المملكة العربية السعودية
وزارة الشؤون الإسلامية والأوقاف والدعوة والإرشاد
بالتعاون مع
الجامعة الإسلامية في المدينة المنورة

إتحاف المهرة

بالفوائد المبتكرة من أطراف العشرة

للإمام الحافظ أحمد بن علي بن محمد ابن حجر العسقلاني
(٧٧٣-٨٥٢هـ)

الجزء الأول

مسند أبي اللحم - أنس بن مالك
الأحاديث (١- ١٠٧٥)

تحقيق
الدكتور زهير بن ناصر الناصر
المشرف على أعمال الباحثين بمركز خدمة السنة والسيرة النبوية

فهـرس المحتويـات

مقدمـة التحقيـق

كلمة معالي وزير الشؤون الإسلامية والأوقاف والدعوة والإرشاد ٥
كلمة معالي رئيس الجامعة الإسلامية ٨
كلمة مدير مركز خدمة السنة والسيرة النبوية ١١
تمهيد ١٣
١ ـ ترجمة موجزة للمؤلف ..... ١٧ ـ ٢٢
١ ـ نسبه. ١٩
٢ ـ ولادته. ١٩
٣ ـ حياته الشخصية. ١٩
٤ ـ حياته العلمية. ٢٠
٥ ـ وفاتـه. ٢٢
٢ ـ فـن الأطـراف ..... ٢٣ ـ ٣٢
١ ـ تعريف الأطراف ٢٥
ـ الأطراف لغة ٢٥
ـ الأطراف اصطلاحاً ٢٥
٢ ـ نشأة هذا الفن وتطوره ٢٦
ـ كتابة الأطراف عن عمل السلف ٢٦
ـ ترتيب الأطراف ٢٦
ـ طريقة سرد الأحاديث في كتب الأطراف: ٢٧
(أ) إتحاف المهرة ٢٧
(ب) تحفة الأشراف للحافظ المزى ٢٨
(جـ) ذخائر المواريث للنابلسي ٢٩
٣ ـ فوائد كتب الأطراف ٣٠
٣ ـ المصنفات في فن الأطراف ..... ٣٣ ـ ٤٤
١ ـ أطراف الصحيحين ٣٥
٢ ـ أطراف البخاري ٣٦
٣ ـ أطراف السنن الأربعة ٣٦
٤ ـ أطراف الكتب الخمسة ٣٧
٥ ـ أطراف الكتب الستة ٣٨
٦ ـ أطراف كتب أخرى متنوعة ٤٢

٤ ـ ترجمة أصحاب الكتب العشرة والكلام على مؤلفاتهم ..... ٤٥ ـ ٨٧
١ ـ سنن الدارمي ٤٧
٢ ـ صحيح ابن خزيمة ٤٩
٣ ـ المنتقى لابن الجارود ٥٢
٤ ـ مستخرج أبي عوانة. ٥٢
٥ ـ صحيح ابن حبان. ٥٤
٦ ـ المستدرك للحاكم. ٥٩
٧ ـ موطأ الإمام مالك. ٦٤
٨ ـ مسند الإمام الشافعي. ٧٠
٩ ـ مسند الإمام أحمد. ٧٢
١٠ ـ شرح معاني الآثار للطحاوي ٨٢
١١ ـ سنن الدارقطني ٨٤
٥ ـ فوائد إخراج هذا الكتاب ..... ٨٩ ـ ٩٨
١ ـ الفوائد العامة: ٩٢
(أ) تصحيح المطبوعات التي تضمنها هذا الكتاب ٩٢
(ب) معرفة نقص المطبوعات التي احتواها ٩٢
٢ ـ الفوائد الخاصة: ٩٣
(أ) تعليله الأسانيد ونقده لها. ٩٣
(ب) تعقبه على أصحاب الكتب العشرة ٩٥
(جـ) جمع بعض ما فقد من الكتب العشرة ٩٦
٦ ـ توثيق هذا الكتاب وبيان محتواه ومنهجه ..... ٩٩ ـ ١٣٢
١ ـ توثيق اسم هذا الكتاب ونسبته للمؤلف ١٠١
٢ ـ محتوى هذا الكتاب ومضمونه ١٠٢
٣ ـ منهج المؤلف في كتابه ١٠٢
٤ ـ ما يلاحظ على المصنف ١٠٣
٥ ـ دراسة الأصول الخطية للكتاب ١٠٥
٦ ـ بيان الخطة المتبعة في تحقيق هذا الكتاب ..... ١٣٣ ـ ١٣٧
٧ ـ تحديد طبعات الأصول التي اعتمد عليها في التحقيق. ١٣٨

فهرس محتويات الجزء الأول

الرقم المتسلسل			الاسم	عدد أحاديثه	الصفحة
			المقدمة		١٥٧-١٦٩
● ١	—	—	أبي اللحم الغفاري(*)	١	١٧١
● ٢	—	—	أبان بن سعيد بن العاص	١	١٧٣
● ٣	—	—	أبان المحاربي	١	١٧٤
● ٤	—	—	أبجر بن غالب	١	١٧٥
● ٥	—	—	أُبَيّ بن عمارة	١	١٧٦
● ٦	—	—	أُبَيّ بن كعب	١٢٣	١٧٩-٢٦٦
			الرواة عن أُبَيّ بن كعب		
—	★ 1	—	أنس بن مالك	٦	١٧٩
—	★ 2	—	جابر بن عبدالله	٢	١٨٢
—	★ 3	—	الجارود بن أبي سَبْرة	١	١٨٣
—	★ 4	—	جندب	١	١٨٤
—	★ 5	—	الحسن البصري	١	١٨٤
—	★ 6	—	خالد بن زيد أبو أيوب	١	١٨٥
—	★ 7	—	أبو العالية رُفَيْع	١٢	١٨٦
—	★ 8	—	رفاعة بن رافع	٩	١٩٣
—	★ 9	—	زر بن حبيش	٩	١٩٤
—	★ 10	—	زياد الأنصاري	١	٢٠١
—	★ 11	—	سعيد بن المسيب	٣	٢٠٢
—	★ 12	—	سليمان بن صرد	١	٢٠٤
—	★ 13	—	سهل بن سعد	٣	٢٠٥
—	★ 14	—	سويد بن غفلة	١	٢٠٨
—	★ 15	—	الطفيل بن أُبيّ	٩	٢١١
—	★ 16	—	أبو إدريس عائذ الله	٢	٢١٥
—	★ 17	—	عبادة بن الصامت	٢	٢١٦
—	★ 18	—	عبدالله بن أبي بَصير	١	٢١٧
—	★ 19	—	عبدالله بن حارث	١	٢٢٠

(*) (تنبيه) ميّزنا أسماء الصحابة بحرف بارز كبير، ووضعنا نقطة سوداء قبل أسمائهم، ونجمة قبل أسماء الرواة عنهم، ونجمتين قبل أسماء الرواة عن الرواة عنهم.

فهرس محتويات الجزء الأول

الرقم المتسلسل				الاسم	عدد أحاديثه	الصفحة
—	20 ★	—	—	عبدالله بن خبّاب	١	٢٢١
—	21 ★	—	—	عبدالله بن رباح	١	٢٢٢
—	ك ★	—	—	عبدالله بن زيد أبو قلابة الجرمي	١ تعليقاً	٢٢٢
—	22 ★	—	—	عبدالله بن عباس	١٥	٢٢٣
—	23 ★	—	—	عبدالله بن عمرو	٢	٢٣٣
—	ك ★	—	—	عبدالله بن أبي الهذيل	١ تعليقاً	٢٣٤
—	24 ★	—	—	عبدالرحمن بن أبزى	٦	٢٣٤
—	25 ★	—	—	عبدالرحمن بن الأسود	١	٢٣٩
—	26 ★	—	—	عبدالرحمن بن أبي ليلى	٥	٢٤٠
—	27 ★	—	—	عبدالرحمن بن ملّ «أبو عثمان النهدي»	٢	٢٤٤
—	28 ★	—	—	عبيد بن عمير	١	٢٤٦
—	29 ★	—	—	عُتَي بن ضَمْرة	٧	٢٤٧
—	30 ★	—	—	عروة بن الزبير	١	٢٥٠
—	31 ★	—	—	عصمة	١	٢٥١
—	32 ★	—	—	عطاء بن يسار	٢	٢٥٢
—	33 ★	—	—	عمارة بن عمرو	١	٢٥٣
—	34 ★	—	—	عمرو بن سالم	١	٢٥٤
—	35 ★	—	—	عمر بن الخطاب	٢	٢٥٥
—	36 ★	—	—	قيس بن عُبَاد	١	٢٥٥
—	37 ★	—	—	محمد بن أبي	٢	٢٥٧
—	38 ★	—	—	محمد بن سيرين	١	٢٥٨
—	39 ★	—	—	مسروق	٢	٢٥٩
—	40 ★	—	—	معاذ بن أبيّ	٣	٢٦٠
—	ك ★	—	—	المغيرة بن نوفل	—	٢٦١
—	ك ★	—	—	أبو الجوزاء	٢ تعليقاً	٢٦١
—	41 ★	—	—	أبو رافع نفيع الصائغ	١	٢٦٢
—	42 ★	—	—	أبو نضرة	١	٢٦٣
—	43 ★	—	—	أبو هريرة	١	٢٦٣
—	44 ★	—	—	ابن الديلمي	١	٢٦٥
—	45 ★	—	—	رجل من قريش	٣	٢٦٥
٧ ●	—	—	—	أُبَيّ بن مالك	١	٢٦٧

فهرس محتويات الجزء الأول

الرقم المتسلسل			الاسم	عدد أحاديثه	الصفحة
● ٨	—	—	أبيض بن حَمَّال	٢	٢٦٨
● ٩	—	—	أحمر بن جَزْء	١	٢٧٠
● ١٠	—	—	الأرقم بن أبي الأرقم	٥	٢٧٢
● ١١	—	—	أزهر بن عبد عوف	١	٢٧٥
● ١٢	—	—	أسامة بن أُخْدري	١	٢٧٧
● ١٣	—	—	أسامة بن زيد:	٦٢	٢٧٨-٣٢١
			الرواة عنه عن أسامة بن زيد		
—	★ 1	—	الحسن بن أسامة	٢	٢٧٨
—	★ 2	—	الحسن البصري	١	٢٧٩
—	★ 3	—	حُصين بن جُنْدُب	١	٢٧٩
—	★ 4	—	خارجة بن زيد	١	٢٨١
—	★ 5	—	خلاد بن السائب	١	٢٨٢
—	★ 6	—	شرحبيل بن سعد	١	٢٨٢
—	★ 7	—	عامر بن سعد	٢	٢٨٣
—	★ 8	—	عامر بن شَراحيل الشعبي	١	٢٨٧
—	★ 9	—	عبدالله بن عباس	٢	٢٨٩
—	★ 10	—	عبدالله بن عمر	١	٢٩٢
—	★ 11	—	عبدالرحمن بن أبي ليلى	١	٢٩٣
—	★ 12	—	عبدالرحمن بن ملّ أبو عثمان	٨	٢٩٣
—	★ 13	—	عبيد الله بن عبدالله	١	٢٩٧
—	★ 14	—	عـروة	١٠	٢٩٨
—	★ 15	—	عطاء بن أبي رباح	٢	٣٠٤
—	★ 16	—	عمرو بن عثمان	٣	٣٠٦
—	★ 17	—	عمير مولى ابن عباس	١	٣٠٩
—	★ 18	—	عياض	٢	٣٠٩
—	★ 19	—	كريـب	٤	٣١٠
—	★ 20	—	كلثوم الخزاعي	٢	٣١٣
—	★ 21	—	مجاهـد	٢	٣١٤
—	★ 22	—	محمد بن أسامة	٣	٣١٥
—	★ 23	—	نافع مولى ابن عمر	١	٣١٦
—	★ 24	—	أبو أمامة بن سهل	١	٣١٧

فهرس محتويات الجزء الأول

الرقم المتسلسل			الاسم	عدد أحاديثه	الصفحة
—	★ 25	—	أبو سلمة بن عبدالرحمٰن	٣	٣١٧
—	★ 26	—	أبو عبدالرحمٰن السلمي	١	٣١٩
—	★ 27	—	أبو وائل شقيق	١	٣١٩
—	★ 28	—	أشياخنا	١	٣٢٠
—	★ 29	—	من سمع أسامة	٢	٣٢٠
● ١٤	—	—	أسامة بن شريك	١٢	٣٢٢
● ١٥	—	—	أسامة بن عمير	١٧	٣٣١
● ١٦	—	—	أسد بن كُرْز	٢	٣٤٢
● ١٧	—	—	أسد بن زرارة	١	٣٤٣
● ١٨	—	—	أسعد بن زرارة	٤	٣٤٤
● ١٩	—	—	أسعد بن سهل بن حنيف	١٠	٣٤٧
● ٢٠	—	—	أسعد بن عبدالله بن مالك الخزاعي	١	٣٥٢
● ٢١	—	—	الأسلع التميمي	١	٣٥٤
● ٢٢	—	—	أسماء بن حارثة	٢	٣٥٥
● ٢٣	—	—	أسلم بن بَجْرَة	١	٣٥٧
● ٢٤	—	—	إسماعيل رجل من الصحابة	١	٣٥٨
● ٢٥	—	—	أسود بن أصرم المحاربي	١	٣٦٠
● ٢٦	—	—	الأسود بن حارثة	١	٣٦٢
● ٢٧	—	—	الأسود بن خلف	١	٣٦٣
● ٢٨	—	—	الأسود بن سريع	٥	٤٦٤
● ٢٩	—	—	أُسَيْد بن حُضَير الأنصاري	٨	٣٦٨
● ٣٠	—	—	أُسَيْد بن ظُهَيْر الأنصاري	١	٣٧٥
● ٣١	—	—	الأَشَجّ العَصَري	١	٣٧٦
● ٣٢	—	—	الأشعث بن قيس	٤	٣٧٨
● ٣٣	—	—	أصرم الشَّقَريّ	١	٣٨٢
● ٣٤	—	—	الأعشى عبدالله بن الأعور	١	٣٨٣
● ٣٥	—	—	الأَغَرّ المُزَني	١	٣٨٤
● ٣٦	—	—	الأقرع بن حابس التميمي	١	٣٨٦
● ٣٧	—	—	الأقرع بن شُفَيّ	١	٣٨٧
● ٣٨	—	—	أمية بن عبدالله بن خالد بن أسيد	١	٣٨٩

فهرس محتويات الجزء الأول

الرقم المتسلسل			الاسم	عدد أحاديثه	الصفحة
● ٣٩	—	—	أمية بن مَخْشي	١	٣٩٠
● ٤٠	—	—	أنس بن مالك الأنصاري	١٧٣٣	٣٩١
			الرواة عنه عن أنس بن مالك		
—	★ 1	—	أبان بن أبي عياش	٣	٣٩١
—	★ 2	—	إبراهيم بن الجعد	١	٣٩٢
—	★ 3	—	إبراهيم بن أبي ربيعة	١	٣٩٢
—	★ 4	—	إبراهيم بن أبي عبلة	١	٣٩٣
—	★ 5	—	إبراهيم بن عبيد بن رفاعة الأنصاري	١	٣٩٤
—	★ 6	—	إبراهيم بن ميسرة	٣	٣٩٤
—	★ 7	—	الأحوص بن حكيم	١	٣٩٦
—	★ 8	—	أخشن السدوسي	١	٣٩٦
—	★ 9	—	الأزهر بن راشد	١	٣٩٧
—	★ 10	—	إسحاق بن عبدالله بن أبي طلحة	٤٧	٣٩٧
—	★ 11	—	إسحاق بن يزيد	١	٤١٨
—	★ 12	—	أسعد بن سهل بن حنيف	١	٤١٨
—	★ 13	—	إسماعيل بن أبي خالد	٠	٤١٩
—	★ 14	—	إسماعيل بن سُمَيْع	١	٤١٩
—	★ 15	—	إسماعيل بن أبي كريمة عبدالرحمن السدي	٢	٤٢٠
—	★ 16	—	إسماعيل بن عبدالله بن أبي طلحة	٣	٤٢١
—	★ 17	—	إسماعيل بن عبيد الله بن أبي المهاجر	١	٤٢١
—	★ 18	—	إسماعيل بن محمد بن سعد	١	٤٢٢
—	★ 19	—	أشعث بن عبدالله الحُدَّاني الأزدي	٤	٤٢٢
—	★ 20	—	أعين البصري أبو يحيى	١	٤٢٣
—	★ 21	—	أنس بن سيرين	١٢	٤٢٤
—	★ 22	—	أويس بن مالك بن أبي عامر	١	٤٢٨
—	★ 23	—	أيوب	٢	٤٢٨
—	★ 24	—	بُدَيْل بن ميسرة العقيلي	٢	٤٢٩
—	★ 25	—	بُرَيْد بن أبي مريم السَّلولي	٤	٤٣٠
—	★ 26	—	بِشر ـ غير منسوب ـ	١	٤٣٢
—	★ 27	—	بُشير بن يسار	١	٤٣٣

فهرس محتويات الجزء الأول

الرقم المتسلسل			الاسم	عدد أحاديثه	الصفحة
—	* 28	—	بكر بن عبدالله المزني	٦	٤٣٣
—	* 29	—	بكير بن الأخنس	١	٤٣٦
—	* 30	—	بكير بن وهب الجزري	١	٤٣٧
—	* 31	—	بلال بن أبي موسى	١	٤٣٧
—	* 32	—	بيان بن بشر	٣	٤٣٨
—	* 33	—	توبه العِجْلي أبو صدقة مولى أنس	١	٤٣٩
—	* 34	—	ثابت بن أسلم البُناني	٣٧٨	٤٣٩
			الرواة عن ثابت، عن أنس		
—	—	** ١	إبراهيم بن باب	١	٤٤٠
—	—	** ٢	إسحاق بن عثمان أبو يعقوب	١	٤٤٠
—	—	** ٣	أيوب بن أبي تميمة السَّختياني	١	٤٤٠
—	—	** ٤	أيوب بن موسى	١	٤٤١
—	—	** ٥	جرير بن حازم	١	٤٤١
—	—	** ٦	جسر بن فرقد	٢	٤٤٢
—	—	** ٧	جعفر بن سليمان الضُّبَعي	٢١	٤٤٢
—	—	** ٨	حبيب بن الشهيد	١	٤٤٩
—	—	** ٩	حبيب القيسي	١	٤٥٠
—	—	** ١٠	حسان بن سياه	١	٤٥٠
—	—	** ١١	الحسن بن أبي جعفر	١	٤٥٠
—	—	** ١٢	حسين بن واقد	٥	٤٥١
—	—	** ١٣	الحكم بن خزرج	١	٤٥٢
—	—	** ١٤	الحكم بن عطية	٢	٤٥٢
—	—	** ١٥	حماد بن زيد	٢٣	٤٥٣
—	—	** ١٦	حماد بن سلمة	١٥٠	٤٦١
—	—	** ١٧	حماد بن يحيى الأبَحّ	١	٥١٦
—	—	** ١٨	حميد الطويل	٩	٥١٧
—	—	** ١٩	حميد بن عبيد	١	٥٢١
—	—	** ٢٠	خزرج بن عثمان	٠	٥٢١
—	—	** ٢١	سلام بن مسكين	٣	٥٢١
—	—	** ٢٢	سلام أبو المنذر	١	٥٢٢
—	—	** ٢٣	سليمان بن مسلم أبو داود	١	٥٢٣

فهرس محتويات الجزء الأول

الرقم المتسلسل			الاسم	عدد أحاديثه	الصفحة
—	—	٢٤ **	سليمان بن المغيرة	٤٣	٥٢٣
—	—	٢٥ **	سهيل القُطَعي	١	٥٣٦
—	—	٢٦ **	سيار	١	٥٣٦
—	—	٢٧ **	شعبة	١٠	٥٣٧
—	—	٢٨ **	صالح المُرِّيّ	١	٥٤١
—	—	٢٩ **	صالح بن رستم	٢٢	٥٤٢
—	—	٣٠ **	عباد بن راشد	١	٥٤٢
—	—	٣١ **	عبدالله بن عبيد بن عمير	١	٥٤٣
—	—	٣٢ **	عبدالله بن المثنى	٢	٥٤٤
—	—	٣٣ **	عبدالعزيز بن المختار	٣	٥٤٤
—	—	٣٤ **	عبدالملك بن شداد الحديدي	١	٥٤٥
—	—	٣٥ **	عبدالملك بن عمير	١	٥٤٦
—	—	٣٦ **	عبيد الله بن عمر العمري	٤	٥٤٦
—	—	٣٧ **	عثمان بن مطر	١	٥٤٨
—	—	٣٨ **	عمارة بن زاذان	١٢	٥٤٨
—	—	٣٩ **	عمارة بن مهران	١	٥٥١
—	—	٤٠ **	عمر بن محمد بن زيد بن عبدالله	١	٥٥١
—	—	٤١ **	عمران بن خالد الخزاعي	١	٥٥٢
—	—	٤٢ **	كثير بن حبيب	٢	٥٥٣
—	—	٤٣ **	محمد بن ثابت البناني	٤	٥٥٣
—	—	٤٤ **	محمد بن زياد	١	٥٥٤
—	—	٤٥ **	محمد بن سالم «أبو مطر»	١	٥٥٥
—	—	٤٦ **	محمد بن عبدالرحمن بن أبي ليلى	١	٥٥٥
—	—	٤٧ **	مبارك بن فضالة	٨	٥٥٥
—	—	٤٨ **	مرحوم بن عبدالعزيز	١	٥٥٨
—	—	٥٩ **	مستور بن عبّاد الهَنائي	١	٥٥٨
—	—	٥٠ **	معمر	٣٦	٥٥٩
—	—	٥١ **	ميمون أبو عبدالله	١	٥٦٨
—	—	٥٢ **	الهيثم بن جَمّاز	٢	٥٦٩
—	—	٥٣ **	يوسف بن عطية الصفار	١	٥٦٩
—	—	٥٤ **	يونس بن عبيد	٢	٥٧٠
—	—	٥٥ **	أبو عامر الخزاز	٠	٥٧٠

فهرس محتويات الجزء الأول

الرقم المتسلسل			الاسم	عدد أحاديثه	الصفحة
—	—	٥٦ **	أبو عون	١	٥٧٠
—	* 35	—	ثعلبة بن عاصم أبو بحر	١	٥٧١
—	* 36	—	ثمامة بن عبدالله بن أنس	١٧	٥٧١
—	* 37	—	الجارود بن أبي سبرة	١	٥٧٨
—	* 38	—	جبر بن عبدالله	١	٥٧٩
—	* 39	—	جرير بن يزيد	١	٥٧٩
—	* 40	—	الجعد أبو عثمان	٠	٥٨٠
—	* 41	—	جعفر بن عمرو بن أمية الضمري	١	٥٨٠
—	* 42	—	جعفر بن معبد الحميري	١	٥٨٠
—	* 43	—	جُوثة بن عبيد	٠	٥٨٠
—	* 44	—	حجاج بن حسان القيسي	١	٥٨١
—	* 45	—	الحسن بن أبي الحسن البصري	٤٥	٥٨١
—	* 46	—	الحضرمي بن لاحق التميمي	١	٥٩٥
—	* 47	—	حفص بن عبيد الله بن أنس	٧	٥٩٦
—	* 48	—	حفص بن عمر بن الزبير	١٠	٥٩٨
—	* 49	—	حفص بن عمر بن عبدالله بن أبي طلحة	٧	٥٩٩
—	* 50	—	حماد بن أبي سليمان الفقيه الكوفي	٢	٦٠١
—	* 51	—	حمزة بن عمرو الضبي العائذي	٣	٦٠٢
—	* 52	—	حميد بن أبي حميد تيرويه الطويل	١٩٢	٦٠٣
—	* 53	—	حميد بن زاذويه	١	٦٦٩
—	* 54	—	حميد بن هلال العدوي أبو نصر	٤	٦٧٠
—	* 55	—	حنظلة بن عبدالله السدوسي	٥	٦٧١
—	* 56	—	حُوْثة بن عبيد	٢	٦٧٢
—	* 57	—	خالد بن خلاد الأنصاري	١	٦٧٣
—	* 58	—	خالد بن دينار أبو خلدة	١	٦٧٤
—	* 59	—	خالد بن الفَزْر	١	٦٧٤
—	* 60	—	خلف أبو الربيع	٢	٦٧٥
—	* 61	—	خيثمة بن أبي خيثمة	٢	٦٧٥
—	* 62	—	راشد بن سعد المقرائي	١	٦٧٦

فهرس محتويات الجزء الثاني

الرقم المتسلسل			الاسم	عدد أحاديثه	الصفحة
			تابع ـ مسند أنس بن مالك		
—	*63	—	ربيعة الرأي ابن أبي عبدالرحمن	٢	٥
—	*64	—	الربيع بن أنس البصري	٩	٦
—	*65	—	رجاء [وفي نسخة رجل]	—	٩
—	*66	—	رفيع أبو العالية	١	٩
—	*67	—	الزبير بن عدي الإيامي	٥	٩
—	*68	—	زرارة بن أبي الحلال العتكي	٣	١٢
—	*69	—	زربي مولى لآل المهلب	١	١٢
—	*70	—	زرّ بن حُبَيْش	١	١٢
—	*71	—	زياد بن عبدالله النُّمَيْري	٦	١٣
—	*72	—	زياد بن أبي ميسرة	١	١٥
—	*73	—	زيد بن أسلم المدني	٢	١٥
—	*74	—	زيد بن الحَوَاري العميّ	١	١٦
—	*75	—	سالم بن أبي الجعد	١	١٦
—	*76	—	سَحَّامة بن عبدالرحمن	١	١٨
—	*77	—	سعد بن إسحاق بن كعب بن عُجْرة	١	١٨
—	*78	—	سعد بن سعيد بن قيس الأنصاري	١	١٨
—	*79	—	سعد بن سنان	١	١٩
—	*80	—	سعد بن طارق أبو مالك الأشجعي	١	١٩
—	*81	—	سعد مولى الحسن	١	٢٠
—	*82	—	سعيد بن أنس أحد المجاهيل	١	٢٠
—	*83	—	سعيد بن أبي بردة	٢	٢١
—	*84	—	سعيد بن جبير الكوفي	١	٢١
—	*85	—	سعيد بن أبي سعيد الساحلي	١	٢٢

فهرس محتويات الجزء الثاني

الرقم المتسلسل			الاسم	عدد أحاديثه	الصفحة
—	86*	—	سعيد بن عبدالرحمن بن رُقَيْش	١	٢٢
—	87*	—	سعيد بن أبي هلال الليثي	٢	٢٣
—	88*	—	سعيد بن المرزبان أبو سعد البقال	—	٢٣
—	89*	—	سعيد بن يزيد أبو مسلمة	٢	٢٤
—	90*	—	سلم بن قيس العلوي البصري	٧	٢٥
—	91*	—	سلمة بن وردان الليثي	٧	٢٧
—	92*	—	سليمان بن أبي سليمان	١	٢٩
—	93*	—	سليمان بن طرخان	٢٦	٢٩
—	94*	—	سليمان بن مهران الأعمش	٥	٤٠
—	95*	—	سليمان البصري	١	٤١
—	96*	—	سليمان المساحقي	١	٤١
—	97*	—	سماك بن حرب	١	٤٢
—	98*	—	سماك بن موسى	١	٤٢
—	99*	—	السميط السدوسي	١	٤٣
—	100*	—	سنان بن ربيعة الباهلي	١	٤٣
—	101*	—	سنان بن سعد	١٣	٤٤
—	102*	—	سُوَيْد بن حُجَير أبو قَزَعة	١	٤٧
—	103*	—	شبَيْل بن عزرة الضبعي	١	٤٧
—	104*	—	شريك بن عبدالله بن أبي نمر	١١	٤٨
—	105*	—	شعيب بن الحبحاب الأزدي	٩	٥٢
—	106*	—	صالح بن إبراهيم	١	٥٦
—	107*	—	الضحاك بن عبدالله القرشي	١	٥٧
—	108*	—	ضمرة بن سعيد	١	٥٧
—	109*	—	طلحة بن مصرف	١	٥٨

فهرس محتويات الجزء الثاني

الرقم المتسلسل			الاسم	عدد أحاديثه	الصفحة
—	110*	—	طلحة بن نافع أبو سفيان	٥	٥٨
—	111*	—	طلق بن حبيب	١	٦٠
—	112*	—	عاصم بن سليمان الأحول	١٤	٦٠
—	113*	—	عاصم بن عمر بن قتادة	٢	٦٦
—	114*	—	عامر بن شراحيل الشعبي	٣	٦٧
—	115*	—	عامر بن عبدالله بن الزبير	١	٦٨
—	116*	—	عائذ بن شُرَيْح	١	٦٩
—	117*	—	عباد بن عبدالصمد	١	٦٩
—	118*	—	عبدالله بن دهقان، ويقال: عبيد الله	١	٦٩
—	119*	—	عبدالله بن دينار	١	٧٠
—	120*	—	عبدالله بن زيد أبو قلابة الجَرْمي	٢٧	٧٠
—	121*	—	عبدالله بن سليمان بن زيد بن ثابت	١	٨٦
—	122*	—	عبدالله بن شَوْذب	—	٨٦
—	123*	—	عبدالله بن أبي طلحة الأنصاري	٢	٨٧
—	124*	—	عبدالله بن عبدالله بن جبر بن عَتيك	٤	٨٧
—	125*	—	عبدالله بن عبدالله بن أبي طلحة الأنصاري	٢	٨٩
—	126*	—	عبدالله بن عبدالرحمن الأنصاري أبو طُوَالة	٤	٩٠
—	127*	—	عبدالله بن عبدالرحمن بن أبي حسين المكي	١	٩٣
—	128*	—	عبدالله بن عون	٢	٩٣
—	129*	—	عبدالله بن محمد بن عقيل	٣	٩٤
—	130*	—	عبدالله بن مسلم الزهري أخو ابن شهاب	١	٩٤
—	131*	—	عبدالله بن أبي بكر	٣	٩٥
—	132*	—	عبدالله الحنفي أبو بكر	١	٩٧
—	133*	—	عبدالله الرومي	١	٩٧
—	134*	—	عبدالحكم بن منصور	١	٩٨
—	135*	—	عبدالحميد بن محمود المَعْولي	١	٩٨
—	136*	—	عبدالحميد بن المنذر بن الجارود العبدي	٢	٩٩
—	137*	—	عبدالحميد الزيادي	١	١٠٠

فهرس محتويات الجزء الثاني

الرقم المتسلسل			الاسم	عدد أحاديثه	الصفحة
—	*138	—	عبدالرحمن بن جُبَيْر بن نفير	—	١٠٠
—	*139	—	عبدالرحمن بن زيد بن عقبة	—	١٠١
—	*140	—	عبدالرحمن بن زيد الأنصاري	—	١٠١
—	*141	—	عبدالرحمن بن أبي ليلى	١	١٠١
—	*142	—	عبدالرحمن بن وَرْدان	١٢	١٠٢
—	*143	—	عبدالرحمن الأصم نزيل المدائن	٢	١٠٢
—	*144	—	عبدالعزيز بن رفيع	١	١٠٣
—	*145	—	عبدالعزيز بن زياد	١	١٠٤
—	*146	—	عبدالعزيز بن صهيب	٤٥	١٠٤
—	*147	—	عبدالعزيز بن قيس البصري	١	١٢٣
—	*148	—	عبدالكريم بن رُشَيْد	٢	١٢٣
—	*149	—	عبدالملك بن حبيب الجَوْني أبو عمران	٨	١٢٤
—	*150	—	عبدالملك ـ غير منسوب	١	١٢٦
—	*151	—	عبدالوارث مولى أنس	٢	١٢٧
—	*152	—	عبدالوهاب بن بُخْت	١	١٢٨
—	*153	—	عبيد الله بن دهقان	—	١٢٨
—	*154	—	عبيد الله بن رواحة	١	١٢٨
—	*155	—	عبيد الله بن عبدالله بن موهب	١	١٢٨
—	*156	—	عبيد الله بن عبيد	٣	١٢٩
—	*157	—	عبيد الله بن أبي بكر بن أنس	١٥	١٣٠
—	*158	—	عتاب مولى ابن هرمز، عن أنس	٣	١٣٥
—	*159	—	عثمان بن يَزْدُويه	١	١٣٦
—	*160	—	عثمان بن جابر	—	١٣٧
—	*161	—	عثمان بن سعد الكاتب البصري	٣	١٣٧

فهرس محتويات الجزء الثاني

الرقم المتسلسل			الاسم	عدد أحاديثه	الصفحة
—	162*	—	عثمان بن عبدالله بن رافع، أو ابن أبي رافع	—	١٣٨
—	163*	—	عثمان بن عبدالله بن مَوْهَب	١	١٣٨
—	164*	—	عثمان بن عبدالرحمن بن عثمان التيمي	٣	١٣٩
—	165*	—	عروة بن رُوَيْم	١	١٤٠
—	166*	—	عطاء بن أبي رباح	٦	١٤٠
—	167*	—	عطاء بن السائب	٢	١٤١
—	168*	—	عطاء بن أبي ميمونة	٢	١٤٢
—	169*	—	عقبة بن وَسَّاج	١	١٤٣
—	170*	—	علي بن الحكم البناني	١	١٤٣
—	171*	—	علي بن زيد بن جُدْعان	١٩	١٤٣
—	172*	—	علي بن سليم	١	١٤٩
—	173*	—	عَمّار أبو هاشم ـ صاحب الزعفراني	—	١٥٠
—	174*	—	عمار بن عاصم	١	١٥٠
—	175*	—	عمر بن عبدالعزيز بن مروان الأموي	١	١٥٠
—	176*	—	عمر بن معدان البصري	١	١٥١
—	177*	—	عمران بن قدامة العَمّي	١	١٥١
—	178*	—	عمران بن مسلم	١	١٥١
—	179*	—	عمران القصير	١	١٥٢
—	180*	—	عمرو بن زُنَيْب	١	١٥٢
—	181*	—	عمرو بن سعيد البصري	٢	١٥٢
—	182*	—	عمرو بن عامر الأنصاري	٤	١٥٣
—	183*	—	عمرو بن عثمان بن جابر	١	١٥٥
—	184*	—	عمرو بن أبي عمرو ـ مولى الـمُطَّلب	٧	١٥٥
—	185*	—	عمرو بن الوليد	١	١٥٨
—	186*	—	العلاء بن عبدالرحمن بن يعقوب ـ مولى الحُرَقَة	٢	١٥٨

فهرس محتويات الجزء الثاني

الرقم المتسلسل			الاسم	عدد أحاديثه	الصفحة
—	187*	—	عيسى بن طَهْمان	٥	١٦٠
—	188*	—	عيسى بن عبدالرحمن بن أبي ليلى	١	١٦١
—	189*	—	غيلان بن جَرِيْر الـمِعْولي	١	١٦١
—	190*	—	غيلان الأسدي	١	١٦٢
—	191*	—	القاسم بن عثمان البصري	٢	١٦٢
—	192*	—	قتادة بن دعامة	٢٣٠	١٦٣
			وله في الاستدراك ستة أحاديث		
—	193*	—	قيس بن عباية أبو نعامة الحنفي	١	٢٧٢
—	194*	—	كثير بن خُنَيس	٢	٢٧٢
—	195*	—	لِـمَـازة بن زَبَّار الجهني أبو لبيد	١	٢٧٣
—	196*	—	مالك بن دينار	٢	٢٧٤
—	197*	—	مالك بن محمد بن حارثة	١	٢٧٤
—	198*	—	المثنى بن أنس، أو ابن فلان ابن أنس	١	٢٧٥
—	199*	—	المثنى، لم ينسب	١	٢٧٥
—	200*	—	محمد بن إبراهيم التيمي	٢	٢٧٦
—	201*	—	محمد بن بشير	١	٢٧٧
—	202*	—	محمد بن سيرين أبو بكر البصري	٢٧	٢٧٧
—	203*	—	محمد بن عبدالله بن أبي سُليم	١	٢٨٧
—	204*	—	محمد بن عبيد أبو قدامة الحنفي	١	٢٨٧
—	205*	—	محمد بن كعب	١	٢٨٨
—	206*	—	محمد بن مسلم بن السائب بن خَبَّاب	١	٢٨٨
—	207*	—	محمد بن مسلم الزهري	٦٠	٢٨٩
			وله في الاستدراك (٤) أحاديث		
—	208*	—	محمد بن المغيرة	١	٣٢٥
—	209*	—	محمد بن المنكدر	١	٣٢٥

فهرس محتويات الجزء الثاني

الرقم المتسلسل			الاسم	عدد أحاديثه	الصفحة
—	210*	—	محمد بن نوح أخو بني سعد بن بكر	١	٣٢٧
—	211*	—	محمد بن أبي بكر الثقفي	١	٣٢٧
—	212*	—	المختار بن فُلْفُل	١٥	٣٢٨
—	213*	—	مروان الأصفر البصري	٢	٣٣٣
—	214*	—	مروان ـ مولى هند بنت المهلب	١	٣٣٤
—	215*	—	مِسْحَاج بن موسى	١	٣٣٥
—	216*	—	مسلم الأعور	١	٣٣٥
—	217*	—	مصعب بن سليم	٢	٣٣٦
—	ك	—	مطر الوراق ـ في التعليق ـ	١	٣٣٧
—	218*	—	المطلب بن عبدالله بن حَنْطَبَ	١	٣٣٧
—	219*	—	معاذ بن حرملة الأزدي	١	٣٣٨
—	220*	—	معاوية بن قُرَّةَ المزني	٩	٣٣٨
—	221*	—	مَعْبَدَ بَن هلال	٣	٣٤٢
—	222*	—	معبد الجهني	١	٣٤٣
—	223*	—	المعلَّى بن زياد	١	٣٤٣
—	224*	—	المغيرة بن زياد الثقفي	١	٣٤٤
—	225*	—	المغيرة بن أبي قُرَّة السَّدُوسي	١	٣٤٤
—	226*	—	مكحـول	٣	٣٤٤
—	227*	—	مُوَرِّق العِجْلي	١	٣٤٥
—	228*	—	موسى بن أنس	١١	٣٤٦
—	229*	—	موسى بن طلحة	١	٣٥٠
—	230*	—	موسى بن أبي عائشة	١	٣٥٠
—	231*	—	موسى بن ميسرة العبدي	١	٣٥١
—	232*	—	موسى القُيَني أبو العلاء	١	٣٥١
—	233*	—	موهوب بن عبدالرحمن بن أزهر	١	٣٥٢

فهرس محتويات الجزء الثاني

الرقم المتسلسل			الاسم	عدد أحاديثه	الصفحة
—	234*	—	ميمون بن سِيَاه أبو بحر	٣	٣٥٢
—	235*	—	نافع الباهلي ـ أبو غالب	٣	٣٥٣
—	236*	—	نُبَيْط بن عمر	١	٣٥٤
—	237*	—	النضر بن أنس	٩	٣٥٤
—	238*	—	نُفَيع أبو داود الأعمى السبيعي	٢	٣٥٧
—	239*	—	نوفل بن مسعود	١	٣٥٨
—	240*	—	هارون بن أبي داود الحَبَطِي	١	٣٥٨
—	241*	—	هشام بن زيد بن أنس بن مالك	١٥	٣٥٨
—	ك *	—	هود بن عطاء ـ في التعليق ـ	١	٣٦٤
—	242*	—	هلال بن زيد القَسْمَلي أبو ظلال	١	٣٦٥
—	243*	—	هلال بن زيد أبو عِقال	١	٣٦٦
—	244*	—	هلال بن سويد أبو المعلى	١	٣٦٦
—	245*	—	هلال بن علي	٤	٣٦٦
—	246*	—	هلال بن أبي ميمونة، وهو هلال بن علي بن أسامة	١	٣٦٧
—	247*	—	واقد بن عمرو بن سعد بن معاذ	١	٣٦٩
—	248*	—	وفاء بن شراحيل الخولاني	١	٣٦٩
—	249*	—	وهب بن كَيْسان	–	٣٦٩
—	250*	—	لاحق أبو مِجْلَز	٢	٣٧٠
—	251*	—	يحيى بن أبي إسحاق الحضرمي	٣	٣٧١
—	252*	—	يحيى بن سعيد الأنصاري	١٦	٣٧٣
—	253*	—	يحيى بن عباد أبو هبيرة	٢	٣٧٨
—	254*	—	يحيى بن عبدالملك	١	٣٨٠
—	255*	—	يحيى بن عمارة بن أبي حسن	١	٣٨٠
—	256*	—	يحيى بن أبي كثير	٤	٣٨١

فهرس محتويات الجزء الثاني

الرقم المتسلسل			الاسم	عدد أحاديثه	الصفحة
—	257*	—	يحيى بن يزيد أبو يزيد الهُنَائي	٢	٣٨٢
—	258*	—	يزيد بن أبان الرَّقَاشي	٧	٣٨٥
—	259*	—	يزيد بن حُميد أبو التياح الضُّبَعي	١٢	٣٨٥
—	260*	—	يزيد بن أبي صالح أبو حبيب الدباغ	١	٣٩٠
—	261*	—	يزيد بن أبي منصور	١	٣٩١
—	262*	—	يزيد أبو خالد	١	٣٩١
—	263*	—	يعقوب بن عبدالله بن أبي طلحة	١	٣٩٢
—	264*	—	يوسف بن عبدالله بن الحارث	١	٣٩٣
—	265*	—	يونس بن عبيد	١	٣٩٤
			[الكنى عن أنس]		
—	266*	—	أبو الأبيض	١	٣٩٤
—	267*	—	أبو أسماء الصيقل	٢	٣٩٤
—	— *	—	أبو إياس = معاوية بن قرة	—	٣٩٥
—	268*	—	أبو بكر بن حفص	١	٣٩٥
—	269*	—	أبو بكر بن عبيد الله بن أنس	٣	٣٩٦
—	270*	—	أبو بكر الحنفي	١	٣٩٧
—	271*	—	أبو بكر	١	٣٩٩
—	— *	—	أبو التَّيَّاح = يزيد بن حميد	—	٣٩٩
—	272*	—	أبو حفص ـ لم ينسب	١	٣٩٩
—	273*	—	أبو الحكم	١	٣٩٩
—	274*	—	أبو حمزة الخَوْلاني	—	٤٠٠
—	275*	—	أبو حمزة جار شعبة	١	٤٠٠
—	— *	—	أبو داود السَّبيعي = نفيع	—	٤٠٠
—	276*	—	أبو سعد البقال	١	٤٠٠
—	— *	—	أبو سفيان طلحة بن نافع	—	٤٠١

فهرس محتويات الجزء الثاني

الرقم المتسلسل			الاسم	عدد أحاديثه	الصفحة
—	— ★	—	أبو صدقة ـ مولى أنس ـ	—	٤٠١
—	277★	—	أبو طلحة الأسدي	٢	٤٠١
—	— ★	—	أبو ظلال = هلال	—	٤٠١
—	278★	—	أبو عبدالله الأسدي	٢	٤٠٢
—	279★	—	أبو عثمان = الجعد	٤	٤٠٢
—	280★	—	أبو عصام البصري	١	٤٠٣
—	— ★	—	أبو عقال = هلال	—	٤٠٥
—	— ★	—	أبو عمران الجوني = عبدالملك	—	٤٠٥
—	— ★	—	أبو غالب = نافع	—	٤٠٥
—	281★	—	أبو فزارة	—	٤٠٥
—	— ★	—	أبو قدامة الحنفي = محمد بن عبيد	—	٤٠٥
—	— ★	—	أبو قزعة = سويد بن حجير	—	٤٠٥
—	— ★	—	أبو قلابة = عبدالله بن زيد	—	٤٠٥
—	— ★	—	أبو لبيد = لِمَازة بن زَبَّار	—	٤٠٦
—	282★	—	أبو المُخَيِّس	١	٤٠٦
—	— ★	—	أبو نصر = خيثمة	—	٤٠٦
—	284★	—	أبو النضر	١	٤٠٧
—	— ★	—	أبو نعامة = قيس بن عباية	—	٤٠٧
—	285★	—	أبو هشام = عمار	٢	٤٠٧
—	— ★	—	أبو هُبَيْرَة = يحيى بن عباد	—	٤٠٧
—	— ★	—	أبو يزيد = يحيى بن يزيد الهنائي	—	٤٠٨
—	286★	—	أبو يعفور	—	٤٠٨
			[الأبناء عن أنس]		
—	287★	—	ابن أنس عن أبيه	٢	٤٠٨
—	— ★	—	ابن جبر = عبدالله بن عبدالله بن جبر	—	٤٠٩

فهرس محتويات الجزء الثاني

الرقم المتسلسل			الاسم	عدد أحاديثه	الصفحة
—	— ★	—	ابن جُدْعَان = علي بن زيد	—	٤٠٩
—	— ★	—	ابن سيرين = محمد	—	٤٠٩
—	— ★	—	ابن شهاب = محمد بن مسلم	—	٤٠٩
—	— ★	—	ابن أخي أنس، عن عمه	—	٤٠٩
—	288★	—	ابن بنت أنس، عن أنس	١	٤١٠
			[المبهمات عن أنس]		
—	289★	—	مولى أنس، عنه	١	٤١٠
—	290★	—	من سمع أنس بن مالك	١	٤١٠
—	291★	—	رجل، عن أنس	١	٤١١
—	292★	—	رجل، عن أنس	—	٤١١
—	— ★	—	الأعمش = سليمان	—	٤١١
—	— ★	—	التيمي = سليمان	—	٤١١
—	— ★	—	السّدّي = إسماعيل	—	٤١١
—	293★	—	من بلغ الحسنَ، عن أنس	١	٤١١
—	294★	—	شيخ لخالد، عن أنس	١	٤١١
—	295★	—	شيوخ لسفيان الثوري	١	٤١٢
—	296★	—	شيخ للأعمش	١	٤١٢
—	297★	—	من بلّغ مالكا	١	٤١٢
			[النساء عن أنس]		
—	298★	—	حفصة بنت سيرين	١	٤١٣
—	299★	—	أم الحكم بنت النعمان بن صُهْبان	١	٤١٤
—	300★	—	أم كثير الأنصارية	١	٤١٤
—	301★	—	أم يحيى	١	٤١٤
			* * *		
٤١ ●	—	—	مسند أنس بن مالك ـ وليس هو الأنصاري	١	٤١٦

فهرس محتويات الجزء الثاني

الرقم المتسلسل			الاسم	عدد أحاديثه	الصفحة
● ٤٢	—	—	مسند أُنَيْس الأنصاري من بني بياضة	١	٤١٨
● ٤٣	—	—	مسند أوس بن أوس	٢	٤١٨
● ٤٤	—	—	مسند أوس بن أبي أوس	٨	٤٢٣
● ٤٥	—	—	مسند أوس بن حارثة الطائي	—	٤٢٨
● ٤٦	—	—	مسند أوس بن الحدثان البصْري	٢	٤٢٩
● ٤٧	—	—	مسند أوس بن شُرَحْبيل	٢	٤٣١
● ٤٨	—	—	مسند أوس بن عبدالله بن حجر الأسلمي، أبو تميم	١	٤٣٣
● ٤٩	—	—	مسند أوس الأنصاري	١	٤٣٤
● ٥٠	—	—	مسند أوفى بن موله العنبري	١	٤٣٥
● ٥١	—	—	مسند أويس القرني	١	٤٣٦
● ٥٢	—	—	مسند أُهْبَان بن صَيْفي الغفاري	١	٤٣٨
● ٥٣	—	—	مسند إياس بن ثعلبة أبي أمامة الأنصاري	٥	٤٣٩
● ٥٤	—	—	مسند إياس بن عبدالله بن أبي ذُباب	١	٤٤٢
● ٥٥	—	—	مسند إياس بن عبدالمزني	٢	٤٤٤
● ٥٦	—	—	مسند أيمن بن خُرَيْم الأسدي	١	٤٤٦
● ٥٧	—	—	مسند أيمن الحبشي بن أم أيمن	١	٤٤٧
● ٥٨	—	—	مسند بُدَيْل بن ورقاء الخزاعي	١	٤٤٩
● ٥٩	—	—	مسند البراء بن عازب	—	٤٥١
—	★ 1	—	أوس بن ضَمْعَج	١	٤٥١
—	★ 2	—	إياد بن لَقيط	٣	٤٥١
—	★ 3	—	ثابت بن عبيد	١	٤٥٣
—	★ 4	—	حرام بن مُحَيِّصَة	١	٤٥٣
—	★ 5	—	خيثمة	١	٤٥٤
—	★ 6	—	الربيع بن البراء	١	٤٥٥

فهرس محتويات الجزء الثاني

الرقم المتسلسل			الاسم	عدد أحاديثه	الصفحة
—	★ 7	—	زاذان أبو عمر	٣	٤٥٦
—	★ 8	—	سعد بن عبيدة ـ وله حديث واحد في الاستدراك	٢	٤٦٠
—	★ 9	—	سعد بن مُحَيِّصة	—	٤٦١
—	★ 10	—	سعيد بن عمير	—	٤٦٢
—	★ 11	—	سعيد بن فيروز أبو البَخْتَري	١	٤٦٢
—	★ —	—	سليمان بن الجهم ـ مولى البراء ـ	—	٤٦٢
—	★ 12	—	شقيق بن عقبة	١	٤٦٢
—	★ 13	—	الضحاك بن مزاحم	١	٤٦٣
—	★ 14	—	عامر بن شراحيل الشعبي	٦	٤٦٣
—	★ 15	—	عبدالله بن حنش	١	٤٦٧
—	★ 16	—	عبدالله بن عباس	١	٤٦٨
—	★ 17	—	عبدالله بن مرة	٣	٤٦٨
—	★ 18	—	عبدالله بن يزيد الخَطمي	٣	٤٦٩
—	★ 19	—	عبدالرحمن بن عوسجة	٩	٤٧١
—	★ 20	—	عبدالرحمن بن أبي ليلى	١٠	٤٨٠
—	★ 21	—	عبدالرحمن بن مطعم أبوالمنهال	١	٤٨٦
—	★ 22	—	عبيد بن الحسن	١	٤٨٧
—	★ 23	—	عبيد بن فيروز ـ مولى شيبان ـ	١	٤٨٨
—	★ 24	—	عدي بن ثابت	١٣	٤٨٩
—	★ 25	—	عزرة	١	٤٩٦
—	★ 26	—	عمرو بن عبدالله ـ أبو إسحاق السبيعي	٦١	٤٩٦
—	★ 27	—	محمد بن مالك	٣	٥٢١
—	★ 28	—	مُحَيِّصة	١	٥٢٢
—	★ 29	—	مسلم بن صُبَيْح ـ أبو الضحى	١	٥٢٣

فهرس محتويات الجزء الثاني

الرقم المتسلسل			الاسم	عدد أحاديثه	الصفحة
—	★ 30	—	المسيب بن رافع أبو العلاء الكاهلي	٢	٥٢٣
—	★ 31	—	معاوية بن سُوَيْد بن مُقَرِّن	٣	٥٢٤
—	★ 32	—	مهاجر أبو الحسن	١	٥٢٦
—	★ 33	—	المهلب بن أبي صُفْرة	١	٥٢٧
—	★ 34	—	ميمون أبو عبدالله ـ مولى عبدالرحمن	٢	٥٢٧
—	★ 35	—	نُفَيْع أبو داود الأعمى	٢	٥٢٨
—	★ 36	—	وهب بن عبدالله أبو جُحَيْفة السُّوَائي	٢	٥٢٩
—	★ 37	—	يزيد بن أمية	٤	٥٣٠
—	★ 38	—	يزيد بن البراء	—	٥٣٠
—	★ 39	—	يزيد بن أبي حبيب	١	٥٣١
—	★ 40	—	يونس بن عبيد ـ مولى محمد بن القاسم	٢	٥٣٢
			[الكنى عن البراء]		
—	★ —	—	أبو إسحاق السَّبيعي ـ عمرو بن عبدالله	—	٥٣٢
—	★ 41	—	أبو بحـر	١	٥٣٢
—	★ 42	—	أبو بُسْرة الغفاري	١	٥٣٣
—	★ 43	—	أبو بكر بن أبي موسى	١	٥٣٤
—	★ —	—	أبو جُحَيفة = وهب	—	٥٣٤
—	★ 44	—	أبـو الجهم = سليمان بن الجهم ـ ولـه في الإستدراك	٣	٥٣٤
—	★ —	—	أبو داود = نفيع	—	٥٣٦
—	★ 45	—	أبو السَّفَر سعيد بن يُحْمِد	١	٥٣٦
—	★ 46	—	أبو سلمة بن عبدالرحمن	١	٥٣٧
—	★ 47	—	أبو عُبيدة بن عبدالله بن مسعود	١	٥٣٧
—	★ 48	—	أبو مالك الغفاري	١	٥٣٧
—	★ —	—	أبو المنهال عبدالرحمن (تقدم)	—	٥٣٨

فهرس محتويات الجزء الثاني

الرقم المتسلسل			الاسم	عدد أحاديثه	الصفحة
			[النساء عن البراء]		
—	★ 49	—	حفصة بنت البراء	١	٥٣٨
—	★ 50	—	حفصة بنت عبيد بن عازب	١	٥٣٨
● ٦٠	—	—	مسند البراء بن مالك الأنصاري	٤	٥٣٩
● ٦١	—	—	مسند بريدة بن الحُصَيْب الأسلمي	١٦٩	٥٤١
—	★ 1	—	سليمان بن بُريدة	٣٩	٥٤١
—	★ 2	—	صفوان بن مُحْرز	١	٥٦٢
—	★ 3	—	عامر الشعبي	١	٥٦٣
—	★ 4	—	عبدالله بن بريدة بن الحصيب	١١٨	٥٦٣
—	★ 5	—	عبدالله بن عباس	١	٦٠٥
—	★ 6	—	عبدالله بن مَوَلة	٢	٦٠٥
—	★ 7	—	عبدالرحمن بن أبي بكرة	١	٦٠٦
—	★ 8	—	عبدالرحمن بن جوشن	١	٦٠٦
—	★ 9	—	نُفيع أبو داود الأعمى الأَوْدي	٣	٦٠٧
—	★ 10	—	أبو المَلِيح بن أسامة الهذلي	١	٦٠٨
—	★ 11	—	أبو المهلب	١	٦٠٨
● ٦٢	—	—	مسند بسر بن أرطاة = بن أبي أرطأة القرشي	٢	٦١٠
● ٦٣	—	—	مسند بسر بن أبي بسر المازني = أبو عبدالله	١	٦١٢
● ٦٤	—	—	مسند بسر بن جحاش القرشي	١	٦١٣
● ٦٥	—	—	مسند بشر بن سُحَيم الغفاري	١	٦١٤
● ٦٦	—	—	مسند بشر الغَنَوي	١	٦١٦
● ٦٧	—	—	مسند بشر السُّلَمي	١	٦١٧
● ٦٨	—	—	مسند بشر بن عاصم	١	٦١٨
● ٦٩	—	—	مسند بشر بن عصمة = ابن عطية	١	٦١٩
● ٧٠	—	—	مسند بشر بن قِدامة الضَّبَابي	١	٦٢٠

فهرس محتويات الجزء الثاني

الرقم المتسلسل			الاسم	عدد أحاديثه	الصفحة
٧١ •	—	—	مسند بشير بن الخصَاصِيَة السدوسي	٥	٦٢١
٧٢ •	—	—	مسند بشير بن عبدالمنذر	—	٦٢٤
٧٣ •	—	—	مسند بشير بن عَقربة الجهني	١	٦٢٥
٧٤ •	—	—	مسند بُشَير بن يسار	١	٦٢٦
٧٥ •	—	—	مسند بشير الأنصاري	١	٦٢٧
٧٦ •	—	—	مسند بشير الحارثي	١	٦٢٨
٧٧ •	—	—	مسند بَصْرَة بن أبي بَصْرة الغفاري	٢	٦٢٩
٧٨ •	—	—	مسند بكر بن مُبَشِّر	١	٦٣١
٧٩ •	—	—	مسند بهز	١	٦٣٢
٨٠ •	—	—	مسند بلال بن الحارث	٩	٦٣٤
٨١ •	—	—	مسند بلال الحبشي	٢٥	٦٤٠
٨٢ •	—	—	مسند التّلِبّ بن ثعلبة العنبري	١	٦٥٤

فهرس محتويات الجزء الثالث

الرقم المتسلسل		الاسم	عدد أحاديثه	الصفحة
● ٨٣		تمام بن العباس الهاشمي	١	٥
● ٨٤		تميم بن أوس الداري	١٧	٦
● ٨٥		تميم بن زيد بن عاصم	—	١٤
● ٨٦		ثابت بن الصامت	١	١٥
● ٨٧		ثابت بن الضحاك الأنصاري	٣	١٦
● ٨٨		ثابت بن قيس بن شماس	٤	١٩
● ٨٩		ثابت بن وديعة الأنصاري	١	٢٢
● ٩٠		ثعلبة بن الحكم الليثي	١	٢٤
● ٩١		ثعلبة بن صُعَيْر العذري	١	٢٥
● ٩٢		ثعلبة الأنصاري	١	٢٨
●		ثعلبة الحارثي	—	٢٩
● ٩٣		ثوبان مولى رسول الله ﷺ	٥٢	٣٠
● ٩٤		جابر بن سُليم الهجيمي	٢	٦٠
● ٩٥		جابر بن سَمُرَة السُّوَائي	٦٧	٦٢
● ٩٦		جابر بن طارق الأحمسي	١	١٠٥
● ٩٧		جابر بن عبدالله بن رئاب	١	١٠٦
● ٩٨		جابر بن عبدالله الأنصاري	١٢٧٧	١٠٧
	★1	إبراهيم بن عبدالرحمن المخزومي	١	١٠٨
	★2	إبراهيم بن عبيد بن رفاعة	١	١٠٨
	★3	إسحاق بن عبدالله بن أبي طلحة	١	١٠٨
	★4	أنس بن مالك	١	١٠٩
	★5	أيمن الحبشي المكي	٢	١٠٩
	★6	أيوب بن خالد بن صفوان الأنصاري	١	١١٠
	★7	بشير بن أبي بشير ـ مولى آل الزبير ـ	١	١١١
	★8	بكر بن عبدالله المزني	١	١١١
	★9	الحارث بن رافع بن مكيث الجهني	١	١١١

فهرس محتويات الجزء الثالث

الرقم المتسلسل	الاسم	عدد أحاديثه	الصفحة
★10	الحارس بن فضيل	٢	١١٢
★11	الحارس بن أبي يزيد	٣	١١٢
★12	الحسن بن محمد بن علي بن أبي طالب	٢	١١٣
★13	الحسن بن أبي الحسن البصري	١٠	١١٤
★14	الحصين ـ مولى عمرو بن عثمان ـ والد داود	١	١١٧
★15	حفص بن عبيدالله	١	١١٨
★16	حميد ـ رجل من كندة ـ	١	١١٨
★17	خالد بن أبي حيان	١	١١٩
★18	خالد الأنصاري	١	١١٩
★19	ذكوان أبو صالح السمان	٧	١٢٠
★20	الذّيال بن حرملة	٣	١٢٢
★21	زيد بن أسلم	٤	١٢٣
★22	سالم بن أبي الجعد الغطفاني	١٩	١٢٤
★23	سعيد بن الحارث بن أبي سعيد بن المعلى الأنصاري	٣	١٣٣
★24	سعيد بن أبي كَرِب	٢	١٣٥
★25	سعيد بن المسيب	٢	١٣٦
★26	سعيد بن مينا المكي	١٠	١٣٦
★27	سعيد بن يسار	١	١٤٠
★28	سلمة بن أبي يزيد المدني	٣	١٤٢
★29	سليمان بن عتيق الحجازي	٣	١٤٣
★30	سليمان بن قيس	١١	١٤٣
★31	سليمان بن مهران الأعمش	١	١٤٧
★32	سليمان بن موسى الأشدق	٥	١٤٨
★33	سليمان بن يسار	١	١٤٩
★34	سنان بن أبي سنان الدؤلي	١	١٤٩
★35	شرحبيل بن سعد الخطمي أبو سعد المدني	١٢	١٥٠

فهرس محتويات الجزء الثالث

الرقم المتسلسل	الاسم	عدد أحاديثه	الصفحة
★36	شهر بن حوشب	١	١٥٤
★37	صفوان أو أبو صفوان	١	١٥٤
★38	طارق (في ترجمة سليمان بن يسار)	—	١٥٥
★39	طاوس	٢	١٥٥
★40	طلحة بن خراش	٤	١٥٦
★41	طلحة بن نافع أبو سفيان الواسطي	٨٦	١٥٧
★42	طلق بن حبيب	٢	١٩٣
★43	عاصم بن عبيدالله بن عاصم بن عمر بن الخطاب	١	١٩٤
★44	عاصم بن عمر بن قتادة	٢	١٩٥
★45	عامر بن شراحيل الشعبي	٢١	١٩٦
★46	عبادة بن الوليد بن عبادة بن الصامت	٢	٢٠٥
★47	عبدالله بن سهل بن عبدالرحمن بن سهل	١	٢٠٧
★48	عبدالله بن شداد	١	٢٠٨
★49	عبدالله بن عامر بن ربيعة	١	٢٠٩
★50	عبدالله بن عبدالرحمن بن كعب بن مالك	١	٢٠٩
★51	عبدالله بن عبيد بن عمير	١	٢١٠
★52	عبدالله بن أبي قتادة	١	٢١٠
★53	عبدالله بن محمد بن عقيل بن أبي طالب	٣٤	٢١١
★54	عبدالله بن مرشد	١	٢٢٢
★55	عبدالله بن نسطاس	—	٢٢٢
★56	عبدالله بن يزيد أبو عبدالرحمن الحُبلي المصري	١	٢٢٢
★57	عبدالرحمن بن جابر	٤	٢٢٣
★58	عبدالرحمن بن سابط	٤	٢٢٤
★59	عبدالرحمن بن شيبة	١	٢٢٦
★60	عبدالرحمن بن عبدالله بن أبي عمار	١	٢٢٧
★61	عبدالرحمن بن عثمان التيمي	٢	٢٢٩

فهرس محتويات الجزء الثالث

الرقم المتسلسل	الاســـم	عدد أحاديثه	الصفحة
★62	عبدالرحمن بن كعب بن مالك	٢	٢٢٩
★63	عبدالرحمن صاحب السقاية	—	٢٣٠
★64	عبدالملك بن جابر بن عتيك	٢	٢٣٠
★65	عبيدالله بن عبدالرحمن بن رافع الأنصاري	١	٢٣١
★66	عبيدالله بن مقسم	٩	٢٣٢
★67	عبيدالله بن نسطاس	١	٢٣٦
★68	عثمان بن عبدالله بن رافع أو ابن أبي رافع المدني	١	٢٣٦
★69	عثمان بن عبدالله بن سراقة	١	٢٣٧
★70	عطاء بن أبي رباح واسمه أسلم المكي	٨٤	٢٣٧
★71	عطاء بن يسار	٢	٢٧٤
★72	عطاء الكيخاراني	١	٢٧٥
★73	عقبة بن عبدالرحمن بن جابر	٢	٢٧٥
★74	عقيل بن جابر بن عبدالله	١	٢٧٦
★75	عَلّاق بن أبي مسلم	١	٢٧٧
★76	علي بن داود أبو المتوكل الناجي البصري	٣	٢٧٧
★77	عمار بن أبي عمار، مولى بني هاشم	١	٢٧٩
★78	علي بن الحسين بن علي بن أبي طالب	١	٢٧٩
★79	عمر بن الحكم بن ثوبان الأنصاري	٢	٢٨٠
★80	عمرو أبان بن عثمان بن عفان	١	٢٨١
★81	عمرو بن جابر الحضرمي	٣	٢٨٢
★82	عمرو بن دينار المكي	٥٣	٢٨٣
★83	عمرو بن أبي سعيد	٢	٣٠٦
★84	عمرو بن سليم الزرقي	١	٣٠٧
★85	عمرو بن عبدالرحمن بن جرهد	١	٣٠٧
★86	عيسى بن جارية	٦	٣٠٧
★87	الفضل بن مبشر	٣	٣١٠

فهرس محتويات الجزء الثالث

الرقم المتسلسل		الاسم	عدد أحاديثه	الصفحة
★ 88		القعقاع بن حكيم	٤	٣١١
★ 89		ماعز التميمي	٣	٣١٢
★ 90		مجاهد بن جبر المكي	٨	٣١٣
★ 91		محارب بن دثار البصري	١٢	٣١٥
★ 92		محمد بن إبراهيم بن الحارث التيمي	١	٣٢٠
★ 93		محمد بن جابر بن عبدالله	٢	٣٢١
★ 94		محمد بن عباد بن جعفر المخزومي	١	٣٢١
★ 95		محمد بن عبدالرحمن بن أسعد بن زرارة	١	٣٢٢
★ 96		محمد بن عبدالرحمن بن ثوبان	٧	٣٢٣
★ 97		محمد بن علي بن الحسين بن علي بن أبي طالب الهاشمي أبو جعفر الباقر	٥٢	٣٢٦
★ 98		محمد بن عمرو بن الحسن بن علي بن أبي طالب	٢	٣٤٩
★ 99		محمد بن قيس	١	٣٥٠
★ 100		محمد بن كعب القرظي	١	٣٥١
★ 101		محمد بن كليب	١	٣٥١
★ 102		محمد بن مسلم بن تدرس أبو الزبير المكي		٣٥١
	١ ★★	إبراهيم بن طهمان	٤	٣٥٢
	٢ ★★	إبراهيم الصائغ	١	٣٥٣
	٣ ★★	الأجلح	١	٣٥٤
	٤ ★★	أسامة بن زيد الليثي	٣	٣٥٤
	٥ ★★	إسماعيل بن أمية بن عمرو بن سعيد الأموي	١	٣٥٥
	٦ ★★	إسماعيل بن عبدالملك بن أبي الصُّفيرا	١	٣٥٥
	٧ ★★	إسماعيل بن مسلم المكي	١	٣٥٦
	٨ ★★	أشعث بن سوار	١	٣٥٦
	٩ ★★	أيمن بن نابل	١	٣٥٧
	١٠ ★★	أيوب بن أبي تميمة السختياني	١٥	٣٥٧

فهرس محتويات الجزء الثالث

الرقم المتسلسل	الاسم	عدد أحاديثه	الصفحة
★★١١	ثمامة بن عَبيدة أبو خليفة	١	٣٦٢
★★١٢	جابر بن يزيد الجعفي	١	٣٦٣
★★١٣	جعفر بن برقان	١	٣٦٤
★★١٤	حجاج بن أرطأة	٣	٣٦٤
★★١٥	حجاج بن أبي عثمان الصواف	٨	٣٦٦
★★١٦	حرب بن أبي العالية	٢	٣٦٨
★★١٧	الحسن بن أبي جعفر	٣	٣٦٩
★★١٨	الحسين بن واقد	٣	٣٧٠
★★١٩	حماد بن سلمة	٢٠	٣٧١
★★٢٠	حماد بن شعيب	١	٣٧٨
★★٢١	خالد بن يزيد	٢	٣٧٨
★★٢٢	خداش	١	٣٧٩
★★٢٣	خير بن نعيم	٢	٣٨٠
★★٢٤	داود بن أبي هند	٤	٣٨١
★★٢٥	الربيع بن بدر	—	٣٨٢
★★٢٦	روح بن القاسم	١	٣٨٢
★★٢٧	زكريا بن إسحق	١١	٣٨٣
★★٢٨	زمعة بن صالح	١	٣٨٦
★★٢٩	زهير بن محمد التميمي	١	٣٨٦
★★٣٠	زهير بن معاوية	٢٩	٣٨٦
★★٣١	زياد بن سعد	١	٣٩٦
★★٣٢	زيد بن أبي أنيسة	٦	٣٩٦
★★٣٣	سعد بن سعيد بن قيس	١	٣٩٨
★★٣٤	سفيان بن سعيد بن مسروق الثوري	٢٨	٣٩٨
★★٣٥	سفيان بن عيينة	١٧	٤٠٩
★★٣٦	سلمة بن كهيل	١	٤١٣

فهرس محتويات الجزء الثالث

الرقم المتسلسل	الاسم	عدد أحاديثه	الصفحة
٣٧ **	سليمان التيمي	١	٤١٣
٣٨ **	شعبة	١	٤١٤
٣٩ **	صالح بن رومان	١	٤١٤
٤٠ **	عبدالله بن عثمان بن خثيم	٧	٤١٥
٤١ **	عبدالله بن لهيعة	١٦	٤١٨
٤٢ **	عبدالله بن المؤمل المخزومي المكي	٢	٤٣٣
٤٣ **	عبدالرحمن بن إسحاق	١	٤٣٤
٤٤ **	عبدالرحمن بن حميد الرؤاسي	٢	٤٣٤
٤٥ **	عبد ربه بن سعيد	١	٤٣٥
٤٦ **	عبدالعزيز بن أبي سلمة	—	٤٣٥
٤٧ **	عبدالملك بن أبي سليمان	٦	٤٣٦
٤٨ **	عبدالملك بن عبدالعزيز بن جريج	١٣٤	٤٣٨
٤٩ **	عبيدالله بن أبي جعفر	١	٤٨٤
٥٠ **	عبيدالله بن أبي زياد	١	٤٨٤
٥١ **	عبيدالله بن عمر	٣	٤٨٥
٥٢ **	عبيدالله بن المغيرة	١	٤٨٦
٥٣ **	عثمان بن الأسود	—	٤٨٦
٥٤ **	عزرة بن ثابت	٥	٤٨٧
٥٥ **	عطاء	١	٤٨٨
٥٦ **	علي بن زيد	١	٤٨٩
٥٧ **	عمار الدهني	٣	٤٨٩
٥٨ **	عمارة بن غزية	١	٤٩٠
٥٩ **	عمر بن زيد الصنعاني	١	٤٩١
٦٠ **	عمر بن موسى الوجيهي	١	٤٩١
٦١ **	عمرو بن الحارث	١٠	٤٩١
٦٢ **	عياض بن عبدالله الفهري	١	٤٩٤

فهرس محتويات الجزء الثالث

الرقم المتسلسل	الاسم	عدد أحاديثه	الصفحة
٦٣ **	فطر بن خليفة	١	٤٩٢
٦٤ **	قرة بن خالد	٤	٤٩٥
٦٥ **	الليث بن سعد	٣١	٤٩٥
٦٦ **	ليث بن أبي سليم	٣	٥٠٧
٦٧ **	مالك بن أنس	٨	٥٠٨
٦٨ **	مبارك بن فضالة	١	٥١١
٦٩ **	محمد بن عبدالله بن عبيد بن عمير	١	٥١١
٧٠ **	محمد بن عبدالرحمن بن أبي ليلى	٨	٥١٢
٧١ **	محمد بن عمرو الأوسي	١	٥١٤
٧٢ **	مرزوق أبو بكر	٢	٥١٤
٧٣ **	مطر الوراق	١	٥١٥
٧٤ **	المطعم بن المقدام	٣	٥١٥
٧٥ **	معاذ بن محمد الأنصاري	١	٥١٦
٧٦ **	معاوية بن عمار الدُّهني	١	٥١٦
٧٧ **	معقل بن عبيدالله الجزري	١٨	٥١٧
٧٨ **	المغيرة بن عطية	١	٥٢١
٧٩ **	المغيرة بن مسلم	٣	٥٢١
٨٠ **	موسى بن عقبة	٥	٥٢٢
٨١ **	موسى بن مسلم بن رومان	—	٥٢٤
٨٢ **	نصير بن أبي الأشعث	١	٥٢٤
٨٣ **	هشام بن سعد	١	٥٢٤
٨٤ **	هشام بن أبي عبدالله الدستوائي	١٦	٥٢٥
٨٥ **	هشيم بن بشير	٦	٥٢٩
٨٦ **	واصل الأحدب	١	٥٣١
٨٧ **	يحيى بن أيوب المصري	١	٥٣١
٨٨ **	يحيى بن سعيد	٤	٥٣٢

فهرس محتويات الجزء الثالث

الرقم المتسلسل		الاسم	عدد أحاديثه	الصفحة
	٨٩ ★★	يزيد بن إبراهيم التستري	٥	٥٣٣
	٩٠ ★★	يزيد بن عياض	١	٥٣٤
	٩١ ★★	يعقوب بن عطاء	—	٥٣٥
	٩٢ ★★	أبو عمرو بن العلاء	١	٥٣٥
★ 103		محمد بن مسلم بن عبيدالله بن شهاب الزهري	١	٥٣٥
★ 104		محمد بن المنكدر	٧٦	٥٣٦
★ 105		محمود بن عبدالرحمن بن عمرو بن الجموح	١	٥٦٧
★ 106		محمود بن لبيد	٢	٥٦٧
★ 107		المصبح	١	٥٦٨
★ 108		المطلب بن عبدالله بن حنطب	٢	٥٦٨
★ 109		معاذ بن رفاعة بن رافع الزرقي	٢	٥٧١
★ 110		معاذ بن عبدالله بن حبيب الجهني	٢	٥٧١
★ 111		المنذر بن مالك بن قطعة أبو نضرة العبدي	١٩	٥٧٢
★ 112		موسى بن الحارث التيمي	٢	٥٧٩
★ 113		المهاجر بن عكرمة	١	٥٨٠
★ 114		نبيح بن عبدالله العنزي	٨	٥٨٠
★ 115		نصر بن راشد	٢	٥٨٤
★ 116		النعمان بن أبي عياش	١	٥٨٥
★ 117		واسع بن حبان بن سعد الأنصاري	٢	٥٨٥
★ 118		واقد بن عمرو وقيل ابن عبدالرحمن بن سعد بن معاذ	١	٥٨٧
★ 119		وهب بن كيسان أبو نعيم المدني	١٤	٥٨٧
★ 120		وهب بن منبه	١١	٥٩٣
★ 121		يزيد بن صهيب الفقير	٥	٥٩٦
★ 122		يوسف مهران	١	٥٩٨
★ 123		أبو بكر بن عبدالرحمن ـ مولى أبي أحمد ـ	١	٥٩٩
★ 124		أبو بكر بن محمد	١	٥٩٩

فهرس محتويات الجزء الثالث

الرقم المتسلسل	الاســـم	عدد أحاديثه	الصفحة
★	أبو الزبير: هو محمد بن مسلم (تقدم)		٥٩٩
★	أبو سفيان: هو طلحة بن نافع (تقدم)		٥٩٩
★125	أبو سلمة بن عبدالرحمن بن عوف	١٨	٦٠٠
★126	أبو سمية	١	٦٠٨
★127	أبو عياش المصري	١	٦٠٩
★	أبو المتوكل هو علي بن داود (تقدم)	—	٦٠٩
★128	أبو المصبح المقرئي	٢	٦٠٩
★	أبو نضرة هو المنذر (تقدم)	—	٦١٠
★	أبو نعيم عن جابر (تقدم في وهب بن كيسان)	—	٦١٠
★129	أبو هبيرة قيل اسمه يحيى بن عباد	١	٦١٠
★	أبو الوليد المكي (في ترجمة سعيد بن ميناء)	—	٦١١
★	بكر بن عبدالله المزني عن من سمع جابر	١	٦١١
★	عمرو بن دينار عن من سمع جابر	—	٦١١
★	مالك عن من سمع جابر	٣	٦١١
★130	رجل من بني سلمة من الأنصار عن جابر	١	٦١٢
★131	ابنا جابر عن أبيهما	٣	٦١٢
★132	ابن جابر	١	٦١٣
★133	ابن أخي جابر	١	٦١٣
★134	جار لجابر عنه	١	٦١٤
★135	مولى جابر عنه	١	٦١٤
★136	رجل من بني سلمة عنه	١	٦١٤
★137	رجل عن جابر	١	٦١٤
★138	من سمع جابراً	١	٦١٥
★139	من سمع جابراً	١	٦١٥
★	رجل من بني سلمة عن جابر		
★140	من حدث عن جابر	٢	٦١٥

فهرس محتويات الجزء الثالث

الرقم المتسلسل			الاســـم	عدد أحاديثه	الصفحة
٩٩●			مسند جابر بن عتيك الأنصاري الأوسي	٦	٦١٦

الرقم المتسلسل			الاســـــم	عدد أحاديثه	الصفحة
● ١٠٠	—	—	الجارود بن المعلى العبدي	٣	٥
● ١٠١	—	—	جارية بن ظفر الحنفي	١	٧
● ١٠٢	—	—	جارية بن قدامة التميمي	١	٨
● ١٠٣	—	—	جاهمة بن العباس بن مرداس السُّلمي	١	١٠
● ١٠٤			جبّار بن صخر الأنصاري	٢	١١
● ١٠٥	—	—	جَبَلة بن حارثة بن شراحيل	٣	١٢
●	—	—	جبلة بن الحارث = الحارث بن جبلة	—	١٤
● ١٠٦	—	—	جبلة بن عمرو	١	١٥
● ١٠٧	—	—	جبير بن مطعم النوفلي	٣٣	١٦
● ١٠٨	—	—	الجراح الأشجعي	١	٣٩
● ١٠٩	—	—	جرهد الأسلمي	١	٤١
● ١١٠	—	—	جرير بن عبد الله البجلي	٤٣	٤٤
● ١١١	—	—	جعدة بن خالد بن الصَّمَّة الجُشَمي	١	٧٣
● ١١٢	—	—	جعدة بن هبيرة	١	٧٥
● ١١٣	—	—	جعفر بن أبي طالب الهاشمي	٢	٧٦
● ١١٤	—	—	جنادة بن أبي أمية الأزدي	٢	٧٨
●			جندب بن جنادة = أبو ذر الغفاري	—	٨٠
● ١١٥	—	—	جندب بن عبد الله البجلي	١٦	٨١
● ١١٦	—	—	جندب بن مكيث	١	٩١
● ١١٧	—	—	جندب الخير	٢	٩٢
● ١١٨	—	—	جندب الأسلمي	١	٩٤
● ١١٩	—	—	جهجاه الغفاري	١	٩٥
● ١٢٠	—	—	حابس بن سعد الطائي	١	٩٦
● ١٢١	—	—	حابس التميمي	١	٩٧
●	—	—	الحارث بن أقيش وقيل : ابن وقيش	—	٩٨
● ١٢٢	—	—	الحارث بن أوس الثقفي	١	٩٩
● ١٢٣	—	—	الحارث ابن البرصاء	٢	١٠١

(*) (تنبيه) ميزنا أسماء الصحابة بحرف بارز كبير ووضعنا نقطة سوداء قبل أسمائهم، ونجمة قبل أسماء الرواة عنهم.

الرقم المتسلسل			الاســـــم	عدد أحاديثه	الصفحة
● ١٢٤	—	—	الحارث بن جبلة	١	١٠٣
● ١٢٥	—	—	أبي مالك الحارث بن الحارث الأشعري	٣	١٠٤
● ١٢٦	—	—	الحارث بن حاطب الجمحي	٢	١٠٧
● ١٢٧	—	—	الحارث بن حسان البكري	٢	١٠٩
● ١٢٨	—	—	الحارث بن خَزَمة الأنصاري	١	١١٠
● ١٢٩	—	—	أبي قتادة الحارث بن ربعي الأنصاري	٨٣	١١١
—	—	—	الرواة عن أبي قتادة		
—	★ 1	—	أنس بن مالك الأنصاري	١	١١١
—	★	—	إياس بن حرملة = حرملة	—	١١٢
—	★ 2	—	ثابت بن أبي قتادة	١	١١٢
—	★ 3	—	جابر بن عبد الله	١	١١٢
—	★ 4	—	حرملة بن إياس الشيباني	١	١١٢
—	★ 5	—	سعد بن مالك أبو سعيد الخدري	١	١١٣
—	★ 6	—	سعيد بن كعب بن مالك	١	١١٤
—	★ 7	—	صالح بن أبي مريم، أبو الخليل	١	١١٤
—	★ 8	—	صالح مولى التوأمة	١	١١٥
—	★ 9	—	عباد بن تميم الأنصاري	١	١١٥
—	★ 10	—	العباس بن سهل بن سعد الساعدي	١	١١٦
—	★ 11	—	عبد الله بن رباح الأنصاري	٩	١١٦
—	★ 12	—	عبد الله بن أبي قتادة	٣٣	١٢٢
—	★ 13	—	عبد الله بن محمد بن عقيل	١	١٤٣
—	★ 14	—	عبد الله بن معبد الزِّمَّاني	٤	١٤٣
—	★ 15	—	عبد الرحمن بن الحباب السُّلَميّ	١	١٤٦
—	★ 16	—	عبد الرحمن بن أبي قتادة	٢	١٤٧
—	★ 17	—	عبد الرحمن بن هرمز الأعرج	١	١٤٧
—	★ 18	—	عطاء بن يسار	١	١٤٨

الرقم المتسلسل				الاســـــم	عدد أحاديثه	الصفحة
—	★ 19	—		علي بن ربـــاح	١	١٤٩
—	★ 20	—		عمرو بن سُليم الزُّرَقي	٣	١٥٠
—	★ 21	—		محمد بن سيرين	١	١٥٥
—	★ 22	—		محمد بن كعب القرظي	١	١٥٦
—	★ 23	—		محمد بن المنكدر	—	١٥٦
—	★ 24	—		معبد بن كعب بن مالك الأنصاري	٣	١٥٦
—	★	—		نافع مولى أبي قتادة = هو أبو محمد	—	١٥٩
—	★ 25	—		يحيى بن سعيد	١	١٥٩
—	★ 26	—		يحيى بن النضر	٢	١٦٠
—	★	—		أبو الخليل الضبعي = هو صالح	—	١٦١
—	★	—		أبو سعيد الخدري = هو سعد بن مالك	—	١٦١
—	★ 27	—		أبو سلمة بن عبد الرحمن بن عوف	٥	١٦١
—	★ 28	—		أبو محمد مولى أبي قتادة وهو نافع	٢	١٦٤
—	★ 29	—		رجـــل	٢	١٦٦
—	★ 30	—		كبشة بنت كعب بن مالك	١	١٦٦
—	★ 31	—		أم أُسيد بن أبي أسيد	١	١٦٧
● ١٣٠	—	—		الحارث بن زياد الساعدي الأنصاري	٢	١٦٩
● ١٣١	—	—		الحارث بن سويد النخعي	١	١٧١
● ١٣٢	—	—		الحارث بن أبي ضرار الخزاعي	١	١٧٢
● ١٣٣	—	—		الحارث بن عبد الله بن أوس الثقفي	١	١٧٣
● ١٣٤	—	—		الحارث بن عبد الله بن أبي ربيعة	—	١٧٤
● ١٣٥	—	—		الحارث بن عبدة	١	١٧٥
● ١٣٦	—	—		الحارث بن عمرو السَّهْمي	٣	١٧٦
● ١٣٧	—	—		الحارث بن عمرو خال البراء	١	١٧٨
●	—	—		الحارث بن عمرو أبو واقد	—	١٧٩
● ١٣٨	—	—		الحارث بن قيس الأسدي	١	١٨٠

الرقم المتسلسل			الاســـــم	عدد أحاديثه	الصفحة
●			الحارث بن مالك هو ابن البرصاء	—	١٨٢
١٣٩ ●	—	—	الحارث بن مسلم التميمي	١	١٨٣
١٤٠ ●	—	—	الحارث بن هشام بن المغيرة بن عبدالله المخزومي	٤	١٨٥
١٤١ ●	—	—	الحارث بن وقيش	١	١٨٨
١٤٢ ●	—	—	حارثة بن النعمان الأنصاري	٢	١٩٠
١٤٣ ●	—	—	حارثة بن وهب الخزاعي	٤	١٩٢
١٤٤ ●	—	—	حاطب بن أبي بلتعة	٣	١٩٥
١٤٥ ●	—	—	حُبْشي بن جُناده السَّلُولي	٣	١٩٧
١٤٦ ●	—	—	حَبَّة بن خالد الخزاعي	١	١٩٩
١٤٧ ●	—	—	حبيب بن حبيب	١	٢٠٠
●	—	—	حبيب بن مُخْنِف	—	٢٠١
١٤٨ ●	—	—	حبيب بن مسلمة الفِهْري	٦	٢٠٢
١٤٩ ●	—	—	الحجاج بن عمرو بن غَزيَّة الأنصاري	١	٢٠٧
١٥٠ ●	—	—	الحجاج بن عِلاط السُّلَمي	١	٢٠٩
١٥١ ●	—	—	الحجاج بن مالك الأسلمي	١	٢١٠
١٥٢ ●	—	—	حذافة ـ غير منسوب	—	٢١١
١٥٣ ●	—	—	حذيفة بن أسيد أبي سريحة	١٠	٢١٢
١٥٤ ●	—	—	حذيفة بن اليمان	١١٥	٢١٨
١٥٥ ●	—	—	حذْيَم بن عمرو السعدي	١	٢٨٥
١٥٦ ●	—	—	حرام بن ملحان الأنصاري	١	٢٨٦
١٥٧ ●	—	—	حرملة بن عمرو الأسلمي	١	٢٨٧
١٥٨ ●	—	—	حرملة العنبري	١	٢٨٨
١٥٩ ●	—	—	حريث بن عمرو المخزومي	١	٢٨٩
١٦٠ ●	—	—	حسان بن ثابت الأنصاري	٤	٢٩٠
١٦١ ●	—	—	حزن بن أبي وهب المخزومي	١	٢٩٢
١٦٢ ●	—	—	الحسن بن علي بن أبي طالب الهاشمي	٢٦	٢٩٣

الرقم المتسلسل				الاســــــم	عدد أحاديثه	الصفحة
● ١٦٣	—	—		الحسين بن علي بن أبي طالب الهاشمي	١٧	٣٠٧
● ١٦٤	—	—		حصين الخزاعي	١	٣١٣
● ١٦٥	—	—		الحكم بن حَزْن الكُلَفي	١	٣١٤
● ١٦٦	—	—		الحكم بن سفيان	١	٣١٥
● ١٦٧	—	—		الحكم بن عمرو الغفاري	٤	٣١٧
● ١٦٨	—	—		الحكم بن عمير البدري	١	٣٢٠
● ١٦٩	—	—		حكيم بن حزام الأسدي	١٤	٣٢١
● ١٧٠	—	—		حمزة بن عمرو الأسلمي	٦	٣٣٣
●	—	—		حُمَيل = أبو بَصرة الغفاري	—	٣٣٨
● ١٧١	—	—		حمل بن مالك الهُذَلي	١	٣٣٩
● ١٧٢	—	—		حُمَمَة الدَّوْسي	—	٣٤١
● ١٧٣	—	—		حنظلة بن حِذْيم بن حنيفة	١	٣٤٢
● ١٧٤	—	—		حنظلة بن الربيع بن صيفي الكاتب	٣	٣٤٣
● ١٧٥	—	—		حوشب	١	٣٤٦
● ١٧٦	—	—		حِبّان ـ أو حيان ـ بن بُحّ الصُّدَائي	١	٣٤٧
● ١٧٧	—	—		خارجة بن حذافة العدوي	١	٣٤٨
● ١٧٨	—	—		خارجة بن الصلت	١	٣٥٠
● ١٧٩	—	—		خالد بن حزام الأسدي	١	٣٥١
● ١٨٠	—	—		أبي أيوب الأنصاري خالد بن زيد	٨٠	٣٥٢
—	—	—		الرواة عن أبي أيوب		
—	★ 1	—		أسلم أبو عمران التُجيبي	٣	٣٥٢
—	★ 2	—		أصبغ بن نباتة	١	٣٥٣
—	★ 3	—		أفلح مولى أبي أيوب	١	٣٥٤
—	★ 4	—		البراء بن عازب	١	٣٥٤
—	★ 5	—		ثمامة بن أنس بن مالك	١	٣٥٥
—	★ 6	—		جابر بن سمرة	١	٣٥٥

الرقم المتسلسل			الاســـــم	عدد أحاديثه	الصفحة
—	★ 7	—	جُبير بن نُفير الحضرمي	١	٣٥٦
—	★ 8	—	حبيب بن أوس	١	٣٥٦
—	★ 9	—	حكيم بن بشير	١	٣٥٦
—	★ 10	—	خالد بن أبي أيوب	١	٣٥٧
—	★ 11	—	داود بن أبي صالح	١	٣٥٨
—	★ 12	—	رافع بن إسحاق مولى آل الشفاء	١	٣٥٨
—	★ 13	—	رياح بن الحارث	١	٣٥٩
—	★ 14	—	زيد بن ثابت	—	٣٥٩
—	★ 15	—	زيد بن خالد	—	٣٥٩
—	★ 16	—	سالم بن عبد الله بن عمر	١	٣٦٠
—	★ 17	—	سلمان الأغرّ	١	٣٦٠
—	★ 18	—	سفيان بن وهب	١	٣٦١
—	★ 19	—	طلحة بن نافع أبو سفيان	١	٣٦١
—	★ 20	—	عاصم بن سفيان	١	٣٦٢
—	★ 21	—	عبد الله بن حُنين	١	٣٦٢
—	★ 22	—	عبد الله بن سويد الخطمي	١	٣٦٣
—	★ 23	—	عبد الله بن كعب بن مالك	١	٣٦٤
—	★ 24	—	عبد الله بن يزيد الحُبُلي	٤	٣٦٥
—	★ 25	—	عبد الله بن يزيد الخَطْمي	١	٣٦٦
—	★ 26	—	عبد الله بن يعيش	١	٣٦٧
—	★ 27	—	عبد الرحمن بن سعاد	١	٣٦٨
—	★ 28	—	عبد الرحمن بن أبي ليلى	٥	٣٦٩
—	★ 29	—	عبد الرحمن بن يزيد بن جارية	—	٣٧١
—	★ 30	—	عبيد بن تِعْلَى	١	٣٧١
—	★ 31	—	عتاب بن ثعلبة	١	٣٧٣
—	★ 32	—	عثمان بن جبير	١	٣٧٣

الرقم المتسلسل			الاســـــم	عدد أحاديثه	الصفحة
—	★ 33	—	عروة بن الزبير بن العوام	٢	٣٧٤
—	★ 34	—	عطاء بن أبي رباح	—	٣٧٤
—	★ 35	—	عطاء بن يزيد	٥	٣٧٤
—	★ 36	—	عطاء بن يسار	٣	٣٧٩
—	★ 37	—	علي بن الصلت	١	٣٨٠
—	★ 38	—	علي بن مدرك	١	٣٨١
—	★ 39	—	عمر بن ثابت بن الحجاج	٢	٣٨١
—	★ 40	—	عمرو بن الأسود	١	٣٨٢
—	★ 41	—	قَـرْثـع	١	٣٨٣
—	★ 42	—	مرْثد بن عبد الله اليزني	١	٣٨٣
—	★ 43	—	محفوظ بن علقمة	١	٣٨٤
—	★ 44	—	المقدام بن معدي كرب	١	٣٨٥
—	★ 45	—	مكحـــول	١	٣٨٦
—	★ 46	—	موسى بن طلحـــة	٢	٣٨٦
—	★ 47	—	أبو رُهم السماعي	٥	٣٨٧
—	★ 48	—	أبو سَوْرة	٦	٣٨٩
—	★ 49	—	أبو صِرْمة	١	٣٩١
—	★ 50	—	أبو ظبيان	١	٣٩١
—	★ 51	—	أبو واصل	١	٣٩٢
—	★ 52	—	أبو يزيد	١	٣٩٣
—	★ 53	—	رجل من بني أسد	١	٣٩٣
—	★ 54	—	إنســـان	١	٣٩٤
—	★ 55	—	شيخ من أهل مكـة	١	٣٩٤
—	★ 56	—	أم ولد لأبي أيوب	١	٣٩٤
—	★ 57	—	امرأة من الأنصار	١	٣٩٥
● ١٨١	—	—	خالد بن سعيد بن العاص بن أمية	٣	٣٩٦

الرقم المتسلسل			الاســــــم	عدد أحاديثه	الصفحة
● ١٨٢	—	—	خالد بن عديّ الجهني	١	٣٩٨
● ١٨٣	—	—	خالد بن عُرْفطه القضاعي	٣	٤٠٠
● ١٨٤	—	—	خالد بن الوليد بن المغيرة المخزومي	١٤	٤٠٢
● ١٨٥	—	—	خالد العدواني	١	٤١٠
● ١٨٦	—	—	خباب بن الأرتّ	٢٠	٤١١
● ١٨٧	—	—	خبيب بن يساف	١	٤٢٢
● ١٨٨	—	—	خداش أبي سلامة	١	٤٢٣
● ١٨٩	—	—	خرشة بن الحارث	١	٤٢٤
● ١٩٠	—	—	خرشة بن الحرّ	١	٤٢٥
● ١٩١	—	—	خريم بن فاتك الأسدي	٦	٤٢٦
● ١٩٢	—	—	خزيمة بن ثابت الأوسي البدري	١٣	٤٣٠
● ١٩٣	—	—	الخشخاش بن الحارث	١	٤٤١
● ١٩٤	—	—	خفاف بن إيماء الغفاري	٢	٤٤٢
● ١٩٥	—	—	خلّاد بن السائب	١	٤٤٥
● ١٩٦	—	—	خوّات بن جبير	٦	٤٤٦
● ١٩٧	—	—	دحية بن خليفة الكلبي	٣	٤٥٠
● ١٩٨	—	—	دُكين بن سعيد المزني	١	٤٥٢
● ١٩٩	—	—	ديلم بن عبد الله الحميري	١	٤٥٣
● ٢٠٠	—	—	دينار جد عديّ بن ثابت	١	٤٥٤
● ٢٠١	—	—	ذؤيب الخزاعي	١	٤٥٦
● ٢٠٢	—	—	ذو الأصابع	١	٤٥٨
● ٢٠٣	—	—	ذو الجوشن الضبابي	١	٤٥٩
● ٢٠٤	—	—	ذو الغرّة	١	٤٦٠
● ٢٠٥	—	—	ذو اللحية الكلابي	١	٤٦١
● ٢٠٦	—	—	ذو مخبر أو مخمر	٣	٤٦٢
● ٢٠٧	—	—	ذو اليدين ـ ذو الزوائد ـ	١	٤٦٥

الرقم المتسلسل			الاســـــم	عدد أحاديثه	الصفحة
● ٢٠٨	—	—	راشد بن حبيش	—	٤٦٦
● ٢٠٩	—	—	رافع بن خديج	٤٠	٤٦٧
● ٢١٠	—	—	رافع بن رفاعة	١	٤٩١
● ٢١١	—	—	رافع بن سنان أبي سلمة الأنصاري	١	٤٩٢
● ٢١٢	—	—	رافع بن عمرو المزني	١	٤٩٣
● ٢١٣	—	—	رافع بن عمرو الغفاري	٢	٤٩٥
● ٢١٤	—	—	رافع بن مالك بن عجلان والد رفاعة	١	٤٩٧
● ٢١٥	—	—	رافع بن مكيث الجهني	١	٤٩٩
● ٢١٦	—	—	ربيعة بن الحارث بن عبد المطلب	١	٥٠٠
● ٢١٧	—	—	ربيعة بن عامر الأزدي	١	٥٠١
● ٢١٨	—	—	ربيعة بن عِبَاد الدِّيْلي	٢	٥٠٢
● ٢١٩	—	—	ربيعة بن عمرو الجرشي	١	٥٠٤
● ٢٢٠	—	—	ربيعة بن كعب الأسلمي	٢	٥٠٥
● ٢٢١	—	—	الرسيم العبدي	١	٥٠٨
● ٢٢٢	—	—	رعية السُّحَيْمي	١	٥٠٩
● ٢٢٣	—	—	رفاعة بن رافع بن مالك بن العجلان	١٤	٥١٠
● ٢٢٤	—	—	رفاعة بن عرابة الجهني	١	٥١٩
●	—	—	رفاعة بن يثربي = أبو رمثة	—	٥٢١
●	—	—	رفاعـــــة	—	٥٢٢
● ٢٢٥	—	—	ركانة بن عبد يزيد بن هاشم	١	٥٢٣
● ٢٢٦	—	—	رويفع بن ثابت الأنصاري	٩	٥٢٦
● ٢٢٧	—	—	رياح بن الربيع الأنصاري	١	٥٣١
●	—	—	الزارع بن عامر ـ ويقال: الوازع ـ	—	٥٣٣
● ٢٢٨	—	—	زاهر الأسلمي	١	٥٣٤
● ٢٢٩	—	—	زائدة ـ أو مزيدة ـ بن حوالة	١	٥٣٥
● ٢٣٠	—	—	زبيب بن ثعلبة	١	٥٣٦

الرقم المتسلسل			الاســـــم	عدد أحاديثه	الصفحة
● ٢٣١	—	—	الزبير بن عبد الرحمن القرظي	١	٥٣٧
● ٢٣٢	—	—	الزبير بن العوام	٥٠	٥٣٨
● ٢٣٣	—	—	زرارة بن أبي جَزْء ـ أو حزن	١	٥٥٩
● ٢٣٤	—	—	زهير بن عثمان الثقفي	١	٥٦٠
● ٢٣٥	—	—	زهير بن عمرو الهلالي	١	٥٦١
● ٢٣٦	—	—	زهير الأنماري	١	٥٦٣
● ٢٣٧	—	—	زياد بن الحارث الصُّدائي	٢	٥٦٤
● ٢٣٨	—	—	زياد بن لبيد الأنصاري	١	٥٦٦
● ٢٣٩	—	—	زياد بن نعيم الحضرمي	١	٥٦٨
● ٢٤٠	—	—	زيد بن أرقم الأنصاري	٥٣	٥٦٩
—	—	—	الرواة عن زيد بن أرقم		
—	★ 1	—	إياس بن أبي رملة	١	٥٦٩
—	★ 2	—	ثمامة بن عقبة	٣	٥٧٠
—	★ 3	—	الحارث بن شبيل	١	٥٧٢
—	★ 4	—	حبيب بن يسار الكندي	٢	٥٧٣
—	★ 5	—	زياد بن مطرف	١	٥٧٤
—	★	—	سعد بن إياس = أبو عمرو الشيباني	—	٥٧٤
—	★ 6	—	صُبيح مولى أم سلمة	١	٥٧٤
—	★ 7	—	طاوس بن كيسان اليماني	١	٥٧٥
—	★ 8	—	طلحة بن يزيد أبو حمزة	٢	٥٧٦
—	★ 9	—	عبد الأعلى	١	٥٧٧
—	★	—	عامر بن واثلة = أبو الطفيل	—	٥٧٨
—	★	—	عبد الله بن بريدة	—	٥٧٨
—	★ 10	—	عبد الله بن الحارث	١	٥٧٩
—	★ 11	—	عبد الله بن الخليل	١	٥٧٩
—	★ 12	—	عبد الرحمن بن أبي ليلى	٣	٥٨٠

الرقم المتسلسل			الاســـــم	عدد أحاديثه	الصفحة
—	★	—	عبد الرحمن بن مطعم = أبو المنهال	—	٥٨١
—	★ 13	—	عبد العزيز بن حكيم	—	٥٨١
—	★ 14	—	عبد خير الحضرمي	—	٥٨٢
—	★ 15	—	عطاء بن أبي رباح	١	٥٨٢
—	★ 16	—	عطية بن سعد	١	٥٨٣
—	★ 17	—	علي بن ربيعة	١	٥٨٣
—	★	—	عمرو بن عبدالله = أبو إسحاق	—	٥٨٤
—	★ 18	—	القاسم بن عوف	٢	٥٨٤
—	★ 19	—	القاسم بن ربيعة	١	٥٨٦
—	★ 20	—	قطبة بن مالك	١	٥٨٦
—	★ 21	—	محمد بن كعب القرظي	١	٥٨٧
—	★ 22	—	معاوية بن أبي سفيان	١	٥٨٨
—	★ 23	—	ميمون أبو عبدالله الشامي	٤	٥٨٨
—	★ 24	—	النضر بن أنس	٢	٥٩٠
—	★ 25	—	يزيد بن حيان أبو حيان التيمي	٣	٥٩١
—	★ 26	—	أبو إسحاق السبيعي	٥	٥٩٣
—	★ 27	—	أبو بكر بن أنس	١	٥٩٦
—	★	—	أبو حمزة = طلحــة	—	٥٩٧
—	★	—	أبو الخليل = عبد الله بن الخليل	—	٥٩٧
—	★ 28	—	أبو داود النخعي	١	٥٩٧
—	★ 29	—	أبو سعد البقال	١	٥٩٨
—	★ 30	—	أبو سلمان المؤذن	١	٥٩٨
—	★ 31	—	أبو الطفيل عامر بن واثلة	١	٥٩٨
—	★	—	أبو عبد الله = ميمون	—	٥٩٩
—	★ 32	—	أبو عثمان النهدي	—	٥٩٩
—	★ 33	—	أبو عمرو الشيباني سعد بن إياس	١	٥٩٩

الرقم المتسلسل			الاســـــم	عدد أحاديثه	الصفحة
—	★ 34	—	أبو مسلم البجلي	١	٦٠٠
—	★ 35	—	أبو المنهال عبد الرحمن بن مطعم	١	٦٠٠
—	★ 36	—	أنيسة بنت زيد بن أرقم	٢	٦٠١
● ٢٤١		—	**مسند زيد بن ثابت الأنصاري**	١٤٦	٦٠٢
			الرواة عن زيد بن ثابت		
—	★ 1	—	أبان بن عثمان بن عفان	١	٦٠٢
—	★ 2	—	إبراهـــيم	١	٦٠٣
—	★ 3	—	أسعد أبو أمامة بن سهل بن حنيف	٢	٦٠٤
—	★ 4	—	أنس بن مالك	٢	٦٠٥
—	★ 5	—	بسر بن سعيد	٣	٦٠٦
—	★ 6	—	ثابت بن الحجاج الجزري	١	٦٠٨
—	★ 7	—	ثابت بن عبيد	٢	٦٠٨
—	★ 8	—	الحجاج بن عمرو بن غزيّة	١	٦٠٩
—	★ 9	—	حُجر بن قيس المدريّ	١	٦٠٩
—	★ 10	—	الحسن بن أبي الحسن	١	٦١٠
—	★ 11	—	حكيم بن جابر	١	٦١٠
—	★ 12	—	حميد بن هلال	١	٦١١
—	★ 13	—	حنش الصنعاني	١	٦١١
—	★ 14	—	خارجة بن زيد	٣٥	٦١٢
—	★ 15	—	ذكوان أبو صالح	١	٦٢٢
—	★ 16	—	راشـــد	—	٦٢٢
—	★ 17	—	الزبرقـــان	—	٦٢٢
—	★	—	سعد بن مالك = أبو سعيد الخدري	—	٦٢٣
—	★	—	سعيد بن فيروز = أبو البَخْتري	—	٦٢٣
—	★ 18	—	سعيد بن المسيب	٧	٦٢٣
—	★ 19	—	سليمان بن زيد	١	٦٢٥

الرقم المتسلسل			الاســـــم	عدد أحاديثه	الصفحة
—	★ 20	—	سليمان بن يسار	٣	٦٢٥
—	★ 21	—	سهل بن أبي حثمة	١	٦٢٧
—	★ 22	—	شرحبيل بن سعد	١	٦٢٨
—	★ 23	—	ضمرة بن حبيب	١	٦٢٨
—	★ 24	—	طـــاوس	—	٦٢٩
—	★ 25	—	عامر بن سعد البجلي	—	٦٢٩
—	★ 26	—	عامـر الشعبي	٩	٦٢٩
—	★ 27	—	عبد الله بن عمر بن الخطاب	٥	٦٣١
—	★ 28	—	عبد الله بن يزيد	١	٦٣٥
—	★ 29	—	عبد الرحمن بن سعيد بن يربوع	١	٦٣٥
—	★ 30	—	عبد الرحمن بن شماسة	٣	٦٣٦
—	★ 31	—	عبيد الله بن مِقْسَم	١	٦٣٧
—	★ 32	—	عبيد بن السَبَّاق	٢	٦٣٧
—	★ 33	—	عبيد بن فيروز الديلمي	—	٦٣٨
—	★ 34	—	عبيد أبو صالح مولى السفاح	١	٦٣٨
—	★ 35	—	عروة بن الزبير	٤	٦٣٨
—	★ 36	—	عطاء بن يسار	٢	٦٤١
—	★ 37	—	عطيـــــة	—	٦٤٢
—	★ 38	—	عكرمـــــة	٢	٦٤٣
—	★ 39	—	عويمر أبو الدرداء	١	٦٤٣
—	★ 40	—	القاسم بن حسان	٢	٦٤٤
—	★ 41	—	قبيصة بن ذؤيب	٨	٦٤٥
—	★ 42	—	قتـــادة	١	٦٤٧
—	★ 43	—	كثير بن أفلح	٢	٦٤٨
—	★ 44	—	كثير بن الصلت	١	٦٤٩
—	★ 45	—	مجاهـــد	١	٦٥٠

الرقم المتسلسل			الاسم	عدد أحاديثه	الصفحة
—	★ 46	—	محمد بن سيرين	٣	٦٥٠
—	★ 47	—	محمد بن سعد بن أبي وقاص	١	٦٥١
—	★ 48	—	محمد بن عبد الرحمن بن ثوبان	٢	٦٥٢
—	★ 49	—	محمد بن قيس بن مخرمة	١	٦٥٣
—	★ 50	—	محمود بن لبيد	١	٦٥٣
—	★ 51	—	مروان بن الحكم الأموي	٢	٦٥٤
—	★ 52	—	مسروق	١	٦٥٥
—	★ 53	—	المطلب بن عبد الله بن حنطب	٢	٦٥٥
—	★ 54	—	مكحول الشامي	١	٦٥٦
—	★ 55	—	نافع	١	٦٥٦
—	★ 56	—	وهب	١	٦٥٧
—	★ 57	—	يحيى بن سعيد	١	٦٥٧
—	★ 58	—	أبو البَخْتَري	١	٦٥٨
—	★	—	أبو الدرداء = عويمر	—	٦٥٨
—	★ 59	—	أبو سعيد الخدري	٣	٦٥٨
—	★ 60	—	أبو سلمة	٣	٦٥٩
—	★ 61	—	أبو عبد الرحمن	١	٦٦٠
—	★ 62	—	أبو غطفان بن طريف المرّي	—	٦٦١
—	★ 63	—	ابن الديلمي	١	٦٦١
—	★ 64	—	من بلّغ الزهري	٣	٦٦١
—	★ 65	—	من بلّغ مالكا	١	٦٦٢
—	★ 66	—	من لم يسمّ	١	٦٦٢
—	★ 67	—	رجل	١	٦٦٣
—	★	—	رجل	—	٦٦٣

فهرس الجزء الخامس من إتحاف المهرة

الرقم المتسلسل			الاســـــم	عدد أحاديثه	الصفحة
● ٢٤٢	—	—	مسند زيد بن حارثة الكلبي	٢	٥
● ٢٤٣	—	—	مسند زيد بن جارية الأنصاري	١	٧
● ٢٤٤	—	—	مسند زيد بن خارجة الأنصاري	١	٨
● ٢٤٥	—	—	مسند زيد بن خالد الجهني	٢٨	٩
● ٢٤٦	—	—	مسند زيد بن الخطاب بن نفيل العدوي	٢	٢٩
● ٢٤٧	—	—	مسند زيد بن سهل أبي طلحة الأنصاري	٢٣	٣١
● ٢٤٨	—	—	مسند سالم بن عبيد الأشجعي	٢	٤٣
● ٢٤٩	—	—	مسند السائب بن خباب المدني	١	٤٥
● ٢٥٠	—	—	مسند السائب بن خلاد الأنصاري	٦	٤٦
● ٢٥١	—	—	مسند السائب بن أبي السائب العابدي	٣	٥٠
● ٢٥٢	—	—	مسند السائب بن يزيد الكندي	١٣	٥٢
● ٢٥٣	—	—	مسند سبرة بن أبي سبرة الجعفي	—	٥٧
●	—	—	مسند سبرة بن فاتك	—	٥٨
● ٢٥٤	—	—	مسند سبرة بن أبي فاكه	١	٥٩
● ٢٥٥	—	—	مسند سبرة بن معبد الجهني	٨	٦٠
● ٢٥٦	—	—	مسند سراقة بن مالك بن جعشم المدلجي	٨	٦٦
● ٢٥٧	—	—	مسند سراقة بن مالك الأنصاري	١	٧١
● ٢٥٨	—	—	مسند سُرَّق	٢	٧٣
● ٢٥٩	—	—	مسند سعد بن أبي ذباب الدوسي	١	٧٥

الرقم المتسلسل			الاســـــم	عدد أحاديثه	الصفحة
● ٢٦٠	—	—	مسند سعد بن الأطول الجهني	١	٧٦
● ٢٦١	—	—	مسند سعد بن الربيع الأنصاري	—	٧٧
● ٢٦٢	—	—	مسند سعد بن ضمرة	—	٧٨
● ٢٦٣	—	—	مسند سعد بن عائذ القَرَظ المؤذن	٥	٧٩
● ٢٦٤	—	—	مسند سعد والد المغيرة	١	٨٢
● ٢٦٥	—	—	مسند سعد والد بلال	١	٨٣
● ٢٦٦	—	—	مسند سعد بن عبادة بن دليم الأنصاري	٩	٨٤
● ٢٦٧	—	—	مسند سعد بن أبي وقاص	١٣٠	٨٩
● ٢٦٨	—	—	مسند سعد بن مالك (أبو سعيد الخدري)	٧٤٣	١٦٢
			الـــرواة عنـــــه		
—	★ 1	—	إبراهيم بن عبيد	١	١٦٣
—	★ 2	—	إبراهيم بن يزيد النخعي	١	١٦٣
—	★ 3	—	أسعد بن سهل بن حنيف (أبو أمامة)	٦	١٦٣
—	★ 4	—	الأغر أبو عبد الله	٦	١٦٧
—	★ 5	—	أفلح مولى أبي أيوب	١	١٧١
—	★ 6	—	أنس بن سيرين	١	١٧١
—	★ 7	—	أيوب بن بشير بن سعد الأعشى	١	١٧١
—	★ 8	—	بسر بن سعيد	٢	١٧٢
—	★ 9	—	بشر بن حرب أبو عمرو الندبي	٦	١٧٤

الرقم المتسلسل			الاســـــم	عدد أحاديثه	الصفحة
—	★ 10	—	بكر بن عبد الله المزني	١	١٧٥
—	★ 11	—	بكر بن عمرو أبو الصديق الناجي	١٥	١٧٥
—	★ 12	—	جابر بن عبد الله الأنصاري	٦	١٨٣
—	★ 13	—	جبر بن نوف (أبو الوداك)	٢٠	١٨٥
—	★ 14	—	الحارث مولى ابن سباع	١	١٩١
—	★ 15	—	الحجاج بن مروان الكلاعي	١	١٩٢
—	★ 16	—	الحسن بن أبي الحسن البصري	٧	١٩٢
—	★ 17	—	حفص بن عاصم	٢	١٩٤
—	★ 18	—	الحكم بن ميناء	١	١٩٤-١٩٥
—	★ 19	—	حمزة بن أبي سعيد	١	١٩٥
—	★ 20	—	حميد بن عبدالرحمن بن عوف	١	١٩٦
—	★ 21	—	حنش بن عبد الله	٢	١٩٧
—	★ 22	—	داود الثقفي السراج	١	١٩٧
—	★ 23	—	ذكوان أبو صالح السمان	٤٠	١٩٨-٢١٣
—	★ 24	—	رافع بن إسحاق	١	٢١٤
—	★ 25	—	ربيح بن أبي سعـد	١	٢١٤
—	★ 26	—	ربيعة بن عبد الله بن الهُدَير	١	٢١٥
—	★ 27	—	ربيعـة الـرأي	١	٢١٥
—	★ 28	—	رجاء بن حيوة	١	٢١٦

الرقم المتسلسل			الاسم	عدد أحاديثه	الصفحة
—	★ 29	—	رجاء بن ربيعة الزبيدي	٢	٢١٦
—	★ 30	—	رفيع أبو العالية	١	٢١٧
—	★ 31	—	رباح بن عبدة السُّلَمي	١	٢١٧
—	★ 32	—	زيد بن أسلم	١	٢١٨
—	★ 33	—	سالم بن عبد الله بن عمر	١	٢١٨
—	★	—	السائب	—	٢١٨
—	★ 34	—	سعيد بن جبير	٣	٢١٩
—	★ 35	—	سعيد بن الحارث	١	٢٢٠
—	★ 36	—	سعيد بن أبي سعيد الخدري	١	٢٢٠
—	★ 37	—	سعيد بن أبي سعيد المقبري	٢	٢٢١
—	★ 38	—	سعيد بن عبيد بن السباق	١	٢٢١
—	★ 39	—	سعيد بن عمير	١	٢٢٢
—	★ 40	—	سعيد بن فيروز (أبو البختري)	٤	٢٢٣
—	★ 41	—	سعيد بن المسيب	١٤	٢٢٥
—	★ 42	—	سليمان بن أبي سليمان	١	٢٣٠
—	★ 43	—	سليمان بن عمرو العتواري (أبو الهيثم)	٥٩	٢٣١
—	★ 44	—	سليمان بن قتَّه	١	٢٥٠
—	★ 45	—	سليمان بن قيس اليشكري	١	٢٥٠
—	★ 46	—	سليمان بن يسار المدني	١	٢٥١

الرقم المتسلسل			الاســـــــم	عدد أحاديثه	الصفحة
—	★ 47	—	شداد بن عمران (أبو رؤية)	١	٢٥١
—	★ 48	—	شرحبيل بن سعـد	٢	٢٥٢
—	★ 49	—	شقيق بن سلمة (أبو وائل)	١	٢٥٢
—	★ 50	—	شهر بن حوشب	٤	٢٥٣
—	★ 51	—	صالح بن دينار التمار	٢	٢٥٤
—	★ 52	—	صالح بن أبي طريف	١	٢٥٥
—	★ 53	—	صالح بن أبي مريم (أبو الخليل)	١	٢٥٥
—	★ 54	—	صفوان بن أبي يزيد	١	٢٥٦
—	★ 55	—	صهيب مولى العُتواريين	١	٢٥٦
—	★ 56	—	صيــفي	—	٢٥٧
—	★ 57	—	الضحــاك المشرقي	٢	٢٥٧
—	★ 58	—	ضمرة بن سعيد المازني	١	٢٥٨
—	★ 59	—	طارق بن شهاب	١	٢٥٨
—	★	—	ظليم أبو النجيب (في الكنى)	—	٢٥٩
—	★ 60	—	عاصم بن شميخ	١	٢٥٩
—	★ 61	—	عامر أو عمر بن سعد بن أبي وقاص	١	٢٦٠
—	★ 62	—	عامر بن شراحيل الشعبي	٢	٢٦٠
—	★ 63	—	عامر بن واثلة (أبو الطفيل)	١	٢٦١
—	★ 64	—	عائذ الله بن عبدالله أبو إدريس الخولاني	١	٢٦٢

الرقم المتسلسل			الاســـــم	عدد أحاديثه	الصفحة
—	★	—	عباد بن تميم المازني	—	٢٦٢
—	★ 65	—	عبد الله بن الحارث بن نوفل	١	٢٦٢
—	★ 66	—	عبد الله بن خباب المدني	١٠	٢٦٣
—	★ 67	—	عبد الله بن أبي سلمة	—	٢٦٧
—	★ 68	—	عبد الله بن عباس الهاشمي	١	٢٦٧
—	★ 69	—	عبدالله بن عبدالله بن رافع بن خديج	١	٢٦٧
—	★ 70	—	عبدالله بن عبدالرحمن بن أبي صعصعة المازني	٥	٢٦٨
—	★ 71	—	عبدالله بن أبي عتبة مولى أنس	٤	٢٧٠
—	★ 72	—	عبد الله بن عصمة العجلي	٤	٢٧٢
—	★ 73	—	عبد الله بن عمر بن الخطاب	١	٢٧٣
—	★ 74	—	عبد الله بن محيريز	٢	٢٧٤
—	★ 75	—	عبدالله بن يزيد أبو عبدالرحمن الحُبُلي	١	٢٧٦
—	★ 76	—	عبد الله البهي	١	٢٧٧
—	★ 77	—	عبدالرحمن بن بشر بن مسعود الأنصاري	١	٢٧٧
—	★ 78	—	عبد الرحمن بن رافع	—	٢٧٧
—	★ 79	—	عبدالرحمن بن سعد مولى آل أبي سفيان	١	٢٧٨
—	★ 80	—	عبدالرحمن بن أبي سعيد الخدري	٢١	٢٧٨
—	★ 81	—	عبدالرحمن بن أبي صعصعة	٤	٢٨٩
—	★ 82	—	عبدالرحمن بن أبي عمرة	١	٢٩٠

الرقم المتسلسل				الاســـــــم	عدد أحاديثه	الصفحة
—	★ 83	—		عبدالرحمن بن أبي ليلى	١	٢٩١
—	★ 84	—		عبدالرحمن بن مسعود	—	٢٩١
—	★ 85	—		عبدالرحمن بن أبي نعيم البجلي	٥	٢٩١
—	★ 86	—		عبدالرحمن بن يعقوب مولى الحرقة	٣	٢٩٤
—	★ 87	—		عبدالملك بن سعيد بن سويد الساعدي	١	٢٩٧
—	★ 88	—		عبيدالله بن عبدالله بن رافع بن خديج الأنصاري	١	٢٩٧
—	★ 89	—		عبيدالله بن عبد الله بن عتبة	٦	٢٩٩
—	★	—		عبيد الله بن عبد الرحمن	—	٣٠٢
—	★ 90	—		عبيد الله بن عياض	١	٣٠٢
—	★ 91	—		عبيد بن حنين	١	٣٠٣
—	★ 92	—		عبيد بن عمير	١	٣٠٤
—	★ 93	—		عبيدة بن مسافع الديلي	١	٣٠٤
—	★ 94	—		عتاب بن حنين المكي	١	٣٠٥
—	★ 95	—		عثمان بن عبيدالله بن رافع المدني	—	٣٠٥
—	★ 96	—		عروة بن الزبير	١	٣٠٦
—	★ 97	—		عطاء بن بخت	—	٣٠٦
—	★ 98	—		عطاء بن أبي رباح	٢	٣٠٦
—	★ 99	—		عطاء بن يزيد	١٢	٣٠٧
—	★ 100	—		عطاء بن يسار	٤٢	٣١٣

الرقم المتسلسل			الاســـــم	عدد أحاديثه	الصفحة
—	★ 101	—	عطية بن سعد العوفي	٦٥	٣٣٥
—	★ 102	—	عقبة بن عبد الغافر	٤	٣٥٢
—	★ 103	—	عكرمة مولى ابن عباس	٢	٣٥٥
—	★ 104	—	علي بن داود الناجي (أبو المتوكل)	٢٩	٣٥٦
—	★ 105	—	علي بن زيـــد	١	٣٧١
—	★ 106	—	عمارة بن جوين أبو هارون العبدي	٤	٣٧١
—	★ 107	—	عمر بن الحكم بن ثوبان	١	٣٧٣
—	★ 108	—	عمر بن سعد بن أبي وقاص	—	٣٧٤
—	★ 109	—	عمرو بن ثابت	١	٣٧٤
—	★ 110	—	عمرو بن دينار	١	٣٧٥
—	★ 111	—	عمرو بن سليم الزرقي	١	٣٧٥
—	★ 112	—	عمرو بن أبي عمرو	١	٣٧٦
—	★ 113	—	عمرو بن مالك الجنبي أبو علي الهمداني	١	٣٧٦
—	★ 114	—	عياض بن عبدالله بن أبي سرح العامري	١٥	٣٧٧
—	★ 115	—	عياض بن هلال ـ أو هلال بن عياض ـ أو عياض بن أبي زهير	٢	٣٨٨
—	★ 116	—	غياث البكـــري	١	٣٩١
—	★ 117	—	قتـــادة	—	٣٩١
—	★ 118	—	قزعـــة بن يحيى	٩	٣٩١

الرقم المتسلسل				الاســـــم	عدد أحاديثه	الصفحة
—	★ 119	—		قيس بن عبـــاد	٣	٣٩٨
—	★ 120	—		كيسان أبو سعيد المقبري	١	٣٩٩
—	★ 121	—		ليـــث	١	٤٠٠
—	★ 122	—		مالك بن الحارث الكوفي	١	٤٠١
—	★ 123	—		مجاهد بن جبر	٣	٤٠١
—	★ 124	—		محمد بن سيرين	١	٤٠٢
—	★ 125	—		محمد بن علي بن الحسين أبو جعفر	١	٤٠٢
—	★ 126	—		محمد بن قرظة	١	٤٠٣
—	★ 127	—		محمد بن كعب القرظي	١	٤٠٣
—	★ 128	—		محمد بن مسلم بن تدرس أبو الزبير	١	٤٠٤
—	★ 129	—		محمد بن يحيى بن حبَّان	١	٤٠٤
—	★ 130	—		محمد بن يوسف بن عبدالله بن سلام	١	٤٠٥
—	★ 131	—		محمود بن لبيد الأنصاري	٤	٤٠٥
—	★ 132	—		مسلم أبو العلانية	١	٤٠٧
—	★ 133	—		المسيب والد العلاء	٣	٤٠٧
—	★ 134	—		معاوية بن فلان	١	٤٠٨
—	★ 135	—		معبد بن سيرين	٣	٤٠٨
—	★ 136	—		المنذر بن مالك (أبو نضرة)	٨١	٤١٠
—	★ 137	—		موسى بن وردان	٣	٤٤٨

الرقم المتسلسل			الاسم	عدد أحاديثه	الصفحة
—	★ 138	—	نافع مولى ابن عمر	١	٤٤٩
—	★ 139	—	نبيح العنزي	١	٤٥٠
—	★ 140	—	النعمان بن أبي عياش الزرقي	٨	٤٥٠
—	★ 141	—	نهار العبدي	٢	٤٥٤
—	★ 142	—	هلال بن حصن	١	٤٥٤
—	★	—	هلال بن عياض	—	٤٥٥
—	★ 143	—	واسع بن حبَّان	٥	٤٥٥
—	★ 144	—	الوليد بن قيس التجيبي	٣	٤٥٦
—	★	—	لاحق بن حميد أبو مجلز	—	٤٥٨
—	★ 145	—	يُخَنَّس مولى مصعب بن الزبير	١	٤٥٩
—	★	—	يحيى بن عبَّاد	—	٤٥٩
—	★ 146	—	يحيى بن عمارة المازني	١١	٤٥٩
—	★ 147	—	يزيد بن محمد القرشي	١	٤٦٨
—	★ 148	—	يزيد الفقير	١	٤٦٩
			الكُنى عن أبي سعيد الخدري		
—	★ 149	—	أبو إبراهيم الأنصاري	١	٤٦٩
—	★ 150	—	أبو أرطاة	١	٤٧٠
—	★	—	أبو أمامة بن سهل بن حنيف = أسعد	—	٤٧٠
—	★	—	أبو البختري = سعيد بن فيروز	—	٤٧٠

الرقم المتسلسل			الاسم	عدد أحاديثه	الصفحة
—	★ 151	—	أبو بكر بن المنكدر	١	٤٧٠
—	★ 152	—	أبو حازم	١	٤٧١
—	★ 153	—	أبو الحكم	—	٤٧١
—	★ 154	—	أبو الخطاب	١	٤٧١
—	★	—	أبو الخليل = صالح بن أبي مريم	—	٤٧٢
—	★	—	أبو رفاعة	—	٤٧٢
—	★	—	أبو الزبير محمد بن مسلم	—	٤٧٢
—	★ 155	—	أبو زبيد	١	٤٧٢
—	★ 156	—	أبو السائب مولى هشام بن زهرة	١	٤٧٣
—	★	—	أبو سعيد المقبري	—	٤٧٤
—	★ 157	—	أبو سعيد مولى المهري	٥	٤٧٤
—	★ 158	—	أبو سفيان مولى ابن أبي أحمد	١	٤٧٧
—	★ 159	—	أبو سلمة بن عبدالرحمن بن عوف	٢٢	٤٧٧
—	★ 160	—	أبو سليمان الليثي	١	٤٨٨
—	★ 161	—	أبو صالح الحنفي	١	٤٨٨
—	★	—	أبو صالح السمان = ذكوان	—	٤٨٩
—	★	—	أبو الصديق الناجي = بكر	—	٤٨٩
—	★ 162	—	أبو عازب	١	٤٨٩
—	★	—	أبو عبدالرحمن الحبلي = عبدالله بن يزيد	١	٤٩٠

الرقم المتسلسل			الاســـــم	عدد أحاديثه	الصفحة
—	★ 163	—	أبو علقمة الهاشمي	١	٤٩٠
—	★	—	أبو عمرو الندبي بشر بن حرب	—	٤٩٠
—	★	—	أبو العلانية مسلم	—	٤٩٠
—	★ 164	—	أبو عيسى الأسواري	٢	٤٩٠
—	★	—	أبو المتوكل الناجي = على بن داود	—	٤٩٢
—	★ 165	—	أبو المثنى الجهني	١	٤٩٢
—	★ 166	—	أبو مجلز لاحق بن حميد	١	٤٩٣
—	★ 167	—	أبو مطيع بن رفاعه	١	٤٩٣
—	★ 168	—	أبو النجيب مولى عبدالله بن سعد واسمه ظليم	٢	٤٩٤
—	★ 169	—	أبـو النـضر	١	٤٩٥
—	★	—	أبو نضرة = المنذر بن مالك	—	٤٩٦
—	★	—	أبو هارون العبدي = عمارة بن جوين	—	٤٩٦
—	★ 170	—	أبـو هشـام	١	٤٩٦
—	★	—	أبو الهيثم العتواري = سليمان بن عمرو	—	٤٩٦
—	★	—	أبو الوداك = جبر	—	٤٩٦
—	★ 171	—	أبو يحيى الأسلمي	٦	٤٩٧
—	★ 172	—	أبو يعفور الخياط	١	٤٩٩
—	★	—	ابن محيريز، = عبد الله	—	٥٠٠

الرقم المتسلسل			الاســـــم	عدد أحاديثه	الصفحة
—	★	—	ابن أبي نعم، = عبدالرحمن	—	٥٠٠
—	★	—	ابن أبي سعيد	—	٥٠٠
—	★	—	مولى لأنس، = عبدالله بن أبي عتبة	—	٥٠٠
—	★ 173	—	أخو أبي الحكم	—	٥٠٠
—	★ 174	—	رجل من بني كنانة	١	٥٠٠
—	★ 175	—	أربـع رجـال	١	٥٠١
—	★ 176	—	رجـل	—	٥٠١
—	★ 177	—	من لم يسم	١	٥٠١
—	★ 178	—	آخـر	٣	٥٠٢
—	★ 179	—	آخـر	١	٥٠٢
—	★ 180	—	زينب أخت أبي إسحاق بن كعب بن عجرة	٥	٥٠٣
—	★ 181	—	عمرة بنت عبدالرحمن بن سعد بن زرارة	١	٥٠٥
—	★ 182	—	أم عبدالرحمن بنت أبي سعيد الخدري	١	٥٠٦
● ٢٦٩	—	—	مسند سعد بن محيصة	١	٥٠٧
● ٢٧٠	—	—	مسند سعد بن معاذ	—	٥٠٨
● ٢٧١	—	—	مسند سعد السلمي	—	٥٠٩
● ٢٧٢	—	—	مسند سعد مولى أبي بكر الصديق	٢	٥١٠
●	—	—	مسند سعد بن معاذ الأشهلي سيد الأوس	١	٥١٢
● ٢٧٣	—	—	مسند سعد بن المنذر بن عمير بن عدي الأنصاري	١	٥١٣

الرقم المتسلسل			الاسم	عدد أحاديثه	الصفحة
● ٢٧٤	—	—	مسند سعد مولى رسول الله ﷺ	—	٥١٤
● ٢٧٥	—	—	مسند سعد دليل رسول الله ﷺ	١	٥١٥
● ٢٧٦	—	—	مسند سعد غير منسوب	١	٥١٦
● ٢٧٧	—	—	مسند سعيد بن الحارث بن نوفل بن الحارث بن عبدالمطلب	١	٥١٧
● ٢٧٨	—	—	مسند سعيد بن حريث المخزومي	١	٥١٨
● ٢٧٩	—	—	مسند سعيد بن زيد بن عمرو بن نفيل العدوي	١٤	٥١٩
● ٢٨٠	—	—	مسند سعيد بن سعد بن عبادة الخزرجي	٤	٥٢٧
● ٢٨١	—	—	مسند سعيد بن العاص بن سعيد بن العاص	٢	٥٢٩
● ٢٨٢	—	—	مسند سعيد بن عامر بن حذيم	—	٥٣١
● ٢٨٣	—	—	مسند سعيد بن يربوع المخزومي	٢	٥٣٢
● ٢٨٤	—	—	مسند سعيد بن يزيد بن سعد الأشهلي	١	٥٣٣
● ٢٨٥	—	—	مسند سعيد والد كندير	١	٥٣٤
● ٢٨٦	—	—	مسند سعيد	—	٥٣٥
●	—	—	مسند سفيان بن الحكم أو الحكم بن سفيان ..	—	٥٣٦
● ٢٨٧	—	—	مسند سفيان بن أبي زهير بن نمير بن مرارة الأزدي	٢	٥٣٧
● ٢٨٨	—	—	مسند سفيان بن عبدالله بن ربيعة بن الحارث الثقفي	١	٥٤٠
● ٢٨٩	—	—	مسند سفيان بن وهب الخولاني	٢	٥٤١
● ٢٩٠	—	—	مسند سفينةَ أبي عبدالرحمن مولى رسول الله ﷺ	١٢	٥٤٣
● ٢٩١	—	—	مسند سلمان الفارسي	٤٩	٥٤٨

الرقم المتسلسل			الاســـــم	عدد أحاديثه	الصفحة
●	—	—	مسند سلمان بن صخر	—	٥٧٠
٢٩٢ ●	—	—	مسند سلمان بن عامر الضبي	٤	٥٧١
٢٩٣ ●	—	—	مسند سلمة بن الأكوع الأسلمي	٦٠	٥٧٥
٢٩٤ ●	—	—	مسند سلمة بن أمية التميمي	١	٦٠٣
٢٩٥ ●	—	—	مسند سلمة بن سلامة بن وقش الأنصاري ...	٣	٦٠٤
٢٩٦ ●	—	—	مسند سلمة بن صخر البياضي الأنصاري	١	٦٠٧
٢٩٧ ●	—	—	مسند سلمة بن قيس الأشجعي	٢	٦٠٩
٢٩٨ ●	—	—	مسند سلمة بن قيس أبي سلمة الجرمي	١	٦١١
٢٩٩ ●	—	—	مسند سلمة بن المحبِّق الهذلي	٧	٦١٣
٣٠٠ ●	—	—	مسند سلمة بن نعيم بن مسعود الأشجعي	١	٦١٧
٣٠١ ●	—	—	مسند سلمة بن نفيل السكوني	٣	٦١٨
٣٠٢ ●	—	—	مسند سلمة بن يزيد الجعفي	١	٦٢١

فهرس الجزء السادس من إتحاف المهرة

الرقم المتسلسل			الاســـــم	عدد أحاديثه	الصفحة
●٣٠٣	—	—	مسند سليك بن هدبة الغطفاني	١	٥
●٣٠٤	—	—	مسند سليمان بن صُرَد الخُزَاعِي	٤	٦
●٣٠٥	—	—	مسند سُليم بن جابر. أو جابر بن سليم	١	١٠
●٣٠٦	—	—	مسند سليم السلمي	١	١١
●٣٠٧	—	—	مسند سليم العذري	١	١٢
●٣٠٨	—	—	مسند سمرة بن جنادة السوائي	—	١٣
●٣٠٩	—	—	مسند سمرة بن جندب بن هلال الفزاري	٨٩	١٤
●٣١٠	—	—	مسند سمرة بن فاتك الأسدي	١	٦١
●	—	—	مسند سمرة بن معير = أبو محذورة	—	٦٢
●٣١١	—	—	مسند سنان بن سلمة بن المحبق الهذلي	١	٦٣
●٣١٢	—	—	مسند سنان بن سنة الأسلمي	٢	٦٤
●٣١٣	—	—	مسند سهل بن أبي حثمة الأنصاري	١٠	٦٦
●٣١٤	—	—	مسند سهل بن الحنظلية الأنصاري	٧	٧٦
●٣١٥	—	—	مسند سهل بن حُنيف الأنصاري	٢٢	٨١
●٣١٦	—	—	مسند سهل بن سعد الساعدي	١٠٢	٩٤
			الرواة عن سهل بن سعد		
—	★ 1	—	بكر بن سوادة	١	٩٤
—	★ 2	—	جميل الأسلمي	١	٩٥
—	★ 3	—	الحارث بن أبي ذباب	١	٩٥
—	★ 4	—	سلمة بن دينار، أبو حازم	٧٥	٩٦
—	★ 5	—	العباس بن سهل	٨	١٣٣
—	★ 6	—	ابن أبي ذباب. واسمه عبد الله بن عبد الرحمن ابن الحارث بن أبي ذباب	١	١٣٦
—	★ 7	—	عثمان بن عبدالله بن رافع. أو ابن أبي رافع	١	١٣٧
—	★ 8	—	عمران بن أبي أنس	١	١٣٧
—	★ 9	—	قدامة بن إبراهيم	١	١٣٨
—	★ 10	—	محمد بن عبد الله بن مالك	١	١٣٩
—	★ 11	—	محمد بن مسلم بن شهاب الزهري	٦	١٣٩
—	★ 12	—	وفاء بن شريح	١	١٤٤

الرقم المتسلسل			الاسم	عدد أحاديثه	الصفحة
—	13 ★	—	يحيى بن ميمون العبدي	١	١٤٥
—	14 ★	—	أبو زرعة	١	١٤٥
—	15 ★	—	أبو مودود	١	١٤٦
—	16 ★	—	أبو هريرة	١	١٤٦
—	17 ★	—	أم محمد بن أبي يحيى الأسلمي	١	١٤٧
●٣١٧	—	—	مسند سهيل بن بيضاء بن وهب	٢	١٤٨
●٣١٨	—	—	مسند سهيل بن عمرو القرشي	١	١٥١
●٣١٩	—	—	مسند سواء بن خالد	—	١٥٢
●٣٢٠	—	—	مسند سواد بن قارب الأزدي	١	١٥٣
●٣٢١	—	—	مسند سوادة بن الربيع الجرمي	١	١٥٤
●٣٢٢	—	—	مسند سويد بن حنظلة	١	١٥٥
●٣٢٣	—	—	مسند سويد بن غفلة	٢	١٥٦
●٣٢٤	—	—	مسند سويد بن قيس العبدي	١	١٥٨
●٣٢٥	—	—	مسند سويد بن مقرن	٢	١٦٠
●٣٢٦	—	—	مسند سويد بن النعمان الأنصاري	١	١٦٢
●٣٢٧	—	—	مسند سويد بن هبيرة	١	١٦٤
●٣٢٨	—	—	مسند سويد الأنصاري والد عقبة	١	١٦٥
●	—	—	مسند شبيب أبي روح	—	١٦٦
●٣٢٩	—	—	مسند شداد بن أوس بن ثابت	٢٢	١٦٧
●٣٣٠	—	—	مسند شداد بن الهاد	٢	١٨٠
●٣٣١	—	—	مسند شرحبيل بن أوس الكندي	١	١٨٢
●٣٣٢	—	—	مسند شرحبيل بن حسنة الكندي	٢	١٨٣
●٣٣٣	—	—	مسند شريح الحجازي	١	١٨٥
●٣٣٤	—	—	مسند الشريد بن سويد الثقفي	١١	١٨٦
●٣٣٥	—	—	مسند شريق والد حبيبة	—	١٩٣
●٣٣٦	—	—	مسند شريك بن طارق	١	١٩٤
●٣٣٧	—	—	مسند شقران مولى النبي ﷺ	١	١٩٥
●٣٣٨	—	—	مسند شكل بن حميد العبسي والد شتير	١	١٩٦
●	—	—	مسند شمعون = أبو ريحانة	—	١٩٧

الرقم المتسلسل			الاســـــم	عدد أحاديثه	الصفحة
● ٣٣٩	—	—	مسند شيبة بن عثمان العبدري	٢	١٩٨
● ٣٤٠	—	—	مسند صُحار العبدي	١	٢٠٠
● ٣٤١	—	—	مسند أبو سفيان صخر بن حرب بن أمية	١	٢٠١
● ٣٤٢	—	—	مسند صخر بن العَيْلة الأحمسي	١	٢٠٣
● ٣٤٣	—	—	مسند صخر بن وَدَاعة الغامدي	١	٢٠٥
●	—	—	مسند صخر = أبو حازم الأحمسي	—	٢٠٧
● ٣٤٤	—	—	مسند أبو أمامة صدي بن عجلان الباهلي	١٧٢	٢٠٨
			الـرواة عن أبي أمامـة		
—	★ 1	—	أيمـــــن	١	٢٠٨
—	★ 2	—	حاتم بن حريث	١	٢٠٩
—	★ 3	—	حبيب بن عبيد الرحبي	٣	٢١٠
—	★	—	حزور = أبو غالب	—	٢١٠
—	★ 4	—	حسان بن عطية	١	٢١١
—	★ 5	—	الحسن بن جابر	١	٢١١
—	★ 6	—	خالد بن أبي عمران	٢	٢١١
—	★ 7	—	خالد بن معدان	٣	٢١٢
—	★ 8	—	راشد بن سعد	١	٢١٤
—	★ 9	—	رجاء بن حيوة	٢	٢١٥
—	★ 10	—	زيد بن أرطاة	١	٢١٦
—	★ 11	—	سالم بن أبي الجعد	٣	٢١٧
—	★ 12	—	سُمَيـــع	١	٢١٨
—	★ 13	—	سليمان بن حبيب	٣	٢١٨
—	★ 14	—	سليم بن عامـــر	١٩	٢٢٠
—	★ 15	—	سيـار الشـــامي	٣	٢٢٧
—	★ 16	—	شداد أبو عمار	٣	٢٢٨
—	★ 17	—	شرحبيل بن مسلم	٤	٢٣٠
—	★ 18	—	شريح بن عبيد	١	٢٣١
—	★ 19	—	شهر بن حوشب	٦	٢٣١
—	★ 20	—	صفوان بن سليم	٢	٢٣٤

الرقم المتسلسل				الاســـــم	عدد أحاديثه	الصفحة
—	★ 21	—		عاصم بن عمرو البجلي	١	٢٣٥
—	★ 22	—		عامر الشعبي	—	٢٣٥
—	★ 23	—		عائذ الله بن عبدالله أبو إدريس الخولاني	١	٢٣٦
—	★ 24	—		عبد الله بسر	١	٢٣٦
—	★ 25	—		عبد الرحمن بن سابط	٣	٢٣٧
—	★ 26	—		عبد الرحمن بن العداء الحمصي	١	٢٣٨
—	★ 27	—		عبد الرحمن بن ميسرة	١	٢٣٨
—	★ 28	—		علي بن خالـد	١	٢٣٩
—	★ 29	—		عمر بن عبد الرحمن	١	٢٣٩
—	★ 30	—		عمرو بن عبدالله الحضرمي الحمصي	٢	٢٤٠
—	★ 31	—		فضال بن جبـير	١	٢٤١
—	★ 32	—		القاسم بن عبدالرحمن أبو عبدالرحمن الشامي	٤٧	٢٤١
—	★ 33	—		لقمان بن عامر = أبو عامر الأوصابي	٧	٢٥٦
—	★ 34	—		لقيط بن المشاء	١	٢٥٧
—	★ 35	—		محمد بن سعد بن زرارة	١	٢٥٨
—	★ 36	—		محمد بن زياد الألهاني	٤	٢٥٩
—	★ 37	—		مكحـول	٦	٢٦٠
—	★ 38	—		ممطور الأسود = أبو سلام	٤	٢٦٢
—	★ 39	—		ميمون بن مهران	١	٢٦٤
—	★ 40	—		الوليد أبو عمار	١	٢٦٤
—	★ 41	—		يزيد بن شريح	١	٢٦٥
—	★ 42	—		أبـو الجعـد	١	٢٦٥
—	★ 43	—		أبو الجعد، أو ابن أبي الجعد	١	٢٦٥
—	★ 44	—		أبو الجعد مولى بني ضبيعة	٢	٢٦٦
—	★ 45	—		أبو راشد الحبراني	١	٢٦٦
—	★ 46	—		أبـو الرصافـة	١	٢٦٧
—	★ 47	—		أبو سلمة بن عبد الرحمن	١	٢٦٧
—	★	—		أبو سلام = ممطور	—	٢٦٨
—	★	—		أبو طالب الضبعي (استدراك).	٢	٢٦٨

الرقم المتسلسل			الاسم	عدد أحاديثه	الصفحة
—	★ 48	—	أبو صالح الأشعري	١	٢٦٨
—	★ 49	—	أبو ظبية الشامي	١	٢٦٩
—	★	—	أبو عامر الأوصابي = لقمان	—	٢٦٩
—	★ 50	—	أبو عبد الرحمن	١	٢٦٩
—	★ 51	—	أبو عتبة الكندي	١	٢٧٠
—	★ 52	—	أبو غالب	١٧	٢٧٠
—	★ 53	—	أبو مرزوق	—	٢٧٥
—	★ 54	—	أبو مسلم	١	٢٧٦
—	★ 55	—	أبو نصر	١	٢٧٦
—	★ 56	—	أبو اليمان الهوزني	—	٢٧٦
—	★ 57	—	شيخ دمشقي	٢	٢٧٧
—	★ 58	—	شيخ آخر	١	٢٧٧
—	★ 59	—	من حدث خالد بن أبي عمران	١	٢٧٧
—	★ 60	—	من حدث الأعمش	١	٢٧٨
—	★ 61	—	من حدث أبا أمامة = سالم بن أبي الجعد	—	٢٧٨
—	★ 62	—	من لم يسم، عنه = سليم بن عامر	—	٢٧٨
●٣٤٥	—	—	مسند صرمة بن قيس	١	٢٧٩
●٣٤٦	—	—	مسند الصعب بن جثامة الليثي	٤	٢٨٠
●٣٤٧	—	—	مسند صعصعة بن معاوية التميمي	١	٢٨٨
●٣٤٨	—	—	مسند صعصعة بن ناجية المجاشعي	٢	٢٩٠
●٣٤٩	—	—	مسند صفوان بن أمية	٦	٢٩٢
●٣٥٠	—	—	مسند صفوان بن عسال المرادي	٥	٢٩٦
●	—	—	مسند صفوان بن عبد الرحمن	—	٣٠٢
●٣٥١	—	—	مسند صفوان بن قدامة	١	٣٠٣
●٣٥٢	—	—	مسند صفوان بن مخرمة الزهري	١	٣٠٤
●٣٥٣	—	—	مسند صفوان بن المعطل السلمي	٤	٣٠٥
●٣٥٤	—	—	مسند الصنابح بن الأعسر الأحمسي	١	٣٠٨
●٣٥٥	—	—	مسند الصُّنابحي	١	٣١٠
●٣٥٦	—	—	مسند صهيب بن سنان النمري	٢٥	٣١٢

الرقم المتسلسل			الاسم	عدد أحاديثه	الصفحة
٣٥٧	—	—	مسند الضحاك بن أبي جبيرة الأنصاري	١	٣٢٣
٣٥٨	—	—	مسند الضحاك بن سفيان الكلابي	٢	٣٢٥
٣٥٩	—	—	مسند الضحاك بن قيس الفهري	٦	٣٢٧
٣٦٠	—	—	مسند الضحاك	١	٣٣١
٣٦١	—	—	مسند ضرار بن الأزور	٤	٣٣٢
٣٦٢	—	—	مسند ضمرة بن ثعلبة	١	٣٣٥
٣٦٣	—	—	مسند ضمرة بن سعد السلمي	١	٣٣٦
٣٦٤	—	—	مسند طارق بن أشيم الأشجعي	٨	٣٣٧
٣٦٥	—	—	مسند طارق بن سويد الحضرمي	١	٣٤١
٣٦٦	—	—	مسند طارق بن شهاب المحاربي	٦	٣٤٢
٣٦٧	—	—	مسند طارق بن عبدالله المحاربي	٤	٣٤٤
٣٦٨	—	—	مسند طخفة الغفاري	١	٣٤٧
٣٦٩	—	—	مسند الطفيل بن سخبرة الأزدي	١	٣٤٩
٣٧٠	—	—	مسند الطفيل بن عمرو الدوسي	١	٣٥٠
٣٧١	—	—	مسند طلحة بن ركانة	—	٣٥١
٣٧٢	—	—	مسند طلحة بن عبيد الله التيمي البدري	٤١	٣٥٢
٣٧٣	—	—	مسند طلحة بن عمرو النصري	١	٣٦٨
٣٧٤	—	—	مسند طلق بن علي الحنفي اليمامي	١٥	٣٧٠
٣٧٥	—	—	مسند طليب بن عمير	١	٣٧٩
	—	—	مسند طهفة بن قيس	—	٣٨١
٣٧٦	—	—	مسند ظهير بن رافع الأنصاري	١	٣٨٢
٣٧٧	—	—	مسند عاصم بن عدي العجلاني	٣	٣٨٣
٣٧٨	—	—	مسند عاصم بن عمر بن الخطاب	١	٣٨٦
٣٧٩	—	—	مسند عاصم المازني	١	٣٨٧
٣٨٠	—	—	مسند عامر بن ربيعة	٢٠	٣٨٨
٣٨١	—	—	مسند عامر بن شهر الهمداني	١	٣٩٨
٣٨٢	—	—	مسند عامر بن عبدالله بن الجراح الفهري	٢٢	٣٩٩
٣٨٣	—	—	مسند عامر بن مسعود	١	٤٠٨
٣٨٤	—	—	مسند عامر بن واثلة أبي الطفيل الليثي	١٥	٤٠٩

الرقم المتسلسل			الاســـــم	عدد أحاديثه	الصفحة
٣٨٥	—	—	مسند عامر المزني	١	٤١٥
٣٨٦	—	—	مسند عائذ بن عمرو المزني	١١	٤١٦
٣٨٧	—	—	مسند عباد بن شرحبيل	١	٤٢١
٣٨٨	—	—	مسند عباد والد ثعلبة	١	٤٢٢
٣٨٩	—	—	مسند عبادة بن الصامت	٩١	٤٢٣
٣٩٠	—	—	مسند عبادة بن قرط الليثي	١	٤٧٤
٣٩١	—	—	مسند العباس بن عبدالمطلب بن هاشم	٣٢	٤٧٦
٣٩٢	—	—	مسند عباس بن مرداس الأسلمي	١	٤٩١
٣٩٣	—	—	مسند عبدالله بن أرقم الزهري	٢	٤٩٢
٣٩٤	—	—	مسند عبدالله بن أقرم الخزاعي	٢	٤٩٤
٣٩٥	—	—	مسند عبد الله بن أنيس الجهني	٦	٤٩٦
٣٩٦	—	—	مسند عبد الله بن أبي أوفى	٤٦	٥٠٢
٣٩٧	—	—	مسند عبدالله بن بدر، والد بعجة	١	٥٢٨
٣٩٨	—	—	مسند عبدالله بن بسر المازني	٢١	٥٢٩
٣٩٩	—	—	مسند عبدالله بن ثابت الأنصاري	١	٥٣٩
٤٠٠	—	—	مسند عبد الله بن ثعلبة	٤	٥٤٠
٤٠١	—	—	مسند عبدالله بن جابر العبدي	١	٥٤٣
٤٠٢	—	—	مسند عبدالله بن جابر الأنصاري	١	٥٤٤
٤٠٣	—	—	مسند عبدالله بن جحش الأسدي	٢	٥٤٥
٤٠٤	—	—	مسند عبدالله بن أبي الجدعاء	١	٥٤٧
٤٠٥	—	—	مسند عبدالله بن جعفر بن أبي طالب	٣١	٥٤٩
٤٠٦	—	—	مسند عبدالله بن الحارث بن جزء الزبيدي	٧	٥٦٤
٤٠٧	—	—	مسند عبدالله بن الحارث الأنصاري	١	٥٦٩
	—	—	مسند عبدالله بن الحارث الصُّدائي	—	٥٧٠
٤٠٨	—	—	مسند عبدالله بن حُبْشي الخثعمي	١	٥٧١
٤٠٩	—	—	مسند عبدالله بن أبي حبيبة الأنصاري	١	٥٧٣
٤١٠	—	—	مسند عبدالله بن حذافة السهمي	٣	٥٧٥
٤١١	—	—	مسند عبدالله بن أبي حدرد الأسلمي	٣	٥٧٨
٤١٢	—	—	مسند عبدالله بن الحكم الأنصاري	١	٥٨٠

الرقم المتسلسل			الاســـــم	عدد أحاديثه	الصفحة
● ٤١٣	—	—	مسند عبدالله بن حنطب بنِ الحارث	١	٥٨١
● ٤١٤	—	—	مسند عبدالله بن حنظلة الغَسيل	٤	٥٨٢
● ٤١٥	—	—	مسند عبدالله بن حوالة الأزدي	٥	٥٨٥
● ٤١٦	—	—	مسند عبدالله بن خبيب الجهني	١	٥٨٩
● ٤١٧	—	—	مسند عبدالله بن ربيعة السلمي	١	٥٩٠
● ٤١٨	—	—	مسند عبدالله بن أبي ربيعة المخزومي	٣	٥٩١
● ٤١٩	—	—	مسند عبدالله بن رفاعة الزُّرَقي	١	٥٩٣
● ٤٢٠	—	—	مسند عبدالله بن رواحة الأنصاري	٥	٥٩٥
● ٤٢١	—	—	مسند عبدالله بن الزبير بن العوام الأسدي	٩٣	٥٩٨
● ٤٢٢	—	—	مسند عبدالله بن زمعة بن الأسود الأسدي	٢	٦٣٢
● ٤٢٣	—	—	مسند عبدالله بن زيد بن عاصم المازني	٢٣	٦٣٤
● ٤٢٤	—	—	مسند عبدالله بن زيد بن عبد ربه	٦	٦٥٢
● ٤٢٥	—	—	مسند عبدالله بن السائب المخزومي	٧	٦٦٠
● ٤٢٦	—	—	مسند عبدالله بن سرجس المزني	٧	٦٦٦
● ٤٢٧	—	—	مسند عبدالله بن سعد الأنصاري	٤	٦٧١
● ٤٢٨	—	—	مسند عبدالله بن السعدي	١	٦٧٣
● ٤٢٩	—	—	مسند عبدالله بن سَلَام الإسرائيلي	٢١	٦٧٥
● ٤٣٠	—	—	مسند عبدالله بن الشِّخِّيْر	٨	٦٨٨
●	—	—	مسند عبدالله بن شداد بن الهاد	—	٦٩٤
● ٤٣١	—	—	مسند عبدالله بن صفوان	—	٦٩٥
● ٤٣٢	—	—	مسند عبدالله بن صفوان بن أمية	١	٦٩٦
●	—	—	مسند عبدالله بن طِخْفَة	—	٦٩٧
● ٤٣٣	—	—	مسند عبدالله بن أبي طلحة الأنصاري	٣	٦٩٨
● ٤٣٤	—	—	مسند عبدالله بن عامر العَنْزي	٣	٧٠٠

فهرس محتويات الجزء السابع

الرقم المتسلسل			الاسم	عدد أحاديثه	الصفحة
٤٣٥ •	–	–	مسند عبدالله بن عباس	١٦٥٠	٥
–	★ 1	–	إبراهيم بن أبي خداش	١	٥
–	★ 2	–	إبراهيم بن يزيد النخعي	٢	٦
–	★	–	إبراهيم بن عبدالله بن معبد	٠	٦
–	★	–	أُبَيّ بن كعب	٠	٦
–	★ 3	–	أربدة التميمي	٥	٦
–	★ 4	–	الأرقم بن شرحبيل	٢	٩
–	★ 5	–	إسحاق بن عبدالله بن الحارث	٣	٩
–	★ 6	–	إسحاق بن عبدالله بن العامري	١	١١
–	★ 7	–	أسعد بن سهل	١	١٢
–	★ 8	–	إسماعيل بن إبراهيم	١	١٤
–	★ 9	–	أشرس	١	١٤
–	★ 10	–	أنس بن سيرين	١	١٥
–	★ 11	–	أنس بن مالك	١	١٥
–	★ 12	–	أوس بن عبدالله أبو الجوزاء	٤	١٦
–	★ 13	–	باذان أبوصالح	٤	١٨
–	★ 14	–	بركة بن العريان	١	١٩
–	★ 15	–	برير الباهلي	١	٢٠
–	★ 16	–	بشير بن يسار	١	٢١
–	★ 17	–	بكر بن عبدالله المزني	٣	٢١
–	★	–	بكر بن يزيد	٠	٢٢
–	★ 18	–	أبو الشَّعْثَاء جابر بن زيد	٢١	٢٣
–	★	–	جبر بن نوف	٠	٣٣

فهرس محتويات الجزء السابع

الرقم المتسلسل				الاسم	عدد أحاديثه	الصفحة
–	★ 19	–		جعفر بن عباس	١	٣٣
–	★ 20	–		حبيب بن أبي ثابت	٢	٣٤
–	★ 21	–		حبيب بن يسار	١	٣٥
–	★	–		الحجاج بن فرافصة	٠	٣٥
–	★ 22	–		الحسن بن أبي الحسن البصري	٢	٣٥
–	★ 23	–		الحَسَن البَجَلي	٤	٣٦
–	★ 24	–		الحسن بن محمد بن علي بن أبي طالب	١	٣٨
–	★ 25	–		حسين بن عبدالله بن عبيدالله	١	٣٩
–	★ 26	–		حصين بن جندب	٢٤	٣٩
–	★ 27	–		حصين بن عبدالرحمن	١	٤٨
–	★ 28	–		الحكم بن الأعرج	١	٤٨
–	★ 29	–		الحكم بن عُتَيبة	١	٤٩
–	★ 30	–		الحكم بن ميناء	١	٥٠
–	★ 31	–		حميد بن عبدالرحمن بن عوف	١	٥٠
–	★ 32	–		حنش الصنعاني	٦	٥٢
–	★ 33	–		خالد اللجلاج	١	٥٤
–	★ 34	–		ذكوان أبو صالح	٢	٥٤
–	★ 35	–		ذكوان أبو عمرو	١	٥٥
–	★ 36	–		رزين بن عبيد	١	٥٦
–	★ 37	–		رفيع أبو العالية	١٦	٥٦
–	★ 38	–		زاذان	١	٦٣
–	★ 39	–		زائدة بن عمير	١	٦٤
–	★ 40	–		زرارة بن أوفى	٢	٦٤

فهرس محتويات الجزء السابع

الرقم المتسلسل			الاسم	عدد أحاديثه	الصفحة
–	★ 41	–	زياد بن أبي سفيان	١	٦٦
–	★ 42	–	زياد بن فيروز	٢	٦٦
–	★ 43	–	زيد بن طلحة التميمي	٣	٦٧
–	★ 44	–	سالم بن أبي الجعد	٤	٦٨
–	★ 45	–	سعد بن إبراهيم بن عبدالرحمن بن عوف	١	٧٠
–	★ 46	–	سعيد بن جبير	٣٣٨	٧٠
–	★ 47	–	سعيد بن أبي الحسن البَصْرِي	١	٢١٨
–	★ 48	–	سعيد بن الحويرث	١	٢١٩
–	★ 49	–	سَعيد بن أبي سَعِيد المَقْبُرِي	١	٢٢١
–	★ 50	–	سَعيد بن شفَيّ	١	٢٢١
–	★ 51	–	سعيد بن عمرو	١	٢٢٢
–	★ 52	–	سعيد بن فيروز	٢	٢٢٣
–	★ 53	–	سعيد بن مرجانة	١	٢٢٤
–	★ 54	–	سعيد بن المسيب	٤	٢٢٥
–	★ 55	–	سعيد بن أبي هند	٣	٢٢٧
–	★ 56	–	سعيد بن يُحْمِد أبو السَفَر	١	٢٢٩
–	★ 57	–	سعيد بن يسار	١	٢٢٩
–	★ 58	–	سليمان بن قَتّه	١	٢٣٠
–	★ 59	–	سليمان بن يسار	٤	٢٣٠
–	★ 60	–	سليمان التيمي	١	٢٣٢
–	★	–	سليمان بن سلمة الهذلي	٠	٢٣٣
–	★ 61	–	سِمَاك بن الوليد الحنفي	٧	٢٣٣
–	★ 62	–	سُمَيْع الزَّيَّات	١	٢٣٥

فهرس محتويات الجزء السابع

الرقم المتسلسل				الاسم	عدد أحاديثه	الصفحة
–	★ 63	–		سنان بن سلمة الهذلي	٠	٢٣٥
–	★ 64	–		سنان	١	٢٣٥
–	★ 65	–		شرحبيل بن سعد	٣	٢٣٦
–	★ 66	–		شرحبيل بن مسلم	١	٢٣٨
–	★ 67	–		شعبة أبو عبدالله	١١	٢٣٨
–	★ 68	–		شعيب بن محمد بن عبدالله بن عمرو بن العاص	٠	٢٤١
–	★ 69	–		شهاب العنبري	١	٢٤١
–	★ 70	–		شهر بن حوشب	١٠	٢٤١
–	★ 71	–		صالح بن نبهان	٦	٢٤٤
–	★	–		صباح بن أشرس	٠	٢٤٦
–	★ 72	–		صدقة الدمشقي	١	٢٤٦
–	★ 73	–		صفوان بن عبدالله بن صفوان	١	٢٤٧
–	★	–		صفوان الجمال	٠	٢٤٧
–	★ 74	–		صُهَيْبُ أبو الصَّهْبَاء	٢	٢٤٧
–	★ 75	–		الضحاك بن مزاحم	٤	٢٤٨
–	★ 76	–		طاوس بن كيسان اليماني	١١٩	٢٤٩
–	★ 77	–		طلحة بن عبدالله بن عوف	٢	٣٠٦
–	★ 78	–		طلحة بن نافع	١	٣٠٨
–	★ 79	–		طليق بن قيس الحنفي	١	٣٠٩
–	★ 80	–		ظالم أبو الأسود الديلي	٠	٣٠٩
–	★ 81	–		عامر بن شراحيل	٢١	٣١٠
–	★ 82	–		عامر بن واثلة	٧	٣١٨
–	★ 83	–		العباس بن عبدالله	٢	٣٢٢

فهرس محتويات الجزء السابع

الرقم المتسلسل			الاسم	عدد أحاديثه	الصفحة
–	★ 84	–	عباية الأسديّ	١	٣٢٣
–	★ 85	–	عبدالله بن بُرَيْدَة	٢	٣٢٤
–	★ 86	–	عبدالله بن أبي الجعد	١	٣٢٤
–	★ 87	–	عبدالله بن الحارث	٦	٣٢٥
–	★ 88	–	عبدالله بن الحارث بن نوفل	٢	٣٢٨
–	★ 89	–	عبدالله بن حنين	٠	٣٢٩
–	★ 90	–	عبدالله بن خليفة	١	٣٢٩
–	★ 91	–	عبدالله بن الدؤلي	١	٣٢٩
–	★ 92	–	عبدالله بن ربيعة	١	٣٣٠
–	★ 93	–	عبدالله بن زيد أبو قلابة	٣	٣٣٠
–	★ 94	–	عبدالله بن شداد	٣	٣٣١
–	★ 95	–	عبدالله بن شريك العامري	١	٣٣٢
–	★ 96	–	عبدالله بن شقيق	٢	٣٣٣
–	★ 97	–	عبدالله بن عبيدالله بن أبي مُلَيْكَة	٢٨	٣٣٤
–	★ 98	–	عبدالله بن عبيدالله بن عباس	٣	٣٤٥
–	★ 99	–	عبدالله بن عُصْم أبو علوان	١	٣٤٧
–	★ 100	–	عبدالله بن عمر بن الخطاب	١	٣٤٧
–	★ 101	–	عبدالله بن عُمَيْر	١	٣٤٨
–	★ 102	–	عبدالله بن عنبسة	١	٣٤٨
–	★ 103	–	عبدالله بن قيس	١	٣٥٠
–	★ 104	–	عبدالله بن كعب بن مالك	١	٣٥١
–	★ 105	–	عبدالله بن أبي المساور	١	٣٥١
–	★ 106	–	عبدالله بن معبد	٤	٣٥٢

فهرس محتويات الجزء السابع

الرقم المتسلسل			الاسم	عدد أحاديثه	الصفحة
–	★ 107	–	عبدالرحمن بن جوشن	١	٣٥٥
–	★ 108	–	عبدالرحمن بن الحارث	١	٣٥٥
–	★ 109	–	عبدالرحمن بن أبي الرَمَّاح	٠	٣٥٦
–	★ 110	–	عبدالرحمن بن صاعد	٠	٣٥٦
–	★ 111	–	عبدالرحمن بن عابس بن ربيعة النخعي	٤	٣٥٦
–	★ 112	–	عبدالرحمن بن أبي ليلى	١	٣٥٨
–	★ 113	–	أبو المِنْهال عبدالرحمن بن مطعم	١	٣٥٨
–	★ 114	–	عبدالرحمن بن مَعْقِل	١	٣٦٠
–	★ 115	–	عبدالرحمن بن مَلٍّ أبو عثمان النهدي	٢	٣٦٠
–	★ 116	–	عبدالرحمن بن وَعلة	٣	٣٦١
–	★ 117	–	عبدالرحمن البيلماني	١	٣٦٤
–	★ 118	–	عبدالعزيز بن رفيع	١	٣٦٥
–	★ 119	–	عبدالعزيز بن قيس البصري	١	٣٦٥
–	★ 120	–	عَبْدَة بن أبي لبابة	١	٣٦٦
–	★	–	عبيدالله بن الأسود الخولاني	٠	٣٦٦
–	★ 121	–	عبيدالله بن عبدالله بن عتبة بن مسعود	٤٦	٣٦٦
–	★ 122	–	عبيدالله بن أبي يزيد	٨	٣٩١
–	★ 123	–	عبيدالله الخولاني	١	٣٩٥
–	★ 124	–	عبيد صاحب الحلى	١	٣٩٥
–	★ 125	–	عبيد بن عمير الليثي	٣	٣٩٥
–	★ 126	–	عثمان بن حاضر الحميري	٣	٣٩٧
–	★	–	عثمان بن نهيك أبو نهيك	٠	٣٩٩
–	★ 127	–	عجلان أبو غالب	١	٣٩٩

فهرس محتويات الجزء السابع

الرقم المتسلسل				الاسم	عدد أحاديثه	الصفحة
–	★ 128	–		عروة بن الزبير	٢	٣٩٩
–	★ 129	–		عقبة بن عبدالغافر	١	٤٠٠
–	★ 130	–		عطاء بن أبي رباح	١٥٦	٤٠١
–	★ 131	–		عطاء بن أبي مسلم الخراساني	٢	٤٥٧
–	★ 132	–		عطاء بن يسار	٩	٤٥٨
–	★ 133	–		عطية بن سعد	١	٤٦٣
–	★	–		عقبة بن عبد الغافر	٠	٤٦٤
–	★ 134	–		عكرمة بن خالد	١	٤٦٤
–	★ 135	–		عكرمة مولى ابن عباس	٤١٣	٤٦٥
–	★ 136	–		علي بن الحسين بن علي بن أبي طالب	٢	٦٣٤
–	★	–		علي بن داود أبو المتوكل	٠	٦٣٥
–	★ 137	–		علي بن رباح اللخمي	١	٦٣٥
–	★ 138	–		علي بن أبي طلحة	٢	٦٣٦
–	★ 139	–		علي بن عبدالله بن عباس	١٣	٦٣٧
–	★ 140	–		عمار بن أبي عمار المكي	١٠	٦٤٤
–	★	–		عمران بن تيم العطاردي	٠	٦٤٧
–	★ 141	–		عمران بن الحارث السلمي	٤	٦٤٧
–	★ 142	–		عمران بن الحكم السلمي	١	٦٤٩
–	★ 143	–		عمران أبو رجاء العطاردي	٧	٦٥٠
–	★	–		عمران بن أبي عطاء أبو حمزة	٠	٦٥٢
–	★ 144	–		عمر بن عطاء بن أبي الخوار	١	٦٥٣
–	★ 145	–		عمرو بن دينار	١٨	٦٥٣
–	★ 146	–		عمرو بن سليم	١	٦٥٨

فهرس محتويات الجزء السابع

الرقم المتسلسل			الاسم	عدد أحاديثه	الصفحة
–	★ 147	–	عمرو بن الشريد	١	٦٥٩
–	★ 148	–	عمرو بن عثمان	١	٦٥٩
–	★ 149	–	عمرو بن ميمون	٣	٦٦٠
–	★ 150	–	عمير	٢	٦٦٢
–	★ 151	–	عنترة	٥	٦٦٢
–	★ 152	–	عوسجة المكي	١	٦٦٤
–	★ 153	–	عون	١	٦٦٥
–	★ 154	–	العيزار بن حريث	١	٦٦٦
–	★ 155	–	القاسم بن محمد بن أبي لهب	١	٦٦٦
–	★ 156	–	القاسم بن محمد بن أبي بكر الصديق	٧	٦٦٧
–	★ 157	–	قتادة	١	٦٦٩
–	★ 158	–	قيس بن جتر البهشلي	٣	٦٦٩
–	★ 159	–	قيس بن أبي حازم	٢	٦٧١
–	★ 160	–	قيس بن عباد	١	٦٧٢
–	★ 161	–	كثير بن عباس	١	٦٧٣
–	★ 162	–	كريب بن أبي مسلم	٣٢	٦٧٤
–	★ 163	–	كليب الجرمي	٥	٦٩٢

فهرس محتويات الجزء الثامن

الرقم المتسلسل			الاسم	عدد أحاديثه	الصفحة
			تابع ـ مُسْنَد عَبد اللّه بن عَبَّاس		
ـ	★ 164	ـ	مالك بن الحارث ، عن ابن عباس.....	١	٥
ـ	★ 165	ـ	مالك بن سعد التُّجِيبِي ، عن ابن عباس.....	١	٥
ـ	★ 166	ـ	مجاهد بن جبر المكي ، عن ابن عباس.....	١٠٠	٦
ـ	★ 167	ـ	محمد بن إبراهيم بن الحارث ، عن ابن عباس	١	٤٥
ـ	★ 168	ـ	محمد بن إياس بن البُكَيْر ، عن ابن عباس....	١	٤٥
ـ	★ 169	ـ	محمد بن حُنَيْن ، عن ابن عباس.....	١	٤٦
ـ	★ 170	ـ	محمد بن سيرين أبو بكر البصري ، عن ابن عباس.....	١٠	٤٦
ـ	★ 171	ـ	محمد بن عبدالله بن عباس ، عن ابن عباس	١	٤٩
ـ	★ 172	ـ	محمد بن عبيد المكي ، عن ابن عباس.....	١	٥١
ـ	★ 173	ـ	محمد بن علي بن الحسين ، عن ابن عباس...	٢	٥١
ـ	★ 174	ـ	محمد بن علي بن عبدالله بن عباس ، عن ابن عباس.....	٢	٥٢
ـ	★ 175	ـ	محمد بن عمر بن علي ، عن ابن عباس.....	١	٥٣
ـ	★ 176	ـ	محمد بن عمرو بن عطاء ، عن ابن عباس.....	٤	٥٣
ـ	★ 177	ـ	محمد بن كعب القُرَظي ، عن ابن عباس.....	٥	٥٦
ـ	★ 178	ـ	محمد بن مسلم بن تَدْرُس ، عن ابن عباس...	٤	٥٩
ـ	★ 179	ـ	محمد بن المنكدر ، عن ابن عباس.....	١	٦٠
ـ	★ 180	ـ	محمود بن لَبيد ، عن ابن عباس.....	١	٦١
ـ	★ 181	ـ	مرثد بن شرحبيل الصنعاني ، عن ابن عباس	١	٦١

فهرس محتويات الجزء الثامن

الرقم المتسلسل			الاسم	عدد أحاديثه	الصفحة
–	★ 182	–	مسعود بن مالك أبو رَزين ، عن ابن عباس.....	٦	٦٢
–	★ 183	–	مسلم بن صبيح أبو الضحى ، عن ابن عباس..	٩	٦٤
	★		مسلم بن عبدالله أبو حسان الأعرج ، في الكنى.....	–	٦٦
–	★ 184	–	مسلم بن مخراق البصري القُرِّي ، عن ابن عباس.....	١	٦٦
	★		مِصْدع أبو يحيى الأعرج ، في الكنى.....	–	٦٧
–	★ 185	–	المطلب بن عبدالله بن حَنْطَب ، عن ابن عباس.....	١	٦٧
–	★ 186	–	معاذ بن عبدالرحمن ، عن ابن عباس.....	١	٦٨
–	★ 187	–	معاوية بن أبي عياش الأنصاري ، عن ابن عباس.....	١	٦٨
–	★ 188	–	مَعْبَد ، عن ابن عباس.....	١	٦٨
–	★ 189	–	مِقْسَم بن نجدة أبو القاسم ، عن ابن عباس....	٥٨	٦٩
–	★ 190	–	مكحول أبو عبدالله الشامي ، عن ابن عباس..	١	٩١
–	★ 191	–	المنذر بن مالك ، عن ابن عباس.....	٨	٩٢
–	★ 192	–	مِهْران أبو صفوان ، عن ابن عباس.....	١	٩٤
–	★ 193	–	مُوَرِّق العِجْليّ ، عن ابن عباس.....	١	٩٥
–	★ 194	–	موسى بن سَلَمَة بن المُحَبَّق الهُذَلِي ، عن ابن عباس.....	٦	٩٦
–	★ 195	–	ميزان أبو صالح ، عن ابن عباس.....	١	٩٩

فهرس محتويات الجزء الثامن

الرقم المتسلسل			الاسم	عدد أحاديثه	الصفحة
-	196 ★	-	ميمون بن مِهران الجزري ، عن ابن عباس.....	١١	١٠١
-	197 ★	-	ميمون المكي ، عن ابن عباس.....	١	١٠٦
-	198 ★	-	نَافِذ ، أبو معبد مولى ابن عباس ، عنه.....	٧	١٠٦
-	199 ★	-	ناعِم مولى أمّ سلمة ، عن ابن عباس.....	١	١١١
-	200 ★	-	نافع بن جبير بن مُطعِم ، عن ابن عباس.....	٣	١١١
-	201 ★	-	نَجْدَة بن نُفَيْع ، عن ابن عباس.....	١	١١٧
-	202 ★	-	نَصْر بن عِمران أبو جَمْرَة الضُبَعِيّ ، عن ابن عباس.....	١٨	١١٨
-	203 ★	-	النضر بن أنس بن مالك ، عن ابن عباس.....	١	١٢٥
-	204 ★	-	نُفَيْع الصائغ أبو رافع ، عن ابن عباس.....	١	١٢٥
-	205 ★	-	هشام بن أبي رُقَيَّة ، عن ابن عباس.....	١	١٢٦
-	206 ★	-	هشام بن عروة ، عن ابن عباس.....	١	١٢٦
-	207 ★	-	وهب بن كيسان ، عن ابن عباس.....	١	١٢٧
-	208 ★	-	وهب بن مُنَبِّه ، عن ابن عباس.....	٥	١٢٨
-	209 ★	-	لاحق بن حُمَيد ، أبو مِجْلز ، عن ابن عباس...	٩	١٢٩
-	210 ★	-	يحيى بن الجزّار ، عن ابن عباس.....	٥	١٣١
-	211 ★	-	يحيى بن عُبَيد النَخَعِيّ ، عن ابن عباس.....	١	١٣٣
-	212 ★	-	يحيى بن عُبَيد أبو عُمر البَهْراني ، عن ابن عباس.....	٢	١٣٤
-	213 ★	-	يحيى بن يَعْمَر ، عن ابن عباس.....	٤	١٣٥
-	214 ★	-	يزيد بن الأصم ، عن ابن عباس.....	٣	١٣٧

فهرس محتويات الجزء الثامن

الرقم المتسلسل			الاسم	عدد أحاديثه	الصفحة
–	★215	–	يزيد بن أمية أبو سِنان الدؤلي ، عن ابن عباس.....	١	١٣٩
–	★216	–	يزيد بن هرمز ، عن ابن عباس.....	١	١٤٠
–	★217	–	يزيد الفارسي ، عن ابن عباس.....	١	١٤٢
	★		يَسار أبو نجيح ، في الكُنى	–	١٤٣
–	★218	–	يوسف بن ماهك ، عن ابن عباس.....	٣	١٤٣
–	★219	–	يوسف بن مِهْران ، عن ابن عباس.....	١٤	١٤٤
			الكُنى عن ابن عباس		
	★		أبو أمامة = أسعد بن سهل بن حُنَيْف.....	–	١٤٩
	★		أبو الأسْوَد الدِيلي = يحيى بن يعمر.....	–	١٤٩
	★		أبو البَخْتَرِي الطائي = سعيد بن فيروز.....	–	١٤٩
–	★220	–	أبو جعفر مولى ابن عباس ، عنه	١	١٤٩
	★		أبو جَمْرَة = نصر بن عِمران.....	–	١٤٩
	★		أبو الجَوْزاء = أوس بن عبدالله	–	١٤٩
–	★221	–	أبو حازم مولى ابن عباس ، عنه	١	١٥٠
–	★222	–	أبو حازم ، عن ابن عباس.....	١	١٥٠
	★		أبو حاضر = عثمان بن حاضر.....	–	١٥١
–	★223	–	أبو حسّان الأعرج الأجرد ، مسلم بن عبدالله البصري.....	٤	١٥١
–	★224	–	أبو حسن مولى بني نوفل ، عن ابن عباس.....	١	١٥٤
–	★225	–	أبو الحكم ، عن ابن عباس.....	٣	١٥٥

فهرس محتويات الجزء الثامن

الرقم المتسلسل			الاسم	عدد أحاديثه	الصفحة
		★	أبو الحكم = عمران بن الحارث.....	ـ	١٥٥
ـ	226 ★	ـ	أبو حمزة القصّاب عِمران بن أبي عطاء ، عن	٣	١٥٦
ـ		ـ	ابن عباس.....		
ـ	227 ★	ـ	أبو خالد ، عن ابن عباس.....	١	١٥٧
ـ	228 ★	ـ	أبو رافع ، عن ابن عباس.....	١	١٥٨
ـ	229 ★	ـ	أبو رجاء العُطاردي ، عن ابن عباس.....	٥	١٥٨
		★	أبو رَزين الأسدي = مسعود بن مالك.....	ـ	١٦٠
		★	أبو الزُبَيْر المكي = محمد بن مسلم.....	ـ	١٦٠
		★	أبو زُمَيْل الحَنَفِي= سِماك.....	ـ	١٦٠
		★	أبو سعد = شرحبيل بن سعد.....	ـ	١٦١
ـ	230 ★	ـ	أبو سُفيان ، عن ابن عباس.....	١	١٦١
ـ	231 ★	ـ	أبو سلمة بن عبدالرحمن ، عن ابن عباس.....	٧	١٦١
		★	أبو سنان الدُؤَلي = يزيد بن أميّة.....		١٦٤
		★	أبو الشعثاء = جابر بن زيد.....		١٦٤
		★	أبو صالح = باذام.....		١٦٤
		★	أبو صالح = ميزان.....		١٦٤
		★	أبو الصهباء = صهيب.....		١٦٤
		★	أبو الضحى = مسلم بن صُبَيْح.....		١٦٥
		★	أبو ظبيان = حُصَين بن جُندب.....		١٦٥
		★	أبو العالية البَرَّاء = زياد بن فيروز.....		١٦٥
		★	أبو العالية الرياحي = رُفَيع.....		١٦٥

فهرس محتويات الجزء الثامن

الرقم المتسلسل			الاسم	عدد أحاديثه	الصفحة
		★	أبو عثمان النَهْدِي = عبدالرحمن بن مِلّ.....		١٦٥
ـ		★ 232	أبو عثمان الأنصاري ، عن ابن عباس.....	١	١٦٥
		★	أبو عُلْوان = عبدالله بن عُصْم.....	ـ	١٦٥
		★	أبو عُمر البَهْراني = يحيى بن عبيد.....	ـ	١٦٥
ـ		★ 233	أبو غَطَفَان بن طَريف المُرِّي ، عن ابن عباس....	٣	١٦٥
		★	أبو القاسم = مِقْسَم.....	ـ	١٦٧
		★	أبو قِلابَة = عبدالله بن زيد.....	ـ	١٦٧
ـ		★ 234	أبو كعب مولى ابن عباس ، عنه.....	١	١٦٧
ـ		★ 235	أبو مالك الغفاري الكوفي ، عن ابن عباس.....	٦	١٦٨
ـ		★ 236	أبو المتوكِّل الناجي ، علي بن داود ، عن ابن عباس.....	١	١٦٩
		★	أبو مِجْلَز = لاحق.....	ـ	١٧٠
		★	أبو معبد = نَافِذ.....	ـ	١٧٠
ـ		★ 237	أبو المليح بن أسامة ، عن ابن عباس.....	١	١٧٠
ـ		★ 238	أبو منصور ، عن ابن عباس.....	١	١٧١
		★	أبو المنهال = عبدالرحمن بن مُطْعِم.....	ـ	١٧١
ـ		★ 239	أبو نَجِيح والد عبدالله ، هو يسار ، عن ابن عباس.....	١	١٧١
ـ		★ 240	أبو نصر عن ابن عباس.....	١	١٧٢
		★	أبو نَضْرة = المنذر بن مالك.....	ـ	١٧٣
ـ		★ 241	أبو نَهِيك الأَسَدِيّ ، عثمان بن نهيك ، عن	١	١٧٣

فهرس محتويات الجزء الثامن

الرقم المتسلسل			الاسم	عدد أحاديثه	الصفحة
			ابن عباس.....		
-	★ 242	-	أبو الوَدَّاك ، عن ابن عباس.....	١	١٧٣
	★		أبو وكيع = عنترة والد هارون.....	-	١٧٤
-	★ 243	-	أبو الوليد بركة ، عن ابن عباس.....	١	١٧٤
-	★ 244	-	أبو يحيى مولى ابن عَفْرَاء.....	٤	١٧٤
-	★ 245	-	أبو يحيى مولى ابن عَقِيل الأنصاري ، عن ابن عباس.....	١	١٧٥
-	★ 246	-	أبو يحيى الأَعْرَج المُعَرْقَب ، مِصْدَع ، عن ابن عباس.....	١	١٧٦
			الأبناء عن ابن عباس		
-	★ 247	-	ابن حُدَيْر الأشجعي ، عن ابن عباس.....	١	١٧٦
			المجاهيل عن ابن عباس		
	★		أخو سالم بن أبي الجعد = عبدالله.....	-	١٧٧
	★		التميمي = أَرْبِدَةُ.....	-	١٧٧
-	★ 248	-	رجل من بني تميم ، هو أَرْبِدَة ، عن ابن عباس	١	١٧٧
-	★ 249	-	شيخ من بني سدوس ، هو عبدالله بن شقيق	١	١٧٨
-	★ 250	-	فُلانٌ ، عن ابن عباس.....	١	١٧٨
-	★ 251	-	بعض آل العباس بن عبدالله بن معبد بن عباس ، عن ابن عباس.....	١	١٧٩
-	★ 252	-	رجل لم يُسَمّ ، عن ابن عباس.....	١	١٧٩
-	★ 253	-	رجل آخر ، عنه.....	١	١٧٩

فهرس محتويات الجزء الثامن

الرقم المتسلسل			الاسم	عدد أحاديثه	الصفحة
–	★ 254	–	رجل آخر ، عنه	١	١٨٠
–	★ 255	–	رجل آخر ، عنه	١	١٨٠
–	★ 256	–	رجل آخر ، عنه	١	١٨١
–	★ 257	–	رجل آخر ، عنه	١	١٨١
–	★ 258	–	رجل آخر ، عنه	١	١٨١
–	★ 259	–	رجل آخر ، عنه	–	١٨٢
–	★ 260	–	رجل آخر ، عنه	١	١٨٢
–	★ 261	–	رجل آخر ، عنه	١	١٨٢
–	★ 262	–	رجل آخر ، عنه	١	١٨٣
–	★ 263	–	رجل آخر ، عنه	١	١٨٣
–	★ 264	–	مَن سمع ابن عباس	١	١٨٣
–	★ 265	–	مَن سمع ابن عباس أيضاً	١	١٨٤
–	★ 266	–	مَن سمع ابن عباس أيضاً	١	١٨٤
–	★ 267	–	مَن سمع ابن عباس أيضاً	١	١٨٤
–	★ 268	–	مَن سمع ابن عباس أيضاً	–	١٨٥
–	★ 269	–	من بلغ [مالكاً ، عن] ابن عباس	١	١٨٥
–	★ 270	–	مخبر عن ابن عباس	١	١٨٥
–	★ 271	–	من بلغ مالكاً	٣	١٨٦
–	★ 272	–	من حدث محمد بن المنكدر ، عن ابن عباس	١	١٨٧
			النِسَاءُ عن ابن عَبَّاس		
–	★ 273	–	عائشة بنت عجرد ، عن ابن عباس	١	١٨٧

فهرس محتويات الجزء الثامن

الرقم المتسلسل			الاسم	عدد أحاديثه	الصفحة
–	★274	–	فاطمة بنت الحسين بن علي بن أبي طالب، عن ابن عباس.....	١	١٨٨
–	★275	–	أم عثمان بنت أبي سفيان، عن ابن عباس....	١	١٨٩
			آخر مسند عبدالله بن عباس		
٤٣٦ •	–	–	مسند عبدالله بن عبدالأسد، أبي سلمة المخزومي.....	١	١٩٠
٤٣٧ •	–	–	مسند عبدالله بن عبدالله بن أبي أمية.....	١	١٩١
٤٣٨ •	–	–	مسند عبدالله بن عبدالرحمن بن ثابت بن الصامت المدني.....	١	١٩٢
٤٣٩ •	–	–	مسند عبدالله بن عتيك الأنصاري السلمي	١	١٩٣
٤٤٠ •	–	–	مسند عبدالله بن عُتبة بن مسعود.....	١	١٩٤
٤٤١ •	–	–	مسند عبدالله بن عثمان بن عامر، أبي بكر الصديق.....	١٣٩	١٩٥
٤٤٢ •	–	–	مسند عبدالله بن عَدِيّ بن الحمراء الزُهري	٢	٢٥٥
٤٤٣ •	–	–	مسند عبدالله بن عدي الأنصاري.....	١	٢٥٧
٤٤٤ •	–	–	مسند عبدالله بن عُكَيم الجُهَنِي.....	٢	٢٥٨
•			مسند عبدالله بن علقمة = عبدالله بن أبي أوفى.....	–	٢٦١
٤٤٥ •			مسند عبدالله بن عمر بن الخطاب.....		٢٦٢
–	★1	–	أبان غير منسوب، عن ابن عمر.....	١	٢٦٢
–	★2	–	إبراهيم بن عبدالله بن مطيع، عن ابن عمر...	١	٢٦٢

فهرس محتويات الجزء الثامن

الرقم المتسلسل			الاسم	عدد أحاديثه	الصفحة
–	★3	–	إبراهيم بن محمد بن حاطب الجمحي	٢	٢٦٣
–	★4	–	إبراهيم بن نُعَيم بن النحام	١	٢٦٤
–	★5	–	آدم بن علي البكري	٢	٢٦٥
–	★6	–	أسلم بن خالد مولى عمر	٣	٢٦٥
–	★7	–	إسماعيل بن إبراهيم الشيباني	١	٢٦٧
–	★8	–	إسماعيل بن عبدالرحمن بن ذؤيب	١	٢٦٨
–	★9	–	أسعد أبو أمامة بن سهل	١	٢٦٨
–	★10	–	أمية بن خالد ، وهو أمية بن عبدالله بن خالد	١	٢٦٨
–	★11	–	أنس بن سيرين	٦	٢٦٩
–	★12	–	أيوب بن سلمان الصنعاني	١	٢٧٢
–	★13	–	بُسْر بن سعيد	١	٢٧٢
–	★14	–	بِشْر بن حرب	٦	٢٧٣
–	★15	–	بِشر بن عائذ البصري	١	٢٧٤
–	★16	–	بِشر بن المُحتَفِز البصري	١	٢٧٤
–	★17	–	بكر بن عبدالله المُزني	٨	٢٧٥
–	★18	–	بكر بن عمرو أبو الصِدّيق الناجي	٢	٢٧٨
–	★19	–	بلال بن عبدالله بن عمر	١	٢٧٩
–	★20	–	تميم بن سلمة	١	٢٨٠
–	★21	–	ثابت بن أسلم البُناني	٣	٢٨٠
–	★22	–	ثابت بن يزيد الخولاني	١	٢٨١
–	★23	–	ثمامة بن شراحيل	١	٢٨٢

فهرس محتويات الجزء الثامن

الرقم المتسلسل			الاسم	عدد أحاديثه	الصفحة
–	★ 24	–	ثور غير منسوب	١	٢٨٣
–	★ 25	–	ثُوَيْر بن أبي فاختة	١	٢٨٤
–	★ 26	–	جابر بن زيد ، أبو الشعثاء	١	٢٨٤
–	★ 27	–	جابر بن عبدالله	١	٢٨٥
–	★ 28	–	جَبَلَة بن سُحَيم	٧	٢٨٥
–	★ 29	–	جُبَيْر بن أبي سليمان بن جبير بن مطعم	١	٢٨٨
–	★ 30	–	جُبَيْر بن نُفَيْر الحضرمي	٢	٢٨٩
–	★ 31	–	جُمَيْع بن عُمَيْر	٢	٢٩٠
–	★ 32	–	جُنْدَب مولى عبدالله بن عيّاش بن أبي ربيعة	١	٢٩١
–	★ 33	–	جُنَيْد	١	٢٩١
–	★ 34	–	الحارث بن يزيد	١	٢٩٢
–	★ 35	–	حبيب بن أبي ثابت	٦	٢٩٢
–	★ 36	–	حبيب بن أبي مُلَيْكَة	١	٢٩٥
–	★ 37	–	الحُرّ بن الصَيَّاح	١	٢٩٦
–	★ 38	–	الحسن بن أبي الحسن البصري	٦	٢٩٦
–	★ 39	–	الحسن بن سُهيل بن عبدالرحمن بن عوف	١	٢٩٨
–	★ 40	–	الحسن بن هَادِيَة	١	٢٩٨
–	★ 41	–	حفص بن عاصم بن عمر بن الخطاب	٣	٢٩٨
–	★ 42	–	حفص بن عبيدالله	١	٣٠٠
–	★ 43	–	الحكم بن مينَاء	١	٣٠١
–	★ 44	–	حكيم الحَذَّاء	١	٣٠١

فهرس محتويات الجزء الثامن

الرقم المتسلسل			الاسم	عدد أحاديثه	الصفحة
–	★ 45	–	حمزة بن عبدالله بن عمر	١١	٣٠٢
–	★ 46	–	حُمَيْد بن عبدالرحمن بن عوف	٢	٣٠٨
–	★ 47	–	حَيّان بن إياس البارقي	١	٣٠٩
–	★ 48	–	خَيْثَمَةُ	١	٣٠٩
–	★ 49	–	داود بن إسماعيل الأنصاري	١	٣١٠
–	★ 50	–	داود بن أبي عاصم الثقفي	١	٣١٠
	★		دينار ، أبو عبدالله القراظ ، في الكنى		٣١٠
–	★ 51	–	ذكوان أبو صالح السَمَّان	٢	٣١١
–	★ 52	–	رافع بن حُنَين	١	٣١٢
–	★ 53	–	رَزين بن سليمان الأحمري	١	٣١٢
	★		رُفَيْع أبو العالية ، في الكنى		٣١٢
–	★ 54	–	زاذان ، أبو عمر البَزّاز	٣	٣١٢
–	★ 55	–	الزُبَيْر بن عربي	١	٣١٤
–	★ 56	–	الزبير بن الوليد الشامي	١	٣١٥
–	★ 57	–	زُرْعَة بن ثُوَب	١	٣١٥
–	★ 58	–	زياد بن جبير	٣	٣١٦
–	★ 59	–	زياد بن صُبَيْح	١	٣١٧
–	★ 60	–	زياد بن عبدالرحمن ، أبو الخَصِيب	١	٣١٨
–	★ 61	–	زياد بن فيروز أبو العالية البَرّاء	١	٣١٨
–	★ 62	–	زياد بن مِخْراق	١	٣١٩
–	★ 63	–	زيد بن أسلم	١٩	٣١٩

فهرس محتويات الجزء الثامن

الرقم المتسلسل				الاسم	عدد أحاديثه	الصفحة
–	★64	–		زيد بن جبير الجشمي.....	٣	٣٢٦
–	★65	–		زيد بن الحَوَاري العَمِّي.....	١	٣٢٧
–	★66	–		زيد بن عبدالله بن عمر.....	١	٣٢٧
–	★67	–		سالم بن عبدالله بن عمر.....	٢٣٣	٣٢٨
				« الرواة عن سالم »		
–	–	★★١		إبراهيم بن يزيد عن سالم عن ابن عمر.....	١	٣٢٨
–	–	★★٢		إسماعيل غير منسوب -كأنه ابن أبي خالد- عن سالم عن ابن عمر.....	١	٣٢٩
–	–	★★٣		أيوب عن سالم عن ابن عمر.....	١	٣٣٠
–	–	★★٤		بُكَيْر بن الأشجّ عن سالم عن ابن عمر.....	١	٣٣١
–	–	★★٥		جابر بن يزيد الجُعْفي عن سالم عن ابن عمر..	٢	٣٣١
–	–	★★٦		جهم بن الجارود عن سالم عن ابن عمر.....	١	٣٣٢
–	–	★★٧		الحارث بن عبدالرحمن خال ابن أبي ذئب عن سالم عن ابن عمر.....	١	٣٣٢
–	–	★★٨		حنظلة بن أبي سفيان الجُمَحِي عن سالم عن ابن عمر.....	١٤	٣٣٣
–	–	★★٩		خالد بن أبي بكر بن عبيدالله بن عمر عن سالم عن ابن عمر.....	١	٣٣٧
–	–	★★١٠		سالم أبو النضر عن سالم عن ابن عمر.....	١	٣٣٧
–	–	★★١١		سليمان بن أبي داود الحرّاني عن سالم عن ابن عمر	١	٣٣٧
–	–	★★١٢		شهم بن الجارود عن سالم عن ابن عمر.....	١	٣٣٨

فهرس محتويات الجزء الثامن

الرقم المتسلسل			الاسم	عدد أحاديثه	الصفحة
-	-	★★١٣	صالح بن كيسان الفقيه عن سالم عن ابن عمر.....	١	٣٣٨
-	-	★★١٤	صفوان بن سُلَيم عن سالم عن ابن عمر.....	١	٣٣٩
-	-	★★١٥	عاصم بن عبيدالله عن سالم عن ابن عمر....	٣	٣٣٩
-	-	★★١٦	عبدالله بن الحسن بن الحسن بن علي، عن سالم عن أبيه.....	١	٣٤٠
-	-	★★١٧	عبدالله بن زيد أبو قِلابَة الجَرْمي، عن سالم عن ابن عمر.....	١	٣٤٠
-	-	★★١٨	عبدالله بن العلاء بن زبر عن سالم عن ابن عمر.....	٢	٣٤١
-	-	★★١٩	عبدالله بن أبي نجيح عن سالم عن ابن عمر	١	٣٤٢
-	-	★★٢٠	عبدالله بن يسار الأعرج عن سالم عن ابن عمر.....	٢	٣٤٣
-	-	★★٢١	عبيدالله بن عمر العُمَري عن سالم عن ابن عمر.....	٣	٣٤٤
-	-	★★٢٢	عثمان بن عبدالملك عن سالم عن ابن عمر	١	٣٤٥
-	-	★★٢٣	عُقبة بن أبي الصَهْبَاء عن سالم عن ابن عمر	٢	٣٤٦
-	-	★★٢٤	عكرمة بن عَمّار عن سالم عن ابن عمر.....	١	٣٤٦
-	-	★★٢٥	علي بن زيد بن جُدْعَان عن سالم عن ابن عمر.....	١	٣٤٧
-	-	★★٢٦	عمر بن حمزة بن عبدالله بن عمر، عن سالم	٦	٣٤٧

فهرس محتويات الجزء الثامن

الرقم المتسلسل			الاسم	عدد أحاديثه	الصفحة
			عن ابن عمر.....		
-	-	★★٢٧	عمر بن محمد بن زيد بن عبدالله بن عمر، عن سالم عن ابن عمر.....	١٠	٣٤٩
-	-	★★٢٨	عمرو بن دينار عن سالم عن ابن عمر.....	١	٣٥٣
-	-	★★٢٩	الفضل بن عطيّة عن سالم عن ابن عمر.....	٢	٣٥٣
-	-	★★٣٠	فُضَيْل بن غزوان عن سالم عن ابن عمر.....	١	٣٥٤
-	-	★★٣١	القاسم بن عبيدالله عن سالم عن ابن عمر....	١	٣٥٤
-	-	★★٣٢	القاسم غير منسوب عن سالم عن ابن عمر...	١	٣٥٥
-	-	★★٣٣	قدامة بن موسى بن عمر بن قدامة بن مظعون الجُمَحِيّ، عن سالم عن ابن عمر.....	١	٣٥٨
-	-	★★٣٤	كثير بن زيد الأسلمي عن سالم عن ابن عمر	١	٣٥٨
-	-	★★٣٥	ليث بن أبي سُلَيم عن سالم عن ابن عمر.....	١	٣٥٨
-	-	★★٣٦	محمد بن طلحة عن سالم عن ابن عمر.....	١	٣٥٩
-	-	★★٣٧	محمد بن عبدالرحمن مولى آل أبي طلحة عن سالم عن ابن عمر.....	١	٣٥٩
-	-	★★٣٨	محمد بن عمرو بن علقمة عن سالم عن ابن عمر.....	١	٣٦٠
-	-	★★٣٩	محمد بن مسلم بن شهاب الزهري عن سالم عن ابن عمر.....	١٢٤	٣٦٠
-	-	★★٤٠	مطر هو الوَرّاق عنَ سالم عن ابن عمر.....	١	٤١٩
-	-	★★٤١	موسى بن عُقبة عن سالم عن ابن عمر.....	١٥	٤٢٠

فهرس محتويات الجزء الثامن

الرقم المتسلسل			الاسم	عدد أحاديثه	الصفحة
–	–	★★	موسى بن عبدالله بن الحسن عن سالم عن ابن عمر.....	–	٤٢٦
–	–	★★٤٢	نافع عن سالم عن ابن عمر.....	٣	٤٢٦
–	–	★★٤٣	الوضين بن عطاء عن سالم عن ابن عمر.....	١	٤٢٧
–	–	★★٤٤	هشام بن عروة عن سالم عن ابن عمر.....	١	٤٢٧
–	–	★★٤٥	يحيى بن أبي إسحاق عن سالم عن ابن عمر	٢	٤٢٨
–	–	★★٤٦	يحيى بن سعيد عن سالم عن ابن عمر.....	٢	٤٢٨
–	–	★★٤٧	يزيد بن أبي حبيب عن سالم عن ابن عمر....	١	٤٢٩
–	–	★★٤٨	يونس بن الفضل ، عن سالم عن ابن عمر.....	١	٤٢٩
			« الكُنى عن سالم عن ابن عمر »		
–	–	★★٤٩	أبو بكر بن حفص بن عاصم بن عمر عن سالم عن ابن عمر.....	١	٤٣٠
–	–	★★٥٠	أبو بكر بن سالم عن سالم عن ابن عمر.....	٤	٤٣١
–	–	★★٥١	أبو بكر بن موسى عن سالم عن ابن عمر.....	١	٤٣٢
–	–	★★٥٢	أبو مطر عن سالم عن ابن عمر.....	١	٤٣٢
–	–	★★٥٣	مَن حدّث قَطَن بن وهب عن سالم عن ابن عمر.....	١	٤٣٣
–	★ 68	–	سالم البرّاد أبو عبدالله عن ابن عمر.....	١	٤٣٤
–	★ 69	–	السائب بن فرّوخ أبو العباس الأعمى عن ابن عمر.....	١	٤٣٥
–	★ 70	–	سعد بن عبيدة الكوفي عن ابن عمر.....	٤	٤٣٦

فهرس محتويات الجزء الثامن

الرقم المتسلسل			الاسم	عدد أحاديثه	الصفحة
–	★71	–	سعد مولى طلحة عن ابن عمر.....	١	٤٣٩
–	★72	–	سعيد بن جبير عن ابن عمر.....	٣١	٤٣٩
–	★73	–	سعيد بن الحارث الأنصاري عن ابن عمر.....	٢	٤٥٣
–	★74	–	سعيد بن حسّان عن ابن عمر.....	١	٤٥٤
–	★75	–	سعيد بن عمرو بن سعيد بن العاص ، عن ابن عمر.....	٨	٤٥٥
–	★76	–	سعيد بن عمير عن ابن عمر.....	–	٤٥٨
–	★77	–	سعيد بن فيروز أبو البَختَرِي عن ابن عمر.....	–	٤٥٨
–	★78	–	سعيد بن أبي سعيد كيْسان المقبري عن ابن عمر.....	١	٤٥٨
–	★79	–	سعيد بن مَرْجانة عن ابن عمر.....	١	٤٥٨
–	★80	–	سعيد بن المُسَيَّب عن ابن عمر.....	٤	٤٥٩
–	★81	–	سعيد بن أبي هند عن ابن عمر.....	١	٤٦١
–	★82	–	سعيد بن يَسَار أبو الحُبَاب عن ابن عمر.....	٣	٤٦١
–	★83	–	سلمة بن دينار أبو حازم عن ابن عمر.....	٢	٤٦٤
–	★84	–	سَليط عن ابن عمر.....	١	٤٦٥
–	★85	–	سُلَيم بن أسود أبو الشعثاء عن ابن عمر.....	٢	٤٦٥
–	★86	–	سليمان بن يَسار مولى ميمونة عن ابن عمر...	٢	٤٦٦
–	★87	–	سِماك الحنفي عن ابن عمر.....	٢	٤٦٧
–	★88	–	شراحيل بن بَكيل عن ابن عمر.....	١	٤٦٨
–	★89	–	شعيب بن محمد بن عبدالله بن عمرو بن	١	٤٦٩

فهرس محتويات الجزء الثامن

الرقم المتسلسل			الاسم	عدد أحاديثه	الصفحة
			العاص عن ابن عمر.....		
ـ	★90	ـ	شهر بن حوشب عن ابن عمر.....	١	٤٦٩
ـ	★91	ـ	صالح مولى التوأمة عن ابن عمر.....	١	٤٧٠
ـ	★92	ـ	صدقة بن يسار عن ابن عمر	٤	٤٧٠
ـ	★93	ـ	صفوان بن عبدالله عن ابن عمر.....	١	٤٧٣
ـ	★94	ـ	صَفْوان بن مُحْرز المَازِني عن ابن عمر.....	٢	٤٧٣
ـ	★95	ـ	الضَحّاك بن مُزَاحم عن ابن عمر.....	١	٤٧٥
ـ	★96	ـ	ضَمْرَة بن حبيب عن ابن عمر.....	١	٤٧٦
ـ	★97	ـ	طاوس بن كيسان اليَماني عن ابن عمر.....	١٢	٤٧٦
ـ	★98	ـ	الطفيل بن أُبَيّ بن كعب عن ابن عمر.....	١	٤٨١
ـ	★99	ـ	طلحة بن عبيدالله بن كريز، عن ابن عمر.....	١	٤٨١
ـ	★100	ـ	طلق بن حبيب، عن ابن عمر.....	١	٤٨٢
ـ	★101	ـ	طَيْسَلَةُ بن علي، عن ابن عمر.....	١	٤٨٢
ـ	★102	ـ	عاصم بن محمد بن زيد بن عبدالله بن عمر عن ابن عمر.....	١	٤٨٣
ـ	★103	ـ	عامر بن شراحيل الشَعْبي عن ابن عمر.....	١٠	٤٨٣
ـ	★104	ـ	عائذ بن نُضَيْب عن ابن عمر.....	١	٤٨٧
ـ	★105	ـ	عُبَادَة بن الوليد، عن ابن عمر.....	١	٤٨٧
ـ	★106	ـ	عبّاس بن جُلَيْد الحَجْرِي المصري عن ابن عمر	٢	٤٨٧
ـ	★107	ـ	عَبَايَة بن رِفاعة بن رَافع بن خَدِيج عن ابن عمر.....	١	٤٨٨

فهرس محتويات الجزء الثامن

الرقم المتسلسل			الاسم	عدد أحاديثه	الصفحة
–	★108	–	عبدالله بن بَابَيْ المَكّي عن ابن عمر.....	١	٤٨٨
–	★109	–	عبدالله بن بَدْر اليَمامي عن ابن عمر.....	١	٤٨٩
–	★110	–	عبدالله بن بُرَيْدَة الأسلمي عن ابن عمر.....	٢	٤٨٩
–	★111	–	عبدالله بن الحارث أبو الوليد ، عن ابن عمر...	١	٤٩٠
–	★112	–	عبدالله بن دينار مولى ابن عمر عن ابن عمر..	٨٥	٤٩١
–	★113	–	عبدالله بن أبي سَلَمَة الماجِشُون عن ابن عمر	١	٥٣٤
–	★114	–	عبدالله بن شريك العامري عن ابن عمر.....	٢	٥٣٤
–	★115	–	عبدالله بن شقيق عن ابن عمر.....	١	٥٣٥
–	★116	–	عبدالله بن عبدالله بن عمر بن الخطاب عن ابن عمر.....	٨	٥٣٦
–	★117	–	عبدالله بن عبيدالله بن أبي مُلَيْكَة عن ابن عمر.....	٤	٥٤٦
–	★118	–	عبدالله بن عُبَيْد بن عُمَيْر المكي عن ابن عمر	٢	٥٤٧
–	★119	–	عبدالله بن عُصْم عن ابن عمر.....	٢	٥٤٨
–	★120	–	عبدالله بن قَيْس بن مَخْرَمَة عن ابن عمر.....	١	٥٤٨
–	★121	–	عبدالله بن مالك بن الحارث الهَمْدَاني عن ابن عمر.....	١	٥٤٩
–	★122	–	عبدالله بن محمد بن عقيل عن ابن عمر.....	١	٥٥٠
–	★123	–	عبدالله بن مُرَّه الهَمْداني عن ابن عمر.....	٢	٥٥٠
–	★124	–	عبدالله بن المِقْدام عن ابن عمر.....	١	٥٥١
–	★125	–	عبدالله بن وَاقِد بن عبدالله بن عمر ، عن	٣	٥٥١

فهرس محتويات الجزء الثامن

الرقم المتسلسل			الاسم	عدد أحاديثه	الصفحة
			جدّه ابن عمر.....		
–	★ 126	–	عبدالله بن وَهْب بن زمْعَة بن الأَسْوَد عن ابن عمر.....	١	٥٥٣
	★ 127	–	عبدالله مولى أسماء عن ابن عمر.....	١	٥٥٤
	★		عبدالله البهي مولى مصعب بن الزبير.....	–	٥٥٥
–	★ 128	–	عبدالرحمن بن أفلح عن ابن عمر.....	١	٥٥٥
–	★ 129	–	عبدالرحمن بن أمية عن ابن عمر.....	١	٥٥٥
–	★ 130	–	عبدالرحمن بن أنْعُم الأعْرَجي عن ابن عمر..	١	٥٥٦
–	★ 131	–	عبدالرحمن بن أيْمن عن ابن عمر.....	١	٥٥٦
–	★ 132	–	عبدالرحمن بن البَيْلَمَاني عن ابن عمر.....	٨	٥٥٧
–	★ 133	–	عبدالرحمن رافع الحَضْرَمِيّ عن ابن عمر.....	١	٥٦٠
–	★ 134	–	عبدالرحمن بن سعد مولى ابن عمر عنه.....	١	٥٦٠
–	★ 135	–	عبدالرحمن بن سُمَيْرَة عن ابن عمر.....	١	٥٦٠
–	★ 136	–	عبدالرحمن بن عبدالله الغافِقِي عن ابن عمر	١	٥٦١
–	★ 137	–	عبدالرحمن بن علقمة عن ابن عمر.....	١	٥٦١
–	★ 138	–	عبدالرحمن بن علي الأُمَوي عن ابن عمر.....	١	٥٦١
–	★ 139	–	عبدالرحمن بن أبي ليلى عن ابن عمر.....	٢	٥٦٢
			عبدالرحمن بن نُعْم الأعرجي = عبدالرحمن ابن أنعم.....	–	٥٦٣
–	★ 140	–	عبدالرحمن بن أبي نُعْم البَجَلِيّ عن ابن عمر	١	٥٦٣
–	★ 141	–	عبدالرحمن بن هرمز الأَعْرَج عن ابن عمر.....	١	٥٦٤

فهرس محتويات الجزء الثامن

الرقم المتسلسل			الاسم	عدد أحاديثه	الصفحة
–	★ 142	–	عبدالرحمن بن أبي هريرة عن ابن عمر.....	١	٥٦٤
–	★ 143	–	عبدالرحمن بن هُنَيْدة عن ابن عمر.....	١	٥٦٥
–	★ 144	–	عبدالرحمن بن يَزيد الصنعاني عن ابن عمر..	١	٥٦٥
–	★ 145	–	عبدالملك بن عبدالله بن أبي سفيان عن ابن عمر.....	١	٥٦٦
–	★ 146	–	عبدالملك بن عُمَير عن ابن عمر.....	١	٥٦٦
–	★ 147	–	عبدالملك بن أخي قعقاع بن شَوْر عن ابن عمر.....	١	٥٦٧
–	★ 148	–	عبدالواحد البُنَاني عن ابن عمر.....	١	٥٦٨
–	★ 149	–	عَبْدَة بن أبي لُبَابَة عن ابن عمر.....	١	٥٦٨
–	★ 150	–	عبيدالله بن عبدالله بن عمر عن أبيه.....	٨	٥٦٩
–	★ 151	–	عبيدالله بن مِقْسَم عن ابن عمر.....	٣	٥٧٥
–	★ 152	–	عُبَيد بن جُرَيج المدني عن ابن عمر.....	٢	٥٧٧
–	★ 153	–	عُبَيْد بن عُمَير المكي عن ابن عمر.....	٣	٥٧٩
–	★ 154	–	عثمان بن إبراهيم بن محمد بن حاطب عن ابن عمر.....	٢	٥٨٢
	★ 155		عثمان بن سعيد بن أبي رافع = عثمان بن عبيدالله.....	–	٥٨٢
–	★ 156	–	عثمان بن عبدالله بن سُراقة عن ابن عمر.....	٢	٥٨٢
–	★ 157	–	عثمان بن عبدالله بن مَوْهَب عن ابن عمر.....	١	٥٨٤
–	★ 158	–	عروة بن الزبير بن العوام عن ابن عمر.....	٩	٥٨٥

فهرس محتويات الجزء الثامن

الرقم المتسلسل			الاسم	عدد أحاديثه	الصفحة
–	★ 159	–	عطاء بن أبي رباح عن ابن عمر.....	١٨	٥٨٨
–	★ 160	–	عطاء بن يسار عن ابن عمر.....	١	٥٩٤
–	★ 161	–	عطيَّة بن سعد العَوْفي عن ابن عمر.....	٧	٥٩٥
–	★ 162	–	عُقبة بن حُرَيث التَغلبي عن ابن عمر.....	٤	٥٩٨
–	★ 163	–	عقبة بن مسلم عن ابن عمر.....	٢	٦٠٠
–	★ 164	–	عكرمة بن خالد عن ابن عمر.....	٥	٦٠٠
–	★ 165	–	العلاء بن سهيل عن ابن عمر.....	١	٦٠٣
–	★ 166	–	العلاء بن عبدالرحمن عن ابن عمر.....	١	٦٠٣
–	★ 167	–	علي بن عبدالله البَارِقِي الأَزْدِي عن ابن عمر	٤	٦٠٤
–	★ 168	–	علي بن عبدالرحمن المُعَاوِي عن ابن عمر.....	١	٦٠٦
–	★ 169	–	عمّار بن أبي عمّار مولى بني هاشم عن ابن عمر.....	١	٦٠٧
–	★ 170	–	عِمران الأنصاري عن ابن عمر.....	١	٦٠٨
–	★ 171	–	عمر بن أسِيد عن ابن عمر.....	١	٦٠٩
–	★ 172	–	عمر بن عبدالله عن ابن عمر.....	١	٦٠٩
–	★ 173	–	عمر بن عبدالله مولى غُفْرَة عن ابن عمر.....	١	٦١٠
–	★ 174	–	عمر بن مسلم عن ابن عمر.....	١	٦١٠
–	★ 175	–	عمرو بن دينار عن ابن عمر.....	١٥	٦١١
	★		عمرو بن مسلم = عمر بن مسلم.....	–	٦١٦
	★		عمران الأنصاري ، تقدم ترتيبه قبل عمر.....	–	٦١٦
–	★ 176	–	عمير بن هانئ عن ابن عمر.....	١	٦١٦

فهرس محتويات الجزء الثامن

الرقم المتسلسل			الاسم	عدد أحاديثه	الصفحة
–	★ 177	–	عون بن عبدالله بن عتبة بن مسعود عن ابن عمر.....	١	٦١٧
–	★ 178	–	عون بن عبدالله الأزدي عن ابن عمر.....	٢	٦١٧
	★		العلاء بن سهيل ، تقدم قبل علي.....	–	٦١٨
	★		العلاء بن عبدالرحمن ، تقدم قبل علي.....		٦١٨
–	★ 179	–	عيسى بن عاصم عن ابن عمر.....	١	٦١٨
–	★ 180	–	غَيْلان بن عبدالله مولى بني مخزوم عن ابن عمر.....	٢	٦١٩
–	★ 181	–	القاسم بن ربيعة عن ابن عمر.....	١	٦٢٠
–	★ 182	–	القاسم بن عبيدالله ، عن ابن عمر.....	–	٦٢٠
–	★ 183	–	القاسم بن عوف الشيباني عن ابن عمر.....	١	٦٢٠
–	★ 184	–	القاسم بن محمد بن أبي بكر.....	٨	٦٢١
–	★ 185	–	قَزَعَة بن يحيى البصري ، عن ابن عمر.....	٢	٦٢٤
–	★ 186	–	القعقاع بن حكيم عن ابن عمر.....	١	٦٢٥
–	★ 187	–	كثير بن جُمْهان السُلَمي عن ابن عمر.....	٢	٦٢٥
–	★ 188	–	كثير بن مُرّة الحضرمي أبو شَجَرَة عن ابن عمر	٥	٦٢٦
–	★ 189	–	كُلَيب بن وائل الكوفي عن ابن عمر.....	٢	٦٢٨
–	★ 190	–	مالك بن الحارث عن ابن عمر.....	–	٦٢٩
–	★ 191	–	مجاهد بن جبر أبو الحجّاج المكي عن ابن عمر.....	٦٠	٦٢٩
–	★ 192	–	مجاهد بن وَرْدَان عن ابن عمر.....	٢	٦٥٢

فهرس محتويات الجزء الثامن

الرقم المتسلسل			الاسم	عدد أحاديثه	الصفحة
–	★ 193	–	مُحارِب بن دثار عن ابن عمر.....	١١	٦٥٣
–	★ 194	–	محمَّد بن إِيَاس بن البُكَيْر عن ابن عمر.....	–	٦٥٧
–	★ 195	–	محمد بن زيد بن عبدالله بن عمر عن جدّه...	١٥	٦٥٧
–	★ 196	–	محمد بن سيرين عن ابن عمر.....	٧	٦٦٥
–	★ 197	–	محمد بن عَبَّاد بن جعفر عن ابن عمر.....	٢	٦٦٧
–	★ 198	–	محمد بن عبدالله بن عمرو بن عثمان عن ابن عمر.....	١	٦٦٩
–	★ 199	–	محمد بن عبدالرحمن بن ثوبان عن ابن عمر	٣	٦٦٩
–	★ 200	–	محمد بن علي بن الحسين بن علي عن ابن عمر.....	٢	٦٧٠
–	★ 201	–	محمد بن عمرو بن عطاء عن ابن عمر.....	١	٦٧١
–	★ 202	–	محمد بن كعب القُرَظي عن ابن عمر.....	٣	٦٧١
–	★ 203	–	محمد بن مُسْلِم أبو الزبير المكي عن ابن عمر	٧	٦٧٢
–	★ 204	–	محمد بن المُنْتَشِر عن ابن عمر.....	–	٦٧٥
–	★ 205	–	محمد بن يحيى بن حَبّان عن ابن عمر.....	١	٦٧٥
–	★ 206	–	مُخارِق عن ابن عمر.....	١	٦٧٦
–	★ 207	–	مروان الأَصْفَر عن ابن عمر.....	١	٦٧٦
–	★ 208	–	مروان المُفَقَّع عن ابن عمر.....	١	٦٧٧
–	★ 209	–	مَسْروق عن ابن عمر.....	١	٦٧٧
–	★ 210	–	مُسْلِم بن المُثنّى أبو المثنّى عن ابن عمر.....	٢	٦٧٨
–	★ 211	–	مُسْلِم بن يَنّاق عن ابن عمر.....	١	٦٨٠

فهرس محتويات الجزء الثامن

الرقم المتسلسل			الاســم	عدد أحاديثه	الصفحة
ـ	★212	ـ	مُسْلِم مولى عبدالقيس عن ابن عمر.....	١	٦٨١
ـ	★213	ـ	مُسْلِم الخَبّاط عن ابن عمر.....	٢	٦٨٢
ـ	★214	ـ	المُسَيَّب عن ابن عمر.....	١	٦٨٢
ـ	★215	ـ	مصعب بن سعد بن أبي وقاص عن ابن عمر	١	٦٨٣
ـ	★216	ـ	المطّلب بن عبدالله المَخْزُومي عن ابن عمر.....	٤	٦٨٤
ـ	★217	ـ	معاوية بن قُرَّة عن ابن عمر.....	١	٦٨٥
ـ	★218	ـ	مُغيث بن سُمَيّ عن ابن عمر.....	١	٦٨٦
ـ	★219	ـ	المغيرة بن سليمان عن ابن عمر.....	١	٦٨٧
ـ	★220	ـ	المغيرة بن عبدالله الجدلي عن ابن عمر.....	٢	٦٨٨
ـ	★221	ـ	المُنذر بن مالك أبو نَضْرَة عن ابن عمر.....	١	٦٨٨
ـ	★222	ـ	مهاجر الشامي عن ابن عمر.....	١	٦٨٩
ـ	★223	ـ	مِهْران مولى قريش عن ابن عمر.....	١	٦٨٩
ـ	★224	ـ	مُؤَرِّق العِجْلي عن ابن عمر.....	٣	٦٩٠
ـ	★225	ـ	مَيْسَرَة الأَشْجَعي عن ابن عمر.....	١	٦٩١
ـ	★226	ـ	ميمون بن مِهْران عن ابن عمر.....	١	٦٩١

آخر المجلد الثامن من كتاب إتحاف المهرة

فهرس محتويات الجزء التاسع

الرقم المتسلسل			الاسم	عدد أحاديثه	الصفحة
			تابع مسند عبد الله بن عمر بن الخطاب بن نفيل العدوي		
–	227★	–	نافع مولى بن عمر	١٢٦٩	٥
			الرواة عن نافع		
–	–	★★١	أبان بن أَبي عياش	١	٥
–	–	★★٢	إبراهيم بن مهاجر	١	٥
–	–	★★٣	إبراهيم بن ميمون الصائغ	٤	٦
–	–	★★٤	إبراهيم قُعَيس	٢	٧
–	–	★★٥	إدريس الأَوْدي	١	٩
–	–	★★٦	أَرْطاة بن المنذر	١	٩
–	–	★★٧	الأَجْلح	٢	٩
–	–	★★٨	أُسامة بن زيد الليثي	٣٠	١٠
–	–	★★٩	إسحاق بن سويد	١	١٦
–	–	★★١٠	أسماء بن عبيد	١	١٦
–	–	★★١١	إسماعيل بن إبراهيم بن عقبة	٤	١٧
–	–	★★١٢	إسماعيل بن أمية	٢٠	١٧
–	–	★★١٣	إسماعيل بن محمد بن سعد بن أبي وقاص	١	٢٤
–	–	★★١٤	أشعث	٢	٢٤
–	–	★★١٥	أَوْفى بن دِلْهم	١	٢٥
–	–	★★١٦	أيوب السختياني	١٢١	٢٥
–	–	★★١٧	أيوب بن خُوْط	٠	٦٢
–	–	★★١٨	أيوب بن موسى بن عمرو بن سعيد بن العاص	١٢	٦٣
–	–	★★١٩	برد بن سنان	١	٦٦
–	–	★★٢٠	بكير بن عبدالله بن الأشج	٩	٦٦
–	–	★★٢١	توبة العنبري	١	٦٨
–	–	★★٢٢	ثابت بن زهير	٢	٦٩

فهرس محتويات الجزء التاسع

الرقم المتسلسل			الاسم	عدد أحاديثه	الصفحة
-	-	★★٢٣	جابر بن يزيد الجعفي	٢	٦٩
-	-	★★٢٤	جرير بن حازم	٨	٧٠
-	-	★★٢٥	جعفر بن أبي وحشية ، أبو بشر	١	٧٢
-	-	★★٢٦	جويرية	١٥	٧٢
-	-	★★٢٧	حجاج بن أرطاة	٦	٧٥
-	-	★★٢٨	حرب بن قيس	١	٧٧
-	-	★★٢٩	حسان بن عطية	٠	٧٨
-	-	★★٣٠	الحسن بن الحر	٢	٧٨
-	-	★★٣١	الحضرمي بن لاحق	١	٧٨
-	-	★★٣٢	الحكم بن عتبة	٣	٧٩
-	-	★★٣٣	حميد بن زياد ، أبو صخر	٣	٨٠
-	-	★★٣٤	حميد بن يزيد ، أبو الخطاب	١	٨٠
-	-	★★٣٥	حنظلة بن أبي سفيان	٥	٨١
-	-	★★٣٦	حُنَيْن بن أبي حكيم	١	٨٢
-	-	★★٣٧	خارجة بن عبدالله بن سليمان بن زيد بن ثابت	٢	٨٢
-	-	★★٣٨	خالد بن أبي عمران	٤	٨٣
-	-	★★٣٩	خالد بن كثير	١	٨٥
-	-	★★٤٠	خالد الحذاء	١	٨٥
-	-	★★٤١	خليفة بن غالب	١	٨٥
-	-	★★٤٢	داود بن الحصين	١	٨٦
-	-	★★٤٣	داود بن أبي صالح	١	٨٦
-	-	★★٤٤	داود بن قيس	٢	٨٧
-	-	★★٤٥	راشد بن سعد	١	٨٧
-	-	★★٤٦	ربيعة بن عثمان	١	٨٧
-	-	★★٤٧	رَقَبَة بن مَصْقَلة	٢	٨٨
-	-	★★٤٨	زيد بن جبير	١	٨٨

فهرس محتويات الجزء التاسع

الرقم المتسلسل			الاسم	عدد أحاديثه	الصفحة
-	-	★★٤٩	زيد بن الحَوَاري العمِّي	١	٨٨
-	-	★★٥٠	زيد بن محمد بن زيد بن عبد الله بن عمر	٣	٨٩
-	-	★★٥١	زيد بن واقد	١	٩٠
-	-	★★٥٢	سالم الأفطس	١	٩٠
-	-	★★٥٣	سالم أبو النضر	١	٩٠
-	-	★★٥٤	سعد بن عبد الله	١	٩١
-	-	★★٥٥	سعيد بن أبي هلال	١	٩١
-	-	★★٥٦	سلمة بن علقمة	١	٩٢
-	-	★★٥٧	سليمان بن أبي داود	٣	٩٢
-	-	★★٥٨	سليمان بن طرخان التيمي	٢	٩٣
-	-	★★٥٩	سليمان بن موسى	٩	٩٣
-	-	★★٦٠	شعيب بن أبي حمزة	٨	٩٦
-	-	★★٦١	صالح بن كيسان	١١	٩٨
-	-	★★٦٢	صخر بن جُوَيْرية	١٣	١٠١
-	-	★★٦٣	صفوان بن سليم	١	١٠٤
-	-	★★٦٤	الضحاك بن عثمان	١١	١٠٤
-	-	★★٦٥	عاصم بن محمد	١	١٠٨
-	-	★★٦٦	عامر الأحول	١	١٠٨
-	-	★★٦٧	عبد الله بن زياد بن سمعان	١	١٠٨
-	-	★★٦٨	عبد الله بن دينار	١	١٠٩
-	-	★★٦٩	عبد الله بن سعيد بن أبي هند	٣	١٠٩
-	-	★★٧٠	عبد الله بن سليمان الطويل	٢	١١٠
-	-	★★٧١	عبد الله بن عامر الأسلمي	٢	١١١
-	-	★★	عبد الله بن عبد الملك الفهري	٠	١١١
-	-	★★٧٢	عبدالله بن عبيد الله بن أبي مُلَيْكة	١	١١٢
-	-	★★٧٣	عبد الله بن عثمان بن خُثَيْم	١	١١٢

فهرس محتويات الجزء التاسع

الرقم المتسلسل			الاسم	عدد أحاديثه	الصفحة
–	–	★★٧٤	عبد الله بن عمر بن حفص بن عاصم بن عمر العمري	٧٣	١١٢
–	–	★★٧٥	عبد الله بن عون	١٤	١٣٠
–	–	★★٧٦	عبد الله بن نافع مولى ابن عمر	١٦	١٣٥
–	–	★★٧٧	عبد الله بن واقد	٠	١٣٩
–	–	★★٧٨	عبد الأعلى بن أبي المساور	١	١٣٩
–	–	★★٧٩	عبد الحميد بن جعفر	١	١٣٩
–	–	★★٨٠	عبد ربه بن سعيد	٣	١٤٠
–	–	★★٨١	عبد الرحمن بن عبد الملك	١	١٤٠
–	–	★★٨٢	عبد الرحمن بن عطاء	١	١٤١
–	–	★★٨٣	عبد الرحمن السراج	١	١٤١
–	–	★★٨٤	عبد الرحمن بن يزيد بن جابر	١	١٤٢
–	–	★★٨٥	عبد العزيز بن محمد الدَّرَاوَرْدي	٢	١٤٢
–	–	★★٨٦	عبد العزيز بن أبي رَوَّاد	١٤	١٤٣
–	–	★★٨٧	عبد القدوس بن حبيب	١	١٤٧
–	–	★★٨٨	عبد الكريم بن مالك الجزري	٢	١٤٧
–	–	★★٨٩	عبد الكريم بن أبي المخارق	٢	١٤٨
–	–	★★٩٠	عبد الملك بن عبد العزيز بن جريج	٢٨	١٤٩
–	–	★★٩١	عبد الواحد بن قيس	١	١٥٨
–	–	★★٩٢	عبيد الله بن الأخنس أبو مالك	٢	١٥٩
–	–	★★٩٣	عبيد الله بن أبي جعفر	٦	١٥٩
–	–	★★٩٤	عبيد الله بن عمر بن حفص بن عاصم بن عمر بن الخطاب العمري	٢١٨	١٦١
–	–	★★٩٥	عتبة بن مسلم	١	٢٤٠
–	–	★★٩٦	عثمان بن الأسود	١	٢٤٠
–	–	★★٩٧	عثمان بن حكيم	١	٢٤٠

فهرس محتويات الجزء التاسع

الرقم المتسلسل			الاسم	عدد أحاديثه	الصفحة
-	-	**٩٨	عثمان بن عبد الرحمن الوَقَّاصِي	١	٢٤١
-	-	**٩٩	عثمان بن واقد	١	٢٤١
-	-	**١٠٠	عطَّاف بن خالد	٣	٢٤١
-	-	**١٠١	عقبة بن أبي الصهباء	١	٢٤٢
-	-	**١٠٢	عقبة بن محمد بن عقبة	١	٢٤٣
-	-	**١٠٣	عُقَيْل بن خالد الأَيْلي	٣	٢٤٣
-	-	**١٠٤	عكرمة بن عمار	١	٢٤٤
-	-	**١٠٥	علي بن الحكم	١	٢٤٤
-	-	**١٠٦	عمارة بن غَزِيّة	١	٢٤٥
-	-	**١٠٧	عمر بن حسين مولى آل حاطب	٢	٢٤٥
-	-	**١٠٨	عمر بن عبدالله مولى غُفْرة	١	٢٤٦
-	-	**١٠٩	عمر بن قيس	١	٢٤٧
-	-	**١١٠	عمر بن محمد بن زيد	١٩	٢٤٧
-	-	**١١١	عمر بن نافع	٧	٢٥١
-	-	**١١٢	عمرو بن سُلَيْم المزني	٠	٢٥٤
-	-	**	عمرو بن عبد الله : أبو إسحاق السَّبِيعي	٠	٢٥٤
-	-	**١١٣	عيسى بن حفص بن عاصم بن عمر	١	٢٥٤
-	-	**١١٤	عيسى بن عمر بن موسى	١	٢٥٥
-	-	**١١٥	عيسى بن المسيب	١	٢٥٥
-	-	**١١٦	فضيل بن غزوان	٧	٢٥٦
-	-	**١١٧	فليح بن سليمان	١١	٢٥٨
-	-	**١١٨	كثير بن زيد الأسلمي	١	٢٦٠
-	-	**١١٩	كثير بن فرقد	٣	٢٦٠
-	-	**١٢٠	كوثر بن حكيم	١	٢٦١
-	-	**١٢١	الليث بن سعد	٤٢	٢٦٢
-	-	**١٢٢	ليث بن أبي سليم	٦	٢٧٣

فهرس محتويات الجزء التاسع

الرقم المتسلسل			الاسم	عدد أحاديثه	الصفحة
-	-	★★١٢٣	مالك بن أنس	١٢٥	٢٧٤
-	-	★★١٢٤	مالك بن مِغْوِل	٤	٣٠٩
-	-	★★١٢٥	المبارك بن حسان	١	٣١٠
-	-	★★١٢٦	محمد بن إسحاق بن يسار المطلبي مولاهم	٣٩	٣١١
-	-	★★١٢٧	محمد بن ثابت العبدي	١	٣٢١
-	-	★★١٢٨	محمد بن جُحَادة	٢	٣٢٢
-	-	★★١٢٩	محمد بن زيد بن عبد الله بن عمر	١	٣٢٣
-	-	★★١٣٠	محمد بن سُوقة	٣	٣٢٣
-	-	★★١٣١	محمد بن عبدالرحمن بن أبي ذئب	٨	٣٢٤
-	-	★★١٣٢	محمد بن عبد الرحمن بن أبي ليلى	١٢	٣٢٦
-	-	★★١٣٣	محمد بن عبد الرحمن بن أبي المُجَبَّر	٣	٣٢٩
-	-	★★١٣٤	محمد بن عبيد الله العَرْزمي	١	٣٣٠
-	-	★★١٣٥	محمد بن عجلان	١٤	٣٣٠
-	-	★★١٣٦	محمد بن علوان	١	٣٣٤
-	-	★★١٣٧	محمد بن عون	١	٣٣٥
-	-	★★١٣٨	محمد بن مسلم بن شهاب الزهري	١	٣٣٥
-	-	★★١٣٩	محمد بن الوليد الزُّبَيْدي	١	٣٣٦
-	-	★★١٤٠	مسلم بن أبي مريم	٢	٣٣٦
-	-	★★١٤١	مصعب بن ثابت الزبيري	٢	٣٣٦
-	-	★★١٤٢	مطر الورَّاق	١	٣٣٧
-	-	★★١٤٣	معاذ بن العلاء التيمي	١	٣٣٧
-	-	★★١٤٤	المُعَلَّى بن إسماعيل	٢	٣٣٨
-	-	★★١٤٥	المغيرة بن زياد	١	٣٣٨
-	-	★★١٤٦	مقاتل بن حيان	١	٣٣٩
-	-	★★١٤٧	منصور بن دينار	١	٣٣٩
-	-	★★١٤٨	منصور بن المعتمر	١	٣٣٩

فهرس محتويات الجزء التاسع

الرقم المتسلسل			الاسم	عدد أحاديثه	الصفحة
-	-	**١٤٩	موسى بن جبير	١	٣٤٠
-	-	**١٥٠	موسى بن عقبة	٧٢	٣٤٠
-	-	**١٥١	موسى بن عُبَيْدة الرَّبَذي	٢	٣٦٠
-	-	**١٥٢	موسى الجهني	٢	٣٦٠
-	-	**١٥٣	نافع بن أبي نعيم القارئ	٤	٣٦١
-	-	**١٥٤	نَجِيْح أبو معشر السندي	٤	٣٦٢
-	-	**	النعمان : أبو حنيفة	٠	٣٦٣
-	-	**١٥٥	هاشم بن زيد	١	٣٦٣
-	-	**١٥٦	هشام بن سعد	٤	٣٦٤
-	-	**١٥٧	هشام بن عروة	٢	٣٦٥
-	-	**١٥٨	هشام بن الغاز	٣	٣٦٥
-	-	**١٥٩	همام بن يحيى	٣	٣٦٧
-	-	**١٦٠	واقد بن محمد بن زيد بن عبدالله بن عمر	٢	٣٦٧
-	-	**١٦١	الوليد بن كثير	١	٣٦٨
-	-	**١٦٢	يحيى بن سعيد الأنصاري	٢٢	٣٦٨
-	-	**١٦٣	يحيى بن كثير الكاهلي	١	٣٧٦
-	-	**١٦٤	يحيى بن أبي كثير اليمامي	٥	٣٧٦
-	-	**١٦٥	يزيد بن أبي حبيب	١	٣٧٧
-	-	**١٦٦	يزيد بن أبي زياد	١	٣٧٨
-	-	**١٦٧	يزيد بن عبد الله بن أسامة بن الهاد	٣	٣٧٨
-	-	**١٦٨	يعلى بن حكيم	١	٣٧٩
-	-	**١٦٩	يونس بن عبيد	٤	٣٧٩
-	-	**١٧٠	يونس بن يزيد الأَيْلي	٩	٣٨٠
-	-	**١٧١	أبو إسحاق السَّبِيْعي : واسمه عمرو	١	٣٨٢
-	-	**١٧٢	أبو إسحاق الشيباني	١	٣٨٣
-	-	**	أبو بشر	٠	٣٨٣

فهرس محتويات الجزء التاسع

الرقم المتسلسل			الاسم	عدد أحاديثه	الصفحة
–	–	★★١٧٣	أبو بكر بن عمر بن عبد الرحمن	١	٣٨٣
–	–	★★١٧٤	أبو بكر بن محمد بن زيد	١	٣٨٤
–	–	★★	أبو بكر بن نافع	٢	٣٨٤
–	–	★★١٧٥	أبو حنيفة : النعمان بن ثابت الفقيه الكوفي	٣	٣٨٥
–	–	★★	أبو الخطاب : حميد بن يزيد	٠	٣٨٦
–	–	★★	أبو صخر : حميد	٠	٣٨٦
–	–	★★١٧٦	أبو علقمة الفَرْوي	١	٣٨٦
–	–	★★١٧٧	أبو عمرو بن العلاء	٢	٣٨٧
–	–	★★١٧٨	أبو كرز	١	٣٨٨
–	–	★★	أبو معشر السندي : نَجِيح	٠	٣٨٨
–	–	★★١٧٩	غير واحد	٠	٣٨٨
–	–	★★١٨٠	من بلغ ابن جريج	٢	٣٨٨
–	–	★★١٨١	رجل من بني عيلة	١	٣٨٩
–	–	★★١٨٢	رجل	١	٣٨٩
–	★228	–	النعمان بن سالم	١	٣٨٩
–	★229	–	نُعَيم بن عبد الله بن النَّحام	١	٣٩٠
–	★230	–	نُفيع : أبو رافع الصائغ	٠	٣٩٠
–	★231	–	هاشم	١	٣٩٠
–	★232	–	هُزَيل بن شُرحبيل	١	٣٩١
–	★233	–	هلال بن أسامة الفهري	١	٣٩١
–	★234	–	واسع بن حَبَّان	٢	٣٩٢
–	★235	–	وَبَرَة بن عبد الرحمن	٢	٣٩٤
–	★236	–	الوليد بن عبدالرحمن الجُرَشي	١	٣٩٥
–	★237	–	وهب بن كيسان	٢	٣٩٥
–	★238	–	لاحق بن حميد أبو مجلز	٤	٣٩٥
–	★239	–	يُحَنَّس مولى الزبير بن العوام	١	٣٩٧

فهرس محتويات الجزء التاسع

الرقم المتسلسل			الاسم	عدد أحاديثه	الصفحة
-	★240	-	يحيى بن حبان	١	٣٩٧
-	★241	-	يحيى بن راشد الدمشقي	١	٣٩٨
-	★242	-	يحيى بن سعيد	١	٣٩٨
-	★243	-	يحيى بن عبد الرحمن بن حاطب بن أبي بَلْتعة	٣	٣٩٨
-	★244	-	يحيى بن وَثَّاب الأسدي	٢	٣٩٩
-	★245	-	يحيى بن يَعْمَر	١	٤٠٠
-	★246	-	يحيى البكَّاء	١	٤٠٠
-	★247	-	يزيد بن بشر	١	٤٠١
-	★248	-	يزيد بن أبي سُميَّة أبو صخر	٢	٤٠١
-	★249	-	يزيد بن عطارد أبو البَزَري	١	٤٠١
-	★250	-	يزيد الفقير	١	٤٠٢
-	★251	-	يسار مولى ابن عمر	١	٤٠٢
-	★252	-	يسار أبو نجيح	١	٤٠٣
-	★253	-	يعفر بن زودي أو روذي	١	٤٠٣
-	★254	-	يعقوب السدوسي	١	٤٠٤
-	★255	-	يوسف بن ماهك	١	٤٠٤
-	★256	-	يوسف بن مهران	١	٤٠٤
-	★257	-	يونس بن جبير أبو غلاّب	١	٤٠٥
-	★258	-	أبو إسحاق	١	٤٠٦
-	★	-	أبو أمامة : أسعد	٠	٤٠٦
-	★259	-	أبو أمامة التيمي	١	٤٠٦
-	★260	-	أبو بردة بن أبي موسى	٢	٤٠٧
-	★261	-	أبو بكر بن سليمان بن أبي حَثْمة	١	٤٠٨
-	★262	-	أبو بكر بن حفص بن عمر بن سعد بن أبي وقاص	٣	٤٠٨
-	★263	-	أبو بكر عبيد الله بن عبد الله بن عمر	١	٤٠٩
-	★264	-	أبو تميمة الهُجَيْمِي البصري	١	٤١٠

فهرس محتويات الجزء التاسع

الرقم المتسلسل				الاسم	عدد أحاديثه	الصفحة
ـ	★	ـ		أبو جعفر : محمد بن علي بن حسين	١	٤١١
ـ	265★	ـ		أبو جعفر القارئ	١	٤١١
ـ	266★	ـ		أبو الحكم البجلي	١	٤١١
ـ	267★	ـ		أبو حنظلة الحذاء	١	٤١٢
ـ	268★	ـ		أبو حية الكلبي	٤	٤١٢
ـ	269★	ـ		أبو دهقانة	١	٤١٣
ـ	270★	ـ		أبو الربيع	١	٤١٤
ـ	★	ـ		أبو الزبير المكي : محمد بن مسلم	٠	٤١٤
ـ	271★	ـ		أبو سلمة بن عبد الرحمن بن عوف	٨	٤١٤
ـ	272★	ـ		أبو سويد العبدي	١	٤١٧
ـ	★	ـ		أبو الشعثاء المحاربي : سليم بن أسود	٠	٤١٧
ـ	273★	ـ		أبو شيخ	١	٤١٨
ـ	274★	ـ		أبو صالح الحنفي	١	٤١٨
ـ	★	ـ		أبو الصديق الناجي : بكر بن عمرو	٠	٤١٨
ـ	275★	ـ		أبو طُعْمة	٢	٤١٨
ـ	276★	ـ		أبو العالية : رُفَيْع	١	٤١٩
ـ	277★	ـ		أبو عائشة	١	٤٢٠
ـ	★	ـ		أبو العباس الشاعر : السائب بن فروخ	٠	٤٢٠
ـ	★	ـ		أبو عبد الله البَرَّاد	٠	٤٢٠
ـ	278★	ـ		أبو عبد الله القراظ	١	٤٢٠
ـ	279★	ـ		أبو العجلان	١	٤٢١
ـ	280★	ـ		أبو عمر مولى أسماء	١	٤٢١
ـ	281★	ـ		أبو غُطَيف الهُذَلي	١	٤٢١
ـ	282★	ـ		أبو الفضل أو ابن الفضل	١	٤٢٢
ـ	283★	ـ		أبو المثنى	١	٤٢٢
ـ	★	ـ		أبو مجلز : لاحق	٠	٤٢٣

فهرس محتويات الجزء التاسع

الرقم المتسلسل				الاسم	عدد أحاديثه	الصفحة
–	★	–		أبو المغيرة : رافع	٠	٤٢٣
–	284★	–		أبو المليح	١	٤٢٣
–	285★	–		أبو مُنيب الجرشي	١	٤٢٣
–	★	–		أبو نَجِيح المكي	١	٤٢٤
–	286★	–		أبو نوفل بن أبي عقرب	٠	٤٢٤
–	287★	–		أبو يحيى	١	٤٢٤
–	288★	–		أبو يعفور	٠	٤٢٥
–	289★	–		البهي	٢	٤٢٥
–	290★	–		النجراني	٢	٤٢٥
–	291★	–		ابن لبيبة	١	٤٢٦
–	292★	–		رجل من آل خالد بن أَسيد	١	٤٢٧
–	293★	–		رجل من قريش	١	٤٢٧
–	294★	–		الثقة	١	٤٢٧
–	295★	–		من لم يُسَمَّ	٢	٤٢٨
–	296★	–		شيخ	١	٤٢٨
–	297★	–		رجل	٠	٤٢٩
–	298★	–		آخر	١	٤٢٩
–	299★	–		آخر	١	٤٢٩
–	300★	–		آخر	١	٤٢٩
–	301★	–		من بلغ الزهري	٠	٤٣٠
–	302★	–		من بلغ عائشة	١	٤٣٠
–	303★	–		صفية بنت أبي عبيد	٢	٤٣٠
–	304★	–		أم مسلم بن السائب	١	٤٣١
٤٤٦ •	–	–		مسند عبد الله بن عمرو وهو أبو أُبَيّ بن أم حرام	٢	٤٣٢
٤٤٧ •	–	–		مسند عبد الله بن عمرو الأنصاري والد جابر	١	٤٣٣
٤٤٨ •	–	–		مسند عبد الله بن عمرو بن العاص		٤٣٤

فهرس محتويات الجزء التاسع

الرقم المتسلسل			الاسم	عدد أحاديثه	الصفحة
			الرواة عنه		
–	★1	–	إبراهيم بن محمد بن طلحة التيمي	١	٤٣٤
–	★2	–	أسعد : أبو أمامة بن سهل بن حنيف	٢	٤٣٤
–	★3	–	إسماعيل بن جسّاس	١	٤٣٥
–	★4	–	أنس بن مالك	٠	٤٣٥
–	★5	–	أوس بن أوس الثقفي	١	٤٣٦
–	★6	–	أيوب الحارثي	١	٤٣٦
–	★7	–	بُجَيْر بن أبي بُجَيْر	٢	٤٣٧
–	★8	–	بشر بن شَغَاف	١	٤٣٧
–	★9	–	بكر بن سوادة	١	٤٣٨
–	★10	–	ثابت مولى عمر بن عبد الرحمن	١	٤٣٩
–	★11	–	ثعلبة بن يزيد	١	٤٤٠
–	★12	–	جابان	١	٤٤٠
–	★13	–	جابر بن عمرو أبو الوازع	١	٤٤١
–	★14	–	جُبَيْر بن نُفَير	٣	٤٤٢
–	★15	–	جنادة بن أبي أمية	١	٤٤٣
–	★16	–	الحارث بن يزيد الحضرمي	١	٤٤٤
–	★17	–	حبّان بن زيد الشَّرْعبي	١	٤٤٥
–	★18	–	الحسن البصري	٤	٤٤٥
–	★19	–	حميد بن عبد الرحمن بن عوف	١	٤٤٦
–	★20	–	حميد بن هلال	١	٤٤٧
–	★21	–	حَنَان بن خارجة السلمي	١	٤٤٧
–	★22	–	حنظلة بن خويلد	١	٤٤٨
–	★23	–	حُيَي بن هانئ أبو قَبِيْل المعافري	٥	٤٤٨
–	★	–	حيّ بن يُؤمن : أبو عشانة	٠	٤٥٠
–	★24	–	خالد بن الحويرث المخزومي	١	٤٥٠

فهرس محتويات الجزء التاسع

الرقم المتسلسل				الاسم	عدد أحاديثه	الصفحة
–	25★	–		خيثمة بن عبدالرحمن بن أَبي سبرة الجعفي	٥	٤٥١
–	26★	–		ربيعة بن سيف.....	١	٤٥٢
–	★	–		رشيد الهَجَري.....	٠	٤٥٣
–	27★	–		ريحان بن يزيد العامري.....	١	٤٥٣
–	28★	–		زِرُّ بن حبيش.....	١	٤٥٤
–	29★	–		زهير بن الأصبغ العامري.....	١	٤٥٤
–	30★	–		زياد بن سيمان كوش الأعجم.....	١	٤٥٥
–	31★	–		زيد بن وهب.....	٠	٤٥٥
–	32★	–		سالم بن أبي الجعد.....	١	٤٥٥
–	★	–		سالم بن سبرة : أبو سبرة الهذلي.....	٠	٤٥٦
–	33★	–		السائب بن فروخ الأعمى أبو العباس الشاعر المكي.....	٤	٤٥٦
–	34★	–		السائب بن مالك ، والد عطاء.....	١٣	٤٥٨
–	35★	–		سعيد بن حيَّان التيمي.....	١	٤٦٥
–	36★	–		سعيد بن أبي سعيد المقبري.....	١	٤٦٥
–	37★	–		سعيد بن عمرو.....	١	٤٦٥
–	38★	–		سعيد بن المسيب.....	٤	٤٦٦
–	39★	–		سعيد بن مينا.....	١	٤٦٨
–	★	–		سعيد : أبو السفر.....	٠	٤٦٩
–	40★	–		سفيان بن عوف.....	١	٤٦٩
–	★	–		سفيان بن هانئ : أبو سالم الجيشاني.....	٠	٤٧٠
–	41★	–		سليمان بن ربيعة العدوي.....	١	٤٧٠
–	42★	–		سليمان بن موسى.....	١	٤٧١
–	43★	–		سويد بن قيس.....	١	٤٧١
–	44★	–		شعيب بن محمد بن عبد الله بن عمرو بن العاص	١٧٥	٤٧١
–	–	١★★		ثابت البناني.....	٢	٤٧١

فهرس محتويات الجزء التاسع

الرقم المتسلسل			الاسم	عدد أحاديثه	الصفحة
–	–	★★٢	شعيب	١	٤٧٢
–	–	★★٣	عمرو بن شعيب ، عن أبيه ، عن جده	١٧٢	٤٧٢
–	★45	–	شُفَيّ بن ماتع	٢	٥٣٧
–	★46	–	شهر بن حوشب	٣	٥٣٧
–	★47	–	صهيب الحذاء مولى ابن عامر	١	٥٣٨
–	★48	–	طاوس	٣	٥٣٩
–	★49	–	ظالم بن عمرو ، أبو الأسود	١	٥٤٠
–	★50	–	عاصم بن سفيان الثقفي	١	٥٤٠
–	★51	–	عامر الشعبي	٢	٥٤١
–	★52	–	عبد الله بن باباه المكي	٦	٥٤٢
–	★53	–	عبد الله بن بريدة	١	٥٤٥
–	★54	–	عبد الله بن الحارث بن نوفل	١	٥٤٥
–	★55	–	عبد الله بن حبيب ، أبو عبد الرحمن السلمي	١	٥٤٦
–	★56	–	عبد الله بن حجيرة	١	٥٤٦
–	★57	–	عبد الله بن رباح الأنصاري	١	٥٤٧
–	★	–	عبد الله بن زيد : أبو قلابة	٠	٥٤٨
–	★58	–	عبد الله بن السائب	١	٥٤٨
–	★59	–	عبد الله بن عبيد الله بن أبي مُلَيْكَة	٥	٥٤٨
–	★60	–	عبد الله بن عمر بن الخطاب	٢	٥٥٠
–	★	–	عبد الله بن عمرو العجلي	٠	٥٥١
–	★61	–	عبد الله بن فيروز الديلمي	٣	٥٥١
–	★62	–	عبد الله بن هارون	١	٥٥٣
–	★63	–	عبد الله بن أبي الهذيل	١	٥٥٤
–	★64	–	عبد الله بن يزيد ، أبو عبد الرحمن الحُبُلّي	٥٧	٥٥٤
–	★65	–	عبد الأعلى بن عدي البَهْراني	١	٥٧٣
–	★66	–	عبد الرحمن بن آدم	١	٥٧٤

فهرس محتويات الجزء التاسع

الرقم المتسلسل				الاسم	عدد أحاديثه	الصفحة
-	★67	-	عبد الرحمن بن أبي بكرة	١	٥٧٤
-	★68	-	عبد الرحمن بن البيلماني	١	٥٧٤
-	★69	-	عبد الرحمن بن جبير بن نفير الشامي	١	٥٧٥
-	★70	-	عبد الرحمن بن جبير المصري مولى نافع بن عبد عمرو القرشي	٧	٥٧٦
-	★	-	عبد الرحمن بن حُجَيْرة	١	٥٧٨
-	★71	-	عبد الرحمن بن رافع التَّنُوخي	٨	٥٧٩
-	★72	-	عبد الرحمن بن سلمة الجمحي	١	٥٨١
-	★73	-	عبد الرحمن بن شماسة	١	٥٨٢
-	★74	-	عبد الرحمن بن عبد ربّ الكعبة	١	٥٨٢
-	★75	-	عبد الرحمن بن هُنَيْدة	١	٥٨٣
-	★76	-	عبد الواحد بن قيس	١	٥٨٣
-	★77	-	عبيد الله بن عامر المكي	١	٥٨٤
-	★78	-	عبيد الله بن عبد الله	٠	٥٨٥
-	★79	-	عبيد الله بن مقسم	٠	٥٨٥
-	★80	-	عروة بن الزبير	٤	٥٨٥
-	★81	-	عَرِيف بن سريع	١	٥٨٨
-	★82	-	عطاء بن أبي رباح	٦	٥٨٨
-	★83	-	عطاء بن يسار	٤	٥٩٠
-	★84	-	عطاء والد يعلى	٤	٥٩٢
-	★85	-	عقبة بن أوس	٢	٥٩٣
-	★86	-	عقبة بن عمرو بن أوس السدوسي	١	٥٩٥
-	★87	-	عكرمة مولى ابن عباس	٢	٥٩٥
-	★88	-	علي بن رباح اللخمي	٣	٥٩٦
-	★89	-	عمارة بن عمرو بن حزم	١	٥٩٧
-	★90	-	عمر بن الحكم	٢	٥٩٨

فهرس محتويات الجزء التاسع

الرقم المتسلسل			الاسم	عدد أحاديثه	الصفحة
-	★91	-	عمر بن سعد	١	٥٩٨
-	★92	-	عمرو بن أوس	٢	٥٩٩
-	★93	-	عمرو بن حَرِيش الزُّبَيْدي	١	٦٠٠
-	★94	-	عمرو بن شعيب ، عن جد أبيه	١	٦٠١
-	★95	-	عمرو بن قيس	٢	٦٠١
-	★96	-	عمرو بن ميمون الأودي	٢	٦٠٢
-	★97	-	عمرو بن الوليد	٢	٦٠٣
-	★98	-	عمرو البكالي	١	٦٠٤
-	★99	-	عيسى بن طلحة بن عبيد الله	١	٦٠٤
-	★100	-	عيسى بن هلال الصدفي	٧	٦٠٦
-	★101	-	الفرزدق بن حنان	١	٦٠٩
-	★102	-	القاسم بن البرحي	٢	٦١٠
-	★103	-	القاسم بن ربيعة	١	٦١١
-	★104	-	القاسم بن محمد	١	٦١١
-	★105	-	القاسم بن مُخَيْمِرة	١	٦١٢
-	★106	-	قَزَعة بن يحيى	١	٦١٢
-	★107	-	قيس بن عباد	١	٦١٣
-	★108	-	قيصر بن أبي غزية التُّجيبي	١	٦١٣
-	★109	-	كثير بن مُرَّة	١	٦١٣
-	★110	-	مالك بن عبد الله	١	٦١٤
-	★111	-	مجاهد بن جبر	١٤	٦١٤
-	★112	-	محمد بن سيرين	٠	٦١٩
-	★113	-	محمد بن عبد الله بن عمرو بن العاص	١	٦١٩
-	★114	-	محمد بن عبد الرحمن بن ثوبان العامري	١	٦١٩
-	★115	-	محمد بن عبيد الخثعمي	١	٦٢٠
-	★116	-	محمد بن كعب القرظي	١	٦٢٠

فهرس محتويات الجزء التاسع

الرقم المتسلسل			الاسم	عدد أحاديثه	الصفحة
ـ	★117	ـ	محمد بن مسلم بن تَدْرُس ، أبو الزبير المكي...	١	٦٢١
ـ	★118	ـ	محمد بن مسلم بن السائب.....	١	٦٢١
ـ	★119	ـ	محمد بن المنكدر.....	٢	٦٢٢
ـ	★120	ـ	محمد بن هدية الصدفي.....	١	٦٢٢
ـ	★121	ـ	مرثد بن عبد الله أبو الخير اليَزَني.....	٣	٦٢٣
ـ	★122	ـ	مسافع بن شيبة.....	١	٦٢٤
ـ	★123	ـ	مسروق بن الأجدع.....	٥	٦٢٥
ـ	★124	ـ	مِصْدَع ، أبو يحيى المعرقب.....	٢	٦٢٨
ـ	★125	ـ	مصعب بن خارجة الخراساني.....	١	٦٢٩
ـ	★126	ـ	مطرّف بن عبد الله بن الشخِّير.....	٢	٦٢٩
ـ	★127	ـ	مقسم أبو القاسم.....	١	٦٣٠
ـ	★128	ـ	المهلب بن أبي صفرة.....	١	٦٣١
ـ	★129	ـ	ميمون بن أستاذ الهزَّاني.....	١	٦٣١
ـ	★130	ـ	ناعم بن أُجيل مولى أم سلمة.....	١	٦٣٢
ـ	★131	ـ	نافع بن عاصم بن عروة بن مسعود الثقفي.....	١	٦٣٣
ـ	★132	ـ	هشام بن أبي رقيَّة.....	١	٦٣٣
ـ	★133	ـ	هلال بن طلحة ، أو طلحة بن هلال.....	١	٦٣٤
ـ	★134	ـ	هلال الهجري.....	١	٦٣٤
ـ	★135	ـ	واهب بن عبد الله.....	٢	٦٣٤
ـ	★136	ـ	وهب بن جابر الخيواني.....	٢	٦٣٦
ـ	★137	ـ	الوليد بن عبدة.....	٢	٦٣٧
ـ	★138	ـ	يحيى بن حكيم بن صفوان.....	١	٦٣٧
ـ	★139	ـ	يحيى بن راشد.....	١	٦٣٨
ـ	★140	ـ	يحيى بن مالك أبو أيوب المراغي.....	٢	٦٣٨
ـ	★141	ـ	يزيد بن رباح.....	١	٦٣٩
ـ	★142	ـ	يزيد بن عبد الله بن الشِّخِّير أبو العلاء	١	٦٤٠

فهرس محتويات الجزء التاسع

الرقم المتسلسل			الاسم	عدد أحاديثه	الصفحة
-	★143	-	يعقوب بن عاصم بن عروة بن مسعود	١	٦٤٠
-	★144	-	يعقوب بن أوس	٠	٦٤١
-	★145	-	يوسف بن ماهك	٢	٦٤١
-	★146	-	يونس بن ميسرة بن حَلْبَس	١	٦٤٢
-	★147	-	أبو أُمامة الثقفي	١	٦٤٣
-	★	-	أبو أيوب المديني	٠	٦٤٣
-	★	-	أبو أيوب الأزدي	٣	٦٤٤
-	★148	-	أبو بردة بن أبي موسى الأشعري	١	٦٤٦
-	★149	-	أبو ثمامة الثقفي	١	٦٤٦
-	★150	-	أبو الحجاج	١	٦٤٧
-	★151	-	أبو حرب بن أبي الأسود الدِّيلي	١	٦٤٧
-	★152	-	أبو حسان	١	٦٤٧
-	★153	-	أبو حية الكلبي	١	٦٤٨
-	★	-	أبو الخير اليَزَني	٠	٦٤٨
-	★	-	أبو الزبير المكي	٠	٦٤٨
-	★154	-	أبو زرعة بن عمرو بن جرير	١	٦٤٩
-	★155	-	أبو سالم الجيشاني	١	٦٤٩
-	★156	-	أبو سبرة الهذلي	١	٦٥٠
-	★157	-	أبو سعد الأزدي	١	٦٥١
-	★158	-	أبو سعيد المَهْري	١	٦٥١
-	★159	-	أبو السَّفر	١	٦٥٢
-	★160	-	أبو سفيان	١	٦٥٣
-	★161	-	أبو سلمة بن عبد الرحمن بن عوف	٥	٦٥٤
-	★162	-	أبو صالح الغفاري	١	٦٥٧
-	★163	-	أبو العباس مولى بني الديل	١	٦٥٧
-	★164	-	أبو عبد الله	١	٦٥٨

فهرس محتويات الجزء التاسع

الرقم المتسلسل				الاسم	عدد أحاديثه	الصفحة
–	★165	–		أبو عُشّانة المَعَافري	١	٦٥٨
–	★166	–		أبو العوام مؤذن بيت المقدس	١	٦٥٩
–	★167	–		أبو عياض	٣	٦٥٩
–	★168	–		أبو غطفان	١	٦٦٠
–	★169	–		أبو فراس	١	٦٦١
–	★	–		أبو فروة	٠	٦٦١
–	★170	–		أبو قابوس مولى عبد الله بن عمرو	١	٦٦٢
–	★	–		أبو قبيل	٠	٦٦٢
–	★171	–		أبو قلابة	١	٦٦٢
–	★172	–		أبو قيس مولى عمرو بن العاص	٢	٦٦٢
–	★173	–		أبو كبشة السلولي	٢	٦٦٣
–	★174	–		أبو كثير ، زهير بن الأقمر ، أو عبد الله بن مالك	٣	٦٦٤
–	★175	–		أبو مريّة	١	٦٦٦
–	★176	–		أبو المغيرة القواس	١	٦٦٧
–	★177	–		أبو المليح بن أسامة	١	٦٦٧
–	★178	–		أبو مرة	٠	٦٦٨
–	★179	–		أبو موسى الحذاء	١	٦٦٨
–	★180	–		أبو نجيح والد عبد الله	١	٦٦٩
–	★181	–		أبو هبيرة الكلاعي	١	٦٦٩
–	★182	–		أبو هريرة	١	٦٧٠
–	★	–		أبو هلال الصدفي	٠	٦٧٠
–	★	–		أبو الوازع : جابر بن عمرو	٠	٦٧٠
–	★	–		أبو يحيى المعرقَب : مصدع	٠	٦٧٠
–	★183	–		أبو يزيد	١	٦٧٠
–	★	–		أبو حجيرة	٠	٦٧١
–	★	–		ابن الديلمي	٠	٦٧١

فهرس محتويات الجزء التاسع

الرقم المتسلسل				الاسم	عدد أحاديثه	الصفحة
–	★184	–		ابن أبي ربيعة	١	٦٧١
–	★185	–		ابن شُفَيّ	١	٦٧٢
–	★186	–		ابن مُرَيّح	٠	٦٧٢
–	★187	–		مولى لعبد الله بن عمرو	١	٦٧٢
–	★	–		والد رشيد الهجري	٠	٦٧٣
–	★188	–		رجل من أهل الشام	٠	٦٧٣
–	★189	–		رجل من أهل مكة	٠	٦٧٣
–	★190	–		رجل من شيوخ مصر	١	٦٧٣
–	★191	–		شيخ من النخع	٠	٦٧٣
–	★192	–		رجل لم يسم	٠	٦٧٣
–	★193	–		رجل من هذيل	١	٦٧٤
–	★194	–		رجل من بني مخزوم	١	٦٧٤
–	★195	–		من لم يسم	١	٦٧٥
● ٤٤٩	–	–		مسند عبد الله بن عمرو بن هلال المزني والد علقمة	٢	٦٧٦
● ٤٥٠	–	–		مسند عبد الله بن عياش بن أبي ربيعة المخزومي	١	٦٧٨
● ٤٥١	–	–		مسند عبد الله بن قُرْط الثُّمالي الأزدي	٢	٦٧٩
●	–	–		مسند عبد الله بن عمرو بن فرقد	٠	٦٨١
● ٤٥٢	–	–		مسند عبد الله بن أبي قتادة	٠	٦٨٢

فهرس محتويات الجزء العاشر

الرقم المتسلسل			الاسم	عدد أحاديثه	الصفحة
٤٥٣•	–	–	مسند عبد الله بن قيس (أبو موسى الأشعري)	٢٣٩	٥
			الرواة عنه		
–	★1	–	إبراهيم بن أَبي موسى الأشعري	٢	٥
–	★2	–	أُسامة بن شريك	١	٦
–	★3	–	الأسود بن يزيد	٢	٦
–	★4	–	أَسِيْد بن المتشمِّس	١	٨
–	★5	–	أَسْلَم بن زرعة	١	٨
–	★6	–	أَنس بن مالك	٥	٩
–	★	–	أوس بن مسروق= مسروق بن أوس	٠	١١
–	★7	–	بُرَيد بن أَبي مريم السلولي	١	١٢
–	★8	–	ثابت بن قيس	١	١٢
–	★9	–	الحسن البصري	٨	١٣
–	★10	–	حِطَّان بن عبدالله الرقاشي	٦	١٥
–	★11	–	حميد بن عبدالرحمن الحميري	١	٢٠
–	★12	–	حميد بن هلال	٢	٢١
–	★13	–	رُفَيع أبو العالية	٠	٢٢
–	★14	–	زرارة بن أَوفى	٠	٢٢
–	★15	–	زهدم بن عبدالله الجَرْمي	٢	٢٢
–	★16	–	سعد بن مالك (أبو سعيد الخدري)	١	٢٤
–	★17	–	سعيد بن جُبير	١	٢٤
–	★18	–	سعيد بن المسيب	١	٢٥
–	★19	–	سعيد بن أبي هند	٢	٢٦

فهرس محتويات الجزء العاشر

الرقم المتسلسل			الاسم	عدد أحاديثه	الصفحة
–	★20	–	شقيق بن سلمة (أبو وائل)	٧	٢٨
–	★21	–	صفوان بن محرز	٢	٣١
–	★22	–	الضحاك بن عبدالرحمن بن عَرْزَب	٣	٣٢
–	★23	–	طارق بن شهاب	٤	٣٤
–	★24	–	طاوس	١	٣٦
–	★	–	ظالم= أبو الأسود	٠	٣٧
–	★25	–	عامر الشعبي	١	٣٧
–	★26	–	عبيدالله بن بُريدة	١	٣٧
–	★27	–	عبدالله بن حبيب أبو عبدالرحمن السلمي	٢	٣٨
–	★28	–	عبدالله بن سخبرة	١	٣٩
–	★29	–	عبدالله بن أبي سلمة	١	٣٩
–	★30	–	عبدالله بن معقل	٠	٤٠
–	★31	–	عبدالرحمن بن أبي ليلى	١	٤٠
–	★32	–	عبدالرحمن بن ملّ أبو عثمان النهدي	٣	٤٠
–	★33	–	عبدالرحمن بن نافع بن عبدالحارث	١	٤٣
–	★34	–	عبدالأعلى النخعي	١	٤٤
–	★35	–	عبيد بن أبي أيوب	١	٤٤
–	★36	–	عبيد بن عمير الليثي	١	٤٥
–	★37	–	عقيل مولى ابن عباس	١	٤٦
–	★38	–	علقمة بن قيس	١	٤٦
–	★39	–	عمرو بن جراد جد الربيع بن بدر	١	٤٧
–	★40	–	عمرو بن سلمة	٠	٤٨

فهرس محتويات الجزء العاشر

الرقم المتسلسل			الاسم	عدد أحاديثه	الصفحة
-	★41	-	غنيم بن قيس	٢	٤٨
-	★42	-	القاسم بن مُخَيْمرة	١	٤٩
-	★43	-	قَرْثَع	١	٤٩
-	★44	-	قسامة بن زهير	٣	٥٠
-	★45	-	كردوس بن عباس الثعلبي	١	٥١
-	★46	-	مالك بن الحارث	٠	٥١
-	★47	-	محمد بن أَبي أيوب	١	٥٢
-	★48	-	محمد بن كعب	١	٥٢
-	★49	-	مرة بن شراحيل الهمداني	١	٥٢
-	★50	-	مسروق بن أوس	١	٥٣
-	★51	-	المطَّلب بن عبدالله بن حنطب	٣	٥٤
-	★52	-	موسى بن أبي موسى الأشعري	٢	٥٦
-	★53	-	نُفيع أبو رافع الصائغ	١	٥٧
-	★54	-	هزيل بن شرحبيل	٢	٥٧
-	★55	-	الوليد بن أبي هشام	١	٥٨
-	★56	-	يزيد بن أَبي مريم	٠	٥٨
-	★57	-	يزيد بن أَوس	١	٥٩
-	★58	-	أبو الأحوص	٠	٥٩
-	★59	-	أبو الأسود الديلي	١	٦٠
-	★60	-	أبو بردة بن أبي موسى الأشعري	٩٨	٦٠
-	★61	-	أبوبكر بن أَبي موسى الأشعري	١٤	١٠٩
-	★62	-	أبو تميمة الهجيمي= طريف بن مجالد	٢	١١٦

فهرس محتويات الجزء العاشر

الرقم المتسلسل			الاسم	عدد أحاديثه	الصفحة
–	★63	–	أبو الخليل	١	١١٧
–	★64	–	أبو رجاء العطاردي	١	١١٧
–	★65	–	أبو سعيد الخدري	١	١١٨
–	★66	–	أبو عائشة	١	١١٨
–	★	–	أبو عبدالرحمن السلمي= عبدالله بن حبيب	١	١١٩
–	★67	–	أبو عبيدة بن عبدالله بن مسعود	٣	١١٩
–	★	–	أبو عثمان النهدي= عبدالرحمن بن مُلّ	٠	١٢٢
–	★68	–	أبو عطية	٢	١٢٢
–	★69	–	أبو علي رجل من بني كاهل	١	١٢٢
–	★70	–	أبو كبشة	١	١٢٣
–	★71	–	أبو كنانة القرشي	٣	١٢٣
–	★72	–	أبو مجلز= لاحق بن حميد	٢	١٢٤
–	★73	–	أبو مرة مولى عقيل	١	١٢٥
–	★74	–	أبو مرية العجلي	١	١٢٥
–	★75	–	أبو المليح	٢	١٢٦
–	★76	–	أبو المهلب	١	١٢٧
–	★	–	جد الربيع بن أنس	١	١٢٧
–	★77	–	رجل من بني تميم	١	١٢٧
–	★78	–	رجل	٠	١٢٨
–	★79	–	آخر	١	١٢٨
–	★80	–	آخر	١	١٢٨
–	★81	–	آخر	١	١٢٨

فهرس محتويات الجزء العاشر

الرقم المتسلسل			الاسم	عدد أحاديثه	الصفحة
–	★82	–	آخر	١	١٢٩
–	★83	–	مشايخ من العلماء	١	١٢٩
–	★84	–	أم مَزِيْدة بن جابر	١	١٢٩
●٤٥٤	–	–	**مسند عبدالله بن مالك بن القشب الأزدي**	٥	١٣١
●٤٥٥	–	–	**مسند عبدالله بن مالك الغافقي**	١	١٣٦
●٤٥٦	–	–	**مسند عبدالله بن مالك الأوسي**	١	١٣٧
●٤٥٧	–	–	**مسند عبدالله بن مسعود الهذلي**	٩٩٠	١٣٨
			الرواة عنه		
–	★1	–	إبراهيم بن سويد النخعي	٢٧	١٣٨
–	★2	–	إبراهيم بن عيسى	٢	١٤٥
–	★3	–	إبراهيم بن يزيد أبو أسماء التيمي	١	١٤٥
–	★3م	–	[إبراهيم بن يزيد ، أبو عمران النخعي]	٢	١٤٦
–	★4	–	الأحنف بن قيس	١	١٤٦
–	★5	–	إسحاق بن أبي الكهتلة الكندي	١	١٤٧
–	★6	–	الأسود بن هلال	٣	١٤٧
–	★7	–	الأسود بن يزيد النخعي	٣٧	١٤٨
–	★8	–	أسير بن جابر	١	١٦٤
–	★9	–	أنس بن مالك	٣	١٦٥
–	★10	–	البراء بن ناجية	١	١٦٧
–	★11	–	بلاد بن عصمة	١	١٦٧
–	★12	–	ثابت بن قطبة	٢	١٦٨
–	★13	–	الحارث بن سويد	٧	١٦٨

فهرس محتويات الجزء العاشر

الرقم المتسلسل			الاسم	عدد أحاديثه	الصفحة
–	★14	–	الحارث بن عبدالله الأعور	٢	١٧٢
–	★15	–	الحارث بن عبدالله	١	١٧٢
–	★16	–	الحارث بن عميرة	٠	١٧٣
–	★17	–	الحارث غير منسوب	١	١٧٣
–	★18	–	حارثة بن مُضَرِّب	١	١٧٣
–	★19	–	حبَّة بن جوين العرني	١	١٧٤
–	★20	–	حريث بن ظهير	١	١٧٤
–	★21	–	الحسن بن أبي الحسن البصري	٢	١٧٥
–	★22	–	حصين بن قبيصة	١	١٧٥
–	★23	–	الحكم بن عتيبة	٢	١٧٦
–	★24	–	حكيم بن أفلح	١	١٧٦
–	★25	–	حكيم بن جابر	١	١٧٧
–	★26	–	حمزة بن عبدالله بن عتبة	١	١٧٧
–	★27	–	حمزة بن مالك	١	١٧٧
–	★28	–	حميد بن عبدالرحمن	١	١٧٨
–	★29	–	خارجة بن الصلت البرجمي	١	١٧٨
–	★30	–	خالد بن ربعي	١	١٧٩
–	★31	–	خِشف بن مالك الطائي	١	١٨٠
–	★32	–	خمير بن مالك	١	١٨١
–	★33	–	خيثمة بن عبدالرحمن	٦	١٨٢
–	★34	–	ربعي بن حراش	١	١٨٣
–	★35	–	الربيع بن خُثَيم	٢	١٨٤

فهرس محتويات الجزء العاشر

الرقم المتسلسل			الاسم	عدد أحاديثه	الصفحة
–	★36	–	الربيع بن عُمَيْلة	١	١٨٥
–	★37	–	الربيع	١	١٨٥
–	★	–	رفيع أبو العالية	٠	١٨٥
–	★38	–	زاذان أبو عمر	١	١٨٦
–	★39	–	زِرُّ بن حُبَيْش	٥٠	١٨٦
–	★40	–	زياد بن أبي مريم	١	٢٠٥
–	★41	–	زياد بن مالك	١	٢٠٦
–	★42	–	زيد بن زائدة	١	٢٠٦
–	★43	–	زيد بن وهب	٨	٢٠٧
–	★44	–	سالم بن أبي الجعد	١	٢١١
–	★45	–	سحيم بن نوفل	١	٢١١
–	★46	–	سعد بن الأخرم	١	٢١٢
–	★47	–	سعد بن إياس أبو عمرو الشيباني	٥	٢١٣
–	★48	–	سعد بن عياض الثمالي	٢	٢١٧
–	★49	–	سعد	٠	٢١٧
–	★50	–	سعيد بن المسيب	١	٢١٨
–	★51	–	سليم بن أسود أبو الشعثاء المحاربي	١	٢١٨
–	★52	–	سليم بن حنظلة	١	٢١٨
–	★53	–	سليمان بن جابر الهجري	١	٢١٩
–	★54	–	سهل بن سعد الأنصاري	١	٢٢٠
–	★55	–	سويد بن غَفَلة	١	٢٢٠
–	★56	–	شتير بن شكل	٠	٢٢٠

فهرس محتويات الجزء العاشر

الرقم المتسلسل			الاسم	عدد أحاديثه	الصفحة
ـ	★57	ـ	شداد بن معقل	١	٢٢١
ـ	★58	ـ	شداد بن الهاد	١	٢٢١
ـ	★59	ـ	شعيب بن محمد بن عبدالله بن عمرو بن العاص	١	٢٢١
ـ	★60	ـ	شقيق بن سلمة أبو وائل	٨٥	٢٢٢
ـ	★61	ـ	شماس	١	٢٦٢
ـ	★62	ـ	صلة بن زُفَر	٣	٢٦٢
ـ	★63	ـ	الضحاك بن مزاحم	١	٢٦٣
ـ	★64	ـ	طارق بن شهاب الأحمسي	١١	٢٦٤
ـ	★65	ـ	عامر بن شراحيل الشعبي	٢٢	٢٦٩
ـ	★66	ـ	عامر بن عبدالله بن الزبير	١	٢٧٥
ـ	★67	ـ	عامر بن واثلة أبو الطفيل	١	٢٧٥
ـ	★68	ـ	عباية بن ربعي الأسدي	١	٢٧٥
ـ	★69	ـ	عبدالله بن الحارث	٣	٢٧٦
ـ	★70	ـ	عبدالله بن حبيب أبو عبدالرحمن السلمي	١١	٢٧٧
ـ	★71	ـ	عبدالله بن حلام	١	٢٨١
ـ	★72	ـ	عبدالله بن الزبير	١	٢٨٢
ـ	★73	ـ	عبدالله بن زيد أبو قلابة	١	٢٨٢
ـ	★74	ـ	عبدالله بن سخبرة أبو معمر	١١	٢٨٣
ـ	★75	ـ	عبدالله بن سلمة	١	٢٨٨
ـ	★76	ـ	عبدالله بن عباس الهاشمي	١	٢٨٩
ـ	★77	ـ	عبدالله بن عبدالله بن قيس الأَشعري	٢	٢٨٩
ـ	★78	ـ	عبدالله بن عتبة بن مسعود	٧	٢٩٠

فهرس محتويات الجزء العاشر

الرقم المتسلسل			الاسم	عدد أحاديثه	الصفحة
–	★79	–	عبدالله بن عُكَيم	١	٢٩٣
–	★80	–	عبدالله بن عمرو الأودي	١	٢٩٣
–	★81	–	عبدالله بن فيروز	١	٢٩٤
–	★82	–	عبدالله بن قيس أبو موسى الأشعري	١	٢٩٤
–	★83	–	عبدالله بن مرداس	١	٢٩٥
–	★84	–	عبدالله بن معقل	١	٢٩٥
–	★85	–	عبدالله بن مُعَيْز	١	٢٩٦
–	★	–	عبدالله بن أبي موسى	٠	٢٩٧
–	★86	–	عبدالله بن أبي الهذيل أبو المغيرة	٣	٢٩٧
–	★87	–	عبدالله بن هانئ أبو الزعراء	٢	٢٩٩
–	★88	–	عبدالله بن يسار	١	٢٩٩
–	★89	–	عبدالرحمن بن بشير الأنصاري	١	٣٠٠
–	★90	–	عبدالرحمن بن حرملة	١	٣٠٠
–	★91	–	عبدالرحمن بن عبدالله بن مسعود	٤١	٣٠١
–	★92	–	عبدالرحمن بن علقمة	١	٣١٧
–	★93	–	عبدالرحمن بن أبي ليلى	٢	٣١٧
–	★94	–	عبدالرحمن بن مُلٍّ أبو عثمان النهدي	٨	٣١٨
–	★95	–	عبدالرحمن بن يزيد النخعي	٤٢	٣٢٢
–	★96	–	عبدالعزيز بن إسماعيل بن عبيدالله بن المهاجر	٠	٣٤٠
–	★97	–	عبيدالله بن عبدالله بن عتبة بن مسعود	٣	٣٤١
–	★98	–	عبدة النهدي	١	٣٤٢
–	★99	–	عبيدة بن عمرو السلماني	٩	٣٤٣

فهرس محتويات الجزء العاشر

الرقم المتسلسل			الاسم	عدد أحاديثه	الصفحة
–	★100	–	عرفجة	١	٣٤٨
–	★101	–	عطاء بن يسار	١	٣٤٨
–	★102	–	عقبة بن حيان	١	٣٤٩
–	★103	–	علقمة بن قيس	١٠٥	٣٤٩
–	★104	–	عُلَيّ بن رباح	١	٣٩٥
–	★105	–	عمارة بن أبي زرعة	١	٣٩٦
–	★106	–	عمران بن حصين	٢	٣٩٧
–	★107	–	عمرو بن الحارث بن أبي ضرار المصطلقي الصحابي	٢	٣٩٨
–	★108	–	عمرو بن حريث المخزومي	١	٣٩٨
–	★109	–	عمرو بن سلمة الهمداني	١	٣٩٩
–	★110	–	عمرو بن شرحبيل أبو ميسرة	٦	٤٠٠
–	★111	–	عمرو بن ميمون الأودي	١٦	٤٠٣
–	★112	–	عمرو البكالي	١	٤١٠
–	★113	–	عمير بن سعيد	١	٤١٠
–	★114	–	عوف بن مالك أبو الأحوص	٧٩	٤١١
–	★115	–	عون بن عبدالله بن عتبة بن مسعود	٧	٤٤٢
–	★116	–	عياش السلمي	٠	٤٤٤
–	★117	–	العيزار بن جرول التِنْعِي	١	٤٤٤
–	★118	–	عيسى بن عقبة	١	٤٤٤
–	★119	–	فروة بن نوفل	١	٤٤٥
–	★120	–	فلفلة بن عبدالله الجعفي	١	٤٤٥
–	★121	–	القاسم بن حسان	١	٤٤٥

فهرس محتويات الجزء العاشر

الرقم المتسلسل			الاسم	عدد أحاديثه	الصفحة
–	★122	–	القاسم بن عبدالرحمن بن عبدالله بن مسعود	١٠	٤٤٦
–	★123	–	القاسم بن الوليد الهمداني	١	٤٤٨
–	★124	–	قبيصة بن جابر	١	٤٤٩
–	★125	–	قتادة	١	٤٤٩
–	★126	–	قطبة بن مالك	١	٤٤٩
–	★127	–	قيس بن أبي حازم	٦	٤٥٠
–	★128	–	قيس بن السكن	٤	٤٥٣
–	★129	–	كردوس الكوفي	٢	٤٥٤
–	★130	–	مجاهد	٤	٤٥٥
–	★131	–	محمد بن الأَشعث بن قيس	١	٤٥٦
–	★132	–	محمد بن سيرين	٤	٤٥٧
–	★133	–	محمد بن كعب القرظي	١	٤٥٧
–	★134	–	محمد بن مطرف	١	٤٥٨
–	★135	–	مخارق بن سليم	١	٤٥٩
–	★136	–	مرة بن شراحيل الهمداني	٢٦	٤٥٩
–	★137	–	المستورد بن شداد	١	٤٦٩
–	★138	–	مسروق بن الأجدع	٥٠	٤٦٩
–	★139	–	مسعود أبو رزين	١	٤٨٩
–	★140	–	المسور بن مخرمة	١	٤٩٠
–	★141	–	المسيب بن رافع	٦	٤٩٠
–	★142	–	معدي كرب	١	٤٩٢
–	★143	–	المعرور بن سويد	٣	٤٩٢

فهرس محتويات الجزء العاشر

الرقم المتسلسل			الاسم	عدد أحاديثه	الصفحة
–	★144	–	معن بن عبدالرحمن بن عبدالله بن مسعود...	١	٤٩٤
–	★145	–	المغيرة بن سعد بن الأخرم.....	١	٤٩٤
–	★146	–	مُؤثر بن عفَازة.....	١	٤٩٥
–	★147	–	مينا.....	١	٤٩٥
–	★148	–	النَّزَّال بن سَبْرة.....	٣	٤٩٦
–	★149	–	نفيع ، أبو رافع الصائغ	٢	٤٩٧
–	★150	–	نهيك بن سنان.....	١	٤٩٨
–	★151	–	هارون بن رئاب.....	١	٤٩٨
–	★152	–	هبيرةبن يَرِيم.....	٥	٤٩٩
–	★153	–	هُزَيل بن شرحبيل.....	٩	٥٠٠
–	★154	–	وابصة بن معبد الأسدي.....	١	٥٠٣
–	★155	–	والان.....	١	٥٠٤
–	★156	–	وائل بن ربيعة.....	١	٥٠٤
–	★157	–	وائل بن مهانة.....	١	٥٠٥
–	★158	–	وهب بن ربيعة.....	١	٥٠٦
–	★159	–	يحيى بن الجزار.....	٢	٥٠٧
–	★160	–	يحيى بن جعدة.....	١	٥٠٨
–	★161	–	يزيد بن شريك التيمي.....	٣	٥٠٨
–	★	–	يُسَير.....	٠	٥٠٩
–	★162	–	أبو ثور الحُدَّاني الأزدي.....	١	٥٠٩
–	★163	–	أبو جحيفة وهب بن عبدالله السوائي.....	١	٥١٠
–	★164	–	أبو الجعد الغطفاني.....	٢	٥١٠

فهرس محتويات الجزء العاشر

الرقم المتسلسل				الاسم	عدد أحاديثه	الصفحة
–	★165	–		أبو حيان الأشجعي	١	٥١٢
–	★	–		أبو رافع الصائغ= نفيع	٢	٥١٢
–	★166	–		أبو رافع الصحابي	١	٥١٣
–	★	–		أبو رافع مولى عمر	١	٥١٣
–	★	–		أبو رزين الأسدي= مسعود بن مالك	٢	٥١٤
–	★167	–		أبو الرضراض	١	٥١٤
–	★	–		أبو الزعراء	٦	٥١٥
–	★168	–		أبو زيد مولى عمرو بن حريث	١	٥١٧
–	★169	–		أبو سعد الأسدي	١	٥١٨
–	★170	–		أبو سلمة بن عبدالرحمن	١	٥١٨
–	★171	–		أبو شريح الخزاعي الصحابي= خويلد	١	٥١٩
–	★172	–		أبو الصهباء	١	٥٢٠
–	★173	–		أبو الضحى	١	٥٢٠
–	★174	–		أبو العالية	١	٥٢١
–	★175	–		أبوعبدالرحمن الحُبُلي المصري= عبدالله بن يزيد	١	٥٢١
–	★176	–		أبو عبيدة بن عبدالله بن مسعود	٤٥	٥٢٢
–	★177	–		أبو العبيدين	١	٥٣٧
–	★178	–		أبو عثمان بن سنَّة الخزاعي	١	٥٣٧
–	★179	–		أبو عطية	١	٥٣٧
–	★	–		أبو عفَّاق	١	٥٣٨
–	★180	–		أبو عقرب الأسدي	١	٥٣٩
–	★	–		أبو عمرو الشيباني	٠	٥٣٩

فهرس محتويات الجزء العاشر

الرقم المتسلسل				الاسم	عدد أحاديثه	الصفحة
–	★181	–		أبو عمير	١	٥٣٩
–	★182	–		أبو عياض	١	٥٤٠
–	★183	–		أبو فاختة= سعيد	١	٥٤٠
–	★184	–		أبو القعقاع الجرمي	٢	٥٤١
–	★185	–		أبو الكنود= عبدالله	١	٥٤١
–	★186	–		أبو لبيبة	١	٥٤٢
–	★187	–		أبو ماجدة	٢	٥٤٢
–	★188	–		أبو محمد	١	٥٤٤
–	★189	–		أبو مريم الأسدي	١	٥٤٤
–	★190	–		أبو الواصل	١	٥٤٥
–	★	–		ابن مُعَيْز السعدي= عبدالله	١	٥٤٥
–	★191	–		والد أبي موسى الهلالي	١	٥٤٥
–	★192	–		رجل من الصحابة	١	٥٤٦
–	★193	–		فلان بن غيلان	١	٥٤٦
–	★194	–		أَشياخ معاوية بن قرّة	١	٥٤٧
–	★195	–		من لم يسم	١	٥٤٧
–	★196	–		من بلغ مالكاً	١	٥٤٧
–	★197	–		رجل من بني الحارث	١	٥٤٨
–	★198	–		رجل من قوم خيثمة	١	٥٤٨
–	★199	–		رجل من طيئ	١	٥٤٨
–	★200	–		رجل من همدان	١	٥٤٩
–	★201	–		صاحب لأبي زرعة	١	٥٥٠

فهرس محتويات الجزء العاشر

الرقم المتسلسل			الاسم	عدد أحاديثه	الصفحة
–	202★	–	من لم يسم	١	٥٥٠
–	203★	–	خال إبراهيم النخعي	١	٥٥٠
–	204★	–	زينب بنت عبدالله الثقفية	١	٥٥١
–	205★	–	سلمى بنت جابر	١	٥٥٢
–	206★	–	أم ناجية	١	٥٥٢
–	207★	–	أم أبي عبيدة بن عبدالله بن مسعود	١	٥٥٢
–	208★	–	امرأة يقال لها عائدة	١	٥٥٣
٤٥٨•	–	–	مسند عبدالله بن مغفل المزني	٣١	٥٥٤
٤٥٩•	–	–	مسند عبدالله بن أم مكتوم	١	٥٧١
٤٦٠•	–	–	مسند عبدالله بن هشام بن زهرة التيمي	٤	٥٧٣
٤٦١•	–	–	مسند عبدالله بن هلال المزني	١	٥٧٥
•	–	–	مسند عبدالله بن وقدان السعدي	٠	٥٧٦
٤٦٢•	–	–	مسند عبدالله بن يزيد الخطمي الأنصاري	٥	٥٧٧
•	–	–	مسند عبدالله والد بعجة	٠	٥٧٩
٤٦٣•	–	–	مسند عبدالله ، ولم ينسب	١	٥٨٠
٤٦٤•	–	–	مسند عبدالله الصنابحي	٢	٥٨١
٤٦٥•	–	–	مسند عبدالله الجحدري والد المغيرة بن أبي بردة	٠	٥٨٣
٤٦٦•	–	–	مسند عبدالرحمن بن أَبْزَى	١٠	٥٨٤
٤٦٧•	–	–	مسند عبدالرحمن بن أزهر الزهري	٣	٥٨٩
٤٦٨•	–	–	مسند عبدالرحمن بن أسعد بن زرارة	١	٥٩٢
٤٦٩•	–	–	مسند عبدالرحمن بن أبي بكر الصديق	١٠	٥٩٣

فهرس محتويات الجزء العاشر

الرقم المتسلسل			الاسم	عدد أحاديثه	الصفحة
٤٧٠	–	–	مسند عبدالرحمن بن حسنة	٢	٥٩٨
٤٧١	–	–	مسند عبدالرحمن بن خبَّاب السُّلَمِي	١	٦٠٠
٤٧٢	–	–	مسند عبدالرحمن بن خنبش التميمي	١	٦٠١
٤٧٣	–	–	مسند عبدالرحمن بن الزُّبير القرظي	١	٦٠٢
٤٧٤	–	–	مسند عبدالرحمن بن أَبي سبرة والد خيثمة	١	٦٠٣
٤٧٥	–	–	مسند عبدالرحمن بن سَمُرة	٨	٦٠٥
٤٧٦	–	–	مسند عبدالرحمن بن سَنَّة الأسلمي	١	٦١٠
٤٧٧	–	–	مسند عبدالرحمن بن سهل بن حارثة الأنصاري	١	٦١١
٤٧٨	–	–	مسند عبدالرحمن بن شبل	٥	٦١٢
٤٧٩	–	–	مسند عبدالرحمن بن صفوان	٢	٦١٦
٤٨٠	–	–	مسند عبدالرحمن بن عائش	٢	٦١٨
	–	–	مسند عبدالرحمن بن عبدالله بن عثمان	٠	٦٢٠
٤٨١	–	–	مسند عبدالرحمن بن عثمان بن مالك	٥	٦٢١
٤٨٢	–	–	مسند عبدالرحمن بن أبي عقيل الثقفي	١	٦٢٤
٤٨٣	–	–	مسند عبدالرحمن بن أبي عميرة المزني	٢	٦٢٥
٤٨٤	–	–	مسند عبدالرحمن بن عوف بن زهرة الزهري	٤١	٦٢٧
٤٨٥	–	–	مسند عبدالرحمن بن غنم الأشعري	٩	٦٤٨
٤٨٦	–	–	مسند عبدالرحمن بن قتادة السلمي	١	٦٥١
٤٨٧	–	–	مسند عبدالرحمن بن أبي قُرَاد	١	٦٥٢
٤٨٨	–	–	مسند عبدالرحمن بن معاذ التيمي	١	٦٥٣
٤٨٩	–	–	مسند عبدالرحمن بن يَعْمَر الدِّيلي	٢	٦٥٤

فهرس محتويات الجزء العاشر

الرقم المتسلسل			الاسم	عدد أحاديثه	الصفحة
٤٩٠•	–	–	مسند عبدالرحمن بن يزيد بن جارية.....	٠	٦٥٦
•	–	–	مسند عبدالرحمن والد خيثمة.....	١	٦٥٧
٤٩١•	–	–	مسند عبدالمطلب بن ربيعة بن الحارث الهاشمي.....	٣	٦٥٨
٤٩٢•	–	–	مسند عبس الغفاري.....	١	٦٦١
٤٩٣•	–	–	مسند عبيدالله بن أسلم مولى النبي ﷺ...	١	٦٦٢
٤٩٤•	–	–	مسند عبيدالله بن العباس بن عبدالمطلب...	١	٦٦٣
٤٩٥•	–	–	مسند عبيدة بن خالد.....	١	٦٦٤
٤٩٦•	–	–	مسند عبيدة بن عمرو الكلابي.....	١	٦٦٥
•	–	–	مسند عبيد بن رفاعة.....	٠	٦٦٦
٤٩٧•	–	–	مسند عبيد مولى رسول الله ﷺ.....	٢	٦٦٧
٤٩٨•	–	–	مسند عَتَّاب بن أسيد بن أبي العيص.....	١	٦٦٨
٤٩٩•	–	–	مسند عتبان بن مالك الأنصاري.....	٥	٦٧١
٥٠٠•	–	–	مسند عتبة بن عبد السلمي.....	١٧	٦٧٥
٥٠١•	–	–	مسند عتبة بن غزوان.....	٣	٦٨٢
٥٠٢•	–	–	مسند عتبة بن مسعود.....	٢	٦٨٥
٥٠٣•	–	–	مسند عثمان بن حنيف الأنصاري.....	٣	٦٨٦
٥٠٤•	–	–	مسند عثمان بن طلحة العبدري الحجبي....	١	٦٨٩
٥٠٥•	–	–	مسند عثمان بن أبي العاص الثقفي.....	١٤	٦٩٠

فهرس محتويات الجزء الحادي عشر

الرقم المتسلسل			الاسم	عدد أحاديثه	الصفحة
٥٠٦●	–	–	مسند أَمير المؤمنين عثمان بن عفان رضي الله عنه	١٥٥	٥
			الرواة عنه		
–	★1	–	أبان بن عثمان بن عفان	٧	٥
–	★2	–	إبراهيم بن عبدالرحمن بن عوف	٢	١٢
–	★3	–	الأحنف بن قيس	١	١٣
–	★4	–	أسعد أبو أمامة بن سهل بن حنيف	١	١٥
–	★5	–	أسلم مولى عمر	١	١٦
–	★6	–	الأسود بن يزيد	٠	١٧
–	★	–	أمية بن شبل (استدراك)	١	١٠٨
–	★7	–	أنس بن مالك	١	١٧
–	★8	–	بسر بن سعيد	١	١٨
–	★9	–	ثمامة بن حزن القشيري	١	١٩
–	★10	–	جُرَيّ بن كليب	٠	٢٠
–	★	–	الحارث مولى عثمان ، أبوصالح	١	٢١
–	★11	–	حريث بن سليم	٠	٢١
–	★12	–	الحسن البصري	٣	٢١
–	★13	–	حُضَين بن المنذر ، أبوساسان	٠	٢٣
–	★14	–	حُمْران بن أَبان	٨	٢٣
–	★15	–	حُميد بن عبدالرحمن	٠	٣٤
–	★16	–	ذكوان أبو صالح السمان	١	٣٤
–	★17	–	راشد بن سعد	٠	٣٤
–	★18	–	رَباح الكوفي	١	٣٤
–	★19	–	رِبْعي بن حِراش	١	٣٥
–	★	–	ربيعة بن أبي عبدالرحمن (استدراك)	١	٣٦
–	★20	–	زيد بن خالد الجهني	١	٣٦
–	★21	–	زيد بن وهب	١	٣٧

فهرس محتويات الجزء الحادي عشر

الرقم المتسلسل			الاسم	عدد أحاديثه	الصفحة
–	★22	–	سالم بن أبي الجعد	١	٣٨
	★	–	سالم بن عبدالله بن عمر (استدراك)	١	٣٩
–	★23	–	السائب بن يزيد	١	٣٩
–	★	–	سعد بن عبيد ، أبوعبيد	٠	٤٠
–	★24	–	سعيد بن العاص بن سعيد بن العاص بن أُمية	١	٤٠
–	★25	–	سعيد بن عبدالرحمن بن يربوع	١	٤١
–	★26	–	سعيد بن المسيب	٨	٤٢
–	★27	–	سفيان	١	٤٦
–	★	–	سليمان بن يسار (استدراك)	٢	٤٦
–	★28	–	سويد بن غفلة	١	٤٧
–	★29	–	شقيق بن سلمة ، أبو وائل	٣	٤٧
–	★30	–	طارق بن شهاب	٢	٥٠
–	★31	–	طاوس بن كيسان اليماني	١	٥١
–	★32	–	طلحة بن عبدالله بن عوف	١	٥١
–	★33	–	عامر بن سعد	١	٥٢
–	★34	–	عباد بن زاهر	١	٥٢
–	★35	–	عبدالله بن جعفر بن أبي طالب	١	٥٣
–	★36	–	عبدالله بن الحارث بن نوفل	٠	٥٣
–	★37	–	عبدالله بن حبيب ، أبو عبدالرحمن السلمي	٢	٥٣
–	★38	–	عبدالله بن الزبير	٢	٥٦
–	★39	–	عبدالله بن سيدان	١	٥٨
–	★40	–	عبدالله بن شقيق	١	٥٨
–	★41	–	عبدالله بن عامر	١	٥٩
–	★42	–	عبدالله بن عباس	٤	٥٩
–	★43	–	عبدالله بن عمر	١	٦١

فهرس محتويات الجزء الحادي عشر

الرقم المتسلسل			الاسم	عدد أحاديثه	الصفحة
–	★44	–	عبدالله بن فروخ مولى طلحة	١	٦٢
–	★	–	عبدالله بن محمد بن عقيل (استدراك)	١	١٠٩
–	★45	–	عبدالله بن وهب بن زمعة	١	٦٣
–	★46	–	عبدالرحمن بن البَيْلَمانِي	١	٦٣
–	★47	–	عبدالرحمن بن الحارث بن هشام	١	٦٤
–	★48	–	عبدالرحمن بن حاطب	١	٦٤
–	★49	–	عبدالرحمن بن أبي ذباب	١	٦٥
–	★50	–	عبدالرحمن بن سعيد بن يربوع المخزومي	١	٦٥
–	★51	–	عبدالرحمن بن عثمان التيمي	١	٦٥
–	★52	–	عبدالرحمن بن عمرو بن حزم	١	٦٦
–	★53	–	عبدالرحمن بن أبي عمرة	١	٦٧
–	★54	–	عبدالرحمن بن ملٍّ ، أبوعثمان النَّهْدي	١	٦٨
–	★	–	عبدالرحمن بن هرمز الأعرج (استدراك)	١	٦٨
–	★55	–	عبدالرحمن بن يعقوب الحرقي	١	٦٩
–	★56	–	عبيدالله بن عبدالله بن عتبة	١	٦٩
–	★57	–	عبيدالله بن عدي بن الخيار	١	٧٠
–	★58	–	عبيدالله الخولاني	١	٧٠
–	★59	–	عبيد بن عمير	١	٧١
–	★60	–	عروة بن الزبير	٠	٧١
–	★	–	عطاء بن أبي رباح (استدراك)	١	٧١
–	★61	–	عطاء بن فروخ	١	٧٢
–	★62	–	عطية بن قيس	١	٧٢
–	★63	–	علقمة بن وقاص	٢	٧٣
–	★64	–	علي بن أبي طالب	٠	٧٣
–	★65	–	عمرو بن سعيد بن العاص بن سعيد بن العاص الأشدق	١	٧٣

فهرس محتويات الجزء الحادي عشر

الرقم المتسلسل			الاسم	عدد أحاديثه	الصفحة
–	★66	–	عمرو بن عثمان بن عفان	٢	٧٤
–	★67	–	عياش بن عبدالله بن أبي ربيعة	١	٧٥
–	★68	–	الفرافصة بن عمير الحنفي	١	٧٦
–	★69	–	القاسم بن محمد بن أبي بكر	١	٧٦
–	★70	–	قبيصة بن ذؤيب	١	٧٧
–	★71	–	قتادة	٠، ٢	٧٧، ١٠٩
–	★	–	قدامة بن مظعون (استدراك)	١	٧٧
–	★72	–	كثير بن الصلت	١	٧٨
–	★	–	مالك بن أوس (استدراك)	١	٧٨
–	★73	–	مالك بن أبي عامر الأصبحى (وله في الاستدراك)	٢	٧٨
–	★74	–	محجن مولى عثمان	١	٧٩
–	★	–	محمد بن إبراهيم التيمي (استدراك)	١	٨٠
–	★75	–	محمد بن علي بن أبي طالب المعروف بابن الحنفية	١	٨٠
–	★76	–	محمد بن علي أبوجعفر الباقر	٠	٨٠
–	★77	–	محمد بن عمرو بن الحارث بن أبي ضرار	١	٨١
–	★78	–	محمد بن مسلم بن شهاب الزهري	٢	٨١
–	★79	–	محمود بن لبيد الأنصاري	٢	٨٢
–	★80	–	مرثد بن عبدالله اليزني ، أبوالخير	١	٨٣
–	★81	–	مروان	٢	٨٣
–	★82	–	مسروق	١	٨٥
–	★83	–	مسلم أبوسعيد مولى عثمان	١	٨٥
–	★84	–	المسور بن مخرمة	١	٨٦
–	★85	–	معاوية بن قُرَّة	١	٨٦
–	★86	–	المغيرة بن شعبة	١	٨٧

فهرس محتويات الجزء الحادي عشر

الرقم المتسلسل			الاسم	عدد أحاديثه	الصفحة
–	★87	–	المنذر بن مالك بن قُطَعة البصري ، أبونضرة....	١	٨٧
–	★88	–	منقذ بن عبدالله مولى سراقة.....	١	٨٨
–	★89	–	موسى بن حكيم.....	١	٨٨
–	★90	–	موسى بن طلحة.....	٤	٨٩
–	★91	–	هانىء مولى عثمان بن عفان.....	٢	٩٠
–	★	–	الوليد بن عقبة (استدراك).....	١	٩١
–	★92	–	لاحق بن حميد ، أبو مجلز.....	١	٩١
–	★	–	يزيد بن دارة.....	٠	٩١
–	★93	–	يزيد بن شريك التيمي.....	١	٩٢
–	★94	–	يزيد بن أبي كبشة.....	١	٩٢
–	★95	–	يزيد بن موهب.....	١	٩٢
–	★	–	يعقوب المدني مولى الحرقة (استدراك).....	١	٩٣
–	★96	–	يعلى بن أمية.....	١	٩٣
–	★	–	أبو أنس.....	١	٩٤
–	★97	–	أبو بكر بن عمرو بن حزم.....	١	٩٤
–	★	–	أبو ذر (استدراك).....	١	٩٥
–	★98	–	أبو راشد مولى معيقيب.....	١	٩٥
–	★99	–	أبو سعيد مولى أبي أسيد الأنصاري.....	١	٩٥
–	★	–	أبو السفر(استدراك).....	١	٩٦
–	★100	–	أبو سلمة بن عبدالرحمن.....	٢	٩٦
–	★101	–	أبو سهلة مولى عثمان.....	١	٩٧
–	★102	–	أبو صالح مولى عثمان.....	١	٩٨
–	★	–	أبو العالية (استدراك).....	١	١٠٩
–	★103	–	أبو عبدالله مولى شداد بن الهاد.....	١	١٠٠
–	★104	–	أبو عبيد مولى ابن أزهر : سعد بن عبيد.....	١	١٠٠
–	★	–	أبو عثمان(استدراك).....	١	١٠٩

فهرس محتويات الجزء الحادي عشر

الرقم المتسلسل			الاسم	عدد أحاديثه	الصفحة
–	★105	–	أبو علقمة	١	١٠١
–	★106	–	أبو عون الأنصارى	١	١٠١
–	★107	–	أبو عياض	١	١٠٢
–	★108	–	أبو كعب الحارثي	٠	١٠٢
–	★	–	أبو معشر (استدراك)	١	١٠٩
–	★109	–	أبو المهلب	٢	١٠٢
–	★110	–	أبو هريرة (وله حديثان في الاستدراك)	١	١٠٣
–	★111	–	من بلغ الزهري	٠	١٠٤
–	★112	–	ابن دارة	١	١٠٤
–	★113	–	ابن أبي سليط	١	١٠٥
–	★	–	مولى لعثمان (استدراك)	١	١٠٥
–	★114	–	من بلغ مالكاً	٠	١٠٦
–	★115	–	من رأى عثمان	١	١٠٦
–	★116	–	رجل	١	١٠٦
–	★117	–	آخر	١	١٠٧
–	★118	–	آخر	١	١٠٧
–	★119	–	آخر	١	١٠٧
–	★120	–	من لم يسم	١	١٠٨
–	★121	–	بنانة	١	١١٠
–	★122	–	عمرة بنت عبدالرحمن	١	١١٠
–	★123	–	نائلة بنت الفرافصة زوج عثمان	١	١١٠
–	★124	–	أم بكر الأسلمية	١	١١١
–	★	–	أم موسى (استدراك)	١	١١١
●٥٠٧	–	–	مسند العَدَّاء بن خالد بن هوذة العامري	٢	١١٢
●٥٠٨	–	–	مسند عدي بن حاتم	٢٣	١١٤
●٥٠٩	–	–	مسند عدي بن عميرة الحضرمي أحد بني أرقم	٦	١٣٣

فهرس محتويات الجزء الحادي عشر

الرقم المتسلسل			الاسم	عدد أحاديثه	الصفحة
٥١٠	–	–	مسند عدي بن عدي الكندي	١	١٣٧
٥١١	–	–	مسند عدي الجذامي	١	١٣٩
٥١٢	–	–	مسند العرباض بن سارية السلمي	١٥	١٤٠
٥١٣	–	–	مسند العُرْس بن عميرة الكندي	١	١٥٠
٥١٤	–	–	مسند عَرْفَجَة بن أسعد التميمي	١	١٥١
٥١٥	–	–	مسند عَرْفَجة بن ضريح الأشجعي	١	١٥٤
٥١٦	–	–	مسند عروة بن أبي الجعد البارقي	٢	١٥٧
٥١٧	–	–	مسند عروة بن مُضَرِّس بن أوس بن حارثة ابن لام الطائي	٢	١٦١
٥١٨	–	–	مسند عروة الفقيمي	١	١٦٤
٥١٩	–	–	مسند عصام المزني	١	١٦٥
٥٢٠	–	–	مسند عصمة بن مالك	٥	١٦٦
٥٢١	–	–	مسند عطية بن عروة بن سعد السعدي	٤	١٦٨
٥٢٢	–	–	مسند عطية القرظي	١	١٧٠
٥٢٣	–	–	مسند عفير	١	١٧٣
٥٢٤	–	–	مسند عفيف بن عمرو	١	١٧٥
٥٢٥	–	–	مسند عقبة بن الحارث بن عامر بن نوفل القرشي	٣	١٧٧
٥٢٦	–	–	مسند عقبة بن عامر الجهني	١٢٦	١٨٠
٥٢٧	–	–	مسند عقبة بن عمرو أبي مسعود البدري	٤٧	٢٤٦
٥٢٨	–	–	مسند عقبة بن مالك الليثي	٢	٢٧٥
٥٢٩	–	–	مسند عقيل بن أبي طالب الهاشمي	١	٢٧٧
٥٣٠	–	–	مسند عكاشة بن محصن الأسدي	٢	٢٧٩
٥٣١	–	–	مسند عكاشة بن وهب	٠	٢٨١
٥٣٢	–	–	مسند عِكْراش	١	٢٨٢
٥٣٣	–	–	مسند عِكرمة بن أبي جهل	٣	٢٨٣

فهرس محتويات الجزء الحادي عشر

الرقم المتسلسل			الاسم	عدد أحاديثه	الصفحة
●٥٣٤	–	–	مسند العلاء بن الحضرمي	٢	٢٨٥
●	–	–	مسند علاَقة بن صُحَار	٠	٢٨٨
●٥٣٥	–	–	مسند عِلْبَاء بن أحمد السلمي	١	٢٨٩
●٥٣٦	–	–	مسند علْقمة بن رِمْثَة	١	٢٩٠
●٥٣٧	–	–	مسند علقمة بن الفَغْواء الخزاعي	١	٢٩١
●٥٣٨	–	–	مسند علقمة بن نَضْلَة	١	٢٩٢
●٥٣٩	–	–	مسند علي بن شيبان بن محرز الحنفي	٢	٢٩٤
●٥٤٠	–	–	مسند أمير المؤمنين أبي الحسن علي بن أبي طالب الهاشمي رضي الله عنه	٨٧٧	٢٩٦
			الرواة عنه		
–	★1	–	أبان الأسدي	١	٢٩٦
–	★2	–	إبراهيم بن عبدالله بن حنين	٠	٢٩٦
–	★3	–	إبراهيم بن عبدالرحمن بن عوف	٢	٢٩٧
–	★4	–	إبراهيم بن قارظ	١	٢٩٧
–	★5	–	إبراهيم بن يزيد النخعي	٤	٢٩٨
–	★6	–	الأحنف بن قيس	١	٢٩٩
–	★7	–	أسلم مولى عمر	١	٢٩٩
–	★8	–	أسماء بن الحكم الفزاري	٠	٢٩٩
–	★9	–	الأشتر النخعي	١	٣٠٠
–	★10	–	أصبغ بن نُبَاتَة	٤	٣٠٠
–	★11	–	أُمَيّ الصيرفي	٢	٣٠٢
–	★12	–	إياس بن عامر	٤	٣٠٢
–	★13	–	إياس بن عمرو الأسلمي	١	٣٠٤
–	★14	–	البراء	١	٣٠٤
–	★15	–	بُريد بن أصرم	١	٣٠٥
–	★16	–	بريدة	١	٣٠٥

فهرس محتويات الجزء الحادي عشر

الرقم المتسلسل			الاسم	عدد أحاديثه	الصفحة
–	★17	–	بشر بن سُحَيْم الغفاري	١	٣٠٦
–	★18	–	ثابت والد عدي	٠	٣٠٦
–	★19	–	ثعلبة بن يزيد الحماني	٢	٣٠٦
–	★20	–	ثور بن زيد	١	٣٠٧
–	★21	–	ثور بن مجزأة	١	٣٠٧
–	★22	–	جابر بن عبدالله الأنصاري	١	٣٠٨
–	★23	–	جبير بن مطعم	١	٣٠٨
–	★24	–	جُرَيّ بن كليب السدوسي	١	٣٠٩
–	★25	–	جعدة بن هبيرة	٢	٣١٠
–	★26	–	جميل بن مرة أبو الوضيء	٠	٣١١
–	★27	–	الحارث بن سويد	٣	٣١١
–	★28	–	الحارث بن عبدالله الأعور الهمداني	٤٣	٣١٢
–	★29	–	الحارث والد حنش	١	٣٢٦
–	★30	–	الحارث بن نوفل	٠	٣٢٧
–	★31	–	حارثة بن مُضَرِّب	٨	٣٢٧
–	★	–	حبان بن الحارث (استدراك)	–	–
–	★32	–	حبة بن جوين	٧	٣٣٠
–	★33	–	حبيب بن أبي ثابت	٢	٣٣٣
–	★34	–	حُجْر بن قيس المدري	٢	٣٣٣
–	★	–	حُجْر العدوي	٠	٣٣٤
–	★35	–	حُجَيّة بن عدي الكندي	٤	٣٣٤
–	★36	–	حرام بن دراج	٠	٣٣٧
–	★37	–	حريث بن سليم العذري	١	٣٣٨
–	★38	–	الحسن بن سعد مولى علي	١	٣٣٨
–	★39	–	الحسن بن علي بن أبي طالب	٥	٣٣٩
–	★40	–	الحسن بن أبي الحسن يسار البصري	٦	٣٤١

فهرس محتويات الجزء الحادي عشر

الرقم المتسلسل				الاسم	عدد أحاديثه	الصفحة
–	★41	–		الحسين بن علي بن أبي طالب	٢٨	٣٤٣
–	★42	–		حصين بن جندب أبو ظبيان	٥	٣٥٦
–	★43	–		حصين بن حيان الأسدي أبو الهياج	١	٣٥٧
–	★44	–		حصين بن عقبة الفزاري	١	٣٥٩
–	★45	–		حصين بن قبيصة	٢	٣٥٩
–	★46	–		حصين الحارثي	١	٣٦١
–	★	–		حصين المزني (استدراك)	–	–
–	★47	–		حُضَين بن المنذر أبو ساسان	١	٣٦١
–	★48	–		حطان بن عبدالله	١	٣٦٢
–	★	–		الحكم بن مسعود الزرقي	٠	٣٦٣
–	★49	–		الحكم	٣	٣٦٣
–	★50	–		حكيم بن سعد أبو تِحْيَى	٢	٣٦٤
–	★51	–		حميد بن عبدالله السلولي	١	٣٦٤
–	★52	–		حميد بن منهب	١	٣٦٥
–	★53	–		حنش بن المعتمر أو ابن ربيعة	٨	٣٦٥
–	★54	–		حُنَين	٢	٣٦٩
–	★	–		حلام بن جزل الغفاري (استدراك)	١	٣٧٠
–	★	–		حيان بن الحارث (استدراك)	–	٣٧٠
–	★	–		حيان بن حصين أبو الهياج	٠	٣٧٠
–	★55	–		خالد بن عرعرة	٤	٣٧١
–	★56	–		خدام	١	٣٧٢
–	★57	–		خلاس بن عمرو	٦	٣٧٣
–	★58	–		خليفة بن حصين	١	٣٧٥
–	★59	–		ذكوان أبو صالح السمان	١	٣٧٥
–	★60	–		رِبعي بن حراش	٧	٣٧٦
–	★61	–		ربيعة بن دراج	٠	٣٧٩

فهرس محتويات الجزء الحادي عشر

الرقم المتسلسل			الاسم	عدد أحاديثه	الصفحة
–	★62	–	ربيعة بن ناجد الكوفي	٤	٣٧٩
–	★63	–	رزين أبو النعمان	١	٣٨٠
–	★64	–	رفاعة بن رافع الأنصاري الصحابي	١	٣٨١
–	★65	–	الرضراض	١	٣٨١
–	★66	–	زاذان	١٢	٣٨٢
–	★67	–	زِرّ بن حُبَيْش	١٠	٣٨٥
–	★68	–	زياد بن حرملة	١	٣٨٩
–	★69	–	زياد بن أبي زياد	١	٣٨٩
–	★70	–	زياد بن عبدالله النخعي	١	٣٩٠
–	★71	–	زياد بن مالك	٠	٣٩١
–	★72	–	زياد مولى بني مخزوم	١	٣٩١
–	★73	–	زيد بن أرقم	١	٣٩٢
–	★74	–	زيد بن الحسن بن علي بن أبي طالب	١	٣٩٢
–	★75	–	زيد بن وهب	٧	٣٩٣
–	★76	–	زيد بن يُثَيْع	٣	٣٩٥
–	★77	–	سالم بن أبي الجعد	١	٣٩٧
–	★78	–	السائب بن مالك الثقفي والد عطاء	٢	٣٩٧
–	★79	–	سعد بن إياس الشيباني أبو عمرو	٢	٣٩٨
–	★	–	سعد بن عبيد أبو عبيد	٠	٣٩٩
–	★80	–	سعد بن قيس الأنصاري	١	٣٩٩
–	★81	–	سعد بن مالك أبو سعيد الخدري	٢	٤٠٠
–	★82	–	سعد	١	٤٠٠
–	★83	–	سعد أبو عبيد مولى ابن أزهر	٢	٤٠١
–	★	–	سعد مولى الحسن	١	٤٠٢
–	★	–	سعيد بن جبير (استدراك)	١	٤٠٢
–	★84	–	سعيد بن ذي حُدّان	١	٤٠٢

فهرس محتويات الجزء الحادي عشر

الرقم المتسلسل			الاسم	عدد أحاديثه	الصفحة
–	★85	–	سعيد بن فيروز أبوالبختري	٩	٤٠٣
–	★86	–	سعيد بن المسيب	١٠	٤٠٦
–	★87	–	سعيد التيمي والد أبي حيان	٣	٤١٠
–	★88	–	سلمة بن أبي الفضل	١	٤١١
–	★89	–	سلمة بن كهيل	٠	٤١١
–	★90	–	سليم بن قيس	٠	٤١١
–	★91	–	سنان الرهاوي	١	٤١٢
–	★92	–	سويد بن غفلة	٥	٤١٢
–	★	–	سيّار أبو الحكم (استدراك)	١	٤١٤
–	★93	–	شُتَيْر بن شكل	١	٤١٥
–	★94	–	شرحبيل بن سعد	١	٤١٥
–	★95	–	شريح بن الحارث القاضي	١	٤١٦
–	★96	–	شريح بن عبيد الحضرمي	١	٤١٦
–	★97	–	شريح بن النعمان الصائدي	٢	٤١٦
–	★98	–	شريح بن هانىء	١	٤١٨
–	★99	–	شريك بن حنبل	١	٤٢٠
–	★100	–	شقيق بن سلمة أبووائل	١٠	٤٢١
–	★	–	صُدَيّ بن عجلان أبو أمامة الباهلي	٠	٤٢٤
–	★101	–	صعصعة بن صوحان	٢	٤٢٤
–	★102	–	الضحاك بن عثمان الحزامي	١	٤٢٥
–	★103	–	الضحاك بن مزاحم	١	٤٢٥
–	★104	–	ضميرة	٢	٤٢٦
–	★105	–	طارق بن زياد	١	٤٢٧
–	★106	–	طارق بن شهاب الأحمسي	٢	٤٢٧
–	★107	–	طرفة المُسْليّ	١	٤٢٨
–	★108	–	ظالم بن عمرو أبو الأسود الدّيْلي	٢	٤٢٩

فهرس محتويات الجزء الحادي عشر

الرقم المتسلسل			الاسم	عدد أحاديثه	الصفحة
–	★109	–	عاصم بن ضمرة	٣٧	٤٣٠
–	★110	–	عاصم بن عمرو المدني	١	٤٤٧
–	★111	–	عامر بن شراحيل الشعبي	٣٣	٤٤٧
–	★112	–	عامر بن واثلة البكري أبو الطفيل	١١	٤٥٨
–	★113	–	عائش بن أنس البكري	١	٤٦٣
–	★114	–	عباد بن عبدالله الأسدي	٧	٤٦٤
–	★115	–	عباد بن نُسيب أبو الوضيء	٢	٤٦٧
–	★116	–	عباد بن أبي يزيد	١	٤٦٧
–	★117	–	عباية بن ربعي	١	٤٦٨
–	★118	–	عبدالله بن بريدة	١	٤٦٨
–	★119	–	عبدالله بن ثمامة	٠	٤٦٩
–	★120	–	عبدالله بن جعفر	٢	٤٦٩
–	★121	–	عبدالله بن الحارث بن نوفل بن الحارث بن عبدالمطلب بن هاشم	٣	٤٧٠
–	★122	–	عبدالله بن حبيب أبو عبدالرحمن السلمي	٣٠	٤٧٢
–	★123	–	عبدالله بن حنين	٦	٤٨٦
–	★	–	عبدالله بن خليفة أبو الغريف	٠	٤٨٨
–	★124	–	عبدالله بن الخليل	٢	٤٨٩
–	★125	–	عبدالله بن الزبير بن العوام الصحابي	١	٤٩٠
–	★126	–	عبدالله بن زُرَير الغافقي	٨	٤٩٠
–	★127	–	عبدالله بن سَبُع	١	٤٩٤
–	★128	–	عبدالله بن سخبرة الأزدي	٢	٤٩٥
–	★129	–	عبد بن سَلِمة المرادي	٨	٤٩٦
–	★130	–	عبدالله بن شداد بن الهاد	٤	٥٠٠
–	★131	–	عبدالله بن شقيق	٠	٥٠٢
–	★132	–	عبدالله بن عباس	١٧	٥٠٣

فهرس محتويات الجزء الحادي عشر

الرقم المتسلسل			الاسم	عدد أحاديثه	الصفحة
ـ	★133	ـ	عبدالله بن عبيدالله بن أبي مليكة	١	٥١١
ـ	★134	ـ	عبدالله بن عمر بن الخطاب	٥	٥١٢
ـ	★135	ـ	عبدالله بن عمران الأنصاري	٠	٥١٤
ـ	★136	ـ	عبدالله بن عمرو بن هند الجَمَلي	١	٥١٤
ـ	★137	ـ	عبدالله بن قيس أبو موسى الأشعري	٢	٥١٥
ـ	★138	ـ	عبدالله بن أبي ليلى	١	٥١٦
ـ	★139	ـ	عبدالله بن محمد بن علي	١	٥١٧
ـ	★140	ـ	عبدالله بن مسعود	١	٥١٧
ـ	★141	ـ	عبدالله بن معقل	٢	٥١٧
ـ	★142	ـ	عبدالله بن مُلَيْل	١	٥١٩
ـ	★143	ـ	عبدالله بن نافع	١	٥١٩
ـ	★144	ـ	عبدالله بن نُجَيّ	٦	٥٢٠
ـ	★145	ـ	عبد خير	١٣	٥٢٣
ـ	★146	ـ	عبدالرحمن بن أبزى	٢	٥٣١
ـ	★147	ـ	عبدالرحمن بن أُذَيْنَة	١	٥٣٢
ـ	★148	ـ	عبدالرحمن بن الحارث بن هشام المخزومي	١	٥٣٣
ـ	★149	ـ	عبدالرحمن بن عائذ	١	٥٣٣
ـ	★150	ـ	عبدالرحمن بن عبدالله بن مسعود	٢	٥٣٤
ـ	★151	ـ	عبدالرحمن بن أبي ليلى	٢٦	٥٣٥
ـ	★152	ـ	عبدالرحمن بن معقل	١	٥٤٨
ـ	★153	ـ	عبدالرحمن بن مُلّ أبوعثمان النهدي	٢	٥٤٨
ـ	★154	ـ	عبدالرحمن بن يزيد النخعي	١	٥٤٩
ـ	★155	ـ	عبدالرحمن الأزرق	١	٥٥٠
ـ	★156	ـ	عبدالملك بن عمير	١	٥٥٠
ـ	★157	ـ	عبدالملك بن المغيرة	١	٥٥١
ـ	★158	ـ	عبيدالله بن أبي رافع	١٧	٥٥١

فهرس محتويات الجزء الحادي عشر

الرقم المتسلسل			الاسم	عدد أحاديثه	الصفحة
–	★159	–	عبيدالله بن عدي بن الخِيار	١	٥٦٢
–	★160	–	عبيد بن رفاعة الأنصاري	١	٥٦٣
–	★161	–	عبيد بن عمرو الخارفي	١	٥٦٣
–	★162	–	عبيدة بن عمرو السلماني	٥	٥٦٤
–	★163	–	عثمان بن علقمة	١	٥٦٨
–	★164	–	عرفجة السلمي	١	٥٦٨
–	★165	–	عروة بن الزبير	٥	٥٦٩
–	★166	–	عَرِيْب	١	٥٧١
–	★167	–	عزرب التميمي	١	٥٧١
–	★168	–	عقبة بن ظهير	١	٥٧٢
–	★169	–	عكرمة مولى ابن عباس	٣	٥٧٣
–	★170	–	عِلْباء	١	٥٧٤
–	★171	–	عَلقمة بن عُلاثة اليَشْكُري	١	٥٧٤
–	★172	–	علقمة بن قيس	١	٥٧٥
–	★173	–	علي بن أعبد	١	٥٧٥
–	★174	–	علي بن الحسين	١٠	٥٧٦
–	★175	–	علي بن ربيعة الوالبي	٥	٥٨٠
–	★176	–	علي بن علقمة الأنماري	٢	٥٨٢
–	★177	–	عمارة بن عمرو السلولي	٠	٥٨٣
–	★178	–	عمر بن علي بن أبي طالب	٩	٥٨٣
–	★179	–	عمرو بن حريث	٢	٥٨٧
–	★180	–	عمرو بن سفيان	٢	٥٨٨
–	★181	–	عمرو بن سَلِمة المرادي	١	٥٨٨
–	★182	–	عمرو ذو مِرّ	٣	٥٨٩
–	★183	–	عمير بن زياد الكندي	١	٥٩٠
–	★184	–	عمير بن سعيد	٣	٥٩١

فهرس محتويات الجزء الحادي عشر

الرقم المتسلسل			الاسم	عدد أحاديثه	الصفحة
–	★185	–	عَنْتَرة والد هارون	١	٥٩٢
–	★186	–	عوف بن مالك أبو الأحوص	٢	٥٩٣
–	★187	–	فضالة بن أبي فضالة	١	٥٩٣
–	★188	–	قبيصة	٠	٥٩٤
–	★189	–	قتادة	٢	٥٩٤
–	★190	–	قُرَّة بن حيَّان بن الحارث	١	٥٩٥
–	★191	–	قيس بن أبي حازم	٢	٥٩٥
–	★192	–	قيس بن عُبَاد	٥	٥٩٦
–	★193	–	قيس الخارفي	١	٥٩٨
–	★194	–	كُرْدُوس	٠	٥٩٩
–	★195	–	كليب والد عاصم	٢	٥٩٩
–	★196	–	كميل بن زياد النخعي	١	٦٠٠
–	★197	–	مالك بن أوس بن الحَدَثان	٠	٦٠٠
–	★	–	مالك بن الأشتر النخعي	٠	٦٠١
–	★198	–	مالك بن الحارث	١	٦٠١
–	★199	–	مالك بن الحويرث	٠	٦٠١
–	★200	–	مالك بن عمير الحنفي	١	٦٠١
–	★	–	ماهان أبو صالح الحنفي	٠	٦٠٢
–	★201	–	مجاهد بن جَبْر	٤	٦٠٢
–	★202	–	محمد بن جبير بن مطعم	١	٦٠٤
–	★203	–	محمد بن حاطب	٢	٦٠٤
–	★204	–	محمد بن سيرين	١	٦٠٥
–	★205	–	محمد بن عقيل بن أبي طالب	١	٦٠٥
–	★206	–	محمد بن علي بن أبي طالب الهاشمي، ابن الحنفية	٢٠	٦٠٦
–	★207	–	محمد بن علي أبو جعفر الباقر	١١	٦١٥

فهرس محتويات الجزء الحادي عشر

الرقم المتسلسل			الاسم	عدد أحاديثه	الصفحة
–	★208	–	محمد بن عمر بن علي	١	٦١٩
–	★	–	محمد بن مسلم بن شهاب الزهري (استدراك)	١	٦٢٠
–	★209	–	مخارق بن سليم	٠	٦٢٠
–	★210	–	المختار بن عبدالله	٠	٦٢١
–	★211	–	مرة بن شراحيل	١	٦٢١
–	★212	–	مروان بن الحكم	١	٦٢١
–	★213	–	مزيدة بن جابر	١	٦٢٢
–	★214	–	مسروق بن الأجدع النخعي	١	٦٢٢
–	★215	–	مسعود أبو رزين الأسدي	٣	٦٢٣
–	★216	–	مسعود بن الحكم الأنصاري	٢	٦٢٤
–	★217	–	مسلم بن نُذَير	١	٦٢٦
–	★218	–	مسلم الحنفي	١	٦٢٦
–	★219	–	المسيب بن نَجَبَة الفزاري	١	٦٢٧
–	★220	–	مصعب بن سعد	١	٦٢٧
–	★221	–	مطر الوراق	١	٦٢٨
–	★222	–	مغيرة بن حذف	٠	٦٢٨
–	★223	–	موسى بن طلحة	١	٦٢٩
–	★224	–	موسى بن عبدالله بن يزيد الخَطْمِي	١	٦٢٩
–	★225	–	ميسرة الطهوي أبو جَمِيلة	٥	٦٣٠
–	★226	–	ميمون بن أبي شبيب	١	٦٣٢
–	★227	–	ميمون بن مهران	١	٦٣٣
–	★228	–	النابغة بن مخارق	١	٦٣٤
–	★229	–	ناجية بن كعب السلمي	٣	٦٣٤
–	★230	–	نافع بن جبير بن مطعم	١	٦٣٦
–	★231	–	نافع بن عُجَير	١	٦٣٧

فهرس محتويات الجزء الحادي عشر

الرقم المتسلسل			الاسم	عدد أحاديثه	الصفحة
–	★232	–	نُجَيٌّ والد عبدالله	٢	٦٣٨
–	★233	–	نذير الضبي	١	٦٣٩
–	★234	–	النَزَّال بن سَبْرَة	٤	٦٣٩
–	★235	–	النعمان بن سعد	٨	٦٤٢
–	★236	–	نُعَيم بن دَجاجة	١	٦٤٥
–	★237	–	نُعَيم بن يزيد	١	٦٤٦
–	★238	–	نُفَيع أبو بكرة	١	٦٤٦
–	★239	–	هانىء بن هانىء	٦	٦٤٧
–	★240	–	هانىء مولى علي	١	٦٥٠
–	★241	–	هُبَيْرة بن يَرِيم	١١	٦٥٠
–	★242	–	هُذيل	٠	٦٥٣
–	★243	–	وبْرَة بن عبدالرحمن	١	٦٥٤
–	★244	–	وهب بن الأجدع	١	٦٥٤
–	★245	–	وهب بن عبدالله السُّوائي أبو جُحَيْفَة	٧	٦٥٥
–	★246	–	لاحق بن حميد أبو مجلز	٢	٦٥٩
–	★247	–	يحيى بن الجزار	٣	٦٦٠
–	★248	–	يحيى بن جعدة	١	٦٦١
–	★249	–	يحيى بن عباد	١	٦٦١
–	★250	–	يزيد بن بلال	١	٦٦٢
–	★251	–	يزيد بن شريك التيمي	٢	٦٦٢
–	★252	–	يزيد الأودي	١	٦٦٤
–	★253	–	يسيع الكندي	١	٦٦٤
–	★254	–	يوسف بن مازن	٠	٦٦٥
			الكنى عن علي رضي الله عنه		
–	★	–	أبو أسماء مولى عبدالله بن جعفر (استدراك)	١	٦٦٦
–	★	–	أبو الأسود = ظالم	٠	٦٦٦

فهرس محتويات الجزء الحادي عشر

الرقم المتسلسل			الاسم	عدد أحاديثه	الصفحة
–	★	–	أبو إدريس الأودي	١	٦٦٦
–	★255	–	أبو أُمامة الباهلي	١	٦٦٧
–	★	–	أبو البختري	٠	٦٦٧
–	★256	–	أبو بردة بن أبي موسى	٣	٦٦٧
–	★257	–	أبو بكر بن أبي موسى	٠	٦٧٠
–	★258	–	أبو تحيى	٣	٦٧٠
–	★	–	أبو جحيفة	٠	٦٧١
–	★259	–	أبو جروة المازني	١	٦٧١
–	★	–	أبو جميلة	١	٦٧٢
–	★260	–	أبو الجَنُوب الوادعي	٢	٦٧٣
–	★261	–	أبو حبيبة مولَى طلحة	١	٦٧٤
–	★262	–	أبو حذيفة	١	٦٧٤
–	★263	–	أبو حرب بن أبي الأسود	١	٦٧٥
–	★264	–	أبو حُريس	١	٦٧٥
–	★265	–	أبو حسان الأجرد	١	٦٧٦
–	★266	–	أبو حنظلة	٠	٦٧٧
–	★267	–	أبو حية بن قيس الوادعي	٢	٦٧٧
–	★268	–	أبو خليفة	١	٦٧٨
–	★269	–	أبو الخليل	٢	٦٧٩
–	★270	–	أبو رافع	١	٦٨٠
–	★271	–	أبو رومان	١	٦٨٠
–	★	–	أبو ساسان	٠	٦٨١
–	★272	–	أبو سُخَيْلَة	١	٦٨١
–	★273	–	أبو سنان الدؤلي	١	٦٨٢
–	★274	–	أبو شعبة	٠	٦٨٢
–	★275	–	أبو صادق	١	٦٨٣

فهرس محتويات الجزء الحادي عشر

الرقم المتسلسل			الاسم	عدد أحاديثه	الصفحة
ـ	276★	ـ	أبو صالح الحنفي ، ماهان	٣	٦٨٣
ـ	★	ـ	أبو الطفيل = عامر بن واثلة	٠	٦٨٥
ـ	★	ـ	أبو ظبيان = حصين بن جُندب	٠	٦٨٥
ـ	★	ـ	أبو عبدالرحمن السلمي = عبدالله بن حبيب	٠	٦٨٥
ـ	★	ـ	أبو عبيد مولى ابن أزهر = سعد بن عبيد	١	٦٨٥
ـ	277★	ـ	أبو عمرو العبدي	١	٦٨٦
ـ	278★	ـ	أبو الغريف الهمداني	١	٦٨٦
ـ	279★	ـ	أبو فاختة والد ثُوير	٣	٦٨٧
ـ	280★	ـ	أبو قيس	٠	٦٨٧
ـ	281★	ـ	أبو كثير مولى الأنصار	١	٦٨٨
ـ	282★	ـ	أبو الكنود	١	٦٨٨
ـ	283★	ـ	أبو محمد أو أبو المورع الهذلي	١	٦٨٩
ـ	284★	ـ	أبو مروان	١	٦٨٩
ـ	285★	ـ	أبو مريم الثقفي	٤	٦٩٠
ـ	286★	ـ	أبو مطر البصري	٣	٦٩١
ـ	★	ـ	أبو معمر = عبدالله بن سخبرة	٠	٦٩٢
ـ	287★	ـ	أبو موسى الحنفي	١	٦٩٢
ـ	288★	ـ	أبو نصر	١	٦٩٢
ـ	289★	ـ	أبو هريرة	١	٦٩٣
ـ	★	ـ	أبو هياج الأسدي	٠	٦٩٥
ـ	★	ـ	أبو وائل = شقيق	٠	٦٩٥
ـ	★	ـ	أبو الوضيء = عباد بن نسيب	١	٦٩٥
			من لم يسم عن علي رضي الله عنه		
ـ	★	ـ	ابن أعبد ، هو علي	٠	٦٩٥
ـ	★	ـ	ابن شداد = عبدالله	٠	٦٩٦
ـ	★	ـ	عم عبيدالله = عبيدالله بن أبي رافع	٠	٦٩٦

فهرس محتويات الجزء الحادي عشر

الرقم المتسلسل			الاسم	عدد أحاديثه	الصفحة
–	★290	–	عم أبي جعفر=محمد بن علي بن أبي طالب	١	٦٩٦
–	★291	–	مولى لبني مخزوم	١	٦٩٧
–	★292	–	مولى لعلي	١	٦٩٧
–	★293	–	مولى امرأة عطاء	١	٦٩٧
–	★294	–	شيخ من بني تميم	١	٦٩٨
–	★295	–	ابن عبيد بن الأبرص	١	٦٩٨
–	★296	–	بعض ولد ابن الحنفية	١	٦٩٩
–	★297	–	بعض أصحاب علي	١	٦٩٩
–	★298	–	رجل من بني أسد	١	٦٩٩
–	★299	–	رجل من الأنصار	١	٧٠٠
–	★300	–	رجل من مراد	١	٧٠٠
–	★301	–	من بلّغ أوفى بن دِلْهمَ	١	٧٠٠
–	★302	–	من بلّغ مالكا	١	٧٠١
–	★303	–	من لم يسم	٢	٧٠٢
–	★304	–	رجل	١	٧٠٢
–	★305	–	آخر	١	٧٠٣
–	★306	–	آخر	١	٧٠٣
–	★307	–	آخر	١	٧٠٣
–	★308	–	آخر	٢	٧٠٤
–	★309	–	آخر	١	٧٠٤
–	★310	–	آخر	٠	٧٠٥
–	★311	–	آخر	٠	٧٠٥
–	★312	–	شيخ من أهل هجر	٠	٧٠٥
			النساء عن علي		
–	★313	–	أسماء بنت عميس	٠	٧٠٥
–	★314	–	تجزية بنت هانىء بن قبيصة الطائي	١	٧٠٥

فهرس محتويات الجزء الحادي عشر

الرقم المتسلسل				الاسم	عدد أحاديثه	الصفحة
–	★315	–		ربيعة بنت عياض الكلابية	١	٧٠٦
–	★316	–		الشموس الكندية	١	٧٠٦
–	★317	–		عائشة أم المؤمنين	١	٧٠٧
–	★318	–		فاطمة بنت الحسين بن علي	١	٧٠٨
–	★319	–		أم عمرو بن سليم	١	٧٠٨
–	★320	–		أم مسعود بن الحكم الزرقي	١	٧٠٩
–	★321	–		أم موسى	٣	٧١٠
–	★322	–		جدة ابن الأصبهاني	١	٧١١
•٥٤١	★	–		مسند علي بن طلق بن المنذر الحنفي	٥	٧١٢
•٥٤٢	★	–		مسند عُلَيم الكندي	١	٧١٥
•٥٤٣	★	–		مسند عَمَّار بن سعد المؤذن	٠	٧١٦
•٥٤٤	★	–		مسند عَمَّار بن ياسر العنسي أبي اليقظان	٥٤	٧١٧
•	★	–		مسند عَمَّار الأسدي أبي نملة	٠	٧٤٥
•٥٤٥	★	–		مسند عمارة بن حزم الأنصاري	٢	٧٤٦
•٥٤٦	★	–		مسند عمارة بن رويبة الثقفي	٢	٧٤٨

فهرس محتويات الجزء الثاني عشر

الرقم المتسلسل			الاسم	عدد أحاديثه	الصفحة
٥٤٧•	–	–	مسند عمران بن حصين	١٢٦	٥
			الرواة عن عمران بن حصين		
–	★1	–	بُشير بن كعب	١	٥
–	★2	–	ثابت البناني	١	٥
–	★3	–	حبيب بن أبي فضالة المكي	١	٦
–	★4	–	حُجَيْر بن الربيع	١	٦
–	★5	–	الحسن بن أبي الحسن البصري	٢٩	٧
–	★6	–	حفص الليثي	٢	٢٣
–	★7	–	الحكم بن الأعرج	١	٢٤
–	★8	–	حميد بن هلال	–	٢٥
–	★9	–	خيثمة الجعفي	–	٢٥
–	★10	–	رِبعي بن حراش	–	٢٥
–	★11	–	الزبير والد محمد	١	٢٦
–	★12	–	زُرارة بن أوفى	٤	٢٧
–	★13	–	زَهْدم بن مُضرِّب الجرمي	١	٣١
–	★14	–	سعد بن مالك : أبو سعيد الخدري	١	٣١
–	★15	–	سعيد بن جُبَيْر	١	٣٢
–	★16	–	صفوان بن مُحرز	٢	٣٢
–	★17	–	طَليق بن محمد بن عمران بن حصين	٢	٣٣
–	★18	–	ظالم : أبو الأسود الدِّيلي	٢	٣٤
–	★19	–	عامر بن شَراحيل	١	٣٥
–	★20	–	عبد الله بن بُريدة	٣	٣٦
–	★21	–	عبد الله بن رباح	١	٣٨
–	★22	–	عبد الله بن زيد : أبو قلابة الجَرْمي	١	٣٨
–	★23	–	عطاء بن أبي ميمونة	١	٣٩
–	★24	–	عمران بن عِصام البصري	١	٣٩

فهرس محتويات الجزء الثاني عشر

الرقم المتسلسل			الاسم	عدد أحاديثه	الصفحة
–	★25	–	محمد بن سيرين	٧	٤٠
–	★26	–	مُطَرِّف بن عبدالله بن الشِّخِّير	٢٠	٤٣
–	★27	–	المُنذر بن مالك : أبو نَضْرة	٣	٥٣
–	★28	–	هلال بن يساف	١	٥٤
–	★29	–	هَيّاج بن عمران	١	٥٥
–	★	–	أبو الأسود الدِّيلي : ظالم	–	٥٥
–	★30	–	أبو حسان الأعرج : مسلم بن عبدالله	١	٥٥
–	★31	–	أبو داود الأعمى : نُفيع بن الحارث	١	٥٦
–	★32	–	أبو الدَّهْماء : قرفة بن بُهَيْس	٢	٥٦
–	★33	–	أبو رجاء العُطاردي : عمران بن مِلْحان	٨	٥٧
–	★34	–	أبو السوّار العدوي	١	٦١
–	★35	–	أبو الصهباء : صهيب	١	٦٢
–	★	–	أبو العلاء بن الشِّخِّير : مطرّف	–	٦٢
–	★36	–	أبو قتادة العدوي	١	٦٢
–	★	–	أبو قِلابة : عبدالله بن زيد	١	٦٣
–	★37	–	أبو مجلز : لاحق بن حميد	١	٦٣
–	★38	–	أبو مُراية العجلي : عبدالله بن عمرو	١	٦٣
–	★39	–	أبو المُهلّب الجرمي	١٠	٦٤
–	★	–	أبو نضرة العبدي : المُنْذر	–	٧٢
–	★40	–	رجُل من بني ليث	–	٧٣
–	★41	–	رجُل من الحي	١	٧٣
–	★42	–	آخر	١	٧٣
–	★43	–	رجل	١	٧٤
–	★44	–	شيخ من أهل البصرة	١	٧٤
			النساء عن عمران		
–	★45	–	خِرْنيق بنت الحصين	٢	٧٤

فهرس محتويات الجزء الثاني عشر

الرقم المتسلسل			الاسم	عدد أحاديثه	الصفحة
•٥٤٨	–	–	مسند عمران بن مِلْحان : أبي رجاء العطاردي	١	٧٦
•٥٤٩	–	–	مسند عمر بن الحَكم السلمي.....	–	٧٧
•٥٥٠	–	–	مسند عمر بن الخطاب.....	٧٨٧	٧٨
			الرواة عن عمر بن الخطاب		
–	★1	–	إبراهيم بن عبدالرحمن بن عوف.....	٢	٧٨
–	★2	–	إبراهيم بن محمد بن طلحة بن عبيد الله التيمي.....	١	٧٩
–	★3	–	إبراهيم بن يزيد النَّخَعي.....	١٣	٨٠
–	★4	–	الأحنف بن قيس.....	٣	٨٤
–	★5	–	أسعد بن سهل بن حُنَيْف : أبو أمامة الأنصاري.....	١	٨٤
–	★6	–	أسلم مولى عمر بن الخطاب.....	٣٤	٨٥
–	★7	–	الأسود بن يزيد.....	١٦	٩٩
–	★8	–	أُسَيْر بن جابر.....	١	١٠٥
–	★9	–	الأشعث بن قيس.....	١	١٠٦
–	★10	–	أنس بن سيرين.....	١	١٠٧
–	★11	–	أنس بن مالك.....	٢٠	١٠٧
–	★12	–	بجالة بن عبدة.....	١	١١٤
–	★13	–	البراء بن عازب.....	١	١١٤
–	★14	–	بريدة بن الحصيب الأسلمي.....	١	١١٥
–	★15	–	بكر بن عبدالله المزني.....	١	١١٥
–	★16	–	بلال بن الحارث المزني.....	١	١١٥
–	★17	–	تميم الداري.....	١	١١٦
–	★18	–	ثابت بن الضحّاك.....	١	١١٦
–	★19	–	ثعلبة بن أبي مالك.....	١	١١٧
–	★20	–	ثور بن زيد الدِّيلي.....	١	١١٧

فهرس محتويات الجزء الثاني عشر

الرقم المتسلسل			الاسم	عدد أحاديثه	الصفحة
–	★21	–	جابر بن زيد : أبوالشعثاء	٢	١١٨
–	★22	–	جابر بن سمرة	٣	١١٨
–	★23	–	جابر بن عبدالله الأنصاري	١٢	١٢٠
–	★24	–	جُبَيْر بن حَيّة	١	١٢٥
–	★25	–	جُبَيْر بن نُفَيْر	١	١٢٦
–	★26	–	جرير بن عبدالله البَجَلي	٣	١٢٦
–	★27	–	جويرية بن قدامة التميمي	١	١٢٧
–	★28	–	الحارث بن الأزْمع	١	١٢٨
–	★29	–	الحارث بن أوس الثقفي	١	١٢٨
–	★30	–	الحارث بن معاوية الكِندي	١	١٢٩
–	★31	–	حارثة بن مُضرِّب	٣	١٢٩
–	★32	–	حبّان بن مُنْقِذ	١	١٣١
–	★33	–	حسان بن أزهر	١	١٣١
–	★34	–	حَبّة بن جُوَين	١	١٣٢
–	★35	–	حُذيفة بن أَسِيد : أبوسَرِيحَة	١	١٣٢
–	★36	–	حِزام بن درّاج	١	١٣٣
–	★37	–	حسان بن فائد العَبْسي	١	١٣٤
–	★	–	حسن بن محمد بن علي بن أبي طالب (استدراك)	١	١٣٤
–	★38	–	الحسن بن أبي الحسن البصري	٥	١٣٥
–	★	–	الحسن بن القاسم الأزرمي (استدراك)	١	١٣٦
–	★39	–	حَصَيْن بن سَبْرة	١	١٣٦
–	★40	–	حفص بن عاصم	١	١٣٧
–	★41	–	حفص بن عمر	١	١٣٧
–	★42	–	حكيم بن عُمَيْر	١	١٣٧
–	★43	–	حماس ، والد أبي عمرو	١	١٣٨

فهرس محتويات الجزء الثاني عشر

الرقم المتسلسل			الاسم	عدد أحاديثه	الصفحة
–	★44	–	حُمْران مولى عثمان	١	١٣٩
–	★45	–	حُمْرة بن عبد كلال	١	١٣٩
–	★46	–	حَمزة بن عَمرو الأسْلمي	١	١٤٠
–	★47	–	حُمَيْد بن عبدالرحمن بن عوف	١	١٤٠
–	★48	–	حُمَيْل : أبوجَرْوة	١	١٤١
–	★49	–	حنظلة بن نُعَيم الغَنَوي	١	١٤١
–	★50	–	خارجة بن زيد بن ثابت	١	١٤٢
–	★	–	خالد بن أسلم القرشي (استدراك)	١	١٤٢
–	★51	–	خَرَشَة بن الحُرّ	٢	١٤٢
–	★52	–	داود بن كردوس	١	١٤٣
–	★53	–	راشد بن سعد	١	١٤٤
–	★54	–	رافع بن خديج	١	١٤٤
–	★55	–	ربيعة بن درّاج	١	١٤٤
–	★56	–	ربيعة بن عبدالله	٢	١٤٥
–	★57	–	ربيعة بن أبي عبدالرحمن	١	١٤٦
–	★58	–	رجاء بن حَيْوة	–	١٤٦
–	★59	–	رفاعة بن رافع	١	١٤٧
–	★60	–	زرّ بن حُبَيش	١	١٤٧
–	★61	–	زُرَارة بن أوفى	–	١٤٧
–	★62	–	زهير بن سالم	١	١٤٨
–	★63	–	زياد بن حُدير	٢	١٤٨
–	★64	–	زياد بن سُمَيَّة	٢	١٤٩
–	★65	–	زياد عامل البصرة	١	١٤٩
–	★66	–	زيد بن أسلم	٢	١٥٠
–	★67	–	زيد بن ثابت	٣	١٥٢
–	★68	–	زيد بن وهب	٦	١٥٣

فهرس محتويات الجزء الثاني عشر

الرقم المتسلسل			الاسم	عدد أحاديثه	الصفحة
–	★69	–	زُبَيْد بن الصَلْت	٢	١٥٥
–	★70	–	سالم بن عبدالله بن عمر	٣	١٥٦
–	★71	–	سالم أبو النضر	–	١٥٧
–	★72	–	السائب بن يزيد	٦	١٥٧
–	★	–	سَعْد بن عُبَيْد	–	١٥٩
–	★73	–	سعد بن مالك	٧	١٥٩
–	★74	–	سعد بن أبي وقاص	١	١٦٢
–	★	–	سعد الجاري (استدراك)	١	١٦٢
–	★75	–	سعيد بن ذي حُدّان	٢	١٦٣
–	★76	–	سعيد بن المسيب	٥٥	١٦٤
–	★77	–	سفيان بن عبدالله بن ربيعة	١	١٨٢
–	★78	–	سفيان بن وَهْب	١	١٨٣
–	★79	–	سلمان بن رَبِيعة	٢	١٨٣
–	★80	–	سُليمان بن الربيع	١	١٨٤
–	★81	–	سُليمان بن يسار	٧	١٨٤
–	★82	–	سُلَيم بن حَنْظلة	١	١٨٧
–	★83	–	سليم بن عامر	١	١٨٧
–	★84	–	سليم بن قيس	١	١٨٨
–	★	–	سنين : أبوجميلة (استدراك)	١	١٨٨
–	★85	–	سهل بن أبي حَثْمة	١	١٨٩
–	★86	–	سُوَيْد بن غَفَلة	٦	١٨٩
–	★87	–	سيّار بن المَعْرور	١	١٩٢
–	★88	–	شُرَحْبيل بن السِّمْط	١	١٩٢
–	★89	–	شريح بن الحارث	٥	١٩٢
–	★90	–	شُرَيْح بن عُبَيْد	٢	١٩٤
–	★91	–	الشَّريد بن سُوَيد الثقفي	٢	١٩٥

فهرس محتويات الجزء الثاني عشر

الرقم المتسلسل				الاسم	عدد أحاديثه	الصفحة
–	★92	–		شقيق : أبووائل	٥	١٩٦
–	★93	–		الصُّبَيُّ بن مَعْبد	١	١٩٨
–	★94	–		صُدَيّ بن عَجلان	١	٢٠٠
–	★	–		صفوان بن محرز (استدراك)	١	٢٠١
–	★95	–		الضحاك بن قيس	٢	٢٠١
–	★96	–		ضمرة بن حَبِيب	–	٢٠٢
–	★97	–		طارق بن شهاب	٦	٢٠٢
–	★98	–		طاوس بن كيسان	١	٢٠٤
–	★99	–		طريف المُرّي	١	٢٠٥
–	★100	–		طلحة بن عبيدالله التيمي	١	٢٠٥
–	★101	–		طلحة بن يزيد	١	٢٠٦
–	★102	–		ظالم : أبوالأسود	٤	٢٠٧
–	★103	–		عابس بن رَبيعة	١	٢٠٨
–	★104	–		عاصم بن سفيان	١	٢٠٩
–	★105	–		عاصم بن عمر بن الخطاب	٣	٢٠٩
–	★106	–		عاصم بن عمر بن قتادة	١	٢١٢
–	★107	–		عاصم بن عَمرو البجلي	–	٢١٢
–	★108	–		عامر بن شراحيل	١٦	٢١٢
–	★109	–		عامر بن واثلة	٢	٢١٦
–	★110	–		عَبَاية بن رفاعة	١	٢١٧
–	★	–		عبدالله بن أبي أمية (استدراك)	١	٢١٨
–	★111	–		عبدالله بن بريدة	١	٢١٨
–	★112	–		عبدالله بن ثعلبة	١	٢١٨
–	★113	–		عبدالله بن حبيب	١	٢١٩
–	★114	–		عبدالله بن خَليفة	٢	٢٢٠
–	★115	–		عبدالله بن الخَليل	١	٢٢٠

فهرس محتويات الجزء الثاني عشر

الرقم المتسلسل			الاسم	عدد أحاديثه	الصفحة
ـ	★116	ـ	عبدالله بن رباح	١	٢٢١
ـ	★117	ـ	عبدالله بن أبي ربيعة	١	٢٢١
ـ	★118	ـ	عبدالله بن الزُبَيْر	٤	٢٢٢
ـ	★119	ـ	عبدالله بن سَرْجِس	١	٢٢٣
ـ	★	ـ	عبدالله بن سعد الجاري (استدراك)	ـ	٢٢٤
ـ	★120	ـ	عبدالله بن سعد بن أبي سرح	ـ	٢٢٤
ـ	★121	ـ	عبدالله بن السعدي	٢	٢٢٤
ـ	★122	ـ	عبدالله بن سيدان	١	٢٢٦
ـ	★123	ـ	عبدالله بن شداد	١	٢٢٧
ـ	★124	ـ	عبدالله بن صفوان	١	٢٢٧
ـ	★125	ـ	عبدالله بن عامر	٥	٢٢٨
ـ	★126	ـ	عبدالله بن عباس	٥٢	٢٢٩
ـ	★127	ـ	عبدالله بن عبدٍ القاريّ	ـ	٢٥٣
ـ	★128	ـ	عبدالله بن عُبَيْدالله بن عمر	١	٢٥٣
ـ	★	ـ	عبدالله بن عبيدالله بن أبي مليكة (استدراك)	٢	٢٥٣
ـ	★129	ـ	عبدالله بن عتبة	٤	٢٥٤
ـ	★130	ـ	عبدالله بن عمر بن الخطاب	٨٠	٢٥٦
ـ	★131	ـ	عبدالله بن عمرو بن العاص	٨	٢٩١
ـ	★132	ـ	عبدالله بن عَمرو بن الحضرمي	١	٢٩٥
ـ	★133	ـ	عبدالله بن عميرة	١	٢٩٥
ـ	★134	ـ	عبدالله بن عيّاش	١	٢٩٦
ـ	★135	ـ	عبدالله بن قيس	٥	٢٩٧
ـ	★136	ـ	عبدالله بن مسعود	٧	٢٩٨
ـ	★137	ـ	عبدالله بن مَعْقِل	١	٣٠٠
ـ	★	ـ	عبدالله بن أبي أمية (استدراك)	١	٣٠٠
ـ	★138	ـ	عبدالله بن أبي نجيح	١	٣٠١

فهرس محتويات الجزء الثاني عشر

الرقم المتسلسل			الاسم	عدد أحاديثه	الصفحة
–	★139	–	عبدالرحمن بن أَبْزى	٤	٣٠١
–	★140	–	عبدالرحمن بن حاطب	٣	٣٠٢
–	★141	–	عبدالرحمن بن حنظلة	١	٣٠٣
–	★142	–	عبدالرحمن بن زيد	١	٣٠٤
–	★143	–	عبدالرحمن بن صفوان	–	٣٠٤
–	★144	–	عبدالرحمن بن عبد القاريّ	٦	٣٠٤
–	★145	–	عبدالرحمن بن عثمان	١	٣٠٨
–	★146	–	عبدالرحمن بن عوف	١	٣٠٩
–	★147	–	عبدالرحمن بن غَنْم	١	٣٠٩
–	★148	–	عبدالرحمن بن ملّ	١٣	٣١٥
–	★	–	عبدالرحمن بن هرمز الأعرج (استدراك)	١	٣١٤
–	★149	–	عبدالرحمن بن أبي ليلى	٥	٣١٥
–	★150	–	عبدالرحمن بن يزيد	١	٣١٨
–	★151	–	عبدالملك بن حَبيب	١	٣١٨
–	★152	–	عبدالملك بن عبدالله بن أبي سفيان	١	٣١٩
–	★153	–	عُبيدالله بن عاصم بن عمر	–	٣١٩
–	★154	–	عُبيدالله بن عبدالله بن عتبة بن مسعود	٢	٣١٩
–	★155	–	عبيدالله بن عدي بن الخيار	٢	٣٢٠
–	★156	–	عبيد بن آدم	١	٣٢١
–	★157	–	عُبَيْد بن عُمَيْر	٧	٣٢١
–	★158	–	عَبيدة بن عَمرو السلماني	١	٣٢٤
–	★159	–	عتبة بن غزوان	١	٣٢٤
–	★160	–	عُتبة بن فرقد السلمي	١	٣٢٥
–	★161	–	عثمان بن أبي العاص الثقفي	١	٣٢٥
–	★162	–	عثمان بن عبدالله بن سُراقة	٢	٣٢٥
–	★163	–	عثمان بن عفان	٢	٣٢٧

فهرس محتويات الجزء الثاني عشر

الرقم المتسلسل			الاسم	عدد أحاديثه	الصفحة
–	★164	–	عدي بن حاتم	١	٣٢٨
–	★165	–	عراك بن مالك	١	٣٢٨
–	★166	–	عروة بن الزبير	٦	٣٢٩
–	★167	–	عُرْوة بن مُغِيث	١	٣٣١
–	★168	–	عطاء بن أبي رباح	٢	٣٣١
–	★169	–	عَقَّار بن المغيرة	–	٣٣٢
–	★170	–	عقبة بن عامر	٣	٣٣٢
–	★171	–	عكرمة بن خالد	١	٣٣٥
–	★172	–	عكرمة مولى ابن عباس	١	٣٣٥
–	★173	–	علقمة بن قيس	٥	٣٣٦
–	★174	–	علقمة بن وقاص	٢	٣٣٧
–	★175	–	علي بن الحسين بن علي	١	٣٣٩
–	★176	–	عُليّ بن رباح	٣	٣٣٩
–	★177	–	علي بن أبي طالب	١	٣٤١
–	★178	–	عمّار بن أبي عمّار	١	٣٤١
–	★179	–	عمران بن حصين	–	٣٤١
–	★	–	عمر بن عبدالرحمن بن زيد بن الخطاب (استدراك)	١	٣٤١
–	★180	–	عمر بن الأشجّ	١	٣٤٢
–	★181	–	عمر بن عبدالعزيز	١	٣٤٢
–	★182	–	عَمْرو بن حريث	٢	٣٤٣
–	★	–	عمرو بن دينار (استدراك)	١	٣٤٣
–	★183	–	عَمرو بن سفيان	–	٣٤٤
–	★184	–	عمرو بن أبي سفيان	١	٣٤٤
–	★185	–	عَمْرو بن شُرَحْبيل	١	٣٤٤
–	★186	–	عمرو بن شعيب	٢	٣٤٥

فهرس محتويات الجزء الثاني عشر

الرقم المتسلسل			الاسم	عدد أحاديثه	الصفحة
–	★187	–	عمرو بن ميمون	٨	٣٤٥
–	★188	–	عُمَير مولى لعُمر	–	٣٤٩
–	★189	–	العلاء بن زياد	١	٣٤٩
–	★190	–	عياض الأَشْعري	١	٣٤٩
–	★191	–	فَرّوخ مولى عثمان	١	٣٥٠
–	★192	–	فَضالة بن عُبَيْد الأنصاري	١	٣٥١
–	★193	–	فَيْروز الديلمي	١	٣٥١
–	★194	–	القاسم بن محمد بن أبي بكر الصديق	٢	٣٥١
–	★195	–	قَبِيصة بن جابر	٢	٣٥٣
–	★196	–	قبيصة بن ذُؤَيْب	٥	٣٥٣
–	★197	–	قتادة السدوسي	–	٣٥٥
–	★198	–	قَرَظة بن كعب	١	٣٥٥
–	★199	–	قيس بن أبي حازم	٣	٣٥٦
–	★200	–	قيس بن مروان	١	٣٥٧
–	★	–	قيس العبدي (استدراك)	١	٣٥٨
–	★201	–	كثير بن الصلت	١	٣٥٨
–	★202	–	كُرْدُوس بن داود	–	٣٥٩
–	★203	–	كعب بن عُجرة	١	٣٥٩
–	★204	–	كهمس الهلالي	١	٣٥٩
–	★205	–	كَيْسان : أبوسعيد المقبري	١	٣٦٠
–	★	–	ماجدة أو ابن ماجدة	–	٣٦٠
–	★206	–	مالك بن أوس	٦	٣٦٠
–	★207	–	مالك بن دينار	١	٣٦٦
–	★208	–	مالك بن أبي عامر	٢	٣٦٦
–	★209	–	مجاهد بن جبر	٢	٣٦٧
–	★210	–	محمد بن إبراهيم	١	٣٦٧

فهرس محتويات الجزء الثاني عشر

الرقم المتسلسل			الاسم	عدد أحاديثه	الصفحة
–	★211	–	محمد بن الأشعث	–	٣٦٨
–	★212	–	محمد بن ربيعة	١	٣٦٨
–	★213	–	محمد بن سيرين	٥	٣٦٩
–	★214	–	محمد بن طلحة بن يزيد بن ركانة	١	٣٧٠
–	★215	–	محمد بن عبدالله بن عبد القاريّ	١	٣٧٠
–	★216	–	محمد بن عبدالرحمن بن ثوبان	–	٣٧١
–	★217	–	محمد بن عبيدالله الثقفي	١	٣٧١
–	★218	–	محمد بن علي أبوجعفر الباقر	–	٣٧٢
–	★219	–	محمد بن مسلم بن شهاب	٣	٣٧٢
–	★220	–	محمود بن لَبيد	١	٣٧٣
–	★221	–	مروان بن الحكم	٢	٣٧٤
–	★222	–	مُرَّة بن شراحيل	١	٣٧٥
–	★223	–	المستظل بن حُصَيْن	١	٣٧٥
–	★224	–	مسروح مؤذن عمر	١	٣٧٦
–	★225	–	مسروق بن الأجدع	٢	٣٧٦
–	★226	–	مسعود بن الحكم	١	٣٧٧
–	★227	–	مُسلم بن يسار	١	٣٧٧
–	★228	–	المِسْوَر بن مَخْرَمَة	٦	٣٧٨
–	★229	–	مُصْعب بن سعد	١	٣٨٠
–	★230	–	مَطَر الوَرّاق	١	٣٨١
–	★	–	المطلب بن حنطب (استدراك)	١	٣٨١
–	★231	–	معبد الجُهَني	١	٣٨١
–	★232	–	مَعْدان بن أبي طَلْحة	١	٣٨٢
–	★233	–	معقل بن يسار	–	٣٨٣
–	★234	–	مُوَرِّق العجلي	١	٣٨٣
–	★235	–	موسى بن طَلْحة	١	٣٨٣

فهرس محتويات الجزء الثاني عشر

الرقم المتسلسل			الاسم	عدد أحاديثه	الصفحة
–	★236	–	مهاجر	١	٣٨٤
–	★237	–	ميمون بن أبي شبيب	١	٣٨٥
–	★238	–	نافع بن جُبَيْر	١	٣٨٥
–	★	–	نافع بن عبدالحارث (استدراك)	١	٣٨٥
–	★239	–	نافع مولى عبدالله بن عمر	٥	٣٨٦
–	★240	–	نُبَاتَة الجعفي	١	٣٨٧
–	★241	–	النَزّال بن سَبْرة	١	٣٨٨
–	★242	–	النعمان بن بشير	٣	٣٨٨
–	★243	–	هاشم بن عبدالله بن الزُّبَيْر	١	٣٩٠
–	★244	–	هرم بن حَيّان	١	٣٩١
–	★	–	هرم : أبوالعجفاء	–	٣٩١
–	★245	–	همام بن الحارث	٤	٣٩١
–	★246	–	واقد بن محمد	١	٣٩٢
–	★247	–	يحيى بن سعيد	٧	٣٩٣
–	★248	–	يحيى بن عبدالرحمن	٢	٣٩٥
–	★	–	يحيى بن عمارة (استدراك)	٢	٣٩٦
–	★249	–	يزيد بن الحوتكية	–	٣٩٦
–	★250	–	يزيد بن شريك	٢	٣٩٧
–	★251	–	يزيد بن مرة	١	٣٩٨
–	★252	–	يسار بن نمير	١	٣٩٨
–	★253	–	يعلى بن أُميّة	٤	٣٩٩
			الكنى عن عمر		
–	★	–	أبو الأسود الديلي : ظالم	–	٤٠١
–	★	–	أبو أمامة بن سَهْل : أسعد بن سهل	–	٤٠١
–	★	–	أبو أمامة الباهلي : صُدَيّ بن عجلان	–	٤٠١
–	★254	–	أبو البختري : سعيد بن فيروز	١	٤٠١

فهرس محتويات الجزء الثاني عشر

الرقم المتسلسل			الاسم	عدد أحاديثه	الصفحة
–	★255	–	أبو بكر بن حَفص	١	٤٠٢
–	★256	–	أبو بكر بن عبدالرحمن	–	٤٠٢
–	★257	–	أبو تميم الجَيْشاني : عبدالله بن مالك	١	٤٠٢
–	★258	–	أبو رافع الصائغ : نفيع	٣	٤٠٣
–	★259	–	أبو الزبير مؤذن بيت المقدس	١	٤٠٤
–	★	–	أبو الزبير : محمد بن مسلم المكي (استدراك)	٣	٤٠٥
–	★260	–	أبو الزَعْراء : عبدالله بن هانئ	١	٤٠٥
–	★261	–	أبو سعيد مولى الأنصار	١	٤٠٥
–	★	–	أبو سعيد الخُدري : سعد بن مالك	–	٤٠٦
–	★262	–	أبو سلمة بن عبدالرحمن	٢	٤٠٦
–	★263	–	أبو سنان الدُؤَلي : يزيد بن أمية	١	٤٠٧
–	★264	–	أبو صالح مولى عمر	١	٤٠٧
–	★	–	أبو الطفيل : عامر بن واثلة	–	٤٠٨
–	★265	–	أبو عبيد مولى ابن أزهر : سعد بن عبيد	١	٤٠٨
–	★	–	أبو عثمان النَهْدي : عبدالرحمن بن مل	–	٤٠٩
–	★266	–	أبو العجفاء السلمي	١	٤٠٩
–	★	–	أبو غطفان بن طريف المري (استدراك)	٣	٤١١
–	★267	–	أبو فراس	١	٤١١
–	★268	–	أبو لَبِيد : لِمَازَة بن زَبّار	١	٤١٢
–	★	–	أبو موسى الأشعري : عبدالله بن قَيْس	–	٤١٢
–	★269	–	أبو المهلب	١	٤١٣
–	★	–	أبو مَيْسرة : عمرو بن شُرَحْبيل	–	٤١٣
–	★270	–	أبو هريرة	١٠	٤١٣
–	★271	–	أبو واقد الليثي	١	٤١٧
–	★272	–	أبو يزيد المكي والد عُبَيْدالله	١	٤١٨
–	★	–	ابن الحوتكية : يزيد	١	٤١٨

فهرس محتويات الجزء الثاني عشر

الرقم المتسلسل			الاسم	عدد أحاديثه	الصفحة
–	★	–	ابن الساعدي : عبدالله	–	٤١٩
–	★	–	ابن السمط : شرحبيل	–	٤١٩
–	★273	–	ابن ماجدة السهمي ، أو ماجدة	١	٤١٩
–	★274	–	ابن وَبْرة الكَلْبي	١	٤٢٠
–	★275	–	قاصّ الأجناد بالقسطنطينية	١	٤٢١
–	★276	–	قوم لم يُسمَّوا	١	٤٢١
–	★277	–	شَيْخ	١	٤٢٢
–	★278	–	من بلّغ سعيد بن جُبَيْر	١	٤٢٢
–	★279	–	من بلّغ أبا سفيان طلحة بن نافع	–	٤٢٣
–	★280	–	من بلّغ مالكاً	٤	٤٢٣
–	★281	–	من بلّغ أبا حنيفة	–	٤٢٥
–	★282	–	من بَلّغ الزهري	١	٤٢٥
–	★283	–	الثقة	–	٤٢٦
–	★284	–	من بَلّغ يحيى بن سعيد الأنصلري	١	٤٢٦
–	★285	–	من بلغ مكحولاً	–	٤٢٦
–	★286	–	من بَلّغ ثابت بن الحجّاج	١	٤٢٦
–	★287	–	رجل	–	٤٢٧
–	★288	–	شيخ	١	٤٢٧
–	★289	–	جَدّ يحيى بن عُبَيْد	١	٤٢٨
–	★290	–	أَحَد النَفَر الذين سألوا عمر	١	٤٢٨
			النساء عن عمر		
–	★291	–	زينب امرأة ابن مسعود	١	٤٢٩
–	★292	–	سُعْدى امرأة طلحة	١	٤٢٩
–	★293	–	الشِّفاء	١	٤٣٠
–	★294	–	صَفِيّه بنت أبي عُبَيْد	١	٤٣١
–	★295	–	عائشة بنت أبي بكر (أم المؤمنين رضي الله عنها)	٢	٤٣١

فهرس محتويات الجزء الثاني عشر

الرقم المتسلسل			الاسم	عدد أحاديثه	الصفحة
	296★	ـ	عَمْرة بنت عبدالرحمن	١	٤٣٢
٥٥١●	ـ	ـ	مسند عمر بن زيد بن جارية	١	٤٣٤
٥٥٢●	ـ	ـ	مسند عُمر بن أبي سَلَمة بن عبد الأسد المخزومي	٣	٤٣٥
٥٥٣●	ـ	ـ	مسند عَمرو بن الأحوص الجشمي	١	٤٣٩
٥٥٤●	ـ	ـ	مسند أبي زيد : عَمرو بن أَخْطَب الأنصاري	٥	٤٤٠
٥٥٥●	ـ	ـ	مسند عَمرو بن أمّية الضَّمري	٨	٤٤٤
٥٥٦●	ـ	ـ	مسند عَمْرو بن أمّ مكتوم الأعمى القرشي	٢	٤٥٠
٥٥٧●	ـ	ـ	مسند عمرو بن تَغلب النَمَري	٣	٤٥١
٥٥٨●	ـ	ـ	مسند عَمرو بن الجموح الأنصاري	١	٤٥٣
٥٥٩●	ـ	ـ	مسند عَمرو بن الحارث المصطلقي	٢	٤٥٤
٥٦٠●	ـ	ـ	مسند عمرو بن حُرَيْث المخزومي	٧	٤٥٦
٥٦١●	ـ	ـ	مسند عمرو بن حريث المعافري	١	٤٦٠
٥٦٢●	ـ	ـ	مسند عَمرو بن حَزْم الأنصاري	١٤	٤٦١
٥٦٣●	ـ	ـ	مسند عَمرو بن الحَمِق الخزاعي	٤	٤٧٠
٥٦٤●	ـ	ـ	مسند عَمرو بن خارجة الأشعري	٤	٤٧٣
٥٦٥●	ـ	ـ	مسند عَمرو بن خارجة الثُمالي	١	٤٧٥
٥٦٦●	ـ	ـ	مسند عَمرو بن سعيد بن العاصي	ـ	٤٧٦
٥٦٧●	ـ	ـ	مسند عمرو بن سَلِمَة الجَرْمي	ـ	٤٧٧
٥٦٨●	ـ	ـ	مسند عمرو بن شاس الأسلمي	١	٤٧٨
٥٦٩●	ـ	ـ	مسند عمرو بن العاص بن وائل السهمي	٤٦	٤٨٠
٥٧٠●	ـ	ـ	مسند عَمرو بن عَبَسة السلمي	١٥	٥٠٣
٥٧١●	ـ	ـ	مسند عمرو بن عُبَيدالله الحضرمي	١	٥١٤
٥٧٢●	ـ	ـ	مسند عمرو بن عوف حليف بني عامر	١	٥١٥
٥٧٣●	ـ	ـ	مسند عَمرو بن عَوف المُزَني	١٢	٥١٦
٥٧٤●	ـ	ـ	مسند عمرو بن الفَغْواء	١	٥٢٢

فهرس محتويات الجزء الثاني عشر

الرقم المتسلسل			الاسم	عدد أحاديثه	الصفحة
٥٧٥●	–	–	مسند عمرو بن القاري	١	٥٢٣
●	–	–	مسند عمرو بن مالك	–	٥٢٥
٥٧٦●	–	–	مسند عمرو بن مُرّة الجهني	٤	٥٢٦
٥٧٧●	–	–	مسند عمرو بن يَثْربي الضمري	١	٥٢٨
٥٧٨●	–	–	مسند عمرو بن فُلان الأنصاري	١	٥٢٩
٥٧٩●	–	–	مسند عُمير مولى آبي اللحم	٥	٥٣٠
٥٨٠●	–	–	مسند عُمَيْر بن سَلَمة الضَّمْري	١	٥٣٤
٥٨١●	–	–	مسند عُمَيْر بن قتادة الليثي	٢	٥٣٦
٥٨٢●	–	–	مسند عوف بن مالك الأشجعي	٢٨	٥٣٧
٥٨٣●		–	مسند عويمر بن أَشْقَر الأنصاري	١	٥٥٥
●	–	–	مسند عويمر بن الحارث بن زيد (استدراك)	١	٥٥٥
٥٨٤●	–	–	مسند عُوَيْم بن ساعدة الأنصاري	١	٥٥٦
٥٨٥●	–	–	مسند أبي الدرداء : عويمر بن عامر	١٤٥	٥٥٧
			الرواة عن أبي الدرداء		
–	1★	–	الأحوص بن حكيم بن عمير	–	٥٥٧
–	2★	–	إسماعيل بن عبيدالله بن المهاجر	١	٥٥٧
–	3★	–	أنس	–	٥٥٧
–	4★	–	بلال بن أبي الدرداء	٣	٥٥٨
–	5★	–	ثابت	١	٥٥٩
–	6★	–	جُبَيْر بن نُفَيْر	٨	٥٦٠
–	7★	–	حَبِيب بن عُبَيْد	١	٥٦٣
–	8★	–	حرب بن قيس	٢	٥٦٤
–	9★	–	حكيم بن عُمَيرة	–	٥٦٤
–	10★	–	حُمَيْد بن عُقْبَة	١	٥٦٥
–	11★	–	خالد بن دُرَيْك	١	٥٦٥
–	12★	–	خالد بن معدان	١	٥٦٥

فهرس محتويات الجزء الثاني عشر

الرقم المتسلسل			الاسم	عدد أحاديثه	الصفحة
ـ	★13	ـ	خُلَيْد بن عَبدالله العَصَري	١	٥٦٦
ـ	★14	ـ	ذَكوَان : أبوصالح السمَّان	١	٥٦٧
ـ	★15	ـ	راشد بن سعد	٢	٥٦٧
ـ	★16	ـ	ربيعة بن يزيد	١	٥٦٨
ـ	★17	ـ	رجاء بن حيوة	٢	٥٦٨
ـ	★18	ـ	زِرّ بن حُبَيْش	١	٥٦٩
ـ	★19	ـ	زياد بن أبي زياد	١	٥٦٩
ـ	★20	ـ	سالم بن أبي الجَعْد	٢	٥٧٠
ـ	★21	ـ	سعيد بن جُبَيْر	١	٥٧١
ـ	★22	ـ	سَلمان الأغر	٢	٥٧١
ـ	★23	ـ	سليمان بن مرثد	١	٥٧٢
ـ	★24	ـ	سليمان بن موسى	٣	٥٧٢
ـ	★25	ـ	سُوَيْد بن غَفَلة	١	٥٧٣
ـ	★26	ـ	شُرَيْح بن عُبَيْد	١	٥٧٤
ـ	★27	ـ	صفوان بن عبدالله	ـ	٥٧٤
ـ	★28	ـ	ضَمرة بن حَبِيب	٢	٥٧٤
ـ	★29	ـ	ضمرة بن ربيعة ، صوابه : ابن حبيب	١	٥٧٥
ـ	★30	ـ	طاوس بن كيسان	١	٥٧٥
ـ	★31	ـ	عامر بن إبراهيم الأصبهاني	١	٥٧٦
ـ	★32	ـ	عائذ الله بن عبدالله	٩	٥٧٦
ـ	★33	ـ	عبادة بن نُسَيّ	١	٥٧٩
ـ	★34	ـ	عبدالله بن باباه	١	٥٧٩
ـ	★35	ـ	عبدالله بن حبيب	١	٥٨٠
ـ	★36	ـ	عبدالله بن أبي زكريا	١	٥٨١
ـ	★37	ـ	عبدالله بن زيد : أبو قلابة	٢	٥٨١
ـ	★38	ـ	عبدالله بن سعد	١	٥٨٢

فهرس محتويات الجزء الثاني عشر

الرقم المتسلسل			الاسم	عدد أحاديثه	الصفحة
-	★39	-	عبدالله بن عبيد	١	٥٨٢
-	★40	-	عبدالرحمن بن جُبَيْر	٢	٥٨٣
-	★41	-	عبدالرحمن غَنْم	٢	٥٨٤
-	★42	-	عتبة بن أبي حكيم	١	٥٨٤
-	★43	-	عَديّ بن عدي	١	٥٨٥
-	★	-	عطاء بن أبي رباح (استدراك)	١	٥٨٥
-	★44	-	عطاء بن يسار	٣	٥٨٦
-	★45	-	علقمة بن قيس	٢	٥٨٧
-	★46	-	علي بن عبدالله الأَزْدي	١	٥٨٨
-	★47	-	عمران بن حطان	١	٥٨٩
-	★48	-	فضالة بن عُبَيْد	٣	٥٨٩
-	★49	-	القاسم أبوعبدالرحمن مولى بني يزيد	١	٥٩١
-	★50	-	كثير بن قيس	١	٥٩١
-	★51	-	كَثِير بن مُرّة	١	٥٩٢
-	★52	-	مالك بن دينار	١	٥٩٣
-	★53	-	محمد بن سعد بن أبي وقاص	١	٥٩٣
-	★54	-	محمد بن سيرين	١	٥٩٤
-	★55	-	محمد بن مسلم الزهري	١	٥٩٤
-	★56	-	مَرْثد بن سُمَيّ	١	٥٩٤
-	★57	-	معدان بن أبي طلحة	٥	٥٩٥
-	★58	-	هشام بن إسماعيل	١	٥٩٩
-	★59	-	هشام بن أبي رُقَيَّة	١	٦٠٠
-	★60	-	واهب بن عبدالله	١	٦٠٠
-	★61	-	يوسف بن عبدالله بن سَلاَم	٢	٦٠١
-	★	-	أبو إدريس الخولاني : عائذ الله	-	٦٠٢
-	★62	-	أبو بَحْرِيّة : عبدالله بن قيس	١	٦٠٢

فهرس محتويات الجزء الثاني عشر

الرقم المتسلسل			الاسم	عدد أحاديثه	الصفحة
–	★	–	أبو ثابت	–	٦٠٢
–	★63	–	أبوالحارث مولى بني هبار : إسحاق بن الحارث	١	٦٠٣
–	★64	–	أبو حبيبة الطائي	٢	٦٠٤
–	★	–	أبو زياد (استدراك)	١	٦٠٥
–	★65	–	أبو السَّفَر : سعيد	١	٦٠٥
–	★66	–	أبو سلمة	–	٦٠٥
–	★	–	أبو صالح : ذكوان	–	٦٠٥
–	★	–	أبو عبدالرحمن السلمي : عبدالله بن حبيب	–	٦٠٥
–	★67	–	أبو عبيدالله	١	٦٠٦
–	★68	–	أبو العجلان	١	٦٠٦
–	★69	–	أبو العذراء	١	٦٠٧
–	★70	–	أبو عُمَر الصِيني	١	٦٠٧
–	★	–	أبو قلابة : عبدالله بن زيد	–	٦٠٧
–	★71	–	أبو كبشة السَّلُولي	١	٦٠٧
–	★72	–	أبو نَهِيك : عثمان بن نهيك	١	٦٠٨
–	★	–	ابن بَحْرِيَّة	١	٦٠٨
–	★73	–	ابن عائذ	١	٦٠٩
–	★74	–	أخو عدي بن أرطاة	١	٦٠٩
–	★75	–	رجال	–	٦١٠
–	★76	–	رجل	١	٦١٠
–	★77	–	آخر عنه	١	٦١١
–	★	–	من بلغ مالكاً (استدراك)	١	٦١١
–	★78	–	من بَلَغ مكحولاً	١	٦١١
–	★79	–	من بَلَغ مكحولاً	١	٦١٢
–	★80	–	من أخبر سعيد بن أبي هلال	١	٦١٢
–	★81	–	رجل من أهل مِصْر	١	٦١٢

فهرس محتويات الجزء الثاني عشر

الرقم المتسلسل			الاسم	عدد أحاديثه	الصفحة
–	★82	–	آخر	١	٦١٣
–	★83	–	شيخ شاميد	١	٦١٣
–	★84	–	من لم يُسَمَّ	١	٦١٤
			النساء عن أبي الدرداء		
–	★85	–	أم الدرداء	٢٧	٦١٤
•٥٨٦	–	–	مسند العلاء بن الحضرمي	٣	٦٢٦
•	–	–	مسند علاقة بن صُحَار	–	٦٢٩
•٥٨٧	–	–	مسند عَيّاش بن أبي ربيعة	٢	٦٣٠
•٥٨٨	–	–	مسند عياض بن الحارث	١	٦٣٢
•٥٨٩	–	–	مسند عِياض بن حِمَار المجاشعي	٩	٦٣٣
•٥٩٠	–	–	مسند عياض بن سليمان	١	٦٣٩
•٥٩١	–	–	مسند عِياض بن غَنْم الأشعري	٢	٦٤٠
•٥٩٢	–	–	مسند عياض الأشعري	١	٦٤٢
•٥٩٣	–	–	مسند غالب بن الأبْجَر المزني	١	٦٤٣
•٥٩٤	–	–	مسند غسان التميمي	١	٦٤٥
•٥٩٥	–	–	مسند غُضَيْف بن الحارث	٢	٦٤٦
•٥٩٦	–	–	مسند فُديك	١	٦٤٨
•٥٩٧	–	–	مسند الفرات بن حَيّان العجلي	١	٦٤٩
•٥٩٨	–	–	مسند فروة بن مُسَيك	٤	٦٥٠
•٥٩٩	–	–	مسند فَضالة بن عُبَيْد الأنصاري	٢٦	٦٥٣
•٦٠٠	–	–	مسند فضالة الليثي	١	٦٦٧
•٦٠١	–	–	مسند الفضل بن العباس بن عبد المطلب الهاشمي	١٥	٦٦٩
•٦٠٢	–	–	مسند الفَلَتان بن عاصم	٢	٦٨٠
•٦٠٣	–	–	مسند فَيْرُوز الديلمي	٥	٦٨٣
•٦٠٤	–	–	مسند قَارب بن الأسود الثقفي	١	٦٨٦

فهرس محتويات الجزء الثاني عشر

الرقم المتسلسل			الاسم	عدد أحاديثه	الصفحة
٦٠٥•	–	–	مسند قُبَاث بن أَشْيم	١	٦٨٧
٦٠٦•	–	–	مسند قَبيصة بن المُخَارق الهلالي	٣	٦٨٩
•	–	–	مسند قبيصة البَجَلي	٢	٦٩٣
٦٠٧•	–	–	مسند قتادة بن مِلْحان القيسي	٢	٦٩٥
٦٠٨•	–	–	مسند قتادة بن النعمان بن يزيد الأنصاري	٥	٦٩٧
٦٠٩•	–	–	مسند قُثَم بن العباس بن عبدالمطلب	١	٧٠١
٦١٠•	–	–	مسند قدامة بن عبدالله العامري	٣	٧٠٤
٦١١•	–	–	مسند قَرَظَة بن كَعْب	١	٧٠٧
٦١٢•	–	–	مسند قُرّة بن إياس المزني	١٥	٧٠٩
٦١٣•	–	–	مسند قُرّة بن دُعْمُوص النميري	١	٧١٥
٦١٤•	–	–	مسند قطبة بن قتادة السدوسي	١	٧١٦
٦١٥•	–	–	مسند قُطْبة بن مالك الثَّعْلبي	٢	٧١٧
٦١٦•	–	–	مسند قُهَيْد بن مُطَرِّف الغِفاري	١	٧١٩
٦١٧•	–	–	مسند قيس بن الحارث	–	٧٢٠
٦١٨•	–	–	مسند قيس بن السائب المخزومي	١	٧٢١
٦١٩•	–	–	مسند قيس بن سعد بن عبادة الخزرجي	١٤	٧٢٢
٦٢٠•	–	–	مسند قيس بن طِخْفة الغفاري	١	٧٢٨
٦٢١•	–	–	مسند قيس بن عاصم المِنقري	٥	٧٢٩
٦٢٢•	–	–	مسند قيس بن عائذ الأحمسي	١	٧٣٣
٦٢٣•	–	–	مسند قَيْس بن عَمْرو الأنصاري	٢	٧٣٤
٦٢٤•	–	–	مسند قيس بن أبي غَرَزَة الغفاري	١	٧٣٧
٦٢٥•	–	–	مسند قَيْس بن قَهْد	–	٧٣٩
٦٢٦•	–	–	مسند قيس بن مَخْرمة بن المطلب المطلبي	٢	٧٤٠
٦٢٧•	–	–	مسند قيس بن النعمان	٢	٧٤٢
٦٢٨•	–	–	مسند قيس الجذامي	١	٧٤٣

فهرس محتويات الجزء الثالث عشر

الرقم المتسلسل			الاسم	عدد أحاديثه	الصفحة
			-حرف الكاف-		
٦٢٩•	–	–	مسند كُدَيْر الضَّبِّيّ	١	٥
٦٣٠•	–	–	مسند كَرْدَم بن سفيان	١	٦
٦٣١•	–	–	مسند كرز بن علقمة الخزاعي	١	٧
٦٣٢•	–	–	مسند كعب بن زيد	–	٩
٦٣٣•	–	–	مسند كعب بن عاصم الأشعري	٢	١٠
٦٣٤•	–	–	مسند كعب بن عُجْرة البلوي	١٥	١٢
٦٣٥•	–	–	مسند كعب بن عمرو أبي اليسر	٦	٢٩
٦٣٦•	–	–	مسند كعب بن عياض الأشعري	٢	٣٢
٦٣٧•	–	–	مسند كعب بن مالك الأنصاري	٣٢	٣٤
٦٣٨•	–	–	مسند كعب بن مرة البَهْزي	٥	٥٦
•	–	–	مسند كلثوم بن الحصين ، أبو رهم الغِفاري	–	٦٠
٦٣٩•	–	–	مسند كَلَدة بن الحنبل ، حليف بني جمح	١	٦١
•	–	–	مسند كليب الجهني	–	٦٣
٦٤٠•	–	–	مسند كَنَّاز بن الحصين أبي مرثد الغنوي	٢	٦٤
٦٤١•	–	–	مسند كيسان ، والد عبد الرحمن	١	٦٧
٦٤٢•	–	–	مسند كيسان ، والد نافع	١	٦٨
			-حرف اللام-		
٦٤٣•	–	–	مسند اللَّجْلاَج العامري	١	٧٠
٦٤٤•	–	–	مسند لقيط بن صَبِرة العامري	٤	٧١
٦٤٥•	–	–	مسند لقيط بن عامر أبي رزين	٨	٧٧
			-حرف الميم-		
٦٤٦•	–	–	مسند ماعز	١	٨٣
٦٤٧•	–	–	مسند مالك بن بُحَيْنة	١	٨٤
٦٤٨•	–	–	مسند مالك بن الحارث العامري	١	٨٥
٦٤٩•	–	–	مسند مالك بن الحويرث الليثي	٩	٨٦

فهرس محتويات الجزء الثالث عشر

الرقم المتسلسل			الاسم	عدد أحاديثه	الصفحة
٦٥٠	–	–	مسند مالك بن ربيعة السلولي	١	٩٣
٦٥١	–	–	مسند مالك بن ربيعة الساعدي	١٢	٩٤
٦٥٢	–	–	مسند مالك بن صعصعة الأنصاري	١	١٠١
٦٥٣	–	–	مسند مالك بن عبادة الغافقي	٢	١٠٣
٦٥٤	–	–	مسند مالك بن عبد الله الخثعمي	١	١٠٥
٦٥٥	–	–	مسند مالك بن عبد الله الخزاعي	١	١٠٧
٦٥٦	–	–	مسند مالك بن عتاهية الكندي	١	١٠٨
٦٥٧	–	–	مسند مالك بن عمرو القشيري	–	١٠٩
	–	–	مسند مالك بن عمرو	–	١١٠
٦٥٨	–	–	مسند مالك بن عمير	١	١١١
٦٥٩	–	–	مسند مالك بن نضلة الجُشَمي	٣	١١٢
٦٦٠	–	–	مسند مالك بن هبيرة السَّكوني	١	١١٦
٦٦١	–	–	مسند مالك والد ليلى	–	١١٨
٦٦٢	–	–	مسند مجاشع بن مسعود السلمي	٢	١١٩
٦٦٣	–	–	مسند مُجَمِّع بن جارية الأنصاري	٥	١٢٢
٦٦٤	–	–	مسند مجمع بن يزيد بن جارية	١	١٢٥
٦٦٥	–	–	مسند محجن بن الأدرع السلمي	٣	١٢٦
٦٦٦	–	–	مسند محجن بن أبي محجن الدّيلي	١	١٢٩
٦٦٧	–	–	مسند محمد بن حاطب الجُمَحي	٣	١٣٢
٦٦٨	–	–	مسند محمد بن صيفي بن سهل الأنصاري	١	١٣٤
٦٦٩	–	–	مسند محمد بن صفوان الأنصاري	١	١٣٥
٦٧٠	–	–	مسند محمد بن طلحة بن عبيد الله التيمي	١	١٣٧
٦٧١	–	–	مسند محمد بن عبد الله بن جحش الأسدي	٣	١٣٨
٦٧٢	–	–	مسند محمد بن عبد الله بن سلام الإسرائيلي	١	١٤١
٦٧٣	–	–	مسند محمد بن أبي عَمِيرة	–	١٤٢
٦٧٤	–	–	مسند محمد بن مسلمة الأنصاري	٥	١٤٣

فهرس محتويات الجزء الثالث عشر

الرقم المتسلسل			الاسم	عدد أحاديثه	الصفحة
•	–	–	مسند محرش أو مخرش	–	١٤٧
٦٧٥•	–	–	مسند محمود بن الربيع الأنصاري	١	١٤٨
٦٧٦•	–	–	مسند محمود بن لبيد الأنصاري	١١	١٤٩
٦٧٧•	–	–	مسند مُحَيِّصة بن مسعود بن كعب الأنصاري الخزرجي	٢	١٥٤
٦٧٨•	–	–	مسند مخارق والد قابوس الشيباني	١	١٥٨
٦٧٩•	–	–	مسند مُخَرِّش بن كعب الخزاعي	١	١٥٩
٦٨٠•	–	–	مسند مِخْنَف بن سليم الغامدي	١	١٦٠
٦٨١•	–	–	مسند مُخَوِّل البَهْزي	٢	١٦١
٦٨٢•	–	–	مسند مرثد بن ظبيان	١	١٦٣
٦٨٣•	–	–	مسند مَرْثَد بن أبي مَرْثَد الغَنَوي	٣	١٦٤
٦٨٤•	–	–	مسند مِرْدَاس الأسلمي	١	١٦٦
٦٨٥•	–	–	مسند مرة بن كعب البَهْزي	٤	١٦٧
٦٨٦•	–	–	مسند مرة بن وهب الثقفي	–	١٧٠
٦٨٧•	–	–	مسند مروان بن الحكم بن أبي العاص الأموي	١	١٧١
٦٨٨•	–	–	مسند مَزِيدة العصري	١	١٧٢
•	–	–	مسند مزيدة أو زائدة	–	١٧٣
٦٨٩•	–	–	مسند المستورد بن شداد بن عمرو الفهري	٨	١٧٤
٦٩٠•	–	–	مسند مسعود بن الأسود	١	١٨٠
•	–	–	مسند مسلم بن الحارث	–	١٨١
٦٩١•	–	–	مسند مسلم والد رَيطة	١	١٨٢
٦٩٢•	–	–	مسند مسلمة بن مَخْلَد بن الصامت الخزرجي	٢	١٨٣
٦٩٣•	–	–	مسند المِسْور بن مَخْرَمة الزهري	١٤	١٨٤
٦٩٤•	–	–	مسند مُسَوَّر بن يزيد الأسدي	١	١٩٤
٦٩٥•	–	–	مسند المسيَّب بن حَزْن المخزومي	٤	١٩٥
٦٩٦•	–	–	مسند مطر بن عُكَامِس السلمي	١	١٩٨

فهرس محتويات الجزء الثالث عشر

الرقم المتسلسل			الاسم	عدد أحاديثه	الصفحة
•٦٩٧	–	–	مسند المطلب بن ربيعة الهاشمي	١	٢٠٠
•٦٩٨	–	–	مسند المطلب بن أبي وداعة السهمي	٥	٢٠٢
•٦٩٩	–	–	مسند مطيع بن الأسود العدوي	١	٢٠٦
•٧٠٠	–	–	مسند معاذ بن أنس الجهني	٣٦	٢٠٩
•٧٠١	–	–	مسند معاذ بن جبل الأنصاري الخزرجي	١٥٥	٢٢٢
			(الرواة عن معاذ بن جبل)		
–	★1	–	أسلم مولى عمر ، عنه	١	٢٢٢
–	★2	–	إسماعيل بن عبيد الله ، عنه	١	٢٢٣
–	★3	–	الأسود بن هلال ، عنه	٢	٢٢٣
–	★4	–	الأسود بن يزيد ، عنه	١	٢٢٤
–	★5	–	أنس بن مالك ، عنه	٣	٢٢٥
–	★6	–	جابر بن عبد الله ، عنه	١	٢٢٩
–	★7	–	جُبَيْر بن نُفَيْر ، عنه	١	٢٢٩
–	★8	–	الحارث بن عُمَيْرة ، عنه	١	٢٣٠
–	★9	–	حبيب بن عُبَيْد ، عنه	١	٢٣١
–	★10	–	الحسن بن أبي الحسن البصري ، عنه	١	٢٣١
–	★11	–	حصين بن جندب ، عنه	١	٢٣٢
–	★12	–	حميد بن هلال ، عنه	١	٢٣٢
–	★13	–	خالد بن معدان ، عنه	١	٢٣٣
–	★14	–	دويد بن نافع ، عنه	١	٢٣٤
–	★15	–	ذكوان : أبو صالح السمان ، عنه	١	٢٣٤
–	★16	–	ربيعة بن يزيد ، عنه	١	٢٣٥
–	★17	–	رفاعة بن رافع ، عنه	١	٢٣٥
–	★18	–	سالم بن أبي الجعد ، عنه	١	٢٣٥
–	★19	–	سعيد بن المسيب ، عنه	١	٢٣٦
–	★20	–	سلمة بن سبرة ، عنه	١	٢٣٦

فهرس محتويات الجزء الثالث عشر

الرقم المتسلسل			الاسم	عدد أحاديثه	الصفحة
ـ	★21	ـ	شداد أبو عمار ، عنه	١	٢٣٧
ـ	★22	ـ	شعيب بن محمد ، عنه	١	٢٣٧
ـ	★23	ـ	شقيق بن سلمة ، عنه	٢	٢٣٧
ـ	★24	ـ	شهر بن حوشب ، عنه	٦	٢٣٨
ـ	★25	ـ	صُدَيّ بن عجلان ، عنه	١	٢٤٠
ـ	★26	ـ	طاوس بن كيسان ، عنه	٤	٢٤١
ـ	★27	ـ	ظالم بن عمرو ، عنه	٢	٢٤٣
ـ	★28	ـ	عاصم بن حُمَيْد السَّكُوني ، عنه	٢	٢٤٤
ـ	★29	ـ	عامر بن واثلة ، عنه	١	٢٤٦
ـ	★30	ـ	عائذ الله بن عبد الله ، عنه	٢	٢٤٨
ـ	★31	ـ	عبادة بن نُسَيّ ، عنه	١	٢٥٠
ـ	★	ـ	عبد الله بن ثُوَب ، عنه	ـ	٢٥١
ـ	★32	ـ	عبد الله بن زيد ، عنه	١	٢٥١
ـ	★33	ـ	عبد الله بن شداد بن الهاد ، عنه	١	٢٥١
ـ	★34	ـ	عبد الله بن عباس ، عنه	ـ	٢٥٢
ـ	★35	ـ	عبد الله بن عمر ، عنه	٢	٢٥٢
ـ	★36	ـ	عبد الله بن عمرو بن العاصي ، عنه	١	٢٥٣
ـ	★37	ـ	عبد الله بن قيس ، عنه	٣	٢٥٤
ـ	★38	ـ	عبد الله بن مُحَيْرِيز ، عنه	١	٢٥٥
ـ	★39	ـ	عبد الله بن مسعود ، عنه	ـ	٢٥٦
ـ	★40	ـ	عبدالرحمن بن جُبَيْر بن نُفَيْر ، عنه	١	٢٥٦
ـ	★41	ـ	عبد الرحمن بن رافع التَنُوخِي ، عنه	١	٢٥٦
ـ	★42	ـ	عبد الرحمن بن سمرة بن حبيب ، عنه	١	٢٥٧
ـ	★43	ـ	عبد الرحمن بن عُسَيْلَة الصُنَابحي ، عنه	٢	٢٥٨
ـ	★44	ـ	عبد الرحمن بن غَنْم ، عنه	١٢	٢٥٩
ـ	★45	ـ	عبد الرحمن بن أبي ليلى ، عنه	١١	٢٦٥

فهرس محتويات الجزء الثالث عشر

الرقم المتسلسل			الاسم	عدد أحاديثه	الصفحة
ـ	★46	ـ	عبد الرحمن بن مُلّ ، عنه	١	٢٦٩
ـ	★47	ـ	عبيد الله بن مسلم الحضرمي ، عنه	٢	٢٦٩
ـ	★48	ـ	عروة بن النَزّال ، عنه	١	٢٧٠
ـ	★49	ـ	عطاء بن يسار ، عنه	٢	٢٧١
ـ	★50	ـ	عطاء الخراساني ، عنه	١	٢٧٢
ـ	★51	ـ	عطية بن قيس ، عنه	١	٢٧٢
ـ	★52	ـ	عمرو بن مرة الجَمَلي ، عنه	١	٢٧٢
ـ	★53	ـ	عمرو بن ميمون ، عنه	٣	٢٧٣
ـ	★54	ـ	العلاء بن زياد ، عنه	١	٢٧٥
ـ	★55	ـ	قيس بن أبي حازم ، عنه	١	٢٧٥
ـ	★56	ـ	قيس لم ينسب ، عنه	١	٢٧٥
ـ	★57	ـ	كثير بن مرة ، عنه	٣	٢٧٦
ـ	★58	ـ	كيسان ، أبو سعيد المقبري ، عنه	١	٢٧٧
ـ	★59	ـ	اللَّجْلاَج ، عنه	١	٢٧٨
ـ	★60	ـ	مالك بن يَخَامِر ، عنه	١٠	٢٧٨
ـ	★61	ـ	محمد بن زيد ، عنه	١	٢٨٥
ـ	★62	ـ	محمود بن لبيد ، عنه	١	٢٨٥
ـ	★63	ـ	مريح بن الأسود ، عنه	١	٢٨٦
ـ	★64	ـ	مسروق بن الأجدع ، عنه	٢	٢٨٦
ـ	★65	ـ	مسعود بن مالك ، عنه	٢	٢٨٨
ـ	★66	ـ	مصعب بن سعد ، عنه	١	٢٨٩
ـ	★67	ـ	مكحول الشامي ، عنه	١	٢٩٠
ـ	★68	ـ	موسى بن طلحة ، عنه	٢	٢٩١
ـ	★69	ـ	ميمون بن أبي شبيب ، عنه	٢	٢٩٣
ـ	★70	ـ	يحيى بن الحكم ، عنه	١	٢٩٤
ـ	★71	ـ	يزيد بن عَمِيرة ، عنه	٤	٢٩٥

فهرس محتويات الجزء الثالث عشر

الرقم المتسلسل			الاسم	عدد أحاديثه	الصفحة
–	★72	–	يزيد بن قُطَيْب ، عنه	١	٢٩٧
–	★73	–	يزيد بن يزيد بن جابر ، عنه	١	٢٩٧
–	★	–	أبو إدريس الخولاني ، عنه	–	٢٩٨
–	★	–	أبو الأسود الدِّيلي ، عنه	–	٢٩٨
–	★	–	أبو بَحْرِيَّة ، عنه	–	٢٩٨
–	★74	–	أبو بردة بن أبي موسى ، عنه	١	٢٩٨
–	★75	–	أبو الديلم ، عنه	١	٢٩٩
–	★	–	أبو رزين ، عنه	–	٢٩٩
–	★76	–	أبو سعيد الحُبْرَاني ، عنه	١	٢٩٩
–	★	–	أبو الطفيل : عامر ، عنه	–	٣٠٠
–	★	–	أبو ظبيان : حصين ، عنه	–	٣٠٠
–	★77	–	أبو ظَبْيَةَ الكلاعي ، عنه	١	٣٠٠
–	★78	–	أبو عبيد الله ، عنه	١	٣٠١
–	★	–	أبو عثمان النهدي : عبد الرحمن بن مُلّ ، عنه	–	٣٠١
–	★79	–	أبو العوام ، عنه	١	٣٠١
–	★80	–	أبو عياش ، عنه	١	٣٠٢
–	★	–	أبو قلابة : عبد الله بن زيد ، عنه	–	٣٠٢
–	★81	–	أبو مسلم الخولاني ، عنه	١	٣٠٢
–	★82	–	أبو المليح الهذلي ، عنه	١	٣٠٣
–	★83	–	أبو منيب الأحدب ، عنه	١	٣٠٤
–	★	–	أبو موسى الأشعري ، عنه	–	٣٠٤
–	★	–	أبو وائل : شقيق ، عنه	–	٣٠٤
–	★	–	الصُّنابحي : عبد الرحمن بن عُسَيْلة ، عنه	–	٣٠٤
–	★84	–	الوالبي ، عنه	١	٣٠٤
–	★	–	ابن غَنْم : عبد الرحمن ، عنه	–	٣٠٥
–	★	–	رجل من الأنصار ، عنه	–	٣٠٥

فهرس محتويات الجزء الثالث عشر

الرقم المتسلسل			الاسم	عدد أحاديثه	الصفحة
–	★85	–	شيخ يكنى أبا عمرو ، عنه	١	٣٠٥
–	★86	–	جماعة ، عنه	١	٣٠٥
–	★87	–	أصحاب معاذ ، عنه	٢	٣٠٦
–	★88	–	آخر ، عنه	١	٣٠٧
–	★89	–	نفر من أهل الشام ، عنه	١	٣٠٧
–	★90	–	رجل ، عنه	١	٣٠٨
–	★91	–	آخر ، عنه	١	٣٠٨
–	★92	–	من شهد معاذاً ، عنه	١	٣٠٨
–	★93	–	من بَلَّغ زياد بن أبي زياد ، عنه	١	٣٠٩
–	★94	–	من بلَّغ مالكاً ، عنه	١	٣٠٩
–	★95	–	من بلَّغ مكحولاً ، عنه	–	٣٠٩
•٧٠٢	–	–	مسند معاذ بن عفراء	١	٣١١
•٧٠٣	–	–	مسند معاذ القاري	١	٣١٢
•٧٠٤	–	–	مسند معاوية بن جاهمة السلمي	١	٣١٣
•٧٠٥	–	–	مسند معاوية بن حُدَيج الكندي	٧	٣١٥
•٧٠٦	–	–	مسند معاوية بن الحكم السُّلمي	٣	٣١٩
•٧٠٧	–	–	مسند معاوية بن حَيْدَة القشيري	٢١	٣٢٥
•٧٠٨	–	–	مسند معاوية بن أبي سفيان الأموي	٧٢	٣٣٨
•٧٠٩	–	–	مسند معاوية الليثي	١	٣٧٦
•٧١٠	–	–	مسند معبد بن هوذة	١	٣٧٧
•٧١١	–	–	مسند معبد بن مسعود الجاشعي	–	٣٧٨
•٧١٢	–	–	مسند معقل بن سنان الأشجعي	٣	٣٧٩
•٧١٣	–	–	مسند معقل بن أبي معقل الأسدي	٢	٣٨٢
•٧١٤	–	–	مسند معقل بن يسار المزني	٢٦	٣٨٤
•٧١٥	–	–	مسند معمر بن عبد الله العدوي	٤	٣٩٧
•٧١٦	–	–	مسند معن بن يزيد السلمي	٣	٤٠٠

فهرس محتويات الجزء الثالث عشر

الرقم المتسلسل			الاسم	عدد أحاديثه	الصفحة
•٧١٧	–	–	مسند معيقيب بن أبي فاطمة الدوسي.....	٢	٤٠٢
•٧١٨	–	–	مسند المغيرة بن شعبة.....	٧٦	٤٠٤
			(الرواة عن المغيرة بن شعبة)		
–	★1	–	بكر بن عبد الله المزني ، عنه.....	٢	٤٠٤
–	★2	–	جُبَيْر بن حيَّة ، عنه.....	٤	٤٠٥
–	★3	–	جعفر بن خبيب بن سليمان ، عنه.....	١	٤٠٧
–	★4	–	حصين بن عقبة ، عنه.....	١	٤٠٨
–	★5	–	حمزة بن المغيرة ، عنه.....	١	٤٠٩
–	★6	–	حنظلة بن نعيم ، عنه.....	١	٤١٠
–	★7	–	زرارة بن جزي ، عنه.....	–	٤١٠
–	★8	–	زفر بن وَثِيمَة ، عنه.....	١	٤١١
–	★9	–	زياد بن علاقة ، عنه.....	٤	٤١١
–	★10	–	سويد بن سرحان ، عنه.....	١	٤١٦
–	★11	–	شقيق بن سلمة ، عنه.....	١	٤١٦
–	★12	–	عامر الشعبي ، عنه.....	٥	٤١٧
–	★13	–	عباد بن زياد ، عنه.....	١	٤١٩
–	★14	–	عبد الرحمن بن أبي نُعْم ، عنه.....	١	٤٢٠
–	★15	–	عبد الملك بن عمير ، عنه.....	–	٤٢١
–	★16	–	عبيد الله بن سعيد الأعور ، عنه.....	١	٤٢١
–	★17	–	عبيد بن نَضْلة ، عنه.....	١	٤٢٢
–	★18	–	عروة بن الزبير بن العوام ، عنه.....	٢	٤٢٣
–	★19	–	عروة بن المغيرة بن شعبة ، عنه.....	٥	٤٢٤
–	★20	–	عَقَّار بن المغيرة بن شعبة ، عنه.....	٢	٤٢٨
–	★21	–	علقمة بن وائل ، عنه.....	١	٤٢٩
–	★22	–	علي بن ربيعة الأسدي ، عنه.....	١	٤٣٠
–	★23	–	عمرو بن عبد الله ، عنه.....	١	٤٣٠

فهرس محتويات الجزء الثالث عشر

الرقم المتسلسل			الاسم	عدد أحاديثه	الصفحة
–	★24	–	عمرو بن وهب الثقفي ، عنه	٣	٤٣١
–	★25	–	قَبيصَة بن بُرْمة ، عنه	١	٤٣٣
–	★26	–	قبيصة بن جابر ، عنه	–	٤٣٣
–	★27	–	قبيصة بن ذُؤَيْب ، عنه	١	٤٣٤
–	★28	–	قطبة بن مالك ، عنه	١	٤٣٤
–	★29	–	قيس بن أبي حازم ، عنه	٥	٤٣٥
–	★30	–	محمد بن شرحبيل ، عنه	١	٤٣٨
–	★31	–	محمد بن عبيد الله ، عنه	١	٤٣٨
–	★32	–	محمد بن عمرو بن حزم ، عنه	١	٤٣٨
–	★33	–	محمد بن كعب القرظي ، عنه	١	٤٣٩
–	★34	–	مسروق بن الأجدع ، عنه	١	٤٣٩
–	★35	–	المسور بن مخرمة ، عنه	١	٤٤٠
–	★36	–	معقل بن يسار ، عنه	١	٤٤٠
–	★37	–	المغيرة بن صفية ، عنه	١	٤٤١
–	★38	–	المغيرة بن عبد الله ، عنه	١	٤٤١
–	★39	–	ميمون بن أبي شبيب ، عنه	١	٤٤٢
–	★40	–	النعمان بن سعد ، عنه	١	٤٤٢
–	★41	–	هُزَيل بن شرحبيل ، عنه	١	٤٤٣
–	★42	–	ورّاد كاتب المغيرة ، عنه	٤	٤٤٣
–	★43	–	أبو أمامة الباهلي ، عنه	١	٤٤٩
–	★44	–	أبو بردة بن أبي موسى ، عنه	١	٤٤٩
–	★45	–	أبو السائب مولى هشام بن زهرة ، عنه	١	٤٥٠
–	★46	–	أبو سلمة بن عبد الرحمن بن عوف ، عنه	١	٤٥٠
–	★47	–	أبو الضحى ، عنه	١	٤٥١
–	★48	–	أبو طلق ، عنه	–	٤٥٢
–	★49	–	أبو النعمان ، عنه	–	٤٥٢

فهرس محتويات الجزء الثالث عشر

الرقم المتسلسل			الاسم	عدد أحاديثه	الصفحة
–	★	–	أبو وائل : شقيق ، عنه	–	٤٥٢
–	★	–	ابن المغيرة ، عنه	٢	٤٥٢
–	★50	–	رجل من ولد المغيرة ، عنه	٢	٤٥٣
–	★51	–	عائشة ، عنه	–	٤٥٤
•٧١٩	–	–	مسند المقداد بن عمرو الكندي	١٦	٤٥٥
•٧٢٠	–	–	مسند المقدام بن معدي كرب	٢٠	٤٦٥
•	–	–	مسند المنذر بن عائذ : أشج عبد القيس	–	٤٧٦
•٧٢١	–	–	مسند المنذر بن عمرو الساعدي	١	٤٧٧
•	–	–	مسند المنهال بن ملحان القيسي	١	٤٧٨
•٧٢٢	–	–	مسند المهاجر بن قنفذ القرشي التيمي	١	٤٧٩
•٧٢٣	–	–	مسند مهران ، مولى النبي ﷺ	١	٤٨١
•٧٢٤	–	–	مسند ميسرة الفجر	١	٤٨٢
•٧٢٥	–	–	مسند ميمون بن سنباذ العقيلي	١	٤٨٣
•	–	–	مسند ميمون مولى النبي ﷺ	–	٤٨٤
•٧٢٦	–	–	مسند ميناء بن أبي ميناء	١	٤٨٥
			(حرف النون)		
•٧٢٧	–	–	مسند ناجية الخزاعي	١	٤٨٧
•٧٢٨	–	–	مسند نافع بن عبد الحارث الخزاعي	٢	٤٨٩
•٧٢٩	–	–	مسند نافع بن عتبة بن أبي وقاص الزهري	١	٤٩١
•٧٣٠	–	–	مسند نُبَيْشة الهذلي	٥	٤٩٣
•٧٣١	–	–	مسند نُبَيْط بن شَرِيط الأشجعي	٢	٤٩٦
•٧٣٢	–	–	مسند نصر بن دهر الأسلمي	٢	٤٩٨
•٧٣٣	–	–	مسند نضلة بن عبيد الأسلمي ، أبي برزة	٢٨	٤٩٩
•٧٣٤	–	–	مسند نضلة بن عمرو الغفاري	١	٥١٤
•٧٣٥	–	–	مسند النعمان بن بشير الأنصاري	٤٢	٥١٥
•٧٣٦	–	–	مسند النعمان بن مُقَرِّن المزني	٥	٥٤٨

فهرس محتويات الجزء الثالث عشر

الرقم المتسلسل			الاسم	عدد أحاديثه	الصفحة
٧٣٧•	–	–	مسند نعيم بن عبد الله العدوي	١	٥٥١
٧٣٨•	–	–	مسند نعيم بن مسعود الأشجعي	٢	٥٥٣
٧٣٩•	–	–	مسند نعيم بن هزال الأسلمي	١	٥٥٥
٧٤٠•	–	–	مسند نعيم بن همار الغطفاني	٢	٥٥٦
٧٤١•	–	–	مسند نُفَيْر الكندي	٢	٥٥٨
٧٤٢•	–	–	مسند نُفَيْع بن الحارث الثقفي ، أبي بكرة	٦٥	٥٦٠
٧٤٣•	–	–	مسند نقادة الأسدي	١	٥٩٦
٧٤٤•	–	–	مسند نُمَير الخزاعي	١	٥٩٧
٧٤٥•	–	–	مسند النَّمر بن تَوْلَب العكلي	–	٥٩٨
٧٤٦•	–	–	مسند النَوَّاس بن سمعان الكلابي	١١	٥٩٩
٧٤٧•	–	–	مسند نوفل بن الحارث بن عبد المطلب الهاشمي	١	٦٠٦
٧٤٨•	–	–	مسند نوفل بن معاوية الدِّيلي	١	٦٠٧
٧٤٩•	–	–	مسند نوفل الأشجعي ، والد فروة	١	٦٠٩
٧٥٠•	–	–	مسند نِيَار بن مُكْرم السلمي	١	٦١١
			(حرف الهاء)		
٧٥١•	–	–	مسند هاشم بن عتبة بن أبي وقاص الزهري	٢	٦١٢
٧٥٢•	–	–	مسند هانئ بن يزيد المذحجي	١	٦١٤
•	–	–	مسند هانئ بن نيار : أبي بردة الأنصاري	–	٦١٧
٧٥٣•	–	–	مسند هُبَيْب بن مُغْفِل الغفاري	١	٦١٨
٧٥٤•	–	–	مسند الهرماس بن زياد الباهلي	١	٦١٩
•	–	–	مسند هَرِم بن خَنْبَش	–	٦٢١
٧٥٥•	–	–	مسند هَزَّال الأَسْلمي	١	٦٢٢
٧٥٦•	–	–	مسند هشام بن حبيش الخزاعي	١	٦٢٤
٧٥٧•	–	–	مسند هشام بن حكيم بن حزام الأسدي	١	٦٢٦
٧٥٨•	–	–	مسند هشام بن العاصي بن وائل السهمي	١	٦٢٩

فهرس محتويات الجزء الثالث عشر

الرقم المتسلسل			الاسم	عدد أحاديثه	الصفحة
٧٥٩•	–	–	مسند هشام بن عامر الأنصاري	٦	٦٣٠
٧٦٠•	–	–	مسند هُلْب بن عدي الطائي	٤	٦٣٤
٧٦١•	–	–	مسند هند بن أسماء الأسلمي	١	٦٣٧
٧٦٢•	–	–	مسند هلال والد أم بلال	١	٦٣٨
	–	–	(حرف الواو)		
٧٦٣•	–	–	مسند وابصة بن معبد الأسدي	٢	٦٣٩
٧٦٤•	–	–	مسند واثلة بن الأسقع	٢٧	٦٤٣
٧٦٥•	–	–	مسند الوازع بن عامر العبدي	١	٦٥٦
٧٦٦•	–	–	مسند وائل بن حجر الحضرمي	٣٠	٦٥٧
٧٦٧•	–	–	مسند وحشي بن حرب الحبشي	٢	٦٧٨
٧٦٨•	–	–	مسند ورقة بن نوفل الأسدي	١	٦٨٠
٧٦٩•	–	–	مسند الوليد بن عبادة بن الصامت الأنصاري	–	٦٨١
٧٧٠•	–	–	مسند الوليد بن عقبة بن أبي معيط الأموي	١	٦٨٢
٧٧١•	–	–	مسند الوليد بن الوليد بن المغيرة المخزومي	١	٦٨٣
٧٧٢•	–	–	مسند وهب بن حذيفة الحجازي	١	٦٨٤
٧٧٣•	–	–	مسند وَهْب بن خَنْبَش الطائي	١	٦٨٥
٧٧٤•	–	–	مسند وهب بن عبد الله السوائي	١٩	٦٨٦
			(حرف الياء)		
٧٧٥•	–	–	مسند يحيى بن أسعد بن زرارة الأنصاري	١	٦٩٨
٧٧٦•	–	–	مسند يزداد بن فَسَاءَة الفارسي	١	٦٩٩
٧٧٧•	–	–	مسند يزيد بن الأخنس السلمي	١	٧٠٠
٧٧٨•	–	–	مسند يزيد بن أسد القسري	١	٧٠١
٧٧٩•	–	–	مسند يزيد بن الأسود السُّوائي	١	٧٠٣
٧٨٠•	–	–	مسند يزيد بن ثابت الأنصاري	٢	٧٠٧
٧٨١•	–	–	مسند يزيد بن رُكَانَة المطلبي	٢	٧٠٩
٧٨٢•	–	–	مسند يزيد بن سعيد الكندي	٢	٧١١

فهرس محتويات الجزء الثالث عشر

الرقم المتسلسل			الاسم	عدد أحاديثه	الصفحة
٧٨٣	–	–	مسند يزيد بن أبي سفيان الأموي	١	٧١٢
٧٨٤	–	–	مسند يزيد بن عامر السوائي	١	٧١٣
٧٨٥	–	–	مسند يزيد بن مربع	١	٧١٤
٧٨٦	–	–	مسند يزيد والد عبد الرحمن	١	٧١٥
٧٨٧	–	–	مسند يسار بن عبد الجهني	–	٧١٦
	–	–	مسند يسار بن عبد : أبي عزة	–	٧١٧
٧٨٨	–	–	مسند يُسَيْر بن عمرو الكوفي	١	٧١٨
٧٨٩	–	–	مسند اليسع بن المغيرة المخزومي	١	٧١٩
٧٩٠	–	–	مسند يعلى بن أمية التميمي الحنظلي	١٤	٧٢٠
٧٩١	–	–	مسند يعلى بن مرة الثقفي	١٣	٧٣١
٧٩٢	–	–	مسند يعلى العامري	١	٧٣٨
٧٩٣	–	–	مسند يعمر ، أحد بني الحارث	١	٧٣٩
٧٩٤	–	–	مسند يوسف بن عبد الله بن سلام	٤	٧٤١
٧٩٥	–	–	مسند يونس بن شداد الأزدي	١	٧٤٣

فهرس محتويات الجزء الرابع عشر

الرقم المتسلسل			الاسم	عدد أحاديثه	الصفحة
			كتاب الكنى		
٧٩٦•	–	–	مسند أبي أُبَيّ بن أمّ حرام : عبدالله بن أُبَيّ	١	٥
٧٩٧•	–	–	مسند أبي أروى الدَّوسِيّ.....	٢	٦
٧٩٨•	–	–	مسند أبي إسرائيل الجُشَمي.....	١	٨
•	–	–	مسند أبي أسَيد الساعدي : هو مالك.....	–	٩
٧٩٩•	–	–	مسند أبي أَسِيْد بن ثابت الأنصاري.....	١	١٠
•	–	–	مسند أبي أُمامة الحارثي : إياس بن ثعلبة...	٢	١١
•	–	–	مسند أبي أمامة : أسعد بن سهل بن حُنَيْف	–	١٣
•	–	–	مسند أبي أمامة : صُدَيّ بن عجلان.....	–	١٤
٨٠٠•	–	–	مسند أبي آمنة الفزاري ، وقيل : أبو أمية.....	١	١٥
•	–	–	مسند أبي أمية الضَّمْري : عمرو بن أمية.....	–	١٦
٨٠١•	–	–	مسند أبي أمية المخزومي ، وقيل : الأنصاري	٢	١٧
٨٠٢•	–	–	مسند أبي أوس الثقفي.....	١	١٩
•	–	–	مسند أبي أَوْفَى : عبدالله بن أبي أوفى.....	–	٢٠
•	–	–	مسند أبي أيوب الأنصاري : خالد بن زيد..	–	٢١
٨٠٣•	–	–	مسند أبي بردة بن قيس الأشعري ، أخو أبي موسى.....	١	٢٢
٨٠٤•	–	–	مسند أبي بُردة بن نيار الأنصاري ، خال البراء ، واسمه هانئ.....	٨	٢٣
٨٠٥•	–	–	مسند أبي بُردة الظَّفَري.....	١	٢٩

فهرس محتويات الجزء الرابع عشر

الرقم المتسلسل			الاسم	عدد أحاديثه	الصفحة
•	–	–	مسند أبي برزة الأسلمي : نضلة بن عبيد ...	–	٣١
٨٠٦•	–	–	مسند أبي بَشِير الأنصاري ، قيل : اسمه قيس	٤	٣٢
٨٠٧•	–	–	مسند أبي بصرة الغفاري ، قيل : اسمه حُمَيْل	٩	٣٤
•	–	–	مسند أبي بكر الصديق : عبدالله بن عثمان ..	–	٤٠
•	–	–	مسند أبي بكرة الثقفي : نفيع بن الحارث	–	٤١
٨٠٨•	–	–	مسند أبي ثعلبة الخُشَنِيّ	١٧	٤٢
٨٠٩•	–	–	مسند أبي ثعلبة الأشجعي	١	٥٥
٨١٠•	–	–	مسند أبي ثعلبة الثقفي	١	٥٦
٨١١•	–	–	مسند أبي ثور الفهمي	١	٥٧
٨١٢•	–	–	مسند أبي جَبِيرَة بن الضحاك الأنصاري	١	٥٨
•	–	–	مسند أبي جُحَيْفَة : وهب بن عبدالله السُّوائي	–	٥٩
•	–	–	مسند أبي جُرَيّ الهُجَيْمي ، وهو : جابر بن سُلَيْم ، أو سليم بن جابر	١	٦٠
٨١٣•	–	–	مسند أبي الجعد الضَّمْري	١	٦١
٨١٤•	–	–	مسند أبي جمعة الأنصاري ، واسمه حبيب ابن سباع ، ويقال :جندب بن سبيع ، ويقال : إنه كناني	٢	٦٣

فهرس محتويات الجزء الرابع عشر

الرقم المتسلسل			الاسم	عدد أحاديثه	الصفحة
٨١٥•	–	–	مسند أبي جُهَيْم بن الحارث بن الصِّمَّة الأنصاري	٣	٦٦
٨١٦•	–	–	مسند أبي حازم الأَحْمَسِيّ ، والد قيس	١	٧٠
٨١٧•	–	–	مسند أبي حَبَّة الأنصاري البدري	٣	٧٢
٨١٨•	–	–	مسند أبي حَدْرَد الأسلمي	٣	٧٤
٨١٩•	–	–	مسند أبي حذيفة بن عتبة بن ربيعة	١	٧٧
٨٢٠•	–	–	مسند أبي حسن المازني الأنصاري	٣	٧٩
٨٢١•	–	–	مسند أبي حُمَيْد الساعدي	١٤	٨١
٨٢٢•	–	–	مسند أبي حميدة	–	٩٥
٨٢٣•	–	–	مسند أبي خِراش الأسلمي	١	٩٦
٨٢٤•	–	–	مسند أبي خِزَامة ، ويقال : والد أبي خزامة	–	٩٧
٨٢٥•	–	–	مسند أبي داود المازني البدري	١	٩٨
•	–	–	مسند أبي الدرداء ، هو عويمر	–	٩٩
٨٢٦•	–	–	مسند أبي ذَرّ : جُنْدب بن جُنَادة الغِفَاري	–	١٠٠
			الرواة عن أبي ذر		
–	1★	–	الأحنف بن قيس التميمي	٦	١٠١
–	2★	–	أسامة بن سلمان	١	١٠٤
–	3★	–	الأَشْتَر النخعي	١	١٠٥
–	4★	–	أنس بن مالك الصحابي الأنصاري	٣	١٠٥
–	5★	–	بُشَيْر بن كعب	١	١٠٦

فهرس محتويات الجزء الرابع عشر

الرقم المتسلسل			الاسم	عدد أحاديثه	الصفحة
–	★6	–	بكر	١	١٠٧
–	★7	–	ثابت بن سعد	١	١٠٧
–	★8	–	جبير بن نُفَيْر	٦	١٠٧
–	★9	–	الحارث بن يزيد الحضرمي	١	١١٠
–	★10	–	حبيب بن حِمَاز	١	١١١
–	★11	–	حُذَيفة بن أَسِيد أبو سَرِيحة	١	١١٢
–	★12	–	حنش الكناني	١	١١٢
–	★13	–	حلام الغفاري	١	١١٣
–	★14	–	خالد بن مَعْدَان	١	١١٤
–	★15	–	خالد بن وُهْبَان	٢	١١٥
–	★16	–	خَرَشَة بن الحُرّ	٤	١١٦
–	★17	–	خيثمة بن عبدالرحمن	١	١١٨
–	★18	–	راشد بن سعد	١	١١٨
–	★19	–	رِبْعيّ بن حِرَاش	١	١١٩
–	★20	–	رجاء بن عامر، والصواب: رجل من بني عامر	١	١١٩
–	★21	–	رُفَيع أبو العالية	–	١١٩
–	★22	–	زِرّ بن حُبَيْش	١	١٢٠
–	★23	–	زيد بن ظَبْيَان	٢	١٢٠
–	★24	–	زيد بن وهب	٦	١٢٢

فهرس محتويات الجزء الرابع عشر

الرقم المتسلسل			الاسم	عدد أحاديثه	الصفحة
–	★25	–	سالم بن أبي الجعد	١	١٢٦
–	★26	–	سعيد بن الحارث أو سويد	١	١٢٧
–	★27	–	سعيد بن المسيب	١	١٢٧
–	★28	–	سفيان بن هانئ ، أبو سالم الجَيْشَاني	٢	١٢٨
–	★	–	سويد بن الحارث	١	١٢٩
–	★29	–	شريح بن عبيد الحضرمي	١	١٣٠
–	★30	–	صعصعة بن معاوية	٢	١٣٠
–	★31	–	ظالم بن عمرو أبو الأسود الدِّيلي	١٢	١٣٣
–	★32	–	عاصم بن سفيان الثقفي	١	١٣٨
–	★33	–	عامر بن عبدالله بن لُحَي ، أبو اليمان الهَوْزَني	١	١٣٩
–	★34	–	عامر بن واثلة ، أبو الطفيل	١	١٣٩
–	★35	–	عائذ الله بن عبدالله ، أبو إدريس الخَوْلاني	٢	١٤٠
–	★36	–	عبدالله بن زيد ، أبو قِلاَبة الجَرْمي	٢	١٤١
–	★37	–	عبدالله بن شداد	١	١٤٢
–	★38	–	عبدالله بن شقيق	١	١٤٢
–	★39	–	عبدالله بن الصامت	١٩	١٤٣
–	★40	–	عبدالله بن أبي طلحة	١	١٥٩
–	★41	–	عبدالله بن عباس	١	١٥٩
–	★42	–	عبدالله بن وديعة	١	١٦٠

فهرس محتويات الجزء الرابع عشر

الرقم المتسلسل			الاسم	عدد أحاديثه	الصفحة
–	★	–	عبدالله بن يزيد ، أبو عبدالرحمن	–	١٦١
–	★43	–	عبدالرحمن بن أُذَيْنة السُّحَيْمِي - والد أبي كثير - ويقال : ابن غُفَيْلَة	١	١٦١
–	★44	–	عبدالرحمن بن جُبير بن نفير	–	١٦٢
–	★45	–	عبدالرحمن بن حُجَيْرة	١	١٦٢
–	★46	–	عبدالرحمن بن شِمَاسَة	١	١٦٣
–	★47	–	عبدالرحمن بن غَنْم	٤	١٦٣
–	★48	–	عبدالرحمن بن أبي ليلى	٢	١٦٥
–	★49	–	عبدالرحمن بن مـلّ ، أبو عثمان النَّهْدِي	٢	١٦٦
–	★	–	عبد بن عبد الجدلي ، أبو عبدالله	–	١٦٧
–	★50	–	عُبَيْد بن الخشخاش	١	١٦٧
–	★51	–	عُبَيْد بن سَلْمَان ، والد البختري	١	١٦٨
–	★52	–	عُبَيْد بن عُمَيْر	٤	١٦٨
–	★53	–	عدي بن حاتم الحمصي	١	١٧٠
–	★54	–	عِرَاك بن مالك	١	١٧١
–	★55	–	عروة بن الزبير	٢	١٧١
–	★56	–	عطاء بن يسار	٢	١٧٢
–	★57	–	عمارة بن أبي ذَرّ	١	١٧٣
–	★58	–	عمران بن حِطَّان	١	١٧٤
–	★59	–	عمرو بن بُجْدَان	١	١٧٤

فهرس محتويات الجزء الرابع عشر

الرقم المتسلسل				الاسم	عدد أحاديثه	الصفحة
–	★60	–		عمرو بن ميمون الأَوْدي	١	١٧٧
–	★61	–		عوف بن مالك	١	١٧٧
–	★62	–		غُضَيْف بن الحارث	١	١٧٧
–	★63	–		القاسم بن عوف الشيباني	١	١٧٨
–	★64	–		قنبر صاحب معاوية	١	١٧٩
–	★65	–		قيس بن عُبَاد القيسي	١	١٧٩
–	★66	–		كثير بن مُرّة	١	١٨٠
–	★67	–		مالك بن أوس بن الحَدَثَان	١	١٨١
–	★68	–		مالك بن عبدالله الزيادي	١	١٨٢
–	★69	–		مجاهد بن جَبْر المكي	٥	١٨٣
–	★70	–		محجن أو أبو محجن	١	١٨٥
–	★71	–		محمد بن كعب القُرَظي	١	١٨٦
–	★72	–		المخارق	١	١٨٧
–	★73	–		مَرْثَد بن أبي سهل	٦	١٨٧
–	★74	–		المُرَقِّع الأسدي	١	١٩٠
–	★75	–		مزاحم بن معاوية الضبي	١	١٩١
–	★76	–		مُطَرِّف بن عبدالله بن الشِّخِّير	٢	١٩١
–	★77	–		معاوية بن ثعلبة	٢	١٩٢
–	★78	–		معاوية بن حُدَيْج	١	١٩٤
–	★79	–		معدي كرب	١	١٩٥

فهرس محتويات الجزء الرابع عشر

الرقم المتسلسل			الاسم	عدد أحاديثه	الصفحة
–	★80	–	المعرور بن سُوَيد	٩	١٩٦
–	★81	–	مُوَرِّق العجلي	٢	٢٠١
–	★82	–	موسى بن طلحة بن عبيدالله	١	٢٠٢
–	★83	–	موسى بن مسكين	١	٢٠٣
–	★84	–	ميمون بن أبي شبيب	١	٢٠٣
–	★85	–	النعمان الغفاري	١	٢٠٤
–	★86	–	نعيم بن قَعْنَب	١	٢٠٥
–	★87	–	الهُزَيل بن شُرَحْبِيل	١	٢٠٥
–	★88	–	وقاص الرومي	١	٢٠٦
–	★89	–	يحيى بن يَعْمَر	٢	٢٠٦
–	★90	–	يزيد بن الحَوْتَكية	١	٢٠٧
–	★91	–	يزيد بن شريك التيمي	٦	٢٠٧
–	★92	–	يزيد بن نعيم	١	٢١٢
–	★93	–	أبو الأحوص الليثي	٢	٢١٢
–	★94	–	أبو أسماء الرَّحَبي	٢	٢١٤
–	★	–	أبو الأسود الدِّيلي ، هو : ظالم	–	٢١٥
–	★	–	أبو أمامة	–	٢١٥
–	★95	–	أبو البَخْتَري ، واسمه : سعيد بن فيروز	١	٢١٥
–	★96	–	أبو بَصْرَة الغِفَاري	١	٢١٥
–	★97	–	أبو تميم الجَيْشَاني	١	٢١٦

فهرس محتويات الجزء الرابع عشر

الرقم المتسلسل			الاسم	عدد أحاديثه	الصفحة
–	★98	–	أبو حرب بن أبي الأسود.....	١	٢١٦
–	★	–	أبو سالم الجَيْشَاني : سفيان بن هانىء.....	–	٢١٧
–	★99	–	أبو سعيد المَهْرِي.....	٢	٢١٧
–	★100	–	أبو السَّليل ضُرَيْب بن نُقَيْر.....	٢	٢١٧
–	★101	–	أبو سَلاَّم.....	١	٢١٨
–	★102	–	أبو طالب	١	٢١٩
–	★	–	أبو العالية ، اسمه رُفَيْع.....	–	٢١٩
–	★103	–	أبو عبدالله الجدلي -يقال : اسمه عبد-.....	١	٢١٩
–	★104	–	أبو عبدالرحمن الحُبُلِّيّ.....	١	٢٢٠
–	★	–	أبو عثمان النهدي هو : عبدالرحمن بن مِلّ.....	–	٢٢٠
–	★105	–	أبو ليلى الأشعري.....	١	٢٢٠
–	★106	–	أبو المثنى.....	٢	٢٢١
–	★107	–	أبو مُجِيْب.....	١	٢٢٢
–	★108	–	أبو مراوح.....	١	٢٢٢
–	★109	–	أبو مسلم ، غير منسوب ولا مسمى ، قاله ابن معين.....	٢	٢٢٣
–	★110	–	أبو مسلم الخولاني.....	١	٢٢٤
–	★111	–	أبو مسلم الجَذْمي.....	١	٢٢٤
–	★112	–	أبو معروف.....	١	٢٢٥

فهرس محتويات الجزء الرابع عشر

الرقم المتسلسل			الاسم	عدد أحاديثه	الصفحة
–	★113	–	أبو المهلب	١	٢٢٥
–	★114	–	أبو الهيثم العُتْوَاري	–	٢٢٦
–	★115	–	أبو اليمان	–	٢٢٦
–	★116	–	ابن الأحمسي	١	٢٢٦
–	★	–	ابن الحوتكية ، يقال : اسمه يزيد	–	٢٢٦
–	★117	–	ابن شداد	١	٢٢٧
–	★	–	ابن شماسة ، هو : عبدالرحمن	–	٢٢٧
–	★	–	ابن كعب ، هو : محمد	–	٢٢٧
–	★118	–	عم أبي حرب بن أبي الأسود الدِّيْلي	١	٢٢٧
–	★119	–	ابن عم لأبي ذَرّ	١	٢٢٨
–	★120	–	رجل من عَنَزَة	١	٢٢٨
–	★121	–	أشياخ من التيم	٢	٢٢٩
–	★122	–	أشياخ لشِمْر بن عطية	١	٢٢٩
–	★123	–	رجل من بني أسد	١	٢٣٠
–	★124	–	رجل من بني تميم	١	٢٣٠
–	★125	–	رجل من بني عامر	–	٢٣٠
–	★126	–	رجل	١	٢٣٠
–	★127	–	آخر	١	٢٣١
–	★128	–	آخر	١	٢٣١
–	★129	–	آخر	١	٢٣١

فهرس محتويات الجزء الرابع عشر

الرقم المتسلسل			الاسم	عدد أحاديثه	الصفحة
–	★	–	رجل	–	٢٣٢
–	★	–	رجل	–	٢٣٢
–	130★	–	من سمع أبا ذَرّ	١	٢٣٣
–	131★	–	من بَلّغ مالكاً	١	٢٣٣
–	132★	–	جَسْرة بنت دَجاجة	١	٢٣٣
–	133★	–	أم ذَرّ	١	٢٣٤
٨٢٧•	–	–	مسند أبي رافع ، مولى النبي ﷺ	٣٢	٢٣٦
•	–	–	مسند أبي رَزِين العقيلي : لَقِيط بن عامر	–	٢٥٦
٨٢٨•	–	–	مسند أبي رفاعة العدوي	١	٢٥٧
٨٢٩•	–	–	مسند أبي رِمْثَة	٨	٢٥٩
٨٣٠•	–	–	مسند أبي رُهْم الغفاري	٢	٢٦٦
٨٣١•	–	–	مسند أبي رَوْح الكَلاَعي ، وقيل : عن رجل	–	٢٦٨
٨٣٢•	–	–	مسند أبي رَيْحانة	٥	٢٦٩
٨٣٣•	–	–	مسند أبي زهير الثقفي	١	٢٧٢
•	–	–	مسند أبي زيد عمرو بن أخطب	–	٢٧٤
٨٣٤•	–	–	مسند أبي السائب	١	٢٧٥
•	–	–	مسند أبي سَرْوَعَة : عقبة بن الحارث	–	٢٧٦
•	–	–	مسند أبي سَرِيحة : حذيفة بن أَسِيد	–	٢٧٧
٨٣٥•	–	–	مسند أبي سعد بن أبي فَضَالة الأنصاري ، ويقال : أبو سعيد	١	٢٧٨

فهرس محتويات الجزء الرابع عشر

الرقم المتسلسل			الاسم	عدد أحاديثه	الصفحة
٨٣٦•	–	–	مسند أبي سعد	–	٢٧٩
•	–	–	مسند أبي سعيد الخدري سعد بن مالك	–	٢٨٠
٨٣٧•	–	–	مسند أبي سعيد بن المعلى الأنصاري	٢	٢٨١
•	–	–	مسند أبي سعيد الأنصاري الزرقي [تعليقاً]	١	٢٨١
٨٣٨•	–	–	مسند أبي سعيد بن زيد	١	٢٨٣
٨٣٩•	–	–	مسند أبي سفيان بن الحارث بن عبدالمطلب	١	٢٨٤
•	–	–	مسند أبي سفيان بن حرب الأموي :صخر ابن حرب	–	٢٨٦
٨٤٠•	–	–	مسند أبي سُلمى راعي النبي ﷺ	١	٢٨٧
•	–	–	مسند أبي سلامة : خِدَاش	–	٢٨٨
٨٤١•	–	–	مسند أبي سلمة بن عبدالأسد المخزومي	١	٢٨٩
•	–	–	مسند أبي سلمة الأنصاري : رافع بن سنان	–	٢٩٠
٨٤٢•	–	–	مسند أبي سَلِيط البدري الأنصاري	١	٢٩١
٨٤٣•	–	–	مسند أبي السَّمْح خادم رسول الله ﷺ	٢	٢٩٢
٨٤٤•	–	–	مسند أبي السنابل بن بَعْكَكْ العبدري	١	٢٩٤
٨٤٥•	–	–	مسند أبي سنان الأشجعي	١	٢٩٦
٨٤٦•	–	–	مسند أبي سُود	١	٢٩٧
٨٤٧•	–	–	مسند أبي سيَّارة المتعي القيسي	١	٢٩٨
٨٤٨•	–	–	مسند أبي شُريح الخزاعي الكعبي	٨	٢٩٩

فهرس محتويات الجزء الرابع عشر

الرقم المتسلسل			الاسم	عدد أحاديثه	الصفحة
٨٤٩•	–	–	مسند أبي شعيب الأنصاري	١	٣٠٥
٨٥٠•	–	–	مسند أبي شهم	١	٣٠٦
٨٥١•	–	–	مسند أبي صِرْمَة بن قيس	١	٣٠٧
٨٥٢•	–	–	مسند أبي صفوان	–	٣٠٨
٨٥٣•	–	–	مسند أبي طَرِيف	١	٣٠٩
•	–	–	مسند أبي الطفيل ، عامر بن واثلة	–	٣١٠
•	–	–	مسند أبي طلحة : زيد بن سهل الأنصاري زوج أم أنس	–	٣١١
٨٥٤•	–	–	مسند أبي عامر الأشعري ، وليس بعم أبي موسى	٢	٣١٢
٨٥٥•	–	–	مسند أبي عامر الأشعري ، عم أبي موسى	١	٣١٤
٨٥٦•	–	–	مسند أبي عبدالله ، رجل من الصحابة	١	٣١٥
٨٥٧•	–	–	مسند أبي عبدالله آخر ، قيل : هو جابر	–	٣١٦
٨٥٨•	–	–	مسند أبي عبدالرحمن الجهني	١	٣١٧
٨٥٩•	–	–	مسند أبي عبدالرحمن الفِهْرِي	١	٣١٩
٨٦٠•	–	–	مسند أبي عَبْس بن جَبْر الأنصاري	١	٣٢٠
•	–	–	مسند أبي عبيدة بن الجراح : عامر بن عبدالله	–	٣٢١
٨٦١•	–	–	مسند أبي عبيد ، مولى رسول الله ﷺ	١	٣٢٢

فهرس محتويات الجزء الرابع عشر

الرقم المتسلسل			الاسم	عدد أحاديثه	الصفحة
٨٦٢•	–	–	مسند أبي عَزَّة : يسار بن عبدالله أو ابن عبدالنهمي	١	٣٢٣
٨٦٣•	–	–	مسند أبي عَسِيب ، مولى رسول الله ﷺ وقيل : أبو عَسِيم	٣	٣٢٥
٨٦٤•	–	–	مسند أبي عَسِيم	–	٣٢٧
٨٦٥•	–	–	مسند أبي عقبة الفارسي ، مولى الأنصار	١	٣٢٨
٨٦٦•	–	–	مسند أبي عقرب البكري	٢	٣٢٩
٨٦٧•	–	–	مسند أبي عمرو بن حفص بن المغيرة بن عبدالله بن عمر بن مخزوم	١	٣٣١
٨٦٨•	–	–	مسند أبي عَمرة الأنصاري ، والد عبدالرحمن	٣	٣٣٢
٨٦٩•	–	–	مسند أبي عمير	١	٣٣٤
٨٧٠•	–	–	مسند أبي عِنَبَة الخَوْلاني	٣	٣٣٥
٨٧١•	–	–	مسند أبي عيّاش الزُّرَقيّ	٢	٣٣٧
٨٧٢•	–	–	مسند أبي الغادية الجهني	٣	٣٣٩
٨٧٣•	–	–	مسند أبي فاطمة الأزدي	١	٣٤١
•	–	–	مسند أبي قتادة : الحارث بن رِبْعي	–	٣٤٢
٨٧٤•	–	–	مسند أبي كاهل الأَحْمَسِيّ	١	٣٤٣
٨٧٥•	–	–	مسند أبي كبشة الأنماري	٦	٣٤٤
٨٧٦•	–	–	مسند أبي لبابة بن عبدالمنذر	٥	٣٤٧

فهرس محتويات الجزء الرابع عشر

الرقم المتسلسل			الاسم	عدد أحاديثه	الصفحة
٨٧٧•	–	–	مسند أبي ليلى الأنصاري	٨	٣٥١
٨٧٨•	–	–	مسند أبي مالك الأشجعي	١	٣٥٦
٨٧٩•	–	–	مسند أبي مالك الأشعري	١٣	٣٥٧
•	–	–	مسند أبي مالك الأشعري ، آخر ، اسمه : الحارث بن الحارث الأشعري	–	٣٦٤
٨٨٠•	–	–	مسند أبي محذورة المؤذن	٧	٣٦٥
٨٨١•	–	–	مسند أبي محمد الأنصاري	–	٣٧٣
٨٨٢•	–	–	مسند أبي مَرْثَد الغنوي ، واسمه : كَنَّاز	١	٣٧٤
٨٨٣•	–	–	مسند أبي مريم الجهني	١	٣٧٦
•	–	–	مسند أبي مريم السَّلُولي : مالك بن ربيعة	١	٣٧٧
•	–	–	مسند أبي مسعود الأنصاري : عقبة بن عمرو	–	٣٧٨
٨٨٤•	–	–	مسند أبي معبد الخزاعي	١	٣٧٩
٨٨٥•	–	–	مسند أبي المُعَلّى	–	٣٨٠
٨٨٦•	–	–	مسند أبي المُعَلَّى بن لَوْذَان الأنصاري	١	٣٨١
•	–	–	مسند أبي موسى الأشعري : عبدالله بن قيس	–	٣٨٢
٨٨٧•	–	–	مسند أبي موسى الغافقي	١	٣٨٣
٨٨٨•	–	–	مسند أبي مُوَيْهِبَة ، مولى رسول الله ﷺ	١	٣٨٤
٨٨٩•	–	–	مسند أبي نجيح	٣	٣٨٦

فهرس محتويات الجزء الرابع عشر

الرقم المتسلسل			الاســـم	عدد أحاديثه	الصفحة
٨٩٠•	–	–	مسند أبي نَمْلَة الأنصاري	١	٣٨٨
٨٩١•	–	–	مسند أبي هاشم بن عتبة بن ربيعة بن عبد شمس	٢	٣٩٠
٨٩٢•	–	–	مسند أبي هريرة الدوسي	٣٠٠٤	٣٩٢
			الرواة عنه		
–	★1	–	إبراهيم بن إسماعيل	١	٣٩٢
–	★2	–	إبراهيم بن عبدالله بن قارظ	٤	٣٩٣
–	★3	–	إبراهيم بن يزيد النخعي	١	٣٩٥
–	★4	–	إسحاق بن الحارث بن عبدالله بن كنانة	١	٣٩٦
–	★5	–	إسحاق بن عبدالله بن الحارث	١	٣٩٦
–	★6	–	إسحاق بن يسار والد محمد	١	٣٩٧
–	★7	–	إسحاق أبو عبدالله مولى زائدة	٢	٣٩٧
–	★8	–	أسعد بن سهل بن حُنَيْف ، أبو أمامة	٢	٣٩٨
–	★9	–	أسلم مولى عمر	٢	٣٩٨
–	★10	–	أسود بن هلال المحاربي	١	٣٩٩
–	★	–	الأَغَرّ أبو عبدالله المدني ، اسمه : سلمان	–	٣٩٩
–	★11	–	الأغر أبو مسلم الكوفي	١١	٤٠٠
–	★12	–	أنس بن حكيم الضبي	١	٤٠٤
–	★13	–	أنس بن سيرين	١	٤٠٤
–	★14	–	أنس بن مالك	١	٤٠٥

فهرس محتويات الجزء الرابع عشر

الرقم المتسلسل			الاسم	عدد أحاديثه	الصفحة
–	★15	–	أوس بن خالد	٤	٤٠٥
–	★16	–	أوس بن عبدالله الرَّبَعي ، أبو الجوزاء	١	٤٠٦
–	★17	–	أيمن بن مالك الأشعري	١	٤٠٧
–	★18	–	أيوب بن مِكْرَز	١	٤٠٧
–	★19	–	بُسْر بن سعيد	٤	٤٠٨
–	★20	–	بشر بن أبي صالح	١	٤١٠
–	★21	–	بُشَيْر بن كعب	١	٤١١
–	★22	–	بشير بن نَهِيك السدوسي	١٢	٤١١
–	★23	–	بَعْجة بن عبدالله الجهني	١	٤١٩
–	★24	–	بكير بن فيروز	١	٤٢٠
–	★25	–	بلال بن أبي هريرة	١	٤٢٠
–	★26	–	تميم أبو عمرو المدني	١	٤٢٠
–	★27	–	ثابت بن الحارث	١	٤٢١
–	★28	–	ثابت بن عُبَيْد	١	٤٢٢
–	★29	–	ثابت بن عِيَاض الأَحنف	٣	٤٢٢
–	★30	–	ثابت بن قيس الأنصاري الزُّرَقِي	١	٤٢٣
–	★31	–	ثُمامة بن حَزْن القُشيري	١	٤٢٤
–	★32	–	ثُمامة بن عبدالله بن أنس	١	٤٢٥
–	★33	–	ثمامة بن وائل بن حصين ، أبو ثِفَال المُرِّي	١	٤٢٥
–	★34	–	جابر بن عبدالله	٢	٤٢٦

فهرس محتويات الجزء الرابع عشر

الرقم المتسلسل			الاسم	عدد أحاديثه	الصفحة
–	★35	–	جبر بن عبيدة	١	٤٢٦
–	★36	–	جعفر بن عِياض	١	٤٢٧
–	★37	–	جميل بن عبدالرحمن الحذاء	١	٤٢٨
–	★38	–	الحارث بن أَبي ذُبَاب	٢	٤٢٨
–	★39	–	الحارث بن مُخَلَّد	١	٤٢٩
–	★40	–	حبيب الهذلي	١	٤٣٠
–	★41	–	حجاج بن حجاج	١	٤٣٠
–	★42	–	الحر بن مالك	١	٤٣١
–	★43	–	حريث العُذْرِي	١	٤٣١
–	★44	–	الحسن بن أبي الحسن البصري	٣٧	٤٣٣
–	★45	–	حُصين بن اللَّجلاج	١	٤٤٢
–	★46	–	حفص بن عاصم بن عمر بن الخطاب	١١	٤٤٣
–	★47	–	حفص بن عِنَان الحنفي	١	٤٤٨
–	★48	–	الحكم بن مِيناء المدني	٢	٤٤٩
–	★49	–	حميد بن عبدالرحمن بن عوف	١٩	٤٤٩
–	★50	–	حميد بن عبدالرحمن الحِمْيَري	٤	٤٦٢
–	★51	–	حميد بن مالك بن خثيم	١	٤٦٤
–	★52	–	حنش بن الحارث	١	٤٦٥
–	★53	–	حنظلة بن علي	٣	٤٦٥
–	★54	–	حيان والد سَليم	٧	٤٦٧

فهرس محتويات الجزء الرابع عشر

الرقم المتسلسل			الاسم	عدد أحاديثه	الصفحة
–	★55	–	خالد بن عبدالله بن حسين	٢	٤٦٩
–	★56	–	خالد بن غَلاَّق ، أبو حسان	١	٤٧٠
–	★57	–	خالد بن مَعْدان الشامي	٢	٤٧٠
–	★58	–	خَبَّاب صاحب المقصورة	١	٤٧١
–	★59	–	خِلاَس بن عمرو الهَجَري	١٧	٤٧٢
–	★60	–	خَيْثَمة بن أبي سَبْرة الجعفي	١	٤٧٧
–	★61	–	داود بن فراهيج	٥	٤٧٧
–	★62	–	دينار : أبو سلمة الماجشون	–	٤٧٩
–	★63	–	دينار : أبو عبدالله القَرَّاظ	١	٤٨٠
–	★64	–	دينار ، والد عياض	١	٤٨١
–	★65	–	ذكوان : أبو صالح السمان	٣١٤	٤٨١
–	★66	–	ذُهَيْل بن عوف	١	٦٣٠
–	★67	–	رَبَاح بن عبدالرحمن القرشي	١	٦٣٠
–	★68	–	رِبْعي بن حِرَاش	١	٦٣١
–	★69	–	رُفَيع ، أبو العالية الرِّياحي	٢	٦٣١
–	★70	–	زاذان الكندي	١	٦٣٢
–	★71	–	زُرَارة بن أَوْفى	٥	٦٣٢
–	★72	–	زياد بن ثُويب	١	٦٣٥
–	★73	–	زياد بن رِياح القيسي	٢	٦٣٥
–	★74	–	زياد بن سعد المدني	١	٦٣٧

فهرس محتويات الجزء الرابع عشر

الرقم المتسلسل			الاسم	عدد أحاديثه	الصفحة
–	★75	–	زياد بن قيس المدني	١	٦٣٧
–	★76	–	زياد الحارثي أبو الأوبر	٢	٦٣٨
–	★77	–	زياد مولى بني مخزوم	٤	٦٣٩
–	★78	–	زيد بن أبي العتاب	١	٦٤٠
–	★79	–	سالم بن أبي الجعد	١	٦٤١
–	★80	–	سالم بن عبدالله بن عمر	٥	٦٤١
–	★81	–	سالم الدوسي ، وهو سالم سَبَلان أبو عبدالله مولى شداد بن الهاد	١	٦٤٣
–	★82	–	سالم بن عبدالله النصري مولى النصريين	١	٦٤٤
–	★83	–	سالم أبو عبدالله البرّاد	٢	٦٤٤
–	★84	–	سالم أبو الغيث مولى ابن مطيع	١٣	٦٤٥
–	★85	–	سعد بن عبيد أبو عبيد مولى ابن أزهر	٥	٦٥١
–	★86	–	سعد بن هشام الأنصاري	١	٦٥٢
–	★87	–	سعيد بن جبير	١	٦٥٢
–	★88	–	سعيد بن الحارث بن أبي سعيد المعَلَّى	١	٦٥٣
–	★89	–	سعيد بن أبي حرة	١	٦٥٤
–	★90	–	سعيد بن أبي الحسن البصري	٢	٦٥٤
–	★91	–	سعيد بن أبي سعيد مولى المهري	١	٦٥٥
–	★92	–	سعيد بن أبي سعيد المقبري	١٥٧	٦٥٦
–	★93	–	سعيد بن سمعان الأنصاري	٤	٧١٨

فهرس محتويات الجزء الرابع عشر

الرقم المتسلسل			الاسم	عدد أحاديثه	الصفحة
–	★94	–	سعيد بن عبيد بن السبّاق.....	٢	٧٢٠
–	★95	–	سعيد بن عمرو بن سعيد بن العاصي.....	٣	٧٢١
–	★96	–	سعيد بن مرجانة ، وهو ابن عبدالله المدني العامري.....	٣	٧٢١
–	★97	–	سعيد بن المسيب.....	١٦٥	٧٢٣

فهرس محتويات الجزء الخامس عشر

الرقم المتسلسل			الاسم	عدد أحاديثه	الصفحة
			تابع مسند أبي هريرة		
–	★98	–	سعيد بن مينا	٤	٥
–	★99	–	سعيد بن أبي هند	١	٦
–	★100	–	سعيد بن يسار أبو الحباب	١٧	٦
–	★101	–	سعيد التيمي والد أبي حيان	١	١٩
–	★102	–	سعيد أبو عثمان التبان	٧	٢٠
–	★103	–	سلمان أبو عبدالله الأغر	٢٠	٢٣
–	★104	–	سلمان أبو حازم الأشجعي	٧٤	٣٤
–	★105	–	سلمان -ولم ينسب-	١	٦٧
–	★106	–	سلمة بن الأزرق	١	٦٧
–	★	–	سلمة بن دينار أبو حازم المدني	–	٦٨
–	★107	–	سلمة بن قيصر	١	٦٨
–	★108	–	سلمة الليثي	١	٦٩
–	★109	–	سليمان بن حبيب المحاربي	١	٧٠
–	★110	–	سليمان بن أبي سليمان	١	٧٠
–	★	–	سليمان بن عمرو أبو الهيثم	–	٧١
–	★111	–	سليمان بن موسى	١	٧١
–	★112	–	سليمان بن يسار	١١	٧٢
–	★113	–	سليمان أبو ميمونة مولى لأهل المدينة	١	٧٦
–	★	–	سليم بن أسود أبو الشعثاء	–	٧٧

فهرس محتويات الجزء الخامس عشر

الرقم المتسلسل			الاسم	عدد أحاديثه	الصفحة
–	★	–	سليم بن جبير أبو يونس	–	٧٧
–	★	–	سمير	–	٧٧
–	★114	–	سنان بن أبي سنان الدّؤلي	١	٧٧
–	★	–	شبيب العقيلي	–	٧٨
–	★115	–	شبيل بن عوف	٣	٧٨
–	★116	–	شتير بن نهار	٤	٧٩
–	★117	–	شدّاد بن عبدالله أبو عمار الدمشقي	١	٨٠
–	★118	–	شرحبيل مولى الأنصار	١	٨١
–	★119	–	شريح بن هانئ	١	٨١
–	★120	–	شفيّ الأصبحي	١	٨٢
–	★121	–	شقيق بن سلمة أبو وائل	١	٨٣
–	★122	–	شهاب والد حبيب	١	٨٤
–	★123	–	شهر بن حوشب	١٣	٨٤
–	★124	–	صالح بن أبي صالح السمان	١	٨٩
–	★125	–	صالح بن نبهان مولى التوأمة	١٣	٨٩
–	★126	–	صعصعة بن مالك	١	٩٣
–	★127	–	صفوان مولى عمرو	١	٩٣
–	★128	–	الصلت بن قويد الحنفي أبو أحمر	١	٩٤
–	★129	–	صهيب مولى العتواريين	١	٩٤
–	★130	–	الضحاك بن عبدالرحمن الأشعري	١	٩٥

فهرس محتويات الجزء الخامس عشر

الرقم المتسلسل			الاسم	عدد أحاديثه	الصفحة
–	★131	–	ضمضم بن جوس	٣	٩٦
–	★132	–	طاوس بن كيسان	١٦	٩٨
–	★133	–	طريف بن مجالد أبو تميمة الهجيمي	١	١٠٧
–	★134	–	طلحة بن عبدالله بن عوف	١	١٠٧
–	★135	–	عامر بن سعد البجلي	١	١٠٨
–	★136	–	عامر بن شراحيل الشعبي	٨	١٠٨
–	★137	–	عامر بن لدين الأشعري	١	١١١
–	★138	–	عائذ الله بن عبدالله أبو إدريس الخولاني	٣	١١٢
–	★139	–	عبّاد بن أُنيس	١	١١٤
–	★140	–	عبّاد بن أبي سعيد المقبري	١	١١٥
–	★141	–	عباس الجشمي	١	١١٦
–	★142	–	عبدالله بن إبراهيم بن عبدالله بن قارظ	٢	١١٧
–	★143	–	عبدالله بن باباه	١	١١٨
–	★144	–	عبدالله بن بدر الحنفي	١	١١٩
–	★145	–	عبدالله بن ثعلبة بن صعير	–	١١٩
–	★146	–	عبدالله بن الحارث أبو الوليد ، صهر ابن سيرين	١	١١٩
–	★147	–	عبدالله بن الحارث	١	١٢٠
–	★148	–	عبدالله بن حبيب أبو عبدالرحمن السلمي	١	١٢١
–	★149	–	عبدالله بن رافع	٦	١٢١

فهرس محتويات الجزء الخامس عشر

الرقم المتسلسل			الاسم	عدد أحاديثه	الصفحة
–	★150	–	عبدالله بن رباح	٤	١٢٤
–	★	–	عبدالله بن زيد أبو قلابة	–	١٢٦
–	★151	–	عبدالله بن السائب	١	١٢٦
–	★152	–	عبدالله بن شقيق	١١	١٢٧
–	★153	–	عبدالله بن صبيحة	١	١٣٢
–	★154	–	عبدالله بن ضمرة	٢	١٣٢
–	★155	–	عبدالله بن ظالم	١	١٣٣
–	★156	–	عبدالله بن عباس الهاشمي	٤	١٣٤
–	★157	–	عبدالله بن عبدالرحمن بن الحارث بن أبي ذباب	٣	١٣٦
–	★158	–	عبدالله بن عبدالله بن موهب	–	١٣٧
–	★159	–	عبدالله بن عبيدالله بن أبي مليكة	١	١٣٨
–	★160	–	عبدالله بن عمرو القاريّ	١	١٣٨
–	★	–	عبدالله بن عمرو أبو مراية	–	١٣٩
–	★161	–	عبدالله بن فرّوخ	٢	١٣٩
–	★162	–	عبدالله بن قسيط	١	١٤٠
–	★163	–	عبدالله بن مالك	١	١٤١
–	★164	–	عبدالله بن هرمز	١	١٤١
–	★165	–	عبدالله بن يامين	١	١٤٢
–	★166	–	عبدالرحمن بن آدم	٢	١٤٢

فهرس محتويات الجزء الخامس عشر

الرقم المتسلسل			الاسم	عدد أحاديثه	الصفحة
–	★167	–	عبدالرحمن بن الأصم	٢	١٤٤
–	★168	–	عبدالرحمن بن بابي	١	١٤٥
–	★169	–	عبدالرحمن بن حجيرة الخولاني	١٢	١٤٥
–	★170	–	عبدالرحمن بن أبي حدرد	١	١٤٩
–	★171	–	عبدالرحمن بن سعد المدني	٣	١٥٠
–	★172	–	عبدالرحمن بن الصامت	١	١٥١
–	★173	–	عبدالرحمن بن عبيد أبو محمد	١	١٥٢
–	★174	–	عبدالرحمن بن عتاب	–	١٥٢
–	★175	–	عبدالرحمن بن أبي عمرة	١٨	١٥٢
–	★176	–	عبدالرحمن بن غنم الأشعري	١	١٥٩
–	★177	–	عبدالرحمن بن أبي كريمة أبو السّديّ	٣	١٥٩
–	★178	–	عبدالرحمن بن لبيبة	٢	١٦١
–	★179	–	عبدالرحمن بن مسعود	٢	١٦١
–	★180	–	عبدالرحمن بن مل : أبو عثمان النهدي	٧	١٦٢
–	★181	–	عبدالرحمن بن مهران مولى أبي هريرة	٣	١٦٦
–	★	–	عبدالرحمن بن نافع بن لبيبة الثقفي الحجازي	–	١٦٨
–	★182	–	عبدالرحمن بن أبي نعم	٥	١٦٨
–	★183	–	عبدالرحمن بن هرمز الأعرج	١٨٩	١٧١
–	★184	–	عبدالرحمن بن أبي هريرة	١	٢٦٧

فهرس محتويات الجزء الخامس عشر

الرقم المتسلسل			الاسم	عدد أحاديثه	الصفحة
-	★185	-	عبدالرحمن بن الهضاض الدوسي	١	٢٦٨
-	★186	-	عبدالرحمن بن يعقوب مولى الحرقة	١٠٠	٢٦٨
-	★187	-	عبدالعزيز بن مروان	١	٣٢١
-	★188	-	عبدالملك بن عبدالملك البزاعي أبو أيوب الأزدي	٢	٣٢٢
-	★189	-	عبدالملك بن المغيرة بن نوفل	١	٣٢٣
-	★190	-	عبدالملك -لم ينسب-	١	٣٢٣
-	★191	-	عبيدالله بن إبراهيم القرشي	١	٣٢٤
-	★192	-	عبيدالله بن أبي رافع	١	٣٢٤
-	★193	-	عبيدالله بن زحر	١	٣٢٥
-	★194	-	عبيدالله بن سلمان الأغر	١	٣٢٦
-	★195	-	عبيدالله بن عبدالله بن عتبة بن مسعود	١٦	٣٢٦
-	★196	-	عبيدالله بن عبدالله بن موهب	٤	٣٣٣
-	★197	-	عبيدالله بن المغيرة بن أبي ذباب	١	٣٣٦
-	★198	-	عبيدالله التيمي	١	٣٣٦
-	★199	-	عبيد بن جريج	١	٣٣٧
-	★200	-	عبيد بن حنين	٣	٣٣٧
-	★201	-	عبيد بن ركانة	١	٣٣٩
-	★202	-	عبيد بن أبي عبيد مولى أبي رهم	٣	٣٣٩
-	★203	-	عبيد بن عمير	٤	٣٤٠

فهرس محتويات الجزء الخامس عشر

الرقم المتسلسل			الاسم	عدد أحاديثه	الصفحة
–	★204	–	عبيدة بن سفيان الحضرمي	١	٣٤١
–	★205	–	عثمان بن أبي سودة	٢	٣٤٢
–	★206	–	عثمان بن شماخ	١	٣٤٣
–	★207	–	عثمان بن عبيدالله بن أبي رافع	١	٣٤٤
–	★208	–	عثمان بن عبدالله بن موهب	٢	٣٤٤
–	★209	–	عجلان مولى قريش	٤٤	٣٤٥
–	★210	–	عجلان مولى المُشْمَعِلّ	٧	٣٦١
–	★211	–	عراك بن مالك	١٢	٣٦٣
–	★212	–	عروة بن الزبير	٩	٣٧٠
–	★213	–	عزرة بن تميم	١	٣٧٣
–	★214	–	عطاء بن أبي رباح	٤٢	٣٧٤
–	★215	–	عطاء بن أبي ميمونة	١	٣٩٢
–	★216	–	عطاء بن ميناء	٧	٣٩٢
–	★217	–	عطاء بن يزيد الليثي	٣	٣٩٥
–	★218	–	عطاء بن يسار	٣١	٣٩٨
–	★	–	عطاء مولى أبي أحمد (استدراك)	–	٤١١
–	★219	–	عطاء مولى أم صبيّة	٣	٤١١
–	★220	–	عقبة بن الحارث	١	٤١٣
–	★221	–	عقبة بن أبي الحسناء	٣	٤١٤
–	★222	–	عقبة العقيلي	٢	٤١٥

فهرس محتويات الجزء الخامس عشر

الرقم المتسلسل			الاسم	عدد أحاديثه	الصفحة
–	★223	–	عكرمة مولى ابن عباس	٢٠	٤١٦
–	★224	–	علقمة بن قيس النخعي	١	٤٢٥
–	★	–	علي بن داود أبو المتوكل الناجي	–	٤٢٥
–	★225	–	علي بن رباح	٥	٤٢٥
–	★226	–	علي بن شماخ	–	٤٢٧
–	★227	–	علي بن أبي طلحة الحمصي	١	٤٢٧
–	★228	–	عمار بن أبي عمار	١٥	٤٢٧
–	★229	–	عمر بن الحكم بن ثوبان المدني	١	٤٣٣
–	★230	–	عمر بن الحكم الأنصاري	٣	٤٣٣
–	★231	–	عمر بن خلدة الزرقي قاضي المدينة	١	٤٣٤
–	★232	–	عمر بن نبهان	١	٤٣٥
–	★	–	عمر بن أبي سفيان	–	٤٣٦
–	★233	–	عمرو بن الأزرق	–	٤٣٦
–	★234	–	عمرو بن دينار	١	٤٣٦
–	★235	–	عمرو بن أبي سفيان بن أسيد بن جارية	٢	٤٣٧
–	★236	–	عمرو بن عاصم	٢	٤٣٨
–	★237	–	عمرو بن قُهَيْد الغفاري	١	٤٣٩
–	★238	–	عمرو بن مسلم بن أُكَيْمة	١	٤٣٩
–	★239	–	عمرو بن ميمون	٢	٤٤٠
–	★240	–	عمير بن إسحاق	١	٤٤٢

فهرس محتويات الجزء الخامس عشر

الرقم المتسلسل			الاسم	عدد أحاديثه	الصفحة
–	★241	–	عمير أبو يحيى مولى بني نوفل	١	٤٤٣
–	★242	–	عنبسة بن سعيد	١	٤٤٣
–	★243	–	عوف بن الحارث	١	٤٤٤
–	★244	–	العلاء بن زياد العدوي	١	٤٤٥
–	★245	–	العلاء الثقفي	١	٤٤٥
–	★246	–	عياض بن عبدالله بن سعد بن أبي السرح	١	٤٤٥
–	★247	–	عيسى بن طلحة بن عبيدالله التيمي	٤	٤٤٦
–	★248	–	القاسم بن محمد بن أبي بكر	٢	٤٤٩
–	★249	–	القاسم أبو عبدالرحمن الشامي	١	٤٥٠
–	★250	–	قبيصة بن ذؤيب الخزاعي	٢	٤٥١
–	★251	–	قتادة بن دعامة	–	٤٥٢
–	★252	–	قَزَعَة بن يحيى	١	٤٥٢
–	★253	–	قسامة بن زهير	١	٤٥٢
–	★254	–	القعقاع بن حكيم	١	٤٥٣
–	★255	–	القعقاع بن اللجلاج	–	٤٥٤
–	★256	–	قيس بن أبي حازم	٢	٤٥٤
–	★257	–	كثير بن عُبيد مولى الصّدّيق رضيع عائشة	٢	٤٥٥
–	★258	–	كريب مولى ابن عباس	١	٤٥٧
–	★259	–	كعب المدني	٢	٤٥٧
–	★260	–	كُليب بن شهاب والد عاصم	٦	٤٥٨

فهرس محتويات الجزء الخامس عشر

الرقم المتسلسل			الاسم	عدد أحاديثه	الصفحة
–	★261	–	كُميل بن زياد	١	٤٦١
–	★262	–	كهيل بن حرملة	–	٤٦٢
–	★263	–	كيسان أبو سعيد المقبري	٣٧	٤٦٢
–	★264	–	مالك بن ظالم	١	٤٨٠
–	★265	–	مالك بن أبي عامر بن عمرو الأصبحي	٤	٤٨١
–	★266	–	المتوكل أو أبو المتوكل	١	٤٨٤
–	★267	–	مجاهد بن جبر	٢٢	٤٨٥
–	★268	–	المحرّر بن أبي هريرة	٤	٤٩٤
–	★	–	محمد بن إبراهيم بن الحارث التيمي (استدراك)	١	٤٩٦
–	★269	–	محمد بن إياس بن البكير	١	٤٩٦
–	★270	–	محمد بن زياد	٤٢	٤٩٦
–	★271	–	محمد بن زيد بن عبدالله بن عمر	١	٥١٤
–	★272	–	محمد بن سيرين	١١٥	٥١٥
–	★273	–	محمد بن شرحبيل	١	٥٧٣
–	★274	–	محمد بن أبي عائشة	٣	٥٧٤
–	★275	–	محمد بن عَبَّاد المخزومي	٢	٥٧٦
–	★276	–	محمد بن عبدالرحمن بن ثوبان	٩	٥٧٧
–	★277	–	محمد بن عبدالرحمن الغِفاري	١	٥٨٢
–	★278	–	محمد بن عبدالرحمن بن أبي لبيبة	١	٥٨٣

فهرس محتويات الجزء الخامس عشر

الرقم المتسلسل				الاسم	عدد أحاديثه	الصفحة
–	★279	–		محمد بن علي بن الحسين	١	٥٨٣
–	★280	–		محمد بن عمّار بن سعد المؤذن	١	٥٨٤
–	★281	–		محمد بن عمرو بن عطاء	١	٥٨٥
–	★282	–		محمد بن عمير	١	٥٨٥
–	★283	–		محمد بن قيس	٣	٥٨٦
–	★284	–		محمد بن كعب	٥	٥٨٧
–	★285	–		محمد بن مسلمة الأنصاري	١	٥٩٠
–	★286	–		محمد بن مسلم بن شهاب الزهري	٣	٥٩٠
–	★287	–		محمد بن المنكدر	٣	٥٩٢
–	★288	–		مروان بن الحكم بن أبي العاص	١	٥٩٣
–	★289	–		مسلم بن بُديل	١	٥٩٤
–	★290	–		مسلم بن أبي مسلم الخياط	١	٥٩٥
–	★291	–		مسلم بن يسار أبو عثمان الطنبذي	٤	٥٩٥
–	★292	–		مسلم -لم ينسب-	١	٥٩٨
–	★293	–		المسور بن مخرمة	١	٥٩٩
–	★294	–		مضارب بن حَزْن	٢	٥٩٩
–	★295	–		مطرّف بن عبدالله بن الشِّخِّير	٢	٦٠٠
–	★296	–		المطّلب بن عبدالله بن حَنْطب	٧	٦٠١
–	★297	–		المُطوّس	١	٦٠٤
–	★298	–		معاوية بن أبي عيّاش	١	٦٠٦

فهرس محتويات الجزء الخامس عشر

الرقم المتسلسل			الاسم	عدد أحاديثه	الصفحة
–	★299	–	معاوية بن قُرّة	١	٦٠٦
–	★300	–	معاوية بن مُعتِّب الهذلي	١	٦٠٦
–	★301	–	معاوية المَهْري	١	٦٠٨
–	★302	–	مَعْبَد بن عبدالله بن هشام بن زهرة	١	٦٠٩
–	★303	–	معروف الأزدي	١	٦٠٩
–	★304	–	المغيرة بن أبي بُردة من بني عبدالدار	١	٦١٠
–	★305	–	المغيرة بن حكيم	١	٦١٢
–	★306	–	مكحول الشامي	٣	٦١٣
–	★307	–	المنذر بن مالك بن قُطَعة أبو نَضْرة العبدي	١	٦١٤
–	★308	–	منصور بن أبي منصور	١	٦١٥
–	★309	–	موسى بن طلحة	٤	٦١٥
–	★310	–	موسى بن أبي عثمان	١	٦١٧
–	★311	–	موسى بن وَرْدان	٨	٦١٨
–	★312	–	موسى بن يسار	١٩	٦٢١
–	★313	–	ميمون بن مهران	١	٦٢٦
–	★	–	ميزان أبو صالح البصري	–	٦٢٦
–	★	–	مِينا أبو صالح	–	٦٢٦
–	★314	–	مِينا آخر هو مولى عبدالرحمن بن عوف	١	٦٢٦
–	★315	–	نابل صاحب العَبَاء	١	٦٢٧
–	★316	–	نافع بن جُبير بن مطعم	٥	٦٢٧

فهرس محتويات الجزء الخامس عشر

الرقم المتسلسل				الاسم	عدد أحاديثه	الصفحة
–	★317	–		نافع بن سرجس	١	٦٣٠
–	★318	–		نافع بن عُجَيْر	–	٦٣٠
–	★319	–		نافع بن عياش مولى عقيلة بنت طلق الغِفارية	١	٦٣١
–	★320	–		نافع بن أبي نافع	١	٦٣١
–	★321	–		نافع مولى ابن عمر	٤	٦٣٢
–	★322	–		نافع أبو محمد مولى أبي قتادة الأنصاري	١	٦٣٣
–	★323	–		النّضر بن سفيان الدّؤلي	١	٦٣٣
–	★324	–		نُعيم بن زياد أبو طلحة	١	٦٣٤
–	★325	–		نُعيم بن عبدالله المُجْمِر	٧	٦٣٥
–	★326	–		أبو رافع الصائغ واسمه : نُفيع	٤٢	٦٣٩
–	★327	–		هرمز –ويقال : هرم– أبو خالد الوالبي	٢	٦٥٧
–	★328	–		هشام بن يحيى	١	٦٥٩
–	★329	–		هلال بن أبي ميمونة	١	٦٥٩
–	★330	–		هلال بن أبي هلال المدني	٥	٦٦١
–	★331	–		هلال بن يزيد المازني أبو مصعب	١	٦٦٢
–	★332	–		همام بن مُنبِّه	١٠٨	٦٦٣
–	★333	–		وثيمة النصري	١	٧٠٢
–	★334	–		الوليد بن رباح	١٣	٧٠٣
–	★335	–		الوليد بن سراح	١	٧٠٨
–	★336	–		الوليد بن عبدالرحمن مولى أبي هريرة	١	٧٠٨

فهرس محتويات الجزء الخامس عشر

الرقم المتسلسل			الاسم	عدد أحاديثه	الصفحة
–	★337	–	الوليد بن عبدالرحمن الجُرشي	١	٧٠٩
–	★338	–	وهب بن كَيْسان	٢	٧٠٩
–	★339	–	يحيى بن جَعدة	١	٧١٠
–	★340	–	يحيى بن عُقيل	١	٧١١
–	★341	–	يحيى بن مالك أبو أيوب العتكي	١	٧١١
–	★342	–	يحيى بن النَّضْر	٤	٧١٢
–	★343	–	يحيى بن يَعْمَر	١	٧١٣
–	★344	–	يزيد بن الأصم	٢١	٧١٣
–	★345	–	يزيد بن جابر	١	٧٢١
–	★	–	يزيد بن سفيان ، أبو المهزّم	–	٧٢٢
–	★346	–	يزيد بن شريح الحضرمي	١	٧٢٢
–	★347	–	يزيد بن شَريك العامري	١	٧٢٣
–	★348	–	يزيد بن عبدالله بن أسامة	١	٧٢٣
–	★349	–	يزيد بن عبدالله بن الشخّير	١	٧٢٤
–	★350	–	يزيد بن عبدالله بن قُسَيْط	٢	٧٢٤
–	★	–	يزيد بن عبدالله بن أُذينة	–	٧٢٥
–	★351	–	يزيد بن عبدالرحمن الأَوْدي أبو داود الكوفي	٣	٧٢٥
–	★352	–	يزيد بن عميرة الزعافري	٤	٧٢٦
–	★353	–	يزيد بن قيس	١	٧٢٧
–	★354	–	يزيد بن مِكْرَز	١	٧٢٨

فهرس محتويات الجزء الخامس عشر

الرقم المتسلسل			الاسم	عدد أحاديثه	الصفحة
–	★355	–	يزيد بن هُرْمُز	١	٧٢٨
–	★356	–	يزيد بن وديعة الأنصاري	١	٧٢٩
–	★357	–	يزيد مولى المُنْبَعِث	١	٧٢٩
–	★358	–	يعقوب بن أبي يعقوب	١	٧٣٠
–	★359	–	يعقوب أو أبو يعقوب أو ابن يعقوب	–	٧٣٠
–	★360	–	يوسف بن سعد	–	٧٣٠
–	★361	–	يوسف بن ماهك	٢	٧٣١
–	★362	–	يونس بن حِماس	١	٧٣٢

فهرس محتويات الجزء السادس عشر

الرقم المتسلسل			الاسم	عدد أحاديثه	الصفحة
			تابع مسند أبي هريرة		
			الكنى ، عن أبي هريرة		
–	★	–	أبو أحمر (الصلت)	–	٥
–	363★	–	أبو الأحوص	١	٥
–	★	–	أبو إدريس (عائذ الله)	–	٥
–	364★	–	أبو إسحاق الدوسي	٢	٦
–	365★	–	أبو إسحاق	١	٨
–	★	–	أبو أمامة بن سهل بن حنيف (أسعد)	–	٩
–	366★	–	أبو أُمَيّن	١	٩
–	★	–	أبو أنس (مالك بن أبي عامر)	–	٩
–	367★	–	أبو الأَوْبر	١	١٠
–	★	–	أبو أيوب المَرَاغي (يحيى بن مالك)	١	١٠
–	368★	–	أبو أيوب مولى عثمان	٤	١١
–	★	–	أبو أيوب	–	١٢
–	369★	–	أبو بردة بن أبي موسى الأشعري	١	١٢
–	370★	–	أبو بردة من بني عبدالدار	–	١٣
–	371★	–	أبو بكر بن حفص بن عمر بن سعد بن أبي وقاص	١	١٣
–	372★	–	أبو بكر بن سليمان بن أبي حثمة	١	١٣
–	373★	–	أبو بكر بن عبدالرحمن بن الحارث بن هشام	١٠	١٤

فهرس محتويات الجزء السادس عشر

الرقم المتسلسل			الاسم	عدد أحاديثه	الصفحة
–	★374	–	أبو تميم الزهري	١	٢٢
–	★	–	أبو تميمة الهُجَيْمي (طريف)	١	٢٢
–	★	–	أبو ثِفَال المري (ثمامة)	–	٢٢
–	★375	–	أبو جعفر ، رجل من الأنصار	٣	٢٣
–	★376	–	أبو جميل الطائي	١	٢٤
–	★	–	أبو الجوزاء	١	٢٥
–	★377	–	أبو الحارث الغِفاري	٢	٢٥
–	★	–	أبو الحارث (محمد بن زياد الجُمَحي)	–	٢٦
–	★	–	أبو حازم الأشجعي (سلمان)	–	٢٦
–	★378	–	أبو حازم مولى ابن أبي رُهْم الغِفاري	١	٢٦
–	★379	–	أبو حازم : سلمة بن دينار	١	٢٧
–	★	–	أبو حسان الأعرج	–	٢٧
–	★	–	أبو حسان : خالد بن غَلاَّق	–	٢٧
–	★	–	أبو حسان	١	٢٨
–	★380	–	أبو حَسَنَة	١	٢٨
–	★381	–	أبو الحكم الليثي	١	٢٩
–	★382	–	أبو الحَلْبَس	١	٢٩
–	★383	–	أبو حُمَيْد الطائي مولى مسافع	١	٣٠
–	★384	–	أبو خالد الأَحْمَسِي : سعد	٢	٣١
–	★	–	أبو خالد الوالبي (هرمز)	–	٣١

فهرس محتويات الجزء السادس عشر

الرقم المتسلسل			الاسم	عدد أحاديثه	الصفحة
–	★	–	أبو داود (يزيد بن عبدالرحمن)	–	٣١
–	★	–	أبو رافع (نفيع)	–	٣٢
–	385★	–	أبو الربيع المدني	٣	٣٢
–	386★	–	أبو رَزِين الأسدي	٣	٣٣
–	387★	–	أبو زرعة بن عمرو بن جرير	٤٦	٣٤
–	388★	–	أبو زياد الطحان	٢	٥٧
–	389★	–	أبو زيد	١	٥٨
–	390★	–	أبو السائب مولى بني زهرة	٢	٥٩
–	391★	–	أبو سعد الحمصي	١	٦١
–	392★	–	أبو سعد الخير	٢	٦١
–	393★	–	أبو سعد مولى بني غفار	٣	٦٢
–	394★	–	أبو سعيد المدني	٢	٦٣
–	★	–	أبو سعيد المقبري (كيسان)	–	٦٤
–	395★	–	أبو سعيد المَهْري	١	٦٤
–	396★	–	أبو سفيان مولى ابن أبي أحمد	٢	٦٥
–	397★	–	أبو سلمة بن عبدالرحمن بن عوف	٣٩٧	٦٦
–	398★	–	أبو سليمان الهاشمي	١	٢٢٨
–	399★	–	أبو الشعثاء المحاربي	١	٢٢٨
–	400★	–	أبو صالح الأشعري	١	٢٢٩
–	★	–	أبو صالح (ذكوان)	–	٢٣٠

فهرس محتويات الجزء السادس عشر

الرقم المتسلسل			الاسم	عدد أحاديثه	الصفحة
–	★401	–	أبو صالح الحنفي	١	٢٣٠
–	★402	–	أبو صالح الخوزي	١	٢٣٠
–	★403	–	أبو صالح البصري : ميزان	١	٢٣١
–	★404	–	أبو صالح مولى ضُباعة	٥	٢٣٢
–	★405	–	أبو صالح مولى السعديين	١	٢٣٣
–	★406	–	أبو الصَّلْت	١	٢٣٤
–	★407	–	أبو الضَّحَّاك	١	٢٣٤
–	★	–	أبو طلحة (نُعَيْم بن زياد)	–	٢٣٥
–	★	–	أبو العالية (رُفَيْع)	–	٢٣٥
–	★408	–	أبو عامر الألْهَاني	١	٢٣٥
–	★	–	أبو عبدالله الأغر (سلمان)	–	٢٣٦
–	★409	–	أبو عبدالله ختن زيد بن الزَّبَّان	١	٢٣٦
–	★	–	أبو عبدالله مولى شداد بن الهاد (سالم بن عبدالله النصري)	–	٢٣٦
–	★	–	أبو عبدالله القرَّاظ (دينار)	–	٢٣٧
–	★410	–	أبو عبدالله الجَسْرِيّ	١	٢٣٧
–	★	–	أبو عبدالرحمن السلمي (عبدالله بن حبيب)	–	٢٣٨
–	★	–	أبو عبدالرحمن (القاسم)	–	٢٣٨
–	★411	–	أبو عبدالرحمن	١	٢٣٨

فهرس محتويات الجزء السادس عشر

الرقم المتسلسل			الاسم	عدد أحاديثه	الصفحة
–	★	–	أبو عبيد مولى ابن أزهر (سعد بن عبيد).....	–	٢٣٨
–	★412	–	أبو عثمان الأَصْبَحي.....	١	٢٣٩
–	★	–	أبو عثمان النَّهْدِي (عبدالرحمن بن مل).....	–	٢٣٩
–	★413	–	أبو عثمان التَّبَّان.....	٦	٢٣٩
–	★	–	أبو عثمان الطُّنْبُذِيّ (مسلم).....	–	٢٤٣
–	★414	–	أبو عَطَّاف الأزدي.....	١	٢٤٣
–	★	–	أبو عطية الأَشْجَعي.....	–	٢٤٣
–	★415	–	أبو عكرمة المخزومي.....	١	٢٤٣
–	★416	–	أبو علقمة الهاشمي.....	٤	٢٤٤
–	★	–	أبو عمار الدمشقي (شداد).....	–	٢٤٦
–	★417	–	أبو عمران الجَوْني.....	١	٢٤٦
–	★418	–	أبو عمر الغُدَاني.....	١	٢٤٦
–	★	–	أبو عمرو بن حُرَيْث (حُرَيْث).....	–	٢٤٨
–	★	–	أبو العلاء بن الشِّخِّير (يزيد).....	–	٢٤٨
–	★	–	أبو العلاء بن اللجلاج (حصين).....	–	٢٤٨
–	★419	–	أبو عياض.....	٥	٢٤٨
–	★420	–	أبو غَادية اليَمامي.....	١	٢٥٠
–	★421	–	أبو غطفان المُرِّي.....	٢	٢٥٠
–	★	–	أبو الغيث (سالم).....	–	٢٥١
–	★422	–	أبو قُرَّة مولى أبي جهل.....	١	٢٥١

فهرس محتويات الجزء السادس عشر

الرقم المتسلسل			الاسم	عدد أحاديثه	الصفحة
–	★423	–	أبو قِلابة الجَرْمِي (عبدالله بن زيد)	١	٢٥٢
–	★	–	أبو قيس بن رِياح (زياد)	–	٢٥٢
–	★424	–	أبو كِباش العَيْشِي	١	٢٥٢
–	★425	–	أبو كثير السُّحَيْمي	١٠	٢٥٣
–	★426	–	أبو كريمة السُّدِّي	١	٢٥٩
–	★427	–	أبو اللَّجْلاج	١	٢٥٩
–	★428	–	أبو المتوكل الناجي	١	٢٦٠
–	★429	–	أبو المُدِلَّة مولى عائشة	٤	٢٦١
–	★430	–	أبو مُراية العجلي	١	٢٦٣
–	★431	–	أبو مُرَّة مولى عقيل	١	٢٦٣
–	★432	–	أبو مريم الأنصاري الشامي	٤	٢٦٤
–	★433	–	أبو مزاحم المدني	١	٢٦٦
–	★434	–	أبو مُزَرِّد	١	٢٦٦
–	★	–	أبو مسلم (الأغر)	–	٢٦٧
–	★435	–	أبو المصعب الجُهَني	٣	٢٦٧
–	★436	–	أبو المليح	١	٢٦٨
–	★437	–	أبو المُهَزِّم (يزيد بن سفيان)	١٠	٢٦٩
–	★438	–	أبو ميمونة الفارسي	٤	٢٧٢
–	★	–	أبو هُبَيْرَة	–	٢٧٥
–	★439	–	أبو هند	١	٢٧٥

فهرس محتويات الجزء السادس عشر

الرقم المتسلسل			الاسم	عدد أحاديثه	الصفحة
–	★440	–	أبو الهيثم العُتْوَارِي	١	٢٧٦
–	★	–	أبو وائل (شقيق بن سلمة)	–	٢٧٦
–	★441	–	أبو الوَرْد المَدِيْني	١	٢٧٧
–	★442	–	أبو الوليد مولى عمرو بن خِراش	٤	٢٧٨
–	★443	–	أبو وَهْب مولى أبي هريرة	٢	٢٧٩
–	★444	–	أبو يحيى مولى جَعْدَة بن هُبَيْرَة	٢	٢٧٩
–	★445	–	أبو يحيى غير منسوب	١	٢٨٠
–	★	–	أبو يحيى (عبيدالله التيمي)	–	٢٨١
–	★	–	أبو يحيى (عمير)	–	٢٨١
–	★446	–	أبو يزيد المدني	١	٢٨٢
–	★447	–	أبو اليسع	١	٢٨٢
–	★448	–	أبو يونس (سُلَيْم بن جبر المصري)	١٥	٢٨٣
			من نسب إلى أبيه ، عن أبي هريرة		
–	★	–	ابن أُكَيْمَة (عمرو بن مسلم)	–	٢٩٠
–	★	–	ابن ثوبان (محمد بن عبدالرحمن بن ثوبان)	–	٢٩٠
–	★	–	ابن حُجَيْرَة (عبدالرحمن بن حجيرة)	–	٢٩٠
–	★	–	ابن أبي حَدْرَد (عبدالرحمن)	–	٢٩٠
–	★449	–	ابن حِمَاس	١	٢٩١

فهرس محتويات الجزء السادس عشر

الرقم المتسلسل			الاسم	عدد أحاديثه	الصفحة
–	★450	–	ابن حُنَيْن	١	٢٩٢
–	★451	–	ابن دارة	١	٢٩٣
–	★	–	ابن أبي ذُباب (عبدالله بن عبدالرحمن)	–	٢٩٣
–	★452	–	ابن سِيْلان	٢	٢٩٣
–	★	–	ابن شهاب (محمد بن مسلم)	–	٢٩٤
–	★	–	ابن عبدالله بن حَنْطَب (المُطَّلِب)	–	٢٩٤
–	★453	–	ابن عطية الأشجعي	١	٢٩٤
–	★454	–	ابن عياض	١	٢٩٥
–	★	–	ابن قارظ (إبراهيم بن عبدالله)	–	٢٩٥
–	★	–	ابن مُطَرِّف (عمرو بن قُهَيْد)	–	٢٩٥
–	★	–	ابن مِكْرَز (يزيد)	–	٢٩٥
–	★	–	ابن أبي نُعْم (عبدالرحمن)	–	٢٩٥
–	★	–	ابن يعقوب (يعقوب)	–	٢٩٥
			الأنساب ، عن أبي هريرة		
–	★	–	السُّدِّي (أبو كريمة)	–	٢٩٦
–	★455	–	الطُّفَاوِي	٢	٢٩٦
–	★456	–	العُقَيْلي والد عامر	١	٢٩٧
			مَنْ لم يُسَمَّ ولم يُنْسَبْ ، عن أبي هريرة		
–	★457	–	مولى لأبي هريرة	١	٢٩٩
–	★458	–	جَدُّ إبراهيم بن أبي أَسِيد	١	٢٩٩

فهرس محتويات الجزء السادس عشر

الرقم المتسلسل			الاسم	عدد أحاديثه	الصفحة
–	★459	–	شيخ	١	٣٠٠
–	★460	–	رجل	١	٣٠٠
–	★461	–	شيخ	١	٣٠١
–	★462	–	رجل	١	٣٠١
–	★463	–	رجل من بني غاضِرة	١	٣٠٢
–	★464	–	رجلان من بني عامر	١	٣٠٣
–	★465	–	رجل من بني سَلِيط (في مسند تميم الداري)	–	٣٠٣
–	★466	–	شيخ من أهل البصرة	١	٣٠٣
–	★467	–	رجل من الأنصار	١	٣٠٣
–	★	–	عم عبيدالله بن عبدالرحمن (عبيدالله بن مَوْهب)	–	٣٠٤
–	★468	–	من سمع أبا هريرة	١	٣٠٤
–	★	–	مولى أبي رهم	–	٣٠٤
–	★469	–	رجل من بني الحارث بن كعب	٢	٣٠٥
–	★470	–	شيخ من الأنصار	١	٣٠٥
–	★471	–	من سمع أبا هريرة	٣	٣٠٦
–	★472	–	من حدّث أبا الزِّناد	–	٣٠٧
–	★473	–	رجل ، عن أبي هريرة	–	٣٠٧
–	★474	–	آخر	١	٣٠٧

فهرس محتويات الجزء السادس عشر

الرقم المتسلسل			الاسم	عدد أحاديثه	الصفحة
–	★475	–	آخر	–	٣٠٧
–	★476	–	آخر	–	٣٠٨
–	★477	–	أخو سهيل أو أخته	–	٣٠٨
–	★478	–	من بلغ ابن عمر	١	٣٠٨
–	★479	–	عم عبدالرحمن بن الحارث بن أبي ذُباب	–	٣٠٨
–	★480	–	من بَلَّغ مالكاً	١	٣٠٨
–	★481	–	آخر	–	٣٠٩
–	★482	–	رجل من بني مَهْرَة	١	٣٠٩
–	★483	–	صاحب لقتادة	١	٣٠٩
–	★484	–	رجل	١	٣١٠
–	★485	–	آخر	١	٣١٠
–	★486	–	آخر من مُزَيْنَة	٢	٣١٠
–	★487	–	رجل يقال : له معروف ، أي يثني عليه الخير	١	٣١١
–	★488	–	محمد بياع الملاء عن أبيه	١	٣١١
–	★489	–	معمر عن غير همام	١	٣١٢
–	★490	–	شيخ	١	٣١٣
–	★491	–	شيخ بمكة	١	٣١٣
–	★492	–	رجل	١	٣١٣
–	★493	–	آخر	١	٣١٤

فهرس محتويات الجزء السادس عشر

الرقم المتسلسل			الاسم	عدد أحاديثه	الصفحة
–	★494	–	من سمع أبا هريرة	١	٣١٤
–	★495	–	مولى لقريش	١	٣١٥
–	★496	–	رجل	١	٣١٦
–	★497	–	ابن أبي أنس أو أنيس ، عن أبيه	١	٣١٦
–	★498	–	ابن مَوْهَب ، عن أبيه	١	٣١٧
–	★499	–	رجل من قريش ، عن أبيه	١	٣١٧
–	★500	–	رجل من أهل المدينة ، أن أباه حَدَّثه	١	٣١٨
			النساء ، عن أبي هريرة		
–	★501	–	زَبِيْبَة بنت النعمان	١	٣١٩
–	★502	–	حَمْنَة بنت شجاع	١	٣١٩
–	★503	–	كَرِيمة بنت الحَسْحَاس	٢	٣٢٠
–	★504	–	أم الدَّرْدَاء	٢	٣٢١
			[آخر مسند أبي هريرة رضي الله عنه]		
٨٩٣ •	–	–	أبو هِنْد الدَّارِي	١	٣٢٣
٨٩٤ •	–	–	أبو واقِد اللَّيْثي	١٠	٣٢٤
٨٩٥ •	–	–	أبو وَهْب الجُشَمِي	١	٣٣٣
٨٩٦ •	–	–	أبو لاس الخزاعي	١	٣٣٥
٨٩٧ •	–	–	أبو يحيى الأنصاري	١	٣٣٧
٨٩٨ •	–	–	أبو يزيد والد حكيم	١	٣٣٨
•	–	–	أبو اليَسَر الأنصاري (كعب بن عمرو)	–	٣٣٩

فهرس محتويات الجزء السادس عشر

الرقم المتسلسل			الاسم	عدد أحاديثه	الصفحة
			فصل في : ابن فلان		
•	–	–	ابن أَبْزَى (عبدالرحمن)	–	٣٤٠
٨٩٩ •	–	–	ابن الأَدْرَع	١	٣٤١
٩٠٠ •	–	–	ابن عابس الجُهَني	١	٣٤٢
٩٠١ •	–	–	ابن عَبْس	١	٣٤٣
٩٠٢ •	–	–	ابن مِرْبَع الأنصاري	١	٣٤٤
٩٠٣ •	–	–	ابن مَسْعَدَة صاحب الجيوش	١	٣٤٦
٩٠٤ •	–	–	ابن المُنْتَفِق اليَشْكُرِي	١	٣٤٧
•	–	–	ابن لاس (أبو لاس)	–	٣٤٩
			باب المبهم من الصحابة ممن لم يُسَمَّ على معجم الرواة عنهم		
٩٠٥ •	–	–	إبراهيم النَّخَعِي ، عن الصحابة	١	٣٥٠
٩٠٦ •	–	–	الأحنف بن قيس ، عن عمِّه أو ابن عمِّه	١	٣٥١
٩٠٧ •	–	–	الأحنف ، عن رجل من بني سليم	١	٣٥٢
٩٠٨ •	–	–	الأزرق بن قيس ، عن رجل من الصحابة	–	٣٥٣
٩٠٩ •	–	–	أسعد بن سهل بن حُنَيْف أبو أُمامة الأنصاري ، عن بعض الصحابة من الأنصار	٤	٣٥٤
٩١٠ •	–	–	إسماعيل بن أبي خالد ، عن رجل من أهل البصرة له صحبة	–	٣٥٦
٩١١ •	–	–	إسماعيل بن عبدالله بن جعفر ، عمن بلغه	١	٣٥٧

فهرس محتويات الجزء السادس عشر

الرقم المتسلسل			الاسم	عدد أحاديثه	الصفحة
٩١٢ •	–	–	الأسود بن هلال ، عن رجل من قومه	١	٣٥٨
٩١٣ •	–	–	الأشعث بن سُلَيْم	١	٣٥٩
٩١٤ •	–	–	أشعث ، عن شيخ من بني مالك ابن كنانة	١	٣٦٠
٩١٥ •	–	–	أنس بن مالك ، عن بعض الصحابة	٧	٣٦١
٩١٦ •	–	–	البراء بن عازب ، عن عمّه أو خاله أو عن نفر منهم	١	٣٦٤
٩١٧ •	–	–	بِسْطَام الكوفي ، عن أعرابي	١	٣٦٨
٩١٨ •	–	–	بُشَيْر بن يسار ، عن رجل من الصحابة	٢	٣٦٩
٩١٩ •	–	–	بكر بن سَوَادَة ، عن رجل من بني صُدا	١	٣٧١
٩٢٠ •	–	–	بلال بن بقطر ، عن رجل استعمل على سجستان من الصحابة	١	٣٧٢
٩٢١ •	–	–	تميم بن يزيد مولى بني زَمْعَة ، عن رجل من الصحابة	١	٣٧٤
٩٢٢ •	–	–	ثابت بن وَديعة ، عن رجل من بني فَزَارة	–	٣٧٥
٩٢٣ •	–	–	جابر بن عبدالله ، عن شيخ من الصحابة	–	٣٧٦
٩٢٤ •	–	–	جابر بن سَمُرَة ، عن رجل	١	٣٧٧
٩٢٥ •	–	–	جَبْرُ بن عَتِيك ، عن عمه	١	٣٧٨

فهرس محتويات الجزء السادس عشر

الرقم المتسلسل			الاسم	عدد أحاديثه	الصفحة
• ٩٢٦	–	–	جُبَيْر بن نُفَيْر، عن رجل من الصحابة	١	٣٨٠
• ٩٢٧	–	–	جُرَيّ بن كُلَيْب النَّهْدِي، عن رجل من بني سُلَيْم	١	٣٨١
• ٩٢٨	–	–	جعفر بن عبدالله بن الحكم الأنصاري، عن رجل من مُزَيْنَة	١	٣٨٣
• ٩٢٩	–	–	جعفر بن عبدالله المذكور، عن أبيه	–	٣٨٤
• ٩٣٠	–	–	جُمَيْع بن عُمَيْر، عن خاله	–	٣٨٥
• ٩٣١	–	–	جُنادة بن أبي أُمَيَّة، عن رجل من الصحابة	٢	٣٨٦
• ٩٣٢	–	–	جُنْدُب الأزدي، عن فلان	١	٣٨٨
• ٩٣٣	–	–	حارثة بن مُضَرِّب، عن بعض أصحاب رسول الله ﷺ	١	٣٨٩
• ٩٣٤	–	–	حبيب بن خُدْرَة، عن رجل من بني حَرِيش	١	٣٩٠
• ٩٣٥	–	–	حرب بن عبيدالله أو ابن هلال، عن خاله وقيل: عن أبي أمه	١	٣٩١
• ٩٣٦	–	–	حسان بن بلال، عن رجل من أسلم من أصحاب النبي ﷺ	١	٣٩٣
• ٩٣٧	–	–	الحسن بن محمد بن علي بن أبي طالب، عن الصحابة	١	٣٩٤

فهرس محتويات الجزء السادس عشر

الرقم المتسلسل			الاسم	عدد أحاديثه	الصفحة
٩٣٨ •	–	–	الحسن البصري ، عن سبعة شهدوا بدراً	–	٣٩٥
٩٣٩ •	–	–	الحسن البصري ، عن رجل من بني سَلِيط	١	٣٩٦
٩٤٠ •	–	–	الحسن البصري ، عن رجل من الحي	١	٣٩٧
٩٤١ •	–	–	حصين بن محصن ، عن عمة له	١	٣٩٨
٩٤٢ •	–	–	حَضْرَمِي بن لاحِق ، عن رجل من الأنصار	١	٣٩٩
٩٤٣ •	–	–	حفص بن عمر بن سعد القَرَظ ،عن أهله	١	٤٠٠
٩٤٤ •	–	–	حميد بن عبدالرحمن بن عوف ، عن رجل	١	٤٠١
٩٤٥ •	–	–	حميد بن عبدالرحمن الحِمْيَرِي ، عن رجل من الصحابة	١	٤٠٢
٩٤٦ •	–	–	حميد بن عبدالرحمن ، عن رجل صحب النبي ﷺ أربع سنين	١	٤٠٣
٩٤٧ •	–	–	حميد بن القعقاع ، عن رجل	١	٤٠٥
٩٤٨ •	–	–	حميد بن هلال ، عن رجل من الطُّفاوَة	١	٤٠٦
٩٤٩ •	–	–	حنظلة بن علي الأسلمي ، عن رجل من بني الديل	١	٤٠٧

فهرس محتويات الجزء السادس عشر

الرقم المتسلسل			الاسم	عدد أحاديثه	الصفحة
٩٥٠ •	–	–	حَيَّة التميمي ، عن أبيه	–	٤٠٨
٩٥١ •	–	–	خارجة بن الصلت التميمي ، عن عمه	١	٤٠٩
•	–	–	خالد بن أيمن المَعافِري	–	٤١١
٩٥٢ •	–	–	خالد بن معدان ، عن بعض الصحابة	٢	٤١٢
•	–	–	خالد والد عكرمة	–	٤١٤
٩٥٣ •	–	–	خالد والد محمد ، عن جد محمد السُّلَمِي	١	٤١٥
٩٥٤ •	–	–	خِراش بن جُبَيْر ، عن شيخ من الصحابة	١	٤١٦
٩٥٥ •	–	–	خيثمة بن عبدالرحمن الكوفي ، عن جده	١	٤١٧
•	–	–	دُلْجَة ، عن رجل	–	٤١٨
•	–	–	دينار ، أبو حازم الغفاري ، عن البياضي (استدراك)	–	٤١٨
٩٥٦ •	–	–	ذكوان أبو صالح السمان ، عن بعض الصحابة	١	٤١٩
٩٥٧ •	–	–	ذكوان ، عن رجل من الأنصار	١	٤٢٠
•	–	–	ذكوان ، عن رجل من أسلم	–	٤٢١
٩٥٨ •	–	–	ذكوان ، عن جماعة من الصحابة	١	٤٢٢
٩٥٩ •	–	–	رافع بن خَدِيج ، عن عمه أو عَمِّيه	١	٤٢٣
٩٦٠ •	–	–	رِبْعي بن حِراش ، عن رجل من الصحابة	٣	٤٢٥

فهرس محتويات الجزء السادس عشر

الرقم المتسلسل			الاسم	عدد أحاديثه	الصفحة
٩٦١ •	–	–	رِبْعي ، عن رجل من بني عامر.....	١	٤٢٧
٩٦٢ •	–	–	رجاء بن حَيْوَة ، عن أبيه.....	١	٤٢٨
٩٦٣ •	–	–	رِفاعة ، عن بعض الصحابة.....	–	٤٢٩
٩٦٤ •	–	–	رُفَيْع أبو العالية ، عن رجل من الصحابة.....	٣	٤٣٠
٩٦٥ •	–	–	زاذان ، عن بعض الصحابة من الأنصار.....	١	٤٣٢
٩٦٦ •	–	–	زاذان ، عمن سمع النبي ﷺ.....	١	٤٣٣
•	–	–	زُهْرَة بن مَعْبَد ، عن جده.....	–	٤٣٤
٩٦٧ •	–	–	زهير بن الأَقْمَر ، عن رجل من أَزْدِ شَنُوءَة.....	١	٤٣٥
٩٦٨ •	–	–	زهير بن عبدالله ، عن بعض الصحابة.....	١	٤٣٧
٩٦٩ •	–	–	زياد بن أبي زياد مولى بني مخزوم ، عن خادم النبي ﷺ.....	١	٤٣٩
٩٧٠ •	–	–	زيد بن أرقم ، عن ستة عشر رجلاً.....	١	٤٤٠
٩٧١ •	–	–	زيد بن أرقم ، عن أخيه.....	١	٤٤٢
٩٧٢ •	–	–	زيد بن علي أبو القموص ، عن وفد عبدالقيس.....	٣	٤٤٣
٩٧٣ •	–	–	زيد بن وهب ، عن رجل.....	١	٤٤٥
٩٧٤ •	–	–	سابق بن ناجية ، عن أبي سلّام ، عن خادم النبي ﷺ.....	١	٤٤٦
٩٧٥ •	–	–	سالم بن أبي الجعد ، عن رجل من قومه.....	١	٤٤٨

فهرس محتويات الجزء السادس عشر

الرقم المتسلسل			الاسم	عدد أحاديثه	الصفحة
٩٧٦ •	–	–	سالم ، عن رجل من أسلم	١	٤٤٩
٩٧٧ •	–	–	سعد بن إبراهيم ، عن شيخ من بني غفار	١	٤٥٠
٩٧٨ •	–	–	سعد بن مالك أبو سعيد الخدري ، عن بعض الصحابة	١	٤٥١
٩٧٩ •	–	–	سعد بن هشام ، عن رهط من الأنصار	١	٤٥٢
٩٨٠ •	–	–	سَعْر ، عن مُصَدِّقَيْ رسول الله ﷺ	١	٤٥٣
٩٨١ •	–	–	سعيد بن أبي راشد ، عن التنوخي رسول هرقل	١	٤٥٥
٩٨٢ •	–	–	سعيد بن أبي سعيد المقبري ، عمن سمع النبي ﷺ	١	٤٥٦
٩٨٣ •	–	–	سعيد بن عمير ، عن عمه	١	٤٥٧
•	–	–	سعيد بن فيروز = أبو البختري الطائي (استدراك)	–	٤٥٧
٩٨٤ •	–	–	سعيد بن المسيب ، عن ثلاثين من الصحابة	١	٤٥٨
٩٨٥ •	–	–	سعيد ، عن أصحاب محمد ﷺ	٤	٤٥٩
٩٨٦ •	–	–	سعيد بن وهب ، عن خمسة أو ستة من الأنصار	١	٤٦١
٩٨٧ •	–	–	سعيد بن يسار ، عن رجل من جهينة	١	٤٦٢

فهرس محتويات الجزء السادس عشر

الرقم المتسلسل			الاسم	عدد أحاديثه	الصفحة
• ٩٨٨	–	–	سليمان بن يسار، عمن بلغه	١	٤٦٤
• ٩٨٩	–	–	سليمان بن يسار، عن بضعة عشر من الصحابة	١	٤٦٥
• ٩٩٠	–	–	سليمان بن يسار، عن ناس من أصحاب رسول الله ﷺ	١	٤٦٦
• ٩٩١	–	–	سليم بن أسود أبو الشعثاء، عن رجل من بني يربوع	١	٤٦٨
• ٩٩٢	–	–	سليم بن عامر، عمن لم يُسَمَّ	–	٤٦٩
• ٩٩٣	–	–	سِماك بن حرب، عن رجل من بني ليث	١	٤٧٠
• ٩٩٤	–	–	سِماك، عن رجل من أهل المدينة	١	٤٧١
• ٩٩٥	–	–	سِماك، عن رجل كان عند جابر ابن سَمُرَة	١	٤٧٢
• ٩٩٦	–	–	سِماك بن الوليد أبو زُمَيْل، عن رجل من بني هلال	١	٤٧٣
• ٩٩٧	–	–	سهل بن أبي حَثْمَة، عن رجال من كبراء قومه	١	٤٧٤
• ٩٩٨	–	–	سَوادَة بن عاصم أبو حاجب، عن رجل	–	٤٧٦
• ٩٩٩	–	–	سُوَيْد بن غَفَلَة، عن مُصَدِّق النبي ﷺ	١	٤٧٧
• ١٠٠٠	–	–	سَلَّام بن عمرو اليَشْكُرِي، عن رجل من الصحابة	٢	٤٧٩

فهرس محتويات الجزء السادس عشر

الرقم المتسلسل			الاسم	عدد أحاديثه	الصفحة
١٠٠١ •	–	–	شبيب أبو روح ، عن رجل من الصحابة	١	٤٨١
١٠٠٢ •	–	–	شرحبيل بن شفعة ، عن بعض الصحابة	١	٤٨٢
١٠٠٣ •	–	–	شُرَيْح القاضي ، عن رجل من أصحاب النبي ﷺ	١	٤٨٣
١٠٠٤ •	–	–	شعيب بن محمد بن عبدالله بن عمرو بن العاصي ، عن بعض الصحابة	١	٤٨٤
١٠٠٥ •	–	–	شِمْرُ بن عَطِيَّة ، عن رجل من مُزَيْنة أو جُهَيْنَة	١	٤٨٥
١٠٠٦ •	–	–	شهاب بن عَبَّاد العَصَرِي ، عن بعض وفد عبدالقيس	١	٤٨٦
١٠٠٧ •	–	–	شَهْر بن حَوْشَب ، عن صاحب بُدْنِ رسول الله ﷺ	١	٤٨٧
١٠٠٨ •	–	–	صالح بن خوات بن جبير ، عمن صلى مع النبي ﷺ ذات الرقاع صلاة الخوف	١	٤٨٨
١٠٠٩ •	–	–	صفوان بن سليم الزهري ، عمن بلّغه	١	٤٨٩
١٠١٠ •	–	–	ضَمْرَة بن حبيب ، عن رجل من أصحاب النبي ﷺ	١	٤٩٠
١٠١١ •	–	–	طاوس ، عن رجل أدرك النبي ﷺ	١	٤٩١
•	–	–	طاوس ، عن الصحابة	–	٤٩٢

فهرس محتويات الجزء السادس عشر

الرقم المتسلسل			الاسم	عدد أحاديثه	الصفحة
١٠١٢ •	–	–	عاصم بن عمر بن قتادة ، عن أشياخ من قومه وعن رجال من الأنصار من الصحابة	٢	٤٩٣
١٠١٣ •	–	–	عامر بن سعد بن أبي وقاص ، عن ناس من الصحابة	–	٤٩٥
١٠١٤ •	–	–	عامر بن شراحيل الشعبي ، عن أصحاب محمد ﷺ وعن فلان	١	٤٩٦
١٠١٥ •	–	–	عامر الشعبي ، عن رجل من ثقيف	١	٤٩٧
١٠١٦ •	–	–	عامر الشعبي ، عن غير واحد من الصحابة	٤	٤٩٨
١٠١٧ •	–	–	عباس العَمِّي ، عمن بَلَّغه	١	٥٠٠
١٠١٨ •	–	–	عبدالله بن بريدة الأسلمي ، عن رجل من الصحابة	١	٥٠١
١٠١٩ •	–	–	عبدالله بن أبي بكر بن محمد بن عمرو بن حزم ، عن رجل من العرب	١	٥٠٢
١٠٢٠ •	–	–	عبدالله بن الحارث البصري ، عن رجل من الصحابة	١	٥٠٣
١٠٢١ •	–	–	عبدالله بن حبيب أبو عبدالرحمن السلمي ، عن الصحابة	١	٥٠٤
١٠٢٢ •	–	–	عبدالله بن خُبَيْب والد مُعاذ ، عن رجل	١	٥٠٥
١٠٢٣ •	–	–	عبدالله بن خُبَيْب الجهني ، عن عمه	١	٥٠٧

فهرس محتويات الجزء السادس عشر

الرقم المتسلسل			الاسم	عدد أحاديثه	الصفحة
١٠٢٤	–	–	عبدالله بن رَباح ، عن رجل من الصحابة.....	١	٥٠٨
١٠٢٥	–	–	عبدالله بن الزبير ، عن رجل من بني مرة كان أرضعه.....	١	٥٠٩
١٠٢٦	–	–	عبدالله بن زيد أبو قِلابة ، عن رجل من بني عامر.....	–	٥١٠
١٠٢٧	–	–	عبدالله بن زيد أبو قلابة ، عمن أخبره.....	–	٥١١
١٠٢٨	–	–	عبدالله بن زيد ، عن رجل من الصحابة.....	١	٥١٢
١٠٢٩	–	–	عبدالله بن شقيق ، عمن سمع النبي ﷺ وهو بوادي القرى.....	١	٥١٣
١٠٣٠	–	–	عبدالله بن شقيق ، عن رجل من بَلقين.....	١	٥١٤
١٠٣١	–	–	عبدالله بن صفوان ، عن بعض الصحابة.....	–	٥١٥
١٠٣٢	–	–	عبدالله بن عباس ، عن رجل من أصحاب النبي ﷺ.....	١	٥١٦
١٠٣٣	–	–	عبدالله بن عباس ، عن رجل من الأنصار.....	١	٥١٧
١٠٣٤	–	–	عبدالله بن عبدالرحمن ، عن رجل من أصحاب النبي ﷺ.....	١	٥١٩
١٠٣٥	–	–	عبدالله بن عبيدالله بن أبي مُلَيْكَة ، عمن سمعه يقول عن النبي ﷺ.....	–	٥٢٠

فهرس محتويات الجزء السادس عشر

الرقم المتسلسل			الاسم	عدد أحاديثه	الصفحة
١٠٣٦ •	–	–	عبدالله بن عُبَيْد بن عُمَيْر، عن رجل من زُرَيق	١	٥٢١
١٠٣٧ •	–	–	عبدالله بن عُبَيْد بن عُمَيْر، عن رجل	١	٥٢٢
١٠٣٨ •	–	–	عبدالله بن عثمان الثقفي، عن رجل من ثقيف أعور	١	٥٢٣
١٠٣٩ •	–	–	عبدالله بن عكيم، عن مشيخة من جهينة	–	٥٢٤
١٠٤٠ •	–	–	عبدالله بن عمر، عمن بلغه من الصحابة	٣	٥٢٥
١٠٤١ •	–	–	عبدالله بن عميرة، عن زوج ابنة أبي لهب	١	٥٢٧
١٠٤٢ •	–	–	عبدالله بن كعب بن مالك الأنصاري، عن بعض الصحابة	١	٥٢٩
١٠٤٣ •	–	–	عبدالله بن كعب، عن عمه	١	٥٣٠
١٠٤٤ •	–	–	عبدالله بن كعب، عن رجل من الأنصار	١	٥٣١
١٠٤٥ •	–	–	عبدالله بن محمد بن الحنفية، عن صهر لهم من الأنصار	١	٥٣٢
١٠٤٦ •	–	–	عبدالله بن مُحَيْريز، عن رجل من الصحابة	١	٥٣٣

فهرس محتويات الجزء السادس عشر

الرقم المتسلسل			الاسم	عدد أحاديثه	الصفحة
١٠٤٧ •	–	–	عبدالله بن المغيرة بن أبي بُرْدَة الكناني ، عن بعض بني مُدْلِج	١	٥٣٤
١٠٤٨ •	–	–	عبدالله بن أبي الهُذَيْل ، عن صاحب له	١	٥٣٥
١٠٤٩ •	–	–	عبدالجبار الخَوْلاني ، عن رجال من الصحابة	١	٥٣٦
١٠٥٠ •	–	–	عبدالرحمن بن البَيْلَمَاني ، عن رجال من الصحابة	١	٥٣٧
١٠٥١ •	–	–	عبدالرحمن بن جُبَيْر بن نُفَيْر ، عن رجل خدم النبي ﷺ ثمان سنين	١	٥٣٩
١٠٥٢ •	–	–	عبدالرحمن بن الحضرمي ، عمن سمع النبي ﷺ	١	٥٤٠
١٠٥٣ •	–	–	عبدالرحمن بن زيد بن الخطاب ، عن أصحاب النبي ﷺ	١	٥٤١
١٠٥٤ •	–	–	عبدالرحمن بن سلمة الخزاعي ، عن عمه	١	٥٤٢
١٠٥٥ •	–	–	عبدالرحمن بن طارق بن علقمة ، عن عمه	١	٥٤٣
١٠٥٦ •	–	–	عبدالرحمن بن عائش ، عن بعض الصحابة	١	٥٤٥
١٠٥٧ •	–	–	عبدالرحمن بن عائش ، عن رجل من الصحابة	–	٥٤٦

فهرس محتويات الجزء السادس عشر

الرقم المتسلسل			الاسم	عدد أحاديثه	الصفحة
١٠٥٨ •	–	–	عبدالرحمن بن عبدالله بن كعب بن مالك ، عمن شهد النبي ﷺ بخيبر.....	١	٥٤٧
١٠٥٩ •	–	–	عبدالرحمن بن عطاء ، عن نفر من بني سلمة.....	١	٥٤٨
١٠٦٠ •	–	–	عبدالرحمن بن أبي عَمْرَة ، عن عمه.....	١	٥٤٩
١٠٦١ •	–	–	عبدالرحمن بن كعب بن مالك ، عن بعض أصحابه.....	–	٥٥٠
١٠٦٢ •	–	–	عبدالرحمن بن كعب بن مالك ، عن عمه.....	–	٥٥١
١٠٦٣ •	–	–	عبدالرحمن بن أبي ليلى ، عن رجال من الأنصار.....	١	٥٥٢
١٠٦٤ •	–	–	عبدالرحمن بن أبي ليلى ، عن الصحابة.....	٧	٥٥٣
١٠٦٥ •	–	–	عبدالرحمن بن أبي ليلى ، عن رجل من أهل الشام.....	١	٥٥٦
١٠٦٦ •	–	–	عبدالرحمن بن أبي ليلى ، عن فلان بن فلان.....	١	٥٥٧
١٠٦٧ •	–	–	عبدالرحمن بن مسلمة الخزاعي ، عن عمه.....	١	٥٥٨
١٠٦٨ •	–	–	عبدالرحمن بن معاذ التيمي ، عن رجل من أصحاب النبي ﷺ.....	١	٥٥٩

فهرس محتويات الجزء السادس عشر

الرقم المتسلسل			الاسم	عدد أحاديثه	الصفحة
١٠٦٩ •	–	–	عبدالرحمن بن مِلٍّ أبو عثمان النَّهْدي ، عن جماعة من الصحابة	١	٥٦٠
١٠٧٠ •	–	–	عبدالرحمن بن أبي نُعْم ، عن نفر من الصحابة في الخمر	–	٥٦١
١٠٧١ •	–	–	عبدالرحمن بن يزيد النَّخَعي ، عن رجل من الصحابة	١	٥٦٢
١٠٧٢ •	–	–	عبدالرحمن الخطمي ، عن أبيه	١	٥٦٣
١٠٧٣ •	–	–	عبدالعزيز بن رُفَيْع ، عن ناس من آل صفوان	–	٥٦٥
١٠٧٤ •	–	–	عبدالعزيز بن عبدالله بن عمرو القرشي العامري ، عمن شهد النبي ﷺ	١	٥٦٦
١٠٧٥ •	–	–	عبدالعزيز بن عمرو بن ضمرة ، عن رجل من جهينة	١	٥٦٧
١٠٧٦ •	–	–	عبيدالله بن أبي رافع ، عن أبيه أو غيره	–	٥٦٨
١٠٧٧ •	–	–	عبيدالله بن عبدالله بن عتبة ، عن رجل من الأنصار	١	٥٦٩
١٠٧٨ •	–	–	عبيدالله بن عبدالله بن عتبة ، عن رجل من أصحاب النبي ﷺ	١	٥٧١
١٠٧٩ •	–	–	عبيدالله بن عدي بن الخِيار ، عن رجلين من الصحابة	١	٥٧٢

فهرس محتويات الجزء السادس عشر

الرقم المتسلسل			الاسم	عدد أحاديثه	الصفحة
١٠٨٠ •	ـ	ـ	عبيدالله بن عدي بن الخِيار، عن رجل من الأنصار	١	٥٧٣
١٠٨١ •	ـ	ـ	عبيد بن القعقاع، عن رجل من بني حنظلة	١	٥٧٤
١٠٨٢ •	ـ	ـ	عرفجة، عن رجل من أصحاب النبي ﷺ	١	٥٧٥
١٠٨٣ •	ـ	ـ	عروة بن الزبير، عن جار خديجة	١	٥٧٦
١٠٨٤ •	ـ	ـ	عروة بن الزبير، عمن حدَّثه من أصحاب النبي ﷺ	١	٥٧٧
١٠٨٥ •	ـ	ـ	عروة بن الزبير، عمن حدثه من الصحابة	١	٥٧٨
١٠٨٦ •	ـ	ـ	عطاء بن أبي رباح، عمن بلغه	٣	٥٧٩
١٠٨٧ •	ـ	ـ	عطاء بن يزيد، عن بعض أصحاب النبي ﷺ	١	٥٨٠
١٠٨٨ •	ـ	ـ	عطاء بن يسار، عن بعض أصحاب النبي ﷺ	١	٥٨١
١٠٨٩ •	ـ	ـ	عطاء بن يسار، عن رجل	١	٥٨٢
١٠٩٠ •	ـ	ـ	عطاء بن يسار، عن رجل من الأنصار	١	٥٨٣
١٠٩١ •	ـ	ـ	عطاء بن يسار، عن رجل من بني أسد	١	٥٨٤
١٠٩٢ •	ـ	ـ	عطاء بن يسار، عن رجل من بني حارثة	١	٥٨٥

فهرس محتويات الجزء السادس عشر

الرقم المتسلسل			الاسم	عدد أحاديثه	الصفحة
١٠٩٣ •	–	–	عطاء ، عن نفر من بني سلمة	١	٥٨٦
١٠٩٤ •	–	–	عقار بن المغيرة بن شعبة ، عمن لم يُسم	–	٥٨٧
١٠٩٥ •	–	–	عقبة بن أوس ، عن رجل من الصحابة	١	٥٨٨
١٠٩٦ •	–	–	عكرمة بن خالد المخزومي ، عن أبيه أو عمه عن جده	١	٥٩٠
١٠٩٧ •	–	–	علقمة بن عبدالله المزني ، عن رجل من قومه	١	٥٩١
١٠٩٨ •	–	–	علي بن بلال ، عن نفر من الصحابة	١	٥٩٢
١٠٩٩ •	–	–	علي بن الحسين بن علي بن أبي طالب ، عن رجل من أهلم العلم	–	٥٩٣
١١٠٠ •	–	–	عَلي بن رباح ، عن رجل من الصحابة	–	٥٩٤
١١٠١ •	–	–	عُمارة بن خُزَيْمَة ، عن عمه	١	٥٩٥
١١٠٢ •	–	–	عُمارة بن عثمان بن حُنَيْف ، عن القيسي	١	٥٩٧
١١٠٣ •	–	–	عُمارة رجل من أهل الشام ، عن شيخ من خَثْعم	١	٥٩٨
١١٠٤ •	–	–	عمر بن عبدالرحمن بن عوف ، عن رجال من الأنصار	١	٥٩٩
١١٠٥ •	–	–	عمرو بن أمية ، عن رجال يتحدثون	١	٦٠١
١١٠٦ •	–	–	عمرو بن سَلِمة الجرمي ، عن الركبان عن نفر من قومه	١	٦٠٣

فهرس محتويات الجزء السادس عشر

الرقم المتسلسل			الاسم	عدد أحاديثه	الصفحة
١١٠٧ •	–	–	عمرو بن شرحبيل ، عن رجل من الصحابة	–	٦٠٤
١١٠٨ •	–	–	عمرو بن شعيب ، عن بعض الصحابة	١	٦٠٥
١١٠٩ •	–	–	عمران بن حصين الضَّبِّي ، عن أعرابي	٢	٦٠٦
١١١٠ •	–	–	عمير بن سعيد النَّخَعِي ، عن عمه	١	٦٠٨
١١١١ •	–	–	عمير بن سلمة ، عن رجل من بهز	١	٦٠٩
١١١٢ •	–	–	عون بن عبدالله بن عتبة بن مسعود ، عن فلان رجل من الصحابة	١	٦١١
١١١٣ •	–	–	عياض بن مَرْثَد ، عن رجل منهم	١	٦١٣
١١١٤ •	–	–	فَنَّج اليمني ، عن رجل ممن قدم مع يعلى بن أمية	١	٦١٤
١١١٥ •	–	–	فيروز ، عن وفد ثقيف	١	٦١٥
١١١٦ •	–	–	قاسم بن مُخَيْمِرة ، عن رجل من أصحاب النبي ﷺ	١	٦١٦
١١١٧ •	–	–	القاسم أبو عبدالرحمن ، عن بعض الصحابة	١	٦١٧
١١١٨ •	–	–	قَبِيصَة بن ذُؤَيْب ، عمن بلغه	١	٦١٨
•	–	–	قبيصة	–	٦١٩
١١١٩ •	–	–	قتادة ، عمن ذكر له	١	٦٢٠
١١٢٠ •	–	–	قيس بن عباد ، عن الصحابة	٢	٦٢١
١١٢١ •	–	–	كثير بن السائب ، حدثني أبناء قريظة	١	٦٢٢

فهرس محتويات الجزء السادس عشر

الرقم المتسلسل			الاسم	عدد أحاديثه	الصفحة
١١٢٢ •	–	–	كثير بن عبدالله بن عمرو بن عوف المزني ، عن بعض أجداده أو أعمامه	–	٦٢٣
١١٢٣ •	–	–	كُرْدُوس القَاصّ ، عن رجل من أهل بدر	١	٦٢٤
١١٢٤ •	–	–	كُلَيْب بن شِهاب ، عن رجل من الأنصار وقيل من مزينة	١	٦٢٥
١١٢٥ •	–	–	كُلَيْب بن شِهاب ، عن رجل من مزينة أو جهينة	١	٦٢٧
١١٢٦ •	–	–	كُلَيْب والد عُثَيْم ، عن أبيه وعن غيره	١	٦٢٨
١١٢٧ •	–	–	مجاهد بن جبر المكي ، عن رجل من الأنصار من الصحابة	١	٦٣٠
١١٢٨ •	–	–	مجاهد ، عمن بلغه	١	٦٣٢
١١٢٩ •	–	–	مجاهد ، عن مولاه	١	٦٣٣
١١٣٠ •	–	–	مُجَمِّع بن يعقوب ، عن غلام من أهل قباء أدركه شيخاً	١	٦٣٤
١١٣١ •	–	–	المُحَرَّر بن أبي هريرة ، عن رجل من الصحابة	١	٦٣٥
١١٣٢ •	–	–	محمد بن إبراهيم التيمي ، عمن رأى النبي ﷺ	١	٦٣٦
١١٣٣ •	–	–	محمد بن سيرين ، عمن صلى مع النبي ﷺ	١	٦٣٧

فهرس محتويات الجزء السادس عشر

الرقم المتسلسل			الاسم	عدد أحاديثه	الصفحة
١١٣٤ •	ـ	ـ	محمد بن أبي عائشة ، عن رجل من الصحابة	١	٦٣٨
١١٣٥ •	ـ	ـ	محمد بن عبدالرحمن بن ثوبان ، عن شيخ من الأنصار	١	٦٣٩
١١٣٦ •	ـ	ـ	محمد بن عبدالرحمن بن ثوبان ، عمن بلغه	٤	٦٤١
١١٣٧ •	ـ	ـ	محمد بن علي بن الحسين أبو جعفر الباقر ، عن الصحابة	١	٦٤٣
١١٣٨ •	ـ	ـ	محمد بن قيس ، عن بعض أصحاب النبي ﷺ	١	٦٤٥
١١٣٩ •	ـ	ـ	محمد بن مسلم بن تَدْرُس أبو الزبير ، عن غير واحد	١	٦٤٦
١١٤٠ •	ـ	ـ	محمد بن مسلم الزهري ، عن بعض بني سَلِمَة	١	٦٤٧
١١٤١ •	ـ	ـ	محمد بن المنكدر عمن بَلَّغه	٢	٦٤٨
١١٤٢ •	ـ	ـ	مَرْثَد بن عبدالله ، عن رجل من الصحابة	٢	٦٤٩
١١٤٣ •	ـ	ـ	مُرَّة بن شَراحيل ، حدثني رجل من الصحابة	١	٦٥١
١١٤٤ •	ـ	ـ	مسعود بن الحكم الأنصاري ، عن رجل من الصحابة	١	٦٥٢

فهرس محتويات الجزء السادس عشر

الرقم المتسلسل			الاسم	عدد أحاديثه	الصفحة
١١٤٥ •	–	–	مسعود بن قبيصة ، عن شاب من محارب	١	٦٥٤
١١٤٦ •	–	–	مسلم بن مَخْشي ، عن ابن الفِرَاسي	١	٦٥٥
١١٤٧ •	–	–	مُصَرِّف والد طلحة ، عن صحابي	١	٦٥٦
١١٤٨ •	–	–	مُطَرِّف بن عبدالله بن الشِّخِّير ، عن أعرابي	١	٦٥٧
١١٤٩ •	–	–	مُطَرِّف بن عبدالله بن الشِّخِّير ، عن رجل من الصحابة	١	٦٥٨
١١٥٠ •	–	–	معاوية بن قرة ، عن شيخ من الأنصار	١	٦٥٩
١١٥١ •	–	–	المغيرة بن أبي بردة ، عن رجل من بني مُدْلج	١	٦٦١
١١٥٢ •	–	–	مغيرة بن سعد ، عن عمه	–	٦٦٣
١١٥٣ •	–	–	مكحول ، عن رسول سعيد بن العاص ، عن أربعة من الصحابة	–	٦٦٤
١١٥٤ •	–	–	مهاجر بن الحسن ، عن شيخ أدرك النبي ﷺ	١	٦٦٥
١١٥٥ •	–	–	المُهَلَّب بن أبي صُفْرَة ، عمن سمع النبي ﷺ	١	٦٦٦
١١٥٦ •	–	–	ناعم بن أجيل ، عن أصحاب رسول الله ﷺ	١	٦٦٨

فهرس محتويات الجزء السادس عشر

الرقم المتسلسل			الاسم	عدد أحاديثه	الصفحة
١١٥٧ •	–	–	نافع بن بُردة ، عن رجل من غِفار يقال له ابن مسعود	١	٦٦٩
١١٥٨ •	–	–	نافع بن جبير بن مطعم ، عن رجل من الصحابة	١	٦٧١
١١٥٩ •	–	–	نافع ، عن رجل من الأنصار ، عن أبيه	١	٦٧٢
١١٦٠ •	–	–	نصر بن عاصم الليثي ، عن رجل منهم	١	٦٧٣
•	–	–	نعمان الأنصاري ، عن جد عبدالرحمن بن النعمان	–	٦٧٤
١١٦١ •	–	–	نُعَيْم بن سَلاَمة ، عن رجل من بني سُلَيْم كانت له صحبة	١	٦٧٥
١١٦٢ •	–	–	هلال بن يِسَاف ، عن رجل	١	٦٧٦
١١٦٣ •	–	–	يحيى بن حسان ، عن رجل من بني كنانة	١	٦٧٧
١١٦٤ •	–	–	يحيى بن سعيد الأنصاري ، عمن بلغه	٢	٦٧٨
١١٦٥ •	–	–	يحيى بن أبي كثير ، عن بعض السلف	١	٦٨٠
١١٦٦ •	–	–	يحيى بن وثاب ، عن رجل من الصحابة	–	٦٨١
١١٦٧ •	–	–	يحيى بن يَعْمَر ، عن رجل من الصحابة	١	٦٨٢

فهرس محتويات الجزء السادس عشر

الرقم المتسلسل			الاسم	عدد أحاديثه	الصفحة
١١٦٨ •	–	–	يزيد بن شيبان ، عن ابن مِرْبَع الأنصاري.....	١	٦٨٣
١١٦٩ •	–	–	يزيد بن عبدالله بن الشِّخِّير ، عن أعرابي يقال له : النمر بن تولب.....	١	٦٨٤
١١٧٠ •	–	–	يزيد بن عبدالله بن الشِّخِّير ، عن أعرابي.....	١	٦٨٦
١١٧١ •	–	–	يزيد بن عبدالله بن الشِّخِّير ، عن رجل من قومه.....	١	٦٨٧
١١٧٢ •	–	–	يزيد بن عبدالله بن الشِّخِّير ، عن أحد بني سُليم.....	١	٦٨٨
١١٧٣ •	–	–	يزيد بن عمرو المَعَافِري ، عن رجل من بني غِفار.....	١	٦٨٩
١١٧٤ •	–	–	يزيد بن أبي كبشة ، عن رجل من الصحابة.....	١	٦٩٠
١١٧٥ •	–	–	يزيد بن نمران ، عن رجل مقعد بتبوك.....	١	٦٩١
١١٧٦ •	–	–	يعقوب بن أوس ، عن رجل من أصحاب النبي ﷺ.....	–	٦٩٢
١١٧٧ •	–	–	يعقوب بن عاصم ، عن رجلين من الصحابة.....	١	٦٩٣
١١٧٨ •	–	–	يوسف القرشي ، عن أبيه.....	١	٦٩٤

فهرس محتويات الجزء السادس عشر

الرقم المتسلسل			الاسم	عدد أحاديثه	الصفحة
			الكنى		
١١٧٩ •	–	–	أبو إبراهيم الأنصاري الأشهلي، عن أبيه	١	٦٩٥
١١٨٠ •	–	–	أبو الأحوص الجُشَمي، عن بعض الصحابة	١	٦٩٧
١١٨١ •	–	–	أبو إسحاق السبيعي، عن رجل من جهينة	١	٦٩٨
١١٨٢ •	–	–	أبو إسحاق السبيعي، عن رجل من مزينة	–	٦٩٩
١١٨٣ •	–	–	أبو الأسود الدِّيْلِيّ، عن الصحابة	١	٧٠٠
١١٨٤ •	–	–	أبو أمامة بن سهل الأنصاري، عن رجل من الصحابة	١	٧٠١
١١٨٥ •	–	–	أبو أمامة بن سهل الأنصاري، عن بعض الصحابة	–	٧٠٢
١١٨٦ •	–	–	أبو البَخْتَرِي، عمن سمعه من النبي ﷺ	١	٧٠٣
١١٨٧ •	–	–	أبو بردة بن أبي موسى، عن شيخ من الصحابة حدثه في مسجد الكوفة	–	٧٠٤
١١٨٨ •	–	–	أبو بكر بن عبدالرحمن بن الحارث بن هشام، عن بعض أصحاب النبي ﷺ	٢	٧٠٥
١١٨٩ •	–	–	أبو بكر بن عبدالرحمن، عن بعض الصحابة	١	٧٠٧

فهرس محتويات الجزء السادس عشر

الرقم المتسلسل			الاسم	عدد أحاديثه	الصفحة
١١٩٠ •	–	–	أبو بكر، عن أبيه	–	٧٠٨
١١٩١ •	–	–	أبو بكر بن عمارة، عن رجل من أهل البصرة له صحبة	–	٧٠٩
١١٩٢ •	–	–	أبو بكر بن محمد بن عمرو بن حزم، عن رجل من الصحابة	١	٧١٠
١١٩٣ •	–	–	أبو تَمِيْمَة الهُجَيْمِي، عن رديف النبي ﷺ	١	٧١١
١١٩٤ •	–	–	أبو تَمِيْمَة الهُجَيْمِي، عن رجل من قومه	–	٧١٢
١١٩٥ •	–	–	أبو جبيرة بن الضحاك الأنصاري، عن عمومة له	١	٧١٣
١١٩٦ •	–	–	أبو جُحَيْفَة وهب بن عبدالله السُّوَائي صحابي، عن مُصَدِّق النبي ﷺ	١	٧١٤
١١٩٧ •	–	–	أبو حازم الغفاري، عن البياضي ولم يسمه	٢	٧١٦
١١٩٨ •	–	–	أبو حَبيبة، عن رجل	١	٧١٨
١١٩٩ •	–	–	أبو حذيفة، عن رجل من الصحابة	١	٧١٩
١٢٠٠ •	–	–	أبو حُرَّة الرَّقاشي، عن عمه	١	٧٢٠
١٢٠١ •	–	–	أبو حَصْبَة، عن رجل	١	٧٢٢
١٢٠٢ •	–	–	أبو خالد البَجَلِيّ، عن رجل	١	٧٢٤
١٢٠٣ •	–	–	أبو خداش، عن رجل من الصحابة	١	٧٢٥

فهرس محتويات الجزء السادس عشر

الرقم المتسلسل			الاسم	عدد أحاديثه	الصفحة
١٢٠٤ •	–	–	أبو خِزامَة ، عن أبيه	١	٧٢٦
١٢٠٥ •	–	–	أبو الخير ، عن رجل من الأنصار	١	٧٢٨
•	–	–	أبو الدَّهماء العدوي	–	٧٢٩
١٢٠٦ •	–	–	أبو رَوْح الكَلاَعِي ، عن رجل	١	٧٣٠
١٢٠٧ •	–	–	أبو الزبير ، عن رجل من الصحابة	١	٧٣١
١٢٠٨ •	–	–	أبو زيد الأنصاري ، عن رجل من الصحابة	١	٧٣٢
١٢٠٩ •	–	–	أبو سلمة ، عمن بَلَّغه	–	٧٣٣
١٢١٠ •	–	–	أبو سلمة ، عن الرجل الذي مرَّ برسول الله ﷺ وهو يناجي جبريل	–	٧٣٤
١٢١١ •	–	–	أبو السَّليل القيسي ، عن رجل	١	٧٣٥
١٢١٢ •	–	–	أبو السَّوَّار العَدَوِي ، عن خاله	١	٧٣٦
١٢١٣ •	–	–	أبو سلاَّم الحبشي ، عن مولى لرسول الله ﷺ أو عمن حدثه	٣	٧٣٧
١٢١٤ •	–	–	أبو الشَّمَّاخ الأزدي ، عن ابن عم له	١	٧٣٩
١٢١٥ •	–	–	أبو صالح السمان ، عن رجل من أسلم وعن بعض أصحاب النبي ﷺ	٣	٧٤١
١٢١٦ •	–	–	أبو الصِّدِّيق النَّاجِي ، عن أصحاب النبي ﷺ	١	٧٤٤

فهرس محتويات الجزء السادس عشر

الرقم المتسلسل			الاسم	عدد أحاديثه	الصفحة
١٢١٧ •	–	–	أبو صخر العُقَيْلي، عن رجل من الأعراب	١	٧٤٥
١٢١٨ •	–	–	أبو الطُّفَيْل، عن فلان بن جارية الأنصاري	١	٧٤٧
١٢١٩ •	–	–	أبو العالية الرِّيَاحي، عن رجل من الصحابة	١	٧٤٨
١٢٢٠ •	–	–	أبو العالية، عن رجل من الأنصار	١	٧٤٩
١٢٢١ •	–	–	أبو العالية، عمن سمع النبي ﷺ	١	٧٥٠
١٢٢٢ •	–	–	أبو العالية، عن جماعة	١	٧٥١
١٢٢٣ •	–	–	أبو عبدالرحمن السلمي، عن جماعة	١	٧٥٢
١٢٢٤ •	–	–	أبو العُشَراء الدارمي، عن أبيه	١	٧٥٣
١٢٢٥ •	–	–	أبو عِمْران الجَوْني، عن بعض أصحاب		
	–	–	محمد ﷺ	١	٧٥٥
١٢٢٦ •	–	–	أبو عمرو الشيباني، عن رجل من الأنصار	١	٧٥٦
•	–	–	أبو عمرو الشيباني	–	٧٥٧
١٢٢٧ •	–	–	أبو عمرة، عن أبيه	١	٧٥٨
١٢٢٨ •	–	–	أبو عمير بن أنس، عن عمومة له من الأنصار	٢	٧٥٩

فهرس محتويات الجزء السادس عشر

الرقم المتسلسل			الاسم	عدد أحاديثه	الصفحة
•	–	–	أبو عِنَبَة الخَوْلاَني ، عن أصحاب النبي ﷺ (استدراك)	١	٧٦١
•	–	–	أبو العلاء بن الشِّخِّير ، عن أحد بني سليم	–	٧٦٢
١٢٢٩ •	–	–	أبو عياض ، عن رجل من الصحابة	١	٧٦٣
١٢٣٠ •	–	–	أبو قتادة العدوي وأبو الدهماء ، عن رجل من أهل البادية	١	٧٦٤
١٢٣١ •	–	–	أبو قتادة ، عن الأعرابي	١	٧٦٥
١٢٣٢ •	–	–	أبو قِلاَبة الجَرْمِي ، عن رجل بالمدينة من أصحاب النبي ﷺ	١	٧٦٦
١٢٣٣ •	–	–	أبو قلابة ، عمن سمع النبي ﷺ	١	٧٦٧
•	–	–	أبو قِلابة ، عمن أنبأه عن النبي ﷺ (استدراك)	١	٧٦٧
•	–	–	أبو ليلى بن عبد الله بن عبد الرحمن بن سهل بن أبي حثمة ، عن رجال من كبراء قومه (استدراك)	١	٧٦٨
١٢٣٤ •	–	–	أبو مصعب ، عن رجل من أهل المدينة قدم مصر	١	٧٦٨
١٢٣٥ •	–	–	أبو نَجِيح والد عبدالله ، عن رجل من بني بكر	١	٧٦٩

فهرس محتويات الجزء السادس عشر

الرقم المتسلسل			الاسم	عدد أحاديثه	الصفحة
١٢٣٦ •	–	–	أبو نضرة، عمن سمع خطبة النبي ﷺ في وسط أيام التشريق	١	٧٧٠
١٢٣٧ •	–	–	أبو نضرة، عن رجل	–	٧٧١
•	–	–	أبو نضرة، عن رجل (استدراك)	–	٧٧١
١٢٣٨ •	–	–	أبو هريرة، عن الأعرابي	–	٧٧٢
١٢٣٩ •	–	–	أبو همام الشَّعْبَاني، عن رجل من خَثْعَم	١	٧٧٣
١٢٤٠ •	–	–	أبو يزيد والد حكيم، عمن سمع النبي ﷺ	١	٧٧٤
١٢٤١ •	–	–	أبو يَعْفور، عن رجل من خزاعة	١	٧٧٥
•	–	–	ابن حَصْبَة، عن رجل شهد النبي ﷺ يخطب (استدراك)	–	٧٧٦
			النساء عن رجال حدثوهنَّ		
١٢٤٢ •	–	–	بُهَيْسَة، عن أبيها	١	٧٧٧
١٢٤٣ •	–	–	حسناء الصُّرَيْمِيَّة، عن عمها	١	٧٧٩
١٢٤٤ •	–	–	زينب بنت أبي سلمة، عن الصحابة وهم متوافرون	١	٧٨٠
١٢٤٥ •	–	–	عائشة أم المؤمنين، عن الصحابة	–	٧٨١
١٢٤٦ •	–	–	عائشة أم المؤمنين، عمن حدثها	١	٧٨٢
١٢٤٧ •	–	–	عائشة بنت طلحة، عن بعض الصحابة	١	٧٨٣
١٢٤٨ •	–	–	عمرة، عن ناس جادلوا عائشة	–	٧٨٤

فهرس محتويات الجزء السادس عشر

الرقم المتسلسل			الاسم	عدد أحاديثه	الصفحة
•	–	–	فُسَيْلَة ، عن أبيها	–	٧٨٥
•	–	–	مـاوية ، عن رجل من الصحابة (استدراك)	١	٧٨٥
١٢٤٩ •	–	–	مُجيبَة الباهلية ، عن أبيها أو عمها	١	٧٨٦
			فصل فيمن أُبْهِم صَحابِيُّه وتابِعِيُّه		
•	–	–	أشعث بن سُلَيْم ، عن عمته ، عن عمها	–	٧٨٨
١٢٥٠ •	–	–	أيوب السَّخْتِيَاني ، عن رجل منا ، عن أبيه	١	٧٨٩
١٢٥١ •	–	–	بسطام بن النضر أبو النضر ، عن أعرابي ، عن أبيه	–	٧٩٠
١٢٥٢ •	–	–	حماد بن سلمة ، عن شيخ من قيس ، عن أبيه	١	٧٩١
١٢٥٣ •	–	–	حميد بن هلال ، عمن سمع الأعرابي	٢	٧٩٢
•	–	–	رباح بن عبدالرحمن ، عن جدته ، عن أبيها	–	٧٩٣
١٢٥٤ •	–	–	زيد بن أسلم ، عن رجل من بني ضمرة ، عن أبيه	١	٧٩٤
١٢٥٥ •	–	–	زيد بن أسلم ، عن رجل من بني سليم ، عن جده	١	٧٩٥

فهرس محتويات الجزء السادس عشر

الرقم المتسلسل			الاسم	عدد أحاديثه	الصفحة
١٢٥٦ •	–	–	سالم أبو النضر، عن رجل كان قديماً من بني تميم، عن أبيه	١	٧٩٦
١٢٥٧ •	–	–	سعيد الجريري، عن رجل من بني تميم، عن أبيه أو عمِّه	١	٧٩٧
١٢٥٨ •	–	–	عبدالله بن سَوَادَة القُشَيْرِي، عن رجل، عن أبيه	١	٧٩٨
١٢٥٩ •	–	–	عبدالرحمن بن معاوية بن حُدَيْج، عن رجل من كندة، عن رجل من الأنصار	١	٧٩٩
١٢٦٠ •	–	–	عطاء بن السائب، عن رجل من بكر، عن خاله	–	٨٠٠
١٢٦١ •	–	–	عكرمة بن خالد المخزومي، عن عريف من عرفاء قريش، عن أبيه	١	٨٠١
١٢٦٢ •	–	–	عكرمة بن خالد، عن أبيه أو عمه، عن جده	١	٨٠٣
١٢٦٣ •	–	–	علقمة المزني، عن رجل، عن آخر في مجلس عمر بن الخطاب	١	٨٠٤
١٢٦٤ •	–	–	عمرو بن أوس، عن رجل سمع مؤذن النبي ﷺ	١	٨٠٦
١٢٦٥ •	–	–	مجاهد، عن رجل من ثقيف، عن أبيه	١	٨٠٧

فهرس محتويات الجزء السادس عشر

الرقم المتسلسل			الاسم	عدد أحاديثه	الصفحة
١٢٦٦ •	–	–	محمد بن طلحة بن يزيد بن ركانة ، عن أخت مسعود بن العجماء ، عن أبيها	١	٨٠٨
•	–	–	محمد بن عبدالرحمن بن ثوبان ، عن رجل من الأنصار ، عن رجل من الصحابة	–	٨٠٩
١٢٦٧ •	–	–	معبد بن سِيرين ، عن رجل من الأنصار ، عن أبيه	١	٨١٠
١٢٦٨ •	–	–	منيب ، عن عمه ، عن رجل	١	٨١١
١٢٦٩ •	–	–	نافع مولى ابن عمر ، عن رجل من الأنصار ، عن أبيه	١	٨١٢
١٢٧٠ •	–	–	يوسف المكي ، عن رجل من قريش ، عن أبيه	١	٨١٣
١٢٧١ •	–	–	أبو الأَشَدّ السُّلَمي ، عن أبيه ، عن جده	١	٨١٤
١٢٧٢ •	–	–	أبو بردة ، عن رجل من الأنصار لأبيه صحبة ، عن أبيه	١	٨١٦
١٢٧٣ •	–	–	أبو السَّلِيل ، عن رجل ، عن آخر أسود	١	٨١٧
١٢٧٤ •	–	–	رجل من بني قشير أو عامر ، عن عمه	–	٨١٨
١٢٧٥ •	–	–	آل عمر بن الخطاب ، عن جدهم عمر بن الخطاب	١	٨١٩
١٢٧٦ •	–	–	مالك ، أنه بلغه	١	٨٢١

فهرس محتويات الجزء السادس عشر

الرقم المتسلسل			الاسم	عدد أحاديثه	الصفحة
			فصل فيمن أبهم في إسناده ثلاثة		
١٢٧٧ •	–	–	عبدالله بن عون ، عن رجل من أهل البادية ، عن أبيه ، عن جده	١	٨٢٢
١٢٧٨ •	–	–	غالب القطان ، عن رجل من بني نمير ، عن أبيه ، عن جده	١	٨٢٣
–	–	–	فصل في الموقوفات غير ما تقدم	١٣	٨٢٤
			مسند النساء		
١٢٧٩ •	–	–	أَسْماء بنت أبي بكر الصِّدِّيق	٤٤	٨٢٨
•	–	–	أسماء بنت سعيد بن زيد (استدراك)	–	٨٥٥
١٢٨٠ •	–	–	أسماء بنت عميس الخَثْعَمِيَّة	١٧	٨٥٦
١٢٨١ •	–	–	أسماء بنت يزيد بن السَّكَن	٢٦	٨٦٥
•	–	–	أمة بنت خالد بن سعيد بن العاص بن أمية (أم خالد)	–	٨٧٦
١٢٨٢ •	–	–	أُمَيْمَة بنت رُقَيْقَة	٢	٨٧٧
١٢٨٣ •	–	–	أُنَيْسَة بنت خُبَيْب بن يِسَاف	١	٨٧٩
١٢٨٤ •	–	–	بَرَّة بنت أبي تَجْراة	–	٨٨١
١٢٨٥ •	–	–	بُسْرَة بنت صفوان	٣	٨٨٢
١٢٨٦ •	–	–	بُقَيْرَة امرأة القعقاع	١	٨٨٩
•	–	–	بُهَيْسَة الفَزَارِيَّة (استدراك)	–	٨٨٩
١٢٨٧ •	–	–	جُدَامَة بنت وَهْب الأسَدِيَّة	٢	٨٩٠

فهرس محتويات الجزء السادس عشر

الرقم المتسلسل			الاسم	عدد أحاديثه	الصفحة
١٢٨٨ •	–	–	جميلة بنت المُجَلِّل القرشية	١	٨٩٢
١٢٨٩ •	–	–	جُوَيْرِيَة بنت الحارث المُصْطَلِقِيَّة ، أم المؤمنين	٦	٨٩٣
١٢٩٠ •	–	–	حَبِيْبَة بنت أبي تَجْرَاة	١	٨٩٧
١٢٩١ •	–	–	حبيبة بنت سهل الأنصارية	١	٩٠٠
١٢٩٢ •	–	–	حفصة بنت عمر بن الخطاب ، أم المؤمنين	٢٩	٩٠١
١٢٩٣ •	–	–	حَلِيْمة السعدية	١	٩١٨
١٢٩٤ •	–	–	حَمْنَة بنت جحش	١	٩٢٠
١٢٩٥ •	–	–	حَوَّاء جدة عمرو بن معاذ	٢	٩٢٢
١٢٩٦ •	–	–	خديجة بنت خويلد ، أم المؤمنين	١	٩٢٣
١٢٩٧ •	–	–	خنساء بنت خِدام	١	٩٢٤
١٢٩٨ •	–	–	خَوْلة بنت ثامر الخَوْلانِيَّة	١	٩٢٦
•	–	–	خولة بنت ثعلبة = خويلة بنت ثعلبة (استدراك)	–	٩٢٦
١٢٩٩ •	–	–	خَوْلة بنت حكيم بن أمية السُّلَمِيَّة	٥	٩٢٧
١٣٠٠ •	–	–	خَوْلَة بنت قيس بن قَهْد	٤	٩٣١
١٣٠١ •	–	–	خُوَيْلة بنت ثعلبة	١	٩٣٤
١٣٠٢ •	–	–	خَيْرَة	–	٩٣٦
١٣٠٣ •	–	–	دُرَّة بنت أبي لهب	١	٩٣٧
١٣٠٤ •	–	–	رائِطة امرأة ابن مسعود	١	٩٣٨

فهرس محتويات الجزء السادس عشر

الرقم المتسلسل			الاسم	عدد أحاديثه	الصفحة
١٣٠٥ •	–	–	الرُّبَيِّع بنت مُعَوِّذ بن عَفْرَاء	١٠	٩٣٩
١٣٠٦ •	–	–	رجاء ، امرأة لم تنسب	١	٩٤٥
١٣٠٧ •	–	–	رزينة ، خادمة رسول الله ﷺ	١	٩٤٦
١٣٠٨ •	–	–	رَمْلَة بنت أبي سفيان ، أم حبيبة ، أم المؤمنين	٢١	٩٤٧
١٣٠٩ •	–	–	رُمَيْثَة بنت عمرو القرشية المُطَّلِبِيَّة	١	٩٦٣
•	–	–	ريطة ، امرأة عبدالله بن مسعود (رائطة)	١	٩٦٤
١٣١٠ •	–	–	زينب بنت جحش ، أم المؤمنين	٩	٩٦٥
١٣١١ •	–	–	زينب بنت أبي سلمة ، ربيبة النبي ﷺ	٤	٩٧٠
١٣١٢ •	–	–	زينب الثقفية ، امرأة عبدالله بن مسعود (رائطة)	٣	٩٧٢
١٣١٣ •	–	–	سُبَيْعَة بنت الحارث الأَسْلَمِيَّة	١	٩٧٦
١٣١٤ •	–	–	سَرَّاء بنت نبهان	١	٩٧٨
١٣١٥ •	–	–	سُعْدَى بنت عوف	–	٩٧٩
١٣١٦ •	–	–	سلمى بنت حمزة بن عبدالمطلب	١	٩٨٠
١٣١٧ •	–	–	سلمى بنت قيس الأنصارية	١	٩٨١
١٣١٨ •	–	–	سلمى زوجة أبي رافع	١	٩٨٢
١٣١٩ •	–	–	سَوْدَة بنت زَمْعَة ، أم المؤمنين	٥	٩٨٣
١٣٢٠ •	–	–	سَهْلَة بنت سهيل بن عمرو القرشية	١	٩٨٦

فهرس محتويات الجزء السادس عشر

الرقم المتسلسل			الاسم	عدد أحاديثه	الصفحة
١٣٢١ •	–	–	سَلاَمَة بنت الحُرّ الفَزَارِيَّة ، أخت خَرَشَة	١	٩٨٧
١٣٢٢ •	–	–	سلامة بنت معقل الأنصارية	١	٩٨٨
١٣٢٣ •	–	–	الشفاء بنت عبدالله بن عبدشمس العدوية	٤	٩٨٩
١٣٢٤ •	–	–	صَفِيَّة بنت حُيَيّ بن أَخْطَب ، أم المؤمنين	٦	٩٩٢
١٣٢٥ •	–	–	صَفِيَّة بنت شَيْبَة	١	٩٩٥
١٣٢٦ •	–	–	الصَّمَّاء ابنة بُسْر المازنية	١	٩٩٦
١٣٢٧ •	–	–	الصُّمَيْتَة ، امرأة من بني ليث	١	٩٩٨
١٣٢٨ •	–	–	ضُبَاعة بنت الزبير	٣	٩٩٩
١٣٢٩ •	–	–	عاتكة بنت زيد بن عمرو بن نفيل	٢	١٠٠١
١٣٣٠ •	–	–	عاتكة بنت عبدالمطلب	١	١٠٠٢
١٣٣١ •	–	–	عائشة بنت أبي بكر الصِّدِّيق ، أم المؤمنين	١٧٨٣	١٠٠٣
			الرواة عنها		
–	★1	–	إبراهيم بن عبدالرحمن بن أبي ربيعة المخزومي	١	١٠٠٣
–	★2	–	إبراهيم بن عبيد بن رِفاعة	١	١٠٠٤
–	★3	–	إبراهيم بن يزيد بن شريك التيمي	١	١٠٠٤
–	★4	–	إبراهيم بن يزيد بن عمرو النَّخَعِي	٩	١٠٠٥
–	★5	–	إسحاق بن عمر	١	١٠٠٨

فهرس محتويات الجزء السادس عشر

الرقم المتسلسل			الاســـم	عدد أحاديثه	الصفحة
–	★6	–	أسعد أبو أمامة بن سهل بن حنيف.....	١	١٠٠٨
–	★7	–	الأسود بن يزيد النَّخَعِي.....	٧٩	١٠٠٩
–	★8	–	أنس بن مالك.....	٣	١٠٥٢
–	★9	–	أوس بن عبدالله ، أبو الجوزاء.....	٦	١٠٥٣
–	★10	–	أيمن الحبشي.....	٢	١٠٥٥
–	★11	–	بكر بن عبدالله المُزَني.....	١	١٠٥٦
–	★12	–	ثُمامة بن حَزْن القُشَيْرِي.....	٢	١٠٥٦
–	★13	–	جُبَيْر بن نُفَيْر الكِنْدي.....	٣	١٠٥٧
–	★14	–	جُحادة الكوفي.....	١	١٠٥٨
–	★15	–	جُمَيْع بن عُمَيْر التَّيْمِي.....	٣	١٠٥٩
–	★16	–	الحارث بن عبدالله بن أبي ربيعة المخزومي.....	٢	١٠٦١
–	★17	–	الحارث بن نوفل.....	١	١٠٦٢
–	★18	–	حَبَّة العُرَني.....	١	١٠٦٢
–	★19	–	حَبيب بن عُبيد.....	١	١٠٦٣
–	★	–	حُدَيْر بن كُرَيْب (أبو الزَّاهِرِيَّة).....	–	١٠٦٣
–	★20	–	الحسن بن أبي الحسن البصري.....	٨	١٠٦٤
–	★21	–	الحسن بن محمد بن علي.....	١	١٠٦٦
–	★22	–	حُصَيْن بن جُنْدُب.....	١	١٠٦٦
–	★23	–	حكيم بن عقال.....	١	١٠٦٧
–	★24	–	حمزة بن عبدالله بن الزبير.....	٢	١٠٦٧

فهرس محتويات الجزء السادس عشر

الرقم المتسلسل			الاسم	عدد أحاديثه	الصفحة
–	★25	–	حمزة بن عبدالله بن عمر بن الخطاب	–	١٠٦٨
–	★26	–	حُميد بن هِلال	١	١٠٦٨
–	★27	–	خالد بن مَعْدان	–	١٠٦٨
–	★28	–	خَبَّاب صاحب المقصورة	١	١٠٦٩
–	★29	–	خُبَيْب بن عبدالله بن الزبير	١	١٠٦٩
–	★30	–	خِلاَس بن عمرو الهَجَرِي	١	١٠٦٩
–	★31	–	خيار بن سلمة ، أبو زياد	١	١٠٧٠
–	★32	–	ذكوان أبو صالح السمان	٢	١٠٧٠
–	★33	–	ذكوان أبو عمرو ، مولى عائشة	٧	١٠٧١
–	★34	–	راشد بن سعد المَقْرَئي	٢	١٠٧٤
–	★35	–	رَبِيعة بن عمرو الجُرَشِي	١	١٠٧٥
–	★36	–	رَبيعة بن الغَاز	١	١٠٧٦
–	★37	–	رفاعة بن رافع الأنصاري	١	١٠٧٦
–	★38	–	رُفَيْع أبو العالية الرياحي	١	١٠٧٧
–	★39	–	زُرارة بن أَوْفى	٢	١٠٧٨
–	★40	–	زِرّ بن حُبَيْش	١	١٠٧٩
–	★41	–	زُرْعَة أبو عمرو السَّيْبَاني	١	١٠٨٠
–	★42	–	زُفَر بن الحارث	١	١٠٨٠
–	★43	–	زيد بن خالد	–	١٠٨١
–	★44	–	سالم بن أبي الجعد	١	١٠٨١

فهرس محتويات الجزء السادس عشر

الرقم المتسلسل			الاسم	عدد أحاديثه	الصفحة
–	★45	–	سالم بن عبدالله بن عمر	٣	١٠٨٢
–	★46	–	سالم الدُّوْسِي ويقال المَهْرِي	٢	١٠٨٤
–	★47	–	السائب ، مولى مجاهد	١	١٠٨٦
–	★48	–	سعد بن هشام بن عامر الأنصاري	١٤	١٠٨٦
–	★49	–	سعيد بن جُبَيْر	٥	١٠٩٥
–	★50	–	سعيد بن العاصي بن سعيد بن العاصي	١	١٠٩٧
–	★51	–	سعيد بن عمرو بن سعيد بن العاصي بن سعيد بن العاصي	٤	١٠٩٨
–	★52	–	سعيد بن فيروز ، أبو البَخْتَرِي	٢	١٠٩٩
–	★53	–	سعيد بن المُسَيَّب	١٣	١١٠٠
–	★	–	سلمة بن صهيب (أبو حُذَيْفَة الأَرْحَبي)	–	١١٠٥
–	★54	–	سليمان بن بُرَيْدَة بن الحُصَيْب الأَسْلَمِي	١	١١٠٦
–	★55	–	سليمان بن مَرْثَد	١	١١٠٦
–	★56	–	سليمان بن موسى	١	١١٠٦
–	★57	–	سليمان بن يسار ، مولى ميمونة	٩	١١٠٧
–	★58	–	سهل بن أبي حَثْمَة	١	١١١١
–	★59	–	شدَّاد بن أوس بن ثابت	١	١١١٢
–	★60	–	شدَّاد أبو عمار	١	١١١٢
–	★61	–	شُرَيْح بن هانئ الحارثي	١١	١١١٢
–	★62	–	شَقِيْق بن سلمة ، أبو وائل	٢	١١١٨

فهرس محتويات الجزء السادس عشر

الرقم المتسلسل			الاسم	عدد أحاديثه	الصفحة
–	★63	–	صالح بن سعيد	١	١١١٩
–	★64	–	طاوس بن كَيْسَان	٦	١١١٩
–	★65	–	طلحة بن عبدالله بن عوف الزهري	١	١١٢٢
–	★66	–	طلحة بن عبدالله بن عثمان بن عبيدالله التَّيْمِي	١	١١٢٣
–	★67	–	طلحة بن عبيدالله بن كَرِيْز	١	١١٢٤
–	★68	–	عابس بن ربيعة النَّخَعِي	١	١١٢٥
–	★69	–	عاصم بن حميد	١	١١٢٦
–	★	–	عامر بن أسامة (أبو المَلِيْح)	–	١١٢٦
–	★70	–	عامر بن شَرَاحِيل الشَّعْبي	٩	١١٢٧
–	★71	–	عبَّاد بن حمزة بن عبدالله بن الزبير	١	١١٢٩
–	★72	–	عبَّاد بن عبدالله بن الزبير	١٧	١١٣٠
–	★73	–	عبدالله بن الأَسْوَد بن يزيد	١	١١٣٩

فهرس محتويات الجزء السابع عشر

الرقم المتسلسل			الاسم	عدد أحاديثه	الصفحة
			تتمة مسند أم المؤمنين عائشة رضي الله عنها		
ـ	★ 74	ـ	عبدالله بن بريدة.....	٢	٥
ـ	★ 75	ـ	عبدالله بن ثوب أبو مسلم الخولاني.....	١	٦
ـ	★ 76	ـ	عبدالله بن الحارث أبو وليد البصري نسيب ابن سيرين.....	٢	٧
ـ	★ 77	ـ	عبدالله بن الحارث بن نوفل.....	٣	٨
ـ	★ 78	ـ	عبدالله بن رباح.....	١	١٠
ـ	★ 79	ـ	عبدالله بن الزبير.....	٧	١٠
ـ	★ 80	ـ	عبدالله بن زيد أبو قلابة الجرمي.....	٣	١٦
ـ	★ 81	ـ	عبدالله بن سهل أبو ليلى.....	١	١٨
ـ	★ 82	ـ	عبدالله بن شداد بن الهاد.....	٤	١٨
ـ	★ 83	ـ	عبدالله بن شقيق العقيلي.....	١٦	٢١
ـ	★ 84	ـ	عبدالله بن شماس.....	٢	٣٤
ـ	★ 85	ـ	عبدالله بن شهاب الخولاني.....	١	٣٥
ـ	★ 86	ـ	عبدالله بن صفوان بن أمية بن خلف الجمحي.....	ـ	٣٥
ـ	★ 87	ـ	عبدالله بن عامر بن ربيعة.....	٢	٣٦
ـ	★ 88	ـ	عبدالله بن عباس بن عبدالمطلب.....	٥	٣٧
ـ	★ 89	ـ	عبدالله بن عبيدالله بن أبي مُلَيْكَة التيمي.....	٤٢	٤٠
ـ	★ 90	ـ	عبدالله بن عبيد بن عمير.....	٣	٥٩

فهرس محتويات الجزء السابع عشر

الرقم المتسلسل			الاسم	عدد أحاديثه	الصفحة
–	★ 91	–	عبدالله بن أبي عتبة مولى أنس بن مالك	١	٦٠
–	★ 92	–	عبدالله بن عمر بن الخطاب	٤	٦١
–	★ 93	–	عبدالله بن فروخ	١	٦٣
–	★ 94	–	عبدالله بن قيس أبو موسى الأشعري	١	٦٤
–	★ 95	–	عبدالله بن أبي قيس أبو موسى، ويقال له: عبدالله بن أبي موسى وعبدالله بن قيس	١٣	٦٥
–	★ 96	–	عبدالله بن أبي عتيق: محمد بن عبدالرحمن ابن أبي بكر بن أبي قحافة التيمي	٣	٧٠
–	★ 97	–	عبدالله بن محمد بن أبي بكر الصديق أبو القاسم	١	٧٢
–	★ 98	–	عبدالله بن مَعْقِل المحاربي	٣	٧٤
–	★ 99	–	عبدالله بن أبي موسى	–	٧٥
–	★	–	عبدالله بن نسيب	–	٧٥
–	★ 100	–	عبدالله بن واقد بن عبدالله بن عمر	–	٧٥
–	★ 101	–	عبدالله بن يزيد الخطمي	٢	٧٥
–	★	–	عبدالله بن يزيد أبو عبدالرحمن الحُبُلِّي	–	٧٦
–	★ 102	–	عبدالله البهي مولى مصعب	٨	٧٦
–	★ 103	–	عبدالرحمن بن الأسود بن يزيد	–	٧٩
–	★ 104	–	عبدالرحمن بن أبي بكر الصديق	–	٨٠

فهرس محتويات الجزء السابع عشر

الرقم المتسلسل			الاسم	عدد أحاديثه	الصفحة
–	★ 105	–	عبدالرحمن بن الحارث بن عياش بن أبي ربيعة المخزومي	١	٨٠
–	★ 106	–	عبدالرحمن بن الحارث بن هشام المخزومي	١	٨١
–	★ 107	–	عبدالرحمن بن سابط	١	٨٢
–	★ 108	–	عبدالرحمن بن سعيد بن وهب	١	٨٣
–	★ 109	–	عبدالرحمن بن شماسة	١	٨٣
–	★ 110	–	عبدالرحمن بن شيبة بن عثمان الحجبي	٢	٨٤
–	★ 111	–	عبدالرحمن بن عبدالله بن الزبير	١	٨٥
–	★ 112	–	عبدالرحمن بن عتاب	١	٨٦
–	★ 113	–	عبدالرحمن بن كعب بن مالك	١	٨٦
–	★ 114	–	عبدالرحمن بن محمد بن أبي بكر الصديق	١	٨٧
–	★	–	عبدالرحمن بن مل أبو عثمان النهدي	–	٨٨
–	★ 115	–	عبدالرحمن بن هرمز الأعرج	١	٨٨
–	★ 116	–	عبدالعزيز بن جريج	١	٨٨
–	★ 117	–	عبدالعزيز بن النعمان	١	٨٩
–	★ 118	–	عبد خير	١	٩٠
–	★	–	عبيدالله بن شماس	١	٩٠
–	★ 119	–	عبيدالله بن عبدالله بن عتبة بن مسعود	١٣	٩١
–	★	–	عبيدالله بن عبدالله بن عمر بن الخطاب (استدراك)	١	٩١

فهرس محتويات الجزء السابع عشر

الرقم المتسلسل			الاسم	عدد أحاديثه	الصفحة
–	★	–	عبيدالله بن عبد ويقال: عبدالرحمن أبو عبدالله الجدلي	–	٩٧
–	★ 120	–	عبيدالله بن عدي بن الخيار	١	٩٨
–	★ 121	–	عبيد بن رفاعة بن رافع الأنصاري	١	٩٨
–	★ 122	–	عبيد بن عمير	١٤	٩٩
–	★ 123	–	عثمان بن عبدالله القرظي	١	١٠٦
–	★ 124	–	عراك بن مالك	٢	١٠٧
–	★ 125	–	عرفجة	١	١٠٩
–	★ 126	–	عروة بن الزبير بن العوام القرشي	٥٣٦	١٠٩
			الرواة عن عروة بن الزبير		
–	–	★★ ١	إسماعيل بن أبي حكيم	١	١٠٩
–	–	★★ ٢	تميم بن سلمة الكوفي	٤	١١٠
–	–	★★ ٣	حبان بن واسع	١	١١١
–	–	★★ ٤	حبيب بن أبي ثابت	٣	١١١
–	–	★★ ٥	حبيب بن أبي هند الأسلمي	١	١١٤
–	–	★★ ٦	الحكم بن عُتَيْبَة	١	١١٦
–	–	★★ ٧	خالد بن سلمة	١	١١٦
–	–	★★ ٨	خالد بن أبي عمران	١	١١٧
–	–	★★ ٩	خصيف بن عبدالرحمن	١	١١٧
–	–	★★ ١٠	داود بن مدرك	١	١١٨

فهرس محتويات الجزء السابع عشر

الرقم المتسلسل			الاسم	عدد أحاديثه	الصفحة
–	–	★★١١	سالم أبو النضر	٣	١١٨
–	–	★★١٢	سعد بن إبراهيم	٥	١١٩
–	–	★★١٣	سعيد بن خالد بن عمرو بن عثمان بن عفان	١	١٢١
–	–	★★١٤	سعيد بن أبي سعيد المقبري	١	١٢٢
–	–	★★١٥	سعيد بن أبي هند	١	١٢٢
–	–	★★١٦	سليمان بن رومان	١	١٢٣
–	–	★★١٧	سليمان بن يسار	١	١٢٣
–	–	★★١٨	شيبة الخضري	١	١٢٤
–	–	★★١٩	صالح بن حسان	٢	١٢٥
–	–	★★٢٠	صالح بن كيسان	٢	١٢٦
–	–	★★٢١	صفوان بن سليم	١	١٢٧
–	–	★★٢٢	عاصم بن عمر بن عثمان	١	١٢٨
–	–	★★٢٣	عبدالله بن أبي بكر بن عمرو بن حزم	٢	١٢٨
–	–	★★٢٤	عبدالله بن دينار	١	١٢٩
–	–	★★٢٥	عبدالله بن ذكوان أبو الزناد	٤	١٣٠
–	–	★★٢٦	عبدالله بن عروة	٦	١٣١
–	–	★★٢٧	عبدالله بن محمد بن عقيل	١	١٣٣
–	–	★★٢٨	عبدالله بن أبي مُلَيْكَة	١	١٣٤
–	–	★★٢٩	عبدالله بن نيار	٤	١٣٤

فهرس محتويات الجزء السابع عشر

الرقم المتسلسل			الاسم	عدد أحاديثه	الصفحة
–	–	★★٣٠	عبدالله البهي	٣	١٣٦
–	–	★★٣١	عبدالواحد مولى عروة	١	١٣٩
–	–	★★٣٢	عبيدالله بن أبي جعفر	٢	١٣٩
–	–	★★٣٣	عثمان بن عروة بن الزبير	٢	١٤٠
–	–	★★٣٤	عثمان بن أبي الوليد مولى الأخنسيين	١	١٤٢
–	–	★★٣٥	عراك	٤	١٤٣
–	–	★★٣٦	عطاء بن أبي رباح	٣	١٤٤
–	–	★★٣٧	عمر بن عبدالله بن عروة	٣	١٤٥
–	–	★★٣٨	عمر بن عبدالعزيز	٢	١٤٧
–	–	★★٣٩	عمرو بن شعيب	٢	١٤٨
–	–	★★٤٠	عمران بن أبي أنس	١	١٤٩
–	–	★★٤١	قتادة	٢	١٥٠
–	–	★★٤٢	مجاهد بن وردان	٢	١٥٠
–	–	★★٤٣	محمد بن جعفر بن الزبير	١١	١٥٢
–	–	★★	محمد بن عبدالرحمن بن أسعد بن زرارة (استدراك)	١	١٥٨
–	–	★★٤٤	محمد بن عبدالرحمن	–	١٥٨
–	–	★★٤٥	محمد بن عبدالرحمن بن نوفل أبو الأسود يتيم عروة	٢٢	١٥٩
–	–	★★٤٦	محمد بن كعب القرظي	١	١٦٥

فهرس محتويات الجزء السابع عشر

الرقم المتسلسل			الاسم	عدد أحاديثه	الصفحة
–	–	★★٤٧	محمد بن مسلم بن تدرس أبو الزبير المكي.....	١	١٦٥
–	–	★★٤٨	محمد بن مسلم بن عبيدالله بن عبدالله بن شهاب الزهري الفقيه.....	١٥٧	١٦٥
–	–	★★	مجاهد بن وردان (؟!!).....	١	٢٦٨
–	–	★★٤٩	محمد بن المنتشر.....	١	٢٦٨
–	–	★★٥٠	محمد بن المنكدر.....	٣	٢٦٩
–	–	★★٥١	مخلد بن خفاف.....	١	٢٧٠
–	–	★★٥٢	مسافع بن عبدالله.....	١	٢٧٢
–	–	★★٥٣	مسلم بن قرط.....	١	٢٧٣
–	–	★★٥٤	مقاتل بن حيان.....	١	٢٧٣
–	–	★★٥٥	مكحول الشامي.....	٢	٢٧٤
–	–	★★٥٦	هشام بن عروة بن الزبير بن العوام.....	٢١٦	٢٧٥
–	–	★★٥٧	هلال بن أبي حميد الوَزَّان الأنصاري.....	٢	٣٨٨
–	–	★★٥٨	يحيى بن سعيد.....	٣	٣٨٩
–	–	★★٥٩	يحيى بن عروة.....	٢	٣٩٠
–	–	★★٦٠	يحيى بن أبي كثير.....	٢	٣٩١
–	–	★★٦١	يزيد بن أبي خصيفة.....	١	٣٩٢
–	–	★★٦٢	يزيد بن رومان.....	١٠	٣٩٢
–	–	★★٦٣	يزيد بن عبدالله بن قسيط.....	٦	٣٩٥
–	–	★★٦٤	يزيد بن الهاد.....	١	٣٩٧

فهرس محتويات الجزء السابع عشر

الرقم المتسلسل			الاسم	عدد أحاديثه	الصفحة
–	–	★★٦٥	أبو بكر بن حفص بن عمر بن سعد بن أبي وقاص	٣	٣٩٨
–	–	★★٦٦	أبو بكر بن صُخَيْر	١	٣٩٩
–	–	★★٦٧	أبو بكر بن عمرو بن حزم	٢	٣٩٩
–	–	★★٦٨	أبو حازم سلمة بن دينار	١	٤٠٠
–	–	★★٦٩	أبو سلمة	١	٤٠٠
–	–	★★٧٠	ابن حزم	–	٤٠١
–	–	★★٧١	رجل	١	٤٠١
–	★127	–	عروة بن المغيرة بن شعبة	١	٤٠١
–	★128	–	عطاء بن أبي رباح المكي أبو محمد	٤١	٤٠٢
–	★129	–	عطاء بن يسار	٥	٤١٥
–	★130	–	عطاء الخراساني	١	٤١٧
–	★131	–	عكرمة مولى ابن عباس	١٠	٤١٧
–	★132	–	عقبة بن صهبان	١	٤٢١
–	★133	–	علقمة بن قيس النخعي	٦	٤٢٢
–	★134	–	علقمة بن وقاص الليثي	٥	٤٢٤
–	★135	–	علي بن الحسين	١	٤٢٦
–	★136	–	عمارة بن عمير	–	٤٢٧
–	★137	–	عمران بن حطان	٣	٤٢٧
–	★138	–	عمر بن الخطاب	١	٤٢٩

فهرس محتويات الجزء السابع عشر

الرقم المتسلسل			الاسم	عدد أحاديثه	الصفحة
–	★139	–	عمر بن عبدالعزيز	١	٤٢٩
–	★140	–	عمرو بن شرحبيل أبو ميسرة	٢	٤٣٠
–	★141	–	عمرو بن العاص	–	٤٣١
–	★	–	عمرو بن عبدالله = أبو إسحاق السبيعي	–	٤٣١
–	★142	–	عمرو بن غالب الهمداني	١	٤٣١
–	★143	–	عمرو بن ميمون الأودي	١	٤٣٢
–	★144	–	عوف بن الحارث بن الطفيل رضيع عائشة	٢	٤٣٣
–	★145	–	العيزار بن حُرَيث	٢	٤٣٤
–	★146	–	عيسى بن طلحة بن عبيدالله	١	٤٣٥
–	★147	–	غُضَيْف بن الحارث	١	٤٣٥
–	★148	–	فروة بن نوفل الأشجعي	١	٤٣٦
–	★149	–	القاسم بن محمد بن أبي بكر الصديق	١١٣	٤٣٨
–	★150	–	قيس بن أبي حازم	٢	٥٠٨
–	★151	–	كثير	٢	٥١٠
–	★152	–	كردوس	١	٥١٠
–	★153	–	كريب مولى ابن عباس	٢	٥١١
–	★154	–	مالك بن أبي الرجال	٢	٥١١
–	★155	–	مالك والد أبي سهيل	١	٥١٢
–	★156	–	مجاهد بن جبر	١٥	٥١٢
–	★157	–	محارب بن دِثار	١	٥١٨

فهرس محتويات الجزء السابع عشر

الرقم المتسلسل			الاسم	عدد أحاديثه	الصفحة
ـ	★158	ـ	محمد بن أبان الأنصاري	١	٥١٨
ـ	★159	ـ	محمد بن إبراهيم التيمي	٢	٥١٩
ـ	★160	ـ	محمد بن الأشعث بن قيس	٢	٥٢٠
ـ	★161	ـ	محمد بن جعفر بن الزبير	١	٥٢١
ـ	★162	ـ	محمد بن زياد الجمحي	١	٥٢١
ـ	★163	ـ	محمد بن سيرين	٤	٥٢٢
ـ	★164	ـ	محمد بن عباد	١	٥٢٤
ـ	★165	ـ	محمد بن عبدالرحمن بن ثوبان	١	٥٢٤
ـ	★166	ـ	محمد بن عبدالرحمن بن الحارث بن هشام	١	٥٢٥
ـ	★167	ـ	محمد بن عبدالرحمن بن أبي بكر الصديق، أبو عتيق	١	٥٢٦
ـ	★168	ـ	محمد بن علي بن الحسين بن علي بن أبي طالب	١	٥٢٧
ـ	★169	ـ	محمد بن قيس بن مخرمة	١	٥٢٨
ـ	★170	ـ	محمد بن مسلم بن تدرس أبو الزبير المكي	ـ	٥٢٨
ـ	★171	ـ	محمد بن مسلم بن شهاب الزهري	١	٥٢٩
ـ	★172	ـ	محمد بن المنتشر	٢	٥٢٩
ـ	★173	ـ	محمد بن المنكدر	١	٥٣٠
ـ	★174	ـ	محمد بن ( ) الخزاعي	١	٥٣١
ـ	★175	ـ	مرثد بن شرحبيل	١	٥٣١

فهرس محتويات الجزء السابع عشر

الرقم المتسلسل			الاسم	عدد أحاديثه	الصفحة
–	★	–	مروان = أبو لبابة	–	٥٣٢
–	★176	–	مسروق بن الأجدع أبو عبدالرحمن الهمداني الكوفي	٥٩	٥٣٢
–	★177	–	مسلم بن مخراق	١	٥٦٤
–	★178	–	المسور بن مخرمة	١	٥٦٤
–	★179	–	مصدع أبو يحيى	١	٥٦٥
–	★180	–	مصعب بن إسحاق بن طلحة	١	٥٦٥
–	★181	–	مصعب بن عامر	١	٥٦٦
–	★182	–	مطرف بن عبدالله بن الشخّير	٢	٥٦٦
–	★183	–	المطلب بن عبدالله بن حنطب	٦	٥٦٩
–	★184	–	معاوية بن مسلم البصري ، أبو نوفل بن أبي عقرب	١	٥٧١
–	★185	–	مقسم أبو القاسم	٢	٥٧٢
–	★186	–	موسى بن طلحة	٣	٥٧٣
–	★187	–	ميمون بن أبي شبيب	١	٥٧٤
–	★188	–	ميمون بن مهران	٢	٥٧٤
–	★189	–	نافع بن جبير بن مطعم	١	٥٧٥
–	★190	–	نافع مولى ابن عمر	٤	٥٧٦
–	★191	–	نافع أبو عاصم	١	٥٧٧
–	★192	–	النعمان بن بشير	١	٥٧٨

فهرس محتويات الجزء السابع عشر

الرقم المتسلسل				الاسم	عدد أحاديثه	الصفحة
–	★193	–		نفيع الصايغ أبو رافع	–	٥٧٨
–	★194	–		هدير بن عبدالرحمن بن رافع بن خديج	١	٥٧٩
–	★195	–		هلال بن يِساف	١	٥٧٩
–	★196	–		همام بن الحارث	١	٥٨٠
–	★197	–		الوليد بن عبدالرحمن الجُرَشي	١	٥٨١
–	★198	–		يُحَنَّس مولى مصعب	١	٥٨٢
–	★199	–		يحيى بن الجزار	٢	٥٨٢
–	★200	–		يحيى بن سعيد الأنصاري	٢	٥٨٣
–	★201	–		يحيى بن سعيد بن العاص بن سعيد بن العاص الأموي	٢	٥٨٤
–	★202	–		يحيى بن عبدالرحمن بن حاطب	٥	٥٨٥
–	★203	–		يحيى بن وثَّاب	١	٥٨٧
–	★204	–		يحيى بن يَعْمَر البصري	٤	٥٨٧
–	★205	–		يزيد بن بابَنُوس	٦	٥٨٨
–	★206	–		يزيد بن شريك التيمي	١	٥٩١
–	★207	–		يوسف بن سعد	١	٥٩١
–	★208	–		يوسف بن ماهك	١	٥٩٢
				الكنى		
–	★209	–		أبو أمامة بن سهل بن حنيف	١	٥٩٣
–	★210	–		أبو إسحاق السَّبِيعي	١	٥٩٣

فهرس محتويات الجزء السابع عشر

الرقم المتسلسل			الاسم	عدد أحاديثه	الصفحة
–	★211	–	أبو بردة بن أبي موسى الأشعري	٥	٥٩٤
–	★212	–	أبو بكر بن عبدالرحمن بن الحارث بن هشام المخزومي	٣	٥٩٧
–	★213	–	أبو بكر بن محمد بن عمرو بن حزم	٣	٦٠٢
–	★	–	أبو الجوزاء الربعي	–	٦٠٣
–	★214	–	أبو حذيفة ، رجل من أصحاب عبدالله	٣	٦٠٣
–	★215	–	أبو حسان الأعرج	١	٦٠٤
–	★216	–	أبو حفصة مولى عائشة	١	٦٠٥
–	★217	–	أبو خلف مولى بني جمح	١	٦٠٥
–	★218	–	أبو الزاهرية واسمه حُدَيْر	١	٦٠٦
–	★219	–	أبو الزبير واسمه محمد بن مسلم	١	٦٠٦
–	★220	–	أبو سعيد الرَّقاشي	١	٦٠٧
–	★221	–	أبو سلمة بن عبدالرحمن بن عوف الزهري	٨٥	٦٠٧
–	★222	–	أبو سهلة مولى عثمان	١	٦٤٨
–	★223	–	أبو سَفَّانة النخعي	١	٦٤٩
–	★	–	أبو صالح السمّان الزيات واسمه ذكوان	٧	٦٤٩
–	★224	–	أبو الصدِّيق الناجي واسمه بكر بن عمرو	١	٦٥١
–	★	–	أبو ظبيان = حصين بن جندب	–	٦٥٢
–	★225	–	أبو العالية الرِّياحي واسمه رفيع	١	٦٥٢
–	★226	–	أبو عبدالله الجَدَلي	١	٦٥٢

فهرس محتويات الجزء السابع عشر

الرقم المتسلسل			الاسم	عدد أحاديثه	الصفحة
–	★227	–	أبو عبدالله الجَسْري	١	٦٥٣
–	★228	–	أبو عبدالرحمن الحُبُلِّي	١	٦٥٣
–	★229	–	أبو عبيد	١	٦٥٤
–	★230	–	أبو عبيدة بن عبدالله بن مسعود	١	٦٥٤
–	★231	–	أبو عتبة غير مسمى ولا معروف	١	٦٥٥
–	★232	–	أبو عثمان النهدي	١	٦٥٥
–	★233	–	أبو عُـذْرَة	١	٦٥٦
–	★234	–	أبو عطية الوادعي	٢	٦٥٦
–	★235	–	أبو علقمة	١	٦٥٧
–	★236	–	أبو عياض	١	٦٥٨
–	★237	–	أبو فاختة	–	٦٥٨
–	★	–	أبو قلابة	٢	٦٥٨
–	★238	–	أبو كُرْز	١	٦٥٩
–	★239	–	أبو لُبابة	١	٦٦٠
–	★	–	أبو مسلم الخولاني = عبدالله بن ثوب	–	٦٦١
–	★240	–	أبو معمر	١	٦٦١
–	★241	–	أبو المليح بن أسامة	١	٦٦١
–	★242	–	أبو المهلب	١	٦٦٢
–	★	–	أبو موسى الأشعري	–	٦٦٣
–	★	–	أبو ميسرة = عمرو بن شرحبيل	–	٦٦٣

فهرس محتويات الجزء السابع عشر

الرقم المتسلسل			الاسم	عدد أحاديثه	الصفحة
–	★243	–	أبو نبيه	١	٦٦٣
–	★	–	أبو نوفل بن أبي عقرب	١	٦٦٤
–	★244	–	أبو نهيك	١	٦٦٤
–	★245	–	أبو هريرة	٤	٦٦٥
–	★	–	أبو وائل واسمه شقيق بن سلمة	٢	٦٦٧
–	★	–	أبو الوليد	١	٦٦٧
–	★246	–	أبو يونس مولى عائشة	٣	٦٦٧
			الأبنـــاء		
–	★	–	ابن سابط	١	٦٧٠
–	★247	–	ابن سخبرة = الطفيل	–	٦٧٠
–	★248	–	ابن أبي السائب القاصّ	١	٦٧٠
–	★249	–	ابن سعد بن أبي وقاص	١	٦٧١
–	★	–	ابن أبي عتيق = عبدالله بن محمد بن عبدالرحمن بن أبي بكر الصديق	–	٦٧١
–	★250	–	ابن قريظ الصدفي	١	٦٧٢
–	★	–	ابن معقل = عبدالله	–	٦٧٢
			المجاهيـــل		
–	★251	–	مولى عائشة ولم يُسَمَّ	٢	٦٧٢
–	★252	–	جعفر بن محمد ، عن بعض أهل بيته	١	٦٧٣
–	★253	–	الجلد بن أيوب ، عن رجل	١	٦٧٤

فهرس محتويات الجزء السابع عشر

الرقم المتسلسل			الاسم	عدد أحاديثه	الصفحة
–	★	–	الحسن ، عن رجل (استدراك)	١	٦٧٤
–	★254	–	خُصَيْف ، عن رجل	١	٦٧٤
–	★255	–	رفاعة بن رافع ، عن رسول عمر	١	٦٧٥
–	★256	–	سعيد بن جُبَيْر ، عن رجل	١	٦٧٥
–	★257	–	سعيد بن عمرو بن سعيد بن العاص ، عمن بلغه	١	٦٧٦
–	★258	–	سليمان الأعمش ، عن أصحابه	١	٦٧٦
–	★259	–	شهر بن حوشب ، عن خاله	١	٦٧٧
–	★260	–	عبدالله بن أبي مليكة ، عن رجل من بني تيم	١	٦٧٧
–	★261	–	ابن أبي مليكة ، عن أهل عائشة	١	٦٧٨
–	★262	–	عطاء بن السائب ، عن اثنين من ولد عمر	١	٦٧٨
–	★263	–	قيس بن وهب ، عن شيخ من بني سواءة	٣	٦٧٩
–	★264	–	مالك ، عمن بلغه	٤	٦٧٩
–	★	–	محمد بن سيرين ، عمن أنبأه (استدراك)	١	٦٨١
–	★265	–	محمد بن مسلم بن شهاب الزهري ، عمن حدثه	١	٦٨١
–	★266	–	نافع ، عن إنسان	١	٦٨١
–	★267	–	هشام بن عروة ، عن رجل	١	٦٨٢
–	★268	–	أبو إسحاق السبيعي ، عن رجل	١	٦٨٢

فهرس محتويات الجزء السابع عشر

الرقم المتسلسل			الاسم	عدد أحاديثه	الصفحة
–	★269	–	أبو المليح ، عن رجل	–	٦٨٢
–	★270	–	من حدَّث من العلماء	–	٦٨٢
–	★271	–	أشياخ للشيباني	١	٦٨٣
–	★272	–	أبو الزناد ، عَمَّن أخبره	١	٦٨٣
–	★273	–	ابن أبي نجيح ، عمن سمع عائشة	١	٦٨٤
			النساء		
–	★274	–	أسماء بنت أبي بكر	١	٦٨٤
–	★275	–	أسماء بنت عبدالرحمن بن أبي بكر الصديق	١	٦٨٥
–	★276	–	آمنة بنت عبدالله القيسية	٢	٦٨٦
–	★277	–	أُمَيْنَة -وقيل : آمنة- امرأة زيد بن جُدعان أم محمد	٧	٦٨٧
–	★278	–	أُمَيْنَة	١	٦٨٩
–	★279	–	بُنانة مولاة عبدالرحمن بن حسان	١	٦٨٩
–	★280	–	بُهَيَّة	٢	٦٩٠
–	★281	–	تُبالة ابنة يزيد	١	٦٩٠
–	★282	–	جَسْرَة بنت دجاجة	٣	٦٩١
–	★283	–	جميلة بنت سعد أخت عبيد بن سعد	١	٦٩٢
–	★284	–	حفصة بنت عبدالرحمن بن أبي بكر	٣	٦٩٢
–	★285	–	خيرة أم الحسن البصري	٣	٦٩٣
–	★286	–	درة بنت أبي لهب	–	٦٩٥

فهرس محتويات الجزء السابع عشر

الرقم المتسلسل			الاسم	عدد أحاديثه	الصفحة
–	★287	–	دِقْرَة بنت غالب أم عبدالرحمن بن أذينة	١	٦٩٥
–	★288	–	ريطة الحنفية	١	٦٩٦
–	★289	–	زينب بنت أبي سلمة	١	٦٩٦
–	★290	–	زينب السهمية	١	٦٩٧
–	★291	–	سائبة مولاة الفاكه بن المغيرة	٢	٦٩٧
–	★292	–	سبيعة الأسلمية	١	٦٩٩
–	★293	–	سُمَيَّة	١	٦٩٩
–	★	–	سيابة = سائبة	–	٦٩٩
–	★294	–	شُمَيْسَة . وأظنها سُمَيَّة التي تقدمت	٢	٧٠٠
–	★295	–	صفية بنت الحارث	١	٧٠١
–	★296	–	صفية بنت شيبة العبدرية	١٧	٧٠١
–	★297	–	صفية بنت أبي عبيد امرأة عبدالله بن عمر	٤	٧١١
–	★298	–	صفية بنت عصمة	١	٧١٣
–	★299	–	العالية بنت أيفع ، امرأة أبي إسحاق السبيعي	٢	٧١٣
–	★300	–	عائشة بنت طلحة بن عبيدالله	١٣	٧١٥
–	★301	–	عمرة بنت حبَّان السهمية	١	٧٢١
–	★302	–	عمرة بنت أبي حيان النبطية عمة مقاتل بن حيان	١	٧٢٢
–	★303	–	عمرة بنت عبدالرحمن بن سعد بن زرارة الأنصاري	٨٩	٧٢٢

فهرس محتويات الجزء السابع عشر

الرقم المتسلسل			الاسم	عدد أحاديثه	الصفحة
–	★304	–	عمرة بنت قيس العدوية البصرية	١	٧٧٤
–	★	–	عمرة الغاضرية (استدراك)	١	٧٧٥
–	★	–	فاطمة بنت الحسين بن علي بن أبي طالب (استدراك)	١	٧٧٥
–	★305	–	فاطمة بنت المنذر بن الزبير بن العوام	١	٧٧٥
–	★306	–	قَرِيْبَة بنت محمد بن عبدالرحمن بن أبي بكر	١	٧٧٦
–	★307	–	قَمِير امرأة مسروق	٣	٧٧٧
–	★308	–	كريمة بنت همام	٢	٧٧٨
–	★309	–	كريمة	١	٧٧٩
–	★310	–	لميس	١	٧٧٩
–	★	–	مَرجانة = أم علقمة	–	٧٨٠
–	★311	–	مريم بنت طارق	١	٧٨٠
–	★312	–	مُسَيْكَة	١	٧٨١
–	★313	–	مُعَاذَة بنت عبدالله العدوية البصرية	١٧	٧٨١
–	★314	–	ورقاء بنت هرم	٢	٧٩٠
			الكنى		
–	★315	–	أم أبان	١	٧٩١
–	★316	–	أم بكر، ويقال: أم أبي بكر	١	٧٩٢
–	★317	–	أم بكر بنت المسور بن مخرمة	١	٧٩٢
–	★318	–	أم بكير بن عبدالله بن الأشج	١	٧٩٣

فهرس محتويات الجزء السابع عشر

الرقم المتسلسل			الاسم	عدد أحاديثه	الصفحة
–	★	–	أم الحسن = خَيْرة	–	٧٩٤
–	★319	–	أم حكيم	١	٧٩٤
–	★320	–	أم حميد الخراط	١	٧٩٥
–	★321	–	أم داود بن صالح بن دينار	١	٧٩٥
–	★322	–	أم داود	١	٧٩٦
–	★323	–	أم ذَرَّة	١	٧٩٦
–	★324	–	أم سالم الراسبية	٢	٧٩٧
–	★	–	أم سليم ، ويقال : أم أبي سليم = امرأة يزيد ابن أبي يزيد	–	٧٩٧
–	★325	–	أم سليم امرأة أبي يزيد	١	٧٩٧
–	★326	–	أم سليم بنت نافع بن عبدالحارث	١	٧٩٨
–	★	–	أم سليمان (استدراك)	١	٧٩٨
–	★327	–	أم عبدالله بن أبي مُلَيْكَة	١	٧٩٩
–	★328	–	أم علقمة اسمها مَرجانة	١٤	٧٩٩
–	★329	–	أم عُمَارة	١	٨٠٤
–	★330	–	أم عمرو بنت خَوَّات	١	٨٠٥
–	★331	–	أم عيسى بن عبدالرحمن	١	٨٠٥
–	★332	–	أم كرز (في ترجمة أبي كرز)	–	٨٠٦
–	★333	–	أم كلثوم بنت أبي بكر الصديق	٤	٨٠٦
–	★334	–	أم كلثوم بنت عمرو بن أبي عقرب	١	٨٠٩

فهرس محتويات الجزء السابع عشر

الرقم المتسلسل			الاسم	عدد أحاديثه	الصفحة
–	335★	–	أم كلثوم بنت محمد بن أبي بكر الصديق.....	١	٨١٠
–	336★	–	أم محمد بن السائب.....	١	٨١٢
–	337★	–	أم محمد بن عبدالرحمن بن ثوبان.....	١	٨١٢
–	★	–	أم محمد امرأة ابن جدعان = أُمَيْنَة	–	٨١٣
–	338★	–	أم محمد.....	١	٨١٣
–	339★	–	أم موسى.....	١	٨١٣
–	340★	–	أم هلال.....	١	٨١٤
–	★	–	أم يوسف بن ماهك = مُسَيْكَة.....	١	٨١٤
–	341★	–	أم فاطمة.....	١	٨١٥
–	★	–	عمة عُمَارة بن عمير ، ويقال : أمه.....	١	٨١٥
–	★	–	عمة عمرو بن عبدالرحمن = أم هلال.....	–	٨١٦
–	★	–	عمة معاوية بن إسحاق = عائشة بنت طلحة.....	–	٨١٧
–	342★	–	عمة حفصة بنت عبدالرحمن.....	١	٨١٧
–	343★	–	جدة عمر بن إبراهيم.....	١	٨١٧
–	★	–	والدة عبدالله بن أبي مليكة.....	١	٨١٨
–	344★	–	امرأة الحسن بن محمد بن الحنفية.....	١	٨١٨
–	★	–	امرأة ابن عمر = صفية بنت أبي عبيد.....	–	٨١٨
–	345★	–	امرأة يزيد بن أبي يزيد الأنصاري.....	١	٨١٩
–	★	–	مولاة الفاكه بن المغيرة = سائبة.....	–	٨٢٠
–	346★	–	خمس نسوة.....	١	٨٢٠

فهرس محتويات الجزء الثامن عشر

الرقم المتسلسل			الاسم	عدد أحاديثه	الصفحة
١٣٣٢ •	–	–	عائشة بنت قُدامة بن مظعون	٢	٥
١٣٣٣ •	–	–	عَمْرَة بنت رواحة الأنصارية	–	٦
•	–	–	عَمْرَة بنت عبد ودٍ القرشية (استدراك)	١	٦
١٣٣٤ •	–	–	فاختة بنت أبي طالب (أم هانئ)	١٨	٧
١٣٣٥ •	–	–	فاطمة الزهراء بنت رسول الله ﷺ	١٣	٢١
١٣٣٦ •	–	–	فاطمة بنت أبي حُبَيْش	١	٢٨
١٣٣٧ •	–	–	فاطمة بنت عتبة بن ربيعة	١	٣٠
١٣٣٨ •	–	–	فاطمة بنت قيس الفِهْرِيَّة	٧	٣١
١٣٣٩ •	–	–	فاطمة بنت اليمان	٢	٤٩
١٣٤٠ •	–	–	الفُرَيْعَة بنت مالك	١	٥٠
١٣٤١ •	–	–	قُتَيْلَة بنت صَيْفي الجُهَنِيَّة	١	٥٣
١٣٤٢ •	–	–	قَيْلَة بنت مَخْرَمَة العنبرية	١	٥٤
١٣٤٣ •	–	–	كَبْشَة بنت ثابت الأنصارية	١	٥٥
١٣٤٤ •	–	–	كلثوم	–	٥٦
١٣٤٥ •	–	–	لُبابة بنت الحارث الهلالية (أم الفضل)	١٠	٥٧
•	–	–	لَبِيْبَة	–	٦٥
١٣٤٦ •	–	–	ليلى بنت قانف الثقفية	١	٦٦
•	–	–	ليلى مولاة عائشة (استدراك)	١	٦٦
١٣٤٧ •	–	–	ميمونة بنت الحارث الهلالية (أم المؤمنين)	٣٢	٦٧
١٣٤٨ •	–	–	ميمونة بنت سعد	٣	٨٩

فهرس محتويات الجزء الثامن عشر

الرقم المتسلسل			الاسم	عدد أحاديثه	الصفحة
١٣٤٩ •		–	ميمونة بنت كَرْدَم	١	٩١
١٣٥٠ •		–	نُسَيْبَة الأنصارية (أم عطيَّة)	١٠	٩٢
١٣٥١ •		–	هند ، أم سلمة (أم المؤمنين)	٢٠٨	١٠٠
			الرواة عنها		
–	★ 1	–	إبراهيم النَخَعي	١	١٠٠
–	★ 2	–	أسلم أبو عمران	١	١٠٠
–	★ 3	–	الأسود بن يزيد النَخَعي	١	١٠١
–	★ 4	–	حسان بن مخارق	١	١٠١
–	★ 5	–	الحسن البصري	١	١٠٢
–	★ 6	–	ذكوان (أبو صالح السمان)	٢	١٠٢
–	★ 7	–	رِبْعي بن حِرَاش	١	١٠٣
–	★	–	ربيعة بن أبي عبدالرحمن (استدراك)	١	١٠٤
–	★ 8	–	رُفَيْع أبو العالية الرِّياحي	١	١٠٤
–	★ 9	–	سالم بن أبي الجعد	١	١٠٥
–	★ 10	–	السائب مولى أم سلمة	٢	١٠٥
–	★ 11	–	سعيد بن أبي سعيد المقبري	٣	١٠٦
–	★ 12	–	سعيد بن المسيب	٣	١٠٧
–	★ 13	–	سفينة مولى رسول الله ﷺ	٢	١١١
–	★	–	سلمان (استدراك)	١	١١٢
–	★ 14	–	سلمة بن عمر بن أبي سلمة	١	١١٢

فهرس محتويات الجزء الثامن عشر

الرقم المتسلسل			الاسم	عدد أحاديثه	الصفحة
–	★ 15	–	سليمان بن يسار	٤	١١٣
–	★ 16	–	شَقيق بن سلمة (أبو وائل)	٢	١١٦
–	★ 17	–	شَهْر بن حَوْشَب	٦	١١٨
–	★ 18	–	ضَبَّة بن مِحْصَن	١	١٢٠
–	★ 19	–	عاصم بن أبي عُبيد	٢	١٢١
–	★ 20	–	عامر بن سعد بن أبي وقاص	–	١٢٢
–	★ 21	–	عامر بن أبي أمية أخو أمّ سلمة	١	١٢٢
–	★ 22	–	عامر بن شَراحيل الشَّعْبي	١	١٢٣
–	★ 23	–	عامر بن عبدالله بن الزبير	١	١٢٤
–	★ 24	–	عبدالله بن الحارث بن نوفل بن عبدالمطلب	٢	١٢٤
–	★ 25	–	عبدالله بن رافع مولى أمّ سلمة	٧	١٢٥
–	★ 26	–	عبدالله بن زَمْعَة الأسدي	١	١٣٠
–	★ 27	–	عبدالله بن شداد بن الهاد	١	١٣١
–	★ 28	–	عبدالله بن الصامت الغفاري	١	١٣٢
–	★ 29	–	عبدالله بن عبدالرحمن بن أبي بكر الصديق	١	١٣٢
–	★ 30	–	عبدالله بن عبيدالله بن أبي مُلَيْكَة	٢	١٣٤
–	★ 31	–	عبدالله بن فروخ مولى آل طلحة	١	١٣٦
–	★ 32	–	عبدالله بن وهب بن زَمْعَة الأسدي	٥	١٣٧
–	★ 33	–	عبدالرحمن بن الحارث بن هشام المخزومي	١	١٤٠
–	★ 34	–	عبدالرحمن بن أبي سفيان	١	١٤٠

فهرس محتويات الجزء الثامن عشر

الرقم المتسلسل			الاسم	عدد أحاديثه	الصفحة
–	★ 35	–	عبدالرحمن بن شيبة بن عثمان العبدري	–	١٤١
–	★ 36	–	عبدالرحمن بن عتاب	–	١٤١
–	★ 37	–	عبدالعزيز ابن بنت أم سلمة	٢	١٤٢
–	★ 38	–	عبدالملك بن أبي بكر بن عبدالرحمن بن الحارث بن هشام	–	١٤٣
–	★ 39	–	عبد بن عبد (أبو عبدالله الجدلي)	١	١٤٣
–	★ 40	–	عبيدالله بن عبدالله بن عتبة	١	١٤٣
–	★ 41	–	عبيدالله بن القِبْطِيَّة	١	١٤٤
–	★ 42	–	عبيد بن عمير	١	١٤٥
–	★ 43	–	عثمان بن عبدالله بن موهب	١	١٤٥
–	★ 44	–	عروة بن الزبير	١	١٤٦
–	★ 45	–	عطاء بن أبي رباح	٢	١٤٦
–	★ 46	–	عطاء بن يسار	٦	١٤٧
–	★	–	عطيَّة الطُّفاوي = أبو المُعَذَّل	–	١٥٠
–	★ 47	–	عكرمة بن عبدالرحمن بن الحارث بن هشام المخزومي	١	١٥٠
–	★ 48	–	عكرمة مولى ابن عباس	١	١٥١
–	★ 49	–	علي بن الحسين بن علي	٢	١٥١
–	★ 50	–	عمر بن أبي سلمة المخزومي	٢	١٥٢
–	★ 51	–	عوف بن الحارث	١	١٥٤
–	★ 52	–	قَبِيْصَة بن ذُؤَيْب	١	١٥٤

فهرس محتويات الجزء الثامن عشر

الرقم المتسلسل			الاسم	عدد أحاديثه	الصفحة
–	★ 53	–	كُرَيْب مولى ابن عباس	٤	١٥٥
–	★ 54	–	كعب الحِمْيَرِي	١	١٥٨
–	★ 55	–	مُجاهد بن جَبْر	٤	١٥٩
–	★ 56	–	محمد بن علي بن الحسين أبو جعفر الباقر	٢	١٦١
–	★ 57	–	محمد بن مسلم بن شهاب الزهري	–	١٦٢
–	★ 58	–	مسروق بن الأجدع الهمداني	١	١٦٢
–	★ 59	–	مصعب بن عبدالله بن أبي أمية	١	١٦٢
–	★ 60	–	المُطَّلِب بن عبدالله بن حَنْطَب	١	١٦٣
–	★ 61	–	المَعْرُور بن سُوَيْد	٢	١٦٣
–	★ 62	–	مِقْسَم مولى ابن عباس	١	١٦٤
–	★ 63	–	منذر الثوري	١	١٦٤
–	★ 64	–	منصور بن عبدالله بن أبي أمية	١	١٦٥
–	★ 65	–	المهاجر بن القِبْطِيَّة	١	١٦٥
–	★	–	موسى بن عقبة (استدراك)	١	١٦٦
–	★ 66	–	ناعم بن أُجَيْل	٢	١٦٦
–	★ 67	–	نافع بن جُبير بن مُطْعم	١	١٦٧
–	★ 68	–	نافع مولى أم سلمة	١	١٦٨
–	★ 69	–	نافع مولى ابن عمر	١	١٦٩
–	★ 70	–	نَبْهان المخزومي مُكاتب أم سلمة	٢	١٧٠
–	★ 71	–	نُفَيْع أبو رافع الصائغ	–	١٧١

فهرس محتويات الجزء الثامن عشر

الرقم المتسلسل			الاسم	عدد أحاديثه	الصفحة
–	★ 72	–	وهب مولى أبي أحمد	١	١٧١
–	★ 73	–	هُذَيْل بن شرحبيل الأَوْدي	١	١٧١
–	★ 74	–	يحيى بن الجَزَّار العُرَني	٢	١٧٢
–	★ 75	–	يعلى بن مَمْلَك	٢	١٧٢
–	★	–	يوسف بن سعد (استدراك)	–	١٧٣
–	★ 76	–	أبو بكر بن عبدالرحمن بن الحارث بن هشام	٥	١٧٤
–	★	–	أبو بكر والد حفصة	–	١٧٩
–	★ 77	–	أبو ثابت مولى أبي ذر	١	١٧٩
–	★ 78	–	أبو سلمة بن عبدالرحمن بن عوف الزهري	١٥	١٨٠
–	★	–	أبو صالح السمان = ذَكْوَان	–	١٨٦
–	★ 79	–	أبو صالح مولى طلحة	١	١٨٧
–	★	–	أبو عبدالله الجَدَلي = عبد بن عبد	١	١٨٨
–	★ 80	–	أبو عطية الطُّفَاوي	١	١٨٨
–	★	–	أبو عِمْران = أسلم	١	١٨٨
–	★ 81	–	أبو قيس مولى عمرو بن العاص	١	١٨٩
–	★ 82	–	أبو كثير مولى أم سلمة	١	١٩٠
–	★ 83	–	أبو لبابة (مروان الوَرَّاق)	–	١٩١
–	★	–	أبو ليلى الكندي (استدراك)	١	١٩١
–	★ 84	–	أبو المعذَّل الطُّفَاوي = عطيَّة الطُّفَاوي	–	١٩٢

فهرس محتويات الجزء الثامن عشر

الرقم المتسلسل			الاسم	عدد أحاديثه	الصفحة
–	★	–	أبو وائل = شقيق بن سلمة	–	١٩٢
–	★ 85	–	ابن سَفِيْنَة	١	١٩٢
–	★	–	ابن أم سلمة = عمر بن أبي سلمة	١	١٩٣
–	★ 86	–	بعض ولد أم سلمة	١	١٩٣
–	★ 87	–	شيخ من أهل المدينة	١	١٩٣
–	★ 88	–	رجل	١	١٩٤
–	★	–	صاحب لأبي الخليل = عبدالله بن الحارث بن نوفل	١	١٩٤
–	★ 89	–	مولى أم سلمة	٢	١٩٥
–	★	–	ابن لسعيد بن زيد (استدراك)	١	١٩٦
–	★ 90	–	من لم يُسَمَّ	–	١٩٦
–	★ 91	–	من بلغ مالكاً	١	١٩٦
			النساء عن أم سلمة		
–	★ 92	–	حُجَيْرة بنت حِصن	١	١٩٧
–	★ 93	–	حفصة بنت عبدالرحمن بن أبي بكر	١	١٩٧
–	★ 94	–	حُكَيْمَة بنت أُمَيَّة بن الأَخْنَس، أم حَكيم السُّلَمِيَّة	١	١٩٨
–	★ 95	–	خَيْرَة أم الحسن البصري	٦	١٩٨
–	★ 96	–	رُمَيْثَة والدة عبدالله بن أبي عتيق	١	٢٠٢
–	★ 97	–	زينب بنت أبي سلمة بن عبدالأسد المخزومية	١٨	٢٠٣

فهرس محتويات الجزء الثامن عشر

الرقم المتسلسل			الاسم	عدد أحاديثه	الصفحة
–	★ 98	–	صفية بنت شيبة العبدرية	١	٢١٤
–	★ 99	–	صفيَّة بنت أبي عُبَيْد الثقفية	٣	٢١٥
–	★ 100	–	عائشة أم المؤمنين	١	٢١٦
–	★ 101	–	عَمْرَة بنت عبدالرحمن الأنصارية	٢	٢١٧
–	★ 102	–	فاطمة بنت المنذر	١	٢١٨
–	★ 103	–	كَبْشَة بنت أبي مريم	١	٢١٨
–	★ 104	–	مُسَّة الأزدية	١	٢١٩
–	★ 105	–	هند بنت الحارث	٢	٢٢٠
–	★ 106	–	أم ولد لإبراهيم بن عبدالرحمن بن عوف	١	٢٢٢
–	★	–	أم حكيم بنت أمية بن الأخنس	١	٢٢٢
–	★ 107	–	أم عبدالله بن بريدة	١	٢٢٣
–	★ 108	–	أم كلثوم بنت أبي سلمة المخزومية	١	٢٢٤
–	★ 109	–	أم محمد بن زيد بن المهاجر بن قنفذ	١	٢٢٤
–	★ 110	–	أم محمد بن قيس قاص عمر بن عبدالعزيز	١	٢٢٥
–	★ 111	–	أم محمد	١	٢٢٥
–	★ 112	–	أم مساور الحِمْيَرِي	٢	٢٢٦
–	★ 113	–	أم موسى سُرِّية علي بن أبي طالب	١	٢٢٦
–	★ 114	–	أم هُنَيْدَة بن خالد أو امرأته	١	٢٢٧
–	★ 115	–	امرأة من الأنصار	١	٢٢٧
–	★ 116	–	امرأة لم تُسَمَّ	١	٢٢٨

فهرس محتويات الجزء الثامن عشر

الرقم المتسلسل			الاسم	عدد أحاديثه	الصفحة
١٣٥٢ •	–	–	يُسَيْرَة ، أم ياسر	١	٢٢٩
•	–	–	أم أبان بنت عتبة بن ربيعة (استدراك)	١	٢٢٩
١٣٥٣ •	–	–	أم إسحاق الغَنَوية مولاة أم حكيم	١	٢٣٠
١٣٥٤ •	–	–	أم أيمن حاضنة النبي ﷺ	٤	٢٣١
١٣٥٥ •	–	–	أم أيوب ، امرأة أبي أيوب الأنصاري	١	٢٣٤
١٣٥٦ •	–	–	أم بُجَيْد الأنصارية	١	٢٣٦
١٣٥٧ •	–	–	أم بلال بنت هلال	١	٢٣٩
١٣٥٨ •	–	–	أم جميل بنت المُجَلِّل العامرية	١	٢٤٠
١٣٥٩ •	–	–	أم جندب الأزدية	١	٢٤١
١٣٦٠ •	–	–	أم حبيبة بنت جحش الأسدية	١	٢٤٢
•	–	–	أم حبيبة بنت أبي سفيان ، أم المؤمنين = رملة	–	٢٤٣
١٣٦١ •	–	–	أم حرام بنت ملحان الأنصارية	١	٢٤٤
١٣٦٢ •	–	–	أم الحصين الأَحْمَسِيَّة	٣	٢٤٦
١٣٦٣ •	–	–	أم حكيم بنت الزبير بن عبدالمطلب	١	٢٤٩
١٣٦٤ •	–	–	أم حُمَيْد الأنصارية	١	٢٥١
•	–	–	أم خارجة بن زيد (استدراك)	١	٢٥١
١٣٦٥ •	–	–	أم خالد بنت خالد بن سعيد بن العاص	٤	٢٥٢
١٣٦٦ •	–	–	أم الدرداء الكبرى (خَيْرة بنت أبي حَدْرَد)	٤	٢٥٥
•	–	–	أم ذر ، امرأة أبي ذر الغفاري (استدراك)	١	٢٥٧
١٣٦٧ •	–	–	أم رُوْمَان ، أم عائشة	١	٢٥٨

فهرس محتويات الجزء الثامن عشر

الرقم المتسلسل			الاسم	عدد أحاديثه	الصفحة
١٣٦٨ •	–	–	أم زياد الأَشْجَعِيَّة	–	٢٥٩
١٣٦٩ •	–	–	أم سالم الأنصارية	–	٢٦٠
•	–	–	أم سلمة ، أم المؤمنين = هند	–	٢٦١
•	–	–	أم سليمان بن عمرو بن الأحوص	١	٢٦٢
١٣٧٠ •	–	–	أم سُلَيْم بنت مِلْحَان الأنصارية	١١	٢٦٣
١٣٧١ •	–	–	أم سَمُرَة بن جُنْدُب الفزارية	–	٢٦٩
١٣٧٢ •	–	–	أم شَرِيك العامرية ويقال : الدوسية	٢	٢٧٠
١٣٧٣ •	–	–	أم صُبَيَّة الجهنية	١	٢٧٢
١٣٧٤ •	–	–	أم طارق مولاة سعد بن عبادة	١	٢٧٤
١٣٧٥ •	–	–	أم الطُّفَيْل الأنصارية	١	٢٧٥
١٣٧٦ •	–	–	أم عامر بنت يزيد الأنصارية	١	٢٧٦
•	–	–	أم عبدالله امرأة أبي موسى الأشعري (استدراك)	–	٢٧٦
١٣٧٧ •	–	–	أم عبدالرحمن بن طارق بن علقمة	١	٢٧٧
١٣٧٨ •	–	–	أم عبدالله أخت شداد بن أوس	١	٢٧٩
١٣٧٩ •	–	–	أم عبدالله الدَّوْسِيَّة	١	٢٨٠
١٣٨٠ •	–	–	أم عثمان بنت سفيان	١	٢٨١
١٣٨١ •	–	–	أم عصمة العَوْصِيَّة	١	٢٨٢
•	–	–	أم عطيَّة الأنصارية = نُسَيْبَة	–	٢٨٣
•	–	–	أم عُكاشة بن محصن (استدراك)	١	٢٨٣

فهرس محتويات الجزء الثامن عشر

الرقم المتسلسل			الاسم	عدد أحاديثه	الصفحة
١٣٨٢ •	–	–	أم عُمارة بنت كعب الأنصارية	١	٢٨٤
١٣٨٣ •	–	–	أم عمر بن خَلْدَة الزُّرَقي	١	٢٨٦
١٣٨٤ •	–	–	أم العلاء الأنصارية	١	٢٨٧
١٣٨٥ •	–	–	أم فَرْوَة ، إحدى المبايعات	١	٢٨٩
•	–	–	أم الفضل = لُبابة	–	٢٩٢
١٣٨٦ •	–	–	أم الفضل	١	٢٩٣
١٣٨٧ •	–	–	أم قيس بنت مِحْصَن الأَسَدية	٦	٢٩٤
١٣٨٨ •	–	–	أم كُرْز الكَعْبيَّة الخُزَاعيَّة	٥	٢٩٩
١٣٨٩ •	–	–	أم كلثوم بنت أبي بكر الصدِّيق	١	٣٠٢
١٣٩٠ •	–	–	أم كلثوم بنت عقبة بن أبي مُعيط	٤	٣٠٣
•	–	–	أم كلثوم بنت رسول الله ﷺ (استدراك)	١	٣٠٦
•	–	–	أم كلثوم بنت أم سلمة	٢	٣٠٧
١٣٩١ •	–	–	أم مالك البَهْزِيَّة	١	٣٠٨
١٣٩٢ •	–	–	أم مُبَشِّر الأنصارية	٥	٣٠٩
١٣٩٣ •	–	–	أم مسعود بن الحكم الزُّرَقي	١	٣١٢
١٣٩٤ •	–	–	أم مسلم الأشجعية	١	٣١٣
١٣٩٥ •	–	–	أم معقل الأسدية	١	٣١٤
١٣٩٦ •	–	–	أم المنذر بنت قيس بن عمرو النَجَّارِيَّة الأنصارية	١	٣١٧
•	–	–	أم هانئ بنت أبي طالب = فاختة	–	٣١٩

فهرس محتويات الجزء الثامن عشر

الرقم المتسلسل			الاسم	عدد أحاديثه	الصفحة
١٣٩٧ •	–	–	أم هشام بنت حارثة بن النعمان	١	٣٢٠
١٣٩٨ •	–	–	أم ورقة بنت عبدالله بن الحارث الأنصارية	٢	٣٢٣
			المبهمات من النساء الصحابيات		
•	–	–	بنت سعيد بن زيد = أسماء	–	٣٢٥
•	–	–	عمة حُصين بن مِحْصَن	١	٣٢٦
١٣٩٩ •	–	–	خالة جابر	١	٣٢٧
١٤٠٠ •	–	–	خالة أبي أمامة بن سهل بن حنيف	١	٣٢٨
١٤٠١ •	–	–	ظِئر محمد بن طلحة بن عبيدالله	١	٣٢٩
•	–	–	والدة كريب بن سليم = أم خالد بنت سعيد بن العاص	١	٣٣٠
•	–	–	جدة عبدالرحمن بن بُجَيْد = أم بُجَيْد الأنصارية	١	٣٣١
•	–	–	أخت عَمْرَة	–	٣٣٢
•	–	–	أم حميد بن عبدالرحمن	١	٣٣٣
١٤٠٢ •	–	–	امرأة من بني عبدالأشهل	١	٣٣٤
١٤٠٣ •	–	–	امرأة من المبايعات	١	٣٣٥
١٤٠٤ •	–	–	امرأة من بني عبدالدار، ونسوة من بني عبدالدار	١	٣٣٦
•	–	–	إحدى نسوة النبي ﷺ	١	٣٣٧
١٤٠٥ •	–	–	امرأة من بني سليم	١	٣٣٨

فهرس محتويات الجزء الثامن عشر

الرقم المتسلسل			الاسم	عدد أحاديثه	الصفحة
١٤٠٦ •	–	–	امرأة من قريش	–	٣٣٩
١٤٠٧ •	–	–	مولاة لرسول الله ﷺ	١	٣٤٠
•	–	–	أخت حذيفة = فاطمة بنت اليمان	–	٣٤١
•	–	–	زوج النبي ﷺ	١	٣٤٢
١٤٠٨ •	–	–	فلانة الأنصارية	–	٣٤٣
١٤٠٩ •	–	–	والدة زينب بنت نبيط وخالتها	١	٣٤٤
•	–	–	مريم بنت إياس بن البُكَيْر عن بعض أزواج النبي ﷺ	١	٣٤٥
•	–	–	أمهات المؤمنين	٦	٣٤٦
•	–	–	إحدى نسوة النبي ﷺ	١	٣٤٩
١٤١٠ •	–	–	خادم النبي ﷺ الحبشية	–	٣٥٠
•	–	–	جدة حشرج بن زياد	١	٣٥١
•	–	–	عمة خُبيب بن عبدالرحمن = أُنَيْسَة	–	٣٥٢
١٤١١ •	–	–	جدة رباح بن عبدالرحمن = أسماء بنت سعيد ابن زيد	–	٣٥٣
١٤١٢ •	–	–	أم سليمان بن سُحَيْم	١	٣٥٤
•	–	–	أم سليمان بن عمرو بن الأحوص	–	٣٥٥
١٤١٣ •	–	–	جارة النبي ﷺ	١	٣٥٦
١٤١٤ •	–	–	امرأة منهم	١	٣٥٧
١٤١٥ •	–	–	بنت خَبَّاب بن الأَرَتّ	١	٣٥٨

فهرس محتويات الجزء الثامن عشر

الرقم المتسلسل			الاسم	عدد أحاديثه	الصفحة
•	–	–	أم عبدالرحمن	–	٣٥٩
١٤١٦ •	–	–	أم عبدالرحمن بن عبدالله بن كعب بن مالك	١	٣٦٠
١٤١٧ •	–	–	امرأة سألت النبي ﷺ	١	٣٦١
١٤١٨ •	–	–	عمّة عدي بن حاتم	١	٣٦٢
١٤١٩ •	–	–	امرأة لم تسم	١	٣٦٣
١٤٢٠ •	–	–	امرأة من المبايعات	١	٣٦٤
١٤٢١ •	–	–	عجوز من الأنصار	١	٣٦٥
•	–	–	امرأة من بني عبدالأشهل	١	٣٦٦
١٤٢٢ •	–	–	امرأة رافع بن خديج	١	٣٦٧
١٤٢٣ •	–	–	بنت مسعود بن العجماء	١	٣٦٨
•	–	–	أزواج النبي ﷺ	١	٣٧٠
١٤٢٤ •	–	–	عجوز من بني نُمير	١	٣٧١
١٤٢٥ •	–	–	خالة ابن حرملة	١	٣٧٢
١٤٢٦ •	–	–	امرأة من بني غفار	١	٣٧٤
•	–	–	صفية بنت شيبة ، عن أم ولد شيبة	٢	٣٧٥
١٤٢٧ •	–	–	امرأة لقيتها أم الكرام بمكة	١	٣٧٦
•	–	–	إسماعيل بن عبدالرحمن بن عطية ، عن جدته (استدراك)	–	٣٧٦
•	–	–	سعيد بن المسيب ، عن بعض أزواج النبي ﷺ (استدراك)	–	٣٧٦

فهرس محتويات الجزء الثامن عشر

الرقم المتسلسل			الاسم	عدد أحاديثه	الصفحة
•	–	–	عبدالله بن بسر، عن أخته (استدراك)	–	٣٧٦
•	–	–	عبيد الأعرج، عن جدته (استدراك)	١	٣٧٦
•	–	–	عمرو بن معاذ الأشهلي، عن جدته (استدراك)	–	٣٧٧
•	–	–	القاسم بن غنام، عن امرأة من المبايعات (استدراك)	–	٣٧٧
•	–	–	محمد بن عبدالرحمن بن أسعد بن زرارة، عن امرأة من الأنصار (استدراك)	–	٣٧٧
•	–	–	محمد بن المنكدر، عن بعض أزواج النبي ﷺ (استدراك)	١	٣٧٧
•	–	–	معبد بن كعب بن مالك، عن أمه (استدراك)	١	٣٧٧
•	–	–	يحيى بن الحصين، عن جدته (استدراك)	–	٣٧٧
•	–	–	يزيد بن أوس، عن امرأة أبي موسى (استدراك)	–	٣٧٧
•	–	–	يوسف بن مسعود بن الحكم الزرقي، عن جدته (استدراك)	١	٣٧٧
•	–	–	هند بنت سعيد بن أبي سعيد الخدري، عن عمتها (استدراك)	١	٣٧٧
			فصل ما وقع فيه مبهمتان		
•	–	–	رِبْعي بن حِراش، عن امرأته، عن أخت حذيفة = فاطمة بنت اليمان	١	٣٧٨

فهرس محتويات الجزء الثامن عشر

الرقم المتسلسل			الاسم	عدد أحاديثه	الصفحة
١٤٢٨ •	–	–	ضمرة بن سعيد -ويقال : ابن ضمرة- عن جدته ، عن امرأة من نسائهم	١	٣٧٩
•	–	–	طلحة بن مُصَرِّف ، عن امرأة من عبدالقيس ، عن أخت عبدالله بن رواحة	١	٣٨٠
•	–	–	هنيدة بن خالد ، عن امرأته ، عن بعض أزواج النبي ﷺ	١	٣٨١
•	–	–	حفصة بنت سيرين ، عن امرأة من الأنصار نزلت قصر بني خلف ، عن أختها (استدراك)	–	٣٨٢
•	–	–	حُكيمة بنت أبي حكيم ، عن أمها ، عن أزواج النبي ﷺ (استدراك)	١	٣٨٢
			كتاب المراسيل والمقاطيع والموقوفات		٣٨٣
١٤٢٩ •	–	–	أبان ، هو ابن أبي حُدير	١	٣٨٤
•	–	–	أبان بن تغلب (استدراك)	١	٣٨٥
•	–	–	أبان بن عثمان (استدراك)	٨	٣٨٥
•	–	–	أبان بن أبي عياش (استدراك)	١	٣٨٦
•	–	–	إبراهيم بن إسحاق الحربي (استدراك)	٤	٣٨٦
١٤٣٠ •	–	–	إبراهيم بن سعد بن إبراهيم بن عبدالرحمن بن عوف	٢	٣٨٧
•	–	–	إبراهيم بن عبدالعزيز بن عبدالملك بن أبي محذورة (استدراك)	١	٣٨٨

فهرس محتويات الجزء الثامن عشر

الرقم المتسلسل			الاسم	عدد أحاديثه	الصفحة
•	–	–	إبراهيم بن عبيد بن رفاعة الزُّرَقي (استدراك)	١	٣٨٨
•	–	–	إبراهيم بن عقيل بن معقل اليماني (استدراك)	١	٣٨٨
•	–	–	إبراهيم بن المنذر الحزامي (استدراك)	١٣	٣٨٨
١٤٣١ •	–	–	إبراهيم بن نُعَيْم بن النَّحَّام (إبراهيم بن صالح)	١	٣٩٠
١٤٣٢ •	–	–	إبراهيم بن يزيد النَّخَعِي	١٤١	٣٩٢
١٤٣٣ •	–	–	إبراهيم بن يزيد التَّيْمي	١	٤٢٨
•	–	–	إبراهيم بن يعقوب الجوزجاني (استدراك)	٢	٤٢٨
١٤٣٤ •	–	–	أحمد بن إسحاق بن البُهْلول الأنباري التنوخي	١	٤٢٩
١٤٣٥ •	–	–	أحمد بن حنبل وجماعة	٢	٤٣٠
•	–	–	أحمد بن زهير بن حرب (استدراك)	١	٤٣٤
•	–	–	أحمد بن سيَّار المروزي (استدراك)	٣	٤٣٤
•	–	–	أحمد بن صالح ، أبو جعفر المصري (استدراك)	١	٤٣٥
•	–	–	أحمد بن أبي عمران ، أبو جعفر المصري (استدراك)	١	٤٣٥
•	–	–	أحمد بن محمد بن عيسى ، أبو بكر البغدادي (استدراك)	١	٤٣٥
•	–	–	الأحنف بن قيس التميمي ، أبو بحر (استدراك)	٢	٤٣٥

فهرس محتويات الجزء الثامن عشر

الرقم المتسلسل			الاسم	عدد أحاديثه	الصفحة
•	–	–	إسحاق بن إبراهيم الحنظلي (استدراك)	٢	٤٣٦
١٤٣٦ •	–	–	إسحاق بن سويد البصري	١	٤٣٧
•	–	–	إسحاق بن عبدالله بن أبي طلحة الأنصاري (استدراك)	١	٤٣٧
•	–	–	إسحاق بن يزيد الهذلي (استدراك)	١	٤٣٨
•	–	–	أسد بن موسى الأموي (استدراك)	١	٤٣٨
•	–	–	أسلم بن يزيد ، أبو عمران التُجيبي (استدراك)	٢	٤٣٨
•	–	–	أسلم العدوي ، مولى عمر بن الخطاب (استدراك)	١	٤٣٨
١٤٣٧ •	–	–	إسماعيل بن أمية الأموي	–	٤٣٩
•	–	–	إسماعيل بن أبي حكيم القرشي (استدراك)	١	٤٣٩
١٤٣٨ •	–	–	إسماعيل بن أبي خالد الأحمسي	٢	٤٤٠
١٤٣٩ •	–	–	إسماعيل بن رجاء	١	٤٤١
١٤٤٠ •	–	–	إسماعيل بن عبدالله بن جعفر بن أبي طالب	–	٤٤٢
•	–	–	إسماعيل بن عبدالله بن قسطنطين (استدراك)	١	٤٤٢
١٤٤١ •	–	–	إسماعيل بن عبدالرحمن السُّدِّي	٤	٤٤٣
١٤٤٢ •	–	–	الأسود بن يزيد النَّخَعي	٥	٤٤٥
•	–	–	أُسَيْد بن رافع بن خَديج الأنصاري (استدراك)	١	٤٤٦

فهرس محتويات الجزء الثامن عشر

الرقم المتسلسل			الاسم	عدد أحاديثه	الصفحة
١٤٤٣ •	–	–	أُسَيْر بن جابر	١	٤٤٧
١٤٤٤ •	–	–	الأَشْتَر النَّخَعِي	١	٤٤٨
•	–	–	أشعث بن سليم المحاربي (استدراك)	١	٤٤٨
•	–	–	أشعث بن سوَّار الكندي (استدراك)	١	٤٤٩
•	–	–	أُمَيَّة بن شِبْل (استدراك)	١	٤٤٩
•	–	–	أنس بن سيرين الأنصاري (استدراك)	١	٤٤٩
١٤٤٥ •	–	–	أُوَيْس القَرَني	٦	٤٥٠
•	–	–	إياس بن سلمة بن الأكوع الأسلمي (استدراك)	٢	٤٥٢
١٤٤٦ •	–	–	إياس بن معاوية	١	٤٥٣
١٤٤٧ •	–	–	أَيْفَع بن عبدٍ الكَلاعي	١	٤٥٤
•	–	–	أيمن والد عبدالواحد بن أيمن (استدراك)	١	٤٥٤
١٤٤٨ •	–	–	أيوب بن أبي تميمة السَّخْتِيَاني البصري	٨	٤٥٥
•	–	–	بَابي مولى عائشة رضي الله عنها (استدراك)	١	٤٥٧
•	–	–	بُسْر بن سعيد المدني (استدراك)	١	٤٥٧
١٤٤٩ •	–	–	بُسر بن عبيدالله الحضرمي	١	٤٥٨
•	–	–	بشر بن مروان بن الحكم (استدراك)	١	٤٥٨
•	–	–	بشير بن عقبة الناجي (استدراك)	١	٤٥٨
•	–	–	بشير بن نهيك، أبو الشعثاء البصري (استدراك)	١	٤٥٩

فهرس محتويات الجزء الثامن عشر

الرقم المتسلسل			الاسم	عدد أحاديثه	الصفحة
•	–	–	بشير بن يسار الحارثي المدني (استدراك)	٢	٤٥٩
١٤٥٠ •	–	–	بكر بن عبدالله المزني	٥	٤٥٩
•	–	–	بكر بن مُضَر المصري (استدراك)	١	٤٦٠
•	–	–	بُكَيْر بن عبدالله الأشج (استدراك)	١	٤٦٠
١٤٥١ •	–	–	بلال بن سعد الأشعري	١	٤٦١
١٤٥٢ •	–	–	تميم بن طَرَفَة	١	٤٦٢
•	–	–	ثابت بن أسلم البُنَاني (استدراك)	٤	٤٦٢
١٤٥٣ •	–	–	ثابت بن عجلان	١	٤٦٣
١٤٥٤ •	–	–	ثعلبة بن أبي مالك	–	٤٦٤
١٤٥٥ •	–	–	ثمامة بن حَزْن القُشَيْري	١	٤٦٥
•	–	–	ثور بن زيد الدِّيلي (استدراك)	٣	٤٦٥
١٤٥٦ •	–	–	جابر بن زيد ، أبو الشَّعْثاء	٣	٤٦٦
١٤٥٧ •	–	–	جُبَيْر بن نُفَيْر الحضرمي	٢	٤٦٧
•	–	–	جزير بن سهم التميمي (استدراك)	١	٤٦٨
١٤٥٨ •	–	–	جعفر بن بُرْقان	١	٤٦٩
•	–	–	جعفر بن حيان ، أبو الأشهب السعدي (استدراك)	١	٤٦٩
١٤٥٩ •	–	–	جعفر بن محمد بن علي بن الحسين بن علي ابن أبي طالب	٤	٤٧٠
•	–	–	جعفر بن محمود الأنصاري (استدراك)	٢	٤٧١

فهرس محتويات الجزء الثامن عشر

الرقم المتسلسل			الاسم	عدد أحاديثه	الصفحة
١٤٦٠ •	–	–	الحارث بن عبدالله بن أبي ربيعة المخزومي	١	٤٧٢
•	–	–	الحارث بن عبدالرحمن القرشي العامري (استدراك)	١	٤٧٣
١٤٦١ •	–	–	الحارث بن قيس الجُعْفي	١	٤٧٤
١٤٦٢ •	–	–	الحارث الأعور	١	٤٧٥
•	–	–	الحارث بن معيقيب الدوسي (استدراك)	١	٤٧٥
١٤٦٣ •	–	–	الحارث العُكْلي	٣	٤٧٦
•	–	–	حارثة بن بدر التميمي الغُدَاني (استدراك)	١	٤٧٧
•	–	–	حارثة بن مُضَرِّب العبدي (استدراك)	١	٤٧٧
١٤٦٤ •	–	–	حبان بن أبي جَبَلة	١	٤٧٨
١٤٦٥ •	–	–	حبيب بن أبي ثابت	٢	٤٧٩
١٤٦٦ •	–	–	حبيب بن عبيد الرَّحَبي	١	٤٨٠
•	–	–	حبيب الأعور المدني ، مولى عروة (استدراك)	١	٤٨٠
•	–	–	حجاج بن السائب بن أبي لبابة الأنصاري (استدراك)	١	٤٨٠
•	–	–	الحجاج بن يوسف الثقفي (استدراك)	٦	٤٨٠
١٤٦٧ •	–	–	حُدَيْر بن كُرَيْب ، أبو الزاهرية	١	٤٨٢
١٤٦٨ •	–	–	حرام بن سعد الأنصاري	١	٤٨٣
•	–	–	حَرْمَلَة ، راوية حسان بن ثابت (استدراك)	١	٤٨٤
•	–	–	حُرَيْث بن مُخَشِّي العَبْسي (استدراك)	١	٤٨٤

فهرس محتويات الجزء الثامن عشر

الرقم المتسلسل			الاسم	عدد أحاديثه	الصفحة
١٤٦٩ •	–	–	حسان بن عطية المحاربي	٣	٤٨٥
١٤٧٠ •	–	–	الحسن بن أبي الحسن البصري	١٧٧	٤٨٦
١٤٧١ •	–	–	الحسن بن صالح بن حَيّ	١	٥٣١
•	–	–	الحسن بن علي بن أبي رافع (استدراك)	١	٥٣١
•	–	–	الحسن بن القاسم الأزرق (استدراك)	١	٥٣١
١٤٧٢ •	–	–	الحسن بن محمد بن علي بن أبي طالب	٣	٥٣٢
•	–	–	الحسين بن خارجة (استدراك)	١	٥٣٣
•	–	–	حسين بن أبي حسين (استدراك)	١	٥٣٣
•	–	–	الحسين بن علي بن أبي طالب	١	٥٣٤
•	–	–	حسين الحنفي (استدراك)	١	٥٣٤
١٤٧٣ •	–	–	حصين بن جندب ، أبو ظَبْيان	١	٥٣٥
•	–	–	حصين بن محصن الأنصاري الخطمي (استدراك)	١	٥٣٥
•	–	–	الحصين بن نمير الكندي (استدراك)	١	٥٣٥
•	–	–	حفص بن عاصم بن عمر بن الخطاب (استدراك)	٢	٥٣٥
•	–	–	حفص بن النضر السلمي (استدراك)	١	٥٣٦
•	–	–	الحكم بن عبدالله الأعرج (استدراك)	١	٥٣٦
١٤٧٤ •	–	–	الحكم بن عُتَيْبَة	١٠	٥٣٦
١٤٧٥ •	–	–	حكيم والد الأحوص	١	٥٣٩

فهرس محتويات الجزء الثامن عشر

الرقم المتسلسل			الاسم	عدد أحاديثه	الصفحة
•	–	–	حمَّاد بن زيد بن درهم الأزدي (استدراك)	١	٥٣٩
١٤٧٦ •	–	–	حمَّاد بن أبي سليمان	٩	٥٤٠
•	–	–	حُمَيْد بن أبي حميد الطويل (استدراك)	١	٥٤٢
١٤٧٧ •	–	–	حُميد بن عبدالرحمن بن عوف	١	٥٤٣
١٤٧٨ •	–	–	حُميد بن عبدالرحمن الحِمْيَري	٤	٥٤٤
١٤٧٩ •	–	–	حُميد بن قيس الأعرج المكي	٢	٥٤٦
•	–	–	حُميد بن مُنْهِب الحارثي الطائي (استدراك)	١	٥٤٧
١٤٨٠ •	–	–	حميد بن هلال	١	٥٤٧
•	–	–	خارجة بن الحارث (استدراك)	١	٥٤٧
١٤٨١ •	–	–	خارجة بن زيد بن ثابت	١	٥٤٨
١٤٨٢ •	–	–	خالد بن أيمن المعافري	–	٥٤٩
١٤٨٣ •	–	–	خالد بن صفوان الأهتم	١	٥٥٠
١٤٨٤ •	–	–	خالد بن مَعْدان	١١	٥٥١
١٤٨٥ •	–	–	خالد بن مِهْران الحذاء	١	٥٥٥
١٤٨٦ •	–	–	خالد بن نزار الأيلي	–	٥٥٦
١٤٨٧ •	–	–	خلاس بن عمرو	–	٥٥٧
•	–	–	خليفة بن خياط العصفري (استدراك)	٨٠	٥٥٧
١٤٨٨ •	–	–	خيثمة بن عبدالرحمن الجعفي	١	٥٦٣
•	–	–	داود بن الحصين الأموي (استدراك)	١	٥٦٤
•	–	–	داود بن علي بن عبدالله بن عباس (استدراك)	١	٥٦٤

فهرس محتويات الجزء الثامن عشر

الرقم المتسلسل			الاسم	عدد أحاديثه	الصفحة
•	–	–	ذر بن عبدالله المُرْهِبي (استدراك)	–	٥٦٤
١٤٨٩ •	–	–	ذكوان، أبو صالح السمَّان	١	٥٦٤
١٤٩٠ •	–	–	راشد بن سعد المَقْرَئي	٣	٥٦٥
١٤٩١ •	–	–	الربيع بن خُثَيْم	٤	٥٦٦
١٤٩٢ •	–	–	ربيعة بن أبي عبدالرحمن الفقيه	٥	٥٦٨
١٤٩٣ •	–	–	ربيعة بن عمرو الجُرَشِي	١	٥٧٠
١٤٩٤ •	–	–	رَجاء بن حَيْوَة	١	٥٧١
١٤٩٥ •	–	–	رُفَيْع، أبو العالية الرِّياحي	٥	٥٧٢
١٤٩٦ •	–	–	زُبَيْد بن الحارث اليامي	١	٥٧٨
•	–	–	الزُّبَيْر بن بَكَّار الأسدي الزبيري (استدراك)	٧	٥٧٨
•	–	–	الزُّبَيْر بن عبدالرحمن بن الزُّبِير القُرَظي (استدراك)	١	٥٧٩
١٤٩٧ •	–	–	زِرّ بن حُبَيْش	١	٥٨٠
١٤٩٨ •	–	–	زُرارة بن أوفى	٢	٥٨١
•	–	–	زُفَر بن الحارث (استدراك)	١	٥٨١
•	–	–	زهير بن حرب (استدراك)	٣	٥٨٢
•	–	–	زهير بن معاوية الجُعْفي (استدراك)	١	٥٨٢
•	–	–	زياد بن أبيه (استدراك)	٢	٥٨٢
•	–	–	زياد بن حُدَيْر الأسدي (استدراك)	١	٥٨٢
•	–	–	زياد بن سُلَيْم الأعجم (استدراك)	١	٥٨٣

فهرس محتويات الجزء الثامن عشر

الرقم المتسلسل			الاسم	عدد أحاديثه	الصفحة
•	–	–	زياد بن عِلاقة الثعلبي (استدراك)	١	٥٨٣
١٤٩٩ •	–	–	زياد بن أبي مريم الجَزَري	١	٥٨٣
١٥٠٠ •	–	–	زيد العَمِّي	١	٥٨٤
١٥٠١ •	–	–	زيد بن أَسْلَم العدوي	١١	٥٨٥
•	–	–	زيد بن صُوْحان العبدي (استدراك)	٢	٥٨٩
١٥٠٢ •	–	–	زيد بن طلحة التَّيْمي	٢	٥٩٠
•	–	–	زيد ، من ولد سعيد بن زيد بن عمرو بن نفيل (استدراك)	١	٥٩١
•	–	–	سالم بن أبي أمية القرشي ، أبو النضر المدني (استدراك)	٤	٥٩١
•	–	–	سالم بن أبي الجعد (استدراك)	٢	٥٩١
١٥٠٣ •	–	–	سالم بن عبدالله بن عمر	١٢	٥٩٢
•	–	–	سالم -سَبَلان- ابن عبدالله النصري (استدراك)	١	٥٩٧
١٥٠٤ •	–	–	سعد بن إبراهيم بن عبدالرحمن بن عوف	٤	٥٩٨
•	–	–	سعد بن هشام بن عامر الأنصاري (استدراك)	١	٥٩٩
١٥٠٥ •	–	–	سعيد بن جبير	٣١	٦٠٠
•	–	–	سعيد بن أبي الحسن البصري (استدراك)	٢	٦٠٨
•	–	–	سعيد بن خالد (استدراك)	١	٦٠٩

فهرس محتويات الجزء الثامن عشر

الرقم المتسلسل			الاسم	عدد أحاديثه	الصفحة
•	–	–	سعيد بن عبدالرحمن بن حسان بن ثابت الأنصاري (استدراك)	١	٦٠٩
١٥٠٦ •	–	–	سعيد بن عبدالعزيز التنوخي	٤	٦١٠
•	–	–	سعيد بن كثير بن عفير (استدراك)	٥	٦١١

فهرس محتويات الجزء التاسع عشر

الرقم المتسلسل			الاسم	عدد أحاديثه	الصفحة
١٥٠٧ •	–	–	سعيد بن المسيّب بن حَزْن القرشي المخزومي	٧١	٥
•	–	–	سعيد بن نصر أبو عثمان الأندلسي (استدراك)	١	٣٨
•	–	–	سعيد بن يسار أبو الحُباب (استدراك)	٢	٣٨
١٥٠٨ •	–	–	سعيد التيمي	–	٣٩
•	–	–	سفيان بن حمزة الأسلمي (استدراك)	١	٣٩
١٥٠٩ •	–	–	سفيان بن سعيد الثوري	١٤	٤٠
١٥١٠ •	–	–	سفيان بن عيينة الهلالي	٤	٤٤
•	–	–	سلمان بن ربيعة الباهلي (استدراك)	٥	٤٧
١٥١١ •	–	–	سلمة بن دينار، أبو حازم	٢	٤٧
•	–	–	سلمة بن كُهيل الحضرمي (استدراك)	١	٤٨
•	–	–	سليمان بن أبان بن أبي حُدير (استدراك)	–	٤٨
١٥١٢ •	–	–	سليمان بن جعفر الهاشمي	١	٤٩
•	–	–	سليمان بن سليم (استدراك)	–	٤٩
١٥١٣ •	–	–	سليمان بن طَرْخَان التيمي	٣	٥٠
•	–	–	سليمان بن عبدالملك بن مروان (استدراك)	–	٥١
١٥١٤ •	–	–	سليمان بن مهران الأعمش	٣	٥٢
١٥١٥ •	–	–	سليمان بن موسى الفقيه الدمشقي	٤	٥٣
١٥١٦ •	–	–	سليمان بن يسار المدني	١٤	٥٥
•	–	–	سماك بن حرب الذهلي (استدراك)	١	٦١
١٥١٧ •	–	–	سهل بن عبدالله التُسْتَري	١	٦٢
•	–	–	سهيل بن أبي صالح (استدراك)	١	٦٢

فهرس محتويات الجزء التاسع عشر

الرقم المتسلسل			الاسم	عدد أحاديثه	الصفحة
•	–	–	سويد بن غَفَلة	١	٦٣
•	–	–	شباب العصفري (خليفة بن خياط) تقدم (استدراك)	–	٦٤
•	–	–	شبل بن حامد وقيل ابن خالد المزني (استدراك)	١	٦٤
•	–	–	شراحيل بن آده أبو الأشعث الصنعاني (استدراك)	١	٦٤
١٥١٨ •	–	–	شُرَحْبيل بن سعد	٢	٦٥
•	–	–	شرحبيل بن السمط الكندي (استدراك)	١	٦٥
١٥١٩ •	–	–	شريح بن الحارث القاضي	٢٨	٦٦
•	–	–	شريح بن الحارث (غير منسوب) (استدراك)	–	٧٤
١٥٢٠ •	–	–	شريك بن عبدالله الكوفي القاضي	٢	٧٥
١٥٢١ •	–	–	شريك بن عبدالله بن أبي نمر	١	٧٦
١٥٢٢ •	–	–	شعبة بن الحجاج	١	٧٧
•	–	–	شعبة بن دينار (استدراك)	٢	٧٧
•	–	–	شعيب بن طلحة بن عبدالله القرشي (استدراك)	١	٧٨
١٥٢٣ •	–	–	شقيق بن سلمة أبو وائل	٦	٧٩
١٥٢٤ •	–	–	الشمردل	١	٨١
١٥٢٥ •	–	–	شهر بن حوشب	٣	٨٢
•	–	–	صالح بن خوّات بن جبير الأنصاري (استدراك)	١	٨٣

فهرس محتويات الجزء التاسع عشر

الرقم المتسلسل			الاسم	عدد أحاديثه	الصفحة
•	–	–	صالح بن شريح (استدراك)	١	٨٣
•	–	–	صالح بن كيسان المدني (استدراك)	١	٨٣
•	–	–	صالح بن محمد جَزَرة (استدراك)	١	٨٣
•	–	–	الصُّبيّ بن مَعْبَد التغلبي (استدراك)	١	٨٣
١٥٢٦ •	–	–	صفوان بن سليم	٢	٨٤
•	–	–	صفوان بن عبدالله بن صفوان بن أمية (استدراك)	١	٨٥
•	–	–	صيفي بن صهيب بن سنان (استدراك)	١	٨٥
•	–	–	الضحاك بن مخلد (استدراك)	١	٨٥
١٥٢٧ •	–	–	الضحاك بن مزاحم	٤	٨٦
•	–	–	ضمرة بن حبيب الزُبيدي (استدراك)	١	٨٧
١٥٢٨ •	–	–	ضمرة بن ربيعة	٤	٨٨
•	–	–	طارق بن عمرو الأموي (استدراك)	٣	٩٠
١٥٢٩ •	–	–	طاوس بن كيسان اليماني	٣١	٩١
•	–	–	طلحة بن خراش الأنصاري (استدراك)	١	١٠٠
١٥٣٠ •	–	–	طلحة بن عبيدالله بن كَريز الخزاعي	٢	١٠١
١٥٣١ •	–	–	طلحة بن مُصَرِّف بن عمرو بن كعب	١	١٠٢
•	–	–	طلحة بن نافع أبو سفيان الواسطي (استدراك)	١	١٠٢
•	–	–	طلق بن حبيب العنزي (استدراك)	١	١٠٢
•	–	–	عاصم بن سفيان الثقفي (استدراك)	١	١٠٢
١٥٣٢ •	–	–	عاصم بن ضَمْرَة السلولي	١	١٠٣

فهرس محتويات الجزء التاسع عشر

الرقم المتسلسل			الاسم	عدد أحاديثه	الصفحة
١٥٣٣ •	–	–	عاصم بن عمر بن قتادة بن النعمان الأنصاري	٣	١٠٤
•	–	–	عاصم بن المنذر بن الزبير بن العوام (استدراك)	١	١٠٦
•	–	–	عامر بن سعد بن أبي وقاص (استدراك)	١	١٠٦
١٥٣٤ •	–	–	عامر الشعبي	٩٥	١٠٧
•	–	–	عامر بن عبدالله بن الزبير (استدراك)	١	١٢٩
•	–	–	عباد بن تميم الأنصاري (استدراك)	٣	١٢٩
١٥٣٥ •	–	–	عباد بن عباد المهلبي	١	١٣٠
•	–	–	عباد بن عباد الرملي (استدراك)	١	١٣٠
•	–	–	عباد بن عبدالله بن الزبير (استدراك)	٢	١٣٠
١٥٣٦ •	–	–	عبادة بن أوفى النميري	١	١٣١
١٥٣٧ •	–	–	عبادة بن نُسي الكندي	١	١٣٢
•	–	–	عبادة بن الوليد بن عبادة بن الصامت (استدراك)	١	١٣٢
•	–	–	العباس بن سهل بن سعد الساعدي (استدراك)	١	١٣٢
•	–	–	عباس بن عبدالله الجشمي (استدراك)	١	١٣٣
•	–	–	عباس العميّ (استدراك)	١	١٣٣
•	–	–	عَبَاية بن رفاعة الأنصاري (استدراك)	١	١٣٣
١٥٣٨ •	–	–	عبدالأعلى التيمي	١	١٣٤
•	–	–	عبدالأعلى بن مسهر (استدراك)	٤	١٣٤
•	–	–	عبدالله بن أحمد بن محمد بن حنبل (استدراك)	٥	١٣٥

فهرس محتويات الجزء التاسع عشر

الرقم المتسلسل			الاسم	عدد أحاديثه	الصفحة
١٥٣٩ •	–	–	عبدالله بن الأهتم	١	١٣٦
١٥٤٠ •	–	–	عبدالله بن بريدة	١	١٣٧
١٥٤١ •	–	–	عبدالله بن أبي بكر بن محمد بن عمرو بن حزم	٢	١٣٩
١٥٤٢ •	–	–	عبدالله بن ثُوَب أبو مسلم الخولاني	١	١٤٢
•	–	–	عبدالله بن الجارود (استدراك)	١	١٤٢
•	–	–	عبدالله بن جعفر بن عبدالرحمن المَخْرَمي (استدراك)	١	١٤٢
١٥٤٣ •	–	–	عبدالله بن الحارث بن نوفل	١	١٤٣
١٥٤٤ •	–	–	عبدالله بن حبيب أبو عبدالرحمن السلمي	١	١٤٤
١٥٤٥ •	–	–	عبدالله بن الحسن بن الحسن بن علي	١	١٤٥
•	–	–	عبدالله بن الحسين الأزدي أبو حريز (استدراك)	١	١٤٥
•	–	–	عبدالله بن حُنَين الهاشمي (استدراك)	١	١٤٥
١٥٤٦ •	–	–	عبدالله بن الديلمي	١	١٤٦
١٥٤٧ •	–	–	عبدالله بن ذكوان أبو الزناد	٣	١٤٧
١٥٤٨ •	–	–	عبدالله بن رباح	١	١٤٨
١٥٤٩ •	–	–	عبدالله بن زيد أبو قلابة	١٦	١٤٩
١٥٥٠ •	–	–	عبدالله بن سَخْبَرة أبو معمر	٢	١٥٣
١٥٥١ •	–	–	عبدالله بن شُبْرُمة	١	١٥٤
١٥٥٢ •	–	–	عبدالله بن شداد بن الهاد	٢	١٥٥
١٥٥٣ •	–	–	عبدالله بن شَوْذَب	١	١٥٧
•	–	–	عبدالله بن الصامت الغفاري (استدراك)	٢	١٥٧

فهرس محتويات الجزء التاسع عشر

الرقم المتسلسل			الاسم	عدد أحاديثه	الصفحة
•	–	–	عبدالله بن طاوس بن كيسان (استدراك)	١	١٥٨
•	–	–	عبدالله بن عبدالله بن جابر بن عتيك (استدراك)	١	١٥٨
•	–	–	عبدالله بن عبدالله بن عمر بن الخطاب (استدراك)	١	١٥٨
•	–	–	عبدالله بن عبدالرحمن بن الفضل الدارمي (استدراك)	٤	١٥٨
١٥٥٤ •	–	–	عبدالله بن عبدالرحمن أبو طوالة	١	١٥٩
١٥٥٥ •	–	–	عبدالله بن عبدالرحمن بن أبي حسين المكي	١	١٦٠
١٥٥٦ •	–	–	عبدالله بن عبدالرحمن القشيري	١	١٦١
١٥٥٧ •	–	–	عبدالله بن عبيدالله بن أبي مُليكة	٣	١٦٢
•	–	–	عبدالله بن عبيد بن عمير الليثي (استدراك)	١	١٦٤
١٥٥٨ •	–	–	عبدالله بن عتبة بن مسعود	٢	١٦٥
•	–	–	عبدالله بن عثمان البصري صاحب شعبة (استدراك)	١	١٦٥
•	–	–	عبدالله بن عكيم الجهني أبو معبد الكوفي (استدراك)	–	١٦٦
١٥٥٩ •	–	–	عبدالله بن علي بن السائب	١	١٦٦
١٥٦٠ •	–	–	عبدالله بن عمر بن حفص بن عاصم العمري	١	١٦٧
•	–	–	عبدالله بن عمرو بن سعيد بن العاص (استدراك)	١	١٦٧

فهرس محتويات الجزء التاسع عشر

الرقم المتسلسل				الاسم	عدد أحاديثه	الصفحة
١٥٦١ •	–	–		عبدالله بن عون البصري	١	١٦٨
١٥٦٢ •	–	–		عبدالله بن عيسى	١	١٦٩
•	–	–		عبدالله بن فروخ (استدراك)	١	١٦٩
١٥٦٣ •	–	–		عبدالله بن أبي فرْوة	١	١٧٠
•	–	–		عبدالله بن كثير (استدراك)	١	١٧٠
١٥٦٤ •	–	–		عبدالله بن كعب بن مالك الأنصاري	٢	١٧١
•	–	–		عبدالله بن مالك اليحصبي (استدراك)	١	١٧٢
١٥٦٥ •	–	–		عبدالله بن المبارك	٢	١٧٣
•	–	–		عبدالله بن محمد بن إبراهيم أبو بكر بن أبي شيبة الكوفي (استدراك)	٤	١٧٤
•	–	–		عبدالله بن محمد بن عقيل (استدراك)	٣	١٧٤
١٥٦٦ •	–	–		عبدالله بن مُحَيْريز	١	١٧٦
•	–	–		عبدالله بن مصعب بن ثابت الزبيري (استدراك)	٢	١٧٦
١٥٦٧ •	–	–		عبدالله بن مَعْقِل بن مُقرِّن	٢	١٧٧
•	–	–		عبدالله بن معقل المحاربي (استدراك)	١	١٧٨
•	–	–		عبدالله بن المغيرة بن أبي بردة الكناني (استدراك)	١	١٧٨
•	–	–		عبدالله بن مِكْنَف الأنصاري المدني (استدراك)	٢	١٧٨
•	–	–		عبدالله بن نافع الصائغ (استدراك)	١	١٧٩
•	–	–		عبدالله بن نافع مولى ابن عمر (استدراك)	١	١٧٩

فهرس محتويات الجزء التاسع عشر

الرقم المتسلسل			الاسم	عدد أحاديثه	الصفحة
•	–	–	عبدالله بن أبي نجيح المكي (استدراك)	١	١٧٩
•	–	–	عبدالله بن واقد بن عبدالله بن عمر (استدراك)	١	١٧٩
•	–	–	عبدالله بن وهب أبو محمد المصري (استدراك)	١	١٧٩
•	–	–	عبدالله بن يزيد بن أسد (استدراك)	٢	١٨٠
١٥٦٨ •	–	–	عبدالله بن يزيد أبو عبدالرحمن الحُبُلِيُّ	١	١٨١
•	–	–	عبدالحميد بن سلمة الأنصاري (استدراك)	١	١٨١
•	–	–	عبدالحميد بن عبدالله بن أبي عمرو بن حفص المخزومي (استدراك)	١	١٨٢
•	–	–	عبدالحميد بن أبي عَبْس بن محمد بن أبي عَبْس (استدراك)	١	١٨٢
•	–	–	عبدالرحمن بن أحمد أبو سليمان الداراني الزاهد (استدراك)	١	١٨٢
١٥٦٩ •	–	–	عبدالرحمن بن الأسود بن يزيد النَّخعي	٢	١٨٣
•	–	–	عبدالرحمن بن أبي بكرة (استدراك)	١	١٨٣
١٥٧٠ •	–	–	عبدالرحمن بن البيلماني	١	١٨٤
•	–	–	عبدالرحمن بن حرملة الأسلمي (استدراك)	١	١٨٥
•	–	–	عبدالرحمن بن خالد بن الوليد (استدراك)	١	١٨٥
١٥٧١ •	–	–	عبدالرحمن بن سابط	١	١٨٦
•	–	–	عبدالرحمن بن سعيد بن زيد بن عمرو بن نفيل (استدراك)	١	١٨٧
•	–	–	عبدالرحمن بن سعيد الكندي (استدراك)	١	١٨٧

فهرس محتويات الجزء التاسع عشر

الرقم المتسلسل			الاسم	عدد أحاديثه	الصفحة
•	–	–	عبدالرحمن بن شِمَاسة المَهْري (استدراك)	١	١٨٧
١٥٧٢ •	–	–	عبدالرحمن بن أبي صعصعة	١	١٨٨
•	–	–	عبدالرحمن بن عبدالله بن خالد الأسدي (استدراك)	١	١٨٨
•	–	–	عبدالرحمن بن أبي الزناد المدني (استدراك)	١	١٨٨
•	–	–	عبدالرحمن بن عبدالله بن عتبة المسعودي (استدراك)	١	١٨٨
•	–	–	عبدالرحمن بن عبدالله بن عثمان الثقفي المعروف بابن أم الحكم (استدراك)	١	١٨٩
•	–	–	عبدالرحمن بن عُسَيْلة المرادي أبو عبدالله الصُّنابحي (استدراك)	١	١٨٩
•	–	–	عبدالرحمن بن عمرو بن عَبَسَة السُّلَمي (استدراك)	١	١٨٩
١٥٧٣ •	–	–	عبدالرحمن بن عمرو الأوزاعي الفقيه	٩	١٩٠
•	–	–	عبدالرحمن بن عمرو النصري أبو زرعة الدمشقي (استدراك)	١	١٩٢
•	–	–	عبدالرحمن بن القاسم بن محمد بن أبي بكر الصديق (استدراك)	٣	١٩٣
•	–	–	عبدالرحمن بن قيس أبو صالح الحنفي (استدراك)	١	١٩٣

فهرس محتويات الجزء التاسع عشر

الرقم المتسلسل			الاسم	عدد أحاديثه	الصفحة
•	–	–	عبدالرحمن بن كعب بن زهير بن أبي سُلْمى المزني (استدراك)	١	١٩٣
•	–	–	عبدالرحمن بن أبي لبيبة الأنصاري (استدراك)	٢	١٩٣
١٥٧٤ •	–	–	عبدالرحمن بن أبي ليلى الأنصاري	٤	١٩٤
•	–	–	عبدالرحمن بن أبي الرجال : محمد بن عبدالرحمن الأنصاري (استدراك)	١	١٩٥
١٥٧٥ •	–	–	عبدالرحمن بن معاوية أبو الحويرث المدني	١	١٩٦
١٥٧٦ •	–	–	عبدالرحمن بن معقل	١	١٩٧
•	–	–	عبدالرحمن بن مُِل أبو عثمان النهدي (استدراك)	٤	١٩٧
١٥٧٧ •	–	–	عبدالرحمن بن مهدي	١	١٩٨
١٥٧٨ •	–	–	عبدالرحمن بن هرمز الأعرج	–	١٩٩
١٥٧٩ •	–	–	عبدالرحمن بن يزيد النَّخَعي	١	٢٠٠
١٥٨٠ •	–	–	عبدالرحمن بن يعقوب مولى الحُرَقة	–	٢٠١
•	–	–	عبدالرحمن بن يوسف بن خراش (استدراك)	١	٢٠١
•	–	–	عبدالرزاق بن همّام الصنعاني (استدراك)	٢	٢٠١
١٥٨١ •	–	–	عبدالعزيز بن جريج المكي	١	٢٠٢
•	–	–	عبدالعزيز بن أبي سليمان أبو مَوْدود المدني (استدراك)	١	٢٠٢
١٥٨٢ •	–	–	عبدالعزيز بن عبدالله بن خالد بن أسيد	١	٢٠٣

فهرس محتويات الجزء التاسع عشر

الرقم المتسلسل			الاسم	عدد أحاديثه	الصفحة
•	–	–	عبدالعزيز بن عبدالله بن أبي سلمة الماجِشون (استدراك)	١	٢٠٣
•	–	–	عبدالعزيز بن عبدالملك بن أبي محذورة (استدراك)	١	٢٠٣
•	–	–	عبدالقاهر بن السري السُلمي (استدراك)	١	٢٠٣
•	–	–	عبدالكريم بن أبي المخارق البصري (استدراك)	١	٢٠٤
•	–	–	عبدالملك بن أبي بكر بن عبدالرحمن بن الحارث (استدراك)	١	٢٠٤
•	–	–	عبدالملك بن زيد بن سعيد بن زيد العَدَوي (استدراك)	١	٢٠٤
١٥٨٣ •	–	–	عبدالملك بن عبدالعزيز بن جريج المكي الفقيه	١	٢٠٥
١٥٨٤ •	–	–	عبدالملك بن عمير	١	٢٠٧
•	–	–	عبدالملك بن قريب الأصمعي (استدراك)	٣	٢٠٧
•	–	–	عبدالملك بن أبي محذورة (استدراك)	١	٢٠٧
١٥٨٥ •	–	–	عبدالملك بن مروان	٢	٢٠٨
•	–	–	عبدالملك بن نصر أبو الأصبغ الأندلسي (استدراك)	١	٢٠٩
١٥٨٦ •	–	–	عبدالملك بن نوفل بن مُسَاحق	١	٢١٠
•	–	–	عبدالواحد بن أبي عون المدني (استدراك)	٤	٢١٠
•	–	–	عبدالواحد بن واصل السدوسي أبو عبيدة الحداد (استدراك)	١	٢١١

فهرس محتويات الجزء التاسع عشر

الرقم المتسلسل			الاسم	عدد أحاديثه	الصفحة
١٥٨٧ •	–	–	عَبْدَة بن أبي لُبَابة	١	٢١١
١٥٨٨ •	–	–	عبيدالله بن الحسن العَنْبَري	١	٢١٢
•	–	–	عبيدالله بن أبي رافع المدني (استدراك)	٢	٢١٢
•	–	–	عبيدالله بن زياد بن أبيه (استدراك)	٢	٢١٢
•	–	–	عبيدالله بن عبدالله بن الحارث بن نوفل (استدراك)	١	٢١٢
١٥٨٩ •	–	–	عبيدالله بن عبدالله بن عتبة	١	٢١٣
•	–	–	عبيدالله بن عبدالله بن عمر بن الخطاب (استدراك)	٣	٢١٤
•	–	–	عبيدالله بن عَدِي بن الخِيَار القرشي (استدراك)	١	٢١٤
١٥٩٠ •	–	–	عبيدالله بن عمر العُمَري	١	٢١٥
•	–	–	عبيدالله بن قيس الرقيات (استدراك)	١	٢١٥
•	–	–	عبيدالله بن محمد بن سليمان الهاشمي (استدراك)	٢	٢١٥
١٥٩١ •	–	–	عبيدالله بن محمد ابن عائشة	١	٢١٧
١٥٩٢ •	–	–	عبيدالله بن مِقْسَم	١	٢١٨
١٥٩٣ •	–	–	عبيدالله بن أبي جعفر	١	٢١٩
•	–	–	عبيد بن السّبّاق أبو سعيد الثقفي (استدراك)	١	٢١٩
١٥٩٤ •	–	–	عُبيد بن عُمير	١	٢٢٠
•	–	–	عبيد بن فيروز مولى بني شيبان (استدراك)	١	٢٢٠
١٥٩٥ •	–	–	عَبيدة بن عمرو السلماني	٤	٢٢١

فهرس محتويات الجزء التاسع عشر

الرقم المتسلسل			الاسم	عدد أحاديثه	الصفحة
•	–	–	عثمان بن الأرقم بن أبي الأرقم (استدراك)	١	٢٢٢
•	–	–	عثمان بن زياد الأشجعي (استدراك)	١	٢٢٢
•	–	–	عثمان بن أبي سليمان بن جبير بن مطعم القرشي (استدراك)	١	٢٢٣
١٥٩٦ •	–	–	عثمان بن محمد بن أبي سويد الثقفي	١	٢٢٣
١٥٩٧ •	–	–	عثمان بن الشريد	١	٢٢٤
•	–	–	عثمان بن عبدالله الجحشي (استدراك)	٣	٢٢٤
•	–	–	عدي بن ثابت الأنصاري الكوفي (استدراك)	١	٢٢٤
١٥٩٨ •	–	–	عروة بن رُوَيْم	١	٢٢٥
١٥٩٩ •	–	–	عروة بن الزبير	٨٤	٢٢٦
١٦٠٠ •	–	–	عطاء بن أبي رباح	٨٧	٢٥٥
١٦٠١ •	–	–	عطاء بن أبي مسلم أبو عثمان الخراساني	٢	٢٨٠
١٦٠٢ •	–	–	عطاء بن يَسَار	١٣	٢٨٢
١٦٠٣ •	–	–	عطية بن سعد العوفي	١	٢٨٧
١٦٠٤ •	–	–	عطية بن قيس	١	٢٨٨
•	–	–	عكرمة بن خالد القرشي (استدراك)	١	٢٨٨
١٦٠٥ •	–	–	عكرمة مولى ابن عباس	٢٠	٢٨٩
١٦٠٦ •	–	–	علقمة بن قيس	٩	٢٩٧
•	–	–	علقمة بن نَضْلة المكي (استدراك)	١	٢٩٩
•	–	–	علقمة بن وقاص الليثي (استدراك)	١	٢٩٩
١٦٠٧ •	–	–	علي بن الحسين بن علي بن أبي طالب	٦	٣٠٠

فهرس محتويات الجزء التاسع عشر

الرقم المتسلسل			الاسم	عدد أحاديثه	الصفحة
١٦٠٨ •	–	–	علي بن أبي رافع	١	٣٠٣
•	–	–	علي بن زيد بن جدعان (استدراك)	٢	٣٠٣
•	–	–	علي بن العباس الرومي الشاعر (استدراك)	١	٣٠٤
•	–	–	علي بن عبدالله المديني أبو الحسن البصري (استدراك)	٧	٣٠٤
•	–	–	علي بن عبدالله بن عباس القرشي الهاشمي (استدراك)	١	٣٠٥
•	–	–	علي بن عَثَّام العامري (استدراك)	٢	٣٠٥
١٦٠٩ •	–	–	علي بن عيسى النوفلي	١	٣٠٦
•	–	–	علي بن محمد أبو الحسن المدائني (استدراك)	١	٣٠٦
•	–	–	عمار بن أبي عمار مولى بني هاشم (استدراك)	١	٣٠٧
•	–	–	عمارة بن عمرو بن حزم الأنصاري (استدراك)	١	٣٠٧
•	–	–	عمران بن أبي عطاء أبو حمزة القصاب (استدراك)	١	٣٠٧
•	–	–	عمران بن مِلْحان أبو رجاء العطاردي (استدراك)	٢	٣٠٧
•	–	–	عمران بن موسى بن عمرو بن سعيد بن العاص القرشي (استدراك)	١	٣٠٨
•	–	–	عمران بن هند (استدراك)	١	٣٠٨
•	–	–	عمر بن عبدالله المدني مولى غُفْرة (استدراك)	١	٣٠٨
١٦١٠ •	–	–	عمر بن عبدالعزيز بن مروان بن الحكم	٢٨	٣٠٩

فهرس محتويات الجزء التاسع عشر

الرقم المتسلسل			الاسم	عدد أحاديثه	الصفحة
•	–	–	عمر بن عبيدالله بن معمر القرشي التيمي (استدراك)	٢	٣١٩
•	–	–	عمرو بن أوس بن أبي أوس الثقفي (استدراك)	١	٣١٩
•	–	–	عمرو بن حُريث المعافري (استدراك)	١	٣٢٠
١٦١١ •	–	–	عمرو بن دينار	٤	٣٢١
•	–	–	عمرو بن رافع مولى عمر بن الخطاب (استدراك)	٦	٣٢٣
•	–	–	عمرو بن سليم بن خَلْدة الزرقي الأنصاري (استدراك)	١	٣٢٣
•	–	–	عمرو بن سُلَيم أبو عثمان الأنصاري قاضي مرو (استدراك)	١	٣٢٣
١٦١٢ •	–	–	عمرو بن شعيب بن محمد بن عبدالله بن عمرو ابن العاص	٦	٣٢٤
١٦١٣ •	–	–	عمرو بن عبدالله بن إسحاق السَّبيعي	٢	٣٢٧
•	–	–	عمرو بن علي الفلاس (استدراك)	١	٣٢٨
١٦١٤ •	–	–	عمرو بن قيس	١	٣٢٩
١٦١٥ •	–	–	عمرو بن ميمون	٢	٣٣٠
١٦١٦ •	–	–	عمرو بن النعمان	١	٣٣١
•	–	–	عمرو -غير منسوب- (استدراك)	١	٣٣١
١٦١٧ •	–	–	عمير بن إسحاق	١	٣٣٢
١٦١٨ •	–	–	عَمِيْرة	١	٣٣٣

فهرس محتويات الجزء التاسع عشر

الرقم المتسلسل			الاسم	عدد أحاديثه	الصفحة
•	–	–	عوف بن مالك الجُشَمي أبو الأحوص الكوفي (استدراك)	٢	٣٣٣
١٦١٩ •	–	–	عون بن عبدالله بن عتبة بن مسعود	١	٣٣٤
١٦٢٠ •	–	–	العلاء بن زياد العَدَوي	٢	٣٣٥
•	–	–	العلاء بن عبدالرحمن بن يعقوب الحُرَقي (استدراك)	١	٣٣٦
•	–	–	عياش بن عباس القِتْباني (استدراك)	١	٣٣٦
١٦٢١ •	–	–	عياض بن عبدالله	١	٣٣٧
•	–	–	عيسى بن المعتمر (استدراك)	١	٣٣٧
•	–	–	عيسى مولى حذيفة بن اليمان (استدراك)	١	٣٣٧
•	–	–	غُورك بن الحِصْرِم الحِصْرِمي (استدراك)	١	٣٣٨
•	–	–	الفرزدق : همام بن غالب التميمي (استدراك)	١	٣٣٨
•	–	–	الفضل بن دُكين أبو نعيم الكوفي (استدراك)	٧	٣٣٨
١٦٢٢ •	–	–	الفضيل بن عياض	١	٣٣٩
١٦٢٣ •	–	–	الفضيل بن فضالة	١	٣٤٠
•	–	–	القاسم بن أبي بَزَّة المكي (استدراك)	١	٣٤٠
•	–	–	القاسم بن سلاّم أبو عبيد البغدادي (استدراك)	٢	٣٤٠
١٦٢٤ •	–	–	القاسم بن عبدالرحمن بن عبدالله بن مسعود	٢	٣٤١
١٦٢٥ •	–	–	القاسم بن عبيدالله بن عبدالله بن عمر	١	٣٤٢
١٦٢٦ •	–	–	القاسم بن محمد بن أبي بكر الصديق	٢٠	٣٤٣

فهرس محتويات الجزء التاسع عشر

الرقم المتسلسل				الاسم	عدد أحاديثه	الصفحة
١٦٢٧ •	–	–		القاسم	١	٣٥٢
١٦٢٨ •	–	–		قبيصة بن ذُؤيب	١	٣٥٣
١٦٢٩ •	–	–		قتادة بن دِعَامة	٣٢	٣٥٤
•	–	–		قتيبة بن سعيد البغلاني (استدراك)	١	٣٦٢
•	–	–		قتيبة بن مسلم الباهلي (استدراك)	١	٣٦٢
•	–	–		قحذم بن سليمان (استدراك)	١	٣٦٣
•	–	–		قدامة بن وَبَرَة العجلي البصري (استدراك)	١	٣٦٣
١٦٣٠ •	–	–		القعقاع بن يزيد	١	٣٦٤
١٦٣١ •	–	–		قيس بن ثمامة	–	٣٦٥
•	–	–		قيس بن ثور الكندي (استدراك)	١	٣٦٥
١٦٣٢ •	–	–		قيس بن أبي حازم	٣	٣٦٦
•	–	–		قيس بن زيد (استدراك)	١	٣٦٧
١٦٣٣ •	–	–		قيس بن مرة	١	٣٦٨
•	–	–		كثير بن العباس بن عبدالمطلب الهاشمي (استدراك)	١	٣٦٨
١٦٣٤ •	–	–		كثير بن مرة	١	٣٦٩
•	–	–		كثير مولى عقبة بن عامر (استدراك)	١	٣٧٠
•	–	–		كردوس -غير منسوب- (استدراك)	١	٣٧٠
١٦٣٥ •	–	–		كعب الأحبار	٣١	٣٧١
•	–	–		كلثوم الخزاعي (استدراك)	١	٣٨٠
١٦٣٦ •	–	–		كنانة العدوي	١	٣٨١

فهرس محتويات الجزء التاسع عشر

الرقم المتسلسل			الاسم	عدد أحاديثه	الصفحة
•	–	–	كيسان أبو سعيد المقبري المدني (استدراك)	١	٣٨١
•	–	–	لِمَازة بن زَبَّار الأزدي أبو لَبيد البصري (استدراك)	١	٣٨١
•	–	–	لوط بن يحيى أبو مخنف (استدراك)	١	٣٨٢
•	–	–	الليث بن سعد الفَهْمي أبو الحارث المصري (استدراك)	٥	٣٨٢
١٦٣٧ •	–	–	مالك بن أنس	١٥	٣٨٣
١٦٣٨ •	–	–	مالك بن دينار	٥	٣٩١
•	–	–	مالك بن أبي عامر الأَصبحي جد الإمام مالك (استدراك)	٢	٣٩٢
١٦٣٩ •	–	–	مالك بن يَخامِر	١	٣٩٣
١٦٤٠ •	–	–	مجاهد بن جبر	٤٦	٣٩٤
١٦٤١ •	–	–	مُحَارب بن دِثَار	١	٤٠٩
•	–	–	مُحَرَّر بن أبي هريرة الدوسي (استدراك)	١	٤٠٩
١٦٤٢ •	–	–	محمد بن إبراهيم التيمي	١	٤١٠
١٦٤٣ •	–	–	محمد بن إدريس الشافعي	٣	٤١٢
•	–	–	محمد بن إدريس بن المنذر الحنظلي أبو حاتم الرازي (استدراك)	١	٤١٤
•	–	–	محمد بن إسحاق بن خزيمة (استدراك)	١	٤١٤
١٦٤٤ •	–	–	محمد بن إسحاق بن يسار	١٧	٤١٥
•	–	–	محمد بن إسماعيل البخاري (استدراك)	٣	٤٢١

فهرس محتويات الجزء التاسع عشر

الرقم المتسلسل			الاسم	عدد أحاديثه	الصفحة
•	–	–	محمد بن أبي بكر بن محمد بن عمرو بن حزم الأنصاري (استدراك)	١	٤٢٢
•	–	–	محمد بن ثابت بن قيس بن شماس (استدراك)	١	٤٢٢
•	–	–	محمد بن جبير بن مُطْعِم القرشي (استدراك)	١	٤٢٢
•	–	–	محمد بن جرير الطبري (استدراك)	٤	٤٢٣
•	–	–	محمد بن الحجازي (استدراك)	١	٤٢٣
١٦٤٥ •	–	–	محمد بن الحسن الشيباني صاحب أبي حنيفة	–	٤٢٤
•	–	–	محمد بن حمزة بن عمرو الأسلمي (استدراك)	١	٤٢٥
•	–	–	محمد بن زيد بن المهاجر التيمي (استدراك)	١	٤٢٥
•	–	–	محمد بن سعد كاتب الواقدي (استدراك)	١	٤٢٥
•	–	–	محمد بن سلاّم الجمحي (استدراك)	١	٤٢٥
١٦٤٦ •	–	–	محمد بن سيرين ، أبو بكر البصري	٤٩	٤٢٦
•	–	–	محمد بن شجاع الثلجي (استدراك)	٣	٤٣٩
•	–	–	محمد بن صالح أبو عبدالله المعافري الأندلسي (استدراك)	١	٤٣٩
١٦٤٧ •	–	–	محمد بن طلحة بن يزيد بن رُكَانة	١	٤٤٠
•	–	–	محمد بن عبّاد بن جعفر المخزومي المكي (استدراك)	١	٤٤٠
•	–	–	محمد بن عبدالله بن الحصين (استدراك)	١	٤٤٠
١٦٤٨ •	–	–	محمد بن عبدالله بن زيد بن عبدربه الأنصاري	١	٤٤١

فهرس محتويات الجزء التاسع عشر

الرقم المتسلسل			الاسم	عدد أحاديثه	الصفحة
١٦٤٩ •	–	–	محمد بن عبدالله بن عمرو بن عثمان	١	٤٤٢
•	–	–	محمد بن عبدالله بن المثنى الأنصاري (استدراك)	١	٤٤٢
•	–	–	محمد بن عبدالله بن نمير (استدراك)	٢٨	٤٤٢
١٦٥٠ •	–	–	محمد بن عبدالرحمن بن ثوبان	٤	٤٤٥
١٦٥١ •	–	–	محمد بن عبدالرحمن بن أبي ذئب	١	٤٤٧
١٦٥٢ •	–	–	محمد بن عبدالرحمن بن أبي ليلى	٢	٤٤٨
•	–	–	محمد بن عبيدالله بن سعيد أبو عوف الثقفي (استدراك)	١	٤٤٨
١٦٥٣ •	–	–	محمد بن عجلان	١	٤٤٩
١٦٥٤ •	–	–	محمد بن علي بن الحسين بن علي بن أبي طالب أبو جعفر	١٣	٤٥٠
١٦٥٥ •	–	–	محمد بن علي بن أبي طالب الهاشمي المعروف بابن الحنفية	٨	٤٥٦
•	–	–	محمد بن عمار بن ياسر (استدراك)	١	٤٥٨
١٦٥٦ •	–	–	محمد بن عمارة بن خزيمة بن ثابت	١	٤٥٩
١٦٥٧ •	–	–	محمد بن عمر بن علي بن أبي طالب	١	٤٦٠
١٦٥٨ •	–	–	محمد بن عمر الواقدي أحد الضعفاء المشهورين	١	٤٦١
•	–	–	محمد بن عمرو بن حزم الأنصاري (استدراك)	١	٤٧٠
•	–	–	محمد بن عمرو -غير منسوب- (استدراك)	١	٤٧٠
•	–	–	محمد بن قيس بن مخرمة (استدراك)	١	٤٧٠
١٦٥٩ •	–	–	محمد بن قيس	١	٤٧١

فهرس محتويات الجزء التاسع عشر

الرقم المتسلسل			الاسم	عدد أحاديثه	الصفحة
١٦٦٠ •	–	–	محمد بن كعب القُرَظي	٦	٤٧٢
•	–	–	محمد بن مسلم بن تدرس أبو الزبير المكي (استدراك)	٢	٤٧٤
١٦٦١ •	–	–	محمد بن مسلم بن شهاب الزهري	٦٥	٤٧٥
•	–	–	محمد بن المعافى العابد (استدراك)	١	٥٠٤
١٦٦٢ •	–	–	محمد بن المنكدر	٥	٥٠٥
١٦٦٣ •	–	–	محمد بن واسع	١	٥٠٨
١٦٦٤ •	–	–	محمد بن يحيى بن حبّان	١	٥٠٩
•	–	–	محمد بن يحيى بن عبدالله الذُهلي النيسابوري (استدراك)	٤	٥٠٩
•	–	–	محمد بن يحيى بن عبدالله الصولي (استدراك)	١	٥١٠
•	–	–	محمد بن يعقوب أبو عبدالله الحافظ (استدراك)	١	٥١٠
•	–	–	محمد بن يوسف الفريابي (استدراك)	١	٥١٠
١٦٦٥ •	–	–	محمد العبدري	١	٥١١
١٦٦٦ •	–	–	مَخْرَمَةُ بن بُكَير	١	٥١٢
•	–	–	مَرْثَد بن عبدالله اليَزَني (استدراك)	١	٥١٢
١٦٦٧ •	–	–	مروان بن الحكم	١	٥١٣
١٦٦٨ •	–	–	مُرَّة بن شراحيل الهمْداني	١	٥١٨
١٦٦٩ •	–	–	مسروق بن الأجدع	٨	٥١٩
•	–	–	مِسْعَر بن كِدَام الهلالي أبو سلمة الكوفي (استدراك)	١	٥٢٢

فهرس محتويات الجزء التاسع عشر

الرقم المتسلسل			الاسم	عدد أحاديثه	الصفحة
١٦٧٠ •	–	–	مسعود بن مالك أبو رَزِين الأسدي	١	٥٢٣
•	–	–	مسلم بن الحارث التميمي (استدراك)	١	٥٢٣
•	–	–	مسلم بن الحجاج أبو الحسين القشيري النيسابوري (استدراك)	٢	٥٢٣
•	–	–	مسلم بن صُبَيح الهَمْداني أبو الضُّحى الكوفي (استدراك)	١	٥٢٤
•	–	–	مسلم بن عقبة المُرِّي (استدراك)	٢	٥٢٤
•	–	–	مسلم بن يسار أبو عبدالله البصري (استدراك)	١	٥٢٤
١٦٧١ •	–	–	مَسْلَمة بن سليمان بن عبدالله بن حنظلة الغسيل	١	٥٢٥
•	–	–	مسلمة بن عبدالملك بن مروان (استدراك)	١	٥٢٥
•	–	–	مسلمة بن محارب الزيادي (استدراك)	١	٥٢٥
١٦٧٢ •	–	–	المسيّب بن رافع	١	٥٢٦
•	–	–	مصعب بن ثابت بن عبدالله بن الزبير (استدراك)	١	٥٢٦
•	–	–	مصعب بن الزبير بن العوّام القرشي (استدراك)	١	٥٢٦
١٦٧٣ •	–	–	مصعب بن سعد بن أبي وقاص	١	٥٢٧
١٦٧٤ •	–	–	مصعب بن عبدالله الزُّبيري	٤	٥٢٨
١٦٧٥ •	–	–	مَطَر الورّاق	١	٥٣٨
•	–	–	مطر بن ناجية الرياحي (استدراك)	١	٥٣٨
١٦٧٦ •	–	–	مُطَرِّف بن عبدالله بن الشِّخِّير	٤	٥٣٩
•	–	–	مطرف بن مازن الصنعاني (استدراك)	١	٥٤٠
١٦٧٧ •	–	–	المُطَّلب بن عبدالله بن حَنْطَب	١	٥٤١

فهرس محتويات الجزء التاسع عشر

الرقم المتسلسل			الاسم	عدد أحاديثه	الصفحة
١٦٧٨ •	–	–	معاذ بن رفاعة الزُرَقي	١	٥٤٣
١٦٧٩ •	–	–	معاوية بن قُرَّة المُزَني	٥	٥٤٤
			معبد بن خالد = معبد بن غيلان		
١٦٨٠ •	–	–	مَعْبَد بن غيلان الجهني البصري	١	٥٤٦
•	–	–	معتمر بن سليمان التيمي (استدراك)	١	٥٤٧
١٦٨١ •	–	–	مَعْدان بن أبي طلحة اليَعْمَري	١	٥٤٨
•	–	–	مَعْد يكَرِب الهمداني العبدي (استدراك)	١	٥٤٨
•	–	–	مَعْمَر بن راشد الصنعاني (استدراك)	٣	٥٤٨
•	–	–	مَعْمَر بن المثنى أبو عُبَيدة البصري (استدراك)	٢١	٥٤٩
•	–	–	المغيرة بن سُبَيْع العجلي (استدراك)	١	٥٥١
١٦٨٢ •	–	–	مغيرة بن عبدالله أمير الكوفة	–	٥٥٢
١٦٨٣ •	–	–	مغيرة بن مِقْسَم الضَّبِّي	–	٥٥٣
•	–	–	مقاتل بن حيان أبو بسطام البلخي (استدراك)	١	٥٥٣
•	–	–	مِقْسَم مولى عبدالله بن الحارث ، ويقال : مولى ابن عباس (استدراك)	١	٥٥٣
١٦٨٤ •	–	–	مكحول الشامي أبو عبدالله	٢١	٥٥٤
١٦٨٥ •	–	–	المنذر بن مالك أبو نَضْرة العبدي	١	٥٦١
•	–	–	منصور بن عمار السُّلَمي الواعظ (استدراك)	١	٥٦١
١٦٨٦ •	–	–	منصور بن المعتمر	١	٥٦٢
١٦٨٧ •	–	–	المهاجر بن عكرمة	١	٥٦٣
١٦٨٨ •	–	–	المهاصر بن حبيب	١	٥٦٤

فهرس محتويات الجزء التاسع عشر

الرقم المتسلسل			الاسم	عدد أحاديثه	الصفحة
•	–	–	المهدي بن أبي جعفر المنصور (استدراك)	١	٥٦٤
•	–	–	المهلب بن أبي صفرة أبو سعيد الأزدي (استدراك)	١	٥٦٥
١٦٨٩ •	–	–	مُوَرِّق العِجْلي	١	٥٦٦
•	–	–	موسى بن أنس بن مالك الأنصاري (استدراك)	٢	٥٦٦
١٦٩٠ •	–	–	موسى بن طلحة بن عبيدالله	٢	٥٦٧
•	–	–	موسى بن أبي عائشة الهمْداني (استدراك)	١	٥٦٨
١٦٩١ •	–	–	موسى بن عقبة	١	٥٦٩
١٦٩٢ •	–	–	ميسرة	١	٥٧٠
١٦٩٣ •	–	–	ميمون بن مِهْران	٤	٥٧١
•	–	–	مِيناء بن أبي مِيناء (استدراك)	١	٥٧٢
•	–	–	ناعم بن أُجَيْل الهَمْداني أبو عبدالله المصري (استدراك)	١	٥٧٢
•	–	–	نافع بن جُبَير بن مُطْعِم القرشي (استدراك)	٤	٥٧٣
•	–	–	نافع بن سرجس أبو سعيد الحجازي (استدراك)	١	٥٧٣
•	–	–	نافع بن عُجير بن عبد يزيد المطَّلبي (استدراك)	١	٥٧٣
١٦٩٤ •	–	–	نافع مولى ابن عمر	١	٥٧٤
•	–	–	نجدة بن عامر الحَرُوري (استدراك)	١	٥٧٥
١٦٩٥ •	–	–	نَجيح أبو مَعْشَر السِّندي	١	٥٧٦
•	–	–	نصر بن عمران أبو جمرة الضُّبَعي (استدراك)	١	٥٧٦

فهرس محتويات الجزء التاسع عشر

الرقم المتسلسل			الاسم	عدد أحاديثه	الصفحة
١٦٩٦ •	–	–	النعمان بن ثابت أبو حنيفة الإمام	٣	٥٧٧
•	–	–	النعمان بن مُرَّة الأنصاري الزرقي ، المدني (استدراك)	١	٥٨٠
١٦٩٧ •	–	–	نُفَيع الصائغ ، أبو رافع	١	٥٨١
١٦٩٨ •	–	–	نَوْف البِكَالي	٣	٥٨٢
•	–	–	نوفل بن عبدالملك بن المغيرة القرشي الهاشمي (استدراك)	١	٥٨٣
•	–	–	هارون بن عبدالله (استدراك)	١	٥٨٣
•	–	–	هارون بن معاوية بن عبدالله بن يسار الأشعري (استدراك)	١	٥٨٣
•	–	–	هاشم بن عبدالله بن الزبير (استدراك)	١	٥٨٣
١٦٩٩ •	–	–	هُبَيرة بن يَرِيم	١	٥٨٤
١٧٠٠ •	–	–	هَرِم بن حيَّان	١	٥٨٥
•	–	–	الهُرْمزان الفارسي (استدراك)	١	٥٨٥
١٧٠١ •	–	–	هُزَيل بن شُرَحبيل الأودي	١	٥٨٦
•	–	–	هشام بن إسماعيل بن هشام بن الوليد بن المغيرة المخزومي (استدراك)	٢	٥٨٦
•	–	–	هشام بن حسان أبو عبدالله البصري (استدراك)	١	٥٨٧
•	–	–	هشام بن سعيد بن زيد بن عمرو بن نفيل (استدراك)	١	٥٨٧

فهرس محتويات الجزء التاسع عشر

الرقم المتسلسل			الاسم	عدد أحاديثه	الصفحة
١٧٠٢ •	–	–	هشام بن أبي عبدالله الدَّسْتَوائي	٢	٥٨٨
•	–	–	هشام بن عبدالملك بن مروان الخليفة الأموي (استدراك)	١	٥٨٨
•	–	–	هشام بن عبدالملك أبو الوليد الطيالسي (استدراك)	١	٥٨٨
١٧٠٣ •	–	–	هشام بن عروة بن الزبير	٢	٥٨٩
•	–	–	هشام بن الغاز الجُرَشي (استدراك)	١	٥٩٠
•	–	–	هشام بن محمد بن السائب الكلبي (استدراك)	٣	٥٩٠
•	–	–	هشام بن يوسف الصنعاني (استدراك)	١	٥٩١
١٧٠٤ •	–	–	همّام بن الحارث	–	٥٩١
•	–	–	همام بن غالب التميمي الشهير بالفرزدق (استدراك)	١	٥٩١
•	–	–	الهيثم بن عدي أبو عبدالرحمن الكوفي (استدراك)	١	٥٩١
١٧٠٥ •	–	–	واسع بن حَبَّان	١	٥٩٢
١٧٠٦ •	–	–	الوَضِين بن عطاء بن كِنَانة	١	٥٩٣
١٧٠٧ •	–	–	وكيع بن الجرّاح بن مَليح الكوفي	١	٥٩٤
•	–	–	وكيع بن عُدُس العَقيلي الطائفي (استدراك)	١	٥٩٤
•	–	–	الوليد بن عُبادة بن الصامت الأنصاري (استدراك)	١	٥٩٤

فهرس محتويات الجزء التاسع عشر

الرقم المتسلسل			الاسم	عدد أحاديثه	الصفحة
•	–	–	الوليد بن عبدالرحمن بن أبي مالك الهَمْداني (استدراك)	١	٥٩٤
•	–	–	الوليد بن مسلم أبو العباس الدمشقي (استدراك)	١	٥٩٥
			وهب بن عبدالله = وهب الذماري		
١٧٠٨ •	–	–	وهب بن عمير الجمحي	١	٥٩٥
•	–	–	وهب بن كيسان القرشي (استدراك)	٢	٥٩٥
١٧٠٩ •	–	–	وهب بن مُنَبِّه	٢٢	٥٩٦
١٧١٠ •	–	–	وهب الذِّماري	١	٦٠١
•	–	–	وُهَيب بن الورد القرشي مولاهم (استدراك)	١	٦٠١
•	–	–	يحيى بن آدم أبو زكريا الكوفي (استدراك)	٣	٦٠١
•	–	–	يحيى بن أبي إسحاق الحضرمي مولاهم، البصري (استدراك)	١	٦٠٢
•	–	–	يحيى بن الجزَّار العُرَني (استدراك)	١	٦٠٢
١٧١١ •	–	–	يحيى بن جَعْدَة	٢	٦٠٣
•	–	–	يحيى بن حمزة بن واقد الحضرمي (استدراك)	١	٦٠٣
١٧١٢ •	–	–	يحيى بن أبي زائدة	١	٦٠٤
•	–	–	يحيى بن سعيد بن فَرُّوخ القطان (استدراك)	٢	٦٠٤
١٧١٣ •	–	–	يحيى بن سعيد الأنصاري	١٢	٦٠٥
١٧١٤ •	–	–	يحيى بن عبَّاد بن عبدالله بن الزبير	–	٦١٠
•	–	–	يحيى بن عبدالله بن بكير (استدراك)	١١	٦١٠

فهرس محتويات الجزء التاسع عشر

الرقم المتسلسل			الاسم	عدد أحاديثه	الصفحة
•	–	–	يحيى بن عبدالله بن أبي قتادة الأنصاري (استدراك)	١	٦١١
•	–	–	يحيى بن عمارة بن أبي حسن الأنصاري المازني (استدراك)	٢	٦١١
١٧١٥ •	–	–	يحيى بن أبي عمرو السيباني	١	٦١٢
•	–	–	يحيى بنِ عمران بن عثمان بن الأرقم	١	٦١٢
١٧١٦ •	–	–	يحيى بن أبي كثير	٧	٦١٣
•	–	–	يحيى بن معين أبو زكريا البغدادي (استدراك)	٢٦	٦١٥
١٧١٧ •	–	–	يحيى بن يَعْمر البصري	٢	٦١٨
١٧١٨ •	–	–	يزيد بن الأصم	١	٦٢٠
•	–	–	يزيد بن جابر الأزدي (استدراك)	١	٦٢١
•	–	–	يزيد بن أبي حبيب المصري (استدراك)	١	٦٢١
١٧١٩ •	–	–	يزيد بن حُميد الضُّبَعي أبو التيّاح	–	٦٢٢
١٧٢٠ •	–	–	يزيد بن رُومان	٢	٦٢٣
١٧٢١ •	–	–	يزيد بن زيد	١	٦٢٤
•	–	–	يزيد بن شجرة الرهاوي (استدراك)	٢	٦٢٤
•	–	–	يزيد بن شريك التيمي (استدراك)	٢	٦٢٥
•	–	–	يزيد بن صهيب الكوفي المعروف بالفقير (استدراك)	١	٦٢٥
١٧٢٢ •	–	–	يزيد بن طلحة المطلبي	١	٦٢٦
١٧٢٣ •	–	–	يزيد بن عبدالله بن قُسَيْط	١	٦٢٧

فهرس محتويات الجزء التاسع عشر

الرقم المتسلسل			الاسم	عدد أحاديثه	الصفحة
١٧٢٤ •	–	–	يزيد بن عبدالله بن الهاد	١	٦٢٨
•	–	–	يزيد بن عبدالملك بن مروان الأموي (استدراك)	١	٦٢٨
•	–	–	يزيد بن عبدالملك بن المغيرة القرشي الهاشمي (استدراك)	١	٦٢٨
•	–	–	يزيد بن عتبة بن أبي لهب (استدراك)	١	٦٢٨
•	–	–	يزيد بن معاوية بن أبي سفيان (استدراك)	١	٦٢٩
•	–	–	يزيد بن نُعَيم بن هزَّال الأسلمي (استدراك)	١	٦٢٩
١٧٢٥ •	–	–	يزيد بن هارون	٢	٦٣٠
•	–	–	يزيد مولى المُنْبَعِث المدني (استدراك)	١	٦٣٠
•	–	–	يسار أبو نَجِيح الثقفي (استدراك)	١	٦٣١
•	–	–	يعقوب بن إبراهيم بن حبيب أبو يوسف القاضي (استدراك)	٩	٦٣١
•	–	–	يعقوب بن إبراهيم بن سعد الزهري (استدراك)	٢	٦٣٢
•	–	–	يعقوب بن داود الثقفي (استدراك)	١	٦٣٢
•	–	–	يعقوب بن عتبة بن المغيرة بن الأخنس الثقفي (استدراك)	١	٦٣٢
•	–	–	يعقوب بن عطاء (استدراك)	١	٦٣٢
•	–	–	يعيش بن طِخْفة الغفاري (استدراك)	١	٦٣٢
•	–	–	يوسف بن ماهك المكي (استدراك)	١	٦٣٢
•	–	–	يونس بن عبيد العبدي البصري (استدراك)	١	٦٣٢
١٧٢٦ •	–	–	يونس بن مَيْسَرة بن حَلْبَس	١	٦٣٣

فهرس محتويات الجزء التاسع عشر

الرقم المتسلسل			الاسم	عدد أحاديثه	الصفحة
•	–	–	أبو الأبيض مولى جويرية (استدراك)	٢	٦٣٣
•	–	–	أبو الأحوص = عوف بن مالك الجُشَمي (استدراك)	–	٦٣٤
•	–	–	أبو الأسود الدِّيلي (استدراك)	١	٦٣٤
•	–	–	أبو إسحاق = عمرو بن عبدالله السَّبيعي (استدراك)	–	٦٣٤
•	–	–	أبو الأشهب = جعفر بن حيّان (استدراك)	–	٦٣٤
•	–	–	أبو البدَّاح بن عاصم بن عدي الأنصاري (استدراك)	١	٦٣٤
١٧٢٧ •	–	–	أبو بردة بن أبي موسى الأشعري	١	٦٣٥
١٧٢٨ •	–	–	أبو بكر بن سليمان بن أبي حَثْمة	١	٦٣٦
١٧٢٩ •	–	–	أبو بكر بن عبدالرحمن بن الحارث بن هشام المخزومي	٥	٦٣٧
١٧٣٠ •	–	–	أبو بكر بن عياش	١	٦٤٠
١٧٣١ •	–	–	أبو بكر بن محمد بن عمرو بن حَزْم الأنصاري	٥	٦٤١
•	–	–	أبو بكر بن أبي موسى الأشعري (استدراك)	٢	٦٤٣
١٧٣٢ •	–	–	أبو حبيبة مولى ابن الزبير	١	٦٤٤
•	–	–	أبو الحسن مولى بني نوفل (استدراك)	١	٦٤٤
١٧٣٣ •	–	–	أبو حمزة	–	٦٤٥
١٧٣٤ •	–	–	أبو حنظلة المكي	١	٦٤٦

فهرس محتويات الجزء التاسع عشر

الرقم المتسلسل			الاسم	عدد أحاديثه	الصفحة
•	–	–	أبو خالد الوالبي (استدراك)	١	٦٤٦
•	–	–	أبو الزبير المكي = محمد بن مسلم بن تدرس (استدراك)	–	٦٤٦
•	–	–	أبو زرعة بن عمرو بن جرير (استدراك)	١	٦٤٦
١٧٣٥ •	–	–	أبو الزناد ، عن الفقهاء السبعة وغيرهم	١	٦٤٧
•	–	–	أبو سَعْدة الكوفي (استدراك)	١	٦٤٧
•	–	–	أبو سعيد مولى عامر بن كريز (استدراك)	–	٦٤٧
•	–	–	أبو سعيد بن أبي محذورة المؤذن (استدراك)	١	٦٤٧
١٧٣٦ •	–	–	أبو سلمة بن عبدالرحمن بن عوف	٨	٦٤٨
١٧٣٧ •	–	–	أبو سلمة الحمصي	١	٦٥٢
•	–	–	أبو سلمة الحضرمي (استدراك)	١	٦٥٢
١٧٣٨ •	–	–	أبو السَّلِيل ضُريب بن نُقير القيسي الجُريري	١	٦٥٣
١٧٣٩ •	–	–	أبو صالح ، هو : ذكوان السمان	١	٦٥٤
•	–	–	أبو الضحى = مسلم بن صبيح (استدراك)	–	٦٥٤
١٧٤٠ •	–	–	أبو عبس بن محمد بن أبي عبس بن جبر	٢	٦٥٥
•	–	–	أبو عبيدة الحداد = عبدالواحد بن واصل (استدراك)	–	٦٥٦
١٧٤١ •	–	–	أبو عبيدة بن عبدالله بن مسعود	١	٦٥٧
•	–	–	أبو عثمان الأنصاري = عمرو بن سُليم (استدراك)	–	٦٥٧

فهرس محتويات الجزء التاسع عشر

الرقم المتسلسل			الاسم	عدد أحاديثه	الصفحة
•	–	–	أبو عقيل الدورقي = بشير بن عقبة الناجي (استدراك)	–	٦٥٧
•	–	–	أبو عمرو البسطامي الفقيه (استدراك)	١	٦٥٨
•	–	–	أبو عمرو الشيباني = إسحاق بن مرار (استدراك)	١	٦٥٨
١٧٤٢ •	–	–	أبو عمرو بن العلاء	١	٦٥٩
١٧٤٣ •	–	–	أبو فروة	١	٦٦٠
•	–	–	أبو قحذم (استدراك)	١	٦٦٠
•	–	–	أبو قيس مولى عمرو بن العاص (استدراك)	١	٦٦٠
١٧٤٤ •	–	–	أبو لَبِيْبَة جد عبدالرحمن	٢	٦٦١
١٧٤٥ •	–	–	أبو مالك الغفاري	١	٦٦٢
١٧٤٦ •	–	–	أبو مُرَاوح	١	٦٦٣
•	–	–	أبو مسهر = عبدالأعلى بن مسهر (استدراك)	–	٦٦٣
١٧٤٧ •	–	–	أبو المليح بن أسامة	١	٦٦٤
•	–	–	أبو مودود = عبدالعزيز بن أبي سليمان (استدراك)	–	٦٦٤
١٧٤٨ •	–	–	أبو نوفل بن أبي عقرب	١	٦٦٥
١٧٤٩ •	–	–	أبو هشام المخزومي	١	٦٦٦
•	–	–	أبو اليقظان (استدراك)	٣	٦٦٦
•	–	–	ابن جُدْعان = علي بن زيد (استدراك)	–	٦٦٧

فهرس محتويات الجزء التاسع عشر

الرقم المتسلسل			الاسم	عدد أحاديثه	الصفحة
•	–	–	ابن خراش = عبدالرحمن بن يوسف (استدراك)	–	٦٦٧
•	–	–	ابن أبي رافع (استدراك)	١	٦٦٧
•	–	–	ابن عائشة = عبيدالله بن محمد (استدراك)	–	٦٦٧
•	–	–	ابن عطية الأشجعي (استدراك)	١	٦٦٧
•	–	–	ابن أم الحكم = عبدالرحمن بن عبدالله بن عثمان الثقفي (استدراك)	–	٦٦٧
•	–	–	العرزمي -غير منسوب- = عبدالملك بن أبي سليمان العرزمي (استدراك)	١	٦٦٧
•	–	–	إبراهيم بن إسماعيل بن أبي حبيبة عن شيوخ أهل الدار (استدراك)	١	٦٦٧
١٧٥٠ •	–	–	إبراهيم بن سعد عمّن بلّغه	١	٦٦٨
١٧٥١ •	–	–	إبراهيم النخعي عن أصحاب عبدالله	–	٦٦٩
•	–	–	أحمد بن صالح أبو جعفر المصري عن الناس بالمدينة (استدراك)	١	٦٦٩
•	–	–	جعفر الصادق بن محمد بن علي القرشي الهاشمي عن آبائه (استدراك)	١	٦٦٩
•	–	–	ربيعة بن أبي عبدالرحمن، عن غير واحد من علمائهم (استدراك)	٢	٦٧٠
•	–	–	زيد بن الحَوَاري العَمّي، عن بعض الفقهاء (استدراك)	١	٦٧٠
١٧٥٢ •	–	–	زيد بن علي بن الحسين عن آبائه	١	٦٧١

فهرس محتويات الجزء التاسع عشر

الرقم المتسلسل			الاسم	عدد أحاديثه	الصفحة
•	–	–	سعيد بن عبدالرحمن عن ابن لسعد بن أبي وقاص (استدراك)	١	٦٧١
•	–	–	شريك بن عبدالله النخعي، عن أهل الحكم بن سفيان (استدراك)	١	٦٧١
•	–	–	شقيق بن سلمة أبو وائل عن صاحب له (استدراك)	١	٦٧٢
•	–	–	صالح بن خَوَّات بن صالح، عن أهله (استدراك)	١	٦٧٢
•	–	–	صالح بن صالح بن حي، عن رجل من أهل خراسان (استدراك)	١	٦٧٢
•	–	–	صفوان بن عمرو السَكْسكي، عن المشيخة (استدراك)	١	٦٧٢
١٧٥٣ •	–	–	عامر الشعبي عن آل سعد وآل ابن عمر	١	٦٧٣
•	–	–	عبدالله بن إسحاق بن الفضل الهاشمي عن آبائه (استدراك)	١	٦٧٣
•	–	–	عبدالله بن سعيد بن أبي هند، عن رجل من أصحاب عكرمة (استدراك)	١	٦٧٣
•	–	–	عبدالرحمن بن هرمز الأعرج، عمّن أدرك (استدراك)	٢	٦٧٣
•	–	–	عبيدالله بن أبي يزيد، عن بعض أهل العلم (استدراك)	١	٦٧٤

فهرس محتويات الجزء التاسع عشر

الرقم المتسلسل			الاسم	عدد أحاديثه	الصفحة
•	–	–	عروة بن الزبير عمن أدرك من الأئمة في الصلاة (استدراك)	١	٦٧٤
•	–	–	عطية العوفي، عن مولى لابن عمر رضي الله عنه (استدراك)	١	٦٧٤
•	–	–	القاسم بن أبي بَزَّة، عن رجل من أهل المدينة (استدراك)	١	٦٧٤
•	–	–	الإمام مالك عن بعض أهل العلم (استدراك)	٢	٦٧٤
١٧٥٤ •	–	–	محمد بن إسحاق، عن رجل من أسلم	١	٦٧٥
١٧٥٥ •	–	–	محمد بن عمر الواقدي، عن شيوخه	٥	٦٧٦
•	–	–	محمد بن مسلم الزهري، عن ابن لكعب بن مالك (استدراك)	٢	٦٧٨
١٧٥٦ •	–	–	محمد بن مسلم الزهري، عن شيوخه من أهل العلم	١	٦٧٩
•	–	–	مكحول عمّن رأى بلالاً (استدراك)	١	٦٧٩
•	–	–	موسى بن عون، عن آبائه (استدراك)	١	٦٧٩
•	–	–	موسى الثقفي، عن أبيه (استدراك)	١	٦٨٠
•	–	–	يحيى بن سعيد بن دينار، عن شيخ من بني سعد بن بكر (استدراك)	١	٦٨٠
•	–	–	يحيى بن سعيد، عن ابن لعبدالله بن عمر (استدراك)	١	٦٨٠

فهرس محتويات الجزء التاسع عشر

الرقم المتسلسل			الاسم	عدد أحاديثه	الصفحة
•	–	–	يحيى بن يعمر، عن رجل من جهينة (استدراك)	١	٦٨٠
•	–	–	أبو الوليد، عن شيخ (استدراك)	١	٦٨٠
١٧٥٧ •	–	–	رجل من الأنصار لم يسمّ	١	٦٨١
١٧٥٨ •	–	–	أسماء الأنصارية	١	٦٨٢
١٧٥٩ •	–	–	أسماء بنت عبدالرحمن بن أبي بكر الصديق	–	٦٨٣
•	–	–	أمينة بنت أنس بن مالك الأنصارية (استدراك)	١	٦٨٣
•	–	–	حفصة بنت سيرين أم الهذيل البصرية (استدراك)	٢	٦٨٣
•	–	–	زينب بنت نُبَيط الأنصارية (استدراك)	١	٦٨٣
•	–	–	سائبة مولاة لعائشة (استدراك)	١	٦٨٤
•	–	–	سُعْدَى بنت عوف المرية (استدراك)	١	٦٨٤
•	–	–	سودة بنت عبدالله بن عمر بن الخطاب (استدراك)	١	٦٨٤
١٧٦٠ •	–	–	صفية بنت أبي عبيد	١	٦٨٥
•	–	–	عائشة بنت خليفة الخثعمية (استدراك)	١	٦٨٥
•	–	–	عائشة بنت سعد بن أبي وقاص (استدراك)	١	٦٨٦
•	–	–	عائشة بنت طلحة بن عبيدالله (استدراك)	١	٦٨٦

فهرس محتويات الجزء التاسع عشر

الرقم المتسلسل			الاسم	عدد أحاديثه	الصفحة
١٧٦١ •	–	–	عائشة بنت عجرد	١	٦٨٧
•	–	–	عائشة بنت قدامة بن مظعون	١	٦٨٨
١٧٦٢ •	–	–	عَمْرة بنت عبدالرحمن	٣	٦٨٩
•	–	–	فاطمة بنت علي بن أبي طالب (استدراك)	١	٦٩١
•	–	–	كريمة بنت المقداد بن الأسود (استدراك)	١	٦٩١
•	–	–	مُليكة بنت يزيد النخعية = أم إبراهيم النخعي (استدراك)	–	٦٩١
•	–	–	هند بنت الحارث الفِراسية (استدراك)	١	٦٩١
•	–	–	أم بكر بنت المسور (استدراك)	٣	٦٩١
•	–	–	أم حكيم بنت أمية بن الأخنس (استدراك)	١	٦٩١
١٧٦٣ •	–	–	أم الدرداء الصغرى	١	٦٩٢
•	–	–	أم سليمان بن سحيم (استدراك)	–	٦٩٢
١٧٦٤ •	–	–	أم محمد بن المنكدر	١	٦٩٣
•	–	–	إبراهيم النخعي ، عن أمه (استدراك)	١	٦٩٣
•	–	–	ابنة زيد بن ثابت الأنصارية (استدراك)	١	٦٩٣
١٧٦٥ •	–	–	خالة عطّاف بن خالد	–	٦٩٤
•	–	–	جدة محمد بن يزيد (استدراك)	١	٦٩٤
			خاتمة الكتاب		٦٩٥
			استدراكات على الجزء الثامن عشر		٦٩٧
			فهرس الكتاب		٧١٤

إتحاف المهرة

بالفوائد المبتكرة من أطراف العشرة

الجزء الأول

صدر هذا الكتاب بالتعاون بين :

مجمع الملك فهد لطباعة المصحف الشريف

بالمدينة المنورة

ومركز خدمة السنة والسيرة النبوية

بالمدينة المنورة

جميع الحقوق محفوظة

الطبعة الأولى

عام ١٤١٥هـ - ١٩٩٤م

المملكة العربية السعودية
وزارة الشؤون الإسلامية والأوقاف والدعوة والإرشاد
بالتعاون مع
الجامعة الإسلامية في المدينة المنورة

إتحاف المهرة

بالفوائد المبتكرة من أطراف العشرة

للإمام الحافظ أحمد بن علي بن محمد ابن حجر العسقلاني
(٧٧٣-٨٥٢هـ)

الجزء الأول

مسند أبي اللحم - أنس بن مالك
الأحاديث (١- ١٠٧٥)

تحقيق
الدكتور زهير بن ناصر الناصر
المشرف على أعمال الباحثين بمركز خدمة السنة والسيرة النبوية

ⓒ مجمع الملك فهد لطباعة المصحف الشريف ، ١٤١٥هـ

فهرسة مكتبة الملك فهد الوطنية

ابن حجر العسقلاني ، أحمد بن علي

إتحاف المهرة بالفوائد المبتكرة من أطراف العشرة /
تحقيق زهير ناصر الناصر .

. . . ص ؛ . . . سم

ردمك : ١ -٠٠-٧٧٠-٩٩٦٠ (مجموعة)

x-١-٠-٧٧٠-٩٩٦٠ (ج ١)

١ - الحديث - تراجم الرواة ٢- الحديث - الجرح
والتعديل أ - الناصر ، زهير ناصر (محقق) ب - العنوان

ديوي ٢٣٤,٦ ١٥/٠٦٧٢

رقم الإيداع : ١٥/٠٦٧٢

ردمك : ١ -٠٠-٧٧٠-٩٩٦٠ (مجموعة)

x-١-٠-٧٧٠-٩٩٦٠ (ج ١)

بسم الله الرحمن الرحيم

كلمة معالي وزير الشؤون الإسلامية والأوقاف والدعوة والإرشاد

حمداً لله على نعمه وآلائه، حمداً لايغادر صغيرة ولا كبيرة إلا أحصاها، وصلاة وسلاماً على أشرف خلقه، سيدنا محمد، وعلى آله وصحبه وحملة حديثه وخدمته على مر العصور والأزمان.

أما بعد:

فيسرني أن أقدم لهذا السفر العظيم: (إتحاف المهرة بالفوائد المبتكرة من أطراف العشرة) للإمام الحافظ أحمد بن علي بن محمد بن حجر العسقلاني، والذي تولى خدمته وتحقيقه مركز خدمة السنة والسيرة النبوية في الجامعة الإسلامية بالمدينة المنورة. والذي يقوم بأعماله متعاوناً مع مجمع الملك فهد لطباعة المصحف الشريف، والذي تشرف عليه وتديره وزارة الشؤون الإسلامية والأوقاف والدعوة والإرشاد.

لقد روعي في اختيار هذا الكتاب: (كتاب إتحاف المهرة) حاجة الخاصة من الناس، ذوي العناية بالحديث وعلومه، ليكون مرجعاً لهم يستفيدون منه مع صنوه: (تحفة الأشراف) في تخريج الأحاديث الشريفة من كتب يصعب استخراج الحديث منها، واستيعاب طرقه، وكتابنا هذا يضيف إلى صنوه التحفة، تقريب الاستفادة من كتب عشرة، هي: (سنن الدارمي. صحيح ابن خزيمة. المنتقى لابن الجارود. مستخرج أبي عوانة. صحيح ابن حبان. المستدرك للحاكم النيسابوري. موطأ الإمام مالك. مسند الإمام الشافعي. مسند الإمام أحمد. شرح معاني الآثار للطحاوي) وأردف ابن حجر: (السنن للدارقطني) ليجبر مافاته من الوقوف على جميع صحيح ابن خزيمة، لذلك أصبح العدد أحد عشر كتابا، وهو أيضا لمن

وراء المختصين الباحثين، كتاب قيم، يساعد على تقريب الاهتداء إلى مكان وجود الحديث في أحد هذه الكتب، أو بعضها أو جميعها بطريقة تمكن من عرف طريقة الاستفادة منها من الوصول إلى غايته بأقل وقت ممكن، وهي الوسيلة الوحيدة التي كانت ممكنة في تلك الفترة من الزمن.

وسيعرف من يقرأ مقدمة الإتحاف، أن الكتاب يمثل فهرساً مرتباً على أسماء الصحابة الرواة الذين لهم ذكر في هذه الكتب العشرة مع استيعاب مروياتهم فيها، فإن كان الراوي من المكثرين، رتبت أحاديثه بحسب أسماء الرواة عنه من التابعين ثم من يليهم.

وإخراج هذا الكتاب بعد أن خرج كتاب التحفة، أصبح ضرورياً، ليكمل أحدهما الآخر. فالأول حوى فهرساً لأطراف الكتب الستة المشهورة: (صحيح البخاري، صحيح مسلم، سنن أبي داود، سنن الترمذي، سنن النسائي، سنن ابن ماجه) وإتحاف المهرة أضاف إليها فهرس أحد عشر كتاباً، ومجموع هذه الكتب تمثل دواوين السنة التي حوت أكثر الصحيح، ولا أبالغ إذا قلت: إنها حوت كل الأصول للأحاديث الصحيحة.

فإخراج هذا الكتاب ـ كتاب الإتحاف ـ هو بمثابة لبنة في تجميع السنة وترتيبها، وتبويبها، وهو من أهم الأعمال الموطئة لموسوعة السنة التي يُسعى لتأسيسها، ومتابعة العمل فيها، ويتممها مزيد من وسائل الاستخراج وتوحيد الخطة. وسيليه ـ إن شاء الله ـ أعمال تتابع البناء وتعلي مناره.

إنني إذ أقدم لهذا الكتاب العظيم لأشيد بجهد مركز خدمة السنة والسيرة والعاملين فيه، وأشكر معالي رئيس الجامعة الإسلامية في المدينة المنورة الأخ الدكتور/ عبدالله بن صالح العبيد وزملاءه في الجامعة وفي المركز، والعاملين في تحقيق هذا السفر الحافل، على مابذلوه في خدمة سنة رسول الله ﷺ، راجياً لهم التوفيق والعون.

كما أشيد بمجمع الملك فهد لطباعة المصحف الشريف، وأشكر العاملين فيه على جهودهم في إخراج كتب السنة والسيرة، ومن أهمها هذا الكتاب الموسوعي.

ووزارة الشؤون الإسلامية والأوقاف والدعوة والإرشاد تعتز بإسهامها في نشر التراث المفيد مضافاً إلى مناشطها وأعمالها التي تشمل جوانب متعددة مما تحتاجه الأمة في شتى المجالات، وتتفاءل للعناية بهذا الجانب المبرور بالثبات والمزيد، بقيادة خادم الحرمين الشريفين الملك فهد بن عبدالعزيز آل سعود، حفظه الله وأيده.

ومن أولى بهذه الرعاية والعناية بهذا الجانب المهم، والأمر العظيم من المملكة العربية السعودية، وقادتها الأفاضل، وهي التي تحكم شرع الله المطهر، وتقود الدعوة الواعية الصحيحة إلى الإسلام، وتقدمه إلى الناس كما جاء عن الله تبارك وتعالى، وعن رسوله ﷺ، ثبت الله أركانها، وأعلى بنيانها، وأدام عليها نعمه، وأسبغها ظاهرة وباطنة، وجزى الله خادم الحرمين الشريفين الملك فهد بن عبدالعزيز آل سعود، وسمو ولي عهده الأمين، وأعوانه الكرام كل خير، وكلّل أعمالهم بالنجاح، وكتب لهم الثواب الجزيل، إنه خير مسؤول، وأكرم مجيب.

والحمد لله رب العالمين.

عبدالله بن عبدالمحسن التركي
وزير الشؤون الإسلامية والأوقاف والدعوة والإرشاد
والمشرف على مجمع الملك فهد لطباعة المصحف الشريف

كلمة معالي رئيس الجامعة الإسلامية

الحمد لله الذي أنزل أحسن الحديث. . والصلاة والسلام على نبينا ورسولنا محمد الذي أُنزل عليه الذكر ليبين للناس ما نُزِّل إليهم، وعلى آله وأصحابه الذين حملوا رسالته، وبلّغوا أمانته، ومن تبعهم بإحسان إلى يوم الدين.

أما بعـــد :

فمن المعروف لدى العلماء والمفكرين أنّه ما من أُمّة اعتنت بالحفظ والرواية مثلما اعتنت بهما الأمة الإسلامية، وقد تمثل ذلك بحفظ كتاب الله عز وجل، ورواية سُنّة وسيرة محمد بن عبدالله ﷺ. وقد تمثلت خدمة السنة في المدونات في الصحائف والموطآت والمسانيد والجوامع والسنن، وتفرعت عن هذه المدوّنات علوم كثيرة مثل علم الرجال والجرح والتعديل. . الخ كما نشأت خدمات جليلة لتلك المدوّنات من حصر زوائد وبيان أطراف وغير ذلك.

ويسرّ الجامعة الإسلامية التي تشرّفت بالمبادرة بخدمة سنة المصطفى عليه أفضل الصلاة والسلام من خلال كلية الحديث الشريف، أن تواصل إسهامها من خلال مركز خدمة السنة والسيرة النبوية. لقد قدَّمت الجامعة قبل عدة أشهر الكتاب الثاني من جهود المركز وهو «**بُغية الباحث عن زوائد مسند الحارث**» تأليف الإمام الحافظ نور الدين علي بن سليمان بن أبي بكر الهيثمي، تحقيق ودراسة الدكتور/ حسين أحمد صالح الباكري.

ويسرّ الجامعة اليوم أن تقدم هذا الكتاب الذي يتناول جوانب الأطراف وهو كتاب «**إتحاف المهرة بالفوائد المبتكرة من أطراف العشرة**» للإمام الحافظ أحمد بن علي بن حجر، المتوفَّى سنة ٨٥٢ هـ وهو كتاب موسوعي شامل في فنه.

ويمثّل نشر هذا الكتاب إضافة علمية في فن الأطراف في مجال خدمة السنة النبوية، حيث لم يسبقه في النشر إلا كتاب «**تحفة الأشراف بمعرفة الأطراف**» للإمام محدِّث الشام أبي الحجاج جمال الدين يوسف بن الزكيّ المِزّي، الذي اشتمل أطراف الكتب الستة، وكتاب «**ذخائر المواريث**» للحافظ النابلسي. ومع أن خدمة الأطراف لم تقتصر على هذه الكتب فقد سبقها «**أطراف الصحيحين**» للحافظ الناقد أبي علي الواسطي و «**الإشراف على معرفة الأطراف**» لابن عساكر و «**اللوامع في الجمع بين الصحاح والجوامع**» لأبي العباس الطرقي، إلا أن هذه المؤلفات ما زالت في عالم المخطوطات.

وقد بدأت الجامعة العمل في تحقيق هذه الموسوعة مع بداية العقد الماضي حين بدأ العمل به في مركز البحث العلمي التابع للمجلس العلمي بالجامعة، ثم تمّ نقل العمل إلى مركز خدمة السنة بعد إنشائه في عام ١٤٠٦ هـ. وسوف يتم إخراج هذا العمل الموسوعي متكاملاً بإذن الله في عشرين مجلداً.

وسيكون العمل الموسوعي التالي ـ إن شاء الله ـ في علم الرجال وهو تحقيق كتاب « **لسان الميزان** » للحافظ ابن حجر، الذي بدأ العمل فيه عام ١٤١١ هـ ويُنتظر أن يبدأ طبعه في أواخر عام ١٤١٥ هـ بإذن الله.

وسيتخلل هذه الفترة نشر بعض الرسائل والكتب التي تخدم سنة المصطفى ﷺ خارج نطاق الموسوعات الكبرى.

والله نسأل أن يُصلح نياتنا وأعمالنا، وأن يُعين العاملين المخلصين، ويُكلّل جهودهم بالنجاح والفلاح.

كما نسأله سبحانه أن يجزيَ حكومة المملكة العربية السعودية وعلى رأسها خادم الحرمين الشريفين الملك فهد بن عبدالعزيز جزيل الأجر والثواب على الدعم المتواصل لخدمة السنة والسيرة النبوية، وأن يجعل ما بذل في هذا السبيل من جميع العاملين في مركز خدمة السنة والسيرة النبوية، ومجمع الملك فهد لطباعة المصحف الشريف والجامعة الإسلامية في ميزان حسناتهم يوم لا ينفع مال ولا بنون، وأن يوفّقهم للمزيد من العطاء لخدمة كتاب الله تعالى وسنة رسوله.

وصلى الله وسلم وبارك على سيدنا محمد وآله وصحبه، ، ،

رئيس الجامعة الإسلامية

د . عبدالله بن صالح العبيد

كلمة مدير مركز خدمة السنة والسيرة النبوية

الحمد لله الذي علَّم بالقَلَم، ورفع شأن العلم والعلماء فقال تعالى: ﴿..يَرْفَعِ ٱللَّهُ ٱلَّذِينَ ءَامَنُوا۟ مِنكُمْ وَٱلَّذِينَ أُوتُوا۟ ٱلْعِلْمَ دَرَجَٰتٍ..﴾ والصلاة والسلام على معلّم الأمة الخير كله، من بعث فيهم أسباب الفضل والصلاح، والتقدم والارتقاء.

أما بعد:

فإذا كنت أكتب هذه الأسطر ونحن في غمرة الاتساع الكبير في حركة التحقيق والنشر في العالم أجمع فإن مركز خدمة السنة والسيرة النبوية يسهم في هذا العمل المجيد بأعمال علمية متميّزة. وغنيّ عن البيان أن نتحدث عن أهمية البحث العلمي فإن من معالم الحضارة بعث نفائس المخطوطات من رفوف الخزانات وطرحها محقّقة موثّقة بين يدي المشتغلين بالعلم من أبناء العالم.

وبقدر ما في هذا العمل من مكاسب في نشر العلوم، والارتقاء بالفكر الإسلامي في المجتمعات، يكون فيه حفظ للأصول الخطية من التلف، وتسجيل موثّق لفرائدها، وتتبُّع لفوائدها. وعندما تكون الأمّة مالكة لناصية العلم يسهل عليها البحث واستخدام الوسائل المعاصرة للحصول على المطلوب في دقّة متناهية ووقت قصير، وهو دليل على قدرتها الفكرية وعطائها الحضاري وتنشيط المعرفة والتوسع في سبيلها. يعرف قدر هذا الكلام من عايش البحث، وتعامل مع المصادر، وناله مِن عَناء الدرس والتحصيل الشيء الكثير.

وهكذا يتوالى فتح الأبواب لأبحاث جديدة مؤصَّلة، كم تَمَنَّى الدارسون الكشف عن خفاياها، وسعى المشتغلون بالعلم إلى إظهار ما فيها من فوائد، وما تميَّزت به من فرائد تعتبر مثار الفخر والاعتزاز.

ولقد كان لوزارة الشئون الإسلامية والأوقاف والدعوة والإرشاد فضل التعاون مع الجامعة الإسلامية في دعم هذا المركز وتنشيط العمل العلمي فيه

كيما يحقق أهدافه، وتجني ثماره العلمية في ظل الرعاية والتوجيه من خادم الحرمين الشريفين الملك فهد بن عبدالعزيز سدد الله على طريق الخير خطاه، وأعانه وولي عهده على نشر العلم والمعرفة، وتبصير الخاص والعام بأمر الشرع وحقيقته.

ولقد كان لتفهم معالي وزير الشئون الإسلامية والأوقاف والدعوة والإرشاد والمشرف على مجمع الملك فهد لطباعة المصحف الشريف لدور المركز العلمي في تحقيق الأهداف المنشودة في مجال خدمة السنة والسيرة النبوية أثر بالغ في دفع الحركة العلمية في المركز، والشيء من معدنه لا يستغرب، فلمعاليه الشكر والتقدير على عنايته ومتابعته. كما أشيد بالتوجيهات مع الدعم والمتابعة لهذا المركز من معالي رئيس الجامعة الإسلامية، وهذه الجهود المتعاونة هي خدمة جليلة لكتاب الله وسنة رسوله ﷺ وسيرته المباركة ودعماً للمسيرة العلمية التي بدأت خطاها الأولى بريادة خادم الحرمين الشريفين الملك فهد، وهو اليوم يجني ثمرات تلك الخُطَى في وثبات قوية ومرشّدة جعلت المملكة العربية السعودية وشعبها الوفيّ في مصاف الدول الناهضة علماً وصناعة وحضارة.

وإن إخراج كتاب «إتحاف المهرة» يعتبر أحد الشواهد الحيَّة على تقدُّم البحث العلمي في بلادنا، فالكتاب موسوعة حديثية إسنادية سيأخذ مكاناً رفيعاً في المكتبة الحديثية، وقد تضمنت مقدمة التحقيق تفصيلات عن أهمية الكتاب ومكانته ومصادره فلا داعي للتكرار.

أسأل الله أن يزيد هذا المركز تقدماً في ظل رعاية خادم الحرمين الشريفين وولي العهد الأمين.

وآخر دعوانا أن الحمد لله رب العالمين، ،

د. مرزوق بن هياس الزهراني

مدير مركز خدمة السنة والسيرة النبوية

تمهيـــــد

إن الحمـدلله، نحمده ونستعينـه ونستغفره، ونعـوذ بـالله من شرور أنفسنـا وسيئـات أعمالنا، من يهده الله فلا مضـل له، ومن يضلل فـلا هادي لـه، وأشهد أن لا إلـه إلاّ الله وحده لا شريك لـه، وأشهد أن سيـدنا محمـداً عبده ورسـوله ﷺ، أرسله بـالهدى ودين الحق ليظهره على الدين كله ولو كره الكافرون، وأنـزل عليه قـوله تبـارك وتعالى:

﴿ .... وَمَآ ءَاتَىٰكُمُ ٱلرَّسُولُ فَخُذُوهُ وَمَا نَهَىٰكُمْ عَنْهُ فَٱنتَهُوا۟ ۚ وَٱتَّقُوا۟ ٱللَّهَ ۖ إِنَّ ٱللَّهَ شَدِيدُ ٱلْعِقَابِ ﴾ [سـورة الحشر: ٧].

وقولَه تعالى: ﴿ لَّقَدْ كَانَ لَكُمْ فِى رَسُولِ ٱللَّهِ أُسْوَةٌ حَسَنَةٌ لِّمَن كَانَ يَرْجُوا۟ ٱللَّهَ وَٱلْيَوْمَ ٱلْءَاخِرَ وَذَكَرَ ٱللَّهَ كَثِيرًا ﴾ [سورة الأحزاب: ٢١].

وقولَه تبارك وتعالى: ﴿ ... فَلْيَحْذَرِ ٱلَّذِينَ يُخَالِفُونَ عَنْ أَمْرِهِۦٓ أَن تُصِيبَهُمْ فِتْنَةٌ أَوْ يُصِيبَهُمْ عَذَابٌ أَلِيمٌ ﴾ [سورة النور: ٦٣].

وقولَه عز وجل: ﴿ .... وَأَنزَلْنَآ إِلَيْكَ ٱلذِّكْرَ لِتُبَيِّنَ لِلنَّاسِ مَا نُزِّلَ إِلَيْهِمْ .... ﴾ [سورة النحل: ٤٤].

ولقـد قام رسـول الله ﷺ بالتبليـغ والتبيين، فبلّغ الـرسالـة، وأدّى الأمانـة، ونصح الأمّـة، وجاهـد في الله حق جهـاده، وعبـد ربـه حتى أتـاه اليقـين. فجـزاه الله عنـا وعن المسلمين خير الجزاء.

ورضي الله تبارك وتعالى عن صحابته أجمعين الغُرّ الميامين، الذين قاموا بنقل الشريعة بأمانة ونصح، ورضي الله عن التابعين لهم بإحسان إلى يوم الدين.

وبعـــــد:

فـإن خدمـة الدين وإظهـار علوم سيّد المرسلين ﷺ واجب إسلاميّ، وهـو أمانـة في أعنـاق العلماء العاملين، والأئمـة المصلحين، ومـا ذاك إلاّ بنشر سُنّتـه ﷺ، والعمـل بهـا والدعوة إليها، وحفظها، والذود عن حياضها، ولقد قيض الله لذلك أئمة عاملين، ودعاة مخلصـين، أفنـوا أعـمارهم وبـذلـوا النفس والنفيس في سبيـل ذلـك، منهم الإمـام شيـخ

الإسلام، حافظ وقته، وشيخ عصره، صاحب الفتح واللسان، والمؤلّفات المستغنية عن البيان، أبو الفضل شهاب الدين أحمد بن علي بن محمد ابن حجر الكِناني العسقلاني، فألّف مؤلفات سارت بها الركبان، وتناقلها الثقلان، منها كتابه هذا **«إتحاف المهرة بالفوائد المبتكرة من أطراف العشرة»**.

وهو موسوعة حديثيّة إسناديّة، ضمّت أحد عشر مصنّفاً من كتب الحديث، على طريقة فن الأطراف، يعلّل فيها بعض الأسانيد، ويحكم عليها، وينقد رجالها.

ومَن حوى كتابه هذا، وكتاب **«تحفة الأشراف»** للحافظ المزّي، فقد حوى موسوعة إسنادية كبيرة، تجمع سبعة عشر مصدراً من كتب السنّة المشرّفة مع ملحقاتها، بنيت على أساس من الدقة العلمية في الترتيب الإسنادي، مِن الصحابة رضي الله عنهم والتابعين وأتباعهم، بحيث يندر أن يشذّ عنها حديث استدلّ به مجتهد أو محدّث أو فقيه، فلهذا كله سارع «مركز خدمة السنة والسيرة النبوية» بالجامعة الإسلامية بالمدينةالمنورة إلى تحقيق هذا الكتاب وإخراجه، بطريقة علمية دقيقة.

ونسأل الله تعالى من فيضه العميم، وسعة جوده الكريم، أن يوفقنا إلى إتمام إخراج هذا الكتاب، وبقيّة كتب السنة المطهرة، على الوجه الذي يرضيه، ويرضى به عنّا، وأن يوفّقنا إلى خدمة شرعه المنيف بأمانة وإخلاص، وأن يُدخِلنا تحت قوله ﷺ: «ألا لِيُبَلِّغ الشَّاهِدُ مِنْكُم الغائِبَ»[1].

وتحت قوله تعالى: ﴿ وَٱلَّذِينَ جَآءُو مِنۢ بَعۡدِهِمۡ يَقُولُونَ رَبَّنَا ٱغۡفِرۡ لَنَا وَلِإِخۡوَٰنِنَا ٱلَّذِينَ سَبَقُونَا بِٱلۡإِيمَٰنِ وَلَا تَجۡعَلۡ فِي قُلُوبِنَا غِلّٗا لِّلَّذِينَ ءَامَنُواْ رَبَّنَآ إِنَّكَ رَءُوفٞ رَّحِيمٌ ﴾ [سورة الحشر: ١٠].

إنه سميع مجيب، وصلى الله على سيدنا محمد وعلى آله وصحبه وسلم.

وكتبــه

د. زهير بن ناصر الناصر

المشرف على أعمال الباحثين

بمركز خدمة السنة والسيرة النبوية

بالجامعة الإسلامية بالمدينة المنورة

---

(١) رواه البخاري في صحيحه ١/١٩٩ عن أبي بكر رضي الله عنه، في كتاب العلم، باب: ليبلغ الشاهد الغائب، الحديث (١٠٥).

مقدمـــة التحقيـــق

وهي تشتمل على ثمانية مباحث :

١ ـ ترجمة موجزة للمؤلف.
٢ ـ بحث في فن الأطراف.
٣ ـ المؤلفات في هذا الفن، وترجمة مؤلّفيها.
٤ ـ ترجمة أصحاب الكتب العشرة، وذكر مؤلّفاتهم.
٥ ـ فوائد إخراج هذا الكتاب.
٦ ـ أهميّة هذا الكتاب وبيان محتواه ومنهجه.
٧ ـ بيان الخطّة المتّبعة في تحقيق هذا الكتاب.
٨ ـ الطبعات المعتمدة للمصادر العشرة في التحقيق.

المبحث الأول

ترجمة المؤلف الحافظ ابن حجر رحمه الله تعالى

١ ـ نسبـــه.
٢ ـ ولادتـــه.
٣ ـ حياته الشخصية.
٤ ـ حياته العلمية.
٥ ـ وفاتـــه.

المبحث الأول

ترجمة المؤلف الحافظ ابن حجر رحمه الله تعالى*

١ ـ نسبه :

هو الإمام العلامة الحافظ فريد وقته علم الأئمة الأعلام عمدة المحققين خاتمة الحفّاظ المبرّزين والقضاة المشهورين، أبو الفضل شهاب الدين أحمد بن علي بن محمد بن محمد بن علي بن محمود بن أحمد الكناني العسقلاني المصري الشافعي، ويعرف بابن حجر، وهو لقب لبعض آبائه.

٢ ـ ولادته :

ولد في مصر في الثالث والعشرين من شعبان سنة ثلاث وسبعين وسبعمائة، ومات أبوه في رجب سنة سبع وسبعين، وماتت أمه قبل ذلك وهو طفل فنشأ يتيماً.

٣ ـ حياته الشخصية :

أُدْخِل الحافظُ رحمه الله تعالى الكتّاب بعد إكمال خمس سنين، وكان لديه ذكاء عجيب وسرعة حافظة بحيث إنّه حفظ سورة مريم في يوم واحد، وكان يحفظ الصحيفة من مرّتين: الأولى تصحيحاً، والثانية قراءة في نفسه، ثمّ يعرضها حِفظاً في الثالثة. وحجّ في أواخر سنة أربع وثمانين وجاور بمكّة في السنة التي بعدها ـ وهي سنة خمس وثمانين ـ وصلّى التراويح بالمسجد الحرام بالقرآن العظيم في هذه السنة.

وهو إمام علّامة، حافظ محقق، متين الديانة، حسن الأخلاق، لطيف المحاضرة حسن التعبير.

---

* مصادر ترجمته: رفع الإصر ١/٨٥، لحظ الألحاظ ص ٣٢٦، الضوء اللامع ٢/٣٦، التبر المسبوك ص ٢٣٠، الجواهر والدرر (خ)، حسن المحاضرة ١/٣٦٣، طبقات الحفاظ ص ٥٤٧، ذيل تذكرة الحفاظ ص ٣٨٠، القلائد الجوهرية في تاريخ الصالحية ٢/٣٣١، مفتاح السعادة ١/٢٥٧، درة الحجال ١/٦٤، شذرات الذهب ٧/٢٧٠، جمان الدرر في ترجمة شيخ الإسلام ابن حجر (خ)، البدر الطالع ١/٨٧، فهرس الفهارس ١/٢٣٧.

٤ ـ حياته العلمية :

كان أوّل أمره رحمه الله تعالى ورضي عنه نظر في الأدب والتاريخ ففاق في فنونهما، وقال الشعر الحسن وطارح الأدباء، وكان قد حفظ قبل ذلك كثيراً من مختصرات العلوم، وحفظ القرآن الكريم على مؤدّبه صدر الدين محمد بن محمد بن عبدالرزاق السفطي (ت ٨٠٨)، وقرأ تجويد القرآن على الشهاب أحمد بن محمد بن علي الخيوطي (ت ٨٠٧)، ولما جاور بمكة عام خمس وثمانين وسبعمائة سمع «صحيح البخاري» على مسند الحجاز الشيخ عفيف الدين عبدالله بن محمد النشاوري (ت ٧٩٠) وهو أول شيخ سمع عليه الحديث.

وكذلك سمع «صحيح البخاري» من الصلاح أبي علي محمد بن محمد الزِّفْتَاوِي (ت ٧٩٤) بقراءة وليّ الدين التِّزْمَنْتي (ت ٧٨٢). ثم في سنة ست وثمانين سمع «صحيح البخاري» بمصر على عبدالرحيم بن عبدالوهاب بن رزين (ت ٧٩١)، ثم طلبه من جماعة من شيوخها والقادمين إليها من ذوي الإسناد العالي كابن أبي المجد (ت ٨٠٣) والبرهان الشامي (ت ٨٠٠) والسويداوي (ت ٨٠٤) وغيرهم.

وكذلك بحث في مجاورته بمكة على القاضي جمال الدين أبي حامد محمد بن عبدالله بن ظهيرة المكي (ت ٨١٧) في كتاب «عمدة الأحكام» للحافظ عبد الغني المقدسي (ت ٦٠٠)، وكان أول شيخ بحث عليه في علم الحديث.

ورحل إلى دمشق سنة اثنتين وثمانمائة فأدرك بعض أصحاب القاسم ابن عساكر (ت ٧٢٣)، وأصحاب التقي سليمان بن حمزة (ت ٧١٥) وأشباههما، وكانت مدة إقامته بدمشق مائة يوم ومسموعه في تلك المدة نحو ألف جزء حديثية منها: «المعجم الأوسط» للطبراني (ت ٣٦٠) و «معرفة الصحابة» لابن مندة (ت ٣٩٥) وغيرهما.

وحجّ مرات وسمع بعدة من البلاد كالحرمين والإسكندرية وبيت المقدس والخليل ونابلس والرملة وغزّة وبلاد اليمن وغيرها على جمع من الشيوخ.

ومسموعاته ومشايخه كثيرة جدّاً لا توصف ولا تدخل تحت الحصر[1]، واشتغل ودأب فحصل فنوناً من العلم وبلغ الغاية فيها.

---

(١) جمع الحافظ ابن حجر رواياته ومسموعاته ومشايخه في كتابين: «المعجم المفهرس» رتبه على أسماء الكتب، وجمعه من كتابه الكبير: «المجمع المؤسس بالمعجم المفهرس» الذي رتبه على أسماء شيوخه، وجمع تحت ترجمة كل شيخ مسموعاته منه وإجازاته.

اجتمع بحافظ العصر زين الدين أبي الفضل عبدالرَّحيم بن الحسين العراقي (ت ٨٠٦) وذلك في رمضان سنة ست وتسعين فلازمه عشرة أعوام، وحبّب إليه فن الحديث فانتفع به ـ وهو أول من أذن له في إقرائه ـ وبرع في الحديث وتقدّم في جميع فنونه.

ولقي باليمن إمام اللغة والأدب بلا مدافع مجد الدين محمد بن يعقوب الفيروز أبادي الشيرازي (ت ٨١٧) فتناول منه بعض تصنيفه المشهور «**القاموس في اللغة**» ولقي جمعاً من فضلاء تلك البلاد وأخذ عنهم وانتفع بهم.

وقرأ في مصر على الصدر سليمان بن عبدالناصر الإبشيطي (ت ٨١١) شيئاً من العلوم. وأخذ العربية والفقه والحساب عن شمس الدين محمد بن علي بن محمد بن القَطَّان (ت ٨١٣) ويُعَدّ ابن القَطَّان أوّل شيوخه في الفقه.

وتفقّه على جماعة منهم شيخ الإسلام سراج الدين البُلْقِيْني (ت ٨٠٥) وهو أوّل من أذن له بالإفتاء والتدريس، والشيخ سراج الدين ابن الملقّن (ت ٨٠٤) والشيخ برهان الدين الأبناسي (ت ٨٠٢).

وأخذ الأصول عن العزّ ابن جماعة (ت ٨١٩)، وجدّ في العلوم فبلغ الغاية القصوى.

وكان رحمه الله تعالى مثالاً للتواضع في حال طلبه العلم إلى أن انفرد ـ وهو شاب يافع ـ بين علماء زمانه بمعرفة فنون الحديث رواية ودراية، فألّف التآليف[1] المفيدة الشاهدة له بكل فضيلة الدالة على غزارة فوائده، وكلها شاهدة له بالفضل والتقدّم، وغزارة المادة والتبحّر، وصدق الفهم، وحسن المقصد. ودرّس التفسير والحديث والفقه والإفتاء والخطابة.. وأملى ما يزيد على ألف مجلس من حفظه.

وانتفع به كثير من الأقران والشيوخ، وتخرّج به كثير من الطلبة، وحدّث بجملة من مسموعاته ومؤلفاته.

ولما حضرت العراقي (ت ٨٠٦) الوفاة قيل له: من تخلف بعدك؟ قال: ابن حجر، ثم ابني أبا زرعة (ت ٨٢٦)، ثم الهيثمي (ت ٨٠٧).

---

(١) ومن ذلك كتابه الشهير «فتح الباري شرح صحيح البخاري». وانظر لمؤلفاته: «الجواهر والدرر» للحافظ السخاوي و «ابن حجر العسقلاني ودراسة مصنفاته ومنهجه وموارده في الإصابة» للدكتور شاكر محمود عبدالمنعم.

وتولّى القضاء سنة سبع وعشرين وثمانمائة بعد أن عرض عليه من قبل، فأبى مراراً إلى أن ألزم به، ولم يلبث أن صرف، ثم أعيد، ولا زال كذلك إلى أن صرف عنه في جمادى الثانية سنة اثنتين وخمسين وثمانمائة.

٥ ـ وفاته :

توفي ـ رحمه الله ـ في أواخر ذي الحجّة سنة اثنتين وخمسين وثمانمائة، ودُفن تجاه تربة الديلمي بالقرافة بمصر، وتزاحم الأمراء والأكابر على حمل نعشه، ولم يخلف بعده في مجموعه مثله، رحمه الله تعالى رحمة واسعة، وجزاه عن الإسلام والمسلمين خيراً.

وإنما قدمنا للمصنف رحمه الله تعالى بهذه الترجمة الموجزة، لئلا نُخلي الكتاب من فائدة، وأهمها واجب الدعاء، وفاء بحقه رحمه الله تعالى، وإلّا فقد ترجم الحافظ رحمه الله تعالى بمطولات ومختصرات قديمة وحديثة، سبقت الإشارة إلى أهمها تعليقاً.

المبحث الثاني

فـــن الأطـــراف

١ ـ تعريف الأطـــراف :

ـ الأطراف في اللغـــة .

ـ الأطراف في الاصطلاح .

٢ ـ نشأة هذا الفن وتطـــوره :

ـ كتابة الأطراف من عمل السلف .

ـ ترتيب الأطراف .

ـ طريقة سرد الأحاديث في كتب الأطراف :

(أ) إتحاف المهرة للحافظ ابن حجر .

(ب) تحفة الأشراف للحافظ المزي .

(ج) ذخائر المواريث للنابلسي .

٣ ـ فوائد كتب الأطـــراف .

المبحث الثاني

فـــن الأطـــراف

١ ـ تعريف الأطراف :

الأطـراف في اللغـة :

جمع طرف. قال الفيروز أبادي (ت ٨١٧) في القاموس : «الطرف ـ محركة ـ الناحية، وطائفة من الشيء، والرجل الكريم، والأطراف الجمع» اهـ. والمراد هنا المعنى الثاني.

الأطراف عند علماء المصطلح[١] :

هو أن يذكر أهل الأطراف حديث الصحابي مفرداً ـ كأهل المسانيد ـ إلا أنهم لا يذكرون من الحديث إلاّ طرفاً يعرف به[٢]، مع الجمع لأسانيده إما على سبيل الاستيعاب أو على جهة التقيّد بكتب مخصوصة.

أما أهل المسانيد فيذكرون الحديث كاملاً ويستقصون جميع حديث ذلك الصحابي سواء رواه من يُحتج به أم لا، فقصدهم حصر جميع ما روي عنه من غير نظر إلى التبويب الفقهي.

فهم يذكرون في أطراف الكتب السِتّة ـ مثلاً ـ طرق الشيخين وأهل السنن الأربع، وما اشتركوا فيه من الطرق، وما اختصّ به كل واحد منهم، وإذا اشترك أهل الكتب الستة في رواية حديث أو بعضهم، أو انفرد به بعضهم، ذَكَرَ أهل الأطراف أين ذَكَر كل واحد منهم ذلك الحديث في كتابه، وإن ذكره مفرّقاً في موضعين أو أكثر، ذَكَرَ أهل الأطراف كلّ واحد من الموضعين.

---

(١) انظر: «علوم الحديث» لابن الصلاح ص ٢٢٩، «التبصرة والتذكرة» للعراقي ٢/٢٤٤ ـ ٢٤٧، «فتح المغيث» ٢/٣٨٤ ـ ٣٨٦، «تدريب الراوي» ٢/١٥٣ ـ ١٥٥، «توضيح الأفكار» ٢/٣٩٠.

(٢) قال الحافظ السيوطي في «تدريب الراوي» ٢/١٠٥ «فائدة: يجوز في كتابة الأطراف الاكتفاء ببعض الحديث مطلقاً وإن لم يفد».

وليس قصدهم ذكر تمام متون الحديث وسردها، وإنما يذكرون الراوي أولاً وطرفاً من الحديث إلى أن يتميّز عن غيره من الأحاديث، ثم يقولون: رواه فلان بسند كذا، وفلان بسند كذا، إلى أن يفرغ من ذكر من رواه من أهل الكتب الستّة أو غيرها.

٢ ـ نشأة فن الأطراف وتطوّره :

كتابة الأطراف من عمل السلف :

ذكر أبو خيثمة (ت ٢٣٤) في «كتاب العلم»[١] له: ثنا جرير، عن منصور، عن إبراهيم ـ هو النخعي (ت ٩٦) ـ قال: لا بأس بكتابة الأطراف.

وذكر ابن أبي خيثمة (ت ٢٧٩) في «تاريخه»[٢]: حدثنا مسدَّد، ثنا حماد بن زيد، عن ابن عون، عن محمد بن سيرين (ت ١١٠) قال: كنت أُلْقَى عبيدة ـ هو ابن عمرو السلماني (ت قبل ٧٠ وقيل بعدها) ـ بالأطراف.

وقال الحافظ الفسوي (ت ٢٧٧) في كتاب «المعرفة والتاريخ»[٣]:

«حدثنا أبو يوسف، حدثني محمد، ثنا يزيد قال: كنت آتي شعبة من قبل أن يخرج إبراهيم فأجيء وهو نائم والذباب على وجهه فأقيمه، فيحدثني من غير أن يكون عندي أطراف، يحدّثني من عنده، فلمّا كان بعد ذلك صرنا اثنين: أنا وابن عُلَيَّة، ثم صرنا ثلاثة: أنا وابن عُلَيَّة وأبو عوانة، ثم صرنا أربعة بعد ذلك: عبيدالله بن الحسن، فكنا أربعة حتى أخذنا ما عنده».

وقال أيضاً[٤]:

«حدثنا أحمد، ثنا قريش، عن ابن عون، قال: جعل حماد يسأل إبراهيم، فقال: ما هذا؟ قال: أصلحك الله إنّما هي أطراف».

ترتيب الأطراف :

رتّب أئمة هذا الفن كتب الأطراف على الأسانيد دون المتون على طريقة الترتيب

---

(١) ص ١٤١، ١٤٦ وقال الحافظ ابن حجر ـ بعد ذكره هذا الأثر في مقدمة «الإتحاف» ـ وهذا الأثر إسناده صحيح، وهو موقوف على إبراهيم بن يزيد النخعي أحد فقهاء التابعين.

(٢) من مقدمة «إتحاف المهرة» وقال: إسناده صحيح أيضاً.

(٣) ٢/٢٥٨.

(٤) ٢/٢٨٥ و «طبقات ابن سعد» ٦/٢٧٢ وفيها زيادة في آخرها، وهي: «قال: ألم أنهك عن هذا؟».

الهجائي، فيذكرون أسماء الصحابة مرتبة، ومع كل صحابي يذكرون الرواة عنه، من التابعين وأتباعهم مرتبة أيضاً هجائياً، بحيث يسهل على من حفظ سند حديث الاهتداء إلى موضعه، ومن ثمَّ معرفة من أخرجه من أصحاب الكتب التي التزم بها مؤلف الأطراف.

وقد يتكرّر المتن الواحد تبعاً لتعدد أسانيده، وهذا أمر لا مندوحة عنه، لأن غاية كتب الأطراف جمع الأسانيد والطرق، فجاء تكرار المتن تبعاً. وتظهر فائدة الأطراف عندما ينصّ المؤلف على لفظ بعض الرواة في متن الحديث أو زيادة بعضهم، أو نقص آخرين أو نسبة راو أو كنيته، وهذه فائدة جمة لما يتعلق بها من الأحكام الحديثية أو الاجتهادية، أو يقول: رواه فلان مختصراً، وفلان مطوّلاً وهكذا...

طريقة سرد الأحاديث في كتب الأطراف

(أ) إتحاف المهرة:

قال الحافظ ابن حجر رحمه الله تعالى في «إتحاف المهرة»[1] من مسند «أُبَيّ بن كعب» رواية «أبي هريرة الدوسيّ» عنه:

حديث: «ألا أعلّمك سورة ما أنزل في التوراة ولا في الإنجيل ولا في القرآن مثلها»؟ قلت: بلى... الحديث في فضل فاتحة الكتاب.

مي خز كم ط

مي - «سنن الدارمي»[2] في فضائل القرآن: ثنا محمد بن سعيد.

خز - «صحيح ابن خزيمة»[3] في الصلاة: ثنا محمد بن معمر، قالا: ثنا أبو أسامة، عن عبدالحميد بن جعفر، عن العلاء، عن أبيه، عن أبي هريرة، عن أُبَيّ بن كعب، به.

قال عبدالله[4]: حدثني إسماعيل بن إبراهيم أبو معمر، ثنا أبو أسامة، به. وحدثني أبو بكر بن أبي شيبة ومحمد بن عبدالله بن نمير، كلاهما عن أبي أسامة، نحوه.

---

(١) مصورة «الإتحاف» [١/٢٠] والجزء الأول المحقق حديث رقم (١٢٤).

(٢) - «سنن الدارمي» ٢/٤٤٦.

(٣) - «صحيح ابن خزيمة» ١/٢٥٢.

(٤) - «المسند» ٥/١١٤.

كم - «مستدرك الحاكم»[1] في القراءات، وفي تفسير الفاتحة، وفي فضائل القرآن: ثنا أبو العباس، ثنا الحسن بن علي بن عفان، ثنا أبو أسامة، به. وفي تفسير «الحجر»[2]: ثنا أبو العباس، ثنا أحمد بن عبدالحميد، ثنا أبو أسامة، نحوه.

وفيه، وفي تفسير الفاتحة[3]: عن أبي بكر بن أبي نصر، عن أحمد بن محمد بن عيسى، عن عبدالله بن مسلمة، عن مالك - فيما قرىء عليه - عن العلاء بن عبدالرحمن، عن أبي سعيد مولى عامر بن كريز، عن أُبَيّ بن كعب، نحوه.

وفي فضائل القرآن[4] - عن محمد بن عبدالله الصفّار، ثنا إسماعيل بن إسحاق، ثنا عبدالله بن مسلمة، به. وعن الحسن بن يعقوب، ثنا يحيى بن أبي طالب، ثنا عبدالوهاب بن عطاء، عن مالك، به. وعن محمد بن أحمد بن حاتم، عن عبدالله بن روح المدائني، عن شبابة، عن شعبة، عن العلاء بن عبدالرحمن، عن أبيه، عن أُبَيّ بن كعب، ولم يذكر أبا هريرة.

قلت: هو في «الموطأ»[5] - بصورة المرسل، قال فيه: عن العلاء، عن أبي سعيد: أن النبي ﷺ نادى أُبَيّاً. ورواه روح بن القاسم والدراوردي: عن العلاء، عن أبيه، عن أبي هريرة: أن النبي ﷺ... كذلك. وكذا قال الثوري: عن أبي الزناد، عن الأعرج، عن أبي هريرة. وسيأتي. ورواه عبدالحميد بن جعفر: عن العلاء، عن أبيه. عن أبي هريرة، عن أُبَيّ بن كعب.

(ب) تحفة الأشراف بمعرفة الأطراف:

قال الحافظ المزي في «تحفة الأشراف»[6] في مسند «أسامة بن زيد» رواية «عبدالرحمن بن مُلّ أبو عثمان النَّهْدي»، عنه:

٩٩ - حديث «ما تركت بعدي فتنة أضر على الرجال من النساء».

خ م ت س ق

خ - البخاري - النكاح (١٨ - باب ما يتقى من شؤم المرأة): عن آدم عن شعبة.

---

(١) - «المستدرك» ٢/٢٥٧، ٢٥٨ و ١/٥٥٧.

(٢) - «المستدرك» ٢/٣٥٤.

(٣) - «المصدر نفسه» ٢/٢٥٨.

(٤) - «المصدر نفسه» ١/٥٥٧.

(٥) - «الموطأ» ١/٨٣.

(٦) «تحفة الأشراف» ١/٤٩.

م ـ مسلم ـ في آخر الدعوات، الرقاق (٢٦ ـ باب أكثر أهل الجنة الفقراء وأكثر أهل النار النساء وبيان الفتنة بالنساء): عن سعيد بن منصور، عن سفيان بن عيينة ومعتمر بن سليمان. وعن عبيد الله بن معاذ وسويد بن سعيد ومحمد بن عبدالأعلى، ثلاثتهم عن معتمر. وعن ابن نمير وأبي بكر، كلاهما عن أبي خالد سليمان بن حيان الأحمر. وعن يحيى بن يحيى، عن هشيم. وعن إسحاق، عن جرير، ستتهم عن سليمان التيمي، عن عثمان، به ـ وفي حديث المعتمر خاصة «عن أسامة وسعيد» ـ ولم يذكر سعيد بن منصور في حديثه «سعيد بن زيد».

ت ـ الترمذي ـ في الاستئذان (٦٥ ـ باب ما جاء في تحذير فتنة النساء): عن محمد بن عبدالأعلى، به. وقال: حسن صحيح، ولا نعلم أحداً قال في هذا «عن سعيد» غير معتمر.

س ـ النسائي ـ في عشرة النساء (في الكبرى): عن عمرو بن علي، عن زيد بن زريع ـ ويحيى بن سعيد ـ وعن عمران بن موسى، عن عبدالوارث.

ق ـ ابن ماجه ـ في الفتن (١٩ ـ باب فتنة النساء): عن بشر بن هلال، عن عبدالوارث. وعن عمرو بن رافع، عن عبدالله بن المبارك، أربعتهم عن سليمان التيمي، به.

(ج) ذخائر المواريث في الدلالة على مواضع الحديث:

غير أن العلامة النابلسي (ت ١١٤٣) في كتابه في الأطراف: «ذخائر المواريث في الدلالة على مواضع الحديث» لم يورد جميع رجال الإسناد، بل اكتفى بالراوي الأول من كل إسناد، ولم يلتزم بطريقة الأطراف من إيراد رجال الإسناد كاملة مرتبة، وجَمَعَ طرق الحديث كلها في موضع واحد مع التخريج ـ بذكر الكتاب فقط ـ وهذا مما يُقَرِّبه للمستفيد، لكن لا يكتفي بهذا الكتاب، بل عليه الرجوع إلى الأصول التي أحال عليها، ليرى الطالب رجال الأسانيد فيها كلها، وإليك مثالاً منه يوضح ذلك:

٧٠٥ ـ حديث «لا يتمنَّينَّ أحدكم الموتَ لضرٍّ نزلَ به»[1].

خ م د ت س ه

خ في الدعوات ـ باب الدعاء بالموت والحياة ـ عن محمد بن سلام.

وفي الطب ـ باب تمني المريض الموت ـ عن آدم.

(١) «ذخائر المواريث» ١/٧٧ من مسند أنس بن مالك رضي الله عنه.

وفي التمني ـ باب ما يكره من التمني ـ عن حسن بن الربيع.

م : في الدعوات ـ باب كراهية تمني الموت ـ عن زهير بن حرب. وعن حامد بن عمر.

د : في الجنائز ـ باب في كراهة تمني الموت ـ عن بشر بن هلال.

ت : فيه ـ باب ما جاء في النهي عن التمني للموت ـ عن علي بن حجر.

س : فيه ـ باب تمني الموت ـ عن أحمد بن حفص بن عبدالله. وعن قتيبة. وعن علي بن حجر. وعن إسحاق بن إبراهيم.

هـ : في الزهد ـ باب ذكر الموت والاستعداد له ـ عن عمران بن موسى.

٣ ـ فوائد كتب الأطراف :

كتب الأطراف تسهل على الباحث معرفة طرق الحديث، والبحث عن أسانيده، فيكتفي الباحث بمطالعة كتاب منها، عن مطالعة جميع الكتب التي احتوتها، إذا كان مقصوده معرفة طرق الحديث، لأنها قد جمعت في الأطراف، أما إذا كان مقصوده معرفة ألفاظ المتون فإنها لا تكفي لعدم اشتمالها على جميع ألفاظها.

ويتمكن بالنظر في كتب الأطراف، من معرفة موضع الحديث في كتب المتون بنص صاحب الأطراف على محلها.

فإذا نظر المحدث في طرق هذا الحديث في كتب الأطراف عرف من أول نظرة علو سنده من نزوله، بالنسبة إلى كل مصنف من كتب الحديث.

وإن جمع الأسانيد التي روي بها الحديث في مكان واحد يجعل بإمكان الناقد المميز أن يرجح حالات الوصل والإرسال والانقطاع عند الاختلاف في الأسانيد، كما يمكنه من ترجيح بعض الروايات على سواها عند التعارض في بعض ألفاظ المتن، وكل ذلك تبعاً لقوة الرواة عن الشيخ واجتماعهم على سنده ولفظه، وبالتالي يتبين المجتمع عليه من الشاذ.

ـ ويعرف أيضاً إن كان غريباً أو عزيزاً أو مشهوراً إن كان الصحابي مقلاً، أما إن كان مكثراً، فلا يمكن ذلك إلاّ بعد جهد كبير، وبحث مضنٍ، إلاّ إذا كان الباحث حافظاً لطرق الحديث متقناً لها أو مستحضراً.

ففي «تحفة الأشراف» :

حديث أنس رضي الله عنه : أن النبي ﷺ مَرَّ برجل يسوق بدنة . . . الحديث. ذكره

الحافظ المزي برقم (٢٥٤) رواية بكير بن الأخنس عن أنس»، وبرقم (٣٩٦) رواية «حميد الطويل عن ثابت عن أنس».

وبرقم (١٢١٩) رواية «سعيد بن أبي عروبة عن قتادة عن أنس».

وبرقم (١٤٠٨) رواية «همام بن يحيـى عن قتادة عن أنس».

وبرقم (١٤٣٧) رواية «الوضاح عن قتادة عن أنس».

وذكره برقم (١٢٧٦) رواية «شعبة بن الحجاج عن قتادة عن أنس» وأحال فيها فقط على رواية «هشام الدستوائي عن قتادة عن أنس» التي ذكرها برقم (١٣٦٦) وأحال فيها أيضاً على رواية شعبة برقم (١٢٧٦).

وحديث: صلينا زمان ـ مع ـ عمر بن عبدالعزيز، ثم انصرفنا ـ خرجنا حتى دخلنا ـ إلى أنس فوجدناه يصلي... الحديث.

ذكره الحافظ المزي برقم (١٧١٨) رواية «أبي سلمة بن عبدالرحمن بن عوف عن أنس» وبرقم (٢٢٥) رواية «أبي أمامة الأنصاري عن أنس» وليس فيهما إحالة.

وحديث أنس: «لكل نبي دعوة دعا بها».

مفرقة أسانيده على الأرقام التالية حسب ترتيب الرواة (٨٨٠ و ١٢٨٥ و ١٣٣٣ و ١٣٧٦) وبدون ربط بينها.

وحديث أنس: «ثلاث من كنّ فيه...».

مفرقة أسانيده بترتيب الرواة على الأرقام التالية أيضاً (٣٤٢ و ٥٩٨ و ٩٢٨ و ٩٤٦ و ١٢٥٥) بدون ربط بينها.

وحديث أنس أيضاً: «لا تقوم الساعة حتى لا يقال في الأرض الله الله».

جاءت أسانيده على الأرقام التالية (٣٤٤ و ٤٧٤ و ٦٤٠ و ٧٥٤) بدون ربط بينها أيضاً، فالجمع بين هذه الطرق مع تفرقها أمر صعب، إلا إذا كان الناظر حافظاً لطرق الحديث بصيراً برواياتها.

ومن فوائد كتب الأطراف أيضاً تقييد الراوي المهمل في بعض طرق الحديث عند جمعها كـ «سفيان» مثلا هل هو «الثوري» أو «ابن عيينة» وكـ «حماد» هل هو «ابن سلمة» أو «ابن زيد»... وهكذا.

ويمكن أيضاً بواسطة كتب الأطراف معرفة من أخرج الحديث من هذه المصادر ممن لم يخرجه منهم، والله سبحانه وتعالى أعلم.

بعد هذا العرض الموجز للكلام عن فن الأطراف عند المحـدثين، ننتقـل لذكـر أشهر الكتب المؤلفة في هذا الفن.

المبحث الثالث

المصنفات في فن الأطراف

(أ) أطراف الصحيحين :
(ب) أطراف البخاري.
(ج) أطراف السنن الأربعة.
(د) أطراف الكتب الخمسة.
(هـ) أطراف الكتب الستة.
(و) أطراف كتب أخرى متنوعة.

المبحث الثالث

المصنفات في فن الأطراف

(أ) أطراف الصحيحيـــن

١ ـ «أطراف الصحيحين» للواسطي (ت بعد سنة ٤٠٠)[١]*

وهـو الإمام الحـافظ الناقـد أبو عـلي ـ وقيل: أبـو محمد ـ خلف بن محمـد بن علي بن حمدون الواسطي.

قال الذهبي[٢] (ت ٧٤٨): جَوَّدَ تصنيف «أطراف الصحيحين» وأفاد ونبه، وهو أقل أوهـامـاً من «أطـراف» أبي مسعـود الـدمشقي (ت ٤٠١). و «أطـرافـه» تقـع في أربعـة مجلدات، وتوجد في ثلاثة[٣].

٢ ـ «أطراف الصحيحين» لأبي مسعود الدمشقي (ت ٤٠١)**

قال الحافظ الـذهبي[٤]: هو الحـافظ المجود البـارع أبو مسعـود إبراهيم بن محمـد بن عبيد الدمشقي، مصنف كتاب «أطراف الصحيحين» وأحد من برز في هذا الشأن.

وقـال الخطيب[٥] (ت ٤٦٣): وكـان له عنـاية بصحيحي البخـاري ومسلم، وعمل

---

(١) قال الذهبي في «السير» ٢٦١/١٧ لم أظفر لخلف بتاريخ وفاة، وقد بقي إلى بعيـد الأربعمائة بيسير. وذكـر ابن كثير وفاته في سنة (٤٠١) في «البداية» وتابعه على ذلك صاحب «الأعلام».

* مصادر ترجمته: أخبار أصبهان ٣١٠/١، تاريـخ بغداد ٣٣٤/٨، التقييـد لابن نقطة ٣٢١/١، تـذكرة الحفـاظ ١٠٦٧/٣، سـير أعلام النبـلاء ٢٦٠/١٧، البدايـة والنهايـة ٣٤٤/١١، طبقـات الحفـاظ ص ٤١٦، الأعـلام ٣١١/٢.

(٢) «تذكرة الحفاظ» ١٠٦٨/٣.

(٣) في دار الكتب المصريـة نسخة تقـع في ثلاث مجلدات كـما في «فهـرس دار الكتب المصريـة» ومنه نسخة في دار الكتب الظاهرية. انظر: سزكين (٤٥٢/١/١).

** مصادر ترجمته: تاريـخ بغداد ١٧٢/٦، المنتـظم ٢٥٢/٧، الكامـل ٢٢٦/٩، سير أعـلام النبلاء ٢٢٧/١٧، البداية والنهاية ٣٤٤/١١، طبقات الحفاظ ص ٤١٦، شذرات الذهب ١٦٢/٣.

(٤) «سير أعلام النبلاء» ٢٢٧/١٧.

(٥) «تاريخ بغداد» ١٧٢/٦.

تعليقة أطراف الكتابين[1].

٣ - «أطراف الصحيحين» لأبي نعيم الأصبهاني الحدّاد (٤٦٣ - ٥١٧)*.

هو الإمام الحافظ، المتقن الثقة أبو نعيم عبيدالله بن الشيخ أبي علي الحسن بن أحمد بن الحسن الأصبهاني الحدّاد.

بلغ الإمامة بلا مدافعة، جمع ما لم يجمعه أحد من أقرانه، من الكتب والسماعات الغزيرة.

قال الذهبي[2] (ت ٧٤٨): جمع «أطراف الصحيحين»[3] وانتشرت عنه، واستحسنها الفضلاء وانتقى عليه الشيوخ...».

٤ - «أطراف الصحيحين»[4] للحافظ ابن حجر (ت ٨٥٢).

(ب) أطراف صحيح البخاري

١ - «أطراف البخاري» للسندي (ت ١١٣٨)**

وهو العلامة أبو الحسن نور الدين محمد بن عبدالهادي السندي الأصل والمولد، الحنفي، نزيل المدينة المنورة[5].

---

(١) وفي دار الكتب الظاهرية الجزء الرابع من أطرافه [حديث ٣٧٣].

* مصادر ترجمته: المنتظم ٢٤٧/٩، التقييد لابن نقطة ١٢٣/٢، سير أعلام النبلاء ٤٨٦/١٩، تذكرة الحفاظ ١٢٦٥/٤، مرآة الجنان ٢٢١/٣، طبقات الحفاظ ص ٤٥٩، شذرات الذهب ٥٦/٤، الأعلام ١٩٣/٤.

(٢) «سير أعلام النبلاء» ٤٨٧/١٩.

(٣) قلت: فما في «كشف الظنون» ١١٦/١: ولأبي نعيم أحمد بن عبدالله الأصفهاني المتوفى سنة سبع عشرة وخمس مئة. ومثله في «مقدمة تحفة الأحوذي» للمباركفوري ٧٦/١، فوهم. وذكر صاحب «هدية العارفين» ٧٤/١ - ٧٥، كتاب «أطراف الصحيحين» في مؤلفات أبي نعيم أحمد بن عبدالله الأصفهاني المتوفى سنة ثلاثين وأربعمائة صاحب «الحلية» وهو وهم أيضاً. والله سبحانه وتعالى أعلم.

(٤) ذكره حاجي خليفة (ت ١٠٦٧) في «كشف الظنون» (١١٦/١) ومحمد بن جعفر الكتاني (ت ١٣٤٥) في «الرسالة المستطرفة» ص ١٦٨ وعبدالحي الكتاني (ت ١٣٨٢) في «فهرس الفهارس» ٢٤٧/١، لكن قال: و «أطراف الصحيحين» على الأبواب والمسانيد. وقال عنه البقاعي (ت ٨٨٥) والسخاوي (ت ٩٠٢): عجيب الوضع. وانظر «الجواهر والدرر» [١٥٤/ب].

** مصادر ترجمته: سلك الدرر ٦٦/٤، فهرس الفهارس ١٠٣/١، الأعلام ٢٥٣/٦، معجم المؤلفين ٢٦٢/١٠.

(٥) قال الشيخ عبدالصمد شرف الدين في مقدمة الجزء الثاني من «تحفة الأشراف» - ٤٢/٢، «أطراف البخاري» للسندي المخطوطة سنة ١٣٦٣ من مكتبة الشيخ محمد أفندي نصيف بجدة.

(ج) أطراف السنن الأربعة

١ ـ «الإشراف على معرفة الأطراف» لابن عساكر (٤٩٩ ـ ٥٧١)*.

وهو الحافظ أبو القاسم علي بن الحسن بن هبة الله، المعروف بابن عساكر الدمشقي، الملقب بـ «ثقة الدين» وأحد أكابر حفاظ الحديث، ومن عني به سماعاً وجمعاً وتصنيفاً واطلاعاً وحفظاً لأسانيده ومتونه، وإتقاناً لأساليبه وفنونه.

صنّف كتابه «الإشراف» ذكر فيه أنه جمع أطراف «سنن» أبي داود (ت ٢٧٥) و«جامع» الترمذي (ت ٢٧٩) والنسائي (ت ٣٠٣) وأسانيدها، ورتّبها على حروف المعجم، ثم اطّلع على «أطراف الستة» للمقدسي (ت ٥٠٧)، وقد أضاف إليها «سنن ابن ماجه» (ت ٢٧٣)، فاختبر وسبر إلى أن ظهر له فيه أمارات النقص، فأضاف إلى كتابه أطراف «سنن ابن ماجه» خشية من نقصه عنه، وترك أطراف الصحيحين لتمام ما صنف فيها[١].

ومن الغريب قول ابن كثير (ت ٧٧٤) رحمه الله في ترجمته من «البداية»[٢] في ذكر مؤلفاته: «فله أطراف الكتب الستة».

(د) أطراف الكتب الخمسة

١ ـ «اللوامع في الجمع بين الصحاح الجوامع»[٣] للطُّرْقي (ت ٥٢١)**.

وهي: البخاري ومسلم وأبو داود والترمذي والنسائي.

والطُّرْقي هو أبو العباس أحمد بن ثابت بن محمد الطُّرْقي ـ بفتح الطاء وسكون الراء ـ الأزدي الأصبهاني الحافظ.

---

* مصادر ترجمته: المنتظم ١٠/٢٦١، معجم الأدباء ١٣/٧٣، التقييد لابن نقطة ٢/١٩١، وفيات الأعيان ٣/٣٠٩، سير أعلام النبلاء ٢٠/٥٥٤، تذكرة الحفاظ ٤/١٣٢٨، المستفاد من ذيل تاريخ بغداد ص ١٨٦، طبقات الحفاظ ص ٤٧٤.

(١) في دار الكتب المصرية نسخة منه تقع في ثلاثة أجزاء [٣٣ حديث] وجاء في مقدمة تحفة الأحوذي» ١/٧٦: وكتاب «الإشراف» للحافظ ابن عساكر موجود في خزانة الكتب الجرمنية ـ الألمانية ـ في مجلدين.

(٢) ١٢/٢٩٤.

(٣) وانظر: «الرسالة المستطرفة» ص ١٦٨ (ط دمشق) و «تاريخ الأدب العربي» ٦/٢٤٥.

** مصادر ترجمته: الأنساب ٨/٢٣٥، سير أعلام النبلاء ١٩/٥٢٨، ميزان الاعتدال ١/٢٨٦، الوافي بالوفيات ٦/٢٨٢، لسان الميزان ١/١٤٣.

(هـ) أطراف الكتب الستة

١ - «أطراف الكتب الستّة» لابن طاهر (٤٤٨ - ٥٠٧)*.

وهو الحافظ العالم المكثر الجوّال أبو الفضل محمد بن طاهر بن علي بن أحمد المقدسي الظاهري، ويعرف بـ «ابن القيسراني».

قال ابن عساكر[١] (ت ٥٧١): جمع ابن طاهر أطراف الصحيحين وأبي داود والترمذي والنسائي وابن ماجه، وأخطأ في مواضع خطأ فاحشاً.

وقال أيضاً في «الإشراف»[٢]: وهو - أي أطراف ابن طاهر - أطراف الستة أيضاً، جمع فيه أطراف السنن، وأضاف إليها أطراف الصحيحين وابن ماجه، فزهدت فيما كنت جمعته، ثم إني سبرته واختبرته فظهرت فيه أمارات النقص، وألْفَيْتُه مشتملاً على أوهام كثيرة، وترتيبه مختلّ، راعى الحروف تارة وطرحها أخرى[٣]. اهـ.

ومن ثَمَّةَ لخصها الحافظ شمس الدين محمد بن علي بن الحسن الحسيني الدمشقي (ت ٧٦٥) ورتبها أحسن ترتيب.

وله «أطراف الغرائب والأفراد» وهو كتاب رتب فيه مؤلفه كتاب «الأفراد» لأبي الحسن علي بن عمر الدارقطني (ت ٣٨٥)[٤].

٢ - «أطراف الستة» لقطب الدين القسطلاني (٦١٤ - ٦٨٦).**

---

* مصادر ترجمته: المنتظم ٩/١٧٧، التقييد ١/٥٦، وفيات الأعيان ٤/٢٨٧، سير أعلام النبلاء ١٩/٣٦١، تذكرة الحفاظ ٤/١٢٤٢، المستفاد من ذيل تاريخ بغداد ص ٣١، الوافي بالوفيات ٣/١٦٦، البداية والنهاية ١٢/١٧٦، طبقات الحفاظ ص ٤٥٢، شذرات الذهب ٤/١٨، الأعلام ٦/١٧١.

(١) «سير أعلام النبلاء» ١٩/٣٦٤ - ٣٦٥.

(٢) «مقدمة تحفة الأحوذي» ١/٧٤ - ٧٥.

(٣) وقال بروكلمان في «تاريخ الأدب العربي» ٦/١٧٩ - ١٨٠ - عند ذكر مؤلفاته:

«كتاب أطراف الكتب الستة»: حاجي خليفة ١/١١٦، فاس: جامع القرويين ٦٤٣.

(٤) فقول الخولي في كتابه «مفتاح السنة» أو «تاريخ فنون الحديث» ص ١٠٩ واسم كتاب المقدسي - أي في أطراف الكتب السنة - «أطراف الغرائب والأفراد» وهم ظاهر.

وانظر: «تاريخ الأدب العربي» ٦/١٧٩ - ١٨٠ و «تاريخ التراث العربي» ١/١/٤٢٢ وقد حقق الكتاب كرسالة علمية في جامعة الإمام محمد بالرياض عام ١٤١٠هـ.

** مصادر ترجمته: تاريخ علماء بغداد لابن رافع ص ١٧٣، وحسن المحاضرة ١/٤١٩، وشذرات الذهب ٥/٣٩٧، وهدية العارفين ٢/١٣٥، ومعجم المؤلفين ٨/٢٩٩.

وهو الإمام قطب الدين أبو بكر محمد بن أحمد بن علي المصري. ولد بمصر، وتفقّه وأفتى، وكان ممّن جمع العلم والعمل، ولي مشيخة دار الحديث الكاملية. وقد ذكر كتابه «أطراف الستة» الحافظ ابن حجر (ت ٨٥٢) في مقدمة «إتحاف المهرة»[١].

٣ ـ «تحفة الأشراف بمعرفة الأطراف» للحافظ المِزِّي (٦٥٤ ـ ٧٤٢)*.

وهو الإمام العلامة محدّث الشام أبو الحجاج جمال الدين يوسف بن الزكي عبدالرحمن بن يوسف بن عليّ بن عبدالملك القضاعي الكلبي الحلبي المِزِّي صاحب التصانيف.

وموضوعه يتناول :

أطراف الكتب الستة التي هي عمدة أهل الإسلام، وعليها مدار الأحكام، وهي : «صحيح» محمد بن إسماعيل البخاري (ت ٢٥٦) و «صحيح» مسلم بن الحجاج النيسابوري (ت ٢٦١)، و «سنن» أبي داود السجستاني (ت ٢٧٥)، و «جامع» أبي عيسى الترمذي (ت ٢٧٩)، و «سنن» أبي عبدالرحمن النَّسائي (ت ٣٠٣)، و «سنن» أبي عبدالله بن ماجه القزويني (ت ٢٧٣)، وما يجري مجراها من «مقدمة» كتاب مسلم وكتاب «المراسيل» لأبي داود، وكتاب «العلل» للترمذي، وهو الذي في آخر كتاب الجامع له، وكتاب «الشمائل» له، وكتاب «عمل يوم وليلة» للنَّسائي معتمداً في عامة ذلك على كتاب أبي مسعود الدمشقي (ت ٤٠١)، وكتاب خلف الواسطي (ت بعد ٤٠١) في أحاديث الصحيحين، وعلى كتاب أبي القاسم بن عساكر (ت ٥٧١) في كتب السنن وما تقدّم ذكره معها.

ورتّبه على نحو ترتيب أبي القاسم، فإنه أحسنُ الكلّ ترتيباً، وأضاف إلى ذلك بعض ما وقع له من الزيادات التي أغفلوها، أو أغفلها بعضهم، أو لم يقع له من الأحاديث، ومن الكلام عليها، وأصلح ما عثر عليه في ذلك، من وهم أو غلط[٢].

---

(١) وسيأتي، انظر: ص ١٥٨.

* مصادر ترجمته: تذكرة الحفاظ ٤/١٤٩٨، البداية والنهاية ١٤/١٩١، الدرر الكامنة ٤/٤٥٧، النجوم الزاهرة ١٠/٧٦، طبقات الحفاظ ص ٥١٧، القلائد الجوهرية ٢/٤٥١، شذرات الذهب ٦/١٣٦، البدر الطالع ٢/٣٥٣، الأعلام ٨/٢٣٦.

(٢) انظر: «مقدمة تحفة الأشراف» للمصنف ١/٣.

مختصرات هذا الكتاب:

وقد اختصر هذا الكتاب الحافظ الذهبي (ت ٧٤٨) في مجلدين.

والحافظ شمس الدين محمد بن علي بن الحسن الحسيني الدمشقي (ت ٧٦٥)[١] أيضاً.

قال ابن فهد (ت ٨٧١) في ترجمة «الحسيني»[٢]: ورتب الأطراف على الألفاظ.

واختصره أيضاً المحدّث أبو عبدالله محمد بن علي بن جعفر القاهري الحسيني الشافعي (ت ٨٧٦) المعروف بـ ابن قمر» وسماه «**ألطاف الأشراف بزهر الأطراف**»[٣].

تعقبات الكتاب وأوهامه:

وكان من توفيق الله تعالى في إخراج هذا الكتاب ـ تحفة الأشراف ـ أن طبع معه كتاب «**النكت الظراف على الأطراف**» للحافظ ابن حجر (ت ٨٥٢) وهي نكت مفيدة وتعليقات ضرورية على كتاب «**تحفة الأشراف**» جمعها عند مطالعته له في أوقات مختلفة، فجزى الله الجميع خيراً وأحسن مثوبتهم لما أسدوه للإسلام والمسلمين.

ولولي الدين أبي زرعة العراقي (ت ٨٢٦) مؤلف تتبع فيه الحافظ المزي في «**تحفته**» سماه «**الإطراف بأوهام الأطراف للمِزِّي**»[٤].

وللحافظ علاء الدين مغلطاي (ت ٧٦٢) مؤلّف جمع فيه أوهام المزي في أطرافه[٥].

٤ ـ «الإشراف على الأطراف»[٦] لابن الملقِّن (٧٢٣ ـ ٨٠٤)*.

وهو الإمام العلامة الحافظ عمدة المحدّثين، سراج الدين أبو حفص عمر بن علي بن

---

(١) «مقدمة تحفة الأحوذي» ١/ ٧٤. وكتاب الحسيني هذا هو المسمى بـ «الكشاف في معرفة الأطراف» يوجد منه جزءان في دار الكتب المصرية كما في «فهرس المخطوطات المصرية» فؤاد سيد ـ ١/ ٩٣ ـ.

(٢) «ذيل التذكرة» ص ٣٦٥.

(٣) وانظر: «الضوء اللامع» ٨/ ١٧٦، و «البدر الطالع» ٢/ ٢١١، و «الأعلام» ٦/ ٢٨٨.

(٤) طبع مؤخراً بمؤسسة الكتب الثقافية في بيروت عام ١٤٠٦هـ بتحقيق كمال يوسف الحوت في ٢٥٤ ص.

(٥) «ذيول تذكرة الحفاظ» ص ٣٦٦.

(٦) نسب الكتاني له الكتاني (ت ١٣٤٥هـ) في «**الرسالة المستطرفة**» وحاجي خليفة (ت ١٠٦٧هـ) في كشف الظنون.

* مصادر ترجمته: لحظ الألحاظ ص ١٩٧، الضوء اللامع ٦/ ١٠٠، كشف الظنون ١/ ١٠٣، الرسالة المستطرفة ص ١٦٩ (ط. دمشق)، الأعلام ٥/ ٥٧.

أحمد بن محمد بن عبدالله الأنصاري الأندلسي التكروري ـ الأصل ـ المصري الشافعي المعروف بابن الملقّن.

٥ ـ «الإشراف على الجمع بين النكت الظراف وتحفة الأشراف بمعرفة الأطراف» لابن فهد (٧٨٧ ـ ٨٧١)*.

هو العلامة المحدِّث أبو الفضل تقي الدين محمد بن محمد بن محمد بن محمد بن عبدالله بن محمد بن عبدالله بن نجم الدين بن فهد الهاشمي المكي الشافعي.

وكتابه «الإشراف» يقع في ثلاثة مجلدات(١).

٦ ـ «إطراف الأشراف بالإشراف على الأطراف».

٧ ـ و «لمّ الأطراف وضمّ الأتراف» كلاهما للسيوطي (٨٤٩ ـ ٩١١)**.

وهو الإمام الحافظ جلال الدين عبدالرحمن بن الكمال أبي بكر بن محمد بن سابق الخضيري السيوطي(٢).

٨ ـ «ذخائر المواريث في الدلالة على مواضع الحديث» للنابلسي (١٠٥٠ ـ ١١٤٣)***.

وهو العلاّمة المحدث الشيخ عبدالغني بن إسماعيل بن عبدالغني بن إسماعيل بن أحمد بن إبراهيم النابلسي الحنفي الدمشقي.

وكتاب «الذخائر» زاد على «تحفة الأشراف» للمِزِّي (ت ٧٤٢) «موطأ» الإمام مالك (ت ١٧٩) إلا أنه لم يرتب إسنادياً كتحفة الأشراف ولا مَتْنيّاً، فالوقوف منه على المراد في المكثرين من الصحابة رضي الله عنهم فيه صعوبة، مع العلم أنه لا يغني عن أصوله التي

---

* مصادر ترجمته: البدر الطالع ٢/٢٥٩، الأعلام ٧/٤٨، مقدمة ذيول تذكرة الحفاظ ص ٢.

(١) كتب فضيلة الشيخ عبدالصمد شرف الدين محقّق «تحفة الأشراف» بحثاً دقيقاً نفيساً حوله في مقدمته «تحفة الإشراف» ـ ٢/١٦ ـ بعنوان التنبيه على نقص نسخة «الإشراف» الإستانبولية فانظره، وقد بيّن أوهام من كتب عنه ممّن سبقه بعبارة علمية رصينة، والجزء الأول منه موجود في مكتبة فيض الله [٢٨٢].

** مصادر ترجمته: الكواكب السائرة ١/٢٢٦ وشذرات الذهب ٨/٥١، ونسب الكتاب له في حسن المحاضرة ١/٣٤١ وكشف الظنون ١/١٣٠ و٢/١٥٦٠، وهدية العارفين ٥/٥٣٥ و٥٤٢ ومكتبة الجلال السيوطي ص ٧٩ و٣٠٢.

(٢) وممن نص على الكتابين: المؤلف نفسه في كتابه «حسن المحاضرة» ١/٣٤١، وحاجي خليفة في «كشف الظنون» ١/١٣٠ و٢/١٥٦٠، والبغدادي في «هدية العارفين» ٥/٥٣٥ و٥٤٢، وانظر: «مكتبة الجلال السيوطي» ص ٧٩ و٣٠٢.

*** مصادر ترجمته: سلك الدرر ٣/٣٠، آداب اللغة ٣/٣٢٤، الأعلام ٤/٣٢.

احتواها لعدم ذكر أسانيدها فيه، ونرجو من الله تعالى أن يوفّق بعض أهل العلم لترتيبه وحسن إخراجه، والله الموفق.

(و) أطراف كتب أخرى

١ - «أطراف الموطّأ»: للخطيب البغدادي (٣٩٢ - ٤٦٣)*

قال الذهبي[١] (ت ٧٤٨): وعمل الخطيب «أطراف الموطّأ».

وقال السيوطي (ت ٩١١) في «تنوير الحوالك»[٢]: ولأبي بكر بن ثابت الخطيب كتاب «أطراف الموطأ»، ومثله في «أوجز المسالك»[٣].

٢ - «أطراف الموطأ» : لأحمد بن طاهر بن علي الأنصاري (٤٦٧ - ٥٣٢)**

وهو العلامة المحدث أبو العباس أحمد بن طاهر بن علي بن عيسى بن عبادة الأنصاري الخزرجي الدّاني.

قال في «تكملة الصلة»[٤] كان عالماً بالمسائل محدّثاً ضابطاً، حسن التقييد ومعتنياً بلقاء الرجال، ورعاً فاضلاً. . . وله تصنيف على «الموطأ» سماه كتاب «الإماء» ضاهي به كتاب «أطراف الصحيحين» لأبي مسعود الدمشقي، وعرض على شيخه أبي علي الصدفي، فاستحسنه وأمره ببسطه، فزاد فيه.

قال الحافظ ابن حجر (ت ٨٥٢) في مقدمة «إتحاف المهرة»: وصنف الدّاني أطراف الموطأ.

وله أيضاً مجموع في رجال مسلم بن الحجاج (ت ٢٦١).

٣ - «إطراف المسند المعتلي بأطراف المسند الحنبلي» أو «أطراف المسند» لابن حجر (٧٧٣ - ٨٥٢).

---

* مصادر ترجمته: المنتظم ٨/٢٦٥، معجم الأدباء ٤/١٣، التقييد ١/١٦٩ الكامل في التاريخ ١٠/٦٨، تذكرة الحفاظ ٣/١١٣٥، سير أعلام النبلاء ١٨/٢٧٠، طبقات الحفاظ ص ٤٣٤، الأعلام ١/١٧٢.

(١) «سير أعلام النبلاء» ٨/٨٦.

(٢) ص ١٢.

(٣) ١/٥٤.

** مصادر ترجمته: الصلة ١/٧٦، تكملة الصلة ١/٤٤، الأعلام ١/١٣٩.

(٤) ١/٤٤.

قال السيّد محمد بن جعفر الكتّاني[1] (ت ١٣٤٥): وأطراف مسند الإمام أحمد له أيضاً ـ للحافظ ابن حجر ـ وهو المسمّى بـ «إطراف المسند المعتلي بأطراف المسند الحنبلي» في مجلدين، أفرده من كتاب «إتحاف المهرة». وذكر حاجي خليفة (ت ١٠٦٧) نحوه في «كشف الظنون»[2].

لكن كلام السخاوي (ت ٩٠٢) في «الجواهر والدرر»[3] يخالف هذا، ونصّه عند كلامه على «إتحاف المهرة»: وقد كمل هذا الكتاب ـ أي إتحاف المهرة ـ في ست مجلدات ضخمة يجيء في ثمانية أسفار، بيّض اليسير من أوائله في حياة المؤلف، وألحق فيما نقص منه من أطراف «مسند أحمد» من كتابه في ذلك، لكونه ما أدخله أوّلاً فيها، ثم استوفيتُ تبييضه ولله الحمد بعد موته.

ثم قال: «أطراف المسند» وفي رواية «المسند المعتلي بأطراف المسند الحنبلي» في مجلدين بيض وكمل قديماً، وكان حافظ الوقت شيخه الزين العراقي (ت ٨٠٦) كثير الاعتماد عليه في إملائه... اهـ[4].

٤ ـ «الإنارة في أطراف المختارة» للحافظ ابن حجر (٧٧٣ ـ ٨٥٢):

قال عنه السخاوي[5] (ت ٩٠٢): في مجلد ضخم علقه في غاية العجلة في رحلته إلى دمشق بها، سنة اثنتين وثمانمائة، والأصل لم يكمله المصنف، وُجِد منه إلى آخر مسند ابن عمر في خمسة أسفار كبار، وهذا الكتاب من جملة ما غرق من الكتب التي كانت صحبته في الرحلة اليمنية ـ أي كان ذلك في سنة ٨٠٦هـ ـ.

و «الأحاديث المختارة» هي للإمام العالم الحافظ الحجة أبي عبدالله ضياء الدين محمد بن عبدالواحد المقدسي الحنبلي الدمشقي الصالحي (ت ٦٤٣)، صاحب التصانيف النافعة[6].

---

(١) «الرسالة المستطرفة» ١٦٩ ـ ١٧٠ (ط دمشق). وكذا ذكر عبدالحي الكتاني في «فهرس الفهارس» ١/٣٣٣.

(٢) ١/١١٧.

(٣) (ورقة ١٥٤/أ).

(٤) وقد أكملت تحقيق هذا الكتاب على ثلاثة أصول خطية في تسع مجلدات، عزوت أحاديثه إلى «تحفة الأشراف» للحافظ المِزّي.

(٥) «الجواهر والدرر»: ١٥٤/ب، وذكره حاجي خليفة أيضا في «كشف الظنون» ١/١١٧، والكتاني في «الرسالة المستطرفة» ص ١٧٠ (ط دمشق).

(٦) مصادر ترجمته: ذيل الروضتين لأبي شامة ص ١٧٧، تذكرة الحفاظ ٤/١٤٠٥ سير أعلام النبلاء ٢٣/١٢٦، ذيل طبقات الحنابلة ٢/٢٣٦.

قال ابن كثير[1] (ت ٧٧٤): وهذا الكتاب لم يتم، وكان بعض الحفّاظ من مشايخنا يرجحه على «مستدرك الحاكم» (ت ٤٠٥).

وقال السيوطي (ت ٩١١) في «اللآلئ»[2] ذكر الزركشي (ت ٧٩٤) في «تخريج الرافعي»: أن تصحيحه أعلى مزية من تصحيح الترمذي وابن حبان.

٥ ـ الفوائد المجموعة بأطراف الأجزاء المسموعة للحافظ ابن حجر (٧٧٣ ـ ٨٥٢).

وهو مرتب على الأبواب في مجلد، ذكره السخاوي (ت ٩٠٢) في «الجواهر والدرر»[3].

٦ ـ «الإجزاء بأطراف الأجزاء» للحافظ ابن حجر (٧٧٣ ـ ٨٥٢).

وهو أطراف على المسانيد في خمس رزم ويقع في مجلدين، ذكره السخاوي (ت ٩٠٢) في «الجواهر والدرر»[4].

٧ ـ «أطراف مسند الفردوس» لابن حجر (٧٧٣ ـ ٨٥٢).

كذا ذكره محمد بن جعفر الكتاني (ت ١٣٤٥) في «الرسالة المستطرفة»[5] وسمّاه عبدالحيّ الكتاني الكبير (ت ١٣٨٢) في «فهرس الفهارس»[6] بـ «تسديد القوس في أطراف مسند الفردوس». والله أعلم.

٨ ـ «أطراف صحيح ابن حبان» للحافظ العراقي (٧٢٥ ـ ٨٠٦)*

وهو الإمام الحافظ الكبير الشهير أبو الفضل زين الدين عبدالرحيم بن الحسين بن عبدالرحمن العراقي.

قال ابن فهد[7] (ت ٨٧١) في ترجمته: و «أطراف صحيح ابن حبان» بلغ فيه إلى أول النوع الستين من القسم الثالث. اهـ. وقال محمد بن جعفر الكتاني[8]: «وأطراف صحيح ابن حبان لأبي الفضل العراقي».

---

(١) و(٢) «الباعث الحثيث» ص ٢٩.

(٣) و(٤) (١٥٤/ب) وانظر: «فهرس الفهارس» ١/٢٤٨.

(٥) ص ١٧٠ (ط دمشق). (٦) ١/٣٣٣.

* مصادر ترجمته: غاية النهاية ١/٣٨٢، إنباء الغمر ٢/٢٤٥، لحظ الألحاظ ص ٢٢٠، الضوء اللامع ٤/١٧١، حسن المحاضرة ١/٣٦٠ طبقات الحفاظ ص ٥٣٩، الأعلام ٣/٣٤٤.

(٧) «لحظ الألحاظ» ص ٢٣٢. (٨) «الرسالة المستطرفة» ص ١٧٠ (ط دمشق).

المبحث الرابع

في ترجمة أصحاب الكتب العشرة والكلام على مؤلفاتهم

١ ـ سنن الدارمي.
٢ ـ صحيح ابن خزيمة.
٣ ـ المنتقى لابن الجارود.
٤ ـ مستخرج أبي عوانة.
٥ ـ صحيح ابن حبان.
٦ ـ المستدرك للحاكم.
٧ ـ موطأ الإمام مالك.
٨ ـ مسند الإمام الشافعي.
٩ ـ مسند الإمام أحمد.
١٠ ـ شرح معاني الآثار للطحاوي.
١١ ـ سنن الدارقطني[1].

---

(١) انظر ما سيأتي ص ١٠٢ مبحث «محتوى هذا الكتاب ومضمونه» في بيان زيادة سنن الدارقطني على الكتب العشرة.

١ ـ سنن الدارمي (١٨١ ـ ٢٥٥)*

المؤلـــف :

هو الحافظ الإمام أبو محمد عبدالله بن عبدالرحمٰن بن الفضل بن بهرام بن عبدالصمد[١]، التميمي الدارمي السمرقندي، أحد الأعلام.

طوّف الأقاليم، وصنف التصانيف، وله أسانيد عالية وثلاثيات، وثلاثياته أكثر من ثلاثيات البخاري.

من ثناء الأئمة عليه :

قال محمد بن إبراهيم بن منصور الشيرازي[٢]: كان عبدالله على غاية من العقل والديانة، مَن يضرب به المثل في الحلم والدِّراية والحفظ والعبادة والزهادة، أظهر علم الحديث والآثار بسمرقند، وذبّ عنها الكذب، وكان مفسِّراً كاملاً، وفقيهاً عالماً.

وقال أبو حاتم بن حبان[٣] (ت ٣٥٤): كان الدارمي من الحفاظ المتقنين وأهل الورع في الدين، ممّن حفظ وجمع، وتفقّه وصنف، وحدّث، وأظهر السنة ببلده، ودعا إليها، وذبّ عن حريمها، وقمع من خالفها.

وقال الحافظ الذهبي[٤] (ت ٧٤٨): قد كان الدارمي ركناً من أركان الدين، وقد وثّقه أبو حاتم الرازي (ت ٢٧٧) والناس، وحدث عنه بندار (ت ٢٥٢) والكبار، وبلغنا عن أحمد بن حنبل (ت ٢٤١) ـ وذكر الدارمي ـ فقال: عُرِضَت عليه الدنيا، فلم يقبل.

---

* مصادر ترجمته: الثقات لابن حبان ٨/٣٦٤، تاريخ بغداد ١٠/٢٩، الأنساب ٥/٢٨٠، التقييد لابن نقطة ٢/٤٣، سير أعلام النبلاء ١٢/٢٢٤، تهذيب التهذيب ٥/٢٩٤، النجوم الزاهرة ٣/٢٢، طبقات الحفاظ ص ٢٣٥، طبقات المفسرين للداودي ١/٢٤٢، شذرات الذهب ٢/١٣٠، الأعلام ٤/٩٥.

(١) وقع في «السير» (بهرام بن عبدالله) وهو مخالف لكل من ترجم له حتى في «تذكرة الحفاظ».

(٢) انظر: «سير أعلام النبلاء» ١٢/٢٢٧ و «تهذيب التهذيب» ٥/٢٩٥ و «طبقات المفسرين» ١/٢٤٣.

(٣) انظر: «الثقات» لابن حبان ٨/٣٦٤ و «سير أعلام النبلاء» ١٢/٢٢٧ و «تهذيب التهذيب» ٥/٢٩٥ و «طبقات المفسرين» ١/٢٤٤.

(٤) انظر: «سير أعلام النبلاء» ١٢/٢٢٩.

وقال محمد بن بشار بندار (ت ٢٥٢)[١]: حفاظ الدنيا أربعة: أبو زرعة (ت ٢٦٤) بالرّيّ، ومسلم (ت ٢٦١) بنيسابور، وعبدالله بن عبدالرحمن (ت ٢٥٥) بسمرقند، ومحمد بن إسماعيل (ت ٢٥٦) ببخارى.

وقال إسحاق بن أحمد بن خلف[٢]: كنّا عند محمد بن إسماعيل، فورد عليه كتاب فيه نعي عبدالله بن عبدالرحمن، فنكس رأسه، ثم رفع واسترجع، وجعل تسيل دموعه على خديه ثم أنشأ يقول:

إنْ تبقَ تُفجَعْ بالأحبّةِ كلِّهم ... وفناءُ نفسِكَ لا أبالك أفْجَعُ

ثم قال إسحاق: وما سمعناه ينشد شعراً إلا ما يجيء في الحديث.

سننه:

وهو كتاب صنّفه على أبواب الفقه، ولذلك أطلق عليه كثير من المحدثين اسم «السنن» وقد سماه بعضهم بـ «الصحيح»، قال شيخ الإسلام ـ ابن حجر (ت ٨٥٢) ـ: ولم أرَ لمغلطاي (ت ٧٦٢) سلفاً في تسمية الدارمي صحيحاً، إلا قوله إنه رآه بخط المنذري (ت ٦٥٦)، وكذا قال العلائي[٣] (ت ٧٦١).

وقال الذهبي[٤] (ت ٧٤٨) عنه: إنه مسند عال في طبقة «منتخب مسند عبد بن حميد».

وقال الحافظ العراقي[٥] (ت ٨٠٦): وقد عدّه ابن الصلاح (ت ٦٤٣) في المسانيد فوهم في ذلك لأنه مرتب على الأبواب الفقهية لا المسانيد.

لكن قال الحافظ ابن حجر[٦] (ت ٨٥٢): اشتهر تسميته بالمسند، كما سمى البخاري كتابه بـ «المسند الصحيح» ـ وإن كان مرتباً على الأبواب ـ لكون أحاديثه مسندة، إلا أن «مسند الدارمي» كثير الأحاديث المرسلة والمعضلة والمنقطعة والمقطوعة.

وقال الحافظ[٧] أيضاً: وهو ليس دون «السنن» في الرتبة لو ضُمّ إلى الخمسة لكان

(١) انظر: «سير أعلام النبلاء» ١٢/٢٢٦ و «تهذيب التهذيب» ٥/٢٩٥ و «طبقات المفسرين» ١/٢٤٣.
(٢) «التقييد» ٢/٤٥، و «سير أعلام النبلاء» ١٢/٢٢٨ و «تهذيب التهذيب» ٥/٢٩٦، و «طبقات المفسرين» ١/٢٤٤.
(٣) انظر: «تدريب الراوي» ١/١٧٤.
(٤) «تذكرة الحفاظ» ٢/٥٣٥.
(٥) انظر: «التبصرة والتذكرة» ١/١٠٦ و «التقييد والإيضاح» ص ٤٢، و «توضيح الأفكار» ١/٢٣٠.
(٦) «توضيح الأفكار» ١/٢٣١.
(٧) «تدريب الراوي» ١/١٧٤.

أمثل من ابن ماجه، فإنه أمثل منه بكثير[1].

٢ - صحيح ابن خزيمة (٢٢٣ - ٣١١)*

المؤلـــف :

هو الحافظ الحجّة الفقيه، شيخ الإسلام، إمام الأئمة أبو بكر محمد بن إسحاق بن خزيمة بن المغيرة بن صالح بن بكر، السلمي النيسابوري الشافعي صاحب التصانيف. كان جهبذاً بصيراً بالرجال، له عظمة في النفوس، وجلالة في القلوب لعلمه ودينه واتباعه السُنَّة، أكثر وجوّد وصنّف، واشتهر اسمه وانتهت إليه الإمامة والحفظ في عصره بخراسان.

وعني في حداثته بالحديث والفقه، حتى صار يضرب به المثل في سعة العلم والإتقان.

من ثناء العلماء عليـــه :

قال أبو عثمان الحيري[2] (ت ٢٩٨): إن الله لَيَدْفَعُ البلاء عن أهل هذه المدينة لمكان أبي بكر محمد بن إسحاق.

وقال أبو حاتم ابن حبّان التميمي[3] (ت ٣٥٤): ما رأيتُ على وجه الأرض من يحفظ صناعة السنن، ويحفظ ألفاظها الصحاح وزياداتها، حتى كأن السنن بين عينيه إلا محمد بن إسحاق بن خزيمة فقط.

وقال أبو الحسن الدارقطني[4] (ت ٣٨٥): كان ابن خزيمة إماماً ثبتاً معدوم النظير.

---

(١) وقال الحافظ في «النكت» - ١/٤٨٦ -: وكان الحافظ صلاح الدين العلائي يقول: ينبغي أن يعد الدارمي سادساً للكتب الخمسة، بدل كتاب ابن ماجه، فإنه قليل الرجال الضعفاء، نادر الأحاديث المنكرة والشاذة، وإن كانت فيه أحاديث مرسلة وموقوفة، فهو مع ذلك أولى من كتاب ابن ماجه.

* مصادر ترجمته: الجرح والتعديل لابن أبي حاتم ٧/١٩٦، الثقات لابن حبان ٩/١٥٦، تاريخ جرجان ص ٤٥٦، المنتظم ٦/١٨٤، التقييد لابن نقطة ١/١٦، سير أعلام النبلاء ١٤/٣٦٥، تذكرة الحفاظ ٢/٧٢٠، البداية والنهاية ١١/١٤٩، طبقات القراء للجزري ٢/٩٧، النجوم الزاهرة ٣/٢٠٩، شذرات الذهب ٢/٢٦٢.

(٢) «سير أعلام النبلاء» ١٤/٣٦٩ و «تذكرة الحفاظ» ٢/٧٢١.

(٣) «سير أعلام النبلاء» ١٤/٣٧٢ و «تذكرة الحفاظ» ٢/٧٢٣.

(٤) «سير أعلام النبلاء» ١٤/٣٧٢ و «تذكرة الحفاظ» ٢/٧٢٨ و «شذرات الذهب» ٢/٢٦٣.

وسئل عبدالرحمٰن بن أبي حاتم (ت ٣٢٧) عن أبي بكر بن خزيمة، فقال: ويحكم! هو يُسْأَل عنّا، ولا نُسْأَل عنه! هو إمام يُقتَدَى به[١].

«صحيحه» أو «مختصر المختصر من المسند الصحيح عن رسول الله ﷺ»:

وصحيحه هذا مختصر من كتابه المسمى بـ **«المسند الصحيح عن رسول الله ﷺ»**، وهو الذي يطلق عليه أحياناً اسم **«الكتاب الكبير»**[٢].

«وصحيحه» أعلى مرتبة من **«صحيح ابن حبان»** (ت ٣٥٤) لشدة تحرّيه، حتى إنه ليتوقف في التصحيح لأدنى كلام يقال في الإسناد فيقول: إن صح الخبر، أو إن ثبت، أو نحو ذلك[٣].

قال الخطيب البغدادي[٤] (ت ٤٦٣): ومما يتلو «الصحيحين» «سنن» أبي داود السجستاني (ت ٢٧٥) وأبي عبدالرحمن النسوي ـ النسائي (ت ٣٠٣) ـ وأبي عيسى الترمذي (ت ٢٧٩)، وكتاب محمد بن إسحاق بن خزيمة النيسابوري (ت ٣١١) الذي شرط فيه على نفسه إخراج ما اتصل سنده بنقل العدل إلى النبي ﷺ.

وقال ابن الصلاح (ت ٦٤٣): ويكفي مجرد كونه ـ أي الحديث ـ موجوداً في كتب من اشترط منهم الصحيح فيما جمعه ككتاب ابن خزيمة...[٥].

---

(١) «سير أعلام النبلاء» ١٤/٣٧٦ و «تذكرة الحفاظ» ٢/٧٢٩.

(٢) انظر: **السنن الكبرى** للبيهقي ١/٤٣٤ و **سير أعلام النبلاء** ١٤/٣٨٢ ومقدمة الأعظمي على صحيح ابن خزيمة ١/١٧.

(٣) «تدريب الراوي» ١/١٠٩.

(٤) «الجامع لأخلاق الراوي» ٢/٢٤٤.

(٥) «التقييد والإيضاح» ص ١٦، لكن قال الحافظ ابن حجر في «النكت على كتاب ابن الصلاح» ١/٢٩٠ ـ ٢٩١ ومقتضى هذا أن يؤخذ ما يوجد في كتاب ابن خزيمة وابن حبان وغيرهما ممن اشترط الصحيح بالتسليم، وكذا ما يوجد في الكتب المخرّجة على «الصحيحين» وفي كل ذلك نظر.

أما الأول: فلم يلتزم ابن خزيمة وابن حبان في كتابيهما أن يخرّجا الصحيح الذي اجتمعت فيه الشروط التي ذكرها المؤلف ـ أي ابن الصلاح ـ لأنهما ممّن لا يرى التفرقة بين الصحيح والحسن، بل عندهما أن الحسن قسم من الصحيح، لا قسيمه، وقد صرح ابن حبان بشرطه...

ثم قال: وسمّى ابن خزيمة كتابه «المسند الصحيح المتصل بنقل العدل عن العدل، من غير قطع في السند ولا جرح في النقلة» وهذا الشرط مثل شرط ابن حبان سواء، لأن ابن حبان تابع لابن خزيمة مغترف من بحره ناسج على منواله.

ومما يعضد ما ذكرنا احتجاج ابن خزيمة وابن حبان بأحاديث أهل الطبقة الثانية الذين يخرّج مسلم أحاديثهم في

وقال العماد ابن كثير[1] (ت ٧٧٤) أيضاً: وكتب أخرى التزم أصحابها الصحة كابن خزيمة وابن حبان البستي (ت ٣٥٤)، وهما خير من «**المستدرك**» بكثير وأنظف أسانيدَ ومتوناً.

وقال ابن النحوي[2] ـ هو ابن الملقن (ت ٨٠٤) ـ في «**البدر المنير**»: غالب «**صحيح ابن حبان**» منتزع من «**صحيح**» شيخه إمام الأئمة ابن خزيمة، إلا أنه قال ابن الصلاح (ت ٦٤٢): «**صحيح ابن حبان**» يقارب «**مستدرك الحاكم**» في حكمه.

وقال العراقي[3] (ت ٨٠٦): ويؤخذ الصحيح أيضاً من المصنفات المختصة بجمع الصحيح فقط، كصحيح أبي بكر محمد بن إسحاق بن خزيمة.

وقال السخاوي[4] (ت ٩٠٢): وقد قيل: إن أصح من صنف في الصحيح بعد الشيخين: ابن خزيمة فابن حبان.

ونقل ابن حجر الهيتمي (ت ٩٧٣) في «**فهرسته**»[5] أنه قال: إن ابن حبان ربّما يخرّج عن مجهولين لا سيما ومذهبه إدراج الحسن في الصحيح...

ويذكر السيوطي[6] (ت ٩١١) وغيره أنه من أجل كتب الحديث، يتلو «**صحيح**» مسلم بن الحجاج (ت ٢٦١) إلا أنه قد انعدم أكثره.

وقال الصنعاني[7] (ت ١١٨٢): وعلى كل حال، فلابد للمتأهل من الاجتهاد والنظر، ولا يقلّد هؤلاء ومن نحا نحوهم، فكم حكم ابن خزيمة بالصحة لما لا يرتقي عن رتبة الحسن، بل فيما صحّحه الترمذي من ذلك جملة، مع أنه يفرّق بين الحسن والصحيح. اهـ.

المتابعات كابن إسحاق، وأسامة بن زيد الليثي، ومحمد بن عجلان، ومحمد بن عمرو بن علقمة، وغير هؤلاء.

فإذا تقرّر ذلك عرفت أن حكم الأحاديث التي في كتاب ابن خزيمة وابن حبان صلاحية الاحتجاج بها لكونها دائرة بين الصحيح والحسن، ما لم يظهر في بعضها علّة قادحة، وأما أن يكون مراد من يسميها صحيحة أنها جمعت الشروط المذكورة في حدّ الصحيح، فلا، والله أعلم.

(١) «**الباحث الحثيث**» ص ٢٧.

(٢) «**توضيح الأفكار**» ١/٦٤.

(٣) «**التبصرة والتذكرة**» ١/٥٣ ـ ٥٤.

(٤) «**الرسالة المستطرفة**» ص ٢١.

(٥) «**توضيح الأفكار**» ١/٦٤.

(٦) «**تدريب الراوي**» ١/١٠٩، و«**توضيح الأفكار**» ١/٦٤.

(٧) «توضيح الأفكار» ١/٦٤.

٣ ـ المنتقى لابن الجارود (٢٣٠ ـ ٣٠٧)*

المؤلف :

هو الإمام الحافظ أبو محمد عبدالله بن علي بن الجارود النيسابوري، كان من أئمة الأثر، أثنى عليه الحاكم والناس، ومولده بنيسابور.

كتابه :

قال الذهبي (ت ٧٤٨)[١] : «المنتقى في السنن» مجلد واحد في الأحكام لا ينزل منه عن رتبة الحسن أبداً، إلاّ في النادر في أحاديث يختلف فيها اجتهاد النقاد.

وقال الكتاني (ت ١٣٤٥) في «الرسالة المستطرفة»[٢] : وهو كالمستخرج على «صحيح ابن خزيمة» في مجلد لطيف. . . وتتبعت أحاديثه فلم ينفرد عن الشيخين منها إلا بيسير، وله شرح يسمى بـ «المرتقى في شرح المنتقى» لأبي عمرو الأندلسي[٣].

٤ ـ مستخرج أبي عوانة (٢٣٠ ـ ٣١٦)**

المؤلف :

هو الإمام الحافظ الكبير، يعقوب بن إسحاق بن إبراهيم بن يزيد، النيسابوري الأصل، الإسفراييني.

---

* مصادر ترجمته : المعجم الصغير للطبراني ١/ ٢٢٤، فهرست ابن خير الإشبيلي ص ١٢٢، سير أعلام النبلاء ١٤/ ٢٣٩، تذكرة الحفاظ ٣/ ٧٩٤، الرسالة المستطرفة ص ٢٥.

(١) «سير أعلام النبلاء» ١٤/ ٢٣٩.

(٢) ص ٢٥ (ط دمشق).

(٣) أبو عمرو: لعله عثمان بن سعيد الأندلسي الإمام الحافظ المقرئ المتوفى سنة (٤٤٤).

** مصادر ترجمته : تاريخ جرجان ص ٤٩٠، الأنساب ١/ ٢٢٣ (الإسفراييني) التقييد لابن نقطة ٢/ ٣١٦، وفيات الأعيان ٦/ ٣٩٣، طبقات الشافعية للسبكي ٣/ ٤٨٧، المختصر في أخبار البشر ٢/ ٧٣، سير أعلام النبلاء ١٤/ ٤١٧، تذكرة الحفاظ ٣/ ٧٧٩، مرآة الجنان ٢/ ٢٦٩، البداية والنهاية ١١/ ١٥٩، النجوم الزاهرة ٣/ ٢٢٢، طبقات الحفاظ ص ٣٢٧، شذرات الذهب ٢/ ٢٧٤.

سمع بالحرمين، والشام، ومصر واليمن، والثغور، والعراق، والجزيرة، وخراسان، وفارس، وأصبهان، وأكثر الترحال، وبرع وبَزَّ الأقران، وكان هو أول من أدخل كتب الشافعي إلى إسفرايين، أخذ ذلك عن الربيع (ت ٢٧٠) والمزني (ت ٢٦٤).

قال أبو عبد الله الحاكم[١] (ت ٤٠٥): أبو عوانة من علماء الحديث وأثباتهم.

المسند الصحيح:

ومسنده الصحيح خرّجه على «صحيح مسلم» وزاد أحاديث قليلة في أواخر الأبواب[٢].

والاستخراج[٣]: هو أن يأتي المصنف إلى الكتاب، فيخرّج أحاديثه بأسانيد لنفسه، من غير طريق صاحب الكتاب، فيجتمع معه في شيخه أو مَنْ فَوْقَه، ولو في الصحابي، مع رعاية ترتيبه ومتونه وطرق أسانيده.

قال شيخ الإسلام[٤] ـ ابن حجر العسقلاني (ت ٨٥٢) ـ: وشرطه ألّا يصل إلى شيخ أبعد، حتى يفقد سنداً يوصله إلى الأقرب إلّا لعذر، من علوّ أو زيادة مهمة.

وقال[٥]: ولذلك يقول أبو عوانة في «مستخرجه» على مسلم ـ بعد أن يسوق طرق مسلم كلها ـ من هنا لمخرجه، ثم يسوق أسانيد يجتمع فيها مع مسلم فيمن فوق ذلك....

وقال[٦]: وربما أسقط المستخرج أحاديث لم يجد له بها سنداً يرتضيه وربما ذكرها من طريق صاحب الكتاب.

ولا يلزم في المستخرجات موافقة الصحيحين ـ أو الكتاب المستخرج ـ في الألفاظ لأنهم إنما يروون بالألفاظ التي وقعت لهم عن شيوخهم، فحصل فيها تفاوت قليل في

---

(١) «الأنساب» ١/٢٢٣ و «التقييد» ٢/٣١٦ و «وفيات الأعيان» ٦/٣٩٣ و «تذكرة الحفاظ» ٣/٧٨٠، و «سير أعلام النبلاء» ١٤/٤١٩.

(٢) «سير أعلام النبلاء» ١٤/٤١٧ و «تذكرة الحفاظ» ٣/٧٧٩.

(٣) «التبصرة والتذكرة» ١/٥٦ ـ ٥٧ و «فتح المغيث» ١/٣٨، و «تدريب الراوي» ١/١١٢، و «توضيح الأفكار» ١/٦٩ ـ ٧٠.

(٤) «تدريب الراوي» ١/١١٢.

(٥) و (٦) «تدريب الراوي» ١/١١٢.

اللفظ، وفي المعنى أقل، فلا يجوز لك أن تنقل من المستخرجات حديثاً، وتقول فيه: هو كذا في الصحيحين إلا أن تقابله بهما، أو يقول المصنّف: أخرجاه بلفظه.

وهذا بخلاف المختصرات من الصحيحين، فإنهم نقلوا فيها ألفاظهما من غير زيادة ولا تغيير، فلك أن تنقل منها، وتعزو ذلك للصحيح ولو باللفظ[1].

وقد يطلق «المستخرج» عندهم على كتاب استخرجه مؤلفه من كتب مخصوصة، كمستخرج الحافظ أبي القاسم ابن منده العبدي مولاهم الأصفهاني (ت ٤٧٠) جمعه من كتب الناس، واستخرجه للتذكرة، وسماه «المستخرج من كتب الناس للتذكرة، والمستطرف من أحوال الناس للمعرفة» جمع فيه فأوعى، وكثيراً ما ينقل عن مستخرجه المذكور الحافظ ابن حجر (ت ٨٥٢) في كتبه، فيقول: ذكره ابن منده في «مستخرجه» وتارة يقول: في «تذكرته». والله سبحانه وتعالى أعلم[2].

٥ ـ صحيح ابن حبّان (٢٧٠ ـ ٣٥٤)*

المؤلـــف:

هو الإمام العلاّمة، الحافظ المجود، شيخ خراسان، أبو حاتم محمد بن حبّان بن أحمد التميمي الدارمي البستي، صاحب الكتب المشهورة.

من ثناء العلماء عليه:

قال الحاكم[3] (ت ٤٠٥): كان ابن حبّان من أوعية العلم في الفقه واللغة والحديث والوعظ ومن عقلاء الرجال...

---

(١) «مقدمة تحفة الأحوذي» ١/٦٩ بتصرف.

(٢) «الرسالة المستطرفة» ص ٥ (ط مكتبة الكليات الأزهرية). ويوجد منه قطعة مصوّرة بمكتبة المخطوطات بالجامعة الإسلامية برقم (١٢٥٧) مصوّرات.

* مصادر ترجمته: الأنساب ٢/٢٢٥، معجم البلدان ١/٤١٥، الكامل لابن الأثير ٨/٥٦٦، سير أعلام النبلاء ١٦/٩٢، تذكرة الحفاظ ٣/٩٢٠، الوافي بالوفيات ٢/٣١٧، البداية والنهاية ١١/٢٥٩، لسان الميزان ٥/١١٢، النجوم الزاهرة ٣/٣٤٢، طبقات الحفاظ ص ٣٧٤، شذرات الذهب ٣/١٦.

(٣) «الأنساب» ٢/٢٢٥، و«معجم البلدان» ١/٤١٧، و«سير أعلام النبلاء» ١٦/٩٤، و«لسان الميزان» ٥/١١٤، و«شذرات الذهب» ٣/١٦.

وقال[1]: أبو حاتم كبير في العلوم، وكان يُحْسَد لفضله وتقدمه.

وقال أبو بكر الخطيب[2] (ت ٤٦٣): كان ابن حبان ثقة نبيلاً فهماً.

وقال أبو سعد الإدريسي[3]: كان على قضاء سمرقند زماناً، وكان من فقهاء الدين وحفّاظ الآثار، عالماً بالطب وبالنجوم وفنون العلم، صنف «المسند الصحيح» وكتاب «التاريخ» وكتاب «الضعفاء» وفقّه الناس بسمرقند.

وقال ياقوت الحموي[4] (ت ٦٢٦): كان ابن حبّان مكثراً من الحديث والرحلة والشيوخ، عالماً بالمتون والأسانيد، أخرج من علوم الحديث ما عجز عنه غيره، ومن تأمّل تصانيفه تأمّل منصف، علم أن الرجل كان بحراً في العلوم.

كتابه «الصحيح» أو «التقاسيم والأنواع»:

رتب الحافظ كتابه «الصحيح» على التقاسيم والأنواع، فقال في مقدمته[5]: «فتدبّرت الصحاح لأسهل حفظها على المتعلّمين، وأمعنت الفكر فيها، لئلا يصعب وعيها على المقتبسين، فرأيتها تنقسم خمسة أقسام متساوية، متفقة التقسيم غير متنافية:

فأوّلها : الأوامر التي أمر الله عباده بها.
والثاني : النواهي التي نهى الله عباده عنها.
والثالث : إخباره عما احتيج إلى معرفتها.
والرابع : الإباحات التي أبيح ارتكابها.
والخامس: أفعال النبي ﷺ التي انفرد بفعلها.

ثمّ رأيت كل قسم منها يتنوع أنواعاً كثيرة، ومن كل نوع تتنوع علوم خطيرة ليس يعقلها إلا العالِمون، الذين هم في العلم راسخون...

ثم قال: وإنما نملي كل قسم بما فيه من الأنواع، وكل نوع بما فيه من الاختراع...» اهـ كلامه.

قلت: وقد اشتمل كلّ من القسمين الأول والثاني على مائة وعشرة أنواع، واشتمل

---

(١) «معجم البلدان» ١/٤١٩، و «لسان الميزان» ٥/١١٥.
(٢) «سير أعلام النبلاء» ١٦/٩٤، و «الوافي بالوفيات» ٢/٣١٨، و «شذرات الذهب» ٣/١٦.
(٣) «معجم البلدان» ١/٤١٨، و «سير أعلام النبلاء» ١٦/٩٤، و «لسان الميزان» ٥/١١٤.
(٤) «معجم البلدان» ١/٤١٥.
(٥) مقدمة «الإحسان» ١/٣٦ - ٣٧.

القسم الثالث على ثمانين نوعاً، واشتمل كلٌّ من القسم الرابع والخامس على خمسين نوعاً. ثم قال الحافظ ابن حبّان[1]: «فجميع أنواع السنن أربعمائة نَوْع على حسب ما ذكرناها، ولو أردنا أن نزيد على هذه الأنواع التي نوّعناها للسنن أنواعاً كثيرة لفعلنا، وإنما اقتصرنا على هذه الأنواع دون ما وراءها ـ وإن تهيأ ذلك لو تكلّفناه ـ لأن قصدنا في تنويع السنن الكشف عن شيئين، أحدهما: خبر تنازع الأئمة فيه وفي تأويله، والآخر: عموم خطاب صَعُبَ على أكثر الناس الوقوف على معناه، وأشكل عليهم بغية القصد منه، فقصدنا إلى تقسيم السنن وأنواعها، لنكشف عن هذه الأخبار التي وصفناها على حسب ما يسهّل الله جلّ وعلا...».

وإنما رتب الحافظ ابن حبّان صحيحه هذا على التقاسيم والأنواع، ليحفظ الناس السنن والآثار، ولئلا يعتمدوا على الكتابة والجمع إلاّ عند الحاجة.

موقف العلماء من «صحيحه»:

قال ابن الصلاح[2] (ت ٦٤٣): ويقاربه ـ يعني «مستدرك الحاكم» ـ في حُكْمِهِ «صحيح» أبي حاتم بن حبّان البستي.

وقال الحازمي (ت ٥٨٤): كان ابن حبان أمكن في الحديث من الحاكم، وعلى كل حال ينبغي تتبع «صحيحه» والبحث عما فيه ـ وكذلك «صحيح ابن خزيمة» ـ فكم فيه من حديث حكم له بالصحة وهو لا يرتقي عن رتبة الحسن.

وقال الشيخ طاهر الجزائري (ت ١٣٣٨) في «توجيه النظر»[3]: «وقد نسبوا لابن حبّان التساهل في التصحيح، إلا أن تساهله أقل من تساهلات الحاكم، وأنكر بعضهم نسبة التساهل إلى ابن حبان، فقال: إن كانت نسبته إلى التساهل باعتبار وجدان الحَسَن في كتابه، فهي مشاحة في الاصطلاح، لأنه يسميه صحيحاً، وإن كانت باعتبار خفّة شروطه، فإنه يخرج في الصحيح ما كان راويه ثقة غير مدلس، سمع من شيخه، وسمع منه الآخذ، ولا يكون هناك إرسال ولا انقطاع، وإذا لم يكن في الراوي جرح ولا تعديل وكان كلّ من شيخه والراوي عنه ثقة، ولم يأت بحديث منكر، فهو عنده ثقة».

---

(١) مقدمة «الإحسان» ١/٨٢.

(٢) «التقييد والإيضاح» ص ١٨.

(٣) ١/١٤٠ ونحوه في «تدريب الراوي» ١/١٠٨.

وفي كتاب «الثقات» له كثير ممّن هذه حاله، ولأجل هذا ربما اعترض عليه في جعلهم ثقات من لم يعرف اصطلاحه، ولا اعتراض عليه، فإنه لا مشاحة في ذلك، فإن ابن حبان وَفَّى بما التزمه من الشروط بخلاف الحاكم». اهـ كلامه[1].

«الإحسان في تقريب صحيح ابن حبان»:

رتّب صحيحَ ابن حبان الأميرُ علاءُ الدين أبو الحسن علي بن بلبان بن عبدالله الفارسي الحنفي، الفقيه النحوي، المتوفَّى بالقاهرة سنة تسع وثلاثين وسبعمائة، وسماه «الإحسان في تقريب صحيح ابن حبان» قال في مقدمته:

«لكنه ـ أي «الصحيح» ـ لِبديع صُنْعِه، ومنيع وضعه، قد عَزَّ جانبهُ، فكثر مُجانِبُهُ تَعَسَّرَ اقتناصُ شوارِدِهِ، فَتعذَّرَ الاقتباسُ من فوائده وموارده، فرأيت أن أتسبّب لتقريبه، وأتقرَّبَ إلى الله بتهذيبه وترتيبه، وأسهِّلَه على طلابه، بوضع كل حديث في بابه، الذي هو أولى به، لِيؤَمَّه مَن هَجَرَهُ، ويُقَدِّمه مَن أهمله وأخَّره...»[2].

«موارد الظمآن إلى زوائد ابن حبان»:

هو الحافظ نور الدين أبو الحسن علي بن أبي بكر الهيثمي، المتوفَّى سنة سبع وثمان مئة، أفرد فيه زوائد «صحيح ابن حبان» على «صحيح» البخاري ومسلم مرتباً ذلك على الأبواب الفقهية، مع ذكر أسانيدها، ليسهل الكشف منها.

أطراف صحيح ابن حبان:

وألّف أطراف صحيح ابن حبان الحافظ زين الدين العراقي (ت ٨٠٦)، بلغ فيه إلى

---

(١) لكن قال اللكنوي رحمه الله تعالى في «الرفع والتكميل» ص ٢٠٣: «وقد نسب بعضهم التساهل إلى ابن حبان، وقالوا: هو واسع الخطو في باب التوثيق، يوثق كثيراً ممن يستحقّ الجرح، وهو قول ضعيف، فإنك قد عرفت سابقاً ـ أي ص ١٧٦ ـ أن ابن حبان معدود ممن له تعنّت وإسراف في جرح الرجال، ومن هذا حاله لا يمكن أن يكون متساهلاً في تعديل الرجال، وإنما يقع التعارض كثيراً بين توثيقه وبين جرح غيره لكفاية مالا يكفي في التوثيق عند غيره عنده». اهـ كلامه.

قلت: فيتبيّن من هذا مذهب ابن حبان ومن خالفه في توثيق من روى عنه الثقة ولم يجرح، فهو ثقة عند ابن حبان محتجّ به، وغيره يتوقف فيه. والله أعلم.

(٢) وتمتاز طبعة الشيخ عبدالرحمن محمد عثمان للإحسان بأنه أبقى الصلة بينه وبين أصله «الصحيح» الذي رُتّب على التقاسيم والأنواع، فمثلاً ـ ١/٤٢٠ ـ حيث رقم ٤٥٩، قال في آخره [٣/٦٦] أي: موضعه في صحيح ابن حبان النوع السادس والستون من القسم الثالث، وكذا بقية الأحاديث. فبهذه الصلة بقيت العلاقة بين «الإحسان» وبين أصله، بحيث لو وجد صحيح ابن حبان لأمكن الرجوع إلى موضع الحديث فيه بهذا الاصطلاح. وهذا الاصطلاح حذف من طبعة «الحوت» فانعدمت الصلة بينه وبين أصله «الصحيح».

أول النوع الستين من القسم الثالث، وكذا رجاله، سوى ما في «التهذيب» بلغ فيه نظير أطرافه[1].

نقل الحافظ ابن حجر، رحمه الله تعالى، في مواضع من كتابه «إتحاف المهرة» تعقّبات للحافظ العراقي على ابن حبان، فلعلّه ينقل عن كتابه هذا في الأطراف، فمن ذلك: ما ذكره في رواية «أبي صالح مولى عثمان، عن عثمان، رضي الله عنه» [الإتحاف ٤/٩٥/أ]: في حديث «رباط يوم في سبيل الله خير من ألف يوم فيما سواه من المنازل. . .» وفيه قصة.

مي - الدارمي - في الجهاد (٢/١٣٠) وذكر سنده.

حب - ابن حبان - في الثاني من الأول (٧/٦٤): أنا الحسن بن سفيان، ثنا حبان، ثنا عبدالله، ثنا أبو معن، ثنا أبو عقيل، به - أي عن أبي صالح مولى عثمان، عن عثمان - وقال: أبو معن هو محمد بن معن الغفاري، وأبو عقيل زهرة بن معبد، وأبو صالح اسمه الحارث.

قلت - أي الحافظ ابن حجر -: تعقبه شيخنا أبو الفضل الحافظ العراقي فقال: أبو معن هو عبدالواحد بن أبي موسى الإسكندراني، قاله ابن أبي حاتم (٦/٢٤) وغيره. ويؤيده: أن أبا عقيل كان من أهل المدينة ونزل مصر وتوفي بالإسكندرية. وأما قوله: إن أبا صالح اسمه الحارث فهو الذي قاله ابن أبي حاتم (٣/٩٥) والنسائي ولكن سمّاه البخاري بركان (٢/١٤٨) ورجّحه الحاكم أبو أحمد، والأول أرجح، ويؤيده: رواية المقري، عن أبي عقيل أنه سمع الحارث مولى عثمان، عن عثمان. . . فذكر حديثاً أخرجه أحمد عنه كما تقدم (أي ٤/٨٦/أ).

وقول ابن حبان: إن أبا معن هو محمد بن معن صحيح، فقد روى الحاكم في مستدركه هذا الحديث من هذا الوجه (٢/٦٨ و١٤٣) فصرّح بمحمد بن معن، والذي ذكره شيخنا من تأييد كونه عبدالواحد الإسكندراني معارَض بأنّ محمد بن معن مدني.

كما اختصر «صحيح ابن حبان» الحافظ سراج الدين أبو علي ابن الملقن (ت ٨٠٤) وتكلّم على رجاله في كتابه «مختصر تهذيب الكمال مع التذييل عليه»[2]. والله سبحانه وتعالى أعلم.

---

(١) «لحظ الألحاظ» ص ٢٣٢ - ٢٣٣ و «تدريب الراوي» ١/١٠٩.

(٢) «لحظ الألحاظ» ص ١٩٩ - ٢٠٠، و «كشف الظنون» ٢/١٠٧٥.

٦ ـ المستدرك[١] للحاكم (٣٢١ ـ ٤٠٥)*

المؤلـــف :

هو الحافظ الكبير إمام المحدّثين أبو عبدالله محمد بن عبدالله بن محمد بن حَمْدُويَه بن نُعَيم الحاكم الضَّبِّي الطَّهْمَانِيّ النيسابوري، المعروف بـ «ابن البَيِّع»[٢].

ولد سنة إحدى وعشرين وثلاثمائة ، وتقلد القضاء بنيسابور سنة تسع وخمسين وثلاثمائة في أيام الدولة السامانية، وقلّد بعد ذلك قضاء جرجان فامتنع.

وكان على رجاحة من العقل والكياسة والسياسة، ولذلك كانوا يُنْفِذُونَهُ بالرسائل إلى ملوك بني بويه فيحسن السفارة.

توفي سنة خمس وأربعمائة، رحمه الله تعالى رحمة واسعة.

من ثناء العلماء عليه :

قال عبدالغفار بن إسماعيل (ت ٥٢٩): أبو عبدالله الحاكم هو إمام أهل الحديث في عصره، العارف به حقّ معرفته، وقرأ على قُرّاء زمانه، وتفقّه على أبي الوليد ـ حسّان بن محمد (ت ٣٤٤) ـ وأبي سهل الأستاذ ـ أحمد بن محمد (ت ٣٥٠) ـ، واختصّ بصحبة إمام وقته أبي بكر الصِّبْغِيِّ ـ أحمد بن إسحاق (ت ٣٤٢) ـ فكان يراجعه في السؤال والجرح

---

(١) معنى الاستدراك: هو أن يتتبع إمام من الأئمة، إماماً آخر في أحاديث فاتته ولم يذكرها في كتابه وهي على شرطه، أخرج عن رواتها في كتابه أو عن مثلهم فيحصي المُسْتَدرِك هذه الأحاديث التي فاتته ويذكرها في كتاب يسمى «المستدرَك» كما فعل أيضاً الدارقطني وأبو ذر الهروي في استدراكهم على «صحيحي» البخاري ومسلم.

* مصادر ترجمته: تاريخ بغداد ٥/٤٧٣، الأنساب ٢/٤٠٠، المنتظم ٧/٢٧٤، التقييد لابن نقطة ١/٦٤، وفيات الأعيان ٤/٢٨٠، طبقات السبكي ٤/١٥٥، سير أعلام النبلاء ١٧/١٦٢، تذكرة الحفاظ ٣/١٠٣٩ ميزان الاعتدال ٣/٦٠٨، الوافي بالوفيات ٣/٣٢٠، البداية والنهاية ١١/٣٥٥، غاية النهاية ٢/١٨٤، لسان الميزان ٥/٢٣٢، النجوم الزاهرة ٤/٢٣٧، طبقات الشافعية لابن هداية الله ص ١٢٣، شذرات الذهب ٣/١٧٦، الأعلام ٦/٢٢٧.

(٢) ويقال له أيضاً «ابن البياع» كما في «تبصير المنتبه» ١/١٨٧، وشرح القاموس ٥/٢٨٤، قال في الأنساب ـ ٢/٤٠٠ ـ «البيّع» هذه اللفظة لمن يتولى البياعة والتوسط في الخانات بين البائع والمشتري من التجار للأمتعة. اهـ.

والتعديل والعِلل، وذاكر مثل الجعابي ـ محمد بن عمر (ت ٣٥٥) ـ وأبي علي الماسَرْجِسي (ت ٣٦٥)، واتّفق له من التصانيف ما لعلّه يبلغ قريباً من ألف جزء، مع تخريج «الصحيحين»، و «تاريخ نيسابور» وكتاب «مزكي الأخبار» و «المدخل إلى علم الصحيح» وكتاب «الإكليل»، و «فضائل الشافعي» وغير ذلك.

المستدرك على الصحيحين :

اعتنى الحاكم بالزيادة في عدد الحديث الصحيح، على ما في «الصحيحين» وجمع ذلك في كتابه «المستدرك»، أودعه ما ليس في واحد من «الصحيحين» مما رآه على شرط الشيخين، أو على شرط أحدهما، وما أدّى اجتهاده إلى تصحيحه، وإن لم يكن على شرط واحد منهما، وربّما أودع فيه ما لم يصحّ منبّهاً على ذلك.

وقد اختلف العلماء في الأحاديث التي استدركها على «الصحيحين»، فقال المظفّر بن حمزة، سمعت أبا سعد الماليني أحمد بن محمد (ت ٤١٢) يقول: طالعتُ كتاب «المستدرك» على الشيخين، الذي صنفه الحاكم من أوله إلى آخره، فلم أر حديثاً على شرطهما[١].

قال الذهبي[٢] (ت ٧٤٨) : قلت : هذه مُكابرة وغُلُوّ، وليست رتبة أبي سعد أن يحكم بهذا، بل في «المستدرك» شيء كثير على شرطهما، وشيء كثير على شرط أحدهما، ولعلّ مجموع ذلك ثلث الكتاب بل أقلّ، فإن في كثير من ذلك أحاديث في الظاهر على شرط أحدهما أو كليهما، وفي الباطن لها عِلل خفيّة مؤثرة، وقطعة من الكتاب إسنادها صالح وحسن وجيّد، وذلك نحو ربعه، وباقي الكتاب مناكير وعجائب وفي غضون ذلك أحاديث نحو المائة يشهد القلب ببطلانها، كنت قد أفردت منها جزءاً وحديث الطير بالنسبة إليها سماء، وبكل حال فهو كتاب مفيد قد اختصرته ويعوز عملاً وتحريراً[٣].

---

(١) «سير أعلام النبلاء» ١٧/ ١٧٥، و «الوافي بالوفيات» ٣/ ٣٢١، و «تدريب الراوي» ١/ ١٠٦.

(٢) «سير أعلام النبلاء» ١٧/ ١٧٥، وانظر: «تدريب الراوي» ١/ ١٠٦، و «شذرات الذهب» ٣/ ١٧٧.

(٣) وقد تعارضت بعض أقوال الحافظ الذهبي على بعض الأحاديث المكررة في «المستدرك»، مثاله: ما ذكره في «تلخيص المستدرك»: كتاب الإيمان (١/ ٥٧) ما نصه: ابن المبارك، أنا أبو بكر بن أبي مريم الغساني، عن ضمرة بن حبيب، عن شداد بن أوس، قال: قال رسول الله ﷺ: «الكيس من دان نفسه وعمل لما بعد الموت، والعاجز من أتبع نفسه هواها وتمنى على الله. . .» على شرط (خ) أي البخاري.

قلت ـ الذهبي ـ: لا والله أبو بكر واه.

ولما أعاد الحاكم الحديث في كتاب التوبة والإنابة (٤/ ٢٥١) بالسند نفسه أعاده الذهبي في «تلخيصه» وقال: =

وقال ابن الصلاح[1](ت ٦٤٣) : فإن «المستدرك على الصحيحين» للحاكم أبي عبدالله كتاب كبير يشتمل مما فاتهما - أي البخاريَّ ومسلماً - على شيء كثير وإن يكن عليه في بعضه مقال فإنه يصفو له منه صحيح كثير». ا هـ.

وقد ناقش هذا القول الحافظ ابن كثير[2] (ت ٧٧٤) فقال: «قلت: في هذا نظر، فإنه يُلزمهما بإخراج أحاديث لا تلزمهما لضعف رواتها عندهما، أو لتعليلهما ذلك، والله أعلم». ا هـ.

أي: فقول الحاكم: بأنها على شرطهما أو شرط أحدهما غير مُسَلَّم.

وقال الحافظ ابن حجر[3](ت ٨٥٢): إن تساهله - أي ابن الجوزى (ت ٥٩٧) - في «موضوعاته» وتساهل الحاكم أعدم النفع بكتابيهما، إذ ما من حديث فيهما إلا ويمكن أنه مما وقع فيه التساهل، فلذلك وجب على الناقد الاعتناء بما ينقله منهما من غير تقليد لهما». ا هـ.

وقال ابن حجر[4] أيضاً: ومن عجيب ما وقع للحاكم أنه أخرج لعبدالرحمن بن زيد بن أسلم، وقال بعد روايته: هذا حديث صحيح الإسناد، وهو أوّل حديث ذكرته لعبدالرحمن[5].

مع أنه قال في كتابه الذي جمعه في الضعفاء: عبدالرحمن بن زيد بن أسلم، روى عن أبيه أحاديث موضوعة لا يخفى على من تأملها من أهل الصنعة أن الحمل فيها عليه.

وقال في آخر هذا الكتاب: فهؤلاء الذين ذكرتهم قد ظهر عندي جرحهم لأن الجرح لا أستحلّه تقليداً، انتهى.

= صحيح.

وللحافظ ابراهيم بن محمد بن خليل الطرابلسي ثم الحلبي، المعروف بسبط ابن العجمي (ت ٨٤١) حواشٍ على «تلخيص الذهبي» ذكره العلامة ابن فهد في «لحظ الألحاظ» ص ٣١٤، كما ذكر فيه - ص ٢٠٠ -: أن الحافظ ابن الملقن عمر بن علي (ت ٨٠٤) خدم «رجال المستدرك» في كتابه «مختصر تهذيب الكمال مع التذييل عليه» من رجال كتب ستة وهي: «مسند أحمد» و «صحيح» ابن خزيمة وابن حبان، «ومستدرك الحاكم» و «السنن» للدارقطني والبيهقي.

(١) «التقييد والإيضاح» ص: ١٥، و «الباعث الحثيث» ص: ٢٦.

(٢) «الباعث الحثيث» ص ٢٦.

(٣) «مقدمة تحفة الأحوذي» ١/١٥٧.

(٤) «النكت على كتاب ابن الصلاح» ١/٣١٨.

(٥) «المستدرك» ٢/٦١٥.

فكان هذا من عجائب ما وقع له من التساهل والغفلة. ا هـ.

تأويل ما وقع في «المستدرك» من التساهل وموقف الحافظ ابن حجر في «إتحاف المهرة» منه

للحافظ ابن حجر في ذلك ثلاثة آراء:

الأول: قوله[1] وإنما وقع للحاكم التساهل لأنّه سوَّد الكتاب لينقحه فأعجلته المنيّة، وقال[2]: وقد وجدت في قريب نصف الجزء الثاني من تجزئة ستة من المستدرك «إلى هنا انتهى إملاء الحاكم».

ثم قال[3]: «وما عدا ذلك من الكتاب لا يؤخذ عنه إلا بطريق الإجازة، فمن أكبر أصحابه وأكثر الناس ملازمة له البيهقي (ت ٤٥٨)، وهو إذا ساق عنه في غير المُمْلَى شيئاً لا يذكره إلا بالإجازة».

وقال[4]: «والتساهل في القدر المُمْلَى قليل جداً بالنسبة لما بعده».

الثاني: ويقال[5]: «إن السبب في ذلك أنه صنف «المستدرك» في أواخر حياته وقد أدركته غفلة»[6].

الثالث: أن الحاكم يعتبر في استدراكه على الصحيحين الرجال فقط، دون اعتبار بقية شروط الصحيح، من الاتصال وعدم العلّة القادحة[7].

معنى قول الحاكم «على شرطهما»:

اختلف العلماء في ذلك على قولين:

(الأول): قالوا: مراد الحاكم بقوله «هذا صحيح على شرطهما» أن يكون رجال ذلك الإسناد المحكوم عليه بذلك قد روى الشيخان عنهم في كتابيْهما ـ وعليه النووي (ت ٦٧٦) وابن دقيق العيد (ت ٧٠٢) والذهبي[8] (ت ٧٤٨) ـ وقالوا: ويؤيِّد ذلك

---

(١) و (٢) «تدريب الراوي» ١/١٠٦.

(٣) «تدريب الراوي» ١/١٠٦.

(٤) «تدريب الراوي» ١/١٠٦ ـ ١٠٧.

(٥) المجلد الأول حديث رقم ٥٨٦، ومصورة «إتحاف المهرة» (ج ١ لوحة ٥٦/أ).

(٦) انظر: مصور الإتحاف (٥/٩٠/أ) حديث: أنزلت هذه الآية . . . و (٢/١٧/ب) حديث: الآيات بعد المائتين، و (٥/٩٨/أ) حديث أهديت لرسول الله ﷺ شاة. . .

(٧) انظر: مصورة الإتحاف (٥/٢٥٨/ب) وكلامه على حديث: «من قال عليَّ ما لم أقل. . .» رواية مسلم بن يسار عن أبي هريرة.

(٨) «التبصرة والتذكرة» ١/٦٥ ـ ٦٦، «فتح المغيث» ١/٤٨، «توجيه النظر إلى أصول الأثر» ص ١٣٨.

تصرف الحاكم في كتابه، فإنه إذا كان الحديث الذي عنده، مما قد أخرجه الشيخان معاً أو أحدهما لرواته، قال: «هذا صحيح على شرطهما أو شرط أحدهما»، وإذا كان مما لم يخرج الشيخان لجميع رواته، قال: «صحيح الإسناد» فقط.

ويوضح[1] ذلك قوله ـ في كتاب التوبة ٤/٢٤٨، ٢٤٩ ـ لما أورد حديث أبي عثمان عن أبي هريرة، رضي الله عنه، مرفوعاً: «ما نزعت الرحمة إلاّ من شقي». قال: هذا حديث صحيح الإسناد. . . وأبو عثمان هذا هو مولى المغيرة بن شعبة، وليس بالنهدي، ولو كان النهدي لحكمت بصحته على شرط الشيخين.

وإذا خالف الحاكم ذلك في بعض المواضع، حمل على السهو والنسيان الذي كان يعتريه إذ ذاك كثيراً ولا ينافي ذلك قوله في خطبة «مستدركه»: «وأنا أستعين الله تعالى على إخراج أحاديث رواتها ثقات، قد احتج بمثلها الشيخان أو أحدهما».

لأن المثلية قد تكون في الأعيان، وقد تكون في الأوصاف، فاستعمل الحاكم عقب ما يكون عن رواتها بالأعيان، عبارة «هذا صحيح على شرطهما» واستعمل عقب ما يكون عن مثل رواتها بالأوصاف «هذا صحيح الإسناد».

واعلم أن في «المستدرك» جماعة من رجال الشيخين قطعاً، وجماعة من غير رجالهما قطعاً، فلا يتم حمل «المثلية» في كلام الحاكم في خطبة «المستدرك» إلاّ على الأعيان أو الأوصاف، كما تقدّم. والله أعلم.

(الثاني): وقال آخرون: إن المراد بالمثلية الأوصاف، سواء وجدت أعيانهم في الصحيحين أم لم توجد، لأنها المعتبرة في الحكم، وعلى هذا كثير من المحدّثين، وتمام عبارة الحاكم في «مقدمته»[2] تفيد هذا، قال: «وأنا أستعين الله على إخراج أحاديث رواتها ثقات، قد احتج بمثلها الشيخان، رضي الله عنهما، أو أحدهما، وهذا شرط الصحيح عند كافة فقهاء أهل الإسلام».

وقالوا[3]: إن عدم إخراج البخاري عن فلان ليس دليلاً أنه ليس على شرطه عند الحاكم، بل كل من وجدت فيه الصفات التي ذكرها الحاكم، وجعلها شرط رواة الشيخين فهو على شرطهما، وإن لم يخرّجا عنه.

---

(١) «النكت على كتاب ابن الصلاح» ١/٣٢٠.

(٢) «المستدرك» ١/٣.

(٣) «توضيح الأفكار» للصنعاني ١/١١١.

فإذا أريد الانتقاد على الحاكم إذا قال: «على شرطهما» ثم وجدنا فيه رجلاً لم يخرجا عنه، نظرنا في صفات ذلك الرجل، هل هو جامع لما ذكره الحاكم من الصفات في شرط رواتهما؟ فلا اعتراض عليه بأنه لم يخرج له الشيخان مثلاً، فالمعتبر وجود الشرط في الراوي، لا وجوده عندهما، أو عند أحدهما.

حكم ما انفرد الحاكم بتصحيحه :

قال ابن الصلاح[1] (ت ٦٤٣) : . . . . فالأَوْلَى أن يُتَوَسّط في أمره، فنقول: ما حكم بصحته، ولم نجد ذلك فيه لغيره من الأئمة، إن لم يكن من قبيل الصحيح فهو من قبيل الحسن يحتج به ويعمل به، إلا أن تظهر فيه علة توجب ضعفه، ويقاربه في حكمه «صحيح» أبي حاتم بن حبان البستي (ت ٣٥٤) رحمهم الله أجمعين.

وقال زين الدين العراقي (ت٨٠٦) وكثير من المحدثين: الحكم عليه بالحسن تَحَكُّمٌ، والحقُّ أن ما انفرد بتصحيحه يُتَتَبَّع بالكشف عنه، ويُحكَم عليه بما يليق بحاله من الصحة أو الحسن أو الضعف، ولكن ابن الصلاح رأيه ليس لأحد أن يصحِّح في هذه الأعصار، فلهذا قطع النظر عن الكشف عليه.

وقال ابن العراقي - وليّ الدين أحمد بن عبدالرحيم (ت ٨٢٦) -: قد كشف عنه الذهبي (ت ٧٤٨) وبيّنه في كتابه «تلخيص المستدرك» وذكر أن فيه قدر النصف صحيح على شرط الشيخين كما ادّعاه الحاكم، وقدر الربع صحيح لا على شرطهما، وقدر الربع مما يعترض عليه في تصحيحه[2].

٧ - موطأ الإمام مالك (٩٣ - ١٧٩)*

المؤلـــف :

هو شيخ الإسلام، حجة الأمة، إمام دار الهجرة، أبو عبدالله مالك بن أنس بن

(١) «التقييد والإيضاح» ص ١٨، و«تدريب الراوي» ١/١٠٥ - ١٠٨، و«توضيح الأفكار» ١/٦٤ - ٦٥، «وتوجيه النظر» ص ١٣٩ - ١٤٠.

(٢) وقال البلقيني (ت ٨٢٤) - بعد تعقّبه لكلام ابن الصلاح (ت ٦٤٣) - ص ٩٤: ومع ذلك ففيه صحيح قد خرجه البخاري ومسلم أو أحدهما لم يعلم به الحاكم. قلتُ: بيّن كثيراً من ذلك الحافظ ابن حجر في «إتحاف المهرة».

(*) مصادر ترجمته: الحلية ٦/٣١٦، الانتقاء في فضائل الثلاثة الفقهاء ص ٩ - ٦٣، ترتيب المدارك ١/١٠٢، =

مالك بن عامر بن الحارث بن غيمان بن خُثَيل بن عمرو بن الحارث وهو ذو أصبح بن عوف بن مالك بن زيد بن شدّاد بن زرعة ـ وهو حِمْيَر الأصغر ـ الحِمْيَري، ثم الأصبحيّ المدني، حليف بني تميم من قريش.

ومولد مالك على الأصح في سنة ثلاث وتسعين، عام موت أنس خادم رسول الله ﷺ ومات عام (١٧٩) ودفن بالبقيع، رحمه الله تعالى.

من ثناء العلماء عليه:

عن ابن عيينة (ت ١٩٨) قال: مالك عالم أهل الحجاز، وهو حُجَّةُ زمانه[١].

وقال الشافعي (ت ٢٠٤): إذا ذُكِر العلماء فمالك النجم[٢].

وقال يحيى القطان (ت ١٩٨): ما في القوم أصح حديثاً من مالك، كان إماماً في الحديث[٣].

وقال: هو إمام يقتدى به[٤].

وقال ابن أبي عمر العدني (ت ٢٤٣): سمعت الشافعي (ت ٢٠٤) يقول: مالك مُعلِّمي، وعنه أخذت العلم[٥].

وذكر أحمد بن حنبل (ت٢٤١) مالكاً، فقدَّمه على الأوزاعي (ت ١٥٧) والثوري (ت ١٦١) والليث (ت ١٧٥) وحمّاد (ت ١٦٧) والحَكَم (ت ١١٣) في العلم، وقال: هو إمام في الحديث والفقه[٦].

وقال ابن معين (ت ٢٣٣): مالكٌ من حُجَجِ الله على خلقه[٧].

= صفة الصفوة ٢/٩٩، تهذيب الأسماء واللغات ٢/٧٥، سير أعلام النبلاء ٨/٤٨، تذكرة الحفاظ ١/٢٠٧، البداية والنهاية ١٠/١٧٤، الديباج المذهب ١/٥٥، النجوم الزاهرة ٢/٩٦، شذرات الذهب ١/٢٨٩.

(١) «ترتيب المدارك» ١/١٣٠ و «سير أعلام النبلاء» ٨/٥٧، و «الديباج المذهب» ١/٧٤.

(٢) «الانتقاء» ص ٢٣، و «ترتيب المدارك» ١/١٣٠، و «سير أعلام النبلاء» ٨/٧٥. و الديباج المذهب» ١/٧٤.

(٣) «الانتقاء» ص ٢٦، و «ترتيب المدارك» ١/١٣٣، و «سير أعلام النبلاء» ٨/٧٥.

(٤) «الانتقاء» ص ٢٦، و «ترتيب المدارك» ١/١٣٣، و «سير أعلام النبلاء» ٨/٩٤.

(٥) «الانتقاء» ص ٢٣، و «ترتيب المدارك» ١/١٣٠، ١٤١، و «سير أعلام النبلاء» ٨/٧٥، و «الديباج المذهب» ١/٧٤.

(٦) «الانتقاء» ٢٩، و «سير أعلام النبلاء» ٨/٩٤، و «الديباج المذهب» ١/٧٥.

(٧) «الانتقاء» ص ٣١، و «سير أعلام النبلاء» ٨/٩٤، «الديباج المذهب» ١/٧٥.

وقال الحافظ الذهبي[1] (ت ٧٤٨): وقد اتفق لمالك مناقب ما علمتها اجتمعت لغيره:

أحدها : طول العمر، وعلُوُّ الرواية.
وثانيتها : الذهن الثاقب، والفهم، وسعة العلم.
وثالثتها : اتفاق الأئمة على أنه حُجّة صحيح الرواية.
ورابعتها : تجمّعهم على دينه، وعدالته، واتباعه السنن.
وخامستها : تقدّمه في الفقه، والفتوى، وصحة قواعده.

موطأ مالك:

قال أبو عبدالله محمد بن إبراهيم الكناني[2] الأصبهاني (ت القرن ٣) قلت لأبي حاتم الرازي (ت ٢٧٧): «مُوَطَّأ» مالك بن أنس، لم سمى مُوَطَّأ؟ فقال: شيء قد صنّفه وَوَطَّأه للناس، حتى قيل مُوَطَّأ مالك، كما قيل: «جامع سفيان»[3].

وقال أبو الحسن بن فهر: أنا أحمد بن إبراهيم بن فراس (ت ٤٠٥)، سمعت أبي يقول: سمعت علي بن أحمد الخلنجي يقول: سمعت بعض المشايخ يقول: قال مالك: عرضت كتابي هذا على سبعين فقيهاً من فقهاء المدينة، فكلهم واطأني عليه، فسمّيته المُوَطَّأ. قال ابن فهر: لم يَسْبق مالكاً أحدٌ إلى هذه التسمية: فإن ممن ألّف في زمانه، بعضهم سَمَّى بالجامع، وبعضهم بالمُصَنَّف، وبعضهم بالمُؤلَّف، ولفظة المُوَطَّأ بمعنى المُمَهَّد المُنَقَّح. انتهى.

وقال الحافظ ابن حجر العسقلاني[4]: والحاصل من هذا أنّ أول من صنف في الصحيح يصدق على مالك باعتبار انتقائه وانتقاده للرجال، فكتابُه أَصَحُّ من الكتب المصنَّفة في هذا الفنّ من أهل عصره وما قاربه كمصنّفات سعيد بن أبي عَرُوبَة (ت ١٥٦)، وحمّاد بن سلمة (ت ١٦٧)، والثوري (ت ١٦١)، وابن إسحاق (ت ١٥٠)

(١) «تذكرة الحفاظ» ١/٢١٢.
(٢) قال الحافظ ابن حجر في «تبصير المنتبه» ص ١٢٠٧ مادة (الكتاني): واختلف في محمد بن إبراهيم بن الوليد الحافظ الاصبهاني، تلميذ أبي حاتم الرازي، فقيل: هكذا، وقيل: بالنون.
(٣) «تنوير الحوالك» ١/٦.
(٤) «النكت على ابن الصلاح» ١/٢٧٨.

ومعمر (ت ١٥٤)، وابن جريج (ت ١٥٠)، وابن المبارك (ت ١٨١)، وعبدالرزاق (ت ٢١١) وغيرهم، ولهذا قال الشافعي (ت ٢٠٤): ما بعد كتاب الله عزّ وجلّ أصحّ من كتاب مالك.

فكتابه صحيح عنده، وعند من تبعه ممن يحتج بالمُرْسَل والمَوْقوف.

وأما أول من صنّف الصحيح المُعْتَبَر عند أئمّة الحديث، الموصوفَ بالاتصال وغير ذلك من الأوصاف، فهو الإمام البخاريّ (ت٢٥٦)، ثم مسلمٌ (ت٢٦١)، كما جزم به ابن الصلاح (ت ٦٤٣).

وأما قول القاضي أبي بكر ابن العربي (ت ٥٤٣) في مقدمة «شرح الترمذي»: و «الموطأ» هو الأصل الأول، و «البخاري» هو الأصل الثاني، وعليهما بنى جميع من بعدهما كمسلم والترمذي، وغيرهما.

فإن أراد مجرد السبق إلى التصنيف فهو كذلك، ولا يلزم منه مخالفة لما تقدم، وإن أراد الأصل في الصحة فهو كذلك، لكن على التأويل الذي أولناه. اهـ.

وقال الحافظ السيوطي[1] (ت ٩١١): صرح الخطيب (ت ٤٦٣) وغيره بأن «الموطأ» مقدم على كل كتاب من الجوامع والمسانيد، فعلى هذا هو بعد «صحيح» الحاكم (ت ٤٠٥)، وأما ابن حزم (ت ٤٥٦) فإنه قال: أولى الكتب «الصحيحان» ثم «صحيح» ابن السكن (ت ٣٥٣)، و«المنتقى» لابن الجارود (ت ٣٠٧) و «المنتقى» لقاسم بن أصبغ (ت ٣٤٠)، ثم بعد هذه الكتب: كتاب أبي داود (ت ٢٧٥) وكتاب النسائي (ت ٣٠٣)، و «مصنف» قاسم بن أصبغ (ت ٣٤٠)، و «مصنف» الطحاوي (ت ٣٢١)، و «مسانيد» أحمد (ت ٢٤١)، والبزار (ت ٢٩٢)، وابني أبي شيبة: أبي بكر (ت ٢٣٥) وعثمان (ت ٢٣٩)، وابن راهويه (ت ٢٣٨)، والطيالسي (ت ٢٠٤)، والحسن بن سفيان (ت ٣٠٣) والمُسْنَدِي (ت٢٢٩)، ومحمد بن سنجر (ت ٢٥٨)، ويعقوب بن شيبة (ت ٢٦٢)، وعلي بن المديني (ت ٢٣٤)، وابن أبي غَرَزَة (ت ٢٧٦)، وما جرى مجراها، التي أفردت لكلام رسول الله ﷺ صِرْفاً.

ثم بعدها الكتب التي فيها كلامه وكلام غيره، ثم ما كان فيه الصحيح فهو أجل، مثل: «مصنف» عبدالرزاق (ت ٢١١)، و «مصنف» ابن أبي شيبة (ت ٢٣٥)، و «مصنف» بقي بن مخلد (ت ٢٧٦)، وكتاب محمد بن نَصْر المَرْوَزي (ت ٢٩٤)، وكتاب

(١) «تدريب الراوي» ١/١٠٩.

ابن المنذر (ت ٣١٨)، ثم «مصنَّف» حمّاد بن سلمة (ت ١٦٧)، و «مصنف» سعيد بن منصور (٢٢٧)، و «مصنف» وكيع (ت ١٩٧)، و «مصنف» الفريابي (ت ٢١٢) و «موطأ» مالك (ت ١٧٩) و «موطأ» ابن أبي ذئب (ت ١٥٨) و «موطأ» ابن وهب (ت ١٩٧)، و «مسائل» أحمد بن حنبل (ت ٢٤١) و «فقه» أبي عبيد (ت ٢٢٤)، و «فقه» أبي ثور (ت ٢٤٠).

وما كان من هذا النمط مشهوراً كحديث شعبة (ت ١٦٠)، وسفيان (ت ١٦١)، والليث (ت ١٧٥)، والأوزاعي (ت ١٥٧)، والحميدي (ت ٢١٩)، وابن مهدي (ت ١٩٨)، ومُسَدَّد (ت ٢٢٨)، وما جرى مجراها.

فهذه طبقةُ «موطّأ» مالك، بعضها أجمع للصحيح منه، وبعضها مثله، وبعضها دونه . . .

قال الحافظ الذهبي[1] (ت ٧٤٨) بعد نقله عبارة ابن حزم (ت ٤٥٦): ما أنصف ابن حزم، بل رتبة «الموطأ» أن يذكر تلو «الصحيحين» مع «سنن» أبي داود والنسائي، لكنه تأدب، وقدم المسندات النبوية الصرف، وإن «للموطأ» لموقعاً في النفوس، ومهابة في القلوب لا يوازنها شيء. اهـ.

وقال ابن حزم (ت ٤٥٦) في كتاب «مراتب الديانة»[2]: «أحصيت ما في «موطأ» مالك، فوجدت فيه من المسند خمسمائة ونيفاً، وفيه ثلاثمائة ونيف مرسلاً، وفيه نيف وسبعون حديثاً قد ترك مالك نفسه العمل بها، وفيه أحاديث ضعيفة وهّاها جمهور العلماء».

وقال أبو بكر الأبهري[3] (ت ٣٧٥): «جملة ما في «الموطأ» من الآثار عن النبي ﷺ وعن الصحابة والتابعين: ألف وسبعمائة وعشرون حديثاً، المسند منها: ستمائة حديث، والمرسل: مائتان واثنان وعشرون، والموقوف: ستمائة وثلاثة عشر، ومن قول التابعين: مائتان وخمسة وثمانون».

اختلاف الموطآت:

قال الحافظ السيوطي[4] (ت ٩١١): وقال الحافظ صلاح الدين العلائي

(١) «سير أعلام النبلاء» ١٨/٢٠٣.
(٢) «تنوير الحوالك» ١/٩، و «تدريب الراوي» ١/١١١.
(٣) «تنوير الحوالك» ١/٩.
(٤) «تنوير الحوالك» ١/٩.

(ت ٧٦١): روى «الموطأ» عن مالك جماعات كثيرة، وبين رواياتهم اختلاف من تقديم وتأخير، وزيادة ونقص، وأكبرها رواية القَعْنَبِيِّ (ت ٢٢١).

ومن أكبرها وأكثرها زيادات: رواية أبي مصعب ـ أحمد بن أبي بكر القاسم (ت ٢٤١) ـ فقد قال ابن حزم (ت ٤٥٦): في «موطأ» أبي مصعب زيادة على سائر الموطآت، نحو مائة حديث.

وقال الغافقي[1] (ت ٣٨٥) في «مسند الموطأ»: اشتمل كتابنا هذا على ستمائة حديث وستة وستين حديثاً، وهو الذي انتهى إلينا من مسند «موطأ» مالك، قال: وذلك أني نظرت «الموطأ» من ثنتي عشرة رواية رويت عن مالك، وهي: رواية عبدالله بن وهب (ت ١٩٧)، وعبدالرحمن بن القاسم (ت ١٩١)، وعبدالله بن مسلمة القَعْنَبِي (ت ٢٢١)، وعبدالله بن يوسف التِنِّيسيّ (ت ٢١٨)، ومعن بن عيسى (ت ١٩٨)، وسعيد بن كثير بن عفير (ت ٢٢٦)، ويحيى بن عبدالله بن بكير (ت ٢٣٦)، ومحمد بن المبارك الصوري (ت ٢١٥)، وسليمان بن برد (ت ٢١٢)، ويحيى بن يحيى الليثي الأندلسي[2] (ت ٢٣٤)، فأخذت الأكثر من روايتهم، وذكرت اختلافهم في الحديث والألفاظ، وما أرسله بعضهم أو وقفه، وأسنده غيرهم، وما كان من المرسل اللاحق بالمسند.

قلت ـ القائل هو الحافظ السيوطي ـ: وقفت على «الموطأ» من روايتين أخريين، سوى ما ذكر الغافقي (ت ٣٨٥)، إحداهما: رواية سويد بن سعيد ـ الحَدَثاني (ت ٢٤٠)، والأخرى: رواية محمد بن الحسن (ت ١٨٩) صاحب أبي حنيفة، وفيها أحاديث يسيرة زيادة على سائر الموطآت، منها: حديث: «إنما الأعمال بالنيّات. . . .» الحديث. وبذلك يتبينّ صحةُ قول مَن عَزا روايتَه إلى «الموطأ» وَوَهَمُ من خطّأه في ذلك[3].

---

(١) هو أبو القاسم عبدالرحمن بن عبدالله بن محمد الغافقي الجوهري (ت ٣٨٥) له «مسند الموطأ» و «مسند ما ليس في الموطأ» كما في «الديباج المذهب» ١/ ٤٧٠.

(٢) وإذا أطلق في هذه الأعصار «موطأ مالك» فإنما ينصرف لها.

(٣) انظر بعض مخطوطات هذه الروايات في «تاريخ الأدب العربي» لبروكلمان ٣/ ٢٧٥ و «تاريخ التراث» لسزكين: المجلد الأول، الجزء الثالث ص ١٣٢.

٨ ـ مسند الإمام الشافعي (١٥٠ ـ ٢٠٤)*

المؤلف:

هو الإمام، عالم العصر، ناصر الحديث، فقيه الملّة أبو عبدالله محمد بن إدريس بن العباس بن عثمان بن شافع بن السائب بن عبيد بن عبديزيد بن هاشم بن المطلب بن عبدمناف بن قصي بن كلاب بن مرة بن كعب بن لؤي بن غالب القرشي ثم المُطَّلِبي الشافعي المكي، الغَزّي المولد، نسيبُ رسول الله ﷺ، وابنُ عمه، فالمُطَّلِب هو أخو هاشم والد عبدالمُطَّلِب.

ولد الإمام الشافعي بغزّة، ومات أبوه إدريس شاباً، فنشأ يتيماً في حجر أمه فخافت عليه الضيعة، فتحولت به إلى مَحْتِدِهِ وهو ابن عامَيْن، فنشأ بمكة، وأقبل على الرَّمْي، حتى فاق فيه الأقران.

وقد ارتحل وهو ابن نيّف وعشرين سنة إلى المدينة المنورة، فحمل عن مالك بن أنس (ت ١٧٩) «الموطأ» عَرَضَه مِن حِفْظه، وقيل: من حفظه لأكثره[1].

وصنّف التصانيف، ودوّن العلم، وردّ على الأئمة متّبعاً الأثر، وصنّف في أصول الفقه وفروعه، وبَعُدَ صيتُه، وتكاثر عليه الطلبة، وتوفي، رحمه الله تعالى، بمصر في آخر يوم من رجب، وعاش أربعاً وخمسين سنة.

كان الشافعي كثير المناقب، جمَّ المفاخر، منقطع القرين، اجتمعت فيه من العلوم بكتاب الله وسنة رسول الله ﷺ وكلام الصحابة، رضي الله عنهم، وآثارهم، واختلاف أقاويل العلماء وغير ذلك من كلام العرب واللغة العربيّة والشعر.

وقد صنّف في مناقبه الكبار قديماً وحديثاً، ونال بعض الناس منه غَضّاً، فما زاده إلّا رفعة وجلالة، ولاح للمنصفين أن كلام أقرانه فيه بهوى، وقَلَّ من بَرَّز في الإمامة، وردَّ على من خالفه إلّا وعُودِيَ، نعوذ بالله من الهوى.

(*) مصادر ترجمته: «التاريخ الكبير» ١/٤٢، حلية الأولياء ٩/٦٣، الانتقاء ص ٦٥ ـ ١٠٣، تاريخ بغداد ٢/٥٦، صفة الصفوة ٢/٩٥، سير أعلام النبلاء ١٠/٥، تذكرة الحفاظ ١/٣٦١، مرآة الجنان ٢/١٣، البداية والنهاية ١٠/٢٥١، النجوم الزاهرة ٢/١٧٦، حسن المحاضرة ١/٣٠٣، شذرات الذهب ٢/٩.

(١) انظر «الحلية» ٩/٦٩، و «الانتقاء» ص ٦٨.

والإمام الشافعي من أئمة النقد[1]، وممن يعتمد عليه في الجرح والتعديل[2]، وقال الإمام مسلم بن الحجاج[3] (ت ٢٦١) في كتابه «الانتفاع بجلود السباع»: وهذا قول أهل العلم بالأخبار ممّن يعرف بالتفقّه فيها والاتباع لها، منهم: يحيى بن سعيد القطان (ت ١٩٨)، وعبدالرحمن بن مهدي (ت ١٩٨)، ومحمد بن إدريس الشافعي (ت ٢٠٤)، وأحمد (ت ٢٤١) وإسحاق (ت ٢٣٨).

وقال الأستاذ أبو منصور البغدادي[4] (ت ٤٢٩): «بالغ مسلم في تعظيم الشافعي في كتاب «الانتفاع بجلود السباع» وفي كتاب «الرد على محمد بن نصر» وعدّه في هذا الكتاب من الأئمة الذين يرجع إليهم في الحديث، وفي الجرح والتعديل».

وكان الإمام الشافعي، رحمه الله تعالى، ملازماً الاتباع للقرآن والسنة، مجانباً للبدع والأهواء، وقافاً عند حدود الله.

مسند الشافعي:

قال الحافظ ابن حجر العسقلاني[5] (ت ٨٥٢): «هو عبارة عن الأحاديث التي وقعت في مسموع أبي العباس الأصم (ت ٣٤٦)، على الربيع بن سليمان (ت ٢٧٠) من كتاب «الأم» و «المبسوط» التقطها بعض النيسابوريين[6] من الأبواب».

وقال في مقدمة «تعجيل المنفعة»[7]: «ثم إن الشافعي لم يعمل هذا المسند، وإنما التقطه بعض النيسابوريين من «الأم» وغيرها من مسموعات أبي العباس الأصم (ت ٣٤٦)، التي كان انفرد بروايتها عن الربيع (ت ٢٧٠) وبقي من حديث الشافعي شيء كثير لم يقع في هذا المسند، ويكفي في الدلالة على ذلك قول إمام الأئمة أبي بكر بن خزيمة (ت ٣١١): إنه لا يُعْرَف عن النبي ﷺ سنة لم يودعها الشافعي في كتابه، وكم من سُنَّةٍ وردت عن النبي ﷺ لا توجد في هذا المسند.

---

(١) «المتكلمون من الرجال» للسخاوي ص ٩١.

(٢) «ذكر من يعتمد قوله في الجرح والتعديل» للذهبي ص ١٥٨.

(٣) «تهذيب التهذيب» ٩/٣٠.

(٤) «تهذيب التهذيب» ٩/٣١.

(٥) «المعجم المفهرس» (دار الكتب المصرية ٨٢ مصطلح) الورقة ٨، وعنها مصوّرة في الجامعة الإسلامية.

(٦) قال الكتاني في «الرسالة المستطرفة» ص ١٧: «التقطها بعض النيسابوريين وهو أبو عمرو محمد بن جعفر بن محمد بن مطر المطري العدل النيسابوري الحافظ (ت ٣٦٠) ـ من شيوخ الحاكم ـ من الأبواب لأبي العباس الأصم المذكور، لحصول الرواية له بها عن الربيع».

(٧) «تعجيل المنفعة» ص ٥ (ط الهند).

ولم يرتّب الذي جمع حديث الشافعي أحاديثه المذكورة، لا على المسانيد ولا على الأبواب، وهو قصور شديد، فإنه اكتفى بالتقاطها من كتب «الأم» وغيرها كيفما اتفق، ولذلك وقع فيها تكرار في كثير من المواضع[1]، ومن أراد الوقوف على حديث الشافعي مستوعباً، فعليه بكتاب «معرفة السنن والآثار» للبيهقي (ت ٤٥٨)، فإنه تتبع ذلك أتمّ تتبع، فلم يترك له في تصانيفه القديمة والجديدة حديثاً إلّا ذكره وأورده مرتباً على أبواب الأحكام. اهـ كلامه.

وقال الحافظ السيوطي[2] (ت ٩١١) «. . . ويشبه هذا «مسند الشافعي» فإنّه ليس من تصنيفه وإنما لقطه بعض الحفّاظ النيسابوريين من مسموع الأصم (ت ٣٤٦) من «الأم»، وسمعه عليه، فإنه كان سمع «الأم» أو غالبها، على الربيع (ت ٢٧٠) عن الشافعي، وعُمِّرَ، وكان آخر من روى عنه، وحصل له صمم، فكان في السماع عليه مشقّة».

وقال الحافظ السخاوي[3] (ت ٩٠٢): «. . . . و «كالمسند» للإمام الشافعي، وليس هو من جمعه، وإنما التقطه بعض النيسابوريين من «الأم» له».

رجاله :

وتكلم على رجال مسند الشافعي مما ليس من رجال الكتب الستة الحافظ ابن حجر في كتابه «تعجيل المنفعة» ورمز له بـ «فع».

٩ ـ مسند الإمام أحمد (١٦٤ ـ ٢٤١)*

المؤلف :

هو الإمام حقاً، وشيخ الإسلام صدقاً، أبو عبدالله أحمد بن محمد بن حنبل بن

(١) وقد قام المحدث البارع محمد عابد السندي (ت ١٢٥٧) بترتيب أحاديث المسند في كتابه «ترتيب مسند الشافعي» وطبع في القاهرة في جزأين بمجلد واحد عام ١٣٧٠ هـ/ ١٩٥١ م بتحقيق يوسف علي الزواوي وعزت عطار الحسيني، ونشره مكتب الثقافة الإسلامية.

(٢) «تدريب الراوي» ١/ ١٧٥.

(٣) «الضوء اللامع» ٨/ ١٠.

(*) مصادر ترجمته: طبقات ابن سعد ٧/ ٣٥٤، التاريخ الكبير ٢/ ٥، حلية الأولياء ٩/ ١٦١، تاريخ بغداد =

هلال. . . الذهلي الشيباني المروزي ثم البغدادي.

كان عظيم الشأن، رأساً في الحديث وفي الفقه وفي التألُّه، أثنى عليه خلق من خصومه، فما الظن بإخوانه وأقرانه؟ وكان مَهيباً في ذات الله، حتى لقال أبو عبيد (ت ٢٢٤): ما هِبْتُ أحداً في مسألة ما هِبْتُ أحمد بن حنبل[١].

وُلد في العشرين من ربيع الأول سنة أربع وستين ومئة. وتُوفي ضحوة يوم الجمعة في الثاني عشر من ربيع الأول سنة مئتين وإحدى وأربعين، ودفن بمقبرة باب حرب.

من ثناء العلماء عليه:

قال إبراهيم الحربي[٢] (ت ٢٨٥): رأيت أبا عبدالله، كأن الله جمع له علم الأولين والآخرين.

وقال العباس بن محمد الخَلّال[٣]: حدثنا إبراهيم بن شماس، سمعت وكيعاً (ت ١٩٧) وحفص بن غياث (ت ١٩٥) يقولان: ما قدم الكوفة مثل ذاك الفتى، يعنيان أحمد بن حنبل.

وقال الخلال[٤]: حدثنا المروذي، أخبرنا خضر المروذي بطرسوس، سمعت ابن راهويه (ت ٢٣٨)، سمعت يحيى بن آدم (ت ٢٠٣) يقول: أحمد بن حنبل إمامنا.

وعن عباس الدوري[٥] (ت ٢٧١) سمعت أبا عاصم (ت ٢١٢) يقول لرجل بغدادي: من تعدون عندكم اليوم من أصحاب الحديث؟ قال: عندنا أحمد بن حنبل (ت ٢٤١) ويحيى بن معين (ت ٢٣٣) وأبو خثيمة (ت ٢٣٤) والمعيطي ـ أحمد بن وهب (ت ٢٩٩) ـ والسويدي ـ محمد بن النوشجان أبو جعفر ـ حتى عدَّ له جماعة بالكوفة أيضاً وبالبصرة. فقال أبو عاصم: قد رأيت جميع من ذكرت، وجاءوا إليّ، لم أر مثل ذاك الفتى،

= ٤/٤١٢، طبقات الحنابلة ١/٤، صفة الصفوة ٢/١٩٠، مناقب الإمام أحمد لابن الجوزي، طبقات الشافعية للسبكي ٢/٢٧، تهذيب الكمال ١/٤٣٧ (مؤسسة الرسالة)، سير أعلام النبلاء ١١/١٧٧، تذكرة الحفاظ ٢/٤٣١، البداية والنهاية ١٠/٣٤٠، النجوم الزاهرة ٢/٣٠٤، طبقات المفسرين ١/٧٠ الأعلام ١/٢٠٣.

(١) هذه عبارة الحافظ الذهبي في «سير أعلام النبلاء» ١١/١٧٧ و٢٠٣.

(٢) «سير أعلام النبلاء» ١١/١٨٨.

(٣) «سير أعلام النبلاء» ١١/١٨٨.

(٤) «تاريخ بغداد» ٤/٤١٧، و «مناقب الإمام أحمد بن حنبل» ص ٧٧، و «تهذيب الكمال» ١/٤٥١، و «سير أعلام النبلاء» ١١/١٨٩.

(٥) «مناقب الإمام أحمد» ص ٧٦، و «سير أعلام النبلاء» ١١/١٩٠.

يعني أحمد بن حنبل.

وقال عبدالرزاق[1] (ت ٢١١): ما رأيت أحداً أفقه ولا أورع من أحمد بن حنبل.

وقلت ـ القائل الذهبي (ت٧٤٨) ـ: قال هذا، وقد رأى مثل الثوري (ت١٦١) ومالك (ت ١٧٩) وابن جريج (ت ١٥٠).

وقال قتيبة[2] (ت ٢٤٠): خير أهل زماننا ابن المبارك (ت ١٨١)، ثم هذا الشاب، يعني أحمد بن حنبل، وإذا رأيت رجلاً يحبّ أحمد فاعلم أنه صاحب سنة، ولو أدرك عصر الثوري (ت ١٦١) والأوزاعي (ت ١٥٧) والليث (ت ١٧٥) لكان المقدّم عليهم، فقيل لقتيبة: يُضَمّ أحمد إلى التابعين؟ قال: إلى كبارهم.

وقال قتيبة[3] (ت ٢٤٠): لولا الثوري (ت ١٦١) لمات الورع، ولولا أحمد لأحدثوا في الدين، أحمد إمام الدنيا.

وقال حرملة[4] (ت ٢٤٣): سمعت الشافعي (ت ٢٠٤) يقول: خرجت من بغداد فما خلفت بها رجلاً أفضل ولا أعلم ولا أفقه ولا أتقى من أحمد بن حنبل.

وعن ابن المديني[5] (ت ٢٣٤) قال: أعزَّ اللهُ الدينَ بالصدِّيق يوم الرِدَّة، وبأحمد يوم المحنة.

وعنه قال: أحمدُ اليومَ حُجّة الله على خلقه.

وقال أبو عبيد[6] (ت ٢٢٤): إنّي لأتديَّن بذكر أحمد، ما رأيت رجلاً أعلم بالسنة منه.

وقال ابن أبي حاتم[7] (ت ٣٢٧): سألت أبي عن عليّ بن المديني (ت ٢٣٤) وأحمد بن حنبل (ت ٢٤١)، أيهما أحفظ؟ فقال: كانا في الحفظ متقاربين، وكان أحمد

---

(١) «مناقب الإمام أحمد» ص ٦٩، و«سير أعلام النبلاء» ١١/١٩٥.

(٢) «تاريخ بغداد» ٤/٤١٧، و«مناقب الإمام أحمد» ص ٨١، و«سير أعلام النبلاء» ١١/١٩٥.

(٣) «حلية الأولياء» ٩/١٦٨، و«تاريخ بغداد» ٤/٤١٧، و«مناقب الإمام أحمد» ص ٨٢، و«تهذيب الكمال» ١/٤٥١ (ط الرسالة) و«سير أعلام النبلاء» ١١/١٩٥.

(٤) «تاريخ بغداد» ٤/٤١٩، و«تهذيب الكمال» ١/٤٥١، و«سير أعلام النبلاء» ١١/١٩٥، و«البداية والنهاية» ١٠/٣٥٠.

(٥) «تاريخ بغداد» ٤/٤١٨، و«سير أعلام النبلاء» ١١/١٩٦.

(٦) «سير أعلام النبلاء» ١١/١٩٦.

(٧) «سير أعلام النبلاء» ١١/١٩٨.

أفقه، إذا رأيت من يحبّ أحمد فاعلم أنه صاحب سنة.

وقال ابن خزيمة[1] (ت ٣١١): سمعت محمد بن سحتويه، سمعت أبا عمير بن النحاس الرملي (ت ٢٥٦)، وذكر أحمد بن حنبل، فقال: رحمه الله، عن الدنيا ما أصبره، وبالماضين ما كان أشبهه، وبالصالحين ما كان ألحقه، عُرِضَت له الدنيا فأباها، والبِدَع فنفاها.

وعن إسحاق المنجنيقي[2] (ت ٣٠٤): حدثنا القاسم بن محمد المؤدّب، عن محمد بن أبي بشر، قال: أتيت أحمد بن حنبل في مسألة، فقال: ائت أبا عبيد (ت ٢٢٤)، فإن له بياناً لا تسمعه من غيره، فأتيته فشفاني جوابُه، فأخبرته بقول أحمد، فقال: ذلك رجل من عمال الله، نشر الله رداء عمله، وذخر له عنده الزلفى، أما تراه محبباً مألوفاً، ما رأت عيني بالعراق رجلاً اجتمعت فيه خصال هي فيه، فبارك الله له فيما أعطاه من الحلم والعلم والفهم، فإنه لكما قيل:

يَزينُك إمّا غابَ عَنْك، فإنْ دَنا ... رأيتَ له وَجْها يَسُرُّكَ مُقْبِلا
يُعَلِّمُ هذا الخلق ما شَذَّ عَنْهُمُ ... مِنَ الأدَبِ المَجْهولِ كَهْفاً ومَعْقِلا
ويُحْسِنُ في ذات الإلَه إذا رَأى ... مَضِيماً لِأهْلِ الحَقِّ لا يَسْأَمُ البَلا
وَإخْوانُهُ الأدْنَوْنَ كُلُّ مُوَفَّقٍ ... بَصيرٍ بِأَمْرِ اللهِ يَسْمُو عَلى العُلا

وعن ـ أبي الحسين أحمد بن جعفر ـ ابن المنادي[3] (ت ٣٣٦) عن جدّه أبي جعفر (ت ٢٧٢)، قال: كان أحمد مِن أَحْيَى الناس وأكرمهم وأحسنهم عِشْرة وأدباً، كثير الإطراق، لا يسمع منه إلا المذاكرة للحديث وذكر الصالحين في وقار وسكون ولفظ حسن، وإذا لقيه إنسان بَشَّ به وأقبل عليه، وكان يتواضع للشيوخ شديداً، وكانوا يعظّمونه، وكان يفعل بيحيى بن معين (ت ٢٣٣) ما لم أره يعمل بغيره من التواضع والتكريم والتبجيل، كان يحيى أكبر منه بسبع سنين.

---

(١) «سير أعلام النبلاء» ١١/١٩٨.

(٢) «سير أعلام النبلاء» ١١/٢٠٠.

(٣) «سير أعلام النبلاء» ١١/٣١٧.

«المســـــند» :ـ

عن ابن السَّمَّاك[1] (ت ٣٤٤): حدّثنا حنبل ـ ابن إسحاق بن حنبل ابن عم الإمام (ت ٢٧٣) ـ، قال: جَمَعَنا أحمدُ بن حنبل، أنا وصالح (ت ٢٦٦) وعبدالله (ت ٢٩٠)، وقرأ علينا «المسند» ما سمعه غيرنا، وقال: هذا الكتاب جَمَعْتُه وانْتَقَيْتُه من أكثر من سبع مئة ألف وخمسين ألفاً، فما اختلف المسلمون فيه من حديث رسول الله ﷺ فارجعوا إليه، فإن وجدتموه فيه وإلا فليس بحجّة.

قال الذهبي (ت ٧٤٨) بعده: «قلت: في الصحيحين أحاديث قليلة ليست في «المسند» لكن قد يقال: لا تَرِدُ على قوله، فإن المسلمين ما اختلفوا فيها، ثم ما يلزم مِن هذا القول أن ما وُجد فيه أن يكون حجّة، ففيه جملة من الأحاديث الضعيفة مما يسوغ نقلها ولا يجب الاحتجاج بها، وفيه أحاديث معدودة شبه موضوعة ولكنها قطرة في بحر...».

وكان الإمام أحمد يقول لابنه عبدالله (ت ٢٩٠) احتفظ بهذا «المسند» فإنه سيكون للناس إماماً.

وقال الحافظ أبو موسى المديني (ت ٥٨١) في كتابه «خصائص المسند»[2]: «وهذا الكتاب أصل كبير ومرجع وثيق لأصحاب الحديث، انْتُقِيَ من حديث كثير ومسموعات وافرة، فجعله إماماً ومعتمداً، وعند التنازع ملجأ ومستنداً».

الزيادات على «المسند» :

وقد زاد على المسند أحاديث عبدالله ابن الإمام (ت ٢٩٠)، كما زاد فيه زيادات أخرى أيضاً أبو بكر القَطِيعِيّ[3] (ت ٣٦٨) تلميذ عبدالله ابن الإمام، وهذه الزيادات تعرف من طريقة روايتها.

عدد أحاديثه :

ويشتمل «المسند» على ثلاثين ألف حديث غير مكرّرة، وأربعين ألفاً مع المكرّرة، وقد وقع له فيه ما ينوف عن ثلاثمائة حديث ثلاثيّة الإسناد.

---

(١) «سير أعلام النبلاء» ١١/٣٢٩.

(٢) ص ٩.

(٣) وقد جمعتها في مقدمتي على «إطراف المسند المعتلي بأطراف المسند الحنبلي».

رُواة «المسند»:

وقد رَوَى «المسند» المحدّثون وأئمة أهل العلم، من أشهرهم: صالح (ت ٢٦٦) وعبدالله (ت ٢٩٠) ابنا الإمام أحمد، وَرَوَى عن عبدالله كثيرون من أشهرهم أبو بكر أحمد بن جعفر البغدادي الحنبلي المشهور بالقَطِيعِيّ (ت ٣٦٨)، وهو الذي اشتهر برواية «المسند».

درجة أحاديث «المسند»:

من العلماء من يرى أن جميع ما في «المسند» صحيح، أو على الأقلّ مقبول محتجّ به، وإلى هذا يشير كلام الحافظ أبي موسى المديني[1] (ت ٥٨١).

وقال السيوطي[2] (ت ٩١١): «وكل ما كان في «مسند» أحمد فهو مقبول، فإن الضعيف الذي فيه يقرب من الحسن». اهـ.

لكن قال الحافظ عماد الدين ابن كثير[3] (ت ٧٧٤): «وأما قول الحافظ أبي موسى محمد بن أبي بكر المديني (ت ٥٨١) عن «مسند» الإمام أحمد أنه صحيح: فقول ضعيف، فإن فيه أحاديث ضعيفة بل موضوعة، كأحاديث فضائل مَرْو وعسقلان والبَرْث الأَحْمَر عند حِمْص، وغير ذلك كما قد نبّه عليه طائفة من الحفاظ».

وقال الحافظ العراقي: (ت ٨٠٦) في شرحه على «مقدمة ابن الصلاح» «وأما وجود الضعيف فيه فهو محقق، بل فيه أحاديث موضوعة، وقد ذكرتها في جزء، قد ضعّف الإمام أحمد نفسه أحاديث فيه..» وعدَّدَ الحافظُ بعضَ هذه الأحاديث.

إلى أن قال: «ولعبد الله بن أحمد (ت ٢٩٠) في «المسند» زيادات فيه الضعيف والموضوع....». اهـ.

وذكر ابن الجوزي (ت ٥٩٧) في كتابه «الموضوعات» خمسة عشر حديثاً وهي في «المسند»، وذكر العراقي (ت ٨٠٦) أيضاً تسعة أحاديث قال: إنها موضوعة وهي في «المسند».

وقد انتصر للمسند الحافظ ابن حجر (ت ٨٥٢) رحمه الله تعالى، فألّف رسالة في الرد

---

(١) «خصائص المسند» ص ٩ - ١٢.

(٢) «جمع الجوامع» في المقدمة.

(٣) «الباعث الحثيث» ص ٣١.

على الحافظَيْن ابن الجوزي (ت ٥٩٧) والعراقي (ت ٨٠٦) سمّاها «**القول المسدد في الذَّبِّ عن مسند أحمد**» قال في مقدمته[١]:

«أما بعد فقد رأيت أن أذكر في هذه الأوراق ما حضرني من الكلام على الأحاديث التي زعم بعض أهل الحديث أنها موضوعة، وهي في «المسند» الشهير للإمام الكبير أبي عبدالله أحمد بن محمد بن حنبل، إمام أهل الحديث في القديم والحديث، والمطلع على خفاياه، المثير لخباياه، عصبية مني لا تُخِلُّ بدين ولا مروءة وحَمِيَّةً للسنة لا تُعَدّ بحمد الله من حَمِية الجاهلية، بل هي ذَبٌّ عن هذا المصنَّف العظيم، الذي تَلَقَّتْه الأمة بالقبول والتكريم، وجعله إمامهم حُجَّةً يرجع إليه، ويُعَوِّل عند الاختلاف عليه».

لكن قال أبو شهبة[٢] (ت ١٤٠٥): «وفي الحق أن بعض هذه الأحاديث، كان الحق فيها مع الحافظ، وأنها لا تصل إلى حَدٍّ يحكم عليها بالوضع، والبعض تكلف في الردّ عنه الحافظ غاية التكلف، وأن الصواب كان في جانب الناقدَيْن الجليْلَيْن، وليس أدلّ على هذا مما قاله الحافظ ابن حجر (ت ٨٥٢) في كتابه «**تعجيل المنفعة برجال الأربعة**»: ليس في «المسند» حديث لا أصل له إلّا ثلاثة أحاديث أو أربعة، منها حديث عبدالرحمن بن عوف أنه يدخل الجنة حَبْواً، والاعتذار عنه أنه مما أَمَرَ أحمدُ بالضربِ عليه فتركه سَهْواً، ومع هذا فقد حاول الحافظ نفي الوضع عنه».

قلت: الذي وجدته في مقدمة «**التعجيل**»[٣] ما نصه:

«... ثم تعقبتُ كلامَ ابن الجوزي (ت ٥٩٧) فيها حديثاً حديثاً فظهر من ذلك أن غالبها جياد، وأنه لا يتأتى القطع بالوضع في شيء منها، بل ولا الحكم بكون واحد منها موضوعاً إلّا الفرد النادر، مع الاحتمال القوي في دفع ذلك».

وقال السيوطي (ت ٩١١) رحمه الله تعالى في «**التدريب**»[٤] عقب إيراد بعض كلام الحافظ ما نصه: «قلت: وقد فاته أحاديث أُخَرُ أوردها ابن الجوزي (ت ٥٩٧) في «**الموضوعات**» وهي فيه، وجمعتها في جزء سميته «**الذيلُ المُمَهَّد**» مع الذبّ عنها وعِدَّتُها أربعة عشر حديثاً.

---

(١) ص ٣١ - ٣٢.
(٢) «**أعلام المحدثين**» ص ٨٣.
(٣) «**تعجيل المنفعة**» (ط مصر ص ١٠).
(٤) «**تدريب الراوي**» ١/١٧٢.

على أن الإمام أحمد (ت ٢٤١) كان يرى التساهل في رواية الفضائل، ومما يؤثَر في ذلك قوله رحمه الله: «نحن إذا روينا في الحلال والحرام شدّدنا، وإذا روينا في الفضائل تساهلنا».

ولا يفهم من هذا أن الإمام كان يخرّج بعض الأحاديث الموضوعة، لأن الموضوع ليس بحديث، وإن وجد فلعله اجتهاد نظر، وأئمة الجرح والتعديل مختلفون في مناهجهم[1].

قال ابن تيمية (ت ٧٢٨) رحمه الله تعالى[2]: «وقد تنازع الناس هل في «مسند أحمد» حديث موضوع؟ فقال طائفة من حفّاظ الحديث كأبي العلاء الهَمَذَاني (ت ٥٦٩) وغيره: ليس فيه موضوع، وقال بعض العلماء كأبي الفرج ابن الجوزي (ت ٥٩٧): فيه موضوع.

وقال أبو العباس ـ ابن تيمية ـ: ولا خلاف بين القولين عند التحقيق، فإن لفظ «الموضوع» قد يراد به المختلق المصنوع الذي يتعمّد صاحبه الكذب، وهذا مما لا يعلم أن في «المسند» منه شيئاً، بل شرط «المسند» أقوى من شرط أبي داود في «سننه» وقد روى أبو داود في «سننه» عن رجال أَعْرَضَ عنهم في «المسند».

قال: ولهذا كان الإمام أحمد في «المسند» لا يروي عمّن يعرف أنه يكذب مثل محمد بن سعيد المصلوب، ونحوه، ولكن يروي عمن يُضَعَّف لسوء حفظه، فإن هذا يكتب حديثه، ويعتضد به ويعتبر به.

قال: ويراد بالموضوع ما يعلم انتفاء خبره، وإن كان صاحبه لم يتعمَّد الكذب، بل أخطأ فيه، وهذا الضرب في «المسند» منه، بل وفي «سنن» أبي داود والنسائي وفي «صحيح» مسلم والبخاري أيضاً ألفاظ في بعض الأحاديث من هذا الباب لكن قد بيّن البخاري حالها في نفس الصحيح . . .». اهـ كلامه.

أما من جهة زيادات ابن الإمام: عبدالله (ت ٢٩٠) وتلميذه أبي بكر القَطِيعِيّ (ت ٣٦٨) ففيها أحاديث حكم عليها بالوضع.

ومهما يكن من أمر فإن ما وقع في المسند من الأحاديث المختلف في وضعها ـ على قلتها ـ لا تغضّ من شأن هذه الموسوعة الحديثية الكبرى ولا تقلل من منزلتها كديوان من دواوين السنة المعتبرة، والله سبحانه وتعالى أعلم.

---

(١) وانظر «النكت على ابن الصلاح» ١/ ٤٥٠ ـ ٤٧٣.

(٢) مقدمة «مسند أحمد بن حنبل» لأحمد شاكر ١/ ٣٤ ـ ٣٥، و «النكت على ابن الصلاح» ١/ ٤٥٠.

ترتيب «المسند» وتقريبه :ـ

١ ـ قال الإمام ابن الجَزَري[١] (ت ٨٣٣) رحمه الله تعالى: أما ترتيب هذا المسند فقد أقام الله تعالى لترتيبه خاتمة الحفاظ الإمام الصالح الورع أبا بكر محمد بن عبدالله بن المحب الصامت (ت ٧٨٩) رحمه الله تعالى، فرتّبه على معجم الصحابة ورتّب الرواة كذلك كترتيب كتب الأطراف، تعب فيه تعباً كثيراً.

٢ ـ وقال: ثم إن شيخنا الإمام مؤرخ الإسلام وحافظ الشام عماد الدين أبو الفداء إسماعيل بن عمر بن كثير (ت ٧٧٤) رحمه الله تعالى، أخذ هذا الكتاب المرتب من مؤلفه وأضاف إليه أحاديث الكتب الستة، و «معجم الطبراني الكبير»، و «مسند البزار» و «مسند أبي يعلى الموصلي» وأجهد نفسه كثيراً وتعب فيه تعباً عظيماً[٢]، فجاء لا نظير له في العالم وأكمله، إلا بعض مسند أبي هريرة فإنه مات قبل أن يكمله، فإنه عوجل بكفّ بصره. وقال لي رحمه الله تعالى: لا زلت أكتب فيه في الليل والسراج ينونص حتى ذهب بصري معه، ولعل الله أن يقيض له من يكمله مع أنه سهل، فإن معجم الطبراني الكبير ليس فيه شيء من مسند أبي هريرة رضي الله عنه.

٣ ـ وقال: ـ ابن الجزري ـ وقد بلغني أن بعض فضلاء الحنابلة بدمشق اليوم رتّبه على ترتيب صحيح البخاري، وهو الشيخ الإمام الصالح العالم أبو الحسن علي بن زكنون الحنبلي (ت ٨٣٧).
وقال السخاوي (ت ٩٠٢) في ترجمته[٣]: «رتب المسند على أبواب البخاري، وسماه «الكواكب الدراري في ترتيب مسند أحمد على أبواب البخاري» وشرحه في مائة وعشرين مجلداً. اهـ.

٤ ـ وقد رتّبه على الأبواب بعض الحفاظ الأصبهانيين.

٥ ـ وكذا الحافظ ناصر الدين ابن زريق (ت ٨٠٣)[٤].

---

(١) «غاية النهاية في طبقات القراء» ٢/١٧٤، و«المصعد الأحمد» ص ٣٠.
(٢) وسماه «الهَدْيُ والسنن في أحاديث المسانيد والسنن» كما في «ذيل طبقات الحفاظ» للحسيني ص ٥٨. وهو المعروف بـ «جامع المسانيد والسنن الهادي لأقوم سنن».
(٣) «الضوء اللامع» ٥/٢١٤.
(٤) «الرسالة المستطرفة» ص ١٩. (ط دمشق).

٦ ـ كما رتَّبَهُ على طريقة الأطراف الحافظ ابن حجر (ت ٨٥٢) وسماه «**إطراف المسند المعتلي بأطراف المسنَد الحنبلي**»[١].

٧ ـ ورتَّبَ الأحاديث الزائدة فيه على الكتب الستة الحافظ أبو الحسن الهيثمي (ت٨٠٧) في كتابه «**غاية المقصد في زوائد أحمد**» وضمّ إليه زوائد «**معاجم الطبراني الثلاثة**» و«**مسند أبي يعلى**» و«**مسند البزار**» وجمعها في كتابه «**مجمع الزوائد ومنبع الفوائد**».

٨ ـ ولأبي عبدالرحمن عبدالله (ت ٢٩٠) ابن الإمام أحمد بن حنبل كتاب في زوائد مسند أبيه وهو نحو من ربعه في الحجم، قيل: إنه مشتمل على عشرة آلاف حديث.

طبعات المسند:

طبع المسند لأول مرة في المطبعة الميمنية بالقاهرة عام ١٣١٣ هـ في (٦) مجلدات كبار، وطبع بهامشه كتاب «**المنتخب من كنز العمال**» لعلي بن حسام الدين الشهير بالمتقي الهندي.

ثم ظهرت أوّل طبعة محقّقة للمسند قام بتحقيقها العلامة الشيخ أحمد محمد شاكر (ت ١٣٧٧) رحمه الله تعالى فرقم أحاديث الكتاب وخرّج بعضها، وتكلّم على أحوال رواتها ووضع فهارس علمية دقيقة بآخر كل جزء تخدم الكتاب، وتيسر الوصول إلى المقصود، وقد أنجز منه سبعة عشر جزءاً واخترمته المنية قبل أن يتمه، وقد وصل فيه إلى مسند أبي هريرة حديث: «ثلاث في المنافق وإن صام وصلى وزعم أنه مسلم....» الحديث رقمه (٩١٤٧) يقابله من الطبعة القديمة للمسند الجزء الثاني ص (٣٩٧) وسطها[٢].

---

(١) «فهرس الفهارس» ١/٣٣٣ وغيره.

(٢) ولدى البحث تبين أن للشيخ أحمد شاكر شرحاً وتحقيقاً للمسند فيما بعد المطبوع منه، انظر تعليقاته على الأحاديث (٨٨٨٨ و ٨٩٧٤ و ٩٠٠٥ و ٩٠٥٤) ويقوم الدكتور الحسيني عبدالمجيد هاشم بتكملة تحقيق المسند وقد أصدر منه ٥ أجزاء ولا يزال في مسند أبي هريرة رضي الله عنه.

١٠ ـ شرح معاني الآثار للحافظ الطحاوي (٢٣٩ ـ ٣٢١)*

المؤلـــف :

هو الإمام العلامة الحافظ الكبير، محدّث الديار المصرية وفقيهها، أبو جعفر أحمد بن محمد بن سلامة بن سلمة بن عبدالملك الأزدي الحجري المصري الطَّحَاوي الحنفي، صاحب التصانيف، من أهل قرية طَحَا من أعمال مصر.

من ثناء العلماء عليه :

قال أبو سعيد عبدالرحمن بن أحمد بن يونس[١] الصدفي (ت ٣٤٧): كان ثقة، ثبتاً، فقيهاً، عاملاً، لم يُخَلَّف مثله.

وقال أبو إسحاق الشيرازي[٢] (ت ٤٧٦): وأبو جعفر الطحاوي انتهت إليه رئاسة أصحاب أبي حنيفة (ت ١٥٠) بمصر.

وقال ابن عبدالبَرّ (ت ٤٦٣) في كتاب «العلم»[٣]: كان الطحاوي من أعلم الناس بسير الكوفيين وأخبارهم وفقهم، مع مشاركته في جميع مذاهب الفقهاء.

وقال السمعاني[٤] (ت ٥٦٢): كان إماماً ثقة، ثبتاً فقيهاً عالماً، لم يُخَلَّف مثله.

وقال الحافظ ابن كثير[٥] (ت ٧٧٤): وفيها ـ أي سنة ٣٢١ ـ توفي من الأعيان

(*) مصادر ترجمته: طبقات الشيرازي ص ١٤٢، الأنساب (الطحاوي) ٥٣/٩، تاريخ ابن عساكر ٣١٧/٧ (أحمد بن عتبة ـ أحمد بن محمد بن المؤمل)، المنتظم ٢٥٠/٦، التقييد لابن نقطة ٢٠١/١، وفيات الأعيان ٧١/١، سير أعلام النبلاء ٢٧/١٥، العبر ١٨٦/٢، تذكرة الحفاظ ٨٠٨/٣، الوافي بالوفيات ٩/٨، البداية والنهاية ١٧٤/١١، الجواهر المضية ١٠٢/١ ـ ١٠٥، لسان الميزان ٢٧٤/١، النجوم الزاهرة ٢٣٩/٣، تاج التراجم ص ٨، حسن المحاضرة ص ١٩٨، شذرات الذهب ٢٨٨/٢، الأعلام للزركلي ٢٠٦/١.

(١) «تاريخ ابن عساكر» ٣١٨/٧، و«سير أعلام النبلاء» ٢٩/١٥، و«لسان الميزان» ٢٧٦/١.

(٢) «طبقات الفقهاء» ص ١٤٢، و«تاريخ ابن عساكر» ٣١٨/٧، و«سير أعلام النبلاء» ٢٩/١٥، و«الوافي بالوفيات» ٩/٨، و«لسان الميزان» ٢٧٦/١، و«شذرات الذهب» ٢٨٨/٢.

(٣) «لسان الميزان» ٢٧٦/١، و«تاج التراجم» ص ٩.

(٤) «الأنساب» ٥٣٠/٩.

(٥) «البداية والنهاية» ١٧٤/١١.

أحمد بن محمد بن سلامة بن سلمة بن عبدالملك أبو جعفر الطحاوي ـ نسبة إلى قرية بصعيد مصر ـ الفقيه الحنفي، صاحب المصنفات المفيدة، والفوائد الغزيرة، وهو أحد الثقات الأثبات، والحفاظ الجهابذة.

وقال السيوطي[1] (ت ٩١١): الإمام العلامة الحافظ صاحب التصانيف البديعة أبو جعفر أحمد بن محمد بن سلامة بن سلمة الأزدي المصري الحنفي، ابن أخت المزنيّ (ت ٢٦٤)، تفقّه بالقاضي أبي خازم (ت ٢٩٢) وكان ثقة ثبتاً فقيهاً، لم يخلّف بعده مثله، انتهت إليه رئاسة الحنفيّة بمصر.

وقال ابن تغري بردي[2] (ت ٨٧٤): الطحاوي الفقيه الحنفي المحدّث الحافظ، أحد الأعلام، وشيخ الإسلام. وقال: كان إمام عصره بلا مدافعة في الفقه والحديث واختلاف العلماء والأحكام واللغة والنحو، وصنَّفَ المصنفات الحسان.

وقال الحافظ الذهبي[3] (ت ٧٤٨): «مَن نظر في تواليف هذا الإمام، علم محلّه من العلم، وسعة معارفه، وقد كان ناب في القضاء عن أبي عبيدالله محمد بن عبدة (ت ٣١٣) قاضي مصر سنة بضع وسبعين ومائتين، وَتَرقَّى حالُه، فحكي أنه حضر رجل معتبر عند القاضي ابن عبدة فقال: أيش روى أبو عبيدة بن عبدالله بن مسعود، عن أمه، عن أبيه؟

فقلت أنا: حدثنا بكار بن قتيبة، حدثنا أبو أحمد الزُّبَيْرِيّ، حدثنا سفيان، عن عبدالأعلى الثعلبي، عن أبي عبيدة، عن أمه، عن أبيه، أن رسول الله ﷺ قال: «**إنّ الله ليغار للمؤمن فَلْيَغرْ**».

وحدثنا به إبراهيم بن أبي داود، حدثنا سفيان بن وكيع، عن أبيه، عن سفيان، موقوفاً، فقال لي الرجل: تدري ما تقول وما تتكلم به؟ قلت: ما الخبر؟ قال: رأيتك العشيّة مع الفقهاء في ميدانهم، ورأيتك الآن في ميدان أهل الحديث، وقلّ من يجمع ذلك، فقلت: هذا من فضل الله وإنعامه».

معاني الآثار[4]:

قال الحافظ الطحاوي في مقدمته مبيِّناً سبب تأليفه: «سألني بعض أصحابنا من أهل العلم أن أضع له كتاباً أذكر فيه الآثار المأثورة عن رسول الله ﷺ في الأحكام التي يتوهم

(١) «حسن المحاضرة» ١/٣٥٠، وفيه «مسلمة» بدل «سلمة» وهو تصحيف.

(٢) «النجوم الزاهرة» ٣/٢٣٩.

(٣) «سير أعلام النبلاء» ١٥/٣٠ و «لسان الميزان» ١/٢٧٦ ـ ٢٨٧.

(٤) «معاني الآثار» كذا ذكره ابن عساكر في «تاريخ دمشق» ٢/١٧٧ وابن كثير في «البداية والنهاية» ١١/١٧٤ =

أهل الإلحاد والضعفة من أهل الإسلام أن بعضها ينقض بعضاً، لقلة علمهم بناسخها من منسوخها وما يجب به العمل منها لما يشهد له من الكتاب الناطق، والسنّة المجتمع عليها، وأجعل لذلك أبواباً أذكر في كل كتاب منها ما فيه من الناسخ والمنسوخ، وتأويل العلماء، واحتجاج بعضهم على بعض، وإقامة الحجّة لمن صح عندي قوله منهم بما يصحّ به مثله من كتاب، أو سنّة، أو إجماع أو تواتر من أقاويل الصحابة أو تابعيهم.

وإني نظرت في ذلك وبحثت عنه بحثاً شديداً، فاستخرجت منه أبواباً على النحو الذي سأل، وجعلت ذلك كتباً، ذكرت في كل كتاب منها جنساً من تلك الأجناس».

١١ - سنن الدارَقُطْنِيّ (٣٠٦ - ٣٨٥)*

المؤلف:

هو الإمام المقرئ، الحافظ المجود، شيخ الإسلام، أبو الحسن، علي بن عمر بن أحمد بن مهدي بن مسعود بن النعمان بن دينار بن عبدالله البغدادي.

من ثناء العلماء عليه:

قال الحافظ الذهبي[1] (ت ٧٤٨): كان الحافظ من بحور العلم، ومن أئمة الدنيا، انتهى إليه الحفظ ومعرفة علل الحديث ورجاله، مع التقدّم في القراءات وطرقها، وقوّة المشاركة في الفقه، والاختلاف، والمغازي، وأيام الناس، وغير ذلك.

صنّف التصانيف، وسار ذكره في الدنيا، وهو أول من صنّف في القراءات، وعقد لها

= والذهبي في «تذكرة الحفاظ» ٣/ ٨١٠ و «سير أعلام النبلاء» ١٥/ ٢٩ وجاء بـ «شرح الآثار» في «الأنساب» للسمعاني، مادة «الطحاوي»، وذكره الحافظ ابن حجر مرة بلفظ «معاني الآثار» في «لسان الميزان» ١/ ٢٧٥ ومرة بلفظ «شرح معاني الآثار» في «المعجم المفهرس» [١٣/ب].

(*) مصادر ترجمته: تاريخ بغداد ١٢/ ٣٤ الأنساب ٥/ ٢٧٣، المنتظم ٧/ ١٨٣، معجم البلدان ٢/ ٤٢٢، التقييد لابن نقطة ٢/ ٢٠٠، وفيات الأعيان ٣/ ٢٩٧، المختصر في أخبار البشر ٢/ ١٣٠، سير أعلام النبلاء ١٦/ ٤٤٩، معرفة القراء ١/ ٣٥٠، تذكرة الحفاظ ٣/ ٩٩١، البداية والنهاية ١١/ ٣١٧، غاية النهاية ١/ ٥٥٨، النجوم الزاهرة ٤/ ١٧٢، طبقات الحفاظ للسيوطي ص ٣٩٣، طبقات الشافعية لابن هداية الله ص ١٠٢، شذرات الذهب ٣/ ١١٦، الأعلام ٤/ ٣١٤.

(١) سير أعلام النبلاء ١٦/ ٤٥٠.

أبواباً قبل فرش الحروف.

وقال أبو بكر الخطيب[1] (ت ٤٦٣): كان الدارقطني فريدَ عصره، وقريعَ دهره، ونسيجَ وحده، وإمامَ وقته، انتهى إليه علم الأثر والمعرفة بعلل الحديث وأسماء الرجال، مع الصدق والثقة، وصحّة الاعتقاد[2]، والاضطلاع بعلوم سوى الحديث...

وقال الحاكم[3] (ت ٤٠٥): دخل الدارقطني الشام ومصر على كبر السنّ وحجّ واستفاد وأفاد، ومصنفاته يطول ذكرها.

وقال الخطيب[4] (ت ٤٦٣): سألت البرقاني (ت ٤٢٥): هل كان أبو الحسن - أي الدارقطني - يملي عليك «**العلل**» من حفظه؟ قال: نعم، أنا الذي جمعتها، وقرأها الناس من نسختي.

قال الحافظ الذهبي[5] (٧٤٨): قلت: إن كان كتاب «**العلل**» الموجود، قد أملاه الدارقطني من حفظه - كما دلّت عليه هذه الحكاية - فهذا أمر عظيم، يقضي به للدارقطني أنه أحفظ أهل الدنيا، وإن كان قد أملى بعضه من حفظه، فهذا ممكن، وقد جمع قبله كتاب «**العلل**» عليُّ بن المديني (ت ٢٣٤) حافظ زمانه.

وقال الذهبي[6]: وإذا شئت أن تبين براعة هذا الإمام، فطالع «**العلل**» له، فإنك تدهش، ويطول تعجبك.

سننه:

وهو كتاب ألّفه على الأبواب الفقهية، فهو يعتبر نموذجاً للكتب التي أُلّفت على الأبواب، في القرن الرابع، فيه الصحيح والحسن والضعيف، بل والموضوع على ندرة،

---

(١) «**تاريخ بغداد**» ١٢/٣٤، و «**الأنساب**» ٥/٢٧٤، و «**التقييد**» ٢/٢٠١، و «**سير أعلام النبلاء**» ١٦/٤٥٢، و «**معرفة القراء**» ١/٣٥١، و «**تذكرة الحفاظ**» ٣/٩٩٢، و «**غاية النهاية**» ١/٥٥٩، و «**شذرات الذهب**» ٣/١١٦.

(٢) وصح عن الدارقطني أنه قال: ما شيء أبغض إليَّ من علم الكلام. قال الذهبي بعده في «**سير أعلام النبلاء**» ١٦/٤٥٧: قلت: لم يدخل الرجل أبداً في علم الكلام ولا الجدال، ولا خاض في ذلك، بل كان سلفيّاً، سمع هذا القول منه أبو عبدالرحمن السلمي.

(٣) «**سير أعلام النبلاء**» ١٦/٤٥٧.

(٤) «**تاريخ بغداد**» ١٢/٣٧ و «**سير أعلام النبلاء**» ١٦/٤٥٥، و «**معرفة القراء**» ١/٣٥٢، وهو فيهما من كلام البرقاني و «**تذكرة الحفاظ**» ٣/٩٩٣.

(٥) «**سير أعلام النبلاء**» ١٦/٤٤٥.

(٦) «**تذكرة الحفاظ**» ٣/٣٩٣ - ٣٩٤.

ومن هذه الموضوعات ما نبَّه عليها الحافظ الدارقطني، ومنها ما لم يُنَبِّه عليها.

قال الكتاني (ت ١٣٤٥) في «الرسالة المستطرفة»[١] جمع فيها غرائب السنن وأكثر فيها من رواية الأحاديث الضعيفة والمنكرة، بل والموضوعة.

ويعتذر عنه: بأن كثيراً من المحدثين كانوا إذا ساقوا الحديث بإسناده اعتقدوا أنهم برئوا من عهدته، ويرون إبراز السند من البيان.

شروحه:

وقد علق على «السنن» الشيخ شمس الحق أبو الطيب محمد بن أحمد العظيم آبادي - الهندي المولود سنة ١٢٧٣ هـ - وسماه «التعليق المغني على الدارقطني».

رواة السنن:

وقد روى «السنن» عنه كثيرون، منهم:

١ - الشيخ العالم أبو بكر محمد[٢] بن أبي القاسم عبدالملك بن محمد بن عبدالله بن بِشْران الأمَوي مولاهم، البغدادي (ت ٤٤٨)، قال عنه الذهبي (ت ٧٤٨): راوي «سنن الدارقطني» عن المصنِّف، وهي المطبوعة.

٢ - والإمام المحدث الثقة، أبو طاهر محمد بن أحمد بن محمد بن عبدالرحيم، الأصبهاني الكاتب[٣] (ت ٤٤٥) قال عنه الذهبي: وارتحل إلى الدارقطني، فأخذ عنه سننه وأتقن نسخته.

٣ - والإمام أبو منصور محمد[٤] بن محمد بن أحمد بن أبي بكر النوقاني (ت ٤٤٨) قال عنه الذهبي: «راوي «سنن الدارقطني» عنه، سمعه منه بفوتٍ قليل مُعَيِّنُ الفضلُ بن محمد الأَبِيْوَرْدِيُّ (ت ٥١٨) والفَوْتُ جزآن، فسمعها من أبي عثمان الصابوني بإجازته من الدارقطني».

قلت: وسند الحافظ ابن حجر (ت ٨٥٢) يصل إليه في روايته «السنن» كما ذكره في مقدمة «إتحاف المهرة».

---

(١) ص ٣٥ (ط دمشق).

(٢) «تاريخ بغداد» ٢/٣٤٨، و«التقييد» ١/٧٥، و«سير أعلام النبلاء» ١٨/٦٠، و«شذرات الذهب» ٣/٢٧٨.

(٣) «التقييد» ١/٣٦، و«سير أعلام النبلاء» ١٧/٦٣٩، و«شذرات الذهب» ١/١٠٢.

(٤) «التقييد» ١/١٠٢، و«سير أعلام النبلاء» ١٨/٦.

٤ ـ والإمام العالم المحدّث الحجّة، مسند العراق، أبو الحُسَين، محمد[٣] بن علي بن محمد بن عُبَيْد الله بن عبدالصمد بن محمد بن المهتدي بالله أمير المؤمنين الهاشمي العباسي البغدادي، المعروف بـ «ابن الغَرِيق» سيّد بني هاشم في عصره (ت ٤٦٥)، قال عنه الذهبي[١]: «وسمع الدارَقُطني، وعمر بن شاهين (ت ٣٨٥) فكان آخر من حدَّث عنهما».

وقال أبو الفضل بن خيرون[٢] (ت ٤٨٨): «كان صائم الدهر زاهداً، وهو آخر من حدّث عن الدارقطني وابن دُوْسْت عبدالرحمن بن محمد (ت ٤٣١) وهو ضابط متحرّ».

قلت: والحافظ ابن حجر روى «السنن» بسنده إليه عالياً، كما ذكره في مقدمة «إتحاف المهرة» أيضاً.

٥ ـ والقاضي أبو الطيّب طاهر[٣] بن عبدالله بن طاهر الطبري (ت ٤٥٠) الفقيه الشافعي، سمع بجرجان ونيسابور، وقدم بغداد فسمع من موسى بن جعفر بن عرفة، وأبي الحسن الدارقطني، وغيرهم، واستوطن بغداد وحدّث ودرّس وأفتى بها، ثم ولي القضاء إلى حين وفاته، ومات بها.

قال الخطيب[٤] (ت ٤٦٣): وبلغ من السنّ مائة سنة وسنتين، وكان صحيح العقل، ثابت الفهم، يقضي ويفتي إلى حين وفاته.

وقال الشيخ العلامة المحدّث عبدالعزيز بن ولي الله الدهلوي (ت ١٢٣٩) في «بستان المحدّثين»[٥]: هذه النسخ الثلاثة ـ أي نسخة ابن بِشْران (ت ٤٤٨) ونسخة أبي الطاهر (ت ٤٤٥) ونسخة النَوْقَاني[٦] (ت ٤٤٨) ـ وقع فيها اختلاف وتفاوت في التقديم والتأخير، في بعض الأحاديث، وفي أنساب الرواة، وفي بعض الألفاظ أيضاً، وأما الأحاديث ففي كل من النسخ الثلاثة موجودة بالاستيفاء، ما عدا نسخة أبي الطاهر ابن عبدالرحيم (ت ٤٤٥)، فإن كتاب (السبق) ليس فيه بأسره. انتهى كلامه معرّباً.

---

(١) «تاريخ بغداد» ٣/١٠٨، و «سير أعلام النبلاء» ١٨/٢٤١، و «الوافي بالوفيات» ٤/١٣٧، و «شذرات الذهب» ٣/٣٢٤.

(٢) «سير أعلام النبلاء» ١٨/٢٤٢.

(٣) «تاريخ بغداد» ٩/٣٥٨، و «التقييد» ٢/٣٦، و «سير أعلام النبلاء» ١٧/٦٦٨.

(٤) «تاريخ بغداد» ٩/٣٦٠.

(٥) مقدمة «سنن الدارقطني» ص ١٠.

(٦) في المطبوعة: «البرقاني» وهو تحريف.

المبحث الخامس

فوائد إخراج هذا الكتاب

١ ـ الفوائد العامة :

(أ) تصحيح المطبوعات التي تضمنها هذا الكتاب.

(ب) معرفة نقص المطبوعات التي احتواها.

٢ ـ الفوائد الخاصة :

(أ) تعليله الأسانيد ونقده لها.

(ب) تعقّبه على أصحاب الكتب العشرة.

(ج) جمع بعض ما فقد من الكتب العشرة.

فوائد إخراج هذا الكتاب

لكل كتاب يُنْشَر فوائد عامةٌ وخاصّة تتعلق به:

أما العامّة: فهي التي يشترك فيها مع غيره من المطبوعات.

وأما الخاصّة: فهي التي تفيده مادة الكتاب العلمية، وحاجة العلماء إليه ورفعة مؤلفه.

وسنعرض كُـلاً من النوعين ببحث خاص.

أما الفوائد العامّة، فيمكن حصرها في أمرين:

(أ) تصحيح المطبوعات التي تضمّنها هذا الكتاب.

(ب) معرفة نقص المطبوعات التي احتواها كتابنا «الإتحاف».

وأما الفوائد الخاصة بهذا الكتاب: فهي كثيرة جداً، ويمكن ذكر أبرزها وهي ثلاثة:

١ ـ إدخاله فن العلل في هذا الكتاب.

٢ ـ تعقب الحافظ ابن حجر على أصحاب الكتب العشرة.

٣ ـ جمع بعض ما فقد من كتب السنّة المطهرة التي احتواها هذا الكتاب.

وقد أشار الحافظ رحمه الله تعالى، في تسميته لهـذا الكتاب إلى هـذه الفوائـد الخاصـة فقال: «**إتحاف المهرة بالفـوائد المبتكـرة من أطراف العشرة**». فـامتاز كتـابه هـذا عن بقية كتب «الأطراف» بأنه نحى فيه منحى الجهابذة النقّاد والأئمة الحفـاظ، فلم يكتف بترتيبـه على طريقة الأطراف بل أحكم فيه أمره، فتكّلم عن فنون الإسناد، فحكم على الأسانيد، وقوى بعضها بذكر المتابعات والشواهد، ووصل المرسل وبَيَّنَ المنقطع، وعيّن المبهم بحيث يقف الباحث أمام مؤلَّفه هذا، معجبـاً مندهشـاً، لما تضمّنـه من أبحاث، ومـا احتواه من نكت وفوائد.

فما من فائدة إلاّ ذكرها، ولا شاردة إلاّ قيّدها، بحيث لا تجد ذلك مجموعاً في صعيـد واحد في غيره من المؤلفات.

وسنعرض بعضاً من فوائده، ونماذج من صوره، تقـريباً للمبتـدي، وبيانـاً للمنتهي، والله المستعان وعليه التكلان.

من الفوائد العامة لإخراج هذا الكتاب

(أ) تصحيح المطبوعات التي تضمنها:

من المعلوم أن الكتب المطبوعة عامة، دخلها التصحيف والسقط ولم يسلم من ذلك إلا القليل النادر، فلهذا عكف العلماء على كتب الشريعة تصحيحاً وتدقيقاً، وبيّنوا ذلك أوضح بيان.

ولكتب الأطراف في ذلك مزية عظيمة، حيث تعتبر وثيقة علمية تاريخية دقيقة، يرجع إليها عند الاختلاف.

وكتابنا هذا يمكن بواسطته تصحيح ما تضمنه من كتب عند التصحيف ووقوع السقط، وخاصة فيما يتعلق بأسماء الرجال ونسبتهم وكناهم[1].

(ب) معرفة نقص بعض المطبوعات :

فيجبر بكتب الأطراف التي تضمنته :

ونذكر بعض الأمثلة من «مسند» الإمام الجليل أحمد بن حنبل رحمه الله تعالى، فقد سقط من المطبوع منه أمور، منها:

١ ـ أحاديث قليلة مع أسانيدها[2].
٢ ـ نقص طرق لبعض الأحاديث[3].
٣ ـ سقط ترجمة صحابي مع حديثه[4].

ومثال النقص من «مستدرك» الحاكم المطبوع حديث أبي طلحة زيد بن سهل الأنصاري رضي الله عنه: أن أبا طلحة كان يقول:

أنا أبو طلحة واسمي زيد وكل يوم في سلاحي صيد[5]

---

(١) انظر على سبيل المثال الجزء الأول المحقق من «إتحاف المهرة» الأحاديث (١٥٧، ٣١١)، والجزء الثاني المحقق حديث رقم(١٥٧٨) والجزء الرابع المحقق حديث رقم (٤١٨٠) والجزء الخامس المحقق حديث رقم (٦٠٢٦).

(٢) انظر الجزء الأول المحقق الحديث (١٣٣)، والجزء الرابع المحقق الحديث (٣٩٩١). والجزء السادس المحقق من الإتحاف، الحديث (٦٦٦٠، ٦٦٦٥، ٦٦٧٠).

(٣) انظر الجزء الرابع المحقق، الحديث (٣٩٧٣، ٤٠٢١) والجزء السادس المحقق، الحديث (٦٦٦٦، ٦٦٦٩).

(٤) انظر الجزء الرابع المحقق، الحديث (٣٩٠٧) و (٣٩٩٠) و(٤٣٢٥).

(٥) انظر الجزء الخامس المحقق، الحديث (٤٩١٧).

من الفوائد الخاصة بهذا الكتاب

١ ـ تعليله الأسانيد ونقده لها.
٢ ـ تعقّبه على أصحاب الكتب العشرة.
٣ ـ جمع بعض ما فقد من كتب السنّة المطهرة التي تضمنها هذا الكتاب.

(الفائدة الأولى): تعليله الأسانيد ونقده لها.

ويتلخص في النقاط التالية:

١ ـ كلامه على علل الأسانيد[١].
٢ ـ ذكره متابعات وشواهد تقوّي رتبة الحديث[٢].
٣ ـ تقوية سند الحديث ببيان وصله بوجه آخر[٣].
٤ ـ قد يبين الحافظ تفرُّد بعض الرواة في طرق الحديث وقد يردّ على من حكم بذلك[٤].
٥ ـ بيان غلط بعض الرواة في سند الحديث[٥].
٦ ـ بيان الوهم في رجال الإسناد بالتحريف[٦].
٧ ـ بيان المبهم في الإسناد[٧].
٨ ـ بيانه المبهمات مما لم ينص عليهم الحافظ في «تقريب التهذيب» أو خالف فيه وكلها في المجلد السادس من كتابه «إتحاف المهرة». وقد جعلت رقم اللوحة عن يمين الراوي، وفيما يلي ذكرهم:

(أ) بيانه المبهمات التي لم ترد في كتابه «تقريب التهذيب»:

١٣/أ ـ جميع بن عمير، عن خاله، هو أبو بردة بن نيار، ذكره أثناء حديث في [٥/٧١/ب].

---

(١) انظر الجزء الأول المحقّق رقم الحديث (٣٩٩) والجزء الثاني المحقق رقم الحديث (١٥٦٤) ومصورة الإتحاف [ج ٦/٣٤/أ] في المبهمات ومصورة الإتحاف [ج ٥/١١/أ ـ ب].
(٢) انظر الجزء الأول المحقق رقم (١٠١٢) والجزء الثاني المحقق رقم (١٠٧٦، ١٥٩٠).
(٣) انظر مصورة الإتحاف [ج ٦/٢٤٥/أ] و[ج ٦/٢٤/أ] و[ج ٦/٢٤٤/ب] و[ج ٦/٤/أ] وفيه سقط في إسناده ذكر على الصواب في المسند المطبوع (٥/٤٠٨) فتدبّر.
(٤) انظر الجزء الأول المحقق الأرقام (٤٣٣، ٤٤٣، ٧٠٥، ٧١٧). والجزء الثاني المحقق رقم (١٥٩٨).
(٥) انظر مصورة «الإتحاف» [ج ٦/٢٩/أ].
(٦) انظر مصورة «الإتحاف» [ج ٢/١٦٠/أ].
(٧) انظر مصورة «الإتحاف» [ج ٦/٢٠/أ].

١٤/ب - حية التميمي، عن أبيه، هو حابس [٢/١٦/أ].
١٤/ب - خالد والد محمد، عن جده محمد السلمي= يقال: إن اسمه اللجلاج.
١٥/أ - دلجه، عن رجل، هو الحكم بن عمرو الغفاري.
١٦/أ - زهير بن معبد، عن جده، هو عبدالله بن هشام.
١٧/أ - سعيد بن أبي سعيد المقبري، عن من سمع النبي ﷺ وقيل هو أنس.
١٧/أ - سعيد بن عمير، عن عمه، ذكر يحيى بن معين أن عمه هو البراء بن عازب.
١٧/ب - سعيد بن يسار، عن رجل من جهينة، لعله جهجاه.
١٧/ب - سليم بن أسود أبو الشعثاء، عن رجل من بني يربوع، لعله ثعلبة بن زهدم.
١٩/ب - عبدالله بن خبيب الجهني، عن عمه، نقل عن الحاكم - ٢/٣ - أن اسم عمه يسار بن عبدالجهني، وقال في «التقريب»: اسمه عبد، سماه ابن منده.
٢٠/أ - عبدالله بن عباس، عن رجل من أصحاب النبي ﷺ، هو أُبَيّ بن كعب كما في زيادة مسند أبي داود الطيالسي.
٢٠/ب - عبدالله بن عثمان الثقفي، عن رجل من ثقيف أعور، اسمه زهير بن عثمان.
٢٢/ب - عبدالرحمن الخطمي، عن أبيه، ولم يسمه، أظنه عبدالله بن يزيد.
٢٥/أ - عمير بن سعيد النخعي، عن عمّه، قال الحاكم: اسم عمّ عمير الحارث بن سويد.
٢٦/أ - كردوس القاص، عن رجل من أهل بدر، قال الدارمي: الرجل هو عليّ بن أبي طالب.
٢٦/ب - كليب والد عثيم، عن أبيه وعن غيره، قال الحافظ: زعم ابن منده أن اسم جده الصلت. ثم قال الحافظ: فالظاهر أن الصحابي كليب - أي لأنه عثيم بن كثير بن كليب عن أبيه عن جده -.
٢٧/ب - محمد بن المنكدر، عن من بلّغه في حديث حدّ شارب الخمر، قال الحافظ في ترجمته عن جابر [١/٢٥٧/ب]: قلت: فصرّح في طريقين له أنه جابر وأبهم الثالثة.
٢٧/ب - مصرف، والد طلحة بن مصرف، عن صحابي. قال الحافظ: اسم جد طلحة كعب بن عمرو، وقيل: عمرو بن كعب. قلت: قوله (عن صحابي) صوابه (عن جده) كما في الأحاديث التي ذكرها.
٢٨/ب - نافع بن بردة، عن رجل من غفار، يقال له: ابن مسعود.
٢٩/أ - نعمان الأنصاري، عن جد عبدالرحمن بن النعمان، واسمه معبد بن هوذة.
٢٩/ب - يحيى بن وثّاب، عن رجل من الصحابة، قال: أظنه ابن عمر.

٣٠/ب ـ أبو بكر، عن أبيه، قيل: هو ابن عمارة بن عُمارة بن رُوَيْبَة، وقيل: ابن أبي موسى.

٣٠/ب ـ أبو تميمه الهجيمي، عن رديف النبي ﷺ، قيل: هو أسامة بن عمير والد أبي المليح.

النســـــاء:

٣٥/أ ـ فسيلة، عن أبيها، واثلة بن الأسقع.

فصل فيمن أبهم صحابِيّه وتابعِيُّه:

٣٥/أ ـ أشعث بن سليم، عن عمّته عن عمها وهو عبيد بن خلف.

٣٥/ب ـ ربيح بن عبدالرحمن، عن جدته، عن أبيها. هو سعيد بن زيد.

٣٦/ب ـ أبو الأسد السلمي، عن أبيه، عن جده، جده يقال هو أبو المعلى. قاله العسكري.

(الفائدة الثانية): تعقبه أصحاب الكتب العشرة:

تعقب الحافظ ابن حجر، رحمه الله تعالى، أصحاب الكتب العشرة بتعليقات علمية مفيدة لبيان وهم، أو كلام على الرجال، مثال ذلك حديث ابن خزيمة في «التوحيد» ص ٢٧٨ و ٢٨١: «يدخل أناس جهنم...» قال ابن خزيمة عقبه: يزيد لست أعرفه بعدالة ولا جرح.

قلت: ـ أي الحافظ ابن حجر ـ كأنه ظنه أنه اثنان، وليس كذلك. وقد وثقه أبو داود الطيالسي وابن حبان وغيرهما[1].

---

(١) انظر لتعقباته على ابن خزيمة في صحيحه الجزء الأول المحقق من الإتحاف الأحاديث (٨١٦) والجزء الثاني رقم (١٠٨٧، ١٩٦٦). ولتعقباته على ابن حبان الجزء الأول المحقق حديث رقم (٩٤٩) ولتعقباته على الطحاوي مصورة الإتحاف [ج٦/٢١٤/أ] و[ج٦/٤٩/ب] ولتعقباته على الدارقطني الجزء الثالث المحقق حديث رقم ٢٦٦١ ومصورة الإتحاف [ج٥/٦٧/ب] و[ج٦/٧٠/ب] ولتعقباته على أحاديث المسند مصورة الاتحاف [ج٦/٥١/ب] والجزء السادس المحقق حديث رقم(٧١١٨) ولتعقباته على الحاكم مستدركه الجزء الأول المحقق الأرقام (٢٥٥، ٥١٣، ٩٨٧) والجزء الثاني المحقق الأرقام (١٠٩٦، ٢٥١٢) والجزء الثالث المحقق الأرقام (٢٦٩٠، ٢٧٦٣) والجزء الرابع المحقق حديث (٣٩٣٢) والجزء الخامس المحقق الأحاديث (٥٥٨١، ٥٦٣٤) والجزء السادس المحقق رقم (٦١٠١) ومصورة الإتحاف [٤/١٦٣/ب] و[٦/١٦/ب].

(الفائدة الثالثة): جمع المفقود، وترتيب بعض الكتب:

١ ـ جمع ما فقد من «مستخرج أبي عوانة».

٢ ـ ترتيب «صحيح ابن حبان» على التقاسيم والأنواع، كما وضعه عليه مؤلفه ونتكلم عن كل من هذين الأمرين على حدة.

١ ـ جمع ما فقد من «مستخرج أبي عوانة»:

وبإخراج «إتحاف المهرة» يمكن جمع ما فقد من «مستخرج أبي عوانة» لأن المطبوع منه بعضه (الأول والثاني والرابع والخامس) وهي قد اشتملت على الكتب التالية: الإيمان، الأحكام، الأشربة، الأطعمة، التيمّم، الجهاد، الحيض، الخمر، الذبائح، الصلاة، الصيد، الطهارة، اللباس، المساجد، مع نقص فيها.

فيمكن بالرجوع إلى كتابنا هذا جمع ما فقد منه على طريقة المسانيد، ثم جمعه على طريقة الكتب والأبواب، كما رتّبه مؤلفه وإن كان الوصول إلى متون الحديث كاملة من طريق أبي عوانة ستبقى بحاجة إلى الوقوف على نسخة خطية من مستخرجه، إذ من المعلوم أن الحافظ ابن حجر لا يسوق متون الحديث كاملة، بل يكتفي بأطرافها.

أما النسخ الخطية «لمستخرج أبي عوانة»، فلم نقف على نسخة كاملة له ولو ملفقة[1].

---

(١) ومنه صورة في قسم المخطوطات بالجامعة الإسلامية بالأرقام التالية: [١١٠١، ١١٠٢، ١١٠٣، ١١٠٤، ١١٠٥] ثم ميكروفيلم [١٧٦٨، ٢٤٠] وبعد مقابلتي لمخطوطات هذا الكتاب بالمطبوع تبين ما يلي:

- مخطوطة رقم ١٧٦٨ ـ فيلم ـ يقابل الجزء الأول والثاني المطبوعين عام (١٣٦٢) (١٣٨٥).
- مخطوطة رقم ٢٤٠ ـ فيلم ـ يقابل الجزء الرابع والخامس المطبوعين عام (١٣٨٥) (١٣٨٦).
- مخطوطة رقم (١١٠١).

يقابل الجزء الأول المطبوع، ويزيد عليه في أوله عشر ورقات من كتاب الإيمان ـ وهي ساقطة من المطبوع ـ.

- مخطوطة رقم (١١٠٢).

يقابل، من المطبوع (٢/٢٥٨) إلى آخر الجزء الثاني، وفيه بقية تعتبر قطعة من جزء ثالث (صلاة الكسوف، والاستسقاء، والحمد) وهو ناقص ونقص منه أيضاً ثلاث لوحات تابعة لكتاب الزكاة.

- مخطوطة رقم (١١٠٣).

فيه:

١ ـ جزء من كتاب الحج، وكتاب ثواب القرآن ـ وهما غير مطبوعين ـ وفي ترتيبه تشويش كثير.

٢ ـ وفيه جزء من كتاب الجهاد وهو مطبوع يقابله (٤/٣٤١).

- مخطوطة رقم (١١٠٤).

=

٢ ـ جمع وترتيب «صحيح ابن حبان»:

وبواسطة «**الإتحاف**» يمكن جمع صحيح ابن حبان على الوجه الذي وضعه عليه مؤلفه من التقاسيم والأنواع، ويقع في خمس مجلدات، كما ذكره الحموي في «**معجم البلدان**»[1] والموجود منه في المكتبات الخطية في العالم بعضه[2] ـ فيما نعلم ـ فيمكن بواسطة «**إتحاف المهرة**» جمع الصحيح وترتيبه من حيث الأسانيد، والاستعانة بكتاب «**الإحسان**» لابن بلبان لاستكمال متونه. والله أعلم.

مع العلم أن ابن بلبان، رحمه الله تعالى، أحكم الصلة بين «ترتيبه» وأصله الصحيح، فأشار آخر كل حديث إلى موضعه من أصله حسب التقاسيم والأنواع بوضعه رقماً خاصاً بكل حديث مثل (٣/٦٦) فالعدد الأول يشير إلى التقاسيم، والثاني إلى الأنواع.

وقد أثبت هذا الرمز في المجلد الأول الذي حققه أحمد محمد شاكر، رحمه الله تعالى، كما أثبت هذا الرمز أيضاً في المجلدات الثلاثة التي حققها عبدالرحمن محمد عثمان.

وقد أهمل هذا الرمز في الطبعة التي حققها كمال يوسف الحوت وكذلك في الجزءين الأولين من الطبعة الأولى التي حققها شعيب الأرنؤوط، لكنه تنبه لذلك في الطبعة الثانية فذكره عقب كل حديث.

ولهذه الرموز أهمية عظيمة، فإنها تكشف عن القاعدة الأصولية التي ينضوي تحتها الدليل (الحديث) مما يخدم الأصوليين والمجتهدين، خاصة وأن ابن حبان قسم كلاً من

= وفيه: أحكام الكلاب، وكتاب البيوع ـ وأوله ناقص وهو كثير ـ أبواب المواريث وكتاب الوصايا، والنذور والأيمان، وأبواب في المماليك، والحدود ـ وفيه نقص ـ وهذا كله غير مطبوع.

وفيه قسم يقابل الجزء الرابع المطبوع من أوله.

ـ مخطوط رقم (١١٠٥).

يقابله من المطبوع (٥/١٣٩) ويزيد عليه: تتمة كتاب اللباس، وكتاب الأسماء، وكتاب الاستئذان.

ـ أما الأبواب الكاملة الناقصة من مستخرج أبي عوانة المطبوع والمخطوط فهي: كتاب الجنائز، والنكاح، والرضاع، والطلاق، واللعان، والأضاحي، والرؤيا، والفضائل والبر والصلة، والقدر، والعلم، والذكر والدعاء، والتوبة، وصفات المنافقين، وصفة القيامة والجنة والنار، والفتن وأشراط الساعة والزهد والرقاق، والتفسير.

(١) ١/٤١٨.

(٢) انظر «تاريخ التراث العربي» ١/١/٣٨٠ ـ ٣٨١.

الأمر والنهي إلى عشرة ومائة نوع، مما لا مثيل له في كتب الأصول المتخصّصة، فإهمال الرموز أفضى إلى زوال هذه الفائدة الكبيرة.

المبحث السادس

توثيق هذا الكتاب وبيان محتواه ومنهجه

١ ـ توثيق اسم الكتاب ونسبته للحافظ ابن حجر.

٢ ـ محتوى هذا الكتاب ومضمونه.

٣ ـ منهج المؤلف في كتابه.

٤ ـ ما يلاحظ على المصنف.

٥ ـ دراسة الأصول الخطية للكتاب.

توثيق هذا الكتاب وبيان محتواه ومنهجه فيه

توثيق اسم الكتاب ونسبته للحافظ ابن حجر:

قال الحافظ في آخر مقدمة الكتاب: «وسميت هذا الكتاب: **إتحاف المهرة بالفوائد المبتكرة من أطراف العشرة**»[1].

كما ذكر الحافظ ابن حجر كتابه هذا في مواطن من مؤلفاته، فمنها ما ذكره في «**تهذيب التهذيب**» ١/ ٤١٠ ضمن ترجمة «أيوب بن قطن» قال: ووقع في رواية محمد بن نصر المروزي ما يقتضي أن أيوب بن قطن هذا حفيد أُبَيّ بن عمارة، **وقد ذكرت ذلك في الأطراف الصحاح التي جمعتها**. اهـ.

(قلت): ذكر ذلك في «**إتحاف المهرة**» ضمن مسند أُبَيّ بن عمارة [١/ ٨/أ].

وممّن نسب هذا الكتاب إلى الحافظ ابن حجر:

- الحافظ تقي الدين محمد بن محمد بن فهد (ت ٨٧١) في «**لحظ الألحاظ**» ص ٣٣٣.
- والحافظ برهان الدين البقاعي (ت ٨٨٥) في «**عنوان الزمان**» [ج ١، ورقة ٥٠].
- والحافظ عمر بن فهد النجم (ت ٨٨٥) في «**معجم الشيوخ**» ص ٧٥ - ٧٦.
- والحافظ السخاوي (ت٩٠٢) في «**الجواهر والدرر**» [ورقة ١٥٤/أ].
- والحافظ السيوطي (ت ٩١١) في «**طبقات الحفاظ**» ١/ ٥٤٨ و «**ذيل تذكرة الحفاظ**» ص ٣٨٨.
- وذكره حاجي خليفة (ت ١٠٦٧) في «**كشف الظنون**» ١/ ٧ و ٣٧٥.
- وابن العماد الحنبلي (ت ١٠٨٩) في «**شذرات الذهب**» ٧/ ٢٧٢.
- والحافظ عبدالله زين الدين ابن خليل الدمشقي (ت ١١٧٠) في «**جمان الدرر**» [ورقة ٧٤/أ].
- والكتاني الكبير السيد عبدالحي (ت ١٣٨٢) في «**فهرس الفهارس**» ١/ ٣٣٣.

---

(١) [ج ١، لوحة ٧/أ] لكن ورد الاسم محرفاً في عنوان المجلد الأول وبخط الحافظ السخاوي، رحمه الله تعالى، فكتب عليه «**تحفة المهرة بأطراف العشرة**» وكذا جاء في عنوان المجلد الثاني والثالث والسادس، لكن ليس من خط السخاوي، أما المجلد الرابع والخامس فلم يُعَنْوَنَا.

- والكتاني محمد بن جعفر (ت ١٣٤٥) في «الرسالة المستطرفة» ص ١٦٧ - (ط. دمشق).
- والمباركفوري (ت ١٣٥٣) في مقدمة «تحفة الأحوذي» ١/ ٧٥، لكنه وهم فيه فقال: والمراد بالعشرة الكتب الستة والمسانيد الأربعة.
- والزركلي (ت ١٣٩٦) في «الأعلام» ١/ ١٧٨.

٢ - محتوى هذا الكتاب ومضمونه:

هذا الكتاب يعتبر موسوعة إسنادية، جمعت أحد عشر مصدراً من كتب السنة المشرّفة، على طريقة فن الأطراف، وهي:

١ - موطأ الإمام مالك بن أنس.
٢ - مسند الإمام الشافعي.
٣ - مسند الإمام أحمد بن حنبل.
٤ - سنن الدارمي.
٥ - المنتقى لابن الجارود.
٦ - صحيح ابن خزيمة.
٧ - مستخرج أبي عوانة.
٨ - شرح معاني الآثار للطحاوي.
٩ - صحيح ابن حبان.
١٠ - سنن الدارقطني.
١١ - مستدرك الحاكم.

وإنما زاد العدد واحداً، لأنّ الحافظ أردفها بالسنن للدارقطني جبراً لما فات من الوقوف على جميع «صحيح ابن خزيمة».

٣ - منهج المؤلف في كتابه:

قال الحافظ في المقدمة: ثم صنف الأئمة في ذلك تصانيف، قصدوا بها ترتيب الأحاديث وتسهيلها على من يروم كيفية مخارجها، فَمِنْ أول من صنّف في ذلك خَلَف الواسطي (ت بعد ٤٠٠)، جمع أطراف الصحيحين، وأبو مسعود الدمشقي (ت ٤٠١) جمعها أيضاً، وعصرهما متقارب، وصنّف الدّاني (ت ٥٣٢) أطراف الموطأ، ثم جمع أبو الفضل بن طاهر (ت ٥٠٧) أطراف السنن، وهي لأبي داود والنسائي والترمذي وابن ماجه، وأضافها إلى أطراف الصحيحين.

ثم تتبع الحافظ أبو القاسم بن عساكر (ت ٥٧١) أوهامه في ذلك، وأفرد أطراف الأربعة.

ثم جمع الستة أيضاً المحدث قطب الدين القسطلاني (ت ٦٨٦) ثم الحافظ أبو الحجاج المِزّي (ت ٧٤٢)، وقد كثر النفع به.

ثم إني نظرت فيما عندي من المرويات، فوجدت فيها عدة تصانيف، قد التزم مصنّفوها الصحة، فمنهم من تقيّد بالشيخين كالحاكم، ومنهم من لم يتقيد كابن حبان، والحاجة ماسّة إلى الاستفادة منها، فجمعت أطرافها على طريقة الحافظ أبي الحجاج المِزّي وترتيبه، إلا أني أسوق ألفاظ الصيغ في الإسناد غالباً، لتظهر فائدة ما يصرّح به المدلس، ثم إن كان حديث التابعي كثيراً، رتّبته على أسماء الرواة عنه، وكذا الصحابي المتوسط. انتهى كلام الحافظ.

٤ ـ مايلاحظ على المصنف:

لكن الحافظ ابن حجر لم يلتزم في كتابه الترتيب الدقيق الذي مشى عليه الحافظ أبو الحجاج المزي (ت ٧٤٢) في كتابه «تحفة الأشراف» من ترتيب أسماء التابعين الذين رووا عن الصحابة، وأتباع التابعين عن التابعين وهكذا. . .

ففي مسند أنس بن مالك رضى الله عنه:

١ ـ نرى أحاديث «إسحاق بن عبدالله بن أبي طلحة عن أنس» بلغت ثمانية وأربعين حديثاً، ولم يرتب الرواة عنه.

٢ ـ ونرى أحاديث «حماد بن سلمة عن ثابت عن أنس» بلغت مائة وثمانية وأربعين حديثاً، ولم يرتب الرواة عنه أيضاً.

٣ ـ ونرى أحاديث «حميد الطويل عن أنس» بلغت مائة وتسعين حديثاً، ولم ترتّب أيضاً.

٤ ـ ومثله أحاديث «قتادة عن أنس» بلغت مائتين وثلاثين حديثاً بغير ترتيب.

وفي مسند بُرَيْدَةَ بن الحُصَيْبِ رضي الله عنه:

نرى أحاديث «عبدالله بن بريدة بن الحصيب عن أبيه» بلغت مائة وثمانية عشر حديثاً، ولم ترتّب حسب الرواة عنه.

ونرى مسند «حذيفة بن اليمان» رضي الله عنه، بلغت أحاديثه مائة واثني عشر حديثاً، ولم ترتب حسب الرواة عنه.

وأمثال هذا كثير في هذا الكتاب.

وقد يرتّب المصنف الأطراف على الأبواب الفقهية كما فعله في مرويات «عكرمة عن ابن عباس» رضي الله عنهما ـ وهذا نادر جداً ـ.

والجواب عن هذا كلّه هو ما ذكره الحافظ السخاوي (ت ٩٠٢) في آخر نسخته من «**إتحاف المهرة**»، وهي المصورة التركية من أن الحافظ ابن حجر توفي قبل تحريره وتهذيبه وهذا نصه:

«آخر كتاب إتحاف المهرة بأطراف العشرة، ومن خط مصنفه شيخنا شيخ الإسلام، حافظ العصر ابن حجر، رحمه الله تعالى، ورضي عنه..... نقلته، **ومات قبل تحريره وتهذيبه**، يسّر الله ذلك بمنّه وكرمه، وصلى الله على سيدنا محمد وسلم تسليماً كثيراً آمين، حسبنا الله ونعم الوكيل».

قلت: وثمة دليل آخر على ذلك: هو ما كتبه بخطه ـ الحافظ ابن حجر ـ حاشية، عند مرويات «مالك بن أنس» وعبارته: «ينبغي أن تكتب أقواله في الموطأ كلها على هذا».

ونقل الحافظ السخاوي هذه العبارة وأثبتها على نسخته [الإتحاف ٦/ ٢٧٥/ب] وصدرها بقوله «حشـ بخطه».

وقوله في مقدمة كتابه: «**إلّا أني أسوق ألفاظ الصيغ في الإسناد غالباً**...» ولدى النظر في ثنايا الكتاب تبين أن الحافظ رحمه الله لم يلتزم بذلك غالباً، فكثيراً ما يعبر بالعنعنة في الإسناد عن صيغ الإخبار والتحديث التي جاءت في الأصول المنقول عنها.

وقول المصنف رحمه الله تعالى في إحالة الأسانيد وربطها: «**به**» أو «**نحوه**» وما أشبه ذلك. جرت عادة المصنف أنه يسوق بعض السند ـ كعادته ـ ثم يشير إلى بقية السند مع المتن بقوله: «**به**». وهذه العبارة في كتب الأطراف تفيد أن الرواية المشار إليها تكون موافقة عموماً للرواية التي تكون مسبوقة قبلها، حيث يعود الضمير في «**به**» إليها.

وقد يشير المؤلف إلى المتن فقط بقوله «**نحوه**» فيقتضي ذلك أن المتن مذكور في المصدر أو الموضع المحال عليه بلفظ مقارب للرواية التي تكون مسبوقة قبل ذلك.

غير أن المصنف لم يلتزم بهذا في هذا الكتاب على الغالب مع العلم أن هذا مما تعقب به الحافظ ابن حجر نفسه الإمام المزي في كتابه «**النكت الظراف على تحفة الأشراف**».

ثم إن الحافظ أيضاً لم يقتصر على المصادر العشرة التي ذكرها في مقدمة «**الإتحاف**» والتزم بها، فكثيراً ما ينقل عن غيرها مثل:

١ ـ «**الأدب المفرد**» للبخاري (ت ٢٥٦).
٢ ـ «**روضة العقلاء**» و«**كتاب الصلاة**» وكلاهما لابن حبان (ت ٣٥٤).
٣ ـ «**المعاجم الثلاثة**» للطبراني (ت ٣٦٠) و«**الدعاء**» له.

٤ ـ «تهذيب الآثار» للطبري (ت ٣١٠).
٥ ـ «فضل العلم» لابن عبدالبر (ت ٤٦٣).
٦ ـ «فضائل القرآن» لأبي عُبَيْد (ت ٢٢٤).
٧ ـ «مسند البزار» (ت ٢٩٢).
٨ ـ «مسند الحارث بن أبي أسامة» (ت ٢٨٢).
٩ ـ كتاب «السياسة» وكتاب «التوكّل» كلاهما لابن خزيمة (ت ٣١١).
١٠ ـ «شعب الإيمان» و «السنن الكبرى» كلاهما للبيهقي (ت ٤٥٨).
١١ ـ «مسند إسحاق بن راهويه» (ت ٢٣٨).
١٢ ـ «مصنّف ابن أبي شيبة» (ت ٢٣٥).
١٣ ـ و «مسند أبي يعلى الموصلي» (ت ٣٠٧) وغيرها.

ولقائل أن يقول: إنّ الحافظ ربما نقل عنها لغرض ما، إمّا لبيان تعدّد طرق الحديث، أو لرفع رتبته، أو لبيان انقطاعه أو علّته... وما أشبه ذلك.

قلت: الواقع خلاف ذلك، فنراه ينقل عن غير العشرة استقلالاً، ولو لم يُذْكَر الحديث في المصادر العشرة، وهذا خروج عما التزمه.

لكن يُعْتَذر له بأن هذا قلّ أن يخلو منه مُؤَلَّف، فكيف بهذه الموسوعة الإسنادية، وإن كان الفِطام عن المألوف شديداً، والله أعلم.

٥ ـ دراسة الأصول الخطية لكتاب «إتحاف المهرة»:

اعتمدنا في تحقيق وإخراج هذا الكتاب على مخطوطتين:

(الأولى): نسخة مصورة من مكتبة «مراد ملّا» بتركيا.

عدد أوراقها: (١٧٧٠) ورقة.

مقاسها: ٢٧ × ٣٣ سنتم.

معدّل عدد أسطرها (٢٩) سطراً في الصفحة الواحدة وقد يصل إلى (٣٣).

عدد مجلّداتها: ستة.

تاريخ نسخها: ٨٥٥ هـ.

الناسخ: الحافظ السخاوي محمد بن عبدالرحمن (ت ٩٠٢) وهو تلميذ الحافظ ابن حجر.

(الثانية): نسخة مصورة من «المكتبة الآصفية» بالهند، وهذه النسخة كانت ناقصة لدينا أول العمل بالكتاب ثم استكملنا الجزء السادس من مكتبة ليدن بهولندا، وعدد لوحاته (٢٩٤).

مجموع أوراقها: (١٨٧٩) ورقة.

مقاسها: ٢٧ × ٣٣ سنتم.

معدّل عدد أسطرها: (٣١) سطراً في الصفحة الواحدة.

عدد مجلّداتها: اثنا عشر جزءاً في ست مجلدات.

تاريخ النسخ: ٨٦٨ ـ ٨٦٩ هـ.

الناسخ: الحافظ يوسف بن شاهين (ت ٨٩٩).

والمصوّرتان موجودتان في المكتبة المركزية بالجامعة الإسلامية بالمدينة المنورة.

رقم المصوّرة الأولى: ١٨٩٩ ـ ١٩٠٤.

ورقم المصوّرة الثانية: ٣٩٨ ـ ٤٠٢م و ١٨٩٣ ـ ١٨٩٧.

ورقم مصورة الجزء السادس من النسخة الثانية بليدن: ١ ج ١ د.

وهناك مجلدان وقطعة من الكتاب المذكور بخط الحافظ ابن فهد سيأتي الكلام عليها بعد وصف النسختين المتقدمتين.

أما المخطوطة الأولى:

فهي بخط الحافظ محمد بن عبدالرحمن السخاوي ـ (٨٣١ ـ ٩٠٢) وأخذها عن نسخة بخط المؤلف الحافظ ابن حجر، رحمه الله تعالى، ونرمز لها بـ«الأصل» أو «التركية» أو «ت» جاء في آخر المجلد الأول منه ما نصه.

«آخر المجلد الأول من خط شيخنا المصنف تغمّده الله برحمته، وأسكنه فسيح جنته بمنّه وكرمه، وصلى الله على سيدنا محمد وآله وصحبه وسلم تسليماً كثيراً».

وذكر في المجلد الثالث[1] ما نصه:

«آخر المجلد الثاني من خط مؤلفه أستاذنا وشيخنا شيخ الإسلام، حافظ العصر أبي

(١) [لوحة ١٣٣/ب].

الفضل العسقلاني الشافعي تغمده الله برحمته، فرغت منه مع إضافة أطراف المسند إليه على عجل. كتبه محمد بن عبدالرحمن السخاوي، لطف الله تعالى به، وذلك في ثامن عشرين شوال سنة ٨٥٥، وصلى الله على سيدنا محمد وآله وصحبه وسلّم تسليماً كثيراً».

وخط هذه النسخة مقعد، لكنه غير منقوط إلا عند الاشتباه، وعناوين هذه النسخة ورموزها وكلمة «حديث» كتبت بالحمرة تمييزاً وفرقاً، وكثيرا ما تخفى في مصورتها

تاريخ نسخ الحافظ السخاوي لهذه النسخة:

لم نقف على تاريخ كتابة كل جزء منها إلا ما كتبه على [ج ٣. لوحة ١٣٣/ أ] ونصّه ـ وقد تقدّم ـ «كتبه محمد بن عبدالرحمن السخاوي لطف الله تعالى به وذلك في ثامن عشرين شوال سنة ٨٥٥».

ولدى النظر في ثنايا نسخة السخاوي تبين أن الأصل الذي نقل عنه ـ وهو نسخة شيخه الحافظ ابن حجر ـ كان على خمس مجلدات، على الترتيب التالي:

- المجلد الأول : من أول الكتاب وينتهي بنهاية لوحة (٢/٨٢/أ).
- المجلد الثاني : ينتهي بنهاية لوحة (٣/١٣٣/ب).
- المجلد الثالث : ينتهي بنهاية لوحة (٤/١٩١/ب).
- المجلد الرابع : ينتهي بنهاية لوحة (٥/٢٤٤/أ).
- المجلد الخامس : من (٥/٢٤٦/أ) إلى آخر الكتاب.

وأما المخطوطة الثانية:

فهي بخط الحافظ يوسف بن شاهين (٨٢٨ ـ ٨٩٩) سبط الحافظ ابن حجر، رحمهما الله تعالى.

ولم يصرح ابن شاهين بالنسخة التي أخذ عنها، فقد جاء آخر الجزء الأول من نسخته ـ وهو آخر النصف الأول من المجلد الأول ـ ما نصه: «آخر الجزء الأول من إتحاف المهرة بالأطراف المبتكرة لجدّ كاتبه، فقير ربه تعالى يوسف بن شاهين سبط ابن حجر العسقلاني، وفرغ في ليلة الثلاثاء رابع عشر جمادى الأولى سنة ثمان وستين وثمانمائة الحمد لله وحده، صلى الله على سيدنا محمد وآله وصحبه وسلم تسليماً».

وتكرر نحو من هذه العبارة في آخر كل جزء من أجزاء هذه النسخة.

وجاء في آخر الكتاب ما نصه: «فرغ هذا المجلد في ليلة السبت سابع عشرين ربيع الآخر سنة ثمان وستين وثمانمائة على يد فقير رحمة ربه تعالى يوسف بن شاهين سبط ابن حجر العسقلاني عفا الله تعالى عنه حامداً مصلياً مسلماً. حسبنا الله ونعم الوكيل».

ويلاحظ أن ابن شاهين رحمه الله نسخ آخر الكتاب قبل أوله، كما هو واضح من مقارنة التاريخ، والله أعلم.

وأول الجزء الأول منها كتب بخط جميل مغاير لخط ابن شاهين، وتحديده من أول النسخة إلى لوحة [٩٢/أ] وكذا لوحتان من أول المجلد الثاني، ولم يعلم اسم ناسخه ولا تاريخه، وفي هذا القسم تشويش كثير ونقص بعد المقدمة، يُجْبَر من نسخة الحافظ السخاوي.

تاريخ النسخ:

وتاريخ نسخها محصور بين عامَيْ (٨٦٨ و ٨٦٩) كما هو مصرّح به في آخر كل جزء منها ـ فهي متأخرة عن الحافظ السخاوي.

وفي هذه النسخة قطعة بخط الحافظ عمر بن محمد بن فهد الهاشمي المكي (٨١٢ ـ ٨٨٥) تبتدئ من أثناء حديث «أبي كثير السحيمي عن أبي هريرة» من المجلد الخامس وتنتهي بآخره. وكذا اللوحة الأولى من المجلد الثاني، ويبدو أن فيها مغايرات ونقصاً عن نسخة الحافظ السخاوي.

وتاريخ نسخها: في جمادى الآخرة ٨٦٧ ـ كما أثبته آخر النسخة ـ والله أعلم.

الأدلة على فرعية نسخة الحافظ ابن شاهين عن نسخة الحافظ السخاوي:

(أ) الأدلة اليقينية العلمية:

١ ـ أن الذي أكمل إدخال «أطراف المسند» على «إتحاف المهرة» هو الحافظ السخاوي، ونقله عنه ابن شاهين، وسيأتي بيان ذلك بعنوان «**إتحاف المهرة وإطراف المسند المعتلي**».

٢ ـ تعليقة العلاّمة قاسم بن قطلوبغا (ت ٨٧٩) على نسخة الحافظ السخاوي، وتصريح ابن شاهين بنقله لها، وسيأتي في مبحث (التعليقات العلمية الموجودة على حاشية الأصلين).

(ب) الأدلة التتبّعية الاستنتاجية:

١ ـ ما في نسخة السخاوي [٢/١٠٨/أ] حديث: خرج سعد بن عبادة مع النبي ﷺ في

بعض مغازيه . . .

فكتب السخاوي على حاشية عبارة «يحول إلى مسند سعيد بن سعد بن عبادة فبعد أن كتبه ابن شاهين [٢/١/١٠٠] ضرب عليه.

٢ ـ وفي [١/١٦٨/ب] من نسخة السخاوي ويقابلها من نسخة ابن شاهين [٢/٤٢/أ]: ثعلبة بن صعير أو ابن أبي صعير العذري، وهذا مقدَّم على ثعلبة بن الحكم الليثي فنبه السخاوي إلى أن هذا مقدم وذاك مؤخر، فتابعه ابن شاهين مقدار سطر واحد، ثم ضرب عليه فتنبه للتقديم والتأخير فقدّم وأخّر.

٣ ـ نسخة السخاوي [١/١٣٣] سطر ٧ ، ٨ : كلاهما . . . كلاهما. فسقط ما بينهما من نسخة ابن شاهين، فسبق نظره من السطر السابع إلى الثامن لكونهما تحت بعضهما، والنص عند ابن شاهين [١/٢/ب].

٤ ـ وفي نسخة السخاوي [١/١٣٦/ب] حصل سقط مثل هذا تماماً في نسخة ابن شاهين.

ونظائر هذا كثيرة، انظر ت [١/١٥٥/ب] مع (هـ) [١/٢/٢٣/ب].
و ت [١/١٦٠/أ] مع (هـ) [١/٢/٢٩/أ].
و ت [١/١٦٧/ب] مع (هـ) [١/٢/٣٨/ب].

دراسة حول التعليقات الموجودة على حاشية الأصل و(هـ) وبيان أنواعها:

التعليقات الموجودة على حاشية الأصل و (هـ) أنواع:

(أ) ألفاظ تشير إلى التوقف مثل «لعله» أو «يحرّر» أو «كذا» وهي نوعان:

١ ـ منها ما اتفق عليها الأصلان: ما كتب على هامش النسختين «لعله»
كما في الأصل [ج ١ . لوحة ١١٧] ونظيره في (هـ) [ج ١/١/١٢٢].
في الأصل [ج ٢ . لوحة ١٩] ونظيره في (هـ) [ج ٢/١/٢١].
في الأصل [ج ٤ . لوحة ٩٦] ونظيره في (هـ) [٤/١/١٠٢].
ـ ما كتب على هامش النسختين «يحرّر»
الأصل [ج ٤ . لوحة ٥٩/ب] ونظيره في (هـ) [ج ٤/١/٦١/ب].
الأصل [ج ٣ . لوحة ٦٦/أ] ونظيره في (هـ) [ج ٣/١/٧٣/أ].
الأصل [ج ٥/لوحة ٦٣/ب] ونظيره في (هـ) [ج ٥/١/٦٥/ب].

- ما كتب على هامش النسختين «كذا»

الأصل [ج ٤. لوحة ٢٦٢/أ] ونظيره في (هـ) [ج ٤/٢/١١٣].
الأصل [ج ٤. لوحة ٢٩٣/أ] ونظيره في (هـ) [ج ٤/٢/١٤٣].
الأصل [ج ٥. لوحة ٢١٩/أ] ونظيره في (هـ) [ج ٥/٢/٦٧/ب].

٢ - ومنها ما هو موجود على حاشية الأصل وغير موجود في (هـ)، وبالعكس، فالأول:

الأصل [ج ٣. لوحة ٢٩] لفظ «يحررّ» وليس في (هـ) [ج ٣/١/٣٣].
ومثله في الأصل [ج ٢. لوحة ٢١٩/ب] لفظ «يحرّر» وليس في (هـ) [٢/٢/٦٣].
ومثله في الأصل [ج ٣. لوحة ١١٨/ب] لفظ «يحررّ» وليس في (هـ) [٣/١/١٢٩].

والثاني:

في (هـ) [٣/١/٢٣] على هامشها «لعلّه» ولا نظير لها في الأصل [ج ٣/٢١/أ].
في (هـ) [٣/١/٤٩] على هامشها «لعلّه» ولا نظير لها في الأصل [٣/٤٥/ب].
في (هـ) [٣/٢/١٦٢] على هامشها «لعلّه» ولا نظير لها في الأصل [٣/٣٠١].

(ب) تعليقات على الحاشية وضع عليها علامة «حشـ» وهي نوعان أيضاً:

١ - تعليقات اتفّقت عليها النسختان:

مثل ما في هامش الأصل [ج ١. لوحة ١٤٦] ومثله في (هـ) [١/٢/١٢].
ومثله ما في هامش الأصل [ج ٢. لوحة ٢٢٧] ومثله في (هـ) [٢/٢/٧٢].
ومثله ما في هامش الأصل [ج ٢. لوحة ١١٥] ومثله في (هـ) [٢/١/١٠٧].

ومن هذا القبيل الحواشي التي على حاشية النسخة وعزاها للدارقطني في العلل

انظر نسخة الأصل [٣/١٢٤] ومثله في نسخة (هـ) [٣/١/١٣٥].
انظر نسخة الأصل [٣/١٢٦] ومثله في نسخة (هـ) [٣/١/١٣٨].
انظر نسخة الأصل [٣/١٣١] وهذه ليست في (هـ) [٣/١/١٤٤].

٢ - وما هو موجود على الأصل وهو غير موجود على هامش (هـ) وبالعكس:
فمن الأول:

حاشية على نسخة الأصل [٢/٢٠٣] ليست في (هـ) [٢/٢/٤٧].
ومثله على نسخة الأصل [٢/٢٤٧] ليست في (هـ) [٢/٢/٩٣].

ومن الثاني:
حاشية على نسخة (هـ) [٣/١/٤٨] وليست على هامش الأصل [٣/٤٤].
ومثله على نسخة (هـ) [٣/١/١٠٣] وليست على هامش الأصل [٣/٩٤].
ومثله على نسخة (هـ) [٤/١/١١٤] وليست على هامش الأصل [٤/١٠٧].

فلعلّ هذه التوقفات والحواشي من صنع الحافظ السخاوي لا من أصل نسخة الحافظ ابن حجر لأنها لم تقيّد بعبارة «بخطه» كما سيأتي، ولعلّ ابن شاهين كان يثبت على نسخته ما يراه من تعليق السخاوي، ويضرب عما عداه. والله أعلم.

(ج) تعليقات على هامش النسختين صدرت بعبارات «بخطه» أو «بخطه لعلّه» أو «بخطه يحرّر سنده» و «كذا بخطه».

وهذه تؤكد أنها نقلت عن نسخة الحافظ ابن حجر وتعليقه عليها فمثال الأول «حشـ بخطه»:

ما على هامش الأصل [٤/٢٠٦/أ] ونظيره في (هـ) [٤/٢/٥٨/أ].
ومثله الأصل [٤/٢٦٥/أ] ونظيره في (هـ) [٤/٢/١١٦].
ومثله الأصل [٥/٦٧/ب] ونظيره في (هـ) [٥/١/٦٨].

ومثاله الثاني «بخطه لعلّه»
هامش الأصل [٥/٥٥/ب] ومثله في (هـ) [٥/١/٥٨/ب].
ومثال الثالث بخطه «يحرّر سنده».
هامش الأصل [٥/٥٥/ب] ومثله في (هـ) [٥/١/٥٨/ب].
ومثاله الرابع «كذا بخطه».
هامش الأصل (٤/٢٦٥) ومثله في (هـ) [٤/٢/١١٦].

علامة التقديم والتأخير:

أحياناً يضطرّ الحافظ السخاوي، رحمه الله تعالى، عند نسخه لهذا الكتاب إلى التقديم والتأخير، إما تبعاً لرموز الأصل، أو لسهوه عند النقل، أو التصحيح إن رأى ضرورة ذلك.

فيضع على حاشية نسخته ما يفيد ذلك، فأحياناً يرمز بحرف «م» على الموضعين المراد فيهما ذلك، وأحياناً يصرح فيكتب «يؤخّر» على الموضع الأول و «يقدّم» على الثاني.

أما نسخة الحافظ ابن شاهين فيقدم ويؤخر حسب رموز الحافظ السخاوي ولا يرمز لذلك، وإن غفل عن ذلك يرمز كرمز السخاوي، رحمهما الله تعالى، وأمثلة ذلك في النسختين كثيرة فمنها.

ما أشار في الأصل إلى التقديم والتأخير في:

ت [١/٩٧] وقدّم وأخر ابن شاهين في نسخته [١/١/٩٦ ـ ٩٧].
ت [٢/٢١٥] وقدّم وأخر ابن شاهين في نسخته [٢/٢/٥٨].
ت [٣/٩٠] وقدم وأخّر ابن شاهين في نسخته [٣/١/٩٩].
ت [٤/٥٠] وقدّم وأخّر ابن شاهين في نسخته [٤/١/٥٢].
ت [٥/٢٤١] وقدّم وأخّر ابن شاهين في نسخته [٥/٢/٨٨].

وما أشار في الأصل إلى التقديم والتأخير ومثله في (هـ):

ت [٤/٢٦] ورمز بعلامة التقديم والتأخير أيضاً في (هـ) [٤/١/٢٧].
ت [٤/١٣٠] ورمز بعلامة التقديم والتأخير أيضاً في (هـ) [٤/١/١٣٦].
ت [٥/١٢] ورمز بعلامة التقديم والتأخير أيضاً في (هـ) [٥/١/١٣].

كما انفردت نسخة الحافظ السخاوي ببعض التعليقات التوضيحية أو الاستدراكية، وهي غير مثبتة على نسخة ابن شاهين[١].

وفي مصورة الإتحاف[٢]:

قال ابن حجر، رحمه الله تعالى: «مسند أبي الدرداء هو عويمر بن عامر وقيل: عويمر بن زيد، وقيل: عامر بن ثعلبة الأنصاري».

فكتب السخاوي على هامشها حشـ: حديثه في المسند في موضعين في مسند الأنصار وفي مسند النساء فليعلم. ـ أي ٥/١٩٤ و ٦/٤٤٠ و ٤٤٥ ـ وهذه العبارة غير موجودة في (هـ)[٣].

وفي مصورة الإتحاف[٤]:

---

(١) انظر الجزء الثاني المحقق حديث رقم (١٧٨٦ و١٧٩٣ و ٢٤٤٩) والجزء الثالث حديث رقم (٢٨٤١ و ٣٠٦٩) مع التعليق عليها.
(٢) [٤/٢٥٨/أ].
(٣) [٤/٢/١٠٩].
(٤) [٤/٨٣/أ].

من مسند عثمان بن طلحة العبدري، رضي الله عنه:

حديث: أن رجلاً ضريراً أتى النبي ﷺ، فقال: ادع الله أن يعافيني... الحديث.

كتب الحافظ السخاوي على حاشيته ما نصه: «حشـ محل هذا الحديث في مسند عثمان بن حنيف وقد كتبه المصنّف هنا سهواً».

وهي غير موجودة في مصوّرة الحافظ ابن شاهين[1].

حواش على نسخة الحافظ السخاوي صرح بإلحاقها، وهي أنواع:

(أ) تعليقات تصحيحيّة مثالها:

ما في الإتحاف[2] السطر الخامس:

قال ابن حجر: «عيسى بن عقبة، عن ابن مسعود».

فكتب الحافظ على حاشية النسخة ـ ووضع إشارة التعليق على كلمة عيسى ـ «حشـ إنما هو عَنْبَس ـ بنون ثم موحّدة وآخره سين مهملة ـ كتبه السخاوي» وهذه التعليقة ليست على حاشية نسخة ابن شاهين[3].

وكذا ضبط في «تبصير المنتبه» ٣/٩١٦، و «الإكمال» ٦/٧١ و «الجرح والتعديل» ٧/٤٠.

(ب) تعليقات توضيحية: كما في «الإتحاف»[4]:

حديث: «لأخرجنّ اليهودَ والنصارى من جزيرة العرب حتى لا أدع إلا مسلماً» وعزاه لأحمد وابن الجارود وابن حبان والحاكم. وذكر الموقوف والمرفوع منها.

وكتب الحافظ السخاوي على حاشية نسخته «حشـ قد بينت في المجلس ١٣٨ من تكملة تخريج الأذكار[5] الوهم فيه، وأن رواية ابن حبان ظهر منها الصواب. قاله وكتبه

---

(١) [٤/١/٨٧].

(٢) [٤/٤٩/ب].

(٣) [٤/١/٥٠].

(٤) [٤/١٩٩/أ].

(٥) قال محقق «نتائج الأفكار في تخريج أحاديث الأذكار» ص ٧: «وقالوا: بأن الحافظ ـ أي ابن حجر ـ لم يكمل الكتاب، وإنما أملى (٦٦٠) مجلساً فقط، وباشر تلميذه السخاوي بإكمال الكتاب على نهج شيخه إلا أنه أيضاً لم يكمل».

محمد السخاوي».

(ج) تعليقات استدراكيّة في «الإتحاف»[1].

الحديث الأخير «من أحاديث عبدالله بن حبيب أبي عبدالرحمن السلمي عن عثمان». حديث: لما حصر عثمان أشرف عليهم من فوق داره. . .» الحديث في بئر رومة عزاه الحافظ ابن حجر لابن خزيمة في الزكاة ـ ٤/١٢١ ـ وابن حبان ـ ٩/٣٢ ـ والحاكم ـ ١/٤١٩ ـ فكتب الحافظ السخاوي على حاشية نسخته «ورواه الدارقطني أيضاً[2] ـ لكن أورده المؤلف في أبي سلمة بن عبدالرحمن عن عثمان، وهو سهو حسبما نبهت عليه هناك».

قلت: وفي مرويات «أبي سلمة بن عبدالرحمن عن عثمان» (٤/٩٤/ب) نبّه على سهو المؤلّف، وقال في آخره فسبحان من لا يسهو. كتبه محمد بن السخاوي. . .». وهذه التعليقة غير موجودة على حاشية نسخة ابن شاهين[3].

ومن رواية مجاهد بن جبر المكي عن ابن عمر[4]:

حديث: «من سأل بالله فأعطوه، ومن استعاذ بالله فأعيذوه. . .» الحديث. وعزاه لابن حبان (٥/١٥٨) والحاكم (١/٤١٢) وأحمد (٢/٦٨، ٩٥).

فاستدرك الحافظ السخاوي على أسانيد الحاكم على حاشية نسخته ـ بعد لحق لأسانيد الحاكم ـ فكتب: «وثنا أبو العباس محمد بن يعقوب، ثنا محمد بن إسحاق الصنعاني، ثنا الأحوص بن جواب، ثنا عمار بن رزيق». وكتب عليها «أغفله المصنف» ـ وهذه الطريق في المستدرك ١/٤١٢ ـ وهذا غير موجود في نسخة ابن شاهين[5].

وقد يستدرك الحافظ السخاوي حديثاً على الحافظ:

كما في «الإتحاف»[6] رواية: «أسامة بن زيد، عن نافع، عن ابن عمر». كتب على هامش النسخة ما نصه:

«حش ـ أغفله المصنّف: حديث «من أحسن منكم أن يتكلم بالعربية فلا يتكلمنّ

(١) [٤/٨٩، ٩٠].
(٢) [٤/١٩٨، ١٩٩].
(٣) [٤/١/١٠٠].
(٤) مصورة الإتحاف نسخة السخاوي [٣/١٨١/ب].
(٥) مصورة الإتحاف نسخة ابن شاهين [٣/٢/٢٨].
(٦) مصورة الإتحاف نسخة السخاوي [٣/١٩٠/أ].

بالفارسية فإنه يورث النفاق» كم ـ أي الحاكم ـ في فضل العرب[1] «ثنا (أبو عمرو سعيد بن القاسم بن العلاء المطوعي، ثنا أحمد بن الليث بن الخليل، ثنا إسحاق بن إبراهيم الجريري ببلخ) عن عمر بن هارون، ثنا أسامة، به مرفوعاً، وعمر كذّبه ابنُ معين وتركه الجماعة، قاله الذهبي. قلت: ورواه السلفي: من حديث سعيد بن العلاء البردعي، ثنا إسحاق بن إبراهيم البلخي، ثنا عمر بن هارون البلخي، به».

قلت: وما بين الهلالين بياض في النسخة زدته من المستدرك.

وهذا غير موجود في نسخة ابن شاهين[2].

وفي مسند «أبي جهيم بن الحارث بن الصمّة»[3].

حديث: أقبل رسول الله ﷺ من نحو بئر جمل، فلقيه رجل فسلم عليه فلم يردّ عليه... الحديث. وعزاه لابن خزيمة والطحاوي وابن الجارود وابن حبان والدارقطني ثم قال:

«رواه أحمد: ثنا يعقوب، ثنا أبي، عن محمد بن إسحاق، حدثني عبدالرحمن بن هرمز الأعرج، عن عمير مولى ابن عباس ـ وكان ثقة ـ عنه به. وعن حسن بن موسى، عن ابن لَهِيْعة عن الأعرج نحوه».

فوضع إشارة التعليق على كلمة «نحوه» وكتب على الحاشية ما نصه: «حشـ ظاهره أنه عن عمير وليس كذلك، بل هو عن الأعرج عن عبدالله بن يسار، أشار إليه المِزّي في الأطراف».

قلت: وجاء في «المسند» و«إطراف المسند المعتلي»[4] كما ذكره الحافظ ابن حجر في «الإتحاف».

وكلام الحافظ السخاوي ذكره المزي في «تحفة الأشراف»[5].

وهذه التعليقة ليست في نسخة ابن شاهين[6].

---

(١) «المستدرك» ٤/٨٧.

(٢) مصورة الإتحاف [٣/٢/٣٨].

(٣) مصورة «الإتحاف» [٥/٧٦/ب].

(٤) «المسند» ٤/١٦٩، «المسند المعتلي» [٢/١٢٨/أ].

(٥) ٩/١٤٠ ـ ١٤١ برقم ١١٨٨٥.

(٦) مصورة «الإتحاف» [٥/١/٧٧/ب].

وفي «الإتحاف»[1]:

في: «مسند هانىء بن الحارث الكندي».

وضع الحافظ السخاوي علامة التعليق فوق كلمة «الحارث» وكتب على الحاشية: «حشـ هو هانىء بن يزيد ـ وعليها صح ـ فيحرر قوله هانىء بن الحارث الكندي، نبّه عليه محمد بن السخاوي».

قلت: هو ـ كما نبه عليه الحافظ السخاوي ـ في «الإصابة» ٣/٥٩٦، وفيه «هانىء بن يزيد بن نهيك المذحجي، ويقال: النخعي والد شريح» وفي «تحفة الأشراف» ٩/٦٨، وفيه «هانىء بن يزيد الحارثي والد شريح بن هانىء» و«تهذيب التهذيب» ١١/٢٣.

وتعليقة السخاوي هذه ليست في نسخة ابن شاهين[2].

وفي الإتحاف[3] في رواية «حميد بن عبدالرحمن عن أبي هريرة».

حديث: «أفضل الصيام بعد شهر رمضان المحرّم. . . » الحديث.

قال ابن حجر: «مي ـ الدارمي ـ في الصيام ـ ٢/٢١ ـ عن أبي نعيم وزيد بن عوف، عن أبي عوانة، عن أبي بشر، عنه بهذا».

فكتب الحافظ السخاوي على الحاشية ما نصه: «حشـ إنما أخرجه الدارمي: عن زيد بن عوف، عن أبي عوانة، عن عبدالملك بن عمير، عن محمد بن المنتشر، عن حميد. وعن أبي نعيم ويحيى بن حسان، كلاهما عن أبي عوانة، عن أبي بشر، عن حميد. كتبه محمد بن السخاوي» ومثله في المطبوع.

وهذه التعليقة ليست في نسخة ابن شاهين[4].

ومثل هذه التعليقات في نسخة السخاوي كثيرة[5].

وتعليل عدم وجود مثل هذه التعليقات في نسخة ابن شاهين: إما لأن الحافظ السخاوي أثبتها على نسخته متأخراً بعد نقل ابن شاهين لها، أو لاختلاف الرأي في مثل هذه التعليقات العلميّة ما دامت ليست من أصل المصنّف. والله أعلم.

---

(١) [٥/١٥٥/أ].

(٢) [٥/١/٥٧/ب].

(٣) [٥/١٢٣/ب].

(٤) [٥/١/١٢٨].

(٥) مصورة الإتحاف [١/١٢٢/أ] و[٢/٨٧/أ] و[٢/١٨٥/ب] و[٤/٢٤٦/أ] [٤/٦٥/أ] وغيرها.

وهناك عبارات على حاشية نسخة السخاوي عليها علامة التصحيح مع وجود لحق في النص يشير إليها، وهذا كلّه يفيد أن هذه النسخة مقابلة ومصحّحة مثل: (١/٢٦، ٢٧، ٣٢، ٣٣، ١٣٠، ١٣٣، ١٧٣) وغيرها كثير في نسخته.

ويضع كلمة «صح» صغيرة أيضاً فوق الكلمة الثانية المقصود تكرارها.

وقد يضع الحافظ السخاوي على حاشية النسخة أسماء الرواة عن الصحابة، وهذا يكثر في أول نسخته، وخاصة في مسندَيْ «أُبَيّ بن كعب» و «أسامة بن زيد» رضي الله عنهما.

- حرف «ص»:

على حاشية نسخة السخاوي[1] حديثان وضع عليها هذا الحرف «ص» وهما من مسند أبي يعلى الموصلي - وهو ليس من شرط هذا الكتاب - فلعلّ هذا الحرف للدلالة عليه، وأنهما من أصل المصنّف. أما ابن شاهين فقد أدخلهما نسخته[2] ولم يضع عليهما هذا الرمز.

- حرف «خ»:

وقد يقرن برمز «٣» وهذا الرمز استعمله المصنف للدلالة على اختلاف مصادر الكتاب في اللفظة الواحدة كما في رواية: «زيد بن عقبة الفزاري عن سمرة بن جندب»[3]:

حديث: كان رسول الله ﷺ يقرأ في الجمعة بـ﴿ سبح اسم ربك الأعلى ﴾ و﴿ هل أتاك حديث الغاشية ﴾.

فعلى نسخة السخاوي فوق لفظ «الجمعة» علامة التعليق «٣» وكتب على حاشيته «العيدين» عليها حرف «خ».

قلت: عزا المصنّف هذا الحديث لابن خزيمة (٣/١٧٢) والشافعي (ص ٦٩) وابن حبان (٤/٢٠٤) وكلهم رووا هذا الحديث بلفظ «الجمعة» وعزا المصنف الحديث أيضاً للطحاوي (١/٤١٣) وأحمد (٥/٧، ١٩، ١٤) والحديث عندهما بلفظ «العيدين».

والحديث رواه أبو داود في الصلاة باب ما يقرأ في الجمعة، والنسائي فيه أيضاً: باب القراءة في صلاة الجمعة بـ﴿ سبح اسم ربك الأعلى﴾ و﴿ هل أتاك حديث الغاشية﴾

---

(١) [٣/١٣٢/ب].

(٢) [٣/١/١٤٥].

(٣) انظر «الإتحاف» نسخة السخاوي [٢/١٩٧] ونسخة ابن شاهين [٢/٢/٤٠].

كلاهما بلفظ «الجمعة» ولم يخرجه البخاري في صحيحه، كما يستفاد من «تحفة الأشراف» (٤/٧٦) حديث رقم ٤٦١٥ ـ لئلا يتوهم ذلك.

وإن كان الأصل أن يشار به للدلالة على اختلاف النسخ الخطية في اللفظة الواحدة وفي رواية «عوف بن مالك، عن ابن مسعود»[١]:

حديث: «من قال: أستغفر الله الذي لا إله إلاّ هو الحي القيوم وأتوب إليه ثلاثاً غفرت ذنوبه وإن كان فارّاً من الزحف».

خز ـ ابن خزيمة ـ في التوكل: ثنا سعيد بن أبي زيد، ثنا الفريابي، ثنا إسرائيل، عن أبي سنان ـ أي عوف بن مالك عن ابن مسعود ـ بهذا. ثم عزاه الحافظ للحاكم في الدعاء (١/٥١١) والجهاد (٢/١١٨).

فعلى نسخة الحافظ السخاوي فوق كلمة «سنان» علامة التعليق «٣» وكتب على الحاشية عبارة «شيبان أشرس بن سنان» فوقها حرف «خ».

أقـــول:

١ ـ الحديث ليس في الكتب الستة من رواية «عوف بن مالك أبي الأحوص، عن ابن مسعود» كما يستفاد من «تحفة الأشراف» (٧/١٢١ ـ ١٣٢) فلا يتوهم أن «خ» رمز للبخاري.

٢ ـ في «المستدرك» في الموضعين «سنان» كما هو في أصل النسخة.

٣ ـ وأبو سنان هو ضرار بن مرّة الشيباني يروي عن عوف بن مالك، وعنه إسرائيل. كما في «تهذيب الكمال» (٢/٦١٩) و «التاريخ الكبير» (٤/٣٣٩) وغيرهما.

أما أبو شيبان أشرس بن ربيعة فلم تذكر له رواية عن عوف بن مالك، ولا لإسرائيل عنه. كما في «الجرح والتعديل» (٢/٣٢٢) و «التاريخ الكبير» (٢/٤٢).

٤ ـ وكتاب «التوكل» لابن خزيمة لا نعلم بوجوده حتى نرجع إليه. والله أعلم.

وحديث[٢]: «إذا أقيمت الصلاة فلا صلاة إلاّ المكتوبة».

وممن أخرجه: حب ـ ابن حبان ـ في الصلاة، وفي التاسع والستين من الثاني: أنا محمد بن سفيان بالمِصِّيصَةِ، ثنا محمد بن قدامة... وساق سنده.

---

(١) انظر «الإتحاف» نسخة السخاوي [٤/٤٨] ونسخة ابن شاهين [٤/١/٤٩].

(٢) انظر «الإتحاف» نسخة السخاوي (٥/٢٢٨/ب) ونظيره في نسخة ابن شاهين [٥/٢/٧٦/ب].

فعلى نسخة السخاوي لحق فوق كلمة «سفيان» وكتب على الحاشية «عبدالله» فوقه حرف «خ».

قلت: هو في المطبوع من «الإحسان بترتيب صحيح ابن حبان» (٤/٨٢): «محمد بن سفيان الصفار بالمصيصة».

وكذلك ذكره السمعاني في «الأنساب» (١١/٣٥٤) فقال: محمد بن سفيان بن موسى الصفار المصيصي.

وذكره المزي في «تهذيب الكمال» ـ ترجمة شيخه «محمد بن قدامة» ـ من الرواة عنه، ونسبه إلى جده فقال: و «محمد بن موسى التيمي المصيصي».

وهناك آخر هو «محمد بن عبدالله بن أحمد الأصبهاني الصفّار الزاهد» توفي سنة ٣٣٩ وله ٩٨ سنة، ذكره الذهبي في «سير أعلام النبلاء» (١٥/٤٣٧) والسمعاني في «الأنساب» (٨/٧٤) وهو غيره. والله أعلم.

وما في مسند أم حميد الأنصارية امرأة أبي حميد الساعدي حديث[1]: أنها جاءت النبي ﷺ فقالت: يا رسول الله، إني أحب الصلاة معك، فقال: «قد علمت أنك تحبين الصلاة معي، وصلاتك في بيتك خير من صلاتك في حجرتك. . . » الحديث.

حب في النوع الأول من القسم الأول: أنا أحمد بن علي بن المثنى، ثنا هارون بن معروف، ثنا ابن وهب، ثنا داود بن قيس، عن عبدالله بن سويد الأنصاري، عنها، به.

رواه أحمد: ثنا هارون به ـ أي بالسند المتقدم ـ.

فعلى نسخة الحافظ السخاوي لحق فوق كلمة «سويد» وكتب على الحاشية «يزيد» فوقه حرف «خ».

قلت: «عبدالله بن سويد» كذا جاء في «الإحسان» (٣/٣١٨) و «الإصابة» (٤/٤٤٥) و «المسند» (٦/٣٧١) و «التاريخ الكبير» (٥/١٠٩).

وقال في الإصابة: وقال أبو أحمد العسكري ـ عنه ـ «وهو ابن أخي أم حميد زوج أبي حميد الساعدي، وله عنها رواية، ولم يصحح بعضهم صحبته».

ونحوه في «التاريخ الكبير».

---

(١) انظر «الإتحاف» نسخة السخاوي [٦/٢٢٠].

كما أشار بـ (خ) على التتبّع لأصحاب المصنفات كما في رواية «عبيدالله بن عبدالرحمن بن موهب، عن أبي هريرة»[1].

فكتب فوق لفظ «الرحمن» لفظ «كذا» وكتب على الحاشية «عبدالله بن موهب أبو يحيى» وكتب فوقها حرف «خ».

قلت: ما عُلِّقَ به هو الصواب، فإنه «عبيدالله بن عبدالله بن مَوْهَب، أبو يحيى التيمي المدني» وهو من رجال «التهذيب» وكذا ذكره المزي في «تهذيب الكمال» و «تحفة الأشراف» (١٠/ ٢٤٥) في روايته عن أبي هريرة، رضي الله عنه.

وما في رواية «عمرو بن عبدالله، أبو إسحاق السبيعي، عن البراء بن عازب»: حديث[2]: غزوت مع رسول الله ﷺ سبع عشرة غزوة وأنا وابن عمر لدة.

وعزاه لابن حبان (٩/ ١٥٤) وأحمد (٤/ ٢٩٠، ٣٠١، ٢٩٢) فوضع الحافظ السخاوي على لفظ «سبع» لحقاً، وكتب على حاشيته «خمس» فوقها حرف «خ».

ويحتمل أن الواضع لهذا الرمز هو المؤلف ـ ابن حجر ـ ويبعده أن الحافظ السخاوي لم يقيده بقوله «بخطه» كما هو شأنه في هذا الكتاب فيما وجده بخط المؤلف على نسخته، والراجح أن الواضع هو السخاوي. والله أعلم.

حرف «كـ»:

كتب في نسخة الحافظ السخاوي هذا الرمز في مواضع متفرقة على هامش نسخته لأحاديث مختلفة، ولم تتّضح دلالته، ولم يتبيّن المراد منه. فتارة يضعه بجانب أحاديث رواها أحمد في مسنده كما في (٣/ ٢٨، ٢٩، ٣٠، و ٤/ ١٩٥، ٢١٥، و ٥/ ١٨، ٢٣، ٥٣).

ولأحاديث رواها الطحاوي كما في (٣/ ١٩، و ٤/ ١٤١، و ٥/ ١٣٤).

ولأحاديث رواها الحاكم كما في (٣/ ٢٠، ٢٦) ولابن حبان (٥/ ١٤٢، ١٤٥).

ولابن الجارود (٥/ ١٤٣). ولأبي عوانة وابن خزيمة معاً (٤/ ٣٠٠).

ولابن حبان وابن خزيمة والحاكم معاً (٥/ ١٣٢).

---

(١) انظر «الإتحاف» نسخة السخاوي [٥/ ٢١٩/أ] ونسخة ابن شاهين [٥/ ٢/ ٦٧/ب].

(٢) انظر «الإتحاف» نسخة السخاوي [١/ ١٤٩] ونسخة ابن شاهين [١/ ٢/ ١٦].

وهذا الرمز غير موجود في نسخة ابن شاهين، وإن كان هذا الرمز قد استعمله الحافظ المزي في كتابه «تحفة الأشراف» فيما استدركه على أبي القاسم ابن عساكر، فلعل السخاوي استعمله أيضاً فيما استدركه على أصل الحافظ ابن حجر من الكتب العشرة، وإن لم يصرّح بذلك في تعليقه في ثنايا الكتاب، والله أعلم.

حرف «ز»:

هذا الرمز في نسخة الحافظ السخاوي، ولم أجده ـ فيما وقفت عليه ـ في نسخة الحافظ ابن شاهين إلاّ في مكان واحد (١/٢/٦/أ) وهو متفق مع نسخة السخاوي (١/١٤٠) فيه.

وهو رمز يدل على الزيادات التي لم يلتزم بها الحافظ ابن حجر في كتابه هذا، فيضع الرمز فوق كلمة «حديث».

فوضع هذا الرمز على أحاديث للطبراني كما في [١/٢٩ و ٣٠ و ٣١ و ٣٦ و ١٣٨ و ١٦٤ و ١٦٥].

وعلى أحاديث لأبي يعلى [١/١٤٠ و ١٤٥ و ١٥٢ و ١٥٦].

وفي [١/١٦١] أربعة أحاديث من رواية أبي يعلى والبزار، وضع عليها ذلك الرمز.

وفي [١/١٦٢] نصف ورقة أحاديث كلّها من رواية البزار، ثم لما ابتدأ بحديث للحاكم لم يضع فوقه هذا الرمز.

وأحياناً يوضع هذا الرمز فوق لفظ زاده السخاوي توضيحاً، كما في رواية «أبي العالية الرياحي رفيع عن أُبَيّ» لحديث: لما كان يوم أحد... فقال: رواه عبدالله بن أحمد في زياداته: «عن أبي صالح هَدِيّة بن عبدالوهاب» فكتب السخاوي على الحاشية «المروزي» وفوقها حرف «ز» وبجانبه علامة التصحيح: «صح» ومثله بعد أسطر «روح بن عبدالمؤمن» فكتب على هامشها «المقرئ» وفوقها حرف «ز» وبجانبه علامة التصحيح: «صح».

حرف «ن»:

وهذا الحرف وضعه الحافظ السخاوي على حاشية نسخته، والغرض منه بيان رسم اللفظ الوارد في أصل النسخة ـ فيكتبه على الحاشية موضحاً واضعاً فوقه هذا الحرف انظر:

المجلد الأول : ورقة: ٣٠ و ٩١ و ٩٩.

والمجلد الثاني : ورقة: ١٣٩ و ٢٢٠.
والمجلد الثالث : ورقة: ٢٢٤.
والمجلد الرابع : ورقة: ٢٢ و ٢١٩ و ٣٠٢.
والمجلد الخامس : ورقة: ٧.
والمجلد السادس : ورقة: ٢٩٧.

ووقفت على توضيح واحد في نسخة الحافظ ابن شاهين [٢/٢/٤٧] عند قوله «الحجاج بن محمد عن سليمان» فكتب على الحاشية «محمد عن سليمان» فوقها لفظ «بيان» وهذه العبارة في نسخة السخاوي [٢/٢٠٣] واضحة فلم تحتج إلى البيان.

فعلى هذا: فرمز « ن » مختصر من لفظ «بيان» والله أعلم.

التعليق بكلمة «سقط»:

«الإتحاف» نسخة الحافظ السخاوي[١] ونسخة الحافظ ابن شاهين[٢] رواية «القاسم أبي عبدالرحمن، عن أبي أمامة».

«حديث: خرج رسول الله ﷺ على مشيخة من الأنصار بيض لحاهم ـ حتى جاء أبو ذر فاقتحم، قال: فجلس إليه. . . الحديث بطوله.

أحمد: ثنا أبو المغيرة، ثنا مُعَان بن رفاعة، حدثني علي بن زيد، عنه ـ أي عن القاسم أبي عبدالرحمن، عن أبي أمامة ـ به».

فعلى حاشية نسخة السخاوي كلمة «سقط» ولحق بعد كلمة «لحاهم».

قلت: النص المتقدّم مركب من حديثين من المسند، الأول سقط آخره مع سنده، والثاني سقط أوله. ومكان السقط هو الذي أشار إليه اللحق وبيانه:

المسند[٣] حديث: خرج رسول الله ﷺ على مشيخة من الأنصار بيض لحاهم [فقال: يا معشر الأنصار حمّروا وصفّروا. . .» الحديث. عن زيد بن يحيى، ثنا عبدالله بن العلاء بن زَبْر، عنه، به.

---

(١) [٢/٢٢٨/أ].
(٢) [٢/٢/٧٢].
(٣) ٥/٢٦٥.

وحديث[1]: كان رسول الله ﷺ في المسجد جالساً وكانوا يظنون أنه ينزل عليه، فأقصروا عنه] حتى جاء أبو ذر فاقتحم . . .

فسقط ما بين المعقوفين من الأصل و(هـ) وأشار له بكلمة «سقط». وكذا هو ساقط من المسند المعتلي[2]، ووضع لحقاً في موضع السقط منه. فيحتمل أن الذي انتبه للسقط وأشار إليه هو الحافظ ابن حجر، وتابعه السخاوي وابن شاهين، ويحتمل أن يكون الحافظ السخاوي والله أعلم.

ومثله ما في الإتحاف نسخة السخاوي[3] مسند «معقل بن يسار المزني».

حديث: «يا ابن آدم تفرّغ لعبادتي أملأ قلبك غنى . . .» الحديث.

كم في الرقاق ـ المستدرك[4] ـ ثنا محمد بن صالح بن هانىء، ثنا يحيى بن محمد بن يحيى، ثنا حفص بن عمر الحوضي، ثنا سلام بن أبي مطيع ـ ثنا معاوية بن قُرَّة، عنه ـ معقل بن يسار ـ به.

فعلى نسخة الحافظ السخاوي لحق فوق كلمة «مطيع» وكتب على الحاشية ما نصه:

سقط «ثنا زيد العمي» فهو في الحلية[5] في ترجمة «معاوية بن قُرَّة» من طريق: حفص، قال: ثنا سلام ـ ولم ينسبه ـ عن زيد العمي، عن معاوية، به.

وقال: إنه غريب تفرد به عن معاوية: زيد، وعنه سلام.

قال: ورواه عن النبي ﷺ جماعة.

والظاهر أن هذه الزيادة من فعل الحافظ السخاوي ولم ينتبه لها ابن شاهين في نسخته[6] والله أعلم.

قلت ـ محمد زهير ـ ورواه الطبراني في «المعجم الكبير»[7] أيضاً بإثبات الساقط «ثنا

---

(١) [٥/٢٦٥].
(٢) [٢. لوحة ١١٤/أ].
(٣) [٥/٢٤/أ].
(٤) ٤/٣٢٦.
(٥) ٢/٣٠٣.
(٦) [٥/١/٢٥].
(٧) ٢٠/٢١٦.

زيد العمي» لكن فيه «ثنا سلام الطويل» وكذلك رواه ابن كثير في «جامع المسانيد»[1] وفيه «سلام بن سليمان الطويل» أيضاً.

التعليقات العلمية التي انفردت بها نسخة الحافظ ابن شاهين:

وهي من حيث الجملة نادرة، فمنها:

ما في مسند عقبة بن عامر، رضي الله عنه[2]:

حديث: «ما من عمل يوم إلاّ وهو يختم علينا. . .» الحديث.

مي - الدارمي - في الجهاد[3]: ثنا عبدالله بن يزيد المقرىء، ثنا ابن لَهِيْعة، عن مِشْرَح بن هَاعَان، عنه، به.

كم - الحاكم - في التوبة[4]، ثنا أبو العباس محمد بن يعقوب، ثنا بحر بن نصر، ثنا ابن وهب، أخبرني عمرو بن الحارث، عن يزيد بن أبي حبيب، عن أبي الخير، عنه بمعناه. قال عمرو: وحدثني عبدالكريم، عن يزيد بن أبي حبيب بسنده: أن أول من يعلم بموت العبد الخازن.

وفي الرقاق[5]: أخبرني الحسن بن حليم، أنا أبو الموجه، أنا عبدان، أنا عبدالله، أخبرني رشدين، عن عمرو بن الحارث، به.

قال أحمد[6]: ثنا علي بن إسحاق، أنا عبدالله، أخبرني ابن لَهِيْعة، حدثني يزيد، عن أبي الخير، به. وعن عبدالله بن يزيد وحسن وأبي سعيد ويحيى بن إسحاق، كلهم عن ابن لهيعة، عن مِشْرَح، به.

وعن قتيبة، عن ابن لهيعة، به، وفيه زيادة.

وعلى حاشية هذا الحديث تعليقة بخط مغاير، هذا نصها:

هذا الحديث رواه أحمد: عن علي بن إسحاق، أنا عبدالله، أخبرني ابن لَهِيْعة عن

---

(١) [ج ٤. لوحة ١٩٧/ب].
(٢) «الإتحاف» [٤/١١٦/ب].
(٣) «سنن الدارمي» ٢/١٣١.
(٤) «المستدرك» ٤/٢٦٠.
(٥) «المستدرك» ٤/٣٠٨ - ٣٠٩.
(٦) «المسند» ٤/١٤٦، ١٥٠، ١٥٧.

يزيد، عن أبي الخير، عن عقبة، وتمامه: «فإذا مرض المؤمن قالت الملائكة: يا ربنا عبدك فلان قد حبسته، فيقول الرب عز وجل: اختموا له على مثل عمله حتى يبرأ أو يموت». ورواه الحاكم كذلك.

أما الحديث الذي رواه الدارمي في الجهاد، وأحمد عن عبدالله بن يزيد وحسن وأبي سعيد ويحيى بن إسحاق وقتيبة، وألفاظ بعضهم تزيد على بعض، وكلهم عن ابن لَهِيْعة، عن مِشْرَح، عن عقبة، فليس هو الحديث الذي ذكره، ومتن هذا: «كل ميت يختم على عمله إلا المرابط في سبيل الله، فإنه يجري له عمله حتى يبعث».

وآخر هذه التعليقة رسم يشعر بأنه «قاسم» فلعله «قاسم بن قطلوبغا» الحنفي. وهذه التعليقة ليست على نسخة الحافظ السخاوي[1].

وهناك تعليقات علمية أخرى في:

[٤/١/٧٢] ليست في نسخة الحافظ السخاوي [٤/٦٩].

و[٤/١/١١٤ و ١١٩ و١٢٠] تعليقات ليست على نسخة الحافظ السخاوي [٤/١١٣].

و[٢/١/٩] وليست على نسخة الحافظ السخاوي [٢/٧].

وكلها لم يذكر عليها اسم المعلّق. والله أعلم.

وفي [٣/٢/٨٤] تعليقة بخط محمد هاشم ونصها:

«هاتان الورقتان واقعتان في غير محلهما، ومحلهما قبل هذا بأوراق فيما رواه مالك بن أنس، عن نافع، عن ابن عمر كما لا يخفى». كتبه محمد هاشم عفي عنه.

قلت: فلعله محمد هاشم السندي. والله أعلم.

وهذه التعليقة ليست على نسخة الحافظ السخاوي.

التعليقات العلمية الموجودة على حاشية الأصل و (هـ):

وهذا الكتاب قد حظي بقبول العلماء واشتغالهم به، فممّن قرأه واطّلع عليه العلامة قاسم بن قطلوبغا الحنفي (ت ٨٧٩)[2].

---

(١) مصورة الإتحاف [٤/١٠٩].

(٢) ترجمته في «الضوء اللامع» ٦/١٨٤ و «البدر الطالع» ٢/٤٥ و «شذرات الذهب» ٧/٣٢٦.

فله تعليقة بخط يده على نسخة الحافظ السخاوي، استدرك فيها على الحافظ ابن حجر وذلك في مسند «عقبة بن عامر الجهني»[1] في حديث: «أكثروا عليّ في يوم الجمعة الصلاة، فإنه ليس يصلي عليّ أحد يوم الجمعة إلّا عرضت عليّ صلاته» اللهم صل عليه.

كم: في تفسير الأحزاب[2]، ثنا أبو بكر ابن إسحاق، ثنا أحمد بن عليّ الأبّار، ثنا أحمد بن عبدالرحمن بن بكّار، ثنا الوليد بن مسلم، ثنا أبو رافع، عن سعيد المقبري، عنه، بهذا. وقال: صحيح الإسناد، وأبو رافع هو إسماعيل بن رافع.

فكتب العلّامة قاسم على حاشيته ما نصّه: «ليس هذا من حديث عقبة بن عامر وإنما هو من حديث عقبة بن عمرو أبي مسعود، ولم يقل الحاكم إلا عن أبي مسعود، وليس فيه عقبة ليشتبه. كتبه قاسم».

ونقل هذه التعليقة بنصها الحافظ ابن شاهين وأثبتها على نسخته[3] وصدّرها بقوله: «حشـ بخط الشيخ قاسم الحنفي».

وهذا من أقوى الأدلة على أن نسخة ابن شاهين مأخوذة عن نسخة السخاوي. والله سبحانه وتعالى أعلم.

البياضات في النسختين:

وفي المصوّرتين من «إتحاف المهرة» بياضات متنوعة، فمنها ما يرجع لسوء التصوير ـ والله أعلم ـ كما في مصورة نسخة الحافظ السخاوي، وذلك في المئة الأولى من المجلدة الثانية، فإن في كثير منها بياضاً أسفل الورقة قدر الربع، وبصورة متشابهة، وهذا البياض يكمل من مصورة نسخة الحافظ ابن شاهين.

ومنها بياض متّفق في المصورتين، وهو قليل جداً ونادر.

وإذا كان هناك بياض لنهاية الحديث، ولا يقابله شيء من الأصل المنقول عنه، يكتب عليه الحافظ السخاوي كلمة «صح» مكررة بقدر ذلك البياض، كما في [٢/٢٦٧/ب].

المخطوطتان: نسخة السخاوي وابن شاهين من حيث التمام والنقصان:

نسخة الحافظ السخاوي كاملة.

---

(١) مصورة «الإتحاف» [٤/١١٢/أ].

(٢) «المستدرك» ٢/٤٢١.

(٣) مصورة الإتحاف [٤/١/١١٩].

أما نسخة ابن شاهين: فينقص منها لوحتان فقط من أول المجلد السادس، من ترجمة صالح بن خوات بن جبر عمّن صلى مع النبي ﷺ، إلى ترجمة عبدالله بن عبدالرحمن عن رجل من أصحاب النبي ﷺ، وكتب قبله أربعة أسطر. ويقابل هذا النقص من نسخة السخاوي الأوراق (٦/١٨/أ) إلى (٦/٢٠/أ) ومن القطعة الملحقة بنسخة ابن شاهين بخط ابن فهد في آخر الجزء الخامس اللوحات من [١٩/ب] إلى [٢٢/أ].

وتنتهي بمرويات «صالح بن خوات بن جبير» عمن صلى مع النبي ﷺ ذات الرقاع صلاة الخوف، وذكر طرف الحديث، وقال أحمد: ثنا إسحاق. ويقابلها من نسخة السخاوي [٦/١٨/أ].

مجلدان وقطعة بخطّ الحافظ ابن فهد (ت ٨٨٥):

وحصل مركز السنة على مصوّرة تشتمل على مجلدين من كتاب «إتحاف المهرة» بخط الحافظ عمر بن محمد بن فهد (ت ٨٨٥) من مكتبة الشيخ محب الله السندي ـ الباكستان ـ وقطعة ملحقة بنسخة ابن شاهين والخطّ في الجميع واحد.

المجلد الأول منها: غير تام من آخره.

يبتدىء بحديث «عبدالعزيز بن عمر بن عبدالعزيز» عن «عمرو بن شعيب، عن أبيه، عن جده: عبدالله بن عمرو بن العاص».

ويقابله من نسخة السخاوي [ج ٣/٢٥٤/ب].

وينتهي بحديث «عبدالله بن شدّاد بن الهاد الليثي، عن عليّ بن أبي طالب» رضي الله عنه، ذكر منه حديثاً واحداً، ولم يتم تخريجه.

ويقابله من نسخة السخاوي [ج ٤/١٤٩/أ].

عدد أوراقه: ٢٢٠ ورقة، مقاسها: ٢١ × ٢٧.

ينقص منه اللوحات الآتية [٧٣/ب، ٧٦/ب، ١٣١/ب، ١٨٦/ب].

وليس عليه تاريخ النسخ ولا اسم الناسخ.

المجلد الثاني منها: غير تام من آخره، وغير تال للأول، والورقة الأولى منه ليست من خط ابن فهد.

يبتدىء من مسند «أبي روح الكلاعي».

ويقابله من نسخة السخاوي [ج ٥/١٠١/ب].

وينتهي بمرويات «أبي كثير السُحَيْمي يزيد بن عبدالرحمن، عن أبي هريرة» رضي الله عنه، ذكر له سبعة أحاديث، لم يتم تخريج السابع منها.

ويقابله من نسخة السخاوي [٦/٣٠٦] جاء ترتيبها هنا غلطاً ومحلها مع عدة أوراق قبلها آخر المجلد الخامس.

عدد أوراقه: ٢٣٢ ورقة، مقاسها: ٢١ × ٢٧. ينقص منه اللوحات الآتية [٢٠/أ، ٢١/ب، ٢٢، ٢٧، ١٢٣/ب، ١٥٨، أ]. وليس عليه تاريخ النسخ ولا اسم الناسخ.

وهناك قطعة من نسخة الحافظ ابن فهد، مصورة مع نسخة ابن شاهين وألحقت بآخر المجلد الخامس، وظنها بعض المحققين أنها متممة ومكمّلة لها، وليس كذلك.

صفاتهـــا:

عدد أوراقها: ٦٦ مقاسها: ٢٥ × ٣٣.

تبتدىء بتخريج أربعة أحاديث، ثم بمرويات «أبي كريمة السدي، عن أبي هريرة» ثم بمرويات «أبي المدله، عن أبي هريرة».

ويقابلها من نسخة الحافظ السخاوي «آخر ورقة من المجلد الخامس».

وضعت غلطاً آخر المجلد السادس ـ ثم «أول المجلد السادس».

وتنتهي بأول مسند «أم المؤمنين السيدة عائشة، رضي الله تعالى عنها».

ويقابلها من نسخة الحافظ السخاوي [ج ٦/ ٦٠/أ].

وآخر هذه القطعة صرّح بأنها من نسخ عمر بن محمد بن المكي، وتاريخ النسخ: ٨٦٧ ومكان النسخ: مكة المكرمة تجاه الكعبة المعظمة.

الملاحظات على نسخة ابن فهد:

توفي الحافظ ابن حجر، رحمه الله تعالى، قبل تحريره لهذا الكتاب وتهذيبه، وصفَه بذلك الحافظ السخاوي آخر نسخته ـ كما تقدم[1].

والطريقة العلمية المتبعة في ترتيب الأطراف، هو الترتيب الهجائي لأسماء الصحابة، رضي الله عنهم، ثم في تابعيهم، ثم في أتباع التابعين، ثم من بعدهم ـ إن كانوا مكثرين ـ

(١) ص ١٠٤.

كما في «تحفة الأشراف» للحافظ المزي.

ولكن الحافظ ابن حجر في كتابه هذا، إنما رتب أسماء الصحابة وأسماء التابعين فقط - ولو كانوا مكثرين - ولم يرتّب فيما سوى ذلك، إلا قليلاً.

فتصرف الحافظ ابن فهد في نسخته، ورتبها الترتيب العلمي الدقيق في الطبقات الثلاث - في الغالب - كما فعله الحافظ المزّي في كتابه.

ففي نسخة ابن فهد:

المجلد الأول منها [١/ ٤٠/ب - ٤٩/ب] الرواة عن «أبي بردة بن أبي موسى الأشعري، عن أبيه» مرتبة.

وهي غير مرتّبة في نسخة الحافظ السخاوي [٣/ ٢٩٢- ٣٠٠] ولا نسخة ابن شاهين [٣/ ٢/ ١٥٤ - ١٦٢].

وكذا الرواة عن «الأسود بن يزيد النخعي الكوفي عن ابن مسعود».

مرتبة في نسخة ابن فهد [١/ ٥٦/أ - ٥٩/أ]. وهي غير مرتبة في نسخة السخاوي [٤/ ٣ - ٧] ولا في نسخة ابن شاهين [٤/ ١/ ٤ - ٧].

وكذا: الرواة عن «عطاء بن أبي رباح عن أبي هريرة».

مرتّبة في نسخة ابن فهد [٢/ ١٤٠/أ - ١٤٢/ب]، وهي غير مرتبة في نسخة الحافظ السخاوي [٥/ ٢٢٥ - ٢٢٧] ولا في نسخة الحافظ ابن شاهين [٥/ ٢/ ٧٢ - ٧٥].

وكذا: الرواة عن «ذكوان، عن أبي هريرة».

مرتّبة في نسخة ابن فهد [٢/ ٢٨ - ٥٤/أ] وغير مرتّبة في نسخة السخاوي [٥/ ١٢٦ - ١٤٩] ولا في نسخة ابن شاهين [٥/ ١/ ١٣٠ - ١٥٣].

وكذا: الرواة عن «عبدالرحمن بن هرمز الأعرج، عن أبي هريرة».

مرتّبة في نسخة ابن فهد [٢/ ١٠٨/ب - ١٢٤/أ] وغير مرتبة في نسخة الحافظ السخاوي [٥/ ١٩٨ - ٢١١] ولا في نسخة ابن شاهين [٥/ ٢/ ٤٨ - ٥٩] وهكذا بقية المجلدين.

وكذا الحال في القطعة الملحقة بنسخة ابن شاهين:

فقد رتّب الرواة في مسند «أسماء بنت أبي بكر الصديق» رضي الله عنهما [لوحة ٤٢ - ٤٦] وهي غير مرتبة في نسخة الحافظ السخاوي [٦/ ٣٧ - ٤١].

وكذا مسند السيدة حفصة رضي الله عنها، الرواة عنها مرتبة في نسخة ابن فهد [لوحة ٥٣ - ٥٦] وهي غير مرتبة في نسخة السخاوي [٦/٤٧ - ٥٠].

ومثله في مسند أم حبيبة، رضي الله عنها، الرواة عنها مرتّبة في نسخة ابن فهد [لوحة ٥٩ - ٦٢] وهي غير مرتّبة في نسخة السخاوي [٦/٥٣ - ٥٦].

حتى في المسانيد القصيرة لم يتمش ابن فهد مع نسخة الحافظ السخاوي من حيث الترتيب.

من رتب هذه النسخة ؟ :

في ترتيب هذه النسخة احتمالان :

الأول : أن ابن فهد هو الذي رتّبها بنفسه.

الثاني : أنه رتبها غيره، ونقلها عنه.

ومما يرجّح الثاني عبارة كتبت على حاشية القطعة التي بذيل نسخة الحافظ ابن شاهين [لوحة ٤٢] ونصها «ليس من نسخة المؤلف». والله أعلم.

ويبدو أن جميع هذه النسخة مرتبة، لأن هذين المجلّدين والقطعة من وسط النسخة وآخرها.

وحبذا لو وجدت نسخة كاملة منها، لكانت حرية بالعناية والإخراج، مع العلم أن فيها تحريفات وسقطاً، يمكن تداركه من نسخة الحافظ السخاوي. والله أعلم.

مدة تأليف الحافظ ابن حجر رحمه الله تعالى لكتابه هذا :

كتب على لوحة العنوان من المجلد الأول من نسخة الحافظ السخاوي بخطه ما نصّه :

[بخط مصنفه رحمة الله عليه :

كان الابتداء فيه سنة اثنين وثماني مائة، والذي كمل عليه إلى سنة ( )[1] عشرة وثماني مائة : الدارمي - ابن خزيمة - ابن حبان - الحاكم - الدارقطني - ابن الجارود - ن -.

(١) بين الهلالين بياض قدر كلمة في الأصل وضع عليه علامة التوقف «كذا».

وكتب أكثر «الموطأ» والقليل من الشافعي، وقطعة من أول الطحاوي، وقطع مفرقة من أبي عوانة، منها: الجهاد والحدود والأيمان والنذور، ومنها من أول الصلاة، ومنها: من أول الكسوف إلى فضل المدينة.

ولم يكتب من «مسند أحمد» شيء، أعان الله تعالى على إكماله.

وفتر العزم عنه إلى أول سنة أربع وعشرين، ثم شرع فيه في سنة خمس وعشرين فكمل «شرح معاني الآثار»، وكتب من أبي عوانة، من فضل المدينة إلى آخر ورقة أولى من الجنائز، وحرّر من الأيمان والنذور إلى قرب كتاب الصيد، ثم إلى آخر الكتاب. انتهى].

«إتحاف المهرة» و«إطراف المسند المعتلي بأطراف المسند الحنبلي»:

نص الحافظ في مقدمة «الإتحاف» أن من أصول كتابه هذا مسند الإمام أحمد بن حنبل، رحمه الله تعالى، وساق إسناده إليه.

وتبين لدى البحث ـ والله أعلم ـ أن الحافظ ابن حجر، رحمه الله تعالى، ألف أطراف المسند «المسند المعتلي» قبل تأليفه «إتحاف المهرة» ثم ضمه إليه، فوصل إلى أقل من الثلث، ثم اخترمته المنيّة، فأكمله الحافظ محمد بن عبدالرحمن السخاوي (ت ٩٠٢).

قال الحافظ السخاوي في آخر المجلد الثاني من «إتحاف المهرة» وهو في الجزء الثالث [ق ١٣٣/ب] بتقسيمنا ـ ما نصه:

«فرغت منه مع إضافة أطراف المسند إليه على عجل، كتبه محمد بن عبدالرحمن السخاوي لطف الله تعالى به».

أما آخر المجلد الأول منه، فلم يتعرض لذكر «أطراف المسند».

وقال الحافظ السخاوي في «الجواهر والدرر»[1] عند كلامه عن «إتحاف المهرة» ما نصه:

«وقد كمل هذا الكتاب في ست مجلدات ضخمة، يجيء في ثمانية أسفار، بيّض اليسير من أوائله في حياة المؤلف، وألحق فيما بيّض منه أطراف مسند أحمد، من كتابه في ذلك، لكونه ما أدخله أولاً فيها، ثم استَوْفَيْتُ تبييضه ولله الحمد بعد موته».

وقال: «أطراف المسند» وفي رواية: «المسند المعتلي بأطراف المسند الحنبلي» في

(١) [١٥٤/أ].

مجلدين، بيّض وكمل قديماً. . .»[1]

ويؤيد ذلك: ما يكتبه الحافظ السخاوي على حاشية نسخته من «إتحاف المهرة» فيما إذا انفرد الإمام أحمد بتخريج أحاديث، لم يشاركه فيها غيره ـ خاصة فيما بعد الثلث الأول من الكتاب ـ يشير الحافظ السخاوي إلى ذلك، فيقول: «من هنا المسند» أو «من المسند» كما في [٢/١٦٧ ـ ١٦٨، ٢٢٧/أ و٣/٢٨/أ، ١٩٦/ب، ٢٦٢/أ، و٥/١١٩/أ، ١٧٦/أ و٦/١٥٧/أ، ١٦٧/ب، ١٧٦/ب] وغيرها.

وقد يصرّح الحافظ السخاوي على الحاشية بالنقل من «المسند المعتلي» كما في [٥/٥٦] ونقلها عنه الحافظ ابن شاهين، وأثبتها على حاشية نسخته [٥/١/٥٩] أيضاً. والله سبحانه وتعالى أعلم.

إتحاف المهرة وجامع المسانيد للحافظ ابن كثير:

ولدى البحث في ثنايا هذا الكتاب تبين أن الحافظ استفاد من جامع المسانيد لابن كثير في مواضع، ودليل ذلك توافق السقط والبياضات والنقول فيهما. انظر: (الجزء الثاني من إتحاف المهرة، الأحاديث ٢٣٥٦ـ٢٣٨١، ٢٣٩٩، ٢٤١٤) والتعليق عليها.

(١) ويشكل على هذا ما قاله الحافظ عمر بن فهد (ت ٨٨٥) في «معجم الشيوخ» عند كلامه على «إتحاف المهرة» ما نصه: «وهو في ثمانية أسفار في المسودة، وأفرد منه أطراف مسند أحمد، وسماه (المسند المعتلي بأطراف المسند الحنبلي) في مجلدين، وبيض قديماً، وكان الحافظ زين الدين العراقي يعتمد على هذا الكتاب في إملائه».
قلت: وتبعه على هذا الشيخ محمد جعفر الكتاني في «الرسالة المستطرفة» والشيخ عبدالحي الكتاني في «فهرس الفهارس».

المبحث السابع

في بيان الخطة المتبعة في تحقيق هذا الكتاب

«خطـــة التحقيـــق»

بدأ العمل في تحقيق هذا الكتاب وإخراجه في مركز البحث العلمي التابع للمجلس العلمي بالجامعة الإسلامية، فوضعت خطة لتحقيق هذا الكتاب روعي فيها مادة الكتاب العلمية والمنهج الذي سار عليه مؤلفه في جمعه وترتيبه.

ثم نقل العمل بالكتاب إلى مركز خدمة السنة والسيرة النبوية الذي تبنّى متابعة إخراجه وتحقيقه، واعتمدت تلك الخطّة بقرار بقرار من مجلس المركز رقم (٦) وتاريخ ١٤٠٧/٣/٦ هـ.

وهي تتمثل في النقاط التالية:ـ

١ ـ نسخ الكتاب عن النسخة الأم (نسخة الحافظ السخاوي)، ثم مقابلته على نسخة الحافظ ابن شاهين، رحمه الله تعالى، وإثبات المغايرات.

٢ ـ مقابلة الأحاديث على المصادر العشرة المطبوعة ـ وهي في الحقيقة أحد عشر مصدراً ـ التي عمل المؤلف أطرافها، وإثبات الصواب في صلب الكتاب والتنبيه تعليقاً إلى الفوارق الهامة والأخطاء المطبعية، ليستفيد القارىء، وتذكر الأدلة القطعية أو الظنية في ذلك مع إقامة المحاكمة للترجيح.

٣ ـ ترقيم الأحاديث وأسماء الصحابة المذكورة أحاديثهم برقم متسلسل من أول الكتاب إلى آخره.

٤ ـ ترقيم أسماء التابعين وتابعيهم ترقيماً خاصاً بهم مع كل صحابي.

٥ ـ كتابة ترجمة موجزة لكل راو ذي عنوان تكون على نمط تراجم «تقريب التهذيب».

٦ ـ ضبط الهام من أسماء الأعلام، ومن الكلمات اللغوية وتفسيرها وقد راعينا في ذلك ثقافة القارىء المتوسط في تقدير الباحث.

٧ ـ وضع رموز تحت رقم كل حديث ترمز لمن أخرجه، لتيسير الفائدة على القارىء المتعجل للفائدة، وقد صرّح المؤلف في التخريج باسم مالك والشافعي وأحمد وابنه عبدالله. وقد رمزنا إليها بـ(ط) لموطأ مالك، و(ش) لمسند الشافعي، و(حم) لمسند أحمد، و(عم) لزوائد عبدالله بن أحمد على المسند، عند الجمع تحت رقم كل حديث، إضافة إلى الرموز المصطلح عليها في هذا الكتاب. كما أضفنا رموز «تحفة الأشراف» عند تصريح المصنف بالعزو إلى الكتب الستة وملحقاتها، ورمز (خد) للبخاري في الأدب المفرد.

٨ ـ إتمام نص الحديث الذي جاء المؤلف بطرف منه، ولم يكن هذا الطرف واضحاً ووضعه في التعليق.

٩ ـ وضع كل زيادة ضرورية تلحق بالنص بين معقوفين [. . . .]، مثل العناوين بأسماء التابعين الراوين عن أُبَيّ بن كعب وأسامة بن زيد، رضي الله عنهم، فقد كتبها كاتب النسخة التركية على حاشية الصفحة، ومثل نقل المؤلف عن الحاكم أنه قال في حديث «صحيح» في حين أن نص الحاكم: (صحيح على شرط الشيخين) فهذه التكملة توضع بين معقوفين.

١٠ ـ البدء أول السطر برمز كل مخرج أو باسمه، فمثلاً يكون الحديث في مصدرين: أبي عوانة، وابن حبان، نبتدىء السطر بأبي عوانة وطرقه، ثم نبتدىء سطراً جديداً بابن حبان وطرقه، ونوالي ذكر الطرق ولا نبتدىء كل طريق بسطر جديد. ويكون رمز مخرج الحديث بحرف بارز أسود.

١١ ـ التعليق على تخريج كل حديث في الحاشية بمثل رقمه المتسلسل في الأعلى، وإفراد تعليقات بأرقام خاصة حينئذ في كل ما يتعلق بالحديث، من إحالات وتفسيرات وغيرها في مواضعها.

١٢ ـ طريقة الإحالة إلى المصادر: بذكر الجزء والصفحة، ولم نجد حاجة إلى ذكر رقم الحديث إن كانت طبعة المصدر مرقمة.

مثال ذلك: حديث أسامة بن شريك عزاه الحافظ إلى الحاكم في كتاب العلم وكتاب الطب، وكتاب الطب مفرق على موضعين عند الحاكم وكلاهما في المجلد الرابع.

وهذه مقتطفات من كلام ابن حجر لبيان المقصود ـ قال: (كم في العلم، ثنا محمد بن يعقوب. . وأعاده في الطب: عن أبي العباس. ـ وعن أبي بكر الشافعي، ثنا إبراهيم الحربي. . . وعن أبي بكر بن إسحاق، أن إسماعيل بن قتيبة. . . . وعن محمد بن عبدالله السني. . . وعن أحمد بن عثمان. . . وعن أبي بكر بن إسحاق وعلي بن حمشاذ و. . .).

فنقول: كم (١/١٢١، ٤/١٩٨، ٣٩٩، ٤٠٠). فإن طرقه وألفاظه محصورة في هذه الصفحات لكن طريق أحمد بن عثمان جاءت في ٤/١٩٨، وطريق محمد بن عبدالله السني وأبي بكر بن إسحاق وعليّ بن حمشاذ في ٤/٤٠٠.

وإن كان الحديث في كتاب مسند غير مرتب على أبواب الفقه، كمسند أحمد، رحمه الله تعالى، ذكرنا أرقام الصفحات على نسق ذكر المؤلف لشيوخ صاحب المسند، تقديماً

وتأخيراً، دون تكرار لأسماء الشيوخ ـ مثال ذلك حديث: كان أنس يتنفس في الإناء مرتين أو ثلاثاً ـ عزاه إلى أحمد: عن وكيع ويحيى بن سعيد وأبي عبيدة وعبدالرحمن.

فنقول في التعليق: أحمد: ٣/١١٩، ١١٤، ١٢٨، ١٨٥ دون تكرار لأسماء الشيوخ.

١٣ـ التزم المؤلف بالترتيب الهجائي الدقيق لأسماء الصحابة والرواة عنهم، وفاته هذا على سبيل الندرة، فحسن استمرار التزامه، فقدّمنا المؤخر، ونبّهنا إليه مثل: عبدالكريم بن رشيد، عن أنس، أخّره عن: عبدالملك عن أنس.

١٤ ـ يعزو المؤلف بعض الأحاديث أو النقول إلى مصادر غير مطبوعة، مثل الحارث بن أبي أسامة والبزار، وهي ليست من شرط كتابه، وقد تمّ الرجوع إليها عند الإمكان، وتَيَسُّر أصولها الخطية، وهناك أحاديث ـ نسبتها قليلة جداً ـ لم يقف عليها المحققون في المواطن التي يحددها المؤلف، وقد أشير إليها بعبارة: لم أجده في كتاب الصلاة مثلاً.

طريقة الاستدراك على المصنف:

هناك أحاديث وقف عليها المحققون في مصادر المؤلف العشرة، لم يذكر أطرافها ويمكن تصنيفها إلى ثلاثة أقسام:

(أ) إما أن هذا الحديث يرويه عن الصحابي تابعي لم يعنون له المؤلف، مثال ذلك: حديث موقوف رواه الطحاوي من طريق: أبي قلابة الجرمي عن أبَي بن كعب، ولم يعنون المؤلف لهذا، وهذا نادر جداً.
فقط وُضِعَ تعليقاً في موضعه حسب الترتيب الهجائي مُصَدَّراً بكلمة «ويستدرك» وبقي خلواً من الترقيم.

(ب) وإما أن المؤلف ذكر أحاديث لهذا التابعي عن الصحابي، لكنه فاته حديث له أو أكثر، وهذا قليل من حيث الجملة، فيوضع تعليقاً في آخر أحاديثه إلا إذا كان لهذا الحديث المستدرك حديث يشبهه، فيلحق به ويصدر بكلمة «ويستدرك» وتبقى خلواً من الترقيم.

(ج) وإما أن المؤلف ذكر هذا الحديث لهذا التابعي عن هذا الصحابي، لكن عزاه إلى مصدر أو أكثر، ليس فيها عزوه إلى هذا المصدر الذي وجدناه فيه، فيعزى إليه تعليقاً، ويصدر بكلمة «ويزاد».

هذا، وليعلم أن مسند أبي عوانة لم يطبع كاملاً، وإنما طبع منه القسم الذي عَثَرَ عليه ناشره، فكنّا نعـزو في تحقيقنا للقسم المطبوع، ونـترك العزو لمـا سواه. وهـذا سَرْد الكتب الموجودة في المطبوعة رتّبناها حسب حروف المعجم.

الكتاب	موضعه/ج /ص	الكتاب	موضعه/ج /ص
الإيمان	٢/١	الذبائح	١٨٩/٥
الأحكام	٣/٤	السهـو	٢٠٨/٢
الأشربة	٣١٨/٥	الصلاة	٣٢٦/١
الأطعمة	٣٥٥/٥	صلاة السفر	٣٦٤/٢
الإمارة	٣٩١/٤	صلاة الخوف	٢٨٨/٢
التيمّم	٣٠٢/١	صلاة الكسوف	٣٩٨/٢
الجماعة	٢/٢	الصيد	١٢٠/٥
الجمع	٣٨٢/٢	الطهارة	١٨٨/١
الجهاد	٥٣/٤	اللباس	٤٣٨/٥
الحيض	٣٠٨/١	اللبـاس (أيضـاً في الصلاة)	٦٥/٢
الخمر	٢٤٨/٥	المساجد	٣٨٧/١
		الوتـــر	٣٣٤/٢

****
***
**
*

المبحث الثامن

في تحديد طبعات الأصول التي اعتمد عليها في التحقيق

الموطأ للإمام مالك	- تحقيق محمد فؤاد عبدالباقي.
مسند الإمام الشافعي	- الطبعة الأولى بدار الكتب العلمية في بيروت عام ١٤٠٠ وهي مأخوذه عن طبعة بولاق وتقع في ٣٩٢ ص وهي غير الطبعة التي قام بترتيبها المحدّث محمد عابد السندي.
مسند الإمام أحمد	- الطبعة الأولى بالمطبعة الميمنية في القاهرة عام ١٣١٣ هـ وتقع في ٦ مجلدات.
سنن الدارمي	- تحقيق السيد عبدالله هاشم يماني، وطبع حديث أكادمي في باكستان عام ١٤٠٤ هـ وتقع في مجلدين.
سنن الدارقطني	- تعليق أبي الطيب العظيم آبادي وتصحيح عبدالله هاشم اليماني، الطبعة الأولى بدار المحاسن في القاهرة عام ١٣٨٦ هـ، وتقع في ٤ أجزاء ضمن مجلدين.
المنتقى لابن الجارود	تحقيق السيد عبدالله هاشم اليماني، الطبعة الأولى بمطابع الأشرف في باكستان عام ١٤٠٣ هـ، في مجلد واحد.
الإحسان بترتيب صحيح ابن حبان	- تحقيق كمال يوسف الحوت: الطبعة الأولى بدار الكتب العلمية في بيروت عام ١٤٠٧ هـ، وتقع في ٩ أجزاء ضمن ٦ مجلدات.
صحيح ابن خزيمة	- تحقيق د / محمد مصطفى الأعظمي: الطبعة الأولى بالمكتب الإسلامي في بيروت عام ١٣٩٥ وتقع في ٤ مجلدات (وهي ما عثر عليه من الكتاب).
التوحيد لابن خزيمة	- تحقيق د / خليل الهراس: الطبعة الأولى في القاهرة عام ١٣٨٨ هـ وتقع في مجلد واحد.
شرح معاني الآثار	- تحقيق محمد سيد جاد الحق وتصحيح محمد زهري النجار، الطبعة الأولى بمطبعة الأنوار المحمدية في القاهرة عام ١٣٨٨ هـ وتقع في ٤ مجلدات.
المستدرك	- الطبعة الأولى بدائرة المعارف العثمانية في حيدر آباد - الهند عام ١٣٣٤ هـ، وتقع في ٤ مجلدات.
مستخرج أبي عوانة	الطبعة الثانية بدائرة المعارف العثمانية بحيدر آباد في الهند - الأول ط ١٣٦٢/ الثاني ط ١٣٨٥/ الرابع ط ١٣٨٥/ الخامس ط ١٣٨٦/.

نماذج عن الصور الخطية

لإتحاف المهرة

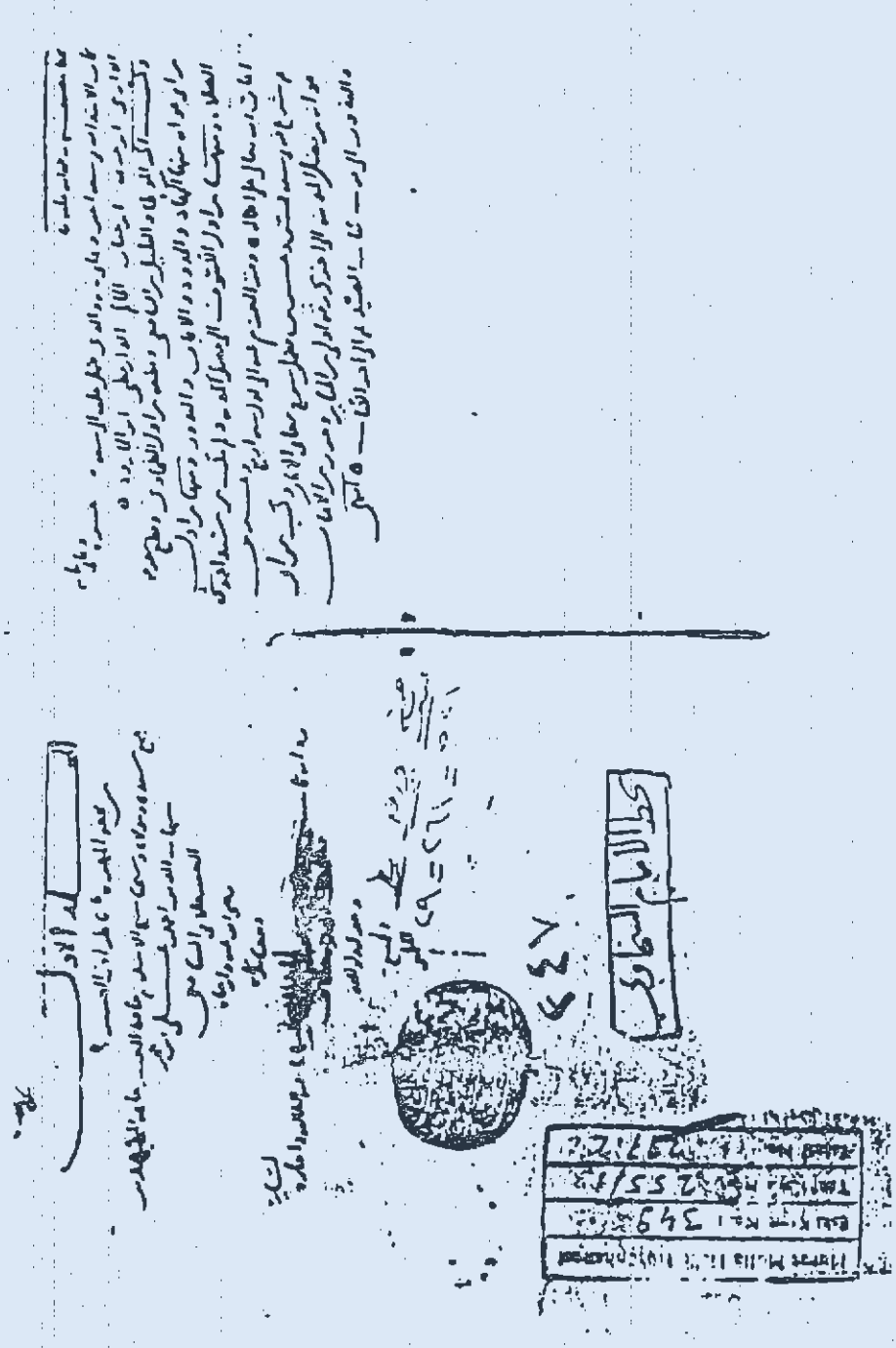

ـ اللوحة الأولى من نسخة الحافظ السخاوي.

بسم الله الرحمن الرحيم

الحمد لله ولا حول ولا قوة إلا بالله العلي العظيم وصلى الله على سيدنا محمد وآله وصحبه وسلم

أما بعد فإن أبي لاح لي الذي عرفت [illegible] وتوله شيء

[illegible] والشرف [illegible] وعلى آله وصحبه وسلم

ومن [illegible] أخبرنا الشيخ [illegible] أحمد بن محمد بن أحمد بن إبراهيم

الطاهري إجازة بسماعه إن لم يكن أبو الفرج بن نصر إن لم يكن أبو الطاهر إبراهيم الخلوتي

إن لم يكن أبو الحسن [illegible] إن لم يكن أبو الطيب إن لم يكن أبو إبراهيم الكناني

إن لم يكن أبو القاسم الفضل بن أبي [illegible] الحلي [illegible]

[illegible] بالإسناد [illegible] الأطراف [illegible] الأثر

استشهاد صحيح [illegible] أبي [illegible] بن يزيد الصحيح أحد فيها الناس

وهذا بذلك كان السلف مصنفون من كتاب أطراف الأحاديث [illegible]

[illegible] الشيوخ [illegible] مالك [illegible] أبي حنيفة [illegible]

مسعود [illegible] بن يزيد [illegible] بن [illegible] بن مالك [illegible] مسعود

أبو [illegible] الشيباني بالأطراف [illegible] مع أصحاب [illegible]

الأسانيد [illegible] بعد [illegible] الأحاديث [illegible]

[illegible] كتاب [illegible] الأحاديث

[illegible] أول من صنف [illegible] الأطراف

[illegible] مسعود [illegible] أطراف

وصنف الدارقطني أطراف الموطأ ثم جمع أبو الفضل بن طاهر

أطراف الستة وهي لأبي داود والنسائي والترمذي وابن ماجه وأضاف إليها

أطراف الصحيحين ثم جمع الحافظ أبو القاسم [illegible] أطراف

[illegible] أطراف الأربعة ثم جمع الستة أيضا الحميدي [illegible]

[illegible] ثم الحافظ أبو الحجاج المزي [illegible] الفتح

[illegible] من المؤلفات [illegible]

[illegible] مصنفو [illegible] من [illegible]

[illegible] من [illegible] الأسماء

[illegible] الحافظ أبو الحجاج المزي [illegible] إلى

أسوق

أسوق أنا الشيخ والأستاذ [illegible] ما اقترح [illegible]

إن كان [illegible] ثم

[illegible] الأحاديث [illegible]

[illegible] الأحاديث [illegible]

[illegible] الأحاديث [illegible]

اللوحة (١٣٣) من المجلد الثالث من نسخة الحافظ السخاوي.

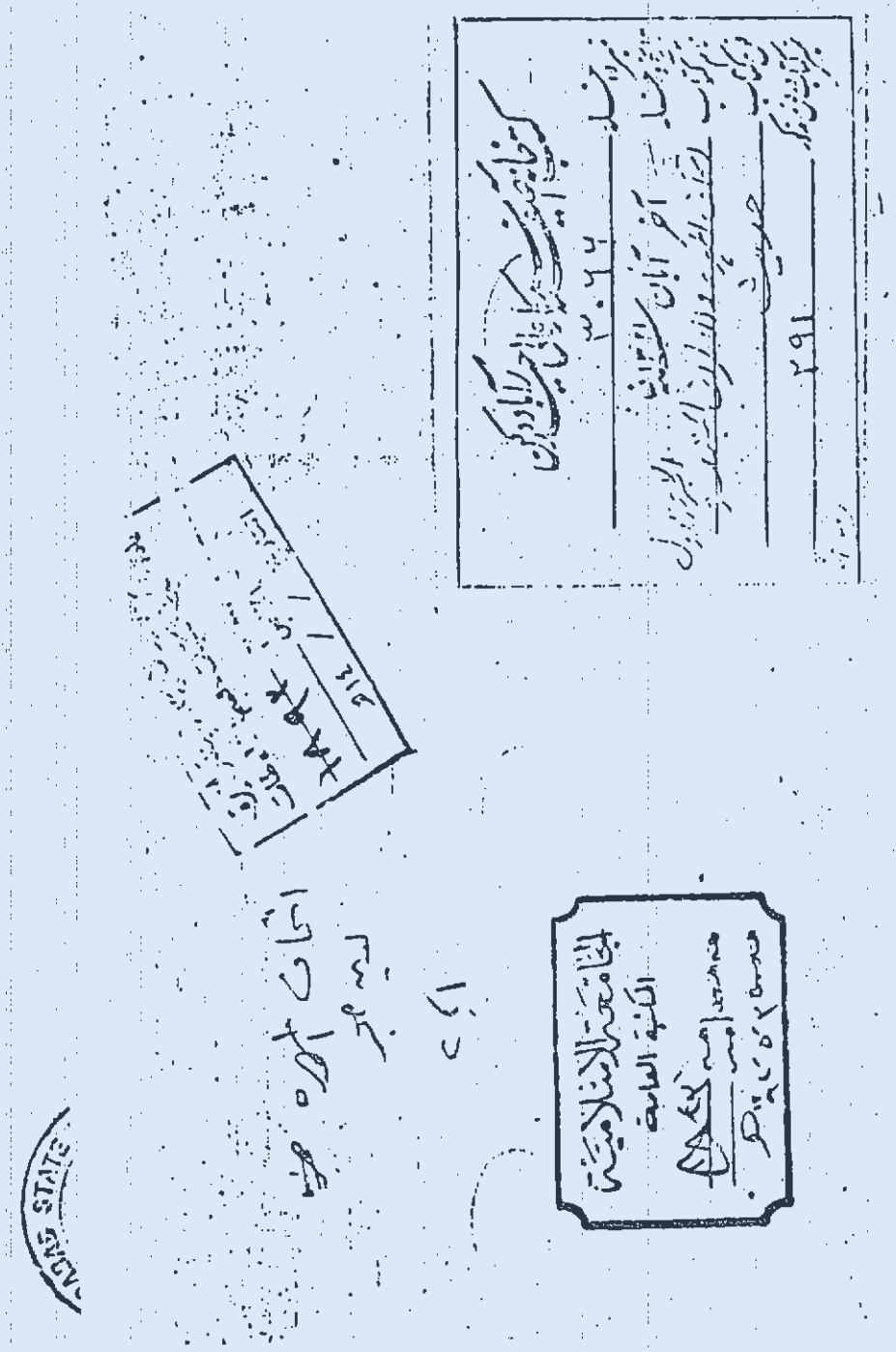

ـ اللوحة الأولى من نسخة الحافظ يوسف بن شاهين.

المكتبة العامة

بسم الله الرحمن الرحيم

الحمد لله الذي لا يحيط العباد لنهاية الشرف واشهد ان لا اله الا الله وحده لا شريك له
قرار من لاح له الهدى فشرف واشهد ان محمدا عبده ورسوله منتهى الكرم والشرف
صلى الله عليه وعلى آله وصحبه ومن تبعهم وسلم تسليما اما بعد فقد
اخبرنا اسمعيل بن ابراهيم انا كريم بن عمر ابن حسين اخبرهم قال انا ابو الفرج ابن الفرات ابو القاسم
بن الحسين قال انا ابو بكر بن ابي الحسين بن الحسن انا ابو بكر الخطيب انا عمر بن ابراهيم ثنا
ابو القاسم الجنيدي ابو خيثمة في كتاب العلم لنا جرير عن منصور عن ابراهيم قال لا باس
بكتابة الاطراف وهذا اسناده صحيح وهو موقوف على ابراهيم بن يزيد النخعي احد
فقهاء التابعين وعلى هذا فذلك ما كان السلف يصفونه من كتابة اطراف الاحاديث
ليذكروا بها الشيوخ فيجدونها وجاء قال ابن ابي خيثمة في تاريخه حدثنا مسدد ثنا حماد
بن زيد عن ابن عون عن محمد بن سيرين قال كنت الفي بيده هو ابن عمر والسلامي

المكتبة العامة
الشارقة
قاعة مخطوطات المكتبات
رقم التصنيف
التاريخ / / ١٤

- اللوحة الثانية من المجلد الأول من نسخة الحافظ ابن شاهين إلى اللوحة (٩٢) منه
ليست من خطه ولا يعرف الناسخ.

ابن معاذ ه

وأما الحمام الذي من لعق سؤر رسول الله صلى الله عليه وسلم فلما بلغه الحمام لوثها
لون جسده: ثنا الطيالسي عن يونس بن حبيب ثنا أبو داود وعن الزعفراني
عن عمي بن محمد وعن عبد الله بن أحمد بن حنبل ثنا أبي ثنا محمد بن جعفر كلهم عن شعبة
وعن الصفاني ثنا أبو النضر ثنا إسرائيل وعن أبي بكر بن أبي داود ثنا عبد الله
ابن موسى عن حسن بن صالح كلهم عن أبي إسحاق عن زيد بن يثيع عن البراء
أن عبد الله بن محمد الأزدي ثنا أحمد بن إبراهيم ثنا روح بن عبادة ثنا شعبة
وعن الحسن بن أبي سريج ثنا سليمان بن الحسن العطار ثنا عبد الله بن معاذ ثنا أبي
ثنا شعبة عن زيد بن يثيع قال حدثنا شعبة قال أخبرني الحكم بن عتيبة أن إبراهيم بن
مهران حدثه عن أبي الطفيل قال شهدت رسول الله صلى الله عليه وسلم حاجا فأتاه شعبة عن عبد الله بن أبي
عن زيد بن يثيع ثنا شعبة قال وفي البصر وعبد الرزاق ثنا هدبة عن
إسرائيل عن أبي إسحاق نحوه ه

حديث أبي النبي صلى الله عليه وسلم ثنا محمد بن هاشم ثنا مصعب بن إبراهيم ثنا علي بن داود الأدمي
مصعب بن إبراهيم ثنا الحدود وأما علي بن الجعد بن موسى عن إسرائيل عن أبي إسحاق عن حبشي بن جنادة
قال سمعت النبي صلى الله عليه وسلم يقول علي مني وأنا من علي وعن ابن جرير ثنا أحمد
ابن حنبل ثنا عبد الرزاق ثنا وعن أبي داود الحراني ثنا أبو بكر الأثرم وعن ابن جرير
ابن جرير وعن الصفاني ثنا أبو النضر وعن يونس بن حبيب ثنا أبو داود وكذلك عن شعبة
وعن أبي داود الحراني ثنا محمد بن سليمان وعن أبي داود السجستاني ثنا مسدد قال ثنا
أبو عوانة وعن ابن العلاء بن الحسن بن محمد بن العلاء عن زهير بن حرب قال ثنا زيد بن
حباب ثنا أبو زيد النحوي قال ثنا حماد بن سلمة ثنا محمد بن جحادة عن أبي إسحاق
عن عبد الله بن سعيد ثنا أسود بن عامر ثنا حماد بن سلمة ثنا محمد بن جحادة وعن أبي
مرزوق ثنا أبو عامر وعمي بن محمد وعن زهير بن محمد بن العلاء عن شعبة
الحارثي عن أبي إسحاق سليمان بن الحسن العطار ثنا عبد الله بن معاذ ثنا أبي ثنا شعبة
عن أبي إسحاق قال الحلم يعني أن يدرك أربع مرات وقال حماد مرة
ثلاثا عن عبد الرزاق عن إسرائيل وعن وكيع عن المسعودي كلاهما عن أبي إسحاق
وعن حجاج ومحمد بن جعفر عن شعبة قال عبد الله حدثني محمد بن عبد الله بن شعبة عن بكر
وعن الأسود عن سودة بنت عمر وعن عثمان وعن عبد الرحمن بن أبي بكر كلاهما عن
جرير بن عبد الله قال عبد الله حدثني الحسن بن يحيى حدثنا أبي الربيع الجرجاني ثنا محمد بن
عبد الله بن أبي بكر أن رسول الله صلى الله عليه وسلم رحم ثلاثا عن أبي بكر وأم أيمن وأم سلمة وأم
حبيبة بنت عمر قال ثنا محمد بن سعيد حدثنا زيد بن أرقم مرات ه

حديث إذا صلى حلف النبي صلى الله عليه وسلم فلما بلغه ما أنزل الله عليه من الآية
قال ثنا بكر بن إبراهيم بن مروان ثنا أبو بكر ثنا أبي ثنا أبو الحسن الحسن بن
الصلاة عن بدار وأبي الحسن بن محمد العطار عن بدار وعن أبي الزعفراني
عن محمد بن عبد الله الطائفي وعن سليمان بن حماد عن أبي وعن أبي حسن عن عيسى
ابن موسى أو بعضهم عن سعد عن عبد الله بن الصلت عن عبد الله وعن الأمامة
عن سليمان بن حماد ثنا أبو بكر ثنا أبو أحمد وعن أبي أسامة ثنا نعلي بن عبيد
كلاهما عن سفيان ثنا محمد بن سعد ثنا سويد عن الأعمش عن أبي
إسرائيل عن جابر بن سمرة قال ثنا الحسن بن عثمان وعيسى بن أحمد قالا ثنا
مسر وعن أبي داود الحراني ثنا محاضر بن المورع كلاهما عن الأعمش وعن
أحمد بن أبي رجاء المصيصي عن أبي وعن أبي العباس العذري وأبي عبد
قالا ثنا أبو نعيم وعن أبي عثمان ثنا نعلي بن عبيد وعن الأصبهاني ثنا مرداس بن حدير
وعن أبي أبي عمرو ثنا جعفر بن عون كلهم عن سفيان وعن عمار بن أبي رجاء ثنا
عبد الله بن موسى عن إسرائيل عن عبد الله بن أبي الفراز عن عبد الله وعن أبي زرعة
الرازي ثنا محمد بن سعد بن سابق ثنا عمر بن أبي حفص عن عبد الله بن أبي عثمان
عن جابر بن سمرة قال سمعت رسول الله صلى الله عليه وسلم يقول لا تزال هذه الأمة
أن قال أبو سفيان عن سفيان بن حسين الرازي والعذري بن الأول أبو محمد أحمد
ابن حنبل ومحمد بن أحمد بن عبد الغفور قالا ثنا علي بن حسين وعن عبد الله بن محمد
الأزدي ثنا أحمد بن إبراهيم أبو محمد بن سعد وعن محمد بن عمر بن ثابت
ابن خالد العذري ثنا محمد بن جعفر عن شعبة وعن أبي عمرو ثنا عبد الرحمن بن عمرو الأوزاعي
ثنا زهير بن معاوية كلاهما عن الأعمش عن المسيب بن رافع عن عدي بن ثابت
واعادة الصلاة عن أسعد بن أحمد عن بدار ومحمد بن عبد الله وأبي بلال كلاهما عن شعبة
عن عبد الله بن الصلت عن عبد الله ه

وقد كان رسول الله صلى الله عليه وسلم قام بعد أن صلى. إذا دخل الصبح على بلال
الشمس الحديث في الصلاة عن بدار عن محمد بن جعفر وعن أبي موسى عن عبد الرحمن
كلاهما عن شعبة عن سماك عن سعد بن إبراهيم والطائفة عن الحسن بن علي بن
عن أبي حازم عن سهل وعن الصفاني عن محمد بن أبي بكر عن زهير كلاهما عن سماك
عن سماك وعن الصلاة عن الأحمسي ثنا وكيع وعن أبي العباس العذري والصفاني
ثنا أبو نعيم قالا ثنا سفيان عن سماك وعن يونس بن حبيب ثنا أبو داود وعن
الصفاني ثنا أبو نعيم قالا ثنا أبو زيد النحوي وعن أبي داود الحراني ثنا وكيع بن
وأبو زيد النحوي قالوا ثنا شعبة عن سماك بن حرب عن الحسن بن الإمام أنا
سعيد ثنا محمد بن أحمد بن حمزة عن سماك بن حرب وزاد فيه فكان أحمر

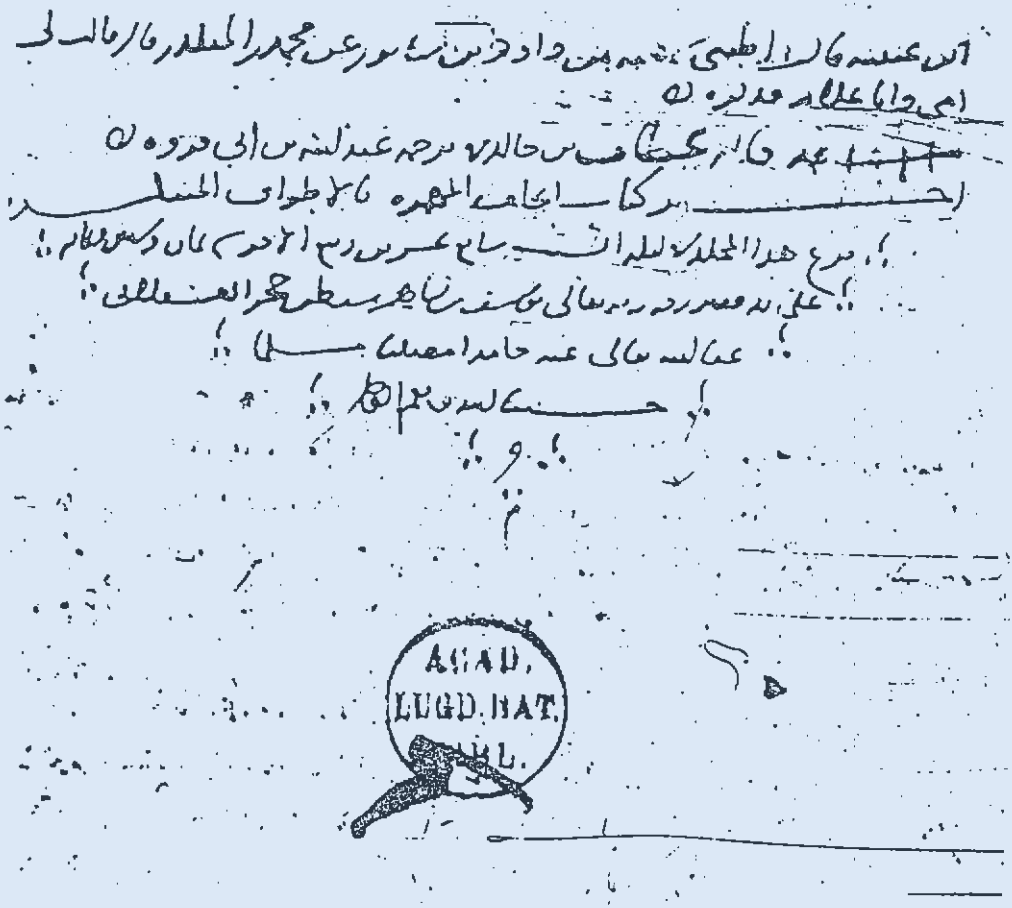

ـ آخر لوحة من المجلد السادس من نسخة ابن شاهين، وهي آخر الكتاب.

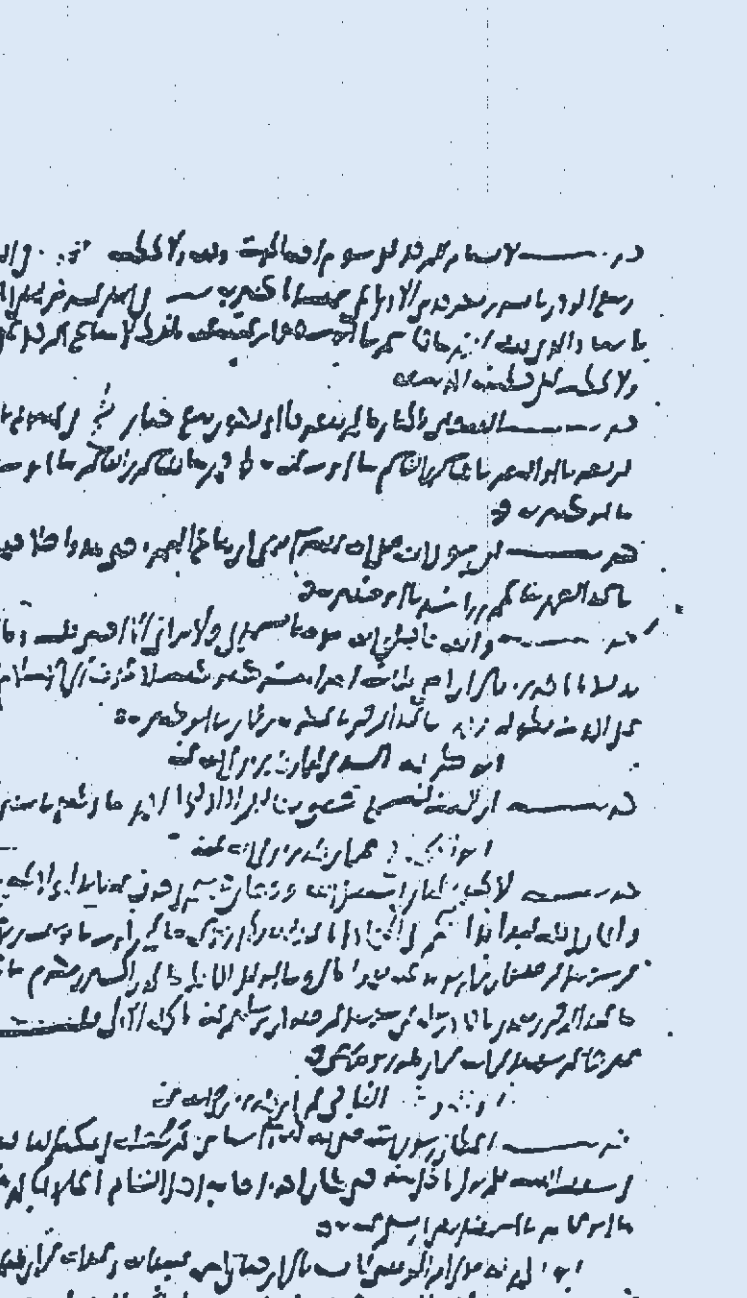

ـ أول لوحة من قطعة ابن فهد الملحقة بآخر المجلد الخامس من نسخة ابن شاهين.

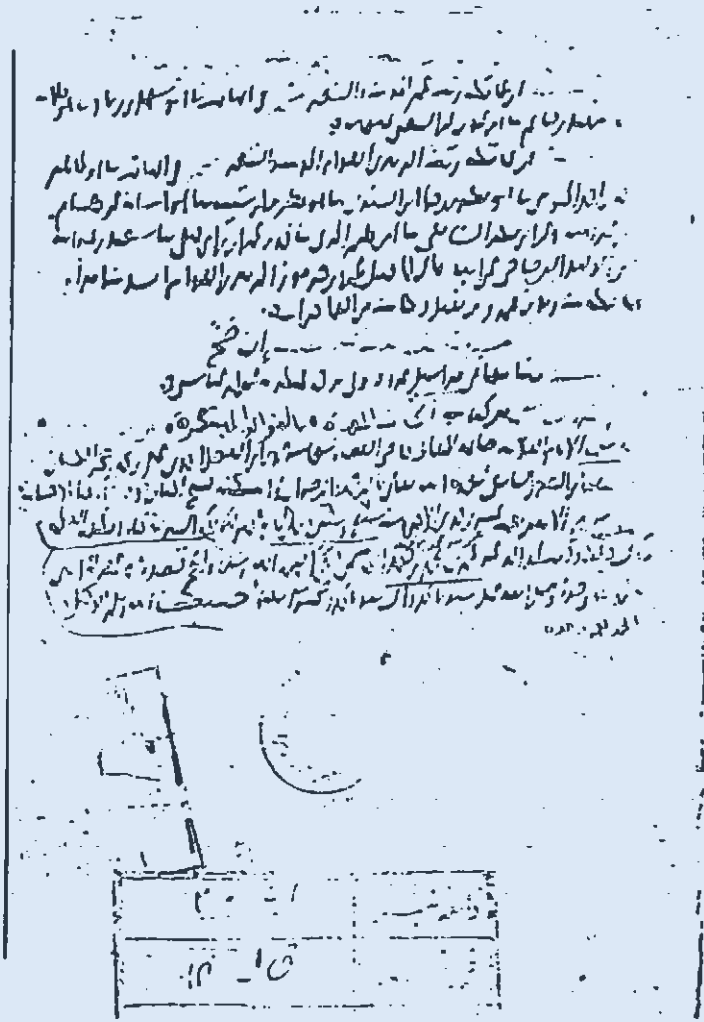

- آخر لوحة من قطعة ابن فهد الملحقة بآخر المجلد الخامس من نسخة ابن شاهين.

- اللوحة الأولى من الجزء الموجود من نسخة ابن فهد، يقابلها من نسخة السخاوي اللوحة (٣/٢٥٤/ب).

- اللوحة الأخيرة من الجزء الموجود من نسخة ابن فهد، يقابلها من نسخة السخاوي اللوحة (٤/١٤٩/أ).

[illegible] وسلم

[illegible] الخزاعي وقيل عن رجل سماه في [illegible]

[illegible] حديثه في ثالث الثامنين [illegible]

[illegible] كان رسول الله صلى الله عليه وسلم ينهى عن بيعتين [illegible]

مكا معه الرجل الرجل في سعار ليس بينهما نهي الحديث كذا في الاستيعاب

انا عمي بن محمد نا زيد بن حباب عن يحيى بن ايوب الخضري [illegible]

عباس الحميري عن ابي الحصين الحجري عن ابي عامر الحجري [illegible]

ابا ريحانة - احمد نا زيد بن الحباب به وعن حجاج بن محمد عن [illegible]

يزيد بن ابي حبيب عن ابي حصين به ولم يذكرا ابا عامر وعن يحيى بن [illegible]

نا المفضل بن فضالة عن عباس عن ابي الحصين الهيثم بن شفي انه [illegible]

خرجت انا وصاحب لي يسمى ابا عامر رجل من المعافر ليصلي بالمسلمين [illegible]

رجل من الازد يقال له ابو ريحانة من الصحابة قال ابو الحصين فسبقني صاحبي [illegible]

الى المسجد فراد ركعة فجلست الى جنبه فسألني هل ادركت قصص ابي ريحانة [illegible]

قلت فقال سمعته يقول فذكر نحوه وعن غياث عن عبد الله هو ابن [illegible]

ابن سريج عن عباس بن عباس عن ابي الحصين الحجري انه اخبره ان [illegible]

له يلومان ابا ريحانة فذكر نحوه ولم يسمه

حديث نهى رسول الله صلى الله عليه وسلم عن لبوس الخاتم الا لذي سلطان [illegible]

منه الذي قبله صح في الكراهة نا علي بن سعيد نا علي بن منصور نا مفضل بن [illegible]

بن عباس عن الهيثم بن شفي عن ابي عامر عنه بهذا احمد نا الحسن بن موسى الا [illegible]

حديث من انتسب الى [illegible] انا كفار يريد بهم غزا ولوامه فهو عاشرهم في النار [illegible]

بن موسى نا ابو بكر بن عياش عن حميد الكندي عن عباده بن نسي عن بهذا [illegible]

حديث انه لا يدخل شيء من الكبر الجنة احمد نا ابو المغيرة نا حريز سمعته [illegible]

الرحمن سمعت عبد الرحمن بن حوشب يحدث عن ثوبان بن شهر قال كنت [illegible]

جالسا مع عبد الملك بن نير المعافري وذكروا الكبر فقال لي سمعت ابا ريحانة يقول فذكر [illegible]

بن خالد عن حريز به

حديث انه كان مع رسول الله صلى الله عليه وسلم في غزوة فسمعت قائلا يقول [illegible]

علي عمر بن سبيل الله الحديث في الجهاد نا القاسم بن كثير سمعت عبد الله [illegible]

يحدث عن ابي الصباح محمد بن محمد عن ابي علي الهمداني عن ابي ريحانة به [illegible]

محمد بن يعقوب انا محمد بن عبد الله بن عبد الحكم اخبرني ابن وهب نا عبد الرحمن [illegible]

به احمد نا زيد بن الحباب حدثني عبد الرحمن بن سريج سمعت محمد بن سعد الرعيني [illegible] ابا عا

[illegible] قال ابو زكريا يعني عبد ربه بن الحباب ابو علي الحسن سمعت ابا ريحانة [illegible]

- اللوحة الأولى من الجزء الآخر من نسخة ابن فهد، يقابلها من نسخة السخاوي اللوحة (٥/١٠١/ب).

- اللوحة الأخيرة من الجزء الآخر من نسخة ابن فهد .

إتحاف المهرة

بالفوائد المبتكرة من أطراف العشرة

للإمام الحافظ أحمد بن علي بن محمد ابن حجر العسقلاني
(٧٧٣-٨٥٢هـ)

الجزء الأول

مسند أبي اللحم - أنس بن مالك

الأحاديث (١- ١٠٧٥)

تحقيق
الدكتور زهير بن ناصر الناصر
المشرف على أعمال الباحثين بمركز خدمة السنة والسيرة النبوية

١
١/٥

بسم الله الرحمن الرحيم

الحمد لله الذي لا يحيط العادُّ لنَعمائه بِطَرَف، وأشهد أن لا إله إلا الله وحده لا شريك له إقرارَ مَن لاح له الهدى فعرف، وأشهد أن محمداً عبده ورسوله منتهى الكرم والشرف، صلى الله [وسلم][1] عليه وعلى آله وصحبه ومَن قفا أثَرهم ومِن بحار علومهم اغترف.

أما بعد: فقد أخبرنا إسماعيل بن إبراهيم الحاكم[2]، أن عمر بن حسين[3] أخبرهم قال: أنا أبو الفرج ابن نصر[4]، أنا أبو طاهر ابن المعطوش[5]، أنا الحافظ أبو البركات ابن الأنماطي[6]، أنا أبو محمد الخطيب[7]، أنا عمر بن إبراهيم الكتاني[8]،

---

(١) زيادة مني، فقد نص علماء الحديث على أن إفراد الصلاة عن السلام مكروه أو أنه خلاف الأولى. انظر: (مقدمة ابن الصلاح ص ١٦٨ ـ النوع الخامس والعشرون ـ وشرح النووي على صحيح مسلم ١/٤٤، وفتح المغيث للسخاوي ٢/١٦٣ ـ ١٦٤، والتعليق على الرفع والتكميل للكنوي ص ٣٩).

(٢) (الضوء اللامع ٢/٢٨٤، والمجمع المؤسس ق ٤٠/ب ـ ٤١/ب، وشذرات الذهب ٧/١٦).

(٣) في الأصل «حسن» وما أثبته من النسخة الثانية (هـ) وجاء مثله في أول «أطراف المسند» والمجمع المؤسس [١/٧١/ب] كلاهما للمصنف، رحمه الله، وهو يذكر سنده المذكور هنا إلى أبي خيثمة بـ: «كتاب العلم». ولعمر هذا ترجمة في (الدرر الكامنة ٣/٢٣٦): عمر بن حسين بن مكي الشطنوفي.

(٤) لم أجده بعد تتبع. ولعله «ابن الصيقل» المتوفى سنة ٦٧٢.

(٥) هو المبارك بن المبارك بن هبة الله بن المعطوش، أبو طاهر. انظر: (التقييد ٢/٢٤١، وسير أعلام النبلاء ٢١/٤٠٠ ـ ٤٠١، وشذرات الذهب ٤/٣٤٣).

(٦) هو عبدالوهاب بن المبارك بن أحمد البغدادي الأنماطي، أبو البركات. انظر: (سير أعلام النبلاء: ٢٠/١٣٤ ـ ١٣٧، وتذكرة الحفاظ ٤/١٢٨٢، وشذرات الذهب ٤/١١٦ ـ ١١٧).

(٧) هو عبدالله بن محمد بن عبدالله بن عمر الصريفيني، أبو محمد. انظر: (تاريخ بغداد ١٠/١٤٦ ـ ١٤٧، وسير أعلام النبلاء ١٨/٣٣٠ ـ ٣٣٢، وشذرات الذهب ٣/٣٣٤).

(٨) (تاريخ بغداد ١١/٢٦٩، وسير أعلام النبلاء ١٦/٤٨٢).

ثنا أبو القاسم البغوي[1]، ثنا أبو خيثمة [2] في «كتاب العلم»[3] له: حدثنا جرير، عن منصور، عن إبراهيم قال: لا بأس بكتابة الأطراف.

وهذا الأثر إسناده صحيح، وهو موقوف على إبراهيم بن يزيد النَّخَعي أحد فقهاء التابعين، وعَنَى بذلك ما كان السلف يصنعونه من كتابة أطراف الأحاديث ليُذاكِروا بها الشيوخ فيحدثوهم بها.

قال ابن أبي خيثمة في «تاريخه»: حدثنا مسدَّد، ثنا حماد بن زيد، عن ابن عون، عن محمد بن سيرين قال: كنت ألقى عَبيدة ـ هو ابن عمرو السَّلْماني ـ بالأطراف. إسناده صحيح أيضاً.

ثم صنف الأئمة في ذلك تصانيف قصدوا بها ترتيب الأحاديث وتسهيلها على مَن يرومُ كيفية مخارجها.

فمِن أول مَن صنف في ذلك: خلفٌ الواسطي، جَمَع أطراف الصحيحين، وأبو مسعود الدِّمشقي جمعها أيضاً، وعصرهما متقارب. وصنَّف الدانيُّ أطراف الموطأ، ثم جمع أبو الفضل ابن طاهر أطراف السنن، وهي لأبي داود والنسائي والترمذي وابن ماجه، وأضافها إلى أطراف الصحيحين.

ثم تتبَّع الحافظ أبو القاسم ابن عساكر أوهامه في ذلك، وأفرد أطراف الأربعة؛ ثم جمع الستة أيضاً المحدث قطب الدين القسطلاني؛ ثم الحافظ أبو الحجاج المِزّي، وقد كثر النفع به.

ثم إني نظرت فيما عندي من المرويات فوجدت فيها عدة تصانيف قد التزم مصنفوها الصحة، فمنهم مَن تقيَّد بالشيخين كالحاكم، ومنهم مَن لم يتقيَّد كابن حِبَّان. والحاجة ماسَّة إلى الاستفادة منها، فجمعت أطرافها على طريقةِ الحافظ أبي

---

(١) (تاريخ بغداد ١٠/١١١ ـ ١١٧، وسير أعلام النبلاء ١٤/٤٤٠ ـ ٤٥٧، وتذكرة الحفاظ ٢/٧٣٧ ـ ٧٤٠).

(٢) (التاريخ الكبير ٣/٤٢٩، وسير أعلام النبلاء ١١/٤٨٩ ـ ٤٩٢، و التقريب وأصوله).

(٣) ص ١٤١ رقم ١٣٦، وص ١٤٦. ولفظه في الموضعين «لا بأس بكتابة الأطراف» والمعنى واحد.

الحجاج المِزِّي وترتيبه، إلا أني / أسوق ألفاظ الصيغ في الإسناد غالباً لتظهر فائدة ما يصرح به المدلِّس، ثم إن كان حديث التابعي كثيراً رتبته على أسماء الرواة عنه غالباً، وكذا الصحابي المتوسط. وجعلت لها رقوماً أبيِّنها: ١/٥ب

* فللدارمي ـ وقد أطلق عليه الحافظ المنذري اسم «الصحيح»، فيما نقله الشيخ علاء الدين مُغْلَطاي فيما رأيته بخطه[1] ـ : مي.

* ولابن خزيمة: خز، ولم أقف منه إلا على ربع العبادات بكماله ومواضعَ مفرقةٍ من غيره.

* ولابن الجارود ـ وقد سماه ابن عبدالبر وغيره «صحيحاً» ـ : جا، وهو في التحقيق مستخرج على صحيح ابن خزيمة باختصار.

* ولأبي عوانة ـ وهو في الأصل كالمستخرج على مسلم، لكنه زاد فيه زيادات كثيرة جداً من الطرق المفيدة، بل ومن الأحاديث المستقلة ـ : عه.

* ولابن حبان: حب.

* وللحاكم أبي عبدالله في «المستدرك» : كم.

ثم أضفت إلى هذه الكتب الستة أربعة كتب أخرى، وهي «الموطأ» لمالك و«المسند» للشافعي، و«المسند» للإمام أحمد، و«شرح معاني الآثار» للطحاوي[2] لأني لم أجد عن أبي حنيفة مسنداً يُعتمد عليه.

---

(١) لكن الحافظ ناقش الكلام في (النكت على كتاب ابن الصلاح ١/ ٢٨٠ ـ ٢٨١) حيث يقول: لكن بقي مطالبة مُغْلطاي بصحة دعواه بأن جماعة أطلقوا على مسند الدارمي كونه صحيحاً فإني لم أر ذلك في كلام أحد ممن يعتمد عليه. ثم وجدت بخط مغلطاي أنه رأى بخط الحافظ أبي محمد المنذري ترجمة كتاب الدارمي بـ «المسند الصحيح الجامع». وليس كما زعم فلقد وقفت على النسخة التي بخط المنذري وهي أصل سماعنا للكتاب المذكور، والورقة الأولى منه مع عدة أوراق ليست بخط المنذري، بل هو بخط أبي الحسين ابن أبي الحصني، وخطه قريب من خط المنذري، فاشتبه ذلك على مُغْلطاي وليس الحصني من أحلاس هذا الفن حتى يحتج بخطه في ذلك، كيف ولو أطلق ذلك عليه من يعتمد عليه لكان الواقع يخالفه لما في الكتاب المذكور من الأحاديث الضعيفة والمنقطعة والمقطوعة. ا هـ.

(٢) (للطحاوي) من (هـ).

فلما صارت هذه عشرةً كاملة أردفتُها بـ «السنن» للدارقطني جبراً لما فات من الوقوف على جميع صحيح ابن خزيمة.

وجعلت للطحاوي: طح. وللدارقطني: قط.

فإن أخرجه الثلاثة الأُوَل أفصحت بذكرهم، أعني: مالكاً والشافعيَّ وأحمد.

وهذه المصنفات قلَّ أن يَشُذَّ عنها شيء من الأحاديث الصحيحة لا سيما في الأحكام إذا ضُمَّ إليها أطراف المِزّي.

وقد ذكرت أسانيدي إلى أصحاب التصانيف المذكورين بتصانيفهم المذكورة: فأما «الدارمي»: فأخبرنا به الشيخ الإمام المسند المقرىء أبو إسحاق إبراهيم بن أحمد بن عبدالواحد التَّنُوخي البَعْلي[1] سماعاً عليه بالقاهرة. وأخبرنا بمعظمه[2] أبو العباس أحمد بن علي بن يحيى بن تميم الدمشقي[3] بها، قالا: أنا أبو العباس أحمد بن أبي طالب بن أبي النعم الصالحي[4]، أنا عبدالله بن عمر بن علي بن اللَّتِّي[5] سماعاً عليه، سوى من باب «اغتسال الحائض» إلى باب «النهي عن التشبيك»[6] فإجازة منه، ومن محمد بن مسعود بن بَهْروز[7] وغيره، قالوا: أنا أبو الوقت عبدالأول بن عيسى الهروي[8]، أنا أبو الحسن عبدالرحمن بن المظفر

(١) (الدرر الكامنه ١/١١، وشذرات الذهب ٦/٣٦٣ ـ ٣٦٤).

(٢) قال المصنف في كتابه المعجم المفهرس [٩/ب] وقد ذكر «سنن الدارمي»: وقرأت أيضاً من أوله إلى «باب ما لا يجوز في الأضاحي» وهو قدر نصفه، على أبي العباس أحمد بن علي بن تميم.

(٣) (الضوء اللامع ٢/٤٥).

(٤) (معجم الشيوخ، للذهبي ١/١١٨ ـ ١٢٠، والدرر الكامنة ١/١٤٢ ـ ١٤٣).

(٥) (سير أعلام النبلاء ٢٣/١٥ ـ ١٧، وشذرات الذهب ٥/١٧١).

(٦) هذا الفوت من ١/٢٠٨ ـ ٢٦٧ ولفظ الباب الثاني: «النهي عن الاشتباك إذا خرج من المسجد» يريد التشبيك بين الأصابع، فلذا عبّر المصنف بـ «التشبيك».

(٧) (سير أعلام النبلاء ٢٣/٣٠ ـ ٣١، وشذرات الذهب ٥/١٧٣ ـ ١٧٤).

(٨) (سير أعلام النبلاء ٢٠/٣٠٣ ـ ٣١١ وتذكرة الحفاظ ٤/١٣١٥).

الداودي[1]، أنا أبو محمد عبدالله بن أحمد بن أعين[2]، أنا عيسى بن عمر بن العباس السمرقندي[3]، أنا الإمام أبو محمد عبدالله بن عبدالرحمن الدارمي.

/ وأما «صحيح ابن خزيمة»: فوقع لي قِطَع مسموعة قرأتها على العماد أبي بكر بن إبراهيم الفرضي[4] بصالحية دمشق، عن أبي عبدالله بن أبي الهيجاء بن الزرّاد[5]، أنا الحافظ الحسن بن محمد بن محمد البكري[6] (. . . .[7])، أنا أبو روح عبدالمعز بن محمد الهروي[8]، أنا أبو القاسم زاهر بن طاهر[9]، أنا المشايخ: أبو سعد محمد بن عبدالرحمن الكَنْجَروذي[10] وأبو سعد أحمد بن إبراهيم المقرىء[11] وأبو عبدالله محمد بن محمد بن يحيى المقرىء[12] ـ مفرّقاً ـ قالوا: أنا أبو طاهر محمد بن الفضل بن خزيمة[13]، أنا جدي إمام الأئمة أبو بكر محمد بن إسحاق بن خزيمة النيسابوري. وقد بيَّنتُ ما ليس مسموعاً منه عند كل حديث[14].

١/٦

---

(١) (الأنساب ٥/٢٦٣ ـ ٢٦٤، وشذرات الذهب ٣/٣٢٧).
(٢) (سير أعلام النبلاء ١٦/٤٩٢ ـ ٤٩٣، وشذرات الذهب ٣/١٠٠).
(٣) (سير أعلام النبلاء ١٤/٤٨٧، والتقييد ٢/١٧٢).
(٤) (القلائد الجوهرية في تاريخ الصالحية ٢/٥٧٣).
(٥) هو محمد بن أحمد بن أبي الهيجاء الزَّرّاد الدمشقي الصالحي. انظر: (الدرر الكامنة ٣/٤٦٦).
(٦) (سير أعلام النبلاء ٢٣/٣٢٦ ـ ٣٢٨، وتذكرة الحفاظ ٤/١٤٤٤).
(٧) بياض في الأصل قدر كلمة. وفوق كلمة «البكري» علامة التوقف «كذا».
(٨) (سير أعلام النبلاء ٢٢/١١٤ ـ ١١٥، وشذرات الذهب ٥/٨١).
(٩) (سير أعلام النبلاء ٢٠/٩ ـ ١٣، وميزان الاعتدال ٢/٦٤).
(١٠) (الأنساب ١٠/٤٧٩، وسير أعلام النبلاء ١٨/١٠١ ـ ١٠٢).
(١١) (سير أعلام النبلاء ١٨/١٢٢، وشذرات الذهب ٣/٢٩٢).
(١٢) (تاريخ بغداد ٣/٢٣٢ ـ ٢٣٣).
(١٣) (سير أعلام النبلاء ١٦/٤٩٠، وميزان الاعتدال ٤/٩).
(١٤) وذلك بقوله «ليس في السماع». وقد وقفت على استعمال الحافظ لهذه العبارة مرة واحدة في غير صحيح ابن خزيمة فقد استعملها عقب حديث للدارقطني في رواية شهر بن حوشب عن أبي هريرة (مصوّرة الإتحاف ٥/١٨٧/ب) لحديث: «إن من أشراط الساعة. . .» وهو في السنن (٣/٢٥٧). وانظر «المجمع المؤسس» ١/٥٠٣ـ٥٠٤.

وأما «المنتقى» لابن الجارود: فأخبرنا به أبو حيان[1] محمد بن حيان ابن العلامة أثير الدين أبي حيان إجازة مشافهة، عن جده[2]، أنا أبو علي بن أبي الأحوص[3] مشافهة، عن أبي القاسم بن بقي[4]، عن شريح بن محمد الرُّعيني[5]، أنا عبدالله بن محمد بن إسماعيل بن محمد بن خزرج[6]، أنا عبدالرحمن بن مروان القنازعي[7]، أنا الحسن بن يحيى القَلْزُمي[8]، عنه.

وأما «صحيح أبي عوانة»: فقرأت الكثير منه على الحافظ أبي الفضل بن الحسين[9]، أنا عبدالله بن محمد ابن القيم[10]، أنا أبو الحسن ابن البخاري[11]، عن القاسم[12].

---

(١) (شذرات الذهب ٧/٦٠).

(٢) (الدرر الكامنة ٥/٧٠ - ٧٦).

(٣) (بغية الوعاة ١/٥٣٥، وطبقات المفسرين ١/١٥٣).

(٤) (سير أعلام النبلاء ٢٢/٢٧٤ - ٢٧٧، وشذرات الذهب ٥/١١٦ - ١١٧) وقد روى عن شريح بن محمد الرعيني بالإجازة.

(٥) (سير أعلام النبلاء ١٨/٥٥٤، ومعرفة القراء الكبار ١/٣٥١).

(٦) (سير أعلام النبلاء ١٨/٤٨٨ - ٤٨٩) وتحرف في الأصل إلى «فرج» بدلاً من «خزرج» والتصويب من مصدر ترجمته. وجاء اسمه في مصدر ترجمته: «عبدالله بن إسماعيل بن محمد بن خزرج».

(٧) (سير أعلام النبلاء ١٧/٣٤٢، وشذرات الذهب ٣/١٩٨).

(٨) (معجم البلدان ٤/٣٨٨ - مادة: قلزم) ولم يترجمه ابن نقطة، كما أن الذهبي لم يذكره فيمن رووا عن ابن الجارود! انظر: (سير أعلام النبلاء ١٤/٢٣٩ - ٢٤٣) ولم أجد له ترجمة في أي مرجع حديثي من المراجع التي بين أيدينا. ووقع في الأصل: «حسين» بدلاً من «حسن» والتصويب من مصدر ترجمته و(المعجم المفهرس ١٢/أ).

(٩) هو الحافظ العراقي. انظر: (إنباء الغمر ٥/١٧٠-١٧٧، والضوء اللامع ٤/١٧١-١٧٨).

(١٠) هو ابن قيم الضيائية، كما صرح به المصنف في المعجم المفهرس [١١/أ]، وهو مترجم في: (الدرر الكامنة ٢/٣٨٨).

(١١) هو علي بن أحمد بن عبدالواحد المقدسي. انظر: (المعين في طبقات المحدثين ص ٢٢٠ رقم ٢٢٨٠، وشذرات الذهب ٥/٤١٤).

(١٢) هو ابن عبدالله بن عمر الصفار. انظر: (التقييد ٢/٢٣٠، وسير أعلام النبلاء ٢٢/١٠٩ - ١١٠)

ح وقرأت كثيراً منه أيضاً يقرب من ربع الكتاب على أبي الطاهر محمد بن محمد الرَّبَعي[1]، عن أبي الحسن[2] علي ابن[3] عبدالعزيز بن عبدٍ الحارثي، أنا عمر بن محمد الكرماني[4]، أنا القاسم بن عبدالله بن عمر الصفار[5]، أنا أبو الأسعد هبة الرحمن بن عبدالواحد القشيري[6]، أنا عبدالحميد بن عبدالرحمن البَجِيْري[7]، أنا أبو نعيم عبدالملك بن الحسن الإسْفَرايِيني[8]، أنا خالُ أبي أبو عوانة يعقوب بن إسحاق الإسْفَرايِيني.

ح وأخبرني بجميعه أحمد بن أبي بكر المقدسي[9] مكاتبة.

وقرأت «منتقى الذهبي» منه في جزء ضخم كله عوالٍ وموافقات[10] على أبي بكر الفرائضي[11]، وأجازني باقيه، عن أبي عبدالله ابن الزَّرَّاد[12]، أنا الحافظ أبو علي البكري[13]، أنا القاسم الصفار[14] بتمامه.

والذي دخل في مسموعي على شيخيَّ الأولين منه: الصيد إلا يسيراً من أوله، والذبائح والأضاحي، والأطعمة، والأشربة، واللباس، والحليّ، والتسمية، والاستئذان، والرُّقى، والطب، وفضائل الأنبياء، ومناقب الصحابة، والبر والصلة، والقَدَر، والعلم، وقطعة من الدعوات.

وأما «صحيح» ابن حبان: فقرأت الأقسام الثلاثة الأُوَل منه على إبراهيم بن

---

(١) (المجمع المؤسس ق ١٤٧ / ب ـ ١٤٩ / ب، والضوء اللامع ٩/١١١ ـ ١١٢).

(٢) (الدرر الكامنة ٣/١٥٠).

(٣) وضعت ألف «ابن» لأنه: علي بن عبدالمؤمن بن عبدالعزيز، كما في مصدر ترجمته المتقدم.

(٤) (المعين في طبقات المحدِّثين ص ٢١٣ رقم ٢٢٢٥، وشذرات الذهب ٥/٣٢٧).

(٥) و(١٤) تقدم في الصفحة السابقة حاشية(١٢).

(٦) (الأنساب ١٠/١٥٦، وسير أعلام النبلاء ٢٠/١٨٠ ـ ١٨٢).

(٧) (سير أعلام النبلاء ١٨/٣٤٣).

(٨) (الأنساب ١/٢٣٦، وسير أعلام النبلاء ١٧/٧١ ـ ٧٣).

(٩) (الدرر الكامنة ١/١١٧).

(١٠) «وموافقات»: في الأصل غير واضحة، وهي تشبه ما أثبته.

(١١) و(١٢) و(١٣) ـ تقدموا في سند الحافظ إلى ابن خزيمة في ص ١٦١.

أحمد التَّنوخي[1]، وسمعت القسمين الأخيرين منه على خديجة بنت إبراهيم بن إسحاق بن سلطان[2]، كلاهما عن أبي عبدالله ابن الزَّرَّاد[3]، أنا الحافظ أبو علي البكري[4]، أنا أبو روح عبدالمعز بن محمد الهروي[5]، أنا تميم بن أبي سعيد الجُرْجاني[6]، أنا أبو الحسن علي بن محمد البَحَّاثي[7]، أنا أبو الحسن محمد بن أحمد بن هارون الزَّوْزَني[8]، أنا أبو حاتم محمد بن حبان التميمي البُسْتي.

/ وأما «المستدرك» للحاكم: فأخبرنا به أبو علي محمد بن أحمد بن علي الفاضلي[9] إجازة مشافهة، عن يونس بن أبي إسحاق العسقلاني[10]، عن أبي الحسن بن الحسين بن علي البغدادي[11]، عن أبي الفضل أحمد المِيْهَني[12] وأبي الفضل محمد بن ناصر[13]، كلاهما عن أبي بكر أحمد بن علي الشيرازي[14]، عن الحاكم. ١/٦/ب

وأما «الموطأ» للإمام مالك: فأخبرنا به أبو عبدالله محمد بن محمد بن محمد بن قوام البالِسي[15] بالصالحية، أنا أبو الحسن علي بن عبدالله بن هلال ومحمد بن

---

(١) تقدم في سند الحافظ إلى الدارمي في ص ١٦٠.
(٢) (الضوء اللامع ١٢/٢٤).
(٣ و ٤ و ٥) تقدموا في سند الحافظ إلى ابن خزيمة في ص ١٦١.
(٦) (سير أعلام النبلاء ٢٠/٢٠ ـ ٢٣، وشذرات الذهب ٤/٩٧).
(٧) (الأنساب ٢/٩٢، ومشتبه النسبة ١/٥١).
(٨) لم أجد له ترجمة بعد تتبع، وانظر: (سير أعلام النبلاء ١٦/٩٤ ـ ترجمة: ابن حبان ـ ومشتبه النسبة ١/٥١).
(٩) إنباء الغمر بأبناء العمر ٣/٢٦٩، والمعجم المفهرس ق ٢٩٦، وشذرات الذهب ٦/٣٥٠).
(١٠) (الدرر الكامنة ٥/٢٥٩ ـ ٢٦٠، وشذرات الذهب ٦/٩٢).
(١١) (سير أعلام النبلاء ٢٣/١١٩ ـ ١٢١، وتذكرة الحفاظ ٤/١٤٣٢).
(١٢) (سير أعلام النبلاء ٢٠/١٩٦ ـ ١٩٧).
(١٣) (الأنساب ٧/٢٠٩، وسير أعلام النبلاء ٢٠/٢٦٥).
(١٤) (سير أعلام النبلاء ١٨/٤٧٨ ـ ٤٧٩).
(١٥) (المجمع المؤسس ق ١٣٩ : ب، وشذرات الذهب ٧/٣٨).

محمد بن عمر العسقلاني[1]، قالا: أنا إبراهيم بن عمر بن مضر[2]، أنا المؤيد بن محمد بن علي الطوسي[3]، أنا هبة الله بن سهل السِّيدي[4]، أنا سعيد بن محمد البَجِيري[5]، أنا أبو علي زاهر بن أحمد السرخسي[6]، أنا إبراهيم بن عبدالصمد الهاشمي[7]، أنا أبو مصعب[8]. وفي بعضه لبعض مَن ذُكِرَ فَوْت معروف[9].

وقرأته من طريق أخرى على إبراهيم بن أحمد البَعْلي[10]، عن إسماعيل بن يوسف بن مكتوم[11]، أنا مكرم بن أبي الصقر[12]، أنا حمزة بن أحمد بن فارس[13]، أنا نصر بن إبراهيم[14] الفقيه، أنا محمد بن جعفر المِيماسي[15]، أنا

---

(١) جاء نسب هذين الرجلين على وجه آخر في (المعجم المفهرس ٧/ب والمجمع المؤسس ٥١/آ)، ففيهما: «أنا النجمان نجم الدين علي بن محمد ابن عبدالرحمن بن محمد بن عمر بن هلال، ونجم الدين محمد بن محمد بن عبدالله العسقلاني». وللعسقلاني ترجمة في الدرر الكامنة (٤/٣١٠). أما ابن هلال فلم أجد له ترجمة في «الدرر» ولا في (الضوء اللامع) بهذاالنسب أو ذاك، فلعله مترجم في أحدهما بسياق آخر لنسبه.

(٢) (شذرات الذهب ٥/٣١٥).

(٣) (سير أعلام النبلاء ٢٢/١٠٤ ـ ١٠٧، وشذرات الذهب ٥/٧٨).

(٤) (الأنساب ٧/٢١٧، وسير أعلام النبلاء ٢٠/١٤ ـ ١٥).

(٥) (الأنساب ٢/٩٨ ـ ٩٩، وسير أعلام النبلاء ١٨/١٠٣).

(٦) (سير أعلام النبلاء ١٦/٤٧٦ ـ ٤٧٨، وغاية النهاية في طبقات القراء ١/٢٨٨).

(٧) (تاريخ بغداد ٦/١٣٧ ـ ١٣٨، وسير أعلام النبلاء ١٥/٧١ ـ ٧٣).

(٨) هو أحمد بن أبي بكر القاسم بن الحارث الزُّهْري القرشي. انظر: (سير أعلام النبلاء ١١/٤٣٦ ـ ٤٤٠، و«التقريب» وأصوله).

(٩) بيّنه المصنف في: (المجمع ٥١/ب) فقال: «ولزاهر في هذا الكتاب فوت معروف، وهو الفرائض والقراض، رواه إجازة أو وجادة. وللسيِّدي أيضاً فيه فوت، وهو المساقاة مع الفوتين المتقدمين». ومثل هذا في: (المعجم المفهرس له ٧/ب).

(١٠) (الدرر الكامنة ١/١١ ـ ١٢). وتقدم ص١٦٠ تعليقة«١».

(١١) (الدرر الكامنة ١/٤١٠ ـ ٤١١).

(١٢) (سير أعلام النبلاء ٢٣/٣٤ ـ ٣٥، وشذرات الذهب ٥/١٧٤ ـ ١٧٥).

(١٣) (سير أعلام النبلاء ٢٠/٣٩٢ ـ ٣٩٣، وشذرات الذهب ٤/١٧٨).

(١٤) (سير أعلام النبلاء ١٩/١٣٦ ـ ١٤٣، وشذرات الذهب ٣/٣٩٥ ـ ٣٩٦).

(١٥) (شذرات الذهب ٣/٢٥٥).

محمد بن العباس بن وصيف[1]، أنا الحسن بن الفرج الغَزِّي[2]، ثنا يحيى بن عبدالله بن بكير[3]، أنا مالك. وفات الميماسيَّ من كتاب الرهن إلى آخر الكتاب سماعاً فرواه [عن][4] ابن وصيف بالإجازة.

وأما «المسند» للإمام الشافعي: فأخبرنا بجميعه أبو الحسن علي بن أبي المجد[5]، وبأكثره أبو عبدالله[6] محمد بن محمد بن علي الزفتاوي، كلاهما عن ست الوزراء[7] بنت عمر بن أسعد، أنا الحسين بن أبي بكر[8]، أنا أبو زرعة طاهر بن أبي الفضل محمد بن طاهر[9]، أنا مكي بن محمد[10]، أنا أبو بكر أحمد بن الحسن الحِيري[11]، أنا أبو العباس محمد بن يعقوب الأصم[12]، أنا الربيع بن سليمان[13]، أنا الشافعي.

وأما «المسند» للإمام أحمد: فأخبرني بجميعه أبو المعالي عبدالله بن عمر بن علي الأزهري[14] بقراءتي عليه قال: أخبرنا بأكثره أبو العباس أحمد بن محمد بن عمر

---

(١) (سير أعلام النبلاء ١٦/٣٤١ ـ ٣٤٢، وشذرات الذهب ٣/٧٩).
(٢) (سير أعلام النبلاء ١٤/٥٥ ـ ٥٦).
(٣) (سير أعلام النبلاء ١٠/٦١٢، و«التقريب» وأصوله).
(٤) زدتها ليستقيم الكلام.
(٥) (إنباء الغمر ٣/٤٠٧ ـ ٤٠٨، وشذرات الذهب ٦/٣٦٥ ـ ٣٦٦).
(٦) كناه المصنف في المعجم المفهرس: «أبو علي». وترجمته في (المجمع المؤسس ق ١٤٦/أ) ولم يكنه.
(٧) (الدرر الكامنة ٢/٢٢٣ ـ ٢٢٤).
(٨) (سير أعلام النبلاء ٢٢/٣٥٧ ـ ٣٥٩، وشذرات الذهب ٥/١٤٤).
(٩) (سير أعلام النبلاء ٢٠/٥٠٣ ـ ٥٠٤، وشذرات الذهب ٤/٢١٧).
(١٠) (التقييد ٢/٢٥٦ ـ ٢٥٧، وسير أعلام النبلاء ١٩/٧١ ـ ٧٢).
(١١) (الأنساب ٤/١٠٨ ـ ١١٠، وسير أعلام النبلاء ١٧/٣٥٦ ـ ٣٥٨).
(١٢) (الأنساب ١/٢٩٤ ـ ٢٩٧، وسير أعلام النبلاء ١٥/٤٥٢ ـ ٤٦٠).
(١٣) (سير أعلام النبلاء ١٢/٥٨٧ ـ ٥٩١، و«التقريب» وأصوله).
(١٤) (الضوء اللامع ٥/٣٨ ـ ٣٩).

الحلبي[1]، أنا أبو الفرج عبداللطيف بن عبدالمنعم بن علي الحراني[2]، أنا أبو محمد عبدالله بن أحمد بن صاعد الحربي[3]، أنا أبو القاسم هبة الله بن محمد بن عبدالواحد الكاتب[4]، أنا أبو علي الحسن بن علي الواعظ[5]، أنا أبو بكر أحمد بن جعفر بن حمدان[6]، ثنا أبو عبدالرحمن عبدالله بن أحمد بن حنبل[7]، حدثني أبي وغيره.

وقرأت مسند جابر منه على الإمام أبي الحسن بن صالح[8] قال: أنا محمد بن إسماعيل بن إبراهيم الأنصاري[9]، أنا المسلم بن محمد بن عَلّان[10]، أنا حنبل بن عبدالله[11]، أنا أبو القاسم المذكور[12].

---

(١) (الدرر الكامنة ١/٣١٠ - ٣١١).

(٢) (تذكرة الحفاظ ٤/١٤٩١، وشذرات الذهب ٥/٣٣٦).

(٣) (التقييد ٢/٧٤، وسير أعلام النبلاء ٢١/٣٦١ - ٣٦٢).

(٤) (مشيخة ابن الجوزي ص ٦٠، الشيخ الأول، وسير أعلام النبلاء ١٩/٥٣٦).

(٥) (تاريخ بغداد ٧/٣٩٠ - ٣٩٢، وسير أعلام النبلاء ١٧/٦٤٠ - ٦٤٣).

(٦) (تاريخ بغداد ٤/٧٣ - ٧٤، وسير أعلام النبلاء ١٦/٢١٠ - ٢١٣).

(٧) (سير أعلام النبلاء ١٣/٥١٦ - ٥٢٦، و«التقريب» وأصوله).

(٨) (الدرر الكامنة ٣/٨٨ - ٨٩) وهو شيخ شيخ الحافظ ابن حجر. انظر التعليقة الآتية برقم (١٢).

(٩) (الدرر الكامنة ٤/٤ - ٥).

(١٠) (المعين في طبقات المحدِّثين ص ٢١٧ رقم ٢٢٥٣، وشذرات الذهب ٥/٣٦٩).

(١١) (التقييد ١/٣١٦ - ٣١٧، وسير أعلام النبلاء ٢١/٤٣١ - ٤٣٣).

(١٢) الذي قاله المصنف في المعجم المفهرس [٥٠/ب]: «وقرأت مسند جابر أيضاً على الحافظ أبي الحسن علي بن أبي بكر بن سليمان الهيثمي بسماعه على أبي عبدالله محمد بن إسماعيل بن إبراهيم الأنصاري الدمشقي ابن الخباز بدمشق، وعلى أبي الحسن علي بن أحمد بن محمد بن صالح العرضي بالقاهرة. قال الأول: أنا أبو محمد المسلم بن محمد بن عَلّان. وقال الثاني: قريء على زينب بنت مكي وأنا أسمع، وأجازنا الفخر علي بن البخاري - إن لم يكن سماعاً - قالوا: أنا حنبل بسنده». فقوله: «وعلى أبي الحسن.. العرضي» معطوف على «ابن الخباز» بدليل قوله الآخر في المعجم المفهرس [٥١/ب] «وقرأت وسمعت على شيخنا الإمام حافظ العصر أبي الفضل بن الحسين عدة أحاديث مفرقة من مسند أحمد، بقراءته على الشيخين المذكورين ابن الخباز والعرضي، بسندهما».

وأما «شرح معاني الآثار» للطحاوي: فأخبرني به الشيخ أبو إسحاق التنوخي[1] إذناً في آخرين، قالوا: أنا محمد بن أبي بكر بن النحاس[2] إجازة، عن محمد بن سعد المقدسي[3] إجازة إن لم يكن سماعاً، عن أبي موسى المديني[4]، أنا إسماعيل بن الفضل[5]، أنا منصور بن الحسين[6]، أنا أبو بكر محمد بن إبراهيم بن علي المقرىء[7]، عنه.

/ وأما «السنن» للدارقطني: فأخبرني به المسند الصالح القدوة الأصيل بدر الدين محمد بن محمد بن محمد بن قوام[8]، وعمر بن محمد البالسي[9]، سماعاً وقراءة على الأول من أوله إلى كتاب الجمعة، وعلى الثاني لجميع الكتاب[10]، قالا: أنا أبو بكر بن أحمد بن أبي محمد بن عبدالرزاق المَغَاري الدقاق[11]، أنا أبو الحسن ابن البخاري[12]، أنا عبدالله بن عمر الصفار[13] إجازة، أنا الفضل بن محمد الأَبِيْوَردي[14]، أنا أبو منصور محمد بن محمد بن أحمد النَّوْقاني[15] سماعاً عليه

١/٧ ١

(١) تقدم في ص ١٦٠ في سند الحافظ إلى الإمام الدارمي.
(٢) (الدرر الكامنة ٤/١٩ - ٢٠).
(٣) (سير أعلام النبلاء ٢٣/٢٤٩، وشذرات الذهب ٥/٢٥١).
(٤) هو محمد بن عمر المديني الأصبهاني. انظر: (سير أعلام النبلاء ٢١/١٥٢ - ١٥٩، وشذرات الذهب ٤/٣٧٣).
(٥) (سير أعلام النبلاء ١٩/٥٥٥ - ٥٥٦، وشذرات الذهب ٤/٦٨ - ٦٩).
(٦) (سير أعلام النبلاء ١٨/١٥٢ - ١٥٣، وشذرات الذهب ٣/٢٨٧).
(٧) (ذكر أخبار أصبهان ٢/٢٩٧، وسير أعلام النبلاء ١٦/٣٩٨ - ٤٠٢).
(٨) تقدم في ص ١٦٤ في سند الحافظ إلى الإمام مالك.
(٩) (الضوء اللامع ٦/١١٦، وشذرات الذهب ٧/٣٣).
(١٠) الثاني: هو عمر بن محمد البالسي، والذي صرح به المصنف في المعجم [١٢/ب] أنه قرأ عليه «من كتاب الجمعة إلى آخر السنن».
(١١) ترجمه في: (الدرر الكامنة ١/٤٦٧) وقال: «المغاري نسبة إلى مغارة الدم بقاسيون».
(١٢) تقدم في ص ١٦٢ في سند الحافظ إلى أبي عوانة تعليقه رقم (١١).
(١٣) (التقييد ٢/٧٢ - ٧٣، وسير أعلام النبلاء ٢١/٤٠٣ - ٤٠٤).
(١٤) (التقييد ٢/٢١٩، وسير أعلام النبلاء ١٩/٢٩٢، ٥١٣ - ٥١٤).
(١٥) (التقييد ١/١٠٢، وسير أعلام النبلاء ١٨/٦، وتوضيح المشتبه ١/٤٥٩). وموضع =

لجميعه سوى من حديث ابن مسعود في التشهد من رواية الحسن بن مُكْرَم، عن شَبَابه، إلى حديث جابر في الجمعة: «إذا جاء أحدكم والإمام يخطب» من رواية أحمد بن سنان، عن وهب بن جرير، بسماع النُّوقاني من الدارقطني.

ولأبي بكر شيخ شَيْخَيْنا في هذا الكتاب عن الفخر[1] أسانيدُ أخرُ لا حاجة إلى التطويل بها.

وأخبرني بجميعه عالياً الشيخ بدر الدين المذكور[2] قراءة عليه بالسند خاصة عن أحمد بن أبي طالب[3]، عن أبي الحسن القَطيعي[4]، عن أبي الكرم الشَّهْرَزُوري[5]، عن أبي الحسين بن المهتدي[6]، عن الدارقطني[7].

وسميت هذا الكتاب: «إتحاف المهرة بالفوائد المبتكرة من أطراف العشرة».

وهذا حين الشروع فيما إليه قصدت، والاعتماد فيما أردت من ذلك على من عليه اعتمدت، وهو الله لا إله إلا هو، عليه توكلت وإليه أنيب.

= هذا الفوت من النسخة المطبوعة ١/٣٥٣ ـ ٢/١٥ ويقدر بست وثمانين صفحة. وفي مطبوعة السنن (١/١٠): «البرقاني» بدل «النوقاني» وهو خطأ.

(١) هو أبو الحسن ابن البخاري المتقدم.

(٢) هو أبو عبدالله محمد بن محمد بن محمد بن قوام البالسي الصالحي.

(٣) (الدرر الكامنة ١/١٥٢).

(٤) هو محمد بن أحمد بن عمر بن حسين البغدادي. انظر: (سير أعلام النبلاء ٢٣/٨، ولسان الميزان ٥/٦٤).

(٥) هو المبارك بن الحسن البغدادي، انظر: (الأنساب ٧/٤٢٠، وسير أعلام النبلاء ٢٠/٢٨٩ ـ ٢٩١).

(٦) هو محمد بن علي بن محمد بن عبيد الله الهاشمي العباسي البغدادي المعروف بابن الغريق. انظر: (تاريخ بغداد ٣/١٠٨ ـ ١٠٩، وسير أعلام النبلاء ١٨/٢٤١ ـ ٢٤٤).

(٧) انظر التعليقة (١٤) ص ١٦٢.

١ • مسند آبي اللحم الغِفاريِّ

قال الحاكم[١]: حدثنا أبو محمد المزنيُّ، حدثنا أبو خليفة، حدثنا محمد بن سَلاَّم، ثنا أبو عُبيدة مَعْمر بن المثنى قال: آبي اللحم اسمه عبد الله بن عبدالملك، من بني غِفار، وكان شريفاً شاعراً، وشهد فتح حنين ومعه عمير مولاه، وإنما سمي آبي اللحم لأنه كان يأبى أن يأكل اللحم[٢].

أخبرني أحمد بن يعقوب، ثنا موسى بن زكريا، ثنا شَبَاب، فذكر نسب آبي اللحم قال: وقال محمد بن عمر: كان ينزل الصفراء، على ثلاثٍ من المدينة.

١ ــ حديث: أنه رأى رسول الله صلى الله عليه وسلم عند أحجار
كم حم

(١) في معرفة الصحابة من المستدرك ٣/٦٢٢. وسنده الثاني ينتهي إلى شَبَاب، وهو خليفة بن خياط، وكلامه في الطبقات ص ٣٤، وفيه «ينزل الصفراء».

(٢) قال ابن قتيبة في المعارف ص ٣٢٣: «كان يأبى ما ذُبح على النُّصُب» وقال أبو أحمد العسكري في تصحيفات المحدثين ١/٢٣: «إنما كان يأبى أن يأكل من اللحم الذي ذبح لغير الله عز وجل»، وانظر (أُسْد الغابة ١/٥٧، والإصابة ١/١٣).

١ - كم ١/٣٢٧، ٥٣٥. أحمد ٥/٢٢٣.

وها هنا تنبيهات: (الأول): لم يرد في إسنادي الحاكم ذكر لمحمد بن إبراهيم - وهو التيمي وقد رواه كذلك - بدون محمد بن إبراهيم - الترمذي في الصلاة: باب ما جاء في صلاة الإستسقاء، والنسائي فيه: باب كيف يرفع. ورواه أبو داود في الصلاة: باب رفع اليدين في الاستسقاء بزيادة محمد بن إبراهيم في إسناده. وانظر: (تحفة الأشراف حديث رقم ٥).

(الثاني): لم يرد في المصدرين المذكورين ذكر آبي اللحم، إنما الحديث فيهما عن عمير مولى آبي اللحم فقط، وسيذكره المصنف في مسند عمير ٤/٢٥٤/آ مع العلم أن الترمذي والنسائي =

خز لابن خزيمة عه لأبي عوانة طح للطحاوي حب لابن حبان قط للدارقطني كم للحاكم

الـزيت[١] يَستسقي مُقْنِعاً[٢] بكفَّيْه يدعو، هكذا.

كم في الاستسقـاء: حدثنـا علي بن حَمْشـاذ، حدثنـا عبيد بن شريـك، حدثنـا يحيـى بن بكير، عن الليث، عن خالد بن/ يزيـد، عن سعيد بن أبي هـلال، عن يزيد بن عبد الله ـ هو ابن الهاد ـ عن محمد بن إبراهيم، عن عمير مولى آبي اللحم، عنـه بهذا، وقـال: صحيح الإسنـاد. وفي الدعـاء: حدثنـا أبـو العبـاس محمـد بن يعقـوب، حدثنـا محمد بن عبـد الله بن عبدالحكم، حـدثنا أبي وشعيب بن الليث، قالا: حدثنا الليث، به. ١/٧ب

ورواه أحمد: عن قتيبة، عن الليث، به.

= أخـرجاه عن آبي اللحم عن النبي ﷺ ورواه أبـو داود عن عمـير مـولى آبي اللحم عن النبي ﷺ. وانـظر تحفة الأشراف حـديث رقم (٥ و ١٠٩٠٠). وقـد جـاء الحـديث من روايـة آبي اللحم في «تلخيص المستدرك» في الموضعين المذكورين، فاتفقت نسخة الحافظ الـذهبي من «المستدرك» مـع نسخة المصنف رحمهما الله تعالى، وظهر لي إتفاق آخر بينهما، انظره برقم ٧٩٧.

(الثالث): أن هذا الحديث رواه الحاكم في موضع ثالث، في كتاب معـرفة الصحـابة ٦٢٣/٣ تحت عنوان «ذكر عبد الله بن عبدالملك آبي اللحم» وساقه من رواية محمد بن زيـد بن المهاجـر بن قنفـذ، عن عمـير مـولى آبي اللحم، فقط، ولم يـذكـره المصنف هنـا ولا في مسنـد عمـير الآتي في موضعه، فلابد من إستدراك هذا الموضع عليه هنا أو هناك.

(١) أحجار الزيت: موضع. انظر الكلام عليه في (وفاء الوفاء، للسمهودي ١١٢١/٤).

(٢) مقنعاً: رافعاً يديه، انظر: (النهاية ١١٣/٤).

٢ • مسند أبان بنِ سعيد بن العاص ابن أمية بن عبد شمس

٢ ـ حديث: أن رسول الله ﷺ قد وضع كل دم كان في الجاهلية.

البزار الطبراني

قال البزار: حدثنا إبراهيم بن عبد الله، ثنا إبراهيم بن ناصح، حدثنا محمد بن الحسن، حدثني سليمان بن وهب، حدثني النعمان بن بَزُرْج ـ وكان قد أدرك الجاهلية ـ قال: بعث أبو بكر أبانَ بن سعيد إلى اليمن، فكلمه رجل في دم، فقال أبان: إن رسول الله ﷺ قال... فذكره.

ورواه الطبراني: عن علي بن المبارك الصنعاني[1]، عن زيد بن المبارك[2]، عن محمد بن الحسن بن أَتَش، عن سليمان بن وهب الجَنَدي، عن النعمان، عن أبان أنه خطب فقال: إن رسول الله ﷺ، فذكره.

---

٢ • أبان بن سعيد بن العاص القرشي الأموي، شهد خيبر مع النبي ﷺ، وأمَّره عقبها على سرية قِبَل نجد، ثم استعمله على البحرين، واختلف اختلافاً كبيراً في يوم استشهاده. انظر (الاستيعاب ١/٦٢ وأسد الغابة ١/٥٧ والإصابة ١/١٣).

٢ ـ كشف الأستار ٢/٢١٥: باب وضع دماء الجاهلية. الطبراني في المعجم الكبير ١/٢٠٢. و«ناصح» والد إبراهيم شيخ شيخ البزار غير واضح في الأصل، وأثبته من كشف الأستار.

(١) «علي بن المبارك» هو ابن أخت زيد، ونسبه المصنف وغيره في ترجمة زيد هكذا: علي بن محمد بن المبارك، ولم أجد له ترجمة، ولم يعرفه الهيثمي، لكن رأيت أبا عوانة يروي عنه في مستخرجه الصحيح ٥/٣٥٢، ومواضع أخرى. انظر الحديث الآتي برقم ١٢٨٥.

(٢) «زيد بن المبارك» في سند الطبراني، هكذا الصواب في اسمه، وهو صدوق، كما في «التقريب»، وتحرّف في نسخة الهيثمي إلى «يزيد» فلم يعرفه. انظر: (مجمع الزوائد ٦/٢٩٣).

خز لابن خزيمة عه لأبي عوانة طح للطحاوي حب لابن حبان قط للدارقطني كم للحاكم

٣ • مسند أبان المحاربي

٣ ـ حديث: « ما مِن عبد مسلم يقول إذا أصبح: الحمد لله لا أشرك به شيئاً، وأشهد أن لا إله إلا الله، إلا ظلَّ تغفر له ذنوبه حتى يمسي، وإن قالها إذا أمسى ظلَّ تُغفر له ذنوبه حتى يصبح ». البزار الطبراني

البزار: عن محمد بن السكن الأُبُلِّي[1]، عن سعيد بن عامر.

والطبراني قال: حدثنا محمد بن العباس بن الأخرم[2] الأصبهاني، ثنا أسيد بن عاصم، ثنا سعيد بن عامر، عن أبان بن أبي عياش، عن الحكم بن حَيَّان[3]، عن أبان المحاربي ـ وكان من الوفد الذين وفدوا على رسول الله ﷺ ـ عن رسول الله ﷺ، فذكره.

---

٣ • أبان المحاربي، ويقال له العبدي أيضاً ـ ومحارب بطن من عبد قيس ـ وكان نزل البصرة. ذكره (ابن سعد ٧/٨٨ وابن عبدالبر ١/٦٥، وترجمه في أسد الغابة مرتين ١/٥٩ و ٦٠ واعتمد أنهما واحد، والإصابة ١/١٥).

٣ ـ كشف الأستار ٤/٢٤ باب: ما يقول إذا أصبح وأمسى، المعجم الكبير ١/٢٠٢.

(١) «الأُبُلِّي» بضم الهمزة والباء وتشديد اللام هو الصواب. فما في الأصل و(هـ) وكشف الأستار: «الأيلي» ـ بالياء بدل الباء ـ فتصحيف. انظر: (مشتبه النسبة ص ٢ ـ ٣، وتبصير المنتبه ١/٣٤).

(٢) «الأخْرَم» من المطبوع وهو الصواب: فما في الأصل «الأحزم» فتصحيف وهو محمد بن العباس بن أيوب بن الأخْرَم الأصبهاني. انظر: (ذكر أخبار أصبهان ٢/٢٢٤ ـ ٢٢٥، وسير أعلام النبلاء ١٤/١٤٤ ـ ١٤٥).

(٣) في الأصل «الحكم بن حبان» ـ بنقطة واحدة ـ ومثله في أسد الغابة ١/٦٠ وجامع =

ط لمالك ش للشافعي حم لأحمد عم لعبد الله بن أحمد مي للدارمي جا لابن الجارود

٤ • مسند أبجر بن غالب

١/٨ **٤ ـ حديث:** أتيت رسول الله ﷺ فقلت: يارسول الله/ أصابتنا سَنَة البزار حم الطيالسي
ففقد المال إلا الحمر، أفآكل منها؟ فقال: «كُلْ وأطعمْ عيالك، فإنما كُرهت عام خيبر جَوَالُّ القرية».

قال البزار: ثنا عبدالرحمن بن الأسود، ثنا معتمر بن سليمان، ثنا عبد الله بن بشر، أن عتبة بن عبد الله بن عتبة بن مسعود، حدثه عن عبيد بن الحسن، عن عبدالرحمن بن معقل، عن أبجر بن غالب، به. وقد رواه الطيالسي: عن شعبة

= المسانيد والسنن لابن كثير ١/٥/ب. لكن جاء «حيان» بمثناة تحتية في الطبراني وابن سعد والإصابة ١/١٥ و٣٤٣، وهو ظاهر كتب المشتبه وتحرفت نسبة الحكم في الإصابة ١/٣٤٣ إلى النَّجّاري بدل المحاربي.

٤ • أبجر بن غالب المزني، نزل الكوفة، ويقال: غالب بن أبجر، وقد ينسب إلى جده: ذِيْخ، ـ وجعل بعضهم غالب بن ذيخ رجلاً آخر ـ وكذا تعددت واختلفت مواضع ترجمته في المصادر. انظر: (التاريخ الكبير ٧/٩٨ و ٩٩، والاستيعاب ٣/١٢٥٢، وأسد الغابة ١/٦٠ و ٤/٣٣٥، والإصابة ٣/١٨٣، والتهذيب ٨/٢٤١).

٤ ـ لم أجده في القسم الموجود من البزار بعد تتبع. مسند الطيالسي ص ١٨٤. ولم أجده في مسند أحمد مع شدة تتبعي له وفحصي فيه خاصة، ولا في ترتيبه «الفتح الرباني». ولم يذكره المصنف في أطراف المسند لا في: أبجر بن غالب، ولا غالب بن أبجر، ولا ابن أبجر، ولا عزاه إلى المسند في ترجمته لأبجر في الإصابة أو التهذيب.

وسيكرر المصنف الترجمة في حرف الغين غالب بن أبجر المجلد الرابع، الورقه ٢٦٩/ب، وذكر الحديث نفسه وعزاه إلى الطحاوي فقط ـ ٤/٢٠٣ ـ وقد جاء فيه ذكر صحابي آخر هو =

وهو في مسند أحمد: عن غندر، عن شعبة، عن عبيد بن الحسن، عن عبد الله بن معقل[1]، عن عبدالرحمن بن بشر، عن ناس من مزينة، عن سيدهم أبجر أو ابن أبجر، به.

= عبد الله بن عمرو بن ليوم ـ وصوابه: لويم ـ فرجعت إلى ترجمته من الإصابة ٢/٣٥٢ ـ وفي اسم جده تحريف فيها ـ فرأيته قد تكلم على الحديث وأكثر من طرقه وتخريجه، ولم ينسبه إلى المسند أيضاً، وقد ذكر الحديث الحافظ الزيلعي في «نصب الرايه» ٤/١٩٧ وأطال في تخريجه أيضاً ولم ينسبه إلى المسند! فالله أعلم.

وعزاه ابن كثير في جامع السنن والمسانيد (١/٥/ب) إلى أحمد أيضاً، وهو في علل ابن أبي حاتم ٢/٦ ـ ٧.

(١) قال في علل الإمام أحمد ـ ١/١٨١ ـ: «قلت لأبي: عبدالرحمن بن معقل أخو عبد الله بن معقل؟ قال: نعم».

٥ • مسند أُبَيّ بن عِمارة الأنصاري

٥ ـ حديث: أن رسول الله ﷺ صلى في بيت عِمارة القبلتين وأنه قال[1]:
طح قط كم
يارسول الله أمسح على الخفين؟ قال: «نعم». قال: يوماً؟ قال: «نعم»...
الحديثَ في ترك التوقيت في المسح.

طح في الطهارة: حدثنا إبراهيم بن أبي داود، ثنا ابن أبي مريم، أنا يحيى بن أيوب، حدثني عبدالرحمن ابن رَزين، عن محمد بن يزيد بن أبي زياد، عن عُبادة بن نُسيٍّ، عن أُبيّ بن عمارة. وعن ابن أبي داود، ثنا سعيد بن عُفير، ثنا يحيى بن أيوب، به، لكن زاد بين محمد بن يزيد وعبادة: أيوبَ بن قَطَن. وعن رَوْح بن الفَرَج، عن ابن عُفير كذلك.

قط فيه: حدثنا أبو بكر النيسابوري، ثنا محمد بن إسحاق، ثنا سعيد بن عُفير به. وقال: هذا إسناد لا يثبت، وقد اختلف فيه على يحيى بن أيوب إختلافاً

---

٥ • أبي بن عمارة الأنصاري، مدني سكن مصر، له صحبة، وقال عنه الحاكم في كلامه على الحديث المرويّ هنا: «صحابي معروف» وليس له غير هذا الحديث، وعمارة: بكسر العين أصح وأكثر من ضمها. انظر (الاستيعاب ١/٧٠ وأسد الغابة ١/٧٠، والإصابة ١/١٩، وتهذيب التهذيب ١/١٨٧). وقارن بين ما جاء في ضبطه في الاستيعاب مع مانقله عنه في أسد الغابة.

٥ ـ طح ١/٧٩، قط ١/١٩٨، كم ١/١٧٠.

(١) قوله في صدر الحديث: «صلى في بيت عمارة القبلتين وأنه قال» هكذا جاء لفظه في الدارقطني، وهي توهم أن القائل هو عمارة نفسه، وعبارة الحاكم توهم أن أبياً هو الذي صلى القبلتين، مثل رواية محمد بن نصر التي ذكرها المصنف آخراً، وعبارة الطحاوي هي الواضحة: «عن أبي بن عمارة ـ وصلى مع رسول الله ﷺ عمارةُ القبلتين ـ أنه قال..»

كثيراً، وعبدالرحمن ومَن فوقه مجهولون.

كم فيه: ثنا أبو جعفر محمد بن محمد بن عبد الله البغدادي، ثنا يحيى بن عثمان بن صالح، ثنا عمرو بن الربيع بن طارق، ثنا يحيى بن أيوب، به، ولم يذكر في إسناده أيوب بن قطن. وعن محمد بن أحمد بن بالويه، ثنا أبو المثنى العنبري، ثنا يحيى بن معين، ثنا عمرو بن الربيع، به. وقال: هذا إسناد مصري لم يُنسب أحد منهم إلى الجرح.

قلت: رواه محمد بن نصر الإمام، عن أبي قدامة، عن يحيى بن إسحاق، عن يحيى بن أيوب، مثل رواية يحيى بن معين، إلا أنه قال: عن أيوب بن قَطَن، عن أُبَيّ بن عِمارة الأنصاري ـ وكان جدَّه ـ وكان رسول الله ﷺ قد صلى في بيته القبلتين، فذكره.

٦ • / مسند أُبَيّ بن كعب الأنصاري

١ / ٨/ب

1 ★ أنس بن مالك، عن أبي بن كعب

٦ - حديث: قرأ رجل آية، وقرأتها على غير قراءته، قلت: مَن أقرأك؟ ... الحديث. وفيه: «اقرأه على حرف» إلى أن قال: «على سبعة أحرف». حب حم عم

حب[1] في العشرين من الثالث: أنا أحمد بن علي بن المثنى، ثنا أبو خيثمة، ثنا يزيد بن هارون، عن حميد، عن أنس، عنه، به.

رواه أحمد: ثنا يحيى[2] بن سعيد عن حميد، به.

---

٦ • أبي بن كعب بن قيس الأنصاري النَّجّاري الخزرجي أبو المنذر، قال فيه عمر وغيره يوم توفي: اليوم مات سيد المسلمين! وفي سنة وفاته أقوال، قيل: سنة تسع عشرة، وقيل: سنة اثنتين وثلاثين، وقيل غير ذلك. انظر: (طبقات ابن سعد ٣ / ٤٩٨، والاستيعاب ١ / ٦٥، وأسد الغابة ١/ ٧١، والإصابة ١/ ١٩، وتهذيب التهذيب ١/ ١٨٧) وغيرها.

1 ★ ترجمة أنس بن مالك ستأتي أول مسنده برقم (٤٠) من هذا الجزء.

٦ - حب (الإحسان) ٢/ ٨٠ (عثمان) و ٢/ ٥٩ (الحوت). أحمد ٥/ ١٢٢.

(١) اعتمد الحافظ في تصنيفه لهذا الكتاب صحيح ابن حبان المبني على التقاسيم والأنواع، واعتمدنا في التخريج كتاب الإحسان بترتيب صحيح ابن حبان لابن بلبان لعدم وجود الأصل.

(٢) جاء شيخ الإمام أحمد فيه هكذا: ثنا سعيد، وفيه سقط، صوابه ما أثبته عن الأصل، و«أطراف المسند» (١/ ٣/ آ) بل صرَّح به عبد الله في آخر رواية المقدَّمي المشار إليها. وهذا السند لم يذكر في (هـ)، بل فيها: «ثنا عفان، ثنا حماد، أنا حميد، به، وهو بعض الذي قبله» والذي قبله: هو الحديث الآتي برقم ٦١، وهو هو الحديث الذي أشار إليه المصنف بقوله هنا: «وهو بعض حديث عبادة عن أبيّ، وسيأتي».

خز لابن خزيمة عه لأبي عوانة طح للطحاوي حب لابن حبان قط للدارقطني كم للحاكم

قال عبد الله: حدثني محمد بن أبي بكر المقدَّمي وسويد بن سعيد ـ فرَّقهما ـ قال الأول: ثنا بشر بن المفضَّل، والثاني: ثنا المعتمر، كلاهما عن حميد، بمعناه. وهو بعض حديث عبادة عن أُبيّ، وسيأتي.

٧ ـ حديث: في قوله ﴿... وَبَشِّرِ ٱلَّذِينَ ءَامَنُوٓاْ أَنَّ لَهُمۡ قَدَمَ صِدۡقٍ...﴾ قال: كم **سَلَفَ صدقٍ. موقوف.**

كم في التفسير: أنا أبو نصر أحمد بن سهل البخاري، ثنا أبو عصمة سهل بن المتوكل، ثنا عمرو بن مرزوق، ثنا شعبة، عن قتادة، عن أنس، عنه، بهذا.

٨ ـ حديث: في ترك الوضوء مما مست النار.
طحم

في مسند أبي طلحة زيد بن سهل.

ورواه [مالك][1] عن موسى بن عقبة، عن عبدالرحمن بن زيد[2] الأنصاري: أن أنس بن مالك قدم من العراق، فدخل عليه أبو طلحة وأُبيّ بن كعب، فقرَّب لهما[3] طعاماً فأكلوا منه، فتوضأ أنس، وصلى أبو طلحة وأبيّ ولم يتوضأ.

أحمد: ثنا عتاب، أنا عبد الله ـ هو ابن المبارك ـ أنا موسى بن عقبة، عن عبدالرحمن بن زيد بن عقبة، عن أنس، به.

٩ ـ حديث: كان أبو طلحة وأُبيّ بن كعب وسهيل بن بيضاء عند أبي

---

٧ ـ الآية من سورة يونس رقم ٢. كم ٢/٣٣٨.

٨ ـ الحديث سيأتي في أوائل الجزء الخامس، وأواخر مسند أبي طلحة. مالك: باب ترك الوضوء مما مسته النار ١/٢٧ ـ ٢٨ رقم ٢٦، أحمد ٥/١٢٩ وفي مسند أبي طلحة ٤/٣٠.

(١) ما بين المعقوفتين شبه بياض في صورة الأصل.

(٢) «زيد» من الأصل و(هـ) وهو الصواب فما في المطبوع «يزيد» فتحريف، وهو عبدالرحمن بن زيد بن عقبة المدني الأنصاري. انظر: (الجرح والتعديل ٥/٢٣٣، والثقات ٥/٨٨، وتعجيل المنفعة ص ٢٥٠).

(٣) «لهما» من الموطأ، وفي الأصل و(هـ): «إليهم».

٩ ـ الحديث يأتي في ترجمة حميد عن أنس برقم ١٠١٣، وقوله «بسر وتمر» من (هـ) وهو =

ط لمالك ش للشافعي حم لأحمد عم لعبد الله بن أحمد مي للدارمي جا لابن الجارود

طلحة يشربون من شراب بُسْر وتمر . . . وذكر الحديث.

في ترجمة حميد عن أنس.

١٠ ـ حديث: «فُرج سقف بيتي وأنا بمكة، فنزل جبريل، ففَرَج صدري، ثم غسله من ماء زمزم، ثم جاء بطَسْتٍ مملوء حكمة وإيماناً فأفرغها في صدري، ثم أطبقه».

قال عبد الله بن أحمد: حدثني محمد بن عباد المكي، ثنا أبو ضمرة، عن يونس، عن الزهري، عن أنس: كان أبيّ يحدث بما هنا. وحدثني محمد بن إسحاق بن محمد المسيبي، ثنا أنس بن عياض، عن يونس بن يزيد[1] قال: قال ابن شهاب: قال أنس بن مالك: كان أبي بن كعب يحدث، فذكر حديث الإسراء بطوله، وفيه: قال الزهري: وأخبرني ابن حزم أن ابن عباس وأبا حبة الأنصاري يقولان: قال رسول الله ﷺ: «ثم عُرج بي حتى ظهرت لمستوىً أسمع صريف الأقلام». وفيه: قال الزهري: قال ابن حزم وأنس بن مالك: قال رسول الله ﷺ: «فرض الله على أمتي خمسين صلاة، فرجعت بذلك حتى أمرَّ على موسى . .» الحديث، تفرد به.

= الصواب، كما سيأتي، وفي الأصل: «سويق».

١٠ ـ المسند ١٢٢/٥، ١٤٣.

(١) في المطبوع «يونس بن زيد» وهو خطأ، وجاء في أطراف المسند (١/٣/آ) تعليقاً على رواية الزهري عن ابن حزم أن ابن عباس وأبا حبة، ما نصه: «تنبيه: هكذا أورده، وهو وهم نشأ عن تصحيف، والمحفوظ حديث الزهري عن أنس عن أبي ذر، وكأنها كانت كذلك، فسقط «ذر» من السياق فصحف أبي، قاله أبو حاتم وغيره، والله أعلم».

قلت: الذي في علل الحديث. لابن أبي حاتم ٤٠٣/٢: «منهم من يقول: الزهري، عن أنس، عن أبي بن كعب. والزهريُّ، عن أنس، عن أبي ذر: أصحُّ». وجاءت الجملة ـ في النقل السابق ـ عند السيوطي في «الخصائص» ٤١٦/١ ـ ٤١٧ ـ نقلاً عن المصنف نفسه ـ جاءت أتمَّ وأوضح، ونصها: « . . . فسقط من النسخة لفظة «ذر» فظُنَّ أن (أَبِي): أُبَيٌّ، فأدرج في مسند أبي بن كعب. والله أعلم». وانظر: (المستدرك ٨١/١).

---

١١ - حديث: «دخلت الجنة فرأيت فيها جنابذ من اللؤلؤ، ترابها المسك، فقلت: لمن هذا يا جبريل؟ قال: للمؤذنين والأئمة من أمتك يا محمد». أبو يعلى

أبو يعلى: ثنا محمد بن إبراهيم السامي بعَبّادان، حدثني محمد بن العلاء الأَيْلي، عن يونس بن يزيد الأَيْلي، عن الزهري، عن أنس، عن أبيّ قال: قال رسول الله ﷺ، به. غريب جداً.

2 ★ جابر بن عبدالله، عن أُبَيّ

١٢ - حديث: جاء إلى النبي ﷺ رجل فقال: يارسول الله عملت الليلة عملاً! قال: «ما هو؟» قال: نسوة معي في الدار قلن لي: إنك تقرأ ولا نقرأ، فصلِّ بنا. فصليت ثمانياً والوتر. قال: فسكت رسول الله ﷺ، قال: فرأينا أن سكوته رضى بما كان. عم

قال عبدالله بن أحمد: حدثني أبو بكر بن أبي شيبة عبدالله بن محمد، ثنا رجل - سمَّاه[1] - قال[2] يعقوب بن عبدالله الأشعري: ثنا عيسى بن جارية[3]، عن

---

١١ - مسند أبي بن كعب غير موجود في المطبوع من مسند أبي يعلى.

2 ★ هو أبو عبدالله جابر بن عبدالله بن عمرو بن حرام الأنصاري المدني، صحابي جليل، شهد الخندق فما بعدها، وأكثر من الرواية والحديث، وعُمِّر أربعاً وتسعين سنة، وهو آخر صحابي توفي بالمدينة المنورة ممن شهد العقبة، وكان ذلك عام أربعة وسبعين، أو بعدها. وتأتي أحاديثه مستوعبةً المجلد الثالث كله. انظر ترجمته في (الإستيعاب ١/٢١٩، وأسد الغابة ١/٣٠٥، والإصابة ١/٢١٣) وغيرها، وقد أفرد ترجمته بعض المعاصرين.

١٢ - المسند ٥/١١٥ لكن من طريق أبيه. وعزاه في مجمع الزوائد (٢/٧٧) لابنه.

(١) الرجل المبهم في الإسناد اسمه عبدالأعلى بن حماد شيخ ابن أبي شيبة، كما أفاده المصنف في أطراف المسند (١/٣/آ) أخذاً من رواية أبي يعلى.

(٢) وفي المطبوع «حدثنا» بدل «قال».

(٣) «جارية» من الأصل و(هـ) أطراف المسند (١/٣/ب) وهو الصواب، فما في المطبوع «حارثة» فتصحيف. وهو عيسى بن جارية الأنصاري المدني. انظر (التقريب وأصوله).

جابر بن عبدالله، عن أبي بن كعب قال: جاء، فذكره.

١٣ - حديث: أن النبي ﷺ كواه.

قال عبدالله: حدثني حجاج بن يوسف، ثنا شَبَابة، عن شعبة، عن الأعمش، عن أبي سفيان، عن جابر، عن أبيّ، به.

3 ★ / (١) الجارود بن أبي سَبْرة، عن أبيّ ١/١٠ أ

١٤ - حديث: أن رسول الله ﷺ صلى بالناس، فترك آية، فقال: «أيُّكم أَخَذ عليَّ شيئاً من قراءتي؟» فقال أبيٌّ: أنا يارسول الله، تركتَ آية كذا وكذا. فقال النبي ﷺ: «إنْ كان أحدٌ أخذها عليَّ فإنك أنت هو».

قال عبدالله: [حدثني أبي](٢) حدثنا عبدالرحمن بن مهدي وأبو سلمة الخزاعي [وقال عبدالله بن أحمد: حدثناه](٣) إبراهيم بن الحجاج، قال كلٌّ منهم: ثنا حماد بن سلمة، عن ثابت، عن الجارود بن أبي سبرة، عن أبي بن كعب، به.

---

١٣ - المسند ٥/١١٥. وجاء في المطبوع من رواية عبدالله عن أبيه عن حجاج، والظاهر صواب ما هنا، لأن الإمام أحمد ترك الرواية عن شبابة للإرجاء. وأما رواية ابنه عنه فلأن شبابة رجع عن بدعته. خلافاً لأبيه في عدم روايته عمن رجع عن بدعته أيضاً. انظر: (تهذيب التهذيب ٤/٣٠٢). وعزاه الهيثمي في مجمع الزوائد (٥/٩٨) لعبدالله.

3 ★ الجارود بن أبي سَبْرة: سلمة الهذلي أبو نوفل، المتوفى سنة ١٢٠، قال عنه الذهبي وابن حجر: «صدوق» وروايته عن أبيّ مرسلة. انظر: (تهذيب الكمال وفروعه).

(١) وقع اضطراب في ترتيب لوحات الأصل هنا فاللوحة رقم (٩) من الأصل وُضِعت خطأ قبل ترجمة الجارود بن أبي سبرة عن أُبَيّ، ورقمها الصحيح هو (٢٠٣) وموضعها في مسند جابر بن عبدالله الأنصاري من الجزء الثالث المحقق. والتزمنا بترقيم الأصل كما هو لتيسير الرجوع إليه.

١٤ - المسند ٥/١٤٢.

(٢) و (٣) زدت ما بين المعقوفين من المطبوع وأطراف المسند (١/٣/آ) لتصحيح النص، فإن ابن مهدي والخزاعي توفيا قبل ولادة عبدالله وكانت عام ٢١٣.

---

4 ★ جندب، عن أبيّ

١٥ - حديث: هلك أصحاب العُقَد[1] وربِّ الكعبة. . . الحديث، وفيه قصة. كم

كم في أول التفسير: حدثنا إبراهيم بن عصمة، ثنا السريّ بن خزيمة، ثنا محمد بن عبدالله الرَّقاشي، حدثنا جعفر بن سليمان، ثنا أبو عمران الجَوْني، عن جندب قال: أتيت المدينة لأتعلم العلم، فذكر قصة له مع أبيٍّ فيها هذا. وفي المناقب: أنا أبو سهل بن زياد، ثنا أبو قلابة، ثنا أبي، هو محمد بن عبدالله الرَّقاشي، به. وفي الفتن: عن محمد بن موسى بن عمران المؤدِّب، ثنا إبراهيم بن أبي طالب، ثنا محمد بن المثنى، ثنا محمد بن جعفر، ثنا شعبة، سمعت أبا جمرة يحدث عن إياس بن قتادة، عن قيس بن عُبَاد، قال: قدمت المدينة، فذكر الحديث بطوله، وفيه ما ليس في حديث جندب.

5 ★ الحسن بن أبي الحسن، عن أبيّ

١٦ - حديث: أن عمر أراد أن ينهى عن مُتعة الحج، فقال له حم

---

4 ★ هو أبو عبدالله جندب بن عبدالله بن سفيان البَجَلي، كان على عهد النبي ﷺ غلاماً حزوراً - أي قارب سنَّ البلوغ والتكليف - سكن الكوفة ثم تحول عنها إلى البصرة، وروى عنه جمع من أهلها، وتوفي بين الستين والسبعين. انظر: (الاستيعاب ١/٢٥٦، وأسد الغابة ١/٣٦١، والإصابة ١/٢٤٨ - ٢٤٩، والتهذيب ٢/١١٧).

١٥ - كم ٢/٢٢٦، ٣/٣٠٤ (المعرفة)، ٤/٥٢٦. وانظر رقم ١١٣.

(١) «العُقَد» بضم العين وفتح القاف، جمع عُقْدة، وهي البيعة المعقودة للولاة، يقول: هلك الولاة المبايَع لهم. انظر: (النهاية ٣/٢٧٠، مع التعليق).

5 ★ الحسن بن أبي الحسن: يسارٍ البصري أبو سعيد، أحد أئمة التابعين علماً وعملاً، أفرد كثيرون ترجمته، ولد لسنتين بقيتا من خلافة عمر بن الخطاب، وتوفي سنة ١١٠، وله مراسيل كثيرة، وروايته عن أبيّ من ذلك، انظر: (الحلية ٢/١٣٧، وطبقات ابن سعد. ٧/١٥٦، وتهذيب التهذيب، ٢/٢٦٣).

١٦ - أحمد ٥/١٤٣.

أبيٌّ: ليس لك ذلك، قد تمتَّعْنا مع رسول الله ﷺ ولم ينهنا عن ذلك، فأضرب عمر. وأراد أن ينهى عن حُلل الحِبَرة[1]، لأنها تُصبغ بالبول، فقال له أبيٌّ: ليس لك ذلك، قد لبسهنَّ النبيُّ ﷺ ولبسناهنَّ في عهده.

قال أحمد: ثنا هُشيم، أنا يونس، عن الحسن، أن عمر، به.

6 ★ أبو أيوب خالد بن زيد الأنصاري، عن أُبَيّ

١٧ - حديث: في الرجل يجامع فلا يُنزِل [ليس][2] عليه غُسل.

طح حب حم عم ش عه

طح في الطهارة: عن محمد بن خزيمة، عن حجاج بن منهال. وعن يزيد، عن موسى قالا: ثنا حماد بن سلمة، وعن حسين بن نصر، عن نُعيم[3]، عن عَبْدة بن سليمان قالا: ثنا هشام، عن أبيه، عن أبي أيوب، حدثني أبي بن كعب، به.

حب في السابع والخمسين من الثالث: أنا أبو يعلى، ثنا أبو خيثمة، ثنا يحيى بن سعيد، ثنا هشام، به. وفي الثاني والثلاثين من الرابع: عن محمد بن

---

(١) الحلل: جمع حُلَّة، وهي لا تكون إلا من ثوبين من جنس واحد.
والحبرة: ثياب تصنع باليمن من قطن أو كَتان مخطَّط. انظر: (النهاية ١/٤٣٣، مادة: حلل. وتاج العروس ٣/١١٨، مادة: حبر).

6 ★ أبو أيوب خالد بن زيد بن كليب الأنصاري الخزرجي، شهد بدراً ومابعدها، ونزل عنده رسول الله ﷺ لما قدم المدينة شهراً حتى بنى المسجد ومساكنه، وتوفي سنة ٥٢ - وقيل غيرها - وهو مع المسلمين في حصار القسطنطينية، ودفن عند حائطها. لم تفتح بعد. انظر: (ابن سعد ٣/٤٨٤، والاستيعاب ٢/٤٢٤ و٤/١٦٠٦، وأسد الغابة ٢/٩٤ و٦/٢٥، والإصابة ١/٤٠٥).

١٧ - طح ١/٥٤. حب (الاحسان) ٢/٣٤٨، ٣٤٩ (عثمان)، و٢/٢٤٣ (الحوت). أحمد ٥/١١٣، ١١٤ ورواية عبدالله في المسند ٥/١١٤. الشافعي ص ١٥٨. عه ١/٢٨٧، ٢٨٦.

(٢) لفظة «ليس» أخذتها من الحديث الآتي برقم (١٠٥).

(٣) «نعيم» من المطبوع. وهو الصواب، وهو نعيم بن حماد الخزاعي المشهور. فما في الأصل «أبي نعيم» فخطأ. انظر ترجمة عبدة في: (تهذيب الكمال ٢/٨٧٤).

أحمد بن أبي عون، عن محمد بن عبد رَبّه[1]، عن عبدة بن سليمان، به.

رواه أحمد: عن أبي معاوية ويحيى بن سعيد. وعن محمد بن جعفر، عن شعبة، ثلاثتهم عن هشام.

وقال عبدالله بن أحمد: حدثني عبيد الله بن عمر القواريري، ثنا حماد بن زيد، عن هشام، به.

ورواه الشافعي: عن غير واحد من ثقات أهل العلم، عن هشام، به.

عه في الطهارة: ثنا العُطاردي[2]، عن أبي معاوية. وعن أبي حميد المِصِّيصي - واسمه عبد الله[3] بن محمد مولى بني هاشم - ثنا حجاج، عن هشام، به.

7 ★ أبو العالية الرِّياحي: رُفَيع، عن أبيّ

١٨ - حديث: أن المشركين قالوا لرسول الله ﷺ: انسُب لنا ربَّك. الحديث.
خز كم حم

(١) وقع في الأصل و(هـ) «عبدالله» والصواب كما أثبتُّه من المطبوع و(الثقات لابن حبان ٩/١٠٧ ولسان الميزان ٥/٢٤٤).

(٢) العطاردي: من المطبوع وهو الصواب، واسمه: أحمد بن عبدالجبار ترجمه المصنف في (تهذيب التهذيب ١/٥١) وذكر من شيوخه أبا معاوية ومن تلامذته أبا عوانة. فما في الأصل: الطفاوي فهو تحريف، فإنه محمد بن عبدالرحمن ترجمه المصنف في: (تهذيب التهذيب ٩/٣٠٩) وهو من شيوخ أحمد وابن المديني. والله أعلم.

(٣) في الاصل و(هـ) والمطبوع من أبي عوانة «أحمد بن محمد مولى بني هاشم» والصواب ما أثبته من أبي عوانة ٥/٥٠٨، وانظر ترجمته في: (تهذيب التهذيب ٦/٧) وأما أحمد بن محمد فهو أبو جعفر المصيصي. ترجمته في: (تهذيب التهذيب ١/٧٦).

7 ★ هو رُفَيع بن مِهران الرِّياحي أبو العالية، رأى أبا بكر، وصلى خلف عمر، وروى عن جلّة الصحابة، أجمعوا على توثيقه، وله مراسيل، وتوفي سنة تسعين، وقيل غير ذلك. انظر (التهذيب ٣/٢٨٤ وطبقات ابن سعد ٧/١١٢ والحلية ٢/٢١٧ والكاشف ١/٣١٢) ثم قارن معها التقريب.

١٨ - التوحيد ص ٤١، كم ٢/٥٤٠. أحمد ٥/١٣٣.

خز في التوحيد: ثنا أحمد بن منيع ومحمود بن خِدَاش قالا: ثنا أبو سَعْد الصاغاني، ثنا أبو جعفر الرازي، عن الربيع بن أنس، عن أبي العالية، عنه، به.

كم في التفسير: أنا أبو عبدالله [محمد بن][1] يعقوب وأبو جعفر محمد بن علي، قالا: ثنا الحسين بن الفضل، ثنا محمد بن سابق، ثنا أبو جعفر، به، وقال: صحيح الإسناد.

رواه أحمد: ثنا أبو سَعْد محمد بن ميسَّر الصاغاني[2]، به.

١٩ ـ / حديث: في قول الله عز وجل: ﴿ ٱللَّهُ نُورُ ٱلسَّمَٰوَٰتِ وَٱلْأَرْضِ . . . ﴾ كم . . . الحديث.

كم في التفسير: أنا أبو عبدالله الزاهد، ثنا أحمد بن مهران، ثنا عبيد الله بن موسى، أنا أبو جعفر الرازي، ثنا الربيع بن أنس، عن أبي العالية، عنه به.

٢٠ ـ حديث: « بشِّر هذه الأمة بالسناء[3] والنصر، فمن عمِل منهم عمَل الآخرة للدنيا فليس له في الآخرة من نصيب ». حب كم حم عم

حب في التاسع والمائة من الثاني: أنا محمد بن إبراهيم الدوري[4] ـ بالبصرة ـ ثنا

---

(١) ما بين المعقوفين من (هـ) والمطبوع.

(٢) جاءت كنية الصاغاني في الموضعين: أبو سعيد، وهو خطأ، صوابه، أبو سَعْد، كما نبه إليه في حاشية (هـ) في الموضعين.

١٩ ـ الآية من سورة النور برقم ٣٥ . كم ٢/٣٩٩.

٢٠ ـ حب (الإحسان) ١/٣٧٦ (عثمان) و ١ / ٣١١ (الحوت) و«الموارد» ص ٦١٨. كم ٤/٣١٨، ٣١١، أحمد وابنه ٥/١٣٤.

(٣) السناء: ارتفاع المنزلة والقدر عند الله تعالى، كما في (النهاية ٢/٤١٤).

(٤) جاء في الأصل و(هـ): «الدوري»، وفي (الإحسان عثمان): «البزوري»، و(ط الحوت): «الدوري» وقال محققه: «على الهامش: البزوري»، وفي الموارد: «الدوري أو البزوري».

إبراهيم بن الحجاج السامي[١]، ثنا عبدالعزيز بن مسلم، عن الربيع بن أنس، عن أبي العالية، عنه، به.

كم في الرقاق: ثنا أبو علي الحسن بن محمد القاري، ثنا محمد بن أشرس، ثنا عبدالصمد بن حسان، ثنا سفيان الثوري، حدثني أبو سلمة الخراساني، عن الربيع بن أنس، به. وعن محمد بن يعقوب - هو الأصم - عن الحسن بن علي بن عفان، ثنا زيد بن الحُباب، ثنا سفيان الثوري، عن المغيرة، عن الربيع بن أنس، به.

ورواه الإمام أحمد: ثنا عبدالرزاق، عن معمر[٢]، عن سفيان، عن أبي سلمة الخراساني - وهو المغيرة بن مسلم - به. وعن عبدالرحمن بن مهدي، عن عبدالعزيز بن مسلم، به.

ورواه عبدالله في زياداته[٣]: حدثني محمد بن أبي بكر المقدَّمي، ثنا معتمر بن سليمان، ثنا سفيان الثوري، به. قال: وحدثني أبو الشعثاء علي بن الحسن الواسطي، ثنا يحيى بن يمان، عن سفيان، عن مغيرة السراج، به. وحدثني عبدالواحد بن غياث، ثنا عبدالعزيز بن مسلم، به. وحدثني أبو يحيى محمد بن عبدالرحيم البزاز[٤]، ثنا قبيصة، ثنا سفيان، عن أيوب، عن أبي العالية، به. كذا قال.

٢١ - حديث: في قول الله تعالى: ﴿... فَدُكَّتَا دَكَّةً وَاحِدَةً﴾ قال: تصيران كم

(١) وقع في طبعتي (الإحسان): «الشامي»، وهو تحريف، انظر: (التقريب وأصوله).

(٢) «معمر» شيخ «عبدالرزاق» من الأصل و(هـ) وأطراف المسند (١/٣/أ) وسقط من المطبوع.

(٣) هذه الرواية جاءت في المطبوع من طريق عبدالله عن أبيه، وهي زيادة مقحمة، لأن المقدمي شيخ عبدالله لا شيخ أبيه. انظر: (تهذيب التهذيب ٩/٧٩).

(٤) «البزاز» صوابه هكذا بزايين قبل الألف وبعدها، وفي المطبوع وأطراف المسند (١/٣/أ) براء في آخره. وقال الذهبي في سير أعلام النبلاء ١٢/٢٩٦ : «وكان بزازاً».

٢١ - الآية من سورة الحاقة، ورقمها ١٤. كم ٢/٥٠٠ وقال: «صحيح على شرط الشيخين

غَبَرة. . . الحديث.

كم في تفسير الحاقة: أنا القاسم بن القاسم السياري، ثنا محمد بن موسى الباشاني، ثنا علي بن الحسن بن شقيق، ثنا الحسين بن واقد، عن الربيع بن أنس، عن أبي العالية، عنه، به. وقال: صحيح الإسناد. وفي تفسير «عبس»: أنا أبو العباس المحبوبي، ثنا الفضل بن عبدالجبار، ثنا علي بن الحسن بن شقيق، به.

٢٢ - حديث: في هذه الآية: ﴿وَإِذْ أَخَذَ رَبُّكَ مِنْ بَنِيٓ ءَادَمَ مِن ظُهُورِهِمْ ذُرِّيَّتَهُمْ . . . . . .[1]﴾ الآية، قال: جمعهم له يومئذ جميعاً فجعلهم أرواحاً ثم صوَّرهم واستنطقهم. . الحديث، وفيه قول آدم: رب لوسوَّيت بين عبادك! قال: إني أحبُّ أن أُشكر. وفيه ذكر عيسى بن مريم وقول أُبيّ بن كعب: إن الروح دخل مِن فِي مريم.

كم في تفسير الأعراف: أنا أبو جعفر [محمد][2] بن علي الشيباني، أنا أحمد بن حازم، ثنا عبيد الله بن موسى، ثنا أبو جعفر، عن الربيع بن أنس، عن أبي العالية، عن أبيّ بطوله.

ورواه عبدالله بن أحمد في زياداته: حدثني محمد بن يعقوب الرَّبَالي[3]، ثنا

ولم يخرجاه» و ٢/٥١٥ وقال: «صحيح الإسناد».

٢٢ - الآية من سورة الأعراف، ورقمها ١٧٢. كم ٢/٣٢٣ - ٣٢٤. وأعاده بهذا السند مقتصراً على ما يتعلق بسيدنا عيسى عليه الصلاة والسلام، في أوائل تفسير سورة مريم ٢/٣٧٣. المسند ٥/١٣٥.

(١) قوله تعالى: ﴿ذرياتهم﴾ بالجمع قراءة نافع وأبي عمرو وابن عامر، وقراءة حفص عن عاصم: ﴿ذريتهم﴾ بالإفراد. انظر: (السبعة في القراءات لابن مجاهد: ٢٩٧).

(٢) ما بين المعقوفين ساقط من الأصل و (هـ).

(٣) وجاء شيخ عبدالله: الربالي - بالراء المهملة - في الأصل والمطبوع، وجاء بالزاي المعجمة في (هـ) وتعجيل المنفعة ص ٣٨١، ورجحت ما في الأصل والمطبوع لمجيئه هكذا بالمهملة في الأصل و (هـ) والمطبوع في الحديث الآتي برقم ٦٩، فانظره.

المعتمر بن سليمان، سمعت أبي يحدث عن الربيع، به.

٢٣ - حديث: لما كان يومُ أحد أُصيب من الأنصار أربعةٌ وستون، ومن المهاجرين ستة، فمثَّلوا بهم، وفيهم حمزة.. الحديث، وفيه: فلما كان يومُ فتحِ مكة قال رجل: لا قريشَ بعد اليوم، فأنزل الله تعالى: ﴿ وَإِنْ عَاقَبْتُمْ... ﴾ الآية. فقال رسول الله ﷺ: «كُفُّوا عنهم إلا أربعةً».

كم في موضعين من[1] / التفسير: أنا العنبري، ثنا محمد بن عبدالسلام، ثنا إسحاق بن إبراهيم، ثنا الفضل[2] بن موسى، ثنا عيسى بن عبيد، عن الربيع بن أنس، عن أبي العالية، عنه، به. ١/٢٠١أ

أخرجه عبدالله بن أحمد في زياداته: عن أبي صالح هديّة بن عبدالوهاب المروزي، عن[3] الفضل بن موسى، به. وعن سعيد بن محمد الجَرْمي، ثنا أبو تُميلة، ثنا عيسى بن عبيد الكندي، به، نحوه.

٢٤ - حديث: لما قدم النبي ﷺ المدينة رمتهم العرب عن قوس واحدة... الحديث.

---

٢٣ - الآية من سورة النحل، ورقمها ١٢٦. كم ٢/٣٥٨-٣٥٩، ٤٤٦. المسند ٥/١٣٥، ويزاد في تخريجه: حب (الإحسان) ١/٤٣٢ (عثمان) و ١/٣٥٤ (الحوت) و(الموارد) ص ٤١١ قال: «أخبرنا عبدالله بن محمد الأزدي، حدثنا إسحاق بن إبراهيم..» به.

(١) وقع اضطراب في ترتيب لوحات الأصل هنا فاللوحة رقم (٢٠١) من الأصل وُضعت خطأ في مسند جابر بن عبدالله الأنصاري ورُقمت حسب تسلسل اللوحات في ذلك الموضع، وموضعها الصحيح بين لوحتي (١٠ و ١١) كما وضعناه هنا. وقد التزمنا بترقيم الأصل لتيسير الرجوع إليه.

(٢) تداخل الاسمان في المطبوع فصارا: «إسحاق بن الفضل بن موسى» وهو سقط. وإسحاق بن إبراهيم هو ابن راهويه الحافظ، صاحب المسند. والفضل بن موسى هو السِّيْناني المروزي. انظر ترجمتهما في: (التقريب وأصوله).

(٣) «عن» من الأصل وفوقها «ثنا»، وفي المطبوع و«أطراف المسند» (١/٣/ب): «ثنا».

٢٤ - كم في تفسير سورة النور ٢/٤٠١.

كم في التفسير: ثنا محمد بن صالح بن هانىء، ثنا محمد بن شاذان، ثنا أحمد بن سعيد الدارمي، ثنا علي بن الحسين بن واقد، ثنا أبي، عن الربيع بن أنس، عن أبي العالية، عنه، به، وقال: صحيح الإسناد.

٢٥ - حديث: أنه كان يقرأها: ﴿ ... فَصِيَامُ ثَلَٰثَةِ أَيَّامٍ ... ﴾ متتابعاتٍ.

كم

كم في تفسير «البقرة» : أنا أبو عبدالله محمد بن يعقوب، ثنا محمد بن عبدالوهاب، ثنا جعفر بن عون، أنا أبو جعفر الرازي، عن الربيع بن أنس، عن أبي العالية، عنه، بهذا، موقوف، وقال: صحيح الإسناد.

٢٦ - حديث: انكسفت الشمس على عهد رسول الله ﷺ... الحديث.

كم عم

كم في الكسوف: أنا محمد بن أحمد بن موسى، ثنا محمد بن أيوب، ثنا محمد بن عبدالله بن أبي جعفر الرازي، ثنا أبي، عن أبيه، عن الربيع بن أنس، عن أبي العالية، عن أبيّ، به. وقال: رواته ثقات.

ورواه عبدالله بن أحمد في زياداته: عن روح بن عبدالمؤمن المقرىء، ثنا عمر بن شقيق، ثنا أبو جعفر الرازي، به.

٢٧ - حديث: أنهم جمعوا القرآن [في][1] مصاحفَ في خلافة أبي بكر، وكان رجال يكتبون، ويملي عليهم أبيّ بن كعب، فلما انتهوا إلى هذه الآية من سورة

عم

---

٢٥ - كم ٢/٢٧٦. وحق هذا الحديث أن يذكر في تفسير سورة المائدة، لأن قوله تعالى ﴿ فصيام ثلاثة أيام ﴾ بعض آية من سورة البقرة - رقمها (١٩٦) - ومن سورة المائدة - رقمها (٨٩) - والمراد بها هنا آية المائدة، لأنه لم يرد عن أحد القول بالتتابع في آية الحج، وإنما هو في آية المائدة، ويؤكد هذا أن الطبري أخرج الحديث في تفسير المائدة ٧/٣٠، ومثله ابن كثير ٣/٢٢٢ والسيوطي في الدر المنثور ٢/٣١٤.

٢٦ - كم ١/٣٣٣. المسند ٥/١٣٤.

٢٧ - المسند ٥/١٣٤.

(١) ما بين المعقوفين من المطبوع.

براءة : ﴿ . . . ثُمَّ انصَرَفُوا صَرَفَ اللَّهُ قُلُوبَهُم بِأَنَّهُمْ قَوْمٌ لَّا يَفْقَهُونَ ﴾ (١) فظنوا أن هذا آخر ما نزل من القرآن. قال لهم أبيّ: إن رسول الله ﷺ أقرأني بعدها: ﴿ لَقَدْ جَاءَكُمْ رَسُولٌ مِّنْ أَنفُسِكُمْ عَزِيزٌ عَلَيْهِ مَا عَنِتُّمْ حَرِيصٌ عَلَيْكُم . . . ﴾ إلى ﴿ الْعَظِيمِ ﴾(٢) قال: هذا آخر ما نزل من القرآن. قال: فختم بما فتح به بالذي لا إله إلا هو، وهو قول الله تبارك وتعالى: ﴿ وَمَا أَرْسَلْنَا مِن قَبْلِكَ مِن رَّسُولٍ إِلَّا نُوحِي إِلَيْهِ أَنَّهُ لَا إِلَٰهَ إِلَّا أَنَا فَاعْبُدُونِ ﴾ (٣).

قال عبدالله: ثنا روح بن عبدالمؤمن، بسند الذي قبله.

٢٨ ـ حديث: في قول الله: ﴿ قُلْ هُوَ الْقَادِرُ عَلَىٰ أَن يَبْعَثَ عَلَيْكُمْ عَذَابًا مِّن فَوْقِكُمْ . . . حم عم . . . . . ﴾ (٤) الآية قال: هنَّ أربعٌ وكلُّهن عذاب، وكلهن واقع لا محالةَ، فمضت اثنتان بعد وفاة رسول الله ﷺ بخمس وعشرين سنة، فأُلبسوا شِيَعاً، وذاق بعضهم بأس بعض، وبقي اثنتان واقعتان لا محالة: الخسف والرجم.

قال أحمد: ثنا وكيع.

وقال عبدالله: ثنا [روح بن](٥) عبدالمؤمن، ثنا عمر بن شقيق، قالا: ثنا أبو

---

(١) سورة التوبة، الآية (١٢٧).

(٢) الآيات الثلاث الأولى هي آخر سورة براءة وخاتمتها.

(٣) سورة الأنبياء (٢٥).

٢٨ ـ أحمد ٥/١٣٤ ـ ١٣٥ ورواية ابنه عبدالله في المسند ٥/١٣٥.

(٤) سورة الأنعام (٦٥).

(٥) ما بين المعقوفين من المطبوع، وهو الصواب، وسقط من الأصل. وفي أطراف المسند (١/٣/ب) «روح عن عبدالمؤمن المقرىء» تحريف. وهو روح بن عبدالمؤمن الهذلي المقرىء. انظر التقريب وأصوله. وجاء الحديث في المطبوع أيضاً من رواية أحمد عن روح وهو خطأ؛ فإن روح هو شيخ ابنه عبدالله ـ كما في مصادر ترجمته ـ ويؤيد ذلك ما تقدم في حديث رقم ٢٦، ٢٧.

جعفر الرازي، بسند الذي قبله[1].

٢٩ - حديث: في قوله: ﴿إِن يَدْعُونَ مِن دُونِهِۦٓ إِلَّآ إِنَٰثًا وَإِن يَدْعُونَ...﴾ قال: مع كل صنم جِنِّيَّة.

قال عبدالله: حدثني هديَّة بن عبدالوهاب ومحمود بن غيلان، ثنا الفضل بن موسى، أنا حسين بن واقد، عن الربيع بن أنس، عن أبي العالية، عن أُبيّ بن كعب، به.

8 ★ رفاعة بن رافع، عن أبيّ

٣٠ - / حديث: كنت عند عمر، فقيل له: إن زيد بن ثابت يفتي الناس في المسجد في الذي يجامع ولا ينزل. فقال له: عجل[2] به. فأُتي به فقال: يا عدوَّ نفسِه أو لقد بلغت أن تفتي في مسجد رسول الله ﷺ برأيك؟! قال: ما فعلتُ، ولكنْ حدثني عمومتي عن رسول الله ﷺ. قال: أيّ عمومتك؟ قال: ١/٢٠١/ب

---

(١) في الموضع الأول من المطبوع «أبو جعفر بن الربيع» وصوابه «أبو جعفر عن الربيع» وأبو جعفر هو الرازي واسمه عيسى بن أبي عيسى: عبدالله بن ماهان. انظر: (التقريب وأصوله، وإسناد الموضع الثاني).

٢٩ - سورة النساء، الآية (١١٧). المسند ٥/١٣٥.

8 ★ أبو معاذ رفاعة بن رافع بن مالك الزرقي البدري، تأتي ترجمته وأحاديثه في المجلد الرابع إن شاء الله. وجاء اسمه في الترجمة له في المسند ٥/١١٥: رافع بن رفاعة، خطأ. وجاء في الأسانيد على الصواب.

٣٠ - المسند ٥/١١٥ ورواية ابنه فيه.

ويزاد في تخريجه: طح ١/٥٨ - ٥٩ قال: «حدثنا ابن أبي داود قال: ثنا محمد بن عبدالله بن نمير قال: ثنا ابن إدريس، عن محمد بن إسحاق. ح وحدثنا ابن أبي داود قال: ثنا عياش بن الوليد قال: ثنا عبدالأعلى بن عبد الأعلى، عن ابن إسحاق..» به، وفيه: «معمر بن أبي حبيبة» و: «أعجل عليَّ به».

(٢) في الأصل: «عجل به» وفي المطبوع: «أعجل به».

أبي بن كعب. . . وذكر الحديث.

قال أحمد: ثنا يحيى بن آدم، ثنا زهير وابن إدريس،

قال عبدالله: حدثني أبو بكر بن أبي شيبة، ثنا عبدالأعلى بن عبدالأعلى كلهم[1] عن محمد بن إسحاق، عن يزيد[2] بن أبي حبيب، عن معمر بن أبي حُبَيَّة[3]، عن عبيد بن رفاعة بن رافع، عن أبيه، قال: كنت عند عمر، فذكره.

9 ★ زِرُّ بن حُبيش، عن أبيّ

٣١ - حديث: كانت في أبيّ بن كعب شَراسة.

كم عم

كم: حدثنا المزني، ثنا أبو جعفر الحضرمي، ثنا ابن إشكاب، ثنا محمد بن كثير، عن إسماعيل بن أبي خالد، عن زر بن حبيش قال: كانت. . . فذكره.

وهو عند عبدالله بن أحمد في حديث: حدثنا عباس بن الوليد[4]، ثنا حماد بن زيد[5]، عن عاصم، عن زر بن حبيش، أنه لزم أبيّ بن كعب وعبدالرحمن بن

---

(١) «كلهم» هو الصواب، وفي الأصل و(هـ): «كلاهما» فخطأ، لأن الرواة ثلاثة: زهير وابن إدريس وعبدالأعلى، وانظر: (أطراف المسند ١/٤/آ).

(٢) جاء في المطبوع: «زيد» وهو خطأ. انظر: (التقريب وأصوله).

(٣) ومعمر بن أبي حُبَيَّة: هكذا رسم في الأصل، وهو قول فيه، قال في تهذيب التهذيب ١٠/٢٤٣: «معمر بن أبي حبيبة، ويقال: حبية. . .».

9 ★ زِرّ بن حُبَيش الأسدي الكوفي أبو مريم، أحد المخضرمين، ثقة جليل، توفي سنة ثلاث وثمانين وهو ابن سبع وعشرين ومائة سنة. انظر: (تهذيب التهذيب ٣/٣٢١، والتقريب).

٣١ - كم ٣/٣٠٣. المسند ٥/١٣١.

(٤) وعباس هو النَّرْسي لا القرشي، كما في المطبوع. انظر: (تهذيب التهذيب ٥/١٣٣، والتقريب).

(٥) حماد: جاء هنا في الأصل: «ابن زيد» ويؤيده أنهم ذكروا في ترجمة عباس أنه يروي عن ابن زيد، وذكروا في ترجمة عاصم - وهو ابن أبي النَّجود - أن ابن زيد يروي عنه. لكن سيتكرر الحديث - وهذا طرف منه - برقم ٣٢، وفيه: «حماد بن شعيب»، هكذا ثبت في الأصل و(هـ) هناك، ومثله في «أطراف المسند» والمسند المطبوع، ولحماد بن شعيب ترجمة في (الميزان ١/٥٩٦ =

عوف، فزعم أنهما كانا يقومان حين تغرب الشمس يركعان ركعتين قبل المغرب، قال: فقلت لأبيّ - وكانت فيه شراسة - : اخفض لنا جناحك رحمك الله، فإني إنما أتمتّع منك تمتُّعاً!. قال : تريد أن لا تَدَع آية في القرآن إلا سألتَني عنها؟! قال: - وكان صاحب صدق - فقلت: يا أبا المنذر: أخبرني عن ليلة القدر؟ فذكره. وهو في الذي بعده.

٣٢ - حديث: والله إني لأعلم ليلة القدر، هي هذه الليلة التي أَمَرنا رسول الله ﷺ أن نقومها: صبيحَة سبعٍ وعشرين. . . الحديث، وفيه قصة لابن مسعود.

خز جا عه طح حب حم عم

خز في الصوم: ثنا إسحاق بن منصور، ثنا النضر بن شُميل، عن شعبة، عن عبدة بن أبي لبابة، عن زر بن حبيش، عنه بالحديث دون القصة. وعن يعقوب بن إبراهيم الدورقي وعبدالجبار بن العلاء، كلاهما عن سفيان، عن عبدة، به. وعن الدورقي، عن سفيان[1]، عن عاصم وابن أبي خالد - فرقهما - كلاهما عن زِرّ نحوه. وعن أحمد بن عبدة، عن حماد بن زيد، عن عاصم، به. وعن محمد بن بشار ومحمد بن المثنى، كلاهما عن عبدالرحمن بن مهدي، عن جابر بن يزيد بن رفاعة، عن يزيد بن أبي سليمان، عن زر بن حُبيش، بمعناه.

جا فيه: ثنا إسحاق بن منصور، ثنا عبدالرحمن بن مهدي، به.

= وتعجيل المنفعة). ورمز له (عب) أي أنه من رجال زوائد عبدالله - كما هنا - وذكر ابن عدي في الكامل ٢/ ٦٦٠ رواية عباس عنه، وروايته عن عاصم. وقد أثبتُّ هنا ما جاء في المخطوطة، وأثبتُّ فيما سيأتي ما جاء فيها أيضاً.

٣٢ - خز ٣/ ٣٢٩، ٣٣١، ٣٣٢، جا ١٤٦، طح ٣/ ٩٢، حب (الإحسان) ٥/ ٢٧٧، ٢٨٧ (الحوت)، أحمد ٥/ ١٣٠، ١٣١، ١٣٢.

(١) في (هـ): «يسار» وهو تحريف، وفي المطبوع أيضاً ٣/ ٣٣١: «سفيان، عن أبي خالد» وهو سقط صوابه ما أثبته عن الأصل و(هـ). وهو إسماعيل بن أبي خالد، وقد ذكره في تهذيب التهذيب ٣/ ٣٢١ في الرواة عن زر فقال: «. . وإسماعيل بن أبي خالد حديثاً واحداً في ليلة القدر. . .».

خز لابن خزيمة عه لأبي عوانة طح للطحاوي حب لابن حبان قط للدارقطني كم للحاكم

عنه فيه: عن العباس بن الوليد بن مَزْيد، أخبرني أبي، سمعت الأوزاعي، حدثني عبدة بن أبي لبابة، به. وعن سعدان بن نصر وشعيب بن عمرو، قالا: ثنا سفيان بن عيينة، عن عبدة وعاصم، به.

طح في الطلاق: ثنا يونس، ثنا بشر بن بكر، عن الأوزاعي، حدثني عبدة بن أبي لبابة، به. وعن أبي أمية، ثنا محمد بن سابق، ثنا مالك بن مِغْول، عن عاصم، به. وعن أبي أمية، ثنا يزيد بن عبد ربه، ثنا بقية، عن ابن[1] ثوبان، حدثني عبدة، ببعضه.

حب في الثاني من الأول: أخبرنا عبدالله بن محمد بن سلم[2]، ثنا عبدالرحمن بن إبراهيم، ثنا الوليد، ثنا الأوزاعي، حدثني عبدة بن أبي لبابة، به. وعن محمد بن الحسين بن مَكْرم، ثنا داود بن رُشَيد، عن أبي حفص الأبار، عن منصور، عن عاصم، به. وفي الثامن والخمسين من الثالث: عن عمر بن محمد الهمداني، ثنا عبدالجبار، به.

رواه أحمد: عن سفيان، به. وعن يحيى بن سعيد ويزيد بن هارون، كلاهما عن سفيان الثوري، عن عاصم، به. وعن محمد بن جعفر، عن شعبة. وعن عفان، عن حماد بن زيد، به.

وقال عبدالله في زياداته: حدثني محمد بن أبي بكر المقدّمي وخلف بن هشام وعبيدالله القواريري، قالوا: ثنا حماد بن زيد، به. ورواه أيضاً عن يعقوب[3] بن

---

(١) «ابن» من الأصل و (هـ) وهو الصواب، وتحرف في المطبوع إلى «أبي» وهو عبدالرحمن بن ثابت بن ثوبان العَنْسي الدمشقي الزاهد. انظر: (التقريب وأصوله).

(٢) «سلم» من الأصل والمطبوع فما في (هـ) (١/٥/ب) «مسلم» فتحريف. وهو أبو محمد عبدالله بن محمد بن سلم بن حبيب الفريابي المقدسي. انظر: (الأنساب ١١/٤٤٠ - ٤٤١ مادة: المقدسي، وسير أعلام النبلاء ١٤/٣٠٦).

(٣) «يعقوب» شيخ عبدالله، هكذا صوابه، ترجمته في التعجيل ص ٤٥٦، ومثله في الأصل و(هـ) وأطراف المسند (١/٣/ب) وكنيته أبو يوسف، وجاء في المسند المطبوع: «أبو يوسف بن يعقوب» وهو خطأ صوابه حذف «بن».

إسماعيل بن حماد بن زيد، عن عبدالرحمن بن مهدي، به. وعن أحمد بن محمد بن أيوب، عن أبي بكر بن عيّاش، عن عاصم، به، وفيه الحديث الذي قبله. وعن بندار محمد بن بشار، عن سلم بن قتيبة، عن يونس بن أبي إسحاق، عن أبي بردة، عن زر بن حبيش، عن أُبيّ قال: ليلةُ القدر ليلةُ سبع وعشرين، مختصر. وعن روح بن عبدالمؤمن، عن حجاج بن أبي الفرات أخي الفرات، عن عاصم كذلك. وعن العباس بن الوليد النَّرْسيّ، عن حماد بن شعيب[1]، عن عاصم، به مطولاً، وفيه حديثه عن أُبيّ وعبدالرحمن بن عوف في الصلاة قبل المغرب.

٣٣ - / حديث: «من صلى على جنازة ثم تَبعها حتى تُدفن كان له قيراطان». عه حم ١/١١/أ

عه في الجنائز: ثنا الأحمسي، ثنا عبدالله بن نمير، ثنا حجاج، عن عدي بن ثابت، عن زر بن حبيش، عن أُبيّ بن كعب، به.

رواه أحمد: ثنا يزيد بن هارون، أنا الحجاج بن أرطاة، به.

٣٤ - حديث: «قال لي جبريل: ﴿قُلْ أَعُوذُ بِرَبِّ ٱلْفَلَقِ...﴾ فقلتُها...» الحديث. حب حم عم

حب: في العشرين من الثالث: أنا عمران بن موسى، ثنا هُدبة بن خالد، ثنا حماد بن سلمة، عن عاصم، عن زرّ: قلت لأبيّ بن كعب: إن ابن مسعود لا يكتب في مصحفه المعوِّذتين! فقال أبيّ: قال لي رسول الله: «قال لي جبريل...» فذكره.

---

(١) «شعيب» من الأصل و(هـ) والمطبوع ٥/١٣٢ وأطراف المسند (١/٣/ب) وفي جامع المسانيد (١/١٣/أ): «زيد». ووُضع فوق «شعيب» في الأصل علامة لحق، وكتب على الحاشية بخط الناسخ - وهو السخاوي - «زيد» وفوقه علامة التصحيح. وانظر التعليق عليه في الحديث المتقدم برقم ٣١.

٣٣ - أحمد ٥/١٣٣.

٣٤ - حب (الإحسان) ٢/١١٨ (عثمان) و ٢/٨٤ (الحوت) وله إسناد آخر عنده سأزيده في تخريج الحديث الآتي، أحمد ٥/١٢٩، ١٣٠. وابنه: ٥/١٢٩.

خز لابن خزيمة عه لأبي عوانة طح للطحاوي حب لابن حبان قط للدارقطني كم للحاكم

رواه أحمد: عن أبي بكر بن عياش، عن عاصم بلفظ: قلت لأبيّ: إنَّ عبدالله يقول في المعوِّذتين! فقال أُبيّ: سألْنا عنهما رسول الله فقال: «قيل لي: قل» وأنا أقول كما قال. وعن وكيع وعبدالرحمن بن مهدي، كلاهما عن سفيان، وعن محمد بن جعفر، عن شعبة. وعن عفان، عن حماد بن سلمة وأبي عوانة - فرقهما - كلهم عن عاصم. وعن سفيان بن عيينة، عن عبدة بن أبي لبابة وعاصم[1]. وعن عبدالرحمن بن مهدي، عن سفيان، عن الزبير بن عدي، عن أبي رَزين، ثلاثتهم عن زر.

وقال عبدالله: حدثني محمد بن الحسين بن إشكاب، ثنا محمد بن أبي عبيدة بن معن، ثنا أبي، عن الأعمش، عن أبي إسحاق، عن عبدالرحمن بن يزيد قال: كان عبدالله يحكُّ المعوِّذتين من مصاحفه ويقول: إنهما ليستا من كتاب الله. قال الأعمش: وثنا عاصم عن زر... فذكر نحو الأول.

٣٥ - حديث: لقد رأيت سورة الأحزاب وإنها لتعدل سورة البقرة... الحديث.
كم عم حب

---

(١) وفي هذه الرواية - المسند ٥/١٣٠ - عن زر قال: قلت لأبيّ: إن أخاك يحكهما من المصحف! فلم ينكر. قيل لسفيان: ابن مسعود! قال: نعم، وليسا في مصحف ابن مسعود. كان يرى رسول الله ﷺ يعوِّذ بهما الحسن والحسين، ولم يسمعه يقرؤهما في شيء من صلاته، فظن أنهما عوذتان، وأصرَّ على ظنِّه. وتحقق الباقون كونهما من القرآن فأودعوهما إياه.

٣٥ - كم ٤/٣٥٩. المسند ٥/١٣٢.

ويزاد في تخريجه: كم في تفسير سورة الأحزاب ٢/٤١٥: «أخبرنا أبو العباس أحمد بن هارون الفقيه، ثنا علي بن عبدالعزيز، ثنا حجاج بن منهال، ثنا حماد بن سلمة، عن عاصم...» به.

حب الإحسان: ٦/٣٠٢ (الحوت) و«الموارد» ص ٤٣٥: «أخبرنا محمد بن الحسين - وفي «الموارد» الحسن: خطأ - بن مكرم بالبصرة، حدثنا داود بن رُشَيد، حدثنا أبو حفص الأبار، عن منصور، عن عاصم..» به، وأوله الحديث السابق: إن ابن مسعود كان يحكُّ المعوذتين من المصاحف... و(الإحسان) ٦/٣٠١ - ٣٠٢ (الحوت): نا عبدالله بن محمد الأزدي، ثنا إسحاق بن إبراهيم، نا النضر بن شميل، ثنا حماد بن سلمة، عن عاصم بن أبي النجود، عن زر، عنه به.

كم في الحدود: ثنا أحمد بن كامل، ثنا محمد بن سعد العوفي[1]، ثنا روح بن عبادة، ثنا شعبة، عن عاصم، عن زر بن حبيش، عنه، به. وعن أحمد بن كامل، عن أحمد بن محمد بن عيسى، ثنا أبو النعمان، ثنا حماد بن زيد، ثنا عاصم، به. وقال: صحيح الإسناد.

ورواه عبدالله بن أحمد في زياداته: حدثني وهب بن بقية، أنا خالد بن عبدالله الطحان، عن يزيد ابن أبي زياد، عن زر بن حبيش، عنه، به. وعن خلف بن هشام، عن حماد بن زيد، به.

٣٦ - حديث: قال لي رسول الله ﷺ: «إن الله أمرني أن أقرأ عليك القرآن» فقرأ: ﴿ لَمْ يَكُنِ الَّذِينَ كَفَرُوا ... ﴾ ... الحديث، وفيه: «إن ذات الدين عند الله الحنيفية، ومن يفعلْ خيراً فلن يُكْفَره».

كم: في أول التفسير: أخبرني عبدالرحمن بن الحسن الأسدي، ثنا إبراهيم بن الحسين، ثنا آدم بن أبي إياس، ثنا شعبة، عن عاصم، عن زرّ بن حبيش، عن أبيّ بن كعب، به، وقال: صحيح الإسناد. وفي أواخر القراءات: عن محمد بن عبدالله بن أبي الوزير، ثنا أبو حاتم محمد بن إدريس الرازي، ثنا محمد بن يزيد بن سنان، ثنا معقل بن عبيدالله، عن عكرمة بن خالد، عن سعيد بن جبير، عن ابن عباس، عن أبيّ، به. وليس فيه الزيادة.

رواه أحمد: ثنا محمد بن جعفر وحجاج، عن شعبة، به.

---

(١) في الأصل: «محمد بن سعد الصوفي»، وما أثبته عن (هـ) والأنساب للسمعاني ٩/٤٠٥، والمطبوع من الحاكم هنا وفي ١/٥٧٣ منه، وجاء كذلك «العوفي» في الدارقطني أسانيد أحاديث أخرى ١/٣١ و٢ / ١٨٢.

٣٦ - كم ٢/٢٢٤، ٢٥٦. أحمد ٥/١٣١ وابنه: ١٣٢. ويزاد في تخريجه: كم ٢/٥٣١ في تفسير سورة «لم يكن»: «حدثنا أبو العباس محمد بن يعقوب، ثنا إبراهيم بن مرزوق، ثنا أبو داود، ثنا شعبة، عن عاصم، به.

ورواه عبدالله في زياداته: حدثني عبيد الله بن عمر القواريري، ثنا سلم[١] بن قتيبة، ثنا شعبة، به.

١/١١/ب **٣٧ - حديث: لقي رسول الله ﷺ جبريل/ عند أحجار المِراء[٢] قال:** حم **فقال رسول الله ﷺ لجبريل: «إني بُعثت إلى أمة أميين فيهم الشيخ الفاني[٣] والعجوز الكبيرة والغلام! قال: فَمُرْهم فليقرأوا القرآنَ على سبعة أحرف».**

قال أحمد: ثنا حسين بن علي الجُعْفي وأبو سعيد مولى بني هاشم - فرقهما - قالا: ثنا زائدة، ثنا عاصم، عن زرّ، عن أبيّ، به. قال أبو سعيد: وقال حماد بن سلمة: عن حذيفة لقي رسول الله ﷺ جبريل، فذكره.

٣٨ - حديث: قرأ أُبيّ: (ولا تقربوا الزنا إنه كان فاحشة وساء سبيلاً أبو يعلى **إلا من تاب فإن الله كان غفوراً رحيماً)[٤]. قال: فذكرت ذلك لعمر، فأتاه فسأله عنها، فقال: أخذتُها مِن في رسول الله ﷺ.**

أبو يعلى: ثنا عبدالأعلى بن حماد، ثنا حماد بن شعيب، عن عاصم، عن زرّ قال: قرأ أبيّ، فذكره.

---

(١) وقع في المسند المطبوع - ١٣٢/٥ - «مسلم» وصوابه «سلم» كما في الأصل و (هـ) و (تهذيب التهذيب ١٣٣/٤، و التقريب).

٣٧ - أحمد ١٣٢/٥.

وظاهر قول حماد بن سلمة: عن حذيفة: أنه علقه عليه، لذلك قال المصنف في أطراف المسند (١/٤/آ): «يعني: عن عاصم، عن زر، عن حذيفة».

ويزاد في تخريجه: حب (الإحسان) ٨٢/٢: «أخبرنا الحسن بن سفيان، حدثنا أبو بكر بن أبي شيبة، حدثنا حسين بن علي..» به.

(٢) المراء قال في (النهاية: ٣٢٣/٤): «قيل: هي قُباء» وفي المطبوع: المراى. وجاء في أطراف المسند (١/٤/آ): أحجار «الزيت». وانظر (وفاء الوفا ١٢١/٤ - ١٢٣).

(٣) تحرف في المطبوع كلمة «الفاني» إلى «العاصي»!

٣٨ - مسند أبيّ بن كعب غير موجود في المطبوع من مسند أبي يعلى. والله أعلم.

(٤) من سورة الإسراء: آية ٣٢. وهي قراءة شاذة. وانظر: (الدر المنثور ٢٨٠/٥).

ط لمالك ش للشافعي حم لأحمد عم لعبد الله بن أحمد مي للدارمي جا لابن الجارود

٣٩ - حديث: أن رسول الله ﷺ قال: «يُعرِّفني الله نفسَه يوم القيامة، فأسجد سجدةً يرضى بها عني، ثم أمدحه مَدْحة يَرضى بها عني، ثم يُؤذَن لي في الكلام، ثم تمرّ أمتي على الصراط مضروبٍ بين ظَهْرانَيْ جهنم، فيمرون أسرعَ من الطَّرْف والسهم، وأسرعَ من أجود الخيل، حتى يخرج الرجل منهم يحبو، وهي الأعمال، وجهنم تسأل المزيد حتى يضعَ قدمَه فيها، فينزوي بعضُها إلى بعض وتقول: قَطْ قَطْ، وأنا أُعطَى الحوض» قالوا: وما الحوض يا رسول الله؟ قال: «والذي نفسي بيده إن شرابه أبيضُ من اللبن، وأحلى من العسل، وأبرد من الثلج، وأطيب ريحاً من المسك، وآنيته أكثرُ من عدد النجوم، لا يشرب منه إنسان فيظمأ أبداً، ولا يُصرفُ فيَروى أبداً».

أبو يعلى: ثنا عقبة بن مكرم، ثنا يونس، ثنا عبدالغفار بن القاسم، عن عديّ بن ثابت، عن زرّ بن حُبيش، عن أبيّ، به.

10 ★ زياد الأنصاريّ، عن أُبَيّ

٤٠ - حديث: قلت لأبيّ بن كعب: أرأيتَ لو أن أزواج النبيﷺ مِتنَ، كان يحلُّ له أن يتزوج؟ قال: نعم.. الحديث.

مي في النكاح: عن معلّى[1] بن أسد، عن وهيب[2]، عن داود بن أبي هند،

---

10 ★ زياد بن عبدالله الأنصاري ذكره البخاري في التاريخ الكبير وابن أبي حاتم ولم يتكلما فيه بشيء، وكذلك الحافظ ابن حجر في التعجيل. انظر: (التاريخ الكبير ٣/٣٥٩ - ٣٦٠، والجرح والتعديل ٣/٥٣٦، وتعجيل المنفعة ص١٤١).

٤٠ - مي ٢/١٥٣ (الدمشقية) و ٢/٧٧ (اليماني). المسند ٥/١٣٢.

(١) «معلى بن أسد» من الأصل و (هـ) وطبعة اليماني، وهو الصواب، وبدله في الطبعة الدمشقية: «يعلى بن شداد» وهو خطأ، وهو معلّى بن أسد القمّي. انظر: (التقريب وأصوله).

(٢) «وهيب» من المطبوع وحاشية (هـ) وهو الصواب، فما في الأصل و(هـ): «وهب» =

خز لابن خزيمة عه لأبي عوانة طح للطحاوي حب لابن حبان قط للدارقطني كم للحاكم

عن محمد بن أبي[1] موسى، عن رجل من الأنصار يسمى زياداً، به.

رواه عبدالله بن أحمد قال: ثنا عبيد الله بن عمر، ثنا يزيد بن زريع وعبدالأعلى، قالا: ثنا داود، به[2].

11 ★ سعيد بن المسيَّب، عن أبيّ

٤١ - حديث: «أول من يصافحه الحقُّ يوم القيامة عمر...» الحديث.
كم

كم: في المناقب: أنا عبدالله بن إسحاق الخراساني، ثنا أحمد بن محمد بن عبدالحميد الجعفي، ثنا الفضل بن جبير[3] الوراق، ثنا إسماعيل بن زكريا

= فتحريف. وهو وُهَيب بن خالد بن عجلان الباهلي. انظر: (التقريب وأصوله).

(١) «أبي» ساقطة من الطبعة الدمشقية للدارمي. وترجمته في: (تهذيب التهذيب ٩/٤٨٣، وتعجيل المنفعة ص ٣٨٠).

(٢) ويستدرك: زيد بن ثابت عن أبي بن كعب. وهو أبو سعيد زيد بن ثابت الأنصاري النَّجّاري، من مشاهير الصحابة، تأتي ترجمته وأحاديثه في المجلد الخامس إن شاء الله تعالى.

حديث: أن أبياً كان يقول: ليس على من لم ينزل غسل، ثم نزع عن ذلك أبيٌّ قبل أن يموت.

الشافعي ص ١٥٩: أخبرنا ابراهيم بن محمد، حدثني إبراهيم بن محمد بن يحيى بن زيد بن ثابت، عن خارجة بن زيد، عن أبيه، عن أبيٍّ بن كعب أنه كان يقول....

ومما يؤكد هذا الاستدراك قول المصنف في مرويات عمر بن الخطاب عن عائشة رضي الله عنها، لحديث: «إذا جاوز الختان الختان...»: الحديث موقوف في ترجمة زيد بن ثابت عن أبي بن كعب. انظر: (الإتحاف ٦/١٣٩/ب).

11 ★ سعيد بن المسيَّب بن حَزْنْ القرشي المخزومي أبو محمد، أحد سادات التابعين وأجلائهم وفقهائهم، سمع من عمر نعيه للنعمان بن مقرِّن، وكلمة أخرى في الرجم، واختص بتتبع فقهه وأقضيته، وروى عمن بعده، ومراسيله كثيرة، وهي من أصح المراسيل. وكانت وفاته بالمدينة بعد التسعين، وقد ناهز الثمانين. انظر: (تهذيب التهذيب ٤/٨ والتقريب وغيرهما). وقد أفردت ترجمته وفقهه بالتأليف.

٤١ - كم ٣/٨٤. وكتب على الحاشية من الأصل: بخط الناسخ: قلت: هو في «ق» وحرف ق رمز لسنن ابن ماجه، والحديث فيه ١/٣٩ قال: «حدثنا إسماعيل بن محمد الطَّلْحي، أنبأنا داود بن عطاء المديني، عن صالح بن كيسان، عن ابن شهاب، عن سعيد بن المسيب..» به.

(٣) «جبير» من الأصل والمطبوع. فما في (هـ) «حسين» فتحريف. انظر ترجمته في: (ميزان =

الخُلْقاني، ثنا يحيى بن سعيد - هو الأنصاري - عن سعيد بن المسيب، عنه، به.

٤٢ - حديث: كنا نصلي في عهد رسول الله ﷺ في الثوب الواحد، ولنا ثوبان. خز

خز في الصلاة: ثنا عيسى بن إبراهيم، ثنا ابن وهب، عن مخرمة بن بكير، عن أبيه، عن سعيد بن المسيب، وسئل عن الرجل يصلي في قميص واحد ليس عليه إزار؟، فقال: ليس بذلك بأس إذا كان يواريه.

وقال عمرو بن شعيب: قال بكير: قال سعيد: قال أبيّ بن كعب ذلك. وقال ابن مسعود: قد كنا نصلي في الثوب الواحد حتى جاءنا الله بالثياب فقال: لا تصلوا إلا في ثوبين. قال سعيد: فقيل[1] لعمر؟ فقال: أنا مع أبيّ بن كعب.

٤٣ - حديث: قلت: يا رسول الله هذه الآية مشتركة؟ قال: «نعم» يعني: قط عم أبو يعلى

﴿ . . . . وَأُوْلَٰتُ ٱلْأَحْمَالِ أَجَلُهُنَّ . . . ﴾ **الآية**[2].

قط في النكاح: ثنا محمد بن مخلد، ثنا أحمد بن منصور، ثنا سعيد بن عُفَير، ثنا يحيى بن أيوب، عن المثنى بن الصباح، عن عمرو بن شعيب، عن أبيه، عن

= الاعتدال ٣/ ٣٥٠ ولسان الميزان ٤/ ٤٣٧).

٤٢ - خز ١/ ٣٧٤. وبينه وبين المطبوع من ابن خزيمة مغايرات كثيرة، فلذا أورد نصه: (عن سعيد بن المسيب وسئل عن رجل يصلي في قميص واحد ليس عليه إزاره. فقال: ليس بذلك بأسٌ إذا كان يواريه. وقال ذلك عمرو بن شعيب. وقال بكير، وقال سعيد بن المسيب، قال ابن مسعود: قد كنا نصلي في الثوب الواحد حتى جاءنا الله بالثياب، فقال: لا تصلوا إلاّ في ثوبين. فقال أُبيّ بن كعب. ليس في هذا شيء. قد كنا نصلي في عهد رسول الله ﷺ في الثوب الواحد ولنا ثوبان. فقيل لعمر بن الخطاب، رضي الله عنه، ألا تقضي بين هذين - وهو معهم - قال: أنا معي). وقوله: «معي» تحريف لعل الصواب ما في الإتحاف: «مع أُبيّ».

(١) قوله: «فقيل» من (هـ) والمطبوع، ولعل الصواب. وفي الأصل: «فقلت».

٤٣ - قط ٣/ ٣٠٢، ٤/ ٣٩. المسند ٥/ ١١٦.

(٢) سورة الطلاق، آية (٤).

سعيد بن المسيَّب، عن أبيّ بن كعب، به. وعن أبي بكر الشافعي، ثنا معاذ بن المثنى. وعن محمد بن أحمد الصواف، ثنا عبدالله بن أحمد بن حنبل[1] كلاهما، عن محمد بن أبي بكر، عن عبدالوهاب الثقفي، عن المثنى بن الصباح، به. لكن قال[2]: عن جده، بدل: سعيد بن المسيّب.

وهكذا رواه عبدالله بن أحمد في زياداته.

وهو في مسند أبي يعلى[3]: ثنا كامل بن طلحة الجحدري، ثنا ابن لهيعة، ثنا عمرو بن شعيب، عن سعيد بن المسيب، عن أبيّ، به.

12 ★ سليمان بن صُرَد، عن أبيّ

١/١٢أ ٤٤ - / حديث: قرأت آية، وقرأ ابن مسعود خلافها، فأتيت النبي ﷺ حم عم فقلت: ألم تُقْرئني كذا وكذا؟ قال: «بلى» فقال ابن مسعود: ألم تقرئني كذا وكذا؟ قال: «بلى، كلا كما محسِن مُجْمِل» قال: فقلت له! فضرب في صدري... الحديث. وفيه: «حتى بلغ سبعة أحرفٍ ليس منها إلا شافٍ كافٍ».

أحمد: ثنا عبدالرحمن بن مهدي وبهز - فرقهما - قالا: ثنا همام، ثنا قتادة، عن

---

(١) في الأصل «عبدالله بن أحمد بن أحمد» صوابه ما أثبته عن (هـ) والمطبوع ويدل له رواية عبدالله الآتية.

(٢) قوله «لكن قال» القائل هو شعيب بن محمد، والد عمرو، وجده هو: عبدالله بن عمرو بن العاص ولذلك سيذكر المصنف الحديث ثانية برقم (٨١).

(٣) سقط من (هـ) تخريجه إلى أبي يعلى.

12 ★ أبو مُطَرِّف سليمان بن صُرَد بن الجَوْن الخزاعي الكوفي، كان اسمه يساراً، فسماه رسول الله سليمان، وكان انتقاله إلى الكوفة في أوائل من انتقل إليها، وشهد صفين مع علي رضي الله عنهما، ثم قام يطالب بدم الحسين السبط فاستشهد عام خمسة وستين وله ثلاثة وتسعون عاماً من العمر وكان هو أمير جماعته!! : انظر: (طبقات ابن سعد ٤/٢٩٢ وأسد الغابة ٢/٤٤٩، والإصابة ٢/٧٥ - ٧٦، تهذيب التهذيب ٤/٢٠٠).

٤٤ - أحمد ٥/١٢٤ وابنه: ٥/١٢٤، ١٢٥.

يحيى بن يعمر، عن سليمان بن صُرَد، عن أبيّ، به.

قال عبدالله: حدثني هدبة بن خالد القيسي، ثنا همام، به. قال: وثنا أبوبكر بن أبي شيبة، ثنا عبيدالله[1] بن موسى، عن إسرائيل، عن أبي إسحاق، عن سُقَير العبدي، عن سليمان بن صرد، بنحوه. قال: وحدثني محمد بن جعفر الوَرْكاني، أنا شريك، عن أبي إسحاق، عن سليمان بن صرد ببعض، ولم يذكر سُقَيراً. والله أعلم.

13 ★ سهل بن سعد، عن أبيّ

٤٥ - حديث: سئل رسول الله ﷺ عن المسجد الذي أُسِّس على التقوى كم حم **فقال: «هو مسجدي هذا».**

كم في التفسير: ثنا أبو جعفر محمد بن صالح بن هانىء ومحمد بن عبدالله بن دينار، قالا: ثنا أحمد بن محمد بن نصر، ثنا أبو نعيم، ثنا عبدالله بن عامر الأسلمي، عن عمران بن أبي أنس، عن سهل بن سعد، عنه بهذا. وقال: صحيح الإسناد.

رواه أحمد: عن أبي نعيم وعن عبدالله بن الحارث، عن عبدالله بن عامر، به.

---

(١) وقع في الأصل «عبدالله» وصوابه «عبيد الله» كما في: (تهذيب التهذيب ٧/٥٠ والتقريب).

13 ★ أبو العباس سهل بن سعد بن مالك الخزرجي الساعدي، له ولأبيه صحبة، وكان عمره خمس عشرة سنة يوم وفاة النبي ﷺ، وهو آخر صحابي توفي بالمدينة المنورة إن قلنا إن وفاته كانت سنة ٩١، وقيل كانت وفاته سنة ٨٨، فيشترك معه حينئذ السائب بن يزيد. انظر: (الاستيعاب ٢/٦٦٤، وأسد الغابة ٢/٤٧٢، والإصابة ٢/٨٨، وتهذيب التهذيب ٤/٢٥٢). انظر أيضاً: (علوم الحديث لابن الصلاح النوعَ التاسعَ والثلاثين منه، معرفة الصحابة، وما كان على شاكلته في الترتيب).

٤٥ - كم ٢/٣٣٤، أحمد ٥/١١٦، وسيتكرر برقم ٤٧ معزواً لأحمد فقط.

---

٤٦ - حديث: أن الفتيا التي كانوا يفتون: أن الماء من الماء، كانت رخصة رخصها رسول الله ﷺ في بدء الإسلام، ثم أمرنا بالإغتسال.

مي خز جا طح حب قط حم

مي في الطهارة: ثنا عبدالله بن صالح، حدثني الليث، حدثني عقيل، عن ابن شهاب، عن سهل بن سعد، عنه، به. وعن أبي جعفر محمد بن مهران الجَمَّال، ثنا مبشر[1] بن إسماعيل الحلبي، عن أبي غسان محمد بن مطرف، عن أبي حازم، عن سهل، به.

خز فيه: عن أبي موسى محمد بن المثنى ويعقوب بن إبراهيم، قالا: ثنا عثمان بن عمر، عن يونس، عن الزهري قال: قال سهل، به. وعن علي بن عبدالرحمن، عن أبي اليمان، عن شعيب. وعن أحمد بن منيع، عن عبدالله بن المبارك، عن معمر ويونس - فرقهما - كلاهما عن الزهري، نحوه. وعن أبي موسى، عن محمد بن جعفر، عن معمر، عن الزهري، أخبرني سهل بن سعد، به. قال ابن خزيمة: في القلب من هذه اللفظة التي ذكرها محمد بن جعفر، وأهاب أن يكون وهماً منه أو ممن دونه[2]. وعن أحمد بن عبدالرحمن بن وهب، عن عمه، عن عمرو بن الحارث، عن الزهري، حدثني من أرضى، عن سهل. قال ابن خزيمة: يشبه أن يكون الرجل الذي لم يسمه عمرو بن الحارث هو أبا حازم سلمة بن دينار، لأن مبشر بن إسماعيل روى هذا الخبر عن أبي غسان، عن أبي حازم، عن سهل.

---

٤٦ - مي ١/١٩٤ (الدمشقية) و١/١٥٩ (اليماني). خز ١ / ١١٢، ١١٣، ١١٤. جا: ص ٤٠، طح ١/٥٧. حب (الإحسان) ٢/٣٥٠ و٣٥٤، (عثمان) و٢/٢٤٤ و٢٤٦ (الحوت) الموارد ص ٨٠، ٨١. قط ١/١٢٦. أحمد ٥/١١٥ - ١١٦. وكلام ابن أبي حاتم هو في «علل الحديث» له ١/٤١.

(١) وقع في «صحيح ابن خزيمة»: «ميسرة» وصوابه «مُبَشِّر» كما في: (تهذيب التهذيب ١٠/٣١، والتقريب).

(٢) قال المصنف في تلخيص الحبير - ١/١٤٣ - مؤيداً توجُّس ابن خزيمة: «قلت: أحاديث أهل البصرة عن معمر فيها الوهم...» قلت: مراده: محمد بن جعفر.

ط لمالك ش للشافعي حم لأحمد عم لعبد الله بن أحمد مي للدارمي جا لابن الجارود

حدثني بذلك[1] مسلم بن الحجاج، ثنا أبو جعفر الجمّال، ثنا مبشّر.

جا فيه: ثنا يعقوب الدورقي بسنده إلى الزهري، قال: كان رجال من الأنصار منهم أبو سعيد الخدري وأبو أيوب يقولون: الماء من الماء، ويزعمون أنه ليس على من مسَّ امرأته غسل ما لم يُمْنِ، فلما ذكر ذلك لعمر وعائشة وابن عمر أَبَوْا / ذلك فقالوا: إذا مسَّ الختان الختان وجب الغسل، فقال سهل بن سعد الأنصاري - وكان قد أدرك رسول الله ﷺ وهو ابن خمس عشرة سنة في زمانه: - حدثني أبيّ بن كعب... فذكره. قال: وكان عبدالملك بن مروان أخذ بذلك عن رجل من الأنصار، فلما بلغه العلم اغتسل وأمر بالاغتسال. ١/١٢/ب

طح فيه: ثنا علي بن شيبة، ثنا الحِمّاني، ثنا عبدالله بن المبارك، عن يونس، به. وعن أحمد بن عبدالرحمن بن وهب، به. وعن يزيد بن سنان وإبراهيم بن أبي داود، قالا: ثنا عبدالله بن صالح، به.

حب في السابع والخمسين من الثالث: أنا الحسن بن سفيان، ثنا حبان بن موسى، أنا عبدالله - هو ابن المبارك - به. وفي الثاني والثلاثين من الرابع: أنا الحسن بن سفيان، ثنا محمد بن مهران، به.

وقال: هذا الخبر الذي قال [فيه الزهري]: أخبرني من أرضى عن سهل، هذه رواية عمرو بن الحارث، عنه. وفي رواية معمر عنه: أخبرني سهل. ويشبه أن يكون سمعه من سهل وسمعه ممن يرضى عن سهل، فحدَّث به مرة عن هذا، ومرة عن هذا. قال: وقد تتبعت طرق هذا الحديث فلم أجد أحداً رواه عن سهل إلا أبا حازم، ويشبه أن يكون هو الذي قال الزهري: حدثني من أرضى.

قط في الطهارة: ثنا القاضي أبو الطاهر بن بُجَيْر، ثنا موسى بن هارون. ح وثنا محمد بن يحيى بن مرداس، ثنا أبو داود، قالا: ثنا محمد بن مهران[2]، به.

---

(١) قوله: «حدثني بذلك مسلم..» من الأصل وهو الصواب. وفي المطبوع: «عن مسلم...» خطأ. لأن سهل بن سعد صحابي جليل فكيف يروي عن مسلم؟!

(٢) كان تخريج الدارقطني في أثناء تخريج ابن حبان فأخرته.

خز لابن خزيمة عه لأبي عوانة طح للطحاوي حب لابن حبان قط للدارقطني كم للحاكم

رواه أحمد: عن عثمان بن عمر، به. وعن علي بن إسحاق وخلف بن الوليد كلاهما عن عبدالله بن المبارك، به. وعن أبي اليمان، به. وعن يحيى بن غيلان، عن رشدين بن سعد، عن عمرو بن الحارث، به. بلفظ : حدثني بعض من أرضى. وعن محمد بن بكر، عن ابن جريج، عن الزهري قال: قال سهل بن سعد، به.

قلت: ذكر ابن أبي حاتم عن أبيه قال: قلت لعبدالرحمن[1] ابن أخي الإمام بحلب - وكان يفهم الحديث -: تعرف هذا الحديث: ثنا محمد بن مهران، فذكر هذا الحديث؟ قال: فقال لي: دخل لصاحبك حديث في حديث، ما نعرف لهذا الحديث أصلاً. وقال بقيُّ بن مَخْلَد: ثنا أبو كريب، ثنا ابن المبارك، بهذا الحديث فصرَّح عن الزهري بقوله: حدثني سهل بن سعد، وهي متابعة قوية لمحمد بن جعفر غُنْدر[2]. والله أعلم.

٤٧ - حديث: سئل رسول الله ﷺ عن المسجد الذي أُسِّس على التقوى؟ فقال: «هو مسجدي».

قال أحمد: حدثنا عبدالله بن الحارث وأبو نعيم - فرَّقهما - قالا: ثنا عبدالله بن عامر الأسلمي، عن عمران بن أبي أنس، عن سهل بن سعد، عن أبيّ، به.

14 ★ سُويد بن غَفَلة، عن أبيّ

(١) «لعبدالرحمن» من الأصل وهو الصواب، فما في المطبوع «لأبي عبدالرحمن الحبلي» فخطأ. وهو عبدالرحمن بن عبيد الله بن حكيم الأسدي الحلبي المعروف بابن أخي الإمام. ونقل الحافظ ابن حجر، رحمه الله، قول أبي حاتم هذا: «وكان يفهم الحديث» في ترجمته في (تهذيب التهذيب ٦/٢٢٤) وبهذا يفرق بين المترجم وغيره ممن أطلق عليه «ابن أخي الإمام». انظر: (التقريب وأصوله).

(٢) ذكر المصنف هذه المتابعة في النكت الظراف ١/١٧ على تحفة الأشراف وعزاها إلى بقيّ بن مخلد، والطبري في تهذيب الآثار، ولم يجزم بقوتها كما جزم هنا، بل علّق ذلك بقوله: فإن كان محفوظاً...»

٤٧ - أحمد ٥/١١٦ وتقدم قريباً برقم ٤٥.

14 ★ سويد بن غَفَلة الجعفي الكوفي. أبو أمية، مخضرم، أسلم في حياة النبي ﷺ، وقدم =

٤٨ - حديث: إني وجدت صُرَّة فيها مائةُ دينار، فأتيت النبي ﷺ جا عه طح حب حم عم **فقال: «عرِّفها حَوْلاً . . .» الحديث. وفيه قصة لسلمان[1] بن ربيعة وزيد بن صُوْحان مع سويد بن غَفَلة.**

جا: في البيوع: ثنا عبدالله بن محمد بن عمرو الغَزِّي، ثنا الفِرْيابي[2]، ثنا سفيان، عن سَلَمة بن كُهَيل، عن سويد بن غَفَلة، عن أبيّ، به.

عه: في الأحكام: ثنا أبو العباس الغزي، به. وعن سعدان بن يزيد، / عن إسحاق الأزرق. وعن الصغاني، عن قبيصة. وعن الدقيقي عن يزيد بن هارون، ثلاثتهم عن سفيان. وعن يزيد بن سنان، عن بشر بن عمر. وعن أبي أمية، عن الحسن بن موسى. وعن يونس بن حبيب، عن أبي داود، ثلاثتهم عن شعبة، وعن يزيد بن سنان، عن موسى بن إسماعيل. وعن أبي أمية، عن يونس بن محمد، كلاهما عن حماد بن سلمة. وعن محمد بن سعيد بن أبان الجُنْدَيْسابوري، عن سهل بن عثمان العسكري، عن المحاربي. وعن محمد بن [عبيد بن][3] عتبة الكوفي، عن سعيد بن عمرو، عن عَبْثَر[4] بن القاسم، كلاهما عن الأعمش. وعن

١/١٣ أ

= المدينة يوم دفنه، سمع أبا بكر وغيره، ثقة إمام زاهد، توفي سنة ثمانين أو بعدها، عن ثلاثين ومائة سنة. انظر: (التهذيب ٤/٢٧٨، والكاشف ١/٤١٢).

٤٨ - جا: ٢٢٤. عه ٤/٢٨، ٢٧، ٢٤، ٢٥، ٣١، ٢٦، ٢٩، ٣٠. طح ٤/١٣٧. حب (الإحسان) ٧/١٩٧، ١٩٨ (الحوت). أحمد ٥/١٢٦، ١٢٧ وابنه: ٥/١٢٧، ١٤٣، ١٢٦، ١٢٨.

(١) وفي (هـ): «سليمان» وهو تحريف كما في (الإصابة ٢/٦١، وتهذيب التهذيب ٤/١٣٦. والتقريب).

(٢) سقط من المطبوع «ثنا الفريابي».

(٣) ما بين المعقوفين من المطبوع. انظر ترجمته في (تهذيب التهذيب ٩/١٣٦) وفي (هـ): «محمد بن عيينة» خطأ.

(٤) وقع في (هـ) «عنتر» وصوابه «عبثر» كما في: (تهذيب التهذيب ٥/١٣٦، والتقريب، والإكمال ٦/١٠١).

أبي العباس البِرْتي، نا أبو معمر، ثنا عبدالوارث، ثنا محمد بن جُحادة. وعن هلال بن العلاء، ثنا أبي، ثنا عبيد الله بن عمرو، عن زيد بن أبي أُنَيسة. وعن محمد بن النعمان بن بَشِير[1] المقدسي ومحمد بن الحارث المخزومي، كلاهما عن إسماعيل بن أبي أويس، ثنا أبي، عن سعد[2] بن إبراهيم. وعن يوسف القاضي، ثنا محمد بن أبي بكر، ثنا عبدالعزيز بن محمد، عن عمارة بن غزية، سبعتهم عن سلمة بن كهيل، به. إلا أن عمارة بن غزية قال في روايته: عن صعصعة بن صوحان، بدل: سويد بن غَفَلة، فوهم فيه، والصواب: عن سويد بن غَفَلة، وله فيه قصة مع زيد بن صوحان لا مع أخيه صعصعة.

طح في اللقطة: نا علي بن شيبة، ثنا يزيد بن هارون، به. وعن أبي بكرة، ثنا أبو داود، به، وزاد: قال سلمة: قلت لأبي صادق؟ فقال: سمعته من أبيّ بن كعب. وعن إبراهيم بن أبي داود، ثنا أبو معمر المِنْقَري، ثنا عبدالوارث، به.

حب في الثامن عشر من الأول: أنا أبو يعلى، ثنا أبو خيثمة، ثنا ابن نمير، ثنا سفيان، به. وعن أبي خليفة، ثنا مسدد، ثنا يحيى القطان، ثنا شعبة، به.

رواه **أحمد**: عن وكيع وعبدالله بن نمير، كلاهما عن سفيان. وعن محمد بن جعفر، عن شعبة. وعن بهز بن أسد، عن حماد بن سلمة.

ورواه **عبدالله بن أحمد في زياداته**: عن أبي خيثمة[3]، ثنا جرير، عن الأعمش. وعن أحمد بن أيوب بن راشد، ثنا عبدالوارث، به. وقال عبدالله أيضاً: حدثنا محمد بن أبي بكر المقدَّمي، فذكر رواية عمارة بن غزية. وعن عبيدالله بن عمر

---

(١) وقع في الأصل و(هـ): «بشر» وصوابه «بشير» كما في المطبوع و(الإكمال لابن ماكولا ١/٩٥).

(٢) وفي (هـ): «سعيد» وهو تصحيف.

(٣) رواية عبدالله عن أبي خيثمة في المطبوع - ٥/١٢٧ - جاءت من رواية أبيه عن أبي خيثمة خطأ. انظر: (تهذيب الكمال - ترجمة عبدالله بن أحمد ١٤/٢٨٥ - ٢٩٢) وسقط هذا السند من (هـ).

القواريري، عن يحيى بن سعيد، عن شعبة[1]. وعن إبراهيم الناجي، ثنا حماد بن سلمة، به.

15 ★ الطُّفيل، عن أبيه: أبيّ

٤٩ - حديث: كان رسول الله ﷺ إذا ذهب ربع الليل قام فقال: «يا أيها الناسُ اذكروا الله. . .» الحديث.

كم: في تفسير «الأحزاب»: أنا علي بن عبدالرحمن بالكوفة، ثنا أحمد بن حازم بن أبي غَرَزَة، ثنا قَبيصة، عن سفيان، عن عبدالله بن محمد بن عقيل، عن الطفيل بن أبيّ بن كعب، عن أبيه، به. وقال: صحيح الإسناد. وفي تفسير «والنازعات»: أنا أبو النضر الفقيه، ثنا معاذ بن نجدة، ثنا قبيصة، به.، وفي الرقاق: ثنا [أبو] عبدالله [محمد] بن يعقوب[2]، ثنا علي بن الحسن الهلالي، ثنا عبدالله بن الوليد العَدَني، ثنا سفيان، به. وأول حديثه: «من خاف أدلج، ومن أدلج بلغ المنزل».

٥٠ - / حديث: كان رسول الله ﷺ يصلي إلى جِذْع. . . الحديث. ١/١٣/ب
ش مي حم عم

---

(١) قوله: «يحيى بن سعيد عن شعبة» هكذا في الأصل و(هـ) والمسند المعتلي (١/٤ / ب). وفي المطبوع: «يحيى بن سعيد عن سعيد عن شعبة» ويحيى يروي عن سعيد - وهو ابن أبي عروبة - إلا أن سعيداً لم تذكر له رواية عن شعبة، إنما شعبة يروي عنه. فالظاهر أنه إقحام والله أعلم.

15 ★ هو الطفيل بن أبيّ بن كعب الأنصاري النَّجّاري الخزرجي، من كبار التابعين وثقاتهم، وعدَّه بعضهم فيمن ولد على عهد النبي ﷺ. انظر: (الاستيعاب ٢/٧٥٦، والإصابة ٢/٢٣٧، وتهذيب التهذيب ٥/١٤).

٤٩ - كم ٢/٤٢١، ٥١٣ و ٤/٣٠٨. وكتب على حاشية الأصل: «وهو في مسند أحمد في حديث أوله: «جاءت الراجفة» وسيأتي. . . انظره برقم ٥٣.

(٢) «أبو عبدالله محمد بن يعقوب» من المطبوع، وهو الصواب. وفي الأصل «عبدالله بن يعقوب» انظر: (سير أعلام النبلاء ١٥/٤٦٦، وتذكرة الحفاظ ٣/٨٦٤).

٥٠ - الشافعي ص ٦٥، والعزو إليه جاء في (هـ) فقط. مي ١/١٧ (الدمشقية) و ١/٢٤ =

خز لابن خزيمة عه لأبي عوانة طح للطحاوي حب لابن حبان قط للدارقطني كم للحاكم

الشافعي: عن إبراهيم بن محمد،

مي: في علامات النبوة: عن زكريا بن عدي، عن عبيدالله[1] بن عمرو، كلاهما عن عبدالله بن محمد بن عقيل، عن الطفيل بن أبيّ بن كعب، عن أبيه، به.

ورواه الإمام **أحمد**: ثنا زكريا بن عدي، به.

ورواه عبدالله في زياداته: حدثني عيسى بن سالم الشاشي في سنة ثلاثين ومائتين، ثنا عبيدالله بن عمرو، به. ولم يسم الطفيل[2] قال: عن ابن أبيّ. وقال أيضاً: حدثني سعيد بن أبي الربيع السمان، أخبرني سعيد بن سلمة بن أبي الحسام، ثنا عبدالله بن محمد بن عقيل، به، نحوه.

٥١ ـ حديث: «إذا كان يوم القيامة كنتُ إمامَ النبيين وخطيبَهم وصاحب شفاعتهم، غير فَخرٍ».
كم حم عم

كم: في الإيمان: ثنا الحسين بن الحسن الطوسي، ثنا أبو حاتم الرازي، ثنا عبدالله بن جعفر الرقي، ثنا عبيدالله بن عمرو. وعن محمد بن صالح بن هانىء، ثنا السريّ بن خزيمة، ثنا أبو حذيفة النهدي، ثنا زهير بن محمد، كلاهما عن عبدالله بن محمد بن عقيل، عن الطفيل بن أبيّ بن كعب، عن أبيه، به. وقال: صحيح الإسناد ولم يخرجاه لتفرد ابن عقيل به لما نُسب إليه من سوء الحفظ، وهو عند أئمتنا من المتقدمين ثقة مأمون. وفي الفضائل: أنا القَطِيعي، ثنا عبدالله بن

= (اليماني). أحمد ١٣٧/٥ وابنه: ١٣٨/٥.

(١) وقع في (هـ): «عبدالله» وصوابه «عبيد الله» كما في: (تهذيب التهذيب ٤٢/٧، والتقريب).

(٢) قوله «لم يسم الطفيل» كذلك قال في أطراف المسند (٤/١ / ب) والذي في المسند التصريح باسمه.

٥١ ـ كم ٧١/١، ٧٨/٤. أحمد ١٣٧/٥، ١٣٨. وابنه: ١٣٨/٥، وانظر رقم ٥٦.

أحمد، حدثني أبي، ثنا عبدالرحمن - وهو ابن مهدي - ثنا زهير بن محمد، عن عبدالله بن محمد، به.

ورواه الإمام أحمد: عن أبي عامر، عن زهير - يعني ابن محمد - عن عبدالله بن محمد، به. وعن زكريا بن عدي وأحمد بن عبدالملك الحَرَّاني، كلاهما عن عبيدالله بن عمرو، به. وعن أبي أحمد الزُّبَيْري، عن شريك، عن عبدالله بن محمد، به.

ورواه ابنه عبدالله في زياداته: حدثني عبيدالله القواريري، ثنا محمد بن عبدالله بن الزبير، ثنا شريك، به. وقال أيضاً: ثنا هاشم بن الحارث، ثنا عبيدالله بن عمرو، به. وحدثني محمد بن أبي بكر المقدَّمي، ثنا أبو حذيفة موسى، عن زهير بن محمد، به.

٥٢ - حديث: بينا نحن في صلاة الظهيرة والناس في الصفوف فرأيناه يتناول شيئاً... الحديث. كم حم

كم: في الأهوال: أنا عبدالرحمن بن حمدان، ثنا هلال بن العلاء، ثنا أبي، ثنا عبيدالله بن عمرو، عن عبدالله بن محمد بن عقيل، عن الطفيل بن أبيّ بن كعب، عن أبيه، وقال: صحيح الإسناد.

رواه أحمد بطوله: عن أحمد بن عبدالملك بن واقد الحراني، عن عبيدالله بن عمرو، به.

قلت: رواه زكريا بن عدي، عن عبيدالله بن عمرو فقال: عن عبدالله بن محمد بن عقيل، عن جابر.

وأخرجه أحمد أيضاً: عن زكريا.

---

٥٢ - كم ٤/٦٠٤، أحمد ٥/١٣٨ وساق السند وقال في آخره: «مثله» أي مثل المتن المتقدم ٥/١٣٧ من رواية: أحمد بن عبدالملك، عن عبيدالله بن عمرو، عن عبدالله بن محمد بن عقيل، عن جابر، به. فهي متابعة لرواية زكريا بن عدي التي ذكرها المصنف، وهي في المسند ٣/٣٥٢.

خز لابن خزيمة عه لأبي عوانة طح للطحاوي حب لابن حبان قط للدارقطني كم للحاكم

٥٣ - حديث: «جاءت الراجفة تتبعها الرادفة، جاء الموت بما فيه».
حم

قال أحمد: ثنا وكيع، ثنا سفيان، عن عبدالله بن محمد بن عقيل، عن الطفيل بن أبي بن كعب، عن أبيه، به.

٥٤ - حديث: قال رجل: يا رسول الله أرأيتَ إن جعلتُ صلاتي كلها عليك؟ قال «إذاً يكفيك الله ما أهمَّك من أمر دنياك وآخرتك».
حم

رواه أحمد: السند الذي قبله.

٥٥ - / حديث: «مَثَلي في النبيين كمثل رجل بنى داراً فأحسنها وأكملها وترك فيها موضع لَبِنة لم يضعها، فجعل الناس يطوفون بالبنيان ويعجبون منه ويقولون: لو تمَّ موضع هذه اللَّبنة! فأنا في النبيين موضع اللَّبِنة».
حم عم ١/١٤/أ

قال أحمد: ثنا عبدالرحمن بن مهدي وأبو عامر: قالا: ثنا زهير - يعني ابن محمد -.

وقال عبدالله: حدثني سعيد بن الأشعث بن سعيد السمان بن أبي الربيع أبو بكر، أخبرني سعيد بن سلمة - يعني ابن أبي الحسام - كلاهما عن عبدالله بن محمد بن عقيل، عن الطفيل بن أبي بن كعب، عن أبيه، به.

٥٦ - حديث: «لولا الهجرةُ لكنت امرأً من الأنصار...» الحديث
حم عم

قال أحمد: ثنا أبو عامر.

وقال عبدالله: حدثني محمد بن أبي بكر المقدَّمي، ثنا أبو حذيفة موسى، قالا: ثنا زهير - يعني ابن محمد -.

وقال أحمد أيضاً: ثنا زكريا بن عدي، وحدثني أحمد بن عبدالملك الحراني، قالا:

٥٣، ٥٤ - أحمد: ٥/١٣٦. وانظر الحديث المتقدم برقم ٤٩.
٥٥ - أحمد ٥/١٣٦ وابنه: ١٣٧.
٥٦ - أحمد ٥/١٣٧، وابنه: ١٣٨. وارجع إلى رقم ٥١.

ثنا عبيدالله بن عمرو، كلاهما عن عبدالله بن محمد بن عقيل، بسند الذي قبله.

٥٧ - حديث: ﴿... وَأَلْزَمَهُمْ كَلِمَةَ التَّقْوَىٰ ...﴾[١] **قال: «لا إله إلا الله».**

عم

قال عبدالله: ثنا الحسن بن قَزَعة أبو علي البصري، ثنا سفيان بن حبيب، ثنا شعبة، عن ثوير[٢] [عن أبيه][٣] عن الطفيل، عن أبيه أنه سمع النبي ﷺ يقول فذكره.

16 ★ أبو إدريس عائذ الله بن عبدالله الخولاني، عن أُبَيّ

٥٨ - حديث: عن أُبيّ بن كعب قال لجماعة من أصحاب رسول الله ﷺ:

خز كم

إني كنت أدخل على رسول الله ﷺ ويُقْرئني[٤] وأنتم بالباب.

خز: في التوحيد: ثنا إسحاق بن منصور، ثنا الحسين بن محمد، ثنا عبدالله - هو ابن العلاء بن زَبْر - عن بُسر بن عبيدالله، عن أبي إدريس الخولاني، عنه، به.

كم في أول التفسير: ثنا أبو العباس محمد بن يعقوب، ثنا العباس بن الوليد بن

---

٥٧ - المسند ٥/١٣٨.

(١) سورة الفتح. آية ٢٦

(٢) «ثوير» من المطبوع وأطراف المسند ١/٤/ب وهو الصواب، فما في الأصل «ثور» فتحريف وهو ثوير بن أبي فاختة الكوفي» انظر: (التقريب وأصوله).

(٣) ما بين المعقوفين من المسند المطبوع، وأطراف المسند ١/٤/ب والمعجم الكبير للطبراني، ط٢، ١/٢٠٠.

16 ★ أبو إدريس عائذالله بن عبدالله الخولاني، أحد أجلاء التابعين علماً وعملاً، وعالم الشام بعد أبي الدرداء، وقد قال فيه مكحول الشامي الذي طاف الأرض في طلب العلم: ما رأيت أعلم من أبي إدريس. وكانت وفاته سنة ثمانين. انظر: (تذكرة الحفاظ ١/٥٦، والكاشف ٢/٥٨، وتهذيب التهذيب ٥/٨٥).

٥٨ - لم أجده في «التوحيد» لابن خزيمة بعد استقراء تام. كم ٢/٢٢٥.

(٤) وقوله «يقرئني» جاءت في الأصل و(هـ): «يقربني» بالباء، وفي المطبوع كما أثبته، وسياق القصة يدل على صوابه.

خز لابن خزيمة عه لأبي عوانة طح للطحاوي حب لابن حبان قط للدارقطني كم للحاكم

مَزْيَد، ثنا محمد بن شعيب بن شابور، ثنا عبدالله بن العلاء بن زَبْر، بطوله. وقال: صحيح على شرطهما.

٥٩ - حديث: في كراهية أخذ الأجر على تعلُّم القرآن.

ابن أصبغ

أخرجه قاسم بن أصبغ: عن عبدالله بن روح، عن شَبَابة، عن ابن زَبْر - هو عبدالله بن العلاء - عن بسر بن عبيدالله، عن أبي إدريس الخولاني، عنه، به. وفي سياقه صورة انقطاع، ورجاله موثوقون[١].

17 ★ عبادة بن الصامت، عن أبيّ

٦٠ - حديث: «من سرَّه أن يَشْرَفَ له البنيانُ وتُرفعَ له الدرجات فليعفُ عمن ظلمه...» الحديث.

كم

كم: في تفسيره «آل عمران» ثنا أبو بكر بن بالويه قال: هو والطبراني[٢]، ثنا أبو مسلم هو الكشي[٣] ثنا حجاج بن نصير، ثنا أبو أمية بن يعلى الثقفي، سمعت موسى بن عقبة يقول: حدثني إسحاق بن يحيى بن طلحة، عن عبادة بن الصامت، عنه به. وقال: صحيح الإسناد.

قلت: بل فيه ضعف وانقطاع، لأن حجاج بن نصير وشيخه ضعيفان، وإسحاق لم يسمع من عبادة.

---

(١) في (هـ): «موثَّقون».

17 ★ هو أبو الوليد عبادة بن الصامت بن قيس الأنصاري الخزرجي، أحد مشاهير الصحابة، وكان عقبياً بدرياً، جمع القرآن على عهد النبي ﷺ، وكان يعلم القرآنَ أهلَ الصفة، ثم أرسله عمر معلماً أهل الشام، فأقام بحمص، ثم تحول عنها إلى فلسطين، وتوفي فيها بالرملة أو ببيت المقدس سنة ٣٤. انظر (ابن سعد ٣/٥٤٦ و٦٢١ و٧/٣٨٧ وأسد الغابة ٣/١٦٠ والاصابة ٢/٢٦٨ وتهذيب التهذيب ٥/١١١) وأفرد بعضهم ترجمته في جزء.

٦٠ - كم ٢/٢٩٥. معجم الطبراني ١/١٦٧.

(٢) قوله «قال هو والطبراني» ليس في (هـ).

(٣) قوله «هو الكشي» ليس في (هـ).

٦١ - حديث: «أنزل القرآن على سبعة أحرف. . .» الحديث.
حب حم

حب: في السادس والستين من الثالث: أنا أبو خليفة، ثنا أبو الوليد، ثنا حماد بن سلمة، عن حميد، عن أنس، عن عبادة بن الصامت، عنه، بهذا.

رواه أحمد: ثنا عفان[1]، ثنا حماد، به، مطولاً ومختصراً.

قلت: روي عن أنس، عن أبيّ، من غير ذكر عبادة[2]، كما تقدم[3].

18 ★ عبدالله بن أبي بصير، عن أبيّ

٦٢ - حديث: صلى رسول الله ﷺ صلاة الصبح ثم أقبل علينا
مي خز حب كم حم عم

---

٦١ - حب (الإحسان) ٢/ ٨٥ (عثمان) و٢/ ٦١ (الحوت). أحمد ٥/ ١١٤.

(١) جاء في الأصل: عفان ثنا همام، والصواب ما أثبته من (هـ) وأطراف المسند ١/ ٤/ب والمسند المطبوع، وسند ابن حبان المذكور، وانظر لزاماً التعليق على الحديث المتقدم برقم ٦.

(٢) طَريق أنس عن أبيّ المشار إليها هنا هي في المسند ٥/ ١١٤ أيضاً.

(٣) قوله «كما تقدم» هكذا جاء في الأصل، وفي (هـ): «وهو في الذي بعده» والذي بعده هو الحديث السادس المتقدم، وسبب هذا الإختلاف هو اضطراب ترتيب الأحاديث في النسختين كما تقدم تفصيله في دراسة النسختين ووصفهما.

18 ★ عبدالله بن أبي بصير العبدي الكوفي، والعبدي نسبة إلى عبدالقيس، قال العجلي: كوفي تابعي ثقة، وذكره ابن حبان في الثقات أيضاً. انظر: (الثقات ٥/ ١٥ والكاشف ٢/ ٧٥، والتهذيب ٥/ ١٦١، والتقريب).

٦٢ - مي ١/ ٢٩١ (الدمشقية) و١/ ٢٣٤ (اليماني). خز ٢/ ٣٦٧، ٣/ ٢٥، ٢/ ٣٦٦، ٣/ ٢٥. حب (الإحسان) ٧/ ٣٨٣ (عثمان) و٣/ ٢٤٩، ٢٥٠ (الحوت) والموارد ص ١٢١. كم ١/ ٢٤٧، ٢٤٩، ٢٤٨، وانظر ٢٤٩ - ٢٥٠. أحمد: طريق بهز لم أرها، وكرر المصنف ذكرها في أطراف المسند ١/ ٤/ب، وطريق محمد بن جعفر هي في ٥/ ١٤٠ وليس فيها «عن أبيه»، وأبي كامل ٥/ ١٤١ وفيها «عن أبيه»، ووكيع ٥/ ١٤٠. ورواية عبدالله ٥/ ١٤٠ وفيها «عن أبيه»، ١٤٠، ١٤١.

ويزاد: ٥/ ١٤١من المسند «حدثنا عبدالله، ثنا شيبان بن أبي شيبة، ثنا جرير بن حازم، ثنا أبو إسحاق، عن أبي بصير العبدي، عن أبي. .» به.

خز لابن خزيمة عه لأبي عوانة طح للطحاوي حب لابن حبان قط للدارقطني كم للحاكم

بوجهه فقال: «أَشاهِدٌ فلان . . . ؟» الحديث.

مي: في أوائل الصلاة: أنا سعيد بن عامر، ثنا شعبة، عن أبي إسحاق، عن عبدالله بن أبي بصير، عن أبي بن كعب، به.

/ وعن أبي غسان، ثنا زهير. وعن سعيد بن عامر، عن سعيد بن أبي عروبة، عن خالد[1] بن ميمون، كلاهما عن أبي إسحاق، عن عبدالله بن أبي بصير، عن أبيه، عن أبيّ، به، زاد فيه: عن أبيه. ١/١٤/ب

خز في الإمامة: ثنا بندار، ثنا يحيى بن سعيد ومحمد بن جعفر، قالا: ثنا شعبة، به. وعن محمد بن معمر، عن أبي بكر الحنفي، عن يونس بن أبي إسحاق، عن أبيه، مثل قول زهير. وعن محمد بن عبدالله بن المبارك، عن يحيى ابن آدم، عن زهير، به.

حب في الأول من الأول: أنا أبو خليفة، ثنا محمد بن كثير، ثنا شعبة، به. وعن أبي خليفة، ثنا[2] الحَجَبيُّ[3]، ثنا خالد بن الحارث، ثنا شعبة، عن أبي إسحاق، عن ابن أبي بصير، عن أبيه. قال شعبة: وقد سمعه أبو إسحاق منه ومن أبيه.

كم في الصلاة: ثنا أبو بكر بن إسحاق، ثنا علي بن الحسن بن بيان[4]، ثنا عبدالله بن رجاء، ثنا شعبة، به. وعن الحسن بن يعقوب، عن يحيى بن أبي طالب، عن عبدالوهاب بن عطاء، عن شعبة، به. وعن محمد بن يعقوب - هو ابن الأخرم - عن يحيى بن محمد بن يحيى، عن الحجبي، به. وعن محمد بن

---

(١) وقع في الأصل «خلف» وصوابه «خالد» كما في (هـ) والمطبوع والتاريخ الكبير ٣/١٧٤.
(٢) «ثنا» مي (هـ) والمطبوع.
(٣) «الحجبي» من الأصل و(هـ) ومطبوع الإحسان وهو الصواب، وتحرف في الموارد إلى «الجمحي» وهو عبدالله بن عبدالوهاب الـحَجَبيّ. انظر: (التقريب وأصوله).
(٤) «علي بن الحسن بن بيان» من (هـ) والمطبوع وهو ظاهر كتب المشتبه. أنظر (تبصير المنتبه ١/١٠٤) وفي الأصل «بن بنان».

أحمد بن موسى، ثنا إبراهيم بن يوسف الهسنجاني، ثنا محمد بن خلاد، ثنا يحيى بن سعيد، به. وعن أبي بكر بن عبدالله، ثنا الحسن بن سفيان، ثنا عبيد الله بن معاذ، ثنا أبي، ثنا شعبة، به وقال فيه: عن أبيه. وعن أبي العباس - هو الأصم - عن أسيد بن عاصم، ثنا الحسين بن حفص. وعن صالح بن مهران، عن النعمان بن عبدالسلام. وعن علي بن حمشاذ، عن يزيد بن الهيثم، عن إبراهيم بن أبي الليث، عن الأشجعي. وعن أبي زكريا العنبري، عن إبراهيم بن أبي طالب، عن إسحاق بن إبراهيم، عن وكيع. وعن أبي بكر بن أبي دارم، عن أحمد بن علي، عن لوين، عن عبدالرزاق، كلهم عن سفيان، [عن أبي إسحاق][1] عن عبدالله بن أبي بصير، عن أبي، به. وعن أبي علي الحافظ، عن جعفر بن موسى، عن علي بن بكار المصيصي، عن أبي إسحاق الفزاري، عن سفيان، عن أبي إسحاق، عن العيزار بن حُرَيْث، عن أبي بَصير، به.

قال الحاكم: اختلفوا فيه على أبي إسحاق على أربعة أوجه: هل رواه عن أبي بصير نفسه، أو بواسطة ابنه، أو بواسطة العيزار، ورواه عن عبدالله بن أبي بصير، عن أبيّ من غير ذكر أبي بصير؟. قال: وسمعت أبا العباس يقول: سمعت العباس بن محمد يقول: سمعت يحيى بن معين يقول: حديث أبي إسحاق القول فيه قول شعبة، وهو أثبت من زهير. قال: وأخبرنا الحسن بن محمد المِهْرَجاني، ثنا محمد بن أحمد البراء، ثنا علي بن المديني قال: ما أرى الحديث إلا صحيحاً. قال: وسمعت أبا بكر بن إسحاق، سمعت إبراهيم الحربي، سمعت علي بن المديني يقول: قد سمع أبو إسحاق من عبدالله بن أبي بصير ومن أبيه جميعاً. وسمعت أبا بكر بن إسحاق سمعت عبدالله بن محمد يقول: سمعت محمد بن يحيى يقول: كلها محفوظة.

رواه أحمد: عن بهز ومحمد بن جعفر كلاهما عن شعبة. وعن أبي كامل مظفر بن مدرك، عن زهير، به. وعن وكيع عن سفيان، ليس فيه: عن أبيه.

---

(١) ما بين المعقوفين من المطبوع.

خز لابن خزيمة عه لأبي عوانة طح للطحاوي حب لابن حبان قط للدارقطني كم للحاكم

ورواه عبدالله في زياداته: عن يحيى بن عبدالله مولى بني هاشم عن زهير. وعن شيبان بن فروخ، عن حماد بن سلمة، عن حجاج بن أرطاة، عن أبي إسحاق، عن عبدالله بن أبي بصير، عن أبي بن كعب، ببعض. وعن محمد بن أبي بكر المقدمي، عن خالد بن الحارث، عن شعبة، به. وعن محمد بن عبدالله بن جعفر، عن أبي عون الزيادي، عن عبدالواحد بن زياد، عن الأعمش، عن أبي إسحاق، عن ابن أبي بصير، عن أبيه، عن أبيّ. وعن خلف بن هشام وأبي بكر بن أبي شيبة، قالا: ثنا أبو الأحوص، عن أبي إسحاق، عن العيزار، عن أبي بصير، به. وعن عبيدالله القواريري، عن جعفر بن سليمان، عن حُبَاب[1] القطعي، عن أبي إسحاق، عن رجل من عبدالقيس، عن أبيّ بمعناه[2].

19 ★ عبد الله بن الحارث، عن أبيّ

١/١٥ ١/٦٣ - حديث: «يُوشك الفراتُ أن يحسر عن جبل من ذهب. . .» الحديث
عه حم عم حب

عه: في الفتن: ثنا يزيد بن سنان، ثنا الصلت بن مسعود. ح وثنا الصغاني، ثنا عفان، ثنا خالد بن الحارث، قالا: ثنا عبدالحميد بن جعفر، أخبرني أبي، عن سليمان بن يسار، عن عبدالله بن الحارث بن نوفل، عنه، به. وفيه قصة. وعن إبراهيم بن مرزوق، عن عبدالله بن حُمْران[3]، عن عبدالحميد، نحوه. وفي

(١) «حباب» من الأصل و(هـ) وأطراف المسند ١/٦/ب وهو الصواب فما في المطبوع «عباب» فتحريف. وانظر ترجمته في: (تعجيل المنفعة ص ٨٢).

(٢) قوله «بمعناه» من (هـ) ولم تتضح في الأصل، والواقع أنه بمعنى العنوان مختصراً.

19 ★ عبدالله بن الحارث بن نوفل الهاشمي المدني أبو محمد، أحد فقهاء المدينة وصلحائها، وكانت ولادته على عهد النبي ﷺ فحنّكه ودعا له، ولذا ترجمه المصنف في «الإصابة» في القسم الثاني، وروى عن عمر وعثمان وغيرهما، وتوفي سنة ٨٤، انظر: (تهذيب الكمال ٣٣٧/آ، وتهذيب التهذيب ٥/١٨٠ والإصابة ٣/٥٨، وغيرها.

٦٣ - أحمد وابنه ٥/١٣٩. حب (الإحسان) ٨/٢٤٥ (الحوت).

(٣) وقع في الأصل «عمران» وصوابه «حمران» كما في (هـ) والتاريخ الكبير ٥/٧٣، والتقريب.

حديثه: قال الحارث بن نوفل: وقفت أنا وأبي بن كعب، فذكره.

ورواه الإمام أحمد: ثنا عفان، ثنا خالد بن الحارث، به.

قال عبدالله: وثنا الصلت بن مسعود الجحدري، ثنا خالد بن الحارث، به. وحدثني شجاع[1] بن مَخْلد وأبو خيثمة زهير بن حرب، قالا: ثنا عبدالله بن حمران، ثنا عبدالحميد، به.

[حب: في التاسع والستين من الثالث: أنا يحيى بن محمد بن عمرو بالفسطاط، ثنا إسحاق بن ابراهيم بن العلاء، ثنا عمرو بن الحارث، عن عبدالله بن سالم، عن الزُّبيدي، أخبرني محمد بن مسلم - هو الزهري - أخبرني إسحاق مولى المغيرة بن نوفل، عن المغيرة بن نوفل، عن أبي بن كعب، نحوه][2].

20 ★ عبدالله بن خباب، عن أبيّ

٦٤ - حديث: «الدجال عينه خضراء[3] كزجاجة، وتعوَّذوا بالله من عذاب القبر».
حب حم عم

حب: في التاسع والستين من الثالث: أنا عمران بن موسى بن مجاشع، ثنا عبيدالله بن معاذ بن معاذ، [ثنا أبي][4]، ثنا شعبة، عن حبيب بن الزبير، عن

---

(١) جاء في الأصل طريق شجاع بن مخلد منسوباً إلى رواية أحمد، وتأخرت في (هـ) إلى زوائد عبدالله فأخرتها. وكذلك جاء في المطبوع وهو الصواب وشجاع وزهير بن حرب من أقران الإمام أحمد.

(٢) ما بين المعقوفين من (هـ) فقط. ويلاحظ أنه ليس من رواية عبدالله بن الحارث عن أبيّ.

20 ★ عبدالله بن خباب بن الأرتّ المدني، أحد سادات المسلمين، ترجمه المصنف في الإصابة ٢/٣٠٢ في القسم الأول، وكانت وفاته سنة سبع وثلاثين، قتلته الحرورية، فقتلهم به علي بن أبي طالب رضي الله عنه. وانظر: (طبقات ابن سعد ٥/٢٤٥ وأسد الغابة ٣/٢٢٢).

٦٤ - حب (الإحسان) ٨/٢٨١ (الحوت) والموارد ص ٤٦٨. أحمد ٥/١٢٣، ١٢٤ وابنه: ١٢٤ وعبدالرحمن بن أبزي صحابي أيضاً ويروي عن أبيٍّ.

(٣) تحرفت «خضراء» في «الموارد» إلى: حصى!.

(٤) ما بين المعكوفين سقط من الأصل و(هـ)، وأثبتُّه من (الإحسان) والموارد.

عبدالله بن أبي الهذيل، عن عبدالرحمن بن أَبْزَى، عن عبدالله بن خبّاب، عنه بهذا.

ورواه الإمام أحمد: ثنا سليمان بن داود، عن شعبة، به. وعن محمد بن جعفر وروح ووهب بن جرير، كلهم عن شعبة، به.

ورواه عبدالله بن أحمد في زياداته: حدثني خلاد بن أسلم، أنا النضر بن شُمَيل، أنا شعبة، ثنا حبيب بن الزبير، سمعت عبدالله بن أبي الهذيل، عن عبدالرحمن بن أَبْزَى، عن أبيّ، لم يذكر خلادٌ عبدَالله بن خباب، والله أعلم.

21 ★ عبدالله بن رباح، عن أُبيّ

٦٥ - حديث: قال لي رسول الله ﷺ: «أيُّ آيةٍ في كتاب الله[1] (كم م حم عم) أعظمُ؟» قال: قلت: ﴿ ٱللَّهُ لَآ إِلَٰهَ إِلَّا هُوَ ٱلْحَيُّ ٱلْقَيُّومُ . . . ﴾[2] قال: فضرب صدري وقال: «لِيَهْنِكَ العلمُ أبا المنذر».

كم: في المعرفة: ثنا أبو عبدالله الحافظ، ثنا ابراهيم بن عبدالله[3]، ثنا يزيد بن هارون، أنا الجُريري، عن أبي السَّليل، عن عبدالله بن رباح، عنه، بهذا.

قلت: هو في مسلم، فلا يُستدرك.

ورواه الإمام أحمد: ثنا عبدالرزاق، أنا سفيان، عن سعيد الجُريري، به.

ورواه ابنه عبدالله في زياداته: حدثني عبيد الله القواريري، ثنا جعفر بن

---

21 ★ هو أبو خالد عبدالله بن رباح الأنصاري المدني البصري، أحد الثقات، توفي في حدود سنة تسعين. انظر: (طبقات ابن سعد ٢١٢/٧ والتهذيب ٢٠٧/٥ وغيره).

٦٥ - كم في المعرفة ٣٠٤/٣، مسلم ٥٥٦/١ عن ابن أبي شيبة، عن عبدالأعلى بن عبدالأعلى، عن الجُرَيري، به. أحمد وابنه ١٤١/٥.

(١) في الأصل و(هـ): «في القرآن».

(٢) سورة البقرة آية ٢٥٥.

(٣) ابراهيم بن عبدالله: هو النيسابوري المترجم في الميزان ٤٤/١، وكذلك جاء في (هـ) والمطبوع، وفي الأصل: بن عبيدالله.

سليمان، ثنا الجُريري، عن بعض أصحابه، عن عبدالله بن رباح، به[1].

22 ★ عبدالله بن عباس، عن أبيّ

٦٦ - حديث: كان رسول الله ﷺ إذا ذكر أحداً من الأنبياء بدأ بنفسه... الحديث.
حب كم حم عم

حب في الرابع من الثالث: أنا أحمد بن علي بن المثنى، ثنا أبو الربيع الزهراني، ثنا غسان بن عمر بن عبيدالله[2]، ثنا حمزة الزيات، عن أبي إسحاق، عن سعيد بن

(١) ويستدرك: أبو قِلابة عبدالله بن زيد الجَرْميّ عن أبيّ
هو: أبو قلابة عبدالله بن زيد بن عمرو الجرمي البصري أحد أجلاء التابعين وثقاتهم وفقهائهم، روى عن عدد من الصحابة، وأرسل عن آخرين منهم. وتوفي سنة ١٠٤ أو بعدها حتى ١٠٧. انظر: (طبقات ابن سعد ١٨٣/٧، والتقريب وأصوله).
حديث: الصلاة الوسطى صلاة العصر، موقوف.
طح ١/١٧٥: حدثنا ابن مرزوق قال: ثنا عفان، قال: ثنا وهيب بن خالد، عن أيوب، عن أبي قلابة، به.
قلت: وهو مرسل، لم يذكروا لأبي قلابة رواية عن أبي بن كعب، وبين وفاتيهما نحو سبعين سنة أو أكثر، وذكروا أن روايته عن علي كرم الله وجهه مرسلة، وأبيٌّ توفي قبل علي بنحو عشر سنين أو عشرين سنة، والله أعلم.

22 ★ أبو العباس عبدالله بن عباس الهاشمي ابن عم رسول الله ﷺ، ويلقب: حبر الأمة، وترجمان القرآن، دعا له النبي ﷺ بقوله: «اللهم فقهه في الدين وعلمه التأويل» وقال ابن مسعود: نعم ترجمان القرآن ابن عباس. وقال عروة بن الزبير: ما رأيت مثل ابن عباس قط. وكانت وفاته في الطائف سنة ٦٨ أو بعدها. انظر: (الاستيعاب ٩٣٣/٣، وأسد الغابة ٢٩١/٣، والإصابة ٣٣٠/٢).

٦٦ - حب (الإحسان) ٢٤٠/٢ (عثمان) و١٦٧/٢ (الحوت). كم ٥٧٤/٢ أحمد ١٢١/٥، ١٢٢ وابنه: ١٢٤، ١٢١، ١٢٢. وانظر الحديث الآتي برقم ٧٨.

(٢) غسان بن عمر بن عبيد الله من الأصل ونسخة من الثقات لابن حبان وفي (هـ): عبدالله، وفي المطبوع: عثمان بن عمرو بن عبيدالله، وفي (الثقات لابن حبان ٢/٩): غسان بن عمرو بن عبيد الله.

جبير، عن ابن عباس، به.

كم في أخبار الأنبياء: ثنا أبو العباس محمد بن يعقوب، ثنا العباس بن محمد، ثنا يحيى بن معين، ثنا يحيى بن آدم، ثنا حمزة الزيات، به، وقال: على شرطهما.

ورواه أحمد: ثنا يحيى بن آدم، ثنا حمزة بن حبيب الزيات، به، نحوه، وفيه زيادة. وعن حجاج وأبي قَطَن[1] قالا: ثنا حمزة، نحوه.

ورواه ابنه عبدالله في زياداته: حدثني أبو عبدالله العنبري، ثنا أمية بن خالد، ثنا أبو الجارية العبدي، عن شعبة، عن أبي إسحاق، ببعضه. وعن محمد بن عبدالله بن نمير، ثنا أبو داود عمر بن سعد[2]، عن يحيى بن زكريا بن أبي زائدة، عن حمزة، نحوه. وعن محمد بن عبدالرحيم أبو يحيى البزاز، ثنا أبو الوليد هشام بن عبدالملك: قال قيس ثنا عن أبي إسحاق، به.

١/١٥/ب حب عم كم ٦٧ - / حديث: أن النبي ﷺ قرأ ﴿ . . . . . إن سَأَلْتُكَ عَن شَيْءٍ بَعْدَهَا فَلَا تُصَاحِبْنِي . . . ﴾ الآية. زاد إسحاق بن يوسف: مهموزتين[3]. . . الحديث.

حب: في الثامن من الخامس: أنا أبو يعلى - قال هو وعبدالله بن أحمد -[4]: ثنا محمد بن عبدالله بن نمير، ثنا أبو داود[5]، عن يحيى بن زكريا بن أبي زائدة، عن حمزة، عن أبي إسحاق، عن سعيد بن جبير، عن ابن عباس، عنه، به.

---

(١) وقع في الأصل «ابن قطن»، وهو عمرو بن الهيثم بن قَطَن القطعي أبو قَطَن البصري. انظر: (الإكمال لابن ماكولا ٧/٢٣، وتهذيب التهذيب ٨/١١٤، والتقريب).

(٢) وقع في الأصل والمطبوع: «سعيد» وصوابه «سعد» كما في (هـ) وتهذيب التهذيب ٧/٤٥٢ والتقريب.

٦٧ - سورة الكهف، الآية (٧٦). حب (الإحسان) ٨/٧٩ (الحوت). المسند ٥/١٢١. كم ٢/٢٤٣.

(٣) قوله «مهموزتين» كأنه يريد همزة: سأل، وشيء.

(٤) ما بين المعترضتين من الأصل فقط.

(٥) «أبو داود» هو الحفري واسمه عمر بن سعد، وترجمته في: (التهذيب ٧/٤٥٢) وكتب =

ط لمالك ش للشافعي حم لأحمد عم لعبد الله بن أحمد مي للدارمي جا لابن الجارود

كم في القراءات: أنا أبو جعفر بن دحيم، ثنا أحمد بن حازم بن[١] أبي غَرَزَة، ثنا علي بن حكيم، ثنا إسحاق بن يوسف، عن حمزة، به، مختصر.

٦٨ - حديث: أن النبي ﷺ قرأ ﴿ . . . . . لَوْشِئْتَ لَتَخَذْتَ عَلَيْهِ أَجْرًا ﴾ مدغمةً[٢]. حب كم حم

حب: في الثامن من الخامس: أنا الحسن بن سفيان، ثنا عَمْرو[٣] الناقد، ثنا سفيان، عن عمرو بن دينار، عن سعيد بن جبير، عن ابن عباس، عنه، بهذا.

كم في القراءات: ثنا جعفر بن محمد بن نصير[٤]، ثنا موسى بن هارون[٥]، ثنا

= اسمه في الأصل - فقط - بين السطرين عمرو بن سعد خطأ، ولم أثبته لعدم علامه التصحيح عليه.

(١) «بن» من الأصل و (هـ) وهو الصواب فما في المطبوع «عن» فتحريف. وانظر ترجمته في: (الجرح والتعديل ٢/٤٨، والثقات ٨/٤٤).

٦٨ - الآية (٧٧) من سورة الكهف. حب (الإحسان) ٨/٧٩ (الحوت). كم ٢/٢٤٣.

ويزاد: أحمد ٥/١١٨: «ثنا عمرو الناقد، ثنا سفيان، عن عمرو، عن سعيد بن جبير، عن ابن عباس. . .» به.

(٢) قوله في متن الحديث: «مدغمة»: التاء المشددة بعد اللام وقبل الخاء وبينهما همزة الوصل المحذوفة، والفعل: «اتخذ»، ويشير بهذا إلى خلاف القراءة الأخرى - وهي متواترة أيضاً - «لَتَخِذْتَ» بفتح اللام والتاء المخففة وكسر الخاء بعدها، والفعل حينئذ «تَخِذَ» والمعنى واحد هو الطلب، لا الأخذ. انظر: (تفسير الطبري ١٥/٢٩١ والكشاف ٢/٤٩٥).

(٣) «عمرو» من الأصل و (هـ) وهو الصواب، فما في المطبوع «عمر» فتحريف. وهو عمرو بن محمد بن بكير الناقد. أنظر التقريب وأصوله.

(٤) «نصير» من المطبوع وهو الصواب فما في الأصل و(هـ) «نصر» فتحريف، وهو جعفر بن محمد بن نصير الخُلْدِي. انظر: (تاريخ بغداد ٧/٢٢٦ - ٢٣١، والأنساب ٥/١٦١ - ١٦٢ - مادة: الخُلْدي. وسير أعلام النبلاء ١٥/٥٥٨ - ٥٦٠٣).

(٥) «هارون» من الأصل و (هـ) وهو الصواب فما في المطبوع «إبراهيم» فتحريف. وهو موسى بن هارون بن عبدالله البزاز. انظر: (تاريخ بغداد ١٣/٥٠ - ٥١، وسير أعلام النبلاء ١٢/١١٦ - ١١٩).

خز لابن خزيمة عه لأبي عوانة طح للطحاوي حب لابن حبان قط للدارقطني كم للحاكم

عمرو الناقد، به.

٦٩ - حديث: «قام موسى في بني إسرائيل خطيباً. . .» الحديث بطوله.
خز عه حب كم حم عم

خز في التوكل: ثنا محمد بن عبدالأعلى الصنعاني، ثنا معتمر، عن أبيه، عن رَقَبة، عن أبي إسحاق، عن سعيد بن جبير، عن ابن عباس، عن أُبَيّ، به[١].

عه في المناقب: أنا العباس بن الوليد بن مَزْيَد، ثنا أبي. وثنا أبو أمية، ثنا محمد بن مصعب والبابْلُتِيّ[٢]، ثلاثتهم عن الأوزاعي. وعن محمد بن عُزَيز[٣]، عن سلامة، عن عُقَيل. وعن نصر بن مرزوق وعبدالله بن عبدالسلام أبو الرداد البصري - فرَّقهما - عن وهب الله[٤] بن راشد، عن يونس، ثلاثتهم عن الزهري، عن عبيد الله بن عبدالله، بطوله. وعن ابن المنادي، ثنا يونس بن محمد، ثنا معتمر، به. وعن الصغاني، عن نعيم بن حماد، عن سفيان بن عيينة[٥]، عن عمرو بن دينار، عن سعيد بن جبير، به.

---

٦٩ - حب ١/١٧٣ (عثمان) - طريق محمد بن الحسن بن قتيبة - و ١/١٥٧، ٨/٣٥ (الحوت)، كم ٢/٣٦٩، أحمد ٥/١١٦، ١١٨ وابنه: ١١٧، ١١٨، وطريق عبدالله بن إبراهيم المروزي جاءت في الأصلين وأطراف المسند ١/٥/أ منسوبة إلى زيادات عبدالله، وفي المطبوع من حديث الإمام أحمد، و١١٩، ١٢١، ١٢٢، ١٢١.

(١) سقط سند ابن خزيمة من (هـ) إلاّ قوله: «عن أُبي به».

(٢) في (هـ): «البابَلتي» بفتحة على الباء الثانية، وهو خطأ، والصواب أنه «البَابْلُتِيّ» بسكون الباء الثانية. وهو يحيى بن عبدالله بن الضحاك البابْلتي. انظر: (الأنساب ٢/١٤ وسير أعلام النبلاء ١٠/٣١٨ والتقريب وأصوله).

(٣) «عزيز» من الأصل وهو الصواب، فما في (هـ): «عزير» - براء - فتصحيف. وهو محمد ابن عزيز بن عبدالله بن زياد. انظر: (التقريب وأصوله).

(٤) «وهب الله» من الأصل وهو الصواب فما في (هـ): «وهب» فسقط. وهو وهب الله بن راشد، أبو زرعة مؤذن فسطاط. انظر: (الجرح والتعديل ٩/٢٧، وترجمة شيخه يونس بن يزيد الأيلي في تهذيب الكمال).

(٥) «عيينة» من (هـ) وهو الصواب فما في الأصل: «عيسى» فتحريف. وهو سفيان بن عيينه بن أبي عمران الهلالي. انظر: (التقريب وأصوله).

ط لمالك ش للشافعي حم لأحمد عم لعبد الله بن أحمد مي للدارمي جا لابن الجارود

حب في الرابع من الثالث: أنا عمر بن محمد الهَمْداني من كتابه، ثنا عبدالجبار بن العلاء، ثنا سفيان[١]: حفظته من عمرو بن دينار، عن سعيد بن جبير قلت لابن عباس: ان نوفاً البِكاليَّ يزعم أن موسى ليس بصاحب الخضر! فقال: كذب، أخبرنا أُبيّ بن كعب، فذكره بطوله. وعن محمد بن الحسن بن قتيبة، ثنا حرملة، ثنا ابن وهب، عن يونس، عن ابن شهاب، عن عبيدالله بن عبدالله بن عتبة، عن ابن عباس أنه تمارى هو والحرُّ بن قيس بن حذيفة الفزاري في صاحب موسى، فمرّ بهما أبي بن كعب. فذكره، والأول أتمُّ.

كم في تفسير «الكهف»: ثنا أبو بكر بن بالويه، ثنا موسى بن هارون، حدثني أبي، ثنا أبو داود الطيالسي، عن ابن عيينة، بسنده، فذكر طرفاً منه في قصة الطائر الذي نقر بمنقاره من الماء، حَسْبُ، وقال: لم يخرجاه. كذا قال[٢].

رواه أحمد: عن الوليد بن مسلم ومحمد بن مصعب، عن الأوزاعي، عن الزهري، عن عبيدالله. وعن بهز بن أسد، ثنا سفيان، به.

ورواه عبدالله في زياداته: حدثني أبو عثمان عمرو بن محمد الناقد، ثنا سفيان، به. وحدثني أبو بكر بن أبي شيبة، ثنا عبيد الله بن موسى، عن إسرائيل، عن أبي إسحاق، به. وعن عبدالله بن إبراهيم المروزي، حدثني هشام بن يوسف في تفسير ابن جريج الذي أملاه عليهم، أخبرني يعلى بن مسلم وعمرو بن دينار، عن سعيد بن جبير، به. وقال أيضاً: وجدت في كتاب أبي: عن يحيى بن معين، عن هشام بن يوسف، مثله[٣].

---

(١) وقع في (الإحسان) ٨/٣٦ (الحوت): (سليمان) بدل (سفيان)، وهو تحريف.

(٢) قوله «كذا قال» غير واضح في الأصل، وأثبته من (هـ) وكأن المصنف يريد التوقف في صحة قول الحاكم: «لم يخرجاه». وانظر صحيح البخاري كتاب العلم، باب ما يستحب للعالم إذا سئل: أي الناس أعلم؟ ١/٢١٨ - من فتح الباري - وكتاب أحاديث الأنبياء، باب حديث الخضر مع موسى عليه السلام ٦/٤٣١ من الفتح أيضاً. وصحيح مسلم آخر كتاب الفضائل ٤/١٨٥٠.

(٣) قوله: عن هشام. هو الصواب، وكذلك جاء في الأصل و(هـ)، وفي أطراف المسند =

خز لابن خزيمة عه لأبي عوانة طح للطحاوي حب لابن حبان قط للدارقطني كم للحاكم

قال عبدالله: وحدثني محمد بن يعقوب[١] أبو الهيثم الرَّبالي، ثنا معتمر بن سليمان، سمعت أبي، ثنا رقبة، عن أبي إسحاق، به. وحدثني محمد بن عباد المكي، ثنا عبدالله بن ميمون القداح، ثنا جعفر بن محمد الصادق، عن ابن شهاب، بسنده. وحدثني أبوالربيع الزهراني، ثنا معتمر. وثنا محمد بن أبي بكر المقدَّمي، عن معتمر. وحدثني محمد بن أحمد بن خالد الواسطي. وثنا سويد بن سعيد قالا: ثنا معتمر ببعضه: «الغلام الذي قتله الخضر...»[٢] مختصراً. وحدثني سريج بن يونس وأبو الربيع الزهراني، قالا: ثنا سلم بن قتيبة، ثنا عبدالجبار بن عباس، عن أبي إسحاق، بهذا.

٧٠ - حديث: «إن الغلام الذي قتله الخضر طُبع يوم طُبع كافراً».
عه حب

عه: في القدر: عن يزيد بن سنان وحمدان بن علي قالا: ثنا القعنبي،

= ٥/أ: وهشام، خطأ، ففي تهذيب التهذيب ١١/٥٧ ذكر يحيى بن معين بين الرواة عن هشام. والله أعلم.

(١) وجاء في الأصل و(هـ) وأطراف المسند والمطبوع: يحيى بن يعقوب، وعلى حاشية الأطراف ما نصه: «كذا قوله: يحيى بن يعقوب، في نسخ من «المسند»، وفي موضع آخر: محمد بن يعقوب، وهو الصواب، وهو في حديث أبي العالية، عن أبيّ: وهو الصواب - تقدم برقم ٢٢ - وهو مذكور في زوائد رجال المسند للحسيني أيضاً. وجد في أصل قديم ما وافق الحسيني، فليعلم ح». قلت: وكذا هو في تعجيل المنفعة والذيل على الكاشف.

قلت: ترجمة المصنف في التعجيل ص ٣٨١ باسم: محمد بن يعقوب، ولم يذكر فيه خلافاً ولا وجهاً آخر، ولم يذكره في المسمين بـ «يحيى» ولم يتعرض لصنيع الحسيني الذي أفاده صاحب هذه الحاشية. وورود باسم محمد بن يعقوب في حديث أبي العالية عن أبي، يشير إلى الحديث المتقدم برقم ٢٢.

وانظر ضبط: الربالي في التعليق هناك، وأزيد هنا ما يتعلق باللام، فقد اتفق الأصل و(هـ) والأطراف والمطبوع من المسند ٥/١٣٥، و«تعجيل المنفعة» على أنه باللام قبل الياء الأخيرة، وجاء في المسند ٥/١٢١ الرباني، بالنون. وما أظن إلا تحريفاً.

(٢) ما بين المزدوجين سقط من (هـ).

٧٠ - حب (الإحسان) ٧/٣٨ (الحوت).

ثنا معتمر بن سليمان، عن أبيه، عن رقبة، عن أبي إسحاق، عن سعيد بن جبير، عن ابن عباس، عنه. به. وعن أحمد بن عصام ويزيد بن سنان وأبي عبيدالله الوراق ويونس بن حبيب، كلهم عن أبي داود الطيالسي، ثنا محمد بن أبان، عن أبي إسحاق، به.

حب في الرابع من الثالث: أنا الحسن بن سفيان، ثنا محمد بن خلاد، ثنا المعتمر، به.

٧١ - حديث: أقرأني النبي ﷺ: ﴿. . .وَلِيَقُولُواْ دَرَسْتَ. . .﴾ يعني: بجزم السين وفتح التاء[1]. كم

كم: في القراءات: أنا عبدالرحمن بن أحمد المقرىء، أنا أحمد بن زيد بن هارون القزاز بمكة، ثنا أحمد بن القاسم بن أبي بَزَّة، أنا وهب بن زمعة، عن أبيه، عن حميد بن قيس الأعرج، عن مجاهد، عن ابن عباس، عنه، به، وقال: صحيح الإسناد. كذا قال.

٧٢ - حديث: نرى أن هذا الحديث من القرآن: «لو كان لابن آدم واديان من مال لتمنى ثالثاً. . .» الحديث. عه حم

عه: في الزكاة: ثنا الصغاني، ثنا عفان، ثنا حماد بن سلمة، ثنا ثابت، عن أنس، عنه، به. وعن يزيد بن سنان وأبي عبيدالله الوراق، كلاهما عن حماد بن مسعدة، عن ابن عون، عن الذيال بن حرملة، عن أبيه، عن ابن عباس قال: كنت عند عمر فقرأت: لو أن لابن آدم واديين. . الحديث، فقال: ما هذا؟! قلت: أقرأنيه أبيُّ بن كعب، فذكر القصة في سؤاله أُبَيّاً[2] عن ذلك. وعن

---

٧١ - من الأنعام آية ١٠٥. كم ٢/ ٢٣٨ - ٢٣٩. وقال الذهبي: صحيح.

(١) إحدى القراءات السبع (ابن مجاهد: كتاب السبعة في القراءات ٢٦٤).

٧٢ - أحمد ٥/١١٧.

(٢) في الأصل «أبياً» ومعناها واضح، لكن جاءت في (هـ): «أخبرنا» وكان سبب هذا التحريف: أن المحدثين يرمزون لكلمة أخبرنا بـ (أنا)، ويزيد البيهقي في الرمز حرف الباء قبل =

خز لابن خزيمة عه لأبي عوانة طح للطحاوي حب لابن حبان قط للدارقطني كم للحاكم

يوسف بن سعيد بن مسلم، عن الحِمَّاني، عن الشيباني، عن يزيد[1] بن الأصم، عن ابن عباس، نحوه.

ورواه الإمام أحمد: ثنا محمد بن بشر، ثنا مسعر، عن مصعب بن شيبة، عن أبي حبيب بن يعلى[2] بن مُنْيَة، عن ابن عباس، به. وعن أبي معاوية، عن أبي إسحاق الشيباني، به، نحوه.

١/١٦ ٧٣ - / حديث: إني تلقيت القرآن ممن تلقاه من جبريل وهو رطب.. الحديث، وفيه قصة له مع عمر. كم حم

كم: في أول التفسير: ثنا علي بن حمشاذ، ثنا محمد بن غالب، ثنا عفان بن مسلم وأبوالوليد، قالا: ثنا أبو عوانة، عن الأسود بن قيس، عن نُبَيْح العَنَزي، عن ابن عباس، فذكر قصة فيها هذا. وقال: صحيح الإسناد.

رواه أحمد: ثنا هشام بن عبدالملك وعفان - وهو لفظه - قالا: ثنا أبو عوانة، به.

٧٤ - حديث: أن أبيَّ بن كعب قرأ على رسول الله ﷺ... الحديث. كم

كم: في القراءات: سمعت محمد بن يعقوب يقول: ثنا محمد بن عبدالله بن عبدالحكم، ثنا الشافعي، ثنا إسماعيل بن قُسْطنطين قال: قرأت على شِبْل، وقرأ

النون فتصير (أبنا)، وكأن ناسخ (هـ) تحرفت عليه: (أبياً) فقرأها (أبنا). وتصرف فيها فكتبها كاملة دون رمز واختصار: أخبرنا. وإمعاناً في التحريف فقد ضبطها هكذا: أَخْبِرْنا. ولا وجه لها هنا.

(١) كتب على حاشية الأصل عند: يزيد بن الأصم، ما نصه: ابن صم. يريد أنه يزيد بن الأصم، لا أنه يزيد الأصم، وأن لفظه (بن) صحيحة.

(٢) في الأصل و (هـ): «أبو حبيب بن يعلى بن منية» وفي المطبوع: «ابن أمية» وكلاهما صحيح، أمية اسم أبي يعلى، ومنية اسم أمه أو جدته. انظر ترجمة يعلى في: (التهذيب ١١/٣٩٩).

٧٣ - كم ٢/٢٢٥ أحمد ٥/١١٧.

٧٤ - كم ٢/٢٣٠. وفيه قول الشافعي.

شبل على عبدالله[١] بن كثير، وأخبر عبدالله أنه قرأ على مجاهد، وأخبر مجاهد أنه قرأ على ابن عباس، وأخبر ابن عباس أنه قرأ على أُبيّ، وقرأ أُبيّ على النبي ﷺ.

قال الشافعي: وقرأت على إسماعيل، وكان يقول: القران اسم[٢]، وليس بمهموز.

٧٥ ـ حديث: أقرأني رسول الله ﷺ: ﴿ يومَ لا تَجْزِي نفسٌ عن نفسٍ شيئاً... ﴾ الحديث. كم

كم: في القراءات: ثنا بكر[٣] بن محمد بن سهل. ثنا الحسن بن علي المعمري، ثنا أحمد بن محمد بن القاسم بن أبي بَزَّة، ثنا داود بن شبل بن عباد، ثنا أبي، عن عبدالله بن كثير، عن مجاهد، عن ابن عباس قال: قرأت على أُبيّ بن كعب، وقال أُبيّ: أقرأني رسول الله ﷺ.

٧٦ ـ حديث: التكبير عند قراءة سورة ﴿وَٱلضُّحَىٰ...﴾ وما بعدها، وهو مسلسل. كم

كم: في المعرفة[٤]: ثنا أبو يحيى محمد بن عبدالله المقرىء، ثنا محمد بن[٥]

---

(١) «عبدالله» من الأصل و(هـ) وهو الصواب فما في المطبوع «عبيدالله» فتحريف، وهو عبدالله بن كثير الداري المكي. انظر: (التقريب وأصوله).

(٢) وقوله: القران اسم.. هكذا ينبغي أن يرسم دون مدّ على الألف بعد الراء، كما هو صريح قوله: ليس بمهموز، وكما هو معروف عن الإمام الشافعي وابن كثير الإمام المقرىء. انظر (إتحاف فضلاء البشر ص ١٥٤ والنشر في القراءات العشر ١/٤١٤ وغاية النهاية ١/٣١٦ وتاج العروس مادة «قرأ»).

٧٥ ـ الآية من البقرة رقم ١٢٣ كم ٢/٢٣٣.

(٣) «بكر» من الأصل، وفي المطبوع «بكير».

٧٦ ـ كم ٣/٣٠٤.

(٤) في الأصل و(هـ): «في القراءات».

(٥) جاء في الأصل: محمد بن عبدالله بن يزيد الصائغ، وما أثبته من (هـ) والمطبوع وترجمته التي في: (العقد الثمين للتقي الفاسي ٢/١٥٤).

خز لابن خزيمة عه لأبي عوانة طح للطحاوي حب لابن حبان قط للدارقطني كم للحاكم

علي بن زيد الصائغ، ثنا أحمد بن محمد بن القاسم بن أبي بَزَّة، سمعت عكرمة بن سليمان يقول: قرأت على إسماعيل بن عبدالله بن قسطنطين، فلما بلغت «والضحى» قال لي: كبِّر[1] عند خاتمة كل سورة حتى تختم، فإني قرأت على عبدالله بن كثير، وأخبر أنه قرأ على مجاهد، فأخبره مجاهد أن ابن عباس أمره بذلك، وأن أبيَّ بن كعب أخبر ابن عباس بذلك، ورفعه.

٧٧ - حديث: آخر ما نزل من القرآن: ﴿لَقَدْ جَآءَكُمْ رَسُولٌ مِّنْ أَنفُسِكُمْ . . . .﴾ الآية. موقوف. كم عم

كم: في التفسير: ثنا أبو العباس محمد بن يعقوب، ثنا بكار بن قتيبة، ثنا أبو عامر العَقَدي، ثنا شعبة، عن يونس بن عبيد وعلي بن زيد، كلاهما عن يوسف بن مِهران، عن ابن عباس، عنه، به، وقال: صحيح.

وأخرجه عبدالله بن أحمد في زياداته: عن محمد بن أبي بكر المقدَّمي، عن بشر بن عمر، عن شعبة، عن علي بن زيد وحده، به.

٧٨ - حديث: أنه قرأ: ﴿. . . قَدْ بَلَغْتَ مِن لَّدُنِّي عُذْرًا . . .﴾ يثقِّلها[2]. عم

قال عبدالله: حدثني أبو عبدالله العنبري، ثنا أمية بن خالد، ثنا أبو الجارية العبدي، عن شعبة، عن أبي إسحاق، عن سعيد بن جبير، عن ابن عباس، عن أبيّ، به.

٧٩ - /حديث: أن جبريل لما ركض زمزم بعقبه جعلت أم إسماعيل تجمع عم حب ١/١٦/ب

---

(١) في المطبوع «كبِّر كبِّر» مكررة.

٧٧ - سورة التوبة، الآية (١٢٨). كم ٢/ ٣٣٨ وقال: «حديث شعبة عن يونس بن عبيد صحيح على شرط الشيخين ولم يخرجاه». المسند ٥/ ١١٧.

٧٨ - سورة الكهف، الآية (٧٦). المسند ٥/ ١٢١، وانظر الحديث السابق برقم ٦٧.

(٢) انظر: (تفسير الطبري ١٥/ ٢٨٧).

٧٩ - المسند ٥/ ١٢١ ويزاد: حب (الإحسان) ٦/ ١٠ (الحوت) وموارد ص ٢٥٤ قال: =

البطحاء[1]، فقال النبي ﷺ: «رحم الله هاجر أم إسماعيل لو تَرَكَتْها كانت عيناً مَعيناً»

قال عبدالله: حدثني حجاج بن يوسف الشاعر حدثني وهب بن جرير - أنا سألته - ثنا أبيّ، سمعت أيوب يحدث عن سعيد بن جبير، عن ابن عباس، عن أبيّ، به.

٨٠ - حديث: في قوله تبارك وتعالى: ﴿ ... وَذَكِّرْهُم بِأَيَّـٰمِ ٱللَّهِ ... ﴾ قال: «بِنِعَم الله».

قال عبدالله: حدثني يحيى[2] بن عبدالله مولى بني هاشم. وأنا أبو عبدالله العنبري، قال: ثنا أبو الوليد الطيالسي، قالا: ثنا محمد بن أبان الجعفي، عن أبي إسحاق، عن سعيد بن جبير، عن ابن عباس، عن أبيّ، به. لم يرفعه العنبري ورفعه يحيى.

23 ★ عبدالله بن عمرو، عن أبيّ

= «أخبرنا عبدالله بن صالح البخاري ببغداد، حدثنا حجاج بن الشاعر، حدثنا وهب بن جرير، حدثنا أبي، قال: سمعت (أيوب يحدث عن) سعيد بن جبير. . .» به. وما بين الهلالين سقط من طبعة الموارد، والصواب إثباته، ويؤيده ما قاله المزي في «تحفة الأشراف» ١/٢٦، حديث ٤٧ عند روايته لهذا الحديث: رواه النسائي في المناقب (في السنن الكبرى). . . . . وعن أبي داود سليمان بن سيف الحراني، عن علي بن المديني، عن وهب بن جرير، به. وزاد: قال: قال وهب: فقلت لأبيّ: حماد لا يذكر أبيّ بن كعب ولا يرفعه، قال: أنا أحفظ كذا، هكذا حدثني به أيوب.

(١) قوله: تجمع البطحاء: أي تجمع الحصى الصغار لتحوط بها الماء فلا يسيل.

٨٠ - سورة إبراهيم، الآية (٥). المسند ٥/١٢٢.

(٢) رواية يحيى مولى بني هاشم، وهي من رواية عبدالله، عنه، كما أثبته عن الأصل وأطراف المسند، وسقط الحديث من (هـ) وأقحم في المطبوع «ثنا أبي» فجُعِل فيه من رواية أحمد نفسه، وهو خطأ. انظر ترجمة يحيى في التعجيل ص ٤٤٣.

23 ★ أبو محمد عبدالله بن عمرو بن العاص القرشي السهمي، أحد مشاهير الصحابة علماً ورواية وعبادة، وقد اختلف في تاريخ وفاته اختلافاً كبيراً، بين عام ٥٥ إلى عام ٧٧، كما اختلف

٨١ ـ حديث: قلت للنبي ﷺ: ﴿ . . . وَأُوْلَٰتُ ٱلْأَحْمَالِ أَجَلُهُنَّ أَن يَضَعْنَ حَمْلَهُنَّ . . . . ﴾ للمطلَّقة ثلاثاً[1]، أو المتوفَّى عنها زوجُها؟ قال: «هي للمتوفَّى عنها، وللمطلَّقة ثلاثاً».

عم

قال عبدالله: حدثني محمد بن أبي بكر المقدَّمي، أنا عبدالوهاب الثقفي، حدثني المثنى، عن عمرو بن شعيب عن أبيه، عن عبدالله بن عمرو، عن أُبيّ، به.

٨٢ ـ حديث: أنه قال لعمر: أبعثتَ عذاباً على أصحاب محمد!! وفيه قصة أبي موسى في الاستئذان.

عه في الاستئذان: يأتي في ترجمة أبي بردة، عن أبيه[2].

24 ★ عبدالرحمٰن بن أَبْزَى، عن أبيّ

= في مكان وفاته وقيل: بمكة، أو بالطائف أو بمصر، أو بفلسطين. انظر: الاستيعاب ٣/٩٥٦. أسد الغابة ٣/٣٤٩ الإصابة ٢/٣٥١: ابن سعد ٤/٢٦١.

٨١ ـ الآية من سورة الطلاق رقم ٤ المسند ٥/١١٦. وانظر الحديث المتقدم ٤٣.

ويزاد: قط في الطلاق والخلع والإيلاء ٤/٣٩: حدثنا محمد بن أحمد الصواف، ثنا عبدالله بن أحمد بن حنبل، ثنا محمد بن أبي بكر المقدَّمي . . .» به.

(١) في الأصل: ثلاث، في الموضعين. وسقط الحديث من (هـ).

٨٢ ـ رمز أبي عوانة هو الصواب، كما جاء في هـ، وكما سيأتي في ترجمة أبي بردة عن أبيه أبي موسى عبدالله بن قيس الأشعري (٣/ق ٢٩٦/آ) وفي الأصل: «مي» وليس له ذكر في الدارمي.

(٢) ويستدرك: عبدالله بن أبي الهذيل عن أبيّ بن كعب وهو أبو المغيرة العنزي الكوفي، يروي عن عمر وعلي وأبيّ بن كعب وغيرهم، وأرسل عن أبي بكر الصديق. وثقة النسائي وغيره. انظر: (التهذيب ٦/٦٢، والتقريب والكاشف ٢/١٣٩).

قط في كتاب الصلاة ـ باب وجوب قراءة أم الكتاب في الصلاة خلف الإمام ١/٣١٧ ـ ٣١٨: حدثنا محمد بن مخلد، ثنا إبراهيم بن محمدالعتيق، ثنا إسحاق الرازي، عن أبي جعفر الرازي، عن أبي سنان، عن عبدالله بن أبي الهذيل قال: سألت أبيّ بن كعب: أقرأ خلف الإمام؟ قال: نعم.

24 ★ عبدالرحمن بن أبزى الخزاعي، له ولأبيه صحبة، كان في مكة واستخلفه عليها أميرها =

٨٣ - حديث: صلى رسول الله ﷺ صلاة، فقرأ سورة فأسقط آية منها، فلما فرغ قلت: يارسول الله آية كذا وكذا نُسختْ؟ قال: «لا»... الحديث.
خز حب قط عم

خز في الإمامة: ثنا بندار وأبوموسى، قالا: ثنا يحيى بن سعيد، ثنا سفيان، عن سلمة بن سُهيل، عن ذر، عن سعيد بن عبدالرحمن بن أبزى[1]، عن أبيه، عنه، به.

حب في الصلاة: أنا عمر بن محمد الهَمْداني، ثنا محمد بن بشار بندار، به.

قط فيه: ثنى علي بن عبدالله بن مبشر، ثنا أحمد بن سنان، ثنا يعقوب بن محمد الزهري، ثنا عمر بن نجيح، ثنا أبو معاذ، عن الزهري، عن أبي سلمة، عن أبيّ بن كعب بمعناه.

ورواه عبدالله في زياداته: عن يحيى بن داود الواسطي، عن إسحاق بن يوسف الأزرق، عن سفيان، به.

٨٤ - حديث: كان رسول الله ﷺ يوتر بثلاث ركعات... الحديث.
جا حب قط عم كم

جا في الصلاة: ثنا إبراهيم بن أبي بكر بن أبي شيبة، ثنا محمد بن أبي عبيدة بن معن، عن أبيه، عن الأعمش، عن طلحة اليامي، عن ذر، عن سعيد بن

= نافع بن عبدالحارث، ثم تحول عنها إلى الكوفة، وقد استعمله علي - رضي الله عنه - على خراسان. ووقع في طبعتي «الإصابة»: استعمله النبي ﷺ على خراسان. وهو تحريف فاحش لزم التنبيه إليه. انظر: (الاستيعاب ٢/٨٢٢ وأسد الغابة ٣/٤٢٢. والإصابة ٢/٣٨٨ و ٤/٢٨٢ (طبعة البجاوي) والتهذيب ٦/١٣٢).

٨٣ - خز ٣/٧٣. قط ١/٤٠٠. المسند ٥/١٢٣.

(١) في المطبوع «ذر، عن ابن عبدالرحمن بن أبي أبزى..» وفيه نقص وزيادة.

٨٤ - جا صفحة ١٠٣. حب (الإحسان) ٤/٧١ و ٧٥ (الحوت) والموارد ص ١٧٥. قط ٢/٣١، كم ٢/٢٥٧. المسند ٥/١٢٣.

ويزاد: سند ثالث عند الدارقطني: ٢/٣١: قال: «حدثنا عبدالله بن سليمان بن الأشعث، ثنا علي بن خشرم، ثنا عيسى بن يونس، عن فِطْر، عن زبيد، عن سعيد بن عبدالرحمن بن أبزى، عن أبيه، عن أبيّ بن كعب» به.

عبدالرحمٰن بن أبزى، عن أبيه، عنه، به.

حب في الرابع والثلاثين من الخامس: أنا أحمد بن الحسن بن عبدالجبار، ثنا يحيى بن معين، ثنا أبو حفص الأبار، عن الأعمش، عن زبيد وطلحة اليامي، عن ذر، به. وعن أبي يعلى، ثنا محمد بن عبدالله بن نمير، ثنا محمد بن أبي عبيدة، به[١].

قط في الصلاة: ثنا الحسين بن إسماعيل، ثنا يوسف بن موسى، ثنا عبدالرحمٰن بن عبدالله الدشتكي، عن أبي جعفر الرازي، عن الأعمش، به. وعن عبدالله بن سليمان، ثنا المسيب بن واضح، نا عيسى بن يونس، عن سعيد بن أبي عروبة [عن قتادة][٢] عن عزرة[٣]، عن سعيد بن عبدالرحمٰن، به، وفيه ألفاظ تفرد بها.

وقال عبدالله: وربما لم يقل المسيب: عن عزرة.

كم في آخر القراءات: ثنا أبو بكر بن إسحاق، ثنا الحسن بن علي بن زياد، ثنا إبراهيم بن موسى، ثنا أبو أنس محمد بن أنس، ثنا الأعمش، به.

رواه عبدالله بن أحمد: عن أبي بكر بن أبي شيبة، عن محمد بن أبي عبيدة، به. وعن عثمان بن أبي شيبة[٤] عن أبي حفص الأبار، عن الأعمش. وعن محمد بن

---

(١) سقط من (الإحسان): «عن ذر» وتحرف في «الموارد» إلى: «عن محمد».

(٢) هذه الزيادة من سنن الدارقطني، وهي ساقطة من الأصل و(هـ) ورواية سعيد بن أبي عروبة عن قتادة مشهورة، وذكر المصنف في تهذيب التهذيب ٤/٥٤ قتادة بين الرواة عن سعيد بن عبدالرحمٰن. وقال أبو داود في سننه ٢/١٣٥ باب القنوت في الوتر عقب رواية هذا الحديث: «رواه يزيد بن زريع، عن سعيد بن قتادة، عن عزرة، عن سعيد بن عبدالرحمٰن بن أبزى...» وانظر: (تحفة الأشراف حديث رقم ٥٤).

(٣) «عزرة» من الأصل وهو الصواب فما في المطبوع «عروة» فتحريف. وهو عزرة بن تميم. انظر: (التقريب وأصوله).

(٤) «شيبة» من الأصل و(هـ) وهو الصواب فما في المطبوع «شيبان» فتحريف. وانظر ترجمته في: (التقريب وأصوله).

عبدالرحيم، عن أبي عمر الضرير، عن جرير بن حازم، عن زبيد، بنحوه.

٨٥ - / حديث: سمعت رسول الله ﷺ يقرأ: ﴿ قُلْ بِفَضْلِ ٱللَّهِ وَبِرَحْمَتِهِۦ فَبِذَٰلِكَ فَلْيَفْرَحُوا۟ . . . . ﴾ **الآية.** ١/١٧

كم في القراءات: ثنا أبو بكر محمد بن أحمد بن بالويه، ثنا موسى بن هارون، ثنا نصر بن علي، ثنا عبدالله بن المبارك، عن الأَجْلح، عن عبدالله بن عبدالرحمن بن أبزى، عن أبيه، سمعت أبياً بهذا. وفي المناقب: ثنا أبو العباس، ثنا السريّ بن يحيى، ثنا قبيصة، ثنا سفيان، عن أسلم المِنْقَرِيّ، عن عبدالله بن عبدالرحمن بن أبزى، نحوه.

قال أحمد: ثنا يحيى بن سعيد، عن أجلح، بنحوه: «إن الله أمرني أن أعرِض عليك القرآن» قال: وسمّاني لك ربي تبارك وتعالى؟ قال: ﴿ بفضل الله وبرحمته فبذلك فلتفرحوا ﴾[1] هكذا قرأها أبيٌّ.

قال: وثنا مؤمل، ثنا سفيان، ثنا أسلم المنقري، بنحوه.

٨٦ - حديث: لما وقع الناس في أمر عثمان، قلت لأبيّ بن كعب: ياأبا المنذر[2] ما المخرج من هذا الأمر؟ قال: كتاب الله وسنة نبيه، ما استبان لكم فاعملوا به، وما أشكل عليكم فكِلوه إلى عالمه.

كم في المناقب: ثنا أبو العباس محمد بن يعقوب، ثنا السري بن يحيى، ثنا قبيصة، ثنا سفيان، عن أسلم المنقري، عن عبدالله بن عبدالرحمن بن أبزى، عن أبيه، بهذا.

---

٨٥ - سورة يونس، الآية (٥٨). كم ٢/٢٤٠، ٣/٣٠٤. أحمد ٥/١٢٣ و١٢٣، وسقط تخريجه عن المسند من (هـ).

(١) قوله: «فلتفرحوا» أهملت التاء من النقط في الأصل وأثبتها بالتاء كما في المطبوع، ويؤيده: «هكذا قرأها أبيّ». انظر: (تفسير الطبري ١١/١٢٦، والكشاف ٢/٢٤١).

٨٦ - كم ٣/٣٠٣.

(٢) في (هـ): «ياأبا المقدار» بدل: «ياأبا المنذر» وهو تحريف.

خز لابن خزيمة عه لأبي عوانة طح للطحاوي حب لابن حبان قط للدارقطني كم للحاكم

٨٧ - حديث: لا تسبوا الريح، فإنها من نَفَس الرحمٰن، قوله: ﴿ . . . . وَتَصْرِيفِ ٱلرِّيَٰحِ . . . ﴾[1] الآية، ولكن قولوا: اللهم إنا نسألك من خير هذه الريح . . . الحديث. (كم عم)

كم في تفسير «البقرة»: أنا يحيى بن محمد العنبري، ثنا محمد بن عبدالسلام، ثنا إسحاق بن إبراهيم، أنا جرير، عن الأعمش، عن حبيب بن أبي ثابت، عن ذر، عن سعيد بن عبدالرحمٰن بن أبزى أظنه عن أبيه، عن أبيّ، به قوله، وقال: صحيح على شرطهما، وقد أسند من حديث حبيب[2].

ورواه عبدالله بن أحمد في زياداته: حدثني أبو موسى محمد بن المثنى، ثنا أسباط بن محمد القرشي، ثنا الأعمش، به، ليس فيه: عن ذر. وعن محمد بن يزيد الكوفي[3]، عن ابن فضيل، عن الأعمش، مثل الأول.

٨٨ - حديث: كان رسول الله ﷺ يعلمنا إذا أصبحنا نقول: «أصبحنا على فطرة الإسلام، وكلمة الإخلاص، وسنة نبينا محمد ﷺ وملة أبينا إبراهيم حنيفاً مسلماً وما كان من المشركين». وإذا أمسى مثل ذلك. (عم)

قال عبدالله: حدثني إبراهيم بن إسماعيل بن يحيى بن سلمة بن كُهيل، حدثني أبي، عن أبيه، عن سلمة، عن سعيد بن عبدالرحمٰن بن أبزى، عن أبيه، عن أبيّ، به.

---

٨٧ - كم ٢/٢٧٢. المسند ٥/١٢٣

(١) سورة البقرة، الآية (١٦٤).

(٢) وقوله «وقد أسند من حديث حبيب» ثبتت في الأصل هنا، وهو كذلك في المطبوع، من كلام الحاكم، وجاء في (هـ) آخر مسردِ طرق عبدالله بن أحمد، وهو تصرُّف مخلّ.

(٣) جاءت رواية «محمد بن يزيد الكوفي» في المطبوع عن الإمام أحمد، وليس صحيحاً فالكوفي هذا هو أبو هشام الرفاعي، وليس هو من طبقة شيوخ الإمام أحمد. انظر ترجمته في (تهذيب التهذيب ٩/٥٢٦، وتهذيب الكمال).

٨٨ - المسند ٥/١٢٣.

25 ★ عبدالرحمٰن بن الأسود، عن أُبيّ

٨٩ - حديث: «إن من الشعر حكمة».

مي طح حم عم ش خد

مي في الاستئذان: أنا أبو عاصم، عن ابن جريج، عن زياد - هو ابن سعد - أخبرني ابن شهاب، عن أبي بكر بن عبدالرحمٰن، عن مروان بن الحكم، عن عبدالرحمٰن بن الأسود بن عبد يغوث، عن أبيّ، بهذا.

طح في الكراهة: ثنا يونس، أنا ابن وهب [قال: أخبرني يونس][1] عن ابن شهاب، به. وعن أبي بكرة، ثنا إبراهيم بن أبي الوزير، ثنا إبراهيم بن سعد. وعن حسين بن نصر، ثنا يزيد بن هارون، أنا إبراهيم بن سعد، عن الزهري، به، غير أنه قال: عبدالله بن الأسود وعبدالرحمٰن بن مهدي وأبي كامل كلهم عن إبراهيم بن سعد، به، غير أنه قال: عن ابن الأسود بن عبد يغوث. سماه عبدالرحمٰن وأبو كامل: عبدالله. قال عبدالله: كذا يقول إبراهيم بن سعد. حدثني منصور - هو ابن أبي مزاحم - ثنا إبراهيم بن سعد، به. قال: وحدثني أبو معمر، ثنا إبراهيم بن سعد، به، ولكن سماه عبدالرحمٰن.

وقال أحمد: ثنا عتاب[2] بن زياد، أنا عبدالله، أنا يونس، عن الزهري، به،

---

25 ★ هو أبو محمد عبدالرحمٰن بن الأسود الزهري المدني، له صحبة، ونفاها عنه بعضهم، وترجم له ابن سعد ٥/٧ في الطبقة الأولى من تابعي أهل المدينة، ونقل في الإصابة عن ابن حبان قوله: من قال: فيه «عبدالله» فقد وهم. انظر ابن سعد ٥/٧، أسد الغابة ٣/٤٢٧، الإصابة ٢/٣٩٠، الكاشف ٢/١٥٦. تهذيب التهذيب ٦/١٣٩.

٨٩ - مي ٢/٢٩٦ (الدمشقية) و٢/٢٠٧ (اليماني). طح٤/٢٩٧. أحمد وابنه ٥/١٢٥، ١٢٦، ويزاد: الشافعي ص ٣٦٦ قال: «أخبرنا إبراهيم بن سعد بن إبراهيم، عن ابن شهاب..» به، وسماه عبدالرحمن، والبخاري في الأدب المفرد ٢/٣١١ (بشرحه) قال: «حدثنا أبو اليمان، قال أخبرنا شعيب، عن الزهري...» به وسماه عبدالرحمن أيضاً.

(١) ما بين المعقوفين سقط من الأصل.

(٢) رواية عتاب بن زياد فيها تسمية عبدالله، وما أثبته من الأصل (هـ) وأطراف المسند ١/٦/أ.

وسماه عبدالرحمن، قال عبدالله[1]: وحدثني معمر، مثله سواء، غير أنه جعل مكان أبي بكر عروة.

ورواه أحمد أيضاً: عن عبدالرزاق، عن معمر، كذلك. وعن إبراهيم بن خالد، عن رباح، عن معمر، عن الزهري، به. وعن روح، عن ابن جريج، أخبرني زياد، عن ابن شهاب، به.

ورواه عبدالله في زياداته: حدثني أبو مكرم وأبو بكر بن أبي شيبة، قالا: ثنا ابن المبارك، عن يونس، به. وعن عمرو بن محمد الناقد، ثنا حجاج بن أبي منيع الرُّصافي[2]، ثنا جدي عبيدالله بن أبي زياد، عن الزهري، به. وعن سويد بن سعيد، ثنا الوليد بن محمد الموقري، عن الزهري، سمعت أبا بكر بن عبدالرحمن، سمعت عبدالرحمن بن الأسود، به، ولم يذكر مروان.

١/١٧/ب 26 ★ / عبدالرحمن بن أبي ليلى، عن أبيّ

٩٠ - حديث: «كنت عند النبي ﷺ، فجاء أعرابي فقال: يا نبي الله
كم عم

(١) عبدالله هو ابن المبارك، كما جاء في حاشية على أطراف المسند (١/٦/أ) وهو المذكور في السند نفسه. وشيخه معمر: جاء في الأصل و(هـ): أبو معمر، خطأ، والصواب ما أثبته عن أطراف المسند والمطبوع. وهو معمر بن راشد، ترجمته في: (تهذيب التهذيب: ١٠/٢٤٣). وأما أبو معمر المذكور قبله: فهو شيخ عبدالله بن الإمام أحمد، واسمه إسماعيل بن إبراهيم الهذلي، وهو مترجم في: (التهذيب ١/٢٤٣) أيضاً.

(٢) «الرصافي» من المطبوع وهو الصواب فما في الأصل و(هـ) «الوصافي» فتحريف. وانظر: (التقريب وأصوله، وتبصير المنتبه ٢/٦٢٨).

26 ★ هو أبو عيسى عبدالرحمن بن أبي ليلى: يسارٍ الأنصاري الأوسيّ الكوفي، أحد الأجلة الثقات، ولد لست سنين بقيت من خلافة عمر، وأدرك عدداً كبيراً من الصحابة، وبلغ في العلم مبلغاً كبيراً بحيث حضر مجلسه عدد من الصحابة، واختلف في تاريخ وفاته، فقيل سنة ٧١، وقيل ٨٢، أو ٨٣، وفي التقريب ٨٦. انظر: (طبقات ابن سعد ٦/١٠٩، والكاشف ٢/١٨٣ وتذكرة الحفاظ ١/٥٧، والتقريب وأصوله).

٩٠ - كم ٤/٤١٢. المسند ٥/١٢٨.

إن لي أخاً وبه لمم. . . الحديث.

كم في الرُّقى والطب: عن أحمد بن يعقوب، ثنا يوسف بن يعقوب، ثنا محمد بن أبي بكر المقدّمي، ثنا عمر بن علي المقدمي، عن أبي جناب، عن عبدالله بن عيسى، عن عبدالرحمن بن أبي ليلى[١]، عنه، به.

رواه عبدالله بن أحمد في زياداته: عن محمد بن أبي بكر [به][٢].

٩١ - حديث: في قوله: ﴿وَلَنُذِيقَنَّهُم مِّنَ ٱلْعَذَابِ ٱلْأَدْنَىٰ دُونَ ٱلْعَذَابِ ٱلْأَكْبَرِ . . .﴾ عه كم عم **قال: مصيبات الدين. . . . الحديث.**

عه في القدر والبعث: عن زيد[٣] بن إسماعيل، ثنا زيد بن الحُباب. وعن أبي بيان[٤]، عن أبي زيد الهروي، قالا: ثنا شعبة، عن قتادة، عن عَزْرة[٥]، عن الحسن العُرَني، عن يحيى بن الجزار، عن عبدالرحمن بن أبي ليلى، عنه، به. وفي البعث: عن أبي قلابة، ثنا أبو زيد الهروي، ثنا شعبة، به.

---

(١) جاء سند الحاكم في الأصل: عبدالله بن عيسى وعبدالرحمن بن أبي ليلى، وهو خطأ، والمثبت من هـ وأطراف المسند (١/٦/أ) والمستدرك المطبوع. وعبدالله هذا حفيد عبدالرحمن ويروي عنه. كما في (تهذيب التهذيب ٥/٣٥٢، والتقريب).

(٢) وما بين المعقوفين من (هـ).

٩١ - الآية ٢١ من سورة السجدة كم ٤/٤٢٧ - ٤٢٨. المسند ٥/١٢٨، وفيه: الحسن العدني، تحريف.

(٣) وأما طرق أبي عوانة: فشيخه في الطريق الأولى: زيد بن إسماعيل، ويشبه رسمه في الأصل: يزيد، والصواب ما أثبته عن (هـ) وترجمته في: (تاريخ بغداد ٨/٤٤٧).

(٤) شيخه في الطريق الثانية: أبو بيان، كما جاء في الأصل، وجاء في (هـ): أبو نباته، ولم أقف عليه.

(٥) قوله: عن عزرة، هكذا جاء في (هـ) وأطراف المسند (١/٦/أ)، وذكر المصنف في ترجمته في التهذيب ٧/١٩٢ أنه يروي عن الحسن العرني، وعنه قتادة، ولم أر من نص على رواية قتادة عن العرني مباشرة، ومما يؤكد ثبوته بينهما: رواية الحاكم وعبدالله بن أحمد المذكورتان، ففيهما: عن شعبة، عن قتادة، عن عزرة، عن الحسن العرني. . .، والله أعلم.

كم في الفتن: أنا أبو سهل بن زياد، ثنا أحمد بن زياد بن مهران، ثنا الأسود بن عامر، ثنا شعبة، به

رواه عبدالله بن أحمد في زياداته: حدثني عبيدالله بن عمر القواريري، ثنا يحيى بن سعيد، عن شعبة، به.

٩٢ - حديث: لقي النبي ﷺ جبريل فقال: «إني بُعثت إلى أمة
عه حب حم عم
أميَّة..... الحديث، وفيه: فليقرأوا على سبعة أحرف».

عه[١] في فضائل القرآن: ثنا يوسف بن مسلم[٢]، ثنا حجاج. وعن الربيع بن سليمان، ثنا خالد بن عبدالرحمن. وعن محمد بن عبدالله بن عبدالحكم، ثنا عبدالرحمن بن زياد. وعن الصغاني، عن سعيد بن عامر، كلهم عن شعبة. وعن أبي العباس البِرْتي، ثنا أبو معمر. وعن إبراهيم بن الوليد، ثنا محمد بن عمر القَصَباني قالا: ثنا عبدالوارث ثنا محمد بن جُحادة، كلاهما عن الحكم بن عتيبة[٣]، عن مجاهد، وعن عمر بن شَبَّة وعبدالرحمن بن محمد بن منصور - فرقهما - عن يحيى بن سعيد. وعن عمار بن رجاء وأبي أمية، قالا: ثنا يعلى بن عبيد، عن إسماعيل بن أبي خالد، عن عبدالله بن عيسى، كلاهما عن عبدالرحمن بن أبي ليلى، عن أبيّ، به.

حب في العشرين من الثالث: أنا الحسن بن سفيان، عن جعفر بن مهران، عن عبدالوارث، عن محمد بن جُحادة، به. وعن الحسن بن سفيان، ثنا أبو بكر بن أبي شيبة، ثنا حسين بن علي، عن زائدة، عن عاصم، عن زر بن حبيش، عن

---

٩٢ - حب (الإحسان) ٢/٨١ و ٨٢ و ٨٣ (عثمان) ٢/٥٩، ٦٠ (الحوت). أحمد ٥/١٢٧ وابنه ٥/١٢٨.

(١) رمز «عه» من (هـ) وفي الأصل «كم» وهو خطأ ظاهر من أسماء شيوخه.

(٢) شيخه الأول يوسف بن مسلم، جاء في الأصل: بن مسكين، والمثبت من (هـ) وهو الصواب، ورواية أبي عوانة عنه كثيرة.

(٣) وقع في (الإحسان) ٢/٥٩ (الحوت): «عيينة» وهو تحريف.

أبيّ، بـه. وعن أبي يعلى، ثنـا أبو خيثمـة ثنا محمـد بن عبيد، ثنـا إسـماعيـل بن أبي خالد، به [نحوه][1].

رواه أحمـد: ثنـا يحيـى بن سعيـد، عن إسـماعيـل بن أبي خـالـد، بـه. وعن محمد بن جعفر، عن شعبة، به.

ورواه عبـدالله في زياداته[2]: حدثني أبـو بكر بن أبي شيبـة، ثنـا غنـدر، عن شعبـة، به. وحـدثني جعفـر بن مهـران السبـاك البصري، ثنـا عبـدالـوارث، عن محمـد بن جُحادة، بـه. وعن وهب بن بقية، ثنـا خالـد بن عبدالله عن إسـماعيل، نحـوه. وعن محمـد بن سليـمان لـوين، ثنـا الحسن بن أعـين، ثنـا عمـر بن سـالم الأفطس، عن أبيه، عن زبيد[3]، عن عبدالرحمٰن بن أبي ليلى، بنحوه. مختصر.

٩٣ - حديث: انتسب رجـلان عـلى عهـد النبي ﷺ، فقـال أحـدهمـا: أنـا فـلان بن فلان بن فـلان، فمن أنت لا أم لك؟. / فقـال رسول الله ﷺ: «انتسب رجلان على عهد موسى ﷺ فقال أحدهما: أنا فلان بن فلان، حتى عدَّ تسعة، فمن أنت لا أم لك؟ قال: أنا فلان بن فـلان ابن الإسلام. قـال: فأوحى الله تعـالى إلى مـوسى ﷺ: إن هذين المنتسبين، أما أنت أيهـا المنتسب - أو المنتمي - إلى تسعـة في النار: فأنت عاشرهم، وأما أنت يا هذا المنتسب إلى اثنين في الجنة: فأنت ثالثهما». ١/١٨أ

(١) ما بين المعقوفين من (هـ) وساقطةمن الأصل.

(٢) السند الأول فيه: عن شعبـة، به. أي: عن الحكم، عن مجـاهد، والـذي في المطبـوع: عن الحسن...، وهو تحريف. والسند الثاني: رواية جعفر بن مهران جاءت في المطبوع عن روايـة الإمام أحمد، خطأ، فإنه شيخ لعبدالله، كما في ترجمته في «تعجيل المنفعة» ص ٧٠، وإن كان رمزه هنـاك لأحمد، خـطأ أيضاً، فصـوابه: «عب» أي لعبـدالله. والسند الـرابع روايـة لوين، كـذلك جاءت في المطبوع من رواية أحمد، وصوابها من رواية عبدالله كما هنا، انظر ترجمته في: (التهـذيب ٩/١٩٨).

(٣) قوله «عن زبيـد» سقط من الأصل، وأثبتـه عن (هـ) وأطراف المسنـد (١/٦/أ) والمسند المطبوع.

٩٣ - المسند ٥/١٢٨.

قال عبدالله: حدثني أبو بكر بن أبي شيبة، ثنا ابن نمير، ثنا يزيد بن[1] زياد بن أبي الجعد، عن عبدالملك بن عمير، عن عبدالرحمٰن بن أبي ليلى، عن أبيّ، به.

٩٤ - حديث: «من قرأ ﴿قُلْ هُوَ ٱللَّهُ أَحَدٌ ....﴾ فكأنما قرأ ثلث القرآن».

قال أحمد: ثنا هشيم، عن حصين، عن هلال بن يِساف، عن عبدالرحمٰن بن أبي ليلى، عن أبيّ، أو: [عن][2] رجلٍ من الأنصار، به.

27 ★ عبدالرحمٰن بن مُلّ أبو عثمان النَّهْديُّ، عن أُبيّ

٩٥ - حديث: كان رجل بالمدينة، لا أعلم بالمدينة ممن يصلي إلى القبلة أبعدَ منزلاً من المسجد منه، وكان يشهد الصلوات مع رسول الله ﷺ، فقيل له: لو ابتعتَ حماراً... الحديث.

---

(١) في المطبوع: يزيد بن أبي زياد، فأقحم «أبي» خطأ، انظر ترجمته في تهذيب التهذيب ٣٢٨/١١، وجاء في أطراف المسند ٦/١/أ: يزيد بن زياد وعليه: «صح».

٩٤ - أحمد ١٤١/٥.

(٢) ما بين المعقوفين من أطراف المسند (٦/١/أ) والمطبوع.

27 ★ أبو عثمان النهدي عبدالرحمٰن بن مُلّ - بتشديد اللام وتجوز الحركات الثلاث في الميم - مخضرم، تابعي كبير عابد، أسلم على عهد النبي ﷺ ولم يره، ودخل المدينة المنورة حين استخلاف عمر، توفي سنة مائة، أو قبلها أو بعدها، عن ثلاثين ومائة سنة، أو أكثر. انظر (طبقات ابن سعد ٩٧/٧، والاستيعاب ٨٥٣/٢، والإصابة ٩٨/٣، والكاشف ١٨٧/٢، وتهذيب التهذيب ٢٧٧/٦. والتقريب).

٩٥ - مي ٢٩٤/١ (الدمشقية) و ٢٣٧/١ (اليماني). خز ٢٣٠/١، ٣٧٧/٢، ٣٧٨. عه ٣٨٨/١، ٣٨٩. حب (الاحسان) ٣٧٤/٣، ٣٧٥ (عثمان) و ٢٤٤/٣ (الحوت). أحمد وابنه ١٣٣/٥.

ويزاد: إسناد آخر ساقه ابن خزيمة مع الاسنادين المذكورين ٣٧٨/٢ قال: «وثنا يوسف بن موسى، نا جرير، عن سليمان التيمي، ...» به.

مي في الصلاة: أنا يزيد بن هارون، أنا سليمان التيمي، عن أبي عثمان، عنه، به.

خز فيه: عن أحمد بن عبدة، عن عباد بن عباد، عن عاصم، عن أبي عثمان، به. وعن محمد بن عبدالأعلى، عن معتمر بن سليمان، عن أبيه، به.

عه فيه: عن محمد بن عبدالملك[1] الدقيقي، عن يزيد بن هارون. وعن يزيد بن سنان، عن بكار بن الخصيب. وعن ابن عميرة - هو بشر بن موسى بن صالح بن عميرة - عن عبدالله بن صالح - يعني العجلي - عن عبثر[2]. وعن الصغاني، عن يحيى بن أبي بكير، عن زهير. وعن صالح بن محمد الرازي، عن معاوية بن عمرو. عن زائدة، كلهم عن سليمان. به. وعن يزيد بن سنان، ثنا الصلت بن مسعود، ثنا عباد بن عباد، به.

حب في التاسع من الثالث: أنا أبو خليفة، ثنا مسدد، ثنا يحيى بن سعيد. وعن أبي يعلى، ثنا أبو خيثمة، ثنا جرير، كلاهما عن [سليمان التيمي][3] به.

رواه أحمد: عن يحيى بن سعيد، به. وعن سفيان، عن عاصم، به. وعن علي بن إسحاق، عن عبدالله بن المبارك. وعن محمد بن جعفر، عن شعبة كلاهما عن عاصم، به.

وقال عبدالله بن أحمد في زياداته: ثنا محمد بن أبي بكر المقدمي، ثنا عباد بن عباد، به. وعن عبيدالله بن معاذ بن معاذ، ثنا المعتمر بن سليمان، به.

---

(١) «عبدالملك» من المطبوع و(هـ) وهو الصواب، وتحرف في الأصل إلى «عبدالله» وانظر ترجمته في: (الجرح والتعديل ٨/٥، والتقريب وأصوله).

(٢) هكذا في الأصل و (هـ)، وهو الصواب، وجاء في المطبوع: «ح قال ثنا» وهذا يوهم أن عبثراً شيخ لأبي عوانة، لأنهم يستعملون حرف (ح) للتحويل والانتقال من سند إلى الابتداء بسند جديد، فهم لا يستعملونها إلا أول السند ويكون المذكور شيخاً للمصنف والمتكلم، فلذا قلت: إنه يوهم أن عبثراً شيخ لأبي عوانة. والواقع ليس كذلك.

(٣) مابين المعقوفين من المطبوع، وهو الصواب. وفي الأصل و(هـ): «يحيى بن سعيد» وهو سبق قلم.

---

٩٦ - حديث: أن رجلاً اعتزى[١]، فأَعَضَّه[٢] بهَنِ[٣] أبيه، فقالوا له: ما كنتَ فحاشاً! فقال: إنا أُمرنا بذلك.

قال عبدالله: حدثني محمد بن عمرو بن العباس[٤] الباهلي، ثنا سفيان، عن عاصم، عن أبي عثمان، عن أبيّ، أن رجلاً، فذكره، وسيأتي في عُتَيّ عن أبيّ.

28 ★ عبيد بن عمير، عن أبيّ

٩٧ - حديث: أن رسول الله ﷺ دعا بماء فتوضأ مرة مرة... الحديث. قط

قط في الطهارة: ثنا علي بن محمد المصري، ثنا يحيى بن عثمان بن صالح، أنا إسماعيل بن مسلمة بن قَعْنَب، ثنا عبدالله بن عرادة الشيباني، عن زيد بن الحَوَارِيِّ، عن معاوية بن قرة، عن عبيد بن عمير، عنه، به.

---

٩٦ - المسند ١٣٣/٥. وانظر رقم ١٠١.

(١) اعتزى وتعزى: انتسب صدقاً أو كذباً. قاموس. وهو أن يقول: يا لَفلان، أو يا للأنصار ويا للمهاجرين. (النهاية).

(٢) أعضَّه: أي اشتمه صريحاً. (النهاية).

(٣) الهَن: ما يستقبح ذكره. (النهاية).

(٤) «العباس» من المطبوع وأطراف المسند (١/٦/أ) وهو الصواب، فما في الأصل «العاص» فتحريف. وهو محمد بن عمرو بن العباس الباهلي البصري. انظر: (الثقات ١٠٧/٩ وتاريخ بغداد ١٢٧/٣).

28 ★ أبو عاصم عبيد بن عمير بن قتادة الليثي المكي، له رؤية للنبي ﷺ، كبير جليل القدر، سمع الكبار من الصحابة: عمر وعلياً، وروى عنه الكبار من التابعين: مجاهد وأضرابه. وحضر مجلس وعظه ابن عمر وقال: لله درُّ ابن قتادة ماذا يأتي به! وكان وفاته سنة ٦٨. انظر: (الكاشف ٢٣٩/٢، تهذيب التهذيب ٧١/٦، الإصابة ٧٨/٣).

٩٧ - قط ٨١/١.

---

29 ★ عُتَيُّ بن ضَمْرة، عن أبيّ

٩٨ - حديث: رأيت أبيّ بن كعب أبيض الرأس واللحية لا يخضب.
كم

قال الحاكم: ثنا علي بن حمشاذ، ثنا عبدالله بن أحمد بن حنبل، حدثني أبي، ثنا هشيم، عن يونس بن عبيد ومبارك، عن الحسن، ثنا عُتَيّ السعدي قال، فذكره.

٩٩ - / حديث: «إن للوضوء شيطاناً يقال له: الولهان، فاتّقوا وسواس الماء». ١/١٨/ب
خز عم كم

خز في الطهارة: ثنا محمد بن بشار، ثنا أبو داود، ثنا خارجة بن مصعب، عن يونس بن عبيد، عن الحسن، عن عتي بن ضمرة، عنه، بهذا.

رواه عبدالله بن أحمد في زياداته[1]: عن أبي موسى محمد بن المثنى، عن أبي داود، به.

كم فيه: ثنا علي بن عيسى، ثنا محمد بن صالح بن جميل[2]، ثنا عبدة بن عبدالله الصفار ومحمد بن بشار، قالا: ثنا أبو داود، به.

وقال: أخرجته شاهداً.

قلت: ذكر ابن أبي حاتم عن أبيه: أن خارجة أخطأ فيه، والصواب رواية الثوري عن يونس، عن الحسن قوله. وسئل أبو زرعة عنه، فقال: رفعه منكر.

---

29 ★ عتي بن ضمرة - أو: ابن زيد بن ضمرة - التميمي السعدي البصري، أحد التابعين الثقات، توفي سنة ٤٧. انظر: (تهذيب التهذيب ٧/١٠٤، التقريب).

٩٨ - كم ٣/٣٠٢.

٩٩ - خز ١/٦٣ - ٦٤. المسند ٥/١٣٦. كم ١/١٦٢. وكلام ابن أبي حاتم في العلل ١/٥٣.

(١) جاء في المطبوع من رواية أحمد خطأ، وهو في أطراف المسند على الصواب.

(٢) جاء في الأصل «محمد بن مسلم» وما أثبته من المطبوع ونسخة رواق المغاربة (١/٧٥/أ) للمستدرك.

خز لابن خزيمة عه لأبي عوانة طح للطحاوي حب لابن حبان قط للدارقطني كم للحاكم

١٠٠ - حديث: «لما توفي آدم غسلته الملائكة بالماء وتراً، وألْحَدوا له، قالوا: هذه سنةُ آدم في ولده».
كم قط

كم في الجنائز: أنا أحمد بن جعفر القَطِيعي، ثنا عبدالله بن أحمد بن حنبل، حدثني أبي، ثنا إسماعيل، عن يونس، عن الحسن، عن عتي بن ضمرة، عنه، به. وفي أخبار الأنبياء: عن الحسين بن الحسن بن أيوب، عن أبي حاتم، عن موسى بن إسماعيل، عن حماد بن سلمة، عن ثابت، عن الحسن، عن عتيّ، عن أبيّ، به. موقوف.

١٠١ - حديث: «من تَعَزَّى بعزاء الجاهلية فأَعِضُّوه ولا تَكْنُوا». وفيه قصة.
حب حم عم

حب في العشرين من الثالث: أنا الحسن بن سفيان، ثنا محمد بن خلاد، ثنا يحيى بن سعيد، عن عوف، عن الحسن، عن عتي، عنه، به.

رواه**أحمد**: عن يحيى بن سعيد، به. وعن محمد بن جعفر، عن عوف. وعن إسماعيل، عن يونس، عن الحسن، به.

ورواه عبدالله بن أحمد في زياداته: عن أبي بكر بن أبي شيبة[1]، عن عيسى بن

---

١٠٠ - كم ١/٣٤٤، ٢/٥٤٥ وفيه التصريح برفع الحديث، لا بوقفه كما يحكيه المصنف.
ويزاد: سند آخر له عند الحاكم ١/٣٤٤: «أخبرني أبو بكر بن أبي نصر الداربردي بمرو، ثنا أبو الموجه، ثنا سعيد بن منصور وعلي بن حجر، قالا: ثنا هشيم، أنبا يونس بن عبيد» به.
قط ٢/٧١: «ثنا عبدالله بن محمد بن عبدالعزيز، ثنا الفضل بن الصباح البزاز، ثنا أبو عبيدة الحداد، عن عثمان بن سعد، عن الحسن، عن عتي، عن أبيّ بن كعب. أن رسول الله ﷺ قال: «إن الملائكة صلت على آدم فكبرت عليه أربعاً وقالوا: هذه سنتكم يابني آدم».
«حدثنا محمد بن مخلد، ثنا عبدالله بن أيوب، ثنا داود بن المُحَبِّر، ثنا رحمة بن مصعب، عن عثمان بن سعد، عن الحسن، عن عتي، عن أبيّ، بهذا، موقوفاً.
«حدثنا القاسم بن إسماعيل وعثمان بن أحمد الدقاق وآخرون، قالوا: ثنا عبدالله بن روح، ثنا شبابة، ثنا خارجة، عن يونس، عن الحسن، عن عتي، عن أبيّ بن كعب عن النبي ﷺ، بهذا».
١٠١ - حب (الإحسان) ٥/٦١ (الحوت). وموارد ص ١٨٨. أحمد وابنه ٥/١٣٦.
(١) رواية عبدالله عن ابن أبي شيبة جاءت في المطبوع من رواية أحمد، خطأ.

ط لمالك ش للشافعي حم لأحمد عم لعبد الله بن أحمد مي للدارمي جا لابن الجارود

يونس، عن عوف، عن الحسن[١]، به. وعن عبيدالله بن عمر بن ميسرة، عن يزيد بن زريع، عن يونس، به.

١٠٢ - حديث: «إن مطعم ابن آدم ضُرب مثلاً للدنيا»... الحديث.

حب عم

حب في السادس والستين من الثالث: أنا الحسن بن سفيان، ثنا موسى بن الحسن بن بسام[٢]، ثنا أبو حذيفة، ثنا سفيان، عن يونس بن[٣] عبيد، عن الحسن، عن عتيّ، عن أبيّ، به.

رواه عبدالله بن أحمد في زياداته: حدثني محمد بن عبدالرحيم أبو يحيى البَزّاز، ثنا أبو حذيفة موسى بن مسعود، به.

١٠٣ - حديث: «إن آدم كان طوالاً كأنه[٤] نخلة سَحوقٌ، فلما ركب الخطيئة بدت عورته».

كم

كم في تفسير «البقرة»: عن الحسن بن يعقوب، ثنا يحيى بن أبي طالب، ثنا عبدالوهاب بن عطاء، عن سعيد، عن قتادة، عن الحسن، عن عتي[٥] بن ضمرة، عنه، به، وقال: صحيح. وفي أخبار الأنبياء: ثنا محمد بن صالح بن هانىء، ثنا

---

(١) قوله: «عن عيسى بن يونس عن عوف عن الحسن» سقط من (هـ).

١٠٢ - حب (الإحسان) ٢/٥٩ (عثمان) و٢/٤٣ (الحوت) والموارد ص ٦١٦. المسند ٥/١٣٦.

(٢) «بسام» من الأصل و(هـ)، وفي المطبوع «بسطام».

(٣) وقع في (الإحسان) (الحوت): «عن عبيد»، وهو تحريف، ويونس بن عبيد له ترجمة في تهذيب التهذيب ١١/٤٤٢ وغيره.

١٠٣ - كم ٢/٢٦٢، ٢/٥٤٣، ١/٣٤٥.

(٤) في الأصل: «كان نخلة سحوق» والمثبت من (هـ) والمطبوع. والنخلة السَّحوق هي النخلة الطويلة التي بَعُد ثمرها على المجتني. كما في النهاية ٢/٣٤٧. والسحوق هي الجرداء الطويلة التي لا كَرَب - والكَرَب أصل السَّعَف - لها. انظر: (تاج العروس ٦/٣٧٧ مادة: سحق).

(٥) «عتي» من الأصل (هـ) وهو الصواب، فما في المطبوع «يحيى» فتحريف وهو عُتي بن ضَمْرة التميمي السَّعدي البصري. انظر: (التقريب وأصوله).

الحسين بن الفضل، ثنا سعيد بن سليمان، ثنا عباد بن العوام، عن سعيد، نحوه. وفي الجنائز: أنا أبو بكر بن عبدالله، ثنا الحسن بن سفيان، ثنا هارون بن سعيد، ثنا ابن وهب، أخبرني عمر بن مالك المَعَافِري، عن يزيد بن عبدالله بن الهادِ، عن الحسن، عن أبيّ مطولاً، ولم يذكر في الإسناد عتي بن ضمرة.

١٠٤ - حديث: إن آدم لما حضره الموت قال لبنيه، أيْ بَنِيَّ عم **إني أشتهي من ثمار الجنة... الحديث في موت آدم وغسله وكفنه ودفنه.**

قال عبدالله: ثنا هدبة بن خالد، ثنا حماد بن سلمة، عن حميد، عن الحسن، عن عتي قال: رأيت شيخاً بالمدينة يتكلم، فسألت عنه؟ فقالوا: هذا أبي بن كعب، فقال: إن آدم. الحديث.

30 ★ عروة، عن أبيّ(١)

١٠٥ - حديث: في الرجل يجامع فلا ينزل، ليس عليه غسل.
طح حب حم عم ش عه

---

١٠٤ - المسند ١٣٦/٥. وانظر الحديث السابق برقم ١٠٠ مع التعليق عليه.

30 ★ أبو عبدالله عروة بن الزبير بن العوام الأسدي المدني، من عيون التابعين وساداتهم علماً وعملاً وعبادة ونبلاً، قال فيه ابن شهاب: عروة بحر لا يُنْزَف. وقال حميد بن عبدالرحمن بن عوف: رأيت الأكابر من أصحاب النبي ﷺ وإنهم ليسألونه. وفي عام ولادته ووفاته اختلاف كبير، صحح المصنف أنه ولد أوائل خلافة عمر، وتوفي عام أربعة وتسعين. انظر (طبقات ابن سعد ١٧٨/٥، حلية الأولياء ١٧٦/٢، والتذكرة ٦٢/١، وتهذيب التهذيب ١٨٠/٧ والتقريب).

(١) واعلم أن ترجمةَ عروة عن أبيّ وحديثَهُ لم ترد في (هـ) وهو الصواب، والحديث إنما هو من رواية أبي أيوب كما هو ظاهر، وقد تقدم برقم ١٧، وليس لعروة ذكر في الرواة عن أبيّ كما في تهذيب الكمال ٢٦٢/٢ (مؤسسة الرسالة) وغيره، وإنما أثبتناه تبعاً للأصل.

١٠٥ - طح ٥٤/١. حب (الإحسان) ٣٤٨/٢ و٣٤٩ (عثمان). أحمد ١١٣/٥، ١١٤ وابنه: ١١٤. الشافعي ص ١٥٨. عه ٢٨٧/١ و ٢٨٦. وتقدم الحديث بالحرف كما هنا برقم ١٧، والكلام على ما فيه من مغايرات وتحريفات عن الصواب تقدم هناك.

ط لمالك ش للشافعي حم لأحمد عم لعبد الله بن أحمد مي للدارمي جا لابن الجارود

طح في الطهارة: عن محمد بن خزيمة، عن حجاج بن منهال. وعن يزيد، عن موسى، قالا: ثنا حماد بن سلمة. وعن حسين بن نصر، عن نعيم، عن عبدة بن سليمان، قالا: ثنا هشام بن عروة، عن أبيه، عن أبي أيوب، حدثني أبيّ بن كعب، به.

حب في السابع والخمسين من الثالث: أنا أبو يعلى، ثنا أبو خيثمة، ثنا يحيى بن سعيد، ثنا هشام، به. وفي الثاني والثلاثين من الرابع: عن محمد بن أحمد بن أبي عون، عن محمد بن عبدالله، عن عبدة بن سليمان، به.

رواه أحمد: عن أبي معاوية ويحيى بن سعيد، وعن محمد بن جعفر، عن شعبة، ثلاثتهم، عن هشام.

وقال عبدالله بن أحمد: حدثني عبيدالله بن عمر القواريري، ثنا حماد بن زيد، عن هشام.

الشافعي: ورواه عن غير واحد من أهل العلم، عن هشام، به.

عه في الطهارة: ثنا العُطاردي، عن أبي معاوية، به. وعن أبي حميد المصيصي ـ واسمه عبدالله[1] بن محمد مولى بني هاشم ـ ثنا حجاج، عن هشام، به.

31 ★ عصمة، عن أبيّ

١٠٦ ـ حديث: قال لي النبي ﷺ: «ألا أعلمك مما علمني جبريل؟»
أبو يعلى
قلت: بلى يا رسول الله. قال: «اللهم اغفر لي خطئي وعَمْدي، وهَزْلي وجِدّي،

---

(١) (عبدالله) هو الصواب كما نبهت عليه في الحديث المتقدم برقم (١٧). وانظر: (تهذيب التهذيب ٦/٧). فما في الأصل والمطبوع (أحمد) فتحريف.

31 ★ عصمة، أبو حكيمة الغزال، سمع أبا عثمان النهدي، روى عنه الضحاك بن يسار وحماد بن سلمة، سمعت أبي يقول ذلك. نا عبدالرحمن، قال: سألت أبي عنه فقال: محله الصدق. انظر: (الجرح والتعديل ٧/ ٢٠ والتاريخ الكبير ٧/٦٣ والثقات ٧/٢٩٨).

١٠٦ ـ أحاديث أبيّ بن كعب غير موجودة في النسخة الخطية من مسند أبي يعلى، والحديث غير مذكور في (هـ).

ولا تحرمني تذكُّر ما أعطيتَني، ولا تَفْتنّي فيما حَرَمتَني».

قال أبو يعلى: ثنا شيبان بن فروخ، ثنا سَلَّام بن مسكين، ثنا عصمة - أبو حُكيمة[1] - عن أبيّ بن كعب، به.

١/١٩ 32 ★ /عطاء بن يسار، عن أبيّ

١٠٧ - حديث: [أنه] سأل أبيَّ بنَ كعب: هل في المفصَّل سجدة؟ قال: لا.

طح في الصلاة: ثنا ابن أبي داود، ثنا أحمد بن الحسين اللَّهَبي، ثنا ابن أبي فُديك، حدثني داود بن قيس، عن زيد بن أسلم، عن عطاء بن يسار: أنه سأل...

١٠٨ - حديث: أن رسول الله ﷺ قرأ يوم الجمعة ﴿بَرَآءَةٌ...﴾ وهو قائم يذكرنا بأيام الله، وأبيّ بن كعب وُجاه النبي ﷺ، وأبو الدرداء وأبو ذر، فغمز أبيَّ بنَ كعب أحدُهما: متى أنزلت هذه السورة يا أبيّ فإني لم أسمعها إلا الآن؟! فأشار إليه أن اسكت، فلما تفرقوا، قال: سألتك متى أنزلت هذه السورة فلم تخبرني، قال أبيّ: ليس لك من صلاتك اليوم إلا ما لغوتَ: فذهبت إلى

---

(١) وقع في الأصل: ثنا سلام بن مسلم، ثنا عصمة بن أبي حكيم: وصوابه كما أثبتُّه من (التاريخ الكبير للبخاري ٦٣/٧ والكنى والأسماء للدولابي ١٥٥/١ وحلية الأولياء ٢٥٦/١).

32 ★ هو أبو محمد عطاء بن يسار الهلالي ولاء، المدني، أحد التابعين المتقدمين الفقهاء الثقات، اتفقوا على أنه عُمِّر أربعاً وثمانين سنة، واختلفوا في تاريخ وفاته فقيل عام أربعة وتسعين، وقيل: ثلاث بعد المائة. وكانت وفاته بالمدينة، وقيل بالإسكندرية. انظر: (طبقات ابن سعد ١٧٣/٥ والتاريخ الكبير ٤٧١/٦، والتذكرة ٩٠/١، والتقريب وأصوله).

١٠٧ - طح ٣٥٤/١. وما بين المعقوفين من المطبوع.

١٠٨ - المسند ١٤٣/٥، والحديث جاء في (هـ) جزء من متن ولفظه: «ليس لك من صلاتك إلا ما لغوت. في مسند أبي ذر» فقط دون إسناد أيضاً. وأحاديث أبي ذر تأتي في الكنى إن شاء الله تعالى. وجُعل في رواية ابن خزيمة ١٥٤/٣ والحاكم ٢٨٧/١ من رواية أبي الدرداء، ورواه الطحاوي ٣٦٧/١ من طريق أبي الدرداء ومن طريق أبي هريرة أيضاً.

رسول الله ﷺ [فذكرت] ذلك له وأخبرته بالذي قال أبيٌّ، قال: «صدق أبيٌّ».

قال عبدالله: حدثني مصعب بن عبدالله الزبيري، ثنا عبدالعزيز بن محمد، عن شريك بن[1] عبدالله بن أبي نَمِر، عن عطاء بن يسار، عن أبيّ، به. وسيأتي في مسند أبي ذر.

33 ★ عمارة بن عمرو، عن أبيّ

١٠٩ - حديث: بعثني رسول الله ﷺ مصدقاً على بَلِيّ وعذرة... الحديث في قصة الذي أعطاه ناقة فأبى أن يأخذها، وفيه دعاء النبي ﷺ له بالبركة. خز حب كم حم عم

خز في الزكاة: عن إسحاق بن منصور، عن يعقوب بن إبراهيم بن سعد، عن أبيه، عن ابن إسحاق، حدثني عبدالله ابن أبي بَكْرٍ، عن يحيى بن عبدالله بن زُرارة. وعن محمد بن يحيى، عن أحمد بن عبدالملك، عن محمد بن سلمة [عن محمد بن إسحاق][2] عن عبدالله بن أبي نَجيحٍ، عن عبدالرحمن بن أبي عمرة، عن عمارة بن عمرو بن حزم، عن أبي بن كعب، به. قال عمارة: فضرب الدهر مِنْ ضَرْبه، حتى إذا كانت ولاية معاوية وأمَّر مروان على المدينة، بعثني مصدقاً، فذكر قصة موقوفة.

حب في الحادي عشر من الرابع: عن أحمد بن علي بن المثنى، عن عبدالرحمن بن صالح الأزدي، عن يونس بن بكير، عن ابن إسحاق بالسند الأول.

---

(١) «بن» من الأصل و(هـ) وأطراف المسند ١/٦/ب وهو الصواب، فما في المطبوع «عن» فتحريف. وانظر ترجمته في: (التقريب وأصوله).

33 ★ عمارة بن عمرو بن حزم الأنصاري النجاري المدني، تابعي ثقة، استشهد يوم الحرَّة سنة ثلاث وستين، وقيل استشهد مع ابن الزبير سنة ثلاث وسبعين. انظر: (الكاشف ٢/٣٠٣ والتقريب وأصوله).

١٠٩ - خز ٤/٢٤ وفيه تحريفات تصحح. و٤/٧٥. حب (الإحسان) ٥/١٣٣ (الحوت) والموارد ص ٢٠٤. كم ١/٣٩٩. أحمد وابنه ٥/١٤٢.

(٢) ما بين المعقوفين زيادة من المطبوع، وهو الصواب، فقد ذكر المزي في ترجمة محمد بن إسحاق ٥٨٣/ب أنه يروي عن عبدالله بن أبي نجيح، ويروي عنه محمد بن سلمة الحراني.

كم في الزكاة: عن أحمد بن جعفر بن حمدان، عن عبدالله بن أحمد بن حنبل، عن أبيه، عن يعقوب، به.

وهكذا رواه أحمد: عن يعقوب، عن أبيه، عن محمد بن إسحاق، به.

ورواه عبدالله بن أحمد في زياداته: عن بندار محمد بن بشار، عن وهب بن جرير بن حازم، عن أبيه، عن محمد بن إسحاق، نحو رواية يعقوب، عن أبيه.

34 ★ عمرو بن سالم عن أبيّ

١١٠ - حديث: لما نزلت الآية التي في سورة البقرة[١] في عِدد النساء قالوا: قد بقي عِدد من عِدد النساء لم يذكرن: الصغار والكبار، فنزلت التي في الطلاق[٢].

كم في التفسير: ثنا أبو زكريا العنبري، ثنا محمد بن عبدالسلام، ثنا إسحاق بن إبراهيم، أنا جرير، عن مطرف بن طريف[٣] عن عمرو بن سالم، عنه، به، وقال: صحيح الإسناد.

---

34 ★ هو أبوعثمان عمرو بن سالم الأنصاري المدني، ثم الخراساني، اختلف في اسمه واسم أبيه، وهذا أشهر ما قيل، وهو بكنيته أشهر، فلذلك ترجموه في الكنى. وهو ثقة، إلّا أن أحاديثه عن أبي بن كعب مرسلة. لذلك استدرك المصنف على الحاكم تصحيحه للحديث بأنه منقطع. انظر: (الكاشف ٣/٣٥٧، وتهذيب التهذيب ١٢/١٦٢) وغيرهما.

١١٠ - كم ٢/٤٩٢. وجاء فيه: «فأنزل الله الآية التي في سورة النساء» وهذا منحى ابن مسعود، رضي الله عنه. حيث سمى سورة الطلاق سورة النساء القُصْرى. انظر تفسير سورة الطلاق من صحيح البخاري ٨/٦٥٤ من الفتح.

(١) الآية (٢٣٨) من سورة البقرة، وهي: ﴿وَٱلْمُطَلَّقَٰتُ يَتَرَبَّصْنَ بِأَنفُسِهِنَّ ثَلَٰثَةَ قُرُوٓءٍ . . .﴾.

(٢) الآية (٤) من سورة الطلاق، وهي: ﴿وَٱلَّٰٓـِٔي يَئِسْنَ مِنَ ٱلْمَحِيضِ مِن نِّسَآئِكُمْ إِنِ ٱرْتَبْتُمْ . . . .﴾.

(٣) «طريف» من المطبوع و(هـ) وهو الصواب فما في الأصل: «طريق» فتحريف. وهو مطرف بن طريف الكوفي. انظر: (التقريب وأصوله).

قلت: لكنه منقطع.

35 ★ عمر بن الخطاب، عن أبيّ

١١١ - حديث: مر عمر برجل وهو يقول: ﴿ٱلسَّٰبِقُونَ[1] ٱلْأَوَّلُونَ...﴾ الآية فوقف عليه عمر فقال: مَن أقرأك؟ قال: أبي بن كعب. قال: انطلقوا بنا إليه... الحديث.

كم في المناقب: ثنا أبو العباس، ثنا الحسن بن علي، ثنا أبو أسامة، ثنا محمد بن عمرو[2]، ثنا أبو سلمة، ومحمد بن إبراهيم التيمي، قالا: مر عمر فذكره.

قلت: صورته مرسل.

١/١٩/ب **١١٢ - / حديث: قال عمر: عليٌّ أقضانا، وأبيٌّ أقرؤنا... الحديث.**

حم قال أحمد ثنا وكيع ويحيى بن سعيد، قالا: ثنا سفيان، حدثني حبيب بن أبي ثابت، عن سعيد بن جبير، عن ابن عباس قال: قال عمر، فذكره.

36 ★ قيس بن عُبَاد، عن أبيّ

---

35 ★ أمير المؤمنين أبو حفص الفاروق، رضي الله عنه، أجلُّ من أن يعرَّف به هنا في أسطر أو صفحات.

١١١ - كم ٣/٣٠٥. والآية من سورة التوبة ورقمها (١٠٠) وجاء نصها في (هـ) كما أثبته.

(١) في الأصل «ما السابقون» وهو خطأ، وأول الآية الكريمة ﴿وَٱلسَّٰبِقُونَ ٱلْأَوَّلُونَ...﴾ وحذف الواو وأمثالها في مثل هذه الحال جائز كما نص عليه النووي، رحمه الله، في شرح صحيح مسلم ٣/٩. ووقع في كلام السيدة عائشة عند مسلم في الموضع المذكور، وابن عباس في المسند ١/٢٦٧، وطبعة أحمد شاكر ٤/١٣١، ووقع في كلام الإمام الشافعي أيضاً في الرسالة ص ٢٣١، ٣٦١.

(٢) «محمد بن عمرو» من المطبوع وهو الصواب، فما في الأصل و(هـ): «محمد بن محمد بن عمرو» فزيادة خطأ. وهو محمد بن عمرو بن علقمة بن وقاص الليثي. انظر: (التقريب وأصوله).

١١٢ - أحمد ٥/١١٣.

36 ★ أبو عبدالله قيس بن عُبَاد القيسي الضُّبَعي البصري، مخضرم، قدم المدينة أيام عمر، =

خز لابن خزيمة عه لأبي عوانة طح للطحاوي حب لابن حبان قط للدارقطني كم للحاكم

١١٣ - حديث: «كونوا في الصف الذي يليني»
خز طح حب كم حم

خز في الإمامة: ثنا محمد بن عمر بن علي بن عطاء بن مقدم، ثنا يوسف بن يعقوب السَّدوسي، ثنا التيمي، عن أبي مِجْلَز، عن قيس بن عُباد، قال: بينما أنا في المسجد في الصف المقدَّم قائم أصلي فجبذني رجل من خلفي جَبْذَةً فنحَّاني وقام مقامي. الحديث.

طح فيه: عن بكار وابن مرزوق، قالا: ثنا وهب بن جرير، عن شعبة، عن أبي جمرة، عن إياس بن قتادة، عن قيس بن عباد، قال: قال لي أبيّ، فذكر المتن دون القصة.

حب في الصلاة وفي السادس عشر من الرابع: أنا ابن خزيمة، به.

كم في الصلاة: ثنا علي بن عيسى الحِيْرِيّ[1]، ثنا الحسين بن محمد القباني، ثنا محمد بن عمر بن علي، به. وفي المناقب: أنا أبو النضر الفقيه، ثنا عثمان بن سعيد الدارمي، ثنا الحسن بن بشر، ثنا الحكم بن عبدالملك، عن قتادة، عن قيس بن عباد، بمعناه.

رواه أحمد: عن سليمان بن داود ومحمد بن جعفر ووهب بن جرير، كلهم عن شعبة، به، وفيه قصة.

= من كبار التابعين والصالحين، ذكره ابن قانع في الصحابة فوهم. مات بعد الثمانين، قتله الحجاج صَبْراً. انظر: (الكاشف ٢/٤٠٥ وتحرف فيه «القيسي» إلى «العنسي» والإصابة ٣/٢٧٣، والتقريب وأصوله).

١١٣ - خز ٣/٣٣ وليس فيه المتن، إنما فيه الحديث المتقدم برقم ١٥. طح ١/٢٢٦. حب (الإحسان) ٣/٤٦٦ (عثمان) وفي سنده تحريفان و٣/٣٠٤ (الحوت) والموارد ص ١١٥. كم ١/٧٤ و٣٠٣. أحمد ٥/١٤٠.

(١) «الحيري» من الأصل و (هـ) وهو الصواب. فما في المطبوع «الجنزي» فتصحيف وتكلم المعلق عليه بما لا يليق. انظر: (التعليق على الإكمال ٣/٤٣ والمشتبه ١/١٨٥ وتهذيب الكمال. ترجمة «الحسين بن محمد القباني»).

37 ★ محمد بن أُبيّ، عن أبيه

١١٤ - حديث: كان أبو هريرة جريئاً على رسول الله، يسأله عن أشياء لا يسأله عنها غيره.
حب كم عم

حب: في الثامن من الثالث: أنا محمد بن إسحاق بن إبراهيم، ثنا إبراهيم بن سعيد الجوهري، ثنا محمد بن عيسى ابن الطباع، ثنا معاذ بن محمد بن معاذ بن محمد بن أُبَيّ بن كعب، عن أبيه، عن جده، بهذا.

كم في المعرفة: أخبرني عبدالله بن محمد بن موسى، ثنا محمد بن أيوب، ثنا إبراهيم بن سعيد، به.

ورواه عبدالله بن أحمد في زياداته: حدثني محمد بن عبدالرحيم أبو يحيى البَزّاز، ثنا يونس بن محمد، ثنا معاذ بن محمد، به، نحوه.

١١٥ - حديث: أنه كان له جَرينٌ فيه تمر، فكان مما يتعاهده،
حب كم أبو يعلى

---

37 ★ أبو معاذ محمد بن أبي بن كعب الأنصاري المدني، ولد على عهد النبي ﷺ، واستشهد يوم الحرة سنة ثلاث وستين، وأغرب علي بن المديني فلم يعرفه. انظر: (طبقات ابن سعد ٥/٧٦، والإصابة ٣/٤٧١، والتهذيب ٩/١٩ و١٠/١٩٣ آخر الترجمة) وانظر: الترجمة الآتية برقم ٤٠.

١١٤ - حب (الإحسان): ٩/١٤٣ (الحوت) والموارد ص ٥٦٠. كم ٣/٥١٠. المسند ٥/١٣٩.

ثم إن الذي في (هـ) و(الإحسان) و(الموارد) والحاكم: معاذ بن معاذ بن أبي بن كعب، فسقط اسم محمد صاحب الترجمة، وهو وجه في نسب معاذ، أشار إليه في (التهذيب ١٠/١٩٣)، لكنه يخالف المقصود من سياق الحديث تحت هذه الترجمة، فأثبته كما ثبت في الأصل ورواية المسند. وسند الحاكم المطبوع: إبراهيم بن سعيد عن معاذ بن محمد. . . ، دون واسطة محمد بن عيسى الطباع، فكأنه سقط منه؟

١١٥ - حب (الإحسان) ٢/١١١ (عثمان) و٢/٧٩ (الحوت)، وقال في آخرها: اسم ابن أبي بن كعب هو الطفيل بن أبي بن كعب. والموارد ص ٤٢٦. كم ١/٥٦١ - ٥٦٢. وسقط تخريجه عن أبي يعلى من (هـ).

(١) والجرين - كما في النهاية ١/٢٦٣: «موضع تجفيف التمر، وهو كالبيدر للحنطة» وجاء =

خز لابن خزيمة عه لأبي عوانة طح للطحاوي حب لابن حبان قط للدارقطني كم للحاكم

فيجده ينقص، فحرسه ذات ليلة، فإذا هو بدابة كهيئة الغلام المحتلم: قال: فسلمتُ فردَّ السلام. . . الحديث في فضل آية الكرسي.

حب: في الثاني من الأول: أنا عبدالله بن محمد بن سلم، ثنا عبدالرحمن بن إبراهيم، ثنا الوليد، ثنا الأوزاعي، حدثني يحيى بن أبي كثير، حدثني ابن أبي بن كعب أن أباه أخبره، به[1].

كم: في فضائل القرآن: ثنا محمد بن صالح بن هانىء، ثنا إبراهيم بن إسحاق بن يوسف، ثنا هارون بن عبدالله، ثنا أبو داود الطيالسي، ثنا حرب بن شداد، عن يحيى بن أبي كثير، عن الحضرمي بن لاحق، عن محمد بن عمرو بن أبي بن كعب، عن جده، به، وقال: صحيح الإسناد.

رواه أبو يعلى: ثنا أحمد بن إبراهيم الدَّوْرقي، ثنا مبشِّر، عن الأوزاعي، عن يحيى بن أبي كثير، عن عَبْدة بن أبي لبابة، عن عبدالله بن أبي بن كعب، أن أباه أخبره، بنحوه.

38 ★ محمد بن سيرين، عن أبيّ

١/٢٠ ١١٦ - / حديث: كان بين عمر بن الخطاب وبين معاذ بن عفراء
قط

= هذا اللفظ في (هـ): جَرنٌ، وهو جمع جرين، وما أثبته من الأصل والمصادر المذكورة، وجاء بلفظ الجمع في بعض رواياته الأخرى.

(١) كتب على حاشية الأصل بخط الناسخ الأصلي بجانب تخريجه عن ابن حبان ما نصه: «لم يسمَّ في هذه الرواية، ولم يذكر الحضرمي، وقد رواه كذلك الوليد بن مسلم عن الأوزاعي». وكتب أيضاً بجانب عزوه إلى الحاكم: «قد جوَّد الحاكم إسناده جداً».

38 ★ أبو بكر محمد بن سيرين البصري الإمام العَلَم، ولاؤه في الأنصار لأنس بن مالك رضي الله عنهما، ولد لسنتين بقيتا من خلافة عثمان، وتوفي سنة ١١٠. قال فيه ابن سعد: «كان ثقة مأموناً عالياً رفيعاً فقيهاً إماماً كثير العلم ورعاً، وكان به صمم» وله مراسيل، منها روايته عن أبي بن كعب. (طبقات ابن سعد ٦/١٩٣ وتذكرة الحفاظ ١/٧٧، وتهذيب التهذيب ٩/٢١٤. والتقريب) وغيرها كثير.

١١٦ - قط ٤/٢٤٢.

[دعوى][1] في شيء، فحكَّما أبي بن كعب. . . الحديث. موقوف.

قط: في الأحكام: ثنا دَعْلَج بن أحمد، ثنا معاذ بن المثنى، ثنا أبي، ثنا أبي[2]، عن ابن عون، عن محمد، به.

قلت: رجاله ثقات إلى محمد، وهو ابن سيرين.

39 ★ مسروق، عن أبيّ

١١٧ - حديث: استفتى رجل أبيَّ بن كعب فقال: يا أبا المنذر ما تقول في كذا وكذا؟ قال: يا بني أكان الذي سألتني عنه؟ قال: لا. . . الحديث موقوف.

مي: في العلم: عن يحيى بن حماد، ثنا أبو عوانة، أنا فراس، عن عامر[3]، عن مسروق قال: كنت أمشي مع أبيّ، فذكره. وعن أحمد بن عبدالله بن يونس، ثنا زهير، ثنا إسماعيل بن أبي خالد، سمعت عامراً - هو الشعبي - يقول: استفتى رجل، فذكره، ولم يذكر مسروقاً.

١١٨ - حديث: من الأمانة أن ائتمنتِ المرأةُ على فرجها.
كم

---

(١) قوله في المتن: «دعوى» أثبتها من المطبوع. ورسم في الأصلية رسماً: ذرّ.

(٢) وسقط من المطبوع: «ثنا أبي» الثانية، والصواب إثباتها كما في الأصل و(هـ) فإنه معاذ بن المثنى بن معاذ بن معاذ العنبري. انظر: (تهذيب التهذيب ١٠/١٩٤ ترجمة معاذ بن معاذ).

39 ★ أبو عائشة مسروق بن الأجدع - وسماه عمر: مسروق بن عبدالرحمن - الهمداني الوادعي الكوفي، أحد أئمة التابعين وأعلامهم علماً وعبادة. ولد أول الهجرة، وتوفي سنة ٦٣، عن ثلاث وستين سنة، قال فيه قرينه مرة الطيِّب: ما ولدت هَمْدانية مثل مسروق. انظر: (ابن سعد ٦/٧٦ وتاريخ بغداد ١٣/٢٣٢ والتذكرة ١/٤٩ والكاشف ٣/١٣٦ وتهذيب التهذيب ١٠/١١٠).

١١٧ - مي ١/٥٦ (الدمشقية) و١/٥٢ (اليماني).

(٣) «عامر» من الأصل و(هـ) وطبعة (اليماني) وهو الصواب فما في الطبعة (الدمشقية): «ابن عامر» فزيادة خطأ. وهو عامر بن شراحيل الشعبي. انظر: (التقريب وأصوله).

١١٨ - كم ٢/٤٢٢.

خز لابن خزيمة عه لأبي عوانة طح للطحاوي حب لابن حبان قط للدارقطني كم للحاكم

كم: في تفسير «الأحزاب»: ثنا أبو العباس محمد بن يعقوب، ثنا أحمد بن عبدالجبار، ثنا حفص بن غياث، عن الأعمش، عن أبي الضحى، عن مسروق، عنه، بهذا، قوله.

رويناه بعلوٍّ في جزء ابن زنبور.

40 ★ معاذ بن أبيّ، عن أبيه

١١٩ - حديث: أن رسول الله ﷺ كان يجثي على ركبتيه ولا يتكىء.
حب أبويعلى

حب: في الثامن والعشرين من الخامس: أنا أحمد بن علي بن المثنى - هو أبو يعلى، وقد رواه في مسنده - ثنا إبراهيم بن سعيد الجوهري، ثنا محمد بن عيسى بن الطباع، ثنا معاذ بن محمد بن معاذ بن أبي بن كعب، عن أبيه، عن جده، عن أبي ابن كعب، بهذا.

١٢٠ - حديث: «إني أُمرتُ أن أعرِض عليك القرآن». فقلت: بالله آمنت، وعلى يدك أسلمت، ومنك تعلمت. . . الحديث.
الطبراني

١٢١ - وحديث: قلت: يا رسول الله ما جزاء الحُمَّى؟ قال: «تجري الحسنات
الطبراني

---

40 ★ معاذ بن أبي بن كعب، ذكره هكذا البخاري في (التاريخ الكبير ٧/ ٣٦٤) وقال: «روى عن أبيه. وروى عنه ابنه محمد» وسكت عنه فلم يذكر فيه جرحاً ولا تعديلاً. ولم يعرفه ابن المديني كما نقله عنه المصنف في (التهذيب ١٠/ ١٩٤). وهل هو ولدُ أبيٍّ لصلبه أو حفيد له؟ ظاهر ما هنا أنه ولده لصلبه، وعليه البخاري كما هو في ترجمته في الموضع المذكور، وكما هو ظاهر سياقه لنسب حفيده معاذ بن محمد بن معاذ بن محمد بن أبي بن كعب الذي تقدم في سند الحديث السابق برقم ١١٤، فإنه أسقط محمداً قبل أبيّ. وترجمته عند البخاري في الموضع نفسه ٧/ ٣٦٤.

١١٩ - حب (الإحسان) ٧/ ٤٧٣ (الحوت)، ولفظه: كان يحفز. والموارد ص ١٣٤، ولفظه: كان يخرُّ؟

١٢٠ و ١٢١ - المعجم الكبير ١/ ١٦٩.

على صاحبها ما اختلج عليه قدم أو ضرب عليه عرق». فقال أبيّ: اللهم إني أسألك حُمّى. . . الحديث.

قال الطبراني: ثنا أحمد بن خليد[1] الحلبي، ثنا محمد بن عيسى بن الطباع، ثنا معاذ بن محمد بن معاذ بن أبي، عن أبيه، عن جده، عن أبيّ، بهما[2].

---

(١) «خليد» من الأصل و (هـ) وهو الصواب، فما في المطبوع «خليل» فتحريف. وهو أحمد بن خليد الكندي، أبو عبدالله الحلبي. انظر: (الثقات ٥٣/٨، وسير أعلام النبلاء ٤٨٩/١٣).

٢- ويستدرك في الرواة عن أبيّ:

١- المغيرة بن نوفل، عنه.

تقدم حديثه في رواية عبدالله بن الحارث عن أُبيّ، عند ابن حبان.

(٢) أبو الجوزاء، عن أبيّ.

أبو الجوزاء ذكره المصنف في تعجيل المنفعة ص ٤٧٣ وقال: «مجهول» وقال الأزدي: «متروك». ولم يذكر اسمه.

حديث: «يا بلال اجعل بين أذانك وإقامتك نفساً. .»

قال عبدالله بن أحمد: «حدثني زكريا بن يحيى بن عبدالله بن أبي سعيد الرقاشي الخزاز، ثنا سلم(*) بن قتيبة، ثنا مالك بن مِغْوَل عن ابن الفضل، عن أبي الجوزاء، عن أبي بن كعب» به. وحدثني محمد بن عبدالرحيم البزاز، أنا قرة بن حبيب، أنا معارك بن عباد العبدي، أنا عبدالله بن الفضل، عن عبدالله بن أبي الجوزاء، عن أبيّ» به. المسند ١٤٣/٥.

وأما عبدالله بن أبي الجوزاء فلم أقف له على ذكر، وإنما آثرت أن أجعل الترجمة لأبي الجوزاء دون ابنه عبدالله تبعاً للمصنف رحمه الله في أطراف المسند ١/٧/أ.

وذكره الهيثمي في مجمع الزوائد ٤/٢ وقال: رواه عبدالله أحمد في «زياداته» من رواية أبي الجوزاء عن أُبيّ، وأبو الجوزاء لم يسمع من أُبيّ.

(*) «سلم» من أطراف المسند (١/٧/أ) وهو الصواب، فما في المطبوع «مسلم» فتحريف. انظر ترجمته في: «التقريب وأصوله».

---

41 ★ أبو رافع الصائغ، عن أبي

١٢٢ - حديث: أن رسول الله ﷺ كان يعتكف، فلم يعتكف عاماً، فاعتكف من العام المقبل عشرين ليلة.
خز عه حب كم حم عم

خز في الصيام: ثنا عبدالوراث بن عبدالصمد بن عبدالوارث، ثنا أبي، ثنا حماد، عن ثابت، عن أبي رافع، عنه، بهذا.

عه فيه: عن يوسف القاضي، عن محمد بن أبي بكر المقدَّمي، عن بهز بن أسد، عن حماد بن سلمة. قال أبو عوانه: لم يخرجه مسلم وفي صحته نظر.

حب: في الثامن من الخامس: أنا أحمد بن علي بن المثنى، ثنا هدبة، ثنا حماد، به.

كم في الصيام: ثنا أبو النضر الفقيه، ثنا عثمان بن سعيد[1]، ثنا سهل[2] بن بكار وموسى بن إسماعيل، قالا: ثنا حماد، به.

رواه أحمد: عن عبدالرحمن بن مهدي وحسن بن موسى وعفان، ثلاثتهم عن حماد، به.

ورواه عبدالله بن أحمد في زياداته: عن هدبة [به][3].

---

41 ★ أبو رافع نفيع بن رافع الصائغ المدني البصري، مخضرم، روى عن أبي بكر الصديق فمن سواه، ووثقة ابن سعد وغيره. انظر: (الطبقات الكبرى لابن سعد ١٢٢/٧ والاستيعاب ١٦٥٦/٤ والكاشف ٢٠٩/٣ وتهذيب التهذيب ٤٧٢/١٠).

١٢٢ - خز ٣٤٦/٣. حب (الإحسان) ٢٦٨/٥ (الحوت) والموارد ص ٢٩٩. كم ٤٣٩/١. أحمد وابنه ١٤١/٥.

(١) «سعيد» من الأصل والمطبوع وهو الصواب فما في (هـ) «شعبه» فتحريف وهو الإمام الحافظ عثمان بن سعيد الدارمي. انظر: (الجرح والتعديل ١٥٣/٦، وتاريخ مدينة دمشق ٩٦/١١ - ٩٨ وسير أعلام النبلاء ٣١٩/١٣ - ٣٢٦).

(٢) «سهل» من الأصل والمطبوع وهو الصواب فما في (هـ) «إسماعيل» فتحريف. وهو سهل بن بكار بن بشر الدارمي. انظر: (التقريب وأصوله).

(٣) ما بين المعقوفين زيادة مني.

42 ★ أبو نضرة، عن أبيّ، وهو مرسل

١٢٣ - حديث: الصلاة في الثوب الواحد سنة، كنا نفعله مع رسول الله ﷺ ولا يُعاب علينا. فقال ابن مسعود: إنما كان ذلك وفي الثياب قِلَّة، فأما إذْ أوسع الله فالصلاة في الثوبين أزكى.

قال عبدالله: حدثني محمد بن أبي بكر المقدَّمي، ثنا عبدالوهاب الثقفي. وحدثني وهب بن بقية، ثنا خالد الواسطي. قال الثقفي في حديثه: ثنا أبو مسعود الجُريري. وقال وهب: أنا خالد عن الجريري، عن أبي نضرة[1] قال: قال أبي بن كعب، فذكره.

43 ★ أبو هريرة، الدوسي عن أبيّ.

١٢٤ - حديث: «ألا أعلمك سورة ما أنزل في التوراة ولا في الإنجيل ولا في القرآن مثلها؟» / قلت: بلى... الحديث في فضل فاتحة الكتاب. ١/٢٠/ب

---

42 ★ أبو نضرة المنذر بن مالك بن قُطَعَة - أو قِطْعة - العبدي العَوَقي البصري، أحد التابعين الثقات المكثرين للحديث الفصحاء. توفي سنة تسع ومائة. لم يذكروا له رواية عن أبي بن كعب، انظر: (طبقات ابن سعد ٧/٢٠٨، والكاشف ٣/١٧٥، وتهذيب التهذيب ١٠/٣٠٢، والتقريب). وضبط جدُّه «قِطْعة»: ابن ماكولا في «الإكمال ٧/١٢٠، والنووي في شرح مسلم ١/١٩٠، والخزرجي ص ٣٨٧).

١٢٣ - المسند ٥/١٤١.

(١) وقع في المطبوع زيادة غلطاً: عن أبي نضرة بن بقية.

43 ★ أبو هريرة الصحابي الجليل أشهر من أن يعرف به هنا، وقد أفرد عدد من المعاصرين كتباً في ترجمته والدفاع عنه، ودراسة مروياته، ومن وافقه عليها من الصحابة. والخلاف في اسمه واسم أبيه مشهور، وقد جمع الحافظ في «الإصابة» من الأقوال في اسمه واسم أبيه مفردين ومجموعين ما يشفي، فانظره. وكانت وفاته رضي الله عنه سنة ٥٧ أو بعدها.

١٢٤ - مي ٢/٤٤٦ (الدمشقية) و٢/٣٢٠ (اليماني). خز ١/٢٥٢. المسند ٥/١١٤. كم: لم أره في القراءات ٢/٢٥٧ - ٢٥٨، «وفيه ؟» ٢/٢٥٨، ١/٥٥٧، ٥٥٨، مالك ١/٨٣.

ويزاد في تخريجه: خز ١/٢٥٢ عقب السند الذي ذكره المصنف: نا حوثرة بن محمد أبوالأزهر، =

خز لابن خزيمة عه لأبي عوانة طح للطحاوي حب لابن حبان قط للدارقطني كم للحاكم

مي في فضائل القرآن: ثنا محمد بن سعيد.

خز في الصلاة: ثنا محمد بن معمر، قالا: ثنا أبو أسامة، عن عبدالحميد بن جعفر، عن العلاء، عن أبيه، عن أبي هريرة، عن أبي بن كعب، به.

قال عبدالله: حدثني إسماعيل بن إبراهيم أبو معمر، ثنا أبو أسامة، به. وحدثني أبو بكر بن أبي شيبة ومحمد بن عبدالله بن نمير، كلاهما عن أبي أسامة، نحوه.

كم في القراءات وفي تفسير الفاتحة وفي فضائل القرآن: ثنا أبو العباس، ثنا الحسن بن علي بن عفان، ثنا أبو أسامة، به.

وفي تفسير «الحِجْر»: ثنا أبو العباس، ثنا أحمد بن عبدالحميد، ثنا أبو أسامة، نحوه.

وفيه، وفي تفسير الفاتحة: عن أبي بكر بن أبي نصر[1]، عن أحمد بن محمد بن عيسى، عن عبدالله بن مسلمة، عن مالك فيما قرىء عليه، عن العلاء بن عبدالرحمن، عن أبي سعيد مولى عامر بن كريز، عن أبي بن كعب، نحوه.

وفي فضائل القرآن: عن محمد بن عبدالله الصفار، ثنا إسماعيل بن إسحاق، ثنا عبدالله بن مسلمة، به. وعن الحسن بن يعقوب، ثنا يحيى بن أبي طالب، ثنا عبدالوهاب بن عطاء، عن مالك، به. وعن محمد بن أحمد بن حاتم، عن عبدالله[2] بن روح المدائني، عن شبابة، عن شعبة، عن العلاء بن عبدالرحمن،

= نا أبو أسامة، . . . ، به بإختصار القصة. حب (الإحسان) ٢/١٠٥ (عثمان) و٢/٧٥ (الحوت): (أخبرنا عبدالله بن أحمد بن موسى عبدان العسكري مكرم، وعدة، قالوا: حدثنا أبو بكر بن أبي شيبة، حدثنا أبو أسامة » به، نحوه بإختصار القصة أيضاً.

(١) «نصر» من الأصل، ومثله في مخطوطة رواق المغاربة (ج ٢. لوحة ١١٩: ب) وفي (هـ): «نصير».

(٢) «عبدالله» من الأصل و (هـ) وهو الصواب. فما في المطبوع «عبيدالله» فتصحيف. انظر: (تاريخ بغداد ٩/٤٥٤، وسير أعلام النبلاء١٣/٥).

عن أبيه، عن أبي بن كعب، ولم يذكر أبا هريرة.

قلت: هو في الموطأ بصورة المرسل، قال فيه: عن العلاء، عن أبي سعيد، أن النبي ﷺ نادى أبياً. ورواه روح بن القاسم والدراوردي، عن العلاء، عن أبيه، عن أبي هريرة أن النبي ﷺ كذلك. وكذا قال الثوري، عن أبي الزناد، عن الأعرج، عن أبي هريرة، وسيأتي. ورواه عبدالحميد بن جعفر، عن العلاء، عن أبيه، عن أبي هريرة، عن أبي بن كعب.

44 ★ ابن الديلمي، عن أبيّ

١٢٥ - حديث: لو أن الله عذّب أهل سماواته وأهل أرضه لعذبهم وهو غير ظالم لهم... الحديث. حب

حب: في السادس والستين من الثالث: أنا الفضل بن الحباب، ثنا محمد بن كثير، عن سفيان، عن أبي سنان، عن وهب بن خالد، عن ابن الديلمي، عنه، به. وعن ابن مسعود، وعن حذيفة، وعن زيد بن ثابت، عن النبي ﷺ، به.

45 ★ رجل من قريش، عن أبيّ

١٢٦ - حديث: «أدِّ الأمانة إلى من ائتمنك، ولا تخن من خانك» قط

---

44 ★ ابن الديلمي هنا هو: عبدالله بن فيروز الديلمي، تابعي كبير، ثقة، وعده بعضهم في الصحابة فوهم، انظر: (الإصابة ٣/١٣٨ - ١٣٩ (القسم الرابع) (وتهذيب التهذيب ٥/٣٥٨، والتقريب).

١٢٥ - حب (الإحسان) ٢/٧٥ (عثمان) و٢/٥٥ (الحوت) والموارد ص ٤٥٠. وقصة الحديث: أن ابن الديلمي جاء أبياً فقال له: وقع في نفسي شيء من القدر، فحدثني بشيء لعله أن يذهب من قلبي، فقال أبي: إن الله لو عذب...، قال ابن الديلمي: ثم أتيت عبدالله بن مسعود فقال مثل قوله، ثم أتيت حذيفة بن اليمان فقال مثل قوله، ثم أتيت زيد بن ثابت فحدثني عن النبي ﷺ مثل ذلك. فتبين أن حديث الثلاثة الأول موقوف، وعبارة المصنف موهمة.

١٢٦ - قط ٣/٣٥.

قط في البيوع: ثنا إبراهيم بن محمد العمري، ثنا أبو كريب، ثنا محمد بن ميمون الزعفراني، ثنا حميد الطويل، عن يوسف بن يعقوب، عن رجل من قريش، عن أبيّ، بهذا.

١٢٧ - حديث: كانت لرسول الله ﷺ سكتتان.

في مسند سمرة بن جندب.

١٢٨ - حديث: في قراءة ﴿ سَبِّحِ ٱسْمَ رَبِّكَ ٱلْأَعْلَى . . . ﴾.

في ترجمة سعيد بن جبير، عن ابن عمر[1].

---

١٢٧ - الإتحاف (ج ٢. لوحة ١٩٥: ب) وقال: مي في أوائل الصلاة - ١/٢٨٣ - وخز في الإمامة - ٣/٣٥ - وحب فيه - (الإحسان) ٣/٢٢١ و«الموارد» ص ١٢٤. وقط في الصلاة - ١/٣٠٩ و٣٣٦ - وكم فيه - ١/و ٢١ - وأحمد ٥/٧، ١١ و٢٣، ١٥، ٢١، ٢٠، ٢١، ٢٣.

١٢٨ - مصورة الإتحاف (ج٣. لوحة ٢/١٥٨) وقال: كم في التفسير - ٢/٥٢١ -

(١) آخر مسند أبي بن كعب. ويستدرك على مسند أُبي: أم ولد أبي بن كعب عن أبيّ.

حديث: دخل رجل على النبي ﷺ فقال: «متى عهدُكَ بأم مَلْدم» - وهو حرٌّ بين الجلد واللحم - قال: إن ذلك لوجعٌ ما أصابني قطُّ. الحديث.

أحمد - ٥/١٤٢ -: «ثنا سفيان بن عيينة، عن إسماعيل بن أمية، عمن حدثه عن أم ولد أبي بن كعب، عن أبيّ» به.

٧ • مسند أُبَيّ بن مالك
ويقال فيه: أبو مالك ويقال: مالك

١٢٩ - حديث: «مَن أدرك والديه أو أحدَهما ثم دخل النار [من][1] بعد ذلك: فأبعده الله وأسحقه».

رواه أحمد: عن محمد بن جعفر وحجاج وبهز، عن شعبة، عن قتادة، عن زرارة بن أوفى، عنه، به، إلا أن محمد بن جعفر[2] قال في حديثه: عن محمد بن مالك. وله طريقة أخرى في مسند مالك بن عمرو.

---

٧ • أبو مالك أبيّ بن مالك القُشيري أو الحَرَشي - وقشير والحَريش أخوان - العامري البصري، صحابي، له ذكر في قسم غنائم حنين. وفي اسمه واسم أبيه اختلاف، ونقل المصنف عن ابن السكن أن البخاري صحح هذا الوجه، وقد ذكره كذلك في التاريخ الكبير. انظر: (التاريخ الكبير ٢/٤٠، والاستيعاب ١/٧٠ وأسد الغابة ١/٧٢ والإصابة ١/٢٠ وتعجيل المنفعة ص ٢٣).

١٢٩ - أحمد ٥/٢٩، ٤/٣٤٤.

(١) ما بين المعقوفين من (هـ) وأطراف المسند (١/٧/أ) والمطبوع.

(٢) اتفق الأصل و(هـ) على أن محمد بن جعفر قال: عن محمد بن مالك. ولم أر ذلك في المطبوع، وليس في «الإصابة» من يسمى محمد بن مالك، ولا ذكروه قولاً في اسم أبيّ، إنما الذي رأيته في أطراف المسند ١/٧/أ أنه قال: عن أبي بن مالك.

٨ • / مسند أبيض بن حَمَّال المأْرِبيّ

١/٢١

١٣٠ - حديث: أنه استقطع[١] الملح من قِبَل النبي ﷺ الذي بمأْرِب. . .
مي حب قط
الحديث

مي في البيوع: ثنا عبدالله بن الزبير الحميدي، ثنا الفرج بن سعيد بن علقمة بن سعيد بن أبيض بن حَمّال السَّبَائي المأْرِبي، حدثني عمي[٢] ثابت بن سعيد بن أبيض، أن أباه سعيد بن أبيض حدثه عن أبيض، به.

حب في الثالث من الخامس: أنا أبو خليفة، ثنا قيس بن حفص، ثنا محمد بن يحيى بن قيس المأْرِبيّ، ثنا أبي، عن ثمامة بن شَراحيل وسُمَيٍّ بن قيس، عن شُمير بن عبدالمَدَانِ[٣]، عن أبيض، به.

---

٨ • أبيض بن حَمَّال بن مرثد السبائي المأربي، من اليمن، وفد على النبي ﷺ، ثم رجع إلى مأرب. انظر: (طبقات ابن سعد ٥/٥٢٣، والإستيعاب ١/١٣٨، وأسد الغابة ١/٦٧، والإصابة ١/١٧، وتهذيب التهذيب ١/١٨٨).

١٣٠ - مي ٢/٢٦٨ (الدمشقية) و٢/٢٨١ (اليماني) حب (الإحسان) ٧/١٤ (الحوت) والموارد ص ٣٩٥. قط ٣/٧٦، و ٤/٢٢١.

(١) استقطعه: سأله أن يجعل له قطاعاً ينفرد بملكيته. انظر: (النهاية ٤/٨٢).

(٢) تحرف في (هـ) «عمي ثابت» إلى «عمر بن ثابت».

(٣) هكذا صواب هذه الأسماء الثلاثة: ثُمامة وسمي بن قيس وشمير بن عبدالمدان: أما ثُمامة فكذلك في (هـ) و«الإحسان والموارد» والدارقطني وهو من رجال تهذيب التهذيب ٢/١٢٧. وفي الأصل: «عامر» وهو تحريف. وأما سمي: فتحرف اسم أبيه في الأصل إلى «البشر» وصوابه: «قيس» كما في (هـ) وترجمته من تهذيب التهذيب ٤/٢٣٨. وأما شمير بن عبدالمدان: فهكذا جاء =

ط لمالك ش للشافعي حم لأحمد عم لعبد الله بن أحمد مي للدارمي جا لابن الجارود

قط في البيوع: ثنا أبو بكر النيسابوري، ثنا أبو [بكر][1] محمد بن إدريس وراق الحميدي، ثنا الحميدي، به. وفي الأحكام: ثنا أبي، ثنا عبدالله بن محمد بن ناجية، ثنا محمد بن يحيى بن أبي عمر، ثنا فرج بن سعيد، به. قال ابن ناجية: وثنا محمد بن يحيى بن أبي سمينة، ثنا محمد بن يحيى بن قيس، به.

١٣١ - حديث: أنه سأل النبي ﷺ عن حِمى الأراك[2]... الحديث.

مي حب قط

مي في البيوع: عن الحميديّ، بإسناد الذي قبله.

حب في الثالث من الخامس: عن أبي خليفة، به.

قط في الأحكام: ثنا أبي، ثنا ابن ناجية، ثنا ابن أبي سمينة، ثنا محمد بن يحيى بن قيس، به.

= في الأصل و(هـ) وفي ترجمته في تهذيب التهذيب ٤/٣٦٦، وجاء في الدارقطني ٤/٢٢١: «شمير بن محمد» وحكى في تهذيب التهذيب عنه أنه قال: «قيل: إنه شمير بن حمل» فهل حصل تحريف في المطبوع؟.

(١) ما بين المعقوفين ساقط من الأصل واستدركته من «السنن» المطبوعة ومن ترجمة شيخه الحميدي في التهذيب ٥/٢١٥.

١٣١ - مي ٢/٢٦٩ (الدمشقية) و ٢/١٨٢ (اليماني). حب (الإحسان) ٧/١٤ (الحوت) والموارد ص ٣٩٥. قط ٤/٢٤٥.

(٢) الأراك: شجَر من الحمْض يستاك بقضبانه الواحدة أراكة (المصباح المنير) والحمى: المكان الذي يحميه الرجل الشريف ويحفظه ويمنع الآخرين من دخوله، فلا يقترب منه ولا يُجترأ عليه. (النهاية ١/٤٤٧).

خز لابن خزيمة عه لأبي عوانة طح للطحاوي حب لابن حبان قط للدارقطني كم للحاكم

٩ • مسند أحمر بن جَزْء السَّدُوسي

١٣٢ ـ حديث: إن كنا لنأوي[١] لرسول الله ﷺ مما يُجافي يديه عن جنبيه إذا سجد. طح حم

طح في الصلاة: ثنا محمد بن علي بن داود، ثنا أبو نعيم وعفان. وعن ابن مرزوق، ثنا أبو عاصم وأبو عامر، كلهم عن عباد بن راشد المِنْقَريّ[٢]، عن الحسن، حدثنا أحمر، به.

---

٩ • هو أبو جَزْء أحمر بن جَزْء السَّدوسي الربعي البصري. أحد موالي رسول الله ﷺ. انظر: (التاريخ الكبير ٢/٦٢، والاستيعاب ١/٧١، وأسد الغابة ١/٧٥، والإصابة ١/٢٢ وتهذيب التهذيب ١/١٩٠). و«جزء» بفتح الجيم وسكون الزاي وآخره همزة. وقيل: بفتح الجيم وكسر الزاي وياء مثناة تحتية آخره، وضبطه الدارقطني بكسر الجيم والزاي.

١٣٢ ـ طح ١/٢٣٢. أحمد ٤/٣٤٢ و ٥/٣٠ و ٣١.

(١) نأوي: نَرِقُّ له ونشفق عليه. وانظر: (النهاية ١/٨٢).

(٢) في المطبوع من الطحاوي: أبو عاصم وأبو عامر، عن عباد بن ميسرة. وابن راشد غير ابن ميسرة، ولم ينسبه: المنقري، بل لم ينسب عند الطحاوي ولا عند أحمد، وواضح وضوحاً قاطعاً من ترجمتهما في (تهذيب التهذيب ٥/٩٢ و١٠٧) التغاير بينهما، بل لا يوجد ما يوقع في اشتباه أنهما واحد، وهناك أمور تثير الشك في ورود (ابن ميسرة) في هذا الحديث وإن كان هو ممن يروي عن الحسن البصري، والمصنف رحمه الله تعالى جعل طرق هذا الحديث كلها من رواية (عباد بن راشد) ـ وإن كان وصفه بالمنقري وهم منه ـ وهذا يشعر بأن نسخة الحافظ من شرح معاني الآثار ليس فيها (ابن ميسرة) بل الطرق كلها عن (ابن راشد) ثم إن الذين أعلوا هذا الحديث أو توقفوا فيه أشاروا إلى أن الذي تفرد بالتصريح فيه من الحسن بالتحديث عن (أحمر الصحابي) إنما هو عباد بن راشد، كما في تحفة الأشراف حديث رقم (٨٠)، ثم ابن عدي في =

ط لمالك ش للشافعي حم لأحمد عم لعبد الله بن أحمد مي للدارمي جا لابن الجارود

رواه أحمد: عن عبدالرحمن بن مهدي ووكيع وعفان، ثلاثتهم عن عباد بن راشد، به.

= الكامل (٤/١٦٤٦ ـ ١٦٤٧) أورد الحديث في ترجمة ابن راشد لا ابن ميسرة، ثم إن المراجع لم تذكر رواية للعقدي ولأبي عاصم عن ابن ميسرة كما لم تذكر في ترجمة ابن ميسرة رواية لهما عنه، بخلاف ابن راشد، فقد روى عنه أبو عامر العقدي. والله أعلم.

١٠ ● مسند الأرقم بن أبي الأرقم عبد مناف بن أسد بن عبدالله بن عمر بن مخزوم المخزومي

١٣٣ ـ حديث: جئت إلى رسول الله ﷺ لأودعه وأردت الخروج إلى بيت المقدس. . . الحديث، وفيه: «صلاة ها هنا خير من ألف صلاة ثَمَّة[1]». كم حم

كم في المعرفة: ثنا أبوالعباس محمد بن يعقوب، ثنا الربيع بن سليمان، ثنا أسد بن موسى، ثنا العطاف بن خالد، عن عثمان بن عبدالله بن الأرقم، عن جده الأرقم، وكان بدرياً، وكان النبي ﷺ أوى في داره عند الصفا، فذكره.

---

١٠ ● أبو عبدالله الأرقم بن أبي الأرقم وكان اسم أبي الأرقم عبدمناف، المخزومي، كان سابع من أسلم كما سيأتي في أحاديثه ـ أو عاشرهم، توفي سنة ثلاث وخمسين أو خمس وخمسين، وهو ابن خمس وثمانين سنة. انظر: (ابن سعد ٣/٢٤٢، الاستيعاب ١/١٣١، وأسد الغابة ١/٨٢، والإصابة ١/٢٨).

١٣٣ ـ كم ٣/٥٠٤. وثبت عزوه إلى المسند في الأصل و (هـ) وأطراف المسند ١/٧/أ، ولم أره بعد بحث طويل. ولا أشك في أن النسخة المطبوعة من المسند فيها نقص. . وحديث الأرقم بن أبي الأرقم عزاه الهيثمي ـ في «مجمع الزوائد ٤/٥ ـ لأحمد في مسنده، وكذا الشيخ علي المتّقي، نقلاً عن السيوطي، في كنز العمال ١٢/٢٨٥ ـ من طبعة الهند، وهو فيه ١٢/٢٥٧ ـ ٢٥١ من الطبعة الحلبية ـ وقد ذكر الحافظ الأرقم في التعجيل ـ ص ٢٧ ـ ورمز له (أ) ـ أي من رجال مسند أحمد ـ وكذا لعثمان بن الأرقم، ويقال: عثمان بن عبدالله بن الأرقم ـ ص ٢٨٢ ـ وكذا ليحيى بن عمران بن عثمان ـ ص ٤٤٦ ـ وهذا كله يدل على نقص النسخة المطبوعة.

(١) كلمة «ثمة» آخر الحديث أثبتُّها عن المطبوع، وسقطت من (هـ) وتحرفت في الأصل تحريفاً غريباً، فقد رسمها الناسخ (عه) على أنها رمز لأبي عوانة، وقوّى هذا التحريف على القارىء أنه كتبه بالحبر الأحمر ـ كعادته في كتابة الرموز ـ.

رواه أحمد: ثنا عصام بن خالد، عن العطاف بن خالد، عن يحيى بن عمران، عن عبدالله بن عثمان بن الأرقم، عن جده الأرقم، به. وعن علي بن عياش، عن عطاف، عن يحيى بن عمران وعبدالله بن عثمان، نحوه. كذا قال!

١٣٤ - حديث: «إن الذي يتخطَّى رقاب الناس يوم الجمعة ويفرقُ بينهم كالجارِّ قُصْبَه[١] في النار».

كم في المعرفة: ثنا الشيخ أبو بكر بن إسحاق، أنا عبدالله بن أحمد، ثنا محمد[٢] بن بكار، ثنا عباد بن عباد، ثنا هشام بن زياد، عن عمار بن سعد، عن عثمان بن الأرقم بن أبي الأرقم، عن أبيه، به.

رواه أحمد: ثنا عباد بن عباد المهلبي، به[٣].

١٣٥ - حديث: / قال رسول الله ﷺ يوم بدر: «ضَعُوا ما معكم من الأنفال[٤]. . .» الحديث ١/٢١/ب

كم في المعرفة: ثنا علي بن عيسى الحِيْرِيّ، ثنا علي بن ابراهيم النَّسَوي، ثنا أبو مصعب، ثنا يحيى بن عمران بن عثمان، عن جده عثمان بن الأرقم، عن أبيه، به.

---

١٣٤ - كم ٣/٥٠٤. أحمد ٣/٤١٧.

(١) القُصْبُ: المعى الواحد، مفرد الأمعاء. انظر: (النهاية ٤/٦٧).

(٢) «محمد» من الأصل و(هـ) وهو الصواب، فما في المطبوع «أحمد» فتحريف. وهو محمد بن بكار بن الريّان الهاشمي. انظر: (التقريب وأصوله).

(٣) قول المصنف: «المهلبي، به» يفيد أن تتمة السند عند أحمد مثل تتمته عند الحاكم، في حين أن تمام السند في المطبوع: «هشام بن زياد، عن عثمان بن الأرقم. .» ليس فيه: «عمار بن سعد» فاحتملت أنه سقط من الطبع، فراجعت أطراف المسند ١/٧/أ فوجدته كذلك: «هشام عن عثمان» وترجمة المصنف لعمار بن سعد في تهذيب التهذيب ٧/٤٠١ تؤكد إثباته. والله أعلم.

١٣٥ - كم ٣/٥٠٤.

(٤) في المطبوع «الأثقال».

١٣٦ ـ حديث: أسلم أبي سابع سبعة، وكانت داره على الصفا، وهي الدار التي كان النبي ﷺ يكون فيها في الإسلام، وفيها دعا الناس إلى الإسلام. الحديث بطوله في قصة هذه الدار، وأن الأرقم وقفها، وأن أولاده باعوها بالإكراه لأبي جعفر المنصور. كم

كم في المعرفة: أنا أبو عبدالله الأصبهاني، ثنا الحسن[1] بن الجهم، ثنا الحسين بن الفرج، ثنا محمد بن عمر، ثنا عثمان بن هند بن عبدالله بن عثمان بن الأرقم، أخبرني أبي، عن يحيى بن عثمان بن الأرقم، حدثني عثمان بن الأرقم أنه كان يقول، فذكره بطوله.

١٣٧ ـ حديث: أوصى الأرقم أن يصلي عليه سعد بن أبي وقاص... الحديث. كم

كم في المعرفة: ثنا أبو عبدالله الأصبهاني، ثنا الحسن بن الجهم، ثنا الحسين بن الفرج، ثنا محمد بن عمر، ثنا محمد بن عمران بن هند، عن أبيه، به.

---

١٣٦ ـ كم ٣/٥٠٢.

(١) وفي الأصل و (هـ) «الحسين» وهو خطأ، صوابه كما أثبته من المطبوع و (ذكر أخبار أصبهان ١/٢٦١).

١٣٧ ـ كم ٣/٥٠٣ بدءاً من محمد بن عمر ـ هو الواقدي ـ وليس فيه أول السند، إنما ساغ للمصنف أن يذكره من الحديث السابق، لأن سياق الحاكم لهذا يشعر أنه تتمة للأول. وفي الأصل و (هـ) أيضاً: «الحسين بن الجهم» خطأ. وانظر الحديث السابق.

١١ • مسند أزهر بن عبد عوف بن عبد بن الحارث الزهري

١٣٨ - حديث: أن رسول الله ﷺ أُتي بشاربٍ وهو بحنين[١]، فحثا في وجهه التراب، ثم أمر أصحابه، فضربوه بنعالهم وما كان في أيديهم، حتى قال لهم: ارفعوا ارفعوا. فثوى[٢] رسول الله ﷺ، وتلك سنّته، ثم جلد أبو بكر في الخمر أربعين، ثم جلد عمر أربعين صدراً من إمارته، ثم جلد ثمانين في آخر إمارته، ثم جلد عثمان في الحد أربعين، ثم معاوية ثمانين.

الطبراني

---

١١ • أزهر بن عبدعوف بن عبد بن الحارث القرشي الزهري، عم عبدالرحمن بن عوف، ولأزهر وابنه عبدالرحمن بن أزهر صحبة. انظر ترجمته في المصادر الآتية.

تنبيه: هذه الترجمة (العنوان) والحديث ثبتا في الأصل فقط دون (هـ) وجاء اسم جد الصحابي في الأصل: عبدالحارث، فأثبته وترجمته كما ترى، ويؤيد ما جاء في الأصل النسب الذي ساقه المصنف في ترجمة ابنه عبدالرحمن بن أزهر في الإصابة ٢/٣٨٩، وفي ترجمة ابن أخيه عبدالرحمن بن عوف ٢/٤١٦ و ٤/٢٤٦ من طبعة البجاوي ويؤيد ما أثبته: ترجمة أزهر في المصادر الثلاثة: (الاستيعاب ١/٧٤ وأسد الغابة ١/٨٦، والإصابة ١/٢٩ - ٣٠، والاستيعاب ترجمة ابنه عبدالرحمن ٢/٤٠٦ مع «الإصابة» و ٢/٨٢٢ طبعة البجاوي، وترجمة عبدالرحمن بن عوف في طبقات ابن سعد ٣/١٢٤، والاستيعاب ٢/٣٩٣ مع الإصابة و ٢/٨٤٤ طبعة البجاوي، وأسد الغابة ٣/٤٨٠، والمزي في تهذيب الكمال ٢/٨١٠، والمصنف في تهذيب التهذيب ٦/٢٤٤، والتقريب). والله أعلم.

١٣٨ - المعجم الكبير ١/٣١٧.

(١) في المطبوع: «بخيبر» وهو تحريف.

(٢) «ثوى» من الأصل وفي المطبوع ومجمع الزوائد ٦/٢٧٨: «فتوفى».

قال الطبراني: ثنا [أحمد بن محمد][1] بن نافع الهمَذاني المقرىء، ثنا أبو الطاهر بن السرح قال: وجدت في كتاب خالي[2]: عن عقيل، عن الزهري، أن عبدالرحمن بن أزهر الزهري أخبره عن أبيه، به.

(١) وجاء في الأصل شيخ الطبراني: محمد بن أحمد بن نافع، وفيه قلب، صوابه ما أثبته عن المطبوع و«الإصابة» و«المعجم الأوسط» للطبراني ففيه أحاديث كثيرة بهذا الاسم: أحمد بن محمد بن نافع و«المعجم الصغير» ص ٢٢.

(٢) وخال ابن السرح: عبدالرحمن بن عبدالحميد بن سالم، وهو ثقة. (تهذيب التهذيب ٦/٢١٩) وانظر لزاماً ترجمة أزهر من الإصابة ففيه إعلال لطريق الطبراني.

١٢ • مسند أسامة بن أَخْدري الشقريِّ

١٣٩ ـ حديث: أن رجلاً من بني شَقِرة يقال له أصرم، كان في النفر الذين أتوا رسول الله ﷺ فأتاه بغلام حبشي اشتراه بتلك البلاد، فقال: أحببت أن تسميه وتدعوا له بالبركة. قال: «ما اسمك؟» قال: أصرم. قال: «أنت زرعة» الحديث.

كم في الأدب: أنا محمد بن يعقوب الشيباني، ثنا يحيى بن محمد بن يحيى، ثنا مسدد، ثنا بشر بن المفضل، ثنا بَشير بن ميمون، عن عمه أسامة بن أَخْدري، به، وقال: صحيح الإسناد.

---

١٢ • أسامة بن أخدري التميمي الشَّقَري، البصري، ممن وفد على النبي ﷺ مسلماً، وليس له غير هذا الحديث، وهو عمُّ بَشير بن ميمون الراوي عنه هذا الحديث، وفي «الاستيعاب» طبعة البجاوي ـ: ابن عم بَشير، وهو خطأ مطبعي. انظر: (الاستيعاب ١/٧٨ و ١/٦٠ مع الإصابة، وأسد الغابة ١/٨٧، والإصابة١/٣٠،وتهذيب التهذيب ١/٢٠٦ و ٤٦٩ ترجمة بشير بن ميمون).

١٣٩ ـ كم ٤/٢٧٦.

خز لابن خزيمة عه لأبي عوانة طح للطحاوي حب لابن حبان قط للدارقطني كم للحاكم

١٣ • مسند أسامة بن زيد بن حارثة بن شراحيل الكلبي مولى النبي ﷺ

1 ★ الحسن بن أسامة، عن أبيه.

١٤٠ ـ حديث: «اللهم إنك تعلم أني أُحبّهما...» الحديث

حب

حب في الثامن من الثالث: أنا الحسن بن سفيان، ثنا أبو بكر بن أبي شيبة، ثنا خالد بن مخلد، ثنا موسى بن يعقوب، عن عبدالله بن أبي بكر بن زيد بن المهاجر[1]، أخبرني مسلم[2] بن أبي سهل النَّبّال، أخبرني الحسن بن أسامة، أخبرني أبي، به.

---

١٣ • هو أبو محمد أسامةُ الحِبُّ بن حارثة الكلبي، هو وأبوه من موالى رسول الله ﷺ، وتوفي رسول الله ﷺ وله ثماني عشرة سنة أو عشرون، انتقل إلى المِزَّة من أعمال دمشق، فسكنها فترة، ثم رجع إلى المدينة المنورة فأقام حتى توفي بالجُرْف من أطرافها، سنة أربع وخمسين أو بعدها. انظر: (طبقات ابن سعد ٤/٦١، والاستيعاب» ١/٧٥، وأسد الغابة ١/٨٧، والإصابة ١/٣١، وتهذيب التهذيب ١/٢٠٨).

1 ★ الحسن بن أسامة بن زيد الكلبي المدني قال عنه المصنف في التقريب: مقبول. انظر: (التاريخ الكبير ٢/٢٨٦، والكاشف ١/٢١٨، والتقريب وأصوله). وكتب ناسخ الأصل على الحاشية: إبراهيم بن سعد. يأتي حديثه في ترجمة عامر بن سعد، وتركت الترتيب كما هو وإن كان غير دقيق.

١٤٠ ـ حب (الإحسان) ٩/٥٧ (الحوت) والموارد ص ٥٥٢ وفي سنده سقط وأخطاء. وضمير التثنية يعود إلى الحسن والحسين رضي الله عنهما.

(١) وفي الأصل و(هـ): «عبدالله بن أبي بكر عن زيد بن المهاجر» وصوابه كما أثبته عن المطبوع، وكما جاء نسبه في ترجمته في (تهذيب التهذيب ٥/١٦٣). وكذلك نبه ناسخ (هـ) على الحاشية.

(٢) وقع في الأصول المخطوطة والمطبوعة: «موسى» بدل «مسلم» وهو تحريف تواردت عليه =

---

١٤١ ـ حديث: / كان حارثة بن شَراحيل تزوج امرأة في طيّءٍ من نَبْهان، فولدتْ له جَبَلة وأسماء وزيداً، فتوفيت، وخلفتْ ولدها في حِجْر جدِّهم لأبيهم، وأراد حارثة حملهم، فأبي جدهم، فذكر الحديث، وفيه: أن حارثة أسلم. ١/٢٢ أ

كم في المناقب: حدثني أبو زرعة أحمد بن الحسين الصوفي[1] بالرَّي، ثنا أبو الفضل أحمد بن عبدالله بن نصر بن هلال، ثنا يحيى بن أيوب بن أبي عقال بن زيد بن الحسن بن أسامة بن زيد، حدثني عمي زيد بن أبي عقال، حدثني أبي، عن جده الحسن بن أسامة بن زيد، عن أبيه، به.

2 ★ الحسن بن أبي الحسن، عن أسامة

١٤٢ ـ حديث: «أفطر الحاجم والمحجوم».

حم أحمد: ثنا يحيى بن سعيد، عن أشعث، عن الحسن بن أبي الحسن البصري، عنه، به.

3 ★ أبو ظَبْيان حُصين بن جُنْدُب، عن أسامة

= النسخ بدليل ما قاله ابن حبان في (الثقات ٧/٤٤٤) في ترجمة (مسلم بن أبي سهل النَّبّال) «يروي عن حسن بن أسامة بن زيد عن أبيه، عن النبي ﷺ: اللهم إني أُحِبُّهما فأَحِبَّهما، عداده في أهل المدينة، روى عنه عبدالله بن أبي بكر، وهو أخو موسى بن أبي سهل النَّبّال» وانظر: (التاريخ الكبير ٧/٢٦٣).

١٤١ ـ كم ٣/٢١٣. وانظر الإصابة ١/٢٩٨ ترجمة حارثة بن شراحيل.

(١) «الصوفي» من (هـ) والمستدرك المطبوع والمخطوط. وفي الأصل «الصوري» ولم يُذكر شيءٌ من ذلك في ترجمته في (تاريخ بغداد ٤/١٠٩ وسير أعلام النبلاء ١٧/٤٦، وتذكرة الحفاظ ٣/٩٩٩).

2 ★ تقدمت ترجمته برقم (٥) في الرواة عن أُبَيّ بن كعب.

١٤٢ ـ أحمد ٥/٢١٠ ولفظه «والمستحجم» والمؤدى واحد.

3 ★ أبو ظَبْيان حصين بن جندب الجَنْبي الكوفي، من ثقات التابعين، روى عن عمر وعليّ رضي الله عنهما، واختلف في سماعه منهما. انظر: (ابن سعد ٦/٢٢٤ و ٢٤١، والتهذيب ٢/٣٧٩).

---

١٤٣ - حديث: بعثنا رسول الله ﷺ، فصبَّحنا الحُرَقات من جهينة. . .
عه حب كم طح حم
الحديث.

عه في الإيمان: ثنا الصغاني وأبو أمية وأبو عبيدة السَّرِيّ بن يحيى، قالوا: ثنا يعلى بن عبيد. وعن محمد بن عبدالملك الواسطي ومحمد بن إسرائيل الجوهري ومحمد بن إسحاق الخياط، قالوا: ثنا أبو منصور الحارث بن منصور، ثنا سفيان الثوري، كلاهما عن الأعمش، عن أبي ظبيان، عنه، به. وفيه قصةُ سعد بن أبي وقاص. وعن الصغاني، أنا خلف بن سالم، ثنا هشيم. وعن الدَّنْداني، ثنا أبو الوليد، ثنا أبو عوانة. وعن أبي أمية، ثنا محمد بن الصلت، عن أبي كُدَيْنة، ثلاثتهم عن حصين، ثنا أبو ظبيان، به.

حب في التاسع والستين من الثاني: أنا أبو يعلى: ثنا سُريج بن يونس، ثنا هشيم، أنا حصين[1]، ثنا أبو ظبيان، سمعت أسامة، به.

كم في مناقب علي: ثنا أبو عبدالله محمد بن يعقوب الشيباني، ثنا حامد بن أبي حامد، ثنا عبدالرحمن بن عبدالله بن سعد الدَّشْتَكيّ، ثنا عمرو بن أبي قيس، عن ابراهيم بن مهاجر، عن أبي الشعثاء، عن عمه، عن أسامة، به.

قال: وثناه أبو أحمد القاضي، ثنا أحمد بن نصر، ثنا محمد بن حميد[2]، ثنا هارون بن المغيرة، ثنا عمرو بن أبي قيس، نحوه.

---

١٤٣ - عه ١/٦٧، ٦٨، حب (الإحسان) ٧/١٢١ (الحوت). كم ٣/١١٦. طح ٣/٢٠٨ وجاء في الأصل و(هـ) «طح فيه» أي في مناقب عليّ، وليس في الطحاوي باب أو كتاب بهذا العنوان، فأثبته كما ترى. أحمد ٥/٢٠٠، ٢٠٧ وتقدم في الأصل عزوه إلى أحمد على ابن حبان ومن بعده وتأخر في (هـ)، فأخرته طرداً للعادة. ويزاد في تخريجه: عه في الإيمان ١/٦٧: «حدثنا علي بن حرب، عن أبي معاوية، عن الأعمش. . . ولم يذكر قول سعد فيه».

(١) وقع في (الإحسان) (الحوت): أخبرنا أبو حصين» ولفظة «أبو» مقحمة. انظر: (تهذيب الكمال ٦/٥١٩ (ط الرسالة)).

(٢) قوله «ثنا محمد بن حميد» سقط من المطبوع.

طح [في السير]: ثنا سليمان بن شعيب، ثنا يحيى بن حسان، ثنا عيسى بن يونس، عن صالح بن أبي الأخضر، عن الزهري، ببعضه(١).

ورواه أحمد: ثنا هشيم، ثنا حصين، به. وعن يعلى، عن الأعمش، به(٢).

4 ★ خارجة بن زيد عن أسامة

١٤٤ ـ حديث: خرجنا مع رسول الله ﷺ في حجته التي حجها، فلما هبطنا بطن وادي الرَّوْحاء عارضتْ رسول الله ﷺ امرأةٌ معها صبيٌّ لها، فسلمت عليه، فوقف لها، فقالت: يا رسول الله هذا ابني فلان، والذي بعثك بالحق. فذكر الحديث بطوله، وفيه ذكر الشاة المَصْلِيَّة وقوله: «إنما للشاة ذراعان» وفيه التئام النخلتين وافتراقُهما بعد قضاء حاجته ﷺ.

أبو يعلى

قال أبو يعلى: أنبا محمد بن يزيد بن رفاعة الرفاعي أبو هشام، ثنا إسحاق بن

---

(١) قلت: تمام سند الطحاوي ومتنه: «عن عروة، عن أسامة بن زيد قال: قال لي رسول الله ﷺ: أَغِرْ على أُبْنَى صباحاً ثم حرِّق» فالرواي عن أسامة هو عروة بن الزبير لا أبو ظبيان، وحديثه في الأمر بالإغارة على أبنى لا في البعث إلى الحرقات، وسيأتي حديث عروة عن أسامة في الإغارة على أُبْنى برقم ١٦٩، وكما فصل المصنف الحديثين كذلك فصلهما من قبله الحافظ المزي في تحفة الأشراف ١/ ٥٤. وأُبْنى: موضع بالشام من جهة البلقاء.

(٢) وفي الأصل: «عن الأعمش، عن أبي الطفيل، عن أبي ظبيان» وأبو الطفيل إن كان عامر بن واثلة فليست له رواية عن أبي ظبيان، ولا للأعمش عنه رواية، وإن لم يكن هو فلينظر؟ على أنه لم يذكر في المطبوع من المسند ولا في أطرافه (١/ ٧/أ) فالظاهر أنه مقحم هنا. وأبو ظبيان وروده في السند صحيح لكن ليس من عادة المصنف ذكره بإعتباره صاحب الترجمة وإن تقدم ذكره. فالأولى ما أثبته من (هـ). والله أعلم.

4 ★ أبو زيد خارجة بن زيد بن ثابت الأنصاري النجاري المدني أحد الثقات المكثرين، وأحد الفقهاء السبعة الذين كانوا في المدينة المنورة وكان يرجع إليهم في الفتوى عمر بن عبدالعزيز، توفي سنة مائة أو في التي قبلها، عن سبعين سنة. انظر: (ابن سعد ٥/ ٢٦٢، والتقريب وأصوله). والترجمة والحديث من الأصل فقط.

١٤٤ ـ لم أقف على مسند «أسامة بن زيد» رضي الله عنه في مسند أبي يعلى المطبوع وليراجع.

خز لابن خزيمة عه لأبي عوانة طح للطحاوي حب لابن حبان قط للدارقطني كم للحاكم

سليمان، ثنا معاوية بن يحيى الصَّدَفي، عن الزهري، أنا خارجة بن زيد، أن أسامة بن زيد قال: فذكره.

5 ★ خلاد بن السائب، عن أسامة

١٤٥ ـ حديث: «إذا مدح المؤمن في وجهه رَبَا الإيمان[١] في قلبه».
كم الطبراني

كم في المعرفة: أنا أبو جعفر البغدادي، ثنا محمد بن عمرو بن[٢] خالد الحراني، ثنا أبي، ثنا ابن لهيعة، عن صالح بن أبي عَريب، عن خلاد بن السائب قال: دخلت على أسامة بن زيد فمدحني في وجهي، فذكر الحديث.

وقد رواه الطبراني من حديث ابن لهيعة. قال: ثنا [محمد بن عمرو بن خالد الحراني، به.][٣][٤].

6 ★ شُرَحبيل بن سعد [ومولى لأسامة]، عن أسامة.

---

5 ★ خلاد بن السائب بن خلاد الأنصاري الخزرجي، أحد الثقات من التابعين وحديثه قليل، ووَهِم من ذكره في الصحابة. انظر: (ابن سعد ٥/٢٧٠، والاستيعاب ٢/٤٥٢ و٥٧١، وأسد الغابة ٢/١٤٢، والإصابة ١/٤٥٤، وتهذيب التهذيب ٣/١٧٢).

١٤٥ ـ كم ٣/٥٩٧ والطبراني ١/١٣٥ وسقط من (هـ) عزوه إلى الطبراني.

(١) ومعنى «رَبَا الإيمان»: زاد ونما.

(٢) وقع في المطبوع «ثنا» وصوابه «بن» كما في الأصل و(هـ) و (تهذيب التهذيب ٨/٢٥ ـ ترجمة أبيه ـ).

(٣) ما بين المعقوفتين من المطبوع.

(٤) ويستدرك في الرواة عن أسامة بن زيد، رضي الله عنه، حسب الترتيب: سليم مولى ليث، قال في التعجيل ص ١٦٤: «عن أسامة وعنه أبو معشر، لا يعرف».

ـ حديث: «إن الله لا يحب كل فاحش متفحش. . . .» وفيه قصة له مع مروان. أحمد ٥/٢٠٢: ثنا حسين بن محمد، ثنا أبو معشر، عنه به. ويأتي برقم ١٦٢ من مرويات عبيد الله عن أسامة. وانظر التعليق عليه.

6 ★ أبو سعد شرحبيل بن سعد الخطمي المدني، ضعيف، توفي سنة ١٢٣ وقد جاوز المائة. انظر: (ابن سعد ٥/٣١٠ وتاريخ ابن معين ـ رواية الدوري رقم الفقرة ١٠٤٦ ـ وصحيح مسلم ١/٢٧، والكاشف ٢/٧، والميزان ٢/٢٦٦، والتقريب وأصوله).

١٤٦ ـ حديث: أن رسول الله ﷺ كان يصوم يوم الاثنين والخميس . . .
مي خز حم
الحديث وفيه قصة .

مي في الصوم: أنا وهب بن جرير، ثنا هشام، عن يحيى، عن عمر بن الحكم بن ثوبان، أن مولى قدامة بن مظعون حدثه، أن مولى أسامة بن زيد حدثه، عنه، به.

خز فيه: عن سعيد بن أبي زيدون وراق الفريابي، عن محمد بن يوسف، عن أبي بكر بن عياش، عن عمر بن محمد، عن شرحبيل بن سعد، عن أسامة، نحوه.

رواه أحمد: عن زيد بن الحباب، أخبرني ثابت بن قيس أبو غصن، حدثني أبو سعيد المقبُري، عنه، به. وعن عبدالرحمن بن مهدي، ثنا ثابت بن قيس، وفيه زيادة في أوله. وعن عفان، ثنا أبان، ثنا يحيى بن أبي كثير، حدثني عمر بن الحكم[1] عن مولى قدامة بن مظعون، عن مولى أسامة. وعن إسماعيل، عن هشام، عن يحيى، نحوه.

7 ★ عامر بن سعد، عن أسامة

١٤٦ ـ مي ٢/١٩ (الدمشقية) و ١/٣٥٢ (اليماني). خز ٣/٢٩٩ وفيه شيخه: ابن أبي يزيد. أحمد ٥/٢٠٦ و«أبوسعيد المقبري عنه» أي: عن أسامة لا عن صاحب الترجمة. و ٢٠١، ٢٠٠ و ٢٠٤، ٢٠٨ ويلاحظ أن سند ابن خزيمة هو الذي انفرد برواية شرحبيل بن سعد عن أسامة، وما سواه فمن طريق مولى أسامة عنه، وهو لا يتفق مع الترجمة. ولهذا أضفته في العنوان، وانظر: تحفة الأشراف ١/٧٦١.

(١) وفي المطبوع ٥/٢٠٠، عمرو بن أبي الحكم، وهو خطأ. انظر: (التقريب وأصوله).

7 ★ عامر بن سعد بن أبي وقاص الزهري المدني، من الثقات المكثرين، توفي سنة ١٠٤. كما في (طبقات ابن سعد ٥/١٦٧، وتهذيب التهذيب ٥/٦٣).

١/٢٢/ب **١٤٧ ـ حديث: أن رجلاً جاء إلى الرسول ﷺ فقال: إني أعزل[١] عن امرأتي، فقال «لِمَ؟» قال: شَفَقاً على ولدها، فقال: «[إن كان كذلك فلا][٢] ما ضرَّ فارس والروم».** طح

طح في النكاح: ثنا ابن أبي داود، ثنا ابن أبي مريم، ثنا يحيى بن أيوب، أخبرني عياش بن عباس[٣]، أخبرني أبو النضر، عن عامر بن سعد بن أبي وقاص، أن أسامة بن زيد أخبر والده سعداً، به.

١٤٨ ـ حديث: «الطاعون رِجْزٌ أُرسل على بني إسرائيل. . .» الحديث. خز ط عه طح حم حب

خز في التوكل: عن عبدالجبار بن العلاء وسعيد بن عبدالرحمن ـ فرَّقهما ـ قالا: ثنا سفيان، عن عمرو بن دينار، عن عامر بن سعد قال: جاء رجل إلى سعد يسأله عن الطاعون، وعنده أسامة، فقال أسامة: أنا أخبرك. . . فذكره. وعن يونس بن عبدالأعلى وبحر بن نصر، قالا: ثنا ابن وهب، عن يونس، وعن محمد بن عُزَيز،

---

١٤٧ ـ طح ٣/٤٦.

ويزاد: أحمد ٥/٢٠٣: «ثنا أبو عبدالرحمن المقرىء، ثنا حيوة، أخبرني عياش بن عباس، أن أبا النضر، حدثه عن عامر. . .» به.

(١) العزل: هو أن يعزل الرجل ماءه عن النساء حذر الحمل.

(٢) ما بين المعقوفين زدته من المطبوع، ومحله في الأصل و(هـ) كلمة «الحديث» وليس لها معنى.

(٣) قوله «أخبرني عياش بن عباس» سقط من المطبوع.

١٤٨ ـ مالك ٢/٨٩٦. طح ٤/٣٠٦. أحمد ٥/٢٠٠، ٢٠٧، ٢٠٨، ٢٠٢، ٢١٠، ٢٠٩، ٢٠٦، وطريق بهز ١/١٧٧ ـ ١٧٨ (مسند أسامة)، وطريق وكيع ١/١٨٢ (مسند سعد بن أبي وقاص) و٥/٢١٣ (مسند خزيمة بن ثابت) وفيه: حبيب بن ثابت، سقط منه (أبي).

ويزاد: رواه ابن حبان كما في (الإحسان) ٤/٢٦٦ (الحوت): «نا أبو يعلى، ثنا أبو الربيع الزهراني، ثنا حماد بن زيد، ثنا عمرو بن دينار، عن عامر بن سعد بن أبي وقاص. . .» وفي ص ٢٦٤ ـ ٢٦٥ «نا عمر بن سعيد بن سنان، نا أحمد بن أبي بكر، عن مالك، عن محمد بن المنكدر، عن عامر بن سعد بن أبي وقاص، عن أبيه، أنه سمعه يسأل أسامة بن زيد: هل سمعت من رسول الله ﷺ في الطاعون؟. . .».

ط لمالك ش للشافعي حم لأحمد عم لعبد الله بن أحمد مي للدارمي جا لابن الجارود

عن سَلَامة، عن عُقيل، عن ابن شهاب، أخبرني عامر بن سعد، عن أسامة، به. وعن بحر بن نصر، عن ابن وهب حدثنيه مالك. (وعن عبدالله بن سعيد الأشج، ثنا عقبة[1] بن خالد، عن مالك)[2] عن ابن المنكدر وأبي النضر، عن عامر، به. وعن يونس بن عبدالأعلى، عن ابن وهب، أخبرني عمرو بن الحارث، عن أبي النضر، به. وعن الأشج، عن ابن نمير، عن سفيان. وعن بُنْدار عن عبدالوهاب الثقفي، عن محمد بن عمرو، كلاهما عن ابن المنكدر، به. وعن محمد بن عبدالأعلى، ثنا خالد بن الحارث. وعن بندار وأبي موسى - فرَّقهما - قالا: ثنا ابن أبي عدي كلاهما عن شعبة، عن حبيب بن أبي ثابت، سمعت إبراهيم بن سعد يحدث سمعت أسامة. زاد ابن أبي عدي: وعن حبيب، عن عطاء بن يسار، عن عامر بن سعد، عن أبيه، به. وعن محمد بن موسى الحَرَشي، ثنا محمد بن ثابت، ثنا عمرو بن دينار، عن عامر بن سعد، عن سعد، عن أسامة كذا قال. وبقية طرقه في مسند خزيمة بن ثابت.

ورواه مالك في «ما جاء في الطاعون من الموطأ»[3]: عن ابن المنكدر وأبي النضر، به.

عه في الطب: عن الصغاني، ثنا أبوبكر بن أبي شيبة، ثنا سفيان، به. وعن يونس بن عبدالأعلى وأبي ثور الإسكندراني وبحر بن نصر - فرَّقهم - عن ابن وهب. وعن الصغاني، ثنا عبدالله بن يوسف. وعن أبي أمية، عن منصور بن سلمة الخزاعي، كلهم عن مالك، به. وعن بحر بن نصر، عن ابن وهب، عن عمرو بن الحارث، به. وعن ابن أبي مسرة، ثنا محمد بن الحسن بن زَبالة، ثنا سليمان بن بلال، عن الضحاك بن عثمان، عن ابن المنكدر، به. وعن يونس وبحر، عن ابن وهب، عن يونس، به[4] وعن محمد بن عُزَيز، به. وعن السلمي، عن

---

(١) «عقبة»: تحرف في الأصل إلى «عفير» وهو من رجال التقريب.
(٢) قوله «وعن عبدالله بن سعيد الأشج، ثنا عقبة بن خالد، عن مالك» ليس في (هـ).
(٣) قوله: «من الموطأ» من (هـ) وفي «الموطأ» المطبوع: «عن سالم بن أبي النضر» خطأ.
(٤) هنا جاءت في (هـ) الجملة التي نبهت إلى سقطها في الموضع السابق قبل قليل.

خز لابن خزيمة عه لأبي عوانة طح للطحاوي حب لابن حبان قط للدارقطني كم للحاكم

عبدالرزاق، عن معمر، عن الزهري، به. وعن يوسف بن سعيد، عن حجاج بن محمد، عن ابن جريج. وعن أبي أمية، ثنا سليمان بن حرب، ثنا حماد بن زيد كلاهما عن عمرو بن دينار كرواية سفيان، ولم يذكر حماد قصة الرجل. وعن أبي يحيى بن أبي مسرة، ثنا يحيى بن قَزَعة. وعن موسى بن سعيد، ثنا القعنبي، عن المغيرة بن عبدالرحمن، عن أبي النضر، به. / وعن محمد بن عبدالله بن عبدالحكم، ثنا وهب الله بن راشد، ثنا حَيْوة بن شريح. وعن علي بن عبدالرحمن المخزومي، ثنا أبو الأسود - هو النضر بن عبدالجبار - ثنا نافع بن يزيد، كلاهما عن ابن الهاد، عن (محمد بن عَنْة)[1] محمد بن المنكدر، به. وزاد: قال: فحدثت به عمر بن عبدالعزيز فقال: هكذا حدثني عامر، به. وعن يوسف بن سعيد، عن حجاج بن محمد، عن شعبة، عن حبيب بن أبي ثابت: كنت بالمدينة فبلغني أن الطاعون بالكوفة، قال: فذكر لي هذا الحديث عن عامر بن سعد، وكان غائباً، فلقيت إبراهيم بن سعد، فسألته، فقال: سمعت أسامة، به. وعن إبراهيم بن مرزوق، ثنا أبو داود. وعن الصغاني، ثنا أبو النضر والحسن بن موسى. وعن أبي داود الحراني، ثنا وهب بن جرير، كلهم عن شعبة، به. وعن محمد بن أحمد بن الجنيد، ثنا إسحاق بن إسماعيل، ثنا جرير، عن الأعمش. وعن أبي أمية، ثنا أبو حذيفة، ثنا سفيان. وعن عباس الدُّوري، ثنا محمد بن الصلت، ثنا منصور بن أبي الأسود، عن أبي إسحاق الشيباني، ثلاثتهم عن حبيب بن أبي ثابت، وعن الأحمسي محمد بن إسماعيل، ثنا وكيع. وعن علي بن حرب، عن القاسم بن يزيد [كلاهما][2] عن سفيان، به، وزاد مع أسامة: خزيمةَ بن ثابت وسعدَ بن أبي وقاص قالوا: قال رسول الله ﷺ. وعن [أبي شيبة بن][3] أبي بكر بن أبي شيبة وأحمد بن عمار بن خالد الواسطي، قالا: ثنا عمر بن حفص بن غياث، ثنا أبي، عن الشيباني، عن

١/٢٣ أ

(١) من الأصل فقط مع الضبط، ولم أعرفه؟.

(٢) ما بين المعقوفين من (هـ) فقط.

(٣) ما بين المعقوفين من (هـ) أيضاً، وهو: إبراهيم بن أبي بكر عبدالله بن محمد بن أبي شيبة. وهو ثقة ترجمه المصنف في تهذيب التهذيب ١/١٣٦ ونص على روايته عن عمر بن حفص بن غياث، وعلى رواية أبي عوانه عنه.

حبيب بن أبي ثابت ورياح بن عَبيدة - فرَّقهما - قال حبيب: عن إبراهيم بن سعد، به. وقال رياح: عن عامر بن سعد، به. قال الشيباني: وعن أبي بكر بن حفص، عن عمر بن عبدالعزيز، عن عامر، مثله.

طح في الكراهة: عن يونس بن عبدالأعلى، عن ابن وهب، بأسانيده الثلاثة[1]. وعن إبراهيم بن مرزوق، عن وهب بن جرير، به. وعن محمد بن خزيمة وفهد[2]، عن عبدالله بن صالح، عن الليث، حدثني ابن الهاد، به.

رواه أحمد: عن سفيان، به. وعن عبدالرزاق، عن معمر. وعن[3] أبي اليمان، عن شعيب، كلاهما عن الزهري، به نحوه. وعن محمد بن بشر، عن محمد بن عمرو، عن ابن المنكدر، به. وعن أبي سلمة الخزاعي، أنا مالك، به. وعن يحيى ومحمد بن جعفر ويحيى بن أبي بكير وبهز، كلهم عن شعبة، به. وعن وكيع، عن سفيان، عن حبيب، عن إبراهيم بن سعد، عن سعد بن مالك وخزيمة بن ثابت وأسامة بن زيد، به.

8 ★ عامر بن شَراحيل الشَّعبي عَن أسامة

(١) هي روايته عن يونس بن يزيد الأَيْلي، وعمرو بن الحارث المصري، ومالك بن أنس. وتقدمت أثناء أسانيد ابن خزيمة وأبي عوانة.

(٢) تحرف في (هـ) إلى: «فهر».

(٣) سقطت الواو من (هـ) فصار النص هكذا: عن معمر، عن أبي اليمان». وهو خطأ فاحش.

8 ★ أبو عمرو عامر بن شَراحيل الشعبي الإمام العَلَم، واحد زمانه في فنون العلم، أدرك خمسمائة صحابي، وإذا حدث عن رجل فسماه فهو ثقة يحتج به، وله مراسيل ولد سنة ١٩، وتوفي سنة ١٠٣ أو بعدها. انظر: (ابن سعد ٦/٢٤٦، وحلية الأولياء ٤/٣٠١، والتذكرة ١/٧٩، وتهذيب التهذيب ٥/٦٥)، وغيرها كثير.

١٤٩ ـ حديث: كنت رِدْف رسول الله ﷺ حين أفاض من عرفات، فلم ترفع راحلته رجلها عادية[١] حتى بلغ جَمْعاً. . . الحديث.

أحمد: ثنا عبدالصمد، ثنا همام، عن قتادة، عن عَزْرة[٢]، عن عامر بن شراحيل الشَّعبي، عنه، به. وعن عفان، ثنا حماد بن سلمة، أنا قيس بن سعد، عن عطاء، عن ابن عباس، عن أسامة أن رسول الله ﷺ أفاض من عرفة وهو رديفُه، فجعل يكبح راحلته وهو يقول: «يا أيها الناس عليكم بالسكينة والوقار، فإن البرَّ ليس في إيضاع[٣] الإبل».

وعن سفيان، عن إبراهيم بن عقبة[٤]، عن كريب، عن ابن عباس، أخبرني أسامة بن زيد أن النبي ﷺ أردفه من عرفة، فلما أتي الشِّعب نزل فبال ـ ولم يقل: أَهراق الماء ـ فصببت عليه، فتوضأ وضوءاً خفيفاً، فقلت: الصلاة. قال: «الصلاة أمامك» ثم أتي المزدلفة فصلى المغرب، ثم حلُّوا رحالهم وأعنته ثم صلى العشاء.

---

١٤٩ ـ أحمد ٥/٢٠٦، ٢٠١، ٢٠٠.

ويزاد: أحمد ٥/٢٠٧: «ثنا أبو كامل، ثنا حماد. .» بمثل طريق عفان المذكورة. وسيذكر المصنف طريق عفان وأبي كامل في تخريج الحديث الآتي برقم ١٨١، وذكرها هنا أولى، كما فعل المصنف في أطراف المسند ١/٧/ب. وأحمد ٥/٢١٠: «ثنا يحيى، عن سفيان، حدثني إبراهيم بن عقبة. .» بمعناه. والحاكم ١/٤٦٥: «حدثنا أبو العباس محمد بن يعقوب، ثنا المحسن بن علي بن عفان العامري، ثنا معاوية بن هشام، ثنا سفيان، عن الأعمش، عن الحكم، عن مقسم، عن ابن عباس، عن أسامة. .» نحوه ورواه ٥٩٧/٣٥١ قال: أخبرني عبدالله بن محمد الصيدلاني، ثنا علي بن الحسين بن الجنيد، ثنا الحسين بن يزيد الطحان، ثنا عائذ بن حبيب، عن الحجاج بن أرطاة، عن الحكم، عن مقسم. . .» به مختصراً.

(١) معنى «عادية»: مسرعة، من العدو. يريد أنه ﷺ كان يلج خطام ناقته لئلا تسرع في الزحام. «وحتى بلغ جمعاً» أي: مزدلفة، لاجتماع الناس عليها.

(٢) في (هـ): «غرزة» تحريف.

(٣) إيضاع الإبل: حملها على سرعة السير. انظر: (النهاية ٥/١٩٦).

(٤) وقع في الأصل و(هـ): «عتبة» وصوابه «عقبة» كما في: (تهذيب التهذيب ١/١٤٥، والتقريب).

9 ★ عبدالله بن عباس، عن أسامة

١٥٠ - حديث: أن النبي ﷺ لما دخل البيت دعا في نواحيه، ولم يصل فيه حتى خرج منه، فلما خرج ركع ركعتين في قِبَلِ الكعبة وقال: «هذه القبلة».

خز عه طح حب كم حم

خز في الصلاة: ثنا محمد بن يحيى، ثنا عبدالرزاق، أنا / ابن جريج، عن عطاء، سمعت ابن عباس، عنه، بهذا. ١/٢٣/ب

وفي الحج: عن محمد بن معمر، عن محمد بن بكر، عن ابن جريج، به. وعن ابن بشار، عن يحيى بن سعيد. وعن نصر بن علي، عن عيسى بن يونس. وعن الدورقي، عن هشيم. وعن علي بن المنذر، عن ابن فضيل. وعن يوسف بن موسى، عن جرير، كلهم عن عبدالملك بن أبي سليمان، عن عطاء، عن أسامة مطوَّلاً. ولم يذكر ابن عباس. حديث خز في الحج ليس في سماعنا.

عه في الصلاة: عن إسحاق الدُّبَري قرأنا على عبدالرزاق، به. وعن عبدالرحمن بن محمد بن منصور، عن يحيى بن سعيد، به. وعن محمد بن عُبيد[1] الله بن المنادي، ثنا إسحاق بن يوسف الأزرق، عن عبدالملك، به.

طح فيه: ثنا أبوبكرة، ثنا أبو عاصم، ثنا ابن جريج، به.

حب في الخامس عشر من الخامس: أنا أبو يعلى، ثنا موسى بن[2] محمد بن

---

9 ★ عبدالله بن عباس، تقدم في الرواية عن أُبَيّ بن كعب برقم (٢٢).

١٥٠ - خز ١/٢٢٤ و ٤/٣٢٨ و ٣٣٣ و ٣٢٩. طح ١/٣٨٩، وسقط عزوه إليه من (هـ). حب (الإحسان) ٥/٨٥ (الحوت). كم ١/٤٧٩. أحمد ٥/٢٠١ و ٢٠٨.

ويزاد: خز ٤/٣٢٩: «وثنا الحسن بن محمد، ثنا إسحاق بن يوسف، ثنا عبدالملك...». وأحمد ٥/٢١٠: «ثنا يحيى، عن عبدالملك...» به. وفي المطبوع: «بن عبدالملك» تحريف.

(١) وقع في الأصل و(هـ): «عبد» وصوابه: «عُبيد» كما في: (تاريخ بغداد ٢/٣٢٦ والثقات لابن حبان ٩/١٣٢).

(٢) قوله: «موسى بن» سقط من المطبوع.

خز لابن خزيمة عه لأبي عوانة طح للطحاوي حب لابن حبان قط للدارقطني كم للحاكم

حيان[١] ثنا الضحاك بن مخلد، عن ابن جريج، به، وفيه قصة.

كم في الحج: أنا أحمد بن جعفر، ثنا عبدالله بن أحمد بن حنبل، ثنا أبي، ثنا محمد بن بكر[٢]، به.

ورواه في مسنده: ثنا عبدالرزاق، أنا ابن جريج، قال: قلت لعطاء: سمعت ابن عباس؟ فذكر قصة فيها: لكني سمعته يقول: أخبرني أسامة، به. وعن روح، عن ابن جريج، نحوه.

١٥١ ـ حديث: «إنما الربا في النسيئة» وفي رواية: «لا ربا إلا في النسيئة».
مي طح حب حم ش

مي في البيوع: نا أبو عاصم، ثنا ابن جريج، عن عبيدالله بن أبي يزيد، عن ابن عباس، عنه، به.

طح[٣] في الصرف: ثنا فهد بن سليمان، ثنا محمد بن سعيد الأصبهاني، ثنا

---

(١) وقع في الأصل و(هـ) والمطبوع: «حبان» بالموحدة، وصوابه: «حَيَّان» بالياء المثناة كما في: (تبصير المنتبه ١/٢٧٧ والثقات لابن حبان ٩/١٦١)

(٢) وقع في المطبوع «بكير» وهو تحريف، صوابه «بكر» كما في الأصل و(هـ) و(تهذيب التهذيب ٩/٧٧ والتقريب).

١٥١ ـ مي ٢/٢٥٩ (الدمشقية) و٢/١٧٤ (اليماني)، وفيهما: ابن جرير بدل: ابن جريج، خطأ. طح ٤/٦٤. حب (الإحسان) ٧/٢٤١ (الحوت). أحمد ٥/٢٠٠، ٢٠٩، ٢٠٦، ٢٠٤، ٢٠٨، ٢٠٢.

ويزاد: الشافعي ص ١٨٠: «أخبرنا سفيان أنه سمع عبيدالله بن أبي يزيد يقول. . . .» به.

(٣) جاء في أسانيد الطحاوي: «عبيدالله بن أبي يزيد بن بيان» هكذا جاء في الأصل منسوباً إلى جده، ولم يذكر في (هـ) ولا في المطبوع، ولا رأيت من نسبه إلى جده في ترجمته. وفي السند الثاني: «عمرو بن عون» هو الصواب، وفي الأصل: «عمر» خطأ، وشيخه في السند الرابع: جاء في الأصل: «محمد بن عون» وكتب في (هـ) على وجه وضرب عليه فلم يتبين لي، وألحق على الحاشية تصويبه، ولم يظهر في الصورة، لكن جاء في المطبوع كما أثبته. وهو الصواب، كما يظهر من ترجمته في (تهذيب التهذيب ٩/٢٨١). وفي السند الخامس في المطبوع: عبيدالله بن نافع، صوابه: عبدالله وترجمته في (تهذيب التهذيب ٦/٥١).

سفيان، عن عبيدالله بن أبي يزيد بن بيان. وعن إبراهيم بن أبي داود، ثنا عمرو بن عون، ثنا خالد بن عبدالله، عن خالد الحذاء، عن عكرمة. وعن نصر بن مرزوق، عن الخصيب بن ناصح، عن حماد، عن عمرو بن دينار،كلاهما عن ابن عباس، به. وعن محمد بن عبدالله بن ميمون، ثنا الوليد، عن الأوزاعي، عن عطاء أن أبا سعيد الخدري لقي ابن عباس قال: أرأيت قولك في الصرف؟! فذكر القصة، قال: ولكني حدثني أسامة، به. وعن يونس، أخبرني عبدالله بن نافع، عن داود بن قيس، عن زيد بن أسلم، عن عطاء بن يسار، عن أبي سعيد، قلت لابن عباس فذكر نحوه. وعن ابن أبي داود، ثنا عمرو بن عون، أنا قيس ـ هو ابن الربيع ـ عن حبيب بن أبي ثابت، عن أبي صالح، قلت لأبي سعيد: أنت تنهى عن الصرف وابن عباس يأمر به؟! فقال: لقد لقيت ابن عباس، فذكر القصة، قال: ولكن أسامة بن زيد حدثني، فذكره بلفظ: «لا ربا إلا في الدَّيْن».

حب في الحادي والثمانين من الثاني: ثنا محمد بن المعافى بصيدا، ثنا محمد بن هشام بن أبي خيرة، ثنا عبدالرحمن بن عثمان البكراوي، ثنا عثمان بن الأسود[1]، عن ابن أبي مليكة، قال: قال ابن عباس لابن عمر: أتتهم أسامة؟ قال: لا. قال: فإنه أخبرني، فذكره.

رواه أحمد: ثنا يحيى بن إسحاق[2] وعفان، قالا: ثنا وهيب، ثنا عبدالله[3] ابن طاوس، عن أبيه، عن ابن عباس، به. وعن سفيان، عن عمرو، عن أبي صالح، سمعت أبا سعيد الخدري يقول: الذهب بالذهب وزناً بوزن، قال: فلقيت ابن عباس فقلت: أرأيتَ ما تقول؟ أوجدتَه في كتاب الله؟ فذكر القصة،

---

(١) وقع في الأصلين «الأشعث»، وصوابه: «الأسود» كما في المطبوع(والتاريخ الكبير ٦/٢١٣ والثقات لابن حبان ٧/ ١٨٩ وتهذيب التهذيب ٧/١٠٧).

(٢) «يحيى بن إسحاق» من المطبوع وهو الصواب، وفي الأصل و(هـ) «يحيى بن أبي إسحاق» وفيه إقحام. وهو يحيى بن إسحاق السَّيْلَحيني. انظر: (التقريب وأصوله).

(٣) «عبدالله» من المطبوع وأطراف المسند ١/٧/ب وهو الصواب فما في الأصل و(هـ) «عبيدالله» فتحريف. وهو عبدالله بن طاوس بن كيسان اليماني. انظر: (التقريب وأصوله).

قال: لا، ولكن أخبرني أسامة، به. وعن محمد بن جعفر، عن شعبة، عن عمرو، عن ذكوان ـ وهو أبو صالح ـ قال: أرسلني أبو سعيد الخدري إلى ابن عباس، فذكره. وعن محمد بن بكر، عن يحيى بن قيس، عن عطاء، به. وعن سفيان، عن عبيدالله بن أبي يزيد، به. وعن عبدالصمد، عن داود بن أبي الفرات، عن إبراهيم ـ يعني الصائغ ـ عن عطاء به. وعن إسماعيل، عن خالد الحذاء، عن عكرمة، عن ابن عباس، به. وعن يعقوب، ثنا أبي، عن ابن إسحاق، حدثني عبيدالله بن علي بن أبي رافع، عن سعيد بن المسيب، عنه[1]، به.

١/٢٤ 10 ★ / عبدالله بن عمر عن أسامة

١٥٢ ـ حديث: أنه ﷺ صلى بين الساريتين. أي في الكعبة.
طح حب حم

طح في الصلاة: ثنا محمد بن خزيمة، ثنا أحمد بن إشكاب،

حب في الخامس عشر من الخامس: أنا أبو خليفة، ثنا مسدد، قالا: ثنا أبو معاوية، عن الأعمش، عن عمارة بن عمير، عن أبي الشعثاء، عن ابن عمر أنه صلى بين الساريتين، ثم قال: ها هنا أخبرني أسامة، فذكره.

رواه **أحمد**: ثنا أبو معاوية، به، وفيه قصة، وله طريق تأتي في مسند بلال[2]

وقد رواه **أحمد** أيضاً قال: ثنا هاشم بن القاسم وأبوقطن، قالا: ثناالمسعودي، حدثني محمد بن علي أبو جعفر الباقر، عن أسامة قال: صلى رسول الله ﷺ في البيت. وقال أبو قطن: صلى في الكعبة.

---

(١) قوله: سعيد بن المسيب عنه، يوهم أنه عن ابن عباس، والمراد: عن أسامة بن زيد.

10 ★ عبدالله بن عمر هو الصحابي الجليل الشهير، أشهر وأجل من أن يعرف به هنا. وقد أطالوا في ترجمته وأفردوها بمؤلفات. رضي الله عنهما.

١٥٢ ـ طح ١/٣٩٠. حب (الإحسان) ٥/٨٤ (الحوت). أحمد ٥/٢٠٤، ٢٠١، ٢٠٦. وتعليل المصنف للحديث بالإنقطاع أو الإعضال سقط من (هـ)

(٢) الجزء الثاني (ح ٢٤٣٢).

قلت: وهذا منقطع، بل معضل.

11 ★ عبدالرحمن بن أبي ليلى، عن أسامة

١٥٣ ـ حديث: في قوله: ﴿ .... فَمِنْهُمْ ظَالِمٌ لِّنَفْسِهِ وَمِنْهُم مُّقْتَصِدٌ وَمِنْهُمْ سَابِقٌ بِالْخَيْرَاتِ .... ﴾ **قال ﷺ: «وكلُّهم من هذه الأمة».**

الطبراني

قال الطبراني: [حدثنا عبدالله بن محمد بن العباس، ثنا أبو مسعود، حدثنا][1] سهل بن عبد ربه الرازي، عن عمرو بن أبي قيس، عن ابن أبي ليلى، عن عبدالرحمن[2]، عنه، به.

12 ★ عبدالرحمن بن مُلّ أبو عثمان النَّهدي، عن أسامة

١٥٤ ـ حديث: «من صُنع إليه معروف فقال لفاعله: جزاك الله خيراً، فقد أبلغ في الثناء».

حب

حب في النوع الثاني من القسم الأول: أنا عمر بن سعيد بن سنان والحسين بن عبدالله بن يزيد القطان، قالا: ثنا إبراهيم بن سعيد الجوهري، ثنا الأحوص بن

---

11 ★ تقدمت ترجمة ابن أبي ليلى في الرواة عن أُبيّ بن كعب برقم (٢٦) ص ٢٣٦.

١٥٣ ـ الآية ٣٢ من سورة فاطر. الطبراني ١/١٣١.

(١) ما بين المعقوفين زيادة من المطبوع. ومحلها في الأصل بياض.

(٢) قوله «عن ابن أبي ليلى، عن عبدالرحمن»: عبدالرحمن هو ابن أبي ليلى، وأما الراوي عنه: ابن أبي ليلى، فهو ـ كما يستفاد من تصريح الحافظ الهيثمي في مجمع الزوائد ٧/٩٦ ـ محمد بن عبدالرحمن بن أبي ليلى، لكن لم يذكروا رواية لمحمد عن أبيه، فيعلّ بالانقطاع أيضاً، أو أن يقال: إنه أخوه عيسى بن عبدالرحمن بن أبي ليلى، فإنه قد روى عن أبيه، وعلى كل: فما جاء في الطبراني المطبوع: ابن أبي ليلى عن أخيه عبدالرحمن.. تحريف صوابه: عن أبيه، والله أعلم.

12 ★ أبو عثمان النهدي تقدمت ترجمته في الرواة عن أُبيّ بن كعب برقم (٢٧) ص ٢٤٠.

١٥٤ ـ حب (الإحسان) ٥/١٧٤ (الحوت).

جَوَّاب، ثنا سُعَير بن الخِمْس، ثنا سليمان التيمي، عن أبي عثمان النهدي، عنه، بهذا.

١٥٥ ـ حديث: كان رسول الله ﷺ يأخذني فيُقْعدني على فخذه، ويُقعد الحسن بن علي على فخذه الأخرى... الحديث. حب حم

حب في الثامن من الثالث: أنا أحمد بن الحسن بن عبدالجبار، ثنا الحارث بن سريج النّقّال، ثنا المعتمر بن سليمان، حدثني أبي، عن أبي عثمان، عنه، به.

رواه أحمد: ثنا عارم بن الفضل، ثنا معتمر، عن أبيه، سمعت أبا تميمة يحدث عن أبي عثمان، بهذا. وعن يحيى بن سعيد، عن التيمي، عن أبي عثمان، به، ولم يذكر أبا تميمة.

١٥٦ ـ حديث: كنت عند النبي ﷺ فجاء رسول امرأة من بناته يا رسول الله: أرسلتْ إليك ابنتك أن تأتيها فإن صبياً لها في الموت. الحديث، وفيه: «إنما يرحم الله من عباده الرحماء». عه حب حم

عه في الجنائز: عن سعدان بن نصر، ثنا أبو معاوية. وعن الصغاني، ثنا سعيد بن عامر. وعن يونس بن حبيب، ثنا أبو داود. وعن[1] أبي قلابة، ثنا أبو الوليد، قالوا: ثنا شعبة، به. وعن الدَّبَري، عن عبدالرزاق[2]، عن معمر والثوري، ثلاثتهم عن عاصم، عن أبي عثمان، عنه، به.

---

١٥٥ ـ حب (الإحسان) ٩/٥٥ (الحوت). أحمد ٥/٢٠٥ و ٢١٠.

١٥٦ ـ حب (الإحسان) ١/٤١٦ (عثمان) السند الأول فقط و ١/٣٤٢ و ٥/٦٣ (الحوت). أحمد ٥/٢٠٤، ٢٠٦، ٢٠٥.

(١) في (هـ): «أبو داود عن أبي قلابة» وهو سقط.

(٢) جاء في (هـ) بدلاً عن «الدبري عن عبدالرزاق» ما نصه: وعن أبي معاوية، عن عاصم، وعن عبدالرزاق، عن معمرو..» وهي إقحام وتكرار للسند الآتي عن المسند، وواضح أن أبا عوانة يروي عن أبي معاوية بواسطة، كما تقدم في السند الأول، وكذلك يروي عن عبدالرزاق بواسطة الدبَري، كما هو واضح مكرر في كتابه كثيراً. والله أعلم.

حب في الثاني من الأول: أنا عمران بن موسى، ثنا أبو بكر بن خلاد الباهلي، ثنا عبدالأعلى، عن هشام بن حسان،عن عاصم الأحول، به. وفي الأول من الرابع: أنا أحمد بن علي بن المثنى، ثنا أبو خيثمة، ثنا محمد بن خازم - هو أبو معاوية - نحوه.

رواه أحمد: ثنا محمد بن جعفر، ثنا شعبة، به. وعن أبي معاوية، عن عاصم. وعن عبدالرزاق، عن سفيان، عن عاصم، به.

١٥٧ - حديث: «قمت على باب الجنة، فإذا عامة من دخلها المساكين، وإذا أصحاب الجد محبوسون، وأصحاب النار قد أمر بهم إلى النار، ونظرت إلى النار فإذا عامة من دخلها النساء». عه حب كم

عه في المناقب: / ثنا محمد بن عبدالملك الواسطي، ثنا يزيد بن هارون. وعن الصغاني وأبي أمية، قالا: ثنا هوذة، كلاهما عن سليمان التيمي، عن أبي عثمان، عنه، به.

حب في الخامس والخمسين من الثاني: أنا عمران بن موسى، ثنا عبيدالله بن معاذ، ثنا معتمر بن سليمان، ثنا أبي، عن أبي عثمان النهدي، عن أسامة بن زيد، به. قال ابن حبان: قرن عمران بن موسى بأسامة سعيدَ بن زيد، وأنا أهابه، وقد تفرد بذلك معتمر[1]. وفي الثاني من الثالث: أنا محمد بن علي الصيرفي غلام طالوت، ثنا هدبة بن خالد، ثنا حماد بن سلمة، عن التيمي، نحوه. وأعاده في الثامن والسبعين من الثالث: عن عمران بن موسى، به.

رواه أحمد: عن إسماعيل ويحيى، كلاهما عن التيمي، به.

---

١٥٧ - حب (الإحسان) ٢/٤٢ و ٤٥ (عثمان) وفيه سقط: عبيدالله بن معاذ، ثنا معتمر بن سليمان، و ٥٣ - ٥٤. أما السند الثاني فلم أره. و ٢/٣٣ و ٣٩، ٩/٢٧٣ (الحوت)، ووقع سقط في الموضع الأول. أحمد ٥/٢٠٥ و ٢٠٩.

(١) قول ابن حبان وقع فيه تحريف في طبعتي (الإحسان).

خز لابن خزيمة عه لأبي عوانة طح للطحاوي حب لابن حبان قط للدارقطني كم للحاكم

١٥٨ ـ حديث: «ما تركت بعدي فتنة أضرَّ على الرجال من النساء».
حب حم

حب في الخامس والخمسين من الثاني: أنا عمر بن محمد، ثنا عبدالجبار بن العلاء، ثنا سفيان[1]، عن سليمان التيمي، عن أبي عثمان، عنه، بهذا. وفي السادس والستين من الثالث: أنا أحمد بن علي بن المثنى، ثنا سريج بن يونس، ثنا سفيان، به. وفي التاسع والستين منه: أنا المفضل[2] بن محمد، ثنا أبو حُمة محمد بن يوسف، ثنا أبوقرة، ثنا سفيان ـ هو الثوري ـ عن سليمان التيمي، به.

رواه أحمد: ثنا هشيم، عن سليمان التيمي، به. وعن يحيى بن سعيد وإسماعيل، عن التيمي، به.

١٥٩ ـ حديث: أن النبي ﷺ كان عند أم سلمة، فجاء جبريل... الحديث.
عه

عه في المناقب: ثنا أبو أمية، ثنا يحيى بن راشد بن سمير الفارسي ومحمد بن الفضل، قالا: ثنا معتمر بن سليمان، (ثنا أبي)[3] عن أبي عثمان، عنه، به.

١٦٠ ـ حديث: «من ادَّعى إلى غير أبيه حرَّم الله عليه الجنة».
البزار

قال البزار: ثنا أزهر بن جميل، ثنا عبدالوهاب، عن هشام بن حسان، عن عاصم الأحول، عن أبي عثمان، عن ثلاثة من أصحاب رسول الله ﷺ أنه قال: فذكره. قال البزار: وهذا الحديث رواه جماعة عن عاصم، عن أبي عثمان، عن

---

١٥٨ ـ حب (الإحسان) ٧/٥٨٢ و ٥٨٣ (الحوت). أحمد ٥/٢٠٠ و ٢٠١.

(١) وقع في (الإحسان) (ط الحوت): «يوسف» بدل «سفيان» وهو تحريف.

(٢) وقع في (الإحسان) (ط الحوت): «الفضل»، وهو تحريف، وصوابه كما أثبتُّه من الأصل و (هـ) و (الأنساب ٣/٣٥١. مادة الجندي).

(٣) ما بين الهلالين من (هـ) فقط.

١٦٠ ـ مصورة مسند البزار (لوحة ٣٨) وقال فيه: «وقال هشام بن حسان، عن عاصم، عن أبي عثمان، عن أسامة بن زيد وسعد ورجل آخر، فترك أبا بكرة».

سعد[١] وأبي بكرَة وأسامة تفرد به هشام. وسيأتي في مسند سعد بن أبي وقاص إن شاء الله تعالى[٢].

١٦١ ـ حديث: كان رسول الله ﷺ إذا عجل به السير جمع بين المغرب والعشاء. البزار

رواه البزار: عن الجراح بن مخلد، عن سالم بن نوح، عن الجُرَيري، عن أبي عثمان، عن أسامة، به.

13 ★ عبيد الله بن عبدالله، عن أسامة

١٦٢ ـ حديث: «إن الله يبغض الفاحش المتفحِّش». وفيه قصة له مع مروان. حب حم الطبراني

حب في التاسع والمئة من الثاني: أنا أبو يعلى[٣]، ثنا أبو موسى محمد بن المثنى،

---

(١) في الأصل: «سعيد» وهو خطأ، بدليل قوله الآتي.

(٢) مصورة الإتحاف (ج ٢. لوحة ١٢٠/أ) ذكره في مسند سعد وقال: رواه الدارمي في السير والفرائض ـ ٢/٣٤٣ ـ وخز في التوحيد ـ ٣٥٦ ـ وعه في الإيمان ـ ١/٢٨، ٣٠ ـ وحب في التاسع والمائة من الثاني الاحسان (الحوت) ١/٣٢٣. ويزاد: رواه أحمد أيضاً في المسند ١/١٧٩.

13 ★ هو أبو عبدالله عبيدالله بن عبدالله بن عتبة بن مسعود الهذلي، أحد الفقهاء السبعة في المدينة، قال فيه الزهري: ما جالست أحداً من العلماء إلا وأرى أني قد أتيت على ما عنده، وقد كنت أختلف إلى عروة حتى ما كنت أسمع منه إلا معاداً، ما خلا عبيدالله بن عبدالله بن عتبة فإني لم آته إلا وجدت عنده علماً طريفاً. توفي سنة أربع وتسعين، وقيل بعدها. انظر: (طبقات ابن سعد ٥/٢٥٠، والحلية ٢/١٨٨، وتهذيب التهذيب ٧/٢٣).

١٦٢ ـ حب (الإحسان) ٧/٤٨١ (الحوت) والموارد ص ٤٨٥. أحمد ٥/٢٠٢، وقوله في آخر طريق أحمد: «سليم مولى ليث، عنه» أي: عن أسامة نفسه، لا عن عبيدالله بن عبدالله صاحب الترجمة. الطبراني ١/١٣٠ و١٢٩، وما بين المعقوفات بياض وسقط في الأصل أثبته من المطبوع، وسقط تخريجه عنه من (هـ) وله سند آخر في ١/١٢٨ قال: «حدثنا أبو الحصين، ثنا يحيى بن زكريا بن أبي زائدة...» به دون قصة.

(٣) كتب بجانبه على حاشية الأصل وبخط ناسخه: «الموصلي، وهو في مسنده بقصة في أوله». قلت: ليس في نسخة «مسند أبي يعلى» التي عندي مسند أسامة بن زيد، لأراجعه، وفي المصادر الثلاثة المذكورة قصة للحديث.

خز لابن خزيمة عه لأبي عوانة طح للطحاوي حب لابن حبان قط للدارقطني كم للحاكم

ثنا وهب بن جرير، ثنا أبي، سمعت محمد بن إسحاق، يحدث عن صالح بن كيسان، عن عبيدالله بن عبدالله، عنه، به.

رواه أحمد: ثنا حسين بن محمد، ثنا أبو معشر، عن سليم مولى ليث، عنه، به.

ورواه الطبراني: [حدثنا معاذ بن المثنى، ثنا علي بن المديني، ثنا وهب بن جرير بن حازم، حدثني أبي] ثنا محمد بن إسحاق، به. وعن أحمد بن [علي البربهاري، حدثنا زكريا بن عدي. وحدثنا] المقدام، عن أسد بن موسى، عن [يحيى بن] زكريا بن أبي زائدة، عن عثمان بن حكيم، عن محمد بن أفلح، عن أسامة، به.

14 ★ عروة، عن أسامة

١٦٣ ـ حديث: قال الحاكم: ثنا أبو جعفر البغدادي، ثنا أبو عُلاثة، ثنا أبي، ثنا ابن لهيعة، ثنا أبو الأسود، عن عروة قال: أسامة بن زيد بن حارثة بن شراحيل بن كعب بن عبدالعزى بن يزيد بن امرىء القيس الكلبي، أنعم الله عليه ورسوله. قال: وأخبرني بهذا النسب أحمد بن يعقوب، ثنا موسى، ثنا شباب العُصْفُري[1]، وزاد فيه: وأمه أم أيمن مولاة النبي ﷺ، مات بالمدينة في خلافة معاوية، وهو ابن ستين سنة، وكان يكنى أبا محمد.

١٦٤ ـ / حديث: أن جبريل لما نزل على النبي ﷺ أراه الوضوء، ١/٢٥ قط حم عم

---

14 ★ تقدمت ترجمته في الرواة عن أبيّ بن كعب برقم (٣٠).

١٦٣ ـ كم ٣/ ٥٩٦.

(١) العصفري: كانت مقدمة في الأصل على قوله «ثنا شباب» فأخرتها على الصواب وشباب: لقب خليفة بن خياط العصفري البصري، وموسى هو ابن زكريا التستري تلميذه. انظر: (سير أعلام النبلاء ١١/ ٤٧٢ ـ ٤٧٣).

١٦٤ ـ قط ١/ ١١١. أحمد ٥/ ٢٠٣، وطريق ابن لهيعة في أول مسند زيد بن حارثة ٤/ ١٦١.

فلما فرغ من وضوئه أخذ حَفنة من ماء فرشَّها[1] في الفرج.

قط في الطهارة: ثنا محمد بن أحمد بن إبراهيم الكاتب، ثنا حمدان بن علي، ثنا الهيثم بن خارجة، ثنا رِشْدين بن سعد، عن عُقيل، أخبره[2] عن ابن شهاب، عن عروة، عنه، به.

رواه **أحمد بن حنبل**: عن الهيثم. وسمعه ابنه عبدالله من الهيثم. رواه ابن لهيعة. فقال فيه: عن أسامة عن أبيه، وسيأتي.

١٦٥ ـ حديث: كان رسول الله ﷺ يصلي الظهر بالهجير.

طح حم الطبراني

طح في الصلاة: ثنا أبو بكر، ثنا أبو داود، ثنا أبن أبي ذئب، عن الزبرقان[3]، عن عروة، عنه، بهذا.

رواه **أحمد**: ثنا يزيد، أنا ابن أبي ذئب، عن الزبرقان أن رهطاً من قريش مرّ بهم زيد بن ثابت وهم مجتمعون، فأرسلوا إليه غلامين لهم يسألانه عن الصلاة الوسطى، فقال: هي العصر، فقام إليه رجلان منهم، فسألاه، فقال: هي الظهر، ثم انصرف إلى أسامه بن زيد، فسألاه، فقال: هي الظهر، ثم ذكر بقية الحديث.

---

(١) وفي الأصل و(هـ): فرشها، وفي المصدرين المطبوعين: فرش بها.

(٢) جاء سند الدارقطني في الأصل: «عن عقيل، أخبر عن ابن شهاب» وفي (هـ): «عن عقيل، أخبره...» أي: أخبر عقيلٌ ورشدين بن سعد. لكن في الدارقطني المطبوع: «عن عقيل وقرة» ورشدين يروي عنهما كما في ترجمته من (تهذيب التهذيب ٣/٢٧٧)، لكن تقتضي العبارة أن تكون حينئذ: «أخبراه» ولم تأت كذلك في الأصل و(هـ) ولا المطبوع.

١٦٥ ـ طح ١/١٨٤، أحمد ٥/٢٠٦، المعجم الكبير ١/١٣١.

(٣) في الطحاوي المطبوع: ابن أبي ذئب، ثنا شعبة، عن الزبرقان، وأظن أن ذكر شعبة هنا مقحم لا محل له، كما سيأتي في مسند الإمام أحمد والطبراني، وقد ذكر الحافظ في ترجمة الزبرقان من (تهذيب التهذيب ٣/٣٠٩) أن ابن أبي ذئب يروي عنه. والله أعلم.

ثم رأيت العلامة المدقق الشيخ محمد أيوب السَّهارَنْفُوري صوَّب سند الطحاوي كما ظننت، في كتابه الدقيق «تصحيح الأغلاط الكتابية الواقعة في نسخ الطحاوية» ص ٢٣. فالحمد لله.

وقد رواه الطبراني: [حدثنا الأسفاطي][1] ثنا خالد بن يزيد العمري، عن أبن أبي ذئب، عن الزبرقان، عن زهرة، عن أسامة: أن رسول الله ﷺ صلى الظهر بهجير.

١٦٦ ـ حديث: كنت رديف رسول الله ﷺ عشية عرفة، قال: فلما وقعت الشمس دفع[2].

حم

أحمد: ثنا يعقوب، حدثني أبيّ، عن ابن إسحاق، حدثني هشام بن عروة، عن أبيه، عنه، به.

١٦٧ ـ حديث: أشرف رسول الله ﷺ على أُطُم من آطام المدينة فقال: «هل ترون ما أرى؟» . . . الحديث.

عه كم خ م حم

عه في الفتن: ثنا الصغاني، ثنا سعيد بن منصور وعن علي بن حرب، كلاهما عن ابن عيينة. وعن محمد بن يحيى ومحمد بن الصباح الصنعاني، قالا: ثنا عبدالرزاق، ثنا معمر، كلاهما عن الزهري، عن عروة، عنه، به.

كم فيه: أخبرني محمد بن علي الصنعاني، ثنا إسحاق بن إبراهيم بن عباد، أنا عبدالرزاق، أنا معمر، عن الزهري، عن عروة، عنه، به، وقال: صحيح على شرطهما ولم يخرجاه.

---

(١) سقط من الأصل شيخ الطبراني، وهو «العباس بن الفضل الأسفاطي»، فقد جاء لفظ الطبراني في المطبوع هكذا: «وعن ابن أبي ذئب. .» معطوفاً على السند الذي قبله ١ / ١٣٠ وأوله: «حدثنا الأسفاطي، حدثنا خالد بن يزيد. .» والطبراني يروي أحاديث ابن أبي ذئب من طريق الأسفاطي، عن خالد. انظر ـ مثلاً ـ ١٢٥ من الجزء نفسه.

١٦٦ ـ أحمد ٥/٢٠١ ـ ٢٠٢. وسيتكرر هذا السند تحت رقم ١٧٠. وله سند آخر سيذكر تحت رقم ١٨١.

(٢) وقعت: غربت. دفع: أي إلى مزدلفة وذلك في الحج.

١٦٧ ـ كم ٤/٥٠٨. وهو في البخاري: الحج ـ فضائل المدينة ٤/٩٤، والمظالم ٥/١١٤، والمناقب ٦/٦١١، والفتن ١٣/١١. وفي مسلم ٤/٢٢١١. أحمد ٥/٢٠٠، ٢٠٨.

قلت: بل أخرجه البخاري ومسلم أيضاً.

رواه أحمد: ثنا سفيان[١]، عن الزهري، به. وعن عبدالرزاق، به.

١٦٨ ـ حديث: أن رسول الله ﷺ ركب حماراً وعليه إكاف وتحته قطيفة فدكية، وأردف وراءه أسامة بن زيد وهو يعود سعد بن عبادة، في بني الحارث بن الخزرج... الحديث.

عه طح حب حم

عه: في الجهاد: ثنا محمد بن يحيى، ثنا عبدالرزاق. ح وعن الدَّبَري ومحمد بن إسحاق بن سَبُّويه[٢] ومحمد بن عبدالله بن مُهِلّ الصنعاني، كلهم عن عبدالرزاق، أنا معمر، عن الزهري، عن عروة، عنه، به. وعن يوسف بن مسلم، ثنا حجاج، ثنا ليث بن سعد، عن عقيل. وعن الصنعاني، أنا أبو اليمان، أنا شعيب، كلاهما عن الزهري، به.

طح في الكراهة: عن محمد بن خزيمة[٣]، حدثنا محمد بن عمر[٤] بن الرومي، عن محمد بن ثور، عن معمر، به. وعن ابن أبي داود، ثنا أبو اليمان، ثنا شعيب، عن الزهري بطوله.

---

(١) في الأصل «سفيان» وهو ابن عيينة، وألحق على الحاشية بعلامة لحق: «الثوري» وهو خطأ: إذ توفي الثوري سنة ١٦١ وقبل ولادة أحمد بثلاث سنوات ١٦٤ هـ، أما ابن عيينة فكانت وفاته سنة ١٩٨هـ.

١٦٨ ـ عه ٣٤٣/٤، ٣٤٤، ٣٤١، ٣٤٥. طح ٣٤١/٤ مختصراً، و٣٤٢. حب (الاحسان) ١٩٣/٨ (الحوت) وعزوه إلى ابن حبان جاء في (هـ) فقط. أحمد ٢٠٣/٥.

(٢) «سَبُّويه» ـ بالمهملة ويقال بالمعجمة ـ كما في (تبصير المنتبه ص ٧٧٢) وجاء في الأصل و (هـ) مهملاً مختلفاً.

(٣) «خزيمة» من المطبوع ٣٤١/٤ وهو الصواب فما في الأصل «جبر» فتحريف. وهو محمد بن خزيمة بن راشد البصري. انظر (مغاني الأخيار في رجال معاني الآثار ص ٩٩ ـ مصورة دار الكتب المصرية رقم ٦٦٥١ ـ).

(٤) وقع في المطبوع «عمرو» وهو تحريف. صوابه «عمر» كما في الأصل و (هـ) والتقريب وأصوله.

خز لابن خزيمة عه لأبي عوانة طح للطحاوي حب لابن حبان قط للدارقطني كم للحاكم

حب في السادس والأربعين من الخامس: أنا ابن قتيبة، ثنا ابن أبي السري، ثنا عبدالرزاق، به.

رواه أحمد: عن عبدالرزاق، به. وعن حجاج، عن ليث، عن يزيد[١]، به. وعن أبي اليمان، عن شعيب، عن الزهري، به.

١٦٩ - حديث: أمرني رسول الله ﷺ أن أُغير على أهل أُبْنى صباحاً وأُحرِّق[٢]. ش حم

الشافعي: ثنا بعض أصحابنا، عن عبدالله بن جعفر الأزهري، سمعت ابن شهاب يحدث عن عروة، عنه، به. / ١/٢٥/ب

رواه أحمد: عن وكيع ومحمد بن عبدالله بن المثنى، عن صالح بن أبي[٣] الأخضر، عن الزهري، به.

١٧٠ - حديث: كان رسول الله ﷺ يسير حين دفع من عرفة العَنَق[٤]، فإذا وجد فُرجة نَصَّ. مي خز عه طح حم

مي في الحج: حدثنا حجاج بن منهال، ثنا حماد بن سلمة، أنا هشام بن عروة،

---

(١) «يزيد» من الأصل و (هـ) وأطراف المسند ١/٨/أ. وفي شيوخ الليث أكثر من مسمى بيزيد، لكن جاء في المطبوع «عقيل» ويرجحه أنه تقدم كذلك في أحد أسانيد أبي عوانة. والله أعلم.

١٦٩ - الشافعي ص ٣٢٠. أحمد ٥/٢٠٥، ٢٠٩. وانظر التعليقة (١) ص ٢٨١.

(٢) «وأحرق» من (هـ) وساقط من الأصل.

(٣) سقطت من المطبوع ٥/٢٠٩ لفظة «أبي». انظر ترجمته في: (التقريب وأصوله).

١٧٠ - مي ٢/٥٧ (الدمشقية) و ١/٣٨٥ (اليماني). خز ٤/٢٦٦. طح ٢/٢٢٣. أحمد ٥/٢٠٥، ٢١٠، ٢٠٣، ٢٠١ - ٢٠٢، وهذا السند الأخير سقط عزوه إلى أحمد من (هـ) وهو في أطراف المسند ١/٨/أ.

(٤) العَنَق - بالتحريك - الإسراع. والنَّصُّ: التحريك حتى يَستخرج أقصى سير الناقة (النهاية ٣/٣١٠، و ٥/٦٤).

عن أبيه، عنه، به.

خز فيه: ثنا عبدالجبار، ثنا سفيان. وثنا ابن بشار، ثنا يحيى. ح وثنا محمد بن العلاء بن كريب، ثنا عبدالرحيم بن سليمان. ح وثنا سلم بن جنادة، ثنا وكيع. ح وثنا أحمد بن عبدة، ثنا محمد بن دينار، خمستهم عن هشام، سمعت أبي، سمعت أسامة، به. لفظ عبدالجبار، وقال في حديثه: قال سفيان: والنصُّ فوق العَنَق. قال ابن خزيمة: أدرجه في رواية وكيع وأبي كريب. هذا ليس في سماعنا.

عه فيه: عن يونس بن عبدالأعلى، عن سفيان، به. وعن محمد بن عبدالله بن عبدالحكم، عن أنس بن عياض. وعن عمار[1] بن رجاء، عن محاضر. وعن يونس بن عبدالأعلى، عن ابن وهب، عن يحيى بن عبدالله ومالك، كلهم عن هشام، به. وفي رواية ابن عبدالحكم: قال هشام بن عروة: والنصُّ فوق العَنَق.

طح فيه: ثنا محمد بن عمرو بن يونس، ثنا أبو معاوية، عن هشام، به.

رواه أحمد: عن يحيى بن سعيد و وكيع، عن هشام، به. وعن عبدالرزاق، عن معمر، عن الزهري، عن عروة بن الزبير أن أسامة بن زيد أخبره: أن النبي ﷺ ركب حماراً عليه إكاف تحته قطيفة فدكية، وأردف وراءه أسامة بن زيد [وهو يعود][2] سعد بن عبادة. يعقوب، حدثني أبي، عن ابن إسحاق، ثنا هشام بن عروة، عن أبيه، عن أسامة بن زيد: كنت رديف النبي ﷺ عشية عرفة، فلما وقعت الشمس دفع رسول الله ﷺ، فلما سمع حطمة الناس... الحديث، وفيه: وإذا وجد فرجة نصَّ.

١٧١ ـ حديث: دخلت مع رسول الله ﷺ على عبدالله بن أُبيّ
كم حم

(١) وقع في الأصل «عثمان» وهو تحريف، صوابه «عمار» كما في (هـ) و(الجرح والتعديل ٦/٣٩٥ وسير أعلام النبلاء ١٣/٣٥، والمنتظم ٥/٦١). ويتكرر ذكره في الكتاب كثيراً على الصواب.

(٢) ما بين المعقوفين من المطبوع، وفي الأصل: «هو وسعد».

١٧١ ـ كم ١/٣٤١ وسقط عزوه إليه من (هـ). أحمد ٥/٢٠١ وفي ألفاظ المتن مغايرات بين

خز لابن خزيمة عه لأبي عوانة طح للطحاوي حب لابن حبان قط للدارقطني كم للحاكم

في مرضه نعوده، فقال له النبي ﷺ «قد كنت أنهاك عن حب يهود» فقال عبدالله: قد أبغضهم أسعد بن زرارة فمات فما نفعه!.

كم في الجنائز: أنا أبو عمرو بن السماك، أنا أحمد بن حيان، ثنا يزيد بن هارون، أنا محمد بن إسحاق، عن الزهري، عن عروة، عنه به. وعن محمد بن صالح بن هانيء، ثنا الحسن بن عبدالصمد، ثنا عبدالعزيز بن يحيى، ثنا محمد بن سلمة، ثنا محمد بن إسحاق، به.

قال أحمد: ثنا قتيبة بن سعيد، ثنا يحيى بن زكريا بن أبي زائدة، عن محمد بن إسحاق (عن الزهري، عن عروة، عن أسامة)[1] به.

١٧٢ ـ حديث: قال عبدالله بن أبيّ: لئن رجعنا إلى المدينة ليخرجن الأعزُّ منها الأذلَّ. قال: فقال عبدالله بن عبدالله بن أبي ـ يعني لأبيه ـ: والله لا ندخل حتى تقول لمحمد: إن محمداً الأعزُّ، وأنت الأذل. قال: واستأذن عبدالله بن عبدالله رسول الله ﷺ في قتل أبيه، فقال: «لا يتحدث الناس أن محمداً قتل أصحابه».

البزار

قال البزار: ثنا عمر بن محمد بن الحسن، حدثني أبي، ثنا عثمان بن عبدالرحمن، عن الزهري، عن عروة، عن أسامة، به.

15 ★ عطاء بن أبي رباح، عن أسامة

الأصل و(هـ): وانظر: (ح ١١٥٣).

(١) ما بين الهلالين ساقط من الأصل.

١٧٢ ـ مسند البزار (لوحة ٣٥) نسخة الخزانة العامة بالرباط.

15 ★ الإمام العلم مفتي مكة أبو محمد عطاء بن أبي رباح القرشي ولاء المكي، أدرك مائتي صحابي، وكان ابن عباس يقول: تجتمعون إليَّ يا أهل مكة وعندكم عطاء! وقال أبو حنيفة: ما رأيت فيمن لقيت أفضل من عطاء. ولد سنة سبع وعشرين، وتوفي سنة أربع عشرة ومائة. رحمه الله. انظر: (طبقات ابن سعد ٥/٤٦٧. والحلية ٣/٣١٠، وتهذيب التهذيب. ٧/١٩٩) =

١٧٣ ـ حديث: أنه دخل هو ورسول الله ﷺ البيت، فأمر بلالاً فأجاف الباب. . . الحديث. خز حم

أحمد: ثنا يحيى بن سعيد، أنا عبدالملك، عن عطاء بن أبي رباح قال: قال أسامة، به. وعن هشيم، عن عبدالملك، ببعضه وفيه زيادة.

١٧٤ ـ حديث: كنت ردْف النبي ﷺ بعرفات، فرفع يديه، فمالت ناقته، فسقط خطامها فتناول الخطام بإحدى يديه. . . الحديث. خز كم حم

خز في الحج: ثنا يعقوب بن إبراهيم، ثنا هشيم، ثنا عبدالملك بن أبي سليمان، ثنا عطاء، عنه، به. ليس في السماع.

كم في المعرفة: ثنا عبدالله بن محمد الصيدلاني. ثنا علي بن الحسين بن الجنيد، ثنا الحسين بن يزيد الطحان، ثنا عائذ بن حبيب، عن الحجاج بن أرطاة، [عن الحكم][1] عن مِقْسَم، عن ابن عباس. عن أسامة قال: كنت ردف النبي ﷺ بعرفة. . . مختصر.

رواه أحمد: ثنا هشيم، بطوله.

= وغيرها، وحقُّه أن يفرد بالترجمة.

١٧٣ ـ أحمد ٥/٢١٠، ٢٠٩.

ويزاد: خز ٤/٣٢٩ قال: «ثنا محمد بن بشار، ثنا يحيى بن سعيد، ثنا عبدالملك بن أبي سليمان، ثنا عطاء، عن أسامة بن زيد. .» فذكره ثم قال: «ثنا نصر بن علي الجهضمي، أخبرنا عيسى بن يونس، عن عبدالملك العَرْزَمي؛ ح وثنا الحسن بن محمد، ثنا إسحاق بن يوسف، ثنا عبدالملك؛ ح وثنا الدورقي، ثنا هشيم، أخبرنا عبدالملك؛ ح وثنا علي بن المنذر، عن ابن فضيل، ثنا عبدالملك فذكروا الحديث بطوله، وربما اختلفوا في الحرف والشيء، ثم قال: «ثنا يوسف بن موسى، ثنا جرير، عن عبدالملك بن أبي سليمان، عن عطاء قال: حدثني أسامة ابن زيد. . .» فذكره. ويصحح من المطبوع: العرزمي، وجرير عن عبدالملك.

١٧٤ ـ خز ٤/٢٥٨. كم ٣/٥٩٧. أحمد ٥/٢٠٩.

(١) ما بين المعقوفين ساقط من الأصل و (هـ)، وهو من المستدرك المطبوع والمعجم الكبير للطبراني ١/١٧٦، الطبعة الثانية.

خز لابن خزيمة عه لأبي عوانة طح للطحاوي حب لابن حبان قط للدارقطني كم للحاكم

١/٢٦ 16 ★ / عمرو بن عثمان، عن أسامة

١٧٥ ـ حديث: أن رسول الله ﷺ جعل دية المعاهد كدية المسلم.
قط

قط في الحدود: ثنا يوسف بن يعقوب بن إسحاق بن بُهْلول، ثنا جدي، ثنا أبي، ثنا عثمان بن عبدالرحمن، عن الزهري، عن علي بن الحسين، عن عمرو بن عثمان، عنه، بهذا، وقال: عثمان هو الوقّاصي متروك الحديث.

١٧٦ ـ حديث: «لا يتوارث أهل ملتين ولا يرث مسلم كافراً، ولا كافر مسلماً
كم ط حم
ثم قرأ: ﴿وَٱلَّذِينَ كَفَرُوا۟ بَعْضُهُمْ أَوْلِيَآءُ بَعْضٍ . . .﴾ الآية[1].

كم في القراءات: ثنا محمد بن صالح بن هانىء، ثنا أبو سعيد يحيى بن منصور، ثنا محمد بن أبان، ثنا محمد بن يزيد، عن سفيان بن حسين، عن الزهري، عن علي بن حسين، عن عمرو[2] بن عثمان، عنه، به، وقال: صحيح

---

16 ★ هو أبو عثمان عمرو بن عثمان بن عفان الأموي، قال العجلي: مدني ثقة من كبار التابعين، ووثقه غيره. انظر (طبقات ابن سعد ٥/١٥٠. والكاشف ٢/٣٣٦ وتهذيب التهذيب ٨/٧٨.)

١٧٥ ـ قط ٣/١٤٥.

١٧٦ ـ كم ٢/٢٤٠. مالك ٢/٥١٩ بالجملة المذكورة حسبُ، ورواه البخاري في الفرائض ـ باب ٢٦ : لا يرث المسلم الكافر. . . . ١٢/٥٠، ومسلم أول كتاب الفرائض ٤/١٢٣٣ ولفظهما. «لا يرث المسلم الكافر ولا الكافر المسلم». أحمد ٥/٢٠٠، ٢٠٨، ٢٠٢، ٢٠٩، ٢٠١ وسيكرر المصنف ذكر رواية روح وعبدالرزاق في تخريج الحديث الآتي لأحمد. وقول المصنف: سفيان بن حسين ضعيف في الزهري قد يغفل غير المتمكن في فهم عبارات العلماء، فيظن أن سفيان ضعيف مطلقاً، في حين أنه ثقة في نفسه وفيما إذا روى عن عامة شيوخه، إلا إذا روى عن الزهري، فإنه يُضَعَّف حديثه وروايته هذه فقط، وتقبل رواياته الأخرى. فليتنبه.

ويزاد: الشافعي ص ٢٣٥ قال: «أخبرنا ابن عيينة، عن الزهري، عن علي بن حسين، عن عمرو بن عثمان، عن أسامة بن زيد. . .» به بلفظ الشيخين الذي ذكرته.

(١) آية ٧٣ من سورة الأنفال.

(٢) في المطبوع: «عمر بن عثمان» وهو خطأ هنا، انظر الحديث المنكر من مقدمة ابن الصلاح وما كتب عليه، وعُمر وعَمْرو أخوان.

ط لمالك ش للشافعي حم لأحمد عم لعبد الله بن أحمد مي للدارمي جا لابن الجارود

الإسناد ولم يخرجاه هكذا.

قلت: تابعه هشيم، عن الزهري، كما سيأتي[1].

ورواه مالك في الموطأ: عن الزهري بلفظ: «لا يرث المسلم الكافر» وبهذا اللفظ أخرجه الشيخان، وسيأتي، وسفيان بن حسين ضعيف في الزهري.

رواه أحمد: ثنا سفيان، به. وعن عبدالرزاق، عن ابن جريج. وعن عبدالرزاق وعبدالأعلى ومحمد بن جعفر، ثلاثتهم عن معمر. وعن عبدالرحمن، عن مالك. وعن روح، عن محمد بن أبي حفصة، كلهم عن ابن شهاب الزهري، به.

١٧٧ ـ حديث: قلت: يا رسول الله أين تنزل غداً في دارك بمكة...
مي خز عه جا حب طح قط كم حم
الحديث.

مي في الفرائض: عن نصر بن علي، عن عبدالأعلى، عن معمر. وعن محمد بن يوسف، عن سفيان، عن عبدالله بن عيسى. وعن عمرو بن عون، عن سفيان، ثلاثتهم عن الزهري، عن علي بن حسين، عن عمرو بن عثمان، عنه بقصة: «لا يرث المسلم الكافر ولا الكافر المسلم».

خز في الحج: عن محمد بن يحيى، عن عبدالرزاق، عن معمر، به. ليس في السماع. وعن يونس بن عبدالأعلى، عن ابن وهب، عن يونس، عن الزهري، به.

عه فيه: عن السلمي ومحمد بن علي الصنعاني، كلاهما عن عبدالرزاق، به. وعن يونس بن عبدالأعلى وبحر بن نصر، كلاهما عن ابن وهب، به. وعن محمد بن إسحاق الصغاني، ثنا أبو صالح، ثنا الليث، حدثني عقيل، عن الزهري، به.

---

(١) متابعة هشيم ستأتي في طريق الطحاوي للحديث الآتي.

١٧٧ ـ مي ٢/٣٧٠، ٣٧١ (الدمشقية) و٢/٢٦٨ (اليماني)، وليس فيه قصة. خز ٤/٣٢٢، وطريق يونس بن عبدالأعلى لم أرها. جا ص ٣١٨. حب (الاحسان) ٧/٦٠٩، ٢٢٩ (الحوت). طح ٤/٤٩، ٣/٢٦٥، ٤/٥٠، ٣/٢٦٦، ولفظه: «لا يتوارث أهل ملتين» فأضفت منه «أهل». قط ٣/٦٢، ٤/٦٩. كم ٢/٦٠٢. أحمد ٥/٢٠١، ٢٠٢. وتقدم تخريجه من المسند في الحديث السابق.

خز لابن خزيمة عه لأبي عوانة طح للطحاوي حب لابن حبان قط للدارقطني كم للحاكم

جا في الفرائض[١]: عن الحسن بن محمد الزعفراني، عن سفيان، به. وعن إسحاق بن منصور، ثنا ابن المقرئ وعبدالله بن هاشم، قالا: ثنا ابن عيينة، به.

حب في الثالث والأربعين من الثالث: أنا أبو يعلى، ثنا أبو خيثمة، ثنا ابن عيينة، به. وعن ابن قتيبة، ثنا حرملة، عن ابن وهب، به.

طح[٢] في البيوع والجهاد: ثنا يونس بن عبدالأعلى وبحر بن نصر، به. وفي الجهاد: عن يونس، عن سفيان، به. وعن ربيع المؤذن، عن أسد بن موسى، عن هشيم، عن الزهري بلفظ: «لا يتوارث أهل ملتين، ولا يرث المسلم الكافر ولا الكافر المسلم».

قط في البيوع[٣]: ثنا أبو بكر النيسابوري، ثنا يونس بن عبدالأعلى وبحر بن نصر، به. قال أبو بكر: وثنا عباس بن محمد، ثنا روح بن عبادة، ثنا محمد بن أبي حفصة وزمعة بن صالح. وعن الحسين والقاسم ابني إسماعيل المحامِلِيين، قالا: ثنا يوسف بن موسى، ثنا مهران بن أبي عمر، ثنا زَمْعَة[٤] بن صالح، كلاهما عن الزهري، به. وعن عبدالله بن الهيثم، ثنا محمد بن الخليل، ثنا روح، به. وأعاده في الفرائض: عن أبي بكر النيسابوري، عن بحر بن نصر، به.

كم في الترجمة النبوية: ثنا أبو العباس محمد بن يعقوب، ثنا بحر بن نصر، به.

رواه أحمد: ثنا روح، ثنا محمد بن أبي حفصة. وثنا عبدالرزاق، أنا معمر قالا: ثنا الزهري، عن علي بن حسين، عن عمرو بن عثمان، به.

---

(١) لكن في المطبوع: «حدثنا محمد بن عبدالله بن يزيد وعبدالله بن هاشم قال ـ كذا ـ: ثنا سفيان، عن الزهري...» ولم أجد فيه رواية الزعفراني عن سفيان، وإسحاق بن منصور شيخ لابن الجارود في حديث آخر عقب المذكور لا في هذا الحديث. ثم إن محمد بن عبدالله بن يزيد هو ابن المقرئ.

(٢) في الأصل «قط» وهو تحريف.

(٣) قوله: في البيوع، سقط من (هـ).

(٤) وفي المطبوع: «معاوية» بدل «زمعة» وهو تحريف. انظر ترجمة زمعة في: (تهذيب الكمال وفروعه).

17 ★ / عمير مولى ابن عباس، عن أسامة

١/٢٦/ب

١٧٨ ـ حديث: أنه ﷺ دخل البيت فأمرني فأتيته بدلو. . . الحديث.

طح الطبراني

طح في الكراهة: أنا ابن أبي داود، أنا علي بن الجعد، أنا ابن أبي ذئب، عن عبدالرحمن بن مهران، عن عمير مولى ابن عباس، عنه، به.

وقال الطبراني: ثنا العباس بن الفضل، ثنا خالد بن يزيد العمري، ثنا ابن أبي ذئب، بنحوه.

18 ★ عياض، عن أسامة

١٧٩ ـ حديث: ذُكِر لرسول الله ﷺ رجل خرج من بعض الأرياف، حتى إذا كان قريباً من المدينة ببعض الطريق أصابه الوباء. . . الحديث.

حم عم

---

17 ★ هو أبو عبدالله عمير بن عبدالله الهلالي المدني، أحد الثقات. توفي سنة أربع ومائة. انظر: (طبقات ابن سعد ٥/٢٨٦، مع تعجيل المنفعة ص ٣٢٢ وتهذيب التهذيب ٨/١٤٨ والكاشف ٢/٥٢).

١٧٨ ـ طح ٤/٢٨٣. الطبراني ١/١٣٠. وليس في (هـ) ذكر الطبراني. والطرف الذي ذكره المصنف من الحديث يوهم أنه في مسألة الشرب قائماً أو قاعداً، ونحو ذلك، وليس كذلك، فتتمة الحديث ـ كما في الطحاوي ـ: أن النبي ﷺ دخل الكعبة فرأى فيها صوراً ـ وفي المطبوع: صورة ـ فأمرني فأتيته بدلو من ماء، فجعل يضرب به الصور ويقول: «قاتل الله قوماً يصورون ما لا يخلقون».

18 ★ وعياض: هو ابن ضبرى أو ضمرى. ذكر الوجهين المصنف في «التعجيل» وجاء على وفق الوجه الأول في أطراف المسند له [١/٨/أ]، وجاء الوجه الثاني ـ كما أثبته ـ في المسند. ولم يتضح في (هـ) ورسم في الأصل: «حدره». وثقه ابن حبان كما في التعجيل ص ٣٢٥.

١٧٩ ـ المسند أحمد وابنه ٥/٢٠٧ ورواية عبدالله: هكذا جاء في الأصلية وأطراف المسند ١/٨/أ، وهو الصواب، وهو في المطبوع من رواية أحمد نفسه، خطأ، ففي تهذيب الكمال للمِزّي ١/٥٧ ترجمة إبراهيم بن سعد أن أحمد يروي عنه، وكذا أبو معمر هذا، وهو إسماعيل بن إبراهيم الهذلي المتوفى سنة ٢٣٦، وذكر في ترجمة أبي معمر ١/٩٦ أن عبدالله بن أحمد يروي عنه. والله أعلم.

أحمد: ثنا يعقوب، ثنا أبي، عن ابن شهاب، عن [ابن][1] عم لأسامة بن زيد يقال له: عياض، وكانت بنت أسامة تحته. وعن أبي كامل وسليمان بن داود الهاشمي كلاهما عن إبراهيم بن سعد، به.

ورواه عبدالله: حدثني أبو معمر، ثنا إبراهيم بن سعد، مثله. قال عبدالله: وقال بعضهم: عياض بن ضمري.

١٨٠ ـ حديث: لما أصيب زيد بن حارثة جاء أسامة فوقف عليه، فدمعت عيناه، فتنحى، فلما كان من الغد جاء فوقف عليه وقال: ألا في سبيل الله ما لاقيت منك أمس فنحي. البزار

رواه البزار: عن عبدالله بن محمد البصراوي، عن أبي[2] أسامة، عن إسماعيل، عن قيس، عن أسامة، به.

19 ★ كريب، عن أسامة

١٨١ ـ حديث: أن النبي ﷺ بال في الشِّعب ليلة المزدلفة، ولم يقل: أهراق الماء... الحديث. خز عه طح حم حب ط

---

(١) «ابن» زدتها من المطبوع ومن ترجمة عياض في تعجيل المنفعة ص ٣٢٥.

١٨٠ ـ مصور مسند البزار (لوحة ٣٩) وفيه «المنقري» بدل «البصراوي». والحديث ليس في (هـ) وهو من رواية «قيس بن أبي حازم عن أسامة» فليتنبه.

(٢) «أبي» من مسند البزار، وهو أبو أسامة حماد بن أسامة، من الرواة عن إسماعيل. كما في «تهذيب الاكمال».

19 ★ هو أبو رِشْدين كريب بن أبي مسلم الهاشمي بالولاء، وكان مولى ابن عباس وراويته، أدرك عثمان بن عفان، ووثقه الأئمة: ابن معين وغيره، وكانت وفاته بالمدينة سنة ثمانية وتسعين رحمه الله. انظر: (الطبقات لابن سعد ٥/٢٩٣، وتهذيب التهذيب ٨/٤٣٣).

١٨١ ـ خز ١/٣٦، ٢/٨٧ وفيه «ثنا عبدالرحمن» بين أبي موسى وابن عيينة، وعبدالرحمن هو ابن مهدي، وأبو موسى محمد بن المثنى يروي عن ابن مهدي وعن ابن عيينة كليهما. فالله أعلم بالصواب. ولم أره في كتاب الطهارة عند أبي عوانة. طح ٢/٢١٤. أحمد ٥/٢٠٠، ٢٠١، =

خز في الطهارة: ثنا سعيد بن عبدالرحمن المخزومي، ثنا سفيان، عن إبراهيم بن عقبة وابن أبي حرملة، عن كريب مولى ابن عباس، عنه، بهذا. وفي الصلاة: عن أبي موسى، عن ابن عيينة، عن إبراهيم وحده، عن كريب ببعضه: أفضنا من عرفات، فلما انتهينا إلى جَمْع أذَّن وأقام... الحديث.

عه في الطهارة: ثنا السلمي، ثنا عبدالرزاق، أنا معمر، عن الزهري، عن عطاء مولى ابن سباع أخبره، بنحوه.

طح في الحج: ثنا يونس، أنا ابن وهب، أخبرني مالك، عن موسى بن عقبة، عن كريب، به.

رواه أحمد: ثنا سفيان، به. وعن عفان وأبي كامل، كلاهما عن حماد بن سلمة، عن قيس بن سعد، عن عطاء، عن ابن عباس، به، نحوه، وفيه قوله ﷺ: «يا أيها الناس عليكم بالسكينة والوقار، فإن البر ليس في إيضاع الإبل». وعن أحمد[1] بن الحجاج، عن ابن أبي فديك، عن ابن أبي ذئب، عن شعبة، عن ابن عباس، نحو حديث سفيان. وعن عبدالرحمن، عن مالك. وعن روح، عن مالك، عن موسى بن عقبة. وعن يحيى بن آدم، عن زهير. وعن يعقوب، عن أبيه، عن محمد بن إسحاق. وعن عبدالرزاق، عن معمر، والثوري[2]. وعن يحيى، عن سفيان، أربعتهم عن إبراهيم بن عقبة، كلاهما عن كريب، عنه، به. وعن وكيع، ثنا عمر بن ذر، عن مجاهد، عنه، به.

= ٢٠٧، ٢٠٦، وفيه: أبو أحمد بن الحجاج ٢٠٨، ١٩٩، ٢٠٢، ٢١٠. حب (الإحسان) ٩٢/٣ (عثمان) و٦٢/٣، ٦٣/٦ (الحوت). مالك ٤٠٠/١ وفي الأصل و(هـ): في الصلاة، وهو سبق قلم.

ويزاد: خز في الحج ٢٦٨/٤ بمثل سنده الذي في الصلاة وفيه ذكر عبدالرحمن بن مهدي أيضاً. ثم قال في الصفحة نفسها: «وحدثنا أحمد بن منيع، ثنا سفيان، عن محمد بن أبي حرملة وإبراهيم بن عقبة..» به.

(١) في المطبوع: أبي أحمد.

(٢) في الأصل: عن الثوري، وما أثبته من (هـ) وأطراف المسند (١/٨/أ) والمطبوع.

خز لابن خزيمة عه لأبي عوانة طح للطحاوي حب لابن حبان قط للدارقطني كم للحاكم

حب في السابع والأربعين من الرابع: أنا الحسين بن إدريس، أنا أحمد بن أبي بكر، عن مالك، عن موسى بن عقبة، عن كريب، نحوه.

وهكذا رواه مالك في الحج.

١٨٢ ـ حديث: أن النبي ﷺ أردفه حين أفاض من عرفة، فأفاض بالتلبية... الحديث.
مي خز طح حم

مي في الحج: أنا أبو نعيم، ثنا زهير، عن إبراهيم بن عقبة، عن كريب أنه سأل أسامة بن زيد، فذكر نحوه. وعن الحجاج، عن حماد، عن موسى بن عقبة، عن كريب نحوه.

خز فيه: عن محمد بن الحسين بن إبراهيم بن الحر[1]، عن معاوية بن هشام، عن سفيان، عن الأعمش، عن الحكم، عن مقسم، عن ابن عباس، عن أسامة[2] به. وعن أبي موسى، عن ابن مهدي، عن سفيان، عن إبراهيم بن عقبة، به. وعن عبدالجبار بن العلاء، عن سفيان بن عيينة، عن إبراهيم بن عقبة، عن كريب، عن ابن عباس، عن أسامة بن زيد، زاد فيه ابن عباس، وقال بعده: لم يُدْخِل أحدٌ ابنَ عباس بين كريب وأسامة إلا ابنُ عيينة، وقد رواه يحيى بن سعيد الأنصاري، عن موسى بن عقبة، عن كريب، عن أسامة.

طح فيه: ثنا علي بن عبدالرحمن، ثنا يحيى بن معين، ثنا وهب بن جرير، ثنا أبي، سمعت يونس، عن الزهري، عن عبيدالله، عن ابن عباس، ببعضه.

كم فيه: عن الأصم، عن الحسن بن علي بن عفان، ثنا معاوية بن هشام، به، وقال: صحيح.

---

١٨٢ ـ مي ٢/٥٧ و٥٨ (الدمشقية) و١/٣٨٥ (اليماني). خز ٤/٢٦٥، ٢٦٨، ٢/٨٧، ٤/٢٦٦، ٢٦٧. طح ٢/٢٢٥. كم ١/٤٦٥.

(١) وفيه شيخه: «محمد بن الحسن بن إبراهيم بن الحسن» وهو خطأ في الموضعين. وهو من رجال التهذيب ٩/ ١٢.

(٢) وفي (هـ): «عن أبي أمامة» تحريف: «عن أسامة».

---

١٨٣ ـ / حديث: «لا تدخل الملائكة بيتاً فيه صورة». ١/٢٧

طح حم

طح في الكراهة: ثنا يونس، أنا ابن وهب، أخبرني ابن أبي ذئب، عن الحارث بن عبدالرحمن، عن كريب، عن أسامة، بهذا.

أحمد: ثنا عثمان بن عمر وحسين [كلاهما عن ابن أبي ذئب، عن الحارث بن عبدالرحمن، عن كريب، عنه، به][1].

ولفظه: دخلت على رسول الله ﷺ وعليه الكآبة، فسألته؟ فقال: «لم يأتني جبريل منذ ثلاث».

فإذا جرو كلبٍ [بين بيوته، فأمر به][2] فقُتِل، فبدا له جبريل، فهشَّ[3] إليه رسول الله ﷺ حينَ رآه، فقال: «لِمَ لا تأتيني؟» فقال: إنّا فذكره.

١٨٤ ـ حديث: قال النبي ﷺ ذات يوم لأصحابه: «ألا هل مشمِّرٌ للجنة...» الحديث. حب

حب في الثامن والسبعين من الثالث: أنا الحسن بن سفيان وابن قتيبة، ثنا عباس بن عثمان البجلي، ثنا الوليد بن مسلم، ثنا محمد بن مهاجر الأنصاري، ثنا الضحاك المعافري، عن سليمان بن موسى، عن كريب، عنه، به.

20 ★ كلثوم الخزاعي، عن أسامة

---

١٨٣ ـ طح ٤/٢٨٣. أحمد ٥/٢٠٣، وجُعل حديث أحمد في (هـ) مستقلاً، فاتبعت الأصل في جعلهما حديثاً.

(١) ما بين المعقوفين من (هـ) وبدله في الأصل: «فرقهما قال كل منهم».

(٢) ما بين المعقوفين من المطبوع.

(٣) وقوله «فهشّ»: من الأصل، ومعناه: فرح واستبشر، وفي المطبوع: «فَبَهَش»: ومعناه: أعجبه واشتهاه. فهما متقاربان.

١٨٤ ـ حب (الإحسان) ٩/٢٣٨ (الحوت) وموارد ص ٦٥١.

20 ★ كلثوم الخزاعي قال المصنف في الإصابة ٣/٣٠٥: «ذكره مطينٌ في «الوحدان» وروى هو وابن ماجه من طريق جامع بن شداد عنه... وكذا هو في مسند أبي بكر بن أبي شيبة، ولم

خز لابن خزيمة عه لأبي عوانة طح للطحاوي حب لابن حبان قط للدارقطني كم للحاكم

١٨٥ - حديث: «لعن الله اليهود، يحرمون شحوم الغنم ويأكلون أثمانها» كم
وفيه قصة.

كم في اللباس: أنا أبو العباس محمد بن أحمد بن محبوب، ثنا سعيد بن مسعود، أنا عبيدالله بن موسى، أنا شيبان بن عبدالرحمن، عن الأعمش، عن جامع بن شداد، عن كلثوم الخزاعي، عنه، به.

١٨٦ - حديث: «لعن الله اليهود والنصارى، اتخذوا قبور أنبيائهم مساجد» حم
وفيه قصة.

أحمد: ثنا سريج، عن قيس بن الربيع، عن جامع بن شداد، عن كلثوم الخزاعي، عنه، به. وعن أبي سعيد مولى بني هاشم، عن قيس، به.

21 ★ [مجاهد، عن أسامة].

١٨٧ - حديث: أن النبي ﷺ أردفه من عرفات، فقال الناس: سيخبرنا حم
صاحبنا ما صنع. قال أسامة: لما دفع من عرفة فوقف كفَّ رأس راحلته حتى أصاب رأسُها واسطة الرحل - أو: كاد يصيبه - يشير إلى الناس بيده: السكينة السكينة، حتى أتى جَمْعاً، ثم أردف الفضل بن عباس... الحديث.

يسم أبوه عند واحد منهم...» وذكر خلافاً في ذلك، وأنه مختلف في صحبته. قلت: وكل من اختلف في صحبته فهو ثقة، لا يحتاج إلى نصّ على توثيقه، كما أفاده المصنف في التلخيص الحبير ١/٧٤. وانظر للترجمة: (تهذيب التهذيب ٨/٤٤٣ - ٤٤٤).

١٨٥ - كم ٤/١٩٤.

١٨٦ - أحمد ٥/٢٠٤.

21 ★ ما بين المعقوفين من زيادتي، وهو: أبو الحجاج مجاهد بن جَبْر المخزومي مولاهم المكي، ثقة إمام في التفسير والعلم. مات سنة إحدى ومائة وقيل بعدها انظر: (التقريب ٢/٢٢٩، وتهذيب التهذيب ١٠/٤٢).

١٨٧ - أحمد ٥/٢٠٨، وتكررت كلمة «السكينة» في المطبوع ثلاث مرات. وفي الحديث دليل على أن المستقرَّ في أذهان الصحابة وعلمهم أن خبر الواحد مقبول، لقولهم: سيخبرنا صاحبنا.

قال أحمد: ثنا وكيع، ثنا عمر بن ذر، عن مجاهد، عن أسامة، به.

١٨٨ ـ وبه: أفاض رسول الله ﷺ وعليه السكينة وأمرهم بالسكينة.

22 ★ محمد بن أسامة، عن أبيه

١٨٩ ـ حديث: لما ثقل رسول الله ﷺ هبطتُ وهبط الناس معي إلى المدينة، فدخلت على رسول الله ﷺ وقد أصمت فلا يتكلم، فجعل يرفع يديه إلى السماء ثم يصبُّها عليَّ، أعرف أنه يدعو لي.

أحمد: ثنا يعقوب، ثنا أبي، قال: قال[1] محمد بن إسحاق: حدثني سعيد بن عبيد بن السباق، عن محمد ابن أسامة، عن أبيه، به.

١٩٠ ـ حديث: اجتمع جعفر وعلي وزيد بن حارثة، فقال جعفر: أنا أحبكم إلى رسول الله ﷺ... الحديث.

كم في المناقب: ثنا جعفر بن محمد بن نصير إملاء، ثنا علي بن سعيد بن بشير الرازي، ثنا إسماعيل بن عبيد ابن أبي كريمة، ثنا محمد بن سلمة[2]، ثنا محمد بن إسحاق، عن يزيد بن عبدالله بن قسيط، عن محمد بن أسامة بن زيد، عن أبيه، به.

---

١٨٨ ـ أحمد ٥/٢١٠.

22 ★ محمد بن أسامة بن زيد بن حارثة المدني، تابعي فاضل جليل، ثقة، قال فيه عبدالله بن عمر ـ وهو من هو ـ: لو رآه رسول الله ﷺ لأحبه! انظر: (ابن سعد ٥/٢٤٦، وتهذيب التهذيب ٩/٣٥).

١٨٩ ـ أحمد ٥/٢٠١.

(١) وفي المطبوع: «عن محمد بن إسحاق» بدل قوله: «قال قال» وما أثبته من الأصل و (هـ) وأطراف المسند (١/٨/ب).

١٩٠ ـ كم ٣/٢١٧. أحمد ٥/٢٠٤.

(٢) في المطبوع: «محمد بن مسلمة» وهو تحريف وهو من رجال تهذيب التهذيب ٩/١٩٣ ـ ١٩٤.

رواه أحمد: ثنا أحمد بن عبدالملك، ثنا محمد بن سلمة، به.

١٩١ ـ حديث: كساني رسول الله ﷺ قبطية كثيفة مما أهداها له دحية الكلبي... الحديث.

أحمد: ثنا زكريا بن عدي، عن عبيدالله بن عَمْرو، عن عبدالله بن محمد بن عقيل، عن محمد بن أسامة، عن أبيه، به. وعن أبي عامر، عن زهير، عن ابن عقيل، به[1].

23 ★ نافع، عن أسامة

١٩٢ ـ حديث: نهى أن تستقبل القبلة ببول أو غائط.

أبو يعلى والبزار

قال أبو يعلى: ثنا بندار، ثنا عبدالكبير بن عبدالمجيد، عن عبدالله بن نافع،

---

١٩١ ـ أحمد ٥/٢٠٥.

(١) ويستدرك: محمد بن مسلم ابن شهاب الزهري عن أسامة.

ـ حديث: شهدت من نفاق عبدالله بن أبي ثلاثة مجالس.

الشافعي ـ ص ٣٢٠ ـ: «أخبرنا سفيان، عن الزهري، عن أسامة» به.

ومحمد بن نوفل عن أسامة:

ـ حديث: رأيت أسامة بن زيد في مسجد النبي ﷺ فعل ذلك ـ أي: يجلس متربعاً وإحدى رجليه على الأخرى.

طح ـ ٤/٢٧٨ ـ: «حدثنا يونس. قال: ثنا ابن وهب قال: أخبرني يونس، عن ابن شهاب قال: أخبرني عمر بن عبدالعزيز، أن محمد بن نوفل حدثه أنه رأي أسامة ـ» به.

ومحمد بن نوفل: هو محمد بن عبدالله بن الحارث بن نوفل. انظر: «مسند عمر بن عبدالعزيز» للباغَنْديّ ص ١٣٣.

23 ★ هو الإمام الشهير أبو عبدالله نافع المدني مولى ابن عمر، تابعي جليل مكثر، قال فيه الخليلي: من أئمة التابعين بالمدينة، إمام في العلم، متفق عليه، صحيح الرواية.. ولا يعرف له خطأ في جميع ما رواه. وكان عمر بن عبدالعزيز قد اختاره فبعثه إلى مصر ليعلمهم السنن. توفي سنة ١١٧. انظر: (تذكرة الحفاظ ١/٩٩، والتقريب وأصوله).

١٩٢ ـ لم أقف على مسند أسامة في مسند ابي يعلى. البزار (لوحة ٣٩) وقال: ولا نعلم: أسند نافع عن أسامة إلا هذا الحديث، ولا يروى عن أسامة إلا من هذا الطريق.

عن أبيه، عن أسامة: أن رسول الله ﷺ، فذكره.

ورواه البزار: عن محمد بن معمر، عن أبي بكر الحنفي، عن عبدالله بن نافع، به.

24 ★ أبو أمامة بن سهل، عن أسامة

١٩٣ ـ حديث: لما فرغ رسول الله ﷺ من بدر بعث بشيرَيْن إلى أهل المدينة[1]، بعث زيد بن حارثة إلى أهل السافلة... الحديث، وفيه قال أسامة: فجئت وهو واقف للناس يقول: قُتل عتبة بن ربيعة، وشيبة بن ربيعة وأبو جهل بن هشام. فقلت: يا أبةِ أحقٌّ؟ قال: نعم والله يا بني.

كم في المناقب: ثنا أبو العباس، ثنا أحمد بن عبدالجبار، ثنا يونس بن بكير، عن ابن إسحاق، حدثني عبدالله بن أبي بكر بن حزم وصالح بن أبي أمامة بن سهل، عن أبيه، به.

25 ★ / أبو سلمة بن عبدالرحمن، عن أسامة

١ / ٢٧ ب

---

24 ★ أبو أمامة أسعد بن سهل بن حنيف الأنصاري، أدرك النبي ﷺ وسماه وحنكه، قال فيه الإمام الزهري: كان من أكابر الأنصار وعلمائهم. وقال أبو حاتم: لا يسأل عن مثله، هو أجلُّ من ذاك. توفي سنة ١٠٠ عن اثنين وتسعين عاماً. انظر: (ابن سعد ٥/٨٢ والإصابة ١/٩٧ القسم الثاني، وتهذيب التهذيب ١/٢٦٣ ـ ٢٦٤). وانظر: علوم الحديث لابن الصلاح وما كتب عليه آخر النوع التاسع والثلاثين.

١٩٣ ـ كم ٣/٢١٧ ـ ٢١٨. وستأتي الإحالة إلى هذا الحديث في حديث (٢٤٢).

(١) وفي الأصل و(هـ): «بشيرين إلى أهل مكة»!! وهو سبق قلم. وسيشير إلى الحديث برقم ٢٤٢.

25 ★ أبو سلمة بن عبدالرحمن بن عوف الزهري المدني، اختلف في اسمه قال ابن سعد: هو عبدالله الأصغر، وله ولد اسمه سلمة وبه يكنى. وكان من سادات قريش، ثقة فقيهاً كثير الحديث، وله مراسيل، توفي سنة ٩٤ أو ١٠٤، عن ٧٢سنة. انظر:(ابن سعد ٥/١٥٥ والتذكرة ١/٦٣ والتقريب وأصوله).

١٩٤ ـ حديث: خرج رسول الله ﷺ يريد بنت حمزة... الحديث، وفيه ذكر الكوثر. كم

كم في المناقب: أنا أبو عمر بن السماك، ثنا عبدالملك بن محمد الرقاشي، ثنا أحمد بن عبدالله الليثي[1]، ثنا عبدالعزيز بن محمد، عن حرام بن عثمان، عن الأغر، عن أبي سلمة، عنه، به.

قلت: حرام بن عثمان ضعيف جداً[2].

١٩٥ ـ حديث: كنت في المسجد فأتاني العباس وعلي فقالا لي: يا أسامة استأذنْ لنا على رسول الله ﷺ... الحديث. كم

كم في تفسير «الأحزاب»: ثنا علي بن حمشاذ، ثنا هشام بن علي[3]، ثنا موسى بن إسماعيل، ثنا أبو عوانة، عن عمر بن أبي سلمة، عن أبيه، عنه، به، وقال: صحيح الإسناد. وفي المعرفة: ثنا أبو بكر بن إسحاق، ثنا علي بن عبدالعزيز، ثنا معلى بن مهدي، ثنا أبو عوانة، مختصراً.

١٩٦ ـ حديث: [أن رسول الله ﷺ قال لفاطمة بنت قيس: «اعْتَدِّي في بيت ابن أم مكتوم» وإنكار أسامة ذلك عليها]. طح

طح في الطلاق: ثنا ربيع المؤذن، ثنا شعيب بن الليث، أنا الليث، عن

---

١٩٤ ـ كم ٣/١٩٥.

(١) وفي المطبوع: «اللهبي» بدل «الليثي».

(٢) انظر: (لسان الميزان ٢/١٨٢).

١٩٥ ـ كم ٢/٤١٧، ٣/٥٩٦.

(٣) في المطبوع: «عدل» بدل «علي».

١٩٦ ـ طح ٣/٦٨.

ويزاد: طح ٣/٦٥: «حدثنا نصر بن مرزوق وابن أبي داود، قالا: ثنا عبدالله بن صالح، قال: حدثني الليث، قال حدثني عقيل، عن ابن شهاب، قال: حدثني أبو سلمة بن عبدالرحمن...» به.

جعفر بن ربيعة، عن عبدالرحمن بن هرمز، عن أبي سلمة قال: كانت فاطمة بنت قيس تحدث بأنها[1] اعتدَّت عند ابن أم مكتوم، وكان محمد بن أسامة بن زيد، يقول: كان أسامة إذا ذكرت فاطمة من ذلك شيئاً رماها بما كان في يده.

26 ★ أبو عبدالرحمن السلمي، عن أسامة

١٩٧ - حديث: حملت على رجل فقطعت يده، فقال: لا إله إلا الله، فأجهزت عليه، فبلغ ذلك رسول الله ﷺ فقال: «أقتلتهَ بعد ما قال: لا إله إلا الله؟!»... الحديث.
البزار

قال البزار: ثنا يوسف بن موسى، ثنا رزين، عن عطاء بن السائب، عن أبي عبدالرحمن السلمي، عن أسامة بن زيد، به. قال: ولم نعلم لأبي عبدالرحمن السلمي عن أسامة غيره.

27 ★ أبو وائل - هو شقيق - عن أسامة

١٩٨ - حديث: «يؤتى بالوالي الذي كان يطاع في معصية الله فيؤمر
عه كم خ م حم

---

(١) في المطبوع ٣/٦٩ بدل قوله «تحدث بأنها..»: «تحدث عن رسول الله ﷺ أنه قال لها: اعتدي في بيت ابن أم مكتوم». والمتن زيادة مني فلذا وضعته بين معكوفين، وسقط الحديث من (هـ) مع أنه ليس من أحاديث أبي يعلى أو البزار أو نحوهما.

26 ★ أبو عبدالرحمن عبدالله بن حبيب بن رُبَيِّعة السلمي الكوفي المقرىء، لقي الطبقة الأولى من الصحابة عمر وعثمان وعلياً، وأقرأ القرآن أربعين سنة، وكان ثقة كثير الحديث. انظر: (ابن سعد ٦/١٧٢، وحلية الأولياء ٤/١٩١، وتهذيب التهذيب ٥/١٨٣).

١٩٧ - مسند البزار (لوحة ٣٩) وفيه «جرير» بدل «رزين».

27 ★ هو أبو وائل شقيق بن سلمة الأسدي الكوفي، قال ابن حبان: سكن الكوفة وكان من عبادها. واختصَّ بصحبة ابن مسعود فكان أعلم أهل الكوفة بحديثه. قال ابن معين: لا يُسأل عن مثله. واعتمد المصنف في التقريب أنه ولد أول الهجرة وتوفي في خلافة عمر بن عبدالعزيز عن مائة سنة. انظر: (ابن سعد ٦/٩٦ و١٨٠، والحلية ٤/١٠١، والإصابة ٢/١٦٧ - القسم الثاني وتهذيب التهذيب ٤/٣٦١، والتقريب).

١٩٨ - عزوه إلى أبي عوانة من (هـ) فقط. كم ٤/٨٩. البخاري: بدء الخلق - باب صفة =

خز لابن خزيمة عه لأبي عوانة طح للطحاوي حب لابن حبان قط للدارقطني كم للحاكم

به إلى النار. . . » الحديث، وفيه قصة.

عه في الرقاق: حدثنا أبو أمية والصغاني، قالا: ثنا يعلى بن عبيد، ثنا الأعمش، عن شقيق، عنه، به.

كم في الأحكام: أنا أحمد بن سَلْمان الفقيه، ثنا أبو داود سليمان بن الأشعث وجعفر بن محمد بن شاكر، قالا: ثنا عفان، ثنا حماد بن سلمة، عن عاصم، عن أبي وائل، عنه، به. وقال: صحيح ولم يخرجاه.

قلت: بل أخرجاه من حديث الأعمش.

ورواه أحمد: ثنا عبدالصمد، ثنا حماد، به. وعن يعلى وأبي معاوية، عن الأعمش. وعن محمد بن جعفر، عن شعبة، عن سليمان ومنصور، كلاهما عن شقيق، به. والمعنى واحد.

28 ★ أشياخنا

١٩٩ ـ حديث: كان نقش خاتم أسامة: حِبُّ رسول الله ﷺ(١)
كم

كم في المعرفة: أخبرني أحمد بن يعقوب، ثنا الحضرمي، ثنا سعيد بن عمرو، ثنا أبوبكر بن شعيب بن الحباب، سمعت أشياخنا يقولون: كان نقش خاتم أسامة: حِبُّ رسول الله ﷺ(٢).

29 ★ من سمع أسامة

٢٠٠ ـ حديث: جمع رسول الله ﷺ بين المغرب والعشاء بمزدلفة.
حم

= النار وأنها مخلوقة ٦/٣٣١، والفتن ـ باب الفتنة التي تموج كموج البحر ١٣/٤٨. مسلم: الزهد والرقائق ـ باب عقوبة من يأمر بالمعروف ولا يفعله ٤/٢٢٩٠ ـ ٢٢٩١. أحمد ٥/٢٠٦، ٢٠٥، ٢٠٧، ٢٠٩.

١٩٩ ـ كم ٣/٥٩٧.

(١) ﷺ من (هـ) والمطبوع. وفوقه في (هـ): د.

(٢) ﷺ من (هـ) والمطبوع وفوقه في (هـ): حـ.

٢٠٠ ـ أحمد ٥/٢٠٢.

قال أحمد: ثنا هارون بن معروف، ثنا عبدالله بن وهب، أخبرني عمرو بن الحارث، أنّ محمد بن المنكدر حدثه، أنه أخبره من سمع أسامة بن زيد يقول ذلك، فذكره.

٢٠١ ـ حديث: دخل بلال ورسول الله ﷺ الأسواف[١]، فذهب لحاجته ثم خرج... الحديث.

في مسند بلال[٢].

---

٢٠١ ـ سيأتي في المجلد الثاني برقم ٢٤٣١.

(١) الأسواف: اسم حرم المدينة، وقيل: موضع بعينه بناحية البقيع. انظر: (معجم البلدان ١/١٩١).

(٢) ويستدرك: مولى لأسامة عن أسامة: تقدم حديثه في شرحبيل بن سعد عن أسامة، وانظره برقم (١٤٦).

خز لابن خزيمة عه لأبي عوانة طح للطحاوي حب لابن حبان قط للدارقطني كم للحاكم

١٤ ● مسند أسامة بن شَرِيك

٢٠٢ ـ حديث: خرجت مع رسول الله ﷺ حاجاً، وكان الناس يأتون، فمن قائل يقول: يا رسول الله سعيت قبل أن أطوف. . . الحديث.

خز طح حب قط خد

١/٢٨ أ

خز في الحج: ثنا يوسف بن موسى، ثنا جرير، عن أبي إسحاق / ـ وهو الشيباني ـ عن زياد بن عِلاقة، عنه، به. ليس في السماع. وعن محمد بن بشار، عن عمرو بن عاصم، عن أبي العوام ـ وهو عمران بن دَاوَرٍ[1] القطان ـ عن محمد بن جُحادة، عن زياد بن عِلاقة، به.

طح فيه: ثنا أحمد بن الحسن بن القاسم الكوفي، ثنا أسباط بن محمد، ثنا أبو إسحاق الشيباني، به. وعن ابن مرزوق، ثنا وهب وسعيد بن عامر، قالا: ثنا شعبة، عن زياد، بمعناه وفيه: «إن الله قد رفع الحرج» الحديث.

حب في السبعين من الأول: أنا الفضل بن الحباب، ثنا إبراهيم بن بشار، ثنا

١٤● أسامة بن شريك الثَّعلبي، من ثعلبة بن سعد بن ذُبيان، له صحبة ورواية. روى عنه زياد بن علاقة وعلي بن الأقمر، وتوقف المصنف في رواية ابن الأقمر عنه، وذلك في ترجمة أسامة، وسكت عن ذلك لما ترجم لابن الأقمر. بل وروى عنه مجاهد أيضاً، انظر: (طبقات ابن سعد ٦/٢٧، والاستيعاب ١/٧٨ وأسد الغابة ١/٨١، والإصابة ١/٣١، وتهذيب التهذيب ١/٢١٠). وانظر: لزاماً المستدرك ٤/٤٠١ مع كلام الذهبي معه.

٢٠٢ ـ خز ٤/٢٣٧ و٣١٠. طح ٢/٢٣٦، و٢٣٨. حب (الإحسان) ٧/٦٢١ (الحوت) قط ٢/٢٥١، فضل الله الصمد شرح الأدب المفرد ١/٣٨٨.

(١) «دَاوَر» من الأصل و(هـ) وهو الصواب، وتحرف في المطبوع ٤/٣١٠ إلى «داود» وهو عمران بن دَاوَر القطان البصري، أبو العوام. انظر: (التقريب وأصوله).

سفيان، ثنا زياد، بتمامه وقال: ما على وجه الأرض إسناد أجود من هذا.

قط فيه: ثنا أبو محمد بن صاعد، ثنا يوسف بن موسى، به. وقال: لم يقل: «سعيت[1] قبل أن أطوف» إلا جرير، عن الشيباني.

أخرجه البخاري في الأدب المفرد: عن أبي النعمان، عن أبي عوانة، عن زياد بن علاقة، مطولاً.

٢٠٣ ـ حديث: قالوا: يا رسول الله ما أفضل ما أُعطي المرء المسلم؟ قال: «حسن الخُلُق». وهو طرف من الذي قبله.
حب

حب في النوع الثاني من الأول: أنا محمد بن صالح بن ذَرِيح[2] بعُكْبَرا، ثنا هَنَّاد بن السَّرِيّ، ثنا وكيع، عن مسعر والثوري، عن زياد بن علاقة، عنه، بهذا. وفي الخامس والستين من الثالث: أنا عبدالله بن محمد بن عمرو النيسابوري، ثنا علي بن خشرم، ثنا عيسى بن يونس، ثنا عثمان بن حكيم، عن زياد بن علاقة، به. [في حديث][3].

٢٠٤ ـ حديث: «تداووا، فإن الله لم ينزل داء إلا وقد أنزل له شفاء إلا السام والهرم»
طح حب كم حم

وهو طرف من الحديث الأول.

طح في الكراهة: ثنا محمد بن خزيمة، ثنا إبراهيم[4] بن بشار، ثنا سفيان، ثنا

---

(١) في الأصل: لم يقل شعبة: قبل. . ، وتابعه في (هـ) ثم صوَّبها فرمَّج نقط الشين وزاد في هاء التأنيث حتى صارت تاء، وجاء في المطبوع على الصواب.

٢٠٣ ـ حب (الإحسان) ١/٤٢٧، ٤٣١ (عثمان) و ١/٣٤٩ و ٣٥٢ (الحوت).

(٢) وقع في (الإحسان) (ط الحوت): دريج، وهو تحريف، انظر: (الإكمال ٣/٣٧٨).

(٣) أضفت ما بين المعقوفين لضرورة البيان.

٢٠٤ ـ طح ٤/٣٢٣. حب الموارد ص ٣٣٩ و ٤٧٥ والإحسان ١/٤٣١ (عثمان) و ١/٣٥٢ و ٧/٦٢٢ (الحوت). كم ١/١٢١، ٤/١٩٨، ٣٩٩، ٤٠٠، ١٩٩. أحمد ٤/٢٧٨.

(٤) كتب فوق: «إبراهيم» في الأصل: يحرر، مع أنه صواب، فإنه الرمادي. وتحرف في =

خز لابن خزيمة عه لأبي عوانة طح للطحاوي حب لابن حبان قط للدارقطني كم للحاكم

زياد بن علاقة، عنه، به.

حب في السبعين من الأول: أنا عمران بن موسى، ثنا عثمان بن أبي شيبة، ثنا ابن إدريس، عن مسعر وسفيان، عن زياد بن علاقة، بهذا. وفي الخامس والستين من الثالث: أنا عبدالله بن محمد بن عمرو، أنا علي بن خشرم، أنا عيسى بن يونس، ثنا عثمان بن حكيم، عن زياد بن علاقة. به، وأتم منه.

كم في العلم: ثنا محمد بن يعقوب، ثنا إبراهيم بن مرزوق، ثنا سعيد بن عامر. وعن محمد بن عبدالله الصفار، ثنا محمد بن النضر الزبيري[١]، ثنا بكر بن بكار. وعن عبدالرحمن بن الحسن القاضي بهمذان، ثنا إبراهيم بن الحسين، ثنا آدم بن أبي إياس. وعن محمد بن جعفر، ثنا يحيى بن محمد، ثنا عبيدالله[٢] بن معاذ، ثنا أبي ـ واللفظ له[٣] ـ كلهم عن شعبة، عن زياد بن علاقة، به وأتم منه. وأوله: أتيت رسول الله ﷺ وأصحابه كأنما على رؤوسهم الطير، فذكر حديث التداوي، وحديث الخلق الحسن، وفيه قوله: وضع الله الحرج. وأعاده في الطب: عن أبي العباس، ثنا الحسن بن علي بن عفان[٤]، ثنا محمد بن عبيد، ثنا مسعر. وعن أبي بكر الشافعي، ثنا إبراهيم الحربي، ثنا عفان، ثنا شعبة وأبو عوانة. قال إبراهيم: وثنا إسحاق وعثمان بن أبي شيبة، قالا: ثنا جرير. وعن عبدالله بن عمر الجوهري، ثنا عبدالله بن أحمد بن حنبل، ثنا إبراهيم بن الحجاج، ثنا عبدالعزيز، كلاهما عن

= (هـ) إلى: «حسن بن هشيم بن بشار» انظر: (التقريب وأصوله).

(١) «الزبيري» من الأصل وطبقات المحدثين بأصبهان رقم(٣٥٧) وذكر أخبار أصبهان ٢/٢٠٩ وهو الصواب وتحرف في المطبوع إلى «الزبيدي».

(٢) في المطبوع ١/١٢١: عبدالله، خطأ. وهو العنبري، ترجمته في تهذيب التهذيب ٧/٤٨.

(٣) أي: لمحمد بن جعفر، كما هو صريح كلام الحاكم.

(٤) في (هـ): «الحسن بن عفان» خطأ وترجمته في (تهذيب التهذيب ٢/٣٠١) وشيخه محمد بن عبيد: جاء في المطبوع ٤/١٩٨: «بن علي» مع أنه جاء ٤/٣٩٩ على الصواب: «بن عبيد» ترجمته في (تهذيب التهذيب ٩/٣٢٧، وطبقات المحدثين بأصبهان رقم ٣٥٧).

الأعمش. وعن أبي بكر بن إسحاق، أنا إسماعيل بن قتيبة، ثنا يحيى بن يحيى، ثنا أبو خثيمة زهير بن معاوية. وعن محمد بن عبدالله السني، ثنا أبو الموجه، ثنا عبدان، / أنا أبو حمزة. وعن أبي بكر الشافعي، ثنا إسحاق بن الحسن، ثنا عبدالله بن رجاء، ثنا إسرائيل[1]. وعن الشافعي، ثنا محمد بن بشر أخو خطاب، ثنا محمد بن الصباح، ثنا أسباط بن نصر[2] عن أبي إسحاق الشيباني. وعن أبي عبدالله الصفار، ثنا أحمد بن مهران، ثنا عبيدالله بن موسى، ثنا شيبان[3]. وعن القَطِيعي، عن عبدالله بن أحمد بن حنبل، عن أبيه، عن المطلب بن زياد. وعن أحمد بن عثمان، ثنا محمد بن مسلمة، ثنا يزيد بن هارون، أنا المسعودي. وعن أبي العباس، ثنا محمد بن عيسى، ثنا سلام بن سليمان، ثنا ورقاء بن عمر[4]. وعن أبي بكر بن إسحاق وعلي بن حمشاذ وأبي بكر الشافعي، قالوا: ثنا بشر بن موسى، ثنا الحميدي، ثنا سفيان، كلهم عن زياد بن علاقة، به. وفي الطب، في موضع آخر من الكتاب: عن أبي بكر بن إسحاق، عن محمد بن غالب، عن مسلم بن إبراهيم. وعن محمد بن علي المؤدب، ثنا أبو خليفة، عن أبي الوليد الطيالسي، كلاهما عن شعبة، به. وثنا أبو بكر بن إسحاق الفقيه وعلي بن حمشاذ ومحمد بن عبدالله الشافعي وعبدالله بن محمد بن موسى الصيدلاني، قالوا: ثنا محمد بن سليمان بن الحارث،

١/٢٨/ب

(١) هذا الإسناد جاء هكذا في ٤/١٩٨، ثم كرره ٤/٤٠٠ وزاد بعد إسرائيل: عن أبي إسحاق، ولا محمل لها.

(٢) هكذا في الأصل و (هـ) والمطبوع ٤/١٩٨، وتقدم في الحديث السابق برقم ٢٠٢ في سند الطحاوي: أسباط بن محمد، عن أبي إسحاق الشيباني، والحديثان واحد، كما هو ظاهر، فاحتمل أن يكون هو: ابن محمد، وقد ترجم المصنف في تهذيب التهذيب ١/٢١١، لابن محمد، وذكر أنه يروي عن الشيباني، ولابن نصر، ولم يذكر الشيباني من شيوخه، مع العلم أنهما من طبقة واحدة. والله أعلم.

(٣) طريق شيبان أشار لها الحاكم ٤/٤٠٠، والذهبي ٤/١٩٩ وليس لها سند في المطبوع!.

(٤) طريق ورقاء لم يرد لها ذكر في كلام الحاكم، وأشار لها الذهبي ٤/١٩٩، وهو ورقاء بن عمر، كما جاء في (هـ) وتحرف في الأصل إلى: «عمير» وهو من رجال تهذيب التهذيب ١١/١١٣.

خز لابن خزيمة عه لأبي عوانة طح للطحاوي حب لابن حبان قط للدارقطني كم للحاكم

ثنا[١] خلاد بن يحيى. وعن محمد بن عمرو الرزاز[٢]، ثنا محمد بن يونس[٣] القرشي، ثنا أبو بكر الحنفي، قالا: ثنا مسعر، به. ح وحدثنا أبو أحمد محمد بن محمد الحافظ، ثنا يحيى بن محمد [الحافظ، ثنا يحيى بن محمد][٤] بن صاعد، ثنا أحمد بن محمد بن أبي الخناجر ـ وكان ثقة مأموناً ـ ثنا محمد بن مصعب القرْقساني، عن مالك بن مِغْوَل. ح وثنا أبو بكر الشافعي، ثنا إبراهيم بن إسحاق الحربي، (ثنا محمد بن حرب النِشائي، ثنا عمر بن شبيب، عن عمرو بن قيس المُلائي)[٥]. ح وثنا أبو علي الحسين بن علي الحافظ، أنا سهل بن أحمد الواسطي، ثنا عبدالقدوس بن محمد بن عبدالكبير بن شعيب بن الحَبْحاب، ثنا عمرو بن عاصم، ثنا عمران القطان، ثنا محمد بن جُحادة، ح وثنا أبو جعفر محمد بن أحمد بن سعيد المذكر، ثنا أبو زرعة عبيدالله بن عبدالكريم الرازي، ثنا إبراهيم بن موسى، ثنا عيسى بن يونس[٦]، ثنا عثمان بن حكيم. ح وأنا عبدالصمد بن علي بن مكرم، ثنا يعقوب بن يوسف القزويني، ثنا محمد بن سعيد بن سابق، ثنا عمرو بن أبي قيس، عن سماك بن حرب. ح وثنا أبو الحسن محمد بن الحسن، ثنا عبدالله بن إسحاق

---

(١) تحرفت «ثنا» في الأصل إلى: بن والمثبت من (هـ) والمطبوع وهو الصواب، انظر ترجمة خلاد في («تهذيب التهذيب» ٣/١٧٤ وتلميذه محمد بن سليمان المذكور هنا هو الذي وصفه المصنف في «التهذيب» بـ«الباغندي الكبير»).

(٢) «الرزاز» من مصادر ترجمته. فما في الأصل و (هـ) «البزاز» منقوطة، والمطبوع «البزار» فتحريف. انظر: (تاريخ بغداد ٣/١٣٢، والأنساب ٦/١٠٧، وسير أعلام النبلاء ١٥/٣٨٥، وتبصير المنتبه ٢/٦٢٧، وتاج العروس ـ مادة: رز ـ).

(٣) من الأصل و (هـ) وفي المطبوع ٤/٣٩٩ «محمد بن موسى القرشي» ومثله في مخطوطة المستدرك (٤/١٩٠: أ) وهو: محمد بن يونس بن موسى بن سليمان القرشي الكُدَيمي وغاية ما في المستدرك نسبته إلى جده. والله أعلم. انظر: (الأنساب ١٠/٣٦٧ وسير أعلام النبلاء ١٣/٣٠٢ وتهذيب الكمال وفروعه).

(٤) ما بين المعقوفين من المطبوع ٤/٣٩٩ وهو الظاهر الأقرب.

(٥) ما بين الهلالين سقط من المطبوع ٤/٣٩٩.

(٦) هذا والراوي عنه: إبراهيم بن موسى، سقطا من المطبوع ٤/٤٠٠.

ط لمالك ش للشافعي حم لأحمد عم لعبد الله بن أحمد مي للدارمي جا لابن الجارود

الدوري، ثنا أبويعلى البصري، ثنا أبو عاصم، قال الحاكم: وأخبرت عن سليمان بن سيف، ثنا أبو عاصم، ثنا محمد بن بشر بن بشير الأسلمي كلهم عن زياد بن علاقة، به

قال الحاكم: بقي في كتابي أكثر من النصف من طرق هذا الحديث[1].

رواه أحمد مجموعاً مع اللذين قبله، وفيه زيادة في أوله: أتيت النبي ﷺ وأصحابه عنده كأنما على رؤوسهم الطير. . . الحديث: ثنا محمد بن جعفر، ثنا شعبة، عن زياد بن علاقة، عنه بتمامه. وعن وكيع، عن المسعودي عن زياد بالقصة الأولى. وعن المطلب بن زياد، عن زياد بن علاقة ببعضه: «تداووا عباد الله، فإن الله لم ينزل داء إلا أنزل معه شفاء إلا الموت والهرم». وعن مصعب بن سلام، عن الأجلح، عن زياد، بمعناه، وفيه: «إلا أنزل له شفاء، علمه من علمه، وجهله من جهله».

٢٠٥ ـ / حديث: «ما كره الله منكَ من شيء فلا تفعلْه إذا خلوتَ». ١/٢٩/أ

حب

حب في الثالث من الثاني: أنا أحمد بن يحيى بن زهير، ثنا عمر بن شَبَّة[2]، ثنا مؤمَّل بن إسماعيل، ثنا شعبة، عن زياد بن عِلاقة، عنه، بهذا.

٢٠٦ ـ حديث: «من خرج على أمتي وهم مجتمعون يريد أن يفرق بينهم فاقتلوه كائناً من كان». عه

عه في الإمارة: ثنا مسرور بن نوح، ثنا إبراهيم بن المنذر الحزامي، حدثني أبو

---

(١) أول كلام الحاكم ٤/٤٠٠: «قد ذكرت من طرق هذا الحديث أقل من النصف» أما ما ذكره المصنف عنه فأظنه مرتبطاً بشيء غير طرق هذا الحديث المذكور. ثم إن الذهبي ٤/١٩٩ لما عدّد الطرق التي سردها الحاكم لهذا الحديث ذكر من بينهم: أبا الأحوص سلام بن سليم ـ وابن سليمان: خطأ ـ ولم أره في المطبوع ولا ذكره المصنف هنا.

٢٠٥ ـ حب (الإحسان) ١/٣٧٥ (عثمان) و ١/٣١٠ (الحوت) والموارد ص ٦١٨.

(٢) في «الموارد»: عمر بن شيبة» خطأ. وترجمته في (تهذيب التهذيب ٧/٤٦٠، والتقريب).

٢٠٦ ـ عه ٤/٤٦٣، ٤٦٤. والزيادة التي ذكرها المصنف لم أرها في المطبوع.

عقبة، حدثني أبو شيبة، عن زياد بن عِلاقة، عنه، بهذا. وعن سعدان بن يزيد، ثنا إسحاق بن يوسف الأزرق، ثنا شَريك بن عبدالله، عن زياد بن عِلاقة، عن أسامة بن شَريك، أو عن عَرْفجة، فذكر نحوه. زاد في الرواية الأولى: فلما خرج حسين قال ابن زياد لأسامة بن شريك: قم فحدِّثِ الناسَ بالذي سمعت.

قلت: وهذه الزيادة لا تثبت، لأن إسنادها ضعيف، والمحفوظ في هذا المتن أنه قال: عن زياد بن علاقة، عن عرفجة، وقد ضَعَّف ابن حبان زياد بن علاقة ونسبه إلى النَّصْب والانحراف، فالله أعلم.

٢٠٧ ـ حديث: «يد الله مع الجماعة، فإذا شذَّ الشاذ منهم اختطفه الشيطان كما يختطف الذئب الشاة من الغنم». الطبراني

قال الطبراني: ثنا محمد بن الفضل السَّقَطي، ثنا سعيد بن سليمان، ثنا عبدالأعلى بن أبي المساور، عن زياد بن علاقة، عن أسامة بن شريك، به.

٢٠٨ ـ حديث: قال رسول الله ﷺ ذات يوم: «وُزِن أصحابي الليلة، فوُزن أبو بكر، ثم وزن عمر، ثم وزن عثمان». الطبراني

قال الطبراني: ثنا الحسين بن إسحاق النمري التستري، ثنا عثمان بن أبي شيبة، ثنا يزيد بن هارون، أنا عبدالأعلى، بسند الذي قبله. قال الطبراني: وقد رواه سعدويه، عن عبدالأعلى، عن زياد، عن قُطْبة بن مالك، عن عَرْفجة.

٢٠٩ ـ حديث: «في الحبة السوداء شفاء من كل داء إلا السام». الطبراني

قال الطبراني: ثنا عبدالله بن أحمد، ثنا سُريج بن يونس، ثنا المطلب، عن زياد بن علاقة، عن أسامة، به.

---

٢٠٧ ـ الطبراني ١/١٥٣. وهذا الحديث إلى آخر أحاديث أسامة بن شريك برقم ٢١٣ غير موجود في (هـ).

٢٠٨ ـ الطبراني ١/١٥٣.

٢٠٩ ـ الطبراني ١/١٥٣.

٢١٠ ـ حديث: في المسح على الخفين: «للمسافر ثلاثة أيام وللمقيم يوم وليلة». الطبراني

قال الطبراني: ثنا محمد بن عبدالله الحضرمي[١]، قال هو وأبو يعلى الموصلي: ثنا سهل بن زَنْجَلة، ثنا الصباح بن محارب[٢]، عن عمر بن عبدالله بن يعلى بن مرة، عن أبيه، عن جده، وعن زياد[٣] بن علاقة، عن أسامة، به.

٢١١ ـ حديث: «ما من أحدٍ يَدخل الجنة بعمله» قلنا: ولا أنتَ يارسول الله؟ قال: «ولا أنا، إلا أن يتغمدني الله برحمة منه» ووضع يده على رأسه. الطبراني

٢١٢ ـ حديث: «ما منكم من أحد إلا ومعه شيطانٌ» قالوا: وأنتَ يارسول الله؟ قال: «وأنا، إلا أن الله أعانني عليه فأسلم». الطبراني

قال الطبراني: ثنا الحسين بن إسحاق، ثنا علي بن عبدالله بن صالح الدهان الكوفي، ثنا مفضَّل[٤] بن صالح، عن زياد بن علاقة، سمعت أسامةَ، بهما.

٢١٣ ـ حديث: «إني لمع رسول الله ﷺ إذ قدمت له جنازة الطبراني

---

٢١٠ ـ الطبراني ١/١٥٤.

(١) «الحضرمي» أثبته من المطبوع، وتحرف في الأصل إلى: «المصري» وهو الإمام المحدث المعروف بلقب: مطيَّن، وهو كوفي لا مصري.

(٢) تحرف: «بن محارب» إلى: «عن حارث». انظر ترجمته في: (تهذيب التهذيب ٤/٤٠٨).

(٣) قوله: «وعن زياد..» هكذا جاء في المطبوع وفي الأصل «عن زياد» وكأن الأول هو الصواب، لأن قوله: عن جده، المراد به. يعلى بن مرة، وهو صحابي ولا تعرف له رواية عن زياد.

٢١١ و٢١٢ ـ الطبراني ١/١٥٤.

(٤) «مفضل بن صالح»، كما في المطبوع، وتحرف في الأصل إلى «عقيل بن صالح» وهو من رجال تهذيب التهذيب ١٠/٢٧١.

٢١٣ ـ الطبراني ١/١٥٤.

ثم إنه يلاحظ هنا ما ذكرته فيما سبق عند رقم ٢٠٧ أن هذه الجملة من الأحاديث ٢٠٧ ـ ٢١٣ =

خز لابن خزيمة عه لأبي عوانة طح للطحاوي حب لابن حبان قط للدارقطني كم للحاكم

ليصلي عليها، فالتفت، فبصر بامرأة مقبلة فقال: «ردّوها» فردوها مراراً، حتى إذا توارت كبَّر عليها.

قال الطبراني: ثنا أحمد بن زهير التستري، ثنا معمر بن سهل، ثنا عامر بن مدرك، ثنا محمد بن عبيدالله، ثنا علي بن الأقمر[1]، حدثني أسامة بن شريك، به.

= لم ترد في (هـ) لأنها من المعجم الكبير للطبراني، وهو من المصادر الزائدة على العشرة المعتمدة أصلاً.

(١) في الأصل: عامر بن مدرك، ثنا محمد بن علي بن عبدالله بن الأقمر، فأثبت ما في المطبوع لصوابه، فعامر من رجال التهذيب وذكر المزي ٣٢٣/ب أنه يروي عن محمد بن عبيدالله العَرْزمي، والعرزمي يروي عن علي بن الأقمر كما في (تهذيب التهذيب ٣٢٢/٩). وعلي يروي عن أسامة. كما تقدم في ترجمة أسامة أول مسنده.

١
٢٩/ب

١٥ ● / من مسند أسامة بن عمير والد أبي المَليح

قال الحاكم[١]: أخبرني أحمد بن يعقوب، ثنا موسى، ثنا شَبَاب العُصْفري قال: أسامة بن عمير بن عاصم بن عبيدالله بن حنيف بن يسار بن ناجية بن عمرو بن الحارث بن طابخة بن لِحْيان بن هذيل، وهو أبو أبي[٢] المليح، نزل البصرة.

٢١٤ ـ حديث: بينما نحن نصلي خلف رسول الله ﷺ إذ أقبل رجل ضرير البصر، فوقع في حفرة، فضحكنا منه، فأمرنا رسول الله ﷺ بإعادة الوضوء كاملاً، وإعادة الصلاة من أولها. قط

قط في أحاديث القهقهة: ثنا أبو بكر النيسابوري[٣]، ثنا محمد بن علي بن

---

١٥ ● أسامة بن عمير الهذلي، صحابي، بصري، اشتهر برواية ولده أبي المليح عنه، وساق ابن الكلبي نسبه على نحو آخر. تابعه عليه ابن الأثير والمصنف، ونبّه إليه ابن عبدالبر. وجزم المصنف وغيره بأنه لم يرو عنه غير ولده أبي المليح، ويمكن أن يزاد أبو تميمة الهجيمي. انظر رقم الحديث ٢٢١. وانظر: (الاستيعاب ١/٧٨، أسد الغابة ١/٨٢، الإصابة ١/٣١، التهذيب ١/٢١٠ و١٢/٢٤٦ عند ترجمة ابنه أبي المليح). وفي المصدرين الأخيرين تحريفات.

(١) المستدرك ٣/٦٢٢.

(٢) سقطت كلمة «أبي» من (هـ).

٢١٤ ـ قط ١/١٦١ و١٦٢.

(٣) وفي الأصل: «أبوبكر الشافعي» خطأ، والمثبت من (هـ) والمطبوع، والدارقطني يروي عن كليهما إلا أن أبا بكر الشافعي ولد سنة ستين ومائتين، كما في تاريخ بغداد ٥/٤٥٨، وكان وفاة محمد بن علي بن محرز سنة إحدى وستين ومائتين، كما في المصدر المذكور ٣/٥٨، فكيف يروي عنه؟ أما النيسابوري فكانت ولادته سنة ثمان وثلاثين ومائتين، كما في المصدر نفسه ١٠/١٢٢، =

خز لابن خزيمة عه لأبي عوانة طح للطحاوي حب لابن حبان قط للدارقطني كم للحاكم

محرز، ثنا يعقوب بن إبراهيم بن سعد، ثنا أبي، عن ابن إسحاق، عن الحسن بن دينار، عن الحسن بن أبي الحسن، عنه، به. وعن ابن إسحاق، عن الحسن بن عُمارة، عن خالد الحذاء، عن أبي المليح، عنه، به. وقال: الحسن بن دينار، والحسن بن عمارة ضعيفان[1]. وعن جعفر بن محمد بن نصير، عن محمد بن عبدالله الحضرمي، عن محمد بن الحارث الحمراني، عن محمد بن سلمة، عن ابن إسحاق، عن الحسن بن دينار، عن قتادة، عن أبي المليح، به. وفيه اختلاف كثير جداً في مواضعه، والصحيح منه عن أبي العالية مرسل.

٢١٥ ـ حديث: «لا يقبل الله صلاة بغير طهور، ولا صدقة من غلول».
مي عه حب حم

مي في الطهارة: أنا سهل بن حماد، ثنا شعبة، عن قتادة، عن أبي المليح، عن أبيه، به.

عه فيه: عن علي بن حرب، ثنا أبو عامر. وعن محمد بن يحيى، ثنا وهب بن جرير، قالا: ثنا شعبة، به.

حب في الأول من الرابع: أنا محمد بن عبدالرحمن السامي[2]، ثنا علي بن الجعد، ثنا شعبة، به.

رواه أحمد: عن محمد بن جعفر وحجاج ويحيى بن سعيد،ثلاثتهم عن شعبة، به.

٢١٦ ـ حديث: أصابتنا السماء يوم حنين... الحديث في الصلاة في الرحال،
خز حب كم حم عم

= فيكون عمره يوم وفاة شيخه ثلاثاً وعشرين سنة.

(١) سنن الدارقطني ١/١٦٢.

٢١٥ ـ مي ١/١٧٥ (الدمشقية) و ١/١٤٠ (اليماني). عه ١/٢٣٥. حب (الإحسان) ٣/١٥٧ (عثمان) و ٣/١٠٤ (الحوت) وموارد ص ٦٥. أحمد ٥/٧٤ و٧٥.

(٢) وقع في «الإحسان» (ط عثمان): الشامي، وهو تحريف، انظر: (الأنساب ٧/٣٢).

٢١٦ ـ خز ٣/٨٠، ١٧٩ وليس فيه قوله «بخير غريب». حب (الإحسان) ٣/٣٩٨، و ٣٩٩ و ٣٩٧ (عثمان) و ٣/٢٥٩ و ٢٦٠ (الحوت) و«موارد» ص ١٣٠. كم ١/٢٩٣. أحمد =

وفي رواية أبي قلابة: يوم الحديبية، وفيه قصة[١].

خز في الإمامة: عن مؤمَّل بن هشام وزياد بن أيوب، قالا: ثنا إسماعيل، عن خالد الحذاء، عن أبي قلابة، عن أبي مليح، عن أبيه، به. وعن بندار، عن محمد بن جعفر، عن شعبة. وعن بندار، عن ابن أبي عدي. وعن يحيى بن حكيم، عن أبي بحر. وعن علي بن خشرم، عن عيسى بن يونس، الثلاثة عن سعيد بن أبي عروبة. وعن بندار، عن معاذ بن هشام، عن أبيه. وعن محمد بن رافع، عن يزيد بن هارون، عن همام، كلهم عن قتادة، عن أبي المليح، به. وفي الجمعة: ثنا نصر بن علي بخبر غريب، ثنا سفيان بن حبيب، عن خالد الحذاء، نحوه.

حب في السادس من الأول: أنا محمد بن عبدالرحمن السامي، ثنا علي بن الجعد، ثنا شعبة، به. وعن الحسن بن سفيان، ثنا حبان بن موسى، أنا عبدالله، عن شعبة، نحوه. وفي السبعين منه: أنا شيبان[٢] بن صالح، ثنا وهب بن بقية، أنا خالد، عن خالد الحذاء، به.

كم في الصلاة: أخبرني يحيى بن منصور القاضي، ثنا أبو بكر محمد بن النضر الجارودي، ثنا نصر بن علي، به.

= ٥/٧٤، ٧٥، وابنه: ٢٤ لكن جاء الحديث في هذا الموضع الأخير من رواية الإمام أحمد، وأحمد وابنه عبدالله كلاهما يروي عن داود بن عمرو الضبي، كما في ترجمة داود من «تهذيب الكمال» للمزي ١/٣٩١. فالله أعلم.

ويزاد: أحمد ٥/٧٥: «ثنا بهز، ثنا همام، أخبرنا قتادة أن أبا المليح أخبره عن أبيه...» به.

(١) قوله «يوم حنين»: من (هـ) وهو الثابت في أكثر الروايات التي ذكرها المصنف، بل هي رواية أبي داود والنسائي وابن ماجه من طرق متعددة ذكرها المزي في تحفة الأشراف ١/٦٤. وجاء في الأصل «خيبر» وهو تحريف يكثر وقوعه في الكتب من ذلك (الإحسان) ٣/٣٩٨. وقوله: «في رواية أبي قلابة: يوم الحديبية» هو كذلك. وجاء أيضاً في بعض روايات قتادة، انظر: (الإحسان ٣/٣٩٩ (عثمان) و ٣/٢٥٩ (الحوت).

(٢) في الأصل: «شيبان» وفي (هـ) تشبه أن تكون: «سنان» وفي (الإحسان) ٣/٣٩٧ (عثمان): «شهاب» وفي (الإحسان) (ط الحوت) والموارد: «شباب» والله أعلم بالصواب.

رواه أحمد: عن بهز ويحيى بن سعيد، عن شعبة[١]. وعن بهز ويونس، عن أبان. وعن عفان، عن همام. وعن محمد بن جعفر، عن سعيد، كلهم عن قتادة، به. وعن عبدالرزاق، عن سفيان، عن خالد الحذاء، به، وفيه قصة. وعن وكيع، عن سفيان، نحوه. وعن إسماعيل، عن خالد، به.

ورواه عبدالله في زياداته: حدثني داود[٢] بن عمرو الضبي، ثنا علي بن هاشم بن البَريد، عن أبي بشر الحلبي، عن أبي المليح بن أسامة، عن أبيه قال: أصاب الناس في يوم جمعة ـ يعني ـ مطر، فأمر النبي ﷺ. فنودي أن الصلاة اليوم ـ أو الجمعة اليوم ـ في الرحال.

١/٣٠ أ **٢١٧ ـ / حديث: أن رجلاً أعتق شِقْصاً[٤] له في مملوك... الحديث.**
طح حم

طح في العتق: ابن أبي داود، ثنا أبو الوليد. وعن أحمد بن داود، ثنا أبو عمر الحوضي، كلاهما عن همام، عن قتادة، عن أبي المليح بن أسامة، عن أبيه، به.

رواه أحمد: ثنا عبدالله بن بكر السهمي، عن سعيد، عن قتادة، به. وعن أبي سعيد مولى بني هاشم، عن همام بن يحيى، عن قتادة، به. وعن بهز، عن همام. قال: مرسل. يعني: عن قتادة، عن أبي المليح، لم يقل: عن أبيه.

٢١٨ ـ حديث: أن رسول الله ﷺ نهى عن جلود السباع أن تفرش.
مي جا كم حم

---

(١) في المطبوع ٥/٧٥: «يحيى بن سعيد عن سعيد» وهو تحريف.

(٢) هكذا جاء اسمه داود هنا وفي المطبوع ومثله في ترجمته من تهذيب الكمال (١/٣٨٨ وترجمةِ شيخه علي بن هاشم ٤٩٨/أ. وجاء في المطبوع من تهذيب التهذيب ٧/٣٩٢ ترجمةِ علي بن هاشم تسميته: عبدالله بن عمرو الضبي، وهو خطأ، وقد يكون سقط بين «عبدالله» و«بن عمرو» شيء الله أعلم به.

٢١٧ ـ طح ٣/١٠٧. أحمد ٥/٧٤، ٧٥.

(٣) «الشِّقص» ـ كما في رواية الطحاوي ـ و«الشَّقيص» ـ كما في رواية أحمد ـ بمعنى واحد، وهو ـ كما في (النهاية ٢/٤٩٠) ـ: «النصيب في العين المشتركة من كل شيء».

٢١٨ ـ مي ٢/ ٨٥ (الدمشقية) و٢/١٢ و١٣ (اليماني). جا ـ في الأطعمة ـ ص ٢٩٥. =

مي في الأضاحي: أنا يَعْمر[1] بن بشر، أنا ابن المبارك، عن سعيد، عن قتادة، عن أبي المليح، عن أبيه، به. وعن مسدد، عن يحيى بن سعيد عن سعيد[2]، نحوه.

جا فيه: ثنا عبدالله بن هاشم، ثنا يحيى ـ يعني القطان ـ، به.

كم في الطهارة: أنا الحسن بن يعقوب بن يوسف العدل، ثنا يحيى بن أبي طالب، أنا عبدالوهاب بن عطاء. وعن أبي بكر بن إسحاق، ثنا أبو المثنى ومحمد بن أيوب ويوسف بن يعقوب، قالوا: ثنا محمد بن المنهال، عن يزيد بن زُريع، كلاهما عن سعيد[3]. وقال: رواه شيخ من أهل البصرة عن محمد بن المنهال، عن يزيد، عن شعبة، وهو وهم منه.

رواه أحمد: عن محمد بن جعفر وإسماعيل، عن سعيد. وعن بهز، عن همام كلاهما عن قتادة، به.

٢١٩ ـ حديث: أنه صلى مع النبي ﷺ ركعتي الفجر فسمعه يقول... الحديث.
كم. الطبراني

كم في المعرفة: أنبا الحسن بن محمد الأزهري، ثنا إسحاق بن داود الصواف

= كم ١/١٤٤. أحمد ٥/٧٤.
ويزاد: أحمد ٥/٧٥: «ثنا يحيى بن سعيد، ثنا سعيد، عن قتادة، عن أبي المليح، عن أبيه، أن النبي ﷺ نهى عن جلود السباع».
(١) وقع في المطبوع: «معمر» وهو تحريف، والصواب كما أثبتُّه من الأصل و(هـ) و (الثقات لابن حبان ٩/٢٩١ وتاريخ بغداد ١٤/٣٥٧ والإكمال ٧/٤٣٢).
(٢) قوله «عن سعيد» ساقط من المطبوع.
(٣) قوله «بن زريع كلاهما عن سعيد» من (هـ) ومثله في المطبوع، وفي الأصل تحريف وتكرار: «يزيد عن شعبة، وهو وهم منه» فتحرف: سعيد، إلى: شعبة، وتكرر ما بعده مع ما سيأتي.
٢١٩ ـ كم ٣/٦٢٢. الطبراني في المعجم الكبير ١/١٦٣.

بتُستَر، ثنا إبراهيم بن المستمر العروقي، ثنا عبدالوهاب بن عيسى الواسطي، ثنا يحيى بن أبي زكريا الغساني، ثنا مبشر[1] بن أبي المليح بن أسامة، عن أبيه، عن جده، به.

قال الدارقطني في الأفراد: تفرد به مبشر عن أبيه، ولكن أدخل بين يحيى ومبشر عبادَ بن سعيد، كذلك أخرجه الطبراني عن إسحاق بن داود، بهذا السند.

٢٢٠ ـ حديث: «الختان سنة للرجال، مكرمة للنساء».
حم

أحمد: ثنا عباد بن العوام، عن الحجاج، عن أبي المليح، عن أبيه، به.

٢٢١ ـ حديث: كنت رديف رسول الله ﷺ فعثر بعيرنا، فقلت: تعس الشيطان... الحديث.
كم حم الطبراني

كم في الأدب: ثنا علي بن عيسى، ثنا أحمد بن نجدة، ثنا سعيد بن منصور، ثنا محمد بن حُمران، ثنا خالد الحذاء، عن أبي تميمة، عن أبي المليح بن أسامة. عن أبيه، به. وعن علي بن حمشاذ، ثنا أبو المثنى، ثنا مسدد، ثنا يزيد بن زريع، ثنا خالد، عن أبي تميمة، عن رديف رسول الله ﷺ، به. كذا قال[2].

رواه أحمد: عن عفان ومحمد بن جعفر، عن شعبة، عن عاصم الأحول، عن

---

(١) تحرف في المطبوع: مبشر، إلى: ميسرة. انظر: (التاريخ الكبير ٨/١١ وتهذيب التهذيب ١٢/٢٤٦).

٢٢٠ ـ أحمد ٥/٧٥.

٢٢١ ـ كم ٤/٢٩٢. أحمد ٥/٥٩، ٧١، ٣٦٥. الطبراني ١/١٦١ وسقط من (هـ) عزوه إلى الطبراني، وكذا سقط جميع الأحاديث الآتية إلى آخر الترجمة.

(٢) قوله «كذا قال»: من كلام المصنف، يشير به إلى اختلاف الرواة: هل هو أبو تميمة، عن أبي المليح، عن أبيه أسامة؟ أو: أبو تميمة عن رديف...؟ والرديف هو أسامة بن عمير. وأسانيد أحمد المشار إليها بعدُ تبيِّن هذا الاختلاف أيضاً. ثم إن الحاكم قال هنا: أسامة بن مالك والد أبي المليح بن أسامة» وهو عجيب!.

أبي تميمة، به ولفظه: أنه كان على حمار فعثر، الحديث. ورواه أيضاً عن عبدالرزاق، عن معمر. وعن يزيد، عن سفيان، كلاهما عن عاصم، به[١].

رواه الطبراني: عن عبدان وزكريا بن يحيى ومحمد بن عبدالله الحضرمي وعبدالله بن أحمد بن حنبل، كلهم عن أحمد بن عبدة، ثنا محمد بن حمران، به.

٢٢٢ ـ حديث: أن رجلاً قال: يا رسول الله أشكو إليك وسوسةً أجدها في صدري: إني أدخل في صلاتي فما أدري: على شفع أنفتِل أم على وتر؟ فقال رسول الله ﷺ: «فإذا وجدتَ ذلك فارفع إصبعك السبابة اليمنى فاطعنه في فخذك اليسرى وقل: بسم الله، فإنها تسكين الشيطان[٢]».

الطبراني

قال الطبراني: ثناعبدان بن[٣] أحمد، ثنا سعيد بن أبي الربيع السمان، ثنا

---

(١) أسانيد الإمام أحمد أثبتها من (هـ) فقط، والذي في الأصل: «رواه أحمد: عن» فقط. وكتب الناسخ على الحاشية: «يراجع مبهمات أطراف المسند: عن أبي المليح عن رجل». وكذلك فعل المصنف في هذا الموضع من «أطراف المسند» عند ترجمة أسامة بن عمير، لم يذكر طرق هذا الحديث، إنما قال ١/٩/أ: «حديث فيما يقال عند عثور الدابة. يأتي في المبهمات إن شاء الله تعالى». وقد راجعت المبهمات فلم أجد العنوان الذي ذكره ناسخ الأصل، إنما فيه في المجلد الثاني (٢/٢٧٨/ب): «أبو تميمة الهجيمي عن رديف النبي ﷺ. قيل: هو أسامة بن عمير والد أبي المليح» ثم ذكر الحديث وأسانيده كما أثبته هنا عن (هـ).

واعتماداً على هذا العنوان من المصنف في أطراف المسند وعلى بعض طرق الحديث: قلت في ترجمة أسامة ابن عمير السابقة: يمكن أن يزاد أبو تميمة الهجيمي في الرواة عن أسامة بن عمير. والله أعلم.

٢٢٢ ـ الطبراني ١/١٩٢.

(٢) وقوله في الحديث: «فإنها تسكين الشيطان»: هكذا في الأصل، وفي المطبوع: فإنها سكين..، وفي الميزان ٤/١٩٤: «تسكُن».

(٣) وجاء في الأصل: «ثنا عبدان، ثنا أحمد» خطأ، وعبدان هو ابن أحمد الجواليقي الأهوازي، المترجم في (تذكرة الحفاظ ٢/٦٨٨).

عنبسة بن سعيد[١] القطان، ثنا مهاجر[٢] بن المسيب، عن أبي المليح، عن أبيه، به.

١/٣٠/ب

٢٢٣ ـ / حديث: «إذا شهدتْ أمة من الأمم وهم أربعون فصاعداً أجاز الله شهادتهم. أو قال: صدّق لله شهاداتهم». الطبراني

قال الطبراني: ثنا إبراهيم بن عمر الوكيعي، ثنا إبراهيم بن الحجاج السامي[٣]، ثنا سوادة[٤] بن أبي الأسود، ثنا صالح بن هلال، عن أبي المليح بن أسامة الهذلي، حدثني أبي، عن نبي الله ﷺ، به.

٢٢٤ ـ حديث: «صوموا من وضح إلى وضح». الطبراني

قال الطبراني: [حدثنا العباس بن الفضل الأسْفاطي، حدثنا عبدالرحمن بن المبارك العيشي. وحدثنا إبراهيم بن هاشم البغوي، ثنا موسى بن حيان البصري][٥] ثنا أبو[٦] قتيبة، عن مفضل بن فضالة، عن سالم بن[٧] عبيد الله بن

---

(١) وفي الأصل والمطبوع: ثنا سعيد بن عنبسة القطان، والذي في (تهذيب التهذيب ١٥٨/٨ والميزان ٢٩٩/٣) أنه عنبسة بن سعيد، وفيهما النص على أنه يروي عنه ابن أخيه سعيد ـ لا سعد ـ بن أبي الربيع. وفي الميزان، أيضاً ١٩٤/٤ ترجمة شيخه المهاجر: «روى عنبسة عنه». فالظاهر أنه حصل قلب في اسمه. والله أعلم.

(٢) جاء في الأصل كما أثبته، ومثله في مجمع الزوائد ١٥١/٢ ولسان الميزان ١٠٤/٦. وفي الميزان ومطبوعة المعجم الكبير: المهاجر بن أبي المنيب، وكأنها في أصل المعجم الكبير: «ابن المنيب» فأضافه ناشره «أبي» ووضعها بين معقوفين. ويؤيد ما جاء في أصل «المعجم الكبير»: ما جاء في ترجمة أبي المليح عند المزي في تهذيب الكمال ١٦٥٠/٣.

٢٢٣ ـ الطبراني ١٩٠/١.

(٣) «السامي» تحرف في المطبوع إلى «الشامي». انظر: (تهذيب التهذيب ١٣٣/١).

(٤) «سوادة» تحرف في المطبوع إلى «سواد». انظر: (تهذيب التهذيب ٢٦١/٤).

٢٢٤ ـ الطبراني ١٥٧/١.

(٥) ما بين المعقوفين من المطبوع.

(٦) وفي الأصل: «ابن قتيبة» وما أثبته من المطبوع وتهذيب الكمال ١٣٦٥/٣.

(٧) في الأصل: «سالم أبي عبيد الله» وما أثبته عن المطبوع وتهذيب الكمال للمزي ١٣٦٥/٣.

سالم، عن أبي المليح، عن أبيه، فذكره.

٢٢٥ ـ حديث: كانت فينا امرأتان ضربت إحداهما الأخرى بعمود. . .
الطبراني
الحديث بطوله.

قال الطبراني: ثنا المقدام بن داود، ثنا أسد بن موسى، ثنا سفيان بن عيينة، عن أيوب السختياني، سمعت أبا المليح، عن أبيه ـ وكان قد صحب رسول الله ﷺ ـ قال: كانت فينا فذكره. . . وثنا علي بن عبدالعزيز، ثنا عثمان بن سعيد المرّي[1]، ثنا المنهال بن خليفة، ثنا سلمة بن تمام، عن أبي المليح، بنحوه. وثنا [محمد بن إبراهيم بن شبيب العسال الأصبهاني، ثنا إسماعيل بن عمرو البَجَلي][2] عن سلمة بن صالح، عن [أبي بكر بن عبدالله، عن أبي المليح، عن أبيه، عن النبي ﷺ نحوه][3]. قال البزار: إسناده حسن.

٢٢٦ ـ حديث: «اعتموا تزدادوا حلماً».
الطبراني
قال الطبراني: ثنا عُبَيد[4] الله العِجْل وعبدان بن أحمد، قالا: ثنا [الحسن بن] الصباح البزاز، ثنا أبو المنذر إسماعيل بن عمر، ثنا يونس بن أبي إسحاق، حدثني ابني عيسى، عن عبيدالله بن أبي حميد، عن أبي المليح، عن أبيه، به.

---

٢٢٥ ـ الطبراني ١/١٩٣.

(١) في الأصل: «عثمان بن سعيد المدني» وهو تحريف صوابه: «المري» نسبة إلى جده مرة. انظر ترجمته في: (تهذيب التهذيب ٧/١١٩).

(٢، ٣) ما بين المعقوفين من المطبوع، ومحل الموضع الأول منها بياض، ومحل الموضع الثاني جاء في الأصل: «عن سالم بنحوه» ولا ذكر لسالم في المطبوع فحذفته.

٢٢٦ ـ الطبراني ١/١٩٥.

(٤) وشيخه في الأصل: «عبدالله العجلي» وفي المطبوع: «عبيد العجلي» وكلاهما تحريف وخطأ، وفي ترجمته من «تذكرة الحفاظ» ٢/٦٧٢ أن الطبراني يروي عنه، وفي ترجمة الحسن بن الصباح من تهذيب الكمال ١/٢٦٥ أن عبيداً العجل يروي عنه. وما بين المعقوفين من المطبوع.

٢٢٧ ـ حديث: «أنزلت الملائكة يوم بدر وعليها العمائم، وكان على الزبير يومئذ عمامة صفراء». الطبراني

قال الطبراني: ثنا عبدان، ثنا أبو كامل الجَحْدَري، عن يوسف بن خالد السَّمْتي، عن الصلت بن دينار، عن أبي المليح، عن أبيه، به.

٢٢٨ ـ حديث: «لا يشكر الله من لا يشكر الناس». الطبراني

قال الطبراني: ثنا محمد بن عبدالله الحضرمي[١] والحسين[٢] بن إسحاق قالا: ثنا محمد بن أبي سمينة، ثنا عبدالوهاب بن عيسى التمار، ثنا يحيى بن أبي زكريا الغساني، ثنا عباد بن سعيد، ثنا مبشر بن أبي المليح بن أسامة، عن أبيه، عن جده[٣]، به.

٢٢٩ ـ حديث: أنه صلى مع رسول الله ﷺ ركعتي الفجر قريباً منه، فصلى ركعتين خفيفتين فسمعته يقول: «اللهم رب جبريل وميكائيل أعوذ بك من النار». ثلاث مرات. الطبراني

قال الطبراني: [ثنا إسحاق بن داود التُّسْتَري][٤] ثنا إبراهيم بن المستمرّ العُروقي، ثنا عبدالوهاب بن عيسى التمار، بسند الذي قبله.

---

٢٢٧ ـ الطبراني ١/١٩٥.

٢٢٨ ـ الطبراني ١/١٩٥.

(١) وتحرف: «الحضرمي» إلى «الصيرفي» في الأصل، وهو المشهور «مطينٌ».

(٢) جاء في الأصل: الحسن بن إسحاق، وصوابه ما أثبته عن المطبوع وعن ترجمة ابن أبي سمينة في تهذيب الكمال ٦٤٣/آ، وسيأتي على الصواب برقم ٢٣٦.

(٣) قوله «عن جده» سقط من المطبوع.

٢٢٩ ـ الطبراني ١/١٩٥.

(٤) ما بين المعقوفين من المطبوع.

٢٣٠ ـ حديث: «قال رسول الله ﷺ لصاحب البقعة التي زِيْدت في مسجد المدينة ـ وكان من الأنصار ـ: «لك بها بيت في الجنة» فقال: لا. فجاء عثمان فقال: لك بها عشرة آلاف، فاشتراها منه، ثم جاء إلى رسول الله ﷺ فقال: يا رسول الله اشتر مني البقعة بالذي اشتريتَها من الأنصاري. فاشتراها منه ببيت في الجنة... الحديث. الطبراني

قال الطبراني: ثنا أبو غسان أحمد بن سهل السُّكري الأهوازي، ثنا يزيد بن حكيم العَسْكري، ثنا سعيد بن مسلمة[1]، عن[2] ليث، عن زياد بن أبي المليح، عن أبيه، به.

---

٢٣٠ ـ الطبراني ١/١٩٦ وأعيد هنا ما قلته في التعليق على الحديث السابق برقم ٢٢١ إنه سقطت هذه الأحاديث المعزوة إلى الطبراني فقط من (هـ).

(١) «مسلمة» من المطبوع وهو الصواب فما في الأصل و(هـ) «سلمة» فتحريف. وهو سعيد بن مسلمة بن هشام بن عبدالملك بن مروان القرشي الأموي. انظر: (الجرح والتعديل ٤/٦٧، والتقريب وأصوله).

(٢) «عن» من المطبوع وهو الصواب وتحرفت في الأصل و (هـ) إلى «بن» وليث هو ابن أبي سليم بن زُنيم يروي عنه سعيد بن مسلمة. انظر ترجمة سعيد بن مسلمة في: (تهذيب الكمال). وانظر ترجمة زياد بن أبي المليح في (التاريخ الكبير ٣/٣٦٩ ـ ٣٧٠).

١ / ١/٣١

١٦ ●/ مسند أسد بن كُرْز بن عامر القَسْري
جد خالد بن عبدالله بن يزيد بن أسد

٢٣١ ـ حديث: «المريض تَحَاتُّ خطاياه كما تحاتُّ ورقُ الشجر».

عم

رواه عبدالله بن أحمد: ثنا عقبة بن مكرم العَمِّي، ثنا سَلْم بن قتيبة، عن يونس بن أبي إسحاق، عن إسماعيل بن أوسط، عن خالد بن عبدالله، عن جده أسد بن كرز، سمع النبي ﷺ بهذا.

٢٣٢ ـ حديث: «يا أسد بن كرز لا تدخل الجنة بعمل، ولكن برحمة الله»

الطبراني

قلت: ولا أنت يا رسول الله. قال: «ولا أنا إلا أن يتلافاني الله ـ أو: يتغمدني الله ـ برحمة منه».

قال الطبراني: ثنا محمد بن إبراهيم النحوي الصوري أبو عامر، ثنا سليمان بن عبدالرحمن، ثنا بقية بن الوليد، عن أرطاة بن المنذر، عن المُهاصِر بن حبيب الزبيدي[1] عن أسد بن كرز، به.

---

١٦ ● أسد بن كرز بن عامر البَجَلي القَسْري ـ ويقال: أَسِيد. خطأ ـ عداده في أهل الشام، قدم على النبي ﷺ مسلماً ـ ومعه رجل من ثقيف ـ وأهدى إلى النبي ﷺ قوساً وقال له: يا رسول الله ادعُ لي، فدعا له، وأخذ منه القوس وأعطاها قتادة بن النعمان. انظر: (الاستيعاب ١/ ٧٩، أسد الغابة ١ ٨٥. و ١١١، الإصابة ١/ ٣٣ و١٢٣. تعجيل المنفعة ص ٣١).

٢٣١ ـ المسند ٤/ ٧٠.

٢٣٢ ـ الطبراني ١/ ٣٣٤ ـ ٣٣٥.

(١) وفي الأصل: «المهاجر بن حبيب» وهو تحريف، صوابه «المُهاصِر» كما جاء في: ترجمته من (التاريخ الكبير ٨/ ٦٦، وضمن ترجمة أسد بن كرز ٢/ ٤٩، وتبصير المنتبه ٤/ ١٣٢٦) وهو في المطبوع على الصواب. والحديث ليس في (هـ).

١٧ ● مسند أسد بن زرارة الأنصاري

٢٣٣ ـ حديث: «لما عُرِج بي إلى السماء انتُهيَ بي إلى قصر من لؤلؤ فِراشه من ذهب يتلألؤ، فأوحى الله إليَّ في عليّ ثلاث خصال: إنه سيد المسلمين، وإمام المتقين، وقائد الغُرِّ المحجَّلين».

قال الحاكم في المستدرك: أنا أبو أحمد إسحاق بن محمد بن علي الهاشمي بالكوفة، ثنا جعفر بن محمد بن الأحمسي، ثنا نصر بن مزاحم، ثنا جعفر بن زياد الأحمر، عن غالب بن مِقْلاص، عن عبدالله بن أسد بن زرارة، عن أبيه، به، ثم قال: هذا حديث غريب المتن والإسناد، لا أعلم لأسد بن زرارة في الوحدان حديثاً غيره. انتهى.

ووهم الحاكم في روايته وفي كلامه عليه، إنما هو أسعد بن زرارة الأنصاري. قاله أبو موسى المديني، وساق بسنده إلى هلال بن مقلاص ـ بدل: غالب بن مقلاص ـ عن عبدالله بن أسعد بن زرارة، عن أبيه، فذكره. وهذا حديث منكر جداً، ويشبه أن يكون موضوعاً من بعض الشيعة الغلاة، وإنما هذه صفات رسول الله ﷺ، لا صفات عليّ. قاله العماد ابن[1] كثير. والله أعلم.

---

١٧ ● أسد بن زرارة الأنصاري. هكذا ورد اسمه في السند المذكور! وهو خطأ، صوابه: أسعد بن زرارة الآتي عقبه. والترجمة كلها ليست في (هـ).

٢٣٣ ـ لم أره في المستدرك بهذا الإسناد.

(١) «جامع المسانيد والسنن» لابن كثير (ج ١. لوحة ٦٤/أ).

خز لابن خزيمة عه لأبي عوانة طح للطحاوي حب لابن حبان قط للدارقطني كم للحاكم

١٨ ● مسند أسعد بن زرارة النقيب

٢٣٤ ـ حديث: «أوحى الله إليَّ في عليّ ثلاثاً: إنه سيد المؤمنين، وإمام المتقين، وقائد الغر المحجلين». كم

كم في المناقب: ثنا أبو بكر ابن إسحاق، ثنا محمد بن أيوب، ثنا عمرو بن الحصين، أنا يحيى بن العلاء الرازي، ثنا هلال بن أبي حميد، عن عبدالله بن أسعد بن زرارة، عن أبيه، بهذا، وقال: صحيح الإسناد.

قلت: بل هو ضعيف جداً، ومنقطع أيضاً(١)

---

١٨ ● أبو أمامة أسعد بن زرارة الأنصاري الخزرجي النجاري، ويلقب: أسعد الخير، كان نقيب قومه بني النجار يوم العقبة الأخيرة، ثم كان نقيب النقباء ـ على ما رواه الواقدي ـ وله سبع أوليات في الإسلام، تستخلص من ترجمة المصنف له في «الإصابة» على خلاف في بعضها. وكانت وفاته في شوال في السنة الأولى من الهجرة. انظر: (طبقات ابن سعد ٣/٦٠٨، الاستيعاب ١/٨٠، أسد الغابة ١/٨٦، الإصابة ١/٣٤، الوسائل إلى معرفة الأوائل للسيوطي ص ٣٢، ٤٠، ٩٧، ٩٨). هذا، وقد كتب على حاشية الأصل بخط الناسخ: هو الذي قبله».

٢٣٤ ـ كم ٣/١٣٧، ١٣٨ وقال الذهبي في تلخيصه: «قلت: أحسبه موضوعاً، وعمرو وشيخه متروكان».

(١) في إسناده عمرو بن الحصين وهو متروك، ويحيى بن العلاء وقد رمي بالوضع. انظر: (الميزان ٣/٢٥٢ ـ ٢٥٣، ٤/٣٩٧ ـ ٣٩٨، والتقريب وأصوله). وهلال بن أبي حميد لم يدرك عبدالله بن أسعد بن زرارة؛ لأن عبدالله بن أسعد بن زرارة مختلف في صحبته. أما هلال فهو من الطبقة السادسة. انظر: (الإصابة ٢/٢٧٤ ـ ٢٧٥، والتقريب وأصوله).

٢٣٥ ـ حديث: «أنه أخذتْه الشوكة[١]، فجاءه رسول الله ﷺ يعوده، فقال: «بئس الميت ليهود ـ مرتين ـ سيقولون: لولا دَفَع عن صاحبه! ولا أملك له ضراً ولا نفعاً، ولأ تمحَّلنَّ له» فأمر به وكوي [بخطين][٢] فوق رأسه، فمات.

أحمد: ثنا روح، ثنا زَمْعة بن صالح، سمعت ابن شهاب يحدث أن أبا أمامة بن سهل بن حنيف أخبره، عن أبي أمامة أسعد بن زرارة، وكان أحد النقباء يوم العقبة، بهذا.

٢٣٦ ـ / حديث: أن رسول الله ﷺ كتب إلى الضحاك بن سفيان بن قيس أن يورث امرأة أَشْيَم الضبابي من دية زوجها. ١/٣١/ب

قال الطبراني: ثنا الحسين بن إسحاق التُّستَري، ثنا هشام بن عمار، ثنا صدقة بن خالد، ثنا محمد بن عبدالله الشعيثي[٣]، عن زفر بن وثيمة، عن المغيرة بن شعبة، أن أسعد بن زرارة قال لعمر بن الخطاب، فذكره. وهو غريب

---

٢٣٥ ـ أحمد ٤/١٣٨. وانظر الحديث الآتي برقم ٢٤٣.

قلت: وقول أبي أمامة ابن حنيف «عن أبي أمامة أسعد»: «لم يُرِد بقوله «عن» الروايةَ، وإنما أراد أن يقول: عن قصة أسعد بن زرارة» كما قال المصنف رحمه الله في الإصابة ١/٣٥. ولهذا نظائر في الأسانيد.

(١) «الشوكة» من المسند المطبوع، وفي الأصل و(هـ): «الذُّبَحة» ومثله في (أطراف المسند ١/٨/أ). والشوكة: حُمرة تعلو الوجه والجسد. والذُّبَحة: بفتح الباء، وقد تكسر: وجع يعرض في الحلق من الدم. (النهاية).

وبلفظ الشوكة أخرجها الترمذي في الطب، باب: ما جاء في الرخصة في الكي، عن أنس بن مالك رضي الله عنه برقم (٢٥١). وبلفظ الذبحة أخرجها مالك في الموطأ في كتاب العين، باب: تعالج المريض بلاغاً.

(٢) «بخطين» زدته من المطبوع.

٢٣٦ ـ الطبراني ١/٢٨٢ والحديث غير مذكور في (هـ).

(٣) في الأصل: «الشُّعيثي وزفر..» خطأ، صوابه «عن زفر» كما أثبته من المطبوع و(الإصابة ١/٣٥، وترجمة زفر من تهذيب التهذيب ٣/٣٢٨).

خز لابن خزيمة عه لأبي عوانة طح للطحاوي حب لابن حبان قط للدارقطني كم للحاكم

جداً، ولعله عن أبي أمامة أسعد بن سهل بن حنيف[١]؟ فإن أسعد بن زرارة مات قديماً في شوال من السنة الأولى من الهجرة. والله أعلم.

٢٣٧ ـ حديث: «من سرّه أن يُظلّه الله في ظله يوم لا ظل إلا ظله فليُيسّر على مُعْسر أو يضعْ عنه». الطبراني

قال الطبراني: ثنا [عبدالله بن][٢] محمد بن شعيب، ثنا يحيى بن حكيم المقوِّم[٣]، ثنا محمد بن بكر البُرساني، ثنا عبيدالله بن أبي زياد[٤]، حدثني عاصم بن عبدالله[٥]، عن أسعد بن زرارة، به. وهو منقطع[٦].

---

(١) وأقرب منه ـ والله أعلم ـ قول المصنف نفسه في الإصابة ١/٣٥: «لعله كان فيه: أن سعد بن زرارة، فصُحِّف. والله أعلم». وسعد بن زرارة أخو أسعد له ترجمة في الإصابة ٢/٢٧ ولم يذكر تاريخ وفاته.

٢٣٧ ـ الطبراني ١/٢٨٣.

(٢) ما بين المعقوفين من المطبوع و«اللباب في تهذيب الأنساب» نسبة (الرَّجَاني) ٢/١٧.

(٣) تحرف في المطبوع: المقوِّم، إلى: المنقور، انظر ترجمته في (تهذيب التهذيب ١١/١٩٨).

(٤) في الأصل: «عبيد الله بن أبي زياد» ولعله أبو الحصين القداح المكي، ففي ترجمته عند المزي (٢/٨٧٧) ذكر البرساني بين الرواة عنه، وجاء في المطبوع: «عبدالله» ولم أر عبدالله بن أبي زياد، إنما ترجم المصنف ٥/٢٢٢ ـ تبعاً للمزي ـ عبدالله بن زياد، وذكر البرساني راوياً عنه.

(٥) عاصم بن عبدالله: جاء في المطبوع: عبيدالله، ولعله الصواب.

(٦) قال في مجمع الزوائد (٥/١٣٤): . . وعاصم ضعيف ولم يدرك أسعد بن زرارة.

١٩ • أبو أُمامة أسعد بن سهل بن حُنَيف

٢٣٨ ـ حديث: كان أناس يتلاومون[١] شرَّ ثمارهم، فأنزل الله: خز قط
﴿. . . وَلَا تَيَمَّمُوا الْخَبِيثَ مِنْهُ تُنفِقُونَ . . .﴾ **الآية. قال: ونهى رسول الله ﷺ عن لونين: عن الجُعْرور[٢] وعن لون حُبَيْق[٣].**

خز في الزكاة: ثنا محمد بن عيسى، ثنا عبدالله بن المبارك، عن محمد بن أبي حفصة، عن الزهري، عنه، به. وعن يونس بن عبدالأعلى، عن ابن وهب، عن عبدالجليل بن حميد اليحصبي، عن ابن شهاب، به. قال ابن خزيمة: رواه سفيان بن حسين وسليمان بن كثير،عن الزهري، عن أبي أمامة، عن أبيه، أتم به.

---

١٩ • أبو أمامة تقدمت ترجمته مع الرواة عن أسامة بن زيد برقم ٢٤. وجاء العنوان في (هـ): مسند أبي أمامة. . .

٢٣٨ ـ سورة البقرة، الآية (٢٦٧). خز ٤/٣٩. قط ٢/١٣١، والحديث سيأتي في الجزء السادس إن شاء الله تعالى في مسند سهل ولم يعزه إلى ابن خزيمة.

ويزاد: قط ٢/١٣١: «ثنا أبو طالب الحافظ أحمد بن محمد بن عيسى البرقي، ثنا مسلم بن إبراهيم ومحمد بن كثير، قالا: ثنا سليمان بن كثير، عن الزهري، عن أبي أمامة بن سهل. . .» نحوه.

(١) قوله في الحديث «يتلاومون شرّ ثمارهم» هكذا في الأصل و (هـ)، وفي ابن خزيمة «يتلاومون بشر» وفي الدارقطني: «يتيمّمُون شر» وهو موافق لفظ الآية الكريمة، والمعنى صحيح. أي يقصدون الثمار الرديئة ويقدمونها صدقة أموالهم. ومعنى يتلاومون: ينتظرون، من التلوم وهو الانتظار. والمعنى يترقبون حصول الثمار الرديئة عندهم ليقدمونها صدقة مالهم.

(٢، ٣) الجعرور والحبيق: نوعان من رديء التمر. انظر: (النهاية ١/٢٧٦، ٣٣١).

خز لابن خزيمة عه لأبي عوانة طح للطحاوي حب لابن حبان قط للدارقطني كم للحاكم

ليس في سماعنا. قلت: سيأتي حديثه عن أبيه.

قط فيه: ثنا أبو عثمان سعيد بن أحمد بن محمد[1] الخياط، ثنا يوسف بن موسى، ثنا عبدالله بن وهب، به.

وباقي طرقه في مسند سهل بن حنيف.

٢٣٩ ـ حديث: السنة في الصلاة على الجنائز أن يكبر، ثم يقرأ جا **بأم القرآن، ثم يصلي على النبي، ثم يخلص في الدعاء للميت، ولا يقرأ إلا في التكبيرة الأولى، ثم يسلم في نفسه عن يمينه.**

جا في الجنائز: ثنا محمد بن يحيى، ثنا عبدالرزاق، أنا معمر، عن الزهري، سمعت أبا أمامة بن سهل بن حنيف يحدِّث ابن المسيب، بهذا.

٢٤٠ ـ حديث: «أن مسكينة مرضت، فأخبر رسول الله ﷺ بمرضها، وكان ط **يعود المساكين ويسأل عنهم. الحديث، وفيه: أنه أتى قبرها فكبَّر عليها أربع تكبيرات.**

مالك في الجنائز: عن ابن شهاب، عنه، به.

٢٤١ ـ حديث: أن ناقة للبراء بن عازب أفسدت في حائط... الحديث. قط

قط في الحدود: رواه حجاج وعبدالرزاق، عن ابن جريج، عن الزهري، عنه، به.

---

(١) في الأصل و(هـ): «سعيد بن أحمد بن محمد» وفي المطبوع: «سعيد بن محمد بن أحمد» وتكرر معه كذلك قبل قليل ٢/١٠٤ في حديث آخر، وترجمه الخطيب في تاريخه ٩/١٠٦ وسماه سعيد بن محمد بن أحمد.

٢٣٩ ـ جا ص ١٨٩.

٢٤٠ ـ مالك ١/٢٢٧.

٢٤١ ـ قط ٣/١٥٦ هكذا معلقاً على حجاج وعبدالرزاق بعد أن ساق له أسانيد كثيرة من غير رواية أبي أمامة.

٢٤٢ - حديث: لما فرغ رسول الله ﷺ من بدر... الحديث.

في مسند أسامة بن زيد.

٢٤٣ - حديث: أن رسول الله ﷺ عاد أسعد[1] بن زرارة وبه الشوكة... الحديث.
كم حم

كم في الطب: ثنا أبو العباس محمد بن يعقوب، ثنا بحر[2] بن نصر، ثنا عبدالله بن وهب، أخبرني يونس، عن ابن شهاب، عنه، به. وقال: صحيح على شرطهما.

رواه أحمد: وتقدم في مسند أسعد بن زرارة.

٢٤٤ - / حديث: اغتسل سهل بن حنيف بالخَرَّار[3]، فنزع جُبَّة كانت عليه، وعامر بن ربيعة ينظر... الحديث. وفيه: «عَلَامَ يقتل أحدكم أخاه!! ألا بـرَّكتَ؟ إن العين حق، توضَّأ له». ١/٣٢ أ
طحب كم

رواه مالك في «الجامع» من الموطأ: عن محمد بن أبي أمامة، عن أبيه. وعن ابن شهاب، عن أبي أمامة، نحوه.

---

٢٤٢ - تقدم برقم ١٩٣.

٢٤٣ - كم ٤/٢١٤. أحمد ٤/١٣٨. وانظر الحديث السابق برقم ٢٣٥.

(١) في المطبوع «عاد سعد» وهو تحريف. انظر: ترجمته ص ٣٤٤.

(٢) في الأصل: «يحيى بن نصر» وهو تحريف عن: «بحر» كما جاء في (هـ) والمطبوع، وهو راوٍ مصري مشهور، ترجمته في: (تهذيب التهذيب ١/٤٢٠).

٢٤٤ - مالك ٢/٩٣٨، ٩٣٩ وفيه صفة الغسل أيضاً على نحوٍ آخر غير الذي ذكره ابن حبان والحاكم. وحب (الإحسان) ٧/٦٣٤ و ٦٣٥ (الحوت) وموارد ٣٤٤، ٣٤٥، كم ٣/٤١٠، ٤١١. وفي (هـ) خلل في نقل كلام الحاكم على الحديث.

(٣) الخرَّار - بفتح الخاء وتشديد الراء - موضع قرب الجحفة، أو بخيبر وقيل: وادٍ من أودية المدينة، وقيل: ماء بالمدينة. والقولان الأخيران أقرب، انظر: (معجم البلدان ٢/٣٥٠ ومشارق الأنوار للقاضي عياض ١/٢٥٠).

خز لابن خزيمة عه لأبي عوانة طح للطحاوي حب لابن حبان قط للدارقطني كم للحاكم

حب في الخامس والتسعين من (الأول)[١]: أنا عمر بن سعيد بن سنان، أنا أحمد بن أبي بكر، عن مالك، عن محمد بن أبي أمامة بن سهل بن حنيف، أنه سمع أباه يقول، فذكره. وعن عبدالصمد بن سعيد بن يعقوب، ثنا سليمان بن عبدالحميد البهراني، ثنا يحيى بن صالح، أنا إسحاق بن يحيى الكلبي، ثنا محمد بن مسلم بن شهاب، حدثني أبو أمامة، نحوه، وفيه صفة الغسل.

كم في المناقب: أنا أبو الحسن العَنزي، ثنا عثمان بن سعيد، ثنا يحيى بن صالح، ثنا الجراح بن المنهال، عن الزهري، بطوله، وقال: الجراح هو أبو العَطوف، ليس من شرط هذا الكتاب. وعن محمد بن يعقوب، ثنا بحر بن نصر، ثنا عبدالله بن وهب، أخبرني يونس، عن ابن شهاب، به، مختصراً وليس فيه صفة الغسل. وعن أبي العباس، ثنا بحر، ثنا ابن وهب، أخبرني يوسف بن طهمان، عن محمد بن أبي أمامة بن سهل بن حنيف، أنه سمع أباه يقول: اغتسل أبي سهلُ بن حُنَيْف، فنزع جبة كانت عليه. . . الحديث، وفيه من الزيادة: «إن العين حق» وقال: إن الحديث أخرجاه مختصراً دون صفة الغُسل، كما رواه يونس، وإن الزيادة في شرح الغسل مسندةً عن النبي ﷺ غريبةٌ جداً.

قلت: لقد خبط في هذا، ولم يخرجا الحديث من هذا الوجه، ولا تعرض البخاري لذكر الأمر بإغتسال العائن أصلاً[٢].

٢٤٥ ـ حديث: آخر: قال الحاكم في المناقب: ثنا أبو جعفر بن كم

---

(١) ما بين الهلالين من (هـ).

(٢) قوله: «لم يخرجا الحديث من هذا الوجه» يوهم إخراجهما له من وجه آخر، ولم أر فيهما شيئاً، والله أعلم. وقوله: «ولا تعرض البخاري لذكر الأمر باغتسال العائن أصلاً» يريد أنه ليس فيه حديثٌ ما فيه أمر العائن بالاغتسال، وهو كذلك، وتخصيصه للبخاري بالذكر إشارةً إلى حديث ابن عباس مرفوعاً: «العينُ حقٌّ، ولو كان شيء سابق القدر سبقته العين، وإذا استُغْسِلتم فاغسلوا» رواه مسلم في كتاب السلام ـ باب الطب والمرض والرقى ٤/١٧١٩ برقم ٢١٨٨، فهذا أمرٌ للعائن بالاغتسال. والعائن: من يصيب غيره بالعين، ويقال للمصاب: مَعين.

٢٤٥ ـ كم ٣/٤١٠.

عبيد[١]، ثنا إبراهيم بن الحسين، ثنا أبو اليمان، أنا شعيب، عن الزهري، أخبرني أبو أمامة بن سهل بن حنيف، وكان من كبراء الأنصار [وعلمائهم][٢] الذين شهدوا بدراً مع رسول الله ﷺ، وقال: صحيح على شرطهما.

٢٤٦ ـ حديث: آخر: قال الحاكم في المناقب: أنا ابن بُطَّة، أنا ابن الجهم، أنا الحسين بن الفرج، ثنا محمد بن عمر ـ يعني الواقدي ـ حدثني عبدالرحمن بن عبدالعزيز، عن محمد بن أبي أمامة بن سهل، عن أبيه قال: مات سهل بن حنيف بالكوفة، بعد انصرافهم من صِفّين سنة ثمان وثلاثين، وصلى عليه علي بن أبي طالب، رضي الله عنه.

٢٤٧ ـ حديث: كنا نشهد الجنائز فما يجلس آخر الناس حتى يُؤْذَنوا.

مالك في الجنائز: عن أبي بكر بن عثمان، أنه سمع أبا أمامة بن سهل، بهذا.

---

(١) جاء شيخه في المطبوع: «أبو جعفر أحمد بن عبيدالله» خطأ، وهو أبو جعفر أحمد بن عبيد بن إبراهيم الأسدي. انظر: (العبر ٢/٢٥٩، وسير أعلام النبلاء ١٥/٣٨٠).

(٢) ما بين المعقوفين من تهذيب التهذيب ١/٢٦٤، ورسمت في الأصل و(هـ): «وإمامهم» وسقطت من المطبوع.

٢٤٦ ـ كم ٣/٤٠٩.

٢٤٧ ـ مالك ١/٢٣٣.

---

٢٠ ● مسند أسعد بن عبدالله بن مالك بن أَفْصى الخزاعيّ

٢٤٨ ـ حديث: «أحب الأديان الحنيفية السمحة، وإذا رأيتَ أمتي لا يقولون للظالم: أنت ظالم، فقد تُوُدِّع منهم».

رواه الحاكم: [أخبرني خلف بن محمد، حدثنا موسى بن أفلح، حدثنا سعيد بن سلم بن قتيبة، أخبرني][1] جعفر بن الأزهر[2] بن قريط، عن جده أبي أمه سليمان بن كثير «بن أسعد بن كثير، هو ابن سعد بن زرارة بن عبدالله» عن أبيه كثير، عن جده

---

٢٠ ● أسعد بن عبدالله بن مالك الخزاعي، ذكره المصنف في الإصابة ومن قبله ابن الأثير، ولم يذكرا من خبره وترجمته شيئاً سوى هذا الحديث والكلام عليه. انظر: (أسد الغابة ١/٨٨، والإصابة ١/٣٥). وهل: مالك بن أفصى أو غيره؟ انظر: (جمهرة أنساب العرب لابن حزم ص ٢٤٢ والإصابة).

٢٤٨ ـ أطلق المصنف عزوه إلى الحاكم، وهو يوهم أنه يريد المستدرك، وليس فيه بعد تتبع طويل، وقيَّده المصنف في الإصابة ١/٣٥ فقال: «قال الحاكم في تاريخه» وهو «تاريخ نيسابور». والجملة الثانية من الحديث «إذا رأيت أمتي..» رواها الإمام أحمد ٢/١٩٠ عن عبدالله بن عمرو. وقد سقطت الترجمة والحديث من (هـ).

(١) ما بين المعقوفين من تاريخ دمشق لابن عساكر ٧/٦٣١ والإصابة ١/٣٥، وقال: «ذكره أبو موسى في «الذيل» ومن طريقه ابن الأثير ١/٨٨ فأسقطا مَنْ بين الحاكم وجعفر، وهو وهم فاحش» ووقع المصنف هنا فيما وقع فيه هذان الإمامان. وما بين الهلالين الصغيرين «بن أسعد.. ابن عبدالله» ثبت في الأصل، وليس في المصادر السابقة ما يفيده ولا في «جمهرة أنساب العرب» وما هو إلا مقحم دخيل. قلت: لكن جعله ابن عساكر من مسند أمية بن أسعد عن رسول الله ﷺ لا من مسند أبيه. فليتنبه.

(٢) قوله: «الأزهر» كذا في الأصل و(هـ). وفي جميع المصادر «لاهز».

أسعد بن عبدالله . . . فذكره.

قال ابن الأثير: سليمان بن كثير هذا قتله أبو مسلم الخراساني سنة ثلاثين ومائة[1]، فكيف يلحق الحاكم أن يروي عن جعفر، عنه.

(١) وفي أسد الغابة ١/٨٨: «سنة اثنتين وثلاثين ومائة».

٢١ ● / من مسند الأسلع التميمي

١/٣٢/ب

٢٤٩ ـ حديث: في صفة التيمم وفيه قصة.
طح قط

طح في الطهارة: ثنا محمد بن الحجاج، ثنا علي بن معبد، ثنا أبو يوسف، عن الربيع بن بدر، حدثني أبي، عن جدي، عن أسلع التميمي، به.

قط في التيمم: ثنا الحسين بن إسماعيل، ثنا إبراهيم بن عبدالرحيم بن دَنُوقا[1]، ثنا سعيد بن سليمان. ح وثنا الحسين بن إسماعيل وإسماعيل بن علي، قالا: ثنا إبراهيم بن إسحاق الحربي، ثنا [سعيد بن سليمان][2]. ح وثنا الحسين، ثنا أبو علي بشر بن موسى، ثنا يحيى بن إسحاق، قالا: ثنا الربيع بن بدر، نحوه.

وقال ابن أبي حاتم: سمعت أبي يقول: الربيع متروك الحديث.

---

٢١ ● الأسلع التميمي هو الأسلع الأعرجي، والسعدي، صحابي، كان يخدم النبي ﷺ ويرحل له راحلته في السفر. حكى المصنف في «الإصابة» خلافاً كبيراً في اسم أبيه ونسبته، ويدل على أن الثلاثة واحد قول أحد الرواة للحديث: «الربيع بن بدر: عن رجل منا يقال له الأسلع» كما في الطبراني ١/٢٧٦. وقد قال المصنف في (تهذيب التهذيب ٣/٢٣٩) في ترجمة الربيع: «الربيع بن بدر بن عمرو بن جراد التميمي السعدي الأعرجي». انظر ترجمة الأسلع في (الاستيعاب ١/١٣٩ وأسد الغابة ١/٩٠، والإصابة ١/٣٦).

٢٤٩ ـ طح ١/١٣١، قط ١/١٧٩. وسقط من (هـ) عزوه إلى الدارقطني. علل ابن أبي حاتم ١/٥٤.

(١) جاء في المطبوع: ابن دبوقا، وما أثبته من الأصل وهو الصواب، انظر: (تبصير المنتبه ٢/٥٥٨).

(٢) ما بين المعقوفين أثبته من الدارقطني ومحله بياض في الأصل.

---

٢٢ • مسند أسماء بن حارثة الأنصاري

٢٥٠ ـ وبسند الحاكم إلى الواقدي قال: هو أسماء بن حارثة بن سعيد[1] بن عبدالله بن غياث بن سعد بن عمرو بن ثعلبة بن أفْصى.
كم

أخبرنا محمد بن يعقوب، ثنا محمد بن إسحاق، أخبرني أبو يونس، حدثني إبراهيم بن المنذر: توفي أسماء بن حارثة سنة ست وستين وهو ابن ثمانين سنة.

٢٥١ ـ حديث: دخلت على النبي ﷺ يوم عاشوراء فقال: «أصمتَ اليوم»؟ قلت: لا . . . الحديث.
كم حم عم حب

---

٢٢ • أسماء بن حارثة الأسلمي كنيته أبوهند، كان هو وأخوه هند من أهل الصفّة، شديدَي الملازمة والخدمة للنبي ﷺ. توفي سنة ست وستين ـ كما هنا ـ وقيل: في خلافة معاوية أيام زياد، وكان موت زياد سنة ثلاث وخمسين». انظر: (المستدرك للحاكم ٣/٥٢٩، وجمهرة أنساب العرب ص ٢٤٢ ـ وفي عمود النسب عنده: «عتاب» بدل «غياث» ـ وطبقات ابن سعد ٤/٣٢١، والاستيعاب ١/٨٦ ـ وفيه: يكنى أبا محمد ـ وأسد الغابة ١/٩٥، والإصابة ١/٣٩).

٢٥٠ ـ المستدرك ٣/٥٢٨ و٥٢٩.

(١) جاء في المطبوع اسم جده «هند» وما أثبته عن الأصل و (هـ) ومثله في طبقات ابن سعد رواية الواقدي وسائر المصادر المذكورة في ترجمته. ولم يسمه أحد «هند» إلا ابن عبدالبر، وتعقبه المصنف بقوله: «ذِكْر هند في نسبه غلط، وإنما هند أخوه».

٢٥١ ـ كم ٣/٥٢٩. أحمد ٣/٤٨٤، وابنه ٤/٧٨.

ويزاد: حب (الإحسان) ٥/٢٥٢ (الحوت) والموارد ص ٢٣٣: «أخبرنا أبو خليفة، حدثنا سهل بن بكار، حدثنا وهيب، عن عبدالرحمن بن حرملة، عن سعيد بن المسيب، عن أسماء بن حارثة..» نحوه.

خز لابن خزيمة عه لأبي عوانة طح للطحاوي حب لابن حبان قط للدارقطني كم للحاكم

كم في المعرفة: ثنا أبو عبدالله الأصبهاني، ثنا الحَسَن بن الجهم، ثنا الحسين بن الفرج، ثنا محمد بن عمر الواقدي، ثنا سعيد بن عطاء بن أبي مروان، عن أبيه، عن جده، عنه، به.

رواه أحمد: ثنا عفان، ثنا وهيب، عن عبدالرحمن بن حرملة، عن يحيى بن هند بن[1] حارثة ـ وكان هند من أصحاب الحديبية ـ وأخوه الذي بعثه رسول الله ﷺ فأمر قومه بالصيام يوم عاشوراء، وهو أسماء[2] بن حارثة، حدثني يحيى بن هند، عن أسماء بن حارثة، بهذا.

قال عبدالله: حدثني محمد بن أبي المقدَّمي، ثنا معشر البَرَّاء، ثنا ابن حرملة، نحوه.

(١) في المطبوع «يحيى بن هند، عن حارثة» تحريف، صوابه: «بن حارثة».

(٢) قوله «وهو أسماء»: بيان لاسم أخي هند الذي كان من أصحاب الحديبية، وتكون رواية يحيى بن هند رواية عن عمه أسماء. وفي الأصل: «وهو أخو أسماء» وما أثبته من (هـ) ويؤيده ما في تعجيل المنفعة ص ٤٤٧ ورواية عبدالله المذكورة بعدُ.

٢٣ • مسند أسلم بن بَجْرَةَ الأنصاري الخزرجي

٢٥٢ - حديث: أن رسول الله ﷺ جعله على أسارى بني قُريظة، فكان ينظر إلى فرج الغلام فإذا رآه قد أنبت ضرب عنقه، وأخّر من لم ينبت، فجعله في غنائم المسلمين. الطبراني

قال الطبراني: ثنا الحسين بن إسحاق التُّستَري، ثنا عمرو بن سَوَّاد المصري، ثنا [ابن][1] وهب، أخبرني ابن عياش، عن إسحاق بن عبدالله بن أبي فروة، عن إبراهيم بن محمد بن أسلم بن بَجْرة، عن أبيه، عن جده أسلم، به. وذكره ابن الأثير مثله.

---

٢٣ • أسلم بن بَجْرة - أو: ابن أوس بن بجرة - الأنصاري الخزرجي الساعدي، صحابي، شهد أحداً. انظر: (الاستيعاب ١/٨٦، أسد الغابة ١/٩١ (ترجمتان)، الإصابة ١/٣٧). والترجمة والحديث من الأصل فقط وحقهما أن يقدما على أسماء.

٢٥٢ - الطبراني ١/٣١٦.

(١) ما بين المعقوفين من المطبوع، وهو الصواب، وهو عبدالله بن وهب الإمام المشهور، ذكره المصنف في شيوخ عمرو بن سواد في تهذيب التهذيب ٨/٤٥، وذكره المزي في ١/١٠٨ في الرواة عن إسماعيل بن عياش.

٢٤ • مسند إسماعيل، رجل من الصحابة

٢٥٣ - حديث: «لن يلج النارَ رجل صلى قبل طلوع الشمس وقبل غروبها». خز

رواه ابن خزيمة: عن بندار وزائدة، عن إسماعيل. وعن يزيد بن هارون، عن إسماعيل بن أبي خالد (عن أبي بكر بن عُمارة)[1] بن رُوَيْبَة، عنه، به. وذكره أبو

---

٢٤ • إسماعيل رجل من الصحابة نزل البصرة ولا تعرف تسميته إلا في هذا الحديث، وهي رواية صحيحة. انظر: (أسد الغابة ١/٩٦، الإصابة ١/٤٠). والترجمة والحديث ليسا في (هـ).

٢٥٣ - الحديث عزاه المصنف إلى ابن خزيمة، وذكره باسمه الصريح، ومن عادته وشرطه أن يذكره بالرمز ويحدد اسم الكتاب، كقوله في الصلاة، مثلاً وسقط من (هـ) الأصل الثاني، فالله أعلم! نعم رأيته في ابن خزيمة ١/١٦٤: «نا بندار، نا يحيى ويزيد بن هارون قالا: حدثنا إسماعيل بن خالد، عن أبي بكر، عن عمارة بن رويبة، عن أبيه قال: سمعت رسول الله ﷺ يقول: . . . ، وقال رجل من أهل البصرة: وأنا سمعته من رسول الله ﷺ. نا أحمد بن عبدة الضبي، نا سفيان بن عيينة، عن عبدالملك بن عمير، عن عمارة بن رويبة. . . » به. ناه عبدالجبار بن العلاء، نا شيبان، نا عبدالملك بن عمير، قال: سمعت عمارة بن رويبة يقول. . . فذكره -، فجاء رجل من أهل البصرة فقال: أنت سمعت هذا من رسول الله ﷺ؟ قال: نعم. قال: وأنا أشهد بأنك سمعته». ونقل المصنف في الإصابة ١/٤٠ عن ابن خزيمة إسناده فيه فقال: «رواه ابن خزيمة في صحيحه عن بندار، عن يزيد بن هارون، عن إسماعيل، فقال فيه: شيخ من أهل البصرة يقال له: إسماعيل» وليس في المطبوع هذا النص.

(١) ما بين الهلالين من صحيح ابن خزيمة ١/١٦٤، وتحرف في الأصل إلى (عن أبي بكر بن =

ط لمالك ش للشافعي حم لأحمد عم لعبد الله بن أحمد مي للدارمي جا لابن الجارود

نعيم[١]: عن جعفر بن عون وشعبة والثوري وزائدة، عن إسماعيل، . ومن حديث عبدالملك بن عمير، كلاهما عن أبي بكر بن[٢] عمارة.

= عياش بن عمارة) لأن إسماعيل لا يروي عن أبي بكر بن عياش فهو سبق قلم من الناسخ - على الأغلب - لشهرة أبي بكر بن عياش وغلبة الكنية عليه، ثم إن أبا بكر بن عياش لا يروي عن عمارة بن رويبة. انظر: (تهذيب التهذيب ١/ ٢٩١ ترجمة إسماعيل و ١٢/ ٣٤ ترجمة ابن عياش و ٧/ ٤١٦ ترجمة عمارة).

(١) قوله: «ذكره أبو نعيم» يريد أبا نعيم الأصبهاني في معرفة الصحابة ٢/ ٤٣٥ - ٤٣٦.

(٢) «بن» من المطبوع وتحرف في الأصل إلى «عن» والله أعلم.

٢٥ • مسند أسود بن أصرم المحاربي شامي

٢٥٤ ـ حديث: قلت: يا رسول الله أوصني قال: «أتملك يدك»؟ قلت: يا رسول الله فما أملك إن لم أملك يدي؟ قال: «أملك لسانك...» الحديث.

الطبراني، ابن أبي الدنيا، أبو نعيم

رواه الطبراني: عن أحمد بن مسعود.

رواه ابن أبي الدنيا: ثنا يونس بن عبدالرحمن ـ أو الرحيم ـ العسقلاني، كلاهما عن عمرو بن أبي سلمة، ثنا صدقة بن عبدالله، عن عبدالله بن علي القرشي، عن سليمان بن حبيب، حدثني أسود... فذكره.

---

٢٥ • أسود بن أصرم المحاربي، صحابي نزل الشام. انظر: (الاستيعاب ١/٩٠ وأسد الغابة ١/٩٩ والإصابة ١/٤١). والترجمة والحديث ليسا في هـ.

٢٥٤ ـ الطبراني ١/٢٥٧. ورواية ابن أبي الدنيا في «كتاب الصمت» له ص ١٧٨ ـ ١٧٩ رقم (٥) وفي سندهما: عبدالله بن علي القرشي كما جاء في الأصل وأسد الغابة. وفي غيرهما: عبدالله، ومثله في تهذيب المزي ٢٦٨/آ و٣٠٢/آ وهو الصواب. وأبو نعيم في معرفة الصحابة ٢/٢٨٢ وتاريخ أصبهان ٢/١٧٩.

ويزاد: إسناد آخر في الطبراني ١/٢٥٦ وفي أوله قصة قدومه المدينة بإبلٍ سِمَان: «حدثنا أحمد بن عبدالرحمن بن عقال الحراني، ثنا أبو جعفر النُّفَيلي. ح وحدثنا أبو عقيل أنس بن سلم الخولاني والحسين بن إسحاق التستري قالا: أبو المعافي محمد بن وهب بن أبي كريمة الحراني، ثنا محمد بن سلمة، عن أبي عبدالرحمن(*). عن عبدالوهاب بن بخت، عن سليمان بن حبيب المحاربي، عن أسود بن أصرم...» به.

(*) كذا المطبوع: عن أبي عبدالرحمن، والذي قاله المصنف في تهذيب التهذيب ٩/١٩٤ في ترجمة محمد بن سلمة الحراني: «روى عن خاله أبي عبدالرحيم خالد» وهو خالد بن أبي يزيد الحراني.

وقد رواه أبونعيم: عن القاضي أبي أحمد محمد بن أحمد بن إبراهيم، عن خلف بن عمرو العُكْبري، عن المعافي بن سليمان، عن موسى بن أعين، عن خالد بن أبي يزيد[1]، عن عبدالوهاب بن بخت، عن سليمان بن حبيب، عنه، به.

(١) في الأصل: «خالد بن أبي زيد» وفي «المعرفة»: «خالد بن أبي يزيد» وهو الصواب، ترجمته في (تهذيب التهذيب ٣/١٣٢) قال: خالد بن يزيد أو ابن أبي يزيد.

٢٦ ●/ مسند الأسود بن حارثة
ـ إنْ صَحَّ ـ

١/٣٣

٢٥٥ ـ حديث: خرج رسول الله ﷺ في بعض غزواته فأتيته أنا ورجل كم حم **قبل أن نسلم، فقلنا: إنا لنستحيي أن يشهد قومنا مشهداً ولا نشهد، فقال: «أَسْلِما»[1] قلنا: لا، قال: «إنا لا نستعين بالمشركين...» الحديث.**

كم في الجهاد: ثنا مكرم بن أحمد القاضي، ثنا عبدالله بن روح، ثنا يزيد بن هارون، ثنا المستلم بن سعيد، عن خبيب بن عبدالرحمن، عن أبيه، عن جده، به. وقال: صحيح، وخبيب هو ابن عبدالرحمن بن الأسود بن حارثة، كذا قال الحاكم! وهو وهم. وقد أخرجه الإمام أحمد وغيره في ترجمة خبيب بن يِسَاف الأنصاري، ووقع في روايته: عن خبيب بن عبدالرحمن [بن خبيب][2]، عن أبيه، عن جده. وهو الصواب.

---

٢٦ ● انفرد المصنف رحمه الله بذكر الأسود بن حارثة بين الصحابة، وبيَّن أنه وهم كما قال هنا، وجاء ذكره له في القسم الرابع وهو القسم الخاص بذكْر من ذُكر في الصحابة وهماً وغلطاً. انظر: (الإصابة ١/١٢٢).

٢٥٥ ـ كم ٢/١٢١ ـ ١٢٢. أحمد ٣/٤٥٤. وانظر: (الطبراني ٤/٢٦٤ ـ ٢٦٥، والتاريخ الكبير ٣/٢٠٩).

(١) وقوله «أسلما»: هكذا في الأصل و(هـ) وفي المطبوع: «أأسلمتما؟» وهو أوضح.

(٢) ما بين المعقوفين من (هـ) وجاء في المسند: «عن خبيب، عن عبدالرحمن» تحرفت «بن» إلى «عن».

٢٧ • الأسود بن خلف بن عبد يغوث الزهري

٢٥٦ ـ حديث: أن النبي ﷺ أخذ حُسَيناً[1] فقبَّله، ثم أقبل عليهم فقال: «إن الولد مَبْخَلَة مَجْبَنَة مَجهلة مَحْزنة».

كم في المناقب: أنا أبوعبدالله الصنعاني، ثنا إسحاق بن إبراهيم، أنا عبدالرزاق، أنا معمر، عن ابن خُثَيم، عن محمد بن الأسود، عن أبيه، بهذا.

٢٥٧ ـ حديث: عن عبدالرزاق، أنا ابن جريج، أخبرني عبدالله بن عثمان بن خُثيم، أن محمد بن الأسود بن خلف أخبره أن أباه الأسود أخبره أنه رأى النبي ﷺ يبايع الناس يوم الفتح... الحديث.

رواه أحمد: ثنا عبدالرزاق، ثنا ابن جريج، أنا عبدالله بن عثمان بن خثيم، به.

---

٢٧ • الأسود بن خلف بن عبد يغوث القرشي الزهري، صحابي من مسلمة الفتح، قيل: ليس له غير حديثين، فاستدرك المصنف في الإصابة حديثين آخرين. انظر: (الاستيعاب ١/٨٩، أسد الغابة ١/١٠٢، الإصابة ١/٤٣).

٢٥٦ ـ كم ٣/٢٩٦.

(١) في الأصل و(هـ) والمطبوع: «أخذ حسيناً» وفي الإصابة: «أخذ حسناً».

٢٥٧ ـ كم ٣/٢٩٦. أحمد ٣/٤١٥ و٤/١٦٨.

خز لابن خزيمة عه لأبي عوانة طح للطحاوي حب لابن حبان قط للدارقطني كم للحاكم

٢٨ • مسند الأسود بن سَرِيع التميمي

قال الحاكم: أخبرني أحمد بن يعقوب، ثنا موسى، ثنا خليفة قال: هو الأسود بن سريع بن حمير بن عبادة بن النزال بن مرة بن عبيد، له دار بالبصرة بحضرة الجامع مما يلي بني[1] تميم، توفي في عهد معاوية.

٢٥٨ ـ حديث: «أربعة يحتجون يوم القيامة: رجل أصم، ورجل أحمق، ورجل هرم، ورجل مات في الفترة . . .» الحديث. حب حم

حب في الرابع والسبعين من الثالث: أنا عبدالله بن محمد الأزدي، ثنا إسحاق بن إبراهيم، ثنا معاذ بن هشام، ثنا أبي، عن قتادة[2]، عن الأحنف، عنه، به.

رواه أحمد: ثنا علي بن عبدالله، ثنا معاذ بن هشام، حدثني أبي، به.

٢٥٩ ـ حديث: أُتي النبيُّ ﷺ بأعرابي أسير، فقال: أتوب إلى الله، كم حم

---

٢٨ • أبو عبدالله الأسود بن سريع بن حمير التميمي السعدي البصري، كان شاعراً محسناً وقاصّاً، غزا مع النبي ﷺ أربع غزوات وتوفي سنة اثنتين وأربعين، وقيل فقد أيام الجمل. انظر: (ابن سعد ٤١/٧، الاستيعاب ٨٩/١، أسد الغابة ١٠٣/١، الإصابة ٤/١، طبقات خليفة ص ٤٤، المستدرك ٧٦١٤/٣). وليس في طبقات خليفة: «توفي في عهد معاوية» مع أن المصنف كرر نقلها عنه هنا ـ كما ترى ـ وفي الإصابة.

(١) «بني» من (هـ) والمطبوع.

٢٥٨ ـ حب (الإحسان) ٢٢٥/٩ (الحوت) وموارد ص ٤٥٢. أحمد ٢٤/٤.

(٢) قوله: «عن قتادة» سقط من موارد الظمآن.

٢٥٩ ـ كم ٢٥٥/٤. أحمد ٤٣٥/٣،

ولا أتوب إلى محمد، فقال النبي ﷺ: «عرف الحقَّ لأهله».

كم في التوبة: أنا عبدالله بن إبراهيم القرشي، ثنا موسى بن الحسن بن عباد، ثنا محمد بن مصعب، ثنا سلام بن مسكين والمبارك بن فضالة، قالا: ثنا الحسن، عنه، به.

رواه أحمد: ثنا محمد بن مصعب، به.

٢٦٠ ـ حديث: قال الأسود بن سريع: يا رسول الله ألا أنشدك محامدَ؟... الحديث. طح كم حم خد

طح في الكراهة: ثنا فهد، ثنا محمد بن عبدالواحد بن عنبسة، حدثني جدي عنبسة، عن يونس بن عبيد، عن الحسن، عنه، به. وعن محمد بن خزيمة، ثنا حجاج، ثنا حماد، عن علي بن زيد[1]، عن عبدالرحمن بن أبي بكرة[2]، عن الأسود، نحوه[3].

كم في المعرفة: ثنا علي بن حمشاذ، ثنا معاذ بن المثنى، ثنا عبدالله بن سَوَّار، ثنا عبدالله بن بكر[4] المزني، ثنا الحسن، عنه، به. وعن أبي بكر بن أبي دارم الحافظ،

---

٢٦٠ ـ طح ٤/٢٩٨. كم ٣/٦١٤، ٦١٥. أحمد ٣/٤٣٥، و٤/٢٤. الأدب المفرد ـ بشرحه فضل الله الصمد ـ ١/٤٣٥، ٤٣٧.

ويزاد: البخاري في شرح الأدب المفرد ٢/٣١١ و٣١٣: «حدثنا عبدالله بن محمد قال: حدثنا أبو همام محمد بن الزِّبْرِقان قال: حدثنا يونس بن عبيد. وحدثنا سعيد بن سليمان قال: حدثنا مبارك، كلاهما عن الحسن، عن الأسود بن سريع» به مختصراً.

(١) قوله: «عن علي بن زيد» سقط من المطبوع.

(٢) وقع في المطبوع «بكر» وصوابه «بكرة» كما في الأصل و(هـ) و(تهذيب التهذيب ٦/١٤٨، والتقريب).

(٣) جاء في الأصل فقط بعد «نحوه»: «وعن» وترك الناسخ بعدها بياضاً تتمة السطر قدر ثلاث كلمات، وفوقها: كذا. ولا شيء في (هـ) ولا شيء من الطرق والأسانيد الأخرى في الطحاوي. والله أعلم.

(٤) وقع في المطبوع زيادة «بن أبي بكر» وهو خطأ، وترجمته في (تهذيب التهذيب ٥/١٦٣، والتقريب).

خز لابن خزيمة عه لأبي عوانة طح للطحاوي حب لابن حبان قط للدارقطني كم للحاكم

ثنا محمد بن عبدالله بن سليمان، ثنا معمر بن بكار السعدي، ثنا إبراهيم بن سعد، عن الزهري، عن عبدالرحمن بن /أبي بكرة، عن الأسود بن سريع، به وأتم منه، وفي آخره: «هذا عمر بن الخطاب، وليس من الباطل في شيء». ١/٣٣/ب

رواه أحمد: ثنا عفان، ثنا حماد بن سلمة، أنا علي بن زيد، عن عبدالرحمن بن أبي بكرة، به. وعن حسن بن موسى وروح، عن حماد، نحوه. وعن حسن، عن حماد بن زيد، عن علي بن زيد، بإسناده مختصراً ليس فيه قصة الداخل. وعن روح، عن عوف، عن الحسن، به، مختصر. وعن يونس، عن أبان، عن قتادة، عن الأسود بن سريع قلت: يا رسول الله أنشدك حمداً، وكان رسول الله ﷺ قد بعث سرية يوم حنين، فقاتلوا المشركين... الحديث، وفيه: «والذي نفس محمد بيده ما من نفس تولد إلا على الفطرة».

وأخرجه البخاري في الأدب المفرد: عن حجاج، عن حماد بن سلمة، به. وعن سليمان بن حرب، عن حماد بن زيد، عن علي بن زيد، ببعضه، قلت: يا رسول الله مدحتك ومدحت الله عز وجل.

٢٦١ ـ حديث: «كل مولود يولد على الفطرة حتى يعرب عنه لسانه، فأبواه يُهوِّدانه ويُنصِّرانه» وليس له عنده سواه. أبو يعلى حم

قال أبو يعلى: ثنا شيبان، ثنا أبو حمزة العطار إسحاق[1] بن الربيع، عن الحسن، عن الأسود، به.

وهو في مسند أحمد في الذي قبله.

---

٢٦١ ـ مسند أبي يعلى ٢/٢٤٠. أحمد ٣/٤٣٥ و٤/٢٤. والحديث سقط من (هـ).

(١) في الأصل: «وإسحاق» فيكون هو غير أبي حمزة، مع أنه هو هو، انظر ترجمته في: (تهذيب التهذيب ١/٢٣٢، وتهذيب الكمال للمزي ١/٨٤) وفيه ذكر شيبان بن فروخ مع الرواة عنه. لكن وقع في تهذيب التهذيب: «أبو حمزة العطاردي» بدل: «العطار». وقد اتفق الأصل مع مخطوطة أبي يعلى مع مخطوطة «تهذيب الكمال» للمزي على أنه: «العطار» ومعها: (التاريخ الكبير ١/٣٨٦، والكاشف ١/١٠٩، والتقريب). فيصحح ما في تهذيب التهذيب.

ورواه أيضاً: ثنا روح وعبدالوهاب، كلاهما عن سعيد، عن قتادة، عن الحسن، عن الأسود، به. وفيه قصة بَعْث سرية يوم حنين.

٢٦٢ ـ حديث: خرجنا مع رسول الله ﷺ في غزاة، فظفرنا[1] بالمشركين...

مي حم حب كم

الحديث: «لا تقتلنَّ ذرية...».

مي في السِّيَر: أنا عاصم بن يوسف، ثنا أبو إسحاق الفزاري، عن يونس بن عبيد، عن الحسن، عنه، به.

رواه أحمد: ثنا يونس، ثنا أبان، عن قتادة، به. وعن روح وعبدالوهاب كلاهما عن سعيد، عن قتادة، نحوه. وعن هشيم وإسماعيل، كلاهما عن يونس، نحوه، وحديث هشيم مختصر. وعن محمد بن جعفر، عن السَّري، به وأتم منه.

حب في الخامس والثلاثين من الثالث: أنا الفضل بن الحباب، ثنا مسلم بن إبراهيم، ثنا السري بن يحيى أبو الهيثم، وكان عاقلاً، ثنا الحسن، نحوه.

كم في الجهاد: ثنا أبو العباس محمد بن يعقوب، ثنا محمد بن عبيدالله بن أبي داود، ثنا يونس بن محمد، ثنا أبان بن زيد، عن قتادة (وعن محمد بن المؤمَّل ثنا الفضل بن محمد الشَّعْراني، ثنا عمرو بن عون، ثنا هشيم، عن يونس بن عبيد، به)[2]. عن الحسن، نحوه.

قال ابن عبدالبر: هو حديث بصري صحيح.

---

٢٦٢ ـ مي ٢/٢٢٣ (الدمشقية) و ٢/١٤١ (اليماني). أحمد ٣/٤٣٥ و ٤/٢٤. ورواية هشيم عن قتادة: لم أجدها في «المسند» وهي ثابتة في الأصل و (هـ) وأطراف المسند ١/٩/أ. حب (الإحسان) ١/١٩٣ (عثمان) و ١/١٧١ (الحوت). كم ٢/١٢٣. والحديث الذين قبله طرف منه عند غير الدارمي.

(١) في الأصل و (هـ): «فظفرن» والتصحيح من المصادر المطبوعة.

(٢) ما بين الهلالين من (هـ)، وجاء في الأصل مع إسناد الدارمي، خطأ.

خز لابن خزيمة عه لأبي عوانة طح للطحاوي حب لابن حبان قط للدارقطني كم للحاكم

٢٩ ● ومن مسند أُسَيد بن حُضَير الأنصاري

٢٦٣ ـ حديث: أن رجلاً من الأنصار أتى النبي ﷺ فقال: ألا عه حم **تَستعمِلُني كما استعملتَ فلاناً. . . الحديث.**

عه في الإمارة: ثنا يوسف بن مسلم، ثنا حجاج، حدثني شعبة، عن قتادة، عن أنس، عنه، به. وعن يعقوب بن سفيان وأبي أمية، قالا: ثنا محمد بن عرعرة، ثنا شعبة، مثله.

رواه أحمد: ثنا يزيد بن هارون، أنا شعبة. وعن محمد بن جعفر، عن شعبة، نحوه.

٢٦٤ ـ حديث: «توضئوا من لحوم الإبل، ولا توضئوا من لحوم الغنم. . .» حم طح **الحديث، وفيه: «صلوا في مرابض الغنم ولا تصلوا في معاطن الإبل».**

أحمد: ثنا عفان، ثنا حماد بن سلمة، ثنا الحجاج بن أرطاة، عن عبدالله بن

---

٢٩ ● أبو يحيى أُسَيد بن حُضَير الأنصاري الأوسيّ الأشهلي، ممن سَبَق إلى الإسلام، وكان نقيب قومه ليلة العقبة، شهد أحداً وما بعدها، واختلف في شهوده بدراً. وكان من العقلاء ذوي الرأي، ومن أحسن الناس صوتاً بالقرآن الكريم. مات سنة عشرين أو التي بعدها. انظر: (طبقات ابن سعد ٦٠٣/٣، الاستيعاب ٩٢/١، أسد الغابة ١١١/١، الإصابة ٤٩/١، التقريب وأصوله).

٢٦٣ ـ عه ٤٦٨/٤. أحمد ٣٥١/٤، ٣٥٢.

٢٦٤ ـ أحمد ٣٥٢/٤. ٣٩١. طح ٣٨٣/١. وفي (هـ) أفرد الجملة الثانية حديثاً مستقلاً وعزاه إلى الطحاوي.

عبدالله، عن عبدالرحمن[1] بن أبي ليلى، عنه، به. وعن محمد بن مقاتل، عن عباد بن العوام، ثنا الحجاج، عن عبدالله بن عبدالله مولى بني هاشم ـ قال: وكان ثقة، وكان الحكم يأخذ عنه ـ عن عبدالرحمن بن أبي ليلى، نحوه.

طح في الصلاة: ثنا فهد، ثنا الخضر بن محمد الحراني، ثنا عباد بن العوام، بالجملة الثانية.

٢٦٥ ـ / حديث: أنه كان عاملاً على اليمامة، وأن مروان كتب إليه: أن معاوية كتب إليه: إذا سُرِق الرجل فوجد سرقته فهو أحقُّ بها بالثمن حيث وجدها. قال: فكتبت إلى مروان: أن النبي ﷺ قضى أنه إذا كان الذي ابتاعها من الذي سرقها غير متهم خُيِّر سيدها... الحديث. ١/٣٤

كم حم إسحاق بن راهويه

كم في البيوع: أنا إسماعيل بن محمد الفقيه (ثنا محمد بن الفرج)[2] ثنا حجاج بن محمد. ح وأنا أبو بكر بن إسحاق، نا بشر بن موسى وعلي بن عبدالعزيز وموسى بن الحسن بن عباد وإسحاق بن الحسن بن ميمون الحربي، قالوا: ثنا هَوْذَة بن خليفة، كلاهما عن ابن جريج، حدثني عكرمة بن خالد، أن أَسَيد بن حُضَير بن سِماكٍ حدثه به.

رواه أحمد: ثنا روح، أنا ابن جريج، به. وعن عبدالرزاق وهَوْذَة بن خليفة كلاهما عن ابن جريج، نحوه.

---

(١) وفي المطبوع: «عن عبدالله بن عبدالرحمن بن أبي ليلى» وهو سقط وذكره على الصواب في المعجم الكبير (ط ، ٢) ١/٢٠٦ وانظر ترجمة عبدالله بن عبدالله ـ أبي جعفر الرازي ـ في (تهذيب التهذيب ٥/٢٨٦).

٢٦٥ ـ كم ٢/٣٥ ـ ٣٦، أحمد ٤/٢٢٦، وانظر: (تحفة الأشراف ١/١٥٠، حديث رقم ١٥٠).

(٢) ما بين الهلالين من (هـ) ومحله في المطبوع: «محمد بن الأزرق» ولابن الفرج ترجمة في تهذيب التهذيب ٩/٣٨٩ وفيها أنه يروي عن حجاج بن محمد. وانظر: (تحفة الأشراف للمزي ١/٧٢، وتهذيب التهذيب ١/٣٤٨ آخر ترجمة أسيد بن حضير).

قلت: قال أحمد بن حنبل في موضع آخر: هو في كتاب ابن جريج: أُسيد بن ظُهَير، ولكن كذا حدثهم بالبصرة، حكاه عنه هارون الحمال. انتهى.

وقد رواه إسحاق بن راهويه في مسنده: عن عبدالرزاق، عن ابن جريج، عن عكرمة، عن أُسَيد بن ظُهَيرْ، على الصواب. وكذا رواه سعيد بن ذؤيب، عن عبدالرزاق. ورواه أبو مسعود الرازي، عن حماد بن مسعدة، عن ابن جريج ولم ينسب أسيداً، وقد صحَّ أن أسيد بن حضير مات زمن عمر بن الخطاب، فوضح أن المتأخر إلى زمن معاوية هو أسيد بن ظهير، والله أعلم.

٢٦٦ ـ حديث: كان أسيد بن حضير من أفاضل الناس فكان يقول: لو أني كما أكون في أحوال ثلاث لكنت من أهل الجنة وما شككت في ذلك: حين أقرأ القرآن... الحديث
كم حم

كم في المناقب: ثنا محمد بن صالح بن هانىء ومحمد بن المؤمل ومحمد بن القاسم، قالوا: ثنا الفضل بن محمد الشَّوكاني، ثنا سعيد بن أبي مريم، أنا يحيى بن أيوب وعبدالله بن لهيعة، قالا: ثنا عُمارة بن غَزِيَّة، عن محمد بن عبدالله بن عمرو بن عثمان، عن أمه فاطمة بنت الحسين[1]، عن عائشة أنها قالت: كان... الحديث.

رواه أحمد: ثنا علي بن إسحاق، أنا عبدالله بن المبارك، أنا يحيى بن أيوب، عن عمارة بن غَزية[2]، به.

٢٦٧ ـ حديث: «اهتزَّ العرش لموت سعد بن معاذ».
حب كم حم

---

٢٦٦ ـ كم ٣/٢٨٨. أحمد ٤/٣٥٢.

(١) في الأصل «فاطمة بنت الحسن» تحريف صوابه ما أثبته من (هـ) والمطبوع. انظر: (تهذيب التهذيب ٩/٢٦٨ و ١٢/٤٤٢).

(٢) في الأصل «عمارة بن عمارة» وهو سبق قلم صوابه ما أثبته من (هـ) والسند السابق للحاكم، وترجمته في: (تهذيب التهذيب ٧/٤٢٢).

٢٦٧ ـ حب (الإحسان) ٩/٨٩ (الحوت). كم ٣/٢٠٧ و ٢٨٩. أحمد ٤/٣٥٢. ولفظ الحديث في (هـ): «اهتز العرش لوفاة...»

حب في الثاني من الثالث: أنا عمر بن سعيد بن سنان، ثنا محمد بن قدامة، ثنا عبدة بن سليمان، عن محمد بن عمرو، عن أبيه، عن جده، عن عائشة، سمعت أُسيد بن حُضير، بهذا.

كم في المناقب: أنا أبو عبدالله محمد بن يعقوب الشيباني، ثنا إبراهيم بن عبدالله السعدي، ثنا يزيد بن هارون، ثنا محمد بن عمرو، به مطولاً. وفي موضع آخر: عن المحبوبي، ثنا سعيد بن مسعود، عن يزيد بن هارون، به.

رواه أحمد: ثنا يزيد بن هارون، به، ولفظه: عن عائشة قالت: قدمنا من حج أو عمرة . . . فذكر قصة فيها هذا، قالت: وهو يسير بيني وبين رسول الله ﷺ.

١/٣٤/ب **٢٦٨ ـ / حديث: بينا أنا أقرأ الليلة سورة البقرة إذْ سمعتُ وجبةً من خلفي فظننت أن فرسي انطلق، فقال رسول الله ﷺ: «اقرأ. . .» الحديث.**

عه حب كم حم الطبراني

عه في فضائل القرآن: عن يزيد بن سنان، ثنا ابن أبي مريم، ثنا يحيى بن أيوب. وعن أبي أمية، ثنا يعقوب بن محمد، ثنا عبدالعزيز بن محمد. وعن ابن عبدالحكم، أنا أبي وشعيب بن الليث، عن الليث، عن خالد، عن ابن أبي هلال، ثلاثتهم عن يزيد بن الهادِ، عن عبدالله بن خباب، عن أبي سعيد الخدري، عن أسيد بن حضير، بمعناه، وزاد في رواية الليث: وكان أحسنَ الناس صوتاً بالقرآن.

حب في النوع الثاني من القسم الأول: أنا عمران بن موسى بن مجاشع، ثنا هُدْبة بن خالد، ثنا حماد بن سلمة، عن ثابت البناني، عن عبدالرحمن بن أبي ليلى، عن أسيد بن حضير، به.

كم في المناقب وفضائل القرآن: ثنا أبو العباس، ثنا الربيع، ثنا أسد بن موسى، ثنا الليث، عن ابن شهاب، عن عبدالرحمن بن كعب بن مالك، عن

---

٢٦٨ ـ حب (الإحسان) ٢/١٠٨ (عثمان) و٢/٧٧ (الحوت) وموارد ص ٤٢٤. كم ٣/٢٨٧ و ١/٥٥٣ و ٥٥٤. أحمد ٣/٨١ في مسند أبي سعيد الخدري، قال المصنف في أطراف المسند ١/٩/ب: «قلت: وقع هذا الحديث في مسند أبي سعيد، وهو بمسند أُسَيد أشبهُ، فحوَّلته إليه» الطبراني ١/١٧٦ و١٧٧. وسقط العزو إلى الطبراني من (هـ).

خز لابن خزيمة عه لأبي عوانة طح للطحاوي حب لابن حبان قط للدارقطني كم للحاكم

أسيد بن حضير، بمعناه وقال: أرسله سفيان. وفي فضائل القرآن: ثنا أبو بكر بن إسحاق، ثنا بشر بن موسى، ثنا الحميدي، ثنا سفيان، عن الزهري، به، مرسلاً. وعن إسماعيل بن محمد الفقيه، ثنا أبو حاتم الرازي، ثنا عفان وموسى بن إسماعيل قالا: ثنا حماد، به.

رواه أحمد: ثنا يعقوب ـ هو ابن إبراهيم بن سعد ـ سمعت أبي، عن يزيد بن الهاد، أن عبدالله بن خَبَّاب حدثه، أن أبا سعيد الخدريَّ حدثه، عنه، به.

وقد رواه الطبراني: عن الحسين بن إسحاق، عن عثمان بن أبي شيبة، عن محمد بن بشر، عن محمد بن عمرو، عن محمد بن إبراهيم، عن محمود بن لبيد: أن أسيداً كان من أحسن الناس صوتاً بالقرآن... الحديث. وعن الحسين بن إسحاق، ثنا يحيى الحِمَّاني، ثنا أبو بكر بن عياش، عن عاصم، عن زرّ، عن أسيد بن حضير أنه قال: يا رسول الله إني كنت أقرأ البارحة سورة الكهف، فجاء شيء حتى غطّى عليَّ، فقال رسول الله ﷺ: «تلك السكينة جاءت تسمع القرآن». ورواه أيضاً من طرق: عن عبدالله[1]، عن زيد بن أسلم، عن أسيد، به. والله أعلم.

٢٦٩ ـ حديث: عن محمود بن لبيد قال: كان أُسيد بن حضير قط كم **قد اشتكى عرق النَّساء، وكان لنا إماماً، فكان يخرج إلينا فيشير إلينا بيده: أنِ اجلسوا، فنجلس، فيصلي بنا جالساً، ونحن جلوس. موقوف.**

---

(١) قوله: رواه من طرق، لم أر إلا طريقاً واحدة ١/١٧٧. وفي الأصل: «عبدالله»، وفي المطبوع: «عبيدالله»، وهو ابن عمر بن حفص العمري، ويؤيد المطبوع ظاهر ما في تهذيب التهذيب ٣/٣٩٥ ترجمة زيد بن أسلم، ففيه: «روى عنه... وعبيدالله بن عمر». والظاهر أن كليهما تحريف صوابه: عبدالله، كما جاء في الأصل، ففي تهذيب الكمال للمزي ١/٤٥١ ترجمة زيد: عبدالله بن عمر، وجاء في تهذيب التهذيب ٢/٧١٤ وتهذيب المزي ٢/٧١٤ ترجمة عبدالله أنه يروي عن زيد بن أسلم، وليس فيهما في ترجمة عبيدالله أنه يروي عن زيد بن أسلم. والله أعلم.

٢٦٩ ـ قط ١/٣٩٧. كم ٣/٢٨٩.

قط في الصلاة: ثنا الحسين بن إسماعيل، ثنا محمد بن معاوية الأنماطي، ثنا محمد بن سلمة، عن ابن إسحاق، عن هشام بن عروة، عن كثير بن السائب، عن محمود، به.

كم في المناقب: أخبرني الشيخ أبو بكر بن إسحاق ـ فيما قرأت عليه من أصله ـ ثنا الحسن بن علي بن زياد، ثنا أحمد بن الحسين[1] اللَّهْبي، ثنا محمد بن طلحة، عن محمد بن الحصين بن عبدالرحمن بن سعد بن معاذ، عن أبيه، عن جده، عن أسيد بن حضير، بمعناه.

٢٧٠ ـ حديث: أتاني أهل بيتين من قومي: أهل بيت من بني ظفر، وأهل بيت من بني معاوية، فقالوا: تكلِّمْ لنا النبيَّ ﷺ... الحديث، وفيه: «إنكم ستلقَوْن بعدي أَثَرة» وفيه قصة له مع عمر بن الخطاب.

حب الطبراني أبو يعلى

حب في التاسع من الثالث: أنا أحمد بن علي بن المثنى، ثنا زكريا بن يحيى زحمويه[2]، ثنا ابن أبي زائدة، ثنا محمد بن إسحاق، عن حصين بن عبدالرحمن، عن محمود بن لبيد، عن ابن[3] شفيع الطبيب، حدثني أسيد، به. له شاهد من حديث يحيى بن سعيد الأنصاري، عن أنس[4].

وقد رواه الطبراني مطولاً من طرق، منها: عن يحيى بن زكريا[5]، عن

---

(١) «الحسين» من الأصل و (هـ) وتبصير المنتبه ٣/١٢٣٤ وتحرف في المطبوع إلى «الحصين».

٢٧٠ ـ حب (الإحسان) ٩/١٩٧ (الحوت) وموارد ص ٥٧١. الطبراني ١/١٧٨ وأبو يعلى ٢/٢٤٣ ـ ٢٤٤، وسقط عزوه إليهما من (هـ).

(٢) تحرف في (هـ) إلى: «بن حمويه». انظر: (تبصير المنتبه ٢/٥٩٥).

(٣) سقط لفظ: «ابن» من الموارد، انظر: (التاريخ الكبير، ٨/٤٣٩ والجرح والتعديل ٩/٣٢١).

(٤) سيأتي في حديث رقم (١٩٢٨).

(٥) في الأصل: «محمد بن زكريا» وهو تحريف، صوابه: «يحيى بن زكريا» كما في المطبوع، وكما تقدم في سند ابن حبان، وكما سيأتي في سند أبي يعلى، وهو يحيى بن زكريا بن أبي زائدة، وليس هو شيخاً للطبراني. وترجمته في (تهذيب التهذيب ١١/٢٠٨، والتقريب).

محمد بن إسحاق، عن حصين، عن محمود، عن ابن شفيع ـ وكان طبيباً ـ قال: قطعت من أسيد بن حضير عرقاً يسمى: النَّساء، فحدثني حديثين، قال: أتاني أهل بيت من قومي، وفيه: «فجزاكم الله عني معاشر الأنصار، أما إنكم ستَلْقَون بعدي أثرة»... الحديث.

ورواه أبو يعلى: عن زحمويه، عن يحيى بن زكريا، به. وجعل الحديث الثاني هو قوله: «إنكم ستلقون[1] بعدي أثرة» وليس له عنده سواه.

(١) بعد كلمة «ستلقون» بياض في الأصل، وليس في مسند أبي يعلى شيء.

٣٠ • / مسند أُسَيْد بن ظُهَيْر الأنصاريّ

١/٣٥

٢٧١ - حديث: «صلاة في مسجد قُباء بعمرة».

خز كم

خز في أواخر الحج: ثنا جويرية بن محمد أبو الأزهر، ثنا أبو أسامة، ثنا عبدالحميد بن جعفر، ثنا أبو الأبرد مولى بني خطمة[1]، أنه سمع أُسيد بن ظُهير - وكان من أصحاب النبي ﷺ - يحدث بهذا. قال ابن خزيمة: أبو الأبرد لست أعرفه بعدالة ولا جرح. ليس في سماعنا.

كم فيه: ثنا أبوالعباس محمد بن يعقوب، ثنا الحسن بن علي بن عفان، ثنا أبوأسامة، به وقال: صحيح الإسناد، إلا أن أبا الأبرد مجهول.

---

٣٠ • أبو ثابت أُسيد بن ظُهَيْر بن رافع الأنصاري الأوسي الحارثي المدني، له ولأبيه صحبة، استُصغر يوم أحد، وشهد الخندق، وكانت وفاته أيام عبدالملك بن مروان، وضبطها الذهبي سنة ٦٥. انظر: (ابن سعد ٤/٣٦٩. الاستيعاب ١/٩٥، أسد الغابة ١/١١٤، الكاشف ١/١٣٣، الإصابة ١/٤٩).

٢٧١ - غير موجود في كتاب الحج من ابن خزيمة - القسم المطبوع - وواضح أن المطبوع غير تام. كم ١/٤٨٧.

(١) قوله «بني خطمة» تحرف في (هـ) إلى: «لحطن» وفي المستدرك المطبوع: «قطبة» أيضاً. انظر ترجمته في (تهذيب التهذيب ٣/٣٩٠. وانظر منه: ١٢/٣).

خز لابن خزيمة عه لأبي عوانة طح للطحاوي حب لابن حبان قط للدارقطني كم للحاكم

٣١ • مسند الأَشَجِّ العَصَريّ
يقال اسمه المنذر، ويقال عائذ، ويقال غير ذلك

٢٧٢ ـ حديث: أنه أتى النبيَّ ﷺ في رُفقة من عبد القيس... الحديث، وفيه: «إن فيك لخَصْلتَين يحبُّهما الله تعالى: الحلم والأناة». وفيه النهي عن الأوعية.
حب حم خد

حب في الثامن من الثالث: أنا أحمد بن علي بن المثنى، ثنا محمد بن مرزوق، ثنا روح بن عبادة، ثنا الحجاج بن حسان التيمي، ثنا المثنى العبدي أبوالمُنازِل أحد بني غَنْم[1]، عنه، به.

رواه أحمد: ثنا إسماعيل، ثنا يونس، زعم عبدالرحمن بن أبي بكرة قال: قال أشجُّ بني عَصَر: قال لي رسول الله ﷺ: «إن فيك خَلَّتين يحبُّهما الله» قلت:

---

٣١ • الأشجُّ العَصَري: اختلف في اسمه على أقوال، اختار المصنف منها: المنذر بن عائذ، فترجمه به في الإصابة وتهذيب التهذيب وأحال في التقريب على: مالك بن المنذر، ولم يترجمه به، بل ترجمه في المنذر بن عائذ، وعائذ هو ابن المنذر العَصَري، نسبة إلى جده عَصَر، ويقال له: العبدي، نسبة إلى عبد القيس. كان سيد قومه، واختلف في تاريخ وِفادته على النبي ﷺ. وقد استوطن البصرة أخيراً وبها توفي. انظر (ابن سعد ٥/٥٥٧، الاستيعاب ١/١٤٠ و ٤/١٤٤٨. أسد الغابة ١/١١٦ و ٥/٢٦٧، تهذيب التهذيب ١٠/٣٠١، التقريب ١/٧٨ و ٢/٢٧٤).

٢٧٢ ـ حب (الإحسان ٩/١٦٦) (الحوت) و«موارد» ص ٣٣٨، أحمد ٤/٢٠٥ ـ ٢٠٦. فضل الله الصمد ٢/٤٢.

(١) قوله: «أبو المنازل أحد بني غنم» من المطبوع وتبصير المنتبه ٤/١٢٤٦. فما في الأصل و(هـ): «أبو المبارك أحد بني تيم» فتحريف.

ما هما؟ قال: «الحلم والحياء» قلت: أقديماً كانا فيَّ أم حديثاً؟ قال: «بل قديماً» قلت: الحمد لله الذي جَبَلني على خَلَّتين يحبُّهما الله[1]. وليس فيه الأوعية.

وكذا أخرجه البخاري في «الأدب المفرد»: عن أبي معمر، ثنا عبدالوارث، ثنا يونس، عن عبدالرحمن بن أبي بكرة، عن أشج عبدالقيس، قال: قال النبي ﷺ . . . فذكره.

(١) لفظة الجلالة من الأصل وليست في المطبوع ولا أطراف المسند.

٣٢ • مسند الأشعث بن قيس الكندي

قال الحاكم في المعرفة(*): ثنا الشيخ أبوبكر، ثنا إسماعيل بن قتيبة، ثنا أبوبكر بن أبي شيبة ومحمد بن عبدالله بن نمير قالا: مات أبو محمد الأشعث بن قيس الكندي بالكوفة بعد صلح الحسن ومعاوية، فصلى عليه الحسن.

٢٧٣ ـ حديث: «مَنْ حلف على يمينٍ صَبْرٍ ليقتطعَ بها مالَ امرىء مسلم لقي الله. . .» الحديث.
خز جا حب كم حم الطبراني

خز في التوحيد: ثنا محمد بن معمر، ثنا الحجاج بن منهال، ثنا حماد بن سلمة، عن عمرو بن يحيى بن سعيد، حدثني قيس بن محمد، عن محمد بن الأشعث، أن الأشعث وهب له غلاماً(١)، فغضب عليه فقال: والله ما وهبت لك شيئاً، فلما

---

٣٢ • أبو محمد الأشعث بن قيس الكندي، صحابي، قدم على النبي ﷺ في وفد كندة سنة عشر، وأسلم، ثم ارتد أيام أبي بكر رضي الله عنه، ثم عاود الإسلام معاودة حسنة، وزوجه أبو بكر أخته، وشهد مشاهد الإسلام الشهيرة كاليرموك والقادسية، واستوطن الكوفة، وتوفي سنة أربعين أو اثنتين وأربعين. انظر: (ابن سعد ٦/٢٢، الاستيعاب ١/١٣٣، أسد الغابة ١/١٨٨، الإصابة ١/٥١)

* المستدرك ٣/٥٢٢ وفيه: «. . بن قيس الكندي من بني الحارث بن معاوية، بالكوفة، والحسن بن علي بها. . .».

٢٧٣ ـ خز صفحة ٣٦٨. جا صفحة ٣٠٩، ٣٣٥. حب (الإحسان) ٧/٢٧١، ٢٧٢ (الحوت) موارد ص ٢٨٨ ـ ٢٨٩. كم ٤/٢٩٥. أحمد ٥/٢١١، ٢١٢، ٢٦٩. الطبراني ١/٢٠٤، ٢٠٦ وسقط عزوه إلى الطبراني من (هـ).

(١) وفي المطبوع: حدثني قيس بن محمد بن الأشعث أن الأشعث وهب له. فهو من رواية =

ط لمالك ش للشافعي حم لأحمد عم لعبد الله بن أحمد مي للدارمي جا لابن الجارود

أصبح رده عليه، وحدثه بهذا.

جا في الأيمان والنذور: ثنا أبو سعيد الأشج، ثنا وكيع، عن الأعمش، عن أبي وائل، عن عبدالله، بالحديث، وزاد: ونزلت: ﴿ إِنَّ ٱلَّذِينَ يَشْتَرُونَ بِعَهْدِ ٱللَّهِ وَأَيْمَٰنِهِمْ ثَمَنًا قَلِيلًا . . . ﴾[1] الآية. قال: فدخل أشعث بن قيس فقال: ما يحدثكم أبو عبدالرحمن؟ قلنا: كذا وكذا، فقال: صدق، فيَّ أُنزِلت. كان بيني وبين رجل من قومي خصومة في أرضٍ، فذكر القصة والحديث. وفي الأحكام: ثنا محمد بن يحيى، ثنا أبو نعيم، ثنا الحارث بن سليمان الكندي، حدثني كردوس، عن الأشعث، بمعناه.

حب في التاسع والمئة من الثاني: أنا عمران بن موسى بن مجاشع، ثنا عثمان بن أبي / شيبة، ثنا وكيع، ثنا[2] الحارث بن سليمان، به. وعن أبي يعلى، ثنا أبو خيثمة، ثنا محمد بن خازم، ثنا الأعمش، به. وفيه حديث ابن مسعود. (وفي الرابع والستين من الثالث: أنا أبو عروبة، ثنا محمد بن وهب، ثنا محمد بن سلمة، عن أبي عبدالرحيم، عن زيد بن أبي أنيسة، عن الأعمش، به)[3]. ١/٣٥/ب

كم في الأيمان والنذور: أنا إسماعيل بن محمد الرازي، ثنا سعيد بن يزيد، عن عطية، ثنا وكيع، عن الحارث، به. وعن الحسن بن يعقوب، عن يحيى بن أبي طالب، قال: أنا عبدالوهاب بن عطاء، أنا ابن عون، عن الشعبي، عن الأشعث، نحوه.

رواه أحمد: عن أبي معاوية ووكيع، كلاهما عن الأعمش، به. وعن محمد بن جعفر، عن شعبة، عن سليمان، وهو الأعمش. وعن زياد بن عبدالله بن الطفيل،

= قيس أن جده وهب له غلاماً، وهو يروي عن جده كما في: (تهذيب التهذيب ٨/٤٠٢) ويؤيده إسناد الطبراني الآتي. لكن ما أثبته من الأصل و(هـ).

(١) سورة آل عمران، الآية (٧٧).

(٢) تحرفت: ثنا في موارد الظمآن إلى: «ابن».

(٣) ما بين الهلالين غير موجود في «الإحسان».

عن منصور. وعن يحيى بن آدم، عن أبي بكر بن عياش، عن عاصم بن أبي النَّجود، ثلاثتهم عن أبي وائل، به. وعن وكيع وعبدالله بن نمير، قالا: ثنا الحارث بن سليمان، ثنا كردوس، عن الأشعث بن قيس، أن رجلا من كندة ورجلاً من حضرموت اختصما إلى رسول الله ﷺ في أرض باليمن، فقال الحضرمي: يا رسول الله أرضي اغتصبها هذا وأبوه. فقال الكندي: يا رسول الله إنها أرضي. فذكر الحديث، وفيه: فقال الكندي: يا رسول الله هي أرضه وأرض والده. وعن وكيع، ثنا الحارث بن سليمان، فذكر الحديث دون القصة.

وقد رواه الطبراني: ثنا أحمد بن عبدالله البزاز[1]، ثنا محمد بن يزيد الأَسْفاطي، ثنا سفيان بن هبيرة، ثنا عيسى بن المسيب البجلي القاضي، عن الشعبي، عن الأشعث بن قيس قال: لقد اشتريت يميني مرة بسبعين ألفاً، وذاك أني سمعت رسول الله ﷺ يقول: «من اقتطع مال ـ أو قال: حقَّ ـ مسلم بِيَمِينِهِ لقي الله وهو عليه غضبان». وعن إبراهيم بن نائلة، عن هدبة بن خالد، عن حماد بن سلمة، عن عمرو بن محمد بن يحيى بن سعيد بن العاص، عن قيس بن محمد بن الأشعث، عن جده، به.

٢٧٤ ـ حديث: «لا يشكر الله من لا يشكر الناس».

حم

أحمد: ثنا وكيع، عن سفيان، عن سلم[2] بن عبدالرحمن، عن أبي معشر ـ وهو زياد بن كليب ـ عنه، به. وعن محمد بن فضيل، عن ابن شبرمة، عن أبي معشر، نحوه. وعن بهز، عن محمد بن طلحة بن مصرف، عن عبدالله بن شريك

---

(١) في الأصل كما أثبته، وهو ظاهر كتب الرسم، وفي المطبوع بالراء المهملة. وشيخه محمد بن يزيد له ترجمة في (تهذيب التهذيب ٩/٥٢٥) وكذا في المطبوع، وتحرف في الأصل إلى: زيد. وشيخه سفيان، جاء في المطبوع: «صفوان» وترجم في (تهذيب التهذيب ٣/٤٣١) لصفوان بن هبيرة، ولا أدري إذا كان هو أو غيره؟ إلا أنه من طبقته.

٢٧٤ ـ أحمد ٥/٢١١، ٢١٢.

(٢) في الأصل و(هـ): سلمة بن عبدالرحمن، وفي المطبوع: سلم، وهو من رجال تهذيب التهذيب ٤/١٣١.

العامري، عن عبدالرحمن بن عدي الكندي، عنه، به.

٢٧٥ ـ حديث: أتيت رسول الله ﷺ في وفدِ كندةَ لا يروني أفضلهم، قال: قلت: يا رسول الله إنا نزعم أنكم منا! قال: فقال رسول الله ﷺ: «نحن بنو النضر بن كنانة...» الحديث.

أحمد: عن بهز وعفان،كلاهما عن حماد بن سلمة، عن عقيل بن طلحة[1]، عن مسلم بن هَيْضَم، عنه، به.

٢٧٦ ـ حديث: ولد لي غلام، فبُشِّرت به وأنا عند النبي ﷺ... كم حم الطبراني
الحديث، وفيه: «إنهم لَمَبْخَلَة مَجْبَنَة».

كم في الذبائح: ثنا الحسن بن يعقوب، ثنا محمد بن إسحاق ـ هو الصغاني ـ ثنا أبو عاصم، ثنا سفيان، عن الأعمش، عن خيثمة، عنه، به. وقال: صحيح على شرطهما.

رواه أحمد: ثنا سريج بن النعمان، ثنا هشيم، أنا مجالد، عن الشعبي، ثنا الأشعث قال: قدمت على رسول الله ﷺ في وفد كندة فقال لي: «هل لك من ولد؟» قلت: غلام ولد لي في مخرجي إليك من ابنة جَمْد، ... الحديث.

ورواه الطبراني: من طريق ابن لهيعة، عن الحارث بن يزيد، عن عُليّ بن رباح، عن الأشعث، به.

---

٢٧٥ ـ أحمد ٥/٢١٢.
ويزاد: أحمد ٥/٢١١ قال: «ثنا عبدالرحمن بن مهدي، ثنا حماد بن سلمة...» به.
(١) في الأصل و(هـ) وأطراف المسند ١/١٠/أ: عقيل بن أبي طلحة. والذي أثبته من المطبوع و(التاريخ الكبير ٧/٥١، وتهذيب الكمال ٢/٩٤٨، وتهذيب التهذيب ٧/٢٥٤، والتقريب، وفروع التهذيب الأخرى)، كلهم ترجموه: عقيل بن طلحة.
٢٧٦ ـ كم ٤/٢٣٩. أحمد ٥/٢١١. الطبراني ١/٢٠٧ قال: «حدثنا بكر بن سهل، ثنا عبدالله بن يوسف، ثنا ابن لهيعة...» ولم يذكر الطبراني في (هـ).

---

٣٣ • مسند أصرم الشَّقَريّ

٢٧٧ ـ حديث: قلت: يا رسول الله إني اشتريت عبداً، فادع الله لي بالبركة، وسمِّه. قال: «ما اسمك؟» قلت: أصرم قال: «بل أنت زرعة» قال: «فما تريده؟» قال: زراعاً[1]. قال: «فهو عاصم». الطبراني

قال الطبراني: ثنا حفص بن عمر، ثنا معلَّى بن أسد، ثنا بِشر بن المفضل، ثنا بشير بن ميمون، عن أسامة بن أخدري، عن أصرم، به.

---

٣٣ • أصرم الشَّقَري، وفد على النبي ﷺ مع قومه بني شَقرة، وكان رجلاً ضخماً، وليس له غير الحديث المذكور. انظر: (الطبقات لابن سعد ٧/٧٨، الاستيعاب ١/١٤١، أسد الغابة ١/١٢٠، الإصابة ١/٣١ و٥٤٩). والترجمة والحديث ليسا في (هـ).

٢٧٧ ـ الطبراني ١/٢٧٥.

(١) في الأصل والمطبوع: «زراعاً» والذي في ابن سعد ٧/٧٩، وأسد الغابة ١/١٢٠ والموضع الأول من الإصابة: «راعياً».

١
١/٣٦

٣٤ ● / مسند الأعشى
واسمه عبدالله بن الأعور

٢٧٨ ـ حديث: أتيت النبي ﷺ فأنشدته:
طح عم
يا مالكَ الناس وديّان العرب . . . الحديث.

طح في الكراهة: ثنا ابن أبي داود، ثنا المقدَّمي، ثنا أبو معشر البرَّاء، عن صدقة بن طَيْسَلة، حدثني معن بن ثعلبة،والحي بعده، حدثني الأعشى المازني،به.

رواه عبدالله بن أحمد في زياداته: ثنا محمد بن أبي بكر المقدَّمي، به. وعن العباس بن عبدالعظيم العنبري، ثنا أبو سلمة عبيد بن عبدالرحمن الحنفي، حدثني الجُنَيد بن أمية بن ذَرْوَة بن نضلة بن طريف بن نهشل[1] الحِرْمازي، حدثني أبي أمينُ بن ذروة، عن أبيه ذروة بن نضلة، عن أبيه نضلة بن طريف، أن رجلاً منهم يقال له الأعشى واسمه عبدالله كانت عنده امرأة يقال لها معاذة، خرج في رجب يَمِيرُ أهله من هَجَر، فهربت امرأته ناشزاً عليه، فعاذتْ برجل منهم يقال له مطرف بن نهشل. . . الحديث بطوله، وفيه شعره، وفيه ذكر كتاب النبي ﷺ إلى مطرف في ردّها إليه، وفيه شعره أيضاً.

---

٣٤ ● هو أبو شعيثة عبدالله بن الأعور ـ أو ابن عبدالله ـ الأعشى المازني البصري. انظر: (ابن سعد ٥٣/٧، الاستيعاب ١٤٣/١ و ٨٦٦، أسد الغابة ١٢٢/١ و ١٧٦/٣، الإصابة ٢٥٥/١ و ٢٧٦/٢، تعجيل المنفعة ص ٣٩). وفي تعجيل المنفعة: «عبيد الله» تحريف.

٢٧٨ ـ طح ٢٩٩/٤ وفيه: والحر بعده. تحريف. أحمد ٢٠١/٢ و ٢٠٢ لكنه في المطبوع من رواية عبدالله عن أبيه. وهو إقحام.

(١) في الأصل و (هـ) في الموضعين: «بن نهشل» وفي المطبوع: «بهصل» ومثله في طبقات ابن سعد، وضبطه ناشره: «بُهصَل» ضبطاً مطبعياً. وجاء على وجهين آخرين في: (الإصابة ٤٢٣/٣ و ٥٥٥).

---

٣٥ • مسند الأَغَرّ المُزَنيّ

٢٧٩ ـ حديث: «يا أيها الناس استغفِروا ربكم وتوبوا إليه. . .» الحديث.
عه طح حم خد

عه في الدعوات: عن يوسف بن مسلم، عن حجاج. وعن الصغاني، عن يحيى بن أبي بكير، كلاهما عن شعبة. وعن أبي عمرو بن حازم، عن جعفر بن عون، عن مسعر، كلاهما عن عمرو بن مرة. وعن محمد بن عوف، عن محمد بن عيسى بن الطباع. وعن إسماعيل القاضي، ثنا سليمان بن حرب، قالا: ثنا حماد بن زيد. وعن جعفر الصائغ ومحمد بن إسماعيل الصائغ، قالا: ثنا عفان، ثنا حماد كلاهما عن ثابت، كلاهما عن أبي بردة، عن الأغرّ ـ وكان من أصحاب النبي ﷺ ـ زاد عفان: أغرّ مزينة.

طح في الكراهة: ثنا ربيع المؤذن، ثنا أسد، ثنا مروان بن معاوية، أنا زياد ابن[1] المنذر، أنا أبوبردة بن أبي موسى، ثنا الأغرّ المزني، به.

رواه أحمد ـ وحديثه في عداد الشاميين ـ ثنا يونس ـ هو ابن محمد ـ وأبو كامل قالا: ثنا حماد ـ يعني ابن زيد ـ به. وعن يحيى بن سعيد وعفان ووهب ـ هو ابن

---

٣٥ • الأغرُّ بن يسار ـ أو ابن عبدالله ـ المزني، وينسبه بعضهم: الجهني، ولم يتفرد مسعر بذلك، له صحبة، اشتهر بحديث الأمر بالاستغفار المذكور. انظر: (ابن سعد ٦/٤٩، الاستيعاب ١/١٠٢، أسد الغابة ١/١٢٥، الإصابة ١/٥٥، تهذيب التهذيب ١/٣٦٥، التقريب، وفيه: ابن عبدالله).

٢٧٩ ـ طح ٤/٢٨٩ أحمد. ٤/٢١١، ٢٦٠. الأدب المفرد ـ بشرحه ٢/٨٠.

(١) «بن»: من المطبوع وهو الصواب. فما في الأصل و(هـ): «أبو» فتحريف. وترجمته في (تهذيب التهذيب ٣/٣٨٦) وكنيته: أبو الجارود.

جرير ـ عن شعبة. وعن عفان، عن حماد بن سلمة، كلاهما عن ثابت نحوه، ولفظه: «إنه لَيُغَان على قلبي وإني لأستغفر الله في اليوم مائة مرة».

وأخرجه البخاري[1] في «الأدب المفرد»: ثنا حفص بن عمر، ثنا شعبة، به.

(١) «البخاري» من (هـ) ورمز له في الأصل «خ».

٣٦ • مسند الأقرع بن حابس التميمي

٢٨٠ ـ حديث: أنه نادى رسول الله ﷺ من وراء الحجرات فقال: يا محمد إن مدحي زَيْن، وإن ذَمِّي شَيْن! فقال: «ذاكم الله عز وجل».

أحمد: ثنا عفان، ثنا وهيب، ثنا موسى بن عقبة، عن أبي سلمة بن عبدالرحمن، عن الأقرع، به. وأعاده عن عفان بإسناده أتمَّ منه. وعن عبدالأعلى، ثنا[1] حماد، عن وهيب[2]، مثله.

---

٣٦ • الأقرع بن حابس التميمي المجاشعي البصري، كان من أشراف تميم في الجاهلية والإسلام، شهد فتح مكة وما بعدها، وكان من المؤلفة قلوبهم، ثم حسن إسلامه، وأبلى بلاء عظيماً يوم اليرموك، فقتل فيه في عشرة من بنيه. انظر: (ابن سعد ٧/٣٧. الاستيعاب ١/١٠٣، أسد الغابة ١/١٢٨، الإصابة ١/٥٨).

٢٨٠ ـ أحمد ٣/٤٨٨، ٦/٣٩٤.

(١) وفي المطبوع: «بن» بدل «ثنا» وهو تحريف.

(٢) وفي الأصل و (هـ): «وهب» وهو تحريف. انظر: (تهذيب التهذيب ١/١٦٩).

٣٧ • الأقرع بن شُفَيّ العَكِّي

٢٨١ - حديث: مرضت فعادني رسول الله ﷺ فقلت: يا رسول الله ما أحسَب إلاّ أني ميت من مرضي هذا، فقال رسول الله ﷺ: «كلا . . .» الحديث. الطبراني

---

٣٧ • الأقرع بن شفي العكي بالعين المهملة نسبة لَعكّ - صحابي، نزل الرملة من أرض فلسطين، وتوفي في خلافة عمر رضي الله عنه. انظر: (الاستيعاب ١/١٠٣، أسد الغابة ١/١٣٠، الإصابة ١/٥٩). وسقطت الترجمة والحديث من (هـ).

٢٨١ - عزاه المصنف إلى الطبراني، ولم أره في «المعجم الكبير» من حرف الهمزة. وأول السند بياض في الأصل، وأثبت السند المذكور من الأصل كما جاء فيه دون تغيير أو تصويب، وبينه وبين ما جاء في «الإصابة» مغايرات هامة، والله أعلم بصوابها. ونصه: - الإصابة ١/٥٩ -: «لم يرو عنه إلا لفاف بن كرز وحده، هكذا أورده أبو عمر، قال الرشاطي: كذا وقع عنده لفاف بن كرز، براء وزاي، والصواب ابن كدَن بدال مفتوحة بعدها نون. والحديث الذي أشار إليه أخرجه ابن السكن وابن منده من طريق محمد بن فهد - وفي المطبوع (فهر) وهو خطأ - بن جميل بن أبي كريم بن لفاف، عن أمية، ولفاف بن المفضل بن أبي كريم، عن المفضل بن أبي كريم،عن أبيه،عن جده لفاف بن كدن، عن الأقرع بن شفي العكي قال: دخل عليّ النبي ﷺ، فقلت: لا أحسب إلا أني ميت من مرضي. قال: «كلاّ لتبقين ولتهاجرن إلى أرض الشام وتموت وتدفن بالربوة من أرض فلسطين» قال ابن السكن: «لا نعرف من رجال هذا الإسناد أحداً». وقال ابن منده: «ورواه إسماعيل بن رشيد، عن ضمرة بن ربيعة، عن قادم بن ميسور، عن رجل من عك، عن الأقرع العَكِّي نحوه. قال ضمرة: وتوفي الأقرع هذا في خلافة عمر»

قلت: «فهذا طريق ثان يرد على ما جزم به أبو عمر، ورواه هشام بن عمار في فوائده عن المغيرة بن المغيرة، عن يحيى بن أبي عمرو الشيباني، قال: مرض رجل من عك يقال له الأقرع. . فذكر نحوه، وقال في آخره: ودفن بالرملة أخرجه ابن عساكر في مقدمة تاريخه من هذا الوجه، فهذه طريق ثالثة». انظر: (الاستيعاب ١/١٠٣، وأسد الغابة ١/١٣٠).

قال الطبراني: ثنا [. . . . .][1] محمد بن فهد بن جميل بن أبي كريم[2] العَكِّي، حدثني أمية وأبان، عن أبيهما، عن جدهما، عن أبان بن كدَن، عن الأقرع، به.

(١) بياض في الأصل.

(٢) «كريم» من مصادر ترجمته، وتحرف في الأصل إلى «كريمة». انظر: (لسان الميزان ٥/٣٤٢، و ١/٤٦٨ ـ ترجمة أمية بن لفاف ـ والإصابة ١/٥٩ ـ ترجمة الأقرع بن شُفي ـ رضي الله عنه ـ).

٣٨ • / أمية بن عبدالله بن خالد بن أَسِيد ابن أبي العيص - مختلف في صحبته -

١/٣٦/ب

٢٨٢ - حديث: كان رسول الله ﷺ يستفتح ويستنصر بصعاليك المسلمين.

الطبراني إسحاق بن راهويه

قال الطبراني: [حدثنا محمد بن العباس الأخرم، ثنا أحمد بن حكيم، ثنا طلق بن غنام، ثنا][1] قيس بن الربيع، عن أبي إسحاق، عن المهلب بن أبي صفرة، عنه، به.

وقد رواه إسحاق بن راهويه :عن عيسى بن يونس بن أبي إسحاق، عن أبيه، ولم يذكر المهلب، فالله أعلم.

---

٣٨ • أمية بن عبدالله بن خالد بن أَسِيد بن أبي العيص الأموي، تابعي ثقة، وذكره بعضهم في: أمية بن خالد بن عبدالله. وذكره بعضهم في الصحابة، ولا يصح. فلذا ذكره المصنف في القسم الرابع من «الإصابة». ولم يظهر من اسمه ونسبه في الأصل إلا: ابن أبي العاص. هكذا بالألف بين العين والصاد. لكن الذي في نسب عم أبيه: عتاب بن أسيد بن أبي العيص. هكذا بالياء، وجاء بالياء في ترجمة أمية في التهذيب والتقريب ونص فيه على أنه بالياء بقوله «بكسر المهملة». انظر: (ابن سعد ٥/٤٧٨ الاستيعاب ١/١٠٧، أسد الغابة ١/١٣٨، الإصابة ١/١٢٧، تهذيب التهذيب ١/٣٧١، التقريب) والترجمة والحديث من الأصل فقط.

٢٨٢ - الطبراني ١/٢٧٠.

(١) ما بين المعقوفين من المطبوع، ومحله بياض في الأصل.

---

٣٩ • مسند أمية بن مَخْشي الخزاعي

٢٨٣ ـ حديث: أن رجلاً كان يأكل والنبي ﷺ ينظر، فلم يُسَمِّ الله، حتى كان في آخر طعامه قال: بسم الله أوله وآخره... الحديث وفيه قصة.

كم في الأطعمة: ثنا أبو عبدالله محمد بن يعقوب، ثنا يحيى بن محمد بن يحيى، ثنا مسدد، ثنا يحيى بن سعيد، عن جابر بن صُبْح، حدثني المثنى بن عبدالرحمن الخزاعي، وصَحِبته إلى واسط فكان إذا أكل سَمَّى، وعند آخر لقمة يقول: بسم الله أوله وآخره، قال: فسألته؟ فقال: أخبرك عن ذاك، إن جدي أمية بن مخشي ـ وكان من الصحابة ـ سمعته يقول، فذكره.

رواه أحمد: ثنا علي بن عبدالله، ثنا يحيى بن سعيد، به.[1].

---

٣٩ • أبو عبدالله أمية بن مخشي الأزدي الخزاعي، صحابي، سكن البصرة وليس له غير هذا الحديث، انظر: (ابن سعد ١٢/٧، الاستيعاب ١٠٧/١، أسد الغابة ١٤٣/١، الإصابة ٦٧/١).

٢٨٣ ـ كم ١٠٨/٤. أحمد ٣٣٦/٤.

(١) وكتب الناسخ على الحاشية بجانب عزو الحديث إلى أحمد: «عداده في الكوفيين» كأنه يريد التنبيه إلى أن هذا الصحابي بصري، فليتنبه من ينظر حديثه في المسند، فإنه جاء فيه في مسند الكوفيين لا البصريين.

٤٠ ● مسند أنس بن مالك بن النضر الأنصاري خادم النبي ﷺ [ورضي عنه]

قال الحاكم في المعرفة(*): أخبرني علي بن عبدالرحمن السبيعي، ثنا الحسين بن الحكم الحيري، ثنا أبونعيم قال: توفي أنس بن مالك سنة ثلاث وتسعين.

حدثني أبوبكر بن بالويه، ثنا إبراهيم بن إسحاق الحربي، ثنا مصعب بن عبدالله الزُّبيري قال: أنس بن مالك بن النضر بن ضَمْضَم بن زيد بن حَرام بن جُنْدُب بن عامر بن غَنْم بن عديّ بن النجار، وأمه أم سُلَيم بنت مِلْحان.

ذكر الرواة عنه على ترتيب الحروف

1 ★ أبان بن أبي عياشٍ: فيروزَ، أحد الضعفاء، عنه

ولاضطرار الترتيب بدأنا به، فبالله المستعان.

٢٨٤ ـ حديث: في ماء البحر: «الطَّهور(١) ماؤُه الحلالُ مَيْتَتُه».
قط

---

٤٠ ● أبو حمزة أنس بن مالك الأنصاري النجاريّ المدني ثم البصري، أشهر من أن يعرَّف لصحبته وخدمته للنبي ﷺ. وهو آخر الصحابة وفاة بالبصرة، وقد أُفردتْ ترجمته في كتاب. وفي الرواة عنه كثرة كاثرة، وصل تعدادهم في هذا الكتاب ـ كما ستراه ـ إلى أربعة وعشرين وثلاثمائة راوياً.

* المستدرك ٣/٥٧٣.

1 ★ أبو إسماعيل أبان بن أبي عياش البصري، أحد من اتُّفق على تركه. انظر: (التقريب وأصوله).

٢٨٤ ـ قط ١/٣٥.

(١) الطَّهور ـ بفتحَ الطاء ـ: هو المطهِّر.

خز لابن خزيمة عه لأبي عوانة طح للطحاوي حب لابن حبان قط للدارقطني كم للحاكم

قط في الطهارة: ثنا علي بن عبدالله بن مبشر، ثنا محمد بن حرب، ثنا محمد بن يزيد. ح وثنا محمد بن إسماعيل الفارسي، عن إسحاق بن إبراهيم، عن عبدالرزاق، عن الثوري، كلاهما عنه، به. قال الدارقطني: أبان متروك.

٢٨٥ ـ حديث: «لا يُزَوِّج المحرِم ولا يتزوج».

قط

قط في النكاح: ثنا محمد بن علي بن حبيش[١]، ثنا أحمد بن القاسم بن مساور، ثنا القواريري، ثنا محمد بن دينار الطلحي، عنه، بهذا.

٢٨٦ ـ حديث: «لا شِغار في الإسلام».

يأتي في: معمر عن ثابت.

2 ★ إبراهيم بن الجعد، عنه

٢٨٧ ـ حديث: جاء جبريل بمرآة بيضاء... (الحديث).

ش

الشافعي: أنا إبراهيم بن محمد[٢]، ثنا أبو عمران إبراهيم بن الجعد، عنه، به.

3 ★ إبراهيم بن أبي ربيعة، عنه

---

٢٨٥ ـ قط ٣/٢٦١.

(١) شيخه ابن حبيش: بالشين المعجمة، كما في (تبصير المنتبه ٢/٥٣٩)، وجاء في المطبوع بالسين المهملة، فليصحح.

٢٨٦ ـ انظر رقم (٧٤٨). وليس الحديث في (هـ).

2 ★ إبراهيم بن الجعد ـ أو ابن أبي الجعد ـ الكوفي ثم الرازي. ضعيف انظر: (التاريخ الكبير ١/٢٧٩، تعجيل المنفعة ص ١٢).

٢٨٧ ـ الشافعي ص ٧١. وما بين الهلالين من (هـ).

(٢) اسم شيخه في الأصل: «إبراهيم بن يحيى» وفيه سقط صوابه: «ابن أبي يحيى» وهو: إبراهيم بن محمد بن أبي يحيى، شيخ مشهور للشافعي.

3 ★ إبراهيم بن أبي ربيعة: منسوب إلى جد أبيه، وهو: إبراهيم بن عبدالرحمن بن عبدالله بن أبي ربيعة المخزومي المدني. قال في التقريب: مقبول. انظر: (التاريخ الكبير ١/٢٩٦، =

ط لمالك ش للشافعي حم لأحمد عم لعبد الله بن أحمد مي للدارمي جا لابن الجارود

٢٨٨ - حديث: دخلنا على أنس وهو يصلي في ثوب واحد ملتحفاً به . . . الحديث. حم

أحمد: ثنا أبو عامر، ثنا[1] عبدالرحمن بن أبي الموال، عن موسى بن إبراهيم بن أبي ربيعة، عن أبيه، به.

١/٣٧ **4 ★ / إبراهيم بن أبي عبلة الشامي، عنه**

٢٨٩ - حديث: دخل علينا رسول الله ﷺ - يعني المدينة - ولم يكن في أصحابه أشمطُ غيرُ أبي بكر، وكان يغلِّفها بالحناء والكَتَم. القطيعي

قال القَطيعي في زياداته: ثنا أبو شعيب عبدالله بن الحسن بن أحمد[2] الحراني، ثنا أبو جعفر النُّفَيْلي، ثنا كثير بن مروان، عنه، بهذا.

قلت: وقع هذا الحديث في مسند ابن عباس في الأصل، وقد أخرجه البخاري عن طريق محمد بن حِمْيَر، عن إبراهيم، فأدخل بينه وبين أنس عقبة بن وَسَّاج، وهو الصواب، وسيأتي.

= وتهذيب التهذيب ١/١٣٨، والتقريب) وله حديث واحد في البخاري - الأطعمة - باب الرطب والتمر ٩/٥٦٦، وانظر: مقدمة الفتح ص ٣٨٨).

٢٨٨ - أحمد ٣/١٢٧ و ١٢٨.

(١) سقط «ثنا» قبل: «عبدالرحمن» من المطبوع.

4 ★ أبو سعيد إبراهيم بن أبي عبلة: شِمِر الرملي، وثقه الأئمة، وتوفي سنة ١٥٢، انظر: (تهذيب التهذيب ١/١٤٢، وغيره).

٢٨٩ - لم أقف عليه في المسند المطبوع. فتح الباري ٧/٢٥٦ كتاب مناقب الأنصار: باب هجرة النبي ﷺ وأصحابه إلى المدينة برقم (٣٩١٩) وسيأتي حديثه برقم (١٤١٦).

(٢) وقع في الأصل «أبو شعيب عبدالله بن أحمد بن الحسن الحراني» وفي (هـ): «أبو شعيب ابن عبدالله» وما أثبته هو الصواب كما في مصادر ترجمته: (تاريخ بغداد ٩/٤٣٥، وسير أعلام النبلاء ١٣/٥٣٦، ولسان الميزان ٣/٢٧١).

---

5 ★ إبراهيم بن عبيد بن رفاعة الأنصاري، عنه

٢٩٠ - حديث: أن رسول الله ﷺ سمع رجلاً يقول: اللهم إني أسألك بأن لك الحمد لا إله إلا أنت. . . الحديث.
كم حم

كم في الدعاء: ثنا أبو العباس محمد بن يعقوب، ثنا الربيع بن سليمان، قال: ثنا ابن وهب، أخبرني عياض بن عبدالله الفهري، عنه، به. لم يتكلم عليه، والرجل المذكور هو أبو عياش الزُّرَقي[١].

قال أحمد: ثنا إسحاق بن إبراهيم الرازي، ثنا سلمة بن الفضل، ثنا محمد بن إسحاق، عن عبدالعزيز بن مسلم[٢] [عن عاصم][٣] عن إبراهيم بن عبيد بن رفاعة، عن أنس بن مالك قال: مر رسول الله ﷺ بأبي عياش[٤] زيد بن الصامت الأنصاري وهو يصلي وهو يقول: ياذا الجلال والإكرام. . . الحديث.

6 ★ إبراهيم بن ميسرة، عنه

٢٩١ - حديث القصر في السفر.
طح ش عه حم جا

---

5 ★ إبراهيم بن عبيد بن رفاعة الأنصاري، وثقه أبو زرعة، وذكره ابن حبان في الثقات انظر: (أبو زرعة الرازي وجهوده في السنة ٨٤٢/٣، والثقات ١٢/٦، والتقريب وأصوله).

٢٩٠ - كم ٥٠٤/١. أحمد ٢٦٥/٣.

(١) كما صرح به في رواية أحمد التي أوردها المصنف عقبه. المسند ٢٦٥/٣.

(٢) في (هـ) سقط: «ثنا محمد بن إسحاق، عن عبدالعزيز بن مسلم».

(٣) ما بين المعقوفين من المطبوع. وأطراف المسند (١/١٠/ب) وسقط من الأصل و (هـ).

(٤) جاء اسم «أبي عياش» في (هـ) أيضاً: «يزيد» وهو تحريف، فقد ذكره المصنف في الإصابة ٥٦٧/١ في حرف الزاي. «زيد» وأحال على الكنى.

6 ★ إبراهيم بن ميسرة الطائفي المكي، روى عنه ابن عيينة، وقال: أخبرني من لم ترعيناك -والله- مثله. توفي قريباً من سنة ١٣٢ هـ.انظر: (التقريب وأصوله).

٢٩١ - طح ٤١٨/١. الشافعي ص ٢٥. عه ٣٧٨/٢. أحمد ١١١/٣ - ١١٢. وانظر ترجمة محمد بن المنكدر عن أنس رقم الحديث ١٨٠٤ من المجلد الثاني. =

ط لمالك ش للشافعي حم لأحمد عم لعبد الله بن أحمد مي للدارمي جا لابن الجارود

طح في الصلاة: ثنا علي بن شيبة[١]، ثنا أبو نعيم، ثنا سفيان، عنه، به.

الشافعي: أنا سفيان، عنه، به.

عه فيه: ثنا (ابن أبي رجاء)[٢] ثنا وكيع، عن سفيان، به. وعن الدَّبَري، أنا[٣] عبدالرزاق، عن الثوري، عنه، به.

رواه أحمد: ثنا سفيان، سمعت إبراهيم بن [ميسرة ومحمد][٤] بن المنكدر يقولان: سمعنا أنساً، بهذا. وسيأتي في ترجمة محمد بن المنكدر، عن أنس.

٢٩٢ ـ حديث موقوف: إنا لنذبح ضحايانا سالمة نتزوَّد بقيتها إلى البصرة.

الشافعي: عن سفيان، عنه، به.

٢٩٣ ـ حديث: أن جبريل أتى النبي ﷺ وهو جالس حزيناً قد حَصَبه أهل مكة... الحديث في دعاء الشجرة وإتيانها ورجوعها.

أبو نعيم في «الحلية» في ترجمة سفيان الثوري: من رواية بشر بن السري، عن

= ويزاد: أحمد في المسند ١٧٧/٣: «ثنا عبدالرحمن، عن سفيان، عن محمد بن المنكدر وإبراهيم بن ميسرة عن أنس بن مالك، به».

جا ص ٥٨ «حدثنا علي بن خشرم قال، ثنا ابن عيينة، عن ابن ميسرة ومحمد بن المنكدر وسمعا أنساً رضي الله عنه...» به.

(١) «شيبة» من المطبوع وهو الصواب فما في الأصل و(هـ) «شبيب» فتحريف. وهو علي بن شيبة بن الصلت السدوسي البصري. انظر: (تاريخ بغداد ٤٣٦/١١، ومغاني الأخيار ص ٣٥٠).

(٢) ما بين الهلالين من (هـ) والمطبوع ومكانه في الأصل بياض.

(٣) «أنا» من المطبوع، وفي الأصل: «عن»، وفي (هـ): «ثنا».

(٤) ما بين المعقوفين من المطبوع وهو الصواب كما يظهر من أسانيد الحديث. وجاء بدله في الأصل و(هـ): «ميسرة به. وثنا محمد».

٢٩٢ ـ الشافعي ص ٢٣٦.

٢٩٣ ـ حلية الأولياء ١٠٧/٧.

سفيان، عنه، به. أخرجه عن أبي الشيخ، عن محمد بن أحمد بن معدان، عن محمد بن عوف[١]، عن نصر بن المهاجر المصيصي ـ ثقة ـ عن بشر، به. وقال: غريب من حديث الثوري وإبراهيم، تفرد به نصر، عن بشر.

7 ★ الأحوص بن حكيم، عنه

٢٩٤ ـ الشافعي: أنا سفيان، عن الأحوص بن حكيم قال: رأيت أنس بن مالك يطوف بين الصفا والمروة على حمار. ش

8 ★ أخشن[٢] السَّدوسي، عنه

٢٩٥ ـ حديث: «والذي نفسي بيده لو أخطأتم حتى تملأ خطاياكم ما بين السماء والأرض، ثم استغفرتم الله لغفر لكم . . .» الحديث. حم

أحمد: ثنا سريج بن النعمان، ثنا أبو عبيدة ـ يعني عبدالمؤمن بن عبيدالله[٣] السدوسي ـ عنه، به.

---

(١) في الأصل و (هـ) محمد بن عون، وما أثبته من المطبوع وهو الصواب. انظر ترجمة نصر بن المهاجر في (تهذيب التهذيب ١٠/٤٣٣).

7 ★ الأحوص بن حكيم العنسي الحمصي، ضعيف. انظر: (تهذيب التهذيب ١/١٩٢، الميزان ١/١٦٧) وغيرهما، وهو من رجال ابن ماجه فقط، وفي الميزان (دق) وهو إقحام للدال.

٢٩٤ ـ الشافعي ص ١٢٨.

8 ★ أخشن السدوسي ذكره ابن حبان في الثقات. (تعجيل المنفعة ص ٢٥).

(٢) جاء في المطبوع: «أخشم» وهو تحريف أيضاً، فقد ترجمه المصنف في التعجيل بالنون وجاء بالنون في التهذيب ـ ترجمة السدوسي المذكور ـ وكذلك في تبصير المنتبه ١/١٠، ويؤكد كونه بالنون أن المصنف ذكره في مقابلة رسم: «أحبش».

٢٩٥ ـ أحمد ٣/٢٣٨.

(٣) في الأصل: «ابن عبدالله السدوسي» تحريف. له ترجمة في: (تهذيب التهذيب ٦/٤٣٣).

---

9 ★ الأزهر بن راشد، عنه

٢٩٦ ـ حديث: «لا تستضيئوا بنار أهل الشرك ولا تنقشوا عربياً».

طح حم طح في الكراهة: ثنا ابن أبي عمران، ثنا محمد بن الصباح، ثنا هشيم، عن العوام بن حوشب، عنه، بهذا.

قال: فسألت الحسن؟ فقال: قوله: «عربياً» أي: محمد. وقوله: «لا تستضيئوا» أي: لا تشاوروهم في أموركم.

رواه أحمد: ثنا هشيم، به.

١/٣٧/ب

10 ★ / إسحاق بن عبدالله بن أبي طلحة، عنه

٢٩٧ ـ حديث: أن النبي ﷺ كان يلقى رجلاً فيقول: «يا فلان كيف أنت؟...» الحديث. حم

أحمد: ثنا بهز، ثنا حماد، عنه، به.

٢٩٨ ـ حديث: وبه: «لولا الهجرة لكنت امرأ من الأنصار». مختصر. حم

٢٩٩ ـ حديث: قيل: يارسول الله ألا تتزوج في الأنصار؟ قال: «إن في أعينهم شيئاً». حب

---

9 ★ الأزهر بن راشد البصري. ضعيف. انظر: (الميزان ١/١٧١، والتقريب وأصوله).

٢٩٦ ـ طح ٤/٢٦٣. أحمد ٣/٩٩.

10 ★ أبو يحيى إسحاق بن عبدالله بن أبي طلحة: زيد بن سهل الأنصاري البخاري المدني، ثقة حجة، توفي سنة ١٣٢. انظر: (تهذيب التهذيب ١/٢٣٩. طبقات ابن سعد ـ القسم الساقط منه ـ رقم الترجمة ١٧٧).

٢٩٧ ـ أحمد ٣/٢٤١: من رواية مؤمل، عن حماد بن سلمة، ولم أره بعد من رواية بهز.

٢٩٨ ـ أحمد ٣/١٩١.

٢٩٩ ـ حب الإحسان ٦/١٣٨ (الحوت) وموارد ص ٣٠٣.

خز لابن خزيمة عه لأبي عوانة طح للطحاوي حب لابن حبان قط للدارقطني كم للحاكم

حب في الخامس والستين من الثالث: أنا أبو يعلى، ثنا خلاد بن أسلم، ثنا النضر بن شُمَيل، ثنا حماد بن سلمة، عنه، به.

٣٠٠ - حديث: «ينزل الدجال حتى ينزل في ناحية المدينة، فترجف ثلاث رَجفات . . .» الحديث. حم

أحمد: عن بهز وعفان، كلاهماعن حماد، عنه، به. وعن حسن، عن شيبان، عن يحيى، عنه، به.

٣٠١ - حديث: جاءت هوازن يوم حنين بالنساء والصبيان والإبل والغنم فجعلوهم صفوفاً. . . الحديث. عه حب كم حم

عه في الجهاد: ثنا يونس بن حبيب، ثنا أبو داود. وعن الصغاني، ثنا حجاج بن المنهال، كلاهما عن حماد بن سلمة، عنه، به.

حب: في الذي بعده.

كم في قسم الفيء: عن محمد بن يعقوب، عن العباس بن محمد، عن عفان، عن حماد، به[1].

---

٣٠٠ - أحمد ٣/١٩١، ٢٣٨.

٣٠١ - عه ٤/٣١٨. حب: انظر الحديث التالي. كم ٢/١٣٠ في قسم الفيء، وانظر ٣/٣٥٣ في معرفة الصحابة. أحمد ٣/١٩٠، ١٢٣، ١١٤، ٢٧٩، ١٩٨.

(١) هذاالسند: محمد بن يعقوب. . . جاء في المستدرك ٣/٣٥٣ في معرفة الصحابة - مناقب أبي طلحة الأنصاري، لا في قسم الفيء - ولفظه: قال يوم أحد: «من قتل كافراً فله سلبه» فقتل أبو طلحة يومئذ عشرين رجلاً. أما الرواية المطولة التي أشار إليها المصنف فإسناد الحاكم فيها في قسم الفيء ٢/١٣٠: «حدثنا علي بن حمشاذ العدل وعبدالله بن الحسين القاضي، قالا: ثنا الحارث بن أبي أسامة، ثنا روح بن عبادة، ثنا حماد بن سلمة، عن إسحاق بن عبدالله أبي طلحة، عن أنس بن مالك رضي الله عنه، أن هوازن جاءت يوم حنين. .» وذكر الحديث بطوله. وسيذكر المصنف هذا السند للحديث الآتي الذي هو طرف من هذا. والخلاصة: أن قول المصنف هنا «في قسم الفيء» صحيح لكنه ساق السند الذي في المعرفة لرواية مختصرة جداً، وتغاير الرواية المطلوبة هنا في قوله: يوم أحد، وهنا يوم حنين.

ط لمالك ش للشافعي حم لأحمد عم لعبد الله بن أحمد مي للدارمي جا لابن الجارود

رواه أحمد: ثنا بهز بن أسد العَمِّيُّ، ثنا حماد بن سلمة، به. وعن يزيد ويحيى وعفان، كلهم عن حماد، نحوه. وعن يحيى بن زكريا، عن أبي أيوب الإفريقي، عنه، ببعضه: «من تفرد برجل فله سلبه...» الحديث[1].

٣٠٢ ـ حديث: أن النبي ﷺ قال يوم حنين: «من قتل قتيلاً فله سلبه» فقتل أبو طلحة يومئذ عشرين رجلاً، فأخذ أسلابهم.
عه طح حب كم

عه في الجهاد: ثنا يونس بن حبيب،

طح فيه: ثنا أبو بكرة وابن مرزوق، قالوا: ثنا أبو داود، ثنا حماد بن سلمة، عنه، به.

حب في الثالث من الخامس: أنا أبو يعلى، ثنا مسروق بن المرزبان، ثنا ابن أبي زائدة، عن أبي أيوب الإفريقي، عنه، به مطولاً. وعن الحسن بن سفيان، ثنا حبان بن موسى، أنا عبدالله. عن سلمة، عنه، به. وعن أبي يعلى، ثنا عبدالواحد بن غياث، ثنا حماد، به وأتم منه، وأوله: إن هوازن جاءت يوم حنين بالشاء والإبل والنَّعَم، فجعلوها صفين ليكثروا على رسول الله ﷺ... الحديث.

كم في قسم الفيء: ثنا علي بن حمشاذ. وثنا عبدالله بن الحسين قالا[2]: ثنا الحارث بن أبي أسامة، ثنا روح بن عبادة، ثنا حماد بن سلمة بطوله، وقال: صحيح على شرط مسلم.

٣٠٣ ـ حديث: «ليس من بلد إلا سيطؤه الدجال...» الحديث.
عه حب

(١) وكذلك جاء الحديث مختصراً في رواية يزيد ويحيى ٣/١٢٣، ١١٤، ١٩٨.
٣٠٢ ـ هذا الحديث جزء من الحديث السابق، ولم أره في أبي عوانة حديثاً مستقلاً، ويونس بن حبيب شيخ لأبي عوانة إحدى طريقيه السابقتين. طح ٣/٢٢٧. حب «الإحسان» ٧/١٦٥، ١٦١ و١٦٢ (الحوت) وموارد ص ٤٠٢، ٤٠٧. كم ٢/١٣٠.
(٢) «قالا» من المطبوع.
٣٠٣ ـ حب (الإحسان) ٨/٢٨٤ (الحوت).

عه في الفتن: أخبرني العباس بن الوليد، ثنا أبي، ثنا الأوزاعي. وعن أبي داود الحراني، ثنا معاذ بن هانىء، ثنا حماد بن سلمة. وعن عباس الدوري، ثنا عبيدالله بن موسى، ثنا شيبان، عن يحيى بن أبي كثير، كلهم[1] عنه، به.

حب في التاسع والستين من الثالث: أنا عبدالله بن محمد بن سلم، ثنا عبدالرحمن بن إبراهيم، ثنا الوليد، ثنا الأوزاعي، عنه، به.

٣٠٤ ـ حديث: «نحن بنو عبدالمطلب سادة أهل الجنة...» الحديث.
كم

كم في المناقب: أخبرني مكرم بن أحمد القاضي، ثنا أبو بكر بن أبي العوام، ثنا سعد بن عبدالحميد بن جعفر، ثنا عبدالله بن زياد اليمامي، عنه، به.

٣٠٥ ـ حديث: شهدت لرسول الله ﷺ وليمتين ليس فيهما خبز ولا لحم... الحديث.
حم

أحمد: ثنا نوح بن ميمون، أنا عبدالله ـ يعني العمري ـ عنه، به.

٣٠٦ ـ / حديث: ما صليت خلف إمام قطُّ أخف صلاة ولا أتم من رسول الله ﷺ. ١/٣٨
حب

حب في الرابع من الخامس: أنا ابن سلم، ثناه عبدالرحمن بن إبراهيم، أنا الوليد، ثنا الأوزاعي، عنه، بهذا.

٣٠٧ ـ حديث: كان أبو طلحة حسن الرمي، فكان إذا رمى يشرف النبي ﷺ... الحديث.
عه حم

---

(١) «كلهم» من (هـ) وبجانبها على الحاشية: «الأوزاعي، وحماد، ويحيى بن أبي كثير» وكأن الناسخ بيّن المراد بضمير الجمع لأنه عدّل ما جاء في الأصل: «كلاهما».

٣٠٤ ـ كم ٣/٢١١.

٣٠٥ ـ أحمد ٣/٢٦٦.

٣٠٦ ـ حب (الإحسان) ٣/٤٤٣ (عثمان) و ٣/٢٨٨ (الحوت).

٣٠٧ ـ عه ٤/٣٠٨، ٣٠٩، ٣١٠. أحمد ٣/٢٦٥.

عه في الجهاد: ثنا أبو زرعة عبدالرحمن بن عمرو الدمشقي، ثنا أبو مسهر. وثنا أبو يحيى العسقلاني، ثنا عبيد بن الوليد بن أبي السائب، قالا: ثنا إسماعيل بن عبدالله بن سماعة. وعن العباس بن محمد، ثنا أبو إسحاق الطالقاني. وعَن عَلّان[1] بن المغيرة، ثنا نعيم بن حماد. وعن مهدي، عن علي بن إسحاق، ثلاثتهم عن ابن المبارك، كلاهما عن الأوزاعي، عنه، به.

ورواه أحمد: ثنا إسحاق بن ابراهيم الطالقاني، ثنا ابن مبارك، به.

٣٠٨ ـ حديث: أن النبي ﷺ كان يرفع يديه حين يفتتح الصلاة
حب
... الحديث.

حب في الصلاة: أنا محمد بن الحسن بن قتيبة، ثنا ثور بن عمرو العسقلاني، ثنا الوليد بن مسلم، عن الأوزاعي، عنه، به.

٣٠٩ ـ حديث: كنا نصلي خلف رسول الله ﷺ وأبي بكر وعمر
طح حب قط
وعثمان، فكانوا يستفتحون بأم القرآن فيما يجهر به. هذا لفظ هشام بن عمار، ولفظ الآخر: صليت، وقال: فكانوا يفتتحون القراءة بـ﴿ٱلحمد لله رَبِّ ٱلعالمين﴾ فيما يجهر به.

طح في الصلاة: ثنا أحمد بن مسعود الخياط[2]، ثنا محمد بن كثير، عن الأوزاعي، عن إسحاق ولفظه قال «مثله». يعني مثل حديث قبله، ولفظه: كان رسول الله ﷺ وأبو بكر وعمر وعثمان يستفتحون بـ﴿ٱلحمد لله رَبِّ ٱلعالمين﴾.

حب في الصلاة: أنا أحمد بن علي بن المثنى، ثنا محمد بن عبدالرحمن بن سهم،

---

(١) وقع في الأصل «غيلان» وفي (هـ) «عفان» والصواب «علّان» كما في المطبوع ومصادر ترجمته وعلّان لقبه واسمه علي بن عبدالرحمن بن محمد بن المغيرة المخزومي. انظر: (تهذيب التهذيب ٧/٣٦٠، والتقريب).

٣٠٩ ـ طح ١/٢٠٣، قط ١/٣١٦.

(٢) وشيخه «الخياط» تحرف في (هـ) إلى «الحناط». انظر ترجمته في: (سير أعلام النبلاء ١٣/٢٤٤ وتذكرة الحفاظ ٢/٦١٣).

ثنا الوليد بن مسلم، عن الأوزاعي، عنه، به.

قط في الصلاة: ثنا محمد بن عثمان بن ثابت الصيدلاني، ثنا عبيد بن عبدالواحد بن شريك، ثنا هشام بن عمار، ثنا الوليد، ثنا الأوزاعي، عنه، به.

٣١٠ - حديث: أصابت الناسَ سَنَةٌ على عهد رسول الله ﷺ، فبينا رسول الله ﷺ على المنبر يخطب الناس في يوم الجمعة،قام أعرابي فقال: يا رسول الله هلك المال وجاع العيال... الحديث. جا عه حم

جا في الصلاة: ثنا العباس بن الوليد بن مزيد، أن أباه أخبره، سمعت الأوزاعي، ثنا إسحاق، به.

عه في الاستسقاء: أنا العباس، به. وعن الصغاني، ثنا أحمد بن جميل المروزي وكان ثقة، أنا عبدالله بن المبارك، ثنا الأوزاعي،نحوه، وفي الجمعة: أخبرني العباس بن الوليد، أخبرني أبي، سمعت الأوزاعي، به.

رواه أحمد: ثنا علي بن إسحاق، أنا عبدالله، أنا الأوزاعي، به.

٣١١ - حديث: أتيت رسول الله ﷺ بعبدالله بن أبي طلحة ليحنكه، فوافيته بيده المِيْسَم يَسِم إبل الصدقة. عه حب عم

عه في اللباس: عن سعد بن محمد البيروتي وابن سنان، قالا: ثنا عبدالرحمن بن إبراهيم، ثنا الوليد بن مسلم. وعن إبراهيم بن محمد الصفار، ثنا أبو صالح الفراء، أنا أبو إسحاق الفزاري، كلاهما عن الأوزاعي، عنه، به.

حب في الثالث من الخامس: أنا ابن سلم، ثنا عبدالرحمن بن إبراهيم، ثنا الوليد، ثنا الأوزاعي، عنه، بهذا.

---

٣١٠ - جا صفحة ٩٨. أحمد ٣/٢٥٦.

٣١١ - عه: لم أجده فيه بدأً من ٥/٤٦٨ إلى آخر الجزء، إلا أن كتاب اللباس لم ينته بتمام الجزء الخامس، كما هو ظاهر من خاتمة طبعه. حب (الإحسان) ٧/٣٣ (الحوت). المسند ٣/٢٨٤.

رواه عبدالله بن أحمد في زياداته: ثنا ابن أبي إسرائيل[١] ـ وسألت عنه أبي فقال: شيخ ثقة ـ أنا أبو إسحاق ـ يعني الفزاري ـ عن الأوزاعي، عنه، ولفظه: بعثتني أمي إلى النبي ﷺ بشيء، فرأيته قائماً... الحديث.

٣١٢ ـ حديث: دخلتْ على النبي ﷺ أمُّ سليم وعنده أم سلمة، فقالت: المرأة ترى في منامها ما يرى الرجل... الحديث، وفيه: «إنما النساء شقائق الرجال».
مي عه البزار

مي في الطهارة: ثنا محمد بن كثير، عن الأوزاعي، عنه، به.

عه فيه: ثنا أبو الأزهر، عن محمد بن كثير، به. وعن إبراهيم بن مرزوق وأحمد بن يحيى السابري، قالا: ثنا عمر بن يونس، ثنا عكرمة، عنه، به، إلا أنه قال: وعنده عائشة، بدل: أم سلمة.

(قلت: رواه البزار في مسنده عن عمر بن الخطاب: عن محمد بن كثير، به، وأشار إلى أنه غريب من حديث إسحاق عن أنس[٢]، وقال ابن القطان: إنه صحيح الإسناد)[٣].

٣١٣ ـ حديث: دخل رسول الله ﷺ يوماً المسجد وعليه برد نجراني غليظ، فقال له أعرابي من خلفه وأخذ بجانب ردائه فاجتبذه... الحديث.
عه حب حم ط

عه في الزكاة: عن يونس بن عبدالأعلى، عن ابن وهب. وعن أبي إسماعيل،

---

(١) جاء في المطبوع من رواية أحمد، وهو خطأ، فابن أبي إسرائيل ـ واسمه إسحاق ـ من شيوخ عبدالله ـ كما في (تهذيب التهذيب ١/ ٢٢٤ وتعجيل المنفعة ص ٢٩١). وفي المطبوع «علي بن إسرائيل» وهو خطأ.

٣١٢ ـ مي ١/ ١٦٥ (الدمشقية و ١/ ١٦٠ (اليماني). عه ١/ ٢٩٠ مسند البزار (ج٢ لوحة ٥٢/أ).

(٢) ولفظه: «ولا نعلم أحداً جاء بلفظ إسحاق».

(٣) ما بين الهلالين جاء في الأصل قبل عزوه إلى أبي عوانة فأخرته اعتماداً على نسخة (هـ).

٣١٣ ـ حب (الإحسان) ٨/ ٩٨ (الحوت). أحمد ٣/ ١٥٣، ٢٢٤، ٢١٠، وهو غير موجود في روايات الموطأ المطبوعة وانظر فتح الباري ١٠/ ٥٠٦.

خز لابن خزيمة عه لأبي عوانة طح للطحاوي حب لابن حبان قط للدارقطني كم للحاكم

ثنا القعنبي، كلاهما عن مالك. وعن محمد بن عوف الحمصي، عن أبي المغيرة، عن الأوزاعي. وعن إبراهيم بن مرزوق وأحمد بن يحيى السابري، كلاهما عن عمر بن يونس، ثنا عكرمة بن عمارة. وعن الصغاني، عن مسلم بن إبراهيم، عن همام، كلهم عن إسحاق، به.

حب في السابع والأربعين من الخامس: أنا عبدالله بن محمد بن سلم، ثنا عبدالرحمن بن إبراهيم، ثنا بشر بن بكر، ثنا الأوزاعي، عنه، به.

رواه أحمد: عن إسحاق، عن مالك. وعن أبي المغيرة، عن الأوزاعي. وعن عبدالصمد، عن همام، ثلاثتهم عنه، به.

/ رواه معن بن عيسى ومصعب الزبيري ويحيى بن بكير: عن مالك في الموطأ دون غيرهم من مشاهير رواة الموطأ. كذا قال ابن عبدالبر. ١/٣٨/ب

قلت: وكذا رواه أبو مصعب، وهو في «الجامع» في أواخر الكتاب.

٣١٤ - حديث: «يتبع الدجال سبعون ألفاً من يهود أصبهان، عليهم الطيالسة». عه حب

عه في الفتن: أخبرني العباس بن الوليد العذري، ثنا أبي. وعن الصغاني، عن عبدالله بن يوسف، ثنا يحيى بن حمزة، كلاهما عن الأوزاعي، عنه، به.

حب في التاسع والستين من الثالث: أنا محمد بن الحسن[1] بن خليل، ثنا عبدالرحمن بن إبراهيم، ثنا الوليد، ثنا الأوزاعي، به.

٣١٥ - حديث: بعث رسول الله ﷺ إلى عامر بن الطفيل سبعين رجلاً من الأنصار، فقال خالي: مكانكم حتى آتيكم بخبر القوم... الحديث. عه حم

---

٣١٤ - حب (الإحسان) ٨/٢٨٢ (الحوت).

(١) وقع في (الإحسان): «الحسين» وهو تحريف، وانظر الحديث (٣٧٧) فقد جاء فيه على الصواب.

٣١٥ - عه ٥/٤٣. أحمد ٣/٢٨٩، ٢١٠، ٢١٥.

ط لمالك ش للشافعي حم لأحمد عم لعبد الله بن أحمد مي للدارمي جا لابن الجارود

عه في الجهاد: عن العباس بن الوليد بن مزيد، ثنا أبي. وعن يزيد بن عبدالصمد، ثنا أبو مسهر، ثنا ابن سماعة. وعن مهدي بن الحارث، عن علي بن إسحاق، عن ابن المبارك، كلهم عن الأوزاعي، عنه، به. سمعت أبا زرعة: سألت أبا مسهر، مَن أنبل أصحاب الأوزاعي؟ قال: هِقْل. قلت: وابن سماعة؟ قال: هو بعده. ثنا أبو زرعة، حدثني يحيى بن معين، قلت لأبي مسهر: ابن سماعة؟ قال: بهز أحسنُ حالاً[1].

رواه أحمد: عن عفان وعبدالصمد، عن همام، عنه، به. وعن عثمان بن عمر، عن مالك، عنه ببعضه.

٣١٦ ـ حديث: كان النبي ﷺ يأتي أم سليم وينام على فراشها، فجاء ذات يوم في يوم صائف فاضطجع على فراشها فعرق. . . الحديث في تتبُّعها العرق، وفيه قوله[2]: نرجو بركته لصبياننا، قال: «أصبتِ». عه حم

عه في المناقب: عن محمد بن عبدالملك الدقيقي، عن يزيد بن هارون. وعن يونس بن حبيب، ثنا أبو داود. وعن أبي أمية، ثنا أبو نعيم، ثلاثتهم عن عبدالعزيز بن أبي سلمة، عنه، به.

رواه أحمد: عن حجين بن المثنى وهاشم، كلاهما عن عبدالعزيز، به.

٣١٧ ـ حديث: صلى بنا رسول الله ﷺ في بيت أم سليم على حم

(١) هكذا في الأصل، وفي (هـ) «ابن سماعة عرض؟ قال: أحسن حالاته». وفي المطبوع: «قلت لأبي مسهر في ابن سماعة: عرض على الأوزاعي؟ قال: أحسن حالاته إن كان عرض».

٣١٦ ـ أحمد ٣/٢٢١، ٢٢٦.

(٢) «قوله» كذا فيهما.

٣١٧ ـ أحمد ٣/١٣١، ١٦٤، ١٤٥، ٢٢٦، ١١٠، ١٧٩. ويلاحظ: أن في رواية عبدالرحمن بإسناده: أن جدته مليكة دعت رسول الله ﷺ لطعام صنعته، ثم ذكر الصلاة بأنس واليتيم والعجوز (مليكة) ٣/١٣١، ومثلها رواية عبدالرزاق ٣/١٦٤، وأما قوله في بيت أم سليم فهي في المسند ٣/١٤٥، ٢٢٦ من رواية أبي سعيد وهاشم.

حصير. . . الحديث.

أحمد: عن عبدالرحمن وعبدالرزاق، عن مالك. وعن أبي سعيد وهاشم، كلاهما عن عبدالعزيز، كلاهما عنه، به. وعن سفيان ـ هو ابن عيينة ـ عن إسحاق ببعضه. وعن وكيع، عن العمري، عن إسحاق ببعضه أيضاً.

٣١٨ ـ حديث: «إذا خرج الرجل من بيته فقال: باسم الله توكلت على الله. . .» الحديث.
حب

حب في الثاني من الأول، وفي الصلاة، أنا محمد بن المنذر بن سعيد، ثنا يوسف بن سعيد بن مُسَلَّم، ثنا حجاج، عن ابن جريج، عنه، به.

٣١٩ ـ حديث: جاءت أم سليم فقالت: يا رسول الله علمني شيئاً أدعو به في صلاتي، فقال: «سبحِّي الله عشراً، واحمدي الله عشراً، وكبِّري الله عشراً، ثم سلي الله ماشئتِ».
كم خز حب حم

كم في الصلاة: ثنا علي بن حمشاذ، ثنا إسماعيل بن قتيبة، ثنا محمد بن مقاتل، ثنا ابن المبارك، ثنا عكرمة بن عمار، عنه، بهذا. وقال: صحيح على شرط مسلم. وفي التطوع: ثنا أبو بكر محمد بن أحمد بن حاتم بمرو، ثنا أبو الموجه، ثنا عبدان، ثنا عبدالله، به.

---

٣١٨ ـ حب (الإحسان) ٢/١٣٣ ـ ١٣٤ (عثمان) و ٢/٩٥ (الحوت) وموارد ص ٥٩٠.
٣١٩ ـ كم ١/٢٥٥، ٣١٧ ـ ٣١٨.
ويزاد: خز في الصلاة ٢/٣١: «نا محمد بن أبان، ثنا وكيع، ثنا عكرمة بن عمار اليمامي. وثنا عبدالله بن هاشم، ثنا وكيع، عن عكرمة بن عمار، عن إسحاق. . .» به.
حب (الإحسان) ٣/٣٥٢ (عثمان) و ٣/٢٢٩ (الحوت) وموارد ص ٥٨٢: «أخبرنا محمد بن إسحاق بن خزيمة قال: حدثنا محمد بن أبان. . .» به دون طريق عبدالله بن هاشم.
أحمد ٣/١٢ «ثنا وكيع، ثني عكرمة بن عمار. . .» به.

٣٢٠ ـ حديث: كان رسول الله ﷺ قاعداً في المسجد وأصحابه معه، إذ جاء أعرابي فبال. . . الحديث.
خز طح حب عه حم

خز في الطهارة: ثنا عبدالله بن هاشم، ثنا[1] بهز ـ هو ابن أسد ـ ثنا عكرمة بن عمار، عنه، به.

طح فيه: ثنا أبو بكرة، ثنا عمر بن يونس، ثنا عكرمة، به.

حب في الثامن من الخامس: ثنا الفضل بن الحباب، ثنا أبو الوليد الطيالسي، ثنا عكرمة، به.

عه فيه: ثنا أحمد بن يحيى[2] السابَري وإبراهيم بن مرزوق البصري، قالا: ثنا عمر بن يونس اليمامي. وعن علي بن سهل البزاز، ثنا أبو الوليد. وعن السلمي، ثنا النضر بن محمد، كلهم عن عكرمة، به.

رواه أحمد: ثنا بهز، به.

٣٢١ ـ /[3]حديث: كان رسول الله ﷺ يقوم يوم الجمعة فيسند ظهره إلى جذع. . . الحديث. ١/٤٠أ
مي خز عه

مي في علامات النبوة: عن محمد بن أحمد بن أبي خلف،

خز في الجمعة: عن بندار،

---

٣٢٠ ـ خز ١/١٤٨. طح ١/١٣. حب (الإحسان) ٢/٤٨٦ ـ ٤٨٧ (عثمان) و ٢/٣٣٩ (الحوت). عه ١/٢١٤. أحمد ٣/١٩١.

(١) في المطبوع: «ونا» خطأ يوهم أنه استئناف إسناد جديد.

(٢) تحرف في الأصل إلى «أحمد بن بحر» وما أثبته من (هـ) والمطبوع والحديث المتقدم برقم ٣١٢ والحديث الآتي برقم ٣٢٤، ٣٢٥.

٣٢١ ـ مي ١/١٩ (الدمشقية) و ١/٢٥ (اليماني). خز ٣/١٤٠.

(٣) الرقم (٣٩) سقط خطأ في الترقيم من مصورة الأصل. وتابعنا ترقيم الأصل لتيسر الرجوع إليه عند الحاجة.

عـه في الحج: عن إبـراهيم بن مـرزوق، ثـلاثتهم عن عمـر بن يـونس، عن عكرمة بن عمار، عنه، به.

٣٢٢ ـ حديث: قالت أم سليم: يارسـول الله هذا أنس أتيتـك به ليخـدمك، فادع الله له... الحديث. عه حب

عه في المناقب في موضعين: ثنـا إبراهيم بن مـرزوق، ثنا عمـر بن يونس، عن عكرمة بن عمار، به.

حب في الثـامن من الثالث: أنـا محمد بن إسحـاق بن إبراهيم، ثنـا محمود بن غيلان، ثنا عمر بن يونس، ثنا عكرمة بن عمار، عنه، به.

٣٢٣ ـ حديث: كـان رسـول الله ﷺ أحسن النـاس خُلُقـاً، فـأرسلني يـومـاً في حاجة له... الحديث. عه

عه في المناقب: ثنـا إبراهيم بن مـرزوق، ثنا عمـر بن يونس، ثنـا عكرمـة بن عمار، عنه، به.

٣٢٤ ـ حديث: رأى النبي ﷺ جـاريـة يتيمـة عنـد أم سليم فقـال لهـا: «لقد شبَّتْ لا شبَّ قرنها...» الحديث، وفيه: «إني اتخذت عند ربي عهداً». عه حب

عـه في البر والصلة: عن إبـراهيم بن مـرزوق وأحمـد بن يحيـى السـابَـري[1] قالا: ثنا عمر بن يونس، ثنا عكرمة بن عمار، عنه، به.

حب في الثاني والعشرين من الرابع: أنا ابن قتيبـة، ثنا المؤمـل بن إهاب، ثنـا النضر بن محمد، ثنا عكرمة بن عـمار، به. وفي الـرابع والعشرين من الخـامس: أنا

---

٣٢٢ ـ حب (الإحسان) ٩/١٥٥ (الحوت).

٣٢٤ ـ حب (الإحسان) ٧/٥١٨ و ٨/١٥٣ (الحوت). ووقع فيه «قوني» بدل «قرني».

(١) وقع في الأصل «النيسابوري» والمثبت من (هـ) وقد تكرر كثيراً. انظر حـديث رقم(٣١٢ و٣١٣ و ٣٢٠ و ٣٢٥).

أحمد بن علي بن المثنى، ثنا أبو خيثمة، ثنا عمر بن يونس، ثنا عكرمة، به.

٣٢٥ ـ حديث: «لله أشدُّ فرحاً بتوبة عبده حين يتوب إليه من أحدكم كان ضلَّ راحلته...» الحديث. وفي رواية النضر حديث: «قال الله: إذا دنا عبدي مني شبراً...» الحديث.

عه

عه في التوبة: عن إبراهيم بن مرزوق وأحمد بن يحيى السابَري وأبي أمية قالوا: ثنا عمر بن يونس. وعن أحمد بن يوسف، ثنا النضر بن محمد، كلاهما عن عكرمة بن عمار، عنه، به.

٣٢٦ ـ حديث: «اللهم اغفر للأنصار ولذراري الأنصار...» الحديث.

عه حب

عه في المناقب: عن أحمد بن يوسف، عن النضر بن محمد. وعن إبراهيم بن مرزوق، عن عمر بن يونس، كلاهما عن عكرمة بن عمار، عنه، به.

حب في التاسع من الثالث: أنا أحمد بن الحسن بن عبدالجبار، ثنا عبدالله بن الرومي، ثنا النضر بن محمد، به.

٣٢٧ ـ حديث: في صلاة العصر.

طعه

رواه مالك في وقوت الصلاة: عن إسحاق، عن أنس قال: كنا نصلي العصر ثم يخرج الإنسان إلى بني عمرو بن عوف، فيجدهم يصلون العصر.

عه في الصلاة: أنا يونس بن عبدالأعلى، أنا ابن وهب، أن مالكاً حدثه، به. وله طريق في ترجمة: الزهري[1] عن أنس.

---

٣٢٥ ـ في (هـ): «كان على راحلته». ورواية النضر ليست في (هـ) أيضاً.

٣٢٦ ـ حب (الإحسان) ٩/١٩٨ (الحوت).

٣٢٧ ـ مالك ص ٨. عه ١/٣٥٢.

(١) في (هـ) فوق كلمة «الزهري»: «قط» يريد أن طريقه في سنن الدارقطني، وهو كذلك ١/٢٥٣. وستأتي في المجلد الثاني برقم (١٧٥٠).

خز لابن خزيمة عه لأبي عوانة طح للطحاوي حب لابن حبان قط للدارقطني كم للحاكم

٣٢٨ - حديث: أن جدته مليكة دعت رسول الله ﷺ لطعام صنعته، فأكل، ثم قال: «قوموا لأصليَ بكم...». الحديث.
مي ش جا خز طح حب عه حم

مي في الصلاة: أنا عبيدالله بن عبدالمجيد، ثنا مالك، عنه، به. وعن عبيدالله بن عبدالمجيد وعبيدالله بن مسلمة، كلاهما عن مالك ببعضه: أن النبي ﷺ صلى على حصير.

الشافعي: عن مالك، به. وأعاده عنه ببعضه. وعن سفيان عنه ببعضه.

جا فيه: عن عبدالرحمن بن بشر، عن سفيان، عن إسحاق، نحوه.

خز في الإمامة: عن أبي عمار الحسين بن حريث وعبدالجبار بن العلاء، كلاهما عن سفيان، نحوه. ليس في السماع.

طح في الصلاة: ثنا يونس بن عبدالأعلى، أنا ابن وهب، أن مالكاً حدثه به.

حب في الثالث والثلاثين من الأول: أنا عمر بن سعيد بن سنان، أنا أحمد بن أبي بكر، عن مالك، به. وفي الصلاة: عن الحسين بن إدريس، أنا أحمد بن أبي بكر، به. وعن أبي يعلى، ثنا مصعب بن عبدالله الزبيري، ثنا مالك ببعضه. (وكذا في الصلاة: عن إسحاق، به.

عه في الصلاة: ثنا بشر بن موسى وأبو إسماعيل، ثنا الحميدي، عن سفيان

٣٢٨- مي ١/٢٩٥ و٣١٩ (الدمشقية) و١/٢٣٨ و٢٥٩ (اليماني). الشافعي ص ٥٨ و١٧٦ و١٧٧. جا صفحة ١١٦. خز ١٩٣. طح ١/٣٠٧. حب (الإحسان) ٣/٤٨٢ (عثمان) و٣/٣١٣ (الحوت). عه ٢/٨٠، ٨٣.
ويزاد: أحمد ٣/١٣١ و١٤٩: «قرأت على عبدالرحمن: مالك. ح وثنا إسحاق بن عيسى - يعني الطباع - ثنا مالك، عن إسحاق...» به مطولاً.

ببعضه: (صليت أنا ويتيم لنا خلف النبي ﷺ)[1]. (وعن يونس بن عبدالأعلى، عن ابن وهب. وعن الصغاني، ثنا خالد بن مخلد، كلاهما عن مالك، به)[2].

٣٢٩ ـ / حديث: رأيت رسول الله ﷺ أُتي بمرقة فيها دباء وقديد، فرأيته يتتبع الدباء فيأكله. ١/٤٠/ب

مي عه حب حم

مي في الأطعمة: أنا أبو نعيم، ثنا مالك، عنه، به.

عه فيه: ثنا الربيع بن سليمان وعيسى بن أحمد العسقلاني، قالا: ثنا عبدالله بن وهب. وعن سليمان بن سيف، ثنا علي بن المديني. وعن أبي إسماعيل، ثنا الحميدي، كلاهما عن سفيان، كلاهما عن مالك، به.

حب في الثالث من الخامس: أنا عمر بن سعيد بن سنان، أنا أحمد بن أبي بكر، عن مالك، به، وأوله: أن خياطاً دعا النبي ﷺ لطعام صنعه... الحديث.

وهكذا هو في «الموطأ» في النكاح.

رواه أحمد: ثنا سفيان بن عيينة، ثنا مالك، به.

٣٣٠ ـ حديث: كان أبو طلحة أكثر أنصاريٍّ مالاً، وكانت أحب أمواله إليه بيرحاء... الحديث.

مي خز عه حب طح حم

مي في الزكاة: أنا الحكم بن المبارك، أنا مالك، عنه، به.

---

(١) ما بين الهلالين ساقط من (هـ).

(٢) ما بين الهلالين تأخر في الأصل و(هـ) إلى الحديث التالي، وهو خطأ.

٣٢٩ ـ مي ٢/١٠١ (الدمشقية) و ٢/٢٧ (اليماني). عه ٥/٣٨٩، ٣٩٠. حب (الإحسان) ٧/٣٥ (الحوت). مالك ٢/٥٤٦. أحمد ٣/١٥٠.

٣٣٠ ـ مي ١/٣٩٠ (الدمشقية) و ١/٣٢٧ (اليماني). خز ٤/١٠٣. حب (الإحسان) ٥/١٤٢ و ١٥٦ (الحوت). مالك ٢/٩٩٥. أحمد ٣/١٤١، ٢٥٦.

خز فيه: عن محمد بن أبي صفوان، عن بهز بن أسد، (عن حماد)[1] وهمام ـ فرقهما ـ عنه، بمعناه.

عه فيه: أنا يونس بن عبدالأعلى، أنا ابن وهب. وعن محمد بن إسماعيل، ثنا القعنبي، كلاهما عن مالك، به.

حب في السابع والستين من الأول: أنا عمر بن سعيد بن سنان، ثنا أحمد بن أبي بكر، عن مالك، به. وفي الثامن من الثالث: أنا الحسين بن إدريس، أنا أحمد بن أبي بكر، به.

وهكذا رواه مالك في «الجامع ـ من الموطأ».

ورواه أحمد: عن روح، عن مالك. وعن عفان، عن همام، عنه، به.

٣٣١ ـ حديث: «اللهم بارك لهم في مكيالهم، وبارك لهم في صاعهم ومدهم» مي عه حب ط **يعني: المدينة.**

مي في البيوع: أنا أبو محمد الحنفي، ثنا مالك، عنه، به.

عه في الحج: عن يونس بن عبدالأعلى، عن ابن وهب. وعن الترمذي ـ يعني محمد بن إسماعيل ـ وأبي داود ـ يعني السجزي ـ كلاهما عن القعنبي، عن مالك.

حب في الثاني عشر من الخامس: أنا الحسين بن إدريس، أنا أحمد بن أبي بكر، عن مالك، به.

وهكذا رواه مالك في الجامع.

---

(١) ما بين الهلالين من (هـ) ولفظ الأصل: «وهمام ـ فرقهما ـ» مما يدل على أنهما اثنان، ذُكر واحد وسقط ذكر الثاني» ويؤيده أن في حاشية (هـ) تعداد أسماء الرواة الثلاثة عن إسحاق هكذا: مالك، حماد، همام.

٣٣١ ـ مي ٢/٢٥٧ (الدمشقية) و٢/١٧٢ (اليماني). حب (الإحسان) ٦/٢٢ (الحوت). مالك ٢/٨٨٤.

٣٣٢ ـ حديث: كنت أسقي أبا عبيدة بن الجراح وأبيَّ بن كعب وأبا طلحة شراباً من فضيخ، فجاءهم آتٍ فقال: إن الخمر قد حرمت. . . الحديث. عه حب ط ش

عه في الأشربة: عن يونس والربيع بن سليمان، قالا: أنا ابن وهب، عن مالك، عنه، به.

حب في الثاني والمائة من الثاني: أنا عمر بن سعيد بن سنان، أنا أحمد بن أبي بكر، عن مالك، عنه، به.

وهكذا رواه مالك في الأشربة من «الموطأ».

ورواه الشافعي: عن مالك.

٣٣٣ ـ حديث: رأيت رسول الله ﷺ وحانت صلاة العصر، والتمس الناس الوَضوء فلم يجدوه، فأُتي بوَضوء. . . الحديث في نبع الماء من أصابعه. ط ش عه حم حب

رواه مالك في الطهارة، عنه، به.

والشافعي: عن مالك.

عه في المناقب: عن يونس بن عبدالأعلى، عن ابن وهب. وعن أبي إسماعيل الترمذي، عن القعنبي، كلاهما عن مالك، به.

ورواه أحمد قال: قرأت على عبدالرحمن: مالك، به.

حب في الثالث والثلاثين من الخامس: أنا الفضل بن الحباب، ثنا القَعْنَبي، عن مالك، به.

---

٣٣٢ ـ عه ٥/٢٥٢. حب (الإحسان) ٧/٣٧٣ (الحوت). مالك ٢/٨٤٦. الشافعي ص ٢٨١.

٣٣٣ ـ مالك ١/٣٢. الشافعي ص ١٥ ـ ١٦. أحمد ٣/١٣٢. حب (الإحسان) ٨/١٦٩ (الحوت).

١/٤١أ

٣٣٤ ـ / حديث: «الرؤيا الحسنة من الرجل الصالح جزء من ستة وأربعين جزءاً من النبوة». عه حب ط حم

عه في الرؤيا: عن يونس وبحر، عن ابن وهب، عن مالك، عنه، به.

حب في السادس والستين من الثالث: أنا عمر بن سعيد، أنا أحمد بن أبي بكر، أنا مالك، بهذا.

وهكذا هو في الجامع من «الموطأ».

رواه أحمد: عن روح وإسحاق ـ هو ابن عيسى ـ كلاهما عن مالك، به. تابعه ثابت،عن أنس. ورواه قتادة فقال: عن أنس، عن عبادة بن الصامت.

٣٣٥ ـ حديث: كان النبي ﷺ إذا ذهب إلى قباء يدخل على أم حرام بنت ملحان، فتطعمه، وكانت تحت عبادة بن الصامت، فدخل عليها يوماً فأطعمته، ثم جلست تفلي رأسه فنام... الحديث. عه حب ط حم

عه في الجهاد: ثنا عيسى بن أحمد العسقلاني ويونس بن عبدالأعلى ـ فرقهما ـ عن ابن وهب، عن مالك، عنه، به.

حب في التاسع والستين من الثالث: أنا عمر بن سعيد، أنا أحمد بن أبي بكر، عن مالك، عنه، به.

وهكذا هو في الجهاد في «الموطأ».

رواه أحمد: ثنا أبو أسامة[1]، عن مالك، به.

---

٣٣٤ ـ حب (الإحسان) ٧/٦١٥ (الحوت). مالك ٢/٩٥٦. أحمد ٣/١٢٦، ١٤٩. وانظر: (٣/١٨٥ و ٥/٣١٦). والتعليق على الحديث رقم ٦٧٥.

٣٣٥ ـ عه ٥/٨٧. حب (الإحسان) ٨/٢٣٢ ـ ٢٣٣ (الحوت). مالك ٢/٤٦٤. أحمد ٣/٢٤٠. وانظر: (٣/٢٦٤، ٢٦٥، و ٦/٣٦١، ٤٢٣). وانظر الحديث الآتي برقم (١٢٨٧).

(١) «أبو أسامة» من الأصل و (هـ) وأطراف المسند (١/١٠/ب) وهو الصواب، فما في =

ط لمالك ش للشافعي حم لأحمد عم لعبد الله بن أحمد مي للدارمي جا لابن الجارود

تابعه أبو طوالة عبدالله بن عبدالرحمن، عن أنس، فجعله من مسنده، ورواه محمد بن يحيى بن حبان، عن أنس، عن أم حرام، وسيأتي في مسندها.

٣٣٦ ـ حديث: قال أبو طلحة لأم سليم: لقد سمعت صوت رسول الله ﷺ ضعيفاً أعرف فيه الجوع، فهل عندكِ من شيء؟ قالت: نعم... الحديث بطوله.
عه حب ط ش

عه في الأطعمة: عن يونس بن عبدالأعلى، عن ابن وهب. (وعن أبي إسماعيل، عن القعنبي، كلاهما)[1] عن مالك.

حب في الثالث والثلاثين من الخامس: أنا عمر بن سعيد بن سنان، أنا أحمد بن أبي بكر، عن مالك، عنه، به.

وهكذا هو في الجامع من «الموطأ».

ورواه الشافعي بمعناه عن مالك، ولفظه: أن النبي ﷺ أتى أبا طلحة وجماعة معه، فأكلوا عنده، وكان ذلك في غير وليمة.

٣٣٧ ـ حديث: دعا رسول الله ﷺ على الذين قتلوا أصحاب بئر معونة ثلاثين صباحاً... الحديث.
ط طح عه خ

= المطبوع «أبو سلمة» فخطأ. وهو أبو أسامة حماد بن أسامة القرشي. انظر: (مناقب الإمام أحمد ص ٣٨، وترتيب المدارك ٢/١٨٦، وسير أعلام النبلاء ٨/٤٨ ـ ترجمة مالك ـ).

٣٣٦ ـ عه ٥/٣٨٠، ٣٨١. حب (الإحسان) ٨/١٦٥ (الحوت). مالك ٢/٩٢٧. الشافعي ص ٣٣٧.

(١) ما بين الهلالين من (هـ).

٣٣٧ ـ ليس في «الموطأ» المطبوع، لأنه من رواية يحيى بن يحيى الليثي، عن مالك. طح ١/٢٤٤. عه ٢/٣١١. فتح الباري ٧/٣٨٩ المغازي ـ باب غزوة الرجيع ورعل وذكوان...

ويزاد: حب (الإحسان) ٧/٨١ (الحوت): «أخبرنا عمر بن سنان، قال: أخبرنا أحمد بن أبي بكر، عن مالك...».

خز لابن خزيمة عه لأبي عوانة طح للطحاوي حب لابن حبان قط للدارقطني كم للحاكم

مالك في الجامع: عنه، به. رواه أبو مصعب ومعن ويحيى بن بكير ومصعب الزبيري من مشاهير رواة «الموطأ»: عن مالك، عنه، به.

طح في الصلاة: ثنا محمد بن خزيمة، ثنا عبدالله بن رجاء، ثنا همام، عنه، به.

عه فيه: ثنا أبو إسماعيل، ثنا القعنبي. وعن الصغاني، ثنا مصعب بن عبدالله، كلاهما عن مالك، به.

ورواه البخاري في صحيحه: عن يحيى بن بكير، عن مالك، به.

٣٣٨ ـ حديث: أن أعرابياً أدرك رسول الله ﷺ فقال: متى الساعة؟
ط عه
... الحديث.

رواه معن في «الموطأ»: عن مالك، وليس هو عند غيره من مشاهير رواة «الموطأ».

عه في البر والصلة: عن أبي الأزهر، عن خالد بن مخلد. وعن إسماعيل القاضي، عن إسماعيل بن أبي أويس، كلاهما عن مالك، به.

٣٣٩ ـ حديث: جاء رجل إلى النبي ﷺ فقال: يارسول الله أصبت
عه كم
حداً، فلم يسأله عنه، وأقيمت الصلاة ... الحديث.

عه في التوبة: ثنا أبو جعفر الواسطي الدقيقي وإسحاق بن سيار، قالا: ثنا عمرو بن عاصم، ثنا همام، عنه، به.

كم فيه: ثنا أبو عبدالله الصفار، ثنا أبو بكر بن أبي الدنيا، ثنا سليمان بن عبدالجبار، ثنا همام وحماد بن سلمة، قالا: ثنا إسحاق، به. وقال: صحيح على شرطهما. قلت: هو في مسلم.

---

٣٣٩ ـ كم ٤/٢٥٣. مسلم كتاب التوبة ـ باب قوله تعالى: ﴿... إِنَّ الْحَسَنَاتِ يُذْهِبْنَ السَّيِّئَاتِ...﴾ ٤/٢١١٧ عن الحسن بن علي الحلواني، عن عمرو بن عاصم عن همام، عن إسحاق، به. قلت: بل هو في البخاري أيضاً ـ الحدود ـ باب إذا أقر بالحد ولم يبين.. فتح الباري ١٢/١٣٣: عن عبدالقدوس بن محمد، عن عمرو بن عاصم، عن همام، به.

٣٤٠ ـ / حديث: كان النبي ﷺ لا يدخل بيتاً بالمدينة إلا بيت أم سليم. . . الحديث. ١/٤١/ب
عه

عه في المناقب: ثنا عثمان بن خرزاذ[1] إذناً، ثنا موسى بن إسماعيل، ثنا همام، عنه، به.

٣٤١ ـ حديث: أن رسول الله ﷺ كان لا يطرق أهله ليلاً، وكان يقدم غدوة أو عشية.
عه حم

عه في آخر الجهاد: ثنا محمد بن الجنيد وهلال بن العلاء وأبو داود الحراني قالوا: ثنا أبو الوليد. وعن الصغاني[2] ومحمد بن حيويه ومحمد بن أحمد بن الجنيد قالوا: ثنا مسلم بن إبراهيم، كلاهما عن همام، عنه، به.

رواه أحمد: عن عبدالصمد وأبي سعيد ويزيد وعفان، كلهم عن همام، به.

٣٤٢ ـ حديث: جاء أعرابي إلى باب النبي ﷺ فألقم عينه خَصَاصة الباب. . . الحديث.
عه حم

عه في الاستئذان: ثنا عباس بن محمد، ثنا هارون بن إسماعيل، ثنا علي بن المبارك، ثنا يحيى بن أبي كثير، عنه، به.

رواه أحمد: ثنا بهز وعفان، قالا: ثنا حماد بن سلمة، عنه، به.

٣٤٣ ـ حديث: نهى رسول الله ﷺ عن المحاقلة والمخاضرة والملامسة
طح قط كم خ

(١) في الأصل: بن جرير، وهو تحريف، وأبو عوانة مكثر عن ابن خرزاذ، وترجمته في (سير أعلام النبلاء ١٣/٣٧٨).

٣٤١ ـ عه ٥/١١٣ ـ أحمد ٣/١٢٥، ٢٤٠، ٢٠٤.

(٢) «الصغاني من (هـ) والمطبوع، وهو يروي عن مسلم بن إبراهيم كما في تهذيب التهذيب ١٠/١٢٢ ورسمت في الأصل «الصنعاني» بدون نقط.

٣٤٢ ـ أحمد ٤/١٩١.

٣٤٣ ـ طح ٤/٢٣، ١١٢، ٣٦٠. قط ٣/٧٥. كم ٢/٥٧ وقال: «صحيح الإسناد، وقد تفرد بإخراجه البخاري» وهي تتمة لازمة لتظهر أهمية استدراك المصنف. البخاري كتاب البيوع ـ =

خز لابن خزيمة عه لأبي عوانة طح للطحاوي حب لابن حبان قط للدارقطني كم للحاكم

والمنابذة والمزابنة.

طح في البيوع وفي المزارعة والزيادات[١]: ثنا ابن مرزوق، ثنا عمر بن يونس بن القاسم، حدثني أبي، عنه، بهذا.

قط في البيوع: ثنا أبو طالب علي بن محمد بن أحمد بن الجهم الكاتب، ثنا حماد بن الحسن، ثنا عمر بن يونس، ثنا أبي، عنه، بهذا، وفيه تفسيره.

كم فيه: ثنا أبو الوليد الفقيه، ثنا أبو نعيم الجرجاني، ثنا حماد بن الحسن بن عنبسة، به وفيه تفسيره عن أبي الوليد. وقال: صحيح الإسناد.

قلت: قد أخرجه البخاري من حديث إسحاق[٢].

11 ★ إسحاق بن يزيد،[عن أنس][٣]

٣٤٤ ـ حديث: رأيت أنس بن مالك مختوماً في عنقه، ختمه الحجاج، كم أراد أن يذله بذلك.

12 ★ أسعد بن سهل بن حُنيف أبو أمامة الأنصاري، عن أنس

٣٤٥ ـ حديث: صلينا مع عمر بن عبدالعزيز الظهر، ثم خرجنا حب عه

= باب بيع المخاضرة. فتح الباري (٤/٤٠٤).

(١) تحرف في الأصل و (هـ) قوله «الزيادات» إلى: «الشهادات».

(٢) ويستدرك:

حديث: كنا نصلي العصر ثم يخرج الإنسان إلى بني عمرو بن عوف فيجدهم يصلون العصر.

رواه أبو عوانة في كتاب الصلاة ـ ١/٣٥٢ ـ: أخبرنا يونس بن عبدالأعلى قال: أنبأ ابن وهب أن مالكاً حدثه عن إسحاق بن عبدالله بن أبي طلحة، عنه، به.

11 ★ هو إسحاق بن يزيد الهذلي المدني، مجهول. (التقريب).

(٣) ما بين المعقوفين من زيادتي.

٣٤٤ ـ لم يُعزَ في الأصل إلى كتاب. وفي (هـ): «كم» فقط. وهو في المستدرك ٣/٥٧٣.

12 ★ أسعد بن سهل بن حنيف، تقدمت ترجمته في الرواة عن أسامة بن زيد برقم (٢٤).

٣٤٥ ـ حب (الإحسان) ٣/٣٢ (الحوت). عه ١/٣٥٢.

حتى دخلنا على أنس بن مالك فوجدناه يصلي العصر. . . الحديث.

حب في السابع من الخامس: أنا الحسن بن سفيان، ثنا حبان بن موسى، أنا عبدالله، عن أبي بكر بن عثمان بن سهل بن حنيف، سمعت أبا أمامة[1] بن سهل يقول. . . فذكره.

عه في الصلاة: كتب إليَّ الحسن بن سفيان، (به)[2].

13 ★ إسماعيل بن أبي خالد، عن أنس

في ترجمته عن واثلة[3].

14 ★ إسماعيل بن سُمَيع، عن أنس

٣٤٦ ـ حديث: قال رجل للنبي ﷺ: إني أسمع الله يقول: ﴿ ٱلطَّلَٰقُ مَرَّتَانِ. . . . ﴾ فأين الثالثة؟. . . الحديث.

قط في الطلاق: ثنا أحمد بن محمد بن زياد القطان وآخرون، قالوا: ثنا إدريس بن عبدالكريم المقرىء، ثنا ليث بن حماد، ثنا عبدالواحد بن زياد، عنه، به. وقال: الصواب: عن إسماعيل، عن أبي رزين، مرسل.

---

(١) وقع في المطبوع: «أبا أمامة، عن سهل» وهو تحريف.

(٢) «به» من (هـ).

13 ★ هو الأحمسي البجلي، ثقة ثبت، من الرابعة، مات سنة ١٤٦ هـ. انظر: (التقريب وأصوله).

(٣) جاء في الأصل في ترجمته عن زيد، وراجعت مسند زيد بن أرقم وزيد بن ثابت في هذا الكتاب فلم أرَ شيئاً. وفي (هـ): «عن واثلة» وهو الصواب، فقد ذكر له المصنف في مسنده حديثاً واحداً أنه رأى أنساً وواثلة يحفيان شواربهما ويعفيان لحاهما. وعزاه إلى الطحاوي في الكراهة، وهو فيه ٤/٢٣١.

14 ★ أبو محمد إسماعيل بن سُمَيع الكوفي بياع السابَري ـ وهو نوع من الثياب ـ كان بَيْهَسيّاً ـ نسبة إلى فرقة من الخوارج ـ أما في الحديث فثقة انظر: (الميزان ١/٢٣٣، وتهذيب التهذيب ١/٣٠٥ وقابله بالتقريب، اللباب ٢/٨٩).

٣٤٦ ـ سورة البقرة، الآية (٢٢٩). قط ٤/٤.

قلت: وصحح ابن القطان المتصل.

15 ★ إسماعيل بن أبي كريمة عبدالرحمن السدي، عن أنس

٣٤٧ - حديث: رأيت رسول الله ﷺ ينصرف عن يمينه.
مي حب عه حم

مي في الصلاة: أنا عبيد الله بن موسى، عن[1] إسرائيل، عنه، به. وعن محمد بن يوسف، عن سفيان، عنه، نحوه.

حب فيه وفي الرابع والثلاثين من الخامس: أنا الفضل بن الحباب، نا محمد بن كثير العبدي، أنا سفيان، به.

عه فيه: ثنا محمد بن يحيى، ثنا حجاج بن المنهال، ثنا أبو عوانة، عنه، به.

رواه أحمد: عن وكيع وابن مهدي، عن سفيان. وعن عفان، عن أبي عوانة، كلاهما عنه، به.

٣٤٨ - حديث: لو عاش إبراهيم لكان صدّيقاً نبياً. موقوف.
حم

---

15 ★ أبو محمد إسماعيل بن عبدالرحمن بن أبي كريمة السُّدِّيُّ الكبير الكوفي المفسِّر، صدوق، توفي سنة ١٢٧. انظر: (الميزان ١/٢٣٦، الأنساب ٧/٦٢، تهذيب التهذيب وقابله بالتقريب، طبقات المفسرين للداودي ١/١٠٩). وكلهم اتفقوا على ذكر نسبه هكذا كما ذكرت، واتفق الأصل و(هـ) على ما أثبت.

٣٤٧ - مي ١/٣١٢ (الدمشقية) و ١/٢٥٣ (اليماني). حب (الإحسان) ٣/٣٤٣ (عثمان) و ٣/٢٢٤ (الحوت) وموارد ص ١٣٩. عه ٢/٢٧٣. أحمد ٣/١٧٩، ١٣٣، ٢٨١.

ويزاد: عه ٢/٢٧٣: «حدثنا السري بن يحيى، قال: ثنا قبيصة. ح وحدثنا الغَزّي، قال: ثنا الفريابي، قالا: ثنا سفيان الثوري، عن السدي قال: سمعت أنسًا..» به.

أحمد ٣/٢١٧: «ثنا حميد بن عبدالرحمن الرُّؤاسيّ، ثنا حسن، عن السدي قال: سألت أنسًا عن الانصراف؟...» به.

(١) وفي (هـ) والمطبوع: «بن موسى عن إسرائيل» كما أثبت، وفي الأصل: «أنا إسرائيل».

٣٤٨ - أحمد ٣/١٣٣، ٢٨٠ - ٢٨١.

أحمد: ثنا عبدالرحمٰن، عن سفيان، عنه، بهذا. وهو عنده عن عفان في الحديث الذي قبله.

١/٤٢ 16 ★ / إسماعيل بن عبدالله بن أبي طلحة، عن أنس

٣٤٩ ـ حديث: أن أبا طلحة خطب أم سليم فقالت: يا أبا طلحة ألستَ تعلم أن إلهك الذي تعبد خشبةٌ نبتت من الأرض نَجَرها حبشيٌّ بني فلان؟!... الحديث.

كم

كم في النكاح: ثنا علي بن حمشاذ، ثنا علي بن عبدالعزيز، ثنا مسلم بن إبراهيم وحجاج بن منهال، قالا: ثنا حماد بن سلمة، عن ثابت وإسماعيل بن عبدالله بن أبي طلحة، كلاهما عن أنس، به، وقال: صحيح على شرط مسلم.

٣٥٠ ـ حديث: ما عُرض على النبي ﷺ طِيبٌ قطُّ فردَّه.

حم

أحمد: ثنا هاشم وعفان وحسين، عن المبارك ـ وهو ابن فضالة ـ عنه، به.

٣٥١ ـ حديث: «أنتم والساعة كهاتين».

كم

كم في الفتن: ثنا أبو العباس، ثنا بحر بن نصر، ثنا بشر بن بكر، أنا الأوزاعي، عنه، به، وفيه قصة.

17 ★ إسماعيل بن عبيدالله بن أبي المهاجر، عن أنس

---

16 ★ إسماعيل بن عبدالله بن أبي طلحةَ: زيدِ بن سهل الأنصاري النجاريّ، أخو إسحاق المتقدم برقم ١٠. ثقة. انظر: (تهذيب التهذيب ١/٣١٠، وقابله بالتقريب).

٣٤٩ ـ كم ٢/١٧٩. وأحال عليه في (ح ٦٠٣).

٣٥٠ ـ أحمد ٣/٢٢٦، ٢٥٠، ٢٦١.

٣٥١ ـ كم ٤/٤٩٤.

17 ★ أبو عبدالحميد إسماعيل بن عبيد الله بن أبي المهاجر المخزومي ولاءً الدمشقي، أحد الثقات، وهو أحد العشرة الفقهاء من التابعين الذين اختارهم عمر بن عبدالعزيز ليفقهوا أهل القيروان وإفريقية، وقد أسلم على يد إسماعيل عامة البربر. توفي سنة ١٣١. انظر: (تهذيب =

٣٥٢ ـ حديث: قدم أنس بن مالك على الوليد بن عبدالملك، فسأله حم ماذا سمعت من رسول الله ﷺ يذكر به الساعة؟ قال: سمعته يقول: «أنتم والساعة كهاتين».

أحمد: ثنا أبو المغيرة، ثنا الأوزاعي، عنه، بهذا.

18 ★ إسماعيل بن محمد بن سعد، عن أنس

٣٥٣ ـ حديث: «صلاة القاعد على النصف من صلاة القائم».

حم أحمد: عن عبدالملك بن عمرو[1] وأبي سعيد، كلاهما عن عبدالله بن جعفر المخرِّمي، عنه، به.

19 ★ أشعث بن عبدالله ـ ويقال ابن جابر ـ الحُدَّاني الأزدي، عن أنس

٣٥٤ ـ حديث: «شفاعتي لأهل الكبائر من أمتي».
خز كم حم

= التهذيب ١/٣١٧، رياض النفوس لأبي بكر المالكي ١/٧٦ وغيره من كتب تراجم المغاربة).

٣٥٢ ـ أحمد ٣/٢٢٣.

18 ★ أبو محمد إسماعيل بن محمد بن سعد بن أبي وقاص الزهري المدني. ثقة حجة. توفي سنة ١٣٤. انظر: (القسم الساقط من طبقات ابن سعد رقم الترجمة ١٢٠. والتقريب وأصوله).

٣٥٣ ـ أحمد ٣/٢١٤، ٢٤٠.

(١) في الأصل اسم شيخ أحمد: «عبدالله بن عمرو» وهو تحريف عن: «عبدالملك» كما جاء في (هـ) وأطراف المسند ١/١١/أ والمطبوع، وهو أبو عامر العَقَدي، ترجمته في: (تهذيب التهذيب ٦/٤٠٩).

19 ★ أبو عبدالله أشعث بن عبدالله بن جابر الحداني البصري، صدوق. انظر: (تهذيب التهذيب ١/٣٥٥، التقريب). قلت: هكذا نسبه المصنف في كتابيه المذكورين، وصرح أنه قد ينسب إلى جده، وكذلك فعل المزي في تهذيب الكمال ١/١١٦ ـ ١١٧، وهو مقتضى ترجمته عند البخاري في (التاريخ الكبير ١/٤٥٩). وظاهر عبارة المصنف هنا أنه مختلف في اسم أبيه. والله أعلم.

٣٥٤ ـ خز ص ٢٧٠. كم ١/٦٩. أحمد ٣/٢١٣.

خز في التوحيد: ثنا العباس بن عبدالعظيم، ثنا سليمان بن حرب، ثنا بسام بن حريث، عنه، بهذا.

كم في الإيمان: أنا أبو بكر بن إسحاق الفقيه، ثنا إسماعيل بن إسحاق القاضي وأبو المثنى العنبري، قالا: ثنا سليمان بن حرب، به.

رواه أحمد: ثنا سليمان بن حرب، به.

٣٥٥ ـ حديث: «قال ربكم: من أذهبت كريمتيه فصبر واحتسب كان ثوابه الجنة...» الحديث.

أحمد: ثنا عفان، ثنا نوح بن قيس، عنه، بهذا.

٣٥٦ ـ حديث: كان شَعر رسول الله ﷺ إلى أنصاف أذنيه.

أحمد: ثنا عبدالرزاق، أنا معمر، عنه، بهذا.

٣٥٧ ـ حديث: مر رجل بالنبي ﷺ وعنده ناس، فقال رجل ممن كان عنده: إني لأحب هذا الرجل... الحديث.

أحمد: ثنا عبدالرزاق، ثنا معمر، عنه، به.

20 ★ أعينَ البصري أبو يحيى، عن أنس

٣٥٨ ـ حديث: «من ترك مالاً فلأهله، ومن ترك ديَناً فعلى الله وعلى رسوله».

أحمد: ثنا عبدالله بن يزيد، ثنا سعيد بن أبي أيوب، حدثني الضحاك بن

---

٣٥٥ ـ أحمد ٣/٢٨٣.
٣٥٦ ـ أحمد ٣/١٦٥.
٣٥٧ ـ أحمد لم أقف عليه في المسند المطبوع، وهو في أطراف المسند (ج ١ لوحة ١١/أ).
20 ★ أبو يحيى أعينَ البصري، ذكره ابن حبان في الثقات. تعجيل المنفعة ص ٣٩.
٣٥٨ ـ أحمد ٣/٢١٥.

خز لابن خزيمة عه لأبي عوانة طح للطحاوي حب لابن حبان قط للدارقطني كم للحاكم

شرحبيل، عنه، به.

21 ★ أنس بن سِيرين، عن أنس

٣٥٩ ـ حديث: كان رسول الله ﷺ يدخل على أم سليم فتبسط له نِطْعاً، فيَقِيل عليه، فتأخذ من عرقه فتجعله في طيبها. . . الحديث.
خز حب حم

خز في الطهارة: عن محمد بن الوليد وبشر[1] بن معاذ، كلاهما عن عبدالوهاب، عن أيوب، عنه، بهذا.

حب في الحادي عشر من الرابع: أنا محمد بن إسحاق بن إبراهيم مولى ثقيف، ثنا سوّار بن عبدالله العنبري، ثنا عبدالوهاب الثقفي، به.

رواه أحمد: ثنا عبدالوهاب بن عبدالمجيد، عن أيوب، عنه، به.

٣٦٠ ـ / حديث: قنت شهراً بعد الركوع. ١/٤٢/ب
عه حم

عه في الصلاة: ثنا الصغاني، ثنا عفان بن مسلم ويونس بن محمد[2] قالا: ثنا حماد بن سلمة، ثنا أنس، عنه، به.

رواه أحمد: عن عفان، به.

---

21 ★ أبو حمزة أنس بن سيرين الأنصاري البصري، سماه أنس بن مالك باسمه وكناه بكنيتين، ثقة، توفي سنة ١١٨ أو ١٢٠. انظر: (تهذيب التهذيب ١/٣٧٤، ابن سعد ٧/٢٠٧).

٣٥٩ ـ خز ١/١٤٢. حب (الإحسان) ٧/٢٩ (الحوت). أحمد ٣/١٠٣.

(١) في المطبوع: «يونس بن معاذ» خطأ. وليس في هذه الطبقة من اسمه «يونس بن معاذ» وانظر ترجمة بشر في: (التهذيب ١/٤٥٩).

٣٦٠ ـ عه ٢/٣١٢. أحمد ٣/٢٤٩.

ويزاد: أحمد ٣/١٨٤: «ثنا عبدالرحمن، ثنا حماد بن سلمة، عن أنس بن سيرين. . .» به.

(٢) وفي الأصل و(هـ): «يونس بن عبيد» خطأ، صوابه ما أثبته من المطبوع، وانظر ترجمته عند المزي ٣/١٥٧٠.

٣٦١ ـ حديث: رأيت أنس بن مالك يستشرف لشيء وهو في الصلاة ينظر إليه. حم

أحمد: ثنا هشيم، أنا خالد، عنه، (بهذا. موقوف)[1]

٣٦٢ ـ حديث: أن رسول الله ﷺ زار أهل بيت من الأنصار فطَعِمَ عندهم، فلما أراد أن يخرج أمر بمكان من البيت فنضح له على بساط، فصلى عليه ودعا لهم. حب خد

حب في الصلاة وفي الأول من الرابع: أنا محمد بن إسحاق بن إبراهيم مولى ثقيف، ثنا سوّار بن عبدالله العنبري، ثنا عبدالوهاب الثقفي، ثنا خالد الحذاء، عنه، به.

وأخرجه البخاري في الأدب المفرد: عن محمد بن سَلَام، عن عبدالوهاب بن عبدالمجيد، به.

٣٦٣ ـ حديث: خرجنا مع أنس إلى بني[2] سيرين، فأمّنا في السفينة على بساط، فصلى الظهر ركعتين ثم صلى بعدها (ركعتين). طح

طح في الصلاة: ثنا أبو بكرة، ثنا روح، ثنا شعبة، عنه، بهذا.

٣٦٤ ـ حديث: قال رجل من الأنصار ـ وكان ضخماً ـ للنبي ﷺ: إني حب

---

٣٦١ ـ أحمد ١/٤٢٩ في مسند عبدالله بن مسعود.

(١) ما بين الهلالين من (هـ).

٣٦٢ ـ حب (الإحسان) ٤/٣٠ (الحوت). فضل الله الصمد في توضيح الأدب المفرد ١/٤٤٠. ويجوز في اسم والد شيخه ـ محمد بن سلام ـ تخفيف اللام وتشديدها، كما هو مشهور.

٣٦٣ ـ طح ١/٤٢٠. وما بين الهلالين من (هـ).

(٢) قوله: «إلى بني سيرين» من الأصل و(هـ) وفي المطبوع: «إلى شقّ سيرين». ولعله أقرب.

٣٦٤ ـ حب (الإحسان) ٣/٣٩٢ (عثمان) و٣/٢٥٦ (الحوت) وموارد ص ١٦٦. =

خز لابن خزيمة عه لأبي عوانة طح للطحاوي حب لابن حبان قط للدارقطني كم للحاكم

لا أستطيع الصلاة معك، فلو أتيت منزلي. . . الحديث.

حب في الصلاة وفي السادس من الأول: أنا أبو يعلى، ثنا علي بن الجعد، أنا شعبة[1]، عنه (به)[2].

٣٦٥ ـ حديث: كان أنس أحسن الناس صلاة في السفر والحضر.

حم

أحمد: ثنا أبو داود، ثنا شعبة، عن أنس بن سيرين، بهذا.

٣٦٦ ـ حديث: كان رسول الله ﷺ يصوم ولا يفطر. . . الحديث، وفيه قصة لهم مع أنس.

حم

أحمد: ثنا يونس، ثنا عثمان بن رشيد، عنه، به.

٣٦٧ ـ حديث: أن النبي ﷺ صَلَّى بهم المكتوبة على دابته، والأرض طين وماء.

قط

قط في العلل: ثنا أبو عبيد المحاملي وغيره، ثنا ابن داره، ثنا محمد بن علي بن أبي خداش، ثنا المعافى بن عمران، ثنا الثوري، عن هشام بن حسان، عنه، بهذا، وقال: رواه غير المعافى عن الثوري موقوفاً. وكذا رواه عبدالرزاق، عن هشام، وهو الصواب.

= ويزاد: أحمد ٣/١٣٠: عن محمد بن جعفر. و ١٣١ عن هاشم. و ١٨٤ عن عبدالرحمن بن مهدي مختصراً و ١٨٤، ٢٩١ عن بهز، كلهم عن شعبة. . » عنه، به. وفي ١٨٤ رواية بهز: أنس بن سليم، فليصحح.

(١) وقع في (الإحسان) (ط عثمان): «سفيان» وهو تحريف للحديث قبله، وللطرق المستدركة في التخريج.

(٢) «به» من (هـ).

٣٦٥ ـ أحمد ١/٣٢٩ من مسند عبدالله بن مسعود.

٣٦٦ ـ أحمد ٣/٢٣٠.

٣٦٧ ـ لم أقف عليه في المطبوع من علل الدارقطني. مصنف عبدالرزاق ٢/٥٧٣ ـ ٥٧٤.

٣٦٨ ـ حديث: أن رسول الله ﷺ قال في عِرق النَّساء: «يأخذ كم حم ألية كبشٍ عربي...» الحديث.

كم في تفسير «آل عمران»: ثنا عبدالله بن الحسين القاضي بمرو، ثنا الحارث بن أبي أسامة، ثنا روح بن عبادة، ثنا هشام بن حسان، عنه، به. وقال: صحيح على شرطهما. وفي الطب: ثنا علي بن حمشاذ، ثنا أبو المثنى العنبري، ثنا مسدد، ثنا المعتمر، سمعت هشام بن حسان، به. وعن علي بن حمشاذ، ثنا الحسن بن عليّ المعمري، ثنا علي بن سهل الرملي، ثنا الوليد بن مسلم، ثنا هشام، حدثني أنس بن سيرين، حدثني أنس، به. وعن أبي علي الحافظ، أنا محمد بن الحسين بن مكرم، ثنا العباس بن يزيد البحراني، ثنا عبدالخالق الأنصاري، ثنا حبيب بن الشهيد، عن أنس بن سيرين، به. وقال: صحيح على شرطهما، وقال: رواه حماد بن سلمة، عن أنس بن سيرين، عن أخيه معبد، عن رجل من الأنصار، عن أبيه. والقول عندنا قول هشام بن حسان[1]. وأخرجه في الطب الثاني: عن أحمد بن يعقوب الثقفي، عن يوسف بن يعقوب القاضي، ثنا أبوالربيع الزهراني، ثنا حماد بن زيد، عن هشام، به.

رواه أحمد: ثنا الأنصاري، عن هشام، به.

٣٦٩ ـ / حديث: لما رمى رسول الله ﷺ الجمرة ونحر هديه ناول كم الحلاق شقه الأيمن... الحديث. ١/٤٣

كم في الحج: أنا أبو بكر بن إسحاق، ثنا بشر بن موسى، ثنا الحميدي، ثنا سفيان، عن هشام بن حسان، عنه، به. وقال: صحيح على شرطهما.

---

٣٦٨ ـ كم ٢/٢٩٢ و ٤: ٢٠٦ وسقط منه أنس بن سيرين و ٤٠٨. أحمد ٣/٢١٩.

(١) لفظ الحاكم في المطبوع: «وقال: أعضله حماد بن سلمة.. فقال: عن أخيه معبد... والقول عندنا قول المعتمر بن سليمان والوليد بن مسلم». وقد سبق منه سياق طريق المعتمر والوليد كليهما عن هشام بن حسان.

٣٦٩ ـ كم ١/٤٧٤.

٣٧٠ ـ حديث: تلقينا أنس بن مالك وهو يصلي على راحلته لغير القبلة فقال: لولا أني رأيت رسول الله ﷺ يفعل ذلك ما فعلته. عه حم

عه في الصلاة: ثنا أبو بكر بن إسحاق الصغاني، ثنا يزيد بن هارون، ثنا همام، عن أنس، به.

رواه أحمد: عن عبدالصمد، عن بكار بن ماهان، عنه، به. وعن يزيد بن هارون، به.

22 ★ أويس بن مالك بن أبي عامر، عن أنس

٣٧١ ـ حديث: «هذا شهر رمضان قد جاء، تُفتح فيه أبواب الجنة...» الحديث. حم

أحمد: ثنا يعقوب، ثنا أبي، عن ابن إسحاق قال: ذكر الزهري، عنه، به.

23 ★ أيوب، عن أنس ـ ولم يسمعه ـ

---

٣٧٠ ـ عه ٢/٣٧٥. أحمد ٣/١٢٦، ٢٠٤.

هذا، ولأنس بن سيرين حديث آخر في المسند ٣/١٢٠ سيذكره المصنف آخر أحاديث بيان بن بشر عن أنس برقم (٣٩٣). فتركته في محله واكتفيت بالتنبيه إليه هنا.

22 ★ أويس بن مالك بن أبي عامر الأصبحي، حليف بني تيم، ذكره ابن حبان في الثقات. انظر: (الثقات ٦/٨٤، والتقريب وأصوله).

٣٧١ ـ أحمد ٣/٢٣٦.

23 ★ أيوب: لم ينسبه المصنف، ولم يُنسَب في الحديثين المذكورين أيضاً، وهو: أبو بكر أيوب بن أبي تميمة: كيسان السَّخْتِياني البصري، العَلَم الجليل، الثقة الثبت الحجة. ففي ترجمته عند المزي ١/١٣٤ رأى أنساً وروى عنه معمر، وعنده أيضاً في ترجمة عمران بن حدير ٢/١٠٥٨ أنّه يروي عن أيوب السختياني. ولأيوب ترجمة في (ابن سعد ٧/٢٤٦، وأبي نعيم في الحلية أول الجزء الثالث، وتهذيب التهذيب ١/٣٩٧). وليلاحظ أنه لا تعارض بين قول المزي: رأى أنساً، وبين قول المصنف: لم يسمع منه.

---

٣٧٢ ـ حديث: أنه ضعف عن الصوم عاماً، فصنع جَفْنة من ثريد، ثم دعا ثلاثين مسكيناً فأشبعهم. قط

قط في الصوم: ثنا أحمد بن عبدالله الوكيل، ثنا الحسن بن عرفة، ثنا روح، ثنا عمران بن حدير، عنه، بهذا. وقال: كلهم ثقات.

٣٧٣ ـ حديث: نعى رسول الله ﷺ أهل مُؤْتة على المنبر، ثم قال: «فأخذ اللواء خالد بن الوليد، وهو سيف من سيوف الله». كم

كم في المناقب: أنا أبو عبدالله الصنعاني، ثنا إسحاق بن إبراهيم، أنا عبدالرزاق، عن معمر، عنه، بهذا. وقال: غريب صحيح عالٍ.

24 ★ بُدَيل بن ميسرة العُقيلي، عن أنس

٣٧٤ ـ حديث: «إن لله أهلين من الناس...» قيل: يارسول الله من هم؟ قال: «أهل القرآن...» الحديث. مي كم حم

مي في فضائل القرآن: ثنا مسلم بن إبراهيم، نا الحسن بن أبي جعفر، عنه، بهذا.

كم فيه: أخبرني أبو محمد بن زياد العدل، ثنا محمد بن إسحاق ـ هو ابن خزيمة ـ ثنا محمد بن بشار ويعقوب بن إبراهيم ومحمد بن أبان ومحمد بن يحيى بن فياض قالوا: ثنا عبدالرحمن بن مهدي، ثنا عبدالرحمن بن بديل، عن أبيه، به، وقال: رُوي هذا الحديث عن أنس من ثلاثة أوجه هذا أمثلها.

---

٣٧٢ ـ قط ٢/٢٠٧ وليس فيه قوله: كلهم ثقات. وينبغي التنبه هنا إلى أن قولهم في حديث ما: رجاله ثقات. لا يلزم منه حكمهم عليه بالصحة، فقد يكون منقطعاً، كما هنا.

٣٧٣ ـ كم ٣/٢٩٨. وتعقب الذهبي تصحيح الحاكم بقوله: لم يسمع أيوب من أنس.

24 ★ بُديل بن ميسرة العقيلي البصري، ثقة، توفي سنة ١٣٠. انظر: (تهذيب التهذيب ١/٤٢٤).

٣٧٤ ـ مي ٢/٤٣٣ (الدمشقية) و٢/٣١١ (اليماني). كم ١/٥٥٦. أحمد ٣/١٢٧، ٢٤٢.

خز لابن خزيمة عه لأبي عوانة طح للطحاوي حب لابن حبان قط للدارقطني كم للحاكم

رواه أحمد: عن عبدالصمد وأبي عبيدة الحداد ومؤمل، ثلاثتهم عن عبدالرحمن بن بديل، به.

٣٧٥ ـ حديث: «من استطاع منكم أن يَقِيَ دينه وعِرْضه بماله فليفعل».
كم

كم في البيوع: ثنا أبو علي الحسين بن محمد الصنعاني بمرو، ثنا يحيى بن ساسويه، ثنا حامد بن آدم، ثنا أبو عصمة، عن عبدالرحمن بن بديل، عن أبيه[1]، به.

قلت: أبو عصمة هو نوحُ بن أبي مريم الجامعُ، متروك الحديث، رماه جماعة بالوضع، فكيف يخرج حديثه في الصحيح؟!.

25 ★ بُرَيد بن أبي مريم السَّلولي، عنه

٣٧٦ ـ حديث: «الدعاء بين الأذان والإقامة لا يردُّ، فادعوا».
خز حب حم ابن أبي شيبة ومحمد بن سنجر

خز في الصلاة: عن أحمد بن المقدام العجلي، عن يزيد ـ هو ابن زُريع ـ عن إسرائيل بن يونس، عن أبي إسحاق، عنه، به. وعن أحمد بن منيع، عن حسين بن محمد، عن إسرائيل، مثله. وعن محمد بن خالد بن خداش، عن سلم بن قتيبة. وعن أحمد بن منصور الرمادي، عن أبي المنذر ـ هو إسماعيل بن عمر الواسطي ـ كلاهما عن يونس بن أبي إسحاق، عن بريد، به.

حب في الصلاة وفي الثاني من الأول: أنا أحمد بن علي بن المثنى، ثنا محمد بن المنهال، ثنا يزيد بن زريع، به.

رواه أحمد: عن أسود وحسين بن محمد جميعاً عن إسرائيل، عن أبي إسحاق،

---

٣٧٥ ـ كم ٢/٥٠.

(١) قوله: «عن أبيه» سقط من المطبوع.

25 ★ بريد بن أبي مريمَ: مالكٌ السَّلوليُّ البصري. ثقة، توفي سنة ١٤٤. انظر: (تهذيب التهذيب ١/٤٣٢). وكثيراً ما يتحرف اسمه إلى: «يزيد». فليتنبه.

٣٧٦ ـ خز ١/٢٢٢. حب (الإحسان) ٣/١٥٣ (عثمان) و٣/١٠١ (الحوت). أحمد ٣/١٥٥، ٢٥٤، ٢٢٥.

وأعاده عن حسين. وعن إسماعيل بن عمر، عن يونس، بهذا.

ورواه ابن أبي شيبة ومحمد بن سنجر في مسنديهما: عن عبيد الله بن موسى، عن إسرائيل، به، وصححه ابن القطان من هذا الوجه.

٣٧٧ ـ / حديث: «من صلى عليَّ صلاة[1] واحدة صلى الله عليه عشر صلوات وحطَّ عنه عشر خطيئات». ١/٤٣/ب
حب كم حم خد

حب في الصلاة وفي الثاني من الأول: أنا محمد بن الحسن بن خليل، ثنا أبو كريب، ثنا محمد بن بشر العبدي، عن يونس بن أبي إسحاق، عن بريد، بهذا.

كم في الدعاء: أنا أبو عبدالله الصفار، ثنا أحمد بن مهران، ثنا عبيد الله بن موسى، ثنا يونس، به. وقال: صحيح الإسناد.

رواه أحمد: عن محمد بن فضيل وأبي نعيم، كلاهما عن يونس بن أبي إسحاق، به.

وأخرجه البخاري في «الأدب المفرد»، عن أبي نعيم، عن يونس، به.

٣٧٨ ـ حديث: «من سأل الله الجنة ثلاث مرات قالت الجنة: اللهم ادخله الجنة...» الحديث.
حب كم حم

حب في الثاني من الأول: أنا ابن[2] الجنيد، ثنا قتيبة، ثنا أبو الأحوص،

---

٣٧٧ ـ حب (الإحسان) ٢/٨٦ (عثمان) و٢/١٣٠ (الحوت) و«موارد» ص ٥٩٤. كم ١/٥٥٠. أحمد ٣/١٠٢، ٢٦١. الأدب المفرد ٢/٩٩ ـ ١٠٠.

(١) «صلاة» من (هـ).

٣٧٨ ـ حب (الإحسان) ٢/٢٦٥ و٢٥٥ و٢٦٤ (عثمان) و٢/١٨٥ و١٨٤ و١٧٨ (الحوت). كم ١/٥٣٤ ـ ٥٣٥. أحمد ٣/١١٧، ١٤١، ١٥٥، ٢٦٢، ٢٠٨، وليس هذا لفظ حُجين، إنما هو لفظ قُرّان.

(٢) «ابن» (هـ) والمطبوع، وهو محمد بن عبدالله بن الجنيد، يكثر عنه ابن حبان.

عن أبي إسحاق، عنه، بـه. وعن محمد بن الحسن بن خليل، ثنا أبـو كريب، ثنـا محمد بن بشر، ثنا يونس بن أبي إسحاق، عن بريد، به، نحوه.

كم في الدعاء: أنا أبو العباس محمد بن أحمد المحبوبي، ثنا سعيد بن مسعـود، ثنا عبيدالله بن موسى، ثنا إسرائيل، عن أبي إسحاق، به. وقال: صحيح الإسناد.

رواه أحمـد: عن قُرَّان[1] بن تمـام ويحيـى بن آدم وأسود بن عـامر وأبي نعيم، أربعتهم عن يونس. وعن حجين بن المثنى، عن إسرائيل، به، ولفظه: «ما استجار عبد من النار ثلاث مرات إلا قالت. . .» الحديث.

٣٧٩ ـ حديث: كنـا عـلى عهـد رسـول الله ﷺ ننبـذ الـرطب والبسر، فلما نزل تحريم الخمر أهرقناه. . . الحديث. طح

طـح في الأشربة[2]: ثنـا ابن أبي داود، ثنا مسـدد، ثنا أبـو الأحوص، ثنـا أبو إسحاق، عنه، به.

26 ★ بشر ـ غير منسوب ـ عن أنس

٣٨٠ ـ حديث: «من دعـا إلى أمر كـان موقـوفاً بـه. . .» الحـديث في قوله تعالى: ﴿ وَقِفُوهُمْ إِنَّهُم مَّسْئُولُونَ ﴾ مي كم

---

(١) «قـرَّان» من المطبوع وأطراف المسند ١/١١/ب وهو الصـواب، فما في الأصـل «قراد» فتحـريف. وهو قُـرَّان بن تمَّام الأسـدي الكـوفي. انـظر: (التقـريب وأصـولـه، وتبصـير المنتبـه ٣/١١٢٤).

٣٧٩ ـ طح ٤/٢١٣.

(٢) جاء في الأصل و(هـ): «في الحدود» فعدلتها كما ترى، لأنها جاءت في المطبوع كـذلك. وتحرف في المطبوع: «بريد» إلى «يزيد».

26 ★ بشر بن دينار، هكذا سـماه ابن حبان في الثقـات، وقال عنـه في الكاشف: لا شيء، وفي التقريب: مجهول. انظر: (الثقات ٤/٦٩ والكاشف ١/١٥٨، والتقريب وأصوله).

٣٨٠ ـ سورة الصافـات، الآية (٢٤). مي ١/١٣١ (الـدمشقية) و ١/١٠٨ (اليـماني). كم ٢/٤٣٠، ٤٣٢.

مي في العلم: أنا مالك بن إسماعيل، ثنا عبدالسلام، عن ليث، عنه، به.

كم في التفسير: أنا أبو زكريا العنبري، ثنا محمد بن عبدالسلام، ثنا إسحاق بن إبراهيم، أنا المعتمر بن سليمان، سمعت ليث بن أبي سُليم، به. وعن عمر بن جعفر البصري، ثنا الحسن بن أحمد التستري، ثنا عبيدالله بن معاذ، ثنا المعتمر بن سليمان، عن أبيه، عن أنس، به. وقال: لو جاز قبول هذا الخبر من التستري لكنا نصححه على شرط الشيخين، ولكنه خطأ.

27 ★ بُشير بن يسار، عن أنس

٣٨١ ـ حديث: قلنا لأنس بن مالك: ما أنكرت من حالنا في عهد رسول الله ﷺ؟ قال: أنكرت أنكم لا تقيمون الصفوف. حم

أحمد: ثنا أبو معاوية، ثنا عقبة بن عبيد، عنه، به. وعن يحيى، عن عقبة، به.

28 ★ / بكر بن عبدالله المزني، عن أنس

١/٤٤أ

٣٨٢ ـ حديث: أن رسول الله ﷺ كان في سفر ومعه أصحابه، فشقَّ عليهم الصوم، فدعا بإناء فيه ماء فشرب وهو على راحلته، والناس ينظرون إليه. خز

---

27 ★ أبو كيسان بُشير بن يسار الحارثي الأنصاري ولاء المدني. من الثقات الفقهاء. انظر: (ابن سعد ٥/٣٠٣، تهذيب التهذيب ١/٤٧٢).

٣٨١ ـ أحمد ٣/١١٢، ١١٤.

28 ★ أبو عبدالله بكر بن عبدالله المزني البصري، من أجلة التابعين وعليتهم، قال ابن سعد: كان ثقة ثبتاً مأموناً حجة وكان فقيهاً. وقال ولده عبدالله: أفضت مع أبي من عرفة فقال لي: يا بني لولا أني فيهم لرجوت أن يغفر لهم. توفي سنة ١٠٦ أو ١٠٨. انظر: (ابن سعد ٧/٢٠٩، تاريخ ابن معين برواية الدوري ـ فقرة ٤٥٧٠، الحلية ٢/٢٢٤، تهذيب التهذيب ١/٤٨٤).

٣٨٢ ـ خز ٣/٢٦٥.

خز لابن خزيمة عه لأبي عوانة طح للطحاوي حب لابن حبان قط للدارقطني كم للحاكم

خز في الصيام: ثنا أحمد بن عبدالله البرقي، ثنا ابن أبي مريم، أنا يحيى بن أيوب، حدثني حميد، أن بكر بن عبدالله المزني حدثهم[1]، به.

٣٨٣ ـ حديث: أن رسول الله ﷺ قال: «لبيك بحجة وعمرة».

مي خز عه حم

مي في الحج: أنا سعيد بن عامر، عن حبيب بن الشهيد، عنه، به، وفيه قصة مع ابن عمر.

خز في الحج: ثنا محمد بن بشار، ثنا عبدالأعلى، ثنا خالد، عنه، بهذا. ليس في السماع.

عه فيه: ثنا عباس الدوري وعمار بن رجاء ويحيى بن عياش القطان والصغاني وسليمان بن سيف، قالوا: ثنا سعيد بن عامر، ثنا حبيب بن الشهيد، عنه، به. وعن أبي أمية، ثنا عبيدالله بن موسى، أنا مبارك، عن بكر، مثله. وعن الدقيقي، ثنا يزيد بن هارون، أنا حميد، عن بكر، عن أنس، به. وأعاده عن الدقيقي، ولم يذكر بكراً في إسناده. وله طريق في ترجمة حميد عن أنس، وفي ترجمة أيوب السختياني، عن ثابت، وفي ترجمة أيوب بن موسى، عن ثابت أيضاً. وفي ترجمة بكر عن ابن عمر.

رواه أحمد: ثنا هشيم، أنا حميد، عنه، به.

٣٨٤ ـ حديث: «من قال إذا أوى إلى فراشه: الحمد لله الذي كفاني وأواني...» الحديث.

كم

كم في الدعاء: أنا أحمد بن سلمان، أنا أحمد بن زهير بن حرب، ثنا موسى بن إسماعيل، ثنا خلف بن المنذر، عنه، به. وقال: صحيح الإسناد.

---

(١) وفي المطبوع: حدثه.

٣٨٣ ـ مي ٢/٧٠ (الدمشقية) و ١/٣٩٦ (اليماني). خز ٤/١٧٠. وانظر رقم (٩١٤، ٣٩٧ و٣٩٨) وطريق بكر عن ابن عمر ستأتي وهي في ابن الجارود ص ١٥٢ وغيره ـ أحمد ٣/٩٩.

٣٨٤ ـ كم ١/٥٤٥.

٣٨٥ ـ حديث: كنا نصلي مع رسول الله ﷺ في شدة الحر، فإذا لم يستطع أحدنا أن يمكِّن جبهته من الأرض بسط ثوبه فصلى عليه.
مي خز عه حب حم

مي في الصلاة: أخبرنا عفان، ثنا بشر بن المفضل، ثنا غالب القطان، عنه، به.

خز فيه: ثنا يعقوب بن إبراهيم الدورقي ومحمد بن عبدالأعلى الصنعاني، قالا: ثنا بشر بن المفضل، به.

عه فيه: ثنا عمار بن رجاء، ثنا أبو عامر العقدي، ثنا بشر، به. وعن ابن أبي رجاء المصيصي، عن وكيع، عن خالد بن عبدالرحمن، عن غالب، نحوه.

حب في الخمسين من الرابع: أنا الفضل بن الحباب، ثنا أبو الوليد، ثنا بشر بن المفضل، به. وفي الصلاة: أنا إبراهيم بن إسحاق الأنماطي، ثنا حميد بن مسعدة. وعن أحمد بن علي بن المثنى، ثنا سريج بن يونس، كلاهما عن بشر بن المفضل، به.

رواه أحمد: ثنا بشر بن المفضل، به.

٣٨٦ ـ حديث: جاءت امرأة إلى عائشة تسأل ومعها صبيَّان فأعطتها ثلاث تمرات... الحديث.
كم خد

كم في البر والصلة: أنا أبو الحسن محمد بن علي بن بكير العدل، ثنا السري بن خزيمة، ثنا مسلم بن إبراهيم ثنا عبدالرحمن بن فضالة، عنه، به. وقال: صحيح الإسناد.

قلت: أخرجه البخاري[1] في «الأدب المفرد» عن مسلم بن إبراهيم.

---

٣٨٥ ـ مي ١/٣٠٨ (الدمشقية) و ١/٢٥٠ (اليماني). خز ١/٣٣٦. حب (الإحسان) ٤/٤٢ ـ ٤٣ (الحوت). أحمد ٣/١٠٠.
٣٨٦ ـ كم ٤/١٧٧. الأدب المفرد ١/١٧٣.
(١) وفي (هـ): «وأخرجه البخاري...» بدلاً من: «قلت: أخرجه».

خز لابن خزيمة عه لأبي عوانة طح للطحاوي حب لابن حبان قط للدارقطني كم للحاكم

٣٨٧ ـ حديث: أن أبا طلحة رأى رسول الله ﷺ طاوياً[1] فأتى أم سليم فقال: عندك شيء؟ قالت: ما عندنا إلا نحوٌ من مدٍّ من دقيقِ شعيرٍ. قال: فاعجنيه وأصلحيه... الحديث.

حب في الثاني من الأول: أنا أحمد بن علي بن المثنى، ثنا هدبة بن خالد القيسي، ثنا مبارك بن فضالة، ثنا بكر بن عبدالله المزني وثابت البناني، عن أنس، به.

29 ★ بُكير بن الأخنس، عن أنس

٣٨٨ ـ حديث: أن النبي ﷺ مرّ ببدنة أو بهدي، فقال للذي جاء بها: «اركبها» قال: إنها بدنة... الحديث.

عه في الحج: أنا ابن الجنيد، ثنا أبو أحمد الزبيري. وعن الحسن بن عفان، عن محمد بن عبيد. وعن الغزيّ[2] والسري بن يحيى، قالا: ثنا أبو نعيم. وعن السريّ، عن يعلى بن عبيد، كلهم عن مسعر، عنه، به.

رواه أحمد: عن أبي نعيم ووكيع ويعلى، ثلاثتهم عن مسعر، به.

---

٣٨٧ ـ حب (الإحسان) ٣٤٦/٧ (الحوت). وانظر: (ح ٧٢٤).

(١) طاوياً: هكذا جاءت في (هـ) وفي (الإحسان) واضحة، وتحتمل في الأصل: أن تكون ضاوياً. وسيأتي برقم (٧٢٤): ضاوياً في الأصل و (هـ) والأكثر في اللغة أن ضاوِيّاً ـ بتشديد الياء ـ من كان ضعيفاً نحيفاً خِلْقة، وليس كذلك هنا، فلذا أثبته: طاوياً.

29 ★ هذه الترجمة مع الحديث متقدمة في الأصل عن ترجمة «بكر بن عبدالله المزني» فأخرتها مراعاة للترتيب.

وبكير: هو ابن الأخنس السُّدوسي الكوفي. ثقة، قال ابن حبان: قيل إنه سمع من أنس انظر: (تهذيب التهذيب ٤٨٩/١، والتقريب).

٣٨٨ ـ أحمد ٢٦١/٣، ١٨٣، ١٦٧.

(٢) وقع في (هـ): «المقرىء» ويتكرر «الغزي» كثيراً في مستخرج أبي عوانة.

١/٤٤/ب

30 ★ / بكير بن وهب الجزري، عن أنس

٣٨٩ ـ حديث: «الأئمة من قريش. . .» الحديث.

حم أحمد: عن محمد بن جعفر، عن شعبة، عن أبي الأسد. وعن وكيع، عن الأعمش، عن أبي أسد سهل[1]، عنه، به.

31 ★ بلال بن أبي موسى ـ يقال: هو ابن مرداس الفزاري ـ عن أنس

٣٩٠ ـ حديث: «من طلب القضاء واستعان عليه وكل إليه. . .» الحديث.

كم د ت ق حم كم في الأحكام: أنا أبو بكر بن إسحاق، أنا أبو المثنى، ثنا محمد بن كثير، ثنا إسرائيل، عن عبدالأعلى، عنه، به. وقال: صحيح الإسناد ولم يخرجاه.

---

30 ★ بكير بن وهب الجزري. قال في التقريب: مقبول. وانظر: (تهذيب التهذيب ١/٤٩٦).

٣٨٩ ـ أحمد ٣/١٢٩، ١٨٣.

(١) قوله: «عن أبي أسد سهل» من الأصل و(هـ) وهو الصواب، وفي المطبوع: «عن سهيل ابن أبي الأسد» ولعله خطأ، ففي ترجمته من تهذيب التهذيب ٧/٣٩٧ أن الأعمش ـ وهو الراوي عنه هنا ـ ومسعراً كانا يسميانه كما أثبته، وفيها أن الدارقطني رجح ذلك، ومن سماه غير هذا فقد وهم.

وجاءت رواية شعبة في المطبوع «عن علي أبي الأسد» وقال المزي في تحفة الأشراف عند إيراده هذا الحديث برقم (٢٥٥): هكذا يقول شعبة «علي أبو الأسد» وروى عنه الأعمش فقال «عن سهل أبي الأسد».

31 ★ بلال بن مرداس ـ ويقال: ابن أبي موسى ـ الفزاري النصيبي، مقبول، كما في التقريب. وهو لم يسمع من أنس، كما أشار إليه الترمذي، وذكره المصنف هنا. وجعله في التقريب من الطبقة السابعة، أما خيثمة البصري فمن الطبقة الرابعة. انظر: (تهذيب التهذيب ١/٥٠٤، والتقريب).

٣٩٠ ـ كم ٤/٩٢. أبو داود ٤/٨ كتاب الأقضية ـ باب في طلب القضاء والتسرع إليه، الترمذي ٣/٦١٣ كتاب الأحكام الباب الأول. وقال: حسن غريب، ومثله في شرحه تحفة الأحوذي ٤/٥٥٤، ابن ماجه ٢/٧٧٤ أول كتاب الأحكام كذلك. أحمد ٣/١١٨ و ٢٢٠.

خز لابن خزيمة عه لأبي عوانة طح للطحاوي حب لابن حبان قط للدارقطني كم للحاكم

قلت: أخرجه أبو داود من هذا الوجه، والترمذي وابن ماجه من حديث: وكيع عن إسرائيل، عن عبدالأعلى، لكن رواه الترمذي من حديث: أبي عوانة عن عبدالأعلى، عن بلال بن مرداس الفزاري، عن خيثمة ـ وهو البصري ـ عن أنس، نحوه وقال: حسن صحيح غريب، قال: وهو أصح من حديث إسرائيل.

رواه أحمد: عن وكيع والأسود، عن إسرائيل، به.

32 ★ بيان بن بشر، عن أنس

٣٩١ ـ حديث: بنى نبيُّ الله ﷺ ببعض نسائه فصنع طعاماً... الحديث حب حم
في نزول آية الحجاب.

حب في الرابع والستين من الثالث: أنا عبدالله بن محمود السعدي، ثنا عبدالوارث بن عبيد الله، ثنا ابن المبارك، ثنا شريك، عنه، به.

رواه أحمد: عن محمد بن جعفر وابن مهدي وهاشم وبهز، عن شعبة. وعن حسن، عن زهير، كلاهما عنه، به.

٣٩٢ ـ حديث: عن أنس بن مالك ذكر النبي ﷺ فقال: كان أكرم عه
الناس.

عه في المناقب: ثنا يوسف بن مسلم، ثنا خالد بن يزيد، ثنا إسماعيل بن أبي خالد، عنه، بهذا. قال: لم نكتبه لبيان إلا عن خالد. قلت: وهو ضعيف.

٣٩٣ ـ حديث: سمع النبي ﷺ رجلاً يقول: اللهم إني أسألك بأن حم
لك الحمد... الحديث.

---

32 ★ أبو بشر بيان بن بشر الأحمسي البجلي الكوفي. ثقة. انظر: (تهذيب التهذيب ١/٥٠٦ وغيره).

٣٩١ ـ حب (الإحسان) ٧/٤٤٠ (الحوت). أحمد ٣/٢٣٨ رواية حسن فقط. ولم أقف على غيرها في المطبوع. وجميعها في أطراف المسند (ج ١. لوحة ١١/ب).

٣٩٣ ـ أحمد ٣/١٢٠.

أحمد: ثنا وكيع، عن أبي خزيمة[١]، عنه، به.

33 ★ توبة العِجْليّ أبو صدقة مولى أنس، عن أنس

٣٩٤ ـ حديث: كان النبي ﷺ يصلي الظهر إذا زالت الشمس، والعصرَ بين صلاتيكم[٢]... الحديث. حم طح

أحمد: عن محمد ـ هو ابن جعفر غندر ـ وحجاج، كلاهما عن شعبة، عنه، به.

طح[٣] في الصلاة: ثنا إبراهيم بن مرزوق، ثنا وهب بن جرير، ثنا شعبة، عنه، بهذا.

34 ★ ثابت بن أسلم البُنَاني، عن أنس

---

(١) قلت: وأبو خزيمة هذا هو العبدي، يروي هذا الحديث عن أنس بن سيرين كما في المطبوع. لا عن بيان بن بشر، وترجمه المصنف في تهذيب التهذيب ١٢/٨٥، وجاء في تهذيب الكمال للمزي ٦١/ب ترجمة أنس بن سيرين ذكر أبي خزيمة في الرواة عنه، ولم يذكره في الرواة عن بيان بن بشر. فحقُّ هذا الحديث أن يذكر في أحاديث أنس بن سيرين عن أنس بن مالك. وانظر ما تقدم تعليقاً عنه رقم (٣٧٠).

33 ★ أبو صدقة توبة بن عبدالله العجلي الأنصاري البصري، وثقة الذهبي لرواية شعبة عنه، وقال عنه في التقريب: مقبول. انظر: (الميزان ١/٣٦١، تهذيب التهذيب ١/٥١٦، التقريب).

٣٩٤ ـ أحمد ٣/١٢٩، ١٦٩. طح ١/٩٢.

(٢) ولفظ الحديث في الأصل و(هـ): «بين صلاتكم» وفي المصدرين المذكورين: «بين صلاتيكم» فأثبته منهما لصوابه.

(٣) سقط عزوه إلى الطحاوي من (هـ).

34 ★ أبو محمد ثابت بن أسلم البناني ـ بضم الباء وتخفيف النون ـ البصري، أحد أعلام التابعين وثقاتهم وعبّادهم. روى عن عدد من الصحابة وعلية التابعين، واختصَّ بصحبة أنس أربعين سنة! وتوفي سنة ١٢٣ أو ١٢٧ وقد جاوز الثمانين. انظر: (ابن سعد ٧/٢٣٢، الحلية ٢/٣١٨. التذكرة ١/١٢٥، الكاشف ١/١٧١، تهذيب التهذيب ٢/٢) وغيرها كثير.

خز لابن خزيمة عه لأبي عوانة طح للطحاوي حب لابن حبان قط للدارقطني كم للحاكم

ذكر الرواة عنه على ترتيب الحروف:

١ ★★ إبراهيم بن باب، عن ثابت، عن أنس

٣٩٥ - حديث: جاءت أم أيمن مولاة رسول الله ﷺ بطير فوضعته بين يَدَي رسول الله ﷺ... الحديث.

كم

كم في مناقب علي: ثنا الثقة المأمون أبو القاسم الحسن بن محمد بن الحسين السكوني بالكوفة، ثنا عبيد بن كثير العامري، ثنا عبدالرحمن بن دبيس. ح وثنا أبو القاسم، ثنا محمد بن عبدالله الحضرمي، ثنا عبدالله بن عمر بن أبان، كلاهما عنه، به مطولاً، وفيه قصة لمحمد بن الحجاج بن يوسف مع أنس.

٢ ★★ إسحاق بن عثمان أبو يعقوب، عن ثابت، عن أنس

٣٩٦ - حديث: لقد قَبَض الله رسوله وما فضحه الشيب... الحديث.

حم

أحمد: ثنا أبو سعيد، ثنا أبو يعقوب، به[1].

٣ ★★ أيوب بن أبي تميمة السَّختياني، عن ثابت، عن أنس

٣٩٧ - / حديث: كنا عند ناقة رسول الله ﷺ حين يلبي، فسمعته ١/٤٥أ

عه

---

١ ★★ إبراهيم بن باب البصري القصار، واهٍ لا يكاد يعرف إلا بحديث الطير. انظر: (الميزان ١/٢١، المغني في الضعفاء ١/١٠ كلاهما للذهبي).

٣٩٥ - كم ٣/١٣١. وتحرف فيه: «ابن باب» إلى: «ابن ثابت».

٢ ★★ أبو يعقوب إسحاق بن عثمان الكلابي البصري، ثقة. انظر: (الكاشف ١/١١١، تهذيب التهذيب ١/٢٤٤، التقريب).

٣٩٦ - أحمد ٣/١٤٥. وفيه: قيل له: أفضيحة هو؟ قال: أما أنتم فتعدونه فضيحة، وأما نحن فكنا نعدُّه زيناً.

(١) على الأصل تعليقة - صدرت بحرف «حـ» أي حاشية - وهي: «ينظر ابن حبان والحاكم، فإن بعضهم عزا هذا الحديث لهما». قلت: لم أقف عليه فيهما بعد بحث. والله أعلم.

٣ ★★ أيوب السختياني تقدمت ترجمته في الرواة عن أنس برقم ٢٣.

٣٩٧ - في (هـ): «حتى يلبي» والظاهر أن كلمة «معاً» من كلام أنس. فلذا أخرجتها عن الهلالين.

يقول: «لبيك بحجة وعمرة» معاً.

عه في الحج: ثنا عبدالله بن أحمد بن حنبل، حدثني أبي، ثنا عبدالله بن الحارث المخزومي، حدثني الأسلمي عبدالله بن عامر، عن أيوب بن موسى، عنه، بهذا.

٤ ★★ أيوب بن موسى، عن ثابت

٣٩٨ ـ حديث: كنا عند ثَفِنات[1] ناقة رسول الله ﷺ: فلما استوت به قال: «لبيك بحجة وعمرة» معاً.

عه في الحج: ثنا الصغاني، ثنا الحكم بن موسى، ثنا يحيى بن حمزة، عن الأوزاعي، عنه، به.

قلت: رُوي عن أيوب بن موسى، عن عبدالله بن عبيد بن عمير، عن ثابت، وسيأتي، ورُوي عن أيوب بن موسى، عن أيوب السختياني، عن ثابت، وقد مضى.

٥ ★★ جرير بن حازم، عن ثابت

٣٩٩ ـ حديث: أن النبي ﷺ كان ينزل من المنبر يوم الجمعة خز حب كم حم **فيكلمه الرجل ويكلمه، ثم ينتهي إلى مصلاه فيصلي.**

---

٤ ★★ أبو موسى أيوب بن موسى بن عمرو بن سعيد بن العاص المكي، ثقة فقيه. انظر: (تهذيب التهذيب ١/٤١٢. العقد الثمين ٣/٣٥٠).

٣٩٨ ـ انظر الحديث الآتي برقم (٦٨٣). والحديث السابق.

(١) ثفنات: جمع ثَفِنَة ـ بكسر الفاء ـ ما ولي الأرض من كل ذات أربع إذا بركت. (النهاية ١/٢١٥).

٥ ★★ أبو النضر جرير بن حازم الأزدي البصري، قال في التقريب: ثقة لكن في حديثه عن قتادة ضعف، وله أوهام إذا حدث من حفظه. توفي سنة ١٧٠. انظر (الميزان ١/٣٩٢، تهذيب التهذيب ٢/٦٩ ـ وفيه تاريخ وفاته سنة ١٧٥، تحريف مطبعي ـ التقريب).

٣٩٩ ـ خز ٣/١٦٩. حب (الإحسان) ٤/٢٠٣ (الحوت). كم ١/٢٩٠. وانظر سنن

خز لابن خزيمة عه لأبي عوانة طح للطحاوي حب لابن حبان قط للدارقطني كم للحاكم

خز في الجمعة: ثنا سلم بن جنادة، ثنا وكيع، عنه، بهذا.

حب في الأول من الثالث: أنا الحسن بن سفيان، ثنا هدبة وشيبان، قالا: ثنا جرير بن حازم، به.

كم في الجمعة: أنا بكر بن محمد الصيرفي، ثنا إسماعيل بن إسحاق القاضي، ثنا مسلم بن إبراهيم، ثنا جرير، به وقال: صحيح على شرطهما. قلت: لكنه معلول، قد بيّن علته الترمذي في «جامعه».

رواه أحمد: عن وكيع وحجاج،كلاهما عن جرير، به. وعن وهب بن جرير، عن أبيه، به.

٦ ★★ جَسْر بن فرقد، عن ثابت

٤٠٠ ـ حديث: «طوبى لمن رآني...» الحديث.
حم

أحمد: ثنا هاشم، عن جَسْر[1]، به.

٤٠١ ـ وبه: «وددت أني لقيت إخواني...» الحديث.
حم

٧ ★★ جعفر بن سليمان الضُّبَعي، عن ثابت

= الترمذي ٣/٣٩٤ أبواب الصلاة ـ باب ما جاء في الكلام بعد نزول الإمام من المنبر. أحمد ٣/١١٩، ١٢٧، ٢١٣.

٦ ★★ أبو جعفر جَسْر بن فرقد القصاب البصري، ضعيف. انظر: (التاريخ الكبير ٢/٢٤٦، الميزان ١/٣٩٨، المغني في الضعفاء ١/١٣٠). ولم أر له ترجمة في التهذيب ولا في تعجيل المنفعة، مع أن حديثه هذا في المسند.

٤٠٠ ـ أحمد ٣/١٥٥.

(١) وتحرف «جسر» إلى: «حسن» في المطبوع مع العلم أن الحافظ المزي ذكر في تهذيب الكمال حسن بن سلم بن صالح وجسراً في الرواة عن ثابت، وإنما صرنا إلى الحكم بالتحريف تبعاً لصنيع الحافظ في عنونته هنا وفي أطراف المسند (١/١٣/ب).

٤٠١ ـ أحمد ٣/١٥٥، وتحرف فيه «جسر» إلى: «حسن» أيضاً. وجاء الحديث في (هـ) على الجادة، كلمة «حديث» في أوله، والعزو إلى أحمد مع السند في آخره.

٧ ★★ أبو سليمان جعفر بن سليمان الضُّبَعي البصري، صدوق زاهد، وكان يتشيع. توفي سنة =

ط لمالك ش للشافعي حم لأحمد عم لعبد الله بن أحمد مي للدارمي جا لابن الجارود

٤٠٢ ـ حديث: كان رسول الله ﷺ يسمع بكاء الصبي مع أمه فيقرأ بالسورة القصيرة أو الخفيفة.
خز عه حم

خز في الإمامة: ثنا بشر بن هلال الصواف، ثنا جعفر، بهذا. وليس في سماعنا.

عه في الصلاة: ثنا عثمان بن خرزاذ، ثنا عبدالسلام بن مطهَّر[1]. وعن جعفر الصائغ، ثنا عاصم بن علي، كلاهما عنه، به.

رواه أحمد: عن عبدالصمد وإبراهيم بن مهدي، كلاهما عن جعفر، به.

٤٠٣ ـ حديث: لما دخل النبي ﷺ المدينة أضاء منها كل شيء... الحديث.
حب كم حم البزار

حب في التاسع والأربعين من الخامس: أنا الحسن بن سفيان، ثنا بشر بن هلال، عنه، به.

كم في المغازي: أنا الحسين بن الحسن[2] بن أيوب، ثنا أبو حاتم الرازي، ثنا أبو ظفر[3]، ثنا جعفر، به.

رواه أحمد: ثنا عفان، ثنا جعفر، به.

= ١٧٨. انظر: (تهذيب التهذيب ٢/٩٥، التقريب).

٤٠٢ ـ خز ٣/٥٠. عه ٢/٩٧. أحمد ٣/١٥٣، ١٥٦.

(١) في (هـ): «مظهر» تحريف، ترجمته في تهذيب التهذيب ٦/٣٢٥.

٤٠٣ ـ حب (الإحسان) ٨/٢١٨ (الحوت) والموارد ص ٥٣٠. كم ٣/٥٧ ولفظه الجملة الثانية فقط: لما كان اليوم الذي مات... أحمد ٣/٢٦٨. مسند البزار (٢/٧٨/أ).

ويزاد: أحمد ٣/٢٢١: «ثنا سيار، ثنا جعفر...» به.

(٢) «الحسين بن الحسن» من المطبوع وهو الصواب. فما في الأصل و (هـ) مقلوباً فتصحيف وهو الحسين بن الحسن بن أيوب الطوسي. انظر: (سير أعلام النبلاء ١٥/٣٥٨، وشذرات الذهب ٢/٣٥٦).

(٣) «أبو ظفر» من المطبوع، وهو الصواب. فما في الأصل و (هـ) «أبو خلف» فتصحيف والله أعلم. وهو عبدالسلام بن مطهَّر أبو ظفر. انظر: (تهذيب الكمال، وتهذيب التهذيب ٦/٣٢٥).

خز لابن خزيمة عه لأبي عوانة طح للطحاوي حب لابن حبان قط للدارقطني كم للحاكم

قال البزار: لا نعلم رواه عن ثابت إلا جعفر بن سليمان.

٤٠٤ ـ حديث: «حُبِّب إليَّ النساء والطيب، و [جُعلت](١) قرة عيني في الصلاة». كم

كم في النكاح: ثنا أبو العباس محمد بن يعقوب، ثنا الخضر بن أبان، ثنا سيار بن حاتم، عنه، بهذا. وقال: صحيح على شرط مسلم.

٤٠٥ ـ حديث: جاء رجل فقال: يا رسول الله إني أريد سفراً فزودني، قال: «زودك الله التقوى...» الحديث. خز كم البزار

خز في الحج: ثنا عبدالله بن الحكم القَطواني، ثنا سيار بن حاتم، ثنا جعفر، به. ليس في سماعنا.

كم في الجهاد: ثنا أبو العباس محمد بن يعقوب، ثنا الخضر بن أبان، ثنا سيار بن حاتم، به.

قال البزار: لا نعلم رواه عن ثابت إلا جعفر.

٤٠٦ ـ حديث: «إن طير الجنة كأمثال البُخْت...» الحديث. حم

أحمد: ثنا سيار، ثنا جعفر ـ هو ابن سليمان ـ به.

٤٠٧ ـ / حديث: خطب أبو طلحة أم سليم، فقالت: ما مثلك يا أبا طلحة يُرد، ولكني امرأة مسلمة... الحديث بطوله. حب ١/٤٥/ب

حب في الثامن من الثالث: أنا عمران بن موسى بن مجاشع، ثنا الصلت بن

---

٤٠٤ ـ كم ٢/١٦٠.

(١) ما بين المعقوفين من المطبوع.

٤٠٥ ـ خز ٤/١٣٨، كم ٢/٩٧، ولم أقف عليه في مسند البزار حيث لم يصل إلينا كاملاً.

٤٠٦ ـ أحمد ٣/٢٢١.

٤٠٧ ـ حب (الإحسان) ٩/١٥٨ (الحوت) وموارد ص ١٨٧ و ٣٠٧.

مسعود الجحدري، ثنا جعفر، به.

٤٠٨ ـ حديث: كان رسول الله ﷺ يغزو ومعه نسوة من الأنصار
عه حب
تسقي الماء وتداوي الجرحى.

عه في الجهاد: ثنا عثمان بن خرزاذ وأبو داود السجستاني، قالا: ثنا عبدالسلام بن مطهَّر. وعن الصغاني، ثنا عبيد الله بن عمر، كلاهما عنه.

حب في الثالث من الخامس: أنا أبو يعلى، ثنا الصلت بن مسعود الجحدري، عنه، بهذا.

٤٠٩ ـ حديث: دخل رسول الله ﷺ مكة يوم الفتح وذقنه على
كم
رحله متخشِّعاً.

كم في المغازي وفي الرقاق: أنا دَعْلَج بن أحمد، ثنا أحمد بن علي الأبار، ثنا عبدالله بن أبي بكر المقدّمي، عنه، بهذا.

٤١٠ ـ حديث: دخل رسول الله ﷺ مكة معتمراً قبل أن يفتحها
خز حب البزار
وابن رواحة يمشي بين يديه... الحديث.

خز في الحج: ثنا محمد بن يحيى، ثنا عبدالرزاق، أنا جعفر، به. ليس في سماعنا في القطعة المسموعة، لكني سمعته في «المختارة».

حب في الخمسين من الرابع: أنا أبو يعلى، ثنا عبدالله بن بكر المقدمي[1]، ثنا

---

٤٠٨ ـ عه ٢/٣١٨. حب (الإحسان) ٧/١١٠ (الحوت).

٤٠٩ ـ كم ٣/٤٧، ٤/٣١٧.

٤١٠ ـ خز ٤/١٩٩. حب (الإحسان) ٧/٥١٧ (الحوت) وموارد ص ٤٩٥. مسند البزار (ج ٢ لوحة ٧٨ ـ ٧٩). وحديث الزهري يأتي في الجزء الثاني المحقق برقم (١٧٦٢).

(١) وقع في «الموارد»: «حدثنا محمد بن أبي بكر المقدمي أخو أحمد»، وهو تحريف، وصوابه: «حدثنا عبدالله بن أبي بكر المقدمي أخو محمد» كما في (الإحسان) (ط الحوت). وانظر: (الثقات لابن حبان ٨/٣٥٧، ٩/٨٥).

جعفر، به.

قال البزار: لا نعلم رواه عن ثابت إلا جعفر، وقد رواه الزهري عن أنس.

قلت: سيأتي حديث الزهري في ترجمته إن شاء الله تعالى.

٤١١ ـ حديث: كان رسول الله ﷺ يفطر على رطبات قبل أن يصلي، فإن لم يكن فعلى تمرات، فإن لم يكن حسا حَسَوات من ماء. قط كم حم

قط في الصيام: ثنا محمد بن يحيى بن مرداس، ثنا أبو داود، ثنا أحمد بن حنبل، ثنا عبدالرزاق، عنه، به. وعن يحيى بن محمد بن صاعد، ثنا مهنا بن يحيى الشامي، ثنا عبدالرزاق، نحوه، وقال: كلهم ثقات.

كم فيه: أنا أحمد بن جعفر بن حمدان، ثنا عبدالله بن حنبل، حدثني أبي وقال: صحيح على شرط مسلم.

رواه أحمد: ثنا عبدالرحمن[1]، ثنا جعفر، به.

٤١٢ ـ حديث: «موسى بن عمران صفيُّ الله». كم

كم في أخبار الأنبياء: ثنا أبو العباس محمد بن يعقوب، ثنا علي بن الحسن، ثنا أبو ظفر عبدالسلام بن مطهر، عنه، بهذا.

٤١٣ ـ حديث: جاء رجل بدوي فقال: يا رسول متى الساعة؟... الحديث. عه

عه في البر والصلة: عن الصغاني، ثنا عبيدالله بن عمر، عنه، به.

٤١٤ ـ حديث: مات رجل على عهد رسول الله ﷺ فأُثْنِيَ عليه عه

---

٤١١ ـ قط ٢/١٨٥. وليس فيه قوله «كلهم ثقات» إنما قال عن الطريق الأولى: «هذا إسناد صحيح». كم ١/٤٣٢. أحمد ٣/١٦٤.

(١) في المطبوع. «عبدالرزاق» وعبدالرحمن وعبدالرزاق كل منهما يروي عن جعفر.

٤١٢ ـ كم ٢/٥٧٦ وفيه: كنية شيخه: أبو عبدالله. وما أثبته من الأصل و(هـ).

٤١٤ ـ في الأصل: «بهذا السند». وفي (هـ) ذكره بلفظه: «ثنا عبيدالله بن عمر، ثنا =

ط لمالك ش للشافعي حم لأحمد عم لعبد الله بن أحمد مي للدارمي جا لابن الجارود

خيراً، فقال رسول الله ﷺ: «وجبت».

عه في الجنائز: ثنا أبو بكر الصغاني، بهذا السند.

٤١٥ ـ حديث: ما مسست خزّاً ولا حريراً قطُّ كان ألينَ مسّاً من كفِّ رسول الله ﷺ... الحديث. وفيه: ما شَمِمْتُ.

عه في المناقب: بسند الذي قبله.

٤١٦ ـ حديث: كان أنس إذا ختم القرآن جمع ولده وأهل بيته فدعا لهم.

مي في فضائل القرآن: ثنا عفان، ثنا جعفر، به.

٤١٧ ـ حديث: مُطرنا ونحن مع رسول الله ﷺ فحسر عن ثوبه للمطر[1]... الحديث.

عه حب كم البزار خد حم

عه: عن إبراهيم بن مرزوق، عن حبان بن هلال. وعن الصغاني، عن عفان، كلاهما عنه، به.

حب في التاسع من الخامس: أنا محمد بن إسحاق بن إبراهيم مولى ثقيف، ثنا قتيبة بن سعيد، عنه، به.

كم في الأدب: ثنا أبو العباس محمد بن يعقوب، ثنا محمد بن إسحاق

= جعفر بن سليمان، به».

٤١٥ ـ كذلك ساق في (هـ) السند: «عن الصغاني، ثنا عبيدالله بن عمر، ثنا جعفر، عنه، به».

٤١٦ ـ مي ٢/٤٦٩ (الدمشقية) و ٢/٣٣٦ (اليماني).

٤١٧ ـ هكذا جاء في الأصل و (هـ) «عه» دون تسمية للباب على عادته. ولم أره في القسم المطبوع. حب (الإحسان) ٧/ ٦٤٧ (الحوت). كم ٤/٢٨٥. مسند البزار (ج ٢ لوحة ٧٨/ب) فضل الله الصمد في توضيح الأدب المفرد ٢/٣١. أحمد ٣/٢٦٧، ١٣٣.

(١) «للمطر» من (الإحسان). وفي الأصل و (هـ): «المطر».

الصغاني، ثنا حبان بن هلال، به.

قال البزار: لا نعلم رواه عن ثابت عن أنس إلا جعفر بن سليمان.

البخاري في الأدب المفرد: عن ابن أبي الأسود[1]، عنه، به.

رواه أحمد: عن عفان وبهز، كلاهما عن جعفر، به.

١/٤٦/أ ٤١٨ ـ / حديث: كان النبي ﷺ لا يُدخِر شيئاً لغد. حب

حب في التاسع والثلاثين من الثالث، وفي السابع والأربعين من الخامس: أنا محمد بن إسحاق الثقفي، ثنا قتيبة بن سعيد، ثنا جعفر، بهذا.

٤١٩ ـ حديث: أن النبي ﷺ كان يزور الأنصار ويسلِّم على صبيانهم ويمسح رؤوسهم. حب

حب في الرابع والأربعين من الخامس: بسند الذي قبله.

٤٢٠ ـ حديث: جاء جبريل إلى النبي ﷺ وعنده خديجة، فقال: «إن الله يقرىء خديجة السلام...» الحديث. كم

كم في المناقب: أنا أحمد بن سهل، أنا قيس بن أنيف، ثنا قتيبة بن سعيد، عنه، به.

٤٢١ ـ حديث: «ليسأل أحدكم ربه حاجته كلَّها حتى شِسْعَ نعله إذا انقطع». حب البزار

---

(١) الأسود: من (هـ) والمطبوع وهو الصواب. وفي الأصل: «إياس» خطأ، وله ترجمة في: (تهذيب التهذيب ٦/٦).

٤١٨ ـ حب (الإحسان) ٨/٩٢، ٩٩ (الحوت) وموارد ص ٥٢٥.

٤١٩ ـ حب (الإحسان) ١/٤١٥ (عثمان) و ١/٣٤٢ (الحوت) وموارد ص ٥٢٦. وتكرر في (هـ) السند الذي قبله.

٤٢٠ ـ كم ٣/١٨٦. وقوله: في المناقب، يريد: معرفة الصحابة.

٤٢١ ـ حب (الإحسان) ٢/١٦٠ و ١٨٠ (عثمان) و ٢/١١٤، ١٢٦ (الحوت) موارد ص ٥٩٦. والحديث ذكره الهيثمي في كشف الأستار ٤/٣٧ كتاب الأدعية: باب سؤال العبد =

حب في النوع الثاني من الأول: أنا أبو يعلى، ثنا قَطَن بن نُسَير[1]، ثنا جعفر، بهذا.
قال البزار: لا نعلم رواه عن ثابت إلا جعفر.

٤٢٢ ـ وبه في «روضة العقلاء»: آخى رسول الله ﷺ بين سلمان وأبي الدرداء، وبين عوف بن مالك والصعب بن جثَّامة.

٨ ★★ حبيب بن الشهيد، عن ثابت [عن أنس]

٤٢٣ ـ حديث: أن النبي ﷺ صلى على قبر امرأة قد دفنت.

(عه في الجنائز: ثنا عبدالله بن أحمد بن حنبل.

حب في الأول من الرابع: أنا محمد بن عبدالرحمن السامي، قالا: ثنا أحمد بن حنبل، ثنا محمد بن جعفر غندر، عن شعبة، عنه، بهذا.

عه: عن الصغاني، ثنا يحيى بن معين، عن محمد بن جعفر، بمثله.
ورواه أحمد في مسنده: به)[2].

= جميع حاجته، ولم يذكر فيه قول البزار هذا.

(١) وقع في (الإحسان) ٢/١١٤ (الحوت): «قطر بن بشير» وهو تحريف، وترجمته في: (تهذيب التهذيب ٨/٣٨٢، والتقريب، والثقات ٩/٢٢).

٤٢٢ ـ روضة العقلاء ص ٨٥.

٨ ★★ أبو محمد حبيب بن الشهيد البصري، ثقة ثبت. توفي سنة ١٤٥ هـ. انظر: (التقريب وأصوله).

٤٢٣ ـ حب (الإحسان) ٥/١٣٤ (الحوت). أحمد ٣/١٣٠.

ويزاد: الدارقطني ٢/٧٧: «حدثنا محمد بن مخلد، ثنا أبو عبدالله محمد بن موسى الفقيه، ثنا محمد بن جعفر، ثنا شعبة. (ح) وحدثنا عبدالله بن محمد، قال: رأيت في كتاب أحمد بن حنبل، نا محمد بن جعفر. ثنا شعبة (ح) وحدثنا إبراهيم بن هانىء وزهير بن محمد، قالا: أنا أحمد بن حنبل، ثنا محمد بن جعفر، ثنا شعبة، عن حبيب بن الشهيد...» به.

(٢) ما بين الهلالين من الأصل وبدله في (هـ) ١/٣٦/أ: «عه في الجنائز: ثنا عبدالله بن أحمد بن حنبل، حدثني أبي، ثنا غندر، عن شعبة، عنه، به. وعن الصغاني، ثنا يحيى بن معين، عن محمد بن جعفر غندر، به. =

خز لابن خزيمة عه لأبي عوانة طح للطحاوي حب لابن حبان قط للدارقطني كم للحاكم

٩ ★★ حبيب القيسي، عن ثابت، عن أنس

٤٢٤ ـ حديث: مر النبي ﷺ علينا ونحن صبيان نلعب، فقال: «السلام عليكم...» الحديث. حم

أحمد: ثنا وكيع، ثنا حبيب، به.

١٠ ★★ حسان بن سياه، عن ثابت

٤٢٥ ـ حديث: «ليس في المال زكاة حتى يحول عليه الحول». قط

قط: في الزكاة: ثنا الحسن بن الخضر المعدل بمكة، ثنا إسحاق بن إبراهيم بن يونس، ثنا محمد بن سليمان الأسدي، عنه، بهذا وقال: حسان ليس بالقوي.

١١ ★★ الحسن بن أبي جعفر، عن ثابت

٤٢٦ ـ حديث: أن النبي ﷺ طلّق حفصة تطليقة... الحديث. كم

كم في المعرفة: ثنا علي بن حمشاذ، ثنا إسماعيل بن إسحاق، ثنا مسلم بن

= حب في الأول من الرابع: أنا محمد بن عبدالرحمٰن السَّامي، ثنا أحمد بن حنبل به.
ورواه أحمد في المسند: عن محمد بن جعفر كذلك.

٩ ★★ أبو حجر ـ أو أبو يحيى ـ حُبَيِّب ـ أو حَبيب ـ بن حجر القيسي البصري. ذكره ابن حبان في الثقات. انظر: (التاريخ الكبير ٢/٣١٦ و٣/١٢٦، الثقات ٦/٢٤٩، تعجيل المنفعة ص ٨٥، وقابله لزاماً مع التاريخ الكبير وتبصير المنتبه ١/٤٠٨، ٤٠٩). والعنوان من (هـ) ولم يظهر في الأصل.

٤٢٤ ـ أحمد ٣/١٨٣.

ويزاد: أحمد ٣/٢٢٧: «ثنا يونس، ثنا حبيب بن حجر، ثنا ثابت البناني...» به مطولاً وفيه قصة.

١٠ ★★ أبو سهل حسان بن سياه الأزرق البصري، ضعيف. انظر: (الميزان ١/٤٧٨).

٤٢٥ ـ قط ٢/٩١. وليس في المطبوع كلام على حسان.

١١ ★★ أبو سعيد الحسن بن أبي جعفر الجُفْري البصري. ضعيف مع عبادته وفضله. انظر: (تهذيب التهذيب ٢/٢٦٠، الميزان ١/٤٨٢، التقريب).

٤٢٦ ـ كم ٤/١٥.

ط لمالك شي للشافعي حم لأحمد عم لعبد الله بن أحمد مي للدارمي جا لابن الجارود

إبراهيم، عنه، به.

١٢ ★★ حسين بن واقد، عن ثابت

٤٢٧ ـ حديث: لما ماتت رقية بنت رسول الله ﷺ امرأة عثمان مر كم **عمر بن الخطاب بعثمان بن عفان فسلَّم عليه فقال له: هل لك في حفصة؟ فلم يردَّ عليه شيئاً... الحديث.**

كم في المعرفة: ثنا أبو العباس محمد بن يعقوب، ثنا محمد بن عبيد الله بن المنادي، ثنا داود بن المحبِّر، عنه[1]، به.

٤٢٨ ـ حديث: دفع النبي ﷺ إلى حفصة بنت عمر رجلاً فقال: حم **«احتفظي به...» الحديث.**

أحمد: ثنا زيد بن الحباب، ثنا حسين بن واقد، عنه، به.

٤٢٩ ـ وبه: «المرء مع من أحب».

٤٣٠ ـ حديث: أن رسول الله ﷺ أعتق صفية بنتَ حُيِّ وتزوَّجها وجعل حم قط **مهرها عِتْقها.**

---

١٢ ★★ أبو عبدالله الحسين بن واقد المروزي القاضي، ثقة له أوهام. انظر: (الميزان ١/٥٤٩ وتهذيب والتهذيب ٢/٣٧٣، التقريب).

٤٢٧ ـ كم ٤/٤٩.

(١) في المطبوع: «حشرج بن فرقد» وهو تحريف. قلت: وفي مخطوطة رواق المغاربة للمستدرك (ج ٤. لوحة ٢٥/ب): «جسر بن فرقد» وهو الصواب فإن داود بن المحبر الراوي عن جسر لا يروي عن حسين كما في (تهذيب الكمال) للمزي، فينبغي عليه ذكره في مرويات «جسر بن فرقد عن ثابت عن أنس» والله أعلم.

٤٢٨ ـ أحمد ٣/١٤١.

٤٢٩ ـ أحمد ٢/١٩٨ ولفظه: «أنت مع من أحببت». وجاء ترتيبه في (هـ) كالجادة: كلمة «حديث» في أوله، ثم المتن، ثم عزوه إلى أحمد وسنده.

٤٣٠ ـ قط ٣/٢٨٦.

خز لابن خزيمة عه لأبي عوانة طح للطحاوي حب لابن حبان قط للدارقطني كم للحاكم

قط في النكاح: ثنا محمد بن مخلد، ثنا أحمد بن منصور زاج، ثنا علي بن الحسن بن شقيق، ثنا الحسين بن واقد، به[1].

١/٤٦/ب **٤٣١ ـ / حديث: كنت جالساً عند رسول الله ﷺ إذ مر رجل، فقال** حب حم **رجل من القوم: يا رسول الله إني لأحب هذا الرجل، قال: «هل أعلمتَه ذاك؟» قال: لا... الحديث.**

حب في الثاني من الأول: ثنا محمد بن عبدالرحمن الدغولي، ثنا عبدالرحمٰن بن بشر بن الحكم، ثنا علي بن الحسين بن واقد، حدثني أبي، به.

رواه أحمد: عن زيد بن الحباب، عن حسين، به.

١٣ ★★ الحكم بن خَزرج، عن ثابت

٤٣٢ ـ حديث: «شفاعتي لأهل الكبائر من أمتي».

خز في التوحيد: ثنا محمد بن رافع وعلي بن مسلم ـ فرَّقهما ـ كلاهما قال: ثنا أبو داود، ثنا الحكم، بهذا[2]. كذا فيه، والمحفوظ: خزرج بن عثمان أبو الخطاب، كذا رواه البزار من طريق أبي داود عنه.

١٤ ★★ الحكم بن عطية، عن ثابت

---

(١) جاء في الأصل بدل «به»: «عنه بهذا». فأثبت ما في (هـ) لأصحيته.

٤٣١ ـ حب (الإحسان) ١/٤٧٥ (عثمان) و ١/٣٨٩ (الحوت). وموارد ص ٦٢٣. أحمد ٣/١٤٠.

١٣ ★★ الحكم بن خزرج. انظر الترجمة الآتية برقم ٢٠ ص ٥٢١.

٤٣٢ ـ خز التوحيد ص ٢٧١. كشف الأستار ٤/١٧٢ كتاب البعث: باب في الشفاعة، غير أن فيه «الجراح بن عثمان» بدل «الخزرج بن عثمان» وهو تحريف كما نبه عليه المحقق. وقال في مجمع الزوائد ١٠/٣٧٨: «وفيه الخزرج بن عثمان وقد وثقه ابن حبان وضعفه غير واحد...».

(٢) في (هـ): «به» بدل «بهذا».

١٤ ★★ الحكم بن عطية العيشي، صدوق له أوهام. انظر: (تهذيب التهذيب ٢/٤٣٥، الميزان ١/٥٧٧، التقريب).

٤٣٣ ـ حديث: كان رسول الله ﷺ إذا دخل المسجد لم يرفع أحد منا إليه رأسه غيرَ أبي بكر وعمر. . . الحديث.
كم ت البزار حم

كم في العلم: أنا أبو الفضل الحسن بن يعقوب، ثنا يحيى بن أبي طالب، ثنا أبو داود الطيالسي، عنه، به. وقال: تفرد به الحكم وليس من شرط هذا الكتاب. وكذا قال البزار والترمذي: إن الحكم تفرد به.

٤٣٤ ـ حديث: «تسمون أولادكم محمداً ثم تلعنونهم!».
كم البزار

كم في الأدب: ثنا أحمد بن سهل، ثنا صالح بن محمد بن حبيب[1]، ثنا محمود[2] بن غيلان، ثنا أبو داود، ثنا الحكم بن عطية، به. وقال: تفرد به الحكم، قلت: وكذا قال البزار.

١٥ ★★ حماد بن زيد، عن ثابت

٤٣٥ ـ حديث: أن غلاماً يهودياً كان يخدم النبي ﷺ، فمرض فأتاه النبي ﷺ يعوده فقال له: «أسلم. . .» الحديث.
حب حم

حب في الأول من الرابع: أنا الحسن بن سفيان، ثنا إبراهيم بن الحسن

---

٤٣٣ ـ كم ١/١٢١. سنن الترمذي: المناقب: باب ٥٥. البزار (ج٢. لوحة ٧٩/ب)
ويزاد: أحمد ٣/١٥٠: «ثنا سليمان بن داود، ثنا ابن عطية ـ يعني الحكم ـ عن ثابت. . . .» به.

٤٣٤ ـ كم ٤/٢٩٣. مسند البزار (ج٢. لوحة ٧٩/ب) كشف الأستار (٢/٤١٢).

(١) في المطبوع «ابن الحافظ» بدل: «ابن حبيب» والأمر سهل، فهو هو: صالح بن محمد جزرة، له ترجمة في (التذكرة ٢/٦٤١).

(٢) «محمود» جاء في المطبوع محرفاً: «محمد» ترجمته في (تهذيب التهذيب ١٠/٦٤).

١٥ ★★ أبو إسماعيل حماد بن زيد بن درهم الأزدي الجهضمي البصري، إمام ثقة ثبت حجة. قال يزيد بن زُرَيع يوم توفي حماد: اليوم مات سيد المسلمين. توفي سنة ١٧٩. انظر: (ابن سعد ٧/٢٨٦، حلية الأولياء ٦/٢٥٧، التذكرة ١/٢٢٨، تهذيب التهذيب ٣/٩) وغيرها.

٤٣٥ ـ حب (الإحسان) ٧/١٩٤ و ٤/٢٦٨ (الحوت). أحمد ٣/١٧٥، ٢٢٧، ٢٨٠.

خز لابن خزيمة عه لأبي عوانة طح للطحاوي حب لابن حبان قط للدارقطني كم للحاكم

العلاف، ثنا حماد بن زيد، به. وعن محمد بن يعقوب الخطيب، ثنا عبدة بن عبدالله الخزاعي، ثنا يزيد بن هارون، ثنا حماد ببعضه: أن النبي ﷺ عاد جاراً له يهودياً. وفي التاسع من الخامس: أنا الحسن بن سفيان، ثنا الصلت بن مسعود، عنه، بتمامه.

رواه أحمد: عن مؤمل ويونس وسليمان بن حرب، ثلاثتهم عن حماد، به.

٤٣٦ ـ حديث: أن أعرابياً بال في المسجد، فوثب إليه القوم، فقال رسول الله ﷺ: «لا تُزْرِموه» ثم دعا بدلو من ماء فصبَّه عليه. خز عه حم

خز في الطهارة: ثنا أحمد بن عبدة، أنا حماد، به.

عه فيه: ثنا الزعفراني، ثنا أبو عباد. وعن أبي بكر الرازي محمد بن سفيان[1]، ثنا سليمان بن حرب كلاهما[2]، عن حماد، به.

رواه أحمد: ثنا يونس بن محمد، ثنا حماد، به.

٤٣٧ ـ حديث: قال لنا أنس بن مالك: لا آلو أن أصليَ بكم كما رأيت رسول الله ﷺ يصلي بنا. قال ثابت: فكان أنس يصنع شيئاً لا أراكم تصنعونه... الحديث. خز حب عه حم

خز في الصلاة: ثنا أحمد بن عبدة الضبي، ثنا حماد، به. وعن أحمد بن المقدام، عن حماد، به.

حب فيه وفي[3] الثامن من الخامس: أنا أبو يعلى، ثنا أبو الربيع الزهراني، ثنا

---

٤٣٦ ـ خز ١/١٥٠. عه ١/٢١٤، ٢١٥. أحمد ٣/٢٢٦.

(١) «سفيان» من الأصل، وفي (هـ) والمطبوع: «زياد».

(٢) «كلاهما» من (هـ).

٤٣٧ ـ خز ١/٣٠٨، ٣٤٠. حب (الإحسان) ٣/٢٧٤ (عثمان) و ٣/١٨٠ (الحوت). عه ٢/١٤٨، ١٩٢. أحمد ٣/٢٢٦.

(٣) هكذا في الأصل، وفي هـ: «حب في..» دون «فيه و». وقوله «فيه» أي: في كتاب =

حماد، به.

عه فيه: ثنا الصغاني، ثنا سليمان بن حرب، عن حماد، به.

رواه أحمد: عن يونس، عن حماد، به.

٤٣٨ ـ حديث: أن رسول الله ﷺ دعا بوَضوء، فجيء بقدح فيه ماء... الحديث.
خز عه حب حم

خز في الطهارة: ثنا أحمد بن عبدة الضبي، ثنا حماد، به. وقال: روى هذا الحديث غير واحد عن حماد بن زيد فقالوا: رحراح مكان: الزجاج، ثم رواه عن محمد بن يحيى، عن سليمان بن حرب[1]، عن حماد، وقال: بقدح رحراح. وعن محمد بن يحيى، عن أبي النعمان، عن حماد، وقال: بإناء رحراح.

عه في المناقب: عن إسماعيل القاضي، ثنا سليمان بن حرب، عن حماد بن زيد، به.

حب في الثالث والثلاثين [من الخامس][2]: أنا أبويعلى، ثنا أبو الربيع الزهراني، ثنا حماد بن زيد، به. وقال: رحراح.

٤٣٩ ـ / حديث: كان النبي ﷺ أجود الناس، وكان أشجع الناس، ولقد فزع أهل المدينة... الحديث. ١/٤٧ أ
عه حب حم

= الصلاة لابن حبان، وهو كتاب مستقل له، تقدم الكلام عليه في المقدمة.

٤٣٨ ـ خز ١/٦٥. حب(الإحسان) ٨/١٧٢ (الحوت).

ويزاد: أحمد ٣/١٤٧: «ثنا يونس، ثنا حماد ـ يعني ابن زيد ـ...» به.

(١) في المطبوع: سليمان بن حارث، تحريف. وليس فيه أن محمد بن يحيى يرويه عن سليمان. وفيه أيضاً أن رواية ابن حرب وأبي النعمان جاءت بلفظ: زجاج، وصوابه ـ كما هنا ـ رحراح.

(٢) «من الخامس» من (هـ).

٤٣٩ ـ حب (الإحسان) ٨/٩٦ (الحوت). أحمد ٣/١٨٥، ٢٧١، ١٤٧.

عه في المناقب: عن إبراهيم بن مرزوق، عن حَبان بن هلال. وعن الربيع بن سليمان، ثنا يحيى بن حسان. وعن الصغاني، ثنا عفان وسليمان بن حرب. وعن أبي بكر بن روزبة، ثنا مسدد. وعن جعفر الصائغ، ثنا عفان وسليمان بن حرب. وعن أبي داود السجستاني، ثنا مسدد وسليمان بن حرب. وعن يونس بن حبيب، ثنا أبو أيوب، كلهم عن حماد بن زيد، به. وعن يونس بن حبيب، ثنا أبو داود، ثنا حماد، به مختصراً، بقصة الفرس حسبُ.

حب في السابع والأربعين من الخامس: أنا الحسن بن سفيان، ثنا محمد بن عبيد بن حِسَاب، عنه، به.

رواه أحمد: عن عبدالرحمن وعفان ويونس، كلهم عن حماد، به.

٤٤٠ ـ حديث: أن النبي ﷺ أعتق صفية وجعل عِتْقها صَداقها.
حم

أحمد: عن سريج، عن حماد، عن ثابت وعبدالعزيز بن صهيب[1] كلاهما عن أنس، به.

٤٤١ ـ حديث: أن امرأة كان في عقلها شيء فقالت للنبي ﷺ: إنّ لي حاجة. قال: «يا أم فلان انظري أيّ الطُّرُق شئتِ. . .» الحديث.
عه

عه في المناقب: ثنا أبو أمية، ثنا سليمان بن حرب، عنه، به.

٤٤٢ ـ حديث: ما مسست حريراً ولا ديباجاً قطُّ ألينَ من كفِّ رسول الله ﷺ. . . الحديث.
حب حم

---

٤٤٠ ـ أحمد ٣/٢٤٢.

ويزاد: أحمد ٣/٢٣٩: «ثنا حسن بن موسى، ثنا حماد بن زيد، عن شعيب بن الحبحاب وعبدالعزيز بن صهيب وثابت البناني، . . .» به. وستأتي الإشارة إلى هذه الرواية برقم (١٢١٣). وانظر (ح ١٣٤٠، ١٦٠٦).

(١) في المطبوع «عبدالعزيز بن سهيل» وهو تحريف. وترجمته في: (تهذيب التهذيب ٦/٣٤١ والتقريب).

٤٤٢ ـ حب (الإحسان) ٨/٧٢ (الحوت).

ويزاد: أحمد ٣/٢٢٧: «ثنا يونس، ثنا حماد، عن ثابت. . .» به.

حب في الخمسين من الخامس: أنا أبو خليفة، ثنا سليمان بن حرب، عنه، به.

٤٤٣ ـ حديث: «من عال ابنتين[1] أو ثلاثاً أو أختين أو ثلاثاً . . .» الحديث.
حب حم البزار

حب في الثاني من الأول: أنا الحسن بن سفيان، ثنا المقدَّمي وإبراهيم بن الحسن العلاف، قالا: ثنا حماد بن زيد، به.

رواه أحمد: عن يونس، عن حماد، به.

قال البزار: تفرد به حماد بن زيد، عن ثابت.

قلت: لم يتفرد به عنه، بل رواه محمد بن زياد، عن ثابت أيضاً، أخرجه أحمد في «مسنده» وسيأتي إن شاء الله في موضعه.

٤٤٤ ـ حديث: أن النبي ﷺ رأى على عبدالرحمن بن عوف صفرة. . . الحديث.
مي حم

مي في النكاح: أنا أبو النعمان عارم، ثنا حماد بن زيد، به.

٤٤٥ ـ وبه مي في علامات النبوة: خدمت رسول الله ﷺ فما قال لي أفّ قطُّ. . . الحديث.
مي عه حم

عه في المناقب: عن الصغاني، ثنا سليمان بن حرب، عنه، به.

---

٤٤٣ ـ حب (الإحسان) ١/٤٠٩ (عثمان) و ١/٣٣٦ (الحوت). أحمد ٣/١٤٧ ـ ١٤٨، وانظر رقم (٧١٧). ولم أقف عليه في مسند البزار.

(١) جاء في الأصل: «ابنين» والصواب ما أثبته من (هـ) والمطبوع ولفظه الآتي في الموضع المشار إليه، وهو ظاهر من: «أو أختين».

٤٤٤ ـ مي ٢/١٤٣ (الدمشقية) و ٢/٦٧ (اليماني).

ويزاد: أحمد ٣/٢٢٧: «ثنا يونس وسُريج، قالا ثنا حماد ـ يعني ابن زيد ـ عن ثابت. .» به.

٤٤٥ ـ مي ١/٣١ (الدمشقية) و ١/٣٤ (اليماني). أحمد ٣/١٧٤، ٢٢٧. وجاء أول الحديث في (هـ) كالجادة.

خز لابن خزيمة عه لأبي عوانة طح للطحاوي حب لابن حبان قط للدارقطني كم للحاكم

رواه أحمد: عن مؤمل ويونس، عن حماد، به، وفي لفظه زيادة.

٤٤٦ ـ وبه مي فيه: أن فاطمة قالت: يا أنس كيف طابت أنفسكم أن تحثوا على رسول الله ﷺ التراب. . . الحديث.

حب في التاسع والأربعين من الخامس: أنا عمران بن موسى بن[1] مجاشع، ثنا إسماعيل بن سيف[2]، ثنا حماد بن زيد، به مطولاً.

كم في الجنائز: ثنا أبو بكر بن إسحاق، ثنا إسماعيل بن إسحاق، ثنا سليمان بن داود. وعن دَعْلَجَ[3]، عن بشر بن موسى، عن سعيد بن منصور، كلاهما عن أبي أسامة، عن حماد، به.

ورواه أحمد: ثنا يزيد، ثنا حماد، به.

٤٤٧ ـ وبه مي في الأشربة: كنت ساقي القوم في منزل أبي طلحة، قال: فنزل تحريم الخمر. . . الحديث. وله طريق في مسند أبي طلحة.

عه فيه: ثنا يوسف بن يعقوب، ثنا أبو الربيع ومحمد بن أبي بكر ـ فرّقهما ـ وعن أبي داود الحراني وأبي داود السجزي، قالا: ثنا سليمان بن حرب، كلاهما عن حماد، به.

---

٤٤٦ ـ مي ١/٤١ (الدمشقية) و ١/٤١ (اليماني). حب (الإحسان) ٨/٢١٤ (الحوت). كم ١/٣٨١. أحمد ٣/٢٠٤، وجاء في (هـ) أيضاً أول الحديث كالجادة.

(١) «موسى بن» من (هـ).

(٢) وقع في «الإحسان» (ط الحوت): «يونس» بدل «سيف»، وهو تحريف، والصواب كما أثبته من الأصل و(هـ) و(الثقات لابن حبان ٨/١٠٣ ولسان الميزان ١/٤٠٩).

(٣) دَعْلَج ـ هو ابن أحمد بن دَعْلَج السجزي ـ هكذا في الأصل و (هـ) وهو الصواب، وفي المطبوع: علي بن أحمد السجزي، تحريف. انظر ترجمته في: (تاريخ بغداد ٨/٣٨٧، وتذكرة الحفاظ ٨٨١).

٤٤٧ ـ مي ٢/١١٠ (الدمشقية) و ٢/٣٦ (اليماني). عه ٥/ ٢٥٦، ٢٥٧. أحمد ٣/٢٢٧ ولفظه الذي وقفت عليه كلفظ الترجمة.

رواه أحمد ولفظه: لما حرمت الخمر إني يومئذ لأسقي أحد عشر رجلاً... الحديث، وفيه قصة يتيم[1] أبي طلحة: عن يونس، عن حماد، به.

٤٤٨ ـ حديث: صلى رسول ﷺ الصبح بغلس، ثم ركب فأتى خيبر ... الحديث.

في ترجمة عبدالعزيز بن صهيب.

٤٤٩ ـ حديث: لقد أُخِفتُ في الله وما يخاف أحد... الحديث.
عه

عه في المناقب: ثنا سليمان بن سيف، ثنا أبو النعمان عارم، ثنا حماد، به.

٤٥٠ ـ حديث: أن رجلاً أتى النبي ﷺ فقال: متى الساعة ...؟ الحديث
عه حم

عه في البر والصلة: عن الصغاني، عن عبيدالله بن عمر ـ هو القواريري ـ[2] عنه، به.

رواه أحمد: عن يونس، عن حماد، به.

٤٥١ ـ وبه عه: سئل أنس عن خضاب رسول الله ﷺ؟ فقال: لو شئتُ أن أعدَّ شمطاته... الحديث
عه حم

في المناقب.

٤٥٢ ـ حديث: جاء زيد بن حارثة يشكو زينب إلى رسول الله ﷺ
حب كم حم

---

(١) «يتيم» من (هـ) وفي الأصل: «سهم».
٤٤٨ ـ انظر الحديث الآتي برقم ١٣١٩.
٤٥٠ ـ أحمد ٣/٢٢٧.
(٢) قوله «هو القواريري» ليس في (هـ).
٤٥١ ـ يزاد: أحمد ٣/٢٢٧: «ثنا يونس، ثنا حماد ـ يعني ابن زيد ـ عن ثابت...» به.
والحديث في (هـ) جاء كالجادة: حديث: سئل أنس... ثم رمز لأبي عوانة وساق سنده.
٤٥٢ ـ حب الإحسان ٩/٩٤ (الحوت). كم ٢/١١٧. =

خز لابن خزيمة عه لأبي عوانة طح للطحاوي حب لابن حبان قط للدارقطني كم للحاكم

فقال له: «أمسكْ عليك أهلك...» الحديث.

حب في الخامس من الخامس: أنا محمد بن إسحاق بن إبراهيم مولى ثقيف، ثنا أبو يحيى محمد بن عبدالرحيم، ثنا عفان، عنه، به.

كم في تفسير الأحزاب: ثنا أبو عبدالله محمد بن عبدالله بن دينار، ثنا الحسين بن الفضل البجلي، ثنا عفان، به.

١/٤٧/ب **٤٥٣ ـ / حديث: صلى بنا رسول الله ﷺ على بساط، فأقامني عن يمينه، وقامت أم سليم وأم حرام خلفنا.** حب

حب في الثالث والثلاثين من الأول، وفي الصلاة: أنا الحسن بن سفيان، ثنا عمر بن موسى الحادي[1]، ثنا حماد بن سلمة وحماد بن زيد، عن ثابت، به.

٤٥٤ ـ حديث: مُرَّ على النبي ﷺ بجنازة فأثني عليها خيراً ... حب حم

الحديث.

حب في الخامس والستين من الثالث: أنا عمران بن موسى بن مجاشع، ثنا محمد بن عبيد بن حِسَاب، عنه، به.

رواه أحمد: عن يونس، عن حماد، به.

٤٥٥ ـ حديث: أن رسول الله ﷺ كان في مسير ومعه غلام عه حب حم

= ويزاد: أحمد ٣/١٤٩ ـ ١٥٠: «ثنا مؤمل بن إسماعيل، ثنا حماد بن زيد، ثنا ثابت...» به.

٤٥٣ ـ حب (الإحسان) ٣/٤٨٣ (عثمان) و٣/٣١٤ (الحوت). وسيأتي الحديث آخر ترجمة حماد بن سلمة عن ثابت برقم ٦٠٥ فانظره.

(١) وقع في طبعتي الإحسان: «الحاذي» بالذال المعجمة، وهو تحريف، وصوابه كما أثبتُّه من الأصل و(هـ) وتبصير المنتبه ١/٢٨٧.

٤٥٤ ـ حب (الإحسان) ٥/١٢ (الحوت). أحمد ٣/١٨٦.

٤٥٥ ـ حب (الإحسان) ٧/٥٢٢ (الحوت) ٣/٢٢٧. وستأتي الإشارة إليه في الحديث رقم (١٢٧٢).

له أسود يقال له: أنجشة. . . الحديث.

عه في المناقب: ثنا أبو أمية، ثنا سريج بن النعمان. وعن إسماعيل القاضي، ثنا سليمان بن حرب، كلاهما عنه، به. وعن أيوب، عن أبي قلابة، عن أنس.

حب في الثاني والعشرين من الرابع: أنا الحسن بن سفيان، ثنا محمد بن عبيد بن حساب، ثنا حماد بن زيد، بالإسنادين جميعاً.

رواه أحمد: عن يونس، عن حماد، به.

٤٥٦ ـ حديث: قال أنس: شهدت وليمة لزينب بنت جحش، فذكر نزول آية الحجاب. حم

أحمد: عن يونس، عن حماد، به. وعن عفان، عن سليمان، عن حماد، به. نازل أيضاً. وعن مؤمل، عن حماد نحوه، وأوله: لما انقضت عدة زينب قال رسول الله ﷺ لزيد: «اذهب فاذكرها علي. . .» الحديث بطوله.

٤٥٧ ـ حديث: صلى رسول الله ﷺ صلاة الظهر يوماً ثم انطلق حتى قعد على المقاعد. . . الحديث، في نبع الماء من بين أصابعه. حم

أحمد: عن يونس، عن حماد، به.

١٦ ★★ حَمَّادُ بن سَلَمَةَ، عَنْ ثَابِتٍ

---

٤٥٦ ـ أحمد ٢٢٧/٣. وليس فيه نزول آية الحجاب.

٤٥٧ ـ أحمد ١٤٧/٣ بقصة نبع الماء حسب.

١٦ ★★ أبو سلمة حماد بن سلمة البصري الإمام الثقة العابد، ضابط لحديث ثابت البناني، وتغير بأخرة في حديث غيره. قيل فيه: إذا رأيت الرجل ينال من حماد بن سلمة فاتهمه على الإسلام! توفي سنة ١٦٧ وقد قارب الثمانين. انظر: (ابن سعد ٢٨٢/٧، الحلية ٢٤٩/٦، التذكرة ٢٠٢/١، تهذيب التهذيب ١١/٣). وترجمته جديرة أن تفرد بجزء.

٤٥٨ ـ حديث: «استووا واستقيموا[١]، فوالذي نفسي بيده إني لأراكم من خلفي كما أراكم بين يديَّ». عه حم

عه في الصلاة: ثنا محمد بن عبدالحكم القَطْري[٢] بالرملة، ثنا آدم بن أبي إياس، ثنا حماد، عنه، به. قال حماد: وعن حميد، عن أنس، وزاد: «وتراصّوا».

٤٥٩ ـ حديث: «أُتيت بالبراق...» وذكر الإسراء بطوله. عه حم

عه في الإيمان: ثنا أبو أمية، ثنا أحمد بن إسحاق الحضرمي، ثنا حماد، عنه، به.

رواه أحمد: ثنا حسن، ثنا حماد، به.

٤٦٠ ـ حديث: خرج ابن عمتي حارثة نظاراً[٣] يوم بدر، فأصابه سهم غرب[٤]، فأتت أمُّه الرُّبَيِّعُ... الحديث في قوله ﷺ: «إنها جنان كثيرة». خز حم

خز في التوحيد: ثنا علي بن الحسين الدرهمي، ثنا أمية ـ يعني ابن خالد ـ عن حماد، به.

---

٤٥٨ ـ عه ٢/٤٣.

ويزاد: أحمد ٣/٢٨٦: «ثنا عفان، ثنا حماد، عن ثابت....» به. ولفظه: «استووا فوالله...» وعفان إذا قال حدثنا حماد، ولم ينسبه فهو ابن سلمة. انظر: (تهذيب الكمال ق ٦٥/أ، آخر ترجمة حماد بن سلمة).

(١) قوله في المتن «واستقيموا» كذلك جاء في الأصل، ولم ترد في (هـ)، وفي المطبوع: «استووا» تكرار الأمر بالاستواء.

(٢) تحرف في الأصل إلى «العصري» وصوابه ما أثبته من (هـ) وترجمته في (اللباب ٣/٤٥).

٤٥٩ ـ عه ١/١٢٦. أحمد ٣/١٤٨، ٢٦٨.

٤٦٠ ـ خز ص ٣٧٠. أحمد ٣/١٢٤. وسقط عزوه إلى أحمد من (هـ).

ويزاد: أحمد ٣/٢٧٢: «ثنا عفان ثنا حماد ـ يعني ابن سلمة ـ قال: أنا ثابت...». وانظر (ح ٦٢٩).

(٣) قوله: نظاراً. واحد النظارة، وهم القوم ينظرون إلى شيء. يريد: أنه لم يكن مع القوم محارباً، وكتب بجانبها على حاشية (هـ): يطارد. وهو تحريف، فقد ورد في أكثر من كتاب أنه خرج نظاراً.

(٤) السهم الغَرْب: الذي لا يعرف راميه. النهاية.

رواه أحمد: عن يزيد، عن حماد، به.

٤٦١ ـ حديث: كان رسول الله ﷺ يكثر أن يقول: ﴿... رَبَّنَآ ءَاتِنَا فِى ٱلدُّنْيَا حَسَنَةً ....﴾[1] الآية وفي الحديث قصة.

حب حم

حب في الثاني عشر من الخامس: أنا أبو يعلى، ثنا إبراهيم بن الحجاج السامي، عنه، به.

رواه أحمد: عن عفان، عن حماد، به.

٤٦٢ ـ حديث: أن امرأة كان في عقلها شيء: فقالت: يا رسول الله إن لي إليك حاجة... الحديث.

حب حم

حب في الثالث من الخامس: أنا أبو يعلى، ثنا إبراهيم بن الحجاج، عنه، به.

رواه أحمد: ثنا عفان، ثنا حماد، به.

٤٦٣ ـ حديث: أن رسول الله ﷺ كان إذا أوى إلى فراشه قال: «الحمد لله الذي أطعمنا وسقانا...» الحديث.

حب عه حم

حب في الثاني عشر من الخامس: أنا الحسن بن سفيان، ثنا إبراهيم بن الحجاج، عنه، به.

عه في الدعوات: عن الصغاني وجعفر الصائغ، قالا: ثنا عفان، به[2].
وعن محمد بن حيويه، ثنا سليمان بن حرب، كلاهما عنه به[2].

ورواه أحمد: عن حسن وأبي كامل وعفان، ثلاثتهم عن حماد، به.

---

٤٦١ ـ حب (الإحسان) ٢/٢٠٨ (عثمان) و ٢/١٤٥ (الحوت). أحمد ٣/٢٤٧.
(١) سورة البقرة، الآية (٢٠١).
٤٦٢ ـ حب (الإحسان) ٧/٢٩ (الحوت). أحمد ٣/٢٨٥.
٤٦٣ ـ حب (الإحسان): ٧/٤٢٧ (الحوت). أحمد ٣/١٥٣، ١٦٧، ٢٥٣.
(٢) «به» من (هـ).

خز لابن خزيمة عه لأبي عوانة طح للطحاوي حب لابن حبان قط للدارقطني كم للحاكم

٤٦٤ ـ حديث: قيل: يا رسول الله مَن أهل الجنة؟ قال: «من لا يموت كم
حتى يملأ أذناه مما يحبُّ. . .» الحديث.

كم في الجنائز: أخبرني أبو الحسن[1] عبدالرحمن بن الحسن، ثنا إبراهيم بن الحسين، ثنا آدم، عنه، به. وقال: على شرط مسلم.

٤٦٥ ـ حديث: «دخلت الجنة فسمعت خَشْفة، فقلت: من هذا؟ فقالوا: عه حب حم
الرُّمَيْصاء بنت مِلْحان. . .» وفيه ذكر بلال.

عه في المناقب: عن الربيع بن سليمان، ثنا أسد بن موسى. وعن أبي بكر الرازي، ثنا حجاج بن منهال، كلاهما عن حماد، به.

حب في الثامن من الثالث: أنا عمران بن موسى، ثنا هدبة، ثنا حماد، به، بذكر الرميصاء[2] حسب.

رواه أحمد: ثنا عفان، عن حماد، به. وعن حسن، عن حماد، به.

٤٦٦ ـ حديث: بعث قوم إلى النبي ﷺ: أن ابعث إلينا من عه حم

---

٤٦٤ ـ كم ١/٣٧٨.

(١) جاءت كنية شيخه في الأصل و(هـ): أبو الحسن، ولم يذكر بكنيته في المطبوع ولا في مخطوطته (١/٢٧٦/ب).

٤٦٥ ـ حب (الإحسان) ٩/١٦١ (الحوت). أحمد ٣/٢٦٨، ٢٣٩.

وليس عند أحمد ذكر لبلال رضي الله عنه أيضاً، ولعل الطرف المذكور بتمامه من كتاب المناقب لأبي عوانة وهو غير مطبوع، لأن لبلال ذكراً في الحديث لكن من طريق جابر رضي الله عنه أخرجه مسلم في الفضائل: باب من فضائل أم سليم أم أنس بن مالك وبلال رضي الله عنهم برقم (٢٤٥٧).

(٢) في الأصل و(هـ): «الغميصاء» والصواب ما أثبته من المطبوع.

٤٦٦ ـ عه ٥/٤٢، ٤١. أحمد ٣/٢٧٠ طريق عفان فقط، ولم أر طريق هاشم عن حماد، إنما رأيت فيه ٣/١٣٧: «ثنا هاشم وعفان قالا: حدثنا سليمان، عن ثابت. . .» به مطولاً، وسيأتي في أحاديث سليمان بن المغيرة عن ثابت برقم (٦٥٥).

يعلِّمنا القرآن والسنة، فبعث إليهم سبعين رجلاً يقال لهم القُرَّاء... الحديث.

عه في الجهاد: ثنا الربيع بن سليمان، ثنا أسد بن موسى، عنه، به. وعن جعفر بن محمد الصائغ، عن عفَّان، عن حماد، نحوه.

رواه أحمد: عن هاشم وعفان، كلاهما عن حماد، به.

٤٦٧ ـ حديث: أن رسول الله ﷺ ترك قتلى بدر ثلاثاً حتى جَيَّفوا، ثم أتاهم... الحديث. عه حم

عه في البعث[1]: ثنا الربيع بن سليمان، ثنا أسد بن موسى. وعن جعفر بن محمد الصائغ، ثنا عفان، قالا: ثنا حماد، به.

رواه أحمد: ثنا عفان، به قلت[2]: رواه سليمان بن المغيرة، عن ثابت، عن أنس، عن عمر مطولاً، ورواه قتادة، عن أنس، عن أبي طلحة.

٤٦٨ ـ حديث: أن النبي ﷺ قال يوم أحد: «اللهم إنك إن تشأ لم تعبد في الأرض». عه

عه في المغازي أيضاً: (ثنا الربيع بن موسى، ثنا أسد بن موسى. وعن جعفر الصائغ، ثنا عفان)[3] وعن أبي أمية، ثنا عبيدالله العَيشي، عن حماد، بهذا.

٤٦٩ ـ حديث: مرَّ بي النبي ﷺ وأنا ألعب مع الصبيان فسلَّم عه حم

---

٤٦٧ ـ أحمد ٣/٢٨٧، وهو طرف من الحديث الآتي برقم (٥٧٩).

(١) كتب على حاشية الأصل قرب قوله «عه في البعث»: «عه في المغازي». وهو تصحيح لقوله «في البعث» ويؤيده قول المصنف في الحديث الذي يليه «عه في المغازي أيضاً».

(٢) «قلت» من (هـ).

٤٦٨ ـ عه ٤/٩١. وانظر (ح ١٠٣٦).

ويزاد: أحمد ٣/١٥٢: «ثنا عبدالصمد وعفان قالا: ثنا حماد... به.

(٣) ما بين الهلالين من (هـ).

٤٦٩ ـ أحمد ٣/٢٥٣. وسيتكرر الحديث برقم (٥٤٥).

علينا، ثم دعاني فبعثني في حاجة. . . الحديث.

عه في الاستئذان: ثنا الربيع بن سليمان، ثنا أسد بن موسى. وثنا جعفر الصائغ، ثنا عفان، قالا: ثنا حماد، به.

رواه أحمد: عن عفان، به.

٤٧٠ ـ حديث: «يؤتى بأنعم أهل الدنيا من أهل النار يوم القيامة، فيصبغ في النار صبغة، ثم يقال له: يا ابن آدم هل رأيت خيراً قط؟ فيقول: لا والله. . .» الحديث. عه حم

عه في القدر: عن الربيع بن سليمان، عن أسد بن موسى. وعن مالك بن يحيى، عن يزيد بن هارون ـ واللفظ له ـ كلاهما عنه، به.

رواه أحمد: عن يزيدوعفان، كلاهما عن حماد، به.

٤٧١ ـ / حديث: كان رسول الله ﷺ على بغلة شهباء، فمرَّ على حائط لبني النجار. . . الحديث. حم ١/٤٨أ

في ترجمة حميد، عن أنس.

رواه أحمد: عن حسن ومؤمل، عن حماد، به. وعن عفان، عن حماد، عن حميد وثابت، كلاهما عن أنس، به.

٤٧٢ ـ حديث: رأيت رسول الله ﷺ والحلاق يحلقه وقد أطاف به حم

---

٤٧٠ ـ أحمد ٣/٢٠٣، ٢٥٣.

٤٧١ ـ أحمد ٣/١٥٣، ١٧٥، ٢٨٤. وسيأتي برقم (٩٤٨).

٤٧٢ ـ هذا الطرف بلفظه لم يرد في الطرق الثلاثة التي ذكرها الحافظ هنا، وإنما هو من حديث سليمان بن المغيرة عن ثابت به كما في المسند (٣/١٣٣، ١٣٧) وقد ذكرتها استدراكاً فيما يأتي في مرويات سليمان بن المغيرة عن ثابت عند هذا الحديث برقم (٦٣٩) وطرف الأسانيد التي ذكرها الحافظ هنا هو: أن رسول الله ﷺ لما أراد أن يحلق رأسه قبض أبو طلحة على أحد شقي رأسه. . . الحديث. أحمد ٣/١٤٦و ٢٣٩، ٢٨٧، ٢١٣.

أصحابه. . . الحديث.

أحمد: عن حسن وعفان وعبدالصمد، ثلاثتهم عن حماد، به.

٤٧٣ ـ حديث: أن النبي ﷺ كان يخطب إلى جِذْعٍ قبل أن يتخذ المنبر، فلما اتخذ المنبر وتحوّل إليه حنَّ الجذع. . . الحديث.

مي: في الصلاة وفي علامات النبوة: عن حجاج بن منهال، عنه، به. وعنه[1] عن عمار بن أبي عمار، عن ابن عباس (به)[2].

٤٧٤ ـ / حديث: أن رجلاً كان يكتب لرسول الله ﷺ القرآن، فإذا أملى عليه: سميعاً عليماً يكتب: سميعاً بصيراً. . . الحديث. ١/٤٨/ب

عه حم

عه في المنافقين: عن الربيع بن سليمان، عن أسد بن موسى. وعن إدريس بن بكر، ثنا أبو سلمة[3]، كلاهما عنه، به. وقال في آخره: فمات فَدُفِن فنبذته الأرض. قال أبو طلحة: فذهبت حتى رأيته منبوذاً في الأرض. وفي فضائل القرآن: عن جعفر الصائغ، ثنا عفان، ثنا حماد، به.

[أحمد: عن عفان، عن حماد، به].

٤٧٥ ـ حديث: أن نفراً من أصحاب النبي ﷺ سألوا أزواج النبي ﷺ

خز حب حم

---

٤٧٣ ـ مي ١/٣٦٧، ١٨ (الدمشقية) و ١/٣٠٥ و ٢٥ ـ ٢٦ (اليماني).

(١) قوله «وعنه»: يريد: عن حماد بن سلمة.

(٢) «به» من (هـ).

٤٧٤ ـ أحمد ٣/٢٤٥، ولم يعزه في الأصل إليه، وجاء في (هـ) حديثاً مستقلاً كالجادة مقتصراً على عزوه إلى أحمد، لكن في متنه أن الرجل من بني النجار، وليس ذلك في المسند، فآثرت إدراجه هنا. وانظر الحديث الآتي برقم (٦٣١).

(٣) أبو سلمة: وهو ـ والله أعلم ـ موسى بن إسماعيل المِنْقَري التَّبوذكي، فإنه يروي عن حماد بن سلمة. وفي (هـ) بدله: «أنس بن مسلمة» ولم أر من يسمى بهذا الاسم.

٤٧٥ ـ حب (الإحسان) ١/١١١ (عثمان) و ١/١٠٨ (الحوت). أحمد ٣/٢٥٩، ٢٤١، =

خز لابن خزيمة عه لأبي عوانة طح للطحاوي حب لابن حبان قط للدارقطني كم للحاكم

عن عمله في السرّ. . . الحديث.

خز في النكاح: ثنا محمد بن أبي صفوان الثقفي، ثنا بهز بن أسد، ثنا حماد بن سلمة، به.

حب في الحادي والستين من الثاني: أنا ابن خزيمة، به.

رواه أحمد: عن أسود ومؤمل وعفان، ثلاثتهم عن حماد، به.

٤٧٦ - حديث: أن رسول الله ﷺ كان يُغير عند صلاة الصبح، فإن سمع أذاناً أمسك، وإلا أغار. . . الحديث. خز عه حب طح حم

خز في الصلاة: ثنا محمد بن أبي صفوان الثقفي، ثنا بهز - يعني ابن أسد - ثنا حماد بن سلمة، به.

عه في الجهاد: ثنا أبو داود، ثنا موسى بن إسماعيل. وفي الصلاة: عن يونس بن حبيب، ثنا أبو داود. وعن الصغاني، عن عفان. وعن محمد بن عبيدالله بن المنادي، عن يونس بن محمد، أربعتهم عن حماد، به.

حب في الثالث من الخامس: أنا الحسن بن سفيان، ثنا هدبة بن خالد، ثنا حماد، به.

طح في السِّيَر[1]: ثنا ابن أبي داود، ثنا أبو الوليد. وثنا ابن مرزوق، ثنا

= ٢٨٥. ثم إن الرمز الأول «خز» أثبته من (هـ) ولم يظهر في الأصل، ويؤيد أنه لابن خزيمة شيخه، فهو يروي عنه كثيراً ومن ذلك الحديث التالي، إلا أن المصنف لم يصرح في المقدمة بأن كتاب النكاح مما عُثر عليه من كتاب ابن خزيمة، كما لم يذكره كتاباً مستقلاً مثل كتاب التوحيد، لا في المقدمة ولا في مروياته التي سردها في «المجمع المؤسس». والله أعلم.

٤٧٦ - خز ١/٢٠٨. عه ٤/٩٧، ١/٣٣٥، ورواية الصغاني مختصرة، ٣٣٦. حب (الإحسان) ٧/١٢٢ (الحوت). طح ٣/٢٠٨. أحمد ٣/٢٦٣، ٢٢٩، ورواية سهل لم أرها فيه.

(١) في الأصل و(هـ): «البيوع» بدل «السِّيَر» وهو سبق قلم أو نظر.

بشر بن عمر[١]. وثنا محمد بن خزيمة، ثنا حجاج وعبيدالله بن محمد التيمي، قالوا: ثنا حماد، به.

رواه أحمد: عن عفان ويونس وسهل[٢] وعبدالرحمن، كلهم عن حماد، به.

٤٧٧ ـ حديث: أن النبي ﷺ وأصحابه كانوا يصلون نحو بيت المقدس، فلما نزلت هذه الآية: ﴿. . .فَوَلِّ وَجْهَكَ شَطْرَ الْمَسْجِدِ الْحَرَامِ. . .﴾[٣]. . .الحديث. خز عه حم

خز في الصلاة: ثنا محمد بن أبي صفوان الثقفي، ثنا بهز، ثنا حماد، به.

عه فيه: ثنا عباس الدوري وجعفر بن محمد الصائغ وإبراهيم بن دِيزيل، قالوا: ثنا عفان بن مسلم. وعن الربيع بن سليمان، ثنا أسد بن موسى، قالا: ثنا حماد، عنه[٤]، به.

رواه أحمد: ثنا عفان، ثنا حماد، به.

٤٧٨ ـ حديث: أن رجلاً جاء وقد حفزه النَّفَس فقال: الله أكبر، الحمدلله كثيراً طيباً مباركاً فيه. . . الحديث. خز عه حب حم

---

(١) «عمر» من المطبوع وهو الصواب فما في الأصل و(هـ) «عمير» فتحريف. وهو بشر بن عمر بن الحكم بن عقبة الزهراني الأزدي البصري. انظر: (التقريب، وأصوله. ومغاني الأخيار ص ١٤٣).

(٢) «سهل» من الأصل وأطراف المسند (١/١٤/أ) وهو الصواب فما في (هـ): «سهيل» فتحريف. وهو سهل بن يوسف الأغماطي. انظر: (التقريب وأصوله).

٤٧٧ ـ خز ١/٢٢٣. عه ٢/٩٠. أحمد ٣/٢٨٤.

(٣) سورة البقرة، الآية (١٤٤).

(٤) «عنه» في آخر سنده ليست في (هـ).

٤٧٨ ـ خز ١/٢٣٧. عه ٢/١٠٩. حب (الإحسان) ٣/١٩٠ ـ ١٩١ (عثمان) و ٣/١٢٧ (الحوت). وانظر: (ح ٨٧٢).

ويزاد: أحمد ٣/١٦٧، ١٥٢: «ثنا أبو كامل وعفان، ثنا حماد بن سلمة، عن ثابت وقتادة وحميد، عن أنس، به».

خز لابن خزيمة عه لأبي عوانة طح للطحاوي حب لابن حبان قط للدارقطني كم للحاكم

خز في الصلاة: عن محمد بن أبي صفوان الثقفي، عن بهز، عنه، به.

عه في الصلاة[1]: ثنا جعفر بن محمد بن شاكر، ثنا عفان. وعن أبي داود السجزي، ثنا مؤمل بن إسماعيل، ثنا حماد، ثنا ثابت وقتادة وحميد، عن أنس، به.

حب في الثاني من الأول وفي الصلاة: أنا أبو يعلى، ثنا عبدالرحمن بن سلام الجمحي، ثنا حماد بن سلمة، ثنا قتادة وثابت وحميد، عن أنس[2]، به.

٤٧٩ ـ حديث: كان رسول الله ﷺ أزهر اللون، كأن عرقه اللؤلؤ . . . الحديث.
مي عه حب حم

مي في علامات النبوة: ثنا حجاج بن منهال، ثنا حماد بن سلمة، به.

عه في المناقب: عن ابن المنادي، عن يونس بن محمد. وعن محمد بن علي بن داود، ثنا عفان. وعن أبي أمية، عن الحسن بن موسى، ثلاثتهم عنه، به.

حب في الخمسين من الخامس: أنا الحسن بن سفيان، ثنا هدبة[3] بن خالد، ثنا حماد، نحوه.

ورواه أحمد: عن عفان وحسن ويونس، ثلاثتهم عن حماد، به. وفيه: ما شممت عبيراً ولا مسكاً قط ولا شيئاً أطيب من ريح رسول الله ﷺ.

٤٨٠ ـ حديث: ما شانه الله بشيب. . . الحديث.
كم حب حم

---

(١) في (هـ): «عه فيه» وهو أولى لجريانه على عادة المصنف.

(٢) «عن أنس» ساقط من (هـ).

٤٧٩ ـ مي ١/٣١ (الدمشقية) و ١/٣٣ (اليماني). حب (الإحسان) ٨/٧٤ (الحوت). أحمد ٣/٢٧٠، ٢٢٨. ولفظ رواية أحمد في (هـ) أيضاً: «ما شممت شيئاً: عبيراً. . .» وهذا له وجه في المعنى، ثم سقط بعده كلمة، فقال: «أطيب من رسول الله ﷺ».

(٣) «هدبة» من الأصل والمطبوع وهو الصواب، فما في (هـ): «هدية» فتصحيف. وهو هُدْبة ابن خالد بن الأسود القيسي البصري. انظر: (التقريب وأصوله).

٤٨٠ ـ كم ٢/٦٠٨. حب (الإحسان) ٨/٧٠ (الحوت). أحمد ٣/٢٥٤، لكن بلفظ الترجمة.

ط لمالك ش للشافعي حم لأحمد عم لعبد الله بن أحمد مي للدارمي جا لابن الجارود

كم في الترجمة النبوية: ثنا علي بن حمشاذ، ثنا أبو مسلم، ثنا حجاج بن منهال، ثنا حماد، به.

حب في الخمسين من الخامس: أنا الحسن، ثنا هدبة، عنه، به.

رواه أحمد ولفظه: لقد قبض وما فضحه الله بشيب: عن عفان، ثنا حماد، به.

٤٨١ ـ حديث: كان رسول الله ﷺ يدخل علينا ولي أخ صغير يكنى أباعُمير. . . الحديث.
حب

حب في الثاني والعشرين من الرابع: أنا أبو يعلى، ثنا حوثرة بن أشرس، عنه، به.

٤٨٢ ـ حديث: «جُعلت لي كلُّ أرضٍ طيبةٍ مسجداً وطهوراً».
جا حم

جا في الطهارة: ثنا محمد ـ هو ابن يحيى ـ ثنا حجاج الأنماطي، ثنا حماد، عن ثابت وحميد، عن أنس، به.

أحمد: عن عفان، عنه، به.

٤٨٣ ـ حديث: أن رسول الله ﷺ استسقى هكذا: ومدَّ يديه، وجعل باطنهما مما يلي الأرض، حتى رأيت بياض إبطيه.
خز عه حم

خز في الاستسقاء: ثنا محمد بن يحيى، ثنا حجاج، ثنا حماد، بهذا. ليس في السماع.

---

٤٨١ ـ حب (الإحسان) ١/١٧٨ (عثمان) و ١/١٦٠ (الحوت).
ويزاد: أحمد ٣/٢٨٨: «ثنا عفان، ثنا حماد. . .» به.
٤٨٢ ـ جا صفحة ٥١. وعزوه إلى المسند جاء في الأصل فقط، ولم يذكر في (هـ) ولا في أطراف المسند ولم أره في المسند أيضاً، فالله أعلم. وأخشى أن يكون انتقل من الحديث السابق إلى هنا.
٤٨٣ ـ خز ٢/٣٣٤. أحمد ٣/١٥٣، ١٢٣ وطريق: يونس بن محمد لم أقف عليه في المسند المطبوع، وقد ذكره الحافظ في أطراف المسند (١/١٢/أ).
ويزاد: أحمد ٣/٢٤١: «ثنا مؤمل، ثنا حماد. . . .» به.

خز لابن خزيمة عه لأبي عوانة طح للطحاوي حب لابن حبان قط للدارقطني كم للحاكم

عه فيه: ثنا أبو أمية وأبو بكر الرازي، قالا: ثنا حجاج، به. وعن مهدي بن الحارث، عن موسى بن إسماعيل. وعن عباس الدوري، عن الأسود بن عامر كلاهما عن حماد بن سلمة [نحوه][1].

ورواه أحمد: عن حسن بن موسى ويونس بن محمد، كلاهما عن حماد، به. وعن يزيد، عن حماد بمعناه: كان إذا دعا جعل ظاهر كفيه مما يلي (وجهه)[2] [وباطنهما مما يلي][3] الأرض.

٤٨٤ ـ حديث: «إن في الجنة أسواقاً. . .» الحديث.

مي عه حب حم

مي في الرقائق: أنا سعيد بن عبدالجبار، عن حماد بن سلمة، به.

عه في صفة الجنة: عن عبدالرحمن بن خلف بن حصين الضبي أبي زُرَيق[4]، عن محمد بن كثير. وعن الربيع بن سليمان، ثنا أسد بن موسى. وعن أبي قلابة، ثنا عفان. وعن حنبل بن إسحاق ويحيى بن الحسين، قالا: ثنا حجاج بن منهال، أربعتهم عنه، به.

حب في الثامن والسبعين من الثالث: أنا الحسن بن سفيان، ثنا هدبة بن خالد وسعيد بن عبدالجبار، قالا: ثنا حماد، به.

رواه أحمد: ثنا عفان، ثنا حماد، به.

---

(١) «نحوه» من (هـ).

(٢) ما بين الهلالين من (هـ) والمطبوع.

(٣) ما بين المعقوفين من المطبوع.

٤٨٤ ـ مي ٢/٣٣٩ (الدمشقية) و ٢/٢٤٥ اليماني. حب (الإحسان) ٩/٢٥٦ (الحوت). أحمد ٣/٢٨٤.

(٤) شيخ أبي عوانة: هو ابن الحصين، كما في الأصل وترجمته في تهذيب التهذيب ٦/١٦٧، وفي (هـ): «ابن الحصن» تحريف. وجاء في (هـ): «أبو زريق» واضحاً، وأهمل في الأصل لكن فيه راءان واضحتان، وفي تهذيب التهذيب: أبو رزيق ـ بتقديم الراء ـ وفي (التقريب، وتاريخ بغداد ١٠/٢٧٥): (أبو رويق) وقال في التقريب: مصغراً، ولو كان: أبو زريق أو أبو رزيق، لضبطه بتقديم الزاي أو الراء. وقد تكرر في تاريخ بغداد: أبو رويق وأبو الرويق. فالظاهر أنه الصواب. والله أعلم.

ط لمالك ش للشافعي حم لأحمد عم لعبد الله بن أحمد مي للدارمي جا لابن الجارود

٤٨٥ ـ / حديث: أنهم كانوا يسمعون النغمة في الظهر بـ ﴿سَبِّحِ ٱسْمَ رَبِّكَ ٱلْأَعْلَى . . .﴾[١] و ﴿هَلْ أَتَىٰكَ حَدِيثُ ٱلْغَـٰشِيَةِ . . .﴾[٢]. ١/٤٩ خز حب

خز في الصلاة: ثنا محمد بن معمر بن ربعي القيسي (بخبر غريب غريب)[٣]، ثنا روح بن عبادة، ثنا حماد بن سلمة، ثنا قتادة وثابت وحميد، عن أنس، به.

حب في الصلاة وفي الثامن من الخامس: أنا عبدالله بن قحطبة، ثنا محمد بن معمر، به[٤].

٤٨٦ ـ حديث: أن رسول الله ﷺ كان يقول: «اللهم لا سهل إلا ما جعلته سهلاً . . .» الحديث. حب

حب في الثاني عشر من الخامس: أنا محمد بن المسيب بن إسحاق[٥]، ثنا محمد بن عبدالله بن عبيد بن عقيل[٦]، ثنا سهل[٧] بن حماد، عنه، به.

---

٤٨٥ ـ خز ١/ ٢٥٧. حب (الإحسان) ٣/ ٢٣٠ (عثمان) و ٣/ ١٥٣ (الحوت) والموارد ص ١٢٨. وانظر: (ح ٨٧٠).

(١) سورة الأعلى، الآية (١).

(٢) سورة الغاشية، الآية (١).

(٣) ما بين الهلالين من الأصل و (هـ) وليس في المطبوع.

(٤) تحرف «قتادة» في طبعتي (الإحسان) إلى «عبادة».

٤٨٦ ـ حب (الإحسان) ٢/ ٢٣١ (عثمان) و ٢/ ١٦٠ (الحوت) والموارد ص ٦١٠.

(٥) محمد بن المسيب بن إسحاق: من المطبوع وهو الصواب، فما في الأصل و(هـ): محمد بن إسحاق بن المسيب فخطأ بالتقديم والتأخير، وهو الأرغياني المتوفى سنة ٣١٥، وفي معجم البلدان (٣/ ١٨٦): قال أبو حاتم: حدثني محمد بن المسيب بن إسحاق بأرغيان بقرية سبنج . . . وانظر: (سير أعلام النبلاء ١٤/ ٤٢٢ وتهذيب التهذيب ٩/ ٤٥٥).

(٦) وفي موارد الظمآن: «محمد بن عبيدالله عن عبيد» وهو تحريف. انظر: (تهذيب التهذيب ٩/ ٢٦٤).

(٧) وقع في (الإحسان) (ط الحوت): «سهيل» وهو تحريف.

١/٤٩/ب

٤٨٧ - / حديث: أن اليهود كانوا إذا حاضت المرأة فيهم لم يؤاكلوها ولم يشاربوها وأخرجوها من البيت. . . الحديث. وفيه قصة عباد بن بشر وأُسيد بن حُضير في ذلك.
مي طح عه حم حب

مي في الطهارة: أنا سليمان بن حرب، ثنا حماد بن سلمة، به.

طح في النكاح: ثنا محمد بن خزيمة، ثنا أبو الوليد، ثنا حماد، به.

عه فيه: ثنا الصغاني، ثنا عفان. وعن حمدان بن الجنيد الدقاق، ثنا عمرو بن عاصم، عن حماد، به.

رواه أحمد: عن عبدالرحمن وعفان، كلاهما عن حماد، به.

٤٨٨ - حديث: «تبقى الجنة ما شاء الله أن تبقى، فينشىء الله لها خلقاً ما يشاء».
عه حب حم

عه في صفة الجنة والنار: ثنا أحمد بن سعيد الدارمي، ثنا سليمان بن حرب. وعن الربيع بن سليمان، ثنا أسد بن موسى. وعن إسماعيل القاضي، ثنا حجاج، ثلاثتهم عنه، به.

حب في الثامن والسبعين من الثالث: أنا الحسن بن سفيان، ثنا عبدالرحمن بن سلام الجمحي، عنه، بهذا.

---

٤٨٧ - مي ١/٢٤٥ (الدمشقية) و ١/١٩٦ (اليماني). طح ٣/٣٨. عه ١/٣١١. أحمد ٣/١٣٢، ٢٤٦.

ويزاد: عه ١/٣١٢: وحدثنا ابن الجنيد الدقاق قال: ثنا عمرو بن عاصم قال: ثنا حماد بن سلمة، عن ثابت وعاصم، عن أنس، بمثله. غريب لعاصم، ولم نكتبه إلا عن ابن الجنيد. لم يخرجه.

حب (الإحسان) ٢/٤٦٦ (عثمان) و ٢/٣٢٣ (الحوت): أخبرنا الحسن بن سفيان قال: حدثنا محمد بن أبان الواسطي قال: حدثنا حماد بن سلمة. . .» به.

٤٨٨ - حب (الإحسان) ٩/٢٧٠ (الحوت).

ويزاد: أحمد ٣/١٥٢ و ٢٦٥ و ٢٧٠: «ثنا عبدالصمد وسليمان بن حرب وعفان، كلهم عن حماد بن سلمة. . .» به.

ط لمالك ش للشافعي حم لأحمد عم لعبد الله بن أحمد مي للدارمي جا لابن الجارود

٤٨٩ ـ حديث: أن النبي ﷺ طاف على نسائه في غسل واحد.

مي طح حم

مي في الطهارة: [ثنا][1] سليمان بن حرب وعفان، عن حماد، به.

طح فيه: عن أحمد بن داود، عن سليمان بن حرب، به. وعن محمد بن خزيمة، عن عبدالله بن محمد التيمي، عن حماد، به.

رواه أحمد: عن أبي كامل وعبدالرحمن، كلاهما عن حماد، به.

٤٩٠ ـ حديث: «حُفَّت الجنة بالمكاره...» الحديث.

مي عه حب حم

مي في الرقاق: أنا سليمان بن حرب، ثنا حماد بن سلمة، به.

عه في صفة الجنة: عن محمد بن خلف العسقلاني، ثنا آدم بن أبي إياس. وعن يزيد بن الهيثم البداء[2]، ثنا أبو نصر التمار. وعن حنبل بن إسحاق ويحيى بن الحسين، قالا: ثنا حجاج بن منهال. وعن أبي زُرَيق[3]، عن محمد بن كثير. وعن جعفر بن عبدالواحد، ثنا عبدالصمد بن عبدالوارث. وعن علي بن إسماعيل علويه، ثنا أبو سلمة. وعن جعفر الصائغ[4]، ثنا عفان، كلهم عنه، به، وزادوا

---

٤٨٩ ـ مي ١/١٩٢ (الدمشقية) و ١/١٥٨ (اليماني). طح ١/١٢٩. أحمد ٣/١٦٠، ١٨٥.

ويزاد: أحمد ٣/٢٥٢: «ثنا عفان، عن حماد...» به.

(١) في (هـ): «عن سليمان» و«ثنا» من الأصل والمطبوع.

٤٩٠ ـ مي ١/٣٣٩ (الدمشقية) و ٢/٢٤٥ (اليماني). حب (الإحسان) ٢/٦٧، ٦٨ (عثمان) و ٢/٤٩ و ٥٠ (الحوت). أحمد ٣/١٥٣، ٢٨٤، ٢٥٤. وانظر (ح ٩٨٩).

(٢) قال في المنتظم ٥/١٧٥: يعرف بالبداء. كذا يقول المحدثون، وصوابه: البادِي بكسر الدال ـ لأنه ولد هو وأخ له توأمان وكان هو البادي في الولادة.

(٣) أهمل في الأصل من النقط، وفي (هـ) كما أثبت، وارجع لزاماً إلى التعليق على الحديث ٤٨٤ تعليقة (٤).

(٤) جعفر الصائغ: هكذا أثبته من (هـ) وفي الأصل: «جعفر الصفار» وهو سبق قلم، وأبو عوانة يكثر من الرواية عنه. انظر ترجمته عند المزي ١/٢٠٦.

خز لابن خزيمة عه لأبي عوانة طح للطحاوي حب لابن حبان قط للدارقطني كم للحاكم

كلهم سوى أبي نصر وعبدالصمد مع ثابتٍ[1] حميداً.

حب في العاشر من الثالث: أنا الحسن بن سفيان، ثنا هدبة، ثنا حماد بن سلمة، عن ثابت وحميد، عن أنس، به. وفي التاسع والسبعين منه: أنا أحمد بن علي بن المثنى، ثنا أبو نصر التمار، به.

رواه أحمد: ثنا حسن وعفان، قالا: ثنا حماد، به. وعن غسان بن الربيع، عن حماد، به.

٤٩١ ـ حديث: «ثلاث من كنَّ فيه وجد بهنَّ حلاوة الإيمان: من كان الله ورسوله أحبَّ إليه مما سواهما...» الحديث. عه حب حم

عه في الإيمان: ثنا أبو جعفر الدارمي، ثنا سليمان بن حرب. وعن جعفر الصائغ، ثنا عفان. وعن الربيع بن سليمان، ثنا أسد بن موسى، ثنا حماد، به.

حب في الثاني من الأول: أنا عمران بن موسى بن مجاشع، ثنا هدبة بن خالد، ثنا حماد، به.

رواه أحمد: عن مؤمل وحسن ويونس (وعفان)[2] كلهم عن حماد، به.

٤٩٢ ـ حديث: لما خرج صهيب مهاجراً تبعه أهل مكة... الحديث في نزول قوله تعالى: ﴿وَمِنَ ٱلنَّاسِ مَن يَشْرِى نَفْسَهُ ٱبْتِغَآءَ مَرْضَاتِ ٱللَّهِ...﴾ وفيه: «ربح البيع أبا يحيى». كم

كم في المناقب: أنا محمد بن عبدالله الزاهد، ثنا إسماعيل بن إسحاق، ثنا سليمان بن حرب، / ثنا حماد بن زيد، عن أيوب، عن عكرمة، به، مرسل. وعن ١/٥٠

(١) قوله: «مع ثابت» تحرف في (هـ) إلى: «سمع ثابت».

٤٩١ ـ حب (الإحسان) ١/٢٦٩ (عثمان) و ١/٢٢٩ (الحوت). أحمد ٣/١٧٤، ٢٣٠، ٢٨٨.

(٢) ما بين الهلالين من (هـ) وأطراف المسند ١/١٣/أ.

٤٩٢ ـ كم ٣/٣٩٨. والآية ٢٠٧ من البقرة.

حماد بن سلمة، عن ثابت، عن أنس[1]، نحوه.

٤٩٣ ـ حديث: كان أخوان على عهد رسول الله ﷺ، فكان أحدهما يأتي النبيَّ ﷺ، والآخر يحترف، فشكى المحترف أخاه إلى النبي ﷺ، فقال: «لعلك تُرْزق به».

كم في العلم: أنا عبدالله بن إسحاق الخراساني، ثنا يحيى بن جعفر، ثنا سليمان بن داود أبو داود، ثنا حماد، به.

٤٩٤ ـ حديث: ما صليت خلف أحد أخف صلاة من رسول الله ﷺ في تمام، وكانت صلاة أبي بكر متقاربة، فلما كان عمر مَدَّ في الفجر.

عه في الصلاة: ثنا يونس بن حبيب، ثنا أبو داود، عنه، به.

رواه أحمد: ثنا عفان، ثنا حماد، به.

٤٩٥ ـ حديث: أن رسول الله ﷺ لما قدم المدينة أتى عبدالله بن سلام فقال: إني سائلك عن أشياء لا يعلمها إلا نبي... الحديث.

حب في العشرين من الثالث: أنا الحسن بن سفيان، ثنا شيبان بن أبي شيبة، ثنا حماد بن سلمة، عن ثابت وحميد، عن أنس، به.

رواه أحمد: ثنا عفان، ثنا حماد، عن ثابت وحميد، عن أنس، به.

٤٩٦ ـ / حديث: «من طلب الشهادة صادقاً أُعطيها وإن لم تصبه». ١/٥٠/ب

عه في الجهاد: ثنا أبو بكر أحمد بن علي بن سعيد البغدادي صاحب دار

---

(١) قوله «عن أنس» ليس في (هـ).

٤٩٣ ـ كم ١/٩٣ ـ ٩٤.

٤٩٤ ـ عه ٢/٩٩. أحمد ٣/٢٤٧.

٤٩٥ ـ حب (الإحسان) ٩/٢٥٥ (الحوت) وموارد ص ٥٥٧. أحمد ٣/٢٧١. وانظر (ح ٦١٣).

٤٩٦ ـ عه ٥/٨٣.

خز لابن خزيمة عه لأبي عوانة طح للطحاوي حب لابن حبان قط للدارقطني كم للحاكم

العباس بحمص وأخو خطاب، قالا: ثنا شيبان ـ وهو ابن فروخ ـ. وعن يوسف القاضي، عن محمد بن أبي بكر، ثنا مؤمَّل، كلاهما عن حماد، به. زاد مؤمل: «وإن مات على فراشه».

٤٩٧ ـ حديث: أن رسول الله ﷺ أتاه جبريل وهو يلعب مع الغلمان، فأخذه فصرعه فشق قلبه... الحديث.
حب كم عه حم

حب في الثاني من الثالث: أنا أبو يعلى، ثنا شيبان بن فروخ، ثنا حماد، به. وأعاده في الثالث والثلاثين من الخامس: عن أحمد بن علي بن المثنى، به.

كم في تفسير ﴿أَلَمْ نَشْرَحْ...﴾[1]: ثنا علي بن حمشاذ، ثنا أبو مسلم ومحمد بن يحيى القزاز، قالا: ثنا حجاج بن منهال، ثنا حماد بن سلمة، فذكر بعضه.

عه في الإيمان: ثنا محمد بن عبيدالله بن المنادي، ثنا يونس بن محمد، عن حماد، به.

رواه أحمد: عن حسن وعفان ويزيد، ثلاثتهم عن حماد، به.

٤٩٨ ـ حديث: كان لا يجاوز شعره أذنيه.
عه حم

عه في المناقب: ثنا سليمان بن سيف، ثنا أبو النعمان عارم. وعن أبي جعفر الدارمي، عن سليمان بن حرب، كلاهما عنه، به. وأعاده عن أبي داود الحراني ـ وهو سليمان بن سيف ـ وزاد: كأنه شعر قتادة، وكان شعره رَجِلاً.

رواه أحمد: عن أبي كامل وعبدالصمد، عن حماد، به.

٤٩٩ ـ حديث /: أن أبا طلحة قرأ سورة براءة فأتى على هذه ١/٥١
حب

---

٤٩٧ ـ حب (الإحسان) ٨/٨٢ و ٨٤ (الحوت). كم ٢/٥٢٨. عه ١/١٢٥. أحمد ٣/١٤٩، ٢٨٨، ١٢١.

(١) سورة الشرح، الآية (١).

٤٩٨ ـ أحمد ٣/١٣٥، ١٥٧.

٤٩٩ ـ حب (الإحسان) ٩/١٥٧ (الحوت) وموارد ص ٥٥٧. والآية ٤١ من سورة التوبة.

الآية: ﴿ ٱنفِرُواْ خِفَافًا وَثِقَالًا . . . ﴾ فقال: ألا إن[1] ربي يستنفرني. . . الحديث.

حب في الثامن من الثالث: أنا أبو يعلى، ثنا عبدالرحمن بن سلام الجمحي، ثنا حماد، به.

٥٠٠ ـ حديث: لما قبض رسول الله ﷺ بَكَتْه أمُّ أيمن. . . الحديث.

حم أحمد: عن عبدالصمد وعفان، كلاهما عن حماد[2]، به.

٥٠١ ـ حديث: دخل النبي ﷺ على رجل من بني النجار يعوده فقال: «يا خالُ قل: لا إله إلا الله. . .» الحديث.

حم أحمد: عن عبدالصمد وحسن وعفان، ثلاثتهم عن حماد، به.

٥٠٢ ـ حديث: رأى النبي ﷺ نخامة في قبلة المسجد فحَكَّها بيده. . . الحديث.

حم أحمد: عن عبدالصمد وعفان، كلاهما عن حماد، به.

٥٠٣ ـ حديث: «إذا توضأ أحدكم ولبس خفيه فليصلّ فيهما وليمسح عليهما، ثم لا يخلعهما ـ إن شاء ـ إلا من جنابة».

قط كم

قط في المسح: ثنا علي بن محمد المصري، ثنا مقدام بن داود، ثنا عبدالغفار بن داود الحراني، ثنا حماد بن سلمة، عن عبيدالله بن أبي بكر وثابت، عن أنس، بهذا. وعن أبي محمد بن صاعد، عن الربيع بن سليمان، عن أسد بن موسى، عن حماد بن

---

(١) في المطبوع: «ألا أرى ربي».

٥٠٠ ـ أحمد ٣/٢١٢، ٢/٢٤٨ والحديث أُلحق في حاشية الأصل دون سند أو تخريج، وجاء كما أثبته في (هـ) وأطراف المسند (١/١٤/ب).

(٢) في المطبوع «حميد» وهو تحريف عن «حماد».

٥٠١ ـ أحمد ٣/١٥٢، ١٥٤، ٢٦٨.

٥٠٢ ـ أحمد ٣/٢١٢، ٢٥٢.

٥٠٣ ـ قط ١/٢٠٣. كم ١/١٨١ في الطهارة.

سلمة، نحوه. وعن حماد، عن محمد بن زياد، عن زُبَيْد[١] بن الصلت، سمعت عمر يقول ذلك. قال ابن صاعد: وما علمت أحداً جاء به إلا أسد بن موسى.

قلت: قد جاء ببعضه عبدالغفار بن داود كما تراه.

كم فيه: ثنا أبو جعفر محمد بن محمد بن عبدالله البغدادي، ثنا المقدام، به[٢]، وقال: هذا إسناد صحيح على شرط مسلم، وعبدالغفار ثقة، إلا أن هذا الحديث ليس هو عند أهل البصرة.

٥٠٤ ـ حديث: أن النبي ﷺ واصل في رمضان فواصل ناس من أصحابه... الحديث.
حب عه حم

حب في الثالث من الثالث: أنا الحسن بن سفيان، ثنا عبد[٣] الأعلى بن حماد وعبدالواحد بن غياث قالا: ثنا حماد بن سلمة، به.

عه في الصيام: ثنا الربيع بن سليمان، ثنا أسد بن موسى، عنه، به.

رواه أحمد: عن عفان، عن حماد، به.

٥٠٥ ـ حديث: أن ثمانين رجلاً من أهل مكة هبطوا على رسول الله ﷺ وأصحابه من جبل التنعيم... الحديث.
حب عه حم

---

(١) في الأصل و(هـ): «زيد بن الصلت» صوابه: «زُبَيْد». انظر: (تبصير المنتبه ٢/٦٣٩).

(٢) وجاء في المستدرك المطبوع (١/١٨١): ثنا المقدام بن داود عن تليد الرعيني فقوله: عن تليد تحريف، صوابه: ابن تليد، كما جاء في مخطوطة المستدرك نسخة رواق المغاربة (١/٨٤: أ) والسنن الكبرى للبيهقي (١/٢٧٩) وهو: مقدام بن داود بن عيسى بن تليد أبو عمرو الرعيني. انظر ترجمته في: (الجرح والتعديل ٨/٣٠٣ والميزان ٤/١٧٥ ـ ١٧٦ وسير أعلام النبلاء ١٣/٣٤٥).

٥٠٤ ـ حب (الإحسان) ٨/١٠٩ (الحوت). أحمد ٣/٢٥٣.

(٣) سقط من الأصل: «عبد».

٥٠٥ ـ عه ٤/٢٣٣. أحمد ٣/١٢٢، ١٢٤، ٢٩٠. ولم أقف على رواية ابن حبان في (الإحسان).

حب في الرابع والستين من الثالث: أنا الحسن بن سفيان، ثنا عبدالواحد بن غياث، عنه، به.

عه في الجهاد: ثنا إسحاق بن سيار[1]، ثنا سليمان بن حرب. وعن أبي أمية، ثنا منصور بن سفيان. وعن عمار بن رجاء، ثنا يزيد بن هارون. وعن أبي داود، ثنا موسى بن إسماعيل، كلهم عنه، به.

رواه أحمد: ثنا يزيد وعفان، عن حماد، به.

٥٠٦ ـ حديث: أن أعرابياً سأل النبي ﷺ فأمر له بغنم... الحديث، وفيه قول الأعرابي: يعطي عطاء من لا يخاف الفقر.
عه حب حم

عه في المناقب: عن الصغاني، ثنا عفان. وعن الربيع بن سليمان، ثنا أسد بن موسى. وعن محمد بن حيويه، ثنا حجاج بن منهال، ثلاثتهم عنه، به.

حب في الثالث من الخامس: سمعت محمد بن أحمد بن سليمان بن أبي شيخ بواسط يقول: سمعت عبيدالله بن محمد بن عائشة يقول: ثنا حماد بن سلمة، به. وفي السابع والأربعين من الخامس: أنا أبو يعلى، ثنا عبدالواحد بن غياث، عنه، نحوه.

رواه أحمد: عن أسود ومؤمل وعفان، ثلاثتهم عن حماد، به.

٥٠٧ ـ / حديث: أن النبي ﷺ قرأ ﴿دكاً﴾ منوَّنةً، ولم يمدَّه. ١/٥١/ب
كم

---

(١) «سيار» من الأصل و(هـ) وهو الظاهر، وفي المطبوع: «يسار». وانظر ترجمة إسحاق بن سيار النصيبي في: (الجرح والتعديل ٢/٢٢٣، وسير أعلام النبلاء ١٣/١٩٤ ـ ١٩٦).

٥٠٦ ـ حب (الإحسان) ٧/١٥ و ٨/٩٧ (الحوت). أحمد ٣/٢٥٩، ١٧٥، ٢٨٤.

٥٠٧ ـ كم ٢/٢٣٩، والآية من سورة الكهف برقم (٩٨). قال ابن مجاهد: اختلفوا فيها:
- فقرأ ابن كثير ونافع وأبوعمرو وابن عامر (دكاً) منوناً غير مهموز ولا ممدود.
- وقرأ حمزة والكسائي (دكّاء) ممدوداً مهموزاً بلا تنوين.
- وقرأ هبيرة عن حفص عن عاصم (دكاً) منوناً غير ممدود.
=

كم في القراءات: أنا أحمد بن عثمان المقرىء ببغداد، ثنا سعيد بن عثمان[١] الأهوازي، ثنا روح بن عبدالمؤمن، حدثني عبيد بن عَقيل، عنه، به. وقال: صحيح على شرط مسلم.

٥٠٨ ـ حديث: قال أنس: بارَزَتْ[٢] سبعون من الأنصار يوم أحد، وسبعون يوم بئر معونة، وسبعون يوم اليمامة.

عه في الجهاد: ثنا جعفر بن محمد الصائغ، ثنا عفان، ثنا حماد بن سلمة، بهذا.

٥٠٩ ـ حديث: بينما النبي ﷺ مع امرأة من نسائه إذ مرَّ به رجل فقال له: «يا فلان هذه فلانة...» الحديث.

عه حم

عه في الإستئذان: عن الصغاني، ثنا عفان. وعن زكريا بن أيوب، عن الهيثم بن جميل، كلاهما عنه، به.

ورواه أحمد: عن يزيد وسريج ويونس وعفان، كلهم عن حماد، به.

٥١٠ ـ حديث: أن الناس قالوا: يا رسول الله هلك المال، أقحطنا يا رسول الله! فاستسقِ[٣]... الحديث.

حم

= ـ وقال غير هبيرة عن حفص عن عاصم (دكّاء) ممدوداً. انظر: كتاب السبعة في القراءات ص ٤٠٢.

(١) سقط من سنده في المطبوع: «المقرىء ببغداد، ثنا سعيد بن عثمان».

٥٠٨ ـ عه ٤/٣٠٦.

(٢) كلمة «بارزت» من المطبوع، ورسمها في الأصل و (هـ) يشبهه، لكن في المطبوع: بارزت سبعين.. وسبعين...، فتكون التاء تاء الفاعل ـ وهو أنس ـ وهذا لا يكون، فضبطته كما ترى. وتحرفت «معونة» في (هـ) إلى: «معاوية».

٥٠٩ ـ أحمد ٣/١٢٥، ١٥٦، ٢٨٥.

٥١٠ ـ أحمد ٣/٢٧١.

(٣) فاستسق: من المطبوع. وفي الأصل و (هـ) فاستسقى.

أحمد: عن عفان، عن حماد، به.

٥١١ ـ حديث: أن فتىً من أسلمَ قال: يا رسول الله إني أريد الجهاد وليس لي ما أتجهز به، قال: «اذهب إلى فلان...» الحديث. عه حب حم

عه في السِّيَر: ثنا الصغاني وجعفر الصائغ، قالا: ثنا عفان، عنه، به.

حب في الثاني من الأول: أنا أبو يعلى، ثنا عبدالرحمن بن سلام الجمحي، ثنا حماد بن سلمة، به.

رواه أحمد: عن روح وعفان، كلاهما عن حماد، به.

٥١٢ ـ حديث: «يا أنجشةُ[1] رويدك سَوْقاً بالقوارير». عه حم

عه في المناقب: عن جعفر الصائغ، ثنا عفان، عنه، به.

ورواه أحمد: عن أبي كامل وعفان[2]، كلاهما عن حماد، به.

٥١٣ ـ حديث: أن النبي ﷺ أخذ سيفاً يوم أحد وأصحابه حوله فقال: «مَنْ يأخذ هذا السيف بحقه؟...» الحديث. عه كم م حم

عه في المناقب: ثنا جعفر الصائغ، ثنا عفان. وعن أبي داود الحراني، ثنا أبو النعمان، كلاهما، عنه، به.

كم في المناقب: ثنا علي بن حمشاذ، ثنا إسماعيل بن إسحاق، ثنا محمد بن كثير. ح وثنا علي بن عبدالعزيز[3]، ثنا حجاج بن منهال، قالا: ثنا حماد، به.

---

٥١١ ـ عه ٤/٦٠. حب (الإحسان) ٧/١١٢ (الحوت) أحمد ٣/٢٠٧.

٥١٢ ـ أحمد ٣/٢٥٤، ٢٨٥.

(١) وفي الأصل: «حديث: أنجشة» فأثبت ما في (هـ).

(٢) سقط من المطبوع «ثنا عفان».

٥١٣ ـ كم ٣/٢٣٠. مسلم كتاب فضائل الصحابة ـ فضائل أبي دجانة ٤/١٩١٧. أحمد ٣/١٢٣.

(٣) هكذا ثبت في الأصل و(هـ): وثنا علي، «ثنا علي بن عبدالعزيز» وفي المطبوع والمخطوط =

قلت: رواه مسلم من حديث حماد بن سلمة بهذا الإسناد.

ورواه أحمد: عن يزيد وعفان، كلاهما عن حماد، به.

٥١٤ - حديث: أخَّر النبي ﷺ عِشاء الآخرة ذات يوم... الحديث، وفيه: فكأني أنظر إلى وبيص خاتمه، - ورفع يده اليسرى -.

عه طح حب حم

عه في اللباس: عن محمد بن عبدالملك الواسطي وإبراهيم بن مرزوق، قالا: ثنا عفان. وعن أبي داود الحراني، عن مسلم بن إبراهيم، كلاهما عن حماد، به. وأعاده في الصلاة: عن ابن مرزوق وجعفر الصائغ، كلاهما عن عفان، به. وعن محمد ابن حَيُّويه، عن أبي سلمة، به. وعن الربيع بن سليمان، عن أسد بن موسى. وعن يزيد بن عبدالصمد، عن آدم بن أبي إياس، كلهم عن حماد، به.

طح [في الصلاة][1]: عن ابن مرزوق، به.

حب في الأول من الأول: عن الحسن بن سفيان، عن هدبة بن خالد، عن حماد، به.

رواه أحمد: ثنا عفان، ثنا حماد، به.

٥١٥ - حديث: «أُعطي يوسف شطر الحسن، وأمه شطر الحسن».

كم حم

كم في أخبار الانبياء: ثنا علي بن حمشاذ، ثنا محمد بن غالب بن حرب

= ٣/١٠٠/ب: «وثنا علي بن عبدالعزيز» دون واسطة بينه وبين الحاكم، ولا يصح، فقد كانت وفاة علي بن عبدالعزيز سنة ٢٨٦، وكانت ولادة الحاكم سنة ٣٢٠. انظر: (سير أعلام النبلاء ١٣/٣٤٨).

٥١٤ - عه ٥/٤٩٥، ١/٣٦٢، ٣٦٣. طح ١/١٥٧. حب (الإحسان) ٣/١٨٥. (عثمان) و ٣/١٢٣ (الحوت). أحمد ٣/٢٦٧.

ويزاد: حب (الإحسان) ٣/٦١ (عثمان) و ٣/٣٩ (الحوت): «أخبرنا أبو يعلى، قال: حدثنا إبراهيم بن الحجاج السامي، قال: حدثنا حماد بن سلمة...» به.

(١) ما بين المعقوفين زيادة مني.

٥١٥ - كم ٢/٥٧٠. أحمد ٣/٢٨٦ أخرجه بالشطر الأول فقط.

وإسحاق بن الحسن، قالا: ثنا عفان، عنه، بهذا[١].

رواه أحمد: ثنا عفان، ثنا حماد، به.

١/٥٢ ٥١٦ ـ / حديث: «يطول يوم القيامة على الناس فيقول بعضهم لبعض: انطلقوا بنا إلى آدم...» الحديث. خز حم

خز في مواضع من التوحيد: ثنا الحسن بن محمد الزعفراني، ثنا عفان، ثنا حماد، به. وعن محمد بن يحيى، ثنا محمد بن كثير العبدي، أنا حماد، نحوه.

رواه أحمد: ثنا عفان، ثنا حماد، به.

٥١٧ ـ حديث: سمع النبي ﷺ أصواتاً فقال: «ما هذه الأصوات؟» فقالوا: النخل يأبرونه... الحديث. خز عه حب حم

خز في التوكل: عن محمد بن يحيى، عن عفان وأسود بن عامر ـ فرقهما ـ. وعن عبدالوارث بن عبدالصمد، عن أبيه، ثلاثتهم[٢] عن حماد بن سلمة، به.

عه في المناقب: ثنا أبو إبراهيم الزهري ومحمد بن إسماعيل الصائغ والصغاني، قالوا: ثنا عفان، به.

حب في الخامس والعشرين من الثاني: أنا أبو يعلى، ثنا عبدالأعلى بن حماد، ثنا حماد بن سلمة، عن هشام بن عروة، عن أبيه، عن عائشة[٣]، وعن ثابت، عن أنس، به.

---

(١) وفي أول سند الحاكم في المطبوع والمخطوط (٢/٢٦٣/أ) زيادة: «حدثنا أبو العباس محمد بن يعقوب، ثنا محمد بن إسحاق الصغاني، وثنا...».

٥١٦ ـ خز صفحة ٢٥٣ في هذا الموضع فقط. أحمد ٣/٢٤٧.

٥١٧ ـ حب (الإحسان) ١/١١٦ (عثمان) و ١/١١٢ ـ ١١٣ (الحوت). أحمد ٣/١٥٢.

(٢) في (هـ): «أربعتهم» بدل: «ثلاثتهم» خطأ.

(٣) وقوله: «عن عائشة» هكذا في الأصل والمطبوع، وفي (هـ): «عن بلال» ولم تذكر رواية لعروة عن بلال، وكتب على الحاشية بجانب: بلال، كلام لم يظهر في الصورة التي عندي. وقوله: «وفي خبر عفان..» غير موجود في الإحسان ولم يتضح مراده.

وفي خبر عفان حديث هشام «أيضاً»[١].

رواه أحمد: عن عبدالصمد، ثنا حماد، به.

٥١٨ ـ حديث: أنَّ النبي ﷺ أعطى أبا سفيان وعيينة والأقرع وسهيل ابن عمرو ـ في آخرين ـ يوم حنين فقالت الأنصار[٢]: يعطي... الحديث. حم

أحمد: ثنا عفان، ثنا حماد، به.

٥١٩ ـ حديث: أن عبدالرحمٰن بن عوف قدم المدينة، فآخى رسول الله ﷺ بينه وبين سعد بن الربيع... الحديث. حم

أحمد: ثنا عفان، ثنا حماد، عن حميد وثابت، عن أنس، به. ورَوَى أيضاً القصة الأخيرة منه وهي أنه رأى على عبدالرحمٰن بن عوف أثر صُفْرة فقال: «مَهْيَم[٣]؟...» الحديث، عن سُرَيج ويونس، عن حماد، به.

٥٢٠ ـ حديث: أن أبا طلحة مات له ابن، فقالت أم سليم: لا تخبروا أبا طلحة حتى أكون أنا الذي أخبره... الحديث. حم

أحمد: ثنا عفان، ثنا حماد، به.

٥٢١ ـ حديث: لما نزلت هذه الآية ﴿لَن تَنَالُوا الْبِرَّ حَتَّىٰ تُنفِقُوا مِمَّا تُحِبُّونَ...﴾[٤]. عه حب قط حم خز

---

(١) «أيضاً» من (هـ) وفي الأصل: «أنصار».

٥١٨ ـ أحمد ٣/٢٤٦، وله تتمة في ٢٥٣، وأوله: يا معشر الأنصار...

(٢) في الأصل: «الأنصاري».

٥١٩ ـ أحمد ٣/٢٧١، ٢٢٧.

(٣) قوله «مهيم؟»: معناه: ما شأنك؟. كما في النهاية ٤/٣٧٨. وقال: هي كلمة يمانية.

٥٢٠ ـ أحمد ٣/٢٨٧.

٥٢١ ـ حب (الإحسان) ٩/١٥٧ (الحوت) و موارد ص ٢١٢. قط ٤/١٩١. أحمد ٣/٢٨٥.

ويزاد: خز ٤/١٠٦: «حدثنا محمد بن أبي صفوان الثقفي، حدثنا بهز، حدثنا حماد...» به.

(٤) سورة آل عمران، الآية (٩٢).

قال أبو طلحة: يا رسول الله إن الله يسألنا من أموالنا، فإني أشهدك أني قد جعلت أرضي وقفاً. . . الحديث.

عه في الزكاة: ثنا أبو إبراهيم الزهري أحمد بن سعد بن إبراهيم وجعفر بن محمد الصائغ، قالا: ثنا عفان، ثنا حماد، به.

حب في الثامن من الثالث: أنا الحسن[1] بن سفيان، ثنا هدبة بن خالد، ثنا حماد بن سلمة، به.

قط في الأحباس: ثنا الحسين بن إسماعيل، ثنا أبو يحيى، ثنا الأنصاري. وعن محمد بن مخلد، ثنا محمد بن عبدالملك بن زنجويه، ثنا عفان، كلاهما عن حماد بن سلمة، نحوه.

رواه أحمد: ثنا عفان، ثنا حماد[2]، به.

٥٢٢ ـ حديث: أن أم سليم خرجت يوم حنين مع النبي ﷺ ومعها خنجر. . . الحديث.
عه حب حم

عه في الجهاد: ثنا الصغاني وأبو أمية وجعفر الصائغ، قالوا: ثنا عفان، عنه، به.

حب في الثامن من الثالث: أنا الحسن بن سفيان، ثنا هدبة بن خالد، ثنا حماد، به.

رواه أحمد: عن عفان، عن حماد، به.

٥٢٣ ـ / حديث: «لا يتمنَّين[3] أحدكم الموت لضر نزل به». ١/٥٢/ب
حم

(١) «الحسن» من الأصل و(هـ) ومطبوع الإحسان وهو الصواب فما في الموارد «الحسين» فتحريف وهو الحسن بن سفيان الشيباني النسوي. انظر: (سير أعلام النبلاء ١٤/١٥٧).
(٢) قوله: «ثنا حماد»: ساقط من (هـ).
٥٢٢ ـ عه ٤/٣١٧. حب (الإحسان) ٩/١٥٩ (الحوت). أحمد ٣/٢٨٦.
٥٢٣ ـ أحمد ٣/٢٤٧.
(٣) «لا يتمنينّ» من المطبوع. وفي الأصل: «لا يتمنى».

أحمد: عن عفان، عن حماد، به.

٥٢٤ ـ حديث: الوتر ثلاث ركعات.
طح

طح في الصلاة: ثنا ابن مرزوق، ثنا عفان، ثنا حماد، به. موقوف.

٥٢٥ ـ حديث: حضرت الصلاة فقام من كان قريب الدار... الحديث.
حم

أحمد: ثنا عفان، ثنا حماد، به. وعن مؤمل، عن حماد، نحوه.

٥٢٦ ـ حديث: أن أهل اليمن قدموا على رسول الله ﷺ فقالوا: ابعث منا رجلاً يعلمنا القرآن، فأخذ بيد أبي عبيدة... الحديث.
عه كم حم

عه في المناقب: عن الصغاني وأبي أمية، قالا: ثنا عفان. وعن الربيع بن سليمان، ثنا أسد بن موسى. وعن أبي بكر الرازي، ثنا حجاج بن منهال. وعن أبي جعفر الدارمي، ثنا سليمان بن حرب. وعن علي بن شيبة، عن يزيد بن هارون كلهم عنه، به.

كم في المناقب: أنا أبو عبدالله الصفار، ثنا إسماعيل بن إسحاق، ثنا سليمان بن حرب، به.

رواه أحمد: عن يزيد وعفان وحسن[1] ومؤمل وعبدالصمد، كلهم عن حماد، به.

٥٢٧ ـ حديث: «سووا هذه الصفوف فإني أراكم من خلفي...» الحديث.
حم

---

٥٢٤ ـ طح ١/٢٩٤ موقوفاً على أنس من فعله.

٥٢٥ ـ أحمد ٣/٢٤٨. ورواية مؤمل لم أرها مفردة، كما هو ظاهر صنيع المصنف، إنما رأيت في المسند ٣/١٧٥ رواية عنهما معاً: ثنا مؤمل وعفان، ثنا حماد.

٥٢٦ ـ كم ٣/٢٦٧. أحمد ٣/١٢٥، ٢٨٦، ١٤٦، ١٧٥، ٢١٢.

(١) سقط من المطبوع قوله: «ثنا حسن».

٥٢٧ ـ أحمد ٣/٢٨٦.

أحمد: عن عفان، عن حماد، به.

٥٢٨ ـ حديث: «البيت المعمور في السماء السابعة يدخله كل يوم سبعون ألف ملك لا يعودون إليه حتى تقوم الساعة». كم حم

كم في تفسير سورة الطور: ثنا محمد بن صالح بن هانىء، ثنا الحسين بن الفضل، ثنا عفان وسليمان بن حرب، قالا: ثنا حماد بن سلمة، بهذا.

رواه أحمد: ثنا حسن، ثنا حماد[1]، به.

٥٢٩ ـ حديث: أن رسول الله ﷺ دخل على رجل من أصحابه يعوده وقد صار كالفرخ... الحديث. عه حم

عه في الدعوات: ثنا الصغاني، ثنا عفان، عنه، به.

رواه أحمد: عن عفان، به.

٥٣٠ ـ حديث: لما ماتت رقية بنت النبي ﷺ قال النبي ﷺ: «لا يدخل القبر رَجلٌ قارف[2] أهله الليلة». كم حم

كم في المعرفة: ثنا محمد بن صالح، ثنا الحسين بن الفضل، ثنا عفان، عنه، بهذا. وقال: صحيح على شرط مسلم.

رواه أحمد: عن عفان ويونس، كلاهما عن حماد، به.

---

٥٢٨ ـ كم ٢/٤٦٨. أحمد ٣/١٥٣.

(١) «حماد» أثبته من (هـ) والمطبوع وأطراف المسند (١/١٣/أ) وفي الأصل: «عفان» وهو سبق قلم، لأن عفان شيخ لأحمد، لا شيخ شيخه، كما في الحديث الآتي.

٥٢٩ ـ أحمد ٣/٢٨٨.

٥٣٠ ـ كم ٤/٤٧، أحمد ٣/٢٧٠، ٢٢٩.

(٢) قارف امرأته: أتاها. وتحرفت في (هـ) إلى: قادف.

خز لابن خزيمة عه لأبي عوانة طح للطحاوي حب لابن حبان قط للدارقطني كم للحاكم

٥٣١ - حديث: أن رسول الله ﷺ كان يسلت الدم عن وجهه يوم أحد. . . الحديث.
عه طح حب حم

عه في الجهاد: عن جعفر بن محمد الصائغ، ثنا عفان. وعن محمد بن حيويه، ثنا سهل بن بكار. وعن الربيع به سليمان، عن أسد بن موسى.

طح في الجنائز: عن عبدالله بن محمد بن خُشَيش، عن القعنبي[1].

حب في الرابع والستين من الثالث: أنا الحسن بن سفيان، ثنا هدبة بن خالد، كلهم عن حماد، به.

رواه أحمد: ثنا عفان، ثنا حماد، به.

٥٣٢ - حديث: أنَّ النبي ﷺ لما أرهقوه - وهو في سبعة من الأنصار ورجلين من قريش - قال: «من يردهم عنا؟. . .» الحديث.
عه حب حم

عه في الجهاد: ثنا جعفر الصائغ، ثنا عفان. وعن سعيد بن مسعود، عن عمرو بن عاصم، كلاهما عنه، به.

حب في الثالث من الخامس: أنا أبو يعلى، ثنا هدبة، ثنا حماد، به.

رواه أحمد: ثنا عفان، ثنا حماد، به.

٥٣٣ - حديث: أن أنس بن النضر تغيب عن قتال بدر. . . الحديث.
عه حب حم

عه في الجهاد: ثنا أبو أمية، ثنا أبو داود. وعن جعفر الصائغ، ثنا عفان،

---

٥٣١ - عه ٤/٣٠٩، ٣١٠. طح ١/٥٠٢ حب (الإحسان) ٨/١٩١ (الحوت). أحمد ٣/٢٥٣، ٢٨٨.

(١) في (هـ): «القيسي» بدل «القعنبي» وهو تحريف. انظر تهذيب الكمال ٢/٧٤٣.

٥٣٢ - عه ٤/٣١٥. ٣١٦. حب (الإحسان) ٧/١٠٨ (الحوت). أحمد ٣/٢٨٦ عن حماد عن ثابت وعلي بن زيد.

٥٣٣ - عه ٤/٣٠٧، ٥/٣٨، ٣٩. حب (الإحسان) ٧/١٣٣ (الحوت). أحمد ٣/٢٥٣. وقارن بين نقل المصنف كلام أبي عوانة وما جاء في المطبوع. وانظر رقم (٦٢٧).

كلاهما عن حماد بن سلمة، به. قال أبو عوانة: لم يخرجه مسلم لحماد.

حب في الرابع والستين من الثالث: أنا الحسن، ثنا هدبة، عنه، به.

أحمد: ثنا عفان، ثنا حماد، به.

٥٣٤ ـ حديث: ذهبت بعبدالله بن أبي طلحة حين ولد إلى رسول الله ﷺ وهو في عباءة يهنأ بعيراً له، فقال: «هل معك تمر؟...» الحديث.
عه حب حم

عه في اللباس: عن العباس بن محمد، ثنا عثمان بن عمر. وفي الأسامي: عن الربيع بن سليمان، عن أسد بن موسى. وعن الصاغاني، ثنا عفان، ثلاثتهم عن حماد بن سلمة، به.

حب في الثالث من الخامس: أنا الحسن بن سفيان، ثنا عبدالأعلى بن حماد، عنه، به.

رواه أحمد: عن عبدالصمد ومؤمل وعفان، ثلاثتهم عن حماد، به.

٥٣٥ ـ /[1] حديث: لقد سقيت بقدحي هذا رسول الله ﷺ اللبن والماء والعسل والنبيذ. ١/٥٣
عه حب كم حم

عه في الأشربة: ثنا الصاغاني، ثنا عفان، عنه، به. وعن هلال، عن محمد بن مصعب، عن حماد، عن ثابت وحميد، عن أنس، به.

حب في الخمسين من الرابع: أنا الحسن بن سفيان، ثنا هدبة، ثنا حماد، به.

---

٥٣٤ ـ عه ٥/٤٦٨. حب (الإحسان) ٧/٣٢ (الحوت). أحمد ٣/٢١٢، ١٧٥، ٢٨٧ ـ ٢٨٨.

٥٣٥ ـ عه ٥/٣٢٠، ٣٢١. حب (الإحسان) ٧/٣٨٣ (الحوت). كم ٤/١٠٥ في الأطعمة، ولم أره في المناقب.

ويزاد: أحمد ٣/٢٤٧: «ثنا عفان ثنا حماد...» به، وليس فيه: والنبيذ.

(١) اللوحة (٥٣) ساقطة من مصوَّرة الأصل.

كم في المناقب وفي الأطعمة: أنا محمد بن أحمد ابن المُحْرِم[١]، ثنا أحمد بن إسحاق بن صالح الوزان[٢]، ثنا أبو النعمان، ثنا حماد، عن ثابت[٣] وحميد، كلاهما عن أنس، به.

٥٣٦ ـ حديث: «لا تقوم الساعة حتى لا يقال في الأرض: الله الله...».
حب كم عه حم

حب في التاسع والستين من الثالث: أنا عبدالله بن محمد، ثنا إسحاق بن إبراهيم، ثنا عفان، ثنا حماد بن سلمة، به.

كم في الفتن: ثنا علي بن حمشاذ، ثنا إبراهيم بن الحسين، ثنا علي بن عثمان اللاحقي. وفي موضع آخر: ثنا أبو محمد أحمد بن عبدالله المزني، ثنا عبدالله بن محمد بن ناجية، ثنا عبدالوارث بن عبدالصمد بن عبدالوارث، حدثني أبي، كلاهما عنه، به، وفيه: «وحتى تمرَّ المرأة بقطعة النعل فتقول: قد كان لهذا رجل مرة، وحتى يكونَ الرجل قيِّم خمسين امرأة، وحتى تُمطر السماء و[لا] تنبتَ الأرض» وقال: على شرط مسلم.

عه في الإيمان: ثنا جعفر بن محمد الصائغ، ثنا عفان، به. وعن محمد[٤] بن الفرج الأزرق، ثنا شاذان، عن حماد، به.

---

(١) «ابن المحرم» جاء في (هـ) بالخاء المعجمة، تحريف. وجاء على الصواب في المخطوط ٤/٥٢/ب، انظر ترجمته في (تاريخ بغداد ١/٣٢)، وابن المحرم كاللقب له، لذا وضعت ألفاً قبل «بن» الثانية. وضبطته عن المصنف في تبصير المنتبه ٤/١٢٦٨.

(٢) في الأصل: الوراق، بدل: الوزان، وما أثبته من (هـ) والمطبوع والمخطوط ومن ترجمته عند (الخطيب ٤/٢٨ وابن أبي حاتم ٢/٤١. والأنساب ٥٨٢/ب مصورة ليدن).

(٣) في (هـ) أيضاً: «ثابت عن حميد» خطأ.

٥٣٦ ـ حب (الإحسان) ٨/٢٩٩ (الحوت). كم ٤/٤٩٥ وبين الموضعين حديث واحد. وما بين المعقوفين ساقط من الأصل و (هـ) واللفظ الذي ذكره المصنف للموضع الثاني هو للموضع الأول. عه ١/١٠١ مختصراً. أحمد ٣/٢٨٦، ٢٦٨ وقارن لفظه بلفظ الحاكم، ففيه مغايرة في أكثر من موضع، ومنها الهامُّ.

(٤) ـ وفي الأصل: «عبيد بن الفرج» تحريف، صوابة ما أثبته من (هـ) والمطبوع وترجمته في (تهذيب التهذيب ٩/٣٩٩).

رواه أحمد تماماً ومختصراً: عن عفان، عنه، به.

٥٣٧ ـ حديث: كان لقمان عند داود وهو يسرد الدرع، فجعل يفتله هكذا بيده، فجعل لقمان يتعجب ويريد أن يسأله... الحديث موقوف.

كم في تفسير سورة سبأ: ثنا أبو بكر بن بالويه[١]، ثنا إسحاق بن الحسن، ثنا عفان، ثنا حماد، بهذا.

٥٣٨ ـ حديث: «يؤتى برجل من أهل الجنة فيقال له: كيف وجدت منزلك؟ فيقول: خير منزل. فيقال له: تمنَّ، فيقول: أن أُردَّ فأقتل...» الحديث.

عه في الجهاد: عن جعفر الصائغ[٢]، عن عفان. وعن يوسف القاضي، عن عبدالواحد بن غياث، كلاهما عنه، به.

كم فيه: ثنا محمد بن الحسن الكازِري[٣]، ثنا علي بن عبدالعزيز، ثنا حجاج بن منهال، عنه، به، في الحديث الآتي في هدبة[٤]. وقال: على شرط

---

٥٣٧ ـ كم ٢/ ٤٢٢.

(١) ـ في الأصل «ابن باكويه» وما أثبته من (هـ) والمطبوع والمخطوط ٢/١٩٦/آ وهو ظاهر كتب الرسم. انظر: (تبصير المنتبه ١/٥٧).

٥٣٨ ـ عه ٥/٣٣، ٣٤. كم ٢/٧٥. أحمد ٣/١٣١، ٢٠٧ ـ ٢٠٨، ٢٣٩، ٢٣٩، ٢٠٣، ٢٥٣.

(٢) «الصائغ» من (هـ) والمطبوع، وهو الصواب، ورواية أبي عوانة عنه مشهورة. وفي الأصل «الصيدلاني». انظر: (تاريخ بغداد ٧/١٨٥، وسير أعلام النبلاء ١٣/١٩٧، وتهذيب التهذيب ٢/١٠٢).

(٣) «الكازري» من الأصل و(هـ)، والأنساب ١٠/٣١٧ وتبصير المنتبه ٣/١٢٠٠. وفي مطبوع المستدرك ومخطوطه: ٢/٣٨/ب: «القاري» لكن سماه في الأنساب والتبصير: «محمد بن الحسن».

(٤) انظر الحديث الآتي برقم (٥٧٤).

خز لابن خزيمة عه لأبي عوانة طح للطحاوي حب لابن حبان قط للدارقطني كم للحاكم

مسلم.

رواه أحمد: عن عبدالرحمن وروح وعفان، وحسن، كلهم عن حماد، به.

ورواه أحمد: عن يزيد وعفان، كلاهما به[1].

٥٣٩ ـ حديث: أن أبا طلحة كان يرمي بين يدي رسول الله ﷺ... الحديث.
عه كم حم

عه في الجهاد: ثنا الصاغاني، ثنا عفان. وثنا الصائغ، ثنا ابن عائشة[2]، كلاهما عنه، به.

كم في الجهاد: أنا أبو بكر بن إسحاق وعلي بن حمشاذ، قالا: ثنا علي بن عبدالعزيز، ثنا حجاج بن منهال، عنه، به.

رواه أحمد: ثنا عفان، به.

٥٤٠ ـ حديث: أن رجلاً فارسياً كان جاراً للنبي ﷺ، وكانت مرقته أطيب شيء ريحاً... الحديث.
عه حب حم

عه في الأطعمة: عن عباس الدوري وعلي بن سهل ـ فرقهما[3] ـ عن عفان. وعن الربيع بن سليمان، عن أسد بن موسى. وعن عثمان بن خرزاذ، عن عبيدالله بن محمد.

حب في الأول من الرابع: أنا الحسن بن سفيان، ثنا عبدالرحمن بن سَلّام الجُمَحي، كلهم عنه، به.

رواه أحمد: عن يزيد وعفان، كلاهما عن حماد، به.

---

(١) هذه الجملة من الأصل فقط ولم يتبين لي وجه إفرادها عن سابقتها.
٥٣٩ ـ عه ٤/٣٠٧، ٣٠٨. كم ٢/١١٦ ـ ١١٧. أحمد ٣/٢٨٦.

(٢) وابن عائشة: هو عبيد الله بن محمد ـ العيشي أو العائشي ـ كما ورد اسمه في المطبوع.
٥٤٠ ـ عه ٥/٣٧١، ٣٧٢. حب (الإحسان) ٧/٣٥٢ (الحوت). أحمد ٣/١٢٣، ٢٧٢.

(٣) وفي (هـ): «كلاهما» بدل: «فرقهما» خطأ.

٥٤١ ـ حديث: أن رجلاً قام إلى النبي ﷺ فقال: أين أبي؟ قال: «في النار» فلما قفا دعاه، فقال: «إن أبي وأباك في النار». حب عه حم

حب في الأول من الرابع: أنا عبدالله بن محمد الأزدي، ثنا إسحاق بن إبراهيم، أنا عفان، ثنا حماد بن سلمة، بهذا.

عه في الإيمان: ثنا جعفر بن محمد[1] الصائغ، عن عفان، به. وعن أبي داود السجزي، ثنا موسى بن إسماعيل[2]، ثنا حماد بن سلمة، به.

رواه أحمد: ثنا عفان، به، ولفظه: أن النبي ﷺ قال لأصحابه: «سلوني» فقام إليه رجل فقال: من أبي؟... الحديث.

٥٤٢ ـ حديث: شهدته يوم دخل المدينة فما رأيت يوماً قط كان أحسن ولا أضوأ من يوم دخل علينا فيه... الحديث، وفيه ذكر الوفاة. مي كم عه حم

مي في علامات النبوة: ثنا عفان، ثنا حماد بن سلمة، به.

كم في الهجرة والوفاة: ثنا علي بن حشاذ، ثنا هشام بن علي، ثنا موسى بن إسماعيل[3]، ثنا حماد، به، مقطعاً في موضعين.

---

٥٤١ ـ حب (الإحسان) ١/٤٨١ (عثمان) و ١/٣٩٣ (الحوت). عه ١/٩٩. أحمد ٣/٢٦٨.
ويزاد: أحمد ٣/١١٩، ١٧٤: «ثنا وكيع.. وثنا مؤمل كلاهما عن حماد...» به.
(١) في الأصل: «جعفر بن محمود» خطأ، وفي (هـ): «محمد بن جعفر» لكن عليهما حرف: م م، أي: مقدم ومؤخر وانظر التعليق على الحديث رقم (٥٣٨).
(٢) في (هـ): «موسى بن السعيد» تحريف، وموسى هو ابن إسماعيل المنقري التبوذكي. انظر ترجمته في (تهذيب التهذيب ١٠/٣٣٣).
٥٤٢ ـ مي ١/٤١ (الدمشقية) و ١/٤١ (اليماني). كم ٣/١٢، ٥٧. وقوله في المتن: «وفيه ذكر الوفاة» سقط من (هـ).
ويزاد: أحمد ٣/٢٤٠: «ثنا أبو سلمة، أنا حماد بن سلمة...» به.
(٣) وفي المستدرك ٣/٥٧: «محمد بن عبدالله الخزاعي» بدل: «موسى بن إسماعيل» والأمر محتمل لأن الأول من الطبقة العاشرة والثاني من صغار التاسعة كما في التقريب.

(عه)[1] في المناقب: عن الصغاني، عن منصور بن سليمان، عنه، به.

٥٤٣ ـ حديث: أن رسول الله ﷺ أتى أم حرام، فأتيناه بتمر وسمن... الحديث، وفيه أنه صلى بهم، وفيه الدعاء لأنس. عه حم

عه في المناقب: عن إبراهيم بن مرزوق، ثنا عفان، عنه، به. وفيه: قال ثابت: صلى بنا أنس الوتر ثلاث ركعات لم يسلم إلا في آخرهن.

رواه أحمد: ثنا عفان، ثنا حماد، به. ورواه أيضاً ولفظه: صلى بنا رسول الله ﷺ تطوعاً، فقامت أم سليم وأم حرام خلفنا... الحديث. عن أبي كامل ويونس وسريج ويزيد[2]. كلهم عن حماد، به.

٥٤٤ ـ وبه فيه: دخل النبي ﷺ علينا وما هو إلا أنا وأمي وأختي... الحديث. عه حم

٥٤٥ ـ وبه فيه: مرَّ بي النبي ﷺ وأنا ألعب مع الصبيان، فسلَّم علينا، ثم دعاني فبعثني إلى حاجة... الحديث. عه حم

٥٤٦ ـ حديث: أن أخت الربيع بن حارثة جرحت إنساناً فقال رسول الله ﷺ: «القصاص القصاص...» الحديث. عه حب حم

---

(١) وما بين الهلالين من (هـ).

٥٤٣ ـ أحمد ٣/٢٤٨، ١٦٠، ٢٤٢، ٢٠٤ ولم أر رواية يونس.

(٢) وفي المطبوع: زيد، بدل: يزيد، وهو خطأ، وهو يزيد بن هارون من مشاهير شيوخ أحمد.

٥٤٤ ـ قوله: «وبه»: يريد أبا عوانة كما جاء الرمز صريحاً في (هـ).

٥٤٥ ـ قوله: «وبه»: يريد أبا عوانة أيضاً بدليل قوله «فيه» أي: في المناقب.

ويزاد: أحمد ٣/٢٥٣: «ثنا عفان، ثنا حماد..»، وتقدم برقم (٤٦٩).

٥٤٦ ـ حب (الإحسان) ٨/١٤٣ (الحوت). أحمد ٣/٢٨٤.

عه في الحدود: ثنا جعفر بن محمد الصائغ، ثنا عفان. وعن أبي أمية، ثنا سليمان بن حرب، كلاهما عنه، به.

حب في التاسع من الثالث: أنا أحمد بن علي بن المثنى، ثنا إبراهيم بن الحجاج، ثنا حماد بن سلمة، به.

رواه أحمد: ثنا عفان، ثنا حماد، به.

٥٤٧ ـ حديث: أن ملك ذي يزن أهدى للنبي ﷺ حلة... الحديث.
حم

أحمد: ثنا عفان، ثنا حماد، به.

٥٤٨ ـ حديث: «رأيت كأني في دار عقبة بن رافع فأتينا برطب
عه حم
...» الحديث.

عه في الرؤيا: ثنا جعفر الصائغ، ثنا عفان وسليمان بن حرب، قالا: ثنا حماد، به.

رواه أحمد: عن عبدالصمد وحسن وعفان، ثلاثتهم عن حماد، به.

٥٤٩ ـ حديث: مُرَّ على النبي ﷺ بجنازة فأثنى القوم عليها خيراً...
حم
الحديث.

أحمد: عن عفان، عن حماد، به.

٥٥٠ ـ حديث: أن رجلاً كان يتهم بأم إبراهيم فقال لعلي: «اذهب
عه كم م حم
فاضرب عنقه» فإذا هو مجبوب[1]... الحديث.

---

٥٤٧ ـ لم أقف عليه في المطبوع وهو في أطراف المسند (١/١٢/أ).

٥٤٨ ـ أحمد ٣/٢١٣، ٢٨٦.

٥٤٩ ـ أحمد ٣/٢٤٥.

٥٥٠ ـ كم ٤/٣٩. مسلم ٤/٢١٣٩ آخر حديث من كتاب التوبة، عن زهير بن حرب، عن عفان.. به. أحمد ٣/٢٨١.

(١) تحرف في (هـ): «مجبوب» إلى: «مجنون».

خز لابن خزيمة عه لأبي عوانة طح للطحاوي حب لابن حبان قط للدارقطني كم للحاكم

عه في المنافقين: ثنا علي بن سهل بن المغيرة، ثنا عفان، ثنا حماد، به.

كم في المعرفة: ثنا علي بن حمشاذ، ثنا الحسين بن الفضل ومحمد بن غالب وهشام بن علي، قالوا: ثنا عفان، به. قال: وسمعت أبا العباس محمد بن يعقوب يقول: سمعت العباس بن محمد الدوري يقول: سمعت يحيى بن معين، وذكر هذا الحديث، فقلت: من حدثك؟ فقال: حدثنا عفان، به.

١/٥٤أ قلت: / وَهِمَ في استدراكه، فإن مسلماً أخرجه.

رواه أحمد: ثنا عفان، ثنا حماد، به. تابعه عمرو بن عاصم[1]، عن حماد.

٥٥١ ـ حديث: لما نزلت ﴿ يَٰٓأَيُّهَا ٱلَّذِينَ ءَامَنُواْ لَا تَرْفَعُوٓاْ أَصْوَٰتَكُمْ فَوْقَ صَوْتِ ٱلنَّبِيِّ ... ﴾[2] قعد ثابت بن قيس في بيته ... (الحديث) وفيه قوله ﷺ: «إنه من أهل الجنة».

عه حم

عه في الإيمان: ثنا جعفر بن محمد الصائغ، ثنا عفان بن مسلم، ثنا حماد، به.

ورواه الإمام أحمد: عن حسن وعفان (كلاهما) عن حماد، به.

٥٥٢ ـ حديث: «آتي باب الجنة يوم القيامة فأستفتح ...» الحديث.

عه

عه في الإيمان: عن ابن الجنيد، ثنا عمرو بن عاصم، ثنا حماد بن سلمة، عنه، به.

٥٥٣ ـ حديث غلا السعر على عهد رسول الله ﷺ ... الحديث.

مي حب

مي في البيوع: أنا عمرو بن عون، أنا حماد، عن حميد وثابت وقتادة، عن أنس، به.

---

(١) قوله: «تابعه عمرو بن عاصم..» من الأصل فقط. ولم أرها في المسند، ولا أدري لم غاير المصنف ـ إن ثبتت العبارة ـ فلم يقل: عفان وعمرو بن عاصم كلاهما عن حماد كعادته؟!.

٥٥١ ـ عه ١/٦٨ ـ ٦٩. أحمد ٣/١٤٦، ٢٨٧. وما بين الأهلة من (هـ)، وفي المتن: «وفيه قوله... من أهل الجنة» سقط من (هـ).

(٢) سورة الحجرات، الآية (٢).

٥٥٢ ـ عه ١/١٥٨.

٥٥٣ ـ مي ٢/٢٤٩ (الدمشقية) و٢/١٦٥ (اليماني). حب الإحسان، ٧/٢١٥ (الحوت). =

ط لمالك ش للشافعي حم لأحمد عم لعبد الله بن أحمد مي للدارمي جا لابن الجارود

حب في الثالث من الخامس: أنا الحسن بن سفيان، ثنا هدبة بن خالد، ثنا حماد، به.

٥٥٤ ـ / حديث: أن رجلاً جاء وقد صلى رسول الله ﷺ، فقام يصلي وحده، فقال رسول الله ﷺ: «من يَتَّجرُ على هذا فيصلي معه». ١/٥٤/ب قط

قط في الصلاة: ثنا يحيى بن محمد بن صاعد، ثنا عمر بن محمد بن الحسن، ثنا أبي، عنه، بهذا.

٥٥٥ ـ حديث: كان رسول الله ﷺ إذا قال: «سمع الله لمن حمده» قام حتى نقول: قد أوهم[1]. عه حم

عه في الصلاة قال: ذكر عيسى بن أحمد، عن محمد بن كثير[2]، عن حماد، عنه، به.

٥٥٦ ـ حديث: في قوله تعالى ﴿... فَلَمَّا تَجَلَّىٰ رَبُّهُۥ لِلْجَبَلِ...﴾[3]. الحديث. خز كم حم

خز في التوحيد: ثنا الحسن بن محمد الزعفراني وعلي بن الحسين ويحيى (بن محمد)[4] كلهم قالوا: ثنا معاذ بن معاذ العنبري، ثنا حماد بن سلمة، به. وعن

= وسيأتي برقم (١٦٦٤).

ويزاد: أحمد ٣/٢٨٦: «ثنا عفان، ثنا حماد بن سلمة، قال: أنا قتادة وثابت وحميد...» به.

٥٥٤ ـ قط ١/٢٧٦.

٥٥٥ ـ عه ٢/١٤٩.

ويزاد: رواه أحمد أيضاً ـ ٣/٢٠٣ ـ: ثنا يزيد، أنا حماد بن سلمة... به.

(١) ـ قوله: «قد أوهم» من المطبوع وفي الأصل «حتى أوهم» وفي (هـ): «قوله كله».

(٢) «كثير» من المطبوع، وهو الصواب. وتحرف في الأصل و (هـ) إلى «شيبة» وهو: محمد بن كثير بن أبي عطاء المصيصي. انظر تهذيب الكمال ترجمته وترجمة شيخه وتلميذه.

٥٥٦ ـ خز صفحة ١١٣، ١١٤. كم ١/٢٥، ٢/٣٢٠، ٥٧٧. أحمد ٣/١٢٥، ٣٠٩.

(٣) سورة الأعراف، الآية (١٤٣).

(٤) ـ ما بين الهلالين من (هـ).

خز لابن خزيمة عه لأبي عوانة طح للطحاوي حب لابن حبان قط للدارقطني كم للحاكم

عبدالوارث بن عبدالصمد، ثنا أبي. وعن محمد بن يحيى، ثنا عفان والهيثم بن جميل وحجاج بن منهال وسليمان بن حرب ومسلم بن إبراهيم ـ فرَّقهم ـ كلهم عن حماد، به، وفيه قصة لحميد مع ثابت.

كم في الإيمان: عن أبي بكر أحمد بن سلمان الفقيه، ثنا جعفر بن أبي عثمان الطيالسي، ثنا عفان وأبو سلمة ـ هو موسى بن إسماعيل ـ. وعن أبي بكر بن عبدالله، ثنا الحسن بن سفيان، ثنا هدبة. وعن أبي بكر بن إسحاق، ثنا محمد بن عيسى بن السكن، ثنا أبو سلمة ومحمد بن عبدالله الخزاعي، كلهم عن حماد بن سلمة، به. وفي تفسير الأعراف: عن علي بن حمشاذ، ثنا محمد بن غالب وهشام بن علي، قالا: ثنا عفان، به. وعن محمد بن علي، نا الحسين بن الفضل، ثنا سليمان بن حرب، به، وفيه القصة، وقال: صحيح على شرط مسلم. وفي أخبار الأنبياء: ثنا إسماعيل بن علي الخُطَبي[1]، ثنا إسماعيل بن إسحاق، ثنا محمد بن عبدالله الخزاعي، به. وعن الحسن بن يعقوب وإبراهيم بن عصمة، قالا: ثنا السري بن خزيمة، ثنا موسى بن إسماعيل، به. وعن أبي علي الحافظ، ثنا الحسن بن سفيان وعمران بن موسى وأحمد بن علي بن المثنى، قالوا: ثنا هدبة، به.

رواه أحمد: عن معاذ بن معاذ وروح، كلاهما عن حماد، به.

١/٥٥ ١ **٥٥٧ ـ / حديث: أن العَضْباء كانت لا تسبق، فجاء أعرابي... الحديث.**

عه حم

عه في الأسامي: ثنا سليمان بن سيف، ثنا مسلم بن إبراهيم، ثنا حماد، به.

رواه أحمد: ثنا عفان، ثنا حماد، به.

---

(١) ـ «الخُطَبي» من الأصل. وتحرف في المطبوع إلى: «الخطمي» وفي (هـ) إلى: «الحطي» بدون نقط. وترجمته في (تاريخ بغداد ٦/٣٠٤، والأنساب ٥/١٤٧ ـ ١٤٨، وسير أعلام النبلاء ١٥/٥٢٢ ـ ٥٢٣).

٥٥٧ ـ أحمد ٣/٢٥٣

ط لمالك ش للشافعي حم لأحمد عم لعبد الله بن أحمد مي للدارمي جا لابن الجارود

٥٥٨ ـ حديث: «لَغَدْوةٌ في سبيل الله أو رَوْحة خير من الدنيا وما فيها...» الحديث. عه حب حم

عه في الجهاد: ثنا أبو داود الحراني، ثنا مسلم ـ هو ابن إبراهيم ـ. وعن جعفر الصائغ، ثنا عفان، كلاهما عنه، به.

حب في الثاني من الأول: أنا عبدالله بن أحمد بن موسى عبدان، ثنا هدبة بن خالد، ثنا حماد، بهذا.

رواه أحمد: عن عبدالرحمن وحسن وروح وعفان، كلهم عن حماد، به.

٥٥٩ ـ حديث: أن رجلاً أسود أتى النبيَّ ﷺ فقال: يا رسول الله إني رجل أسود منتن الريح [قبيح الوجه] لا مال لي، فإن أنا قاتلت هؤلاء حتى أقتل فأين أنا؟ فقال: «في الجنة...» الحديث. كم

كم في الجهاد: أنا أحمد بن محمد العنبري[1]، ثنا عثمان بن سعيد، حدثنا موسى بن إسماعيل، عنه، به.

٥٦٠ ـ حديث: آخى النبي ﷺ بين ابن مسعود والزبير.

البخاري في الأدب المفرد: عن موسى، عنه، بهذا[2]. خد

---

٥٥٨ ـ عه ٥/٤٧، ورواية جعفر الصائغ لم أجدها فيه. حب (الإحسان) ٧/٦٠ (الحوت). أحمد ٣/١٣٢، ١٥٣، ٢٠٧.

٥٥٩ ـ كم ٢/٩٣ وما بين المعقوفين من المطبوع.

(١) «العنبري» هو أبو الحسن أحمد بن محمد بن عبدوس الطرائفي. وترجمته في (الأنساب ٩/٦٠ وسير أعلام النبلاء ١٣/٣٢١ ترجمة «الدارمي) وتحرف إلى «العنزي» في سير أعلام النبلاء ١٧/٥٩، وإلى «الغزي» في الأصل والمطبوع من المستدرك. وسيأتي في الحديث رقم (١١٥٨).

٥٦٠ ـ الأدب المفرد (بشرحه) ٢/٢٩.

(٢) سقط من (هـ) قوله آخر السند: «عنه بهذا» وكتب على حاشية (هـ): «هذا ليس من شرط الكتاب، إنما هو زيادة فائدة».

٥٦١ - حديث: «جاهدوا المشركين بأموالكم وأنفسكم وألسنتكم».
كم

كم في الجهاد: ثنا محمد بن صالح بن هانىء ومحمد بن القاسم العتكي، قالا: ثنا السري بن خزيمة، ثنا موسى بن إسماعيل، عنه، بهذا.

٥٦٢ - حديث: أن النبي ﷺ أراد أن يتزوج امرأة، فبعث امرأة لتنظر إليها فقال: «شمي عوارضها...» الحديث.
كم

كم في النكاح: ثنا علي بن حمشاذ، ثنا هشام بن علي، ثنا موسى بن إسماعيل، ثنا حماد، به. وقال: صحيح على شرط مسلم.

٥٦٣ - حديث العُرَنيين.
عه

عه في الحدود: ثنا أبو داود السجستاني، ثنا موسى بن إسماعيل، ثنا حماد، ثنا ثابت وقتادة وحميد، عن أنس، به.

٥٦٤ - حديث: أن المهاجرين قالوا للنبي ﷺ: ذهب الأنصار بالأجر كله! قال: «لا، مادعوتم الله لهم وأثنيتم[1]».
كم خد

كم في البيوع: ثنا علي بن حمشاذ، ثنا هشام بن علي ومحمد بن أيوب، قالا: ثنا موسى بن إسماعيل، عنه، بهذا.

أخرجه البخاري في «الأدب المفرد»: عن موسى، به.

٥٦٥ - / حديث: أن أبا طيبة حجم النبي ﷺ... الحديث. ١ ٥٥/ب
حم

---

٥٦١ - كم ٢/٨١ لكن في المطبوع والمخطوط ٢/٤١/ب: «عن حماد، عن حميد، عن أنس» لا: «عن ثابت عن أنس». وسيأتي الحديث برقم (٩٢٨) في أحاديث حميد عن أنس، ولم يعزه إلى الحاكم هناك.

٥٦٢ - كم ٢/١٦٦.

٥٦٤ - كم ٢/٦٣. الأدب المفرد «بشرحه» ١/٣٠٩.

(١) قوله «وأثنيتم» جاءت في (هـ): «واسم».

٥٦٥ - أحمد ٣/١٧٤.

أحمد: ثنا مؤمل، ثنا حماد، به.

٥٦٦ ـ وبه: أن عتبان بن مالك اشتكى عينه، فبعث إلى رسول الله ﷺ فذكر له ما أصابه فقال: يارسول الله صلِّ في بيتي... الحديث. حم

٥٦٧ ـ وبه: أن اليهود دخلوا على النبي ﷺ فقالوا: السَّامُ عليك... الحديث. حم

٥٦٨ ـ وبه: كنت جالساً عند النبي ﷺ فمرَّ رجل، فقال رجل من القوم: يارسول الله إني لأحب هذا... الحديث. حم

٥٦٩ ـ وبه: أن أصحاب النبي ﷺ قالوا: إنا إذا كنا عندك فتحدِّثنا رقَّتْ قلوبنا... الحديث. حم

٥٧٠ ـ حديث: «لا إيمان لمن لا أمانة له، ولا دين لمن لا عهد له». حب

حب في الخمسين من الثالث: أنا أبو يعلى، ثنا الحسن بن الصباح، ثنا مؤمل بن إسماعيل، ثنا حماد، به.

٥٧١ ـ حديث: «ما من مسلم يموت فيشهد له أربعة أبيات من جيرته حب كم حم

---

٥٦٦ ـ أحمد ٣/١٧٤.
٥٦٧ ـ أحمد ٣/٢٤١.
٥٦٨ ـ أحمد ٣/٢٤١.
٥٦٩ ـ أحمد ٣/١٧٥.
٥٧٠ ـ حب (الإحسان) ١/٢٤٠ (عثمان) و ١/٢٠٨ (الحوت) و «موارد» ص ٤١.
٥٧١ ـ حب (الإحسان) ٥/١٢ (الحوت) و «موارد» ص ١٩١. كم ١/٣٧٨. أحمد ٣/٢٤٢ وأخرت عزوه إلى أحمد تبعاً لعادة المصنف ولما جاء في (هـ)، وتقدم في الأصل على الحاكم.

خز لابن خزيمة عه لأبي عوانة طح للطحاوي حب لابن حبان قط للدارقطني كم للحاكم

الأَدْنَيْنِ أنهم لا يعلمون إلا خيراً إلا قال الله عز وجل: قد قبلت علمكم فيه، وغفرت له[1] ما لا تعلمون».

حب في النوع الثاني من القسم الأول: أنا أبو يعلى، ثنا أحمد بن عمر الوكيعي، ثنا مؤمل بن إسماعيل، ثنا حماد بن سلمة، به.

كم في الجنائز: ثنا محمد بن صالح بن هانىء، ثنا إبراهيم بن إسماعيل العنبري وتميم بن محمد، قالا: ثنا محمد بن أسلم العابد، ثنا مؤمل، به. وقال: على شرط مسلم.

رواه أحمد: ثنا مؤمل، به[2].

٥٧٢ ـ حديث: أقيمت صلاة العشاء فقام رجل إلى النبي ﷺ فقال:
حب عه حم
إن لي إليك حاجة... الحديث.

حب في الخمسين من الرابع: أنا الحسن بن سفيان، ثنا هدبة بن خالد، ثنا حماد، به.

عه في الطهارة: ثنا جعفر الصائغ، ثنا عبيد الله بن عمر، ثنا حماد، به.

رواه أحمد: ثنا عفان، ثنا حماد، به. وعن أبي كامل، عن حماد، به.

٥٧٣ ـ حديث: «الكوثر نهر في الجنة يجري على وجه الأرض
حب حم
حافتاه اللؤلؤ[3]...» الحديث.

حب في الثامن والسبعين من الثالث: أنا الحسن بن سفيان، ثنا هدبة بن

---

(١) «له» من مصادر الحديث المطبوعة، وتحرّف في الأصل و (هـ) إلى «لكم».

(٢) وفي سنده المطبوع «حماد عن سالم» وهو تحريف.

٥٧٢ ـ حب (الإحسان) ٣٨/٧ (الحوت). عه ٢٦٦/١. أحمد ١٦٠/٣ عن عفان وأبي كامل معاً، ٢٦٨.

٥٧٣ ـ حب (الإحسان) ١٣٣/٨ (الحوت). أحمد ١٥٢/٣، ٢٤٧.

(٣) في المطبوع: «حافتاه قباب الدر».

خالد، عنه، به.

رواه أحمد: عن عبدالصمد وعفان، كلاهما عن حماد، به.

٥٧٤ ـ حديث: «يؤتى برجل من أهل النار فيقال له: كيف وجدت منزلك؟...» الحديث. حب كم

حب في التاسع والسبعين من الثالث: أنا الحسن، ثنا هدبة وعبدالواحد بن غياث، قالا: ثنا حماد، به.

كم في الجهاد: أنا محمد بن الحسن الكازِري[1]، ثنا علي بن عبدالعزيز، ثنا حجاج بن منهال، ثنا حماد، به. وقال: على شرط مسلم.

٥٧٥ ـ حديث: «يُخْرَجُ رجلان من النار فيعرضان على الله ثم يؤمر بهما إلى النار فيقول [أحدهما]: يا رب ما كان هذا رجائي...» الحديث. حب عه حم

حب في الثمانين من الثالث: أنا الحسن بن سفيان، ثنا هدبة، ثنا حماد، به.

عه في الإيمان: ثنا الصاغاني، ثنا عفان، ثنا حماد و[فيه][2]: قال أبو عمران: «يُخْرَج أربعة».

ورواه أحمد: عن حسن وعفان، كلاهما عن حماد[3]، به، بلفظ: «يخرج من النار أربعة فيعرضون على الله فيؤمر بهم إلى النار، فيلتفت أحدهم...» الحديث.

---

٥٧٤ ـ حب (الإحسان) ٩/٢٢٢ (الحوت). كم ٢/٧٥.

(١) في الأصل و(هـ): «الكازِري» كما أثبته، وتحرف في المطبوع إلى: «القاري». وانظر ما علقته على الحديث السابق برقم (٥٣٨).

٥٧٥ ـ حب (الإحسان) ٢/١٧ (عثمان) و ٢/١٤ (الحوت). عه ١/١٨٧. أحمد ٣/٢٢١، ٢٨٥.

(٢) جاء في الأصل بعد عفان: «ثنا خارجة بن عمران»؟!. وفي (هـ) والمطبوع: ثنا «حماد» فاثبته. وتمامه من المطبوع: ابن سلمة عن ثابت وأبي عمران. وما بين المعقوفين من (هـ).

(٣) وشيخ حماد: ثابت وأبو عمران أيضاً. وستأتي الإشارة إليه في أحاديث أبي عمران الجوني برقم (١٣٦٥).

---

٥٧٦ - حديث: أن رسول الله ﷺ لما صالح قريشاً يوم الحديبية حب عه حم **قال لعلي: «اكتب: بسم الله الرحمن الرحيم» فقال سهيل بن عمرو: لا نعرف: الرحمن الرحيم... الحديث.**

حب في الحادي عشر من الرابع: أنا الحسن بن سفيان، ثنا هدبة بن خالد، عنه، به.

عه في الجهاد: ثنا الصغاني وجعفر الصائغ، قالا: ثنا عفان، عنه، به.

رواه أحمد: ثنا عفان، ثنا حماد، به.

٥٧٧ - حديث: أن الحبشة كانوا يَزْفِنون بين يدي النبي ﷺ: يتكلمون حب حم **بكلام لا يفهمه... الحديث.**

حب في الخمسين من الرابع: أنا الحسن بن سفيان، ثنا هدبة بن خالد، ثنا حماد، به.

رواه أحمد: ثنا عبدالصمد، ثنا حماد، به.

٥٧٨ - وبه في الخمسين من الرابع: أن رسول الله ﷺ استقبله ذات حب كم حم **يوم غلمان وإماء وعبيد من الأنصار، فقال: «والله إني لأحبكم».**

كم في الفضائل: حدثني محمد بن صالح بن هانىء، ثنا السري بن خزيمة، ثنا محمد بن كثير، عن حماد، به.

رواه أحمد: عن عفان، عن حماد، به.

٥٧٩ - وبه في الثالث من الخامس: أن رسول الله ﷺ شاور الناس حب كم عه حم

---

٥٧٦ - حب (الإحسان) ١٨٢/٧ (الحوت). عه ٢٤١/٤. أحمد ٢٦٨/٣.
٥٧٧ - حب (الإحسان) ٥٤٥/٧ (الحوت) و «موارد» ص ٤٩٣. أحمد ١٥٢/٣.
٥٧٨ - حب (الإحسان) ٢٦٨/٦ (الحوت). كم ٨٠/٤. أحمد ٢٨٥/٣.
٥٧٩ - حب (الإحسان) ١٠٩/٧ (الحوت). كم ٢٥٣/٣. عه ٢١٤/٤ وفيه: جعفر بن =

ط لمالك ش للشافعي حم لأحمد عم لعبد الله بن أحمد مي للدارمي جا لابن الجارود

أمام بدر، فتكلم أبو بكر... الحديث بطوله، وقد تقدم طرف منه[1] في السادس عشر من الثالث.

كم في المناقب: ثنا علي بن حمشاذ، ثنا إسحاق بن الحسن ومحمد بن غالب، قالا: ثنا عفان، عنه، به.

عه في الجهاد: ثنا جعفر بن محمد الصائغ، ثنا عفان. وعن الصغاني، ثنا موسى بن داود، قالا: ثنا حماد بن سلمة، به.

٥٨٠ ـ وبه: كنت رديف أبي طلحة يوم خيبر، وإن قدمي لتمس قدم النبي ﷺ... الحديث بطوله، وفيه قصة صفية بنت حيي. حب عه حم

عه في الجهاد: ثنا جعفر الصائغ، ثنا عبيدالله بن محمد، عن حماد، به. وعن أبي داود الحراني وإسماعيل القاضي، كلاهما عن سليمان بن حرب، عن حماد، نحوه.

رواه أحمد: ثنا عفان، ثنا حماد، به بتمامه، وفيه قصة زينب ونزول آية الحجاب.

٥٨١ ـ / حديث: «إذا أكل أحدكم فلا يمسح يده حتى يلعق أصابعه الثلاث». مي عه حب حم ١/٥٦ ١

= أحمد، خطأ وتقدم في التعليق على حديث (٥٣٨) ورواية الصغاني لم أرها.

ويزاد: أحمد ٣/٢١٩: «ثنا عبدالصمد» و ٢٢٠، ٢٥٧: ثنا عفان» كلاهما عن حماد، به.

(١) وقوله: «وقد تقدم طرف منه» تقدم برقم (٤٦٧) وسيأتي برقم (٥٨٩). ولفظ (هـ): «حب في الثالث من الخامس، وفي السادس عشر من الثالث طرف منه: أنا الحسن بن سفيان، ثنا هدبة، ثنا حماد، به».

٥٨٠ ـ حب (الإحسان) ٩/١٧٠ (الحوت). عه ٤/٣٦٢، ٣٦٥. أحمد ٣/٢٤٦.

٥٨١ ـ مي ٢/٩٥ (الدمشقية) و ٢/٢٢ (اليماني). عه ٥/٣٦٦، ٣٦٩. حب (الإحسان) ٧/٣٣٤ (الحوت). أحمد ٣/٢٩٠.

ويزاد: أحمد ٣/١٧٧: «ثنا عبدالرحمن، ثنا حماد بن سلمة..» به وأطول منه نحو اللفظ الآتي برقم (٥٨٢).

مي في الأطعمة: أنا إسحاق بن عيسى، ثنا حماد بن سلمة، بهذا.

عه فيه: ثنا أبو أمية، ثنا عبيدالله بن موسى. وعن جعفر الصائغ والصغاني، ثنا عفان. وعن عمار، ثنا حَبان بن هلال. وعن جعفر بن عبدالواحد، عن عبدالصمد بن عبدالوارث. وعن يونس، عن يحيى بن حسان، كلهم عن حماد، به.

حب في الأول من الرابع: أنا عمران بن موسى بن مجاشع، ثنا هدبة بن خالد، عنه، به، من فعل النبي ﷺ.

رواه أحمد: ثنا عفان، ثنا حماد، به.

٥٨٢ - وبه مي: فيه: «إذا سقطت لقمة أحدكم فليمسح عنها التراب وليسمِّ الله وليأكلها». مي حب عه حم

حب في الخامس والتسعين من الأول: أنا الحسن بن سفيان، ثنا هدبة بن خالد، ثنا حماد، به.

عه في الأطعمه: عن جعفر الصائغ، عن عفان. وعن عمار، عن حَبان[1]، كلاهما عنه، به.

٥٨٣ - حديث: أن عباد بن بشر وأسيد بن حُضير خرجا من عند رسول الله ﷺ في ليلة ظلماء حندس، فكان مع كل واحد منهما عصا... الحديث. حب كم حم

---

٥٨٢ - مي ٢/٩٦ (الدمشقية) و٢/٢٣ (اليماني). عه ٥/٣٦٩. حب «الإحسان» ٧/٣٣٣ (الحوت).

ويزاد: وهو طرف من حديث عند أحمد ٣/١٧٧: «ثنا عبدالرحمٰن، ثنا حماد...».

(١) قوله «عن حبان» سقط من المطبوع.

٥٨٣ - حب (الإحسان) ٣/٣٦٨ (عثمان) و٣/٢٤٠ (الحوت). كم ٣/٢٨٨. أحمد ٣/١٩٠. وانظر (ح ٧٣٢).

ويزاد: أحمد أيضاً ٣/٢٧٢: «ثنا عفان، ثنا حماد..» به.

حب في الثلاثين من الثاني: أنا الحسن بن سفيان، ثنا هدبة بن خالد، ثنا حماد بن سلمة، به.

كم في المناقب: ثنا علي بن حمشاذ، ثنا هشام بن علي وإسحاق بن الحسن، قالا: ثنا عفان، ثنا حماد، به.

رواه أحمد: ثنا بهز، ثنا حماد، به.

٥٨٤ ـ حديث: «مررت بموسى ليلة أسري بي وهو قائم يصلي في قبره عند الكثيب الأحمر». حب حم

حب في الثاني من الثالث: أنا أبو يعلى، ثنا هدبة وشيبان، قالا: ثنا حماد بن سلمة، بهذا.

رواه أحمد: ثنا عفان، ثنا حماد، به. ويأتي في ترجمة سليمان التيمي عن أنس.

٥٨٥ ـ حديث: أن رجلاً قال للنبي ﷺ: يا خيرنا وابن خيرنا... الحديث. حب حم

حب في الرابع والعشرين من الثاني: أن الحسن بن سفيان، ثنا هدبة بن خالد، ثنا حماد، به.

رواه أحمد: عن حسن وعفان، كلاهما عن حماد، به، ولفظه: يا سيدنا وابن سيدنا.

قلت: هذا الرجل أظنه عبدالله بن الشخير[1].

---

٥٨٤ ـ حب (الإحسان) ١/١٣٩ (عثمان) و ١/١٣١ (الحوت). أحمد ٣/٢٤٨ عن ثابت وسليمان التيمي، وللحديث طريق أخرى عند أحمد ٣/٢٤٨: ثنا حسن، ثنا حماد، ثنا ثابت وسليمان التيمي أيضاً، عن أنس. وقد ذكرها المصنف في ترجمة سليمان التيمي برقم ١١٥٧، وذكر هذه هنا؟

٥٨٥ ـ حب (الإحسان) ٨/٤٦ (الحوت) و «موارد» ص٥٢٣. أحمد ٣/٢٤١، ٢٤٩.

(١) «الشخير» من (هـ) وهي غير واضحة في الأصل. وانظر: (طبقات ابن سعد ١/٣١١).

خز لابن خزيمة عه لأبي عوانة طح للطحاوي حب لابن حبان قط للدارقطني كم للحاكم

٥٨٦ ـ حديث: «لما خلق الله آدم جعل إبليس يُطيف به، فلما رآه أجوف قال: ظفرت به، خلق لا يتمالك».
حب عه كم م حم

حب في الرابع من الثالث: أنا عمران بن موسى بن مجاشع، ثنا هدبة بن خالد، ثنا حماد، بهذا.

عه في البر والصلة: عن الصغاني، ثنا عفان، عنه، به.

كم في الإيمان: أنا أحمد بن جعفر القطيعي، ثنا عبدالله بن أحمد بن حنبل، حدثني أبي، ثنا بهز بن أسد، ثنا حماد بن سلمة، به. وقال: صحيح على شرط مسلم، وقد بلغني أنه أخرجه في آخر الكتاب.

قلت: أظنه في حال تصنيف المستدرك كان يتكل على حفظه، فلأجل هذا كثُرت أوهامه. والحديث فقد أخرجه مسلم كما ظن. ثم رواه أيضاً في أخبار الأنبياء: عن أبي بكر بن إسحاق، عن إبراهيم الحربي وموسى بن الحسن بن عباد، كلاهما عن عفان، عن حماد، به، وجزم بأن مسلماً لم يخرجه.

ورواه أحمد: عن عبدالصمد وحسن وعفان ويونس، عن حماد، به.

٥٨٧ ـ حديث: «لما نفخ في آدم فبلغ الروح في رأسه عطس...» الحديث.
حب كم

حب في الرابع من الثالث: أنا الحسن بن سفيان، ثنا هدبة، عنه، به.

كم في الأدب: ثنا علي بن حمشاذ، ثنا محمد بن غالب وهشام بن علي، قالا: ثنا موسى[1] بن إسماعيل، عنه، به.

---

٥٨٦ ـ حب (الإحسان) ٨/١٣ (الحوت). كم ١/٣٧، ٢/٥٤٢، مسلم كتاب البر والصلة ـ باب خلق الإنسان خلقاً لا يتمالك ٤/٢٠١٦. أحمد ٣/١٥٢، ٢٤٠ حسن وعفان معاً، وتحرف عفان إلى: عثمان، ٢٢٩.

ويزاد: أحمد أيضاً ٣/٢٥٤: «ثنا عفان، ثنا حماد..» به.

٥٨٧ ـ حب (الإحسان) ٨/١٣ ـ ١٤ (الحوت) و «موارد» ص ٥٠٨. كم ٤/٢٦٣.

(١) «موسى» من (هـ) والمطبوع، وتحرف في الأصل إلى «محمد» وهو التبوذكي. انظر: (تهذيب الكمال وفروعه).

---

٥٨٨ ـ حديث: أن النبي ﷺ آخى بين [أبي][1] طلحة وبين أبي عبيدة.
عه كم م حم

عه في المناقب: عن حمدون[2] بن أحمد السمسار وأبي محمد ـ وهو ابن اخت سعدويه ـ الواسطي، ثنا هدبة بن خالد. ح وعن أبي قلابة، ثنا أبو ربيعة[3]، كلاهما عنه، به.

كم فيه: ثنا علي بن حمشاذ، ثنا محمد بن غالب. وعن بكر بن محمد الصيرفي، ثنا أبو قلابة. قالا: ثنا فهد بن عوف[4]، عنه، به.

قلت: قد أخرجه مسلم.

رواه أحمد: ثنا عبدالصمد، ثنا حماد، به.

٥٨٩ ـ حديث: أن رسول الله ﷺ لما ورد بدراً أومأ إلى الأرض فقال: «هذا مصرع فلان...» الحديث.
حب

حب في السادس عشر من الثالث: أنا الحسن بن سفيان، ثنا هدبة، عنه، به.

---

٥٨٨ ـ كم ٣/٢٦٨ برواية الصيرفي فقط. صحيح مسلم: فضائل الصحابة: باب مؤاخاة النبي ﷺ بين أصحابه ٤/١٩٦٠. أحمد ٣/١٥٢ وسقط العزو إليه من الأصل.

(١) ما بين المعقوفين ساقط من الأصل وهو في مصادر التخريج.

(٢) «حمدون» من الأصل، وتحرف في (هـ) إلى «حمدان» وترجمته في: (تاريخ بغداد ٨/١٧٨ والإكمال ٢/٥٥١).

(٣) «أبو ربيعة» من مصادر ترجمته، ورسم في الأصل «أبو رسعى» دون نقط، وفي (هـ) «أيوب بن شعبة» وكلاهما تحريف، وهو كنية فهد بن عوف. وانظر التعليقة التالية.

(٤) «عوف» من (هـ) ومصادر ترجمته، وهو الصواب، وتحرف في الأصل والمطبوع إلى «عون» وهو: أبو ربيعة زيد بن عوف، وفهد لقب له: انظر: (الجرح والتعديل ٣/٥٧٠، والميزان ٢/١٠٥ والمقتنى في الكنى برقم ٢١٦٦).

٥٨٩ ـ حب (الإحسان) ٨/١٤٦ (الحوت). وتقدم برقم (٥٧٩).

---

٥٩٠ ـ حديث: أن رجلاً قال: يا رسول الله متى تقوم الساعة؟...
حب عه حم
الحديث وفيه: «أنت مع من أحببتَ» وفيه: «إنْ يعش هذا فلا يُدركُه الهرم حتى تقوم الساعة».

حب في الثاني والأربعين من الثالث: أنا الحسن بن سفيان، ثنا عبدالأعلى بن حماد وهدبة بن خالد، قالا: ثنا حماد بن سلمة، به.

عه في الفتن: ثنا جعفر الصائغ، ثنا عفان، ثنا حماد، به، مختصر بقصة الغلام فقط، وسمى الغلام محمداً، رواه قتادة عن أنس فقال: الغلام كان للمغيرة بن شعبة.

رواه أحمد: عن عفان ويونس وحسن، ثلاثتهم عن حماد، به.

٥٩١ ـ حديث: «لقد أوذيت في الله وما يؤذى أحد...» الحديث.
حب حم
حب في الخامس والأربعين من الخامس: أنا أبو يعلى، ثنا أبو بكر بن أبي شيبة، ثنا وكيع، عنه، به.

رواه أحمد: عن وكيع وعبدالصمد وعفان، ثلاثتهم عن حماد، ولفظه: «لقد أُخفت في الله وما يُخاف أحد...» الحديث.

٥٩٢ ـ / حديث: أنهم كانوا يصلون المغرب مع رسول الله ﷺ ثم ١/٥٦/ب
خز طح
يرجعون فيرى أحدهم موقع نبله.

خز في الصلاة: ثنا محمد بن عبدالله المخرمي، ثنا يحيى بن إسحاق، ثنا حماد بن سلمة، به.

---

٥٩٠ ـ حب (الإحسان) ١/٤٧١ ـ ٤٧٢ (عثمان) و ١/٣٨٧ ـ ٣٨٨ (الحوت). أحمد ٣/٢٦٩، ٢٨٨، ٢٢٨.
٥٩١ ـ حب (الإحسان) ٨/١٨٢ (الحوت) و «موارد» ص ٦٢٦. أحمد ٣/١٢٠، ٢٨٦.
٥٩٢ ـ خز ١/١٧٤. طح ١/٢١٢.

طح فيه: عن أحمد بن داود، ثنا عبيد الله بن محمد وموسى بن إسماعيل. وعن محمد بن خزيمة، ثنا حجاج، ثلاثتهم عن حماد، به.

٥٩٣ ـ حديث: «ما من نفس تدخل الجنة يسرُّها أن ترجع إلى الدنيا إلا الشهيد...» الحديث.

عه حم

عه في الجهاد: ثنا علي بن إسحاق العصفري، ثنا يحيى بن السكن، ثنا حماد، به. وعن جعفر بن محمد الصائغ، ثنا عفان، أنا حماد، به. وعن يوسف القاضي، عن عبدالواحد بن غياث، عنه، به.

رواه أحمد[1]: عن حسن وعفان وعبدالصمد، كلهم عن حماد، به.

٥٩٤ ـ حديث لما هاجر رسول الله ﷺ إلى المدينة كان يركب وأبو بكر رديفه... الحديث.

حم

أحمد: عن يزيد وعفان، كلاهما عن حماد، به. وعن أبي سلمة، عن حماد، ببعضه.

٥٩٥ ـ حديث الافتتاح في القراءة بالحمد.

حم

في ترجمة قتادة عن أنس.

ورواه أحمد: عن يزيد، عن حماد، به.

٥٩٦ ـ حديث: أن أنساً قال: لا آلو أن أصلي بكم كما كان رسول الله ﷺ يصلي بنا، قال: وكان أنس يصنع شيأً لا أراكم تصنعونه.

حم

---

٥٩٣ ـ عه ٥/٣٣، ٣٤. أحمد ٣/١٥٣، ٢٨٤، ١٢٦.

(١) وقبل قوله «رواه أحمد» جاء في (هـ) رمز الحاكم: «كم» وبعده بياض وفوقه: «كذا».

٥٩٤ ـ أحمد ٣/١٢٢، ٢٨٧.

٥٩٥ ـ أحمد ٣/٢٠٣. وانظر رقم (١٥١٦). من المجلد الثاني من «الإتحاف».

٥٩٦ ـ لم أقف عليه في المسند المطبوع. ولينظر.

أحمد: عن يزيد، عن حماد، به.

٥٩٧ ـ وبه: لصوت أبي طلحة في الجيش أشد على المشركين من فئة.
حم

٥٩٨ ـ حديث: «المرء مع من أحب...» الحديث.
حم

أحمد: عن أبي كامل ويونس وحسن وعفان، عن حماد، به.

٥٩٩ ـ حديث: كان يصوم حتى يقال: صام صام... الحديث.
حم

أحمد: عن أبي كامل وروح وعفان، ثلاثتهم عن حماد، به.

٦٠٠ ـ حديث: بلغ صفيةَ أن حفصة قالت: ابنة يهودي...
حم

أحمد: ثنا أبو كامل ـ واسمه مظفر بن مدرك ـ ثنا حماد، به.

٦٠١ ـ حديث: أتى رجل النبي ﷺ فقال: يا رسول الله إن لفلان نخلة وأنا أقيم حائطي بها، فمُرْه يعطيني... الحديث. وفيه منقبة لأبي الدحداح.
حب كم حم

حب في الثامن من الثالث: أنا أحمد بن الحسن بن عبدالجبار، ثنا أبونصر التمار، ثنا حماد بن سلمة، به.

كم في البيوع: أنا أبو النضر[1] الفقيه، ثنا عثمان بن سعيد وصالح بن محمد بن حبيب، قالا: ثنا أبونصر، به. وقال: صحيح على شرط مسلم. وله شاهد عن

---

٥٩٧ ـ أحمد ٣/٢٠٣.
٥٩٨ ـ أحمد ٣/١٥٩، ٢٦٨، ٢٨٨، ٢٦٨.
٥٩٩ ـ أحمد ٣/١٥٩، ٢٠٩، ٢٥٢.
٦٠٠ ـ لم أقف عليه.
٦٠١ ـ حب (الإحسان) ٩/١٤٤ (الحوت) و«موارد» ص ٥٦٤. كم ٢/٢٠. أحمد ٣/١٤٦.
(١) «النضر» من الأصل والمطبوع. وتحرف في (هـ) إلى «نصر» وهو: محمد بن محمد بن يوسف الفقيه. انظر ترجمته في: (سير أعلام النبلاء ١٥/٤٩٠).

جابر بن [عبدالله][1].

رواه أحمد: ثنا حسن، ثنا حماد، به.

٦٠٢ ـ حديث: أن صفية وقعت في سهم دحية فاشتراها رسول الله ﷺ بسبعة أرؤس.

جا كم حم

جا في البيوع: ثنا محمد بن يحيى، ثنا أبو الوليد، ثنا حماد بن سلمة، بهذا.

كم فيه: ثنا أبو العباس محمد بن يعقوب، ثنا محمد بن إسحاق الصغاني، ثنا موسى بن داود الضبي وعفان، قالا: ثنا حماد، به. وقال: صحيح على شرط مسلم.

رواه أحمد: ثنا يزيد، ثنا حماد، به.

٦٠٣ ـ حديث: في تزويج أم سليم بأبي طلحة.

في ترجمة إسماعيل بن عبدالله بن أبي طلحة، عن أنس.

٦٠٤ ـ حديث: كنت أسقي أبا طلحة..

في ترجمة: حميد، عن أنس.

٦٠٥ ـ حديث: صلى بنا رسول الله ﷺ على بساط... الحديث.

---

(١) «عبدالله» من المطبوع ومخطوطته: وكذا أورده المصنف في رواية ابن عقيل عن جابر بن عبدالله من الإتحاف (١/٢٠٣/أ) فما في الأصل: «عتيك» فخطأ. وفي (هـ): «جابر» فقط دون نسب.

٦٠٢ ـ جا صفحة ٢٠٨. كم ٢/٢١. أحمد ٣/١٢٣. وسقط العزو إليه من الأصل.

ويزاد: كم ٢/٢١: «وحدثنا أبو بكر بن إسحاق، أنبأ العباس بن الفضل الأسفاطي، ثنا أبو الوليد، ثنا حماد بن سلمة....، به.

٦٠٣ ـ تقدم برقم (٣٤٩).

٦٠٤ ـ سيأتي برقم (١٠١٣).

٦٠٥ ـ تقدم برقم (٤٥٣). معزواً إلى ابن حبان فقط مقروناً بين الحمادَيْن.

ويزاد: أحمد ٣/١٦٠: «ثنا أبو كامل» ١٨٤: «ثنا عبدالرحمن» ٢٣٩: «ثنا حسن» كلهم عن =

خز لابن خزيمة عه لأبي عوانة طح للطحاوي حب لابن حبان قط للدارقطني كم للحاكم

في ترجمة حماد بن زيد، عن ثابت.

٦٠٦ ـ حديث: كان رسول الله ﷺ يمر بالتمرة فما يمنعه أن
حم
يأخذها إلا مخافة أن تكون من تمر الصدقة... الحديث.

أحمد: ثنا مؤمل، ثنا حماد، به.

٦٠٧ ـ حديث: أن أصحاب النبي ﷺ كانوا يقولون ـ وهم يحفرون
عه حب حم
الخندق:

نحن الذين بايعوا محمداً... الحديث.

عه في الجهاد: ثنا جعفر بن محمد الصائغ، ثنا عبيدالله بن محمد ابن عائشة، ثنا حماد بن سلمة، به.

حب في التاسع من الثالث: أنا أبو يعلى، ثنا هدبة بن خالد، عنه، به.

رواه أحمد: ثنا عفان، ثنا حماد، به.

١٧ ★★ حماد بن يحيى الأَبَحّ، عن ثابت

٦٠٨ ـ حديث: «مثل أمتي مثل المطر...» الحديث.
حم
أحمد: ثنا حسن الأشيب، ثنا حماد بن يحيى، به.

= حماد، به. أما حسن فقد صرح بأنه حماد بن سلمة، وأما أبو كامل فلا رواية له عن ابن زيد، وأما عبدالرحمن ـ وهو ابن مهدي ـ فهو يروي عن الحمادَيْن، إلا أن الإمام أحمد ساق هذا الحديث من رواية عبدالرحمن ضمن أحاديث يرويها عبدالرحمن عن حماد ويصرح بأنه ابن سلمة أحياناً، وأحياناً لا يصرح لكنها من روايته عن قتادة، وابن سلمة هو الذي يروي عن قتادة، لا ابن زيد. والله أعلم.

٦٠٦ ـ أحمد ٣/٢٤١.

٦٠٧ ـ عه ٤/٣٥٨ ـ ٣٥٩. حب (الإحسان) ٩/١٩٠ (الحوت). أحمد ٣/٢٥٢، ٢٨٨.

١٧ ★★ أبو بكر حماد بن يحيى الأبحّ السلمي البصري، ثقة، قال أبو داود: يخطىء كما يخطىء الناس. انظر: (الكاشف ١/٣٥٣، وتهذيب التهذيب ٣/٢١ ـ ٢٢ وقابله بالتقريب).

٦٠٨ ـ أحمد ٣/١٣٠، ١٤٣.

---

١٨ ★★ حميد الطويل، عن ثابت

٦٠٩ ـ حديث: واصل النبي ﷺ في شهر رمضان فواصل ناس من المسلمين، فبلغه ذلك، فقال: «لو مُدَّ لنا الشهر لواصلت. . .» الحديث.
خز عه حم

خز في الصيام: عن عمرو بن علي، عن خالد بن الحارث. وعن محمد بن بشار، عن ابن أبي عدي، كلاهما عنه، به.

عه فيه: عن الدقيقي وبشر بن مطر، قالا: ثنا يزيد بن هارون، ثنا حميد، به.

رواه أحمد: عن ابن أبي عدي ويزيد، عن حميد، به.

٦١٠ ـ حديث: رأى رسول الله ﷺ شيخاً كبيراً يُهادى بين ابنيه[1] . . . الحديث.
خز جا طح حب حم

خز في الحج: ثنا محمد بن يحيى بن فياض، ثنا عبدالأعلى، عنه، به. وعن الصنعاني، عن بشر بن المفضل، عن عبدالأعلى، ثنا حميد، قال: إما سمعت أنساً، وإما عن ثابت، عن أنس، به. ليس في السماع.

جا في الأيمان والنذور: ثنا محمد بن يحيى ـ وهو الذُّهلي ـ ثنا يزيد بن هارون، أنا حميد، عن ثابت، به.

طح في النذور: ثنا محمد بن خزيمة، ثنا مسدد، ثنا يحيى بن سعيد، عن حميد، به.

---

١٨ ★★ أبو عبيدة حميد بن أبي حميد: تيرويه الطويل، الخزاعي ولاء، البصري، أحد الثقات المشاهير. وانظر لزاماً ترجمته الآتية فيما يرويه عن أنس دون واسطة، رقم ٥٢.

٦٠٩ ـ خز ٣/٢٨٠. أحمد ٣/١٢٤، ٢٠٠.

٦١٠ ـ خز ٤/٣٤٧. جا صفحة ٣١٤. طح ٣/١٢٩ وفيه زيادة: محمد بن خزيمة وابن أبي داود، وفيه نقص: يحيى بن حميد، صوابه: يحيى بن سعيد، عن حميد. حب (الإحسان) ٦/٢٨٥ ـ ٢٨٦ (الحوت). أحمد ٣/١١٤، ١٨٣، ٢٣٥.

(١) في «الإحسان»: «اثنين» بدل «ابنيه».

خز لابن خزيمة عه لأبي عوانة طح للطحاوي حب لابن حبان قط للدارقطني كم للحاكم

حب في الثامن والعشرين من الرابع: أنا أبو يعلى، ثنا محمد بن المنهال الضرير، ثنا يزيد بن زريع، عن حميد، به.

رواه أحمد: عن يحيى بن سعيد ومحمد بن عبدالله الأنصاري، كلاهما عن حميد، به[1].

١/٥٧ ٦١١ ـ / حديث: آخر صلاة صلاها رسول الله ﷺ مع القوم في ثوب واحد متوشحاً ـ يريد: قاعداً[2] ـ خلف أبي بكر.
طح حب ت ن

طح في الصلاة: ثنا محمد بن حميد، ثنا ابن أبي مريم، أنا يحيى بن أيوب، حدثني حميد، بنحوه.

حب في الصلاة وفي الخامس من الأول: أنا عمر بن محمد الهمداني، ثنا إسحاق بن إبراهيم بن سويد الرملي، ثنا أيوب بن سليمان، حدثني أبو بكر بن أبي أويس، عن سليمان بن بلال، عنه، بهذا.

تابعه محمد بن طلحة عن الترمذي، عن حميد، عن ثابت، عن أنس. ورواه

---

(١) وعلى حاشية (هـ): «وابن أبي عدي عن حميد به»، وظاهره: أنها من مرويات «حميد عن ثابت عن أنس».

قلت: هذه الرواية في المطبوع ٣/١٠٦، وليس هنا موضعها لأنها من مرويات «حميد عن أنس» ليس بينهما ثابت. وقد ذكرها المصنف فيما يأتي في موضعها الصحيح ـ مرويات حميد عن أنس ـ انظر الحديث رقم (٩٤٩).

٦١١ ـ طح ١/٤٠٦. حب (الإحسان) ٣/٣٤٣٥ (عثمان) و٣/٢٨٣ (الحوت)، «موارد» ص ١٠٥. الترمذي أبواب الصلاة باب: منه ٢: ١٩٧ رقم الحديث ٣٦٣ وقال: «من ذكر فيه «عن ثابت» فهو أصح». النسائي الإمامة، صلاة الإمام خلف رجل من رعيته ٢/٦١، وليس فيه: «عن ثابت».

(٢) وقوله «متوشحاً ـ يريد: قاعداً ـ» هكذا في الأصل و(هـ) و«الإحسان» وهو تفسير غريب، إلا إذا كانت زيادة من الراوي. وفي «موارد الظمآن»: متوشحاً بردائه قاعداً. والاتشاح: كهيئة الاضطباع ـ حالة الإحرام ـ يزاد عليها: ربط طرفي الثوب عند الصدر. انظر: (لسان العرب ٢/٦٣٣).

ط لمالك ش للشافعي حم لأحمد عم لعبد الله بن أحمد مي للدارمي جا لابن الجارود

إسماعيل بن جعفر عند النسائي، وأبو ضمرة أنس بن عياض عند ابن المنذر، كلاهما عن حميد، عن أنس، بغير ذكر ثابت.

٦١٢ ـ حديث: عاد رسول الله ﷺ رجلاً قد جهد حتى صار مثل الفرخ. . . الحديث. عه حب حم

عه في الدعوات: ثنا محمد بن إسماعيل الصائغ والصغاني، قالا: ثنا عبدالله بن بكر السهمي، عنه، به. قال: ورواه ابن أبي عدي، عن حميد.

حب في الثاني عشر من الخامس: أنا عمر بن محمد الهمداني، ثنا محمد بن عبدالله بن بزيع[1]، ثنا بشر بن المعقل، ثنا حميد، به.

رواه أحمد: عن ابن أبي عدي وعبدالله بن بكر، عن حميد، به.

٦١٣ ـ حديث: لما قدم رسول الله ﷺ المدينة أُخبر عبدالله بن سلام بقدومه. . . الحديث.

تقدم في حماد عن ثابت.

٦١٤ ـ حديث: أن رسول الله ﷺ كان على بغلة له شهباء، فأتى على نخلة[2] لبني النجار، فجادت[3] البغلة، فإذا قبر يعذب صاحبه، فقال: «لولا خز البزار حم

---

٦١٢ ـ حب (الإحسان) ٢/٢١٠ (عثمان) و ٢/١٤٦ (الحوت). أحمد ٣/١٠٧.

ويزاد: حب (الإحسان) ٢/٢٠٧ (عثمان) و ٢/١٤٤ (الحوت): «أخبرنا محمد بن يزيد الزرقي بطرسوس، قال: حدثنا محمد بن المثنى، قال: حدثنا خالد بن الحارث، قال: حدثنا حميد. . .» به.

(١) وقع في طبعتي «الإحسان»: (زريع)، وهو تحريف، وصوابه ما أثبتُّه من الأصل و (هـ) و (الثقات لابن حبان ٩/١٠٨ وتهذيب التهذيب ٩/٢٤٨).

٦١٣ ـ تقدم برقم (٤٩٥)

٦١٤ ـ أحمد ٣/٢٨٤، ١٧٥. مسند البزار (٧٦/أ) مصورة المكتبة الأزهرية.

(٢) قوله «على نخلة» كذا في الأصل و (هـ) وفي الموضع الأول من المسند: «على مقبرة».

(٣) قوله: «فجادت» هكذا في الأصل و(هـ) ومعناه: أسرعت، وفي المطبوع: «فحاصت» في =

خز لابن خزيمة عه لأبي عوانة طح للطحاوي حب لابن حبان قط للدارقطني كم للحاكم

أن لا تَدَافنوا لدعوت الله أن يسمعكم عذاب القبر».

خز في التوكل: ثنا عبدالوارث، حدثني أبي، عن معتمر[1]، عنه، بهذا.

رواه البزار في مسنده: عن عمرو بن علي، عن معتمر، عن حميد. وقال: لا نعلم رواه عن حميد، عن ثابت إلا المعتمر.

قلت: وقد رواه أحمد في مسنده: عن عفان، عن حماد بن سلمة، عن حميد وثابت، عن أنس، به. ورواه أيضاً: عن حسن بن موسى وغيره[2] عن حماد، عن ثابت.

٦١٥ ـ حديث: أن النبي ﷺ قال: «لبيك بحجة وعمرة».
عه

عه في الحج: ثنا عمر بن إبراهيم أبو الأذان، ثنا يحيى بن أكثم، ثنا يحيى بن آدم، عن زهير بن معاوية، عنه، بهذا.

٦١٦ ـ حديث: أن النبي ﷺ رأى رجلاً يسوق بدنة... الحديث.
حم

في ترجمة حميد، عن أنس.

رواه أحمد: عن هشيم وابن أبي عدي، عن حميد، عن ثابت، به.

٦١٧ ـ حديث: ضحى رسول الله ﷺ بكبشين أملحين.
عه حم

عه في الذبائح: ثنا الصغاني والبياضي بمكة، قالا: ثنا عبدالله بن بكر السهمي، عنه، به.

رواه أحمد: عن سهل بن يوسف وعبدالله بن بكر، كلاهما عن حميد، به.

= الموضعين، ومعناه: نفرت، ومنه قولهم: دابة حيوص، أي: نفور.

(١) «معتمر» فوقها في الأصل لفظ «لعله».

(٢) قوله «وغيره» هو مؤمّل كما في المطبوع ٣/١٧٥ وأطراف المسند (١/١٤/١). وانظر الحديث المتقدم برقم (٤٧١) والآتي برقم (٩٤٨).

٦١٦ ـ أحمد ٣/٩٩، ١٠٦. وانظر أحاديث حميد عن أنس رقم (٩٥٠).

٦١٧ ـ عه ٥/١٩٢. أحمد ٣/١٧٨.

---

١٩ ★★ حميد بن عبيد، عن ثابت

٦١٨ ـ حديث: أن النبي ﷺ قال لجبريل: «ما لي لم أر ميكائيل ضاحكاً قط؟...» الحديث.

أحمد: ثنا أبو اليمان، ثنا ابن عياش، عن عمارة بن غَزِيَّة، أنه سمع حميد بن عبيد، به.

٢٠ ★★ خزرج بن عثمان أبو الخطاب، عن ثابت

مضى في الحكم بن خزرج

٢١ ★★ سلاَّم بن مسكين، عن ثابت

٦١٩ ـ حديث: قدم ناس من أهل الحجاز على رسول الله ﷺ بهم جَهد وضُرٌّ، / فقالوا: يا رسول الله آوِنا وأنفق علينا مما رزقك الله... الحديث، وفيه قصة للحسن البصري في إنكاره على أنس تحديثه بذلك للحجاج. ١/٥٧/ب

عه في الحدود: ثنا إسحاق بن سيار، ثنا عمرو بن عاصم، عن أبي روح ـ وهو سلام بن مسكين ـ به.

---

١٩ ★★ حميد بن عبيد مولى بني المعلى. قال الحسيني: لا يدري من هو. فتعقبه المصنف في تعجيل المنفعة بقوله: هو مدني من موالي الأنصار. انظر: (الإكمال للحسيني ٢٣/ب، تعجيل المنفعة ص ١٠٥ ـ ١٠٦).

٦١٨ ـ أحمد ٣/٢٢٤.

٢٠ ★★ أبو الخطاب خزرج بن عثمان السعدي البصري. قال ابن معين: صالح. (الميزان ١/٦٥٢، وتهذيب التهذيب ٣/١٣٩ ـ ١٤٠ ـ، والتقريب). وانظر الترجمة رقم ١٣ عن ثابت عن أنس ص ٤٥٢.

٢١ ★★ أبو روح سلاَّم بن مسكين بن ربيعة الأزدي البصري، ثقة عابد مكثر رمي بالقدر توفي سنة ١٦٧. انظر: (الكاشف ١/٤١٤، التقريب وأصوله).

٦١٩ ـ قوله في المتن: «جهد وضرٌّ»: هكذا في الأصل، وفي (هـ): «جهد وصرم» خطأ، إذ الصرم: القطع، فلا معنى له هنا.

---

٦٢٠ ـ حديث: أن أبا طلحة مات له ابن، فقالت أم سليم: لا تخبروا أبا طلحة حتى أكون أنا الذي أخبره. . . الحديث. حم

أحمد: عن عفان، عن سلام، به.

٦٢١ ـ حديث: خدمت رسول الله ﷺ عشر سنين، فما قال لي أفٍّ قط. . . الحديث. عه حب حم

عه في المناقب: ثنا عمار بن رجاء، ثنا يزيد بن هارون، عنه، به.

حب في السابع والأربعين من الخامس: أنا الحسن بن سفيان، ثنا شيبان بن فروخ، عنه، به.

رواه أحمد: ثنا حسن[1]، ثنا سلام، به.

٢٢ ★★ سلام أبو المنذر، عن ثابت

٦٢٢ ـ حديث: «حُبِّب إليَّ النساء والطيب. . .» الحديث. حم

أحمد: عن أبي سعيد مولى بني هاشم وأبي عبيدة عبدالواحد وعفان، كلهم عن سلام، به.

---

٦٢٠ ـ أحمد ٣/٢٨٨. وهكذا جاء الحديث هنا في الأصل و(هـ) تحت عنوان: سلام بن مسكين عن ثابت، ومثله في «أطراف المسند» ١٢/آ: «عن سلام ـ يعني ابن مسكين ـ» في حين أن لفظ المسند المطبوع «عفان ثنا أبو المنذر سلام» وهو غير سلام بن مسكين، وستأتي ترجمته بعد قليل جداً. ومما يؤكد أن سلاماً هذا هو أبو المنذر: أن المزي ترجم له في (تهذيب الكمال ١/٥٦٦) وذكر أنه يروي عن عفان، وترجم لعفان ٢/٩٤٢ وذكر أنه يروي عن سلام أبي المنذر، أما سلام بن مسكين فلم يذكره في شيوخ عفان، ولا ذكر عفان في الرواة عنه.

٦٢١ ـ حب (الإحسان) ٤/٢٤٢ (الحوت). أحمد ٣/٢٥٥.

(١) تحرف «حسن» في أطراف المسند (١/١٣/ب) إلى «حسين».

٢٢ ★★ أبو المنذر سلام بن سليمان المزني البصري ثم الكوفي، كان مقرىء البصرة. صدوق، توفي سنة ١٧١. انظر: (الكاشف ١/٤١٣ وتهذيب التهذيب ٤/٢٨٤ وقابله بالتقريب).

٦٢٢ ـ أحمد ٣/١٢٨، ١٩٩، ٢٨٥.

٢٣ ★★ سليمان بن مسلم أبو داود، عن ثابت

٦٢٣ - حديث: «بشِّر المشّائين في ظُلَم الليل إلى المساجد بالنور التام يوم القيامة». كم ق

كم في الصلاة: ثنا أبو بكر بن إسحاق الفقيه، ثنا محمد بن أيوب، ثنا داود بن سليمان بن مسلم، ثنا أبي، به. وقال: إسناده مجهول.

قلت: ذكره العقيلي في الضعفاء. وأورد له هذا الحديث، وقال: لا يتابع عليه.

قلت: وأخرجه ابن ماجه منفرداً: عن شيخ له، عن سليمان بن داود الصائغ، عن ثابت البناني، فيحتمل أن يكون هذا آخر تابع سليمان بن مسلم عليه، ويحتمل أن يكون هو هو. (والله أعلم)[1].

٢٤ ★★ سليمان بن المغيرة، عن ثابت

٦٢٤ - حديث: لما نهينا أن نبتدىء النبي ﷺ كان يعجبنا أن يقدم مي حب عه حم

---

٢٣ ★★ أبو داود سليمان بن مسلم مؤذن مسجد ثابت البناني، قال العقيلي: لا يتابع على حديثه ولا يعرف به. وذكر له هذا الحديث. الميزان ١/٢٢٣، ونحوه نَقْل المصنف عنه هنا. وانظر: (تهذيب التهذيب ٤/١٨٨).

٦٢٣ - كم ١/٢١٢. ابن ماجه كتاب المساجد - باب المشي إلى الصلاة، ١/٢٥٦ رقم ٧٨١. الضعفاء للعقيلي ٢/١٤٠ وقال عقبه: «روي في هذا الباب أحاديث متقاربة لينة».

(١) ما بين الهلالين من (هـ) وجاءت الجملة الأولى في (هـ) أيضاً: «قلت: ذكر العقيلي في الضعفاء: سليمان هذا..» ثم إن المصنف طرَّق الاحتمال هنا في أن سليمان بن داود بن مسلم؟ أو غيره؟ وارتفع عن الاحتمال إلى شبه الجزم في تهذيب التهذيب ٤/١٨٨ فقد ترجم لسليمان بن داود بن مسلم الصائغ وقال: «ذكره العقيلي.. وسماه: سليمان بن مسلم، كأنه نسبه إلى جده» ثم جزم في التقريب فقال: «سليمان بن داود بن مسلم... وربما نسب إلى جده».

٢٤ ★★ أبو سعيد سليمان بن المغيرة القيسي ولاء البصري، سيد أهل البصرة وأحد أجلائها الثقات الأثبات. توفي سنة ١٦٥. انظر: (الجرح والتعديل ٤/١٤٤، وتهذيب التهذيب ٤/٢٢٠).

٦٢٤ - مي ١/١٦٤ (الدمشقية) و ١/١٣٠ (اليماني). حب (الإحسان) ١/٢٠٨ - ٢٠٩ (عثمان) و ١/١٨٦ (الحوت). عه ١/٢، ٣. أحمد ٣/١٤٣، ١٩٣.

خز لابن خزيمة عه لأبي عوانة طح للطحاوي حب لابن حبان قط للدارقطني كم للحاكم

البدوي الأعرابي العاقل فيسأل النبي ﷺ ونحن عنده، فبينا نحن كذلك إذ جاء أعرابي فجثا بين يدي النبي ﷺ فقال: يا محمد إن رسولك أتانا فزعم أن الله أرسلك. . . الحديث بطوله.

مي في الطهارة: أنا علي بن عبدالحميد، عنه، به.

حب في النوع الثالث من القسم الأول: أنا أحمد بن علي بن المثنى، ثنا محمد بن الخطاب البلدي، نا عبدالملك بن إبراهيم الجُدِّي، ثنا سليمان بن المغيرة، به، نحوه.

عه في الإيمان: ثنا أحمد بن شيبان الرملي والفضل بن عبدالجبار المروزي، ثنا عبدالملك، عنه، به. وعن سليمان بن سيف الحراني، ثنا عمرو بن عاصم. وعن محمد بن حَيُّويه[1]، ثنا أبو سلمة. وعن جعفر الصائغ، ثنا عفان وعلي بن عبدالحميد و[2] سعيد بن سليمان، ثنا سليمان بن المغيرة، به.

رواه أحمد: عن هاشم بن القاسم وبهز وعفان، عن سليمان، به.

٦٢٥ ـ حديث: وجد رسول الله ﷺ ذات ليلة شيئاً، فلما أصبح خز حب كم **قيل: يا رسول الله إن أثر الوجع عليك لبيِّن! قال: «أما إني على ما ترون، بحمدالله قد قرأت البارحة السبع الطوال»[3].**

---

(١) «حيويه» من المطبوع وهو الصواب، وتكرر كثيراً في مستخرجه، انظر: ١/٢، ٦ ٩٥ وغيرها، وتحرف في الأصل و(هـ) إلى: (حيوة). انظر ترجمته في (سير أعلام النبلاء ١٢/٣٦٠ وغيره).

(٢) تحرفت الواو في (هـ) إلى: «بن».

٦٢٥ ـ خز ٢/١٧٧. حب (الإحسان) ١/٣٢٠ (عثمان) و ١/٢٦٩ (الحوت) و «الموارد» ص١٧٢. كم ١/٣٠٨.

(٣) الطُّوَل ـ هو كصُرَد ـ من الإحسان وهو ما يقتضيه كتب الغريب واللغة، وفي الأصل و (هـ) وبقية المصادر بلفظ «الطوال» وهي: البقرة وآل عمران والنساء والمائدة والأنعام والأعراف والتوبة.

خز في الصلاة: ثنا علي بن سهل الرملي، ثنا مؤمل بن إسماعيل، عنه، بهذا. ليس في سماعنا.

حب في السابع والأربعين من الخامس: أنا محمد بن إسحاق بن إبراهيم مولى ثقيف، ثنا الحسن بن الصَّبَّاح البَزَّار[1]، ثنا مؤمل، به.

كم في التطوع: ثنا أبو تراب أحمد بن محمد المذكر بالنَّوْقان، ثنا تميم بن محمد، ثنا محمد بن أسلم العابد، ثنا مؤمل، به. وقال: صحيح على شرط مسلم[2].

٦٢٦ ـ / حديث: أن عتبان بن مالك اشتكى عينه فبعث إلى رسول الله ﷺ فذكر له ما أصابه فقال: يارسول الله صلِّ في بيتي... الحديث. ١/٥٨

أحمد: ثنا بهز، ثنا سليمان، به.

٦٢٧ ـ حديث: قال عمي أنس بن النضر ـ ولم يشهد بدراً ـ لئن أراني[3] الله مشهداً مع رسول الله ﷺ فيما بعدُ لَيَرَيَنَّ الله ما أصنع... الحديث في قصة قتله.

عه في الجهاد: ثنا يونس بن حبيب وأبو أمية، قالا: ثنا أبو داود، عنه، به. وعن الصغاني، ثنا أبو النضر، عنه، به.

حب في الثامن من الثالث: أنا الحسن بن سفيان، ثنا حبان، ثنا عبدالله، عنه، به.

رواه أحمد: ثنا بهز. وثنا هاشم، قالا: ثنا سليمان بن المغيرة، به.

---

(١) البزار: بزاي وراء كما في (تبصير المنتبه ١/١٤٧). وفي الأصل بزايين تحريف.
(٢) قوله: «صحيح على شرط مسلم» ساقط من (هـ).
٦٢٦ ـ أحمد ٣/١٣٥.
٦٢٧ ـ عه ٤/٣٠٦، ٥/٣٧، ٣٨. حب (الإحسان) ٩/٨٣ (الحوت). أحمد ٣/١٩٤، وسقط عزوه إلى أحمد من (هـ) وانظر (ح ٥٣٣).
(٣) قوله: «أراني الله» من (هـ) ومصادر التخريج، وفي الأصل: «الله أراني».

٦٢٨ ـ حديث: أن أنساً قال: إني لا آلو أن أصلي بكم كما كان النبي ﷺ يصلي بنا. قال: وكان أنس يصنع شيئاً لا أراكم تصنعونه... الحديث. حم

أحمد: عن هاشم ـ هو ابن القاسم ـ عن سليمان، به.

٦٢٩ ـ حديث: انطلق ابن عمتي حارثة نظاراً يوم بدر[1]، ما انطلق لقتال، فأصابه سهم فقتله... الحديث. حب كم حم

حب في الثاني من الثالث[2]: أنا الحسن بن سفيان، ثنا حبان بن موسى، أنا عبدالله، أنا سليمان، به.

كم في المناقب: ثنا علي بن حمشاذ، ثنا إسماعيل بن إسحاق، ثنا أبو الوليد، ثنا سليمان بن المغيرة، به.

رواه أحمد: عن عفان وعبدالله بن يزيد، كلاهما عن سليمان، به.

٦٣٠ ـ حديث: خدمت رسول الله ﷺ عشر سنين... الحديث. حم

أحمد: عن حجاج وهاشم، كلاهما عن سليمان، به.

٦٣١ ـ حديث: كان فينا رجل من بني النجار قد قرأ القرآن يكتب لرسول الله ﷺ، ثم لحق بأهل الكتاب... الحديث. عه حم

عه في المنافقين: ثنا محمد بن حيويه، ثنا موسى بن إسماعيل، عنه، به.

---

٦٢٨ ـ لم أقف عليه في المسند المطبوع.

٦٢٩ ـ حب (الإحسان) ٧/ ٨٥ (الحوت) و«موارد» ص ٥٦٥. كم ٣/ ٢٠٨. أحمد ٣/ ٢٨٢، ٢١٥. وانظر الحديث المتقدم برقم (٤٦٠).

(١) قوله «يوم بدر» سقط من (هـ).

(٢) في (هـ): «الأول» بدل «الثالث».

٦٣٠ ـ أحمد ٣/ ١٩٥.

٦٣١ ـ أحمد ٣/ ٢٢٢. وفي (هـ) والمطبوع: «كان منا رجل...». وانظر (ح ٤٧٤).

رواه أحمد: عن هاشم، عن سليمان، به.

٦٣٢ ـ حديث: كان النبي ﷺ في مسير، فنزل يمشي ورجل من أصحابه إلى جانبه، فالتفت إليه فقال له: «ألا أخبرك بأفضل القرآن؟» قال: بلى، فتلا عليه ﴿ٱلْحَمْدُ لِلَّهِ رَبِّ ٱلْعَٰلَمِينَ . . . .﴾[1]. حب كم

حب في الثاني من الأول وفي الصلاة: أنا الحسن بن سفيان، ثنا أحمد بن آدم الجرجاني غندر، ثنا علي بن عبدالحميد السَمْعْنِيُّ، ثنا سليمان، به.

كم في فضائل القرآن: أنا الحسين بن الحسن بن أيوب، ثنا أبو حاتم الرازي، ثنا علي بن عبدالحميد، به. وقال: صحيح على شرط مسلم.

٦٣٣ ـ حديث: «ولد لي الليلة غلام فسميته باسم أبي: إبراهيمَ . . .» الحديث. عه حب حم

عه في المناقب: عن الصغاني، ثنا أبو النضر. وعن أبي داود الحراني، ثنا عمرو بن عاصم وعفان. وعن جعفر بن محمد، عن عفان. وعن عمر بن حفص السدوسي، ثنا عاصم بن علي، كلهم عنه، به.

حب في السادس والستين من الثالث: أنا عمران بن موسى بن مجاشع، ثنا هدبة، ثنا سليمان بن المغيرة، به.

رواه أحمد: ثنا هاشم، ثنا سليمان، به. وعن بهز وعفان، كلاهما عن سليمان، به.

---

٦٣٢ ـ حب (الإحسان) ٢/١٠٤ (عثمان) و ٢/٧٤ (الحوت) و«موارد» ص ٤٢٤. كم ١/٥٦٠.

(١) سورة الفاتحة، الآية (٢).

٦٣٣ ـ حب (الإحسان) ٤/٢٤٥ (الحوت). أحمد ٣/١٩٤. وفي الأصل: «وعن بهز وعن عفان» فأثبت ما في (هـ) لعدم الاشتباه فيها.

---

٦٣٤ ـ حديث: كنت ألعب مع الصبيان إذ جاء النبي ﷺ ـ وقد قنّع رأسه بثوب ـ فسلم عليَّ ثم دعاني فبعثني في حاجة وقعد في نخل حائط. . . الحديث. عه حم

عه في اللباس: عن عيسى بن أحمد، ثنا محمد بن كثير. وفي الاستئذان: عن الربيع بن سليمان، عن أسد بن موسى، كلاهما عن سليمان، به. وحديث أسد أتمُّ.

رواه أحمد: ثنا هاشم وحجاج، قالا: ثنا سليمان، به.

٦٣٥ ـ حديث: صلى بنا رسول الله ﷺ تطوُّعاً، فقامت أم سليم وأم حرام خلفنا. . . الحديث. حم

أحمد: عن شبابة وحماد بن خالد وبهز وحجاج، عن سليمان، به.

٦٣٦ ـ / حديث: «ياأبا عمير ما فعل النغير؟». ١/٥٨/ب

حم خد أحمد: عن هاشم، عن سليمان، به.

وأخرجه البخاري في «الأدب المفرد»: عن موسى بن إسماعيل، عنه، به.

٦٣٧ ـ حديث: ذهب رسول الله ﷺ إلى أم أيمن زائراً. . . الحديث. عه

عه في المناقب: ثنا إسحاق بن سيار ويعقوب بن سفيان، قالا: ثنا عمرو بن عاصم، عنه، به.

٦٣٨ ـ حديث: وصف لنا أنس صلاة رسول الله ﷺ فركع فاستوى حتى رأى بعضنا أنه قد نسي. عه

---

٦٣٤ ـ عه ٥/٤٦٩، والاستئذان غير مطبوع، وانظر (ح ٦٥٠). أحمد ٣/١٩٥.

٦٣٥ ـ أحمد ٣/٢١٧، ١٩٣.

٦٣٦ ـ أحمد ٣/٢٢٢ ـ ٢٢٣، الأدب المفرد (بشرحه) ١/٤٧٣.

٦٣٨ ـ عه ٢/١٤٩. وهذا الحديث وما بعده إلى رقم (٦٥٦) لم يرد في (هـ) فكأنه سقطت ورقة كاملة.

عه في الصلاة: ثنا الصغاني، ثنا أبو النضر، عنه، به.

٦٣٩ ـ حديث: رأيت رسول الله ﷺ والحلاق يحلقه، وقد أطاف به أصحابه، ما تقع شعرة إلا في يد رجل.

عه في الحج: ثنا أبو أسامة عبدالله بن أسامة الكلبي، ثنا سليمان بن حرب، عنه، بهذا. وفي المناقب: عن أبي أمية، عن سعيد بن سليمان، عنه، نحوه.

٦٤٠ ـ حديث: جاء رجل قد صنع طعاماً إلى النبي ﷺ فقال: يا رسول الله هكذا ـ وأومأ إليه بيده ـ قال: يقول هكذا، وأشار إلى عائشة... الحديث.

مي عه حم

مي في الأطعمة: أنا سعيد بن سليمان، عن سليمان بن المغيرة، به.

عه فيه: عن الصغاني، ثنا أبو النضر، عنه، به، وليس فيه قصة عائشة، وفيه قصة الدباء، وفي آخره: قال: فحدثت به سليمان التيمي، فقال: ما أتينا أنساً في زمان الدباء إلا وجدناه في طعامه.

رواه أحمد: ثنا هشام بن القاسم، ثنا سليمان، به.

٦٤١ ـ حديث: إني لقائم عند المنبر يوم جمعة والنبي ﷺ يخطب إذ قال بعض أهل المسجد: يا رسول الله حبس المطر... الحديث.

عه طح حم

عه في الاستسقاء: ثنا الحارثي، ثنا أبو أسامة. ح وثنا الصغاني، ثنا أبو النضر، قالا: ثنا سليمان، به.

طح فيه: ثنا ابن أبي داود، ثنا أبو ظَفَر عبدالسلام بن مطهَّر، عنه، به.

---

٦٣٩ ـ ويزاد: أحمد ٣/١٣٣: ثنا سليمان بن حرب. و١٣٧: ثنا هاشم، قالا: ثنا سليمان بن المغيرة، به.

٦٤٠ ـ مي ٢/١٠٥ (الدمشقية) و٢/٣١ (اليماني). عه ٥/٣٩١ ـ ٣٩٢. أحمد ٣/٢٢٥.

٦٤١ ـ طح ١/٣٢٢. أحمد ٣/١٩٤.

خز لابن خزيمة عه لأبي عوانة طح للطحاوي حب لابن حبان قط للدارقطني كم للحاكم

رواه أحمد ولفظه: إن الناس قالوا: يارسول الله هلك المال! أقحطنا يارسول الله، فاستسقى... الحديث بطوله. عن بهز وحجاج، كلاهما عن سليمان، به.

٦٤٢ ـ حديث: لما أنزلت هذه الآية: ﴿ يَٰٓأَيُّهَا ٱلَّذِينَ ءَامَنُواْ لَا تَرْفَعُوٓاْ أَصْوَٰتَكُمْ فَوْقَ صَوْتِ ٱلنَّبِيِّ ..... ﴾[1] قال ثابت بن قيس بن شماس: هلكتُ... الحديث.

حب في الثامن من الثالث: أنا أبو يعلى، ثنا هدبة، عنه، به.

رواه أحمد: عن هاشم، عن سليمان، به.

٦٤٣ ـ حديث: مُرَّ على النبي ﷺ بجنازة فأثني عليها خيراً... الحديث.

حم

أحمد: عن عبدالصمد، عن سليمان، به.

٦٤٤ ـ حديث: بعث رسول الله ﷺ بَسْبَسَةَ عيناً ينظر ما صنعت عِير أبي سفيان... الحديث بطوله، وفيه قصة عمير بن الحُمام.

عه في الجهاد: ثنا عباس الدوري والصغاني، قالا: ثنا أبو النضر، عنه، به.

رواه أحمد: ثنا هاشم ـ هو ابن القاسم ـ عن سليمان، به.

---

٦٤٢ ـ حب (الإحسان) ٩/ ١٥٠ (الحوت). أحمد ٣/ ١٣٧.

ويزاد:

عه ١/ ٦٩ في الإيمان: «حدثنا الصغاني، قال: ثنا أبو النضر، قال: حدثنا سليمان بن المغيرة...» نحوه وأتم منه. حب «الإحسان» ٩/ ١٥٠ (الحوت): «أخبرنا ابن خزيمة، حدثنا محمد بن عبدالأعلى، حدثنا معتمر بن سليمان» عن أبيه، عن ثابت...» وسيذكره المصنف في رواية سليمان بن طرخان عن أنس برقم ١١٤٩.

(١) ـ سورة الحجرات، الآية (٢).

٦٤٣ ـ أحمد ٣/ ٢١١.

٦٤٤ ـ عه ٥/ ٣٥. أحمد ٣/ ١٣٦.

٦٤٥ ـ حديث: كان رسول الله ﷺ تعجبه الرؤيا. . . الحديث.
عه حب حم
عه في الرؤيا: عن جعفر بن محمد الصائغ، ثنا عفان، عنه، به.

حب في السادس والستين من الثالث: أنا أبويعلى، ثنا شيبان بن فروخ، عنه، به.

رواه أحمد: عن أبي النضر وبهز وعفان، ثلاثتهم عن سليمان، به.

٦٤٦ ـ حديث: مات ابن لأبي طلحة من أم سليم، فقالت أم
عه حم
سليم لأهلها: لا تحدثوا أبا طلحة. . . الحديث بطوله.

عه في المناقب: ثنا جعفر بن محمد الصائغ، ثنا عفان. وثنا أبو أمية، ثنا عاصم بن علي، كلاهما عنه، به.

رواه أحمد: عن عفان وبهز، كلاهما عن سليمان، به.

٦٤٧ ـ / حديث: صلى رسول الله ﷺ يوماً الظهر بالمدينة، ثم أتى ١/٥٩
حب حم
المقاعد، فجاء بلال فنادى بالعصر، فقام من له أهل بالمدينة. . . الحديث في نبع الماء من بين أصابعه.

حب في الثالث والثلاثين من الخامس: أنا أحمد بن علي بن المثنى، ثنا هدبة بن خالد، عنه، به.

رواه أحمد: عن هاشم وحجاج وعفان، عن سليمان، به.

٦٤٨ ـ حديث: أتانا النبي ﷺ فقال عندنا، فجاءت أمي أم سليم
عه حم
بقارورة فجعلت تسلت العرق فيها. . . الحديث.

---

٦٤٥ ـ حب (الإحسان) ٧/٦١٨ (الحوت) و «موارد» ص ٤٤٦. أحمد ٣/١٣٥، ٢٥٧.
٦٤٦ ـ أحمد ٣/٢٩٠، ١٩٦.
٦٤٧ ـ حب (الإحسان) ٨/١٧٠ (الحوت). أحمد ٣/١٣٩، ١٦٩.
٦٤٨ ـ ويزاد: أحمد ٣/١٣٦: «ثنا هاشم بن القاسم، ثنا سليمان. . .» به.

خز لابن خزيمة عه لأبي عوانة طح للطحاوي حب لابن حبان قط للدارقطني كم للحاكم

عه في المناقب: عن أبي أمية، عن عاصم بن علي، عنه، به.

٦٤٩ ـ حديث: دخل علينا النبي ﷺ وما هو إلا أنا وأمي وخالتي عه
. . . الحديث.

عه في المناقب: ثنا الربيع بن سليمان، ثنا أسد بن موسى، عنه، به.

٦٥٠ ـ وبه: مرَّ بي النبي ﷺ وأنا ألعب مع الصبيان، فسلم عه
علينا وبعثني في حاجة. . . الحديث.

٦٥١ ـ حديث: أن رسول الله ﷺ كانت له أمة يطؤها، فلم كم
تزل به حفصة حتى جعلها على نفسه حراماً. . . الحديث.

كم في التفسير: حدثني أبو عبدالله محمد بن أحمد بن بُطَّة [ثنا عبدالله بن محمد بن زكريا الأصبهاني][1]، ثنا محمد بن بكير الحضرمي، عنه، به. وقال: صحيح على شرط مسلم.

٦٥٢ ـ حديث: أن صفية وقعت في سهم دحية الكلبي. . . الحديث.
حم
أحمد: عن هاشم وبهز، عن سليمان، به.

٦٥٣ ـ حديث: كان رسول الله ﷺ إذا صلى الغداة جاءه خَدَم عه حم
أهل المدينة بآنيتهم فيها الماء، فما يؤتى بإناء إلا غمس يده فيه، فربما جاؤوه في

---

٦٤٩ ـ ويزاد: عه ٢/٨٤ في الصلاة: «حدثنا يونس بن حبيب قال: ثنا أبو داود قال: ثنا سليمان بن المغيرة. . .» وانظر الحديث الآتي برقم ٦٥٥.

٦٥٠ ـ لعله يريد: أبا عوانة في الإستئذان، لا المناقب. وارجع إلى رقم ٦٣٤.

٦٥١ ـ كم ٢/٤٩٣.

(١) ما بين المعقوفين من المطبوع وتبصير المنتبه ١/٩٥، وهو ساقط من الأصل.

٦٥٢ ـ أحمد ٣/١٩٥، ١٢٣.

٦٥٣ ـ أحمد ٣/١٣٧.

الغداة الباردة.

عه في المناقب: عن الصغاني، ثنا أبو النضر، عنه، بهذا.

رواه أحمد: ثنا هشام، عن سليمان، به.

٦٥٤ ـ حديث: «آتي يوم القيامة باب الجنة فأستفتح . . .» الحديث.

عه حم

عه في الإيمان: ثنا أبو جعفر أحمد بن حسان المؤذن في مسجد الرصافة سنة ٢٥٩، ثنا أبو النضر هاشم بن القاسم، ثنا سليمان بن المغيرة، عنه، به.

رواه أحمد: ثنا هاشم، به.

٦٥٥ ـ حديث: دخل علينا رسول الله ﷺ فصلى بنا في غير وقت صلاة.

عه حم

[عه] في الصلاة: ثنا يونس بن حبيب، ثنا أبو داود، عنه، به.

رواه أحمد: ثنا هاشم بن القاسم، به.

٦٥٦ ـ حديث: ألا أخبركم بخبر إخوانكم الذين كنا ندعوهم القراء، فذكر سبعين من الأنصار . . . الحديث، وفيه: فلما أصيب خُبيب بعثهم رسول الله ﷺ ومنهم خالي حرام . . . وفيه قصة قتله، وفيه: فلما صلى الغداة رفع يديه يدعو عليهم.

عه حم

عه في الجهاد: ثنا جعفر بن محمد، ثنا عفان بن مسلم، عنه، به.

---

٦٥٤ ـ عه ١/١٥٨ ـ ١٥٩، وفيه شيخه: أحمد بن حيان. أحمد ٣/١٣٦.

٦٥٥ ـ رمز «عه» مني، وهو فيه ٢/٨٤. وأحمد لم أره فيه من طريق هاشم، إنما رأيت نحوه ٣/١٩٣ ـ ١٩٤ عن بهز وحجاج، عن سليمان، وكأن الحديث مكرر مع ما تقدم (ح ٦٤٩).

٦٥٦ ـ عه ٥/٤٠ ـ ٤١. وهنا ينتهي السقط من (هـ)

ويزاد: أحمد ٣/١٣٧: «ثنا هاشم وعفان ـ المعنى ـ قالا: حدثنا سليمان . . .» به.

---

٦٥٧ ـ حديث: إني لأسعى في الغلمان يقولون: جاء محمد... الحديث في الهجرة. حم

أحمد: عن هاشم، عن سليمان، به.

٦٥٨ ـ حديث: ما أعرف فيكم اليوم شيئاً كنت أعهده على عهد رسول الله ﷺ ليس قولكم: لا إله إلا الله... الحديث. حم

أحمد: ثنا عفان، ثنا سليمان، به.

٦٥٩ ـ حديث: كان أنس يقول: يابني تباذلوا بينكم، فإنه أودُّ لما بينكم. خد

البخاري في «الأدب المفرد»: ثنا موسى، عنه، بهذا.

٦٦٠ ـ وبه فيه: كان أنس إذا دعا لأخيه يقول: جعل الله عليه صلاة قوم أبرار، ليسوا بظلمة ولا فجار، يقومون الليل، ويصومون النهار. خد

٦٦١ ـ حديث: جاء أبو طلحة يوم خيبر يُضحك النبي ﷺ من أم سليم فقال: يا رسول الله ألم تر إلى أم سليم معها خنجر؟!... الحديث. حم

أحمد: ثنا حماد بن أسامة، ثنا سليمان ـ هو ابن المغيرة ـ به.

٦٦٢ ـ / حديث: كان النبي ﷺ يصلي في رمضان، فجئت فقمت خلفه، قال: جاء رجل فقام إلى جنبي، ثم جاء آخر... الحديث، وفيه ذكر الوصال. حم ١/٥٩/ب

---

٦٥٧ ـ أحمد ٣/٢٢٢.
٦٥٨ ـ أحمد ٣/٢٧٠.
٦٥٩ ـ الأدب المفرد «بشرحه» ٢/٥١.
٦٦٠ ـ الأدب المفرد «بشرحه» ٢/٨٩.
٦٦١ ـ أحمد ٣/١١٢، ١٩٨.
٦٦٢ ـ أحمد ٣/١٩٣ وفيه: «ثنا بهز، ثنا حجاج» خطأ، إما صوابها: «وحجاج» وإما: «وثنا حجاج».

أحمد: ثنا بهز وحجاج، قالا: ثنا سليمان بن المغيرة، به.

٦٦٣ ـ حديث: لما انقضت عدة زينب قال رسول الله ﷺ لزيد: «اذهبْ فاذكرها عليَّ...» الحديث بطوله، وفيه نزول آية الحجاب.

حم

أحمد: عن بهز وهاشم، كلاهما عن سليمان، به.

٦٦٤ ـ حديث: «المرء مع مَن أحبَّ».

حم

أحمد: عن هاشم، عن سليمان، به.

٦٦٥ ـ حديث: واصل النبي ﷺ في آخر الشهر... الحديث.

حم

أحمد: عن بهز وحجاج، عنه، به.

٦٦٦ ـ حديث: ما شممت شيئاً قطُّ أطيب من ريح رسول الله ﷺ... الحديث.

عه حم

عه في المناقب: عن عباس الدوري، عن شَبَابة. وعن أبي أمية، عن

---

٦٦٣ ـ أحمد ٣/١٩٥.

٦٦٤ ـ أحمد ٣/٢٢٢ ـ ٢٢٣.

٦٦٥ ـ أحمد ٣/١٩٣ وهو طرف من الذي تقدم ٦٦٢.

٦٦٦ ـ أحمد ٣/٢٢٢ لكن ليس في أوله ما ذكره المصنف.

ويستدرك: كم ٣/٤٢٦ في المعرفة ـ مناقب عمير بن الحمام ـ: «حدثنا أبو العباس محمد بن يعقوب، ثنا العباس بن محمد الدوري، ثنا أبو النضر، ثنا سليمان بن المغيرة، عن ثابت، عن أنس قال: قال رسول الله ﷺ يوم بدر: «قوموا إلى جنة عرضها السموات والأرض» قصة طرح عمير بن الحمام الأنصاري تمرات كانت بيده، ثم قاتل حتى قتل.

عه ٤/٢٢٠ في الجهاد ـ تحت باب: بيان محاربة النبي ﷺ أهل الطائف...: «حدثنا الصغاني قال: أنبأ أبو النضر، قال: ثنا سليمان بن المغيرة، عن ثابت، عن أنس...» حديث مصارع أهل بدر: «هذا مصرع فلان إن شاء الله، وهذا مصرع فلان إن شاء الله».

أحمد ٣/٢٧٠: «ثنا عفان، ثنا سليمان بن المغيرة، عن ثابت، عن أنس قال: إني لرديف أبي طلحة...» في خروجه ﷺ إلى خيبر وقوله: «إنا إذا نزلنا بساحة قوم فساء صباح المنذرين».

خز لابن خزيمة عه لأبي عوانة طح للطحاوي حب لابن حبان قط للدارقطني كم للحاكم

عاصم بن علي، كلاهما عنه، به.

رواه أحمد: عن هاشم، عن سليمان، به. وفي أوله: كان أزهر اللون.

٢٥ ★★ سهيل القُطَعي، عن ثابت

٦٦٧ - حديث: أنه قرأ: ﴿ . . . . أَهْلُ ٱلتَّقْوَىٰ وَأَهْلُ ٱلْمَغْفِرَةِ ﴾[1] قال: «قال ربكم: أنا أهل أن أُتَّقى، فمن اتَّقاني فأنا أهلٌ أن أغفر له». مي كم البزار ت حم

مي في الرقاق: ثنا الحكم بن المبارك، عن سلم بن قتيبة، عنه، بهذا.

كم في تفسير المدثر: ثنا محمد بن صالح بن هانىء، ثنا الحسين بن الفضل، ثنا سُريج بن النعمان، عنه، به. وقال: صحيح الإسناد.

قلت: بل هو ضعيف لضعف سهيل، وقد ذكر البزار والترمذي أنه تفرد به.

ورواه أحمد: عن زيد بن الحباب وسُريج، كلاهما عن سهيل القطعي، به.

٢٦ ★★ سَيَّار، عن ثابت، عن أنس

٦٦٨ - حديث: كنت أمشي مع ثابت فمّر بصبيان فسلم عليهم، وحدث ثابت أنه[2] كان مع أنس فمر بصبيان فسلم عليهم، ورفع ذلك (إلى النبي ﷺ)[3]. مي عه حم

---

٢٥ ★★ أبو بكر سهيل بن أبي حزم: مهران القُطَعي البصري. ضعيف من قبل حفظه، توفي سنة ١٧٥. انظر: (تهذيب التهذيب ٤/٢٦١. التقريب).

٦٦٧ - مي ٢/٣٠٢ (الدمشقية) و٢/٢١٢ (اليماني). كم ٢/٥٠٨ وفي الأصل و(هـ): «تفسير القيامة» فعدلته، وليس بين الحديث وتفسير القيامة إلا العنوان. أحمد ٣/١٤٢، ٢٤٣. البزار ٧٩/آ مصورة المكتبة الأزهرية. الترمذي كتاب تفسير القرآن - باب ومن سورة المدثر ٥/٤٣٠.

(١) - سورة المدثر، الآية (٥٦).

٢٦ ★★ أبو الحكم سيار بن أبي سيار: وردان العنزي الواسطي، ويقال: البصري، ثقة، توفي سنة ١٢٢. انظر: (تهذيب التهذيب ٤/٢٩١).

٦٦٨ - مي ٢/٢٧٦ (الدمشقية و٢/١٨٩ (اليماني). أحمد ٣/١٣١.

(٢) وقوله: «وحدث ثابت أنه» أثبته من الدارمي والمسند، ولم يظهر في (هـ) وفي الأصل: وحديث أنس.

(٣) وما بين الهلالين من (هـ).

مي في الاستئذان: ثنا سهل بن حماد، ثنا شعبة، عنه، به.

عه فيه: ثنا أبو قلابة، ثنا أبو عتاب. وعن الصغاني، ثنا أبو النضر، ثنا شعبة، (كلاهما عنه)[1] به. وعن أبي بكر بن خلاد[2]، ثنا عمرو بن عون. وعن أبي أمية، ثنا الخَضِر بن محمد، كلاهما عن هشيم، عن سيار، نحوه

رواه أحمد: ثنا محمد بن جعفر[3]، عن شعبة، به.

٢٧ ★★ شعبة، عن ثابت، عن أنس

٦٦٩ - حديث: صليت مع النبي ﷺ وأبي بكر وعمر فلم يجهروا

خز طح حم البزار

بـ ﴿بِسْمِ اللَّهِ الرَّحْمَٰنِ الرَّحِيمِ﴾

خز في الصلاة: ثنا أبو بكر بن إسحاق بخبر غريب[4]، ثنا أبو الجوّاب، ثنا عمار بن رزيق[5]، عن الأعمش، عن شعبة، به.

---

(١) ما بين الهلالين من (هـ).

(٢) تحرف «خلاد» في (هـ) إلى: «صاد».

(٣) «جعفر» من الأصل والمطبوع وأطراف المسند (١/١٢/ب) وهو الصواب، فما في (هـ) «يعقوب» فتحريف. وهو محمد بن جعفر الفَيْدي الهُذَلي البصري، المعروف بغُنْدَر. انظر: (التقريب وأصوله).

٢٧ ★★ أبو بسطام شعبة بن الحجاج بن الورد العَتَكي الأزدي الواسطي البصري، الإمام العَلَم، أمير المؤمنين في الحديث، وشيوخه وتلامذته يفوتهم الحصر، مع عبادة وزهد، توفي سنة ١٦٠ عن سبع وسبعين سنة. انظر: (حلية الأولياء ٧/١٤٤، تقدمة الجرح والتعديل ص ١٢٦ - ١٧٦. وقصر ابن سعد في ترجمته جداً ٧/٢٨٠، وهي جديرة بالإفراد في كتاب، تهذيب التهذيب ٤/٣٣٨. وغيرها كثير).

٦٦٩ - خز ١/٢٥٠. في الموضعين. طح ١/٢٠٣. أحمد ٣/٢٦٤، وسقط من (هـ) من قوله: «رواه أحمد.. بأن الأعمش». وكلام أبي حاتم في «علل» ابنه ١/٨٦، وكلام البزار ورقة ٧٧/آ من مصورة المكتبة الأزهرية.

(٤) قوله «بخبر غريب» ليس في المطبوع.

(٥) قوله «رزيق» هو بتقديم الراء مصغراً كما في (التقريب وتبصير المنتبه ٢/٦٠٠). وتحرف في (هـ) بتقديم الزاي على الراء في الموضعين.

خز لابن خزيمة عه لأبي عوانة طح للطحاوي حب لابن حبان قط للدارقطني كم للحاكم

طح فيه: ثنا أبو أمية، ثنا الأحوص بن جوَّاب - هو أبو الجواب - به.

رواه أحمد: ثنا الأحوص بن جواب، ثنا عمار بن رزيق، عن الأعمش، عن شعبة، به.

قلت: جزم أبو حاتم بأن الأعمش أخطأ فيه، وإنما هو عن شعبة، عن قتادة، عن أنس. وقال البزار: لا نعلم روى الأعمش عن شعبة غير هذا الحديث، ولا نعلمه حدث به عن الأعمش إلا عمار بن رزيق.

٦٧٠ - حديث: كان النبي ﷺ لا يرفع يديه في شيء من دعائه إلا في الاستسقاء. خزعه كم

خز في الاستسقاء: ثنا محمد بن بشار، ثنا عبدالرحمن، نا شعبة، بهذا، قلت لثابت: أنتَ سمعته من أنس؟ قال: سبحان الله! ليس في السماع.

عه فيه: ثنا يونس بن حبيب، ثنا أبو داود. ح وثنا الصغاني، ثنا أبو زيد الهروي، كلاهما عن شعبة، به. ولفظه: كان يرفع يديه في الدعاء حتى يُرى بياض إبطيه. زاد أبو داود: قال شعبة: قلت لعلي بن زيد؟ (فقال)[1] إنما ذاك في الاستسقاء. فقلت: أسمعتَه من أنس؟ قال: سبحان الله!.

كم فيه: أنا الحسين بن علي، ثنا محمد بن إسحاق - هو ابن خزيمة - به. وعن أحمد بن جعفر القطيعي، أنا عبدالله بن أحمد بن حنبل، حدثني أبي، ثنا عبدالرحمن، به. وقال: صحيح على شرطهما[2]، وقد أخرجه مسلم من حديث شعبة.

---

٦٧٠ - خز ٢/٣٣٣. كم ١/٣٢٧. مسلم ٢/٦١٢ لكن لفظه لفظ الحديث الآتي.

(١) ما بين الهلالين من (هـ) وابن زيد تحرف في (هـ) إلى «يزيد» وهو: ابن عبدالله بن جدعان من رجال التقريب.

(٢) وفي المطبوع نقص فاحش، صوابه من المخطوط ١/١٥٥/آ: «أخبرنا أحمد بن جعفر القطيعي، ثنا عبدالله بن أحمد بن حنبل، أخبرني أبي، ثنا عبدالرحمن. وأخبرني الحسين بن علي، ثنا محمد بن إسحاق، ثنا محمد بن بشار، ثنا...» إلى آخره.

٦٧١ ـ / حديث: كان النبي ﷺ يرفع يديه في الدعاء حتى يرى بياض إبطيه. ١/٦٠ أ
حب حم

حب في الثاني عشر من الخامس: أنا الحسين بن عبدالله بن يزيد القطان بالرقة، ثنا سهل بن صالح الأنطاكي، أنا يزيد بن هارون، عنه، بهذا.

رواه أحمد: عن عبدالصمد ووكيع وأبي داود، ثلاثتهم عن شعبة، به. وقال شعبة: فذكرت ذلك لعلي بن زيد فقال: إنما كان في الاستسقاء.

٦٧٢ ـ حديث: مر رسول الله ﷺ بامرأة عند قبر تبكي، فقال: «يا هذه اصبري...» الحديث.
عه حب حم

عه في الجنائز: عن إبراهيم بن مرزوق، ثنا عثمان بن عمر. وعن الصغاني، ثنا أبو زيد ويحيى بن أبي بكير، ثلاثتهم عنه، به.

قال: ورواه النضر، عن شعبة.

حب في الرابع[1] والثمانين من الأول: أنا عمران بن موسى بن مجاشع، ثنا الحسن بن حماد سجّادة[2]، ثنا إبراهيم بن عيينة[3]، عنه، به.

رواه أحمد: عن محمد بن جعفر وعبدالصمد وأبي داود وأبي قطن، كلهم عن شعبة، به.

٦٧٣ ـ حديث: «لكل غادر لواء يوم القيامة يعرف به».
عه حم

---

٦٧١ ـ حب (الإحسان) ٢/١٦٩ (عثمان) و ٢/١١٩ (الحوت). أحمد ٣/٢١٦، ١٨٤، ٢٠٩. وكتب على حاشية (هـ) بجانبه: «لعل هذا والذي قبله حديث واحد»
ويزاد: أحمد ٣/٢٥٩: «ثنا أسود بن عامر، ثنا شعبة...» بمثله.
٦٧٢ ـ حب (الإحسان) ٤/٢٤٣ (الحوت) و«موارد» ص ١٩٠. أحمد ٣/١٣٠، ١٤٣، ٢١٨.
(١) في (هـ): «السابع» بدل: «الرابع».
(٢) «سجّادة»: تحرف في موارد الظمآن إلى: «ببخارى» وترجمته في: (السير ١١/٣٩٢).
(٣) «عيينة» من (هـ) والإحسان، وتحرف في الأصل إلى «عبيد» وهو من رجال التقريب.
٦٧٣ ـ عه ٤/٧٤. أحمد ٣/١٤٢ رواية أبي الوليد فقط. وقوله «وسليمان بن حرب» هكذا في الأصل و (هـ) وأطراف المسند ١/١٤/ب، ولم أر في المطبوع رواية لهذا الحديث عنه، إنما فيه =

عه في الجهاد: ثنا حمدان بن علي والصاغاني وأبو أمية والصائغ وأبو إبراهيم الزهري،قالوا: ثنا عفان. وعن عمر بن محمد الصنعاني بصنعاء، ثنا أبو الوليد. وعن الصاغاني، ثنا سليمان بن حرب، ثلاثتهم عن شعبة، به.

رواه أحمد: عن أبي الوليد وسليمان بن حرب، كلاهما عن شعبة، به.

٦٧٤ ـ حديث: كان رسول الله ﷺ يقوم فيصلي، فإذا رفع رأسه من الركوع قلنا: قد نسي من طول القيام.
حب حم

حب في الثاني والتسعين من الثاني: أنا عمر بن محمد الهمداني، ثنا محمد بن بشار، ثنا محمد بن جعفر، ثنا شعبة، به.

رواه أحمد ولفظه: أن أنساً قال: إني لا آلو أن أصلي بكم كما كان رسول الله ﷺ يصلي. الحديث بطوله عن محمد بن جعفر، به.

٦٧٥ ـ حديث: «رؤيا المسلم جزء من ستة وأربعين جزءاً من النبوة».
عه

عه في الرؤيا: ثنا الصغاني، ثنا أسود بن عامر، عنه، به. (قلت: تابعه إسحاق، عن أنس). ورواه قتادة، عن أنس، عن عبادة بن الصامت.

٦٧٦ ـ حديث: كان رسول الله ﷺ يدعو بهذا الدعاء: ﴿... رَبَّنَآ
عه حب حم

= ٣/١٥٠ «ثنا سليمان بن داود..» به، وهو أبو داود الطيالسي. والله أعلم.

ويزاد: أحمد ٣/٢٥٠، ٢٧٠: «ثنا عفان، ثنا شعبة...» به. ورواية عفان مذكورة في الأطراف.

٦٧٤ ـ حب (الإحسان) ٣/٢٨٥ (عثمان) و٣/١٨٧ (الحوت). أحمد ٣/١٧٢ بلفظ الترجمة، وليس في أوله ما ذكره المصنف؟.

٦٧٥ ـ ما بين الهلالين من (هـ)، ومتابعة إسحاق تقدمت برقم (٣٣٤). ورواية قتادة في المسند ٣/١٨٥ و ٥/٣١٦.

ويزاد: أحمد ٣/١٨٥: «ثنا عبدالرحمن، عن شعبة...» به.

٦٧٦ ـ حب (الإحسان) ٢/٢٠٧ (عثمان) و٢/١٤٤ (الحوت). أحمد ٣/٢٠٨، ٢٠٩.

(١) «ربنا» من الآية الكريمة في سورة البقرة، رقم (٢٠١) وصحيح مسلم (٤/٢٠٧١) كتاب الذكر والدعاء: باب فضل الدعاء باللهم آتنا في الدنيا حسنة.. الذي هو أصل لكتاب أبي =

ءَاتِنَا فِي ٱلدُّنْيَا حَسَنَةً وَفِي ٱلْآخِرَةِ حَسَنَةً . . . ﴾ الآية.

عه في الدعوات: الصغاني، ثنا هاشم بن القاسم، عنه، به.

حب في الثاني عشر من الخامس: أنا أبو عروبة، ثنا محمد بن بشار، ثنا أبو داود، عنه، به. قال شعبة: فذكرته لقتادة، فقال: كان أنس يدعو [به][1].

رواه أحمد: عن روح وسليمان بن داود، عن شعبة، به.

٦٧٧ ـ حديث: «لا يتمنى أحدكم الموت من ضرّ أصابه. . .» الحديث.

عه حم

عه في الدعوات: ثنا عبدالله بن محمد المقرىء وأبو أمية، قالا: ثنا روح بن عبادة. وعن الصغاني، ثنا أبو النضر، قالا: ثنا شعبة، به.

رواه أحمد: ثنا حجاج، ثنا شعبة. وعن روح، عن شعبة، عن ثابت وعلي بن زيد وعبدالعزيز بن صهيب، كلهم عن أنس.

٦٧٨ ـ حديث: «يا أنجشة رويدك».

عه حم

عه في المناقب: ثنا عمار بن رجاء، ثنا أبو داود، ثنا شعبة، به.

رواه أحمد: عن محمد بن جعفر وحجاج، كلاهما عن شعبة، به.

٢٨ ★★ صالح المُرِّيّ، عن ثابت، عن أنس

= عوانة، وجاء في الأصل و(هـ) والاحسان والمسند: «اللهم».

(١) ما بين المعقوفين من المطبوع.

٦٧٧ ـ أحمد ٣/١٩٥، ٢٠٨. وفيه: «شعبة عن ثابت» وحده، ثم «شعبة عن علي وعبدالعزيز» معاً وانظر: (ح ١٣٤١).

٦٧٨ ـ أحمد ٣/١٧٢، ١٨٧، ٢٠٢. ولفظ المتن أثبته من (هـ)، وفي الأصل: «حديث أنجشة».

٢٨ ★★ أبو بِشْر صالح بن بشير بن وادع المُرِّيُّ، القاصُّ المذكِّر، ضعيف الحفظ، على عبادة وفضل كبير، توفي سنة ١٧٢. انظر: (تهذيب التهذب ٤/٣٨٢، التقريب) وتحرف فيه: «القاصُّ» إلى: «القاضي».

---

٦٧٩ - حديث: كان أنس إذا أشفى على ختم القرآن بالليل بقّى منه شيئاً حتى يصبح... الحديث موقوف.
مي

مي في فضائل القرآن: ثنا سليمان بن حرب، ثنا صالح، به.

٢٩ ★★ صالح بن رستم أبو عامر الخزاز، عن ثابت، عن أنس

٦٨٠ - حديث: خدمت رسول الله ﷺ عشر سنين... الحديث.
حب

حب في السابع والأربعين من الخامس: أنا محمد بن عبدالرحمن بن محمد، ثنا محمود[1] بن آدم، ثنا الفضل بن موسى، عنه، به.

٦٨١ - / حديث: أن أسود كان ينظف المسجد، فمات، فدفن ليلاً... الحديث. ١/٦٠/ب
حم قط

أحمد: ثنا سليمان بن داود، ثنا أبو عامر الخزاز، به.

٣٠ ★★ عباد بن راشد، عن ثابت، عن أنس

٦٨٢ - حديث: أن رجلاً سأل النبي ﷺ فقال: هلك أبي ولم
قط

---

٦٧٩ - مي ٢/٤٦٨ (الدمشقية) و ٢/٣٣٦ (اليماني).

٢٩ ★★ أبو عامر صالح بن رستم المزني - بالولاء - البصري، الخزاز، صدوق. توفي سنة ١٥٢ انظر: (الكاشف ٢/٢٠، وتهذيب التهذيب ٤/٣٩١ وقابله بالتقريب).

٦٨٠ - حب (الإحسان) ٤/٢٤٢ (الحوت).

(١) وقع في المطبوع: «محمد بن عبدالرحمن بن محمد بن عمرو بن آدم»، وفيه تحريفان، وصوابه كما أثبته من الأصل و(هـ) و(الثقات لابن حبان ٩/٢٠٢ وتهذيب التهذيب ١٠/٦١ وتذكرة الحفاظ ٣/٣٢٨ والتقييد لابن نقطة ١/٦٦).

٦٨١ - أحمد ٣/١٥٠.

ويزاد: قط ٢/٧٧: «حدثنا عبدالله بن محمد بن عبدالعزيز، ثنا علي بن مسلم وزيد بن أخزم قالا: نا أبو داود، ثنا أبو عامر الخزاز...» به.

٣٠ ★★ عباد بن راشد التميمي، ولاء، البصري البزار. صدوق. انظر: (تهذيب التهذيب ٥/٩٢، وقابله بالتقريب).

٦٨٢ - قط ٢/٢٦٠.

يحجّ. . . الحديث.

قط في الحج: ثنا علي بن عبدالله بن بشر، ثنا عيسى بن شاذان، ثنا إسماعيل بن نصر، ثنا عباد، به.

٣١ ★★ عبدالله بن عبيد بن عمير، عن ثابت، عن أنس

٦٨٣ ـ حديث: أنا عند ثفنات ناقة رسول الله ﷺ عند المسجد، عه حب حم البزار
فلما استوت به قال: «لبيك بحجة وعُمْرَة. . .» الحديث.

عه في الحج: ثنا الربيع بن سليمان، ثنا بشر بن بكر. وعن العباس بن الوليد، حدثني أبي، قالا: ثنا الأوزاعي.

حب في الحادي عشر من الخامس: أنا عبدالله بن محمد بن سلم ببيت المقدس، ثنا عبدالرحمن بن إبراهيم، ثنا الوليد وعمر بن عبدالواحد ـ وقد مضى[1] ـ عن[2] الأوزاعي، عن أيوب بن موسى، عنه، به.

رواه أحمد: عن محمد بن مصعب، عن الأوزاعي، به.

روى عن أيوب، عن ثابت، من غير واسطة[3].

ورواه البزار: عن محمد بن مسكين، عن عبدالله بن صالح، عن الليث، عن

---

٣١ ★★ أبو هاشم عبدالله بن عبيد بن عمير الليثي الجُنْدَعيُّ المكي، ثقة عابد، توفي شهيداً غازياً في بلاد الشام سنة ١١٣. (ابن سعد ٥/٤٧٤. تهذيب التهذيب ٥/٣٠٨. التقريب. العقد الثمين ٥/٢٠٥).

٦٨٣ ـ حب (الإحسان) ٦/٩٤ (الحوت) و«موارد» ص ٢٤٥. أحمد ٣/٢٢٥. البزار ٧٩/آ ـ ب من مصورة الأزهرية، وطريق ابن أبي ليلى تأتي برقم ٧١٩.

(١) قوله هذا غير ظاهر، ولم يثبت في (الإحسان) و«الموارد». وفي (هـ): «وعمر بن عبدالوليد» بدل «الوليد وعمر بن عبدالواحد». خطأ. وهما: الوليد بن مسلم وعمر بن عبدالواحد السلمي من تلاميذ الأوزاعي، كما في (تهذيب التهذيب ٦/٢٣٩).

(٢) وقع في الأصل «وعن» وهو خطأ.

(٣) قوله: «روي. . .» إلى آخره ساقط من (هـ) وانظر الحديث المتقدم برقم ٣٩٧.

خالد بن يزيد، عن سعيد بن أبي هلال، عن عبدالله بن عبيد هـذا، بنحوه، وقـال: لا نعلم روى عبدالله عن ثابت إلا هذا، وقد رواه ابن أبي ليلى عن ثابت.

٣٢ ★★ عبدالله بن المثنى بن عبدالله بن أنس بن مالك، عن ثابت، عن أنس

٦٨٤ ـ حديث: أول مـا كرهت الحجـامـة للصـائم أن جعفـر بن أبي طـالب احتجم وهو صائم، فمرّ به النبي ﷺ فقال: «أفطر هـذان»[1] ثم رخص النبي ﷺ بعدُ في الحجامة للصائم، فكان أنس يحتجم وهو صائم.
قط

قط في الصيام: ثنا أبو القاسم عبدالله بن محمد بن عبـدالعزيـز، ثنا عثـمان بن أبي شيبـة، ثنا خـالد بن مخلد، ثنـا عبـدالله بن المثنى[2]، بـه. وقـال: كلهم ثقـات ولا أعلم له علة.

٦٨٥ ـ حديث: قيِّدوا العلم بالكتاب.
كم

كم في العلم: ثنـا عبـدالـرحمن بن محمـد بن عبـدالله، ثنـا محمـد بن إدريس الرازي، ثنا محمد بن عبدالله الأنصاري، حدثني أبي، به. موقـوف. وقال: أسنـده بعض البصريين عن الأنصاري.

قلت: رويناه كذلك في جزء لُوَين.

٣٣ ★★ عبدالعزيز بن المختار، عن ثابت

٦٨٦ ـ حديث: «المرء مع من أحب».
عه

---

٣٢ ★★ أبـو المثنى عبـدالله بن المثنى بن عبـدالله بن أنس بن مـالـك الأنصـاري البصري، صدوق كثير الغلط، كما في: (الكاشف ٢/١٢٣ والتقريب وتهذيب التهذيب ٥/٣٨٧).

٦٨٤ ـ قط ٢/١٨٢.

(١) «هذان»: أي الحاجم والمحجوم.

(٢) سقط من المطبوع قوله: «عن ثابت».

٦٨٥ ـ كم ١/١٠٦.

٣٣ ★★ أبو إسحاق عبدالعزيز بن المختار الأنصاري الدباغ البصري، ثقة. انظر: (تهذيب التهذيب ٦/٣٥٥، وقارنه بالميزان ٢/٦٣٤).

عه في البر والصلة: ثنا الوكيعي، ثنا إبراهيم بن الحجاج (عن عبدالعزيز، به. موقوف)[١].

٦٨٧ ـ حديث: «رؤيا المؤمن (جزء من ستة وأربعين جزءاً)»[٢]... الحديث.

عه في الرؤيا: ثنا ابن أبي الحنين، ثنا المعلى بن أسد، عنه، به.

٦٨٨ ـ وبه فيه: «من رآني في المنام فقد رآني...»، الحديث.

عه حم وعن الصائغ، عن معلًّى (به)[٣] وعن أبي زرعة الرازي، ثنا عبد الله بن عبدالوهاب، عن عبدالعزيز، به.

رواه أحمد: ثنا عفان، ثنا عبدالعزيز، به.

٣٤ ★★ عبدالملك بن شداد الحَديدي، عن ثابت

(١) ما بين الهلالين من (هـ) وفي الأصل: «عنه بهذا» وهو صحيح، لكن ينقصه إفادة أن الحديث موقوف، فإنه مشهور مرفوعاً.

(٢) ما بين الهلالين من (هـ).

٦٨٨ ـ أحمد ٣/٢٦٩.

(٣) «به» من (هـ).

٣٤ ★★ عبدالملك بن شداد الأزدي الحديدي. ذكره البخاري ٥/٤١٩ وابن أبي حاتم ٥/٣٥٣، ولم يذكرا فيه جرحاً ولا تعديلاً. قلت: الحديدي: بالحاء المهملة، كما في (هـ) وتبصير المنتبه ١/٣١١ وكذلك جاء في المصدرين المذكورين. ولم تظهر الكلمة في الأصل. وجاء في الدارقطني المصدر المنقول عنه: الجريري ـ بالجيم وراءين مهملتين ـ وعلق عليها العظيم آبادي بقوله: «في بعض الهوامش: صوابه: الجديدي، بفتح الجيم وبدالين مهملتين، بينهما ياء. قاله السمعاني في الأنساب».

قلت: ذكر السمعاني هذه النسبة بهذا الضبط على أنها نسبة إلى سكة ببخاري، ولم يذكر عبدالملك هذا، فاستدرك عليه ابن الأثير في اللباب ١/٢٦٤: الجُدَيدي ـ بضم الجيم وفتح الدال الأولى ـ نسبة إلى جُدَيد بن حاضر... وقال: منهم: عبدالملك بن شداد الجُدَيدي.

وخلاصة هذا: أن عبدالملك حَديدي في ضبط المصنف في التبصير، أو: جُدَيدي في ضبط ابن الأثير. والله أعلم.

٦٨٩ ـ حديث: إن كان الغريب ليدخل مسجد المدينة وقد نودي بالمغرب
قط
فيرى أن الناس قد صلوا، من كثرة من يصلي ركعتين.

قط في الصلاة: ثنا الحسين بن إسماعيل، ثنا أحمد بن منصور زاج، ثنا عبدالملك بن إبراهيم الجدي، عنه، به.

١/٦١أ **٣٥ ★★ / عبدالملك النميري، عن ثابت**

٦٩٠ ـ حديث: «ما من رجل مسلم يموت ثلاثة من ولده لم
حم
يبلغوا الحنث إلا أدخله الله الجنة...» الحديث.

أحمد: ثنا عبدالصمد، ثنا عبدالملك، به.

٣٦ ★★ عبيدالله بن عمر العمري، عن ثابت

٦٩١ ـ حديث: هي حائض فيما بينها وبين عشرة، فإذا زادت فهي
قط
مستحاضة. موقوف.

قط في الحيض: ثنا أبو بكر أحمد بن موسى بن مجاهد، ثنا عبدالله بن شبيب، ثنا إبراهيم بن المنذر، عن إسماعيل بن داود، عن عبدالعزيز بن محمد، عنه، به.

٦٩٢ ـ حديث: خرج النبي ﷺ إلى قُباء، فأُتي من بعض بيوتهم
عه
بقدح صغير... الحديث في نبع الماء.

---

٦٨٩ ـ قط ١/٢٦٧. وفي الأصل و(هـ): «الطهارة» وهو سبق قلم.

٣٥ ★★ عبدالملك النميري: لم أعثر على ترجمة له بعد بحث طويل. وفي الأصل بياض، لكنها جاءت واضحة في (هـ) والمطبوع.

٦٩٠ ـ أحمد ٣/١٥٢.

٣٦ ★★ أبوعثمان عبيدالله بن عمر العمريُّ ـ نسبة إلى جده عمر بن الخطاب ـ رضي الله عنه ـ المدني، أحد الفقهاء السبعة، ومن الأجلاء الأثبات. توفي سنة ١٤٤، أو في غيرها. انظر: (ابن سعد ـ قسم التابعين المدنيين ـ رقم الترجمة ٢٨٦. تهذيب التهذيب ٧/٣٨).

٦٩١ ـ قط ١/٢١٠.

٦٩٢ ـ عه ٥/٣٢١. وقوله في المتن: «في نبع الماء» غير مذكور في (هـ).

عه في الأشربة: عن إبراهيم بن دِيْزِيل وأبي يونس الجُمَحي، قالا: ثنا إسماعيل ابن أبي أُويس، حدثني أخي. وعن محمد بن يحيى، عن أيوب بن سليمان، حدثني أبو بكر بن أبي أويس، عن سليمان بن بلال، عنه (به)[1]

٦٩٣ ـ حديث: كان رجل من الأنصار يؤمهم في مسجد قُباء، وكان
خز حب كم خت ت
كلما افتتح سورة يقرأ لهم بها في الصلاة مما يقرأ به افتتح بـ ﴿ قُلْ هُوَ ٱللَّهُ أَحَدٌ . . . ﴾ الحديث.

خز في الصلاة: ثنا محمد بن يحيى بخبر غريب غريب، ثنا إبراهيم بن حمزة، ثنا عبدالعزيز ـ يعني ابن محمد ـ عن عبيدالله بن عمر، به.

حب في الثاني من الأول: أنا أبو يعلى، ثنا مصعب بن عبدالله الزبيري[2]، ثنا عبدالعزيز، به. مختصراً.

كم في الصلاة: ثنا علي حمشاذ، ثنا علي بن الصقر السكري، ثنا إبراهيم بن حمزة، به. وقال: صحيح على شرط مسلم.

قلت: قد علقه البخاري، ورواه الترمذي: عنه، عن ابن أبي أُويس، عن الدراوردي، به.

٦٩٤ ـ حديث: كان رسول الله ﷺ يخطب يوم جمعة[3]، فقام الناس
خز عه حب
فصاحوا، قالوا: يا نبي الله قحط المطر. . . الحديث.

---

(١) ما بين الهلالين من (هـ).

٦٩٣ ـ خز ١/٢٦٩. حب (الإحسان) ٢٢/١١٧ (عثمان) و ٢/٨٣ (الحوت) و «موارد» ص ٤٣٩. كم ١/٢٤٠. البخاري كتاب الأذان ـ باب الجمع بين السورتين في الركعة ٢/٢٥٥ «من الفتح». الترمذي كتاب فضائل القرآن ـ باب ما جاء في سورة الإخلاص ٥/١٦٩.

(٢) وفي (هـ): «الزهري» بدل: «الزبيري» وهو تحريف. انظر: (تهذيب الكمال وفروعه).

٦٩٤ ـ خز ٢/٣٣٨ ـ ٣٣٩. حب (الإحسان) ٤/٢٢٦ (الحوت).

(٣) في (هـ): «القيامة» بدل: «الجمعة» فكتب الحافظ يوسف بن شاهين على الحاشية: «صوابه: الجمعة».

خز في الاستسقاء: ثنا محمد بن عبدالأعلى، ثنا المعتمر، سمعت عبيدالله، به. ليس في السماع.

عه فيه: ثنا أبو إبراهيم الزهري، ثنا عباس بن الوليد النَّرسي. ح وثنا الصغاني، ثنا عبدالأعلى بن حماد، قالا: ثنا المعتمر بن سليمان، به.

حب في الثالث من الخامس: أنا ابن خزيمة وعمر بن محمد، قالا: ثنا محمد بن عبدالأعلى، به.

٣٧ ★★ عثمان بن مطر، عن ثابت

٦٩٥ - حديث: كفارة المجلس.
طح

طح في الكراهة: ثنا ابن أبي داود، ثنا سعيد بن سليمان، عنه، به.

٣٨ ★★ عُمارة بن زاذان، عن ثابت، عن أنس

٦٩٦ - حديث كان النبي ﷺ يوتر بتسع ركعات، فلما أسنَّ وثَقُل أوتر بسبع... الحديث.
خز

خز في الصلاة: ثنا علي بن سهل الرملي، ثنا مؤمل بن إسماعيل، عنه، به، أورده شاهداً[1].

٦٩٧ - حديث: أن رسول الله ﷺ كان يقرأ في الركعتين بعد
طح

---

٣٧ ★★ أبو الفضل عثمان بن مطر الشيباني البصري. ضعيف باتفاق. انظر: (تهذيب التهذيب ١٥٤/٧ وغيره).

٦٩٥ - طح ٢٨٩/٤.

٣٨ ★★ أبوسلمة عُمارة بن زاذان الصيدلاني البصري. قال في التقريب: صدوق كثير الخطأ، وترجمته في: (تهذيب التهذيب ٤١٦/٧).

٦٩٦ - خز ١٤٣/٢، ١٥٨.

(١) وقولُ المصنفِ «أورده شاهداً» اعتذارٌ منه - والله أعلم - عن ابن خزيمة، كيف يروي لعُمارة بن زاذان؟ وانظر ترقيم مصحح ابن خزيمة لأسانيد الموضع الأول.

٦٩٧ - طح ٣٤١/١.

الوتر بـ﴿ ٱلرَّحْمَٰنُ . . . ﴾ و ﴿ ٱلْوَاقِعَةُ . . . ﴾.

طح في الصلاة: ثنا فهد، ثنا أبو غسان، عنه، بهذا.

٦٩٨ ـ حديث: أقيمت صلاة العشاء ذات ليلة، فقام رجل فقال: يا رسول الله إن لي إليك حاجة. . . الحديث. حم

أحمد: عن حسن، عن عُمارة، به.

٦٩٩ ـ حديث: أن ملك ذي يَزَن أهدى إلى النبي ﷺ حُلَّة أخذها بثلاثة وثلاثين بعيراً. . . الحديث. مي كم حم

مي في السِّير: أنا عمرو بن عون، أنا عمارة، به.

كم في اللباس: ثنا علي بن حمشاذ، ثنا موسى بن هارون، ثنا القاسم بن دينار الطحان، ثنا إسحاق بن منصور السلولي، عن عمارة، به. وقال: صحيح الإسناد.

٧٠٠ ـ حديث: أن النبي ﷺ أخذ ثلاثة حصيات، فوضع واحدة، ثم وضع أخرى. . . الحديث. حم

أحمد: ثنا عبدالصمد، عن عمارة، به.

٧٠١ ـ / حديث: أن أبا طلحة كان له ابن يكنى أبا عمير. . . الحديث وفيه قصة موته وغير ذلك. طح حب ١/٦١/ب

طح في الصيد: ثنا فهد، ثنا أبونعيم، عنه، به.

---

٦٩٨ ـ أحمد ٣/٢٣٨ بنحوه.

٦٩٩ ـ مي ٢/٢٣٢ (الدمشقية) و ٢/١٥١ (اليماني). كم ٤/١٨٧.

ويزاد: أحمد ٣/٢٢١: «ثنا حسن، ثنا عمارة. . .» به.

٧٠٠ ـ أحمد ٣/٢٦٥.

٧٠١ ـ طح ٤/١٩٥ ـ وفي (هـ): «طح في الصلاة»، سبق قلم. حب (الإحسان) ٩/١٥٩ (الحوت).

خز لابن خزيمة عه لأبي عوانة طح للطحاوي حب لابن حبان قط للدارقطني كم للحاكم

حب في الثامن من الثالث: أنا الحسن بن سفيان، ثنا شيبان بن أبي شيبة، عنه، به.

٧٠٢ - حديث: كان يعجبه القرع.
حم

أحمد: عن عبدالصمد، عن عمارة، به.

٧٠٣ - حديث: استأذن مَلَكُ القَطْر رَبَّه أن يزور النبي ﷺ فأذن له... الحديث في قتل الحسين.
حب البزار حم

حب: في التاسع والستين من الثالث: أنا الحسن بن سفيان، ثنا شيبان، عنه، به.

قال البزار: لا نعلم رواه عن ثابت إلا عُمارة بن زاذان.

٧٠٤ - حديث: أتى النبي ﷺ سائل فأمر له بتمرة، فلم يأخذ... الحديث.
حم

أحمد: ثنا أسود، ثنا عمارة - هو ابن زاذان، عنه، به.

٧٠٥ - حديث: «السُّبَّاق أربعة...» الحديث.
كم البزار

---

٧٠٢ - أحمد ٣/١٦٩.

٧٠٣ - حب (الإحسان) ٨/٢٦٢ (الحوت) و«موارد» ص ٥٥٤. البزار ٨٠/آ مصورة الأزهرية.

ويزاد: أحمد ٣/٢٤٢: «ثنا مؤمل، ثنا عمارة...» به. و«ثنا عبدالصمد بن حسان، ثنا عمارة...» به.

٧٠٤ - أحمد ٣/١٥٥، ٢٦٠. وفي الأصل و(هـ) وأطراف المسند (١/١٤/آ) والموضع الأول من المطبوع كما أثبت: «أسود ثنا عمارة» وفي الموضع الثاني من المطبوع: «أسود، ثنا إسرائيل، ثنا عمارة» وفي ترجمة أسود - وهو ابن عامر ويعرف: شاذان - عند المزي ١/١١٢ أن الأسود يروي عن إسرائيل وعمارة كليهما، فالله أعلم.

٧٠٥ - كم ٣/٢٨٤، ٤٠٢. البزار ٨٠/آ مصورة الأزهرية. وكذلك قال الحاكم نفسه.

كم في المناقب: ثنا علي بن حمشاذ، ثنا محمد بن غالب وعلي بن عبدالعزيز ـ فرقهما ـ ثنا أبو حذيفة، عنه، به.

قال البزار: لا نعلم رواه عن ثابت إلا عمارة.

٧٠٦ ـ حديث: أن النبي ﷺ أرسل أم سليم إلى جارية فقال «شمي عوارضها وانظري إلى عُرقوبها».

حم أحمد: ثنا إسحاق بن منصور، عن عمارة، به.

٧٠٧ ـ حديث: خدمت رسول الله ﷺ عشر سنين... الحديث.

حم أحمد: عن عبدالصمد، عن عمارة، عن ثابت وعبدالعزيز، كلاهما عن أنس.

٣٩ ★★ عمارة بن مهران، عن ثابت

٧٠٨ ـ حديث: أنه كان يكره الأصوات بالقرآن: هذا التطريب.

عه في الجهاد: ثنا الدارمي، ثنا حجاج بن نصير، عنه، بهذا قوله. وعن عمارة قال: كان الحسن... مثله.

٤٠ ★★ عمر بن محمد بن زيد بن عبدالله بن عمر[1]، عن ثابت

---

٧٠٦ ـ أحمد ٣/٢٣١.

٧٠٧ ـ أحمد ٣/٢٦٥.

ويستدرك: أحمد ٣/٢٣١: «ثنا إسحاق بن منصور ـ يعني السلولي، ثنا عمارة ـ يعني ابن زاذان ـ عن ثابت، عن أنس قال: كان النبي ﷺ يَقيل عند أم سليم ـ وكان من أكثر الناس عَرَقاً ـ فاتخذت له نِطْعاً...».

٣٩ ★★ أبو سعيد عمارة بن مهران المِعْوَلي البصري، ثقة عابد. انظر: (تهذيب التهذيب ٧/٤٢٤، وقابله بالتقريب).

٧٠٨ ـ عه ٤/٣٥٥. وفي (هـ): «حجاج بن نصر» تحريف. انظر ترجمته في: (تهذيب الكمال ١/٢٣٨).

٤٠ ★★ لم أقف على راو بهذا النسب إلا المترجم في تهذيب التهذيب ٧/٤٩٥، وجده عمر: هو ابن الخطاب ـ رضي الله عنه ـ، ونسبه: العدوي المدني ثم العسقلاني، وتوفي سنة ١٤٥.

(١) «عمر» من (هـ) لكن جاء في «الإحسان»: «عمر بن محمد» وهو ابن زيد بن عبدالله بن =

خز لابن خزيمة عه لأبي عوانة طح للطحاوي حب لابن حبان قط للدارقطني كم للحاكم

٧٠٩ ـ حديث: «لا تَعْجِزوا في الدعاء، فإنه لن يهلك مع الدعاء أحد». حب كم

حب في الثاني من الأول: أنا عبدالرحمن بن محمد بن علي بن زهير الجرجاني، ثنا أبي، ثنا هوذة بن خليفة، عنه، بهذا.

كم في الدعاء: أنا عبدالصمد بن علي البزاز، ثنا جعفر بن محمد بن شاكر، ثنا معلى بن أسد، حدثني عمر بن محمد الأسلمي، به.

٤١ ★★ عمران بن خالد الخزاعي، عن ثابت

٧١٠ ـ حديث: كان النبي ﷺ في بيت عائشة معه بعض نسائه قط

= عمر بن الخطاب، فجاء تمام النسب من ابن حبان. وجاء في «الموارد» حدثنا عمرو ـ أو عمر ـ بن محمد بن زيد بن عبدالله بن عمر بن الخطاب فجاء النسب من الراوي نفسه. وشك: هل هو عمرو، أو عمر؟. وجاء اسمه ونسبه في سند الحاكم: عمرو بن محمد الأسلمي، وعلّق عليه الذهبي: «لا أعرف عمراً. تعبت عليه». هكذا بالواو في المتن، وبالألف المنونة في «تلخيصه» مما يؤكد أنه عمرو، وهو خطأ مطبعي، فقد ترجم الذهبي نفسه في الميزان ٣/٢٢٢ لعمر بن محمد الأسلمي وذكر له هذا الحديث وقال فيه: مجهول، ولم يذكره في عمرو، فليصحح ما في المستدرك. ومع ما صرح به الراوي في المستدرك بأنّ عمر هذا أسلمي فقد نازع المصنف في ذلك في اللسان ٤/٣٢٨ بأن «الراوي عن ثابت بصري لم ينسب» أسلمياً ولا عدوياً!، فإن كان هذا الراوي هوالعدويّ المنسوب إلى عمر بن الخطاب: فهو ثقة، وترجمته في التهذيب، لكن لا شيء يؤيد هذا الإحتمال إلا تفسير ابن حبان المشار إليه أولاً، والظاهر أنه اشتبه عليه أحدهما بالآخر، لأنهما من طبقة واحدة.

وإن كان هو الأسلميّ، فهو مجهول في قول الذهبي في الميزان وتلخيص المستدرك.

وإن كان غيرَ المنسوب ـ حسب ترجيح المصنف في اللسان ـ فهو غير معروف أيضاً. والله أعلم به، ونذكر قول الذهبي «لا أعرفه تعبت عليه».

٧٠٩ ـ حب (الإحسان) ٢/١٦٣ (عثمان) و ٢/١١٦ (الحوت) و «موارد» ص ٥٩٥ ـ ٥٩٦. كم ١/٤٩٣ ـ ٤٩٤ وفيه: عمرو بن محمد الأسلمي.

٤١ ★★ عمران بن خالد الخزاعي، ضعيف. انظر: (الميزان ٣/٢٣٦).

٧١٠ ـ قط ٤/١٥٣.

ط لمالك ش للشافعي حم لأحمد عم لعبد الله بن أحمد مي للدارمي جا لابن الجارود

يتنظرون طعيماً، قال: فسبقتها حفصة بصحفة فيها ثريد، قال: فوضعتها، فخرجت عائشة فأخذت الصحفة فضربت بها فانكسرت... الحديث.

قط في آخر الوصايا: ثنا عبدالله بن محمد بن عبدالعزيز، ثنا عباس بن الوليد النرسي، عنه، به.

٤٢ ★★ كثير بن حبيب أبوسَعيد[1] الليثي ـ وهو كثير بن أبي كثير ـ عن ثابت

٧١١ ـ حديث: «إن لكل نبي يوم القيامة منبراً من نور...» الحديث
حب
بطوله في الشفاعة.

حب في السابع والسبعين من الثالث: أنا أبو خليفة، ثنا علي بن المديني، عنه، به.

٧١٢ ـ حديث: «لا يكون الرفق في شيء إلا زانه...» الحديث.
خد
البخاري في «الأدب المفرد»: ثنا أحمد بن عبيدالله الغُدَاني، ثنا كثير بن أبي كثير، به.

٤٣ ★★ محمد بن ثابت البناني، عن أبيه

٧١٣ ـ حديث: أن النبي نهى أن يمشي الرجل بين البعيرين يقودهما.
كم البزار

---

٤٢ ★★ أبو سعيد كثير بن حبيب الليثي البصري، لا بأس به، كما قاله أبو حاتم والمصنف. انظر: (الجرح والتعديل ٧/ ١٥٠، والثقات ٧/ ٣٥٤، والميزان ٣/ ٤٠٣، والتقريب وأصوله).

(١) في الأصل: «أبو سعد» والمثبت من (هـ) والإحسان والثقات والموارد.

٧١١ ـ حب (الإحسان) ٨/ ١٣٧ و«موارد» ص ٦٤٣.

٧١٢ ـ الأدب المفرد «بشرحه» ١/ ٥٥٣ ـ ٥٥٤. وانظر لفظه وتعليق الشارح عليه.

٤٣ ★★ محمد بن ثابت بن أسلم البُناني، ضعيف من قبل حفظه. انظر: (تهذيب التهذيب ٩/ ٨٢ وغيره).

٧١٣ ـ كم ٤/ ٢٨٠ وسقط منه القسم المذكور من سنده. البزار ٨٠/ب مصورة الأزهرية =

خز لابن خزيمة عه لأبي عوانة طح للطحاوي حب لابن حبان قط للدارقطني كم للحاكم

كم في الأدب: أنا الحسن بن يعقوب، ثنا السَّرِيّ بن خزيمة، ثنا مطهر بن الهيثم، عنه، بهذا.

قال البزار: ثنا إسحاق بن إبراهيم بن حبيب بن الشهيد، ثنا يسار بن محمد، ثنا محمد بن ثابت، ولفظه: نهى أن يقاد البعير بين الرجلين.

وقال: لا نعلم رواه عن ثابت إلا محمد، ولا عن محمد إلا يسار بن محمد، ورواه أبو عاصم عن يسار أيضاً: ثنا محمد بن معمر، ثنا أبو عاصم، به.

٧١٤ ـ حديث: أن النبي ﷺ قال لأبي طلحة: «أَقْرِىء قومك السلام، فإنهم ما علمتُ أَعِفَّةُ صُبُر».
حم كم

٧١٥ ـ وحديث: أن النبي ﷺ استقبله نساء وصبيان وخدم جائين من عرس من الأنصار فسلم عليهم وقال: «والله إني لأحبكم».
حم

٧١٦ ـ وحديث: «إذا مررتم برياض الجنة فارتعوا...» الحديث.
حم

أحمد: ثنا عبدالصمد، ثنا محمد بن ثابت، بها.

٤٤ ★★ محمد بن زياد، عن ثابت

= وفيه وفي (هـ): العبد بين... والنهي: لعدم أمن الأذى، فيكره تنزيهاً كما في العزيزي على الجامع الصغير ٣/٤٣٥. وهذا أولى من كلام المناوي في فيض القدير ٦/٣٤١.

٧١٤ ـ ٧١٥ ـ ٧١٦ ـ أحمد ٣/١٥٠ وهذه الأحاديث الثلاثة عزاها المصنف لأحمد وذكر لها أسانيدها مرة واحدة، في الأصل، وفي (هـ) كرر لكل حديث سنده، مع أنها جاءت متتالية عنده غير مفرقة.

ويزاد في تخريج حديث ٧١٤: كم في المعرفة ٤/٧٩: ثنا أبوعمرو عثمان بن السماك، ثنا يحيى بن جعفر بن الزبرقان، ثنا أبوداود الطيالسي وعبدالصمد بن عبدالوارث، عنه، به.

وذكر المصنف في أطراف المسند ١/١٢/أ: «حديث: أنه قال يوم أحد: اللهم إن تشأ أن لا تعبد في الأرض...: وعن عبدالصمد، عن محمد بن ثابت، عن أبيه، به». ولم أره في المسند المطبوع.

٤٤ ★★ محمد بن زياد البُرْجُمي، مجهول انظر: (التاريخ الكبير ١/٨٣، والجرح والتعديل =

ط لمالك ش للشافعي حم لأحمد عم لعبد الله بن أحمد مي للدارمي جا لابن الجارود

٧١٧ ـ حديث: «من عال ابنتين أو ثلاثاً أو أختين. . .» الحديث.
حم
أحمد: عن يونس، عن محمد بن زياد، به.

٤٥ ★★ أبو مطر محمد بن سالم، عن ثابت

٧١٨ ـ حديث: «إذا اشتكيتَ فضع يدك حيث تشتكي ثم قل:
كم
بسم الله. . .» الحديث.

كم في الطب: ثنا علي بن حمشاذ، ثنا موسى بن هارون، ثنا عبدالوارث بن عبدالصمد، ثنا أبي، عنه، به. وقال: صحيح الإسناد.

١/٦٢أ ٤٦ ★★ / محمد بن عبدالرحمن بن أبي ليلى، عن ثابت

٧١٩ ـ حديث: سمعت رسول الله ﷺ يقول: «لبيك بحجة وعمرة» معاً.
عه طح حم
عه في الحج: ثنا أبوالأزهر، ثنا مالك بن سُعَير، عنه، بهذا.

طح فيه: ثنا فهد، ثنا أحمد بن يونس، ثنا أبو شهاب، عنه، به.

رواه أحمد: عن وكيع، عنه، به.

٤٧ ★★ مبارك بن فَضَالة، عن ثابت

= ٢٥٨/٧، والميزان ٥٥٤/٣ وتعجيل المنفعة ص ٣٦٤).
٧١٧ ـ أحمد ١٥٦/٣.
٤٥ ★★ أبو مطر محمد بن سالم الرَّبَعي البصري، لا بأس به. انظر: (تهذيب التهذيب ١٧٧/٩، وقابله بالتقريب).
٧١٨ ـ كم ٢١٩/٤.
٤٦ ★★ أبو عبدالرحمن محمد بن عبدالرحمن بن أبي ليلى الأنصاري الكوفي، قاضي الكوفة، صدوق عدل في نفسه، ضعيف من قِبَل حفظه، توفي سنة ١٤٨. انظر: (الميزان ٦١٣/٣، والتقريب وأصوله).
٧١٩ ـ طح ١٥٣/٢. أحمد ١٨٣/٣. وانظر: (ح ٦٨٣).
٤٧ ★★ أبو فَضَالة مبارك بن فَضَالة البصري، صدوق يدلِّس. توفي سنة ١٦٥ أو نحوها. انظر: (تهذيب التهذيب ٢٩/١٠، التقريب).

---

٧٢٠ ـ حديث: أن رجلاً قال: والله إني لأحب هذه السورة: ﴿قُلْ هُوَ اللَّهُ أَحَدٌ . . .﴾ فقال رسول الله ﷺ: «حبُّك إياها أدخلك الجنة».

مي في فضائل القرآن: ثنا يزيد بن هارون، أنا مبارك، بهذا.

حب في الثاني من الأول: أنا أبو يعلى، ثنا حوثرة بن أشرس، ثنا مبارك، به.

كم في البر والصلة: أخبرني عبدان بن يزيد الدقاق، ثنا إبراهيم بن الحسين بن ديزيل، ثنا موسى بن داود الضبي، عنه، به. وقال: صحيح الإسناد، وشاهده حديث المقدام بن معدي كرب.

ورواه أحمد: عن أبي النضر وحسين بن محمد وخلف، ثلاثتهم عن المبارك، به.

٧٢١ ـ حديث: ما رأيت رجلاً قط التقم أُذُن رسول الله ﷺ فينحي رأسه حتى ينحي الرجل رأسه. . . الحديث.

حب في السابع والأربعين من الخامس: أنا أبو يعلى، ثنا أبو عبدالرحمن الآذرمي[1]، ثنا أبو قطن، عنه، به.

٧٢٢ ـ حديث: لما وجد رسول الله ﷺ من كرب الموت ما وجد قالت فاطمة: يا أبتاه. . . الحديث.

أحمد: عن أبي النضر وخلف، كلاهما عن المبارك، به.

---

٧٢٠ ـ مي ٢/٤٦٠ (الدمشقية) و ٢/٣٣٠ (اليماني). حب (الإحسان) ٢/١١٦ (عشمان) و ٢/٨٢ (الحوت) و «موارد» ٤٣٩. كم ٤/١٧١ ولكنه حديث آخر، هو الآتي برقم ٧٢٧ ولم يعزه هناك للحاكم. أحمد ٣/١٤١، ١٥٠.

٧٢١ ـ حب (الإحسان) ٨/١١٨ وليس فيه هذه الجملة. و «الموارد» ص ٥٢٤.

(١) «الآذرمي»: بمد الهمزة كما قاله السمعاني، وعلى الألف في الأصل و (هـ) مدّة، وضبطها في التقريب: بفتح الهمزة فقط دون مد.

٧٢٢ ـ أحمد ٣/١٤١.

٧٢٣ ـ حديث: «ما تحابَّ اثنان في الله تعالى إلا كان أفضلُهما أشدَّهما حباً لصاحبه». حب كم خد

حب في الثاني من الأول: أنا الحسن بن سفيان، نا سَعْد[1] بن يزيد الفراء، عنه، به.

كم في البر والصلة: ثنا أبوالعباس محمد بن يعقوب، ثنا محمد بن سنان القزاز، ثنا أبو عاصم، عن مبارك، به. وقال: صحيح الإسناد.

أخرجه البخاري في «الأدب المفرد»: عن موسى بن إسماعيل، عن مبارك، به.

٧٢٤ ـ حديث: أن أبا طلحة رأى رسول الله ﷺ طاوياً... الحديث.

في ترجمة بكر بن عبدالله المزني.

٧٢٥ ـ حديث: شقَّ على الأنصار العمل بالنواضح، فاجتمعوا عند النبي ﷺ فسألوه أن يجري لهم نهر... الحديث. حم

أحمد: ثنا أبو النضر، ثنا المبارك، به.

٧٢٦ ـ / حديث: كان النبي ﷺ إذا أُتي بشيء قال: «اذهبوا به إلى فلانة فإنها كانت صديقة لخديجة». حب كم البزار خد ١/٦٢/ب

حب في الثامن من الثالث: أنا محمد بن الحسن بن خليل، ثنا هشام بن عمار،

---

٧٢٣ ـ حب «الإحسان» ١/٤٧٢ (عثمان) و ١/٣٨٨ (الحوت) و«موارد» ص ٦٢١. كم ٤/١٧١. الأدب المفرد ١/٦٣٦ ـ ٦٣٧.

(١) وقع في الأصل و(هـ) و«الموارد»: «سعيد» وهو تحريف، والصواب ما أثبتُّه من (الإحسان) و«الثقات» لابن حبان ٨/٢٨٣.

٧٢٤ ـ تقدم برقم (٣٨٧). وفي الأصل و(هـ): «ضاوياً» فأثبته: «طاوياً» لما تقدم.

٧٢٥ ـ أحمد ٣/١٣٩.

٧٢٦ ـ حب (الإحسان) ٩/٧٢ (الحوت). كم ٤/١٧٥. البزار ٧٨/آ مصورة الأزهرية. الأدب المفرد (بشرحه) ١/٣٢٧.

ثنا أسد بن موسى، عنه، بهذا.

كم في البر والصلة: ثنا أبو العباس محمد بن يعقوب، ثنا الربيع بن سليمان، ثنا أسد بن موسى، به. وقال صحيح الإسناد.

رواه البزار: من طريق سعيد بن سليمان، عن مبارك. وقال: تفرد به مبارك عن ثابت.

وأخرجه البخاري: في «الأدب المفرد» عن سعيد بن سليمان.

٧٢٧ ـ حديث: كنت جالساً عند النبي ﷺ فمر رجل، فقال رجل من القوم: يا رسول الله إني لأحب هذا... الحديث حم كم

أحمد: عن هاشم وخلف وحسن[1]، كلهم عن المبارك، به.

٤٨ ★★ مرحوم بن عبدالعزيز، عن ثابت

٧٢٨ ـ حديث: جاءت امرأة إلى النبي ﷺ فقالت: يا رسول الله هل لك فيَّ حاجة؟... الحديث حم

أحمد: ثنا عفان، ثنا مرحوم، به.

٤٩ ★★ مستور بن عباد الهُنائي، عن ثابت

---

٧٢٧ ـ أحمد ٣/١٥٠، ١٥٦.

ويزاد: الحاكم ٤/١٧١: «أخبرني عبدان بن يزيد الدقاق بهمَذان، ثنا إبراهيم بن الحسين، ثنا موسى بن داود الضبي، ثنا المبارك بن فضالة...». وانظر رقم (٧٢٠).

(١) في المطبوع «حسين» وكلاهما يروي عن المبارك كما في ترجمتهما من تهذيب الكمال.

٤٨ ★★ أبو محمد مرحوم بن عبدالعزيز العطار الأموي البصري، ثقة، توفي سنة ١٨٨. انظر: (تهذيب التهذيب ١٠/٨٥).

٧٢٨ ـ أحمد ٣/٢٦٨.

٤٩ ★★ أبو همّام مستور بن عبّاد الهُنائي البصري، ثقة. انظر: (تهذيب التهذيب ١٠/١٠٦، والتقريب).

٧٢٩ ـ حديث: قال رجل: يا رسول الله ما تركت من حاجَةٍ ولا داجَةٍ[١] إلا أتيتُ عليها. قال: «وتشهد أن لا إله إلا الله وأن محمداً رسول الله؟» قال: نعم. قال: «فإن هذا يأتي على ذلك كله».

خز

خز في التوحيد: وروى مستور[٢]، بهذا. وقال في عقبه: حدثناه زيد بن أخزم وإبراهيم بن المستمر، قالا: ثنا أبو عاصم، عن مستور، به. هذا الحديث ليس على شرطه، كما بيناه في غير موضع.

٥٠ ★★ معمر، عن ثابت

قال ابن المديني: في حديث معمر عن ثابت غرائب.

٧٣٠ ـ حديث: «أن النبي ﷺ كان يطوف على نسائه بغسل واحد».

خز حم

خز في الطهارة: ثنا محمد بن ميمون المكي، ثنا سفيان، عنه، به. وقال:

---

٧٢٩ ـ خز صفحة ٣٤٢.

(١) الحاجة والداجة ـ بتخفيف الجيم فيهما ـ ومراده بالحاجة: أني ما تركت شيئاً دعتني نفسي إليه إلا وقد ركبته. والداجة: اتباعٌ لحاجة. وقيل: بتشديد الجيم فيهما. فتكونُ «الحاجَّة»: الحجَّاج القاصدون البيت، والداجَّة: الراجعون عنه. انظر: (النهاية ١/٤٥٦ ـ ٤٥٧، ٢/١٠١، ١٣٨).

(٢) «مستور» من الأصل و (هـ) وهو الصواب فما في المطبوع: «مستورد» فتحريف. وهو مستور بن عباد الهُنَائي البصري. انظر: (التقريب وأصوله).

٥٠ ★★ أبو عروة معمر بن راشد البصري، نزيل اليمن، ثقة ثبت فاضل إلا أن في روايته عن ثابت والأعمش وهشام بن عروة وعاصم بن أبي النَّجود: شيئاً، وكذا فيما حدث به في البصرة. توفي سنة ١٥٤ وهو ابن ثمان وخمسين سنة. انظر: (التقريب وأصله تهذيب التهذيب ١٠/٢٤٣). وما حكاه المصنف عن ابن المديني لم أره في: (الجرح والتعديل ٨/٢٥٥، ولا في التهذيب، ولا في تهذيب الكمال ٣/١٣٥٤، ولا الميزان ٤/١٥٤). فهذا من فوائده الزائدة على الكتب المتداولة في الجرح والتعديل.

٧٣٠ ـ خز ١/١١٥ وجاء شيخه في المطبوع: أخبرنا يحيى...، وأكثر من واحد يسمى «يحيى» يروي عن سفيان، كما أن محمد بن ميمون يروي عن سفيان أيضاً. أحمد ٣/١١١. وستأتي رواية «قتادة عن أنس» برقم (١٦٢١) من المجلد الثاني.

خز لابن خزيمة عه لأبي عوانة طح للطحاوي حب لابن حبان قط للدارقطني كم للحاكم

غريب، والمشهور عن معمر، عن قتادة، عن أنس.

قلت: وسيأتي هذا الحديث. ليس في سماعنا.

رواه أحمد: ثنا سفيان، عن معمر، به.

٧٣١ - حديث: أن رجلاً من أهل البادية يقال له: زاهر بن حَرَام[1]، وكان يهدي إلى النبي ﷺ الهدية... الحديث. حب حم

حب في الثاني والعشرين من الرابع: أنا عبدالله بن محمد الأزدي، ثنا إسحاق بن إبراهيم، أنا عبدالرزاق، عنه، به.

رواه أحمد: ثنا عبدالرزاق، به.

٧٣٢ - حديث: أن أُسَيد بن حُضَير ورجلاً آخر تحدثا عند رسول الله ﷺ ليلة حتى ذهب من الليل ساعة، في ليلة شديدة الظلمة... الحديث. حب حم

حب في الثلاثين من الثاني: أنا عبدالله بن محمد الأزدي، ثنا إسحاق بن إبراهيم، أنا عبدالرزاق، عنه، به.

تقدم في ترجمة حماد، عن ثابت: أن اسم الرجل الآخر عبَّاد بن بِشْر.

٧٣٣ - حديث: أن رسول الله ﷺ استأذن على سعد بن عبادة فقال: «السلام عليكم ورحمة الله...» الحديث. حم

أحمد: ثنا عبدالرزاق، ثنا معمر، به.

---

٧٣١ - حب (الإحسان) ٥١٨/٧ (الحوت) و «موارد» ص ٥٦٥. أحمد ١٦١/٣.

(١) جاء في المطبوع: «حزام» بالزاي، وهو صحيح، قال الحافظ ابن حجر في الإصابة ٥٤٢/١: «وحرام والده يقال: بالفتح والراء، ويقال: بالكسر والزاي» وانظر: (الإكمال ٤١٥/٢).

٧٣٢ - حب (الإحسان) ٣٦٧/٣ (عثمان) و ٢٣٩/٣ (الحوت). وانظر رقم ٥٨٣.

ويزاد: أحمد ١٣٧/٣ - ١٣٨: «ثنا عبدالرزاق، أنا معمر، عن ثابت...» به.

٧٣٣ - أحمد ١٣٨/٣.

٧٣٤ ـ وبه: أن أبا طلحة مات له ابن، فقالت أم سليم: لا تخبروا أبا طلحة حتى أكون أنا الذي أخبره... الحديث. حم

٧٣٥ ـ وبه: أن أنساً قال: إني لا آلو أن أصلي بكم كما كان النبي ﷺ يصلي... الحديث في صفة صلاة النبي ﷺ. حم

وعن إبراهيم بن خالد، عن رباح، عن معمر، به (نازلاً)[1].

٧٣٦ ـ وبه: أقيمت صلاة العشاء ذات ليلة فقام رجل فقال: يا رسول الله إن لي إليك حاجة، فقام معه يناجيه... الحديث. حم

٧٣٧ ـ وبه: اصطنع النبي ﷺ خاتماً من وَرِق فنقش فيه: محمد رسول الله. ثم قال: «فلا تنقشوا عليه». حم

٧٣٨ ـ / وبه: «تعاهدوا هذه الصفوف فإني أراكم من خلفي...» الحديث. حم ١/٦٣ أ

٧٣٩ ـ وبه: خدمت النبي ﷺ عشر سنين... الحديث. حم

---

٧٣٤ ـ لم أقف عليه.

٧٣٥ ـ أحمد ٣/١٩٧، واللفظ بنحو المذكور. ورواية عبدالرزاق لم أقف عليها في المطبوع.

(١) ما بين الهلالين من (هـ).

٧٣٦ ـ أحمد ٣/١٦١، لكن أقحم بين معمر وثابت «عن الزهري». ورواه الترمذي على الصواب في الصلاة: باب ما جاء في الكلام بعد نزول الإمام من المنبر. وانظر: (تحفة الأشراف ١/١٥٢ برقم ٤٧٨).

٧٣٧ ـ أحمد ٣/١٦١.

٧٣٨ ـ أحمد ٣/١٦١.

٧٣٩ ـ أحمد ٣/١٩٧.

٧٤٠ ـ وبه: فزع أهل المدينة مرة، فركب النبي ﷺ فرساً لأبي طلحة... الحديث. حم

٧٤١ ـ وبه: كان رسول الله ﷺ إذا رفع رأسه من السجدة أو الركعة يمكث بينهما حتى يقول القائل: قد نسي... الحديث. حم

٧٤٢ ـ وبه: لما قدم النبي ﷺ المدينة لعبت الحبشة فرحاً بقدومه. حم

٧٤٣ ـ وبه: لما حرمت الخمر إني يومئذ لأسقي أحد عشر رجلاً... الحديث، وفيه قصة يتيم أبي طلحة، وقَرَن معمرٌ مع ثابتٍ قتادةَ، كلاهما عن أنس. حم

٧٤٤ ـ وبه: مُرَّ على النبي ﷺ بجنازة فأثنى القوم عليها خيراً... الحديث. حم

٧٤٥ ـ وبه: «لا يتمنى أحدكم الموت لضرّ نزل به». حم

٧٤٦ ـ وبه: «إن الأنصار عَيْبَتي[1] التي أويت إليها...» الحديث. حم

---

٧٤٠ ـ أحمد ٣/٢٦١.
٧٤١ ـ أحمد ٣/١٦٢. وفيه «أنسي» بدل «نسي».
٧٤٢ ـ أحمد ٣/١٦١.
٧٤٣ ـ أحمد ٣/٢١٧. وسيأتي برقم (١٥٢٢).
٧٤٤ ـ أحمد ٣/١٩٧، وأقحم في إسناده بين معمر وثابت: «عن الزهري».
٧٤٥ ـ أحمد ٣/١٦٤.
٧٤٦ ـ أحمد ٣/١٦١ ـ ١٦٢.
(١) وعَيْبة الرجل: خاصّته وموضع سرّه. انظر: (النهاية ٣/٣٢٧).

٧٤٧ ـ حديث: «شفاعتي لأهل الكبائر من أمتي».

خز حب كم

خز في التوحيد: ثنا العباس بن عبدالعظيم وأحمد بن يوسف، قالا: ثنا عبدالرزاق، عن معمر، به.

حب في السادس والستين من الثالث: أنا أحمد بن محمد بن الشَّرْقيّ[1]، ثنا أحمد بن الأزهر وأحمد بن يوسف، قالا: ثنا عبدالرزاق، به.

كم في الإيمان: ثنا محمد بن علي بن عبدالحميد الصنعاني، ثنا إسحاق بن إبراهيم بن عباد، ثنا عبدالرزاق، به. وعن علي بن حمشاذ، ثنا موسى بن هارون، ثنا العباس بن عبدالعظيم وأبو بكر بن زنجويه وأبو بكر بن عسكر وإسحاق بن رزيق[2] قالوا: ثنا عبدالرزاق، به. وعن علي بن حمشاذ، ثنا محمد بن إسحاق ـ هو ابن خزيمة ـ ثنا أحمد بن يوسف، به.

٧٤٨ ـ حديث: «لا شغار في الإسلام».

حب حم

حب في الحادي والثمانين من الثاني: أنا ابن خزيمة، ثنا محمد بن يحيى، ثنا عبدالرزاق، عنه، به.

رواه أحمد: ثنا عبدالرزاق، أنا معمر، عن ثابت وأبان وغير واحد، عن أنس.

٧٤٩ ـ حديث: «يخرج قوم من النار يقال لهم: الجهنميون».

في ترجمة قتادة عن أنس.

---

٧٤٧ ـ خز صفحة ٢٧٠. حب (الإحسان) ٨/١٣٢ (الحوت)، و«موارد» ص ٦٤٥ وسقط منه اسم شيخه. كم ١/٦٩.

(١) وقع في الأصل «الرقي» والمثبت من (هـ) و (الإحسان) و (سير أعلام النبلاء ١٥/٣٧ وتذكرة الحفاظ ٣/٨٢١ والأنساب ٨/٨٥).

(٢) إسحاق بن رزيق: هكذا في الأصل والمطبوع ومخطوطة رواق المغاربة ١/٢٩/أ وفي (هـ): زريق، وهو مقتضى قاعدة أصحاب الرسم. انظر: (تبصير المنتبه ٢/٥٩٨ فما بعدها).

٧٤٨ ـ حب (الإحسان) ٦/١٨٠ (الحوت) و «موارد» ص ٣٠٩. أحمد ٣/١٦٥.

٧٤٩ ـ انظر التوحيد لابن خزيمة ص ٣٠٠ وحديث رقم (١٦٣٦) من الجزء الثاني.

٧٥٠ ـ حديث: «لا تقوم الساعة على أحد يقول: لا إله إلا الله».
حب

حب في التاسع والستين من الثالث: أنا الحسين بن عبدالله القطان، ثنا نوح بن حبيب، ثنا عبدالرزاق، عنه، بهذا.

٧٥١ ـ حديث: «إن الرجل ليشفع للرجلين والثلاثة، والرجل للرجل».
خز

خز في التوحيد: ثنا إسحاق بن منصور، ثنا عبدالرزاق، عن معمر، بهذا.

٧٥٢ ـ حديث: أن النبي ﷺ أعتق صفية وجعل عتقها صداقها.
حم

أحمد: ثنا إبراهيم بن خالد، عن رباح، عن معمر، به.

٧٥٣ ـ حديث: أن المغيرة بن شعبة خطب امرأة فقال له رسول الله ﷺ:
جا قط حب كم
«اذهبْ فانظر إليها فإنه أدوم لما بينكما».

جا في النكاح: ثنا أحمد بن يوسف، ثنا عبدالرزاق، أنا معمر، بهذا.

قط فيه: ثنا ابن مخلد، ثنا ابن زَنْجويه، ثنا عبدالرزاق، به.

حب في الخامس والتسعين من الأول: أنا عمران بن موسى، ثنا العباس بن عبدالعظيم، ثنا عبدالرزاق، به.

كم في النكاح: ثنا علي بن حمشاذ وأحمد بن جعفر، قالا: ثنا عبدالله بن أحمد بن حنبل، حدثني أبي، نا عبدالرزاق، به. رواه غير هؤلاء: عن عبدالرزاق، عن معمر، عن ثابت، عن بكر بن عبدالله المزني، عن المغيرة. قال الدارقطني: وهو الصواب.

---

٧٥٠ ـ حب (الإحسان) ٨/٢٩٩ و«موارد» ص ٤٧٢. وانظر حديث رقم ٧٦٥.
٧٥١ ـ خز صفحة ٣١٥.
٧٥٢ ـ أحمد ٣/٢٨٠.
٧٥٣ ـ جا صفحة ٢٢٧. قط ٣/٢٥٣. حب (الإحسان) ٦/١٣٩ ـ ١٤٠ (الحوت) و«موارد» ص ٣٠٣. كم ٢/١٦٥.

٧٥٤ ـ / حديث: أن رسول الله ﷺ خطب على جُلَيْبيب امرأة من الأنصار إلى أبيها، قال: حتى أستأمِرَ أمها. . . الحديث ١/٦٣/ب

حب حم البزار

حب في الحادي عشر من الرابع: أنا عبدالله بن محمد[1] الأزدي، ثنا إسحاق بن إبراهيم، أنا عبدالرزاق، عنه، به.

رواه أحمد: ثنا عبدالرزاق، أنا معمر، به. قال ابن المديني: قد انفرد به معمر، وكذا قال البزار[2].

٧٥٥ ـ حديث: أخذ النبي ﷺ على النساء حين بايعهن أن لا يَنُحْنَ. فقلن: يا رسول الله إن نساء أَسْعَدْنَنا في الجاهلية أفنسعدُهنَّ في الإسلام؟ فقال: «لا إسعاد في الإسلام، ولا شغار، ولا عقر ولا جلب، ولا جنب، ومن انتهب فليس منا».

حب حم

حب في الحادي والعشرين من الثاني: أنا ابن خزيمة، أنا محمد بن يحيى، ثنا عبدالرزاق، عنه، بهذا.

رواه أحمد: ثنا عبدالرزاق، ثنا معمر، به.

٧٥٦ ـ حديث: أن رجلاً خياطاً دعا رسول الله ﷺ فقرب له ثريداً

عه

---

٧٥٤ ـ حب (الإحسان) ٦/١٤٤ ـ ١٤٥ (الحوت) و «موارد» ص ٥٦٣. أحمد ٣/١٣٦. البزار ٨٢/آ مصورة الأزهرية.

وقال المصنف في أطراف المسند (١/١٣) بعد ما ذكر رواية عبدالرزاق عن معمر: «تابعه ديلم بن غزوان، عن ثابت أخرجه أبو يعلى، وخالفهما حماد بن سلمة فقال: عن ثابت، عن كنانة بن نعيم، عن أبي برزة الأسلمي، وهو أصح». قلت: ورواية أبي يعلى في مسنده (٦/٨٩) عن المقدمي والقواريري، كلاهما عن ديلم، به.

(١) محمد: سقط من موارد الظمآن.

(٢) قوله: قال ابن المديني. . . إلى آخره، سقط من (هـ).

٧٥٥ ـ حب (الإحسان) ٥/٥٩ (الحوت) و «موارد» ص ١٨٩. أحمد ٣/١٩٧.

٧٥٦ ـ عه ٥/٣٩١. وانظر: (ح ١٢٣٨).

عليه دباء ولحم. . . الحديث.

عه في الأطعمة: ثنا محمد بن يحيى النيسابوري ومحمد بن مُهِلّ[1] الصنعاني، قالا: ثنا عبدالرزاق، أنا معمر، عن ثابت وعاصم، عن أنس، به.

٧٥٧ ـ حديث: «ما كان الحياء في شيء إلا زانه، ولا كان الفحش في شيء إلا شانه». حم خد

أحمد: ثنا عبدالرزاق، ثنا معمر، به.

[وأخرجه][2] البخاري في «الأدب المفرد»: ثنا إبراهيم بن موسى، ثنا عبدالرزاق، عنه، بهذا.

٧٥٨ ـ حديث: لقي النبي ﷺ عبدالرحمن بن عوف وبه وضر من خلوق. . . الحديث. حب حم

حب في الخمسين من الرابع: أنا ابن خزيمة، ثنا محمد بن يحيى الذهلي، ثنا عبدالرزاق (عن معمر)[3] به.

ورواه أحمد مطولاً وأوله: أن عبدالرحمن بن عوف قدم المدينة فآخى رسول الله ﷺ بينه وبين سعد بن الربيع. . . الحديث بطوله: عن عبدالرزاق، به.

٧٥٩ ـ حديث: لما افتتح رسول الله ﷺ خيبر قال الحجاج بن عِلاَط: حم حب

---

(١) مُهِلّ: من المطبوع والتقريب وأصوله. وتحرف في الأصل إلى: سهل، وهو: محمد بن عبدالله بن مهل، وانظر أيضاً: (تبصير المنتبه ٤/١٣٢٧).

٧٥٧ ـ أحمد ٣/١٦٥. الأدب المفرد بشرحه ٢/٦٠.

(٢) ما بين الهلالين من (هـ).

٧٥٨ ـ حب (الإحسان) ٦/١٥٨ (الحوت). أحمد ٣/١٦٥.

(٣) ما بين المعقوفين من (هـ).

٧٥٩ ـ أحمد ٣/١٣٨.

ويزاد: حب (الإحسان) ٧/٣٠ (الحوت) و«الموارد» ص ٤١٣: أخبرنا أحمد بن علي بن =

يا رسول الله إن لي بمكة مالاً . . . الحديث

في مسند الحجاج.

رواه أحمد: ثنا عبدالرزاق، ثنا معمر، به.

٧٦٠ ـ حديث: بلغ صفيةَ أن حفصة قالت لها: ابنة يهودي. . . الحديث.

حب حم

حب: في السادس من الخامس: أنا أحمد بن علي بن المثنى، ثنا محمد بن عبدالملك بن زنجويه، ثنا عبدالرزاق، عنه، به.

٧٦١ ـ حديث: طلب بعض أصحاب النبي ﷺ وَضوءاً فقال . . . الحديث في نبع الماء من بين أصابعه.

حم

في ترجمة: قتادة عن أنس.

ورواه أحمد: عن عبدالرزاق، عن معمر، به.

٧٦٢ ـ حديث: أن فاطمة بكت رسول الله ﷺ فقالت: يا أبتاه من ربه ما أدناه. . . الحديث.

حب كم حم

حب في التاسع والأربعين من الخامس: أنا أحمد بن الحسن بن عبدالجبار الصوفي، ثنا عبدالله بن الرومي، ثنا عبدالرزاق، عنه، به.

كم في المغازي: ثنا أبو بكر بن بالويه، ثنا عبدالله بن أحمد بن حنبل، حدثني أبي، ثنا عبدالرزاق، به.

وكذا رواه أحمد في المسند: عن عبدالزراق، به.

= المثنى، حدثنا محمد بن عبدالملك بن زنجويه، حدثنا عبدالرزاق. . .» به. وسيذكره المصنف في مسند «الحجاج» (ج٢ لوحة ٣٠/أ).

٧٦٠ ـ حب «الإحسان» ٩: ١٧٠ (الحوت) و «موارد» ص ٥٥٦.

ويزاد: أحمد ٣/١٣٥ ـ ١٣٦ «ثنا عبدالرزاق، قال: ثنا معمر. . .» به.

٧٦١ ـ أحمد ٣/١٦: عن ثابت وقتادة. وانظر الحديث رقم (١٦١٤) من المجلد الثاني.

٧٦٢ ـ حب (الإحسان) ٨/٢١٤ (الحوت). كم ٣/٥٩. أحد ٣/١٩٧.

خز لابن خزيمة عه لأبي عوانة طح للطحاوي حب لابن حبان قط للدارقطني كم للحاكم

٧٦٣ ـ حديث: ما عددت في رأس رسول الله ﷺ ولحيته إلا أربع عشرة شعرة بيضاء.
حب حم

حب في الخمسين من الخامس: أنا عمر بن محمد الهمداني، ثنا محمد بن عبدالملك بن زنجويه، ثنا عبدالرزاق، عنه، بهذا.

رواه أحمد: ثنا عبدالرزاق، عن معمر، به.

٧٦٤ ـ حديث: كان شعر رسول الله ﷺ إلى أنصاف أذنيه.
عه حم

عه في المناقب: ثنا أبو زرعة الدمشقي، ثنا عبدالله بن جعفر، ثنا ابن المبارك، عنه، به.

رواه أحمد: عن عبدالرزاق، عن معمر، به.

٧٦٥ ـ حديث: «لا تقوم الساعة على أحد يقول: الله الله».
عه حم

عه في الإيمان: ثنا إسحاق الدَّبَري، عن عبدالرزاق، عنه، بهذا.

رواه أحمد: عن عبدالرزاق، به.

٥١ ★★ / ميمون أبو عبدالله، عن ثابت ١/٦٤أ

٧٦٦ ـ حديث: قال أنس: يا أبا محمد خذ عني... الحديث موقوف.
كم

---

٧٦٣ ـ حب (الإحسان) ٨/٧٠ (الحوت). أحمد ٣/١٦٥.
٧٦٤ ـ أحمد ٣/١٦٥.
٧٦٥ ـ عه ١/١٠١. أحمد ٣/١٦٢. وانظر الحديث رقم ٧٥٠.
ويستدرك: حديث: ما صليت بعد رسول الله ﷺ صلاة أخف في تمام... الحديث.
أحمد ٣/١٦٢: «ثنا عبدالرزاق، ثنا معمر...» به.

٥١ ★★ أبو عبدالله ميمون لعله: ميمون بن أبان الهُذَلي البصري. ذكره ابن حبان في الثقات. وقد روى له الترمذي حديثه المذكور هنا كتاب المناقب ـ مناقب أنس ٥/٦٨٢ وقال: حسن غريب. وانظر ترجمة ميمون بن أبان وميمون بن عبدالله في تهذيب التهذيب ١٠/٣٨٧، ٣٩٠ ولاحظ أنه لم يرمز في الموضعين ـ ولا عند المزي ٣/١٣٩٦ لرواية الترمذي له.
٧٦٦ ـ كم ٣/٥٧٤.

كم في المعرفة: أنا الحسن بن يعقوب، ثنا يحيى بن أبي طالب، ثنا زيد بن الحباب، عنه، به.

٥٢ ★★ الهيثم بن جمّاز، عن ثابت

٧٦٧ ـ حديث: «حب العرب إيمان وبغضهم نفاق».

كم في المعرفة: ثنا علي بن حمشاذ، ثنا أبو مسلم أن معقل بن مالك حدثهم عنه، بهذا. وقال: صحيح الإسناد.

٧٦٨ ـ حديث: أن أبا طالب مرض فثقل فعاده النبي ﷺ فقال: يا ابن أخي ادع ربك الذي بعثك أن يعافيني. فقال: «اللهم اشف عمي...» الحديث.

كم في الدعاء: ثنا محمد بن صالح بن هانىء، ثنا إبراهيم بن محمد الصيدلاني، ثنا عقبة بن مكرم العمي، ثنا شريك بن عبدالحميد الحنفي أخو أبي بكر، عنه، به.

٥٣ ★★ يوسف بن عطية الصفار، عن ثابت

٧٦٩ ـ حديث: «يكون في آخر الزمان عباد جهال وقراء فسقة».

كم في الرقاق: حدثني محمد بن صالح بن هانىء، ثنا محمد بن الحسن القطان، ثنا محمد بن مقاتل، عنه، بهذا.

قلت: لم يتكلم عليه، ويوسف متروك.

---

٥٢ ★★ الهيثم بن جمّاز، من بني حنيفة، بصري، ضعيف. انظر: (الميزان ٤/٣١٩).

٧٦٧ ـ كم ٤/٨٧ وفيه: الهيثم بن حماد، تحريف.

٧٦٨ ـ كم ١/٥٤٢ ـ ٥٤٣.

٥٣ ★★ أبو سهل يوسف بن عطية الصفار البصري، متروك، قيل توفي سنة ١٨٧. انظر: (تهذيب التهذيب ١/٤١٩ والتقريب).

٧٦٩ ـ كم ٤/٣١٥.

٥٤ ★★ يونس بن عبيد، عن ثابت

٧٧٠ - حديث: الاستسقاء.
عه

مثل حديث عبدالعزيز بن صهيب عن أنس.

عه في الاستسقاء: ثنا أبو داود السجزي ومهدي بن الحارث، قالا: ثنا مسدد. ح وثنا أبو بكر أحمد بن علي بن سعيد البغدادي بحمص، ثنا إبراهيم بن محمد بن عرعرة، قالا: ثنا حماد بن زيد، عنه، به.

٧٧١ - حديث: «لا تَدْعوا بالموت ولا تَمَنَّوه، فمن كان داعياً لابد فليقل: اللهم أحيني ما كانت الحياة خيراً لي...» الحديث.
عه

عه في الدعوات: حدثني أبو عبدالرحمن النسائي، عن أحمد بن حفص، عن أبيه، حدثني إبراهيم - هو ابن طهمان - عن الحجاج بن الحجاج، عنه، به.

٥٥ ★★ أبو عامر الخزاز، عن ثابت

اسمه صالح بن رستم تقدم.

٥٦ ★★ أبو عون، عن ثابت

٧٧٢ - حديث: «إن الله قبض قبضة فقال: إلى الجنة برحمتي...» الحديث.
خز

خز في التوحيد: ثنا أبو موسى، ثنا الحكم بن سنان، عنه، به.

---

٥٤ ★★ أبو عبيد يونس بن عبيد بن دينار البصري، ثقة ثبت فاضل ورع، وتوفي سنة ١٣٩. انظر: (تهذيب التهذيب ١١/٤٤٢، التقريب).

٧٧٠ - انظر رقم ١٣١٨.

٥٥ ★★ هو صالح بن رستم تقدم برقم (٢٩) في الرواة عن أنس.

٥٦ ★★ أبو عون الحكم بن سنان الباهلي الأنصاري، ضعيف. انظر: (تهذيب التهذيب ٢/٤٢٦، والتقريب).

٧٧٢ - خز صفحة ٧٩ - وتحرف فيه «أبو عون» وإسناده كما هنا: إلى «ابن عون» - حدثنا أبو =

---

35 ★ ثعلبة بن عاصم أبو بحر، عن أنس بن مالك

٧٧٣ ـ حديث: «عجبت للمؤمن لا يقضي الله له شيئاً إلا كان خيراً له».

حب عم حم

حب في السادس والستين من الثالث: ثنا الحسين بن عبدالله القطان، ثنا نوح بن حبيب، ثنا حفص بن غياث، عن عاصم الأحول، عنه، بهذا.

أخرجه عبدالله بن أحمد في زيادات المسند: حدثني نوح بن حبيب، به.

ورواه أحمد: عن يحيى ووكيع، عن سفيان، عن القاسم بن شريح[1]، عن أبي بحر، به.

36 ★ ثمامة بن عبدالله بن أنس بن مالك، عن جده أنس رضي الله عنه

٧٧٤ ـ حديث: جاء منادي رسول الله ﷺ وقال: إن القبلة قد حولت إلى الكعبة، والإمام في الصلاة قد صلى ركعتين... الحديث.

قط

قط في الصلاة: ثنا أبو محمد بن صاعد، ثنا عبدة بن عبدالله الصفار، ثنا

= موسى، قال حدثني الحكم بن سنان، قال: ثنا أبو عون...» به. وفيه نظر، فإن أبا عون هو الحكم بن سنان. وعبارة المصنف رحمه الله تدل على أن هذا الوهم في حكاية السند ثابت في نسخته من كتاب التوحيد، فإنه قال ـ كما ترى ـ ثنا الحكم بن سنان، عنه، به. أي: الحكم بن سنان عن أبي عون، وحقه أن يقال: ثنا الحكم بن سنان، به. هذا، وقد جاء هنا في حاشية الأصل: «آخر ترجمة ثابت عن أنس».

35 ★ ثعلبة بن عاصم، ويقال فيه: ابن مالك وابن الحكم، قال أبو حاتم: صالح الحديث، وذكره ابن حبان في الثقات. انظر: (الجرح والتعديل ٢/٤٦٣، والثقات ٤/١٠٠، وتعجيل المنفعة ص ٦٤).

٧٧٣ ـ حب (الإحسان) ٢/٧٥ (عثمان) و ٢/٥٥ (الحوت) و «الموارد» ص ٤٤٩. المسند رواية عبدالله ٥/٢٤ ـ لكن من طريق أبيه. أحمد ٣/١١٧، ١٨٤.

(١) جاء في المطبوع ـ ٣/١٨٤ ـ «شعيب» وهو تصحيف. انظر: (تعجيل المنفعة ص ٣٢٣ ط مصر).

36 ★ ثمامة بن عبدالله بن أنس البصري، قاضي البصرة، ثقة. انظر: (الكاشف ١/١٦٤، تهذيب التهذيب ٢/٢٨، التقريب).

٧٧٤ ـ قط ١/٢٧٤. وأشار له ابن خزيمة ١/٢٢٥.

خز لابن خزيمة عه لأبي عوانة طح للطحاوي حب لابن حبان قط للدارقطني كم للحاكم

زيد بن الحباب، ثنا جميل بن عبيد أبو النضر الطائي، عنه، به.

٧٧٥ - حديث: أن النبي ﷺ خرج إليهم في رمضان فخفف بهم
حم
... الحديث.

أحمد: عن أسود وبهز وعبدالصمد وعفان، كلهم عن حماد بن سلمة، عن ثمامة، به.

١/٦٤/ب **٧٧٦ - / حديث: «مروهم بالصلاة لسبع سنين، واضربوهم عليها لثلاث**
قط
عشرة».

قط في الصلاة: ثنا الحسين بن إسماعيل، ثنا الفضل بن سهل، ثنا داود بن المحبَّر، ثنا عبدالله بن المثنى، عنه، به.

٧٧٧ - حديث: أن أنساً كان يقول لبنيه: يا بَنِيَّ قَيِّدوا هذا العلم.
مي كم
مي في العلم: ثنا مسلم بن إبراهيم، ثنا عبدالله بن المثنى، حدثني ثمامة، بهذا.

٧٧٨ - حديث: كانوا إذا قحطوا على عهد رسول الله ﷺ استسقوا
حب خ خز
بالنبي ﷺ، فيستسقي لهم فيسقون.

---

٧٧٥ - أحمد ٣/١٥٤، ١٨٥، ٢١٢، ٢٦٧.
٧٧٦ - قط ١/٢٣١.
٧٧٧ - مي ١/١٢٦ - ١٢٧ (الدمشقية) و ١/١٠٤ - ١٠٥ (اليماني).
ويزاد: كم في العلم ١/١٠٦: «حدثنا أبو عبدالرحمن محمد بن عبدالله التاجر، ثنا محمد بن إدريس الرازي، ثنا محمد بن عبدالله الأنصاري، حدثني أبي، عن ثمامة...» به.
٧٧٨ - حب (الإحسان) ٤/٢٢٨ (الحوت). البخاري كتاب الاستسقاء - باب سؤال الناس الإمام الاستسقاء ٢/٤٩٤، وكتاب فضائل الصحابة - باب ذكر العباس بن عبدالمطلب ٧/٧٧.
ويزاد: خز في الاستسقاء ٢/٣٣٧: «نا محمد بن يحيى، نا محمد بن عبدالله الأنصاري، حدثني أبي...» به.

حب في الثالث من الخامس: أنا عمر بن محمد الهمداني، أنبا محمد بن المثنى، ثنا الأنصاري، حدثني أبي، عنه، به. وفيه: فلما كان بعد وفاة النبي ﷺ في إمارة عمر قُحطوا، فخرج عمر بالعباس... الحديث.

قلت: أخرج البخاري قصة عمر مع العباس، وفيه دعاء عمر في خطبة الاستسقاء.

٧٧٩ ـ حديث: أن رسول الله ﷺ كان إذا تكلم بكلمة أعادها كم حم **ثلاثاً لتعقل عنه.**

كم في الأدب: ثنا إسماعيل بن محمد بن إسماعيل، ثنا أبو حاتم، ثنا محمد بن عبدالله[1] الأنصاري، حدثني [أبي][2] عنه، بهذا. وقال: على شرطهما ولم يخرجاه.
قلت: بل أخرج البخاري أصله دون قوله: لتعقل عنه.

رواه أحمد: عن عبدالصمد وأبي سعيد مولى بني هاشم، كلاهما عن عبدالله بن المثنى، عن ثمامة، به.

٧٨٠ ـ حديث: كان نقش خاتم النبي ﷺ ثلاثة أسطر: محمد: سطر، طح حب **ورسول: سطر، والله: سطر.**

طح في الكراهة: ثنا عبدالله بن محمد بن خشيش، ثنا محمد بن عبدالله الأنصاري، عن أبيه، عنه، به.

حب في الثالث والأربعين من الثاني، وفي التاسع من الخامس: أنا أبو خليفة،

---

٧٧٩ ـ كم ٤/٢٧٣. البخاري كتب العلم ـ باب من أعاد الحديث ثلاثاً ليفهم عنه ١/١٨٨ وفيه: «حتى تفهم عنه» وكتاب الاستئذان ـ باب التسليم والاستئذان ثلاثاً ١١/٢٦. أحمد ٣/٢١٣، ٢٢١.

(١) في المطبوع: «عبدالعزيز» بدل: «عبدالله» وهو تحريف. انظر: (التقريب وأصوله).

(٢) ما بين المعقوفين سقط من الأصل، وهو في المطبوع وأصله المخطوط (٤/١٣٤/أ).

٧٨٠ ـ طح ٤/٢٦٤، وفي الأصل: «بن خنيس» تحريف. انظر: (الإكمال ٣/١٥١، وتراجم الأحبار ٢/٢٧٤). حب (الإحسان) ٢/٤٩٤ (عثمان) رواية ابن أبي عون فقط، و ٧/٤١٣ و ٨/١٠٢ ـ ١٠٣ ثم ٢/٣٤٤ (الحوت).

خز لابن خزيمة عه لأبي عوانة طح للطحاوي حب لابن حبان قط للدارقطني كم للحاكم

ثنا أبي، ثنا عرعرة بن البِرِنْد[١]، نا عزرة[٢] بن ثابت، عنه، بهذا. وفي الثامن من الخامس: أنا محمد بن أحمد بن أبي عون، ثنا أحمد بن الحسن الترمذي، ثنا محمد بن عبدالله الأنصاري، به.

٧٨١ - حديث: كان قيس بن سعد من النبي ﷺ بمنزلة صاحب الشرطة من الأمر. حب

حب في السادس والأربعين من الخامس: أنا محمد بن يعقوب الخطيب، ثنا بشر [بن آدم][٣] ابن بنت أزهر السمان، ثنا محمد بن عبدالله الأنصاري، ثنا أبي، عنه، بهذا.

٧٨٢ - حديث: لما نزلت ﴿ لَن تَنَالُوا الْبِرَّ حَتَّىٰ تُنفِقُوا مِمَّا تُحِبُّونَ .... ﴾ طح قط **أو ﴿ مَّن ذَا الَّذِي يُقْرِضُ اللَّهَ قَرْضًا حَسَنًا .... ﴾ قال أبو طلحة: يا رسول الله حائطي في مكان كذا وكذا صدقةٌ... الحديث.**

طح في الوصايا: عن ابن مرزوق، ثنا محمد بن عبدالله الأنصاري، حدثني أبي، عن ثمامة قال: قال أنس: كانت لأبي طلحة أرض... الحديث.

قط في الأحباس[٤]: ثنا الحسين بن إسماعيل، ثنا أبو يحيى صاعقة، ثنا

---

(١) وقع في (الإحسان) ٤١٣/٧ و١٠٢/٨ (ط الحوت): (البريد)، وهو تحريف، والصواب ما أثبته من الأصل و(هـ) و(تهذيب التهذيب ١٧٥/٧ والتقريب).

(٢) وقع في (الإحسان) ١٠٣/٨ (ط الحوت): «عروة»، وهو تحريف. انظر ترجمته في: (التقريب وأصوله).

٧٨١ - حب (الإحسان) ٢١/٧ (الحوت).

(٣) ما بين المعقوفين زيادة من المطبوع للإيضاح.

٧٨٢ - الآيتان: الأولى من آل عمران آية ٩٢. والثانية من البقرة آية ٢٤٥. طح ٣٨٦/٤. قط ١٩١/٤.

(٤) في الأصل و(هـ): «قط في الزكاة» وكأنه سبق قلم، فقد نظرت كتاب الزكاة فيه مراراً فلم أجده، ووجدته في الأحباس، فأثبته.

محمد بن عبدالله الأنصاري، حدثني أبي، عنه، به.

٧٨٣ ـ حديث: أن النبي ﷺ لم يخلع نعليه في الصلاة قط إلا مرة واحدة... الحديث.
حب كم

حب في الصلاة: أنا أحمد بن علي بن المثنى، ثنا إبراهيم بن الحجاج.

كم في الطهارة: ثنا محمد بن صالح وإبراهيم بن عصمة، قالا: ثنا السري بن خزيمة، ثنا موسى بن إسماعيل، قالا[1]: ثنا عبدالله بن المثنى، عن ثمامة، به. وعن أبي الوليد الفقيه، ثنا الحسن بن سفيان، ثنا إبراهيم بن الحجاج، به. وقال: صحيح على شرط البخاري.

٧٨٤ ـ حديث: بزق النبي ﷺ في بئر في داره، فلم يكن في المدينة أعذب منها، وكانوا إذا حضروا استعذب لهم منها، وكانت تسمى في الجاهلية البرود.
البُجَيري

رواه عمر بن محمد البُجَيْري في صحيحه: عن الفضل بن سهل الأعرج، ثنا الأنصاري، ثنا أبي، عنه، بهذا.

٧٨٥ ـ / حديث: خدمت رسول الله ﷺ عشر سنين... الحديث. ١/٦٥أ
حب

حب في الثامن من الثالث: أنا أبو يعلى من كتابه، ثنا أبوبكر بن أبي شيبة، ثنا وكيع، ثنا عزرة بن ثابت، عنه، به.

٧٨٦ ـ حديث: كان أنس يتنفس في الإناء مرتين أو ثلاثاً... الحديث.
مي عه حب حم

---

٧٨٣ ـ كم ١/١٣٩.

(١) قوله: «قالا ثنا عبدالله» ضمير التثنية يعود إلى إبراهيم بن الحجاج في سند ابن حبان. وموسى بن إسماعيل عند الحاكم.

٧٨٥ ـ حب (الإحسان) ٩/١٥٥ (الحوت) و «موارد» ص ٤٥٠، وفيه: عروة بن ثابت، تحريف. انظر ترجمته في: (تهذيب التهذيب ٧/١٩٢).

٧٨٦ ـ مي ٢/١١٩ (الدمشقية) و ٢/٤٤ (اليماني). عه ٥/٣٤٥، ٣٤٦. حب (الإحسان)

خز لابن خزيمة عه لأبي عوانة طح للطحاوي حب لابن حبان قط للدارقطني كم للحاكم

مي في الأشربة: أنا أبو نعيم.

عه فيه: عن السري بن يحيى، ثنا أبو نعيم. وعن سعيد بن مسعود وأبي أمية قالا: ثنا عثمان بن عمر. وعن الصغاني، عن نعيم بن حماد، عن ابن المبارك. وعن علي بن حرب، عن وكيع. وعن حمدان بن علي، عن مسلم بن إبراهيم. وعن سليمان بن سيف، ثنا أبو عتاب، كلهم عن عزرة بن ثابت، عن ثمامة، به. ورفعوه كلهم.

حب في الأول من الرابع: أنا أبو يعلى، ثنا أبو بكر بن أبي شيبة، ثنا وكيع، عن عزرة، به.

رواه أحمد: عن وكيع ويحيى بن سعيد وأبي عبيدة وعبدالرحمن، أربعتهم عن عزرة، به.

٧٨٧ - حديث: حج أنس بن مالك على رحل[١]، ولم يكن شحيحاً، وصف[٢] أن رسول الله ﷺ حج على رحل وكانت زاملته[٣].

حب

حب في الأول من الرابع: أنا الحسن بن سفيان وأبو يعلى، قالا: ثنا محمد بن أبي بكر المقدمي، ثنا يزيد بن زريع، ثنا عَزْرَة[٤] بن ثابت، عنه، بهذا.

٧/٣٦١ (الحوت). أحمد ٣/١١٩، ١١٤، ١٢٨، ١٨٥.

٧٨٧ - حب (الإحسان) ٦/٢٧ (الحوت).

(١) الرحل: شيء يوضع على ظهر البعير، فيكون له كما يكون السرج للفَرَس، والحجُّ عليه شأن المتقشفين، والزاملة: البعير الذي يحمل عليه الطعام والمتاع. والمراد: أنه لم تكن معه زاملة تحمل طعامه ومتاعه، بل كان ذلك محمولاً معه على راحلته، وكانت هي الراحلة والزاملة. انظر: (النهاية ٢/٢٠٩، ٣١٣، وفتح الباري ٣/٣٨١ كتاب الحج - باب الحج على الرحل).

(٢) في المطبوع: «وحَدَّث».

(٣) في المطبوع: «زاملة».

(٤) وقع في المطبوع: «عروة»، وهو تحريف، والمثبت من الأصل و(هـ) والثقات لابن حبان ٧/٢٩٩.

٧٨٨ ـ حديث: جاء رجل إلى النبي ﷺ أو سأل عن العزل
حم
. . . الحديث.

أحمد: ثنا أبو عاصم، ثنا أبو عمرو مبارك الخياط جد ولد عباد بن كثير، عن ثمامة، به.

٧٨٩ ـ حديث: كان رسول الله ﷺ إذا أُتي بطيب لم يردَّه.
حم
أحمد: عن وكيع وعبدالرحمن والفضل بن دكين، ثلاثتهم عن [عزرة بن ثابت، عن] ثمامة، به.

٧٩٠ ـ حديث: دخلت مع النبي ﷺ على مولى له خياط، فقدم
عه
إلينا قصعة فيها دباء. . . الحديث.

عه في الأطعمة: ثنا حماد بن الحسن، ثنا أزهر السمان. وعن الفضل بن عبدالجبار[1]، عن النضر بن شُمَيْل، كلاهما عن ابن عون، عنه، به[2].

---

٧٨٨ ـ أحمد ٣/ ١٤٠. وفي المطبوع: «وسأل».

٧٨٩ ـ أحمد ٣/ ١١٨، ١٣٣، ٢٦١. وسقط من الأصل و (هـ) ما بين المعقوفين، وأثبته من المطبوع لضرورته.

٧٩٠ ـ عه ٥/ ٣٩٠، ٣٩١.

(١) «عبدالجبار» من المطبوع، وهو المروزي ولعله الصواب، وهو المتكرر في شيوخ أبي عوانة انظر: (١/ ٢، ٩١) وغيرهما ووجدت له له رواية في مستدرك الحاكم ٤/ ٤٣٩ عن النضر بن شميل، وبدله في الأصل و (هـ): «سهل».

(٢) ويستدرك: حديث: أن أبابكر الصديق لما استخلف كتب لأنس حين وجهه إلى البحرين: هذه فريضة الصدقة التي فرضها رسول الله ﷺ. . وذكر أنصبة الإبل والغنم والرِّقة.

خز في الزكاة ٤/ ١٤، ٢٢، ٢٥، ٢٧، ٣٣: «حدثنا محمد بن بشار بندار، ومحمد بن يحيى، وأبو موسى محمد بن المثنى، ويوسف بن موسى، قالوا: حدثنا محمد بن عبدالله الأنصاري، حدثني أبي، عن ثمامة. .» به وذكر قسماً كبيراً في الموضع الأول، وجملاً في المواضع الأخرى.

الشافعي ص ٨٩: «أخبرني عدد ثقات كلهم عن حماد بن سلمة، عن ثمامة بن عبدالله بن =

خز لابن خزيمة عه لأبي عوانة طح للطحاوي حب لابن حبان قط للدارقطني كم للحاكم

37 ★ الجارود بن أبي سبرة، عن أنس

٧٩١ - حديث: أن رسول الله ﷺ كان إذا سافر فأراد أن يتطوع قط حم للصلاة استقبل بناقته القبلة فكبر.

قط في الصلاة: ثنا عبدالوهاب بن عيسى بن أبي حية، ثنا إسحاق بن أبي

= أنس..» به. وذكر جملاً يسيرة منه.

جا في الزكاة ص ١٢٥: «حدثنا محمد بن يحيى، قال: ثنا محمد بن عبدالله بن المثنى بن عبدالله بن أنس بن مالك الأنصاري، قال: حدثني أبي، عن ثمامة...» به.

طح في آخر الزيادات ٤/٣٧٤: «حدثنا إبراهيم بن مرزوق، قال: ثنا محمد بن عبدالله الأنصاري، قال: حدثني أبي..» به، نحوه.

كم في الزكاة ١/٣٩٠: «أخبرنا أبو النضر الفقيه، ثنا عثمان بن سعيد الدارمي. وحدثنا علي بن حمشاذ العدل، ثنا إبراهيم بن إسحاق الحربي وهشام بن علي، قالوا: ثنا موسى بن إسماعيل، ثنا حماد بن سلمة قال: أخذت من ثمامة بن عبدالله...» بتمامه.

ثم قال ١/٣٩٢: «أخبرنا أبو عبدالله محمد بن يعقوب الحافظ، ثنا أحمد بن سلمة وإبراهيم بن أبي طالب، قالا: ثنا إسحاق بن إبراهيم، أنبا النضر بن شُمَيْل، ثنا حماد بن سلمة...» به نحو حديث موسى بن إسماعيل عن حماد، بطوله.

قط في الزكاة ٢/١١٣: «حدثنا أبو بكر النيسابوري، ثنا إبراهيم بن مرزوق في آخرين. وحدثنا الحسين بن إسماعيل، ثنا يوسف بن موسى والفضل بن سهل، قالوا: ثنا محمد بن عبدالله الأنصاري، حدثني أبي، عن ثمامة...» به مطولاً.

ثم قال ٢/١١٥: «حدثنا دَعْلَج بن أحمد، ثنا عبدالله بن شيرويه، حدثنا إسحاق بن راهويه، أنبأ النضر بن شُمَيْل، حدثنا حماد بن سلمة قال: أخذنا هذا الكتاب من ثمامة...» به مطولاً.

37 ★ الجارود بن أبي سَبْرة: تقدمت ترجمته في الرواة عن أبي بن كعب رقم ٣ عند الحديث رقم ١٤.

٧٩١ - قط ١/٣٩٥. أحمد ٣/٢٠٣. وفي الدارقطني زيادة «ثنا أبي» بعد: ابن أبي حية. فيكون المراد: عبدالوهاب يرويه عن أبيه عيسى. لكن اتفق الأصل و(هـ) على ما أثبته ويؤيده أن الخطيب ترجم لعبدالوهاب ١١/ ٢٨ - ٢٩ وقال: «سمع إسحاق بن أبي إسرائيل» ولم يذكر أنه يروي عن أبيه، ولم يترجم لأبيه أيضاً. والله أعلم. وفي السنن المطبوعة أيضاً: «محمد بن مرداس» وفي الأصل و(هـ): «محمد بن يحيى بن مرداس».

ط لمالك ش للشافعي حم لأحمد عم لعبد الله بن أحمد مي للدارمي جا لابن الجارود

إسرائيل، ثنا رِبْعي بن الجارود الهذلي، ثنا عمرو بن أبي الحجاج، عنه، به. وعن أبي حامد محمد بن هارون، عن نصر بن علي، عن ربعي، نحوه وأتم منه. وعن محمد بن يحيى بن مرداس، عن أبي داود، عن مسدد، عن ربعي، به.

رواه أحمد: يزيد بن هارون، عن ربعي بن الجارود، به.

38 ★ جبر بن عبدالله، عن أنس

والصواب: عبدالله بن عبدالله بن جبر، عن أنس

٧٩٢ ـ حديث: «يكفي أحدَكم مدٌّ من الوضوء».

حم

أحمد: ثنا معاوية بن عمرو، ثنا زائدة، عن سفيان، عن عبدالله بن عيسى، حدثني جبر بن عبدالله، به. كذا قال.

39 ★ جرير بن يزيد، عن أنس

٧٩٣ ـ حديث: أن النبي ﷺ كان يتوضأ برِطْلين ويغتسل بالصاع: ثمانية أرطال.

قط

قط في الطهارة وفي آخر زكاة الفطر: ثنا أحمد بن محمد بن زياد وعلي بن الحسين السواق، قالا: ثنا محمد بن غالب، ثنا موسى بن نصر الحنفي، ثنا عبدة بن سليمان، عن إسماعيل بن أبي خالد، عنه [به][1]. وقال: تفرد به موسى، وهو ضعيف الحديث[2].

---

38 ★ جبر بن عبدالله: هكذا روى بعضهم عن عبدالله بن عيسى. وروى آخرون عنه أنه كان يسميه: عبدالله بن عبدالله بن جبر ـ أو جابر ـ بن عتيك، وهو ثقة. انظر: (تهذيب التهذيب ٥/٢٨٢ وغيره).

٧٩٢ ـ أحمد ٣/٢٦٤.

39 ★ جرير بن يزيد: لم أر له ترجمة.

٧٩٣ ـ قط ١/٩٤، ٢/١٥٣.

(١) ما بين المعقوفين من زيادتي وجاء في (هـ): «إسماعيل بن أبي خالد، عن جرير، به».

(٢) انظر ترجمته في: (لسان الميزان ٦/١٣٥).

40 ★ الجعد، أبو عثمان

في الكنى، يأتي.

١/٦٥/ب 41 ★ / جعفر بن عمرو بن أمية الضَّمْري، عن أنس

٧٩٤ ـ حديث: «ما من مُعَمَّر يُعَمَّر في الإسلام أربعين سنة إلا صرف الله عنه ثلاثة أنواع من البلاء...» الحديث.

حم

أحمد: ثنا أنس بن عياض، حدثني يوسف بن أبي ذرة[1] الأنصاري، عن جعفر، به.

42 ★ جعفر بن معبد ابن أخي حميد بن عبدالرحمن الحِمْيري، عن أنس

٧٩٥ ـ حديث: كنا إذا بايعنا رسول الله ﷺ يلقننا هو: «فيما استطعتَ».

حم

أحمد: عن أبي سعيد وعفان، كلاهما عن شعبة، عن جعفر، قال: ذهبت إلى أنس بن مالك أنا وحميد بن عبدالرحمن فسمعت أنساً، به.

43 ★ جُوْثة بن عبيد، عن أنس

وقيل: حُوثة ـ بالمهملة ـ يأتي.

---

40 ★ يأتي برقم ٢٨٥ في الرواة عن أنس.

41 ★ جعفر بن عمرو بن أمية الضَّمْري المدني، تابعي كبير ثقة، توفي سنة ٩٥ أو ٩٦. وهو من رجال الستة إلا أبا داود كما صرح به المزي، فليصحح ما في تهذيب التهذيب والتقريب. انظر: (تهذيب الكمال ١/٢٠٢، تهذيب التهذيب ٢/١٠٠، التقريب) وكذلك سقط من تهذيب التهذيب قوله في تاريخ وفاته: وتسعين. فيضاف.

٧٩٤ ـ أحمد ٣/٢١٧ ـ ٢١٨.

(١) تحرف في المطبوع إلى: «بردة». انظر: (تبصير المنتبه ٢/٥٦٠).

42 ★ أبو الوليد جعفر بن معبد الحِمْيري. ذكره ابن حبان في الثقات. انظر: (الثقات ٤/١٠٧، وتعجيل المنفعة ص ٧٠).

٧٩٥ ـ أحمد ٣/٢١٦، ٢٨٤.

43 ★ سيأتي برقم ٥٦، ص ٦٧٢.

44 ★ حجاج بن حسان القيسي، عن أنس

٧٩٦ ـ حديث: كنا عند أنس بن مالك فدعا بإناء فيه ثلاث ضبات... الحديث.

أحمد: ثنا روح، ثنا الحجاج، به.

45 ★ الحسن بن أبي الحسن البصري، عن أنس

٧٩٧ ـ حديث: «لا يزداد الأمر إلا شدة».

كم في الفتن: ثنا عيسى بن زيد بن عيسى، ثنا يونس بن عبدالأعلى، ثنا محمد بن إدريس الشافعي، ثنا محمد بن خالد الجَنَدي، عن أبان بن صالح، عنه، به. وقال: يُعَدُّ في أفراد الشافعي، وقد حدث به غيره: حدثني عبدالرحمن بن عبدالله بن يزداد ببخارى من أصل كتابه، ثنا عبدالرحمن بن أحمد بن محمد بن الحجاج بن رشدين، ثنا المفضل بن محمد الجَنَدي، ثنا صامت بن معاذ، ثنا يحيى بن السكن، ثنا محمد بن خالد، به. قال صامت بن معاذ: عدلت إلى الجَنَد مسيرة شهرين من صنعاء، فدخلت على محدث لهم فطلبت هذ الحديث فوجدته

---

44 ★ حجاج بن حسان القيسي البصري، لا بأس به. انظر: (التقريب وقابله بتهذيب التهذيب ٢/٢٠٠).

٧٩٦ ـ أحمد ٣/١٨٧.

45 ★ الحسن البصري: تقدمت ترجمته في الرواة عن أبي بن كعب برقم ٥ عند الحديث ١٦.

٧٩٧ ـ كم ٤/٤٤١. وقوله: «وقال: يعد في أفراد الشافعي...» إلى «وقال صامت» كل هذا غير موجود في المطبوع والمخطوط ٤/٢٠٩/آ، إنما ذكره الذهبي في تلخيصه من كلام الحاكم نفسه. فهذا يدل على التوافق بين نسختي المصنف والذهبي من المستدرك. وانظر التعليق على الحديث الأول من هذا المجلد، وانظر للحديث: (بيان خطأ من أخطأ على الشافعي للبيهقي ص٢١٠).

عنده عن محمد بن خالد الجَنَدي، عن أبان بن أبي عياش، عن الحسن، عن النبي ﷺ مرسلاً. قال الحاكم: أوردت هذا الخبر تعجباً لا محتجاً به.

٧٩٨ ـ حديث: أن النبي[1] ﷺ نهى عن الصلاة إلى القبور.
حب

حب في الثالث من الثاني: أنا الحسن بن علي بن هذيل، ثنا جعفر بن محمد بن ابنة إسحاق الأزرق، ثنا حفص بن غياث، عن أشعث وعمران بن حدير، كلاهما عن الحسن، به. وفيه وفي الصلاة وفي التاسع والعشرين من الثالث: أنا عبدالله بن أحمد بن موسى، ثنا سهل بن عثمان وأبو موسى الزَّمِن، قالا: ثنا حفص بن غياث. وفي التاسع والثلاثين من الرابع: أنا محمد بن أحمد بن أبي عون، نا هناد بن السري، ثنا حفص، به.

٧٩٩ ـ حديث: ما صليت خلف أحد بعد رسول الله ﷺ أوجز صلاةً ولا أتمَّ منه.
حم

أحمد: ثنا روح، ثنا أشعث، عن الحسن. وعن يحيى، عن أشعث، به.

٨٠٠ ـ حديث: أن النبي ﷺ أحرم وأهلَّ في دبر الصلاة.
مي حم

مي في الحج: أنا إسحاق، أنا النضر، ثنا أشعث، عنه، بهذا.

رواه أحمد: ثنا روح، ثنا أشعث، به.

٨٠١ ـ حديث: أن رسول الله ﷺ قرن بين الحج والعمرة، وقرن القوم معه.
حب

---

٧٩٨ ـ حب (الإحسان) ٣/١٥٤ (عثمان) رواية عبدالله بن أحمد بن موسى، و ٤/٣٤، ٣٣، ٣١، ٣٢، و ٣/١٠٢ (الحوت) و «موارد» ص ١٠٥.

(١) وقع في (هـ): «أن الرجل نهى...» وهو سبق قلم.

٧٩٩ ـ أحمد ٣/٢٠٧، ١٨٢.

٨٠٠ ـ مي ٢/٣٤ (الدمشقية) و ١/٣٦٥ (اليماني). أحمد ٣/٢٠٧ بلفظ: «صلى الظهر، ثم ركب راحلته فلما علا جبل البيداء أهلَّ».

٨٠١ ـ حب (الإحسان) ٦/٩٤ (الحوت) و «موارد» ص ٢٤٦.

حب في الحادي عشر من الخامس: أنا الحسن بن سفيان، ثنا حميد بن مسعدة، ثنا بشر بن المفضل، ثنا الأشعث، عنه، بهذا.

٨٠٢ ـ حديث: أن رسول الله ﷺ وأصحابه قدموا مكة وقد لَبَّوْا بحج وعمرة... الحديث. حم

أحمد: ثنا روح، ثنا أشعث، عن الحسن، بهذا.

٨٠٣ ـ / حديث: في صفة الوضوء، وفيه: ومسح أذنيه وخلل لحيته. قط ١/٦٦أ

قط في الطهارة: ثنا أبو محمد بن صاعد، ثنا أبو يحيى محمد بن عبدالرحيم صاحب السابَري ومحمد بن عبدالملك بن زنجويه ومحمد بن علي الوراق ومحمد بن الحسين بن أبي الحنين ـ واللفظ لابن زنجويه ـ ثنا معلى[1] بن أسد، ثنا أيوب بن عبدالله أبو خالد القرشي، قال: رأيت الحسن بن أبي الحسن دعا[2] بوَضوء... فذكر الحديث، ثم قال: حدثني أنس بن مالك أن هذا وضوء رسول الله ﷺ.

٨٠٤ ـ حديث: «ناركم هذه جزء من سبعين جزءاً من نار جهنم». كم

كم في الأهوال: ثنا علي بن حمشاذ، ثنا محمد بن منده، ثنا بكر بن بكار، ثنا جسر بن فرقد، عنه، به.

٨٠٥ ـ حديث: خرج رسول الله ﷺ ذات يوم لبعض مخارجه معه ناس من أصحابه، فانطلقوا يسيرون، فحضرت الصلاة، فلم يجد القوم ما يتوضئون به... الحديث. حم

أحمد: ثنا يونس بن محمد، ثنا حزم، سمعت الحسن، ثنا أنس، به.

---

٨٠٢ ـ أحمد ٣/١٤٢.

٨٠٣ ـ قط ١/١٠٦.

(١) في (هـ): «يعلى» وهو تحريف. انظر: (التقريب وأصوله).

(٢) في (هـ): «جاء» بدل «دعا».

٨٠٤ ـ كم ٤/٥٩٣. وفي المطبوع: «حسين بن فرقد» تحريف.

٨٠٥ ـ أحمد ٣/٢١٦.

خز لابن خزيمة عه لأبي عوانة طح للطحاوي حب لابن حبان قط للدارقطني كم للحاكم

٨٠٦ ـ حديث: أن رسول الله ﷺ خرج وهو يتوكأ على أسامة
طح حب حم
ابن زيد وعليه برد قطري قد توشح به، فصلى بهم.

طح في الصلاة: عن ابن أبي داود، ثنا سليمان بن حرب. وعن محمد بن خزيمة، ثنا عبيد[1] الله بن محمد التيمي، كلاهما عن حماد بن سلمة.

حب في الأول من الرابع: أنا أبو خليفة، ثنا داود بن شبيب[2]، ثنا حماد بن سلمة، عن حميد، عن الحسن وأنس بن مالك[3]. وحبيب بن الشهيد، عن الحسن، عن أنس، به.

رواه أحمد: عن عبيدالله بن محمد[4] وسليمان بن حرب، كلاهما عن حماد بن سلمة، عن حبيب بن الشهيد، به[5].

٨٠٧ ـ حديث: سئل رسول الله ﷺ: من أحبُّ الناس إليك؟ قال:
حب
«عائشة...» الحديث.

حب في الثالث: أنا أبو عَروبة بحران، ثنا المسيّب بن واضح، ثنا معتمر بن سليمان، عن حميد، عنه، به.

---

٨٠٦ ـ طح ١/٣٨١. حب (الإحسان) ٤/٣٨ (الحوت) والموارد ص ١٠٥ ـ ١٠٦. أحمد ٣/٢٦٢.

(١) «عبيد»: من (هـ) والمطبوع ومصادر ترجمته، وتحرف في الأصل إلى: «عبد» وهو: عبيدالله بن محمد المعروف بالعائشي أو العيشي. انظر: (التقريب وأصوله).

(٢) «شبيب»: من المطبوع وهو الصواب، وهو من رجال التهذيب، وتحرف في الأصل إلى: «رشيد».

(٣) تحرف في مطبوعة (الإحسان) إلى: «مالك بن أنس».

(٤) جاء في الأصل و (هـ) والمطبوع: «عبدالله بن محمد» وهو تحريف كما تقدم، وجاء على الصواب في أطراف المسند (١/١٦/ب).

(٥) الرواية جاءت في المطبوع هكذا: «حبيب الشهيد عن أنس» دون واسطة الحسن، وقد قال المصنف في ترجمة حبيب من تهذيب التهذيب ٢/١٨٥: «أرسل عن الزبير بن العوام وأنس...».

٨٠٧ ـ حب (الإحسان) ٩/١١٩ (الحوت).

٨٠٨ ـ حديث: «من توضأ يوم الجمعة فبها ونعمت. . .» الحديث.
طح

طح في الطهارة: ثنا إبراهيم بن مرزوق، ثنا يعقوب الحضرمي، ثنا الربيع بن صَبيح[١]، عنه، به. وعن ابن أبي داود، ثنا خالد بن خلي الحمصي، ثنا محمد بن حرب حدثني الضحاك بن حُمرة الأَمْلوكيّ[٢]، عن الحجاج بن أرطاة، عن إبراهيم بن مهاجر، عنه، به.

٨٠٩ ـ حديث: أذن بلال فأمره النبي ﷺ أن يعيد، فرقي بلال وهو يقول: ليت بلالاً ثكلته أمه. . . الحديث.
قط

قط في الصلاة: ثنا يحيى بن محمد بن صاعد، ثنا أحمد بن عثمان بن حكيم الأودي، ثنا محمد بن القاسم الأسدي، ثنا الربيع بن صَبيح، عنه، به. وقال: محمد بن القاسم الأسدي ضعيف جداً[٣].

٨١٠ ـ حديث: «قال الله تعالى: عبدي أنا عند ظنك بي وأنا معك إذا دعوتَني».
كم

كم في الدعاء: ثنا محمد بن يعقوب الحافظ، ثنا إبراهيم بن عبدالله، ثنا محمد بن القاسم الأسدي، ثنا الربيع بن صَبيح، عنه، بهذا. وقال: غريب صحيح، ومحمد بن القاسم ثقة.

---

٨٠٨ ـ طح ١/١١٩.
(١) وفي (هـ): «الربيع بن صبح» تحريف، له ترجمة في (تهذيب التهذيب ٣/٢٤٧).
(٢) وفي (هـ): «بن حمزة الأملوكي» تحريف أيضاً، صوابه بالراء: حُمرة، وهو من رجال تهذيب التهذيب ٤/٤٤٣.
٨٠٩ ـ قط ١/٢٤٥ وسبب أمره بإعادة الأذان لأنه أذن الفجر قبل طلوعه، كما يستفاد من الروايات الأخرى.
(٣) انظر ترجمته في: (الميزان ٤/١١).
٨١٠ ـ كم ١/٤٩٧.

٨١١ ـ حديث: «إذا اشتد الحر فاستعينوا بالحجامة لا يَتَبَيَّغِ الدم[1] بأحدكم فيقتلَه». كم

كم في الطب: ثنا أبو عبدالله محمد بن يعقوب الشيباني، ثنا إبراهيم بن عبدالله السعدي، ثنا محمد بن القاسم الأسدي، ثنا الربيع بن صَبيح، عنه، بهذا، وقال: صحيح.

٨١٢ ـ / حديث: «ما وُزن: مثلٌ بمثلٍ إذا كان نوعاً واحداً، فما كِيل فمثلُ ذلك، فإذا اختلف النوعان فلا بأس به». قط

١/٦٦/ب

قط في البيوع: ثنا أبو محمد بن صاعد ومحمد بن أحمد بن الحسن وآخرون، قالوا: ثنا عبدالله بن أحمد بن حنبل، ثنا أحمد بن محمد بن أيوب، ثنا أبو بكر بن عياش، عن الربيع بن صَبيح، عن الحسن، عن عبادة وأنس بن مالك، بهذا. وقال: وخالفه جماعة فرووه عن الربيع، عن ابن سيرين، عن عبادة وأنس بلفظٍ غير هذا اللفظ.

٨١٣ ـ حديث: أن النبي ﷺ قال لعلي: «أنت تُبَيِّنُ لأمتي ما اختلفوا فيه بعدي». كم

كم في مناقب علي: ثنا عبدان بن يزيد الدقاق من أصله، ثنا إبراهيم بن الحسين، ثنا أبو نعيم ضرار بن صُرَد، ثنا معتمر بن سليمان، سمعت أبي، عنه، به.

٨١٤ ـ حديث: أن قوماً ذكروا عند عبيدالله بن زياد الحوض فأنكره حم

---

٨١١ ـ كم ٤/٢١٢.

(١) يَتَبَيَّغُ الدَّمُ: أي غلبة الدم على الإنسان. يقال تَبَيَّغَ به الدم إذا تردد فيه. انظر: (النهاية ١/١٧٤، مادة: بيغ).

٨١٢ ـ قط ٣/١٨.

٨١٣ ـ كم ٣/١٢٢.

٨١٤ ـ أحمد ٣/٢٣٠. ورواية الحسن مقرونة مع يونس، وليس في إسناديهما ذكر الحسن، =

. . . الحديث، وفيه: «آنيته أكثر من عدد نجوم السماء».

أحمد: عن حسن وعفان ويونس، كلهم عن حماد، عن علي بن زيد، عن الحسن، به.

٨١٥ ـ حديث: أصاب أهلَ المدينة قحط ومجاعة شديدة، فقام رسول الله ﷺ يخطب يوم الجمعة، فقام ناس فقالوا: يا رسول الله هلكت الأموال وخشينا الهلاك على أنفسنا. . . الحديث.
عه

عه: ثنا حنبل بن إسحاق بن حنبل، أنا عبدالله بن رجاء، ثنا عمران القطان، عنه، به.

٨١٦ ـ حديث: أن رسول الله ﷺ كان يُسرُّ بـ﴿بِسْمِ اللَّهِ الرَّحْمَٰنِ الرَّحِيمِ﴾ في الصلاة، وأبو بكر وعمر.
خز طح

خز في الصلاة: ثنا أحمد بن أبي سريج الرازي، ثنا سويد بن عبدالعزيز، ثنا عمران القصير، عنه، به.

قلت: سويد ليس من شرط ابن خزيمة، لأنه ضعيف جداً.

طح فيه: ثنا إبراهيم بن أبي داود، ثنا دحيم بن اليتيم، ثنا سويد، به. وله طريق في ترجمة محمد بن سيرين، عن أنس.

٨١٧ ـ حديث: صليت مع رسول الله ﷺ فلم يزل يقنت بعد الركوع في صلاة الغداة حتى فارقته، قال: وصليت مع عمر. . . فذكره.
طح قط

= إنما: علي بن زيد عن أنس، دون واسطة الحسن.

٨١٥ ـ رمز «عه» من (هـ).

٨١٦ ـ خز ١/٢٥١. وفيه: «بن أبي شريج» تحريف، له ترجمة في (تهذيب التهذيب ١/٢٩، ٤٤). وسويد: قارن كلام المصنف فيه هنا وفي التقريب! وانظر ترجمته في: (تهذيب التهذيب ٤/٢٧٦). طح ١/٢٠٣.

٨١٧ ـ طح ١/٢٤٣. قط ٢/٤٠.

خز لابن خزيمة عه لأبي عوانة طح للطحاوي حب لابن حبان قط للدارقطني كم للحاكم

طح في الصلاة: ثنا ابن أبي داود، ثنا أبو معمر، ثنا عبدالوارث[١]، ثنا عمرو بن عبيد، عنه، بهذا.

قط فيه: ثنا الحسين بن إسماعيل، نا أحمد بن محمد بن عيسى، نا أبو معمر، به. وعن العباس بن العباس بن المغيرة، عن عبدالله بن الهيثم العبدي، عن قريش بن أنس، عن عمرو بن عبيد، نحوه. وعن عثمان بن أحمد الدقاق، عن عبدالملك بن محمد، عن قريش بن أنس، عن إسماعيل المكي وعمرو بن عبيد، كلاهما عن الحسن، عن أنس قال: قنت رسول الله ﷺ وأبو بكر وعمر وعثمان، وأحسَبه: ورابع، حتى فارقتهم. وعن إبراهيم بن حماد، عن عباد بن الوليد، عن قريش بن أنس، عنهما، ولم يذكر عثمانَ ولا الرابعَ. وقال: قال أيوب السختياني: كان عمرو بن عبيد يكذب في الحديث[٢].

٨١٨ ـ حديث: «أربع لا يصبن إلا بعجب: الصمت. . .» الحديث.
كم

كم في الرقاق: أخبرني إبراهيم بن عصمة بن إبراهيم، ثنا أبي، ثنا يحيى بن يحيى، ثنا أبو معاوية، عن العوام بن جويرية، عنه، به. وقال: صحيح الإسناد.

٨١٩ ـ / حديث: «يأتي على الناس زمان يتحلقون في مساجدهم وليس همهم[٣] إلا الدنيا، ليس لله فيهم حاجة، فلا تجالسوهم». ١/٦٧ أ
كم

كم في الرقاق: حدثني علي بن بندار الزاهد، ثنا محمد بن المسيب، حدثني

---

(١) تحرف في المطبوع: «عبدالوارث» إلى: «عبدالرزاق» وترجمته في: (تهذيب التهذيب ٦/٤٤١).
(٢) هذا القول غير مذكور في المطبوع. وانظر ترجمة عمرو بن عبيد المعتزلي في: (الميزان ٣/٢٧٣ ـ ٢٨٠).
٨١٨ ـ كم ٤/٣١١، و«إلا» في المتن من (هـ).
٨١٩ ـ كم ٤/٣٢٣.
(٣) وفي (هـ): «همتهم».

أحد بن بكر[١] البالسي، ثنا زيد بن الحُبَاب، ثنا سفيان الثوري، عن عوف[٢]، عنه، بهذا.

٨٢٠ ـ حديث: «نِعم الإدامُ الخلُّ».

عه

عه في الأطعمة: ثنا حماد بن الحسن، ثنا عبدالرحمن بن عمرو، ثنا سلام بن أبي مطيع، عن قتادة، عنه، بهذا.

٨٢١ ـ حديث: أُتي النبي ﷺ برجل قد شرب الخمر، فضربه بجريدتين أربعين، وصنع ذلك أبو بكر، فلما كان عمر استشار الناسَ، فقال له عبدالرحمن بن عوف: أخفُّ الحدِّ ثمانون. ففعله.

جا

جا في الحدود: ثنا أبو يحيى محمد بن عبدالرحيم البزاز، ثنا شبابة، ثنا شعبة، عن قتادة، عنه، بهذا. وعن محمد بن عبدالله بن المبارك، ثنا علي بن حفص[٣]، عن شعبة، عن قتادة، عن أنس، نحوه. ولم يذكر الحسن، وهو المحفوظ.

٨٢٢ ـ حديث: انتظرنا رسول الله ﷺ ذات ليلة، حتى كان شطر الليل، فجاء فصلى لنا ثم خطبنا فقال: «إن الناس قد صلوا ورقدوا، وإنكم لن تزالوا في الصلاة منذ انتظرتم الصلاة».

حب

---

(١) في الأصل و (هـ): «بكار» وهو تحريف، وصوابه ما أثبته عن ترجمته في (الميزان ١/٨٦ وغيره).

(٢) تحرف في (هـ) إلى: «عون» وهو عوف الأعرابي. انظر: (التقريب وأصوله).

٨٢٠ ـ عه ٥/٤٠٨.

٨٢١ ـ جا صفحة ٢٨٢.

(٣) في المطبوع: «علي بن جعفر» والظاهر أنه تحريف، وما أثبته من الأصل و (هـ)، وفي (تهذيب الكمال ٢/٩٦٦) ترجمة علي بن حفص المدائني وأنه يروي عن شعبة.

٨٢٢ ـ حب (الإحسان) ٣/٣٦٩ (عثمان) و ٣/٢٤٠ (الحوت).

حب في الثلاثين من الثاني: أنا عمر بن محمد الهمداني، ثنا عبدالله بن الصباح، ثنا أبو علي الحنفي، ثنا قرة بن خالد، قال: انتظرنا الحسن. . . فذكره في قصة.

٨٢٣ ـ حديث: لما نزل برسول الله ﷺ الموت قالت فاطمة: واكرباه.
حب
فقال: «لا كرب على أبيك بعد اليوم».

حب في التاسع والأربعين من الخامس: أنا عمران بن موسى بن مجاشع، ثنا أبو كريب، ثنا مصعب بن المقدام، عن مبارك بن فضالة، عنه، به.

٨٢٤ ـ حديث: كان رسول الله ﷺ يقوم يوم الجمعة يسند ظهره
خز حب حم
إلى سارية من خشب. . . الحديث.

خز في الجمعة: ثنا علي بن خشرم، أنا عيسى (بن يونس) عن المبارك بن فضالة، عنه، به.

حب في الثالث والثلاثين من الخامس: أنا أبو يعلى، ثنا شيبان بن فروخ، ثنا مبارك، به.

رواه أحمد: ثنا هاشم، ثنا المبارك، عن الحسن، به.

٨٢٥ ـ حديث: لقي النبي ﷺ مسيلِمَة فقال: «أتشهد أني رسول الله. . .»
كم
الحديث.

كم في المغازي: ثنا أبو سعيد الثقفي، ثنا محمد بن حبان[1]، ثنا شيبان بن

---

٨٢٣ ـ حب (الإحسان) ٨/ ٢١٠ (الحوت).

٨٢٤ ـ خز ٣/ ١٣٩، وما بين الهلالين من (هـ). حب (الإحسان) ٨/ ١٥٠ (الحوت) و «موارد» ص ١٥١. أحمد ٣/ ٢٢٦.

٨٢٥ ـ كم ٣/ ٥٣.

(١) «حبان» من (هـ) ونسخة للمستدرك أشير إليها في المطبوع، وفي نسخة أخرى له ونسخة رواق المغاربة: «حيان». وأهمل في الأصل.

فروخ، ثنا مبارك بن فضالة، عنه، به.

٨٢٦ ـ حديث: «تسألوني عن الساعة! والذي نفسي بيده ما على الأرض نفس منفوسة اليوم يأتي عليها مائة سنة». حب

حب في الحادي والأربعين من الثالث: أنا أبو يعلى، ثنا هدبة، ثنا مبارك، سمعت الحسن، به.

٨٢٧ ـ حديث: أن رسول الله ﷺ كان على سرير وهو مُرْمَل بشريط، قال: فدخل عليه ناس من أصحابه، ودخل عمر... الحديث. حب حم

حب في السابع والأربعين من الخامس: أنا أحمد بن علي بن المثنى، ثنا موسى بن محمد بن حيان[1]، ثنا الضحاك بن مخلد، ثنا المبارك بن فضالة، عنه، به.

رواه أحمد: ثنا أبو النضر، ثنا المبارك، به.

٨٢٨ ـ حديث: أن رجلاً قال: يا رسول الله متى الساعة؟ قال: «أما إنها قائمة...» الحديث. حب حم

حب في الثاني من الأول: أنا أحمد بن علي بن المثنى، ثنا هدبة بن خالد، ثنا المبارك بن فضالة، سمعت الحسن، به.

رواه أحمد بلفظ: «المرء مع من أحب». وفيه: «إنْ يعش هذا فلن يبلغَ الهرمَ حتى

---

٨٢٦ ـ حب (الإحسان) ٤/ ٢٨٠ (الحوت) و «موارد» ص ٥٨، ٦٣٤.

ويزاد: حب (الإحسان) ٤/ ٢٧٩ (الحوت) و «موارد» في الموضعين المذكورين: «أخبرنا عمران بن موسى بن مجاشع، حدثنا هدبة..» به.

٨٢٧ ـ حب (الإحسان) ٨/ ٩٤ (الحوت) والموارد ص ٨٢٥. أحمد ٣/ ١٣٩.

(١) في الأصل و (هـ) والإحسان «حبان» وفي «الموارد»: «... بن حيان ـ بصري ثبت» وهو الصواب: «حيان» بالياء، كما نص عليه المصنف في «التبصير» ١/ ٢٧٧.

٨٢٨ ـ حب (الإحسان) ١/ ٤٧١ (عثمان) و ١/ ٣٨٧ (الحوت). أحمد ٣/ ٢١٣، ٢٨٣، ٢٢٦.

تقوم الساعة. . .» الحديث: عن عبدالصمد، عن عمران، عن الحسن، به. وعن عفان وهاشم، عن المبارك، عن الحسن، ولفظ هاشم مختصر.

١/٦٧/ب **٨٢٩ ـ / حديث: اشتد القتال يوم خيبر وكنت رديف أبي طلحة فقال:** حب **«الله أكبر خربت خيبر. . .» الحديث.**

حب في الثالث والثلاثين من الخامس: أنا أبو خليفة، ثنا أبو الوليد، ثنا مبارك بن فضالة، عنه، به.

٨٣٠ ـ حديث: التقى يوم حنين أهل مكة وأهل المدينة واشتد القتال كم **فولوا مدبرين. . . الحديث.**

كم في المغازي: ثنا أبو بكر بن إسحاق، ثنا إسماعيل بن إسحاق، ثنا سليمان بن حرب، ثنا مبارك بن فضالة، عنه، به.

٨٣١ ـ حديث: «كبرت الملائكة على آدم أربعاً. . .» الحديث. كم

كم في الجنائز: أنا عبدالرحمن بن حمدان الحلاب، ثنا أبو الوليد محمد بن أحمد بن برد الأنطاكي، ثنا الهيثم بن جميل، ثنا مبارك بن فضالة، عنه، به.

٨٣٢ ـ حديث: الغار بطوله. عه

عه في الدعوات: ثنا محمد بن عوف وإبراهيم بن الهيثم البلدي وجعفر بن محمد الخفاف، ثلاثتهم عن الهيثم بن جميل، عن مبارك بن فضالة، عنه، به. لم يذكر جعفر أنساً وقال: رأيته في أصل الهيثم، وهو الصواب، مرسل.

٨٣٣ ـ حديث: أن النبي ﷺ أكل خشناً ولبس خشناً. . . الحديث. كم

---

٨٢٩ ـ حب (الإحسان) ٨/١٥٧ (الحوت).
٨٣٠ ـ كم ٣/٤٨.
٨٣١ ـ كم ١/٣٨٥.
٨٣٣ ـ كم ٤/٣٢٦. والحديث جاء في الأصل مقدَّماً على الذي قبله وعلى كلمة «حديث» حرف: م. أي: مؤخر. وعلى كلمة «حديث» من الذي قبله حرف: م. أي: مقدم.

كم في الرقاق: أنا مكرم بن أحمد القاضي، ثنا محمد بن إسماعيل السلمي، ثنا حيوة بن شريح، ثنا بقية بن الوليد، حدثني يوسف بن أبي كثير، عنه، به.

٨٣٤ ـ حديث: نزل على النبي ﷺ مرجعهم من الحديبية... الحديث في نزول سورة الفتح. حب

حب في الرابع والستين من الثالث: أنا أحمد بن الحارث بن محمد بن عبدالكريم، ثنا الحسين[١] بن سعيد ابن ابنة علي بن الحسين بن واقد، ثنا جدي علي بن الحسين بن واقد، حدثني أبي قال: قال مطر[٢]: حدثني الحسن، به.

٨٣٥ ـ حديث: «الصدقة تُطفىء غضب الرب، وتدفع ميتة السوء». حب

حب في النوع الثاني من القسم الأول: أنا محمد بن عبيدالله بن الفضل الكَلاعي بحمص والحسين بن عبدالله بن يزيد القطان بالرقة، قالا: ثنا عقبة بن مكرم، نا عبدالله بن عيسى، ثنا يونس بن عبيد، عنه، به.

٨٣٦ ـ حديث: «صنائع المعروف إلى الناس تقي صاحبها السوء والهلكات والآفات، وأهل المعروف في الدنيا هم أهل المعروف في الآخرة». كم

كم في العلم: ثنا أبو عبدالله محمد بن عبدالله الصفار، ثنا سمعان بن بحر العسكري، ثنا إسحاق بن محمد [بن إسحاق][٣] العَمِّي، ثنا أبي، عن يونس بن

---

٨٣٤ ـ حب (الإحسان) ١/ ٢٩٤ (الحوت).

(١) وقع في المطبوع: «الحسن» وهو تحريف. انظر: (تهذيب التهذيب ٧/ ٣٠٨ ـ ترجمة: علي بن الحسين بن واقد).

(٢) «مطر» من الأصل و (هـ) وهو الصواب، وهو مطر بن طهمان الورّاق، وتحرّف في المطبوع إلى «مطرف» وهو: ابن عبدالله بن الشخير، والحسين بن واقد يروي عن مطر لا عن مطرف، كما أن مطراً الوراق يروي عن الحسن البصري، ومطرف شيخ الحسن. انظر: (تهذيب الكمال ٣/ ١٣٣٤).

٨٣٥ ـ حب (الإحسان) ٥/ ١٣١ (الحوت) و «موارد» ص ٢٠٩.

٨٣٦ ـ كم ١/ ١٢٤.

(٣) ما بين المعقوفين زدته من المطبوع ليتضح كلامه الآتي.

عبيد، عنه، بهذا، وقال: سمعت أبا علي الحافظ يقول: لم أسمعه إلا من الصفار. قال الحاكم: وقد روي من غير وجه عن المنكدر بن محمد بن المنكدر، عن أبيه، عن جابر. ومحمد بن إسحاق وابنه[1] لم نعرفهما بجرح، وهما من أهل البصرة.

٨٣٧ ـ حديث: قيل: يا رسول الله ما السبيل إليه؟ قال: «الزاد والراحلة».
قط

قط في الحج: ثنا أحمد بن محمد بن سعيد، ثنا أحمد بن الحسن بن سعيد، ثنا أبي، ثنا حصين بن مخارق، عن يونس بن عبيد، عنه، بهذا. وعن علي بن محمد بن يحيى بن مهران، ثنا سعيد بن يزيد بن مروان، ثنا أبي، ثنا داود بن الزبرقان، عن يونس، عن الحسن، به مرسلاً.

١/٦٨أ **٨٣٨ ـ / حديث: «اشتاقت الجنة إلى ثلاثة: علي وعمار وسلمان».**
كم

كم في المناقب: ثنا أبو بكر بن إسحاق، ثنا محمد بن عيسى بن السكن، ثنا شهاب بن عباد، ثنا محمد بن بشر، ثنا الحسن بن حي، عن أبي ربيعة الإيادي، عنه، بهذا.

٨٣٩ ـ حديث: «إن الناس يحشرون يوم القيامة، يحبسون ما شاء الله أن يحبسوا، فيهمُّ المؤمنون فيجتمعون فيقولون: انظروا من يشفع لنا إلى ربنا...» الحديث بطوله.
خز

خز في التوحيد: ثنا محمد بن بشار، ثنا عبدالوهاب بن عبدالمجيد الثقفي، ثنا أبو مسعود الجريري ـ أو غيره، وأكثر ظني: الجريري ـ عن الحسن، به. ـ وله طريق أخرى في ترجمة معبد بن هلال عن أنس[2] ـ وعن عمرو بن علي والعباس بن عبدالعظيم

---

(١) قوله: «وابنه» من المطبوع ومخطوطته (١/٥٧/آ) وهو الظاهر، وفي الأصل و (هـ): «وأبوه».
٨٣٧ ـ قط ٢/٢١٨. والرمز من (هـ) فقط.
٨٣٨ ـ كم ٣/١٣٧.
٨٣٩ ـ خز صفحة ٢٥٠ ـ ٢٥١، ٢٨٩.
(٢) ستأتي برقم (١٨٤٢).

وعمر بن حفص وحوثرة[١] بن محمد، قالوا: ثنا حماد بن مسعدة[٢]، ثنا عمران العمّيّ[٣]، عن الحسن، عن أنس ببعض الحديث: «ما زلت أشفع إلى ربي ويشفعني، حتى قلت: أيْ رب شفِّعني فيمن قال: لا إله إلا الله».

٨٤٠ ـ حديث: النُّشْرَة.

في المبهمات في ترجمة: أنس عن بعض الصحابة.

٨٤١ ـ حديث الوضوء من القهقهة.

في ترجمة أبي العالية، في المراسيل.

46 ★ الحضرمي بن لاحق التميمي، عن أنس

٨٤٢ ـ حديث: أن امرأة أتت النبي ﷺ فقالت: يا رسول الله ابنة[٤]
حم

---

(١) «حوثرة» من المطبوع، وهو الصواب، كما في (التقريب وأصوله). وتحرف في الأصل إلى «جعدة» وفي (هـ) إلى «جوزة».

(٢) «مسعدة» من الأصل و (هـ) وهو الصواب، وتحرف في المطبوع إلى «سلمة». انظر: (التقريب وأصوله).

(٣) «عمران العمي» من المطبوع وهو الصواب، وهو: عمران بن داور العمي أبو العوام القطان البصري. كما في (تهذيب الكمال ٢/١٠٥٧) وجاء في الأصل و (هـ): «أبو عمران العمري» وهو خطأ.

قلت: ويؤيد ذلك أنه جاء على الصواب في كتاب السنة لابن أبي عاصم ص ٣٨١ ـ ٣٨٢ برقم (٨٢٨). والله أعلم.

٨٤٠ ـ يأتيان حسبما أشار المصنف. والنشرة: ضَرْب من الرُّقية أو السحر.

٨٤١ ـ يأتي في الاتحاف (٦/٢٤٦/ب) وخرجه للدارقطني. وهو فيه ١/١٦٢، ١٦٣، ١٦٦، ١٦٨، ١٦٩، ١٧٠، ١٧١.

46 ★ الحضرمي بن لاحق التميمي السعدي، لا بأس به، انظر: (الجرح والتعديل ٣/٣٠٢، تهذيب التهذيب ٢/٣٩٤، التقريب).

٨٤٢ ـ أحمد ٣/١٥٥.

(٤) «ابنة» من المطبوع، وفي الأصل: «إن لي...» وفي (هـ): «لي...» بحذف «إن» وكله =

خز لابن خزيمة عه لأبي عوانة طح للطحاوي حب لابن حبان قط للدارقطني كم للحاكم

لي كذا وكذا، فذكرتْ من حسنها وجمالها فآثرتك بها. . . الحديث.

أحمد: ثنا عبدالله بن بكر أبو وهب، ثنا سنان بن ربيعة، عن الحضرمي، به.

47 ★ حفص بن عبيدالله، عن جده أنس

٨٤٣ - حديث: صلى لنا رسول الله ﷺ العصر، فلما انصرف أتاه
حب عه قط
رجل من بني سلمة فقال: يا رسول الله إنا نريد أن ننحر جزوراً لنا، ونحب أن تحضرها. قال: «فقم» فانطلق وانطلقنا، فوجدنا الجزور لم تنحر، فنحرت ثم قطعت، ثم طبخ منها، فأكلنا قبل أن تغيب الشمس.

حب في الخمسين من الرابع: أنا عبدالله بن محمد بن سلم، ثنا حرملة بن يحيى، ثنا ابن وهب، أخبرني عمرو بن الحارث، عن يزيد بن أبي حبيب، أن موسى بن سعد[1] الأنصاري، حدثه عنه[2]، به.

عه في الصلاة: أنا أبو عبيدالله، ثنا عمي - هو ابن وهب - به.

قط في الصلاة: ثنا أبو عمر القاضي، ثنا العباس بن محمد الدوري، ثنا هارون بن معروف، ثنا عبدالله بن وهب، به. وعن الحسين بن إسماعيل وأبي عمر محمد بن يوسف، عن عبدالله بن شبيب، عن أيوب بن سليمان بن بلال، عن أبي بكر بن أبي أويس، عن سليمان بن بلال، عن صالح بن كيسان، عن حفص، نحوه.

٨٤٤ - حديث: أنه كان يجمع بين المغرب والعشاء في السفر.
طح

= غير صواب.

47 ★ حفص بن عبيدالله بن أنس، صدوق. انظر: (تهذيب التهذيب ٢/٤٠٥، التقريب).

٨٤٣ - حب (الإحسان) (عثمان) ٣/٤٩ و٣/٣٢ (الحوت). عه ١/٣٥٣. قط ١/٢٥٥.

(١) تحرف في (هـ) إلى: «سعيد». انظر ترجمته في: (التقريب وأصوله).

(٢) «عنه»: أي حفص بن عبيدالله، وتحرف في المطبوع إلى: «حفص بن عبدالله».

٨٤٤ - طح ١/١٦٢.

طح في الصلاة: ثنا ابن خزيمة، ثنا مسلم بن إبراهيم، ثنا أبان بن يزيد، عن يحيى بن أبي كثير، عنه، بهذا.

٨٤٥ ـ حديث: «ألا أخبركم بصلاة المنافق؟...» الحديث في تأخير صلاة العصر. حب حم

حب في التاسع والأربعين من الثالث: أنا أبو يعلى، ثنا هارون بن معروف، ثنا ابن وهب، ثنا أسامة بن زيد، عنه، به. وعن ابن شهاب، عن عروة، عن عائشة.

رواه أحمد: ثنا هارون قال: قال ابن وهب: حدثني أسامة بن زيد، عن حفص[1]، به.

٨٤٦ ـ حديث: كان رسول الله ﷺ يجمع بين الظهر والعصر، والمغرب والعشاء في السفر. حم

أحمد: عن عبدالرزاق، / عن معمر. وعن عبدالصمد، عن حرب، كلاهما عن يحيى بن أبي كثير، به. ١/٦٨/ب

٨٤٧ ـ حديث: أن رسول الله ﷺ كان يَطْعَم يوم الفطر... الحديث. مي خز حب كم

مي في الصلاة: أنا عمرو بن عون، أنا هشيم[2]، عن محمد بن إسحاق، عنه، به.

---

٨٤٥ ـ حب (الإحسان) ١/٢٨٠ (عثمان) و ١/٢٣٨ (الحوت). أحمد ٣/٢٤٧.

(١) «حفص»: أي ابن عبيدالله، وتحرف في المطبوع ٣/٢٤٧ إلى: «حفص بن عبدالله».

٨٤٦ ـ أحمد ٣/١٣٨، ١٥١.

٨٤٧ ـ مي ١/٣٧٥ (الدمشقية) و ١/٣١٤ (اليماني). خز ٢/٣٤٢. حب (الإحسان) ٤/٢٠٦ ـ ٢٠٧ (الحوت). كم ١/٢٩٤. وفي الأصل و (هـ): «كم في الجمعة» صوابه ما أثبته من المطبوع.

(٢) تحرف في المطبوع إلى: «هيثم» وانظر الأسانيد الآتية، وهو هُشَيْم بن بشير. انظر: (التقريب وأصوله).

خز لابن خزيمة عه لأبي عوانة طح للطحاوي حب لابن حبان قط للدارقطني كم للحاكم

خز في العيدين: نا أحمد بن منيع، ثنا هشيم، به. ليس في سماعنا.

حب في الرابع من الخامس: أنا الحسن بن سفيان، ثنا أبو بكر بن أبي شيبة، ثنا هشيم، نحوه.

كم في [العيدين]: أنا أبو عون محمد بن أحمد بن ماهان، ثنا علي بن عبدالعزيز، ثنا عمرو بن عون، ثنا هشيم، به. وقال: صحيح على شرط مسلم.

٨٤٨ ـ حديث: «من احتسب ثلاثة من صلبه دخل الجنة».
حب

حب في النوع الثاني من الأول: أنا عبدالله بن محمد بن سلم، ثنا حرملة بن يحيى، ثنا ابن وهب، أنا عمرو بن الحارث، عن بكير بن عبدالله بن الأشج، أن عمران بن نافع حدثه، عنه، به.

٨٤٩ ـ حديث: جاء أعرابي إلى رسول الله ﷺ فقال: يا رسول الله هلكت الماشية... الحديث.
عه

عه في الاستسقاء: ثنا عيسى بن أحمد العسقلاني، أنا ابن وهب، حدثني أسامة ـ هو ابن زيد ـ أن حفص بن عبيدالله حدثه، به.

48 ★ حفص بن عمر بن الزبير، عن أنس

٨٥٠ ـ حديث: «كان ليعقوب النبي عليه السلام أخ مؤاخياً في الله، فقال ذات يوم: يا يعقوب ما الذي أذهب بصرك؟...» الحديث.
كم

كم في تفسير يوسف: نا أبو الوليد الفقيه، ثنا خُشْنام[1] بن بشر، ثنا

---

٨٤٨ ـ حب (الإحسان) ٤/٢٦١ (الحوت) و «موارد» ص ١٨٤ ـ ١٨٥ وفيهما: عمر بن نافع، خطأ، له ترجمة في: (الثقات لابن حبان ٧/٢٤٢، وتهذيب التهذيب ٨/١٤٢).

48 ★ حفص بن عمر بن الزبير: لا يوجد راو بهذا الاسم، إنما وهم الراوي فسماه كذلك. انظر كلام الحاكم الآتي على الحديث.

٨٥٠ ـ كم ٢/٣٤٨.

(١) «خشنام»: من الأصل و (هـ) ومخطوطة المستدرك (٢/١٦١/ب) وتحرف في المطبوع إلى: «هشام».

أبو بكر بن أبي شيبة، ثنا يحيى بن عبدالملك بن أبي غَنِيَّة[١]، عن حفص، به. وقال: هكذا في سماعي، وأظنه وهماً من الراوي، فإنه حفص بن عمر بن عبدالله بن أبي طلحة، فإن كان كذلك فالحديث صحيح، وقد رواه إسحاق بن إبراهيم الحنظلي في «تفسيره»: عن عمرو بن محمد، عن زافر بن سليمان، عن يحيى بن عبدالملك، عن أنس، لم يذكر بينهما أحداً. أخبرناه العنبري، ثنا محمد بن عبدالسلام، عنه.

49 ★ حفص بن عمر بن عبدالله بن أبي طلحة الأنصاري، عن أنس

٨٥١ ـ حديث: كنت مع رسول الله ﷺ جالساً في الحلْقة ورجلٌ حب كم حم **قائم يصلي، فلما ركع ثم سجد وتشهد دعا فقال في دعائه: اللهم إني أسألك بأن لك الحمد لا إله إلا أنت... الحديث.**

حب في الثاني من الأول: أنا محمد بن إسحاق بن إبراهيم مولى ثقيف، ثنا قتيبة بن سعيد، ثنا خلف بن خليفة، ثنا حفص ابن أخي أنس، به.

كم في الدعاء: أنا أبو عبدالله محمد بن عبدالله الصفار، ثنا أبو بكر بن أبي الدنيا، حدثني أبو علي أحمد بن إبراهيم[٢] الموصلي، ثنا خلف بن خليفة، به.

رواه أحمد: ثنا حسين وعفان، قالا: ثنا خلف بن خليفة، عن حفص، به.

---

(١) «غَنِيّة»: هو الصواب، وتحرف في (هـ) إلى: «عيينة» وترجمته في: (التقريب وأصوله).
49 ★ أبو عمر حفص بن عمر بن عبدالله الأنصاري المدني، وقيل غير ذلك في نسبه، ثقة. انظر: (تهذيب التهذيب ٢/٤٢١، الكاشف ١/٢٤٤، وقابلها بالتقريب).
٨٥١ ـ حب (الإحسان) ٢/١٧٩ (عثمان) و ٢/١٢٥ ـ ١٢٦ (الحوت) و «موارد» ص ٥٩٢. كم ١/٥٠٣ ـ ٥٠٤. أحمد ٣/١٥٨، و٢٤٥ عن عفان وحده.

(٢) قوله «حدثني أبو علي أحمد..» أثبته من مخطوطة المستدرك، ونحوه في المطبوع منه «ثنا أبو علي أحمد...» وفي (هـ): «حدثني أحمد» أما الأصل ففيه: «ثنا جدي أحمد» ولم أرَ في ترجمة ابن أبي الدنيا وأحمد بن إبراهيم ما يشير إلى هذه القرابة بينهما، فلم أثبته.

١/٦٩أ ٨٥٢ ـ حديث: كنت جالساً مع النبي ﷺ في الحلقة إذ جاء/ رجل فسلم على النبي ﷺ فقال: السلام عليكم ورحمة الله فردّ النبي ﷺ عليه السلام... [فذكر] الحديث، وفيه قال: فقال: الحمدلله حمداً كثيراً طيباً مباركاً فيه، كما يحب ربنا ويرضى... الحديث. حب حم

حب في الثاني من الأول: أنا محمد بن إسحاق بن إبراهيم مولى ثقيف، بإسناد الذي قبله.

رواه أحمد: ثنا حسين، ثنا خلف بن خليفة، عن حفص، به.

٨٥٣ ـ حديث: كان رسول الله ﷺ يأمر بالباءة وينهى عن التبتل نهياً شديداً ويقول: «تزوجوا الوَدود الوَلود فإني مكاثر الأنبياء يوم القيامة». حب حم

حب في الثالث من الثاني: أنا محمد بن إسحاق الثقفي، بإسناد الذي قبله.

رواه أحمد: ثنا حسين وعفان، قالا: ثنا خلف بن خليفة، عن حفص، به.

٨٥٤ ـ حديث: كان من دعاء النبي ﷺ: «اللهم إني أعوذ بك من علم لا ينفع...» الحديث. كم حم

كم في العلم: ثنا علي بن حمشاذ، ثنا محمد بن نعيم، ثنا قتيبة بن سعيد، ثنا خلف بن خليفة، عنه، به.

رواه أحمد: ثنا عفان، عن خلف بن خليفة، عن حفص، به.

---

٨٥٢ ـ حب (الإحسان) ٢/١٤٧ (عثمان) و٢/١٠٤ (الحوت)، و«موارد» ٥٨٠ وفيه اسم شيخه: محمد بن الحسن، بدل: محمد بن إسحاق، وهو تحريف. انظر: (سير أعلام النبلاء ١٤/٣٨٨، وتذكرة الحفاظ ٢/٧٣١). أحمد ٣/١٥٨.

٨٥٣ ـ حب (الإحسان) ٦/١٣٤ (الحوت) و«موارد» ص ٣٠٢. أحمد ٣/١٥٨، و٢٤٥ عن عفان وحده.

٨٥٤ ـ كم ١/١٠٤. أحمد ٣/٢٨٣.

---

٨٥٥ ـ حديث: كان أهل بيت من الأنصار لهم جمل يَسْنُون[1] عليه، وإن الجمل استصعب عليهم جميعهم بظهره... الحديث، بطوله. حم

أحمد: ثنا حسين، ثنا خلف، عن حفص، به.

٨٥٦ ـ حديث: «إن الله حيي كريم يستحي من عبده أن يرفع إليه يديه ثم لايضع فيهما خيراً». كم

كم في الدعاء: أنا أبو عبدالله الصفار، نا ابن أبي الدنيا، ثنا بشر بن الوليد، ثنا عامر بن يِساف، عنه، بهذا. وقال: إسناد صحيح.

٨٥٧ ـ حديث: «إن قوماً يتعمقون في الدين...» الحديث وفيه قصة. حم

أحمد: ثنا حسين، ثنا خلف بن خليفة، عن حفص، به.

قال: ورأيت خلف بن خليفة وقد قال له إنسان: يا أبا أحمد حدثك محارب؟ قال: فلم أفهم كلامه، كان قد كبر، فتركته.

50 ★ حماد بن أبي سليمان الفقيه الكوفي، عن أنس

٨٥٨ ـ حديث: دخلت على أنس بن مالك في واسط القصب، فرأيت طح

---

٨٥٥ ـ أحمد ٣/١٥٨.

(١) في الأصل: «يسقون عليه» وفي المطبوع: «يسنون» ونحوه في (هـ) وهو الصواب، وقد تكرر هذا اللفظ في الحديث. ومعنى يسنون عليه: يستقون عليه بالسانية، والسانية هنا: الغَرْب، وهو الدلو الكبير. وحاصله: أنهم يخرجون الماء من البئر بالدلو الكبير، ويجرُّ هذا الدلو جمل مربوط به.

٨٥٦ ـ كم ١/٤٩٧ ـ ٤٩٨.

٨٥٧ ـ أحمد ٣/١٥٩. وكلامه في خلف بن خليفة في المسند ٣/٢٤٥.

50 ★ أبو إسماعيل حماد بن أبي سليمان: مسلم الأشعري ولاء، الكوفي، ثقة إمام مجتهد، كما قال الذهبي: وله أفراد وغرائب، كما قال المصنف. انظر: (الكاشف ١/٢٥٢. وقابله بتهذيب التهذيب ٣/١٦، والتقريب).

٨٥٨ ـ طح ٤/٢٢٩.

نبيذه في جرة خضراء.

طح في الأشربة: عن محمد بن خزيمة، ثنا حجاج، ثنا حماد بن سلمة، عنه، بهذا.

٨٥٩ - حديث: «من كذب عليَّ. . .» الحديث.

حم

أحمد: ثنا يزيد، ثنا شعبة، عن حماد، به. وعن أبي قَطَن، عن شعبة، به. ولم يقل: «متعمداً». وعن سليمان بن داود، عن شعبة، عن حماد وعبدالعزيز بن رفيع وعتاب[1] مولى هرمز، ورابعٍ[2]، أنهم سمعوا أنساً، به.

قال أحمد: كذا قال، وأخطأ[3]، إنما هو: عبدالعزيز بن صهيب. وله طريق في ترجمة قتادة، وله حديث في ترجمة حميد وعبدالعزيز بن صهيب. والله أعلم.

51 ★ حمزة بن عمرو الضبي العائذي، عن أنس

٨٦٠ - / حديث: أن النبي ﷺ كان إذا نزل منزلاً لم يرتحل حتى يصلي الظهر. قلت: وإن كان بنصف النهار؟ قال: وإن كان بنصف النهار. ١/٦٩/ب

خز طح حم

خز في الصلاة: ثنا محمد بن بشار بندار، ثنا يحيى، عن شعبة، عنه، بهذا.

---

٨٥٩ - أحمد ٣/٢٠٣، ٢٠٩، وطريقه الأخرى في ترجمة قتادة ستأتي برقم (١٥٤٨). أما حديثه الذي في ترجمة عبدالعزيز بن صهيب فهو هذا الحديث الذي نحن فيه، وهو هناك برقم (١٣٢٧)، ولم أر له ذكراً في حديث مستقل تحت ترجمة عبدالعزيز.

(١) «عتاب»: تحرف في الأصل و(هـ) وأطراف المسند (١/١٦/أ) إلى: «عباد» وستأتي أحاديثه أول المجلد الثاني.

(٢) قوله: «ورابع» هو سليمان التيمي، فيما يبدو، والله أعلم. انظر رقم (١٣٢٧).

(٣) قوله «كذا قال وأخطأ» من (هـ) و أطراف المسند، وفي الأصل: «كذا قال قالوا: وأخطأ» وهي مقحمة لإفراده الضمير في قوله: «وأخطأ».

51 ★ أبو عمر حمزة بن عمرو العائذي الضبي البصري، ثقة. انظر: (الكاشف ١/٢٥٥، تهذيب التهذيب ٣/٣٢، وقابلهما بالتقريب).

٨٦٠ - خز ١/٨٨. طح ١/١٨٥. أحمد ٣/١٢٠، ١٢٩.

طح فيه: ثنا يزيد بن سنان، ثنا يحيى بن سعيد، به.

رواه أحمد: عن وكيع ومحمد بن جعفر وعبدالصمد، كلهم عن شعبة، به.

٨٦١ ـ حديث: ما صليت ـ يعني ـ وراء رجل واحد من الناس أخف صلاة من رسول الله ﷺ في تمام. حم

أحمد: ثنا محمد بن جعفر، ثنا شعبة، عنه، به.

٨٦٢ ـ حديث: «بُعثت أنا والساعة هكذا» وأشار بإصبعيه.

في ترجمة قتادة عن أنس.

52 ★ حميد بن أبي حميد تيرويه الطويل، عن أنس

٨٦٣ ـ حديث: أنه كان يتوضأ فيمسح ظاهر أذنيه وباطنها. وقال: رأيت رسول الله ﷺ فعل ذلك. ش قط كم

الشافعي: أنا عبدالوهاب، عنه، به.

---

٨٦١ ـ أحمد ٣/٢٨٢. وفي الأصل و (هـ): «رجل واحد» وفي المطبوع: «رجل أو أحد» وهو أقرب.

٨٦٢ ـ حديث رقم (١٥٦٩).

52 ★ حميد الطويل، تقدمت ترجمته في الرواة عن ثابت البناني برقم ١٨ عند الحديث ٦٠٩.

ويزاد هنا: قال ابن حبان في صحيحه ـ (الإحسان) ٢/ ٢٠٧: «ما سمع حميد عن أنس إلا ثمانية عشر حديثاً والأخر سمعها من ثابت عن أنس». وجعلها شعبة أربعة وعشرين حديثاً، في حين أن أحاديثه التي ستأتي هنا في هذا الكتاب فقط تقرب من المائتين! وهذا هو التدليس. لكن قال العلائي في (جامع التحصيل صفحة ٢٣٤) ـ الباب الرابع منه ـ ونقله المصنف عنه في (تهذيب التهذيب ٣/ ٤٠) وأقره: «على تقدير أن تكون مراسيلَ، تبينٌ الواسطة فيها، وهو ثقة ـ يحتج به»، وفي تهذيب التهذيب: ثقة صحيح، وهو تحريف وسقط فيصحح.

٨٦٣ ـ الشافعي: لم أره. قط ١/ ١٠٦. كم ١/ ١٥٠، وكلام البيهقي في «معرفة السنن» ١/ ٢٣٩، مع أن إطلاقه يوهم أنه في «السنن».

قط في الطهارة: ثنا أبو محمد بن صاعد إملاء، ثنا بندار، ثنا عبدالوهاب الثقفي، به. قال ابن صاعد: هكذا يقول الثقفي، وغيره يرويه، عن أنس، عن ابن مسعود من فعله، وهو الصواب. قلت: سيأتي.

كم فيه: ثنا أبو بكر بن إسحاق وأبو بكر بن بالويه، قالا: ثنا محمد بن أحمد بن النضر، ثنا معاوية[1] بن عمرو، ثنا زائدة، عن سفيان، عن حميد، به، مرفوعاً، وفيه: قال: وكان ابن مسعود يأمر بذلك. وقال: أسنده زائدة وهو ثقة مأمون، عن الثوري، ووقفه الحسين بن حفص، عنه.

قلت: وجزم البيهقي بأن رواية زائدة غير محفوظة، وأن الصواب: حميد، عن أنس، عن ابن مسعود.

٨٦٤ ـ حديث: كان رسول الله ﷺ يحب أن يليه المهاجرون والأنصار ليحفظوا عنه. طح حب كم حم

طح في الصلاة: ثنا علي بن معبد وأبو بكرة، قالا: ثنا عبدالله بن بكر، عنه، به.

حب في الصلاة وفي التاسع من الثالث: أنا محمد بن أحمد بن أبي عون، ثنا بكر بن خلف، ثنا ابن أبي عدي، عنه، بهذا.

كم في الصلاة: ثنا أبو بكر بن إسحاق، ثنا أبو المثنى، ثنا مسدد، ثنا يزيد بن زريع، عن حميد، به. وقال: على شرط الشيخين.

رواه أحمد: عن معتمر وابن أبي عدي وابن بكر ويزيد، كلهم عن حميد، به.

---

(١) معاوية: من الأصل و(هـ) وهو الصواب، وتحرف في المطبوع إلى: «محمد» وترجمته في: (التقريب وأصوله).

٨٦٤ ـ طح ١/٢٢٦. حب (الإحسان) ٩/١٩٠ (الحوت) و«موارد» ص ٥٠، وليس في(هـ) عزوه إلى كتاب الصلاة لابن حبان. كم ١/٢١٨. أحمد ٣/١٠٠، ٢٠٥، ٢٦٣، ١٩٩.

٨٦٥ ـ حديث: حضرت الصلاة، فقام من كان قريب الدار إلى أهله فتوضأ . . . الحديث في نبع الماء من بين أصابعه.
حب حم

حب في الثالث والثلاثين من الخامس: أنا محمد بن إسحاق الثقفي، ثنا يعقوب بن إبراهيم الدورقي، ثنا عبد[1] الله بن بكر السهمي، عنه، به.

رواه أحمد: وأوله: [نودي بالصلاة] ـ عن ابن أبي عدي [ويزيد، عنه، به].

٨٦٦ ـ حديث: أن رسول الله ﷺ رفع يديه يوم الجمعة في الاستسقاء.
عه حم

عه في الاستسقاء: ثنا عثمان بن خرزاذ، ثنا الوليد بن عتبة، ثنا بقية بن الوليد، حدثني محمد بن راشد، عنه، بهذا.

رواه أحمد: عن ابن أبي عدي وعبيدة بن حميد، كلاهما عن حميد، به، وأوله: سألته هل كان النبي ﷺ يرفع يديه؟ فقال: قيل له يوم الجمعة: يا رسول الله. . . فذكر الحديث.

٨٦٧ ـ / حديث العُرَنيين. ١/٧٠أ
عه طح حب حم

في ترجمة عبدالعزيز بن صهيب، عن أنس. وفي ترجمته قتادة، عن أنس.

عه في الحدود[2]: ثنا العباس بن الوليد بن مَزْيَد، ثنا أبي، ثنا أبو بكر بن أبي

---

٨٦٥ ـ حب (الإحسان) ٨/١٧١ (الحوت). أحمد ٣/١٠٦، وعزوه إلى المسند من (هـ) فقط، ولم يظهر النص تماماً في الصورة، فأتممته بما بين المعقوفين.

(١) وقع في الأصل: «عبيد» وهو تحريف. انظر: (تهذيب التهذيب ٥/١٦٢).

٨٦٦ ـ أحمد ٣/١٠٤، ١٨٧. وانظر التعليق على رقم (٩٠٦)

٨٦٧ ـ طح ١/١٠٧، ٣/١٠٨ وذكر السند فقط. وكان في الأصل: طح في الحدود، وفي (هـ): طح في الردة، وقد نظرت كتاب الحدود من الطحاوي مراراً فلم أر فيه الحديث، وليس فيه كتاب يسمى كتاب الردة، ووجدته بسنده ومتنه في كتاب الطهارة فأثبته. وطريق حماد عن ثابت تقدمت برقم ٥٦٣. حب (الإحسان) ٦/٣٢١ (الحوت). أحمد ٣/١٠٧، ٢٠٥. وانظر: (ح ١٣١٤، ١٤٧٣).

(٢) في أسانيد أبي عوانة: «عبدالله بن عمر» وفي (هـ): «عبيد الله» وهما أخوان، وكلاهما =

سبرة، حدثني عبيد الله بن عمر، عنه، به.

وقال:تفرد به ابن أبي سبرة، عن عبيد الله. وعن يونس بن عبدالأعلى، عن ابن وهب، حدثني عبدالله بن عمر وغيره، عن حميد الطويل. وعن محمد بن عبدالملك الدقيقي، ثنا يزيد بن هارون، أنا حميد، به. وزاد فيه: قال حميد: قال قتادة: «وأبوالها» لم أسمعه أنا من أنس.

طح في الطهارة: ثنا أبو بكرة، ثنا عبدالله بن بكر، ثنا حميد. وله طريق في ترجمة حماد بن سلمة، عن ثابت، عن أنس، وأعاده في الجنايات: عن أبي بكرة، به

حب في الأربعين من الرابع: أنا محمد بن عبدالرحمن السامي، ثنا يحيى بن أيوب، ثنا إسماعيل بن جعفر، حدثني حميد، به.

ورواه أحمد أيضاً: ثنا ابن أبي عدي، عن حميد، به. وعن يزيد، عنه، مختصراً. قال حميد: قال قتادة: «أبوالها...» الحديث.

٨٦٨ ـ حديث: صليت خلف النبي ﷺ وخلف أبي بكر وخلف عمر وخلف عثمان، فكلهم كانوا يجهرون بقراءة ﴿ بسم الله الرحمن الرحيم ﴾. كم

كم في الصلاة: ثنا مكي بن أحمد البردعي، ثنا العباس بن عمران القاضي، ثنا سفيان[1] بن عمرو، ثنا محمد بن أبي السري، ثنا إسماعيل بن أبي أويس، عن مالك، عنه، به. وقال: أخرجته شاهداً.

قلت: قال الذهبي: إنه موضوع.

= يروي عن حميد، إلا أن المزي نصَّ في (تهذيب الكمال ٢/٧١٣، ٧٥٣) على الرواية بين عبدالله بن عمر العمري وابن وهب، دون عبيد الله، فالظاهر أن ما في (هـ) تحريف. وفي آخرها: «قال قتادة: وأبوالها...» تحرف في الأصل فجاء: «قال قتادة وأبو الهاد...».

٨٦٨ ـ كم ١/٢٣٤.

(١) اتفق الأصل و(هـ) على أنه «سفيان» كما اتفق المطبوع مع مخطوطته على أنه «سيف».

٨٦٩ ـ حديث: أن النبي ﷺ كان يقرأ في الظهر بـ ﴿ سَبِّحِ ٱسْمَ رَبِّكَ ٱلْأَعْلَى . . . ﴾. طح

طح في الصلاة: ثنا ابن أبي داود، نا سعيد بن سليمان، ثنا عباد بن العوام، عن سفيان بن حسين، أخبرني أبو عبيدة ـ وهو حميد الطويل ـ به.

٨٧٠ ـ حديث: أنهم كانوا يسمعون منه النغمة في الظهر.

في ترجمة حماد بن سلمة، عن ثابت، عن أنس.

٨٧١ ـ حديث الافتتاح بالقراءة بـ ﴿ ٱلْحَمْدُ لِلَّهِ رَبِّ ٱلْعَٰلَمِينَ . . . ﴾.

في ترجمة قتادة، عن أنس.

٨٧٢ ـ حديث: أن رجلاً جاء وقد حَفَزَه النَّفَس. حم

في ترجمة حماد بن سلمة، عن ثابت، عن أنس.

ورواه أحمد: عن ابن أبي عدي وسهل بن يوسف وأبي خالد والأنصاري وعلي بن عاصم، كلهم عن حميد، به.

٨٧٣ ـ حديث: «إذا جاء أحدكم إلى الصلاة فليمشي على هِينته...» الحديث. طح

طح في الصلاة: ثنا علي بن معبد، ثنا عبدالوهاب، عنه، به.

---

٨٦٩ ـ طح ١/٢٠٨.
٨٧٠ ـ تقدم برقم ٤٨٥.
٨٧١ ـ يأتي برقم ١٥١٨ من المجلد الثاني. وانظر: (ح ٨٧٦).
٨٧٢ ـ تقدم برقم ٤٧٨. أحمد ٣/١٠٦ (وفيه: سهيل بن يوسف، تحريف، ترجمته في تهذيب التهذيب ٤/٢٥٩، ٢٢٩) ١٨٨ ـ ١٨٩، ٢٤٣. ورواية أبي خالد ـ ٢٢٩ ـ وعلي بن عاصم ـ ٢٤٣ ـ هي بلفظ الحديث التالي تماماً دون ذكر السبب، فذكرها تحته أولى.
٨٧٣ ـ طح ١/٣٩٧.

---

٨٧٤ ـ حديث: «والذي نفسي بيده لو اطلعت امرأة من نساء أهل الجنة على أهل الأرض لأضاءت ما بينهما. . .» الحديث. حب حم

حب في الثامن والسبعين من الثالث: أنا أبو يعلى، ثنا أبو خيثمة، ثنا حُجين بن المثنى، ثنا عبدالله بن أبي سلمة، عنه، به.

٨٧٥ ـ حديث: أنه اشتبه عليه ابن له فدعا له القافة. (موقوف). ش

الشافعي: أنا ابن عُلَيَّة، عنه، به.

٨٧٦ ـ حديث: قمت وراء[1] أبي بكر وعمر وعثمان فكلهم كان لا يقرأ: ﴿بسم الله الرحمن الرحيم﴾. طح

طح في الصلاة: ثنا يونس بن عبدالأعلى، أنبأ ابن وهب، أن مالكاً حدثه عنه، به. موقوف. وعن فهد، ثنا أبو غسان، ثنا زهير بن معاوية، عن حميد، به، ولم يذكر عثمان، وزاد: أنه يرى حميدٌ أنه قد ذكر النبي ﷺ.

٨٧٧ ـ / حديث: أن النبي ﷺ احتجم فصلى ولم يتوضأ ولم يزد على غسل محاجمه. قط ١/٧٠/ب

قط في الطهارة: ثنا أبو سهل بن زياد، ثنا صالح بن مقاتل، ثنا أبي، ثنا سليمان بن داود أبو أيوب، عنه، به.

٨٧٨ ـ حديث: أن رسول الله ﷺ ركب فرساً فصرع عنه. . . الحديث. طح

---

٨٧٤ ـ حب (الإحسان) ٩/٢٤٥ (الحوت).
ويزاد: أحمد ٣/١٤٧: «ثنا حجين، ثنا عبدالعزيز بن عبدالله بن أبي سلمة. .» به.
٨٧٥ ـ الشافعي. ص ٣٣٠. وما بين الهلالين من (هـ). وضمير «أنه» يعود إلى أنس.
٨٧٦ ـ طح ١/٢٠٢.
(١) «قمت وراء. .» من (هـ) والمطبوع، وهو أولى مما في الأصل: «أُقمت».
٨٧٧ ـ قط ١/١٥١، ١٥٧.
٨٧٨ ـ طح ١/٤٠٤ والمتن في الصفحة التي قبلها.

طح في الصلاة: ثنا صالح، ثنا سعيد، نا هشيم، ثنا حميد، نا أنس، به.

٨٧٩ ـ حديث: أن رسول الله ﷺ كان يطوف على جميع نسائه في ليلة، ثم يغتسل غسلاً واحداً. طح حب عه حم

طح في الطهارة: ثنا علي بن شيبة، ثنا يحيى بن يحيى، ثنا هشيم، عنه، به.

حب في الأول من الرابع: أنا محمد بن عبدالله بن الجنيد، ثنا قتيبة بن سعيد، ثنا هشيم، عنه، بهذا. وعن الفضل بن الحباب، ثنا مسدد، ثنا إسماعيل بن عُلَيَّة، عن حميد، نحوه.

عه فيه: ثنا الزعفراني، عن ابن عُلَيَّة، به.

رواه أحمد: عن هشيم وإسماعيل، كلاهما عن حميد، به.

٨٨٠ ـ حديث: أن النبي ﷺ صلى في بردة حبرة. حم

أحمد: ثنا هشيم، عن حميد، به.

٨٨١ ـ حديث: وقت النفاس أربعون يوماً إلا أن ترى الطهر قبل ذلك. قط

قط في الحيض: ثنا يزداد بن عبدالرحمن، ثنا أبو سعيد الأشج، ثنا عبدالرحمن بن محمد المحاربي، عن سلَّام بن سَلْم، عنه، به. وقال: لم يروه عن حميد غير سلَّام هذا، وهو سلام الطويل ضعيف الحديث.

٨٨٢ ـ حديث: قدم رسول الله ﷺ المدينة ولهم يومان يلعبون فيهما... الحديث. كم حم

---

٨٧٩ ـ طح ١/١٢٩. حب (الإحسان) ٢/٣٧٠، ٣٦٩ (عثمان) و ٢/٢٥٧ ـ ٢٥٨ (الحوت). عه ١/٢٨٠. أحمد ٣/٩٩.

٨٨٠ ـ أحمد ٣/٩٩.

٨٨١ ـ قط ١/٢٢٠.

٨٨٢ ـ كم ١/٢٩٤. أحمد ٣/١٠٣، ١٧٨، ٢٣٥ وفي لفظه هنا كلمات مقحمة.

ويزاد: أحمد ٣/٢٥٠: «ثنا عفان، ثنا حماد، أنا حميد» به.

خز لابن خزيمة عه لأبي عوانة طح للطحاوي حب لابن حبان قط للدارقطني كم للحاكم

كم في العيد: أنا أحمد بن محمد بن سلمة العَنَزي، ثنا عثمان بن سعيد الدارمي، ثنا موسى بن إسماعيل، ثنا حماد، عنه، به. وقال: صحيح على شرط مسلم.

ورواه أحمد: عن ابن أبي عدي وسهل بن يوسف ويزيد والأنصاري، كلهم عن حميد، به.

٨٨٣ - حديث: «أمرت أن أقاتل المشركين حتى يشهدوا أن لا إله إلا الله...» الحديث. طح حب قط حم

طح في الجهاد: ثنا يونس بن عبدالأعلى، ثنا ابن وهب، أخبرني يحيى بن أيوب، عنه، به.

حب في السابع من الثالث: أن الحسن بن سفيان، ثنا حِبان بن موسى، ثنا عبدالله بن المبارك، عنه، به. وقال: تفرد به حميد وما رواه إلا ثلاثة من الغرباء: ابن المبارك ويحيى بن أيوب وابن سميع.

قط في الصلاة: ثنا أبو بكر النيسابوري، ثنا يونس بن عبدالأعلى، به. وعن علي بن عبدالله بن مُبَشِّر[1]، عن أحمد بن سنان، عن يعمر بن بشر. وعن أبي بكر، عن أحمد بن يوسف السلمي، عن نعيم بن حماد، كلاهما عن ابن المبارك، به نحوه. وعن ابراهيم بن أحمد القِرْمِيْسِيني، عن إبراهيم بن عبدالواحد العبسي، عن الهيثم بن مروان. وعن ابن خلاد، عن المعمري، عن هشام بن عمار، كلاهما عن محمد بن عيسى بن سميع، عن حميد، نحوه.

رواه أحمد بلفظ: «أمرت أن أقاتل الناس حتى يقولوا: لا إله إلا الله...» الحديث: عن علي بن إسحاق والحسن بن يحيى، كلاهما عن عبدالله - هو ابن

---

٨٨٣ - طح ٣/٢١٥. حب (الإحسان) ٧/٥٥٧ (الحوت). قط ١/٢٣٢. أحمد ٣/١٩٩، ٢٢٤.

(١) وقع في (هـ): «ميسر» وصوابه «مبشر» كما في الأصل والمطبوع و(سير أعلام النبلاء ١٥/٢٥).

المبارك ـ عن حميد، به.

٨٨٤ ـ حديث: كانت صلاة رسول الله ﷺ متقاربة... الحديث.
حم

أحمد: ثنا إسماعيل، عن حميد، به. وعن يزيد وابن أبي عدي والأنصاري، كلهم عن حميد، به.

٨٨٥ ـ حديث: أقيمت الصلاة وقد كان بين النبي ﷺ وبين نسائه شيء... الحديث.
حم

أحمد: ثنا ابن أبي عدي، عن حميد، به. وعن يعقوب، عن أبيه، عن ابن إسحاق، عن حميد، نحوه.

٨٨٦ ـ / حديث: كان رسول الله ﷺ إذا قام في الصلاة قال هكذا وهكذا: عن يمينه وعن شماله ثم يقول: «استووا وتعادلوا». ١/٧١أ
قط كم

قط في الصلاة: حدثنا الحسن بن الخضر بمصر، ثنا محمد بن أحمد أبو العلاء، ثنا محمد بن سوار[1]، ثنا أبو خالد الأحمر، بهذا.

كم فيه: ثنا أبو أحمد محمد بن محمد بن الحسين، ثنا أبو العلاء[2]، به. وقال: صحيح على شرط الشيخين.

٨٨٧ ـ حديث: أقبل علينا رسول الله ﷺ بوجهه حين قام إلى
حب حم

---

٨٨٤ ـ أحمد ٣/١١٣، ٢٠٠، ٢٠٥، ٢٣٥، وفي الأصل: «كانت.. مقاربة» والمثبت من (هـ) والمطبوع.

٨٨٥ ـ أحمد ٣/١٠٤، ٢٠٥، ٢٣٧.

٨٨٦ ـ قط ١/٢٨٧، كم ١/٢٤٤.

(١) «سوار» من (هـ) والمطبوع وهو الصواب، ترجمته في (تهذيب التهذيب ٩/٢٠٩) وفي الأصل: «سوا» فكأن الراء تحرفت عنده إلى همزة فلم يكتبها على عادة السابقين.

(٢) وفي المطبوع منه: «بن سوار أبو خالد» سقط من بينهما «ثنا» فأوهم أن اسم أبي خالد الأحمر: محمد بن سوار.

٨٨٧ ـ حب (الإحسان)، ٣/٤٦٣ (عثمان) و٣/٣٠١ ـ ٣٠٢ (الحوت). أحمد ٣/١٠٣، =

خز لابن خزيمة عه لأبي عوانة طح للطحاوي حب لابن حبان قط للدارقطني كم للحاكم

الصلاة قبل أن يكبر فقال: «أقيموا صفوفكم وتراصّوا، فإني أراكم من وراء ظهري».

حب في الرابع من الخامس: أنا محمد بن عبدالرحمن السامي، ثنا يحيى بن أيوب، ثنا إسماعيل بن جعفر، عنه، بهذا.

رواه أحمد: عن ابن أبي عدي ويحيى ويزيد وأبي خالد، كلهم عن حميد، به. وعن يعقوب، عن أبيه، عن ابن إسحاق، عن حميد، نحوه. ولفظ أبي خالد: كان يقبل علينا بوجهه.

٨٨٨ - حديث: كنا نبكِّر - يعني بالجمعة - ثم نَقيل.
خز حب

خز في الجمعة: ثنا عبدالله بن سعيد الأشج، ثنا أبو خالد، عنه، بهذا. وعن أحمد بن عبدة، عن المعتمر بن سليمان، عنه، نحوه.

حب في الخمسين من الرابع: أنا أحمد بن محمد بن الحَسَن الشَّرْقيّ[1]، ثنا أحمد بن الأزهر، ثنا يعقوب بن إبراهيم بن سعد، ثنا أبي، عن ابن إسحاق، حدثني حميد الطويل، به، ولفظه: كنا نصلي مع النبي ﷺ الجمعة ثم نرجع فنقيل. وعن أحمد بن يحيى بن زهير، ثنا عبدالله بن محمد بن يحيى بن أبي بُكَيْر[2]، ثنا يحيى بن أبي بُكَيْر[3]، ثنا شعبة، عنه، بلفظ: كنا نقيل بعد الجمعة.

= ١٨٢، ١٢٥، ٢٢٩، ٢٣٧.

ويزاد: أحمد ٣/٢٦٣: «ثنا عبدالله بن بكر، ثنا حميد..» به. و«ثنا معاوية، ثنا زائدة، ثنا حميد..» به. و ٢٨٦: «ثنا عفان، ثنا حماد، عن حميد» ولفظه: «استووا وتراصوا فوالله إني..».

٨٨٨ - خز ٣/١٧٠، ١٨٤. حب (الإحسان) ٤/٢٠٥ (الحوت).

(١) وقع في الأصل و(هـ): «الرقي» وصوابه: «الشَّرْقي» كما أثبته، وانظر ما علقته على الحديث (٧٤٧).

(٢) قوله: «ثنا عبدالله بن محمد بن يحيى بن أبي بكير» سقط من المطبوع، وأثبته من الأصل و(هـ) و(الثقات لابن حبان ٨/٣٦٥ و ٩/٢٥٧).

(٣) وقع في المطبوع: «بكر» وصوابه: «بُكَيْر» كما في الأصل و(هـ) و(الثقات لابن حبان ٩/٢٥٧ وتهذيب التهذيب ١١/١٩٠ والتقريب).

٨٨٩ ـ حديث: كان رسول الله ﷺ يرفع يديه إذا دخل في الصلاة خز حب قط
وإذا ركع، وإذا رفع رأسه من الركوع، وإذا سجد.

خز في الصلاة: ثنا محمد بن يحيى الزِّمَّاني، ثنا عبدالوهاب الثقفي، عنه، به. ليس في سماعنا.

حب فيه: أنا عبدالله بن قحطبة والحسن بن سفيان ـ فرقهما ـ قالا: ثنا محمد بن بشار، ثنا عبدالوهاب، به.

قط في الصلاة: ثنا أبو محمد بن صاعد، ثنا بندار فيما سألناه عنه، ثنا عبدالوهاب الثقفي، عنه، به. وقال: لم يروه عن حميد مرفوعاً غير عبدالوهاب، والصواب من فعل أنس.

٨٩٠ ـ حديث: قنت رسول الله ﷺ عشرين يوماً. طح حم

طح في الصلاة: ثنا ابن أبي داود، ثنا أحمد بن يونس، ثنا أبو بكر، عنه، بهذا.

رواه أحمد: ثنا أسود، ثنا أبو بكر، عن حميد، به.

٨٩١ ـ حديث: رأى رسول الله ﷺ نخامة في قبلة المسجد فاحمرّ خز حم
وجهه، فجاءت امرأة من الأنصار فحكّتها فجعلت مكانه خَلوقاً[1]، فقال: «ما أحسن هذا!».

---

٨٨٩ ـ خز: لم أقف عليه في المطبوع منه وعزاه الآبادي في تعليقه على الدارقطني (١/ ٢٩٠) للبيهقي فقال: «رواه البيهقي في الخلافيات من جهة ابن خزيمة، عن محمد بن يحيى بن فياض، عن عبدالوهاب الثقفي، به. وزاد فيه: وإذا رفع رأسه من الركوع». قط ١/ ٢٩٠.

٨٩٠ ـ طح ١/ ٢٤٤. أحمد ٣/ ٢٠٧.

٨٩١ ـ خز ٢/ ٢٧٠. أحمد ٣/ ١٩٩، ١٨٨، وليس فيهما قصة المرأة.

(١) الخلوق: طيب معروف يتخذ من الزعفران وغيره من أنواع الطيب. انظر: (النهاية ٢/ ٧١، مادة: خلق).

خز لابن خزيمة عه لأبي عوانة طح للطحاوي حب لابن حبان قط للدارقطني كم للحاكم

خز في المساجد: ثنا يوسف بن موسى، ثنا عائذ بن حبيب، عنه، بهذا.

رواه أحمد: عن يزيد والأنصاري، كلاهما عن حميد، به.

٨٩٢ - حديث: الوتر ثلاث ركعات، وكان يوتر بثلاث ركعات.
طح

طح في الصلاة: ثنا صالح بن عبدالرحمن، ثنا سعيد بن منصور، ثنا هشيم، عنه، به موقوفاً.

٨٩٣ - حديث: «إن العبد إذا صلى فإنما يناجي ربه. أو: ربُّه بينه وبين القبلة...» الحديث.
مي جا

مي في الصلاة: أنا يزيد بن هارون، عنه، به.

جا فيه: ثنا محمد بن يحيى، أنا يزيد بن هارون، به.

٨٩٤ - حديث: أخَّر النبيُّ ﷺ العتمة إلى قريب من شطر الليل، فلما صلى أقبل علينا بوجهه فقال: «إن الناس قد صلوا وناموا...» الحديث.
طح

طح في الصلاة: ثنا علي بن معبد، ثنا عبدالله بن بكر، عنه، به. وعن يونس، عن ابن وهب، عن يحيى بن أيوب وعبدالله بن عمر وأنس بن عياض. وعن نصر بن مرزوق، عن علي بن معبد، عن إسماعيل بن جعفر، كلهم عن حميد، به نحوه.

٨٩٥ - حديث: كنا نصلي مع النبي ﷺ المغرب، ثم يجيء أحدنا إلى بني سلمة... الحديث.
حم

---

٨٩٢ - طح ١/٢٩٤.

٨٩٣ - مي ١/٣٢٤ (الدمشقية) و ١/٢٦٥ (اليماني). جا صفحة ٣٠.

٨٩٤ - طح ١/١٥٧، ١٥٨. وفي (هـ): «عبدالله بن عمرو وأنس..» خطأ، الواو مقحمة. ويزاد سند رابع فيه ١/١٥٨: «ثنا فهد، ثنا عبدالله بن صالح، قال: حدثني الليث، قال: حدثني يحيى بن أيوب..» به.

٨٩٥ - أحمد ٣/١١٤، ١٩٩، ١٨٩.

أحمد: عن يحيى وعبدالواحد وابن أبي عدي والأنصاري، كلهم عن حميد، به.

٨٩٦ ـ /حديث: أن النبي ﷺ سمع بكاء صبي في الصلاة فخفف ... الحديث. ١/٧١ب حم

أحمد: عن يحيى وابن أبي عدي والأنصاري، كلهم عن حميد، به.

٨٩٧ ـ حديث: سئل النبي ﷺ عن وقت صلاة الصبح فأمر بلالاً حين طلع الفجر فأقام الصلاة... الحديث. حم

أحمد: عن يحيى ويزيد وإسماعيل والأنصاري، كلهم عن حميد، به.

٨٩٨ ـ حديث: كنا نصلي مع رسول الله ﷺ [الجمعة][1] ثم نرجع إلى القائلة... الحديث. حم

أحمد: ثنا يعقوب، ثنا أبي، ثنا ابن إسحاق، عن حميد، به.

٨٩٩ ـ حديث: «إذا حضرت الصلاة وقُرِّبَ[2] العَشاء، فابدؤوا بالعَشاء». حم

أحمد: ثنا يعقوب ـ هو ابن إبراهيم بن سعد ـ ثنا أبي، عن ابن إسحاق، عن حميد، به.

٩٠٠ ـ حديث: كان رسول الله ﷺ إذا افتتح الصلاة كبَّر، ثم رفع حب قط

---

٨٩٦ ـ أحمد ٣/١٨٢، ٢٠٥، ١٨٨.
٨٩٧ ـ أحمد ٣/١٨٢، ١٢١، ١١٣، ١٨٩.
٨٩٨ ـ أحمد ٣/٢٣٧.
(١) ما بين المعقوفين زدته من المطبوع.
٨٩٩ ـ أحمد ٣/٢٣٨.
(٢) قوله «وقُرِّب» من أطراف المسند والمطبوع. وفي الأصل: «وحضرت».
٩٠٠ ـ قط ١/٣٠٠، وليس في المطبوع كلام على الحديث.

خز لابن خزيمة عه لأبي عوانة طح للطحاوي حب لابن حبان قط للدارقطني كم للحاكم

يديه حتى تحاذي إبهاماه أذنيه، ثم يقول: «سبحانك اللهم وبحمدك وتبارك اسمك وتعالى جدك ولا إله غيرك».

حب في الصلاة: أنا أبو يعلى أحمد بن علي بن المثنى بخبر غريب، ثنا حسين بن علي بن الأسود.

قط فيه: ثنا أبو محمد بن صاعد، ثنا الحسين بن علي بن الأسود العجلي، ثنا محمد بن الصلت، ثنا أبو خالد الأحمر، عنه، به.

قال الدارقطني: هذا الحديث غير محفوظ.

٩٠١ - حديث: صلى النبي ﷺ في بعض حجره، فجاء ناس من المسلمين يصلون[1] بصلاته... الحديث. خز حم

خز في الإمامة: عن محمد بن عبدالأعلى، عن المعتمر وبشر بن المفضل - فرّقهما -. وعن أبي موسى، عن خالد بن الحارث، كلهم عنه، به. في حديث المعتمر: ثنا أنس.

رواه أحمد: عن محمد بن أبي عدي ويزيد، كلاهما عن حميد، به.

٩٠٢ - حديث: أن رسول الله ﷺ دخل المسجد، فرأى حبلاً ممدوداً بين ساريتين، فقال: «ما هذا؟» قالوا: فلانةُ تصلي... الحديث. حب حم كم

---

٩٠١ - خز ٣/٦١. أحمد ٣/١٠٣، ١٩٩.

(١) وفي الأصل و(هـ): «فيصلون» فحذفتُ الفاء، وفقاً لما جاء في ابن خزيمة، وفي المسند: «فصلوا».

٩٠٢ - حب (الإحسان) ٤/٨٩، ١٢٥ (الحوت). أحمد ٣/٢٠٤ رواية معاذ بن معاذ وابن أبي عدي فقط، وأما رواية عبدالرحمن بن مهدي: فكذلك جاء الإسناد في أطراف المسند ١/١٧/آ، ولم أره كذلك في المطبوع، إنما رأيت ٣/١٨٤ عن عبدالرحمن، و٣/٢٥٦ عن عفان، كلاهما عن حماد بن سلمة، عن ثابت، عن عبدالرحمن بن أبي ليلى قال... وذكره مرسلاً، وسمى فلانة: حمنة بنت جحش.

ويزاد: أحمد - الموضعان السابقان -. =

حب في الثالث والأربعين من الثاني، وفي الصلاة: ثنا أبو يعلى، ثنا أبو خيثمة، ثنا يزيد بن هارون، عنه، به. وفي الثالث من الرابع: أنا محمد بن عبدالرحمن السامي، ثنا يحيى بن أيوب، ثنا إسماعيل بن جعفر، عن حميد، نحوه.

رواه أحمد: عن عبدالرحمن بن مهدي، عن حماد، عن حميد، به. وعن معاذ بن معاذ وابن أبي عدي، كلاهما عن حميد، به.

٩٠٣ ـ حديث: كنا نفتح على الأئمة على عهد رسول الله ﷺ.
قط كم

قط كم جميعاً في الصلاة: ثنا عبدالصمد بن علي، ثنا الفضل بن العباس الصواف[1]، ثنا يحيى بن غيلان، ثنا عبدالله بن بزيع[2]، عنه، به.

٩٠٤ ـ حديث: ما صليت مع أحد أوجز صلاة ولا أكمل من رسول الله ﷺ.
حب حم

حب في الثامن من الخامس: أنا محمد بن عبدالرحمن السامي، ثنا يحيى بن

= كم ٤/٦١: «حدثني علي بن حمشاذ العدل، ثنا إسماعيل بن إسحاق القاضي، ثنا أبو النعمان عارم، عن حماد بن سلمة، عن ثابت البناني، عن عبدالرحمن بن أبي ليلى..» به مرسلاً، كما تقدم.

وقال عقبه: «وحدثني علي، ثنا إسماعيل، ثنا أبو النعمان، ثنا حماد بن سلمة، عن حميد، عن أنس بمثله».

٩٠٣ ـ قط ١/٣٩٩. كم ١/٢٧٦.

(١) في الأصل و (هـ) وتهذيب الكمال ترجمة يحيى بن غيلان الراسبي: «الصواف». وفي المطبوع والمخطوط ١/٣٣/آ: «الصيرفي»، ولو جاءت: الصراف ـ بالراء ـ لكان واحداً. انظر: (الأنساب للسمعاني ٨/٥٣) لكن جاء بالواو.

(٢) في (هـ): «عبدالله بن زريع» تحريف. انظر: تهذيب الكمال الموضع المذكور في التعليقة السابقة.

٩٠٤ ـ حب (الإحسان) ٣/٩٠ (عثمان) و ٣/١٢٦ ـ ١٢٧ (الحوت). أحمد ٣/١٠٠، ٢٠٥، ١٨٢.

أيوب المقابري، ثنا إسماعيل بن جعفر، عنه، بهذا.

رواه أحمد بلفظ: كان رسول الله ﷺ من أتم الناس صلاة وأوجزه: عن معتمر وابن أبي عدي ويحيى، كلهم عن حميد، به.

٩٠٥ ـ حديث: «جعلت لي كل أرضٍ طيبةٍ طهوراً ومسجداً».

في ترجمة حماد بن سلمة، عن ثابت، عن أنس.

٩٠٦ ـ حديث: قيل: يارسول الله قحط المطر، وأجدبت الأرض وهلك المال، قال: فرفع يديه... الحديث.
خز طح حب

خز في الجمعة: عن علي بن حجر، عن إسماعيل بن جعفر. وعن أبي موسى وعلي بن الحسين الدرهمي، قالا: ثنا خالد بن الحارث، كلاهما عن حميد، به.

طح في الاستسقاء: ثنا ابن مرزوق وأبو بكرة، قالا: ثنا عبدالله بن بكر، عنه، به. وعن نصر بن مرزوق، ثنا علي بن معبد، ثنا إسماعيل، به.

٩٠٧ ـ حديث: كان أصحاب رسول الله ﷺ يُلَقِّن بعضهم بعضاً في الصلاة.
قط ابن السني كم

قط في الصلاة: ثنا ابن منيع، ثنا زياد بن أيوب، ثنا جارية[1] بن هرم، عنه،

---

٩٠٥ ـ تقدم برقم ٤٨٢.

٩٠٦ ـ خز ٣/١٤٥ ـ ١٤٦. طح ١/٣٢٢، ٣٢٣. وكتب على الحاشية هنا بخط يوسف بن شاهين رحمه الله: «رواه أحمد: عن ابن أبي عدي، عن حميد، قال: سئل أنس: هل كان رسول الله ﷺ يرفع يديه؟ فقال: قيل له يوم جمعة: يارسول الله». وقد تقدم نحو هذا الكلام عند الحديث السابق برقم ٨٦٦، فلم أرحاجة لتكراره هنا، ولاسيما أنه لم يوضع له إشارة لحَقَ ولا كتب في آخره «صح» ليسوغ إثباته في صلب الكتاب.

ويزاد: رواه ابن حبان كما في (الإحسان) ٤/٢٢٧ (الحوت): «نا محمد بن عبدالرحمن السامي، ثنا يحيى بن أيوب المقابري، ثنا إسماعيل بن جعفر، نا حميد الطويل، عن أنس..».

٩٠٧ ـ قط ١/٤٠٠. كم ١/٢٧٦. وليس في المطبوع من الدارقطني كلام على السند.

(١) «جارية»: يشبه في (هـ): «حارثة». وهو تحريف. وترجمته في: (لسان الميزان ١/٩١، وتبصير المنتبه ١/٢٣٣).

به، وقال: جارية ضعيف.

وأخرجه ابن السني[1]: عن البغوي، به.

كم فيه: ثنا علي بن حمشاذ، ثنا علي بن عبدالصمد الطيالسي، ثنا زياد بن أيوب، به.

٩٠٨ ـ حديث: آخر صلاة صلاها رسول الله ﷺ مع القوم صلى في ثوب واحد. حم

أحمد: ثنا سليمان، عن إسماعيل ـ هو ابن جعفر ـ عن حميد، به. (وعن حسن وعفان،كلاهما عن حماد، عن حميد، عن الحسن وأنس بمعناه).

٩٠٩ ـ حديث: كان أصحاب رسول الله ﷺ ينتظرون العِشاء فينامون. ش

الشافعي: أنا الثقة، عنه، به.

---

(١) العزو إلى ابن السني من الأصل فقط. وقوله: عن البغوي، جاء مهملاً من النقط في الأصل وفوقه: كذا. وهو البغوي، كما أثبته، وهو ابن منيع المذكور في سند الدارقطني، فإنه أبو القاسم البغوي المحدث المشهور، وتارة يذكر: ابن بنت ابن منيع، وتارة يذكرونه: ابن منيع، اختصاراً، وكانت وفاة أبي القاسم سنة ٣١٧. انظر: (تاريخ بغداد ١٠/١١١، والأنساب ٢/٢٧٤، وتذكرة الحفاظ ٢/٧٣٧ ـ ٧٤٠، وسير أعلام النبلاء ١٤/٤٤٠ ـ ٤٥٧).

٩٠٨ ـ أحمد ٣/١٥٩، ٢٥٧، ٢٨١، وما بين الهلالين من (هـ).

ويزاد: أحمد ٣/٢١٦: «ثنا عبدالله بن الوليد، ثنا سفيان..» و٢٣٣: «ثنا عبدالوهاب...» و٢٤٣: «ثنا علي بن عاصم...» قالوا: عن حميد، عن أنس، بألفاظ متقاربة قريبة من لفظ الترجمة.

٩٠٩ ـ الشافعي ص ١١. وكتب على الحاشية بخط غريب ـ ليس خط الناسخ ولاخط يوسف بن شاهين ولا ناسخ الأصل ـ كلمات لم تتضح كلها، ومفادها أن الثقة هنا هو ابن علية، في قول البيهقي وأبي عبدالله الحافظ. يريد الحاكم صاحب المستدرك. وكونُ «الثقة عن حميد» هو إسماعيل بن عُلية: صحيح، ذكره السيوطي أيضاً في التدريب ص ٢٠٧ عند كلامه على المسألة الخامسة من النوع الثالث والعشرين.

١/٧٢أ

٩١٠ ـ / حديث: أنزلت هذه الآية: ﴿لَن تَنَالُوا الْبِرَّ حَتَّىٰ تُنفِقُوا مِمَّا تُحِبُّونَ﴾ . . . . وفيه قصة أبي طلحة.
خز طح قط حم

خز في الزكاة عن أبي موسى، عن خالد بن الحارث وسهل بن يوسف ـ فرّقهما ـ كلاهما عنه، به.

طح في الوصايا: عن ابن مرزوق، عن محمد بن عبدالله الأنصاري، عنه، نحوه.

قط في الأحباس: ثنا الحسين بن إسماعيل، ثنا أبو يحيى محمد بن عبدالرحيم، ثنا محمد بن عبدالله الأنصاري، عنه، (به).

رواه أحمد: عن يحيى والأنصاري وعبدالله بن بكر، ثلاثتهم عنه، به.

٩١١ ـ حديث: إنما أنتم مشيِّعون لها، فامشوا بين يديها وخلفها. . . الحديث. موقوف.
طح

طح في الجنائز: ثنا روح بن الفرج، ثنا يوسف بن عدي، ثنا أبو بكر بن عياش. وعن روح، عن ابن عُفير[1]، عن يحيى بن أيوب، كلاهما عنه، به.

٩١٢ ـ حديث: أن رجلاً أتى نبي الله ﷺ فأمر له بشاءٍ بين جبلين. . . الحديث.
خز حب

خز في الزكاة: ثنا الصنعاني ـ يعني محمد بن عبد الأعلى ـ ثنا المعتمر بن

---

٩١٠ ـ سورة آل عمران، الآية (٩٢). خز ٤/١٠٥. طح ٤/٣٨٦. قط ٤/١٩١. أحمد ٣/١١٥، ١٧٤، ٢٦٢، و«به» من (هـ).

٩١١ ـ طح ١/٤٨٢. وفي المطبوع: بكر بن عياش، سقط. انظر: (تهذيب التهذيب ١٢/٣٤).

(١) «عفير» من (هـ) والمطبوع وهو الصواب، فما في الأصل: «عمير» فتحريف. وهو سعيد بن كثير بن عفير من رجال (تهذيب التهذيب ٤/٧٤، والتقريب).

٩١٢ ـ خز ٤/٧١، ٧٠ وفيه: «حدثنا محمد بن بشار وأبو موسى قالا ثنا ابن أبي عدي» وسيأتي برقم ١٨٥٥. حب (الإحسان) ٨/٩٨ (الحوت).

سليمان، سمعت حميداً، أنا أنس، به. رواه ابن أبي عدي، عن حميد، عن موسى بن أنس، عن أبيه أتم من هذا، وسيأتي. ليس في السماع.

حب في السابع والأربعين من الخامس: أنا عمر بن محمد، ثنا محمد بن عبدالأعلى، به.

٩١٣ ـ حديث: أَهْدَى بعضُ أزواج النبي ﷺ قصعةً فيها ثريد وهو في بيت بعض أزواجه، فضربت القصعة فانكسرت... الحديث. مي جا حم

مي في البيوع: أنا يزيد بن هارون، أنا حميد، به.

جا في الأحكام: ثنا سليمان بن داود القزاز، ثنا أبو داود الحَفَريُّ عمرُ بن سعد، عن سفيان، عن حميد، نحوه. وفيه: «طعام كطعام وإناء كإناء».

رواه أحمد: عن ابن أبي عدي وعبدالله بن بكر ويزيد، ثلاثتهم عن حميد، به.

٩١٤ ـ حديث: أن النبي ﷺ قال وهو في رحلٍ له: «لبيك إنّ العيش عيش الآخرة». حم

أحمد: ثنا عبدالله بن الوليد، ثنا سفيان، عن حميد، به.

٩١٥ ـ حديث: «لبيك عمرة وحجاً». مي جا عه طح حب قط كم حم

في ترجمة عبدالعزيز بن صهيب، وفي ترجمة يحيى بن أبي إسحاق.

---

٩١٣ ـ مي ٢/٢٦٤ (الدمشقية) و ٢/١٧٨ (اليماني). جا صفحة ٣٤٠. أحمد ٣/١٠٥، ٢٦٣ نحوه.

٩١٤ ـ أحمد ٣/٢١٦.

٩١٥ ـ لم يذكر شيئاً في ترجمة عبدالعزيز. إنما أحال فيها إلى ترجمة يحيى وسيأتي برقم ١٣٣١ و ١٩١٩. مي ٢/٧٠ (الدمشقية) و ١/٣٩٦ (اليماني). طح ٢/١٥٢، ١٥٣. حب (الإحسان) ٦/٩٥ (الحوت). «موارد» ص ٢٤٦. قط ٢/٢٨٨. كم ١/٤٧٢. أحمد ٣/١١١، ١٨٢، ٢٦٦، ٢٨٢.

مي في الحج: أنا يزيد بن هارون، ثنا حميد، به.

جا فيه: ثنا محمد بن وزير الواسطي، ثنا يزيد بن هارون[١]، عنه، به.

عه فيه: ثنا زكريا بن يحيى، ثنا سفيان بن عيينة، عنه، به. وعن الدقيقي وعمار بن رجاء، عن يزيد، به. وعن يزيد بن سنان[٢] ومحمد بن سنان، قالا: ثنا أبو عاصم، ثنا سفيان ـ هو الثوري ـ عن حميد، به. وعن أبي أمية، ثنا عبدالله بن بكر، ثنا حميد، به. وعن أبي إسماعيل الترمذي، ثنا الحميدي، ثنا سفيان، به. وعن محمد بن حيويه، عن المعلى بن أسد، عن وهيب، عن حميد، نحوه.

طح فيه: ثنا نصر بن مرزوق، ثنا علي بن معبد، ثنا إسماعيل بن جعفر. وعن نصر، عن عبدالله بن بكر. وعن حسين بن نصر، ثنا أحمد بن يونس، ثنا زهير بن معاوية. وعن محمد بن خزيمة، عن حجاج بن منهال، ثنا حماد، كلهم عن حميد، به. وعن حسين بن نصر، ثنا يزيد بن هارون، به.

حب في الحادي عشر من الخامس: أنا الحسن بن سفيان الشيباني، ثنا إبراهيم ابن المنذر الحزامي، ثنا أبو ضمرة، عن حميد، به.

قال حميد: وحدثني بكر بن عبدالله المزني، عن ابن عمر: أنه أفرد، قال: فذكرت ذلك لأنس، فقال: مايحسب ابن عمر إلا أنَّا صبيان.

قطفي الحج: ثنا ابن صاعد، ثنا الحسين بن الحسن المروزي بمكة، ثنا يزيد بن زريع، عن يونس بن عبيدة، عن حميد، به.

كم فيه: أخبرني محمد بن يزيد العدل، ثنا إبراهيم بن أبي طالب، ثنا الحسين ابن الحسن، به. قال يزيد بن زريع: وثناه حميد، به.

رواه أحمد: عن سفيان ويحيى، كلاهما عن حميد، به. وعن يعمر بن بشر[٣]،

---

(١) وفي المطبوع ص ١٥٢ «محمد بن أبي عدي» بدل «يزيد بن هارون» وكلاهما شيخ للواسطي كما في تهذيب التهذيب. فليحرر.

(٢) «سنان»: تحرف في الأصل إلى: «شيبان». وانظر ترجمته في: (تهذيب التهذيب ١١/ ٣٣٥).

(٣) «بشر» من الأصل و (هـ) فما في المطبوع ٣/ ٢٦٦: «بشير» فتصحيف. انظر: (الجرح =

ط لمالك ش للشافعي حم لأحمد عم لعبد الله بن أحمد مي للدارمي جا لابن الجارود

عن ابن المبارك، عنه، نحوه. وعن محمد بن جعفر، لعله[1] عن شعبة، عنه، به.

٩١٦ ـ حديث: بعثتْ معي أمُّ سليم بشيء من رطب في مِكْتَل إلى رسول الله ﷺ... الحديث. حب حم

حب في الثالث من الخامس: أنا محمد بن عبدالرحمن السامي، ثنا يحيى بن أيوب، ثنا إسماعيل بن جعفر، عنه، به.

رواه أحمد: عن ابن أبي عدي وعبدالله بن بكر، كلاهما عن حميد، وفيه قصة المولى الذي دعاه.

٩١٧ ـ / حديث: سئل أنس عن الصائم يحتجم؟ فقال: ما كنا نرى أن ذلك يكره إلا لجهده. قال: وقد احتجم النبي ﷺ وهو محرم من وجع وجده في رأسه. خز ١/٧٢/ب

خز في الحج: ثنا محمد بن عبدالأعلى الصنعاني، ثنا المعتمر، سمعت حميداً، به.

٩١٨ ـ حديث: أن النبي ﷺ كان في سفر في رمضان فأُتي بإناء فوضعه على يده، فلما رآه الناس أفطروا... الحديث. حم

أحمد: ثنا روح بن عبادة، عن هشام بن حسان، عن حميد، به. وعن عفان، عن حماد، عنه، به نحوه. وعن علي بن عاصم، عن حميد، به.

= والتعديل ٩/٧١٣ وتعجيل المنفعة ـ ط مصر ـ ص ٣٠٠).

(١) كلمة «لعله» ليست في المطبوع، وثبتت في الأصل و(هـ) وأطراف المسند (١/١٩/آ) وكتب تحتها «كذا في الأصل».

٩١٦ ـ حب (الإحسان) ٨/٩٩ (الحوت). أحمد ٣/١٠٨، ٢٦٤.

٩١٧ ـ خز ٤/١٨٧. وانظر: (ح ٩٢٢).

٩١٨ ـ أحمد ٣/١٢٦، ٢٥٠، ٢٣٢.

خز لابن خزيمة عه لأبي عوانة طح للطحاوي حب لابن حبان قط للدارقطني كم للحاكم

٩١٩ - حديث: أقيمت الصلاة ذات يوم فعرض لرسول الله ﷺ رجل فكلمه في حاجة له هوياً من الليل حتى نَعَس بعض[1] القوم. حب حم

حب في الأول من الرابع: أنا محمد بن عبدالله بن الجنيد، ثنا قتيبة بن سعيد، ثنا هشيم، عنه، به.

رواه أحمد ولفظه: أقيمت الصلاة والنبي ﷺ نجيٌّ لبعض القوم: عن ابن أبي عدي ويحيى وعبدالواحد وعلي بن عاصم، كلهم عن حميد، به.

٩٢٠ - حديث: أقام النبي ﷺ بين خيبر والمدينة ثلاثاً يبني بصفية بنت حيي... الحديث. طح حب حم

طح في النكاح: ثنا صالح، ثنا سعيد بن منصور، ثنا هشيم[2]، عن حميد، به.

حب في السادس من الخامس: أنا محمد بن عبدالرحمن السامي، ثنا يحيى بن أيوب، ثنا إسماعيل بن جعفر، عنه، به.

رواه أحمد: ثنا هشيم، به.

٩٢١ - حديث: «الإزار إلى نصف الساق...» الحديث. حم

أحمد: عن أبي النضر، عن محمد بن طلحة. وعن علي بن إسحاق، عن عبدالله. وعن عفان، عن يزيد بن زريع، ثلاثتهم عن حميد، به.

---

٩١٩ - حب (الإحسان) ٣/٣٧٠ (عثمان) و٣/٢٤١ (الحوت). أحمد ٣/٢٠٥، ١١٤، ١٨٢، ١٩٩، ٢٣٢. وسقط من (هـ) الإشارة إلى طريق يحيى في أسانيد أحمد.

(١) «بعض» من (هـ) ومصادر العزو، وتحرف في الأصل إلى «يعني».

٩٢٠ - طح ٣/٢٨. حب (الإحسان) ٩/١٧١ (الحوت). أحمد ٣/٩٩. وانظر رقم ٩٥٢. ويزاد: أحمد ٣/٢٦٤: «ثنا سليمان بن داود، ثنا إسماعيل، قال: أخبرني حميد..» به.

(٢) «هشيم» من الأصل و(هـ) وتحرف في المطبوع إلى «هشام». وترجمته في: (تهذيب التهذيب ١١/٥٩).

٩٢١ - أحمد ٣/١٤٠، ٢٥٦، ٢٤٩.

٩٢٢ ـ حديث: سئل أنس عن الحجامة للمحرم؟ فقال: احتجم رسول الله ﷺ. حم

أحمد: ثنا علي بن عبدالله، ثنا معتمر، عن حميد، به.

٩٢٣ ـ حديث: سئل أنس عن كسب الحجام؟ فقال: احتجم رسول الله ﷺ حجمه أبو طيبة، فأمر له بصاعين... الحديث، وفيه: «إن أمثل ما تداويتم به الحجامة والقُسْط البحري». ط ش مي طح عه حم

مالك في الجامع من الموطأ: عن حميد، به.

والشافعي: عن مالك، به. وعن عبدالوهاب الثقفي، عن حميد، به.

مي في البيوع: أنا يزيد بن هارون، عنه، بهذا.

طح في الإجارة: عن إبراهيم بن مرزوق، عن عبدالله بن بكر، به. وعن يونس، عن ابن وهب، عن الثوري وعن مالك ـ فرقهما ـ وعن نصر بن مرزوق، عن علي بن معبد[1]، عن إسماعيل بن جعفر، كلهم عن حميد، به.

عه في الطب: عن الدَّقيقي، عن يزيد بن هارون، به. وعن الصغاني، عن عبدالله بن بكر، عن حميد، به.

أحمد: ثنا يحيى، عن حميد، به. وعن معتمر، عنه ببعضه: حجم أبو طيبة النبيَّ ﷺ. وعن ابن أبي عدي، عنه، ببعضه: «خير ما تداويتم به الحجامة». وعن محمد بن جعفر، عن شعبة بتمامه بالمعنى، وليس فيه الفصل الأخير.

---

٩٢٢ ـ أحمد ٣/٢٦٧، وتتمة كلام أنس عنه: «من وجع كان به» وانظر (ح ٩١٧).

٩٢٣ ـ مالك ٢/٩٧٤. الشافعي ص ١٩٠، ١٩١. مي ٢/٢٧٢ (الدمشقية) و ٢/١٨٥ (اليماني). طح ٤/١٣١. أحمد ٣/١٨٢، ١٠٠، ١٠٧، ٢٨٢. وجاء عزو الحديث إلى المسند في الأصل أولاً، فأخرته جرياً على عادة المصنف، وعملاً بما في (هـ).

(١) «معبد» من المطبوع، وتحرف في الأصل و (هـ) إلى «سعيد». انظر: (التقريب وأصوله).

---

٩٢٤ ـ حديث: كان رسول الله ﷺ إذا كان صائماً لم يصلِّ حتى نأتيه برطب وماء فيأكل ويشرب. . . الحديث. خز حب

خز في الصيام: عن زكريا بن يحيى أبان، عن مسكين بن عبدالرحمن التُّجيبي، عن يحيى بن أيوب. وعن ابن[1] محرز، عن حسين بن علي، عن زائدة، كلاهما عنه، به. ليس في السماع.

حب في الثامن والأربعين من الثالث: أنا أحمد بن علي بن المثنى بخبر غريب، أنا أبو بكر بن أبي شيبة، ثنا حسين بن علي، به. ولفظه: ما رأيت رسول الله ﷺ قط صلى صلاة المغرب حتى يفطر ولو على شربةٍ من ماء. وأعاده في الثالث عشر من الخامس: عن أبي يعلى، به. ولم يقل: بخبر غريب.

٩٢٥ ـ حديث: «إن في الجنة أسواقاً» قالوا: وما هي؟ قال: «كثبان من مسك. . .» الحديث. مي

مي في الرقاق: أنا يزيد بن هارون، عنه، به.

٩٢٦ ـ حديث: سئل أنس عن صوم النبي ﷺ؟ فقال: كان يصوم من الشهر حتى نرى أنه لا يريد أن يفطر، ويفطر حتى نرى أنه لا يريد أن يصوم، كنتَ لا تشاء أن تراه من الليل مصلياً إلا رأيته، ولا نائماً إلا رأيته. خز حب حم

خز في الصوم: ثنا علي بن حُجْر، ثنا إسماعيل، عنه، بهذا. وعن أبي موسى، عن خالد بن الحارث، عن حميد، نحوه. ليس في السماع.

---

٩٢٤ ـ خز ٣/٢٧٧، ٢٧٨. حب (الإحسان) ٥/٢٠٧، ٢٠٨ (الحوت).

(١) «ابن» من الأصل ويؤيده ما في المطبوع «محمد بن محرز» وفي (هـ): «أبي».

٩٢٥ ـ مي ٢/٣٣٨ (الدمشقية) و ٢/٢٤٤ (اليماني).

٩٢٦ ـ خز ٣/٣٠٥. حب (الإحسان) ٤/١٣٦، ١٣٥ (الحوت) و (موارد) ص ٢٣٤. أحمد ٣/٢٣٦، ٢٦٤، ١٧٩ بقصة الصيام فقط، ١١٤ بصلاة الليل فقط، ١٠٤ بالصلاة والصيام، وليس «بقصة الصلاة حسب».

حب في الرابع عشر من الرابع: أنا محمد بن عبدالرحمن السامي، ثنا يحيى بن أيوب، ثنا إسماعيل بن جعفر، به. وأعاده في الأول من الخامس: عن محمد بن عبدالرحمن، به. وعن أبي يعلى، ثنا أبو خثيمة، ثنا يزيد، عنه، ببعضه.

رواه أحمد: (ولفظه: سئل أنس عن صلاة رسول الله ﷺ تطوعاً وعن صومه تطوعاً... الحديث)[1]: ثنا محمد بن عبدالله الأنصاري، عن حميد، به. وعن ابن[2] بكر، عنه، به. وعن يحيى بن سعيد، عن حميد، به مقطعاً. وعن ابن أبي عدي، عنه بقصة الصلاة حسبُ.

٩٢٧ ـ / حديث: كان النبي ﷺ يعتكف في العشر الأواخر من رمضان، فسافر عاماً فلم يعتكف... الحديث. ١/٧٣أ
خز حب كم حم

خز في الاعتكاف: ثنا محمد بن بشار، ثنا ابن أبي عدي، أنبانا حميد، بهذا.

حب في الأول من الرابع، وفي الثامن من الخامس: أنا محمد بن عبدالرحمن السامي، ثنا أحمد بن حنبل، ثنا محمد بن أبي عدي، بمعناه.

كم في الصيام: أنا إبراهيم بن عصمة بن إبراهيم، ثنا أبي، ثنا يحيى بن يحيى، أنا ابن أبي عدي، به.

رواه أحمد بلفظ: أن النبي ﷺ إذا كان مقيماً اعتكف العشر الأواخر... الحديث: ثنا ابن أبي عدي عن حميد، به.

٩٢٨ ـ حديث: «جاهدوا المشركين بألسنتكم وأنفسكم وأموالكم».
مي حب حم كم

(١) ما بين الهلالين من (هـ).

(٢) «ابن بكر» من المطبوع و(هـ)، وتحرف في الأصل إلى «أبي بكر» وهو عبدالله بن بكر السهمي من رجال التقريب.

٩٢٧ ـ خز ٣/٣٤٦، وفي الأصل و(هـ): «خز في الصلاة» سبق قلم، وتحرف في (هـ) اسم شيخه إلى: «بن يسار». حب (الإحسان) ٥/٢٦٧ و ٢٦٨ (الحوت) و «موارد» ص ٢٢٩. كم ١/٤٣٩. أحمد ٣/١٠٤.

٩٢٨ ـ مي ٢/٢١٣ (الدمشقية) و ٢/١٣٢ (اليماني). حب «موارد» ص ٣٩٠. حب =

خز لابن خزيمة عه لأبي عوانة طح للطحاوي حب لابن حبان قط للدارقطني كم للحاكم

مي في الجهاد: أنا عمرو بن عاصم، ثنا حماد بن سلمة، عنه، به.

حب في الحادي والثمانين من الأول: أنا أبو يعلى، ثنا أبو خثيمة، ثنا عفان، ثنا حماد، به.

رواه أحمد: عن يزيد وحسن وعفان، كلهم عن حماد، به.

٩٢٩ ـ حديث: أن النبي ﷺ قال لعبد الرحمن بن عوف ـ ورأى مي جا حب ط ش **عليه وَضَراً من صُفْرة ـ: «مَهْيَم؟»[1] قال: تزوجتُ. قال: «أولِم ولو بشاة».**

مي في الأطعمة: أنا يزيد بن هارون، عنه، به.

جا في النكاح: عن محمود بن آدم، عن سفيان. وعن أبي سعيد الأشج، عن أبي خالد، كلاهما عنه، به.

حب في السابع والستين من الأول: أنا عمر بن سعيد بن سنان، أنا أحمد بن أبي بكر، عن مالك، عن حميد، نحوه.

وهكذا هو في الموطأ في النكاح.

ورواه الشافعي: عن مالك. وعن سفيان، عن حميد، به.

= (الإحسان) ٧/١٠٣ ـ ١٠٤ (الحوت). أحمد ٣/١٢٤، ١٥٣، ٢٥١.

ويزاد: كم ٢/٨١: «حدثنا محمد بن صالح بن هانىء ومحمد بن القاسم العتكي، قالا: ثنا السري بن خزيمة، ثنا موسى بن إسماعيل، ثنا حماد بن سلمة، عن حميد...» به. وانظر رقم (٥٦١) السابق.

٩٢٩ ـ مي ٢/١٠٤ (الدمشقية) و٢/٣٠ (اليماني). جا صفحة ٢٣٩، ٢٤٣. حب (الإحسان)٦/١٤٥ (الحوت) وفيه: نا عمر بن سعيد بن سنان والحسين بن إدريس، قالا: ثنا أحمد بن أبي بكر...». مالك ٢/٥٤٥. الشافعي ص ٢٤٧، ٢٤٦، ٢٧٤.

(١) الوَضَر: لَطْخ من خَلوق أو طيب له لون، كما في «النهاية» ٥/١٩٦. و«مهيم»: أي: ما شأنك؟

٩٣٠ ـ حديث: قدم عبدالرحمن بن عوف مهاجراً، فآخى رسول الله بينه وبين سعد بن الربيع. وهو طرف من الذي قبله في بعض طرقه.
كم خ حم

كم في المناقب: أنا المحبوبي، نا سعيد بن مسعود، ثنا يزيد بن هارون، عنه، بهذا. وعن أحمد بن سلمان، ثنا محمد بن الهيثم، ثنا ابن أبي مريم، ثنا يحيى بن أيوب، حدثني حميد، به. وقال: صحيح على شرطهما ولم يخرجاه.

قلت: بل أخرجه البخاري.

ورواه أحمد: عن عفان، ثنا حماد، عن حميد، به. ورواه أيضاً: عن إسماعيل ويحيى ومعاذ بن معاذ، ثلاثتهم عن حميد، به.

٩٣١ ـ حديث: (أن النبي ﷺ)[1] كان يأكل البِطِّيخ[2] بالرطب.
حب

حب في الأول من الرابع: أنا محمد بن عبدالرحمن السامي، ثنا أحمد بن حنبل، ثنا وهب بن جرير، ثنا أبي، سمعت حميداً، به.

٩٣٢ ـ حديث: رأيت رسول الله ﷺ يجمع بين الخِرْبِزِ والرطب.
حم

أحمد: ثنا وهب بن جرير، عن أبيه، سمعت حميداً، به.

٩٣٣ ـ حديث: «لا يتمنى[3] أحدكم الموت لضر نزل به...» الحديث.
حب حم

---

٩٣٠ ـ كم ٣/٣٠٨. البخاري كتاب البيوع ـ الباب الأول منه ٤/٢٨٨، والكفالة ـ الباب الثاني ٤/٤٧٢، وكتاب مناقب الأنصار ـ باب الإخاء بين المهاجرين والأنصار ٧/١١٢، وكتاب الأدب ـ باب الإخاء والحلْف ١٠/٥٠١. أحمد ٣/٢٧١، ١٩٠، ٢٠٤.

٩٣١ ـ حب (الإحسان) ٧/٣٣٣ (الحوت) و «موارد» ص ٣٣٠.

(١) ما بين الهلالين من (هـ).

(٢) في (هـ): «البطيخ» ومنه أثبته، وفي الأصل: «الطبيخ» تحريف.

٩٣٢ ـ أحمد ٣/١٤٢، ١٤٣. والخربز: «هو البطيخ بالفارسية» كما في (النهاية ٢/١٩) فيكون هذا الحديث والذي قبله سواء.

٩٣٣ ـ حب «موارد» ص ٦١٠ و (الإحسان) ٢/٢٢٧ (عثمان) و ٤/٢٧١، ٢/١٥٨ (الحوت). أحمد ٣/١٠٤، والعزو إليه من (هـ) فقط.

(٣) وقوله في المتن: «لا يتمنى» أثبته من الأصل، وفي (هـ): «لا يتمنَّ» وفي المطبوع: «لا يتمنينَّ».

حب في الثاني من الأول: أنا عمر بن محمد الهمداني، ثنا أبو الطاهر، ثنا ابن وهب، حدثني يحيى بن أيوب، عن[1] حميد، سمعت أنساً، به. وفي الثاني عشر من الخامس: أنا محمد بن عبدالرحمن السامي، ثنا يحيى بن أيوب المقابري، ثنا إسماعيل بن جعفر، أخبرني حميد، به.

(رواه أحمد: ثنا ابن أبي عدي، عن حميد، به).

٩٣٤ ـ حديث: «من أحب لقاء الله أحب الله لقاءه...» الحديث.
حم

أحمد: ثنا ابن أبي عدي، عن حميد، به.

٩٣٥ ـ حديث: كانت ناقة رسول الله ﷺ العضباء لا تسبق... الحديث.
حب قط حم

حب في الخامس والستين من الثالث: أنا الحسين بن أحمد بن بسطام، ثنا محمد بن العلاء بن كريب، ثنا أبو خالد الأحمر، عنه، به.

قط في المسابقة: ثنا الحسن بن الخضر، ثنا أبو عبدالرحمن النسائي، ثنا عمرو بن عثمان بن سعيد، ثنا بقية، حدثني شعبة، حدثني حميد، نحوه.

رواه أحمد: ثنا ابن أبي عدي، عن حميد، به.

٩٣٦ ـ حديث: «الندم توبة».
حب كم الحكيم

حب في النوع الثاني من القسم الأول: أنا محمد بن إسحاق الثقفي، ثنا محفوظ بن أبي توبة، ثنا عثمان بن صالح السهمي، ثنا ابن وهب، عن يحيى بن أيوب، سمعت حميداً، به.

---

(١) من قوله: «عن حميد سمعت أنساً..» إلى: «المقابري» ساقط من (هـ). سبق نظر الناسخ من سطر إلى سطر.

٩٣٤ ـ أحمد ٣/١٠٧.

٩٣٥ ـ حب (الإحسان) ٢/٦٠ (عثمان) و ٢/٤٤ (الحوت). قط ٤/٣٠٣. أحمد ٣/١٠٣.

٩٣٦ ـ حب (الإحسان) ٢/٦ (عثمان) و ٢/٦ (الحوت) و «موارد» ص ٦٠٨. كم ٤/٢٤٣. نوادر الأصول ص ١٦٢، وليس فيه إسناد، ومعلوم أن النسخة المطبوعة منه مجردة من الأسانيد.

قلت: محفوظ ضعفه أحمد[١] ولكن لم ينفرد به بهذا الإسناد.

كم في التوبة: ثنا الحسين بن الحسن بن أيوب، ثنا أبو حاتم الرازي. ح وثنا أبو النضر الفقيه وأبو الحسن العنزي[٢]، قالا: ثنا عثمان[٣] بن سعيد الدارمي، قالا: ثنا عثمان بن صالح، به. وقال: صحيح على شرطهما.

وكذا رواه الحكيم في «نوادره»: عن محمد بن أيوب السمناني[٤]، عن عثمان بن صالح.

٩٣٧ ـ / حديث: جاء ثلاثة رهط إلى بيوت أزواج النبي ﷺ يسألون عن عبادة النبي ﷺ... الحديث، وفيه: «فمن رغب عن سنتي فليس مني». حب ١/٧٣/ب

حب في الحادي عشر من الثالث: أنا عمر بن محمد الهمداني، ثنا محمد بن إسماعيل البخاري، ثنا سعيد بن أبي مريم، أنا محمد بن جعفر بن أبي كثير، عنه، به.

٩٣٨ ـ حديث: «المؤمن من أمنه الناس، والمسلم من سلم المسلمون من لسانه ويده». حب كم حم

---

(١) انظر: (لسان الميزان ٥/١٩).

(٢) «العنزي» من الأصل والمطبوع ومصادر ترجمته، وتحرف في (هـ) إلى «العنبري» وهو أبو الحسن أحمد بن محمد العنزي. انظر: (الأنساب ٨/٢٢٦ ـ مادة: الطرائفي ـ وسير أعلام النبلاء ١٥/٥١٩).

(٣) «عثمان» من (هـ) والمطبوع، وتحرف في الأصل إلى «سعيد» وترجمته في: (سير أعلام النبلاء ١٣/٣١٩، وتذكرة الحفاظ ٢/٦٢١).

(٤) في الأصل: «السختياني» ولم أجده، وفي (هـ): «السمناني» وذكر في تهذيب الكمال من الرواة عن عثمان بن صالح: محمد بن أبي الحسين السمناني، فأثبته: السمناني، استئناساً به.

٩٣٧ ـ حب (الإحسان) ١/٣١٩ (عثمان) و ١/٢٦٨ (الحوت).

٩٣٨ ـ حب (الإحسان) ١/٣٦٤ (الحوت) و «موارد» ص ٣٧، وحصل قلب في اسم شيخه في الأصل و (هـ): «الحسن بن أحمد» صوابه: «أحمد بن الحسن» وهو متكرر الذكر كثيراً في كتاب ابن حبان. انظر: (تاريخ بغداد ٤/٨٢، وسير أعلام النبلاء ١٤/١٥٢). كم ١/١١. =

خز لابن خزيمة عه لأبي عوانة طح للطحاوي حب لابن حبان قط للدارقطني كم للحاكم

حب في الثاني من الأول: أنا أحمد بن الحسن بن عبدالجبار، ثنا أبو نصر التمار[1]، ثنا حماد بن سلمة، عن يونس بن عبيد وحميد وآخر ـ هو علي بن زيد بن جُدْعان ـ كلهم عن أنس، به.

كم في الإيمان: ثنا محمد بن يعقوب، ثنا محمد بن إسحاق الصغاني، ثنا الحسن بن موسى الأشيب، ثنا حماد، عن يونس وحميد، به، وزاد: «والمهاجر من هجر السوء. والذي نفسي بيده لا يدخل الجنة عبد لا يأمن جاره بوائقه».

٩٣٩ ـ حديث: «ألا أخبركم بخير دور الأنصار...» الحديث.

حب حم

حب في التاسع من الثالث: أنا الفضل بن الحُباب، ثنا مسدد، عن يحيى القطان. وعن محمد بن عبدالرحمن، ثنا يحيى بن أيوب، ثنا إسماعيل بن جعفر، كلاهما عنه، به.

رواه أحمد: ثنا ابن أبي عدي، عن حميد، به.

٩٤٠ ـ حديث: «إذا سقطت لقمة أحدكم فليأخذها...» الحديث.

حم

أحمد: ثنا معتمر، عن حميد، به.

٩٤١ ـ حديث: كنت ألعب مع الغلمان، فأتانا رسول الله ﷺ... الحديث.

حم

أحمد: ثنا ابن أبي عدي ويزيد، كلاهما عن حميد، به.

= ويزاد: أحمد ٣/١٥٤: «ثنا حسن، ثنا حماد بن سلمة...» به.

(١) قوله: «ثنا أبو نصر التمار» سقط من مطبوعة (الإحسان) (الحوت).

٩٣٩ ـ حب (الإحسان) ٩/١٩٩ (الحوت). أحمد ٣/١٠٥.

٩٤٠ ـ أحمد ٣/١٠٠.

٩٤١ ـ أحمد ٣/١٠٩.

ويزاد: أحمد ٣/٢٣٥: «ثنا محمد بن عبدالله الأنصاري، ثنا حميد..» به.

٩٤٢ ـ حديث: «المدينة حَرَم من كذا إلى كذا...» الحديث.

حم أحمد: ثنا مؤمَّل، ثنا حماد، عن حميد وعاصم، كلاهما عن أنس.

٩٤٣ ـ حديث: لم يكن في رأس رسول الله ﷺ ولحيته عشرون شعرة بيضاء.

حم أحمد: ثنا معتمر، ثنا حميد، به.

٩٤٤ ـ حديث: لما انهزم المسلمون يوم حنين نادت أم سليم: يارسول الله اقتل من بعدنا انهزموا.

حم أحمد: ثنا ابن أبي عدي، عن حميد، به.

٩٤٥ ـ حديث: خدمت رسول الله ﷺ تسع سنين... الحديث.

حم أحمد: ثنا علي بن إسحاق، عن عبدالله ـ يعني ابن المبارك ـ عن حميد، به.

٩٤٦ ـ حديث: سئل أنس: هل خضب رسول الله ﷺ؟ فقال: لم يشنه الشيب... الحديث.

عه حم عه في المناقب: ثنا محمد بن هشام بن ملاَّس، ثنا مروان بن معاوية، عنه، به.

رواه أحمد: عن سهل بن يوسف وابن أبي عدي ويزيد، ثلاثتهم عن حميد، به.

---

٩٤٢ ـ أحمد ٣/٢٤٢. ولم ينبه ابن حجر رحمه الله على هذه الرواية في حديث عاصم عن أنس. وانظر ما سيأتي برقم (١٢٣٦).

٩٤٣ ـ أحمد ٣/١٠٠.

٩٤٤ ـ أحمد ٣/١٠٨.

٩٤٥ ـ أحمد ٣/٢٥٦.

٩٤٦ ـ أحمد ٣/١٧٨، ١٠٨، ٢٠١، وتمامه: «قيل: أوَ شينٌ هو؟! قال: كلكم يكرهه».
ويزاد: أحمد ٣/١٨٨: «ثنا محمد بن عبدالله، ثنا حميد..» به مختصراً.

---

٩٤٧ - حديث: «انصر أخاك ظالماً أو مظلوماً. . .» الحديث.
حب حم

حب في السابع والستين من الأول: أنا عمر بن محمد الهمداني، ثنا أبو الربيع، ثنا ابن وهب، أخبرني سليمان بن بلال عنه، به. وفي الثامن والسبعين منه: أنا محمد بن عبدالرحمن السامي، ثنا يحيى بن أيوب المقابري، ثنا إسماعيل بن جعفر، أخبرني حميد، به.

رواه أحمد: ثنا يزيد، ثنا حميد، به.

٩٤٨ - حديث: دخل النبي ﷺ حائطاً من حيطان بني النجار. . . الحديث
حم
في عذاب القبر.

أحمد: عن ابن أبي عدي ويحيى ويزيد، ثلاثتهم عن حميد، به.

٩٤٩ - حديث: مر رسول الله ﷺ برجل يُهادَى بين ابنيه[1]. . . الحديث.
طح حب حم

طح في النذور: ثنا علي بن عبدالرحمن وربيع الجيزي - فرّقهما - ثنا أبو صالح، ثنا الهقل[2].

---

٩٤٧ - حب (الإحسان) ٧/٣٠٤ (الحوت). أحمد ٣/٢٠١.
٩٤٨ - أحمد ٣/١٠٣، ١١٤، ٢٠١، انظر: (ح ٤٧١).
٩٤٩ - طح ٣/١٢٨. حب (الإحسان) ٦/٢٨٥ (الحوت). أحمد ٣/١٠٦، ٢٧١. وانظر (ح ٦١٠).

(١) قوله: «بين ابنيه» أثبته من المسند المطبوع ٣/١٠٦ وأطراف المسند (١/١٨/أ) وفي الأصل و(هـ) و(الإحسان): «بين اثنين» ولفظ المسند ٣/٢٧١ وشرح معاني الآثار ٣/١٢٨ صريح لا يحتمل التأويل: «بين ابنين له».

(٢) في (هـ): «أبو صالح الهقل» وصوابه ما أثبته من الأصل والمطبوع، فإن أبا صالح هو عبد الله بن صالح كاتب الليث، وهو يروي عن هقل، كما في ترجمة هقل من تهذيب الكمال (٣/١٤٤٨) وفيه في ترجمة عبدالله بن صالح نفسه (٢/٦٩٤) أنه يروي عنه علي عبدالرحمن المخزومي. وانظر: (تصحيح الأغلاط الكتابية الواقعة في النسخ الطحاوية ٢/١٤ للشيخ محمد أيوب السهار نفوري، والجرح والتعديل ٥/٣٠٣). فإنه ترجم لعبدالرحمن بن اليمان لكنه من طبقة صغار تلامذة الأوزاعي لا من طبقة شيوخه.

حب في السبعين من الأول: أنا عمر بن محمد الهمداني، ثنا عبدالملك بن شعيب بن الليث، حدثني أبي، عن جدي، عن الهقل بن زياد، عن الأوزاعي، حدثني عبدالرحمن بن اليمان، عن يحيى بن سعيد الأنصاري، أن حميداً الطويل أخبره أنه سمع أنساً، به. وقال: الليث والهقل والأوزاعي كلهم أقران، وعبدالرحمن ويحيى وحميد أقران.

قلت: ليس كما قال، والهقل ليس من طبقة الأوزاعي، والحديث مع ذلك معلول، رواه الثقات: عن حميد، عن ثابت، عن أنس، وقد مضى.

رواه أحمد: عن ابن أبي عدي ويزيد، كلاهما عن حميد، عن أنس، به. وعن عفان، عن حماد، عن ثابت وحميد، كلاهما عن أنس. كذا قال عفان.

٩٥٠ ـ / حديث: مر رسول الله ﷺ برجل وهو يسوق بدنة... الحديث. ١/٧٤أ
طح

طح في الحج: ثنا علي بن شيبة، ثنا يزيد بن هارون، عنه، به. وعن نصر بن مرزوق، ثنا علي بن معبد[1]، ثنا إسماعيل بن جعفر. وعن فهد، ثنا أبو غسان والنُّفَيْلي، قالا: ثنا زهير بن معاوية، كلاهما عن حميد، به، لكن في رواية زهير: عن حميد، عن ثابت، عن أنس.

٩٥١ ـ حديث: كان شباب من الأنصار يُسَمَّوْن القراء يكونون في ناحية من المدينة... الحديث في قتلى بئر معونة.
حب حم

حب في التاسع من الثالث: أنا محمد بن عبدالرحمن السامي، ثنا يحيى بن أيوب، ثنا إسماعيل بن جعفر، عنه، به.

رواه أحمد: ثنا عبيدة بن حميد، عن حميد، به. وعن أسود بن عامر، عن

---

٩٥٠ ـ طح ٢/١٦١. وانظر: (ح ٣٦١٦).

(١) «علي بن معبد» جاء في الأصل و (هـ): «بن سعيد» وكتب يوسف بن شاهين رحمه الله على حاشية (هـ) بخطه: «صوابه معبد». وكذلك جاء في المطبوع وهو الصواب. انظر ترجمته في: (تهذيب التهذيب ٧/٣٨٥).

٩٥١ ـ حب (الإحسان) ٩/١٩٢ (الحوت). أحمد ٣/٢٣٥.

شريك. وعن سليمان، عن إسماعيل، كلاهما عن حميد، به نحوه.

٩٥٢ ـ حديث: للبكر سبعٌ، وللثيِّب ثلاثٌ.
ط ش طح حم

في ترجمة أبي قلابة، عن أنس.

مالك في النكاح: عن حميد، عن أنس، به.

رواه الشافعي: عن مالك، به.

طح في النكاح: عن يونس، عن ابن وهب. وعن صالح بن عبدالرحمن، عن القَعْنَبي، كلاهما عن مالك. وعن ابن أبي داود، ثنا أبو عمر الحوضي، ثنا خالد. وعن فهد، ثنا أبو غسان، ثنا زهير. وعن صالح، عن سعيد[١]، عن هشيم[٢]، كلهم عن حميد، به، زاد هشيم قال: ولو قلت: إنه قد رفع الحديث لصدقت، ولكنه قال: السنة كذلك[٣].

٩٥٣ ـ حديث: كان خاتم النبي ﷺ من فِضة، فَصُّه منه.
حب حم

حب في التاسع من الخامس: أنا عبدالله بن محمد الأزدي، ثنا إسحاق بن إبراهيم، أنا المعتمر بن سليمان، سمعت حميداً، بهذا.

رواه أحمد: ثنا هشيم، عن حميد، به. وعن موسى بن داود، عن زهير ـ هو

---

٩٥٢ ـ مالك ٢/٥٣٠. الشافعي ص ٢٦١. طح ٣/٢٨، وانظر الحديث الآتي برقم (١٢٦٠) وسقط من (هـ) عزوه إلى «الموطأ» وإحالته إلى ترجمة أبي قلابة عن أنس.
ويزاد: أحمد ٣/٩٩: «ثنا هشيم، عن حميد، ثنا أنس..» نحو رواية الطحاوي.

(١) «سعيد» من المطبوع وهو الصواب، وهو سعيد بن منصور، وتحرف في الأصل و(هـ) إلى «شعبة». وانظر ترجمة سعيد في (تهذيب الكمال) وتقدم التصريح باسمه في السند نفسه في حديث رقم (٩٢٠).

(٢) «هشيم» من الأصل و(هـ) وهو الصواب، وتحرف في المطبوع إلى «هشام» وهو: هشيم بن بشير. انظر ترجمته في (تهذيب الكمال).

(٣) جملة: «ولو قلت إنه قد....» اضطربت وتحرفت في الأصل و(هـ) فأثبتها من المطبوع. وانظر الحديث الآتي برقم (١٢٦٠).

٩٥٣ ـ حب (الإحسان) ٨/١٠٢ ـ أحمد ٣/٩٩، ٢٦٦.

ابن معاوية ـ عن حميد، نحوه.

٩٥٤ ـ حديث: أن النبي ﷺ خرج عاصباً رأسَه، فتلقاه ذراريّ الأنصار وخدمُهم فقال: «والذي نفسي بيده إني لأحبكم...» الحديث. حب حم

حب في التاسع من الثالث: أنا محمد بن عبدالرحمن، ثنا يحيى بن أيوب، ثنا إسماعيل بن جعفر، عنه، به. وعن أبي يعلى، ثنا عبدالأعلى بن حماد، ثنا معتمر بن سليمان، سمعت حميداً، ذكر أنه سمع أنساً، به نحوه.

رواه أحمد: عن ابن أبي عدي وعبيدة بن حميد، كلاهما عن حميد، به.

٩٥٥ ـ حديث: قسم رسول الله ﷺ غنائم حنين فأعطى الأقرع بن حابس مئة من الإبل... الحديث بطوله. حب حم

حب في التاسع من الثالث: أنا محمد بن عبدالرحمن، بإسناد (الحديث) الذي قبله.

رواه أحمد: عن يزيد وعبيدة بن حميد، كلاهما عن حميد. وعن ابن أبي عدي، عن حميد ببعضه: «يا معشر الأنصار ألم آتكم ضُلالاً...» الحديث.

٩٥٦ ـ حديث: اطّلع رجل على رسول الله ﷺ فأهوى له بمِشْقَص. ش حم

الشافعي: أنا الثقفي، عن حميد، به.

ورواه أحمد: عن سهل بن يوسف وابن أبي عدي ويحيى، كلهم عن حميد، به.

٩٥٧ ـ حديث: سئل أنس: هل اتخذ النبي ﷺ خاتماً... الحديث. حم

---

٩٥٤ ـ حب (الإحسان) ٩/١٩٣، ١٩٤ (الحوت) و«موارد» ص ٥٧٠ رواية محمد بن عبدالرحمن فقط. أحمد ٣/٢٠٥، ١٨٧.

٩٥٥ ـ حب (الإحسان) ٩/١٩٣ (الحوت). أحمد ٣/٢٠١، ١٨٨، ١٠٤، وقوله: «الحديث» من (هـ).

٩٥٦ ـ الشافعي ص ٢٠١. أحمد ٣/١٧٨، ١٠٨، ١٢٥.

٩٥٧ ـ أحمد ٣/١٨٢، ١٨٩، ٢٠٠.

أحمد: عن يحيى والأنصاري ويزيد، ثلاثتهم عن حميد، به.

٩٥٨ ـ حديث: كان بين خالد وعبدالرحمن كلام... الحديث، فقال النبي ﷺ: «دعوا لي أصحابي». حم

أحمد: ثنا أحمد بن عبدالملك، ثنا زهير ـ هو ابن معاوية ـ عن حميد، به.

٩٥٩ ـ حديث: «يلقى الناس يوم القيامة من الحبس ما شاء الله أن يلقوه، فيقولون: انطلقوا بنا إلى آدم...» فذكر الحديث في الشفاعة بطوله. خز

خز في التوحيد: ثنا الحسين بن الحسن، ثنا المعتمر بن سليمان، عنه، به. قال: فقال له رجل: يا أبا حمزة أسمعتَ هذا الحديث من رسول الله ﷺ؟ قال: فتغيَّر وجهه واشتد عليه وقال: ليس كل ما نحدث سمعناه من رسول الله ﷺ، ولكن لم يكن[1] يكذب بعضنا بعضاً.

قال ابن خزيمة: ليس قوله هذا خلاف خبر عمرو بن أبي عمرو، عن أنس قال: سمعت رسول الله ﷺ، وكذا في خبر معبد بن هلال: ثنا محمد ﷺ، وذلك أن النبي ﷺ حدث بهذا الحديث بعض أصحابه وأنس فيهم، فسمع بعضه، واستفهم من بعض الصحابة الباقي. هذا كلامه بمعناه. واستدل على ذلك أن في حديث حميد عنه ألفاظاً ليست في رواية الآخرين. والله أعلم.

٩٦٠ ـ / حديث: أخذت أم سُليم بيدي مقدم رسول الله ﷺ المدينة... الحديث. حم ١/٧٤/ب

أحمد: ثنا يزيد، عن حميد، به.

---

٩٥٨ ـ أحمد ٣/٢٦٦.
٩٥٩ ـ خز ص ٣٠٠. وانظر: (ح ١٠٤٧).
(١) «يكن» ساقط من (هـ).
٩٦٠ ـ أحمد ٣/١٢٤، ٢٠٠.

٩٦١ ـ حديث: دخل النبي ﷺ على أم سليم فأتته بتمر وسمن، فقال: «أعيدوا سمنكم في سقائه. . .» الحديث. حب حم

حب في الثامن من الثالث: أنا عمر بن محمد الهمداني، ثنا محمد بن المثنى، ثنا خالد بن الحارث، عنه، به. وفي الثاني عشر من الخامس: أنا محمد بن إسحاق الثقفي، ثنا يعقوب بن إبراهيم الدورقي، ثنا عبدالله بن بكر[1] السهمي، عنه، به.

رواه أحمد: عن عبيدة بن حميد وابن أبي عدي، كلاهما عن حميد، به.

٩٦٢ ـ حديث: كان رسول الله ﷺ يأتي بيت أم سليم فينام على فراشها. . . الحديث. حم

أحمد: ثنا الأنصاري، عن حميد، به.

٩٦٣ ـ حديث: «إن آخر مَن يخرج مِن النار رجل يقول: يارب أخرجني من النار لا أسألك غيره. . .» الحديث.

يأتي في ترجمة أنس بن مالك، عن عبدالله بن مسعود.

٩٦٤ ـ حديث: قالت الأنصار يوم الخندق: * نحنُ الذين بايَعوا محمدا * . . الحديث. عه حب

عه في الجهاد: ثنا ابن ديزيل، ثنا آدم، ثنا شعبة، عنه، به.

---

٩٦١ ـ حب (الإحسان) ٢/٢٤١ (عثمان) و ٩/١٥٨، ٢/١٦٧ ـ ١٦٨ (الحوت). أحمد ٣/١٨٨، ١٠٨.

(١) وقع في المطبوع (٢/١٦٨): «عبدالله بن أبي بكر» و «أبي» مقحمة غلطاً. انظر: (التاريخ الكبير ٥/٥٢ والجرح والتعديل ٥/١٦ وسير أعلام النبلاء ٩/٤٥٠).

٩٦٢ ـ أحمد ٣/٢٣.

٩٦٣ ـ مصورة الإتحاف: مسند عبدالله بن مسعود (ج ٤/ لوحة ٧/ب).

٩٦٤ ـ عه ٤/٣٥٩ والرمز من (هـ). حب (الإحسان) ٧/٥١٧ (الحوت).

حب في الثاني والعشرين من الرابع: أنا محمد بن عبدالرحمن السامي، ثنا علي بن الجعد، ثنا شعبة، به.

٩٦٥ - حديث: خرج النبي ﷺ وهم يحفرون الخندق... الحديث.
حم

أحمد: عن ابن أبي عدي وعبيدة بن حميد، كلاهما عن حميد، به. وعن محمد بن جعفر، عن شعبة، عن حميد، به.

٩٦٦ - حديث: «دخلت الجنة فإذا أنا بنَهر حافَتَاه من اللؤلؤ...» الحديث.
حب كم حم

حب في الثاني من الثالث: أنا الفضل بن الحُبَاب، ثنا مسدد بن مسرهد[1]، ثنا يحيى القطان، عنه، به. وعن محمد بن عبدالرحمن السامي، ثنا يحيى بن أيوب، ثنا إسماعيل بن جعفر، عنه، نحوه.

كم في الإيمان: أنا أبو عبدالله محمد بن يعقوب الحافظ، ثنا يحيى بن محمد بن يحيى، ثنا عياش بن الوليد الرقَّام، ثنا عبدالأعلى بن عبدالأعلى، عن حميد، به. وقال: صحيح على شرطهما ولم يخرجاه بهذا اللفظ.

رواه أحمد: عن ابن أبي عدي ويحيى وعبدالله بن بكر، ثلاثتهم عن حميد، به.

٩٦٧ - حديث: أن عبدالله بن سَلَام أتى النبيّ ﷺ مقدمه المدينة، فقال: إني سائلك عن ثلاث خصال لا يعلمها إلا نبي... الحديث.
حب حم

حب في الثامن من الثالث: أنا محمد بن إسحاق الثقفي، ثنا زياد بن أيوب،

---

٩٦٥ - أحمد ٣/٢٠٥، ١٨٧، ١٧٠.

٩٦٦ - حب (الإحسان) ٨/١٣٣ - ١٣٤ (الحوت). كم ١/٧٩ - ٨٠. أحمد ٣/١٠٣، ١١٥، ٢٦٣.

(١) وقع في (هـ): «مرثد» وهو تحريف.

٩٦٧ - حب (الإحسان) ٩/١٤٦ (الحوت). أحمد ٣/١٠٨.

ويزاد: أحمد ٣/١٠٩: «ثنا يعقوب، ثنا أبي، عن ابن إسحاق، حدثني حميد...» به.

ثنا يزيد بن هارون، عنه، به.

رواه أحمد: عن ابن أبي عدي وإسماعيل، كلاهما عنه، به.

٩٦٨ ـ حديث: أن النبي ﷺ مر بنخل لبني النجار فسمع فيه صوتاً... الحديث في لقاح النخل. حم

أحمد: عن يزيد ومعاذ بن معاذ، كلاهما عن حميد، به.

٩٦٩ ـ حديث: قال المهاجرون: ما رأينا قوماً مثل قوم قدمنا عليهم أحسن مواساةً في قليل... الحديث. حم

أحمد: عن يزيد ومعاذ بن معاذ، كلاهما عن حميد، به.

٩٧٠ ـ حديث: لا يصلح بيع النخل حتى يبدو صلاحه. ط جا طح ش حب حم

لفظ أبي خالد.

ورواه مالك في الموطأ: عن حميد بلفظ آخر[1].

جا في البيوع: ثنا أبو سعيد الأشج، ثنا أبو خالد، أنا حميد، به.

طح فيه: عن نصر بن مرزوق، عن علي بن معبد، عن إسماعيل بن جعفر. وعن ابن مرزوق، ثنا عبدالله بن بكر. وعن فهد، ثنا عبدالله بن صالح، ثنا الليث، حدثني يحيى بن أيوب، كلهم[2] عن حميد، به.

الشافعي: عن الثقة، عن حميد بلفظ: نهى عن بيع النخل... الحديث.

---

٩٦٨ ـ أحمد ٣/٢٠١.

٩٦٩ ـ أحمد ٣/٢٠٠، ٢٠٤.

٩٧٠ ـ مالك ٢/٦١٨. جا صفحة ٢٠٦. طح ٤/٢٤. الشافعي ١٤٣. حب (الإحسان) ٧/٢٣٠، ٢٣١ (الحوت). أحمد ٣/١١٥، ٢٢١، ٢٥٩، ولفظ مالك كلفظ أحمد.

(١) في (هـ): «نهى عن بيع الثمار حتى تزهي». وفيه: «أرأيت إن منع الله الثمر» بدل قوله «آخر».

(٢) قوله: «كلهم» من (هـ) فقط.

خز لابن خزيمة عه لأبي عوانة طح للطحاوي حب لابن حبان قط للدارقطني كم للحاكم

وعن الثقفي، عن حميد، به.

حب في الثالث من الثاني: أنا عمر بن سعيد بن سنان، أنا أحمد بن أبي بكر، عن مالك، عن حميد الطويل. بلفظ: نهى عن بيع الثمار حتى تُزْهِي... الحديث، وفيه: «أرأيت إن منع الله الثمرة؟». وعن أبي خليفة، ثنا أبو الوليد، عن حماد بن سلمة، عن حميد، نحوه.

رواه أحمد: بلفظ: نهى عن بيع الثمار حتى تُزْهِي: عن يحيى، عن حميد، به. وعن حسن وعفان، كلاهما عن حماد، به.

١/٧٥أ **٩٧١ ـ حديث: «أرأيتَ إن منع الله الثمرة فَبِمَ يَسْتَحِلُّ أحدكم مال أخيه؟».** كم ش

كم في البيوع: ثنا أبو العباس، ثنا بحر بن نصر، ثنا ابن وهب، أخبرني مالك، عنه، بهذا.

الشافعي: عن مالك، بهذا بتمامه.

٩٧٢ ـ حديث: «لا يباع العنب حتى يسودّ، ولا الحَبُّ حتى يشتد». طح قط كم حم

طح في البيوع: ثنا إبراهيم بن محمد الصيرفي، ثنا أبو الوليد، ثنا حماد بن سلمة، عنه، بهذا.

قط فيه: ثنا محمد بن مخلد، ثنا عباس بن محمد، ثنا الحسن بن موسى، ثنا حماد بن سلمة، به.

كم فيه: ثنا أبو العباس محمد بن يعقوب، ثنا محمد بن إسحاق الصغاني، ثنا عفان وحبان بن هلال، قالا: ثنا حماد، به.

---

٩٧١ ـ كم ٢/٣٦. الشافعي ص ١٤٣.
٩٧٢ ـ طح ٤/٢٤. قط ٣/٤٧ ـ ٤٨. كم ٢/١٩.
ويزاد: أحمد ٣/٢٢١: «ثنا حسن، ثنا حماد بن سلمة، عن حميد...» نحوه.
ورواه الطحاوي أيضاً في الزيادات ٤/٣٦١ بالسند الذي ذكره المصنف من البيوع.

٩٧٣ ـ حديث: أن النبي ﷺ أمر بالاقتصاص من السنّ وقال: «كتاب الله القصاص».
جا طح كم خ حم

جا في الحدود: ثنا أبو سعيد الأشج، ثنا أبو خالد، عنه، بهذا.

طح في الجنايات: ثنا أبو بكرة وابن مرزوق، قالا: ثنا عبدالله بن بكر ـ زاد ابن مرزوق: وثنا محمد بن عبدالله الأنصاري ـ قالا: ثنا حميد، به.

كم في تفسير البقرة: ثنا أبو زكريا العنبري، ثنا محمد بن عبدالسلام، ثنا إسحاق بن إبراهيم، ثنا أبو خالد، ببعضه: قضى بالقصاص. وقال: صحيح على شرطهما ولم يخرجاه. قلت: قد أخرجه البخاري بتمامه.

ورواه أحمد: أيضاً بتمامه، وأوله: إن الرُّبَيِّع عمة أنس لطمتْ جاريةً فكسرت ثنيتَها... الحديث[1] عن الأنصاري وابن أبي عدي، كلاهما عن حميد، به.

٩٧٤ ـ حديث: «إن من عباد الله من لو أقسم على الله لأبرَّه». (وهو طرف من قبله)[2].
طح حب

طح في الكراهة: ثنا أبو بكرة وابن مرزوق، قالا: ثنا عبدالله بن بكر السهمي، ثنا حميد، به.

---

٩٧٣ ـ جا صفحة ٢٨٦. طح ٣/١٧٦ وفي الأصل: «طح في الديات»: وفي (هـ): «ثنا أبو بكر» وكلاهما تحريف. كم ٢/٢٧٣. البخاري في كتاب الصلح ـ الصلح في الدية ٥/٣٠٦. وفي تفسير سورة المائدة ـ باب ﴿ والجروح قصاص ﴾ ٨/٢٧٤، مطولاً في الموضعين، ومختصراً في مواضع أخرى. أحمد ٣/١٦٧، ٢١٨، ولفظه في الأصل: فكسرت سنها، وفي (هـ): فكسرت ثنيتها، فأثبته لمطابقته مع المصادر.

(١) جاء في الأصل زيادة بين «الحديث. عن الأنصاري» ونصها: «وهو طرف من الذي قبله». ولم تثبت في (هـ)، وواضح أنه لا علاقة بين هذا الحديث والذي قبله. إنما جاءت هذه الزيادة في الحديث التالي، في (هـ) فقط دون الأصل، والعلاقة بينهما واضحة. فلذا حذفتها من هنا، وأثبتها في الحديث الثاني، كما جاء في (هـ).

٩٧٤ ـ طح ٤/٢٧١. حب (الإحسان) ٨/١٤٣ (الحوت).

(٢) ما بين الهلالين من (هـ).

خز لابن خزيمة عه لأبي عوانة طح للطحاوي حب لابن حبان قط للدارقطني كم للحاكم

حب في التاسع من الثالث: أنا محمد بن إسحاق الثقفي، ثنا زياد بن أيوب، ثنا مروان بن معاوية، عن حميد، به.

٩٧٥ ـ حديث: لما رجع رسول الله ﷺ من غزوة تبوك ودنا من المدينة قال: «إن بالمدينة أقواماً ما سِرتم من مسير ولا قطعتم من وادٍ إلا كانوا معكم» قالوا: يا رسول الله وهم بالمدينة؟ قال: «نعم حبسهم العذر». حب حم

حب في الثاني من الأول: أنا أبو يعلى، أنا أبو خثيمة، ثنا يزيد بن هارون، أنا حميد، بهذا. قلت: أخرجه أبو عوانة من رواية يزيد بن هارون فخالف في الإسناد، وسيأتي في ترجمة موسى بن أنس، عن أبيه.

رواه أحمد: عن ابن أبي عدي ويحيى، كلاهما عن حميد، به.

٩٧٦ ـ حديث: كان النبي ﷺ إذا غزا مع قوم لم يُغِرْ حتى يصبح... الحديث. طح حب ط ش حم

(طح في الجهاد: ثنا فهد، ثنا يوسف بن بُهلول، ثنا عبدالله بن إدريس، عن ابن إسحاق، حدثني حميد، به).

حب في الثالث من الخامس: أنا محمد بن عبدالرحمن، ثنا يحيى بن أيوب، ثنا إسماعيل جعفر، عنه، به. وفي الثلاثين فيه: أنا عمر بن سعيد بن سنان، أنا أحمد بن أبي بكر، عن مالك، عنه، نحوه.

وهكذا رواه مالك في كتاب الجهاد. (من الموطأ.

ورواه الشافعي: عن الثقة، عنه، به.

---

٩٧٥ ـ حب (الإحسان) ٧/١١٢(الحوت). أحمد ٣/١٠٣، ١٨٢. وسيأتي برقم ١٨٥٣، ولفظ المتن الذي أثبته من (هـ)، وفي الأصل: «لما رجع.. دنا من المدينة فقال».

٩٧٦ ـ طح ٣/٢٠٨. حب (الإحسان) ٧/١١٩(الحوت). مالك ٢/٤٦٨. الشافعي ص ٣١٧ لكن فيه: «عن الثقفي...». أحمد ٣/٢٠٦، ٢٦٣، ١٥٩، ٢٣٦، ٢٣٧. وما بين الأهلة فهو من (هـ).

ورواه أحمد: وأوله: سار رسول الله ﷺ إلى خيبر، فانتهى إليها ليلاً، وكان إذا طرق ليلاً لم يُغر. . . الحديث: عن ابن أبي عدي وابن بكر، كلاهما عن حميد، به. وعن سليمان بن داود الهاشمي، عن إسماعيل بن جعفر. وعن يعقوب، عن أبيه، عن ابن إسحاق، عن حميد ببعضه مثل الذي هنا).

٩٧٧ ـ حديث: أن أبا طلحة كان يرمي بين يدي رسول الله ﷺ. . .
حب كم حم
الحديث.

حب في الثامن من الثالث: أنا الحسن بن سفيان، ثنا حبان بن موسى، ثنا عبدالله بن المبارك، ثنا حميد، به، وفي الخمسين من الرابع: أنا محمد بن إسحاق الثقفي، ثنا الحسن بن عيسى، ثنا ابن المبارك، به.

كم في المناقب: أنا أبو العباس السياري بمرو، ثنا عبدالله بن علي الغزال، ثنا علي بن الحسن بن شقيق، ثنا عبدالله، به.

رواه أحمد: ثنا ابن أبي عدي، عن حميد، به.

٩٧٨ ـ حديث: «يقدم قوم هم أرق أفئدة. . .» الحديث في الأشعريين.
حب حم

حب في الثامن من الثالث: أنا الحسن بن سفيان، ثنا أبو بكر بن أبي شيبة، ثنا يزيد بن هارون، عنه، به. وعن عمر بن محمد الهمداني، ثنا أحمد بن سعيد[1]، ثنا ابن وهب، عن يحيى بن أيوب، عن حميد، نحوه.

رواه أحمد: عن يحيى وابن أبي عدي وابن بكر، كلهم عن حميد، به. وعن

---

٩٧٧ ـ حب (الإحسان) ٩/١٥٦، ٧/٥٢ (الحوت)، و «موارد» ص ٥٥٦ رواية الثقفي فقط. كم ٣/٣٥٣. أحمد ٣/١٠٥، ٢٠٦.

٩٧٨ ـ (الإحسان) ٩/١٦١ ـ ١٦٢ (الحوت) و «موارد» ص ٥٦٢. أحمد ٣/١٨٢ ـ ومعه يزيد أيضاً ـ ١٠٥، ٢٦٢، ١٥٥، ٢٢٣، ٢٥١.

ويزاد: أحمد ٣/٢١٢: «ثنا عبدالصمد، ثنا حماد، عن حميد. .» بنحوه.

(١) تحرف «سعيد» في موارد الظمآن إلى «سفيان» وهو أحمد بن سعيد الهمداني. انظر (التقريب وأصوله).

خز لابن خزيمة عه لأبي عوانة طح للطحاوي حب لابن حبان قط للدارقطني كم للحاكم

يحيى بن أيوب، عن حميد، نحوه.

ورواه أحمد: عن يحيى وابن أبي عدي وابن بكر، كلهم عن حميد، به. وعن يحيى بن إسحاق، وعن يحيى بن أيوب. وعن عفان، عن حماد، كلاهما عنه، نحوه.

١/٧٥ب **٩٧٩ ـ / حديث: أن النبي ﷺ كان إذا دخل على مريض قال: «أذهب الباس رب الناس...» الحديث.** حم

أحمد: ثنا عفان، ثنا حماد، ثنا حميد وحماد، عن أنس، به.

٩٨٠ ـ حديث: كان إذا قدم من سفر فأبصر جدران المدينة أوضع راحلته. حم حب

أحمد: ثنا سليمان ـ هو ابن داود الهاشمي ـ عن إسماعيل ـ وهو ابن جعفر ـ عن حميد، به. وعن إبراهيم ـ هو ابن إسحاق ـ عن الحارث بن عمير، عنه، به.

٩٨١ ـ حديث: أن النبي ﷺ أتاه القوم وحضرت الصلاة فصلى بهم قاعداً وهم قيام... الحديث. طح حب

طح في الصلاة: ثنا صالح بن عبدالرحمن، ثنا سعيد بن منصور، ثنا هشيم، عن حميد، ثنا أنس، به.

حب في الخامس من الأول: أنا عمر بن محمد الهمداني. ثنا محمد بن عبدالأعلى، ثنا خالد بن الحارث، عن حميد، به.

---

٩٧٩ ـ أحمد ٣/٢٦٧، وحماد: هو ابن أبي سليمان.

٩٨٠ ـ أحمد ٣/١٥٩. وفي(هـ)والمطبوع: جدرات.

ويزاد: رواه ابن حبان كما في (الإحسان) ٤/١٧١ (الحوت): «نا محمد بن عبدالرحمن السامي، ثنا يحيى بن أيوب المقابري، ثنا إسماعيل بن جعفر، نا حميد...».

٩٨١ ـ طح ١/٤٠٤ وينظر لفظه. حب (الإحسان) ٣/٤١٩ (عثمان) و٣/٢٧٤ (الحوت).

---

٩٨٢ ـ حديث: أن جنازة مرت بالنبي ﷺ فقيل لها خيراً. . . حم **الحديث.**

أحمد: ثنا يحيى، عن حميد، به.

٩٨٣ ـ حديث: «لولا أن لا تَدَافنوا لدعوتُ الله أن يُسمعكم عذاب طح حب **القبر» وفي الحديث قصة.**

طح في الجهاد: ثنا نصر بن مرزوق، ثنا آدم، ثنا حماد بن سلمة، عن ثابت وحميد، عن أنس، به.

حب في الحادي والسبعين من الثالث: أنا محمد بن عبدالرحمن السامي، ثنا يحيى بن أيوب، ثنا إسماعيل بن جعفر، عن حميد وحده، به.

٩٨٤ ـ حديث: «دخلت الجنة فسمعت خَشْفة[1]. . .» الحديث.

حم أحمد: عن هشيم ويحيى وابن أبي عدي، ثلاثتهم عن حميد، به.

٩٨٥ ـ حديث: «دخلت الجنة فإذا أنا بقصر من ذهب، فقلت: لمن هذا حب حم **القصر؟ فقالوا: لشابٍّ من قريش. . .» الحديث.**

حب في الثامن من الثالث: أنا محمد بن عبدالرحمن السامي، ثنا يحيى بن أيوب ثنا إسماعيل بن جعفر، أخبرني حميد، به.

---

٩٨٢ ـ أحمد ٣/١٧٩.

٩٨٣ ـ طح ٣/ ٢٧٢. حب (الإحسان) ٥/٥١ (الحوت) و «موارده» ص ٢٠٠.

٩٨٤ ـ أحمد ٣/٩٩، ١٢٥، ١٠٦.

(١) «خَشْفة»: هكذا في الأصل و (هـ) والموضعين الأخيرين من المطبوع، وفي الموضع الأول منه: خشخشة. والمعنى قريب. فالخشفة: حسٌّ وحركة، والخشخشة: حركة لها صوت. انظر: (النهاية ٢/٣٤، ٣٣).

٩٨٥ ـ حب (الإحسان) ٩/١٩ و «موارده» ص ٥٣٦. أحمد ٣/١٠٧، ٢٦٣، ١٩١، وانظر رقم ١٣٦٩.

ويزاد: أحمد ٣/١٧٩: «ثنا يحيى، عن حميد. .» به.

رواه أحمد: عن ابن أبي عدي وعبدالله بن بكر، كلاهما عن حميد. وعن بهز، عن حماد بن سلمة، عن أبي عمران الجوني وحميد، كلاهما عن أنس، به.

٩٨٦ ـ حديث: «انتهيت إلى السِّدْرة فإذا نَبِقُها[1] مثل الجِرار[2]. . .» حم
الحديث.

أحمد: ثنا ابن أبي عدي، عن حميد. به.

٩٨٧ ـ حديث: أن أم حارثة أتت النبي ﷺ وقد هلك حارثة يوم بدر. . . حب كم خ حم
الحديث.

حب في الثامن من الثالث: أنا عبدالله بن محمد بن هاحك[3]، ثنا علي بن حُجْر، ثنا إسماعيل بن جعفر، عنه، به.

كم في المناقب: ثنا أبو العباس، ثنا محمد بن هشام بن ملاَّس، ثنا مروان بن معاوية، عنه، به، نحوه.

قلت: أخرجه البخاري لحميد ولغيره.

٩٨٨ ـ حديث: خرج النبي ﷺ يوم سار إلى بدر فجعل يستشير حب حم

---

٩٨٦ ـ أحمد ٣ ١٢٨.

(١) النَّبِق: جمع نَبْقة ـ بكسر الباء وسكونها ـ وهو ثمر السِّدْر. وأشبه شيء به العُنَّاب قبل أن تشتد حمرته. كما في (النهاية ٥/ ١٠).

(٢) وفي (هـ): «الجراد» تحريف.

٩٨٧ ـ حب (الإحسان) ٩/ ٢٤٢ (الحوت). كم ٣/ ٢٠٨ وقال: اتفقا على رواية حميد عن أنس مختصراً. البخاري كتاب المغازي ـ باب من شهد بدراً ٧/ ٣٠٤، وكتاب الرقاق ـ باب صفة الجنة والنار ١١/ ٤١٥ و ٤١٨ وهو في المواضع الثلاثة من طريق حميد، عن أنس، وفي كتاب الجهاد ـ باب من أتاه سهم غرب فقتله ٦/ ٢٥ من طريق قتادة، عن أنس.

ويزاد: أحمد ٣/ ٢٦٤: «ثنا سليمان بن داود، أنا إسماعيل، قال: أخبرني حميد. .» به.

(٣) في الأصل: «هاركل» وفي (هـ): «هاحل» والمثبت من «الإحسان»، والله أعلم.

٩٨٨ ـ حب (الإحسان) ٧/ ١٠٩ (الحوت). أحمد ٣/ ١٠٥، ١٨٨، ٢٤٣.

الناس. . . الحديث.

حب في الثالث من الخامس: أنا أبو يعلى، ثنا عبدالأعلى بن حماد، ثنا معتمر بن سليمان، عنه، به.

رواه أحمد: عن ابن أبي عدي وعبيدة بن حميد وعلي بن عاصم، كلهم عن حميد، به.

٩٨٩ ـ حديث: «حُفت الجنة بالمكاره. . .» الحديث.

في ترجمة حماد بن سلمة، عن ثابت، عن أنس.

٩٩٠ ـ حديث: أن النبي ﷺ قال لرجل: «أَسْلِمْ» قال: إني أجدني كارهاً. . . الحديث.

أحمد: عن ابن أبي عدي ويحيى، كلاهما عن حميد، به.

٩٩١ ـ حديث: «إذا حُمَّ أحدكم فليُسَنَّ عليه الماءُ البارِدُ ثلاثَ ليالٍ من السَّحَر».

كم في الطب: ثنا محمد بن صالح بن هانىء، ثنا الفضل بن محمد الشَّعراني، ثنا عبيدالله بن عائشة، ثنا حماد بن سلمة، عنه، بهذا. وقال: على شرط مسلم. وفي الطب الثاني: أنا أبو بكر بن إسحاق، ثنا محمد بن غالب بن حرب [والحسين بن يسار الخياط] ثنا ابن عائشة، به.

٩٩٢ ـ حديث: جاء رجل إلى النبي ﷺ فقال: يا رسول الله متى قيام الساعة؟. . . الحديث وفيه: «أنت مع من أحببت».

---

٩٨٩ ـ انظر رقم ٤٩٠.

٩٩٠ ـ أحمد ٣/١٠٩، ١٨١.

٩٩١ ـ كم ٤/٢٠٠، ٤٠٣، وما بين المعقوفين من المطبوع ومخطوطته (٤/١٩٢/آ).

٩٩٢ ـ حب (الإحسان) ١/١٧٥ (عثمان) و ٩/٢٢١، ١/١٥٨ ـ ١٥٩ (الحوت). أحمد ٣/١٠٤، ٢٠٠.

حب في الخامس والستين من الثالث: أنا محمد بن أحمد بن أبي عون، ثنا الحسين بن الحسن، ثنا معتمر بن سليمان، عنه، به. وفي الثاني والسبعين منه: أنا محمد بن عبدالرحمن، ثنا يحيى بن أيوب، ثنا إسماعيل بن جعفر، عن حميد، به نحوه[1].

رواه أحمد وأوله: كان يعجبنا أن يجيء الرجل من أهل البادية فيسأل رسول الله ﷺ، فجاء أعرابي... الحديث. عن ابن أبي عدي والأنصاري ويزيد، ثلاثتهم عنه، به. والمعنى واحد وألفاظهم مختلفة.

١/٧٦ ٩٩٣ - / حديث: أن عمه أنسَ بن النضر غاب عن قتال بدر... الحديث بطوله. حم

أحمد: ثنا يزيد بن هارون، عن حميد، به.

٩٩٤ - حديث: «إن الدجال ممسوح العين اليسرى». حم

أحمد: عن يزيد ويحيى، كلاهما عن حميد، به.

٩٩٥ - حديث: أن النبي ﷺ كان إذا هبت الريح عُرف ذلك في وجهه. حب حم

حب في الثاني عشر من الخامس: أنا محمد بن عبدالرحمن السامي، ثنا يحيى بن أيوب، ثنا إسماعيل بن جعفر، عنه، بهذا.

رواه أحمد: عن سليمان، عن إسماعيل. وعن إبراهيم، عن الحارث، كلاهما عن حميد، به.

---

(١) «نحوه» من (هـ).

٩٩٣ - أحمد ٣/٢٠١.

٩٩٤ - أحمد ٣/٢٠١، ١١٥. وانظر رقم ١٢٠٩.

٩٩٥ - حب (الإحسان) ٢/٣٩ (عثمان) و ٢/٢٩ - ٣٠ (الحوت) و «موارد» ص ١٥٩. أحمد ٣/١٥٩.

٩٩٦ ـ حديث: «غَـدْوة في سبيـل الله أو رَوْحـة خـير مـن الـدنيـا ومـا فيها. . .» الحديث.
حب حم

حب في الثامن والسبعين من الثالث: أنا محمد بن عبدالرحمٰن، أنا يحيى بن أيوب، ثنا إسماعيل بن جعفر، عنه، به.

رواه أحمد: عن أبي النضر، عن محمد بن طلحة. وعن سليمان، عن إسماعيل. وعن يحيى بن إسحاق، عن يحيى بن أيوب، ثلاثتهم عن حميد، به. وعن حجين، عن عبدالعزيز، عنه، ببعضه، والألفاظ مختلفة والمعنى واحد.

٩٩٧ ـ حديث: أن النبي ﷺ طلّق حفصة ثم راجعها.
مي كم ابن سعد

مي في الطلاق[1]: أنا سعيد بن سليمان، عن هشيم، عن حميد، بهذا. قال الدارمي: أنكره ابن المديني وقال: ليس هذا عندنا بالبصرة [عن حميد].

كم في الطلاق: ثنا أبو بكر بن إسحاق وعلي بن حمشاذ، قالا: ثنا محمد بن عيسى بن السكن الواسطي، ثنا عمرو بن عون، ثنا هشيم، بمعناه. وقال: صحيح على شرطهما.

قلت: وأخرجه ابن سعد: عن عثمان بن أبي شيبة[2]، عن هشيم، به.

٩٩٨ ـ حديث: آلى رسـول الله ﷺ مـن نسـائـه وكـانـت انفكت رجله . . . الحديث.
طح حب حم

---

٩٩٦ ـ حب (الإحسان) ٩/٢٤٥ (الحوت) و «موارد» ص ٦٥٣ ـ ٦٥٤. أحمد ٣/١٤١، ٢٦٣، ١٥٧.

٩٩٧ ـ مي ٢/١٦٠ (الدمشقية) و ٢/٨٣ (اليماني). كم ٢/١٩٧. طبقات ابن سعد ٨/٨٤.

(١) وقع في الأصل و (هـ): «النكاح» وما أثبتُّه من المطبوع، وما بين المعقوفين زدته من المطبوع للإيضاح.

(٢) «شيبة» من الأصل والمطبوع، وتحرف في (هـ) إلى: «ثابت» وهو من رجال التهذيب.

٩٩٨ ـ طح ٣/ ١٢٣. حب («الإحسان») ٦/٢٣٧ (الحوت). أحمد ٣/٢٠٠.

طح في الأيمان: ثنا نصر بن مرزوق، ثنا علي بن معبد، ثنا إسماعيل بن جعفر، عنه، به.

حب في الأول من الرابع: أنا محمد بن عبدالرحمن السامي، ثنا يحيى بن أيوب، ثنا إسماعيل بن جعفر، عنه، به.

رواه أحمد ولفظه: أن رسول الله ﷺ انفكت قدمه فجلس في مَشْرُبة له... الحديث: عن يزيد، عن حميد، به.

٩٩٩ ـ وبه في الثاني عشر من الخامس: أن النبي ﷺ كان يدعو حب حم **يقول: «اللهم إني أعوذ بك من الكسل...» الحديث.**

رواه أحمد: عن يزيد ويحيى وابن أبي عدي والأنصاري وابن بكر، كلهم عن حميد، به.

١٠٠٠ ـ حديث: أن النبي ﷺ كان قائماً بالبقيع، فنادى رجلٌ: جُزْ عه طح حب حم **يا أبا القاسم، فالتفت النبي ﷺ، فقال: «لم أَعْنِك...» الحديث.**

عه في الأسامي: عن محمد بن هشام بن ملاّس، عن مروان بن معاوية. وعن يزيد بن سنان، عن حماد بن مسعدة. وعن الدقيقي، عن يزيد بن هارون. وعن سعيد بن مسعود وعباس الدوري، قالا: ثنا أبو زيد الهروي، ثنا شعبة[1]، كلهم عن حميد، به.

---

٩٩٩ ـ حب (الإحسان) ٢/٢٥٣ (عثمان) و٢/ ١٧٦ ـ ١٧٧ (الحوت). أحمد ٣/٢٠١، ١٧٩، ٢٠٥، ٢٣٥، ٢٦٤ وفي (هـ): «أبو بكر» تحريف، وهو عبدالله بن بكر. تقدم مراراً وهو من رجال التهذيب.

١٠٠٠ ـ طح ٤/٣٣٨. حب (الإحسان) ٧/٥٢٧ (الحوت). أحمد ٣/١١٤، ١٢١، ١٨٩، ١٦٩ ـ ١٧٠. وجاء في (هـ) قوله في المتن: «فنادى رجلٌ آخرَ: يا أبا القاسم..» ومثله في (الإحسان)، ويؤيده الرواية الثانية والرابعة من «المسند»: فنادى رجل رجلاً.

(١) جاء رسم شعبة في الأصل يشبه: «سعيد» بل هو إلى سعيد أقرب، وهو في (هـ) واضح، وأبو زيد الهروي: سعيد بن الربيع الحرشي يروي عن سعيد بن أبي عروبة وشعبة، كما في =

طح في الكراهة: ثنا عبدالغني بن أبي عقيل وحسين بن نصر، قالا: ثنا عبدالرحمن بن زياد، ثنا شعبة، به. وعن حسين بن نصر، عن يزيد بن هارون، به. وعن أبي بكرة، ثنا الأنصاري، عن حميد. قال شعبة في روايته: سمعت أنساً، به.

حب في الثامن والثلاثين من الثاني: أنا أحمد بن عبدالله بحرّان، ثنا النُفَيْلي[1]، ثنا زهير بن معاوية، عنه، به.

رواه أحمد: ولفظه: أن النبي ﷺ كان بالسوق فنادى رجل... الحديث: [عن][2] يحيى بن سعيد ويزيد بن هارون ومحمد بن عبدالله الأنصاري وعبدالله بن بكر[3]، أربعتهم عن حميد، به. وعن محمد بن جعفر، عن شعبة، عن حميد، نحوه.

١٠٠١ ـ حديث: «إذا أراد الله بعبد خيراً يستعمله...» الحديث.

حب كم حم

حب في السادس والستين من الثالث: أنا محمد بن أحمد[4] بن أبي عون، ثنا علي بن حُجر، ثنا إسماعيل بن جعفر، عنه، به.

كم في الجنائز: ثنا محمد بن صالح بن هانىء، ثنا جعفر بن محمد بن سوّار، ثنا قتيبة بن سعيد، ثنا إسماعيل بن جعفر، به. وعن محمد بن يعقوب، أنا يحيى بن محمد بن يحيى، ثنا مسدد، ثنا معتمر، عن حميد، به.

= تهذيب التهذيب ٤/٢٧ ولم أر نصاً على رواية بين سعيد وحميد، فأثبته شعبة، وسيأتي في الأسانيد التالية التصريح به.

(١) تحرف في (هـ) إلى: «الثقفي». انظر: (تهذيب التهذيب ٣/٣٥١).

(٢) ما بين المعقوفين زدته ليستقيم النص.

(٣) وفي المطبوع: «عبدالله بن أبي بكر» خطأ، وهو من رجال التقريب.

١٠٠١ ـ حب (الإحسان) ١/٣٣٣ (عثمان) و ١/٢٧٨ (الحوت). كم ١/٣٣٩ ـ ٣٤٠. أحمد ٣/١٠٦، ٢٣٠.

(٤) في موارد الظمآن: «أحمد بن محمد...» وهو قلب. انظر: (تاريخ بغداد ١/٣١١ وسير أعلام النبلاء ١٤/٤٣٣).

خز لابن خزيمة عه لأبي عوانة طح للطحاوي حب لابن حبان قط للدارقطني كم للحاكم

رواه أحمد: عن ابن أبي عدي والأنصاري، كلاهما عن حميد، به.

١/٧٦/ب **١٠٠٢ ـ / حديث: قال رسول الله ﷺ: «من ينطلق بصحيفتي هذه إلى قيصر** حب **وله الجنة؟» فقال رجل من القوم: وإن لم يقتل؟ قال: «وإن لم يقتل» فانطلق الرجل... الحديث بطوله.**

حب في الحادي عشر من الرابع: أنا محمد بن إسحاق بن إبراهيم مولى ثقيف، ثنا أبو يحيى محمد بن عبدالرحيم صاعقة، ثنا علي بن بحر، ثنا مروان بن معاوية الفَزَاري، عنه، به.

١٠٠٣ ـ حديث: أن رجلاً قال للنبي ﷺ: يا سيدنا وابنَ سيدِنا حم **... الحديث.**

أحمد: ثنا مؤمل، ثنا حماد، عن حميد، به.

١٠٠٤ ـ حديث: نهى رسول الله ﷺ أن ننتبذ التمر والزبيب... الحديث. حم

أحمد: عن خلف وأبي النضر، كلاهما عن أبي جعفر، عن حميد، به.

١٠٠٥ ـ حديث: كان لون النبي ﷺ أسمر. حب حم

١٠٠٢ ـ حب (الإحسان) ١٦/٧ (الحوت) و «موارد» ص ٣٩٢.

١٠٠٣ ـ أحمد ٢٤١/٣.

١٠٠٤ ـ أحمد ١٤٠/٣ رواية أبي النضر فقط، وأما رواية خلف: فالذي رأيته في المسند ١٥٦/٣ ـ ١٥٧: «ثنا خلف بن الوليد، ثنا أبو جعفر، عن الربيع، عن أنس بن مالك» بلفظه، وهذا الحديث لم يذكره المصنف فيما سيأتي مع أحاديث الربيع بن أنس البصري، عن أنس بن مالك. وأبو جعفر هذا هو الرازي، ترجمه المصنف في (تهذيب التهذيب ٥٦/١٢) وذكر أنه يروي عن الربيع بن أنس وعن حميد الطويل، وقد اتفق المطبوع مع نقل المصنف هنا في اسم الشيخ، وشيخه، واختلفا في الرجل الثالث: حميد أو الربيع؟ فهل نقول: حصل تحريف فاحش في المطبوع، اعتماداً على هذه القرائن الثلاث؟؟. على أن تخريج هذا الحديث في أطراف المسند (١٨/١/ب) موافق لما في الإتحاف. والله أعلم.

١٠٠٥ ـ حب (الإحسان) ٦٨/٨). أحمد ٢٥٨/٣ ـ ٢٥٩، ٢٦٧. وانظر لتحقيق وصف =

ط لمالك ش للشافعي حم لأحمد عم لعبد الله بن أحمد مي للدارمي جا لابن الجارود

حب في الخمسين من الخامس: أنا عبد الله بن قحطبة، ثنا وهب بن بقية، أنا خالد، عنه، بهذا.

رواه أحمد وفيه: ولم أشمَّ مسكة ولا عنبرة... الحديث: ثنا خلف، ثنا خالد، عن حميد، به.

١٠٠٦ ـ حديث: ما شممت مسكة ولا عنبرة قطُّ أطيب من ريح رسول الله ﷺ. حب

حب في الخمسين من الخامس: أنا عبدالله بن قحطبة، بإسناد الذي قبله.

١٠٠٧ ـ حديث: ما مسست شيئاً قطُّ حريراً ولا خزاً ألينَ من كف رسول الله ﷺ... الحديث. حم

أحمد: عن يزيد وابن أبي عدي، كلاهما عن حميد، به.

١٠٠٨ ـ حديث: كان شَعَر رسول الله ﷺ إلى أنصاف أُذُنيه. عه حم

عه في المناقب: عن محمد بن سليمان ابن بنت مطر، عن إسماعيل بن عُلَيَّة، عنه، به. وعن محمد بن حيويه، ثنا مسدد، ثنا إسماعيل، به.

رواه أحمد: ثنا عفان، ثنا حماد، عن حميد، به.

١٠٠٩ ـ حديث: ما رأيت شَعَراً أشبه بشعر رسول الله ﷺ من قتادة. حم

أحمد: ثنا عفان، ثنا حماد، عن حميد، به.

= النبي ﷺ بالسمرة: (فتح الباري ٦/٥٦٩).

١٠٠٦ ـ حب (الإحسان) ٨/٧٣ (الحوت).

١٠٠٧ ـ أحمد ٣/٢٠٠، ١٠٧.

١٠٠٨ ـ أحمد ٣/١٤٢ بلفظ: «لا يجاوز شعره أذنيه» و ٢٤٩ بلفظ: «لا يجاوز شعره شحمة أذنيه». أما اللفظ الذي ذكره المصنف فهو في المسند ٣/١١٣ لكن من رواية إسماعيل عن حميد، لا عن عفان، عن حميد.

١٠٠٩ ـ أحمد ٣/٢١٤، ٢٧٠.

١٠١٠ ـ حديث: أن رسول الله ﷺ كسرت رَباعِيَته يوم أحد. . . الحديث
حب حم

حب في السادس والأربعين من الخامس: أنا حامد بن محمد بن شعيب، ثنا سريج بن يونس، ثنا هشيم ويزيد بن هارون، قالا: ثنا حميد، به.

رواه أحمد: عن هشيم وسهل بن يوسف ويزيد بن هارون وابن أبي عدي، كلهم عن حميد، به.

١٠١١ ـ حديث: «لا يشترين أحدكم مال أخيه إلا بطيب من نفسه».
قط

قط في البيوع: ثنا محمد بن سهل بن الفضيل الكاتب، ثنا علي بن حرب، ثنا إسحاق بن عبدالواحد، ثنا داود بن الزِّبْرِقان، عنه، بهذا. قلت: داود ضعيف جداً.

١٠١٢ ـ حديث: «الرهن بما فيه».
قط

قط في البيوع: ثنا محمد بن مخلف، ثنا أحمد بن محمد بن غالب، حدثني عبدالكريم بن روح، عن هشام بن زياد، عنه، بهذا. وقال: لا يثبت هذا عن حميد، وكل من بينه وبين شيخنا ضعفاء.

قلت: وله طريق في ترجمة قتادة عن أنس.

١٠١٣ ـ حديث: كان أبو عبيدة وأُبَيّ بن كعب وسهيل بن بيضاء عند
عه طح قط حب حم

١٠١٠ ـ حب (الإحسان) ٨/ ١٩٠ (الحوت). أحمد ٣/ ٩٩، ١٧٨ ـ ١٧٩ ـ ٢٠١، ٢٠٦.

١٠١١ ـ قط ٣/ ٢٥ وفيه: «ابن الفضل الكاتب»، وهو تحريف، صوابه ما أثبته عن الأصل و (هـ) وتاريخ بغداد ٥/ ٣١٦. ولفظ: «الحديث» أثبته أيضاً من الأصل و (هـ)، وفي المطبوع: «لا يشربن أحدكم ماء أخيه. .» والظاهر أنه تحريف مزدوج، والحديث في البيوع، فلا علاقة لشرب الماء به.

١٠١٢ ـ قط ٣/ ٣٢. وطريق قتادة تأتي برقم ١٦٦٣.

ويزاد: قط أيضاً ٣٢٣: «ثنا عبدالباقي بن قانع، نا عبدالرزاق بن إبراهيم، نا إسماعيل بن أبي أمية، نا سعيد بن راشد، نا حميد. .» به.

١٠١٣ ـ عه ٥/ ٢٥٦. طح ٤/ ٢١٣. قط ٤/ ١٥٥ تحت عنوان «خبر الواحد يوجب =

ط لمالك ش للشافعي حم لأحمد عم لعبد الله بن أحمد مي للدارمي جا لابن الجارود

أبي طلحة يشربون من شراب بُسْر وتمر. . . الحديث في نزول تحريم الخمر، وفيه: فقالوا: ياأنس أَكْفِ ما في إنائك، وما قالوا حتى نتثبت.

عه في الأشربة: ثنا أبو داود الحراني وجعفر الصائغ، قالا: ثنا عفان، ثنا حماد، ثنا ثابت وحميد، عن أنس، به.

طح في الأشربة[1]: عن نصر بن مرزوق، عن علي بن معبد[2]، عن إسماعيل ابن جعفر. وعن علي بن شيبة، عن عبدالله بن بكر، كلاهما عن حماد، به. وعن إبراهيم بن مرزوق، عن عفان، به.

قط في الوكالة: ثنا عبيد الله بن عبدالصمد، ثنا الحسن بن غليب، ثنا يحيى بن سليمان الجعفي، ثنا سليمان بن حَيّان[3]، عنه، به.

حب في الخمسين من الرابع: أنا محمد بن عبدالرحمٰن السامي، ثنا يحيى بن أيوب، ثنا إسماعيل بن جعفر، عنه، نحوه.

رواه أحمد: ثنا يحيى، عن حميد، به.

١٠١٤ ـ / حديث «كان صبي على ظهر الطريق [فمرّ النبي ﷺ] ومعه كم حم ناس، فلما رأت أم الصبي القوم خشيت أن يوطأ ابنها، فسعت فحملته فقالت: ابني ابني. . .» الحديث. ١/٧٧

= العمل». حب (الإحسان) ٣٧٢/٧ (الحوت). أحمد ١٨١/٣. وقوله «نتثبت» رسمت في الأصل و(هـ): «يثبت». وفي المطبوع: «نتبين» وانظر: (ح ٦٠٤).

ويزاد: رواه ابن حبان في الموضع السابق: «نا الحسن بن سفيان، ثنا عبدالأعلى بن حماد، ثنا حماد بن سلمة، عن حميد، وثابت، عن أنس. . .».

(١) في (هـ): «طح في الحدود» وهو سبق قلم.

(٢) في (هـ): «سعيد» وهو تحريف، وعلي بن معبد من رجال تهذيب التهذيب.

(٣) وفي المطبوع: حبان بالباء الموحدة بعد الحاء، وهو تحريف، وهو أبو خالد الأحمر ترجمته في: (تهذيب التهذيب ١٨١/٤).

١٠١٤ ـ كم ٥٨/١، ١٧٧/٤. أحمد ٢٠٥/٣، ١٠٤. ومابين المعقوفين من مطبوعة المستدرك.

كم في الإيمان: ثنا علي بن بندار الزاهد، ثنا جعفر بن محمد الفريابي، ثنا محمد بن المثنى الزَّمِن، ثنا خالد بن الحارث، عنه، به. وفي البر والصلة: أنا أبو عبدالله محمد بن يعقوب الحافظ، ثنا يحيى بن محمد بن يحيى، ثنا مسدد، ثنا المعتمر، سمعت حميداً، به.

رواه أحمد: عن الأنصاري وابن أبي عدي، كلاهما عن حميد، به.

١٠١٥ ـ حديث: «رؤيا المؤمن جزء من ستة وأربعين جزءاً...» الحديث.
حم

أحمد: ثنا ابن أبي عدي، عن حميد، به.

١٠١٦ ـ حديث: دخلت على عبيدالله بن زياد وهم يراجعون في الحوض، فقال: يا أنس ما تقول في الحوض؟ قلت: ما حسبت أني أعيش حتى أرى مثلكم يمترون فيه... الحديث.
كم

كم في الإيمان: أنا أبو العباس السياري بمرو، ثنا أبو الموجِّه، ثنا عبدان، ثنا عبدالوهاب. وعن أبي بكر بن إسحاق، ثنا محمد بن أيوب وأبو المثنى، قالا: ثنا مسدد، ثنا خالد بن الحارث، كلاهما عن حميد، به.

١٠١٧ ـ حديث: «لا عليكم أن لا تعجبوا من عمل العبد...» الحديث.
حم

أحمد: عن يزيد وابن أبي عدي، كلاهما حميد، به. وعن عفان عن حماد، عنه، ببعضه: «إن الرجل ليعمل برهة بعمل أهل الجنة...» الحديث.

١٠١٨ ـ حديث: «يا أبا عُمير، ما فعل النُّغَير».
عه طح حم

عه في الأسامي: ثنا علي بن إشكاب، ثنا الأنصاري، عنه، به.

١٠١٥ ـ أحمد ٣/١٠٦.
١٠١٦ ـ كم ١/٧٨.
١٠١٧ ـ أحمد ٣/١٢٠، ٢٢٣، ٢٥٧.
١٠١٨ ـ طح ٤/١٩٤. أحمد ٣/١١٤ ـ ١١٥، ٢٠١، ١٨٨.

طح في الصيد: ثنا إسماعيل بن يحيى، قرأنا على الشافعي، عن الثقفي، عنه، به. وعن يونس، عن ابن وهب، عن يحيى بن أيوب، عن حميد، نحوه.

رواه أحمد: عن يحيى ويزيد والأنصاري، ثلاثتهم عن حميد، به.

١٠١٩ ـ حديث: كان رجل يكتب للنبي ﷺ وكان قد قرأ البقرة وآل عمران... الحديث. حب حم

حب في الثالث والثلاثين من الخامس: أنا عمر بن محمد الهمداني، ثنا محمد بن عبدالأعلى، ثنا معتمر بن سليمان، سمعت حميداً، سمعت أنساً، به.

رواه أحمد: عن يزيد وعبدالله بن بكر، كلاهما عن حميد، به.

١٠٢٠ ـ حديث: سمع المسلمون نداء رسول الله ﷺ من جوف الليل وهو على بئر بدر ينادي: «يا أباجهل بن هشام...» الحديث. حب حم

حب في الثالث والثلاثين من الخامس: أنا محمد بن عبدالرحمن السامي، ثنا يحيى بن أيوب، ثنا إسماعيل بن جعفر، عنه، به. تابعه يزيد بن هارون ومحمد بن إسحاق، عن حميد، به، وهو في الصحيح من حديث عمر بن الخطاب[1].

١٠١٩ ـ حب (الإحسان) ٢/٨٦ (عثمان) و ٢/٦٢ (الحوت) و «موارد» ص ٣٦٥. أحمد ٣/١٢٠، ١٢١.

١٠٢٠ ـ حب (الإحسان) ٨/١٦٠ (الحوت). أحمد ٣/١٠٤، ١٨٢، ٢٦٣.

(١) قوله «في الصحيح» يحتمل أن يريد به صحيح البخاري، ولم أجده فيه من رواية عمر، إلا ما جاء في كتاب المغازي ـ باب قتل أبي جهل ٧/٣٠٠ ـ ٣٠١ من رواية أنس عن أبي طلحة الأنصاري، وفيه قول عمر: يا رسول الله ما تكلم من أجساد لا أرواح لها؟!.. وليس هو من رواية عمر. ويحتمل أن يريد بـ «الصحيح»: الحديث الصحيح، والحديث في صحيح مسلم كتاب الجنة وصفة نعيمها ـ باب عرض مقعد الميت من الجنة أو النار عليه، ٤/٢٢٠٢ من رواية ثابت عن أنس قال: كنا مع عمر بين مكة والمدينة، فتراءينا الهلال.. ثم أنشأ عمر يحدث عن أهل بدر.

رواه أحمد: عن ابن أبي عدي ويحيى وعبدالله بن بكر، ثلاثتهم عن حميد، به.

١٠٢١ ـ حديث: سئل رسول الله ﷺ عن قول الله عز وجل: ﴿ . . . . وَٱلْقَنَٰطِيرِ ٱلْمُقَنطَرَةِ . . . ﴾[1] قال: «القنطار ألفا أوقية».

كم في النكاح: ثنا أبو العباس محمد بن يعقوب، ثنا أحمد بن عيسى بن زيد اللخمي بتنيس، ثنا عمرو بن أبي سلمة، ثنا زهير بن محمد، ثنا حميد الطويل ورجل آخر، عن أنس، به. وقال: صحيح على شرطهما.

١٠٢٢ ـ حديث: أن رسول الله ﷺ كان يمر بباب فاطمة ـ ستة أشهر ـ إذا خرج لصلاة الفجر يقول: «الصلاة يا أهل البيت ﴿إِنَّمَا يُرِيدُ ٱللَّهُ لِيُذْهِبَ عَنكُمُ ٱلرِّجْسَ . . . ﴾[2] » الآية.

كم في المناقب: ثنا أبو بكر الحفيد، ثنا الحسين بن الفضل، ثنا عفان، ثنا حماد بن سلمة، أخبرني حميد وعلي بن زيد، عن أنس، به.

١٠٢٣ ـ حديث: أولم رسول الله ﷺ حين بنى بزينب بنت جحش ثم خرج إلى حُجَر أمهات المؤمنين. . . الحديث.

١٠٢١ ـ كم ٢/١٧٨.

(١) سورة آل عمران، الآية (١٤).

١٠٢٢ ـ كم ٣/١٥٨، وشيخه أبو بكر الحفيد، جاء كذلك في المطبوع ومخطوطته (٣/٦٨/آ) وفي الأصل و (هـ): «الجنيد» والظاهر أنه تحريف، وكلاهما شيخ للحاكم، وراو مكثر عن الحسين بن الفضل، إلا أن الحفيد: محمد بن عبدالله، وكذلك جاء مسمى في المطبوع والمخطوط. أما الجنيد: فاسمه محمد بن عبدوس، انظر ترجمتهما في (الأنساب ٣/٣٥٩، ٤/١٩٨).

(٢) سورة الأحزاب، الآية (٣٣).

١٠٢٣ ـ طح ٤/٣٣٣. حب (الإحسان) ٦/١٤٦ (الحوت). أحمد ٣/٢٠٠، ٢٦٢، ٩٨، ١٠٥.

طح في الكراهة: ثنا أبو بكرة، ثنا عبدالله بن بكر، عنه، به.

حب في العاشر من الخامس: أنا الفضل بن الحباب، ثنا مسدد، عن يحيى، عن حميد، به. ولفظه: فأشبع[1] المسلمين خبزاً ولحماً.

رواه أحمد: عن يزيد وعبدالله بن بكر وهشيم ومحمد بن أبي عدي، كلهم عن حميد، به. وألفاظهم مختلفة.

١٠٢٤ ـ / حديث: أن وفد عبدالقيس من أهل هَجَر وفدوا على رسول الله ﷺ فبينا هم قعود عنده إذ أقبل عليهم فقال لهم: «تمرة تدعونها كذا...» الحديث، وفيه: «فخير تمراتكم البَرْني يُذهب الداء ولا داء فيه». ١/٧٧/ب

كم في الطب: ثنا أبو سهل بن زياد، ثنا يحيى بن جعفر بن الزبرقان[2]، ثنا عبيد بن واقد، ثنا عثمان بن عبدالرحمن العبدي، عنه، به. وقال: صحيح الإسناد.

١٠٢٥ ـ حديث: رأيت عند أنس قدحاً كان للنبي ﷺ فيه ضَبَّة من فضة.

أحمد: ثنا أسود، ثنا شريك، عن حميد، به.

١٠٢٦ ـ حديث: خرج علينا رسول الله ﷺ في رمضان فقال: «إني أريت[3] هذه الليلة، فتلاحى رجلان فرفعت...» الحديث.

---

(١) في المطبوع: «فأوسع».

١٠٢٤ ـ كم ٤/٢٠٣.

(٢) في الأصل و(هـ): «يحيى بن محمد بن الزبرقان» فأثبته كما في المطبوع والمخطوط (٤/١٠١/آ) و(الجرح والتعديل ٩/١٣٤، وتاريخ بغداد ١٤/٢٢٠).

١٠٢٥ ـ أحمد ٣/١٣٩، ١٥٥، ٢٥٩.

١٠٢٦ ـ مالك ١/٣٢٠.

(٣) في الأصل: «إني رأيت» وأثبت ما في (هـ) والمطبوع.

خز لابن خزيمة عه لأبي عوانة طح للطحاوي حب لابن حبان قط للدارقطني كم للحاكم

مالك في آخر الصيام: عنه، به.

١٠٢٧ ـ حديث: سافرنا مع رسول الله ﷺ فلم يَعِبِ الصائمُ على المفطر، ولا المفطر على الصائم.
ط ش عه حب

مالك في الصيام: عن حميد، بهذا.

والشافعي: عن مالك، به.

عه فيه: ثنا أبو أمية، ثنا الأنصاري، عن حميد، به نحوه. وعن يونس عن ابن وهب، عن مالك، به. قال: وزاد أبو خالد الأحمر، عن حميد، قال: فلقيت ابن أبي مليكة، فأخبرني عن عائشة مثله.

١٠٢٨ ـ حديث: كان رسول الله ﷺ إذا مشى كأنه يتوكأ.
كم

كم في الأدب: ثنا جعفر بن محمد بن نُصَير الخُلْدي، ثنا يحيى بن أيوب العلاف بمصر، ثنا سعيد بن أبي مريم، ثنا يحيى بن أيوب، عنه، به. قال ابن أبي مريم: وأخبرنا غيره بهذا الحديث وقال: كأنه يتكفأ.

١٠٢٩ ـ حديث: «الأمارات خرزات منظومات بسلك، فإذا انقطع السلك تبع بعضه بعضاً».
كم

كم في الفتن: أنا أبو عمرو بن السماك، ثنا حنبل بن إسحاق، ثنا موسى بن إسماعيل، ثنا حماد بن سلمة، عنه، بهذا. وقال: على شرط مسلم.

١٠٢٧ ـ مالك ١/٢٩٥. الشافعي ص ١٠٥. وذكره المصنف في رواية ابن أبي مليكة عن عائشة (٦/٨٧/ب).

ويزاد: الشافعي ص ١٥٨: «أخبرنا الثقة، عن حميد..» به.

وابن حبان كما في (الإحسان) ٥/٢٢٩ (الحوت): «نا محمد بن عبدالرحمن السامي، ثنا يحيى بن أيوب المقابري، ثنا إسماعيل بن جعفر، عن حميد...».

١٠٢٨ ـ كم ٤/٢٨٠ ـ ٢٨١.

١٠٢٩ ـ كم ٤/٥٤٦.

١٠٣٠ ـ حديث: «ألا قلت: ربنا آتنا في الدنيا حسنة وفي الآخرة حسنة...» الحديث، وفيه قصة الذي صار مثل الفرخ. خد أحمد

البخاري في «الأدب المفرد»: عن أحمد بن يونس، عن زهير، عنه، به. وعن أحمد بن يونس، ثنا أبو بكر، عن حميد، بنحوه.

[رواه أحمد: عن ابن أبي عدي وعبدالله بن بكر السهمي، كلاهما عن حميد، به][1].

١٠٣١ ـ حديث: نهى رسول الله ﷺ عن النُّهْبى وقال: «من انتهب فليس منا». طح

طح في النكاح: ثنا علي بن عبدالرحمن، ثنا علي بن الجعد، أنا أبو جعفر الرازي، عن الربيع بن أنس وحميد، عن أنس، بهذا.

١٠٣٢ ـ حديث: كنا نتحدث أنه من لبس الحرير في الدنيا لم يلبسه في الآخرة. طح

طح في الكراهة ثنا يونس، ثنا أسد، ثنا شعبة، عنه، بهذا.

١٠٣٣ ـ حديث: «لا تسألوني عن شيء إلى يوم القيامة إلا حدثتكم...» الحديث في قصة عبدالله بن حذافة. حم

أحمد: ثنا ابن أبي عدي، عن حميد، به.

١٠٣٤ ـ حديث: كان يسوق بأمهات المؤمنين رجل يقال له: أنجشه... الحديث. حم

١٠٣٠ ـ الأدب المفرد (بشرحه) ٢/١٩١، ١٩٠. أحمد ٣/١٠٧.

(١) ما بين المعقوفين من حاشية (هـ) دون علامة لحق ولا تصحيح في آخره.

١٠٣١ ـ طح ٣/٤٩ وانظر: (ح ١٠٧٩).

١٠٣٢ ـ طح ٤/٢٤٧.

١٠٣٣ ـ ١٠٣٤ ـ أحمد ٣/١٠٧.

أحمد: ثنا ابن أبي عدي، عن حميد، به.

١٠٣٥ـ وبه: كان الرجل يأتي النبي ﷺ [فَيُسْلِم] للشيء يُعْطاه من الدنيا، فما يمسي حتى يكون الإسلام أحب إليه من الدنيا وما فيها.

١٠٣٦ ـ حديث: كان من دعاء النبي ﷺ يوم حنين: «اللهم إنك إن تشأ لا تعبد بعد اليوم».

أحمد: ثنا يزيد، عن حميد، به.

١٠٣٧ ـ حديث: ما كان شخص أحب إليهم من رسول الله ﷺ، ولم يكونوا يقوموا إذا رأوه... الحديث.

أحمد: عن عبدالرحمن وعبدالصمد وأبي كامل، كلهم عن حماد، عن حميد، به. وعن ابن أبي عدي، عن حميد، به.

١٠٣٨ ـ حديث: أن بني سَلِمة أرادوا أن يتحولوا من منازلهم... الحديث.

أحمد: عن ابن أبي عدي ويحيى القطان، كلاهما عن حميد، به.

١٠٣٩ ـ حديث: أن امرأة لقيت النبي ﷺ في طريق من طُرُق المدينة فقالت: إن لي إليك حاجة... الحديث.

١٠٣٥ ـ أحمد ١٠٧/٣. والزيادة من مطبوعة المسند.

١٠٣٦ ـ أحمد ١٢١/٣. وعلّق المصنف على هذه الرواية في أطراف المسند (١/١٩/آ) فقال: «رواه ثابت فقال: يوم أحد. وقد مضى» في أحاديث حماد بن سلمة، عن ثابت، برقم ٤٦٨.

١٠٣٧ ـ أحمد ١٣٢/٣ وسقط من سنده في المطبوع «عن حميد»، ١٥١، ١٣٤.

ويزاد: أحمد ٢٥٠/٣: «ثنا عفان، ثنا حماد قال: أنا حميد...» به.

١٠٣٨ ـ أحمد ١٠٦/٣، ١٨٢.

ويزاد: أحمد ٢٦٣/٣: «ثنا عبدالله بن بكر، ثنا حميد..» به.

١٠٣٩ ـ أحمد ١١٩/٣، ٢١٤.

أحمد: عن مروان بن معاوية وعبدالله بن بكر، كلاهما عن حميد، به.

١٠٤٠ ـ / حديث: كان بين أبي طلحة وأم سليم كلام، فأراد أبو طلحة أن يطلق أم سليم، فسأل النبي ﷺ فقال: «إن طلاق أم سليم لَحُوْبٌ[1]». ١/٧٨

كم في تفسير النساء: ثنا أبو سهل أحمد بن محمد بن زياد النحوي ببغداد، ثنا يحيى بن جعفر، ثنا علي بن عاصم، عنه، بهذا. وقال: صحيح الإسناد.

١٠٤١ ـ حديث: اشتكى ابن لأبي طلحة... الحديث بطوله.

حم عم أحمد: ثنا ابن أبي عدي، عن حميد، به. وعن الأنصاري ببعضه: أن أم سليم ولدت غلاماً من أبي طلحة فبعثت به أنساً إلى النبي ﷺ فحنكه.

قال عبدالله: (في زياداته)[2]: ثنا بندار، ثنا ابن أبي عدي، به.

١٠٤٢ ـ حديث: إنْ كانت الأَمَة من أهل المدينة لتأخذ بيد رسول ﷺ فتنطلق به في حاجتها.

حم أحمد: ثنا هشيم، عن حميد، به.

١٠٤٣ ـ حديث: «خلق الله جنة عدن وغرس أشجارها بيده فقال لها: تكلمي. فقالت: ﴿ قَدْ أَفْلَحَ ٱلْمُؤْمِنُونَ ﴾».

كم في التفسير: ثنا أبو العباس محمد بن يعقوب، ثنا العباس بن محمد الدوري، ثنا علي بن عاصم، عنه، به. وقال: صحيح الإسناد.

١٠٤٠ ـ كم ٢/٣٠٢.

(١) الحوب: الإثم، وهو بضم الحاء وفتحها وسكون الواو.

١٠٤١ ـ أحمد ٣/١٠٥، ١٨٨، ١٠٦.

(٢) ما بين الهلالين من (هـ) وهو في المطبوع من رواية عبدالله عن أبيه، عن بندار، وهي زيادة مقحمة، فقد نصّ المصنف في (تهذيب التهذيب ٩/٧١) على رواية عبدالله عن بندار، دون أبيه.

١٠٤٢ ـ أحمد ٣/٩٨.

١٠٤٣ ـ كم ٢/٣٩٢.

١٠٤٤ - حديث: أن النبي ﷺ شرب من قِرْبة معلقة وهو قائم.
طح
طح في الكراهة: ثنا أبو أمية، ثنا أبو غسان، ثنا شريك، عن حميد، به.

١٠٤٥ - حديث: خطب ثابت بن قيس عند مقدم النبي ﷺ المدينة
كم
فقال: نمنعك مما نمنع منه أنفسنا وأولادنا، فمالنا؟ قال: «الجنة» قال: رضينا.

كم في المناقب: أن الإمام أبو الوليد الفقيه وأبو بكر بن قريش، قالا: ثنا الحسن بن سفيان، ثنا وهب بن بقية، أنا خالد، عنه، بهذا. وقال: صحيح على شرطهما.

١٠٤٦ - حديث: أن النبي ﷺ كان يعجبه الثُّفْل[1].
كم حم
كم في الأطعمة: ثنا أبو بكر بن بالويه، ثنا محمد بن شاذان، ثنا سعيد بن سليمان، ثنا عباد بن العوام، عنه، بهذا. سمعت أبا محمد يقول: سمعت أبا بكر محمد بن إسحاق يقول: الثفل هو الثريد.

رواه أحمد: ثنا أبو جعفر المدائني، ثنا عباد بن العوام، عنه، به.

١٠٤٧ - حديث: ما كل ما نحدثكم به سمعناه من رسول الله ﷺ...
كم
الحديث موقوف وفيه قصة.

وقد تقدم لابن خزيمة في حديث الشفاعة نحو هذا.

كم في المعرفة: ثنا محمد بن صالح، ثنا السري بن خزيمة، ثنا موسى بن إسماعيل، ثنا حجاج، أنا حميد، أن أنس بن مالك حدث... فذكره.

١٠٤٤ - طح ٤/٢٧٤. وجاء الحديث في الأصل مقدَّم العزو والسند، ثم المتن، وجاء في (هـ) كما أثبته، فأثرته.

١٠٤٥ - كم ٣/٢٣٤.

١٠٤٦ - كم ٤/١١٥ - ١١٦. أحمد ٣/٢٢٠.

(١) فوق «الثفل» في المتن كتب في (هـ): بالمثلثة والفاء.

١٠٤٧ - كم ٣/٥٧٥. وانظر رقم ٩٥٩.

١٠٤٨ ـ حديث: أن النبي ﷺ سئل: من أحب الناس إليك؟ قال: «عائشة» فقيل: لا نعني أهلك. قال: «فأبو بكر».
كم

كم في المعرفة: أنا إبراهيم بن محمد بن يحيى، ثنا أبو العباس محمد بن إسحاق الثقفي، سمعت محمد بن عبدالأعلى الصنعاني يقول: وجدت في كتاب سمعته من المعتمر بن سليمان، عنه، بهذا. وقال: صحيح على شرط الشيخين، وهو شاهد لحديث عمرو بن العاص وهو ـ أيضاً على شرطهما.

١٠٤٩ ـ حديث: جاء رجل إلى النبي ﷺ يستحمله فقال: «إنا حاملوك على ولد ناقة...» الحديث.
حم خد

أحمد: ثنا خلف، ثنا خالد، عن حميد، به.

وأخرجه البخاري في: «الأدب المفرد»: عن محمد بن الصباح، عن خالد بن عبدالله، عنه، به.

١٠٥٠ ـ حديث: «لا تقوم الساعة حتى لا يقال في الأرض: الله الله».
كم م حم

كم في الفتن: أنا أبو الفضل محمد بن إبراهيم المزكي، ثنا أحمد بن سلمة، ثنا محمد بن يحيى بن فياض، ثنا عبدالأعلى بن عبدالأعلى، عنه، بهذا. وقال: صحيح على شرطهما ولم يخرجاه.

قلت: أخرجه مسلم من حديث حماد، عن ثابت، عن أنس.

رواه أحمد: عن يحيى ويزيد، كلاهما عن حميد، به. [وعن ابن أبي عدي، عن حميد، به][1].

١٠٤٨ ـ كم ٤/١٢.

١٠٤٩ ـ أحمد ٣/٢٦٧. الأدب المفرد (بشرحه) ١/٣٦٦.

١٠٥٠ ـ كم ٤/٤٩٤. مسلم كتاب الإيمان ـ باب ذهاب الإيمان آخر الزمان ١/١٣١. أحمد ٣/٢٠١، ١٠٧.

(١) ما بين المعقوفين من حاشية (هـ) ولم يشر إليه بلَحَق ولا ختم بـ «صح».

١٠٥١ ـ حديث: لما توفي رسول الله ﷺ كان رجل يَلْحَد. . . الحديث.
حم
أحمد: ثنا أبو النضر، ثنا المبارك ـ هو ابن فضالة ـ عن حميد، به.

١٠٥٢ ـ / حديث: أن أبا موسى استحمل النبي ﷺ. . . الحديث. ١/٧٨/ب
حم
أحمد: عن ابن أبي عدي والأنصاري ويحيى، كلهم عن حميد، به. وعن عفان، عن حماد، عنه، به.

١٠٥٣ ـ أثر: قال الإمام أحمد: ثنا عفان، ثنا بشر بن المفضل،
حم
عن حميد، عن أنس، قال: ما سمعته يحدث كلاماً عن النبي ﷺ إلا قال: أو كما قال رسول الله ﷺ.

١٠٥٤ ـ [حديث: كان أبو طلحة يكثر الصوم على عهد النبي ﷺ
حم
فلما مات النبي ﷺ كان لا يفطر إلاّ في سفر أو مرض.

أحمد: عن ابن أبي عدي، عن حميد، به].

١٠٥٥ ـ وقال أيضاً: ثنا معتمر بن سليمان، عن حميد: أن أنس بن
حم
مالك عُمِّر مائة سنة غير سنة(*).

١٠٥١ ـ أحمد ٣/١٣٩.
١٠٥٢ ـ أحمد ٣/١٠٨، ٢٣٥، ١٧٩، ٢٥٠.
ويزاد: أحمد ٣/١٧٩: «ثنا يحيى بن سعيد عن حماد، عن حميد. . .» به.
١٠٥٣ ـ أحمد ٣/٢٥٠.
١٠٥٤ ـ أحمد ٣/١٠٤ وهو من حاشية (هـ) بدون لحق. ولا تصحيح في آخره.
١٠٥٥ ـ أحمد ٣/١٢٤.
* ويستدرك على أحاديث حميد الطويل عن أنس:
١ ـ حديث: أن رسول الله ﷺ خرج وهو يتوكأ على أسامة بن زيد متوشحاً. . . الحديث.
أحمد ٣/٢٦٣: «ثنا عبدالله بن محمد، ثنا حماد بن سلمة، عن حميد. .» به.
٢ ـ حديث: «طيب الرجال ريح لا لون، وطيب النساء لون لا ريح».
طح في الحج ٢/١٢٨: حدثنا محمد بن الحجاج الحضرمي، قال، قال ثنا صاعد بن عبيد، =

53 ★ حميد بن زاذويه، عن أنس

وهو غير الطويل، قاله ابن المديني وابن حبان في الثقات، ولم يرو عنه غير ابن عون.

١٠٥٦ ـ حديث: نهينا، أو قال: أمرنا أن لا نزيد أهل الكتاب على وعليكم. طح حم

طح في الكراهة: ثنا علي بن شيبة، ثنا يزيد بن هارون، أنا ابن عون، عنه، بهذا.

رواه أحمد: ثنا إسماعيل بن عُلَيَّة، أنا ابن عون، عنه، به.

= قال: ثنا زهير بن معاوية، قال: ثنا حميد، عن أنس..» نحوه.

٣ ـ حديث: أن رجلاً يهودياً قُتِل غيلة، فقضى فيه عمر باثني عشر ألف درهم.

قط في الحدود والديات ٣/١٤٩: «نا محمد بن إسماعيل الفارسي، نا إسحاق بن إبراهيم، نا عبدالرزاق، عن رباح بن عبيدالله، أخبرني حميد..» به.

٤ ـ حديث: قرأ عمر ﴿ وفاكهةً وأبّاً ﴾ فقال بعضهم هكذا، وقال بعضهم هكذا، فقال عمر: دعونا من هذا، آمنا به كلٌ من عند ربنا.

كم في أول تفسير آل عمران ٢/٢٩٠: «أخبرني الحسن بن علي المروزي، أنبأ أبو الموجه، أنبأ عبدان، أنبأ عبدالله بن المبارك، أنبأ حميد..» به.

٥ ـ حديث: غلا السعر على عهد رسول الله ﷺ، فقالوا: يا رسول الله سعّر لنا... الحديث. تقدم برقم ٥٥٣ مقروناً برواية ثابت، وسيأتي برقم ١٦٦٤ مقروناً برواية قتادة.

٦ ـ حديث: قال عمر بن الخطاب: وافقت ربي في ثلاث.... قلت: يا رسول الله لو اتخذت من مقام إبراهيم مُصَلًّى... الحديث.

حب (الإحسان) ٩/٢٢ (الحوت): «نا بدل بن الحسين بن بحر الحصراني الحافظ الإسفرائيني، ثنا حميد بن زنجويه، ثنا عبدالله بن بكر السهمي، عن حميد...».

53 ★ حميد بن زاذويه، ذكره ابن حبان في الثقات ٤/١٤٩، وقال ابن ماكولا: مجهول. انظر: (الإكمال للحسيني ٢٣/ب، تهذيب التهذيب ٣/٤١، التقريب).

١٠٥٦ ـ طح ٤/٣٤٣، ولفظه: «نهينا أن نزيد..» أحمد ٣/١١٣ بلفظ الترجمة. وفي (هـ): «نهينا أن لا نزيد..» ولا يستقيم الكلام به.

خز لابن خزيمة عه لأبي عوانة طح للطحاوي حب لابن حبان قط للدارقطني كم للحاكم

54 ★ حميد بن هلال العدوي أبو نصر البصري، عن أنس.

١٠٥٧ ـ حديث: كنت رديف أبي طلحة وركبته تمسُّ ركبة النبي ﷺ فكانوا يصرخون بهما جميعاً: الحج والعمرة. عه طح

عه في الحج: ثنا الصغاني، ثنا علي بن معبد، ثنا عبيد الله بن عمرو، عن أيوب، عن أبي قلابة وحميد بن هلال، عن أنس، بهذا.

طح فيه: ثنا ابن أبي داود، ثنا عمرو بن خالد، ثنا عبيد الله بن عمرو، به.

١٠٥٨ ـ حديث: خطب رسول الله ﷺ فقال: «أخذ الراية جعفر فأصيب...» الحديث. حم

أحمد: ثنا إسماعيل، أنا أيوب، عن حميد بن هلال، به.

١٠٥٩ ـ حديث: «كأني أنظر إلى غبار موكب جبريل ساطع في سِكة بني غَنْم...» الحديث. حم

أحمد: ثنا وهب ـ يعني ابن جرير بن حازم ـ ثنا أبي، عن حميد، به.

١٠٦٠ ـ حديث: كان رسول الله ﷺ يكنيني ببقلة كنت اجتنيتها[1]. حم

أحمد: ثنا محمد بن جعفر، ثنا شعبة، عن حميد، به. وله طريق في خثيمة.

---

54 ★ أبو نصر حميد بن هلال العدوي البصري، ثقة، قال قتادة: ما كانوا يفضلون أحداً عليه في العلم. انظر: (تهذيب التهذيب ٣/٥١، الكاشف ١/٢٥٨).

١٠٥٧ ـ طح ٢/١٥٣.

١٠٥٨ ـ أحمد ٣/١١٣، ١١٧.

١٠٥٩ ـ أحمد ٣/٢١٣.

١٠٦٠ ـ أحمد ٣/١٣٠. وانظر رقم ١٠٧٣ ففيه طرق للحديث لا طريق.

(١) في المطبوع: «كنت أجتنيها».

55 ★ حنظلة بن عبدالله السدوسي أبو عبدالرحيم، عن أنس.

١٠٦١ - حديث: أن رسول الله ﷺ جاء فصلى ركعتين لم يقرأ فيهما إلا بأم الكتاب. خز

خز في الصلاة: نا محمد بن زياد بن عبيدالله، ثنا عبدالوارث، عنه، به. وعن محمد بن يحيى، عن أبي معمر، عن عبدالوارث، به. وفيه قصة.

١٠٦٢ - حديث: أن رسول الله ﷺ قنت بعد الركوع. حم

أحمد: ثنا محمد بن جعفر، ثنا سعيد، عن حنظلة، به. وعن علي بن عاصم، عن حنظلة، به.

١٠٦٣ - حديث: كان من قنوت رسول الله ﷺ: «واجعل قلوبهم على قلوب نساء كوافر». طح

طح في الصلاة: ثنا ابن مرزوق، ثنا مسلم بن إبراهيم، ثنا الحارث بن عبيد، عنه، بهذا.

١٠٦٤ - حديث: رأيت رسول الله ﷺ في صلاة الصبح يكبر، حتى إذا فرغ كبر وركع، ثم رفع رأسه فسجد، ثم قام في الثانية فقرأ، حتى إذا فرغ كبر فركع، ثم رفع رأسه فدعا. طح

---

55 ★ أبو عبدالرحيم حنظلة بن عبدالله السَّدوسي، وقيل في اسم أبيه غير ذلك، ضعيف، وقد اختلط. انظر: (الكاشف ١/٢٦١، تهذيب التهذيب ٣/٦٢، التقريب) وفات الحافظ في التقريب نسبته إلى الاختلاط.

١٠٦١ - خز ١/٢٥٨، لكن فيه: «حنظلة، عن عكرمة، عن ابن عباس»!.

١٠٦٢ - أحمد ٣/٢٨٢، ٢٣٢.

١٠٦٣ - طح ١/٢٤٤.

١٠٦٤ - طح ١/٢٤٤.

خز لابن خزيمة عه لأبي عوانة طح للطحاوي حب لابن حبان قط للدارقطني كم للحاكم

طح في الصلاة: ثنا الحسن بن عبدالله بن منصور البالِسي[1]، ثنا الهيثم بن جميل، ثنا أبو هلال الراسبي، عنه، بهذا.

١٠٦٥ ـ حديث: قالوا: يارسول الله أينحني بعضنا لبعض. . . الحديث.
طح حم

طح في الكراهة: ثنا محمد بن خزيمة، ثنا حجاج، ثنا حماد بن سلمة وحماد بن زيد ويزيد بن زريع، كلهم عنه، به. وعن أبي أمية، ثنا سليمان[2] بن حرب، ثنا أبو هلال، عنه، به.

رواه أحمد بلفظ قال رجل: يارسول الله أحدنا يلقى صديقه، أينحني له. . . الحديث: ثنا مروان بن معاوية، عن حنظلة، به.

١/٧٩ **56 ★ / حُوْثة بن عبيد، عن أنس**

١٠٦٦ ـ حديث الشفاعة. . . بطوله.
خز

---

(١) البالِسي: هو الصواب، كما جاء في (هـ) والمطبوع و (الأنساب ٢/٥٦) وتحرف في الأصل إلى: «النابلسي».

١٠٦٥ ـ طح ٤/٢٨١، أحمد ٣/١٩٨.

(٢) «سليمان بن حرب» وهو الصواب، وأثبته عن الأصل، وجاء في (هـ): «سماك» وأبو هلال الراسبي توفي سنة ١٦٧، والراوي عنه سليمان توفي سنة ٢٢٤، أما سماك فمن طبقة شيوخ أبي هلال، كانت وفاته سنة ١٢٣.

56 ★ حوثة بن أبي حوثة: عبيد الدِّيلي المدني، ذكره البخاري وابن أبي حاتم وسكتا عنه، وأشار البخاري ـ فقط ـ إلى الخلاف في اسمه: هل هو جوثة ـ بالجيم ـ أو: حوثة ـ بالحاء ـ؟ وقال: «الصحيح جوثة». وكأن ابن أبي حاتم لم يعتبر الخلاف فلم يشر إليه ولا ترجم له في حرف الحاء، وأنت ترى هنا أن ابن خزيمة قال: الصواب أنه جوثة ـ بالجيم ـ، وكذلك ساقه المصنف في التبصير في حرف الجيم. فلا أدري لم ذكره ـ في هذا الكتاب ـ في حرف الجيم ـ كما تقدم برقم ـ (٤٣) في الرواة عن أنس. وأحال على حرف الحاء إلى هنا؟ كأنه يعتمد ضبطه بالحاء؟!. انظر: (التاريخ الكبير ٢/٢٥٣، الجرح والتعديل ٢/٥٤٩، التبصير ١/٢٧٢).

١٠٦٦ ـ خز ص ٣٠٣.

خز في التوحيد: ثنا محمد بن بشار بندار ومحمد بن رافع، قالا: ثنا حماد بن مسعدة، ثنا ابن عجلان، عنه، به. وثناه يونس بن عبد الأعلى، ثنا ابن وهب، أخبرني عمرو بن الحارث، أن يزيد بن أبي حبيب حدثه، أن حُوثة بن عبيد حدثه، به نحوه. قال ابن خزيمة: اختلفوا في اسم هذا الشيخ، والصواب أنه جوثة. يعني بالجيم.

١٠٦٧ ـ حديث: «سيقرأ القرآنَ رجالٌ لا يجاوز حناجرهم، يمرقون من الدين كما يمرق السهم من الرمية». خز

خز في التوحيد: ثنا زياد بن أيوب، ثنا أبو عبدالرحمن المقريء، ثنا عياش بن عقبة الحضرمي ـ وكان من أفاضل من لقيت بمصر ـ سمعت حوثة بن عبيد، بهذا.

57 ★ خالد بن خلَّاد الأنصاري، عن أنس

١٠٦٨ ـ حديث: صلينا مع عمر بن عبدالعزيز يوماً ثم دخلت على أنس بن مالك، فوجدناه قائماً يصلي، فلما انصرف قلنا: يا أبا حمزة أيَّ صلاةٍ صليتَ؟ قال: العصر. فقلت: إنما انصرفنا الآن من الظهر... الحديث. حب

حب في الخمسين من الرابع: أنا عمر بن محمد الهمداني، ثنا محمد بن إسماعيل النجاري، ثنا أيوب بن سليمان بن بلال، حدثني أبو بكر بن أبي أويس[1]، عن سليمان بن بلال، عن عمرو بن يحيى المازني، عنه، به. وقال في السابع من الخامس: روى عمرو بن يحيى المازني... فذكره تعليقاً.

١٠٦٧ ـ خز ص ٣٠٥.

57 ★ خالد بن خلاد الأنصاري النجاري، ذكره البخاري وابن أبي حاتم وسكتا عنه، وذكره ابن حبان في الثقات، ويقال في اسمه أيضاً خلاد بن خلاد. انظر: (التاريخ الكبير ٣/١٤٦، ١٨٧، الجرح والتعديل ٣/٣٢٧، ٣٦٥، الثقات ٤/٢٠٠).

١٠٦٨ ـ حب (الإحسان) ٣/٤٨، ٥٠ (عثمان) و٣/ ٣١ و٣٣ (الحوت).

(١) وقع في المطبوع من (الإحسان): «إدريس» وهو تحريف. والمثبت من الأصل و(هـ) و(الثقات ٨/٣٩٨، وتهذيب التهذيب ٦/١١٦).

58 ★ خالد بن دينار أبو خلدة، عن أنس

١٠٦٩ - حديث: كان رسول الله ﷺ إذا اشتد البرد بكّر بالصلاة، وإذا اشتد الحر أبرد بالصلاة.
خز طح

خز في الجمعة: ثنا إسحاق بن منصور، أنا حرمي بن عمارة بن أبي حفصة، ثنا أبو خلدة، به، وفيه قصة.

طح في الصلاة: ثنا ابن أبي داود، ثنا المقدَّمي، ثنا حرمي، به. وعن ابن مرزوق، ثنا بشر بن ثابت، ثنا أبو خلدة، به، نحوه.

59 ★ خالد [بن] الفِزْر، عن أنس

١٠٧٠ - حديث: «ألا إن المُزَّات حرام» والمُزَّات خلط [التمر و] البسر.
حم

أحمد: ثنا أسود، ثنا الحسن بن صالح، عن خالد، به.

---

58 ★ أبو خَلْدة خالد بن دينار التميمي السعدي البصري، متفق على ثقته، توفي سنة ١٥٢. انظر: (تهذيب التهذيب ٣/٨٨ والتقريب).

١٠٦٩ - خز ٣/١٧٠. طح ١/١٨٨.

59 ★ خالد بن الفزر - بفتح الفاء وتكسر - ذكره ابن حبان في الثقات، فانظره: (٤/٢٠٧، وتهذيب التهذيب ٣/١١٢). وما بين المعقوفين زيادة مني، اعتماداً على المصدرين المذكورين والمصادر التي ستذكر. ثم: هل هو بتقديم الزاي على الراء، أو بتقديم الراء على الزاي؟ جاء في الأصل وأطراف المسند ١/١٩/ب وتهذيب الكمال ١/٣٦٢ بتقديم الزاي على الراء، كما أثبته، ومثلهما في التقريب - الطبعة المصرية - والخلاصة ص ١٠٢ مع الضبط فيهما بالنص - و(الإكمال لابن ماكولا ٧/٦٥، وتبصير المنتبه ٣/١٠٧٧ وسياقهما واضح بتقديم الزاي، والقاموس، وشرحه ٣/٤٧٠ مادة: فرز). وجاء في (هـ) والمطبوع من المسند - على تحريف آخر فيه - وثقات ابن حبان والكاشف ١/٢٧٣ والتهذيب والتقريب - ط دار الرشيد - بتقديم الراء على الزاي، ونقل مصحح التهذيب عن التقريب أنه «بسكون الراء بعدها زاي» ولا ريب أنه ينقل عن الطبعة الهندية للتقريب.

١٠٧٠ - أحمد ٣/١٥٥. وما بين المعقوفين في المتن غير مذكور في الأصل و (هـ) وأطراف المسند ١/١٩/ب، وأثبته من المطبوع والنهاية ٤/٣٢٤. والمُزَّاز: بضم الميم وتشديد الزاي =

ط لمالك شن للشافعي حم لأحمد عم لعبد الله بن أحمد مي للدارمي جا لابن الجارود

60 ★ خلف أبو الربيع إمام مسجد ابن أبي عروبة، عن أنس

١٠٧١ ـ حديث: «ماذا يستقبلكم أو تستقبلون؟» ثلاثاً. فقال عمر: وحيٌ نزل؟ قال: «لا» قال: عدو حضر؟ قال: «لا...» الحديث في فضل شهر رمضان. خز

خز في الصوم: ثنا محمد بن رافع، ثنا زيد بن الحباب، ثنا عمرو بن حمزة القيسي، ثنا خلف، به. قال ابن خزيمة: لا أعرف عمرو بن حمزة ولا شيخه بعدالة ولا جرح.

١٠٧٢ ـ حديث: «إن هذا الدين متين فأوغلوا فيه برفق». حم

قال عبدالله بن أحمد: وجدت في كتاب أبي بخط يده: ثنا زيد بن الحباب، أخبرني عمرو بن حمزة، عن خلف، به.

61 ★ خيثمة بن أبي خيثمة أبو نصر، عن أنس

١٠٧٣ ـ حديث: كناني رسول الله ﷺ ببقلة كنت اجتنيتُها[1]. حم

= الأولى وآخره زاي، هكذا في الأصل و (هـ) وأطراف المسند، لكنه في المطبوع والنهاية ولسان العرب ٥/٤٠٩: «المزات» على أنها جمع مزة، وهي الخمر التي فيها حموضة، ويقال لها: «المزاء» ثم رأيته بالتاء أيضاً في مسند أبي يعلى الموصلي (٧/١٠٣) وفيه زيادة التمر أيضاً.

60 ★ أبو الربيع خلف بن مهران البصري، إمام مسجد سعيد بن أبي عروبة، صدوق يهم، كما في: (التقريب وأصوله).

١٠٧١ ـ خز ٣/١٨٩ وليس فيه «ماذا» أول المتن. وفي (هـ): «أو تستقبلون».

١٠٧٢ ـ أحمد ٣/١٩٨ ـ ١٩٩.

61 ★ أبو نصر خيثمة بن أبي خيثمة: عبدالرحمن البصري، لين الحديث. انظر: (التقريب وأصوله).

١٠٧٣ ـ أحمد ٣/١٦١، ٢٣٢، ١٢٧، ٢٦٠. وانظر: (ح ١٠٦٠، ١٢٣٠).

(١) في (هـ): «أجتنيها».

خز لابن خزيمة عه لأبي عوانة طح للطحاوي حب لابن حبان قط للدارقطني كم للحاكم

أحمد: ثنا عبدالرزاق، أنا سفيان، عن جابر، عن أبي نصر، به. وعن عبدالله بن واقد، عن الثوري، به. وعن حجاج، عن شريك، عن جابر، عن خيثمة أو أبي نصر، به. وعن أسود، عن شريك، عن جابر، عن أبي نصر، به. وعن عاصم، عن أنس.

١٠٧٤ ـ حديث: دخل النبي ﷺ على زيد بن أرقم يعوده وهو يشكو عينه... الحديث: «لو كانت عينك لما بها للقيتَ الله على غير ذنب».

أحمد: ثنا عبدالرزاق، أنا سفيان، عن جابر، عن خيثمة، به. وعن حسين بن محمد، عن شريك، عن جابر، نحوه.

١/٧٩ب

62 ★ / راشد بن سعد المَقْرائي، عن أنس

١٠٧٥ ـ حديث: «لما عُرج بي مررت بقوم لهم أظفار من نحاس يخمشون وجوههم وصدورهم. قلت: مَن هؤلاء يا جبريل؟ قال: هؤلاء الذين يأكلون لحوم الناس ويقعون في أعراضهم».

أحمد: ثنا أبو المغيرة، ثنا صفوان عن راشد وعبدالرحمن بن جبير، كلاهما عن أنس، به.

١٠٧٤ ـ أحمد ٣/١٦٠ ـ ١٦١، ١٥٥ ـ ١٥٦.

62 ★ راشد بن سعد المَقْرائي الحمصي، ثقة له مراسيل، توفي سنة ١٠٨ أو ١١٣. انظر: (تهذيب التهذيب ٣/٢٢٥). والمقرائي: بفتح الميم، كما في التقريب، وبضمها ـ وهو أشهر ـ كما في الخلاصة عن المنذري ـ وحكى السمعاني الوجهين وأشار إلى ترجيح الضم أيضاً ١١/٤٤٦ وفي (هـ): «المقرىء» تحريف.

١٠٧٥ ـ أحمد ٣/٢٢٤. وفي الأصل و (هـ): «عن راشد، به. وعن عبدالرحمن». فأوهم أنهما سندان، فأثبته كما جاء في أطراف المسند ١/٢٠/آ بحذف «به». وفي المطبوع بحذف «عن» أيضاً.

انتهى الجزء الأول، ويليه الجزء الثاني وأوله مسند ربيعة الرأي عن أنس

ط لمالك ش للشافعي حم لأحمد عم لعبد الله بن أحمد مي للدارمي جا لابن الجارود

إتحاف المهرة

بالفوائد المبتكرة من أطراف العشرة

الجزء الثاني

صدر هذا الكتاب بالتعاون بين :

مجمع الملك فهد لطباعة المصحف الشريف

بالمدينة المنورة

ومركز خدمة السنة والسيرة النبوية

بالمدينة المنورة

جميع الحقوق محفوظة

الطبعة الأولى

عام ١٤١٥هـ - ١٩٩٤م

المملكة العربية السعودية
وزارة الشؤون الإسلامية والأوقاف والدعوة والإرشاد
بالتعاون مع
الجامعة الإسلامية في المدينة المنورة

إتحاف المهرة

بالفوائد المبتكرة من أطراف العشرة

للإمام الحافظ أحمد بن علي بن محمد ابن حجر العسقلاني
(٧٧٣-٨٥٢هـ)

الجزء الثاني

بقية مسند أنس - التلب بن ثعلبة العنبري

الأحاديث (١٠٧٦-٢٤٤٩)

تحقيق
الدكتور زهير بن ناصر الناصر
المشرف على أعمال الباحثين بمركز خدمة السنة والسيرة النبوية

ⓒ مجمع الملك فهد لطباعة المصحف الشريف ، ١٤١٥هـ

فهرسة مكتبة الملك فهد الوطنية

ابن حجر العسقلاني ، أحمد بن علي

إتحاف المهرة بالفوائد المبتكرة من أطراف العشرة /

تحقيق زهير ناصر الناصر .

. . . ص ؛ . . . سم

ردمك : ١ -٠٠-٧٧٠-٩٩٦٠ (مجموعة)

٨-٠٢-٧٧٠-٩٩٦٠ (ج ٢)

١ - الحديث - تراجم الرواة ٢- الحديث - الجرح

والتعديل أ - الناصر ، زهير ناصر (محقق) ب - العنوان

ديوي ٢٣٤,٦ ١٥/٠٦٧٢

رقم الإيداع : ١٥/٠٦٧٢

ردمك : ١ -٠٠-٧٧٠-٩٩٦٠ (مجموعة)

٨-٠٢-٧٧٠-٩٩٦٠ (ج ٢)

63 ★ ربيعة الرأي بن أبي عبدالرحمن الفقيه أبو عثمان، عن أنس

١٠٧٦ ـ حديث: كان رسول الله ﷺ ليس بالطويل البائن. . . الحديث،
عه حب ط حم، ابن المقرىء، أبو زرعة، ابن سمعون، ابن جُمَيْع
وفيه: قبض على رأس الستين.

عه في المناقب: عن يونس بن عبدالأعلى وعيسى بن أحمد، كلاهما عن ابن وهب. وعن أبي الجماهر، ثنا يحيى بن صالح، كلاهما عن مالك. وعن عباس الدوري، عن منصور بن سلمة[1]. وعن سليمان بن سيف، عن القَعْنَبي، كلاهما عن سليمان بن بلال. وعن يونس بن عبدالأعلى، عن أنس بن عياض، كلهم عن ربيعة، به. وحديث أنس بن عياض مختصر.

حب في الخمسين من الخامس: أنا عمر بن سعيد بن سنان بمَنْبِج والحسين بن إدريس بهَرَاة، قالا: أنا أحمد بن أبي بكر، عن مالك، به.

ورواه مالك في صفة النبي ﷺ في الجامع من الموطأ بتمامه.

ورواه أحمد بلفظ: توفي وهو ابن ستين سنة، وليس في رأسه ولحيته عشرون شعرة بيضاء: ثنا أنس بن عياض، حدثني ربيعة، به. وعن أبي سلمة، عن سليمان بن بلال، عنه، نحوه وأتم منه. وعن يونس، عن عبدالعزيز ـ يعني ابن أبي سلمة ـ. وعن عبدالرحمن، عن سفيان، كلاهما عن ربيعة بذكر الشَّعر (حسبُ).

---

63 ★ أبو عثمان ربيعة بن أبي عبدالرحمن: فروخ التيمي ولاء المدني، المعروف بربيعة الرأي، ثقة ثبت عابد كثير الحديث، أحد رجالات الفتوى والاجتهاد في المدينة، قال الإمام مالك أشهر تلامذته: ذهبت حلاوة الفقه منذ مات ربيعة. توفي سنة ١٣٦ وقيل قبلها وقيل بعدها. انظر: (ابن سعد ـ القسم المتمم لتابعي أهل المدينة ـ ص ٣٢٣، الحلية ٣/٢٥٩، سير أعلام النبلاء ٦/٨٩، تهذيب التهذيب ٣/٢٥٨). وترجمته ودراسته جديرة أن تفرد في كتاب.

١٠٧٦ ـ حب (الإحسان) ٨/١٠١ (الحوت). مالك ٢/٩١٩. أحمد ٣/١٣٠، ٢٤٠، ١٤٨، ١٨٥، وما بين الهلالين من (هـ). تاريخ أبي زرعة الدمشقي ١/١٥٠. معجم الشيوخ لابن جميع ص ٢٧٢، وسقط منه «سابق البربري». وانظر ما سيأتي برقم ١٠٩١.

(١) تحرف في (هـ) إلى: منصور بن مسلم، وانظر ترجمته في (تهذيب التهذيب ١٠/٣٠٨).

رواه مسعر في «فوائد ابن المقرىء»

وسليمان بن بلال في «تاريخ أبي زرعة».

وإبراهيم بن طهمان في «أمالي ابن سمعون».

وسابق البربري في «معجم ابن جُمَيع» وتابعه يزيد بن الهاد، عن أنس، وقال الزبير بن عدي، عن أنس: ثلاث وستون.

١٠٧٧ ـ حديث: «يخرج الدجالُ من يهودية أصبهان معه سبعون ألفاً من اليهود، عليهم التيجان». حم

أحمد: ثنا محمد بن مصعب، ثنا الأوزاعي، عن ربيعة، به.

64 ★ الربيع بن أنس البَصري، عن أنس

وما هو أباه

١٠٧٨ ـ حديث: ما زال رسول الله ﷺ يقنت في الفجر حتى فارق الدنيا. طح قط حم

طح في الصلاة: ثنا فهد، ثنا أبو نعيم، ثنا أبو جعفر الرازي، عن الربيع بن أنس قال: كنت جالساً عند أنس بن مالك، فقيل له: إنما قنت رسول الله ﷺ شهراً. فقال: ما زال... فذكره.

قط في الصلاة: ثنا أبو بكر النيسابوري، ثنا أبو الأزهر، ثنا عبدالرزاق، ثنا أبو جعفر الرازي، بالحديث. وعن أبي بكر، عن أحمد بن يوسف، عن عبيدالله بن موسى، عن أبي جعفر، نحوه. وعن الحسين بن إسماعيل، عن أحمد بن منصور

١٠٧٧ ـ أحمد ٣/٢٢٤. والحديث ليس في (هـ).

64 ★ الربيع بن أنس البكري البصري ثم الخراساني. صدوق، توفي سنة ١٣٩. انظر: (تهذيب التهذيب ٣/٢٨٣. الكاشف ١/٣٠٣).

١٠٧٨ ـ طح ١/٢٤٤. قط ٢/٣٩. وفيه زيادة قبل قوله: «وعن أبي بكر»: «وثنا أحمد بن إسحاق بن بُهلول، ثنا أبي، ثنا عبيدالله بن موسى، ح وحدثنا أبو بكر...». أحمد ٣/١٦٢.

وأحمد بن محمد بن عيسى، كلاهما عن أبي نعيم، عن أبي جعفر، نحوه.

رواه أحمد: ثنا عبدالرزاق، ثنا أبو جعفر الرازي، عن الربيع، به.

١٠٧٩ ـ حديث: «من انتهب فليس منا».
حم

في ترجمة: حميد، عن أنس.

ورواه أحمد: عن أبي النضر وخلف بن الوليد، كلاهما عن أبي جعفر ـ هو الرازي ـ عنه، به.

١٠٨٠ ـ حديث: دخلت على أنس بن مالك فرأيت نبيذه في جرة خضراء.
طح

طح في الأشربة: عن فهد، ثنا أبو نعيم، ثنا أبو جعفر، عنه، بهذا.

١٠٨١ ـ / حديث: احتجم النبي ﷺ لسبع عشرة خلت من رمضان، بعد قوله: «أفطر الحاجم والمحجوم». ١/٨٠
قط

قط في الصيام: ثنا علي بن ثابت بن أحمد النعماني، ثنا أبو بكر سليمان بن محمد النعماني، ثنا مسعود بن جويرية، ثنا المعافى بن عمران، عن ياسين بن معاذ، عنه، به. ياسين: ضعيف، واختلف عليه فيه.

١٠٨٢ ـ حديث: «لأن يلبس أحدكم ثوباً من رقاع شتى خير من أن يأخذ بأمانته ما ليس عنده...» وفي الحديث قصة.
حم

أحمد: ثنا محمد بن يزيد الواسطي، ثنا أبو سلمة صاحب الطعام، أخبرني

١٠٧٩ ـ أحمد ٣/١٤٠ رواية أبي النضر فقط. وانظر ما تقدم برقم ١٠٣١.
١٠٨٠ ـ طح ٤/٢٢٩.
١٠٨١ ـ قط ٢/١٨٣. وتضعيفه لياسين بن معاذ جاء في المطبوع في الحديث الذي قبله.
١٠٨٢ ـ أحمد ٣/٢٤٣.

جابر بن يزيد[١] ـ وليس بالجعفي ـ عن الربيع، به.

١٠٨٣ ـ حديث: «من ذكر الله ففاضت عيناه من خشية الله حتى يصيب الأرض من دموعه لم يعذبه الله يوم القيامة». كم

كم: أنا بكر بن محمد الصيرفي، ثنا عبدالصمد بن الفضل، ثنا إسحاق بن سليمان[٢]، نا أبو جعفر الرازي، عنه، بهذا.

١٠٨٤ ـ حديث: «أنا أولهم خروجاً، وأنا قائدهم إذا وفدوا...» الحديث. مي

مي في علامات النبوة: ثنا سعيد بن سليمان[٣]، عن منصور بن أبي الأسود، عن ليث، عن الربيع بن أنس، به.

١٠٨٥ ـ حديث: «عليكم بالدلجة فإن الأرض تطوى بالليل». كم

كم في الجهاد: أنا بكر بن محمد الصيرفي، ثنا عبدالصمد بن الفضل، ثنا خالد بن يزيد العمري، أنا أبو جعفر الرازي، عنه، به. وقال: أخرجته شاهداً لحديث الزهري، عن أنس، إن سلم من العمري.

١٠٨٦ ـ حديث: «من فارق الدنيا على الإخلاص لله وحده لا شريك له، كم

---

(١) «يزيد» هو الصواب كما في أطراف المسند حديث (٥٧٣) وتعجيل المنفعة ص ٦٤ـ٦٥ فما في الأصل و(هـ): «زيد» فخطأ.

١٠٨٣ ـ كم ٤/٢٦٠.

(٢) «إسحاق بن سليمان»: هو الصواب، وفي الأصل و (هـ): «إبراهيم بن سليمان» وكتب بجانبه على حاشيتها: «لعله إسحاق». وهو المترجم في تهذيب التهذيب١/٢٣٤. وسيذكر في سند الحديث الآتي برقم ١٠٨٦. وشيخ الحاكم جاء في (هـ) والمطبوع كما أثبته، وفي الأصل أقحم أوله «أبو». وانظر: (سير أعلام ١٥/٥٥٤ والأنساب ٥/٢٨٩ وشذرات الذهب ٢/٣٦٩).

١٠٨٤ ـ مي ١/٢٦ (الدمشقية) و ١/٣٠ (اليماني).

(٣) وقع في المطبوع «سفيان» بدل «سليمان» وهو تحريف والمثبت من الأصل و (هـ) و (الثقات ٨/٢٦٧، وتهذيب التهذيب ٤/٤٣).

١٠٨٥ ـ كم ٢/١١٤.

١٠٨٦ ـ كم ٢/٣٣١ ـ ٣٣٢.

وإقام الصلاة، وإيتاء الزكاة، فارقها والله عنه راض. . .» الحديث.

كم في تفسير براءة: أنا محمد بن عبدالله الزاهد، ثنا أحمد بن مهران، ثنا عبيدالله بن موسى، أنا أبو جعفر الرازي، عنه، به. وعن عبدالرحمن بن حمدان، ثنا إسحاق بن أحمد الخراز[1]، ثنا إسحاق بن سليمان الرازي، ثنا أبو جعفر، نحوه، وقال: صحيح الإسناد[2].

65 ★ رجاء ـ وفي نسخة: رجل ـ عن أنس

يأتي.

66 ★ رفيع أبو العالية، عن أنس

١٠٨٧ ـ حديث القهقهة في الصلاة.

في ترجمة: أبي العالية، في المراسيل.

67 ★ الزبير بن عدي الإيامي قاضي الري، عن أنس

---

(١) «الخراز» من (تبصير المنتبه ١/٣٣٢) وأهمل تماماً في الأصل، وأعجمت حروفه الثلاثة في (هـ) والمطبوع.

(٢) يستدرك: حديث: نهى رسول الله ﷺ أن ينبذ التمر والزبيب جميعاً. . . الحديث.
أحمد ٣/١٥٦ ـ ١٥٧: «ثنا خلف بن الوليد، ثنا أبو جعفر، عن الربيع. . .» به. وانظر التعليق على رقم ١٠٠٤.

65 ★ رجاء، جاء في إسناد الدارقطني شيخاً لياسين بن معاذ الزيات، في حديث «أفطر الحاجم والمحجوم» ٢/١٨٣. ولم أقف على ترجمة له. وانظر الحديث الآتي برقم (٢٠٠١) في رواية (ابن أنس عن أبيه).

66 ★ أبو العالية رفيع بن مهران، تقدمت ترجمته في الجزء الأول ص ١٨٦.

١٠٨٧ ـ سيأتي إن شاء الله في آخر الكتاب مطبوعاً. انظر (٦/٢٤٦/ب)

67 ★ أبو عدي الزبير بن عدي الهَمْداني الإيامي ـ أو اليامي، وكلاهما سواء ـ الكوفي، قاضي الري، أحد الثقات العبّاد الفقهاء، توفي سنة ١٣١. انظر: (تهذيب الكمال ١/٤٢٥، وتهذيب التهذيب٣/٣١٧) وجاءت كنيته فيهما وفي (خلاصة الخزرجي ص ١٢١ والمقتنى في الكنى =

١٠٨٨ ـ حديث «يعجب أو يضحك تبارك وتعالى من رجلين يقتل أحدهما الآخر، كلاهما يدخل الجنة...» الحديث. خز

خز في التوحيد: ثنا عيسى بن أبي حرب، ثنا يحيى بن أبي بكير[1]، ثنا بشر بن الحسين، ثنا الزبير بن عدي، به.

قلت: بشر بن الحسين ضعيف جداً، يتعجب من ابن خزيمة كيف يخرج حديثه!.

١٠٨٩ ـ حديث: «قال الله: كذبني عبدي ولم يكن له أن يكذبني...» الحديث. خز

خز في التوحيد: بهذا السند.

١٠٩٠ ـ حديث: أتينا أنس بن مالك فشكونا إليه الحجاج، فقال: اصبروا، فإنه «لا يأتي عليكم يوم ـ أو زمان ـ إلا والذي بعده شرٌّ منه، حتى تَلْقَوا ربكم» سمعتُه من نبيكم. حب حم

حب في التاسع والستين من الثالث: أنا علي بن الحسن بن سلم[2]، ثنا

= للذهبي رقم ٤١٥٥ وإكمال تهذيب الكمال لمغلطاي رقم الترجمة ١٨١): أبو عدي كما أثبته، وفي التقريب: أبو عبدالله؟؟.

١٠٨٨ ـ خز صفحة ٢٣٥.

(١) «ابن أبي بكير»: هو الصواب، وقد جاء كذلك في الأصل والمطبوع، وترجمته في: (تهذيب الكمال ٣/١٤٩١، وتاريخ بغداد ٤/١٥٥). وتحرف في (هـ) إلى: «بكر».

١٠٨٩ ـ خز صفحة ٣٨٣. وكرر السند في (هـ)، وجاء فيه أيضاً ـ وفي المطبوع ـ: «ابن أبي بكر» وسبق أنه تحريف.

١٠٩٠ ـ حب (الإحسان) ٧/٥٧٥ ـ ٥٧٦ (الحوت). أحمد ٣/١٣٢، ١٧٧، ١٧٩، ١١٧، ٢٦١.

(٢) «سلم» هكذا صوابه، وترجمته في (تذكرة الحفاظ) ٣/٧٩٩، وتحرف في (هـ) إلى: «مسلم».

محمد بن عصام بن يزيد، ثنا أبي، ثنا سفيان، عنه، بهذا.

رواه أحمد: ثنا عبدالرحمن بن مهدي، عن سفيان، عن الزبير، به. وعن يحيى، عن سفيان، به. وعن ابن نمير وأبي نعيم، كلاهما عن مالك بن مِغْوَل، عنه، نحوه

١٠٩١ ـ حديث: قبض النبي ﷺ وهو ابن ثلاث وستين. وفيه ذكر أبي بكر وعمر.
عه حب م تخ

عه في المناقب: ثنا أبو حاتم وفَضْلَك[1] وعَلِيَّك[2] الرازيون، قالوا: ثنا أبو غسان الرازي محمد بن عمرو.

حب في الخمسين من الخامس: ثنا محمد بن إسحاق بن إبراهيم مولى ثقيف، ثنا محمد بن عمرو الرازي، ثنا حكام بن سلم، عن عثمان بن زائدة، عنه، به.

رواه مسلم: عن محمد بن عمرو، به.

و رواه البخاري في «التاريخ الصغير»: عن أحمد ـ غير منسوب ـ عن محمد بن عمرو، به. وصححه، وهو أصح من قول ربيعة المتقدم.

١٠٩٢ ـ / حديث: عاد رسول الله ﷺ زيد بن أرقم من رمد كان به. ١/٨٠/ب
كم

كم في الجنائز: أنا أبو علي الحافظ، ثنا محمد بن يحيى بن كثير الحمصي، ثنا محمد بن المُصَفَّى، ثنا معاوية بن حفص، ثنا مالك بن مِغْول، عنه، بهذا. أخرجه شاهداً لحديث: أبي إسحاق، عن زيد بن أرقم.

١٠٩١ ـ حب (الإحسان) ٨/١٠٢ (الحوت). مسلم ٤/١٨٢٥ كتاب الفضائل ـ باب كم سنّ النبي ﷺ يوم قبض. التاريخ الصغير ص ١٨، ولم أر فيه تصحيحاً له. وانظر رقم ١٠٧٦.

(١) فضلك: هو أبو بكر الفضل بن العباس الرازي. انظر: (سير أعلام النبلاء ١٢/٦٣٠).

(٢) عَلِيّك: هو أبو الحسن علي بن سعيد الرازي. انظر: (سير أعلام النبلاء ١٤/١٤٥).

١٠٩٢ ـ كم ١/٣٤٢.

---

68 ★ زُرَارة بن أبي الحلال العَتَكي، عن أنس

١٠٩٣ - حديث: رأيت رسول الله ﷺ يأكل وبين يديه مرقة فيها دباء فجعل يتبعه يأكله... الحديث. حم

أحمد: ثنا روح، عن زرارة، به.

١٠٩٤ - حديث: وبهذا الإسناد قصة أنجشة وسَوْقِه بالقوارير. حم

69 ★ زَرْبيّ مولى لآل المهلب، عن أنس.

١٠٩٥ - حديث: كنا عند النبي ﷺ جلوساً فقال: «إن الله أعطاني خصالاً ثلاثة: صلاة الصفوف، والتحية، والتأمين». خز

خز في الإمامة: ثنا محمد بن معمر القيسي، ثنا أبو عامر وحَرَمي بن عُمارة - فرقهما - كلاهما عنه، به. قال: إن ثبت الخبر. ليس في سماعنا.

70 ★ زِرُّ بن حُبَيش، عن أنس

١٠٩٦ - حديث: صلينا مع رسول الله ﷺ صلاة الصبح فبينا هو في الصلاة مدَّ يده ثم أخرها... الحديث. خز عه كم م

---

68 ★ أبو ربيعة زرارة بن أبي الحلال: ربيعة بن زرارة العَتَكيُّ. ذكره البخاري وابن أبي حاتم وسكتا عنه، وقال الذهبي: مستور. انظر: (التاريخ الكبير ٣/٤٣٩، ٢٨٥ مع التعليق عليه، الجرح والتعديل ٣/٤٧٦، ٦٠٤، الميزان ٢/٧٠، تعجيل المنفعة ص ١٣٦).

١٠٩٣ - ١٠٩٤ - أحمد ٣/٢٠٦.

69 ★ أبو يحيى زَربي ابن عبدالله الأزدي مولاهم البصري، مولى آل المهلب، قال البخاري: فيه نظر. انظر: (التاريخ الكبير ٣/٤٤٥، تهذيب التهذيب ٣/٣٢٥).

١٠٩٥ - خز ٣/٣٩.

70 ★ زِرّ بن حبيش تقدمت ترجمته في الجزء الأول ص ١٩٤.

١٠٩٦ - خز ٢/٥٠. كم ٤/٤٥٦. والحديث لم أره في صحيح مسلم. فقد نظرت منه كتاب =

خز في الصلاة: ثنا بحر بن نصر بن سابق، ثنا ابن وهب، حدثني معاوية بن صالح، عن عيسى بن عاصم، عنه، به. ليس في سماعنا.

عه في المناقب: عن بحر بن نصر، به.

كم في الفتن: أخبرني محمد بن المُؤَمَّل بن[1] الحسن، ثنا الفضل بن محمد، ثنا نعيم بن حماد، ثنا عبدالله بن وهب، به. وقال: صحيح الإسناد.

قلت: قد أخرجه مسلم. قال أبو عوانة: هذا الحديث يساوي ألف حديث، وحكى عن ابن أبي رجاء أنه قال: أزعجني إلى مصر هذا الحديث.

71 ★ زياد بن عبدالله النُّمَيْري، عن أنس

١٠٩٧ ـ حديث: جاء رجل إلى النبي ﷺ وعليه ثوب مُعَصْفَر... طح

الحديث.

طح في الكراهة: ثنا سليمان بن شعيب، ثنا الخصيب، ثنا عمارة بن زاذان، عنه، به.

= الفضائل ـ استئناساً من كونه في كتاب المناقب في مستخرج أبي عوانة، كما ذكره المصنف ـ فوجدت فيه في باب توقيره ﷺ وترك إكثار سؤاله عما لا ضرورة إليه ٤/١٨٣٢، من رواية موسى بن أنس، عن أنس «.. عرضت علي الجنة والنار، فلم أر كاليوم في الخير والشر» ثم رواه من طريق ابن شهاب وقتادة عن أنس بنحو اللفظ الذي ذكرته. وفرق كبير جداً بينه وبين لفظ ابن خزيمة والحاكم، وروى مسلم أيضاً في الباب الثالث من كتاب الكسوف ٢/٦٢٢ حديث رؤيته ﷺ الجنة والنار ـ وهو في الصلاة ـ وهمُّه بأخذ قطف من عنب من الجنة، لكنه عن رواية جابر بن عبدالله، مع الفرق الكبير بين الروايتن. والله تعالى أعلم.

(١) في المطبوع: «ثنا» بدل: «بن» وهو تحريف. وترجمته في (سير أعلام النبلاء ١٦/٢٣).

71 ★ زياد بن عبدالله النميري البصري. ضعيف وقد وُثق. انظر: (الكاشف ١/٣٣٢ ـ ٣٣٣، تهذيب التهذيب ٣/٣٧٨، إكمال تهذيب الكمال لمغلطاي رقم الترجمة ٢٥٥، التقريب).

١٠٩٧ ـ طح ٤/٢٤٩.

١٠٩٨ ـ حديث: وافق رسول الله ﷺ رمضان في سفره فصام، ووافق رمضان في سفره فأفطر. قط

قط في الصيام: ثنا أبو بكر النيسابوري، ثنا العباس بن الوليد بن مَزْيَد، أخبرني أبي، ثنا الأوزاعي، حدثني عمرو ابن سعيد، حدثني زياد النميري، بهذا. وقال: قال أبو بكر: كتب [عني][1] موسى بن هارون هذا الحديث منذ أربعين سنة. قال الدارقطني: زياد ليس بالقوي.

١٠٩٩ ـ حديث: «إن بني إسرائيل افترقت على اثنتين وسبعين فرقة، وأنتم تفترقون على[2] مثلها، كلها في النار إلا فرقة». حم

أحمد ثنا وكيع، عن عبدالعزيز ـ يعني الماجشون ـ عن صدقة بن يسار، عن النميري[3]، به.

١١٠٠ ـ حديث: كان النبي ﷺ إذا صَعِد أكمةً أو نشزاً قال: «اللهم لك الشرف على كل شرف...» الحديث. حم

أحمد: عن روح وحسين[4]، كلاهما عن عمارة، عن زياد، به.

١١٠١ ـ حديث: كان عبدالله بن رواحة إذا لقي رجلاً من أصحابه يقول: تعال نؤمنْ بربنا ساعة... الحديث. وفيه: «يرحم الله ابن رواحة حم

١٠٩٨ ـ قط ٢/١٩٠.

(١) «عني» زدتها من المطبوع وليست في الأصل و(هـ).

١٠٩٩ ـ أحمد ٣/١٢٠.

(٢) «على»: سقطت من (هـ).

(٣) تحرف «النميري» في المطبوع إلى: «العميري».

١١٠٠ ـ أحمد ٣/١٢٧، ٢٣٩.

(٤) «حسين» هكذا في الأصل و(هـ) والمطبوع ٣/٢٣٩. وانظر أطراف المسند حديث (٥٨٠) مع التعليق عليه.

١١٠١ ـ أحمد ٣/٢٦٥.

إنه يحب المجالس التي تتباهى بها الملائكة».

أحمد: ثنا عبدالصمد ـ هو ابن حسان ـ ثنا عمارة، عن زياد، به.

١١٠٢ ـ حديث: كان رسول الله ﷺ إذا دخل رجب قال: «اللهم بارك لنا في رجب وشعبان...» الحديث.

قال عبدالله بن أحمد في زياداته: ثنا عبيدالله بن عمر، عن زائدة بن أبي الرُّقاد، عن زياد، به.

١/٨١أ

72 ★ / زياد بن أبي زياد: ميسرة المدني، عن أنس

١١٠٣ ـ حديث: «بعثت أنا والساعة كهاتين» ومدّ إصبعيه السبابة والوسطى، وفيه قصة.

أحمد: ثنا يعقوب، ثنا أبي، عن ابن إسحاق، حدثني زياد بن أبي زياد مولى ابن عباس، فذكر قصة هذا منها.

73 ★ زيد بن أسلم المدني أبو أسامة مولى عمر، عن أنس

١١٠٤ ـ حديث: صلينا مع عمر بن عبدالعزيز الظهر، ثم انصرفنا إلى أنس بن مالك... الحديث: ما صلينا وراء إمام بعد رسول الله ﷺ أشبه صلاة

١١٠٢ ـ المسند ١/٢٥٩ في مسند عبدالله بن عباس. ووقع أكثر من تحريف في: زائدة بن أبي الرقاد، في الأصل و(هـ) وصوابه ما أثبته، وهو من رجال تهذيب التهذيب ٣/٣٠٥.

72 ★ زياد بن أبي زياد: ميسرة المخزومي ولاء، المدني نزيل دمشق، أحد الثقات العباد والفضلاء، توفي سنة ١٣٥. انظر: (تهذيب التهذيب ٣/٣٧٨، والكاشف ١/٣٣٠).

١١٠٣ ـ أحمد ٣/٢٣٧.

73 ★ أبو أسامة زيد بن أسلم العدوي ولاء، مولى عمر بن الخطاب رضي الله عنه، المدني، ثقة فقيه مفسّر، وكان يرسل. انظر: (طبقات ابن سعد ـ القسم المتمم لتابعي أهل المدينة ـ رقم ٢١٩، والحلية ٣/٢٢، وتهذيب التهذيب ٣/٣٩٥).

١١٠٤ ـ أحمد ٣/٢٢٥.

برسول الله ﷺ من إمامكم هذا.

أحمد: ثنا عصام بن خالد ويونس بن محمد، قالا: ثنا العطاف، عن زيد، به.

١١٠٥ ـ حديث: خرجنا مع رسول الله ﷺ إلى خيبر، فدخل صاحب لنا إلى خربة يقضي حاجته، فتناول لبنة يستطيب بها فانهارت عليه تِبْراً، فأخذها فأتى (بها)[1] النبيَّ ﷺ فأخبره بذلك، قال: «زِنْها» فوزنها فإذا مائتا درهم، فقال: «هذا رِكازٌ، وفيه الخُمُس».

أحمد: ثنا أبو عامر، ثنا زهير، ثنا عبدالرحمن بن زيد، عن أبيه، به.

74 ★ زيد بن الحَوَارِيّ العَمِّيُّ البصري، عن أنس

١١٠٦ ـ حديث: «من توضأ فأحسن الوضوء، ثم قال ثلاث مرات: أشهد أن لا إله إلا الله...» الحديث.

أحمد: ثنا معاوية بن عمرو، ثنا زائدة، ثنا عمرو بن عبدالله بن وهب، عن زيد، به.

75 ★ سالم بن أبي الجعد، عن أنس

١١٠٥ ـ أحمد ٣/١٢٨.

(١) ما بين الهلالين من (هـ) والمطبوع.

74 ★ أبو الحواري زيد بن الحَوَارِيّ العَمِّيُّ البصري، ضعيف، وروايته عن أنس مرسلة. انظر: (الجرح والتعديل ٣/٥٦٠، تهذيب التهذيب ٣/٤٠٧، إكمال تهذيب الكمال رقم الترجمة ٢٨٤).

١١٠٦ ـ أحمد ٣/٢٦٥.

75 ★ سالم بن أبي الجعد: رافع الأشجعي ولاء الكوفي، مجمع على ثقته، وكان يرسل عن الصحابة كثيراً، وتوفي سنة مائة، أو قبلها أو بعدها. انظر: (ابن سعد ٦/٢٩١، مولد العلماء ووفياتهم لابن زبر ص ١٨٤، إكمال تهذيب الكمال رقم ٣١٤، تهذيب التهذيب ٣/٤٣٢).

١١٠٧ ـ حديث: أن رجلاً سأل النبي ﷺ متى الساعة؟ قال: «ما أعددتَ لها؟...» الحديث. عه حم

عه في البر والصلة: ثنا علي بن سهل بن المغيرة، ثنا روح. وثنا يونس بن حبيب، ثنا أبو داود، كلاهما عن شعبة، عن منصور ـ زاد أبو داود: والأعمش ـ كلاهما عنه، به. قال أبو عوانة: غريب للأعمش جداً لم يروه إلا يونس بن حبيب. وعن محمد بن الليث، ثنا عبدالله بن عثمان، ثنا أبي، عن شعبة، عن عمرو بن مرة. وعن أبي حاتم الرازي، ثنا صالح بن عدي، ثنا السُّمَيْدَع بن واهب، عن شعبة، عن منصور وعمرو بن مرة، كلاهما عنه، به. وقال: غريب. وعن العُطاردي، ثنا أبو بكر بن عياش، ثنا منصور، به.

رواه أحمد: عن أسود بن عامر، عن أبي بكر بن عياش. وعن محمد بن جعفر وروح، كلاهما عن شعبة، كلاهما عن منصور، عن سالم، به.

١١٠٨ ـ حديث: سمعت النبي ﷺ يلبي بالحج والعمرة جميعاً. قال: وإن ركبتي لتمسُّ ركبته. عه حم

عه في الحج: ثنا عباس الدوري، ثنا يحيى بن يعلى المحاربي، حدثني أبي: يعلى بنُ الحارث، ثنا غيلان بن جامع، عن عثمان بن المغيرة، عنه، به.

رواه أحمد: ثنا يحيى بن آدم، ثنا شريك، عن منصور، عن سالم، عن أنس يرفعه إلى النبي ﷺ أنه جمع بين العمرة والحج فقال: «لبيك بعمرة وحَجة» معاً. وعن عفان، عن أبي عوانة، عن عثمان بن المغيرة، عن سالم بن أبي الجعد، عن سعد[1] مولى الحسن بن علي قال: خرجنا مع علي فأتينا ذا الحليفة، فقال علي: إني

١١٠٧ ـ أحمد ٣/٢٠٧، ٢٥٥، ١٧٢، ٢٠٨.

١١٠٨ ـ أحمد ٣/٢٨٠.

(١) سقط من المطبوع قوله: «عن سعد» فصار يوهم أن سالماً هو مولى الحسن. وانظر رقم الترجمة الآتية ٨١. ومحله الأنسب به رقم ١١١٤.

أريد أن أجمع بين الحج والعمرة، فمن أراد ذلك فليقل كما أقول، ثم لبىّ، قال: «لبيك بعمرة وحجة» معاً. قال: وقال سالم: وقد أخبرني أنس قال: والله إن رجلي لتمسُّ رجل رسول الله ﷺ وإنه ليُهِلُّ بهما جميعاً.

76 ★ سَحَّامة بن عبدالرحمن بن الأصم، عن أنس

١ / ٨١/ب **١١٠٩ ـ / حديث: كان رسول الله ﷺ رحيماً، وكان لا يأتيه أحد إلا وعده وأنجز له إن كان عنده. . . الحديث.**

خد

أخرجه البخاري في «الأدب المفرد»: عن ابن أبي الأسود، عن عبدالملك بن عمرو، عنه، به.

77 ★ سعد بن إسحاق بن كعب بن عُجْرة، عن أنس

١١١٠ ـ حديث: «غيِّروا الشيب ولا تقربوه السواد».

حم

أحمد: ثنا قتيبة، ثنا ابن لهيعة، عن خالد بن أبي عمران، عن سعد، به.

78 ★ سعد بن سعيد بن قيس الأنصاري، عن أنس

---

76 ★ سَحَّامة بن عبدالرحمن بن الأصم البصري، أو الواسطي، ذكره البخاري وابن أبي حاتم وسكتا عنه. وذكره ابن حبان في الثقات. انظر: (التاريخ الكبير ٤/٢١١، الجرح والتعديل ٤/٣٢٢، الثقات ٤/٣٥٠، تهذيب التهذيب ٣/٤٥٤. إكمال تهذيب الكمال رقم ٣٤٤، التقريب). وقال عنه الحافظ في التقريب: مقبول. وهل هو: ابن الأصم، أو الأصم، ذكره البخاري: ابن الأصم، وتابعه ابن حبان والمصنف هنا، وذكره ابن أبي حاتم: الأصم، وتابعه المصنف في تهذيب التهذيب والتقريب.

١١٠٩ ـ الأدب المفرد (بشرحه) ١/٢٧٥.

77 ★ سعد بن إسحاق بن كعب البلوي المدني، قال ابن عبدالبر: لا يختلف في عدالته وثقته. توفي بين سنة ١٤٠ ـ ١٤٥. ابن سعد (القسم المتمم لتابعي أهل المدينة) رقم ٢٨١. انظر: (تهذيب التهذيب ٣/٤٦٦، وإكمال تهذيب الكمال رقم ٣٥٨).

١١١٠ ـ أحمد ٣/٢٤٧.

78 ★ سعد بن سعيد بن قيس الأنصاري المدني، صدوق، توفي سنة ١٤١. انظر: (الجرح =

ط لمالك ش للشافعي حم لأحمد عم لعبد الله بن أحمد مي للدارمي جا لابن الجارود

١١١١ ـ حديث: بعثني أبو طلحة إلى رسول الله ﷺ لأدعوه. . . الحديث بطوله في إطعامهم عشرة عشرة. حم

أحمد: ثنا عبدالله بن نمير، عن سعد بن سعيد، به.

79 ★ سعد بن سنان، عن أنس

له أحاديث تأتي في سنان بن سعد.

١١١٢ ـ حديث: «تقبَّلوا لي بستٍّ أتقبل لكم بالجنة. . .» الحديث. كم

كم في الحدود: ثنا أبوالعباس محمد بن يعقوب، ثنا الربيع بن سليمان، ثنا شعيب بن الليث، ثنا الليث، عن يزيد بن أبي حبيب، عنه، به.

80 ★ سعد بن طارق أبو مالك الأشجعي، عن أنس

١١١٣ ـ حديث: المرأة ترى في منامها ما يرى الرجل. عه

= والتعديل ٤/٨٤، الكاشف ١/٣٥١، تهذيب التهذيب ٣/٤٧٩، إكمال تهذيب الكمال رقم ٣٦٥).

١١١١ ـ أحمد ٣/٢١٨.

79 ★ سعد بن سنان الكندي المصري، صدوق له أفراد، وذكره ابن معين بالاختلاط، ورجح البخاري وغيره أن الصواب في اسمه: سنان بن سعد. ومع ذلك ترجمه المصنف في تهذيب التهذيب مع من اسمه: سعد، فانظره ٣/٤٧١، والتقريب، وانظر لزاماً: (إكمال تهذيب الكمال رقم ٣٦٦). وقد ذكر المصنف هنا من أحاديثه ما ورد في إسنادها مسمى بسعد بن سنان، وسيذكره ثانية برقم ١٠١ ويذكر هناك من أحاديثه ما سمي في إسنادها بسنان بن سعد.

وقوله «له أحاديث تأتي. .» جاء في الأصل فقط، وفي (هـ): «حديث: لا يقبل الله صلاة بغير طهور. يأتي في سنان بن سعد قريباً، وأحاديث أخر معه» ولم أثبته هنا لأنه سيأتي برقم ١١٨٦ معزواً لأبي عوانة. وأبو عوانة رواه بالوجهين، فالتزمت الأصل.

١١١٢ ـ كم ٤/٣٥٩.

80 ★ أبو مالك سعد بن طارق بن أَشْيَم الأشجعي الكوفي، ثقة عالم، بقي إلى حدود سنة ١٤٠. انظر (تهذيب التهذيب ٣/٤٧٢).

١١١٣ ـ عه ١/٢٩٠ ـ ٢٩١.

عه في الطهارة: ثنا فَضْلَك الرازي وأبو بكر محمد بن الحسن بن الجنيد الفقيه وعلي بن عبدالعزيز، ثنا داود بن رُشَيد، ثنا صالح بن عمر الواسطي، عنه، به.

81 ★ سعد مولى الحسن، عن أنس

١١١٤ ـ حديث التلبية بحج وعمرة.

عه

عه في الحج: ثنا محمد بن الليث، ثنا علي بن الحكم، ثنا أبو عوانة، عن عثمان بن المغيرة، عن سالم بن أبي الجعد، عنه، به. وعن الصغاني، ثنا عفان، ثنا أبو عوانة، ولم يذكر سعداً.

82 ★ سعيد بن أنس ـ أحد المجاهيل ـ عن أنس

١١١٥ ـ حديث: بينا رسول الله ﷺ جالس إذ رأيناه ضحك حتى بدت ثناياه... الحديث في القصاص يوم القيامة.

كم

كم في الأهوال: ثنا أبو منصور محمد بن القاسم العتكي، ثنا محمد بن أحمد بن

---

81 ★ سعد بن معبد الهاشمي الكوفي، مولى الحسن بن علي، ذكره ابن حبان في الثقات، وترجم البخاري وابن أبي حاتم لسعد بن معبد التغلبي على حدة، ولسعد مولى الحسن بن علي على حدة، ولم يربطا بينهما، ولم يذكرا فيهما جرحاً ولا تعديلاً، ولم يترجم المصنف لسعد مولى الحسن في تعجيل المنفعة مع أنه من رجال المسند ـ انظر ح ١١٠٨ ـ مكتفياً بترجمته له في تهذيب التهذيب، مما يفيد أنهما رجل واحد في نظره. انظر: (التاريخ الكبير ٤/٥٥، ٦٥، الجرح والتعديل ٤/٩٨، ٩٥، الثقات ٤/٢٩٦، تهذيب التهذيب ٣/٤٨٢).

١١١٤ ـ رواية الصغاني: محلها الأنسب بها (ح ١١٠٨)

82 ★ سعيد بن أنس. قال المصنف هنا: أحد المجاهيل، وقال عنه الذهبي في تلخيص المستدرك عند هذا الحديث: لا يعرف، وأشار البخاري إلى هذا الحديث وقال: لا يتابع عليه. وتابعه الذهبي في الميزان، وسكت عنه ابن أبي حاتم. انظر: (التاريخ الكبير ٣/٤٥٩، الجرح والتعديل ٤/٣، الميزان ٢/١٢٦، تلخيص المستدرك ٤/٥٧٦ من المستدرك نفسه).

١١١٥ ـ كم ٤/٥٧٦.

أنس، ثنا عبدالله بن بكر السهمي، أنا عباد بن شيبة الحَبَطيُّ[1]، عنه، به.

83 ★ سعيد بن أبي بردة، عن أنس

١١١٦ - حديث: خدمت رسول الله ﷺ تسع سنين. . . الحديث.

عه حم

عه في المناقب: ثنا سعدان بن يزيد، ثنا إسحاق بن يوسف، ثنا زكريا بن أبي زائدة، عنه، به.

رواه أحمد: ثنا إسحاق بن يوسف الأزرق، ثنا زكريا بن أبي زائدة، عنه[2]، به.

١١١٧ - حديث: «إن الله ليرضى عن العبد أن يأكل الأكلة أو يشرب الشربة فيحمده عليها».

عه حم

عه في الدعوات: ثنا أحمد بن عبدالحميد الحارثي، ثنا أبو أسامة. وعن سعدان بن يزيد وسعدان بن نصر، قالا: ثنا إسحاق الأزرق، قالا: ثنا زكريا بن أبي زائدة، عنه، به.

رواه أحمد: ثنا أبو أسامة، أنا زكريا بن زائدة، به. وعن إسحاق بن يوسف - هو الأزرق - به.

84 ★ سعيد بن جبير الكوفي مولى بني والبة، عن أنس

---

(١) «الحبطي»: تحرف في الأصل إلى: «الحنظلي» وترجمته في (الميزان ٢/٣٦٦).

83 ★ سعيد بن أبي بردة: عامر بن أبي موسى الأشعري الكوفي، ثقة ثبت، روايته عن جده وابن عمر مرسلة. انظر: (تهذيب التهذيب ٤/٨، التقريب)

١١١٦ - أحمد ٣/١٠٠.

(٢) قوله «ثنا زكريا بن أبي زائدة، عنه» سقط من (هـ) فلم يكرر في سند أحمد، وهو ألصق بطريقة المصنف.

١١١٧ - أحمد ٣/١١٧، ١٠٠.

84 ★ أبو محمد سعيد بن جبير الأسدي الوالبي ولاء، الكوفي، ثقة إمام حجة، مجاب الدعوة، وكان يرسل، قتل شهيداً سنة ٩٥، وسيرته تحتاج إلى إفراد وتجليةٍ لعظمته رحمه الله. وقد =

١١١٨ ـ حديث: ما رأيت أحداً أشبه بصلاة رسول الله ﷺ من هذا الغلام، يعني عمر بن عبدالعزيز. . . الحديث. حم

أحمد: ثنا عبدالله بن إبراهيم بن عمر بن كيسان، أخبرني أبي، عن وهب بن مانوس[1]، عن سعيد، به.

١/٨٢أ **85 ★/سعيد بن أبي سعيد الساحلي، عن أنس**

١١١٩ ـ حديث: إني لتحت ناقة رسول الله ﷺ يسيل عليَّ لعابها فسمعته يقول «إن الله قد أعطى كل ذي حق حقَّه، فلا وصية لوارث. . .» الحديث. قط

قط في الفرائض: ثنا عبدالله بن محمد بن عبدالعزيز، ثنا داود بن رُشيد، ثنا عمر بن عبدالواحد[2]، عن عبدالرحمن بن يزيد بن جابر، عنه، به. وعن أبي بكر النيسابوري، ثنا العباس بن الوليد، أخبرني أبي، ثنا عبدالرحمن بن يزيد، نحوه.

86 ★ سعيد بن عبدالرحمن بن رُقَيش، عن أنس

١١٢٠ ـ حديث في المسح على الخفين. موقوف. ط ش

= أطال ابن سعد وأبو نعيم والذهبي في ترجمته. انظر: (طبقات ابن سعد ٦/٢٥٦، الحلية ٤/٢٧٢، سير أعلام النبلاء ٤/٣٢١، تهذيب التهذيب ٤/١١).

١١١٨ ـ أحمد ٣/١٦٢.

(١) «مانوس»: من الأصل، وفي (هـ): «مابوس» وهما وجهان حكاهما المصنف ـ وغيره ـ في (تهذيب التهذيب ١١/١٦٦، والتقريب) أرجحهما الأول.

85 ★ سعيد بن أبي سعيد البيروتي الساحلي، مجهول. انظر: (تهذيب التهذيب ٤/٢٣٩. التقريب).

١١١٩ ـ قط ٤/٧٠.

(٢) في المطبوع: عمرو بن عبدالواحد، وهو تحريف، له ترجمة في (تهذيب التهذيب ٧/٤٧٩).

86 ★ سعيد بن عبدالرحمن بن رُقَيش الأسدي، ثقة. انظر: (الجرح والتعديل ٤/٣٩).

١١٢٠ ـ مالك ١/٣٧. الشافعي ص ٢٢٢. وعزوه إلى الشافعي ثبت في (هـ) فقط.

مالك في الطهارة: عن سعيد، به.

الشافعي: عن مالك، به.

87 ★ سعيد بن أبي هلال الليثي المدني، عن أنس

١١٢١ ـ حديث: أن رجلاً قال: يا رسول الله إني ذو مال كثير وذو أهل وولد، فكيف تحب لي أن أصنع أو أنفق؟ قال: «أدِّ الزكاة المفروضة...» الحديث.

كم في تفسير الإسراء[1]: نا أبو عبدالله محمد بن يعقوب الحافظ، ثنا يحيى بن محمد بن يحيى، ثنا أبو الوليد الطيالسي، ثنا ليث بن سعد، عن خالد بن يزيد، عنه، به. وقال: صحيح على شرطهما.

رواه أحمد: ثنا هاشم بن القاسم، ثنا ليث، عن خالد بن يزيد، عنه، به.

١١٢٢ ـ حديث: «إن بني إسرائيل تفرقت على إحدى وسبعين فرقة...» الحديث.

أحمد: ثنا حسن، ثنا ابن لهيعة، ثنا خالد بن يزيد، عنه، به.

88 ★ سعيد بن المرزبان أبو سعد البقال

في الكنى (عن أنس).

---

87 ★ أبوالعلاء سعيد بن أبي هلال: مرزوق الليثي مولاهم، المصري، ثقة، وروايته عن أنس مرسلة، توفي سنة ١٣٥، وقيل غير ذلك، وعبارة الإمام أحمد غير صريحة في اتهامه بالاختلاط. انظر: (تهذيب التهذيب ٤/٩٤، إكمال تهذيب الكمال رقم ٤٩٥).

١١٢١ ـ كم ٢/٣٦٠. أحمد ٣/١٣٦.

(١) في الأصل و(هـ): تفسير النحل، وهو سبق قلم.

١١٢٢ ـ أحمد ٣/١٤٥.

88 ★ تأتي ترجمته في المجلد الثاني برقم ٢٧٩. وما بين الهلالين من (هـ). وحقه أن يُقَدَّم على الذي قبله.

89 ★ سعيد بن يزيد أبو مسلمة، عن أنس

١١٢٣ ـ حديث: سألت أنس بن مالك أكان رسول الله ﷺ يستفتح بـ ﴿ ٱلْحَمْدُ لِلَّهِ رَبِّ ٱلْعَٰلَمِينَ ﴾ أو بـ ﴿ بِسْمِ ٱللَّهِ ٱلرَّحْمَٰنِ ٱلرَّحِيمِ ﴾ ؟ فقال: إنك لتسألني عن شيء لا أحفظه وما[1] سألني عنه أحد قبلك. قلت: أكان رسول الله ﷺ يصلي في النعلين؟ قال: نعم.

قط حم

قط في الصلاة: ثنا أبو بكر يعقوب بن إبراهيم البزاز[2]، ثنا العباس بن يزيد، ثنا غسان بن مضر، عنه، به. وقال: هذا إسناد صحيح.

رواه أحمد: ثنا غسان بن مضر، به. وعن إسماعيل، عنه، نحوه.

١١٢٤ ـ حديث: سألت أنس بن مالك أكان رسول الله ﷺ يصلي في نعليه؟ قال: نعم. وهو طرف من الحديث الذي قبله.

مي جا خز طح عه حم

مي في الصلاة: أنا عثمان بن عمر، أنا شعبة، عن أبي مسلمة[3]، به.

جا فيه: ثنا يعقوب بن إبراهيم الدورقي، ثنا بشر بن المفضل، عنه، به.

خز فيه: عن بندار، عن عبدالرحمن بن مهدي، عن شعبة، به. وعن يعقوب، به. وعن يعقوب أيضاً، عن ابن عُلَيَّة. وعن محمد بن عبدالأعلى، عن

---

89 ★ أبو مسلمة سعيد بن يزيد الأزدي البصري القصير، ثقة. انظر: (تهذيب التهذيب ٤/١٠٠).

١١٢٣ ـ قط ١/٣١٦. أحمد ٣/١٦٦، ١٩٠.

(١) في (هـ): «أوما».

(٢) «البزاز»: هكذا في الأصل والمطبوع، وهو ظاهر كتب الرسم، وفي (هـ): «البزار».

١١٢٤ ـ مي ١/٣٢٠ (الدمشقية) و ١/٢٦٠ (اليماني). جا صفحة ٦٨. خز ٢/١٠٥. طح ١/٥١١. أحمد ٣/١٠٠، ١٦٦، ١٨٩.

(٣) أبو مسلمة: هو سعيد بن يزيد الأزدي كما في (التقريب وأصوله) وتحرف في صحيح ابن خزيمة ٢/١٠٥ إلى: أبي سلمة ثلاث مرات، ومثله في المسند ٣/١٨٩.

يزيد بن زريع، كلاهما عن أبي مسلمة، به.

طح في الجنائز: ثنا ابن أبي عقيل، ثنا عبدالرحمن بن زياد، ثنا شعبة، به.

عه فيه: ثنا سعيد بن مسعود المروزي بمرو، ثنا النضر. وعن عمار بن رجاء، ثنا أبو داود. وعن أبي قلابة، ثنا أبو زيد الهروي، كلهم عن شعبة، به.

رواه أحمد: عن عباد بن عباد وغسان بن مضر وإسماعيل بن إبراهيم، ثلاثتهم عن سعيد، به.

90 ★ سَلْم بن قيس العلوي البصري، عن أنس

١١٢٥ ـ حديث: في قوله تعالى: ﴿ . . . وَلَاجُنُبًا إِلَّا عَابِرِي سَبِيلٍ . . . ﴾ قال: الجنب يجتاز المسجد ولا يجلس [فيه][1] موقوف.

مي في أواخر الطهارة: أنا مسلم، ثنا حسن بن أبي[2] جعفر، عنه، به.

١١٢٦ ـ/ حديث: قُدِّمت إلى رسول الله ﷺ يوماً قصعة فيها قرع، قال: وكان يعجبه القرع، فجعل يلتمس القرع بإصبَعه. ١/٨٢/ب

أحمد: ثنا أبو كامل، ثنا حماد بن زيد، عن سلم، به. وعن يزيد، عن حماد، نحوه.

١١٢٧ ـ حديث: رأيت أبانَ يكتب عند أنس في سَبُّورة[3].

---

90 ★ سَلْم بن قيس، فيه ضعف، ووثقه ابن معين. انظر: (تهذيب التهذيب ٤/١٣٥ وقابله مع التقريب).

١١٢٥ ـ سورة النساء، الآية (٤٣). مي ١/٢٦٥ (الدمشقية) و ١/٢١١ (اليماني).

(١) ما بين المعقوفين من سنن الدارمي.

(٢) «أبي» سقطت من (هـ) وهو من رجال التقريب.

١١٢٦ ـ أحمد ٣/١٦٠، ٢٠٤، وليس في الموضعين كلمة «يوماً».

١١٢٧ ـ مي ١/١٢٧ (الدمشقية) و ١/١٠٥ (اليماني).

(٣) «سبورة»: جاءت في الأصل: «سيورة» وفي (هـ): «سورة» فأثبت ما في المطبوع، قال =

مي في العلم: أنا إسماعيل بن أبان، ثنا ابن إدريس، عن مهدي بن ميمون، عن سلم العلوي، به.

١١٢٨ ـ حديث: لما نزلت آية الحجاب جئت أدخل كما كنت أدخل، فقال النبي ﷺ: «وراءك يابني». حم

أحمد: عن عبدالواحد وأبي كامل ومؤمل وحسين[١] بن محمد، أربعتهم عن [حماد بن زيد، عن[٢]] سلم[٣]، به. وحديث عبدالواحد مختصر جداً، قال له: «يابني».

١١٢٩ ـ حديث: كنت خادم رسول الله ﷺ فكنت أدخل بغير إذن، فجئت ذات يوم فدخلت عليه، فقال: يابني إنه قد حدث أمر فلا تدخل عليَّ إلا بإذن. . .» الحديث في الحجاب. طح حم

طح في الكراهة: ثنا إبراهيم به منقذ[٤]، ثنا المقرىء[٥]. وعن ابن مرزوق،

= الصغاني في التكملة والذيل والصلة ٣/ ١٩ ـ ونحوه ٣٠ ـ: «والسبورة والسفورة: جريدة من الألواح يكتب عليها، فإذا استغنوا عن المكتوب محوه، وهي معربة، ووزنها فعُولة، بالفتح والتشديد، ومنه حديث سَلْم العلوي: رأيت أباناً يكتب عند أنس في سبورة». وجاءت هذه الكلمة في ميزان الاعتدال ١/ ١٠: «سبرجة» وفي تقييد العلم للخطيب ص ١٠٩: «سبورجة» وكلاهما واحد، ولعله تصرّف أعجمي بكلمة سبورة؟.

١١٢٨ ـ أحمد ٣/ ١٩٩، ١٣٣، ٢٢٧، ٢٣٨ ثم إنه جاء في المطبوع ٣/ ٢٢٧ مقروناً مع مؤمل: يونس.

(١) «حسين بن» محمد: تحرف في الأصل و(هـ) إلى: حبيب، وليس في شيوخ الإمام أحمد من اسمه حبيب.

(٢) وما بين المعقوفين زيادة من المطبوع في المواضع الأربعة.

(٣) تحرف في الأصل و(هـ): «سلم» إلى «سلمة».

١١٢٩ ـ طح ٤/ ٣٣٣، ٣٣٤. أحمد ٣/ ٢٠٩.

(٤) في الأصل: «بن سعد» وفي (هـ): «ابن مسعد» وفي المطبوع: «بن منقذ» وهو الصواب. انظر: (سير أعلام النبلاء ١٢/ ٥٠٣).

(٥) وتحرف في (هـ): «المقرىء» إلى: «المقبري» وهو أبو عبدالرحمن المقرىء كما في ترجمة =

ثنا سليمان بن حرب، كلاهما عن جرير، عنه، به.

رواه أحمد: ثنا روح، ثنا جرير بن حازم، عن سلم، به.

١١٣٠ ـ حديث: أن النبي ﷺ رأى على رجل صفرة... الحديث.
حم طح

أحمد: ثنا أبو كامل ثنا حماد بن زيد، عن سلم، به. وعن حسن[١]، عن حماد، به[٢].

١١٣١ ـ حديث: كان النبي ﷺ قلّما يواجه الرجل بشيء يكرهه... الحديث.
خد

البخاري في «الأدب المفرد»: عن عبدالرحمن بن المبارك، عن حماد بن زيد، عنه، به.

91 ★ سَلَمَة بن وَرْدان اللَّيْثي، عن أنس

١١٣٢ ـ حديث: «من شهد أن لا إله إلا الله مخلصاً دخل الجنة».

في ترجمة: أنس بن مالك، عن معاذ بن جبل.

= تلميذه: ابن منقذ من سير أعلام النبلاء ١٢/٥٠٣.

١١٣٠ ـ أحمد ٣/١٣٣، ١٦٠، ١٥٤ وعلى حاشية الأصل هذه الرموز: «د تم س» يريد أن الحديث رواه أبو داود، والترمزي في الشمائل، والنسائي، وهو كذلك كما في تحفة الأشراف ١/٢٢٧، لكن رواية النسائي هي في «عمل اليوم والليلة».

ويزاد: طح في الحج ٢/١٢٨: «حدثنا ابن أبي داود، قال: ثنا سليمان بن حرب، قال: ثنا حماد، عن سلم..» به. وتحرف فيه «سلم» إلى: «سالم».

(١) لفظة «حسن» سقطت من المطبوع ٣/١٥٤.

(٢) وفي (هـ): «نحوه» بدل: «به».

١١٣١ ـ الأدب المفرد (بشرحه) ١/٥٢٤ وهو طرف من الذي قبله.

91 ★ أبو يعلى سَلَمة بن وَرْدان الليثي الجُنْدَعي ولاء المدني، ضعيف، توفي سنة ١٥٦. وقيل غير ذلك. ويصحح ما في تهذيب التهذيب. انظر: (طبقات ابن سعد «القسم المتمم» رقم ٢٨٤، تهذيب التهذيب ٤/١٦٠).

١١٣٢ ـ يأتي في الاتحاف (٥/٤/ب) وانظره في التوحيد لابن خزيمة ص ٢٣٩.

خز لابن خزيمة عه لأبي عوانة طح للطحاوي حب لابن حبان قط للدارقطني كم للحاكم

١١٣٣ ـ حديث: أن رسول الله ﷺ سأل رجلاً من صحابته فقال: «أيْ فلان هل تزوجتَ؟» قال: لا... الحديث. حم

أحمد: ثنا عبدالله بن الحارث، عن سلمة، به. وعن عبدالله بن الوليد، عن سفيان، عن سلمة، ببعضه: ﴿ قُلْ يَٰٓأَيُّهَا ٱلْكَٰفِرُونَ ﴾ ربع القرآن، و﴿ إِذَا زُلْزِلَتِ... ﴾ ربع القرآن، و﴿ إِذَا جَآءَ نَصْرُ ٱللَّهِ... ﴾ ربع القرآن.

١١٣٤ ـ حديث: أتت امرأة النبي ﷺ تشكو إليه الحاجة أو بعض الحاجة، فقال: «ألا أدلك على خير من ذلك، تهلِّلين الله...» الحديث. خد

البخاري في «الأدب المفرد»: ثنا أبو نعيم، عنه، به.

١١٣٥ ـ وبه: فيه: «مَنْ هلَّل مائة، وسبَّح مائة، وكبَّر مائة خير له من عشر رقاب...» الحديث. خد

١١٣٦ ـ وبه: فيه: أن النبي ﷺ خرج يتبرز فلم يجد أحداً يتبعه، فخرج عمر بفخارة... الحديث، ومع أنس بن مالك [مالك بن أوس بن الحَدَثان]. خد

١١٣٧ ـ حديث: جاء رجل إلى رسول الله ﷺ فقال: يا رسول الله أي الدعاء أفضل؟... الحديث. حم

أحمد: ثنا هاشم بن القاسم، ثنا زياد بن عبدالله بن علاثة، عن سلمة، به.

١١٣٣ ـ أحمد ٣/٢٢١، ١٤٦ ـ ١٤٧.
١١٣٤ ـ الأدب المفرد (بشرحه) ٢/٩١.
١١٣٥ ـ الأدب المفرد (بشرحه) ٢/٩٢.
١١٣٦ ـ الأدب المفرد (بشرحه) ٢/٩٩، وزدت ما بين المعقوفين منه.
١١٣٧ ـ أحمد ٣/١٢٧.

١١٣٨ ـ حديث: قال رسول الله ﷺ لأصحابه ذات يوم: «من شهد منكم جنازة؟ . . .» الحديث. حم

أحمد: ثنا وكيع، عن سلمة، به[١].

92 ★ سليمان بن أبي سليمان مولى ابن عباس[٢]، عن أنس

١١٣٩ ـ حديث: «لما خلق الله الأرض جعلت تميد، فخلق الجبال. . .» الحديث. حم

أحمد: ثنا يزيد، أنا العوام بن حوشب، عن سليمان، به.

93 ★ سليمان بن طَرْخان التيمي البصري، عن أنس

١١٤٠ ـ/ حديث: كانت أم سليم مع أزواج النبي ﷺ في مسير، وكان سائق يسوق بهنَّ، فقال: «رويداً سوقك بالقوارير». حب عه حم ١/٨٣ أ

حب في الثاني والعشرين من الرابع: أنا سعيد بن عبدالعزيز الحلبي، ثنا عبيد بن هشام، ثنا معتمر بن سليمان، عن أبيه، بهذا. وعن الفضل بن الحباب،

١١٣٨ ـ أحمد ٣/١١٨.

(١) ويستدرك: حديث: خطب رسول الله ﷺ على المنبر.

أحمد ٣/١٧٩: «ثنا وكيع، ثنا سلمة بن وردان، قال: سمعت أنس. . .» به.

92 ★ سليمان بن أبي سليمان الهاشمي مولى ابن عباس. ذكره ابن حبان في الثقات. وقال عنه في التقريب: مقبول. انظر: (الثقات ٤/٣١٥، وتهذيب التهذيب ٤/١٩٦).

(٢) في (هـ): «ابن عياض» وفوقه رأس حرف الصاد، وكتب على الحاشية كلمة لم يظهر منها إلا الحرف الأخير «س» فكأنه: عباس.

١١٣٩ ـ أحمد ٣/١٢٤.

93 ★ أبو المعتمر سليمان بن طَرْخان التيمي البصري، نزل في بني تيم فنسب إليهم، ثقة جليل عابد، وكان يرسل، توفي سنة ١٤٣ عن ٩٧ سنة. انظر: (سير أعلام النبلاء ٦/١٩٥، تهذيب التهذيب ٤/٢٠١).

١١٤٠ ـ حب (الإحسان) ٧/٥٢١ ـ ٥٢٢ (الحوت). أحمد ٣/١١١، ١١٧، ١٧٦.

ثنا مسدد بن مسرهد، عن ابن أبي عدي، عن سليمان، نحوه.

عـه[1] في المناقب: عن شعيب بن عمرو، عن سفيان، عنه، به. وعن الترمذي، عن الحميدي. [و][2] عن أبي أمية، عن صفوان بن صالح، كلاهما عن سفيان، به.

رواه أحمد: عن سفيان ويحيى وإسماعيل، ثلاثتهم عن التيمي، به.

١١٤١ ـ حديث: ما آلو أن أقتدي بصلاة رسول الله ﷺ.
قط كم

قط في الصلاة: قرأت في أصل كتاب أبي بكر أحمد بن عمرو بن جابر الرملي بخط يده، ثنا عثمان بن خرزاذ، ثنا محمد بن المتوكل: أبي السري[3]، قال: صليت خلف المعتمر بن سليمان من الصلوات مالا أحصيها: الصبح والمغرب، فكان يجهر بـ ﴿ بِسْمِ اللَّهِ الرَّحْمَٰنِ الرَّحِيمِ ﴾ قبل فاتحة الكتاب وبعدها، وسمعت المعتمر يقول: ما آلو أن أقتدي بصلاة أبي، وقال أبي: ما آلو أن أقتدي بصلاة أنس بن مالك، وقال أنس بن مالك ذلك.

كم فيه: ثنا عبدالرحمن بن حمدان الجلاب، ثنا عثمان بن خرزاذ، به. وقال: رواته ثقات. قلت: ورواه إبراهيم بن محمد الذارع، عن معتمر، به.

١١٤٢ ـ حديث: أن الرجل كان يجعل للنبي ﷺ النخلات من أرضه حتى فتحت عليه قريظة والنضير، فجعل بعد ذلك يرد ما كان أعطاه... الحديث.
عه حب حم

عه في الجهاد: عن محمد بن يحيى، عن محمد بن كثير، عن معتمر، عن أبيه، به.

---

(١) رمز (عه) غير ظاهر في (هـ)، وانظر التعليق على الحديث الآتي برقم ١١٦٤.
(٢) زيادة يقتضيها النص.
١١٤١ ـ قط ١/٣٠٨. كم ١/٢٣٣ ـ ٢٣٤.
(٣) في الأصل و(هـ): «محمد بن المتوكل بن أبي السري» والصواب حذف (بن) الثانية كما أثبته. انظر ترجمته في: (تهذيب التهذيب ٩/٤٢٤).
١١٤٢ ـ عه ٤/١٧٥ وصيغته: «ذكر محمد بن يحيى». حب (الإحسان) ٧/١٧ (الحوت) أحمد ٣/٢١٩.

حب في الثالث من الخامس: أنا أبو يعلى، ثنا أبو بكر بن أبي شيبة، ثنا معتمر بن سليمان، عن أبيه، به.

رواه أحمد: ثنا عارم وعفان، قالا: ثنا معتمر، سمعت أبي، به.

١١٤٣ ـ حديث: كان النبي ﷺ يقول: «اللهم إني أعوذ بك من العجز والكسل...» الحديث. عه حب حم

عه في الدعوات: عن الصغاني، عن عبدالوهاب بن عطاء، عنه، به. وعن محمد بن إسماعيل الصائغ، ثنا عفان، عن معتمر، عن أبيه، به.

حب في الثاني عشر من الخامس: أنا أبو خليفة، ثنا موسى بن إسماعيل، ثنا حماد بن سلمة، عن سليمان[1]، نحوه.

رواه أحمد: ثنا إسماعيل بن إبراهيم، عنه، به. وعن يحيى، عنه، نحوه.

١١٤٤ ـ حديث: أن النبي ﷺ كان يجهر بالقراءة بـ ﴿ بِسْمِ اللَّهِ الرَّحْمَٰنِ الرَّحِيمِ ﴾. قط

قط في الصلاة: ثنا سهل بن إسماعيل القاضي، ثنا أحمد بن محمد القاضي السحيمي، ثنا عبدالله بن محمد بن إبراهيم الطائي، ثنا إبراهيم بن محمد القاضي التيمي، ثنا معتمر بن سليمان، عن أبيه، به.

١١٤٥ ـ حديث: قال رسول الله ﷺ يوم بدر: «من ينظر ما صنع أبو جهل؟...» الحديث. عه حم

١١٤٣ ـ حب (الإحسان) ٢/٢٥٢ (عثمان) و ٢/١٧٦ (الحوت)، أحمد ٣/١١٣، ١١٧.

(١) جاء في (هـ): «عن إسماعيل» بدل: «عن سليمان» وهو سبق قلم.

١١٤٤ ـ قط ١/٣٠٨.

١١٤٥ ـ عه ٤/٢٢٧، ٢٢٨. أحمد ٣/١٢٩، ١١٥، ٢٣٦، وقول عبدالله المذكور لم أره في المطبوع.

عه في الجهاد: ثنا علي بن إشْكاب وإسحاق بن سيّار وأبو حاتم الرازي، قالوا: ثنا محمد بن عبدالله الأنصاري. وعن أبي أمية، ثنا الحسن بن موسى وأحمد بن يونس. وعن الدَّنْدَاني، ثنا النُّفَيْلي، ثلاثتهم عن زهير. وعن الصغاني، عن عبدالوهاب بن عطاء، ثلاثتهم عنه، به.

رواه أحمد: عن ابن أبي عدي ويحيى ومحمد بن عبدالله بن المثنى، ثلاثتهم عنه، به.

قال عبدالله بن أحمد في حديث محمد بن عبدالله: وجدت هذا الحديث في كتاب أبي بخط يده.

١١٤٦ ـ حديث: في القراءة في صلاة الصبح بالستين إلى المائة.

في مسند: أبي برزة نضلة بن عبيد الأسلمي.

١١٤٧ ـ حديث: في قوله تعالى: ﴿وَقِفُوهُمْ إِنَّهُم مَّسْئُولُونَ﴾.

في ترجمة: بشر، عن أنس.

١١٤٨ ـ حديث: ما أتينا أنساً قط في زمان الدباء إلا وجدناه في طعامه.

في ترجمة: سليمان بن المغيرة، عن ثابت، عن أنس.

١١٤٩ ـ/حديث: لما نزلت: ﴿يَا أَيُّهَا الَّذِينَ آمَنُوا لَا تَرْفَعُوا أَصْوَاتَكُمْ فَوْقَ صَوْتِ النَّبِيِّ . . .﴾[1] قال ثابت بن قيس: كنت أرفع صوتي. . . الحديث. ١/٨٣/ب

١١٤٦ ـ انظر: مصورة الاتحاف (٥/٣٩/ب) وهو في صحيح ابن خزيمة ١/٢٦٥.

١١٤٧ ـ تقدم برقم ٣٨٠. والآية رقمها (٢٤) من سورة الصافات.

١١٤٨ ـ تقدم برقم ٦٤٠ رواية أبي عوانة.

١١٤٩ ـ حب (الإحسان) ٩/١٥٠ (الحوت)، وهو من رواية معتمر بن سليمان عن أبيه عن ثابت عن أنس، وتقدم برقم ٦٤٢.

(١) الآية ٢ من سورة الحجرات.

حب في الثامن من الثالث: أنا ابن خزيمة، ثنا محمد بن عبدالأعلى، ثنا معتمر بن سليمان، عن أبيه، به.

١١٥٠ - حديث: أن النبي ﷺ قال لمعاذ: «من لقي الله لا يشرك به دخل الجنة...» الحديث. حم

أحمد: ثنا عارم، ثنا معتمر بن سليمان، سمعت أبي، به. وعن عبدالوهاب، عنه، نحوه.

١١٥١ - حديث: ذُكر لي أن النبي ﷺ قال - ولم أسمعه منه -: «إن فيكم قوماً يعبدون ويدأبون[1] حتى يُعجبوا الناس وتُعجبَهم أنفسهم، يمرقون من الدين كما يمرق السهم من الرمية». حم

أحمد: عن إسماعيل ويحيى، كلاهما عن التيمي، به.

١١٥٢ - حديث: كان من دعاء النبي ﷺ: «أيْ حيُّ أيْ قيوم».

أخرجه جعفر بن محمد الفريابي في «كتاب الذكر»: عن محمد بن عبد الأعلى، عن معتمر بن سليمان، عن أبيه، بهذا. وهو على شرط الصحيح، ثم وجدته من رواية ابن خزيمة: عن محمد بن عبدالأعلى. الفريابي ابن أبي عاصم

وكذا أخرجه ابن أبي عاصم: عن محمد، وقد أخرج مسلم عن محمد هذا بهذا السند إلى أنس عدة أحاديث[2].

١١٥٠ - أحمد ٣/١٥٧، ٢٤٤.

١١٥١ - أحمد ٣/١٨٩، ١٨٣.

(١) في الأصل و(هـ): «يعبدون ويذنبون» وهو لا يتفق مع سياق الحديث، فأثبت ما في المطبوع.

١١٥٢ - كنز العمال (٢/٢٢١، رقم ٣٨٤٩). والحديث أخرجه النسائي في الكبرى - كما في تحفة الأشراف (١/٢٣٤، رقم ٨٨٩) - عن محمد بن عبدالأعلى، به. وليس في المطبوع من ابن خزيمة.

(٢) انظر: (تحفة الأشراف ١/٢٢٩ - ٢٣٤، الأرقام ٨٧٣ - ٨٨٠، ٨٨٣، ٨٨٦).

١١٥٣ - حديث: قيل للنبي ﷺ: لو أتيت عبدالله بن أُبيّ. قال: فانطلق إليه وركب حماراً. . . الحديث بمعنى حديث أسامة.
عه حم

عه في الجهاد: ثنا عبيد بن شريك، ثنا نعيم بن حماد. وعن أحمد بن سهل الأهوازي، ثنا عبيدالله بن معاذ، قالا: ثنا المعتمر، [عن أبيه][1] عن أنس. وفي رواية أحمد الأهوازي[2]: حدّث أبي، به.

رواه أحمد: ثنا عارم، ثنا معتمر، سمعت أبي، به.

١١٥٤ - حديث: كان رسول الله ﷺ إذا رفع رأسه من الركوع لم نزل قياماً حتى نراه قد سجد.
خز أبو يعلى

خز في الإمامة: ثنا محمد بن عبدالأعلى الصنعاني، ثنا المعتمر، عن أبيه، بهذا. ليس في السماع.

وقد اختلف فيه على المعتمر، فرواه مُسَدَّد في «مسنده»: عنه، عن أبيه، عن رجل، عن أنس.

ورواه أبو يعلى: عن عبدالأعلى بن حماد، عن معتمر كذلك.

١١٥٥ - حديث: «اللهم إني أعوذ بك من نفس لا تشبع[3]. . .» الحديث.
حب

حب في الثاني عشر من الخامس: أنا عبدالله بن أحمد بن موسى، ثنا هريم بن عبدالأعلى، ثنا معتمر بن سليمان، سمعت أبي[4]، به.

١١٥٣ - عه ٤/٣٤٥. ٣٤٦. أحمد ٣/١٥٧، ٢١٩. وحديث أسامة تقدم برقم ١٦٨.

(١) قوله «عن أبيه» من المطبوع.

(٢) قوله «في رواية أحمد. .» جاء في هـ: «في رواية الأهوازي» فقط، فجمعت بين النصين.

١١٥٤ - خز ٣/٤٦. مسند أبي يعلى ٧/١٢٤ - ١٢٥.

١١٥٥ - حب (الإحسان) ٢/٢٥٥ (عثمان) و ٢/ ١٧٨ (الحوت) و «موارد» ص ٦٠٥.

(٣) في متن الحديث سقط في طبعات الإحسان وهو موجود في موارد الظمآن. وانظر التخريج قبله.

(٤) في (هـ): «عن أبيه» بدل: «سمعت أبي».

١١٥٦ ـ حديث: «رأيت الجنة والنار صُوِّرتا في هذا الحائط، فلم أر كاليوم في الخير والشر» أو كما قال. حم

أحمد: ثنا عارم، ثنا معتمر بن سليمان، عنه، به.

١١٥٧ ـ حديث: «مررت على موسى وهو يصلي في قبره». خز عه حب حم

خز في التوحيد: ثنا يوسف بن موسى، ثنا جرير، عنه، بهذا.

عه في المناقب: عن الغزي[1]، عن الفريابي. وعن أبي أمية، عن قبيصة، كلاهما عن سفيان، عنه، به. (وعن الصغاني، ثنا عفان، ثنا حماد، عن سليمان، به. وعن إبراهيم بن خرزاذ، ثنا إبراهيم بن محمد بن عرعرة، ثنا المعتمر، عن أبيه، به)[2]. بقية طرقه في ترجمة حماد، عن ثابت، عن أنس.

حب في الثاني من الثالث: أنا أبو خليفة، ثنا مسدد، ثنا عيسى[3] بن يونس، عنه، به.

رواه أحمد: ثنا حسن، ثنا حماد، أنا سليمان التيمي وثابت البناني، عن أنس. وعن وكيع، عن سفيان، عن التيمي، نحوه.

١١٥٦ ـ أحمد ٣/٢١٨ وتحرف فيه: «عارم» إلى: «عامر» وهو لقب محمد بن الفضل. انظر: (تهذيب التهذيب ٩/٤٠٢، والتقريب).

١١٥٧ ـ خز صفحة ٣٧٥. حب (الإحسان). ١/١٣٩ (عثمان) و ١/١٣١ (الحوت). أحمد ٣/١٤٨، ١٢٠. وانظر حديث رقم ٥٨٤.

(١) «الغزي»: من الأصل، وتحرف في (هـ) إلى: «العمري» وهو: أبو العباس عبدالله بن محمد الغزي المتكرر كثيراً. انظر: (التقريب وأصوله).

(٢) ما بين الهلالين جاء في (هـ) لهذا الحديث، مع أنه سيجيء للحديث الآتي برقم (١١٦٣)، وهذا مما لا يمكن البتّ فيه، لعدم تيسر الرجوع إلى أبي عوانة. والحديثان في مسلم ـ وغيره ـ من رواية معتمر عن أبيه. انظر: (تحفة الأشراف ١/٢٢٩، ٢٣٢).

(٣) «عيسى» من الأصل والمطبوع، وتحرف في (هـ) إلى: «مسدد» وهو عيسى بن يونس السبيعي. انظر: (التقريب وأصوله).

١١٥٨ ـ حديث: أن رسول الله ﷺ كان آخر ما تكلم به: «جلال ربي الرفيع، فقد بلغت» ثم قضى. كم

كم في المغازي: أنا أحمد بن كامل، ثنا الحسين بن علي بن عبدالصمد [البزار الفارسي][1]، ثنا محمد بن عبدالأعلى، ثنا المعتمر بن سليمان، عن أبيه، وبهذا، وقال: وهم فيه هذا الفارسي على محمد بن عبدالأعلى، فقد ثناه أبو الحسن العنبري[2]، ثنا عثمان الدارمي، ثنا النُفَيْلي، ثنا زهير، عن سليمان بلفظ: كان آخر وصية رسول الله ﷺ: الصلاة... الحديث.

١١٥٩ ـ / حديث: «كل نبي قد سأل سؤالاً، واختبأت دعوتي شفاعة لأمتي يوم القيامة». خز حم ١/٨٤أ

خز في التوحيد: ثنا محمد بن عبدالأعلى، ثنا المعتمر، عن أبيه، به. وعن بشر بن معاذ وإسحاق بن إبراهيم بن حبيب بن الشهيد، قالا: ثنا المعتمر، به، نحوه.

رواه أحمد: ثنا عارم، ثنا معتمر، سمعت أبي، به.

١١٦٠ ـ حديث: بينما أنا قائم على الحي وأنا أصغرهم سناً على عمومتي، إذ جاء رجل فقال: إنها حرمت الخمر... الحديث. قال: فقال أبو بكر بن أنس: كانت خَمرهم يومئذ يعني الفضيخ، فلم ينكره أنس. عه حب حم

عه في الأشربة: عن الصغاني، عن عبدالوهاب بن عطاء، عن سليمان. وعن أبي حاتم، عن الأنصاري. وعن الدقيقي[3] والحراني، قالا: ثنا يزيد بن هارون.

١١٥٨ ـ كم ٣/٥٧ وفيه: «ثنا زهير وغيره».

(١) ما بين المعقوفين من المطبوع

(٢) «العنبري» من المطبوع وهو الصواب. وجاء في الأصل و (هـ): «العنزي». وانظر ما تقدم في التعليق على حديث ٥٥٩.

١١٥٩ ـ خز صفحة ٢٦٠، ٢٦١. أحمد ٣/٢١٩.

١١٦٠ ـ عه ٥/٢٥٣، ٢٥٤. حب (الإحسان) ٧/٣٦٩ و ٣٧٢ (الحوت). أحمد ٣/١٨٣، ١٨٩. والفَضِيخ: شراب يتخذ من البسر المفضوخ: أي المشدوخ. (النهاية).

(٣) وشيخ أبي عوانة: «الدقيقي» جاء مسمى في المطبوع: «محمد بن عبدالملك الواسطي» =

وعن العباس بن محمد، ثنا المثنى بن معاذ، ثنا أبي، كلهم عن سليمان التيمي، به. وفي حديث معاذ قصة.

حب في الثالث من الثاني: أنا الحسن بن سفيان، ثنا حبان بن موسى، ثنا عبدالله ـ هو ابن المبارك ـ عنه، به. وفي الثاني والمائة منه: أنا الفضل بن الحباب، ثنا مسدد، عن ابن أبي عدي، عن سليمان، به.

رواه أحمد ولفظه: كنت قائماً على الحي أسقيهم من فضيخ تمر... الحديث: ثنا يحيى، ثنا التيمي، به. وعن إسماعيل، عنه، نحوه، وزاد[1]: فقال أبو بكر بن أنس: كانت خمرهم يومئذ. قال: وحدثني رجل عن أنس أنه قال ذلك أيضا.

١١٦١ ـ حديث: «من كذب عليَّ متعمداً...» الحديث.
حم

له طريق في ترجمة: عبدالعزيز بن صهيب.

رواه أحمد: عن إسماعيل ويحيى ومعتمر، كلهم عن التيمي، به.

وله طريق أخرى في ترجمة: قتادة (عن أنس).

١١٦٢ ـ حديث: «من سأل الله القتل في سبيل الله صادقاً ثم مات أعطاه الله أجر شهيد».
كم

كم في الجهاد: ثنا علي بن عيسى الحِيْرِيّ[2]، ثنا الحسين بن محمد بن زياد وعبدالله بن محمد بن عبدالرحمن، قالا: ثنا محمد بن عبدالله بن بزيع، ثنا معتمر بن سليمان، سمعت أبي، بهذا. وقال: صحيح.

= وهو هو الدقيقي نفسه. انظر ترجمته في (تهذيب التهذيب ٣١٧/٩).

(١) قوله: «وزاد» أي: إسماعيل، وهي مذكورة في رواية يحيى أيضاً.

١١٦١ ـ أحمد ١٧٦/٣، ١١٦، ١٦٦ ـ ١٦٧، وانظر رقم ١٣٢٧، ورقم ١٥٤٨. وما بين الهلالين من (هـ).

١١٦٢ ـ كم ٧٧/٢. وليس في المطبوع تصحيح الحاكم للحديث ولا غيره، إنما رمز الذهبي له (خ م) أي! على شرط الشيخين.

(٢) في (هـ): «الجيزي» وهو مذكور في الاستدراك لابن نقطه. انظر: (الإكمال ٤٣/٣).

خز لابن خزيمة عه لأبي عوانة طح للطحاوي حب لابن حبان قط للدارقطني كم للحاكم

١١٦٣ - حديث: عطس رجلان عند النبي ﷺ فشمت أحدهما ولم يشمت الآخر... الحديث.
مي عه حب حم

مي في الاستئذان: أنا أحمد بن عبدالله، ثنا زهير، عنه، به.

عه في الرقاق آخر الكتاب[1]: عن محمد بن عبدالملك الواسطي، عن يزيد بن هارون. وعن علي بن سهل البزاز. ثنا أبو النضر، ثنا شعبة. وعن علي بن سهل، عن محمد بن سابق[2]، عن مالك بن مِغْوَل، ثلاثتهم عنه، به. (وعن الصغاني، ثنا عفان، ثنا حماد، عن سليمان، به. وعن إبراهيم بن خُرَّزَاذ، ثنا إبراهيم بن محمد ابن عرعرة، ثنا المعتمر، عن أبيه، به)[3].

حب في التاسع عشر من الرابع: أنا أبو يعلى، ثنا أبو خيثمة، نا معاذ بن معاذ وجرير بن عبد الحميد، قالا: ثنا سليمان، نحوه. وفي الثامن من الخامس: أنا الفضل بن الحباب، ثنا مسدَّد بن مسرهد، أنا ابن أبي عدي، ثنا سليمان، به.

رواه أحمد: ثنا معتمر قال: قال أبي، به. وعن يحيى وإسماعيل، كلاهما عنه، نحوه.

١١٦٣ - مي ٢/٢٨٣ (الدمشقية) و٢/٢٩٥ (اليماني). حب (الإحسان) ١/٤٩١، ٤٩٢ (عثمان) و ١/٤٠٢ (الحوت). أحمد ٣/١٠٠، ١١٧، ١٧٦.

(١) قوله: «في الرقاق آخر الكتاب» هكذا في الأصل وجاء في (هـ): «في الرقاق وآخر الكتاب» فأوهم أنه في موضعين، في حين أن الرقاق آخر الكتاب، كما يستدل من صحيح مسلم الذي عمل أبو عوانة كتابه على وَفْقه، وأصل العبارة - والله أعلم - للمزي فإنه قال عند هذا الحديث في (تحفة الأشراف ١/٢٢٩): «م في آخر الكتاب» وعلق عليه المصنف في النكت الظراف بقوله: «هو في باب قبل التفسير مترجم بـ «الزهد والرقاق». قلت: فلعل الواو التي جاءت في (هـ) محرفة عن «في». فتكون العبارة: في الرقاق في آخر الكتاب؟.

(٢) قوله: «محمد بن سابق» هكذا في (هـ) وهو الصواب، وتحرف في الأصل إلى: «ابن سابور». انظر ترجمته في: (تهذيب التهذيب ٩/١٧٤).

(٣) ما بين الهلالين من الأصل فقط، وانظر الحديث ١١٥٧.

١١٦٤ ـ حديث: أسرَّ إليَّ النبي ﷺ سراً فما أخبرت به أحداً بعده. . . الحديث. حم

أحمد: ثنا عارم، ثنا معتمر، سمعت أبي يحدث به.

١١٦٥ ـ حديث: أن النبي ﷺ إنما سمل أعينهم لأنهم سمروا أعين الرعاء. جا خز عه حب قط كم م

جا في الحدود: ثنا محمد بن عبدالله بن إسماعيل البغدادي[1]، ثنا يحيى بن غيلان بن عبدالله الخزاعي، ثنا يزيد بن زريع، عن التيمي، بهذا.

خز فيه: ثنا أبو بكر بن النضر، ثنا يحيى بن غيلان، به.

عه فيه: ثنا عثمان بن خُرَّزَاذ، ثنا إسحاق بن إبراهيم وهارون بن سفيان والفضل بن سهل. وعن علّان، حدثني الفضل بن سهل، كلهم عن يحيى بن غيلان، به.

حب في الخامس والثلاثين من الثاني: أنا أحمد[2] بن محمد بن عبدالكريم الوزان، ثنا محمد بن عبدالله بن أبي الثلج، به.

قط في الديات: ثنا أبو محمد بن صاعد، ثنا الفضل بن سهل، ثنا يحيى بن غيلان، به.

١١٦٤ ـ أحمد ٣/٢١٩. وكتب بجانبه على الحاشية ما نصه: «حديث: أنجشة. عه في المناقب: عن شعيب بن عمرو، عن سفيان، عنه، به»، ولم أثبته لأنه تقدم برقم ١١٤٠.

١١٦٥ ـ جا صفحة ٢٨٨. وكتاب الحدود لابن خزيمة غير موجود فيما أعلم. حب (الإحسان) ٦/٣٢٢ (الحوت). قط ٣/١٣٦. وسقط رمزه من (هـ). كم ٤/٣٦٧. صحيح مسلم: كتاب القسامة، باب حكم المحاربين والمرتدين ٣/١٢٩٨.

(١) وجاء في المطبوع ص ٢٨٨: محمد بن إسماعيل بن عبدالله، وهو قلب، وترجمته في (التقريب وأصوله) وهو ابن أبي الثلج المصرح به في سند ابن حبان.

(٢) «أحمد بن» سقطت من الطبعة التي حققها كمال الحوت وهي موجودة في التي حققها الأرناؤوط. وانظر: (تاريخ جرجان للسهمي ص ٧٤).

خز لابن خزيمة عه لأبي عوانة طح للطحاوي حب لابن حبان قط للدارقطني كم للحاكم

كم في الحدود: ثنا علي بن عيسى الحِيْرِيّ، عن ابن خزيمة، به. وعن علي بن حمشاذ، عن هشام بن علي، عن يحيى بن غيلان، به.

قلت: هو عند مسلم، فلا حاجة لا ستدراكه.

١/٨٤/ب **94 ★ / سليمان بن مهران الأعمش، عن أنس**

١١٦٦ - حديث: أن النبي ﷺ كان لا يرفع ثوبه حتى يدنو من الأرض. مي

مي في الطهارة: ثنا عمرو بن عون، عن عبدالسلام بن حرب، عنه، بهذا.

١١٦٧ - حديث: كتب أنس إلى عبدالملك: إني خدمت رسول الله ﷺ عشر سنين... الحديث موقوف. كم

كم في المعرفة: أنا محمد بن يعقوب، أنا محمد بن إسحاق، ثنا زياد بن أيوب وأبو كريب، قالا: ثنا أبو بكر بن عياش، عنه، به.

١١٦٨ - حديث العُرنيين. عه

عه في الحدود: ثنا الحسن بن سليمان قُبَّيْطة، ثنا عبدالله بن يوسف، ثنا أبو نوفل علي بن سليمان الكيساني - روى عنه أبو مسهر وغيره - عنه، به.

١١٦٩ - حديث: كانت درع رسول الله ﷺ مرهونة ما وجد ما يفكها حم

---

94 ★ أبو محمد سليمان بن مهران الأسدي الكاهلي ولاء، الكوفي، المعروف بالأعمش، إمام في الرواية والقراءة، جليل ورع، وكان يلقب «المصحف» لإتقانه وضبطه. وكان يرسل ويدلس، ولم يسمع أنساً. توفي سنة ١٤٥ عن ٨٨ سنة. انظر: (سير أعلام النبلاء ٦/٢٢٦، وتهذيب التهذيب ٤/٢٢٢). وعدَّه الحافظ ابن حجر في المرتبة الثانية من المدلسين. انظر: (تعريف أهل التقديس بمراتب الموصوفين بالتدليس ص ٦٧).

١١٦٦ - مي ١/١٧١ (الدمشقية) و ١/١٣٦ (اليماني).

١١٦٧ - كم ٣/٥٧٤.

١١٦٩ - أحمد ٣/١٠٢.

حتى مات.

أحمد: ثنا محمد بن فضيل، عن الأعمش، به.

١١٧٠ ـ حديث: قرأ رجل عند أنس بلحن من هذه الألحان فكره[١] ذلك أنس.

مي في فضائل القرآن: أنا عبدالله بن سعيد، عن عبدالله بن إدريس، عن الأعمش، به. قال أبو محمد: سماه غيره: غورك بن الجهم[٢].

95 ★ سليمان البصري، [عن أنس]

١١٧١ ـ حديث: قط: تجلس النفساء أربعين يوماً.

في ترجمة: سعيد بن المسيب عن عمر.

96 ★ سليمان المساحقي، عن أنس

١١٧٠ ـ مي ٢/٤٧٤ (الدمشقية) و ٢/٣٤٠ (اليماني).

(١) «فكره» من المطبوع، وفي الأصل «فذكر» وفي (هـ)«فكبر».

(٢) «الجهم» كذا في الأصل، وفي (هـ): «الحصم»، وفي المطبوع: «بن أبي الخضرم».

ويستدرك على أحاديث الأعمش عن أنس:

حديث: أن رسول الله ﷺ كان يستاك بفضل وضوئه.

رواه الدارقطني في الطهارة ١/٤٠: نا ابن أبي حية، نا إسحاق بن أبي إسرائيل، نا يوسف بن خالد، نا الأعمش، عن أنس، به.

95 ★ سليمان البصري، مجهول. انظر: (الميزان ٢/٢٢٩، والجرح والتعديل ٤/١٥٢، والمغني ١/٢٨٤).

١١٧١ ـ الإتحاف (٤/٢٠٤/ب) وهو في سنن الدار قطني ١/٢٢١ من الطهارة. واعلم أن سليمان البصري وحديثه لم يعنون له في الأصل، وإنما ذكر حديثه هذا أول أحاديث «سليمان بن طرخان» وسليمان البصري غيره، وإنما عنون له في النسخة الهندية.

96 ★ هو سليمان بن نوفل به مساحق المساحقي، كما في التحفة اللطيفة ٢/١٤٨ ترجمة ولده «سعيد» وحفيده «عبدالجبار بن سعيد» ٢/٤٤٩، ولم أر ترجمته في غيره بهذا النسب. وما في: =

١١٧٢ ـ حديث: إني لقائم عند ناقة رسول الله ﷺ ركبها، ثم لبى بالحج والعمرة معاً.

عه في الحج: ثنا عبدالله بن أحمد بن حنبل، حدثني أبي، ثنا هشيم[1] بن أبي ساسان الكوفي أبو علي سنة ثلاث وثمانين، حدثني سعيد بن سليمان المساحقي، عن أبيه، به.

97 ★ سِمَاك بن حرب، عن أنس

١١٧٣ ـ حديث: بَعَث النبي ﷺ بـ ﴿ بَرَآءَةٌ . . . ﴾ مع أبي بكر . . . الحديث.

حم أحمد: عن عفان وعبدالصمد، كلاهما عن حماد، عنه، به.

98 ★ سِمَاك بن موسى، عن أنس

١١٧٤ ـ حديث: لما دخل أنس على الحجاج أمر بوَجْءِ عنقه . . .

كم **الحديث وفيه قصة، موقوف.**

كم في المعرفة: ثنا علي بن عيسى، ثنا حسين بن محمد، ثنا إسحاق بن

= (الجرح والتعديل ٤/١٤٧، والميزان ٢/٢٣٣، والتحفة اللطيفة ٢/١٨٥) فغيره، لأنه أحد المجاهيل، ومثله لا يصلح لإدراك أنس بن مالك والأخذ عنه. والله سبحانه أعلم.

(١) «هشيم» من الأصل، وهو الصواب، وفي (هـ): «إبراهيم». انظر: (الجرح والتعديل ٩/١١٦).

97 ★ هو أبو المغيرة سماك بن حرب الذهلي البكري الكوفي، صدوق لكن ساء حفظه واختلط وأحاديثه عن عكرمة خاصة مضطربة، مات سنة ١٢٣. انظر: (تهذيب التهذيب ٤/٢٣٢، التقريب، الكاشف ١/٤٠٣).

١١٧٣ ـ أحمد ٣/٢٨٣، ٢١٢.

98 ★ سماك: مختلف فيه، فقيل بتشديد الميم، وقيل بتخفيفها هو الضبيّ، سئل عنه أبو زرعة؟ فقال: لا بأس به. لكن قال ابن ماكولا ـ ومثله في تبصير المنتبه وشرح القاموس ـ: يروي عن موسى بن أنس. انظر: (الجرح والتعديل ٤/٣٢١، الإكمال ٤/٣٥١، التبصير ٢/٦٩٢، تاج العروس ٧/١٤٥).

١١٧٤ ـ كم ٣/٥٧٤.

إبراهيم، ثنا جرير، عنه، به. قال جرير: فحدثني محمد بن المغيرة قال: كان الحجاج يطوف به في العساكر، فكتب أنس إلى عبدالملك، فذكر القصة.

99 ★ السُّمَيْط السدوسي، عن أنس

١١٧٥ ـ حديث: افتتحنا مكة ثم غزونا حنيناً، فجاءنا المشركون عه حم **بأحسن صفوف.. الحديث بطوله، وفيه رواية لأنس عن عمه في بعضه.**

عه في الزكاة: ثنا أبو أمية، ثنا محمد بن الفضل. وثنا محمد بن إسماعيل الصائغ، ثنا محمد بن عبدالأعلى، قالا: ثنا المعتمر، ثنا أبي، عنه، به.

رواه أحمد: ثنا عارم، ثنا معتمر، به.

100 ★ سنان بن ربيعة الباهلي أبو ربيعة، عن أنس

١١٧٦ ـ حديث: «إذا ابتلى الله العبد المسلم ببلاء في جسده قال الله حم خد **للملك: اكتب له صالح عمله...» الحديث.**

أحمد: عن حسن وعفان مجتمعين ومفترقين، كلاهما عن حماد بن سلمة، عنه، به.

وأخرجه البخاري في «الأدب المفرد»: ثنا عارم، ثنا سعيد بن زيد، ثنا سنان أبو ربيعة. وعن موسى بن إسماعيل، ثنا حماد بن سلمة، عن سنان بلفظ: «ما من مسلم ابتلاه الله في جسده إلا كتب الله[1] له ما كان يعمل في صحته...» الحديث.

---

99 ★ هو: أبو عبدالله سميط بن عمير السدوسي البصري، ثقة. انظر: (تهذيب التهذيب ٤/٢٤٠، التقريب).

١١٧٥ ـ أحمد ٣/١٥٧.

100 ★ سنان بن ربيعة: الباهلي البصري، قال ابن عدي: أرجو أنه لا بأس به، أخرج له البخاري مقروناً. انظر: (تهذيب التهذيب ٤/٢٤٠، التقريب).

١١٧٦ ـ أحمد ٣/١٤٨ و٢٣٨، ٢٥٨. الأدب المفرد (بشرحه) ١/٥٩٢ باب يكتب للمريض ما كان يعمل وهو صحيح، رقم ٥٠١.

(١) لفظة الجلالة غير موجودة في المطبوع.

خز لابن خزيمة عه لأبي عوانة طح للطحاوي حب لابن حبان قط للدارقطني كم للحاكم

١١٧٧ ـ حديث: أخذ النبي ﷺ غصناً فنفضه... الحديث في فضل: خد حم
سبحان الله والحمدلله ولا إله إلا الله والله أكبر.

البخاري في «الأدب المفرد»: ثنا أبو معمر، ثنا عبدالوارث، عنه، به.

أحمد: ثنا عبدالصمد، حدثني أبي، عن سنان، به.

١١٧٨ ـ حديث: «لو يعلم المتخلفون عن صلاة العشاء وصلاة الغداة حم
ما لهم فيهما، لأتَوْهما ولو حَبْواً».

أحمد: ثنا عبدالصمد، حدثني أبي، عنه، به.

١١٧٩ ـ/حديث: أن رسول الله ﷺ دخل على أعرابي يعوده ـ وهو ١/٨٥أ
محموم ـ فقال: «كفارة وطهور...» الحديث. حم

أحمد: ثنا عفان، ثنا حماد، عن سنان، به.

101 ★ سِنان بن سعد، عن أنس

١١٨٠ ـ حديث: «افتدوا من النار ولو بشق تمرة». خز

خز في الزكاة: ثنا يونس بن عبدالأعلى، نا عبدالله بن وهب، أخبرني عمرو بن الحارث، عن يزيد بن أبي حبيب، عنه، بهذا. وعن عيسى بن إبراهيم الغافقي، عن ابن وهب، به.

١١٨١ ـ حديث: «لا إيمان لمن لا أمانة له والمعتدي في الصدقة كمانعها». خز

١١٧٧ ـ الأدب المفرد (بشرحه) ٢/٩٠. أحمد ٣/١٥٢.
١١٧٨ ـ أحمد ٣/١٥١ ـ ١٥٢.
١١٧٩ ـ أحمد ٣/٢٥٠.
101 ★ تقدمت ترجمته برقم ٧٩، ص ١٩.
١١٨٠ ـ خز ٤/٩٤.
١١٨١ ـ خز في الزكاة ٤/٥١.

خز في الزكاة، وفي السياسة: ثنا عيسى بن إبراهيم الغافقي، بإسناد الذي قبله. ليس في السماع.

١١٨٢ ـ حديث: «المستبّان ما قالا فعلى البادىء حتى يعتدي المظلوم». خد

البخاري في «الأدب المفرد»: ثنا أحمد بن عيسى، ثنا ابن وهب، أخبرني عمرو بن الحارث، عن يزيد بن أبي حبيب، عنه، به.

١١٨٣ ـ وبه: «أَتَدْرون ما العَضْهُ[1]؟ . . .» الحديث. خد

١١٨٤ ـ وبه: «أوحى الله إليَّ أنْ تواضعوا . . .» الحديث. خد

١١٨٥ ـ حديث: «ما توادَّ اثنان في الله ففرِّق بينهما أول ذنب يحدثه أحدهما». خد

البخاري في «الأدب المفرد»: ثنا يحيى بن سليمان، ثنا ابن وهب، أخبرني عمرو، عن يزيد بن أبي حبيب، عنه، به.

١١٨٦ ـ حديث: «لا يقبل الله صلاةً بغير طهور، ولا صدقةً من غلول». عه

عه في الطهارة: ثنا أبو الأزهر، ثنا يعقوب بن إبراهيم بن سعد، ثنا أبي، عن ابن إسحاق، حدثني يزيد بن أبي حبيب، عنه، به. وعن محمد بن يحيى، ثنا قتيبة، ثنا الليث، عن يزيد، به. لكن قال: سعد بن سنان.

١١٨٢ ـ الأدب المفرد (بشرحه) ١/٥١٣ ـ باب المستبّان ما قالا فعلى الأول ـ.

١١٨٣ ـ الأدب المفرد (بشرحه) ١/٥١٣ ـ باب المستبان ما قالا فعلى الأول ـ.

(١) هو بفتح فسكون، ويروى على وزن: عِدَه وفسره، آخر الحديث قال: «نقل الحديث من بعض الناس إلى بعض، ليفسدوا بينهم».

١١٨٤ ـ الأدب المفرد (بشرحه) ١/٥١٤ ـ الباب السابق ـ.

١١٨٥ ـ الأدب المفرد (بشرحه) ١/٤٩٣ ـ باب هجرة المسلم ـ.

١١٨٦ ـ عه ١/٢٣٥.

١١٨٧ ـ حديث: «ليس بمؤمن من لا يأمن جاره غوائله».
كم

كم في البر والصلة: ثنا أبو العباس، ثنا بحر بن نصر، ثنا ابن وهب، أخبرني سعيد بن أبي أيوب، عن يزيد بن أبي حبيب، عنه، بهذا. أخرجه شاهداً لحديث أبي هريرة.

١١٨٨ ـ حديث: كان النبي ﷺ يدخل علينا أهل البيت، فدخل يوماً
خد
فدعا لنا، فقالت أم سليم: خويدمك... الحديث، وفيه: قول أنس.

البخاري في «الأدب المفرد»: ثنا عارم، ثنا سعيد بن زيد، عنه، به.

١١٨٩ ـ حديث: «بين يدي الساعة فِتَنٌ كقطع الليل المظلم...» الحديث.
كم

كم في الفتن: ثنا الشيخ أبو بكر بن إسحاق، أنبأ محمد بن يعقوب، ثنا بحر بن نصر، ثنا ابن وهب، أخبرني عمرو بن الحارث وابن لهيعة، عن يزيد بن أبي حبيب، عنه، به. قال الحاكم: وقد ثناه أبو العباس محمد بن يعقوب بسنده.

١١٩٠ ـ حديث: «لا تقوم الساعة على رجل يقول: لا إله إلا الله...»
كم
الحديث.

كم في الفتن: ثنا محمد بن صالح بن هانيء، ثنا محمد بن إسماعيل ومحمد بن رجاء، قالا: ثنا أحمد بن عبدالرحمن بن وهب، حدثني عمي، ثنا عمرو بن الحارث

١١٨٧ ـ كم ٤/١٦٥.

١١٨٨ ـ الأدب المفرد (بشرحه) ٢/١٠٧ ـ باب من دعا بطول العمر ـ وقال فضل الله الجيلاني في تعليقه على هذا الحديث ما نصّه: «سنان» هو سنان بن ربيعة، وما في الإتحاف: «سنان بن سعد» فهو انتقال من راو إلى آخر، كلاهما رويا عن أنس.

قلت: ويؤيد هذا: أن سعيد بن زيد بن درهم الأزدي الجهضمي يروي عن سنان بن ربيعة، وعنه عارم. ولم يذكر له رواية عن سنان بن سعد. والله أعلم. انظر: (تهذيب الكمال ١/٤٨٨ وتهذيب التهذيب ٤/٣٢).

١١٨٩ ـ كم ٤/٤٣٨.

١١٩٠ ـ كم ٤/٤٩٥.

وابن لهيعة، عن يزيدبن أبي حبيب، عنه، به.

١١٩١ - وبه: فيه: «إن الله إذا أراد بعبد خيراً عجَّل له العقوبة في الدنيا...» الحديث. كم

١١٩٢ - وبه: فيه: «المكر والخديعة والخيانة في النار». وليس في السند ابن لهيعة. كم

102 ★ سُوَيْد بن حُجَيْر أبو قَزَعة، عن أنس

١١٩٣ - حديث: سمعت النبي ﷺ يقول: «لبيك بعمرة وحجة». طح حم

طح في الحج: ثنا ابن مرزوق، ثنا عبدالصمد، ثنا شعبة، عنه، بهذا.

رواه أحمد: وأوله: كنت رديف أبي طلحة، فكان رسول الله ﷺ يلبي بهما: ثنا محمد بن جعفر، ثنا شعبة، به.

103 ★ شُبَيْل بن عَزْرة[1] الضُّبَعي، عن أنس

١١٩٤ - / حديث: «مَثَلُ الجليس الصالح مَثَل العطار...» الحديث. حب كم ١/٨٥/ب

حب في «روضة العقلاء»: ثنا محمد بن نصر بن نوفل، ثنا أبو داود السنجي،

١١٩١ - كم ٤/٦٠٨.

١١٩٢ - كم ٤/٦٠٧.

102 ★ هو: أبو قزعة الباهلي البصري، ثقة، له إرسال قليل. انظر: (الكاشف ١/٤١١، الخلاصة ١٥٩، التقريب وأصوله).

١١٩٣ - طح ٢/١٥٣. أحمد ٣/١٧١.

103 ★ هو: أبو عمرو شُبَيْل - بالتصغير - بن عَزْرَة - بفتح العين بعدها زاي ساكنة ثم راء - الضُّبعيّ البصريّ النحويّ، صدوق يهم. انظر: (الكاشف ٢/٥. الخلاصة ١٦٣. التقريب وأصوله).

(١) في (هـ): «غورة» وهو خطأ.

١١٩٤ - روضة العقلاء ص ١١٨ - ذكر صفة الأحمق والجاهل -. كم ٤/٢٨٠.

ثنا أبو عاصم، عنه، به. وقال: شبيل هذا من أفاضل أهل البصرة وقرائهم، ولم يحفظ إسناد هذا الخبر، وإنما رواه أنس عن أبي موسى، فقصَّر به شبيل.

قلت: لم يصب ابن حبان في زعمه بأن شُبيلاً أسقط أبا موسى من هذا السند، فقد تابعه عليه أبان بن يزيد، عن قتادة، عن أنس، ولم أره في شيء من الأصول من رواية أنس عن أبي موسى بهذا اللفظ، وإنما رُوي عن أنس بلفظ غير هذا(١).

كم في الأدب: ثنا أبو بكر محمد بن عبدالله بن عتاب، ثنا أبو قلابة عبدالملك بن محمد، ثنا سعيد بن عامر، عن شُبيل، به. وقال: صحيح الإسناد.

104 ★ شريك بن عبدالله بن أبي نَمِر، عن أنس

١١٩٥ ـ حديث: خرج النبي ﷺ حين أقيمت الصلاة، فرأى ناساً يصلون ركعتين بالعجلة، فقال: «أصلاتان معاً». خز

خز في الصلاة: ثنا علي بن حُجرْ [بخبر غريب غريب](٢)، ثنا محمد بن عمار ـ يعني الأنصاري ـ عنه، به. وعن محمد بن عقيل، عن حفص بن عبدالله، عن

---

(١) ذكره في الإتحاف (ج ٣/ ٢٨٥/ ب) ولفظه: «مثل المؤمن الذي يقرأ القرآن كمثل الأترجة. . .» وقال: رواه الدارمي في فضائل القرآن، وأبو عوانة فيه، وابن حبان في الثاني من الأول والثامن والعشرين من الثالث، وفي روضة العقلاء وأحمد في مسنده مختصراً.
وذكر المزي تخريجه من الكتب الستة في تحفة الأشراف ٦/٤٠٧.
104 ★ هو: أبو عبدالله شريك بن عبدالله بن أبي نَمِر المدني، صدوق يخطىء، مات في حدود سنة ١٤٠. انظر: (تهذيب التهذيب ٤/٣٣٧. التقريب. الخلاصة: ١٦٦).
١١٩٥ ـ خز ٢/١٧٠.
ويزاد: رواه مالك في الموطأ ـ ١/١٢٨: عن شريك بن عبدالله بن أبي نمر، عن أبي سلمة بن عبدالرحمن بالحديث عن النبي ﷺ مرسلاً.
(٢) ما بين المعقوفين من المطبوع.

إبراهيم بن طهمان، عن شريك، عن أنس، به. وعن شريك[١]، عن أبي سلمة، عن النبي ﷺ، مرسلاً. قال ابن خزيمة: وكذا رواه مالك وإسماعيل بن جعفر، عن شريك.

١١٩٦ ـ حديث: سمعت رسول الله ﷺ يجهر بـ﴿بِسْمِ اللَّهِ الرَّحْمَٰنِ الرَّحِيمِ﴾
كم

كم في الصلاة: ثنا أبو علي الحافظ، ثنا علي بن أحمد وسليمان[٢] بن داود المَهْري[٣]، ثنا أصبغ بن الفرج، ثنا حاتم به إسماعيل، عنه، به. وقال: رواته ثقات.

١١٩٧ ـ حديث: أن رجلاً دخل المسجد يوم الجمعة من باب كان نحو
ط ش خز عه طح حب
دار القضاء، ورسول الله ﷺ يخطب فقال: يا رسول الله هلكت الأموال وانقطعت السُّبُل... الحديث.

مالك في الصلاة: عن شريك[٤]، به.

والشافعي: عن مالك، به.

خز في الجمعة: ثنا علي بن حجر، ثنا إسماعيل بن جعفر، عنه، به.

عه فيه: ثنا أبي، ثنا علي بن حجر، به. وعن يونس بن عبدالأعلى، عن ابن وهب، عن مالك، عنه، به. وعن طاهر بن عمرو بن الربيع بن طارق، عن أبيه، عن الليث، عن سعيد المقبري، عن شريك، نحوه.

---

(١) «شريك» من المطبوع وهو الموافق للترجمة والسياق والسباق، فما في الأصل و (هـ): «سهل» فسبق قلم أو تحريف ناسخ. والله أعلم.
١١٩٦ ـ كم ١/٢٣٣.

(٢) وفي المطبوع «بن سليمان» بدل «وسليمان» وهو خطأ. وانظر مصادر التعليقة التالية.

(٣) «المَهْري» من الأصل وهو الصواب، وتصحفت في (هـ) إلى: «البهزي». انظر: (التقريب وتهذيب التهذيب ٤/١٨٦، والكاشف ١/٣٩٢، والخلاصة ١٥١).
١١٩٧ ـ مالك ١/٩١. مسند الشافعي ص ٧٩، خز ٣/٤٤ ـ ١٤٥ طح ١/٣٢١، ٣٢٢. حب (الإحسان) ٤/٢٢٦ و ٢/١٦٩ (الحوت) و «الموارد» ٢٤٣ بسند الهمداني فقط.

(٤) «شريك» من (هـ) والمطبوع وهو الصواب، وفي الأصل: «أبي بكر» وهو خطأ.

طح فيه: ثنا عبدالرحمن بن الجارود أبو بشر الرقي، ثنا سعيد بن كثير بن عُفير، ثنا سليمان بن بلال، عن شريك، به. وعن بحر بن نصر، قرئ على شعيب بن الليث، أخبرك أبوك، به.

حب في الثامن من الخامس: أنا عمر بن سعيد بن سنان، أنا أحمد بن أبي بكر، عن مالك، به. وفي الثاني عشر فيه: أنا عمر بن محمد الهمداني، ثنا محمد بن عثمان العجلي، ثنا خالد بن مَخْلد، عن سليمان بن بلال، عن شريك، به.

١١٩٨ - حديث: استسقى رسول الله ﷺ وخطب واستقبل القبلة وحوَّل رداءه وصلى ركعتين، لم يزد في كل واحدة منهما على تكبيرة.

عه

عه في الاستسقاء: ثنا عثمان بن خُرَّزاذ، ثنا يعقوب بن حميد بن كاسب، ثنا محمد بن فليح بن سليمان، عن عبدالله بن حسين بن عطاء بن يسار، عن داود بن بكير[1]، عن شريك، بهذا.

١١٩٩ - حديث: دخل رجل المسجد ورسول الله ﷺ على المنبر يوم الجمعة، فقال: يا رسول الله متى الساعة؟... الحديث.

خز

خز في الجمعة: ثنا علي بن حجر، ثنا إسماعيل بن جعفر، ثنا شريك، به.

١٢٠٠ - حديث: «المرء مع مَن أحب». وفيه قصة.

عه حم

عه في البر والصلة: عن ابن ديزيل، ثنا عبدالله بن صالح، حدثني الليث[2]. وعن حبشي بن عمرو بن الربيع بن طارق، ثنا أبي، كلاهما عن الليثي، عن

---

(١) «داود بن بكير» كذا في الأصل، وفي (هـ): «داود بن شريك» ولم أقف على ترجمة له ولم يُذكر في الرواة عن «شريك» ولا في مشايخ «عبدالله بن حسين» و «عبدالله» يروي عن «شريك» مباشرة بلا واسطة، فالله أعلم، وكتاب الاستسقاء غير مطبوع، فالله أعلم. انظر: (تهذيب الكمال ٢/٥٨١، ٧٨٤، وتهذيب التهذيب ٤/٣٣٧، ٥/١٨٧).

١١٩٩ - خز ٣/١٤٩.

١٢٠٠ - أحمد ٣/١٦٧.

(٢) قوله: «حدثني الليث» كذا في الأصل و(هـ) وهي زائدة.

سعيد بن أبي سعيد، عنه، به.

رواه أحمد: ثنا حجاج، ثنا ليث، به.

١٢٠١ ـ / حديث: ما صليت خلف أحد قط أخف صلاة من رسول الله ﷺ... الحديث. ١/٨٦ أ

حب حم

حب: في الثامن من الخامس: أنا أبو خليفة، ثنا القَعْنَبي، ثنا عبدالعزيز بن محمد، عنه، به.

رواه أحمد: عن أبي سعيد مولى بني هاشم وعبيد[1] بن أبي قرة، كلاهما عن سليمان بن بلال، عنه، به. وعن سليمان بن داود، عن إسماعيل بن جعفر، عنه، نحوه.

١٢٠٢ ـ حديث: كان رسول الله ﷺ يسمع بكاء الصبي وراءه فيخفِّف، مخافة أن تُفتن أمه.

حب عه

حب في الصلاة: أنا أبو يعلى، ثنا ابن نمير، ثنا أنس بن عياض، عنه، بهذا.

عه في الصلاة: ثنا عبيدالله بن سعيد بن كثير بن عُفَيْر، ثنا أبي، ثنا سليمان بن بلال، عنه، بهذا والذي قبله جمعهما.

١٢٠٣ ـ حديث: بينا نحن مع رسول الله ﷺ جلوس في المسجد

خز حب ش حم

١٢٠١ ـ حب (الإحسان) ٣/٢٧٣ (عثمان) و٣/١٨٠ (الحوت). أحمد ٣/٢٤٠، ٢٣٣، ٢٦٢.

(١) «عبيد» من الأصل، وهو الصواب، وفي المطبوع: «عبيدالله». انظر (الجرح والتعديل ٥/٤١٢، والميزان ٣/٢٢، وتعجيل المنفعة ـ ط مصر ـ ص ١٨٣).

١٢٠٢ ـ عه ٢/٩٨ ـ ٩٩.

ويزاد: رواه أحمد أيضاً بهذا والذي قبله جمعهما من رواية أبي سعيد مولى بني هاشم وعبيد بن أبي قرة، به. ٣/٢٤٠، ٢٣٣.

١٢٠٣ ـ خز ٤/٦٣. ورواية الربيع لم أجدها فيه. حب (الإحسان) ١/٢٠٧ (عثمان) و١/١٨٥ (الحوت). الشافعي ص ٣٧٨ مختصراً بلفظ الزكاة فقط. أحمد ٣/١٦٨. وفيه: «النصر» بدل «النضر» وهو تصحيف.

خز لابن خزيمة عه لأبي عوانة طح للطحاوي حب لابن حبان قط للدارقطني كم للحاكم

إذ دخل رجل على جمل فأناخه في المسجد ثم عقله، ثم قال: أيكم محمد؟. . . الحديث في قصة ضِمَام بن ثعلبة.

خز في الزكاة: عن يونس بن عبدالأعلى، عن ابن وهب. وعن الربيع بن سليمان، عن شعيب بن الليث. وعن محمد بن عمرو بن تمام، عن النضر بن عبدالجبار ويحيى بن بكير، كلهم عن الليث، عن سعيد المقبري، عنه، به. ليس في السماع.

حب في الخامس والستين من الثالث: أنا عمر بن محمد الهمداني، ثنا عيسى بن حماد، ثنا الليث، به.

الشافعي: أنا الثقة - وهو يحيى بن حسان - عن الليث، به.

رواه أحمد: ثنا حجاج، ثنا ليث، حدثني سعيد بن أبي سعيد، به.

١٢٠٤ - حديث: كان النبي ﷺ تنام عيناه ولا ينام قلبه.
كم

كم في التفسير: ثنا أبو العباس، ثنا العباس بن محمد، ثنا يعقوب بن محمد، ثنا عبدالعزيز بن محمد، عنه، به. وقال: صحيح على شرط مسلم.

١٢٠٥ - حديث الإسراء.
خز عه

خز في التوحيد: ثنا الربيع بن سليمان، ثنا ابن وهب، عن سليمان بن بلال، عنه، به. وعن محمد بن يحيى، ثنا إسماعيل بن أبي أويس، حدثني أخي، عن سليمان، به.

عه: في الإيمان: عن الربيع بن سليمان، به.

105 ★ شعيب بن الحَبْحَاب الأزدي أبو صالح البصري، عن أنس

١٢٠٤ - كم ٢/٤٣١ آخر تفسير الصافات.

١٢٠٥ - خز ص ٢١٠، ورواية «محمد بن يحيى» لم أجدها في المطبوع. عه ١/١٢٥.

105 ★ شعيب بن الحَبْحَاب: الأزدي المِعْولي، ثقة، مات سنة ١٣١ وقيل: قبلها. انظر: (الكاشف ٢/١٢. الخلاصة ص ١٦٦. تهذيب التهذيب ٤/٣٥٠. التقريب).

١٢٠٦ ـ حديث: أن رسول الله ﷺ قال: «أكثرت عليكم في السواك».

مي حم مي في الطهارة: أنا يحيى بن حسان، ثنا سعيد بن زيد، عنه، به. وعن محمد بن عيسى، عن عبدالوارث، عنه، مثله.

رواه أحمد: ثنا عبدالصمد، ثنا أبي، عنه، به. وعن عفان، عن عبدالوارث، به.

١٢٠٧ ـ حديث: «ما من ميت يصلي عليه أمة من الناس من المسلمين يبلغون أن يكونوا[1] مائة فيشفعون له إلا شُفِّعوا فيه».

حم

أحمد: ثنا علي بن إسحاق وعتاب، أنا عبدالله ـ يعني ابن المبارك ـ أنا سلام بن أبي مطيع، عن أيوب، عن أبي قلابة، عن عبدالله رضيع عائشة، عنها، به. قال سلام: فحدثت شعيب بن الحبحاب[2] به، فقال: حدثني به أنس عن النبي ﷺ.

١٢٠٨ ـ حديث: أُتي النبي ﷺ بقعب فيه لبن وعسل[3] فقال: «أدمان في إناء! لا آكله ولا أحرمه».

كم

كم في الأطعمة: ثنا أبو علي الحافظ، ثنا عبدالله بن محمد بن ناجية، ثنا عبدالقدوس بن محمد بن عبدالكبير بن شعيب بن الحبحاب، حدثني أبي محمدٌ،

١٢٠٦ ـ مي ١/١٧٤ (الدمشقية) و ١/١٣٩ (اليماني). أحمد ٣/١٤٣، ٢٤٩.

ويزاد: رواه ابن حبان أيضاً في الثاني والتسعين من الأول كما في (الإحسان) ٢/٢٨٧ (عثمان) و ٢/٢٠١ (الحوت): أخبرنا الفضل بن الحباب الجمحي، ثنا عمران بن ميسرة الآدمي، ثنا عبدالوارث بن سعيد، أخبرنا شعيب بن الحبحاب، عنه، به.

١٢٠٧ ـ أحمد ٣/٢٦٦.

(١) «يكونوا» من (هـ) والمطبوع، وفي الأصل: «تكون».

(٢) وفي المطبوع: «فحدثنا به شعيب بن الحبحاب».

١٢٠٨ ـ كم ٤/١٢٢.

(٣) قوله «لبن وعسل» من (هـ). وفي الأصل: «لبن من عسل» وفي المطبوع: «لبن وشيء من عسل».

حدثني عمي عبدالسلام بن شعيب، عن أبيه، بهذا.

١٢٠٩ ـ حديث: «أنذرتكم الدجال أما إنه أعور عينه اليمنى..» الحديث.
خز عه حم

خز في التوحيد: ثنا عبدالقدوس بن محمد بن شعيب، ثنا عمي صالح[١] بن عبدالكبير، حدثني عمي أبو بكر بن شعيب، عن أبيه، به.

عه في الفتن: ثنا محمد بن يحيى، ثنا عبدالصمد بن عبدالوراث، ثنا أبي. وعن الصائغ بمكة، ثنا عفان، ثنا عبدالوراث، عنه، به.

رواه أحمد: ثنا عفان، به. وعن عبدالصمد، به. وعن يونس وعفان، كلاهما عن حماد، عنه، نحوه.

١٢١٠ ـ / حديث: أن النبي ﷺ كان يقول: «اللهم إني أعوذ بك من البخل». ١/٨٦/ب
عه

عه في الدعوات: ثنا أبو زرعة الرازي، ثنا موسى بن إسماعيل، ثنا هارون الأعور النحوي، عنه، به. وقال: رواه بهز، عن هارون.

١٢١١ ـ حديث: أن رسول الله ﷺ أُتي بقِنَاعِ جَزْءٍ[٢] فقال: «مثل كلمة طيبة كشجرة...» الآية[٣]، هي النخلة...» الحديث.
حب كم

١٢٠٩ ـ خز ص ٤٤. أحمد ٣/٢٤٩، ٢١١، ٢٢٨، ٢٥٠.

(١) قوله «عمي صالح» هو الصواب، فما في الأصل «عمر بن صالح» وما في المطبوع: «عمي عمر بن صالح» فتصحيف وزيادة خطأ. وينظر ترجمته في: (تهذيب الكمال والكاشف ٢/٢٢ والخلاصة ص ١٧١ وتهذيب التهذيب ٤/٣٩٦).

١٢١١ ـ حب (الإحسان) ١/٤٥٢ (عثمان) و ١/٣٤٨ (الحوت). و «الموارد» ٤٣٢. كم ٢/٣٥٢.

(٢) قوله «بقِنَاعِ جَزْءٍ» قال الخطابي: زعم راويه أنه اسم الرطب عند أهل المدينة، فإن كان صحيحاً فكأنهم سَمَّوه بذلك للاجتزاء به عن الطعام، والمحفوظ «بقِنَاعِ جِرْوٍ» بالراء وهو القِثاء الصغار. (النهاية).

(٣) «مَثَلُ» كذا بالرفع في المصادر كلها، وهي بالنصب من سورة إبراهيم، الآية (٢٤).

حب: في السادس والستين من الثالث: أنا أحمد بن علي بن المثنى، ثنا غسان بن الربيع، عن حماد بن سلمة، عنه، به.

قال ابن حبان: أهل المدينة يسمون الطبق: القِنَاع، والرطب: الجَزْء.

كم في تفسير إبراهيم: أنا الحسين بن الحسن بن أيوب، ثنا أبو يحيى بن أبي مسرَّة[1]، ثنا العلاء بن عبدالجبار العطار، ثنا حماد بن سلمة، نحوه. وقال: صحيح على شرط مسلم.

١٢١٢ ـ حديث: أن النبي ﷺ كان يأكل الرطب ويُلقي النوى على القنع. والقنع: الطبق.
كم

كم في الأطعمة: ثنا أبو العباس، ثنا محمد بن إسحاق الصغاني، ثنا العباس بن الفضل الأزرق، ثنا مهدي بن ميمون، عنه، بهذا.

١٢١٣ ـ حديث: أن رسول الله ﷺ أعتق صفية، وجعل عتقها صداقها.
مي جا طح حب حم

مي في النكاح: أنا مسدد، ثنا حماد بن زيد، عنه، به.

جا فيه: ثنا عبدالله بن هاشم، ثنا يحيى بن سعيد، عن هشام بن حسان، ثنا شعيب، به.

طح فيه: نا محمد بن خزيمة، نا مسلم بن إبراهيم، ثنا أبان وحماد بن زيد، قالا: ثنا شعيب، به.

---

(١) «مسرّة» من الأصل، وهو الصواب فما في المطبوع و(هـ): «مرّة» فخطأ. انظر: (الجرح والتعديل ٦/٥، سير أعلام النبلاء ٦٢٣/١٢، والعقد الثمين ٩٩/٥. وتهذيب التهذيب ترجمة «العلاء بن عبدالجبار» ١٨٦/٨).

١٢١٢ ـ كم ١٢٠/٤.

١٢١٣ ـ مي ١٥٤/٢ (الدمشقية) و٧٧/٢ (اليماني). جا صفحة ٢٤١. طح ٢٠/٣. حب (الإحسان) ١٤٦/٦ (الحوت). أحمد ٢٣٩/٣، ١٨١، ٢٩١. وانظر ما سيأتي برقم ١٣٤٠ و١٦٠٦ والحديث المتقدم برقم ٤٤٠.

حب في السادس من الخامس: أنا الفضل بن الحباب، نا عمران بن ميسرة، ثنا عبدالوراث بن سعيد، عن شعيب[١]، به. وزاد: وأولم عليها بحَيْس.

رواه أحمد: ثنا حسن بن موسى، ثنا حماد بن زيد[٢]، به. وعن يحيى بن سعيد، عن هشام بن أبي عبدالله. وعن بهز، عن حماد بن سلمة[٣]، كلاهما عنه، به

١٢١٤ - حديث: رأيت على أنس بن مالك جبة خز ومِطْرَف[٤] خَزٍ، أو قال: برنس خز. طح

طح: في الكراهة: ثنا محمد بن خزيمة، ثنا حجاج، ثنا مهدي بن ميمون، عن شعيب بن الحبحاب. موقوف[٥].

106 ★ صالح بن إبراهيم، عن أنس

١٢١٥ - حديث: رأيت أنس بن مالك يصلي في بيوت حميد بصلاة الإمام في المسجد، وبين البيوت الطريق. ش

الشافعي: أنا إبراهيم بن محمد، ثنا عبدالمجيد بن سهيل بن عبدالرحمن بن

---

(١) في (هـ): «شعبة» بدل «شعيب»، وهو تحريف.

(٢) في المطبوع: «عن شعيب وعبدالعزيز بن صهيب وثابت البناني».

(٣) في المطبوع: «أنا شعيب بن الحبحاب وعبدالعزيز بن صهيب».

١٢١٤ - طح ٤/٢٥٦. في الأصل تقديم السند على المتن، والمثبت من (هـ).

(٤) المِطْرف - بكسر الميم وفتحها وضمها - الثوب الذي في طَرَفيه عَلَمان، والميم زائدة. (النهاية).

(٥) لفظة «موقوف» من (هـ).

106 ★ هو: أبو عبدالرحمن صالح بن إبراهيم بن عبدالرحمن بن عوف الزهري المدني، ثقة، مات قبل سنة ١٢٧. انظر: (الكاشف ٢/١٨. تهذيب التهذيب ٤/٣٧٩. التقريب. التحفة اللطيفة ٢/٢٧٧).

١٢١٥ - مسند الشافعي ص ٥٧.

عوف، عنه، به. موقوف.

107 ★ الضحاك بن عبدالله القرشي، عن أنس

١٢١٦ ـ حديث: رأيت رسول الله ﷺ في سفرٍ صلى سُبْحَة الضحى ثمان ركعات... الحديث. خز كم حم

خز في الصلاة: ثنا أحمد بن عبدالرحمن بن وهب، ثنا عمي، أخبرني عمرو بن الحارث، عن بكير[1]، عنه، به. وعن أحمد بن عبدالرحيم البرقي، عن ابن أبي مريم، عن بكر بن مضر، نحوه.

كم في التطوع: ثنا أبو العباس محمد بن يعقوب، ثنا محمد بن إسحاق الصغاني، ثنا ابن أبي مريم، به. وقال: صحيح الإسناد.

رواه أحمد: ثنا هارون بن معروف، ثنا عبدالله بن وهب، أخبرني عمرو بن الحارث، عن بكير بن الأشج، أن الضحاك أخبره، به. وعن يحيى[2] بن غيلان، عن رشدين، حدثني عمرو بن الحارث، نحوه.

108 ★ ضمرة بن سعيد، عن أنس

---

107 ★ ذكره ابن حبان في الثقات، فقيل: هو الضحاك بن عثمان بن عبدالله بن خالد بن حزام القرشي الأسدي، فيحتمل أن يكون هو نسب إلى جده، وقال ابن حجر: والظاهر التفرقة بينهما. انظر: (التاريخ الكبير ٤/٣٣٤ والجرح والتعديل ٤/٤٥٩، والتعجيل ـ ط مصر ـ ص ١٣١).

١٢١٦ ـ خز ٢/٢٣٠. كم ١/٣١٤. أحمد ٣/٤٦، ١٥٦.

(١) من قوله «عن بكير» سقط من (هـ) إلى قوله «أخبرني عمرو بن الحارث» في تخريج الإمام أحمد.

(٢) «يحيى» من الأصل و(هـ) وهو الصواب، وفي المطبوع: «حسين». انظر: (تهذيب التهذيب ١١/٢٦٣، والتقريب).

108 ★ هو: ضمرة بن سعيد بن أبي حنّة ـ وقيل: حبّه ـ الأنصاري المازني، ثقة. انظر: (الكاشف ٢/٣٨. تهذيب التهذيب ٤/٤٦١. التقريب. الإكمال ٢/٣٢١).

١٢١٧ ـ حديث: أنه صلى وراء أنس بن مالك، فأوهم، فسجد سجدتين بعد السلام. طح

طح في الصلاة: ثنا ابن مرزوق، ثنا أبو عامر، ثنا فليح، عنه، بهذا.

109 ★ طلحة بن مُصَرِّف، عن أنس

١٢١٨ ـ / حديث: مر النبي ﷺ بتمرة في الطريق فقال: «لولا أني أخشى أن تكون من الصدقة لأكلتها». عه حم ١/٨٧أ

عه في الزكاة وفي الأحكام: ثنا الغَزِّي، ثنا الفريابي، ثنا سفيان، عن منصور، عنه، بهذا. وعن أحمد بن عبدالحميد الحارثي، ثنا معاوية بن هشام، ثنا سفيان، به.

رواه أحمد: ثنا وكيع، عن سفيان، عن منصور، به. وعن عبدالرحمن بن مهدي، عن سفيان، به.

110 ★ طلحة بن نافع أبو سفيان، عن أنس

١٢١٩ ـ حديث: في هذه الآية: ﴿ . . . رِجَالٌ يُحِبُّونَ أَن يَتَطَهَّرُوا وَاللَّهُ يُحِبُّ الْمُطَّهِّرِينَ ﴾ . . . الحديث.

في ترجمته عن جابر.

١٢١٧ ـ طح ١/٤٤٢.

109 ★ هو: أبو محمد طلحة بن مصرف بن عمرو بن كعب اليامي الكوفي، كانوا يسمونه سيد القراء، ثقة فاضل. مات سنة ١١٢ أو ١١٣. انظر: (الكاشف ٢/٤٥، التقريب. تهذيب التهذيب ٥/٢٥).

١٢١٨ ـ عه في الأحكام ٤/٤١. أحمد ٣/١١٩، ١٣٢.

110 ★ هو: طلحة بن نافع القرشي الواسطي، نزيل مكة، صدوق. انظر: (الكاشف ٢/٤٥، تهذيب التهذيب ٥/٢٦. التقريب).

١٢١٩ ـ سورة التوبة، الآية (١٠٨). وسيأتي الحديث في الجزء الثالث برقم (٢٧٣١) وقال: رواه ابن الجارود في الطهارة ص ٢٤، والدارقطني فيه ١/٦٢، والحاكم فيه ١/١٥٥، وفي التفسير ٢/٣٣٤.

١٢٢٠ ـ حديث: كان رسول الله ﷺ يكثر أن يقول: «يا مقلِّب القلوب ثبِّت قلبي على دينك». كم حم الطبراني ت

كم في الدعاء: ثنا إبراهيم بن عصمة، ثنا أبي، ثنا أبو معاوية، عن الأعمش، عنه، بهذا.

رواه أحمد: ثنا أبو معاوية، ثنا الأعمش، به. وعن عفان، عن عبدالواحد، عن الأعمش، نحوه.

قلت: خالفه سليمان التيمي فرواه عن الأعمش، عن يزيد بن أبان، عن أنس، وسيأتي[1]، وأخرجه الطبراني في الدعوات، وقال الترمذي: رواه بعضهم عن الأعمش، عن أبي سفيان، عن جابر.

١٢٢١ ـ حديث: جاء جبريل إلى رسول الله ﷺ، وهو جالس حزين، وقد تخضب بالدم من فعل أهل مكة... الحديث. مي حم

مي في علامات النبوة: أنا إسحاق بن إبراهيم، ثنا أبو معاوية، ثنا الأعمش، عنه، به.

رواه أحمد: ثنا أبو معاوية، به.

١٢٢٢ ـ حديث: لقد ضربوا رسول الله ﷺ حتى غشي عليه، فقام أبو بكر فجعل ينادي ويقول: ويلكم أتقتلون رجلاً أن يقول ربي الله... الحديث. كم

١٢٢٠ ـ كم ١/٥٢٦. أحمد ٣/١١٢، ٢٥٧. كتاب الدعاء للطبراني ٣/١٣٩٠ ـ ١٣٩١، حديث رقم (١٢٦١). سنن الترمذي ـ كتاب القدر: باب ما جاء أن القلوب بين أصبعي الرحمن ـ ٤/٤٤٨ ـ ٤٤٩ وقال: وحديث أبي سفيان عن أنس أصح.

(١) سيأتي برقم(١٩٤٩ ص ٣٨٣) من رواية: أبي الأحوص، عن الأعمش، عن يزيد ابن أبان وطلحة بن نافع، عن أنس.

١٢٢١ ـ مي ١/١٢ (الدمشقية) و ١/٢٠ (اليماني). أحمد ٣/١١٣.

١٢٢٢ ـ كم ٣/٦٧.

كم في المعرفة: ثنا أبو بكر بن إسحاق، ثنا العباس بن الفضل، ثنا محمد بن عبدالله بن نمير، ثنا محمد بن أبي عبيدة، عن أبيه، عن الأعمش، عنه، به.

١٢٢٣ ـ حديث: توفيت زينب بنت النبي ﷺ فخرج بجنازتها وخرجنا معه . . . الحديث. كم عه

كم في المعرفة: ثنا أحمد بن الحسن، ثنا أبو جعفر محمد بن عمر بن حفص، ثنا إسحاق بن إبراهيم، شاذان، ثنا سعد[1] بن الصلت، ثنا الأعمش، عنه، بهذا.

عه في الجنائز: كتب إليّ إسحاق بن إبراهيم، به عن أنس وجابر بن عبدالله.

111 ★ طَلْق بن حبيب، عن أنس

١٢٢٤ ـ حديث: «لا يؤمن أحدكم حتى يكون الله ورسوله أحبَّ إليه مما سواهما». حم

أحمد: ثنا روح، ثنا شعبة، عن منصور، سمعت طلق بن حبيب، به.

112 ★ عاصم بن سليمان الأحول، عن أنس

١٢٢٥ ـ حديث: رأيت رسول الله ﷺ حين كبَّر حاذى بإبهاميه أذنيه، قط كم

١٢٢٣ ـ كم ٤/٦٤. وانظر: (ح ٢٧٩٣) من الجزء الثالث.

(١) «سعد» من الأصل و (هـ) وهو الصواب، فما في المطبوع: «سعيد» فتصحيف. انظر: (الجرح والتعديل ٤/٨٦).

111 ★ هو: طلق بن حبيب العَنَزي البصري، صدوق عابد، رمي بالإرجاء مات بعد التسعين. انظر: (الكاشف ٢/٤٦. الخلاصة ١٨١. التقريب، تهذيب التهذيب ٥/٣١).

١٢٢٤ ـ أحمد ٣/٢٠٧ و ٢٧٨.

112 ★ هو: أبو عبدالرحمن عاصم بن سليمان الأحول، ثقة لم يتكلم فيه إلا القطان، وكأنه بسبب دخوله الولاية. انظر: (الكاشف ٢/٤٩. التذكرة ١/١٤٩ التقريب، تهذيب التهذيب ٥/٤٢).

١٢٢٥ ـ قط ١/٣٤٥. كم ١/٢٢٦. علل الحديث ١/٨٨. صحيح مسلم ١/٧.

ثم ركع حتى استقر كل مفصل منه في موضعه . . . الحديث، وفيه: وانحط بالتكبير حتى سبقت ركبتاه يديه[١].

قط في الصلاة: ثنا إسماعيل بن محمد الصفار.

كم فيه: ثنا أبو العباس محمد بن يعقوب، قالا: ثنا العباس[٢] بن محمد، ثنا العلاء بن إسماعيل العطار، ثنا حفص بن غياث، عنه، به. قال الدارقطني: تفرد بن العلاء عن حفص. وقال الحاكم: صحيح على شرطهما ولا أعرف له علة.

قلت: ذكره ابن أبي حاتم في «العلل» وقال: سألت أبي عنه؟ فقال: هذا حديث منكر. انتهى. وإنما أنكره لأنه تفرد به عن حفص، والعلاء لا يعرف حاله. وقد ذكر مسلم: أن علامة المنكر أن يتفرد من ليس معروفاً حاله برواية حديث عمن يكون مكثرًا[٣] من الرواية.

وقد رواه عمر بن حفص بن غياث عن أبيه بسند آخر، قال: عن الأعمش، عن إبراهيم، عن علقمة وغيره، عن عمر موقوفاً عليه. وهذا هو المحفوظ[٤]، فإن عمر أثبت الناس في أبيه.

١ / ٨٧/ب **١٢٢٦ ـ / حديث: سألت أنس بن مالك عن القنوت؟ فقال: قبل الركوع. قال: فقلت: إن فلاناً زعم أنك قلت بعد الركوع! فقال: كذب. ثم حدث أن النبي ﷺ قنت شهراً بعد الركوع يَدْعوُ على حيّ من أحياء بني سليم.**

مي طح عه حم

---

(١) «يديه» من (هـ)، وفي الأصل «يداه».

(٢) قوله «محمد بن يعقوب، ثنا العباس» ساقط من المطبوع.

(٣) وفي (هـ): «منكراً» هو تحريف.

(٤) قال ابن حجر رحمه الله تعالى في الإتحاف من مسند عمر (ج ٤/ق ١٦٤/ب) رواه الطحاوي في الصلاة (١/٢٥٦): ثنا فهد، ثنا عمر بن حفص، ثنا أبي ثنا الأعمش، ثني إبراهيم، عن أصحاب عبدالله: علقمة والأسود، قالا: حفظنا من عمر هذا.

١٢٢٦ ـ مي ١/٣٧٤ ـ ٣٧٥ (الدمشقية) و ١/٣١٣ (اليماني). طح ١/٢٤٤، ٢٤٣. عه ٢/٣١١، ٣١٠، ٣١١. أحمد ٣/١٦٢، ١٦٧، ٢١٨.

خز لابن خزيمة عه لأبي عوانة طح للطحاوي حب لابن حبان قط للدارقطني كم للحاكم

مي في الصلاة: أنا أبو النعمان، ثنا ثابت بن يزيد، عنه، به.

طح فيه: ثنا محمد بن عمرو بن يونس، ثنا أبو معاوية، عنه بمعناه. وعن أبي أمية، ثنا قبيصة، ثنا سفيان، عنه، نحوه.

عه فيه: ثنا العباس والصغاني، ثنا قبيصة، به. وعن أحمد بن عبدالجبار، ثنا ابن فضيل. وعن محمد بن يحيى والدَّبَري، عن عبدالرزاق، عن معمر. وعن الدوري، ثنا الحسن بن الربيع، ثنا أبو الأحوص، كلهم عنه، به.

رواه أحمد: ثنا عبدالرزاق، ثنا معمر، عنه، به. وعن أبي معاوية بمعناه. وعن عمر بن سعد، عن سفيان، ببعضه: قنت شهراً.

١٢٢٧ ـ حديث: ما رأيت رسول الله ﷺ وجد على شيء قطُّ ما وجد على أصحاب بئر معونة... الحديث.
حم

أحمد: ثنا عبدالرزاق، ثنا معمر، عنه، به. وعن سفيان، عن عاصم، أخصر منه.

١٢٢٨ ـ حديث: يستاك الصائم برطب السواك ويابسه، أول النهار وآخره.
قط

قط في الصيام: ثنا أبو بكر محمد بن عثمان بن ثابت الصيدلاني، ثنا أبو محمد حامد بن السادر الكَجِّي[1]، ثنا إبراهيم بن يوسف البلخي أخو عصام، ثنا أبو إسحاق الخوارزمي، سألت عاصماً الأحول... فذكره، وقال: الخوارزمي ضعيف جداً لا يحتج به[2].

١٢٢٩ ـ حديث: أن أبا طية حجم النبي ﷺ وهو صائم، فأعطاه أجره،
طح

١٢٢٧ ـ أحمد ٣/١٩٦، ١١١.

١٢٢٨ ـ قط ٢/٢٠٢.

(١) وفي تاريخ بغداد ٨/١٦٨ «الكشي» بدل «الكجي» و«الشاذي» بدل «السادر». وفي (هـ): «اللحي» بدل «الكجي».

(٢) قوله «جداً لا يحتج به» غير موجود في السنن المطبوعة.

١٢٢٩ ـ طح ٤/١٣٠ ـ ١٣١.

ولو كان حراماً لم يعطه.

طح في الاجارة: عن إبراهيم بن أبي داود، ثنا يوسف بن عدي، ثنا القاسم ابن مالك، عنه، به.

١٢٣٠ ـ حديث: كناني رسول الله ﷺ.

في ترجمة خيثمة.

١٢٣١ ـ حديث: قال لي رسول الله ﷺ: «يا ذا الأذنين».

حم

أحمد: عن إسحاق وأسود وحجاج وأبي أسامة، كلهم عن شريك، عن عاصم، به.

١٢٣٢ ـ حديث: رأيت عند أنس قدح النبي ﷺ فيه ضبة من فضة.

حم

أحمد: ثنا يحيى بن آدم، ثنا شريك، عن عاصم، به.

١٢٣٣ ـ حديث: كانت الأنصار يكرهون أن يطوفوا بين الصفا والمروة

خز عه كم

... الحديث.

خز في الحج: ثنا سَلْم بن جُنادة، ثنا ( )[1] عن عاصم، به.

ليس في السماع.

١٢٣٠ ـ تقدم حديثه برقم (١٠٧٣)، رواه أحمد ٣/ ٢٦٠: ثنا أسود، ثنا شريك، عنه، به.

١٢٣١ ـ أحمد ٣/ ٢٤٢، ٢٦٠، ١٢٧، ١١٧.

١٢٣٢ ـ أحمد ٣/ ١٣٩ و ١٥٥ و ٢٥٩.

١٢٣٣ ـ خز ٤/ ٢٣٥، والسند في المطبوع ساقط إلى عاصم. كم ٢/ ٢٧٠.

(١) ما بين الهلالين بياض في الأصل و (هـ) وكتب على الحاشية فيهما «بخطه لعله أبو معاوية أو وكيع». وقد رواه ابن جرير في تفسير قوله تعالى ﴿ إن الصفا... ﴾ ٢/ ٢٨ ـ ٢٩: من طريق يحيى بن زكريا بن أبي زائدة وسفيان وجرير، ثلاثتهم عن عاصم الأحول. لكن لم أر لسَلْم ذكراً في الرواة عنهم أو رواية له عنهم. وذكر المزي في تهذيب الكمال ـ ترجمة سلم ـ روايته عنهما: أي أبي معاوية ووكيع.

عه فيه: ثنا محمد بن إسحاق الصغاني، أنا محاضر، عنه، به.

كم في تفسير سورة البقرة: ثنا أبو العباس محمد بن يعقوب، ثنا أسيد بن عاصم، ثنا الحسين بن حفص، عن سفيان، عن عاصم، بتمامه. وقال: صحيح على شرطهما.

١٢٣٤ - حديث: مات ولد للزبير فجزع عليه... الحديث، وفيه: «من مات له ثلاثة من الولد لم يبلغوا الحنث كانوا له حجاباً من النار».
عه

عه في البر والصلة: ثنا محمد بن عوف ومحمد بن أحمد بن الوليد وجعفر الخفاف، قالوا: ثنا الهيثم بن جميل، ثنا سلام بن سليم، عنه، به.

١٢٣٥ - حديث: «من كذب عليَّ متعمداً فليتبوأ مقعده من النار».
حم

أحمد: ثنا أبو معاوية، ثنا عاصم الأحول، به.

١٢٣٦ - حديث: سألت أنساً: أحرَّم رسول الله ﷺ المدينة؟ قال: نعم، هي حرام... الحديث.
خز عه طح حم

خز في الحج: ثنا العباس بن عبدالعظيم وزياد بن أيوب وعبدالله بن الحكم، قالوا: ثنا يزيد بن هارون، أنا عاصم، به. ليس في السماع.

عه فيه: ثنا عباس بن محمد ومحمد بن عبدالملك الواسطي، قالا: ثنا يزيد بن هارون، به. وعن أحمد بن سعيد، ثنا حَبان بن هلال، ثنا شعبة. وعن حمدان بن الجنيد، ثنا العلاء بن عبدالجبار، ثنا عبدالواحد بن زياد. وعن موسى بن سفيان بجند يسابور، ثنا عبدالله بن الجهم، ثنا عمرو بن أبي قيس، ثلاثتهم عن عاصم،

١٢٣٥ - أحمد ٣/١١٣.

١٢٣٦- طح ٤/١٩٣. أحمد ٣/١٩٩. ولم أره في المطبوع من ابن خزيمة. وكتاب الحج منه ناقص. ويزاد: رواه أحمد أيضاً ٣/٢٣٨، ٢٤٢: ثنا حسن بن موسى، ثنا حماد بن سلمة، عن عاصم الأحول، عنه، به. وثنا مؤمل، ثنا حماد، عن حميد وعاصم الأحول، عنه، به. ورواية مؤمل تقدمت في الحديث رقم (٩٤٢).

ط لمالك شن للشافعي حم لأحمد عم لعبد الله بن أحمد مي للدارمي جا لابن الجارود

به. وفي رواية عبدالواحد: قال عاصم: فقال ابن لأنس: «أو آوى محدثاً»: وفي رواية ابن الجهم: قال عمرو: فذكر لي النضر بن أنس. «أو آوى محدثاً». فقالت: ما سمعته من أنس قال: قد سمعته أنا منه أكثر من مائة مرة. وهذه اللفظة أدرجت في رواية شعبة المذكورة. والله أعلم. قال أبو عوانة: رواية موسى بهذا السند نسخة عزيزة.

طح في الصيد: ثنا أبو أمية، ثنا عبيدالله بن موسى، ثنا الحسن بن صالح. وعن محمد بن خزيمة، ثنا حجاج، ثنا حماد. وعن ابن أبي داود، ثنا سليمان بن حرب، ثنا حماد بن زيد. وعن أبي أمية، ثنا عبيدالله، أنا شريك، كلهم عن عاصم، به، بدون الزيادة.

رواه أحمد: ثنا يزيد بن هارون، أنا عاصم، به.

١ / ٨٨/أ

١٢٣٧ ـ / حديث: أنه حالف بين قريش والأنصار في دورهم بالمدينة.

حب حم عم

حب في الثالث من الخامس: أنا عبدالله بن محمد الأزدي، ثنا إسحاق بن إبراهيم، أنا جرير بن عبدالحميد، عنه، بهذا.

رواه أحمد: قال: قرىء على سفيان، سمعت عاصماً، بهذا. وعن إسماعيل بن محمد ـ وهو أبو إبراهيم المعقب ـ عن عباد بن عباد، عنه، نحوه. وعن عفان، عن حماد بن سلمة وحفص بن غياث، كلاهما عنه، نحوه.

قال عبدالله بن أحمد: ثناه أبو إبراهيم المعقب، وكان من خيار الناس وعظم أمره جداً.

١٢٣٨ ـ حديث: أن خياطاً دعا رسول الله ﷺ... الحديث.

في ترجمة: معمر، عن ثابت، عن أنس.

١٢٣٧ ـ حب (الإحسان) ٢٦/٧ (الحوت). أحمد ١١١/٣، ١٤٥، ٢٨١، ١٤٥ ورواية عبدالله ١٤٥/٣.

١٢٣٨ ـ تقدم برقم (٧٥٦) وقال: رواه أبو عوانة في الأطعمة ٣٩١/٥.

خز لابن خزيمة عه لأبي عوانة طح للطحاوي حب لابن حبان قط للدارقطني كم للحاكم

113 ★ عاصم بن عمر بن قتادة بن النعمان، عن أنس

١٢٣٩ ـ حديث: كان أبعدَ رجلين من الأنصار من رسول الله ﷺ طح قط كم حم
داراً: أبو لبابة بن عبدالمنذر وأهله بقباء، وأبو عبس بن جبر ومسكنه في بني حُارثة، فكانا يصليان مع رسول الله ﷺ العصر، ثم يأتيان قومهما وما صلوا لتعجيل رسول الله ﷺ بها.

طح في الصلاة: ثنا علي بن معبد، ثنا يعقوب بن إبراهيم بن سعد، ثنا أبي، عن ابن إسحاق، عنه، به.

قط في الصلاة: ثنا محمد بن إسماعيل الفارسي، ثنا أحمد بن عبدالوهاب بن نجدة، ثنا أحمد بن خالد الوهبي، ثنا محمد بن إسحاق، به.

كم فيه: ثنا أبو العباس محمد بن يعقوب، ثنا أبو زرعة عبدالرحمن بن عمرو الدمشقي، ثنا أحمد بن خالد، به. وفي المناقب: أخبرني أبو بكر محمد بن عبدالله الجراحي العدل بمرو، ثنا محمد بن عبدالله بن عطية المروزي، ثنا محمد بن عبدالله[1] بن الحكم بن مسلم بن بسطام مولى سعد بن أبي وقاص، ثنا أبو معاذ النحوي الفضل بن خالد الباهلي، عن أبي حنيفة، عن محمد بن إسحاق، نحوه.

رواه أحمد وأوله: ما كان أحد أشدَّ تعجيلاً لصلاة العصر من رسول الله ﷺ... الحديث: ثنا يعقوب، ثنا أبي، عن ابن إسحاق، عنه، به.

١٢٤٠ ـ حديث: «رأيت قَباء أكيدر حين قُدم به على رسول الله ﷺ، حم

---

113 ★ هو: أبو عمرو، وقيل: أبو عمر ـ عاصم بن عمر بن قتادة بن النعمان الأنصاري الظفري المدني، ثقة عالم بالمغازي، مات بعد سنة ١٢٠ انظر: (الجرح والتعديل ٦/٣٤٦، سير أعلام النبلاء ٥/٢٤٠، الكاشف ٢/٥١، تهذيب التهذيب ٥/٥٣ التقريب).

١٢٣٩ ـ طح ١/١٨٩. قط ١/٢٥٤. كم ١/١٩٥، ٣/٣٥١. أحمد ٣/٢٣٦ ـ ٢٣٧.

(١) «محمد بن عبدالله» كذا في الأصل و(هـ) وفي المطبوع و(الجرح والتعديل ٨/١٧): «محمد بن عبدة» ومثله في: (تهذيب التهذيب ٩/١٢٤).

١٢٤٠ ـ أحمد ٣/٢٣٨.

فجعل المسلمون يلمسونه بأيديهم. . . . الحديث.

أحمد: ثنا يعقوب، ثنا أبي، عن ابن إسحاق، عنه، به.

114 ★ عامر بن شراحيل الشَّعْبي، عن أنس

١٢٤١ ـ حديث: ضحك رسول الله ﷺ من مخاطبة الرب يقول: «يارب ألم تجرني من الظلم. . . .» الحديث. عه حب كم

عه في الفتن: ثنا هارون بن العباس بن عيسى بن عبدالله بن محمد بن علي بن عبدالله بن عباس.

حب في الرابع والسبعين[1] من الثالث: أنا محمد بن إسحاق بن إبراهيم مولى ثقيف، قالا: ثنا أبو بكر[2] بن أبي النضر، ثنا أبو النضر[3]، ثنا الأشجعي، عن سفيان، عن عبيد المكتب، عن فُضَيْل[4] بن عمرو، عنه، به.

كم في الأهوال: ثنا أبو الحسن علي بن محمد بن عقبة الشيباني، ثنا إبراهيم بن أبي العنبس، ثنا علي بن قادم، ثنا شريك، عن عبيد المُكْتِب، به.

١٢٤٢ ـ حديث: «لا رقية إلا من عين أو حُمَة[5] أو دم يرقأ» كم

كم في الرقى: ثنا أبو بكر بن إسحاق، ثنا بشر بن موسى، ثنا محمد بن

---

114 ★ عامر بن شراحيل الشَعبي، تقدمت ترجمته في (١/٢٨٧).

١٢٤١ ـ حب (الإحسان) ٩/٢٢٦ (الحوت). كم ٤/٦٠١.

(١) في (هـ): «والتسعين» بدل «والسبعين».

(٢) وقع في المطبوع «يزيد» بدل «أبو بكر»، وهو تحريف. انظر: (الثقات لابن حبان ٩/٢٩٣ وتهذيب التهذيب ١٢/٤٢).

(٣) قوله: «ثنا أبو النضر» سقط من المطبوع.

(٤) وقع في المطبوع: «فضل» وهو تحريف، وصوابه ما أثبتُّه من الأصل و (هـ) و (تهذيب التهذيب ٨/٢٩٣).

١٢٤٢ ـ كم ٤/٤١٣.

(٥) «الحُمَة» بالتخفيف: السَّمُّ، وقد يشدَّد. (النهاية).

سعيد بن الأصبهاني، ثنا شريك، عن العباس بن ذَرِيح، عنه. بهذا. وقال: على شرط مسلم.

١٢٤٣ ـ حديث: «في ثلاثين[1] من البقر تبيع أو تبيعة. وفي أربعين من البقر مسنة». قط

قط في العلل: عن ( )[2] عن أبي أمية الطرسوسي، عن عبيدالله بن موسى، عن الثوري، عن داود بن أبي هند، عنه، بهذا. وقال: رواه غيره عن الثوري، عن داود عن الشعبي، مرسلاً وهو أشبه بالصواب.

115 ★ عامر بن عبدالله بن الزبير، عن أنس

١٢٤٤ ـ حديث: ما رأيت أحداً أشبه صلاة برسول الله ﷺ من إمامكم هذا... الحديث ـ يعني عمر بن عبدالعزيز ـ حم

أحمد: عن فزارة بن عمرو ويونس بن محمد وسريج، كلهم عن فُلَيْح، عن محمد بن مساحق، عنه، به.

١٢٤٣ ـ علل الدارقطني (٤/٢٢/أ).

(١) «ثلاثين» من (هـ) وعلل الدار قطني (٤/٢٢/أ) وهو الصواب وتحرف في الأصل إلى «ثلاثة».

(٢) كذا بياض في الأصل و (هـ). وعبارة العلل: يرويه داود بن أبي هند، واختلف عنه، فرواه أبو أمية الطرسوسي عن عبيدالله بن موسى، عن الثوري، عن داود، عن الشعبي، عن أنس ورفعه. وغيره يرويه: عن الثوري، عن داود، عن الشعبي مرسلاً وهو الصواب.

115 ★ هو: أبو الحارث عامر بن عبدالله بن الزبير بن العوام الأسدي المدني، اشترى نفسه من الله ست مرات، ثقة عابد، مات سنة ١٢١. انظر: (حلية الأولياء ٣/١٦٦، الكاشف ٢/٥٦، الخلاصة ١٨٤، تهذيب التهذيب ٥/٧٤، التقريب).

١٢٤٤ ـ أحمد ٣/٢٢١، ١٤٤، ٢٥٩.

١/٨٨/ب

116 ★ / عائذ بن شُرَيح، عن أنس

١٢٤٥ ـ حديث: كان رسول الله ﷺ وبحياله جُحر فقال: «لو جاء العسر فدخل هذا الجحر لجاء اليسر عليه، فأخرجه» فأنزل الله عز وجل: ﴿ فَإِنَّ مَعَ الْعُسْرِ يُسْرًا ۝٥ إِنَّ مَعَ الْعُسْرِ يُسْرًا ۝٦ ﴾[1].

كم في القراءات: ثنا أبو العباس أحمد بن هارون، ثنا عبدالله بن محمود، ثنا محمود بن غيلان، ثنا حميد بن حماد أبو الجهم، ثنا عائذ، بهذا. وقال: غريب[2] ولم يحتج الشيخان بعائذ.

117 ★ عباد بن عبدالصمد، عن أنس

١٢٤٦ ـ حديث: لما قبض رسول الله ﷺ أحدق به أصحابه... الحديث.

كم في المغازي: ثنا أبو بكر بن بالويه، ثنا محمد بن بشر بن مطر، ثنا كامل بن طلحة، عنه، به.

118 ★ عبدالله ـ ويقال: عبيدالله ـ بن دهقان، عن أنس

---

116 ★ قال الذهبي: لم أر لهم فيه تضعيفاً ولا توثيقاً، إلا قول أبي حاتم «في حديثه ضعف» قال: قلت: وما هو بحجة. انظر: (الجرح والتعديل ٧/١٦، والمغني ١/٣٢٤).

١٢٤٥ ـ كم ٢/٢٥٥.

(١) سورة الشرح، الآية (٥) (٦).

(٢) وعبارة الحاكم «هذا حديث عجيب...».

117 ★ هو: أبو معمر عباد بن عبدالصمد البصري، قال أبو حاتم وغيره: ضعيف جداً. انظر: (الجرح والتعديل ٦/٨٢، المغني ١/٣٢٦، الميزان ٢/٣٦٩).

١٢٤٦ ـ كم ٣/٥٨.

118 ★ مجهول، ولم يُذكر له راوٍ إلا هشام بن حسان. لكن ذكره ابن حبان في ثقات التابعين مصغراً، فقال: روى عنه هشام بن عروة... كذا قال، فإن كانت رواية هشام عنه محفوظة فقد بين أنه ليس بمجهول. انظر: (الجرح والتعديل ٥/٤٧، والتعجيل ـ ط مصر ـ ص ١٤٨).

خز لابن خزيمة عه لأبي عوانة طح للطحاوي حب لابن حبان قط للدارقطني كم للحاكم

١٢٤٧ ـ حديث: نهى رسول الله ﷺ أن يأكل الرجل بشماله. . . الحديث.
حم

أحمد: ثنا يزيد بن هارون وروح، قالا: ثنا هشام بن حسان، عنه، به. قال روح: عبدالله [وقال يزيد: عن عبيدالله][1]. وعن عفان، عن خالد بن الحارث، عن هشام، عن عبيدالله بن دهقان، به[2].

119 ★ عبدالله بن دينار، عن أنس

١٢٤٨ ـ حديث: «إن بين يدي الساعة سنين خداعات. . .» الحديث.
حم

أحمد: ثنا عثمان بن محمد بن أبي شيبة، حدثني عبدالله بن إدريس، عن محمد بن إسحاق، عنه، به.

120 ★ عبدالله بن زيد أبو قلابة الجَرْمي البصري، عن أنس

١٢٤٩ ـ حديث: أمر بلال أن يشفع الأذان ويوتر الإقامة. وفي حديث
مي خز جا عه طح حب قط كم حم

١٢٤٧ ـ أحمد ٣/٢٠٢، ٢٥٤.

(١) ما بين المعقوفين من المطبوع.

(٢) توافق المطبوع والإتحاف على: أن يزيد قال «عبيدالله» مصغراً، وأن روحاً قال «عبدالله» مكبراً، ورواية عفان توافق رواية يزيد. لكن ابن حجر رحمه الله تعالى في ترجمته في تعجيل المنفعة عكس، فنسب إلى يزيد أنه قال «عبدالله» مكبراً، وأن روحاً قال «عبيدالله» مصغراً وأن رواية عفان توافق رواية روح. والله سبحانه أعلم.

119 ★ هو: أبو عبدالرحمن عبدالله بن دينار العدوي المدني مولى ابن عمر، ثقة، قال الذهبي: وأخطأ العقيلي في إيراده في كتاب الضعفاء. مات سنة ١٢٧، انظر: (الكاشف ٢/٨٤، المغني ١/٣٣٧، سير أعلام النبلاء ٥/٢٥٣، تهذيب التهذيب ٥/٢٠١، التقريب، شذرات الذهب ١/١٧٣).

١٢٤٨ ـ أحمد ٣/٢٠٠.

120 ★ أبو قلابة البصري الجَرمي، تقدم استدراكاً في الرواة عن أُبَيّ بن كعب بعد الحديث (٦٤).

١٢٤٩ ـ مي ١/٢٧٠ ـ ٢٧١ (الدمشقية) و ١/١٦٦ (اليماني). خز ١/١٩٠، ١٩١، ١٩٤. جا صفحة ٦٣. عه ١/٣٢٧، ٣٢٦، ٣٢٧، ٣٢٨. طح ١/١٣٢ ـ ١٣٣. حب ٣/١٣٧، =

ط لمالك ش للشافعي حم لأحمد عم لعبد الله بن أحمد مي للدارمي جا لابن الجارود

سماك ومعمر عن أيوب: إلا الإقامة. وفي حديث إسماعيل بن إبراهيم، عن خالد الحذاء: أمر رسول الله ﷺ بلالاً. وكذا في حديث خارجة، عن أيوب. وكذا في حديث الثقفي، عنه.

مي في أوائل الصلاة: عن أبي الوليد وعفان، عن شعبة، عن خالد الحذاء. وعن سليمان بن حرب، عن حماد بن زيد، عن سماك بن عطية، عن أيوب، كلاهما عنه، به.

خز فيه: عن بشر بن هلال، عن عبدالوارث. وعن بندار، عن عبدالوهاب، كلاهما عن أيوب[1]. وعن بندار، عن عبدالوهاب. وعن زياد بن أيوب، عن هشيم[2]. وعن أبي الخطاب، عن بشر بن المفضل[3]. وعن سَلْم[4] بن جُنادة،

= ١٣٨، ١٣٩ (عثمان) و٣/٩٢ و٩٣ (الحوت). قط ١/٢٤٠، ٢٣٩، ٢٤٠. كم ١/١٩٨. أحمد ٣/١٠٣، ١٨٩.

ويزاد: رواه ابن خزيمة فيه أيضاً ١/١٩٤: عن محمد بن معمر القيسي، نا سليمان بن حرب، نا حماد بن زيد، نا سماك بن عطية، عن أيوب، عنه، به. ورواه ابن الجارود فيه أيضاً ص ٦٣: ثنا أبو جعفر الدارمي أحمد بن سعيد، ثنا عبدالرحمن بن المبارك، ثنا إسماعيل بن عليّة، قال: قلت لأيوب: ثنا خالد، عن أبي قلابة، عن أنس، به. فقال أيوب: إلا الإقامة.

ورواه ابن حبان أيضاً كما في (الإحسان) ٣/١٣٨ (عثمان) و٣/٩٢ (الحوت): في الرابع والتسعين من الأول: أخبرنا محمد بن عبدالله بن الجنيد، ثنا قتيبة بن سعيد، ثنا يزيد بن زريع، عن خالد الحذاء، عن أبي قلابة، عنه به.

(١) هو: أيوب بن أبي تميمة واسمه كيسان السختياني أبو بكر البصري، فما في المطبوع «أبو أيوب» فخطأ. انظر (تهذيب الكمال ١/١٣٣ والكاشف ١/١٤٥ والخلاصة ٤٢ والتهذيب ١/٣٩٧، والتقريب).

(٢) «هشيم» من الأصل، وهو الصواب، وهو هشيم بن بَشِير بن القاسم السلمي أبو معاوية، فما في المطبوع «هشام» فتصحيف. انظر: (تهذيب الكمال ٣/١٤٤٦ والخلاصة ٤١٤ والتهذيب ١١/٥٩ ـ ٦٠، والتقريب).

(٣) هو: بشر بن «المفضل» بن لاحق الرَّقاشي، فما في المطبوع ١/١٩٠ «المغفل» فخطأ مطبعي. انظر: (الخلاصة ٤٩، والتقريب، وتهذيب التهذيب ١/٤٥٨).

(٤) «سَلْم» من الأصل، وهو الصواب، فما في (هـ) والمطبوع: «مسلم» فتصحيف. وجُنَادة: =

عن وكيع، عن سفيان. وعن محمد بن عبدالأعلى الصنعاني، عن المعتمر. وعن محمد بن يحيى القطعي، عن روح بن عطاء بن أبي ميمونة، كلهم عن خالد الحذاء، كلاهما عنه، به. وفي حديث معتمر قصة. وعن محمد بن رافع، عن عبدالرزاق، عن معمر، عن أيوب، به، وزاد: إلا قوله: قد قامت الصلاة قد قامت الصلاة.

جا فيه: ثنا زياد بن أيوب، به. وعن محمد بن يحيى ومحمد بن إدريس بن عمر، قالا: ثنا سليمان بن حرب، به.

عه فيه: عن أبي أمية وأبي داود، كلاهما عن سليمان بن حرب، به. زاد أبو داود: وعَنْ[1] عبدالرحمن بن المبارك، عن حماد، به. وعن الحسن بن مكرم، عن عفان، عن وهيب. وعن الصغاني، عن عبدالوهاب بن عطاء. وعن إبراهيم بن دِيْزِيْل، عن عفان، عن شعبة وحماد بن زيد ووهيب ويزيد بن زريع. وعن محمد بن حيوية ومحمد بن أيوب وأبي خليفة، ثلاثتهم عن محمد بن كثير، عن شعبة، عن أيوب، به. قال أبو عوانة: فذكرته لعبيد العجل فقال لي: ثنا[2] محمد بن حيوية، قال[3] لي محمد: ذكرته لعلي بن المديني فقال: ابن كثير ثقة ليس ينكر أن يكون شعبة حدث به عن أيوب. وعن يزيد بن سنان، عن إسماعيل بن حكيم. وعن عمار بن رجاء، عن قبيصة، كلاهما عن سفيان، كلهم عن خالد الحذاء. وعن أبي داود، عن موسى بن إسماعيل، عن وهيب. وعن أبي الأزهر، عن عبدالرزاق، عن معمر. وعن الصغاني، عن ابن معين. وعن محمد بن الليث، عن عبدان، كلاهما عن عبدالوهاب الثقفي، ثلاثتهم عن أيوب، به. وعن أبي داود، عن حميد بن مسعدة، عن إسماعيل بن إبراهيم، به. وعن جعفر الطيالسي، عن

= بضم الجيم. انظر: (التقريب ١/٣١٣) وقول مُعَلِّقة عبدالوهاب عبداللطيف «جنادة: بكسر الجيم، واسمه مسلم، كما في المغني» غلط، وعبارة المغني ص ٦٢ «مسلمة بن جِنادة بكسر جيم - وفي المطبوع بكسر ميم وهو تصحيف - وبنون وإهمال دال». وانظر كلام ابن نقطه على الإكمال ٢/١٥٤.

(١) في (هـ): «عن».

(٢) في (هـ): «ثنابه».

(٣) في (هـ): «وقال».

إبراهيم بن الحجاج، عن أبي عوانة، عن سليمان التيمي، عن أبي قلابة، به.

١/٨٩ / طح فيه: ثنا مبشر بن الحسن[١] بن مبشر، ثنا أبو عامر العَقَديّ، ثنا شعبة، عن خالد، به. وعن ابن أبي داود، ثنا سليمان بن حرب، ثنا شعبة وحماد بن زيد، به. وعن سليمان بن شعيب، ثنا خالد بن عبدالرحمن، ثنا سفيان، به. وعن محمد بن خزيمة، ثنا حجاج بن منهال، ثنا حماد بن سلمة وحماد بن زيد. وعن[٢] محمد بن عيسى بن فليح[٣] بن سليمان، ثنا سعيد بن منصور، ثنا هشيم، كلهم عن خالد، به. وعن ابن أبي داود، ثنا إبراهيم بن عبدالله الهروي، ثنا محمد بن دينار الطاحي، ثنا خالد الحذاء، فذكره، وفيه قصة. وعن نصر بن مرزوق، ثنا علي بن معبد، ثنا عبيدالله بن عمرو الجزري، عن أيوب، به. وعن ابن أبي داود، ثنا سليمان بن حرب، بإسناده الأول. وعن محمد بن خزيمة، ثنا محمد بن سنان[٤]، ثنا إسماعيل، نا خالد، به، قال إسماعيل: فذكرته لأيوب قال: إلا الإقامة. وعن محمد، عن محمد، عن حماد بن سلمة، به.

حب في الرابع والتسعين من الأول: أنا أبو خليفة، ثنا محمد بن كثير، ثنا شعبة، عن أيوب، به. وقال: تابعه محمد بن أيوب الرازي، عن ابن كثير، وما رواه عنه غيرهما[٥].

قلت: هذا عجيب[٦] منه! فقد تقدم أن أبا عوانة أخرجه عنهما وعن غيرهما.

---

(١) «الحسن» من المطبوع وتاريخ بغداد ١٣/٢٦٨. وفي الأصل و(هـ): «الحسين».

(٢) «عن» ساقطة من (هـ).

(٣) في (هـ): «مليح» بالميم بدل «فليح» بالفاء.

(٤) قوله «محمد بن سنان» خطأ، صوابه والله أعلم «محمد بن إسماعيل» كما في المطبوع ١/١٣٣ لأن رواية «محمد بن سنان» ستأتي في قوله «وعن محمد، عن محمد» فالأول «ابن خزيمة» والثاني «ابن سنان».

(٥) عبارة «الإحسان»: «ما روى هذا عن ابن كثير من حديث شعبة ثقة غير محمد بن أيوب الرازي وأبو خليفة».

(٦) في (هـ): «عجب».

خز لابن خزيمة عه لأبي عوانة طح للطحاوي حب لابن حبان قط للدارقطني كم للحاكم

وعن محمد بن عبدالله بن الجنيد، ثنا قتيبة بن سعيد، ثنا يزيد بن زريع، به. وعن ابن خزيمة، عن محمد بن عبدالأعلى، بسنده.

قط في الصلاة: ثنا أحمد بن عبدالله الوكيل، ثنا الحسن بن عرفة، ثنا هشيم، به. وعن القاضي أبي عمر، عن أحمد بن منصور، عن سليمان بن حرب، به. وعن أبي عمر، عن أحمد بن منصور والحسن بن أبي الربيع - فرقهما - وعن محمد بن إسماعيل الفارسي، عن إسحاق بن إبراهيم، ثلاثتهم عن عبدالرزاق، به. وعن الحسن بن الخضر، عن أحمد بن شعيب، عن قتيبة، عن عبدالوهاب، به. وعن الحسن بن إبراهيم بن عبدالمجيد، عن عباس الدوري، عن يحيى بن معين، به. وعن عمر بن أحمد بن علي المروزي، عن محمد بن الليث الغزال، عن عبدان، عن خارجة، عن أيوب، نحوه. وعن عبدالباقي بن قانع، عن أحمد بن حماد بن سفيان، عن الحسن بن حماد بن كسيب الحضرمي، عن إسماعيل بن إبراهيم، عن خالد، نحوه.

كم فيه: ثنا أبو العباس محمد بن يعقوب، ثنا العباس بن محمد الدوري، به. وعن أبي الحسن بن خضر الشافعي ومحمد[1] بن حفص[2] الهروي، قالا: ثنا أبو علي عبدالله بن محمد بن علي الحافظ، ثنا قتيبة بن سعيد، ثنا عبدالوهاب الثقفي، به. وقال: صحيح على شرط الشيخين ولم يخرجا فيه هذه اللفظة. قلت: يعني قوله: أمر رسول الله ﷺ بلالاً.

رواه أحمد: ثنا عبدالوهاب، ثنا أيوب، عنه، به. وعن إسماعيل، عن خالد، عنه، به. قال: فحدثت به أيوب، فقال: إلا الإقامة.

١٢٥٠ - حديث: صليت الظهر مع رسول الله ﷺ بالمدينة أربعاً، وصليت معه العصر بذي الحليفة ركعتين، وكان مسافراً.
عه حب طح حم ش

---

(١) «ومحمد» من (هـ) وفي الأصل: «محمد».

(٢) وفي المطبوع: «جعفر» بدل «حفص».

١٢٥٠ - حب (الإحسان) ٤/١٨٢ و١٨٣ (الحوت). طح ١/٤١٨. عه ٢/٣٧٨. أحمد ٣/١١١، ٢٦٨.

ط لمالك ش للشافعي حم لأحمد عم لعبد الله بن أحمد مي للدارمي جا لابن الجارود

عه في الحج: ثنا يوسف القاضي، ثنا سليمان بن حرب، ثنا حماد بن زيد، عن أيوب، عنه، به. وزاد: وسمعتهم يصرخون جميعاً بالحج والعمرة.

حب في الأول من الرابع: أنا عبدالله بن محمد الأزدي، ثنا إسحاق بن إبراهيم، أنا عبدالرزاق، أنا معمر، عن أيوب، عنه، بهذا. وفي الثامن من الخامس: أنا الحسين بن عبدالله بن يزيد القطان، ثنا أيوب بن محمد الوزان، ثنا إسماعيل ابن عُلَيَّة، عن أيوب، نحوه، وليس فيه: وكان مسافراً.

طح في الصلاة: ثنا إبراهيم بن مرزوق، ثنا حبان، ثنا وهيب، به[1].

عه في الصلاة: ثنا أبو علي الزَّعْفَراني، ثنا عبدالوهاب الثقفي، عن أيوب، به. وعن إسحاق بن إبراهيم، به.

رواه أحمد: ثنا سفيان، عن أيوب، به. وعن عفان، عن وهيب، عن أيوب، عنه، أتم منه.

١٢٥١ ـ حديث الجمع بين الحج والعمرة.

حم

في الحديث الذي قبله. وله طريق في ترجمة: حميد بن هلال، عن أنس.

رواه أحمد وأوله: كنت رديف أبي طلحة وهو يساير النبي ﷺ فسمعته[2] يلبي بالحج والعمرة معاً: ثنا عبدالرزاق، أنا معمر، عن أيوب، عنه، به.

١٢٥٢ ـ / حديث: أن رسول الله ﷺ صلى بأصحابه، فلما قضى صلاته ١/٨٩/ب

طح حب قط

= ويزاد: رواه أحمد أيضاً ٣/١٨٦: عن إسماعيل، عن أيوب، عنه، به. وليس فيه: وكان مسافراً. ورواه الشافعي في مسنده ص ٢٥: نا سفيان، عن أيوب، عنه، به.

ورواه ابن حبان كما في (الإحسان) ٤/١٨٢ (الحوت): «نا محمد بن عبدالله بن الجنيد، ثنا قتيبة بن سعيد، ثنا حماد بن زيد...» بمثل رواية أبي عوانة

(١) قوله: «ثنا حبان، ثنا وهب، به» سقط من (هـ).

١٢٥١ ـ تقدم في ترجمة حميد في الحديث رقم (١٠٥٧). أحمد ٣/١٦٤.

(٢) «فسمعته» من (هـ) وفي الأصل: «يسمعه».

١٢٥٢ ـ طح ١/٢١٨. حب (الإحسان) ٣/٢٤٧ (عثمان) و ٣/١٦٣ (الحوت) ١٦٠. والموارد ١٢٦. وكتاب الصلاة لابن حبان غير مطبوع. وذكر الحديث بسنده في الإحسان ٣/٢٤١ =

خز لابن خزيمة عه لأبي عوانة طح للطحاوي حب لابن حبان قط للدارقطني كم للحاكم

أقبل عليهم بوجهه فقال: «أتقرؤون في صلاتكم والإمام يقرأ!» فسكتوا، قالها ثلاثًا، قال قائل: إنّا لنفعل، قال: «فلا تفعلوا وليقرأ أحدكم بفاتحة الكتاب في نفسه».

طح في الصلاة: ثنا أحمد بن داود، ثنا يوسف بن عدي، ثنا عبيدالله بن عمرو، عن أيوب، عنه، به. وحذف قوله: «وليقرأ...» إلى آخره.

حب في الحادي والعشرين من الأول: أنا عمر بن سعيد بن سنان، نا فرح[1] بن رواحة، ثنا عبيدالله بن عمرو الرَّقي، عن أيوب، عنه، بتمامه. وفي الصلاة: أنا أحمد بن علي بن المثنى، ثنا مخلد بن أبي زُمَيْل، ثنا عبيد[2]الله بن عمرو، به.

قط في الصلاة: ثنا محمد بن إسماعيل الفارسي، ثنا أبوزرعة الدمشقي، ثنا يحيى بن يوسف، ثنا عبيدالله بن عمرو، به. وعن علي بن أحمد بن الهيثم، عن أحمد بن إبراهيم القُوْهُسْتاني، عن يوسف بن عدي. وعن أحمد بن سلمان، عن هلال بن العلاء، عن أبيه. وعن أحمد عن يزيد بن جهور، عن أبي توبة، ثلاثتهم عن عبيدالله، نحوه.

١٢٥٣ - حديث: أن النبي ﷺ نحر بيده سبع بدنات قياماً، وضحى بالمدينة بكبشين أملحين أقرنين. عه خز

= (عثمان) و٣/١٦٠ (الحوت). قط ١/٣٤٠.

(١) «فَرَح» بالحاء من الأصل و(هـ) وهو الصواب، فما في المطبوع بالجيم فخطأ. انظر: (تبصير المنتبه ٣/١٠٧١).

(٢) «عبيد» من الأصل و(هـ) والموارد مصغراً، وهو الصواب، وجاء في مطبوعة الإحسان «عبد» مكبراً. وهو: عبيدالله بن عمرو بن أبي الوليد الأسدي. انظر: (الكاشف ٢/٢٣٢، وتذكرة الحفاظ ١/٢٤١، والخلاصة ٢٧٥، وتهذيب التهذيب ٧/٤٢، والتقريب).

١٢٥٣ - عه ٥/١٩٢.

ويزاد: رواه ابن خزيمة أيضاً في الحج ٤/٢٨٥: ثنا علي بن شعيب، ثنا أحمد بن إسحاق، ثنا وهيب، ثنا أيوب، عن أبي قلابة، عنه بلفظ: ونحر رسول الله ﷺ بيده سبع بدنات قياماً. فقط.

عه في الذبائح: ثنا أبو داود السجستاني، ثنا موسى بن إسماعيل، ثنا وهيب، عن أيوب، عنه، بهذا.

١٢٥٤ ـ حديث: «لا تقوم الساعة حتى يتباهى الناس في المساجد».

مي خز حب حم

مي في الصلاة: أنا عفان، ثنا حماد بن سلمة، ثنا أيوب، عنه، بهذا.

خز في المساجد: عن محمد بن رافع، عن مُؤَمَّل بن إسماعيل. وعن محمد بن يحيى، عن محمد بن عبدالله الخزاعي، كلاهما عن حماد، به. وعن محمد بن عمرو بن العباس ـ أصله بصري ـ عن سعيد بن عامر، عن أبي عامر الخزاز، قال: قال أبو قِلابة الجَرْمي: انطلقنا مع أنس نريد الزاوية[1]، قال: فمررنا بالمسجد... فذكر القصة، ولفظ الحديث: «يأتي على الناس زمان يتباهون بالمساجد ثم لا يعمرونها إلا قليلاً».

حب في الثالث[2] والأربعين من الثاني: أنا محمد[3] بن إسحاق الثقفي، ثنا أبو يحيى محمد بن عبدالرحيم، ثنا عفان، بلفظ: نهى رسول الله ﷺ أن يتباهى الناس... وعن أبي يعلى، ثنا عبدالله بن معاوية الجمحي، ثنا حماد بن سلمة، مثل الأول. وأعاده في التاسع والستين من الأول: عن أبي يعلى.

رواه أحمد: عن عبدالصمد وأبي سعيد ويونس وحسن وعفان، كلهم عن حماد، عنه، به.

١٢٥٤ ـ مي ١/٣٢٧ (الدمشقية) و ١/٢٦٨ (اليماني). خز ٢/٢٨١. حب (الإحسان) ٣/١٠٤ (عثمان) و ٣/٢٠ (الحوت) و «الموارد» ٩٨، ٩٩. بدون إعادة. أحمد ٣/١٣٤ و ١٥٢، ١٤٥، ٢٣٠، ٢٨٣ و ١٥٢.

(١) الزاوية: قصر من البصرة على شبه فرسخين. قاله ابن خزيمة في صحيحه ٢/٢٨١.

(٢) «الثالث» من (هـ) والمطبوع، وفي الأصل: «الثاني».

(٣) «محمد» من الأصل و(هـ) وموارد الظمآن، وهو الصواب، فما في الإحسان: «أحمد» فخطأ. انظر: (الجرح والتعديل ٧/١٩٦، وتاريخ بغداد ١/٢٤٨، وسير أعلام النبلاء ١٤/٣٣٨، وتذكرة الحفاظ ٢/٧٣١، والبداية والنهاية ١١/١٥٣، وشذرات الذهب ٢/٢٦٨، والرسالة المستطرفة ٧٤ والأعلام ٦/٢٩).

خز لابن خزيمة عه لأبي عوانة طح للطحاوي حب لابن حبان قط للدارقطني كم للحاكم

١٢٥٥ ـ حديث: «إذا وضع العَشاء وأقيمت الصلاة فابدؤوا بالعَشاء».
حب حم

حب في الثامن والسبعين من الأول: أنا أبو خليفة، ثنا سليمان بن حرب، ثنا حماد بن زيد، عن سماك بن عطية، عن أيوب، عنه، به. وبه: عن سليمان، ثنا وهيب، عن أيوب، به.

رواه أحمد، وفيه: «وإذا نعس أحدكم في صلاته فلينصرف فلينم»: ثنا محمد بن عبدالرحمن الطُّفاوي، ثنا أيوب، به. وعن عفان، عن وهيب، عن أيوب، بالحديثين مقطعاً. وعن حسن، عن حماد ـ يعني ابن زيد ـ عن سماك ـ يعني ابن عطية ـ بالحديث الأول. وعن عبدالصمد بن عبدالوارث، عن أيوب بالحديث الثاني.

١٢٥٦ ـ حديث: «أنا أول من يدخل الجنة وأول من يشفع».
خز

خز في التوحيد: ثنا محمد بن حسان الأزرق، ثنا ريحان ـ يعني ابن سعيد ـ ثنا عباد ـ هو ابن منصور ـ عن أيوب[1]، عنه، به.

١٢٥٧ ـ حديث: أن رجلاً من اليهود قتل جارية من الأنصار على حليّ لها... الحديث.
عه طح حم

عه في الحدود: عن محمد بن مُهِلّ ومحمد بن الصباح ومحمد بن علي النجار وإسحاق بن إبراهيم، قالوا: ثنا عبدالرزاق، عن معمر. وعن يوسف بن مُسَلَّم، ثنا حجاج. وعن أيوب بن إسحاق، ثنا أبو يعلى محمد بن الصلت، ثنا أبو صفوان

١٢٥٥ ـ حب (الإحسان) ٣٢٢/٧ (الحوت). أحمد ١٠٠/٣، ٢٤٩ و ٢٥٠، ٢٣٠ ـ ٢٣١، ١٤٢ و ١٥٠.

١٢٥٦ ـ خز ص ٢٥٥.

(١) قوله «عن أيوب» سقط من المطبوع.

١٢٥٧ ـ طح ١٨١/٣. أحمد ١٦٣/٣

ويزاد: رواه الدارقطني في الحدود ١٦٩/٣: نا الحسين بن إسماعيل المحاملي، نا أحمد بن المقدام، نا محمد بن بكر، عن ابن جريج، عن معمر، عن أيوب، عن أبي قلابة، عنه، به.

عبدالله بن سعيد، كلاهما عن ابن جريج، حدثني معمر، عن أيوب، عنه، به.

طح في الجنايات: ثنا إبراهيم بن أبي داود وأحمد بن داود[1]، قالا: ثنا محمد بن الصلت[2]، به.

رواه أحمد: ثنا عبدالرزاق، ثنا معمر، به.

١٢٥٨ ـ / حديث: «ثلاث من كنَّ فيه وجد حلاوة الإيمان: أن يكون الله ورسوله أحبَّ إليه مما سواهما...» الحديث. ١/٩٠

حب حم

حب في الثالث والتسعين من الأول: أنا الحسن بن سفيان، ثنا محمد بن المثنى، ثنا عبدالوهاب، ثنا أيوب، عنه، به.

رواه أحمد: ثنا عبدالوهاب، به.

١٢٥٩ ـ حديث: كان رسول الله ﷺ يأتي أم سُلَيْم فيَقيل عندها، وكان كثير العَرَق... الحديث.

حب عه

حب في الخمسين من الخامس: أنا أحمد بن علي بن المثنى، ثنا إبراهيم بن الحجاج. وعن ابن مرزوق، ثنا أبو داود، كلاهما عن وهيب، عن أيوب، عنه، به. رواه عفان وفيه: وكان يصلي على الخمرة.

عه في المناقب: عن إسماعيل القاضي، ثنا إبراهيم بن الحجاج. وعن أبي الأحوص، ثنا عبدالأعلى بن حماد، عن وهيب، عن أيوب، عن أبي قلابة، عن أنس، عن أم سليم.

---

(١) قوله «وأحمد بن داود» سقط من المطبوع.

(٢) في (هـ): «الفضل» بدل «الصلت» وهو خطأ. انظر: (تهذيب التهذيب ٩/٢٣٣ وتهذيب الكمال ٣/١٢١٣، والتقريب) وتقدم.

١٢٥٨ ـ حب (الإحسان) ١/٢٦٩ (عثمان) و ١/٢٣٠ (الحوت). أحمد ٣/١٠٣.

١٢٥٩ ـ حب (الإحسان) ٨/٧٣ (الحوت) من طريق أحمد بن علي بن المثنى فقط، والرواية الأخرى لم أقف عليها فيه.

١٢٦٠ - حديث: «للبكر سبع وللثيِّب ثلاث».
مي جا طح حب قط

مي في النكاح: أنا يعلى، أنا محمد - وهو ابن إسحاق - عن أيوب، عن أبي قلابة، عن أنس قال: قال رسول الله ﷺ... بهذا.

جا فيه: ثنا محمد بن إسماعيل، ثنا وكيع، عن سفيان، عن أيوب بسنده قال: السنة... فذكره.

طح فيه: عن يونس، عن سفيان، عن أيوب، به، ولم يرفعه[١]. وعن أبي أمية، ثنا أبو نعيم، ثنا سفيان، به. وعن صالح، عن سعيد[٢] [ثنا هشيم[٣]. وعن إبراهيم بن مرزوق، ثنا أبو داود][٤] ثنا شعبة، كلاهما عن خالد، عن أبي قلابة، به. ولم يرفعه، قال: السنة...

حب في الثاني والتسعين من الأول: أنا محمد بن إسحاق بن خزيمة من أصل كتابه، ثنا عبدالجبار بن العلاء، ثنا سفيان، ثنا أيوب، به. وبه: قال سفيان: حفظناه من[٥] حميد، عن أنس. مثله.

قط في النكاح: أنا عبدالله بن محمد بن عبدالعزيز - قراءة عليه - ثنا حاجب بن الوليد، ثنا محمد بن سلمة، عن ابن إسحاق، به.

١٢٦١ - حديث: كان رسول الله ﷺ وأبو بكر وعمر لا يجهرون
حب

١٢٦٠ - مي ٢/١٤٤ (الدمشقية) و٢/٦٨ (اليماني). جا صفحة ٢٤٢. طح ٣/٢٧٠، ٢٨. حب (الإحسان) ٦/٢٠٤ (الحوت). قط ٢/٢٨٣. وانظر ما تقدم برقم (٩٥٢).

(١) في (هـ): «يوقت» بدل «يرفعه».

(٢) «سعيد» من (هـ) والمطبوع، وفي الأصل «أبي سعيد».

(٣) «هشيم» من الأصل وهو الصواب، وفي المطبوع «هشام». وهو «هشيم بن بشير». انظر: (تهذيب الكمال وتهذيب التهذيب ١١/٥٩، وتحفة الأشراف ١/٢٥٢ - ٢٥٣، وتعليقة «٢» في الحديث ١٢٤٩).

(٤) ما بين المعقوفين من المطبوع، وبدله في الأصل و (هـ): [وهشيم].

(٥) في المطبوع: (عن) بدل (من).

١٢٦١ - حب (الإحسان) ٣/٢١٨ - ٢١٩ (عثمان) و٣/١٤٥ (الحوت).

بـ ﴿ بِسْمِ اللَّهِ الرَّحْمَٰنِ الرَّحِيمِ ﴾.

حب في الرابع والثلاثين من الخامس: أنا محمد بن أحمد بن أبي عون، ثنا هارون بن عبدالله[1] الحمّال، ثنا يحيى بن آدم، ثنا سفيان، عن خالد الحذاء، عنه، بهذا.

١٢٦٢ ـ حديث: «اللهم اغفر للأنصار...».

في ترجمة قتادة.

١٢٦٣ ـ حديث: أنا أعلم الناس ـ أو: من أعلم الناس ـ بآية الحجاب... الحديث بطوله.

أحمد: ثنا مؤمل، ثنا حماد ـ يعني ابن زيد ـ عنه، به.

١٢٦٤ ـ حديث: أن نفراً من عكل ثمانية قدموا على رسول الله ﷺ فبايعوه على الإسلام، فاستوخموا الأرض... الحديث.

عه طح حب حم

عه في الحدود: عن علي بن سهل الرملي، ثنا الوليد بن مسلم. وعن يونس بن عبدالأعلى وسليمان بن شعيب الكيساني، قالا: ثنا بشر بن بكر. وعن سليمان بن سيف، ثنا أيوب بن خالد، ثلاثتهم عن الأوزاعي، عن يحيى بن أبي كثير. وعن يونس بن عبدالأعلى، عن ابن وهب، عن جرير بن حازم. وعن إسحاق بن

---

(١) «عبدالله» من المطبوع، وهو الصواب، فما في الأصل و(هـ): «موسى» فخطأ. و«الحمّال» بالحاء، فما في «الإحسان» (ط عثمان) بالجيم فخطأ مطبعي. انظر: (الأنساب ٤/٢٢٨ ـ ٢٢٩، وتهذيب الكمال، وتذكرة الحفاظ ٢/٤٧٨ وتهذيب التهذيب ١١/٨ والتبصير ١/٣٤٨).

١٢٦٢ ـ سيأتي برقم ١٥٨٦.

١٢٦٣ ـ أحمد ٣/٢٤١.

١٢٦٤ ـ طح ٣/١٨٠، ولم أجده في كتاب الكراهة. حب (الإحسان) ٦/٣١٩ ـ ٣٢٠ (الحوت). أحمد ١٦١، ١٨٦، ١٩٨.

إبراهيم، عن عبدالرزاق، عن معمر. وعن أبي داود[١]، عن موسى، عن وهيب، ثلاثتهم عن أيوب، كلاهما عن أبي قلابة، به. وعن أبي داود الحراني وأبي داود السجستاني، قالا: ثنا سليمان بن حرب، ثنا حماد بن زيد، عن أيوب، به. وعن أبي أمية الطَّرَسُوسي، ثنا سليمان بن حرب، به، وزاد بين أيوب وأبي قلابة: عن[٢] أبي رجاء مولى أبي قلابة. وعن عبدة بن سليمان بمصر، عن يحيى بن مصعب، عن حماد بن زيد، ثنا أيوب وحجاج الصواف، كلاهما عن أبي رجاء، به، وفيه قصة طويلة. وعن إسماعيل القاضي، ثنا محمد بن المثنى، ثنا معاذ بن معاذ، ثنا ابن عون، عن أبي رجاء، به.

طح في الجنايات[٣]: عن يونس، عن ابن وهب، به. وعن أبي أمية، ثنا قبيصة، ثنا سفيان، عن أيوب، به. وفي الكراهة: ثنا يونس، ثنا بشر، ثنا الأوزاعي، به.

حب في الخامس والثلاثين من الثاني: أنا عبدالله بن محمد، أنا إسحاق بن إبراهيم، أنا ابن عُلَيَّة، ثنا حجاج الصواف، به. وعن ابن سلم، أنا عبدالرحمن بن إبراهيم، ثنا الوليد، نحوه. وفيه وفي الصلاة: عن محمد بن عبدالله بن الجنيد، ثنا قتيبة بن سعيد، ثنا حماد بن زيد، عن أيوب، عن أبي قلابة، به. وفي الأربعين من الرابع: أنا الحسن بن سفيان، ثنا محمد بن أبي بكر المقدَّمي ومحمد بن عبيد بن حِسَاب، قالا: ثنا حماد، به. ولم يذكر هؤلاء أبا رجاء. قال أبو عوانة: سمعت ابن خراش يقول: أبو رجاء اسمه سلمان، ولعل أيوب سمعه منهما. قال: وسمعت ابن فَهْم، سمعت يحيى بن معين يقول: فبعث قافة، في حديث الأوزاعي غريب. قال: ورواه الفريابي، عن الأوزاعي، فلم يذكر القافة.

---

(١) قوله «أبي داود» من (هـ) وهو الصواب، وفي الأصل: «الأوزاعي»، فإن أبا داود السجستاني يروي عن موسى بن إسماعيل التبوذكي الذي يروي عن وهيب بن خالد. كما في تراجمهم من تهذيب الكمال، على أنه تقدمت رواية أبي داود عن موسى بن إسماعيل في كتاب الإيمان ١/ ٩٩.

(٢) وفي (هـ): «وعن» وهو خطأ.

(٣) قوله: «في الجنايات» إلى قوله: «أيوب به» سقط من (هـ).

رواه أحمد: ثنا عبدالرزاق، ثنا سفيان، عن أيوب، عنه، به. وعن إسماعيل،[١] عن حجاج بن أبي عثمان، حدثني أبو رجاء مولى أبي قلابة، به، وأتم منه. وعن الوليد بن مسلم، عن الأوزاعي، به.

١٢٦٥ ـ / حديث: «لكل أمة أمين وأمين هذه الأمة أبو عبيدة بن الجراح». ١/٩٠/ب
عه حب حم

عه في المناقب: عن الصغاني ومحمد بن زياد العجلي، قالا: ثنا سليمان بن حرب، ثنا شعبة، به. وعن علي بن سهل، ثنا قطبة بن العلاء. وعن الصغاني، ثنا قبيصة، قالا: ثنا سفيان، كلاهما عن خالد الحذاء، عنه، به.

حب في الثامن من الثالث[٢]: أنا الفضل بن الحباب، ثنا سليمان[٣] بن حرب، به. وفي الثامن من الثالث[٢]: أنا أحمد بن مكرم بن خالد، ثنا علي بن المديني، ثنا عبدالوهاب، أنا خالد الحذاء، به، وزاد فيه: «أرحم أمتي بأمتي أبو بكر...» الحديث بتمامه. وعن الحسن بن سفيان، ثنا محمد بن أبي بكر المقدَّمي ومحمد بن خالد بن عبدالله ومحمد بن بشار وأبو موسى، قالوا: ثنا عبدالوهاب، به. وفي الثاني والستين منه: أنا ابن خزيمة، ثنا محمد بن بشار. بتمامه.

رواه أحمد: ثنا عبدالرحمن بن مهدي وعفان، قالا: ثنا شعبة، عن خالد، عنه، به. وعن إسماعيل، عن خالد، به. وهو بعض حديث يأتي.

---

(١) قوله: «أيوب عنه به وعن إسماعيل عن» ساقط من (هـ).
١٢٦٥ ـ حب (الإحسان) ٩/ ٧٠ ـ ٧١، ١٣١، ١٣٦، ١٨٧ (الحوت) و «موارد» ص ٥٤٨. أحمد ٣/ ١٣٣، ٢٤٥، ١٨٩، وسيأتي برقم (١٢٧٣).
(٢) كذا في الأصل و (هـ) فيهما.
(٣) سليمان من الأصل وهو الصواب، وفي (هـ): «سفيان». انظر: (طبقات ابن سعد ٧/ ٣٠٠، والتاريخ الكبير ٤/ ٨، وتذكرة الحفاظ ١/ ٣٩٣ وسير أعلام النبلاء ١٠/ ٣٣٠ وتهذيب التهذيب ٤/ ١٧٨، والتقريب).

خز لابن خزيمة عه لأبي عوانة طح للطحاوي حب لابن حبان قط للدارقطني كم للحاكم

١٢٦٦ - حديث: «أفرض أمتي زيد بن ثابت» وهو طرف من الحديث الذي قبله.
كم

كم في الفرائض: ثنا أبو عبدالله بن يعقوب وأحمد بن محمد السمرقندي، قالا: ثنا محمد بن نصر الإمام، ثنا أبو بكر بن خلاد، ثنا عبدالوهاب، به.

١٢٦٧ - حديث: لما استوت به راحلته على البيداء جمع بينهما.
طح

طح في الحج: ثنا ابن مرزوق، ثنا حبان، ثنا وهيب، ثنا أيوب، عنه، بهذا.

١٢٦٨ - حديث: «ليؤيدن الله هذا الدين بقوم لا خَلاق لهم».
حب

حب في التاسع والستين من الثالث: أنا أحمد بن عيسى بن السكين بواسط، ثنا إسحاق بن رُزَيْق الرَّسْعَني، ثنا إبراهيم بن خالد الصنعاني، ثنا رباح بن زيد، عن معمر، عن أيوب، عنه، بهذا.

١٢٦٩ - حديث: «إن الرؤيا تقع على ما تُعبَّر...» الحديث.
كم

كم في الرؤيا: ثنا أبو حفص أحمد الفقيه ببخارى، نا إسحاق بن أحمد بن صفوان، ثنا يحيى بن جعفر، ثنا عبدالرزاق، أنا معمر، عن أيوب، عنه، به. وقال: صحيح الإسناد.

١٢٧٠ - حديث: أن النبي ﷺ لما قدم مكة أمرهم أن يُحِلُّوا إلا من كان معه الهَدْي... الحديث.
طح حب

طح في الحج: ثنا إبراهيم بن مرزوق، ثنا حَبان بن هلال. ثنا وهيب، عن أيوب، عنه، به.

١٢٦٦ - كم ٤/٣٣٥. وهذا الحديث كذا ترتيبه في (هـ)، وهو مؤخر عما بعده في الأصل. وقدمته لمناسبة قوله «وهو طرف من الحديث الذي قبله» وهو أيضاً طرف من الحديث الآتي برقم (١٢٧٣).

١٢٦٧ - طح ٢/١٥٣.

١٢٦٨ - حب (الإحسان) ٧/٢٥ (الحوت) و «الموارد» ٣٨٧.

١٢٦٩ - كم ٤/٣٩١.

١٢٧٠ - طح ٢/١٩٣. حب (الإحسان» ٦/١٣٠ (الحوت) و «الموارد» ٢٤٦ - ٢٤٧.

حب في الأول من الرابع: أنا أبو يعلى، ثنا أبو بكر بن أبي شيبة، ثنا أحمد بن إسحاق الحضرمي، ثنا وهيب[1]، عنه، به.

١٢٧١ ـ حديث: «من أدرك منكم عيسى بن مريم فليقرئه مني السلام».
كم

كم في الفتن: ثنا محمد بن المظفر، ثنا عبدالله بن سليمان، ثنا محمد[2] بن مُصَفًّى، ثنا إسماعيل، عن أيوب، عنه، بهذا.

١٢٧٢ ـ حديث: أن رسول الله ﷺ كان في مسير له ومعه غلام له أسود يقال له: أنجشة... الحديث.
حم

في ترجمة: حماد بن زيد، عن ثابت، عن أنس، به.

ورواه أحمد أيضاً: ثنا إسماعيل، ثنا أيوب، عنه، به.

١٢٧٣ ـ حديث: «أرحم أمتي بأمتي أبو بكر...» الحديث وفيه ذكر أبي عبيدة وغيره.
حم

أحمد: عن وكيع، عن سفيان. وعن عفان، عن وهيب، كلاهما عن خالد، عنه، به.

١٢٧٤ ـ حديث: «سيدرك رجلان من أمتي عيسى بن مريم ويشهدان قتال الدجال».
خز كم

---

(١) سقط من مطبوعة الإحسان قوله «ثنا أحمد بن إسحاق الحضرمي ثنا وهيب».

١٢٧١ ـ كم ٤/٥٤٥.

(٢) «محمد» من الأصل و (هـ) وهو الصواب، وفي المطبوع «محمود». انظر: (التاريخ الكبير ١/٢٤٦، والكاشف ٣/٩٨، والعقد الثمين ٢/٣٥٦، والخلاصة ٣٥٩، وتهذيب التهذيب ٩/٤٦٠، والتقريب).

١٢٧٢ ـ تقدم برقم (٤٥٥). أحمد ٣/١٨٦.

١٢٧٣ ـ أحمد ٣/١٨٤، ٢٨١. وانظر ما تقدم برقم (١٢٦٥).

١٢٧٤ ـ كم ٤/٥٤٤

خز لابن خزيمة عه لأبي عوانة طح للطحاوي حب لابن حبان قط للدارقطني كم للحاكم

خز في الفتن: ثنا محمد بن حسان الأزرق، ثنا ريحان بن سعيد، ثنا عباد بن منصور، عن أيوب، عنه، بهذا.

كم فيه: أنا أبو محمد بن زياد وأبو إسحاق المزكي، قالا: ثنا ابن خزيمة، به.

١٢٧٥ - حديث آخر نظيف الإسناد لم أر من صححه، أخرجه البيهقي في «الشعب» قال: أنا أبو عبدالله الحافظ، أنا عبدالله بن محمد بن السري الكرماني، نا جعفر بن أحمد بن نصر الحافظ، ثنا محمد بن الوليد البُسْري، ثنا حَبان بن هلال، ثنا سَليم بن حيان، ثنا حميد بن هلال، سمعته يحدث عن أبي قلابة، عن أنس أن النبي ﷺ قال: «يا أيها الناس ابتاعوا أنفسكم من الله عز وجل، فإن بخل أحدكم أن يعطي ماله الناس فليتصدق على نفسه، فليأكل وليلبس مما رزقه الله عز وجل».

121 ★ / عبدالله بن سليمان بن زيد بن ثابت، عن أنس ١/٩١

١٢٧٦ - حديث: انصرفنا من الظهر مع خارجة بن زيد فدخلنا على أنس، فقال: يا جاريةُ انظري هل حانتِ العصر؟ قالت: قالت: نعم، قال: فقلت: إنما انصرفنا من الظهر الآن مع الإمام! قال: فقام فصلى العصر، ثم قال: هكذا كنا نصلي مع رسول الله ﷺ.

أحمد: ثنا عبدالملك بن عمرو، ثنا خارجة بن عبدالله، عن أبيه، به.

122 ★ عبدالله بن شَوْذَب، عن أنس

١٢٧٥ - الجامع لشعب الإيمان ٨/٤٦١، الثالث والثلاثون، والحديث مع تخريجه لم يذكر في (هـ).

121 ★ هو: عبدالله بن سليمان الخزرجي الأنصاري المدني، ذكره ابن حبان في الثقات. (الجرح والتعديل ٥/٧٤، والثقات ٥/٨، وتعجيل المنفعة ص ٢٢٤).

١٢٧٦ - أحمد ٣/٢١٤.

122 ★ هو أبو عبدالرحمن عبدالله بن شَوْذَب الخراساني البلخي، سكن البصرة ثم الشام، =

ط لمالك ش للشافعي حم لأحمد عم لعبد الله بن أحمد مي للدارمي جا لابن الجارود

في ترجمة: من بلَّغ الحسن، عن أنس[١].

123 ★ عبدالله بن أبي طلحة الأنصاري أخو أنس لأمه، عن أنس

١٢٧٧ - حديث: «خير المجالس أوسعها».

كم

كم في الأدب: ثنا علي بن حمشاذ، ثنا عبيد بن شريك، ثنا أبو الجُماهِر محمد بن عثمان، ثنا عبدالعزيز بن محمد، عن مصعب بن ثابت، عنه، به.

١٢٧٨ - حديث: «احفوا الشوارب وأعفوا اللحى ولا تشبهوا باليهود».

طح

طح في الكراهة: ثنا يزيد بن سنان، ثنا حَبان بن هلال، ثنا أبو جعفر المدائني، عنه، بهذا.

124 ★ عبدالله بن عبدالله بن جبر[٢] بن عَتيك الأنصاري، عن أنس

١٢٧٩ - حديث: كان رسول الله ﷺ يتوضأ بالمَكُّوك ويغتسل بخمس مكاكي.

مي خز حب عه حم

= صدوق عابد. مات سنة ١٥٦ أو ١٥٧. انظر: (الكاشف ٢/٩٦، وتهذيب التهذيب ٥/٢٥٥، التقريب).

(١) انظر ما سيأتي برقم (٢٠٠٨).

123 ★ واسم أبي طلحة زيد بن سهل، النجاري، المدني، ولد على عهد النبي ﷺ وحنكه وسماه، وثقه ابن سعد، مات سنة ٨٤ بالمدينة، وقيل استشهد بفارس. انظر: (الكاشف ٢/٩٨ وتهذيب التهذيب ٥/٢٦٩، والتقريب).

١٢٧٧ - كم ٤/٢٦٩.

١٢٧٨ - طح ٤/٢٣٠.

124 ★ ثقة. انظر: (تهذيب الكمال، والكاشف ٢/١٠١، وتهذيب التهذيب ٥/٢٨٢، والتقريب).

١٢٧٩ - مي ١/١٧٥ (الدمشقية) و ١/١٤١ (اليماني). خز ١/٦١. حب (الإحسان) ٢/٣٦٨ (عثمان) و ٢/٢٥٥ - ٢٥٦ (الحوت). عه ١/٢٣٢. أحمد ٣/٢٩٠، ٢٥٩، ٢٠٩.

ولفظ رواية «عثمان بن عمر» إنما هي موافقة لنص الحديث الذي بعده، لا لهذا الحديث.

ويزاد: رواه أحمد أيضاً ٣/٢٨٢: عن محمد بن جعفر، عن شعبة، عنه، به.

(٢) وقع في طبعتي (الإحسان): «جبير» وهو تحريف.

خز لابن خزيمة عه لأبي عوانة طح للطحاوي حب لابن حبان قط للدارقطني كم للحاكم

مي في الطهارة: أنا أبو الوليد الطيالسي، ثنا شعبة، عنه، به.

خز فيه: ثنا بندار محمد بن بشار، ثنا عبدالرحمن بن مهدي، ثنا شعبة، به.

حب في الأول من الثالث: أنا عمر بن محمد الهمداني، ثنا بندار، به. وفي الثامن من الخامس: أنا أحمد بن علي بن المثنى، ثنا أبو خيثمة، ثنا عبدالرحمن، به. وقال أبو خيثمة: المكوك: المدّ.

عه فيه: ثنا الزعفراني، ثنا عفان. وعن يونس بن حبيب، ثنا أبو داود، عن شعبة، به. وعن أبي عبيدة بن أخي هنّاد، ثنا أبو نعيم، ثنا مسعر، عنه، به.

رواه أحمد: عن بهز وعفان وعثمان بن عمر، كلهم عن شعبة، به.

١٢٨٠ - حديث: كان رسول الله ﷺ يغتسل هو والمرأة من نسائه من إناء واحد. وهو طرف من الحديث الذي قبله. طح حم

طح في الطهارة: ثنا إبراهيم بن مرزوق، ثنا عثمان بن عمر. وعن أبي بكرة، ثنا سعيد بن عامر، قالا: ثنا شعبة، عنه، به.

رواه أحمد: عن عفان، عن شعبة. ورواه مجموعاً مع الحديث الذي قبله جملة: عن يحيى بن سعيد ومحمد بن جعفر، كلاهما عن شعبة. وعن أسود بن عامر[1]، عن شريك، عنه، بلفظ: يتوضأ بإناء يكون رطلين، ويغتسل بالصاع. وعن وكيع، عن شريك، عن عبدالله بن عيسى، عن ابن جبر بن عتيك، ببعضه.

١٢٨١ - حديث: كان غلام يهودي يخدم النبي ﷺ، فمرض فعاده، فقال: «قل أشهد أن لا إله إلا الله...» الحديث. كم حم

١٢٨٠ - طح ١/٢٥. أحمد ٣/٢٤٩، ١١٢، ١١٦، ١٣٠، ١٧٩.

ويزاد: رواه أحمد أيضاً ٣/١٣٣ - ١٣٤: عن بهز، عن شعبة، عنه، به، دون الحديث الذي قبله.

(١) وما في المطبوع ٣/١٧٩: عن «أسود بن عامر ثنا شاذان» خطأ، صوابه حذف «ثنا» لأن «شاذان» لقب «أسود بن عامر». انظر: (التقريب، وتهذيب التهذيب ١/٣٤٠).

١٢٨١ - كم ١/٣٦٣، ٤/٢٩١. أحمد ٣/٢٦٠.

كم في الجنائز: ثنا أبو بكر بن بالويه، ثنا بشر بن موسى، ثنا محمد بن سعيد بن الأصبهاني، ثنا شريك، عن عبدالله بن عيسى بن عبدالرحمن بن أبي ليلى، عنه، به. وقال: صحيح على شرط مسلم. وفي الأدب: أنا أبو [جعفر][1] محمد بن علي الشيباني، ثنا أحمد بن حازم الغفاري، ثنا أبو نعيم وأبو غسان[2]، قالا: ثنا شريك، به.

رواه أحمد: ثنا أسود بن عامر، ثنا شريك، به. قال: وقال غير أسود، فذكر اختلافاً في اللفظ.

١٢٨٢ - حديث: «الأنصار لا يحبهم إلا مؤمن».

عه حم

عه في الإيمان: ثنا محمد بن يحيى، أخبرنا[3] مسلم. وعن يونس بن حبيب، ثنا أبو داود، قالا[4]: ثنا شعبة، عنه، به.

رواه أحمد بلفظ: «آية الإيمان حب الأنصار، وآية النفاق بغضهم»: عن محمد بن جعفر وبهز وعفان، كلهم عن شعبة، به.

125 ★ عبدالله بن عبدالله بي أبي طلحة الأنصاري - ولد الذي قبله - عن أنس

(١) «جعفر» ساقط من الأصل و (هـ). وقوله: «وفي الأدب أنا أبو» ساقط من (هـ) وبدله فيها «وعن».

(٢) «غسان» من الأصل والمطبوع، وهو الصواب. وفي (هـ): «علي» وهو: مالك بن إسماعيل أبو غسان النهدي. انظر: (تهذيب الكمال ٣/١٢٩٥، وتهذيب التهذيب ١٠/٣، وطبقات ابن سعد ٦/٤٠٤، والجرح والتعديل ٨/٤٠٦، وسير أعلام النبلاء ١٠/٤٣٠).

١٢٨٢ عه (١/٩/ب) وهو في القسم الساقط من أول المطبوع. أحمد ٣/١٣٠، ١٣٤، ٢٤٩.

(٣) في الأصل و (هـ): «بن» وهو خطأ، والصواب ما أثبته من مخطوطة أبي عوانة (١/٩/ب) فإن محمد بن يحيى هو ابن عبدالله بن خالد الذهلي يروي عن مسلم بن إبراهيم الأزدي ومسلم بن إبراهيم يروي عن شعبة. انظر: (تهذيب الكمال ٣/١٢٨٦، ١٣٢٣).

(٤) لفظ «قالا» من (هـ) وجاءت قبل «ثنا أبو داود» والصواب كما أثبتها.

125 ★ هو: أبو يحيى الأنصاري، المدني، ثقة، مات سنة ١٣٤. انظر: (تهذيب =

١٢٨٣ - حديث: بعثني أبو طلحة إلى رسول الله ﷺ أدعوه، فأقبلت حتى إذا نظر إليَّ رسول الله ﷺ قال: «يا أنس دعانا أبوك...» الحديث.

عه في الأطعمة: عن أحمد بن[1] يوسف السُّلَمي ومحمد بن أحمد بن أبي المثنى، قالا: ثنا خالد بن مخلد، ثنا محمد بن موسى، عنه، به. وعن معاوية بن صالح، عن يعقوب الفارسي. وعن إسماعيل بن إسحاق، عن إبراهيم بن حمزة، قالا: ثنا خالد بن إسماعيل، عن معاوية بن أبي مزرد، عنه، نحوه.

١/٩١/ب **١٢٨٤ - / حديث: كان لأبي طلحة ولد فتوفي، وفيه: ولادة أم سُلَيْم عبدالله بن أبي طلحة وتحنيكه.**

عه في الأطعمة: عن بحر بن نصر، عن ابن وهب، عن يعقوب بن عبدالرحمن. وعن محمد بن أحمد[2] بن أبي المثنى، عن خالد بن مخلد، عن محمد بن موسى، كلاهما عنه[3]، به. وفي اللباس: عن بحر بن نصر، به.

126 ★ أبو طُوَالة عبدالله بن عبدالرحمن بن مَعْمر الأنصاري، عن أنس

= التهذيب ٥/٢٨٥، التقريب، الكاشف ٢/١٠١).

١٢٨٣ - عه ٥/٣٨٧، ٣٨٨.

(١) قوله: «أحمد بن» من (هـ) والمطبوع، وفي الأصل بدله: «ابنت». انظر: (الجرح والتعديل ٢/٨١، وتهذيب الكمال، وتذكرة الحفاظ ٢/٥٦٥، وتهذيب التهذيب ١/٩١، وشذرات الذهب ٢/١٤٧).

١٢٨٤ - عه ٥/٣٩٨، ولم أجده في المطبوع من «كتاب اللباس» مع أنه لم يتم حسبما يظهر من خاتمة الجزء الخامس.

(٢) قوله «محمد بن أحمد» من (هـ) والمطبوع وهو الصواب، وفي الأصل «أحمد بن محمد» خطأ وهو محمد بن أحمد بن أبي المثنى التميمي الموصلي خال أبي يعلى الموصلي. انظر (الثقات ٩/١٤٣، وسير أعلام النبلاء ١٣/١٣٩) وانظر الحديث الذي قبله.

(٣) وفي المطبوع «عن عمه عن أنس» فزيادة «عن» الثانية خطأ والله أعلم.

126 ★ هو: أبو طوَالة النجاري الأنصاري، كان قاضي المدينة لعمر بن عبدالعزيز، ثقة، مات سنة ١٣٤، وقيل: قبل ذلك. انظر: (الكاشف ٢/١٠٤، وتهذيب التهذيب ٥/٢٩٧، والتقريب).

١٢٨٥ ـ حديث: «فضل عائشة على النساء كفضل الثريد على سائر الطعام». مي عه حب حم

مي في الأطعمة: أنا عمرو[١] بن عون، أنا خالد ـ هو ابن عبدالله ـ عنه، به.

عه في المناقب: ثنا الحسن بن عفان، ثنا حسين الجعفي، ثنا زائدة. وعن علي بن المبارك الصنعاني[٢]، ثنا ابن أبي أويس. وعن أبي المثنى وأبي قلابة، قالا: ثنا القعنبي، قالا: ثنا سليمان بن بلال. وعن أبي الأحوص القاضي، ثنا محمد بن كثير، عن الأوزاعي. وعن أبي علي القُهُسْتاني، ثنا يحيى بن يحيى، ثنا إسماعيل بن عياش، كلهم عنه، به. زاد إسماعيل: ويحيى بن سعيد.

حب في الثامن من الثالث: أنا أحمد بن علي بن المثنى، ثنا سريج بن يونس، ثنا إسماعيل بن جعفر، عنه، به.

رواه أحمد: ثنا معاوية بن عمرو، ثنا زائدة، به بلفظ: «إن...». وعن سليمان بن داود بدونها، عن إسماعيل بن جعفر، به.

١٢٨٦ ـ حديث: «من أذنب ذنباً فعلم أن له رباً إن شاء أن يغفر له غفر[٣]، وإن شاء أن يعذبه عذبه، كان حقاً على الله أن يغفر له». كم

كم في التوبة: ثنا علي بن حشاذ، ثنا أبو عمرو أحمد بن المبارك، ثنا قتيبة بن سعيد، ثنا جابر بن مرزوق، عن عبدالله بن عبدالعزيز بن عبدالله العمري، عن

١٢٨٥ ـ مي ٢/١٠٦ (الدمشقية) و٢/٣٢ (اليماني). حب (الإحسان) ٩/١٢٣ (الحوت). أحمد ٣/١٥٦، ٢٦٤.

(١) «عمرو» من (هـ) والمطبوع وهو الصواب، فما في الأصل: «عمر» فتصحيف. انظر: (التاريخ الكبير ٦/٣٦١، والجرح والتعديل ٦/٢٥٢، والجمع بين رجال الصحيحين ١/٣٦٨ وتهذيب التهذيب ٨/٨٦، والتقريب).

(٢) كذا في (هـ)، وفي الأصل: «بن الصنعاني».

١٢٨٦ ـ كم ٤/٢٤٢.

(٣) في (هـ): «يغفره غفره».

خز لابن خزيمة عه لأبي عوانة طح للطحاوي حب لابن حبان قط للدارقطني كم للحاكم

أبي طوالة، به.

١٢٨٧ ـ حديث: اتكأ رسول الله ﷺ عند بنت ملحان، فأغفى، فرفع رأسه فضحك، فقلت: مم ضحكتَ؟... الحديث.

عه في الجهاد: عن جعفر الصائغ، عن معاوية بن عمرو. وعن العباس الدوري، عن حسين بن علي، كلاهما عن زائدة. وعن أبي داود الحراني، ثنا القَعْنَبي، ثنا عبدالعزيز بن محمد، كلاهما عنه، به. وقال[1]: ثنا أبي، ثنا علي بن حُجْر، ثنا إسماعيل بن جعفر، عنه نحوه بطوله. زاد حسين الجعفي: أخبرني هشام بن الغاز، قال: ذاك قبرها بقبرس، يقولون: هذا قبر المرأة الصالحة.

رواه أحمد ولفظه: دخل رسول الله ﷺ على ابنة ملحان، فأتكأ عندها؛ فقط: ثنا معاوية، ثنا أبو إسحاق، عنه، به[2]. وثنا معاوية بن عمرو، ثنا زائدة بالحديث بتمامه.

١٢٨٨ ـ حديث: انطلق رسول الله ﷺ ومعه أبو بكر وعمر وأناس من الأعراب، حتى دخل دارنا، فحلبنا له شاة... الحديث.

عه في الأشربة: ثنا أبو داود الحراني، ثنا أبو جعفر النُّفَيلي. وعن محمد بن إسماعيل الصائغ، ثنا يحيى بن أبي بكير، كلاهما عن زهير. وعن معاذ بن المثنى، ثنا القعنبي. وعن علي بن المبارك الصنعاني، ثنا إسماعيل ابن أبي أويس، كلاهما عن سليمان بن بلال. قال: وحدثني أبي، ثنا علي بن حُجر، ثنا إسماعيل بن جعفر، كلهم عنه، به.

١٢٨٧ ـ عه ٥/٨٦، ٨٥، ٨٦. أحمد ٣/٢٦٥، ٢٦٤. وانظر الحديث المتقدم (١/٤١٤ برقم ٣٣٥).

(١) «وقال» من (هـ).

(٢) «به» من (هـ).

١٢٨٨ ـ عه ٥/٣٥١، ٣٥٢. أحمد ٣/٢٣٩.

رواه أحمد: ثنا حسن، ثنا زهير، عنه، به. وثناه الهاشمي، أنا إسماعيل، به، بمعناه.

127 ★ عبدالله بن عبدالرحمن بن أبي حسين المكي، عن أنس.

١٢٨٩ - حديث: «من سرَّه أن يُعْظِمَ الله رزقَه، وأن يَمُدَّ له في أجله: فليصلْ رحمه». حم

أحمد: ثنا حسين بن محمد، ثنا مسلم - يعني ابن خالد - عنه، بهذا.

128 ★ عبدالله بن عَون، عن أنس

١٢٩٠ - حديث: كان أنس قليل الحديث... الحديث موقوف. كم

كم في المعرفة: حدثني علي بن حمشاذ، ثنا إسماعيل بن إسحاق، ثنا سليمان بن حرب، ثنا حماد بن زيد، عنه، به.

١٢٩١ - / حديث: رأيت على أنس بن مالك جبةَ خزٍّ ومِطْرف خز وعمامة خز. طح ١/٩٢

طح في الكراهة: ثنا ابن أبي داود، ثنا صالح بن حاتم بن وردان، ثنا يزيد بن زُريع، عنه، بهذا.

---

127 ★ هو المكي، القرشي، النوفلي، قال ابن عبدالبر: ثقة عند الجميع، فقيه عالم بالمناسك. لكن لم يذكر له رواية عن أنس في كتب التراجم. انظر: (العقد الثمين ٥/٢٠٠، وتهذيب الكمال ٢/٧٠٣، وتهذيب التهذيب ٥/٢٩٣ والكاشف ٢/١٠٣).

١٢٨٩ - أحمد ٣/١٥٦.

128 ★ هو: أبو عون عبدالله بن عون، المزني، البصري، ثقة ثبت فاضل، مات سنة ١٥٠ على الصحيح. انظر: (الكاشف ٢/١١٦، وتهذيب التهذيب ٥/٣٤٦، والتقريب).

١٢٩٠ - كم ٣/٥٧٤.

١٢٩١ - طح ٤/٢٥٦. وجاء في المطبوع غلطاً «ابن عوف» بدل «ابن عون».

خز لابن خزيمة عه لأبي عوانة طح للطحاوي حب لابن حبان قط للدارقطني كم للحاكم

129 ★ عبدالله بن محمد بن عقيل، عن أنس

١٢٩٢ ـ حديث: أن رسول الله ﷺ كان مُتِّع بالسواد. . . الحديث.
كم

كم في الترجمة النبوية: ثنا أبو بكر بن سلمان، ثنا هلال بن العلاء، ثنا حسين بن عياش، ثنا جعفر بن برقان، عنه، به.

١٢٩٣ ـ حديث: «لصوت أبي طلحة في الجيش خير من ألف رجل».
كم

كم في المناقب: أنا أبو بكر بن أبي دارم، ثنا مطيَّن، ثنا أبو كريب، ثنا قبيصة، ثنا سفيان، عن عبدالله بن محمد بن عقيل، عن جابر وأنس[1]، بهذا.

١٢٩٤ ـ حديث العُرَنِيِّين.
عه

عه في الحدود: ثنا هلال بن العلاء، ثنا حسين بن عياش، ثنا جعفر بن برقان، عنه، به.

130 ★ عبدالله بن مسلم بن عبيد[2] الله أخو ابن شهاب الزهري، عن أنس

١٢٩٥ ـ حديث: سئل رسول الله ﷺ عن الكوثر؟ قال: «نهر أعطانيه
كم حم

---

129 ★ هو: أبو محمد ابن عقيل بن أبي طالب الهاشمي المدني، صدوق في حديثه لين. مات بعد سنة ١٤٠. انظر: (الكاشف ٢/١٢٦ ـ ١٢٧، وتهذيب التهذيب ١٣٦، والتقريب).

١٢٩٢ ـ كم ٢/٦٠٧.

١٢٩٣ ـ كم ٣/٣٥٢.

(١) «وأنس» من (هـ) والمطبوع، وهو الصواب. وفي الأصل: «أو أنس» وسيذكره المصنف فيما يأتي (ج١/ق ٢٠٤/أ) ـ الجزء الثالث المحقق (رقم ٢٨٦١) ـ في رواية «عبدالله بن محمد بن عقيل عن جابر» على الصحيح.

130 ★ ثقة ثبت، مات قبل أخيه، انظر: (الكاشف ٢/١٣٠، وتهذيب التهذيب ٦/٢٩، والتقريب).

(٢) في (هـ): «عبد» بدل «عبيد» وهو تصحيف.

١٢٩٥ ـ كم ٢/٥٣٧. أحمد ٣/٢٣٦، ٢٣٧، ٢٣٦، ٢٣٧.

الله في الجنة، ترابه مسك. . . » الحديث.

كم في التفسير: ثنا أبو بكر بن إسحاق وعلي بن حشاذ وأحمد بن يعقوب الثقفي وعمرو بن محمد بن منصور[1] العدل، قالوا: ثنا عمر بن حفص السدوسي، ثنا عاصم بن علي، ثنا أبو أويس، عن الزهري، عن أخيه، به. وقال: صحيح، وأبو أويس ثقة، ولا أحفظ للزهري عن أخيه مسنداً غير هذا، والمشهور هذا من حديث ابن أخي الزهري، عن أبيه.

رواه أحمد: ثنا سليمان بن داود، ثنا إبراهيم بن سعد، حدثني محمد بن عبدالله بن مسلم ابن أخي ابن شهاب، عن أبيه، به. وعن يعقوب وإبراهيم بن أبي العباس، كلاهما عن ابن أخي ابن شهاب[2]، به. وعن يعقوب وإبراهيم، كلاهما عن أبي أويس، عن الزهري، عن أخيه، به.

131 ★ عبدالله بن أبي بكر، سمع أنساً

١٢٩٦ ـ حديث: «يتبع الميت ثلاثة فيرجع اثنان ويبقى واحد. . . » الحديث.

عه حب كم

عه في الرقاق: ثنا أبو إسماعيل الترمذي، ثنا الحميدي، ثنا سفيان بن عيينة، ثنا عبدالله، به.

حب في التسعين من الثالث: أنا محمد بن عبدالله بن الجنيد، ثنا

---

(١) «منصور» من الأصل. وفي (هـ) والمطبوع: «الحسن».

(٢) رواية «يعقوب» هذه لم أرها في المطبوع. ورواية إبراهيم إنما هي في المطبوع: «عن أبي أويس، عن ابن أخي ابن «شهاب...» ٣/٢٣٧. والله أعلم. وأنظر أطراف المسند (ح ٦٧٠) والتعليق عليه.

131 ★ هو: أبو محمد عبدالله بن أبي بكر بن محمد بن عمرو بن حزم الأنصاري المدني القاضي ثقة، مات سنة ١٣٥ عن سبعين عاماً. وفي (هـ): «عبدالله بن محمد بن أبي بكر. . . » انظر التعليقة الآتية برقم (٣) على الحديثين التاليين، وانظر: (تهذيب التهذيب ٥/١٦٤ ـ ١٦٥، والتقريب ١/٤٠٥، والمستدرك ١/٧٤، وتحفة الأشراف ١/٢٥٠).

١٢٩٦ ـ حب (الإحسان) ٥/٤٢ (الحوت). كم ١/٧٤. ورواه البخاري في الرقاق: باب سكرات الموت، الحديث الخامس. ومسلم في الزهد والرقاق باب الدنيا سجن المؤمن وجنة الكافر، الحديث السابع

خز لابن خزيمة عه لأبي عوانة طح للطحاوي حب لابن حبان قط للدارقطني كم للحاكم

عبدالوارث بن عبيدالله، عن عبدالله - هو المبارك - عن سفيان بن عيينة، به.

كم في الإيمان: ثنا علي بن عيسى، ثنا إبراهيم بن أبي طالب، ثنا ابن أبي عمر، ثنا سفيان، به.

قلت: هو في الصحيح فلا يُستدرك[1].

١٢٩٧ - حديث: كنت في ركب فيهم[2] رسول الله ﷺ فكان يُهِلُّ المُهِلُّ فلا يُنكر عليه... الحديث. طح

طح في الحج: ثنا روح بن الفرج، ثنا أحمد بن صالح، ثنا ابن أبي فُدَيْك، حدثني عبدالله بن محمد بن أبي بكر[3]، به.

١٢٩٨ - حديث: سألت أنس بن مالك عن نكاح المحرم؟ فقال: وما[4] بأس به. طح

طح في الحج: ثنا روح بن الفرج، ثنا أحمد بن صالح، ثنا ابن أبي فديك،

---

(١) بعد هذا جاء في (هـ) عنوان «عبدالله بن مسلم بن عبدالله بن زياد أخو الزهري عن أنس» وذكر حديثه «سئل رسول الله ﷺ عن الكوثر...» وقد تقدما، فذكرهما هنا خطأ. والله أعلم.

١٢٩٧ - طح ٢/٢٢٣.

(٢) في (هـ): «منهم».

(٣) «عبدالله بن محمد بن أبي بكر» كذا في الأصل و (هـ) والمطبوع في الموضعين ومثله في تهذيب الكمال ٣/١١٧٥ ترجمة ابن أبي فديك والظاهر أن فيه شيئاً بالتقديم والتأخير، وصوابه والله أعلم «عبدالله بن أبي بكر بن محمد» لأن الأول غير الثاني، ولم يذكر للأول رواية عن أنس بعكس الثاني. انظر: (تهذيب الكمال ٢/٧٣٤، ٦٦٩ وتهذيب التهذيب ٦/٧، ٥/١٦٤). وقيل: صوابه «عبدالله بن محمد بن أبي بكر، عن أبيه» فيترتب عليه ذكر طرق الحديث الأول والحديث الثاني في رواية الأب عن أنس، مع أن المصنف لم يذكرها فيه فليحرر والله سبحانه وتعالى أعلم.

١٢٩٨ - طح ٢/٢٧٣.

(٤) في (هـ): «ولا» بدل «وما».

حدثني عبدالله بن محمد بن أبي بكر[١]، بهذا.

132 ★ عبدالله الحنفي أبو بكر، عن أنس

١٢٩٩ ـ حديث: أن رجلاً من الأنصار أتى النبيَّ ﷺ فشكى إليه الحاجة، فقال له: «ما عندك شيء؟» قال: فأتاه بحِلْس وقدح، فقال النبي ﷺ، «من يشتري هذا؟...» الحديث، ثم قال: «إن المسألة لا تحلُّ إلا لإحدى ثلاث: ذي دم موجع، أو غُرْم[٢] مُفْظِع، أو فقر[٣] مُدقِع».

أحمد: ثنا يحيى بن سعيد، ثنا الأخضر بن عجلان، عنه بتمامه، وأعاده عنه ببعضه. وعن معتمر، سمعت الأخضر، ببعضه: باع قدحاً وحِلْساً فيمن يزيد. وعن وكيع، عن عبدالله بن عثمان ـ يعني ابن أبي داود ـ عن الأخضر، نحوه. وعن عبدالصمد، عن عبيدالله بن شُمَيط، عنه بالقصة الأخيرة في المسألة.

قلت: رأيت بخط الحافظ محمد بن علي السروقي: سقط منه رجل، وذلك أن عبيدالله بن شُميط رواه عن أبيه وعن عمه الأخضر بن عجلان، كلاهما عن أبي بكر الحنفي. قلت: وقد أخرجه الترمذي عن حميد بن مسعدة، عن عبيدالله بن شميط، عن الأخضر، عن عبدالله الحنفي، مختصراً.

133 ★ / عبدالله الرومي، عن أنس

١
٩٢/ب

---

(١) انظر التعليقة رقم (٣) في الصفحة السابقة.

132 ★ هو: الحنفي البصري، قال ابن القطان: عدالته لم تثبت فحاله مجهولة. انظر: (التهذيب ٦/٨٨، والتقريب). وأعاده المصنف في الكنى عن أنس برقم ٢٧٠، وذكر حديثه هناك أيضاً برقم ١٩٧٩ ص: ٣٩٧ وزاد في تخريجه.

١٢٩٩ ـ أحمد ٣/١١٤، ١٠٠، ١٢٦ ـ ١٢٧. الترمذي في البيوع ـ باب البيع فيمن يزيد ٣/٥١٣. وانظر: (تحفة الأشراف ١/٢٦٤، ح٩٧٨).

(٢) في (هـ): «وغرام».

(٣) في (هـ): «وفقر».

133 ★ هو: عبدالله بن عبدالرحمن البصري، المعروف بالرومي: أصله من خراسان، مات سنة ١٣٠. كذا في: (تهذيب الكمال ٢/٧٠٥ والتقريب)، فما في تهذيب التهذيب ٥/٢٩٩ أنه مات =

١٣٠٠ ـ حديث: قيل لأنس: إن إخوانك أتوك من البصرة ـ وهو يومئذ بالزاوية ـ لتدعو الله لهم. . . الحديث موقوف. خد

البخاري في الأدب المفرد: ثنا موسى، ثنا عمر بن عبدالله الرومي، أخبرني أبي، عن أنس، قال: قيل له. .

134 ★ عبدالحكم بن منصور، عن أنس

١٣٠١ ـ حديث: «الأذنان من الرأس». قط

قط في الطهارة: ثنا عبدالصمد بن علي، ثنا الحسن بن خلف بن سليمان الجرجاني، ثنا إسحاق بن إبراهيم الجرجاني ثنا عفان بن سيار، عنه، به. وقال: عبدالحكم لا يحتج به.

135 ★ عبدالحميد بن محمود المَعْوَلي البصري، عن أنس

= سنة ١٣٥ فغلط مطبعي لأنه مات هو وبديل بن ميسرة في يوم واحد، وهذا مات سنة ١٣٠.

١٣٠٠ ـ الأدب المفرد (بشرحه) ٢/٩٠، وفي الأصل: السند مقدم على المتن فعكست أخذاً بما في (هـ) وبالعادة الجارية.

134 ★ «عبدالحكم بن منصور» كذا في الأصل و (هـ)، لكن قول الدارقطني فيه ذكره في: (تهذيب التهذيب ٦/١٠٨، وتهذيب الكمال ٢/٧٦٤) في «عبدالحكيم بن منصور». وجاء في سنن الدارقطني ١/١٠٤ بلفظ «عبدالحكم» ومثله في نصب الراية ١/٢٠، ونيل الأوطار ١/١٨٩. وجاء في التلخيص الحبير ١/١٠٣ بلفظ «عبدالحكيم» وهو في الجميع غير منسوب.

قلت: لكن «عبدالحكيم بن منصور» غير مراد، لأنه لم يذكر له رواية عن أنس، ولا يروي عنه عفان بن سيار، فالظاهر أن المراد «عبدالحكم بن عبدالله القسملي» ضعيف يروي عن أنس، وعنه عفان بن سيار، والله سبحانه وتعالى أعلم. انظر: (التاريخ الكبير ٦/١٢٩، والجرح والتعديل ٦/٣٥، والميزان ٢/٥٣٦، وتهذيب الكمال، وتهذيب التهذيب ٦/١٠٧).

١٣٠١ ـ قط ١/١٠٤.

135 ★ المَعْوَلي هو البصري أو الكوفي، ثقة مقلّ. انظر: (الكاشف ٢/١٥٢، تهذيب التهذيب ٦/١٢٢، التقريب).

ط لمالك ش للشافعي حم لأحمد عم لعبد الله بن أحمد مي للدارمي جا لابن الجارود

١٣٠٢ ـ حديث: صليت إلى جنب أنس، فزحمنا إلى السواري فقال: كنا نتقي[١] هذا على عهد رسول الله ﷺ.
خز حب كم حم

خز في الإمامة: ثنا بندار، ثنا يحيى، عن سفيان، عن يحيى بن هانىء، عنه، بهذا. ليس في السماع.

حب في الصلاة وفي السادس والتسعين من الثاني: أنا عمر بن محمد الهمداني، ثنا بندار، به.

كم في الصلاة: ثنا أبو العباس محمد بن يعقوب، ثنا أسيد بن عاصم، ثنا الحسين بن حفص. وعن إبراهيم بن محمد بن حاتم[٢] الزاهد، ثنا محمد بن إسحاق الصغاني، ثنا محمد بن جعشم. وعن أبي بكر بن إسحاق، ثنا محمد بن غالب، ثنا أبو حذيفة، كلهم عن سفيان، به. وقال: صحيح.

وفي موضع آخر: ثنا الحسن بن محمد المقرىء، ثنا محمد بن جعفر، ثنا أبو نعيم. وثنا أبو بكر بن بالويه، ثنا بشر بن موسى، ثنا خلاد بن يحيى. وثنا أبو بكر بن أبي نصر[٣]، ثنا محمد بن غالب، ثنا أبو حذيفة، كلهم عن سفيان، به.

رواه أحمد: ثنا عبدالرحمن بن مهدي، عن سفيان، عن يحيى بن هانيء، عنه، به.

136 ★ عبدالحميد بن المنذر بن الجارود العبدي، عن أنس

١٣٠٣ ـ حديث: صنع بعض عمومتي لرسول الله ﷺ طعاماً وقال: إني
حب حم

١٣٠٢ ـ خز ٣/٣٠. حب (الإحسان) ٣/٤٨٩ (عثمان) و ٣/٣١٨ (الحوت) و «الموارد» ١٠٥. كم ١/٢١٠، ٢١٨. أحمد ٣/١٣١.

(١) في (هـ): «نبغي».

(٢) «حاتم» من (هـ) والمطبوع، وفي الأصل: «خازم».

(٣) في (هـ): «نصير».

736 ★ العبدي: ثقة. انظر: (الكاشف ٢/١٥٢ تهذيب التهذيب ٦/١٢٢، التقريب).

١٣٠٣ ـ حب (الإحسان) ٧/٣٥٠ (الحوت) و «موارد» ٢٦٢. أحمد ٣/١١٢، ١٢٩.

أحب أن تأكل في بيتي وتصلي فيه. . . الحديث.

حب في الأول من الرابع: أنا إسحاق بن إبراهيم بن إسماعيل، ثنا سويد بن نصر، ثنا عبدالله بن المبارك، عن ابن عون، عن ابن سيرين، عنه، به.

رواه أحمد: ثنا إسماعيل، أنا ابن عون، أنا أنس بن سيرين، به. وعن ابن أبي عدي، عن ابن عون، نحوه.

١٣٠٤ ـ حديث: أن النبي ﷺ كان يعجبه الفاغية[١]، وكان أعجب الطعام إليه الدباء. حم

أحمد: ثنا عبدالصمد، ثنا سليمان ـ يعني ابن كثير ـ عنه، به

137 ★ عبدالحميد الزيادي، عن أنس[٢]

١٣٠٥ ـ حديث: قال أبو جهل ﴿ . . . ٱللَّهُمَّ إِن كَانَ هَٰذَا هُوَ ٱلْحَقَّ مِنْ عِندِكَ . . . ﴾ الآية[٣] والحديث. عه

عه في القنوت، والقدر: ثنا محمد بن عبدالملك الواسطي ويحيى بن البَحِيْرِي، قالا: ثنا عبيدالله بن معاذ العنبري، ثنا أبي، ثنا شعبة، عنه، به.

138 ★ / عبدالرحمن بن جُبير بن نُفير، عن أنس ١/٩٣ أ

في ترجمة راشد بن سعد[٤].

١٣٠٤ ـ أحمد ٣/١٥٣.

(١) الفاغية: نور الحناء. انظر: (النهاية ٣/٤٦١، مادة: فغا).

137 ★ هو: عبدالحميد بن دينار البصري، صاحب الزيادي، ثقة. انظر: (الكاشف ٢/١٥٠ تهذيب التهذيب ٦/١١٤، التقريب).

(٢) عبدالحميد الزيادي وحديثه من (هـ)، وقد سقطا من الأصل.

(٣) سورة الأنفال، الآية (٣٢).

138 ★ ابن نُفَير: هو الحضرمي الحمصي، ثقة، مات سنة ١١٨. انظر: (الكاشف ٢/١٥٩، وتهذيب التهذيب ٦/١٥٤، والتقريب).

(٤) تقدم في الحديث رقم (١٠٧٥)، في الجزء الأول ص٦٧٦.

---

139 ★ عبدالرحمن بن زيد بن عقبة الأزرق المدني، عن أنس

١٣٠٦ ـ حديث: «من رزقه الله امرأة صالحة فقد أعانه على شطر دينه...» الحديث. كم

كم في النكاح: ثنا أبو العباس محمد بن يعقوب، ثنا أحمد بن عيسى بن زيد اللخمي بِتِنِّيس[1]، ثنا عمرو بن أبي سلمة، ثنا زهير بن محمد، أخبرني عبدالرحمن بن زيد، بهذا. وقال: صحيح الإسناد، وعبدالرحمن هو ابن عقبة[2] الأزرق مدني ثقة مأمون.

140 ★ عبدالرحمن بن زيد الأنصاري، عن أنس

تقدم في مسند أبي بن كعب[3].

141 ★ عبدالرحمن بن أبي ليلى، عن أنس

١٣٠٧ ـ حديث: أمر أبو طلحة أمَّ سُلَيم أن تجعل لرسول الله ﷺ طعاماً يأكل منه... الحديث. مي عه حم

مي في النبوة: أنا زكريا بن عدي، أنا عبيدالله بن عمرو، عن عبدالملك بن عمير، عنه، به.

---

139 ★ قال فيه أبو حاتم: ما بحديثه بأس، وذكره ابن حبان في الثقات انظر: (الجرح والتعديل ٥/٢٣٣، تعجيل المنفعة ـ ط مصر ـ ص ١٦٧ التحفة اللطيفة ٢/٤٩٠).

١٣٠٦ ـ كم ٢/١٦١.

(١) «بِتِنِّيس» من (هـ) والمطبوع وهو الصواب، وفي الأصل: «بتفليس». وانظر: (الأنساب ٣/٩٨، وتهذيب التهذيب ١/٦٥، والتقريب، وتبصير المنتبه ٢/٨٠٦).

(٢) في (هـ): «وعبدالرحمن بن زيد بن عقبة...» ومثله في المطبوع.

(٣) تقدم في الجزء الأول ص(١٨٠) الحديث الثامن.

141 ★ أبو عيسى عبدالرحمن بن أبي ليلى الأنصاري المدني الكوفي، تقدم في الرواة عن أبيّ بن كعب، برقم (٢٦).

١٣٠٧ ـ مي ١/٢١ (الدمشقية) و ١/٢٧ (اليماني). عه ٥/٣٨١ ـ ٣٨٢. أحمد ٣/٢٣٢.

عه في الأطعمة: عن هلال بن العلاء، عن عبدالله بن جعفر، عن عبيدالله بن عمرو، به. وعن عباس الدوري، عن زكريا بن عدي، به. وعن عباس الدوري، عن عمرو بن عون، عن خالد بن عبدالله، عن حصين، عن ابن أبي ليلى، نحوه.

رواه أحمد، وأوله: أتى أبو طلحة بمدَّين من شعير، فأمر به فصُنع طعاماً ثم قال لي: يا أنس انطلق أنت إلى رسول الله ﷺ... الحديث بطوله: ثنا علي بن عاصم، أنا حصين بن عبدالرحمن، عنه، به.

142 ★ عبدالرحمن بن وَرْدان، عن أنس

١٣٠٨ ـ حديث: دخلنا على أنس بن مالك في رهط من أهل المدينة فقال: صليتم؟ ـ يعني العصر ـ قالوا: نعم. قلنا: أخبرنا بشيء أصلحك الله [متى][1] كان رسول الله ﷺ يصلي هذه الصلاة؟ قال: كان يصليها والشمس بيضاء نقية. حم

أحمد: ثنا الضحاك بن مخلد، عنه، به.

143 ★ عبدالرحمن الأصم نزيل المدائن، عن أنس

١٣٠٩ ـ حديث: كان رسول الله ﷺ وأبو بكر وعمر يتمون التكبير طح حم

---

142 ★ هو: أبو بكر عبدالرحمن بن وَرْدان الغفاري المكي المؤذن، مقبول. انظر: (الكاشف ٢/١٩٠، تهذيب التهذيب ٦/٢٩٣، التقريب).

١٣٠٨ ـ أحمد ٣/٢٠٩.

(١) «متى» من المطبوع، وهي ساقطة من الأصل و(هـ).

143 ★ هو: أبو بكر عبدالرحمن بن الأصم، واسمه عبدالله ويقال: عمرو، أبو بكر العبدي المدائني، صدوق، وقال الذهبي: ثقة. انظر: (الكاشف ٢/١٥٦، تهذيب التهذيب ٦/١٤١، التقريب).

١٣٠٩ ـ طح ١/٢٢١. أحمد ٣/١٢٥، ١٣٢، ١١٩، ١٧٩ ـ ١٨٠، ٢٦٢، ٢٥١، ٢٥٧.

ويزاد: رواه الطحاوي أيضاً فيه ١/٢٢١: ثنا ابن مرزوق، ثنا أبو عاصم وأبو حذيفة، عن =

يكبرون[1] إذا سجدوا وإذا رفعوا وإذا قاموا من الركعة.

طح في الصلاة: ثنا ابن أبي داود، ثنا عبيدالله بن عمر القواريري، ثنا يحيى بن سعيد، عن سفيان، عنه، بهذا.

رواه أحمد: عن يحيى وعبدالرحمن ووكيع وأبي نعيم، كلهم عن سفيان، به. وعن عفان، عن أبي عوانة، عنه، به.

١٣١٠ ـ حديث: بعث رسول الله ﷺ إلى عمر بجبةِ سندسٍ... الحديث.

عه حم

عه في اللباس وفي الصلاة: ثنا أبو داود الحراني، ثنا يحيى بن حماد. وعن مهدي بن الحارث، ثنا مسدد، قالا: ثنا أبو عوانة، عنه، به.

رواه أحمد: عن هشام بن سعيد وعارم ويونس، كلهم عن أبي عوانة، به.

144 ★ عبدالعزيز بن رُفَيع، عن أنس

١٣١١ ـ حديث: سألت أنس بن مالك فقلت، أخبرني بشيء عقلته عن رسول الله ﷺ أين صلى الظهر يوم التروية؟ قال: بمنى، ثم غدا عرفة، فسار إلى الموقف... الحديث.

مي خز جا عه حب حم

مي في الحج: أنا محمد بن أحمد وأحمد بن محمد بن حنبل، عن إسحاق بن يوسف، عن سفيان الثوري، عنه. به.

خز في الصلاة: ثنا أبو موسى، ثنا إسحاق الأزرق، ثنا سفيان الثوري، عنه،

= سفيان، عن عبدالرحمن الأصم، عنه، به.

(١) «يكبرون» من المطبوع، وفي الأصل و(هـ) بدله «موقوف».

١٣١٠ ـ عه ٥/٤٥١ ـ ٤٥٢، ٢/٧٥. أحمد ٣/١٤٢، ١٥٧، ١٤٧.

144 ★ هو: أبو عبدالله عبدالعزيز بن رُفَيع الأسدي المكي الطائفي نزيل الكوفة، ثقة، مات سنة ١٠٣، وقيل: بعدها وقد جاوز التسعين. انظر: (الكاشف ٢/١٩٨، تهذيب التهذيب ٦/٣٣٧، التقريب، الجرح والتعديل ٥/٢٨١، شذرات الذهب ١/١٧٧).

١٣١١ ـ مي ٢/٥٥ (الدمشقية) و ١/٣٨٣ (اليماني). خز ١/٧٦، ٤/٢٤٦. جا صفحة ١٧٦. حب (الإحسان) ٦/٥٨ (الحوت). المسند ٣/١٠٠.

خز لابن خزيمة عه لأبي عوانة طح للطحاوي حب لابن حبان قط للدارقطني كم للحاكم

به. وأعاده في الحج: عن أبي موسى، به. وعن يعقوب بن إبراهيم وأحمد بن منيع ومحمد بن هشام، قالوا: ثنا أبو بكر بن عياش، ثنا عبدالعزيز، نحوه.

جا فيه: ثنا محمد بن وزير الواسطي، ثنا إسحاق الأزرق، به.

عه فيه: ثنا سعدان بن يزيد البزاز، ثنا إسحاق الأزرق، به.

حب في الثامن من الخامس: أنا محمد بن عبدالرحمن السامي، ثنا أحمد بن حنبل، ثنا إسحاق الأزرق، به.

وكذا رواه في المسند: عن إسحاق، به.

١٣١٢ - حديث: «تسحروا فإن في السحور بركة».

في ترجمة: عبدالعزيز بن صهيب، عن أنس.

145 ★ عبدالعزيز بن زياد، عن أنس

١٣١٣ - حديث: حرَّم رسول الله ﷺ كسب الحجام.
طح

طح في الإجارة: عن عبدالرحمن بن الجارود، ثنا وهب بن بيان[1] الواسطي، ثنا يحيى بن سعيد، عنه، به.

146 ★ عبدالعزيز بن صُهيب، عن أنس

١٣١٤ - حديث: أن ناساً من عرينة قدموا على رسول الله ﷺ المدينة فاجتَوَوْها... الحديث.
عه طح قط

١٣١٢ - سيأتي برقم (١٣٢٥).

١٣١٣ - طح ٤/١٢٩.

(١) «بيان» من المطبوع وهو الصواب، وفي الأصل و(هـ): «المان». انظر: (الجرح والتعديل ٩/٢٩، وتهذيب التهذيب ١١/١٦٠).

146 ★ هو: عبدالعزيز بن صهيب البناني البصري الأعمى، ثقة، مات سنة ١٣٠. انظر: (الكاشف ٢/١٩٩، وتهذيب التهذيب ٦/٣٤١، والتقريب).

١٣١٤ - طح ٣/١٨٠. قط ١/١٣١.

عه في الحدود: ثنا علي بن عبدالعزيز، قال: قال أبو عبيد: فإن هشيماً ثنا قال: ثنا عبدالعزيز بن صهيب وحميد، قالا: ثنا أنس. وعن عبدالله بن أحمد بن موسى الجواليقي عبدان، ثنا أبو بكر بن أبي شيبة، أنا هشيم، به، لكنه بالعنعنة.

طح في الجنايات: ثنا صالح بن عبدالرحمن، ثنا سعيد بن منصور، ثنا هشيم، عنه[1]، به.

قط في الطهارة: ثنا علي بن عبدالله بن مبشر، ثنا عبدالحميد بن بَيَان، ثنا هشيم، به[2].

١٣١٥ - حديث: التوقيت في المسح على الخفين. موقوف.

طح

طح في الطهارة: ثنا ابن أبي داود، ثنا هدبة[3]، ثنا سلام بن مسكين، عنه، به.

١٣١٦ - / حديث: دخل رسول الله ﷺ المسجد وحبل ممدود بين ساريتين، فقال: «ما هذا؟» قالوا: لزينب تصلي، فإذا كسلت أو فترت أمسكت به... الحديث. ١/٩٣/ب

خز حب عه حم

خز في الصلاة: عن يعقوب، عن ابن عُلَيَّة، عنه، به. وعن إبراهيم بن مستمر البصري، عن أبي حبيب مسلم بن يحيى مؤذن مسجد بني رفاعة، عن شعبة، عن عبدالعزيز، نحوه. وقال: قالوا: لميمونة بنت الحارث. هذا الحديث

---

(١) عن عبدالعزيز فقط.

(٢) عن عبدالعزيز وحميد.

١٣١٥ - طح ١/٨٤.

(٣) «هدبة» بالباء هو ابن خالد، فما في المطبوع بالياء فخطأ. انظر: (تهذيب التهذيب ١١/٢٤، ٤/٢٨٦، وتهذيب الكمال ١/٥٦٣، ٣/١٤٣٥. وتذكرة الحفاظ ٢/٤٦٥، والبداية والنهاية. ١/٣١٥).

١٣١٦ - خز ٢/٢٠٠. حب (الإحسان) ٤/٨٨ - ٨٩ (الحوت). عه ٢/٣٢٤. أحمد ٣/١٠١.

ليس في سماعنا.

حب في السابع والسبعين من الأول: أنا عمر بن محمد الهمداني، ثنا يعقوب، به.

عه فيه: ثنا أبو داود، ثنا مسلم، ثنا عبدالوراث، عنه، به.

رواه أحمد: ثنا إسماعيل، عنه، به.

١٣١٧ ـ حديث: كان أصحاب رسول الله ﷺ إذا أذن المؤذن بالمغرب ابتدروا السواري يصلون ركعتين قبل المغرب... الحديث.
قط عه

قط في الصلاة: قرىء على أبي القاسم ابن منيع وأنا أسمع، حدثكم شجاع بن مخلد، ثنا هشيم، عنه، به. وعن أحمد بن علي بن العلاء، عن محمود بن خِداش، عن إسماعيل بن إبراهيم، عنه، نحوه.

عه فيه: ثنا البِرْتي القاضي، ثنا أبو معمر، ثنا عبدالوارث، عنه، به.

١٣١٨ ـ حديث: أصاب أهلَ المدينة قحط على عهد رسول الله ﷺ، فبينا هو يخطب يوم جمعة إذ قام رجل فقال: يا رسول الله هلك الكراع... الحديث بطوله.
عه حم

عه في الاستسقاء: ثنا أبو داود السجزي ومهدي بن الحارث، قالا: ثنا مسدد. ح وثنا أبو بكر بن علي بن سعيد البغدادي، ثنا إبراهيم بن محمد بن عرعرة، قالا: ثنا حماد بن زيد، عنه، به.

رواه أحمد: ثنا علي بن إسحاق، عن عبدالله، أنا حماد بن زيد، عنه، به.

١٣١٩ ـ حديث: أن رسول الله ﷺ غزا خيبر، قال: فصلينا عندها
خز عه حم

١٣١٧ ـ قط ١/٢٦٧، ٢٦٨. عه ٢/٢٨٩.

١٣١٨ ـ أحمد ٣/٢٥٧. وانظر ما تقدم (١/٥٧٠ ح ٧٧٠).

١٣١٩ ـ خز ١/١٨٠. عه ٤/٣٥٩، ٣٦٢. أحمد ٣/١٠١ ـ ١٠٢. وانظر: (ح ٤٤٨). =

ط لمالك ش للشافعي حم لأحمد عم لعبد الله بن أحمد مي للدارمي جا لابن الجارود

صلاة الغداة بغلس. . . الحديث.

خز في الصلاة: ثنا يعقوب بن إبراهيم الدورقي، ثنا ابن عُلَيَّة، عنه، به.

عه في الجهاد: ثنا إسحاق بن سيار، ثنا أبو معمر، ثنا عبدالوارث، عنه مطولاً. وعن الصغاني، ثنا عبيدالله بن عمر، ثنا حماد بن زيد، عن ثابت وعبدالعزيز بن صهيب، عن أنس[1]، نحوه.

رواه أحمد: وفيه قصة صفية: ثنا إسماعيل، عنه، به.

١٣٢٠ ـ حديث: خدمت رسول الله ﷺ عشر سنين، وفيه: فما قال لشيء صنعتهُ: لم صنعتَ هذا؟. عه حم

عه في المناقب: عن أبي يحيى بن أبي مَسَرَّة، ثنا أبي، عن هشام بن سليمان، عن ابن جريح، أخبرني إسماعيل ابن عُلَيَّة، عنه، به.

١٣٢١ ـ حديث: أنه قام في الركعة الثانية فسبَّح به القوم فاستتم أربعاً، ثم سجد سجدتين بعد ما سلم، ثم قال: «إذا أُوهمتم فافعلوا هكذا». طح حم

طح في الصلاة: ثنا أحمد بن داود، ثنا أبو معمر، ثنا عبدالوارث، عنه، بهذا.

رواه أحمد: عن عبدالصمد، عن عمارة، عن ثابت وعبدالعزيز، كلاهما عن

= ويزاد: رواه أحمد أيضاً ٣/١٨٦: ثنا يونس، ثنا حماد ـ يعني ابن زيد ـ عن ثابت وعبدالعزيز، عنه، به.

(١) «أنس» من حاشية (هـ) كتب عليها «صوابه أنس» والمطبوع، وفي الأصل و(هـ): «أبيه».

١٣٢٠ ـ ويزاد: رواه أحمد ٣/٢٦٥: عن عبدالصمد، عن عمارة، عن ثابت وعبدالعزيز، كلاهما عنه، به. وانظر ما تقدم برقم (٧٠٧) وانظر التعليق على الحديث التالي: أنه قام في الركعة الثانية. .

١٣٢١ ـ طح ١/٤٤٢. ولم أجده في المسند المطبوع ولم يتقدم له ذكر في رواية «عمارة عن ثابت عن أنس» وانظر ما تقدم برقم (٦٩٦ ـ ٧٠٧).

قلت: الصواب أن سند أحمد هذا إنما هو للحديث الذي قبله رقم ١٣٢٠ «خدمت رسول الله ﷺ. . .» كما في المسند ٣/٢٦٥ وتقدم ذكره في رواية «عمارة، عن ثابت، عن أنس» برقم (٧٠٧).

خز لابن خزيمة عه لأبي عوانة طح للطحاوي حب لابن حبان قط للدارقطني كم للحاكم

أنس. وتقدم في: ثابت، عن أنس.

١٣٢٢ ـ حديث: سأل قتادة أنساً: أيَّ دعوة كان أكثر يدعو بها رسول الله ﷺ؟... الحديث.
حم حب

أحمد: ثنا إسماعيل، عنه، به.

١٣٢٣ ـ حديث: كان رسول الله ﷺ إذا دخل الخلاء قال: «اللهم إني أعوذ بك من الخبث والخبائث».
مي جا حب عه حم

مي [في الطهارة(١)]: أنا النعمان، ثنا حماد بن زيد، عنه، به.

جا فيه: ثنا أبو جعفر أحمد بن سعيد الدارمي، ثنا النضر، نا شعبة(٢)، ثنا عبدالعزيز، سمعت أنساً، بهذا.

حب في الثاني عشر من الخامس: أنا أحمد بن علي بن المثنى، ثنا علي بن الجعد، أنا شعبة وحماد بن سلمة وهشيم بن بشير، عن عبدالعزيز، به.

عه فيه: ثنا ابن أبي رجاء، ثنا وكيع. وعن إبراهيم بن مرزوق، ثنا وهب بن جرير. وعن الصغاني، ثنا أبو النضر، كلهم عن شعبة، عنه، به. وعن محمد بن

١٣٢٢ ـ أحمد ٣/١٠١.

ويزاد: رواه ابن حبان أيضاً في الثاني عشر من الخامس «الإحسان» ٢/٢٠٨ ـ ٢٠٩ (عثمان) و ٢/١٤٥ (الحوت): أخبرنا بكر بن محمد بن عبدالوهاب القزاز بالبصرة، ثنا عبدالله بن أبي يعقوب الكرماني، ثنا يحيى بن أبي بُكَيْر ـ وفي المطبوع: بكر، خطأ ـ ثنا شعبة، عن إسماعيل ابن عليَّة، عن عبدالعزيز بن صهيب، عنه، به.

١٣٢٣ ـ مي ١/١٧١ (الدمشقية) و ١/١٣٦ (اليماني). جا صفحة ٢٠. حب (الإحسان) ٢/٤٩٠ (عثمان) و ٢/٣٤٢ (الحوت). عه ١/٢١٦. أحمد ٣/٩٩، ١٠١، ٢٨٢.

(١) «في الطهارة» من زيادتي، وليست في الأصل و (هـ).

(٢) «شعبة» من المطبوع، وهو الموافق لبقية الأسانيد، وفي الأصل و (هـ): «سعيد». وانظر ترجمة أبي النضر هاشم بن القاسم في: (تهذيب التهذيب ١١/١٨ وتهذيب الكمال ٣/١٤٣٣) فهي تؤكد ما في المطبوع.

حيّويه، ثنا يحيى بن يحيى، ثنا حماد بن زيد، عنه، به.

رواه أحمد: عن هشيم وإسماعيل كلاهما عنه، به. وعن محمد بن جعفر، عن شعبة، به، نحوه.

١٣٢٤ ـ / حديث: أقيمت الصلاة والنبي ﷺ نجيٌّ لرجل في جانب المسجد، فما قام إلى الصلاة حتى نام بعض القوم. ١/٩٤ أ

خز حب عه حم

خزفي الإمامة: عن يعقوب الدورقي، عن ابن عُلَيَّة، عنه، به. وعن بندار، عن محمد بن جعفر، عن شعبة، عن عبدالعزيز، به.

حب في الصلاة: أنا عمر بن محمد الهمداني، ثنا محمد بن بشار ـ وهو بندار ـ [به].

عه في الطهارة: ثنا أبو المثنى[1]، ثنا أبي، ثنا أبيّ، ثنا شعبة، عنه، به.

رواه أحمد: ثنا إسماعيل، عنه، به. وعن محمد بن جعفر، به.

١٣٢٥ ـ حديث: «تسحروا فإن في السحور بركة».

مي خز جا عه حم

مي في الصيام: أنا سعيد بن عامر، عن شعبة، عنه، به.

خز فيه: عن بندار، عن محمد، عن شعبة، به. وعن زياد بن أيوب، عن هشيم، وعن عمران بن موسى، عن عبدالوارث. وعن أبي عمار، عن إسماعيل بن

١٣٢٤ ـ خز ٣/١٥. عه ١/٢٦٦. أحمد ٣/١٠١، ١٢٩ ـ ١٣٠. وزدت ما بين المعقوفين.

ويزاد: وأعاده أبو عوانة في الصلاة أيضاً ٢/٣٣ بسنده. وعن داود بن سليمان بن ماهان الفارسي، ثنا إسحاق بن إبراهيم. وثنا محمد بن حيويه، أنا النُّفَيْلي، كلاهما عن إسماعيل بن إبراهيم، عن عبدالعزيز بن صهيب، عنه، به.

(١) أبو المثنى: هو معاذ بن المثنى بن معاذ بن معاذ، يروي هذا الحديث عن أبيه، عن جده.

١٣٢٥ ـ مي ٢/٦ (الدمشقية) و ١/٣٣٨ (اليماني). خز ٣/٢١٣. جا صفحة ١٣٩. أحمد ٣/٢٢٩، ٢٥٨، ٢٨١.

ويزاد: رواه ابن خزيمة فيه أيضاً ٣/٢١٣: ثنا أحمد بن عبدة، ثنا حماد ـ يعني ابن زيد ـ عن عبدالعزيز بن صهيب، عنه، به.

ورواه أحمد أيضاً ٣/٩٩: ثنا هشيم أنا عبدالعزيز. وإسماعيل عن عبدالعزيز، عن أنس، به.

خز لابن خزيمة عه لأبي عوانة طح للطحاوي حب لابن حبان قط للدارقطني كم للحاكم

إبراهيم، كلهم عن عبدالعزيز، به.

جا فيه: ثنا سعيد بن بحر القراطيسي، ثنا ابن عُلَيَّة، به.

عـه فيه: ثنا أبو داود الحراني، ثنا سعيد بن عامر، به. وعن إبراهيم بن مرزوق، ثنا وهب بن جرير، عن شعبة[1]، به. وعن داود بن محمد إمام مسجد طَرَسوس، عن القواريري. وعن الصائغ، عن سليمان بن حرب، كلاهما عن حماد بن زيد. وعن يزيد بن سنان، عن عون بن عمارة، عن هشام بن حسان، كلاهما عن عبدالعزيز، به. وله طريق في ترجمة قتادة عن أنس. وعن فَضْلَك الرازي، عن إسحاق بن حمزة البخاري، عن غُنْجار، عن أبي حمزة السكري، عن رقبة، عن سلْم بن بشير[2]، عن عبدالعزيز، به. وعن أبي داود الحراني، عن هارون بن إسماعيل، عن علي بن المبارك، عن عبدالعزيز، مثله. وعن طاهر بن خالد بن نزار، عن أبيه، عن إبراهيم بن طهمان، عن عبدالعزيز بن صهيب - وفي نسخة: ابن رفيع - به.

رواه أحمد: عن يونس، عن أبي عوانة[3]. وعن عفان، عن حماد بن سلمة. وعن محمد بن جعفر، عن شعبة، ثلاثتهم، عنه، به.

١٣٢٦ - حديث: لم يخرج إلينا رسول الله ﷺ ثلاثاً، فأقيمت الصلاة، فذهب أبو بكر يصلي بالناس، فرفع النبي ﷺ الحجاب... الحديث. خز حب حم عه

---

(١) في (هـ): «سعيد».

(٢) في (هـ): «بشر» والصواب ما في الأصل. انظر التعجيل ص ٩٩.

(٣) وفي المطبوع - ٣/٢٢٩ - قرن في هذه الطريق قتادة مع عبدالعزيز بن صهيب، وقد نبه لها الحافظ فيما تقدم في طريق أبي عوانة.

١٣٢٦ - خز ٢/٣٧٢. حب (الإحسان) ٣/٣٨٨ (عثمان) و٣/٢٥٣ (الحوت). أحمد ٣/٢٢١.

ويزاد: رواه أبو عوانة أيضاً في الصلاة ٢/١٣٢: رواه محمد بن المثنى، عن عبدالصمد، عن أبيه، عن عبدالعزيز بن صهيب، عنه، به.

خز في الإمامة: ثنا عمران بن موسى بخبر غريب [غريب][1]، ثنا عبدالوارث، عنه، به. ليس في السماع.

حب في السادس من الأول: أنا أبو يعلى، ثنا جعفر بن مهران[2] السباك، ثنا عبدالوارث، به.

رواه أحمد: ثنا عبدالصمد، ثنا أبي، عنه، به.

١٣٢٧ ـ حديث: «من كذب عليَّ. . .» الحديث.

مي حم

مي في العلم: أنا محمد بن عبدالله، أنا أبو داود، عن شعبة، عن عبدالعزيز. وعن حماد بن أبي سليمان وعن التيمي وعن عتاب مولى ابن هرمز، كلهم سمعوا أنس بن مالك، به.

رواه أحمد: عن هشيم وإسماعيل، كلاهما عنه، به.

١٣٢٨ ـ حديث: «من وجد تمراً فليفطر عليه، ومن لا فليفطر على ماء فإنه طهور».

خز كم

خز في الصيام: ثنا محمد بن عمر بن علي بن مقدَّم وأبو بكر بن إسحاق ـ هو الصغاني ـ قالا: ثنا سعيد بن عامر، عن شعبة، عنه[3]، به. قال: تفرد به

---

(١) «غريب» الثانية من المطبوع.

(٢) وقع في المطبوع: «بهران» بالباء، والمثبت من الأصل و«الثقات» لابن حبان ٨/١٦٠ و«تكملة الإكمال» لابن نقطة (السباك) كما في حاشية الإكمال ٥/٢٩.

١٣٢٧ ـ مي ١/٧٧ (الدمشقية) و ١/٦٧ (اليماني). أحمد ٣/٩٨. وأحال عليه المصنف في الحديث رقم (١١٦١ و ١٣٩٤).

ويزاد: رواه أحمد أيضاً ٣/٢٠٩ ـ ٢١٠: ثنا سليمان، ثنا شعبة، عن حماد وعبدالعزيز بن رُفَيع وعتاب مولى ابن هرمز ورافع أيضاً، سمعوا أنساً يحدث به. قال عبدالله: قال أبي: كذا قال لنا أخطأ فيه، وإنما هو عبدالعزيز بن صهيب.

١٣٢٨ ـ خز ٣/٢٧٨. كم ١/٤٣١.

(٣) «عنه» أي: عبدالعزيز بن صهيب وجاء في المطبوع خطأ «بن حبيب».

سعيد[١]. ليس في السماع.

كم فيه: ثنا أبو العباس محمد بن يعقوب، ثنا محمد بن إسحاق الصغاني، به. وقال: صحيح على شرطهما.

١٣٢٩ ـ حديث: أقبل نبي الله ﷺ إلى المدينة وهو مردف أبا بكر، وأبو بكر شيخ يُعرف... الحديث بطوله. حم

أحمد: ثنا عبدالصمد، عن أبيه، عنه، به.

١٣٣٠ ـ حديث: نهى رسول الله ﷺ أن يتزعفر الرجل.
خز عه ش حب حم طح

خز في الحج: عن أحمد بن منيع وزياد بن أيوب وأبي عمار[٢]، ثلاثتهم عن ابن عُلَيَّة. وعن عمران بن موسى، عن عبدالوارث[٣]. وعن أحمد بن عبدة، عن حماد بن زيد كلهم عنه، به.

عه في الصلاة وفي اللباس: عن علي بن الحسن بن إشكاب وابن بنت مطر،

---

(١) «سعيد» كذا في الأصل و (هـ) وعبارة المطبوع لا تفيد مراد المصنف والله أعلم ونصها «قال أبو بكر: هذا لم يروه عن سعيد بن عامر عن شعبة إلا هذا».
١٣٢٩ ـ أحمد ٣/٢١١.
١٣٣٠ ـ خز ٤/١٩٤. عه ٢/٧٢، ٧٣، ٥/٥١١، ٥١٢. الشافعي ١٢١. حب (الإحسان) ٧/٤٠٤ (الحوت). أحمد ٣/١٠١، ١٨٧.
ويزاد: رواه الطحاوي أيضاً في الحج ٢/١٢٧: عن ابن أبي داود، ثنا أبو معمر، ثنا عبدالوارث، عنه، به.

(٢) طريق «أبي عمار» لم أرها في المطبوع.

(٣) «عبدالوارث» من الأصل، وهو الصواب والله أعلم، فما في المطبوع «عبدالوهاب» فخطأ. انظر ترجمة «عبدالوارث بن سعيد» في: (تهذيب التهذيب ٦/٤٤١ و ٨/١٤١، وتهذيب الكمال ٢/٨٦٨ ويؤكده أن البخاري أخرجه في اللباس: عن مسدد، عن عبدالوارث، به. انظر: (تحفة الأشراف ١/٨٠).

قالا: ثنا إسماعيل ابن عُلَيَّة. وعن يونس بن حبيب، ثنا أبو داود. وعن أبي داود الحراني، ثنا مسلم بن إبراهيم، كلاهما عن عبدالوارث. وعن أبي داود الحراني، ثنا سليمان بن حرب. وعن يوسف بن يعقوب، ثنا أبو النعمان، كلاهما عن حماد بن زيد، ثلاثتهم عنه، به. وعن عباس الدوري، ثنا قُراد. وعن الصغاني ومحمد بن شاذان، قالا: ثنا علي بن الجعد، [قالا[1]]: ثنا شعبة، عن إسماعيل ابن عُلَيَّة بلفظ: نهى عن التزعفر، ولم يقل: للرجال. وعن الربيع بن سليمان، عن أسد بن موسى، عن هشيم، عن عبدالعزيز، مثله، لكن قال: يعني للرجال.

الشافعي: عن ابن عُلَيَّة، به.

حب في التاسع من الثاني: أنا الحسن بن سفيان، أنا إبراهيم بن محمد الشافعي، ثنا حماد بن زيد، به. وعن أحمد بن الحسن بن عبدالجبار، ثنا علي بن الجعد، عن شعبة، عن إسماعيل بن إبراهيم، به.

رواه أحمد: ثنا إسماعيل، به. وعن يونس، عن حماد، به.

١/٩٤/ب **١٣٣١ ـ / حديث: لبيك بحجة وعمرة.**

في ترجمة يحيى بن أبي إسحاق.

١٣٣٢ ـ حديث: كان معاذ بن جبل يَؤُمُّ قومه، فدخل حرام وهو حم السراج
يريد أن يسقي نخله... الحديث بطوله.

أحمد: ثنا إسماعيل، عنه، به[2].

وأخرجه السراج: ثنا زياد بن أيوب، ثنا إسماعيل، عنه، به. قال البزار: تفرد

---

(١) «قالا» من زيادتي أي «علي وقراد».

١٣٣١ ـ انظر ما تقدم برقم ٩١٥، حيث أحال إلى ما هنا، وانظر ما سيأتي برقم ١٩١٩.

١٣٣٢ ـ أحمد ٣/١٠١ و ١٢٤. مسند السراج (ج٣، ق ٣٤/أ) مسند البزار (ج٢، ق ٥٠/ب).

(٢) في (هـ): «عن عبدالعزيز» بدل «عنه به».

به إسماعيل، عن عبدالعزيز[١].

وأخرجه أحمد: عن إسماعيل[٢].

١٣٣٣ - حديث: كان رسول الله ﷺ يجوّزها ويكملها. يعني يخفف الصلاة.
حم

أحمد: ثنا محمد بن جعفر، ثنا شعبة، عنه، به. (وعن إسماعيل، عنه بلفظ: كان نبي الله ﷺ يوجز الصلاة ويكملها)[٣].

١٣٣٤ - حديث: مات رجل فمروا بجنازته، فأثنوا عليها خيراً، فقال: «وجبت...» الحديث.
حب عه حم

حب في الثاني من الأول: أنا أبو يعلى، ثنا علي بن الجعد، أنا شعبة، عنه، به. وفي التاسع والستين من الثالث: أنا الفضل بن الحباب، ثنا سليمان بن حرب، ثنا شعبة، به.

عه في الجنائز: ثنا أبو داود الحراني، ثنا أبو داود وأبو زيد الهروي. وثنا الصغاني، ثنا أبو النضر، ثنا شعبة، به.

رواه أحمد: ثنا إسماعيل، عنه، به. وعن محمد بن جعفر، عن شعبة، عنه، نحوه.

١٣٣٥ - حديث: «من لبسه في الدنيا لم يلبسه في الآخرة» يعني الحرير.
عه طح حب حم

---

(١) قوله: (وأخرجه السراج.... إلى عبدالعزيز» ليس في (هـ).

(٢) قوله: «وأخرجه أحمد عن إسماعيل» من الأصل و(هـ) وهو تكرار، ولذا وضع عليه علامة التوقف «كذا» في (هـ).

١٣٣٣ - أحمد ٣/٢٨١ - ٢٨٢، ١٠١. وأعاده المصنف برقم ١٣٥٤ بتخريج أبي عوانة.

(٣) ما بين الهلالين من (هـ) وهو ساقط من الأصل.

١٣٣٤ - حب (الإحسان) ٥/١٣ و ١١ (الحوت). أحمد ٣/١٨٦، ٢٨١.

١٣٣٥ - عه ٥/٤٥٢، ٢/٧٢. طح ٤/٢٤٦ - ٢٤٧. حب (الإحسان) ٧/٣٩٤ - ٣٩٦ (الحوت). أحمد ٣/١٠١، ٢٨١.

عه في اللباس وفي الصلاة: ثنا يونس بن حبيب ثنا أبو داود. وعن إبراهيم بن مرزوق، ثنا وهب بن جرير، وعن الصغاني وعباس، قالا: ثنا أبو النضر، ثلاثتهم عن شعبة، عنه، به.

طح: في الكراهة: ثنا ابن أبي داود، ثنا أبو معمر، ثنا عبدالوارث. وعن مبشر[1] بن الحسن، ثنا أبو عامر العَقَدي. وعن يونس، ثنا أسد بن موسى، كلهم عن شعبة، عنه، به.

حب في الثامن عشر من الثاني: أنا أبو عروبة بحران، ثنا محمد بن بشار، ثنا محمد، ثنا شعبة، عنه، بهذا. وفي التاسع من الرابع: أنا محمد بن إسحاق بن سعيد السعدي، ثنا علي بن خَشرم، ثنا عيسى بن يونس، عن شعبة، به.

رواه أحمد: ثنا إسماعيل، عنه، به. وعن محمد بن جعفر، عن شعبة، عنه، به.

١٣٣٦ ـ حديث: كان قِرام لعائشة قد سترت به جانب بيتها، فقال رسول الله ﷺ: «أميطي قرامك هذا عني...» الحديث. عه حم

عه في الصلاة: ثنا أبو داود الحراني، ثنا عفان بن مسلم، ثنا عبدالوارث، عنه، به.

رواه أحمد: ثنا عفان، به.

١٣٣٧ ـ حديث: «إذا دعا أحدكم فليعزم[2] في الدعاء، ولا يقولن أحدكم: عه حم

---

(١) «مبشر» من الأصل، وهو الصواب، فما في المطبوع: «ميسر» فتصحيف: انظر: (تاريخ بغداد ١٣/٢٦٨).

١٣٣٦ ـ عه ٢/٧٢. أحمد ٣/٢٨٣.

ويزاد: رواه أحمد أيضاً ٣/١٥١: ثنا عبدالصمد، حدثني أبي، ثنا عبدالعزيز، عنه، به.

١٣٣٧ ـ أحمد ٣/١٠١.

(٢) «فليعزم» من تصويب كتب على حاشية (هـ) ومثله في البخاري ومسلم وغيرهما كما في تحفة الأشراف حديث رقم (٩٩٤). وفي الأصل و(هـ): «فليعمل» وكتاب الدعوات لأبي عوانة غير موجود حتى نتثبت من صحته، وإن كان جائزاً من حيث اللغة.

اللهم إن شئت فأعطني، فإن الله لا مستكره له».

عه في الدعوات: ثنا محمد بن الليث، ثنا عبدان، ثنا عبدالوارث، عنه، بهذا، وقال: رواه ابن علية، عن عبدالعزيز.

رواه أحمد: ثنا إسماعيل، عنه، به، ولفظه: «فليعزم في المسألة».

١٣٣٨ ـ حديث: ما أولم رسول الله ﷺ على امرأة من نسائه أكثر حم **أو أفضل[1] مما أولم على زينب... الحديث.**

أحمد: ثنا محمد بن جعفر، ثنا شعبة، عنه، به.

١٣٣٩ ـ حديث: «إني قد اصطنعت خاتماً فلا ينقش أحد على نقشه عه حب حم **... » الحديث.**

عه في اللباس: ثنا العباس بن محمد وأبو داود الحراني، قالا: ثنا هارون بن إسماعيل، ثنا علي بن المبارك. وعن الصغاني، ثنا عارم بن الفضل، ثنا حماد بن زيد. وعن إدريس بن بكر، [أظنه][2] عن ابن أبي شيبة، عن إسماعيل ابن عُلَيَّة، ثلاثتهم عنه، به.

حب في الثالث والأربعين من الثاني: أنا أبويعلى، ثنا هدبة، ثنا همام، عنه، بالقدر الذي هنا. وفي التاسع من الخامس: أنا محمد بن المنذر بن سعيد، ثنا الحسن بن محمد بن الصباح، ثنا إسماعيل ابن عُلَيَّة، نحوه.

رواه أحمد: ثنا إسماعيل، عنه، به. وعن يونس، عن حماد بن زيد. وعن عفان، عن همام، كلاهما عنه، به.

١٣٣٨ ـ أحمد ١٧٢/٣

(١) في (هـ): «وأفضل».

١٣٣٩ ـ عه ٤٩٩/٥ ـ ٥٠٠. حب (الإحسان) ٤١٤/٧ (الحوت). أحمد ١٠١/٣، ١٨٦ ـ ١٨٧، ٢٩٠.

(٢) لفظة «أظنه» من المطبوع.

١٣٤٠ ـ حديث: أن رسول الله ﷺ أعتق صفية وجعل عتقها صداقها.
عه حب قط حم

عه في الجهاد: ثنا إسحاق بن سيار، ثنا أبو معمر، ثنا عبدالوارث، عنه، به. في حديث.

حب في السادس من الخامس: أنا محمد بن عبد[1] الله بن الجنيد، ثنا قتيبة بن سعيد، ثنا أبو عوانة، . عن قتادة وعبدالعزيز بن صهيب، عن أنس، بهذا.

قط في النكاح: ثنا محمد بن مخلد، ثنا العباس بن محمد، ثنا قُرَاد عبدالرحمن بن غَزْوَان[2]، ثنا شعبة، عن عبدالعزيز، به.

رواه أحمد: عن سريج، عن حماد بن زيد، عن ثابت وعبدالعزيز بن صهيب[3]، كلاهما عن أنس، به.

١/٩٥أ **١٣٤١ ـ / حديث: لا يتمَنَّيَنَّ أحدكم الموت لضر نزل به. . .» الحديث.**
عه حب حم

١٣٤٠ ـ عه ٤/٣٥٩. حب (الإحسان) ٦/١٥٧ (الحوت). قط ٣/٢٨٦. أحمد ٣/٢٤٢.

ويزاد: رواه أحمد أيضاً ٣/١٨٦: عن إسماعيل بن إبراهيم، ثنا عبدالعزيز، عنه، به. و ٣/٩٩: عن هشيم عن عبدالعزيز بن صهيب، به. و ٢٣٩: ثنا حسن بن موسى، ثنا حماد بن زيد، عن شعيب بن الحبحاب وعبدالعزيز بن صهيب وثابت البناني، عنه، به. و ٢٩١: ثنا بهز، ثنا حماد ـ يعني ابن سلمة ـ أنا شعيب بن الحبحاب وعبدالعزيز بن صهيب عنه، به. والطريقان الأخيران تقدما في الحديث رقم (١٢١٣) مع إغفال الإشارة إلى «عبدالعزيز بن صهيب» فيهما.

(١) «عبد» من (هـ) والجرح والتعديل ٧/٢٩٥، وفي الأصل: «عبيد».

(٢) «عبدالرحمن بن غَزْوان» هو المعروف بقُراد، وفي المطبوع: «قراد بن عبدالرحمن. .». انظر: (التقريب، وتهذيب التهذيب ٦/٢٤٧، وطبقات ابن سعد ٧/٢٣٥، وتاريخ بغداد ١٠/٢٥٢، وسير أعلام النبلاء ٩/٥١٨).

(٣) وفي المطبوع: «سهيل» وهو غلط.

١٣٤١ ـ حب (الإحسان) ٢/٢٧٢. (عثمان) و ٢/١٥٧ (الحوت). أحمد ٣/١٠١، ٢٨١، وله طريق تقدمت انظر (١/٥٤١ حديث٦٧٧).

ويزاد: رواه ابن حبان أيضاً كما في (الإحسان) ٤/٢٨٥ ـ ٢٨٦ (الحوت) و «الموارد» ٦١٠ في التوبة: أخبرنا الفضل بن الحباب، ثنا مسدد بن مسرهد، ثنا عبدالوارث بن سعيد، عن عبدالعزيز بن صهيب، عنه، به.

خز لابن خزيمة عه لأبي عوانة طح للطحاوي حب لابن حبان قط للدارقطني كم للحاكم

عه في الدعوات: ثنا عبدالله بن محمد المقرىء وأبو أمية، قالا: ثنا روح بن عبادة، عن ثابت وعلي بن زيد وعبدالعزيز بن صهيب، عن أنس، به. وفي الجنائز: عن إبراهيم بن مرزوق، ثنا وهب بن جرير. وعن يونس بن حبيب، ثنا أبو داود، قالا: ثنا شعبة، عن عبدالعزيز، به، وقال أبو داود: عن شعبة، عن قتادة وعبدالعزيز وعلي بن زيد. وعن أبي داود السجزي، ثنا بشر بن هلال، نا عبدالوارث، عن عبدالعزيز، به.

حب في الثاني عشر من الخامس: أنا أبو عروبة، ثنا محمد بن بشار، ثنا محمد ثنا شعبة، عنه، به.

رواه أحمد: ثنا إسماعيل، عنه، به. وعن محمد بن جعفر، عن شعبة، به. وله طريق تقدمت في ترجمة: روح [عن شعبة] عن ثابت، عن أنس[1].

١٣٤٢ ـ حديث: أن رسول الله ﷺ سمع جواري يقلن:

نحن جوارٍ من بني النجار ★ يا حبذا محمداً[2] من جار

فقال: «الله يعلم أني أحبكنّ[3]».

عه في المناقب: عن الصغاني، عن محمد بن عمر الوصابي، عن عبدالوارث، عنه، بهذا. وعن عثمان بن خُرَّزاذ، ثنا أبو معمر، ثنا عبدالوارث. بمعناه، وليس فيه الإنشاد.

١٣٤٣ ـ حديث: بينما رسول الله ﷺ في نخل لأبي طلحة يتبرز لحاجته، قال: وبلال يمشي وراءه، يُكرم نبي الله أن يمشي إلى جنبه، فمرَّ نبي الله ﷺ بقبر، فقام حتى يمرَّ بلال، فقال: «ويحك يا بلال هل تسمع ما أسمع؟» قال:

---

(١) تقدمت برقم (٦٧٧) وما بين المعقوفين منه، وهي ساقطة من الأصل و (هـ).

(٢) «محمداً» بالنصب كذا في الأصل و (هـ) والمشهور فيه الرفع لأنه مخصوص حبذاً، والتمييز يأتي بعده منصوباً أو مجروراً بمن ـ كما هنا ـ ويجوز أن يتقدم.

(٣) في الأصل و(هـ): «أحبكم».

١٣٤٣ ـ أحمد ٣/١٥١.

ما أسمع شيئاً، قال: «صاحب القبر يعذب» قال: فسأل عنه، فوجدوه يهودياً.

أحمد: ثنا عبدالصمد ـ هو ابن عبدالوارث ـ عن أبيه، عنه، به.

١٣٤٤ ـ حديث: كان رسول الله ﷺ يضحي بكبشين. قال أنس: وأنا أضحي بكبشين.
عه قط ش حم

عه: في الأضاحي: ثنا عيسى بن أحمد، ثنا أبو النضر، ثنا شعبة، عنه، به.

قط في الذبائح: ثنا أحمد بن إسحاق بن البُهلول، ثنا أبي، ثنا أبو سحيم المبارك بن سحيم، عن عبدالعزيز بلفظ: أنه ضحى بكبشين أملحين، أحدهما عن أمته، والآخر عنه وعن أهل بيته.

الشافعي: عن ابن عُلَيَّة، عنه، بدون: أحدهما.

رواه أحمد: ثنا إسماعيل، عنه، به. وعن محمد بن جعفر، عن شعبة، به.

١٣٤٥ ـ حديث: «ما من مسلم يموت له ثلاثة لم يبلغوا الحنث إلا أدخله الله الجنة بفضل رحمته إياهم».
عه خد

عه في البر والصلة: ثنا الصغاني، ثنا عبيدالله بن عُمر ومحمد بن عمر القَصَباني، قالا: ثنا عبدالوارث، عنه، بهذا.

أخرجه البخاري في «الأدب المفرد»: عن عبدالله بن أبي الأسود، عن زكريا بن عمارة، عن عبدالعزيز، به.

١٣٤٦ ـ حديث: «من أكل من هذه الشجرة فلا يقربنّا ولا يصلينَّ معنا».
طح عه حم

طح في الكراهة: ثنا أحمد بن داود، ثنا أبو معمر، ثنا عبدالوارث، عنه، به.

عه في الصلاة: ثنا محمد بن حيويه، ثنا النُّفَيلي، ثنا إسماعيل بن إبراهيم،

١٣٤٤ ـ عه ٥/٢١٠. قط ٤/٢٨٥. الشافعي ١٧٤. أحمد ٣/١٠١، ٢٨١.
١٣٤٥ ـ الأدب المفرد (بشرحه) ١/٢٤٣ ـ ٢٤٤.
١٣٤٦ ـ طح ٤/٢٣٧. عه ٢/٢١، ١٧. أحمد ٣/١٨٦.

خز لابن خزيمة عه لأبي عوانة طح للطحاوي حب لابن حبان قط للدارقطني كم للحاكم

عنه، به. وعن عباس الدوري وإسماعيل بن زيد الجرجاني، عن أبي معمر، به.

رواه أحمد: ثنا إسماعيل، عنه، بهذا.

١٣٤٧ ـ حديث: أن النبي ﷺ سأل ربه أربعاً: سأل ربه أن لا يجتمعوا على ضلالة. . . الحديث. كم

كم في العلم: ثنا علي بن حمشاذ، ثنا محمد بن عيسى بن السكن، ثنا موسى بن إسماعيل، ثنا مبارك بن سحيم، عنه، به.

١٣٤٨ ـ حديث: أن النبي ﷺ رأى صبياناً ونساء مقبلين. . . الحديث وفيه قوله: «أنتم من أحب الناس إليّ». حم

أحمد: ثنا إسماعيل، عنه، به.

١٣٤٩ ـ حديث: لقد رأيت المهاجرين والأنصار يحفرون الخندق حول المدينة وينقلون التراب. . . الحديث. كم

كم في الأطعمة: أخبرني الحسين بن علي التميمي، ثنا محمد بن إسحاق، ثنا أحمد بن حفص، ثنا أبي، ثنا إبراهيم بن طهمان، عنه، به.

١٣٥٠ ـ / حديث: قدم النبي ﷺ المدينة وليس له خادم، فأخذ أبو طلحة بيدي. . . الحديث. حم خد ١/٩٥/ب

أحمد: ثنا إسماعيل، عنه، به.

وأخرجه البخاري في «الأدب المفرد»: عن أبي معمر، عن عبدالوارث، عنه، به.

١٣٤٧ ـ كم ١/١١٦ ـ ١١٧.
١٣٤٨ ـ أحمد ٣/١٧٥.
١٣٤٩ ـ كم ٤/١١٧.
١٣٥٠ ـ أحمد ٣/١٠١. الأدب المفرد (بشرحه) ١/٢٦١.

ط لمالك ش للشافعي حم لأحمد عم لعبد الله بن أحمد مي للدارمي جا لابن الجارود

١٣٥١ ـ حديث: دخلت أنا وثابت البناني على أنس، فقال ثابت: يا أبا حمزة.

كم

كم: في المعرفة: أنا أحمد بن سهل البخاري، ثنا قيس بن أنيف، ثنا قتيبة بن سعيد، ثنا عبدالوارث بن سعيد، عنه، بهذا.

١٣٥٢ ـ حديث: كان لرسول الله ﷺ جمة جعدة.

عه

عه في المناقب: ثنا إسماعيل بن إسحاق أبو إسحاق الكوفي بمصر لقبه تُرُنْجَة[1]، ثنا محمد بن القاسم الأسدي، ثنا شعبة، عنه، بهذا. قال: وذكر محمد بن إسحاق البكائي، ثنا محمد بن القاسم، به.

١٣٥٣ ـ حديث: «لا يزداد الأمر إلا شدة، ولا يزداد الناس إلا شحاً...» الحديث.

كم

كم في الفتن: ثنا الحسين[2] بن علي التميمي، ثنا محمد بن إسحاق الإمام، ثنا علي بن الحسين الدرهمي، ثنا مبارك بن سحيم، عنه، به، وقال: [فذكرت ما انتهى إليّ من علة هذا الحديث تعجباً لا محتجاً به في المستدرك على الشيخين رضي الله عنهما][3].

١٣٥٤ ـ حديث: كان رسول الله ﷺ يجوز الصلاة ويتمُّ.

عه

عه في الجهاد: ثنا الصغاني، ثنا خلف، ثنا غندر، ثنا شعبة، عنه، بهذا. وعن

١٣٥١ ـ كم ٣/٥٧٣.

(١) «تُرُنْجَه» من (هـ) وتاريخ دمشق ٢/٨٢٥ ـ مخطوط ـ وسير أعلام النبلاء ١٣/١٥٩. ووقع في الأصل «أترنجه» وهو تحريف وفيه خمس لغات: الأترجّ، الأترجّة، وبتخفيف الجيم، والترنجة والترنج، وزاد بعضهم: الأترنج وهو كالليمون الكبار. معرب. انظر تاج العروس.

١٣٥٣ ـ كم ٤/٤٤١ ـ ٤٤٢.

(٢) «الحسين» من الأصل وهو الصواب، فما في المطبوع: «الحسن» فتصحيف. والله أعلم. انظر: (الأنساب ٣/٨٠، وتذكرة الحفاظ ٣/٩٦٨، وتاريخ بغداد ٨/٧٤، وشذرات الذهب ٣/٨٤).

(٣) ما بين المعقوفين من المطبوع، ومكانه بياض قدر سطر في (هـ) وقدر كلمتين في الأصل عليه علامة التوقف «كذا».

١٣٥٤ ـ لم أر الحديث في كتاب الجهاد المطبوع منه، ووجدته في الصلاة ٢/٩٧ ـ ٩٨ =

الصغاني وابن أبي الدنيا، ثنا عبيد الله ـ يعني القواريري ـ ثنا حماد بن زيد، عنه، به.

١٣٥٥ ـ حديث: لما كان يوم أحد انهزم ناس من الناس... الحديث. عه

عه في الجهاد: ثنا محمد بن الحسين أبو جعفر الحُنَيني، ثنا أبو معمر عبدالله بن عمرو، ثنا عبدالوارث، عنه، به.

١٣٥٦ ـ حديث: «يَرِدُ على الحوض ناسٌ من أصحابي، حتى إذا رأيتهم وعرفتهم اختلجوا دوني...» الحديث. عه حم

عه في المناقب: عن محمد بن علي بن زهير، ثنا عفان. وعن عباس الدوري، ثنا مسلم بن إبراهيم. وعن محمد بن حيويه، ثنا المعلى بن أسد، ثلاثتهم عن وهيب، عنه، به.

رواه أحمد بلفظ: «ليردنَّ على الحوض رجلان ممن قد صحبني، فإذا رأيتهما رُفعا لي...» الحديث: ثنا أبو النضر، ثنا المبارك، عنه. وعن عفان، عن وهيب، عنه، بمعناه.

١٣٥٧ ـ حديث: فكشف ستر الحجرة. عه

[عه][1] في الصلاة: قال: رواه محمد بن المثنى، عن عبدالصمد، عن أبيه، عن عبدالعزيز، به.

١٣٥٨ ـ حديث: دخلنا على أنس فقال له ثابت: إني اشتكيت، فقال: ألا أرقيك برقية أبي القاسم ﷺ؟ قال: بلى. قال: «اللهم أذهب البأس...» الحديث. حم

= بسنديه، وتقدم الحديث من رواية أحمد برقم (١٣٣٣).

١٣٥٥ ـ عه ٤/٣١٩.

١٣٥٦ ـ أحمد ٣/١٤٠، ٢٨١.

١٣٥٧ ـ عه ٢/١٣٢، بمعناه لا بلفظه.

(١) «عه» وضعتها بعد تتبع، ومكانها بياض في الأصل و(هـ).

١٣٥٨ ـ أحمد ٣/١٥١.

أحمد: ثنا عبدالصمد، عن أبيه، عنه، به[١].

147 ★ عبدالعزيز بن قيس البصري أبو سكين، عن أنس

١٣٥٩ - حديث: «لم يلق ابن آدم شيئاً قط مذ خلق الله أشدَّ عليه من الموت. قال: ثم إن الموت لأهون ما نجده». حم

أحمد: ثنا حسين[٢]، ثنا سكين، قال: ذكر ذاك أبي، عن أنس، بهذا.

148 ★ عبدالكريم بن رُشَيْد، عن أنس

١٣٦٠ - حديث: كان رسول الله ﷺ يتوضأ بمدٍّ: رِطْلَين، ويغتسل بصاعٍ: ثمانيةِ أرطال. قط

قط[٣] في الزكاة: ثنا محمد بن مخلد، ثنا العباس بن محمد. وثنا أحمد بن محمد بن سعيد، ثنا الحسن بن علي بن عفان، قالا: ثنا جعفر بن عون، ثنا ابن أبي ليلى، ذكره عن عبدالكريم، به. طريق محمد بن مخلد ليس في سماعنا من طريق ابن خليل.

---

(١) ويستدرك على أحاديث عبدالعزيز بن صهيب عن أنس:
حديث: «أتموا الصف فإني أراكم خلف ظهري».
رواه أبو عوانة في الصلاة ٢/٤٣: ثنا حكيم بن يحيى المتوثي، ثنا أبو كامل، ثنا عبدالوارث، ثنا عبدالعزيز بن صهيب، عن أنس، به.

147 ★ هو: أبو سكين العبدي البصري - وليس بالقرشي - مقبول. انظر: (تهذيب التهذيب ٦/٣٥٢، والتقريب).

١٣٥٩ - أحمد ٣/١٥٤.

(٢) في المطبوع: «حسن». وانظر أطراف المسند (ح٧١٣).

148 ★ هو: ابن رُشَيد أو ابن راشد البصري، ثقة. انظر: (تهذيب التهذيب ٦/٣٧٢، والتقريب، والكاشف ٢/٢٠٥).

١٣٦٠ - قط ٢/١٥٤، ولم أر في المطبوع طريق محمد بن مخلد.

(٣) «قط» هو الصواب، وفي الأصل و(هـ): «خز». وفيه توقف.

خز لابن خزيمة عه لأبي عوانة طح للطحاوي حب لابن حبان قط للدارقطني كم للحاكم

١٣٦١ ـ حديث: سئل أنس عن قطيفة أصابتها جنابة لا يدري أين موضعها؟ قال: اغسلها. طح

طح في الطهارة: ثنا أبو بكرة، ثنا أبو الوليد[1]، ثنا السري بن يحيى، عنه، بهذا.

149 ★ أبو عمران عبدالملك بن حبيب الجَوْني، عن أنس

١٣٦٢ ـ حديث: «يُجاء يوم القيامة بصحف مختومة، فتنصب بين يدي الله عز وجل، فيقول الله عز وجل للملائكة: ألقوا هذا، واقبلوا هذا. فتقول الملائكة: وعزتك ما رأينا إلا خيراً! فيقول ـ وهو أعلم ـ: إن هذا كان لغيري، ولا أقبل اليوم من العمل إلا ما كان ابتغي به وجهي». قط

قط في الطهارة: عن يعقوب بن إبراهيم الرازي، ثنا أبو حاتم الرازي، ثنا الحَجَبي، ثنا الحارث بن غسان، عنه، بهذا.

١٣٦٣ ـ حديث: «يقول الله عز وجل لأهون أهل النار عذاباً: لو كان لك الدنيا وما فيها أكنتَ مُفْتَدياً بها؟ فيقول: نعم...» الحديث. عم حم

عه في البعث: ثنا عباس بن محمد الدوري، ثنا المثنى بن معاذ بن معاذ،

١٣٦١ ـ طح ١/٥٣.

(١) هو هشام بن عبدالملك أبو الوليد الطيالسي كما صرح به في تهذيب الكمال، وسقطت لفظة «أبي» من المطبوع. انظر: (تهذيب الكمال ٣/١٤٤١ ـ ١٤٤٢، وتهذيب التهذيب ١١/٤٥).

149 ★ هو: الجَوْني الأزدي الكندي أبو عمران، مشهور بكنيته، ثقة، مات سنة ١٢٨ وقيل: بعدها. انظر: (تهذيب التهذيب ٦/٣٨٩، التقريب، الكاشف ٢/٢٠٨، التاريخ الكبير ٥/٤١٠، الجرح والتعديل ٥/٣٤٦، ٥/٣٤٦، سير أعلام النبلاء ٥/٢٥٥).

١٣٦٢ ـ قط ١/٥١.

ويزاد: رواه الدارقطني فيه أيضاً: نا محمد بن مخلد، نا أحمد بن محمد بن أنس، نا عبدالله بن عبدالوهاب الحجبي، به.

١٣٦٣ ـ أحمد ٣/١٢٧، ١٢٩.

حدثني أبي. وعن محمد بن محمد بن رجاء، ثنا عبيدالله بن معاذ بن معاذ، ثنا أبي. وعن عبدالله بن أحمد بن حنبل، حدثني أبي، ثنا محمد بن جعفر. وعن أبي أمية، ثنا عبيدالله القواريري، ثنا خالد بن الحارث، ثلاثتهم عن شعبة، عنه، به.

رواه أحمد بلفظ: «يقال لرجل من أهل النار يوم القيامة: أرأيت لو كان لك ما على وجه الأرض من شيء أكنت مفتدياً به...» الحديث: عن حجاج ومحمد بن جعفر، كلاهما عن شعبة، عنه، به.

١/٩٦ **١٣٦٤ ـ / حديث: ما شبهت الناس اليوم في المسجد وكثرة الطيالسة إلا بيهود[1] خيبر.** كم

كم في اللباس: أخبرني أبو بكر بن قريش، ثنا الحسن بن سفيان، ثنا محمد بن أبي بكر المقدمي، ثنا زياد بن عبدالله البكّائي، عنه، به موقوف. وقال: معناه الطيالسة المصبغة، فإنها لباس اليهود.

١٣٦٥ ـ حديث: «يخرج من النار أربعة».

في ترجمة: حماد بن سلمة، عن ثابت[2].

١٣٦٦ ـ حديث: وقّت لنا رسول الله ﷺ في قص الشارب وتقليم الأظفار ونتف الإبط وحلق العانة أربعين يوماً. عه حم

عه في الطهارة: ثنا يونس بن حبيب، ثنا أبو داود، ثنا جعفر بن سليمان، عن أبي عمران، عنه، به.

رواه أحمد: ثنا محمد بن يزيد، ثنا صدقة صاحب الدقيق، عنه، به. وعن

١٣٦٤ ـ كم ٤/١٩١.
(١) في (هـ): «ليهود».
١٣٦٥ ـ تقدم برقم (٥٧٥).
(٢) أي: عن أنس.
١٣٦٦ ـ عه ١/١٩٠. أحمد ٣/٢٥٥، ١٢٢، ٢٠٣.

خز لابن خزيمة عه لأبي عوانة طح للطحاوي حب لابن حبان قط للدارقطني كم للحاكم

يزيد، عن صدقة، به.

١٣٦٧ ـ حديث: ما أعرف اليوم شيئاً مما كنا عليه على عهد رسول الله ﷺ... الحديث. حم

أحمد: ثنا زياد بن الربيع أبو خِدَاش، عنه، به.

١٣٦٨ ـ حديث: «بينا أنا جالس إذ جاء جبريل فوكز بين كتفي، فقمت إلى شجرة مثل وَكْرِ الطير، فقعد في إحداهما وقعدت في الأخرى، فَنَمَتْ[1]، فارتفعتْ حتى سدَّت الخافقين وأنا أقلب بصري...» الحديث. خز

خز في التوحيد: ثنا زكريا بن يحيى بن أبان، ثنا سعيد ـ يعني ابن منصور ـ ثنا الحارث بن عبيد الإيادي، عنه، به.

١٣٦٩ ـ حديث: «دخلت الجنة فإذا أنا بقصر من ذهب، فقلت: لمن هذا القصر؟ قيل: لفتىً مِن قريش...» الحديث. حب حم

حب في الثاني من الثالث: أنا أحمد بن علي بن المثنى، ثنا أبو نصر التمار، ثنا حماد بن سلمة، عنه، به.

رواه أحمد: ثنا بهز، ثنا حماد بن سلمة، عنه[2]، به.

150 ★ عبدالملك ـ غير منسوب ـ عن أنس

١٣٧٠ ـ حديث: «يؤم القوم أقرؤهم للقرآن». حم

١٣٦٧ ـ أحمد ٣/١٠٠ ـ ١٠١.

١٣٦٨ ـ خز ٢٠٩.

(١) في المطبوع: «فسمت» بدل «فنمت».

١٣٦٩ ـ حب (الإحسان) ١/١٤٦ (عثمان) و ١/١٣٦ (الحوت)، و «الموارد» ٥٣٧. أحمد ٣/١٩١.

(٢) وقرن «حميداً» بأبي عمران. وتقدمت هذه الطريق برقم (٩٨٥).

١٣٧٠ ـ أحمد ٣/١٦٣.

أحمد: ثنا عبدالرزاق، أخبرنا ابن جريج، قال: قال لي عبدالملك، بهذا.

151 ★ عبدالوارث مولى أنس، عن أنس

١٣٧١ - حديث: «من أفطر يوماً من شهر رمضان من غير رخصة ولا عذر قط **كان عليه أن يصوم ثلاثين يوماً...» الحديث.**

قط في الصيام: ثنا محمد بن مخلد، ثنا الحسن بن علي بن شبيب، ثنا عبدالله بن عبدالصمد بن أبي خِدَاش، ثنا أبو عبدالله محمد بن صَبيح، عن عمر بن أيوب الموصلي، عن مَصَاد[1] بن عقبة، عن مقاتل بن حيان، عن عمرو بن مرة، عنه، به. وقال: لا يثبت هذا الإسناد ولا يصح عن عمرو بن مرة، ومحمدُ بن صبيح يقال له: ابن الأقمر، وإسناده ضعيف[2]. ثنا أبو بكر النيسابوري، ثنا أمية الطَرَسوسي. ح. وثنا محمد بن مخلد، ثنا العلاء بن سالم، قالا: ثنا أبو نعيم، ثنا مِنْدَل[3] بن علي، عن أبي هاشم، عن عبدالوارث، ببعضه. وقال: مِنْدَل ضعيف وكذا من فوقه[4].

١٣٧٢ - حديث: نهى رسول الله ﷺ عن زيارة القبور، وعن لحوم الأضاحي بعد ثلاث... الحديث.

أحمد: ثنا يعقوب، ثنا أبي، عن ابن إسحاق، حدثني يحيى بن الحارث الجابر، عن عبدالوارث مولى أنس وعمرو بن عامر، عن أنس، به.

---

151 ★ عبدالوارث: أنصاري، ضعفه الدارقطني، وقال الترمذي عن البخاري: منكر الحديث. انظر: (الميزان ٢/٦٧٨، والمغني ٢/٤١٢).

١٣٧١ - قط ٢/١٩١، ٢١١.

(١) «مَصَاد» من الأصل، وهو بفتح الميم وبالصاد، فما في المطبوع «معاذ» فتصحيف. انظر: (الإكمال ٧/٢٥٧ - ٢٥٨، والتبصير ٤/١٢٩٣، والجرح والتعديل ٨/٤٤٠).

(٢) قوله: «ومحمد بن صبيح يقال له: ابن الأقمر. وإسناده ضعيف» لم أجده في المطبوع.

(٣) «مِنْدل» مثلث الميم ساكن الثاني. التقريب.

(٤) قوله: «وكذا من فوقه» لم أجده في المطبوع.

١٣٧٢ - أحمد ٣/٢٣٧.

١/٩٦/ب 152 ★ / عبدالوهاب بن بُخْت، عن أنس

١٣٧٣ - حديث: «نضر الله عبداً سمع مقالتي فوعاها. . .» الحديث.

حم أحمد: ثنا أبو المغيرة، ثنا مُعَان[1] بن رفاعة، عنه، به.

153 ★ عبيد الله بن دهقان

تقدم في: عبدالله.

154 ★ عبيد الله بن رواحة، عن أنس

١٣٧٤ - حديث: أنه لم ير رسول الله ﷺ صلى الضحى إلا أن يخرج في سفر أو يقدم من سفر.

حم أحمد: ثنا عبدالرحمن بن مهدي، عن أبان - هو ابن خالد - عنه، به. وعن إبراهيم بن إسحاق، عن ابن المبارك، عن أبان بن خالد، به.

155 ★ عبيد الله بن عبدالله بن مَوْهَب، عن أنس

---

152 ★ هو: عبدالوهاب بن بُخْت الأموي المكي، سكن الشام ثم المدينة، ثقة، مات سنة ١١٣ وقيل: ١١١. انظر: (تهذيب التهذيب ٦/٤٤٤ - ٤٤٥، والتقريب، والتحفة اللطيفة ٣/١٠٦).

١٣٧٣ - أحمد ٣/٢٢٥.

(١) «مُعَان» من المطبوع، وهو الصواب، فما في الأصل و(هـ): «معاذ» فتصحيف. انظر: (التقريب، وتهذيب التهذيب ١٠/٢٠١، والكاشف ٣/١٥٥).

153 ★ تقدم برقم ١١٨ في الرواة عن أنس ص ٦٩.

154 ★ عبيدالله بن رواحة البصري، ذكره ابن حبان في الثقات. انظر: (الثقات ٥/٧٠، وتعجيل المنفعة ص ٢٧٠).

١٣٧٤ - أحمد ٣/١٣٢، ١٥٩.

155 ★ هو: أبو يحيى عبيدالله بن عبدالله بن مَوْهَب التيمي المدني، مقبول. لكن لم أر أحداً صرح بروايته عن أنس، وإن كانت طبقته صالحة. انظر: (تهذيب التهذيب ٧/٢٥، وتهذيب الكمال ٢/٨٨٠، والتقريب، والتحفة اللطيفة ٣/١٢٢).

١٣٧٥ ـ حديث: لقد كنا نصلي مع رسول الله ﷺ صلاة لو صلاها أحدكم اليوم لعِبْتُموها عليه.

أحمد: ثنا محمد بن عبدالله بن الزبير، عنه، به.

156 ★ عبيدالله بن عبيد، عن أنس

١٣٧٦ ـ حديث: كان غلام يسوق بأزواج النبي ﷺ، فقال النبي ﷺ: «يا أنجشه رويدك سوقك بالقوارير».

مي في الاستئذان: ثنا أبو عاصم، عنه، بهذا.

١٣٧٧ ـ حديث: مر بنا أنس، فقلنا: حدثنا ببعض ما سمعت من رسول الله ﷺ فقال: وأتحلل[1]!.

مي في العلم: أنا عثمان بن عمر، أنا يونس، عنه، بهذا.

١٣٧٥ ـ أحمد ٣/١٥٨.

156★ ذكره في تهذيب الكمال ٣/١٣٤٢ ترجمة تلميذه معاوية بن إسحاق، فقال «عبيدالله بن عبيد بن عمير». وقال في العقد الثمين ٥/٢٠٥: «عبدالله ـ مكبراً ـ بن عبيد بن عمير» لكن لم يذكر له رواية عن أنس. بل عن ابن عباس. وليس هو «أبو وهب الكلاعي» والله أعلم.

١٣٧٦ ـ مي ٢/٢٩٥ (الدمشقية) و٢/٢٠٦ (اليماني)، لكن فيهما: عن عبيدالله بن عبيدالله، عن ابن عباس.

قلت: وليس الحديث موجوداً في الإتحاف ـ المجلد الثالث (ق ٥١/ب) ـ إلى أخره من مسند ابن عباس.

وقد اضطرب محقق الطبعة المدنية للدارمي في هذا الحديث ٢/٢٠٦، لكن جاء في تعليقه: في الطبعة الهندية أشار المصحح إلى صحة الحديث هكذا: أخبرنا أبو عاصم، عن عبدالله ـ مكبراً ـ بن عبيد الربعي البصري، عن أنس. والله أعلم.

١٣٧٧ ـ مي ١/٨٤ (الدمشقية) و١/٧٢ (اليماني)، وفيهما «عبدالملك بن عبيد» بدل «عبيدالله بن عبيد».

(١) «وأتحلل» من (هـ) والمطبوع، وفي الأصل: «والحلل» مصحفة. وفسرها في النهاية بـ «وأستثني».

١٣٧٨ ـ حديث: أتى جبريل بمرآة بيضاء فيها نكتة[١] إلى النبي ﷺ، فقال: «ماهذه؟» قال: الجمعة... الحديث. ش

الشافعي: أنا إبراهيم بن محمد، ثنا موسى بن عبيدة، ثنا أبو الأزهر معاوية بن إسحاق بن طلحة، عنه، به.

157 ★ عبيدالله بن أبي بكر بن أنس، عن أنس جدِّه

١٣٧٩ ـ حديث: في المسح على الخفين

في ترجمة: ثابت البناني، عن أنس.

١٣٨٠ ـ حديث: «لا طيرة، والطيرة على من تطيَّر، وإن يك في شيء ففي الدار والفرس والمرأة». حب

حب في الرابع عشر من الخامس: أنا أحمد بن يحيى بن زهير، ثنا يوسف بن موسى، ثنا مالك بن إسماعيل، ثنا زهير بن معاوية، عن عتبة[٢] بن حميد، عنه، بهذا.

١٣٧٨ ـ الشافعي ٧٠، وفيه «عبدالله بن عمير» بدل «عبيد الله بن عبيد» و «عمير» جده.

(١) في المطبوع «وكتة» بدل «نكتة».

157 ★ هو: عبيد الله أبو معاذ الأنصاري، ثقة. انظر: (تهذيب التهذيب ٧/٥، والتقريب، والكاشف ٢/٢٢٤).

١٣٧٩ ـ تقدم (١/٤٧٩ ح٥٠٣).

١٣٨٠ ـ حب (الإحسان) ٧/٦٤٢ (الحوت) و «موارد» ٣٤٥.

ويزاد: رواه الطحاوي في الكراهية ٤/٣١٤: ثنا فهد، ثنا أبو غسان، ثنا زهير بن معاوية، عن عتبة بن حميد، عنه، به. وانظر التعليق على الحديث الآتي برقم ١٣٩٦.

(٢) «عتبة» من الطحاوي و (الإحسان)، وهو الصواب، فما في الأصل و (هـ) والموارد «عبيد» فخطأ، وسيأتي على الصواب في الحديث التالي. وانظر: (تهذيب التهذيب ٧/٩٦، والتقريب).

١٣٨١ - حديث: أن رسول الله ﷺ كان لا يخرج يوم الفطر حتى يأكل تمرات، ويأكلهن وتراً.
خز حب كم حم قط

خز في العيدين: ثنا محمد بن علي بن محرز بالفسطاط، ثنا أبو النضر، ثنا المُرَجّى بن رجاء، حدثني عبيدالله بن أبي بكر، به. ليس في سماعنا.

حب في الرابع من الخامس: أنا محمد بن إسحاق الثقفي، ثنا علي بن سهل بن المغيرة، ثنا مالك بن إسماعيل، ثنا زهير، ثنا عتبة بن حميد، حدثني عبيدالله، بلفظ: ما خرج يوم فطر حتى يأكل تمرات، ثلاثاً أو خمساً أو سبعاً.

كم في العيد: أنا أبو بكر أحمد بن سلمان الفقيه، ثنا أحمد بن زهير. وثنا أبو عون الجزار بمكة، ثنا علي بن عبدالعزيز، قالا: ثنا أبو غسان مالك بن إسماعيل، به.

رواه أحمد: ثنا حرمي بن عمارة، حدثني مُرَجّى بن رجاء، به.

١٣٨٢ - حديث: «يقول الله: أخرجوا من النار من كان في قلبه مثقال شعيرة من الإيمان...» الحديث.
خز كم

خز في التوحيد: ثنا محمود بن غيلان، ثنا المؤمل - يعني ابن إسماعيل - ثنا المبارك بن فضالة، ثنا عبيدالله، به. وعن نصر بن مرزوق، ثنا الخَصِيب[1]. -

---

١٣٨١ - خز ٢/٣٤٢. حب (الإحسان) ٤٢/٢٠٧ (الحوت). كم ١/٢٩٤. أحمد ٣/١٢٦.

ويزاد: رواه أحمد أيضاً ٣/٢٣٢: ثنا علي بن عاصم، أنا عبيدالله، به. وجاء في المطبوع «عبدالله» مكبراً. ورواه الدارقطني أيضاً في العيدين ٢/٤٥: ثنا عبدالله بن سليمان بن الأشعث، ثنا سليمان بن معبد، ثنا أبو النضر، ثنا مُرَجّى بن رجاء، ثنا عبيدالله بن أبي بكر، عنه، به. وثنا عبدالله بن محمد بن عبدالعزيز، ثنا أبو الربيع الزهراني، ثنا هشيم، عن عبيد الله بن أبي بكر، عنه، به.

١٣٨٢ - خز ٢٩٦. كم ١/٧٠.

(١) «الخَصِيب» من الأصل و(هـ)، وهو الصواب، فما في المطبوع: «الخطيب» فتصحيف. انظر: (تهذيب التهذيب ٣/١٤٣، والتقريب، والخلاصة ١٠٥).

خز لابن خزيمة عه لأبي عوانة طح للطحاوي حب لابن حبان قط للدارقطني كم للحاكم

يعني ابن ناصح ـ ثنا المبارك، به. وعن محمد[1] بن رافع وعبدة بن عبدالله ـ فرقهما ـ قالا: ثنا أبو داود الطيالسي. ثنا المبارك، ببعضه: «أخْرِجوا من النار من ذكرني يوماً أو خافني في مقام».

كم في الإيمان: ثنا يحيى بن منصور القاضي، ثنا أبو بكر محمد بن النضر بن سلمة، ثنا محمود بن غيلان، به. وعن يحيى، عن أبي بكر، ثنا إسحاق بن منصور، ثنا أبو داود، به، مختصر.

١٣٨٣ ـ حديث: أنْفَجت[2] أرنباً بالبقيع فاشتد في أثرها... الحديث.
كم حم

كم في الأطعمة: أنا عبدالله بن إسحاق الخراساني، ثنا يحيى بن جعفر، ثنا علي بن عاصم، عنه، به.

رواه أحمد ولفظه: ثارت أرنب فتبعها الناس، فكنت في أول من سبق... الحديث: ثنا علي ـ هو ابن عاصم ـ به.

١٣٨٤ ـ حديث: «هذا ابن آدم وهذا أجله...» الحديث.
حب

حب في السادس والسبعين[3] من الثالث: أنا محمد بن عبدالله بن الجنيد، ثنا عبدالوارث بن عبيدالله، عن عبدالله، أنا حماد بن سلمة، عنه، به.

١٣٨٥ ـ / حديث: أن رجلاً اطّلع من حجرة النبي ﷺ، ومع النبي ﷺ مشقص... الحديث. ١/٩٧
عه حم

---

(١) «محمد» من الأصل و(هـ)، وهو الصواب، فما في المطبوع: «محمود» فخطأ. انظر: (تهذيب التهذيب ٩/١٦٠، والتقريب، والتاريخ الكبير ١/٨١، والجرح والتعديل ٧/٢٥٤، وتاريخ ابن كثير ١٠/٣٤٦، وسير أعلام النبلاء ١٢/٢١٤).

١٣٨٣ ـ كم ٤/١١٢. أحمد ٣/٢٣٢.

(٢) أي وثبت. انظر: (النهاية ٥/٨٨، مادة: نفج).

١٣٨٤ ـ حب (الإحسان) ٤/٢٨٤ (الحوت) و «موارد» ٦٣٣ ـ ٦٣٤.

(٣) في (هـ): «الستين» بدل «السبعين».

١٣٨٥ ـ أحمد ٣/٢٤٢.

ويزاد: رواه أحمد أيضاً ٣/٢٣٩: ثنا حسن، ثنا حماد ـ يعني ابن زيد ـ عنه، به.

عه في الاستئذان: ثنا يونس بن حبيب، ثنا أبو داود. وعن الصغاني، ثنا أبو النعمان، كلاهما عن حماد بن زيد، عنه، به.

رواه أحمد: ثنا إسحاق بن عيسى، ثنا حماد، به.

١٣٨٦ ـ حديث: «إن الله وكّل بالرحم ملكاً...» الحديث.

عه حم عم

عه في القدر: عن يونس بن حبيب، ثنا أبو داود. وعن هلال بن العلاء، ثنا سيدان بن مضارب. وعن أحمد بن شيبان، عن مُؤَمَّل. وعن الفضل بن عبدالجبار، عن علي بن الحسن بن شقيق. وعن محمد بن حيويه وأبي داود الحراني، قالا: ثنا سليمان بن حرب. وعن الميموني، ثنا أحمد بن حنبل، ثنا يحيى بن سعيد، ستتهم عن حماد بن زيد، عنه، به.

رواه أحمد: في المسند كما هنا. وعن يونس بن محمد، عن حماد بن زيد، به.

وقال عبدالله بن أحمد: ثنا يحيى بن أيوب، ثنا حماد بن زيد، به.

١٣٨٧ ـ حديث: كان البراء بن مالك رجلاً حسن الصوت، فكان يرجز لرسول الله ﷺ في بعض أسفاره... الحديث.

كم

كم في المناقب: أنا أبو نعيم[١] محمد بن عيسى العطار، ثنا عبدان بن محمد، ثنا إسحاق بن منصور، ثنا عبدالرحمن بن مَغْراء[٢]، ثنا محمد بن إسحاق، عنه، به[٣].

١٣٨٦ ـ أحمد ٣/١١٦، ١٤٨، ١١٧، وطريق عبدالله ـ ٣/١١٧ ـ هي عن أبيه في المطبوع.

ويزاد: رواه أحمد أيضاً ٣/١٤٨: ثنا يحيى بن سعيد، ثنا حماد بن زيد، ثنا عبيدالله بن أبي بكر بن أنس، عنه، به.

١٣٨٧ ـ كم ٣/٢٩١.

(١) «نعيم» من الأصل، وفي المطبوع: «معين».

(٢) «مغراء» من الأصل و (هـ) وهو الصواب، فما في المطبوع: «معن» فخطأ. انظر: (تهذيب التهذيب ٦/٢٧٣ ـ ٢٧٤، والتقريب، والكاشف ٢/١٨٦).

(٣) لكن في المطبوع: «عبدالله» بدل «عبيدالله» وهو تصحيف.

١٣٨٨ ـ حديث: «لا تزيدوا أهل الكتاب على: وعليكم».

عه حم

عه في الاستئذان: ثنا محمد بن عامر الرملي، ثنا سعيد بن منصور، ثنا هشيم، عنه، بهذا. وعن الصغاني، عن سريج بن يونس، عن هشيم، بمعناه.

رواه أحمد ولفظه: «إذا سلم عليكم أهل الكتاب فقولوا: وعليكم»: ثنا[1] هشيم، به.

١٣٨٩ ـ حديث: «من عال جاريتين...» الحديث.

عه

عه في البر والصلة: عن عباس الدوري وزيد بن إسماعيل الصائغ وإبراهيم بن إسحاق بن أبي العَنْبَس القاضي، ثلاثتهم عن محمد بن عبيد، عن محمد بن عبدالعزيز الراسبي، عنه، به، لكن في رواية إبراهيم: عن عبيد الله، عن أبيه، عن جده، ولم يقله رفيقاه، ورواه أبو أحمد الزبيري، عن عبيدالله بن أبي بكر فلم يقله[2].

١٣٩٠ ـ حديث: «يتبع الميت ثلاثة...». الحديث.

حم

أحمد: ثنا سفيان، حدثني عُبيدالله[3] بن أبي بكر، سمع أنساً، به.

١٣٨٨ ـ أحمد ٣/٩٩.

(١) في الأصل: «أحمد ثنا هشيم به» بزيادة أحمد وهي مقحمة، وجاء على الصواب في (هـ).

(٢) قال ابن حجر رحمه الله تعالى في روايته هذا الحديث برقم(١٩٧١) عن أبي بكر بن عبيدالله بن أنس عن جده، ما نصه:

قلت: المتن في مسلم (أي: في البر والصلة ـ فضل الإحسان إلى البنات ـ ٤/ ٢٠٢٧ ـ ٢٠٢٨ أخرجه من طريق: أبي أحمد الزُّبَيْري، عن الراسبي، عن عبيدالله بن أبي بكر بن أنس، عن أنس. وأخرجه أبو عوانة: من طريق محمد بن عبيد، عن الراسبي كذلك. وأخرجه عن إبراهيم بن أبي العنبس، فقال فيه: عن عبيد الله بن أبي بكر، عن أبيه، عن جده. وأما رواية الحاكم (أي التي ذكرها: عن الراسبي، عن أبي بكر بن عبيدالله، عن أنس) فَوَهَم.

١٣٩٠ ـ أحمد ٣/١١٠.

(٣) في المطبوع: «عبدالله» بدل «عبيدالله» وهو خطأ.

١٣٩١ ـ حديث: «انصر أخاك. . .» الحديث.

حم أحمد: ثنا هشيم، عنه، به.

١٣٩٢ ـ حديث: أن رسول الله ﷺ جمع أصابعه فوضعها على الأرض فقال: «هذا ابن آدم. . .» الحديث.

حم أحمد: عن يزيد وبهز وعفان، كلهم عن حماد بن سلمة، عنه، به.

١٣٩٣ ـ حديث: ذكر رسول الله ﷺ الكبائر. . . الحديث.

حم عه أحمد: عن محمد بن جعفر وبهز، كلاهما عن شعبة، عنه، به.

158 ★ عَتّاب مولى ابن هُرْمُز، [عن أنس][1]

١٣٩٤ ـ حديث: «من كذب عليّ. . .» الحديث.

مي حم مي في العلم: أنا أسد بن موسى، ثنا شعبة، عنه، به.

وله طريق في ترجمة عبدالعزيز بن صهيب.

رواه أحمد: عن حجاج وهاشم، كلاهما عن شعبة، به.

١٣٩١ ـ أحمد ٣/٩٩.

١٣٩٢ ـ أحمد ٣/١٢٣، ١٣٥، ٢٥٧.

١٣٩٣ ـ أحمد ٣/ ١٣١، ١٣٤.

ويزاد: رواه أبو عوانة أيضاً في الإيمان ١/٥٤: ثنا يونس بن حبيب، ثنا أبو داود، ثنا شعبة، عن عبيدالله بن أبي بكر، عنه بلفظ: سئل رسول الله ﷺ عن الكبائر؟. . .

158 ★ ويقال: عتاب مولى هرمز، ويقال: عتاب بن هرمز، وبه جزم البخاري، بصري، صدوق. انظر: (تهذيب التهذيب: ٧/٩٣، والتقريب).

(١) ما بين المعقوفين ليس في الأصل و (هـ).

١٣٩٤ ـ مي ١/٧٦ ـ ٧٧. (الدمشقية) و ١/٦٧ (اليماني). وطريق عبدالعزيز تقدمت برقم: ١٣٢٧. أحمد ٣/١٧٢. ويزاد: ورواه أحمد أيضاً ٣/٢٠٩ ـ ٢١٠: عن سليمان، عن شعبة، عن حماد، وعبدالعزيز وعتاب مولى ابن هرمز ورافع، عنه، به.

---

١ / ٩٧/ب

١٣٩٥ ـ / حديث: بايعت رسول الله ﷺ على السمع والطاعة فيما استطعت.

عه حم

عه في الجهاد: ثنا أبو جعفر الدارمي، ثنا سعيد بن عامر، ثنا شعبة، عنه، به.

١٣٩٦ ـ حديث: «إن كان الشؤم في شيء ففي ثلاث . . .».

طح

طح في الكراهة: ثنا فهد، ثنا أبو غسان، ثنا زهير بن معاوية، عن عَنْبَسَة بن حكيم، عنه، به.

159 ★ عثمان بن يَزْدُوْيه[1]، عن أنس

١٣٩٧ ـ حديث: ما رأيت أحداً أشبه صلاة برسول الله ﷺ من هذا الفتى . . .

حم

الحديث.

أحمد: ثنا إبراهيم بن خالد، أخبرني أمية بن شبل، عنه، به.

١٣٩٥ ـ عه ٤/٣٩٢.

ويزاد: ورواه أحمد أيضاً ٣/١٢٠، ١٨٥، ١٧٢، ٢٠٤: عن محمد بن جعفر وعبدالرحمن ووكيع ويزيد، كلهم عن شعبة، عنه، به. وكذا في أطراف المسند: (ح٧٣٣) والحديث كله غير مذكور في (هـ).

١٣٩٦ ـ طح ٤/٣١٤، لم أجد هذا الحديث بهذا السند، في كتاب الكراهة له، والذي وجدته هو حديث «لا طِيَرة، وإن كانت الطيرة في شيء، ففي المرأة والدار والفرس»: عن فهد، ثنا أبو غسان، ثنا زهير بن معاوية، ثنا عتبة بن حميد، ثنا عبيد الله بن أبي بكر، عن أنس. وذكره المؤلف في ترجمته عنه برقم ١٣٨٠، فكان ينبغي له عزوه للطحاوي، مع أنه عزاه هناك لابن حبان فقط. وانظر التعليق عليه. (والطِيَرة ـ بكسر الطاء وفتح الياء وقد تسكن ـ هي التشاؤم بالشيء) كما في النهاية.

159 ★ هو: أبو عمرو عثمان بن يَزْدُوْيه الصنعاني. قال الحافظ ابن حجر في تبصير المنتبه: وعثمان بن يَزْدُويه بفتح الياء التحتانية وسكون الزاي وضم الدال وسكون الواو ثم ياء تحتانية أيضاً ثم هاء. تابعي روى عن أنس، ذكره البخاري في تاريخه ترجمتين، وشك فيه. وجزم أبو حاتم بأنه واحد. اهـ. انظر: (التاريخ الكبير ٦/٢٥٦ ـ ٢٥٧، والجرح والتعديل ٦/١٧٣، وتبصير المنتبه ١/٧٧).

(١) يَزْدُوْيه من مصادر ترجمته المتقدمة، فما في الأصل و(هـ): «بودويه» ومثله في تعجيل المنفعة ص ٢٨٢ ـ ط: الهند ـ فخطأ.

١٣٩٧ ـ أحمد في مسنده ٣/٢٥٤، والفتى عمر بن عبدالعزيز رحمه الله تعالى كما في المسند.

---

160 ★ عثمان بن جابر، [عن أنس](١)

في عمرو بن عثمان بن جابر(٢).

161 ★ عثمان بن سعدٍ الكاتب البصري، عن أنس

١٣٩٨ - حديث: صلى رسول الله ﷺ نحو بيت المقدس أشهراً، فبينا هو ذات يوم يصلي الظهر، فصلى ركعتين، انصرف إلى الكعبة، فقال السفهاء: خز

﴿... مَا وَلَّىٰهُمْ عَن قِبْلَتِهِمُ ٱلَّتِي كَانُوا۟ عَلَيْهَا ...﴾(٣).

خز في الصلاة: ثنا عبد الله بن إسحاق الجوهري، أنا أبو عاصم، عنه، بهذا.

١٣٩٩ - حديث: ما أعرف شيئاً مما عهدت مع رسول الله ﷺ اليوم... الحديث. حم

أحمد: ثنا روح، عنه، به.

١٤٠٠ - حديث: كان النبي ﷺ لا يَنزل منزلاً إلا ودّعه بركعتين. مي خز كم

مي في الاستئذان: أنا أبو عاصم، عنه، به. وقال: عثمان بن سعد ضعيف(٤).

خز في الصلاة وفي المناسك: ثنا محمد بن أبي صفوان الثقفي، ثنا عبدالسلام ابن هاشم، ثنا عثمان بن سعدٍ الكاتبُ - وكان له مروءة وعقل - بهذا. ليس في سماعنا.

---

(١) ما بين المعقوفين من زيادتي، وليس في الأصل و(هـ).

(٢) انظر الحديث الآتي برقم (١٤٥١).

161 ★ عثمان بن سعد الكاتب هو أبو بكر البصري، قال عنه في التقريب: ضعيف. وانظر: (تهذيب التهذيب: ٧/١١٧ - ١١٨).

١٣٩٨ - خز ١/٢٢٤ - ٢٢٥.

(٣) سورة البقرة، الآية (١٤٢).

١٣٩٩ - أحمد في مسنده ٣/٢٠٨، ولفظه في الأصل و(هـ): «ما أعرف اليوم شيئاً...».

١٤٠٠ - مي ٢/٢٨٩ (الدمشقية) و٢/٢٠٠ (اليماني). خز ٢/٢٤٨ و٤/١٥١. كم في التطوع: ١/٣١٥ - ٣١٦، وفيه: «عثمان بن سعد» هو الصواب، وفي الأصل و(هـ): «سعيد» وفي المناسك: ١/٤٤٦، وفي الجهاد: ٢/١٠١.

(٤) انظر: (الميزان ٣/٣٤، وتهذيب التهذيب ٧/١١٧).

خز لابن خزيمة عه لأبي عوانة طح للطحاوي حب لابن حبان قط للدارقطني كم للحاكم

كم : في التطوع : ثنا أبو إسحاق إبراهيم بن محمد بن يحيى ، ثنا محمد بن إسحاق الإمامُ - هو ابن خزيمة - به . وقال : صحيح ، وعثمان بن سعد الكاتب ممن يُجمع حديثه . وفي المناسك[1] : أنا أبو الحسين محمد بن أحمد القَنْطري ، ثنا أبو قلابة عبدالملك بن محمد ، ثنا أبو عاصم عنه ، به . وقال : صحيح على شرط البخاري . وفي الجهاد : ثنا أبو عمرو بن إسماعيل ، ثنا محمد بن إسحاق ، ثنا محمد بن أبي صفوان ، به .

162 ★ عثمان بن عبدالله بن رافع ، أو ابن أبي رافع ، عن أنس

في مسند واثلة بن الأسقع[2] .

163 ★ عثمان بن عبدالله بن مَوْهَب ، عن أنس

١٤٠١ - حديث : قال رسول الله ﷺ لفاطمة : «ما يمنعك أن تسمعي ما أوصيك به ، أن تقولي ما أوصيك به ، أن تقولي إذا أصبحت وإذا أمسيت :

كم

---

(١) «المناسك» من المطبوع ، وهو الصواب ، وفي الأصل و(هـ) : «الصيام» .

162 ★ عثمان بن عبدالله بن رافع أو ابن أبي رافع هو المدني ، مولى سعيد بن العاص ، و(عبدالله) هكذا جاء في الأصل و (هـ) ، وهكذا سماه إسماعيل بن عياش في روايته عنه . وعليه مشى المصنف هنا وفي مسند سهل بن سعد الساعدي ، في السابع من الرواة ، عنه . وكما هو ظاهر من ترتيبه ، والأكثر على أنه (عثمان بن عبيد الله) بالتصغير ، كما حكاه البخاري في التاريخ الكبير ، وسيأتي في مسند واثلة أنه (عثمان بن عبيد الله) والظاهر أنه سبق قلم - وإن كان هو الصواب - لأنه من رواية إسماعيل بن عياش عنه ، وقد تقدم أنه يسميه (عثمان بن عبدالله) . انظر : (التاريخ الكبير ٦/٢٣٢ ، والجرح والتعديل ٦/١٥٦ ، وإتحاف المهرة (٥/٥٩/أ) والتحفة اللطيفة ٣/١٤٩ ، ١٦٠) .

(٢) مسند واثلة بن الأسقع (ج ٥ ، ق ٥٩/أ) وكما سيأتي أيضاً في مسند رافع بن خديج آخر حديث له برقم (٤٥٦٥) . وأشار المصنف إلى هذا كله في مسند سهل بن سعد الساعدي ، في السابع من الرواة عنه .

163 ★ عثمان بن عبدالله بن موهب هو : التيمي ، المدني ، الأعرج ، وقد ينسب إلى جده ، ثقة ، مات سنة ١٦٠ . انظر : (التقريب وأصوله) .

١٤٠١ - كم ١/٥٤٥ .

يا حي يا قيوم برحمتك أستغيث. . . » الحديث.

كم في الدعاء: أنا أبو عبدالله الصفار، ثنا أبو بكر بن أبي الدنيا، ثنا الحسن ابن الصباح وغيره، قالوا: ثنا زيد بن الحباب، عنه، بهذا. وقال: صحيح على شرط الشيخين.

164 ★ عثمان بن عبدالرحمن بن عثمان التيمي، عن أنس

١٤٠٢ ـ حديث: كان رسول الله ﷺ يصلي بنا الجمعة حين تميل الشمس.

جا: في الصلاة: ثنا إسحاق بن منصور، عن أبي داود، عن فُلَيْح، عنه، بهذا.

١٤٠٣ ـ حديث: كان رسول الله ﷺ يصلي العصر، بقدر ما يذهب الرجل إلى بني حارثة. . . الحديث. وفيه أيضاً الحديث الذي قبله، وكان يصلي بنا الجمعة، وفيه غير ذلك.

أحمد: عن يونس وسريج، كلاهما عن فليح، عنه، به. وعن أبي عامر، عن فليح، بقصة الجمعة وما بعدها.

١٤٠٤ ـ حديث: كان رسول الله ﷺ يخرج إلى المسجد، فيه المهاجرون والأنصار، ما منهم أحد يرفع رأسه. . . الحديث.

أحمد: ثنا سليمان بن داود، ثنا فليح، عنه، به[1].

---

164 ★ عثمان بن عبدالرحمن بن عثمان التيمي، هو المدني، ثقة. انظر: (التقريب، وتهذيب التهذيب ٧/١٣٣).

١٤٠٢ ـ جا ٢٨٩، وفي الأصل: «حتى تميل» بدل: «حين تميل».

١٤٠٣ ـ أحمد ٣/٢٢٨، ١٢٨، وجاء في روايه له: ٣/١٥٠ : عن سليمان بن داود، عن فليح، ثنا عثمان، عن قريش، عن أنس، بقصة الجمعة فقط، ولم أره في الأطراف، ولا أعلم من هو «قريش» ولم أر له ترجمة في الرواة عن أنس، ولم يذكره المصنف رحمه الله تعالى في الرواة عن أنس، فلينظر.

١٤٠٤ ـ لم أره في المسند، وهو في أطراف المسند لابن حجر رحمه الله (ح٧٣٧).

(١) ومن الرواة عن أنس رضي الله عنه: عثمان بن يزدويه، وقد تقدم برقم (١٥٩) في الرواة عن أنس.

---

165 ★ عروةَ بن رُوَيْم، عن أنس

١٤٠٥ - حديث: «الإيمان يمان . . .» الحديث، وفيه قصة.
حم

أحمد: ثنا علي بن عيّاش، ثنا محمد بن مهاجر، عنه.

166 ★ / عطاء بن أبي رَبَاح، عن أنس ١/٩٨أ

١٤٠٦ - حديث: «أكرموا بيوتكم ببعض صلاتكم».
خز كم

خز في الصلاة: ثنا علي بن عبدالرحمن بن المغيرة المصري، ثنا ابن أبي مريم، أنا ابن فروخ، عن ابن جريج، عنه، بهذا.

كم في التطوع: أنا أبو جعفر محمد بن محمد البغدادي، ثنا يحيى بن عثمان بن صالح، ثنا ابن أبي مريم، به.

١٤٠٧ - حديث: صليت مع رسول الله ﷺ، فكان ساعة يسلم يقوم، وصليت مع أبي بكر، فكان إذا سلم وثب. . . الحديث.
حب

حب في الصلاة: أنا ابن خزيمة، ثنا محمد بن يحيى الذهلي، ثنا سعيد بن أبي مريم، أنا عبدالله بن فروخ، ثنا ابن جريج، عنه، به.

١٤٠٨ - حديث: أن رجلاً من أصحاب النبي ﷺ كان يُهل بهما جميعاً وركبته تصيب ركبة النبي ﷺ. وهو أنس بن مالك.
عه

عه في الحج: ثنا يوسف بن مُسَلَّم وأبو حميد، قالا: ثنا حجاج، قال: قال ابن جُرَيْج: أخبرني عطاء، بهذا.

---

165 ★ عروة بن رُوَيْم، مصغراً، هو اللخمي، أبو القاسم، صدوق، يرسل كثيراً، مات سنة (١٣٥). انظر: (الكاشف ٢/٢٦١، والتقريب، وتهذيب التهذيب ٧/١٧٩).

١٤٠٥ - أحمد ٣/٢٢٤.

166 ★ تقدمت ترجمته في الجزء الأول في الرواة عن أسامة بن زيد برقم ١٥.

١٤٠٦ - خز ٢/٢١٣. كم ١/٣١٣.

١٤٠٧ - هذا الحديث جزء من الحديث الآتي برقم: ١٤٠٩ برواية ابن خزيمة والحاكم.

ط لمالك ش للشافعي حم لأحمد عم لعبد الله بن أحمد مي للدارمي جا لابن الجارود

١٤٠٩ ـ حديث: كان رسول الله ﷺ أخف الناس صلاة في إتمام. . . الحديث.
خز كم

خز: في الإمامة: عن علي بن عبدالرحمن بن المغيرة ومحمد بن يحيى، كلاهما عن ابن أبي مريم، بسند الذي قبله.

كم فيه: أنا أبو جعفر محمد بن محمد بن البغدادي، ثنا يحيى بن أيوب المصري، ثنا سعيد بن أبي مريم، به. وقال: صحيح، وعبدالله بن فروخ لم يخرجا له. وقال في موضع آخر منه: وهو شيخ صدوق من أهل مكة، سكن مصر، وبها مات(١).

١٤١٠ ـ حديث: «المسلمون على شروطهم، ما وافق الحق من ذلك».
قط كم

قط في البيوع: ثنا رضوان بن أحمد، ثنا عبدالله بن محمد بن أبي الدنيا، ثنا إسماعيل بن زُرَارة، ثنا عبدالعزيز بن عبدالرحمن، عن خُصَيْف، عنه، به.

كم فيه: أنا محمد بن عبدالله الصفار، ثنا أبو بكر بن أبي الدنيا، به.

١٤١١ ـ حديث: «من سره أن يُنْسَأ له في أجله، ويوسع له في رزقه فليصل رحمه».
كم

كم في البر والصلة: ثنا محمد بن صالح بن هانىء، ثنا الفضل بن محمد الشعراني، ثنا عبدالله بن صالح، ثنا الليث، حدثني ابن الهاد، عن محمد بن عبدالله الصِّرَارِي، عن عبدالله بن عبدالرحمن بن أبي حسين، عنه، به موقوف.

167 ★ عطاء بن السائب، عن أنس

١٤٠٩ ـ خز ٣/١٠٧، وتقدم برقم: ١٤٠٧، وقال ابن خزيمة: لم يذكر علي بن عبدالرحمن «كان أخف الناس صلاة». كم ١/٢١٦.

١٤١٠ ـ قط ٣/٢٨. كم ٢/٤٩ ـ ٥٠.

(١) انظر: (الكاشف ٢/١١٧ وتهذيب التهذيب ٥/٣٥٦).

١٤١١ ـ كم ٤/١٦٠ ـ ١٦١، والنَسْء: التأخير. النهاية.

167 ★ عطاء بن السائب هو أبو محمد، ويقال: أبو السائب، الثقفي الكوفي، صدوق اختلط، مات سنة (١٣٦). انظر: (التقريب، وتهذيب التهذيب ٧/٢٠٣).

١٤١٢ ـ حديث: دخلت مع النبي ﷺ على عليّ بن أبي طالب نعوده. . .
كم
الحديث. وفيه: «إنه لن يموت إلا مقتولاً».

كم: في المناقب، ثنا دَعْلَج بن أحمد، ثنا عبدالعزيز بن معاوية، ثنا عبدالعزيز بن الخطاب، ثنا ناصح المُحَلِّمي، عنه، به.

١٤١٣ ـ حديث: «راصّوا الصفوف، فإن الشيطان يقوم في الخَلل».
حم
أحمد: ثنا أسود بن عامر، ثنا جعفر ـ يعني الأحمر ـ عنه، به.

168 ★ عطاء بن أبي ميمونة، عن أنس

١٤١٤ ـ حديث: أن النبي ﷺ كان إذا ذهب لحاجته، أتيته أنا
مي خز جا حب عه حم
وغلام بعَنَزة وإداوَة فيتوضأ.

مي في الطهارة: أنا يزيد بن هارون، عن شعبة، عنه، به. وعن أبي الوليد الطيالسي، عن شعبة، عن أبي معاذ ـ وهو عطاء ـ نحوه.

خز فيه: عن يعقوب بن إبراهيم، عن ابن عُلَيَّة، عن رَوح بن القاسم، عنه،

١٤١٢ ـ كم ٣/١٣٩.

١٤١٣ ـ أحمد ٣/١٥٤.

168 ★ عطاء بن أبي ميمونة هو أبو معاذ، واسم أبي ميمونة مَنِيع، ثقة، رُمِي بالقدَر، مات سنة (١٣١). انظر: (التقريب، وتهذيب التهذيب ٧/٢١٥).

١٤١٤ ـ مي ١/١٧٣ (الدمشقية) و ١/١٣٨ (اليماني). خز ١/٤٦. جا ٤١. حب ٢/٥٠٩ (عثمان) و ٢/٣٥٣ ـ ٣٥٤ (الحوت). عه ١/١٩٥ ـ ١٩٦، ٢٢١. أحمد ٣/١١٢، ١٧١، ٢٥٩، ٢٨٤، ٢٠٣. والعَنَزَةُ: مثل نصف الرمح، أو أكبر شيئاً، وفيها سِنَانٌ مثل سِنان الرُّمْح. النهاية.

ويزاد: وقال أبو عوانة بعد ذكر رواية يزيد: رواه كذا غندر والنضر وشاذان. ورواه أبو عوانة فيه أيضاً ١/٢٢١: ثنا يونس بن حبيب، ثنا أبو داود، ثنا شعبة، بمثله: تبعته أنا وغلام منا بإداوة من ماء يستنجي منها. وقال بعد ذكر رواية عفان ١/١٩٥: فذكر نحوه، ولم يذكر عنَزَة.

ط لمالك ش للشافعي حم لأحمد عم لعبد الله بن أحمد مي للدارمي جا لابن الجارود

به. وعن محمد بن خالد بن خِدَاش، عن سَلْم بن قتيبة. وعن محمد بن الوليد البُسْري عن محمد بن جعفر، كلاهما عن شعبة، عن عطاء، به. وعن عبدالوارث بن عبدالصمد[1]، عن أبيه، عن شعبة، عن أبي معاذ، به.

جا فيه: عن محمد بن يحيى، عن وهب بن جرير، عن شعبة، به.

حب في الثامن من الخامس: أنا أبو خليفة، ثنا أبو الوليد، به.

عه[2]: ثنا الزَّعْفَراني، ثنا يزيد بن هارون وعفان، عن شعبة، عنه، به. وعن عبدالله بن أحمد بن حنبل، عن أبيه، عن ابن عُلَيَّة، به. وعن أبي داود السِجْزي، ثنا وهب بن بقية، عن خالد الحذَّاء، عن عطاء، به، ولفظه: دخل حائطاً ومعه غلام معه مِيْضأة، وهو أصغرنا، فوضعها عند السِدرة، فقضى حاجته، فخرج علينا وقد استنجى بالماء.

رواه أحمد: ولفظه: كان رسول الله ﷺ إذ تبرز لحاجته، أتيته بماء، فيغتسل به: ثنا إسماعيل، ثنا روح، عن عطاء بن أبي ميمونة، بهذا[3]. وعن محمد بن جعفر وعفان ويزيد، كلهم عن شعبة، عن عطاء، بمعناه.

١٤١٥ ـ/ حديث: ما رُفِع إلى رسول الله ﷺ أَمْر فيه القصاص، إلا أَمَرَ فيه بالعفو. ١/٩٨/ب

أحمد: عن عبدالصمد وعفان، عن عبدالله بن بكر، عنه، به.

---

(١) «عبدالوارث بن عبدالصمد» من المطبوع وهو الصواب. وفي الأصل و(هـ): «عبدالصمد بن عبدالوارث». انظر: (الكاشف ٢/٢١٩، وسير أعلام النبلاء ٩/٥١٦ ترجمة أبيه، وتهذيب التهذيب ٦/٤٤٣ ـ ٤٤٤).

(٢) «عه» هو الصواب، وفي الأصل: «حب» وفي (هـ) بياض.

(٣) «ثنا إسماعيل، ثنا روح، عن عطاء بن أبي ميمونة، بهذا» هو الصواب، كما في المسند. وما في الأصل و(هـ) وأطراف المسند (ح ٧٤٠): «ثنا إسماعيل، ثنا روح بن عطاء بن أبي ميمونة، حدثني أبي، بهذا». فخطأ وتحريف. انظر: (تهذيب التهذيب ٧/٢١٥). فإن عطاء يروي عن أنس، وعنه روح.

١٤١٥ ـ أحمد ٣/٢١٣، ٢٥٢.

---

169 ★ عقبة بن وَسَّاج، عن أنس

١٤١٦ ـ حديث: قَدِم رسول الله ﷺ المدينة، وكان أسنَّ أصحابه أبو بكر . . . الحديث.
حب

حب في الخمسين من الرابع: أنا ابن سَلْم، ثنا عبدالرحمن بن إبراهيم، ثنا الوليد، ثنا الأوزاعي، ثنا أبو عبيد، عنه، به.

170 ★ علي بن الحكم البُناني، عن أنس

١٤١٧ ـ حديث: «الأمراء من قريش . . .» الحديث.
كم

كم في الفتن: أنا أحمد بن سلمان الفقيه، ثنا أحمد بن زهير بن حرب، ثنا موسى بن إسماعيل، ثنا الصَعْق بن حَزْن، عنه، به. وقال: صحيح على شرطهما.

171 ★ علي بن زيد بن جُدْعان، عن أنس

١٤١٨ ـ حديث: كانوا إذا سمعوا أذان المغرب، قاموا يصلون، كأنها فريضة.
قط حم

---

169 ★ عقبة بن وسّاج، بتشديد السين، الأزدي، بصري، نزل الشام ثقة، قتل بعد سنة (٨٠). انظر: (الكاشف ٢/٢٧٤، التقريب، تهذيب التهذيب ٧/٢٥١).

١٤١٦ ـ حب (الإحسان) ٧/٤٠٦ (الحوت).

170 ★ البناني: هو أبو الحكم البصري، ثقة، ضعّفه الأزدي بلا حجة، مات سنة ٣١: انظر: (التقريب). وعلي بن الحكم مع حديثه مؤخر في الأصل و(هـ) عن علي بن زيد وأحاديثه، والترتيب أوجب تقديمه.

١٤١٧ ـ كم ٤/٥٠١.

171 ★ هو علي بن زيد، بن عبدالله، بن زهير، بن عبدالله، بن جُدْعان، التيمي، البصري، أصله حجازي، وهو المعروف بعلي بن زيد بن جُدعان، ينسب أبوه إلى جد جده. ضعيف، مات سنة (١٣١)، وقيل قبلها. . . انظر: (التقريب، وتهذيب التهذيب ٧/٣٢٢).

١٤١٨ ـ قط ١/٢٦٧.

ويزاد: رواه أحمد: ٣/٢٨٢ بلفظ: إن كان المؤذن ليؤذن على عهد رسول الله ﷺ فنرى أنها الإقامة، من كثرة من يقوم، فيصلي الركعتين قبل المغرب. عن محمد بن جعفر، ثنا شعبة، عنه، به.

قط في الصلاة: ثنا الحسين بن إسماعيل، ثنا إسحاق بن أبي إسحاق الصفار، ثنا كثير بن هشام، ثنا شعبة، عنه، به

١٤١٩ ـ حديث: إن كانت الوليدة من ولائد أهل المدينة لتجيء. . . الحديث.
حم
أحمد: عن محمد بن جعفر وعبدالصمد وحجاج، كلهم عن شعبة، عنه، به.

١٤٢٠ ـ حديث: «استوصوا بالأنصار خيراً . . .» الحديث، وفيه قصة لمصعب بن الزبير.
حم
أحمد: ثنا مؤمل، ثنا حماد بن سلمة، عنه، به.

١٤٢١ ـ حديث: شَهِدْتُ وَلِيمَتَيْنِ من نساء رسول الله ﷺ . . . الحديث.
حم
أحمد: ثنا هشيم، عنه، به.

١٤٢٢ ـ حديث: أَهدى أُكَيْدر دُومةَ للنبي ﷺ ـ يعني جبة ـ . . . الحديث.
حم
أحمد: ثنا سفيان، عنه، به. وعن يزيد، عن سفيان ـ يعني ابن حسين ـ وعن عفان ويونس، وإسحاق بن عيسى، كلهم عن حماد، كلاهما عنه، به. وحديث إسحاق أتمها.

١٤٢٣ ـ حديث: «أنا أول من يأخذ بحلْقة باب الجنة، فأقعقعها . . .» الحديث. وفيه قول ثابت لأنس: مسِسْتَ يدَ رسول الله ﷺ ؟ قال: نعم، قال: أرني أقبلْها.
مي حم
مي في علامات النبوة: ثنا محمد بن عَبَّاد، ثنا سفيان، عنه، به.

١٤١٩ ـ أحمد ٣/١٧٤، ٢١٥، ١٧٤.
١٤٢٠ ـ أحمد ٣/٢٤٠ ـ ٢٤١.
١٤٢١ ـ أحمد ٣/٩٩.
١٤٢٢ ـ أحمد ٣/١١١، ١٢٢، ٢٥١، ٢٢٩.
١٤٢٣ ـ مي ١/٢٧ (الدمشقية) و ١/٣١ (اليماني). أحمد ٣/١١١.

رواه أحمد: ثنا سفيان، عنه، به[1].

١٤٢٤ ـ حديث: «لا يلج حائطَ بيت القدس مدمنُ خمر. . .» الحديث.

حم

أحمد: ثنا هاشم، ثنا محمد بن عبدالله العَمِّي، عنه، به.

١٤٢٥ ـ حديث: كان يرفع يديه في الإستسقاء . . . الحديث.

في ترجمة: شعبة، عن ثابت البناني، عن أنس.

١٤٢٦ ـ حديث: «لا يتمنى المؤمنُ الموت . . .» الحديث.

حم

أحمد: ثنا محمد بن جعفر، ثنا شعبة، عن علي، به. وله طريق في ترجمة ثابت، عن أنس، تقدمت.

١٤٢٧ ـ حديث: أن رسول الله ﷺ كان يمر بباب فاطمة ستة أشهر، يقول: «الصلاةَ يا أهل البيت . . .» الحديث.

كم حم

كم في المناقب: ثنا أبو بكر بن الحَفِيْد، ثنا الحسين بن الفضل، ثنا عفان، ثنا حماد بن سلمة، أخبرني حميد وعلي بن زيد، عن أنس، به.

رواه أحمد: عن أسود بن عامر وعفان، كلاهما عن حماد بن سلمة، عنه، به فقط.

١٤٢٨ ـ حديث: «رأيت كأني مُرْدِفٌ كبشاً وكأنّ ظُبَةَ سيفي انكسرت . . .» الحديث.

كم حم

كم في مناقب حمزة: ثنا علي بن حمشاذ، ثنا أبو المثنى، ثنا عبدالواحد بن

---

(١) «به» من (هـ).

١٤٢٤ ـ أحمد ٣/٢٢٦.

١٤٢٥ ـ تقدم برقم (٦٧٠).

١٤٢٦ ـ أحمد ٣/١٧١، وتقدم برقم (٦٧٧).

١٤٢٧ ـ كم ٣/١٥٨. أحمد ٣/٢٥٩، ٢٨٥.

١٤٢٨ ـ كم ٣/١٩٨. أحمد ٣/٢٦٧. وظُبَةُ السيف: طَرَفُه. النهاية.

غياث، ثنا حماد بن سلمة، عنه، به.

رواه أحمد: ثنا عفان، ثنا حماد بن سلمة، عنه، به.

١٤٢٩ ـ حديث: إني لأعرف ذنوباً، هي أدق في أعينكم من الشعر . . . حم
الحديث.

أحمد: ثنا عفان، ثنا سعيد بن زيد، عنه، به.

١٤٣٠ ـ حديث: كان أبو طلحة يجثو بين يدي النبي ﷺ، وينثر كنانته خد
ويقول: وجهي لوجهك الفداء، ونفسي لنفسك الوِقاء.

البخاري في الأدب المفرد: ثنا علي بن عبدالله، ثنا سفيان، عن ابن جُدْعان. سمعت أنساً يحدث بهذا.

١٤٣١ ـ حديث: «صوت أبي طلحة في الجيش خير من فئة» كم حم

كم في المناقب: ثنا علي بن حشاذ، ثنا بشر بن موسى، ثنا الحميدي (ح) ومحمد بن أيوب، ثنا علي بن المديني وإبراهيم بن بشار، قالوا: ثنا سفيان، عنه، بهذا.

رواه أحمد قال: قرىء على سفيان، سمعت ابن جدعان، به. وعن عفان، عن حماد. وعن حسين بن محمد، عن سفيان، كلاهما عنه، به. وحديث حسين أتمها.

١٤٢٩ ـ أحمد ٣/٢٨٥.

١٤٣٠ ـ الأدب المفرد ٢/٢٦٧، باب قول الرجل «نفسي لنفسك الفداء».

١٤٣١ ـ كم ٣/٣٥٢ ـ ٣٥٣، وقوله: ومحمد بن أيوب، معطوف على بشر بن موسى، كما هو واضح في المطبوع، حيث أعاد ذكر علي بن حشاذ بعد التحويل. أحمد ٣/١١١ ـ ١١٢، ٢٦١، ٢٤٩، ٢٦١.

١/٩٩ **١٤٣٢ ـ / حديث: «لا يتمنَّيَنَّ أحدُكم الموتَ».**
عه

عه في الجنائز: من حديث عبدالعزيز بن صهيب. وتقدم في شعبة، عن ثابت.

١٤٣٣ ـ حديث: «مررت ليلة أسري بي على قوم تُقْرض شفاههم...» الحديث.
حم

أحمد: عن وكيع ويونس وحسن، كلهم عن حماد بن سلمة، عنه، به.

١٤٣٤ ـ حديث: «أول من يكسى حلةً من النار إبليس...» الحديث.
حم

أحمد: عن عبدالصمد وعفان وحسن[1]، كلهم عن حماد بن سلمة، عنه، به.

١٤٣٥ ـ حديث: «المؤمن من أمنه الناس...» الحديث.
حم

أحمد: عن حسن وعفان، كلاهما عن حماد بن سلمة، عن علي بن زيد وحميد ويونس، كلهم عن أنس، به. وتقدم في حميد.

١٤٣٦ ـ حديث: أن النبي ﷺ جوّز في صلاة الفجر، فقيل: يا رسول الله أتجوّزتَ؟ قال: «سمعت بكاء الصبي...» الحديث.
حم

١٤٣٢ ـ وتقدم برقم ٦٧٥.

١٤٣٣ ـ أحمد ٣/١٢٠، ١٨٠، ٢٣١، ٢٣٩.

١٤٣٤ ـ أحمد ٣/١٥٢، ٢٤٩، ١٥٣.

(١) «حسن» من المطبوع، وهو الصواب، وتحرف في الأصل و(هـ) إلى: «الحسين» وهو: الحسن بن موسى الأشيب شيخ الإمام أحمد ويروي عن حماد بن سلمة ولم أقف فيمن سمي بالحسين من شيوخ الإمام أحمد ممن يروي عن حماد مع العلم أن الحافظ السخاوي أعاد كتابتها على حاشية نسخته ورمز عليها بحرف (ن) الذي هو مختصر من كلمة: بيان.

١٤٣٥ ـ أحمد ٣/١٥٤، وتقدم برقم (٩٣٨) وستأتي رواية يونس عند ذكر روايته عن أنس برقم (١٩٧١).

١٤٣٦ ـ أحمد ٣/٢٥٧.

أحمد : ثنا عفان، ثنا حماد بن زيد، أنا علي بن زيد وحميد، عن أنس، به. قال عفان : وجدته عندي في غير موضع، عن علي وحميد وثابت، عن أنس[1].

172 ★ علي بن سليم، عن أنس

١٤٣٧ ـ حديث: سألت أنس بن مالك عن الحُلِيّ، فقال : ليس فيه زكاة. قط

قط في الزكاة : ثنا أبو بكر النيسابوري، ثنا أحمد بن أبي رجاء، ثنا وكيع، ثنا شريك، عنه، بهذا. وقال : هذا الإسناد لا بأس به.

---

(١) ويستدرك على أحاديث علي بن زيد، عن أنس، ما يلي :

١" ـ حديث : أن قوماً ذكروا عند عبدالله بن زياد الحوض، فأنكره. . . الحديث، وفيه : «آنيته أكثر من عدد نجوم السماء».

أحمد ٣/٢٣٠ : ثنا يونس وحسن بن موسى، قالا : أنبأنا حماد، عن علي بن زيد، عن أنس، به. وقد ذكر ابن حجر رحمه الله هذا الحديث برقم (٨١٤)، عن الإمام أحمد، لكن من رواية علي بن زيد، عن الحسن، عن أنس، وهو خلاف ما في المسند المطبوع، فليتنبه.

٢" ـ حديث : «أن موسى بن عمران عليه السلام، كان إذا أراد أن يدخل الماء. . .» الحديث.

أحمد ٣/٢٦٢ : ثنا عبدالله بن محمد، ثنا حماد بن سلمة، عن علي بن زيد، عن أنس، به.

٣" ـ حديث : أن المشركين لما رهقوا النبي ﷺ، وهو في سبعة من الأنصار. . . الحديث.

أحمد ٣/٢٨٦ : ثنا عفان، ثنا حماد، أنا ثابت وعلي بن زيد، عنه، به. والحديث تقدم في رواية «حماد بن سلمة، عن ثابت، عن أنس» برقم ٥٣٢، ولم يشرك فيه رواية «علي بن زيد، عن أنس» مع العلم أن ذلك من عادة المصنف رحمه الله ثم يحيل إليها بعد. وانظر التعليق على (ح٧٥٦) في أطراف المسند.

172 ★ علي بن سليم هو أبو سليم الحراني، سمع أنساً، روى عنه مسعر بن كِدام، وإسرائيل وشريك، وأبو عوانة. انظر: (الجرح والتعديل لابن أبي حاتم ٦/١٨٨).

١٤٣٧ ـ قط ٢/١٠٩، وقوله : (وقال : هذا الإسناد لا بأس به) ليس في رواية القاضي أبي الطيب طاهر بن عبدالله بن طاهر الطبري، عن الدارقطني (السنن المطبوعة) ولا في كتاب العلل له، فربما تكون في رواية أخرى عنه. والله أعلم.

خز لابن خزيمة عه لأبي عوانة طح للطحاوي حب لابن حبان قط للدارقطني كم للحاكم

173 ★ عَمَّار أبو هاشم صاحب الزَّعْفَراني

في الكنى.

174 ★ عمار[1] بن عاصم، عن أنس

١٤٣٨ ـ حديث: نهى رسول الله ﷺ عن الدُّباء والمزفَّت.

حم أحمد: ثنا محمد بن أبي إسماعيل، عن عمار[1]، عنه، به.

175 ★ عمر بن عبدالعزيز بن مروان الأموي، عن أنس

١٤٣٩ ـ حديث: أن رسول الله ﷺ صلى بالناس، فمر بين أيديهم

قط **حمار، فقال عياش بن أبي ربيعة: سبحان الله سبحان الله... الحديث: «لا يقطع الصلاة شيء».**

قط في الصلاة: ثنا الحسين بن الحسين بن عبدالرحمن الأنطاكي، ثنا

---

173 ★ انظر ما سيأتي برقم (٢٨٥) من الرواة عن أنس ص٤٠٧.

174 ★ عمار بن عاصم ذكره ابن حجر رحمه الله في تعجيل المنفعة (ص ٢٩٥)، فقال: لا يدرى من هو، كذا قال الحسيني، ويؤخذ من ترجمة «عاصم بن عمير العنزي» أنه هو الذي أخرج له أبو داود وابن ماجه، فقال: عاصم بن عمير، وفي رواية: عمارة بن عاصم، وقيل فيه: عاصم بن أبي عُمَيْرة، وفي ترجمته عند المزي: أنه روى عن أنس، وروى عنه محمد بن أبي إسماعيل، وبهذا ذكره ابن حبان في ثقات التابعين. قلت: لكن في (تهذيب التهذيب ٥/٥٥، وتهذيب الكمال ٢/٦٤٠): «عمار بن عاصم» والله أعلم.

١٤٣٨ ـ أحمد ٣/١٦٧.

(١) «عمار» كذا في الأصل و(هـ)، وفي المطبوع: «عمارة».

175 ★ عمر بن عبدالعزيز بن مروان الأموي هو أمير المؤمنين، أمه أم عاصم بنت عاصم بن عمر بن الخطاب، ولي إمرة المدينة للوليد، وكان مع سليمان كالوزير، وولي الخلافة بعده، فعدّ مع الخلفاء الراشدين، مات في رجب سنة (١٠١)، وله أربعون سنة، ومدة خلافته سنتان ونصف. انظر: (التقريب، وتهذيب التهذيب ٧/٤٧٥).

١٤٣٩ ـ قط ١/٣٦٧.

إبراهيم بن منقذ[1] الخولاني، ثنا إدريس بن يحيى أبو عمرو المعروف بالخولاني، عن بكر بن مضر، عن صخر بن عبدالله بن حرملة، عنه، به.

176 ★ عمر بن معدان البصري، عن أنس

١٤٤٠ ـ حديث: شهدت لرسول الله ﷺ وليمة ما فيها خبز ولا لحم. . . الحديث. حم

أحمد: ثنا حسن، ثنا سلام، عنه، بهذا.

177 ★ عمران بن قدامة العَمِّي، عن أنس

١٤٤١ ـ حديث: «إن الله حيث خلق الداء، خلق الدواء فتداوَوْا. . .» الحديث. حم

أحمد: ثنا يونس، ثنا حرب، عنه، به.

178 ★ عمران بن مسلم، عن أنس

١٤٤٢ ـ حديث: رأيت أنس بن مالك قاعداً قد وضع إحدى رجليه على الأخرى. طح

---

(١) «منقذ» من المطبوع ومصادر ترجمته. فما في الأصل و(هـ): «سعد» فخطأ. انظر: (حلية الأولياء٨/٣٢٠، والأنساب ٨/٤٦٧، وسير أعلام النبلاء ١٢/٥٠٣).

176 ★ عمر بن معدان البصري سمع أنساً، وروى عنه سَلّام بن مسكين، ومهدي بن ميمون. انظر: (الجرح والتعديل لابن أبي حاتم ٦/١٣٤).

١٤٤٠ ـ أحمد ٣/٢٥٥.

177 ★ عمران بن قدامة العَمِّي هو بصري، قال يحيى بن سعيد: لم يكن به بأس، ولكنه لم يكن من أهل الحديث، وكتبت عنه أشياء فرميت بها. وقال أبو حاتم: ما بحديثه بأس قليل الحديث. انظر: (الجرح والتعديل لابن أبي حاتم ٦/٣٠٣).

١٤٤١ ـ أحمد ٣/١٥٦.

178 ★ عمران المِنْقري البصري، صدوق ربما وهم واختلف فيه. انظر: (تهذيب التهذيب ٨/١٣٧، والتقريب).

١٤٤٢ ـ طح ٤/٢٧٩.

خز لابن خزيمة عه لأبي عوانة طح للطحاوي حب لابن حبان قط للدارقطني كم للحاكم

طح في الكراهة : ثنا ابن مرزوق، ثنا أبو عامر، ثنا سفيان، عنه، بهذا.

179 ★ عمران القصير، عن أنس

١٤٤٣ - حديث: خدمت رسول الله ﷺ عشر سنين. . . الحديث.

حم

أحمد : ثنا كثير بن هشام وعلي بن ثابت، كلاهما عن جعفر، عنه، به.

180 ★ عمرو بن زُنَيْب، وقيل : زُبَيْب، عن أنس

١٤٤٤ - حديث: «لا طاعة لمن لم يطع الله. . .» وفي الحديث قصة لمعاذ.

حم

أحمد : ثنا عبدالصمد، ثنا حرب، ثنا يحيى، عنه، به.

181 ★ عمرو بن سعيد البصري، عن أنس

١٤٤٥ - حديث: ما رأيت أحداً كان أرحم بالعيال من رسول الله ﷺ، كان

عه حب حم

إبراهيم ابنه مسترضَعاً في عوالي المدينة. . . الحديث. وفيه : «إن له ظِئْراً في الجنة».

---

179 ★ قال الذهبي : عمران القصير، عن أنس، وعنه جعفر بن بُرقان، مقلٌ، لا يكاد يعرف. انظر : (المغني ٢/٤٨).

١٤٤٣ - أحمد ٣/٢٣١.

180 ★ قال في تعجيل المنفعة ص ٣١٠ : ذكره ابن حبان في الثقات، وهو العنبري - لا الغبري، كما نسبه في الثقات - البصري، وقد أخرج حديثه أيضاً أبو يعلى، قال: واختلف في ضبط والده فقيل: كالجادة، أي (زُنَيْب) وقيل: بموحدتين مصغرٌ، أي (زُبَيْب). وقال في التعليق على «تبصير المنتبه» ص ٦٣٨ : نقلاً عن تعليقات ابن ناصر الدين وقيل: إنه عمرو بن (رُبَيْب) والله أعلم، قاله الدارقطني - يعني بالراء والموحدتين بينهما مثناة، مصغراً.

١٤٤٤ - أحمد ٣/٢١٣.

181 ★ «البصري» كذا في تهذيب التهذيب وأطراف المسند (١/٤٥١) وهو في الأصل و(هـ) : «البسري» وهو عمرو بن سعيد البصري أبو سعيد القرشي، ويقال: الثقفي، ثقة. انظر: (تهذيب التهذيب ٨/٣٩).

١٤٤٥ - حب (الإحسان) ٩/٥١ (الحوت). أحمد ٣/١١٢.

عه في المناقب : ثنا أبو داود السِّجزي وإبراهيم بن فهد، قالا : حدثنا حَرَميُّ ابن حفص. وعن إسماعيل القاضي وأبي[1] الأحوص، قالا : ثنا عياش بن الوليد، كلاهما عن وهيب، عن أيوب، عنه، به. وعن ابن أبي الدنيا، ثنا أبو خيثمة. وعن الأصم المقدسي، ثنا محمد بن عبدالله الرَّقاشي، كلاهما عن ابن عُلَيَّة، عن أيوب، نحوه.

حب في الثاني من الثالث : أنا محمد بن إسحاق بن خزيمة، ثنا يعقوب بن إبراهيم الدورقي والأشج، قالا : ثنا ابن عُلَيَّة، عنه، به.

رواه أحمد : ثنا إسماعيل، ثنا أيوب، به.

١٤٤٦ ـ / حديث: كنت رديف أبي طلحة يوم أتينا خيبر، وبأيديهم المساحي. . . الحديث. ١/٩٩/ب

عه

عه في الجهاد : ثنا عباس الدوري، ثنا عثمان بن عمر، أنا ابن عون، عنه، به.

182 ★ عمرو بن عامر الأنصاري، عن أنس

١٤٤٧ ـ حديث: كان رسول الله ﷺ يتوضأ لكل صلاة، وكان أحدنا يكفيه الوضوء ما لم يُحْدِث.

مي خز طح حم

مي في الطهارة : أنا محمد بن يوسف، عن سفيان، عنه، بهذا.

خز فيه : عن محمد بن رافع، عن وهب بن جرير. عن شعبة، عنه، نحوه.

---

(١) في الأصل و (هـ) : «أبو» بدل «أبي».

١٤٤٦ ـ عه ٤/٣٦٣. والمساحي : جمع مِسْحَاة، وهي المِجْرفَة من الحديد. النهاية.

182 ★ عمرو بن عامر الأنصاري هو الكوفي، ثقة. انظر: (التقريب، وتهذيب التهذيب ٨/٦٠).

١٤٤٧ ـ مي ١/١٨٣ (الدمشقية) و ١/١٤٩ (اليماني). خز ١/٦٦، وفي الأصل و (هـ) : «نافع» بدل «رافع»، والصواب ما أثبته، انظر: (تهذيب التهذيب ٩/١٦٠ ومابعدها، وترجمة شيخه وهب بن جرير ١١/١٦١، منه). طح ١/٤٢، ٤٥. أحمد ٣/١٣٢، ١٣٣، ١٥٤، ١٩٤، ٢٦٠.

خز لابن خزيمة عه لأبي عوانة طح للطحاوي حب لابن حبان قط للدارقطني كم للحاكم

طح فيه : ثنا ابن مرزوق، ثنا وهب بن جرير، به. وعن أبي بكْرة، ثنا أبو داود، ثنا شعبة، به.

رواه أحمد : عن عبدالرحمن بن مهدي، عن سفيان. وعن أسود، عن شريك. وعن حجاج وأسود، كلاهما عن شعبة، ثلاثتهم عن عمرو بن عامر، به.

١٤٤٨ ـ حديث : «نهيتكم عن زيارة القبور، فزوروها فإنها تذكر الموت».

كم حم

كم في الجنائز : ثنا أبو بكر محمد بن عبدالله بن عمرو البزاز ببغداد، ثنا محمد بن شاذان الجوهري، ثنا زكريا بن عدي، ثنا سَلاَّم بن سليم، عن يحيى الجابر، عنه، بهذا. وعن أحمد بن عثمان المقرىء، ثنا سعيد بن عثمان الأهوازي، ثنا الربيع بن يحيى، ثنا عبدالعزيز بن مسلم، حدثني يحيى بن عبدالله التيمي ـ هو الجابر ـ به.

رواه أحمد : ثنا عفان، ثنا أبو الأحوص، ثنا يحيى بن الحارث، عنه، به.

١٤٤٩ ـ حديث : كان المؤذن يؤذن لصلاة المغرب على عهد رسول الله ﷺ، فيقوم كبار أصحاب رسول الله ﷺ، فيبتدرون السواري. . . الحديث.

مي خز حب حم

مي في الصلاة : أنا سعيد بن الربيع، ثنا شعبة، عنه، به.

خز : فيه : عن محمد بن بشار، عن محمد بن جعفر، عن شعبة، به. ليس في سماعنا.

حب في الخمسين من الرابع : أنا ابن خزيمة، به.

رواه أحمد : ثنا محمد بن جعفر، ثنا شعبة، به.

١٤٤٨ ـ كم ١/٣٧٥، ٣٧٦. أحمد ٣/٢٥٠، ٢٣٧، وذكره المصنف برقم (١٣٧٢).

١٤٤٩ ـ مي ١/٣٣٦ (الدمشقية) و ١/٢٧٦ (اليماني). خز ٢/٢٦٦. حب (الإحسان) ٤/٨٨ (الحوت). أحمد ٣/٢٨٠.

ويزاد : رواه ابن حبان أيضاً في الثامن والثلاثين من الثالث (الإحسان) ٣/٨٩ (عثمان) و ٣/٥٩ (الحوت) : عن عمر بن محمد الهمداني، ثنا محمد بن بشار، به.

١٤٥٠ ـ حديث: كان النبي ﷺ يحتجم، ولم يكن يظلم أحداً أجره.
عه حم

عه في الطب: عن سعدان بن نصر وعباس الدوري، قالا: ثنا محمد بن عبيد. وعن السَرِيّ بن يحيى وأبي زرعة الرازي وأبي العباس الغَزِيّ والحسين بن الحكم الحِبْري، قالوا: ثنا أبو نعيم. وعن السَريّ بن يحيى، ثنا يعلى بن عبيد، كلهم عن مسعر. وعن محمد بن عبدالرحمن الجعفي، ثنا أبو أمية، ثنا سفيان الثوري، كلاهما عنه، به.

183 ★ عمرو بن عثمان بن جابر، عن أنس

١٤٥١ ـ حديث: «الحرب خدعة».
عه حم

عه في المغازي: ثنا محمد بن عوف، ثنا أبو المغيرة، ثنا صفوان بن عمرو، عنه، بهذا.

رواه أحمد: ثنا أبو المغيرة، به. وعن أبي اليمان، عن صفوان، عن عثمان بن جابر، عن أنس. كذا قال.

184 ★ عمرو بن أبي عمرو مولى المُطَّلب، عن أنس

١٤٥٢ ـ حديث: قال رسول الله ﷺ لأبي طلحة: «التمس لي غلاماً
خز عه حب حم

١٤٥٠ ـ ويزاد: رواه أيضاً الإمام أحمد: عن وكيع ومحمد بن عبيد وأبي نعيم عن مسعر وعن عبدالرحمن، ثنا سفيان، كلاهما عنه، به. وكذا في أطراف المسند: لكنه أسقط وكيعاً. انظر المسند ٣/١٢٠، ٢١٥، ٢٦١، ١٧٧. وأطرافه (ح٧٦٣) مع التعليق.

183 ★ الجرح والتعديل لابن أبي حاتم ٦/١٤٥.

١٤٥١ ـ عه ٤/٨١. أحمد ٣/٢٢٤.

184 ★ عمرو بن أبي عمرو مولى المطَّلب واسم أبي عمرو، ميسرة، المدني، أبو عثمان، ثقة ربما وَهِم، مات سنة (١٤٤) وقيل بعد الخمسين. انظر: (التقريب، وتهذيب التهذيب ٨/٧٢ وما بعدها).

١٤٥٢ ـ حب (الإحسان) ٧/١١٠ (الحوت)، وليس فيه ذكر فضل المدينة وأحد. أحمد ٣/١٥٩.

خز لابن خزيمة عه لأبي عوانة طح للطحاوي حب لابن حبان قط للدارقطني كم للحاكم

من غلمانكم يخدمني. . . » الحديث، وفيه : فضل المدينة وأحد.

خز في الحج : ثنا علي بن حجر، ثنا إسماعيل بن جعفر، ثنا عمرو، به. وليس في السماع.

عـه فيه : ثنا أبي، ثنا علي بن حجر، به. وعن يونس، عن ابن وهب، عن مالك، عن عمرو، ببعضه.

حب في الأول من الرابع : أنا محمد بن إسحاق بن إبراهيم مولى ثقيف، ثنا قتيبة بن سعيد، ثنا يعقوب بن عبدالرحمن، عن عمرو، به.

رواه أحمد : ثنا سليمان، ثنا إسماعيل، عنه، به.

١٤٥٣ ـ حديث: أن النبي ﷺ طلع له أحد، فقال : «هذا جبل يحبنا ونحبه». وهو طرف من الذي قبله.
ط طح حم

مالك : في الجامع من الموطأ، عنه، به.

طح في الصيد : عن يونس، عن ابن وهب. أن مالكاً أخبره، به. وعن ابن مرزوق، ثنا القَعْنبي، ثنا الدَّرَاوَرْديّ. وعن محمد خزيمة، ثنا سعيد بن منصور، ثنا يعقوب بن عبدالرحمن، كلاهما عن عمرو، نحوه.

رواه أحمد : عن إسحاق، عن مالك، وعن أبي سعيد، عن سليمان. وعن سُرَيْج، عن ابن أبي الزناد، كلهم عنه، به.

١٤٥٤ ـ / حديث: «لست من دَدٍ ولا الدَّدُ مني» يعني الباطل. ١/١٠٠
خد

البخاري في الأدب المفرد : عن محمد بن سلام، ثنا يحيى بن محمد أبو محمد البصري، عنه، به.

١٤٥٣ ـ مالك ٢/٨٨٩. طح ٤/١٩٣. أحمد ٣/١٤٩، ٢٤٠، ٢٤٢ ـ ٢٤٣.

١٤٥٤ ـ الأدب المفرد ٢/٢٥٦ ـ ٢٥٧. وقوله «أبو محمد» هو الصواب. انظر: (تهذيب التهذيب ١١/٢٧٤) وفي الأصل و(هـ) : «أبو محمود» وقال العلامة فضل الله الجيلاني، في كتابه «فضل الله الصمد»: ولعل ما في الإتحاف «أبو محمود» هو تصحيف.

١٤٥٥ ـ حديث : لما افتتح النبي ﷺ خيبر، اصطفى صفية بنت حيي. . . الحديث.
كم

كم في المعرفة : حدثني أبو بكر بن بالويه، ثنا إبراهيم الحربي، ثنا مصعب الزُبيري، حدثني عبدالعزيز بن محمد، عنه، به.

١٤٥٦ ـ حديث : «إني لأول الناس تنشق الأرض عن جُمجُمتي يوم القيامة ولا فخر. . .» الحديث بطوله في الشفاعة
مي خز حم

مي في علامات النبوة : أنا عبدالله بن صالح، حدثني الليث، حدثني يزيد ـ هو ابن الهاد ـ عنه، به.

خز في التوحيد : أخبرني محمد بن عبدالله بن عبدالحكم، أن أباه وشعيب بن الليث أخبراهم، قالا : أنا الليث، به. وعن أحمد بن عبدالرحمن بن وهب، ثنا عمي، ثنا عبدالرحمن بن سلمان الحَجْري، عن عمرو، نحوه، وزاد فيه زيادة.

رواه أحمد : عن يونس وأبي سلمة الخزاعي، كلاهما عن الليث، به.

١٤٥٧ ـ حديث : إن الله قال : «إذا ابتُلِيَ عبدي بِحَبِيبَتَيْهِ ثم صبر، عوضته منهما الجنة» يريد عينيه.
حم

أحمد : ثنا يونس، ثنا ليث، عن ابن الهاد، عنه، به.

١٤٥٨ ـ حديث : كان النبي ﷺ يتعوذ من ثمان : الهم والحَزَنِ. . . الحديث
حم

١٤٥٥ ـ كم ٤/٢٨.

١٤٥٦ ـ مي ١/٢٧ (الدمشقية) و ١/٣١ (اليماني). خز ٢٩٦ ـ ٢٩٧، وفي المطبوع من ابن خزيمة : «ثنا عمر» بدل «ثنا عمي» وهو تصحيف، لأن المقصود منه عمه «عبدالله بن وهب» كما في : (تهذيب التهذيب ٦/٧١) وقوله : «ثنا عبدالرحمن بن سلمان الحَجْري» هو الصواب، وفي الأصل و(هـ) : «سلام»، بدل «سلمان»، وفي المطبوع : «سليمان» انظر ترجمته في (تهذيب التهذيب ٦/١٨٧ والتقريب). أحمد ٣/١٤٤ ـ ١٤٥.

١٤٥٧ ـ أحمد ٣/١٤٤.

١٤٥٨ ـ أحمد ٣/١٢٢، ٢٢٠، ٢٢٦، ٢٤٠، ١٥٩.

أحمد : عن يزيد، عن المسعودي. وعن مكي بن إبراهيم، عن عبدالله بن سعيد. وعن هاشم، عن عبدالعزيز. وعن أبي سعيد، عن سليمان بن بلال. وعن سليمان بن داود، عن إسماعيل بن جعفر، كلهم عنه، به.

185 ★ عمرو بن الوليد، عن أنس

١٤٥٩ ـ حديث: «ثلاثة لا تقبل لهم صلاة، ولا تصعد إلى السماء، ولا تجاوز رؤوسهم : رجل أم قوماً وهم له كارهون. . .» الحديث. خز

خز في الإمامة : ثنا عيسى بن إبراهيم، ثنا ابن وهب، عن عمرو بن الحارث، عن يزيد بن أبي حبيب، عنه، به. وعن ابن لهيعة وسعيد بن أبي أيوب، عن عطاء بن دينار الهُذَلِيْ، عن النبي ﷺ، مرسلاً.

186 ★ العلاء بن عبدالرحمن بن يعقوب مولى الحُرَقَة، عن أنس

١٤٦٠ ـ حديث: «تلك صلاة المنافقين ترقب الشمس. . .» الحديث، وفيه قصة. ط خز طح حب عه حم قط

---

185 ★ عمرو بن الوليد هو ابن عَبَدَةَ ـ بفتحتين ـ السهمي، مولى عمرو بن العاص، مصري، صدوق، مات سنة (١٠٣)، وقال الدارقطني : اختلف على يزيد بن أبي حبيب في اسمه، فقيل : عمرو بن الوليد، وقيل : الوليد بن عَبَدَة. وذكره يعقوب بن سفيان في ثقات المصريين. انظر : (المعرفة والتاريخ ٢/٥١٨ وتهذيب التهذيب ٨/١١٦، ١١/١٤١. والتقريب).

١٤٥٩ ـ خز ٣/١١ ـ ١٢.

186 ★ العلاء بن عبدالرحمن بن يعقوب هو الحُرَقي ـ بضم الحاء وفتح الراء، بعدها قاف ـ أبو شِبْل، المدني، صدوق، ربما وَهِم، مات سنة بضع وثلاثين ومائة. انظر: (التقريب، وتهذيب التهذيب ٨/١٨٦).

١٤٦٠ ـ مالك ١/٢٢٠ آخر كتاب القرآن. خز ١/ ١٧١ ـ ١٧٢. طح ١/١٩٢. حب ١/٢٨١ ـ ٢٨٠ ـ ٢٨٢ (عثمان) و ١/٢٣٨ ـ ٢٤٠ (الحوت). عه ١/٣٥٦. أحمد ٣/١٤٩.

ويزاد : رواه أحمد أيضاً (٣/١٠٢ـ١٠٣، ١٨٥) : عن محمد بن فضيل، ثنا محمد بن إسحاق، عنه، به. وعن عبدالرحمن، عن مالك، به. وانظر أطراف المسند (ح٧٧٤) والتعليق عليه.

ورواه الدارقطني أيضاً في سننه (١/٢٥٤) : قال : العلاء بن عبدالرحمن، عن أنس، به.

رواه مالك في مواقيت الصلاة : عن العلاء، به.

خز في الصلاة : ثنا علي بن حُجْر، ثنا إسماعيل، عنه، به. وعن يونس، عن ابن وهب، عن مالك، نحوه. وعن محمد بن عبدالله بن بَزِيْع، عن عبدالرحمن بن عثمان البَكْراوي أبي بحر قال: وسمعت أبا موسى محمد بن[1] المثنى يقول : وجدت في كتابي بخط يدي، مما نسخت من كتاب محمد بن جعفر، كلاهما عن شعبة، سمعت العلاء، بمعناه.

طح فيه : عن يونس بن عبدالأعلى، به.

حب في التاسع والمئة من الثاني : أنا أبو خليفة، ثنا القَعْنبي، عن مالك، به.

وفي التاسع والأربعين من الثالث : أنا إسماعيل بن داود بن وَرْدان، ثنا عيسى ابن حماد، ثنا الليث، عن ابن عَجْلان، عنه، نحوه. وفي السابع من الخامس : أنا ابن خزيمة، ثنا علي بن حُجْر. وعن عمر بن محمد الهمْداني، ثنا عيسى بن حماد، به.

عه في الصلاة : عن الربيع بن سليمان والزَّعْفَراني، ثنا الشافعي، عن مالك، به. وعن يونس بن عبدالأعلى، به.

رواه أحمد : ثنا إسحاق بن عيسى، ثنا مالك، به.

١٤٦١ ـ حديث: ما صليت وراء إمام أخف ولا أتم صلاة من رسول الله ﷺ.

---

(١) «من كتاب محمد بن جعفر» من الأصل و (هـ) وهو الصواب، فما في المطبوع: «من كتاب عن جعفر» فخطأ، فإن أبا موسى محمد بن المثنى يروي عن محمد بن جعفر المعروف بغندر، ومحمد بن جعفر يروي عن شعبة بن الحجاج. انظر: (تهذيب الكمال ٣/١١٨٣، ١٢٦٤).

١٤٦١ ـ أحمد ٣/٢٦٢. ورواية : عبدالرحمن، عن مالك. ومحمد بن فضيل، عن محمد بن إسحاق... إنما هي للحديث السابق برقم (١٤٦٠) لا لهذا الحديث، فليتنبه، وانظر المسند ٣/١٠٢ ـ ١٠٣، ١٨٥. وفي أطراف المسند (ح ٧٧٥) مثل ما في الإتحاف.

أحمد : عن سليمان - هو الهاشمي - عن إسماعيل. وعن عبدالرحمن، عن مالك. وعن محمد بن فضيل، عن محمد بن إسحاق، كلهم عنه، به.

١/١٠٠/ب 187 ★ / عيسى بن طَهْمان، عن أنس

١٤٦٢ - حديث: أطعم النبي ﷺ على صفية بنت حيي خبزاً ولحماً.
كم خ أبو خيثمة. ابن السماك

كم في المعرفة : أنا علي بن عبدالرحمن السَّبيعي، ثنا أحمد بن حازم، ثنا أبو نعيم، عنه، بهذا. وقال : صحيح الإسناد، ولم يخرجاه.

قلت المحفوظ بهذا الإسناد : أطعم على زينب، ومن هذا الوجه أخرجه البخاري، فأما صفية فالمعروف أن وليمته عليها كانت سويقاً وغيره جُمع في نِطْع، وقد ساقه أصحاب الصحيح عن أنس، من غير هذا الوجه، من حديث حميد الطويل وغيره، وما أدري الغلط في هذا ممن هو؟

فقد رواه ابن أبي خيثمة في تاريخه : عن أبي نعيم بهذا الإسناد على الصواب.

وكذا رويناه في الجزء الثامن من حديث أبي عمرو ابن السماك وأحمد بن حازم بن أبي غَرَزَة من الحفاظ، فأظن الوهم فيه من شيخ الحاكم. والله أعلم.

١٤٦٣ - حديث: كانت زينب بنت جحش تفخر على نساء النبي ﷺ. . . الحديث

أحمد : ثنا هاشم، عنه، به.

---

187 ★ عيسى بن طهمان هو الجُشَمي - بضم الجيم وفتح الشين - أبو بكر البصري، نزيل الكوفة، صدوق، قال الذهبي مات قبل (١٦٠). انظر : (تهذيب التهذيب ٨/ ٢١٥ .والتقريب).

١٤٦٢ - كم ٤/ ٢٩، وحديث «أطعم على زينب» رواه البخاري : في التوحيد، باب : وكان عرشه على الماء - الفتح (١٣/ ٤٠٤)-. وحديث «صفية» رواه البخاري في المغازي، باب : غزوة خيبر - الفتح (٧/ ٤٧٨، ٤٧٩) - ومسلم في النكاح، باب : فضيلة إعتاقه أمة ثم يتزوجها (٢/ ١٠٤٥، ١٠٤٦). والنسائي : في النكاح - باب البناء في السفر - ٦/ ١٣١-١٣٤.

١٤٦٤ ـ وبه : إن للنبي ﷺ عندي سراً، لا أخبر به أحداً حتى ألقاه.
حم

١٤٦٥ ـ وبه : «من كذب عليّ. . .» الحديث.
حم

١٤٦٦ ـ وبه : أن رجلاً اطلع في حجرة. . . الحديث.
حم

188 ★ عيسى بن عبدالرحمن بن أبي ليلى، عن أنس

١٤٦٧ ـ حديث: أن أباه بعثه إلى أنس في حاجة، فأبصر عنده طِلاءً شديداً.
طح

طح في الأشربة : ثنا فهد، ثنا أحمد بن يونس، ثنا أبو شهاب، عن ابن أبي ليلى، عن أخيه عيسى، بهذا.

189 ★ غيلان بن جَرِيْر المِعْولي، عن أنس

١٤٦٨ ـ حديث: إنكم لَتَعْمَلُونَ أعمالاً، هي أدق في أعينكم من الشعر. . . الحديث.
حم

أحمد : ثنا يحيى بن إسحاق، ثنا مهدي، عنه، به.

١٤٦٤ ـ أحمد ٣/٢٨٠.

١٤٦٥ ـ أحمد ٣/٢٨٠.

١٤٦٦ ـ أحمد ٣/١٤٠، وحجرة : كذا في المطبوع والأطراف (ح٧٧٩)، وفي الأصل و(هـ) : «حجر».

188 ★ عيسى بن عبدالرحمن بن أبي ليلى هو الأنصاري، الكوفي، ثقة لكن لم يذكر له رواية عن أنس إن كان هو. انظر: (الجرح والتعديل ٦/٢٨١، وتهذيب الكمال، وتهذيب التهذيب ٨/٢١٩، والتقريب).

١٤٦٧ ـ طح ٤/٢١٤. وفي الأصل و(هـ): «الحدود» والصواب ما أثبته.

189 ★ غيلان بن جرير المِعْوَلِي هو الأزدي، البصري، ثقة. انظر: (التقريب، وتهذيب التهذيب ٨/٢٥٣).

١٤٦٨ ـ أحمد ٣/١٥٧.

190 ★ غيلان الأسدي، عن أنس

١٤٦٩ ـ حديث: قدم على رسول الله ﷺ رجال من عُرَيْنة، بهم هزال شديد، فأمرهم أن يكونوا في إبل الصدقة... الحديث.

عه في الحدود: حدثني الوليد بن مروان بن عبيدالله بن مروان بن الحكم بن جُنادة أبو العباس، ثنا جُنادة بن مروان بن الحكم بن جُنادة، حدثني أبي، حدثني الأشعث، عنه، به. وعن إبراهيم الحربي وأبي الهندام[1]، قالا: ثنا عبدالله بن صالح العِجْلي، ثنا عبثر[2]، عن الأشعث، به. لكن قال فيه: عن أنس، وذُكِرَ عن عبدالله بن فلان الرُّعَيْني: أن العرنيين... فذكره.

191 ★ القاسم بن عثمان البصري، عن أنس

١٤٧٠ ـ حديث: خرج عمر متقلداً السيف، فقيل له: إن ختنك وأختك قد صَبَوا، فأتاهما عمر، وعندهما رجل من المهاجرين، يقال له خَبَّاب، وكانوا يقرؤون ﴿طه﴾... الحديث موقوف، وأظن أنساً إنما سمعه من عمر.

---

190 ★ غيلان الأسدي: هو غيلان بن جرير المعولي المتقدم فما أدري علة تفريق الحافظ بينهما. انظر: المصادر السابقة و(طبقات خليفة ص ٢١٥).

(١) «أبي الهندام» كذا في الأصل و(هـ) ولعل صوابه «هندام» لأن هندام بن قتيبة ـ كما في ترجمة عبدالله بن صالح العجلي ـ من الرواة عنه. انظر: (تهذيب الكمال ٢/٦٩٤ ـ ٦٩٥).

(٢) هو في الأصل و(هـ): «عنبر» والصواب ما أثبته، فإنه عبثر بن القاسم الزبيدي، من الرواة عن الأشعث بن سوار. انظر: (تهذيب الكمال ٢/٦٦٢).

191 ★ القاسم بن عثمان البصري ويقال له: الرحال، قال البخاري: له أحاديث لا يتابع عليها، وذكره ابن حبان في الثقات، وقال الدارقطني في السنن: ليس بالقوي.

قال المعلمي في تعليقه على الإكمال ٤/٣٠: وأرى هذا وهماً، إنما الرحال هو القاسم بن يزيد، الذي ترجم له ابن حجر في الميزان، وقال: قاسم بن يزيد أبو مالك الرحال، وقال: لم يذكره ابن ماكولا في الإكمال، ولا استدركه عليه ابن نقطه، ولا من بعده. انظر: (الجرح والتعديل ٣/٢/١٢٣ ولسان الميزان ٤/٤٦٣، ٤٦٩).

١٤٧٠ ـ قط ١/١٢٣، وقال: القاسم بن عثمان ليس بالقوي. كم ٤/٥٩.

قط في الطهارة : ثنا محمد بن عبدالله بن غيلان، ثنا الحسن بن الجنيد. (ح) وثنا أحمد بن محمد بن إسماعيل الآدمي، ثنا محمد بن عبدالله المنادي، قالا : ثنا إسحاق الأزرق، عنه، به.

كم في المعرفة : ثنا أبو جعفر محمد بن صالح بن هانيء، ثنا أبو عمر وأحمد بن المبارك المستملي، ثنا علي بن خَشْرم، ثنا إسحاق بن يوسف ـ هو الأزرق ـ به.

١٤٧١ ـ حديث: «إذا سلم عليكم أهل الكتاب فقولوا : وعليكم»

حم

أحمد : ثنا عبدالصمد، ثنا حماد، عن قتادة والقاسم، جميعاً عن أنس[1].

١/١٠١أ

192 ★ / قتادة بن دِعامة، عن أنس

١٤٧٢ ـ حديث: أن رجلاً جاء إلى النبي ﷺ قد توضأ، وترك على قدمه

خز قط عه حم

مثل الظفر، فقال له رسول الله ﷺ : «ارجع فأحسن وضوءك».

١٤٧١ ـ أحمد ٣/٢١٢. وطريق قتادة ستأتي برقم ١٦٧١.

(١) يستدرك : قاسم الرحال عن أنس: حديث: «لولا أن لا تدافنوا، لسألت الله تبارك وتعالى أن يسمعكم من عذاب أهل القبور ما أسمعني».

أحمد ٣/١١١ : ثنا سفيان، قال : سمع قاسم الرحال أنساً، به.

192 ★ قتادة بن دعامة بن قتادة السَّدُوسي، أبو الخطاب البصري، ثقة ثبت، يقال : ولد أكمه، مات سنة (١١٧ أو ١١٨). انظر: (التقريب وأصوله).

١٤٧٢ ـ خز ١/٨٤ ـ ٨٥، قط ١/١٠٨. عه ١/٢٥٣. أحمد ٣/١٤٦ واختلف في حديث جرير بن حازم عن قتادة، فقال عبدالله بن أحمد : سألت ابن معين عنه، فقال : ليس به بأس، فقلت : إنه يحدث عن قتادة، عن أنس أحاديث مناكير، فقال : ليس بشيء، هو عن قتادة ضعيف. وعن عبدالله بن أحمد، حدثني أبي، عن عفان، قال : راح أبو جزي ـ نصر بن طريف ـ إلى جرير يشفع لإنسان يحدث، فقال جرير : حدثنا قتادة، عن أنس، قال : كانت قبيعة سيف رسول الله ﷺ من فضة ـ وسيأتي برقم (١٤٩٦) ـ فقال أبو جزي :ما حدثناه قتادة إلا عن سعيد بن أبي الحسن، قال أبي : القول قول أبي جزي، وأخطأ جرير، وقال الميموني عن أحمد : كان حديثه عن قتادة غير حديث الناس، يوقف أشياء ويسند أشياء، ثم أثنى عليه. انظر : (تهذيب التهذيب ٢/٦٩ وما بعدها، والتقريب).

خز في الطهارة : ثنا محمد بن يحيى، ثنا أَصْبَغ بن الفرج، حدثني ابن وهب، حدثني جرير ابن حازم، عنه، به. قال : وثناه أحمد بن عبدالرحمن، ثنا عمي، بمثله.

قط في الطهارة : ثنا أبو بكر النيسابوري، ثنا أحمد بن عبدالرحمن بن وهب، ثنا عمّي، ثنا جرير بن حازم، أنه سمع قتادة، به. وقال : تفرد به جرير بن حازم، عن قتادة، وهو ثقة.

عه فيه : ثنا الصغاني وأبو داود السِّجْزِي ، ثنا هارون بن معروف ، عن ابن وهب، به. وقال : قال أبو داود : ليس هذا [الحديث[1]] بمعروف عن جرير ولا عن قتادة، لم يروه إلا ابن وهب.

رواه أحمد : ثنا هارون بن معروف ـ قال عبدالله : وسمعته من هارون ـ ثنا ابن وهب. ثنا جرير بن حازم، به.

١٤٧٣ ـ حديث : أن أناساً أو رجالاً من عكل أو عرينة، قدموا على رسول الله ﷺ المدينة، فتكلموا بالإسلام، وقالوا : يا رسول الله إنا أهل ضَرْع ولم نكن أهل رِيْف، فَاسْتَوْخَمُوا المدينة . . . الحديث.

خز جا عه طح حب حم

خز في الطهارة : ثنا محمد بن عبدالأعلى الصنعاني، ثنا يزيد بن زُرَيْع، ثنا سعيد، عنه، به.

جا في الحدود : ثنا محمد بن يحيى، ثنا عبدالرزاق، أنا معمر، عنه، نحوه.

عه فيه : عن عبدالله بن أحمد بن إبراهيم الدَّوْرقي وابن المثنى، قالا : ثنا

(١) لفظ (الحديث) من المطبوع، وليست في الأصل و (هـ).

١٤٧٣ ـ خز ١/٦١. جا : ص ٢٨٧. طح في الطهارة لا الحدود ١/١٠٨. حب (الإحسان) ٦/٣٢١ و ٢/٣٣٣ (تحقيق كمال يوسف الحوت). أحمد ٣/١٧٠، ٢٣٣، ١٦٣، ١٧٧، ٢٩٠، ٢٨٧، ٢٩٠، ٢٨٧، وقد أعاده المصنف رحمه الله تعالى برقم ١٦٥٧ وعزاه للإمام أحمد فقط.

مسدد، ثنا يحيى بن سعيد القطان، ثنا شعبة، عن قتادة، به. وعن أبي مسلم الكَجِّي: ثنا عبدالرحمن بن حماد. وعن علي بن سهل البزار، ثنا عبدالوهاب بن عطاء، ثلاثتهم عن سعيد، به. وعن أحمد بن عصام. وعن عباس عن روح، كلاهما عن هشام. وعن يونس بن حبيب، ثنا أبو داود. وعن أبي يوسف الفارسي، ثنا عمرو بن عاصم. وعن الصغاني، ثنا عفان، ثلاثتهم عن همام. وعن علي بن سهل الرملي، ثنا الوليد بن مسلم، ثنا سعيد بن بشر، ثلاثتهم عن قتادة، به.

طح فيه: ثنا عبدالله بن محمد بن خُشَيْش، ثنا عبدالله بن مسلمة بن قَعْنَب، ثنا حماد، عن ثابت وقتادة وحميد، عن أنس، به.

حب في الخامس والثلاثين من الثاني: أنا الحسن بن سفيان، ثنا العباس بن الوليد، ثنا يزيد بن زُرَيْع، به. وفي الأربعين من الرابع: أنا الحسين بن أحمد بن بسطام بالأُبُلَّة، ثنا إبراهيم بن محمد[1] التيمي، ثنا يحيى القطان، به.

رواه أحمد: عن محمد بن جعفر وعبدالوهاب، كلاهما عن سعيد. وعن عبدالرزاق، عن معمر. وعن عبدالملك بن عمرو، عن هشام. وعن بهز وعفان، كلاهما عن همام، وعن عفان، عن حماد، كلهم عن قتادة، عنه، به. زاد حماد: وعن ثابت وحميد[2]، به.

في رواية سعيد بن بشير وحده: قدم أربعة من عكل، وثلاثة من عرينة. وله طريق في ترجمة ثابت[3].

١٤٧٤ ـ حديث: قال رجل يا رسول الله: كم افترض الله على عباده من
حب قط كم

(١) قوله «محمد» ليس من المطبوع.
(٢) قوله: «وحميد» هو الصواب كما في أطراف المسند (ح٨٤٦) وبدليل ما سيأتي برقم (١٦٥٧)، وفي الأصل و (هـ): «عن حميد».
(٣) تقدم برقم ٥٦٣.
١٤٧٤ ـ (الإحسان) ٣/٣ ـ ٤ (عثمان) و ٣/٤ ثم ٤/٦٤ (الحوت) و «الموارد» ص: ٨٦. قط ١/٢٢٩ ـ ٢٣٠. كم ١/٢٠١.

الصلاة؟ قال : «خمس صلوات . . . » الحديث.

حب في الحادي والعشرين من الأول، وفي الرابع والثلاثين من الخامس : أنا علي بن أحمد الجُرْجاني.

قط في الصلاة : ثنا عبدالله بن محمد بن عبدالعزيز، قالا : ثنا نصر بن علي، ثنا نوح بن قيس، عن أخيه خالد بن قيس، عنه، به.

كم فيه : ثنا يحيى بن منصور القاضي، ثنا أحمد بن سلمة، ثنا نصر بن علي، به. وقال : صحيح على شرط مسلم.

١٤٧٥ ـ حديث : رأيت رسول الله ﷺ يصلي في نعليه وفي خفيه.
قط

قط في الصلاة في أثناء أحاديث الجهر بالبسملة : ثنا محمد بن هارون أبو حامد، ثنا عمرو بن علي، ثنا أبو قتيبة، ثنا عمر بن نبهان، عنه، به.

١٤٧٦ ـ حديث : في الرجل يَهِمُ في الصلاة، يسجد سجدتين بعدما يسلم.
طح

طح في الصلاة : ثنا أحمد بن داود، ثنا أبو الوليد، ثنا يزيد بن إبراهيم، عنه، به. موقوف.

١٤٧٧ ـ حديث في الوهم يتحرى.
طح

طح في الصلاة : ثنا أبو بكرة، ثنا أبو عمر، ثنا حماد وأبو عوانة، عنه، به، موقوف.

١٤٧٨ ـ / حديث : كان القنوت في الفجر والمغرب. ١/١٠١/ب
طح

١٤٧٥ ـ قط ١/٣١٣.

١٤٧٦ ـ طح ١/٤٤٢، وقوله (أبو الوليد) من المطبوع، لأنه هشام بن عبدالملك الطيالسي، من الرواة عن يزيد بن إبراهيم، وفي الأصل و(هـ) : «إبراهيم بن سعد» وهو تصحيف ـ انظر : (تهذيب التهذيب ١١/٤٥ و ٣١١).

١٤٧٧ ـ طح ١/٤٣٥.

١٤٧٨ ـ طح ١/٢٤٤.

طح في الصلاة : ثنا أحمد بن داود، ثنا شاذ بن فياض، ثنا شعبة، عنه، بهذا.

١٤٧٩ ـ حديث: قنت رسول الله ﷺ شهراً بعد الركوع يدعو على أحياء
طح حب حم عه
[من] العرب ثم تركه. . . الحديث.

طح في الصلاة : ثنا فهد، ثنا أبو نعيم. ثنا هشام الدَّستوائي، عنه، به. وعن ابن أبي داود، ثنا يحيى بن صالح، ثنا سعيد بن بُشَيْر، عن قتادة بلفظ : قنت شهراً يدعو على عُصَيَّة وذَكْوان ورعل [ولحيان][1].

حب في الخامس عشر من الخامس، وفي[2] الصلاة : أنا أبو خليفة، ثنا مسدد، عن يحيى القطان، عن هشام الدستوائي، عنه، بهذا. وأعاده في السادس عشر منه : عن الفضل بن الحباب، به.

رواه أحمد: عن أبي قطن ووكيع وأبي نعيم، ثلاثتهم عن هشام. وعن محمد بن جعفر،عن سعيد. وعن عفان وبهز، كلاهما عن همام. وعن أسود وأبي سعيد، كلاهما عن شعبة، كلهم عنه، به.

١٤٨٠ ـ حديث: «لا يغرّنّكم أذان بلال فإن في بصره شيئاً».
طح حم البزار

١٤٧٩ ـ طح ١/٢٤٥ و٢٤٣، حب ٣/٣٣٥ ـ ٣٣٦ (عثمان) و٣/٢١٨ ـ ٢٢٠ (الحوت) أحمد ٣/٢١٧، ١٨٠، ٢٦١، ٢٨٢ وزيادة (من) منه، ٢٤٩، ٢٥٢، ١٩١، ٢٥٩، ٢٧٨، ٢١٦، ٢٧٨.

ويزاد : رواه الإمام أحمد أيضاً ٣/١١٥ : عن يحيى، عن هشام، كرواية أبي قطن ووكيع وأبي نعيم.

وأبو عوانة في الصلاة ٢/٣٠٦ : عن ابن الجنيد وعباس والصغاني، قالوا : ثنا شاذان، قال : ثنا شعبة، عن قتادة، عن أنس، كرواية الطحاوي الثانية وعن يونس بن حبيب وعمار، قالا : ثنا أبو داود، عن شعبة، بمثله، إلا أن عماراً قال في حديثه : على رعل وذكوان ولحيان، وكذا رواه الدستوائي، عن قتادة، و«لحيان» فيه. وانظر ما سيأتي برقم ١٥٨٤.

(١) ما بين المعقوفين من المطبوع، ومكانه بياض في الأصل و(هـ).

(٢) في الأصل : «في».

١٤٨٠ ـ طح ١/١٤٠. أحمد ٣/١٤٠. مسند البزار (ج ٢، ق ٩٣/أ).

طح في الصلاة : ثنا ابن أبي داود، ثنا أحمد بن إشكاب. وعن فهد، ثنا شهاب العبدي، قالا : ثنا محمد بن بشر، عن سعيد بن أبي عروبة، عنه، بهذا.

رواه أحمد بلفظ : «لا يمنعكم أذان بلال من سحوركم . . .» الحديث: ثنا محمد بن بشر، ثنا سعيد، عنه، به.

قال البزار : لا نعلمه يُروى عن أنس إلا من هذا الوجه، ولا نعلم حدث به عن سعيد إلا محمد بن بشر، رواه عن عبدة وغيره، عنه.

١٤٨١ - حديث: أنّ بلالاً أذن قبل الفجر، فأمره رسول الله ﷺ أن يعود ينادي : «إن العبد نام. . .» الحديث.
قط

قط في الصلاة : ثنا العباس بن عبدالسميع الهاشمي، ثنا محمد بن سعد العَوْفي، ثنا أبي، ثنا أبو يوسف القاضي، عن سعيد بن أبي عروبة، عنه، به. وقال : تفرد به أبو يوسف، عن سعيد، وغيره يرسله[1] : ثنا عثمان بن أحمد، ثنا يحيى بن أبي طالب، ثنا عبدالوهاب، ثنا سعيد، عن قتادة: أن بلالاً أذن. . . ولم يذكر أنساً، والمرسل أصح.

١٤٨٢ - حديث: «بينا أنا بين الركن والمقام إذ سمعت أحد الثلاثة. . .»
خز

قال : فذكر حديث المعراج بطوله، وقال : ثم نودي إن لك بكل صلاة عشراً، قال : فهبطت، فلما زالت الشمس عن كبد السماء، نزل جبريل في صف من الملائكة، فصلى به، وأمر النبي ﷺ أصحابه، فصلوا خلفه. . . الحديث بطوله.

خز في الإمامة : ثنا زكريا بن يحيى بن أبان، ثنا عمرو بن الربيع بن طارق، ثنا عكرمة بن إبراهيم، ثنا سعيد بن أبي عروبة، عن قتادة، به. ليس في السماع، قال ابن خزيمة : إن ثبت الخبر ولا إخاله يثبت، فقد رواه البصريون، عن سعيد،

١٤٨١ - قط ١/٢٤٥.

(١) في الدارقطني : وغيره يرسله (عن سعيد، عن قتادة، عن النبي ﷺ).

١٤٨٢ - خز ١/١٥٣ - ١٥٤ - ١٥٦ و ٣/٤٢ - ٤٣.

عن قتادة، عن أنس، عن مالك بن صَعْصَعَة. وقالوا في آخره : قال الحسن : فلما زالت الشمس نزل جبريل . . . إلى آخره. فأرسلوه، وعكرمة أدرجه، والله أعلم.

١٤٨٣ ـ حديث: أن جبريل أتى النبي ﷺ بمكة حين[1] زالت الشمس، فأمره أن يؤذن للناس بالصلاة ، حين فرضت عليهم ، فقام جبريل أمام النبي ﷺ . . . الحديث بطوله.
عه قط

عه في المواقيت : وهو طرف من الحديث الذي قبله.

قط في الصلاة : ثنا أبو طالب أحمد بن نصر الحافظ، ثنا أبو حمزة إدريس بن يونس بن يَنَّاق الفرّاء، ثنا محمد بن سعيد بن جدار، ثنا جرير بن حازم، عنه. وثنا ابن مَخْلَد، ثنا أبو داود، ثنا ابن المثنى، ثنا ابن أبي عدي، عن سعيد، عن قتادة، عن الحسن، عن النبي ﷺ نحوه، مرسلاً.

١٤٨٤ ـ حديث: «ماء المرأة رقيق أصفر، وماء الرجل غليظ أبيض، فأيهما سبق كان الشبه»
حب عه حم

حب في السابع والخمسين من الثالث: أنا عبدالله بن محمد، ثنا إسحاق بن إبراهيم، ثنا عبدة بن سليمان، ثنا سعيد، عنه، بهذا. وفي الخامس والستين منه: أنا الحسن بن سفيان، ثنا محمد بن المنهال، ثنا يزيد بن زُرَيْع، ثنا سعيد بن أبي عروبة، به. وأوله: سؤال أم سليم، عن المرأة ترى في منامها ما يرى الرجل.

عه في الطهارة : عن أبي علي الزعفراني، ثنا يزيد بن هارون. وعن أبي عبيدالله الوراق، ثنا محمد بن بكر، عن سعيد بن أبي عروبة، به.

١٤٨٣ ـ قط ١/ ٢٦٠

(١) قوله «حين» من هامش (هـ)، وفي الأصل و (هـ): «حتى».

١٤٨٤ ـ حب (الإحسان) ٢/ ٣٤٥ ـ ٣٤٦ (عثمان) و ٢/ ٢٤١، ٨/ ٢٢ (الحوت). عه ١/ ٢٨٩ ـ ٢٩٠. أحمد ٣/ ١٢١، ١٩٩، ١٢١، ٢٨٢.

رواه أحمد بتمامه : عن يزيد وعبدالأعلى ومحمد بن جعفر، كلهم عن سعيد[1]، عنه، به.

١٤٨٥ - / حديث: أن النبي ﷺ نهى عن الإقعاء والتورك في الصلاة. ١/١٠٢
حم

أحمد : ثنا يحيى بن إسحاق، أخبرني حماد بن سلمة، عنه، به.

١٤٨٦ - حديث: «ما بال أقوام يرفعون أبصارهم إلى السماء في صلاتهم»
مي خز حب حم
فاشتد قوله في ذلك، حتى قال : «لينتهينَّ عن ذلك، أو ليخطفنَّ الله أبصاركم».

مي في الصلاة : أنا عثمان بن محمد، ثنا محمد بن بشر، عن سعيد، عنه، به.

خز فيه: عن محمد بن يحيى، عن محمد بن عبدالله الأنصاري. وعن محمد بن عبدالأعلى الصنعاني، عن يزيد بن زُرَيع، كلاهما عن سعيد، به.

حب في الثاني والسبعين من الثالث: أنا الحسن بن سفيان، ثنا عَبَّاس بن الوليد، ثنا يزيد بن زُرَيْع، به. وفي الصلاة : أنا أحمد بن علي بن المثنى، ثنا أبو بكر بن أبي شيبة، ثنا محمد بن بشر، به.

رواه أحمد : عن ابن ابي عدي ومحمد بن بشر ومحمد بن جعفر وعبد الوهاب ويحيى بن سعيد، كلهم عن سعيد، عنه، به. وعن عفان، عن أبان، عن قتادة، به.

١٤٨٧ - حديث: «أتموا الركوع والسجود فوالله إني لأراكم من وراء
حب حم عه

---

(١) «سعيد» من المسند المطبوع وأطراف المسند (ح٨٦٧) وهو الموافق لما تقدم من الأسانيد، وفي الأصل و (هـ): «شعبة». والله أعلم.

١٤٨٥ - أحمد ٣/٢٣٣، وقال في أطراف المسند (ح٧٩٥) بعد هذا الحديث : قال عبدالله : كان أبي قد ترك هذا الحديث.

١٤٨٦ - مي ١/٢٩٨ (الدمشقية) و ١/٢٤٠ - ٢٤١ (اليماني). خز ١/٢٤٢. حب (الإحسان) ٤/٢٣ (الحوت). أحمد ٣/١٠٩، ١٤٠.

١٤٨٧ - أحمد ٣/١١٥، ٢٧٤، ١٣٠، ٢٧٤، ١٣٠، ١٧٠، ٢٣٤، ٢٦٩، ١٧٨. =

ظهري. . . » الحديث.

حب في الصلاة : أنا أحمد بن علي بن المثنى، ثنا محمد بن المثنى، ثنا ابن أبي عدي، عن سعيد، عنه، به.

رواه أحمد ولفظه: «فوالله إني لأراكم من بعدي» عن يحيى ومحمد بن جعفر ويزيد، ثلاثتهم عن شعبة. وعن محمد بن جعفر ومحمد بن بكر وعبدالوهاب الخفاف، ثلاثتهم عن سعيد. وعن عفان وبهز بن أسد، كلاهما عن همام. وعن عبدالملك بن عمرو، عن هشام، كلهم عنه، به.

١٤٨٨ ـ حديث: «اعتدلوا في الركوع. ولا يبسط أحدكم ذراعيه انبساط الكلب».
مي حب عه حم عم

مي في الصلاة : أنا هاشم بن القاسم وسعيد بن الربيع، قالا : ثنا شعبة، عنه، به.

حب في السابع والسبعين من الأول : أنا الحسن بن سفيان، ثنا عبيدالله بن معاذ، ثنا أبي، ثنا شعبة، به. وفي الصلاة، وفي الثامن والتسعين من الثاني : أنا أبو يعلى، ثنا كامل بن طلحة، ثنا حماد بن سلمة، عن قتادة، به[1].

= ويزاد : رواه أبو عوانه في الصلاة ٢/١٥٢ : عن يوسف بن مسلم، ثنا حجاج، ثني شعبة، عنه، به. وعن أبي أمية والصنعاني، قالا ؛ ثنا مسلم، ثنا هشام بن أبي عبدالله، عنه، به.

١٤٨٨ ـ مي ١/٣٠٣ (الدمشقية) و ١/٢٤٦ (اليماني). حب (الإحسان) ٣/٢٩٨ (عثمان) و ٣/١٩٥ (الحوت). عه ٢/٢٠٠ أحمد ٣/٢١٤، ١٧٠، ٢٣٤، ١٠٩، ١٧٧ و ٢٧٤، ٢٩١، ١١٥ و ٢٧٤، ٢٠٢ و ٢٧٤، ١٩١، ٢٣١، ٢٧٩.

ويزاد : رواه أحمد ٣/٢٧٤ : ثنا هاشم بن القاسم ، ثنا شعبة ، ثنا قتادة، عنه، به. وهي في أطراف المسند (ح٨١٨) أيضاً.

(١) ولفظه في الموضعين : «اعتدلوا في السجود. . .».

خز لابن خزيمة عه لأبي عوانة طح للطحاوي حب لابن حبان قط للدارقطني كم للحاكم

عه فيه : ثنا الصغاني، ثنا أبو النضر. وعن يونس بن حبيب، ثنا أبو داود، كلاهما عن شعبة، به.

رواه أحمد : ولفظه : «اعتدلوا في السجود. . .» الحديث: عن أبي عامر عبدالملك بن عمرو، عن هشام. وعن محمد بن بكر ويزيد ومحمد بن جعفر وابن أبي عدي وعبدالوهاب، كلهم عن سعيد. وعن محمد بن جعفر وحجاج وبهز ويحيى ووكيع ويزيد، كلهم عن شعبة. وعن بهز، عن همام. وعن عفان عن يزيد[1] بن إبراهيم. وعن محمد بن يزيد الواسطي، عن أيوب أبي[2] العلاء القصاب. كلهم عنه، به. وفي حديث يزيد وهمام «ولا يبزق أحدكم بين يديه» وحديث أيوب مختصر.

وقال عبدالله بن أحمد : حدثني عبدالله[3] بن سعد، ثنا عمي يعقوب، عن شريك، عن سعيد[4]، به.

١٤٨٩ ـ حديث: سمع النبي ﷺ رجلاً، وهو في مسير له يقول : الله أكبر الله أكبر. . . الحديث. خز حب

خز في الصلاة : ثنا إسماعيل بن بشر بن منصور السليمي، ثنا عبدالأعلى، عن حميد، عن قتادة، به.

---

(١) وفي المطبوع ٣/١٩١ «زيد» بدل «يزيد» وهو تصحيف. انظر : (تهذيب الكمال ٣/١٥٢٨، وتهذيب التهذيب ١١/٣١١).

(٢) في الأصل و (هـ) : «ابن العلاء» بدل «أبي العلاء» والمثبت من المسند ٣/٢٣١، والأطراف (ح٨١٨)، وتهذيب التهذيب ١/٤١١.

(٣) تحرف في المطبوع إلى «عبيد الله». وانظر أطراف المسند (ح٨١٨) والتعليق عليه.

(٤) في المطبوع : «شعبة» بدل «سعيد».

١٤٨٩ ـ خز ١/٢٠٨. حب في (الإحسان) ٣/١٣١ (عثمان) و٣/٨٨ (الحوت). وقوله «خُلَيْف» بالخاء، وقيل بالحاء مصغراً، وما في (هـ) : «خليفة» فغلط. وانظر: (تهذيب التهذيب ٢/٣٧٠، والتقريب، والتبصير ص/٥٣٦).

حب في النوع الأول من القسم الأول : أنا الحسن بن سفيان، ثنا حسين بن معاذ بن خُلَيْف، ثنا عبدالأعلى، به.

١٤٩٠ ـ حديث : «البزاق في المسجد خطيئة، وكفارتها دفنها».

مي خز عه حب حم

مي في الصلاة: ثنا هاشم[1] بن القاسم، أنا شعبة، عنه، به.

خز فيه : عن يعقوب الدَّوْرقي، عن أبي داود، عن شعبة. وعن الدورقي، عن ابن عُلَيَّة. وعن سَلْم بن جُنَادة[2]، عن وكيع، كلاهما عن هشام. وعن زياد ابن أيوب، عن محمد بن يزيد الواسطي، عن هشام وشعبة، كلاهما عن قتادة، به.

عه فيه : عن يوسف بن مُسَلَّم، عن حجاج. وعن الزعفراني، عن شبابة

١٤٩٠ ـ مي ١/٣٢٤ (الدمشقية) و ١/٢٦٥ (اليماني). خز ٢/٢٧٦. عه ١/٤٠٤ ـ ٤٠٥. حب في (الإحسان) ٣/١١٦ (عثمان) و ٣/٧٧ (الحوت).

ويزاد: رواه ابن حبان (الإحسان) ٣/١١٥ (عثمان) و ٣/٧٦ ـ ٧٧ (الحوت): ثنا الحسن بن سفيان، ثنا قتيبة بن سعيد وعبدالواحد بن غياث، قالا: ثنا أبو عوانة: ثنا قتادة، عنه، به.

وأحمد: ثنا ابن أبي عدي وابن جعفر والضحاك بن مخلد وعبدالوهاب، أربعتهم عن سعيد. وعن حجاج ويزيد والضحاك، ثلاثتهم عن شعبة. وعن يحيى بن سعيد ووكيع وإسماعيل، ثلاثتهم عن هشام. وعن محمد بن يزيد، عن هشام وشعبة. وعن بهز، ثنا أبان، كلهم عنه، به. المسند ٣/١٠٩، ٢٠٩، ٢٣٤، ١٧٣، ٢٧٧، ١٨٣، ٢٣٢، ٢٧٤ و ٢٧٧، ٢٨٩. وانظر: (أطراف المسند ح٩٠٦).

(١) وقع في الأصل و (هـ) : «هشام» وصوابه: «هاشم» كما في المطبوع و (سير أعلام النبلاء ٩/٥٤٥ وتهذيب التهذيب ١٠/١٨).

(٢) «سَلْم» بفتح السين وسكون اللام، كذا في (التقريب ١/٣١١، بتحقيق عبدالوهاب عبد اللطيف). و «جُنَادة» بمضمومة وخفة نون وإهمال دال، كذا في: (المغني ٦٢). وقال ابن نقطة: «باب جُنادة وجَنادة وحمادة» أما الأول بضم الجيم وفتح النون... وذكر جماعة منهم أبو السائب سَلْم بن جُنادة. الإكمال ٢/١٤٥. فقول المعلق على التقريب: «جنادة: بكسر الجيم واسمه مسلم، كما في المغني» ليس بسديد وفيه تحريف. لأن ابن جنادة ـ بكسر الجيم ـ إنما هو مسلمة لا مسلم كما في المغني ٦٢. فليتنبه. وانظر: (التبصير ١/٢٦٧).

ويزيد بن هارون مجموعاً. وعن الزعفراني، عن يزيد وحده، ثلاثتهم عن شعبة، به. وعن الزعفراني، عن يحيى بن عَبَّاد، عن هشام، به.

حب في السادس والستين من الثالث: أنا أبو خليفة، ثنا مسدد، ثنا أبو عوانة، عنه، به. وفي الصلاة: أنا أحمد بن علي بن المثنى، ثنا خلف بن هشام وعبدالواحد بن غياث، قالا: ثنا أبو عوانة، به. [وعن يزيد، عن أبان. وعن يزيد والضحاك[1] وحجاج، كلهم عن شعبة. وعن يحيى وإسماعيل ومحمد بن يزيد، كلهم عن هشام. وعن محمد بن يزيد، عن هشام وشعبة جميعًا، كلهم عنه، به][2].

١٤٩١ ـ / حديث: كان رسول الله ﷺ لا يرفع يديه في شيء من الدعاء، إلا في الاستسقاء. ١/١٠٢/ب

مي خز عه حب حم قط

مي في الصلاة: ثنا عثمان بن محمد، ثنا عبدة، عن سعيد، عنه، به.

خز في الجمعة: عن بشر بن معاذ العَقَدي، عن يزيد بن زُرَيع. عن سعيد، به.

عه: عن الصغاني، عن عبدالوهاب بن عطاء، عن سعيد، نحوه. وعن

(١) قوله «والضحاك» من الأصل وهو الصواب، وفي (هـ): «بن الضحاك». انظر: (تهذيب التهذيب ٤/٤٥٠ وما بعدها).

(٢) ما بين المعقوفين كذا في الأصل و (هـ). لكن هي أسانيد الإمام أحمد كما هو واضح في استدراكها في تخريج الحديث، وأخشى أن يكون سقط رمز الإمام أحمد قبل المعقوفين. والله أعلم. فتنبه. وانظر: (أطراف المسند ح٩٠٦).

١٤٩١ ـ مي ١/٣٦١ (الدمشقية) و ١/٢٩٩ (اليماني). خز ٣/١٤٦. حب (للإحسان) ٤/٢٢٩ (الحوت). أحمد ٣/٢٨٢، ١٨١.

ويزاد: رواه الدارقطني في الاستسقاء ٢/٦٨ ـ ٦٩، ٧٦: ثنا عبدالله بن محمد بن عبدالعزيز، ثنا صالح بن حاتم والقواريري، قالا: نا يزيد بن زريع. (ح) وحدثنا الحسين بن إسماعيل، ثنا العباس بن يزيد، ثنا خالد بن الحارث (ح) وحدثنا الحسين، ثنا يعقوب بن إبراهيم، ثنا يحيى بن سعيد (ح) وحدثنا الحسين، ثنا يوسف بن موسى، ثنا أبو أسامة، قالوا: ثنا سعيد، عن قتادة، عن أنس، به. وقال ابن منيع في حديثه: سعيد بن أبي عروبة، عن قتادة، عن أنس، به.

سهل بن بحر الجُنْدَيْسَابوري، ثنا عبدالله بن رُشيد، ثنا أبو عبيدة ـ هو مُجَّاعة بن الزبير ـ عنه، نحوه.

حب في الرابع من الخامس : أنا الحسن بن سفيان، ثنا محمد بن المنهال، ثنا يزيد بن زُرَيع، به.

رواه أحمد : عن غندر ويحيى، كلاهما عن سعيد، به.

١٤٩٢ ـ حديث : أن رجلاً نادى نبي الله ﷺ يوم الجمعة، وهو يخطب عه حم **الناس، فقال لرسول الله ﷺ : قحط المطر. . . الحديث.**

عه في الاستسقاء : ثنا محمد بن عبيدالله بن المنادي، ثنا يونس بن محمد، ثنا شيبان، عنه، به.

رواه أحمد: ثنا حسين، ثنا شيبان، به.

١٤٩٣ ـ حديث : «إذا كان أحدكم في صلاته فلا يتفُلْ عن يمينه عه حب حم **ولا بين يديه. . .» الحديث.**

عه في الصلاة : عن الدارمي، عن سعيد بن عامر، عن سعيد بن أبي عروبة. وعن الزَّعْفَراني، ثنا يحيى بن عبادة. وعن علي بن حرب، ثنا أبو عامر العَقَديّ. وعن يوسف بن مُسَلَّم[1]، ثنا حجاج، ثلاثتهم عن شعبة، كلاهما عنه، به.

حب في الثالث والأربعين من الثاني، وفي الصلاة : أنا الحسن بن سفيان، ثنا عباس بن الوليد، ثنا يزيد بن زُرَيع، ثنا سعيد[2]، عنه، به.

١٤٩٢ ـ أحمد ٣/٢٦١. وانظر أطراف المسند (ح٨٣٦) والتعليق عليه.

ويزاد : رواه أحمد ٣/٢٤٥ : ثنا عفان وبهز، قالا : ثنا همام، ثنا قتادة، عنه، به.

١٤٩٣ ـ عه ١/٤٠٥. حب (الإحسان) ٤/١٧ (الحوت). وأعاد المصنف الحديث برقم ١٥٢٣ وعزاه للإمام أحمد فقط.

(١) وقع في الأصل و (هـ) : «سلم» وصوابه كما أثبتُّه من المطبوع و (التبصير ٤/١٢٨١).

(٢) وفي المطبوع : «شعبة» والحديث رواه شعبة وسعيد كلاهما عن قتادة، لكن شعبة قال : «لا يبزق» وسعيد قال : «لا يتفل» كما في فتح الباري ٢/١٤ وقد بَيَّنَ الحافظ ابن حجر أن رواية =

خز لابن خزيمة عه لأبي عوانة طح للطحاوي حب لابن حبان قط للدارقطني كم للحاكم

١٤٩٤ - حديث: «لا تواصلوا» فقيل إنك تفعل ذلك، قال: «إني لست كأحدكم إني أُطْعَم وأُسقى».
مي خز حب حم

مي في الصيام[1]: ثنا سعيد بن الربيع. ثنا شعبة، عنه، به.

خز فيه: عن عبدالله بن محمد الزهري، عن أبي سعيد مولى بني هاشم، عن شعبة، نحوه.

حب في الثالث من الثاني: أنا أبو خليفة، ثنا مسدد، عن يحيى القطان، عن شعبة، به. وفي التاسع والعشرين منه: أنا الحسن بن سفيان، ثنا محمد بن المنهال الضرير. ثنا يزيد بن زُرَيع، ثنا سعيد بن أبي عروبة، عن قتادة، نحوه.

١٤٩٥ - حديث: أن النبي ﷺ كان لا يصلي المغرب حتى يفطر، ولو على شربة من ماء.
خز كم البزار

خز في الصيام: عن زكريا بن يحيى بن أبان، عن محمد بن عبدالعزيز الواسطي، عن سعيد بن إسحاق. وعن موسى بن سهل الرملي، عن محمد بن عبدالعزيز، عن القاسم بن غصن، كلاهما عن سعيد بن أبي عروبة، عنه، بهذا. ليس في سماعنا.

كم فيه: ثنا أبو إسحاق إبراهيم بن محمد بن يحيى، ثنا محمد بن إسحاق الإمام - هو ابن خزيمة - ثنا زكريا، به.

= شعبة أتم الروايات، ولكن ليس فيها المناجاة، فرجح أن يكون الذي في سند الأصل «سعيد» هو الصحيح لأن متن ابن حبان من طريق شعبة فيه المناجاة مما يدل على خطأ المحققين - أي في الطبعتين - في إثبات اسم «شعبة» في (الإحسان) والله أعلم.

١٤٩٤ - مي ٢/٨ (الدمشقية) و ١/٣٤٠ (اليماني). خز ٣/٢٧٩، حب (الإحسان) ٥/٢٣٦ و ٢٣٥ (الحوت). ورواه الإمام أحمد، وسيأتي برقم ١٥٧١.

(١) وفي الأصل و (هـ): «الصلاة» والصواب ما أثبته.

١٤٩٥ - خز ٣/٢٧٦. كم ١/٤٣٢. مسند البزار ٢/٩٤.

قلت : هذا الحديث أورده البزار في مسنده: عن محمد بن إسحاق ـ هو الصغاني ـ عن محمد بن جعفر الوَرْكاني، عن القاسم بن غُصْن، وقال : لا نعلمه روي بهذا للفظ إلا من هذا الوجه [بهذا الإسناد][1]، والقاسم بن غصن ليس بقوي [في الحديث][1]، وإنما يكتب من حديثه مالا يحفظ عن غيره.

١٤٩٦ ـ حديث: أن أنساً ضعف عاماً قبل موته فأفطر، وأمر أهله أن يطعموا مكان كل يوم مسكيناً.
قط

قط في الصيام : ثنا أحمد بن عبدالله، ثنا ابن عَرَفة، ثنا روح، ثنا سعيد وهشام، عنه، بهذا. قال هشام في حديثه : فأطعم ثلاثين مسكيناً. وقال : صحيح.

١٤٩٧ ـ حديث: أن عمومة له شهدوا على رؤية الهلال، فأمرهم النبي ﷺ أن يخرجوا لعيدهم من الغد.
حب البزار عم

حب في الثامن والسبعين من الأول : أنا أحمد بن يحيى بن زهير، ثنا يعقوب الدَّوْرَقي، ثنا سعيد بن عامر، عن شعبة، عنه، بهذا.

قال البزار : هذا أخطأ فيه سعيد بن عامر، وإنما رواه شعبة، عن أبي بشر، عن أبي عمير بن أنس، عن عمومة له. قلت : وسيأتي[2].

١٤٩٨ ـ حديث: نهى عن صوم خمسة أيام في السنة : يومِ الفطر ويومِ النحر وثلاثة أيام التشريق.
قط

قط في الصيام : ثنا محمد بن إسماعيل الفارسي، ثنا عثمان بن خُرَّزاذ، ثنا

---

(١) ما بين المعقوفات ليس في الأصل و (هـ).

١٤٩٦ ـ قط ٢/٢٠٧ ـ ٢٠٨.

١٤٩٧ ـ حب (الإحسان) ٥/١٩٠ (الحوت) و «الموارد» ص : ٢٢١. مسند البزار ٢/٩٥.
ويزاد : وقال عبدالله بن أحمد : ثنا يعقوب بن إبراهيم الدورقي، قال : حدثني سعيد بن عامر، عن شعبة، عن قتادة، عن أنس، به. المسند ٣/٢٧٩ وأطرافه (ح٨٦٩).

(٢) الإتحاف (٦/٣٤/أ).

١٤٩٨ ـ قط ٢/٢١٢، وفي الأصل (هـ): «الصلاة» بدل «الصيام» وهو خطأ.

محمد بن خالد الطحان، ثنا أبي، عن سعيد، عنه، به. قال عثمان : ما كتبناه إلا عن محمد بن خالد.

١/١٠٣أ **١٤٩٩ - /حديث: أن جارية وُجِدَ رأسها بين حَجَرين . . . الحديث.**
مي جا عه طح حب قط حم

مي في الديات : أنا عفان، ثنا همام، عنه، به.

جا في الحدود : ثنا محمد بن يحيى، ثنا حجاج، ثنا همام، به. وعن محمد بن يحيى، ثنا أبو سلمة، ثنا أبان، ثنا قتادة، به.

عه في الحدود : ثنا يونس بن حبيب، ثنا أبو داود. وعن الصغاني، ثنا عفان. وعن السُلَمي، ثنا عمرو بن عاصم، ثلاثتهم عن همام. وعن جعفر بن فَرْقد الرقي، عن عبدالله بن عمر الخطابي، ثنا يزيد بن زريع، ثنا شعبة، كلاهما عن قتادة، به.

قال أبو عوانة : لم يخرجوه لهمام، وبين همام وسعيد بَوْن، وحديث سعيد يساوي ألف حديث.

طح في الجنايات : عن ابن أبي داود، ثنا أبو عمر الحوضي. وعن فهد، ثنا أبو الوليد، وعن أبي بكرة، ثنا [أبو داود][1] كلهم عن همام، به.

حب في السادس والثلاثين من الخامس : أنا الحُسَيْن بن عبدالله القطان، ثنا محمد بن عبدالله بن سابور[2]، ثنا داود بن عبدالرحمن العطار، ثنا سعيد[3]، عن

١٤٩٩ - مي ٢/١٩٠ (الدمشقية) و ٢/١١٠ (اليماني). جا صفحة ٢٨٤ - ٢٨٥. طح ٣/١٩٠، ١٧٩. حب (الإحسان) ٧/٥٩٢ - ٥٩٣ (الحوت). قط ٣/١٦٨ - ١٦٩. أحمد ٣/٣/١٩٣، ١٨٣، ٢٠٣، ١٧٠، ٢٦٢ لكن رواية بهز ١٩٣ إنما هي عن حماد لا عن همام.
ويزاد : رواه أحمد أيضاً ٣/٢٦٩ : ثنا عفان، ثنا همام، أنا قتادة، أن أنساً، به.

(١) ما بين المعقوفين من المطبوع - ٣/١٧٩ - وتحرف في الأصل إلى : «ابن مرزوق» وهو الطيالسي شيخ أبي بكرة. انظر : (سير أعلام النبلاء ١٢/٥٩٩).

(٢) وقع في المطبوع : «شابور»، وصوابه : «سابور» بالسين المهملة كما في الأصل و (هـ) و (المؤتلف والمختلف للأزدي ص ٧٣).

(٣) في المطبوع : «شعبة».

قتادة، نحوه. وعن الحسن بن سفيان، ثنا هُدْبة بن خالد، ثنا همام، به.

قط في الحدود: ثنا الحسين بن إسماعيل، ثنا يعقوب بن إبراهيم الدورقي، ثنا يزيد، ثنا همام، به. وعن الحسين بن إسماعيل، ثنا عبيد الله بن جَبَلَة، ثنا محمد بن أبي بكر، ثنا حماد بن عبدالواحد ابن أخي حزم. ثنا عمر بن عامر، عن قتادة، نحوه.

رواه أحمد : عن بهز ووكيع ويزيد، ثلاثتهم عن همام. وعن محمد بن بكر ومحمد بن جعفر، كلاهما عن سعيد. وعن حسن[1]، عن أبان، كلهم عنه، به.

١٥٠٠ ـ حديث: كان أصحاب رسول الله ﷺ ينامون ثم يصلون. . الحديث.

حم قط عه ابن أصبغ م ت

أحمد : ثنا يحيى بن سعيد، ثنا شعبة، عنه، به.

١٥٠١ ـ حديث: كانت قبيعة سيف رسول الله ﷺ من فضة.

مي

مي في السير: أنا أبو النعمان، ثنا جرير بن حازم، عنه، به. قال أبو محمد : خالفه هشام الدَّستوائي فقال : قتادة، عن سعيد بن أبي الحسن[2]. فزعم الناس

---

(١) «حسن» : من الأصل و (هـ). وأطراف المسند (١/٢٦/ب) وهو الصواب فما في المطبوع : «حسين» فتصحيف، وهو حسن بن موسى الأشيب. انظر ترجمته في : (تهذيب الكمال ٦/٣٢٨).

١٥٠٠ ـ أحمد ٣/٢٧٧ .وقد أعاد المصنف الحديث بلفظ : لقد رأيت أصحاب رسول الله ﷺ يوقظون للصلاة ، حتى إني لأسمع لأحدهم غطيطاً ، ثم يصلون ولا يتوضؤون وقد عزاه للدارقطني وأبي عوانة وسيأتي برقم ١٦١٩ . وفي الأصل و (هـ) تعليق على حاشية هذا الحديث وهي : ورواه قاسم بن أصبَغ في مصنفه : ثنا محمد بن عبدالسلام الخَشَني، ثنا محمد بن بشار، ثنا يحيى بن سعيد القطان، ثنا شعبة، عنه، بهذا. وأصله في مسلم وغيره، من حديث شعبة، بغير هذا السياق. ١ هـ.

ورواه مسلم في الطهارة: باب على أن نوم الجالس لا ينقض : عن يحيى بن حبيب، عن خالد بن الحارث . والترمذي في باب الوضوء من النوم : عن بندار، عن يحيى بن سعيد، كلاهما عنه، به. وقال الترمذي : حسن صحيح .

١٥٠١ ـ مي ٢/٢٢١ (الدمشقية) و ٢/١٤٠ (اليماني).

(٢) «بن أبي الحسن» من المطبوع وهو الصواب،وفي الأصل و (هـ) : «رأيت الحسن». انظر: (تهذيب التهذيب ٢/٧١).

خز لابن خزيمة عه لأبي عوانة طح للطحاوي حب لابن حبان قط للدارقطني كم للحاكم

أنه المحفوظ.

١٥٠٢ ـ حديث: أن النبي ﷺ أُتي بلحم، فقيل له: تُصدِّقَ به على بَريرة، فقال: «هو لها صدقة، وهو لنا هدية». حم

أحمد: عن محمد بن جعفر وحجاج ووكيع ويحيى، كلهم عن شعبة، عنه، به.

١٥٠٣ ـ حديث: أن رسول الله ﷺ لم يكن يخضب، إنما كان شَمَط(١) عند العنفقة... الحديث. حب عه حم

حب في الخمسين من الخامس: أنا الحسن بن سفيان، ثنا محمد بن المثنى، ثنا عبدالصمد، ثنا المثنى بن سعيد، عنه، به.

١٥٠٤ ـ حديث: «تنزهوا من البول فإن عامة عذاب القبر منه». قط

قط في الطهارة: ثنا أحمد بن محمد بن زياد، ثنا أحمد بن علي الأبّار، ثنا علي بن الجعد، عنه، به. وقال: المحفوظ مرسل.

١٥٠٥ ـ حديث: رهن رسول الله ﷺ درعاً له عند يهودي على طعام بدينار... الحديث. حب حم

حب في الثامن والأربعين من الخامس: أنا الحسن بن سفيان، ثنا العباس بن

١٥٠٢ ـ أحمد ٣/١٣٠ و ١٨٠ و ٢٧٦، ١٨٠، ١١٧ و ٢٧٦.

١٥٠٣ ـ حب (الإحسان) ٨/٧١ (الحوت) وسيأتي أيضاً برقم ١٦٧٨، وعزاه المصنف هناك لأبي عوانة والإمام أحمد. والشَمَط: الشيب. والعنفِقة: الشعر الذي في الشَّفَة السفلى، وقيل: الشعر الذي بينها وبين الذقن، وأصل العَنْفَقَةِ: خفة الشيء وقِلّته. النهاية.

(١) في المطبوع: شميط.

١٥٠٤ ـ قط ١/١٢٧.

١٥٠٥ ـ حب (الإحسان) ٧/٥٧١ (الحوت) و «الموارد» ص ٢٧٥. أحمد ٣/٢٠٨، ٢٣٢، ١٣٣، ٢١٠ ـ ٢١١، ٢٣٨، وما بين المعقوفين ساقط من الأصل و (هـ) وهو من أطراف المسند حديث (٨١٥).

الوليد بن صُبْح، ثنا آدم، ثنا شيبان، عنه، به.

رواه أحمد ولفظه : أنه مشى إلى رسول الله ﷺ بخبز شعير وإهَالةٍ سَنِخَةٍ[1] ولقد رهن درعاً له. . . الحديث، وفيه : ولقد سمعته يقول : «ما أمسى عند آل محمد صاع بر. . .»الحديث : عن روح وعبدالصمد ومحمد بن يزيد [وأبي عامر، كلهم عن هشام. وعن عبدالصمد، عن أبان. وعن حسن] عن شيبان، كلهم عنه، به.

١٥٠٦ ـ حديث : كنا نأتي أنساً، وخبّازه قائم. . . الحديث.
حم

أحمد : عن بهز وأبي عبيدة، كلاهما عن همام، عنه، به.

١٥٠٧ ـ حديث : كانت نعلا النبي لها قِبَالان.
حم

أحمد : عن يزيد وبهز وعفان، كلهم عن همام، عنه، به.

١٥٠٨ ـ حديث : أن أعمى تردى في بئر، فضحك ناس خلف رسول الله ﷺ. . . الحديث.
قط

قط في الطهارة : ثنا محمد بن مخلد، ثنا إبراهيم بن محمد العتيق، ثنا داود بن المُحَبَّر، ثنا أيوب بن خُوْط، عنه، به. وقال : داود متروك الحديث[2]، وأيوب بن

---

(١) الإهالة : كل شيء من الأدْهان مما يؤتدم به. وقيل : هو ما أُذيب من الألية والشحم. وقيل : الدَّسم الجامد. والسَّنِخَة : المتغيرة الريح، ويقال بالزاي. النهاية.

١٥٠٦ ـ أحمد ٣/١٣٤، ١٢٨. وتمامه : قال : فقال يوماً : كلوا، فما أعلم رسول الله ﷺ رأى رغيفاً مرقّقا، ولا شاة سميطاً قط. قال عفان في حديثه : حتى لحق بربه. وقد أعاد المصنف بعضه برقم ١٥٣٦ بلفظ : «فما أعلم رسول الله ﷺ رأى رغيفاً مرقّقا» وعزاه هناك لابن حبان.

ويزاد رواه أحمد أيضاً ٣/١٣٤ و ٢٥٠ : ثنا عفان، ثنا همام بن يحيى، عن قتادة، به. ولم يذكرها في الأطراف، (ح ٨٨٠) وذكرتها استدراكاً.

١٥٠٧ ـ أحمد ٣/١٢٢ و ٢٠٣، ٢٦٩، ٢٤٥ و ٢٦٩.

١٥٠٨ ـ قط ١/١٦٣، ١٦٢.

(٢) انظر: (الميزان ٢/٢٠، والتقريب).

خُوْط، ضعيف(١). وعن أبي مخلد، عن أحمد بن عبدالله بن زياد الرِّيَاحي. وعن علي بن محمد بن عبيد الحافظ، عن محمد بن نصر أبي الأحوص الأثْرم. وعن أبي هريرة محمد بن علي بن حمزة، عن أبي أمية الطَرَسوسي. ثلاثتهم عن عبدالرحمن بن عمرو بن جَبَلة، عن سلام بن أبي مطيع. عن قتادة وأبي العالية، عن أنس، به.

قال أبو أمية : هذا حديث منكر. وقال الدارقطني : لم يروه عن سلام غير عبدالرحمن وهو متروك، يضع الأحاديث(٢).

١/١٠٣أ **١٥٠٩ ـ / حديث: كان النبي ﷺ أخف الناس صلاة في تمام.**

مي خز عه حم عم

مي في أوائل الصلاة : أنا هاشم بن القاسم، ثنا شعبة، عنه، به.

خز في الإمامة: عن بشر بن معاذ، عن أبي عوانة، عن قتادة، به. ليس في سماعنا.

عه فيه : ثنا يوسف بن مُسَلَّم، ثنا حجاج. وعن أحمد بن محمد بن أبي بكر المقدَّمي، ثنا عبدالله بن أبي بكر العَتَكي، كلاهما عن شعبة، عنه. وعن ابن أبي رجاء، ثنا وكيع، ثنا ابن أبي عروبة، عن هشام الدستوائي، عنه، به.

رواه أحمد : عن حجاج ويزيد وأبي نوح وهاشم، كلهم عن شعبة. وعن عبدالوهاب ووكيع، عن هشام. وعن عبدالوهاب ومحمد بن جعفر وأسباط، كلهم عن سعيد، كلهم عنه، به.

وقال عبدالله : حدثني أبو عبدالله السُّلَمي، ثنا أبو داود، ثنا شعبة، به.

١٥١٠ ـ حديث: أن النبي ﷺ دعا أُبَيَّ بن كعب، فقال : «إن الله أمرني أنْ أقرأ عليك». قال: فبكى أبيّ، وقال : أذكرتُ هناكَ؟ فقال : «نعم».

عه حب حم

---

(١) انظر: (الميزان ١/٢٨٦، والتقريب).

(٢) انظر : (الميزان ٢/٥٨٠).

١٥٠٩ ـ مي ١/٢٨٨ ـ ٢٨٩ (الدمشقية) و ١/٢٣٢ (اليماني). خز ٣/٤٨. عه ٢/٩٨. أحمد ٣/١٧٣ و ٢٧٦ و ٢٧٧، ٢٣٤، ١٧٩، ٢٣٤، ١٧٠، ٢٣١، ٢٧٩.

١٥١٠ ـ حب (الإحسان) ٩/١٣٩ (الحوت). أحمد ٣/٢٣٣، ٢١٨، ١٣٠ و ٢٧٣، =

عه في فضائل القرآن : ثنا محمد بن هارون الفلاَّس، ثنا عفان، ثنا همام، عنه، به. وفي المناقب: عن يوسف بن مُسَلَّم، عن حجاج بن محمد. وعن أبي قلابة، عن بكر بن بكار. وعن عبدالله بن أحمد، ثنا أبي، ثنا محمد بن جعفر، ثلاثتهم عن شعبة، عنه، نحوه.

حب في الثامن من الثالث : أنا الحسن بن سفيان، ثنا هدبة بن خالد، ثنا همام، به.

رواه أحمد : عن عبدالوهاب وروح، عن سعيد. وعن محمد بن جعفر وحجاج، كلاهما عن شعبة. وعن عفان وبهز وعبدالرحمن بن مهدي، ثلاثتهم عن همام. وعن عبدالرزاق، عن معمر، كلهم عن قتادة، به.

١٥١١ ـ حديث: سئل أنس بن مالك، كيف كانت قراءة رسول الله ﷺ؟
حب قط كم خ حم
قال: كانت مداً، ثم قرأ: ﴿بِسْمِ اللَّهِ الرَّحْمَٰنِ الرَّحِيمِ﴾ يمد ﴿بِسْمِ اللَّهِ . . .﴾ ويمد ﴿. . . الرَّحْمَٰنِ . . .﴾ ويمد ﴿. . . الرَّحِيمِ﴾.

حب في الأول من الخامس، وفي الصلاة : أنا محمد بن عمر بن يوسف، ثنا علي بن نصر بن علي الجَهْضَميّ، ثنا عَمْرو[1] بن عاصم، ثنا همام بن يحيى وجرير بن حازم، كلاهما عن قتادة، به. وعن أبي خليفة، ثنا سليمان بن حرب، ثنا جرير بن حازم، نحوه. وفي الصلاة : أنا عمر بن سعيد بن سنان، ثنا عبدالرحمن بن عمرو البَجَلي، ثنا جرير بن حازم، به.

قط في الصلاة : ثنا القاضي حسين بن إسماعيل، ثنا أبو جعفر محمد بن

= ٢٨٤، ١٨٥ و ٢٨٤، ١٨٥، ١٣٧.

١٥١١ ـ حب (الإحسان) ٧٦/٨ (الحوت). قط ٣٠٨/١. كم ٢٣٣/١. البخاري في فضائل القرآن (فتح الباري ٩١/٩). أحمد ١٩٢/٣ و ٢٨٩، ١١٩، ١٢٧، ١٣١، ١٩٨.

(١) وقع في المطبوع: (عمر)، وصوابه: «عَمْرو» كما في الأصل و (هـ) و(الثقات لابن حبان ٤٨١/٨ وتهذيب التهذيب ٥٨/٨ والتقريب).

أحمد بن الجنيد، ثنا عمرو بن عاصم، به.

كم فيه : ثنا أبو عبدالله محمد بن يعقوب بن يوسف الحافظ، ثنا علي بن الحسن بن أبي عيسى، ثنا عمرو بن عاصم، به.

قلت: قد أخرجه البخاري : عن عمرو بن عاصم، فلا معنى لاستدراكه.

رواه أحمد : عن بهز ووكيع وأبي عبدالرحمن المقرىء وعبدالرحمن بن مهدي وزيد بن الحُبَاب، كلهم عن جرير بن حازم، عنه، به.

١٥١٢ ـ حديث: «إني لأتوب في اليوم سبعين مرة».
حب

حب في الثاني عشر من الخامس : أنا الحسن بن سفيان، ثنا هُرَيْم[١] بن عبدالأعلى، ثنا معتمر بن سليمان، سمعت أبي، عنه.

١٥١٣ ـ حديث: أن أم سُلَيم قالت : يا رسول الله خادمك فادع الله له... الحديث.
عه

عه في المناقب : ثنا يونس بن حبيب، ثنا أبو داود. وعن يوسف بن مُسَلَّم[٢]، ثنا حجاج بن محمد، قالا : ثنا شعبة، عن قتادة، به. روي عن حجاج وغندر، عن شعبة، عن قتادة، عن أنس، عن أم سليم، وسيأتي في مسندها.[٣]

١٥١٤ ـ حديث: سمعت رسول الله ﷺ يجهر بـ ﴿بِسْمِ اللَّهِ الرَّحْمَٰنِ الرَّحِيمِ﴾.
قط

قط في الصلاة : ثنا أحمد بن محمد بن سعيد، ثنا جعفر بن محمد بن الحسين بن عيسى بن زيد، حدثني زيد بن الحسين بن عيسى بن زيد. (ح) وحدثني أبو جعفر محمد بن عبيدالله بن طاهر بن يحيى الحسيني المعروف بمُسَلَّم ـ بمصر من كتاب جده ـ ثنا جدي طاهر بن يحيى، حدثني أبي يحيى بن الحسين، حدثني

١٥١٢ ـ حب (الإحسان) ٢/١٩٨ (عثمان) و٢/١٣٨ (الحوت).
(١) وقع في طبعتي (الإحسان) «هزيم» بالزاي، وهو تحريف. انظر : (الإكمال ٧/٤١٣).
(٢) قوله «مسلم» هو الصواب، وفي الأصل و(هـ) : «سلم». انظر : (التبصير ٤/١٢٨١).
(٣) الاتحاف (٦/٢٢١/ب).
١٥١٤ ـ قط ١/٣٠٨.

زيد بن الحسين بن عيسى بن زيد، حدثني عمر بن محمد بن عمر بن علي بن الحسين، عن حاتم بن إسماعيل، عن شريك بن عبدالله، عن إسماعيل المكي، عنه، به.

١٥١٥ ـ / حديث: دخل رسول الله ﷺ في صلاته، فكبر وكبرنا معه، ثم أشار إلى القوم كما أنتم... الحديث. ١/١٠٤ قط

قط في الصلاة: ثنا الحسن بن رُشَيْق بمصر، ثنا علي بن سعيد بن بشير، ثنا عبيدالله بن معاذ، ثنا أبي، ثنا سعيد بن أبي عروبة، به. وعن عثمان الدقاق، عن يحيى بن أبي طالب، عن عبدالوهاب، عن سعيد، عن قتادة، عن بكر بن عبدالله المزني... فذكره مرسلاً.

١٥١٦ ـ حديث: جاء رجل إلى النبي ﷺ في الصلاة فقال: الحمدلله حمداً كثيراً طيباً مباركاً فيه... الحديث. حم

أحمد: ثنا بهز، ثنا همام، عنه، به.

١٥١٧ ـ حديث: سألت أنس بن مالك: بأي شيء كان يستفتح رسول الله ﷺ القراءة؟ قال: إنك لتسألني عن شيء، ما سألني عنه أحد قبلك. حم

أحمد: ثنا حجاج، ثنا شعبة، قال: قال قتادة... بهذا. كذا رواه مختصراً.

١٥١٨ ـ حديث: صليت خلف النبي ﷺ وأبي بكر وعمر وعثمان، فلم خز جا طح حب قط عه

١٥١٥ ـ قط ١/٣٦٢.

١٥١٦ ـ أحمد ٣/١٩١ و ٢٦٩. وقد أعاده المصنف برقم (١٥٦٢) وانظر (ح ٥٩٥).

ويزاد: رواه أحمد ٣/٢٦٩: عن عفان، ثنا همام، عن قتادة، به. ولم يذكر هذه الرواية في أطراف المسند (ح ٨٥٤)، وذكرتها استدراكاً.

١٥١٧ ـ أحمد ٣/١٧٧ و ٢٧٣.

١٥١٨ ـ خز ١/٢٤٨ ـ ٢٤٩ ـ ٢٥٠. جا ص ١٨١ ـ ١٨٢ ـ ١٨٣. طح ١/٢٠٢. حب (الإحسان) ٣/٢١٧، ٢١٦، ٢١٩ (عثمان) و ٣/١٤٤ ـ ١٤٦ (الحوت). ورواية أبي خليفة إنما =

خز لابن خزيمة عه لأبي عوانة طح للطحاوي حب لابن حبان قط للدارقطني كم للحاكم

أسمع أحداً منهم يجهر بـ ﴿بِسْمِ اللَّهِ الرَّحْمَٰنِ الرَّحِيمِ﴾.

خز في الصلاة : عن بُندار، عن محمد بن جعفر، عن شعبة، عنه، به. وأعاده عن بندار بإسناده بلفظ آخر[1]. وعن سَلْم بن جُنادة، عن وكيع، عن شعبة، عن قتادة، به. وعن أبي سعيد الأشج، عن ابن إدريس، عن سعيد بن أبي عروبة، عن قتادة، به.

جا فيه : عن أبي سعيد الأشج، عن ابن ادريس وعقبة وأبي خالد، ثلاثتهم عن ابن أبي عروبة. وعن ابن المقرىء، عن سفيان، عن أيوب، عن قتادة، نحوه بلفظ: كانوا يفتتحون القراءة بالحمد. وعن أحمد بن يوسف، عن عبيد الله بن موسى، عن شعبة، به. قال شعبة: قلت لقتادة: أنت سمعتَهُ؟ قال: نعم.

طح فيه : ثنا سليمان بن شعيب، ثنا عبدالرحمن بن زياد، ثنا شعبة، به. وعن ابن أبي عمران[2] وعلي بن عبدالرحمن، قالا : ثنا علي بن الجعد، ثنا شيبان، عن قتادة، به.

حب في الرابع والثلاثين من الخامس، وفي الصلاة : أنا [عمر بن][3] إسماعيل بن أبي غيلان والصوفي وغيرهما، قالوا : ثنا علي بن الجعد، ثنا شعبة وشيبان، قالا : ثنا قتادة، به. وعن محمد بن المعافى العابد، ثنا محمد بن هشام بن أبي خِيَرة، ثنا ابن أبي عدي، ثنا حميد وسعيد، به. وعن عبدالله بن قحطبة، ثنا العباس بن عبدالله، ثنا محمد بن يوسف، ثنا سفيان، عن سعيد. وعن أبي خليفة،

= هي للحديث الآتي برقم ١٥٢١ لا لهذا الحديث. قط ١/٣١٤ ـ ٣١٥ ـ ٣١٦. عه ٢/١٣٤ ـ ١٣٥.

(١) وسيأتي برقم ١٥٢١.

(٢) «عمران» من المطبوع وهو الصواب، وتحرف في الأصل و (هـ) إلى : «مهران» وهو : أحمد بن أبي عمران القاضي الفقيه البغدادي، كما في : (الأماني شرح معاني الآثار ١/١٢، وطبقات الحفاظ ٣/٨٠٨ ترجمة الطحاوي).

(٣) ما بين المعقوفين من المطبوع، وهو ساقط من الأصل و (هـ). انظر : (تذكرة الحفاظ ٢/٧٥٧).

ثنا داود بن شبيب[١]، ثنا حماد بن سلمة، كلهم عن قتادة، به. زاد حماد: وعن ثابت وحميد، كلهم عن أنس، به. والألفاظ مختلفة فيه.

قط في الصلاة[٢] : ثنا أبو القاسم البغوي عبدالله بن محمد بن عبدالعزيز، ثنا علي بن الجعد، به. وعن أحمد بن العباس البغوي، عن عمر بن شَبَّة، عن محمد بن جعفر غندر، عن شعبة، بنحوه. وعن القاضي الحسين بن إسماعيل، عن يعقوب بن إبراهيم، عن وكيع. وعن محمد بن القاسم بن زكريا، عن سفيان بن[٣] وكيع، عن أبيه، عن شعبة، نحوه. وعن أبي بكر النيسابوري، عن محمد بن أحمد بن الجنيد، عن أسود بن عامر، عن شعبة، مثله. وعن علي بن عبدالله بن مُبَشِّر، عن أحمد بن سنان، عن زيد بن الحُبَاب، عن شعبة، نحوه. وعن الحسين بن يحيى بن عَيَّاش، عن علي بن مسلم، عن عبيد الله بن موسى، عن شعبة وهمام، كلاهما عن قتادة، نحوه.

عه فيه : ثنا يوسف بن مُسَلَّم، ثنا حجاج، عن شعبة، به. وعن الزعفراني، ثنا معاذ وأسباط، عن ابن أبي عروبة. وعن عيسى بن أحمد، ثنا بشر بن بكر. وعن سعيد ـ قاضي بيروت ـ ثنا دُحَيْم، ثنا الوليد. وعن يوسف بن مُسلَّم، عن محمد ابن كثير، كلهم عن الأوزاعي، عن قتادة، به.

١٥١٩ ـ حديث: «سووا صفوفكم، فإن تسوية الصفوف من تمام الصلاة».

مي خز حب عه حم عم

مي في أوائل الصلاة : ثنا هاشم بن القاسم وسعيد بن عامر، عن شعبة،

---

(١) وقع في الأصل و (هـ): «رشيد»، وصوابه : «شبيب» كما في المطبوع و (التاريخ الكبير ٣/٢٤٣ والثقات لابن حبان ٨/٢٣٥).

(٢) في الأصل و (هـ): «الطهارة» بدل «الصلاة». والصواب ما أثبته.

(٣) وفي (هـ): «عن» بدل «بن» وهو تصحيف. انظر : (تهذيب التهذيب ٤/١٢٣).

١٥١٩ ـ مي ١/٢٦٩ (الدمشقية) و ١/٢٣٢ (اليماني). خز ٣/٢١. حب (الإحسان) ٣/١٧٧ و ٣/٣٠١ و ٣٠٢ (الحوت). عه ٢/٤٢ ـ ٤٣. أحمد ٣/١٧٧ و ٢٧٤، ١٧٩ و ٢٧٤، ١٧٧ و ٢٧٤، ٢٥٤، ٢٧٤، ٢٩١، ٢٧٩ قال في أطراف المسند (ح ٨٦٤): ولم يرفعه في رواية عفان، قال عبدالله : أظنه عن النبي ﷺ وأحسب أني أسقطته.

خز لابن خزيمة عه لأبي عوانة طح للطحاوي حب لابن حبان قط للدارقطني كم للحاكم

عنه، به.

خز في الإمامة : عن بُنْدار، عن يحيى ومحمد بن جعفر. وعن الصغاني، عن خالد بن الحارث. وعن سَلْم بن جُنَادة، عن وكيع. كلهم عن شعبة، به. ليس في السماع.

حب في الصلاة، وفي السابع والسبعين من الأول : أنا عمر بن محمد الهمْداني، ثنا محمد بن عبدالأعلى. وفي الخامس والتسعين منه : أنا أبو خليفة، ثنا أبو الوليد الطيالسي، ثنا شعبة، به.

[عه في الصلاة][1]: ثنا نصر بن مرزوق، ثنا أسد[2] بن موسى. وعن الصغاني، ثنا أبو النضر. وعن يونس بن حبيْب، ثنا أبو داود، كلهم عن شعبة، به.

ورواه أحمد : عن محمد بن جعفر ووكيع وحجاج وعفان وأبي قَطَن وبهز، كلهم عن شعبة، به.

وقال عبدالله بن أحمد : ثنا محمد بن أحمد بن الجنيد، ثنا [رجل][3]، ثنا شعبة، به.

١/١٠٤/ب **١٥٢٠ ـ / حديث : «أتموا الصف المقدَّم. فإن كان نقص فليكن في المؤخر».**
خز حب حم البزار

(١) ما بين المعقوفين بياض في الأصل و (هـ) والمثبت من المطبوع.

(٢) «أسد» من المطبوع، وهو الصواب، فما في الأصل و (هـ): «سعد» فتصحيف. انظر: (تهذيب التهذيب ١ / ٢٦٠).

(٣) قوله «رجل» من المطبوع ٣/ ٢٧٩، وأطراف المسند (ح٨٦٤)، ومكانه بياض في الأصل و (هـ).

١٥٢٠ ـ خز ٣/ ٢٢، لكن رواية ابن أبي عدي، عن سعيد. ورواية أبي عاصم، عن شعبة.
حب (الإحسان) ٣/ ٤٥٣ (عثمان) و ٣/ ٢٩٥ (الحوت)، و «الموارد» ص ١١٤، والرواية فيها عن شعبة. أحمد ٣/ ١٣٢ و ٢١٥، ٢٣٣. لكن رواية (يزيد عن همام) لم أرها في المسند المطبوع، وهي في الأطراف (ح ٨٢٠). مسند البزار (ق ٩١/ب) والرواية فيه عن شعبة أيضاً.
ويزاد: ورواه ابن حبان ـ كما في «الموارد» ص١١٤ ـ عن ابن خزيمة، ثنا محمد بن معمر، ثنا =

خـز في الإمـامـة : عن أبي مـوسى، عن ابن أبي عـدي. وعن أبي بكـر بن إسحاق، عن أبي عاصم، كلاهما عن سعيد[1]، عنه، به. ليس في السماع.

حب في السابع والسبعين من الأول : أنا أحمد بن علي بن المثنى، ثنا محمد بن المثنى[2]، به.

رواه أحمد : بلفظ «أتموا الصف الأول والذي يليه...» الحديث: عن محمد بن بكر وعبدالوهاب، عن سعيد[3]. وعن يزيد، عن همام. وعن حسن، عن شيبان، كلهم عنه، به.

قال البزار : لا نعلم له إلا هذا الطريق.

١٥٢١ ـ حديث: أن رسول الله ﷺ وأبا بكر وعمر وعثمان، كانوا يفتتحون القراءة بـ ﴿الحمد لله رب العالمين﴾.
مي خز طح حب جا ش قط حم عم

مي في أوائل الصلاة : أنا مسلم بن إبراهيم، ثنا هشام، عنه، به.

خز فيه : عن بُنْدار، عن محمد بن جعفر، عن شعبة، عنه، به. وعن بشر بن معاذ، عن أبي عوانة، عنه، به.

= مسلم بن إبراهيم، ثنا أبان بن يزيد العطار، عن قتادة، عن أنس... فذكر نحوه، وتقدمت الإحالة في الحديث رقم ٥٩٥ من المجلد الأول.

(١) في هـ: «شعبة».

(٢) قوله: «ثنا محمد بن المثنى به» كذا في الأصل و(هـ) ولعل الصواب كما ورد في المطبوع: «حدثنا ابن أبي عدي...»، والله أعلم.

(٣) قوله «سعيد» من المسند ٣/٢٣٣ و ٢١٥ ، ٢٣٣ ، وأطراف المسند (ح٨٢٠) وهو الراجح، كما في ترجمة عبدالوهاب بن عطاء تلميذه من تهذيب التهذيب ٦/٤٥٠، وفي الأصل و(هـ): «شعبة» بدل «سعيد».

١٥٢١ ـ مي ١/٢٨٣ (الدمشقية) و ١/٢٣٦ ـ ٢٣٧ (اليماني). خز ١/٢٤٨. طح ١/٢٠٢. الشافعي ص ٣٦. قط ١/٣١٦. أحمد ٣/٢٨٩، ١٠١، ٢٥٥، ٢٠٥، ١١١، ١١٤ و١٨٢ و٢٧٣، ٢٨٦، ١٦٨، ٢٠٣، ١٧٩ و٢٧٥، ٢٧٣، ١٧٧ و٢٧٣، ٢٢٣، ٢٧٨. وتقدم برقم (١٥١٨).

خز لابن خزيمة عه لأبي عوانة طح للطحاوي حب لابن حبان قط للدارقطني كم للحاكم

طح فيه : ثنا أبو بكرة، ثنا أبو عاصم وسعيد بن عامر، قالا : ثنا سعيد بن أبي عروبة، عن قتادة، به.

وهو لابن حبان وابن الجارود في بعض طرق الحديث المتقدم.

الشافعي : أنا سفيان، عن أيوب، عنه، به.

قط في الصلاة : عن محمد بن مَخْلَد بن حفص، عن محمد بن حسَّان الأزرق ومحمد بن عبدالملك بن زَنْجويه. وعن أبي بكر النيسابوري، عن أحمد بن منصور، ثلاثتهم عن يزيد بن هارون، عن شعبة، عنه، به. وعن ابن مخلد، عن محمد بن حسان، عن يحيى بن السكن، عن حماد وشعبة وعِمْران القطان، ثلاثتهم عن قتادة، نحوه.

رواه أحمد : عن بهز وعفان، عن همام. وعن إسماعيل ومحمد بن جعفر ومعاذ، ثلاثتهم عن سعيد بن أبي عروبة. وعن سفيان، عن أيوب[1]. وعن يحيى، عن هشام. وعن عفان وأبي كامل ويزيد، ثلاثتهم عن حماد. وعن وكيع ويحيى ومحمد بن جعفر وحجاج، أربعتهم عن شعبة، كلهم عن قتادة، به. وفي حديث شعبة وحده: فلم أسمع أحداً منهم يقرأ بـ ﴿بِسْمِ اللَّهِ الرَّحْمَٰنِ الرَّحِيمِ﴾. وفي حديث حماد : عن قتادة وثابت وحميد. وعن أبي المغيرة ، عن الأوزاعي قال : كتب إليّ قتادة . . . به، ولفظه : لا يذكرون ﴿بِسْمِ اللَّهِ الرَّحْمَٰنِ الرَّحِيمِ﴾.

وقال عبدالله : حدثني أبو عبدالله السلمي، ثنا أبو داود، ثنا شعبة بلفظ : فلم يكونوا يستفتحون القراءة بـ ﴿بِسْمِ اللَّهِ الرَّحْمَٰنِ الرَّحِيمِ﴾. قال شعبة: فقلت لقتادة: أسمعتَهُ من أنس؟ قال: نعم نحن سألناه.

١٥٢٢ ـ حديث: لما حرمت الخمر إنّي يومئذ لأسقي أحد عشر رجلاً . . .
حم طح حب

---

(١) في المطبوع ٣/١١١ «أبو أيوب» بدل «أيوب» وهو زيادة خطأ. لأنه أيوب بن أبي تميمة السختياني. انظر: (تهذيب التهذيب ١/٣٩٧).

١٥٢٢ ـ تقدم برقم (٧٤٣) من طريق الإمام أحمد في مسنده ٣/٢١٧. =

الحديث، وفيه قصة يتيم أبي طلحة.

تقدم في معمر عن ثابت.

١٥٢٣ ـ حديث: سألوا أنساً عن نبيذ الجرّ، فقال: لم أسمع فيه شيئاً، وكان أنس يكرهه. حم عم

أحمد: ثنا أبو داود، ثنا شعبة، عنه، به.

قال عبدالله: وثنا أبو عبدالله السلمي، ثنا أبو داود، به.

١٥٢٤ ـ حديث: «إذا كان أحدكم في الصلاة فإنه يناجي ربه...» الحديث. حم عه حب

أحمد: عن ابن أبي عدي ومحمد بن جعفر ومحمد بن بكر وعبدالوهاب والضحاك بن مَخْلَد، كلهم عن سعيد. وعن حجاج وبهز ومحمد بن جعفر، كلهم عن شعبة. وعن عفان، عن همام، كلهم عن قتادة، [به][1].

١٥٢٥ ـ حديث: دخل رجل من قيس المسجد، ورسول الله ﷺ يخطب، فقال له النبي ﷺ: «قم فاركع...» الحديث. قط

قط في الصلاة: ثنا محمد بن إسماعيل الفارسي، ثنا محمد بن إبراهيم الصوري، ثنا عبيد بن محمد العبدي، ثنا معتمر، عن أبيه، عنه، به. خالفه أحمد بن حنبل وغيره، عن معتمر، عن أبيه، مرسل، وسيأتي.

= ويزاد: رواه الطحاوي في الأشربة ٤/٢١٤.

وابن حبان كما في (الإحسان) ٧/٢١٨ ـ ٢١٩ (الحوت) والموارد ص ٢٧٣: «نا أبو يعلى، ثنا محمد بن عبدالملك بن زنجويه، ثنا عبدالرزاق، نا معمر، عن قتادة وثابت وآخر معهم، كلهم عن أنس بن مالك...».

١٥٢٣ ـ أحمد ٣/٢٧٧، ٢٧٩.

١٥٢٤ ـ أحمد ٣/١٠٩، ٢١٤، ٢٣٤. ١٧٦ و٢٧٣، ٢٧٨ و٢٩١، ١٧٦ و٢٧٣، ٢٤٥ و٢٦٩، ورواية الضحاك بن مخلد لم أرها في المسند المطبوع، وهي في أطراف المسند (ح ٨١٣)، وقد تقدم الحديث برقم ١٤٨٨، وعزاه هناك لأبي عوانه وابن حبان.

(١) ما بين المعقوفين ليس في الأصل و(هـ) وإنما هي من أطراف المسند (ح٨١٣).

١٥٢٥ ـ قط ٢/١٥، وسيأتي في آخر الكتاب في المراسيل (مراسيل سليمان التيمي).

١/١٠٥أ **١٥٢٦ ـ حديث: «من نسي صلاة أو نام عنها، فليصلِّها إذا/ ذكرها، إن الله**
مي جا خز عه طح حب حم
يقول : ﴿ . . . أَقِمِ ٱلصَّلَوٰةَ لِذِكْرِىٓ ﴾(١).

مي في أوائل الصلاة : أنا سعيد بن عامر، عن سعيد، عنه، به.

جا في الصلاة : عن علي بن خَشْرم. عن عيسى ـ هو ابن يونس ـ عن سعيد، نحوه.

خز فيه : عن محمد بن عبدالأعلى وأحمد بن عبدة، كلاهما عن يزيد بن زُرَيْع، عن الحجاج الباهلي. وعن أبي موسى، عن عبدالأعلى. وعن علي بن خَشْرم، عن عيسى، كلاهما عن سعيد. وعن سَلْم بن جُنَادة، عن وكيع، عن همام، ثلاثتهم عن قتادة، به.

عه فيه : ثنا الصغاني، ثنا عبيدالله بن عمر، ثنا يزيد بن زُرَيْع، به. وعن محمد بن عوف، ثنا طَلْق بن غَنَّام. وعن الصغاني، ثنا أبو نعيم وأبو الوليد ومسلم. وعن عمار بن رجاء، ثنا حبان، قالوا : ثنا همام. وعن محمد بن إسحاق، أخبرني سعيد بن عامر، به. وعن أبي الأزهر، ثنا أبو قتيبة، ثنا المثنى القصير، كلهم عن قتادة، به.

١٥٢٦ ـ مي ١/٢٨٠ (الدمشقية) و ١/٢٢٤ (اليماني). جا ص : ٩١. خز ٢/٩٦ ـ ٩٧. عه ١/٣٨٤ ـ ٣٨٥، ٢/٢٧٥، ٢٨٤. طح ١/٤٦٦. حب في (الإحسان) ٣/٧١، ٧٠ (عثمان) و ٣/٤٧ ثم ٤/١٤٧ (الحوت). أحمد ٣/٢٦٧، ٢٦٩، ١٠٠، ٢١٦، ١٨٤، ٢٤٣.

ويزاد : رواه أيضاً أبو عوانة في الصلاة (٢/٢٧٥ و ٢٨٤) : عن جعفر الصائغ، ثنا عفان، ثنا همام. وعن يونس بن حبيب، ثنا بكر بن بكار، ثنا شعبة. وعن يونس بن حبيب، ثنا بكر بن بكار، ثنا شعبة. وعن الصغاني وأبي أمية، قالا : ثنا سريج بن النعمان. وعن محمد بن عوف الحمصي، نا الهيثم بن جميل، قالا : ثنا أبو عوانة، كلهم عن قتادة، عنه، به. وعن أبي العباس القاضي وأبي المثنى، قالا : ثنا أبو المنهال، ثنا يزيد بن زريع، ثنا حجاج، بمثله. ورواه أيضاً الإمام أحمد ٣/٢٨٢ : عن محمد بن جعفر، ثنا شعبة، عن قتادة، عنه، به، ولم يذكرها في أطراف المسند (ح ٩٠٠).

(١) سورة طه، الآية (١٤).

ط لمالك ش للشافعي حم لأحمد عم لعبد الله بن أحمد مي للدارمي جا لابن الجارود

طح فيه : ثنا فهد، ثنا أبو الوليد، ثنا أبو عوانة وهمام وغيرهما، كلاهما عن قتادة، به، زاد همام : ثم سمعت قتادة يحدث به بعد، ويزيد ﴿. . . أَقِمِ الصَّلَوٰةَ لِذِكْرِيٓ﴾. وعن علي بن معبد[1]، عن عبدالوهاب بن عطاء، أنا سعيد، به.

حب في الثامن من الثاني : أنا الحسين بن إسحاق الخلّال، أنا أبو مسعود أحمد بن الفرات، ثنا أبو داود، ثنا شعبة، به. وفي الثالث والأربعين من الثالث : أنا الحسن بن سفيان، ثنا عبدالواحد بن غياث، ثنا أبو عوانة، عنه، به. وعن أحمد بن علي بن المثنى، ثنا هُدْبة، ثنا همام، به، وزاد : «لا كفارة لها إلا ذلك». وفي الثالث عشر من الرابع : أنا أحمد بن علي بن المثنى، ثنا خَلَف بن هشام وعبدالواحد بن غياث، قالا : ثنا أبو عوانة، به.

رواه أحمد : ثنا عفان، ثنا يزيد بن زُرَيْع، ثنا سعيد بن أبي عروبة، عن حجاج الأحول، عن قتادة، به، قال : فلقيت حجاجاً، فحدثني به. وعن بهز وعفان، كلاهما عن همام. وعن إسحاق بن يوسف، عن سعيد. وعن يزيد، عن شعبة[2]. وعن أزهر، عن هشام. وعن عبدالرحمن، عن المثنى. وعن سُرَيْج، عن أبي عوانة، كلهم عن قتادة، به.

١٥٢٧ ـ حديث : «أمرت بالوتر والأضحى ولم يُعْزَمْ عليّ».
قط

قط في الصلاة : ثنا الحسن بن سعيد بن الحسن بن يوسف المَرْوَرُوْذي، قال : وجدت في كتاب جدي، وحدثني به أبي عن جدي، ثنا بقية، ثنا عبدالله بن مُحَرَّر، عنه، به.

---

(١) «معبد» من المطبوع، وهو الصواب، فما في الأصل و (هـ) : «سعيد» فتصحيف. انظر : (تهذيب التهذيب ٧/٣٨٥).

(٢) وفي المطبوع (٣/١٠٠) : «سعيد» بدل «شعبة».

١٥٢٧ ـ قط ٢/٢١، ومُحَرَّر كمحمّد. انظر : (التبصير ص : ١٢٦٢).

١٥٢٨ ـ حديث : يُعطى ابن آدم في الجنة كذا وكذا من[1] النساء . . . » الحديث.
حب

حب في الثامن والسبعين من الثالث : أنا محمد بن إسحاق بن إبراهيم . ثنا عُبَيْد[2] الله بن جرير بن جَبَلة، ثنا عمرو بن مرزوق، ثنا عمران القطان، عنه، به.

١٥٢٩ ـ حديث : كان رسول الله ﷺ يقرأ في ركعتي الفجر بـ ﴿قُلْ يَٰٓأَيُّهَا ٱلْكَٰفِرُونَ﴾ و ﴿قُلْ هُوَ ٱللَّهُ أَحَدٌ﴾.
طح

طح في الصلاة : ثنا ابن أبي داود، ثنا عثمان بن موسى بن خَلَف، حدثني أخي خلف بن موسى ، عن أبيه، عنه، بهذا.

١٥٣٠ ـ حديث : أن النبي ﷺ كان يصلي بعد الوتر ركعتين، وهو جالس، يقرأ في الركعة الأولى بأم القرآن و ﴿إِذَا زُلْزِلَتِ . . . ﴾، وفي الآخرة بأم القرآن و ﴿قُلْ يَٰٓأَيُّهَا ٱلْكَٰفِرُونَ﴾.
قط

قط في الصلاة : ثنا عبدالله بن سليمان بن الأشعث، ثنا محمد بن المُصَفَّى، ثنا بَقِيَّة، عن عتبة بن أبي حكيم، عنه، بهذا.

١٥٣١ ـ حديث : كان للنبي ﷺ حادٍ، يقال له أَنْجَشَة . . . الحديث.
عه حب حم

عه في المناقب : ثنا يعقوب بن سفيان، ثنا عمرو بن عاصم. وعن الصغاني، ثنا عفان، كلاهما عن همام. وعن عمار بن رجاء، ثنا أبو داود، ثنا هشام، كلاهما عنه، به.

١٥٢٨ ـ حب (الإحسان) ٩/٢٤٥ ـ ٢٤٦ (الحوت) و الموارد ص ٦٥٥، ولفظه فيها : «يُعطى الرجل في الجنة . . . ».

(١) «من» من المطبوع، وفي الأصل و(هـ) : «في».

(٢) وقع في (الإحسان) : «عبد»، وهو تحريف. انظر : (الثقات لابن حبان ٨/٤٢٨).

١٥٢٩ ـ طح ١/٢٩٨.

١٥٣٠ ـ قط ٢/٤١.

١٥٣١ ـ حب (الإحسان) ٧/٥٢٢ (الحوت). «روضة العقلاء» ـ باب ما أبيح من المزاح ـ ص ٧٧. أحمد ٣/٢٥٢.

حب في الثاني والعشرين من الرابع : أنا الحسن بن سفيان، ثنا هُدْبة بن خالد، ثنا همام، عنه، به.

وفي روضة العقلاء : ثنا أبو يعلى، ثنا هدبة، به.

رواه أحمد : عن عفان وبهز، كلاهما عن همام، عن قتادة، به.

١٥٣٢ ـ / حديث: سأل أهلُ مكة رسول الله ﷺ آية، فانشق القمر مرتين، فأنزل الله ﴿ ٱقْتَرَبَتِ ٱلسَّاعَةُ وَٱنشَقَّ ٱلْقَمَرُ ﴾. ١/١٠٥/ب

عه حم عم كم

عه في البعث : يوسف بن مُسَلَّم، ثنا حجاج بن محمد. وثنا عمار بن رجاء ويونس بن حبيب، ثنا أبو داود، قالا : ثنا شعبة، عن قتادة بلفظ : انشق القمر على عهد رسول الله ﷺ . . . وعن ابن الجنيد، ثنا عبدالوهاب بن عطاء. وعن هلال بن العلاء، ثنا محمد بن عبدالله الرَّقاشي، ثنا يزيد بن زُرَيع، كلاهما أنا سعيد بن أبي عروبة، عن قتادة، بمثل حديث معمر. وعن ابن المنادي، عن يونس بن محمد، عن شيبان، عنه، مثله.

رواه أحمد : عن يونس، عن شيبان. وعن حجاج ومحمد بن جعفر وأبي داود، ثلاثتهم عن شعبة. وعن عبدالرزاق، عن معمر. وعبدالوهاب، عن سعيد، كلهم عنه، به.

وقال عبدالله بن أحمد : ثنا أبو عبدالله السلمي، ثنا أبو داود، به.

كم في تفسير القمر : أنا أبو بكر الزاهد، ببغداد، ثنا عبدالله بن أحمد، ثنا أبي، ثنا عبدالرزاق، أنا معمر، عنه، بهذا.

١٥٣٣ ـ حديث: «لا يستقيم إيمان عبد حتى يستقيم قلبه».

حم

أحمد : ثنا زيد بن الحباب، ثنا علي بن مَسْعَدَة، عنه، بهذا.

١٥٣٢ ـ أحمد ٣/٢٠٧، ٢٧٥، ١٦٥، ٢٢٠، ٢٧٨. كم ٢/٤٧٢.
١٥٣٣ ـ أحمد ٣/١٩٨.

خز لابن خزيمة عه لأبي عوانة طح للطحاوي حب لابن حبان قط للدارقطني كم للحاكم

١٥٣٤ ـ حديث : أن جنازة يهودي مرت برسول الله ﷺ فقام . . . الحديث.
كم

كم في الجنائز : أنا القاسم بن القاسم السَيَّاري بمرو، ثنا أبو المُوَجِّه، ثنا أبو عمار، حدثني النضر بن شُمَيْل، ثنا حماد بن سلمة، عنه، به. وقال : صحيح على شرط مسلم، قد خرّجا حديث عبيدالله بن مقسم عن جابر[1].

١٥٣٥ ـ حديث : «ما كان الرفق في شيء قط إلا زانه . . .» الحديث.
حب

حب في التاسع والثمانين من الأول : أنا إبراهيم بن أبي أمية بَطَرسُوس[2]، ثنا نوح بن حبيب، ثنا عبدالرزاق، ثنا معمر، عنه، به.

١٥٣٦ ـ حديث : فما أعلم رسول الله ﷺ رأى رغيفاً مُرَقَّقاً . . . الحديث، وفيه قصة.
حب

حب في السابع والأربعين من الخامس : أنا أبو يعلى، ثنا هُدْبة، ثنا همام، عنه، به.

١٥٣٧ ـ حديث : أن رسول الله ﷺ أمر بقطع الأجراس.
حب

حب في الخامس والتسعين من الأول : أنا علي بن أحمد بن عمران الجُرْجاني

١٥٣٤ ـ كم ١/٣٥٧ ، وقوله «النضر بن شُمَيل» هو الصواب كما في (تهذيب التهذيب ١٠/٤٣٧) وما في المطبوع «النضر بن إسماعيل» خطأ.

(١) والعبارة في المستدرك : «هذا حديث صحيح على شرط مسلم، ولم يخرجاه بهذا اللفظ، غير أنهما قد اتفقا على إخراج حديث عبيدالله بن مِقْسَم، عن جابر، في القيام لجنازة اليهودي».

١٥٣٥ ـ حب (الإحسان) ١/٤٦٤ (عثمان) و ١/٣٨١ (الحوت) و «الموارد» ص ٤٧٣ .

(٢) وقع في الأصل و (هـ): «بطرطوس»، وصوابه : «بطَرَسُوس» كما في المطبوع : و (الثقات لابن حبان ٩/١٣٧ وتاريخ بغداد ١/٣٩٤ والأنساب ٩/٦٥ ومعجم البلدان ٤/٢٩ في ترجمة والده محمد بن إبراهيم بن مسلم أبي أمية وتهذيب التهذيب ٩/١٥).

١٥٣٦ ـ حب (الإحسان) ٨/٩١ ـ ٩٢ (الحوت). الحديث موقوف، وهو بعض حديث تقدم أوله بلفظ : كنا نأتي أنساً وخَبَّازه قائم . . . ، رقم ١٥٠٦ وعزاه هناك للإمام أحمد.

١٥٣٧ ـ حب (الإحسان) ٧/١٠١ (الحوت) و «الموارد ص : ٣٥٨، وقوله: «شعبة» كذا فيهما، وفي المطبوع : «سعيد».

بحلب، ثنا محمد بن عبدالرحيم صاعقة، ثنا القَعْنبي، ثنا خالد بن الحارث، ثنا شعبة، عنه، بهذا.

١٥٣٨ ـ حديث: رخص النبي ﷺ لعبدالرحمن بن عوف والزبير بن العوام عه طح حب حم **في لبس الحرير، من حكة كانت بهما.**

عه في اللباس : عن أبي حاتم الرازي، عن [محمد بن عبدالله][1] الأنصاري، عن سعيد بن أبي عروبة. وعن يوسف بن مُسَلَّم، عن حجاج بن محمد. وعن يونس بن حبيب، ثنا أبو داود، قالا: ثنا شعبة[2]. وعن أبي يوسف الفارسي، ثنا عمرو بن عاصم. وعن الصغاني، عن حجاج بن منهال. وعن يونس بن حبيب، ثنا أبو داود، كلهم عن همام. وعن محمد بن الليث، ثنا عبدان. وعن إبراهيم الحربي، عن أبي بكر بن أبي الأسود، كلاهما عن يزيد بن زُرَيْع، عن عمر بن عامر، كلهم عن قتادة، به.

طح في الطهارة[3] : ثنا حسين بن نصر، سمعت يزيد بن هارون. وعن عبدالله بن محمد بن خُشَيْش، عن الحجاج بن منهال، كلاهما عن همام، عنه، به.

حب في الثامن عشر من الثاني : أنا الحسن بن سفيان (أنا محمد بن المثنى، ثنا محمد بن جعفر، ثنا شعبة، به. وفي التاسع من الرابع : أنا الحسن بن سفيان)[4]، ثنا هدبة بن خالد، ثنا همام. وعن محمد بن أحمد بن عُبَيْد بن فَيَّاض بدمشق، ثنا المسيب بن واضح، ثنا حجاج بن محمد، به.

رواه أحمد : عن محمد بن [بكر][5] وأسباط، كلاهما عن سعيد. وعن يزيد وبهز

١٥٣٨ ـ عه ٥/٤٦١ ـ ٤٦٢. طح في الطهارة ١/١٠٩. حب (الإحسان) ٧/٣٩٥ (الحوت). أحمد ٣/٢١٥، ١٢٢، ١٩٢، ٢٥٢، ١٢٧ و ٢٧٣، ٢٥٥ و ٢٧٣، ١٨٠ و ٢٧٣.

(١) ما بين المعقوفين من المطبوع، ومكانه بياض في الأصل و (هـ).

(٢) «شعبة» من المطبوع وهو الصواب، وفي الأصل و (هـ): «أبو داود».

(٣) قوله: «الطهارة» هو الصواب، وما في الأصل و (هـ): «الكراهة» فخطأ.

(٤) ما بين الهلالين ساقط من (هـ).

(٥) قوله «محمد بن بكر» من المطبوع ٣/٢١٥، وأطراف المسند ح٧٩٤، وهو الصواب =

خز لابن خزيمة عه لأبي عوانة طح للطحاوي حب لابن حبان قط للدارقطني كم للحاكم

وعفان، ثلاثتهم عن همام. وعن حجاج ومحمد بن جعفر ووكيع ويحيى، أربعتهم، عن شعبة، كلهم عنه. وليس في حديث محمد بن جعفر وحده ذكر عبدالرحمن بن عوف، وهو في حديث الباقين.

١٥٣٩ ـ / حديث: لما دعا نبي الله موسى صاحبه إلى الأجل الذي قدر بينهما، قال له صاحبه : كل شاة ولدت[1] على غير لونها فلك ولدها. . . الحديث. ١/١٠٦أ

الطبري، أبو يعلى

أخرجه الطبري : عن أبي موسى[2].

وأبو يعلى : عن عبيدالله بن معاذ وموسى بن محمد بن حَيَّان، ثلاثتهم عن معاذ بن هشام، عن أبيه، عن قتادة، ثنا أنس.

١٥٤٠ ـ حديث: أن النبي ﷺ كان يقول : «اللهم إني أعوذ بك من البَرَص والجنون والجُذَام وسيء الأسقام». حب كم حم

حب : في الثامن عشر من الخامس : أنا الفضل بن الحباب، ثنا موسى بن إسماعيل، ثنا حماد بن سلمة، عنه، بهذا. وعن أحمد بن يحيى بن زهير، ثنا أحمد بن منصور، ثنا عبدالصمد بن النعمان، ثنا شيبان، عنه، به، وأتم منه.

كم في الدعاء : أنا عبدان بن يزيد الدقاق بَهَمذَان، ثنا إبراهيم بن الحسين ابن دِيْزِيْل، ثنا آدم بن أبي إياس، ثنا شيبان، بتمامه، وقال : على شرطهما.

رواه أحمد : عن بهز وحسن، عن حماد، عنه، به.

= انظر: (تهذيب التهذيب ٩/٧٧) وما في الأصل و(هـ): «محمد بن يزيد» خطأ.

١٥٣٩ ـ الطبري في تفسيره ٢٠/٤٤، مسند أبي يعلى ٥/٢٨٥ ـ ٢٨٦، ٣٢٤.

(١) «ولدت» كذا في المطبوع، وفي الأصل و(هـ): «الدب».

(٢) أبو موسى هو محمد بن المثنى، كما في تهذيب التهذيب ٩/٤٢٥، وما بعدها، فقول الطبري في تفسيره «حدثني المثنى» فيه سقط ويؤكده ما نقله ابن كثير عنه في تفسيره ـ ٦/٢٤٣ ط الشعب ـ فقال : «حدثنا محمد بن المثنى».

١٥٤٠ ـ حب (الإحسان) ٢/٢٥٦، ٢٥٩ (عثمان) و ٢/١٧٩ و ١٨١ (الحوت) و «الموارد» ٦٠٦، وسيأتي بعض منه برقم ١٥٥٠. كم ١/٥٣٠. أحمد ٣/١٩٢.

١٥٤١ ـ حديث: نهى أن يخلط التمر بالزَّهْوِ ثم يشرب، وإن ذلك كان عامة خمورهم يوم حرمت الخمر. عه حب حم

عه في الأشربة : عن يونس بن عبدالأعلى، عن ابن وهب، عن عمرو بن الحارث، عنه، به. وثنا أبو مسلم الكجي، ثنا عبدالرحمن الشُعَيْثيّ، ثنا سعيد. وعن أبي داود الحراني وأبي أمية، ثنا مسلم بن إبراهيم، ثنا هشام، كلاهما عنه، به.

حب في الثالث من الثاني : أنا ابن سَلْم، ثنا حَرْملة، ثنا ابن وهب، أخبرني عمرو بن الحارث، به.

١٥٤٢ ـ حديث: أن النبي ﷺ كان يمر بالتمرة ساقطة، فلا يمنعه من أخذها إلا مخافةُ الصدقة. عه حب حم طح

عه في الزكاة : ثنا أحمد بن عصام، ثنا معاذ بن هشام، ثنا أبي، عن قتادة، نحوه. قال أبو عوانة : قال لي أحمد بن عصام : حدثني به معاذ، ثم قال: اضربْ عليه. رواه محمد بن المثنى، عن معاذ بن هشام، به.

حب في الحادي والعشرين من الرابع : أنا عبدالله بن قَحْطَبة، ثنا عبدالله بن معاوية، ثنا حماد بن سلمة، عنه، بهذا.

رواه أحمد : عن بهز وعبدالرحمن وعفان، ثلاثتهم عن حماد بن سلمة، به. وثنا علي بن عبدالله، ثنا معاذ بن هشام، عن أبيه، عنه، به.

١٥٤١ ـ عه ٥/٢٥٤ ـ ٢٥٥ حب (الإحسان) ٧/٣٧٨ (الحوت)، وزها النخل يزهو إذا ظهرت ثمرته، وقيل : إذا اصفرّ واحمرّ، كما في النهاية. والمعنى الثاني هو المراد.

ويزاد : رواه أحمد (٣/١٣٤، ٢١٠، ٢٥١) بلفظ : نهى أن ينبذ البسر والتمر جميعاً، عن بهز، ثنا قتادة، عنه، به. وعن عبدالصمد وعفان، كلاهما عن همام، عن قتادة، عن أنس، به.

١٥٤٢ ـ حب (الإحسان) ٥/١٢٥ (الحوت). أحمد ٣/١٩٣، ١٨٤، ٢٥٨، ٢٩١.

ويزاد : رواه الطحاوي في الزكاة ٢/٩ : حدثنا ابن مرزوق وابن أبي داود، قالا : ثنا أبو الوليد، ثنا حماد بن سلمة، عن قتادة، عن أنس، به.

خز لابن خزيمة عه لأبي عوانة طح للطحاوي حب لابن حبان قط للدارقطني كم للحاكم

١٥٤٣ ـ حديث: «ما من مسلم يغرس غرساً. . .» الحديث.

حم

أحمد : عن عفان ويونس بن محمد، كلاهما عن أبي عوانة. وعن عفان وبهز، كلاهما عن أبان، كلاهما عنه، به.

١٥٤٤ ـ حديث: «يهرم ابن آدم، وتشب منه اثنتان : الحرص على المال، والحرص على العمر».

عه حب حم

عه في الزكاة : عن عبدالرحمن بن بشر، عن يحيى بن سعيد. وعن الصغاني ثنا أبو النضر، قالا : ثنا شعبة. وعن الصغاني وأبي أمية، قالا : ثنا مسلم، ثنا هشام. وعن إبراهيم بن أبي شيبة، ثنا سعيد بن منصور. وعن الصغاني، عن عفان وأحمد بن إسحاق، ثلاثتهم عن أبي عوانة، ثلاثتهم عن قتادة، به.

حب في الثاني والسبعين من الثاني : أنا أحمد بن علي بن المثنى، ثنا خلف بن هشام، وسعيد بن أبي الربيع ومحمد بن عُبَيْد بن حِسَاب وعبدالواحد بن غياث.

وفي روضة العقلاء : أنا محمد بن إسحاق بن خزيمة، ثنا بشر بن معاذ العَقَدي، كلهم عن أبي عوانة، به.

رواه أحمد : عن يحيى ومحمد بن جعفر ووكيع وحجاج، كلهم، عن شعبة. وعن عثمان وبهز، كلاهما عن أبي عوانة، كلاهما عنه، به.

١٥٤٥ ـ حديث: قلنا لأنس : أكانت المصافحة على عهد رسول الله ﷺ ؟ قال : نعم.

حب

١٥٤٣ ـ أحمد ٣/٢٤٣، ١٤٧ و ٢٢٨، ١٩٢.

ويزاد : ورواه أيضاً ٣/٢٤٣ : عن سريج، ثنا أبو عوانة، عن قتادة، عن أنس، به. ولم يذكرها في أطراف المسند (ح ٨٩٩).

١٥٤٤ ـ روضة العقلاء ـ في ذكر مجانبة الحرص للعاقل ـ ص ١٢٩. أحمد ٣/١١٥، ٢٧٥، ١١٩، ١٦٩، ٢٧٥، ١١٩، ٢٧٥، ١٩٢، ٢٥٦، ١٩٢.

١٥٤٥ ـ حب (الإحسان) ١/٤٣٥ (عثمان) و ١/٣٥٧ (الحوت).

حب في الخمسين من الرابع : أنا أحمد بن علي، ثنا هُدبة بن خالد، ثنا همام، ثنا قتادة، بهذا. قال قتادة : وكان الحسن يصافح.

١٥٤٦ ـ حديث: «لو دُعيتُ إلى ذراع لأجبت، ولو أُهدي إليّ لقبلت».
حب حم

حب في الثامن والستين من الثاني : أنا الحسن بن سفيان، ثنا محمد بن المنهال، ثنا يزيد بن زُرَيْع، ثنا سعيد بن أبي عروبة، عنه، بهذا.

رواه أحمد : عن روح وعبدالوهاب، كلاهما عن سعيد، عنه، به.

١٥٤٧ ـ / حديث: أن رسول الله ﷺ لم يجمع له غَداء ولا عَشاء من خبز ولحم، إلا على ضَفَفَ. ١/١٠٦/ب
حب حم

حب في السابع والأربعين من الخامس : أنا أبو يعلى، ثنا أبو خيثمة، ثنا عفان، ثنا أبان، عنه، بهذا.

رواه أحمد : ثنا عفان، به.

١٥٤٨ ـ حديث: «من كذب عليّ. . .» الحديث
عم

قال عبدالله بن أحمد : حدثني أبو عبدالله العنبري السُلَمي، حدثني حَرَميُّ بن عُمارة، ثنا شعبة، أخبرني قتادة وحماد بن أبي سليمان وسليمان التيمي، سمعوا أنس بن مالك، به. قال : وحدثني عبيدالله القواريري، ثنا حرميّ، به.

١٥٤٩ ـ حديث: أن رسول الله ﷺ كان يقول : «اللهم إني أعوذ بك
حب حم

١٥٤٦ ـ حب (الإحسان) ٧/٣٤٩ (الحوت) و «الموارد» ٢٦٢. أحمد ٣/٢٠٩.

١٥٤٧ ـ حب (الإحسان) ٨/٩٢ ـ ٩٣ (الحوت) و «الموارد ص ٦٢٧. أحمد ٣/٢٧٠، والضَفَف : الضيق والشدة، وقيل : إن الضَفَف اجتماع الناس، أي لم يأكل خبزاً ولحماً وحده، ولكن يأكل مع الناس. كما في النهاية.

١٥٤٨ ـ المسند ٣/٢٧٨، ٢٧٩. وانظر: (ح ١١٦١ و١٣٢٧).

١٥٤٩ ـ حب (الإحسان) ١/١٦٢ (عثمان) و ١/١٤٩ ـ ١٥٠ (الحوت) و «الموارد» ٦٠٥. =

من علم لا ينفع. . . » الحديث.

حب في الثاني عشر من الخامس : أنا أحمد بن الحسن بن عبدالجبار الصوفي، ثنا أبو نصر التَّمار، عن حماد بن سلمة، عنه، به.

رواه أحمد: ولفظه «اللهم إني أعوذ بك من قول لا يُسْمَع. . . » الحديث: عن بهز وأبي كامل وحسن، كلهم عن حماد بن سلمة، به.

١٥٥٠ ـ حديث: «اللهم إني أعوذ بك من العجز والكسل. . . » الحديث.
عه حم

عه في الدعوات : عن ابن الجنيد الدقاق، ثنا عبدالوهاب. وعن بكار بن قتيبة، ثنا أبو داود، كلاهما عن هشام، عنه، به.

رواه أحمد : عن روح وأبي قَطَن وأبي عامر والخفّاف، كلهم عن هشام، به.

١٥٥١ ـ حديث: أمر بلال أن يَشفع الأذان ويوتر الإقامة.
عه

عه في الصلاة : ثنا علي بن حرب، ثنا محمد بن بشر، عن ابن أبي عروبة، عنه، بهذا. وعن أبي الأزهر، عن روح بن عبادة، عن سعيد، به.

١٥٥٢ ـ حديث: «رُصُّوا صفوفكم، وقاربوا بينها، وحاذوا بالأعناق. . . » الحديث.
خز حب حم

خز في الإمامة : ثنا محمد بن معمر، ثنا مسلم ـ يعني ابن إبراهيم ـ أنا أبان بن يزيد العطار، ثنا قتادة، به. ليس في السماع.

حب في الثالث والسبعين من الأول : أنا محمد بن عبدالرحمن، ثنا محمد بن الأزهر السِجْزي، ثنا مسلم، به. وفي الثالث من الثالث : أنا ابن خزيمة، به.

= أحمد ١٩٢/٣، ٢٥٥.

١٥٥٠ ـ أحمد ٢٠٨/٣، ولفظ «روح» سقط من المطبوع، ٢٥٨، ٢٣١، ٢١٤، وتقدم طرف منه برقم ١٥٤٠.

١٥٥١ ـ عه ٣٢٨/١ ـ ٣٢٩.

١٥٥٢ ـ خز ٢٢/٣. حب (الإحسان) ٤٥٨/٣ (عثمان) و ٢٩٨/٣ ثم ٨٥/٨ (الحوت) و «الموارد» ١١٣ و ١١٤. أحمد ٢٦٠/٣، ٢٨٣.

رواه أحمد : عن أسود وعفان، كلاهما عن أبان، عنه، به.

١٥٥٣ ـ حديث: «إني لأدخل في الصلاة فأريد إطالتها، فأسمع بكاء الصبي فأتجوز...» الحديث. خز حب عه حم

خز في الإمامة : ثنا بُندار، عن ابن أبي عدي، عن سعيد، عنه، به. ليس في سماعنا.

حب في الصلاة، وفي الأول من الرابع : أنا الحسن بن سفيان، ثنا محمد بن المنهال الضرير، ثنا يزيد بن زُرَيع، ثنا سعيد، به.

عه في الصلاة : ثنا أبو يوسف القُلُوسي، ثنا محمد بن عبدالله الأنصاري. وعن أبي بكر بن إسحاق الصغاني، ثنا عبدالوهاب بن عطاء، عن سعيد، به.

رواه أحمد : عن ابن أبي عدي ومحمد بن جعفر وعبدالوهاب، كلهم عن سعيد، عنه، به.

١٥٥٤ ـ حديث: «إنَّ أحداً جبلٌ يحبُّنا ونُحِبُّه». عه حب حم

عه في الحج : عن الصغاني، ثنا أبو بكر بن أبي الأسود، والقواريري، قالا : ثنا حرمي بن عمارة. وعن هشام بن علي السيرافي، ثنا عبيدالله بن معاذ، ثنا أبي. وعن يعقوب بن إسحاق القُلُوسي، ثنا حجاج بن نُصَيْر، ثلاثتهم عن قُرَّة بن خالد، عنه، به.

حب في الثاني والأربعين من الثالث : أنا حامد البلخي، ثنا القواريري، به.

رواه أحمد : ثنا حماد بن مَسْعدة، ثنا قرة بن خالد. عنه، به.

١٥٥٣ ـ خز ٣/٥٠. حب (الإحسان) ٣/٤٤٣ (عثمان) و ٣/٢٨٩ (الحوت). عه ٢/٩٧. أحمد ٣/١٠٩.

١٥٥٤ ـ حب (الإحسان) ٦/١٦ (الحوت). أحمد ٣/١٤٠.

خز لابن خزيمة عه لأبي عوانة طح للطحاوي حب لابن حبان قط للدارقطني كم للحاكم

١٥٥٥ ـ حديث: «لو تعلمون ما أعلم لضحكتم قليلاً ولبكيتم كثيراً»

مي حب حم

مي في الرقاق: ثنا عفان، ثنا همام، عنه، بهذا.

حب في الثالث والثمانين من الأول: أنا الحسن بن سفيان، ثنا أبو بكر بن خلاد، ثنا يحيى القطان، على شعبة، عن قتادة وموسى بن أنس، عن أنس، به.

رواه أحمد: عن بهز وعفان وعبدالصمد، كلهم عن همّام، به.

١٥٥٦ ـ حديث: كان رسول الله ﷺ إذا غزا قال: «اللهم أنت عضدي، وأنت نصيري، وبك أقاتل».

عه حب حم

عه في الجهاد: ثنا أبو داود السِجْزي، ثنا نصر بن علي الجَهْضَميّ، حدثني أبي، ثنا المثنى بن سعيد، عنه، بهذا. وعن أبي الأزهر، ثنا أبو قتيبة، ثنا المثنى، به.

حب في الثاني عشر من الخامس: أنا الحسن بن سفيان، ثنا نصر بن علي، به.

١٥٥٧ ـ حديث: «كل بني آدم خطّاء وخير الخطائين التوابون».

مي كم حم

مي في الرقاق: ثنا مسلم بن إبراهيم، ثنا علي بن مسعدة الباهلي، عنه، بهذا.

كم في التوبة: أنا الحسن بن يعقوب، ثنا يحيى بن أبي طالب، ثنا زيد بن الحُبَاب، ثنا علي بن مسعدة، به. وقال: صحيح الإسناد.

رواه أحمد: ثنا زيد بن الحباب، ثنا علي بن مسعدة، به.

١٥٥٥ ـ مي ٢/٣٠٦ (الدمشقية) و٢/٢١٦ (اليماني)، حب (الإحسان) ٧/٥١٩ (الحوت). أحمد ٣/١٩٣، ٢٥١ و٢٦٨، ٢١٠ وستأتي إشارة المصنف إلى رواية ابن حبان هذه في الحديث رقم١٨٥٧.

١٥٥٦ ـ عه ٤/٨٦ ـ ٨٧، ٥/١١٧. حب (الإحسان) ٧/١٢٩ (الحوت) و«الموارد» ص: ٣٩٩.

ويزاد: رواه الإمام أحمد (٣/١٨٤) وكذا في أطرافه (ح٨٨٧). : ثنا عبدالرحمن بن مهدي، ثنا المثنى بن سعيد، عن قتادة، عن أنس، به.

١٥٥٧ ـ مي ٢/٣٠٣. (الدمشقية) و٢/٢١٣ (اليماني). كم ٤/٢٤٤. أحمد ٣/١٩٨.

١٥٥٨ ـ / حديث: «لا يؤمن أحدكم حتى يحب لأخيه ما يحب لنفسه». ١/١٠٧ أ

مي عه حم عم حب

مي في الرقاق: أنا يزيد بن هارون، أنا شعبة، عنه، بهذا.

عه في الإيمان: ثنا إبراهيم بن مرزوق، ثنا حَبَّان بن هلال، ثنا همام، ثنا قتادة، به. وعن يوسف بن مُسَلَّم، ثنا حجاج. وعن الصغاني، ثنا أبو النضر. وعن أبي أمية، ثنا روح، عن شعبة. وعن الصغاني والعباس بن محمد وأبي أمية، ثنا روح بن عبادة، عن حسين المعلِّم، عن قتادة، به.

رواه أحمد: ثنا بهز، ثنا همام، عنه، به.

وقال عبدالله: ثنا عبيد الله بن معاذ، ثنا أبي، ثنا شعبة، عنه، به.

حب في الثاني من الأول: أنا الحسن[1] بن سفيان، ثنا عبيدالله بن معاذ، ثنا أبي، ثنا شعبة، به. وعن أحمد بن علي بن المثنى، ثنا محمد بن إسماعيل بن أبي سَمِيْنة، ثنا ابن أبي عدي، عن حسين المعلم، بمعناه.

١٥٥٩ ـ حديث: «لا يؤمن أحدكم حتى أكون أحب إليه من والده وولده والناس أجمعين».

مي حب عه حم

مي في الرقاق: أنا يزيد وهاشم بن القاسم، قالا: ثنا شعبة، عنه، بهذا.

حب في التاسع والأربعين من الثالث: أنا الحسن بن سفيان، ثنا عبيد الله بن معاذ بن معاذ، ثنا أبي، عن شعبة، به.

١٥٥٨ ـ مي ٢/٣٠٧ (الدمشقية) و ٢/٢١٦ (اليماني). عه ١/٣٣. أحمد ٣/ ٢٨٩، ٢٧٨. حب في الإحسان ١/٢٦٨ (عثمان) و ١/٢٢٨ و ٢٢٩ (الحوت). هكذا ذكر الحديث ابن حجر رحمه الله تعالى في أطراف المسند (ح٩١٦) بهذا التخريج للإمام أحمد، ولم يزد عليه. ويزاد:

ورواه الإمام أحمد أيضاً (٣/٢٥١، ١٧٦، ٢٧٢، ٢٠٦) عن عفان، ثنا همام، ثنا قتادة، عن أنس، به. وعن محمد بن جعفر وحجاج وروح، كلهم عن شعبة، عن قتادة، عنه، به. وعن روح، ثنا حسين المعلم، عن قتادة، عن أنس، به.

(١) وقع في (الإحسان) (ط عثمان): «الحسين» وهو تحريف.

١٥٥٩ ـ مي ٢/٣٠٧ (الدمشقية) و ٢/٢١٧ (اليماني) ٣٠٧. حب (الإحسان) ١/٢٣١ (عثمان) و ١/٢٠٢ (الحوت). عه ١/٣٣. أحمد ٣/٢٠٧ و ٢٧٨، ١٧٧ و ٢٧٥، وقال في الأطراف (ح٩١٥): «وحديث روح أتم».

خز لابن خزيمة عه لأبي عوانة طح للطحاوي حب لابن حبان قط للدارقطني كم للحاكم

عه: في الإيمان: ثنا يوسف بن سعيد بن مُسَلَّم، ثنا حجاج. وعن الصغاني ثنا أبو النضر، عن شعبة، به.

رواه أحمد: عن روح وحجاج ومحمد بن جعفر، ثلاثتهم عن شعبة، عنه، به.

١٥٦٠ ـ حديث: «ثلاث من كنّ فيه وجد طَعْم الإيمان».

عه حم

عه في الإيمان: ثنا محمد بن يحيى، ثنا وهب بن جرير. وعن يوسف بن مُسَلَّم، ثنا حجاج، عن شعبة، عنه، به.

رواه أحمد: ثنا عبدالرزاق، ثنا معمر، عنه، به.

١٥٦١ ـ حديث: «لا يؤمن أحدكم حتى يحب المرء لا يحبه إلا لله».

حم

أحمد: عن محمد بن جعفر وحجاج وروح، ثلاثتهم عن شعبة. وعن روح، عن حسين، كلاهما عنه، به.

١٥٦٢ ـ حديث: أن رجلاً جاء وقد حفزه النفس فقال: الله أكبر الحمد لله [حمداً] كثيراً طيباً مباركاً فيه... الحديث.

خز حب حم عه

١٥٦٠ ـ عه ١/٨/ب وهو في القسم الساقط من المطبوع. أحمد: لم أر هذه الرواية في مسنده المطبوع، ووجدتها في أطرافه ١/٢٧/ب.

ويزاد: ورواه الإمام أحمد أيضاً (٣/١٧٢ و ٢٧٥، ٢٤٨) عن محمد بن جعفر وحجاج وعفان، قالوا: ثنا شعبة، عن قتادة، عن أنس، به.

١٥٦١ ـ المسند ٣/١٧٢، ٢٧٥، ٢٧٢ وكذا ذكره ابن حجر رحمه الله تعالى في أطراف المسند (ح٩١٧) بهذه الطرق، عن الإمام أحمد.

والصواب: أن هذه الطرق إنما هي للحديث المتقدم برقم (١٥٥٨) كما هو واضح في الإستدراك، وأما حديث الباب فإنما هو جزء من حديث روح، عن شعبة، فقط، كما في المسند ٣/٢٧٢. والله أعلم.

١٥٦٢ ـ خز ١/٢٣٧. حب في (الإحسان) ٣/١٩١ (عثمان) و ٣/١٢٧ (الحوت)، وتقدم برقم ٤٧٨. أحمد ٣/٢٥٢، ١٦٧، ٢٥٢، ١٩١، ٢٦٩. وما بين المعقوفين زدته من مصادر التخريج. والحفز: الحث والاستعجال. النهاية.

ويزاد: رواه أبو عوانة في الصلاة ٢/١٠٩: حدثنا جعفر بن محمد بن شاكر، قال: ثنا عفان، =

خز في الصلاة: عن أبي موسى، عن عبدالصمد، عن همام. وعن محمد بن أبي صفوان، عن بهز، عن حماد بن سلمة، كلاهما عنه، به.

حب في الثاني من الأول: في ترجمة حماد بن سلمة، عن ثابت، عن أنس.

رواه أحمد: عن عفان وأبي كامل، كلاهما عن حماد وعن قتادة وحميد، عن أنس. وعن بهز، عن همام، عن قتادة، به.

١٥٦٣ ـ حديث: أنهم كانوا يسمعون منه النغمة في الظهر.. الحديث.
خز حب

في ترجمة: حماد بن سلمة، عن ثابت، عن أنس.

١٥٦٤ ـ حديث: «جار الدار أحق بالدار».
طح حب أبو بكر بن أبي خيثمة قط ابن أصبغ البزار

طح في الشفعة: عن ابن أبي داود، ثنا علي بن بَحْر وأحمد بن جَنَاب، قالا: ثنا عيسى بن يونس، ثنا سعيد، عن قتادة، عن أنس. وعن الحسن، عن سمرة. وبقية طرقه في مسند سمرة.

حب في التاسع والثلاثين من الثالث: أنا عبدالله بن محمد الأزدي، ثنا إسحاق بن إبراهيم، ثنا عيسى بن يونس، ثنا سعيد، عنه، بهذا.

قلت: وهو معلول، وإنما المحفوظ عن قتادة، عن الحسن، عن سمرة.

ورواه أبو بكر بن أبي خيثمة في تاريخه: عن أحمد بن جَنَاب، عن عيسى. وقال: قال أحمد بن جناب: أخطأ فيه عيسى بن يونس.

= قال: ثنا حماد بن سلمة، قال: أنبأ ثابت وقتادة وحميد، عن أنس، به. وحدثنا أبو داود السجزي، قال: ثنا موسى بن إسماعيل، قال: ثنا حماد بن سلمة، بإسناده مثله، إلّا أنه ذكر مرة «أيكم المتكلم بالكلمات؟ فإنه لم يقل بأساً».

١٥٦٣ ـ تقدم برقم ٤٨٥: رواه خز في الصلاة ١/٢٥٧، وحب فيه (الإحسان) ٣/ ٢٣٠ (عثمان) و ٣/١٥٣ (الحوت) و«الموارد» ١٢٨.

١٥٦٤ ـ طح ٤/١٢٢ ـ ١٢٣. حب (الإحسان) ٧/٣٠٩ (الحوت) و«الموارد» ٢٨١، مسند البزار (٩٣/ب) وسيأتي برقم (٦١١٥)

خز لابن خزيمة عه لأبي عوانة طح للطحاوي حب لابن حبان قط للدارقطني كم للحاكم

وقال الدارقطني[١] : وهم فيه عيسى، وغيره يرويه عن سعيد، عن قتادة، عن الحسن، عن سمرة. كذا رواه شعبة وغيره، وقد صححه مع ذلك ابن القطان، واحتج بأن قاسم بن أصبغ رواه: عن محمد بن إسماعيل، عن نُعيم بن حماد، عن عيسى بن يونس، عن سعيد، عن قتادة، عن الحسن، عن سمرة. وعن سعيد، عن قتادة، عن أنس، قال: فروايته للوجهين دليل على أنه كان عند سعيد كذلك، ولا يعلل أحدهما بالآخر.

قلت: وقد توبع نُعيم كما تقدم.

وهكذا قال البزار في مسنده: إن عيسى بن يونس رواه بالوجهين.

١ / ١٠٧/ب

١٥٦٥ ـ / حديث: كان رسول الله ﷺ لا يقنت إلاّ إذا دعا لقوم أو دعا على قوم.

خز المحاملي الخطيب

خز في الصلاة: ثنا محمد بن محمد بن مرزوق الباهلي بخبر غريب، ثنا محمد بن عبدالله الأنصاري، ثنا سعيد بن أبي عَروبة، عنه، به.

قلت: رُوِّيْناه في الجزء الخامس عشر من أمالي المحاملي رواية الأصبهانيين عنه، قال: ثنا القاسم بن محمد بن عباد، ثنا الأنصاري، به. فبرىء ابن مرزوق من عهدته.

ورواه الخطيب في كتاب القنوت له من طريق[٢].

---

(١) قول الدار قطني هذا لم أجده في السنن المطبوعة، ولا في العلل في مسند أنس، وعبارة الحافظ الزيلعي في نصب الراية (٤/١٧٣) صريحة أنه في السنن، إذ قال: ورواه الدار قطني في سننه، وقال المعلق عليه: لم أجد هذا القول في نسخة الدار قطني المطبوعة عندنا، والله أعلم.

١٥٦٥ ـ خز ١/٣١٤، وقوله: «بخبر غريب غريب» سقط من المطبوع.

(٢) ذكرها الحافظ الزيلعي في نصب الراية ٢/١٣٠: من حديث محمد بن عبد الله الأنصاري، ثنا سعيد بن أبي عروبة، عن قتادة، عن أنس، به. وفي الأصل بعد كلمة «طريق» فراغ مقدر ثلاث كلمات، وضع عليه علامة «كذا».

١٥٦٦ ـ حديث: كان بالمدينة فَزَعٌ، فاستعار رسول الله ﷺ فرساً لأبي طلحة. . . الحديث.
عه حب حم

عه في الأسامي: ثنا أبو داود الحراني، ثنا أبو زيد الهروي. (وفي المناقب: عن أحمد بن أبي رجاء، ثنا وكيع. وعن يوسف بن مُسَلَّم، ثنا حجاج. وعن يونس بن حبيب، ثنا أبو داود. وعن الصغاني وأبي أمية، قالا: ثنا أبو النضر، كلهم عن شعبة، عنه، به)[1].

حب في الثاني والعشرين من الرابع: أنا عبدالله بن محمد، أنا إسحاق بن إبراهيم، ثنا وكيع، به.

رواه أحمد: عن حجاج ووكيع ومحمد بن جعفر وبهز وأبي النضر، كلهم عن شعبة، عنه، به.

١٥٦٧ ـ حديث: أن رسول الله ﷺ استخلف ابن أم مكتوم على المدينة مرتين. قال أنس: ولقد رأيته يوم القادسية ومعه راية سوداء.
جا حم

جا في الصلاة: ثنا يعقوب بن إبراهيم، ثنا عبدالرحمن بن مهدي، ثنا عمران القطان، عنه، بهذا.

رواه أحمد: عن بهز وابن مهدي، عن أبي العوام عمران القطان، به.

١٥٦٨ ـ حديث: أن النبي ﷺ كان ضخم القدمين. . . الحديث.
حم

أحمد: ثنا عبدالصمد، ثنا همام، عنه، به.

١٥٦٦ ـ حب (الإحسان) ٥٢١/٧ (الحوت). أحمد ١٧١/٣ و ٢٧٤، ١٨٠، و ٢٧٤، ١٧٠ ـ ١٧١ و ١٨٠ و ٢٧٤، ٢٩١. ٢٧٤.

(١) ما بين الهلالين جاء في الأصل و(هـ) مفصولاً بتخريج ابن حبان.

١٥٦٧ ـ جا: ٣١٠. أحمد ١٩٢/٣، ١٣٢.

١٥٦٨ ـ أحمد ١٢٥/٣، وقال: «عن أنس، أو عن رجل، عن أبي هريرة».

خز لابن خزيمة عه لأبي عوانة طح للطحاوي حب لابن حبان قط للدارقطني كم للحاكم

١٥٦٩ ـ حديث: «بعثت أنا والساعة هكذا» وأشار بأصبعيه[1].

عه حب حم

عه في الفتن: ثنا عيسى بن أبي حرب الصفار والصغاني وعلي بن سهل ومحمد ابن إسماعيل الصائغ، قالوا: ثنا يحيى بن أبي بكير، ثنا شعبة، عن قتادة وأبي التَّيَّاح وحمزة الضَبِّي، أنهم سمعوا أنساً، به. وعن أبي أمية، ثنا أبو زيد الهروي، ثنا شعبة، عن قتادة وحده. وعن يونس بن حبيب، ثنا أبو داود، ثنا شعبة، عن قتادة وأبي التيّاح، سمعا أنساً، به.

حب في الثاني والأربعين من الثالث: أنا علي بن الحسن سَلْم، ثنا محمد بن عصام بن يزيد، ثنا أبي، سمعت شعبة، يحدث عن أبي التياح وقتادة وحمزة الضَبِّي، قالوا: سمعنا أنساً... بهذا. قال: وكان قتادة يقول: كفضل إحداهما على الأخرى.

رواه أحمد: عن بهز وعفان، كلاهما عن أبان، وعن يزيد وغندر وحجاج وهاشم، كلهم عن شعبة. وعن روح، عن سعيد، كلهم عنه، به.

١٥٧٠ ـ حديث: «إن لكل شيء قلباً، وقلب القرآن يس».

مي

مي في فضائل القرآن: ثنا محمد بن سعيد، ثنا حميد عبدالرحمن، عن الحسن ابن صالح، عن هارون أبي محمد، عن مقاتل بن حَيَّان، عنه، بهذا.

١٥٧١ ـ حديث: «لا تواصلوا» قالوا: يا رسول الله إنك تواصل... الحديث.

حم

أحمد: عن يزيد وبهز وحجاج، كلهم عن شعبة. وعن محمد بن جعفر وروح وعبدالوهاب، كلهم عن سعيد. وعن عفان وبهز، عن همام. [وعن جعفر بن

١٥٦٩ ـ حب (الإحسان) ٨/٢٢٠ (الحوت). أحمد ٣/١٩٣، ٢٨٣، ١٢٤، ١٣٠ و ٢٧٤، ٢٢٢ و ٢٧٨، ٢١٨. وانظر (ح ٨٦٢). وانظر الحديث الآتي برقم (١٩٦٠).

(١) في الأصل: «بأصبعه».

١٥٧٠ ـ مي ٢/٤٥٦ (الدمشقية) و ٢/٣٢٨ (اليماني).

١٥٧١ ـ أحمد ٣/٢٠٢ و ٢٧٦، ١٧٣ و ٢٧٦، ١٧٠، ٢٣٥، ٢٤٧، ٢٨٩، ٢١٨. وما بين المعقوفين من المطبوع ٢١٨، وأطراف المسند (ح ٩١٤)، وهو ساقط من الأصل و(هـ). وانظر ما تقدم برقم ١٤٩٤.

عون] عن مسعر، كلهم عن قتادة، به.

١٥٧٢ ـ حديث: «أن نبي الله ﷺ وزيد بن ثابت تَسَحَّرا، فلما فرغ من سَحوره قام إلى صلاة الصبح . . .» الحديث.
حب حم

حب في السابع من الخامس: أنا عبدالله بن قَحْطبة، ثنا الوليد بن شجاع، ثنا محمد بن بشر العبدي، ثنا سعيد بن أبي عروبة، عنه، به.

رواه أحمد: عن محمد بن جعفر وعبد الوهاب، كلاهما عن سعيد[1]، عنه، به. وعن عبد الرزاق، عن معمر، عنه، نحوه.

١٥٧٣ ـ حديث: «تسحروا فإن في السَحُور بركة».
عه حم حب

عه في الصيام: عن الصائغ، عن المُعَلَّى بن أسد. وعن إبراهيم بن مرزوق، عن عارم. وعن أحمد بن مسعود المقدسي، ثنا محمد بن عيسى، كلهم عن أبي عوانة، عنه، به. زاد أحمد: وعن عبد العزيز بن صهيب، عن أنس، به. وعن محمد بن الليث، عن عبدان، عن يزيد بن زُرَيْع، عن سعيد، عن قتادة، نحوه.

١٥٧٢ ـ حب (الإحسان) ٣/٤٠ (عثمان) و٣/٢٦ (الحوت). أحمد ٣/١٧٠، ٢٣٤، ١٩٧.

(١) قوله «سعيد» من المطبوع ٣/١٧٠، ٢٣٤، وأطراف المسند (ح٨٥١) وفي الأصل و(هـ): «شعبة».

١٥٧٣ ـ أحمد ٣/٢١٥، وفي الأصل: «بكير» بدل «بكر». وانظر أطراف المسند التعليق على (ح٨٥٢).

ويزاد: رواه أحمد أيضاً ٣/٢٤٣، ٢٢٩: عن سريج، ثنا أبو عوانة، عن قتادة، عن أنس، به. وثنا يونس، ثنا أبو عوانة، عن عبدالعزيز بن صهيب وقتادة، عن أنس، به. ورواية يونس تقدمت في «عبدالعزيز، عن أنس» برقم ١٣٢٥، ولم ينبه على اقتران «قتادة» معه.

ورواه ابن حبان كما في (الإحسان) ٥/١٩٤ (الحوت): «نا أبو خليفة، ثنا مسدد بن مسرهد، ثنا أبو عوانة، عن قتادة. .».

خز لابن خزيمة عه لأبي عوانة طح للطحاوي حب لابن حبان قط للدارقطني كم للحاكم

رواه أحمد: ثنا محمد بن بكر، عن سعيد، عنه، به.

١/١٠٨أ **١٥٧٤ ـ / حديث: أن النبي ﷺ سئل حتى أحفَوْه بالمسألة، فقال: «سلوني، فوالله لا تسألوني عن شيء إلاّ بيّنته لكم...» الحديث.** عه حب حم

عه في المناقب: ثنا عباس الدُّوري والصغاني وأبو أمية، قالوا: ثنا روح، ثنا سعيد بن أبي عروبة. وعن عباس وأبي أمية وعمار، قالوا: ثنا روح. وعن عمار بن رجاء، ثنا أبو داود. وعن أبي قلابة، ثنا معاذ بن فَضَالة. وعن أبي داود الحراني، ثنا أبو عمر، كلهم عن هشام. وعن جعفر بن محمد القطان الرقي، ثنا عبدالله بن عمر الخطابي. وعن أبي أمية، ثنا عارم. وعن أبي أسامة عبدالله بن أسامة، ثنا الحسن بن الربيع، ثلاثتهم عن معتمر بن سليمان، سمعت أبي، كلهم عن قتادة، به.

حب في الثالث من الثالث: أنا الحسن بن سفيان، ثنا عاصم بن النضر، ثنا معتمر بن سليمان، سمعت أبي، ثنا قتادة، به.

١٥٧٥ ـ حديث: أن النبي ﷺ صعِد أحداً، فتبعه أبو بكر وعمر وعثمان، فرجف بهم، فضرب نبي الله ﷺ برجله، وقال: «اثبت أحد فما عليك إلاّ نبي وصديق وشهيدان». حب حم

حب في الثامن من الثالث: أنا أبو خليفة، ثنا علي بن المديني، ثنا يزيد بن زُرَيْع، حدثني سعيد بن أبي عَروبة، ثنا قتادة، بهذا. وعن أبي خليفة، ثنا علي بن المديني، ثنا يحيى بن سعيد، عن سعيد، عن قتادة، نحوه.

١٥٧٤ ـ حب (الإحسان) ٨/١١٤ (الحوت).

ويزاد: رواه أحمد ٣/١٧٧، ٢٥٤: ثنا عبد الملك بن عمرو، ثنا هشام، عن قتادة، عن أنس، به. وثنا روح، ثنا سعيد، عن قتادة، عن أنس، به.

١٥٧٥ ـ حب (الإحسان) ٩/٧ و ٢٨ (الحوت). أحمد ٣/١١٢.

رواه أحمد: ثنا يحيى بن سعيد، عن سعيد[1]، عنه، به.

١٥٧٦ ـ حديث: نزلت على النبي ﷺ مرجعه من الحديبية... فذكر الحديث في نزول سورة الفتح. حب عه كم حم

حب في الرابع والستين من الثالث: أنا عبدالله بن محمد، ثنا إسحاق بن إبراهيم، ثنا روح بن عبادة، ثنا شعبة[2]، عنه، به. وفي السادس والأربعين من الخامس: أنا الحسن بن سفيان، ثنا محمود بن غَيْلان، ثنا عبد الرزاق، أنا معمر، عنه، نحوه.

عه في الجهاد: ثنا جعفر بن محمد بن فَرْقَد، ثنا عبد الله بن[3] عمر الخطابي. وعن موسى بن أبي عوف وأحمد بن سهل، قالا: ثنا عاصم بن النضر، كلاهما عن معتمر بن سليمان، عن أبيه. وعن سعيد بن مسعود، عن محمد بن جعفر المدائني. وعن سليمان بن شعيب، عن عبد الرحمن بن زياد. وعن أبي جعفر الدارمي، عن عثمان بن عمر. وعن الصغاني، ثنا أبو النضر، كلهم عن شعبة، عن قتادة. وبَيَّن عثمانُ بن عمر، عن شعبة موضع الإدراج فيه. وعن ابن المنادي، ثنا يونس بن محمد، ثنا شيبان. وعن يعقوب بن سفيان وأبي داود الحراني وأبي أمية، قالوا: ثنا عمرو بن عاصم، ثنا همام، كلهم عن قتادة، به.

كم في تفسير الفتح: أنا أبو جعفر البغدادي، ثنا إسماعيل بن إسحاق، ثنا علي بن المديني، ثنا حَرَمي بن عمارة، عن شعبة، به. وعن علي بن حمشاذ، ثنا

---

(١) في المطبوع: «شعبة».

١٥٧٦ ـ حب (الإحسان) ١/٣٥٥ (عثمان) و ١/٢٩٣ ـ ٢٩٤ ثم ٨/١٠٨ (الحوت) و«الموارد» ٤٣٦. عه ٤/٢٤٧ ـ ٢٥٠. كم ٢/٤٥٩ ـ ٤٦٠. أحمد ٣/٢٥٢، ١٢٢، ١٣٤، ٢٧٥، ١٧٣ و ٢٧٥، ٢١٥، ١٩٧.

(٢) في طبعتي الإحسان: «سعيد» بدل «شعبه».

(٣) «عبدالله بن عمر» من الأصل و(هـ) وهو الصواب، وفي المطبوع: «عمر بن عبد الله» انظر: (تاريخ بغداد ١/٢١، وترجمة معتمر بن سليمان في تهذيب الكمال).

محمد بن غالب وعلي بن عبدالعزيز، قالا: ثنا الحسن بن بشر بن سالم[١]، ثنا الحكم بن عبدالملك، عن قتادة، فذكره مطولاً، وزاد فيه قصة في خيبر.

رواه أحمد: عن عفان ويزيد وبهز، ثلاثتهم عن همام. وعن محمد بن جعفر وحجاج بن محمد، كلاهما عن شعبة. وعن محمد بن بكر وعبدالوهاب، كلاهما عن سعيد. وعن عبدالرزاق، عن معمر، كلهم عنه، به.

١٥٧٧ ـ حديث: جاء أبو بكر إلى النبي ﷺ، فقعد بين يديه، فقال:
حب
يا رسول الله قد علمتَ مناصحتي وخدمتي في الإسلام وأني وأني قال: «وما ذاك؟» قال: تزوجني فاطمة. . فذكر الحديث بطوله في رده ورد عمر، وتزويجه إياها بعليّ، وشرح ذلك.

حب في الثامن من الثالث: أنا داود بن إبراهيم بن داود، ثنا الحسن بن حماد، ثنا يحيى بن يعلى الأسلمي، عن سعيد بن أبي عروبة، عنه، به.

١٥٧٨ ـ حديث: «خير نساء العالمين مريم».
حب كم حم

حب في الثامن من الثالث: أنا محمد بن الحسن بن قتيبة، ثنا ابن أبي السَّرِيّ، ثنا عبد الرزاق، ثنا معمر، عن قتادة، به. وعن الحسن بن سفيان، ثنا أحمد بن سفيان، ـ أبو سفيان ـ وعُبَيْد الله بن فَضَالة ـ أبو قُدَيْد[٢] ـ قالا: ثنا عبدالرزاق، نحوه.

---

(١) «سالم» من المطبوع، وهو الصواب، كما في تاريخ بغداد ٧/٢٩٠، وفي الأصل و(هـ): «سلم».

١٥٧٧ ـ حب (الإحسان) ٩/٤٩ (الحوت) والموارد. ص ٥٤٩ ـ ٥٥٠.

١٥٧٨ ـ حب. (الإحسان) ٩/٥٣ و ٧١ (الحوت) و (الموارد) ٥٤٩. كم ٣/١٥٧. أحمد ٣/١٣٥.

(٢) وقع في (الإحسان): «قدير» وصوابه «قُديد» كما في الأصل و (هـ) و (الثقات لابن حبان ٨/٤٠٧ و تهذيب التهذيب ٧/٤٣ والتقريب).

كم في المناقب عن أحمد بن جعفر، ثنا عبد الله بن أحمد، حدثني أبي. وعن أبي بكر بن إسحاق، ثنا أحمد بن سَلَمة وعبد الله بن محمد، قالا: ثنا إسحاق بن إبراهيم[1]. وعن محمد بن علي الصغاني، ثنا إسحاق بن إبراهيم بن عباد، كلهم عن عبدالرزاق، به.

رواه أحمد بلفظ «حسبكِ من نساء العالمين مريم»: ثنا عبدالزراق، به.

١٥٧٩ - /حديث: «اهتزّ لها عرش الرحمن»، فطعن المنافقون في جنازته وقالوا: ما أخفها، فقال: «إنما كانت تحملها الملائكة معهم». ١/١٠٨/ب
عه حب كم حم

عه في المناقب: ثنا أبو الأحوص - يعني إسماعيل بن إبراهيم - ثنا محمد بن عبدالرحمن، ثنا محمد بن سَواء، عن شعبة، عنه، به.

حب في الثامن من الثالث: أنا الحسن بن سفيان، ثنا محمد بن عبدالرحمن العلاف، ثنا محمد بن سواء، به.

كم في المناقب: أخبرني عبدالله بن محمد بن زياد، ثنا محمد بن إسحاق الإمام، ثنا محمد بن يحيى، وقد كان أبو موسى ثنا به عنه في الرحلة [الأولى][2]، فلما قدمت سألت محمد بن يحيى عنه، فحدثني قال: ثنا عبد الرزاق، أنبأنا معمر، عن قتادة، نحوه.

رواه أحمد: ثنا عبدالوهاب، ثنا سعيد[3]، عنه، بهذا.

١٥٨٠ - حديث: أُتيَ رسول الله ﷺ بثوب حرير، فجعلوا يلمِسُونه،
عه طح حب حم

---

(١) قوله: «عن أحمد بن جعفر..» إلى «قالا: ثنا إسحاق بن إبراهيم» سقط من المطبوع وهو في مخطوطة رواق المغاربة للمستدرك (٣/٦٨/أ).

(١٥٧٩) - حب (الإحسان) ٩/٨٩ (الحوت). كم ٣/٢٠٧. أحمد ٣/٢٣٤.

(٢) قوله: «الأولى» من المطبوع.

(٣) وفي (هـ): «شعبة».

١٥٨٠ - طح ٢/٢٤٧. حب (الإحسان) ٩/٩٠ و ٩١ (الحوت). أحمد ٣/٢٠٦ - ٢٠٧، =

ويتعجبون من لينه. . . الحديث.

عه في المناقب: عن يونس بن حبيب وعمار بن رجاء، قالا: ثنا أبو داود. وعن أبي قِلابة، ثنا عمرو بن مرزوق، كلاهما عن شعبة. وعن الصغاني، عن زهير بن حرب، عن يونس بن محمد، عن شيبان. وعن أحمد، ثنا أبو موسى، عن سالم بن نوح، عن عمر بن عامر. وعن يحيى بن أبي طالب، عن عبد الوهاب. وعن أبي الأحوص، ثنا محمد بن عبدالرحمن، ثنا محمد بن سواء، كلاهما عن سعيد، ولم يذكر قتادة، وفي رواية سعيد ذكر أكيدر دومة.

طح في الكراهة: ثنا ابن أبي داود، ثنا محمد بن عبدالرحمن العلاف، ثنا محمد بن سواء، عن قتادة، عنه، ببعضه.

حب في الثامن من الثالث: أنا محمد بن إسحاق بن إبراهيم مولى ثقيف، ثنا يعقوب بن إبراهيم الدَّوْرقي، ثنا أبو داود، ثنا شعبة، عنه، به. وعن أبي إسحاق، عن البراء[1]، به. وعن الحسن بن سفيان، ثنا محمد بن ثعلبة بن سواء، ثنا عمي محمد بن سواء، به[2].

رواه أحمد: عن روح، عن سعيد[3]. وعن أبي داود، عن شعبة. وعن يونس، عن شيبان، ثلاثتهم عن قتادة، به.

١٥٨١ ـ حديث: جَمَعَ القرآن على عهد رسول الله ﷺ أربعةٌ، كلهم من الأنصار. . . الحديث. عه حب حم

= ٢٠٩ و ٢٧٧، ٢٢٩. وانظر الحديث الآتي برقم (٢١٤٦).

ويزاد: رواه أحمد ٣/٢٣٤، عن عبد الوهاب، عن سعيد، عن قتادة، عن أنس، به. وفي رواية روح وعبد الوهاب ذكر أكيدر دومة. وانظر أطراف المسند (ح ٧٨٥، ٧٨٦).

(١) وستأتي الإشارة إلى هذه الطريق في الحديث رقم ٢١٤٧.

(٢) قوله: «حب في الثامن من الثالث. .» إلى آخر التخريج لابن حبان ليس في (هـ).

(٣) وفي المطبوع ٣/٢٠٦ ـ ٢٠٧: «شعبة» بدل «سعيد».

١٥٨١ ـ حب (الإحسان) ٩/١٣١ (الحوت). أحمد ٣/٢٣٣، ٢٧٧.

ط لمالك شي للشافعي حم لأحمد عم لعبد الله بن أحمد مي للدارمي جا لابن الجارود

عـه في المناقب: عن يـوسف بن مُسَلَّم، ثنا حجـاج بن محمد. وعن يـونس بن حبيب، ثنـا أبو داود. وعن الصغـاني، عن سعيـد بن عـامـر. وعن أبي أميـة، عن شَبَـابة، كلهم عن شعبـة. وعن يعقـوب بن سفيـان، عن عمـرو بن عـاصم، عن همّام، كلاهما عنه، به.

حب في الثامن من الثالث: أنـا الحسن بن سفيان، ثنـا عبيد الله بن معـاذ، ثنا أبي، عن شعبة، به.

رواه أحمد: عن عبد الوهاب، عن سعيد. وعن حجاج ويحيـى، كـلاهما عن شعبة، كلاهما عنه، به.

١٥٨٢ ـ حديث: لمـا أتى رسـولُ الله ﷺ خـيـبرَ قـال: «إنـا إذا نزلنا بساحة قَوم فساءَ صباحُ المنذَرين». عه حم

عه في الجهاد: ثنا تَمْتام، ثنـا زَاج، ثنا النضر بن شُمَيْل، قال: وذكـر أحمد بن سعيـد الدارمي، ثنـا النضر بن شُمَيْل، عن شعبـة، عنـه، بـه. وعن سليـمان بن سيف[1] الحراني، ثنا أبو علي الحنفي، ثنا قرة بن خالد، ثنا قتادة، نحوه.

رواه أحمـد: وفيـه: فـوجـدهم قـد خـرجـوا إلى زرعهم... الحـديث: ثنـا عبدالرزاق، عن معمر، عنه، به.

١٥٨٣ ـ حديث: أن النبي ﷺ كان في بعض أسفاره ورديفه معاذ... الحديث. حم

أحمد: ثنا حسن، ثنا شيبان، عنه، به.

١٥٨٤ ـ حديث: «إن الأنصـار كَرِشي وعَيْبتي، وإن النـاس يكثرون ويقلون، عه حب حم

١٥٨٢ ـ عه ٤/٣٦٤ ـ ٣٦٥. أحمد ٣/١٦٤.

(١) «سيف» من الأصل وهو الصواب، وفي (هـ): «عبدالله». انظر: (تذكرة الحفاظ ٢/٥٩٣).

١٥٨٣ ـ أحمد ٣/٢٦٠، وفيه: «حسين» بدل «حسن».

١٥٨٤ ـ حب (الإحسـان) ٩/١٩٢ ـ ١٩٣ (الحوت). أحمـد ٣/١٧٢ و ١٧٦، ومعنى صدر الحديث: أراد أنهم بطانته وموضع سرّه وأمانته، والذين يعتمد عليهم في أموره. النهاية.

فاقبلوا من[1] محسنهم، واعفوا عن مسيئهم».

عه في المناقب: عن يوسف بن مُسَلَّم، ثنا حجاج بن محمد، ثنا شعبة، عنه، به.

حب في التاسع من الثالث: أنا أحمد بن الحُسَيْن[2] الجَرَاديّ[3] بالمَوْصل، ثنا محمد بن المثنى[4]، ثنا غندر، ثنا شعبة، سمعت قتادة، بهذا.

رواه أحمد: عن غندر وحجاج، كلاهما عن شعبة، عنه، به.

١٥٨٥ ـ حديث: أن رسول الله ﷺ أتاه رعل وذكوان وبنو لحيان[5]، فزعموا أنهم قد أسلموا، واستمدّوا على قومهم... الحديث. عه حم

عه في الجهاد: ثنا الصاغاني، ثنا عبدالوهاب بن عطاء: سئل سعيد عن القنوت؟ فأخبرنا عن قتادة، به.

رواه أحمد: عن ابن أبي عدي ومحمد بن جعفر، كلاهما عن سعيد، عنه، به. وعن أبي سعيد، عن شعبة، عن قتادة، مختصراً.

١٥٨٦ ـ / حديث: «اللهم اغفر للأنصار...» الحديث. حب حم ١/١٠٩

(١) «من» من مصادر التخريج، وفي الأصل و (هـ) بدله «عن».

(٢) وقع في المطبوع: «الحسن»، وصوابه: «الحُسَيْن»، وانظر مصادر ترجمته في التعليقة الآتية.

(٣) وقع في الأصل و (هـ) «الحدادي»، وصوابه: «الجَرَادي» بجيم مفتوحة بعدها راء كما في المطبوع والاستدراك لابن نقطة. انظر: (حاشية الإكمال ٢/٢٦٧ ـ وتهذيب التهذيب ٧/٢٩٥ ترجمة: علي بن حرب الطائي).

(٤) في الأصل: «مثنى».

١٥٨٥ ـ عه ٥/٤٤. أحمد ٣/١٠٩، ٢٥٥، ٢١٦، ٢٧٨، وانظر ما تقدم برقم ١٤٧٩.

(٥) في الأصل و (هـ): «بنوا».

١٥٨٦ ـ حب (الإحسان) ٩/١٩٨ (الحوت). أحمد ٣/١٦٢، وقد أحال المصنف ـ فيما تقدم برقم ١٢٦٢ ـ على رواية أيوب، عن أبي قلابة، هذه.

حب في التاسع من الثالث: أنا أبو قريش محمد بن جمعة الأصم، ثنا عمرو بن علي، ثنا يزيد بن زُرَيْع، عن سعيد[1]، عنه، به.

رواه أحمد: ثنا عبد الرزاق، ثنا معمر، عنه، به. وعن أيوب، عن أبي قلابة، عن أنس.

١٥٨٧ ـ حديث: أن النبي ﷺ كان يقول: «اللهم لا عيش إلا عيش الآخرة...» الحديث. عه حم

عه في الجهاد: ثنا الربيع بن سليمان، ثنا أسد بن موسى. وعن الصغاني، ثنا أبو النضر، قالا: ثنا شعبة، عنه، به.

رواه أحمد: بلفظ «إن الخير خير الآخرة» عن حجاج ومحمد بن جعفر، كلاهما عن شعبة، به.

١٥٨٨ ـ حديث: قلت لأنس: كم حج رسول الله ﷺ؟ قال: حجة واحدة، واعتمر أربعاً.. الحديث. مي عه حم

مي في الحج: أنا أبو الوليد، ثنا همام، عنه، به.

عه فيه: ثنا عباس الدوري، ثنا يحيى بن حماد. وعن يعقوب بن سفيان، عن عمرو بن عاصم، كلاهما عن همام، به.

١٥٨٩ ـ حديث: «الركن والمقام ياقوتتان...» الحديث. كم

---

(١) قوله: «عن سعيد» سقط من المطبوع.

١٥٨٧ ـ عه ٤/٣٥٣. أحمد ٣/١٦٩ و ٢٧٨، بلفظه، ١٧٢ و ٢٧٦. كلفظ أبي عوانة (أي لفظ الباب).

١٥٨٨ ـ مي ٢/٢٩ (الدمشقية) و ١/٣٦٠ (اليماني).

ويزاد: ورواه أحمد ٣/١٣٤: ثنا بهز وعبد الصمد، قالا: ثنا همام بن يحيى، ثنا قتادة، قال: سألت أنساً، به.

١٥٨٩ ـ كم ١/٤٥٦.

كم في الحج : أنا أحمد بن يعقوب الثقفي إملاءً من أصله، ثنا محمد بن عثمان بن أبي شيبة، ثنا أحمد بن هشام بن بهرام[1]، ثنا داود بن الزِبْرِقان، ثنا أيوب السختياني، عنه، به.

١٥٩٠ ـ حديث : أن رسول الله ﷺ صلّى الظهر والعصر والمغرب والعشاء، ورقد رقدةً بالمُحَصَّب، ثم ركب إلى البيت، فطاف به.

مي خز جا عه حب

مي في الحج : أنا عبد الله بن صالح، حدثني الليث، حدثني خالد، عن سعيد بن أبي هلال، عن قتادة، به.

خز في الصلاة : ثنا يونس بن عبد الأعلى، ثنا ابن وهب، أخبرني عمرو بن الحارث، عنه، به. وأعاده في الحج : عن يونس، وقال : هذا حديث غريب بصري، لم يروه غير عمرو بن الحارث. وعن أبي موسى قال : كتب إليّ أحمد بن صالح، عن ابن وهب، به. حديثه ليس في السماع.

قلت : قد تابعه سعيد بن أبي هلال، كما ترى.

جا[2] في الحج : ثنا محمد بن عبد الله بن عبد الحكم، أنا ابن وهب، به.

عه[3] فيه : عن يونس بن عبد الأعلى، به.

حب في الأول من الرابع : أنا عمر بن محمد الهَمْداني، ثنا عبد الملك بن شعيب بن الليث، حدثني أبي، عن جدي، به.

---

(١) «بهرام» من الأصل و(هـ) ومخطوطة المستدرك نسخة رواق المغاربة (١/٢١١/أ). وكذا في ترجمة والده : هشام من (تاريخ بغداد ٥/١٩٧، والتقريب وأصوله) وجاء في المطبوع إلى : «مهرام».

١٥٩٠ ـ مي ٢/٥٥ (الدمشقية) و ١/٣٨٣ (اليماني). خز ٢/٧٩، ٤/٣٢١. جا ص : ١٧٦ . حب (الإحسان) ٦/٧٣ (الحوت).

(٢) رمز «جا» هو الصواب، وفي الأصل بياض، وفي (هـ) : «مي» والدارمي لم يروه في سننه.

(٣) قوله (عه) وهو الراجح وهو بياض في الأصل و (هـ) وكتاب الحج غير مطبوع للتحقق منه. ولم أجده في شرح معاني الآثار للطحاوي. لأن يونس شيخ له أيضاً.

١٥٩١ ـ حديث: «السبيل: الزاد والراحلة».
قط كم

قط: في الحج: ثنا أحمد بن علي بن حُبيش ومحمد بن إسماعيل، قالا: ثنا علي بن العباس، ثنا علي بن سعيد بن مسروق، ثنا ابن أبي زائدة، عن سعيد بن أبي عروبة، عنه، بهذا.

كم في المناقب: ثنا أبو بكر بن أبي دارم[1] وإسماعيل بن أحمد التاجر، قالا: ثنا علي بن العباس، به. وقال: صحيح على شرطهما. وثنا أبو نصر أحمد بن سهل بن حمدويه الفقيه ببخارى، ثنا صالح بن محمد بن حَبيب، ثنا أبو أمية عمرو بن هشام الحراني، ثنا أبو قتادة، ثنا حماد بن سلمة، عن قتادة، به. وقال: صحيح على شرط مسلم.

١٥٩٢ ـ حديث: أن النبي ﷺ أتى على رجل يسوق بدنة، فقال: «اركبها قال: إنها بدنة، قال: «اركبها ويلك، أو ويحك».
مي خز طح حم

مي في الحج: أنا أبو النضر هاشم بن القاسم، ثنا شعبة، أخبرني قتادة، به.

خز في المناسك: ثنا بُندار، ثنا أبو داود، ثنا شعبة، عنه، بهذا. وعن علي بن خَشْرم، عن عيسى بن يونس، عن شعبة، به. وعن يحيى بن حكيم وبندار ـ فرقهما ـ عن ابن أبي عدي، عن شعبة وسعيد، كلاهما عن قتادة، به. ليس في سماعنا.

١٥٩١ ـ قط ٢/٢١٦، وفيه: «محمد بن سهيل» بدل «محمد بن إسماعيل». كم في المناسك ـ وفي الأصل و (هـ): «المناقب» ـ ١/٤٤١ ـ ٤٤٢.

(١) «دارم» من الأصل و (هـ) وهو الصواب، فما في المطبوع: «حازم» فتصحيف. انظر: (تذكرة الحفاظ ٣/٨٨٤، والميزان ١/١٣٩، ولسان الميزان ١/٢٦٨).

١٥٩٢ ـ مي ٢/٦٦ (الدمشقية) و ١/٣٩٢ (اليماني). خز ٤/١٨٨. طح ٢/١٦١. أحمد ٣/٢٧٦ و ٢٩١، و ١٧٣ و ٢٠٢، ١٧٣، و ٢٧٥، ٢٣٤، ٢٣١، ٢٥١.

ويزاد: رواه أحمد ٣/١٧٠: ثنا محمد بن جعفر، ثنا سعيد، عن قتادة، عن أنس، به. ولم يذكرها المصنف في أطراف المسند (ح ٨٠٠) واستدركتها عليه.

طح في الحج: ثنا عبد الله بن محمد بن خُشَيْش البصري، ثنا مُسْلم بن إبراهيم، ثنا هشام وشعبة، قالا: ثنا قتادة، به.

رواه أحمد: عن بهز ويزيد وحجاج ومحمد بن جعفر وأسود، كلهم عن شعبة. وعن عبد الوهاب وأبي قَطَن، كلاهما عن هشام. وعن عفان، عن همام، كلهم عنه، به.

١٥٩٣ ـ / حديث: سمعت رسول الله ﷺ صرخ بهما جميعاً، قال: «لبيك بعمرة وحجة». عه حم ١/١٠٩/ب

عه في الحج: ثنا أبو جعفر الدارمي وسعيد بن مسعود، عن النضر بن شُمَيْل. وعن أبي داود الحراني، ثنا عبد الله بن واقد، كلاهما عن سعيد بن أبي عروبة. وعن أبي داود الحراني وأبي داود السِجْزي، قالا: ثنا أبو الوليد، ثنا هشام. عن عثمان بن خُرَّزَاذ، حدثني عبد الرحيم بن مُطرِّف، ثنا عفان، عن الأوزاعي، كلهم عن قتادة، به.

رواه أحمد: عن روح ومحمد بن جعفر، كلاهما عن سعيد، به.

١٥٩٤ ـ حديث: اعتمر رسول الله ﷺ عمرة من الجُحْفة... الحديث. طح

طح في الحج: ثنا أبو أمية، ثنا عمرو بن عاصم. وعن سليمان بن شعيب، ثنا الخَصِيْب، قالا: ثنا همام، عن قتادة، به.

١٥٩٥ ـ حديث: أن النبي ﷺ كان يضحي بكبشين أملحين أقرنين، ويسمي ويكبر... الحديث. مي خز جا عه حب حم عم

١٥٩٣ ـ أحمد ٣/٢٠٧.

١٥٩٤ ـ طح ٢/١٥٣.

١٥٩٥ ـ مي ٢/٧٥ (الدمشقية) و٢/٣ (اليماني). خز ٤/٢٨٦. جا ـ مكانه بياض في الأصل و(هـ) ـ ص ٣٠٢، ٣٠٤. عه ٥/١٩٢، ٢٠٩، ٢١٠، ١٩٣، ٢٠٨، ورواية يوسف القاضي والتي بعدها لم أرها فيه. حب (الإحسان) ٧/٥٥٩ (الحوت). أحمد ٣/٢١٤، ٢١١، ١٨٩، =

مي في الأضاحي: أنا سعيد بن عامر، عن شعبة، عنه، به.

خز في الحج: عن محمد بن بشار، عن محمد بن جعفر. وعن علي بن خَشْرم، عن عيسى بن يونس، كلاهما عن شعبة، عنه، به. ليس في السماع.

جا في الأضاحي: ثنا أبو سعيد الأَشَجّ، ثنا عقبة بن خالد، عن سعيد بن أبي عروبة، عن قتادة، نحوه. وعن علي بن خشرم، به.

عه فيه: ثنا عمر بن شبَّة، ثنا غندر ـ محمد بن جعفر ـ به. وعن إسحاق بن سيّار، ثنا آدم. وعن أبي قلابة، ثنا سعيد بن عامر. وعن الصغاني، ثنا أبو النضر. وعن يوسف بن مُسَلَّم، ثنا حجاج. وعن يوسف القاضي، ثنا أبو الربيع. وعن ( )[1] ثنا هشيم، كلهم عن شعبة، وفي حديث أبي قلابة زيادة. وعن أبي أمية والصغاني، قالا: ثنا روح، ثنا سعيد. وعن ابن عبدالحكم، عن ابن وهب، عن جرير بن حازم. وعن يعقوب بن سفيان، عن عمرو بن عاصم، عن همام، كلهم عن قتادة ، به. وأعاده في الذبائح: عن عمر بن شبة ويوسف بن مسلم والصغاني وأبي أمية بأسانيدهم، وزاد فيه: وعن سعيد بن مسعود، ثنا النضر بن شُمَيْل، عن سعيد، به. في رواية حجاج «سمينين»، وفي رواية سعيد بن عامر «بسم الله والله أكبر، اللهم منك وإليك» ، قال أبو عوانة: لم يخرج مسلم «منك وإليك».

حب في [الأول من الرابع][2]: أنا أبو يعلى، ثنا يحيى بن أيوب، ثنا هشيم، عن شعبة، به. وفي الثامن من الخامس: أنا عبد الله بن قَحْطَبَة، ثنا محمد بن

= ١٧٠، ٢٥٨، ٩٩ و٢٧٢، ٢٥٥، ٢٧٢، ٢٢٢، ١١٥، و٢٧٢، ١٨٣، ٢٧٩.

ويزاد: رواه أبو عوانة فيه ٥/ ٢١٠. حدثنا يونس، أنا ابن وهب، حدثني جرير بن حازم، أنّ قتادة حدثه، عنه، به. و ٥/ ٢٠٨: عن عبدالرزاق، عن معمر، عن قتادة، عن أنس، به.

(١) كذا بياض في الأصل و(هـ).

(٢) ما بين المعقوفين من الإحسان تحقيق الشيخ شعيب الأرناؤوط (١٣/ ٢٢١) وبدله في الأصل: «السابع» وضع فوقها كلمة «كذا».

الصبّاح. ثنا هشيم، به.

رواه أحمد ولفظه: أن النبي ﷺ ضحى بكبشين... الحديث: عن عبدالملك بن عمرو وعبدالصمد، كلاهما عن هشام. وعن إسماعيل ومحمد بن جعفر، كلاهما عن سعيد. وعن عفان وبهز، كلاهما عن همام. وعن هشيم وحجاج ومحمد بن جعفر ووكيع وهاشم ويحيى، كلهم عن شعبة، كلهم عنه، به. وعن وكيع، عن شعبة ببعضه: ذبح فسمى وكبر.

وقال عبدالله: حدثني عبدالله[1] بن سعد الزهري، حدثني عمي، عن شريك، عن شعبة، بتمامه.

١٥٩٦ ـ حديث: أن النبي ﷺ كان يذبح أضحيته بيده.
حم

أحمد: عن وكيع، عن شعبة، عنه، بهذا. وعن يونس وعفان، كلاهما عن أبان، عنه، نحوه.

١٥٩٧ ـ حديث: أن النبي ﷺ جلد في الخمر بالجريد والنعال... الحديث،
حم طح
وفيه: جَلَد عمرُ الحد ثمانين.

أحمد: عن يحيى ووكيع وأبي نعيم، ثلاثتهم عن هشام. وعن محمد بن جعفر وحجاج، كلاهما عن شعبة. وعن عفان وبهز، كلاهما عن همام، كلهم عنه، به.

١٥٩٨ ـ حديث: أن رجلاً من الأنصار كان يُبَايِعُ على عهد
جا حب قط كم حم البزار

---

(١) «عبد الله» من الأصل و (هـ) وهو الصواب، فما في المطبوع ـ ٣/ ٢٧٩ ـ «عبيد الله» فتصحيف. انظر: (تهذيب التهذيب ٥/ ٢٣٤).

١٥٩٦ ـ أحمد ٣/ ١١٨ و ٢٧٨، ١٤٤، ٢٥٨.

١٥٩٧ ـ أحمد ٣/ ١١٥، ١٨٠، ١١٥، ١٧٦، و ٢٧٢ ـ ٢٧٣، ٢٤٧.

ويزاد: رواه الطحاوي في الحدود ٣/ ١٥٧: عن عبد الله بن محمد بن خُشَيش، ثنا مسلم بن إبراهيم، ثنا هشام، عن قتادة، عن أنس، به.

١٥٩٨ ـ جا ص ١٩٧. حب (الإحسان) ٧/ ٢٥٣ (الحوت) و «الموارد» ٢٧٠. قط ٣/ ٥٥. =

رسول الله ﷺ وكان في عُقْدَته[1] ضعف. . . الحديث في قوله: «لا خِلابةَ».

جا في التجارات: ثنا الزعفراني، ثنا عبد الوهاب بن عطاء، عن سعيد، عنه، به.

حب في الثالث من الخامس: أنا الحسن بن سفيان، ثنا أبو ثور، ثنا عبد الوهاب بن عطاء، به. وعن أبي يعلى، ثنا محمد بن عبد الله[2] الأَرُزِّي، ثنا عبد الوهاب، به.

قط في البيوع: ثنا عبدالله بن محمد بن عبد العزيز، ثنا أحمد بن حنبل، ثنا عبد الوهاب، به. وعن أبي العباس الأثرم، ثنا أحمد بن يحيى بن مالك السوسي، ثنا عبد الوهاب، نحوه.

كم في الأحكام: ثنا أبو العباس محمد بن يعقوب، ثنا يحيى بن أبي طالب، ثنا عبد الوهاب، به.

رواه أحمد: في المسند: عن عبد الوهاب، به.

تفرد به سعيد، عن قتادة. قاله البزار.

١٥٩٩ ـ / حديث: أتى رجلٌ برجل قد شرب الخمر فضربه بجريدتين. . . الحديث. ١/١١٠
مي جا خز عه حب طح

= كم ٤/١٠١. أحمد ٣/٢١٧. مسند البزار (ج ٢/ق ٩٢/ب).

(١) عُقدته: أي في رأيه ونظره في مصالح نفسه. النهاية.

(٢) قوله: «محمد بن عبدالله الأَرُزِّي» هو الصواب، كما في اللباب ١/٤٢، وتهذيب التهذيب ٩/٢٨٥، ويقال: الرُزِّي. وما في الأصل و(هـ) «محمد بن عبدالرحمن» ونسبته في (الإحسان) و«الموارد» إلى الأزدي. خطأ أيضاً. فليتنبه. والله سبحانه أعلم.

١٥٩٩ ـ مي ٢/١٧٥ (الدمشقية) و ٢/٩٦ ـ ٩٧ (اليماني). جا (مكانه بياض في الأصل)، وفي (هـ): «خز» والصواب ما أثبته ـ ص: ٢٨٢، وفي المطبوع «علي بن جعفر» بدل «علي بن حفص» وهو تصحيف، كما في تهذيب التهذيب ٧/٣٠٩. حب (الإحسان) ٦/٣١٠ و ٣١١ (الحوت).

ويزاد: طح في الحدود ٣/١٥٧، ١٥٨؛ ثنا سليمان بن شعيب، ثنا عبد الرحمن بن زياد، ثنا =

مي في الحدود: أنا هاشم بن القاسم، ثنا شعبة، عنه، به.

جا فيه: ثنا محمد بن عبدالله بن المبارك، أنا علي بن حفص، ثنا شعبة، به.

خز[1] فيه: عن عبدالله بن محمد بن حابس، عن مُسْلم بن إبراهيم، عن سليمان بن شعيب، عن عبدالرحمن بن زياد، عنه، به. وعن قتيبة، ثنا موسى بن داود، ثنا همام، عنه، به.

عه[2] فيه: ثنا يوسف بن مُسَلَّم، ثنا حجاج. وعن الصغاني، عن أبي النضر، كلاهما عن شعبة، به. وعن يونس بن حبيب، ثنا أبو داود. وعن الصغاني وأبي أمية، قالا: ثنا مسلم بن إبراهيم، كلاهما عن هشام، عن قتادة، به. قال: ورواه يزيد بن زُرَيْع، عن سعيد، عن قتادة.

حب في السادس والثلاثين من الخامس: عن الفضل بن الحباب. ثنا مسدد، ثنا يحيى. وعن الحسن بن سفيان، ثنا محمد بن المنهال، ثنا يزيد بن زُرَيْع، قالا: ثنا هشام، به. وعن أبي يعلى، ثنا أبو خيثمة، ثنا يزيد بن هارون، أنا شعبة، به.

١٦٠٠ ـ حديث: أن النبي ﷺ احتجم وهو محرم، على ظهر القدم، من وجع كان به.
خز حب كم حم

خز في الحج: ثنا محمد بن رافع، ثنا عبد الرزاق، أنا معمر، عن قتادة، بهذا. ليس في السماع.

حب في الأول من الرابع: أنا عبدالله بن محمد، أنا إسحاق بن إبراهيم، ثنا عبد الرزاق، به.

= شعبة. وثنا فهد، ثنا موسى بن داود، ثنا همام، قالا: عن قتادة، عن أنس، به.

(١) «خز» هو الصواب، وما في الأصل «جا» فخطأ، لأنه تقدم، ولم أرها في المنتقى له.

(٢) «عه» هو الصواب، لأن يوسف بن مُسَلَّم من مشايخ أبي عوانة لا الطحاوي، وما في الأصل و (هـ): «طح» فخطأ، وأسانيد الطحاوي ذكرتها إستدراكاً.

١٦٠٠ ـ خز ٤/١٨٧. حب (الإحسان) ٦/١٠٧ (الحوت) و «الموارد» ٣٤٠، ولكن: عن الزهري، عن أنس. كم ١/٤٥٣. أحمد ٣/١٦٤.

كم في الحج: أنا أبو النضر الفقيه، ثنا عثمان بن سعيد الدارمي، ثنا يحيى بن معين، ثنا عبد الرزاق، به.

رواه أحمد: ثنا عبد الرزاق، به.

١٦٠١ ـ حديث: «لو كان لابن آدم واديان من مال لابتغى إليهما ثالثاً...» الحديث. مي عه حب حم

مي في الرقاق: أنا يزيد بن هارون، أنا شعبة، عن قتادة، به.

عه في الزكاة: عن يوسف بن مُسَلَّم، عن حجاج. وعن أبي قلابة، عن محمد بن بشار، عن غندر، كلاهما عن شعبة، به. وعن جعفر بن محمد الخفّاف، عن الهيثم بن جَميل. وعن الصغاني. عن أحمد بن إسحاق، قالا: ثنا أبو عوانة، عن قتادة، به.

حب في الخامس والخمسين من الثالث: أنا الحسن بن سفيان، ثنا عاصم بن النضر، ثنا معتمر بن سليمان، سمعت أبي، ثنا قتادة، به.

رواه أحمد: عن يزيد ومحمد بن جعفر وحجاج، كلهم عن شعبة. وعن حسن، عن شيبان. وعن بهز وعفان، كلاهما عن أبان. وعن سُرَيْج وعفان، كلاهما عن أبي عوانة، كلهم عنه، به.

١٦٠٢ ـ حديث: قلت لأنس: كم اعتمر رسول الله ﷺ؟ قال: أربع عمر... الحديث. خز حب حم

خز في الحج: ثنا بندار، ثنا أبو داود، ثنا همام، عنه، به. ليس في السماع.

حب في الأول من الرابع: أنا الحسن بن سفيان، ثنا هدبة بن خالد، ثنا همام، به.

١٦٠١ ـ مي ٢/٣١٨ (الدمشقية) و ٢/٢٢٦ (اليماني). حب (الإحسان) ٥/٩٧ (الحوت). أحمد ٣/١٢٢، ١٧٦، و ٢٧٢، ٢٣٨، ١٩٢، ٢٤٣، ١٩٢.

١٦٠٢ ـ خز ٤/٣٥٨. حب (الإحسان) ٦/١٣ (الحوت).

ويزاد: رواه أيضاً الإمام أحمد ٣/٢٤٥ و ٢٥٥ ثنا عفان، ثنا همام، عن قتادة، عنه، به.

ولم يذكره الحافظ في أطراف المسند في مرويات «قتادة عن أنس» وذكرتُهُ استدراكاً. انظر التعليق على (ح ٩٢٥).

١٦٠٣ ـ حديث: «لو تدومون على ما تكونون عندي في الحال لصافحتكم الملائكة...» الحديث، وفيه قصة.
حب البزار أبو يعلى

حب في الخامس والستين من الثالث: أنا الحسن بن سفيان، ثنا أبو قُدَيْد ـ عُبيد الله بن فَضَالة ـ ثنا عبد الرزاق، أنا معمر، عنه، به.

قال البزار: لا نعلم رواه عن قتادة، إلا معمر.

قلت: قد رواه عمران القطان، عن قتادة، لكن قال: عن يزيد بن عبد الله بن الشخير، عن حنظلة الكاتب، عن معمر، به.

وأخرجه أبو يعلى: عن محمد بن مهدي، عن عبد الرزاق، به.

١٦٠٤ ـ حديث: كان النبي ﷺ يعجبه القرع... الحديث.
مي حب حم عم

مي في الأطعمة: أنا الأسود بن عامر، أنا شعبة، عنه، به.

حب في الأول من الرابع: أنا الحسن بن سفيان، ثنا هُدْبة، ثنا همام، عن قتادة، به، وأوله: أنَّ خياطاً دعا رسول الله ﷺ.

رواه أحمد: عن بهز ومحمد بن جعفر وحجاج، ثلاثتهم عن شعبة، هكذا مختصراً، ورواه مطولاً، وأوله: أن خياطاً بالمدينة دعا النبي ﷺ إلى طعامه، قال: فإذا خبزُ شعير وإهالة سَنِخَةٌ[1]، وإذا فيها قرع، قال: فرأيت النبي ﷺ يعجبه القرع... الحديث: عن عفان وبهز ووكيع، ثلاثتهم عن همام. وعن عفان وعبدالصمد، كلاهما عن أبان، كلاهما عنه، به. وليس في حديث أبان ذكر القرع.

١٦٠٣ ـ حب (الإحسان) ١/٣٣٤ (عثمان) و ١/٢٧٩ (الحوت) و«الموارد» ٦١٧. مسند البزار (ج ٢/ق ٩٩/ب). مسند أبي يعلى ٥/٣٧٨.

١٦٠٤ ـ مي ٢/١٠١ (الدمشقية) و (اليماني). حب (الإحسان) ٧/٣٤٩ (الحوت). أحمد ٣/٢٩٠، ١٧٧ و ٢٧٤، ٢٥٢، ٢٨٩، ١٨٠، ٢٧٠، ٢١٠ ـ ٢١١، ٢٧٩.

(١) الإهالة: كل شيء من الأدهان مما يُؤْتدم به، وقيل: هو ما أذيب من الألية والشحم، وقيل: الدسم الجامد. والسَنِخة: المتغيرة الريح. النهاية.

وقال عبد الله بن أحمد: ثنا أبو عبد الله السلمي، ثنا أبو داود[1]، ثنا شعبة، عنه، به. مختصراً نحو الأول.

١٦٠٥ ـ حديث: أن أعرابياً سأل النبي ﷺ متى الساعة؟ وفيه: «أنت مع من أحببت». ١/١١٠/ب
عه حب حم

عه في البر والصلة: عن يوسف بن مُسَلَّم، ثنا حجاج بن محمد، عن شعبة. وعن محمد بن يحيى، ثنا وهب بن جرير. وعن الصغاني وأبي أمية، قالا: ثنا هشام، ثنا مسلم بن إبراهيم، كلاهما عنه، به. وعن الصغاني، ثنا خَلَف. وعن أبي قلابة، ثنا يحيى بن حماد، كلاهما عن أبي عوانة، كلاهما عنه، به. وفي الفتن: ثنا أبو داود الحراني، ثنا أبو الوليد، ثنا همام، عن قتادة، مختصر، وقال. . .[2].

حب في الخامس والستين من الثالث: أنا الحسن بن سفيان، ثنا محمد بن أبي بكر، ثنا معاذ بن هشام، ثنا أبي، به.

١٦٠٦ ـ حديث: أنَّ النبي ﷺ أعتق صفية، وجعل عتقها صداقها.
مي جا قط حم

مي في النكاح: أنا أبو النعمان، ثنا أبو عوانة، عنه، به.

جا فيه: ثنا محمد بن يحيى، ثنا أبو عاصم، أنا سعيد بن أبي عروبة، عنه، به. وله طريق في ترجمة: عبد العزيز بن صهيب، عن أنس.

قط فيه: ثنا محمد بن مخلد، ثنا محمد بن عبد الملك الدقِيْقيّ إملاء، ثنا

---

(١) في (هـ) زيادة «عنه به» وهو خطأ لعدم انتهاء السند وضرورة الإحالة.

١٦٠٥ ـ حب (الإحسان) ١/١٠٧ (عثمان) و ١/١٠٥ ـ ١٠٦ (الحوت). والحديث سيأتي برقم ١٦٨٠ وعزاه هناك للإمام أحمد فقط.

(٢) كذا بياض في الأصل و (هـ).

١٦٠٦ ـ مي ٢/١٥٤ (الدمشقية) و ٢/٧٧ (اليماني). جا: لم أجده فيه بهذا السند، والذي وجدته (ص: ٢٤١) هو: ثنا عبد الله بن هاشم، ثنا يحيى ـ يعني ابن سعيد ـ عن هشام ـ يعني ابن حسان ـ ثنا شعيب بن الحبحاب، عن أنس، به. وقد تقدم في ترجمة شعيب، عن أنس، برقم ١٢١٣، وطريق عبد العزيز بن صهيب، تقدمت برقم ١٣٤٠. قط ٣/٢٨٥، ٢٨٦. أحمد ٣/١٧٠، ٢٠٣، ١٧٠، ٢٩١، ١٦٥.

خز لابن خزيمة عه لأبي عوانة طح للطحاوي حب لابن حبان قط للدارقطني كم للحاكم

يزيد بن هارون، أنا شريك، عن سلام، عن قتادة، نحوه. وعن الحسين بن إسماعيل ومحمد بن مَخْلَد، قالا: ثنا علي بن أحمد السواق، ثنا أسد بن موسى، ثنا سليمان بن أبي سليمان، عن مَطَر الورّاق، عن قتادة قال: سئل أنس بن مالك عن الرجل يعتق جاريته ثم يتزوجها؟ فقال: ألم يعتق رسول الله ﷺ صفية بنت حُيَيّ وجويرية بنت الحارث، وجعل عتقهما مهرهما، وتزوجهما.

رواه أحمد: عن عبد الله بن بكر ويزيد ومحمد بن جعفر، ثلاثتهم عن سعيد. وعن بَهْز عن همام. وعن عبدالرزاق، عن معمر، كلهم عنه، به.

١٦٠٧ ـ حديث: عَقَّ رسول الله ﷺ عن الحسن والحسين بكبشين.
حب

حب في السابع والسبعين من الأول: أنا الحسن بن سفيان، ثنا إبراهيم بن المنذر، ثنا ابن وهب، ثنا جرير بن حازم، عنه، بهذا.

١٦٠٨ ـ حديث: أن النبي ﷺ نهى عن الشرب قائماً . . . الحديث، وفيه ذكر الأكل.
مي عه طح حب حم

مي في الأشربة: أنا مسلم بن إبراهيم، ثنا همام، ثنا قتادة، به.

عه في الأشربة: عن الصغاني، عن مسلم، به. وعن يعقوب الفارسي، عن عمرو بن عاصم، عن همام، به. وعن الصغاني وأبي أمية وأبي داود ـ هو الحراني ـ، قالوا: ثنا مسلم بن إبراهيم، به. وعن يونس بن حبيب، ثنا أبو داود. وعن محمد بن الحسن الأصبهاني، ثنا بكر بن بكار. كلاهما عن هشام. وعن الصغاني، ثنا عبيدالله بن عمر، ثنا خالد بن الحارث. وعن يوسف القاضي، ثنا محمد بن المنهال، ثنا يزيد بن زُرَيْع، كلاهما عن سعيد. وعن يونس بن حبيب، عن بكر بن بكار. وعن يوسف القاضي، عن محمد بن أبي بكر، عن يحيى بن سعيد، كلاهما

١٦٠٧ ـ حب (الإحسان) ٧/٣٥٥ (الحوت) و«الموارد» ص: ٢٦١.

١٦٠٨ ـ مي ٢/١٢٠ ـ ١٢١ (الدمشقية) و ٢/٤٥ (اليماني). عه ٥/٣٣٩ ـ ٣٤٢. طح ٤/٢٧٢. حب (الإحسان) ٧/٣٥٩ (الحوت). وسيأتي برقم ١٦٨٩، وعزاه هناك لأحمد فقط.

عن شعبة، كلهم عن قتادة، به. وعن الزعفراني والدوري وأبي عوف [البُزُوري][1]، قالوا: ثنا شبابة، ثنا المغيرة بن مسلم، عن مَطَر الوراق، عن قتادة، به. وزاد: وعن المُجَثَّمة[2] والجلالة وأن يشرب مِن فِيِّ السِّقاء. زاد أبو عوف: وأن يتنفس في الإناء.

طح في الكراهية: عن حسين بن نصر، ثنا يزيد بن هارون، عن همام، به. وعن ابن مرزوق، عن عبد الصمد بن عبد الوارث، ثنا همام وهشام. وعن أحمد بن داود، ثنا عبدالرحمن بن المبارك، ثنا خالد بن الحارث، عن سعيد، ثلاثتهم عن قتادة، به.

حب في السادس والثلاثين من الثاني: أنا الحسن بن سفيان. وفي الثاني والعشرين من الخامس: أنا أبو يعلى، قالا: ثنا هُدْبة بن خالد، ثنا همام، به.

١٦٠٩ ـ حديث: ما أصبح في آل محمد صاع بُر ولا صاع شعير، وإن له يومئذ لتسعَ نسوة.
حب

حب في السابع والأربعين من الخامس: أنا الحسن بن سفيان، ثنا أبو بكر بن أبي شيبة، ثنا عفان، ثنا أبان، عنه، به.

١٦١٠ ـ / حديث: «لما رُفِعْتُ إلى سدرةِ المنتهى في السماء السابعة، نَبِقها مثل قِلال هَجَر...» الحديث. ١/١١١/أ
قط كم حم

قط في الطهارة: ثنا أبو بكر النيسابوري، ثنا محمد بن يحيى، ثنا عبد الرزاق، عن معمر، عنه، به.

---

(١) «البزوري» من المطبوع، ومكانه بياض في الأصل و(هـ).
(٢) المجثَّمة: هي كل حيوان يُنصب ويُرمى ليقتل. النهاية.
١٦٠٩ حب (الإحسان) ٨/٨٨ (الحوت) و الموارد ص: ٦٢٧.
١٦١٠ قط ١/٢٥. كم ١/٨١. أحمد ٣/١٦٤ وسيأتي برقم ١٦١٧. والنَبِق: بفتح النون وكسر الباء ـ وقد تسكن ـ ثمر السِّدْر، واحدته: نَبِقة ونَبْقة، وأشبه شيء به العُنَّاب قبل أن تشتد حمرته. النهاية. والقُلَّة: الحبُّ العظيم (الجرة أو الضخمة منها) والجمع قِلال. النهاية والقاموس.

كم في الإيمان: أنا أحمد بن جعفر، ثنا عبد الله بن أحمد، حدثني أبي، ثنا عبد الرزاق، به.

ورواه أحمد في مسنده: ثنا عبد الرزاق، به.

١٦١١ ـ حديث: «ما بين ناحيتي حوضي كما بين صنعاء والمدينة».
عه حب حم

عه في المناقب: ثنا جعفر بن محمد القطان الرقي، ثنا عبد الله بن عمر بن عبد الرحمن الخطابي. وعن ابن أبي عوف[1]، عن عاصم بن النضر. وعن ابن ناجِيَة، ثنا يحيى بن خلف، كلهم عن معتمر بن سليمان، عن أبيه. وعن أبي عمرو بن خزيمة، ثنا عباد بن صهيب. وعن جعفر الصائغ، ثنا عفان، ثنا يحيى بن سعيد، كلاهما عن سليمان التيمي. وعن يونس بن حبيب وعمار بن رجاء، قالا: ثنا أبو داود. وعن ابن الجنيد الدقاق، ثنا عبد الوهاب بن عطاء. وعن أبي قلابة، ثنا عبد الصمد، ثلاثتهم عن هشام. وعن الصغاني وعيسى بن جعفر الوراق، قالا: ثنا الحسن بن موسى، ثنا شيبان. وعن محمد بن عقيل، ثنا حفص، ثنا إبراهيم بن طَهْمان، عن حجاج، كلهم عن قتادة، به.

حب في الخامس والسبعين من الثالث: أنا الحسن بن سفيان، ثنا هُرَيْم[2] بن عبد الأعلى وعاصم بن النضر، قالا: ثنا معتمر بن سليمان، به. وعن الحسن بن سفيان، ثنا عباس بن الوليد، ثنا يزيد بن زُرَيْع، ثنا سعيد، عن قتادة ببعضه: «ترى فيه أباريق الذهب والفضة كعدد نجوم السماء أو أكثر».

١٦١١ ـ حب (الإحسان) ٨/١٢٢ و ١٢٤ (الحوت). أحمد ٣/١٣٣، ٢١٦، ٢١٩.

ويزاد: رواه ابن حبان كما في (الإحسان) ٨/١٢٣ (الحوت): (نا أبو خليفة، ثنا مسدد بن مسرهد، عن يحيى القطان، عن هشام، ثنا قتادة... وفيه زيادة: أو كما بين المدينة وعمان».

ورواه أحمد أيضا ٣/٢٣٨ كرواية ابن حبان: عن حسن بن موسى، ثنا شيبان بن عبد الرحمن، عن قتادة، عنه، به.

(١) «عوف» هو الصواب، وكما يعلم من ترجمة شيخة عاصم في «تهذيب الكمال» ٢/٦٤١ وما في (هـ): «عون» فتصحيف.

(٢) وقع في (الإحسان): «هزيم» بالزاي، وهو تحريف. انظر: (الإكمال ٧/٤١٣).

رواه أحمد: عن أبي عامر وأزهر وعبد الوهاب، كلهم عن هشام، عنه، به.

١٦١٢ ـ حديث: أنَّ أم سُلَيْم بعثت معه بِقناع عليه رطب إلى النبي ﷺ، فجعل يقبض القبضة... الحديث.
عه حب البزار حم

عه في الأطعمة: عن محمد بن أحمد بن الجنيد، عن عمرو بن عاصم، عن همام، عنه، به.

حب في السابع والأربعين من الخامس: أنا الحسن بن سفيان، ثنا هُدْبة، ثنا همام، به.

قال البزار: تفرد به همام.

١٦١٣ ـ حديث: ما أكل النبي ﷺ على خِوَان... الحديث.
حم

أحمد: ثنا معاذ بن هشام، ثنا أبي، عنه، به.

١٦١٤ ـ حديث: نظر أصحاب رسول الله ﷺ وَضوءاً فلم يجدوا، فقال النبي ﷺ: «ها هنا ماء؟»، فأُتي به، فرأيت النبي ﷺ وضع يده في الإناء الذي فيه
خز عه حب قط حم

١٦١٢ ـ حب (الإحسان) ٢/٥٥ (عثمان) و ٢/٤١ (الحوت) و «الموارد» ٦٢٦. مسند البزار (ج ٢/٩٧). والقِناع: الطبق الذي يؤكل عليه، ويقال له: القُنِع ـ بالكسر والضم ـ وقيل: القناع جمعه. النهاية.

ويزاد: رواه أحمد ٣/١٢٥، ٢٦٩: ثنا عبد الصمد، ثنا همام، ثنا قتادة، عن أنس، به. وثنا عفان، ثنا همام، ثنا قتادة، عن أنس، به. ولم يذكره الحافظ في أطراف المسند في مرويات «قتادة عن أنس» وذكرتُهُ استدراكاً. انظر التعليق على (ح ٩٢٥).

١٦١٣ ـ أحمد ٣/١٣٠، وفيه زيادة: «ثنا أبي، عن يونس» ولم يذكرها في الأطراف أيضاً (١/٢٨/ب). الخِوَان: ما يوضع عليه الطعام عند الأكل. النهاية.

١٦١٤ ـ خز ١/٧٤ حب (الإحسان) ٨/١٧١ و ١٧٢ (الحوت). قط ١/٧١. أحمد ٣/٢١٥، ٢٨٩. وانظر (ح ٧٦١). وانظر أطراف المسند (ح ٨١٩) والتعليق عليه.

فيزاد: رواه الإمام أحمد أيضاً ٣/١٦٥ عن عبدالرزاق، ثنا معمر، عن ثابت وقتادة، عن أنس، به. ورواه أيضاً (٣/١٧٠، ٢١٥) بلفظ: «أن نبي الله ﷺ كان بالزوراء... الحديث بقصة نبع الماء»: عن محمد بن جعفر ومحمد بن بكر، قالا: ثنا سعيد، عن قتادة، عن أنس، به.

خز لابن خزيمة عه لأبي عوانة طح للطحاوي حب لابن حبان قط للدارقطني كم للحاكم

الماء، ثم قال: «توضئوا بسم الله» فرأيت الماء يفور من بين أصابعه. . . الحديث.

خز في الطهارة: ثنا محمد بن يحيى وعبد الرحمن بن بشر بن الحكم، قالا: ثنا عبد الرزاق، أنا معمر، عن ثابت وقتادة، عن أنس، به.

عه في المناقب: روى محمد بن يحيى وعبد الرحمن بن بشر، عن عبد الرزاق، به. وعن أبي بكر أحمد بن الحُبَاب بن حمزة الحِمْيري البلخي، ثنا مكي بن إبراهيم. وعن أبي أحمد بن عَبْدوس، ثنا القواريري، ثنا خالد بن الحارث، كلاهما عن سعيد ابن أبي عَروبة. وعن يعقوب بن سفيان وأبي داود الحراني، قالا: ثنا عمرو بن عاصم، ثنا همام، كلاهما عن قتادة وحده، به.

حب في الثالث والثلاثين من الخامس: أنا عبد الله بن محمد الأزدي، ثنا إسحاق بن إبراهيم، أنا عبد الرزاق، به. وعن الحسن بن سفيان، ثنا هُدْبة بن خالد، ثنا همام، به.

قط في الطهارة: ثنا محمد بن مخلد وإسماعيل بن محمد الصفّار، قالا: ثنا أحمد بن منصور، ثنا عبد الرزاق، به.

رواه أحمد: عن محمد بن بكر، عن سعيد. وعن بهز، عن همام، كلاهما عنه، به.

١٦١٥ ـ حديث: «لا إيمان لمن لا أمانة له».

حم أحمد: عن بهز وحسن وعبدالصمد، كلهم عن أبي هلال، عنه، به.

١٦١٦ ـ حديث: «خرج ثلاثة نفر ممن كان قبلكم، يرتادون لأهلهم. . .» الحديث في الغار بطوله.

عه حم عم

عه في الدعوات: ثنا يوسف بن مُسَلَّم، ثنا محمد بن عيسى. وثنا أبو داود

١٦١٥ ـ أحمد ٣/١٣٥، ١٥٤ و ٢١٠.

١٦١٦ ـ أحمد ٣/١٤٢، ١٤٣، وفيه ـ آخر رواية بهز ١٤٣ ـ فذكره معناه، قال أبي: ولم يرفعه.

الحراني، ثنا يحيى بن حماد. وثنا يونس بن حبيب، ثنا أبو داود. وثنا محمد بن إسماعيل الصائغ، ثنا ( )[1] كلهم عن أبي عوانة، عنه، به.

رواه أحمد: عن يحيى بن حماد وبهز، عن أبي عوانة، عنه، به.

وقال عبدالله: ثنا أبو بحر، ثنا أبو عوانة، به.

١٦١٧ ـ حديث: «رفعتُ إلي السدرة فإذا أربعة أنهار، نهران باطنان...» ١/١١١/ب
عه كم خ
الحديث، وفيه: «وأوتيت بثلاثة أقداح؛ قدح فيه لبن، وقدح فيه عسل...» الحديث. وهو طرف من الحديث الماضي قريباً، وفي هذا زيادة.

عه في الأشربة: ثنا محمد بن عقيل بن خويلد، ثنا حفص بن عبدالله، ثنا إبراهيم بن طهمان، عن شعبة، عنه، به.

كم في الإيمان: ثنا أبو عبدالله محمد بن يعقوب، ثنا محمد بن أحمد بن إدريس، ثنا حفص بن عبدالله، به.

قلت: أخرجه البخاري تعليقاً.

١٦١٨ ـ حديث: كان أحب اللباس إلى [رسول][2] الله الحبَرة.
عه حب حم
عه في اللباس: ثنا صالح بن عبدالرحمن وسعيد بن محمد، قالا: ثنا دُحَيم، ثنا معاذ بن هشام، ثنا أبي. وعن أحمد بن سعيد الدارمي، ثنا حَبَّان بن هلال. وعن أبي يوسف الفارسي، عن عمرو بن عاصم. وعن أبي أمية قال: ثنا عفان[3]

---

(١) بياض في الأصل و(هـ).
١٦١٧ ـ عه ٥/٣٢٣. كم ١/٨١. وأخرجه البخاري في كتاب الأشربة ـ باب شرب اللبن ـ كما في الفتح ١٠/٧٠، وتقدم برقم ١٦١٠.
١٦١٨ ـ عه ٥/٤٦٦ ـ ٤٦٧، وفيه: «سعد بن مجهز» بدل «سعيد بن محمد». حب (الإحسان) ٨/١٠٣(الحوت). أحمد ٣/١٣٤، ١٨٤، ١٣٤ و ٢٥١، ٢٩١.
(٢) لفظة «رسول» ساقطة من الأصل و(هـ) وهي من مراجعه.
(٣) «قال: ثنا عفان» من المطبوع، وفي الأصل و(هـ): «وعفان» بدله.

وموسى بن داود وعمرو بن عاصم، كلهم عن همام، كلاهما عن قتادة، به.

حب في السابع والأربعين من الخامس: أنا الحسن بن سفيان وأبو يعلى، قالا: ثنا هُدْبة بن خالد، ثنا همام، به.

رواه أحمد بلفظ: كان أعجب اللباس إلى النبي ﷺ... عن بهز ووكيع وعفان، عن همام. وعن علي بن عبدالله، عن معاذ بن هشام، عن أبيه، كلاهما عنه، به.

١٦١٩ ـ حديث: لقد رأيت أصحاب رسول الله ﷺ يُوْقَظون للصلاة، حتى إني لأسمع لأحدهم غطيطاً، ثم يصلون ولا يتوضؤون.
قط ابن أصْبَغ عه حم

قال ابن المبارك: وهذا عندنا وهم جلوس.

قط في الطهارة: أنا عبدالله بن محمد بن عبدالعزيز، ثنا محمد بن حُمَيْد، ثنا ابن المبارك، أنا معمر، عنه، به. وعن الحسين بن إسماعيل، عن أبي هشام الرفاعي، عن وكيع، عن هشام الدَّسْتوائي، عن قتادة، نحوه. قرىء على أبي القاسم بن مَنِيْع وأنا أسمع، حدثكم طالوت بن عبّاد، ثنا أبو هلال، ثنا قتادة، عن أنس قال: كنا نأتي مسجد رسول الله ﷺ فننام، فلا نحدث لذلك وضوءاً.

قلت: رواه قاسم بن أَصْبَغ في مصنفه: عن محمد بن عبدالسلام الخشني، ثنا محمد بن بشّار، ثنا يحيى بن سعيد القطان، ثنا شعبة، عن قتادة بلفظ: كانوا ينتظرون الصلاة، فيضعون جنوبهم، فمنهم من ينام، ثم يقوم إلى الصلاة.

عه فيه: ثنا علي بن حرب وإبراهيم بن مرزوق، ثنا أبو عامر العَقَدي، عن شعبة، عنه، به، ولفظه: كان أصحاب رسول الله ﷺ ينامون، ثم يقومون فيصلون، ولا يتوضئون.

١٦٢٠ ـ حديث: انتظرنا النبي ﷺ، حتى كان قريباً من نصف الليل،
عه

١٦١٩ ـ قط ١/١٣٠ ـ ١٣١. عه ١/٢٦٦، وتقدم الحديث أيضاً برقم ١٥٠٠، وعزاه للإمام أحمد.

١٦٢٠ ـ عه ١/٣٦٣.

ط لمالك ش للشافعي حم لأحمد عم لعبد الله بن أحمد مي للدارمي جا لابن الجارود

فجاء فصلى بنا، فأقبل علينا، قال: فكأني أنظر إلى وبيص خاتمه في يده من فضة.

عه في الصلاة: ثنا يونس بن حَبيب، ثنا أبو داود. وعن أحمد بن السَّابَري، ثنا عفان بن سيّار، قالا: ثنا قرة[1] بن خالد، عنه، به.

١٦٢١ ـ حديث: كان رسول الله ﷺ يطوف[2] على نسائه بغسل واحد.

خز طح حب حم

خز في الطهارة: ثنا محمد بن رافع ومحمد بن يحيى وأحمد بن سعيد، قالوا: ثنا عبدالرزاق، أنا معمر، عنه، به. وعن محمد بن منصور الجوّاز، عن معاذ بن هشام، عن أبيه، عن قتادة، به. وزاد: وهنّ إحدى عشرة نسوة. قال: فقلت: وهل كان يطيق ذلك؟ قال: كنا نتحدث أنه أعطي قوة ثلاثين رجلاً. قال أبو بكر: لم يقل أحد من أصحاب قتادة: إحدى[3] عشرة نسوة، غير معاذ بن هشام عن أبيه.

طح فيه: ثنا علي بن شيبة، ثنا قَبِيْصة، ثنا سفيان، عن معمر، عن قتادة، به. وعن فهد، ثنا أبو نعيم، ثنا سفيان، به.

حب في الأول من الرابع: أنا ابن خزيمة، ثنا محمد بن بشّار، ثنا معاذ بن هشام، به. وعن الحسن بن سفيان، ثنا عباس بن الوليد النَّرْسي، ثنا يزيد بن زُرَيْع، ثنا سعيد، عن قتادة، به. وزاد: وله يومئذ تسع نسوة.

رواه أحمد: ثنا علي بن عبدالله، ثنا معاذ بن هشام، عن أبيه، عنه، به. وعن عبدالرزاق، عن معمر، به. وعن عبدالرحمن، عن سفيان، عن معمر، به. وعن

---

(١) «قرة» من المطبوع، وهو الصواب، وفي الأصل و(هـ): «ضمرة». انظر (تهذيب التهذيب ٨/٣٧١).

١٦٢١ ـ خز ١/١١٥. طح ١/١٢٩. حب في «الإحسان» ٢/٣٧٠ ـ ٣٧١ (عثمان) و٢/٢٥٨ (الحوت). أحمد ٣/٢٩١، ١٦١، ١٨٥، ١٦٦. وتقدم في حديث (٧٣٠) من المجلد الأول الإشارة إلى هذا الحديث.

(٢) في الأصل و(هـ): «يطيف».

(٣) في الأصل و(هـ): «أحد».

عبدالعزيز العمِّي، عن شعبة[1]، عنه، نحوه.

١ / ١١٢/أ

١٦٢٢ ـ / حديث: أن رسول الله ﷺ كان إذا توضأ، عرك عارضيه بعض العرك... الحديث.
قط ابن أبي العشرين

قط في الطهارة: ثنا جعفر، ثنا المَعْمَرِي، ثنا داود بن رُشَيْد، ثنا عبدالله بن كثير بن ميمون، عن الأوزاعي، عن عبدالواحد بن قيس، حدثني قتادة ويزيد الرَّقاشي، عن أنس بن مالك، به. وعن جعفر، عن المعمري، عن عمران[2] بن أبي جميل، عن إسماعيل بن سماعة، عن الأوزاعي مثله، ولم يرفعه.

رواه ابن أبي العشرين عن الأوزاعي، عن عبدالواحد، عن نافع، عن ابن عمر، وسيأتي، وفيه خلاف غير ذلك.

١٦٢٣ ـ حديث: كان رسول الله ﷺ إذا هاجت ريح شديدة قال: «اللهم إني أسألك من خير ما أرسلت به...» الحديث.
خد

البخاري في «الأدب المفرد»: عن خليفة بن خياط، عن ابن مهدي، عن المثنى بن سعيد، عنه، به.

١٦٢٤ ـ حديث: بينا رسول الله ﷺ يعظ أصحابه، فإذا ثلاثة نفر يمرون، فجاء أحدهم فجلس... الحديث.
كم البزار خ الثقفي

كم في التوبة: أخبرني علي بن عبدالله الحليمي ببغداد، ثنا العباس بن محمد، ثنا خلف بن موسى بن خلف، ثنا أبي، عن قتادة، به.

---

(١) «شعبة» من الأصل و(هـ) وأطراف المسند (ح٨١١)، وفي المطبوع: «سعيد».
١٦٢٢ ـ قط ١/١٥٢ ـ ١٥٣. وسيأتي في مسند ابن عمر [٣/٢١٠/أ].
(٢) «عمران» من المطبوع، وهو الصواب، لأنه عمران بن خالد بن يزيد بن أبي جميل، كما في تهذيب التهذيب ٨/١٢٩، وفي الأصل و(هـ): «عبدان».
١٦٢٣ ـ الأدب المفرد ٢/١٨١.
١٦٢٤ ـ كم ٤/٢٥٥. مسند البزار (٢/٩٩). صحيح البخاري ـ كتاب العلم ـ باب من قعد حيث ينتهي به المجلس، الفتح ١/١٥٦.

رواه البزار: عن محمد بن المثنى، عن خلف، وقال: لا نعلم رواه عن قتادة إلا موسى بن خلف.

قلت: وهو في الصحيح من طريق: إسحاق بن عبدالله بن أبي طلحة، عن أبي مرة مولى أم هانيء، عن أبي واقد الليثي.

قلت: ورُوِّيْناه متصلا بالسماع، في أربعي[1] الثقفي.

١٦٢٥ ـ حديث: أن شجرة كانت على طريق الناس تؤذيهم... الحديث.

حم أحمد: ثنا حسن، ثنا أبو هلال، عنه، به.

١٦٢٦ ـ حديث: «التمسوها في العشر الأواخر...» الحديث.

حم أحمد: ثنا عبدالوهاب، ثنا سعيد، عنه، به.

١٦٢٧ ـ حديث: «يجمع المؤمنون يوم القيامة فيهتمون بذلك، فيقولون: لو تشفعنا[2] إلى ربنا فأراحنا من مكاننا هذا...» الحديث بطوله في الشفاعة.

خز حب البزار عه حم

خز في التوحيد: ثنا أبو موسى، ثنا محمد بن أبي عدي. وعن أحمد بن المقدام، ثنا خالد بن الحارث. وعن موسى بن عبدالرحمن، ثنا أبو أسامة، كلهم عن سعيد، عنه، به. وعن حفص بن عمرو الرَّبالي[3]، ثنا عبدالرحمن أبو بحر البَكْراوي، ثنا شعبة، ثنا قتادة، نحوه. وعن أحمد بن المقدام، ثنا المعتمر، سمعت أبي، ثنا قتادة، به.

---

(١) في (هـ): «أربعين».

١٦٢٥ ـ أحمد ٣/١٥٤، ٢٣٠.

١٦٢٦ ـ أحمد ٣/٢٣٤.

١٦٢٧ ـ خز ٢٤٧ ـ ٢٤٩ ـ ٢٥٢ ـ ٢٤٨. حب (الإحسان) ٨/١٢٨ (الحوت). مسند البزار (ج ٢/٨٩). عه ١/١٧٨ ـ ١٧٩ ـ ١٨٠. أحمد ٣/١١٦، ٢٤٤.

(٢) في الأصل و (هـ): «شفعنا».

(٣) «حفص بن عمرو الرَّبالي» من الأصل و (هـ) وهو الصواب. فما في اللباب «عمر» بدل «عمرو» وكذا ما في التوحيد لابن خزيمة «الرويالي» بدل «الرَّبالي» فخطأ. انظر: (اللباب ٢/١٤، والتقريب، والتبصير ٢/٦٢١).

حب في السابع والسبعين من الثالث: أنا الحسن بن سفيان، ثنا محمد بن عبيد بن حِسَاب والفُضَيْل[١] بن حُسَيْن الجَحْدَريّ وعبدالواحد بن غياث، قالوا: ثنا أبو عوانة، عن قتادة، به.

قال البزار: تفرد به أبو بحر البَكْراوي، عن شعبة، ولم نسمع أحداً يحدث به عنه، إلا حفص بن عمرو.

عه في الإيمان: عن أبي أمية[٢]، ثنا أبو بكر بن أبي شيبة، ثنا محمد بن بشر، عن سعيد، به. وعن يوسف القاضي، ثنا محمد بن أبي بكر المُقَدَّمي، ثنا يحيى القطان، عن سعيد، به. وعن يوسف القاضي، ثنا محمد بن أبي بكر المُقَدَّمي، عن المعتمر، به.

وعن أبي أمية ويوسف قالا: ثنا مُسْلم. وعن الصغاني، ثنا روح بن عبادة. وعن يونس بن حَبيب، ثنا أبو داود، كلهم عن هشام، عن قتادة، به.

رواه أحمد: ثنا يحيى بن سعيد، عن سعيد[٣]، عنه، به. وعن عفان، عن همام، عن قتادة، به.

١٦٢٨ ـ حديث: «احتجت الجنة والنار، فقالت النار: يدخلني الجبارون والمتكبرون، وقالت الجنة: يدخلني الفقراء والمساكين، فأوحى الله إلى الجنة: أنتِ رحمتي أسكنكِ من شئت، وأوحى الله إلى النار: أنتِ عذابي أنتقم بكِ ممن شئت، ولكل واحدة منكما ملؤها، فتقول ـ يعني النار ـ: ﴿هل من مزيد﴾؟ حتى يضع قدمه فيها...» الحديث. خز

(١) وقع في الأصل و(هـ): «الفضل»، وصوابه كما أثبتُّه من المطبوع و تهذيب التهذيب ٨/ ٢٩٠ والتقريب).

(٢) وفي الأصل و (هـ) زيادة وهي: عن أبي أمية «ويوسف القاضي» ولم أر روايته في المطبوع، والظاهر أنها مقحمة، لأنه لم يقل بعدها «قالا» على حسب عادته.

(٣) «سعيد» من المطبوع وهو الموافق لما في الصحيحين كما في تحفة الأشراف (ح١١٧١) وفي الأصل و(هـ): «شعبة». وانظر التعليق على حديث (٨٧٠) في أطراف المسند.

١٦٢٨ ـ خز ص: ٩٧ ـ ٩٨، ٨٨. وانظر الحديث (١٦٤٢)

خز في التوحيد: ثنا أبو هاشم زياد بن أيوب، ثنا عبدالوهاب بن عطاء، أنا سعيد، عن قتادة، بتمامه. وعن أبي موسى، حدثني عبدالصمد، ثنا أبان بن يزيد، عن قتادة، ببعضه: «لا تزال جهنم يلقى فيها وتقول: هل من مزيد» وزاد: «وما يزال في الجنة فضل حتى ينشيء الله لها خلقاً...» الحديث. وعن محمد بن معمر، عن روح، عن سعيد، به كذلك. وعن أبي موسى، ثنا عمرو بن عاصم، ثنا معتمر، عن أبيه، عن قتادة، به كذلك. وعن محمد بن يحيى، ثنا أبو سلمة، ثنا أبان، به. وعن رزق الله بن موسى، ثنا بهز، ثنا أبان، به، ولم يذكر الزيادة. وعن إسماعيل بن إسحاق الكوفي، ثنا آدم ـ يعني ابن أبي إياس ـ ثنا شيبان، كذلك. وعن محمد بن عمر[1] بن علي بن عطاء بن مُقَدَّم، ثنا أشعث بن عبدالله الخراساني، ثنا شعبة، عن قتادة، به كذلك.

١٦٢٩ ـ حديث: «يُخرج من النار من قال لا إله إلا الله، وكان في قلبه من الخير ما يزن شعيرة...» الحديث. خز حب عه حم

خز في التوحيد: ثنا موسى بن عبدالرحمن المسروقي، ثنا أبو أسامة، ثنا سعيد بن أبي عروبة، عنه. وعن محمد بن أبي صفوان وأبي موسى ـ فرقهما ـ كلاهما عن محمد بن أبي عدي، عن سعيد، به. وعن زياد بن أيوب، ثنا عاصم ـ هو ابن علي ـ ثنا همام بن يحيى، عن قتادة، نحوه. وعن محمد بن يحيى، ثنا يزيد بن هارون، أنا شعبة بلفظ «يقول الله: أخرجوا من النار من قال لا إله إلا الله...» الحديث. وعن محمد بن بشّار، ثنا محمد بن جعفر، ثنا شعبة بمعناه. قال: وثنا بندار، في عقبه ثنا أبو داود، عن شعبة، نحوه. وعن أبي موسى، ثنا محمد بن جعفر، به بلفظ: «ما يزن شعيرة[2]، ما يزن بُرّة، ما يزن ذرة من الإيمان». وعن محمد بن

---

(١) وفي المطبوع: «عمرو» وهو خطأ. انظر: (تهذيب التهذيب ٩/٣٦١).

١٦٢٩ ـ خز ص: ٢٩٢، ٢٩٣، ٢٧٨، ٢٩٨، ولم أر فيه رواية موسى بن عبدالرحمن المسروقي، ومحمد بن أبي صفوان. عه ١/١٨٤. حب (الإحسان) ٩/٢٨٣ ـ ٢٨٤ (الحوت). أحمد ٣/١٧٣ و ٢٧٦، ورواية «بهز» لم أرها في مسنده وهي في أطرافه (ح٨٢٨).

(٢) قوله: «شعيره» من المطبوع وفي الأصل و(هـ): «خردلة» وقال ابن خزيمة فيه: لم يأت في =

خز لابن خزيمة عه لأبي عوانة طح للطحاوي حب لابن حبان قط للدارقطني كم للحاكم

يحيى، ثنا عبدالصمد وسعيد بن عامر ـ فرقهما ـ قالا: ثنا هشام[١]، عن قتادة، نحوه. وعن محمد بن يحيى، ثنا الخليل بن عمر، ثنا عمر ـ يعني ابن سعيد الأَبَحّ[٢] ـ عن سعيد[٣]، به.

حب في الثمانين من الثالث: أنا الحسن بن سفيان وأبو يعلى، قالا: ثنا محمد بن المنهال، ثنا يزيد بن زُرَيْع، ثنا سعيد وهشام، عن قتادة، به. قال يزيد: فلقيت شعبة، فقال: حدثني به قتادة، قال: ولقيت عمران القطان، فحدثني عن قتادة، عن عطاء بن يزيد، عن أبي هريرة. قال يزيد: أخطأ فيه عمران، ووهم فيه.

عه في الإيمان: ثنا يوسف بن مُسَلَّم القاضي، ثنا حجاج. وعن عمار بن رجاء، ثنا أبو داود. وعن الصغاني، ثنا الأسود بن عامر، كلهم عن شعبة، عنه، به. وعن محمد بن يحيى، ثنا عبدالصمد. وعن الصاغاني وعبّاس[٤] بن محمد، ثنا سعيد بن عامر، عن هشام، عن قتادة، به.

رواه أحمد بلفظ: «أخرجوا من النار...» الحديث: عن محمد بن جعفر وحجاج ويزيد وبهز ـ كلهم عن شعبة، به.

= حديث أنس ذكر الخردلة، بل فيه ذكر الشعيرة والذرة والبُرّة.

(١) «هشام» من المطبوع ولعله الصواب، وفي الأصل و(هـ): «همام» والأمر محتمل لأنهما يرويان عن قتادة، وتقدم أيضاً رواية همام.

(٢) قوله «الأبح» من الأصل و(هـ) وتحرف في المطبوع ص ٢٩٨ إلى «الأشج». انظر: (الأنساب ١/١١١ واللباب ١/٢٣). وفيهما: عمر بن حماد بن سعيد الأبح، غاية ما في الأمر أنه نسب إلى جده عند ابن خزيمة ومثله في ترجمة تلميذه: الخليل بن عمر من تهذيب الكمال ٨/٣٣٩.

(٣) قوله «سعيد» من (هـ) والمطبوع، وفي الأصل: «شعبة».

(٤) «عبّاس» من المطبوع وهو الصواب، كما في (تهذيب التهذيب ٥/١٢٩) وما في الأصل و(هـ): «عابس» فخطأ.

١٦٣٠ ـ حديث: «شفاعتي لأهل الكبائر من أمتي».
خز كم

خز في التوحيد: ثنا محمد بن يحيى ويحيى بن محمد بن السكن ـ فرقهما ـ عن الخليل بن عمر، ثنا عمر بن سعيد الأصم ـ وهو الأَبَحُّ، عن سعيد، عنه، بهذا.

١٦٣١ ـ حديث: أن أم سُلَيْم حاضت بعدما أفاضت يوم النحر، فأمرها النبي ﷺ أن تنفر.
طح

طح في الحج: ثنا ابن أبي داود، ثنا سعيد بن سليمان، ثنا عباد بن العوام، عن سعيد، عنه، بهذا.

١٦٣٢ ـ حديث: «لكل نبي دعوة في أمته، وإني اختبأت دعوتي، شفاعة لأمتي يوم القيامة». وهو طرف من حديث الشفاعة الطويل.
خز حب عه كم البزار حم

خز في التوحيد: ثنا محمد بن بشار، ثنا معاذ بن هشام، ثنا أبي، عن قتادة، بهذا. وثنا أبو موسى، ثنا معاذ، نحوه. وعن محمد بن يحيى، ثنا جعفر بن عون، أنا مسعر، عن قتادة، نحوه.

حب في الخامس من الثالث: أن الفضل بن الحُبَاب، ثنا مسدد، ثنا يحيى القطان، عن شعبة، عن قتادة، نحوه.

عه في الإيمان: ثنا ابن أبي مَسَرَّة، ثنا خلاد بن يحيى. وعن أيوب بن إسحاق وأبي أمية، قالا: ثنا علي بن قادم، عن مسعر، به. وعن الصغاني، ثنا

١٦٣٠ ـ خز ص: ٢٧١، وقوله «الأبح» هو الصواب وقد مرّ، وفي المطبوع: «الأشج» خطأ.
ويزاد: كم في الإيمان (١/٦٩): ثنا علي بن حمشاذ العدل، ثنا الحسن بن سهل بن عبدالعزيز والعباس بن الفضل الأسفاطي، قالا: ثنا الخليل بن عمر بن إبراهيم، ثنا عمر بن سعيد الأبح، عن سعيد بن أبي عروبة، عن قتادة، عن أنس، به.
١٦٣١ ـ طح في الحج ـ وفي الأصل و(هـ): الكراهة ـ ٢/٢٣٣.
١٦٣٢ ـ خز ص: ٢٥٨، ٢٦١، ٣٨٥، ٢٦٢. عه ١/٩١. كم ١/٦٩. خز ص: ٢٦١ ـ ٢٦٢. أحمد ٣/١٣٤، ٢٥٨، ٢١٨، ٢٠٨ و ٢٧٦، ٢٩٢.

خز لابن خزيمة عه لأبي عوانة طح للطحاوي حب لابن حبان قط للدارقطني كم للحاكم

روح بن عبادة. عن شعبة، به.

كم في الإيمان: ثنا علي بن حمشاذ، ثنا الحسن بن سهل بن عبدالعزيز والعباس بن الفضل الأسفاطي، ثنا الخليل بن عمر بن إبراهيم، ثنا عمر بن سعيد، عن سعيد بن أبي عروبة، عن قتادة، نحوه.

قال البزار[1] عقب حديث روح، عن شعبة: إنه تفرد به. وليس كذلك كما ترى.

رواه أحمد: عن بهز وعفان، كلاهما عن همام. وعن جعفر بن عون، عن مسعر. وعن روح، عن شعبة. وعن علي بن عبدالله، عن معاذ بن هشام، عن أبيه، كلهم عنه، به.

١٦٣٣ ـ حديث: أن محمداً قد رأى ربه.

خز

خز في التوحيد: ثنا إبراهيم بن عبدالعزيز المُقَوِّم، ثنا عبدالرحمن بن عثمان أبو بحر البَكراوي، ثنا شعبة، عن قتادة، عن أنس، بهذا قوله.

١٦٣٤ ـ / حديث: أن النبي ﷺ أُتِيَ بالبراق ليلة أسري به مسرجاً ملجماً، ليركبه فاستصعب... الحديث، وهو طرف من حديث الإسراء. ١/١١٣أ

حب حم

حب في الثاني من الثالث: أنا محمد بن عبدالرحمن السَّامي، ثنا أحمد بن حنبل، ثنا عبدالرزاق، أنا معمر، عنه، به.

رواه أحمد: ثنا عبدالرزاق، به.

١٦٣٥ ـ حديث: أن النبي ﷺ لما عرج به إلى السماء قال: «أتيت على إدريس في السماء الرابعة».

رواه أحمد: ثنا حسين، ثنا شيبان، عنه، بهذا.

---

(١) ما وجدت الحديث وقول البزار في مسنده، وفي مسند أنس بعض أوراق غير مقروءة، فلعل الحديث وقوله فيها ولينظر. والله أعلم.

١٦٣٣ ـ خز ص: ١٩٩.

١٦٣٤ ـ حب (الإحسان) ١/١٣٤ (عثمان) و ١/١٢٧ ـ ١٢٨ (الحوت). أحمد ٣/١٦٤.

١٦٣٥ ـ أحمد ٣/٢٦٠.

١٦٣٦ ـ حديث: «ليصيبنّ[1] قوماً سَفعة من النار بذنوب عملوها، ثم يدخلهم الله الجنة يقال لهم: الجهنميون». خز حم

خز في التوحيد: ثنا محمد بن بشار، ثنا أبو[2] داود، ثنا هشام، عنه، بهذا. وعن محمد بن يحيى القُطَعي وعبيدالله بن يوسف الجُبَيْرى، قالا: ثنا محمد بن مروان ـ وهو العقيلي ـ ثنا هشام، نحوه. وعن محمد بن يحيى الذُّهلي، ثنا سعيد[3] بن عامر، ووهب بن جرير ـ فرقهما ـ عن هشام، به. وعن أبي موسى، ثنا معاذ بن هشام، حدثني أبي، به. وعن محمد بن يحيى، عن عبدالرزاق، عن معمر، عن قتادة وثابت، عن أنس، نحوه. وعن أحمد بن المقدام، عن المعتمر، عن أبيه، عن قتادة، به.

رواه أحمد: عن روح وأبي عامر وأزهر، ثلاثتهم عن هشام. وعن روح، عن سعيد. وعن بهز، عن همام. وعن حسن[4]، عن شيبان. وعن عبدالرزاق، عن معمر، كلهم عنه، به. زاد معمر: وعن ثابت.

١٦٣٧ ـ حديث: «بينا أنا أسير في الجنة، إذ عَرض لي نهر حافتاه حب حم

١٦٣٦ ـ خز ص: ٢٧٤ ـ ٢٧٥، ٣٨٥، ٢٧٥. أحمد ٣/٢٠٨، ١٣٣، ١٤٧، ١٢٦ و ٢٥٥، ١٣٤ و ٢٦٩، ٢٦٠، ١٦٣.

ويزاد: ورواه ابن خزيمة أيضاً في التوحيد ص ٢٧٨: عن أبي هاشم زياد بن أيوب، ثنا عاصم ـ يعني ابن علي ـ ثنا همام بن يحيى، عن قتادة، عن أنس، به. ورواه الإمام أحمد ٣/٢٦٩: عن عفان، ثنا همام، عن قتادة، عن أنس، به ولم يذكر هذه الرواية في الأطراف (٢٨/أ) والسَّفْعة ـ بفتح السين ـ علامة تغيّر ألوانهم من أثر النار. كما في النهاية.

(١) في الأصل و (هـ): «ليصيب» والمثبت من المطبوع.

(٢) لفظة «أبو» ساقطة من المطبوع.

(٣) «سعيد»: من الأصل و (هـ) وتحرف في المطبوع إلى: «شعبة».

(٤) قوله «حسن» من الأصل و (هـ) ومخطوطات أطراف المسند (ح ٨٩١) وفي المطبوع: «حسين». وانظر التعليقة على تخريج أحمد في حديث رقم (١٦٣٧).

١٦٣٧ ـ حب (الإحسان) ٨/١٣٤ (الحوت). أحمد ٣/٢٣١ ـ ٢٣٢، ٢٠٧، ١٩١ و ٢٦٩ =

اللؤلؤ[1]. . . » الحديث.

حب في الثاني من الثالث: أنا الحسن بن سفيان، ثنا العباس بن الوليد، ثنا يزيد بن زُرَيْع، ثنا شعبة، عنه، به.

رواه أحمد: عن عبدالوهاب، عن سعيد. وعن حسن ويونس، عن شيبان. وعن بهز وعفان، كلاهماعن همام. وعن عبدالرزاق، عن معمر، كلهم عنه، به. وحديث معمر مختصر، وكذا حديث همام.

١٦٣٨ ـ حديث: أن الرُبَيِّع بنت البراء، وهي أم حارثة أتت النبي ﷺ، فقالت: يانبي الله ألا تحدثني عن حارثة؟. . . الحديث في قوله: «إنها جنان كثيرة. . .». خز حم حب

خز في التوحيد: ثنا محمد بن يحيى، ثنا حسين بن محمد أبو أحمد، ثنا شيبان، عنه، به. وعن محمد بن يحيى، ثنا مُسْلم بن إبراهيم، ثنا أَبان العطار، عن قتادة، نحوه. وعن محمد، عن سليمان بن حرب، ثنا أبو هلال، ثنا قتادة، نحوه. وعن محمد بن المُثَنَّى، ثنا عَبَّاس بن الوليد، ثنا يزيد بن زُرَيْع. ثنا سعيد، عن قتادة، به.

رواه أحمد: وأوله: كان حارثة أصيب يوم بدر. . . الحديث: عن عفان، عن أبان. وعن حسن[2]، عن شيبان. وعن عبدالصمد، عن أبي هلال، ثلاثتهم عنه، به.

= و ٢٨٩، ١٩١، ١٦٤ ورواية حسن لم أرها في المسند، وهي في الأطراف (ح ٨٥٠).

(١) في المطبوع: «حافتاه قباب اللؤلؤ. . .».

١٦٣٨ ـ خز ص: ٣٦٩. أحمد ٣/٢٨٣، ٢٦٠، ٢١٠.

ويزاد: حب (الإحسان) ٢/٢٢١ (عثمان) و ٢/١٥٤ (الحوت) و «الموارد» ٦٠٣: عن الحسن بن سفيان، ثنا محمد بن المنهال، ثنا يزيد بن زريع، ثنا ابن أبي عروبة، عن قتادة، به.

(٢) وفي المطبوع ـ ٣/٢٦٠ ـ: «حسين» بدل «حسن» والحسن بن موسى الأشيب والحسين بن محمد بن بهرام كلاهما من شيوخ أحمد بن حنبل ومن الرواة عن شيبان بن عبدالرحمن النحوي.

١٦٣٩ ـ حديث: «إن من أشراط الساعة أن يرفع العلم ويظهر الجهل. . .» عه حب حم
الحديث.

عه في العلم وفي أواخر كتاب القدر: عن يوسف بن مُسَلَّم، ثنا حجاج بن محمد. وعن سعدان بن يزيد، عن يزيد بن هارون، كلاهما عن شعبة. وعن أبي الأزهر، عن مكي بن إبراهيم. وعن محمد بن عبدة بن الحكم. عن علي بن الحسن بن شقيق، ثنا الحسين بن واقد، كلاهما عن سعيد بن أبي عروبة. وعن يونس بن حَبيب، ثنا أبو داود. وعن أبي أمية والصغاني، كلاهما عن مكي ومُسْلم، كلهم عن هشام، كلهم عن قتادة، به.

حب في التاسع والستين من الثالث: أن الحسن بن سفيان، ثنا هُدْبة، ثنا همام، بلفظ: «لا تقوم الساعة حتى يرفع العلم ويكثر الجهل ويظهر الزنا. . .» الحديث.

رواه أحمد: وفيه «وتكثر النساء» ثنا عبدالملك بن عمرو، ثنا هشام، عنه، به. وعن وكيع عن هشام بقصة «النساء». وعن هشيم ويزيد ومحمد بن جعفر وحجاج، كلهم عن شعبة. وعن يزيد، عن سعيد[1]، كلاهما عن قتادة، به. وأعاد عن حجاج قصة «النساء» حسب.

١٦٤٠ ـ حديث: «إن الله لا يظلم المؤمن حسنة، يثاب عليها الرزق في عه حب حم
الدنيا، ويجزى بها في الآخرة. . .» الحديث.

١٦٣٩ ـ حب (الإحسان) ٨/ ٢٧٠ (الحوت). أحمد ٣/ ٢١٣، ١٢٠، ٩٨ و ٢٧٣، ١٧٦ و ٢٠٢، ١٧٦ و ٢٧٣، ١٧٦، ٢٧٧.

ويزاد: رواه الإمام أحمد أيضاً: ٣/ ٢٨٩: ثنا بهز، ثنا همام، أنا قتادة، عن أنس، به. ولم يذكر هذه الرواية في أطراف المسند (ح ٩١٢).

(١) «سعيد» من الأصل و(هـ) وهو الأرجح لفائدة إفراده، وفي المطبوع: «شعبة».

١٦٤٠ ـ حب (الإحسان) ١/ ٣٦٠ (عثمان) و ١/ ٢٩٧ (الحوت). أحمد ٣/ ١٢٣، ١٢٥، ٢٨٣، ١٢٣ و ٢٨٣.

عه في البعث: ثنا محمد بن إسماعيل الصائغ وأبو داود الحراني، قالا: ثنا عفان، ثنا هُدْبة، عن همام، عنه، به. وعن جعفر بن فرقد الرَّقي، ثنا عبدالله بن عمر الخطابي. وعن أحمد بن هاشم الأنطاكي. ثنا محمد بن عبدالرحمن بن سَهْم. وعن أحمد بن سهل بن أيوب، ثنا عاصم بن النضر. ثلاثتهم عن المعتمر بن سليمان، عن أبيه. عن قتادة، بمعناه.

حب في السادس والستين من الثالث: أنا الحسن بن سفيان، ثنا[1] هُدْبة، ثنا همام، به.

رواه أحمد: عن يزيد وعبدالصمد وعفان وبهز، كلهم عن همام، به.

١٦٤١ ـ / حديث: «ابن أخت القوم من أنفسهم...» وفي الحديث قصة. ١/١١٣/ب

عه حب حم

عه في الزكاة: ثنا أبو حميد المِصِّيصي، ثنا حجاج، سمعت شعبة. وعن جعفر بن محمد الصائغ، عن عفان، عن شعبة، به.

حب في السادس والستين من الثالث: أنا الفضل بن الحباب، ثنا أبو الوليد هشام بن عبدالملك. ثنا شعبة، به.

رواه أحمد: عن حجاج وهاشم ومحمد بن جعفر وبهز ووكيع وعفان[2]، ستتهم عن شعبة، به.

١٦٤٢ ـ حديث: «يُلقى في النار فتقول: ﴿هل من مزيد﴾ حتى يضع

عه حم عم حب

---

(١) في (الإحسان) (ط الحوت): «أنا الحسن بن سفيان، ثنا محمد بن المتوكل، ثنا هدبة...».

١٦٤١ ـ حب (الإحسان) ٧/١٥ (الحوت). أحمد ٣/١٧٢ و ٢٧٥، ٢٢٢، ١٧٢ و ٢٧٥، ١٧٣ و ٢٧٦، ١٨٠ و ٢٧٧.

(٢) كذا في الأصل و(هـ) وأطراف المسند (ح ٨٤٥). لكن رواية عفان، عن شعبة، لم أرها في المسند، والذي وجدته فيه ٣/٢٤٦ إنما هو: عفان، عن حماد، عن ثابت، عن أنس، وقد تقدم برقم (٥١٨) وأوله: أن رسول الله ﷺ أعطى أبا سفيان والأقرع....

١٦٤٢ ـ عه ١/١٨٦ ـ ١٨٧. أحمد ٣/٢٣٤، ١٣٤، ١٤١، ١٣٤، ٢٢٩، ٢٣٠، ٢٧٩. =

الرب قدمه فيها فتقول : قط قط».

عه في صفة الجنة والنار : ثنا محمد بن عرق الحمصي ومحمد بن عبدالوهاب ـ أبو قرصافة العسقلاني ـ وعلّان بن المغيرة، قالوا : ثنا آدم. وعن ابن المنادي، ثنا يونس بن محمد، كلاهما عن شيبان،عنه، به. وعن عبدالله بن أحمد بن حنبل، ثنا عبيدالله بن عمر، ثنا حَرَميّ بن عمارة، ثنا شعبة، عنه، به.

رواه أحمد : عن عبدالوهاب بن عطاء، عن سعيد. وعن بهز وعبدالصمد وعفان، كلهم عن أبان. وعن يونس، عن شيبان، كلهم عنه، به.

وقال عبدالله : حدثني عبيدالله القواريري، به.

حب في السابع والستين من الثالث : أنا الحسن بن سفيان، ثنا القواريري، به.

١٦٤٣ ـ حديث: كان آخر وصية رسول الله ﷺ، وهو يغرغر بها في حب حم **صدره، ويكاد[1] يفيض بها لسانه : «الصلاةَ الصلاةَ، اتقوا الله فيما ملكت أيمانكم».**

حب في الثامن والأربعين : أنا محمد بن إسحاق بن إبراهيم مولى ثقيف، ثنا قتيبة بن سعيد، ثنا جرير، عن سليمان التيمي، عنه، بهذا.

رواه أحمد : ثنا أسباط بن محمد، ثنا التيمي، عنه، بهذا.

حب (الإحسان) ١/٢٤٢ ـ ٢٤٣ (الحوت) و ١/٢٨٦ (عثمان)، ووقع فيه : «جرير» بدل «حرمي»، وهو تحريف. وراجع الحديث (١٦٢٨).

١٦٤٣ ـ حب (الإحسان) ٨/٢٠٥ (الحوت) «الموارد» ٢٩٨، ولم يذكر النوع، على حسب عادته فلعله «النوع الخامس» بدليل الحديث الآتي بعده. أحمد ٣/١١٧.

(١) في المطبوع : «وما كان».

خز لابن خزيمة عه لأبي عوانة طح للطحاوي حب لابن حبان قط للدارقطني كم للحاكم

١٦٤٤ ـ حديث: أن رسول الله ﷺ قال في مرضه: «أرحامَكم أرحامَكم».
حب

حب في الثامن والأربعين من الخامس: أنا الحسن بن سفيان، ثنا محمد بشار، ثنا أبو أحمد الزُّبيري، ثنا سفيان، عن سليمان التيمي، عنه، بهذا.

١٦٤٥ ـ حديث: «إن بين عينيه مكتوباً: كـ ف ر يقرؤه كل مؤمن منْ أمّي وكاتب» ـ يعني الدجال ـ.
عه حب حم

عه في الفتن: ثنا ابن الجنيد، ثنا روح بن عبادة، ثنا سعيد. وعن محمد بن حفص العسقلاني بالرملة، ثنا آدم بن أبي إياس. وعن الصغاني وعيسى بن جعفر الوراق، قالا: ثنا شيبان، قالا: ثنا قتادة، به.

حب في التاسع والستين من الثالث: أنا الحسن بن سفيان، ثنا العباس بن الوليد، ثنا يزيد بن زُرَيْع، ثنا سعيد، عنه، بهذا.

رواه أحمد: عن يونس. عن شيبان. وعن روح، عن سعيد، كلاهما عنه، به.

١٦٤٦ ـ حديث: «ما من نبي إلا حذر أمته الدجال...» الحديث.
عه حم

عه في الفتن: ثنا يوسف بن مُسَلَّم، ثنا حجاج. وعن الصغاني، ثنا أبو الوليد، قالا: ثنا شعبة، عنه، به. رواه معاذ بن هشام، عن أبيه، عن قتادة.

رواه أحمد: عن عمرو بن الهيثم وبهز وحجاج ومحمد بن جعفر، كلهم عن شعبة. وعن عبدالوهاب، عن سعيد، كلاهما عنه، به.

١٦٤٧ ـ حديث: «المدينة يأتيها الدجال فيجد الملائكة يحرسونها...» الحديث.
عه حب البزار حم

١٦٤٤ ـ حب (الإحسان) ١/٤٠٤ (عثمان) و ١/٣٣٢ (الحوت)، «الموارد» ص ٤٩٩ وسقط فيه: «عن قتادة».
١٦٤٥ ـ حب (الإحسان) ٨/٢٨١ (الحوت). أحمد ٣/٢٢٩، ٢٠٧.
١٦٤٦ ـ أحمد ٣/١٠٣، ٢٩٠، ١٧٣، ٢٧٦، ٢٣٣.
١٦٤٧ ـ حب (الإحسان) ٨/٢٨٤ (الحوت). مسند البزار (ج ٢/ ق ٩٠/أ). أحمد ٣/٢٠٦، ١٢٣ و ٢٠٢ و ٢٧٧، ٢٢٩.

عه في الحج : عن محمد بن عبدالملك الواسطي، عن يزيد بن هارون، عن شعبة، عنه، به.

حب في التاسع والثلاثين من الثالث : أنا عبدالكبير بن عُمر الخَطَّابي، ثنا أحمد بن سنان، ثنا يزيد بن هارون، به.

قال البزار : لا نعلم أحداً رواه عن شعبة إلا يزيد بن هارون.

رواه أحمد : بألفاظ مختلفة : عن روح وعبدالوهاب، عن سعيد. وعن يزيد، عن شعبة. وعن يونس، عن شيبان، ثلاثتهم عنه، به.

١٦٤٨ ـ حديث: «الجَزور عن سبعة».

طح

طح في الذبائح : ثنا أحمد بن داود، ثنا هُدْبة بن خالد، سمعت أبان بن يزيد، عنه، بهذا. وعن ابن أبي داود، ثنا سليمان بن حرب، ثنا أبو هلال، عنه، نحوه، وزاد: «من الإبل والبقر».

١٦٤٩ ـ / حديث: «لابن آدم ثلاثة أخِلاّء، أما خليل فيقول : أنا معك. . .». ١/١١٤/أ

حب كم

حب في الحادي والسبعين من الثالث : أنا عمر بن محمد الهمْداني، ثنا زيد بن أخزم[1]، ثنا أبو داود، ثنا عمران القطان، عنه، به.

كم في الإيمان : ثنا علي بن حمشاذ، ثنا محمد بن أيوب، ثنا عمرو بن مرزوق، ثنا عمران القطان، به. وعن إبراهيم بن محمد بن يحيى وعلي بن القاسم، قالا : ثنا أبو بكر بن إسحاق ـ هو ابن خزيمة ـ ثنا أحمد بن حفص بن عبدالله، حدثني أبي، حدثني إبراهيم بن طهمان، عن الحجاج، عن قتادة، بمعناه بطوله. وفي الجنائز: أنا حمزة بن العباس العَقَبي ببغداد، ثنا العباس بن محمد الدُوري، ثنا أبو

١٦٤٨ ـ طح ٤/١٧٥.

١٦٤٩ ـ حب (الإحسان) ٥/٤٢ (الحوت). كم ١/٧٤، ٣٧١.

(١) وقع في المطبوع : «أخرم» بالراء المهملة، والصواب كما أثبتُه. انظر : (الإكمال ١/٣٧ وتهذيب التهذيب ٣/٣٩٣).

داود الطيالسي، به. وقال: صحيح الإسناد ولم يخرجاه بتمامه، لانحرافهما عن عمران وليس متروكاً[1]،وقد اتفقا على حديث سفيان،عن عبدالله بن أبي بكر بن حزم، عن أنس بمعناه. كذا قال.

١٦٥٠ ـ حديث: «إن العبد إذا وضع في قبره، وتولى عنه أصحابه، حتى إنه ليسمع قرع نعالهم، أتاه ملكان. . .» الحديث. عه حب

عه في البعث: ثنا يحيى بن أبي طالب ومالك بن يحيى الدَّمِيري ـ فرقهما ـ ثنا عبدالوهاب بن عطاء. وعن ابن أبي الدنيا، ثنا أزهر بن مروان، ثنا عبدالأعلى بن عبدالأعلى السَّامي. وعن هلال بن العلاء، ثنا محمد بن عبدالله الرَّقاشي. وثنا أبو إبراهيم الزهري، ثنا محمد بن المنهال، قالا: أنا يزيد بن زُرَيْع، كلهم عن سعيد. وعن موسى بن هارون الطوسي المَجُبْسي ببغداد، ثنا الحسين بن محمد المَرْوَذي، ثنا شيبان، كلاهما عن قتادة، به. وحديث يحيى بن أبي طالب أتم. وفي أوله: أن النبي ﷺ دخل حائطاً لبني النجار. . . الحديث.

١٦٥١ ـ حديث: «لولا أن لا تدافنوا لدعوت الله أن يسمعكم عذاب القبر». عه حب حم

عه في البعث والجنائز: ثنا عبدالله بن أحمد بن حنبل، ثنا أبي، ثنا محمد بن جعفر، ثنا شعبة، عنه، بهذا. وعن عباس الدوري، ثنا يحيى بن معين، ثنا غندر، به. وفي الجنائز: ثنا محمد بن عبدالملك وخلف بن محمد كُردوس ومحمد بن مسلمة الواسطيون، قالوا: ثنا يزيد بن هارون، ثنا شعبة، به.

حب في الرابع والثلاثين من الثالث: ثنا الحسن بن سفيان، ثنا محمد بن المثنى، ثنا غندر، نحوه.

---

(١) انظر: (تهذيب التهذيب ٨/ ١٣٠، والتقريب) فإنه قال فيه: صدوق يَهِمُ ورمي برأي الخوارج.

١٦٥٠ ـ ويزاد: رواه ابن حبان كما في (الإحسان) ٥/ ٤٩ (الحوت): «نا الحسن بن سفيان الشيباني، ثنا عباس بن الوليد النَّرْسيّ، ثنا يزيد بن زريع، ثنا شعبة، عن قتادة. . .».

١٦٥١ ـ حب (الإحسان) ٥/ ٥٣ (الحوت). أحمد ٣/ ١٧٦ و٢٧٣، ١٧٦.

رواه أحمد: عن محمد بن جعفر ويزيد، كلاهما عن شعبة، به.

١٦٥٢ ـ حديث: «لا يتمنينَّ الموت...».

عه

عه في الجنائز: ثنا عمار، ثنا أبو داود، ثنا شعبة، عنه، به.

١٦٥٣ ـ حديث: أن رجلاً قال: يارسول الله كيف يحشر الكافر على وجهه؟

عه حب حم

قال: «إن الذي أمشاه على رجليه قادر على أن يمشيه على وجهه».

عه في القدر: ثنا محمد بن المنادي، ثنا يونس بن محمد، ثنا شيبان، عنه، به.

حب في الثاني والسبعين من الثالث: أنا إسحاق بن إبراهيم بن إسماعيل ببستَ إملاءً، ثنا إسحاق بن منصور الكوسج، ثنا الحُسين[1] بن محمد، ثنا شيبان، به.

رواه أحمد: ثنا يونس بن محمد، ثنا شيبان، به.

١٦٥٤ ـ حديث: «إن هذه الأمة تُبْتَلى في قبورها...» الحديث.

حم

أحمد: عن عبدالوهاب وروح، كلاهما عن سعيد. وعن يونس، عن شيبان، كلاهما عنه، به.

١٦٥٥ ـ حديث: أن يهودياً أتى النبي ﷺ، وهو مع أصحابه فقال: السام

عه حب حم

عليكم... الحديث. وفيه معنى الحديث الآتي بعد ورقة.

عه في الاستئذان: ثنا محمد بن عبيدالله بن المنادي، ثنا يونس بن محمد، ثنا شيبان، عنه، به.

١٦٥٣ ـ حب (الإحسان) ٩/٢١٢ (الحوت). أحمد ٣/٢٢٩.

(١) وقع في (هـ): «حسن» وهو تحريف، والمثبت من الأصل و(الإحسان) و(تهذيب التهذيب ٢/٣٦٦).

١٦٥٤ ـ أحمد ٣/٢٣٣، ١٢٦.

١٦٥٥ ـ حب (الإحسان) ١/٤٤٠ (عثمان) و ١/٣٦١ (الحوت) و «الموارد» ٤٧٨. أحمد ٣/٢١٤، ١٤٠، ٢٣٤، ٢٦٢، ١٤٤، ١٩٢، ٢٨٩، ١٩٢.

حب في الثاني والسبعين من الأول: أنا الحسن بن سفيان، ثنا محمد بن المنهال، ثنا يزيد بن زُرَيْع، ثنا سعيد بن أبي عَروبة، عن قتادة، نحوه.

أحمد: عن عبدالله بن بكر ومحمد بن بشر وعبدالوهاب، ثلاثتهم عن سعيد. وعن سويد بن عمرو ويونس بن محمد، كلاهما عن أبان. وعن بهز وعفان، كلاهما عن همام، ثلاثتهم عن قتادة، به.

١٦٥٦ ـ حديث: نزلت ﴿ يا أيها الناس اتقوا ربكم إن زلزلة الساعة خز حب كم **شيء عظيم ﴾[1] على النبي ﷺ، وهو في مسير له، فرفع بها صوته، حتى ثاب إليه أصحابه، فقال: «أتدرون أي يوم هذا؟ . . .» الحديث.**

خز في الأهوال: ثنا محمد بن يحيى، ثنا عبدالرزاق.

حب في الثاني والسبعين من الثالث: أنا الحسن بن سفيان، ثنا محمود بن غَيْلان، ثنا عبدالرزاق، أنا معمر، عنه، به.

كم في الإيمان: أنا أحمد بن جعفر القَطِيْعي، ثنا عبدالله بن أحمد بن حنبل، ثنا أبي، ثنا عبدالرزاق، به. وفي الأهوال: أنا عبدالله بن محمد الدَّوْرقي، ثنا ابن خزيمة، به. وعن محمد بن علي الصنعاني، ثنا إسحاق بن إبراهيم الدَّبري، ثنا عبدالرزاق، به. وعن الدَّوْرقي، عن ابن خزيمة، عن محمد بن يحيى قال: هذا الحديث عندنا غير محفوظ[2]، والمحفوظ حديث قتادة، عن الحسن، عن عمران، ثنا به عبدالصمد، ثنا هشام، عن قتادة، عن الحسن، عن عمران.

١٦٥٧ ـ / حديث: يقال للكافر يوم القيامة: أرأيت لو كان لك ملء الأرض عه حب حم ١/١١٤/ب

١٦٥٦ ـ حب (الإحسان) ٩/٢٢٤ (الحوت) و«الموارد» ٤٣٣. كم ١/٢٩، ٤/٥٦٦ ـ ٥٦٧.

(١) سورة الحج، الآية (١).

(٢) وتمامه ـ كما في المستدرك ٤/٥٦٦ ـ ٥٦٧: عن أنس.

١٦٥٧ ـ حب (الإحسان) ٩/٢٢٢ (الحوت). أحمد ٣/٢١٨.

ذهباً، أكنتَ تفتدي به؟ فيقول: نعم. فيقال: قد سُئلت أيسرَ من ذلك. . . ».

عه في القدر: حدثني أبي، ثنا إسحاق، ثنا معاذ بن هشام، ثنا أبي، عنه، به. وعن أحمد بن حفص إملاءً، ثنا أبي، ثنا إبراهيم بن طهمان، عن قتادة، به. وعن مهدي بن الحارث، عن بندار، عن معاذ بن هشام، به.

حب في الرابع والسبعين من الثالث: أنا الحسن بن سفيان، ثنا إسحاق بن إبراهيم، به.

رواه أحمد: ثنا علي، ثنا معاذ بن هشام، عن أبيه، عنه، به.

١٦٥٨ ـ حديث: «إن الله سائلٌ كلَّ راعٍ[1] عما استرعى. . . » الحديث.

حب عه

حب في الرابع والسبعين من الثالث: أنا الحسن بن سفيان، ثنا إسحاق بن إبراهيم، ثنا معاذ بن هشام، ثنا أبي، عن قتادة، عن أنس والحسن، به.

١٦٥٩ ـ حديث: «يقول الله تبارك وتعالى: إن تقرب العبد إليّ شبراً، تقربت إليه ذراعاً. . . » الحديث.

حم

أحمد: عن عبدالرزاق، عن معمر. وعن يزيد وحجاج ومحمد بن جعفر وأبي داود، أربعتهم عن شعبة. وعن عفان، عن إبراهيم القنّاد، كلهم عنه، به. وحديث

= ويزاد: ورواه الإمام أحمد أيضاً ٣/٢١٨: ثنا روح، ثنا سعيد، عن قتادة، ثنا أنس، به، وذكرتُ هذه الرواية في أطراف المسند (ح٩٢٢) استدراكاً.

١٦٥٨ ـ حب (الإحسان) ٧/١٢ (الحوت)؛ و «الموارد» ٣٧٦، ولم يذكر رواية الحسن فيه.

ويزاد: ورواه أبو عوانة أيضاً في الجهاد ٤/٤١٨: حدثنا مكي بن محمد الخشاب النيسابوري بمصر. وحدثني محمد بن محمد بن رجاء، قالا: ثنا إسحاق بن إبراهيم، ثنا معاذ بن هشام، ثني أبي، عن قتادة، عن أنس بن مالك، به، هذا لفظ محمد، وقال مكي: «كلكم راع، وكلكم مسؤول عن رعيته». وعن قتادة، عن الحسن، عن النبي ﷺ، بمثله.

(١) في الأصل و (هـ): «راعي».

١٦٥٩ ـ أحمد ٣/١٣٨، ١٢٢، ١٢٧، ٢٧٢، ١٣٠ و٢٧٢، ٢٨٣، ورواية أبي داود لم أرها في المسند، وهي في أطرافه (ح٩٢٣).

أبي داود مختصر.

١٦٦٠ ـ حديث: «يقول الله: أنا عند ظن عبدي بي، وأنا معه إذا دعاني...» الحديث. حم

أحمد: ثنا سليمان ـ هو ابن داود ـ ثنا شعبة، عنه، بهذا.

١٦٦١ ـ حديث: جاء رجل إلى النبي ﷺ فقال: يا رسول الله أخبرني بما افترض الله عليّ... الحديث. حم

أحمد: ثنا أحمد بن عبدالملك، ثنا نوح بن قيس، عن خالد بن قيس، عنه، به.

١٦٦٢ ـ حديث: قدم ناس من عرينة... الحديث. حم خز طح

رواه أحمد بألفاظ مختلفة: عن محمد بن جعفر وعبدالوهاب، كلاهما عن سعيد. وعن عبدالرزاق، عن معمر. وعن عبدالملك بن عمرو، عن هشام. وعن بهز وعفان، كلاهما عن همام. وعن عفان، عن حماد، كلهم عن قتادة، عنه، به.

زاد حماد: وعن ثابت وحميد. وتقدم في: حماد عن ثابت.

١٦٦٣ ـ حديث: «الرهن بما فيه». قط

قط في البيوع: ثنا عبدالباقي بن قانع، ثنا عبدالوارث[1] بن إبراهيم، ثنا إسماعيل بن أبي أمية، ثنا سعيد بن راشد، ثنا حميد الطويل، عن أنس. وعن

١٦٦٠ ـ أحمد ٣/٢١٠ و٢٧٧.

١٦٦١ ـ أحمد ٣/٢٦٧.

١٦٦٢ ـ أحمد ٣/١٧٠، ٢٣٣، ١٦٣، ١٧٧، ٢٩٠، ٢٨٧ و ٢٩٠، ٢٨٧، وتقدم عن قتادة أيضاً برقم ١٤٦٩، وعزاه لابن خزيمة والطحاوي وللإمام أحمد، ورواية حماد، عن ثابت، تقدمت برقم ٥٦٣.

١٦٦٣ ـ قط ٣/٣٢ و ٣٤. وانظر حديث رقم (١٠١٢) من المجلد الأول.

(١) «الوارث»: من الأصل و (هـ) والطبعة الهندية وجميع مخطوطات سنن الدارقطني، وتحرف في مصورة عالم الكتب إلى: «الرزاق» وأعاده فيها على الصواب في (١/٤/٢٠).

[إسماعيل بن أبي أمية، نا][1] حماد بن سلمة، عن قتادة، عن أنس، به. وقال: إسماعيل هذا يضع الأحاديث، وهذا باطل عن حماد بن سلمة وعن قتادة. وعن محمد بن مخلد، ثنا أحمد بن عبدالله بن زياد الحداد، ثنا أبو الصلت إسماعيل بن أبي أمية، عن حماد، به. وقال: لا يصح.

١٦٦٤ ـ حديث: غلا السعر، فقالوا: يا رسول الله سعّر لنا... الحديث.
حم

أحمد: ثنا عفان، ثنا حماد، عن قتادة وحميد وثابت، عن أنس. وعن سريج ومؤمل، عن حماد، به. ولم يذكر حميداً.

١٦٦٥ ـ حديث: كواني أبو طلحة، ورسول الله ﷺ بين أظهرنا، فما نهيت عنه.
طح كم حم

طح في الكراهة: ثنا ابن أبي داود، ثنا عمرو بن مرزوق، ثنا عمران ـ هو القطان ـ عنه، بهذا.

كم في الرُّقى: أنا أحمد بن يعقوب الثقفي، ثنا يوسف القاضي، ثنا عمرو بن مرزوق، به. وقال: صحيح الإسناد.

رواه أحمد: ثنا سليمان بن داود، ثنا عمران القطان، به.

١٦٦٦ ـ حديث: أن النبي ﷺ قطع في شيء قيمته خمسة الدراهم.
قط

قط في الحدود: ثنا محمد بن مَخْلَد، ثنا محمد بن هارون الفلّاس الحافظ، ثنا سليمان بن حرب، ثنا أبو هلال الراسبي، عنه، بهذا. قال أبو هلال: فقالوا: إن ابن أبي عَروبة يقول: هو أنس، عن أبي بكر. فلقيت هشاماً، فذكرت له ذلك،

---

(١) ما بين المعقوفين من المطبوع.

١٦٦٤ ـ أحمد ٣/٢٨٦، ١٥٦، ورواية «مؤمل» لم أرها في المسند المطبوع، وهي في أطرافه (ح٨٧٢).

ويزاد: أحمد ٣/١٥٦: عن يونس بن محمد، عن حماد، به. وحب «الإحسان» ٧/٢١٥ (الحوت): وتقدم برقم (٥٥٣).

١٦٦٥ ـ طح ٤/٣٢١. كم ٤/٤١٧. أحمد ٣/١٣٩.

١٦٦٦ ـ قط ٣/١٦٠ و ١٩٠.

فقال: هو عن أنس عن النبي ﷺ[1]. وعن عبدالله بن أحمد بن ثابت، ثنا عيسى بن أبي حرب، ثنا يحيى بن أبي بكير، ثنا شعبة، عن قتادة، عن أنس: أن رجلاً سرق مِجَنّاً على عهد النبي ﷺ، فقوّم خمسة الدراهم فقطعه.

١٦٦٧ ـ / حديث: «ما أحدٌ يدخل الجنة يحب أن يرجعَ إلى الدنيا، وإن له ما على الأرض من شيء، إلا الشهيد...» الحديث. ١/١١٥أ

عه حب حم عم

عه في الجهاد: عن علي بن حرب، ثنا أبو عامر العَقَدي. وعن يوسف بن مُسَلَّم، ثنا حجاج بن محمد. وعن يونس بن حبيب وعمار بن رجاء، قالا: ثنا أبو داود. وعن علي بن إسحاق العُصْفري المخضوب، ثنا يحيى بن السكن، كلهم عن شعبة، عنه، به.

حب في الثامن والسبعين من الثالث: أنا أحمد بن علي بن المثنى، ثنا هُدْبة، ثنا همام، عنه، به.

رواه أحمد: عن محمد بن جعفر وحجاج وأبي قَطَن، كلهم عن شعبة. وعن عفان وبهز، كلاهما عن همام، كلاهما عنه، به.

---

(١) وروى الشافعي في مسنده (ص ٣٣٤) عن ابن عيينة، عن حميد الطويل، أنه سمع قتادة يسأل أنس بن مالك عن القطع؟ فقال أنس: حضرت أبا بكر الصديق رضي الله عنه، قطع سارقاً في شيء ما يسرّني أنه لي بثلاثة دراهم.

وفي السنن الكبرى للبيهقي (١٨٦/٣): فلقيت هشاماً الدَّستوائي فذكرت ذلك له، فقال: هو عن قتادة، عن أنس، عن النبي ﷺ. قال أبو هلال: فإن لم يكن عن أنس، عن النبي ﷺ، فهو عن النبي ﷺ، أو عن أبي بكر الصديق رضي الله عنه.

١٦٦٧ ـ عه ٣٢/٥ ـ ٣٣. حب (الإحسان) ٢٧١/٩ ـ ٢٧٢ (الحوت). أحمد ١٧٣/٣ و ٢٧٦، ١٠٣، ٢٥١، ٢٨٩، ٢٧٨. وطريق عبدالله هكذا في الأصل و (هـ) والأطراف (ح٩٠٢) وجاءت في المطبوع ص ٢٧٨، هكذا: قال عبدالله: حدثني أبي، ثنا أبو بكر بن أبي شيبة، ثنا أبو خالد الأحول، عن حميد وشعبة، عن قتادة، عن أنس، به.

ويزاد: حب (الإحسان) ٨٤/٧ (الحوت) سند آخر، ونصه: أخبرنا عمر بن محمد الهمداني، حدثنا محمد بن بشار، حدثنا محمد، حدثنا شعبة، قال: سمعت قتادة...» فذكره.

وقال عبدالله: حدثني أبو بكر بن أبي شيبة، ثنا أبو داود، ثنا شعبة، به.

١٦٦٨ ـ حديث: أنّ أوسَ بن الصامت ظاهر من امرأته... الحديث.
قط

قط في النكاح: ثنا أبو بكر النيسابوري، ثنا أبو بكر محمد بن الأشعث، ثنا محمد بن بكار، ثنا سعيد بن بشير، عنه، به.

١٦٦٩ ـ حديث: كنت أسقي أبا طلحة وأبا دجانة... الحديث.
طح

طح في الأشربة: ثنا عبدالله بن محمد بن خُشَيْش، ثنا مسلم بن إبراهيم، ثنا هشام، عنه، به.

١٦٧٠ ـ حديث: «لَلهُ أشد فرحاً بتوبة عبده، من الذي سقط على بعيره بأرض فلاة».
عه حب حم

عه في التوبة: عن يعقوب الفارسي، ثنا عمرو بن عاصم، ثنا همام. وعن عمار بن رجاء، ثنا أبو داود، ثنا حماد ـ وفي نسخة همام ـ. وعن محمد بن عبدالحكم الرملي وجعفر القلانسي، قالا ثنا آدم، ثنا شيبان، جميعاً عن قتادة.

حب في السابع والعشرين من الثالث: أنا الحسن بن[1] سفيان، ثنا هُدْبة، ثنا همام، به.

رواه أحمد: ثنا عبدالصمد، ثنا عمر بن إبراهيم، عنه، به. قال: وحدث به كذلك شهر، عن أبي هريرة.

١٦٧١ ـ حديث: أن رجلاً قال: يا رسول الله أليس قال الله: ﴿ ٱلطَّلَٰقُ
قط

١٦٦٨ ـ قط ٣/٣١٦.

١٦٦٩ ـ طح ٤/٢١٤.

١٦٧٠ ـ حب (الإحسان) ٢/٨ (عثمان) و ٢/٧ (الحوت). أحمد ٣/٢١٣، وزاد في الأطراف (ح٨٩٦): قلت: رواه الشيخان من حديث همام، عن قتادة، عن أنس، وحده.

(١) «بن» من المطبوع وهو الصواب، فما في الأصل و(هـ): «ثنا» فتصحيف. انظر: (تهذيب التهذيب ١١/٢٤ ـ ترجمة «هدبة» ـ وتذكرة الحفاظ ٢/٧٠٣).

١٦٧١ ـ قط ٤/٣ ـ ٤.

مَرَّتَانِ. . . ﴾ فلم صار ثلاثاً؟ قال: ﴿ . . . فَإِمْسَاكٌ بِمَعْرُوفٍ أَوْ تَسْرِيحٌ بِإِحْسَانٍ. . . ﴾[1].

قط في الطلاق: ثنا القاضي حسين بن إسماعيل، ثنا عبيدالله بن جرير بن جَبَلة، ثنا عبيدالله بن عائشة، ثنا حماد بن سلمة، عنه، بهذا. صححه ابن القطان.

١٦٧٢ ـ حديث: قالوا: يا رسول الله إن أهل الكتاب يُسَلِّمون علينا فكيف نرد عليهم؟ قال: «قولوا: وعليكم».

عه حم

عه في الاستئذان: ثنا إبراهيم بن مرزوق، ثنا وهب بن جرير، ثنا يونس بن حبيب، ثنا أبو داود. وعن الصغاني، ثنا أبو النضر. وعن يوسف[2] بن مُسَلَّم، ثنا حجاج بن محمد، كلهم عن شعبة، به، زاد حجاج: قال شعبة: ثم شك قتادة هل سمعه من أنس؟ وكان شعبة يسأل قتادة في كل حديث: سمعتَه من أنس؟ وعن نصر بن مرزوق، ثنا أسد بن موسى، قال: كان همتي أن أنظر إلى شفتي قتادة، فإن قال: سمعت أنساً، كتبتُ وإلا تركتُ.

أحمد: عن يحيى ويزيد وبهز ومحمد بن جعفر وحجاج وهاشم، كلهم عن شعبة، عنه، به. وله طريق في ترجمة القاسم عن أنس.

١٦٧٣ ـ حديث: «لا عدوى ولا طِيَرة، ويعجبني الفأل» قال: قيل: يا رسول الله وما الفأل؟ قال: «الكلمة الحسنة».

خز عه طح حم

خز في التوكل: عن محمد بن عبدالأعلى، عن يزيد بن زُرَيْع. وعن أبي

---

(١) سورة البقرة، الآية (٢٢٩).

١٦٧٢ ـ أحمد ٣/١١٥، ٢٠٢ و٢٧٧، ٢٩٠، ٢٧٣ و١٥٥ و٢٠٢، ٢٧٣، ٢٢٢، وتقدم في ترجمة القاسم، عن أنس برقم ١٤٧١.

(٢) «يوسف» من الأصل، لأنه يوسف بن سعيد بن مُسَلَّم المصيصي، وهو الصواب، كما في (تذكرة الحفاظ ص ٥٨٣ وتبصير المنتبه ٤/١٢٨١) وما في (هـ): «يونس» فخطأ.

١٦٧٣ ـ طح ٤/٣٠٨، ٣١٢. أحمد ٣/١١٨، ١٧٣، ورواية بهز عن شعبة فقط، ١٣٠ و٢٧٥، ٢٥١، ٢٧٧، ٢٧٥، ٢٥١، ١٧٨، ١٥٤.

موسى، ثنا أبو عامر. وعن بندار، ثنا ابن أبي عديّ، كلاهما عن هشام. وعن بندار، عن معاذ بن هشام، حدثني أبي. وعن أبي موسى، ثنا محمد بن جعفر وأبو داود ـ فرقهما ـ وعن بندار، ثنا محمد ـ هو ابن جعفر ـ كلاهما عن شعبة، كلاهما عن قتادة، به.

عه في الطب: عن محمد بن إسماعيل الصائغ، ثنا يحيى بن أبي بكير، وعن الصغاني، ثنا سعيد بن عامر، كلاهما عن شعبة، به. وعن يعقوب بن سفيان، ثنا عمرو بن عاصم، ثنا همام، عن قتادة، به.

طح في الكراهة: ثنا عبدالله بن محمد بن خُشَيْش، ثنا مسلم بن إبراهيم، ثنا هشام، به. وعن ابن مرزوق، ثنا سعيد بن عامر، به. وعن ابن أبي داود، ثنا مسدد، ثنا يحيى ثنا هشام وسعيد[1]، عن قتادة، به.

رواه أحمد: عن وكيع وبهز، كلاهما عن شعبة وهشام. وعن محمد بن جعفر وعفان ويحيى وحجاج ووكيع أيضاً، كلهم عن شعبة. وعن عفان وبهز، كلاهما عن همام. وعن عبدالملك بن عمرو وعبدالصمد وعبدالوهاب، كلهم عن هشام، ثلاثتهم عنه، به.

١٦٧٤ ـ حديث: كان النبي ﷺ تعجبه الرؤيا، فقال: «هل رأى أحد منكم رؤيا اليوم؟» قالت عائشة: رأيت كأن ثلاثة أقمار سقطن في حجرتي... الحديث.
كم

كم في المغازي: ثنا علي بن حمشاذ، ثنا جُنَيْد بن حكيم، ثنا موسى بن عبدالله السلمي، ثنا عمر بن سعيد الأَبَحّ، عن ابن أبي عَروبة، عنه، به.

١٦٧٥ ـ / حديث: كان شعر رسول الله ﷺ يضرب مَنْكبيه. ١ / ١١٥/ب
عه حم

(١) «سعيد» كذا في الأصل و (هـ) وفي المطبوع: «شعبة».
١٦٧٤ ـ كم ٣/٦١.
١٦٧٥ ـ أحمد ٣/١١٨، ١٢٥، ١١٨ و ٢٦٩، ٢٤٥ و ٢٦٩. ورواية يزيد وبهز (٢٠٣، ١٣٥) إنما هما للفظ الحديث الآتي بعده، لا لهذا الحديث، فليتنبه.

عه في المناقب: ثنا إبراهيم بن مرزوق، ثنا حَبّان بن هلال. وعن يعقوب بن سفيان، عن عمرو بن عاصم، كلاهما عن همام، عنه، بهذا.

رواه أحمد: عن وكيع وعبدالصمد وبهز وعفان، كلهم عن همام. وعن يزيد وبهز، عن جرير بن حازم، كلاهما عنه، به.

١٦٧٦ ـ حديث: قلنا لأنس: كيف كان شَعر رسول الله ﷺ؟ قال: ليس بالسَّبِط ولا الجعد، رَجِلاً بين أذنيه وعاتقيه. عه حب حم

عه في المناقب: عن عمار بن أبي رجاء، عن حَبَّان بن هلال. وعن أبي أمية، ثنا الحسن بن موسى، كلاهما عن جرير بن حازم، عنه، بهذا.

حب في الخمسين من الخامس: أنا عمران بن موسى بن مجاشع، ثنا شيبان بن أبي شيبة، ثنا جرير بن حازم، به.

١٦٧٧ ـ حديث: «الإسلام علانية، والإيمان ها هنا...» الحديث. حم

أحمد: ثنا بهز، ثنا علي بن مسعدة، عنه، به.

١٦٧٨ ـ حديث: أن النبي ﷺ لم يخضِب قط، إنما كان البياض في مقدم لحيته... الحديث. عه حم

عه في المناقب: ثنا أبو داود الحراني، ثنا فهد بن حيان. وعن إسماعيل القاضي، ثنا محمد بن أبي بكر، ثنا عبدالصمد بن عبدالوارث. وعن أبي سعد[1] بن أبي نصر المخضوب الهروي، ثنا سويد بن نصر، ثنا ابن المبارك، عن

١٦٧٦ ـ حب (الإحسان) ٨/ ٧٠ (الحوت).

ويزاد: ورواه الإمام أحمد ٣/ ١٣٥، ٢٠٣: عن بهز ويزيد، عن جرير بن حازم، به. كما تقدم التنبيه عليه، في الحديث السابق.

١٦٧٧ ـ أحمد ٣/ ١٣٤ ـ ١٣٥

١٦٧٨ ـ أحمد ٣/ ٢٥١، ٢٦٦ ـ ٢١٦، ١٩٢، وقد تقدم الحديث برقم ١٥٠٣، وعزاه هناك لابن حبان فقط.

(١) «سعد» هو الصواب، لأنه يحيى بن أبي نصر، أبو سعد الهروي، واسم أبيه منصور، وما في الأصل و(هـ): «سعيد» فخطأ. انظر: (تاريخ بغداد ١٤/ ٢٢٥، والتذكرة ٦٩١).

المثنى بن سعيد، عنه، به. وعن الصغاني، ثنا أبو نعيم ومُسْلم بن إبراهيم، قالا: ثنا همام، عن قتادة بمعناه، وقال: إنما كان في صَدْغيه.

رواه أحمد وأوله: قلت لأنس خضب رسول الله ﷺ... الحديث: ثنا عفان، ثنا همام، عنه، به. وعن عتاب وعلي بن إسحاق، كلاهما عن المبارك. وعن أبي سعيد ـ هو مولى أبي هاشم ـ كلاهما عن المثنى ـ هو ابن سعيد ـ عن قتادة، به. وعن بهز، عن همام، به.

١٦٧٩ ـ حديث: في قوله ﴿... فَإِمَّا نَذْهَبَنَّ بِكَ فَإِنَّا مِنْهُم مُّنتَقِمُونَ﴾[1] قال أنس: ذهب رسول الله ﷺ وبقيت النِّقمة، ولم يُرِ الله نبيه في أمته شيئاً يكرهه... الحديث.

كم

كم في تفسير الزخرف: أنا الشيخ أبو بكر بن إسحاق، ثنا الحسن بن علي بن زياد، ثنا محمد بن عبيد بن حِسَاب، ثنا محمد بن ثور، عن معمر، عن قتادة، به.

١٦٨٠ ـ حديث: «المرء مع من أحب» وفيه قصة الأعرابي.

حم عه حب

أحمد: عن محمد بن جعفر وحجاج، كلاهما عن شعبة. وعن بهز وعفان، كلاهما عن همام. وعن عبدالملك بن عمرو، عن هشام. وعن عفان، عن حماد. كلهم عنه، به. وفي حديث همام وغيره: فمر غلام للمغيرة بن شعبة... الحديث.

١٦٧٩ ـ كم ٢/٤٤٧.

(١) سورة الزخرف، الآية (٤١).

١٦٨٠ ـ أحمد ٣/١٧٣ و ٢٧٦، ١٩٢، ١٧٨، والحديث رواه أبو عوانة وابن حبان، كما تقدم برقم ١٦٠٥.

١٦٨١ ـ حديث: في قوله ﴿ كَانُوا۟ قَلِيلًا مِّنَ ٱلَّيْلِ مَا يَهْجَعُونَ ﴾[1] قال: لا تمر بهم ليلة ينامون حتى يصبحوا لا يصلون فيها. كم

كم في تفسير الذاريات: أنا عبدالرحمن بن أبي الوزير، ثنا أبو حاتم الرازي، ثنا الأنصاري، عن سعيد، عنه، بهذا، موقوف.

١٦٨٢ ـ حديث: «لا يزال العبد بخير ما لم يستعجل...» الحديث. حم

أحمد: عن بهز وعبدالصمد، كلاهما عن همام، عنه، به. وعن بهز، عن أبي هلال، عنه، به.

١٦٨٣ ـ حديث: «وعدني ربي في أهل بيتي، من أقر منهم بالتوحيد، ولي بالبلاغ، أن لا يعذبهم». كم

كم في المناقب: ثنا محمد بن عبدالله الصفار [ثنا أبو عبدالله محمد بن عبدالله بن الحسن الأصبهاني][2] ثنا أحمد بن مهدي بن رستم، ثنا الخليل بن عمر بن إبراهيم، ثنا عمر بن سعيد الأَبَحّ، ثنا سعيد بن أبي عَروبة، عنه، بهذا.

١٦٨١ ـ الحديث المذكور ليس من رواية أنس في المطبوع، وإنما هو من رواية ابن عباس عند الحاكم ٢/٤٦٧. من طريق: أبي عبدالله محمد بن عبدالله الصفار، ثنا أحمد بن مهران، ثنا عبيد الله بن موسى، أنبأ إسرائيل، عن الحكم، عن سعيد بن جبير، عن ابن عباس، به.

أما حديث أنس من طريق عبدالرحمن بن أبي الوزير، فهو: في قوله: «كانوا قليلاً من الليل ما يهجعون» قال: كانوا يصلون بين العشاء والمغرب، ٢/٤٦٧.

(١) سورة الذاريات. الآية (١٧).

١٦٨٢ ـ وكذا ذكره في أطراف المسند، حديث رقم (٩١١) ولم أجد في المسند المطبوع رواية لبهز وعبدالصمد، عن همام. والذي وجدته ٣/١٩٣، ٢١٠، إنما هو رواية عبدالصمد وبهز. كلاهما عن أبي هلال، عن قتادة، عن أنس، به.

١٦٨٣ ـ كم ٣/١٥٠.

(٢) ما بين المعقوفين من المطبوع، وقد سقط من الأصل و (هـ).

١٦٨٤ ـ حديث: أن عبدالرحمن بن عوف تزوج امرأة على وزن نواة من ذهب. . . الحديث. حم

أحمد: عن حجاج ومحمد بن جعفر وشبابة وهاشم، كلهم عن شعبة، عنه، به.

١٦٨٥ ـ حديث: أن رسول ﷺ كان يأخذ الرُّطَب بيمينه والبطيخ بيساره . . . الحديث. كم

كم في الأطعمة: ثنا علي بن حمشاذ، ثنا إسماعيل بن إسحاق، ثنا سليمان بن حرب وعمرو بن مرزوق، قالا: ثنا يوسف بن عطية، ثنا مطر الوراق، عنه، به.

١٦٨٦ ـ / حديث: «أتدرون من الرَّقُوب[1] فيكم؟ قالوا: الذي لا ولد له. . .» الحديث. عه ١/١١٦أ

عه في البر والصلة: ثنا محمد بن شيبان، ثنا يعقوب بن إسحاق، عن همام، عنه، به. وقال: غريب، تفرد به يعقوب.

١٦٨٧ ـ حديث: «إن الله رفيق يحب الرفق ويعطي عليه ما لا يعطي على العنف». عه

عه في البر والصلة: ثنا أبو زرعة الرازي، ثنا سعيد بن محمد، ثنا أبو عبيدة الحداد، ثنا سعيد، عنه، به.

١٦٨٤ ـ أحمد ٣/٢٧٤، ٢٧٨، ورواية هاشم لم أرها في المطبوع، وهي في أطراف المسند حديث رقم (٨٢٧).

ويزاد: ورواه الإمام أحمد أيضاً(٣/٢٧١، ٢٧٤): عن عفان ووكيع، عن شعبة، عن قتادة، عنه، به، ولم يذكرهما في الأطراف.

١٦٨٥ ـ كم ٤/١٢٠ ـ ١٢١.

(١) الرَّقوب في اللغة: الرجل والمرأة إذا لم يعش لهما ولد، فنقله النبي ﷺ إلى الذي لم يقدم من الولد شيئاً، أي يموت قبله. كما في النهاية.

١٦٨٨ ـ حديث: أَمَّنَ رسول الله ﷺ الناس يوم الفتح بمكة إلاّ أربعة نفر. . . الحديث.
قط

قط في الأيمان والنذور: ثنا إسماعيل بن محمد، ثنا عباس بن محمد، ثنا الحسن بن بشر، ثنا الحكم بن عبد الملك، عنه، به.

١٦٨٩ ـ حديث: نهى رسول الله ﷺ أن يشرب الرجل قائماً.
حم

أحمد: عن عبد الملك بن عمرو ووكيع وأزهر بن القاسم، ثلاثتهم عن هشام. وعن محمد بن جعفر ويحيى بن سعيد، كلاهما عن شعبة. وعن عفان وعبد الواحد وبهز، ثلاثتهم عن همام. وعن محمد بن بكر، عن سعيد، كلهم عنه، به.

١٦٩٠ ـ حديث: «منهومان لا يشبعان . . .» الحديث.
كم

كم في العلم: ثنا علي بن حمشاذ العدل في مسند أنس، ثنا يحيى بن منصور الهروي، ثنا أحمد بن نصر المقرىء، ثنا سُرَيْج بن النعمان، ثنا أبو عوانة، عنه، به. وعن محمد بن عبدالله الجوهري، ثنا محمد بن إسحاق الإمام، حدثني أحمد بن نصر، به. وقال: صحيح على شرط الشيخين، ولم يخرجاه، ولم أجد له علة.

١٦٩١ ـ حديث: إنْ كان رسول الله ﷺ ليلاطفنا كثيراً، حتى إنه
عم

١٦٨٨ ـ قط ٤/١٦٧.

١٦٨٩ ـ أحمد ٣/٢١٤، ١١٨، ١٤٧، ١٨٢، و٢٧٧، ٢٥٠، ١٩٩، ٢٩١، ١٣١.
وكذا ذكره في الأطراف (ح٩٠٧). لكن رواية محمد بن جعفر في المسند المطبوع (٣/١٣١) ليست عن شعبة كما هنا، وإنما هي عن سعيد، كرواية محمد بن بكر، وقد قرنه به في المسند، فانظره.
والحديث قد تقدم برقم (١٦٠٨)، وعزاه هناك للدارمي، وأبي عوانة والطحاوي وابن حبان.

١٦٩٠ ـ كم ١/٩١ ـ ٩٢، وأقره الذهبي.

١٦٩١ ـ المسند ٣/٢٧٨.

قال لأخ لي[1] صغير: «يا أبا عُمَيْر ما فَعَلَ النُغَيْرُ».

قال عبد الله بن أحمد في زياداته: ثنا محمد بن بشّار، ثنا سعيد بن عامر، ثنا شعبة، عنه، به.

١٦٩٢ ـ حديث: «سيكون في أمتي اختلاف وفُرقة، وسيجيء قوم يعجبونكم، وتعجبهم أنفسهم، الذين يقتلونهم أولى بالله منهم...» الحديث. كم حم

كم في أهل البغي: أنا محمد بن عبد الله الزاهد، ثنا الحسن بن علي بن بحر بن بَرِّي، ثنا أبي، ثنا هشام بن يوسف، عن معمر، عنه، به. وعن أحمد بن عثمان البزاز، ثنا إبراهيم بن الهيثم، ثنا محمد بن كثير المِصِّيصي، ثنا الأوزاعي، عن قتادة، نحوه. وعن أبي العباس محمد يعقوب، ثنا الربيع بن سليمان، ثنا بشر بن بكر، عن الأوزاعي، عن قتادة، عن أنس وأبي سعيد الخدري[2]، نحوه. وقال: لم يسمع قتادة هذا الحديث من أبي سعيد، وإنما سمعه من أبي المتوكل، عن أبي سعيد، والحديث عن قتادة عن أنس صحيح على شرط الشيخين.

رواه أحمد: عن أبي المغيرة، عن الأوزاعي. وعن إبراهيم بن خالد، عن رباح، عن معمر، كلاهما عنه، به.

١٦٩٣ ـ حديث: «لا تَقاطَعوا ولا تَباغَضوا ولا تَحاسَدوا...» الحديث. عه حم

عه في البر والصلة: ثنا أبو أمية وأحمد بن محمد بن أبي المثنى، قالا: ثنا روح. وعن عمار بن رجاء ومحمد بن يحيى وسليمان بن سيف، قالوا: ثنا وهب بن جرير، كلاهما عن شعبة، عنه، به.

---

(١) «لي» من المطبوع وأطراف المسند (ح ٨٣١)، وفي الأصل و (هـ): «له».
والنُغَيْر: هو تصغير النُّغَر، وهو طائر يشبه العصفور، أحمر المنقار. النهاية.
١٦٩٢ ـ كم ٢/١٤٧ ـ ١٤٨. أحمد ٣/٢٢٤، ١٩٧.
(٢) من المطبوع، وفي الأصل و (هـ): «الجريري» وهو خطأ بيّن.
١٦٩٣ ـ أحمد ٣/٢٠٩ و ٢٧٧، ٢٨٣.

رواه أحمد: ثنا روح، ثنا شعبة، عنه، به. وعن عفان، عن أبان، عنه، به.

١٦٩٤ ـ حديث: «الحجر الأسود من الجنة».

حم

أحمد: ثنا يحيى، ثنا شعبة، عنه، بهذا.

١٦٩٥ ـ حديث: افتخر الحيان: الأوس والخزرج، فقالت الأوس: منا من اهتز له عرش الرحمن... الحديث، وفيه: ذكْر مَن جَمَع القرآن.

عه كم

عه في المناقب: ثنا الصغاني وعبدة[1]، قالا: ثنا عبد الوهاب بن عطاء، ثنا سعيد[2]، عنه، به.

كم في الفضائل وفي الأحكام: أنا الحسن بن يعقوب، ثنا يحيى بن أبي طالب، ثنا عبد الوهاب بن عطاء، ثنا سعيد بن عَروبة، عنه، به. وقال: صحيح على شرطهما.

١٦٩٦ ـ / حديث: أن النبي ﷺ أمر بِبضعة وعشرين رجلاً من صناديد قريش، فأُلقوا في طَوِيٍّ من أَطْواء بدر... الحديث. ١/١١٦/ب

حم

أحمد: ثنا يونس، ثنا شيبان، عنه، به.

١٦٩٧ ـ حديث: أن النبي ﷺ أراد أن يكتب إلى العجم، فقيل

عه طح حب حم

١٦٩٤ ـ أحمد ٣/٢٧٧.

١٦٩٥ ـ كم ٤/٨٠، ١٠٠.

(١) «وعبدة» هو الصواب، لأنه عبدة بن سليمان البصري، شيخ أبي عوانة. كما في تهذيب التهذيب ٦/٤٦٠، وما في الأصل و(هـ): «وغيره» فخطأ، وبدليل قوله «قالا».

(٢) «سعيد» كذا في (هـ) وهو الصواب، لأنه سعيد بن أبي عروبة، وفي الأصل: «سويد».

١٦٩٦ ـ أحمد ٣/١٤٥، وقوله «ببضعة وعشرين» من المطبوع، وهو الصواب. وانظر: (فتح الباري ـ كتاب المغازي ـ ٧/٣٠٠، وما بعدها) وما في الأصل و(هـ): «ببعضة عشر» فخطأ.

١٦٩٧ ـ عه ٤/١٩٧ ـ ١٩٨، ٥/٤٩٠ ـ ٤٩١ ـ ٤٩٢. طح ٤/٢٦٤. حب (الاحسان) ٨/١٠٢ (الحوت). أحمد ٣/١٦٨ و ١٨٠ و ٢٢٣، و ٢٧٥، ٢٢٣، ١٨٠، ١٧٠، ١٩٨. =

له: إن العجم لا يقبلون إلاّ كتاباً عليه خاتم... الحديث.

عه في الجهاد: ثنا أحمد بن عصام، ثنا معاذ بن هشام، ثنا أبي، عنه، به. وعن طاهر بن خالد بن نزار، ثنا أبي، ثنا إبراهيم بن طهمان، عن الحجاج بن الحجاج، عنه، نحوه. وعن عبدالرحمن بن مرزوق وابن أبي العوام، قالا: ثنا عبدالوهاب بن عطاء، ثنا سعيد، عنه، نحوه. وقال: أراد أن يكتب إلى كسرى وقيصر. وعن عمار، ثنا أبو داود. وعن الصغاني، ثنا أبو النضر. وعن يوسف بن مُسلّم، ثنا حجاج، ثلاثتهم عن شعبة، عنه، به. وقال فيه: أراد أن يكتب إلى الروم. وأعاده في اللباس: عن أبي عوف وابن أبي العوام ويوسف بن سعيد[1] وطاهر بن خالد وأحمد بن عصام، بأسانيدهم. وعن الدقيقي والصغاني، قالا: ثنا أبو عاصم، عن سعيد، عن قتادة، مختصر بلفظ: اتخذ النبي ﷺ خاتماً من فضة، كان فيه محمد رسول الله.

طح في الكراهة: ثنا علي بن مَعْبَد، ثنا عبد الوهاب بن عطاء، به. وعن علي، عن شبابة، عن شعبة، به.

حب في التاسع من الخامس: أنا محمد بن إسحاق بن سعيد، ثنا علي بن خَشْرم، ثنا عيسى بن يونس، عن سعيد، عنه، به.

رواه أحمد: عن محمد بن جعفر وحجاج وهاشم ووكيع، كلهم عن شعبة. وعن محمد بن جعفر ومحمد بن بشر، كلاهما عن سعيد، كلاهما عنه، به.

١٦٩٨ ـ حديث: «وعدني ربي أن يدخل من أمتي الجنة مئة ألف» حم

= ويزاد: رواه أحمد ٣/ ١٧٠ ثنا محمد بن بكر، أنا سعيد، عن قتادة، عن أنس، به. ولم يذكر هذه الطريق في أطراف المسند (ح٨١٢).

(١) «سعيد» هو الصواب، لأنه يوسف بن سعيد بن مُسَلّم، فأحياناً ينسب إلى أبيه، وتارة إلى جده، وما في الأصل و(هـ): «سعد» فخطأ. انظر: (التذكرة ص: ٥٨٣، والتبصير ٤/ ١٢٨١).

١٦٩٨ ـ أحمد ٣/ ١٩٣، ١٦٥.

فقال أبو بكر: يا رسول الله زدنا. . . الحديث.

أحمد: ثنا بهز، ثنا أبو هلال، عنه، به. وعن عبد الرزاق، عن معمر، عن قتادة، عن أنس. وعن النضر بن أنس، عن أنس بلفظ: «أربع مئة ألف».

١٦٩٩ ـ حديث: أن رسول الله ﷺ كتب إلى كسرى وقيصر وإلى النجاشي وإلى كل جبار، يدعوهم إلى الله، وليس بالنجاشي الذي صلى عليه. عه حب حم

عه في الجهاد: ثنا جعفر بن محمد بن أبي عثمان الطيالسي، ثنا يوسف بن حماد[1]، ثنا عبد الأعلى السامي، عن سعيد، عنه، بهذا. وعن أبي شيبة بن أبي بكر بن أبي شيبة ومحمد بن علي بن داود، قالا: ثنا أحمد بن حنبل. وعن الصغاني، ثنا عبيد الله بن عمر، قالا: ثنا عبد الرحمن بن مهدي، ثنا عمران القطان عنه، به. وليس فيه ذكر النجاشي، وزاد فيه: وأكيدردومة. وعن محمد بن يحيى وعثمان بن خُرَّزاذ، كلاهما عن نصر بن علي، قال: حدثني أبي، حدثني خالد بن قيس، عن قتادة، به. ولم يذكر النجاشي ولا أكيدرْدُوْمة. وعن أبي داود السِّجْزي، ثنا نصر بن علي، ثنا نوح بن قيس، عن أخيه خالد بن قيس، مثله.

حب في السابع والثلاثين من الخامس: أنا بكر بن أحمد، ثنا نصر بن علي، مثل حديث أبي داود.

رواه أحمد: ثنا عبد الرحمن بن مهدي، به.

١٧٠٠ ـ حديث: أن رسول الله ﷺ كتب إلى بَكر بن وائل: «من محمد رسول الله إلى بكر بن وائل، أن: أَسْلِموا تسلموا» فلم يجدوا من يقرأه، إلا رجل عه حب

١٦٦٩ ـ عه ٤/١٩٥ ـ ١٩٦ ـ ١٩٧. حب (الإحسان) ٨/١٧٦ (الحوت). أحمد ٣/١٣٣.

(١) «يوسف بن حماد» من الأصل و (هـ) وهو الصواب، وفي المطبوع: «يوسف بن خالد» وهو تصحيف، انظر: (تهذيب التهذيب ١١/٤١٠، وما بعدها).

ويزاد: حب (الإحسان) ٨/١٧٦ (الحوت): «أخبرنا أحمد بن يحيى بن زهير الحافظ بتستر، حدثنا عمرو بن علي، حدثنا عبد الرحمن بن مهدي، عن عمران القطان، عن قتادة. .».

١٧٠٠ ـ حب (الإحسان) ٨/١٧٩ (الحوت) و «الموارد» ص: ٣٩٢.

من بني ضُبَيْعَة، فهم يسمَّون بني الكاتب.

عه في الجهاد: ثنا محمد بن يحيى وعثمان بن خُرَّزَاذ، قالا: حدثني نصر بن علي، ثنا نوح بن قيس، عن أمية بن خالد بن قيس، عنه، بهذا.

حب في السابع والثلاثين من الخامس: أنا بكر بن أحمد بن سعيد، بإسناد الذي قبله.

١٧٠١ ـ حديث: كان رسول الله ﷺ يحتجم على الأخدعين، وكان يحتجم لسبع عشرة... الحديث.
كم حم حب

كم في الطب: ثنا أبو العباس، ثنا محمد بن إسحاق، ثنا عمرو بن عاصم، ثنا همام بن يحيى وجرير بن حازم، قالا: ثنا قتادة، به. وقال: صحيح على شرطهما.

رواه أحمد ولفظه: أن النبي ﷺ احتجم على الأخدعين... الحديث: عن بهز ويزيد ووكيع، كلهم عن جرير بن حازم، عنه، به[1].

١٧٠١ ـ كم ٤/٢١٠. أحمد ٣/١٩٢، ١١٩، ورواية يزيد لم أجدها في المسند المطبوع، وهي في أطرافه (ح٧٨٨).

ويزاد: ورواه ابن حبان كما في (الإحسان) ٧/٦٢٥ (الحوت) و«الموارد» ص: ٣٤٠: نا أبو يعلى، ثنا أبو خيثمة، ثنا وهب بن جرير، ثنا أبي، سمعت قتادة، عن أنس، بلفظ: أن النبي ﷺ احتجم على الأخدعين والكاهل. والأخدعان: عرقان في جانبي العنق. النهاية.

(١) الاستدراك على أحاديث «قتادة، عن أنس».

١ ـ حديث: «إن في الجنة شجرة يسير الراكب في ظلها مئة عام...» الحديث.
حم

ذكره في الأطراف (ح٨٣٩): عن عبدالرحمن، عن سليم بن حيان. وعن عبد الرزاق، عن معمر. وعن يونس، عن شيبان. وعن عبد الوهاب، عن سعيد، كلهم عنه، به.

وكذا ذكره الإمام أحمد في المسند بطرقه ٣/١١٠ و ١٨٥، ١٣٥، و ١٣٥، و ١٦٤، ٢٠٧، ٢٣٤.

٢ ـ حديث: «إن من حسن الصلاة إقامة الصف».
كم حم

كم في الصلاة ١/٢١٧: نا أبو بكر بن إسحاق، أنبأ الحسن بن علي بن زياد، ثنا إبراهيم بن =

خز لابن خزيمة عه لأبي عوانة طح للطحاوي حب لابن حبان قط للدارقطني كم للحاكم

١/١١٧أ 193 ★ / قيس بن عَبَاية أبو نَعامة الحنفي، عن أنس

١٧٠٢ ـ حديث: كان رسول الله ﷺ وأبو بكر وعمر لا يقرؤون.(١)

حم أحمد: ثنا عبد الله بن الوليد، ثنا سفيان، عن خالد الحذاء، عنه، به.

194 ★ كثير بن خُنَيْس، عن أنس

= موسى، ثنا وكيع، عن شعبة، عن قتادة، عن أنس، به.

أحمد ٣/١٢٢: ثنا يزيد، ثنا همام، عنه، به. وانظر أطراف المسند (ح٨٦٤) مع التعليق.

٣ـ حديث: كان النبي ﷺ يكثر أن يدعو «اللهم آتنا في الدنيا حسنة . . .» الحديث.

حم أحمد ٣/٢٧٧: ثنا أبو داود، ثنا شعبة، عن قتادة، عن أنس، به.

٤ـ حديث: مطرنا، وأبو طلحة صائم، فجعل يأكل منه. . . الحديث موقوف.

حم أحمد ٣/٢٧٩: ثنا عبيد الله بن معاذ، ثنا أبي، ثنا شعبة، عن قتادة وحميد، عن أنس، به.

هذا الحديث والذي قبله ذكرتهما استدراكاً في أطراف المسند على (ح٩٢٥).

٥ـ حديث: صلى بنا أبو بكر رضي الله عنه، صلاة الصبح، فقرأ بسورة آل عمران . . . الحديث.

طح طح في الصلاة ١/١٨١: حدثنا سليمان بن شعيب، ثنا عبدالرحمن بن زياد، ثنا شعبة، عن قتادة، عنه، به.

٦ـ حديث: أن عمر كان يأخذ من الفرس عشرة، ومن البرذون خمسة. . . موقوف.

طح طح في الزكاة ٢/٢٦ ـ ٢٧: ثنا سليمان بن شعيب، ثنا الخَصِيب بن ناصح، ثنا حماد بن سلمة، عن قتادة، عنه، به. وثنا أبو بكرة، ثنا أبو عمر، والحجاج بن منهال، قالا: ثنا حماد بن سلمة، عن قتادة، عنه، به.

193★ هو قيس بن عباية أبو نعامة الحنفي، ثقة، مات بعد سنة (١١٠). انظر: (التقريب، وتهذيب التهذيب ٨/٤٠٠).

١٧٠٢ ـ أحمد ٣/٢١٦.

(١) «لا يقرؤون» من المطبوع، وفسره بقوله «يعني لا يجهرون» وفي الأصل و(هـ): «لا يقنتون» وكذا في أطراف المسند (ح٩٢٦)، والصواب ما في المطبوع، وانظر: (النهاية، باب: قرأ).

194★ هو كثير بن خُنَيْس، بضم الخاء، وفتح النون، وبالياء مصغراً ـ هو الراجح ـ =

ط لمالك ش للشافعي حم لأحمد عم لعبد الله بن أحمد مي للدارمي جا لابن الجارود

١٧٠٣ ـ حديث: «بينما أنا مضطجع في المسجد رأيت ثلاثة نفر أقبلوا إليّ، فقال الأول: هو هو...» فذكر الحديث بطوله في الإسراء، نحو حديث شريك بن أبي نَمِر. خز

خز في التوحيد: ثنا أبو عمار الحسين بن حُرَيْث، ثنا الفضل بن موسى، عن محمد بن عمرو، ثنا كثير، به.

١٧٠٤ ـ حديث: أن رجلاً قال: متى الساعة؟... الحديث، وفيه: «أنت مع من أحببت». حم

أحمد: ثنا يزيد، ثنا محمد بن عمرو، عنه، به.

195 ★ أبو لبيد لِمازة بن زَبَّار الجهني، عن أنس

١٧٠٥ ـ حديث: قيل له: أكان رسول الله ﷺ يراهن؟ قال: نعم... الحديث في سباق الخيل، وفيه قصة. مي قط حم

مي في الجهاد: ثنا عفان، ثنا سعيد بن زيد، حدثني الزبير بن خِرِّيت، عنه، به.

قط في المسابقة: ثنا ابن مبشِّر، ثنا أحمد بن سِنان، ثنا عفان، به. وعن ابن مبشر، ثنا أحمد، ثنا يزيد بن هارون، ثنا سعيد بن زيد، نحوه، وفيه قصة.

رواه أحمد: عن أبي كامل وعفان، كلاهما عن سعيد بن زيد، به.

= الليثي، وثقه ابن حبان، وضعّفه الأزدي، وقال أبو حاتم: مستقيم الحديث، لا بأس بحديثه. انظر: (التاريخ الكبير ٢٠٩/٧ مع التعليق، والميزان ٤٠٣/٣ مع التعليق، وتعجيل المنفعة ص: ٣٤٧).

١٧٠٣ ـ خز ص ٢١٣.

١٧٠٤ ـ أحمد ٢٠٢/٣.

195★ أبو لبيد لمازة بن زَبَّار الجهني هو الأزدي، الجهضمي، البصري، صدوق، ناصبي. انظر: (التقريب، وتهذيب التهذيب ٤٥٧/٨).

١٧٠٥ ـ مي ٢١٢/٢ (الدمشقية) و ١٣٢/٢ (اليماني). قط ٣٠١/٤. أحمد ١٦٠/٣، ٢٥٦.

---

196 ★ مالك بن دينار، عن أنس

١٧٠٦ ـ حديث: «رأيت ليلة أسري بي رجالاً، تُقْرض شفاههم بمقاريض من نار...» الحديث. حب

حب في الثاني من الثالث: أنا الحسن بن سفيان، ثنا محمد بن المنهال، ثنا يزيد بن زُرَيْع، ثنا هشام الدستوائي، ثنا المغيرة ـ ختن مالك بن دينار ـ عنه، به. قال ابن حبان: رواه أبو عتّاب الدلال، عن هشام، عن المغيرة، عن مالك، عن ثمامة، عن أنس. ووهم فيه لأن يزيد بن زُرَيْع أتقن من مئتين مثل أبي عتّاب [وذويه][1].

١٧٠٧ ـ حديث: أن أبا طلحة صرخ بحجة وعمرة، ورُكْبَته تَصُكُّ[2] ركبة رسول الله ﷺ. عه

عه في الحج: ثنا الصغاني، ثنا سَلْم بن قادم، ثنا سالم بن نوح، عن عمر بن عامر الأحول، عنه، بهذا.

197 ★ مالك بن محمد بن حارثة، عن أنس

١٧٠٨ ـ حديث: «ما من مسلم يَنْعَش لسانه حقاً، يُعْمَل به بعده إلا جرى عليه أجره إلى يوم القيامة، ثم وفاه الله ثوابه يوم القيامة». حم

196★ مالك بن دينار هو البصري، الزاهد، أبو يحيى، صدوق، عابد، مات سنة (١٣٠) ونحوها. انظر: (التقريب، وتهذيب التهذيب ١٠/١٤).

١٧٠٦ ـ حب (الإحسان) ١/١٤٥ (عثمان) و ١/١٣٥ (الحوت)، و «الموارد» ٣٩.

(١) لفظة «وذويه» من المطبوع، وليست في الأصل و (هـ).

(٢) «تَصُكُّ» هو الصواب، أي تَمَسُّ، وفي الأصل و(هـ): «تصحك». النهاية.

197★ مالك بن محمد بن حارثة هو الأنصاري، وهو مالك بن أبي الرجال، اشتهر بكنية أبيه، ذكره ابن حبان في ثقات التابعين، وقال فيه ابن حجر: فيه نظر. انظر: (تعجيل المنفعة ص: ٣٩٠).

١٧٠٨ ـ أحمد ٣/٢٦٦.

أحمد: ثنا علي بن إسحاق، أنا عبد الله ـ هو ابن المبارك ـ أنا عبيد الله[1] بن موهب، عنه، بهذا.

198 ★ المثنى بن أنس ـ أو ابن فلان بن أنس ـ عن أنس

١٧٠٩ ـ حديث: هذه فريضة الصدقة، فذكر زكاة الإبل.

ش الشافعي فيه: أنا القاسم بن عبد الله، عنه، به. والشك من الشافعي.

199 ★ المثنى لم ينسب، عن أنس

١٧١٠ ـ حديث: قَلَّ ليلةٌ تأتي عليّ إلاّ وأنا أرى فيها خليلي...

حم الحديث، موقوف.

أحمد: ثنا أبو سعيد، ثنا المثنى، به.

قلت: هذا المثنى هو ابن سعيد الضُبَعي، ولم يدرك أنساً، وإنما يروي عن قتادة، عنه، وقد مضى في أثناء ترجمة قتادة عن أنس حديث[2] رواه أحمد: عن أبي

---

(١) ـ «عبيد الله» من المطبوع وهو الصواب، وانظره في الرواة عن «مالك بن محمد» في (تاريخ البخاري الكبير ٣١٣/٧، وتعجيل المنفعة ص: ٣٩٠). فما في الأصل و(هـ): «عبدالله» فخطأ.

198 ★ قال ابن حجر ـ رحمه الله تعالى ـ في تعجيل المنفعة ص: ٣٩١: قال المِزي: الصواب أنه المثنى بن عبدالله بن أنس، كما أخرجه البخاري (في الزكاة ـ زكاة الإبل) عن محمد بن عبدالله بن المثنى، عن أبيه، عن ثمامة، عن أنس. قلت: ليست للمثنى عند البخاري رواية، لكن الحديث واحد، وهو في نُصُب الزكاة بطوله. قال الحسيني: أخرج الحديث ابن ماجه من طريق: عبدالله بن المثنى بن عبدالله بن أنس، عن أبيه، عن جده، عن أنس، والصواب ما في البخاري، وأنه من رواية عبدالله بن المثنى، عن ثمامة، عن أنس، وثمامة أخو المثنى.

١٧٠٩ ـ مسند الشافعي ص: ٨٨.

199 ★ انظر: (تعجيل المنفعة ص: ٣٩٢، وتهذيب التهذيب: ٣٤/١٠) لكن قال فيه «رأى أنساً» وفي رواية المسند ٢١٦/٣، تصريح بالسماع.

١٧١٠ ـ أحمد ٢١٦/٣، وفيه: سمعت أنساً يقول.

(٢) تقدم برقم ١٦٧٨، من رواية الإمام أحمد.

خز لابن خزيمة عه لأبي عوانة طح للطحاوي حب لابن حبان قط للدارقطني كم للحاكم

سعيد مولى بني هاشم، عن المثنى، عن قتادة، عن أنس، فيحتمل أن يكون قتادة سقط من هذا الإسناد.

200 ★ محمد بن إبراهيم التيمي، عن أنس

١٧١١ ـ حديث: «إذا وضع الرَجُلُ الطعام، فاخلعوا نعالكم، فإنه أروح لأقدامكم». مي كم

مي في الأطعمة: أناعبد الله[1] بن سعيد، أنا عقبة بن خالد، عن موسى بن محمد بن إبراهيم، حدثني أبي، به.

كم في المناقب: أنا أبو عبدالله محمد بن عبد الله بن أمية القرشي، ثنا محمد بن أيوب، ثنا سليمان بن النعمان الشيباني، ثنا يحيى بن العلاء، ثنا موسى بن محمد بن إبراهيم، به، وفيه قصة. وفي الأطعمة: ثنا الحسن بن محمد بن الحسن بن عقبة بن خالد السَكُوني، حدثني أبي، عن أبيه الحسن، عن أبيه عقبة بن خالد، به.

١٧١٢ ـ / حديث: «نفقتك على أهلك وولدك وخادمك صدقة، فلا تُتْبِعْ ذلك منّاً ولا أذى»، وفيه قصة للبراء. ١/١١٧/ب كم

كم في تفسير سورة البقرة: ثنا عبد الباقي بن قانع، ثنا عبيد بن محمد بن حاتم، ثنا أبو بكر بن أبي النصر، ثنا أبي، ثنا زياد بن عبد الله بن عُلاثَة، ثنا موسى بن محمد بن إبراهيم التيمي، عن أبيه، به. وقال: صحيح الإسناد. كذا قال، وموسى قال الدارقطني: متروك.

200★ محمد بن إبراهيم هو ابن خالد التيمي، أبو عبدالله، المدني، ثقة، له أفراد، مات سنة (١٢٠) على الصحيح. انظر: (التقريب، وتهذيب التهذيب ٩/٥ ـ ٦).

١٧١١ ـ مي ٢/١٠٨ (الدمشقية) و ٢/٣٤ (اليماني). كم ٣/٣٥١، ٤/١١٩.

(١) «عبد الله» من حاشية الأصل وهو الصواب، وفي الأصل و (هـ) والمطبوع: «محمد». انظر: (تهذيب التهذيب ٥/٢٣٦، وتهذيب الكمال ٢/٦٨٩).

١٧١٢ ـ كم ٢/٢٨٣ ـ ٢٨٤، وقول الدارقطني في (تهذيب التهذيب ١٠/٣٦٨ ـ ٣٦٩).

201 ★ محمد بن بشير[1]، عن أنس

١٧١٣ ـ حديث: «من كذب عليّ متعمداً فليتبوأ مقعده من النار».
مي

مي في العلم: أنا هارون بن معاوية، عن إبراهيم بن سليمان، عن عاصم الأحول، عنه، به.

202 ★ محمد بن سيرين أبو بكر البصري، عن أنس

١٧١٤ ـ حديث: من السنة إذا قال المؤذن في صلاة الفجر حي على الفلاح، قال: الصلاة خير من النوم. . . الحديث.
خز طح قط

خز في الصلاة: ثنا محمد بن عثمان العِجْلي، ثنا أبو أسامة، عن ابن عَوْن، عنه، به.

طح فيه: ثنا علي بن شيبة، ثنا يحيى بن يحيى. وعن ابن أبي داود، ثنا عمرو بن عون، كلاهما عن هشيم، عن ابن عون، نحوه، ولفظه: كان التثويب في صلاة الغداة. . . الحديث.

قط في الصلاة: ثنا الحسين بن إسماعيل، ثنا محمد بن عثمان بن كرامة، ثنا أبو أسامة، ثنا ابن عون، عنه، به. وعن أحمد بن عبد الله الوكيل، عن الحسن بن عَرَفة، عن هشيم، به.

١٧١٥ ـ حديث: كان رسول الله ﷺ وأبو بكر وعمر وعثمان يستفتحون بـ ﴿ ٱلْحَمْدُ لِلَّهِ رَبِّ ٱلْعَٰلَمِينَ ﴾.
طح

طح في الصلاة: ثنا أبو أمية، ثنا سليمان بن عبيد الله الرقي، ثنا مَخْلد بن

---

(١) «بشير» من الأصل، وفي (هـ) والمطبوع: «بشر» ولم أقف له على ترجمة.
١٧١٣ ـ مي ١/٧٧ (الدمشقية) و ١/٦٧ ـ ٦٨ (اليماني).
202★ تقدمت ترجمته في (١/٢٥٨) في الرواة عن أبيّ بن كعب برقم ٣٨.
١٧١٤ ـ خز ١/٢٠٢. طح ١/١٣٧. قط ١/٢٤٣.
١٧١٥ ـ طح ١/٢٠٣.

الحسين، عن هشام بن حسان، عن ابن سيرين والحسن، عن أنس، بهذا.

١٧١٦ ـ حديث: قنت رسول الله ﷺ بعد الركوع، وفي حديث بعضهم قصة. مي طح عه حم قط

مي في الصلاة: ثنا مسدد، ثنا حماد بن زيد، عن أيوب، عنه، به.

طح فيه: ثنا ابن أبي داود، ثنا مسدد، به.

عه فيه: ثنا الصغاني، ثنا أبو النعمان، عن حماد، به.

رواه أحمد: ولفظه: سألت أنساً هل قنت رسول الله ﷺ؟ فقال: نعم بعد الركوع: ثنا إسماعيل، ثنا أيوب، عنه، به. وعن محبوب، عن خالد، عنه نحوه[1].

قط في الصلاة: ثنا عبد الله بن سليمان، ثنا محمد بن بشّار، ثنا عبد الوهاب، ثنا أيوب، عنه، به. وعن الحسين بن إسماعيل، عن يعقوب بن إبراهيم، عن ابن عُلَيَّة، عن أيوب، أتم منه.

١٧١٧ ـ حديث: أن النبي صلى، ثم خطب، فأمر من كان ذبح قبل الصلاة أن يعيد ذبحاً. عه حم طح

عه في الأضاحي: حدثني عبد الرحمن بن خلف ابن بنت مبارك بن فضالة، ثنا صالح بن حاتم بن وَرْدان، ثنا أبي، ثنا أيوب، عنه، به. وعن محمد بن حيويه، ثنا

١٧١٦ ـ مي ١/٣٧٥ (الدمشقية) و ١/٣١٣ (اليماني). طح ١/٢٤٣ و ٢٤٧. عه ٢/٣٠٧. أحمد ٣/١١٣. ١٦٦، و ٢٠٩. قط ٢/٣٢ ـ ٣٣.

(١) بلفظ: قال: سألت أنس بن مالك: هل قنت عمر؟ قال: نعم ومن هو خير من عمر، رسول الله ﷺ، بعد الركوع.

١٧١٧ ـ عه ٥/٢٢٥ ـ ٢٢٦. أحمد ٣/١١٣ و ١١٧. طح ٤/١٧٣.

ويزاد: ورواه أيضاً أبو عوانة فيه ٥/٢٢٦: عن أبي أمية، ثنا القواريري، ثنا حماد، عن أيوب، عن محمد، قال حماد: ولا أعلمه إلاّ عن أنس. وعن هشام، عن محمد، عن أنس بن مالك، به.

علي بن المديني، ثنا إسماعيل بن إبراهيم، عن أيوب، به.

رواه أحمد: ثنا إسماعيل، به[١].

طح في الذبائح: عن أبي أمية، به. وثنا أبو أمية، ثنا عبيدالله بن عمر، ثنا حماد بن زيد، عن أيوب، عن محمد، ولا أعلمه إلاّ عن أنس. وعن هشام، عن محمد، عن أنس، به.

١٧١٨ ـ حديث: لما وَلَدَتْ أم سُلَيْم قالت: يا أنس انظر هذا الغلام، فلا يصيبنّ شيئاً، حتى تغدوَ به إلى النبي ﷺ، فيحنكه... الحديث.

عه حب حم

عه في اللباس: ثنا أحمد، ثنا بندار، ثنا حماد بن مَسْعدة. وفي الأسامي: عن الدقيقي، عن يزيد بن هارون، كلاهما عن ابن عون، عنه، به.

حب في الثالث من الخامس: أنا محمد بن زهير بالأُبُلَّة، ثنا محمد بن المثنى، ثنا ابن أبي عدي، عن ابن عون، عنه، به.

رواه أحمد مطولاً: ثنا موسى بن هلال[٢] العبدي، ثنا همام، عنه، به. وعن ابن أبي عدي، عن ابن عون. عنه، به.

١٧١٩ ـ / حديث: أن النبي ﷺ قرأ ﴿ أن تكون له أسرى ﴾. ١/١١٨أ

كم

كم في القراءات: ثنا علي بن حمشاذ، ثنا أحمد بن بشر المرثدي، ثنا عمرو بن علي[٣] ثنا محبوب بن الحسن، عن خالد الحذاء، عنه، بهذا. وقال: صحيح الإسناد.

---

(١) قوله «به» من (هـ).

١٧١٨ ـ حب (الإحسان) ٧/٣٢ (الحوت). أحمد ٣/١٨١، ١٠٦.

(٢) «موسى بن هلال» من المطبوع ٣/١٨١، وهو الصواب، كما في تعجيل المنفعة ص: ٤١٦. وما في الأصل و(هـ) والأطراف (ح ٩٤٠): «محمد بن بشر» فخطأ، لأنه ليس من الرواة عن همام، ولا روى عنه الإمام أحمد، كما في: (الجرح والتعديل ٧/٢١٠، وتهذيب الكمال ٣/١٤٤٨ ـ ١٤٤٩ وسير أعلام النبلاء ٩/٢٦٥، وتهذيب التهذيب ٩/٧٣).

١٧١٩ ـ سورة الأنفال، الآية (٦٧). كم ٢/٢٣٩. وانظر وجوه قراءة الآية الكريمة في: (البحر المحيط ٤/٥١٨، والتيسير للداني ص ١١٧، وتفسير الرازي ٤/٢٨٣).

(٣) قوله: «ثنا علي بن حمشاذ، ثنا أحمد بن بشر المرثدي، ثنا عمرو بن علي» ساقط من المطبوع، وهو في أصله المخطوط (٢/١١١/ب) نسخة رواق المغاربة.

١٧٢٠ ـ حديث: صبّح النبي ﷺ خيبَر بُكرةً، وقد خرجوا بالمساحي حم
. . . الحديث.

أحمد: ثنا سفيان، عن أيوب، عنه، به. وعن عبد الرزاق، عن معمر، عن أيوب، به.

١٧٢١ ـ حديث: لما رمى رسول الله ﷺ الجمرة، ونحر هديه، ناول خز جا عه حب حم
الحلاق شقه الأيمن فحلقه. . . الحديث.

خز في الحج: ثنا زياد بن يحيى، ثنا سفيان، عن هشام بن حَسَّان، عنه، به. ليس في السماع.

جا فيه: ثنا سليمان بن شعيب النيسابوري، ثنا وهب بن جرير، أنا هشام بن حسان، به.

عه فيه: ثنا أبو داود السِّجْزي، ثنا محمد بن العلاء، ثنا حفص بن غياث، عن هشام، به. وعن الدقيقي، عن وهب بن جرير، به. وعن الصغاني وابن الفرجي، قالا: ثنا يحيى بن أيوب، ثنا عباد بن عباد، عن هشام، به. وعن علي بن حرب، عن سفيان، به. وعن أبي إسماعيل، ثنا الحميدي. وعن إسحاق بن سيّار، ثنا عمرو بن عون. وعن أبي أمية، ثنا شريح، قالوا: ثنا سفيان، به.

حب في الأول من الرابع: أنا محمد بن إسحاق بن إبراهيم مولى ثقيف، ثنا ابن أبي عمر العَدَني، ثنا سفيان، به. وفي الصلاة، وفي الثامن من الخامس: أنا أبو يعلى، ثنا محمد بن عبد الرحمن بن سهم، سمعت أبا إسحاق الفَزَاري، يحدث عن هشام، به.

١٧٢٠ ـ أحمد ٣/١١١ و١٦٣ ـ ١٦٤.

١٧٢١ ـ خز ٤/٢٩٩. جا ص ١٧٣. حب (الإحسان) ٢/٤٧١ (عثمان) رواية أبي يعلى، و٦/٧١ و٢/٣٢٧ (الحوت). أحمد ٣/٢١٤، ٢٠٨، ١١١.

ويزاد: ورواه أيضاً الإمام أحمد ٣/٢٥٦: عن مؤمل: ثنا حماد، عن أيوب وهشام، عن محمد ـ يعني ابن سيرين ـ عن أنس، به. وذكرتُه في أطراف المسند استدراكاً على (ح٩٣٧).

ط لمالك ش للشافعي حم لأحمد عم لعبد الله بن أحمد مي للدارمي جا لابن الجارود

رواه أحمد بلفظ: لما حلق بدأ بشق رأسه الأيمن... الحديث: ثنا وهب بن جرير، ثنا هشام بن حسان، عنه، به. وعن روح، عن هشام، به. وعن سفيان، عن هشام، نحوه مثل الأول.

١٧٢٢ ـ حديث: أن رسول الله ﷺ أمر الحلاق فحلق رأسه، ودفع إلى أبي طلحة الشقَّ الأيمنَ، ثم حلق الشق الآخر، فأمره أن يقسمه بين الناس.

عه في الحج: ثنا جعفر بن محمد الطيالسي وحمدون بن عُمارة، قالا: ثنا سعيد بن سليمان، ثنا عباد بن العوام، ثنا ابن عون، عنه، بهذا.

١٧٢٣ ـ حديث: كان أنس إذا حدث عن رسول الله ﷺ حديثاً، قال: أو كما قال.

مي حم

مي في العلم: أنا عثمان بن محمد، ثنا إسماعيل، عن أيوب، عنه، بهذا. وعن سليمان بن حَرْب، عن حماد بن زيد، عن ابن عون، عن محمد، نحوه.

رواه أحمد: ثنا معاذ وأبو قَطَن، عن ابن عون، عنه، به.

١٧٢٤ ـ حديث: لما حلق رسول الله ﷺ يوم النحر، قبض شعره بيده اليمنى، فلما حلق الحلاق شق رأسه الأيمن، قال لي: «يا أنس انطلق بهذا إلى أبي طلحة وأم سليم».

عه في الحج: ثنا حميد بن عياش، ثنا مؤمَّل، ثنا حماد بن زيد، عن أيوب، عنه، بهذا. وعن جعفر الطيالسي، ثنا أحمد بن عمر الوكيعي، ثنا مؤمل، به.

١٧٢٥ ـ حديث: إن الله ورسوله ينهيانكم عن لحوم الحُمرِ، فإنها رجس... الحديث.

مي عه طح حب حم

مي في الأضاحي: أنا محمد بن يوسف، عن سفيان، عن هشام، عنه، به.

١٧٢٣ ـ مي ١/٨٤ (الدمشقية) و ١/٧٣ (اليماني). أحمد ٣/٢٠٥، ٢٣٥.

١٧٢٥ ـ مي ٢/٨٦ ـ ٨٧ (الدمشقية) و ٢/١٤ (اليماني). عه ٥/١٦٧ ـ ١٦٨ ـ ١٦٩. طح =

خز لابن خزيمة عه لأبي عوانة طح للطحاوي حب لابن حبان قط للدارقطني كم للحاكم

عه في الصيد: عن أبي أمية، ثنا أحمد بن حنبل. وعن ابن شيخ بن عميرة، ثنا الحميدي، كلاهما عن سفيان، به. وعن عباس الدُّوري، عن يزيد بن هارون. وعن أبي حاتم، ثنا الأنصاري. وعن إسحاق الجرشي[1] وأبي[2] يحيى بن ضُرَيْس، قالا: ثنا أبو النعمان. وعن أبي أمية، ثنا[3] القواريري، قالا: ثنا حماد بن زيد، كلهم عن هشام، به.

طح في الصيد: ثنا المزني، ثنا الشافعي، ثنا سفيان، عن أيوب، عنه، به. وأتم منه.

حب في الثالث من الثاني: أنا محمد بن إسحاق بن إبراهيم ـ مولى ثقيف ـ ثنا محمد بن رافع، ثنا عبد الرزاق، ثنا معمر، عن أيوب، به.

رواه أحمد: ثنا يحيى، عن هشام، عنه، به. وعن يزيد، عن هشام. وعن عبد الرزاق، عن معمر، عن أيوب، عنه، به.

١٧٢٦ ـ حديث: أول لعان كان في الإسلام، أن شريك بن سَحْماء قذفه طح حب حم **هلال بن أمية بامرأته... الحديث بطوله.**

= ٤/٢٠٥ ـ ٢٠٦. حب (الإحسان) ٧/٣٤٢ (الحوت). أحمد ٣/١١٥، ١٢١، ١٦٤.

ويزاد: ورواه الطحاوي في الصيد أيضاً ٤/٢٠٥ ـ ٢٠٦: ثنا أبو أمية، ثنا عبد الله بن عمر، ثنا هشام، عن حماد، عن محمد، عن أنس. وأيوب، عن محمد. قال حماد: وأظنه عن أنس رضي الله عنه، به. وثنا حسين بن نصر، قال: سمعت يزيد بن هارون، أخبرنا هشام، عن محمد، عن أنس، به.

(١) «الجرشي» كذا في الأصل و(هـ)، وفي المطبوع: «الحربي» وهو الراجح. انظر: (تاريخ بغداد ٦/٣٨٢).

(٢) في المطبوع: «ابن» بدل «أبي».

(٣) «ثنا» من المطبوع، وقد سقطت من الأصل و (هـ).

١٧٢٦ ـ طح ٣/١٠١ ـ ١٠٢. حب (الإحسان) ٦/٣١٢ (الحوت).

ويزاد: ورواه الإمام أحمد أيضاً ٣/١٤٢: ثنا وهب بن جرير، ثنا هشام بن حسان، عن محمد ـ يعني ابن سيرين ـ عن أنس بن مالك، به.

طح في الطلاق: ثنا فهد، ثنا محمد بن كثير، ثنا مَخْلد بن الحسين، عن هشام بن حسّان، عنه، به. وعن أبي بكرة، ثنا وهب بن جرير، ثنا هشام، به.

حب في السادس والثلاثين من الخامس: أنا أبو يعلى، ثنا مسلم بن أبي مسلم، ثنا مَخْلد، به.

١٧٢٧ - / حديث: هكذا كانوا يوصون: هذا ما أوصى به فلان بن فلان، أنه يشهد أن لا إله إلاّ الله... الحديث. (مي قط) ١/١١٨/ب

مي في الوصايا: أن أحمد بن عبد الله، ثنا أبو بكر، ثنا هشام بن حسان، عنه، به.

قط فيه: ثنا أبو محمد بن صاعد، ثنا محمد بن زُنْبور، ثنا فضيل بن عياض، عن هشام، به. وليس حديث الدارقطني في رواية أبي طاهر.

١٧٢٨ - حديث: كنا مع أنس في جنازة، فأمر بالميت فَسُلَّ من قبل رجليه. (حم)

أحمد: ثنا عبدالأعلى، ثنا خالد، عنه، بهذا.

١٧٢٩ - حديث: أن رسول الله ﷺ احتجم وأعطى الحجام أجره. (طح حب)

طح في الإجارة: عن إبراهيم بن أبي داود، ثنا [عمرو بن عون، ح] وعن أبي أمية، ثنا مُعَلَّى بن منصور.

حب في الأول من الرابع: أنا الخليل بن محمد ابن بنت تميم بن المنتصر، ثنا عبدالحميد بن بيان. ثلاثتهم عن خالد بن عبدالله، عن يونس بن عبيد، عنه، بهذا.

قلت: سئل عنه علي بن المديني؟ فقال: هذا ريح.

١٧٢٧ - مي ٢/٤٠٤ (الدمشقية) و ٢/٢٩١ (اليماني). قط ٤/١٥٤.

١٧٢٨ - أحمد ١/٤٢٩.

١٧٢٩ - طح ٤/١٣٠، وما بين المعقوفين من المطبوع، ومكانه بياض في الأصل و (هـ). حب (الإحسان) ٧/٢٩٩ (الحوت).

١٧٣٠ ـ حديث الإهلال بعمرة وحجة.
حم
أحمد: ثنا روح بن عبادة، ثنا شعبة، عن يونس بن عُبَيْد، عنه، به.

١٧٣١ ـ حديث: جاء أبو بكر بأبيه أبي قحافة، يوم فتح مكة،
كم حب
فقال رسول الله ﷺ: «لو أقررت الشيخ في بيته لأتيناه».

كم في المناقب: ثنا أبو بكر الجِعَابي، ثنا أبو شعيب الحرّاني، ثنا جدي أحمد بن أبي شعيب[1]، ثنا محمد بن سلمة[2]، عن هشام بن حسان، عنه، به. وقال: صحيح على شرطهما.

١٧٣٢ ـ حديث: نُهينا أن يبيع حاضر لباد.
طح
طح في البيوع: ثنا أبو أمية، ثنا عبد الله بن حمران، عن ابن عون، عنه، بهذا. وعن أبي بكرة، ثنا حسين بن حفص، ثنا سفيان، عن يونس بن عُبيد، عنه، به، وأتم منه.

١٧٣٣ ـ حديث: أن أنس بن مالك شهد جنازة رجل من الأنصار، قال:
حم

١٧٣٠ ـ لم أجده في المسند، وهو في أطراف المسند (ج ١/ق ٢٩ / ب).

١٧٣١ ـ كم ٣/٢٤٤.

ويزاد: ورواه ابن حبان أيضاً كما في (الإحسان) ٧/٤٠٧ (الحوت) و «الموارد» ص: ٣٥٦ : نا محمد بن إسحاق بن إبراهيم، ثنا الحسن بن أحمد بن أبي شعيب، ثنا محمد بن سلمة، عن هشام بن حسان، عن محمد بن سيرين، عن أنس، به.

(١) «جدي أحمد بن أبي شعيب» من المطبوع، وهو الصواب، لأن أبا شعيب الحراني، هو عبدالله بن الحسن بن أحمد بن أبي شعيب، فالحسن أبوه، وأحمد جده. انظر: (تهذيب التهذيب ٢/٢٥٤) وما في الأصل و(هـ): «جدي الحسن بن أحمد بن أبي شعيب» ففيه نظر.

(٢) «محمد بن سلمة» من الأصل و(هـ)، وهو الصواب وهو الباهلي، كما في (تهذيب التهذيب ٩/١٩٣ ـ ١٩٤) وما في المطبوع: «محمد بن أبي سلمة». فتصحيف.

١٧٣٢ ـ طح ٤/١٠.

١٧٣٣ ـ أحمد ١/٤٢٩.

فأظْهَروا الاستغفار، فلم ينكر ذلك أنس.

أحمد: ثنا هشيم، أنا خالد، عنه، بهذا.

١٧٣٤ ـ حديث: أن رسول الله ﷺ لم يكن شاب إلّا يسيراً... عه حم الحديث، وفيه قصة.

عه في المناقب: ثنا أبو زرعة الرازي، ثنا يحيى بن يوسف الزِّمِّي، ثنا محمد بن سلمة، عن هشام بن حسان، عنه، بهذا. وعن الصغاني، ثنا يحيى بن أبي كريمة. وعن عبد الله بن أحمد بن حنبل، ثنا أبي. وعن أحمد بن محمد بن الحجاج ـ صاحب أحمد ـ ثنا أحمد بن حنبل، كلاهما عن محمد بن سلمة، به، وأتم منه. وعن بكّار بن قتيبة، ثنا وهب بن جرير. وعن ابن أبي موسى الأنصاري القاضي، ثنا ابن نُمير، ثنا ابن إدريس، كلاهما عن هشام، به. وعن عباس الدوري، عن محمد بن الصباح، ثنا إسماعيل بن زكريا. وعن أبي سعيد المخضوب، ثنا سويد بن نصر، ثنا ابن المبارك، كلاهما عن عاصم، عن ابن سيرين، بمعناه. وعن الحنيني وأيوب بن سَافِرِي وحامد بن سهل الثَغْري[1] وعلي بن عبد العزيز، قالوا: ثنا معلى بن أسد، ثنا وهيب، عن أيوب، عن محمد بن سيرين، بمعناه.

رواه أحمد: ثنا محمد بن سلمة الحرَّاني، عن هشام، به. وعن روح، عن هشام، ببعضه.

١٧٣٥ ـ حديث: «هذا خالي، فمن شاء منكم فليخرج خاله» يعني أبا طلحة كم زوج أم سليم.

كم في المناقب: أنا أحمد بن سلمان، قال: قرىء على عبد الملك بن محمد، ثنا

١٧٣٤ ـ أحمد ٣/١٦٠، ٢٠٦.

(١) «الثَّغْري» هو الصواب، كما في ترجمة (معلّى بن أسد) من (تهذيب الكمال ٣/١٣٥٣، وتبصير المنتبه ١/١٦٥) وفي الأصل و (هـ): «السفري».

١٧٣٥ ـ كم ٣/٣٥٢.

خز لابن خزيمة عه لأبي عوانة طح للطحاوي حب لابن حبان قط للدارقطني كم للحاكم

سعيد بن واصل، ثنا شعبة، عن يحيى بن صَبِيْح، عنه، به. وعن إبراهيم بن محمد بن يحيى، سمعت أبا العباس الدَّغُولي، سمعت صالح بن محمد الحافظ جَزَرة يقول: قال لي فضلك الرازي: إذا دخلت نيسابور فليكن أول ما تسأل محمد بن يحيى الذهلي عنه[1] حديث شعبة عن يحيى بن صبيح، فذكر القصة، وفيها. فقال محمد بن يحيى: ثنا سعيد بن واصل، به.

١ / ١١٩/أ

١٧٣٦ ـ / حديث: فَزِعَ الناس، فركب رسول الله ﷺ فرساً لأبي طلحة حم **... الحديث.**

أحمد: ثنا حسين، ثنا جرير ـ يعني ابن حازم ـ عنه، به.

١٧٣٧ ـ وبه قال: أتي عبيد الله بن زياد برأس الحسين، حم **فجُعل في طَسْت، فجعل ينكت عليه، وقال في حسنه شيئاً، فقال أنس: إنه كان أشبههم برسول الله ﷺ، وكان مخضوباً بالوسمة.**

١٧٣٨ ـ حديث: أن أنس بن مالك غزا مع عبيد الله بن أبي طح **بكرة، فأراد أن يُنَفِّله من الغنيمة، فأبى إلا من الخمس... الحديث موقوف.**

طح في الجهاد: ثنا محمد بن خزيمة، ثنا يوسف بن عدي، ثنا ابن المبارك، عن معمر، عن أيوب، عنه، به. وعن ابن مرزوق، ثنا أبو عاصم، عن هشيم[2]، عنه، نحوه.

١٧٣٩ ـ حديث: صنعت أم سليم، شيئاً كان عندنا من شعير... الحديث عه حم

(١) في (هـ): «عن».
١٧٣٦ ـ أحمد ٣/٢٦١.
١٧٣٧ ـ أحمد ٣/٢٦١.
١٧٣٨ ـ طح ٣/ ٢٤٢.
(٢) في المطبوع: «كهمس بن الحسن» بدل «هشيم».
١٧٣٩ ـ عه ٥/٣٨٣ ـ ٣٨٤. أحمد ٣/١٤٧. وأحال إليه المصنف في الحديث رقم ١٩٩٠.
وهذا الحديث جاء في الأصل و(هـ) مؤخراً عن (ح ١٧٤٠) وهو خطأ. وانظر أطراف المسند (ح ٩٣٨) مع التعليق

في إدخالهم عشرة عشرة.

عـه في الأطعمة: ثنـا أبو حنيفة[1] الأذَنى ـ قاضي حمص ـ ثنـا لوين محمـد بن سليمان، ثنا حماد بن زيد، عن هشام بن حسان، عنه، به.

رواه أحمد: ثنا يونس بن محمد، ثنا حماد بن زيد، عن هشام، عن محمد، عن أنس.

قال حماد: والجعد قد ذكره ـ يعني عن أنس ـ[2].

203 ★ محمد بن عبد الله بن أبي سُليم، عن أنس

١٧٤٠ ـ حديث: صليت مع رسول الله ﷺ بمنى ركعتين . . . الحديث.

طح حم

طح في الصلاة: ثنا محمد بن خزيمة، ثنا يحيـى بن بكير، ثنا الليث، أن بكيراً حدثه، عنه، به.

204 ★ محمد بن عبيد أبو قدامة الحنفي، عن أنس

---

(١) في (هـ): (حليفة) بدل «حنيفة».

(٢) ويستدرك على أحاديث محمد بن سيرين:

حـديث: تسع تكبيرات، خمس في الأولى، وأربع في الأخيرة، مع تكبيرة الصلاة. في صلاة العيدين. موقوف.

طح في الزيادات: ٣٤٨/٤: ثنا أبو بكرة، ثنا روح، ثنا الأشعث، عن محمد، عن أنس بن مالك رضي الله عنه، به.

203★ محمد بن عبد الله بن أبي سليم هو المدني، صدوق. انظر: (التقريب، ١٧٧/٢ وتهذيب التهذيب ٢٥٨/٩).

١٧٤٠ ـ طح ٤١٨/١.

ويزاد: ورواه أيضاً الإمام أحمد ١٤٤/٣، ١٦٨، ١٤٥: ثنا يونس بن محمد وحجاج كلاهما عن ليث ـ يعني ابن سعد ـ عن بكير بن عبد الله، عن محمد بن عبد الله بن أبي سليم، عن أنس، به. وعن حسن، ثنا ابن لهيعة، عن بكير، عنه، به.

204 ★ محمد بن عبيد، هو الصواب كما في التاريخ الكبير للبخاري ١٧٢/١، وتعجيل المنفعة ص ٥١٤، وقال: ذكره ابن حبان في الثقات. وجاء في الأصل و(هـ): «محمد بن عبيد الله». لكن سيأتي في الكنى برقم ٢٩١ بـ «محمد بن عبيد».

خز لابن خزيمة عه لأبي عوانة طح للطحاوي حب لابن حبان قط للدارقطني كم للحاكم

١٧٤١ ـ حديث الجمع بين الحج والعمرة.
حم
أحمد: ثنا روح، ثنا شعبة، عن يونس، عن أبي قدامة، به.

205 ★ محمد بن كعب، عن أنس بن مالك

١٧٤٢ ـ حديث: أتيت أنس بن مالك في رمضان، وهو يريد السفر،
قط ت
وقد رُحِّلت دابته، ولبس ثياب السفر، وقد تقارب غروب الشمس، فدعا بطعام، فأكل منه ثم ركب. فقلت له: سنة؟ قال: نعم.

قط في الصيام: ثنا أبو بكر النيسابوري، ثنا إسماعيل بن إسحاق بن سهل بمصر، ثنا ابن أبي مريم، ثنا محمد بن جعفر، أخبرني زيد بن أسلم، أخبرني ابن المنكدر، عنه، به. وقال: كلهم ثقات[1].

رواه الترمذي: عن البخاري، عن سعيد بن أبي مريم، وقال: حسن.

وقال ابن القطان: إنه صحيح.

206 ★ محمد بن مسلم بن السائب بن خَبَّاب ـ صاحب المقصورة ـ عن أنس

١٧٤٣ ـ حديث: جلس إليّ أنس بن مالك فقال: هل تدري لم صُنع
حب حم

١٧٤١ ـ أحمد ٣/١٤٢.

205 ★ محمد بن كعب هو أبو حمزة القرظي، المدني، ثقة عالم، مات سنة (١٢٠) وقيل: قبل ذلك. (التقريب، وتهذيب التهذيب ٩/ ٤٢٠).

١٧٤٢ ـ قط ٢/ ١٨٧ ـ ١٨٨. وسنن الترمذي ـ كتاب الصوم ـ باب من أكل ثم خرج يريد سفراً، ٣/١٦٣.

(١) قوله: «كلهم ثقات» لم أقف عليه في المطبوع.

206 ★ محمد بن مسلم بن السائب بن خباب. قال عنه في التقريب: مقبول. وانظر: (تهذيب التهذيب ٩/٤٤٣).

١٧٤٣ ـ حب (الإحسان) ٣/ ٤٦١ ـ ٤٦٠ (عثمان) و٣/ ٣٠٠ ـ ٣٠١ (الحوت)، و«الموارد» ١١٣. أحمد ٣/٢٥٤.

هذا - يعني العود الذي في مقام الإمام - كان رسول الله ﷺ يضع عليه يمينه، ثم يلتفت إلينا، فيقول: «استووا وعدلوا صفوفكم».

حب في السابع والسبعين من الأول: أنا ابن خزيمة، ثنا محمود بن غيلان، ثنا بشر بن السَّرِيّ، ثنا مصعب بن ثابت بن عبد الله بن الزبير، عنه، به. وفي الثامن من الخامس: أنا الفضل بن الحباب، ثنا مسدَّد بن مُسَرْهَد وعلي بن المديني، قالا: ثنا حميد بن الأسود، ثنا مصعب، به.

ورواه أحمد: ثنا أحمد بن الحجاج، أنا حاتم بن إسماعيل، عنه، به.

207 ★ محمد بن مسلم بن عبيد الله بن عبدالله بن شهاب الزهري، عن أنس.

١٧٤٤ - حديث: أن رسول الله ﷺ كان إذا دخل الخلاء وضع خاتمه. حب كم

حب في الثامن من الخامس: أنا عمران بن موسى بن مجاشِع، ثنا هُدبة بن خالد القيسي، ثنا همام بن يحيى، عن ابن جُريج، عنه، بهذا.

كم في الطهارة: ثنا علي بن حمشاذ، ثنا عبد الله بن أيوب بن زاذان الضرير. ح وأنا أبو بكر بن بالويه، ثنا عبد الله بن أحمد، قالا: ثنا هُدْبة بن خالد، به. وعن علي بن حمشاذ، ثنا عبيد بن عبد الواحد، ثنا يعقوب بن كعب الأنطاكي، ثنا يحيى بن المتوكل البصري، ثنا ابن جريج، به. وقال: صحيح على شرط الشيخين ولم يخرجاه.

---

207 ★ محمد بن مسلم بن عبيد الله بن عبد الله بن شهاب الزهري، كنيته أبو بكر، الفقيه الحافظ، متفق على جلالته وإتقانه وهو من رؤوس الطبقة الرابعة، مات سنة (١٢٥) وقيل: قبل ذلك. انظر: (التقريب، وتهذيب التهذيب ٩/٤٤٥).

١٧٤٤ - حب (الإحسان) ٢/٤٩٤. (عثمان) و ٢/٣٤٤ (الحوت) و «الموارد» ٦١. كم ١/١٨٧.

خز لابن خزيمة عه لأبي عوانة طح للطحاوي حب لابن حبان قط للدارقطني كم للحاكم

١ / ١١٩/ب

١٧٤٥ ـ / حديث: أنه أبصر على رسول الله ﷺ خاتماً من وَرِقٍ حم **يوماً واحداً، فصنع الناس خواتيم... الحديث.**

أحمد: عن أبي كامل وهاشم، كلاهما عن إبراهيم بن سعد. وعن روح وعبد الله بن الحارث، كلاهما عن ابن جريج، عن زياد بن سعد. وعن بشر بن شعيب بن أبي حمزة، عن أبيه، ثلاثتهم عنه، به.

١٧٤٦ ـ حديث: اتخذ رسول الله ﷺ خاتماً من وَرِق، فاتخذ الناس، عه حب **فطرح خاتمه، فطرح الناس خواتيمهم.**

عه في اللباس: ثنا أبو إبراهيم الزهري، سمعت علي بن الجعد، سألنا شعبة عن شيء من حديث سعد بن إبراهيم، فقال: أين أنتم عن ابنه، قال[1]: وأين ذلك بالمدينة؟ قال: هو ها هنا نازل على عُمارة بن حمزة، فأتيناه فوجدناه نكِداً، فحدثني علي بن الجعد، حدثني إبراهيم بن سعد، سمعت ابن شهاب، بهذا. قال: وسمعت علي بن الجعد يقول: أنا شعبة، عن إبراهيم بن سعد، به.

قال أبو عوانة: قلت لابن خراش: أخاف أن يكون أبو إبراهيم غلط على علي بن الجعد، فقال: أبو إبراهيم أفضل من علي بن الجعد [كذا وكذا مرة][2]، أحسبه قال مئة مرة. وعن الربيع بن سليمان، عن أسد بن موسى. وعن أبي داود الحرّاني، ثنا محمد بن خالد بن عَثْمة، كلاهما عن إبراهيم بن سعد، به. وعن محمد بن عُزَيْز، عن سلامة بن روح، عن عقيل. وعن يوسف بن سعيد، عن حجاج. وعن أبي

١٧٤٥ ـ أحمد ٣/١٦٠، ٢٢٣، ٢٠٦، ٢٢٥.

١٧٤٦ ـ عه ٥/٤٨٨ ـ ٤٩٠، ٤٩٣. حب (الإحسان) ٧/٤١٢ (الحوت)، «الموارد» ٣٥٤.

(١) في المطبوع: (قلنا).

(٢) ما بين المعقوفتين من المطبوع وليس في الأصل و (هـ).

الأزهر، عن روح. وعن يعقوب بن سفيان، ثنا أبو عاصم، كلهم عن ابن جريج، عن زياد بن سعد، كلاهما عن ابن شهاب، نحوه. وعن أبي داود الحراني، ثنا محمد بن سليمان، ثنا شعيب بن أبي حمزة، عن الزهري، نحوه.

حب في التاسع من الخامس: أنا أحمد بن علي بن المثنى، ثنا بشر بن الوليد، ثنا إبراهيم بن سعد، به. وعن عبد الله بن محمد، عن إسحاق بن إبراهيم، عن عبد الله بن الحارث المخزومي، عن ابن جريج، به.

١٧٤٧ ـ حديث: كان خاتم رسول الله ﷺ فضة، وكان[١] فَصُّهُ حبشياً[٢].

عه حم

عه[٣] في اللباس: ثنا يونس بن عبد الأعلى وأبو عبيد الله، قالا: ثنا ابن وهب، عن يونس، عنه، به. وعن أبي أمية، ثنا يعقوب بن محمد، عن طلحة بن يحيى، عن يونس، نحوه، وزاد: وكان يجعل فَصّه مما يلي كفه. وعن عباس الدوري وإسماعيل بن صالح ـ فرقهما ـ عن ابن أبي أويس، عن سليمان بن هلال، عنه بتمامه. وعن أبي أمية، عن يحيى بن نصر بن حاجب، عن يونس، نحوه.

رواه أحمد: ثنا عثمان بن عمر، ثنا يونس، عنه، به. وعن معاوية بن عمرو، عن عبد الله بن وهب، عن يونس، به.

١٧٤٨ ـ حديث: أن النبي ﷺ طاف على نسائه بغسل واحد.

طح

طح في الطهارة: ثنا يونس بن عبدالأعلى وبحر بن نصر، قالا: ثنا يحيى بن حسان. وعن ابن أبي داود، ثنا عبد الله بن يوسف، كلاهما عن عيسى بن يونس، عن صالح بن أبي الأخضر، عنه، به.

١٧٤٧ ـ عه ٥/٤٩٢ ـ ٤٩٤. أحمد ٣/٢٠٩، ٢٢٥.

(١) في الأصل و(هـ): «وكان فيه».

(٢) في الأصل و (هـ) بالرفع، والتصحيح من المطبوعة.

(٣) رمز «عه» ساقط من الأصل و (هـ).

١٧٤٨ ـ طح ١/١٢٩.

١٧٤٩ - حديث: أنه رأى على أم كلثوم بنتِ النبي ﷺ برد حرير سِيَراء.
طح كم

طح في الكراهة: ثنا ابن أبي داود، ثنا أبو اليمان، أنا شعيب بن أبي حمزة، عن الزهري، بهذا. وعن محمد بن حميد، ثنا عبد الله بن يوسف، ثنا يحيى بن حمزة، عن الزبيدي. وعن أبي أمية، ثنا عبد الله بن جعفر الرَّقي، ثنا عيسى بن يونس، عن الأوزاعي ومعمر. وعن ابن أبي داود، ثنا الخطاب بن عثمان وحيْوة بن شريح، قالا: ثنا بقية، عن الزبيدي. وعن صالح بن عبد الرحمن، ثنا سعيد بن منصور، ثنا ابن المبارك، عن معمر، كلاهما عنه، به، لكن في حديث معمر: زينب.

كم في المعرفة: عن إسماعيل بن محمد بن إسماعيل الفقيه، ثنا أبو حاتم، ثنا عبد الله بن جعفر الرقّي، به. وعن أبي العباس، ثنا أبو عتبة[1]، ثنا بقية، به. وعن أبي عبد الله الصفار، ثنا أحمد بن مهدي، ثنا حجاج بن أبي مَنِيع، عن جده عبد الله بن أبي زياد، سألت الزهري، فذكر القصة والحديث.

١٧٥٠ - / حديث: أن رسول الله ﷺ كان يصلي العصر، والشمس مرتفعة، فيذهب الذاهب إلى العوالي، فيأتيها والشمس مرتفعة، والعوالي من المدينة على ستة أميال. ١/١٢٠أ
ط مي ش عه طح حب حم قط

١٧٤٩ - طح ٤/٢٥٤. كم ٤/٤٥ - ٤٦، ٤٩، ورواية إسماعيل بن محمد: «أنه رأى على زينب، لا على أم كلثوم».

(١) «أبو عتبة» من المطبوع، وهو الصواب، لأنه «أحمد بن الفرج» يروي عن بقية، كما في (تهذيب التهذيب ١/٦٧) وما في الأصل و(هـ): «أبي عنه» فخطأ.

١٧٥٠ - مالك ١/٩. مي ١/٢٧٤ (الدمشقية) و ١/٢١٩ (اليماني). مسند الشافعي ص: ٢٨. عه ١/٣٥١ - ٣٥٢. طح ١/١٩٠. حب (الإحسان) ٣/٥٠ - ٥٢. (عثمان) و ٣/٣٣ و ٣٤ (الحوت). أحمد ٣/١٦١، ٢١٧، ٢١٤، ورواية بشير بن شعيب لم أرها في المسند، وهي في الأطراف، (ح٩٦٧). قط ١/٢٥٣. وتقدم في حديث (٣٢٧) الإشارة إلى هنا. =

قال مالك في وقوت الصلاة: عن ابن شهاب، عن أنس: كنا نصلي العصر، ثم يذهب الذاهب إلى قباء، فيأتيهم والشمس مرتفعة.

مي في أوائل الصلاة: أنا عبيد الله بن موسى، عن ابن أبي ذئب، عنه، به.

الشافعي: أنا محمد بن إسماعيل، عن ابن أبي ذئب، به.

عه فيه: ثنا أحمد بن يوسف والدَّبَري، عن عبد الرزاق، عن معمر. وعن أحمد بن الفَرَج، ثنا محمد بن حِمْيَر، ثنا إبراهيم بن أبي عبلة. وعن يوسف بن مُسَلَّم، ثنا حجاج. وعن يونس بن عبد الأعلى، ثنا شعيب بن الليث. وعن الزعفراني، ثنا سعيد بن سليمان. وعن الصغاني، ثنا أبو النضر، كلهم عن الليث. وعن ابن الجنيد، عن يعقوب بن إبراهيم، أنا ابن أخي الزهري، كلهم عن الزهري، به. وعن يونس بن عبد الأعلى، أنا ابن وهب. وعن الزعفراني، أنا محمد بن إدريس الشافعي، كلاهما، عن مالك، به.

طح فيه: عن ابن أبي داود، ثنا عبدالله بن يوسف. وعن يونس، أنا ابن وهب. وعن ابن أبي داود، ثنا نعيم بن حماد، ثنا ابن المبارك، كلهم عن مالك، زاد نعيم في روايته: وعن إسحاق بن أبي طلحة، عن أنس، به. وبهذا الإسناد: عن ابن المبارك. عن معمر، به. وفيه تفسير العوالي من كلام الزهري. وعن يونس، عن شعيب بن الليث، عن أبيه، به.

حب في السابع من الخامس: أنا أبو يعلى، أنا أبو خيثمة، ثنا عبيدالله بن عبدالمجيد الحنفي، ثنا ابن أبي ذئب، به. وعن ابن سَلْم، ثنا حرملة بن يحيى، ثنا ابن وهب، أخبرني عمرو بن الحارث، عن ابن شهاب، نحوه. وعن ابن قتيبة، ثنا يزيد بن مَوْهب، حدثني الليث، نحوه. وفي السابع والعشرين من الخامس: أنا ابن قتيبة، به.

رواه أحمد: عن عبد الرزاق، عن معمر. وعن حماد بن خالد وعبد الملك بن

= ويزاد: ورواه الإمام أحمد أيضاً (٣/٢٢٣): عن إسحاق بن عيسى وهاشم، قالا: ثنا ليث، حدثني ابن شهاب، عن أنس، به. ولم يذكرهما في الأطراف.

خز لابن خزيمة عه لأبي عوانة طح للطحاوي حب لابن حبان قط للدارقطني كم للحاكم

عمرو، عن ابن أبي ذئب[١]. وعن بشر بن شعيب، عن أبيه[٢]، كلهم عنه، به.

قط في الصلاة: ثنا الحسين بن إسماعيل ومحمد بن سليمان النعماني، قالا: ثنا أحمد بن الفرج أبو عتبة، به. قال: وكذلك رواية صالح بن كيسان ويحيى بن سعيد الأنصاري إلى أن عَدَّ خمسة عشر رجلاً، ثم قال: وغيرهم عن الزهري.

ورواه مالك: عن الزهري وإسحاق بن عبد الله بن أبي طلحة، عن أنس: أن النبي ﷺ كان يصلي العصر، ثم يذهب الذاهب إلى قباء، قال أحدهما[٣]: فيأتيهم وهم يصلون، وقال الآخر: والشمس مرتفعة. ثنا به دَعْلج بن أحمد، ثنا الحسن بن سفيان، ثنا حَبان بن موسى، أنا ابن المبارك، عن مالك، بذلك.

١٧٥١ - حديث: «إذا قال الإمام: سمع الله لمن حمده، فقولوا: ربنا ولك الحمد». حب مي حم

حب في الصلاة: وفي الرابع والتسعين من الأول: أنا أبو يعلى، ثنا أبو خيثمة، ثنا سفيان، عنه، بهذا. وفي الصلاة: عن الحسين بن إدريس، أنا أحمد بن أبي بكر، عن مالك، عن ابن شهاب، به.

---

(١) قوله «وعن ابن سلم...» إلى «...عن ابن أبي ذئب» ليس في (هـ).

(٢) قوله «أبيه»: من أطراف المسند (ح٩٦٧) وتحرّف في الأصل و(هـ) إلى: «ليث» وبشر مشهور الرواية عن أبيه، ولم يعرف بالرواية عن الليث. انظر: (تهذيب الكمال ٤/١٢٦).

(٣) وفي (هـ): «أحدهم».

١٧٥١ - حب (الإحسان) ٣/٢٨٩ (عثمان) و٣/١٨٩ (الحوت). و«الموارد» ١٣٥ برواية أبي يعلى فقط. وانظر أطراف المسند (ح٩٥٣) والتعليق عليه.

ويزاد: ورواه الدارمي في الصلاة ١/٣٠٠ (الدمشقية) و١/٢٤٢ (اليماني): نا عبيدالله بن عبدالمجيد، ثنا مالك، عن ابن شهاب، عن أنس، به.

وأحمد في مسنده (٣/١٦٢): ثنا عبدالرزاق: ثنا معمر، عن الزهري، عن أنس، به.

١٧٥٢ ـ حديث: رأيت رسول الله ﷺ يتوضأ، وخلل لحيته بأصابعه من تحتها. كم

كم في الصلاة: ثنا علي بن حمشاذ، ثنا عبيد بن عبد الواحد، ثنا محمد بن وهب بن [أبي][1] كريمة، ثنا محمد بن حرب، عن الزبيدي، عنه، به.

١٧٥٣ ـ حديث: كان رسول الله ﷺ، إذا أراد أن يجمع بين الظهر والعصر في السفر، أخّر الظهر حتى يدخل أول وقت العصر. حب عه قط حم طح خز

حب في الخامس والعشرين من الثالث: أنا عمر بن محمد الهمْداني، ثنا سعيد بن بحر القراطيسي، ثنا شَبَابة بن سوّار، ثنا ليث بن سعد، عن عُقَيْل بن خالد، عنه، به.

عه في الصلاة: ثنا عيسى بن أحمد البلخي، ثنا شبابة، به. وعن يونس بن عبد الأعلى وأبي[2] عبيد الله، قالا: ثنا ابن وهب، ثنا جابر بن إسماعيل، عن عُقَيْل، به. وعن يعقوب بن سفيان أبي يوسف الفارسي، ثنا يزيد بن مَوْهب وأبو

١٧٥٢ ـ كم ١/١٤٩.

(١) لفظة «أبي» من المطبوع، وهو الصواب كما في (تهذيب التهذيب ٩/٥٠٦) وهي ساقطة من الأصل و(هـ).

١٧٥٣ ـ حب (الإحسان) ٣/١١ (عثمان) و٣/٩ (الحوت). عه ٢/٣٢٨. قط ١/٣٨٩. أحمد ٣/٢٤٧، ٢٦٥.

ويزاد: ورواه أيضاً ابن حبان كما في (الإحسان) ٣/٩٠ (عثمان) و٣/٦١ (الحوت): نا محمد بن الحسن بن قتيبة، ثنا يزيد بن موهب، نا المُفَضَّل بن فضالة، عن عقيل، عن ابن شهاب، عن أنس، به.

والطحاوي في الصلاة (١/١٦٤): ثنا يونس، أنا ابن وهب، ني جابر بن إسماعيل، عن عقيل بن خالد، عن ابن شهاب، عن أنس، به.

وابن خزيمة أيضاً في الصلاة (٢/٨٣): نا أبو طاهر، نا أبو بكر، نا يونس بن عبدالأعلى الصدفي، ني جابر بن إسماعيل، عن عقيل بن خالد، عن ابن شهاب، عن أنس بن مالك، به، وزاد «الجمع بين المغرب والعشاء».

(٢) وفي الأصل و(هـ): «أبو».

خز لابن خزيمة عه لأبي عوانة طح للطحاوي حب لابن حبان قط للدارقطني كم للحاكم

زيد بن أبي الغمر. وعن أبي أمية، ثنا يحيى[1] بن غيلان. وعن أبي داود السجزي، ثنا قتيبة وابن مَوْهب، كلهم عن المفضّل بن فَضَالة، عن عُقيل، بنحوه.

قط في الصلاة: ثنا الحسين بن إسماعيل، ثنا الحسن بن محمد الصباح، ثنا شَبَابة، به. وعن الحسين ثنا الفضل بن سهل، ثنا يحيى بن غيلان، ثنا مفضل بن فضالة، عن عُقيل، أتم منه. وعن علي بن محمد المصري، عن هاشم بن يوسف القصار، عن عبدالله بن صالح، عن مُفَضَّل بن فضالة والليث وابن لَهيعة، عن عُقيل، نحوه.

رواه أحمد بلفظ: كان رسول الله ﷺ إذا أراد أن يرتحل قبل أن تزيغ الشمس، أخر الظهر... الحديث: عن قتيبة ويحيى بن غيلان، عن المُفَضَّل بن فَضَالة، عن عُقَيل، عنه، به.

١ ١٢٠/ب

١٧٥٤ - / حديث: أن النبي ﷺ خرج حين زاغت الشمس، فصلى بهم صلاة الظهر... الحديث.

مي طح عه حب حم

مي في أوائل الصلاة: أنا الحكم بن نافع، أنا شعيب عنه، بما هنا.

طح فيه: ثنا يونس، ثنا ابن وهب، ثنا يونس، عنه، بذلك.

عه في المناقب: عن يونس، به. وعن ابن أخي ابن وهب، عن ابن وهب، به. وعن السكين[2] والدَّبَري، عن عبد الرزاق، عن معمر، عن الزهري، به.

---

(١) «يحيى» من المطبوع وهو الصواب، كما في (تهذيب التهذيب ١١/٢٦٣) وفي الأصل و (هـ): «محمد».

١٧٥٤ - مي ١/٢٧٤ (الدمشقية) و ١/٢١٩ (اليماني). طح ١/١٨٦. حب (الإحسان) ١/١٧٦، ٣/٤٢ (عثمان) و ١/١٥٩، ٣/٢٧ - ٢٨ (الحوت) و «الموارد» ٩٠. أحمد ٣/١٦٢.

(٢) «السكين» كذا في الأصل و (هـ) وسيأتي في حديث ١٧٥٢ عند أبي عوانة «وعن السلمي والدبري...» بالسند نفسه.. وانظر ترجمة «السلمي» في (سير أعلام النبلاء ١٢/٣٨٤).

وعن أبي الحسن بن خالد الحمصي، عن بشر بن شعيب، عن أبيه، به. وعن أبي الجُماهر الحمصي وأبي يوسف القُلُوسي والصغاني وأبي أمية، كلهم عن أبي اليمان الحكم بن نافع، به، وزاد: قال الزهري: فأخبرني عبيد الله بن عبد الله، قال: قالت أم عبد الله بن حذافة، فذكر قصة.

حب في الخامس والستين من الثالث: أنا ابن قتيبة، ثنا حرملة، ثنا ابن وهب، به، وزاد: فلما سلم قام على المنبر فذكر الساعة... الحديث، وفيه قَصة عبدالله بن حذافة. وفي السابع من الخامس: أنا ابن قتيبة، ثنا ابن أبي السَّرِيِّ، ثنا عبد الرزاق، به.

رواه أحمد: ثنا عبد الرزاق، أنا معمر، عنه، به.

١٧٥٥ ـ حديث: أن رسول الله ﷺ صلّى الظهر بعد ما زالت الشمس.

حم

أحمد: ثنا عبد الرزاق، ثنا معمر، عنه، به.

١٧٥٦ ـ حديث: أن رسول الله ﷺ ركب فرساً فصرع عنه، فجُحِش[1] شقه الأيمن، فصلى صلاة من الصلوات وهو جالس، فصلينا معه جلوساً... الحديث.

مي ط ش جا عه خز طح حب حم

مي في الصلاة: أنا عبيدالله بن عبدالمجيد، ثنا مالك، عنه، به. وأعاد عنه قصة القول عند القيام في الركوع.

ورواه مالك في الصلاة: كذلك بتمامه.

١٧٥٥ ـ أحمد ٣/١٦١.

١٧٥٦ ـ مي ١/٢٨٦ ـ ٢٨٧ (الدمشقية) و ١/٢٣٠ (اليماني). مالك ١/١٣٥. مسند الشافعي ص: ٥٨. جا ص: ٨٧. عه ٢/١١٦ ـ ١١٨. خز ٢/٨٩. طح ١/٤٠٣. حب (الإحسان) ٣/٤١٠، ٤١١، ٤١٥، ٤٢٠ (عثمان) و ٣/٢٦٨ و ٢٧١ و ٢٧٥ (الحوت). أحمد ٣/١١٠، ١٦٢.

(١) جحش: أي انخدش جلده وانقشر، النهاية.

خز لابن خزيمة عه لأبي عوانة طح للطحاوي حب لابن حبان قط للدارقطني كم للحاكم

والشافعي: عن مالك.

جا فيه: عن ابن المقرىء، عن سفيان، عن الزهري، به.

عـه فيه: ثنا أحمد بن شيبان الرملي وزكريا بن يحيى بن أسد المَرْوزي. و[ثنا] عمر الصائغ، ثنا الحميدي. قالوا: ثنا سفيان، به. وعن يونس بن عبد الأعلى وأبو عبيد الله، قالا: ثنا ابن وهب، ثنا[1] يونس ومالك والليث، عن ابن شهاب. وعن إسحاق بن إبراهيم، قرأنا على عبدالرزاق، عن معمر وابن جريج. وعن الصغاني وأبي أمية، ثنا أبو اليمان، ثنا شعيب، كلهم عن ابن شهاب، به. وعن الربيع بن سليمان، ثنا أسد بن موسى. وعن الصغاني، ثنا أبو النضر. وعن أبي أمية، ثنا الحسن بن موسى، كلهم عن الليث، عنه، به.

خز فيه: عن عبدالجبار بن العلاء وسعيد بن عبدالرحمن وعلي بن خَشْرم وعبد الله بن محمد الزهري وأحمد بن عبدة، كلهم عن سفيان، به.

طح فيه: عن يونس، أنا ابن وهب، أن مالكاً حدثه به. قال: وأخبرني الليث ويونس، عن ابن شهاب، نحوه.

حب فيه: عن الحسين بن إدريس، أنا أحمد بن أبي بكر، عن مالك، به. وفي الخامس من الأول: أنا أحمد بن علي بن المثنى، ثنا أبو خيثمة وأبو بكر بن أبي شيبة، قالا: ثنا سفيان، به. وعن الفضل بن الحباب، ثنا عبدالله بن محمد بن أسماء، ثنا جويرية، عن مالك، نحوه. وعن عمر بن محمد الهَمْداني، ثنا عمرو بن عثمان بن سعيد، ثنا أبي، ثنا شعيب بن حمزة، عن الزهري، نحوه. وفيه وفي الصلاة: عن محمد بن الحسن بن قتيبة، ثنا زيد بن مَوْهب، حدثني الليث، عن ابن شهاب، به.

رواه أحمد: ثنا سفيان، عنه، به. وعن عبد الرزاق، عن معمر، عنه، به.

---

(١) في الأصل و(هـ) زيادة: «قالا ثنا» وهو خطأ.

١٧٥٧ - حديث: «إذا حضر العَشاء، وأقيمت الصلاة، فابدؤوا بالعَشاء».

مي جا خز عه حب حم

مي في الصلاة: أنا يحيى بن حسان، ثنا سفيان بن عيينة وسليمان بن كثير، عنه، به.

جا فيه: عن بحر بن نصر. عن ابن وهب. عن عمرو بن الحارث ويونس بن يزيد وابن سمعان، أن ابن شهاب أخبرهم، قال: حدثني أنس، به.

خز فيه: عن عبد الجبار بن العلاء وسعيد بن عبدالرحمن وعلي بن خَشْرَم وأحمد بن عبدة، قالوا: ثنا سفيان، عن الزهري. وقال عبد الجبار في حديثه: ثنا الزهري.

عه فيه: ثنا عبد الرحمن بن بشر وعبد السلام بن أبي فروة النَّصِيْبي، قالا: ثنا سفيان بن عيينة، به. وعن أبي إسماعيل الترمذي، ثنا الحميدي، ثنا سفيان، به. قال/ سفيان: لم أسمع أحداً يقول: «إذا حضر العشاء» إلاّ الزهري. وعن يونس بن عبدالأعلى وبحر بن نصر والربيع بن سليمان، كلهم عن ابن وهب، به. وعن السُّلَمي والدَّبري، عن عبد الرزاق، أنا معمر، عن الزهري، أخبرني أنس، به. وعن يوسف بن مُسَلَّم، ثنا حجاج، ثنا ليث، حدثني عقيل، نحوه. وعن مالك بن سيف، ثنا إسحاق بن بكر بن مضر، ثنا أبي، عن عمرو بن الحارث، بتمامه.

١/١٢١أ

حب في السادس من الأول: أنا عبد الله بن محمد بن سلم، ثنا حرملة بن يحيى، ثنا ابن وهب، أخبرني عمرو بن الحارث، عنه، به. وعن عمر بن محمد الهمداني، ثنا العباس بن أبي طالب، ثنا أحمد بن عبد الملك بن واقد، ثنا موسى بن

١٧٥٧ - مي ١/٢٩٣ (الدمشقية) و ١/٢٣٦ (اليماني). جا ص ٨٦. خز ٣/٦٦، بدون رواية علي بن خشْرم. عه ٢/١٥ - ١٦. حب (الإحسان) ٣/٣٨٩ - ٣٩٠. (عثمان) و ٣/٢٥٤ (الحوت). أحمد ٣/١١٠، ١٦١.

ويزاد: ورواه أيضاً أبو عوانة فيه (٢/١٥): ثنا أبو أمية، ثنا سريج بن النعمان، ثنا سفيان، عن الزهري، عن أنس بن مالك، به.

خز لابن خزيمة **عه** لأبي عوانة **طح** للطحاوي **حب** لابن حبان **قط** للدارقطني **كم** للحاكم

أَعينَ، عن عمرو، نحوه.

رواه أحمد: ثنا سفيان، به. وعن عبد الرزاق، عن معمر، عنه، به.

١٧٥٨ ـ حديث: كان النبي ﷺ يُشير في الصلاة.
خز حب حم قط

خز في الصلاة: ثنا محمد بن رافع، ثنا عبد الرزاق، ثنا معمر، عنه، به.

حب فيه، وفي الأول من الرابع: أنا أحمد بن علي بن المثنى، ثنا يحيى بن معين، ثنا عبد الرزاق، به.

رواه أحمد: ثنا عبدالرزاق، به.

١٧٥٩ ـ حديث: أن المسلمين بينما هم في صلاة الفجر يوم الاثنين، وأبو بكر يصلي بهم، لم يفجأهم إلا رسول الله ﷺ قد كشف سِتْرَ حجرة عائشة... الحديث.
خز حب عه حم

خز في الإمامة: عن عبد الجبار بن العلاء وسعيد بن عبد الرحمن المخزومي، قالا: ثنا سفيان. وعن محمد بن عُزَيز الأَيْلي، عن سَلامة بن روح، عن عقيل، كلاهما عن الزهري، به.

حب في الصلاة: أنا ابن قتيبة، ثنا حَرْملة، ثنا ابن وهب، ثنا يونس، عن الزهري، به. وفي الثامن من الثالث: أنا ابن قتيبة، ثنا ابن أبي السري، ثنا

١٧٥٨ ـ خز ٢/٤٨. حب (الإحسان) ٤/١٦ (الحوت). أحمد ٣/١٣٨.
ويزاد: ورواه الدارقطني أيضاً في الصلاة (٢/٨٤) ثنا أبو بكر بن أبي داود، ثنا سلمة بن شبيب ومحمد بن مسعود العجمي وخشيش بن أصرم، قالوا: ثنا عبد الرزاق، ثنا معمر، عن الزهري، عن أنس، به.
١٧٥٩ ـ خز ٣/٧٥، وأعاد رواية محمد بن عُزَيْز في ٢/٤٠. حب (الإحسان) ٩/١٤ ـ ١٥، ٨/٢١٢ ـ ٢١٤ (الحوت) و«المورد» ص: ٥٣٣ ـ ٥٣٤. عه ٢/١٢٩ ـ ١٣١ أحمد ٣/١١٠، ١٦٣، ١٩٦، ٢٠٢، ١٩٧، وطريق «أبي سلمة عن يوسف بن يعقوب»، لم أرها في المطبوع. وهي في أطراف المسند (ح ٩٥١).

عبدالرزاق، أنا معمر، عن الزهري، نحوه. وفيه من الزيادة: فقام عمر بن الخطاب فقال: إن رسول الله ﷺ لم يَمُتْ... فذكر قصة بيعة أبي بكر. وفي الثامن والأربعين من الخامس: أنا أبو يعلى، ثنا أحمد بن جميل المَرْوَزي، ثنا عبدالله بن المبارك، أنا معمر ويونس، عن الزهري، به. وفيه: قال الزهري: وأخبرني سعيد بن المسيب، أن عمر قال في خطبته: إني لأرجو أن يَقْطع رسولُ الله ﷺ أيديَ رجال وأرجلَهم يزعمون أنه مات. وفيه: قال الزهري: وأخبرني سعيد أن عمر قال: والله ما هو إلا أن سمعت أبابكر تلاها عَقِرْتُ[1]. وفيه حديث عائشة في قصة بيعة أبي بكر، وغير ذلك.

عه في الصلاة: ثنا أبو إسماعيل الترمذي، ثنا الحميدي، عن سفيان، به. وعن الدُّبَري، عن عبد الرزاق، به. وعن محمد بن علي الصغاني، ثنا عبد الرزاق. وعن محمد بن يحيى، ثنا محمد بن بكر البُرْسَاني، كلاهما عن ابن جريج، عنه، به. وعن أبي الجُماهر محمد بن عبدالرحمن الحمصي ومحمد بن إسحاق الصغاني وأبي يوسف الفارسي وأبي أمية، قالوا: ثنا أبو اليمان، ثنا شعيب. وعن الدُّقِيقي وعباس الدُّوري، قالا: ثنا يعقوب بن إبراهيم بن سعد، ثنا أبي، ثنا صالح، كلاهما عنه، به.

رواه أحمد: ثنا سفيان، عنه، به. وعن عبدالرزاق ومحمد بن بكر، كلاهما عن ابن جريج. وعن عبدالرزاق، عن معمر. وعن أبي اليمان، عن شعيب. وعن يزيد، عن سفيان بن حسين. وعن أبي سلمة، عن يوسف بن يعقوب. وعن يعقوب، عن أبيه، عن صالح، كلهم عنه، به. وحديث معمر أتم.

١٧٦٠ ـ حديث: «من كذب عليّ متعمداً فليتبوأ مقعده من النار».

حب حم

حب في التاسع والمئتين من الثاني: أنا أبو خليفة، ثنا أبو الوليد، ثنا ليث بن

---

(١) العَقَر ـ بفتحتين ـ هو أنْ تسلم الرجلَ قوائمُهُ من الخوف، وقيل: هو أن يفجأه الروع، فيدهش، ولا يستطيع أن يتقدم أو يتأخر. (النهاية).

١٧٦٠ ـ حب (الإحسان) ١/١٢٢ (عثمان) و ١/١١٨ (الحوت). أحمد ٣/٢٢٣.

سعد، عن الزهري، بهذا.

رواه أحمد: ثنا إسحاق، ثنا ليث، به.

١٧٦١ ـ / حديث: أن ناساً من الأنصار قالوا يوم هوازن: يغفر الله لرسول الله، يعطي قريشاً ويتركنا، وسيوفنا تقطر من دمائهم... الحديث بطوله وفيه: «إنكم ستلقون بعدي أثرة...» الحديث. ١/١٢١/ب

عه حب حم

عه في الزكاة: ثنا الحسن بن أبي الربيع وأحمد بن يوسف، قالا: ثنا عبد الرزاق، أنا معمر. وعن محمد بن عبد الملك الواسطي والعباس بن محمد، قالا: ثنا يعقوب بن إبراهيم، ثنا أبي، عن صالح. وعن يعقوب بن سفيان وأبي الجُماهر الحمصي وأبي بكر بن إسحاق وأبي أمية الطَرَسوسي، قالوا: ثنا أبو اليمان، ثنا شعيب. وعن محمد بن خالد بن خَلِيّ، ثنا بشر بن شعيب، عن أبيه. وعن أبي بكر الأشلّ الأنطاكي وأبي أسامة الحلبي، قالا: ثنا حجاج ـ يعني ابن أبي مَنِيع ـ عن جده. وعن أبي عبيد الله، ثنا عمي، ثنا يونس، كلهم عن الزهري، به.

حب في التاسع من الثالث: أنا ابن قتيبة، ثنا حرملة، ثنا ابن وهب، أنا يونس، به.

رواه أحمد: ثنا عبد الرزاق، به مطولاً. وعن علي بن إسحاق، عن عبد الله، عن يونس، بالقصة الأخيرة فقط.

١٧٦٢ ـ حديث: دخل رسول الله ﷺ في عمرة القضاء، وعبد الله بن

حب خ الطبراني أبو يعلى البيهقي ت قط

١٧٦١ ـ (الإحسان) ٩/١٩٦ ـ ١٩٧ (الحوت). أحمد ٣/١٦٦، ٢٢٤.

١٧٦٢ ـ حب (الإحسان) ٧ : ٢٦ (الحوت) و «الموارد» ٤٩٥. صحيح البخاري ـ كتاب المغازي ـ باب عمرة القضاء «٤٣»، وللحافظ ابن حجر رحمه الله تعالى كلام طويل عليه في =

رواحة آخذ بِغَرْزِه وهو يقول: خلوا بني الكفار عن سبيله. . . الحديث.

حب في الخمسين من الرابع: أنا ابن قتيبة، ثنا ابن أبي السَّرِيّ، ثنا عبدالرزاق، أنا معمر، عنه، به.

قلت: أظن أن البخاري أراد بقوله: «باب عمرة القضاء ذَكَره أنس عن النبي ﷺ» هذا الحديثَ. وهو على شرطه ولم يخرجه موصولاً.

وقد أخرجه الطبراني: عن عبد الله بن أحمد، عن أبيه، عن عبد الرزاق، وما وجدته في المسند.

وأخرجه أبو يعلى والبيهقي من طرق: عن عبد الرزاق، وكأنه من أفراده.

وقد ذكره الترمذي عقب حديث جعفر، عن ثابت، عن أنس، فقال: صحيح. وقد روي عن معمر، عن الزهري.

قال الدارقطني: تفرد به معمر، عن الزهري. وتفرد به عبدالرزاق، عن معمر. ورواه زَمْعة بن صالح، عن الزهري مرسلاً، لم يذكر أنساً. ورواه ثابت، عن أنس. انتهى. وذكر في موضع آخر: أن عبد الرزاق تفرد به، عن جعفر بن سليمان، وتفرد به جعفر، عن ثابت.

وقد تقدم كلام البزار في ذلك في ترجمة ثابت، عن أنس.

١٧٦٣ ـ حديث: أن ناساً من الأنصار قالوا: يا رسول الله ائذن لنا فلنترك لابن أخينا العباس فداه، فقال: «لا والله، [1]ولا تذرونَ درهماً». حب كم

= «الفتح» ٧/٤٩٩ وما بعدها. ولم أره في معاجم الطبراني ولا في المسند. مسند أبي يعلى ٦/٢٧٣، دلائل النبوة ٤/٣٢٣ سنن الترمذي ٥/١٣٨ ـ كتاب الأدب ـ باب ما جاء في إنشاد الشعر، وقول الدارقطني في الأفراد ـ ترتيب ابن طاهر ـ (١/٨٩/أ و ٦٧/ب) وتقدم كلام البزار في الحديث رقم ٤١٠.

١٧٦٣ ـ حب (الإحسان) ٧/١٤٣ (الحوت). كم ٣/٣٢٣، وفي المغازي ٣/٢٢.

(١) وفي المطبوع: «لا» بدون واو.

حب في التاسع من الخامس: أنا محمد بن عبد الرحمن السامي، ثنا إسماعيل بن أبي أويس، ثنا إسماعيل بن إبراهيم بن عقبة، عن عمه موسى بن عقبة، عنه، به.

كم في المناقب: ثنا علي بن حمشاذ، ثنا الحسين بن محمد بن زياد القباني والحسن بن علي بن زياد وصالح بن محمد الرازي، قالوا: ثنا إبراهيم بن المنذر، ثنا محمد بن فُلَيْح، عن موسى بن عقبة، به.

١٧٦٤ ـ حديث: أنه كان ابن عشر سنين، مقدم النبي ﷺ المدينة، فكن أمهاتي يحرضنني على خدمته... الحديث، وفيه قصة الحجاب والبناء بزينب بنت جحش. حب حم

حب في العاشر من الخامس: أنا ابن قتيبة، ثنا حرملة، ثنا ابن وهب، أنا يونس، عنه، به.

رواه أحمد: ثنا حجاج، ثنا ليث، عن عقيل، عنه، به. وعن يعقوب، عن أبيه، عن صالح، عن ابن شهاب، بقصة الحجاب.

١٧٦٥ ـ حديث: قدم النبي ﷺ المدينة، وأنا ابن عشر، ومات وأنا ابن عشرين. كم حم

كم في المعرفة: أنا أبو بكر أحمد بن سليمان العَبَّادَاني، ثنا علي بن حرب، ثنا سفيان، عن الزهري، بهذا.

رواه أحمد وفيه: فدخل علينا فحلبنا له من شاة داجن... الحديث: ثنا سفيان، به. وعن يحيى بن سعيد، عن مالك. وعن حجاج، عن ليث، عن عقيل. وعن عبد الرزاق، عن معمر، كلهم عنه، به، وحديث مالك مختصر.

١٧٦٤ ـ حب (الإحسان) ٢٩٧/٧ (الحوت). أحمد ١٦٨/٣، ورواية يعقوب ٢٣٦/٣، إنما هي للفظ الحديث الآتي برقم ١٨٠٢. وانظر أطراف المسند (ح ٩٧١).

١٧٦٥ ـ كم ٥٧٣/٣. أحمد ١١٠/٣، ١١٣، ١٦٨، ١٩٧.

١٧٦٦ ـ / حديث: قدم النبي ﷺ المدينة وهي مَحَمَّةٌ[١] وحُمّ الناس... الحديث. ١/١٢٢

حم

أحمد: ثنا محمد بن بكر، عن ابن جريج، عنه، به.

١٧٦٧ ـ حديث: «اللهم اجعل بالمدينة ضِعْفَيْ ما بمكة من البركة».

حم

أحمد: ثنا وهب بن جرير، ثنا أبي، سمعت يونس، عنه، بهذا.

١٧٦٨ ـ حديث: «لا تَباغضوا ولا تحاسدوا ولا تدابروا وكونوا عباد الله إخواناً، ولا يحل لمسلم أن يهجر أخاه فوق ثلاث».

ط عه حب حم

مالك في الجامع: عن ابن شهاب، به.

عه في البر والصلة: ثنا يونس بن عبد الأعلى وأبو عبيد الله، قالا: ثنا ابن وهب. وعن الصغاني، ثناأبو صالح، ثنا الليث، كلاهما عن يونس، زاد الليث: وعبد الرحمن بن خالد، وزاد ابن وهب: ومالك. وعن يعقوب بن سفيان، ثنا صفوان بن صالح، ثنا عمر بن عبدالواحد، عن الأوزاعي، عن محمد بن الوليد ـ هو الزُّبَيْدي ـ. وعن عبد السلام ابن أبي فروة، عن سفيان ـ هو ابن عيينة ـ. وعن السُّلَمي والدَّبري، عن عبد الرزاق، عن معمر. وعن يوسف بن مُسَلَّم، ثنا حجاج. وعن أبي أمية، ثناأبو عاصم، كلاهما عن ابن جريج، زادأبو عاصم: وزكريا بن أبي[٢] زائدة. وعن الربيع بن سليمان، عن أسد بن موسى، عن ابن أبي

١٧٦٦ ـ أحمد ٣/١٣٦.

(١) أي ذات حُمّى. النهاية.

١٧٦٧ ـ أحمد ٣/١٤٢.

١٧٦٨ ـ مالك ٢/٩٠٧. حب (الإحسان) ٧/٤٦٨ (الحوت) و «روضة العقلاء» ص: ٢٠٤، في التهاجر بين المسلمين. أحمد ٣/١١٠، ١٦٥، ١٩٩، ٢٠٩، ٢٢٥.

(٢) حاشية على هامش الأصل وهي: «لم يقل ابن أبي زائدة، إنما قال: زكريا بن إسحاق ـ كما عند أحمد ـ وهو المكي. قاله محمد السخاوي».

خز لابن خزيمة عه لأبي عوانة طح للطحاوي حب لابن حبان قط للدارقطني كم للحاكم

ذئب. وعن أبي أمية، عن سليمان بن داود، ثنا إبراهيم بن سعد. وعن الدقيقي والصغاني، قالا: ثنا يزيد بن هارون، عن سفيان بن حسين. وعن أبي أمية، ثنا عبيد الله بن موسى، ثنا إبراهيم بن إسماعيل. وعن محمد بن يعقوب الفَرَجي. ثنا إبراهيم بن المنذر، ثنا عمرو بن عثمان، عن أبيه. وعن أبي يوسف الفارسي، ثنا حجاج، عن جده[1]. وعن محمد بن محمد بن رجاء، ثنا وهب بن بقية، ثنا خالد (ابن عبدالله)[2] ثنا عبدالرحمن بن إسحاق. وعن محمد بن خالد بن خليّ، عن بشر بن شعيب، عن أبيه. وعن يعقوب بن سفيان وأبي أمية، قالا: ثناأبو اليمان، أنا شعيب. وعن يونس بن حبيب، ثناأبو داود، ثنا سفيان وابن أبي ذئب وزمعة. وعن محمد بن النعمان بن بشير، ثنا الأُوَيْسي. وعن أبي أمية، ثنا أبو نعيم، كلاهما عن عبدالله بن عمر، كلهم ـ وهم ثمانية عشر نفساً ـ عن الزهري، به، يزيد بعضهم على بعض.

حب في الثالث من الثاني: أنا عمر بن سعيد، أنا أحمد بن أبي بكر، عن مالك، عنه، بهذا.

وفي روضة العقلاء: أنا أبو يعلى، ثنا وهب بن بقية، ثنا خالد بن عبدالله، نحوه.

رواه أحمد: ثنا سفيان، عنه، به. وعن عبد الرزاق وعبد الأعلى، عن معمر. وعن روح، عن زكريا بن إسحاق وابن جريج. وعن أبي اليمان، عن شعيب، أربعتهم، عنه، به.

١٧٦٩ ـ حديث: «لو أن لابن آدم وادياً من ذهب أحب أن يكون له آخر...» الحديث. عه حب حم

عه في الزكاة: عن سليمان بن سيف وعباس الدوري، قالا: ثنا يعقوب بن

(١) حاشية على هامش الأصل أيضاً وهي: «حجاج: وهو ابن أبي منيع، وجده هو عبيدالله بن أبي زياد الرصافي، وقد كان في الأصل «عن جره» فأصلحته. كتبه السخاوي».

(٢) ما بين الهلالين من هامش الأصل.

١٧٦٩ ـ حب (الإحسان) ٥/٩٧ (الحوت). أحمد ٣/١٦٨ و ٢٤٧، ٢٣٦.

إبراهيم بن سعد. وعن ابن أبي داود البُرُلُّسي[1]، عن عبد العزيز الأُوَيْسي، قالا: ثنا إبراهيم بن سعد، عن صالح بن كيسان. وعن الدَّنْدَاني، ثنا أحمد بن شَبِيْب، ثنا أبي. وعن أبي عبيد الله، ثنا عمي، كلاهما عن يونس. وعن يوسف بن مُسَلَّم، ثنا حجاج، ثنا الليث، عن عقيل. وعن محمد بن مسلم، حدثني إسحاق بن إبراهيم الزُّبيدي، ثنا عمرو بن الحارث الحمصي، عن عبد الله بن سالم، عن الزبيدي، كلهم عن الزهري، به.

حب في الخامس والخمسين من الثاني: أنا ابن قتيبة، ثنا حرملة، ثنا ابن وهب، به.

رواه أحمد: عن حجاج، عن ليث، عن عقيل. وعن قتيبة، عن رشدين، عن قره وعقيل ويونس. وعن يعقوب، عن أبيه، عن صالح، كلهم عنه، به.

١٧٧٠ ـ حديث: «إن حوضي كما بين أَيْلة إلى صنعاء اليمن، وإنَّ فيه من الأباريق عدد نجوم السماء». عه حب حم

عه في المناقب: ثنا يونس بن عبد الله وأبو عبيد الله، قالا: عن ابن وهب، عن يونس. وعن محمد بن خالد بن خليّ، عن بشر بن شعيب، عن أبيه. وعن أبي أيوب البَهْراني، ثنا عبد الحميد بن إبراهيم، أن عبد الله بن سالم حدثه، عن الزُّبَيْديّ. وعن أبي أمية، عن يحيى بن صالح، عن إسحاق بن يحيى. وعن أبي يوسف الفارسي، ثنا حجاج بن أبي مَنِيع، ثنا جدي. وعن ابن الفَرَجي[2]، ثنا إبراهيم بن المنذر، ثنا عمرو بن عثمان بن عمر، عن أبيه، كلهم عن الزهري، به. وعن عصمة بن عصمة، ثنا محمد بن المثنى، ثنا محمد بن يحيى النيسابوري، ثنا بشر بن شعيب، به.

---

(١) البُرُلُّسي: بضم الباء والراء واللام المشددة. انظر: (اللباب ١/١٤٢).

١٧٧٠ ـ حب (الإحسان) ٨/١٢٦ ـ ١٢٧ (الحوت). أحمد ٣/٢٢٥.

(٢) في الأصل: «الفرضي» منقوط وهو خطأ، والصواب ما أثبته. وهو محمد بن يعقوب الفرجي. انظر: (الأنساب ٩/٢٦٢، مادة: الفرجي وترجمة شيخه إبراهيم بن المنذر في تهذيب الكمال ١/٦٥).

حب في الثاني من الثالث: أنا ابن قتيبة، ثنا يزيد بن مَوْهَب، ثنا ابن وهب، عن يونس بن يزيد[1]، عنه، بهذا.

رواه أحمد: ثنا بِشر بن شعيب، حدثني أبي، عنه، به.

١/١٢٢/ب **١٧٧١ ـ / حديث: أن النبي ﷺ كان يقرأ: ﴿وَكَتَبْنَا عَلَيْهِمْ فِيهَآ أَنَّ النَّفْسَ بِالنَّفْسِ ... ﴾ بالنصب ﴿... وَالْعَيْنَ بِالْعَيْنِ ... ﴾[2] بالرفع.** كم حم

كم في القراءات: ثنا علي بن حمشاذ، ثنا الحسن بن عبدالصمد، ثنا عبدان بن عثمان، ثنا عبدالله بن المبارك، عن يونس بن يزيد، أخبرني أبو علي بن يزيد، عنه، بهذا، وقال: صحيح الإسناد. وعن محمد بن يعقوب الحافظ، ثنا يحيى بن محمد بن يحيى، ثنا محمد بن معاوية النيسابوري بمكة، ثنا ابن المبارك، به، وأتم منه. وقال: محمد بن معاوية ليس من شرط هذا الكتاب.

رواه أحمد: ثنا يحيى بن آدم، ثنا ابن مبارك، عن يونس بن يزيد، عن [أبي] علي[3] بن يزيد، عن ابن شهاب، به.

١٧٧٢ ـ حديث: «إن أيوب نبي الله لبث في بلائه ثماني[4] عشرة سنة...» الحديث. حب كم

حب في الرابع من الثالث: أنا ابن قتيبة، ثنا حرملة بن يحيى، ثنا ابن

---

(١) وقع في المطبوع: «يونس عن يزيد»، وهو تحريف. انظر: (تهذيب التهذيب ١١/٤٥٠).

١٧٧١ ـ كم ٢/٢٣٦. أحمد ٣/٢١٥. وانظر: (إعراب القرآن ٢/٢٢) للنحاس.

(٢) سورة المائدة، الآية (٤٥).

(٣) قوله «عن أبي علي» من المطبوع وهو الصواب، فما في الأصل و(هـ): «وعن علي» فسقط. قال في (تهذيب التهذيب ١٢/١٧٤): أبو علي بن يزيد بن أبي النجار الأيلي أخوه يونس روى عن الزهري عن أنس أن النبي ﷺ قرأ: وكتبنا عليهم فيها... وعنه أخوه يونس.

١٧٧٢ ـ حب (الإحسان) ٤/٢٤٤ (الحوت) و«الموارد» ٥١١. كم ٢/٥٨١.

(٤) «ثماني»: من موارد الظمآن، وفي الأصل و(هـ) والمطبوع: «ثمان».

وهب، ثنا نافع بن يزيد، عن عقيل، عنه، به.

كم في أخبار الأنبياء: ثنا أبو عبدالله محمد بن عبدالله الزاهد إملاءً، ثنا أحمد بن مِهْران، ثنا سعيد بن أبي مريم، ثنا نافع بن يزيد، عنه، به، وقال: صحيح على شرطهما.

١٧٧٣ ـ حديث: لم يكن منهم أحدٌ أشبه برسول الله ﷺ من الحسن[1] بن علي.
حب كم حم

حب في الثامن من الثالث: أنا ابن قتيبة، ثنا ابن أبي السَّرِيّ، ثنا عبدالرزاق، أنا معمر، عنه، به.

كم في المناقب: ثنا أبو العباس محمد بن يعقوب، ثنا يزيد بن عبدالصمد، ثنا نُعيم بن حماد، أنا عبدالله بن المبارك، أنا معمر، به، ولفظه: لم يكن في ولد علي.

رواه أحمد: عن عبدالرزاق وعبدالأعلى، كلاهما عن معمر، به.

١٧٧٤ ـ حديث: سمعت النبي ﷺ يقول: «لبيك اللهم بحجة وعمرة».
عه

عه في الحج: ثنا أبو فروة يزيد بن محمد الرُّهاوي وهاني بن أحمد بن عبدالله الرَّقي، قالا: ثنا أبو الجوَّاب، ثنا عمار بن رزيق، ثنا محمد بن عبدالرحمن بن أبي ليلى، ثنا إسماعيل بن أمية، عنه، بهذا.

١٧٧٥ ـ حديث: «عليكم بالدُّلجة[2] فإن الأرض تطوى بالليل».
خز كم

خز في المناسك: ثنا محمد بن أسلم، ثنا قَبِيصة، ثنا الليث، عن عقيل، عنه، بهذا. وعن حميد[3] بن الربيع الخزاز وأبي بشر، قالا: ثنا رُوَيْم بن يزيد المقرىء،

١٧٧٣ ـ حب (الإحسان) ٦/٩ (الحوت) كم ١٦٨/٣. أحمد ١٦٤/٣، ١٩٩.

(١) وقع في (الإحسان): «الحسين»، بدل «الحسن».

١٧٧٥ ـ خز ١٤٧/٤. كم ٤٤٥/١.

(٢) الدُّلْجة: هو سير الليل. النهاية.

(٣) «حميد» من المطبوع، وهو الراجح. انظر: (تبصير المنتبه ٣٣٤/١، والميزان ٦١١/١) وفي الأصل و (هـ): «محمد».

عن الليث مثله. ليس في السماع.

كم فيه: ثنا أبو بكر بن إسحاق، ثنا محمد بن غالب، ثنا رُوَيْم، به. وثنا أبو النضر الفقيه، ثنا إبراهيم بن إسماعيل العنْبري، ثنا محمد بن أسلم، به. وقال: صحيح على شرطهما.

١٧٧٦ ـ حديث: أن النبي ﷺ كوى أسعد بن زرارة من الشوكة[١].
طح حب كم

طح في الكراهة: عن فهد، عن الحِمَّاني. وعن ابن أبي[٢] داود، ثنا محمد بن المنهال، كلاهما عن يزيد بن زُرَيْع، عنه، به.

حب في الخامس والتسعين من الأول: أنا أبو خليفة، ثنا عمران بن ميسرة، ثنا يزيد بن زُرَيْع، به. وقال: تفرد به يزيد بن زريع.

قلت: ذكر أبو علي بن السكن في الصحابة[٣]: أن معمراً حدث به بالبصرة هكذا، وأنه خطأ، والصواب: عن الزهري، عن أبي أمامة بن سهل، عن النبي ﷺ مرسلاً.

كم في المناقب: ثنا علي بن حمشاذ، ثنا أبو المثنى ومحمد بن أيوب، قالا: ثنا مسدَّد، ثنا يزيد بن زُرَيع، به، وقال: صحيح على شرطهما. وفي الرقى: أنا أبو عبدالله الحافظ، ثنا يحيى بن يحيى، ثنا مسدد، به. قال: وثنا علي بن حمشاذ، ثنا أبو المثنى، ثنا محمد بن المنهال، به.

١٧٧٧ ـ حديث: «من أحب أن يُنْسَأ له في أجله ويبسط له في
عه حب حم

١٧٧٦ ـ طح ٤/٣٢١. حب (الإحسان) ٧/٦٢٦ (الحوت) و«الموارد» ٣٤١. كم ٣/١٨٧، ٤/٤١٧.

(١) الشوكة: هي حمرة تعلو الوجه والجسد. النهاية.

(٢) غير أنه قال «من شوصة».

(٣) الإصابة ١/٣٤ ـ ٣٥. وسيأتي التنبيه على هذا في كلام الحافظ ابن حجر في «الإتحاف»: من المبهمات ج ٦. لوحة ٢٩ أ رواية «يحيى بن سعيد الأنصاري عمن بلغه».

١٧٧٧ ـ حب (الإحسان) ١/٤٠٥ (عثمان) و ١/٣٣٣ (الحوت). أحمد ٣/٢٤٧.

رزقه، فليصل رحمه».

عـه في البر والصلة: ثنا يونس بن عبدالأعلى وأبو عبيد الله، قالا: ثنا ابن وهب. وعن عمرو بن عثمان العثماني، ثنا ابن أبي أويس[1]، ثنا سليمان بن بلال، كلاهما عن يونس بن يزيد. وعن محمد بن إسحاق الصغاني، ثنا عبدالله بن صالح، ثنا الليث، عن عقيل، كلاهما عنه، به.

حب في الثاني من الأول: أنا أبو يعلى، ثنا كامل بن طلحة، ثنا ليث بن سعد، به. وعن ابن ناجِيَة، ثنا هاشم بن القاسم الحراني، ثنا ابن وهب، به.

رواه أحمد: ثنا قتيبة بن سعيد، ثنا رشدين بن سعد، عن قرة، عنه، بهذا.

١٧٧٨ ـ / حديث: سدل النبي ﷺ ناصيته ما شاء الله، ثم فرق. ١/١٢٣أ

كم ط حم

كم في الترجمة النبوية: ثنا أبو بكر الشافعي وأبو بكر القطيعي في آخرين، قالوا: ثنا عبدالله بن أحمد، حدثني أبي، ثنا حماد بن خالد، عن مالك، عن زياد بن سعد، عنه، بهذا.

قلت: تفرد حماد بن خالد بوصله.

ورواه أصحاب الموطأ: عن مالك، عن الزهري مرسلاً، ليس فيه: عن أنس.

قال أحمد بن حنبل: أخطأ فيه حماد بن خالد والصواب: عن الزهري، عن عبيدالله بن عبدالله، عن ابن عباس[2].

وقال ابن عبدالبر: الصواب فيه الإرسال عن مالك.

---

(١) «أويس»: من (هـ) ومصادر ترجمته، وهو: إسماعيل بن عبدالله بن عبدالله بن أويس بن مالك الأصبحي، وتحرف في الأصل إلى: «ويس». انظر: (التقريب وأصوله).

١٧٧٨ ـ كم ٢/٦٠٦ ـ ٦٠٧. مالك ٢/٩٤٨، وفيه قول ابن عبد البر بمعناه.

ويزاد: ورواه أيضاً الإمام أحمد في المسند ٣/٢١٥: ثنا حماد بن خالد، ثنا مالك، ثنا زياد بن سعد، عن الزهري، عن أنس، به. وانظر التعليق على (٩٨١) في أطراف المسند

(٢) انظر مصورة الإتحاف (ج ٣/ لوحة ٥٥/أ) الجزء السابع المحقق حديث (٨١٢٤)

قلت: وهذه الرواية في الكتب الستة: البخاري في الهجرة (المناقب) باب إتيان اليهود =

خز لابن خزيمة عه لأبي عوانة طح للطحاوي حب لابن حبان قط للدارقطني كم للحاكم

١٧٧٩ ـ حديث: «لا تنتبذوا[١] في الدُّبّاء والمُزَفّت».

مي طح ش عه حب حم

مي في الأشربة: أنا الحكم بن نافع، عن شعيب بن أبي حمزة، عنه، به.

طح فيه: ثنا يونس، ثنا ابن[٢] بكير، ثنا الليث، عنه، به.

الشافعي: ثنا سفيان، عنه، به.

عه: فيه: عن أبي يوسف الفارسي، ثنا أبو اليمان، به. وعن أبي الحسين بن خالد بن خلي، عن بشر بن[٣] شعيب، عن أبيه، به. وعن عبدالرحمن بن بشر وأحمد بن شيبان[٤]، كلاهما عن سفيان، عنه، به. وعن الترمذي، ثنا الحميدي. وعن السلمي وإسحاق. عن عبدالرزاق، عن معمر. وعن عباس الدوري، عن يعقوب بن إبراهيم، عن أبيه، عن صالح. وعن يونس ـ هو ابن عبدالأعلى ـ وأبي يوسف الفارسي، قالا: ثنا يحيى بن بُكَيْر المصري. وعن ابن الجنيد، ثنا أبو

= النبي ﷺ حين قدم المدينة، وفي صفة النبي ﷺ باب (٢٣) وفي اللباس: باب الفَرْق. ومسلم في الفضائل: باب في سدل النبي ﷺ. وأبو داود في الترجل: باب ما جاء في الفرق. والترمذي في الشمائل الباب الثالث. والنسائي في الزينة: باب فرق الشعر. وابن ماجه في اللباس: باب اتخاذ الجمّة والذوائب. وانظر: (مسند أحمد ١/٢٤٦، ٢٦١، ٢٨٧، ٣٢٠، وتحفة الأشراف ٥/٦٠ ـ ٦١).

١٧٧٩ ـ مي ٢/١١٧ (الدمشقية) و ٢/٤٢ (اليماني). طح ٤/٢٢٦. مسند الشافعي ص ٢٨٢ عه ٥/٣١٠ ـ ٣١٣. ولم أقف على رواية ابن حبان في (الإحسان).

ويزاد: رواه أحمد ٣/١١٠: ثنا سفيان، عن الزهري، عن أنس، بلفظ: نهى عن الدباء والمزفت، وأن ينبذ فيه. وانظر أطراف المسند (ح ٩٥٠)

(١) في (هـ): «تنبذوا».

(٢) «ابن» من الأصل وهو الصواب. وفي (هـ): «أبو». انظر: (تهذيب التهذيب ١١/٢٣٧).

(٣) «بن» من الأصل، وهو الصواب. وفي (هـ): «عن». انظر: (تهذيب التهذيب ١/٤٥١).

(٤) «شيبان» من المطبوع، وهو الصواب، وهو «أحمد بن شيبان الرملي». وانظر: ترجمته في (تهذيب التهذيب ١/٣٩) وما في الأصل و(هـ): «سفيان» فتحريف.

سلمة الخزاعي. وعن محمد بن عوف، عن أحمد بن يونس، ثلاثتهم عن الليث. وعن أحمد بن الفرج، ثنا بقية، ثنا الزبيدي. وعن أبي فروة الرُّهاوي، ثنا أبي، ثنا نصر مولى الزهري، وسكنه وادي القرى. وعن جعفر بن أبي عثمان الطيالسي، ثنا إسحاق، ثنا مالك بن أنس. ومحمد بن يعقوب الفرجي[1]، ثنا إبراهيم بن المنذر، ثنا عمر[2] بن عثمان، عن أبيه. وعن أبي أمية، ثنا يعقوب بن محمد، ثنا محمد بن عبدالله القاري، عن موسى بن عقبة. وعن أبي عبيدالله - هو ابن أخي ابن وهب - ثنا عمي، ثنا يونس، كلهم عن الزهري، به، ومعناهم واحد. وفي رواية الحميدي: قال سفيان: وثنا الزهري، أخبرني أبو سلمة، عن أبي هريرة: أن رسول الله ﷺ قال: «لا تنتبذوا[3] في الدُّبَّاء والمُزَفَّت» ثم يقول أبو هريرة من عنده: واجتنبوا الحَنَاتم والنقير. وفي رواية إسحاق الدَّبَري، عن عبدالرزاق، عن معمر، عن الزهري: وأخبرني أبو سلمة، عن أبي هريرة، فذكره ولم يفصل. وفي رواية الزبيدي، عن الزهري: وكان أبو هريرة يلحق الحَنْتَم والنَّقِير.

حب في الثامن والسبعين من الأول: أنا عمر بن سعيد بن سنان، ثنا هشام بن عمار، ثنا مالك بن أنس، حدثني الزهري، به.

١٧٨٠ - حديث: أن رسول الله ﷺ وأبا بكر وعمر كانوا يمشون أمام الجنازة وخلفها. طح

طح في الجنائز: عن ربيع الجيزي وابن أبي داود، قالا: ثنا أبو زرعة. وعن ابن أبي داود، ثنا محمد بن بشّار، ثنا محمد بن بكر البُرساني، كلاهما عن يونس، عنه، به. روي عن الزهري، عن سالم، عن أبيه وسيأتي[4].

---

(١) في الأصل: «الفرضي» منقوط وهو تصحيف. والصواب ما أثبته من (الأنساب ٢٦٢/٩، مادة: الفرجي، وتبصير المنتبه ١١٠٢/٣)

(٢) «عمر» من الأصل وهو الصواب، كما في تهذيب التهذيب ٤٨٢/٧، وما في (هـ): «عمرو» فتصحيف.

(٣) وفي (هـ): «لا تنبذوا».

١٧٨٠ - طح ٤٨١/١ - ٤٨٢، ٤٧٩

(٤) وسيأتي في مسند عبدالله بن عمر برقم ٩٦٨٩.

١٧٨١ ـ حديث: النهي عن ما يصنع في الظروف المُزَفَّتة والدُّبَاء، وقال: «كل مسكر حرام».
عه طح حم

عه فيه: عن محمد بن يحيى،

طح فيه: عن ابن أبي داود، كلاهما عن عَيّاش الرَّقّام، ثنا عبد الأعلى، [عن][1] ابن إسحاق، عن الزهري، به.

١٧٨٢ ـ حديث: أن رسول الله ﷺ شرب لبناً، وعن يساره أبو بكر، وعن يمنيه أعرابي... الحديث.
مي عه حم حب

مي في الأشربة: أنا أبو المغيرة، ثنا الأوزاعي، عنه، به.

عه: فيه: عن محمد بن عوف. ثنا أبو المغيرة، به. وعن يونس بن عبدالأعلى، عن بشر بن بكر، عن الأوزاعي، به. / وعن شعيب[2] بن عمرو الدمشقي وعبدالرحمن بن بشر، قالا: ثنا سفيان. وعن يونس، عن ابن وهب، عن يونس وقرة ومالك. وعن السلمي ومحمد بن إسحاق بن الصباح والدَّبَري، عن عبدالرزاق، عن معمر. وعن يوسف بن مُسَلَّم، عن حجاج، عن ابن جريج. وعن محمد بن عُزَيْز، عن سلامة، عن عقيل. وعن عباس الدوري، عن

١/١٢٣/ب

١٧٨١ ـ عه في الأشربة ٥/٢٧٠. طح ٤/٢٢٦.

ويزاد: رواه الإمام أحمد في المسند ٣/١٦٥: ثنا عبدالرزاق، أنا معمر ـ وعبد الأعلى، عن معمر ـ عن الزهري، عن أنس، به. وانظر الحديث المتقدم (١٧٧٩).

(١) لفظة «عن» ساقطة من الأصل و (هـ)، وهي من أبي عوانة والطحاوي.

١٧٨٢ ـ مي ٢/١١٨ (الدمشقية) و ٢/٤٣ (اليماني). عه ٥/٣٤٩ ـ ٣٥٠. حب (الإحسان) ٧/٣٦٢، ٣٦٣ (الحوت). أحمد ٣/١١٠، ١٩٧. وانظر التعليق على (ح ٩٨١) في أطراف المسند

ويزاد: ورواه أحمد أيضاً ٣/١١٣، ٢٣١: عن يحيى بن سعيد، ثنا مالك ثنى ابن شهاب، عن أنس، به. وثنا أبو سلمة يوسف بن الماجشون، عن ابن شهاب، عن أنس، به.

(٢) «شعيب» من الأصل و (هـ) وهو الصواب. فما في المطبوع: «سعيد» فتصحيف وهو شعيب بن عمرو بن نصر ـ ويقال: ابن سهل ـ أبو محمد الضبعي. انظر: (سير أعلام النبلاء ١٢/٣٠٤، وتهذيب ابن عساكر ٦/٣٢٥).

يعقوب بن إبراهيم بن سعد، ثنا أبي، عن صالح. وعن أبي يوسف الفارسي والصغاني وأبي أمية، قالوا: ثنا أبو اليمان، أنا شعيب. وعن أبي يوسف الفارسي وأحمد بن أبي هاشم الأنطاكي، قالا: ثنا حجاج بن أبي مَنِيْع، عن جده. وعن الصغاني، ثنا حاجب[1] بن الوليد، عن محمد بن حرب، عن الزبيدي. وعن ابن الفَرَجي، عن إبراهيم بن المنذر، ثنا عمر بن عثمان، عن أبيه. وعن مبشر[2] بن نوح، ثنا إبراهيم بن المنذر، ثنا عبدالله بن موسى، عن أسامة. وعن يعقوب بن سفيان، ثنا مُعَلَّى بن أَسَد، ثنا وهيب، عن النعمان بن راشد، كلهم عن الزهري، به. ورواية سفيان أتمها.

رواه أحمد: ثنا سفيان، عنه، به. وعن عبدالرزاق وعبدالأعلى، كلاهما عن معمر، به.

حب في الثاني والتسعين من الأول: أنا عمر بن سعيد بن سنان، أنا أحمد بن أبي بكر، عن مالك، عن ابن شهاب، به. وفي الثاني من الخامس: أنا ابن سَلْم، ثنا عبدالرحمن بن إبراهيم، ثنا الوليد، ثنا الأوزاعي، به. وعن عمر بن سعيد بن سنان وعدة، قالوا: ثنا هشام بن عمار، ثنا مالك، به.

١٧٨٣ ـ حديث: أن النبي ﷺ أولم على صفية بسويقٍ وتمر...

حب جا حم

حب في السابع والستين من الأول: أنا عمر بن سعيد بن سنان، ثنا حامد بن يحيى البلخي وابن أبي عمر العدني، قالا: ثنا سفيان، عن وائل بن داود، عن ابنه بكر بن وائل، عنه، به. وفي السادس من الخامس: أنا عمر بن سعيد بن سنان

---

(١) «حاجب» من المطبوع، وهو الصواب. وفي الأصل و(هـ): «محمد» انظر: (تهذيب الكمال ١/٢١٤، وتهذيب التهذيب ٢/١٣٤، ٩/١٠٩).

(٢) «مبشر» كذا في الأصل و(هـ)، وفي المطبوع: «مسرور».

١٧٨٣ ـ حب (الإحسان) ٦/١٤٥ و١٤٦ (الحوت)، و«الموارد» ٢٦١ بسند عمر بن سعيد فقط. جا ص: ٢٤٣ بلفظ: أن النبي ﷺ تزوّج حفصة، أو بعض أزواجه، فأولم عليها تمراً وسويقاً وسيأتي بهذا اللفظ برقم ١٧٨٨. أحمد ٣/١١٠.

وإبراهيم بن أبي أمية بَطَرسُوس[١]، قالا: ثنا حامد بن يحيى البلخي، به. ولم يذكر «صفية»[٢].

ورواه ابن الجارود في المنتقى: عن ابن المقرىء[٣]، عن سفيان، عن الزهري نحوه، ولم يذكر بينهما أحداً.

رواه أحمد: ثنا سفيان، به.

١٧٨٤ ـ حديث: أن رسول الله ﷺ دخل مكة عام الفتح، وعلى رأسه المِغفَر... الحديث.
مي خز عه ط طح حب حم

مي في الحج وفي السير: أنا عبدالله بن خالد بن خازم[٤]، أنا مالك، به.

خز في الحج: ثنا يونس بن عبدالأعلى، ثنا ابن وهب، أن مالكاً حدثه، عنه، به. ليس في السماع.

عه فيه: ثنا يونس بن عبدالأعلى، ثنا ابن وهب. وثنا أبو أمية، ثنا بشر بن عمر. وعن محمد بن عبدالله بن ميمون، ثنا الوليد بن مسلم. وثنا موسى بن عيسى بن المنذر، ثنا محمد بن مُصَفّى، عن محمد بن حرب، عن ابن جريج. وعن أبي إسماعيل، ثنا الحميدي، ثنا سفيان، كلهم عن مالك، به. وعن يعقوب بن سفيان ومحمد بن النعمان بن بشير، قالا: ثنا إسماعيل بن أبي أويس، حدثني أبي،

---

(١) وقع في الأصل و(هـ): «بطرطوس» وصوابه «بطَرَسُوس» كما في المطبوع، وانظر ما علقته على الحديث (١٦٣٥).

(٢) في «الإحسان»: «أولم على صفية».

(٣) «المقرىء» من الأصل وهو الصواب، وانظر ترجمته في: (تهذيب التهذيب ٩/٢٨٤) وما في (هـ): «آدم» فتصحيف.

١٧٨٤ ـ مي ٢/٧٣ و ٢٢١ (الدمشقية) و ١/٣٩٩، ٢/١٤٠ (اليماني). خز ٤/٣٥٥. مالك ١/٤٢٣. طح ٢/٢٥٨، وفي الفيء والغنائم ٣/٣٢٩. حب (الإحسان) ٦/١٣، ٤٤، ١٤ (الحوت) أحمد ٣/١٠٩ و ١٨٦، ١٦٤، ١٨٠، ٢٤٠، ٢٢٤، ٢٢٤، ٢٣١، ٢٣٢.

(٤) في المطبوع: «حازم» بالحاء المهملة، وكلاهما صحيح. انظر: (الإكمال ٢/٢٨٨).

حدثني محمد بن مسلم - هو الزهري - به. وعن إبراهيم بن أبي داود ومحمد بن إسماعيل - فرقهما - عن إبراهيم بن يحيى بن هانىء، حدثني أبي، عن محمد بن إسحاق، حدثني محمد بن عبدالله بن شهاب، عن عمه، به. وحديث الوليد وابن جريج وابن عيينه وابن إسحاق مختصر.

مالك في آخر الحج: عن ابن شهاب، به.

طح في الحج: ثنا يونس، ثنا ابن وهب. وثنا ابن مرزوق، ثنا الوليد[1]، قالا: ثنا مالك، به.

حب في الأول من الرابع: أنا الفضل بن الحباب، ثنا القعنبي والحجبي وأبو الوليد، قالوا: ثنا مالك، به. وعن عمر بن سعيد بن سنان، ثنا حامد بن يحيى البلخي، ثنا سفيان بن عيينة، به. وعن عبدالله بن محمد بن سَلْم وعمر بن محمد بن بُجَيْر ومحمد بن المعافَى والحسن بن سفيان وأبي عَروبة، قالوا: ثنا محمد بن المُصَفّى، به. وعن سعيد بن عبدالعزيز الحلبي، ثنا عبدالسلام بن إسماعيل، ثنا الوليد بن مسلم، به. وحديث ابن عيينة مختصر، وزاد الوليد بن مسلم بعد قوله فقال: «اقتلوه، فقتل».

رواه أحمد: عن عبدالرحمن بن مهدي وعبدالرزاق ووكيع وأبي سلمة ومحمد بن مصعب وإسحاق بن عيسى وأبي أحمد الزُّبَيْري، كلهم عن مالك، به.

١٧٨٥ - / حديث: أن النبي ﷺ دخل مكة حين افتتحها، وعلى رأسه المِغْفر، من حديد. ١/١٢٤أ

عه في الحج: حدثني أحمد بن موسى أبو جعفر المعدل، ثنا إسماعيل بن أبان، حدثنا أبو أُويس، عنه، بهذا.

١٧٨٦ - حديث: بينا نحن مع رسول الله ﷺ هبط ثنية، ورسول الله ﷺ يسير وحده، فلما أسهلت به الطريق ضحك... الحديث في: خز

(١) وفي المطبوع: «أبو الوليد».
١٧٨٦ - خز ص: ٣٣٩.

«من شهد أن لا إله إلا الله وحده لا شريك له . . .».

خز في التوحيد: ثنا ابن عُزيز[١]، ثنا سلامة، عن عقيل، عن ابن شهاب، به.

١٧٨٧ ـ حديث: توفي رسول الله ﷺ وهو أكثر ما كان، يعني الوحي.
عه حب حم

عه في الفتن أواخر الكتاب: ثنا أبو داود الحراني وعباس الدوري، قالا: ثنا يعقوب بن إبراهيم بن سعد، ثنا أبي، عن صالح، عنه، به.

حب في الثامن والأربعين من الخامس: أنا أبو يعلى، ثنا وهب بن بقية، ثنا خالد بن عبدالله، عن عبدالرحمن بن إسحاق، ثنا الزهري، قال: سأله رجل وأنا أسمع[٢] . . . فذكره.

رواه أحمد: بلفظ إن الله تابع الوحي على رسوله قبل وفاته . . . الحديث: ثنا يعقوب، ثنا أبي، عن صالح، عنه، به.

١٧٨٨ ـ حديث: أن النبي ﷺ تزوج حفصة، أو بعض أزواجه، فأولم عليها تمراً وسويقاً.
جا

جا في النكاح: ثنا ابن المقرىء، ثنا سفيان[٣]، عنه، بهذا.

---

(١) «عُزَيز» من المطبوع، وهو الصواب. فما في الأصل: «عمير» فخطأ، وهو محمد بن عُزَيز الأيْلي. انظر: (الكاشف ٣/٧٨، وتهذيب التهذيب ٩/٣٣٤، وتبصير المنتبه ٣/٩٥٠، والتقريب).

١٧٨٧ ـ حب (الإحسان) ١/١٣٢ (عثمان و ١/١٢٦ (الحوت) و «الموارد» ٥٣١. أحمد ٣/٢٣٦.

(٢) وفي (هـ): «أسلم».

١٧٨٨ ـ جا ص: ٢٤٣

(٣) «سفيان» من المطبوع، وهو الصواب، وانظر ما تقدم برقم ١٧٨٣ وفي الأصل و(هـ): «سعيد».

١٧٨٩ ـ حديث: لما قدم المهاجرون إلى المدينة من مكة، قدموا وليس بأيديهم شيء، وكان الأنصار أهلَ الأرض والعقار، فقاسموهم. عه حب

عه في الجهاد: ثنا يعقوب بن سفيان الفارسي ومحمد بن إسحاق الصغاني، قالا: ثنا عبدالله بن يوسف، ثنا ابن وهب، عن يونس، عنه، به. وعن أبي عبيدالله أحمد بن عبدالرحمن بن وهب، عن عمه، به. قال: ورواه أحمد بن سعيد، عن أحمد بن شبيب، عن أبيه، عن يونس.

حب في السادس والأربعين من الخامس: أنا ابن قتيبة، ثنا حرملة، ثنا ابن وهب، عنه، به.

١٧٩٠ ـ حديث: قال رجل: يا رسول الله متى الساعة؟ قال: «ما أعددت لها؟» قال: إني أحب الله ورسوله، قال: «فأنت مع من أحببت». عه حب حم

عه في البر والصلة: عن يونس بن عبدالأعلى وعبدالرحمن بن بشر وزكريا بن يحيى، قالوا: ثنا سفيان. وعن السُّلَمي والدَّبَري ـ فرقهما ـ عن عبدالرزاق، عن معمر. وعن ابن خالد بن خليّ، عن بشر بن شعيب، عن أبيه. وعن أحمد بن محمد بن يحيى، ثنا أبي، عن أبيه، أخبرني الزبيدي. وعن الصغاني وعلي بن معبد، عن أبي المَلِيح. وعن يعقوب بن سفيان، عن حجاج بن أبي منيع، عن جده، كلهم عنه، به.

١٧٨٩ ـ عه ٤/١٧٣ ـ ١٧٥، ولم أر فيه رواية أحمد بن سعيد. حب (الإحسان) ٨/٦٦ (الحوت).

١٧٩٠ ـ حب (الإحسان) ١/٤٧٠ ـ ٤٧١ (عثمان) و ١/٣٨٧ (الحوت). أحمد ٣/١١٠، ١٦٥.

حب في الثاني من الأول: أنا الحسن بن سفيان، ثنا العباس بن الوليد النَّرسيْ، ثنا سفيان، به.

رواه أحمد: ثنا سفيان، عنه، به. وعن عبدالرزاق، عن معمر، عنه، به.

١٧٩١ ـ حديث: أن رسول الله ﷺ مر بحمزة يوم أحد، وقد جُدِّعَ[1] ومثل به، فقال: «لولا أن تجد صفية لتركته، حتى يحشره الله من بطون الطير والسباع» فكفنه بنمرة، إذا خُمِّر رأسُه بدت رجلاه، وإذا خمرت رجلاه بدا رأسه، فخمر رأسه، ولم يصلِّ على أحد من الشهداء غيره، وقال: «أنا شهيد عليكم اليوم».

طح قط كم خ حم

طح في الجنائز: ثنا يونس، ثنا ابن وهب، ثنا أسامة بن زيد، عنه، ببعضه. وعن إبراهيم بن مرزوق، عن عثمان بن عمر، أنا أسامة، بتمامه.

قط في الجهاد: ثنا عبدالملك بن أحمد الدقاق، ثنا يعقوب بن إبراهيم الدورقي. ح وثنا أحمد بن محمد بن أبي بكر، ثنا عمر بن شبّة، كلاهما عن عثمان بن عمر، عن أسامة بن زيد، عنه، بهذا. وزاد عمر بن شبّة: وجعل على رجليه من الإذخر. وزاد في آخره: وكان يدفن الثلاثة والاثنين في / قبر واحد. وقال عَقِبَهُ: لم يقل هذه اللفظة غير عثمان بن عمر: لم يصل على أحد من الشهداء غيره. وليست بمحفوظة. ثناه أبو بكر النَّيسابوري، ثنا يونس بن عبدالأعلى، ثنا عبدالله بن وهب، أخبرني أسامة بن زيد، به، وليس فيه هذه الزيادة.

١/١٢٤ب

كم فيه وفي الجنائز: ثنا أبو العباس محمد بن يعقوب، ثنا محمد بن عبدالله بن

١٧٩١ ـ طح ١/٥٠٢ ـ ٥٠٣. قط ٤/١١٦ ـ ١١٧. كم ١/٣٦٥، ٣٨١، ٢/١٢٠ و٣/١٩٦. علل الترمذي (٢٧/ب). صحيح البخاري ـ كتاب المغازي ـ باب من قتل يوم أحد من المسلمين، فتح الباري ٧/٣٧٤. أحمد٣/١٢٨. وانظر الحديث الآتي برقم ١٧٩٨.

(١) الجَدْع: قطع الأنف والأذن والشَّفةِ، وهو بالأنف أخص، وإذا أطلق غلب عليه، كما في النهاية.

عبدالحكم، أنا ابن وهب، به. وفي المناقب: ثنا أبو العباس محمد بن يعقوب، ثنا محمد بن إسحاق الصغاني، ثنا عثمان بن عمر، ببعضه. وفي الجنائز: عن أبي عمرو بن السماك، عن الحسن بن مُكْرَم. وعن عبدالله بن إسحاق العدل، ثنا عبدالله بن روح المدائني، قالا: ثنا عثمان بن عمر، بتمامه. وعن عبدالله بن الحسين القاضي، ثنا الحارث بن أبي أسامة، ثنا روح بن عبادة، عن أسامة، به، مضافاً إلى حديث عثمان بن عمر.

قلت: حكى الترمذي في «العلل» أنه سأل البخاري عنه، فقال: هو خطأ غلط فيه أسامة، والمحفوظ حديث الليث، عن الزهري، عن عبدالرحمن بن كعب، عن جابر.

قلت: وهو مخرج في الصحيح.

ورواه أحمد: عن صفوان بن عيسى وزيد بن الحباب، كلاهما عن أسامة بن زيد، عنه، به.

١٧٩٢ ـ حديث: «كم ضعيف متضعَّف، ذي طِمْرين[1] لو أقسم على الله لأبرّ قسمه، منهم البراء بن مالك...» الحديث، وفيه قصة استشهاد البراء بن مالك.

كم في المناقب: أنا عبدالله بن محمد بن زياد، ثنا محمد بن إسحاق، ثنا محمد بن عُزَيز الأيلي أملاه عليَّ، حدثني سلامة بن روح، عن عقيل، عنه، به.

١٧٩٣ ـ حديث: لما أُسر أبو العاص، قالت زينب: إني قد أجرت أبا العاص، فقال النبي ﷺ: «قد أجرنا من أجارت زينب، إنه يجير على المسلمين أدناهم».

١٧٩٢ ـ كم ٣/٢٩١.
(١) الطِّمْر: الثوب الخَلَق. النهاية.
١٧٩٣ ـ كم ٤/٤٥

كم في المعرفة: ثنا أبو علي الحافظ، أنا أبو[1] محمد بن صاعد، ثنا عبدالله بن شبيب، ثنا أيوب بن سليمان بن بلال، حدثني أبو بكر بن أبي أويس، عن سليمان، قال: قال يحيى بن سعيد وصالح بن كيسان، كلاهما عنه، بهذا. وعن علي بن حمشاذ، ثنا عبيد بن شريك البزار، عن يحيى بن عبدالله بن بكير، عن عبدالله بن السمح، عن عقيل، عنه، نحوه.

١٧٩٤ ـ حديث: كنا جلوساً مع رسول الله ﷺ، فقال: «يطلع عليكم حم **رجل من أهل الجنة» فطلع رجل من الأنصار تنطُف لحيته من وُضوئه... الحديث بطوله، وفيه قصة عبدالله بن عمرو بن العاصي.**

أحمد: ثنا عبدالرزاق، ثنا معمر، عنه، بهذا.

١٧٩٥ ـ حديث: أن النبي ﷺ سئل عن الكوثر، فقال: «نهر أعطانيه حم **ربي...» الحديث.**

أحمد: ثنا أبو سلمة، ثنا ليث، عن يزيد. وعن عبدالوهاب بن أبي بكر، عن عبدالله بن مسلم، عنه، به.

١٧٩٦ ـ حديث: نهى رسول الله ﷺ أن يبيع الرجلُ فحْلةَ فرسه.

حم **أحمد**: ثنا حسن، ثنا ابن لهيعة، عن يزيد بن أبي حبيب وعقيل بن خالد، عن ابن شهاب، بهذا.

١٧٩٧ ـ حديث: فرضت على النبي ﷺ ليلة أسري به الصلوات خمسين، عه حم **ثم نقصت حتى جعلت خمساً، ثم نودي: يا محمد إنه لا يبدل القول لديَّ، وإن**

---

(١) لفظة «أبو» ساقطة من المطبوع.

١٧٩٤ ـ أحمد ٣/١٦٦.

١٧٩٥ ـ أحمد ٣/٢٢٠.

١٧٩٦ ـ أحمد ٣/١٤٥

١٧٩٧ ـ عه ١/١٣٥. أحمد ٣/١٦١.

لك بهذه الخمس خمسين(١).

عه في الإيمان: ثنا محمد بن إسحاق السجزي وإسحاق بن إبراهيم الدَّبَري، قالا: ثنا عبدالرزاق، أنا معمر، عن الزهري، بهذا.

رواه أحمد: ثنا عبدالرزاق، به.

١٧٩٨ ـ حديث: أن النبي ﷺ لم يصلِّ على قتلى أحد ولم يغسلهم. ش

الشافعي: أنا بعض أصحابنا. عن أسامة بن زيد، عنه، به.

١٧٩٩ ـ / حديث: لما ولد إبراهيم ابن النبي ﷺ، أتاه جبريل فقال: السلام عليك يا أبا إبراهيم. كم

١/١٢٥أ

كم في الترجمة النبوية: ثنا علي بن حمشاذ، ثنا عبيد بن عبدالواحد وأحمد بن إبراهيم بن مِلْحان، قالا: ثنا عمرو بن خالد، ثنا ابن لَهيعة، عن يزيد بن أبي حبيب وعقيل، عنه، به.

١٨٠٠ ـ حديث: «حسبكِ من نساء العالمين مريم بنت عمران وخديجة بنت خويلد وفاطمة بنت محمد». كم حم

كم في مناقب فاطمة: أنا أبو بكر القَطِيعي ـ في فضائل أهل البيت تصنيف الإمام أحمد ـ ثنا عبدالله بن أحمد، حدثني أبي، ثنا عبدالرزاق، أنا معمر، عن

---

(١) «خمسين» من المطبوع، وفي الأصل: «خمسون».

١٧٩٨ ـ مسند الشافعي ص ٣٥٧. وكتب على هامش الأصل: «هو في الحديث الماضي: أن رسول الله ﷺ مر «بحمزة» قلت تقدم برقم ١٧٩١.

١٧٩٩ ـ كم ٢/٦٠٤.

١٨٠٠ ـ كم ٣/١٥٧ ـ ١٥٨. ولم أجده في مسند ابن مسعود بعد مراجعته مرتين، والذي وجدته ٣/١٣٥. هو: ثنا عبدالرزاق، عن معمر، عن قتادة ـ لا الزهري ـ عن أنس، به، وقد تقدم برقم ١٥٧٨. وانظر أطراف المسند (ح٩٨١).

الزهري، بهذا.

قال أحمد: ثنا عبدالرزاق، عن معمر، عنه، به. أورده في مسند ابن مسعود، وليس هو محله.

١٨٠١ - حديث: أن النبي ﷺ شرب قائماً.
الطبري عه

رواه ابن جرير: ثنا أحمد بن الوليد الرملي، ثنا ابن نُفَيْل، ثنا مسكين بن بكير، عن الأوزاعي، عنه، بهذا، وصححه.

عه في الأشربة: ثنا محمد بن علي بن ميمون، ثنا النُّفيلي. وعن الصغاني ويزيد بن عبدالصمد وابن شبابان، قالوا: ثنا أحمد بن أبي شعيب، كلاهما عن مسكين، به.

١٨٠٢ - حديث: كنت أعلم الناس بشأن الحجاب لما نزل، وكان في أول ما نزل في مبنى زينبَ بنت جحش.
طح حم

طح في الكراهة: ثنا روح بن الفرج، ثنا يحيى بن بكير، حدثني الليث، عن عقيل، عنه، به.

١٨٠٣ - حديث: «اللهم بارك لهم في مِكيالهم...» الحديث.
عه

عه في الحج: عن الميمونيّ وأبي يوسف الفارسي، قالا: ثنا أحمد بن شبيب، ثنا أبي. وعن يونس، عن ابن وهب، كلاهما عن يونس. وعن محمد بن عُزَيْز، عن سلامة، عن عقيل، كلاهما، عنه، به[1].

١٨٠١ - لم أقف عليه في المطبوع من تهذيب الآثار. عه ٥/٣٥٠.

١٨٠٢ - طح ٤/٣٣٣. وانظر الحديث المتقدم برقم ١٧٦٤.

ويزاد: ورواه أحمد أيضاً ٣/٢٣٦: عن يعقوب، عن أبيه، عن صالح، عن ابن شهاب، عن أنس، به.

(١) الاستدراكات على مرويات «الزهري، عن أنس»:

١" حديث: كان رسول الله ﷺ يصلي على الخمرة ويسجد عليها.
خز

روى ابن خزيمة في الصلاة ٢/١٠٥: أنا أبو طاهر، نا أبو بكر، نا يونس بن عبدالأعلى بخبر غريب غريب، نا ابن وهب، في يونس، عن ابن شهاب، قال: لم أزل أسمع أن رسول الله ﷺ =

208 ★ محمد بن المغيرة، عن أنس

في ترجمة: سماك بن موسى، عن أنس[1].

209 ★ محمد بن المنكدر، عن أنس

١٨٠٤ - حديث: صلى رسول الله ﷺ الظهر بالمدينة أربعاً، وبذي الحليفة ركعتين.
مي ش جا طح حب عه حم

= صلّى على خمرة. وقال: عن أنس بن مالك، به.

٢" **وحديث: بات رسول الله ﷺ بذي الحليفة حتى أصبح، فلما ركب راحلته واستوت به، أهَلّ.**
طح
رواه الطحاوي في المناسك ٢/١٢٢: ثنا صالح بن عبدالرحمن، ثنا حجاج بن إبراهيم الأزرق، ثنا عيسى بن يونس، عن ابن جريج، ثنا ابن شهاب، عن أنس، به.

٣" **وحديث: كان قتل أشيم خطأ. موقوف.**
قط ش ط
رواه الدارقطني في الفرائض ٤/٧٧: نا جعفر بن محمد بن نصير، نا محمد بن عبدالله بن سليمان الحضرمي، نا عبدالله بن عمر، نا ابن المبارك، عن الزهري، عن أنس.
ورواه الشافعي في مسنده ص ٢٠٣، لكن عن مالك، عن ابن شهاب، بلفظ: أن النبي ﷺ كتب إلى الضحاك بن سفيان: أنْ وَرِّثْ أمرأة أشيم الضبابي من ديته، قال ابن شهاب؛ وكان أشيم قتل خطأ.
وقال المحدث العلامة أبو الطيب محمد شمس الحق - في تعليقة على هذا الحديث -: وهو في الموطأ عن الزهري بغير ذكر أنس، قال الدارقطني في الغرائب: وهو المحفوظ.

٤" **وحديث: «فهلا عدلت بينهما».**
طح
رواه الطحاوي في الهبة ٤/٨٩: ثنا أحمد بن داود، ثنا يعقوب بن حميد بن كاسب، ثنا عبدالله بن معاذ، عن معمر، عن الزهري، عن أنس، به.

(١) تقدم برقم ٩٨ في الرواة عن أنس، ورقم حديثه ١١٧٤.

209 ★ محمد بن المنكدر هو: ابن عبدالله بن الهُدَيْر، التيمي، المدني، ثقة فاضل، مات سنة (١٣٠) أو بعدها. انظر: (التقريب، وتهذيب التهذيب ٩/٢٧٣).

١٨٠٤ - مي ١/٣٥٤ - ٣٥٥ (الدمشقية) و ١/٢٩٣ (اليماني). مسند الشافعي ص ٢٥. جا ص٥٨. وسبقت الإحالة إلى هذا الحديث في حديث رقم ٢٩١. طح ١/٤١٧ - ٤١٨. =

خز لابن خزيمة عه لأبي عوانة طح للطحاوي حب لابن حبان قط للدارقطني كم للحاكم

مي في الصلاة: ثنا عثمان بن محمد، ثنا سفيان بن عيينة، عن إبراهيم بن ميسرة وابن المنكدر، عن أنس، به. وعن محمد بن يوسف، عن سفيان، عن ابن المنكدر وحده، به.

الشافعي: عن سفيان، به.

جا فيه: عن علي بن خَشْرم، عن ابن عيينة، به.

طح فيه: ثنا نصر بن مرزوق، ثنا الخَصِيْب بن ناصح، ثنا وهيب، ثنا ابن جريج. وثنا أحمد بن عبدالرحمن، ثناعمي،حدثني عمرو بن الحارث وأسامة بن زيد وابن جريج، أن محمد بن المنكدر، حدثهم به.

حب في الأول من الرابع: أنا محمد بن عبدالله بن الجنيد، ثنا قتيبة بن سعيد، ثنا بكر بن مُضَر، عن عمرو بن الحارث، عن ابن المنكدر، بمعناه. وفي الرابع منه: أنا عمر بن محمد الهمداني، ثنا محمد بن بشار، ثنا عبدالرحمن، ثنا سفيان، عن ابن المنكدر وإبراهيم بن ميسرة، به.

عه فيه: ثنا سعدان بن نصر وشعيب بن عمرو، قالا: ثنا سفيان بن عيينة، عنه، به.

رواه أحمد: عن عبدالرحمن، عن سفيان. وعن يعقوب، عن أبيه، عن محمد بن إسحاق. وعن محمد بن بكر، عن ابن جريج، ثلاثتهم عنه، به. وحديث سفيان في ترجمة إبراهيم بن ميسرة.

= حب (الإحسان) ٤ / ١٨٣ (الحوت) عه ٢ / ٣٧٨. أحمد ٣/١٧٧، ٢٣٧، ٣٧٨، ١١٠ و ١١١ ـ ١١٢.

ويستدرك على أحاديث «محمد بن المنكدر عن أنس»:

١" حديث: «إن أمام الدجال سنين خداعة».

حم

أحمد ٣/ ٢٢٠: ثنا محمد بن جعفر، ثنا عباد بن العوام، ثنا محمد بن إسحاق، عن محمد بن المنكدر، عنه، به. وانظر أطراف المسند (ح٩٨٣). =

ط لمالك ش للشافعي حم لأحمد عم لعبد الله بن أحمد مي للدارمي جا لابن الجارود

210 ★ محمد بن نوح ـ أخو بني سعد بن بكر ـ عن أنس

١٨٠٥ ـ حديث: سمعت رسول الله ﷺ وأبا بكر وعمر يستفتحون القراءة بـ﴿ ٱلْحَمْدُ لِلَّهِ رَبِّ ٱلْعَٰلَمِينَ ﴾. طح

طح في الصلاة: ثنا إبراهيم بن مُنْقِذ، ثنا عبدالله بن وهب، عن ابن لهيعة، عن يزيد بن أبي حَبيب، أن محمد بن نوح[1] حدثه، بهذا.

211 ★ محمد بن أبي بكر الثقفي، عن أنس

١٨٠٦ ـ حديث: سألت أنس بن مالك، ونحن غاديان من منى إلى عرفات، كيف كنتم تصنعون مع رسول الله ﷺ؟ قال: كان يلبي الملبي فلا يُنكر عليه، ويكبر فلا يُنكر عليه. مي عه حب ط طح حم ش

مي في الحج: ثنا أبو نعيم، ثنا مالك، حدثني محمد بن أبي بكر، بهذا.

عه فيه: ثنا محمد بن حيويه، ثنا يحيى بن يحيى ومطرف والقَعْنبي، عن

= ٢" حديث: بات رسول الله ﷺ بذي الحليفة حتى أصبح، فلما ركب راحلته، واستوت به أهلّ. طح

طح في المناسك ٢/١٢٢: ثنا ابن مرزوق، ثنا مكي بن إبراهيم، ثنا ابن جريج، أنا محمد بن المنكدر، عنه، به.

210 ★ محمد بن نوح أخو بني سعد بن بكر، روى عن أنس بن مالك، روى عنه يزيد بن أبي حبيب المصري. انظر: (مغاني الأخيار ص ١١٦).

١٨٠٥ ـ طح ١/٢٠٣.

(١) «نوح» من الأصل و (هـ) وهو الصواب، فما في المطبوع: «لوح» فخطأ. انظر ترجمته المتقدمة برقم (٢١٠).

211 ★ محمد بن أبي بكر الثقفي هو حجازي، ثقة. انظر: (التقريب، وتهذيب التهذيب ٩/٧٩).

١٨٠٦ ـ مي ٢/٥٦ (الدمشقية) و ١/٣٨٤ (اليماني). مالك ١/٣٣٧. حب (الإحسان) ٦/٥٩ (الحوت). طح ٢/٢٢٣. أحمد ٣/١١٠، ٢٤٠، ١٤٧.

ويزاد: رواه الشافعي أيضاً ص ٢٢٩: عن مالك، عن محمد بن أبي بكر الثقفي، به.

خز لابن خزيمة عه لأبي عوانة طح للطحاوي حب لابن حبان قط للدارقطني كم للحاكم

مالك، به. وعن الربيع بن سليمان وعيسى بن أحمد، قالا: ثنا ابن وهب، أخبرني أسامة بن زيد. وعن بشر بن مَطر الواسطي، عن سفيان بن عيينة، عن موسى بن عقبة، كلاهما عنه، نحوه.

حب في الخمسين من الرابع: أنا عمر[1] بن سعيد بن سنان، أنا أحمد بن أبي بكر، عن مالك، به.

وهكذا رواه مالك: في الحج من الموطأ.

طح فيه: ثنا يونس، أنا ابن وهب، أن مالكاً حدثه، به.

رواه أحمد: عن عبدالرحمن وأبي سلمة، كلاهما عن مالك، به. وعن حُجَيْن بن المثنى، عن عبدالعزيز، عنه، به[2].

١/١٢٥ب 212 ★ / المختار بن فُلْفُل، عن أنس

١٨٠٧ - حديث: صلينا الركعتين قبل المغرب على عهد رسول الله ﷺ... الحديث. قط عه

قط في الصلاة: ثنا الحسن[3] بن سعيد بن يوسف المَرْوَرُّوْذي، ثنا أبي، ثنا سعيد بن سليمان، عن منصور بن أبي الأسود، عنه، به.

عه فيه: ثنا الصغاني، عن سعيد بن سليمان، به. وعن أحمد بن عبدالجبار العطاردي والأحمسي، ثنا محمد بن فضيل، عنه، به.

---

(١) وقع في المطبوع: «محمد» بدل «عمر» وهو خطأ.

(٢) «عنه به» أي: عن محمد بن أبي بكر الثقفي، به، وما في المطبوع ١٤٧: «عن محمد، عن أبي بكر الثقفي» فخطأ.

212 ★ المختار بن فُلْفُل هو مولى عمرو بن حريث، صدوق له أوهام. انظر: (التقريب، وتهذيب التهذيب ١٠/٦٨).

١٨٠٧ - قط ١/٢٦٨. عه ٢/٣٥، ٢٨٩.

(٣) وفي المطبوع: «الحسين».

١٨٠٨ ـ حديث: أنَّ النبي ﷺ حثهم على الصلاة، ونهاهم أن يسبقوه إذا كان يؤمهم بالركوع والسجود، وأن ينصرفوا قبل انصرافه من الصلاة، وقال: «إني أراكم من خلفي وأمامي».

مي خز كم عه حم

مي في الصلاة: أنا أبو الوليد الطيالسي، ثنا زائدة، عنه، بهذا.

خز في الإمامة: عن هارون بن إسحاق، عن ابن فضيل. وعن علي بن حجر، عن علي بن مسهر، كلاهما عنه، به.

كم[1] فيه: ثنا أبو بكر بن بالويه، ثنا محمد بن أحمد بن النضر، ثنا معاوية[2] بن عمرو، ثنا زائدة، به. وقال: صحيح على شرط مسلم.

عه فيه: عن الصغاني وأبي أمية، عن معاوية بن عمرو، به. وعن الصائغ، ثنا عفان وأبو سلمة، قالا: ثنا عبدالواحد بن زياد، عن المختار، به. وعن الصغاني، عن معاوية ويحيى بن أبي بُكير. وعن أبي أمية، عن يحيى بن أبي بكير، كلاهما عن زائدة، به.

١٨٠٩ ـ حديث: «إن الرسالة والنبوة قد انقطعت، فلا رسول بعدي ولا نبي...» الحديث، وفيه: «رؤيا المؤمن جزء من أجزاء النبوة».

كم حم

كم في الرؤيا: ثنا أبو الحسن محمد بن علي بن بكر العدل، ثنا الحسين بن

١٨٠٨ ـ مي ١/٣٠٢ (الدمشقية) و ١/٢٤٤ (اليماني). خز ٣/٤٧ و ١٠٧، ١٠٦ ـ ١٠٧. كم ١/٢١٨. عه ٢/١٥٠، ٢٧٣، ١٧٤، ولم أر رواية «الصائغ» فيه.

ويزاد: رواه أبو عوانة أيضاً في الصلاة ٢/٢٧٣: عن أبي بكر بن شاذان، ثنا معاوية بن عمرو، ثنا زائدة، ثنا المختار بن فلفل، عنه، به. ورواه الإمام أحمد أيضاً باللفظ نفسه وزيادة، بالأسانيد التي ستأتي له برقم ١٨١١.

(١) «كم» من (هـ) وهو الصواب، وفي الأصل: «حب» وهو تصحيف.

(٢) «معاوية» كذا فيهما هو الصواب كما في تهذيب التهذيب ١٠/٢١٥، وما في المطبوع: «أبو معاوية» فزيادة خطأ.

١٨٠٩ ـ كم ٤/٣٩١. أحمد ٣/٢٦٧.

الفضل، ثنا عفان بن مسلم، ثنا عبدالواحد بن زياد، عنه، به.

رواه أحمد: ثنا عفان، به.

١٨١٠ ـ حديث: أغفى رسول الله ﷺ إغفاءة، فرفع رأسه متبسماً... الحديث، في ذكر ﴿إِنَّآ أَعۡطَيۡنَٰكَ ٱلۡكَوۡثَرَ﴾. حم عه

أحمد: ثنا محمد بن فضيل، عنه، به، وأعاد بعضه عنه.

١٨١١ ـ وبه: «والذي نفسي بيده لو رأيتم ما رأيت لضحكتم قليلاً...» الحديث. حم

وعن عبدالصمد بن عبدالوارث وعبدالرحمن وأبي سعيد، كلهم عن زائدة. وعن أسود بن عامر، عن زهير. وعن عفان، عن عبدالواحد، كلهم عن المختار، به.

١٨١٢ ـ حديث: «أنا أول من يقرع باب الجنة». حب عه

حب في السابع والسبعين من الثالث: أنا محمد بن إسحاق الثقفي، ثنا عثمان بن أبي شيبة، ثنا أبو أسامة، عن سفيان، عنه، بهذا.

عه في الإيمان: ثنا أبو عبدالله النَّهْرتِيري، عن عثمان، عن معاوية بن هشام،

١٨١٠ ـ أحمد ٣/١٠٢.

ويزاد: رواه أبو عوانة أيضاً في الصلاة ٢/١٣٣ ـ ١٣٤: ثنا علي بن حرب، ثنا يحيى بن اليمان، عن سفيان، عن المختار، عن أنس، به. قال: ورواه بعض أصحابنا، عن علي بن حرب، عن محمد بن فضيل. عن المختار، أطول من هذا. وثنا الصغاني، ثنا إسماعيل بن خليل، ثنا علي بن مسهر، أنبأ المختار بن فلفل، عن أنس، به.

١٨١١ ـ أحمد ٣/١٠٢، ١٢٦، ٢١٧، ٢٤٠، ١٥٤، ٢٤٥ و ٢٩٠، ٢٤٥.

١٨١٢ ـ حب (الإحسان) ٨/١٣٨ (الحوت). عه ١/١٠٩.

ويزاد: رواه أبو عوانة أيضاً في الإيمان ١/١٠٩: عن علي بن حرب، ثنا يحيى بن اليمان، عن سفيان، عن المختار بن فلفل، عنه، به.

ط لمالك ـ ش للشافعي حم لأحمد عم لعبد الله بن أحمد مي للدارمي جا لابن الجارود

عن سفيان، به.

١٨١٣ ـ حديث: جاء رجل إلى النبي ﷺ فقال: ياخير البرية، فقال: «ذلك أبي إبراهيم». عه طح حم

عه في المناقب: ثنا علي بن حرب، ثنا محمد بن فضيل. وعن الغَزِّيّ، عن الفِرْيابي. وعن إدريس بن بكر، ثنا أبو نعيم. وعن إبراهيم بن خُرَّزاذ، ثنا أبو همام الدلال. وعن نضار بن حرب المسمعي، ثنا أبو المنذر، كلهم عن سفيان الثوري، كلاهما عنه، به.

طح في الكراهة: ثنا أبو بكرة، ثنا أبو أحمد. وعن محمد بن خزيمة، ثنا مسدد، ثنا يحيى. وعن إبراهيم بن مرزوق وإبراهيم بن محمد بن يونس، قالا: ثنا أبو حذيفة، ثلاثتهم عن سفيان، به. وعن ابن مرزوق، عن عفان، عن عبدالواحد ـ هو ابن زياد ـ عنه، به.

رواه أحمد: عن أبي نعيم ووكيع، عن سفيان، عنه، به.

١٨١٤ ـ حديث: «أنا أول شفيع في الجنة». مي خز عه حم

مي في علامات النبوة: أنا أحمد بن عبدالله، ثنا حسين بن علي [عن زائدة][1] عنه، به.

خز في التوحيد: ثنا عبدالله بن سعيد الأشج، ثنا حسين بن علي، به.

١٨١٣ ـ طح ٤/٣١٥. أحمد ٣/١٨٤، ١٧٨.

ويزاد: رواه الإمام أحمد أيضاً ٣/١٨٤: ثنا عبدالرحمن، عن سفيان، عن المختار بن فلفل، سمعت أنساً، به. وانظر أطراف المسند (ح ٩٩٠) والتعليق عليه.

١٨١٤ ـ مي ١/٢٧ (الدمشقية) و ١/٣١ (اليماني). خز ص ٢٥٥، وكلاهما عن حسين بن علي، عن زائدة، عن المختار. عه ١/١٥٨، ١٥٩. وانظر الأطراف التعليق على (ح ٩٩١).

ويزاد: رواه أحمد ٣/١٤٠: ثنا حسين بن علي، عن زائدة، عن المختار بن فلفل، عنه، به.

(١) ما بين المعقوفين من سنن الدارمي وصحيح ابن خزيمة وقد سقط من الأصل و (هـ)، والحسين بن علي الجعفي لم يرو عن المختار بن فلفل. انظر: (تهذيب الكمال).

عه في الإيمان: عن عباس وابن أبي الحُنَين، ثنا عمر بن حفص بن غياث، ثنا أبي، عنه، به. وعن علي بن حرب، ثنا يحيى بن اليمان، عن سفيان، عنه، به.

١٨١٥ ـ / حديث: «ما صُدِّق نبيٌّ ما صُدِّقتُ، وإن من الأنبياء من لم يصدقه من أمته إلا رجل واحد». ١/١٢٦/أ حب عه

حب في الخامس من الثالث: أنا أبو خليفة، ثنا علي بن المديني، ثنا حسين بن علي، عن زائدة، عنه، به.

عه في الإيمان: عن الحسن بن عفان وعباس، عن حسين، به.

١٨١٦ ـ حديث: نهى رسول الله ﷺ عن المزفتة[1] وقال: «كل مسكر حرام...» الحديث. حم

أحمد: ثنا عبدالله بن إدريس، عنه، به. وعن أسود بن عامر، عن زهير[2]، عنه، به.

١٨١٧ ـ حديث: بعثني بنو المصطلق إلى رسول الله ﷺ، فقالوا[3]: سل لنا إلى من ندفع صدقاتنا بعدك... الحديث. كم

كم في المعرفة: أنا أبو بكر بن سلمان، ثنا جعفر بن محمد بن شاكر، ثنا نصر بن منصور، ثنا بشر بن الحارث، ثنا علي بن مسهر، عنه، به.

١٨١٨ ـ حديث: «هل تدرون ما الكوثر...» الحديث. عه

١٨١٥ ـ حب (الإحسان) ٤٧/٨ (الحوت) و«الموارد» ٥٧٣. عه ١٠٩/١.

١٨١٦ ـ أحمد ١١٢/٣ و ١١٩، ١٥٤.

(١) المُزَفَّتة: هو الإناء الذي طلي بالزِّفت، ثم انتبذ فيه. النهاية.

(٢) «زهير» من المسند المطبوع، وأطرافه (ح٩٨٧)، وهو الصواب لأنه زهير بن معاوية بن حُدَيْج، كما في: (تهذيب التهذيب ٣٥١/٣، وتهذيب الكمال ٤٣٦/١) فما في الأصل و(هـ): «وهيب» فخطأ. والله أعلم.

١٨١٧ ـ كم ٧٧/٣.

(٣) «فقالوا» من المطبوع وهو الصواب لموافقته السياق، وفي الأصل و(هـ): «فقال».

١٨١٨ ـ ويزاد: رواه أحمد في المسند ١٠٢/٣: عن محمد بن فضيل، به. وهو في أطرافه برقم (٩٨٤).

عـه في الصلاة وفي المناقب: عن الصغاني، عن إسماعيل بن الخليل، عن علي بن مسهر. وعن السلمي، ثنا موسى بن إسماعيل، ثنا عبدالواحد بن زياد. وعن علي بن حرب، ثنا محمد بن فضيل. وعن علي بن حرب، ثنا يحيى بن يمان، ثنا سفيان، ثلاثتهم عن المختار بن فلفل[1]، عنه، به.

١٨١٩ ـ حديث: دخل النبي ﷺ حائطاً من حوائط الأنصار، ثم قال: «يا أنس احفظ الباب...» الحديث. عه

عه في المناقب: عن إبراهيم بن خُرَّزاذ الأنطاكي وحمدون بن عُمارة، قالا: ثنا سعيد بن سليمان، ثنا عبدالأعلى بن أبي المساور، عنه، به.

١٨٢٠ ـ حديث: ما صليت مع أحد أتمَّ صلاة وأوجز من النبي ﷺ. عه

عه في الصلاة: ثنا عمار بن رجاء، ثنا الجعفي، ثنا زائدة، عنه، به.

١٨٢١ ـ حديث: «إن الله تبارك وتعالى يقول: لا تزال أمتك يسألون، حتى يقولوا: هذا الله خَلَقَ كلَّ شيء...» الحديث. عه حم

عه في الإيمان: ثنا علي بن حرب والحسن بن علي بن عفان، قالا: ثنا حسين الجعفي، عن زائدة، عن المختار، عنه، به.

213 ★ مروان الأصفر البصري، عن أنس

(١) قوله «ثلاثتهم عن المختار بن فلفل» كذا في الأصل و (هـ) مع أنهم أربعة، وهم: علي بن مسهر وعبدالواحد بن زياد ومحمد بن فضيل وسفيان.

١٨١٩ ـ عه ٢/٩٨.

١٨٢١ ـ عه ١/٨٢.

ويزاد: رواه الإمام أحمد أيضاً ٣/١٠٢: عن محمد بن فضيل، عن المختار بن فلفل، عن أنس، به. وانظر أطراف المسند (ح ٩٨٥).

213 ★ مروان الأصفر: بالفاء، أبو خلف البصري، قيل: اسم أبيه خاقان، وقيل: سالم، ثقة. انظر: (التقريب، وتهذيب التهذيب ١٠/٩٨).

١٨٢٢ ـ حديث: أن علياً قدم من اليمن، فقال له النبي ﷺ: «بما أهللت...» الحديث.
حب حم

حب في الخمسين من الرابع: أنا محمد بن عبدالرحمن السامي، ثنا أحمد بن حنبل، [ثنا بَهْز بن أسد][1] ثنا سليم[2] بن حَيَّان[3]، سمعت مروان، به.

رواه أحمد: حدثني بهز، ثنا سَلِيم بن حَيَّان، عنه، به، كذا في «المسند».

١٨٢٣ ـ حديث: سألت أنساً: أَقَنَتَ عمر؟ فقال: قد قنت من هو خير من عمر.
طح

طح في الصلاة: ثنا أحمد بن داود، ثنا سليمان بن حرب، ثنا شعبة، عنه، بهذا.

214 ★ مروان مولى هند بنت المهلب، عن أنس

١٨٢٤ ـ حديث النهي عن الوصال.
حم

أحمد: عن محمد بن بكر وروح، عن هشام بن حسان، عنه، به.

١٨٢٢ ـ حب (الإحسان) ٦/٣٤ (الحوت). أحمد ٣/١٨٥.

(١) ما بين المعقوفين من المطبوع، انظر: «تهذيب الكمال» ٤/٢٥٧ و ١/٤٣٧ (مؤسسة الرسالة).

(٢) «سليم» من البخاري ومسلم كما ذكره المزي في تحفة الأشراف (رقم ٥٨٥) ومسند أحمد، وابن حبان روى الحديث من طريقه، وتهذيب الكمال (٤/٢٥٧) ترجمة بهز، وتحرف في الأصل و (هـ) والمطبوع إلى «سليمان» وليس في شيوخ بهز بن أسد من يسمى: «سليمان بن حيان». انظر: (التاريخ الكبير ٤/٢١٣، والثقات لابن حبان ٦/٤٣٥، والإكمال ٤/٣٢٩، والتقريب وأصوله).

(٣) وقع في المطبوع: (حبان)، وهو تحريف، انظر مصادر ترجمته في التعليقة السابقة.

١٨٢٣ ـ طح ١/٢٤٤.

214 ★ مروان هو أبو لُبابة البصري، ثقة، يقال: مولى عائشة، أو هند بنت المهلب، أو عبدالرحمن بن زياد. انظر: (التقريب، وتهذيب التهذيب ١٠/٩٩).

١٨٢٤ ـ أحمد ٣/١٩٧ ـ ١٩٨.

---

215 ★ مِسْحَاج بن موسى، عن أنس

١٨٢٥ - حديث: كنا إذا كنا مع النبي ﷺ في سفر، فقلنا: زالت الشمس أو لم تَزُل، صلى الظهر ثم ارتحل. حم

أحمد: ثنا أبو معاوية، ثنا مِسْحاج، بهذا.

216 ★ مسلم الأعور، عن أنس

١٨٢٦ - حديث: كان النبي ﷺ يستاك بفضل وَضوئه. قط

قط في الطهارة: ثنا محمد بن أحمد بن حسّان الضبي، ثنا إسحاق بن إبراهيم شاذان، ثنا سعد[1] بن الصلت، عن الأعمش، عنه، به. وعن ابن أبي حيّة، عن إسحاق بن أبي إسرائيل، عن يوسف بن خالد، عن الأعمش، عن أنس، مثله، ولم يذكر مسلماً الأعور.

١٨٢٧ - حديث: كان رسول الله ﷺ يعود المريض ويتبع الجنازه... الحديث. كم

كم في تفسير ق: أنا أبو زكريا العنبري، ثنا محمد بن عبدالسلام، ثنا إسحاق بن إبراهيم، أنا جرير، عن مسلم الأعور، به. وقال: صحيح الإسناد. كذا قال، ومسلم الأعور ضعفوه. وفي الأطعمة: ثنا أبو بكر بن إسحاق وعلي بن

---

215 ★ هو مِسْحاج بن موسى الضبي، أبو موسى الكوفي، ثقة، وقيل: مقبول. انظر: (الجرح والتعديل ٨/٤٣٠، وتهذيب التهذيب ١٠/١٠٧، والتقريب).

١٨٢٥ - أحمد ٣/١١٣.

216 ★ هو مسلم بن كيسان، الضَبّيّ، المُلائي البرّاد الأعور، أبو عبدالله الكوفي، ضعيف. انظر: (التقريب، وتهذيب التهذيب ١٠/١٣٥).

١٨٢٦ - قط ١/٤٠.

(١) «سعد» من الأصل و (هـ) والجرح والتعديل لابن أبي حاتم ٢/٢١١ ترجمة شاذان إسحاق بن إبراهيم وفي المطبوع: «سعيد».

١٨٢٧ - كم ٢/٤٦٦، ٤/١١٩.

حمشاذ، قالا: ثنا بشر بن موسى، ثنا الحميدي، ثنا سفيان، عنه، به. نحوه.

١٨٢٨ ـ / حديث: نبيء النبي ﷺ يوم الاثنين، وأسلم عليٌّ يوم الثلاثاء. ١/١٢٦/ب

كم في المناقب: ثنا أبو سعيد الثقفي، ثنا الحسين بن حميد بن الربيع، ثنا عبدالرحمن بن دبيس[1]، حدثني علي بن عابس، عنه، بهذا.

217 ★ مصعب بن سليم، عن أنس

١٨٢٩ ـ حديث: أهدي إلى النبي ﷺ التمر، فأخذ يُهَدِّيه[2]، وقال: رأيته يأكل تمراً، مقعياً[3] من الجوع. مي عه حم

مي في الأطعمة: أنا أبو نعيم، ثنا مصعب بن سليم، بهذا.

عه فيه: عن محمد بن حيّويَه، عن أبي نعيم، به. وعن أبي إسماعيل الترمذي، ثنا الحميدي، ثنا سفيان. وعن علي بن حرب، ثنا وكيع، كلاهما عن مصعب بن سليم، بمعناه. وفي رواية وكيع: يعني في حاجة. وفي رواية سفيان: يأكل منه أكلاً ذريعاً.

أحمد: عن محمد بن الحسن الواسطي ووكيع، كلاهما عنه، به.

١٨٣٠ ـ حديث: أهل رسول الله ﷺ بحجة وعمرة. عه حم

عه في الحج: ثنا عمار بن رجاء، ثنا محمد بن عُبَيْد، عنه، بهذا. وعن أيوب بن

١٨٢٨ ـ كم ٣/١١٢.

(١) وفي المطبوع: «بيهس».

217 ★ مصعب بن سليم هو الأسدي، مولى آل الزبير، يقال له: الزهري، كوفي، صدوق. انظر: (التقريب، وتهذيب التهذيب ١٠/١٦٠).

١٨٢٩ ـ مي ٢/١٠٤ (الدمشقية) و ٢/٣٠ (اليماني). أحمد ٣/٢٠٣، ١٨٠.

(٢) يهدّيه: أي يرسله ههنا وههنا (الدارمي).

(٣) أراد أنه كان يجلس عند الأكل على وركيه مُسْتَوفِزاً غير متمكن. النهاية. ووقع في المطبوع: «متعباً».

١٨٣٠ ـ أحمد ٣/١٨٣. وهذا الحديث مع تخريجه ساقط من (هـ).

سافري وأبي أمية، قالا: ثنا علي بن قادِم، ثنا مسعر. وعن أبي إسماعيل ومحمد بن حيويه، قالا: ثنا أبو نعيم. وعن زكريا بن يحيى بن أسد، ثنا سفيان بن عيينة، ثلاثتهم عن مصعب، به. وعن الترمذي، ثنا الحميدي، ثنا سفيان، حدثني مصعب بن سليم ـ عريف بني زُهْرة ـ سمعت أنساً، به.

أحمد: ثنا وكيع، ثنا مصعب بهذا[1].

218 ★ المطلب بن عبدالله بن حَنْطَب، عن أنس

وقال ابن المديني: لم يسمع منه.

١٨٣١ ـ حديث: «عرضت عليّ أجور أمتي حتى القذاة يُخرجها الرجل من المسجد...» الحديث. خزت

خز في المساجد: ثنا عبدالوهاب بن الحكم الوراق، ثنا عبدالمجيد بن أبي رَوَّاد، عن ابن جريج، عنه، به.

أخرجه الترمذي: عن الوَرَّاق، وقال: غريب لا نعرفه إلا من هذاالوجه، وذاكرت به محمداً فلم يعرفه، وقال: لا أعرف للمطلب سماعاً من أحد من الصحابة، إلا قوله: حدثني من شهد خطبة النبي.

---

(١) ويستدرك على الرواة عن أنس حسب ترتيب المصنف رحمه الله تعالى: مَطَر الورّاق، عن أنس. وهو ابن طَهْمَان، أبو رجاء، السُّلمي، الخراساني، صدوق، كثير الخطأ، قال أبو زرعة: صالح، روايته عن أنس مرسلة لم يسمع منه. مات سنة (١٢٥) وقيل بعدها. انظر: (التقريب، وتهذيب التهذيب ١٠/١٦٧ وأطراف المسند: ح٩٩٧).

حديث: كان نبي الله ﷺ يطوف على تسعة نسوة ضحوة.

أحمد ٣/٢٣٩: ثنا حسن بن موسى، ثنا أبو هلال، ثنا مطر الوراق، عن أنس، به.

218 ★ المطلب بن عبدالله بن حنطب بن الحارث المخزومي، صدوق كثير التدليس والإرسال. انظر: (التقريب، وتهذيب التهذيب ١٠/١٧٨).

١٨٣١ ـ خز ٢/٢٧١. سنن الترمذي ٥/١٧٨، باب ١٩. فضائل القرآن لأبي عبيد ورقة: ٤٧ ـ باب القارىء ينسى القرآن بعد أن قرأه.

وقد رواه حجاج بن محمد، عن ابن جريج، فلم يسمّ المطلب، قال: حُدِّثْتُ عن أنس. أخرجه أبو عبيد في فضائل القرآن، عنه.

219 ★ معاذ بن حرملة الأزْدي، عن أنس

١٨٣٢ ـ حديث: «يأتي على الناس زمان تُمْطر السماءُ مطراً ولا تُنبت الأرضُ».
كم حم

كم في الفتن: ثنا الحسن بن يعقوب، ثنا يحيى بن أبي طالب، ثنا زيد بن الحباب، ثنا حسين بن واقد، عنه، بهذا. وقال: صحيح الإسناد.

قال أحمد: ثنا زيد بن الحباب، به، نحوه.

220 ★ معاوية بن قُرَّةَ المزني، عن أنس

١٨٣٣ ـ حديث: أنه كان يقول: «اللهم لا عيش إلا عيش الآخرة».
عه حم

عه في الجهاد: ثنا عمار بن رجاء، ثنا أبو داود، ثنا شعبة، عنه، بهذا. وعن الصغاني، ثنا أبو النضر، ثنا شعبة، به.

رواه أحمد: عن محمد بن جعفر وسليمان بن داود، كلاهما عن شعبة، عنه، به.

١٨٣٤ ـ حديث: الحائض تنتظر ثلاثة أيام وأربعة أو خمسة إلى عشرة أيام، فإذا جاوزت عشرة أيام، فهي مستحاضة وتصلي. موقوف.
مي قط ش

---

219 ★ معاذ بن حرملة الأزدي هو الأنصاري، قال البخاري: يقال: اليحمدي، ذكره ابن حبان في الثقات. انظر: (الثقات ٥/٤٢٣، وتعجيل المنفعة ص ٤٠٥ ـ ٤٠٦).

١٨٣٢ ـ كم ٤/٥١٣. أحمد ٣/١٤٠.

220 ★ معاوية بن قرّة هو ابن إياس بن هلال، المزني، أبو إياس البصري، ثقة عالم، مات سنة (١١٣) انظر: (التقريب، وتهذيب التهذيب ١٠/٢١٦).

١٨٣٣ ـ عه ٤/٣٥٣. أحمد ٣/١٧٢، ٢١٠.

١٨٣٤ ـ مي ١/٢٠٩، ٢١٠ (الدمشقية) و ١/١٧١، ١٧٢ (اليماني). قط ١/٢٠٩ ـ ٢١٠. مسند الشافعي ص ٣١١.

مي في الطهارة: عن محمد بن يوسف، عن سفيان. وعن حجاج بن منهال، عن حماد بن سلمة، كلاهما عن جَلْد[١] بن أيوب، عنه بلفظ: الحيض عشر فما زاد فهي مستحاضة. وعن أبي النعمان، عن حماد بن زيد، عن الجلد، نحو ما هنا. وعن جعفر بن عون، عن الربيع بن صَبِيح[٢]، عن من سمع أنس بن مالك، كالأول.

قط في الحيض: ثنا عثمان بن أحمد الدقاق، ثنا يحيى بن أبي طالب، ثنا عبدالوهاب، ثنا هشام بن حسان وسعيد، عن الجَلْد بن أيوب، عنه، به. وعن يزداد بن عبدالرحمن، عن أبي سعيد الأشج، عن إسماعيل بن عُلَيَّة. وعن سعيد بن محمد الحنّاط، عن أبي هشام الرفاعي. وعن يزداد، عن أبي سعيد، كلاهما عن عبدالسلام بن حرب. وعن محمد بن مَخْلد، عن الحسّاني، عن وكيع. وعن الحسين بن إسماعيل، عن العباس بن محمد، عن أبي أحمد الزُّبَيْري، كلاهما عن سفيان، ثلاثتهم عن الجَلْد بن أيوب، نحوه. ثنا محمد بن إسماعيل الفارسي، ثنا أبو زرعة الدمشقي، قال: رأيت أحمد بن حنبل ينكر حديث الجلد بن أيوب هذا، وسمعت أحمد بن حنبل يقول: لو كان هذا صحيحاً لم يقل ابن سيرين: استحيضت أم ولد لأنس بن مالك، فأرسلوني أسأل ابن عباس. ثنا الحسن بن رشيق، ثنا علي بن سعيد، ثنا ابن حِسَاب، ثنا حماد بن زيد، قال: ذهبت أنا وجرير بن حازم إلى الجلد بن أَيوب، فحدثنا بهذا الحديث، فذهبنا نوقفه فإذا هو لا يفصل بين الحيض والاستحاضة.

الشافعي: أنا ابن عُلَيَّة، عن الجلد بن أيوب، عن معاوية بن قرة، عن أنس، أنه قال: قرء المرأة أو قرء حيض المرأة ثلاث أربع ... حتى انتهى إلى عشرة. قال الشافعي: وقال ابن عُلَيَّة: الجلد أعرابي لا يعرف الحديث.

---

(١) «جلد» من الأصل و (هـ) وهو الصواب، لأنه الجلد بن أيوب البصري، وما في المطبوع: «خالد» فخطأ. انظر: (ميزان الإعتدال ١/ ٤٢٠ ـ ٤٢١).

(٢) وقع في الأصل: «صبح» وصوابه: «صَبِيح» كما في المطبوع و (الميزان ٢/ ٤١ وتهذيب التهذيب ٣/ ٢٤٧، والتقريب).

١/١٢٧/أ **١٨٣٥ - / حديث: أتى رسولَ الله ﷺ نفر مرضى[١]، من حيٍّ من** طح **أحياء العرب، فأسلموا وبايعوه. . . . الحديث.**

طح في الكراهة: ثنا فهد، ثنا أبو غسان، ثنا زهير[٢] بن معاوية، عن سماك بن حرب، عنه، به.

١٨٣٦ - حديث العُرَنِيِّين. . . الحديث. عه طح حب

عه في الحدود: ثنا أبو داود الحراني وجعفر بن محمد الصائغ، قالا: ثنا أبو غسان مالك بن إسماعيل، ثنا زهير بن معاوية، ثنا سماك بن حرب، عنه، به.

طح في الجنايات: ثنا فهد، ثنا أبو غسان، به.

حب في الأربعين من الرابع: أنا الخليل بن محمد بن المنتصر ابن بنت تميم بن المنتصر، ثنا عبدالحميد بن بَيَان، ثنا إسحاق الأزرق[٣]، عن شريك، عن سماك، به، مختصراً.

١٨٣٧ - حديث: «ما من أحد يدخل الجنة يسره أن يرجع إلى الدنيا حب **إلا الشهيد. . .» الحديث.**

حب في الثاني من الأول: أنا أبو قريش[٤] محمد بن جمعة، ثنا محمد بن حسان الأزرق، ثنا يحيى بن السكن، ثنا شعبة، عنه، به.

١٨٣٥ - طح ٤/٣١١، وفي الجنايات ٣/١٨٠

(١) في (هـ): «حي» بدل «مرضى».

(٢) «زهير» من المطبوع، وهو الصواب، كما في تهذيب التهذيب ٣/٣٥١. وفي الأصل و(هـ): «إبراهيم».

١٨٣٦ - طح ٣/١٨٠. حب (الإحسان) ٢/٣٣٣ (الحوت).

(٣) وقع في المطبوع: (إسحاق بن الأزرق)، ولفظة (ابن) مقحمة، والأزرق لقب لإسحاق. انظر: (تهذيب الكمال ٢/٤٩٦ - مؤسسة الرسالة).

١٨٣٧ - حب (الإحسان) ٧/٨٤ (الحوت).

(٤) «أبو قريش» من الأصل والمطبوع وهو الصواب، كما في تذكرة الحفاظ ص ٧٦٦، وفي (هـ): «القريش».

١٨٣٨ ـ حديث: كنا نُنْهى عن الصلاة بين السواري ونطرد عنها طرداً.

كم

كم في الصلاة: ثنا أبو بكر بن إسحاق، ثنا عبيد بن محمد بن خلف، ثنا عقبة بن مُكْرَم، ثنا سَلم بن[1] قتيبة، عن هارون بن مسلم، عن قتادة، عنه، بهذا. وقال: صحيح.

١٨٣٩ ـ حديث: «ابن أخت القوم منهم».

مي حم

مي في السير: أنا أبو نعيم، ثنا شعبة، عنه، به.

رواه أحمد: عن وكيع ومحمد بن جعفر وأبي قطن وهاشم، كلهم عن شعبة، به.

١٨٤٠ ـ حديث: «الدعاء بين الأذان والإقامة لا يرد».

حم

أحمد: ثنا وكيع، ثنا سفيان، عن زيد العَمِّي، عنه، به.

١٨٤١ ـ حديث: من السنة إذا دخلت المسجد أن تبدأ برجلك اليمنى، وإذا خرجت أن تبدأ برجلك اليسرى.

كم

كم في الصلاة: ثنا عمر بن جعفر المفيد البصري[2]، ثنا أبو خليفة القاضي، ثنا أبو الوليد الطيالسي، ثنا شداد أبو طلحة، سمعت معاوية بن قرة، بهذا، وقال:

١٨٣٨ ـ كم ١/٢١٨.

(١) «سلم» من الأصل و (هـ)، وهو الصواب، لأنه سلم بن قتيبة الشعيري، أبو قتيبة، كما في: (تهذيب التهذيب ٤/١٣٣، وفي ترجمة شيخه هارون ١١/١١، منه). وما في المطبوع: «مسلم» فخطأ.

١٨٣٩ ـ مي ٢/٢٤٣ (الدمشقية) و ٢/١٦٠ (اليماني). أحمد ٣/١١٩، ١٧١، ٢٣١، ٢٢٢. وانظر التعليق على (ح ١٠٠٠) في أطراف المسند.

ويزاد: رواه أحمد أيضاً ٣/١٧٣: ثنا بهز، ثنا شعبة، ثنا معاوية بن قرة، عن أنس، به.

١٨٤٠ ـ أحمد ٣/١١٩.

١٨٤١ ـ كم ١/٢١٨.

(٢) «البصري» من الأصل و (هـ) وهو الصواب كما في تذكرة الحفاظ ص ٩٣٤، وما في المطبوع: «المصري» بالميم فخطأ.

صحيح على شرط مسلم[١].

221 ★ مَعْبَد بن هلال، عن أنس

١٨٤٢ ـ حديث: «إذا كان يوم القيامة ماج الناس بعضهم في بعض، فيؤتى آدم، فيقال: يا آدم اشفع في ذريتك...» الحديث بطوله، وفي أوله قصة، وفي آخره حديثه عن الحسن[٢]، ثنا بالزيادة التي في آخر الحديث. خز عه

خز في التوحيد: ثنا أحمد بن عبدة، ثنا حماد ـ يعني ابن زيد ـ ثنا معبد بن هلال، به.

عه في الإيمان: ثنا محمد بن حيوه، ثنا سليمان بن حرب. وعن أبي داود الحراني، ثنا عارم وسليمان بن حرب، ثنا حماد، به.

١٨٤٣ ـ حديث: كنا إذا أكثرنا على أنس بن مالك أخرج إلينا مجالٌ[٣] عنده، فقال: هذه سمعتها من النبي ﷺ، فكتبتها، وعرضتها عليه. كم

كم في المعرفة: ثنا أبو العباس محمد بن يعقوب، أنا العباس بن الوليد بن مَزْيَد البيروتي، ثنا محمد بن شعيب، حدثني عتبة بن أبي حكيم، عنه، بهذا.

١٨٤٤ ـ حديث: أن رجلاً سأل النبي ﷺ فقال: متى الساعة؟ قال: عه

---

(١) الاستدراك على أحاديث معاوية بن قرة، عن أنس.
حديث: «لكل نبي رهبانية، ورهبانية هذه الأمة الجهاد في سبيل الله عزّ وجل».
حم أحمد ٣/٢٦٦: ثنا يعمر، ثنا عبدالله، أنا سفيان، عن زيد العمي، عن أبي إياس ـ هو معاوية بن قرة ـ عن أنس، به. وانظر التعليق على (ح١٠٠١) في أطراف المسند.
221 ★ معبد بن هلال هو العَنَزيُّ، البصريُّ، ثقة. انظر: (التقريب، وتهذيب التهذيب ١٠/٢٢٥).
١٨٤٢ ـ خز ص ٢٩٩. عه ١/١٨٣. وانظر: (ح ٨٣٩).
(٢) قوله: «عن الحسن» تكرر في الأصل و(هـ).
١٨٤٣ ـ كم ٣/٥٧٣.
(٣) «مجالٌ» بدون تنوين ـ وهو الصواب لأنه ممنوع من الصرف، فما في الأصل و(هـ) =

فسكت عنه هُنَيْهة، ثم نظر إلى غلام بين يديه من أزد شَنُوْءة، فقال : «إنْ يُعَمَّرْ هذا الغلامُ، لم يدركه الهرمُ حتى تقومَ الساعةُ» قال أنس: ذلك الغلام من أَتْرابي يومئذٍ.

عه في الفتن : ثنا أبو داود الحراني ومحمد بن حيويه وإسماعيل القاضي، قالوا : ثنا سليمان بن حرب، ثنا حماد بن زيد، عنه، بهذا.

222 ★ معبد الجهني، عن أنس

١٨٤٥ ـ حديث: «بعثت أنا والساعة كهاتين» وجمع بين أصبعيه.
عه

عه في الفتن : ثنا أبو حاتم الرازي، ثنا عبدالله بن جعفر. وعن عباس الدوري، ثنا عارم، كلاهما عن معتمر، ثنا أبي، عن مَعْبَد الجهني، به.

223 ★ / المعلَّى بن زياد، عن أنس

١
١٢٧/ب

١٨٤٦ ـ حديث: «من صلى العصر فجلس يقول[1] خيراً حتى يمسي، كان
حم

= والمستدرك بالتنوين فتصحيف ـ جمع مجلَّة، أي صحفاً. النهاية.

222 ★ معبد الجهني، هو البصري، يقال : إنه عبدالله بن عكيم، ويقال : ابن عبدالله بن عويم، ويقال : ابن خالد، ولم يذكر أنه روى عن أنس، ولا روى عنه سليمان بن طرخان، كما في : (تهذيب التهذيب ١٠/ ٢٢٥) والظاهر : أن الحديث من رواية معبد بن هلال العنزي المتقدم، لا معبد الجهني لأمرين :

الأول : لما تقدم من عدم روايته عن أنس، وعدم رواية سليمان عنه، بخلاف معبد العنزَي، كما في (تهذيب التهذيب ١٠/ ٢٢٥).

الثاني : أن مسلماً روى الحديث في صحيحة ـ كتاب الفتن وأشراط الساعة (٤/ ٢٢٦٩) ـ وقال : عن معبد، عن أنس، وأطلقه، وقد ذكر المِزي في «تحفة الأشراف» الحديث في رواية العنزي، عن أنس ١/ ٤١٠، وقد أشار ابن حجر في ترجمة العنزَي أن له رواية في مسلم، بخلاف الجهني فإنه من رجال ابن ماجه فقط. والله أعلم.

223 ★ هو المعلى بن زياد القُرْدوسي، أبو الحسين البصري، صدوق، قليل الحديث، زاهد، اختلف قول ابن معين فيه. انظر : (التقريب، وتهذيب التهذيب ١٠/ ٢٣٧).

١٨٤٦ ـ أحمد ٣/ ٢٦٢.

(١) وفي المطبوع : «يملي» بدل «يقول».

خز لابن خزيمة عه لأبي عوانة طح للطحاوي حب لابن حبان قط للدارقطني كم للحاكم

أفضل ممن أعتق ثمانية من ولد إسماعيل».

أحمد: ثنا حسن بن الربيع، ثنا حماد بن زيد، عنه، به.

224 ★ المغيرة بن زياد الثقفي، عن أنس

١٨٤٧ ـ حديث: «لا إيمان لمن لا أمانة له...» الحديث.

حم أحمد: ثنا عفان، ثنا حماد، عنه، بهذا.

225 ★ المغيرة بن أبي قُرَّة السَّدُوسي، عن أنس

١٨٤٨ ـ حديث: قال رجل: يا رسول الله أعقلُها وأتوكل؟ قال: «اعقِلْها وتَوكل».

خز في التوكل: ثنا عمرو بن علي، ثنا يحيى بن سعيد، عنه. وقال: قال عمرو: قال يحيى: هو منكر[1].

226 ★ مكحول، عن أنس

١٨٤٩ ـ حديث: قيل: يا رسول الله متى ندع الائتمار بالمعروف... الحديث.

حم أحمد: ثنا زيد بن يحيى، ثنا أبو مُعَيْد[2]، عنه، بهذا.

---

224 ★ المغيرة بن زياد الثقفي ذكره ابن حبان في الضعفاء، وهو مُوَثَّق عند جماعة. انظر: (التعجيل ص: ٤١٠).

١٨٤٧ ـ أحمد ٣/٢٥١.

225 ★ المغيرة بن أبي قرَّة السَّدوسي مستور. انظر: (التقريب، وتهذيب التهذيب ١٠/٢٦٨).

(١) انظر: (تهذيب التهذيب ١٠/٢٦٨).

226 ★ مكحول هو الشامي، أبو عبدالله، ثقة فقيه، كثير الإرسال، مشهور، مات سنة بضعَ عشْرةَ ومائة. انظر: (التقريب، وتهذيب التهذيب ١٠/٢٨٩).

١٨٤٩ ـ أحمد ٣/١٨٧.

(٢) «أبو مُعَيد». كذا في الأصل و(هـ)، وهو الصواب، لأنه حفص بن غيلان الرُّعَيني، كما في تهذيب التهذيب ٢/٤١٨. وما في المطبوع «أبو سعيد» فخطأ. والله أعلم.

١٨٥٠ ـ حديث: كنا مع رسول الله ﷺ في سفر، فنزلنا منزلاً، فإذا رجل في الوادي يقول: اللهم اجعلني من أمة محمد... الحديث. كم

كم في دلائل النبوة: ثنا أبو العباس أحمد بن سعيد المَعْدَاني ببخارى، ثنا عبدالله بن محمود، ثنا عبدان بن سَيَّار[1]، ثنا أحمد بن عبدالله البَرْقي[2]، ثنا يزيد بن يزيد البَلَوِي، ثنا أبو إسحاق الفزاري، عن الأوزاعي، عنه، به، وقال: صحيح الإسناد. قال الذهبي في تلخيص المستدرك: هذا حديث موضوع.

١٨٥١ ـ حديث: «اللهم انفعني بما علمتني...» الحديث. كم

كم في الدعاء: ثنا أبو العباس محمد بن يعقوب، ثنا الربيع بن سليمان، ثنا عبدالله بن وهب، أخبرني أسامة بن زيد، أن سليمان بن موسى حدثه، عنه، به.

227 ★ مُوَرِّق العِجْلي، عن أنس

١٨٥٢ ـ حديث: كان رسول الله ﷺ في السفر، فصام بعضٌ، وأفطر بعض، فتحزَّمَ[3] المفطرون وعملوا، وضعف الصوام عن بعض العمل، فقال في ذلك: «ذهب المفطرون اليوم بالأجر». خز عو حب طح

١٨٥٠ ـ كم ٢/٦١٧، وفي ذيله قول الذهبي.

(١) «سيّار» من الأصل و(هـ) والمستدرك، وفي (الميزان ٢/٢٨٥): «يسار».

(٢) وقع في الأصل و(هـ): «الرقي» وهو تحريف، وصوابه «البرقي» كما في: (الإكمال ١/٤٨٠ والأنساب ٢/١٧٢).

١٨٥١ ـ كم ١/٥١٠.

227 ★ مُوَرِّق العِجْلي هو أبو المعتمر، البصري، ثقة عابد، مات بعد المائة انظر: (التقريب، وتهذيب التهذيب ١٠/٣٣١).

١٨٥٢ ـ خز ٣/٢٦١. حب (الإحسان) ٥/٢٢٩ (الحوت).

ويزاد: رواه الطحاوي أيضاً في الصيام ٢/٦٨: ثنا محمد بن عمرو، ثنا أبو معاوية، عن عاصم، عن مُوَرِّق العجلي، عن أنس، به.

(٣) «فتحزّم المفطرون» أي تلبسوا وشدوا أوساطهم، وعملوا للصائمين كما في النهاية، وفي ابن خزيمة «قام» بدل «فتحزّم».

خز في الصيام: ثنا محمد بن العلاء بن كريب، عن حفص بن غياث، عن عاصم، عنه، بهذا. وعن سَلم بن جنادة، عن أبي معاوية، عن عاصم، به، وأتم منه. ليس في السماع.

عه فيه: ثنا الصغاني ومعاوية بن صالح، قالا: ثنا محمد بن بكار. وثنا[1] أخو خطاب، ثنا محمد بن الصباح، قالا: ثنا إسماعيل بن زكريا، عن عاصم، به.

حب في الرابع عشر من الرابع: أنا محمد بن أحمد بن أبي عون، ثنا سَلْم بن جُنَادة، به.

228 ★ موسى بن أنس، عن أبيه

١٨٥٣ ـ حديث: أنه كان هو ورسول الله ﷺ وأمه وخالته، يصلي[2] خز حب عه حم **بهم، فجعل أنساً عن يمينه، وأمه وخالته خلفهما.**

خز في الإمامة[3]: عن بندار، عن محمد بن جعفر، عن شعبة، عن عبدالله بن المختار، عنه، بهذا. ليس في السماع.

حب في الصلاة، وفي الثالث والثلاثين من الأول: أنا عمر بن محمد الهمداني، ثنا محمد بن بشار، به.

عه في الصلاة: ثنا عيسى بن أحمد البلخي، ثنا شاذان. وعن أبي قلابة، ثنا بشر بن عمر. وعن جعفر الصائغ، ثنا عثمان، كلهم عن سعيد[4]، به.

---

(١) وفي الأصل: «قال: وثنا».

228 ★ موسى بن أنس قاضي البصرة، ثقة. انظر: (التقريب، وتهذيب التهذيب ١٠/٣٣٥).

١٨٥٣ ـ خز ٣/١٩. حب (الإحسان) ٣/٤٨٢ ـ ٤٨٣ (عثمان) و٣/٣١٤ (الحوت). عه ٢/٨٣. أحمد ٣/١٩٤، ٢٥٨، ٢٦١.

(٢) وفي المطبوع: «فصلى».

(٣) «الإمامة» هو الصواب، كما في مراجعه، وفي الأصل و(هـ) «الإيمان».

(٤) «سعيد» كذا فيهما، وفي المطبوع «شعبة».

أحمد: عن حجاج وعفان وحسين، كلهم عن شعبة، به.

١٨٥٤ ـ حديث: أن الأنصار اشتدت عليهم السَّواني[١]، وفيه «اللهم اغفر للأنصار». كم حم

كم في الفضائل: أخبرني الأستاذ أبو الوليد، ثنا الحسن بن سفيان، ثنا عبدالوارث بن عبدالصمد، حدثني أبي، ثنا عبدالله بن أبي يزيد، عنه، به.

قال أحمد: ثنا عبدالصمد، به.

١٨٥٥ ـ حديث: أن رسول الله ﷺ لم يُسأل على الإسلام شيئاً إلا أعطاه، فأتاه رجل فسأله، فأمر له بشاء كثير... الحديث. خز عه حم أبو يعلى

خز في الزكاة: ثنا محمد بن بشار وأبو موسى، قالا: ثنا ابن أبي عدي، عن حميد، عن موسى، به. روى المعتمر، عن حميد، عن أنس بعضه بلا واسطة، وقد مضى[٢]. ليس في السماع.

عه في المناقب: عن أبي إسماعيل الترمذي، ثنا محمد بن عبدالله الأنصاري، عن حميد، به. وعن الصغاني، ثنا يحيى بن معين، ثنا ابن أبي عدي، به.

قال أحمد: ثنا ابن أبي عدي، به.

ورواه حماد، عن ثابت، عن أنس في «مسند أبي يعلى».

وله شاهد من حديث زيد بن ثابت، من رواية عبدالرحمن بن يحيى العدوي، عن مالك، عن أبي الزناد، عن خارجة، عنه.

١٨٥٦ ـ / حديث: أن النبي ﷺ افتقد ثابت بن قيس بن شماس، فقال: عه ١/١٢٨أ

١٨٥٤ ـ كم ٤/٨٠. أحمد ٣/٢١٣.

(١) السَّواني: جمع سانية، وهي الناقة التي يُسْتَقى عليها. النهاية.

١٨٥٥ ـ خز ٤/٧٠ ـ ٧١. أحمد ٣/١٠٧ ـ ١٠٨. مسند أبي يعلى ٦/٥٦ ـ ٥٧، رقم (٣٣٠٢).

(٢) تقدم في حديث (٩١٢) ١/٦٢١.

١٨٥٦ ـ عه ١/٦٩.

خز لابن خزيمة عه لأبي عوانة طح للطحاوي حب لابن حبان قط للدارقطني كم للحاكم

«من يعلم لي علمه. . .» الحديث.

عه في الإيمان: ثنا يحيى بن طالب، ثنا أزهر السمان، ثنا ابن عون، عنه، به.

١٨٥٧ ـ حديث: «لو تعلمون ما أعلم لضحكتم قليلاً ولبكيتم كثيراً. . .» الحديث.
مي عه حم حب

مي في الرقاق: ثنا أبو الوليد، ثنا شعبة، عنه، بهذا.

وحديث «حب» في ترجمة قتادة، عن أنس[1].

عه في المناقب: ثنا أبو جعفر الدارمي، ثنا النضر بن شُمَيْل. وعن محمد بن غالب، ثنا محمود بن غيلان، ثنا النضر. وعن يونس بن حبيب، ثنا أبو داود. وعن أبي الأزهر، ثنا وهب بن جرير. وعن الصغاني، ثنا سليمان بن حرب، كلهم عن شعبة، عنه، به مطولاً. وقال أحمد ـ أي ابن يوسف ـ السُّلَمي: ثنا صاعد، ثنا روح، ثنا شعبة. وروى أحمد أيضاً: عن الجارود بن عبدالرحمن، عن أبيه، عن شعبة.

١٨٥٨ ـ حديث: «لقد تركتم رجالاً بالمدينة ما سرتم من مسير. . .» الحديث.
عه حم

عه في الجهاد: ثنا الدقيقي، ثنا يزيد بن هارون، أنا حميد، عنه، بهذا.

قال أحمد: عن أبي كامل وعفان، قالا: ثنا حماد بن سلمة، أنا حميد، به.

١٨٥٩ ـ حديث: غزا أنس مع النبي ﷺ ثمان غزوات. . . الحديث.
كم

١٨٥٧ ـ مي ٢/٣٠٦ (الدمشقية) و٢/ ٢١٦ (اليماني).

ويزاد: رواه الإمام أحمد ٣/٢١٠، ٢٦٨: عن سليمان وأبي سعيد ـ يعني مولى بني هاشم ـ وعفان قالوا: ثنا شعبة، قال: ثنا موسى بن أنس، سمع أنساً، به. وانظر أطراف المسند (ح ١٠١١).

(١) تقدم برقم (١٥٥٥) ص: ٢٠٤.

١٨٥٨ ـ عه ٥/٨٥. أحمد ٣/١٦٠، ٢١٤. وانظر: (ح ٩٧٥).

١٨٥٩ ـ كم ٣/٥٧٥.

كم في المعرفة: ثنا محمد بن صالح، ثنا السري بن خزيمة، ثنا موسى بن إسماعيل، ثنا إسحاق بن عثمان: قلت لموسى... فذكره.

١٨٦٠ ـ حديث: كان إذا قام المؤذن، فأذن صلاة المغرب، في مسجد رسول الله ﷺ، قام من شاء فصلى ركعتين... الحديث. حم

قال أحمد: ثنا أبو عبيدة الحداد، ثنا المعلّى بن جابر، عنه، به.

١٨٦١ ـ حديث: قال رجل: يا رسول الله من أبي؟ قال: «أبوك فلان...» الحديث. حم

أحمد: ثنا روح، ثنا شعبة، عنه، به.

١٨٦٢ ـ حديث: أن النبي ﷺ قنت شهراً... الحديث. حم عه

قال أحمد: ثنا أسود بن عامر، ثنا شعبة، عنه، به.

١٨٦٣ ـ حديث: أنه لم يكن بلغ رسول الله ﷺ من السن ما يخضب. حم

أحمد: عن هشام بن (سعيد هو أبو أحمد)[1] الطالقاني وحسين، عن محمد بن راشد، عن مكحول، عنه، به.

١٨٦٠ ـ أحمد ٣/١٩٩.

١٨٦١ ـ أحمد ٣/٢٠٦.

١٨٦٢ ـ أحمد ٣/٢٥٩.

ويزاد: رواه أبو عوانة أيضاً في الصلاة ٢/٣٠٧: ثنا ابن الجنيد وعباس الدُّوري، قالا: ثنا شاذان، ثنا شعبة، عن موسى بن أنس، عن أنس، به.

١٨٦٣ ـ أحمد ٣/٢٢٣ و ١٩٨، ٢٨٢.

(١) ما بين الهلالين من أطراف المسند (ح١٠٠٨). وكذا في المسند ٣/١٩٨، وهو الصواب كما في (تهذيب التهذيب ١١/٤١). وما في الأصل و(هـ): «سعد وأبي أحمد» فتصحيف. والله أعلم. وانظر: (التقريب).

229 ★ موسى بن طلحة، عن أنس

١٨٦٤ ـ حديث: «ليس في الخضراوات صدقة».
قط

قط في الزكاة: ثنا محمد بن أحمد بن أبي الثَّلْج، ثنا نصر بن عبدالملك السِّنْجاري، ثنا مروان بن محمد السنجاري، ثنا جرير، عن عطاء بن السائب، عنه، بهذا. وقال: مروان ضعيف[١].

قلت: رواه الحارث بن نبهان، عن عطاء، عن موسى، عن أبيه، وسيأتي[٢]. ورواه هشام الدستوائي، عن عطاء، عن موسى، مرسلاً. وقيل: عن موسى، عن معاذ. وقيل: عن موسى، عن عمر. وكلها في مواضعها[٣].

230 ★ موسى بن أبي عائشة، عن أنس

١٨٦٥ ـ حديث: رأيت رسول الله ﷺ توضأ وخلل لحيته، وقال: «بهذا أمرني ربي».
كم

كم في الطهارة: ثنا علي بن حمشاذ، ثنا عبيد بن عبدالواحد، ثنا محمد بن وهب، ثنا مروان بن محمد، ثنا إبراهيم بن محمد الفزاري، عنه، به.

قلت: رجاله ثقات، إلا أنه منقطع، فقد قال ابن أبي حاتم في «العلل» عن

---

229 ★ موسى بن طلحة هو ابن عبيد الله، التيمي، أبو عيسى، أو أبو محمد، ثقة جليل، مات سنة (١٠٣). انظر: (التقريب، وتهذيب التهذيب ١٠/٣٥٠).

١٨٦٤ ـ قط ٢/٩٦.

(١) وانظر الميزان ٤/٩٢.

(٢) في الجزء السادس برقم (٦٦٢٧). وقال: رواه الدارقطني في الزكاة ٢/٩٦.

(٣) الاتحاف (ج ٤. ق ٢٣٣/ب، ٥/١٢/ب). ورواه الحاكم في الزكاة ١/٤٠١، والدارقطني فيه ٢/٩٦ ـ ٩٨. بلفظ: إنما سن رسول الله ﷺ الزكاة في هذه الأربعة: الحنطة والشعير والزبيب والتمر. ولم يذكره الحافظ في المراسيل.

230 ★ موسى بن أبي عائشة هو الهَمْداني، أبو الحسن الكوفي، ثقة عابد، وكان يرسل. انظر (التقريب، وتهذيب التهذيب ١٠/٣٥٢).

١٨٦٥ ـ كم ١/١٤٩. علل ابن أبي حاتم ١/٤٠. مصنف ابن أبي شيبة ١/١٣.

أبيه، قال: كنا نظن أن ذلك غريب ثم تبين لنا علته، فقد حدث به حسن بن صالح، عن موسى بن أبي عائشة، عن رجل، عن يزيد الرقاشي، عن أنس. قال أبو حاتم: وسقط من الإسناد الأول رجلان[1].

قلت: كذا رواه ابن أبي شيبة في مصنفه: عن يحيى بن آدم، عن حسن[2].

231 ★ موسى بن ميسرة العبدي، عن أنس

١٨٦٦ ـ حديث: جاء رجل إلى النبي ﷺ، فقال: يا رسول الله إني أريد السفر، فقال له: «متى؟» قال: غداً إن شاء الله تعالى، قال: فأتاه فأخذ بيده، فقال له: «في حفظ الله وفي كنفه...» الحديث.

مي في الاستئذان: أنا مسلم بن إبراهيم، ثنا سعيد بن أبي كعب أبو الحسن العبدي، عنه، به.

232 ★ / موسى القُيَني أبو العلاء، عن أنس

١/١٢٨ب

(١) قال ابن حجر رحمه الله تعالى في التلخيص الحبير ١/٩٧، عند كلامه على روايات هذا الحديث ما نصه: منها ما رويناه في فوائد أبي جعفر بن البحيري ومستدرك الحاكم، من طريق موسى بن أبي عائشة، عن أنس، ورجاله ثقات، لكنه معلول، فإنما رواه موسى بن أبي عائشة، عن زيد بن أبي أنيسة، عن يزيد الرقاشي، عن أنس. اهـ. قلت: فتبين أن قول أبي حاتم في سنده «عن رجل» إنما هو زيد بن أبي أنيسه. والله أعلم. و«البَحِيري»: هو الصواب كما في (اللباب ١/١٢٤) وجاء في المطبوع: «البختري» مصحفاً.

(٢) وتمامه: عن موسى بن أبي عائشة، عن يزيد الرَّقاشي، عن أنس. ولم يقل «عن رجل».

231 ★ موسى بن ميسرة العبدي هو بصري مستور. انظر: (التقريب، وتهذيب التهذيب ١٠/٣٧٤).

١٨٦٦ ـ مي ٢/٢٨٦ ـ ٢٨٧ (الدمشقية) و ٢/١٩٨ (اليماني).

232 ★ موسى القُيَني، أبو العلاء قال البخاري: حديثه في البصريين، والقُيَني: قال ابن حجر: رأيته في نسخة معتمدة من الكنى لأبي أحمد. بضم القاف وفتح المثناة من تحت بعدها نون. انظر: (التعجيل ص ٤١٦).

١٨٦٧ ـ حديث: أن رسول الله ﷺ كان يصلي في أيام الشتاء، وما يدري ما مضى من النهار أكثر أو ما بقي. حم

أحمد: عن بهز وأبي كامل وعفان، كلهم عن حماد، به.

233 ★ موهوب بن عبدالرحمن بن أزهر، عن أنس

١٨٦٨ ـ حديث: إني رأيت رسول الله ﷺ [يصلي صلاة][1] متى توافقها أصلي معك، وفيه قصة له مع عمر بن عبدالعزيز. حم

أحمد: ثنا هارون بن معروف، ثنا ابن وهب، أخبرني ابن أبي ذئب، عنه، به.

234 ★ ميمون بن سِيَاه أبو بحر، عن أنس

١٨٦٩ ـ حديث: «ما من مسلمين التقيا فأخذ أحدهما بيد صاحبه، إلا كان حقاً على الله أن يحضر دعاءهما...» الحديث. حم

١٨٧٠ ـ وحديث: «ما من قوم اجتمعوا يذكرون الله، لا يريدون بذلك إلا وجهه...» الحديث. حم

١٨٦٧ ـ أحمد ٣/١٣٥، ١٦٠.

233 ★ موهوب، أو موهب، هو القرشي، ذكره ابن حبان في الثقات. انظر: (الثقات ٥/٤٥٥، والتعجيل ص ٤١٦).

١٨٦٨ ـ أحمد ٣/١٤٦. والقصة: أنه كان يخالف عمر بن عبدالعزيز، فقال له عمر: ما يحملك على هذا؟ فقال: وذكر الحديث.

(١) ما بين المعقوفين من المطبوع، وهو ساقط من الأصل و (هـ) وأطراف المسند (ح ١٠١٥).

234 ★ ميمون بن سِيَاه هو البصري، أبو بحر، صدوق، عابد، يخطىء. انظر: (التقريب، وتهذيب التهذيب ١٠/٣٨٨).

١٨٦٩ ـ أحمد ٣/١٤٢. وذكر الحافظ إسناده في الحديث بعده.

١٨٧٠ ـ أحمد ٣/١٤٢.

قال أحمد: ثنا محمد بن بكر، ثنا ميمون المَرَئي، عنه، بهما.

١٨٧١ ـ حديث: «من أحب أن يمد له في عمره، وأن يزاد في رزقه، فليبرَّ والديه، وليصل رحمه».

أحمد: عن يونس وأحمد بن عبدالملك والسَّالْحِيْني، كلهم عن حزم بن أبي حزم، عنه، به.

235 ★ نافع الباهلي ـ أبو غالب ـ عن أنس

١٨٧٢ ـ حديث: صلى النبي ﷺ والسماء تطشّ عليهم.

أحمد: ثنا أحمد بن عبدالملك، ثنا عبدالرحمن بن أبي الصهباء[1]، عنه، به.

١٨٧٣ ـ حديث: قال العلاء بن زياد، فذكر قصة فيها حديث: غزوت يوم حنين، وفيه قصة الرجل الذي يحطمهم، وفي آخره قوله ﷺ: «إنه ليس لنبي أن يومىء».

أحمد: ثنا عبدالصمد بن عبدالوارث، ثنا أبي، ثنا نافع، به.

١٨٧٤ ـ حديث: رأيت أنس بن مالك صلى على جنازة رجل فقام عند رأسه، وجيء بجنازة امرأة، فقام عند وسطها. فقال له العلاء بن زياد: يا أبا حمزة أهكذا كان رسول الله ﷺ يفعل؟ قال: نعم.

١٨٧١ ـ أحمد ٣/٢٢٩، ٢٦٦.

235 ★ هو الخيّاط البصري، اسمه نافع، أو رافع، ثقة. انظر: (التقريب، وتهذيب التهذيب ١٢/١٩٦).

١٨٧٢ ـ أحمد ٣/٢٦٦ ـ ٢٦٧.

(١) «الصهباء» من المطبوع وأطراف المسند (ح ١٠١٩). وهو الصواب كما في ترجمة أبي غالب الباهلي في تهذيب التهذيب ١٢/١٩٦، وفي الأصل و(هـ): «عبدالصمد» والله أعلم.

١٨٧٣ ـ أحمد ٣/١٥١.

١٨٧٤ ـ طح ١/٤٩١. أحمد ٣/٢٠٤، ١١٨. علل الدارقطني (ق ١٣/أ).

طح في الجنائز: ثنا ابن مرزوق، ثنا يعقوب بن إسحاق الحضرمي، عنه، به. وعن علي بن شيبة، ثنا يزيد بن هارون، أنا همام، نحوه. وعن فهد، عن الحِمَّانِي، ثنا عبدالوارث بن سعيد، عن أبي غالب، بالحديث دون القصة.

أحمد: عن يزيد ووكيع، كلاهما عن همام، عنه، به.

قلت: زعم الدارقطني في العلل: أن أحمد رواه عن وكيع، فقال: عن غالب، والصواب أبو غالب(١).

236 ★ نُبَيْط بن عمر، عن أنس

١٨٧٥ ـ حديث: «من صلى في مسجدي أربعين صلاة. . .» الحديث.
حم عم

قال أحمد: ثنا الحكم بن موسى، ثنا عبدالرحمن بن أبي الرجال، عنه، به.

قال عبدالله بن أحمد: سمعته من الحكم.

237 ★ النضر بن أنس، عن أبيه

١٨٧٦ ـ حديث: «إني قائم أنتظر أمتي يعبرون الصراط، إذ جاءني عيسى بن
خز حم

---

(١) هذا التصويب ورد في المسند، في رواية وكيع ٣/١١٨، فنسبته إلى الدارقطني وتصديره بـ «زعم» فيه شيء.

ويستدرك على أحاديث «نافع الباهلي، عن أنس».

حديث: **أنّ النبي ﷺ كان يكبر أربع تكبيرات على الميت.**
طح
رواه الطحاوي في الجنائز ١/٤٩٥: ثنا فهد، ثنا الحماني، ثنا عبدالوارث بن سعيد، عن أبي غالب، عن أنس، به.

236 ★ نُبَيْط بن عامر ذكره ابن حبان في الثقات. انظر: (الثقات ٥/٤٨٣، والتعجيل ص ٤٢٠).

١٨٧٥ ـ أحمد ٣/١٥٥.

237 ★ النضر بن أنس هو: الأنصاري، أبو مالك البصري، ثقة، مات سنة بضع ومائة. انظر: (التقريب، وتهذيب التهذيب ١٠/٤٣٥).

١٨٧٦ ـ خز ص ٢٥٤. أحمد ٣/١٧٨.

مريم، فقال: يا محمد هذه الأنبياء قد جاءتك يسألون أن يجتمعوا إليك (فتدعو أن يَفْرُقَ)[1] بين جميع الأمم إلى حيث يشاء. . . » الحديث.

خز في التوحيد: ثنا أبو يحيى محمد بن عبدالرحيم البزاز، ثنا يونس بن محمد، ثنا حرب بن ميمون، عنه، به.

أحمد: ثنا يونس، به.

١٨٧٧ - حديث: «إذا أخذت بصر عبدي فصبر واحتسب. . . » الحديث.
حم
قال أحمد: ثنا يونس، ثنا حرب، عنه، به.

١٨٧٨ - وبه: «اللهم اغفر للأنصار ولأبناء الأنصار. . . » الحديث.
حم

١٨٧٩ - وبه: سألت نبي الله ﷺ أن يشفع لي يوم القيامة، قال: «أنا فاعل. . . » الحديث.
حم

١٨٨٠ - حديث: إن كان الريح لتشتد، فنبادر المسجد مخافة القيامة.
كم
كم في الكسوف: ثنا علي بن حشاذ، ثنا عبيد بن محمد، ثنا ابن أبي صفوان، / ثنا حَرَمي بن عُمارة، عن عبيدالله بن النضر، حدثني أبي، قال: كانت ظلمة على عهد أنس، فأتيته فقلت: يا أبا حمزة هل كان يصيبكم مثل هذا على عهد رسول الله ﷺ؟ فقال: معاذ الله. . . فذكره. وقال: [وعبيد الله هذا هو ابن النضر] بن أنس بن مالك، والإسناد صحيح.

١/١٢٩أ

(١) من المطبوع، وفي الأصل و(هـ): «فتدعوا أن يفترق».
١٨٧٧ - أحمد ٣/١٥٦.
١٨٧٨ - أحمد ٣/١٥٦.
١٨٧٩ - أحمد ٣/١٧٨.
١٨٨٠ - كم ١/٣٣٤. وما بين المعقوفين من المطبوع وبدله في الأصل و(هـ): «النضر هذا هو».

١٨٨١ ـ حديث: أن أم سُلَيم تزوجت أبا طلحة على إسلامه.
كم

كم في النكاح: أنا أبو عمرو بن إسماعيل، ثنا محمد بن إسحاق أبو بكر، ثنا عبد الوارث بن عبد الصمد، ثنا أبي، ثنا حرب بن ميمون، عنه، بهذا. وقال: صحيح على شرطهما.

١٨٨٢ ـ حديث: كنت قاعداً مع النبي ﷺ فمرت جنازة، فقال: «وجبت وجبت...» الحديث.
كم

كم في الجنائز: أنا أبو بكر أحمد بن سلمان إملاء في جامع المنصور، ثنا الحسن بن سلّام، ثنا يونس بن محمد، ثنا حرب بن ميمون، عنه، به. وقال: صحيح على شرط مسلم.

قلت: وقع لنا بعلو: في جزء بيبي بنت عبد الصمد، قالت: ثنا أبو محمد بن أبي شريح، عن جعفر بن عيسى، عن أبي جعفر بن المنادي، عن يونس بن محمد، ثنا حرب، ولم ينسبه.

١٨٨٣ ـ حديث: لولا أن رسول الله ﷺ نهانا أن نتمنى الموت لتمنيته.
عه حم

عه في الدعوات: ثنا علي بن سهل البزاز، ثنا عفان، ثنا عبد الواحد بن زياد. وعن عباس الدوري، ثنا الحسن بن الربيع، ثنا أبو الأحوص. وثنا أبو زرعة الرازي وعيسى بن بشر بن الصيدلاني بالرَيّ، قالا: ثنا محمد بن سابق، ثنا عمرو بن أبي قيس، ثلاثتهم عن عاصم الأحول، ثنا النضر بن أنس ـ وأنس يومئذٍ حي ـ فذكره.

أحمد: ثنا عفان، ثنا عبد الواحد، به.

١٨٨١ ـ كم ٢/١٧٩.
١٨٨٢ ـ كم ١/٣٧٧.
١٨٨٣ ـ أحمد ٣/ ٢٥٨.

١٨٨٤ - حديث: قالت لي أم سُلَيْم: اذهب إلى رسول الله ﷺ وقل له: إن رأيت أن تتغدى عندنا فافعل، قال: فجئت فبلغته، فقال: «ومن[1] عندي؟ . . .» الحديث.

عه في الأطعمة: ثنا عباس الدوري ومحمد بن عبيد الله بن المنادي، قالا: ثنا يونس بن محمد، ثنا حرب بن ميمون، عنه، به.

أحمد: ثنا يونس، به.

238 ★ نُفَيع أبو داود الأعمى السَبِيعي[2]، عن أنس

١٨٨٥ - حديث: «ما من أحد يوم القيامة غني ولا فقير، إلاّ وَدَّ أنما[3] كان أوتي في الدنيا قوتاً».

أحمد: عن ابن نمير ويعلى، كلاهما عن إسماعيل، عنه، به.

١٨٨٦ - حديث: قال رجل: يا رسول الله ﴿الذين يحشرون على وجوههم﴾؟ قال: «إن الذي أمشاهم على أرجلهم، قادر أن يحشرهم على وجوههم».

كم في تفسير الفرقان[4]: أنا أبو العباس المحبوبي، ثنا أحمد بن سيّار، ثنا

١٨٨٤ - عه ٥/٣٨٦. أحمد ٣/٢٤٢.

(١) «ومن» من (هـ) والمطبوع، وفي الأصل: «من».

238 ★ نُفَيع هو: ابن الحارث، مشهور بكنيته، كوفي، ويقال له: نافع، متروك وقد كذّبه ابن معين. انظر: (التقريب، وتهذيب التهذيب ١٠/٤٧٠).

(٢) - في (هـ): «الأسبيعي».

١٨٨٥ - أحمد ٣/١١٧، ١٦٧.

(٣) ورواية يعلى: «أنه».

١٨٨٦ - كم ٢/٤٠٢. والآية من سورة الفرقان، برقم (٣٤).

ويزاد: رواه أحمد ٣/١٦٧: ثنا ابن نمير، ثنا إسماعيل بن عمر، عن نُفَيْع، قال: سمعت أنساً، به. وانظر أطراف المسند (ح ١٠٣٠).

(٤) «الفرقان» من المستدرك وهو الصواب، وفي الأصل و(هـ): «القرآن».

محمد بن كثير، ثنا سفيان، عن إسماعيل بن أبي خالد، أخبرني من سمع أنس بن مالك، بهذا. وعن المحبوبي، عن سعيد بن مسعود، عن يزيد بن هارون، عن إسماعيل بن أبي خالد، عن أبي داود السبيعي، عن أنس، نحوه. وقال: صحيح الإسناد.

قلت: لا والله، بل أبو داود ضعيف جداً.

239 ★ نوفل بن مسعود، عن أنس

١٨٨٧ ـ حديث: «ثلاث من كنّ فيه حرم على النار...» الحديث.

حم أحمد: ثنا يحيى بن سعيد، عن نوفل بن مسعود، به.

240 ★ هارون بن أبي داود الحَبَطي، عن أنس

١٨٨٨ ـ حديث: «أيما رجلٍ يعود مريضاً فإنما يخوض في الرحمة...» الحديث، وفيه قصة.

حم أحمد: ثنا حسن بن موسى، ثنا هلال بن أبي داود الحَبَطي أبو هشام، قال: قال أخي هارون أتيت أنس بن مالك... فذكره.

241 ★ / هشام بن زيد بن أنس بن مالك، عن جده

١ ١٢٩/ب

---

239 ★ نوفل بن مسعود هو السهمي المدني، ذكره ابن حبان في الثقات، وقال: قد قيل فيه: نوفل بن سهيل. قلت: وقد يلتبس بنوفل بن مسعود الضبي، لكنه متأخر الطبقة عن هذا. انظر: (الثقات ٥/٤٧٩، والتعجيل ص: ٢٤٦).

١٨٨٧ ـ أحمد ٣/١١٣ ـ ١١٤.

240 ★ هارون بن أبي داود الحَبَطي ذكره ابن حبان في الثقات. انظر: (الثقات ٥/٥٠٨ والتعجيل ص/ ٤٢٦).

١٨٨٨ ـ أحمد ٣/١٧٤ و ٢٥٥.

241 ★ هشام بن زيد بن أنس بن مالك. ثقة. انظر: (التقريب، وتهذيب التهذيب ١١/٣٩).

١٨٨٩ ـ حديث: انطلقت بالصبي حين ولدت أمي إلى النبي ﷺ ليُحَنِّكه . . . الحديث.
خز عه حب حم

خز في الزكاة، ثنا بندار، ثنا يحيى ومحمد بن جعفر وعبد الرحمن بن مهدي، قالوا: ثنا شعبة، عنه، به. ليس في سماعنا.

عه في اللباس: عن الصغاني، ثنا عفان وأبو عمر الحوضي. وعن يزيد بن سنان، ثنا أبو عمر. وعن أبي داود الحراني وأبي أمية، قالا: ثنا عفان، كلاهما عن شعبة، به.

حب في الأول من الرابع: أنا محمد بن إسحاق بن إبراهيم ـ مولى ثقيف ـ ثنا يعقوب بن إبراهيم الدَّورقي، ثنا بهز بن أسد، ثنا شعبة، نحوه.

١٨٩٠ ـ حديث: دخلت على النبي ﷺ، وهو يَسِمُ[1] غنماً. . . الحديث
حم

أحمد: عن حجاج ومحمد بن جعفر وهاشم بن القاسم وعفان، كلهم عن شعبة، عنه، به.

١٨٩١ ـ حديث: رأى النبي ﷺ صبياناً ونساءً من الأنصار، مقبلين من عرس، فقال لهم: «أنتم أحب الناس إليّ».
عه حب حم

عه في المناقب: عن يونس بن حبيب، ثنا أبو داود. وعن الصغاني، ثنا عفان والحوضي، ثلاثتهم عن شعبة، عنه، به.

حب في الثاني والستين من الثالث: أنا الحسن بن سفيان، ثنا أبو بكر بن أبي

١٨٨٩ ـ خز ٤/٢٨. حب (الإحسان) ٧/٤٥٧ (الحوت).
ويزاد: رواه أحمد أيضاً ٣/١٧١، ٢٥٤: ثنا محمد بن جعفر وعفان، قالا: ثنا شعبة، عن هشام بن زيد، عن أنس، به. وبالنظر لهاتين الروايتين فالحديث الآتي جزء منه.
١٨٩٠ ـ أحمد ٣/١٦٩، ١٧١، ٢٥٩، ٢٥٤.
(١) «يسم» من المطبوع، أي يعلّم عليها، وفي الأصل و (هـ): «يقسم».
١٨٩١ ـ حب (الإحسان) ٩/١٩٤ (الحوت). أحمد ٣/١٢٩، ٢٥٨.

شيبة، ثنا عبدالله بن إدريس، عن شعبة، عنه، به.

أحمد: عن محمد بن جعفر وعفان وسليمان بن داود، كلهم عن شعبة، عنه بلفظ: جاءت امرأة من الأنصار إلى رسول الله ﷺ، معها ابنها، فقال: «والذي نفسي بيده...» فذكره، وحديث سليمان مختصر.

١٨٩٢ ـ حديث: أن النبي ﷺ طاف على نسائه بغسل واحد.
طح عه حم

طح في الطهارة[1]: ثنا ابن أبي داود، ثنا حَيْوة بن شريح، ثنا بقية، عن شعبة، عنه، به.

عه فيه: ثنا أحمد بن عبدالله الكُزْبُراني، ثنا مسكين بن بكير. وعن أحمد بن الفرج الحمصي، ثنا بقية، كلاهما عن شعبة، به.

أحمد: ثنا حيْوة بن شريح، هذا.

١٨٩٣ ـ حديث: أن يهودياً قتل جارية على أوضاح[2] لها، قتلها بحجر
عه طح حب قط حم

... الحديث.

عه في الحدود: ثنا سعيد بن مسعود، ثنا النضر بن شُمَيْل. وعن عَلاَّن القراطيسي، ثنا يزيد بن هارون. وعن الصغاني، أنا خلف المخرِّمي، ثنا محمد بن جعفر. وعن أبي أيوب البَهْراني، ثنا محمد بن إسماعيل بن عباس، حدثني أبي، حدثني يحيى شيخ من أهل المدينة، عن محمد بن إسحاق، كلهم عن شعبة، به.

١٨٩٢ ـ طح ١/١٢٩. عه ١/٢٨٠. أحمد ٣/٢٢٥.

(١) «الطهارة» هو الصواب، وفي الأصل و(هـ): «الكراهة» وكذلك رواه أبو عوانة في الطهارة أيضاً.

١٨٩٣ ـ عه ٥/١٩٣ بسند علاّن القراطيسي فقط في كتاب الصيد، أما كتاب الحدود فغير مطبوع، ولا يوجدلدينا الآن نسخة خطية منه. طح ٣/١٧٩. حب(الإحسان) ٧/٥٩٣(الحوت). قط ٣/١٦٨. أحمد ٣/١٧١، ٢٠٣.

(٢) الأوضاح: واحدها وَضَحٌ، هي نوع من الحُليِّ، يعمل من الفضَّة، سُمّيتْ بها لبياضها. النهاية.

قال أبو عوانة ـ في حديث إسماعيل بن عباس ـ يحيى يقولون: هو ابن سعيد الأنصاري، قال: وهو حديث يساوي ألف حديث.

وأعاده في الذبائح: عن عَلَّان، به.

طح في الجنايات: ثنا إبراهيم بن أبي داود، ثنا عبدالعزيز الأُوَيْسي، ثنا إبراهيم بن سعد، عن شعبة، به.

حب في السادس والثلاثين من الخامس: أنا زكريا بن يحيى الساجي، ثنا محمد بن المثنى ومحمد بن بشار، قالا: ثنا محمد بن جعفر، به.

قط في الحدود: ثنا عمر بن أحمد بن علي الجوهري، ثنا سعيد بن مسعود أبو عثمان، به.

أحمد: عن محمد بن جعفر وحجاج ويزيد، كلهم عن شعبة، عنه، به.

١٨٩٤ ـ حديث: أنفجنا أرنباً بمر الظهران فسعى القوم فَلَغِبُوا[1]... الحديث. مي جا عه حم

مي في الصيد: أنا أبو الوليد، ثنا شعبة، عنه، به.

جا في الأطعمة: ثنا معروف بن الحسن الهمداني، ثنا عبدالملك بن إبراهيم، عن شعبة، به.

عه فيه: ثنا أبو قلابة، ثنا أبو الوليد، به. وعن عباس الدوري، عن شبابة. وعن يونس بن حبيب وعمار، قالا: ثنا أبو داود. وعن سعيد بن مسعود، عن النضر بن شُمَيل، قالوا: ثنا شعبة، به.

١٨٩٤ ـ مي ٢/٩٢ (الدمشقية) و٢/١٩ (اليماني). جا ص ٢٩٩. عه ٥/١٨٢ ـ ١٨٤. أحمد ٣/١١٨، ١٧١، ٢٩١.

ويزاد: وقال أبو عوانة أيضاً ٥/١٨٤: رواه غندر مثل رواية النضر، وقال: بفخذيها. ورواه يحيى القطان، عن شعبة، فقال: بوركها أو بفخذها.

(١) اللَّغَبُ: التعب والإعياء وقد لَغِبَ يَلْغَبُ. النهاية.

خز لابن خزيمة عه لأبي عوانة طح للطحاوي حب لابن حبان قط للدارقطني كم للحاكم

أحمد: عن وكيع ومحمد بن جعفر وحجاج، كلهم عن شعبة. وعن بهز، عن حماد، كلاهما عنه، به.

١٨٩٥ - / حديث: نهى رسول الله ﷺ أن تُصْبر البهائم... وفيه قصة. ١/١٣٠أ
جا عه طح حم

جا[1] في الصيد والذبائح: ثنا عبد الله بن هاشم، ثنا يحيى - يعني ابن سعيد - عن شعبة، ثنا هشام، بهذا.

عه في الذبائح: ثنا أبو داود سليمان بن الأشعث، ثنا أبو الوليد. وعن عباس الدوري، ثنا شبابة. وعن الصغاني، ثنا أبو النضر. وعن يونس بن حبيب وعمار بن رجاء، قالا: ثنا أبو داود، كلهم عن شعبة، به.

طح في الجنايات: ثنا ابن مرزوق، ثنا وهب بن جرير، ثنا شعبة، به.

رواه أحمد: عن محمد بن جعفر وحجاج ووكيع ويحيى، كلهم عن شعبة. وعن بهز، عن حماد، كلاهما عنه، به.

١٨٩٦ - حديث: لما كان يوم حنين، أقبلت هوازن وغطفان بذراريّهم ونَعَمهم، ومع رسول الله ﷺ عشرة آلاف... الحديث بطوله.
عه حب حم

عه في الزكاة: ثنا جعفر بن محمد الصائغ، ثنا عفان، ثنا سُلَيْم بن أخضر، ثنا ابن عون، عنه، به.

حب في الثالث من الخامس: أنا أبو يعلى: ثنا موسى بن محمد بن حَيَّان[2]، ثنا

١٨٩٥ - جا ص ٣٠١. عه ٥/١٩٤. طح ٣/١٨٣. أحمد ٣/١٧١، ١٨٠، ١١٧، ١٩١.

(١) «جا» مكانه بياض في الأصل و(هـ) وانظر: (المنتقى ص: ٣٠١).

١٨٩٦ - حب (الإحسان) ٧/١٣٢ (الحوت)، وليس فيه قول هشام. أحمد ٣/١٩٠، ٢٧٩، ٢٨٠.

(٢) وقع في المطبوع: «موسى بن محمد بن يحيى بن حبان» وهو مخالف للأصل و (هـ) و (الثقات لابن حبان ٩/١٦١ وتبصير المنتبه ١/٢٧٧)، ولفظة «بن يحيى» مقحمة، ووقع في المطبوع: «حبان» بالباء الموحدة، وهو تحريف.

معاذ بن معاذ، عن ابن عون، نحوه، وفيه: قال هشام: قلت لأنس: وأنت شاهدٌ ذاك؟ قال: (وأنت أَغِبتَ عن ذا؟)[1].

قال أحمد: ثنا عفان، ثنا سُلَيْم بن أخضر، ثنا ابن عون، عنه، به.

١٨٩٧ ـ حديث: أن رسول الله ﷺ كان يعجبه الدباء.

عه

عه في الأطعمة: ثنا أبو حاتم الرازي، ثنا صالح بن عدي، ثنا السَمَيْدع بن واهب، ثنا شعبة، عنه، بهذا.

١٨٩٨ ـ حديث: أن يهودياً مر على رسول الله ﷺ فقال: السام عليكم... الحديث.

عه حم

عه في الإستئذان: ثنا أبو الأزهر، ثنا روح بن عبادة، ثنا شعبة، عنه، به.

رواه أحمد: عن سليمان بن داود وروح، كلاهما عنه، به.

١٨٩٩ ـ حديث: أن يهودية جعلت سماً في لحم، ثم أتت به، فأكل منه رسول الله ﷺ... الحديث.

عه حم

عه في الطب: ثنا أبو الأزهر، ثنا روح بن عبادة، عن شعبة، عنه، به. وثنا أبو سليمان داود إمام مسجد طَرَسوسَ، ثنا غسان بن المفَضَّل، ثنا خالد بن الحارث، ثنا شعبة، نحوه. قال أبو عوانة: لم أر أحداً أحسن صلاة من داود (وكان يلقى داود لا يصلي)[2] وذلك أن أمه منعته من صلاة النافلة، فكان لا يصلي، ثم أذنت له.

أحمد: ثنا روح، به.

---

(١) كذا في الأصل و (هـ) والمعنى على هذا والله أعلم: أغاب عنك شهودي لذلك، وبدله في المطبوع: وأين أغيب عن ذاك.

١٨٩٨ ـ أحمد ٣/٢١٠، ٢١٨.

١٨٩٩ ـ أحمد ٣/٢١٨.

(٢) ما بين الهلالين كذا فيهما.

خز لابن خزيمة عه لأبي عوانة طح للطحاوي حب لابن حبان قط للدارقطني كم للحاكم

١٩٠٠ ـ حديث: قالت أم سُلَيْم: يا رسول الله ادع الله له ـ تعني أنساً . . . الحديث.
عه

عه في المناقب: عن محمد بن عبد الجليل، ثنا حجاج بن محمد، ثنا شعبة، عنه، به. تابعه غندر، عن شعبة.

١٩٠١ ـ حديث: «أوصيكم بالأنصار . . .» الحديث.
عه

عه في المناقب: حدثني محمد بن جمعة البلخي بمصر، ثنا خلف بن عبد العزيز بن عثمان بن جبلة، حدثني أبي، عن جدي، عن شعبة، عنه، به. وعن محمد بن محمد بن رجاء، عن محمد بن الصائغ، عن شاذان، ثنا أبي، ثنا شعبة، مثله.

١٩٠٢ ـ حديث: أن النبي ﷺ قال للأنصار: «إنكم ستلقون بعدي أَثَرَة . . .» الحديث.
حم

رواه أحمد: عن محمد بن جعفر، ثنا شعبة، عنه، به.

١٩٠٣ ـ حديث: «إن قامت الساعة، وفي يد أحدكم فَسِيْلة، فإن استطاع أن لا يقوم حتى يغرسها، فليغرسها».
حم خد

رواه أحمد: عن بهز ووكيع، كلاهما عن حماد، عنه، به.

وأخرجه البخاري في الأدب المفرد: ثنا أبو الوليد، ثنا حماد بن سلمة، عنه، بهذا[1].

١٩٠٢ ـ أحمد ٣/١٧١.

١٩٠٣ ـ أحمد ٣/١٩١، ١٨٣. الأدب المفرد (بشرحه) ـ باب اصطناع المال ـ ١/٥٦٣.

(١) ويستدرك على الرواة عن أنس حسب الترتيب: هود بن عطاء، عن أنس.

هو اليمامي، قال ابن حبان: لا يحتج به، منكر الرواية على قلتها. الميزان ٤ / ٣١٠.

ـ حديث: «إنكم لتخبرون عن رجل على وجهه سَفْعةٌ من الشيطان . . .» الحديث.
قط

قط في الصلاة ٢/٥٤: ثنا عبد الله بن محمد بن عبدالعزيز، ثنا محمد بن الفرج مولى بني هاشم، ثنا محمد بن الزبرقان، ثنا موسى بن عبيدة، أنا هود بن عطاء، عن أنس بن مالك، به. والسَّفْعة ضرب من العجب بسبب مَسِّ الشيطان. النهاية.

---

242 ★ أبو ظِلال هلال بن زيد القَسْمَلي، عن أنس

١٩٠٤ ـ حديث: صلى رسول الله ﷺ صلاة الصبح، وقد اغتسل من جنابة، فكان بَلة[1] مثل الدرهم يابس لم يصبه الماء، فقيل: يا رسول الله إن هذا الموضع لم يصبه الماء، فسلت شعره من الماء، ومسحه به، ولم يعد الصلاة.
قط

قط في الطهارة: ثنا سعيد بن محمد بن أحمد الحَنَّاط، ثنا إسحاق بن أبي إسرائيل، ثنا المتوكل بن فُضَيْل[2] أبو أيوب الحداد بصري، عنه، به. وقال: المتوكل: ضعيف.

١٩٠٥ ـ / حديث: «إن عبداً في جهنم لينادي ألف سنة: يا حنان يا منان...» الحديث. ١/١٣٠/ب
خزحم

خز في التوحيد: روى سلام بن مسكين، ثنا أبو ظلال، به. وقال عقبة: ثناه أبو غسان مالك بن الخليل بن بَشِير بن نَهِيْك، ثنا مسلم ـ يعني ابن إبراهيم ـ ثنا سلام.

قلت: وقاعدة ابن خزيمة إذا علق الخبر لا يكون على[3] شرطه في الصحة، ولو[4] أسنده بَعْدَ أن يعلقه.

---

242 ★ أبو ظلال وهو: هلال بن أبي هلال، أو ابن أبي مالك، وهو ابن ميمون ـ وقيل غير ذلك في اسم أبيه ـ البصري، ضعيف، مشهور بكنيته. انظر: (التقريب، وتهذيب التهذيب ١١/٨٤).

١٩٠٤ ـ قط ١/١١٢.

(١) وفي المطبوع: «نكتة».

(٢) «فضيل» هو الصواب كما في (الميزان ٣/٤٣٤) وما في الهندية «فضيلة» فخطأ. والله أعلم.

١٩٠٥ ـ خز ص: ٣١٦. أحمد ٣/٢٣٠.

(٣) «على» ساقطة من الهندية.

(٤) في الأصل: «أو» بدل «ولو».

خز لابن خزيمة عه لأبي عوانة طح للطحاوي حب لابن حبان قط للدارقطني كم للحاكم

والحديث قد رواه أحمد في مسنده: ثنا حسن بن موسى، ثنا سَلَّام، عنه، به.

243 ★ أبو عِقال: هلال بن زيد، عن أنس

١٩٠٦ ـ حديث: «عسقلان أحد العروسين. . .» الحديث.

حم أحمد: ثنا أبو اليمان، ثنا إسماعيل بن عياش، عن عمر[1] بن محمد، عنه، به[2].

244 ★ هلال بن سويد أبو المعلى، عن أنس

١٩٠٧ ـ حديث: أهديت للنبي ﷺ ثلاث طوائر. . . الحديث.

حم أحمد: ثنا مروان، عنه، به.

245 ★ هلال بن علي، عن أنس

---

243 ★ هلال بن زيد بن يسار، البصري، نزيل عَسْقلان، متروك. انظر: (التقريب، وتهذيب التهذيب ١١/٧٩ ـ ٨٠).

١٩٠٦ ـ أحمد ٣/٢٢٥.

(١) «عمر» كذا في الأصل و (هـ) وهو الصواب كما في (التهذيب ١١/٨٠ والميزان في ترجمة «هلال بن زيد» ٤١/٣١٣)، وفي المطبوع: «عمرو» والله أعلم.

(٢) ويستدرك على أحاديث «هلال بن زيد، عن أنس»:

حديث: وقَّت لأهل المدينة ذا الحليفة. . . الحديث في المواقيت.

طح رواه الطحاوي في الحج ٢/١١٩: ثنا يحيى بن عثمان وعلي بن عبدالرحمن، قالا: ثنا سعيد بن أبي مريم، أخبرني إبراهيم بن سويد، حدثني هلال بن زيد، أخبرني أنس، به.

244 ★ هلال بن سويد هو الأحمري، قال البخاري: لا يُتابع عليه. انظر: (الميزان ٤/٣١٤).

١٩٠٧ ـ أحمد ٣/١٩٨.

245 ★ هو: هلال بن علي بن أسامه، العامري المدني، وينسب إلى جده، ثقة، مات سنة بضع عشرة ومائة. انظر: (تهذيب التهذيب ١١/٨٢، والتقريب).

وفعل المصنف يفيد التفرقة بين هذا والآتي بعده وهو «هلال بن أبي ميمونة وهو هلال بن علي بن أسامه» والظاهر أنهما واحد، وجزم بذلك الخطيب في (موضح أوهام الجمع والتفريق ٢/٤٤٤ ـ ٤٤٨). والله سبحانه وتعالى أعلم.

١٩٠٨ ـ حديث: لم يكن رسول الله ﷺ سباباً ولا لعاناً. . . الحديث حم

أحمد: عن أبي عامر ويونس وسُرَيْج، ثلاثتهم، عن فليح، عنه، به.

١٩٠٩ ـ حديث: شهدنا ابنة لرسول الله ﷺ، والنبي ﷺ جالس على القبر. . . الحديث. حم

أحمد: عن أبي عامر ويونس وسريج، كلهم عنه، به.

١٩١٠ ـ حديث: صلى رسول الله ﷺ يوماً صلاة، ثم رَقِي المنبر، فقال: في الصلاة وفي الركوع، ثم قال: «إني لأراكم من ورائي، كما أراكم من أمامي». حم

أحمد: ثنا سريج ويونس، قالا: ثنا فليح، عنه، به.

١٩١١ ـ حديث: صلى النبي ﷺ بنا[1] يوماً، ثم رقي المنبر، فأشار بيده قِبَلَ قبلة المسجد، ثم قال: «قد رأيت أيها الناس منذ صليت الجنة والنار. . .» الحديث. حم

أحمد: ثنا سريج، ثنا فليح، عنه، به.

246 ★ هلال بن أبي ميمونة، عن أنس، وهو هلال بن علي بن أسامة

١٩٠٨ ـ أحمد ٣/١٢٦، ١٤٤.

ويزاد: رواه أحمد أيضاً ٣/١٥٨: ثنا موسى بن داود، ثنا فليح بن سليمان، عن هلال ـ يعني ابن علي ـ عن أنس، به. وانظر أطراف المسند (ح١٠٤٧) مع التعليق عليه.

١٩٠٩ ـ أحمد ٣/١٢٦، ٢٢٨، عن فليح، عن هلال، عنه، به.

١٩١٠ ـ أحمد ٣/٢٢٨.

١٩١١ ـ أحمد ٣/٢٥٩.

(١) «بنا» من المطبوع، وفي الأصل و(هـ): «لنا».

246 ★ انظر: ترجمة «هلال بن علي» رقم (٢٤٥).

١٩١٢ ـ حديث: بينا رسول الله ﷺ وبلال يمشيان بالبقيع، فقال: «يا بلال هل تسمع ما أسمع؟» قال: لا والله ما أسمعه. قال: «ألا تسمع أهل القبور يعذبون». كم

كم في الإيمان: أنا أبو بكر بن إسحاق الفقيه، ثنا علي بن الحسين بن الجنيد، ثنا المعافى بن سليمان، ثنا فليح بن سليمان، عنه، به. وقال: صحيح على شرط الشيخين، وقد أخرجا حديث شعبة، عن قتادة، عن أنس: «لولا أن لا تدافنوا»[1].

١٩١٣ ـ حديث: شهدت ابنة لرسول الله ﷺ، وهو جالس على القبر، فرأيت عينيه تدمعان... الحديث. كم

كم في المعرفة: ثنا أبو العباس محمد بن يعقوب، ثنا محمد بن عبيد[2] الله بن المنادي، ثنا يونس بن محمد، ثنا فليح، عنه، به. وقال: صحيح على شرطهما، ولم يخرجاه. قلت: بل خرّج[3].

١٩١٢ ـ كم ١/ ٤٠.

(١) الحديث تقدم برقم (١٦٥١)، ورواه مسلم في صحيحه في كتاب الجنة ص: ٢٢٠٠ ولم يخرجه البخاري في صحيحه، مع أن الذهبي لم يعترض على كلام الحاكم. وذكره المزيّ في «تحفة الأشراف» ١/ ٣٣٤ ولم يعزه للبخاري أيضاً.

١٩١٣ ـ كم ٤/ ٤٧.

(٢) «عبيد» كذا في الأصل و(هـ) وهو الصواب كما في اللباب ٣/ ٢٥٨، وما في المطبوع «عبد» فتصحيف.

(٣) بعد «خرّج» بياض في الأصل و(هـ) مقدار كلمتين، وقد وضع عليه علامة «كذا».

قلت: والظاهر أنه أراد أن يقول: (قلت: بل خرّج البخاري الحديث). لأن المزي ذكره في تحفة الأشراف ١/ ٤٢٣ فقال:

خ ـ أي رواه البخاري ـ في الجنائز (٢/ ٣٢): عن عبد الله بن محمد، عن أبي عامر العقدي ـ و (٧١) عن محمد بن سنان ـ قال: (٧١ تعليقاً): وقال ابن المبارك، ثلاثتهم عن فليح بن سليمان، عنه، به.

247 ★ واقد بن عمرو بن سعد بن معاذ، عن أنس

١٩١٤ ـ حديث: بعث رسول الله ﷺ جيشاً إلى أُكَيْدر دُومة، فأرسل إلى رسول الله ﷺ بجبة من ديباج... الحديث. حب حم

حب في الثامن من الثالث: أنا جعفر بن أحمد بن سنان، ثنا أبي، ثنا يزيد بن هارون، أنا محمد بن عمرو، عنه، به[1].

قال أحمد: ثنا يزيد، أنا محمد بن عمرو، حدثني واقد، به.

248 ★ وفاء بن شَرَاحيل الخولاني، عن أنس

١٩١٥ ـ حديث: أنتم في خير، تقرءون كتاب الله، وفيكم رسول الله، وسيأتي على الناس زمان... الحديث، وفيه قصة. حم

أحمد: ثنا حسن، ثنا ابن لهيعة، ثنا بكر بن سَوادة، عنه، به.

249 ★ وهب بن كَيْسان، عن أنس

في ترجمته عن جابر.

---

247 ★ واقد بن عمرو بن سعد بن معاذ الأنصاري الأشهلي، أبو عبد الله المدني، ثقة، مات سنة (١٢٠). انظر: (التقريب، وتهذيب التهذيب ١١/١٠٧).

١٩١٤ ـ حب (الإحسان) ٩/٩١ (الحوت). أحمد ٣/١٢١.

(١) سقط من «الإحسان»: (عن أنس).

248 ★ وفاء بن شراحيل الخولاني، يروي عن أنس، روى عنه بكر بن سوادة. انظر: (الثقات لابن حبان ٥/٤٨٩، والمؤتلف والمختلف للدارقطني ٤/٢٢٨٦، والمؤتلف والمختلف لعبدالغني الأزدي ص: ١٣٢). وجاء اسمه في الثقات «وقاء».

١٩١٥ ـ أحمد ٣/١٤٦.

249 ★ وهب بن كيسان هو القرشي، أبو نعيم المدني، المعلّم، ثقة من كبار الرابعة، مات سنة (١٢٧). (انظر: التقريب، وتهذيب التهذيب ١١/١٦٦).

---

250 ★ لاحق أبو مِجْلَز، عن أنس

١٩١٦ ـ حديث: لما تزوج النبي ﷺ زينب بنت جحش، دعا القوم فطَعِموا... الحديث. طح حب

طح في الكراهية: ثنا ابن أبي داود، ثنا عبيد الله بن معاذ، ثنا المعتمر بن سليمان، به.

حب في الرابع والستين من الثالث: أنا الحسن بن سفيان، ثنا العباس بن الوليد وعبد الأعلى بن حماد، قالا: ثنا معتمر بن سليمان، سمعت أبي، عنه، به.

١٩١٧ ـ حديث: أن رسول الله ﷺ قنت شهراً بعد الركوع، وفي حديث زائدة: يدعو على رِعْل وذَكْوان. طح حب عه خم

طح في الصلاة: ثنا أحمد بن داود، ثنا أحمد بن يونس، عن زائدة، عن سليمان التيمي، عنه، به.

حب: في الأول من الرابع: أنا محمد بن الحسين بن مُكرَم، ثنا عمرو بن علي، ثنا يزيد بن زُرَيْع ويحيى القطان، قالا: ثنا سليمان التيمي، عنه، بهذا. وأعاده في الصلاة بهذا الإسناد، وزاد في المتن: يدعو على حي من أحياء العرب رعل وذكوان، وقال: «عصية عصت الله ورسوله».

عه فيه: ثنا الدقيقي، ثنا يزيد بن هارون، عن سليمان، به.

رواه أحمد: عن يحيى ومعاذ بن معاذ، كلاهما عن التيمي، به.

---

250 ★ هو لاحق بن حميد بن سعيد، السدوسي البصري، مشهور بكنيته، ثقة من كبار الثالثة. انظر: (التقريب، وتهذيب التهذيب ١١/١٧١).

١٩١٦ ـ طح ٤/٣٣٤. حب (الإحسان) ٧/٤٣٩ ـ ٤٤٠ (الحوت).

١٩١٧ ـ طح ١/٢٤٤. حب (الإحسان) ٣/٣٢٩ (عثمان) و٣/٢١٤ (الحوت). عه ٢/٣١٢. أحمد ٣/١١٦، ٢٠٤.

١/١٣١أ

251 ★ / يحيى بن أبي إسحاق الحضرمي[١]، عن أنس

١٩١٨ - حديث: خرجنا مع النبي ﷺ، فجعل يَقْصُر حتى قدمنا مكة، فأقام بها عشرة أيام يَقْصُر، حتى رجع، وذلك في حجه.

مي جا خز طح حب عه حم

مي في الصلاة: ثنا محمد بن يوسف، ثنا سفيان، عنه، به.

جا فيه: ثنا أبو سعيد الأَشَجّ، ثنا عقبة - يعني ابن خالد - ثنا شعبة، عنه، به.

خز فيه: عن أحمد بن عبدة، عن عبد الوارث. وعن الدَّورقي، عن ابن عُلَيَّة. وعن عمرو بن علي والصنعاني[٢]، عن بشر بن المفضل. وعن عمرو، عن يزيد بن زُرَيْع، كلهم عن يحيى بن أبي إسحاق، به. وأعاده: عن أحمد بن عبدة في الحج.

طح فيه: ثنا مبشر[٣] بن الحسن، ثنا أبو عامر، ثنا سعيد[٤]، عنه، به. وعن فهد[٥]، ثنا أبو نعيم، ثنا سفيان، به.

---

251 ★ يحيى بن أبي إسحاق الحضرمي البصري النحوي، صدوق، ربما أخطأ، مات سنة (١٣٦). انظر: (التقريب، وتهذيب التهذيب ١١/١٧٧).

(١) في (هـ): «الحصني».

١٩١٨ - مي ١/٣٥٥ (الدمشقية) و ١/٢٩٣ (اليماني). جا ص: ٨٦. خز ٢/٧٥، وفي الحج ٤/٣٢٦. طح ١/٤١٨. حب (الإحسان) ٤/١٨٤ و ١٨٥ (الحوت). عه ٢/٣٧٦ - ٣٧٨. أحمد ٣/١٨٧، ١٩٠، ٢٨٢.

(٢) في (هـ): «الصغاني».

(٣) «مبشر» من المطبوع، وهو الصواب كما في تاريخ بغداد ١٣/٢٦٨، وفي الأصل و (هـ): «بشر».

(٤) «سعيد» كذا في الأصل و (هـ) وفي المطبوع: «شعبة» وهو الراجح، لأنه من مشايخ أبي عامر (عبدالملك بن عمرو) ومن تلاميذ يحيى بن أبي إسحاق. انظر: (تهذيب التهذيب ٦/٤٠٩، ١١/١٧٧).

(٥) «فهد» من المطبوع، وهو الصواب، لأنه فهد بن سليمان بن يحيى أبو محمد الكوفي، قدم مصر وتوفي بها سنة (٢٧٥) وفي الأصل و (هـ): «جعفر» والله أعلم.

خز لابن خزيمة عه لأبي عوانة طح للطحاوي حب لابن حبان قط للدارقطني كم للحاكم

حب في الأول من الرابع: أنا أبو يعلى، ثنا أبو خيثمة، ثنا ابن عُلَيَّة، به. وفي الثامن من الخامس: أنا محمد بن عبد الله بن الجنيد، ثنا قتيبة بن سعيد، ثنا أبو عوانة، عنه، نحوه.

عه فيه: ثنا أبو قِلابة، ثنا عبد الصمد بن عبد الوارث. وعن عمار بن رجاء، ثنا أبو داود، كلاهما عن سعيد[1]، به. وعن عبد الكبير القزاز المروزي، ثنا علي بن الحكم، عن أبي عوانة، به. وعن أبي المثنى، ثنا ابن المنهال، ثنا يزيد بن زُرَيْع، عنه، به.

رواه أحمد: عن عبد الأعلى وإسماعيل، عنه، به. وعن محمد بن جعفر، عن شعبة، عنه، به.

١٩١٩ ـ حديث: سمعت رسول الله ﷺ يقول: «لبيك عمرة وحجاً، لبيك عمرة وحجاً» مراراً.
خز عه طح حب حم خ

خز في الحج: ثنا علي بن حجر، ثنا هشيم، أنا يحيى بن أبي إسحاق وعبد العزيز بن صهيب وحميد الطويل، كلهم يقول: سمعت أنساً بهذا. ليس في السماع، لكنه مسموع لنا من وجه آخر عن ابن خزيمة.

عه فيه: ثنا مسعدة بن سعيد بن مسعدة، ثنا سعيد بن منصور. وعن أبي داود، ثنا أحمد بن حنبل. وعن الصغاني، ثنا سُرَيْج بن النعمان، قالوا: ثنا هشيم، به. وعن أبي داود الحراني، ثنا سليمان بن حرب، ثنا حماد بن زيد، عن يحيى بن أبي إسحاق وحميد، به. وعن الصغاني، ثنا أحمد بن إسحاق الحضرمي، ثنا وهيب. وعن إبراهيم بن إسحاق بن أبي العَنْبَس، ثنا إسحاق بن منصور، عن داود الطائي. وعن إبراهيم بن مرزوق، عن أبي عاصم. وعن محمد بن حيّويَه، عن أبي

---

(١) «سعيد» كذا فيهما، وفي المطبوع: «شعبة».

١٩١٩ ـ خز ٤/١٧٠. طح ٢/١٥٣. حب (الإحسان) ٦/٩٤ (الحوت) و «الموارد» ص: ٢٤٥. أحمد ٣/٩٩، ٢٨٢، ١٨٧.

حذيفة، كلاهما عن سفيان[١]، كلهم عن يحيى بن أبي إسحاق، به.

طح فيه: ثنا ابن مرزوق، ثنا أبو عاصم، به.

حب في الحادي عشر من الخامس: أنا الفضل بن الحباب، ثنا مسدَّد بن مُسَرْهَد، ثنا خالد بن الحارث، عن حميد، عن[٢] يحيى، به.

ورواه أحمد في مسنده: ثنا هُشيم، به. وعن محمد بن جعفر، عن شعبة، عن يحيى، به، في حديث. وعن عبد الأعلى، عنه، به.

قلت: وأخرجه البخاري[٣]: عن مسدد، عن بشر بن المفضل، عن حميد.

١٩٢٠ ـ حديث: أنه أقبل هو وأبو طلحة مع رسول الله ﷺ في سفر، فساروا حتى إذا كانوا ظهر المدينة، أو أشرفوا عليها، قال: «آيبون تائبون...» الحديث. خز عه حم

خز في الحج: ثنا الصغاني، ثنا بشر بن المفضل، عنه، به. ليس في السماع.

عه فيه: ثنا أبو قلابة، قال: في كتابي، وأظن أني سمعته من عبد الصمد، ثنا شعبة، عنه، به.

رواه أحمد: عن عبد الأعلى[٤] وإسماعيل، عنه، به.

252 ★ يحيى بن سعيد الأنصاري، عن أنس

(١) سفيان: من (هـ): ولعله الصواب، وجاء في الأصل: «شعيب». ولم يذكر شعيبٌ في الرواة عن يحيى. وانظر: (تهذيب الكمال ـ ترجمة سفيان ويحيى) والله أعلم.

(٢) وقع في «الإحسان» (ط الحوت): «بن» بدل «عن» وهو تحريف.

(٣) الحديث لم أجده في البخاري بهذا السند، ولم يذكره المزي في (تحفة الأشراف ١/١٧٨ ـ ١٧٩) عند رواية بشر بن المفضل، عن حميد، فلينظر.

١٩٢٠ ـ أحمد ٣/١٨٧، ١٨٩.

(٤) سقط «عبد الأعلى» من المطبوع.

252 ★ يحيى بن سعيد بن قيس، الأنصاري، أبو سعيد المدني، ثقة حجة ثبت، مات سنة (١٤٤) أو بعدها. انظر: (التقريب، وتهذيب التهذيب ١١/٢٢١).

١٩٢١ ـ حديث: جاء أعرابي إلى النبي ﷺ، فلما قام بال في ناحية المسجد. . . الحديث.
مي ش ط طح حم عه

مي في الطهارة: أنا جعفر بن عون، عنه، به.

الشافعي: عن سفيان، عن يحيى، به.

ورواه مالك: عن يحيى بن سعيد مرسلاً، لم يذكر فيه أنساً.

طح فيه: أنا علي بن شيبة، ثنا يحيى بن يحيى، ثنا عبد العزيز بن محمد، عنه، به.

رواه أحمد: عن سفيان ويحيى بن سعيد وابن نُمَيْر، ثلاثتهم عنه، به.

١٩٢٢ ـ / حديث: رأيت رسول الله ﷺ يصلي إليها بالمصلى ـ يعني العَنَزَة ـ. ١/١٣١/ب
خز عه

خز في الصلاة: ثنا يونس بن عبد الأعلى، ثنا ابن وهب، أخبرني سليمان بن بلال، عنه، بهذا. ليس في سماعنا.

عه فيه: عن يونس، به.

١٩٢٣ ـ حديث: كان النبي ﷺ أخفَّ الناس صلاةً في تمام.
حب

حب في الصلاة، وفي الأول من الرابع: أنا المُفَضَّل[1] بن محمد الجَنَدِي، ثنا

١٩٢١ ـ مي ١/١٨٩ (الدمشقية) و ١/١٥٤ (اليماني). مسند الشافعي. ص: ٢٠. مالك ١/٦٤. طح ١/١٣. أحمد ٣/١١٠، ١١٤، ١٦٧.

ويزاد: رواه أبو عوانة أيضاً في الطهارة ١/٢١٣ ـ ٢١٤: ثنا الزَّعْفَراني وأبو داود الحراني، قالا: ثنا يزيد بن هارون. وثنا الربيع، عن الشافعي، أنا سفيان، قالا: ثنا يحيى بن سعيد، عن أنس، به.

١٩٢٢ ـ خز ٢/١٢. عه ٢/٥٥.

١٩٢٣ ـ حب (الإحسان) ٣/٢٤٩ (عثمان) و ٣/١٦٥ (الحوت).

(١) وقع في المطبوع: «الفضل» وهو تحريف، وصوابه كما أثبتُّه من الأصل و (هـ) و(الثقات لابن حبان ٨/٤٧٠ والأنساب ٣/٣٥١).

ط لمالك ش للشافعي حم لأحمد عم لعبد الله بن أحمد مي للدارمي جا لابن الجارود

علي بن زياد اللَّحْجِيّ، ثنا أبو قرة، عن ابن جريج، عنه، بهذا.

١٩٢٤ ـ حديث: «فضل عائشة على النساء».

في ترجمة: عبد الله بن عبد الرحمن، عن أنس.

١٩٢٥ ـ حديث: أن النبي ﷺ قال لهم: «اللهم اسقنا».

خز

خز في الاستسقاء: ثنا محمد بن بشار، ثنا أبو هشام المخزومي، ثنا وهيب، عنه، بهذا. ليس في سماعنا.

١٩٢٦ ـ حديث: أتى أعرابي من أهل البدو إلى رسول الله ﷺ يوم الجمعة، فقال: يا رسول الله هلكت الماشية... الحديث.

عه

عه في الاستسقاء: ثنا إبراهيم بن أبي داود الأسدي ومحمد بن إسماعيل السُّلَمي، قالا: ثنا أيوب بن سليمان بن بلال، حدثني أبو بكر هو ابن أبي أويس، عن سليمان بن بلال، قال: قال يحيى، به.

١٩٢٧ ـ حديث: «لا يحل مال امرىء مسلم إلّا بطيْبِ نفسه».

قط

قط في البيوع: ثنا الحسين بن إسماعيل، ثنا عبدالله بن شبيب، ثنا يحيى بن إبراهيم بن أبي قُتَيْلة، ثنا الحارث بن محمد الفهري، عنه، بهذا.

١٩٢٨ ـ حديث: دعا رسول الله ﷺ الأنصار، ليُقْطع لهم البحرين... الحديث.

جا حب حم

جا[1] في الأحكام: ثنا ابن المقرىء ويوسف بن موسى، قالا: ثنا سفيان،

١٩٢٤ ـ تقدم برقم ١٢٨٥، ص: ٩١.

١٩٢٥ ـ خز ٢/٣٣٦.

١٩٢٧ ـ قط ٣/٢٦.

١٩٢٨ ـ جا ص ٣٣٧. حب (الإحسان) ٩/١٩٥، ١٩٦ (الحوت). أحمد ٣/١١١، ١٨٢، ١٦٧، ١٨٢.

(١) «جا» مكانه بياض في الأصل و (هـ).

خز لابن خزيمة عه لأبي عوانة طح للطحاوي حب لابن حبان قط للدارقطني كم للحاكم

عنه، به.

حب في التاسع من الثالث: أنا عبد الكبير[1] بن عُمر الخَطَّابيّ، ثنا محمد بن بشار، ثنا يحيى بن سعيد القطان، عنه، به. وعن الحسن بن سفيان، ثنا محمد بن عبيد بن حِساب، ثنا حماد بن زيد، عن يحيى بن سعيد الأنصاري، نحوه.

رواه أحمد: عن سفيان ويحيى بن سعيد وأبي معاوية، ثلاثتهم عنه، به. وروى معن بن عيسى وحده، عن مالك، عن يحيى بعضه، قال للأنصار: «إنكم ستلقون بعدي أَثَرةً، فاصبروا حتى تلقوني».

١٩٢٩ ـ حديث: قدم أعراب من عُرينة على رسول الله ﷺ، فاجتَوَوُا المدينة فأمرهم أن يشربوا من ألبانها وأبوالها، فشربوا حتى صحوا... الحديث.
عه حب

عه في الحدود: ثنا أبو عبد الرحمن النسائي والحسين بن إسحاق التُسْتَري، قالا: ثنا أبو المعافى الحراني ـ واسمه محمد بن وهب بن أبي كريمة ـ عن محمد بن سلمة، عن أبي عبد الرحيم، عن زيد بن أبي أُنيسة، عن طلحة بن مُصَرِّف، عنه، به. وعن محمد بن مسلم ـ هو ابن وَارَة ـ وأبي حاتم الرازي وأبي فروة، قالوا: ثنا محمد بن يزيد بن سنان، ثنا يزيد ـ يعني أباه ـ أنا زيد بن أبي أُنيسة، به.

١٩٣٠ ـ حديث: «ألا أنبئكم بخير دور الأنصار...» الحديث.
ط عه حم

رواه معن بن عيسى في الموطأ: عن مالك، عن يحيى، به. ولم يروه من

---

(١) وقع في المطبوع: «عبدالكريم» وصوابه «عبدالكبير» كما في الأصل و (هـ) و «الاستدراك» لابن نقطة (الخطابي) والمعجم الصغير للطبراني ١/٢٥٢، وتقدم على الصواب في الحديث (١٦٤٧)، ص ٢٥١.

١٩٢٩ ـ ويزاد: ورواه ابن حبان كما في (الإحسان) كتاب الطهارة. ٢/٤٨٠ (عثمان) و ٢/٣٣٢ (الحوت): نا الحسين بن محمد بن أبي معشر، ثنا محمد بن وهب بن أبي كريمة، ثنا محمد بن سلمة، عن أبي عبدالرحيم، عن زيد بن أبي أنيسة، عن طلحة بن مصرف، عن يحيى بن سعيد الأنصاري، عن أنس، به.

١٩٣٠ ـ لم أره في الموطأ المطبوع، لأنه من رواية يحيى الليثي، وهذا الحديث من رواية معن بن عيسى. أحمد ٣/٢٠٢، ١/٥٦.

أصحاب الموطآت غيره.

عه في المناقب: عن علي بن إسحاق، عن إسحاق بن عيسى، عن مالك، به. وعن يونس بن عبد الأعلى، ثنا أنس بن عياض. وعن أبي داود الحراني، ثنا يزيد بن هارون، كلاهما عن يحيى، به.

رواه أحمد: ثنا يزيد بن هارون، عنه، به. وعن إسحاق، عن مالك، عنه، به. وقع حديث مالك في مسند عمر[1].

١٩٣١ ـ حديث: أتى أُسَيد بن حُضير الأشهلي النقيبُ إلى رسول الله ﷺ فذكر له أهل بيت من الأنصار فيهم حاجة.. الحديث وفيه: «ما علمتكم أعفةً صُبُر وسترون بعدي أَثَرة»
حب كم

حب في التاسع من الثالث: أنا عبد الله بن قَحْطبة، ثنا محمد بن الصباح، ثنا عاصم بن سويد بن يَزِيد[2]، ثنا يحيى بن سعيد الأنصاري، به.

كم في الفضائل: ثنا علي بن حمشاذ، ثنا محمد بن غالب، ثنا عبد الله بن عبد الوهاب، ثنا عاصم بن سويد، به. رواه غيره عن أنس، فزاد عن أبي أسيد، وسيأتي في مسنده.

١٩٣٢ ـ / حديث: قُبِض عمر وهو ابن ثلاث وستين. ٢/١٣٢أ
كم

كم في المناقب: ثنا أبو بكر بن إسحاق، ثنا بشر بن موسى، ثنا بشر بن الوليد، ثنا أبو يوسف، عنه، به.

١٩٣٣ ـ حديث: سمعت النبي ﷺ يقول: «لبيك بحجة وعمرة» معاً.
عه

(١) لم أقف عليه في مرويات «يحيى بن سعيد، عن عمر». انظر: [مصورة الإتحاف ٤/٢٣٥/أ] ١٩٣١ ـ حب (الإحسان) ٩/١٩٦ (الحوت) و «الموارد» ص: ٥٧١. كم ٤/٧٩. وتقدمت الإشارة إلى هذا الحديث في الحديث المتقدم برقم (٢٧٠) من الجزء الأول ص: ٣٧٣.

(٢) وقع في المطبوع: «زيد»، وهو تحريف، والصواب ما أثبته من الأصل و (هـ) و (الثقات لابن حبان ٧/٢٥٩ وتهذيب التهذيب ٥/٤٤).

١٩٣٢ ـ كم ٣/٩٣.

عه في الحج: ثنا ابن أبي مسرَّة، ثنا بشر بن الوليد الكِنْدي، ثنا أبو يوسف القاضي، عنه، بهذا.

١٩٣٤ ـ حديث: «لا تنقضي الدنيا حتى يكون لكع بن لكع...».
حب

حب في التاسع والستين من الثالث: أنا أحمد بن خالد بن عبد الملك بحرّان، ثنا عمي الوليد بن عبد الملك، ثنا مَخْلَدَ بن يزيد، عن حفص بن ميسرة، عنه، به.

١٩٣٥ ـ حديث: كنت أخدمُ رسول الله ﷺ، فقُدِّم له فرخ مَشْوِيٌّ،
كم
فقال: «اللهم ائتني بأحب خلقك إليك يأكل معي من هذا الطير».. فقلت: اللهم اجعله رجلاً من الأنصار، فجاء عليّ... الحديث.

كم في المناقب: ثنا أبو علي الحافظ، أنا محمد بن أحمد بن أيوب وحميد بن يونس، قالا: ثنا محمد بن أحمد بن عياض بن أبي طيبة، [ثنا أبي][1]، ثنا يحيى بن حسان، عن سليمان بن بلال، عنه، به.

١٩٣٦ ـ حديث: صلى بنا أنس بن مالك في سفر، فصلى ركعتين، ثم
ط
ناء للقيام فسبح به بعض أصحابه فرجع... الحديث موقوف.

مالك في الصلاة: عن يحيى بن سعيد، به.

253 ★ يحيى بن عبّاد بن شيبان أبو هبيرة، عن أنس

١٩٣٤ ـ حب (الإحسان) ٨/٢٥٥ (الحوت) و «الموارد» ص: ٤٦٥.

١٩٣٥ ـ كم ٣/١٣٠.

(١) ما بين المعقوفين من المطبوع وهو ساقط من الأصل و (هـ) وانظر ترجمة محمد بن أحمد بن عياض في: (الميزان ٣/٤٦٥ والمؤتلف والمختلف للدارقطني ٣/١٤٧٧).

١٩٣٦ ـ لم أره في كتاب الصلاة من الموطأ المطبوع بهذا اللفظ، والذي رأيته فيه بالسند نفسه ١/١٥٠ : ما نصه: قال: رأيت أنس بن مالك في السفر، وهو يصلي على حمار، وهو متوجه إلى غير القبلة. يركع ويسجد إيماءً، من غير أنه يضع وجهه على شيء.

253 ★ يحيى بن عباد بن شيبان هو الأنصاري الكوفي، ثقة، مات بعد سنة (١٢٠) انظر: (التقريب). وفي الأصل و(هـ): «هريرة» بدل «هبيرة» وهو تصحيف. وانظر: (تهذيب =

ط لمالك ش للشافعي حم لأحمد عم لعبد الله بن أحمد مي للدارمي جا لابن الجارود

١٩٣٧ - حديث: كان في حجر أبي طلحة يتامى، فاشترى لهم خمراً، فلما نزل تحريم الخمر أتى النبي ﷺ، فذكر له ذلك، فقال: آجعلُهُ خلاًّ؟ قال: «لا» قال: فأهراقه.

مي جا عه حم قط

مي في الأشربة: ثنا عبيد الله بن موسى، عن إسرائيل، عن السُّدِّي، عنه، به.

جا فيه: ثنا عبد الله بن محمد بن عمرو الغَزِّيُّ، ثنا قبيصة، ثنا سفيان، عن السُّدِّي، به.

عه فيه: عن أبي عامر، عن قَبيصة، به. وعن عباس الدوري، ثنا أبو داود الحَفَريّ. وعن أبي العباس الغَزِّيّ، عن الفريابي. وعن أبي إسماعيل، ثنا أبو حذيفة. وعن محمد بن حيّويه، عن يحيى بن يحيى، عن عبد الرحمن بن مهدي. وعن موسى بن سفيان الجُنْدَيْسابوري، ثنا عبد الصمد بن حسان، كلهم عن سفيان، به.

رواه أحمد: عن وكيع، عن سفيان. وعن أسود، [عن إسرائيل][1]، عن ليث. وعن حسين، عن إسرائيل، كلهم عن السدي، عنه، به.

قط فيه: عن الحسين بن إسماعيل، عن يعقوب الدورقي، عن المعتمر بن سليمان، عن أبيه، عنه، به. نحوه. وعن الحسين عن يعقوب، ثنا عبد الرحمن، عن إسرائيل، به. وعن يوسف بن يعقوب بن إسحاق بن بُهلول، ثنا جدي، ثنا عبدالرحمن بن مهدي، ثنا سفيان، به. روي عن أنس، عن أبي طلحة، وسيأتي[2].

= التهذيب ١١/٢٣٤، وأطراف المسند ١/٣٢/ب).

١٩٣٧ - مي ٢/١١٨ (الدمشقية) و ٢/٤٣ (اليماني). جا ص. ٢٩٠. عه ٥/٢٧٤ - ٢٧٥. أحمد ٣/١١٩، و ١٨٠، ٢٦٠. قط ٤/٢٦٥، ٢٦٦.

(١) ما بين المعقوفين من المطبوع، وهو ساقط من الأصل و(هـ) وانظر ترجمة الأسود بن عامر «شاذان» في تهذيب الكمال (٣/٢٢٦)، فإنه يذكر روايته عن إسرائيل ولم يذكر الليث.

(٢) سيأتي في الجزء الخامس برقم (٤٩١٤) وقال: رواه الدارقطني في الأشربة (٤/٢٦٦).

١٩٣٨ - حديث: «كنت نهيتكم عن زيارة القبور ألا فزوروها. . .» الحديث. كم

كم في الجنائز: ثنا أبو علي الحسين بن علي الحافظ، أنا عبدان الأهوازي، ثنا بشر بن معاذ العقَدي، ثنا عامر بن يَساف، ثنا إبراهيم بن طهمان، عنه، به.

254 ★ يحيى بن عبدالملك، عن أنس

١٩٣٩ - حديث: كان ليعقوب أخ. . . الحديث.

في ترجمة: حفص بن عمر، عنه.

255 ★ يحيى بن عمارة بن أبي حسن، عن أنس

١٩٤٠ - حديث: كانت أم سُلَيْم بنت ملحان تحت أبي طلحة، فصنعت خَزِيْراً[1]. ثم قال[2] لي أبو طلحة: اذهب يا بني وادع رسول الله ﷺ. . . الحديث. عه

عه في الأطعمة: ثنا أبو المثنى، ثنا القعنبي. وثنا إسماعيل القاضي، ثنا إبراهيم بن حمزة، قالا: ثنا عبدالعزيز بن محمد، عن عمرو بن يحيى، عن أبيه، به.

١٩٣٨ - كم ١/٣٧٦.

254 ★ إحالة المصنف رحمه الله إلى «حفص بن عمر» تفيد أن صاحب الترجمة - هو: يحيى بن عبدالملك بن حميد بن أبي غَنيَّة الخزاعي الكوفي، ثقة وقور صالح، مات سنة بضع وثمانين ومائة - لكن لم تذكر له رواية عن أنس، وروى له أبو داود في المراسيل. انظر: (الكاشف ٣/٢٦٢، وتهذيب الكمال ٣/١٥١٠، وتهذيب التهذيب ١١/٢٥٢، والتقريب) وانظر الحديث المتقدم برقم (٨٥٠).

١٩٣٩ - تقدم في ١/٥٩٨ برقم (٨٥٠) وفيه: رواه الحاكم ٢ / ٣٤٨.

255 ★ يحيى بن عمارة بن أبي حسن هو: الأنصاري، المدني، ثقة. انظر: (التقريب، وتهذيب التهذيب ١١/٢٥٩).

١٩٤٠ - عه ٥/٣٨٨.

(١) الخَزِيْرة: لحم يُقَطَّع صغاراً، ويُصَبُّ عليه ماء كثير، فإذا نَضِج ذُرَّ عليه الدقيق، فإن لم يكن فيها لحم فهي عَصِيدة. النهاية.

(٢) في (هـ): «قالت».

256 ★ يحيى بن أبي كثير، عن أنس

وما أظنه سمع منه.

١٩٤١ ـ حديث: أن النبي ﷺ كان إذا أفطر عند أناس، قال: «أفطر عندكم الصائمون...» الحديث. مي حم الحلية

مي في الصيام: أنا يزيد بن هارون، ثنا هشام الدستوائي، عنه، به.

رواه أحمد: عن وكيع وإسحاق ويزيد، كلهم عن هشام، عنه، به.

قلت: رُوِّيْنَاه في ترجمة يحيى بن أبي كثير من «حلية الأولياء» قال: ثنا محمد بن الحسن بن كوثر، ثنا علي بن الفضل، ثنا يزيد بن هارون، ثنا هشام بن حسان. وقوله: «ابن حسان» غلط ابن كوثر أو شيخه.

١٩٤٢ ـ / حديث: أن النبي ﷺ لبى بهما جميعاً. ١/١٣٢/ب عه

عه في الحج: ثنا أبو منصور سليمان بن حمد البَهْراني البَجَلي، ثنا الفضل بن سهل، ثنا عبدالله بن صالح بن مسلم، ثنا أيوب أبو الجَمَل، عنه، به.

١٩٤٣ ـ حديث: لما نزلت هذه الآية: ﴿ءَامَنَ ٱلرَّسُولُ بِمَآ أُنزِلَ إِلَيۡهِ مِن رَّبِّهِۦ...﴾[1] قال النبي ﷺ: «وحق له أن يؤمن». كم

كم في آخر تفسير البقرة: ثنا أبو النضر الفقيه، ثنا معاذ بن نجدة، ثنا خلاد بن يحيى، ثنا أبو عقيل، عنه، به. وقال: صحيح الإسناد.

قلت: بل منقطع[2].

---

256 ★ يحيى بن أبي كثير هو: الطائي، أبو نصر اليمامي، ثقة ثبت، لكنه يدلّس ويرسل مات سنة (١٣٢) وقيل: قبل ذلك. انظر: (التقريب، وتهذيب التهذيب ١١/٢٦٨).

١٩٤١ ـ مي ٢/٢٥ (الدمشقية) و ١/٣٥٧ (اليماني). أحمد ٣/١١٨، ٢٠١. الحلية ٣/٧٢.

١٩٤٣ ـ كم ٢/٢٨٧.

(١) سورة البقرة، الآية (٢٨٥).

(٢) وسبقه إلى هذا الذهبيُّ في التلخيص.

خز لابن خزيمة عه لأبي عوانة طح للطحاوي حب لابن حبان قط للدارقطني كم للحاكم

١٩٤٤ ـ حديث: «من تكلم بالفارسية، زادت في خُبْثه[1]، ونقصت من مروءته» كم.

كم في الفضائل: ثنا محمد بن عبدالله البيروتي، ثنا أبو فروة، ثنا أبي، ثنا طلحة بن زيد، عن الأوزاعي، عنه، به.

257 ★ يحيى بن يزيد أبو يزيد الهُنَائي، عن أنس

١٩٤٥ ـ حديث: كان رسول الله ﷺ إذا خرج مسيرة ثلاثة أميال ـ حب عه حم **أو ثلاث فراسخ ـ صلى ركعتين، شعبة شك.**

حب في الأول من الرابع: أنا أحمد بن علي بن المثنى، ثنا أبو بكر بن أبي شيبة، ثنا غندر، ثنا شعبة، عنه، به.

عه في الصلاة: ثنا عمار بن رجاء، ثنا أبو داود، ثنا شعبة، به. قال: وكذا رواه غندر.

قال أحمد: ثنا محمد بن جعفر، ثنا شعبة، به.

١٩٤٦ ـ حديث: أن النبي ﷺ سئل عن رجل كانت تحته امرأة، حم **فطلقها ثلاثاً، فتزوجت بعده رجلاً، فطلقها قبل أن يدخل بها، أتحل لزوجها؟ فقال: «لا حتى يكون الآخر قد ذاق عُسَيلتها، وذاقت من عُسَيلته».**

أحمد: ثنا عفان، ثنا محمد بن دينار، عنه، به.

١٩٤٤ ـ كم ٤/٨٨.

(١) «خبثه» من المطبوع، وهو الظاهر، بدليل أن الحاكم ساق الحديث للنهي عن التكلم بالفارسية لمن يحسن العربية، وفي الأصل و(هـ): «خَبثه» مضبوطاً.

257 ★ يحيى الهنائي مقبول، ويقال: هو ابن أبي إسحاق. انظر: (التقريب، وتهذيب التهذيب ١١/٣٠٢).

١٩٤٥ ـ حب (الإحسان) ٤/١٨٢ (الحوت). عه ٢/٣٧٦. أحمد ٣/١٢٩.

١٩٤٦ ـ أحمد ٣/٢٨٤.

258 ★ يزيد بن أَبان الرَّقَاشي، عن أنس

١٩٤٧ ـ حديث: أنَّ رسول الله ﷺ احتجم وهو صائم، بعد ما قال: «أفطر الحاجم والمحجوم». قط

قط في الصيام: ثنا عمر بن محمد بن القاسم النيسابوري، ثنا محمد بن خالد بن يزيد الراسبي، ثنا مسعود بن جويرية، ثنا المعافى بن عمران، عن ياسين الزيات، عن يزيد، به. وقال: ياسين ضعيف[1].

١٩٤٨ ـ حديث: «من توضأ يوم الجمعة فبها ونعمت، ومن اغتسل فحسن». طح

طح في الطهارة: ثنا إبراهيم بن مرزوق، ثنا يعقوب الحضرمي، ثنا الربيع بن صَبيْح. وعن أحمد بن خالد البغدادي، ثنا علي بن الجعد، ثنا الربيع بن صَبيْح وسفيان الثوري، كلاهما عنه، به.

١٩٤٩ ـ حديث: كان رسول الله ﷺ يكثر أن يقول: «اللهم يا مقلب القلوب، ثبت قلبي على دينك». خد

البخاري في الأدب المفرد: ثنا الحسن بن الربيع، ثنا أبو الأحوص، عن الأعمش، عن أبي سفيان[2] ويزيد، عن أنس.

١٩٥٠ ـ حديث: بُعِثَ رسول الله ﷺ بعد ثمانية آلاف من الأنبياء، كم

---

258 ★ يزيد بن أبان الرَّقاشي هو: أبو عمرو، البصري، القاصّ، زاهد، ضعيف، مات قبل سنة ١٢٠. انظر: (التقريب، وتهذيب التهذيب ١١/٣٠٩).

١٩٤٧ ـ قط ٢/١٨٢ ـ ١٨٣.

(١) وانظر (الميزان ٤/٣٥٨).

١٩٤٨ ـ طح ١/١١٩.

١٩٤٩ ـ الأدب المفرد ـ دعوات النبي ﷺ ـ ٢/١٣٤. وانظر: (ح ١٢٢٠).

(٢) أبو سفيان: هو طلحة بن نافع، أشار المصنف إلى هذه الرواية، فيما تقدم في روايته عن أنس برقم ١٢٢٠. ص: ٥٩

١٩٥٠ ـ كم ٢/٥٩٧ ـ ٥٩٨.

منهم أربعة آلاف من بني إسرائيل.

كم في أخبار الأنبياء: ثنا أبو عون محمد بن أحمد بن ماهان الخراز بمكة، ثنا أبو عبدالله محمد بن علي بن زيد، ثنا إبراهيم بن المنذر، ثنا إبراهيم بن المهاجر بن مسمار، عن محمد بن المنكدر وصفوان بن سُليم، عنه، بهذا. وعن محمد بن صالح بن هانىء، ثنا يحيى بن محمد بن يحيى، ثنا أبو الربيع الزهراني، ثنا محمد بن ثابت، ثنا معبد بن خالد، عن يزيد الرقاشي، نحوه.

قلت: يزيد ضعيف.

١٩٥١ ـ حديث: نهى رسول الله ﷺ عن صوم أيام التشريق الثلاثة، بعد يوم النحر. طح

طح في الحج: ثنا علي بن شيبة، ثنا روح بن عبادة، ثنا الربيع بن صَبِيح ومرزوق بن عبدالله. وثنا ابن مرزوق، ثنا سعيد بن عامر، عن الربيع، كلاهما عنه، به.

١٩٥١/أ ـ وبالسند الثاني فيه: نهى عن صوم يوم النحر والفطر. طح

١٩٥٢ ـ / حديث: مر رسول الله ﷺ برجل وهو يقول: يا أرحم الراحمين، فقال: «سل فقد نظر الله إليك». كم ١/١٣٣أ

كم في الدعاء: ثنا محمد بن عبدالله الصفار، ثنا أبو بكر بن أبي الدنيا، حدثني محمد بن سهل[1] بن عسكر، ثنا سعيد بن أبي مريم، ثنا نافع بن يزيد، حدثني يحيى بن أبي أسيد، عن الفضل بن عيسى، عن عمه، به. وقال: أخشى أن

١٩٥١ ـ طح ٢/٢٤٥.
١٩٥١/أ ـ طح ٢/٢٤٨.
١٩٥٢ ـ كم ١/٥٤٤.
(١) «سهل» من الأصل و (هـ) وهو الصواب كما في (تهذيب التهذيب ٩/٢٠٦) وفي المطبوع: «سهيل».

يكون عم الفضل يزيد بن أبان الرقاشي، ولكن وجدت له شاهداً. ثم أخرجه من طريق فَضّال بن جبير، عن أبي أمامة[١].

قلت: ما ظنه هو الواقع، والفضل أشد ضعفاً من عمه بدرجات[٢]، والشاهد المذكور ليس بعدل.

١٩٥٣ ـ حديث: أن رسول الله ﷺ كان إذا أصابه رمد دعا... الحديث. كم

كم في الرقى: ثنا أبو بكر بن إسحاق، أنا إسماعيل بن قتيبة، ثنا يحيى بن يحيى، ثنا يوسف بن عطية، عنه، به.

قلت: لم يتكلم عليه، وفيه ضعيفان[٣].

259 ★ يزيد بن حُميد أبو التياح الضُبَعي، عن أنس

١٩٥٤ ـ حديث: لما قدم رسول الله ﷺ المدينة، فكان يصلي حيث ما أدركته الصلاة، فيصلي في مرابض الغنم... الحديث. خز عه حب حم

خز في الصلاة: ثنا عمران بن موسى القزاز، ثنا عبدالوارث، ثنا أبو التياح، به. ليس في سماعنا.

---

(١) ولفظه: «إن لله ملكاً موكلاً بمن يقول: يا أرحم الراحمين، فمن قالها ثلاثاً، قال الملك إن أرحم الراحمين قد أقبل عليك فسل». وسيأتي برقم (٦٤٢٣).

(٢) وانظر: (الميزان ٣/٣٥٦).

١٩٥٣ ـ كم ٤/٤١٣ ـ ٤١٤.

(٣) ومثله قال الذهبي في التلخيص.

259 ★ يزيد بن حميد الضُبَعي هو: بصري، مشهور بكنيته، ثقة ثبت، مات سنة ١٢٨. انظر: (التقريب، وتهذيب التهذيب ١١/٣٢٠).

١٩٥٤ ـ خز ٢/٦. عه ١/٣٩٦ ـ ٣٩٨، ٤/٣٥٣ ـ ٣٥٤. حب (الإحسان) ٢/٤٧٩ ـ ٤٨٠ رواية الفضل بن الحباب، و ٤/٣٥ ثم ٢/٣٣٢ (الحوت). أحمد ٣/٢١١ ـ ٢١٢، ١١٨، ٢٤٤د ١٢٣. ورواية عفان موافقة لحديث الباب.

خز لابن خزيمة عه لأبي عوانة طح للطحاوي حب لابن حبان * قط للدارقطني كم للحاكم

عه فيه : عن الصغاني، عن سعيد بن عامر. وعن بكار بن قتيبة، ثنا وهب بن جرير. وعن الصغاني، ثنا أبو النضر، كلاهما عن حماد بن سلمة[1]. وفيه وفي الجهاد : ثنا محمد بن إسماعيل بن سالم المكي، ثنا عفان، ثنا عبدالوارث. وعن يونس بن حبيب، ثنا أبو داود، ثنا شعبة وحماد بن سلمة. زاد في الصلاة :وعن عبدالوارث وهو أحسنهم حديثاً، وفي الجهاد : عن أبي أمية، ثنا أبو الوليد، ثنا حماد، ثلاثتهم عنه، ببعضه، وساقه في الصلاة بطوله، وفي الجنائز ببعضه : ثنا يونس، ثنا أبو داود، عن عبدالوارث، به.

حب فيه وفي التاسع والثلاثين من الرابع : أنا أحمد بن علي بن المثنى، ثنا جعفر بن مهران السَّبَّاك، ثنا عبدالوارث، به. وفي الصلاة، وفي الثامن من الخامس : أنا الفضل بن الحُبَاب، ثنا محمد بن كثير العبدي، ثنا شعبة، عن أبي التيّاح، نحوه.

أحمد : ثنا عبدالصمد، عن أبيه، عنه، بتمامه. وعن وكيع وعفان ويزيد، كلهم عن حماد، عنه، بقصة بناء المسجد حسب.

١٩٥٥ ـ حديث : «ألا إن العيش عيش الآخرة».

حم

وهو طرف من الحديث الذي قبله.

أحمد : ثنا وكيع، عن حماد، عنه، به.

١٩٥٦ ـ حديث : كان رسول الله ﷺ يصلي في مرابض الغنم قبل أن يبنى المسجد.

حم

وهو طرف من الذي قبله أيضاً.

أحمد : عن محمد بن جعفر وحجاج، كلاهما عن شعبة، عنه، به.

---

(١) وفي المطبوع : «شعبة» بدل «حماد بن سلمة».

١٩٥٥ ـ أحمد ٣/١٨٠.

١٩٥٦ ـ أحمد ٣/١٣١، ١٩٤.

١٩٥٧ ـ حديث: كان رسول الله ﷺ يخالطنا حتى يقول لأخ لي صغير: «يا أبا عمير ما فعل النُغَيْر» قال: ونُضِحَ بساطٌ لنا فصلى عليه.
عه حب حم طح

عه في الأسامي: ثنا أحمد بن موسى بن أبي عمران المعدل، ثنا أبو خيثمة، ثنا عفان، ثنا عبدالوارث. وعن محمد بن حيّويه وأبي داود الحراني ـ فرقهما ـ عن مسلم. وعن يوسف بن مُسَلَّم، عن حجاج. وعن الصغاني، ثنا أبو النضر. وعن أبي داود الحراني[1]، ثنا أبو الوليد، ثلاثتهم عن شعبة، كلهم عنه، به. وأعاده في الصلاة: عن أبي قلابة، ثنا بشر بن عمر ووهب بن جرير. وعن عمار بن رجاء، ثنا أبو داود، كلهم عن شعبة، به.

حب في الأول من الرابع: أنا عبدالله بن محمد، ثنا إسحاق بن إبراهيم، ثنا وكيع، عن شعبة، بهذا. وعن أبي خليفة، ثنا أبو الوليد، ثنا شعبة، نحوه. وأعاده في الصلاة: عن عبدالله، به.

رواه أحمد: عن وكيع ومحمد بن جعفر، كلاهما عن شعبة. وعن بهز، عن مثنى[2] بن سعيد، كلاهما عنه، به. في حديث مثنى زيادة.

١٩٥٨ ـ / حديث: «يسروا ولا تعسروا...» الحديث. ١/١٣٣/ب
عه حم

١٩٥٧ ـ عه ٢/٧٩ ـ من رواية الصغاني فما بعدها ـ حب (الإحسان) ٤/٢٩ و ٩٣(الحوت). أحمد ٣/١١٩، ١٧١، ١٩٠.

ويزاد: رواه الإمام أحمد أيضاً ٣/٢١٢: ثنا عبدالصمد، ثني أبي، أنا أبو التياح، ثنا أنس، به.

ورواه الطحاوي أيضاً في الصيد والذبائح ٤/١٩٤ ـ ١٩٥: ثنا سليمان بن شعيب، ثنا عبدالرحمن بن زياد، ثنا شعبة، عن أبي التياح، سمعت أنساً، به.

(١) قوله «فرقهما ـ عن مسلم...» إلى قوله «... وعن أبي داود الحراني» ليس في (هـ).

(٢) «مثنى» من الأصل و (هـ) وهو الصواب، كما في (تهذيب التهذيب ١٠/٣٤) فما في المطبوع: «موسى» فخطأ والله أعلم.

١٩٥٨ ـ عه ٤/٨٢ ـ ٨٣. أحمد ٣/١٣١، ٢٠٩. وانظر أطراف المسند (ح١٠٧٣).

ويزاد: ورواه أحمد أيضاً ٣/١٣١: عن حجاج، أنا شعبة، عن أبي التياح سمعت أنساً، به.

عه في الجهاد: ثنا الصغاني والميموني، قالا: ثنا روح بن عبادة. وعن الصغاني، ثنا أبو النضر. وعن يوسف بن مُسَلَّم، ثنا حجاج[1]. وعن يونس بن حبيب [وعمار، قالا][2]. ثنا أبو داود. وعن إبراهيم بن مرزوق، ثنا وهب بن جرير، أربعتهم عن شعبة، عنه، به.

رواه أحمد: عن محمد بن جعفر وهاشم وروح، كلهم عن شعبة، عنه، به.

١٩٥٩ ـ حديث: «اسمعوا وأطيعوا، وإنِ استُعمل عليكم حبشي كأن رأسَهُ زبيبةٌ».
حب حم

حب في الصلاة: أنا عمر بن محمد الهمداني، ثنا عمرو بن علي، ثنا يحيى القطان، ثنا شعبة، عنه، بهذا.

رواه أحمد: عن يحيى ومحمد بن جعفر، كلاهما عن شعبة، به.

١٩٦٠ ـ حديث: «بعثت أنا والساعة كهاتين» وأشار بالسبّاحة[3] والوسطى.
مي عه حم

مي في الرقاق: أنا وهب بن جرير، ثنا شعبة، عنه، بهذا.

عه في الفتن: ثنا أبو قلابة، ثنا وهب بن جرير، به.

وباقي طرقه في ترجمة: قتادة عن أنس[4].

رواه أحمد: عن محمد بن جعفر وهاشم[5]، كلاهما عنه، به.

---

(١) قوله «وعن يوسف بن مسلم، ثنا حجاج» ليس في (هـ).

(٢) ما بين المعقوفين من المطبوع، وهو ساقط من الأصل و(هـ).

١٩٥٩ ـ أحمد ٣/١١٤، ١٧١.

١٩٦٠ ـ مي ٢/٣١٣ (الدمشقية) و ٢/٢٢١ (اليماني). أحمد ٣/١٣١، ٢٢٢ و ٢٧٨.

(٣) في «سنن الدارمي» (ط اليماني): «بالسبابة». والسباحة: هي السبابة، سميت بذلك لأنها يشار بها عند التسبيح. النهاية.

(٤) تقدمت برقم ١٥٦٩.

(٥) وفي الأصل و(هـ) زيادة. ونص العبارة: «محمد بن جعفر وهاشم وروح» وهو زيادة من الناسخ، لأنه ليس لروح رواية لهذا الحديث في المسند ولا في الأطراف، وقوله «كلاهما» يؤيد ذلك. وانظر أطراف المسند (١٠٧٢).

١٩٦١ ـ حديث: قالت الأنصار يوم فتح مكة: إن هذا لعجب، إن سيوفنا لتقطر من دمائهم، وإن غنائمنا ترد عليهم... الحديث. عه حم

عه في الزكاة: ثنا محمد بن غالب، ثنا أبو الوليد، ثنا شعبة، عنه، به. رواه غندر، عن شعبة، أتم منه.

ورواه أحمد: عن محمد بن جعفر وعفان، كلاهما عن شعبة، عنه، به: لما فتحت مكة قسم رسول الله ﷺ الغنائم في قريش... الحديث بطوله.

١٩٦٢ ـ حديث: «البركة في نواصي الخيل». عه حب حم

عه في الجهاد: ثنا يوسف بن مُسَلَّم، ثنا حجاج. وعن يونس بن حبيب، ثنا أبو داود. وعن[1] الصغاني، ثنا أبو النضر، ثلاثتهم عن شعبة، عنه، به.

حب في النوع الثاني من القسم الأول: أنا عمر بن إسماعيل بن أبي غيلان الثقفي، ثنا علي بن الجعد، أنا شعبة، به.

١٩٦٣ ـ حديث: «من أشراط الساعة أن يُرْفع العلم ويثبت الجهل...» الحديث. عه حم

عه في العلم: ثنا الصغاني، ثنا محمد بن عمر القَصَباني، ثنا عبدالوارث، عنه، به.

قال أحمد: ثنا عبدالصمد، عن أبيه، عنه، به.

١٩٦١ ـ أحمد ٣/١٦٩، ٢٤٩.

١٩٦٢ ـ عه ٥/١٣. حب (الإحسان) ٧/٨٨ (الحوت).

ويزاد: رواه أحمد أيضاً ٣/١١٤، ١٧١، ١٢٧: ثنا يحيى بن سعيد ومحمد بن جعفر وحجاج، قالوا: ثنا شعبة، ثنا أبو التياح، عن أنس، به. وذكر في أطراف المسند (ح ١٠٦٤) رواية يحيى بن سعيد وحجاج فقط.

(١) في (هـ): «عن».

١٩٦٣ ـ أحمد ٣/١٥١.

١٩٦٤ ـ حديث: كان رسول الله ﷺ أحسن الناس خلقاً.
عه حم

عه في المناقب: ثنا الحسن بن سلاّم ومحمد بن نصر بن الحجاج المروزي والصغاني، قالوا: ثنا عفان، ثنا عبدالوارث، عنه، بهذا.

قلت: أخرجه عن عفان مثله سواء، ومن وجه آخر عن همام مطولاً، وفيه قصة أبي عمير.

رواه أحمد: ثنا عفان، ثنا عبدالوارث، عنه، به. وعن عبدالصمد، عن أبيه، عنه، به. وهو طرف من حديث: «يا أبا عمير»[1].

١٩٦٥ ـ حديث: «أد الأمانة إلى من ائتمنك، ولا تخن من خانك».
قط كم

قط: في البيوع: ثنا أبو بكر النيسابوري، ثنا أحمد بن الفضل[2] بن سالم، ثنا أيوب بن سُوَيد، ثنا ابن شَوْذب، عنه، بهذا.

كم فيه: ثنا أبو علي الحافظ، ثنا محمد بن الحسن[3]، ثنا أحمد بن الفضل، به. أخرجه شاهداً لحديث أبي صالح، عن أبي هريرة.

260 ★ يزيد بن أبي صالح أبو حبيب الدباغ، عن أنس

١٩٦٦ ـ حديث: «يدخل أناسٌ جهنَم فإذا صاروا حُمَماً أخرجوا وأدخلوا
خز حم

١٩٦٤ ـ أحمد ٣/٢٧٠، ٢١٢.

(١) المتقدم برقم ١٩٥٧.

١٩٦٥ ـ قط ٣/٣٥. كم ٢/٤٦.

(٢) «الفضل» من المطبوع: الدارقطني والمستدرك. وفي الأصل و(هـ): «الفضيل».

(٣) «الحسن» من الأصل و(هـ): وهو الصواب، فما في المطبوع «الحسين» فتصحيف. انظر: (تذكرة الحفاظ ٢/٧٦٤، وسير أعلام النبلاء ١٤/٢٩٢، وشذرات الذهب ٢/٢٦٠).

260 ★ يزيد بن أبي صالح الدباغ وثقه يحيى بن معين وغيره، وقال أبو حاتم: ليس بحديثه بأس، وقال أحمد: وكان حسن الحديث. انظر: (الجرح والتعديل ٩/٢٧٢ ـ ٢٧٣، والتعجيل ص ٤٥٠).

١٩٦٦ ـ خز ص: ٢٧٨ و ٢٨١. أحمد ٣/١٢٥، ٢٥٥، ١٨٣.

ط لمالك ش للشافعي حم لأحمد عم لعبد الله بن أحمد مي للدارمي جا لابن الجارود

الجنة . . . ». الحديث

خز في التوحيد : ثنا محمد بن عبدالأعلى، ثنا بشر ـ هو ابن المفضل ـ ثنا يزيد، به. قال ابن خزيمة : يزيد : لست أعرفه بعدالة ولا جرح . ثم رواه عن محمد بن بشار، عن عثمان بن عمر، عن يزيد بن أبي صالح، عن أنس، به. وقال : يزيد بن أبي صالح لست أعرفه بعدالة ولا جرح.

قلت : كأنه ظن أنه اثنان، وليس كذلك، وقد وثقه أبو داود الطيالسي وابن حبان وغيرهما.

رواه أحمد : عن يحيى بن سعيد وروح ووكيع، كلهم عن يزيد بن أبي صالح، به.

١/١٣٤ 261 ★ / يزيد بن أبي منصور، عن أنس

١٩٦٧ ـ حديث: أنَّ أبا طلحة أبصر رسول الله ﷺ وهو عاصب بطنه . . . الحديث

عه في الأطعمة : ثنا عثمان بن خُرَّزاذ، ثنا سعيد بن عون، ثنا سهل بن أسلم، عنه، به.

262 ★ يزيد أبو خالد، عن أنس

١٩٦٨ ـ حديث: كأني أنظر إلى لحية أبي قحافة كأنه ضِرام

كم

---

261 ★ يزيد بن أبي منصور هو : الأزدي، أبو روح البصري، لا بأس به، ووهم من ذكره في الصحابة. انظر: (التقريب، وتهذيب التهذيب ١١/٣٦٣).

١٩٦٧ ـ عه ٥/٣٨٩

262 ★ «يزيد أبو خالد» من الأصل و (هـ) وفي المستدرك: «يزيد بن أبي خالد» وفي التعجيل: «يزيد بن خالد» وفيه: «ويقال: ابن عبدالرحمن، عن أنس بالحديث المذكور، وعنه أبو حنيفة، لا أعرفه». انظر : (التعجيل ص ٤٥٠).

١٩٦٨ ـ كم ٣/٢٤٥.

خز لابن خزيمة عه لأبي عوانة طح للطحاوي حب لابن حبان قط للدارقطني كم للحاكم

عَرْفَج[١]. . . الحديث.

كم في المناقب: أنا محمد بن أحمد بن موسى، ثنا أبي، ثنا محمد بن شجاع، ثنا الحسن[٢] بن زياد، عن أبي حنيفة، عنه، به.

263 ★ يعقوب بن عبدالله بن أبي طلحة، عن أنس

١٩٦٩ ـ حديث: أتيت رسول الله ﷺ يوماً، فوجدته جالساً مع أصحابه وقد عصب بطنه بعصابة. . . الحديث.

عه في الأطعمة: ثنا أحمد بن عبدالرحمن بن وهب، ثنا عمي، سمعت أسامة بن زيد، عنه، به.

264 ★ يوسف بن عبدالله بن الحارث، عن أنس

١٩٧٠ ـ حديث: رخَّص رسول الله ﷺ في الرقية من العين والنملة والحمة[٣]. . . عه حب حم

عه في الطب: ثنا سعيد بن عبدالله بن أبي زيدون وأبو العباس الغَزِّيّ، قالا:

---

(١) الضِّرام: لهب النار. والعَرْفج: شجر معروف صغير، سريع الاشتعال بالنار، وهو من نبات الصيف، شبهت به لأنه كان يخضبها بالحناء. النهاية.

(٢) ـ «الحسن» من الأصل و (هـ) وهو الصواب كما في (الميزان ١/٤٦١) وما في المطبوع «الحسين» فخطأ.

263 ★ يعقوب بن عبدالله بن أبي طلحة ثقة انظر: (التقريب، وتهذيب التهذيب ١١/٣٩١).

١٩٦٩ ـ عه ٥/٣٨٤ ـ ٣٨٥.

264 ★ يوسف بن عبدالله بن الحارث هو أبو الوليد، الأنصاري، البصري، ثقة. انظر: (التقريب، وتهذيب التهذيب ١١/٤١٦).

١٩٧٠ ـ حب (الإحسان) ٧/٦٣٤ (الحوت). أحمد ٣/١١٨ و ١١٩، ١١٨، ١٢٧.

(٣) النملة: قروح تخرج في الجَنْب. والحُمَةُ: بالتخفيف، وقد يُشَدّد: السَّمُّ، ويطلق على إبرة العقرب للمجاورة. النهاية.

ثنا الفِريابي. وعن عباس الدوري، ثنا جعفر بن عون. وعن الصنعاني، ثنا أحمد ابن أبي الطيب، ثنا يحيى بن آدم، كلهم عن سفيان. وعن محمد بن يحيى، ثنا النُّفَيْلي. وثنا أبو خراسان، ثنا أبو شيخ الحراني، كلاهما عن زهير، كلاهما عن عاصم، به. وقال: روي عن وكيع أنه قال: النملة هو البئر الصغير.

حب في الثاني والأربعين من الرابع: أنا عمران بن موسى بن مجاشع، ثنا موسى بن[1] السندي، ثنا وكيع، ثنا سفيان، به.

رواه أحمد: عن وكيع وأبي أحمد و[يحيى بن آدم][2] كلهم عن سفيان، عن عاصم، عنه، به.

265 ★ يونس بن عبيد، عن أنس

١٩٧١ ـ حديث: «المؤمن من أمنه الناس»
كم حب

في ترجمة: حميد، عن أنس.

---

(١) سقط لفظ: «ابن» من المطبوع، وصوابه ما أثبتُّه من الأصل و (هـ) و (الثقات لابن حبان ٩/١٦٢).

(٢) ما بين المعقوفين من المطبوع، ومكانه بياض في الأصل و(هـ).

265 ★ يونس بن عبيد بن دينار العبدي، أبو عبيد البصري، ثقة ثبت، فاضل ورع، مات سنة ١٣٩ هـ. انظر: (تهذيب التهذيب ١١/٤٤٢، والتقريب).

١٩٧١ ـ الحديث تقدم برقم (٩٣٨ و ١٤٣٥). ورواه الحاكم ١/١١، وابن حبان في (الإحسان) ١/٣٦٤ (الحوت) و«الموارد» ص ٣٧.

الكنى عن أنس

266 ★ أبو الأبيض، عن أنس

١٩٧٢ ـ حديث: كان رسول الله ﷺ يصلي بنا العصر، والشمس بيضاء طح حم قط **محلقة، ثم آتي عشيرتي، وهم في ناحية المدينة جلوساً لم يصلوا. . . الحديث.**

طح في الصلاة: ثنا محمد بن خزيمة، ثنا عبدالله بن رجاء، أنا زائدة، عن منصور، عن ربعي، ثنا أبو الأبيض، ثنا أنس، به. وعن نصار بن حرب المِسْمَعي، ثنا أبو داود، ثنا شعبة، عن منصور، ببعضه.

قال أحمد: ثنا محمد بن جعفر وحجاج، عن شعبة، عن منصور، عن رِبْعي، عنه، به. وعن عبدالرحمن، عن سفيان. وعن معاوية بن عمرو، عن زائدة، كلاهما عنه، به.

قط فيه: ثنا أحمد بن علي بن العلاء، ثنا يوسف بن موسى، ثنا جرير، عن منصور، به. وعن عبدالله بن محمد بن عبدالعزيز، عن العباس بن الوليد النَّرْسيّ، عن فضيل بن عياض، عن منصور، نحوه.

267 ★ أبو أسماء الصيقل، عن أنس

١٩٧٣ ـ حديث: سمعت النبي ﷺ يقول: «لبيك بعمرة وحجة» معاً. عه

عه في الحج: ثنا عباس الدوري ومحمد بن الخليل المُخَرِّمي، قالا: ثنا أبو الجَوّاب، ثنا عَمار بن رُزيق، عن أبي إسحاق، عنه، به. وعن يونس بن حبيب، ثنا

---

266 ★ أبو الأبيض هو: العنسي، الشامي، ثقة، مات قبل سنة (٨٨) انظر: (التقريب، وتهذيب التهذيب ١٢/٣).

١٩٧٢ ـ طح ١/١٩٠ ـ ١٩١. أحمد ٣/١٣١، ١٦٩، ١٨٤، ٢٣٢. قط ١/٢٥٣ ـ ٢٥٤.

267 ★ أبو أسماء الصيقل قال عنه في التقريب: «مجهول» وذكره ابن حبان في الثقات. انظر: (الثقات ٥/٥٧٨ والتقريب، وتهذيب التهذيب ١٢/٩).

أبو داود. وعن الصغاني، ثنا هنّاد بن السَّري، قالا: ثنا أبو الأحوص، قالا: ثنا أبو خيثمة زهير بن معاوية، ثنا أبو إسحاق، به.

١٩٧٤ ـ حديث: خرجنا نصرخ بالحج، فلما قدمنا مكة، أمرنا رسول الله ﷺ أن نجعلها عمرة... الحديث.
عه طح حم

عه في الحج: عن أبي أمية، ثنا الحسن بن موسى والنُّفَيْلي، قالا: ثنا أبو خيثمة زهير بن معاوية، ثنا أبو إسحاق، به. وعن عباس الدُّوري، ثنا الحسن بن موسى الأشيب، به.

طح فيه: ثنا أبو أمية، به.

قال أحمد: ثنا حسن وأحمد بن عبدالملك، عن زهير، عن أبي إسحاق، عنه، به.

★ / أبو إياس هو معاوية بن قرة[1] ١/١٣٤/ب

تقدم
268 ★ أبو بكر بن حفص، عن أنس

١٩٧٥ ـ حديث: صلى معاوية بالمدينة صلاة، فجهر فيها بأم القرآن.
ش قط كم

١٩٧٤ ـ طح ٢/١٥٣. أحمد ٣/١٤٨، ٢٦٦.
وفي المسند ٣/١٤٨: ثنا أسود بن عامر أو حسن بن موسى، ثنا زهير، عن أبي إسحاق، عن أبي أسماء، عن أنس، به. وانظر أطراف المسند (ح١٠٧٩).

(١) أبو إياس تقدم برقم ٢٢٠ في الرواة عن أنس.

268 ★ هو عبدالله بن حفص بن عمر بن سعد بن أبي وقاص الزهري، أبو بكر المدني، مشهور بكنيته، ثقة، من الخامسة. انظر: (الكاشف ٢/٧٢، والتقريب وأصوله).

١٩٧٥ ـ مسند الشافعي ص ٣٦.
ويزاد: رواه الدارقطني في الصلاة ١/٣١١: بسند الشافعي، لكن فيه «جعفر» بدل «حفص» وهو تصحيف والله أعلم.
والحاكم في الصلاة أيضاً ١/٢٣٣: ثنا أبو العباس محمد بن يعقوب، أنا الربيع بن سليمان، أنا الشافعي، به، وقال: هذا حديث صحيح على شرط مسلم.

خز لابن خزيمة عه لأبي عوانة طح للطحاوي حب لابن حبان قط للدارقطني كم للحاكم

الشافعي : أنا عبدالمجيد، عن ابن جريج، أنا عبدالله بن عثمان بن خُثَيْم، عن أبي بكر، به.

269 ★ أبو بكر بن عبيدالله بن أنس، عن جده

١٩٧٦ ـ حديث: «من عال جاريتين حتى يدركا دَخَلْتُ[1] الجنة...» الحديث.
كم م عه

كم في البر والصلة : أنا علي بن محمد بن عقبة الشيباني بالكوفة، ثنا إبراهيم بن إسحاق القاضي، ثنا محمد بن عبيد، حدثني محمد بن عبدالعزيز الراسبي، عنه، به. وقال : صحيح الإسناد.

قلت : المتن في مسلم، أخرجه من طريق: أبي أحمد الزُّبَيْري، عن الراسبي، عن عبيد الله بن أبي بكر بن أنس، عن أنس.

وأخرجه أبو عوانة : من طريق محمد بن عبيد، عن الراسبي كذلك. وأخرجه عن إبراهيم بن أبي العَنْبَس، فقال فيه : عن عبيدالله بن أبي بكر، عن أبيه، عن جده، وأما رواية الحاكم هذه فَوَهَمٌ.

١٩٧٧ ـ حديث: أن أبا طلحة تزوج أم سليم على إسلامه... الحديث.
طح

طح في النكاح : ثنا ابن أبي داود، ثنا خطاب بن عثمان، ثنا إسماعيل بن عياش، عن عُتْبة بن حميد، عنه، به.

---

269 ★ أبو بكر بن عبيد الله بن أنس قال عنه في التقريب : مجهول، وقال أبو زرعة : مدني ثقة قليل الحديث. انظر: (تهذيب التهذيب ١٢/٣٢).

١٩٧٦ ـ كم ٤/١٧٧. صحيح مسلم ٤/٢٠٢٧ ـ ٢٠٢٨، في البر والصلة ـ فضل الإحسان إلى البنات ـ.

(١) «دَخَلْتُ» من المستدرك، وتمامه «دخلت الجنة أنا وهو» وفي الأصل و(هـ) «دخل».

١٩٧٧ ـ طح ٣/١٧.

١٩٧٨ ـ حديث: أتت الأنصار بجماعتهم رسول الله ﷺ، فقالوا: إلى متى ننزع من هذه الآبار... الحديث، وفيه: «اللهم اغفر للأنصار».

حم

أحمد: ثنا أبو سعيد، عن شداد أبي طلحة، عن عبيد الله بن أبي بكر، عن أبيه، عن جده، به. قال: وحدثتني أمي، عن أم الحكم بنت النعمان، عن أنس، به، وأتم منه.

270 ★ أبو بكر الحنفي، عن أنس

١٩٧٩ ـ حديث: قال رسول الله ﷺ: «من يشتري هذا الحِلْس[1] والقَدَح؟» فقال رجل: يا نبي الله أنا آخذهما بدرهم، فقال: «من يزيد على درهم؟...» الحديث، وأوله: أن رجلاً من الأنصار أتى النبي ﷺ فشكا إليه حاجة، فقال له: «ما عندك شيء؟» قال: فأتاه بحلس، وفيه: «إن المسألة لا تحل إلا لإحدى ثلاث: ذي دم موجع...» الحديث.

حم جا ن س ت د جه طح

أحمد: ثنا يحيى بن سعيد، ثنا الأخضر بن عجلان، عنه، بتمامه، وأعاده عنه،

١٩٧٨ ـ أحمد ٣/٢١٦، ٢١٧.

270 ★ أبو بكر هو: عبدالله الحنفي، لا يعرف حاله. انظر: (تهذيب التهذيب ٦/٨٨ والتقريب). وتقدم ذكره في الرواة عن أنس برقم ١٣٢ وذكر حديثه هناك أيضاً برقم (١٢٩٩).

١٩٧٩ ـ أحمد ٣/١٠٠ و ١١٤، ١٠٠، ١٢٦ ـ ١٢٧. جا ص ١٩٨. النسائي ٧/٢٢٧: في البيوع، البيع فيمن يزيد. علل الترمذي ق ٣٣/ب. الترمذي ٣/٥٢٢، فيه. ابن ماجه ٢/٧٤٠: في التجارات، باب البيع فيمن يزيد. أبو داود ٢/٢٩٢: في الزكاة، باب ما تجوز فيه المسألة. طح ٣/٦.

ويزاد: رواه الطحاوي أيضاً في الزكاة ٢/١٩: ثنا محمد بن خزيمة، ثنا محمد بن عبدالله الأنصاري، ثني الأخضر بن عجلان. عن أبي بكر الحنفي، عن أنس، بلفظ «إن المسألة...».

(١) الحِلس: وهو الكساء الذي يلي ظهر البعير تحت القَتَب. النهاية.

خز لابن خزيمة عه لأبي عوانة طح للطحاوي حب لابن حبان قط للدارقطني كم للحاكم

ببعضه. وعن معتمر، سمعت الأخضر ببعضه: باع قَدَحاً وحِلْساً فيمن يزيد. وعن وكيع، عن عبدالله بن عثمان ـ يعني ابن أبي روّاد ـ عن الأخضر، نحوه. وعن عبدالصمد، عن عبيد الله بن شُمَيْط، عنه بالقصة الأخيرة في المسألة.

جا في التجارات: أخبرني محمد بن إسماعيل الصائغ، أن روح بن عبادة، قال[1]: ثنا الأخضر بن عَجْلان التيمي، أنه سمع شيخاً من بني حنيفة، يقال له أبو بكر، به.

قلت: وكذا رواه غير واحد عن أبي بكر الحنفي.

أخرجه أحمد والنسائي: من طريق معتمر بن سليمان، عن الأخضر بن عجلان، به مختصراً.

ولكن رواه الترمذي في العلل: عن علي بن سعيد الكِنْدي، عن معتمر بن سليمان، عن الأخضر، عن أبي بكر الحنفي، عن أنس، عن رجل من الأنصار: أن رسول الله ﷺ باع حِلْساً وقدحاً فيمن يزيد.

وأخرجه في الجامع: عن حميد بن مسعدة، عن عبيدالله بن شُمَيْط بن[2] عجلان، عن الأخضر، كالأول مختصراً.

وكذا أخرجه أبو داود وابن ماجه: من رواية عيسى بن يونس، عن الأخضر، بتمامه.

طح في النكاح: ثنا محمد بن بحر[3] بن مطر، ثنا عبدالوهاب بن عطاء، عن الأخضر، كالأول بتمامه.

---

(١) «قال» سقطت من (هـ).

(٢) «بن» من المطبوع وهو الصواب كما في التقريب ١/٥٣٤، وما في الأصل و(هـ): «عن» فتصحيف.

(٣) «بحر» من المطبوع، وهو الصواب، لأنه محمد بن بحر بن مطر البغدادي، أبو بكر البزار، كما في (تاريخ بغداد ٢/١٠٥) وما في الأصل و(هـ): «عمر» فخطأ.

271 ★ أبو بكر، عن أنس

١٩٨٠ ـ حديث: كان للنبي ﷺ غلام اسمه قَفِيز[١].

عـه في الأسامي: ثنا أبو داود الحراني، ثنا محمد بن سليمان، ثنا زهير بن محمد، عنه، بهذا.

★ / أبو التَّيَّاح: اسمه يزيد بن حميد[٢] ١/١٣٥أ

تقدم.

272 ★ أبو حفص ـ لم ينسب ـ عن أنس

١٩٨١ ـ حديث: «إن مثل العلماء في الأرض كمثل النجوم في السماء...» الحديث.

أحمد: ثنا هيثم بن خارجة، ثنا رشدين بن سعد، عن عبدالله بن الوليد، عنه، به.

273 ★ أبو الحكم، عن أنس

١٩٨٢ ـ حديث العرنيين.

عه في الحدود: ثنا إبراهيم الحربي، أنا خالد بن خِدَاش، ثنا ابن وهب، عن

---

271 ★ أبو بكر: لم أعرفه على وجه التحديد بعد التتبع.

(١) أوله قاف وآخره زاي. انظر: (سيرة ابن كثير ٤/٦٣٠).

(٢) تقدم برقم ٢٥٩ في الرواة عن أنس

272 ★ قال ابن حجر رحمه الله في «أبي حفص» هذا: يجوز أن يكون «عمر بن عبدالله بن أبي طلحة» فإن ابنه حفصاً، ثم ذكر له هذا الحديث: «إن مثل العلماء...» التعجيل ص ٤٧٦ ـ ٤٧٧.

١٩٨١ ـ أحمد ٣/١٥٧.

273 ★ هو أبو الحكم التنوخي. انظر: (الجرح والتعديل ٩/٣٥٨).

معاوية بن صالح، حدثني أبو الحكم قال: كنت عند الحجاج حين سأل أنساً: كيف صنع رسول الله ﷺ بأصحاب اللقاح الذين سرقوها؟، فقال أنس: قطع أيديهم وأرجلهم وسمل أعينهم.

274 ★ أبو حمزة الخَوْلاني ـ اسمه يزيد ـ عن أنس

275 ★ أبو حمزة جار شعبة، عن أنس

١٩٨٣ ـ حديث: «اعلم أنه من شهد أن لا إله إلا الله دخل الجنة».

حم أحمد: ثنا محمد بن جعفر، ثنا شعبة، سمعت أبا حمزة جارنا يحدث عن أنس[1]، قال: قال رسول الله ﷺ لمعاذ بن جبل «اعلم...» فذكره.

★ أبو داود السَبيعي، عن أنس[2]

هو نفيع، تقدم.

276 ★ أبو سعد البقال، عن أنس

---

274 ★ أبو حمزة الخولاني: قال أبو زرعة: هو مصري لا يعرف اسمه انظر: (الجرح والتعديل ٩/٣٦١ ـ ٣٦٢) وفي الأصل حاشية بجانب هذا الاسم، وهي: (قال في أطراف المسند تقدم، ولم أجده في النسخة). انظر أطراف المسند (١/٥٥٤) والتعليق عليه.

قلت: لم أجده أيضاً فيما تقدم في «يزيد عن أنس» وقد روى له الإمام أحمد حديثاً واحداً ٣/١٥٥ ـ وهو: ثنا يحيى بن إسحاق، أنا ابن لهيعة، عن بكر بن سوادة، عن أبي حمزة الخولاني، عن أنس عن النبي [ﷺ] أنه خرج إلينا فقال: إنّ فيكم خيراً منكم ـ يعني رسول الله ﷺ ـ وتقرؤن... الحديث.

275 ★ أبو حمزة هو: عبدالرحمن بن عبدالله، أو ابن أبي عبدالله، المازني، البصري، ويقال: إنه ابن كَيْسان، مقبول. انظر: (التقريب، وتهذيب التهذيب ٦/٢١٩).

١٩٨٣ ـ أحمد ٣/١٣١.

(١) قوله «أنس» هو الصواب، وكما في المسند، وفي الأصل و (هـ): «شعبة» وهو تصحيف ناسخ.

(٢) أبو داود السبيعي تقدم برقم ٢٣٨ في الرواة عن أنس، ص ٣٥٧.

276 ★ أبو سعد البقال هو: سعيد بن المرزبان، الكوفي، ضعيف مدلس، مات بعد سنة =

١٩٨٤ ـ حديث: أن نفراً من عرينة أتوا النبي ﷺ، وبهم جهد. . . الحديث.

عه في الحدود: ثنا علي بن حرب، عن أبي مسعود الزَّجَّاج، عنه، به.

★ أبو سفيان: طلحة بن نافع[1].

تقدم.

★ أبو صدقة، مولى أنس[2]

اسمه: توبة، تقدم.

277 ★ أبو طلحة الأسدي، عن أنس

١٩٨٥ ـ حديث: مررت مع النبي ﷺ في طريق من طرق المدينة، فرأى قبة من لَبِن. . . الحديث.

أحمد: ثنا أسود، أنبأ شريك، عن عبدالملك بن عُمَيْر، عنه، بهذا.

١٩٨٦ ـ حديث: «لو علمتم ما أعلم لضحكتم قليلاً ولبكيتم كثيراً».

أحمد: ثنا وكيع، ثنا أبو العُمَيْس، عنه، بهذا.

★ أبو ظلال: هلال[3]

تقدم.

= ١٤٠ انظر: (التقريب، وتهذيب التهذيب ٤/٧٩).

(١) أبو سفيان طلحة بن نافع تقدم برقم١١٠ في الرواة عن أنس وأحاديثه (١٢١٩ـ١٢٢٣).

(٢) أبو صدقة تقدم برقم ٣٣ في الرواة عن أنس، ١/٤٣٩.

277 ★ أبو طلحة الأسدي مقبول. انظر: (التقريب، وتهذيب التهذيب ١٢/١٣٨).

١٩٨٥ ـ أحمد ٣/٢٢٠.

١٩٨٦ ـ أحمد ٣/١٨٠.

(٣) أبو ظلال تقدم برقم ٢٤٢ في الرواة عن أنس. وحديثاه (١٩٠٤ـ١٩٠٥).

خز لابن خزيمة عه لأبي عوانة طح للطحاوي حب لابن حبان قط للدارقطني كم للحاكم

278 ★ أبو عبدالله الأسدي، عن أنس

١٩٨٧ ـ حديث: «اتقوا دعوة المظلوم وإنْ كان كافراً، فإنه ليس دونها حجاب» وقال: «دع ما يَريبك إلى مالا يريبك».

أحمد: ثنا يحيى بن إسحاق، أخبرني يحيى بن أيوب، عنه، بهذا.

١٩٨٨ ـ حديث: لما تزوج النبي ﷺ، أهدت إليه أم سُلَيْم حَيْساً[١]... الحديث بطوله، وفيه نزول[٢] آية الحجاب.

أحمد: ثنا عبدالرزاق، ثنا معمر، عنه، به.

279 ★ أبو عثمان، عن أنس.

اسمه الجعد

١٩٨٩ ـ حديث: لما تزوج النبي ﷺ زينب، بعثت أم سُلَيْم حَيْساً في حجارة[٣]، قال أنس: فقال لي النبي ﷺ: «اذهب فادع من لقيت من

---

278 ★ أبو عبدالله الأسدي قال ابن حجر رحمه الله في التعجيل ص ٤٩٧: هو عبدالرحمن بن عيسى، تقدم في الأسماء.

قلت: نظرت فلم أجده فيها.

١٩٨٧ ـ أحمد ٣/١٥٣.

١٩٨٨ ـ أحمد ٣/١٦٣.

(١) الحيس: هو الطعام المتّخذ من التمر والأقِط والسمن، وقد يجعل عوض الأقط الدقيق. النهاية.

(٢) «نزول» كذا في أطراف المسند (ح١٠٨٧) وفي الأصل و«هـ»: «ونزول».

279 ★ أبو عثمان هو الجعد بن دينار اليشكري، البصري، ثقة. انظر: (التقريب، وتهذيب التهذيب ٢/٨٠).

١٩٨٩ ـ عه ٥/٣٨٤.

ويزاد: رواه الحاكم أيضاً في التفسير ٢/٤١٧: نا أبو زكريا العنبري، ثنا محمد بن عبدالسلام، ثنا إسحاق بن إبراهيم، أنبأ عبدالرزاق، نا معمر، عن أبي عثمان، عن أنس، به.

ورواه أيضاً الإمام أحمد ٣/١٦٣: ثنا عبدالرزاق، ثنا معمر، عنه، به.

(٣) وفي المطبوع «في تور من حجارة».

المسلمين. . . » الحديث.

عه في الأطعمة: عن أبي حنيفة الأَذَني قاضي حمص، ثنا محمد بن سليمان لوين، ثنا حماد بن زيد، عنه، به.

١٩٩٠ ـ حديث: عمدت أم سُلَيم إلى نصف مُدٍّ من شعير. . . الحديث بطوله

في ترجمة: محمد بن سيرين، عن أنس.

١٩٩١ ـ حديث: قال النبي ﷺ: «يا بني».

عه حم

عه في الأسامي: ثنا عبدالله بن محمد بن مرزوق، ثنا محمد بن عبيد، ثنا أبو عوانة، عن الجعد، بهذا.

رواه أحمد: ثنا عفان، ثنا أبو عوانة، به.

١٩٩٢ ـ حديث: أن أم سليم قالت: يا رسول الله ادع الله لخادمك. . .

عه

الحديث.

عه في المناقب: ثنا أبو قلابة، ثنا أبي، عن جعفر بن سليمان، عنه، به.

280 ★ أبو عصام البصري، عن أنس

١٩٩٣ ـ حديث: كان رسول الله ﷺ إذا شرب/، تنفس ثلاث مرات، ١/١٣٥/ب

عه حب كم حم

وقال: «هو أهنأ وأبرأ وأمرأ».

عه في الأشربة: ثنا يونس بن حبيب، ثنا أبو داود، ثنا هشام، عن أبي عصام،

١٩٩٠ ـ تقدم برقم ١٧٣٩.

١٩٩١ ـ أحمد ٣/٢٨٥.

280 ★ أبو عصام البصري قيل: اسمه ثمامة، مقبول. انظر: (التقريب، وتهذيب التهذيب ١٢/١٦٨).

١٩٩٣ ـ عه ٥/٣٤٦ ـ ٣٤٨. حب «الإحسان» ٧/٣٦١ (الحوت). كم ٤/١٣٨. أحمد ٣/٢١١، ٢١٥، ١١٨، ١١٩. =

خز لابن خزيمة عه لأبي عوانة طح للطحاوي حب لابن حبان قط للدارقطني كم للحاكم

بـه، وزاد ويقول: «هـو أهنـأ وأبـرأ وأمـرأ». وعن أحمـد بن سعيـد الـدارمي، ثنـا حَبّان بن هلال. وعن الصغاني، ثنا عفـان. وعن يوسف بن مُسَلَّم، عن داود، ثنـا معـاذ، كلهم عن عبدالـرزاق، عن أبي عاصم، بـه. وعن يـوسف بن مُسَلَّم، عن داود بن منصـور، عن عبدالـرزاق، قال: كنت عنـد هشام، فمـر بنا أبـو عصـام، فقال: إن هذا الشيخ يحدث عن أنس بحديث غريب، فـدعوتـه يحدثني، فخـالفني هشام بعد فيه.

حب في الأول من الرابع: أنا ابن زهير بتُسْتَر، ثنا الحُسين بن أبي زَيْد[1]، ثنـا الحسن بن الحكم بن أبي عزّة، ثنا شعبة، عنه، بالذي هنا.

كم في الأشربة: نا أبو سهل بن زياد النحوي ببغـداد، ثنا جعفـر بن محمد بن شاكر، ثنا أبو معمر، ثنا عبـد الوارث بن سعيـد، به، وقـال: صحيح، وقـد اتفقا على حديث ثمامة، عن أنس: كان يتنفس في الإناء ثلاثاً[2].

أحمد: عن عبد الصمـد وعفان، كـلاهما عن عبـد الوارث. وعن وكيـع، عن هشام، كلاهما عنه، به.

★ أبو عقال: هلال.[3]

تقدم.

= ويزاد: رواه أيضاً أحمد ٣/١٨٥: ثنا عبد الرحمن بن مهدي، ثنا هشـام، عن أبي عصام، عن أنس، به. ولم يذكر هذه الرواية في الأطراف أيضاً.

تنبيه: جاء في المسند «أبو عـاصم» بدل «أبي عصام» وهو تصحيف، لأنـه ليس في الرواة عن أنس من تكنى بـأبي عاصم، وهشـام الدَّسـتوائي يروي عن أبي عصـام، لا أبي عاصم، كـما هـو واضـح في (تهذيب التهـذيب ١١/٤٣) وفي ترجمـة أبي عصام نص عـلى روايتـه لحـديث البـاب، انظر: (تهذيب التهذيب ١٢/١٦٨).

(١) وقـع في الأصل (هـ): «يـزيد»، وصـوابه مـا أثبتُّـه من المطبـوع و(الثقـات لابن حبـان ٨/١٩١ و تاريخ بغداد ٨/١١٠).

(٢) تقدم برقم (٧٨٦).

(٣) أبو عقال تقدم برقم ٢٤٣ في الرواة عن أنس، ص: ٣٦٦.

★ أبو عمران الجوني : عبدالملك[١]

تقدم.

★ أبو غالب : هو نافع.[٢]

تقدم.

281 ★ أبو فزارة، عن أنس.

١٩٩٤ ـ حديث: سألت أنساً عن الركعتين قبل المغرب، فقال: كنا نَبْتَدرهما، على عهد رسول الله ﷺ.

أحمد: ثنا محمد، ثنا شعبة، عن يعلى بن عطاء، عنه، بهذا.

★ أبو قدامة الحنفي : محمد بن عبيد[٣].

تقدم.

★ أبو قزعة : سويد بن حجير[٤]

تقدم.

★ أبو قلابة : عبد الله بن زيد[٥]

تقدم.

---

(١) أبو عمران تقدم برقم ١٤٩ في الرواة عن أنس، ص: ١٢٤.

(٢) أبو غالب تقدم برقم ٢٣٥ في الرواة عن أنس، ص: ٣٥٣.

281 ★ أبو فزارة هو: راشد بن كَيْسان، العَبْسي، الكوفي، ثقة. انظر: (التقريب، وتهذيب التهذيب ٣/٢٢٧).

١٩٩٤ أحمد ٣/١٢٩.

(٣) أبو قدامة الحنفي تقدم برقم ٢٠٤ في الرواة عن أنس، ص: ٢٨٧.

(٤) أبو قزعة تقدم برقم ١٠٢ في الرواة عن أنس، ص: ٤٧.

(٥) أبو قلابة تقدم إستدراكاً في الرواة عن أبيّ (١/٢٢٣) بعد الحديث ٦٥.

خز لابن خزيمة عه لأبي عوانة طح للطحاوي حب لابن حبان قط للدارقطني كم للحاكم

★ أبو لبيد: لِمَازة بن زبَّار[1]

تقدم.

282 ★ أبو المُخَيِّس، عن أنس

١٩٩٥ ـ حديث: قيل: يا رسول الله استُشْهِد مولاك فلان؟ قال: «كلا إني رأيت عليه عباءة، غلّها يوم كذا وكذا».

أحمد: عن عبد الصمد ووكيع، كلاهما عن الحكم بن عطية، عنه، به.

283 ★ أبو معقل، عن أنس

١٩٩٦ ـ حديث: كان رسول الله ﷺ يتوضأ، وعليه عمامة قَطَرية، فأدخل يده تحت العمامة، فمسح مقدم رأسه، ولم ينقض العمامة.

كم في الطهارة: ثنا أبو النضر الفقيه، ثنا عثمان بن سعيد الدارمي، ثنا أحمد ابن صالح، ثنا ابن وهب، أنا معاوية بن صالح، عن عبد العزيز بن مسلم، عنه، بهذا، وقال: هذا الحديث وإن كان إسناده ليس من شرط هذا الكتاب، فإن فيه لفظة غريبة، وهي: مسح بعض الرأس.

★ أبو نصر: خيثمة[2].

تقدم.

284 ★ أبو النضر، عن أنس.

---

(١) أبو لبيد تقدم برقم ١٩٥ في الرواة عن أنس، ص: ٢٧٣.

282 ★ أبو المُخَيِّس، لا يدرى من هو. انظر: (الميزان ٤/٥٧١).

١٩٩٥ أحمد ٣/١٥١، ١٨٠.

283 ★ أبو معقل، مجهول. انظر: (التقريب ٢/٤٧٥).

١٩٩٦ كم ١/١٦٩.

(٢) أبو نصر تقدم برقم ٦١ في الرواة عن أنس، : (١/٦٧٥).

284 ★ أبو النضر هو سالم بن أبي أمية، مولى عمر بن عبيد الله التيمي المدني، ثقة ثبت، =

١٩٩٧ ـ حديث: «ألا أخبركم بأهل النار وأهل الجنة. . .» الحديث.

حم أحمد: ثنا حسن، ثنا ابن لَهيعة، عنه، به.

★ أبو نعامة: قيس بن عباية(١).

تقدم.

285 ★ أبو هاشم ـ صاحب الزعفراني(٢) ـ اسمه عمار، عن أنس

١٩٩٨ ـ حديث: أن بلالاً أبطأ عن صلاة الصبح، فقال له: «ما حبسك؟» قال: مررت بفاطمة وهي تطحن، وهي تبكي. . . الحديث.

حم أحمد: ثنا عبد الصمد، عنه، به.

١٩٩٩ ـ وبه: أن فاطمة ناولت رسول الله ﷺ كسرة من خبز شعير، فقال: «هذا أول طعام أكله أبوك منذ ثلاثة أيام».

حم

★ أبو هُبَيْرة: يحيى بن عباد(٣)

تقدم.

= وكان يرسل، مات سنة ١٢٩. انظر: (التقريب، وتهذيب التهذيب ٣/٤٣١).

١٩٩٧ ـ أحمد ٣/١٤٥.

(١) أبو نعامة تقدم برقم ١٩٣ في الرواة عن أنس، ص: ٧٢.

285 ★ أبو هاشم هو: عمّار بن عُمارة، البصري، لا بأس به. انظر: (التقريب، وتهذيب التهذيب ٧/٤٠٤).

(٢) «الزعفراني» من الأصل وفي (هـ) «البعيران» والصواب الأول كما يعلم من التقريب وتهذيب التهذيب.

١٩٩٨ ـ أحمد ٣/١٥٠، بلفظ: «وهي تطحن، والصبي يبكي. . .».

١٩٩٩ ـ أحمد ٣/٢١٣.

(٣) أبو هبيرة تقدم برقم ٢٥٣ في الرواة عن أنس، ص: ٣٧٨.

★ أبو يزيد: يحيى بن يزيد الهُنَائي[١]

تقدم.

١/١٣٦ 286 ★ / أبو يَعْفُور، عن أنس

٢٠٠٠ ـ حديث: سألت أنس بن مالك عن المسح على الخفين؟ فقال: كان رسول الله ﷺ يمسح عليهما. حب

حب في الخامس والثلاثين من الرابع: أنا محمد بن عبدالله بن الجنيد ببُسْت. ثنا قتيبة بن سعيد، ثنا أبو عوانة، عنه[٢]، بهذا.

(فصل)

287 ★ ابن أنس، عن أبيه

٢٠٠١ ـ حديث: احتجم رسول الله ﷺ بعد ما قال: «أفطر الحاجم والمحجوم...» الحديث. قط

قط في الصيام: ثنا القاضي أحمد بن كامل، ثنا محمد بن سعد العَوْفي[٣]، ثنا أبي، ثنا يحيى بن العلاء، عن ياسين الزيات، عن أيوب بن محمد العِجْلي، عن

---

(١) تقدم برقم برقم ٢٥٧ في الرواة عن أنس، ص: ٣٨٢.

286 ★ أبو يَعْفور: هو وَقْدان العبدي الكوفي، مشهور بكنيته، وهو الأكبر، ويقال: اسمه واقد، ثقة، مات سنة (١٢٠) تقريباً. انظر: (التقريب، وتهذيب التهذيب ١١/١٢٣).

٢٠٠٠ ـ حب (الإحسان) ٢/٤٤١ (عثمان) و٢/٣٠٧ (الحوت)، والموارد ص: ٧١.

(٢) وقع في طبعتي «الإحسان»: (عن أبي يعقوب)، بدل (عن أبي يعفور) وهو تحريف.
٢٠٠١ ـ قط ٢/١٨٢ ـ ١٨٣.

(٣) «العوفي» بالفاء هو الصواب، وفي المطبوع بالقاف، وهو تصحيف. انظر: (الأنساب ٩/٤٠٥، والميزان ٣/٥٦٠).

ابن لأنس، عن أبيه، به، وقال: هذا إسناد ضعيف[١].

قلت: تقدم في ترجمة يزيد[٢]. وثنا محمد بن القاسم المحاربي[٣]، ثنا أبو سعيد الأشج، ثنا وكيع، ثنا ياسين أبو خلف، عن رجاء[٤]، وفي نسخة: عن رجل، عن أنس، به.

٢٠٠٢ ـ حديث: الشافعي: أنا سفيان بن عيينة، عن ابن حسين، عن بعض ولد أنس بن مالك قال: كنا مع أنس بمكة، فكان إذا حَمَّ[٥] رأسُهُ، خرج فاعتمر.

★ ابن جبر: عبدالله بن عبدالله بن جبر.[٦]

★ ابن جُدْعان: علي بن زيد.[٧]

★ ابن سيرين: محمد.[٨]

★ ابن شهاب: محمد بن مسلم.[٩]

تقدموا.

287 ★ ابن أخي أنس، عن عمه.

---

(١) وفي المطبوع زيادة هي: واختلف عن ياسين الزيات، وهو ضعيف.

(٢) تقدم برقم ٢٥٨ في الرواة عن أنس، ورقم حديثه (١٩٤٧).

(٣) «محمد بن القاسم» من الأصل و(هـ) وهو الصواب، كما في الميزان ٤/١٤، وفي المطبوع: «محمد بن أبي القاسم».

(٤) قوله «عن رجاء» ليست في السنن المطبوعة.

٢٠٠٢ ـ مسند الشافعي ص: ١١٣

(٥) «حَمَّ» من المطبوع، وكذا في كتاب الأم ٢/١١٥، كتاب الحج. وفي الأصل و (هـ): «جَمَّ» والمعنى: إذا اسود بعد الحلق بنبات شعره. انظر النهاية. ومعنى «جمّ» قريب بتأويل.

(٦) ابن جبر تقدم برقم ١٢٤ في الرواة عن أنس، ص: ٨٧.

(٧) ابن جُدعان تقدم برقم ١٧١ في الرواة عن أنس، ص: ١٤٣.

(٨) ابن سيرين تقدم برقم ٢٠٢، في الرواة عن أنس، ص: ٢٧٧.

(٩) ابن شهاب تقدم برقم ٢٠٧، في الرواة عن أنس، ص: ٢٨٩.

٢٠٠٣ ـ حديث: أن رسول الله ﷺ بعث علي بن أبي طالب إلى قوم يقاتلهم، ثم بعث في أثره يدعوه... الحديث. طح

طح في [الجهاد[1]]: ثنا محمد بن النعمان، ثنا الحميدي، ثنا سفيان، عن عمر بن ذر، عنه، به.

288 ★ ابن بنت أنس، عن أنس

٢٠٠٤ ـ حديث: أن النبي ﷺ دخل على أم سُليم، وفي البيت قِرْبة معلقة، فشرب من فمها وهو قائم... الحديث. حم

أحمد: ثنا وكيع، ثنا سفيان، عن عبدالكريم الجَزَري، عنه، به.

289 ★ مولى أنس، عنه

٢٠٠٥ ـ حديث: قلت لأنس: أشهِدتَ بدراً؟ قال: لا أم لك، وأين أغيب عن بدر. كم

كم في المعرفة: أنا أبو عبد الرحمن بن أبي الوزير، ثنا أبو حاتم، ثنا محمد بن عبد الله الأنصاري، ثنا أبي، عنه، بهذا. قال أبو حاتم: فسألنا الأنصاري، فقال: كان ابن مئة سنة وسبع سنين.

290 ★ من سمع أنس بن مالك

٢٠٠٦ ـ حديث: لا يكون الحيض أكثر من عشرة أيام.. موقوف. قط

قط في الحيض: ثنا يَزْداد بن عبد الرحمن، ثنا أبو سعيد الأَشَجّ، ثنا عبد السلام، عن الربيع بن صَبِيح، عن من سمع أنساً، بذلك.

٢٠٠٣ ـ طح في الجهاد ٣/٢٠٧.

(١) «الجهاد» هو الصواب، وما في الأصل و(هـ): «البيوع» فخطأ ناسخ.

٢٠٠٤ ـ أحمد ٣/١١٩.

٢٠٠٥ ـ كم ٣/٥٧٣.

٢٠٠٦ ـ قط ١/٢٠٩.

291 ★ رجل، عن أنس

٢٠٠٧ ـ حديث: أن الأنصار قد قضوا الذي عليهم.
ش

الشافعي: أنا عبد الكريم بن محمد[1] الجرجاني، ثنا ابن الغسيل، عن رجل سماه، عنه، به.

292 ★ رجل، عن أنس

في ترجمة: زيد بن أسلم، عن ابن عمر.

★ الأعمش: سليمان

★ التيمي: سليمان

★ السُّدِّي: إسماعيل

تقدموا.

293 ★ من بلغ الحسنَ، عن أنس

٢٠٠٨ ـ حديث: بلغ الحسن أن أنساً حدث الحجاج بهذا الحديث ـ يعني حديث العرنيين ـ فقال الحسن: يعمد إلى سلطان يتلهب، فيحدثه بمثل هذا الحديث.
عه

عه في الحدود: ثنا أبو أسامة، ثنا أبي، ثنا ضمرة، عن ابن شَوْذَب، قال: بلغ الحسن... فذكره.

294 ★/شيخ لخالد، عن أنس ١/١٣٦/ب

٢٠٠٩ ـ حديث: كان رسول الله ﷺ إذا سجد رؤي، أو رأيت بياض إبطيه.
حم

٢٠٠٧ ـ مسند الشافعي ص: ٢٨٠.

(١) ـ «محمد» من المطبوع وهو الصواب، وتحرف في الأصل إلى: «عبد». انظر: (التقريب وأصوله).

٢٠٠٩ ـ أحمد ٣/١٧٢.

أحمد: ثنا محمد بن جعفر، ثنا شعبة، عن خالد، عن من سمع أنساً.

295 ★ شيوخ لسفيان الثوري، عن أنس

٢٠١٠ ـ حديث: نهى النبي ﷺ عن بيع النخل. . . الحديث

حم أحمد: أنا عبد الرزاق، أنا سفيان، أنا شيخ لنا، عنه، به.

٢٠١١ ـ حديث: «لا شغار ولا إسعاد في الإسلام، ولا حِلْف، ولا جَنَب ولا جَلَب».

حم أحمد: ثنا عبدالرزاق، أنا سفيان، عن من سمع أنساً، به.

٢٠١٢ ـ وبه: «إن أعمالكم تعرض على أقاربكم وعشائركم. . .» الحديث.

حم

٢٠١٣ ـ وبه: مرّ رسول الله ﷺ بسعد وهو يدعو بأصبعين، فقال: «أحِّد يا سعد».

حم

296 ★ شيخ للأعمش، عن أنس

٢٠١٤ ـ حديث: «أطول الناس أعناقاً يوم القيامة المؤذنون».

حم أحمد: ثنا عبدالصمد، ثنا زائدة، عن الأعمش، قال: حُدِّثت عن أنس، بهذا.

٢٠١٠ ـ أحمد ٣/١٦١.

٢٠١١ ـ أحمد ٣/١٦٢، ولم ترد لفظة «ولا إسعاد» فيه.

معنى الألفاظ: الشِّغار: مقابلة النكاح بالنكاح، ولا يكون مهر بينهما.

والإسعاد: أن تقوم المرأة لتنوح، فتقوم معها أخرى من جاراتها فتساعدها على النياحة.

والحِلْف المنهي عنه: ما كان في الجاهلية على الفتن وشبهها.

والجَنَب والجَلَب: يكونان في شيئين: الزكاة والسباق. وانظر: (النهاية)

٢٠١٢ ـ أحمد ٣/١٦٥.

٢٠١٣ ـ أحمد ٣/١٨٣.

٢٠١٤ ـ أحمد ٣/١٦٩.

ويزاد: وثنا معاوية بن عمرو، ثنا زائدة، به. وانظر أطراف المسند (ح١١٠٠) والتعليق عليه.

297 ★ من بلّغ مالكاً

٢٠١٥ ـ حديث: أن أنس بن مالك كبر، حتى كان لا يقدر على الصيام، فكان يفتدي..

مالك في الصيام: أنه بلغه، بهذا.

298 ★ حفصة بنت سيرين، عن أنس

٢٠١٦ ـ حديث: كان أشبهَهُم برسول الله ﷺ، يعني الحسين.

حب

حب في الثامن من الثالث: أنا محمد بن إسحاق بن إبراهيم، ثنا خَلّاد بن أسلم، ثنا النضر بن شُمَيْل، ثنا هشام بن حسان، عنها، به، وفيه قصة.

٢٠١٧ ـ حديث: «الطاعون شهادة لكل مسلم».

خز عه حم

خز في التوكل: ثنا محمد بن مَعْمر، ثنا أبو هشام المخزومي، ثنا عبد الواحد، ثنا عاصم، حدثتني حفصة بنت سيرين، قالت: قال لي أنس بن مالك: يحيى فيم مات؟ قلت: في الطاعون، فقال: ذلك. وعن محمد بن مَعْمر وبشر بن آدم، قالا: ثنا أبو عاصم، عن سفيان، عن عاصم، عن أم الهُذَيل ـ وهي حفصة بنت سيرين ـ بالحديث دون القصة.

عه في الجهاد: عن الصغاني، عن عفان، عن عبد الواحد، به. وعن يونس بن حبيب، ثنا أبو داود، ثنا حماد بن زيد. وعن معاوية بن صالح، ثنا محمد بن الصبّاح، ثنا إسماعيل بن زكريا، كلاهما عن عاصم، نحوه. وقال معاوية في روايته: يحيى بن أبي عَمْرة، يعني أخاها.

٢٠١٥ ـ مالك ١/٣٠٧.

298 ★ حفصة بنت سيرين هي أم الهذيل، الأنصارية البصرية، ثقة، ماتت بعد المئة. انظر: (التقريب وأصوله).

٢٠١٦ ـ حب (الإحسان) ٩/٥٩ ـ ٦٠ (الحوت).

٢٠١٧ ـ عه ٥/٩٧. أحمد ٣/١٥٠، ٢٢٠ و٢٦٦، ٢٢٣، و٢٥٨.

خز لابن خزيمة عه لأبي عوانة طح للطحاوي حب لابن حبان قط للدارقطني كم للحاكم

رواه أحمد: ثنا عبدالصمد، ثنا ثابت ـ هو[١] ابن يزيد ـ عن عاصم، عنه، بهذا. وعن إبراهيم بن إسحاق، عن عبدالله ـ يعني ابن المبارك ـ. وعن عفان، عن عبد الواحد بن زياد، كلاهما عن عاصم، به.

299 ★ أم الحكم بنت النعمان بن صُهْبان، عن أنس

في ترجمة: أبي بكر بن أنس، عن أبيه[٢].

300 ★ أم كثير الأنصارية، عن أنس

٢٠١٨ ـ حديث: «من قرأ ﴿قُلْ هُوَ ٱللَّهُ أَحَدٌ﴾ خمسين مرة، غفر الله له ذنوبه خمسين مرة»[٣]

مي في فضائل القرآن: ثنا نصر بن علي، عن نوح بن قيس، عن محمد العطار[٤]، عنها، بهذا.

301 ★ أم يحيى، عن أنس

٢٠١٩ ـ حديث: مات ابن لأبي طلحة، فصلى عليه النبي ﷺ، فقام أبو طلحة خلف النبي ﷺ، وأم سُلَيم خلف أبي طلحة، كأنهم عرف ديك، وأشار بيده.

---

(١) لفظة «هو» ليست في (هـ).

299 ★ أم الحكم بنت النعمان بن صُهْبان هي الأنصارية، لا يعرف حالها. انظر: (التقريب وأصوله).

(٢) تقدم حديثه برقم ١٩٧٨.

٢٠١٨ ـ مي ٢/٤٦١ (الدمشقية) و ٢/٣٣١ (اليماني).

(٣) في المطبوع: «غفر الله له ذنوب خمسين سنة».

(٤) في المطبوع: «الوطاء».

301 ★ أم يحيى، تروي عن أنس بن مالك، وعنها عبد الله بن عمر العمري. انظر: (تعجيل المنفعة ص: ٥٦٤).

٢٠١٩ ـ أحمد ٣/٢١٧.

أحمد: ثنا حماد بن خالد، ثنا عبد الله ـ يعني العمري ـ سمعت أم يحيى، بهذا.

آخر مسند أنس بن مالك

والحمد لله على السلامة[1]

(١) قوله «والحمد لله على السلامة» ليس في (هـ).

١
١/١٣٧

٤١ ● / مسند أنس بن مالك، من بني عبدالله بن مالك، وليس هو الأنصاري

٢٠٢٠ ـ حديث: «إن الله قد وضع عن المسافر الصيام وشطر الصلاة، وعن الحبلى والمرضع».
خز طح حم عم

خز في الصيام : ثنا محمد بن عثمان العِجْلي، ثنا عبيدالله ـ هو ابن موسى ـ ثنا سفيان، عن أيوب، عن أبي قلابة، عنه، به. وعن جعفر بن محمد، عن وكيع. وعن الحسن بن محمد، عن عفان وعاصم بن علي ـ فرقهما ـ كلهم عن أبي هلال، عن عبدالله بن سوادة، عن أنس بن مالك، به. قال عفان في حديثه : وليس بالأنصاري. وعن يعقوب الدَّوْرقي وأبي هاشم ـ زياد بن أيوب ـ قالا : ثنا إسماعيل، ثنا أيوب، قال : كان أبو قلابة حدثني هذا الحديث، ثم قال لي : هل لك في الذي حَدَثنيه؟ فَدَلَّني عليه، فلقيته قال : حدثني قريب لي، يقال له : أنس بن مالك. . . فذكر نحوه. ليس في السماع.

طح في الصلاة : ثنا ابن مرزوق، ثنا روح بن عبادة، ثنا حماد، عن أيوب، عن أبي قلابة، عن رجل من بني عامر: أنه أتى النبي ﷺ وهو يَطْعم. . . فذكره. وبه عن حماد، عن الجُرَيْري ، عن أبي العلاء، عن رجل من قومه، به. وعن نصر بن مرزوق، ثنا نعيم ـ هو ابن حماد ـ ثنا ابن المبارك، ثنا خالد الحذاء، عن أبي قلابة. . . فذكره. وبه : عن ابن المبارك، أنا ابن عيينة، عن أيوب، حدثني أبو قلابة، عن

---

٤١ ● هو أنس بن مالك القُشَيْري الكعبي، أبو أميَّة، وقيل : أبو أُمَيْمة، أو أبو مَيَّة، صحابي، نزل البصرة. انظر : (الاستيعاب ١/١١١، والإصابة ١/٧٢ والتقريب).
٢٠٢٠ ـ خز ٣/٢٦٧ ـ ٢٦٨. طح ١/٤٢٣. أحمد ٤/٣٤٧، ٥/ ٢٩، ٤/٣٤٧.

شيخ من قُشَيْر، عن محمد، ثم لقيناه يوماً، فقال له أبو قلابة : حَدِّثْه، فقال الشيخ : حدثني عمي أنه ذهب في إبل له. . . فذكره. قال ابن المبارك : وأنا محمد بن سليم - هو أبو هلال - به. وعن أبي بكرة وابن مرزوق، قالا : ثنا أبو داود، عن أبي عوانة، عن أبي بشر، عن هانىء بن عبدالله بن الشِخِّير، عن رجل من بني الحريش، به. وعن محمد بن عبدالله بن ميمون، ثنا الوليد، عن الأوزاعي عن يحيى، ثنا أبو قلابة، حدثني أبو أمية، أو عن رجل، عن أبي[1] أمية. . .فذكره.

رواه أحمد : في ثاني البصريين وسادس الكوفيين، وأوله : أغارت علينا خيل رسول الله ﷺ : عن وكيع وعفان وعبدالصمد، كلهم عن أبي هلال، به. وعن إسماعيل، عن أيوب، قال : كان أبو قلابة حدثني بهذا الحديث، ثم قال لي : هل لك في الذي حدثنيه؟ قال : فدلني عليه، قال : حدثني قريب لي، يقال له أنس بن مالك، قال : أتينا رسول الله ﷺ. . . فذكر الحديث بمعناه.

قال عبدالله بن أحمد: حدثني شيبان، ثنا أبو هلال، به.

(١) في الأصل: «بني».

٤٢ ● مسند أُنَيْس الأنصاري من بني بَيَاضة

٢٠٢١ ـ حديث: «إني لأشفع يوم القيامة في كل شيء [مما[١]] على وجه الأرض من حجر ومدر». الطبراني أبو نعيم

الطبراني: في المعجم الأوسط: ثنا محمد بن أحمد بن أبي خيثمة، ثنا أحمد بن [عمرو][٢] ـ صاحب علي بن المديني ـ ثنا أشعث بن أشعث، ثنا[٣] عباد بن راشد، ثنا ميمون بن سِيَاه، عن شهر[٤] بن حوشب، عنه، به. وفيه قصة: هكذا وقع في هذه الراوية.

ورواه أبو نعيم: [عن أحمد بن الحسن بن عبدالجبار الصوفي، عن أحمد بن عمرو، بهذا السند. فقال أنيس بن[٥] قتادة][٦] وهي أحسن سياقاً، والله أعلم.

---

٤٢ ● انظر (الاستيعاب ١/٦٢، والإصابة ١/٧٧).

٢٠٢١ ـ المعجم الأوسط (ج ٢/ لوحة ٢٧/ب). ومعرفة الصحابة (ج ١/ لوحة ٦٢/أ).

(١) لفظ «مما» من الطبراني ومعرفة الصحابة، وهو ساقط من الأصل و (هـ).

(٢) «عمرو» من الطبراني ومعرفة الصحابة وهو الصواب، لأنه أحمد بن عمرو أبو العباس القِلُّوري، فما في الأصل: «عمر» في الموضعين فتصحيف. انظر: (تهذيب التهذيب ١٢/١٤٦).

(٣) «ثنا» من الطبراني وهو الصواب، وما في الأصل و (هـ): «بن» فخطأ.

(٤) «شهر» من الطبراني وهو الصواب. انظر: (تهذيب التهذيب ٤/٣٦٩). وما في الأصل و(هـ): «سهل» فتصحيف.

(٥) «بن» من الأصل وهو الصواب. انظر: الاستيعاب ١/٧٠. وفي (هـ): «عن» وهو خطأ.

(٦) ما بين الهلالين كذا في الأصل و (هـ)، وبدله في معرفة الصحابة لأبي نعيم (ج ١. لوحة =

٤٣ • مسند أوس بن أوس

٢٠٢٢ - حديث: «من غسل واغتسل يوم الجمعة، ثم غدا وابتكر، ثم جلس قريباً من الإمام، وأنصت. . .» الحديث.

مي خز طح حب كم حم

مي في الصلاة: أنا محمد بن المبارك، ثنا صدقة - هو ابن خالد - عن يحيى بن الحارث، عن أبي الأشعث الصنعاني، يرده إلى أوس بن أوس، به.

خز في الجمعة: عن محمد بن العلاء بن كريب ومحمد بن يحيى بن الضُرَيْس وعبدة بن عبدالله، الثلاثة عن حسين بن علي، عن عبدالرحمن بن يزيد بن جابر، عن أبي الأشعث، به. وعن أبي موسى، عن أبي أحمد. وعن سعيد بن أبي يزيد، عن[1] محمد بن يوسف، قالا: ثنا سفيان، عن عبدالله بن عيسى، عن يحيى بن الحارث، به.

= ٦٢ أ) ما نصه: «ثنا سليمان بن أحمد في المعجم الأوسط، ثنا محمد بن أحمد بن أبي خيثمة، ثنا أحمد بن عمرو. . . - أي بهذا الإسناد والحديث - قال سليمان: أحمد بن عمرو بصري ويعرف بالقلوري. وأنيس الأنصاري هو أنيس البياضي من بني بياضة». اهـ.

٤٣ • أوس بن أوس هو الثقفي، صحابي، سكن دمشق، وهو غير أوس بن أبي أوس. انظر: (الاستيعاب ١/١١٩. والإصابة ١/٧٩ - ٨٠ والتقريب).

٢٠٢٢ - مي ١/٣٦٣ (الدمشقية) و ١/٣٠٢ (اليماني). خز ٣/١٢٨، ١٣٢. طح ١/٣٦٨ - ٣٦٩. حب (الإحسان) ٤/١٩٦ (الحوت) و «الموارد» ص ١٤٧ - ١٤٨. كم ١/٢٨١ - ٢٨٢، ٤/٥٦٠. أحمد ٤/٨، ٩، ١٠، ١٠٤.

(١) وفي (هـ): «وعن» وهو خطأ، بدليل ما قبله.

خز لابن خزيمة عه لأبي عوانة طح للطحاوي حب لابن حبان قط للدارقطني كم للحاكم

طح في الصلاة : ثنا ابن أبي داود، ثنا أبو مسهر، ثنا سعيد بن عبدالعزيز، عن يحيى بن الحارث، به. وعن أبي بكرة[١]، ثنا أبو أحمد، به.

حب في النوع الأول من القسم الأول : أخبرنا الحسن بن سفيان الشيباني، ثنا حبان بن موسى، أنا عبدالله، أنا الأوزاعي، عن حسان بن عطية، حدثني أبو الأشعث، به.

١/١٣٧/ب كم في الجمعة : عن علي بن حمشاذ، عن يزيد بن الهيثم، ثنا إبراهيم / بن أبي الليث، ثنا الأشجعي، عن سفيان، عن عبدالله بن عيسى، عن يحيى بن الحارث. وعن الحسن بن حليم، أنا أبو الموجه، ثنا عبدان، أنا عبدالله، أنا الأوزاعي، ثنا حسان بن عطية، كلاهما عن أبي الأشعث الصنعاني، به. وقال : قد صح هذا الحديث بالأسانيد على شرط الشيخين، وكأنهما عللاه بما ثنا أحمد بن كامل، ثنا أحمد بن الوليد الفحام، ثنا روح بن عبادة، ثنا ثور بن يزيد، عن عطاء[٢] الشيباني أنه سمع أبا الأشعث يحدث، عن أوس بن أوس، عن عبدالله بن عمرو، به. قال : وهذا لا يعلل الأحاديث الثابتة، لأن حسان بن عطية قد ذكر سماع أوس من النبي ﷺ[٣]. وفي الفتن : ثنا أبو العباس محمد بن يعقوب، ثنا أبو البَخْتري عبدالله بن محمد بن شاكر، ثنا حسين بن علي، به.

رواه أحمد في عداد المكيين : عن يحيى بن آدم وإبراهيم بن إسحاق، كلاهما عن عبدالله بين المبارك، عن الأوزاعي، به. وعن حسين بن علي الجعفي. ح. وعن علي بن إسحاق، عن ابن المبارك، كلاهما، عن عبدالرحمن بن يزيد بن جابر، به. قال ابن المبارك في حديثه : وزعم يحيى بن الحارث أنه حفظ عن أبي

---

(١) «بكرة» من المطبوع وهو الصواب، لأنه أبو بكرة بكار بن قتيبة البصري فما في الأصل: «بكر» فتحريف. انظر : (التذكرة ٥٧٣).

(٢) وفي المطبوع: «عثمان» ولعله الراجح.

(٣) وذكر الحاكم وجوهاً أخرى أيضاً، واقتصر هنا على واحد منها.

الأشعث. . . فذكر بعضه. وعن الحكم بن نافع، عن إسماعيل بن عياش، عن راشد بن داود الصنعاني، عن أبي الأشعث. وعن أبي أحمد الزُّبَيْري، عن سفيان به. وعن عبدالرزاق، عن ابن جريج، عن عمر بن محمد، عن سعيد بن أبي هلال، عن محمد بن سعيد[1] بلفظ: «**إذا كان يوم الجمعة فغسل أحدكم رأسه واغتسل. . .**» الحديث.

٢٠٢٣ - حديث: «إن أفضل أيامكم يوم الجمعة، فيه خلق آدم، وفيه النفخة، وفيه الصاعقة».
مي خز حب كم حم

مي في الصلاة: أنا عثمان بن محمد، ثنا الحسين بن علي، عن عبدالرحمن بن يزيد بن جابر، عن أبي الأشعث الصنعاني، عنه، به.

خز: في الجمعة: ثنا محمد بن العلاء بن كُرَيْب، ثنا حسين بن علي الجعفي، به. وعن محمد بن رافع، حسين بن علي، به.

---

(١) «سعيد» من المطبوع وهو الصواب، لأنه محمد بن سعيد بن حسان وما في الأصل و (هـ) «أوس» فخطأ. انظر: (تهذيب التهذيب ٩/١٨٤).

٢٠٢٣ - مي ١/٣٦٩ (الدمشقية) و ١/٣٠٧ (اليماني). خز ٣/١١٨. حب (الاحسان) ٢/١٨٩ (عثمان) و ٢/ ١٣٢ (الحوت) و «الموارد» ص ١٤٦. كم في الجمعة ١/٢٧٨. أحمد ٤/٨.

ويزاد: رواه الحاكم أيضاً في الأهوال ٤/٥٦٠: ثنا أبو العباس محمد بن يعقوب، ثنا أبو البَخْتري عبدالله بن محمد بن شاكر بالكوفة، ثنا حسين بن علي الجعفي، ثنا عبدالرحمن بن يزيد بن جابر، عن أبي الأشعث الصنعاني، عن أوس بن أوس رضي الله عنه، به. وفيه «أوس بن أبي أوس» فالظاهر: أن لفظة «أبي» مقحمة لأنها لم تثبت في النسخة الخطية من المستدرك ٤/٢٤٩: ب، المصورة عن نسخة رواق المغاربة في الجامع الأزهر، ولأن ابن حجر رحمه الله تعالى لم يذكر هذا الحديث في مسند أوس بن أبي أوس، ومما يؤيد هذا، أن أبا داود رواه في كتاب الصلاة عن أوس بن أوس، كما في تحفة الأشراف ٢/٤٥٥. ولم يذكر المزي هذا الحديث في مسند أوس بن أبي أوس. وأيضاً أبو الأشعث الصنعاني، إنما يروي عن أوس بن أوس، لا ابن أبي أوس كما في تهذيب التهذيب ٤/٣١٩. والله أعلم.

خز لابن خزيمة عه لأبي عوانة طح للطحاوي حب لابن حبان قط للدارقطني كم للحاكم

حب : في الصلاة، وفي الثاني من الأول : أنا محمد بن إسحاق بن خزيمة، ثنا أبو كُرَيْب، به.

كم في الصلاة : ثنا أبو العباس محمد بن يعقوب، أنا أبو جعفر أحمد بن عبدالحميد الحارثي، ثنا حسين بن علي الجُعْفي، به. وأعاده في الجمعة بهذا الإسناد.

ورواه أحمد : ثنا حسين بن علي، به.

٤٤ • مسند أوس بن أبي أوس، واسم أبي أوس حذيفة بن ربيعة الثقفي

٢٠٢٤ - حديث: أتيت رسول الله ﷺ في وفد ثقيف، قال: وكنت أُسفل في القبة، ليس فيها أحد إلا النبي ﷺ نائم، إذ أتاه رجل فساره فقال: «اذهب فاقتله» ثم قال: «أليس يشهد أن لا إله إلا الله...» الحديث.

مي في السير: أنا هاشم بن القاسم، ثنا شعبة، عن النعمان بن سالم، سمعت أوس بن [أبي][1] أوس، به.

قال أحمد: ثنا محمد بن جعفر، ثنا شعبة، عن النعمان بن سالم، عن عمرو بن أوس، عنه، به. وعن عبدالله بن بكر ومحمد بن عبدالله الأنصاري، كلاهما عن حاتم بن أبي صَغِيْرة، عن النعمان بن سالم، به. وعن عبدالرحمن بن مهدي، عن عبدالله بن عبدالرحمن الطائفي، عن عثمان بن عبدالله بن أوس، عن جده أوس، قال: كنت في الوفد الذين أتوا رسول الله ﷺ أسلموا من ثقيف أَنْزَلَنا في قبة... فذكر الحديث مطولاً.

٢٠٢٥ - حديث: إنّا لَقعود عند رسول الله ﷺ في الصفّة، وهو يقص علينا الحديث، وفيه: «فإنما أمرت أن أقاتل الناس، حتى يشهدوا أن لا إله إلا

---

٤٤ • (التقريب وأصوله، والاستيعاب ١/١٢٠).

٢٠٢٤ - مي ٢/٢١٨ (الدمشقية) و ٢/١٣٧ (اليماني). أحمد ٤/٨، ٩، ٣٤٣.

(١) «أبي» من المطبوع، وهي ساقطة من الأصل و (هـ).

٢٠٢٥ - طح ٣/٢١٣.

الله، ثم تحرم دماؤهم إلا بحقها».

طح في الجهاد : ثنا أبو بكرة، ثنا عبدالله بن بكر[١]، ثنا حاتم بن أبي صَغِيْرة، عن النعمان - هو ابن سالم - أن عمرو بن أوس، أخبره أن أباه أوساً قال . . . فذكره.

١/١٣٨ **٢٠٢٦ - / حديث: أنه رأى رسول الله ﷺ توضأ فاستوكف ثلاثاً.**
مي حم

مي في الطهارة : أنا هاشم بن القاسم، أنا شعبة، أخبرني النعمان بن سالم، سمعت ابن عمرو بن أوس، يحدث عن جده، به.

قال أحمد : ثنا محمد بن جعفر، ثنا شعبة، عن النعمان بن سالم، عن ابن أبي أوس، عن جده، بهذا. وعن يزيد بن هارون، عن شعبة، به، وقال : عن جده أوس. وعن علي بن حفص وحسين بن محمد، عن شعبة، عن النعمان، عن ابن عمرو بن أوس، عن جده أوس بن أبي أوس، به.

٢٠٢٧ - حديث: رأيت رسول الله ﷺ يمسح عليهما، يعني النعلين.
حب حم طح

حب في الثالث والأربعين من الخامس : أنا الحسن بن سفيان، ثنا هُدْبة بن خالد، ثنا حماد بن سلمة، ثنا يعلى بن عطاء، عنه قال: رأيته توضأ فمسح على نعليه . . . فذكره. كذا فيه، ورواه غيره عن حماد فقال: عن أوس: رأيت أبي توضأ. وكذا رواه شريك، عن يعلى بن عطاء، وسيأتي في مسند أبي أوس إن شاء الله[٢].

---

(١) «بكر» من المطبوع وهو الصواب، لأنه عبدالله بن بكر بن حبيب السهمي الباهلي. انظر : (تهذيب التهذيب ٥/١٦٢، ٢/١٣٠) فما في الأصل و (هـ): «يزيد» فخطأ.

٢٠٢٦ - وتمام الحديث : قلت : أي شيء استوكف ثلاثاً؟ قال : غسل يديه ثلاثاً. مي ١/١٧٦ (الدمشقية) و ١/١٤٢ (اليماني). أحمد ٤/١٠٠٩.

٢٠٢٧ - حب (الإحسان) ٢/٤٥٢ (عثمان) و ٢/٣١٤ (الحوت). أحمد ٤/٨ - ١٠.

ويزاد : رواه الطحاوي في الطهارة ١/٩٦ - ٩٧ : ثنا أبو بكرة وإبراهيم بن مرزوق، قالا : ثنا أبو داود، ثنا حماد بن سلمة. وثنا ابن خزيمة، ثنا حجاج، ثنا حماد، عن يعلى بن عطاء، عن أوس بن أبي أوس، به. وثنا فهد، ثنا محمد بن سعيد، أنا شريك، عن يعلى بن عطاء، عن أوس بن أبي أوس، به.

(٢) مصورة الإتحاف (٥/٧١/ب).

رواه أحمد : ثنا يحيى بن سعيد، عن شعبة، حدثني يعلى بن (عطاء، عن أبيه)[١] عن أوس بن أبي أوس، بهذا. وعن وكيع والفضل بن دُكَين، كلاهما عن شَرِيك، عن يعلى، عن أوس بن أبي أوس، عن أبيه، به. ثنا [بهز[٢]] بن أسد، ثنا حماد بن سلمة، أنا يعلى بن عطاء، نحوه وفيه قصة.

(أحمد : عن يحيى بن سعيد وبهز وعفان ومحمد بن جعفر، كلهم عن شعبة، عن النعمان بن سالم، عن ابن أبي أوس، عن جده أوس، به. وعن وكيع، عن شعبة بلفظ : صلى في نعليه واستوكف ثلاثاً . وعن بهز، عن حماد بن سلمة، نحوه)[٣].

٢٠٢٨ - حديث: أقمت عند رسول الله ﷺ نصف شهر، فرأيته يصلي ويسلم عن يمينه، وعن شماله. طح

طح في الصلاة : ثنا نصر بن مرزوق، ثنا أسد بن موسى، ثنا قيس بن الربيع، عن عُمير[٤] بن عبدالله، عن عبدالملك بن المغيرة الطائفي، عن أوس بن أوس، أو قال : أوس بن أبي أوس، به.

٢٠٢٩ - حديث: رأيت النبي ﷺ يصلي في نعليه. طح حم

طح في الجنائز: ثنا أبو بكرة، ثنا وهب وأبو الوليد. وعن ابن مرزوق، ثنا

---

(١) ما بين الهلالين من الأصل و (هـ)، وبدله في المطبوع : «أمية» وهو سقط وتحريف قال المزي في تهذيب الكمال - ترجمة أوس : «روى عنه : . . . وعطاء والد يعلى بن عطاء».

(٢) «بهز» من المطبوع ٤/٩ وهو الصواب، وفي الأصل و (هـ) : «هارون» وهو تصحيف. انظر : (تهذيب التهذيب ١/٤٩٧، وتهذيب الكمال ٤/٢٥٧).

(٣) ما بين الهلالين من الأصل وليس في (هـ) ولا في أطراف المسند (ح١١٠٨) وانظر الحديث الآتي (٢٠٢٩).

٢٠٢٨ - طح ١/٢٦٩.

(٤) «عمير» من المطبوع، وهو الصواب، وما في الأصل و (هـ) : «عمر» فتصحيف. انظر: (تهذيب الكمال، وتهذيب التهذيب ٨/١٤٨، ٦/٤٢٦). والله أعلم.

٢٠٢٩ - طح ١/٥١٢. أحمد ٤/٨ - ١٠.

خز لابن خزيمة عه لأبي عوانة طح للطحاوي حب لابن حبان قط للدارقطني كم للحاكم

وهب، قالا: ثنا شعبة، عن النعمان بن سالم، سمعت رجلاً جده أوس بن أبي أوس، قال: كان جدي يصلي، فيأمرني أن أناوله نعليه، فينتعل ويقول. . . فذكره.

هذه رواية أبي الوليد، وقال وهب: عن ابن عمرو بن أوس، عن جده. . .فذكره. وعن نصر بن مرزوق، ثنا أسد بن موسى، ثنا قيس بن الربيع، عن عمير[1] بن عبدالله، عن عبدالملك - يعني ابن المغيرة الطائفي - عن أوس بن أوس، أو أوس بن أبي[2] أويس كذا قال، قال: أقمت عند رسول الله ﷺ نصف شهر، فرأيته يصلي، وعليه نعلان مقابلتان.

رواه أحمد: عن يحيى بن سعيد، وبهز وعفان ومحمد بن جعفر، كلهم عن شعبة، عن النعمان بن سالم، عن ابن أبي أوس، عن جده أوس، به. وعن وكيع، عن شعبة بلفظ: صلى في نعليه واستوكف ثلاثاً. وعن بهز، عن حماد بن سلمة، عن يعلى بن عطاء، عن أوس، نحوه.

٢٠٣٠ - حديث: سألنا أصحاب رسول الله ﷺ: كيف تحزبون القرآن؟ قالوا: نحزبه ثلاث سور، وخمس سور، وسبع سور. . . الحديث. وأوله: كنت في الوفد الذين أتوا رسول الله ﷺ أسلموا من ثقيف من بني مالك، أنزلنا في قبة له، كان يختلف إلينا من بيوته.

قال أحمد: ثنا عبدالرحمن بن مهدي، ثنا عبدالله بن عبدالرحمن الطائفي، عن عثمان بن عبدالله الأوسي الثقفي، عن جده أوس بن حذيفة، قال. . .فذكره بطوله، وقد تقدم أول المسند.

٢٠٣١ - حديث: «قراءة الرجل القرآن في غير المصحف ألفا درجة، وقراءته
الطبراني

(١) «عمير» من المطبوع وهو الصواب لما تقدم في الحديث السابق، وفي الأصل و (هـ): «عمر».

(٢) لفظة «أبي» ساقطة من الأصل.

٢٠٣٠ - أحمد ٤/٩، ٣٤٣، وتقدم حديثه برقم (٢٠٢٤).

٢٠٣١ - المعجم الكبير ١/٢٢١.

في المصحف تضاعف على ذلك ألفي درجة».

قال الطبراني : ثنا إبراهيم بن دُحَيم الدمشقي، ثنا مروان بن معاوية، ثنا أبو سعيد بن عوذ[1] المكي ، عن عثمان بن عبدالله بن أوس الثقفي، عن جده، به.

(١) هو : أبو سعيد بن «عوذ» المكي، وفي الأصل و (هـ): «عزرة» بدل «عوذ» وفي الطبراني «عون». والصواب ما أثبته. انظر : (الإكمال ٦/٣٠٤، وتهذيب الكمال، والميزان ٢/٤٦، وتهذيب التهذيب ٧/١٢٩، وتبصير المنتبه ٣/٩٧٦).

٤٥ ● مسند أوس بن حارثة بن لام الطائي

له في مسند أبي بكر الصديق.

٤٥ ● أوس الطائي اختلف في صحبته، انظر: (الإصابة ١/ ٨٠، ١٣٤) ولم أر حديثه في مسند أبي بكر الصديق من مسند الإمام أحمد، لكن رأيت له في مستدرك الحاكم ٣/ ٢٩٩: أخبرنا أبو العباس إسماعيل بن عبدالله، أنا عبدان الأهوازي، ثنا أبو السكين زكريا بن يحيى الطائي، ثنا عمران بن زحر بن حصن، حدثني حيد بن منهب، قال: قال جدي أوس بن حارثة بن لام: لم يكن أحد أعدى للعرب من هرمز، فلما فرغنا من مسيلمة وأصحابه، أقبلنا إلى ناحية البصرة، فلقينا هرمز بكاظمة في جمع عظيم، فبرز له خالد، ودعا البراز، فبرز له هرمز، فقتله خالد بن الوليد، وكتب بذلك إلى أبي بكر الصديق، فنفّله سلَبه، فبلغت قلنسوته مئة ألف درهم، وكانت الفرس إذا شرف الرجل جعلوا قلنسوته مئة ألف درهم.

٤٦ • مسند أوس بن الحدثان النَصْري

٢٠٣٢ ـ حديث: «أخرجوا زكاة الفطر صاعاً من طعام» قال: وطعامنا يومئذ التمر والبُر والزبيب والأَقِط. قط الطبراني

قط في الزكاة: ثنا عبدالعزيز بن جعفر بن بكر[1] الخوارزمي، ثنا محمد بن مرزوق، ثنا محمد بن بكر، ثنا عمر بن محمد بن صُهْبان، أخبرني ابن شهاب، عن مالك بن أوس بن الحدثان، عن أبيه، به، وقال: ابن صُهْبان ضعيف[2]. وعن ابن مبشر، عن ابن الأشعث، عن محمد بن بكر، به نحوه.

قال الطبراني: ثنا محمد بن عبدالله الحضرمي، ثنا شَعْثَم بن أصيل. وثنا أحمد بن زهير التُسْتَري، ثنا زيد بن أخزم، قالا: ثنا محمد بن بكر البُرساني... فذكره.

٢٠٣٣ ـ / حديث: أن رسول الله ﷺ بعثه وأوس بن الحِدْثان في الطبراني ١/١٣٨/ب

---

٤٦ • أوس بن الحدثان النصري قال ابن حبان: يقال: له صحبة. وانظر: (الاستيعاب ١/١١٩ والإصابة ١/٨٢).

٢٠٣٢ ـ قط ٢/١٤٧، المعجم الكبير ١/١٩٤.

(١) «بكر» من المطبوع وهو الصواب والله أعلم، وفي الأصل و(هـ): «بكير». انظر: (تاريخ بغداد ١٠/٤٥٤ ـ ٤٥٥).

(٢) كلامه في ابن صُهْبان لم أره في السنن المطبوعة، ولا في العلل له، لكن ذكره ابن حجر في (الإصابة ١/٨٢). وانظر (الميزان ٣/٢٢٠).

٢٠٣٣ ـ المعجم الكبير ١٩/٩٧. وهذا الحديث وتخريجه ليس في نسخة (هـ) وكتب على =

أيام التشريق فناديا «أن لا يدخل الجنة إلا مؤمن، وأيام منى أيام أكل وشرب».

قال الطبراني: ثنا أحمد بن علي البَرْبَهاري، [ثنا محمد بن سابق][1]، ثنا إبراهيم بن طهمان، عن أبي[2] الزبير، عن ابن كعب بن مالك، عن أبيه، به.

= هامش الأصل: «ذا محله في مسند كعب». والحديث أورده الحافظ في مسند كعب بن مالك وعزاه لأبي عوانة وأحمد. مصورة الإتحاف (٤/٢٨٧/أ).

(١) ما بين المعقوفين من المطبوع، وهو ساقط من الأصل و(هـ).

(٢) «أبي» من المطبوع وهو الصواب، فما في الأصل و(هـ): «ابن» فتصحيف، وهو أبو الزبير المكي: محمد بن مسلم. انظر: (سير أعلام النبلاء ٥/٣٨٠، وتذكرة الحفاظ ١/١٢٦، والعقد الثمين ٢/٣٥٤، وتهذيب التهذيب ٩/٤٤٠).

٤٧ • مسند أوس بن شُرَحْبيل

٢٠٣٤ - حديث: «من مشى مع ظالم ليعينه وهو يعلم أنه ظالم، فقد خرج من الإسلام». الطبراني

قال الطبراني: ثنا عمرو بن إسحاق بن إبراهيم بن زبْريق[١] الحمصي، حدثني أبي، ثنا عمرو بن الحارث، عن عبدالله بن سالم، عن الزبيدي قال: قال عياش بن مؤنس[٢]: إن أبا الحسن [نمران بن مِخْمَر][٣] حدثه، أن أوس بن شرحبيل، حدثه، به.

٢٠٣٥ - حديث: «من شرب الخمر فاجلدوه، فإن عاد لها في الرابعة فاقتلوه». الطبراني

---

٤٧ • أوس بن شرحبيل له صحبة. انظر: (الاستيعاب ١/١١٩ الإصابة ١/٨٥).

٢٠٣٤ - المعجم الكبير ١/١٩٧.

(١) «زبريق» من الأصل والمطبوع وهو الصواب، وما في (هـ): «رزيق» فتصحيف. انظر: (تهذيب التهذيب ١/٢١٥).

(٢) «عياش بن مؤنس» من المطبوع وهو الصواب، وما في الأصل و (هـ): «عباس بن يونس» فتصحيف. واختلف في «مؤنس» على ثلاثة أقوال: فقيل: مُوَيْس بالياء. وقيل: مُؤنس بتسكين الواو وتخفيف النون، وقيل: مُؤَنِّس بتحريك الواو وتشديد النون. انظر: (التاريخ الكبير ٧/٤٧، والتبصير ٣/٨٩٧، ٤/١٣٣١).

(٣) «نمران بن مِخْمَر» من المطبوع وهو الصواب، وما في الأصل و (هـ): «عمران بن محمد» فتصحيف. انظر: (التاريخ الكبير للبخاري ٨/١٢٠) مع التعليق عليه.

٢٠٣٥ - المعجم الكبير ١/١٩٨.

قال الطبراني : ثنا أبو زرعة الدمشقي، ثنا أبو اليمان الحكم بن نافع وعلي بن عياش، قالا : ثنا حَرِيز بن عثمان، ثنا نمران بن[1] نِخمر، عن شرحبيل بن أوس، عن أبيه - هو أوس بن شرحبيل - به.

(١) «ابن» من المطبوع وهو الصواب، ووقع في الأصل و (هـ) زيادة : «عن ابن» وهو خطأ. والله أعلم.

٤٨ • مسند أوس بن عبدالله بن حَجَر الأسلمي، أبو تميم

ويقال : أوس بن حَجَر، ويقال : تميم بن حَجَر.

٢٠٣٦ - حديث : مر بي رسول الله ﷺ ومعه أبو بكر بَخذَوات[1] بين الجحفة وهرشا، وهما[2] على جمل واحد. . . الحديث بطوله. الطبراني

قال الطبراني : ثنا محمد بن السَقَطي، ثنا الفيض بن وثيق الثقفي، (ثنا صخر بن مالك بن إياس بن ثعلبة بن مالك، أخبره أن أبا مالك أخبره)[3] أن أباه أوس بن عبدالله بن حَجَر الأسلمي قال. . . فذكره.

---

٤٨ • انظر الإصابة ١/٨٦، والاستيعاب ١/١٢٢.

٢٠٣٦ - المعجم الكبير ١/١٩٣.

(١) «بَخذَوات» كذا في الأصل والمعجم وهي اسم موضع، وفي الاستيعاب والإصابة «بدوحات» بدله.

(٢) «وهرشا، وهما» من المطبوع وهو الصواب، لأن «هرشا» ثنية بين مكة والمدينة أو جبل قرب الجحفة كما في النهاية وما في الأصل: «وهو شادهما» فخطأ. والله أعلم.

(٣) مابين الهلالين كذا في الأصل و (هـ) وصوابه كما في المطبوع والإصابة ١/٨٦: ما نصه: حدثني صخر بن مالك بن إياس بن مالك بن أوس بن عبدالله بن حجر الأسلمي، شيخ من أهل العرج، أخبرني أبي مالك بن إياس، أن أباه إياس بن مالك أخبره، أن أباه مالك بن أوس أخبره.

---

٤٩ • مسند أوس الأنصاري

٢٠٣٧ ـ حديث: «إذا كان غداة الفطر وقفت الملائكة في أفواه الطريق، فنادَوْا (الطبراني): يا معشر المسلمين اغدوا إلى رب رحيم. . .» الحديث بطوله.

قال الطبراني: ثنا محمد بن عبدالله الحضرمي، ثنا أبو كريب، ثنا سالم[1] بن سالم، ثنا سعيد بن عبدالجبار، عن توبة، عن سعيد بن أوس الأنصاري، عن أبيه، به.

---

٤٩ • انظر الإصابة ١/٨٨.

٢٠٣٧ ـ المعجم الكبير ١/١٩٧.

(١) «سالم» من الأصل و(هـ) وجامع المسانيد (١/٩٠/ب) وفي المطبوع: «مسلم».

٥٠ • مسند أوفى بن مَوَلة العنبري[١]

٢٠٣٨ ـ حديث: أتيت رسول الله ﷺ فأقطعني الغَمِيم[٢]، وشرط عليّ: وابن السبيل... الحديث، وفيه: وكتب لكل رجل منا كتاباً في أديم. الطبراني

قال الطبراني: ثنا أحمد[٣] بن محمد بن صدقة وأحمد بن مابهرام[٤] الإيْذَجي، قالا: ثنا محمد بن مرزوق، حدثني عبدالغفار بن منقذ بن حصين[٥] بن حجوان بن أوفى بن مولة العنبري[٦]، عن أبيه، عن جده، عن أوفى بن مَوَلة، به.

---

٥٠ • الإصابة ١/٨٨ ـ ٨٩. وأسد الغابة ١/١٧٨.

(١) «العنبري» هو الصواب كما في الإصابة وأسد الغابة، وجاء في الأصل و (هـ) «العنزي».

٢٠٣٨ ـ المعجم الكبير ١/٢٧٠.

(٢) «الغميم» موضع قرب المدينة، بين رابغ والجحفة. مراصد الاصلاع.

(٣) «أحمد» من المطبوع، وفي الأصل و (هـ): «حماد» وهو تحريف وانظر: (المعجم الصغير ١/٣٤).

(٤) «ما بهرام» من المعجم الصغير للطبراني ١/٣٢ والأنساب ١/٤٠٧ وجاء في المعجم الكبير ومعجم البلدان ١/٢٨٨: «بهرام» فما في الأصل و(هـ): «قاسم» فتحريف.

(٥) «حصين» كذا في الأصل و (هـ) والإصابة وأسد الغابة، وفي المطبوع: «حسين».

(٦) «العنبري» هو الصواب، وفي الأصل و (هـ): «العنزي».

---

٥١ ● مسند أويس القَرَني، ولم ير النبي ﷺ

٢٠٣٩ ـ حديث: إن هذا المجلس يغشاه ثلاثة نفر، مؤمن فقيه، ومنافق، ومؤمن لم يفقه، وذلك في الدنيا مثل الغيث ينزل من السماء، فيصيب الشجرة المورقة المونعة المثمرة، فيزيد ورقها حسناً وإيناعاً وثمرها طيباً، ويصيب الشجرة المورقة المونعة التي ليست لها ثمرة، فيزيدها إيناعاً، ويزيدها ورقاً وحسناً، ويكون لها ثمرة فتلحق بأختها، ويصيب الهشيم من الشجر فيحطمه، فيذهب به، ثم قرأ ﴿ ونُنَزِّلُ من القرآن. . . ﴾ الآية[1]، وفي الخبر قصة، وفيه: ذكر وفاة أويس، في زمن علي بن أبي طالب، مقتولاً شهيداً. كم

/كم في تفسير سبحان: أنا الحسن بن حليم[2] المَرْوَزي، ثنا أبو الموجه، ثنا عبدان، أنا عبدالله ـ هو ابن المبارك ـ ثنا جعفر بن سليمان، عن (الجُرَيْري، عن)[3] أبي نضرة العبدي، عن أُسَيْر بن جابر، قال: قال لي صاحب لي، وأنا ١/١٣٩

---

٥١ ● هو: أُوَيْس بن عامر القَرَني، بفتح القاف والراء، بعدها نون، سيد التابعين، روى له مسلم من كلامه. انظر: (التقريب، والإصابة ١/١١٥).

٢٠٣٩ ـ كم ٢/٣٦٥ ـ ٣٦٦.

(١) الإسراء: ٨٢.

(٢) وقع في الأصل و (هـ): «حكيم» وهو تحريف. انظر: (الإكمال ٢/٤٩٢، وترجمة شيخه أبو الموجه في التذكرة ٢/٦١٥ ـ ٦١٦).

(٣) ما بين الهلالين هو من حاشية الأصل وليس فيهما، كتب فوقه «لعله».

بالكوفة : هل لك في رجل ينظر إليه؟ قلت : نعم. قال : هذه مدرجته، وأظن أنه سيمر الآن، قال : فمرّ، وإذا رجل عليه ثَمَلُ[1] قطيفة، وإذا هو أويس القَرَني. . . فذكر الخبر، وفيه : قال ابن المبارك : فأخبرني حماد بن سلمة، عن الجُرَيْري، عن أبي نضرة، عن أُسَيْر بن جابر، قال : فنادى منادي علي بن أبي طالب : يا خيل الله اركبي. . .فذكر قصة موته، وقال : صحيح على شرط مسلم.

(١) الثَمَلة ـ بفتح الثاء والميم ـ : صُوفة أو خِرقة، يُهنأ بها البعير ويُدْهَن بها السُّقاء. النهاية.

٥٢ ● مسند أُهْبَان بن صَيْفي الغفاري

٢٠٤٠ ـ حديث: أن علي بن أبي طالب أتى أُهْبان، فقال: ما يمنعك من اتباعي... الحديث. حم

أحمد: عن عفان وأسود بن عامر ومُؤَمَّل[1]، كلهم عن حماد بن سلمة، عن أبي عمرو القَسْملي، عن ابنة أهبان[2] بن صيفي، عن أبيها، به. وعن روح بن عبادة، عن عبدالله بن عبيد الدِّيلي. وعن سُرَيْج بن النعمان، عن حماد بن زيد، عن عبدالكبير بن الحكم الغفاري وعبدالله بن عبيد، كلاهما عن عُدَيْسة بنت أهبان، عن أبيها، نحوه.

---

٥٢ ● أهبان بن صيفي الغفاري ويقال: وهبان أيضاً، صحابي يكنى أبا مسلم، مات بالبصرة. انظر: (الاستيعاب ١/١١٦، والإصابة ١/٧٩، والتقريب وأصوله).

٢٠٤٠ ـ أحمد ٥/٦٩، ٦/٣٩٣.

(١) «مؤمل» من الأصل و(هـ) وهو الصواب، وفي المطبوع: «مؤيد» وهو تصحيف. انظر: (تهذيب الكمال ٣/١٣٩٤ تهذيب التهذيب ١٠/٣٨٠).

(٢) «أهبان» من المطبوع وهو الصواب، وفي الأصل و(هـ): «أصبهان» وهو خطأ.

٥٣ • مسند إياس بن ثعلبة أبي أمامة الأنصاري

٢٠٤١ - حديث: «من اقتطع مال امرىء مسلم بيمينه . . .» الحديث.

ط مي عه حب كم

مالك في الأقضية: عن العلاء بن عبدالرحمن، عن معبد[1] بن كعب السلمي، عن أخيه عبدالله بن كعب، عن أبي أمامة، به.

مي في البيوع: أنا أحمد بن يعقوب الكوفي، ثنا إسماعيل بن جعفر، ثنا العلاء، به.

عه في الإيمان: ثنا أبي، ثنا علي بن حجر، ثنا إسماعيل بن جعفر. وعن عمار بن رجاء، ثنا حبان، ثنا أبو جعفر المدائني، كلاهما عن العلاء بن عبدالرحمن، به.

حب في التاسع والخامس من الثاني: أنا الحسين بن عبدالله القطان، ثنا حكيم بن سيف، ثنا عبيدالله بن عمرو، عن زيد بن أبي أنيسة، عن العلاء بن عبدالرحمن، به.

---

٥٣ • اسمه إياس عند الأكثر، وقيل: عبدالله بن ثعلبة، وقيل: ثعلبة بن سهيل، صحابي له أحاديث، منها عند مسلم وأصحاب السنن. انظر (الاستيعاب ١/١٢٨. والتقريب، والإصابة ٤/٩).

٢٠٤١ - مالك ٢/٧٢٧. مي ٢/٢٦٦ (الدمشقية) و ٢/١٨٠ (اليماني). حب (الإحسان) ٧/٢٧٢ (الحوت) و «الموارد» ص ٢٨٨. كم ٤/٢٩٤.

(١) «معبد» من المطبوع وهو الصواب، وما في الأصل و(هـ): «أحمد» فخطأ. انظر: (تهذيب الكمال ٢٨/٢٣٦، وتهذيب التهذيب ١٠/٢٢٤).

كم في الأيمان والنذور : ثنا أبو العباس محمد بن يعقوب، ثنا محمد بن سنان، ثنا عبدالله بن حمران، ثنا عبدالحميد بن جعفر، ثنا عبدالله بن ثعلبة، أنه رأى عبدالرحمن بن كعب بن مالك، قال : فسلمت عليه، فقال : من هذا ؟ قلت : عبدالله بن ثعلبة، قال : هل سمعت أباك يحدث بحديث ذكره؟ قال : لا أدري، قال : سمعت أباك، . . . فذكره.

قلت : هو عبدالله بن إياس بن ثعلبة، والسياق يوهم أن الصحبة لثعلبة. قال الضياء في المختارة : ليست لجده في هذه الرواية.

٢٠٤٢ - حديث : أن رسول الله ﷺ أخبرهم بمسيره إلى بدر، وأجمع الخروج، فقال له أبو بردة بن نيار : أقم على أمك يا ابن أخت، فقال له أبو أمامة : أقم على أختك، فأمره رسول الله ﷺ بأن يقيم على أمه، وخرج أبو بردة، فقدم رسول الله ﷺ وقد توفيت، فصلى عليها .

الطبراني

قال الطبراني : ثنا عبدالله بن أحمد، ثنا أبي، عن ابن مهدي، عن عبدالله بن المنيب،[عن أبيه][1]، عن جده، عن أبي أمامة بن ثعلبة، به.

٢٠٤٣ - حديث : أمرنا رسول الله ﷺ أن نتوضأ من الغمَر[2]، ولا يؤذ بعضنا بعضاً.

الطبراني

٢٠٤٤ - حديث : أنه كان يجلس القُرْفُصاء[3].

الطبراني

قال الطبراني : ثنا [أحمد بن زهير التستري وأحمد بن عبدالله البزاز التستري،

٢٠٤٢ - المعجم الكبير ١/٢٤٧.

(١) «عن أبيه» سقط من المطبوع.

٢٠٤٣ و ٢٠٤٤ - المعجم الكبير ١/٢٤٧ - ٢٤٨.

(٢) الغَمَر : الدَّسَم والزُّهومة من اللحم. النهاية.

(٣) هي جِلْسة المحتبي بيَدَيْه. النهاية.

قالا : ثنا محمد بن يحيى الأزدي، ثنا[1] الواقدي، عن عبدالله بن مُنيب بن عبدالله بن أبي أمامة، عن جده، عن أبيه أبي أمامة، وكان قد صحب النبي ﷺ . . . فذكرهما.

١/١٣٩/ب

٢٠٤٥ - / حديث: «من تولى غير مواليه فعليه لعنة الله. . .» الحديث، وفيه: «ومن حلف عند منبري هذا يميناً كاذبة». الطبراني

قال الطبراني : ثنا عمرو[2] بن أبي الطاهر بن السَرْح، ثنا سعيد بن أبي مريم[3]، ثنا عبدالله بن المنيب، حدثني أبي، عن عبدالله بن عطيّة، عن عبدالله بن أنيس، عن أبي أمامة، به.

(١) ما بين المعقوفين أثبته من المطبوع، ومحله بياض في الأصل و (هـ).
٢٠٤٥ - المعجم الكبير ١/٢٤٨.

(٢) وقع في الأصل و (هـ): «عمر» والصواب ما أثبته من المطبوع و (المعجم الصغير ١/٢٥٧، والإكمال ٤/٢٨٧، وتبصير المنتبه ٢/٧٣٠).

(٣) «بن أبي مريم» من المطبوع وهو الصواب، وما في الأصل و(هـ): «بن إبراهيم» فخطأ، لأنه سعيد بن الحكم بن محمد بن سالم، المعروف بابن أبي مريم. انظر : (ترجمته في تهذيب الكمال ١/٢٤٦، وتهذيب التهذيب ٤/١٧، وترجمة شيخه فيه ٦/٤٣).

٥٤ • مسند إياس بن عبدالله بن أبي ذُبَاب

٢٠٤٦ ـ حديث: «لا تضربوا إماء الله...» الحديث وفيه: «ليس أولئك بخياركم».
مي ش حب كم

مي في النكاح: أنا محمد بن أبي خَلَف، ثنا سفيان، عن الزهري، عن عبيدالله بن عبدالله، عنه، به.

الشافعي: عن سفيان، به.

حب في الخامس من الثاني: أنا ابن قتيبة، ثنا ابن أبي السَّريّ، ثنا عبدالرزاق، أنا معمر، عن الزهري، به.

كم في النكاح: عن علي بن حمشاذ وأبي بكر بن إسحاق الفقيه ـ فرقهما ـ كلاهما عن بشر بن موسى، ثنا الحميدي، ثنا سفيان، به. وقال: صحيح الإسناد.

قلت: وله شاهد مرسل، رجاله ثقات، أخرجه إسحاق في مسنده، عن جرير، عن يحيى بن سعيد، عن حميد بن نافع، عن أم كلثوم بنت أبي بكر.. فذكر نحوه دون ما في آخره، وزاد فيه: «وما أحب أن أرى الرجل ثائراً غضبُهُ، فريصُ[1]

---

٥٤ • إياس بن عبدالله بن أبي ذباب هو: الدُّوسيّ، نزيل مكة، مختلف في صحبته، وذكره ابن حبان في ثقات التابعين (الاستيعاب ١/١٢٧ ١/٨٧ والإصابة ١/٩٠).

٢٠٤٦ ـ مي ٢/١٤٧ (الدمشقية) و٢/٧١ (اليماني). مسند الشافعي ص ٢٦١. حب (الإحسان) ٦/١٩٦ (الحوت) و«الموارد» ص ٣١٩. كم ٢/١٨٨، ١٩١.

(١) «فريص» من النهاية، وما في الأصل و(هـ): «فتربص» تحريف، والفريصة: اللَّحْمة التي بين جَنْب الدابة وكتفها، لا تزال ترعد، وأراد بها ها هنا عصب الرقبة وعروقها، لأنها هي التي =

رقبته [قائماً][1] على مُريّته يقتلها».

= تثور عند الغضب. (النهاية). والعبارة: «ثائراً غضبه فريصُ..» كذا فيها والظاهر أن «غضبه» زائدة ليستقيم المعنى، ولم ترد في الكتب التي أوردت هذا الحديث من (النهاية ٣/٤٣١، واللسان ٧/٦٤ وتاج العروس ٤/٤١٤). والله أعلم.

(١) «قائماً» من المصادر السابقة، وليست في الأصل.

٥٥ • مسند إياس بن عبدالمزني

٢٠٤٧ ـ حديث النهي عن بيع الماء.

مي جا حب كم حم

مي في البيوع : ثنا محمد بن يوسف، ثنا ابن عيينة، عن عمرو بن دينار، عن أبي المنهال ـ وهو عبدالرحمن بن مطعم ـ سمعت إياس بن عبد، به.

جا فيه : ثنا ابن المقرىء، ثنا سفيان، به.

حب في العاشر من الثاني : أنا الحسين بن عبدالله القطان، ثنا أيوب بن محمد الوزان، ثنا سفيان، به.

كم في البيوع : ثنا أبو العباس محمد بن يعقوب، ثنا ابن عبدالحكم، ثنا ابن وهب، أخبرني ابن جريج، عن عمرو، به. وفي موضع آخر : أنا أبو بكر بن اسحاق، ثنا إسماعيل بن قتيبة، ثنا يحيى بن يحيى، ثنا داود بن عبدالرحمن المكي، عن عمرو، به.

قال أحمد : في أول المكيين وفي ثاني الشاميين : حدثنا سفيان بن عيينة، به. وعن روح، عن ابن جريج، به.

---

٥٥ • إياس بن عبدالمزني يكني أبا عوف، له صحبة، يعد في أهل الحجاز، وهو ابن عبد، بغير إضافة، وهو الثابت، وكتب على هامش الأصل : «عبدالله. يحرر». انظر : (الاستيعاب ١/١٢٧والإصابة ١/٩٠، والتقريب، وتحفة الأحوذي ٤/٤٩٠).

٢٠٤٧ ـ مي ٢/٢٦٩ (الدمشقية) و٢/١٨٢ ـ ١٨٣ (اليماني). جاص ٢٠٤. حب (الإحسان) ٧/٢٢٠ (الحوت) و«الموارد» ص ٢٧٣. كم ٢/٤٤، ٦١. أحمد ٣/٤١٧، ٤/١٣٧ ـ ١٣٨.

٢٠٤٨ - حديث: أنه سئل عن بيت سقط على ناس فماتوا، فقال: يورث بعضهم من بعض. قط

قط في الفرائض: ثنا محمد بن حمدويه، ثنا محمود بن آدم، ثنا سفيان، عن عمرو، عن أبي المنهال، عنه، بهذا. وعن عبدالله بن محمد بن سعيد المقرىء، ثنا يعقوب الدورقي،ثنا روح بن عبادة، ثنا زكريا بن إسحاق، عن عمرو، نحوه.

٢٠٤٨ - قط ٤/٧٤.

خز لابن خزيمة عه لأبي عوانة طح للطحاوي حب لابن حبان قط للدارقطني كم للحاكم

٥٦ • مسند أَيْمن بن خُرَيْم الأسدي

حديثه في أول المكيين، وفي ثالث الشاميين.

٢٠٤٩ ـ حديث: قام رسول الله ﷺ خطيباً فقال: «يا أيها الناس، عدلت شهادةُ الزور الإشراكَ بالله» ثلاثاً، ثم قرأ: ﴿... فَٱجْتَنِبُواْ ٱلرِّجْسَ مِنَ ٱلْأَوْثَٰنِ وَٱجْتَنِبُواْ قَوْلَ ٱلزُّورِ...﴾.

قال أحمد: ثنا مروان بن معاوية الفزاري، ثنا سفيان بن زياد، عن فاتك[1] بن فضالة، عنه، بهذا. ورواه محمد بن عبيد، عن سفيان بن زياد، فجعله من مسند خُرَيْم بن فاتك، وسيأتي[2].

قلت: وله في معجم الطبراني حديث، وفيه شعر، فينظر[3].

---

٥٦ • هو أيمن بن خُرَيم بن الأخرم، أبو عطية الشامي، الشاعر، مختلف في صحبته جزم ابن سعد بها، وقال العِجْلي: تابعي ثقة. انظر: (الإصابة ١/٩٢، ٤٢٤ والتقريب وأصوله).

٢٠٤٩ ـ أحمد ٤/١٧٨، ٣٢٢، ٣٢١. والآية من سورة الحج (٣٠).

(١) «فاتك من المطبوع وهو الصواب، وما في الأصل و(هـ): «فائد» فتصحيف. انظر: (تهذيب الكمال، ٢٣/١٣٤، والكاشف ٢/٣٧٨، وتهذيب التهذيب ٨/٢٥٤).

(٢) في الجزء الرابع برقم (٤٤٨٦).

(٣) وهو: حدثنا بكر بن محمد القزاز البصري، حدثنا عبدالله بن أبي يعقوب الكرماني، ثنا يحيى بن أبي بكير، ثنا شعبة، عن إسماعيل بن أبي خالد، عن مطرف، فلقيت مطرفاً، فحدثني عن الشعبي قال: قال عبدالملك بن مروان لأيمن بن خُرَيْم: ألا تقاتل معنا؟ فقال: إن أبي وعمي شهدا مع رسول الله ﷺ، وأمراني أن لا أقاتل، ثم أنشد:

ولست بقاتل رجلاً يصلي على سلطان آخر من قريش =

٥٧ • مسند أيمن الحبشي، قيل : هو ابن أم أيمن

٢٠٥٠ - حديث: «أدنى ما تقطع فيه يد السارق ثمن المِجَنِّ[1]»، وكان يقوّم طح كم **يومئذ بدينار.**

= له سلطانه وعليّ جُرمي معاذ الله من فشل وطيش
أأقتل مسلماً في غير جرم فليس بنافعي ما عشت عيشي

المعجم الكبير ١/٢٦٧. ورواه الحاكم أيضاً في قتال أهل البغي ٢/١٥٧ : أخبرنا أبو عبدالله محمد بن عبدالله الصفار، ثنا أحمد بن يونس بن المسيب الضبي، ثنا جعفر بن عون، أنبأنا إسماعيل بن أبي خالد، عن قيس بن أبي حازم وعامر الشعبي، قالا : قال مروان لأيمن. . . نحوه.

٥٧ • أيمن الحبشي هو المكي، والد عبدالواحد، ثقة، وقال ابن حجر أيضًا (أيمن) : في السرقة، قيل : هو الذي قبله، وقيل : مولى الزبير، وقيل : هو أيمن بن أم أيمن، والأخير خطأ، والأول أشبه. انظر : (التقريب) وقد أوضح صحة ذلك بشواهده في : (تهذيب التهذيب ١/٣٩٤ - ٣٩٥). وانظر: (الإصابة ١/٩٢).

٢٠٥٠ - طح ٣/١٦٣.

ويزاد : رواه الحاكم أيضاً في الحدود ٤/٣٧٩ : ثنا علي بن حمشاذ العدل، ثنا يزيد بن الهيثم، ثنا إبراهيم بن أبي الليث، ثنا الأشجعي، عن سفيان، عن منصور، عن الحكم، عن مجاهد، عن أيمن، موقوف. وثنا أبو بكر بن إسحاق، أنا إسماعيل بن قتيبة، ثنا يحيى بن يحيى، أنا جرير، عن منصور، عن عطاء ومجاهد، عن أيمن، موقوف أيضاً. وانظر ما قيل في هذا الحديث إسناداً ومتناً، وبسط القول فيه، في نصب الراية للحافظ الزيلعي ٣/٣٥٥ - ٣٥٩.

(١) المِجَنّ : هو التُّرس، لأنه يواري حامله : أي يستره، والميم زائدة. النهاية.

خز لابن خزيمة عه لأبي عوانة طح للطحاوي حب لابن حبان قط للدارقطني كم للحاكم

طـح في الحدود : ثنـا فهد، ثنـا محمد بن سعيـد الأصبهـاني، ثنـا معـاويـة بن هشام، عن سفيان، عن منصور، عن مجاهد وعطاء، عن أيمن الحبشي، بهذا.

تابعه أحمـد بن عبدالحميـد الحارثي عنـد ابن منده، ومحمـود بن غيلان عنـد البغوي، كلاهما عن معاوية بن هشام. رواه شريك، عن منصور، عن عطاء، عن أيمن بن أم أيمن[1]. أخـرجـه البغوي: عن خلف بن هشـام، عن شريـك، وأشـار الشافعي إلى أن شريكاً أخطأ في قوله: «أيمن بن أم أيمن» وإنما هـو «أيمن الحبشي» فإن أيمن بن أم أيمن، قتل مع النبي ﷺ يوم حنين، قبل مولد مجاهد.

(١) وفي الأصـل زيادة «عن أم أيمن» والصـواب حـذفهـا. انـظر : (نصب الـرايـة للزيلعي ٣/٣٥٥ ـ ٣٥٦).

٥٨ ● / مسند بُدَيْل بن ورقاء الخزاعي

١/١٤٠أ

٢٠٥١ ـ حديث: «من كان صائماً فليفطر، فإنهن أيام أكل وشرب».

كم حم

كم في القراءات: ثنا أبو بكر بن إسحاق الفقية، أنا هشام بن علي السيرافي، ثنا عبدالله بن رجاء، ثنا سعيد بن سلمة، حدثني صالح بن كيسان، عن عيسى بن مسعود بن الحكم الزرقي، عن جدته حبيبة بنت شَرِيق، أنها كانت مع أمها ابنة العجماء في أيام الحج بمنى، قال: فجاءهم بُديل بن ورقاء على راحلة رسول الله ﷺ برحله، فنادى: إن رسول الله ﷺ يقول... فذكره.

قال أحمد في مسند الأنصار، في أثناء مسند شَرِيق: ثنا أبو سعيد مولى بني هاشم، ثنا سعيد بن سلمة بن أبي الحسام، حدثني مولى لآل عمر، ثنا صالح بن كيسان، عن عيسى بن مسعود بن الحكم الزرقي... فذكره.

٢٠٥٢ ـ حديث: دفع إليّ أبي بُديل بن ورقاء هذا الكتاب، وقال: يا بني هذا كتاب رسول الله ﷺ فاستوصوا به، فلن تزالوا بخير ما دام فيكم، وذكره.

الطبراني

رواه الطبراني: (ثنا أحمد بن أبي يحيى الحضرمي المصري، ثنا عبدالرحمن بن

---

٥٨ ● بديل بن ورقاء الخزاعي أسلم قبل الفتح، وقيل: يومه. انظر: (الاستيعاب ١/١٥٠، والإصابة ١/١٤١).

٢٠٥١ ـ كم ٢/٢٥٠، ولم أره في مسند أحمد المطبوع بعد تتبع، وهو في أطراف المسند (ح١١١٣) وانظر التعليق عليه.

٢٠٥٢ ـ المعجم الكبير ٢/١٥، والإصابة ١/١٤١ وفيه: «بشير» بدل «بشر».

خز لابن خزيمة عه لأبي عوانة طح للطحاوي حب لابن حبان قط للدارقطني كم للحاكم

محمد بن عبدالرحمن بن محمد بن بشر بن عبدالله، بن سلمة بن بديل بن ورقاء، حدثني أبي محمد بن عبدالرحمن، عن أبيه محمد بن بشر، عن أبيه بشر بن عبدالله، عن أبيه عبدالله بن سلمة، عن أبيه سلمة بن بديل)[1] قال: دفع إليّ أبي... فذكره.

(١) ما بين الهلالين أثبته من المطبوع، وجاء في الأصل و(هـ) هكذا: (عن أحمد بن أبي يحيى المصري، عن عبدالله بن محمد بن عبدالرحمن بن بشر بن عبدالله بن بديل بن ورقاء الخزاعي، حدثني أبي، عن أبيه، عن أبيه، عن أبيه سالم) ففيه سقط وتصحيف كما هو واضح. والله أعلم.

٥٩ • مسند البراء بن عازب

حديثه عند أحمد في مسند الكوفيين[1].

1 ★ أوس بن ضَمْعَج، عن البراء.

٢٠٥٣ ـ حديث: «زينوا القرآن بأصواتكم»
كم

كم في فضائل القرآن : أنا أبو علي الحافظ، ثنا محمد بن إسحاق، ثنا زياد بن أيوب، ثنا عبدالحميد بن عبدالرحمن، ثنا مالك بن مِغْول وفطر بن خليفة، عن إسماعيل بن رجاء، عنه، بهذا.

2 ★ إياد بن لَقِيط، عنه.

٢٠٥٤ ـ حديث: «إذا سجدت فضع كفيك، وارفع مرفقيك».
خز عه حب حم عم

---

٥٩ • هو: البراء بن عازب بن الحارث بن عدي الأنصاري، الأوسي، صحابي ابن صحابي، نزل الكوفة، استُصْغر يوم بدر، وكان هو وابن عمر لِدَة، مات سنة ٧٢. انظر : (الاستيعاب ١/١٥٥، والإصابة ١/١٤٢، والتقريب).

(١) المسند ٤/٢٨٠.

1 ★ أوس بن ضمعج هو : الكوفي، حضرمي أو نَخَعي، ثقة مخضرم، مات سنة (٧٤)، وضمعج بوزن جعفر. انظر : (التقريب، وتهذيب التهذيب ١/٣٨٣).

٢٠٥٣ ـ كم ١/٥٧٥.

2 ★ إياد بن لقيط هو السدوسي، ثقة. انظر: (التقريب، وتهذيب التهذيب ١/٣٨٦).

٢٠٥٤ ـ خز ١/٣٢٩. عه ٢/٢٠٠. حب (الإحسان) ٣/٢٩٣ (عثمان) و٣/١٩٢ =

خز لابن خزيمة عه لأبي عوانة طح للطحاوي حب لابن حبان قط للدارقطني كم للحاكم

خز في الصلاة: ثنا محمد بن أبي صفوان الثقفي، ثنا عبد الرحمن ـ يعني ابن مهدي ـ ثنا عبيد الله بن إياد بن لقيط، عن أبيه، بهذا.

عه فيه: ثنا يونس بن حبيب، ثنا أبو داود، عن عبيد الله، به.

حب فيه، وفي السابع والسبعين من الأول: أنا الفضل بن الحباب، ثنا أبو الوليد، ثنا عبيد الله، به.

قال أحمد: ثنا أبو الوليد وعفان، قالا: ثنا عبيد الله، به.

وقال عبدالله بن أحمد: ثنا جعفر بن حميد، ثنا عبيد الله، به.

٢٠٥٥ ـ حديث: «كيف تقولون في فرح رجل انفلتت راحلته تجرُّ زِمامها بأرض قفر، وعليها له طعام وشراب. . .» الحديث.
عه كم حم عم

عه في التوبة: عن الصغاني، عن عاصم بن علي.

كم فيه: أنا أبو جعفر بن دحيم، ثنا أحمد بن حازم[1]، ثنا عبيد الله بن موسى وأبو نعيم.

قال أحمد: ثنا أبو الوليد وعفان.

وقال عبد الله: ثنا جعفر بن حميد، كلهم عن عبيد الله بن إياد، ثنا أبي، به.

٢٠٥٦ ـ حديث: كنا مع رسول الله ﷺ، فمر بسخلة ميتة، فقال: «أترون هذا هان على أهله؟» قلنا: نعم. قال: «ترون هذه الدنيا أهون على الله من هذا على أهله».
أبو يعلى

= (الحوت). أحمد ٤/٢٨٣، ٢٩٤، ٢٨٣.

٢٠٥٥ ـ كم ٤/٢٤٣. أحمد ٤/٢٨٣.

(١) «حازم» من الأصل و (هـ) وهو الصواب، وما في المطبوع: «قانع» فتصحيف. انظر: (الجرح والتعديل ٢/٤٨، وتذكرة الحفاظ ٢/٥٩٤).

٢٠٥٦ ـ الحديث غير موجود في مسند أبي يعلى المطبوع، ومسند البراء فيه: ٣/٢١٥-٢٧٥. والحديث أخرجه ابن كثير في جامع المسانيد (١/٩٩/أ) عن أبي يعلى.

قال أبو يعلى: ثنا قاسم بن أبي شيبة، ثنا أسامة، عن صدقة بن أبي عمران، عن إياد بن لقيط، عنه، بهذا.

3 ★ ثابت بن عبيد، عنه.

٢٠٥٧ ـ حديث: نهينا عن لحوم الحُمُر الأهلية.

عه في الصيد: ثنا ابن الجنيد، ثنا أبو أحمد الزبيري. وعن أبي عبيدة ابن أخي هناد وأبي أمية، قالا: ثنا أبو نعيم، قالا: ثنا مسعر، عنه، بهذا.

4 ★ حَرام بن مُحَيِّصة، عنه.

٢٠٥٨ ـ حديث: أن ناقة للبراء بن عازب دخلت حائطاً فأفسدت... الحديث.
حب ش ط قط كم حم

حب في السادس والثلاثين من الخامس: أنا ابن قتيبة، ثنا ابن أبي السري، ثنا عبد الرزاق، أنا معمر، عن الزهري[1]، عنه، به[2].

/ الشافعي: عن أيوب بن سويد، أنا الأوزاعي، عن الزهري، عن حرام، به. ١/١٤٠/ب

وهكذا هو في الموطأ: عن ابن شهاب، به.

---

3 ★ ثابت بن عبيد هو: الأنصاري، مولى زيد بن ثابت، كوفي ثقة. انظر: (التقريب، وتهذيب التهذيب ٢/٩).

٢٠٥٧ ـ عه ٥/١٦١، ١٦٤.

4 ★ هو: حرام بن سعد، أو ابن ساعدة، بن مُحَيِّصة ـ بالياء المشددة المكسورة، أو الساكنة، لغتان ـ بن مسعود، الأنصاري، وقد ينسب إلى جده، ثقة. انظر: (التقريب، وتهذيب التهذيب ٢/٢٢٣).

٢٠٥٨ ـ حب (الإحسان) ٧/٥٩٩ و«الموارد» ص ٢٨٤. مسند الشافعي ص ١٩٥. مالك ٢/٧٤٧. قط ٣/١٥٥ ـ ١٥٦. كم ٢/٤٧ ـ ٤٨. أحمد ٤/٢٩٥. وانظر ح (٢١٨٤).

(١) «عن الزهري» سقط من موارد الظمآن.

(٢) لكن في (الإحسان)، و«الموارد»: عن حرام، عن أبيه، به.

خز لابن خزيمة عه لأبي عوانة طح للطحاوي حب لابن حبان قط للدارقطني كم للحاكم

قط في الحدود: أنا أبو بكر النيسابوري، ثنا يونس بن عبد الأعلى، ثنا أيوب بن سُوَيد، عن الأوزاعي، عن الزهري، عن حَرام بن مُحيِّصة، عن البراء، به.

قال يونس: سمعه الشافعي من أيوب. وعن أبي بكر، ثنا الربيع، ثنا الشافعي، ثنا أيوب بن سويد، به. لكن قال: عن حرام، عن أبيه إن شاء الله، عن البراء[1]. وعن أبي بكر، ثنا الرمادي وغيره، قالوا: ثنا محمد بن مصعب، ثنا الأوزاعي، به.

وقال: خالفهما الفريابي وأيوب بن خالد وغيرهما، قالوا: عن الأوزاعي، عن الزهري[2]، عن حرام: أن البراء كانت له ناقة. وعن أبي بكر، ثنا محمد بن علي بن محمد، ثنا معاوية بن هشام. وعن أبي بكر، ثنا حاجب بن سليمان، ثنا مُؤَمَّل، كلاهما عن سفيان، به. وله طرق في ترجمة حرام في المراسيل، وفي ترجمة محيصة، عن البراء[3].

كم في البيوع: عن محمد بن علي الجوهري، عن محمد بن أحمد بن بُرد، عن محمد بن كثير. وعن الحسين بن علي الحافظ، عن جُماهر بن محمد الغَساني، عن محمود بن خالد، عن الفريابي، كلاهما عن الأوزاعي، به.

قال أحمد: ثنا محمد بن مصعب، ثنا الأوزاعي، به.

5 ★ خيثمة، عن البراء.

٢٠٥٩ ـ حديث: في قوله تعالى ﴿يُثَبِّتُ ٱللَّهُ ٱلَّذِينَ ءَامَنُوا۟ بِٱلْقَوْلِ ٱلثَّابِتِ. . .﴾[4] نزلت في عذاب القبر.

عه في البعث: ثنا إبراهيم بن مرزوق، ثنا أبو عامر العَقَدي، ثنا سفيان، عن

(١) قوله: «وعن أبي بكر، ثنا الربيع. . .» إلى قوله «. . . عن البراء» ليس في (هـ).
(٢) «عن الزهري» سقط من المطبوع.
(٣) مصورة الإتحاف (٦/٣٨/أ) وفي ترجمة «محيصة» أحال إلى ما هنا.
5 ★ تقدمت ترجمته في الجزء الأول في الرواة عن أنس بن مالك برقم ٦١. ص ٦٧٥.
(٤) آية «٢٧» من سورة إبراهيم.

أبيه، عنه، بهذا.

6 ★ الرَّبيْع بن البراء، عن أبيه.

٢٠٦٠ ـ حديث: أن رسول الله ﷺ كان إذا قدم من سفر قال:
حب حم أبو يعلى ت
«آيبون تائبون عابدون، لربنا حامدون».

حب في الثاني عشر من الخامس: أنا أبو خليفة، ثنا أبو الوليد، ثنا شعبة، أنا أبو إسحاق، عنه، بهذا. وعن النضر بن محمد، ثنا محمد بن عثمان، ثنا عبيد الله ابن موسى، عن فطر[1] بن خليفة، عن أبي إسحاق، سمعت البراء، به. ولم يذكر الربيع.

رواه أحمد: عن محمد بن جعفر ويزيد ويحيى، كلهم عن شعبة، عن أبي إسحاق، عنه[2]، به.

رواه إسرائيل بن يونس وأبوه يونس بن أبي إسحاق وفطر بن خليفة والثوري وشريك، كلهم عن أبي إسحاق، عن البراء، بغير واسطة[3].

---

6 ★ الرَّبيع بن البراء، بن عازب، الأنصاري الكوفي، ثقة. انظر: (التقريب، وتهذيب التهذيب ٣/ ٢٤٠).

٢٠٦٠ ـ حب (الإحسان) ٤/ ١٧١ (الحوت) و «الموارد» ص ٢٤٢. أحمد ٤/ ٢٨١، ٢٨٩، ٢٩٨. أبو يعلى (٣/ ٢٢٦ ـ ٢٢٧، ٢٧٣) ولم أقف على متابعة إبراهيم بن يوسف فيه. ورواه الترمذي في كتاب الدعوات. باب ما جاء إذا رجع من سفره ـ ٥/ ٤٩٨. وانظر (ح٢١٤٦).

ويزاد: رواه الإمام أحمد أيضاً ٤/ ٣٠٠: ثنا عبد الملك بن عمرو، عن شعبة، عن أبي إسحاق، عن الربيع بن البراء، عن أبيه، به.

(١) «فطر» من الأصل و (هـ) وهو الصواب وفي الموارد: «مطر» بالميم، وهو تصحيف. انظر: (تهذيب التهذيب ٨/ ٣٠٠).

(٢) «عنه به» أي عن الربيع، عن البراء، بالحديث، وهذا واضح في المسند، كما تقدمت الإحالة عليه. وقارن ما هنا بما في أطراف المسند (١١١٧، ١١٦١).

(٣) ذكر المزي في تحفة الأشراف برقم (١٨٢٤، ١٨٥٥، ١٨٨٧) هذه الروايات عدا رواية «يونس وشريك».

ورواه شعبة عن أبي إسحاق بواسطة الربيع بن البراء.

وتابعه إبراهيم بن يوسف، عند أبي يعلى، وصرح فطر بن خليفة، عن أبي إسحاق، بسماعه من البراء، أخرجه ابن حبان، عنه. وفيه نظر، فقد قال الترمذي: رواية شعبة أصح.

7 ★ زاذان أبو عمر، عنه.

٢٠٦١ ـ حديث: «حسنوا القرآن بأصواتكم، فإن الصوت الحسن يزيد القرآن حسناً». مي كم

مي: في فضائل القرآن: ثنا محمد بن بكر، ثنا صدقة بن[1] أبي عمران، عن علقمة بن مَرْثَد، عنه، به.

كم: فيه: ثنا أبو علي الحافظ، ثنا إبراهيم بن يوسف الهِسِنْجاني، ثنا الحسن بن صباح، ثنا عبد الله بن عبد الرحمن السمرقندي ـ وهو الدارمي ـ به.

٢٠٦٢ ـ حديث: سمعت رسول الله ﷺ يقرأ: ﴿ . . . لَا تُفَتَّحُ لَهُمْ أَبْوَابُ السَّمَاءِ . . . ﴾[2] . . . مخفف. كم

كم في القراءات: أنا الحسين بن علي التميمي، ثنا أبو العباس أحمد بن محمد[3] السجزي، ثنا هارون بن حاتم المقرىء، ثنا أبو معاوية ومحمد بن فضيل

---

7 ★ زاذان أبو عمر هو: الكندي البزاز، ويكنى أبا عبدالله أيضاً، صدوق يرسل، وفيه شيعية. انظر: (التقريب، وتهذيب التهذيب ٣/٣٠٢).

٢٠٦١ ـ مي ٢/٤٧٤ (الدمشقية) و ٢/٣٤٠ (اليماني). كم ١/٥٧٥.

(١) «بن» كذا فيهما وهو الصواب، وفي المطبوع: «عن» وهو تصحيف. انظر: (تهذيب التهذيب ٤/٤١٦ تعليقاً. والتقريب ١/٣٦٦).

٢٠٦٢ ـ كم ٢/٢٣٩.

(٢) الأعراف، آية ٤٠.

(٣) «أحمد بن محمد» من الأصل و (هـ) وهو الصواب، وجاء في المطبوع: «محمد بن أحمد» وهو قلب. انظر: اللباب ٢/١٠٤ ـ ١٠٥.

وعبد الله بن نمير، عن الأعمش، عن المنهال بن عمرو، عنه، بهذا. وقال: صحيح الإسناد.

قلت: هارون ضَعَّفه أبو زرعة.(١).

١/١٤١أ

٢٠٦٣ ـ / حديث: في ذكر فتان القبر والسؤال فيه، بطوله.

خز كم عه حم عم

خز في التوحيد: عن يوسف بن موسى، عن جرير. وعن سَلْم بن جُنَادة، ثنا أبو معاوية. وعن علي بن المنذر، ثنا ابن فضيل، كلهم عن الأعمش. وعن محمد ابن يحيى، ثنا عبد الرزاق، عن معمر، عن يونس بن خَبّاب(٢)، كلاهما عن المنهال بن عمرو، عنه، به، ولم يسق إلّا بعضه.

وزعم ابن حبان في «صحيحه»(٣) أن في هذا السند انقطاعاً، وسيأتي بيانه.

كم في الإيمان: ثنا أبو العباس محمد بن يعقوب، ثنا محمد بن إسحاق الصغاني، ثنا محمد بن عبد الله بن نمير، ثنا أبي، ثنا الأعمش، به. وعن أبي بكر بن إسحاق، ثنا إسماعيل بن قتيبة، ثنا يحيى بن يحيى، ثنا أبو معاوية، به. وعن محمد بن عبد الله العمري، ثنا محمد بن إسحاق، ثنا علي بن المنذر، ثنا محمد بن فضيل، ثنا الأعمش، به. وقال في آخره: عن ابن فضيل، حدثني أبي، عن أبي حازم، عن أبي هريرة، نحو حديث البراء، وقال: رواه الأئمة، عن الأعمش. ثناه عبدالرحمن ابن حمدان الجلّاب، ثنا محمد بن إبراهيم الصوري، ثنا مؤمل بن إسماعيل، ثنا سفيان. قال: وحدثنيه أبو سعيد بن أبي بكر بن أبي عثمان، ثنا علي بن سلم

---

(١) انظر: (الجرح والتعديل ٩/٨٨، والميزان ٣/٢٨٢).
٢٠٦٣ ـ خز ص: ١١٩ ـ ١٢٠. كم ١/٣٧ ـ ٤٠، ١/١٢٠. أحمد ٤/٢٨٧، ٢٨٨، ٢٩٧، ٢٩٥، ٢٩٦.

(٢) «خبّاب» من الأصل و (هـ) وهو الصواب، وفي المطبوع: «حبان» وهو خطأ. انظر: (الجرح والتعديل ٩/٢٣٨، والإكمال ٢/١٥٠، والميزان ٤/٤٧٩).

(٣) الإحسان ٥/٤٨.

خز لابن خزيمة عه لأبي عوانة طح للطحاوي حب لابن حبان قط للدارقطني كم للحاكم

الأصبهاني، ثنا عمار بن رجاء، ثنا محمد بن بكر البُرْساني. قال: وثنا أبو سعيد عمرو بن محمد بن منصور المعدل[١]، ثنا الحسين بن الفضل البَجَلي، ثنا معاوية بن عمرو، ثنا زائدة، كلهم عن الأعمش، به. وقال: هذا صحيح على شرط الشيخين، وفيه فوائد كثيرة لأهل السنة وقمع المبتدعة، ولم يخرجاه. قال: ولعل متوهماً يتوهم أن الحديث الذي ثناه عبد الصمد بن علي بن مُكْرم، ثنا جعفر بن محمد بن كُزال، ثنا أبو إبراهيم الترجماني، ثنا شعيب بن صفوان، ثنا يونس بن خبَّاب، عن المنهال بن عمرو، عن زاذان، عن أبي البَخْتَري الطائي، سمعت البراء بن عازب، به. يعلل هذا الحديث، فإن ذكر أبي البَخْتَري في هذا الحديث وهم من شعيب بن صفوان، أخبرني إسماعيل بن نُجَيْد[٢]، ثنا أبو مسلم، ثنا أبو عمر[٣] الضرير، ثنا مهدي بن ميمون، عن يونس بن خَبَّاب. وعن جعفر بن محمد بن نُصَيْر[٤] الخُلْدي، ثنا علي بن عبد العزيز، ثنا إبراهيم بن زياد ـ سَبَلان ـ ثنا عباد بن عباد، قال: أتيت يونس بن خَبَّاب فحدثني. وعن أحمد بن جعفر القَطِيعي، ثنا عبد الله بن أحمد بن حنبل، حدثني أبي، ثنا عبد الرزاق، أنا معمر، عن يونس بن خبَّاب، عن المنهال بن عمرو، عن زاذان، عن البراء، به. قال: وثناه أبو العباس محمد بن يعقوب، ثنا السَّرِيّ بن يحيى، ثنا أبو غسان، ثنا عبد السلام بن حرب، ثنا أبو خالد الدالاني. قال: وثناه أبو بكر بن بالويه، ثنا أحمد بن بشر المَرْثدي، ثنا القاسم بن محمد بن أبي شيبة، ثنا أبو خالد الأحمر، عن عمرو بن قيس. وعن أحمد بن عبد الله المُزَني، ثنا محمد بن عثمان بن أبي شيبة، ثنا أحمد بن يونس، ثنا أبو بكر بن عيَّاش، ثنا الحسن بن عبيد الله، كلهم عن المنهال،

---

(١) ـ «المعدل» كذا فيهما، وفي المطبوع: «العدل».

(٢) ـ «نجيد» بالنون هو الجادة، كما في (الإكمال ١/١٨٨ والتبصير ١/٦٤)، وفي المطبوع ١/٣٩: «بجيد» بالباء، وهو تصحيف.

(٣) ـ «عمر» من الأصل و(هـ) وهو الصواب، وهو حفص بن عمر أبو عمر، وفي المطبوع: «عمرو». انظر: (تذكرة الحفاظ ١/٤٠٦، وتهذيب التهذيب ٢/٤١١).

(٤) «نُصَيْر»، كذا فيهما بالتصغير وهو الصواب، فما في المطبوع: «نصر» فتصحيف. انظر: (اللباب ١/٤٥٦).

به. وقال: هذه الأسانيد صحيحة. وأخرجه أيضاً في العلم: ثنا ميمون بن إسحاق، ثنا أحمد بن عبد الجبار، ثنا أبو معاوية بسنده أول الترجمة.

عه في الجنائز: ثنا محمد بن كثير الحرَّاني، ثنا محمد بن وهب، ثنا محمد بن سلمة، عن أبي عبد الرحيم، عن زيد بن أبي أُنَيْسة، عن المنهال، ببعضه. وعن سعدان بن نصر، ثنا أبو معاوية. وعن محمد بن الحسن بن علي بن عفان العامري وعيسى بن أحمد البَلْخي، قالا: ثنا عبد الله بن نمير، عن الأعمش، به، بطوله. وعن عباس الدوري، ثنا أبو يحيى/ الحِمَّاني. وعن أبي بكر الجعفي، ثنا أبو أسامة. وعن أبي قلابة، ثنا أبو عاصم، ثنا سفيان، عن أبي بكر ابن ابنة معاوية بن عمرو، ثنا معاوية بن عمرو، ثنا زائدة. وعن محمد بن علي بن داود بن أحمد بن عراك، ثنا إسحاق بن إبراهيم الهروي، ثنا عبد الله بن عبدالقدوس، كلهم عن الأعمش. وعن عبدالله بن أحمد بن حنبل، ثنا أبو بكر بن أبي شيبة، به. وعن السَّرِيِّ، به. وعن علي بن عبدالله: عَلَّان القراطيسي، ثنا يزيد بن هارون، ثنا الحسن بن عمارة. وعن أحمد بن بَزِيْع الرقي ـ أبو علي الإسكاف ـ ثنا سعيد بن سلمة، ثنا ليث ـ يعني ابن أبي سليم ـ عن حصين. وعن أحمد بن محمد بن ( )[1] عن يزيد بن حاتم بن ميمون ومُطَيِّن، عن محمد بن عمران. وعن يحيى بن الحسين، ثنا هاشم بن عبد الواحد، عن أبي سلمة، عن علي بن هاشم، عن ابن أبي ليلى، ثنا يزيد بن عبد العزيز، عن المنهال، وقال: لم نكتبه لحصين في الدنيا عن غير ليث. وعن الدَّبَري عن[2] عبدالرزاق، به. وعن أبي داود الحراني، ثنا أبو النعمان. وعن يحيى بن الحسين الجُوْرَبذي، ثنا عارم، ثنا حماد بن زيد، عن يونس بن خَبَّاب، به. وعن علي بن عبد العزيز، عن إبراهيم بن زياد، به.

١/١٤١/ب

رواه أحمد بطوله: عن أبي معاوية وعبد الله بن نمير، عن الأعمش، عن

(١) بياض في (هـ)، وفي الأصل: «أبي رجاء» وضرب عليه وكتب بحاشيته: «يحرر».

(٢) في الأصل و (هـ): «وعبدالرزاق» والصواب ما أثبته، لأنه راويته. والله أعلم. انظر: (الميزان ١/١٨١. والتذكرة ص: ٥٨٥).

المنهال بن عمرو، عنه، به. وعن معاوية بن عمرو، عن زائدة. وعن عبد الرزاق عن سفيان، كلاهما عن الأعمش، به. وعن عبد الرزاق، عن معمر، عن يونس بن خَبَّاب، عن المنهال، به.

قال عبد الله: حدثناه أبو الربيع، ثنا حماد بن زيد، عن يونس، به، وأوله: خرجنا مع رسول الله ﷺ في جنازة رجل من الأنصار.

8 ★ سعد بن عُبَيدة، عن البراء.

٢٠٦٤ ـ حديث: «إذا أتيت مضجعك فتوضأ وضوءك للصلاة، ثم اضطجع على شقك الأيمن...» الحديث.
خز عه حم حب

خز في الطهارة: ثنا يوسف بن موسى، ثنا جرير، عن منصور، عنه، به. ليس في سماعنا.

عه في الدعوات: ثنا ابن أبي الدنيا، ثنا إسحاق بن إسماعيل، ثنا جرير، به. وعن عمار بن رجاء ويونس بن حبيب، قالا: ثنا أبو داود. وعن أبي قلابة، ثنا بشر بن عمر، كلاهما عن شعبة، عن عمرو بن مرة، عن سعد بن عبيدة، نحوه، وليس فيه ذكر الوضوء.

رواه أحمد: عن يحيى بن آدم، عن فضيل بن عياض. وعن علي بن إسحاق، عن عبدالله بن المبارك، عن سفيان، كلاهما عن منصور. وعن وكيع،

---

8 ★ سعد بن عبيدة هو: السلمي، أبو حمزة الكوفي، ثقة، مات في ولاية عمر بن هُبَيْرة على العراق. انظر: (التقريب، وتهذيب التهذيب ٣/٤٧٨).

٢٠٦٤ ـ خز ١/١٠٨. أحمد ٤/٢٩٢، ٢٩٣، ٢٩٠، ٢٩٦.

ويزاد: رواه الإمام أحمد أيضاً: ٤/٣٠٠: ثنا عبدالرحمن وابن جعفر، قالا: ثنا شعبة، عن عمرو بن مرة، عن سعد بن عبيدة، عن البراء، به. وذكره في أطراف المسند برقم (١١١٩).

ورواه ابن حبان كما في (الإحسان) ٧/٤٢٦ (الحوت): «أخبرنا ابن قتيبة، قال: أخبرنا ابن أبي السري، قال: حدثنا معتمر، قال: سمعت منصور بن المعتمر، يحدث عن سعد بن عبيدة..».

عن فِطْر. وعن علي بن عاصم، عن حصين بن عبدالرحمن، ثلاثتهم عن سعد بن عبيدة، عنه، به.

٢٠٦٥ ـ حديث: المؤمن إذا شهد أن لا إله إلاّ الله، وعرف محمداً في قبره، فذلك قوله: ﴿يُثَبِّتُ ٱللَّهُ ٱلَّذِينَ ءَامَنُوا۟ . . .﴾[1] الآية. حب عه حم

حب: في الثاني من الأول، وفي الثامن من الخامس: أنا أبو خليفة، ثنا حفص بن عمر الحوضي، ثنا شعبة، عن علقمة بن مَرْثَد، عن سعد بن عبيدة، بهذا.

عه: في البعث والجنائز: ثنا علي بن محمد بن أبي الشوارب وأبو أسامة الحلبي وحفص بن عمر الخفاف الأنطاكي والصغاني، قالوا: ثنا أبو الوليد. وثنا يزيد بن سنان، ثنا وهب بن جرير. وعن إبراهيم بن مرزوق وأبي قِلابة، قالا: ثنا عبدالصمد. وعن يونس بن حبيب، ثنا أبو داود، كلهم عن شعبة، به.

رواه أحمد: ثنا محمد بن جعفر، ثنا شعبة، به. وعن عفان، عن شعبة نحوه.[2]

١/١٤٢أ

9 ★ / سعد بن مُحَيِّصة، والد حرام.

في ترجمة محيِّصة[3].

٢٠٦٥ ـ حب (الإحسان) ١/٤٤٨ (عثمان) و ١/٢١٤، ٨/٧٨ (الحوت). أحمد ٤/٢٩١ ـ ٢٩٢، ٢٨٢.

(١) سورة إبراهيم، الآية (٢٧).

(٢) ويستدرك على أحاديث «سعد بن عبيدة، عن البراء»:

حديث: غزا رسول الله ﷺ خمس عشرة غزوة.

حم أحمد (٤/٢٩٠): ثنا وكيع، ثنا فطر، عن سعد بن عبيدة، عن البراء، به.

وذكرتُهُ في أطراف المسند استدراكاً على حديث (١١١٩).

9 ★ سعد بن مُحَيِّصة هو: ابن مسعود الأنصاري، قيل: له صحبة أو رؤية ورواية مرسلة. ومحيصة: بضم ففتح فسكون أو كسر مع التشديد، لغتان مشهورتان كما في المغني: انظر: (التقريب، وتهذيب التهذيب ٣/٤٨١).

(٣) سيأتي برقم ٢٩ في الرواة عن البراء ورقم حديثه ٢١٨٤. وانظر ما تقدم برقم ٢٠٥٨.

خز لابن خزيمة عه لأبي عوانة طح للطحاوي حب لابن حبان قط للدارقطني كم للحاكم

10 ★ سعيد بن عمير، عن عمه.

في المبهمات، قيل: إن عمه البراء.

11 ★ سعيد بن فيروز أبو البَخْتَري، عن البراء.

٢٠٦٦ ـ حديث السؤال في القبر.

في ترجمة: زاذان عن البراء.

★ سليمان بن الجهم مولى البراء، عنه.

مشهور بكنيته «أبو الجهم» يأتي.

12 ★ شقيق بن عقبة، عنه.

٢٠٦٧ ـ حديث: نَزَلَتْ: (حافظوا على الصلوات وصلاة العصر) [1] فقرأناها
عه طح كم م حم
على عهد رسول الله ﷺ ما شاء الله... الحديث.

عه في الصلاة: ثنا أبو أمية، ثنا أبو نعيم. وعن الصغاني والصائغ، قالا: ثنا يحيى بن أبي بكير. وعن أبي ثور القَيْسراني، ثنا الفِرْيابي، قالوا: ثنا فضيل بن مرزوق، عنه، به. وعن موسى بن سعيد، عن إبراهيم بن أبي الليث، عن الأشجعي، عن الثوري، عن الأسود بن قيس، عن شقيق، نحوه.

---

10 ★ سعيد بن عمير هو ابن نيار. مقبول. انظر: (التقريب، وتهذيب التهذيب ٤/٧٠).

11 ★ سعيد بن فيروز هو: ابن أبي عمران، الطائي، الكوفي، ثقة ثبت، فيه تشيع قليل، كثير الإرسال، مات سنة (٨٣). انظر: (التقريب، وتهذيب التهذيب ٤/١٧٧.)

٢٠٦٦ ـ تقدم حديثه برقم ٢٠٦٣.

★ سيأتي برقم 44 في الرواية عن البراء ص ٥٣٤.

12 ★ شقيق بن عقبة هو: الكوفي، ثقة. انظر: (التقريب، وتهذيب التهذيب ٤/٣٦٣).

٢٠٦٧ ـ عه ١/٣٥٣ ـ ٣٥٤. طح ١/١٧٣. كم ٢/٢٨١. صحيح مسلم: كتاب المساجد ١/٤٣٨. أحمد ٤/٣٠١.

(١) سورة البقرة، الآية (٢٣٨). وانظر: (البحر المحيط ٢/٢٤٠).

طح فيه: ثنا أبو شريح محمد بن زكريا بن يحيى، ثنا محمد بن يوسف الفريابي، به.

كم في تفسير البقرة: أخبرني مكرم بن أحمد القاضي، ثنا يحيى بن جعفر، ثنا أبو نعيم، به. وقال: صحيح على شرط مسلم، ولم يخرجه.

قلت: قد أخرجه من هذا الوجه، وعلقه من وجه آخر.

رواه أحمد: ثنا يحيى بن آدم، ثنا فضيل، به.

13 ★ الضحاك بن مزاحم، عنه.

٢٠٦٨ ـ حديث: صلى رسول الله ﷺ بقوم، وليس هو على وضوء فتمت للقوم، وأعاد النبي ﷺ. قط

قط في الصلاة: عن عبدالله بن أحمد بن عتّاب، عن أبي عتبة أحمد بن الفرج الحمصي. وعن أبي سهل بن زياد، عن زكريا بن داود الخفّاف، عن إسحاق بن راهويه، كلاهما عن بقية بن الوليد، عن عيسى بن عبدالله الأنصاري، عن جُويبر[1] بن سعيد، عنه، به.

وفي حديث إسحاق زيادة: إذا صلى الإمام بالقوم وهو على غير وضوء، أجزت صلاة القوم ويعيد هو. وعن الحسين بن محمد بن سعيد البزاز، عن جَحْدر بن الحارث، عن بقيّة، عن عيسى بن إبراهيم، عن جُويبر، بهذه الزيادة فقط.

14 ★ عامر بن شَرَاحيل الشعبي، عنه.

---

13 ★ الضحاك بن مزاحم هو: الهلالي، أبو القاسم، أو أبو محمد، الخراساني، صدوق كثير الإرسال مات بعد المائة. انظر: (التقريب، وتهذيب التهذيب ٤/٤٥٣).

٢٠٦٨ ـ قط ١/٣٦٣ ـ ٣٦٤.

(١) «جويبر» من الأصل وهو الصواب، وما في (هـ): «جويرية» فخطأ. انظر: (تهذيب التهذيب ٢/١٢٣ و ٤/٤٥٣).

14 ★ تقدمت ترجمته في الجزء الأول في الرواة عن أسامه بن زيد برقم ٨. ص ٢٨٧.

٢٠٦٩ ـ حديث: أن النبي ﷺ كان يسلّم تَسليمتين.
طح قط

طح في الصلاة: ثنا أحمد بن داود، ثنا مسدد، ثنا عبدالله بن داود، عن حُرَيث، عنه، بهذا.

قط: في الصلاة: ثنا أبو بكرٌ بن أبي داود، ثنا عمرو بن علي، ثنا عبدالله بن داود، به.

٢٠٧٠ ـ حديث: خطبنا رسول الله ﷺ يوم الأضحى بعد الصلاة، فقال أبو بردة بن نيار... الحديث.
مي خز جا عه طح حب حم

مي في الأضاحي: أنا محمد بن يوسف، ثنا سفيان، عن منصور وزبيد، عن الشعبي، به.

خز في العيدين: ثنا يوسف بن موسى، ثنا جرير، عن منصور، عنه، به.

جا في الأضاحي: ثنا محمد بن يحيى، ثنا يزيد بن هارون، أنا داود، عن عامر، به.

عه في الأضاحي: ثنا يوسف بن يعقوب، ثنا أبو الربيع، ثنا جرير، به. وعن الغَزِّي، عن الفريابي، به. وعن محمد بن يحيى، به. وعن محمد بن عبدالملك الواسطي وعمار بن رجاء وأبي داود الحراني، قالوا: ثنا يزيد بن هارون، به. وعن الصغاني، عن عبدالوهاب بن عطاء. وعن سعيد بن مسعود، ثنا زكريا بن عدي، ثنا حفص بن غياث، كلاهما عن داود بن أبي هند، به. وعن أبي داود السجزي، ثنا مسدد، ثنا أبو الأحوص. وعن أبي أمية، ثنا محمد بن سابق، ثنا إبراهيم بن طهمان، كلاهما عن منصور. وعن يونس بن حبيب وإبراهيم بن مرزوق وعمار بن رجاء.

٢٠٦٩ ـ طح ١/٢٦٩. قط ١/٣٥٧.
٢٠٧٠ ـ مي ٢/٨٠ (الدمشقية) و ٢/٧ (اليماني). خز ٢/٣٤١. جا ص: ٣٠٤.
عه ٥/٢١٣ ـ ٢٢١. طح ٤/١٧٢ ـ ١٧٣. حب (الإحسان) ٧/٥٦٠ ـ ٥٦٢ (الحوت)، و «الموارد» ص: ٢٦٠ رواية النضر بن محمد فقط. أحمد ٤/٢٩٧، ٢٨٧، ٢٨١، ٣٠٣، ٢٩٧.

قالوا: أنا أبو داود. وعن عباس/ الدوري، عن يحيى بن حماد. وعن الصغاني وعيسى بن أحمد، قالا: ثنا أبو النضر. وعن علي بن سهل بن المغيرة ومحمد بن إسماعيل بن سالم ومحمد بن علي بن داودابن أخت غَزَال[1] وعثمان بن خُرَّزَاذ، قالوا: ثنا عفان، كلهم عن شعبة، عن زُبَيْد، زاد عفان[2]: ومنصور ومجالد وداود وابن عون، كلهم عن الشعبي، به. وعن حمدون بن عمارة وأبي أمية وغيرهما، قالوا: ثنا عاصم بن علي، ثنا شعبة، ثنا سيّار. وعن أبي أمية، ثنا أبو غسان، ثنا عبدالسلام ـ هو ابن حرب ـ عن أبي خالد الدالاني. وعن سعيد بن مسعود، عن زكريا بن عدي، عن حفص بن غياث. وعن أبي سعيد الهروي المخضوب، ثنا سويد بن نصر، ثنا ابن المبارك، كلاهما عن عاصم. وعن الصغاني، عن محمد بن سابق، عن ابن القاسم[3]. وعن الفضل بن عبدان المَرْوَزي، عن علي بن الحسن بن شقيق، ثنا أبو حمزة السُّكَّري. وعن أبي داود السجزي، ثنا مسدد، ثنا خالد ـ هو الطحان ـ ثلاثتهم عن مُطرِّف. وعن محمد بن أحمد بن الجنيد وأبي عمرو بن أبي غَرْزَة والصغاني وسعيد بن مسعود ومحمد بن عوف الحمصي وعباس الدوري، قالوا: ثنا عبيد الله بن موسى. وعن محمد بن ثَوَاب[4] بن سعيد، ثنا عبدالله بن نمير، كلاهما عن زكريا بن أبي زائدة، عن فراس، خمستهم عن الشعبي، به. يزيد بعضهم على بعض.

١/١٤٢/ب

طح في الذبائح؛ عن إبراهيم بن مرزوق، ثنا أبو داود الطيالسي ووهب بن جرير، قالا: ثنا شعبة، عن زُبَيْد، به. وعن محمد بن علي بن داود، ثنا عفان، به. وعن أبي بكرة، ثنا أبو المُطَرِّف بن أبي الوزير، ثنا محمد بن طلحة، عن زُبَيْد، به.

---

(١) «غزال» من المطبوع وهو الصواب، فما في الأصل و(هـ): «عفان» وفي تذكرة الحفاظ ٢/٦٥٩: «عراك» فتصحيف. انظر: (تاريخ بغداد ٣/٥٩، والتبصير ٣/١٠٤٣).

(٢) قوله «زاد عفان» سقط من المطبوع.

(٣) «القاسم» من الأصل والمطبوع وهو الصواب، وما في (هـ): «الإمام» فتصحيف لأنه «عبثر بن القاسم». انظر: (تهذيب الكمال ٢/٦٦٣، وتهذيب التهذيب ٥/١٣٦).

(٤) «ثواب» من الأصل والمطبوع وهو الصواب، وما في (هـ): «أيوب» فتصحيف. انظر: (الكشاف ٣/٢٧، والتقريب، وتهذيب التهذيب ٩/٨٦ ـ ٨٧).

خز لابن خزيمة عه لأبي عوانة طح للطحاوي حب لابن حبان قط للدارقطني كم للحاكم

حب في السادس والسبعين من الأول: أنا أبو خليفة، ثنا أبو الوليد، ثنا شعبة، به. وعن علي بن إبراهيم بن الهيثم ببلد، ثنا الحسن بن محمد بن الصباح، ثنا عفان، ثنا شعبة، ثنا منصور وزُبَيْد وداود وابن عون ومجالد، عن الشعبي، نحوه. وعن النضر بن محمد، ثنا محمد بن عثمان العِجْلي، ثنا عبيد الله بن موسى، عن زكريا بن أبي زائدة، [حدثني فراس][1]، عن الشعبي، نحوه. وعن محمد بن عبدالله بن الجنيد، ثنا قتيبة بن سعيد، ثنا أبو الأحوص، عن منصور، به.

رواه أحمد: عن ابن أبي عدي ويزيد وإسماعيل، ثلاثتهم عن داود. وعن عفان، عن شعبة، عن زبيد[2] ومنصور وداود وابن عون ومجالد. وعن محمد بن جعفر، عن شعبة، عن زبيد كلهم عنه، به. وعن يحيى بن آدم، عن أبي الأحوص، عن منصور، عن الشعبي، نحوه.

٢٠٧١ ـ حديث: «أحق ما صليتم عليه أطفالكم».
طح

طح في الجنائز: ثنا أبو أمية، ثنا أبو نعيم، ثنا عبدالسلام بن حرب، عن ليث، عنه، بهذا.

٢٠٧٢ ـ حديث: مر بنا رسول الله ﷺ وعندنا قدور من لحوم الحمر الأهلية، فأمرنا فأكفأناها، ولم يأمرنا بأكلها بعد.
عه حم

عه في الصيد: ثنا إبراهيم بن مرزوق، ثنا روح بن عبادة، ثنا حماد بن زيد، عن عاصم الأحول، عنه، بهذا. قال: ورواه زهير، عن جرير وعبدالرزاق، عن

(١) قوله «حدثني فراس» من المطبوع، وليس في الأصل و (هـ) وزكريا يروي عن فراس وعن الشعبي أيضًا. انظر: (تهذيب التهذيب ٣/٣٢٩).

(٢) وفي المطبوع: «أخبرني» بدل «الواو»، والصواب ما في الأصل و (هـ) لقوله في المطبوع بعد: «وهذا حديث زبيد».

٢٠٧١ ـ طح ١/٥٠٨.

٢٠٧٢ ـ عه ٥/١٦٧ ـ ١٦٦. أحمد ٤/٢٩٧.

معمر، كلاهما عن عاصم، به.

قال أحمد: ثنا عبدالرزاق، ثنا معمر، عن عاصم، عنه، بلفظ: نهانا رسول الله ﷺ يوم خيبر عن لحوم الحمر الأهلية نضيجاً ونيْئاً.

٢٠٧٣ ـ حديث: صلّى رسول الله ﷺ على ابنه إبراهيم، ومات وهو ابن ستة عشر شهراً، وقال: «إن له في الجنة من يُتِمُّ رضاعه وهو صِدّيق».

حم

قال أحمد: ثنا أسود بن عامر، ثنا إسرائيل، عن جابر، عن عامر، بهذا. عن محمد بن جعفر. عن شعبة. عن جابر، ببعضه.

٢٠٧٤ ـ / حديث: «صوموا لرؤيته وأفطروا لرؤيته...» الحديث. ١/١٤٣/أ

الطبراني

قال الطبراني: ثنا محمد بن عبدالله الحضرمي، ثنا محمد بن عبيد المحاربي، ثنا علي بن هاشم عن حريث[1]، عن الشعبي، عن مسروق والبراء، قالا: قال رسول الله ﷺ... فذكره.

15 ★ عبدالله بن حنش، عن البراء.

٢٠٧٥ ـ حديث: رأيتهم يكتبون عند البراء بأطراف القصب على أكفهم.

مي

مي: في العلم: أنا محمد بن سعيد، أنا وكيع[2]، عن عبدالله بن

٢٠٧٣ ـ أحمد ٤/٢٨٣، ٢٨٩.

٢٠٧٤ ـ المعجم الكبير ٢/١٠.

(١) «عن حريث» من المطبوع وهو الصواب والله أعلم، لأنه حريث بن أبي مطر، وما في الأصل و(هـ): «ابن حرب» فخطأ. انظر: (الكاشف ١/٢١٤، وتهذيب التهذيب ٢/٢٣٤).

15 ★ عبد الله بن حنش هو: الأودي، الكوفي. و«حنش» كذا في المطبوع وهو الصواب وما في الأصل و(هـ): «حلبس» تصحيف. انظر: (التاريخ الكبير ٥/٦٨. والجرح والتعديل لابن أبي حاتم ٥/٣٩).

٢٠٧٥ ـ مي ١/١٢٨ (الدمشقية) و ١/١٠٦ (اليماني).

(٢) «وكيع» من المطبوع وهو الصواب، وما في الأصل و (هـ): «أبو وكيع» فزيادة خطأ. انظر: (التاريخ الكبير ٥/٦٨).

خز لابن خزيمة عه لأبي عوانة طح للطحاوي حب لابن حبان قط للدارقطني كم للحاكم

حنش[١]، بهذا.

16 ★ عبدالله بن عباس، عنه.

٢٠٧٦ ـ حديث: أهدي لرسول الله ﷺ لحم صيد وهو محرم، فقال: «لولا أنا حُرُم لقبلناه».

خز في المناسك: رواه زهير، عن أبي الزبير، عن طاوس، عن ابن عباس، عن البراء، فذكره، ثم قال بعده: ثنا إبراهيم بن (سعيد الجوهري)[٢]، عن الحسن ابن بشر، عن زهير، به. ليس في سماعنا. رواه الحسن بن مسلم، عن طاوس، عن ابن عباس، عن زيد بن أرقم، وسيأتي. وقد ذكر الحاكم أبو عبدالله: أنّ عادة ابن خزيمة في الأحاديث التي يخرجها لا على شرطه، أن يقطّع إسنادها هكذا[٣].

17 ★ عبدالله بن مُرَّة، عنه.

٢٠٧٧ ـ حديث: أن رسول الله ﷺ حلّف يهودياً بالله الذي أنزل التوراة على موسى. وهو طرف من الذي بعده.

عه في الأيمان والنذور: ثنا جعفر بن نوح الأَذَني، ثنا محمد بن عيسى بن الطباع، ثنا أبو معاوية، عن الأعمش، عنه، بهذا.

---

(١) وفي (هـ): «حلبس».

16 ★ تقدمت ترجمته في الجزء الأول في الرواة عن أبيّ بن كعب برقم ٢٢. ص ٢٢٣.

٢٠٧٦ ـ خز ٤/١٧٩. وهو في مسند زيد بن أرقم. برقم (٤٦٧٩).

(٢) ما بين الهلالين من المطبوع، وبد له في الأصل و(هـ): «سعد بن إبراهيم بن سعد». وانظر ترجمة الجوهري في (تهذيب الكمال ٢/٩٥).

(٣) لم أقف على مصدره.

17 ★ عبد الله بن مُرّة هو: الهَمْداني، الخارفي، الكوفي، ثقة، مات سنة مئة، وقيل: قبلها. انظر: (التقريب، وتهذيب التهذيب ٦/٢٤).

٢٠٧٨ ـ حديث: مر رسول الله ﷺ بيهودي مُحَمَّمٍ[١] مجلودٍ، فدعاهم، فقال: «أهكذا تجدون حد الزاني في كتابكم؟» قالوا: نعم... الحديث.

عه طح حم

عه في الحدود: ثنا علي بن حرب، ثنا محمد بن فضيل وأبو معاوية[٢] ووكيع، يزيد بعضهم على بعض. وعن ابن أبي رجاء، عن وكيع. وعن الصغاني وأبي أمية، قالا: ثنا محمد بن سابق، ثنا زائدة. وعن أبي داود السِّجْزي، ثنا محمد بن العلاء، ثنا أبو معاوية، كلهم عن الأعمش، عنه، به.

طح في القضاء: ثنا أحمد بن أبي عمران، ثنا أبو خيثمة ـ زهير بن حرب ـ ثنا حفص بن غياث، عن الأعمش، به.

قال أحمد: ثنا أبو معاوية، ثنا الأعمش، عنه بطوله. وعن أبي معاوية ببعضه.

٢٠٧٩ ـ حديث: أن النبي ﷺ رجم يهودياً، وقال: «اللهم إني أشهدك أني أول من أحيا سنة قد أماتوها».

حم

أحمد: ثنا وكيع، عن الأعمش، عنه، بهذا، وهو طرف من الذي قبله.

18 ★ عبد الله بن يزيد الخَطْمي، عنه.

٢٠٨٠ ـ حديث: كنا إذا صلينا خلف النبي ﷺ لم نزل قياماً حتى نراه قد سجد، ثم نسجد.

حب عه حم

٢٠٧٨ ـ طح ٤/١٤٢. أحمد ٤/٢٨٦.

(١) مُحَمَّم: أي مُسْوَدّ الوجه، من الحَمَمة: الفَحْمة، وجمعها حُمَم. النهاية.

(٢) قوله «وأبو معاوية» ساقط من (هـ).

٢٠٧٩ ـ أحمد ٤/٢٩٠، ٣٠٠.

18 ★ عبد الله بن يزيد بن زيد بن حصين الأنصاري الخَطْمي، صحابي صغير، ولي الكوفة لابن الزبير. انظر: (التقريب، وتهذيب التهذيب ٦/٧٨١).

٢٠٨٠ ـ حب (الإحسان) ٣/٤٩٤ (عثمان) و٣/٣٢٢، ٣٢١ (الحوت). عه ٢/١٩٤، ١٩٥. أحمد ٤/٢٨٤، ٢٨٥، ٣٠٠، ٣٠٤.

حب في الخمسين من الرابع: أنا أحمد بن علي بن المثنى، ثنا إبراهيم بن الحجاج السامي وكامل بن طلحة الجَحْدري، قالا: ثنا حماد بن سلمة، عن شعبة، عن أبي إسحاق، عنه، به. وعن أبي خليفة، ثنا أبو الوليد ومحمد بن كثير وحفص ابن عمر الحوضي، قالوا: ثنا شعبة، به. وأعاده في الصلاة: عن أحمد بن علي.

عه فيه: ثنا يونس بن حبيب، ثنا أبو داود. وعن أبي أمية، ثنا وهب بن جرير، كلاهما عن شعبة، به. وعن محمد بن علي بن أخت غَزَال، ثنا غسان بن الربيع. وعن إبراهيم بن أبي داود الأسدي، ثنا عبد الغفار بن داود، كلاهما عن حماد، به. وعن السلمي، ثنا عبد الصمد بن حسان. وعن الصغاني وأبي أمية، قالا: ثنا أبو نعيم، كلاهما عن سفيان، عن أبي إسحاق، به. وعن محمد بن صالح ـ كِيْلَجَة ـ ثنا أبو صالح الفراء. وعن أبي داود السجزي، ثنا الربيع بن نافع، قالا: ثنا أبو إسحاق الفزاري، عن أبي إسحاق الشيباني، عن محارب بن دِثَار، عن عبدالله بن يزيد، به.

رواه أحمد: عن محمد بن جعفر وعفان وإسماعيل، كلهم عن شعبة. وعن عبد الرحمن ووكيع، كلاهما عن سفيان، كلاهما عن أبي إسحاق، عن الخَطْمي بلفظ، أنا البراءُ وهو غير كذوب: أن رسول الله ﷺ كان إذا رفع رأسه من الركوع، قاموا قياماً حتى يسجد، ثم يسجدون.

٢٠٨١ ـ / حديث: صلاة المغرب والعشاء بإقامة واحدة. ١/١٤٣/ب

طح في الحج: ثنا ابن أبي داود، ثنا عمرو بن عون، ثنا أبو يوسف، عن محمد بن عبدالرحمن، عن عدي بن ثابت، عنه، بهذا. روي: عن عدي، عن عبد الله، عن أبي أيوب، وسيأتي.

٢٠٨٢ ـ حديث: أن النبي ﷺ كان إذا نام وضع يده اليمنى تحت خده، وقال: «اللهم قني عذابك يوم تبعث عبادك».

٢٠٨١ ـ طح ٢/٢١٣. وسيأتي برقم (٤٣٨٣).
٢٠٨٢ ـ أحمد ٤/٣٠٠، ٣٠١.

ط لمالك ش للشافعي حم لأحمد عم لعبد الله بن أحمد مي للدارمي جا لابن الجارود

أحمد: ثنا أسود بن عامر، أنا إسرائيل، عن أبي إسحاق، عنه، بهذا. وعن وكيع، عن إسرائيل، نحوه.

19 ★ عبدالرحمن بن عَوْسَجَة، عن البراء.

٢٠٨٣ ـ حديث: أن رسول الله ﷺ كان يقول: «سووا صفوفكم لا تختلف قلوبكم»، وكان يقول: «إن الله وملائكته يصلون على الصف الأول».

مي خز جا حب كم

مي في أوائل الصلاة: أنا أبو الوليد، ثنا شعبة، أخبرني طلحة بن مُصَرِّف، عنه، به.

خز في الإمامة: عن بندار، عن محمد بن جعفر ويحيى، قالا: ثنا شعبة، به.

قال عبدالرحمن بن عوسجة: نسيت «زينوا القرآن بأصواتكم» حتى ذكرنيه الضحاك بن مزاحم. وعن عيسى بن إبراهيم، عن ابن وهب، عن جرير بن حازم، عن أبي إسحاق، عنه، به. وعن يوسف بن موسى، عن جرير، عن منصور، [عن طلحة][1]. وعن زياد بن أيوب، عن أشعث بن عبدالرحمن بن زُبَيْد، عن أبيه، عن جده، كلاهما، عنه، به. ليس في سماعنا.

جا فيه: عن عبد الله بن هاشم، عن يحيى، عن شعبة، به.

حب في النوع الثاني من القسم الأول: أنا أحمد بن محمد بن الحسن، ثنا شيبان بن فروخ، ثنا جرير بن حازم، سمعت زُبَيْد الإيَامي، يحدث عن طلحة، بمعناه. وعن محمد بن عبد الله بن الجنيد، عن قتيبة، عن أبي الأحوص، عن منصور، به. وأعاده في الصلاة: عن أحمد بن محمد بن الحسن، به.

---

19 ★ عبدالرحمن بن عوسجة هو: الهَمْداني الكوفي، ثقة، قتل بالزاوية مع ابن الأشعث. انظر: (التقريب، وتهذيب التهذيب ٦/٢٤٤).

٢٠٨٣ ـ مي ١/٢٨٩ (الدمشقية) و ١/٢٣٢ (اليماني). خز ٣/٢٤، ٢٦. جا ص: ١١٦. حب (الإحسان) ٣/٤٥٤، ٤٥٦، (عثمان) و ٣/٢٩٥، ٢٩٧، (الحوت) و «الموارد» ص: ١١٣. كم ١/٥٧٢.

(١) «عن طلحة» من المطبوع، وليس في الأصل و (هـ).

خز لابن خزيمة عه لأبي عوانة طح للطحاوي حب لابن حبان قط للدارقطني كم للحاكم

كم في فضائل القرآن من طرق منها: عن محمد بن يعقوب ـ هو ابن الأخْرم ـ عن محمد بن عبد الوهاب، عن عارم، عن جرير بن حازم، به.

٢٠٨٤ ـ حديث: «من منح منيحة وَرِق، أو منيحة لبن، أو هَدَى زُقاقاً[1] كان له عتق رقبة، أو نسمة...» الحديث، وفيه: «ومن قال: لا إله إلا الله وحده لا شريك له، له الملك وله الحمد، يحيي ويميت، وهو على كل شيء قدير، عشر مرات، كان له كعدل رقبة أو نسمة...» الحديث، وفيه: «إن الله وملائكته يصلون على الصف الأول» وفيه: «زينوا القرآن بأصواتكم».

حم حب كم

قال أحمد: ثنا عفان، ثنا محمد بن طلحة، عن طلحة بن مُصَرِّف، عنه، بتمامه. وعن عفان ويحيى ومحمد بن جعفر، كلهم عن شعبة، عن طلحة، به. قال شعبة في الجملة الأخيرة: كنت نسيتها فذكرنيها الضحاك بن مزاحم. وعن أبي معاوية، عن قَنَّان بن عبدالله النَّهْمي، عنه بالحديثين الأولين. وعن عبدالرزاق، عن سفيان، عن منصور والأعمش، كلاهما عن طلحة، بتمامه سوى الحديث الثاني. وعن وكيع، عن الأعمش بالحديث الأول. وعن يحيى بن آدم، عن عمار بن رُزَيْق وأبي بكر بن عياش، كلاهما عن أبي إسحاق، عنه بالحديث الثاني، وأعاده عن يحيى، عن عمار وحده. وعن وكيع وابن نمير وحميد، عن الأعمش، بالحديث الرابع، ثنا هارون بن معروف: قال عبدالله. وأظن أنِّي قد سمعته منه ـ ثنا ابن وهب، حدثني. جرير بن حازم، سمعت أبا إسحاق الهمداني، يحدث عن عبدالرحمن بن عوسجة، فذكره، وزاد: وكان رسول الله ﷺ يأتينا فيمسح عواتقنا

٢٠٨٤ ـ أحمد ٤/٢٨٥، ٣٠٣، ٢٨٦، ٢٩٦، ٣٠٠، ٢٩٨ ـ ٢٩٩، ٢٩٧. حب (الإحسان) ٢/١٥٠ (عثمان) و ٧/٢٧٧ ـ ٢٧٨، ٢/١٠٦ (الحوت). «الموارد» ص ٢١٩، ٥٨. كم ١/٥٠١.

(١) الزُّقاق بالضَّم: الطريق، يريد من دَلَّ الضالَّ أو الأعمى على طريقه. وقيل: أراد من تصدق بزُقاق من النخل، وهي السِّكة منها، والأول أشبه: لأن هدى من الهداية، لا من الهَدِيَّة. النهاية.

وصدورنا ويقول: «لا تختلفوا فتختلف قلوبكم».

حب في النوع الثاني من القسم الأول: أنا عمران بن موسى بن مجاشع، ثنا شيبان بن أبي شيبة، ثنا جرير بن حازم، سمعت زُبَيْد[1] اليامي، يحدث عن طلحة ابن مُصَرِّف، عنه، بالجملة الأولى. وأنا أحمد بن محمد بن الحسين ـ هو الماسَرْجِسيّ ـ ثنا شيبان بن أبي شيبة، ثنا جرير بن حازم، سمعت زُبَيْد[1] الإيامي، يحدث عن طلحة بن مُصَرِّف، عنه، بالجملة الثانية.

كم في الدعاء: ثنا أبو العباس محمد بن يعقوب، ثنا الحسن[2] بن علي بن عفان، ثنا الحسن بن عطية، ثنا محمد بن طلحة بن مصرف، عن أبيه بالثانية، وقال: صحيح على شرطهما.

٢٠٨٥ ـ / حديث: «تراصُّوا في الصف لا يتخلَّلُكم أولادُ الحَذَف[3]» قيل: يا رسول الله ما أولاد الحذف؟ قال: «سود جرد تكون بأرض اليمن...» الحديث. ١/١٤٤أ

كم حم

كم في الصلاة: أنا أحمد بن عبدالله المُزَنّي، ثنا محمد بن عبدالله الحضرمي، ثنا أبو هشام الرفاعي، ثنا أبو خالد الأحمر، عن الحسن بن عبيدالله النخعي، عن طلحة بن مصرف، عنه، به. وقال: صحيح على شرط الشيخين.

قال أحمد: ثنا عبدالله بن محمد ـ قال عبدالله بن أحمد: وسمعته أنا من عبدالله بن محمد بن أبي شيبة ـ ثنا أبو خالد الأحمر، بهذا.

---

(١) «زبيد» من الأصل و(هـ) وهو الصواب، فما في المطبوع: «زيد» فتصحيف. انظر: (الكاشف ١/ ٣١٨ وتهذيب التهذيب ٣/ ٣١٠).

(٢) «الحسن» من الأصل والمطبوع وهو الصواب، وما في (هـ): «الحسين» فتصحيف. انظر: (تهذيب التهذيب ٢/ ٣٠١، وما بعدها، و٢/ ٢٩٤).

٢٠٨٥ ـ كم ١/ ٢١٧. أحمد ٤/ ٢٩٦.

(٣) هي: الغنم الصغار الحجازية، واحدتها حَذَفة بالتحريك، وقيل: هي صغار جرد، ليس لها آذان ولا أذناب، يجاء بها من جُرَش اليمن. النهاية.

٢٠٨٦ ـ حديث: «زينوا القرآن بأصواتكم».

مي عه خز حب كم حم

وفي بعض طرقه عند الحاكم: «إن الله وملائكته يصلون على الصف الأول».

مي في فضائل القرآن: ثنا عبيد الله، عن سفيان، عن منصور، عن طلحة، عنه، به.

عه فيه: عن إبراهيم بن عبدالله العبسيّ، عن وكيع. وعن أبي داود الحراني، عن محاضر، كلاهما عن الأعمش، عن طلحة بن مصرِّف، عنه، به.

خز في الإمامة: في حديث شعبة ومنصور، في الحديث الأول.

حب في النوع الثاني من القسم الأول: أنا النضر بن محمد بن المبارك العائذ، ثنا محمد بن عثمان العِجْلي، ثنا عبيد الله بن موسى، به.

كم في فضائل القرآن: أنا محمد بن عبدالله الصفار، ثنا أحمد بن مِهران، ثنا محمد بن سابق ح. وأنا المحبوبي، ثنا سعيد بن مسعود، ثنا عبيدالله بن موسى، قالا: ثنا مالك بن مِغْول، عن طلحة، به. وعن محمد بن علي الصنعاني، ثنا إسحاق بن إبراهيم بن عباد. وعن أحمد بن جعفر، ثنا عبدالله بن أحمد، ثنا أبي، كلاهما عن عبدالرزاق. وعن محمد بن علوان المقرىء، ثنا محمد بن يونس، ثنا مؤمل بن إسماعيل، كلاهما عن سفيان الثوري، به. وعن أبي بكر بن بالويه، ثنا محمد بن

٢٠٨٦ ـ مي ٢/٤٧٤ (الدمشقية) و ٢/٣٤٠ (اليماني). خز ٣/٢٤. حب (الإحسان) ٢/٨٩ (عثمان) و ٢/٦٤ (الحوت). و «الموارد» ص: ١٧٢. كم ١/٥٧١ ـ ٥٧٥.

ويزاد: رواه الحاكم أيضاً ١/٥٧٢: حدثناه أبو عبدالله محمد بن يعقوب، ثنا محمد بن عبدالوهاب، ثنا عارم بن الفضل، ثنا جرير بن حازم، عن طلحة بن مصرف، عن عبدالرحمن بن عوسجة، عنه، به.

ورواه الإمام أحمد في مسنده ٤/٢٨٣، ٣٠٤: ثنا حميد بن عبدالرحمن، عن الأعمش، عن طلحة، عن عبدالرحمن بن عوسجة، عن البراء، به. وثنا يحيى ومحمد بن جعفر، قالا: ثنا شعبة، ثنا طلحة بن مصرف، عن عبدالرحمن بن عوسجة، عن البراء، بأطول منه. قال ابن جعفر: ثنا شعبة، سمعت طلحة اليامي، سمعت عبدالرحمن بن عوسجة، سمعت البراء، به.

وقد تقدمت طرق لهذا الحديث في الحديث المتقدم برقم (٢٠٨٤).

أحمد بن النضر، ثنا معاوية بن عمرو، ثنا زائدة. وعن محمد بن يعقوب - هو ابن الأخرم - ثنا حامد بن محمود بن حرب، ثنا عبدالرحمن بن عبدالله بن سعد، ثنا عمرو بن أبي قيس. وعن محمد بن صالح بن هانيء، عن يحيى بن محمد بن يحيى. وعن أحمد بن يعقوب، عن يوسف بن يعقوب القاضي، قالا: ثنا أبو الربيع الزهراني، ثنا جرير. وعن عبدالله بن سعد[1]، ثنا إبراهيم بن أبي طالب، حدثني الحسين بن الضحاك، ثنا عمار بن محمد[2]، كلهم عن منصور، به، قال: وأما حديث أبي إسحاق وغيره، فحدثناه أبو بكر بن أبي دارم وأبو سعيد الثقفي وأبو محمد المزني، قالوا: ثنا محمد بن عبدالله الحضرمي، ثنا جعفر بن حميد، ثنا خَدِيج بن معاوية، عن أبي إسحاق، عن طلحة بن مُصَرِّف، به. وزاد «الصلاة على الصفوف الأُوَل». وعن محمد بن القاسم الذُّهْلي، ثنا أحمد بن علي الخزّاز، ثنا جَنْدَل بن والق، ثنا قيس بن الربيع، ثنا زُبَيْد بن الحارث، عن طلحة، به. وعن محمد بن عبدالله الصفار، ثنا أحمد بن محمد بن عيسى القاضي، ثنا أبو حذيفة، ثنا سفيان. وعن أحمد بن إبراهيم الفقيه الإسماعيلي إملاءً، ثنا محمد بن عثمان بن أبي شيبة، ثنا أبي، ثنا جرير ووكيع. وعن عبدالصمد بن علي بن مُكْرَم، ثنا الحسن بن العباس بن مهران [ثنا سهل بن عثمان][3]، ثنا وكيع وابن فضيل. وعن عبدالله بن سعد، ثنا إبراهيم بن إسحاق الأَنْماطي، ثنا عبدالرحمن بن بشر، ثنا عبدالرزاق، أنا معمر والثوري. وعن ابن بالويه، ثنا ابن النضر، ثنا معاوية بن عمرو، ثنا زائدة، كلهم عن الأعمش، عن طلحة، به في حديث معمر وحده: «**زينوا أصواتكم بالقرآن**». قال: وثنا أبو النضر الفقيه بالطابَرَان[4] وأبو نصر الفقيه ببخارى، قالا: ثنا صالح بن محمد بن حَبِيْب، ثنا عبيدالله بن عمر القواريري، ثنا يحيى بن سعيد، ثنا شعبة، حدثني طلحة، به. وزاد فيه: ذَكّرنيه

(١) «سعد» من المطبوع وهو الصواب. فما في الأصل و(هـ): «سعيد» فتحريف. انظر ترجمته في: (سير أعلام النبلاء ١٦/٥ - ٦ وتذكرة الحفاظ ٣/٩٠٧).

(٢) سقط من المطبوع «منصور» في رواية عمار بن محمد.

(٣) ما بين المعقوفين ساقط من الأصل و(هـ) وهو من المطبوع، والصواب إثباته، كما يعلم من ترجمته في (تهذيب الكمال ١/٥٦٠).

(٤) الطابَرَان: إحدى مدينتي طوس. انظر: (معجم البلدان ٤/٣).

١ / ١٤٤/ب الضحاك بن مزاحم، وقال بعده: لم يذكر هذه/ الزيادة عن شعبة غير يحيى بن سعيد ومعاذ بن معاذ. ثناه أبو بكر بن إسحاق، ثنا أبو المثنى ـ هو معاذ بن المثنى بن معاذ ـ ثنا أبي، حدثني أبي، ثنا شعبة، به.

قلت: قد تقدمت عن غُنْدَر أيضاً في رواية ابن خزيمة. وثناه أبو علي الحافظ، ثنا أبو بكر بن إسحاق، ثنا أبو سعيد الأشج، ثنا أبو خالد الأحمر، عن الحسن بن عبيدالله، عن طلحة، به. وعن أحمد بن كامل، ثنا محمد بن سعد العَوْفي، ثنا أبو بدر شجاع بن الوليد، ثنا عبدالرحمن بن زُبَيْد اليامي، عن طلحة، وزاد: «الصفوفَ وتسويتها». وعن الحسن بن يعقوب، ثنا يحيى بن أبي طالب، ثنا عبدالوهاب بن عطاء، ثنا سعيد بن زَرْبي[1]، عن حماد بن أبي سليمان، عن طلحة، بتمامه. وعن الأصم، عن الدوري، عن عبدالحميد الحِمَّاني[2]، عن مالك بن مِغْول وفِطْر بن خليفة، كلاهما عن طلحة، بتمامه. وعن علي بن حمشاذ، ثنا محمد بن غالب، ثنا عبدالصمد بن النعمان، ثنا محمد بن طلحة بن مصرف، عن أبيه، بتمامه. وعن ابن بالويه، ثنا محمد بن بشر بن مطر، ثنا يحيى بن يوسف الزِّمِّي، ثنا عبيد الله بن عمرو[3]، عن زيد بن أبي أنيسة، عن طلحة بقصة القرآن حسب. وعن علي بن حمشاذ، ثنا محمد بن الفضل بن جابر، ثنا سهيل[4] بن إبراهيم الجارودي، ثنا عمرو بن بشر العنسي[5]، ثنا سلام، عن أبي هاشم الرُّمَّاني، عن طلحة بقصة

(١) «زربي» من المطبوع وهو الصواب، وفي الأصل: «رزين» وفي (هـ): «رزيق». انظر: (الكاشف ١/٣٦٠، وتهذيب التهذيب ٤/٢٨، والتقريب ١/٢٩٥).

(٢) «الحماني» من الأصل والمطبوع وهو الصواب، فما في (هـ): «الحراني» فتصحيف. انظر: (الأنساب ٤/٢٣٦ واللباب ١/٣٨٦، والتقريب، وتهذيب التهذيب ٦/١٢٠).

(٣) قوله: «ثنا محمد بن بشر بن مطر... ثنا عبيد الله بن عمرو» ليس في المطبوع.

(٤) «سهيل» من المطبوع ولسان الميزان ٣/١٢٤. وفي الأصل و(هـ): «سهل».

(٥) «عمرو بن بشر العنسي» من الأصل و(هـ) وهو بالعين والنون ـ هو الصواب كما في (الإكمال ٦/٣٥٤ والمغني ٢/٤٨١، والتعليق على الأنساب ٩/٣٩٧). وتحرف في المستدرك المطبوع ١/٥٧٤ إلى «القيسي» بالقاف والياء. وتحرف في الجرح والتعديل ٦/٢٢٢ إلى «العبسي» بالعين والباء.

المسح والقرآن حسب. وعن إبراهيم بن محمد الفقيه ببخارى، ثنا صالح بن محمد، ثنا شيبان بن فروخ، ثنا عبدالعزيز بن مسلم، ثنا الحسن بن عمارة[١]. وعن علي بن حمشاذ، ثنا أبو المثنى، ثنا عبيد الله بن محمد بن عائشة، ثنا حماد. وعن يحيى بن محمد العنبري، ثنا جعفر بن أحمد الحافظ، ثنا أبو الخطاب، ثنا المعتمر، كلاهما عن الحجاج بن أرطاة. وعن أبي بكر بن إسحاق، ثنا صالح بن محمد الرازي، ثنا عاصم بن علي، ثنا يزيد[٢] بن إبراهيم، ثنا ليث بن أبي سليم. وعن محمد بن صالح بن هانىء، ثنا أحمد بن محمد بن نصر، ثنا أبو نعيم، ثنا عيسى بن عبدالرحمن. وعن أبي بكر بن إسحاق، أنا محمد بن أحمد بن الوليد الكرابيسي، ثنا الحكم[٣] بن موسى، ثنا محمد بن سَلَمة، عن الفزاري. وعن علي بن عقبة الشيباني، ثنا إبراهيم بن أبي العنبس[٤]، ثنا محمد بن عبيد الطنافسي، ثنا أبو اليسع المكفوف. وعن جعفر بن محمد الخُلْدي، ثنا علي بن أبان، ثنا سُرَيْج بن يونس، ثنا عبدالرحمن بن عبدالملك بن أبجر، عن أبيه، كلهم عن طلحة بن مُصَرِّف، به. وعن إبراهيم بن محمد بن يحيى، ثنا محمد بن إسحاق الثقفي، ثنا أحمد بن موسى العسكري، ثنا محمد بن سابَق[٥]، ثنا إبراهيم بن طهمان، عن منصور، عن الحكم وطلحة[٦]، كلاهما عن عبدالرحمن، به. وعن أبي علي الحافظ، ثنا عبدالله بن محمد بن ناجية، ثنا محمد بن بكار، ثنا قيس بن الربيع، عن زُبَيْد بن الحارث، عن عبدالرحمن بن عَوْسجة، به.

---

(١) قوله «وعن إبراهيم بن محمد الفقيه... الحسن بن عمارة» ليس في المطبوع.

(٢) «يزيد» من المطبوع وهو الصواب، فما في الأصل و (هـ): «زيد» فخطأ انظر: (الكاشف ٣/ ٢٧٤، وتهذيب التهذيب ١١/ ٣١١ والتقريب).

(٣) «الحكم» من الأصل وهو الصواب، فما في المطبوع: «الحاكم» فتصحيف. انظر: (تهذيب الكمال ٧/ ١٣٦، والتقريب، وتهذيب التهذيب ٢/ ٤٣٩).

(٤) «العنبس» من المطبوع وهو الصواب، وفي الأصل و (هـ): «العباس». انظر: (تاريخ بغداد ٦/ ٢٥).

(٥) «سابق» من الأصل و (هـ) وهو الصواب، فما في المطبوع: «بشار» فخطأ انظر: (تهذيب التهذيب ٩/ ١٧٤).

(٦) وفي المطبوع: «والحكم، عن طلحة» وهو تصحيف، كما هو ظاهر.

خز لابن خزيمة عه لأبي عوانة طح للطحاوي حب لابن حبان قط للدارقطني كم للحاكم

٢٠٨٧ ـ حديث: «من منح منيحة، أو سقى لبناً» وحديث: «من قال لا إله إلا الله».

تقدما قريباً.

٢٠٨٨ ـ حديث: جاء رجل إلى النبي ﷺ فقال: دلني على عمل يقربني من الجنة، ويباعدني من النار، قال: «لئن كنت أقصرت الخطبة لقد أعرضت المسألة، أعتقِ النَّسَمة وفك الرقبة...» الحديث.
حب قط كم حم

حب في النوع الثاني من القسم الأول: أنا النضر بن محمد بن المبارك، ثنا محمد بن عثمان العجلي، ثنا عبيد[1] الله بن موسى، عن عيسى بن عبدالرحمن.

قط في الزكاة: ثنا علي بن عبدالله بن مُبَشِّر، ثنا أحمد بن سنان/ القطان، ثنا أبو أحمد الزبيري، ثنا عيسى بن عبدالرحمن السلمي، حدثني طلحة بن مُصَرِّف، عنه، به. وبه إلى أبي أحمد قال: جاء سفيان الثوري فسأله عن هذا الحديث، وأنا حاضر. وعن الحسين بن إسماعيل، ثنا أحمد بن سوادة، ثنا عَبيدة بن حُميد، عن عيسى بن عبدالرحمن، به، وأتم منه. ١/١٤٥أ

كم في العتق: ثنا محمد بن صالح بن هانىء ومحمد بن عبدالله بن دينار العدل، قالا: ثنا أحمد بن محمد بن نصر، ثنا أبو نعيم الفضل بن دُكين، ثنا عيسى بن عبدالرحمن، به. وقال: صحيح الإسناد.

رواه أحمد: ثنا يحيى بن آدم وأبو أحمد، قالا: ثنا عيسى بن عبدالرحمن

٢٠٨٧ ـ تقدما برقم ٢٠٨٤.

٢٠٨٨ ـ حب (الإحسان) ١/٣٥٧ (عثمان) و ١/٢٩٦، ٦/٢٥٧ (الحوت). و «الموارد» ص ٢٩٤. قط ٢/١٣٥. كم ٢/٢١٧. أحمد ٤/٢٩٩.

(١) «عبيد» من الأصل و (هـ) و «الإحسان» وهو الصواب، وفي الموارد: «عبد». انظر: (تهذيب الكمال ٢/٨٩١، وتهذيب التهذيب ٨/٢١٩، ٧/٥٠ والتقريب).

البَجْلي من بني بَجْلة[1] من بني سليم، عن طلحة، قال أبو أحمد: ثنا طلحة بن مُصَرِّف، به.

٢٠٨٩ ـ حديث: «أفشوا السلام تسلموا».

حب الضياء خد

حب في الثاني من الأول: أنا عبدالله بن محمد الأَزْدي، ثنا إسحاق بن إبراهيم، أنا أبو معاوية، عن قَنَان بن عبدالله النَّهْمي، عنه، بهذا.

قلت: أخرجه الضياء في «الأحاديث المختارة» من «صحيح ابن حبان»، ولو وجده في غيره لأخرجه.

وقد وجدته في الأدب المفرد للبخاري: عن مسدد، عن عبدالواحد بن زياد، عن قَنَان.

فابن حبان أخرجه من: مسند إسحاق، والبخاري: من مسند مُسَدَّد، ووجدته في موضع ثالث[2].

٢٠٩٠ ـ حديث: عُرِضْتُ أنا وابن عمر على رسول الله ﷺ فاستصغرَنا، وشهدنا أحداً.

كم

كم في المعرفة: أنا حمزة بن العباس العَقَبي، ثنا العباس بن محمد الدوري، ثنا أبو الجُوَّاب الأحوص بن جوَّاب، ثنا عمار بن رُزَيق، عن أبي إسحاق، عنه، بهذا.

---

(١) «بَجْلة» من المطبوع وهو الصواب، والنسبة إليها «البَجْلي» بسكون الجيم، وفي الأصل و (هـ): «بجيلة». انظر: (الإكمال ١/٣٨٦، والأنساب ٢/٩٤، واللباب ١/١٢١ ـ ١٢٢، والتبصير ١/٢٧).

٢٠٨٩ ـ حب (الإحسان) ١/٤٣٤ (عثمان) و ١/٣٥٧ (الحوت). و «الموارد» ص ٤٧٧. الأدب المفرد ـ باب إفشاء السلام ـ ٢/٤٤٤، وقال العلامة المحدث فضل الله الجيلاني في «فضل الله الصمد» ١/٥٦٢، تعليقة (١). بعد نقله كلام الحافظ ابن حجر هذا ـ ولم نجد هذه الطريق في هذا الكتاب.

(٢) على حاشية الأصل «سيأتي بعد حديث» أي برقم ٢٠٩١.

٢٠٩٠ ـ كم ٣/٥٥٨.

خز لابن خزيمة عه لأبي عوانة طح للطحاوي حب لابن حبان قط للدارقطني كم للحاكم

٢٠٩١ ـ حديث: «الأَشَرَةُ[1] شَرٌّ».
خد أبو يعلى حم

البخاري في الأدب المفرد: ثنا علي ـ هو المديني ـ ثنا مروان ـ هو ابن معاوية ـ ثنا قَنَّان بن عبدالله النَّهْمي، عنه، بهذا.

وأخرجه أبو يعلى: عن إسحاق بن أبي إسرائيل، عن أبي معاوية، عن قَنَّان، في آخر الحديث الذي أوله «أفشوا السلام»، وفسّر الأَشَرة بالعنت.

٢٠٩٢ ـ حديث: أنه سمع أبا موسى يقرأ، فقال: «كأنّ صوت هذا
أبو يعلى
من مزامير آل داود».

رواه أبو يعلى: ثنا عبدالرحمن بن صالح، ثنا عبدالرحمن بن سليمان، عن قَنَّان بن عبدالله النَّهْمي، عن عبدالرحمن بن عَوْسجة، عن البراء، به.

20 ★ عبدالرحمن بن أبي ليلى، عنه.

٢٠٩٣ ـ حديث: كان النبي ﷺ إذا كبّر يرفع يديه حتى تُرى
طح ش قط حم
إبهاماه قريباً من أذنيه.

٢٠٩١ ـ الأدب المفرد ـ باب الخرق ـ ١/٥٩٢. مسند أبي يعلى (٣/٤٤٦ ـ ٢٤٧).
ويزاد: ورواه الإمام أحمد ٤/٢٨٦: ثنا أبو معاوية، ثنا قَنَّان بن عبدالله النَّهْمي، عن عبدالرحمن بن عوسجة، عن البراء، كلفظِ أبي يعلى.
(١) الأَشَر: بطر النعمة. النهاية.
٢٠٩٢ ـ مسند أبي يعلى (٣/٢٣٢ ـ ٢٣٣) ورواه أيضاً (٣/٢٧٥) عن عبدالله بن عمر بن أبان، عن عبدالرحيم بن سليمان، به.
قلت: وهذا الحديث وضع عليه في الأصل حرف (ز) فوق كلمة (حديث).
20 ★ تقدمت ترجمته في الجزء الأول في الرواة عن أبيّ بن كعب برقم ٢٦. ص: ٢٤٠.
٢٠٩٣ ـ طح ١/١٩٦، ٢٢٤. مسند الشافعي ص: ١٧٦. قط ١/٢٩٣ ـ ٢٩٤. أحمد ٤/٣٠١، ٣٠٣. وانظر أطراف المسند (ح ١١٣٩).
ويزاد: رواه أيضاً الإمام أحمد ٤/٢٨٢: ثنا هشيم، عن يزيد بن أبي زياد، عن عبدالرحمن بن أبي ليلى، عن البراء بلفظ: رأيت رسول الله ﷺ حين افتتح الصلاة رفع يديه.

طح في الصلاة: ثنا أبو بكرة، ثنا مُؤَمَّل بن إسماعيل، ثنا سفيان، ثنا يزيد بن أبي زياد، عنه، بهذا، وزاد في موضع آخر: ثم لا يعود. وثنا ابن أبي داود، ثنا عمرو بن عون، أنا خالد، عن ابن أبي ليلى، عن عيسى بن عبدالرحمن، عن أبيه مثله. وعن محمد بن النعمان، ثنا يحيى بن يحيى، قال: ثنا وكيع[1]، عن ابن أبي ليلى، عن أخيه ـ هو عيسى ـ وعن الحكم، عن ابن أبي ليلى، به.

الشافعي: ثنا سفيان، به.

قط في الصلاة: ثنا أحمد بن عيسى بن السكين، ثنا إسحاق بن زِبْرِيق[2]، ثنا إبراهيم بن خالد، ثنا الثوري، به. وعن أحمد بن علي بن العلاء، عن أبي الأشعث، عن محمد بن بكر، عن شعبة، عن يزيد، نحوه. وعن يحيى بن محمد بن صاعد، عن لُوَيْن، عن إسماعيل بن زكريا، عن يزيد بن أبي زياد، وزاد: ثم لم يعد إلى شيء من ذلك حتى فرغ صلاته. وعن ابن صاعد، بسنده هكذا إلى يزيد، عن عدي بن ثابت، عن البراء، مثله. وعن محمد بن هارون، عن إسحاق بن شاهين، عن خالد بن عبدالله، عن يزيد، عن ابن أبي ليلى وعدي بن ثابت، كلاهما عن البراء كالأول، وقال: هذا هو الصواب، وإنما لُقِّن يزيد في آخر عمره[3] ثم لم يعد فتلقنه[4]، وكان قد اختلط. وعن أبي بكر الآدَمي أحمد بن محمد بن إسماعيل، عن عبدالله بن محمد بن أيوب المُخَرِّمي، عن علي بن عاصم، عن محمد بن أبي ليلى، عن يزيد، عن عبدالرحمن، به. وزاد: ثم لم يعد، قال علي: فقدمت الكوفة، فقيل لي: إنّ يزيد حيّ، فأتيته، فحدثني بهذا الحديث، ليس

---

(١) «قال: ثنا وكيع» من المطبوع، وفي الأصل و (هـ): «ووكيع»، والصواب ما أثبته. انظر: (تهذيب التهذيب ١١/١٢٣) وترجمة «يحيى بن يحيى النيسابوري» في تهذيب الكمال ٣/١٥٢٤، فإن وكيعاً شيخ ليحيى.

(٢) «زبريق» من الأصل و (هـ) وهو الصواب، لأنه إسحاق بن إبراهيم بن العلاء الزبيدي، المعروف بابن زبريق، وما في المطبوع: «رزيق» فتصحيف. انظر: (تهذيب التهذيب ١/٢١٥، والتقريب).

(٣) وفي (هـ): «آخره» بدل «آخر عمره».

(٤) «فتلقنه» من المطبوع وهو الصواب، وفي الأصل و(هـ): «فلقيته».

فيه: ثم لم يعد، فقلت: إنه أخبرني ابن أبي ليلى أنك قلت: ثم لم يعد. قال: ما أحفظ هذا.

قال أحمد: ثنا أسباط بن محمد، ثنا يزيد، عنه، بهذا. وعن محمد بن جعفر، عن شعبة. وعن عبدالرزاق، عن سفيان، كلاهما عن يزيد بن أبي زياد، نحوه.

١/١٤٥/ب

٢٠٩٤ ـ / حديث: «إن من الحق على المسلم أن يغتسل يوم الجمعة...» الحديث.
طح حم

طح في الطهارة: ثنا صالح بن عبدالرحمن، ثنا سعيد بن منصور، ثنا هشيم، أنا يزيد بن أبي زياد، عن عبدالرحمن بن أبي ليلى، به.

قال أحمد: ثنا هشيم، به. وعن عبدالصمد، عن عبدالعزيز بن مسلم، عن يزيد، به.

٢٠٩٥ ـ حديث: أن النبي ﷺ كان يقنت في الصبح والمغرب.
مي خز حب عه حم قط طح

مي في الصلاة: عن أبي الوليد وأبي نعيم، عن شعبة، عن عمرو بن مرة، عنه، به. وليس فيه: المغرب.

خز فيه: عن بندار، عن محمد بن جعفر، عن شعبة، به تماماً. وعن أحمد بن عبدة، عن أبي داود، عن شعبة، نحوه. وعن سَلْم بن جنادة، عن وكيع، عن سفيان وشعبة، عن عمرو بن مرة، بذكر الفجر فقط.

٢٠٩٤ ـ طح ١/١١٦. أحمد ٤/٢٨٢، ٢٨٣.

٢٠٩٥ ـ مي ١/٣٧٥ (الدمشقية) و١/٣١٣ (اليماني). خز ١/٣١٢، ٢/١٥٤. حب (الإحسان) ٣/٣٣٤ (عثمان) و٣/٢١٨ (الحوت) عه ٢/٣١٣. أحمد ٤/٢٨٠، ٢٨٥، ٢٩٩، ٣٠٠. قط ٢/٣٧.

ويزاد: وقال أبو عوانة أيضاً ٢/٣١٣: ورواه ابن نمير، عن سفيان، فقال: في الصبح والمغرب. ورواه عبدالرحمن، عن سفيان وشعبة، بمثل حديث شبابة.

ورواه الطحاوي في الصلاة ١/٢٤٢: ثنا ابن مرزوق، ثنا وهب بن جرير، ثنا شعبة. وثنا فهد، ثنا أبو نعيم، ثنا سفيان وشعبة، كلاهما عن عمرو بن مرة، عن عبدالرحمن بن أبي ليلى، عن البراء، به.

حب فيه وفي السادس عشر من الخامس: أنا أحمد بن يحيى بن زهير، ثنا عبيدالله[١] بن محمد الحارثي ـ أبو الربيع ـ ثنا عبدالرحمن بن مهدي، عن سفيان وشعبة، به.

عه فيه: ثنا عباس الدوري، ثنا شَبَابه بن سَّوار، عن شعبة، به. وعن الصغاني، ثنا أبو نعيم، ثنا سفيان وشعبة، به.

قال أحمد: ثنا محمد بن جعفر، ثناشعبة، به،قال أحمد: ليس يروى عن النبي ﷺأنه قنت في المغرب، إلا في هذا الحديث، وعن علي قولَه. وعن ابن إدريس، عن شعبة، نحوه. وعن عبدالرحمن، عن سفيان، نحوه، قال: وعن شعبة، مثله. وعن وكيع، عن شعبة وسفيان، كلاهما عن عمرو، به. ولم يذكر المغرب.

قط في الصلاة: ثنا عبدالله بن سليمان، ثنا محمد بن بشار، ثنا محمد بن جعفر، ثنا شعبة، عن عمرو بن مرة، عنه، به.

٢٠٩٦ ـ حديث: سألت عبدالرحمن بن أبي ليلى عن القنوت في الفجر؟ فقال: [حدثنا البراء بن عازب قال][٢]: سنة ماضية. خز

خز في الصلاة: ثنا سَلْم بن جُنادة، ثنا وكيع، عن سفيان، عن زُبَيْد اليامي، بهذا. قال ابن خزيمة: وأتى العلاء بن صالح بطامَّة،عن زبيد،عن عبدالرحمن، أنه سأله عن القنوت في الوتر؟ فذكر مثله، ثناه محمد بن العلاء، ثنا محمد بن بشر، ثنا العلاء بن صالح. وقد وهم العلاء في هذه اللفظة، وسفيان الثوري أحفظ من مائتين مثل العلاء، ولعله امحى من كتابه ما بين الفاء إلى الجيم [فصارت الفاء شبه الواو][٢]والجيم ربما[٣] كانت صغيرة تشبه التاء، يعني فتصحفت بالوتر.

---

(١) وقع في المطبوع: «عبد» وهو تحريف، والصواب ما أثبتُه من الأصل و (هـ) و (الثقات لابن حبان ٤٠٧/٨).

٢٠٩٦ ـ خز ١٥٣/٢ ـ ١٥٤.

(٢) ما بين المعقوفين من المطبوع، وقد سقط من الأصل و(هـ) فيهما.

(٣) «ربما» من المطبوع، وفي الأصل و (هـ): «فربما».

خز لابن خزيمة عه لأبي عوانة طح للطحاوي حب لابن حبان قط للدارقطني كم للحاكم

٢٠٩٧ ـ حديث: رمقتُ رسول الله ﷺ في صلاته، فوجدت قيامه، فركعته، فاعتداله بعد الركعة، فسجدتَهُ، فجلستَهُ بين السجدتين، فجلسته بين التسليم والانصراف، قريباً من السواء.

مي خز حب عه حم

مي في الصلاة: أنا عمرو بن عون، أنا أبو عوانة، عن هلال بن حميد الوزان، عنه، به. وعن سعيد بن الربيع، عن شعبة، عن الحكم، عن ابن أبي ليلى، نحوه.

خز فيه: عن بندار، عن محمد بن جعفر. وعن سَلْم بن جُنَادة، عن وكيع. وعن أحمد بن المقدام، عن يزيد بن زُرَيع، كلهم عن شعبة، به، وأعاده عن بندار وسَلْم حسب. وعن عبدة[1] بن عبدالله الخزاعي، عن يحيى بن آدم، عن مسعر، عن الحكم بن عُتَيْبة، نحوه. وعن بندار، عن أبي أحمد، عن مِسْعَر، به.

حب فيه، وفي الثامن من الخامس: أنا عمر بن محمد الهَمْداني، ثنا محمد بن بشّار، به. وفي الصلاة: عن عمر بن محمد الهَمْداني، ثنا يعقوب بن إبراهيم، ثنا إسماعيل بن عُلَيَّة، ثنا شعبة، به.

عه فيه: ثنا الصغاني، ثنا أحمد بن إسحاق الحَضْرمي، عن أبي عوانة، به. وعن عباس الدوري، ثنا شبابة. وعن الصغاني، ثنا عفان، كلاهما عن شعبة، به.

رواه أحمد: عن محمد بن جعفر وعفان وإسماعيل، كلهم عن شعبة، به. وفي حديث إسماعيل قصة. وعن عبدة بن سليمان الكلابي، عن مسعر، عن الحكم نحوه. وعن عفان، عن أبي عوانة، بمعناه.

٢٠٩٧ ـ مي ١/٣٠٦ (الدمشقية) و١/٢٤٩ (اليماني). خز ١/٣٠٩، ٣٣٠ ـ ٣٣١، ٣٤٠. حب (الإحسان) ٣/٢٧٣ (عثمان) و٣/١٨٠ (الحوت). عه ٢/١٤٧ ـ ١٤٨. أحمد ٤/٢٨٠، ٢٨٥، ٢٩٨، ٢٩٤.

(١) «عبدة» من الأصل و(هـ) وهو الصواب، فما في المطبوع: «عبيدة» فتصحيف. انظر: (تهذيب التهذيب ٦/٤٦٠، والتقريب).

٢٠٩٨ ـ / حديث: جاء رجل إلى النبي ﷺ، فقال: أصلي في مبارك الإبل؟ قال: «لا . . .» الحديث. ١/١٤٦/أ

خز جا د طح حب

خز في الطهارة: ثنا محمد بن يحيى، ثنا محاضر، ثنا الأعمش، عن عبدالله بن عبدالله، عنه، به.

جا فيه: عن محمد بن يحيى، به.

قلت: رواه أبو داود: عن عثمان بن أبي شيبة، عن أبي معاوية، عن الأعمش، به. وأغفله المزي في الأطراف[1].

طح في الصلاة: ثنا محمد بن خزيمة، ثنا يوسف بن عدي، ثنا عبدالله بن إدريس، عن الأعمش، به. رواه حجاج، عن عبدالله بن عبدالله، فقال: عن ابن أبي ليلى، عن أُسَيْد ابن حُضَير. وقد مضى[2].

٢٠٩٩ ـ حديث: «من سمى المدينة يثرب، فليستغفر الله، هي طابة، [هي][3] طابة» حم

أحمد: ثنا إبراهيم بن مهدي، ثنا صالح بن عمر، عن يزيد بن أبي زياد،

٢٠٩٨ ـ خز ١/٢١ ـ ٢٢. جا ص ١٩. سنن أبي داود ـ كتاب الطهارة ـ باب الوضوء من لحوم الإبل ـ ١/١٢٨. طح ١/٣٨٤.

ويزاد: رواه ابن حبان في (الإحسان) ٢/٣٢٥ (عثمان) و ٢/٢٢٦ ـ ٢٢٧ (الحوت): نا عبدالله بن محمد الأزدي، ثنا إسحاق بن إبراهيم، نا عبد الرزاق، نا الثوري، عن الأعمش، عن عبدالله بن عبدالله الرازي، عن عبدالرحمن بن أبي ليلى، عن البراء، به. وذكره في «الموارد» أيضاً ص ٧٨.

(١) أي بأن لم يعزه إلى كتاب الصلاة، وإلا فقد ذكره في تحفة الأشراف ـ رقم ١٧٨٣ وعزاه إلى كتاب الطهارة فقط. مع العلم أن أبا داود رواه أيضاً في كتاب الصلاة ـ باب ٢٥ ـ بالسند المذكور، هذا مراد المصنف والله أعلم.

(٢) تقدم برقم: ٢٦٤.

٢٠٩٩ ـ أحمد ٤/٢٨٥.

(٣) ـ لفظة «هي» من المطبوع، وليست في الأصل و (هـ).

خز لابن خزيمة عه لأبي عوانة طح للطحاوي حب لابن حبان قط للدارقطني كم للحاكم

عنه، بهذا.

٢١٠٠ ـ حديث: سئل رسول الله ﷺ عن الوضوء من لحوم الإبل.
حم

أحمد: ثنا أبو معاوية، ثنا الأعمش، عن عبدالله بن عبدالله، عنه، به. وعن عبدالرزاق، عن سفيان، عن الأعمش، به. قال عبدالله بن أحمد: عبدالله بن عبدالله كان قاضي الري، قال أبي: وكان ثقة.

٢١٠١ ـ حديث: سمعت رسول الله ﷺ يقول للأنصار: «ستَلْقَوْن بعدي أَثَرة»
حم
قالوا: فما تأمرنا؟ قال: «اصبروا حتى تَلْقَوْني على الحوض».

أحمد: ثنا محمد بن جعفر، ثنا شعبة، عن يزيد بن أبي زياد، سمعت ابن أبي ليلى، سمعت البراء يحدث قوماً فيهم كعب بن عجرة، بهذا.

٢١٠٢ ـ حديث: «الغنم بركة».
أبو يعلى

قال أبو يعلى: ثنا عثمان بن أبي شيبة، ثنا أبو معاوية، عن الأعمش، عن عبدالله بن عبدالله، عن ابن أبي ليلى، عن البراء، به.

21 ★ عبدالرحمن بن مطعم أبو المنهال، عن البراء.

٢١٠٣ ـ حديث: قدم رسول الله ﷺ ونحن نتبايع هذا
قط حم

٢١٠٠ ـ أحمد ٤/٢٨٨، ٣٠٣. وفي هامش الأصل تعليقة عند هذا الحديث وضع عليها حرف (حـ) أي حاشية وهي: (وهو طرف من الحديث الذي قبل هذا الحديث) أي حديث (٢٠٩٨).

٢١٠١ ـ أحمد ٤/٢٩٢.

٢١٠٢ ـ مسند أبي يعلى (٣/٢٦٠).

21 ★ عبدالرحمن بن مطعم هو: البُناني، أبو المنهال البصري، نزيل مكة، ثقة، مات سنة (١٠٦). انظر: (التقريب، وتهذيب التهذيب ٦/٢٧٠).

٢١٠٣ ـ قط ٣/١٦ ـ ١٧. أحمد ٤/٢٨٩، و٣٦٨.

ويزاد: ورواه الدارقطني أيضاً ـ المصدر السابق ـ ثنا محمد بن مخلد، نا الفضل بن يعقوب الرخامي، نا حجاج بن محمد، قال: قال ابن جريج: أخبرني عمرو بن دينار وعامر بن =

البيع[١]، فقال: «ما كان يداً بيد، فليس به بأس...» الحديث، وفيه: حَدَّثْتُهُ عن زيد بن أرقم بموافقته.

قط في البيوع: ثنا أبو روق الهِزَّاني[٢] بالبصرة، ثنا أحمد بن روح، ثنا سفيان، عن عمرو بن دينار، عنه، به. وله طريق في مسند زيد بن أرقم[٣].

قال أحمد: ثنا يحيى، عن شعبة، حدثني حبيب بن أبي ثابت، عن أبي المنهال، سمعت زيد بن أرقم والبراء بن عازب يقولان: نهى رسول الله ﷺ عن بيع الذهب بالوَرِق ديناً.

22 ★ عبيد بن الحسن، عنه

٢١٠٤ ـ حديث: أنه كان إذا أخذ مضجعه قال: «اللهم إني أسلمت نفسي إليك...» الحديث. حب

حب في الثاني عشر من الخامس: أنا الفضل بن الحُبَاب، ثنا أبو الوليد، ثنا

= مصعب، سمعا أبا المنهال، يحدث عن البراء وزيد بن أرقم، به.

قلت: هذه الرواية هي التي أرادها المصنف في العزو.

ورواه أحمد ـ ٤/٣٧١ ـ ثنا يحيى بن أبي بكير، ثنا إبراهيم بن نافع، قال: سمعت عمرو بن دينار، يذكر عن أبي المنهال بلفظ: أن زيد بن أرقم والبراء بن عازب رضي الله عنهما، كانا شريكين، فاشتريا فضة بنقد نسيئة، فبلغ ذلك النبي ﷺ فأمرهما: أن ما كان بنقد فأجيزوه وما كان بنسيئة فردوه. وانظر أطراف المسند (ح ١١٤٠).

(١) يعني بيع الدراهم بالدراهم نسيئة.

(٢) وهو في المطبوع بالراء، وهو تصحيف. انظر: (اللباب ٣/٣٨٣).

(٣) ستأتي برقم (٤٧٢٠) ولم يعزه المصنف رحمه الله هناك للدارقطني فليتنبه وأراد بعزوه الطريق التي ذكرتُها هنا استدراكاً والله أعلم.

22 ★ عبيد بن الحسن، المزني، أو الثعلبي، أبو الحسن، الكوفي، ثقة. انظر: (التقريب، تهذيب التهذيب ٧/٦٢).

٢١٠٤ ـ حب (الإحسان) ٧/٤٢٨ (الحوت).

خز لابن خزيمة عه لأبي عوانة طح للطحاوي حب لابن حبان قط للدارقطني كم للحاكم

شعبة، حدثني أبو الحسن عبيد بن الحسن، به.

23 ★ عُبيد بن فَيْروز مولى بني شيبان، عنه

٢١٠٥ ـ حديث: «لا يجزي في الأضاحي العوراء البيّن عورها...» الحديث، وفيه قصة.
مي خز جا طح حب كم حم

مي في الأضاحي: أنا خالد بن مَخْلد، ثنا مالك، عن عمرو بن الحارث، عنه، به. وعن سعيد بن عامر، عن شعبة، عن سليمان بن عبدالرحمن، عنه، به.

خز في الحج: عن محمد بن بشّار، عن محمد بن جعفر ويحيى بن سعيد وابن أبي عدي وابن مهدي وأبي داود وأبي الوليد، قالوا: ثنا شعبة، سمعت سليمان بن عبدالرحمن، سمعت عبيد بن فيروز، به. ليس في السماع.

جا فيه: ثنا عبدالله بن هاشم، ثنا يحيى بن سعيد، به. وفي الأضاحي: ثنا علي بن خَشْرم، أنا عيسى، عن شعبة، به.

طح في الذبائح: ثنا يونس، أنا ابن وهب، أخبرني عمرو بن الحارث وابن لهيعة والليث، أن سليمان بن عبدالرحمن حدثهم، عن عبيد، به. وعن يونس، عن ابن وهب، أن مالكاً حدثه، عن عمرو بن الحارث، به. وعن ابن مرزوق، ثنا أبو الوليد وحَبَّان بن هلال. وعن علي بن شيبة[1]، قال: ثنا يزيد بن هارون، قالوا: أنا شعبة، به.

حب / في السادس والثمانين من الأول: أنا عبدالله بن محمد بن سَلْم، ثنا حرملة بن يحيى، ثنا ابن وهب، أخبرني عمرو بن الحارث، عن سليمان بن ١/١٤٦/ب

---

23 ★ عبيد بن فيروز هو: الشيباني، أبو الضحاك، الكوفي، نزل الجزيرة، ثقة. (التقريب، تهذيب التهذيب ٦/٧٢).

٢١٠٥ ـ مي ٢/٧٦ (الدمشقية) و ٢/٤ (اليماني). خز ٤/٢٩٢. جا: ص ١٧٢، ٣٠٣ ـ ٣٠٤. طح ٤/١٦٨. حب (الإحسان) ٧/٥٦٦، ٥٦٥ (الحوت). و «الموارد» ص: ٢٥٨ بالسندين الأولين فقط. كم ١/٤٦٧. أحمد ٤/٢٨٤ و ٢٨٩، ٣٠٠، ٣٠١.

(١) «شيبة» من المطبوع، وهو الصواب، وفي الأصل و (هـ): «شبيب». انظر: (تاريخ بغداد ١١/٤٣٦). وذكر في (الأنساب ٧/١٠٥) نَسَب أخيه يعقوب، فقال: يعقوب بن شيبة...

عبدالرحمن، عن عبيد بن فيروز، به. قال ابن حبان: أخطأ مالك في إسقاط سليمان ـ قلت: لم تختلف رواة الموطأ عن مالك في إسقاطه[١] ـ وعن النضر بن محمد، ثنا محمد بن عثمان العِجْلي، ثنا عبيدالله بن موسى، عن شعبة، به. وفي الحادي والثمانين من الثاني: ثنا أبو خليفة، ثنا أبو الوليد، ثنا ليث بن سعد، ثنا سليمان، به.

كم في الحج: ثنا أبو العباس محمد بن يعقوب، ثنا هارون بن سليمان، ثنا عبدالرحمن بن مهدي، به. وعن[٢] أحمد بن جعفر، ثنا عبدالله بن أحمد، حدثني أبي، ثنا محمد بن جعفر ويحيى بن سعيد وأبو[٣] داود، به. وعن مُكْرَم بن أحمد القاضي، عن يحيى بن أبي طالب، ثنا يزيد بن هارون وزيد بن الحُبَاب، كلاهما عن شعبة، به. وقال: صحيح الإسناد ولم يخرجاه لقلة رواية سليمان بن عبدالرحمن، وقد أظهر علي بن المديني فضله وإتقانه[٤].

قال أحمد: ثنا عفان، ثنا شعبة، عن سليمان بن عبدالرحمن، عنه بلفظ: قام فينا رسول الله ﷺ ـ ويدي أقصر من يده ـ فقال: «أربع لا يجزين في الضحايا». وعن يحيى ووكيع ومحمد بن جعفر، كلهم عن شعبة، به. وعن عثمان بن عمر، عن مالك، عن عمرو بن الحارث، عن عُبيد، نحوه.

24 ★ عَدِيُّ بن ثابت، عنه

٢١٠٦ ـ حديث في رفع اليدين.

---

(١) الموطأ: ٢/٤٨٢، كتاب الضحايا ـ باب ما ينهى عنه في الضحايا.

(٢) سقط من المطبوع من قوله: «وعن أحمد بن جعفر... إلى قوله: أبو داود، به». وهو موجود في مخطوطته (١/٢١٦/أ).

(٣) أبو: من مخطوطة المستدرك (١/٢١٦/أ) نسخة المغاربة. وفي الأصل و (هـ): «أبي».

(٤) هذا من تتمة كلام الحاكم، وانظر: (تهذيب التهذيب ٤/٢٠٨ ـ ٢٠٩).

24 ★ عدي بن ثابت الأنصاري الكوفي، ثقة رمي بالتشيع، مات سنة (١١٦). انظر: (التقريب، وتهذيب التهذيب ٧/١٦٥).

٢١٠٦ ـ تقدم برقم ٢٠٩٣.

في ترجمة: عبدالرحمن بن أبي ليلى، عن البراء.

٢١٠٧ ـ حديث: سمعت النبي ﷺ يقرأ بـ ﴿التين والزيتون﴾. في عشاء الآخرة، فما سمعت أحسن قراءة منه.
ط خز حب حم عه

مالك في الصلاة: عن يحيى بن سعيد، عنه، بمعناه.

خز في الصلاة: ثنا علي بن خَشْرم، أنا ابن عيينة، عن يحيى بن سعيد ومسعر، سمعا عديَّ بن ثابت، بهذا. وعن بندار، عن محمد بن جعفر وعبدالرحمن، عن شعبة، عن عديّ، نحوه. ليس في سماعنا.

حب في الصلاة، وفي الرابع والثلاثين من الخامس: أنا أبو خليفة، ثنا أبو الوليد، ثنا شعبة، به. وفي السادس والأربعين منه: أنا عمران بن موسى، ثنا أبو معمر القَطِيْعي ثنا سفيان، عن مسعر، به مختصر.

قال أحمد: ثنا بهز، عن شعبة، بهذا. وعن محمد بن جعفر، عن شعبة، مثله. وعن يزيد وابن نُمَيْر، كلاهما عن يحيى بن سعيد، عن عدي، نحوه. وعن يزيد وأبي أحمد ووكيع ويحيى بن آدم، كلهم عن مسعر، عنه، نحوه.

٢١٠٧ ـ مالك ١/٧٩ ـ ٨٠. خز ١/٢٦٣ ـ ٢٦٤، ٣/٤١. حب (الإحسان) ٣/٢٣٧ (عثمان) ـ رواية أبي خليفة فقط ـ و٣/١٥٧، ٨/٧٦ (الحوت). أحمد ٤/٢٨٤، ٣٠٢، ٣٠٣، ٢٨٦، ٢٩١، ٣٠٢، ٣٠٤، ٢٩٨. وانظر أطراف المسند (ح١١٤٧).

يزاد: ورواه أبو عوانة في الصلاة ٢/١٧٠: ثنا يونس بن عبدالأعلى، ثنا أنس بن عياض. وثنا عمار بن رجاء، ثنا يزيد بن هارون، جميعاً عن يحيى بن سعيد، عن عدي بن ثابت، عن البراء، به. وثنا أبو عمر الإمام، ثنا مخلد. وثنا الصغاني، ثنا أبو نعيم، قالا: ثنا مسعر، عن عدي بن ثابت، قال: سمعت البراء، به. وثنا علي بن حرب، ثنا أبو عامر. وثنا يوسف بن مسلم، ثنا حجاج. وثنا الصغاني، ثنا أبو النضر، كلهم عن شعبة، عن عدي بن ثابت، قال: سمعت البراء بن عازب، به، ولكن في السفر.

ويزاد: ورواه الإمام أحمد أيضاً ٤/٣٠٤: عن محمد بن عبيد، عن مسعر، عن عدي بن ثابت، عن البراء، به. ورواه أيضاً ٤/٢٨٦: ثنا أبو خالد الأحمر، ثنا يحيى بن سعيد، عن عدي بن ثابت، عن البراء، بلفظ: صليت خلف النبي ﷺ المغرب فقرأ بـ ﴿التين والزيتون﴾.

٢١٠٨ ـ حديث: كان النبي ﷺ إذا صعد المنبر استقبلناه بوجوهنا.
خز
خز في الجمعة: ثنا إسماعيل بن اسحاق ـ أصله كوفي سكن الفسطاط، يقال له: أبو بحر ـ ثنا محمد بن علي بن غراب، ثنا أبي، عن أَبان بن عبدالله البَجَلي، عنه، بهذا. قال أبو بكر: هذا الخبر عندي معلول، ثنا الأشج، ثنا النضر بن إسماعيل، عن أَبان بن عبدالله البجلي، قال: رأيت عدي بن ثابت يستقبل الإمام بوجهه إذا قام يخطب، فقالت له: رأيتك تستقبل بوجهك، قال: رأيت أصحاب رسول الله ﷺ يفعلونه.

قلت: وله علة أخرى، فقد أخرجه ابن ماجه[1] من طريق: ابن المبارك، عن أبان بن تَغْلِبْ، عن عدي بن ثابت، عن أبيه، قال: كان النبي... فذكره، لكن قال: استقبله أصحابه.

٢١٠٩ ـ حديث: أنهم كانوا مع رسول الله ﷺ، فأصابوا حُمُراً فذبحوها، فقال: «اكفئوا القدور».
عه طح حب حم
عه في الصيد: عن يونس بن حبيب، ثنا أبو داود. وعن سعيد بن مسعود، ثنا النضر بن شُمَيْل. وعن عباس الدوري، عن روح. وعن الصغاني، عن حجاج بن منهال. وعن أبي داود الحراني، عن أبي الوليد، كلهم عن شعبة، عنه، عن البراء وابن أبي أوفى، به. ولم يذكر أبو الوليد ابن أبي أوفى.

طح في الصيد: ثنا ابن مرزوق، ثنا بشر بن عمر، عن أخيه داود[2]. وعن

٢١٠٨ ـ هذا الحديث لم أره في المطبوع من ابن خزيمة، لا في الجمعة ولا في غيرها، بعد تتبع، فليحرر.

(١) في الجمعة، باب ما جاء في استقبال الإمام وهو يخطب ١/ ٣٦٠.

٢١٠٩ ـ عه ٥/ ١٦٢ ـ ١٦٣، ١٦٥ ـ ١٦٦. طح ٤/ ٢٠٥، ٢٠٨. حب (الإحسان) ٧/ ٣٤٣ (الحوت). أحمد ٤/ ٢٩١.

ويزاد: رواه الطحاوي أيضاً ـ المصدر السابق ـ: ثنا أحمد بن داود، ثنا أبو الوليد، ثنا شعبة، عن عدي بن ثابت، عن البراء، به.

قلت: وذكر هذا الحديث في مسند عبدالله بن أبي أوفى. الإتحاف (ج٢/ لوحة ٢٦٥/ب) وقال: «وله طريق في ترجمة عدي بن ثابت عن البراء» يشير إلى ما هنا.

(٢) قوله «عن أخيه داود» ليس في (هـ) والمطبوع.

محمد بن خزيمة، ثنا عبدالله بن رجاء، كلهم، عن شعبة، به. وذكرهما[١].

حب في الحادي والثمانين من الأول: أنا الفضل بن الحُبَاب، ثنا أبو الوليد، به.

قال أحمد: ثنا هاشم، ثنا شعبة، به.

١/١٤٧أ ٢١١٠ ـ / حديث: في قول الله: ﴿... وَمِمَّآ أَخْرَجْنَا لَكُم مِّنَ ٱلْأَرْضِ وَلَا تَيَمَّمُوا۟ ٱلْخَبِيثَ مِنْهُ تُنفِقُونَ...﴾ الآية[٢]، قال: نزلت في الأنصار، كانت الأنصار تخرج إذا كان جِداد[٣] النخل من حيطانها أقناء[٤] البسر، فيعلقونه... الحديث. كم

كم في تفسير سورة البقرة: أنا أبو أحمد الصفار، ثنا أحمد بن محمد بن نصر، ثنا عمرو بن طلحة، ثنا أسباط بن نصر، عن السُّدِّيّ، عنه، به. وقال: صحيح غريب.

٢١١١ ـ حديث: لما مات إبراهيم ابن النبي ﷺ، قال النبي ﷺ: «إن له مرضعاً في الجنة». حب كم عه حم

حب في الثامن من الثالث: أنا أبو خليفة، ثنا أبو الوليد وحفص بن عمر، قالا: ثنا شعبة، عنه، به.

كم في المعرفة: أنا أحمد بن عثمان البزاز، ثنا محمد بن ماهان، ثنا عبدالرحمن بن مهدي، ثنا شعبة، به.

عه في الجنائز: ثنا علي بن حرب، ثنا أبو عامر العَقَدي. وعن موسى بن إسحاق،

---

(١) ضمير التثنية راجع إلى البراء وابن أبي أوفى، المتقدم ذكرهما.
٢١١٠ ـ كم ٢/٢٧٥.
(٢) سورة البقرة، الآية (٢٦٧).
(٣) الجداد: بالفتح والكسر: صرام النخل وهو قطع ثمرتها. النهاية.
(٤) أقناء: جمع قِنو: وهو العذْق بما فيه من الرُّطَب. النهاية.
٢١١١ ـ حب (الإحسان) ٩/٥١ (الحوت). كم ٤/٣٨. أحمد ٤/٣٠٠، ٣٠٢، ٢٨٤.

ثنا وكيع. وعن يونس بن حبيب، ثنا أبو داود. وعن أبي قِلابة، ثنا بشر بن عمرو، عن شعبة، به.

قال أحمد: ثنا وكيع ومحمد بن جعفر وبهز، قالوا[1]: ثنا شعبة، به.

٢١١٢ ـ حديث: رأيت النبي ﷺ حاملاً الحسن بن علي على عاتقه، وهو يقول: «اللهم إني أُحبُّه، فأحبَّه». عه حب حم

عه في المناقب: ثنا أبو قلابة، ثنا بشر بن عمر. وعن يونس بن حَبيب، ثنا أبو داود. وعن الصغاني، ثنا يحيى بن حماد، ثلاثتهم، عن شعبة، عنه، به.

حب في الثامن من الثالث: أنا أبو خليفة، ثنا أبو الوليد، ثنا شعبة، عنه، بهذا.

رواه أحمد: عن بهز ومحمد بن جعفر، كلاهما عن شعبة، عنه، به.

٢١١٣ ـ حديث: قال رسول الله ﷺ لحسان: «إن روح القدس معك ما هاجيتهم[2]». عه طح حم حب كم

---

(١) في الأصل: «قالا».

٢١١٢ ـ حب (الإحسان) ٩/٥٦ (الحوت). أحمد ٤/٢٨٣ ـ ٢٨٤، ٢٩٢.

٢١١٣ ـ طح ٤/٢٩٨. أحمد ٤/٢٩٩، ٣٠٢، ٢٨٦. وانظر أطراف المسند حديث (١١٤٩) والتعليق عليه.

ويزاد: رواه ابن حبان كما في (الإحسان) ٩/١٣٩ (الحوت): «نا محمد بن إسحاق بن إبراهيم، ثنا أبو يحيى محمد بن عبدالرحيم، ثنا أبو نعيم، ثنا عيسى بن عبدالرحمن البجلي، عن عدي بن ثابت...».

ورواه الحاكم أيضاً في المناقب ٣/٤٨٧: نا علي بن محمد بن عقبة الشيباني بالكوفة، ثنا الهيثم بن خالد، ثنا أبو نعيم، ثنا عيسى بن عبدالرحمن، عن عدي بن ثابت، عن البراء، به.

ورواه الإمام أحمد أيضاً ٤/٢٨٦، ٣٠٣: ثنا أبو معاوية، ثنا الشيباني، عن عدي بن ثابت، عن البراء، به.

(٢) وفي الأصل: «هاجتهم».

عـه في المناقب: ثنـا يونس بن حبيب، ثنـا أبو داود. وعن الصغـاني، ثنـا أبـو النضر، قـالا: ثنا شعبـة، عنه، به، قال لحسان: «**اهجهم أو هاجهم وجبريل معك**».

طح في الكراهة: ثنا ابن مرزوق، ثنا عفان. وثنا محمد بن خزيمة، ثنا حجـاج وعبـدالله بن رجاء، قـالوا: ثنا شعبة، به. وعن محمد بن عمرو بن يـونس، ثنا أبـو معاوية، عن أبي إسحاق الشَّيْباني، عن عدي، نحوه. وعن أبي بكرة، ثنا أبـو أحمد، ثنا عيسى بن عبدالرحمن، حدثني جدي، نحوه.

رواه أحمد: عن وكيع ومحمـد بن جعفر وبهـز وعفان، كلهم عن شعبـة، عنه، به. وثنا أبو معاوية، به[1].

٢١١٤ ـ حديث: «من أحب الأنصار فقد أحب الله ورسوله...» الحديث.
حب حم عه

حب في التـاسع من الثـالث: أنا الفضـل بن الحباب، ثنـا سليمان بن حـرب والحَوْضي، عن شعبة، عنه، به.

أحمـد: ثنا بهـز، ثنا شعبـة بلفظ «لا يحب الأنصار إلا مؤمن، ولا يبغضهم إلا منافق». وعن محمد بن جعفر وبهز، كلاهما عن شعبة، عنه، به.

عـه في الإيمان: ثنـا محمد بن يحيـى، ثنـا أبـو الـوليـد. وعن الصغـاني، ثنـا هاشم بن القاسم، ثنا شعبة، عنه، بهذا.

٢١١٥ ـ حديث: لمـا أتى الـنبيَّ ﷺ قتـلُ جـعـفـر داخـله مـن ذلـك... الحديث.
كم

كم في المغازي: ثنا زيد بن علي بن يـونس الخزاعي بـالكوفـة، ثنا الحسـين بن محمـد بن مصعب البَجَلي، ثنـا أحمـد بن داود، ثنـا عمـرو[2] بن عبـدالغفـار، ثنـا

---

(١) لفظة «به» ساقطة من الأصل.
٢١١٤ ـ حب (الإحسان) ٩/١٩٥ (الحوت). أحمد ٤/٢٨٣، ٢٩٢.
٢١١٥ ـ كم ٣/٤٠.

(٢) «عمرو» من الأصل و(هـ) وهو الصواب، فما في المطبوع: «عمر» فتصحيف. انظر: (الميزان ٣/٢٧٢، ولسان الميزان ٤/٣٦٩).

الأعمش، عنه، به.

٢١١٦ ـ حديث: «زينوا القرآن بأصواتكم».

كم

كم في فضائل القرآن: ثنا علي بن الحسين الرُّصافي[١] (ثنا أبو العباس بن عقدة، ثنا أحمد بن الحسن بن سعيد بن عثمان الخزاز)[٢] ثنا أبي، قال: وجدت في كتاب جدي، ثنا حصين بن مخارق[٣]، ثنا أبو مريم عبدالغفار بن القاسم، عن عديّ بن ثابت، بهذا.

٢١١٧ ـ حديث: كنا مع رسول الله ﷺ فنزلنا بغدير خُمّ... الحديث.

حم عم

«اللهم وال من ولاه».

أحمد: ثنا عفان، ثنا حماد بن سلمة، أنا علي بن زيد، عنه، به.

قال عبدالله: ثنا هُدْبة بن خالد، ثنا حماد بن سلمة، نحوه.

٢١١٨ ـ / حديث: «من بدا جفا». ١/١٤٧/ب

حم

أحمد: ثنا عبدالله بن محمد بن أبي بكر بن أبي شيبة ـ قال عبدالله: وسمعته أنا منه ـ ثنا شريك، عن الحسن بن[٤] الحكم، عنه، بهذا.

٢١١٦ ـ كم ١/٥٧٥.

(١) «علي بن الحسين الرُّصافي» من الأصل و(هـ) ومخطوطة رواق المغاربة للمستدرك (١/٢٦٣/أ) وهو الصواب وفي المطبوع: «علي بن الحسن الصرصافي» انظر: (الميزان ٣/١٢٤. ولسان الميزان ٤/٢٢٣).

(٢) كذا في الأصل و(هـ) وبدله في المطبوع: حدثنا العباس بن أحمد بن الحسن بن سعيد بن عثمان الخزاز ومثله في مخطوطة رواق المغاربة (ج ١/ق ٢٦٣/أ).

(٣) «مخارق» من المطبوع ومخطوطة المستدرك (١/ق ٢٦٣/أ) ولسان الميزان ٢/٣١٩، وفي الأصل و(هـ): «محارب».

٢١١٧ ـ أحمد ٤/٢٨١.

٢١١٨ ـ أحمد ٤/٢٩٧.

(٤) «بن» من المطبوع وهو الصواب، فما في الأصل: «عن» فتصحيف. انظر: (تهذيب الكمال ٦/١٢٨) وتهذيب التهذيب ٢/٢٧١، والتقريب).

خز لابن خزيمة عه لأبي عوانة طح للطحاوي حب لابن حبان قط للدارقطني كم للحاكم

25 ★ عزرة، عنه

٢١١٩ ـ حديث: كنا إذا صلينا خلف رسول الله ﷺ قمنا، صفوفاً حتى إذا سجد تبعناه. حم

أحمد: ثنا هشيم، عن العوام، عنه، بهذا.

26 ★ عمرو بن عبدالله ـ أبو إسحاق ـ السَّبِيْعي، عنه

٢١٢٠ ـ حديث: صلينا مع رسول الله ﷺ بعد قدومه المدينة ستة عشر شهراً نحو بيت المقدس. . . الحديث. خز جا عه قط حم حب

خز في الصلاة: عن أبي موسى محمد بن المثنى، عن يحيى بن سعيد، عن سفيان، عن أبي إسحاق، به. وعن محمد بن يحيى، عن أحمد بن خالد الوَهْبي، عن شريك، عن أبي إسحاق، به.

جا فيه: عن محمد بن يحيى، عن النُّفَيْلي، عن زهير بن معاوية، عن أبي إسحاق، به.

---

25 ★ «عزرة» من الأصل و (هـ) وأطراف المسند (١/٣٦/أ) وجامع المسانيد (١/١٠٩/ب) وفي المطبوع: «عروة».

٢١١٩ ـ أحمد ٤/٢٩٢.

26 ★ عمرو بن عبدالله هو: الهَمْداني، مكثر، ثقة عابد، اختلط بآخره، مات سنة (١٢٩) وقيل: قبل ذلك. انظر: (التقريب، وتهذيب التهذيب ٨/٦٣).

٢١٢٠ ـ خز ١/٢٢٢، ٢٢٦. جا ص ٦٥. عه ١/٣٩٣، ٣٩٤، ٢/٨٩ ـ ٩٠، ورواية سليمان بن سيف لم أرها فيه. قط ١/٢٧٣ ـ ٢٧٤. أحمد ٤/٢٨٩، ٣٠٤، ورواية معاوية بن هشام لم أرها في المطبوع منه، وهي في أطراف المسند (ح١١٥١) وانظر التعليق عليه.

ويزاد: رواه الإمام أحمد أيضاً ٤/٢٨٣: ثنا حسن بن موسى، ثنا زهير، ثنا أبو إسحاق، عن البراء، به. ورواه ابن حبان كما في (الإحسان) ٣/١٦٢(عثمان) و ٣/١٠٨(الحوت). في التاسع والتسعين من الأول: نا الحسن بن سفيان، ثنا أبو بكر بن أبي شيبة، ثنا وكيع، عن إسرائيل، عن أبي إسحاق، عن البراء، به.

عه فيه: ثنا أبو داود الحراني، ثنا أبو عاصم، ثنا سفيان، به. وعن الصغاني ثنا أبو الجَوَّاب، ثنا عمار بن رُزَيق. وعن الصغاني، ثنا أبو بكر بن أبي شيبة، ثنا أبو الأحوص. وعن سعدان بن يزيد، ثنا إسحاق الأزرق، ثنازكريا بن أبي زائدة، عن أبي إسحاق، به. وعن عمار بن رجاء وأبي أمية، قالا: ثنا أبو نعيم. وعن سليمان بن سيف، ثنا الحسن بن محمد بن أَعْيَنَ وأبو جعفر النُّفَيْلي، كلهم عن زهير، به.

قط في الصلاة: ثنا عبدالوهاب بن عيسى بن أبي حيَّةَ، ثنا أبو هشام[1] الرفاعي محمد بن يزيد، ثنا أبو بكر بن عياش، عنه، به.

رواه أحمد: عن معاوية بن هشام ويحيى بن سعيد، كلاهما عن سفيان. وعن وكيع، عن إسرائيل، كلاهما عنه، بلفظ: كان أول ما قدم المدينة نزل على أخواله أو أجداده من الأنصار، وأنه صلى قبل بيت المقدس... الحديث.

٢١٢١ ـ حديث: وصف لنا البراء السجود، فوضع يديه بالأرض، ورفع عجيزته وقال: هكذا رأيت رسول الله ﷺ فعل.
خز طح حب حم

خز في الصلاة: ثنا علي بن حُجْر، ثنا شريك، عنه، بهذا.

طح فيه: ثنا أبو أمية، ثنا يحيى الحِمَّاني، ثنا شريك، به.

حب[2] فيه: ثنا محمد بن أحمد بن أبي عون، ثنا علي بن حجر، به.

---

(١) «هشام» من الأصل و(هـ) وهو الصواب، فما في المطبوع: «هاشم» فتصحيف. انظر: (تهذيب التهذيب ٩/٥٢٦، والتقريب).

٢١٢١ ـ خز ١/٣٢٥. طح ١/٢٣١.

ويزاد: رواه الإمام أحمد أيضاً ٤/٣٠٣: ثنا أبو كامل، ثنا شريك، عن أبي إسحاق، عن البراء، به. وانظر أطراف المسند (ح١١٧٢).

(٢) «حب» من الأصل وهو الصواب، لأن محمد بن أحمد بن أبي عون شيخ لابن حبان، فما في (هـ): «كم» فخطأ.

خز لابن خزيمة عه لأبي عوانة طح للطحاوي حب لابن حبان قط للدارقطني كم للحاكم

٢١٢٢ ـ حديث: كان النبي ﷺ يسجد على أُلْيَتَيْ[1] الكف.
حم خز حب كم

أحمد: ثنا زيد بن الحباب، ثنا حسين، ثنا أبو إسحاق، بهذا.

خز في الصلاة: ثنا عبدالرحمن بن بشر بن الحكم، ثنا علي بن الحسين بن واقد، عن أبيه، عنه، بهذا.

حب فيه، وفي الرابع من الخامس: أنا ابن خزيمة، به.

كم فيه: أنا أبو العباس محمد بن أحمد المحبوبي، ثنا الفضل بن عبدالجبار، ثنا علي بن الحسن بن شقيق، ثنا حسين بن واقد، به. وقال: صحيح على شرط الشيخين.

٢١٢٣ ـ حديث في قوله: ﴿... فَوَلُّوا وُجُوهَكُمْ شَطْرَهُ ...﴾[2]، قال: «قِبَلَه».
خز

خز في الصلاة: ثنا علي بن شعيب، ثنا يحيى بن إسحاق، أنا شريك، عنه، به.

٢١٢٤ ـ حديث: كانوا في الجاهلية إذا أحرموا أتوا البيت من ظهره، فأنزل الله ﴿... وَلَيْسَ الْبِرُّ بِأَن تَأْتُوا الْبُيُوتَ مِن ظُهُورِهَا ...﴾ الآية[3].
عه خز حب

عه في الحج وفي التفسير: ثنا يونس بن حَبيب، ثنا أبو داود. وفي الحج: عن أبي أمية، ثنا أبو الوليد.

خز في الحج: ثنا محمد بن بشار، ثنا محمد ـ يعني ابن جعفر ـ ثلاثتهم، عن

٢١٢٢ ـ أحمد ٤/٢٩٤ ـ ٢٩٥. خز ١/٣٢٣. حب (الإحسان) ٣/٢٩٢ (عثمان) و٣/١٩٢ (الحوت). و«الموارد» ص ١٣٣. كم ١/٢٢٧.

(١) أراد ألية الإبهام وأصل الخِنْصر. النهاية بتصرف.

٢١٢٣ ـ لم أر هذا الحديث بهذا السند في كتاب الصلاة، لكن وجدته بسند آخر وهو ـ ١/٢٢٦ ـ نا أبو طاهر، نا أبو بكر، نا محمد بن يحيى، نا أحمد بن خالد الوهبي، نا شريك، عن أبي إسحاق، عن البراء، به.

(٢) سورة البقرة، الآية (١٤٤).

٢١٢٤ ـ لم أجده في المطبوع من ابن خزيمة. حب (الإحسان) ٦/١٠٦ (الحوت).

(٣) سورة البقرة، الآية (١٨٩).

شعبة، عنه، به.

حب في السابع والعشرين من الرابع: أنا النضر بن محمد بن عثمان العِجْليّ، ثنا عبيدالله بن موسى، عن إسرائيل، عنه، بهذا.

٢١٢٥ ـ حديث: أن النبي ﷺ قنت في صلاة الصبح والمغرب.
قط

قط في الصلاة: ثنا عبدالله بن سليمان، ثنا كثير بن عبيد، ثنا بقية [عن شعبة][1]، عنه، به.

قال أبو بكر: لم يقل فيه: عن شعبة، عن أبي إسحاق، إلا بقية.

٢١٢٦ ـ حديث: سألته أين كان يضع رسول الله ﷺ جبهته إذا سجد؟ فقال: بين كفيه.
طح

طح في الصلاة: ثنا أحمد بن داود، ثنا سهل بن عثمان، ثنا حفص بن غياث، عن الحجاج، عنه، بهذا.

٢١٢٧ ـ حديث: كان النبي ﷺ إذا صلى جخَّ[2].
خز حب كم

خز في الصلاة: ثنا أحمد بن سعيد الدارمي وأحمد بن منصور البزاز والسري بن مَرْثد[3]، قالوا: ثنا النضر بن شُمَيْل، أنا يونس بن أبي اسحاق، عنه، به. قال السَّرِيّ: قال النضر: جخ: الذي لا يتمدد في ركوعه ولا في سجوده. وقال أحمد بن منصور عنه: والعرب تقول: جخّا.

٢١٢٥ ـ قط ٢/٣٧.

(١) «عن شعبة» من المطبوع، وهو ساقط من الأصل و(هـ) وسياق الكلام يدل على إثباته.

٢١٢٦ ـ طح ١/٢٥٧.

٢١٢٧ ـ خز ١/٣٢٦. كم ١/٢٢٧ ـ ٢٢٨. وسيأتي برقم (٧٢١٨).

(٢) «جَخَّ» أي فتح عَضُديه عن جنبيه، وجافاهما عنهما، ويُروى «جَخْي» بالياء، وهو الأشهر، كما في النهاية.

(٣) السري بن مَرْثد ـ وقيل مَزْيد ـ كذا في (التبصير ٤/١٢٧٢) وهو الصواب، فما في المطبوع: «اليسري» فخطأ.

خز لابن خزيمة عه لأبي عوانة طح للطحاوي حب لابن حبان قط للدارقطني كم للحاكم

حب فيه: أنا عبدالله بن محمد الأزدي، ثنا إسحاق بن إبراهيم، ثنا النضر، به. وعن محمد بن أحمد بن النضر الخُلْقَاني، ثنا محمد بن علي بن الحسن بن شقيق، سمعت أبي، أنا أبو حمزة، عن مُطَرِّف/ عن أبي إسحاق بلفظ: جافى يديه عن إبطيه، وقال ابن حبان: إن هذا هو معنى «جخ». ١/١٤٨

كم فيه: ثنا أبو زكريا يحيى بن محمد العنبري، ثنا محمد بن عمرو بن النضر الجُرشي، ثنا إبراهيم بن نصر السُّوْرِيْني. وعن عبدالله بن محمد الصيدلاني، ثنا محمد بن أيوب، ثنا يحيى بن المغيرة وأحمد بن منصور، قالوا: ثنا النضر، به، زاد العنبري: معناه: إذا مدَّ ضبعيه، وتجافى في الركوع والسجود. وقال: صحيح على شرطهما، وهو أحد ما يعد في أفراد النضر بن شميل. وقد رواه زهير بن معاوية، عن أبي إسحاق، عن إرْبد[1]، عن ابن عباس.

٢١٢٨ ـ حديث: كان أصحاب محمد ﷺ إذا كان الرجل صائماً فحضر الإفطار، فنام ولم يفطر، لم يأكل ليلته ولا يومه حتى يمسي... الحديث. مي خز حب حم

مي في الصيام: أنا عبيدالله بن موسى، عن إسرائيل، عنه، به.

خز فيه: عن سعيد بن يحيى بن سعيد القرشي، عن عمّه عبيدالله بن سعيد، عن إسرائيل، به.

حب في السابع عشر من الرابع: أنا النضر بن محمد بن المبارك بهَرَاة، ثنا محمد بن عثمان العِجْلي، ثنا عبيد[2]الله بن موسى، به. وفي الرابع والأربعين من الرابع: أنا ابن خزيمة، به[3].

---

(١) «إربد» من المطبوع وهو الصواب، ويقال فيه «إربدة» فما في الأصل و (هـ): «زائدة» فخطأ. انظر: (الكاشف ١/١٠١، وتهذيب التهذيب ١/١٩٧).

٢١٢٨ ـ مي ٢/٥ (الدمشقية) و ١/٣٣٧ ـ ٣٣٨ (اليماني). خز ٣/٢٠٠. حب (الإحسان) ٥/١٩٢ (الحوت). أحمد ٤/٢٩٥.

(٢) وقع في المطبوع: «عبد»، وهو تحريف.

(٣) أورده في (الإحسان) ٥/١٩٢ (الحوت) من طريق ابن عمر. وجاء على الصواب في الطبعة التي حققها الشيخ شعيب (٨/٢٤١ ح ٣٤٦١) أي عن البراء.

رواه أحمد: عن أسود وأبي أحمد، كلاهما عن إسرائيل. وعن أحمد بن عبدالملك، عن زهير، كلاهما عنه، به.

٢١٢٩ ـ حديث: صلى النبي ﷺ في سفر، فصلى العشاء، فقرأ فيها بـ ﴿وَالتِّينِ وَالزَّيْتُونِ﴾. خز

خز في الصلاة: أنا أبو طالب زيد بن أَخْزَم، ثنا محمد بن بكر، ثنا شعبة، عنه، بهذا، ليس في سماعنا.

٢١٣٠ ـ حديث: مر رسول الله ﷺ بناس جلوس من الأنصار، فقال: «إن كنتم لا بد فاعلين، فاهدوا السبيل، وردّوا السلام، وأعينوا المظلوم...» الحديث. مي حب حم

مي في الاستئذان: أنا أبو الوليد الطيالسي، ثنا شعبة، أنا أبو إسحاق، به. قال أبو محمد[1]: لم يسمعه أبو إسحاق من البراء.

حب في السابع والستين من الأول: أنا النضر بن محمد بن المبارك، ثنا محمد بن عثمان العجلي، ثنا عبيدالله بن موسى، عن إسرائيل، عنه، نحوه.

قال أحمد: ثنا حسين بن محمد، ثنا إسرائيل، عنه، به. وعن يحيى بن آدم، عن أبي بكر. وعن أبي سعيد، عن شعبة، كلاهما عنه، به. وعن عفان ومحمد بن جعفر، كلاهما عن شعبة، وقال في حديثهما: لم يسمعه أبو إسحاق من البراء.

٢١٣١ ـ حديث: كان رسول الله ﷺ يسلم تسليمتين. طح

طح في الصلاة: ثنا علي بن عبدالرحمن أبو إبراهيم التَّرجُماني، ثنا خديج بن

٢١٢٩ ـ خز ١/٢٦٤.

٢١٣٠ ـ مي ٢/٢٨٢ (الدمشقية) و ٢/١٩٤ (اليماني). حب (الإحسان) ١/٤٨٩ (عثمان) و ١/٤٠٠ (الحوت). و«الموارد» ص ٤٨٠. أحمد ٤/٢٨٢، ٢٩٣، ٣٠١، ٢٩١.

(١) في المطبوع: «قال شعبة».

٢١٣١ ـ طح ١/٢٦٩.

خز لابن خزيمة عه لأبي عوانة طح للطحاوي حب لابن حبان قط للدارقطني كم للحاكم

معاوية، عنه، بهذا.

٢١٣٢ ـ حديث: كان رسول الله ﷺ ينقل معنا التراب يوم الأحزاب[1]
مي عه حب حم
. . . الحديث.

مي في السير: أنا أبو الوليد، ثنا شعبة، ثنا أبو إسحاق، به.

عه في الجهاد: ثنا يونس بن حبيب، ثنا أبو داود. وعن الصغاني، ثنا سعيد بن الربيع، كلاهما عن شعبة، به.

حب في الثالث من الخامس: أنا أبو خليفة، ثنا أبو الوليد، به.

أحمد: عن عفان ومحمد بن جعفر، كلاهما عن شعبة. وعن عفان، عن عمر بن أبي زائدة. وعن معاوية بن عمرو، وعن أبي إسحاق ـ وهو الفَزاري ـ عن سفيان. وعن حسين، عن إسرائيل، كلهم عنه، به، وفيه: «اللهم لولا أنت ما اهتدينا». وعن وكيع، عن أبيه وإسرائيل ببعضه: رأيت النبي ﷺ يوم الخندق ينقل التراب، وقد وارى التراب شعر صدره.

١/١٤٨/ب **٢١٣٣ ـ حديث: أن رسول الله ﷺ أمر رجلاً/ إذا أخذ مضجعه**
مي عه حب حم
أن يقول: «اللهم أسلمت نفسي إليك. . .» الحديث.

مي في الاستئذان: أنا أبو الوليد، ثنا شعبة، عنه، به.

عه في الدعوات: عن يونس بن حَبيب، ثنا أبو داود. وعن الصغاني، ثنا أبو النضر.

٢١٣٢ ـ مي ٢/٢٢١ (الدمشقية و ٢/١٤٠ (اليماني). عه ٤/٣٤٩. حب (الإحسان) ٧/٣٣ ـ ٣٤ (الحوت). أحمد ٤/٢٨٥ و ٢٩١، ٢٨١ و ٢٩١، ٢٨٢، ٢٩١، ٣٠٢، ٣٠٠.

(١) وفي الأصل حاشية على طرف هذا الحديث، وهي: هو طرف من الحديث الآتي، الذي أوله: سمعت البراء وسأله رجل: أفررتم. ؟ قلت: وسيأتي برقم (٢١٦٦).

٢١٣٣ ـ مي ٢/٢٩٠ (الدمشقية) و ٢/٢٠١ (اليماني). حب (الإحسان) ٧/٤٢٣ (الحوت) بالسند الأول فقط. ولم أقف فيه على بقية الأسانيد. أحمد ٤/٢٧٥، ٣٠٠، ٣٠١، ٢٩٩، ٢٩٠.

ط لمالك شـ للشافعي حم لأحمد عم لعبد الله بن أحمد مي للدارمي جا لابن الجارود

حب في الثاني من الأول: أنا أبو خليفة، ثنا أبو الوليد ومحمد بن كثير، قالا: ثنا شعبة، به. وعن أبي بكر الرازي محمد بن زياد وأبي أمية، قالا: ثنا سعد بن شعبة بن الحجاج، ثلاثتهم عن شعبة، به. وعن الصغاني، عن الحسن الأشيب، عن زهير. وعن زكريا بن يحيى، ثنا سفيان بن عيينة، كلهم عن أبي إسحاق، به.

أحمد: عن عفان ومحمد بن جعفر وعبدالرحمن، كلهم عن شعبة. وعن علي بن حفص ووكيع، كلاهما عن سفيان، كلاهما عنه، به.

٢١٣٤ ـ حديث: كان رسول الله ﷺ إذا أخذ مضجعه وضع يده اليمنى تحت خده الأيمن، ثم قال: «اللهم قني عذابك يوم تبعث عبادك[1]». حب حم

حب في الثاني عشر من الخامس: أنا حامد بن محمد بن شعيب، ثنا منصور بن أبي مزاحم، ثنا أبو الأحوص، عنه، بهذا. وعن أحمد بن علي بن المثنى، ثنا عقبة بن مكرم، ثنا يونس بن بكير، عن يونس بن عمر، قال: قال أبي: نحوه.

أحمد: عن أبي داود وعبدالرزاق، كلاهما عن سفيان. وعن يعلي، عن أَجْلح، كلاهما عنه، به.

٢١٣٥ ـ حديث: ذكر النبي ﷺ المؤمن والكافر، فذكر طرفاً من حديث القبر. كم

كم في الإيمان: ثنا أبو سهل بن زياد وأبو العباس محمد بن يعقوب، قالا: ثنا يحيى ابن أبي طالب، ثنا وهب بن جرير، ثنا شعبة، عنه، به.

٢١٣٤ ـ حب (الإحسان) ٧/٤٢١ ـ ٤٢٢ (الحوت) و«الموارد» ص ٥٨٤ ـ ٥٨٥. أحمد ٤/٢٩٠، ٢٩٨ ورواية يعلى لم أرها في المطبوع، وذكرها في الأطراف.

ويزاد: رواه أحمد أيضاً ٤/٣٠٣: ثنا إسحاق بن يوسف، ثنا سفيان، عن أبي إسحاق، عن البراء، به. وانظر أطراف المسند (ح١١٧٨) والتعليق عليه.

(١) وفي الأصل: «عباده».

٢١٣٥ ـ كم ١/٣٩.

٢١٣٦ ـ حديث: اعتمر رسول الله ﷺ في ذي القعدة، فأبى أهل مكة أن يدعوه أن يدخل مكة حتى قاضاهم على أن يقيم بها ثلاثة أيام. . . الحديث بطوله.
مي عه حب حم

مي في السير: أنا محمد بن يوسف، عن إسرائيل، ثنا أبو إسحاق، به.

عه في الجهاد: ثنا يونس بن حَبيب، ثنا أبو داود. وعن الصغاني، ثنا عفان، ثنا يحيى بن سعيد، قالا: ثنا شعبة. وعن أبي أمية وعمار، قالا: ثنا عبيد الله بن موسى، ثنا إسرائيل. وعن أحمد بن سهل بن أيوب، ثنا سهل بن محمد العسكري. وعن الربيع بن سليمان، ثنا أسد بن موسى، قالا: ثنا يحيى بن أبي زائدة. زاد أسد: وغيره. وعن محمد بن حَيُّويه، ثنا أبو حذيفة، ثنا سفيان، كلهم عن أبي إسحاق، به.

حب في الحادي عشر من الرابع: أنا عبدالله بن محمد الأزدي، ثنا إسحاق بن إبراهيم، أنا عيسى بن يونس، ثنا زكريا بن أبي زائدة، عن أبي إسحاق، به. وفي الثالث من الخامس: أنا النضر بن محمد، ثنا محمد بن عثمان، ثنا عبيدالله بن موسى، به.

أحمد: ثنا حُجَيْن، عن إسرائيل، عنه، به. وعن يحيى وحسين، عن إسرائيل، بأول الحديث. وعن مُؤَمَّل، عن سفيان. وعن محمد بن جعفر ويحيى، كلاهما عن شعبة. وعن هشيم، عن حجاج، ثلاثتهم عنه، ببعضه.

٢١٣٧ ـ حديث: سأله رجل: رأيت وجه رسول الله ﷺ مثل السيف؟
مي حب حم

٢١٣٦ ـ مي ٢/٢٣٧ (الدمشقية) و ٢/١٥٥ (اليماني). عه ٤/٢٣٧ ـ ٢٤٠. حب (الإحسان) ٧/١٨١، ١٨٩ (الحوت). أحمد ٤/٢٩٨، ٣٠٢، ٢٩١، ٢٨٩، ٢٩٢.
ويزاد: رواه الإمام أحمد أيضاً ٤/٢٩٨: وثناه أسود بن عامر، أنا إسرائيل، عن أبي إسحاق، عن البراء، بمعناه. وانظر أطراف المسند (ح ١١٦٠).
٢١٣٧ ـ مي ١/٣٢ (الدمشقية) و ١/٣٤ (اليماني). حب (الإحسان) ٨/٦٩ (الحوت). أحمد ٤/٢٨١.

قال: لا، مثل القمر.

مي في علامات النبوة: ثنا أبو نعيم، ثنا زهير، عنه، به.

حب في الخمسين من الخامس: أنا عمران بن موسى بن مجاشع، ثنا عثمان بن أبي شيبة، ثنا الفضل بن دكين[1]، به.

أحمد: ثنا أحمد بن عبدالملك، ثنا زهير، ثنا أبو إسحاق، قيل للبراء... فذكره.

٢١٣٨ ـ حديث: أجلس رسول الله ﷺ جيشاً من الرماة، وأمّر عليهم عبدالله بن جبير، وقال لهم: «لا تبرحوا من مكانكم، إن رأيتمونا ظهرنا عليهم...» الحديث بطوله في وقعة أحد.

عه طح حب حم

/عه في الجهاد: ثنا سليمان بن سيف، ثنا الحسن بن محمد بن أَعْيَنَ وأبو جعفر النُّفَيْلي. وعن هلال بن العلاء، ثنا حسين بن عياش السُّلَمي. وعن الصغاني، ثنا مالك بن إسماعيل. وعن أبي أمية، ثنا أبو غسان والنُّفَيْلي، كلهم عن أبي خيثمة ـ زهير بن معاوية ـ عنه، به. وعن أحمد بن محمد بن أبي رجاء، عن شعيب بن حرب، عن إسرائيل، عنه، ببعضه. ١/١٤٩

طح فيه: عن ابن أبي داود، عن القواريري. وعن يحيى بن سعيد، عن سفيان، به. وعن فهد، ثنا أبو داود، ثنا الوليد، ثنا شعبة، به. وعن ابن أبي داود، ثنا علي بن الجعد، ثنا زهير، به.

حب في الثالث من الخامس: أنا النضر بن محمد، ثنا محمد بن عثمان، ثنا عبيدالله بن موسى، ثنا إسرائيل، به.

---

(١) في الأصل: «كين».

٢١٣٨ ـ عه ٤/٣٠٣ ـ ٣٠٦، وما رأيته في شرح معاني الآثار المطبوع ـ كتاب الجهاد ـ بعد تتبع شديد، فليحرر. حب (الإحسان) ٧/١١٥.

ويزاد: رواه أيضاً الإمام أحمد ٤/٢٩٣ ـ ٢٩٤: عن حسن بن موسى ويحيى بن آدم، عن زهير، عن أبي إسحاق، عن البراء، به. وانظر أطراف المسند (ح ١١٦٤).

خز لابن خزيمة عه لأبي عوانة طح للطحاوي حب لابن حبان قط للدارقطني كم للحاكم

٢١٣٩ ـ حديث: فنزل النبي ﷺ واستنصر، ثم قال: «أنا النبي لا كذب أنا ابن عبدالمطلب» ثم صف أصحابه... الحديث، في قصة حنين. جا عه حب كم

جا في الجهاد: ثنا محمد بن يحيى، ثنا النُّفَيْلي، ثنا زهير، ثنا أبو إسحاق، بهذا.

عه فيه: ثنا هلال بن العلاء، ثنا حسين بن عياش، ثنا زهير، به. وعن يونس ابن حَبيب، ثنا أبو داود. وعن الصغاني، ثنا أبو زيد الهروي، كلاهما عن شعبة. وعن الغَزِّي، ثنا الفِرْيابي، ثنا سفيان. وعن يزيد بن سنان، ثنا أبو عامر العَقَدي، ثنا عمر بن أبي زائدة. وعن الربيع بن سليمان، عن أسد بن موسى، عن يحيى بن زكريا بن أبي زائدة، ثنا أبي وغيره. وعن محمد بن سويد بن سعيد الطحان، ثنا أحمد بن جَنَاب، ثنا عيسى بن يونس، عن أبيه، كلهم عن أبي إسحاق، يزيد بعضهم على بعض.

حب في الثالث من الخامس: أنا محمد بن الحسين بن مُكْرَم، ثنا عثمان بن أبي شيبة، ثنا وكيع، عن إسرائيل، عنه، بلفظ: أن النبي ﷺ لما لقي المشركين يوم حنين نزل عن بغلته فترجّل حسب. وفي الثاني والعشرين من الرابع: أنا أبو خليفة، ثنا محمد بن كثير، عن الثوري، به. وفي الثالث من الخامس: أنا أبو خليفة، ثنا أبو الوليد، ثنا شعبة، به.

كم في الجهاد: ثنا علي بن عيسى، ثنا مُسَدَّد بن قطن، ثنا عثمان بن أبي شيبة، بحديثه كما هنا.

٢١٤٠ ـ حديث: أن رجلاً كان يقرأ سورة الكهف، ودابته موثقة فجعلت تنفر... الحديث. حب حم

٢١٣٩ ـ جا: ص ٣٥٦. عه ٤/٢٠٧ ـ ٢١١. حب (الإحسان) ٧/١٣٥، ٥١٠، ١٣٣ (الحوت). كم ٢/١١٦. وانظر الحديث الآتي برقم (٢١٤٢).

٢١٤٠ ـ حب (الإحسان) ٢/١٠١ (عثمان) و ٢/٧٢ (الحوت). أحمد ٤/٢٨١، ٢٨٤، ٢٩٣، ٢٩٨.

حب في الثاني من الأول: أنا عبدالله بن محمد الأزدي، ثنا إسحاق بن إبراهيم، أنا النضر بن شُمَيْل، ثنا شعبة، عنه، به.

أحمد: عن محمد بن جعفر وعفان، كلاهما عن شعبة. وعن يحيى، عن زهير. وعن حُجَيْن، عن إسرائيل، كلهم عنه، به.

٢١٤١ ـ حديث: كان رسول الله ﷺ رَجِلاً مربوعاً، بعيد ما بين المنكبين. . . . عه حب حم
الحديث.

عه في المناقب: عن يونس بن حبيب، ثنا أبو داود. وعن أبي داود الحراني، ثنا وهب بن جرير. وعن أبي أمية، ثنا أبو الوليد، ثلاثتهم عن شعبة، به. وعن أبي عبيدالله الورّاق، ثنا أبو بكر الحنفي. وعن الغَزِّي، عن الفِرْيابي، كلاهما عن سفيان. وعن أبي الأزهر، عن إسحاق بن منصور. وعن أبي زرعة الرازي وإسحاق بن سنان وفهد بن سليمان وعباس الدوري، قالوا: ثنا أبو غسان، كلاهما عن إبراهيم بن يوسف بن أبي إسحاق، عن أبيه، ثلاثتهم عن أبي إسحاق، به، والمعنى واحد. وعن أبي أمية، ثنا النُّفَيلي، ثنا هُشَيْم، عن شعبة، فذكر بعضه وزيادة، ولفظه: رأيت رسول الله ﷺ في حلة حمراء مترجِّلاً، لم أر قبله ولا بعده أحداً. . . الحديث. وفي رواية سفيان: له جُمَّةٌ تضرب منكبيه. وعن موسى بن إسحاق، عن يونس بن بكير، عن يونس بن عمرو ـ هو ابن أبي إسحاق ـ عن أبيه . . . فذكر: الجُمَّة. وما رأيت أحسن منه.

حب في الخمسين من الخامس: أنا أبو خليفة، ثنا الحَوْضي وابن كثير، عن شعبة، به. وعن السَّخْتياني، ثنا أبو كريب، ثنا إسحاق بن منصور، به.

أحمد: ثنا محمد بن جعفر، ثنا شعبة، عنه، به.

٢١٤١ ـ حب (الإحسان) ٨/٦٨ (الحوت). و«الموارد» ص: ٥٢١ برواية السختياني فقط. أحمد ٤/٢٨١.

خز لابن خزيمة عه لأبي عوانة طح للطحاوي حب لابن حبان قط للدارقطني كم للحاكم

١/١٤٩/ب **٢١٤٢ ـ / حديث: سمعت النبي ﷺ يقول: «أنا النبي لاكذب أنا ابن عبدالمطلب».** عه حم

عه في المناقب: عن أبي أمية، ثنا النُّفَيْلي، ثنا هشيم بإسناد الذي قبله، فيه.

٢١٤٣ ـ حديث: تعدون أنتم الفتح فتح مكة، ونحن نعد الفتح بيعة الرضوان... الحديث. وفيه: قصة نبع الماء ببركته ﷺ من بئر... الحديث. حب

حب في التاسع من الثالث: أنا النضر بن محمد بن المبارك، ثنا محمد بن عثمان العِجْلي، ثنا عبيدالله بن موسى، عن إسرائيل، عنه، به.

٢١٤٤ ـ حديث: نزلنا الحديبية، فوجدنا ماءها قد شربه أوائل الناس... الحديث مختصر، وفي حديث زهير: كنا ألفاً وأربع مئة. عه حم

عه في الجهاد: عن سليمان بن سيف، عن الحسن بن أَعْيَنَ، عن زهير. وعن الصغاني، عن علي بن بحر، عن عيسى بن يونس، عن زكريا بن أبي زائدة، كلاهما عنه، به.

٢١٤٥ ـ حديث: كنا نتحدث أن أصحاب بدر كانوا ثلاث مئة وبضعة عشر على عدة أصحاب طالوت... الحديث. حب حم

حب في التاسع من الخامس: أنا الفضل بن الحُبَاب، ثنا محمد بن كثير، أنا سفيان الثوري، عنه، به.

٢١٤٢ ـ ويزاد: رواه الإمام أحمد أيضاً ٤/٢٨٠: عن وكيع وإسرائيل، عن أبي إسحاق، عن البراء، به. وانظر الحديث المتقدم برقم (٢١٣٩). وأطراف المسند (ح١١٦٩).

٢١٤٣ ـ حب (الإحسان) ٧/١٤٥ (الحوت).

٢١٤٤ ـ عه ٤/٢٥١ ـ ٢٥٢.

ويزاد: رواه أيضاً الإمام أحمد ٤/٢٩٠، ٣٠١: عن وكيع وأبي أحمد، عن إسرائيل، عن أبي إسحاق، عن البراء، به. وانظر أطراف المسند (ح١١٧٩).

٢١٤٥ ـ حب (الإحسان) ٧/١٤٣ (الحوت). أحمد ٤/٢٩٠.

أحمد: ثنا وكيع، ثنا أبي وسفيان وإسرائيل، كلهم عنه، به.

٢١٤٦ ـ حديث: في القول إذا رجع من السفر.
حم

في ترجمة: الربيع بن البراء، عن البراء.

ورواه أحمد: ثنا عبدالملك بن عمرو، ثنا سفيان، عنه، بهذا.

٢١٤٧ ـ حديث: لبس رسول الله ﷺ ثوباً من حرير، فجعل الناس يلمسونه ويعجبون منه... الحديث.
عه حب

عه في المناقب: عن عمار بن رجاء ويونس بن حبيب، قالا: ثنا أبو داود، ثنا شعبة، عنه، به.

حب في الثامن من الثالث: أنا الفضل بن الحُباب، ثنا محمد بن بشار، ثنا أبو داود، به. وله طريق في ترجمة قتادة عن أنس.

٢١٤٨ ـ حديث: غزوت مع رسول الله ﷺ خمس[1] عشرة غزوة، وأنا وابن عمر لِدة[2].
حب حم

حب في الثامن من الثالث: أنا النضر بن محمد بن المبارك، ثنا محمد بن عثمان العِجْلي، ثنا عبيدالله بن موسى، عن إسرائيل، عنه، بهذا.

قال أحمد: ثنا وكيع ثنا أبي، عنه، بهذا. وعن محمد بن عبدالله، عن إسرائيل، عنه، نحوه.

٢١٤٦ ـ أحمد ٤/٣٠٠، وتقدم برقم ٢٠٦٠.

٢١٤٧ ـ حب (الإحسان) ٩/٩٠ (الحوت)، وله طريق تقدمت برقم ١٥٨٠، عند ابن حبان.

٢١٤٨ ـ حب (الإحسان) ٩/١٥٤ (الحوت). أحمد ٤/٢٩٠، ٣٠١، ٢٩٢.

(١) «خمس» من المطبوع في جميع الروايات، وهناك تعليقة على الأصل هي: (خ) خمس. ومثله في أطراف المسند (ح ١١٧٠). وفي الأصل و(هـ): «سبع».

(٢) لِدة: أي تِرْبُه، والأصل: وِلْدَة. النهاية.

٢١٤٩ ـ حديث: عرضني رسول الله ﷺ أنا وابن عمر يوم بدر، فاستصغرنا، ثم أجازنا يوم أحد. طح حم

طح في الجهاد: ثنا محمد بن خزيمة، ثنا يوسف بن عدي، ثنا عبدالله بن إدريس، عن مُطَرِّف، عنه، بهذا.

قال أحمد: ثنا يزيد، ثنا شريك، عنه، به: استصغرني رسول الله ﷺ أنا وابن عمر يوم بدر فَرَدَّنا.

٢١٥٠ ـ حديث: مات ناس من الصحابة وهم يشربون الخمر، فلما نزل تحريمها... الحديث. حب

حب في الرابع والستين من الثالث: أنا عمر بن محمد، ثنا محمد بن بشار، ثنا محمد[1]، ثنا شعبة، عن أبي إسحاق، به.

٢١٥١ ـ حديث: أتى النبي ﷺ رجل مُقَنَّع في الحديد، فقال: يا رسول الله أقاتل، أو أسلم... الحديث «هذا رجل عمل قليلاً وأجر كثيراً». عه حم حب

عه في الجهاد: ثنا عمار بن رجاء، ثنا عبيدالله، أنا إسرائيل، عنه، به. وعن الصغاني[2]، ثنا أبو بكر بن أبي شيبة، ثنا أبو أسامة، عن زكريا، عنه، نحوه. مختصر.

٢١٤٩ ـ طح ٣/٢١٩. أحمد ٤/٢٩٨.

٢١٥٠ ـ حب (الإحسان) ٧/٣٦٨ (الحوت). و«الموارد» ص: ٤٣٠.

ويزاد: ورواه ابن حبان ـ كما في (الإحسان) ٧/٣٦٩ (الحوت). و«الموارد» ص: ٣٣٣ ـ أخبرنا الفضل بن الحباب، ثنا أبو داود الطيالسي ـ وفي (الإحسان): ثنا أبو الوليد ـ ثنا شعبة، ثنا أبو إسحاق السبيعي، عن البراء، به.

(١) «ثنا محمد» سقط من مطبوع موارد الظمآن.

٢١٥١ ـ عه ٥/٣٥، ٣٤. حب (الإحسان) ٧/٦٠ (الحوت). أحمد ٤/٢٩٠، ٢٩٣.

(٢) «الصغاني» من المطبوع، ولعله الصواب كما صرح به المزي في تلامذة أبي بكر بن أبي =

أحمد: عن وكيع ويحيى بن آدم وأبي أحمد، كلهم عن إسرائيل، عنه، به.

حب في الخامس والستين من الثالث: أنا النضر بن محمد، ثنا محمد بن عثمان العِجْلي، ثنا عبيدالله بن موسى، أنا إسرائيل، عنه، به.

٢١٥٢ ـ حديث: لما نزلت هذه الآية: ﴿لَّا يَسْتَوِي الْقَاعِدُونَ مِنَ الْمُؤْمِنِينَ ....﴾[1] ... الحديث، وفيه قصة عمرو بن أم مكتوم.

عه حب حم مي

عه في الجهاد: ثنا الصغاني/، ثنا أبو زيد الهروي. وثنا يونس بن حَبيب، ثنا أبو داود، كلاهما عن شعبة. وعن أبي يحيى الزعفراني، ثنا إبراهيم بن موسى، ثنا ابن أبي زائدة، عن أبيه. وعن داود بن يحيى الدِّهقان، ثنا أبو سعيد، ثنا أحمد بن بشير. وعن ابن شبابان، ثنا شعيب بن إسحاق. وعن أسلم بن سهل، عن عبدالحميد بن بَيان، عن إسحاق بن يوسف. وعن محمد بن نافع بمصر، عن عبد[2]الله بن المغيرة، كلهم عن مسعر، كلهم عن أبي إسحاق، به.

١/١٥٠أ

حب في الرابع والعشرين من الرابع: أنا محمد بن عمر بن يوسف، أنا نصر بن علي الجهضمي، ثنا معتمر بن سليمان، عن أبيه. وعن أبي خليفة، ثنا أبو الوليد، ثنا شعبة، كلاهما عن أبي إسحاق، به. وعن النضر بن محمد، ثنا محمد بن عثمان العِجْلي، ثنا عبيدالله بن موسى، عن إسرائيل، عنه، نحوه.

= شيبة من تهذيب الكمال. لكن في شيوخ أبي عوانة ممن ينسب إلى «الصنعاني» كما أخرج في مستخرجه ١/١٥، وممن ينسب إلى «الصغاني» كما أخرج له في مستخرجه ١/٤، ١٢، ٢٩، ٤٦، ٦٣. والله أعلم.

٢١٥٢ ـ عه ٥/٧٣ ـ ٧٤. حب (الإحسان) ١/١٢٩ ـ ١٣١ (عثمان) و ١/١٢٥، ١٢٤ (الحوت). أحمد ٤/٢٨٤، ٢٨٢، ٢٩٩، ٢٩٠ ـ ٢٩٩، ٣٠١.

ويزاد: رواه أيضاً الدارمي في الجهاد ٢/٢٠٩: نا أبو الوليد، ثنا شعبة، ثنا أبو إسحاق، قال: سمعت البراء، به.

(١) سورة النساء، الآية (٩٥).

(٢) «عبد» من المطبوع وهو الصواب، انظره في الرواة عن «مسعر بن كدام» في تهذيب الكمال (٣/١٣٢٠) فما في الأصل و (هـ): «عبيد» فتصحيف.

أحمد: عن بَهز[١] ومحمد بن جعفر وعبدالرحمن، ثلاثتهم عن شعبة. وعن وكيع، عن سفيان. وعن هاشم بن القاسم. عن زهير، كلهم عنه، به.

٢١٥٣ ـ حديث: ما كل الحديث سمعناه من رسول الله ﷺ، كان يحدثنا أصحابنا، وكنا مشتغلين في رعاية الإبل. كم حم

كم في العلم: ثنا محمد بن يعقوب الحافظ، ثنا إبراهيم بن عبدالله السعدي، ثنا معاوية بن هشام، ثنا سفيان، عن أبي إسحاق، بهذا. وقال: له طرق عن أبي إسحاق السَّبيعي، وهو صحيح على شرط الشيخين، ولم يخرجاه. وفي أواخر العلم: عن أبي بكر بن إسحاق، ثنا بشر بن موسى، ثنا عبدالله[٢] بن محمد بن سالم المفلوج، ثنا إبراهيم بن يوسف بن أبي إسحاق، عن أبيه، عن أبي إسحاق، نحوه، وزاد: ولكن الناسَ كانو لا يكذبون، فيحدث الشاهد الغائب.

قال أحمد: ثنا أبو أحمد، ثنا سفيان، عنه، بهذا.

٢١٥٤ ـ حديث: قال له رجل: يا أبا عمارة ﴿... وَلَا تُلْقُوا بِأَيْدِيكُمْ إِلَى التَّهْلُكَةِ ....﴾[٣] أهو الرجل يلقى العدو فيقاتل حتى يقتل، قال: لا، ولكن هو الرجل يذنب الذنب، فيقول: لا يغفره الله لي. كم

كم في تفسير البقرة: ثنا أبو الحسن علي بن عبدالله السبعي[٤]، ثنا أحمد بن

---

(١) «بهز» كذا في الأصل و (هـ) والأطراف (ح١١٨٢). لكن في المطبوع ٤/٢٨٤: «عفان» بدله، فالله أعلم.

٢١٥٣ ـ كم ١/٩٥، ١٢٧. أحمد ٤/٢٨٣. وانظر أطراف المسند (ح١١٨٧).

ويزاد: رواه أيضاً الإمام أحمد ـ المصدر السابق ـ عن معاوية بن هشام، عن سفيان، به.

(٢) «عبدالله بن» من الأصل و (هـ) وهو الصواب، وهو ساقط من المطبوع. انظر: (تهذيب التهذيب في «عبدالله بن سالم» ٥/٢٢٨).

٢١٥٤ ـ كم ٢/٢٧٥.

(٣) سورة البقرة، الآية (١٩٥).

(٤) «عبدالله السبعي» كذا فيهما، وفي المطبوع: «عبدالرحمن السَّبيعي» وهو الراجح والله أعلم، لأنه ذكره هكذا في عدة مواضع.

حازم، ثنا عبيدالله بن موسى، أنا إسرائيل، عنه، بهذا. وقال: صحيح على شرطهما.

٢١٥٥ ـ حديث: في قوله عز وجل ﴿ . . . . . قَدْ جَعَلَ رَبُّكِ تَحْتَكِ سَرِيًّا ﴾[1]
كم
قال: النهر الصغير، موقوف.

كم في التفسير: ثنا المحبوبي، ثنا أحمد بن سيّار، ثنا محمد بن كثير، ثنا سفيان، عنه، به.

٢١٥٦ ـ حديث: في قوله ﴿ . . . . وَذُلِّلَتْ قُطُوفُهَا تَذْلِيلًا ﴾[2] قال: ذللت لهم
كم
فيتناولون منها كيف شاءوا.

كم في التفسير: أنا أبو بكر بن اسحاق، ثنا محمد بن سليمان بن الحارث، ثنا أبو غسان، ثنا إسرائيل، عنه، بهذا موقوف.

٢١٥٧ ـ حديث: أصبنا حُمُراً يوم خيبر فطبخناها، فنادى منادي رسول الله ﷺ
عه طح حم
أنْ «أكفئوا القدور».

عه في الصيد: عن يونس بن حَبيب، ثنا أبو داود. وعن الصغاني والدوري، قالا: ثنا أبو النضر. وعن أبي داود الحراني، ثنا وهب بن جرير، كلهم عن شعبة. وعن أبي داود الحراني، عن الحسن بن محمد بن أَعْيَن، عن زهير، كلاهما عنه، به، وحديث زهير أتم.

طح فيه: عن ابن مرزوق، ثنا روح بن عبادة، ثنا شعبة[3]، به.

٢١٥٥ ـ كم ٢/٣٧٣.
(١) سورة مريم، الآية (٢٤).
٢١٥٦ ـ كم ٢/٥١١.
(٢) سورة الإنسان، الآية (١٤).
٢١٥٧ ـ عه ٥/١٦٣ ـ ١٦٤، ١٦٦. طح ٤/٢٠٥. أحمد ٤/٢٩١، ٣٠١.
(٣) «شعبة» كذا فيهما، وفي المطبوع: «سعيد»، وفيه زيادة مخلة بين روح وسعيد، وهي: «ثنا ابن أبي داود، قال: ثنا ابن علي بن حكيم الأودي . . .».

أحمد: عن محمد بن جعفر وهاشم، عن شعبة. وعن وكيع، عن إسرائيل، كلاهما عنه، به.

٢١٥٨ ـ حديث: أول من قدم علينا من المهاجرين مصعب بن عمير وابن أم مكتوم... الحديث. كم حم

كم في الهجرة: ثنا أبو الطيب الشَّعِيرْي، ثنا محمد بن عصام، ثنا حفص بن عبدالله، ثنا إبراهيم بن طهمان، عن شعبة، عنه، به. وقال: صحيح على شرطهما. وفي المعرفة: أنا أبو العباس المحبوبي، ثنا سعيد بن مسعود، ثنا عبيد[1] الله بن موسى، أنا إسرائيل، عنه، به.

أحمد: عن عفان ومحمد بن جعفر، كلاهما عن شعبة، عنه، به. وعن عمرو بن محمد العَنْقَزي[2]، عن إسرائيل، عن أبي إسحاق، في أثناء حديث وقع في مسند أبي بكر.

٢١٥٩ ـ / حديث: كان المهاجرون يوم بدر نيفاً وثمانين، وكانت الأنصار نيفاً وأربعين ومائتين. كم ١/١٥٠/ب

كم في المغازي: ثنا أبو عبد الله محمد بن يعقوب، ثنا علي بن الحسن بن أبي عيسى، ثنا عبد الملك بن إبراهيم الجُدِّي، ثنا شعبة، عنه، بهذا.

٢١٥٨ ـ كم ٢/٦٢٦، ٣: ٦٢٨، ٦٣٤. أحمد ٤/٢٨٤، ٢٩١ ١/٣.

(١) «عبيد» من الأصل وهو الصواب، فما في (هـ): «عبد» فتصحيف. انظر: (تهذيب التهذيب ٦/٥٠، وما بعدها).

(٢) «العنقزي» بالزاي، وهو الصواب، ووقع في المسند ١/١ بالراء وهو تحريف. انظر: (الأنساب ٩/٣٩٧، واللباب ٢/٣٦٢).

٢١٥٩ ـ كم ٣/٢١.

٢١٦٠ ـ حديث: «إنكم تلقون عدوكم غداً، فليكن شعاركم: حَمَ لا ينصرون». كم حم

كم في الجهاد: أنا أحمد بن محمد العنزي[1]، ثنا عثمان بن سعيد الدارمي، ثنا أبو بكر بن أبي شيبة، ثنا ابن نمير، عن الأجلح، عنه، به. رُوي عن أبي إسحاق، عن المهلب، عن البراء، وسيأتي[2].

أحمد: ثنا ابن نمير، بهذا.

٢١٦١ ـ حديث: «الخيل معقود في نواصيها الخير إلى يوم القيامة». عه

عه في الجهاد: ثنا أبو أمية، ثنا صبح بن دينار البَلَدي، ثنا يزيد، عن فطر، عنه، بهذا.

٢١٦٢ ـ حديث: أن النبي ﷺ أتي بثوب حرير، فجعلوا يتعجبون من حسنه.. الحديث. حم

أحمد: عن يحيى ووكيع، عن سفيان. وعن محمد بن جعفر، عن شعبة. وعن أسود، عن إسرائيل، كلهم عنه، به.

٢١٦٠ ـ كم ٢/١٠٧. أحمد ٤/٢٨٩.

ويزاد: رواه الحاكم أيضاً ـ المصدر السابق ـ عن العنزي، ثنا عثمان بن سعيد، ثنا أبو بكر بن أبي شيبة، ثنا إبراهيم، عن الأجلح، عنه، به.

(١) «العنزي» من المطبوع وهو الصواب، وفي الأصل و(هـ): «العنبري» وأورده المصنف على الصواب في الحديث الآتي في مسند «بريدة» رقم (٢٣١٣) أوله: «يجيء قوم صغار الأعين...» وهو: أبو الحسن أحمد بن محمد بن عبدوس الطرائفي العنزي النيسابوري. انظر: (سير أعلام النبلاء ١٥/٥١٩، وتذكرة الحفاظ ٣/٨٦٣ والعبر ٢/٢٧٠ ـ ٢٧١، والشذرات ٢/٣٧٢).

(٢) سيأتي برقم ٢١٩٢.

٢١٦١ ـ عه ٥/١٧.

٢١٦٢ ـ أحمد ٤/٢٨٩، ٣٠١، ٣٠٢، ٢٩٤.

٢١٦٣ ـ حديث: «إن الله وملائكته يصلون على الصف المقدم والمؤذن يغفر له مد صوته...» الحديث. حم عم

قال أحمد: ثنا علي بن عبد الله، ثنا معاذ بن هشام، حدثني أبي، عن قتادة، عنه، به.

قال عبدالله بن أحمد: حدثني عبيد الله بن عمر القواريري، ثنا معاذ بن هشام، مثله.

٢١٦٤ ـ حديث: آخر سورة أنزلت كاملة براءة، وآخر آية نزلت خاتمة سورة النساء ﴿يَسْتَفْتُونَكَ...﴾[1] إلى آخرها. حم

قال أحمد: ثنا حُجَيْن، ثنا إسرائيل، عنه، بهذا.

٢١٦٥ ـ حديث: جاء رجل إلى رسول الله ﷺ يسأله عن الكلالة، فقال: «تكفيك آية الصيف». حم

أحمد: عن يحيى بن آدم، عن أبي بكر. وعن مُعَمَّر بن سليمان، عن حجاج، كلاهما عنه، به.

٢١٦٦ ـ حديث: سمعت البراء، وسأله رجل من قيس[2]، فقال: أفررتم عن رسول الله ﷺ يوم حنين...؟ الحديث. حم طح

٢١٦٣ ـ أحمد ٤/٢٨٤. وانظر أطراف المسند (١١٥٤) والتعليق عليه.

ويزاد: رواه الإمام أحمد ٤/٢٩٨، بلفظ: «إن الله وملائكته يصلون على الصف المقدم» عن يحيى بن آدم وحسين، قالا: ثنا إسرائيل، عن أبي إسحاق، عن البراء، بالجملة الأولى.

٢١٦٤ ـ أحمد ٤/٢٩٨.

(١) سورة النساء، الآية (١٢٧).

٢١٦٥ ـ أحمد ٤/٢٩٣، ٢٩٥ و ٣٠١.

٢١٦٦ ـ أحمد ٤/٢٨١، ٢٨٩، ٢٨٢، ٢٨٠.

ويزاد: رواه الطحاوي أيضاً في السير من شرح معاني الآثار ٣/٢٧١ ـ ٢٧٢: ثنا ابن أبي =

(٢) «قيس» من المطبوع وأطراف المسند (١/٣٦/ب) وفي الأصل و(هـ): «قريش».

أحمد: عن محمد بن جعفر، عن شعبة. وعن يحيى، عن سفيان، كلاهما عنه، به. وعن عفان، عن عمر بن أبي زائدة، عنه، بأوله. وعن وكيع، عن أبيه وإسرائيل، كلاهما عن أبي إسحاق، ببعضه في قوله يوم حنين: «أنا النبي لا كذب».

٢١٦٧ ـ حديث: لما أقبل رسول الله ﷺ من مكة تبعه سراقة بن مالك بن جُعْشُم... الحديث.

أحمد: ثنا محمد بن جعفر، ثنا شعبة، عنه، به.

٢١٦٨ ـ حديث: إنما كان ذلك في النفقة، يعني قوله ﴿... وَلَا تُلْقُوا بِأَيْدِيكُمْ إِلَى التَّهْلُكَةِ ...﴾[1]... الحديث.

قال أحمد: ثنا سليمان بن داود، أنا أبو بكر، عنه، به.

٢١٦٩ ـ حديث: جاء رجل من الأنصار بالعباس قد أسره، فقال العباس: يا رسول الله ليس هذا أسرني.. الحديث.

قال أحمد: ثنا أبو أحمد، ثنا سفيان، عنه، عن البراء أو غيره، به.

= داود، ثنا القواريري، ثنا يحيى بن سعيد، عن سفيان، عن أبي إسحاق، به، وثنا فهد، ثنا أبو الوليد، ثنا شعبة، نا أبو إسحاق، مثله. وثنا ابن أبي داود، ثنا علي بن الجعد، ثنا زهير، عن أبي إسحاق، عن البراء، مثله. وجاء السند في المطبوع هكذا «زهير بن أبي إسحاق» وهو خطأ، وصوابه ما قدمته، لأنه «زهير بن معاوية» تلميذ «أبي إسحاق السبيعي». انظر: (تهذيب التهذيب ٣/٣٥١، ٨/٦٣، ٦٤). ورواه أيضاً الإمام أحمد ٤/٣٠٤: عن سفيان عن أبي إسحاق، عن البراء، به. وانظر أطراف المسند (ح ١١٦٩) وما تقدم برقم (٢١٤٢).

٢١٦٧ ـ أحمد ٤/٢٨٠.

٢١٦٨ ـ أحمد ٤/٢٨١.

(١) سورة البقرة، الآية (١٩٥).

٢١٦٩ ـ أحمد ٤/٢٨٣.

٢١٧٠ ـ حديث: ما رأيت من ذي لِمّةٍ أحسن في حلة حمراء من رسول الله ﷺ في شعر يضرب منكبيه. . . الحديث. حم

قال أحمد: ثنا وكيع، ثنا سفيان، عنه، به. وعن أسود بن عامر ويحيى بن أبي بكير، كلاهما عن إسرائيل. وعن يعلى، عن الأَجْلح، كلاهما عنه، به.

٢١٧١ ـ حديث: اعتمر رسول الله ﷺ قبل أن يحج. . . الحديث. حم

قال أحمد: ثنا يزيد، أنا زكريا، عنه، به وفيه قصة لعائشة. [و] عن سليمان، عن حجاج، كلاهما عنه، به.

٢١٧٢ ـ حديث: قال رسول الله ﷺ لحسان: «اهج المشركين، فإن روح القدس معك». حم

أحمد: عن يحيى بن آدم وحسين[1]، كلاهما، عن إسرائيل، عنه، بهذا.

٢١٧٣ ـ حديث: خرج رسول الله ﷺ وأصحابه، فأحرمنا بالحج . . . الحديث. حم

أحمد: ثنا أبو بكر بن عياش، عنه، به.

٢١٧٠ ـ أحمد ٤/٢٩٠ و ٣٠٠، ٢٩٥، ٣٠٣.

ويزاد: رواه أيضاً ٤/٢٨١ : عن محمد بن جعفر، ثنا شعبة، سمعت أبا إسحاق، سمعت البراء، بنحوه. وانظر أطراف المسند (ح ١١٨٥) والتعليق عليه.

٢١٧١ ـ أحمد ٤/٢٩٧. ورواية سليمان لم أجدها في المطبوع، ولا في أطراف المسند ولا في جامع المسانيد (١/١١٩/أ) وكتب على هامش الأصل: «يحرر». وما بين المعقوفين زدته ليستقيم النص. وانظر أطراف المسند (ح ١١٦٢).

٢١٧٢ ـ أحمد ٤/٢٩٨، ٣٠١. أطراف المسند (ح ١١٧١).

(١) «حسين» من المطبوع وهو: حسين بن محمد المروزي تلميذ إسرائيل بن يونس، انظر ترجمتهما في تهذيب الكمال. وفي الأصل و «هـ» وأطراف المسند: «حسن» ولم أقف في ترجمة إسرائيل في الرواة عنه ممن تسمى بـ«حسن» وإن كان في مشايخ أحمد ممن تسمّى بهما.

٢١٧٣ ـ أحمد ٤/٢٨٦.

٢١٧٤ ـ / حديث: إن رجلاً اشتكى إلى رسول الله ﷺ الوَحْشة[١]، فقال: ١/١٥١ أ
الطبراني
«قل: سبحان الملك القدوس، ربِّ الملائكة والروح، جللت السماء والأرض بالعزة والجبروت» فقالها الرجل فأذهب الله عنه الوَحشة.

قال الطبراني: ثنا محمد بن عثمان بن أبي شيبة، ثنا عبد الحميد بن صالح، ثنا محمد بن أبان، ثنا دَرْمك بن عمرو[٢]، عن أبي إسحاق، عن البراء، به.

٢١٧٥ ـ حديث: «إذا رأيت الناس تنافسوا الذهب والفضة، فادع بهذه
الطبراني
الدعوات: اللهم إني أسألك الثبات في الأمر، والعزيمة على الرشد، وأسألك شكر نعمتك والصبر على بلائك، وأسألك حسن عبادتك، والرضا بقضائك، وأسألك قلباً سليماً ولساناً صادقاً، وأسألك من خير ما تعلم، وأعوذ بك من شر ما تعلم، وأستغفرك لما تعلم».

قال الطبراني: ثنا محمد بن أبان الأصبهاني، ثنا إسماعيل بن عمرو والبَجَلي، ثنا موسى بن مُطَيْر، عن أبي إسحاق، قال: قال لي البراء[٣]: ألا أعلمك دعاء علمنيه رسول الله ﷺ، قال: «إذا..» فذكره.

٢١٧٦ ـ حديث: أنه قال لرجل: «ما اسمك؟» قال: نُعَيم، قال: «أنت
الطبراني
عبد الله».

قال الطبراني: ثنا أحمد بن شعيب، ثنا سويد بن نصر، (ثنا عبد الله بن

٢١٧٤ ـ المعجم الكبير ٢/٩.
(١) الوَحشة: الخَلْوة والهم. النهاية.
(٢) «عمرو» من الأصل والمطبوع وهو الصواب، فما في (هـ): «عمر» فتصحيف. انظر: (الجرح والتعديل ٣/٤٤٦، والميزان ٢/٢٦، ولسان الميزان ٢/٤٢٩).
٢١٧٥ ـ المعجم الكبير ٢/٩ ـ ١٠.
(٣) «لي البراء» من المطبوع وهو الصواب، وفي الأصل و (هـ): «للبراء» بدله.
٢١٧٦ ـ المعجم الكبير ٢/١٠، وفيه: «نعم» بدل «نعيم».

خز لابن خزيمة عه لأبي عوانة طح للطحاوي حب لابن حبان قط للدارقطني كم للحاكم

المبارك، عن عبدالعزيز بن دينار)[١] عن أبي إسحاق، به.

٢١٧٧ ـ حديث: أنه قال: «للمسافر ثلاثة أيام ولياليهنّ، وللمقيم يوم وليلة، المسح على الخفين». الطبراني

قال الطبراني: ثنا محمد بن عبد الله الحضرمي، ثنا موسى بن الحسين السَّلُولي، ثنا الصُّبَيُّ بن الأشعث، عن أبي إسحاق، به.

٢١٧٨ ـ حديث: خطبنا رسول الله ﷺ خطبة أسمع العواتق في خدورها، قال: «يا معشر من آمن بلسانه، لا تغتابوا المسلمين، ولا تتبّعوا عوراتهم...» الحديث. أبو يعلى

قال أبو يعلى: ثنا [إبراهيم بن دينار، ثنا مصعب بن سلام][٢] عن حمزة الزيات، عن أبي إسحاق، به.

٢١٧٩ ـ حديث: «من استغفر الله دبر كل صلاة ثلاث مرات، فقال: استغفر الله الذي لا إله إلاّ هو الحي القيوم...» الحديث. أبو يعلى

قال أبو يعلى: ثنا سعيد بن راشد، عن الحسن بن ذكوان، عن أبي إسحاق،

---

(١) ما بين الهلالين من الأصل و (هـ) ومثله في جامع المسانيد لابن كثير (١/١٢٢/ب) وبدله في المطبوع (عبد الكبير) ومثله في المعجم الأوسط ٢/٢٠٣. برقم ١٦٩٦، وسويد بن نصر يروي عن عبدالكبير بن دينار وعن عبد الله بن المبارك، وعبد الكبير يروي عن أبي إسحاق مباشرة، أما ابن المبارك فيروي عنه بواسطة، انظر: (الثقات لابن حبان ٧/١٣٩، ٨/٢٩٥) وبذلك يظهر أن الطبراني ساق الحديث من طريقين، أحدهما أعلى من الآخر. لكن يرده ما قاله في الأوسط بعد إيراده الحديث «ولم يروه عن أبي إسحاق إلا عبد الكبير». فالله أعلم.

٢١٧٧ ـ المعجم الكبير ٢/١٠.

٢١٧٨ ـ مسند أبي يعلى (٣/٢٣٧ ـ ٢٣٨).

(٢) ما بين المعقوفين من مسند أبي يعلى، ومكانه بياض في الأصل و (هـ). وهو محذوف في جامع المسانيد (١/٢٢/ب).

٢١٧٩ و ٢١٨٠ ـ هذان الحديثان لم أقف عليهما في مسنده المخطوط ولا المطبوع، فلعلهما في المسند الكبير له برواية المقرىء عنه. وذكرهما ابن كثير في جامعه (١/٢٢/ب).

٢١٨٠ ـ حديث: لما نزلت: ﴿ الٓمٓ ۝١ غُلِبَتِ ٱلرُّومُ ۝٢ فِيٓ أَدۡنَى ٱلۡأَرۡضِ . . . ﴾[1] أبو يعلى . . . الحديث.

قال أبو يعلى: ثنا إبراهيم بن محمد بن عَرْعَرَة بن البِرِند[2]، ثنا المُؤَمَّل، ثنا إسرائيل، ثنا أبو إسحاق، به[3].

27 ★ محمد بن مالك، عن البراء.

٢١٨١ ـ حديث: ﴿ تَحِيَّتُهُمۡ يَوۡمَ يَلۡقَوۡنَهُۥ سَلَٰمٞۚ . . . ﴾[4] **قال: يوم يلقون ملك الموت، ليس من مؤمن تقبض روحه إلاّ سلم عليه..** كم

كم في التفسير: حدثني محمد بن صالح بن هانىء، ثنا محمد بن أحمد بن أنس القرشي، ثنا عبد الله بن يزيد المقرىء، ثنا عبد الله بن واقد، عنه، بهذا موقوف.

٢١٨٢ ـ / حديث: قسم رسول الله ﷺ غنيمة فألبسه، وقال: «البس ما كساك الله ورسوله». طح حم

١ / ١٥١/ب

---

(١) سورة الروم، آية (٢).

(٢) «البِرِنْد» بكسر الباء والراء وسكون النون. كذا في (الإكمال ١/٢٥٢، والتبصير ٤/١٤٩٣. وتهذيب التهذيب ١/١٥٥، ٩/٣٤٣. التقريب). وما في (تاريخ بغداد ٦/١٤٨) «اليزيد» بيائين فخطأ مطبعي. وما جاء في الأصل و (هـ) وجامع المسانيد (١/٢٢/ب) رسمه « بحر » فهو تصحيف. والله سبحانه أعلم.

(٣) ويستدرك على أحاديث «أبي إسحاق عن البراء» كما في أطراف المسند (ح ١١٨٤):
حديث: «ما من مسلمين يلتقيان، فيتصافحان، إلاّ غفر لهما قبل أن يتفرقا».
أحمد ٤/٢٨٩، ٣٠٣: ثنا ابن نمير، ثنا الأجلح، عن أبي إسحاق، عن البراء، به.

27 ★ محمد بن مالك هو: الجُوْزَجاني، أبو المغيرة، مولى البراء، صدوق، يخطىء كثيراً. انظر: (التقريب، وتهذيب التهذيب ٩/٤٢٢).

٢١٨١ ـ كم ٢/٣٥١.

(٤) سورة الأحزاب، الآية (٤٤).

٢١٨٢ ـ طح ٤/٢٥٩. أحمد ٤/٢٩٤.

خز لابن خزيمة عه لأبي عوانة طح للطحاوي حب لابن حبان قط للدارقطني كم للحاكم

طح في الكراهة: ثنا علي بن مَعْبَد، ثنا إسحاق بن يعقوب، ثنا أبو رجاء، عنه: رأيت على البراء خاتماً من ذهب... فذكره.

قال أحمد: ثنا أبو عبد الرحمن، ثنا أبو رجاء، عنه، بلفظ: بينا نحن عند رسول الله ﷺ وبين يديه غنيمة يقسمها سَبْيٌ وخُرْثِيّ[1]... الحديث، وفيه: قصة.

٢١٨٣ ـ حديث: بينما نحن مع رسول الله ﷺ، إذ بصر بجماعة، فقال: «على ما اجتمع هؤلاء»؟ قيل: على قبر يحفرونه... الحديث. حم

قال أحمد: ثنا أبو عبد الرحمن المقرىء وحسين بن محمد، قالا: ثنا أبو رجاء عبد الله بن واقد الهروي، عنه، به.

28 ★ مُحَيِّصة، عن البراء.

في ترجمة حرام بن محيصة.

٢١٨٤ ـ حديث: أن ناقة للبراء بن عازب وقعت في حائط قوم فأفسدت... الحديث. قط طح ط جب

قط في الحدود: ثنا أبو بكر النيسابوري، ثنا أبو الأزهر وأحمد بن يوسف، قالا: ثنا عبدالرزاق، أنا معمر، عن الزهري، عن حرام بن مُحَيِّصة، عن أبيه، به.

طح في الجنايات: ثنا يونس، ثنا أيوب بن سُويد، عن الأوزاعي، عن الزهري، به. وعن يونس، عن ابن وهب، عن مالك، به. وباقي طرقه في ترجمة

---

(١) الخُرْثِيُّ: أثاث البيت ومتاعه. النهاية.

٢١٨٣ ـ أحمد ٤/٢٩٤.

28 ★ هو: مُحَيِّصة ـ بضم الميم وفتح الحاء وتشديد الياء وقد تسكن ـ بن مسعود بن كعب، الخزرجي، أبو سعيد، المدني، صحابي معروف. انظر: (التقريب، وتهذيب التهذيب ١٠: ٦٧). وقد تقدم ذكره في ترجمة حرام، وانظر الحديث المتقدم برقم (٢٠٥٣).

٢١٨٤ ـ قط ٣/١٥٤. طح ٣/٢٠٣. مالك ـ باب القضاء في الضواري والحريسة ـ ٢/٧٤٧. وانظر الحديث المتقدم برقم (٢٠٥٨). وستأتي في المراسيل. مصورة الإتحاف (٦/٢٣٨/أ).

ويزاد: رواه ابن حبان في الموارد ـ البيوع، باب فيما تفسده المواشي ـ ص: ٢٨٤. أخبر ابن قتيبة، ثنا ابن أبي السري، ثنا عبد الرزاق، أنا معمر، عن حرام بن محيصة، عن أبيه، به.

حرام بن محيِّصة.

رواه مالك في الموطأ: عن ابن شهاب، عن حرام بن سعد بن محيِّصة: «أن ناقة للبراء . . .». وسيأتي في المراسيل.

29 ★ مسلم بن صُبَيْح أبو الضحى، عنه.

٢١٨٥ ـ حديث: مات إبراهيم ابن النبي ﷺ وهو ابن ستة عشر شهراً. . . الحديث.
حم

أحمد: عن ابن نمير، عن الأعمش، عن أبي الضحي، أُراه عن البراء، به. وعن عبدالرزاق ويحيى، كلاهما عن سفيان، عن الأعمش، به[١].

30 ★ المسيّب بن رافع أبو العلاء الكاهلي، عنه.

٢١٨٦ ـ حديث: كان النبي ﷺ إذا أوى إلى فراشه نام[٢] على شقه الأيمن، ثم يقول: «اللهم إني أسلمت نفسي إليك. . .» الحديث.
عه

عه في الدعوات: عن أبي يوسف القاضي، عن معلَّى بن أسد، عن عبد الواحد، عن العلاء، عن أبيه المسيب، به.

٢١٨٧ ـ حديث: «من تبع جنازة حتى يصلى عليها[٣] فله قيراط. . .» الحديث.
حم عم

---

29 ★ مسلم بن صبيح هو: الهمداني، الكوفي، العطار، أبو الضحى، مشهور بكنيته، ثقة فاضل، مات سنة مئة. التقريب، وتهذيب التهذيب ١٠/١٣٢).

٢١٨٥ ـ أحمد ٤/٢١٩، ٢٩٧، ٣٠٤.

(١) وجاء في هذه الرواية في المطبوع ـ ٤/٣٠٤ ـ «مسلم بن الضحاك» بدل «مسلم بن صبيح» وهو تصحيف. انظر ترجمته في (التقريب، وتهذيب التهذيب ١٠/١٣٢).

30 ★ المسيب بن رافع هو: الكاهلي، الأسدي، الكوفي، الأعمى، ثقة، مات سنة (١٠٥). انظر: (التقريب، وتهذيب التهذيب ١٠/١٥٣).

(٢) في الأصل: «ينام».

٢١٨٧ ـ أحمد ٤/٢٩٤.

(٣) «عليها» من المطبوع، وفي الأصل و(هـ): «عليه».

أحمد: ثنا قتيبة بن سعيد ـ قال عبد الله: وكتب إليّ به قتيبة ـ ثنا عبثر بن القاسم، عن برد ـ أخي يزيد بن أبي زياد ـ عنه، به.

قال عبد الله: وثناه صالح بن عبد الله الترمذي وأبو معمر، قالا: ثنا عبثر أبو زبيد، نحوه.

31 ★ معاوية بن سُوَيْد بن مُقَرِّن، عنه.

٢١٨٨ ـ حديث: أمرنا رسول الله ﷺ باتباع الجنائز وعيادة المريض
عه طح حب حم
... الحديث.

عه في اللباس والجنائز والصلاة: عن سعيد بن مسعود، عن النضر بن شُمَيْل. وعن بكار بن قتيبة ويونس بن حَبيب، قالا: ثنا أبو داود. وعن الصغاني، عن عثمان بن عمر. وعن أبي داود الحراني، ثنا أبو عتاب وأبو زيد. وعن يوسف بن مُسَلَّم، ثنا حجاج. وعن محمد بن إسماعيل الصائغ، ثنا يحيى بن أبي[1] بكير، ثنا الليث[2]. وعن الصغاني، ثنا جعفر بن عون، ثنا سليمان أبو إسحاق الشيباني، عن أشعث، به. وعن أبي قِلابة، عن وهب بن جرير، كلهم عن شعبة، عن

---

31 ★ معاوية بن سويد بن مقرِّن، أبو سويد المزني الكوفي، ثقة، لم يصب من زعم أن له صحبة. انظر: (التقريب، وتهذيب التهذيب ١٠/٢٠٨).

٢١٨٨ ـ عه ٥/٤٣٨ ـ ٤٣٩، ٢/٧٦ ـ ٧٨. طح ١/٤٨٢، ٤/٢٤٦، ٢٧١. حب (الإحسان) ٥/١٨، ٧/٣٦٤ (الحوت). أحمد ٤/٢٨٤، ٢٨٧، ٢٩٩.

ويزاد: رواه الإمام أحمد أيضاً ـ ٤/٢٨٤ ـ: ثنا محمد بن جعفر، ثنا شعبة، عن الأشعث بن سليم، عن معاوية بمعناه. وانظر أطراف المسند (ح١١٩٢) مع التعليق.

(١) أبي: من المطبوع، وهو ساقط من الأصل. وانظر: (تهذيب التهذيب ١١/١٩٠).

(٢) «ليث» من الأصل و(هـ) المراد به: ليث بن أبي سليم، وبدله في المطبوع «زهير» والمراد به: زهير بن معاوية، وكلاهما يرويان عن أشعث، كما في (تهذيب الكمال ١/٢٧١ ـ ٢٧٢) كما ورد الحديث من طريقهما عن أشعث. انظر: (تحفة الأشراف حديث رقم ١٩١٦).

أشعث بن سُليم، عنه، به. وعن عمار بن رجاء، ثنا أبو داود الحَفَري ثنا سفيان. وعن أبي داود الحراني، ثنا النُّفَيلي. وعن أبي أمية، ثنا أبو نعيم وأحمد بن يونس والنفيلي، كلهم عن زهير بن معاوية. وعن الدوري ومحمد بن أخت أبي كريب والصغاني وعمار بن رجاء، قالوا: ثنا جعفر بن عون. وعن الحسن بن عفان، ثنا أسباط، كلاهما عن أبي إسحاق الشيباني. وعن أبي أمية، ثنا أحمد بن إسحاق وسُريج بن النعمان، قالا: ثنا أبو عوانة. وعن يوسف القاضي، ثنا علي بن عبد الله، ثنا جرير. وعن محمد بن خالد بن[1] خَليّ، ثنا أبي، ثنا سلمة[2] بن عبد الملك، أنا علي بن صالح، كلهم عن أشعث بن سُلَيم، عنه، به.

طح في الجنائز والكراهة: ثنا عبد الغني بن رفاعة، ثنا عبد الرحمن بن زياد، ثنا شعبة، به. وفي الكراهة: ثنا ابن مرزوق، ثنا أبو داود ووهب، به.

حب في الثاني والخمسين من الأول: أنا حامد بن محمد بن شعيب البلخي ببغداد، ثنا منصور بن أبي مُزاحم، ثنا أبو الأحوص، عن أشعث بن أبي الشَّعْثاء، به. وفي الرابع والثلاثين من الثاني، أنا أحمد بن علي بن المثنى، ثنا علي بن الجعد، أنا زهير بن معاوية، به.

قال أحمد: ثنا بهز، ثنا شعبة، عن أشعث بن سُلَيم ـ وهو ابن أبي الشعثاء ـ به. وعن عبد الرحمن، عن شعبة، نحوه. وعن أبي معاوية، عن الشيباني. وعن يحيى بن آدم وأبي داود عمر[3] بن سعد، كلاهما عن سفيان[4]. وعن وكيع، عن

(١) «بن» من الأصل والمطبوع وهو الصواب، فما في (هـ): «عن» فتصحيف. انظر: (الكاشف ٣/٣٧. وتهذيب التهذيب ٩/١٤٠).

(٢) «سلمة» من الأصل والمطبوع وهو الصواب، فما في(هـ): (سليمان) فتصحيف. انظر: (تهذيب التهذيب ٤/١٤٩، والكاشف ١/٣٨٥).

(٣) «عمر» من الأصل وهو الصواب، فما في(هـ): «وعمر» والمطبوع ـ ٤/٢٩٩ ـ: «عمرو» فتصحيف. انظر: (تهذيب الكمال، والكاشف ٢/٣١١، وتهذيب التهذيب ٧/٤٥٢).

(٤) قوله: «كلاهما عن سفيان» ليس في (هـ).

أبيه وعلي بن صالح، كلهم عن أشعث، به.

١/١٥٢أ ٢١٨٩ ـ / حديث: نهى رسول الله ﷺ عن خاتم الذهب، وهو طرف من الذي قبله. طح

طح في الكراهة: ثنا عبدالغني بن رفاعة، ثنا عبد الرحمن بن زياد. وثنا ابن مرزوق، ثنا أبو داود، قالا: ثنا شعبة، عن أشعث، عنه، به.

٢١٩٠ ـ حديث: كنا جلوساً عند النبي ﷺ فقال: «أيُّ عُرى الإيمان أوثق؟...» الحديث. حم

أحمد: ثنا إسماعيل، ثنا ليث، عن عمرو بن مرة، عنه، به.

32 ★ مهاجر أبو الحسن، عنه.

٢١٩١ ـ حديث: صليت خلف البراء بن عازب على جنازة فكبر أربعاً. طح

طح في الجنائز: ثنا أبي داود، ثنا أبو أحمد، ثنا إسرائيل، عنه، به[1].

٢١٨٩ ـ طح ٤/٢٦١.
٢١٩٠ ـ أحمد ٤/٢٨٦.

32 ★ هو: مهاجر التيمي، الكوفي، الصائغ، ثقة، انظر: (التقريب ٢/٢٧٩، وتهذيب التهذيب ١٠/٣٢٤).

٢١٩١ ـ طح ١/٥٠٠.

(١) ويستدرك على أحاديث «مهاجر أبي الحسن» عن البراء:

حديث: أوصى النبي ﷺ رجلاً إذا أخذ مضجعه أن يقول: «اللهم أسلمت نفسي إليك...» حم

أحمد ٤/٣٠٠: قال ابن جعفر: قال شعبة: وأخبرني أبو الحسن، عن البراء، به. وانظر: أطراف المسند (ح١١١٩) والتعليق عليه، رواية سعد بن عبيدة، عن البراء، فإنه ذكره فيه أيضاً.

33 ★ المهلب بن أبي صُفْرة[1] عنه.

٢١٩٢ ـ حديث: «إنكم[2] تلقون عدوكم غداً فليكن شعاركم حم لا ينصرون».

كم: في الجهاد: أنا أبو محمد بن عبد الله المزني، ثنا محمد بن عبد الله بن سليمان، ثنا علي بن حكيم، ثنا شريك، عن أبي إسحاق، عنه، به. وعن محمد بن عبد الله التاجر، ثنا أبو حاتم، ثنا أبو نعيم. ح وأنا المحبوبي، ثنا أحمد بن سيَّار، ثنا محمد بن كثير. ح وثنا أبو بكر بن إسحاق وأبو بكر أبي النضر، قالا: ثنا محمد بن غالب، ثنا أبو حذيفة، قالوا: ثنا سفيان، عن أبي إسحاق، عن المهلب، أخبرني من سمع النبي ﷺ نحوه، ولم يسمّه. وعن محمد بن صالح بن هانىء، ثنا يحيى بن محمد بن يحيى. وعن علي بن عيسى، عن محمد بن عمرو الحرشي، كلاهما عن أحمد بن يونس، عن زهير بن معاوية، عن أبي إسحاق، كذلك.

34 ★ ميمون أبو عبد الله، مولى عبد الرحمن بن سمرة، عنه.

٢١٩٣ ـ حديث: لما كانت غزوة جيش العسرة، وهي تبوك، قال ابن سعد

---

33 ★ المهلب بن أبي صُفْرة، واسم أبي صُفرة ظالم بن سارق العَتَكي، الأزدي، أبو سعيد البصري من ثقات الأمراء، وكان أعداؤه يرمونه بالكذب، وله رواية مرسلة. انظر: (تهذيب التهذيب ١٠/ ٣٢٩. والتقريب).

(١) وفي (هـ): «صفوان» وهو تصحيف.

٢١٩٢ ـ كم ٢/ ١٠٧

(٢) «إنكم» من حاشية (هـ) حيث كتب عليها: «لعله إنكم» وكذا في المطبوع. وهو في الأصل و(هـ): «إن لم».

34 ★ ميمون أبو عبد الله هو: البصري، مولى ابن سمرة، ضعيف، وقيل: اسم أبيه أستاذ، وفرّق بينهما ابن أبي حاتم. انظر: (التقريب، وتهذيب التهذيب ١٠/ ٣٩٣ والجرح والتعديل ٨/ ٢٣٣-٢٣٤).

٢١٩٣ ـ طبقات ابن سعد ٣/ ٢٤.

النبي ﷺ لعلي: «لابُدَّ أن أقيم أو تُقيم» فَخَلَفه عليٌ، فسمع ناساً يقولون: كرهه، فاتَّبَعَه... الحديث. في قوله: «أنت مني بمنزلة هارون من موسى».

أخرجه ابن سعد في ترجمة عليّ: عن روح بن عبادة، عن عوف[1] الأعرابي، عن ميمون، عن البراء بن بن عازب وزيد بن أرقم، جميعاً به. وإسناده على شرط هذا الكتاب.

٢١٩٤ ـ حديث: أمرنا رسول الله ﷺ بحفر الخندق، وعرض لنا صخرة في مكان من الخندق، لا تأخذ فيها المعاويل... الحديث.

أحمد: ثنا محمد بن جعفر، ثنا عوف، عنه، به. وعن هَوْذَة، عن عوف، به.

35 ★ نُفَيْع أبو داود الأعمى، عنه.

٢١٩٥ ـ حديث: «ما من مسلمين يلتقيان، فيقبل أحدهما على صاحبه...» الحديث، وفيه قصة.

أحمد: ثنا ابن نمير، ثنا مالك بن مِغْوَل، عنه، به.

٢١٩٦ ـ حديث: كان رسول الله ﷺ إذا أصابته شدة فدعا، رفع يديه حتى يُرَى بياض إبطيه. أبو يعلى

---

(١) «عوف» من الأصل و(هـ)، وهو الصواب لأنه عوف بن أبي جميلة، المعروف بالأعرابي، فما في المطبوع: «عون» ـ بالنون ـ فخطأ. انظر: (الكاشف ٢/٣٥٦، وتهذيب التهذيب ٨/١٦٦).

٢١٩٤ ـ أحمد ٤/٣٠٣.

35 ★ هو: نفيع بن الحارث، مشهور بكنيته، كوفي، ويقال له: نافع، متروك، وقد كذّبه ابن معين. انظر: (التقريب، وتهذيب التهذيب ١٠/٤٧٠).

٢١٩٥ ـ أحمد ٤/٢٨٩.

٢١٩٦ ـ لم أقف عليه في مسنده المخطوط والمطبوع. فلعله في المسند الكبير: رواية أبي بكر المقرىء عنه. وهو في جامع المسانيد لابن كثير [١/١٢٤/أ]

رواه أبو يعلى: عن عبد الواحد بن غياث، عن عبد الحميد بن أبي رزين الهلالي، عن أبي داود، به.

36 ★ وهب بن عبد الله أبو جُحَيْفة السُّوَائي، عنه.

٢١٩٧ ـ حديث: «إن خالي ذبح قبل أن يصلي...» الحديث.

عه حب حم

عه في الأضاحي: ثنا يونس بن حَبيب وعمار بن رجاء، قالا: ثنا أبو داود. وعن يوسف بن مُسَلَّم، ثنا حجاج. وعن أبي داود الحراني، ثنا وهب بن جرير، كلهم عن شعبة، عن سلمة بن كُهَيل، عنه، به.

حب في السادس والسبعين من الأول: أنا عبد الله بن محمد الأزدي، ثنا إسحاق بن إبراهيم، ثنا أبو عامر العَقَدي[1]، ثنا شعبة، به.

قال أحمد: ثنا محمد بن جعفر، ثنا شعبة، به.

٢١٩٨ ـ حديث: نهى رسول الله ﷺ عن ثمن الكلب ومهر البغي... الحديث.

الطبراني

قال الطبراني: ثنا الحسين بن إسحاق التُّسْتَري، ثنا إبراهيم بن المستمر العُرُوقي[2]، ثنا يحيى بن عباد بن دينار الجُرَشي، ثنا يحيى بن قيس الكندي، عن عبد الملك بن عمير، عن أبي جُحَيْفة، عنه، به.

---

36 ★ ويقال له: وهب الخير، صحابي معروف، وصحب علياً، مات سنة (٧٤). انظر: (التقريب، وتهذيب التهذيب ١١/١٦٤).

٢١٩٧ ـ عه ٥/٢٢٦ ـ ٢٢٧. حب (الإحسان) ٧/٥٦٢ (الحوت). أحمد ٤/٣٠٢.

(١) «العَقَدي» من الأصل والمطبوع وهو الصواب، لأنه عبد الملك بن عمرو القيسي، أبو عامر العَقَدي، فما في (هـ): «العبدي» فتصحيف. انظر: (تهذيب التهذيب ٦/٤٠٩).

٢١٩٨ ـ المعجم الكبير ٢/١١. وجامع المسانيد [١/١٢٣/ب].

(٢) «العروقي» من الأصل وهو الصواب، وفي (هـ): «العروبي». انظر: (تهذيب التهذيب ١/١٦٤، والكاشف ١/٩٣، وتهذيب الكمال ١/٦٦).

١/١٥٢/ب 37 ★ / يزيد بن أمية، عنه.

٢١٩٩ ـ حديث: «سئل رسول الله ﷺ عن أطفال المسلمين، قال: «هم مع آبائهم» وسئل عن أولاد المشركين، قال: «هم مع آبائهم...» الحديث. أبو يعلى

قال أبو يعلى: ثنا قاسم بن أبي شيبة، ثنا عبد الله بن داود، عن عمر بن ذَرّ، عن يزيد، به.

38 ★ يزيد بن البراء، عن أبيه.

٢٢٠٠ ـ حديث: كنا إذا صلينا خلف رسول الله ﷺ، أحببنا أن نكون عن يمينه، فسمعته حين انصرف يقول: «رب قني عذابك يوم تبعث عبادك». خز عه حم

خز في الإمامة: ثنا محمد بن بشار، ثنا أبو أحمد، ثنا مِسْعَر، عن ثابت بن عبيد، عنه، به[1]. وعن أحمد بن عبدة، عن أبي أحمد، نحوه. وعن عبد الجبار بن العلاء، عن سفيان، عن مسعر، نحوه. وليس فيه الحديث الثاني. ليس في السماع.

٢١٩٩ ـ لم أقف عليه في مسنده المخطوط والمطبوع. فلعله في مسنده الكبير رواية أبي بكر المقرىء عنه. وهو في جامع المسانيد لابن كثير [١/١١٢/أ].

37 ★ يزيد بن أمية القرشي، ذكره ابن حبان في الثقات. وقال أبو حاتم مجهول. لكن قال في (تهذيب الكمال ٣/١٥٣٠ وتهذيب التهذيب ١١/٣١٤): عن رجل عن البراء بن عازب، وقال المزي بعد سياقة حديثه هذا: روى له أبو داود في القدر هذا الحديث.

38 ★ يزيد بن البراء هو: ابن عازب، الأنصاري، الكوفي، صدوق. انظر: (التقريب، وتهذيب التهذيب ١١/٣١٦).

٢٢٠٠ ـ خز ٣/٢٨ ـ ٢٩. أحمد ٤/٢٩٠، ٣٠٤.

(١) وقد سقط من المطبوع «يزيد بن البراء» في هذا السند.

عه فيه: ثنا ابن أبي رجاء، ثنا وكيع، عن مسعر، به. وعن ابن الجنيد، عن أبي أحمد، به. وعن أبي عبيدة ثنا أبو نعيم، عن مسعر، به.

أحمد: ثنا وكيع، به. وعن أبي نعيم، عن مسعر، مثله.

٢٢٠١ ـ حديث: خطب رسول الله ﷺ يوم النحر فقال: «إن أول نسككم هذا الصلاة...» الحديث.

أحمد: ثنا سفيان، ثنا أبو جَناب، عنه، به. وعن معاوية بن عمرو، عن زائدة، عن أبي جناب، نحوه. وزاد: ثم قال: «يا بلال»، قال: فمشى واتبعه رسول الله ﷺ حتى أتى النساء... الحديث.

٢٢٠٢ ـ حديث: أن النبي ﷺ خطب على قوس أو عصا. وهو طرف من الذي قبله.

أحمد: ثنا وكيع، ثنا أبو جَناب، عنه، بهذا.

٢٢٠٣ ـ حديث: عن يزيد بن البراء بن عازب ـ وكان أميراً بعمان، وكان كخَيْر الأمراء ـ قال: قال أبي: اجتمعوا أريكم كيف كان رسول الله ﷺ يتوضأ، وكيف كان يصلي، فإني لا أدري ما قدر صحبتي إياكم... الحديث.

أحمد: ثنا إسماعيل، ثنا سعيد الجُرَيْريّ، عن أبي عائذ سيف السعدي ـ وأثنى عليه خيراً ـ عنه، به.

39 ★ يزيد بن أبي حبيب، عن البراء. ولم يدركه.

في ترجمة: أبي سلمة، عنه.

٢٢٠١ ـ أحمد ٤/٢٨٢.
٢٢٠٢ ـ أحمد ٤/٣٠٤.
٢٢٠٣ ـ أحمد ٤/٢٨٨.

39 ★ سيأتي ذكره في الحديث (٢٢١٣) وفي الأصل: «يحيى» بدل: «يزيد» وهو سبق قلم.

خز لابن خزيمة عه لأبي عوانة طح للطحاوي حب لابن حبان قط للدارقطني كم للحاكم

40 ★ يونس بن عبيد مولى محمد بن القاسم، عنه.

٢٢٠٤ ـ حديث: بعثني محمد بن القاسم إلى البراء أسأله عن راية رسول الله ﷺ ما كانت؟ قال: كانت سوداء مربعة من نَمِرة[١].

أحمد: ثنا يحيى بن زكريا، ثنا أبو يعقوب الثقفي، عنه، بهذا.

٢٢٠٥ ـ حديث: كنا مع رسول الله ﷺ في مسير فأتينا على رَكِيٍّ ذَمَّةٍ[٢] ـ يعني قليلة الماء ـ قال: فنزل فيها خمسة أنا سادسهم... الحديث.

أحمد: عن هاشم وعفان، كلاهما عن سليمان بن المغيرة، عن حميد، عنه، به. ولم ينسب يونس.

قال عبد الله: ثنا هُدْبة، به، ثنا سليمان، نحوه.

★ أبو إسحاق السَّبيعي: عمرو بن عبدالله.

تقدم[٣].

41 ★ أبو بحر، عنه.

٢٢٠٦ ـ حديث: «أيما مسلمين التقيا، فأخذ أحدهما بيد صاحبه، ثم حمدا

---

40 ★ يونس بن عبيد هو: الثقفي، مقبول. انظر: (التقريب، وتهذيب التهذيب ١١/٤٥).

٢٢٠٤ ـ أحمد ٤/٢٩٧.

(١) النَمِرَة: هي كل شملة مخططة من مآزر العرب. النهاية.

٢٢٠٥ ـ أحمد ٤/٢٩٢، ٢٩٧، ٢٩٢.

(٢) الرَّكيّ: جنس للرَّكِيَّة: وهي البئر، وجمعها رَكايا. والذَّمَّة: القليلة الماء. النهاية.

(٣) تقدم في الرواة عن البراء برقم ٢٧.

41 ★ أبو بحر قال أبو حاتم عنه: مجهول. التعجيل ص: ٤٦٧.

٢٢٠٦ ـ أحمد ٤/٢٩٣. وقال في تعجيل المنفعه ص: ٤٦٨: ورواه هشيم وأبو عوانة، عن =

الله، تَفَرَّقا ليس بينهما خطيئة».

أحمد: ثنا حسن بن موسى، ثنا زهير، ثنا أبو بَلْج يحيى بن سُلَيم، حدثني أبو الحكم علي البصري، عنه، به.

42 ★ أبو بُسْرة الغِفاري، عنه.

٢٢٠٧ ـ حديث: سافرت مع رسول الله ﷺ ثمانية عشر سفراً، فلم أره يترك ركعتين حين ترتفع[1] الشمس. وفي رواية ابن وهب «قبل الظهر». خز كم حم

خز في الصلاة: عن محمد بن عبد الله بن عبدالحكم، عن أبيه وشعيب بن الليث، عن الليث، عن يزيد بن أبي حَبيب، عن صفوان. وعن يونس بن عبد الأعلى، عن ابن وهب، عن الليث وأبي يحيى بن سليمان ـ هو فليح ـ كلاهما عن صفوان بن سليم، عنه، به. ليس في سماعنا.

كم في التطوع: أنا عبد الله بن محمد بن موسى، ثنا علي بن الحسين بن الجنيد، ثنا المعافى بن سليمان، عن صفوان بن سليم، به. وعن محمد بن يعقوب، ثنا محمد بن عبد الله بن عبدالحكم، به. وقال: صحيح على شرطهما.

قال أحمد: ثنا هاشم[2]، ثنا الليث، به. وعن يونس بن محمد، عن فليح، به.

= أبي بلج، عن البراء، ليس بينهما واحد. قلت: لكن لم يذكر أحد أن أبا بلج (يحيى بن سليم) روى عن البراء بدون واسطة. والله أعلم انظر: (تهذيب الكمال، وتهذيب التهذيب ١٢/٤٧).

42 ★ أبو بُسْرة الغِفاري مقبول. (التقريب، تهذيب التهذيب ١٢/٢٠).

٢٢٠٧ ـ خز ٢/٢٤٤. كم ١/٣١٥. أحمد ٤/٢٩٢، ٢٩٥.

(١) «ترتفع» كذا في الأصل و(هـ) وفي المطبوع: «تزيغ».

(٢) «هاشم» كذا في الأصل و (هـ) والمطبوع، وأطرافه (١٢٠٤)، لكن على هامش الأصل بجانبه: «همام، يحرر». والحديث أورده ابن كثير في جامع المسانيد (١/١٢٣/أ) وفيه: «همام» بدل «هاشم».

١/٢٥٣ **43 ★ / أبو بكر بن أبي موسى، عن البراء[١].**

٢٢٠٨ ـ حديث: أن النبي ﷺ كان إذا استيقظ من منامه قال: «الحمد لله الذي أحيانا بعد ما أماتنا...» الحديث.
عه حم

عه في الدعوات: عن عمار بن رجاء، عن أبي داود. وعن أبي قلابة ـ وجدت في كتابي ـ عن عبد الصمد ـ ولا أُراني إلا قد سمعته منه ـ وعن أبي أمية، ثنا أبو بكر بن أبي شيبة، ثنا غندر، ثلاثتهم عن شعبة، عن عبد الله بن أبي السَّفَر، عنه، به.

قال أحمد: عن حجاج ومحمد بن جعفر، كلاهما عن شعبة، به.

★ أبو جُحَيفة السُوائي: هو وهب.

تقدم[٢].

44 ★ أبو الجهم: سليمان بن الجهم، مولى البراء بن عازب، عنه.

٢٢٠٩ ـ حديث: بعث رسول الله ﷺ إلى رجل تزوج امرأة أبيه أن تُضْرب عنقه.
قط حم عم طح كم

---

43 ★ أبو بكر: هو الأشعري، اسمه عمرو أو عامر، ثقة، مات سنة (١٠٦). انظر: (التقريب، وتهذيب التهذيب ١٢/٤٠).

(١) «البراء» من (هـ) وهو الصواب، وفي الأصل: «أبيه» وهو سبق قلم. والله أعلم.

٢٢٠٨ ـ أحمد ٤/٢٩٤، ٣٠٢

(٢) تقدم برقم: ٣٦، ص: ٥٢٩ في الرواة عن البراء.

44 ★ أبو الجهم سليمان بن الجهم بن أبي الجهم الأنصاري، الحارثي، الجوزجاني، ثقة. انظر: (التقريب، وتهذيب التهذيب ٤/١٧٧).

٢٢٠٩ ـ قط ٣/١٩٦. أحمد ٤/٢٩٧، ٢٩٥. ومصورة الإتحاف [٦/١٢/أ].

ويزاد: رواه الطحاوي أيضاً في الحدود ٣/١٤٩: ثنا فهد، ثنا أحمد بن يونس، ثنا أبو بكر بن عياش، عن مطرف، عن أبي الجهم، عن البراء بن عازب، بلفظ: قال: ضلت إبل لي، فخرجت في طلبها، فإذا الخيل قد أقبلت، فلما رأى أهل الماء الخيل، انضموا إليّ، وجاءوا إلى =

ط لمالك ش للشافعي جم لأحمد عم لعبد الله بن أحمد مي للدارمي جا لابن الجارود

قط في الحدود: ثنا عبد الله هو ابن محمد بن عبدالعزيز، ثنا أبو معمر القطيعي، ثنا صالح بن عمر، عن مطرف، عن أبي الجهم[١]، به. روى عن البراء، عن خاله، وقيل: عن عمه، وسيأتي.

قال أحمد: ثنا عثمان بن محمد ـ قال عبد الله: وسمعته أنا من عثمان ـ ثنا جرير بن عبد الحميد، عن مطرف، بهذا. وعن أسباط، عن مطرف، نحوه. وعن أسود[٢]، عن أبي بكر، عن مطرف، به.

٢٢١٠ ـ حديث: «لا بأس ببول ما أكل لحمه».
قط

قط في الطهارة: ثنا أبو بكر الآدَمي أحمد بن محمد بن إسماعيل، ثنا عبد الله بن أيوب المُخَرِّمي، ثنا يحيى بن أبي[٣] بكير، ثنا سوّار بن مصعب، عن مطرِّف بن طريف، عنه، به. وعن محمد بن الحسين بن سعيد الهمداني، عن إبراهيم بن نصر، عن عبد الله بن رجاء، عن مصعب بن سَوَّار، عن مطرف[٤] عنه بلفظ: «ما أكل لحمه فلا بأس بسؤره» وقال: (كذا يسميه عبدالله بن رجاء قلب اسمه)[٥]

= خباء من تلك الأخبية، فاستخرجوا منها رجلاً، فضربوا عنقه، قالوا: هذا رجل أعرس بامرأة أبيه، فبعث إليه رسول الله ﷺ فقتله.

ورواه الحاكم أيضاً في النكاح ٢/١٩٢: ثنا محمد بن يعقوب، ثنا الحسن بن علي بن عفان، ثنا أسباط بن محمد، عن مطرف عنه، به. وفي الحدود ٤/٣٥٦: نا علي بن محمد بن عقبة، ثنا محمد بن علي بن عفان العامري، ثنا أسباط بن محمد القرشي، ثنا مطرف بن طريف الحارثي، عنه، به.

(١) «أبي الجهم» من المطبوع، وهو الصواب، وفي الأصل و(هـ): «أبيه» وهو تحريف كما يعلم من السياق والسباق.

(٢) ولفظ رواية أسود ص: ٢٩٥: قالوا هذا رجل دخل بأم امرأته...

٢٢١٠ ـ قط ١/١٢٨.

(٣) لفظة «أبي» ساقطة من المطبوع، والصواب إثباتها. انظر: (تهذيب التهذيب ١١/١٩٠).

(٤) «مطرف» من المطبوع، وهو الصواب، بدليل ما تقدم في السند الذي قبله، وهو من الرواة عن أبي الجهم وفي الأصل: «مصعب». انظر: (تهذيب التهذيب ٤/١٧٧).

(٥) العبارة هكذا في السنن (كذا يسميه عبد الله بن رجاء «مصعب بن سوار» فقلب اسمه، =

خز لابن خزيمة عه لأبي عوانة طح للطحاوي حب لابن حبان قط للدارقطني كم للحاكم

وسوّار بن مصعب متروك[١].

٢٢١١ ـ حديث: كان رسول الله ﷺ لا يصلي صلاة مكتوبة إلّا قنت فيها. قط

قط في الصلاة: ثنا الحسين بن إسماعيل، ثنا أبو حاتم الرازي محمد بن إدريس، ثنا إبراهيم بن موسى، ثنا محمد بن أنس، عن مطرف، عنه، به[٢].

★ أبو داود: نفيع.

تقدم[٣].

45 ★ أبو السَّفَر: سعيد بن يُحْمِد، عنه.

٢٢١٢ ـ حديث: رأيت على البراء خاتماً[٤] من ذهب. طح

طح في الكراهة: ثنا علي بن معبد، ثنا خلاد بن يحيى، ثنا يونس بن أبي إسحاق، ثنا أبو السَّفَر. وعن علي بن معبد، ثنا إسماعيل بن عمر، ثنا مالك بن

= وإنما هو «سوار بن مصعب») ففيها زيادة إيضاح

(١) قوله هذا: وسوار بن مصعب متروك، لم أجده في السنن المطبوعة، ولا في علل الدارقطني ولكن الحكم متفق عليه، كما في: (الميزان ٢/٢٤٦).

٢٢١١ ـ قط ٢/٣٧.

(٢) ويستدرك على أحاديث «أبي الجهم عن البراء».

حديث: أن علياً بعثه إلى أهل النَهروان، فدعاهم ثلاثاً. موقوف.

طح في السير ٣/٢١٢: ثنا ابن أبي داود، ثنا سعيد بن سليمان الواسطي، ثنا صالح بن عمر، أخبرنا مطرِّف، عن أبي الجهم، عن البراء، به.

(٣) تقدم في الرواة عن البراء، برقم: ٣٥، ص ٥٢٨.

45 ★ ويُحمِد: بضم الياء وكسر الميم، وحكى الترمذي أنه قيل فيه أحمد، الهمداني الثوري، الكوفي، ثقة، مات سنة (١١٢) أو بعدها بسنة. انظر: (التقريب، وتهذيب التهذيب ٤/٩٦).

٢٢١٢ ـ طح ٤/٢٥٩ ـ ٢٦٠.

(٤) «خاتماً» من المطبوع بالنصب وهو الصواب، وفي الأصل و (هـ): «خاتم» بالرفع.

مغول، ثنا أبو السفر، به.

46 ★ أبو سلمة بن عبد الرحمن، عنه.

٢٢١٣ - حديث: «أربع لا تجزي في الضحايا».
طح كم

طح في الذبائح: ثنا يونس.

كم في الأضاحي: عن أبي العباس - هو الأصم - [ثنا الربيع بن سليمان][1] قالا: ثنا أيوب بن سويد، عن الأوزاعي، عن يحيى بن أبي كثير، عنه، به. وعن الأوزاعي، عن عبدالله بن عامر، عن يزيد بن أبي حبيب[2]، عن البراء، به. وقال: صحيح إن سلم من أيوب بن سويد[3].

47 ★ أبو عُبيدة بن عبد الله بن مسعود، عنه.

٢٢١٤ - حديث: كان رسول الله ﷺ إذا أراد أن ينام توسَّد يمينه، ويقول: «اللهم قِني عذابك يوم تجمع عبادك».
حم

أحمد: ثنا محمد بن جعفر، ثنا شعبة، عن أبي إسحاق، عن أبي عُبيدة ورجل آخر، عن البراء، به.

48 ★ أبو مالك الغفاري، عنه، اسمه: غزوان.

---

46 ★ تقدمت ترجمته (١/٣١٧) في الرواة عن أسامه بن زيد برقم ٢٥.

٢٢١٣ - طح ٤/١٦٩. كم ٤/٢٢٣.

(١) ما بين المعقوفين سقط من الأصل و(هـ) واستدركته من مخطوطة المستدرك (٤/١١٠/أ) وجاء في المطبوع: «أبو العباس محمد بن الربيع بن سليمان».

(٢) تقدمت الإشارة إلى روايته عن البراء برقم ص: ٥٣١.

(٣) وأيوب هذا ضعفه أحمد وغيره، وقال البخاري: يتكلمون فيه. انظر: (الميزان ١/٢٨٧).

47 ★ أبو عبيدة: مشهور بكنيته، ويقال: اسمه عامر، كوفي ثقة، والراجح أنه لا يصح سماعه من أبيه. مات بعد سنة (٨٠). انظر: (التقريب، وتهذيب التهذيب ٥/٧٥).

٢٢١٤ - أحمد ٤/٢٨١.

48 ★ أبو مالك الغفاري هو: غزوان، مشهور بكنيته، ثقة. انظر: (التقريب، وتهذيب التهذيب ٨/٢٤٥).

٢٢١٥ ـ حديث: كانوا يجيؤون في الصدقة بأردىء تمرهم وأردىء طعامهم، فنزلت ﴿يَٰٓأَيُّهَا ٱلَّذِينَ ءَامَنُوٓاْ أَنفِقُواْ مِن طَيِّبَٰتِ مَا كَسَبْتُمْ...﴾[1] الآية والحديث. طح

طح: في الصيد: ثنا أبو بكرة، ثنا مؤمل، ثنا سفيان، عن السُّدِّي، عنه، به.

★ / أبو المنهال: عبد الرحمن بن مطعم. ١/١٥٣/ب

تقدم[2].

49 ★ حفصة بنت البراء، عن أبيها.

٢٢١٦ ـ حديث: جاء رجل إلى رسول الله ﷺ فسأله عن مواقيت الصلاة، فأمر بلالاً فقدم وأخر، وقال: «الوقت ما بينهما». أبو يعلى

رواه أبو يعلى: عن عثمان بن أبي شيبة، عن أبي معاوية، عن ابن أبي ليلى، عنها، به.

50 ★ حفصة بنت عبيد بن عازب، عن عمها البراء.

٢٢١٧ ـ حديث: أن رسول الله ﷺ نهى أن يجمع بين اسمه وكنيته. طح

طح في الكراهة: ثنا أحمد بن داود، ثنا عبد العزيز بن الخطاب، ثنا قيس، عن ابن أبي ليلى، عنها، بهذا.

٢٢١٥ ـ طح ٤/٢٠١.

(١) سورة البقرة، الآية (٢٦٧).

(٢) تقدم برقم ٢١، ص: ٤٨٦ في الرواة عن البراء.

49 ★ مغاني الأخيار ص: ٥٥٥ وفيه: روايتها عن عمها عبيد بن عازب فقط.

٢٢١٦ ـ مسند أبي يعلى ٣/٢٤١ وجامع المسانيد لابن كثير [١/١٢٤/ب].

50 ★ لم أقف على ترجمة لها.

٢٢١٧ ـ طح ٤/٣٣٨.

٦٠ ● مسند البراء بن مالك الأنصاري، أخو أنس

٢٢١٨ ـ حديث: أنه قال لأخيه: أترهب أن أموت على فراشي وقد تفردت بقتل مائة من الكفار، سوى من شركني فيه الناس. كم

كم: في المناقب: أنا أحمد بن عثمان بن يحيى المقرىء ببغداد، ثنا أبو قلابة، ثنا أزهر بن سعد، ثنا عبد[1] الله بن عون، عن ثمامة بن أنس، عن أنس بن مالك، بهذا.

٢٢١٩ ـ حديث: لما كان يوم العقبة التقينا بفارس، قام البراء بن مالك فركب فرسه، ثم قال لأصحابه: بئس ما عودتم أقرانكم... الحديث. كم

كم: في المناقب: ثنا علي بن حمشاذ، ثنا موسى بن هارون، ثنا أزهر بن جميل، ثنا عمر بن حفص، عن ثابت، عن أنس بن مالك، به.

٢٢٢٠ ـ حديث: أقسمت عليك يا رب لما منحتنا أكتافهم.

---

٦٠ ● البراء بن مالك، بن النضر، أخو أنس لأبيه، وقيل: لأبيه وأمه، شهد مع رسول الله ﷺ المشاهد إلّا بدراً، واستشهد في خلافة عمر سنة (٢٠) وقيل: قبلها، وقيل: بعدها. انظر: (الاستيعاب ١/١٥٣، والإصابة ١/١٤٣).

٢٢١٨ ـ كم ٣/٢٩١.

(١) «عبد» من (هـ) والمطبوع وهو الصواب، وفي الأصل: «عبيد». انظر: (تهذيب الكمال، وتهذيب التهذيب ٥/٣٤٦).

٢٢١٩ ـ كم ٣/٢٩٢.

٢٢٢٠ ـ تقدم برقم (١٧٩٢).

الحديث في ترجمة : الزهري ، عن أنس.

٢٢٢١ ـ حديث: بارز البراء بن مالك مَرْزُبان الزارة[١] . .

الحديث في ترجمة : أنس بن مالك ، عن عمر.

٢٢٢١ ـ سيأتي . مصورة الإتحاف (ج ٤ . ق ١٩٧: ب) . رواه الطحاوي في السير ٣/ ٢٢٩ ، وأبو عوانة في الجهاد ٤/ ١٣٠ .

(١) «الزارة» من الأصل و(هـ) وهو الصواب، وفي شرح معاني الآثار: «الضرارة» وفي مسند أبي عوانة: «الفزارة». انظر: (الإصابة ١/ ١٤٣ ، والقاموس المحيط ـ مادة رزب ـ).

---

٦١ • مسند بُرَيْدة بن الحُصَيْب الأسلمي.

حديثه في مسند أحمد، في العاشر والحادي عشر من مسند الأنصار[١].

1 ★ سليمان بن بُرَيْدة، عن أبيه.

٢٢٢٢ - حديث: صلى رسول الله ﷺ، فقال رجل: من دعا إلى الجمل الأحمر؟ فقال رسول الله ﷺ: «لا وجدتَ، إنما بنيت المساجد لما بنيت له». خز حب عه حم

خز في المساجد: عن أبي عمار وسَلْم بن جُنَادة، عن وكيع، عن سعيد بن سنان. وعن بندار وأبي موسى، عن مؤمل بن إسماعيل، عن سفيان، كلاهما، عن علقمة بن مَرْثَد[٢]، عن ابن بريدة، به.

حب في الثامن والعشرين: أنا عمر بن محمد، ثنا محمد بن بشار - هو بندار - به.

عه في الصلاة: ثنا علي بن الحسن الهلالي، ثنا عبد الله بن الوليد، ثنا سفيان،

---

٦١ • بريدة بن الحُصَيْب، أبو سهل الأسلمي، صحابي، أسلم قبل بدر، مات سنة (٦٣). انظر: (الاستيعاب ١/١٨٥. والإصابة ١/١٤٦. والتقريب).

(١) المسند ٥/٣٤٦.

1 ★ سليمان بن بريدة هو بن الحُصَيْب، الأسلمي، المروزي، قاضيها، ثقة، مات سنة (١٠٥). انظر: (التقريب، وتهذيب التهذيب ٤/١٧٤).

٢٢٢٢ - خز ٢/٢٧٣. حب (الإحسان) ٣/١٢٢ (عثمان) و٣/٨٢ (الحوت). عه ١/٤٠٧. أحمد ٥/٣٦١، ٣٦٠.

(٢) «مرثد» من (هـ) وهو الصواب، وفي الأصل: «مزيدة». انظر: (تهذيب الكمال ٢/٩٥٦، والكاشف ٢/٢٧٧، وتهذيب التهذيب ٧/٢٧٨).

خز لابن خزيمة عه لأبي عوانة طح للطحاوي حب لابن حبان قط للدارقطني كم للحاكم

به. وعن علي بن إشكاب والحسين[1] بن أبي معشر، قالا: ثنا محمد بن ربيعة، ثنا أبو سنان، به.

قال أحمد: ثناوكيع، به. وعن عبد الله بن الوليد والمُؤَمَّل، كلاهما عن سفيان.

٢٢٢٣ - حديث: «ما يخرج رجل شيئاً من الصدقة حتى يُفَكَّ عنها لحيٌ سبعين شيطاناً». خز كم

خز في الزكاة: ثنا محمد بن عبد الله المُخَرِّمي، ثنا أبو معاوية، عن الأعمش، عن ابن بريدة، عن أبيه، بهذا. قال ابن خزيمة: لا أقف هل سمع الأعمش من ابن بريدة أولا؟

قلت: جزم البخاري بأنه لم يسمع منه.

كم فيه: أخبرني محمد بن صالح بن هانىء، ثنا السري بن خزيمة، ثنا محمد بن سعيد بن الأصبهاني، ثنا أبو معاوية، به. وقال: صحيح على شرطهما.

٢٢٢٤ - حديث: «أهل الجنة عشرون ومئة صف، ثمانون منها أمتي، وأربعون سائر الناس». مي حب كم حم

مي في الرقاق: أنا محمد بن العلاء، ثنا معاوية بن هشام، عن سفيان، عن علقمة بن مَرْثَد، عنه، بهذا.

حب في الثامن والسبعين من الثالث: أنا أحمد بن علي بن المثنى، ثنا أبو عبيدة بن فضيل بن عياض، ثنا مُؤَمَّل بن إسماعيل، ثنا سفيان، به.

كم في الإيمان: ثنا أبو علي الحافظ، ثنا عبدان الأهوازي، ثنا الحسن بن

---

(١) «الحسين» من الأصل وهو الصواب، فما في (هـ): «الحسن» فتصحيف. انظر: (تذكرة الحفاظ ٢/٧٧٤، وسير أعلام النبلاء ١٤/٥١٠، وشذرات الذهب ٢/٢٧٩).

٢٢٢٣ - خز ٤/١٠٤ - ١٠٥. كم ١/٤١٧.

٢٢٢٤ - مي ٢/٣٣٧ (الدمشقية) و ٢/٢٤٣ (اليماني). حب (الإحسان) ٩/٢٧٤ (الحوت) و «الموارد» ص: ٦٥٦. كم ١/٨٢. أحمد ٥/٣٤٧، ٣٥٥. وانظر الحديث الآتي (٢٣٢٩).

الحارث، ثنا مُؤَمَّل، به. وعن بكر بن محمد الصيرفي، ثنا محمد بن غالب، ثنا عبدالله بن عمر، ثنا عمرو بن محمد العَنْقزي، عن سفيان، به. وعن محمد بن عبدالله الصفار، ثنا أسِيْد[1] بن عاصم، ثنا الحسين بن حفص، ثنا سفيان، به. وقال: أرسله القطان وابن مهدي، عن سفيان[2].

قال أحمد: ثنا عفان، ثنا عبد العزيز بن مسلم، ثنا أبو سنان، عن مُحارِب ابن دِثَار، عن ابن بريدة، به. وعن عبد الصمد، عن عبد العزيز، نحوه.

٢٢٢٥ - / حديث: «إني كنت نهيتكم عن زيارة القبور فزوروها، فإن محمداً أذن له في زيارة أمه، وإنها تذكر الآخرة...» الحديث، وفيه: الأوعية ولحوم الأضاحي. ١ / ١٥٤/أ

جا عه طح حب قط كم حم

جا في الأشربة: ثنا محمد بن يحيى، ثنا أبو عاصم، عن سفيان، عن علقمة بن مَرْثَد، عن ابن بريدة، عن أبيه، به.

---

(١) «أَسِيْد» من الأصل و(هـ) وهو الصواب، فما في المطبوع: «لبيد» فخطأ. انظره في ترجمة «الحسين بن حفص» من (تهذيب الكمال ١/١٨٣) وترجمته في: (الجرح والتعديل ٢/٣١٨، وذكر أخبار أصبهان ١/٢٢٦، وسير أعلام النبلاء ١٢/٣٧٨ - ٣٧٩، وشذرات الذهب ٢/١٥٨).

(٢) كتب على هامش الأصل و(هـ)، بدون إشارة لَحَق ما نصه: (كم في الإيمان أيضاً: أنا أبو عبدالله الصفار، ثنا أسيد بن عاصم، ثنا الحسين بن حفص، ثنا سفيان الثوري، عن علقمة بن مرثد، عن سليمان، به) وهو تكرار واضح.

٢٢٢٥ - جا ص ٢٩٢. عه ٥/٢٤٠ - ٢٤٢. طح ٤/٢٢٨، وفي الذبائح ٤/١٨٦. حب (الإحسان) ٥/٦٧، ٧/٣٨٢ (الحوت). قط ٤/٢٥٩. كم ١/٣٧٦. أحمد ٥/٣٥٩، ٣٥٦، ٣٥٥، ٣٥٦، ٣٦١.

ويزاد: رواه أبو عوانة أيضاً - المصدر السابق - ثنا أبو داود الحراني وأبو أمية، قالا: ثنا عبدالله بن محمد النُّفيلي، ثنا زهير بن معاوية، ثنا زُبيد، عن محارب بن دثار، عن ابن بريدة، عنه، به.

خز لابن خزيمة عه لأبي عوانة طح للطحاوي حب لابن حبان قط للدارقطني كم للحاكم

عه في الأضاحي وحظر الاستغفار للكفار: ثنا أبو أمية وأبو داود الحراني في آخرين، ثنا أبو عاصم، بتمامه. وفي الجنائز[1]: ثنا أحمد بن عصام الأصبهاني، ثنا أبو أحمد الزُّبيري. وعن الغزِّي، ثنا الفريابي، عن سفيان، به. وثنا هلال بن العلاء، ثنا أبي وعبدالله بن جعفر، ثنا عبيدالله بن عمرو [و] ثنا[2] علي بن حرب، ثنا محمد بن فضيل، به. وفي الجنائز أيضاً: ثنا هلال بن العلاء، ثنا حسين بن عياش، ثنا زهير، عن زُبَيْد، عن محارب، به.

طح في الأشربة: عن ابن مرزوق، ثنا أبو عاصم، بقصة الأشربة حسب.

حب في السابع عشر من الرابع: أنا الحُسَيْن[3] بن عبدالله القطان، ثنا حكيم[4] بن سيف، ثنا عُبَيْد[5]الله بن عَمْرو، عن زيد بن أبي أُنَيْسة، عن علقمة بن مَرْثَد، بتمامه. وعن محمد بن عبدالله بن الجنيد، ثنا قتيبة بن سعيد، ثنا محمد بن فضيل، به. وله طريق تقدمت[6].

قط في الأشربة: ثنا علي بن أحمد بن الهثيم، ثنا أحمد بن إبراهيم القُوْهُسْتاني، ثنا يحيى بن يحيى، ثنا محمد بن جابر، عن سماك، عن القاسم بن عبدالرحمن، عن ابن بريدة، عن أبيه بقصة الظروف بلفظ: «كنا نهيناكم عن الشرب في الأوعية،

---

(١) كتاب الجنائز غير مطبوع، ورواية علي بن حرب ذكرها في الأضاحي ٥ / ٢٤٢، وتمامها: ثنا محمد بن فضيل، عن ضرار - يعني ابن مرة أبا سنان - عن محارب بن دثار، عن ابن بريدة، عن أبيه، به.

(٢) «ثنا» كذا في الأصل و (هـ) وصوابه «وثنا» والله أعلم، لأنه ابتداء سند. وما قبله «عمرو» لا «عمر» كما يعلم من ترجمته في (تهذيب التهذيب ٧/٤٢).

(٣) وقع في المطبوع: «الحسن»، وصوابه: «الحُسَيْن» كما في الأصل (هـ) و (سير أعلام النبلاء ١٤/٢٨٦).

(٤) وقع في المطبوع: «سليم»، وهو تحريف، والمثبت من الأصل و (هـ) و (الثقات لابن حبان ٨/٢١٢).

(٥) وقع في المطبوع: «عبد»، وصوابه: «عُبَيْد» بالتصغير كما في الأصل و (هـ) و (الثقات لابن حبان ٧/١٤٩، والتاريخ الكبير ٥/٣٩٢).

(٦) بل ستأتي برقم ٢٢٢٩.

فاشربوا في أي سقاء شئتم ولا تشربوا مسكراً» . وعن عثمان بن أحمد الدقاق ، ثنا يحيى بن عبدالباقي ، ثنا لُوَيْن ، ثنا محمد بن جابر ، نحوه . وعن محمد القاسم بن زكريا ، ثنا عبدالأعلى بن واصل ، ثنا أبوغسان ، ثنا أبو الأحوص ، عن سماك ، عن القاسم بن عبدالرحمن ، عن أبيه ، عن أبي بردة ، قال : سمعت رسول الله ﷺ يقول : «اشربوا في المزفت ولا تسكروا» وقال : وَهِمَ أبو الأحوص في إسناده ومتنه ، وقال في حديث يحيى بن يحيى : إنه الصواب .

كم في الجنائز : أنا أحمد بن يعقوب الثقفي ، ثنا أبو شعيب الحَرَّاني ، ثنا عبدالله بن محمد النُّفَيْلي ، ثنا زهير ، عن زُبَيْد ، عن مُحارب بن دِثَار ، ببعضه .

رواه أحمد : وأوله : أن النبي ﷺ غزا غزوة فخرج يمشي إلى القبور ، حتى إذا أتى أدناها جلس إليه . . . الحديث ، وفيه : «إني كنت نهيتكم عن ثلاثة أشياء» . ثنا حسين[1] بن محمد ، ثنا خلف ، عن أبي جَناب ، عنه ، به . وعن حسين[1] بن محمد ، عن أيوب بن جابر ، عن سِمَاك ، عن القاسم بن عبدالرحمن ، عن ابن بريدة نحوه . وعن الحسن بن موسى وأحمد بن عبدالملك ، كلاهما عن زهير ، عن زُبَيْد بن الحارث اليَامي ، عن مُحارِب بن دِثار ، عن ابن بريدة ، نحوه . وعن مُؤَمَّل ، عن سفيان ، عن علقمة ، عن سليمان ، ببعضه «إني كنت نهيتكم عن ثلاث . . . » إلى آخره . وعن وكيع ، عن أبي جَنَاب بسنده مختصر : «كنت نهيتكم عن زيارة القبور فزوروها ، ولا تقولوا هُجْراً»[2] .

٢٢٢٦ - حديث : كان رسول الله ﷺ إذا أمّر رجلاً على سرية
ش مي جا عه طح حب حم

(١) «حسين» من أطراف المسند (ح١٢١٢) والمطبوع في الموضعين وهو الصواب ، وفي النسختين الخطيتين : «حسن» . انظر : (تهذيب الكمال ٦/٤٧١ والكاشف ١/٢٣٤ والتقريب) .

(٢) هُجْراً : أي فُحْشاً . النهاية .

٢٢٢٦ - مسند الشافعي ص ١٦٩ ، ٢٠٨ . مي ٢/٢١٥ - ٢١٦ (الدمشقية) و ٢/١٣٥ ، ١٣٦ (اليماني) . جا ص ٣٤٧ . عه ٤/٦٣ - ٧٠ . طح ٣/٢٠٦ - ٢٠٧ ، ٢٢١ . حب (الإحسان) ٧/١١٦ (الحوت) . أحمد ٥/٣٥٢ ، ٣٥٨ .

خز لابن خزيمة عه لأبي عوانة طح للطحاوي حب لابن حبان قط للدارقطني كم للحاكم

أوصاه في خاصة نفسه بتقوى الله. . . الحديث بطوله.

الشافعي : أنا الثقة، عن محمد بن أبان، عن علقمة بن مَرْثَد، عنه، به. وقال في موضع آخر: ثنا الثقة يحيى بن حسان، عن محمد، به.

مي في السير: في موضعين مطولاً ومختصراً: أنا محمد بن يوسف، عن سفيان، عن علقمة، به.

جا في الجهاد: ثنا محمد بن يحيى، ثنا عبدالصمد، ثنا شعبة، ثنا علقمة، بطوله.

عه فيه: عن علي بن حرب الطائي، عن القاسم بن يزيد. وعن أحمد بن عصام، ثنا أبو أحمد الزُّبَيْري. وعن الجرجاني / والدَّبَري، عن عبدالرزاق. وعن الصغاني وإسحاق بن سيَّار[1]، عن عبيد الله بن موسى، كلهم عن سفيان، به. وعن أبي أحمد بن عبدالوهاب، ثنا الحسين بن الوليد، عن شعبة، به. وعن جعفر الطيالسي، ثنا إبراهيم بن عَرْعَرَة، ثنا عبدالصمد، به. وعن أبي الزِّنْباع، عن يحيى بن بكير. وعن علي بن عثمان، ثنا عثمان بن صالح، قالا: ثنا الليث، حدثني جرير بن حازم، عن شعبة، به. وعن أبي داود الحراني والصاغاني وأبي أمية، قالوا: ثنا يعلى بن عبيد، ثنا إدريس الأودي. وعن الصغاني، ثنا عاصم بن علي، ثنا المسعودي. وعن يزيد بن عبدالصمد، ثنا أبو أيوب، ثنا عبدالرحمن بن بشر[2]، ١/١٥٤/ب

(١) «سيّار» من الأصل و(هـ) وهو الصواب، فما في المطبوع: «شيبان» فخطأ. وهو إسحاق بن سيار النَّصِيْبي أبو يعقوب. انظر: (الجرح والتعديل ٢/٢٢٣، وسير أعلام النبلاء ١٣/١٩٤ وتذكرة الحفاظ ٢/٦٣٦، وشذرات الذهب ٢/١٦٣).
وشذرات الذهب ٢/١٦٣).

(٢) «بشر» كذا في الأصل و (هـ) والنسخة الأصلية من التاريخ الكبير ومخطوطة ميزان الاعتدال لسبط ابن العجمي - وعليها علامة التصحيح وقد ضبط بعض الكلمات ضبطاً محكماً - وكذا في نسخة «ك» من الجرح والتعديل. وفي المطبوع من أبي عوانة، وميزان الاعتدال، والجرح والتعديل، وثقات ابن حبان: «بشير». انظر: (التاريخ الكبير ٥/٢٦٣، والجرح والتعديل ٥/٢١٥، والميزان ٢/٥٥٠، ومقدمة محققه ص : ط).

عن محمد بن إسحاق، حدثني عمرو بن قيس. وعن فَضْلَك الرازي، ثنا سهل بن عثمان، ثنا ابن أبي زائدة، عن عمرو بن قيس وسفيان[1]. وعن محمد بن أصبغ بن الفرج، ثنا أبي، ثنا علي بن عابس، عن أبان بن تغلب. وعن ابن أبي مَسَرَّة، ثنا المقرىء، ثنا أبو حنيفة. وعن عبدالله بن محمد بن عيشون، عن محمد بن سليمان - المعروف ببُومة - ثنا أبي. وعن أبي فَرْوة الرُّهاوي، ثنا أبي، عن أبيه، كلاهما عن زيد بن أبي أُنَيْسة، زاد أبو فروة: عن يحيى - يعني أخاه - ابن أبي أنيسة. وعن الدَّبَري، عن عبدالرزاق، عن معمر، ثمانيتهم عن علقمة بن مَرْثَد، به. زاد الثوري في روايته: عن علقمة، قال: فذكرته لمقاتل بن حيان، فقال: حدثني مسلم[2] بن هَيْصم، عن النعمان بن مقرِّن، عن النبي ﷺ، وسموا كلهم ابن بريدة في روايتهم، إلا أبان بن تغلب، فقال: عن ابن بريدة، وساق لفظة علي بن حرب والحسين بن الوليد بطولها، واختصر الباقين.

طح فيه: ثنا أبو بشر عبدالملك بن مروان الرقي، ثنا الفريابي بالإسنادين معاً. وعن ابن مرزوق، عن أبي حذيفة، عن سفيان بإسناد بُرَيْدة فقط. وعن فهد، ثنا أبو صالح. وعن روح بن الفَرَج، ثنا ابن بكير، كلاهما عن الليث، حدثني جرير بن حازم، عن شعبة، عن علقمة، به.

حب في الثالث من الخامس: أنا عبدالله بن محمد الأزدي، ثنا إسحاق بن إبراهيم، ثنا يحيى بن آدم، ثنا سفيان، أملاه علينا إملاء بتمامه، وفي آخره قال: فذكرت هذا الحديث لمقاتل بن حيان، فقال: حدثني مسلم بن هَيْصَم، عن النعمان بن مقرن، عن النبي ﷺ نحوه.

قال أحمد: ثنا وكيع، ثنا سفيان، عن علقمة بن مَرْثَد، عنه، به. وعن

---

(١) «سفيان» من الأصل والمطبوع وهو الصواب، لأنه سفيان بن عيينة، وفي (هـ): «شيبان». انظر: (تهذيب التهذيب ٤/١١٧ وما بعدها وتهذيب الكمال - ترجمة يحيى بن زكريا بن أبي زائدة).

(٢) «مسلم» من الأصل وهو الصواب، فما في (هـ): «سلم» فتصحيف. انظر: (الكاشف ٣/١٤٣ تهذيب التهذيب ١٠/١٣٩، والتقريب).

عبدالرحمن، عن سفيان، نحوه. أتم منه.

٢٢٢٧ ـ حديث: كان رسول الله ﷺ إذا بعث سرية، قال لهم: «لا تقتلوا وليداً ولا امرأة...» هو طرف من الذي قبله. طح

وقد أفرده الطحاوي في الجهاد، عن شيخين، من طريق الثوري بالإسنادين. وعن الليث، به.

٢٢٢٨ ـ حديث: كان رسول الله ﷺ إذا بعث سرية قال: «لا تقتلوا شيخاً كبيراً» وهذا طرف من الذي قبله. طح

طح في الجهاد: ثنا ابن أبي داود، ثنا أَصْبَغ، ثنا علي بن عابس، ثنا أَبَان بن تَغْلِب[1]، عن علقمة بن مَرْثَد، عن ابن بُريدة، عن أبيه، به.

٢٢٢٩ ـ حديث: كنا مع رسول الله ﷺ نسير، فنزل بنا ونحن قريب من ألف راكب... الحديث، وفيه: «إني استأذنت[2] في الاستغفار لأمي (فلم يأذن)[3] لي، فدمعت عيني رحمةً لها» وفيه: «كنت نهيتكم عن زيارة القبور» وفيه: ذكر الأضاحي والأوعية. حب طح كم حم

٢٢٢٧ ـ طح ٣/٢٢١.

٢٢٢٨ ـ طح ٣/٢٢٤.

(١) «تَغْلِب» بالتاء من الأصل و (هـ) وهو الصواب، وجاء في المطبوع: «ثعلب» بالثاء وهو تصحيف. انظر: (تهذيب التهذيب ١/٩٣. والتقريب).

٢٢٢٩ ـ حب (الإحسان) ٧/٣٨١ ـ ٣٨٢ (الحوت) و «الموارد» ص ٢٠١. طح ٤/١٨٥ ـ ١٨٦. كم ٢/٦٠٥، ١/٣٧٥.

ويزاد: رواه الإمام أحمد في مسنده ٥/٣٥٥: ثنا حسن بن موسى وأحمد بن عبدالملك، قالا: ثنا زهير ـ قال أحمد بن عبدالملك في حديثه: ثنا زبيد بن الحارث اليامي ـ عن محارب بن دثار، عن ابن بريدة، عن أبيه، به. وذكرهما المصنف في الحديث المتقدم برقم (٢٢٢٥).

(٢) في (هـ) زيادة «لأمي».

(٣) في (هـ) بدله «فأذن».

حب في السابع عشر من الرابع : أنا الحسين بن محمد بن أبي معشر[١]، ثنا عبدالرحمن بن عمرو البجلي، ثنا زهير بن معاوية، عن زُبَيْد اليامي[٢]، عن مُحارب بن دِثَار، عن ابن[٣] بريدة، به.

طح في الذبائح : ثنا ابن أبي داود، ثنا أحمد بن يوسف. وعن فهد، ثنا أبو نعيم، قالا : ثنا مُعَرِّف[٤] بن واصل. وعن ابن أبي داود، ثنا عمرو بن خالد، ثنا زهير بن معاوية، عن زُبَيْد، كلاهما عن مُحارب بن دِثَار. وعن ابن مرزوق، ثنا أبو عاصم، ثنا سفيان، عن علقمة، كلاهما عن ابن بريدة، بقصة الضحايا حسبُ.

كم في الترجمة النبوية : ثنا أبو العباس محمد بن يعقوب، ثنا يوسف بن عبدالله الخوارزمي ببيت المقدس، ثنا أبو سعيد يحيى بن سليمان الجعفي، ثنا يحيى بن يمان، ثنا سفيان، عن علقمة بن مَرْثَد، عن سليمان بن بُريدة، نحوه. وفي الجنائز: أنا أبو عبدالله الصفّار، ثنا أبو بكر بن أبي الدنيا، ثنا أحمد بن عمران الأخنسي[٥]، ثنا يحيى بن يمان، ببعضه.

٢٢٣٠ - / حديث: أتى النبي ﷺ رجل، فسأله عن وقت الصلاة، فقال: ١/١٥٥أ
خز جا عه حب طح قط حم

---

(١) «معشر» من الأصل و (هـ) و «الإحسان» وهو الصواب، فما في «الموارد»: «شعيب» فخطأ . انظر: (تذكرة الحفاظ ٢/٧٧٤ ، سير أعلام النبلاء ١٤/٥١٠، شذرات الذهب ٢/٢٧٩).

(٢) «اليامي» من الأصل و (هـ) وفي المطبوع: «الإيامي» وكلاهما صحيح. انظر: (اللباب ١/٩٦، ٣/٤٠٦، وتهذيب التهذيب ٣/٣١٠ - ٣١١).

(٣) وقع في (الإحسان): «أبي» بدل «ابن» وهو تحريف.

(٤) «مُعَرِّف» من الأصل وهو الصواب، وفي (هـ) والكاشف: «معروف». انظر: (تهذيب الكمال ٣/١٣٥٢، والكاشف ٣/١٦١، وتهذيب التهذيب ١٠/٢٢٩، والتقريب).

(٥) «الأخنسي» من المطبوع وهو الصواب، فما في الأصل و(هـ): «الأحمسي» فتصحيف. انظر: (التاريخ الكبير ١/٢٠٢، وتاريخ بغداد ٣/١٣٢، والميزان ١/١٢٣). وقال الذهبي: لكنه - أي البخاري - سماه محمداً، فقيل: هما واحد، وأورده الخطيب فيمن اسمه محمداً، ثم قال: وقد قيل: اسمه أحمد ابن عمران، وذلك أشهر عندنا...

٢٢٣٠ - خز ١/١٦٦ - ١٦٧. جا ص ٦٠. عه ١/٣٧٣ - ٣٧٤. حب (الإحسان)٣/٣٦، =

خز لابن خزيمة عه لأبي عوانة طح للطحاوي حب لابن حبان قط للدارقطني كم للحاكم

«صل معنا في هذين اليومين . . . » الحديث.

خز في الطهارة: ثنا يعقوب بن إبراهيم الدَّوْرقي والحسن بن محمد وعلي بن الحسين بن إبراهيم وأحمد بن سنان الواسطي وموسى بن خاقان، قالوا: ثنا إسحاق - وهو ابن يوسف الأزرق - ثنا سفيان الثوري، عن علقمة بن مَرْثَد، عنه، به. وعن بندار، عن حَرَمي بن عُمارة، عن شعبة، عن علقمة، ولم يسق متنه، قال بندار: فذكرته لأبي داود، فقال: صاحب هذا الحديث ينبغي أن يكبّر عليه. قال بندار: فمحوته من كتابي. قال أبو بكر: ينبغي أن يكبر على أبي داود حيث غلط، وأن يضرب بندار عشرة، حيث محا هذا الحديث من كتابه، لأنه حديث صحيح على ما رواه الثوري أيضاً عن علقمة، ثنا محمد بن يحيى، ثنا علي بن عبدالله، ثنا حرمي بن عمارة، عن شعبة، بالحديث، بتمامه.

قلت: ولم يسق لفظه، وحديث محمد بن يحيى ليس في سماعنا.

جا فيه: عن محمد بن بَزيْع النيسابوري، عن إسحاق الأزرق، به.

عه فيه: ثنا محمد بن سليمان ابن بنت مطر، ثنا إسحاق الأزرق، به. وعن مهدي بن الحارث ومحمد بن شاذان الجوهري وأبي قِلابة، قالوا: ثنا علي بن المديني، به. وعن الصغاني، عن عبدالعزيز أبي خالد. وعن عبدالحميد بن محمد بن المستام الحراني، عن مَخْلَد بن يزيد، كلاهما، عن سفيان، به.

حب في الخامس والأربعين من الأول: أنا أحمد بن يحيى بن زهير بتُسْتَر، ثنا يعقوب بن إبراهيم الدَّوْرقي، به. وفي الثاني والأربعين من الخامس: كذلك.

طح فيه: ثنا أحمد بن داود، ثنا إسماعيل بن سالم، ثنا إسحاق الأزرق، به.

= ٥٣، ٥٤. (عثمان) و٣/٢٤، ٣٥ (الحوت). طح ١/١٤٨. قط ١/٢٦٢ - ٢٦٣. أحمد ٥/ ٣٤٩.

ويزاد: رواه أبو عوانة أيضاً - المصدر السابق -: ثنا الصغاني، عن سريج بن يونس، عن إسحاق بن يوسف، عن سفيان، عن علقمة بن مَرْثد، عن سليمان بن بريدة، عن أبيه، به.

قط في الصلاة: ثنا الحسين[1] بن إسماعيل، ثنا يعقوب بن إبراهيم الدورقي وعلي بن شعيب ومحمد بن أبي عونٍ. حَ وثنا محمد بن مَخْلَد، ثنا علي بن إِشْكاب. حَ وحدثنا علي بن عبدالله بن مُبَشِّر، ثنا أحمد بن سنان، قالوا: ثنا إسحاق بن يوسف الأزرق، به. وعن القاضي أبي عمر، عن سعدان بن نصر، عن إسحاق الأزرق، مختصر. وعن أحمد بن عيسى بن السكين[2] عن عبدالحميد بن المُسْتام[3]، به. وعن أبي عمر، عن إسماعيل بن إسحاق، عن علي، به نحوه.

قال أحمد: ثنا إسحاق بن يوسف الأزرق، به.

٢٢٣١ - حديث: كان رسول الله ﷺ يتوضأ لكل صلاة، حتى يوم فتح مكة صلى الصلوات بوضوء واحد ومسح على خفيه. . . الحديث.

مي خز جا حب طح حم عه

مي في الطهارة: أنا عبيدالله بن موسى، عن سفيان، عن علقمة بن مَرْثَد، عنه، به.

---

(١) «الحسين» من المطبوع وهو الصواب، لأنه: الحسين بن إسماعيل بن محمد الضبي البغدادي، فما في الأصل و (هـ): «الجنيد» فخطأ. انظر: (تاريخ بغداد ٨/١٩ وتذكرة الحفاظ ٣/٨٢٤ وما بعدها، وسير أعلام النبلاء ١٥/٢٥٨ وشذرات الذهب ٢/٣٢٦).

(٢) «السكين» من المطبوع وهو الصواب، فما في الأصل و (هـ): «السكن» تصحيف. انظر: (تاريخ بغداد ٤/٢٨٠).

(٣) «المُسْتام» من الأصل و (هـ) وهو الصواب، فما في المطبوع: «المستهام» فتصحيف. انظر: (الكاشف ٢/١٥٢ وتهذيب التهذيب ٦/١٢١، والتقريب).

٢٢٣١ - مي ١/١٦٩ (الدمشقية) و ١/ ١٣٤ (اليماني) خز ١/١٠. جا ص: ١١. حب (الإحسان) ٣/١٥٨ - ١٥٩ (عثمان) و ٣/١٠٥ - ١٠٦ (الحوت). طح ١/٤١. أحمد ٥/٣٥٠، ٣٥١، ٣٥٨.

ويزاد: رواه أبو عوانة أيضاً في الطهارة ١/٢٣٧: ثنا علي بن حرب الطائي ثنا أبو عامر العَقَدي والقاسم بن يزيد الجرمي وأبو داود، كلهم عن سفيان، عن علقمة بن مَرْثد، عن ابن بريدة، عن أبيه، به. ورواه بزيادة المسح على الخفين: عن أبي العباس الغزي، ثنا الفريابي، ثنا سفيان، عن علقمة، عن سليمان بن بريدة، عن أبيه، به.

خز لابن خزيمة عه لأبي عوانة طح للطحاوي حب لابن حبان قط للدارقطني كم للحاكم

خز في الطهارة: ثنا محمد بن بشار، ثنا يحيى بن سعيد. وثنا أبو موسى، ثنا عبدالرحمن، كلاهما عن سفيان، به. وثنا[1] علي بن الحسين الدرهمي بخبر غريب[2]، ثنا معتمر، عن سفيان الثوري، عن محارب بن دثار، عن ابن بريدة، به، ولم يسمّه. وعن أبي عمار، عن وكيع بن الجراح، عن سفيان، نحوه. قال أبو بكر: لم يسند هذا الخبر عن الثوري أحد نعلمه غير المعتمر ووكيع، ورواه أصحاب الثوري غيرهما، عنه، عن محارب، عن سليمان مرسلاً، انتهى.

من قوله: ثنا علي بن الحسين إلى أخره. ليس في سماعنا.

جا فيه: عن عبدالله بن هاشم، عن يحيى بن سعيد، به. وعن إسحاق بن منصور، عن عبدالرحمن بن مهدي، به.

حب في الأول من الرابع: أنا الحسن بن سفيان، ثنا أبو بكر بن أبي شيبة، ثنا وكيع، به. وعن محمد بن أحمد بن أبي عون، ثنا أبو قُدَيْد عبيد الله بن فَضَالة، ثنا محمد بن يوسف وقبيصة بن عقبة. وعن أحمد بن علي بن المثنى، ثنا مجاهد بن موسى، ثنا يحيى بن آدم، كلهم عن سفيان، به.

طح فيه: ثنا أبو بكرة، ثنا أبو عامر العَقَدي. وعن ابن مرزوق، ثنا أبو عاصم وأبو حذيفة، ثلاثتهم، عن سفيان، عن علقمة، به.

رواه أحمد: عن يحيى بن سعيد ووكيع وعبدالرحمن، كلهم عن سفيان، به.

١/١٥٥/ب **٢٢٣٢ -/حديث: «من لعب بالنَّرد فكأنما غمس يده في لحم الخنزير ودمه».** عه حب حم

عه في آخر الطب: عن علي بن حرب، عن القاسم بن يزيد. وعن الغَزِّي، عن الفِرْيابي. وعن بكّار بن قُتيبة، ثنا أبو عامر. وعن يونس وبحر، عن ابن

(١) وفي (هـ): «ثنا».
(٢) وفي المطبوع: «غريب غريب».
٢٢٣٢ - حب (الإحسان) ٥٤٦/٧ (الحوت). أحمد ٣٥٢/٥، ٣٥٧، ٣٦١.

وهب. وعن عباس الدُّوْري، ثنا أبو داود الحَفَري. وعن سعدان بن يزيد، عن إسحاق الأزرق، ستتهم عن سفيان الثوري.

حب في الثامن والعشرين من الثالث: أنا عمر بن محمد الهمْداني، ثنا أبو الطاهر، ثنا ابن وهب، سمعت الثوري، عن علقمة بن مَرْثَد، عنه، به.

قال أحمد: ثنا وكيع، عن سفيان، بهذا. وعن عبدالرحمن، عن سفيان، مثله.

٢٢٣٣ - حديث: جاء ماعز بن مالك إلى النبي ﷺ، فقال: يا رسول الله عه قط **طهرني... الحديث بطوله، وفيه قصة المرأة الغامدية أيضاً.**

عه في الحدود: ثنا العباس بن عبدالله التَرْقُفي وعباس بن محمد الدُّوْري ومحمد بن مسلم ومحمد بن نصر بن الحجاج. وفي الأحكام: عن التَّرْقُفي ومحمد بن مسلم بن وارة وعباس بن واقد الخوارزمي، قال: هو الدوري[1].

قط[2] في الحدود: ثنا حمزة بن القاسم، ثنا عباس الدوري. قال: وثنا محمد بن نوح الجنَدَيْسابوري ومحمد بن محمد بن مالك الإسْكافي، قالا: ثنا جعفر بن محمد بن شاكر الصائغ، قالوا كلهم: ثنا يحيى بن يعلى بن الحارث، ثنا أبي (ثنا غيلان بن جامع، عن علقمة بن)[3] مرثد، عن سليمان، به.

٢٢٣٤ - حديث: «من أنْظَر معسراً، فله بكل يوم صدقة، قبل أن كم حم **يحل الدين...» الحديث.**

كم في البيوع: ثنا أبو محمد أحمد بن عبدالله المُزَني وأبو سعيد أحمد بن يعقوب الثقفي، قالا: ثنا أبو جعفر محمد بن عبدالله الحضرمي، ثنا أبو بكر بن أبي شيبة،

٢٢٣٣ - عه ٤/٤٨ - ٤٩ في الأحكام، وكتاب الحدود غير مطبوع. قط ٣/٩١ - ٩٢.
(١) هو: الدوري نسبةً، الخوارزمي أصلاً. انظر: (تهذيب التهذيب ٥/١٢٩).
(٢) وفي (هـ): «كم» وهو خطأ.
(٣) وقد شطب على ما بين القوسين في (هـ) والصواب إثباته كما هو واضح.
٢٢٣٤ - كم ٢/٢٩. أحمد ٥/٣٦٠.

ثنا عفان، ثنا عبدالوارث بن سعيد، ثنا محمد بن جُحَادة، عن سليمان بن بُرَيْدة، به.

قال أحمد: ثنا عفان، به.

٢٢٣٥ - حديث: كان رسول الله ﷺ إذا دخل السوق قال: «بسم الله...» الحديث. كم

كم في الدعاء: أنا أبو عمرو بن السمّاك، ثنا محمد بن عيسى المدائني، ثنا شعيب بن حرب، ثنا جار لنا يكنى أبا عمر[1]، عن علقمة بن مَرْثَد، عنه، به.

٢٢٣٦ - حديث: «حرمة نساء المجاهدين على القاعدين كأمهاتهم...» الحديث. عه حب حم

عه في الجهاد: ثنا (الصغاني)[2]، ثنا الحُمَيْديّ. وعن علي بن حرب، ثنا أبي وسعيد بن منصور. وعن أبي داود السجزي، ثنا سعيد بن منصور، كلاهما عن سفيان، عن قَعْنَب. وعن عمار بن رجاء، ثنا يحيى بن آدم، ثنا مِسْعَر. وعن أبي حاتم الرازي، ثنا عبدالله بن محمد المسندي، ثنا حَرَميّ، عن شعبة. وعن محمد بن عمرو بن عون الواسطي، ثنا علي بن الحسن بن سليمان. وعن الصغاني، عن طاهر بن أبي أحمد الزُّبَيْري، كلاهما عن أبي خالد سليمان بن حيان، ثنا عمرو بن قيس، كلهم عن علقمة بن مَرْثَد. وعن أبي زرعة وأبي حاتم الرازيين، قالا: ثنا عمرو بن رافع، ثنا عبدالله بن سعد[3] الدَّشْتكي، عن يزيد النحوي، كلاهما عن سليمان بن بُرَيْدة. وعن ابن أبي رجاء والأحمسي (قالا: ثنا وكيع. وعن علي بن

٢٢٣٥ - كم ١/٥٣٩.

(١) «عمر» من الأصل و (هـ) ومخطوطة رواق المغاربة للمستدرك (ج ١/ق ٢٤٧/أ) وفي المطبوع: «عمرو».

٢٢٣٦ - عه ٥/٧٠-٧٣. حب (الإحسان) ٧/٧٢-٧٣ (الحوت). أحمد ٥/٣٥٢، ٣٥٥.

(٢) «الصغاني» من المطبوع ٥/٧٠، وبدله في الأصل و (هـ): «ابن أبي الربيع الجرجاني» ولعله سبق نظر من الحافظ، ولأن رواية الجرجاني ذكرها بعد قليل عن عبدالرزاق، وهو معروف الرواية عنه لا عن الحميدي. انظر: (تهذيب الكمال ٦/٣٣٤).

(٣) «سعد» من الأصل و (هـ) وهو الصواب، فما في المطبوع: «سعيد» فتصحيف. انظر: (الكاشف ٢/٩٠، وتهذيب التهذيب ٥/٢٣٤، والتقريب).

حرب، ثنا أبو داود الحَفَري، قالا: ثنا سفيان. وعن الغَزِّيّ ومحمد بن عوف)[1] قالا: ثنا الفِرْيابي. وعن ابن أبي الربيع الجرجاني، ثنا عبدالرزاق، كلهم عن سفيان، عن علقمة بن مَرْثَد، به. وعن عبدالله بن بُرَيْدة، بدل سليمان[2].

حب في الثاني من الأول: أنا أحمد بن علي بن المثنى، ثنا محمد بن قدامة المِصِّيصي، ثنا سفيان - هو ابن عيينة - به. وعن عمر بن محمد الهَمْداني، ثنا بندار، ثنا حَرَمِيّ بن عُمارة، ثنا شعبة، به.

قال أحمد: ثنا وكيع، ثنا سفيان، به. وعن أبي معاوية، عن ليث، عن علقمة، نحوه.

٢٢٣٧ - / حديث: لما أخذوا في غسل رسول الله ﷺ، فإذا هم بمنادي من الداخل: لا تجردوا عن رسول الله ﷺ قميصه. ١/١٥٦

كم في الجنائز: أنا أبو قتيبة سَلْم[3] بن الفضل بمكة، ثنا إبراهيم بن هاشم البغوي، ثنا أبو بكر بن أبي شيبة، ثنا أبو معاوية، ثنا أبو بردة بُرَيد بن عبدالله، عن علقمة بن مَرْثَد، عنه، بهذا، وقال: صحيح على شرطهما. وفي موضع آخر: ثنا أبو العباس محمد بن يعقوب، ثنا أحمد بن عبدالجبار، ثنا أبو معاوية، أنا أبو بُردة، عن علقمة، به. وعن ابن بالويه، عن عبدالله بن أحمد بن حنبل، ثنا أبو بكر بن أبي شيبة، ثنا أبو معاوية، به، وقال: صحيح على شرطهما.

٢٢٣٨ - حديث: أن امرأة أتت النبي ﷺ فقالت: يا رسول الله إني تصدقت على أمي بجارية، فماتت... الحديث. حم

أحمد: ثنا إسحاق بن يوسف، ثنا عبدالملك بن أبي سليمان، عن عبدالله بن

---

(١) قوله «قالا: ثنا وكيع... ومحمد بن عوف» ليس في (هـ).

(٢) أي بدءاً من طرق ابن أبي رجاء والأحمسي.

٢٢٣٧ - كم ١/٣٥٤.

(٣) «سلم» من الأصل وهو الصواب، وفي المطبوع: «سالم». انظر: (تاريخ بغداد ٩/١٤٨).

٢٢٣٨ - أحمد ٥/٣٤٩. وانظر الحديثين الآتيين (٢٣٠٩، ٢٣١٠).

عطاء، عن سليمان، به.

قلت: رواه سفيان وغيره، عن عبدالله بن عطاء، عن عبدالله بن بُرَيْدة.

٢٢٣٩ - حديث: جاء رجل إلى النبي ﷺ، فقال: يا رسول الله[1] إني أحب الخيل... الحديث.
حم

أحمد: ثنا يزيد، ثنا المسعودي، عن علقمة بن مَرْثَد، عن ابن بُرَيْدَةَ، به.

٢٢٤٠ - حديث: كان رسول الله ﷺ يعلمهم إذا خرجوا إلى المقابر فكان قائلهم يقول: السلام عليكم أهل الديار من المؤمنين... الحديث.
حم حب

أحمد: عن معاوية بن هشام وأبي أحمد ومحمد بن حميد أبي سفيان، كلهم عن سفيان، عن علقمة بن مَرْثَد، عنه، به.

٢٢٤١ - حديث: «لهم ما أسلموا عليه من أرضهم...» الحديث.
حم

أحمد: ثنا أحمد بن عبدالملك، ثنا موسى بن أعْيَنَ، عن ليث، عن علقمة بن مَرْثَد، عنه، به.

٢٢٤٢ - حديث: «اذهب فإن الدال على الخير كفاعله».
حم أبو يعلى

أحمد: ثنا إسحاق بن يوسف، ثنا أبو فلان[2]، كذا قال، ولم يسمّه على

٢٢٣٩ - أحمد ٥/٣٥٢.

(١) ما بين الهلالين ساقط من (هـ).

٢٢٤٠ - أحمد ٥/٣٥٣، ٣٥٩.

ويزاد: رواه ابن حبان كما في (الإحسان) ٥/٦٩ (الحوت): «نا عمران بن موسى بن مجاشع، ثنا عثمان بن أبي شيبة، ثنا معاوية بن هشام، ثنا سفيان، عن علقمة بن مرثد، عن سليمان بن بريدة، عن أبيه...».

٢٢٤١ - أحمد ٥/٣٥٧.

٢٢٤٢ - أحمد ٥/٣٥٧. وأخرجه ابن كثير في جامع المسانيد (١/١٣٠/ب) من طريق أبي يعلى.

(٢) «فلان» من الأصل و (هـ) وأطراف المسند (ح ١٢٢١) وتعجيل المنفعة ص ٥١٤، وفي المطبوع: «فلانة».

عَمْد. وثناه غيره، فسماه - يعني أبا حنيفة - عن علقمة بن مَرْثَد، عن سليمان بن بُرَيْدة، عن أبيه، عن رسول الله ﷺ: قال لرجل أتاه . . . فذكره.

قال أبو يعلى: ثنا محمد بن بشّار، ثنا إسحاق الأزرق، ثنا أبو حنيفة، به.

٢٢٤٣ - حديث: أنه توضأ ومسح على خفيه، فقال له عمر: رأيتك يا رسول الله صنعت شيئاً لم تكن تصنعه، قال: «عمداً صنعته يا عمر». حم عه

أحمد: ثنا وكيع، أنا سفيان، عن علقمة بن مَرْثَد، عنه، به.

وهو طرف من الحديث الماضي: لما كان يوم الفتح صلى الصلوات بوضوء واحد.

٢٢٤٤ - حديث: «من قال: اللهم أنت خلقتني وأنا عبدك. . .» الحديث. أبو يعلى

قال أبو يعلى: ثنا أبو خيثمة، ثنا جرير، عن ليث، عن يحيى، عن سليمان، به.

٢٢٤٥ - حديث: «ليس شيء إلا وهو أطوع لله من ابن آدم». البزار

قال البزار: ثنا عبدالرحمن بن عيسى، ثنا أبو زهير المَرْوَزي، ثنا ابن الأشجعي، عن أبيه، عن الثوري، عن علقمة، عن سليمان بن بُرَيْدة، به.

٢٢٤٦ - حديث: ذُكرت الطِيَرَةُ عند رسول الله ﷺ، فقال: «من أصابه من ذلك شيء فليقل: اللهم لا طَيْرَ إلا طيرك، ولا إله غيرك». البزار

٢٢٤٣ - أحمد ٥/٣٥١. وقد تقدم برقم ٢٢٢٤.

ويزاد: رواه أبو عوانة في الطهارة ١/٢٣٧: عن الأحمسي، ثنا وكيع، ثنا سفيان، عن علقمة بن مرثد، عن سليمان بن بريدة، عن أبيه، به. وعن أبي عبيدالله العسكري، ثنا أبو بكر الحنفي، ثنا سفيان، عن علقمة، عنه، به.

٢٢٤٤ - وأخرجه أيضاً ابن كثير في جامع المسانيد (١/١٣٠/أ) عن أبي يعلى، وليس هو في مسند بريدة من مسند أبي يعلى المطبوع ٣/٦ - ٨.

٢٢٤٥ - مسند البزار (٢/١١٨/أ). وجامع المسانيد (١/١٣٠/ب).

٢٢٤٦ - مسند البزار (٢/١١٨/ب) وكشف الأستار ٣/٤٠١.

خز لابن خزيمة عه لأبي عوانة طح للطحاوي حب لابن حبان قط للدارقطني كم للحاكم

قال البزار : [حدثنا أبو غسان روح بن حاتم، ثنا عمرو[١] بن سفيان، ثنا الحسن بن أبي جعفر، عن محمد جحادة، عن علقمة بن مرثد][٢] ثنا سليمان، به.

٢٢٤٧ ـ حديث : أن رجلاً كان في الطواف، يطوف بأمه وهو حاملها، فسأل رسول الله ﷺ، هل أديتُ حقها؟ قال: «لا، ولا بزَفْرة[٣] واحدة» أو كما قال. البزار

رواه البزار : [حدثنا إبراهيم بن المستمر العروقي، ثنا عمرو بن سفيان][٤] عن الحسن بن جعفر، عن ليث، عن علقمة، عنه، به.

٢٢٤٨ ـ حديث : «إن الحجر ليهوي في جهنم ما يصل قعرها سبعين خريفاً». البزار

رواه البزار : [حدثنا عمر بن محمد بن الحسن الأسدي الكوفي، ثنا أبي][٥] عن محمد بن أبان، عنه، به.

٢٢٤٩ ـ / حديث : كان إذا خرج إلى السوق قال : «اللهم إني أسألك الطبراني ١/١٥٦/ب

(١) «عمرو» من مخطوط مسند البزار وهو الصواب فما في مطبوع كشف الأستار: «عمر» فتحريف، وهو عمرو بن سفيان القُطَعِي. انظر: (الجرح والتعديل ٨/٤٨١، والاكمال ٧/١٤٩، والأنساب ١٠/١٩٣، وتهذيب الكمال ٦/٧٥ ـ ترجمة: الحسن بن أبي جعفر الجُفْري ـ).

(٢) ما بين المعقوفتين بياض من الأصل و (هـ) وزدته من مصادر التخريج.
٢٢٤٧ ـ مسند البزار (٢/١١٨/ب) وكشف الأستار ٢/٣٧١.

(٣) «بزفرة» من الأصل و (هـ) ومسند البزار وجامع المسانيد (١/١٣٠/ب) والمراد: أي بحملة واحدة، وقال في النهاية ٢/٣٠٤: «زفر وازدفر إذا حمل» فما في كشف الأستار «بركزة» فتحريف.

(٤) ما بين المعقوفتين من مصادر التخريج، ومكانه بياض في الأصل و (هـ).
٢٢٤٨ ـ مسند البزار (٢/١٢٢/ب) وكشف الأستار ٤/١٨٢.

(٥) ما بين المعقوفين من مصادر التخريج، ومكانه بياض في الأصل و (هـ).
٢٢٤٩ ـ المعجم الكبير ٢/٦، والمعجم الأوسط (ق ٤٢/أ)

من خير هذه السوق، وخير ما فيها، وأعوذ بك من شر هذه[1]، وشر ما فيها، اللهم إني أعوذ بك أن أصيب فيها يميناً فاجرة، أو صفقة خاسرة».

قال الطبراني: ثنا محمد بن عبدالله الحضرمي، ثنا عبدالحميد بن صالح، ثنا محمد بن أبان، ثنا علقمة بن مَرْثَد، عن سليمان بن بُرَيْدة، به.

٢٢٥٠ - حديث: بينما النبي ﷺ في مسير له، إذ أتى على رجل يتقلب في الرمضاء، ظهراً لبطن، ويقول: يا نفس نوم بالليل وباطل بالنهار، وترجين أن تدخلي الجنة... الحديث. الطبراني

قال الطبراني: ثنا العباس بن الفضل، ثنا موسى بن إسماعيل، ثنا أبو عبدالله صاحب الصدقة، ثنا علقمة بن مَرْثَد، عنه، به.

٢٢٥١ - حديث: أتينا رسول الله ﷺ، فأشار إلينا، فقال: «اجلسوا». الطبراني

قال الطبراني: ثنا معاذ بن المثنى، ثنا مُسَدَّد، ثنا إسرائيل[2]، عن أبي جَناب، عن ابن بُرَيْدة، به.

٢٢٥٢ - حديث: كانت راية رسول الله ﷺ سوداء، ولواؤه أبيض. الطبراني

قال الطبراني: ثنا عبدالله بن أحمد، ثنا إبراهيم بن الحجاج السامي، ثنا حيان بن محمد بن عبد[3]الله - أبو زهير - العدوي، عن أبي مِجْلَز، عن ابن عباس.

---

(١) «شر هذه» من الأصل، ومثله في جامع المسانيد (١/١٣٠/ب) وفي (هـ): «شر هذه السوق» وفي المطبوع: «شرها».

٢٢٥٠ - المعجم الكبير ٢/٦.

٢٢٥١ - المعجم الكبير ٢/٧.

(٢) «إسرائيل» كذا فيهما وجامع المسانيد(١/١٣١/أ) وفي المطبوع: «شريك».

٢٢٥٢ - المعجم الكبير ٢/٧.

(٣) «عبد» كذا في الأصل وتهذيب الكمال ترجمة «أبو مجلز لاحق بن حميد» وفي المطبوع: «عبيد» وكذا في ميزان الاعتدال والمغني في الضعفاء. فالله أعلم. انظر: (تهذيب الكمال ٣/١٤٨٤ والميزان ١/٦٢٣. والمغني ١/١٩٨).

وعن ابن بُرَيْدة، عن أبيه، به.

٢٢٥٣ ـ حديث: ﴿ . . . ٱلصَّمَدُ ﴾: الذي لا جوف له».
الطبراني

قال الطبراني: ثنا حفص[١] بن عمر، ثنا محمد بن عمر[٢] الرومي، ثنا أبو مسلم ـ قائد الأعمش ـ عن صالح بن حَيّان، عن ابن بُرَيْدة، عن أبيه، يرفعه، به.

٢٢٥٤ ـ حديث: نهى رسول الله ﷺ أن يسمى كلب أو كُلَيب.
الطبراني

قال الطبراني: ثنا عبدالله بن أحمد، ثنا أبو الشعثاء علي بن الحسن، ثنا علي بن غراب، عن صالح بن حيان[٣]، عن ابن بُرَيْدة، به.

٢٢٥٥ ـ حديث: أنه كان إذا خرج من بيته قال: «بسم الله توكلت على الله. . .» الحديث، «اللهم إني أعوذ بك أن أضل».
الطبراني

قال الطبراني: ثنا محمد بن عبدالله الحضرمي، ثنا عبدالملك بن الوليد البَجَلي، ثنا الحكم بن أبي عثمان، عن حفص بن عمر، عن سليمان، به.

٢٢٥٣ ـ المعجم الكبير ٢/٧.

(١) «حفص» من الأصل، وهو الصواب، لأنه حفص بن عمر بن الصباح الرقي، وفي المطبوع: «جعفر». انظر: (المعجم الصغير ١/١٥٢ وتهذيب الكمال (ق ٦٢٤). والميزان ١/٥٦٦).

(٢) «عمر» كذا في الأصل و (هـ) وهو الصواب، وفي المطبوع: «عمرو». انظر: (تهذيب التهذيب ٩/٣٦٠).

٢٢٥٤ ـ المعجم الكبير ٢/٧.

(٣) «حيان» من المطبوع، وهو الصواب، فما في الأصل و (هـ) «حباب» بموحدتين فتحريف. انظر: (تهذيب التهذيب ٤/٣٨٦، والتقريب).

٢٢٥٥ ـ لم أقف عليه في المعجم الكبير ولا الصغير، وأخرجه ابن كثير بالإسناد نفسه في جامع المسانيد (١/١٣١/أ).

٢٢٥٦ - حديث: قلت: يا رسول الله ما خير ما في الرجل؟ قال: «خلق حسن». الطبراني

الطبراني: ( )[1] عن قيس، عن علقمة، عنه، به.

٢٢٥٧ - حديث: «لا يخلُوَنَّ رجلٌ بامرأة، فإن الشيطان ثالثهما». الطبراني

الطبراني: ( )[2] عن حماد بن شعيب، عن علقمة، عنه، به.

٢٢٥٨ - حديث: «ألا أنبئك بآية لم تنزل على أحد من بعد سليمان بن داود غيري ﴿ بِسْمِ اللَّهِ الرَّحْمَٰنِ الرَّحِيمِ ﴾». الطبراني

الطبراني: ( )[2] عن أبي خالد، عن علقمة، عنه، به.

٢٢٥٩ - حديث: «لما أهبط الله آدم إلى الأرض، طاف بالبيت سبعاً، وصلى خلف المقام ركعتين...» الحديث، وفيه دعاؤه. الطبراني

قال الطبراني: ثنا أبو بكر أحمد بن محمد بن صدقة البغدادي، ثنا محمد بن مرزوق، ثنا محمد بن كثير، ثنا حميد بن معاذ، عن المنهال بن عمرو، عن سليمان بن سُلَيم، عن ابن بُرَيْدة، به.

٢٢٦٠ - حديث: في قوله ﴿... ثَيِّبَاتٍ وَأَبْكَارًا ﴾[3] قال: وعد الله نبيه الطبراني

٢٢٥٦ و٢٢٥٧ و٢٢٥٨ - هذه الأحاديث الثلاثة ليست في مسند بريدة من المعجم الكبير المطبوع (٢/٣ - ٨) لكن أوردها ابن كثير في جامع المسانيد (١/١٣١/أ) هكذا بحذف أول إسنادها.

(١) و(٢) كذا بياض في المواضع الثلاثة.

٢٢٥٨ - الحديث أورده الهيثمي في «مجمع الزوائد» ٢/١٠٩ - باب في بسم الله الرحمن الرحيم - وقال: رواه الطبراني في الأوسط.

٢٢٥٩ - لم أقف عليه في المطبوع من المعجم الكبير، وهو في جامع المسانيد (١/١٣١/أ).

٢٢٦٠ - لم أقف عليه في المعجم الكبير المطبوع من مسنده، وهو في جامع المسانيد لابن كثير (١/١٣١/ب).

(٣) سورة التحريم، الآية (٥).

في هذه الآية أن يزوجه بالثيب آسية امرأة فرعون، والبكر مريم بنت عمران.

قال الطبراني: ثنا أبو بكر بن صدقة، ثنا محمد بن مرزوق، ثنا عبدالله بن أبي أسامة، ثنا صالح بن حيَّان، عن ابن بُرَيْدة، عن أبيه، في قوله، به.

٢٢٦١ - حديث: «للرحم لسان عند الميزان، يقول: يارب...» الحديث.
الطبراني

قال الطبراني: ثنا الحسن بن العابد[1] الرازي، ثنا محمد بن حميد، ثنا تميم بن عبدالمؤمن، ثنا صالح بن حيّان، عن ابن بُرَيْدة، به.

١/١٥٧أ 2 ★ / صفوان بن مُحْرِز، عن بُرَيْدة

٢٢٦٢ - حديث: دخل قوم على رسول الله ﷺ فجعلوا يسألونه يقولون: أعطنا، حتى ساءه ذلك... الحديث.
خز كم

خز في التوحيد: ثنا محمد بن مَعْمَر، وأبو غسان مالك بن سعد.

كم في تفسير هود: أنا أبو عمرو عثمان بن أحمد الدقاق، ثنا محمد بن عبيد الله بن أبي داود، قالوا: ثنا روح بن عبادة، ثنا المسعودي، عن أبي صخرة جامع بن شداد، عن صفوان، به. وقال: صحيح الإسناد.

قلت: لكنه معلول، والصواب: عن صفوان، عن عمران بن حصين.

٢٢٦١ - لم أقف عليه في المعجم الكبير المطبوع من مسنده، وهو في جامع المسانيد (١/١٣١/ب).

(١) «العابد» كذا فيهما وجامع المسانيد (١/١٣١/ب). وفي «المعجم الصغير» ١/١٢٦ «الحسن بن العباس الرازي». ولعله الحسن بن العباس الرازي الجمال، وشيخه محمد بن حميد الرازي. انظر: (تاريخ بغداد ٧/٣٩٧ و ٢/٢٥٩).

2 ★ صفوان بن مُحرز بن زياد المازني، أو الباهلي، ثقة عابد، مات سنة (٧٤). انظر: (التقريب، وتهذيب التهذيب ٤/٤٣٠).

٢٢٦٢ - خز ص ٣٧٦. كم ٢/٣٤١.

---

3 ★ عامر الشعبي، عن بُرَيْدة

٢٢٦٣ - حديث: «لا رُقْية[1] إلا من عين أو حُمَة[2]».

خز حب

خز في التوكل: أنا محمد بن مَعْمَر، ثنا روح، ثنا شعبة.

حب في الثالث من الثالث: أنا الحسن بن سفيان، ثنا زكريا بن يحيى زَحْمُوْيه، ثنا هشيم، كلاهما عن حصين، عنه، به في حديث.

4 ★ عبدالله بن بريدة بن الحصيب، عن أبيه.

٢٢٦٤ - حديث: «إن عند كل أذانين ركعتين ما خلا المغربَ».

قط

قط في الصلاة: ثنا علي بن محمد المصري، ثنا الحسن بن غُلَيْب، ثنا عبدالغفار بن داود، ثنا حيان بن عبيدالله، ثنا عبدالله، به. وعن عبدالله بن محمد بن عبدالعزيز، عن عبدالواحد بن غياث، عن حيان، نحوه. وزاد: قال ابن بُرَيْدة: ولقد أدركتُ ابن عمر يصلي تينك الركعتين عند المغرب، لا يدعهما على حال... فذكره. وقال: خالفه حسين المعلم وسعيد الجُرَيْري وكَهْمس بن الحسن،

---

3 ★ تقدمت ترجمته في الرواة عن البراء ص: ٤٦٣ برقم (١٤).

٢٢٦٣ - حب (الإحسان) ٨/١١٤ - ١١٥ (الحوت).

(١) الراء ساقطة في الأصل.

(٢) الحُمَة: بالتخفيف السُّمُّ، وقد يشدد. ويطلق على إبرة العقرب للمجاورة. النهاية.

4 ★ عبدالله بن بريدة بن الحُصَيْب الأسلمي، أبو سهل المروزي، قاضيها، ثقة، مات سنة (١٠٥، وقيل: ١١٥) وله مائة سنة. انظر: (التقريب، وتهذيب التهذيب ٥/١٥٧).

٢٢٦٤ - قط ١/٢٦٤ - ٢٦٥.

ويزاد: رواه الدارقطني ١/٢٦٦ أيضاً بلفظ «ما بين كل أذانين صلاة لمن شاء» قاله ثلاثاً: عن إسماعيل بن محمد الصفار، نا الحسن بن علي بن عفان، نا أبو أسامة، عن الجُرَيري وكَهْمس، عن ابن بريدة، عن أبيه، به.

وهم ثقات، وحيان ليس بقوى، يعني فرووه، عن ابن بُرَيْدة، عن عبدالله بن مُغَفَّل المُزَني، وسيأتي[1].

٢٢٦٥ - حديث: «ما منكم من أحد إلا سيكلمه ربه، ليس بينه وبينه حاجب ولا ترجمان». خز

خز في التوحيد: أنا علي بن سلمة اللَبَقي حفظاً، ثنا زيد بن الحُبَاب، ثنا حسين بن واقد، عنه، بهذا.

٢٢٦٦ - حديث: سمعت رسول الله ﷺ يجهر بـ ﴿ بِسْمِ ٱللَّهِ ٱلرَّحْمَٰنِ ٱلرَّحِيمِ ﴾ قال عبدالله: وقد كان عبدالله بن عمر يجهر بها، وعبدالله بن العباس وابن الحنفية. قط

قط في الصلاة: ثنا أحمد بن محمد بن سعيد، ثنا عبدالله بن أحمد بن المستورد، ثنا سعيد بن عثمان الخَرَّاز، ثنا عمرو بن شَمر[2]، عن جابر - هو الجعفي - عنه، بهذا.

٢٢٦٧ - حديث: نهى رسول الله ﷺ أن يصلي الرجل في لحاف لا يتوشح به، ونهى أن يصلي الرجل في سراويل وليس عليه رداء. طح كم

طح في الصلاة: ثنا عيسى بن إبراهيم الغافقي، ثنا عبدالله بن وهب، أخبرني زيد بن الحُبَاب، عن أبي المُنِيْب، عنه بقصة السراويل حسب.

---

(١) مصورة الإتحاف [٤/٦٦/أ] رواه ابن خزيمة (٢/٢٦٧).
٢٢٦٥ - خز ص ١٥٠.
٢٢٦٦ - قط ١/٣١٠.
(٢) «شَمِر» من المطبوع وهو الصواب، وفي الأصل و(هـ): «سُمَيْر». انظر: (ميزان الاعتدال ٣/٢٦٨ ولسان الميزان ٤/٣٦٦). وانظر ما سيأتي أيضاً برقم ٢٢٦٨، تعليقة «٢».
٢٢٦٧ - طح ١/٣٨٢. كم ١/٢٥٠، ٤/٢٧٢.

كم فيه: ثنا أبو علي الحافظ، ثنا إبراهيم بن عبدالله المخرِّمي، ثنا سعيد بن محمد الجَرْمي، ثنا أبو تُمَيْلة يحيى بن واضح، ثنا أبو المُنيب، عنه، بهذا، وقال: صحيح وقد احتجا بأبي تُمَيْلة. وأبو المنيب اسمه عُبيد الله بن عبدالله العَتَكي، من ثقات المراوزة[1]. وفي الأدب: عن القاسم بن القاسم السيّاري، عن عبدالعزيز بن حاتم، عن علي بن الحسن بن شقيق، عن أبي تُمَيْلة، به، وأتم منه.

٢٢٦٨ - حديث: «من قرأ القرآن وتعلمه وعمل به ألبس يوم القيامة تاجاً...» الحديث.
كم

كم في فضائل القرآن: أنا بكر بن محمد الصيرفي، ثنا عبدالصمد بن الفضل، ثنا مكي بن إبراهيم، ثنا بَشير[2] بن المهاجر، عنه، به. وقال: صحيح على شرط مسلم.

٢٢٦٩ - حديث: «لقد[3] أوتي أبو موسى مزماراً من مزامير آل داود».
مي عه حب كم خد م حم

مي في فضائل القرآن: ثنا عثمان بن عمر، عن مالك بن مِغْول، عن ابن

---

(١) وتمامه: وممن يجمع حديثه في الخراسانيين.
٢٢٦٨ - كم ١/٥٦٧ - ٥٦٨.

(٢) «بشير» من المطبوع و(هـ) وهو الصواب، فما في الأصل: «بشر» فتصحيف. انظر: (الكاشف ١/١٥٩ وتهذيب التهذيب ١/٤٦٨، والتقريب).

٢٢٦٩ - مي ٢/٤٧٣ (الدمشقية) و٢/٣٤٠ (اليماني). كم ٤/٢٨٢. الأدب المفرد - باب قول الرجل فداك أبي وأمي - ٢/٢٧٠. ورواه مسلم في صلاة المسافرين - باب استحباب تحسين الصوت بالقرآن - ١/٥٤٦. أحمد ٥/٣٤٩، ٣٥٠، ٣٥١، ٣٥٩. ولم أقف على رواية ابن حبان في (الإحسان). وانظر الحديث الآتي برقم (٢٣٢١) ص: ٥٨٧.

(٣) وفي الأصل «لو» بدل «لقد».

خز لابن خزيمة عه لأبي عوانة طح للطحاوي حب لابن حبان قط للدارقطني كم للحاكم

بُرَيْدة، به.

عه فيه: عن الجعفي، ثنا زيد بن الحُباب. وعن أحمد بن أبي رجاء، ثنا شعيب بن حرب، كلاهما عن مالك بن مِغْول، به.

حب في الثاني من الأول: أنا أحمد بن عيسى، ثنا أحمد بن سليمان، ثنا زيد بن الحباب، عن مالك بن مِغْول في حديث.

كم في الأدب: ثنا أبو العباس، ثنا محمد بن موسى بن حاتم الباشاني، ثنا علي ابن الحسن بن شقيق، ثنا الحسين بن واقد، عنه، به.

وأخرجه البخاري في الأدب المفرد: عن علي بن الحسن ـ وهو ابن شقيق ـ به.

قلت: وهو عند مسلم من طريق آخر: عن مالك بن مغول(١).

ورواه أحمد: ولفظه خرج بُرَيْدة عِشاء، فلقيه النبي ﷺ فأخذ بيده، فأدخله المسجد، فإذا صوت رجل يقرأ. . . الحديث، وفيه «لقد سأل الله باسمه الأعظم» وفيه «إن الأشعري أعطي من مزامير آل داود»: عن عثمان بن عمر، عن مالك بن مِغْول، عنه، به. وعن وكيع ويحيى بن سعيد، عن مالك بقصة الدعاء، وعن زيد بن الحُبَاب، عن مالك مختصراً، ليس فيه قصة الدعاء. وعن ابن نُمَيْر(٢)، عن مالك، بقصة الأشعري، فقط.

٢٢٧٠ ـ / حديث: قال رسول الله ﷺ: «لا أخرج من المسجد حتى ١/١٥٧/ب قط

---

(١) وطريقه: ثنا أبو بكر بن أبي شيبة، حدثنا عبدالله بن نمير. ح وحدثنا ابن نمير، حدثنا أبي، حدثنا مالك ـ وهو ابن مِغْوَل ـ عن عبدالله بن بريدة، عن أبيه، به.

(٢) سقط «ابن نمير» من المطبوع ٥/٣٥١.

٢٢٧٠ ـ قط ١/٣١٠.

أخبرك بآية أو سورة لم تنزل على نبي بعد سليمان غيري. . . » الحديث «بأي شيء تفتتح القرآن إذا افتتحت الصلاة؟» قال: قلت : ﴿ بِسْمِ ٱللَّهِ ٱلرَّحْمَٰنِ ٱلرَّحِيمِ ﴾. قال: «هي هي» ثم خرج.

قط في الصلاة: ثنا الحسين بن يحيى بن عياش القطان، ثنا إبراهيم بن مُجَشِّر، ثنا سلمة بن صالح الأحمر، عن يزيد أبي خالد، عن عبدالكريم أبي أمية، عن ابن بُرَيْدة، به.

٢٢٧١ - حديث: «حرمة نساء المجاهدين».

في ترجمة : سليمان بن بُرَيْدة، عن أبيه.

٢٢٧٢ - حديث: أن رسول الله ﷺ قرأ في المغرب بـ ﴿ وَٱلتِّينِ وَٱلزَّيْتُونِ ﴾.
طح

طح في الصلاة: ثنا أحمد بن عبدالمؤمن، ثنا علي بن الحسن بن شقيق، ثنا الحسين بن واقد، عنه، بهذا.

٢٢٧٣ - حديث: أصبح رسول الله ﷺ، فدعا بلالاً، فقال: «يا بلال بم
خز حب كم حم

٢٢٧١ - تقدم حديثه برقم ٢٢٣٦.

٢٢٧٢ - طح ١/ ٢١٤، وهذا السند ليس لهذا الحديث، وإنما هو لحديث: أن رسول الله ﷺ كان يقرأ في صلاة العشاء الآخرة بالشمس وضحاها، وأشباهها. وحديث الباب إنما هو من رواية أحمد بن داود، ثنا يعقوب بن حميد، ثنا وكيع، عن إسرائيل، عن جابر، عن عامر، عن عبدالله بن عمر رضي الله عنهما، به.

٢٢٧٣ - خز ٢/ ٢١٣. حب (الإحسان) ٩/ ١٠٨ (الحوت) : كم ١/ ٣١٣، ٣/ ٢٨٥. أحمد ٥/ ٣٥٤، ٣٦٠.

ويزاد: رواه ابن حبان كما في (الإحسان) ٩/ ١٠٨ (الحوت) : «نا الحسن بن سفيان، ثنا أبو بكر بن أبي شيبة، ثنا زيد بن الحباب، ثنا حسين بن واقد، ثنا عبدالله بن بريدة. . .».

خز لابن خزيمة عه لأبي عوانة طح للطحاوي حب لابن حبان قط للدارقطني كم للحاكم

سبقتني إلى الجنة، ما دخلت الجنة قط إلا وسمعت خشخشتك أمامي. . .» الحديث.

خز في الصلاة: ثنا يعقوب الدَّوْرقي، ثنا علي بن الحسن بن شقيق، أنا الحسين بن واقد، ثنا عبدالله بن بُرَيْدة، به.

حب في الثامن من الثالث: أنا محمد بن الحسن بن خليل، ثنا أبو كريب، ثنا زيد بن الحُبَاب، أخبرني حسين بن واقد، نحوه.

كم في التطوع: ثنا القاسم بن القاسم السيّاري، ثنا عبدالله بن علي، ثنا علي بن الحسن بن شقيق، به. وقال: صحيح على شرطهما. وفي المناقب: عن السيّاري، عن محمد بن موسى الباشاني، عن علي بن الحسن، به.

رواه أحمد: عن زيد بن الحباب وعلي بن الحسن بن شقيق، كلاهما عن حسين، به.

٢٢٧٤ - وبه : أن رسول الله ﷺ عق عن الحسن والحسين.
حم

٢٢٧٥ - حديث: قال لي النبي ﷺ: «يا بُرَيْدة إذا رفعت رأسك من الركوع فقل: سمع الله لمن حمده اللهم ربنا لك الحمد. . .» الحديث.
قط

قط في الصلاة: ثنا أحمد بن محمد بن سعيد، ثنا علي بن الحسين بن سعيد، ثنا سعيد بن عثمان الخراز، ثنا عمرو بن شَمِر[1]، عن جابر - هو الجعفي، عنه، به.

٢٢٧٤ - أحمد ٥/٣٥٥، ٣٦١.
٢٢٧٥ - قط ١/٣٣٩.

(١) «شمر» من المطبوع وهو الصواب، وفي الأصل و(هـ): «سمرة». انظر: (الميزان ٣/٢٦٨) وانظر ما تقدم برقم ٢٢٦٦، تعليقة «١».

وعن أحمد بن محمد بن سعيد، عن أحمد بن الحسن بن سعيد، عن أبيه، عن سعيد بن عثمان، به.

٢٢٧٦ - حديث: توفي رجل من خُزاعة فأتي النبي ﷺ بميراثه. . . الحديث.
طح

طح في الفرائض: عن يونس ومحمد بن خزيمة، قالا: ثنا عمرو بن خالد، ثنا شريك، عن أبي بكر بن أحمد، عنه، به.

٢٢٧٧ - حديث: «الوتر حق، فمن لم يوتر فليس منا» قالها ثلاثاً.
كم حم

كم في الوتر: ثنا أبو العباس محمد بن يعقوب، ثنا الحسن بن علي بن عفان، ثنا زيد بن الحباب، ثنا أبو المُنِيب عُبَيْدالله بن عَبْدالله، حدثني عبدالله بن بُرَيْدة، بهذا، وقال: صحيح، وأبو المنيب ثقة. . يجمع حديثه[1].

قال أحمد: ثنا الحسين بن يحيى، ثنا الفضل بن موسى، عن عُبَيْد[2]الله العَتَكي، عنه، به.

٢٢٧٨ - حديث: «يا بُرَيدة إذا جلست في صلاتك فلا تتركن التشهد والصلاة عليّ. . .» الحديث.
قط

قط في الصلاة: ثنا أحمد بن محمد بن سعيد، ثنا علي بن الحسين بن عبيد بن كعب بالإسنادين قبله، وقال: عمرو وجابر ضعيفان.

٢٢٧٦ - طح ٤/٤٠٤.
٢٢٧٧ - كم ١/٣٠٥-٣٠٦. أحمد ٥/٣٧.
(١) تهذيب التهذيب ٧/٢٦-٢٧.
(٢) وقع في الأصل و(هـ): (عبد)، وصوابه (عُبَيْد) كما أثبته من المطبوع و(الأنساب ٩/٢٣١ والميزان ٣/١١).
٢٢٧٨ - قط ١/٣.

٢٢٧٩ ـ حديث: كنا إذا ولد لنا غلام ذبحنا عنه شاة. . . الحديث.
كم

كم في الذبائح: أنا أبو العباس السيّاري، ثنا إبراهيم بن هلال، ثنا علي بن الحسن بن شقيق، ثنا الحسين بن واقد، عنه، به.

٢٢٨٠ ـ حديث: جاء أعرابي إلى النبي ﷺ، فقال: يا رسول الله ائذن لي فلأسجد لك، قال: «لو كنت آمراً أحداً يسجد لأحد لأمرت المرأة تسجد لزوجها».
مي كم

مي في الصلاة: أنا محمد بن يزيد الحزامي، ثنا حبان بن علي، عن صالح بن حَيّان[1]، عن ابن بريدة، به.

كم في البر والصلة: ثنا محمد بن صالح بن هانيء، ثنا السَّريّ بن خُزيمة، ثنا عبدالعزيز بن الخطاب، ثنا حبان، به، وأتم منه، وفي أوله: قال: يا رسول الله علمني شيئاً أزداد به يقيناً فذكره في دعاء الشجرة في مكانها.

٢٢٨١ ـ / حديث: «يموت المؤمن بعرق الجبين». ١/١٥٨أ
حب كم حم

حب في السادس والستين من الثالث: أنا أبو خليفة، ثنا مسدد، عن يحيى القطان، عن المثنى بن سعيد، عن قتادة، عنه، بهذا.

كم في الجنائز: ثنا أبو بكر بن إسحاق، ثنا معاذ بن المثنى، ثنا مسدد، به. وعن أبي زكريا العنبري، عن إبراهيم بن أبي طالب، ثنا المثنى ومحمد بن بشار وعبيدالله بن سعيد، قالوا: ثنا يحيى بن سعيد، به.

رواه أحمد: عن يحيى بن سعيد وبهز وأبي داود، كلهم عن المثنى، به.

٢٢٧٩ ـ كم ٤/٢٣٨.
٢٢٨٠ ـ مي ١/٣٤٢ (الدمشقية) و ١/٢٨١ (اليماني). كم ٤/١٧٢.
(١) «حيان» بالياء، وهو الصواب، وفي المطبوع ـ الدارمي والمستدرك ـ بالباء، وهو تصحيف. انظر: (تهذيب التهذيب ٤/٣٨٦. والتقريب).
٢٢٨١ ـ حب (الإحسان) /٦ ـ ٧ (الحوت).و «الموارد» ص: ١٨٦. كم ١/٣٦١. أحمد ٥/٣٥٠، ٣٥٧، ٣٦٠.

٢٢٨٢ - حديث: أن رسول الله ﷺ كان يَطْعَم يوم الفطر قبل أن يخرج، ويوم النحر لا يَطْعَم حتى يرجع . . . الحديث.
مي خز حب كم حم قط

مي في الصلاة: أنا يحيى بن حسان، ثنا عقبة بن الأصم، عنه، به.

خز في العيدين: عن محمد بن الوليد، عن أبي عاصم، عن ثَوَّاب بن عُتْبة، عن ابن بُرَيْدة، نحوه. ليس في السماع.

حب في الرابع من الخامس: أنا الفضل بن الحباب، ثنا أبو الوليد الطيالسي، ثنا ثَوَّاب بن عُتْبة[1]، به.

كم في العيد: ثنا أبو العباس محمد بن يعقوب، ثنا العباس بن محمد. وثنا بكر بن محمد الصيرفي، ثنا أبو قِلابة. وثنا علي بن حمشاذ وأبو بكر بن إسحاق وعبدالله بن الحسين، قالوا: ثنا الحارث بن محمد، قالوا: ثنا أبو عاصم، به.

قلت: صححه ابن القطان.

رواه أحمد: عن أبي عُبيدة الحداد وحَرَميّ بن عُمارة، كلاهما عن ثَوَّاب. وعن يونس، عن عقبة بن عبدالله الرفاعي، كلاهما عنه، به.

٢٢٨٣ - حديث: «من استعملناه على عمل فرزقناه رزقاً، فما أخذ بعد ذلك فهو غُلول».
خز كم

٢٢٨٢ - مي ١/٣٧٥ (الدمشقية) و ١/٣١٤ (اليماني). خز ٢/٣٤١. حب (الإحسان) ٤/٢٠٦ (الحوت). و«الموارد» ص: ١٥٦. كم ١/٢٩٤. أحمد ٥/٣٥٢ - ٣٥٣، ٣٦٠.

ويزاد: رواه الدارقطني في العيدين ٢/٤٥: ثنا الحسين بن إسماعيل، ثنا أحمد بن منصور، ثنا عبدالصمد بن عبدالوارث وأبو عاصم، قالا: نا ثَوَّاب بن عتبة. وثنا عثمان بن أحمد بن السماك، ثنا محمد بن سليمان الواسطي، ثنا مسلم بن إبراهيم، ثنا ثَوَّاب بن عتبة، ثنا عبدالله بن بريدة، عن أبيه، به، وقال عبدالصمد: حتى يذبح.

(١) «عتبة» من الأصل والمطبوع وهو الصواب، وفي (هـ): «عقبة» وهو خطأ. انظر: (الكاشف ١/١٧، وتهذيب التهذيب ٢/٣٠، والتقريب).

٢٢٨٣ - خز ٤/٧٠. كم ١/٤٠٦.

خز في الزكاة: ثنا زيد بن أخزم الطائي، ثنا أبو عاصم، عن عبدالوارث بن سعيد، عن حسين المعلِّم، عنه، به. ليس في السماع.

كم فيه: أنا أبو عمرو بن السماك، ثنا أحمد بن حيان بن ملاعب، ثنا أبو عاصم، به. وقال: صحيح على شرطهما.

٢٢٨٤ - حديث: كنا إذا قعدنا عند رسول الله ﷺ لم نرفع رءوسنا إليه إعظاماً له. كم

كم في العلم: أنا أبو حامد أحمد بن محمد بن يحيى الخطيب بمرو، ثنا إبراهيم بن هلال، ثنا علي بن الحسن بن شقيق، ثنا الحسين بن واقد، عنه، بهذا.

٢٢٨٥ - حديث: «تعلموا سورة البقرة فإن أخذها بركة وتركها حسرة...» الحديث. مي كم حم

مي في فضائل القرآن: ثنا أبو نعيم، ثنا بشير بن المهاجر، عنه، به.

كم فيه: ثنا محمد بن صالح بن هانيء، ثنا أحمد بن محمد بن نصر، ثنا أبو نعيم، به. وعن أحمد بن محمد بن سلمة العنزي، ثنا معاذ بن نَجْدة، ثنا خلاَّد بن يحيى، ثنا بشير بن المهاجر، به. وقال: صحيح على شرط مسلم.

رواه أحمد: وسيأتي في حديث «يجيء القرآن يوم القيامة كالرجل الشاحب».

٢٢٨٦ - حديث: كان رسول الله ﷺ لا يتطيّر في شيء، وكان إذا بعث عاملاً سأل عن اسمه، فإن أعجبه اسمه فرح به، ورؤي بشر ذلك في وجهه... الحديث. خز عه حب حم

٢٢٨٤ - كم ١/١٢٠ - ١٢١.

٢٢٨٥ - مي ٢/٤٥٠ (الدمشقية) و٢/٣٢٤ (اليماني). كم ١/٥٦٠. أحمد ٥/٣٤٨، ٣٥٢، ٣٦١. وسيأتي برقم ٢٣٣٠.

٢٢٨٦ - حب (الإحسان) ٧/٥٣٠ (الحوت). و«الموارد» ص: ٣٤٦. أحمد ٥/٣٤٧.

ط لمالك ش للشافعي حم لأحمد عم لعبد الله بن أحمد مي للدارمي جا لابن الجارود

خز في التوكل: ثنا بندار وأبو موسى وعمرو بن علي وبشر بن آدم ومحمد بن ميمون المكي، قالوا: ثنا معاذ بن هشام، حدثني أبي [به].

عه في الأسماء: ثنا محمد بن حَيّويه، ثنا مسلم بن إبراهيم، ثنا هشام، به.

حب في الرابع عشر من الخامس: أنا أبو يعلى، ثنا إسحاق بن أبي إسرائيل، ثنا عبدالصمد، ثنا هشام بن أبي عبدالله، عن قتادة، عنه، به.

قال أحمد: ثنا عبدالصمد، ثنا هشام، به.

٢٢٨٧ - حديث: كنت جالساً عند النبي ﷺ، فجاءه رجل، يقال له: ماعز بن مالك، فاعترف عنده بالزنا... الحديث.

مي طح عه كم حم

مي في الحدود: ثنا أبو نعيم، ثنا بشير بن المهاجر، (حدثني عبدالله بن بُرَيْدة، به.

طح فيه: عن فهد بن[1] سليمان، ثنا أبو نعيم، به.

عه فيه: ثنا أبو أمية، ثنا أبو نعيم، به. وعن ابن الجنيد[2] الدقاق وبكار بن قتيبة، قالا: ثنا أبو أحمد الزُّبَيْري. وعن أبي أمية، ثنا عبيدالله بن موسى. وعن محمد بن حَيُّوية وأبي أمية، قالا: ثنا أبو نعيم. وعن أبي داود، ثنا إبراهيم بن موسى، ثنا عيسى بن يونس، ثلاثتهم عن بشير بن المهاجر)[3] به، لم يذكر ابن حَيُّوية ولا عيسى قصة ماعز.

كم فيه: ثنا أبو النضر الفقيه وأحمد بن محمد العنزي، قالا: ثنا معاذ بن نَجدة، ثنا خلاد بن يحيى، ثنا بشير، به.

٢٢٨٧ - مي ٢/١٧٨ (الدمشقية) و ٢/٩٩ (اليماني). طح ٣/١٤٣. عه ٤/٤٩ برواية محمد بن حيويه وأبي أمية فقط. كم ٤/٣٦٢.

(١) «بن» من المطبوع وهو الصواب، لأنه فهد بن سليمان بن يحيى، أبو محمد الكوفي شيخ الطحاوي، يتكرر كثيراً، فما في الأصل و (هـ): «عن» تصحيف.

(٢) «ابن الجنيد» كذا في الأصل و (هـ) وسيأتي في حديث ٢٥٠٦ «أبي الجنيد» والله أعلم.

(٣) ما بين الهلالين ليس في (هـ).

خز لابن خزيمة عه لأبي عوانة طح للطحاوي حب لابن حبان قط للدارقطني كم للحاكم

قال أحمد: ثنا أبو نعيم، ثنا بشير، به.

٢٢٨٨ - وبه (حم [1]. مي. عه. كم) فيه: كنت جالساً عند النبي ﷺ فجاءته امرأة من غامد... الحديث.

١/١٥٨/ب **٢٢٨٩ - / حديث: كنا مع بُرَيْدة الأسلمي في غزوة في يوم غيم، خز قال: فقال: بكِّروا بالصلاة، فإن رسول الله ﷺ قال: «من ترك الصلاة حبط عمله».**

خز في الصلاة: ثنا أحمد بن عَبْدة، ثنا أبو داود، ثنا هشام، عن يحيى بن أبي كثير، أن أبا قِلابة حدثه، بهذا. وعن الحسين بن حريث، عن النَّضر بن شُمَيْل، عن هشام، مثله، إلا أنه قال: «فقد حبط عمله».

٢٢٩٠ - حديث: كان رسول الله ﷺ يتعهد الأنصار ويعودهم... الحديث كم وفيه: «ما من امرىء مسلم يموت له ثلاثة من الولد...».

كم في الجنائز: ثنا أبو بكر بن بالويه، ثنا بشر بن موسى، ثنا خَلّاد بن يحيى، ثنا بشير بن المهاجر، عنه، به. وعن بكير بن محمد الحداد، عن محمد بن عثمان بن أبي شيبة، ثنا واصل بن عبدالأعلى، ثنا محمد بن فضيل، عن بشير، به. وقال: صحيح الإسناد.

٢٢٩١ - حديث: أن النبي ﷺ كان يقرأ في الظهر بـ ﴿إِذَا السَّمَاءُ انْشَقَّتْ﴾. خز

خز في الصلاة: عن محمد بن حرب الواسطي، عن زيد بن الحُبَاب، عن حسين بن واقد قاضي مرو، عن عبدالله بن بُرَيْدة، به.

٢٢٨٨ - أحمد ٥/٣٤٨. مي ٢/١٧٩ (الدمشقية) و٢/١٠٠ (اليماني). عه ٤/٤٩. كم ٤/٣٦٣. فيه: أي في الحدود. المتقدم ذكره في الحديث السابق.

(١) في الأصل و(هـ): «أ» بدل: «حم».

٢٢٩٠ - كم ١/٣٨٣ - ٣٨٤.

٢٢٩١ - خز ١/٢٥٧.

٢٢٩٢ - حديث: أطعم رسول الله ﷺ الجدة السدس إذا لم يكن أم.
جا قط

جا في الفرائض: ثنا محمد بن علي بن الحسن بن شقيق، ثنا أبي، ثنا أبو المنيب، عنه، بهذا.

قط فيه: ثنا محمد بن مَخْلد، ثنا الرمادي، ثنا أبو مجاهد الخراساني - واسمه هشام - عن عُبَيْد الله بن عَبْدالله العَتَكي - وهو أبو المنيب - به.

٢٢٩٣ - حديث: «في الإنسان ستون وثلاث مئة مفصل...» الحديث.
خز حب حم

خز في الصلاة: عن أبي عمار الحسين بن حريث، عن علي بن الحسين بن واقد، عن أبيه، عنه، به.

حب في النوع الأول من القسم الأول: أنا أبو يعلى، ثنا [محمد بن][1] علي بن الحسن بن شقيق، سمعت أبي، أنا الحسين بن واقد، به. وفيه: عن محمد بن الحسن بن الخليل، عن أبي كُرَيْب، عن زيد بن الحُبَاب، عن حسين بن واقد، به.

قال أحمد: عن زيد بن الحُباب وعلي بن الحسن بن شقيق، به.

٢٢٩٤ - حديث: «من قال: أنا بريء من الإسلام، فإن كان كاذباً فهو كما قال، وإن كان صادقاً فلن يرجع إلى الإسلام سالماً...» الحديث.
كم حم

كم في الأيمان والنذور: ثنا قاسم بن قاسم السيَّاري، ثنا إبراهيم بن هلال، ثنا علي بن الحسن بن شقيق، أنا الحسين بن واقد، عنه، به.

رواه أحمد: عن زيد بن الحباب ويحيى بن واضح، كلاهما عن حسين، به.

٢٢٩٢ - جا: ص ٣٢١. قط ٤/٧٣.

٢٢٩٣ - خز ٢/٢٢٩. حب (الإحسان) ٣/١١٨ (عثمان) و ٣/ ٧٩، ٤/١٠٦ (الحوت) و «الموارد» ص ٢٠٧. أحمد ٥/٣٥٤، ٣٥٩.

(١) ما بين المعقوفين سقط من الأصل و (هـ) وأثبتُه من المطبوع. وانظر: (الثقات لابن حبان ٩/١١٠ و ٨/٤٦٠، وتهذيب التهذيب ٩/٣٤٩).

٢٢٩٤ - كم ٤/٢٩٨. أحمد ٥/٣٥٥ - ٣٥٦.

٢٢٩٥ - حديث: بينا رسول الله ﷺ على المنبر يخطب، إذا أقبل الحسن والحسين يمشيان ويعثران، عليهما قميصان أحمران، قال: فنزل رسول الله ﷺ فحملهما... الحديث.
خز حب كم حم

خز في العيدين: عن عبدالله بن سعيد الأشج، عن أبي تُمَيْلة. وعن عبدة بن عبدالله، عن زيد بن الحباب، كلاهما عن حسين بن واقد، عنه، به. ليس في السماع. وفي الجمعة: عن عبدة بن عبدالله، به. وعن الأشج، عن زياد بن أيوب، كلاهما عن أبي تُميلة، به.

حب في الثامن من الثالث: أنا الحسين بن عبدالله القطان، ثنا مؤمل بن إهاب، ثنا زيد بن الحباب، به. وعن محمد بن أحمد بن أبي عون، ثنا أبو عمار، ثنا[1] علي بن الحسين بن واقد، حدثني أبي، به.

كم في الجمعة: أنا أبو العباس محمد بن أحمد المحبوبي، ثنا الفضل بن عبدالجبار. وعن القاسم بن القاسم السيَّاري، ثنا إبراهيم بن هلال، قالا: ثنا علي بن الحسن بن شقيق، عن حسين بن واقد، به. وفي اللباس: أنا الحسن بن يعقوب، ثنا يحيى بن أبي طالب، ثنا زيد، به. وقال: صحيح على شرطهما.

قال أحمد: ثنا زيد بن الحباب، به.

٢٢٩٦ - حديث: كان رسول الله ﷺ إذا خطب قام فأطال القيام، فكان يشق عليه، فأُتِيَ بجذع نخلة... الحديث.

٢٢٩٥ - خز ٢/٣٥٥. ٣/١٥١ - ١٥٢. حب (الإحسان) ٧/٦١٢، ٦١٣ (الحوت) و «الموارد» ص ٥٥٢. كم ١/٢٨٧، ٤/١٨٩. أحمد ٥/٣٥٤.

(١) وقع في «الإحسان»: «حدثنا أبو عمار علي بن الحسين» بإسقاط «ثنا»، وهو خطأ، وعلي بن الحسين بن واقد كنيته أبو الحسن كما في «الثقات» لابن حبان ٨/٤٦٠، و «أبو عمار» كنية الحُسين بن حُريث. انظر: (الثقات لابن حبان ٨/١٨٧، وتهذيب الكمال ٦/٣٥٨ وتهذيب التهذيب ٢/٣٣٣).

٢٢٩٦ - مي ١/١٦ (الدمشقية) و ١/٢٣ (اليماني).

مي في علامات النبوة: أنا محمد بن حميد، ثنا تميم بن عبدالمؤمن، ثنا صالح بن حيان، حدثني ابن بُرَيْدة، به، بطوله.

٢٢٩٧ - حديث: كنا عند النبي ﷺ فجاءه رجل يقال له تميم الداري فقال: يا رسول الله إني كنت في ثلاثين من لَخْم وجذَام، فبينا نحن نسير في سفينة... فذكر الحديث بطوله. عه

عه في الفتن: ثنا عباس الدوري، ثنا أبو أحمد الزُّبَيْري، ثنا بشير بن المهاجر، عن عبدالله بن بُرَيْدة، عن أبيه، به.

٢٢٩٨ - / حديث: في قوله ﴿ بِلِسَانٍ عَرَبِيٍّ مُّبِينٍ ﴾[1] قال: بلسان جُرْهُم. كم ١/١٥٩ أ

موقوف. كم

كم في تفسير حم السجدة: أنا علي بن الحسين القاضي ببخارى (ثنا عبدالله بن محمود، ثنا محمد بن علي بن شقيق)[2] ثنا أبو تُمَيلة، عن الحسين بن واقد، عنه، بهذا. وقال: صحيح الإسناد.

٢٢٩٩ - حديث: كان رسول الله ﷺ ربما أخذته الشقيقة، فيَلْبَثُ اليوم واليومين لا يخرج... الحديث. كم

كم في المغازي: ثنا ميمون بن إسحاق، ثنا أحمد بن عبدالجبار، ثنا يونس بن بكير، ثنا المسيب بن مسلم الأزدي، عنه، به.

٢٣٠٠ - حديث: بعث رسول الله ﷺ عمرو بن العاص في غزوة كم

٢٢٩٨ - كم ٢/٤٣٩.

(١) سورة الشعراء، الآية (١٩٥).

(٢) كذا في الأصل و(هـ) والنسخة المخطوطة للمستدرك لابن الوزير. وفي المطبوع بدله: (ثنا عبدالله بن محمود بن شقيق).

٢٢٩٩ - كم ٣/٣٧.

٢٣٠٠ - كم ٣/٤٢ - ٤٣.

خز لابن خزيمة عه لأبي عوانة طح للطحاوي حب لابن حبان قط للدارقطني كم للحاكم

ذات السلاسل وفيهم أبو بكر وعمر . . . الحديث.

كم في المغازي: ثنا أبو العباس، ثنا أحمد بن عبدالجبار، ثنا يونس بن بكير، عن ابن إسحاق، عن المنذر بن ثعلبة، عنه، به.

٢٣٠١ - حديث: «إن الله يحب من أصحابي أربعة، أخبرني أنه يحبهم. . .» الحديث. كم حم

كم في مناقب علي: ثنا أبو بكر بن إسحاق، ثنا بشر بن موسى، ثنا محمد بن سعيد بن الأصبهاني. (ح) وثنا أحمد بن جعفر، ثنا عبدالله بن أحمد، ثنا أبي، ثنا الأسود بن عامر وعبدالله بن نُمَيْر، ثلاثتهم عن شريك، عن أبي ربيعة الإيادي، عن ابن بُرَيْدة، عن أبيه، به.

رواه أحمد: عن عبدالله بن نمير وأسود، عن شريك، به.

٢٣٠٢ - حديث: كان أحب الناس إلى رسول الله ﷺ فاطمة، ومن الرجال علي. كم

كم في المناقب: ثنا أبو العباس محمد بن يعقوب، ثنا العباس بن محمد، ثنا الأسود بن عامر، ثنا جعفر بن زياد الأحمر، عن عبدالله بن عطاء، عنه، بهذا. وقال: صحيح الإسناد.

٢٣٠٣ - حديث: «إذا قال الرجل[1] للمنافق: يا سيدنا فقد أغضب ربه تعالى». كم

كم في الرقاق: أنا محمد بن عبدالله بن عمرويه، ثنا محمد بن إسحاق، ثنا الحسن بن موسى، ثنا عقبة بن عبدالله الأصمّ، عنه، بهذا. وقال: صحيح الإسناد.

٢٣٠١ - كم ٣/١٣٠. أحمد ٥/٣٥١، ٣٥٦.
٢٣٠٢ - كم ٣/١٥٥.
٢٣٠٣ - كم ٤/٣١١. أحمد ٥/٣٤٦.
(١) وفي الأصل: «للرجل».

قال أحمد: ثنا عفان، حدثني معاذ بن هشام، حدثني أبي، عن قتادة، عنه، بهذا. ولفظه: «لا تقولوا للمنافق سيدنا، فإن ربك سَيِّدُكم، فقد أسخطتم ربكم».

٢٣٠٤ - حديث: «ما نقض قوم العهد قط إلا كان القتل بينهم، ولا ظهرت الفاحشة في قوم قط، إلا سلط الله عليهم الموت، ولا منع قوم الزكاة، إلا حبس الله عنهم القطر». كم

كم في الجهاد: أنا أبو جعفر محمد بن علي الشيباني بالكوفة، ثنا أحمد بن حازم الغفاري، ثنا عبيدالله بن موسى، أنا بشير بن مهاجر، عن عبدالله بن بُرَيْدة، بهذا. وقال: صحيح على شرط مسلم.

٢٣٠٥ - حديث: كنت أنال من علي، وفي نفسي عليه شيء، وكنت مع خالد بن الوليد في جيش، فأصابوا غنائم، فعمَد علي إلى جارية من الخمس، فأخذها لنفسه... الحديث بطوله، وفيه: «من كنت مولاه فإن علياً وليه». حب كم خ حم

حب في الثامن من الثالث: أنا محمد بن طاهر بن أبي الدُّمَيْك، ثنا إبراهيم بن زياد، ثنا أبو معاوية، ثنا الأعمش، عن سعد[1] بن عبيدة، عنه[2] بالحديث دون القصة.

كم في قسم الفيء: ثنا بكر بن محمد[3] الصيرفي، ثنا أبو قِلابة عبدالملك بن

٢٣٠٤ - كم ٢/١٢٦.

٢٣٠٥ - حب (الإحسان) ٩/٤٢ (الحوت). كم ٢/١٢٩ - ١٣٠. صحيح البخاري، المغازي، باب بعث علي وخالد رضي الله عنهما إلى اليمن، الفتح ٨/٦٥. أحمد ٥/٣٥٠، ٣٥٨، ٣٦١، ٣٥٠، ٣٥٥، ٣٥٩.

(١) «سعد» من الأصل وهو الصواب، فما في «هـ» و(الإحسان): «سعيد» فتصحيف، وهو سعد بن عبيدة السلمي. انظر: (الكاشف ١/٣٥٣ وتهذيب التهذيب ٣/٤٧٨، والتقريب).

(٢) وقع في «الإحسان»: «عن أبي بردة» وهو تحريف.

(٣) «محمد» من المطبوع وتذكرة الحفاظ ٣/٨٥٧، وهو المتكرر كثيراً، انظر الحديث ٢٢١٧ =

خز لابن خزيمة عه لأبي عوانة طح للطحاوي حب لابن حبان قط للدارقطني كم للحاكم

محمد الرَّقاشي، ثنا يحيى بن حماد، ثنا أبو عوانة، عن الأعمش، عن سعد بن عبيدة، حدثني عبدالله بن بُرَيدة، بطوله. وعن أبي بكر بن إسحاق الفقيه، ثنا موسى بن إسحاق، ثنا عبدالله ابن أبي شيبة، ثنا وكيع، عن الأعمش، نحوه. وقال: صحيح على شرطهما، وإنما أخرج البخاري من حديث: علي بن سويد بن منجوف، عن عبدالله بن بُرَيْدة، بعضه.

رواه أحمد: ولفظه: بعثنا رسول الله ﷺ في سرية، فقال لما قدمنا: «كيف رأيتم صحابة صاحبكم...» الحديث، وفيه: «من كنت وليه فعلي وليه»: عن أبي معاوية ووكيع عن الأعمش، عن سعد بن عبيدة، عن ابن بُرَيْدة، به. وأعاد عن وكيع الجملة الثانية فقط. وأخرجه بتمامه وأوله: أبغضت علياً بغضاً لم أبغضه أحداً قط، وفيه قصة الوصيفة التي أخذها من الخمس: ثنا يحيى بن سعيد، ثنا عبدالجليل، عنه، به. وعن ابن نُمَير، عن أَجْلح، عنه، بمعناه. وعن روح بن عبادة، عن علي بن سويد بن مَنْجوف، عنه، نحوه.

٢٣٠٦ - حديث: أن رسول الله ﷺ لما قدم المدينة أتاه سلمان بهدية... الحديث.
كم حم طح

كم في البيوع: أنا أبو بكر بن إسحاق، أنا موسى بن إسحاق، ثنا أبو بكر بن أبي شيبة، ثنا زيد بن الحباب، ثنا حسين بن واقد، عنه، به، وقال: صحيح على شرط مسلم.

رواه أحمد، ولفظه: جاء سلمان إلى النبي ﷺ حين قدم المدينة بمائدة فيها رطب: ثنا زيد بن الحباب، به.

= و ٢٢٦١ و ٢٣١٥. فما وقع في الأصل و (هـ): «أحمد» فتحريف.
٢٣٠٦ - كم ٢/١٦. أحمد ٥/٣٥٤.
ويزاد: رواه الطحاوي في الزكاة ٢/١٠: ثنا أحمد بن عبدالمؤمن الخراساني، ثنا علي بن الحسن بن شقيق، ثنا الحسين بن واقد، ثنا عبدالله بن بريدة، بلفظ الإمام أحمد.

٢٣٠٧ - حديث: قال رسول الله ﷺ لعلي: «يا علي لا تتبع النظرة النظرة فإن لك الأولى، وليست لك الآخرة». كم حم طح

كم في النكاح: ثنا محمد بن صالح بن هانيء، ثنا أحمد بن محمد بن نصر، ثنا أبو نعيم وأبو غسان، قالا: ثنا شريك، عن أبي ربيعة الإيادي، عن ابن بريدة، عن أبيه، به.

قال أحمد: ثنا وكيع، ثنا شريك، به. وعن هاشم بن القاسم، عن شريك نحوه. وعن أحمد بن عبدالملك، عن شريك، عن أبي ربيعة وأبي إسحاق، كلاهما عنه، نحوه. وفي حديث هاشم وأحمد: أنه قال لعلي.

٢٣٠٨ - / حديث: «القضاة ثلاثة...» الحديث. ١/١٥٩/ب

كم في الأحكام: ثنا الشيخ أبو بكر بن إسحاق، ثنا محمد بن غالب، ثنا شهاب بن عباد، ثنا عبدالله بن بكير، عن حكيم بن جبير، عنه، به. وعن محمد بن علي بن دُحَيْم، عن أحمد بن حازم، ثنا أبو غسان وعلي بن حكيم، قالا: ثنا شريك، الأعمش، عن سعد بن عبيدة، عن ابن بريدة، نحوه.

٢٣٠٩ - حديث: أن رجلاً سأل النبي ﷺ فقال: إني تصدقت على أمي... الحديث. ش

الشافعي: ثنا الثقة، ثنا مروان بن معاوية، عن عبدالله بن عطاء، عن ابن بُرَيْدة، به.

٢٣٠٧ - كم ٢/١٩٤. أحمد ٥/٣٥١-٣٥٢، ٣٥٣، ٣٥٧.

ويزاد: رواه الطحاوي في النكاح ٣/١٥: ثنا فهد، ثنا محمد بن سعيد، ثنا شريك، عن أبي ربيعة الإيادي، عن ابن بريدة، عن أبيه، به.

٢٣٠٨ - كم ٤/٩٠.

٢٣٠٩ - مسند الشافعي ص ٣٠٨-٣٠٩.

خز لابن خزيمة عه لأبي عوانة طح للطحاوي حب لابن حبان قط للدارقطني كم للحاكم

٢٣١٠ - حديث: أتت امرأة النبي ﷺ فقالت[1]: إني تصدقت على أمي بصدقة فماتت، ورجعت الصدقة إليّ، فقال: «وجب أجرك ورجع إليك صدقتك».
عه كم م حم

عه في الصيام: ثنا علي بن حرب، ثنا القاسم بن يزيد الجَرْمي، عن سفيان.

كم في الفرائض: ثنا أبو العباس محمد بن يعقوب، ثنا أحمد بن عبدالجبار، ثنا أبو معاوية، كلاهما عن عبدالله بن عطاء، عنه، بهذا.

قلت أخرجه مسلم من طريق أخرى: عن عبدالله بن عطاء، وهو طرف من الحديث الذي بعده.

رواه أحمد: عن وكيع، عن سفيان وابن نمير، كلاهما عن عبدالله بن عطاء، عنه، به.

٢٣١١ - حديث: أتت امرأة النبي ﷺ، فقالت: إن أمي توفيت، وعليها صوم شهرين... الحديث.
عه كم م

عه في الصيام: ثنا الدَّبَري، عن عبدالرزاق. وعن أبي أمية، ثنا عبيدالله بن موسى، كلاهما عن الثوري.

كم في الفرائض: ثنا أبو العباس المحبوبي، ثنا سعيد بن مسعود، ثنا عبيدالله بن موسى، ثنا ابن أبي ليلى وسفيان الثوري، كلاهما عن عبدالله بن

٢٣١٠ - كم ٤/٣٤٧. أحمد ٥/٣٥١ و ٣٥٩، ٣٦١. ومسلم في الصيام ٢/٨٠٥: من طرق: حدثني علي بن حُجْر السعدي، حدثنا علي بن مسهر أبو الحسن، عن عبدالله بن عطاء، به، وقال: صوم شهر. وثناه أبو بكر بن أبي شيبة، ثنا عبدالله بن نمير، عن عبدالله بن عطاء، عنه به، غير أنه قال: صوم شهرين. وثناه عبد بن حميد، نا عبدالرزاق، نا الثوري، عن عبدالله بن عطاء، عنه، به، وقال: صوم شهر. وحدثنيه إسحاق بن منصور، نا عبيدالله بن موسى، عن سفيان، عن عبدالله بن عطاء، عنه، به، وقال: صوم شهرين.

(١) «فقالت»: من (هـ) وفي الأصل: «قالت».

٢٣١١ - كم ٤/٣٤٧. مسلم ٢/٨٠٥، وتقدم في الحديث الذي قبله.

عطاء، عنه، به. وقال: صحيح الإسناد.

قال أبو عوانة: رواه ابن نُمَير، عن عبدالله بن عطاء مثله. ورواه إسحاق الأزرق، عن عبدالملك بن أبي سليمان، عن عبدالله بن عطاء، فقال: وعليها صوم شهر. وقال الأشجعي عن سفيان: وعليها صوم من رمضان.

قلت: أخرجه مسلم.

٢٣١٢ - حديث: «إن لله ريحاً يبعثها على رأس مئة سنة تقبض روح كل مؤمن». كم

كم في الفتن: أنا الحسين بن الحسن بن أيوب، ثنا أبو حاتم، ثنا عبيدالله بن موسى، أنا بشير بن المهاجر، عنه، به.

٢٣١٣ - حديث: «يجيء قوم صغار الأعين عراض الوجوه، كأن وجوههم الحَجَف[1]». كم حم

كم في الفتن: أنا أبو النضر الفقيه وأبو الحسن العنزي[2]، قالا: ثنا معاذ بن نَجدة، ثنا خلاد بن يحيى[3] ثنا بشير بن المهاجر، عنه، به.

قال أحمد: ثنا أبو نعيم، ثنا بشير، نحوه.

٢٣١٤ - حديث النهي عن زيارة القبور، وعن الأوعية، وعن ادخار لحوم الأضاحي، وفيه نسخ ذلك. عه طح حب حم قط

٢٣١٢ - كم ٤/٤٥٧.

٢٣١٣ - كم ٤/٤٧٤. أحمد ٥/٣٤٨ - ٣٤٩.

(١) هي جمع حَجَفة: وهي الترس. النهاية.

(٢) «العنزي» من الأصل والمطبوع، فما في (هـ): «العنبري» فتصحيف. انظر: (سير أعلام النبلاء ١٥/٥١٩، وتذكرة الحفاظ ٣/٨٦٣، والعبر ٢/٢٧٠، والشذرات ٢/٣٧٢). وتقدم التنبيه عليه في التعليق على الحديث رقم (٢١٦٠).

(٣) قوله: «ثنا خلاد بن يحيى» ليس من المطبوع.

٢٣١٤ - عه ٥/٢٤٣، طح ٤/٢٢٨. حب (الإحسان) ٧/٣٨٥ (الحوت). رواية أبي يعلى =

خز لابن خزيمة عه لأبي عوانة طح للطحاوي حب لابن حبان قط للدارقطني كم للحاكم

عه في الأضاحي والجنائز: عن أبي شيبة بن أبي بكر بن أبي شيبة وسعيد بن مسعود، قالا: ثنا أبو الجوّاب، ثنا عمار بن رُزيق، عن أبي إسحاق، عن الزبير بن عديّ، به.

طح في الأشربة: عن ابن أبي داود، عن عمرو بن خالد. وعن سليمان بن شعيب[1]، عن عبدالرحمن بن زياد، كلاهما عن زهير، عن زُبَيْد، به. وعن فهد، ثنا أبو نعيم. وعن ابن أبي داود، ثنا ابن يونس، ثنا مُعَرِّف[2] بن واصل، عن مُحارب بن دِثَار، بقصة الأشربة حسب.

حب في الخامس عشر من الثاني: أنا محمد بن زهير أبو يعلى الأُبُلِّي، ثنا محمد بن المثنى، ثنا ابن فُضيل، عنه، به. وعن علي بن حرب، عن محمد بن فضيل، عن ضِرار بن مرة، عن مُحارب بن دِثَار، عن ابن بُرَيْدة، به. وعن أبي أمية وأبي داود الحراني، قالا: ثنا عبدالله بن محمد النُّفَيْلي، ثنا زهير بن معاوية، ثنا زُبَيد، عن محارب، به. وعن الدَّبَري، عن عبدالرزاق، عن معمر، عن عطاء الخراساني، عنه، به.

قال أحمد: عن محمد بن فضيل، عن ضِرار، به. وعن عبدالرزاق، به. وعن

= الأُبُلِّي فقط. أحمد ٥/ ٣٥٠، ٣٥٥، ٣٥٦.

ويزاد: ورواه الدارقطني في الأشربة ٤/ ٢٥٩: بلفظ «نهيتكم عن الظروف فاشربوا فيما شئتم ولا تسكروا»: ثنا عثمان بن أحمد الدقاق، نا يحيى بن عبدالباقي، نا لوين، نا محمد بن جابر، عن سماك، عن القاسم بن عبدالرحمن، عن ابن بريدة، عن أبيه، به. وثنا علي بن أحمد بن الهيثم، أنا أحمد بن إبراهيم القوهستاني، نا يحيى بن يحيى، نا محمد بن جابر، عن سماك، عن القاسم ابن عبدالرحمن، عن ابن بريدة، عن أبيه، نحوه.

والمراد بابن بريدة هنا عبدالله، لأن في حديثه نسخ ذلك، كما هو في المتن. وانظر: (تحفة الأشراف ٢/ ٩١).

(١) «شعيب» من المطبوع وهو الصواب، لأنه سليمان بن شعيب بن سليمان بن سليم، الكلبي، أبو محمد المصري، فما في الأصل و (هـ): «سعيد» فتصحيف. انظر: (اللباب ٣٠/ ٢٥).

(٢) «مُعَرِّف» من الأصل وهو الصواب، فما في هـ «معروف»: فتصحيف. انظر: (تهذيب التهذيب ١٠/ ٢٢٩). وانظر ما تقدم في حديث (٢٢٢٩)، برواية الطحاوي، تعليقة «٤».

يعقوب بن إبراهيم، عن أبيه، عن محمد بن إسحاق، حدثني سلمة بن دينار، عنه، به.

٢٣١٥ - حديث: «لو أعطي ابن آدم وادياً من ذهب لابتغى وادياً ثانياً. . .» الحديث. ١/١٦٠

عه

عه في الزكاة: ثنا أبو عبيدالله الوراق، ثنا حَبَّان بن هلال. وعن أبي زرعة الرازي، ثنا عمرو بن سعيد أبو عثمان، قالا: ثنا عبدالعزيز بن مسلم. وعن يوسف، ثنا لُوَيْن، ثنا محمد بن جابر، كلاهما عن صبيح، قال عبدالعزيز أبو العلاء: وقال لُوَين الهذلي، عن ابن بُرَيْدة، به.

٢٣١٦ - حديث: أنَّ رسول الله ﷺ غزا تسع عشرة غزوة، قاتل في ثمان.

عه حم

عه في الجهاد: ثنا الصغاني، ثنا علي بن الحسن بن شقيق، ثنا الحسين بن واقد، عنه، به. وعن محمد بن عامر[1]، ثنا محمد بن عيسى الطباع، ثنا أبو تُمَيْلة، ثنا حسين بن واقد، به. وعن عبدالله بن محمد العدل، ثنا عبدالوهاب بن عطاء، ثنا الجُرَيري، عن عبدالله بن بُرَيْدة، نحوه.

رواه أحمد: ولفظه: غزا ست عشرة غزوة: عن معتمر، عن كَهمس. وعن يزيد، عن الجُرَيْري، كلاهما عنه، به.

٢٣١٧ - حديث: أن النبي ﷺ اشتهى تمراً، فأرسل بعضُ أزواجه بصاعين فاسداً بصاع عجوة، فقال: «ردوه. . .» الحديث.

طح

طح في الصرف: ثنا علي بن عبدالرحمن، ثنا يحيى بن معين، ثنا الفضل بن

٢٣١٦ - عه ٤/٣٧١ - ٣٧٢. أحمد ٥/٣٤٩.

(١) «عامر» من المطبوع وهو الصواب، لأنه محمد بن عامر الأنطاكي، فما في الأصل و(هـ): «عارم» فخطأ. انظر: (الكاشف ٣/٥٦، وتهذيب التهذيب ٩/٢٤١، والتقريب).

٢٣١٧ - طح ٤/٦٦.

حبيب السراج، ثنا حيان - أبو زهير - عنه، به.

٢٣١٨ - حديث: كان مع رسول الله ﷺ رجل، فجاء ابن له، فقبله وأجلسه على فخذه... الحديث «فهلاّ عدلت بينهما». طح

طح في الهبة: ثنا أحمد بن داود، ثنا يعقوب بن حميد، ثنا عبدالله بن معاذ، عن معمر، عنه، به.

٢٣١٩ - حديث: «من قال حين يصبح أو حين يمسي: اللهم أنت ربي لا إله إلا أنت خلقتني، وأنا عبدك...» الحديث. حب كم حم

حب في الثاني من الأول: أنا محمد بن إسحاق بن سعيد السعدي، ثنا علي بن خَشْرم، أنا عيسى، عن الوليد بن ثعلبة، به.

كم في الدعاء: ثنا علي بن حمشاذ، ثنا إسماعيل بن إسحاق، ثنا مُسَدَّد، ثنا عيسى بن يونس، به. وقال: صحيح الإسناد ولم يخرجاه.

قال أحمد: ثنا أبو كامل، ثنا زهير، ثنا الوليد، به.

٢٣٢٠ - حديث: رجع رسول الله ﷺ من بعض مغازيه، فجاءت جارية سوداء فقالت: إني نذرت إنْ رَدَّك الله سالماً أن أضرب على رأسك بالدف... الحديث. حب حم

حب في الخامس والستين من الثالث: أنا ابن خزيمة، ثنا زياد بن أيوب، ثنا أبو

٢٣١٨ - طح ٤/٨٩، وساق الطحاوي هذا السند، لكن: عن معمر، عن الزهري، عن أنس، لا عن عبدالله بن بريدة، عن أبيه، فليتنبه، وانظر ما تقدم ص ٣٢٤-٣٢٥ من الاستدراك على أحاديث «الزهري عن أنس» الحديث الرابع.

٢٣١٩ - حب (الإحسان) ٢/٢٦٥ (عثمان) و ٢/١٨٥ (الحوت). و «الموارد» ص ٥٨٥. كم ١/٥١٤ - ٥١٥. أحمد ٥/٣٥٦.

٢٣٢٠ - حب (الإحسان) ٦/٢٨٦ - ٢٨٧ (الحوت). و «الموارد» ص: ٢٨٩، ٤٩٣ - ٤٩٤. أحمد ٥/٣٥٣، ٣٥٦.

تُمَيْلة يحيى بن واضح، ثنا الحسين بن واقد، عنه، به.

قال أحمد: عن زيد بن الحباب وأبي تميلة، كلاهما عن حسين، به.

٢٣٢١ - حديث: أن النبي ﷺ سمع رجلاً يقول: اللهم إني أسألك بأني أشهدك أنك الله لا إله إلا أنت الأحد الصمد... الحديث.
حب كم حم

حب في الثاني من الأول: أنا الفضل بن الحُبَاب، ثنا مُسَدَّد بن مُسَرْهَد، عن يحيى القطان، عن مالك بن مِغْول، عنه، به[1]. وعن أحمد بن عيسى بن السكين البلدي، ثنا أحمد بن سليمان الرهاوي، ثنا زيد بن الحباب، ثنا مالك بن مِغْول، نحوه. قال زيد بن الحباب: فحدثت به زهير بن معاوية، فقال: سمعت أبا إسحاق السبيعي، يحدث بهذا الحديث عن مالك بن مِغْول.

كم في الدعاء: ثنا أحمد بن كامل، ثنا أحمد بن عبيدالله النَّرْسي، ثنا محمد بن سابق. (ح) وثنا أبو محمد أحمد بن عبدالله المُزَني، ثنا محمد بن عبدالله بن سليمان، ثنا سعيد بن عمرو الأشعثي، ثنا وكيع بن الجراح، كلاهما عن مالك بن مِغْول، به. وعن محمد بن عبدالله الصفار، ثنا أبو بكر بن أبي الدنيا، ثنا الحسن بن الصباح، ثنا الأسود بن عامر، ثنا شريك، عن أبي إسحاق، عن ابن بريدة، به. وقال: صحيح على شرط مسلم.

٢٣٢٢ - حديث: «صاحب الدابة أحق بصدرها» وفيه قصة.
حب كم حم

حب في السادس والستين من الثالث: أنا أحمد بن مُكْرم بن خالد، ثنا علي بن

٢٣٢١ - حب (الإحسان) ٢/١٧٧ - ١٧٨ (عثمان) و ٢/١٢٥ (الحوت). و «الموارد» ص ٥٩٢. كم ١/ ٥٠٤.

ويزاد: رواه أيضاً الإمام أحمد ٥/٣٤٩، ٣٥٠، ٣٥١، ٣٥٩. وانظر الحديث المتقدم برقم (٢٢٦٩) ص: ٥٦٥ وانظر أطراف المسند (ح١٢٤٦).

(١) قوله: «عنه، به. وعن أحمد بن عيسى.... مالك بن مغول» ليس في (هـ).

٢٣٢٢ - حب (الإحسان) ٧/١١٤ (الحوت). و «الموارد» ص ٤٩٠ - ٤٩١. كم ٢/٦٤. أحمد ٥/٣٥٣.

خز لابن خزيمة عه لأبي عوانة طح للطحاوي حب لابن حبان قط للدارقطني كم للحاكم

المديني، ثنا زيد بن الحُباب، أخبرني الحسين بن واقد، عنه، به.

كم في البيوع: أنا بكر بن محمد الصيرفي، ثنا إبراهيم بن هلال، ثنا علي بن الحسن بن شقيق، ثنا الحسين بن واقد، به. وقال: صحيح على شرط مسلم.

رواه أحمد، ولفظه: بينا رسول الله ﷺ يمشي، إذ جاء رجل معه حمار، فقال: يا رسول الله اركب، فتأخر الرجل، فقال رسول الله ﷺ: «لا أنت أحق بصدر دابتك»: ثنا زيد بن الحباب، به.

١/١٦٠/ب **٢٣٢٣ - حديث: «من خَبَّبَ[1] زوجة امرىء أو مملوكَهُ فليس منا، ومن** حب كم حم **حلف بالأمانة فليس منا».**

حب في الحادي والستين من الثاني: أنا محمد بن إسحاق الثقفي، ثنا هنّاد بن السري، ثنا وكيع، عن الوليد بن ثعلبة، عن ابن بُرَيْدة، بهذا.

كم في الأيمان والنذور: أنا أبو سهل بن زياد النحوي، ثنا جعفر بن محمد بن شاكر، ثنا عبدالله بن داود، ثنا الوليد بن ثعلبة، به. وقال: صحيح الإسناد.

قال أحمد: ثنا وكيع، به.

٢٣٢٤ - حديث: أن رسول الله ﷺ تفل في رِجْل عمرو بن معاذ حب **حين قطعت رجله، فبرأ.**

حب في الثالث والثلاثين من الخامس: أنا محمد بن أحمد بن أبي عون الريَّاني، ثنا الحسين بن حريث، ثنا علي بن الحسين بن واقد، ثنا أبي، عنه، بهذا.

٢٣٢٥ - حديث: جاء رجل إلى النبي ﷺ وعليه خاتم من حديد، حب

٢٣٢٣ - (الإحسان) ٦/٢٧٩ (الحوت) و «الموارد» ص ٣٢٠. كم ٤/٢٩٨. أحمد ٥/٣٥٢.

(١) أي: خدعها وأفسدها. النهاية.

٢٣٢٤ - حب (الإحسان) ٨/١٥١ (الحوت) و «الموارد» ص: ٥٢٦.

٢٣٢٥ - حب (الإحسان) ٧/٤١١ (الحوت) و «الموارد» ص: ٣٥٣.

فقال: «مالي أرى عليك حلية أهل النار».

حب في السادس والثمانين من الثاني: أنا محمد بن صالح بن ذَرِيْح، ثنا محمد بن العلاء، ثنا زيد بن الحباب، ثنا عبدالله بن مسلم أبو طَيبة، عنه، به.

٢٣٢٦ - حديث: رأى رسول الله ﷺ في يد رجل خاتماً من ذهب... الحديث. حم

قال أحمد: ثنا يحيى بن واضح، عن عبدالله بن مسلم، عنه، به.

٢٣٢٧ - حديث: «ليلة أُسرى بي، انتهيت إلى بيت المقدس، فخرق جبريل الصخرة بأصبعه وشَدَّ بها البُراق». حب كم

حب في الثاني من الثالث: أنا أبو يعلى، ثنا عبدالرحمن بن المتوكل المقرىء، ثنا يحيى بن واضح، ثنا الزُّبير بن جُنَادة، عن عبدالله بن بُرَيْدة، بهذا.

كم في التفسير: أنا أبو بكر محمد بن عبدالله الجرَّاحي بمرو، ثنا محمد بن علي بن حمزة الحافظ، ثنا يعقوب بن[1] إبراهيم الدورقي، ثنا أبو تُمَيْلة - هو يحيى بن واضح - به. وقال: صحيح الإسناد، وأبو تُمَيْلة والزبير مروزيان ثقتان.

٢٣٢٨ - حديث: «إني لأحسَب الشيطان يفر منك يا عمر». حب حم

حب في الثامن من الثالث: أنا الحسن بن سفيان، ثنا أبو بكر بن أبي شيبة، ثنا زيد بن الحباب، ثني حسين بن واقد، عنه، بهذا.

٢٣٢٦ - أحمد ٥/٣٥٩.

٢٣٢٧ - حب (الإحسان) ١/١٣٤ (الحوت). (عثمان) و ١/١٢٨ (الحوت) و «الموارد» ص: ٣٩. كم ٢/٣٦٠.

(١) قوله: «عبدالله الجرّاحي بمرو... ثنا يعقوب بن» ساقط من المطبوع.

٢٣٢٨ - حب (الإحسان) ٩/٢٠ - ٢١ (الحوت) و «الموارد» ص: ٥٣٦، وهو جزء حديث تقدم برقم ٢٣٢٠، عند الإمام أحمد من طريق: زيد بن الحباب، ثنا حسين، حدثني عبدالله بن بريدة، عن أبيه: أن أمة سوداء. المسند ٥/٣٥٣.

٢٣٢٩ ـ حديث: «أهل الجنة عشرون ومئة صف. . .» الحديث.
حب كم حم

حب في الثامن والسبعين من الثالث: أنا أبو يعلى محمد بن زهير بالأُبُلَّة، ثنا محمد بن المثنى.

كم في الإيمان: ثنا أبو العباس محمد بن يعقوب، ثنا أحمد بن عبد الجبار، قالا: ثنا محمد بن فضيل[1]، ثنا ضرار بن مُرَّة، عن مُحارب بن دثار، عن ابن بُرَيْدة، به. وقال: صحيح على شرط مسلم. وقد تقدم في ترجمة: سليمان بن بُرَيْدة، عن أبيه.

٢٣٣٠ ـ حديث: «يجيء القرآن يوم القيامة كالرجل الشاحب. . .» الحديث.
كم حم

كم في الدعاء: أنا أبو النضر محمد بن محمد بن يوسف الفقيه، ثنا معاذ بن نجدة، ثنا خلاد بن يحيى، ثنا بشير بن مهاجر، عنه، به.

رواه أحمد، وأوله: «تعلموا سورة البقرة، فإن أخذها بركة، وتركها حسرة، ولا تستطيعها البطلة. . .» الحديث، وفيه: «تعلموا البقرة وآل عمران فإنهما الزهراوان» وفيه: «وإن القرآن يلقى صاحبه يوم القيامة كالرجل الشاحب»: ثنا أبو نعيم، ثنا بشير، به. وعن وكيع، عن بشير، به مقطعاً.

٢٣٣١ ـ حديث: أسلم عليّ يوم الثلاثاء، وأوحي إلى النبي ﷺ يوم الاثنين. . . الحديث.
كم

كم في المناقب: ثنا أبو العباس، ثنا أحمد بن عبدالجبار، ثنا يونس بن بكير، عن يوسف بن صهيب، عنه، به. وفيه قصة إسلام أبي ذر مختصر.

٢٣٢٩ ـ حب (الإحسان) ٢٧٤/٩ (الحوت). كم ٨١/١ ـ ٨٢. وقد تقدم برقم ٢٢٢٤.
ويزاد: رواه أيضاً الإمام أحمد ٣٦١/٥: ثنا عبدالصمد، ثنا عبدالعزيز بن مسلم، ثنا ضرار أبو سنان، عن عبدالله بن بريدة، عنه، به. وانظر أطراف المسند (ح١٢٣٦ و١٢٠٨).
(١) وقع في (الإحسان): «فضل» وهو تحريف. انظر: (تهذيب التهذيب ٤٠٥/٩).
٢٣٣٠ ـ كم ٥٥٦/١. أحمد ٣٤٨/٥ و٣٥٢، ٣٦١. ٣٦٠. وانظر ح (٢٢٨٥).
٢٣٣١ ـ كم ١١٢/٣.

٢٣٣٢ - حديث: خطب أبو بكر وعمر فاطمة، فقال رسول الله ﷺ:
حب كم
«إنها صغيرة» وخطبها عليٌّ فتزوجها[1] منه.

حب في الثامن من الثالث: أنا محمد بن أحمد بن أبي عون، ثنا الحُسَيْن بن حُرَيْث، ثنا الفضل بن موسى، عن حسين بن واقد، عنه، به.

كم في النكاح: أنا القاسم بن القاسم السَيَّاري بمرو، ثنا محمد بن موسى بن حاتم الباشاني، ثنا علي بن الحسن بن شقيق، ثنا حسين بن واقد، به. وقال: صحيح على شرطهما.

٢٣٣٣ - حديث: لما خطب علي فاطمة، قال رسول الله ﷺ: «لا بد
حم
للعرس من وليمة...» الحديث.

أحمد: ثنا حميد بن عبدالرحمن الرؤاسي، ثنا أبي، عن عبدالكريم بن سَليط، عنه، به.

٢٣٣٤ - حديث: «إن أحساب أهل الدنيا الذي يذهبون إليه لَهذا المال».
حب قط كم حم
حب في الخامس والستين من الثالث: أنا محمد بن إسحاق بن خزيمة، ثنا محمد بن يحيى القُطَعيّ[2]، ثنا زيد بن الحباب، حدثني الحسين بن واقد، عنه، به.

٢٣٣٢ - حب (الإحسان) ٩/٥١ (الحوت) و «الموارد» ص: ٥٤٩. كم ٢/١٦٧.
(١) في (الإحسان): «فزوجها».
٢٣٣٣ - أحمد ٥/٣٥٩.
٢٣٣٤ - حب (الإحسان) ٢/٥٨ (عثمان) و ٢/٤٢ (الحوت) و «الموارد» ص: ٣٠٣، قط ٣/٣٠٤. كم ٢/١٦٣. أحمد ٥/٣٥٣، ٣٦١.
ويزاد: رواه ابن حبان أيضاً - المصدر السابق - عن محمد بن عبدالله بن الجنيد، نا سويد بن نصر، نا علي بن الحسين بن واقد، عن أبيه، عنه، به. وذكر نحوه.
(٢) وقع في المطبوع: «القطيعي»، وصوابه كما أثبتُّه من الأصل و(هـ) و(الثقات لابن حبان ٩/١٠٦ والأنساب ١٠/٤٥٧ وتهذيب التهذيب ٩/٥٠٨ والتقريب).

قط في النكاح: ثنا أبو بكر النيسابوري، ثنا محمد بن إسحاق، ثنا علي بن الحسن بن شقيق، ثنا الحسين بن واقد، به.

كم فيه: ثنا أبو بكر أحمد بن سلمان بن الحسن الفقيه الزاهد ببغداد، ثنا يحيى بن جعفر بن الزِبْرقان، ثنا زيد بن الحباب، به. وعن القاسم بن القاسم السّياري، ثنا إبراهيم بن هلال، ثنا علي بن الحسن، به. وقال: صحيح على شرطهما.

رواه أحمد: عن زيد بن الحباب وأبي تُمَيْلة، كلاهما عن حسين، به.

١ / ١٦١/أ

٢٣٣٥ - / حديث: «إن العهد الذي بيننا وبينهم الصلاة، من تركها فقد كفر».
حب كم حم قط

حب في الخامس والعشرين من الثالث: أنا [محمد بن أحمد][1] بن أبي عون الرَيّاني في عدة قالوا: ثنا أبو عمار الحُسين بن حُرَيْث[2]، ثنا الفضل بن موسى، ثنا الحسين بن واقد، عنه، بهذا.

كم في الإيمان: ثنا محمد بن صالح بن هانيء، ثنا محمد بن شاذان، ثنا أبو عمار، به. وعن القاسم بن القاسم السيّاري، ثنا إبراهيم بن هلال، ثنا علي بن

٢٣٣٥ - حب (الإحسان) ٣/ ١٠ (عثمان) و ٣/ ٨ (الحوت) و «الموارد» ص: ٨٧. كم ١/ ٦ - ٧. أحمد ٥/ ٣٤٦ و ٣٥٥.

ويزاد: رواه الدارقطني أيضاً - في الصلاة - ٢/ ٥٢: ثنا الحسين ابن إسماعيل، ثنا يعقوب بن إبراهيم الدورقي، ثنا علي بن الحسن بن شقيق، ثنا الحسين بن واقد، ثنا عبدالله بن بريدة، عن أبيه، به. وثنا عمر بن أحمد بن علي الجوهري، ثنا محمد بن الليث الإسكاف المروزي، ثنا العلاء بن عمران أبو عبدالرحمن، ثنا خالد بن عبيد العتكي، ثنا عبدالله بن بريدة، عن أبيه، مثله سواء.

(١) ما بين المعقوفين من المطبوع وهو الصواب، وفي الأصل و (هـ): «أحمد بن محمد». انظر: (الأنساب ٢/ ٤٧، والتبصير ٢/ ٦٢٣).

(٢) وقع في طبعتي (الإحسان): «حارث» وهو تحريف. انظر: (تهذيب التهذيب ٢/ ٣٣٣ والتقريب).

الحسن بن شقيق، ثنا الحسين بن واقد، به.

قال أحمد: عن علي بن الحسن وزيد بن الحباب، عن حسين، به.

٢٣٣٦ - حديث: «النفقة في الحج كالنفقة في سبيل الله بسبع مئة ضعف». حم

قال أحمد: ثنا بكر بن عيسى، ثنا أبو عوانة، ثنا عطاء بن السائب، عن أبي زهير، عنه، به.

٢٣٣٧ - حديث: مرض رسول الله ﷺ فقال: «مروا أبا بكر أن يصلي بالناس» فقالت عائشة: يا رسول الله إن أبي رجل رقيق... الحديث. حم

أحمد: ثنا عبدالصمد بن عبدالوارث، ثنا زائدة، عن عبدالملك بن عُمَيْر، عن ابن بُرَيْدة، به، ولم يسمه.

٢٣٣٨ - حديث: «ما يخرج الرجل شيئاً من الصدقة حتى يَفُك عنها لحيُ سبعين شيطاناً». حم كم

أحمد: ثنا أبو معاوية، ثنا الأعمش، عن ابن بريدة، به. قال أبو معاوية: ولا أراه سمعه منه.

٢٣٣٩ - حديث: «الكمأة دواء للعينين، والعجوةُ من فاكهة الجنة» وفيه ذكر الحبة السوداء. وفيه «إن الجنة عرضت علي...» الحديث. حم

٢٣٣٦ - أحمد ٥/٣٥٤.

٢٣٣٧ - أحمد ٥/٣٦١.

٢٣٣٨ - أحمد ٥/٣٥٠.

ويزاد: رواه الحاكم في الزكاة ١/٤١٧: أخبرنا محمد بن صالح بن هانيء، ثنا السري بن خزيمة، ثنا محمد بن سعيد بن الأصبهاني، ثنا أبو معاوية، عن الأعمش، عن ابن بريدة، به.

٢٣٣٩ - أحمد ٥/٣٤٦، ٣٥١.

أحمد: عن أسود بن عامر، عن زهير، عن واصل بن حيّان. وعن محمد بن عبيد، عن صالح بن حيان، كلاهما عنه، به. وفي أول حديث محمد بن عبيد قصة طويلة.

٢٣٤٠ - حديث: «عليكم بالحبة السوداء وهي الشونيز، فإن فيها شفاءً».
حم

أحمد: ثنا زيد بن الحباب، ثنا حسين، عنه، به.

٢٣٤١ - حديث: «ستكون بعدي بعوث كثيرة، فكونوا في بعث خراسان،
حم طب
ثم انزلوا في مدينة مرو، فإنه بناها ذو القرنين، ودعا لها بالبركة، ولا يضر أهلها[1] سوء».

قال أحمد: ثنا الحسن بن يحيى - من أهل مرو - ثنا أوس بن عبدالله بن بُرَيْدة، أخبرني سهل بن عبدالله بن بُرَيْدة، عن أبيه، عن جده، بهذا.

قلت: تفرد به الإمام أحمد، واتهم بعض الحفاظ أوس بن عبدالله هذا بوضعه، وقد قال البخاري: فيه نظر، وقال النسائي: ليس بثقة، وقال الدارقطني: متروك[2]، على أنه لم ينفرد به، فقد قال الطبراني[3]: ثنا الحسن[4] بن سهل بن حُرَيث المصري، ثنا جعفر بن محمد الطوسي[5]، ثنا سمرة بن حجر، ثنا حُسام بن مِصَكّ، عن عبدالله بن بريدة، عن أبيه، قال: قال رسول الله ﷺ «يا بريدة ستكون بعوث، فعليك ببعث خراسان، ثم عليك بمدينة مرو، فإنه لا يصيب أهلها

٢٣٤٠ - أحمد ٥/٣٥٤.

٢٣٤١ - أحمد ٥/٣٥٧.

(١) «أهلها» من المطبوع وهو الصواب، وفي الأصل و (هـ): «أهله».

(٢) انظر: (التاريخ الكبير ٢/١٧، والميزان ١/٢٧٨، ولسان الميزان ١/٤٧٠، والضعفاء للنسائي ص: ٢٨٥).

(٣) المعجم الكبير ٢/٣.

(٤) «الحسن» كذا في الأصل و (هـ) والمطبوع، وصوابه «الحسين» لأنه ذكره الطبراني في المعجم الصغير ١/١٤١ فيمن اسمه «الحسين».

(٥) وفي المطبوع: «الطرسوسي».

سوء، لأن ذا[1] القرنين بناها» وحسام بن[2] شيطان ضعيف أيضاً. والله أعلم.

٢٣٤٢ - حديث: اجتمع عند النبي ﷺ عيينة بن بدر والأقرع بن حابس وعلقمة بن عِلاَثة، فذكروا الحدود... الحديث.

أحمد: ثنا رَوْح، ثنا علي بن سويد، عنه، به.

٢٣٤٣ - حديث: كان رسول الله ﷺ جالساً على حراء ومعه أبو بكر وعمر وعثمان، فتحرك الجبل، فقال: «اثبت حراء، فإنه ليس عليك إلا نبي أو صديق أو شهيد».

قال أحمد: ثنا علي بن الحسن، أنا الحسين - هو ابن واقد - ثنا عبدالله بن بُرَيْدة، به.

٢٣٤٤ - حديث: «إني لأرجو أن أشفع عدد ما على الأرض من شجرة ومَدَرة...» وفي الحديث قصة.

أحمد: ثنا أسود، ثنا إسرائيل، عن حارث بن حَصِيْرة[3]، عنه، به.

٢٣٤٥ - حديث: أن النجاشي أهدى إلى النبي خفين أسودين ساذجين، فلبسهما، ثم توضأ، فمسح عليهما.

---

(١) من المطبوع، وفي الأصل و (هـ): «ذو».

(٢) لفظة «بن» ساقطة من الأصل و (هـ) وهو حسام بن مِصَكّ بن ظالم بن شيطان الأزدي. انظر: (تهذيب التهذيب ٢/٢٤٤، والتقريب).

٢٣٤٢ - أحمد ٥/٣٤٦.

٢٣٤٣ - أحمد ٥/٣٤٦.

٢٣٤٤ - أحمد ٥/٣٤٧.

(٣) «حصيرة» من المطبوع وهو الصواب، وفي الأصل و (هـ): «حصين». انظر: (تهذيب الكمال ١/٢١٦ والخلاصة ٦٧، وتهذيب التهذيب ٢/١٤٠، والتقريب).

٢٣٤٥ - أحمد ٥/٣٥٢.

أحمد: ثنا وكيع، ثنا دَلْهم بن صالح، عن شيخ لهم يقال له: حُجَيْر بن عبدالله، عنه، به.

٢٣٤٦ - حديث: احتبس جبريل على النبي ﷺ، فقال: «ما حبسك؟ قال: إنا لا ندخل بيتاً فيه كلب». حم

أحمد: ثنا زيد بن الحباب، ثنا حسين بن واقد، عنه، بهذا.

٢٣٤٧ - حديث: أن رسول الله ﷺ كان يقرأ في صلاة العشاء بـ ﴿وَٱلشَّمْسِ وَضُحَىٰهَا﴾ وأشباهها من السور... الحديث. حم طح

أحمد: ثنا زيد بن الحباب، ثنا حسين، عنه، به.

٢٣٤٨ - / حديث: أن معاذ بن جبل صلى بأصحابه صلاة العشاء فقرأ فيها ﴿... ٱقْتَرَبَتِ ٱلسَّاعَةُ﴾ فقام رجل من قبل أن يَفْرُغ، فصلى وذهب... الحديث. حم ١/١٦١/ب

قال أحمد: ثنا زيد بن الحباب، ثنا حسين، عنه، به.

٢٣٤٩ - حديث: «بعثت أنا والساعة، إن كادت لتسبقني». حم

قال أحمد: ثنا أبو نعيم، ثنا بشير - هو ابن المهاجر - عنه، به.

٢٣٥٠ - حديث: توفي رجل من الأَزْد فلم يَدَعْ وارثاً، فقال رسول الله ﷺ: «التمسوا له وارثاً» فالتمسوا له وارثاً، فلم يوجد، فقال حم

٢٣٤٦ - أحمد ٥/٣٥٣.

٢٣٤٧ - أحمد ٥/٣٥٤، ٣٥٥.

ويزاد: رواه الطحاوي أيضاً في الصلاة ١/٢١٤: ثنا أحمد بن عبدالمؤمن الخراساني، ثنا علي بن الحسن بن شقيق، ثنا الحسين بن واقد، عن عبدالله بن بريدة، عن أبيه، به.

٢٣٤٨ - أحمد ٥/٣٥٤.

٢٣٤٩ - أحمد ٥/٣٤٨.

٢٣٥٠ - أحمد ٥/٣٤٧.

ط لمالك ش للشافعي حم لأحمد عم لعبد الله بن أحمد مي للدارمي جا لابن الجارود

رسول الله ﷺ: «ادفعوه إلى أكبر خزاعة».

قال أحمد: ثنا أسود، ثنا شريك، عن أبي بكر بن أحمر، عن ابن بُرَيْدة، به.

٢٣٥١ - حديث: حاصرْنا خيبر، فأخذ اللواء أبو بكر، فانصرف ولم يفتح له... الحديث. حم

قال أحمد: ثنا زيد بن الحباب، ثنا حسين بن واقد، عنه، به. وعن محمد بن جعفر وروح، عن عوف، عن ميمون الكردي، عنه، بمعناه.

٢٣٥٢ - حديث: خرج النبي ﷺ يوماً، فنادى ثلاث مرات، فقال: «يا أيها الناس تدرون ما مثلي ومثلكم؟» قالوا: الله ورسوله أعلم، قال: «إنما مثلي ومثلكم مثل قوم خافوا عدواً يأتيهم...» الحديث. حم

قال أحمد: ثنا أبو نعيم، ثنا بَشِير، عنه، به.

٢٣٥٣ - حديث: «خمس لا يعلمهنّ إلا الله...» الحديث. حم

قال أحمد: ثنا زيد بن الحُبَاب، ثنا حسين بن واقد، عنه، به.

٢٣٥٤ - حديث: دخلت أنا وأبي على معاوية، فأجلسنا على الفُرُش، ثم أتينا بالطعام فأكلنا، ثم أُتينا بالشراب فشرب معاوية، [ثم قال:][1] كنت أجمل شباب قريش... فذكر قصة. حم

قال أحمد: ثنا زيد بن الحُبَاب، حدثني حسين بن واقد، حدثني عبدالله بن بُرَيْدة، به.

٢٣٥١ - أحمد ٥/٣٥٣، ٣٥٥، ٣٥٨.
٢٣٥٢ - أحمد ٥/٣٤٨.
٢٣٥٣ - أحمد ٥/٣٥٣.
٢٣٥٤ - أحمد ٥/٣٤٧.
(١) ما بين المعقوفين من المطبوع، وسقط من الأصل و (هـ).

٢٣٥٥ - حديث: ذهب بي رسول الله ﷺ إلى موضع بالبادية قريب من مكة، فإذا أرض يابسة حولها رمل، فقال: «تخرج الدابة من هذا الموضع، فإذا فتر في شبر». حم

قال أحمد: ثنا علي بن بحر، ثنا أبو تُمَيْلة يحيى بن واضح الأزدي، أخبرني خالد بن عبيد - أبو عصام - عنه، بهذا.

٢٣٥٦ - حديث: «حوضي ما بين عَمَّان إلى اليمن، فيه آنية عدد نجوم السماء، من شرب منه شربة لا يظمأ بعدها أبداً». أبو يعلى

قال أبو يعلى: ثنا يحيى بن معين، ثنا يحيى بن يمان، عن عائذ بن بشير العِجْلي، عن علقمة بن مَرْثَد، عن ابن بُرَيْدة، به.[1]

٢٣٥٧ - حديث: «كيف يقدس الله أمة لا يأخذ ضعيفُها حقه من قويها غير مُتَعْتَع[2]» وفي أوله قدوم جعفر من الحبشة. أبو يعلى

قال أبو يعلى: ثنا زهير، ثنا سعد بن سليمان، ثنا منصور بن أبي الأسود، ثنا عطاء بن السائب، عن محارب بن دثار، عن ابن بريدة، به.

٢٣٥٨ - حديث: «اقرءوا القرآن بالحَزَن[3]، فإنه نزل بالحَزَن». أبو يعلى

قال أبو يعلى: ثنا إسماعيل بن يوسف، ثنا عون بن عمرو - أخو رباح القيسي - ثنا الجُرَيْري، عن عبدالله بن بريدة، به.

٢٣٥٥ - أحمد ٥/٣٥٧.

(١) كتب في الأصل على هامش هذا الحديث: كذا ذكره ابن كثير في هذه الترجمة، فينظر في ترجمة سليمان ٢٣٥٦ و٢٣٥٧ و٢٣٥٨ - ذكرها بأسانيدها ابن كثير في جامع المسانيد (١/١٤٢-١٤٣).

(٢) أي: من غير أن يصيبه أذى يُقَلْقِله ويُزْعجه. النهاية.

(٣) بالحَزَن: بالتحريك، أي: بصوت يشبه الحزين، يعني بتخشع وتباك.

٢٣٥٩ ـ حديث: «اقرءوا القرآن».
البزار
ـ ورَوَى مرفوعاً: «لن يبتلى عبد بشيء أشد من الشرك...» الحديث.

رواه البزار: [حدثنا الفضل بن سهل والحسن بن يونس، ثنا إسحاق بن منصور][1] عن إسرائيل، عن جابر الجعفي، عن عبدالله، به.

٢٣٦٠ ـ / حديث: أنه قال لعلي: «إذا أويت إلى فراشك فقل: الحمدلله ١/١٦٢أ
البزار
الذي منّ عليّ وأفضل...» الحديث.

رواه البزار: [حدثنا محمد بن مرداس[2] الأنصاري][3] عن يحيى بن كثير[4] أبي النضر ـ قال: ولم يكن بالحافظ ـ عن أبي مسعود الجُرَيري، عن عبدالله، به.

٢٣٦١ ـ وبه: أنه صلى بأصحابه الفجر، فقال: «كيف رأيتم صلاتي؟»
البزار
فقالوا: ما أحسن ما صليت، فقال: «إني نُسِّيْتُ آية كذا وكذا...» الحديث.

٢٣٦٢ ـ حديث: «لا تمضي مئة سنة وعين تطرِف».
البزار

٢٣٥٩ ـ مسند البزار (٢/١١٨/ب) مصورة عن الخزانة العامة بالرباط. انظر: مكتبة المخطوطات بالجامعة الإسلامية رقم (٨٠٤) مصورات. وجمع المصنف بين الحديثين تبعاً لابن كثير في جامع المسانيد (١/١٤٤/أ).

(١) ما بين المعقوفتين من مصادر التخريج ومكانه بياض في الأصل و (هـ).

٢٣٦٠ ـ مسند البزار (٢/١١٨/ب) وكشف الأستار ١/٣٦٥.

(٢) «مرداس» من مسند البزار وهو الصواب، فما في مطبوع كشف الأستار: «دارس» فتحريف. وهو محمد بن مرداس الأنصاري البصري. انظر: (سير أعلام النبلاء ١٣/٥٥٥، والتقريب وأصوله).

(٣) ما بين المعقوفين من مصادر التخريج، ومكانه بياض في الأصل و (هـ).

(٤) «يحيى بن كثير» من مسند البزار وكشف الأستار وهو الصواب، فما في الأصل و (هـ): «يحيى بن أبي كثير» فخطأ. وهو أبو النضر يحيى بن كثير. انظر: (التقريب وأصوله).

٢٣٦١ ـ مسند البزار (٢/١٩٩/أ) وسنده: «سمعت عمرو بن رجاء يقول: سمعت يحيى بن كثير...» كسند سابقه.

٢٣٦٢ ـ مسند البزار (٢/١١٩/ب).

قال البزار: حدثني أحمد بن عثمان بن حكيم، ثنا جعفر بن عون، ثنا بِشَير بن المهاجر، عن عبدالله، به.

٢٣٦٣ - حديث: «من قال في الإسلام شعراً مُقْذِعاً فلسانه هدر».
البزار

قال البزار: ثنا أحمد بن عمر بن موسى الشامي[١]، ثنا أبو هلال الراسبي محمد بن سليم، عن عبدالله، به.

٢٣٦٤ - حديث: «من أتى الجمعة فليغتسل».
البزار

قال البزار: حدثني أحمد بن المُعَلَّى الآدمي، ثنا زكريا بن يحيى المشاط، عن أبي هلال، عن عبدالله، به.

٢٣٦٥ - حديث: أن رجلاً قال يوم أحد: اللهم إن كان محمداً[٢]
البزار
على الحق فاخسف بي الأرض، قال: فخسف به.

قال البزار: ثنا عبدة بن عبدالله، ثنا زيد بن الحباب، عن الحسين بن واقد، عن عبدالله، به.

٢٣٦٦ - حديث: أهدى المقوقس إلى رسول الله ﷺ جاريتين إحداهما
البزار
مارية أم إبراهيم... الحديث.

قال البزار: ثنا محمد بن زياد، ثنا ابن عيينة، ثنا بشير بن المهاجر، عن عبدالله، به.

٢٣٦٣ - مسند البزار (٢/١١٩/ب).

(١) «أحمد بن عمر بن موسى الشامي» من الأصل و (هـ) وجامع المسانيد (١/١٤٤/ب) وفي مخطوط مسند البزار «عمر بن موسى الشامي».

٢٣٦٤ - مسند البزار (٢/١١٩/ب) وكشف الأستار ١/٣٠٠.

٢٣٦٥ - مسند البزار (٢/١٢٠/أ).

(٢) كذا بالنصب فيهما وفي جامع المسانيد (١/١٤٤/أ).

٢٣٦٦ - مسند البزار (٢/١٢٠/ب).

٢٣٦٧ - حديث: «ثلاث من الجفاء، أن يبول الرجل قائماً. . .» الحديث.
البزار

قال البزار: ثنا نصر بن علي، ثنا عبدالله بن داود، عن سعيد بن عبيد الله[١]، عن عبدالله، به.

٢٣٦٨ - حديث: كنت مع رسول الله ﷺ في سفر، قال: فكان كلما بقي شيء حمله عليّ، وسماني زاملة.
البزار

قال البزار: ثنا عمرو بن مالك [ثنا أبو تُميلة يحيى بن واضح][٢] ثنا أبو طيبة، ثنا عبدالله، به.

٢٣٦٩ - حديث: «إن السموات السبع والأرضين والجبال لتَلْعَنُ الشيخ الزاني» الحديث.
البزار

قال البزار: ثنا محمد بن المثنى، ثنا يعلى[٣] بن عبيد، ثنا صالح بن حيّان، عن عبدالله، به. وثنا عمرو بن مالك، ثنا أبو معاوية، عن صالح، بنحوه. وقال: تفرد به أبو معاوية.

٢٣٧٠ - حديث: «أكبر الكبائر الشرك بالله وعقوق الوالدين. . .» الحديث.
البزار

٢٣٦٧ - مسند البزار (٢/١٢٠/ب).

(١) «عبيدالله» من مسند البزار، وفي الأصل و (هـ) وجامع المسانيد (١/١٤٤/ب): «عبدالرحمن».

٢٣٦٨ - مسند البزار (٢/١٢١/أ).

(٢) ما بين المعقوفتين ساقط من الأصل و (هـ) وجامع المسانيد (١/١٤٤/ب) واستدركته من مخطوط مسند البزار. وانظر ترجمة «يحيى بن واضح» في (التقريب وأصوله).

٢٣٦٩ - مسند البزار (٢/١٢١/أ).

(٣) «يعلى» من مسند البزار وهو الصواب، فما في الأصل و (هـ) وجامع المسانيد ١/١٤٤ - ١٤٥): «علي» فتحريف. وهو يعلى بن عبيد الطنافسي. انظر: (التقريب وأصوله، وترجمة صالح بن حيان في تهذيب الكمال).

٢٣٧٠ - مسند البزار (٢/١٢١/أ).

قال البزار: ثنا عمرو بن مالك، ثنا عمر بن علي، ثنا صالح بن حيان، عن عبدالله، به.

٢٣٧١ - حديث: [أن رسول الله ﷺ مس صنماً فتوضأ][1].
البزار

قال البزار: ثنا محمد بن الوليد البصري، ثنا محمد بن عبيد - وفي رواية: يعلى بن عبيد - عن صالح بن حيان، عن عبدالله، به. وقال: معناه غسل يده.

٢٣٧٢ - حديث: أن رسول الله ﷺ كان يقول: «اللهم اجعلني شكوراً واجعلني صبوراً . . .» الحديث.
البزار

قال البزار: ثنا عمرو بن مالك، ثنا إسماعيل بن عبدالله - أبو إسحاق - عن عقبة الأصم، عن عبدالله، به. وقال: إسماعيل هذا ليس به بأس.

٢٣٧٣ - حديث: تفرق الناس يوم حنين عن رسول الله ﷺ حتى لم يبق معه سوى رجل يقال له: زيد. . .، وهو آخذ بعنان بغلته الشهباء. . . الحديث، وفيه: فأقبل من المهاجرين ألفٌ فطرحوا القوم حتى أتوا رسول الله ﷺ فمشوا قُدُماً حتى فتح عليهم.
البزار

قال البزار: [حدثنا معمر بن سهل وصفوان بن المغلس، قالا: ثنا عبيدالله بن موسى][2] عن يوسف بن صهيب - وهو مشهور من أهل الكوفة - عن عبدالله، به.

٢٣٧٤ -/وبه: «إذا صلى أحدكم إلى سترة فليدن منها. . .» الحديث. ١/١٦٢/ب
البزار

٢٣٧١ - مسند البزار (٢/١٢١/ب).

(١) ما بين المعقوفتين من مسند البزار وجامع المسانيد (١/١٤٥/أ) وبدله في الأصل و (هـ) «من مسَّ صنماً توضأ».

٢٣٧٢ - مسند البزار (٢/١٢١/ب).

٢٣٧٣ - مسند البزار (٢/١٢١/ب) وكشف الأستار ٢/٣٤٧.

(٢) ما بين المعقوفين من مصادر التخريج ومكانه بياض في الأصل و (هـ).

٢٣٧٤ - مسند البزار (٢/١٢١/ب) وكشف الأستار ١/٢٨٢ وسنده فيه: حدثنا عمرو بن =

ط لمالك ش للشافعي حم لأحمد عم لعبد الله بن أحمد مي للدارمي جا لابن الجارود

٢٣٧٥ - وبه[١]: «ثلاثة لا تَقْربهم الملائكة: السكران. . .» الحديث.
البزار

٢٣٧٦ - حديث: «ما من أحد إلا سيكلمه ربه ليس بينه وبينه حجاب ولا ترجمان».
البزار

قال البزار: ثنا صفوان بن المغلس[٢]، ثنا عبدالعزيز بن أبان، عن بَشير بن المهاجر، عن عبدالله، به.

٢٣٧٧ - حديث: ضمر رسول الله ﷺ الخيل. . . الحديث.
البزار

قال البزار: [حدثنا محمد بن معمر، ثنا روح بن عبادة، ثنا يعقوب بن إبراهيم][٣] عن صالح بن حيان، عن عبدالله، به.

٢٣٧٨ - حديث: أقبل رجل من قريش يَخْطِر[٤] في حلة له، فقال له رسول الله ﷺ: «هذا مما لا يقيم [الله][٥] له يوم القيامة وزناً».
البزار

= مالك ثنا عمرو بن النعمان، ثنا يوسف بن صهيب، عن عبدالله بن بريدة عن أبيه، به. وأورده في جامع المسانيد (١/١٤٥/أ) كما هنا بدون إسناد.

٢٣٧٥ - مسند البزار (٢/١٢٢/أ) وكشف الأستار ٣/٣٥٤ - ٣٥٥ وسنده فيه: حدثنا محمد بن مسكين، ثنا سعيد بن سليمان، ثنا عبدالله بن حكيم - في الزوائد ٥/٧٢: الحكم - عن يوسف بن صهيب، عن ابن بريده، عن أبيه، به. وقال البزار: لا نعلمه يروى عن بريدة إلا من هذا الوجه، ولا نعلم رواه عن يوسف إلا عبدالله وأورده في جامع المسانيد (١/١٤٥ - ١٤٦) بدون إسناد أيضاً.

(١) قوله «به» أي بسند الحديث الذي قبله، ومراده المثبت دون البياض الموجود في الأصل.

٢٣٧٦ - مسند البزار (٢/١٢١/ب) وكشف الأستار ٤/١٥٩.

(٢) «المغلس» من مسند البزار وكشف الأستار وفي الأصل و (هـ) وجامع المسانيد (١/١٤٥/ب): «العباس». ولم أجد له ترجمة بعد تتبع وبحث للشيوخ والتلاميذ.

٢٣٧٧ - مسند البزار (٢/١٢٢/أ) وكشف الأستار ٢/٢٧٤.

(٣) ما بين المعقوفتين من مصادر التخريج ومكانه بياض في الأصل و (هـ).

٢٣٧٨ - مسند البزار (٢/١٢٢/أ).

(٤) يَخْطِر: أي معجباً بنفسه. النهاية.

(٥) ما بين المعقوفين من مسند البزار.

قال البزار: [حدثنا العباس بن محمد قال: ناعون بن عمارة، قال: نا هشام بن حسان][1] عن واصل، عن[2] عبدالله، به.

٢٣٧٩ ـ حديث: كنا مع رسول الله ﷺ بودّان، فاستغفر لأمه، فضرب جبريل في صدره... الحديث. البزار

قال البزار: [حدثنا سلمة بن شبيب، قال: نا عبدالله بن الوزير الطائفي، قال: نا محمد بن جابر، عن سماك بن حرب][3] عن القاسم بن عبدالرحمن، عن عبدالله، به.

٢٣٨٠ ـ حديث: كان رسول الله ﷺ يستفتح الصلاة بسبحانك اللهم وبحمدك... الحديث. البزار

قال البزار: ثنا[عباد بن أحمد العرزمي ،حدثني عمي ،عن أبيه][4] عن جابر الجعفي، عن عبدالله، به.

٢٣٨١ ـ حديث: «لا يُسْتَعمل رجل على عشرة إلا جاء يوم القيامة يداه مغلولة إلى عنقه...» الحديث. البزار

قال البزار: ثنا العباس بن أبي طالب، ثنا بكر بن خِداش[5]، ثنا عيسى بن

---

(١) ما بين المعقوفتين من مسند البزار ومكانه بياض في الأصل و (هـ) ومحذوف في جامع المسانيد (١/١٤٥/ب) أيضاً.

(٢) «عن» من الأصل و(هـ)، وتحرف في جامع المسانيد إلى: «بن». انظر ترجمة واصل مولى أبي عيينة الأزدي البصري في تهذيب الكمال.

٢٣٧٩ ـ مسند البزار (٢/١٢٢/أ).

(٣) ما بين المعقوفتين من مسند البزار ومكانه بياض في الأصل و (هـ) ومحذوف في جامع المسانيد ١/١٤٥/ب).

٢٣٨٠ ـ مسند البزار (٢/١٢٢/ب) وكشف الأستار ١/٢٥٥.

(٤) ما بين المعقوفتين من مصادر التخريج ومكانه بياض في الأصل و (هـ).

٢٣٨١ ـ مسند البزار (٢/١٢٣/أ) وكشف الأستار ٢/٢٥٤.

(٥) «خداش» من مسند البزار وكشف الأستار وهو الصواب، فما في الأصل: «جابر» =

المسيب، عن عطية العَوْفي، عن عبدالله، به.

5 ★ عبدالله بن عباس، عن بُرَيْدة

٢٣٨٢ - حديث: غزوت مع علي إلى اليمن، فرأيت منه جفوة، فلما قدمت على رسول الله ﷺ ذكرت علياً فتنقَّصْته، فرأيت وجه رسول الله ﷺ تغيّر، فقال: «يا بريدة ألستُ أولى بالمؤمنين من أنفسهم؟» قلت: بلى يا رسول الله، قال: «من كنت مولاه فعلي مولاه». كم حم

كم في المناقب: ثنا محمد بن صالح بن هانيء، ثنا أحمد بن نصر وعن محمد بن علي الشيباني، ثنا أحمد بن حازم. وعن محمد بن عبدالله العمري، ثنا محمد بن إسحاق بن خزيمة، ثنا محمد بن يحيى وأحمد بن يوسف السلمي، قالوا: ثنا أبو نعيم، ثنا ابن أبي غَنِيَّة، عن الحكم، عن سعيد بن جبير، عن ابن عباس، به.

قال أحمد: ثنا الفضل بن دُكَين، ثنا ابن غَنِيَّة، به.

6 ★ عبدالله بن مَوَلَة، عن بريدة

٢٣٨٣ - حديث: «يكفي أحدَكم من الدنيا خادم ومركب». مي حم

مي في الرقاق: ثنا عفان، ثنا حماد بن سلمة، عن سعيد الجُرَيْري، عن أبي نَضْرة، به.

قال أحمد: ثنا عبدالصمد وعفان، قالا: ثنا حماد، به.

= فخطأ. انظر: (الجرح والتعديل ٢/٣٨٥، والثقات ٨/١٤٨، وترجمة العباس ابن أبي طالب في تهذيب الكمال).

5 ★ تقدمت ترجمته (١/٢٢٣) في الرواة عن أبيّ بن كعب برقم ٢٢.

٢٣٨٢ - كم ٣/١١٠. أحمد ٥/٣٤٧.

6 ★ عبدالله مَوَلَة - بفتحتان - القُشَيْري، مقبول. انظر: (الخلاصة ٢١٦ والتقريب، وتهذيب التهذيب ٦/٤٥).

٢٣٨٣ - مي ٢/٣١٠ (الدمشقية) و ٢/٢١١ (اليماني). أحمد ٥/٣٦٠.

٢٣٨٤ ـ حديث: «خير هذه الأمة القرن الذين بعثت فيهم. . .» الحديث، وفيه قصة لبريدة. طح حم

طح في القضاء: ثنا ابن مرزوق، ثنا عفان، ثنا حماد، عن الجُرَيري، عن أبي نَضْرة، به.

رواه أحمد: عن إسماعيل ابن عليَّة، عن الجُرَيري، به. وعن عفان، عن حماد، به.

7 ★ عبدالرحمن بن أبي بكرة، عنه[1]

٢٣٨٥ ـ حديث: «عليكم هدياً قاصداً، فإنه من يشادَّ هذا الدين يغلبْه». حم

أحمد: عن وكيع وإسماعيل، كلاهما عن عيينة بن عبدالرحمن، عن أبيه، به. وأول حديث إسماعيل: خرجت ذات يوم أمشي. . . الحديث.

8 ★ / عبدالرحمن بن جَوْشَن، عنه ١/١٦٣/أ

٢٣٨٦ ـ حديث: خرجت ذات يوم أمشي لحاجة فإذا أنا برسول الله ﷺ يمشي، فظننته يريد حاجة. . . فذكر الحديث، وفيه: «عليكم هدياً قاصداً، فإنه من يشادَّ هذا الدين يغلبْه» وفيه قصة. خز كم

٢٣٨٤ ـ طح ٤/١٥٢. أحمد ٥/٣٥٠، ٣٥٧.

7 ★ واسم أبي بكرة: نُفَيع بن الحارث الثقفي، ثقة، مات سنة / ٩٦. انظر: (التقريب، وتهذيب التهذيب ٦/١٤٨).

(١) وفي (هـ): عن بريدة.

٢٣٨٥ ـ أحمد ٥/٣٦١، ٣٥٠.

8 ★ عبدالرحمن جَوشَن، الغَطَفاني، بصري ثقة. انظر: (الكاشف ٢/١٦٠، والتقريب، وتهذيب التهذيب ٦/١٥٥).

٢٣٨٦ ـ خز ٢/١٩٩. كم ١/٣١٢.

خز في الصلاة: عن يعقوب الدَّوْرقي ومُؤَمَّل بن هشام، كلاهما عن ابن عليَّةَ، عن عيينة بن عبدالرحمن، عن أبيه، به. ليس في السماع.

كم في التطوع: أنا أبو بكر بن إسحاق، ثنا أبو المثنى، ثنا مسدد. وعن أحمد بن جعفر، ثنا عبدالله بن أحمد بن حنبل، ثنا أبي، قالا: ثنا إسماعيل، به. وقال: صحيح الإسناد.

9 ★ نُفيع أبو داود الأعمى الأَوْدي، عنه

٢٣٨٧ - حديث: «من أنظر معسراً كان له صدقة، ومن أنظره بعد حلِّه كان له مثلُه كلَ يوم صدقة».

قال أحمد: ثنا ابن نمير، أنا الأعمش، عنه، بهذا.

٢٣٨٨ - حديث: قلنا: يا رسول الله كيف نسلم عليك؟ كيف نصلي عليك؟ قال: «قولوا اللهم اجعل صلواتِك وبركاتِك على محمد وعلى آل محمد، كما جعلتها على آل إبراهيم إنك حميد مجيد».

قال أحمد: ثنا يزيد بن هارون، أنا إسماعيل، عنه، به.

٢٣٨٩ - حديث: «اللهم إني ضعيف فقوِّ في رضاك ضعفي...» الحديث، وأوله: «ألا أعلمك كلمات». كم أبو يعلى

كم في الدعاء: ثنا أبو بكر بن إسحاق، أنا موسى بن إسحاق الأنصاري وإسماعيل بن قُتيبة، قالا: ثنا أبو بكر بن أبي شيبة، ثنا ابن فضيل، عن العلاء بن المسيب، عنه، به. وقال: صحيح الإسناد.

---

9 ★ تقدمت ترجمته ص: ٥٢٨ في الرواة عن البراء برقم (٣٥).

٢٣٨٧ - أحمد ٥/٣٥١.

٢٣٨٨ - أحمد ٥/٣٥٣.

٢٣٨٩ - كم ١/٥٢٧. لم أقف عليه في مسند أبي يعلى المطبوع، وذكره ابن كثير في جامع المسانيد بإسناده [١/١٤٦/ب].

قلت: أبو داود هو نفيع الأعمى، وهو ضعيف[١] جداً.

رواه أبو يعلى: ثنا أبو خيثمة، ثنا جرير[٢]، ثنا أرطاة بن المسيب، عنه، به.

10 ★ أبو المَلِيح بن أسامة الهُذَلي، عنه

٢٣٩٠ - حديث: «من ترك صلاة العصر حبط عمله» وفي بعض طرقه قصة. حم خز

(أحمد: عن إسماعيل ويحيى بن سعيد وعبدالوهاب، عن هشام. وعن حسن، عن شيبان. وعن عبدالرزاق، عن معمر، ثلاثتهم عن يحيى بن أبي كثير، عن أبي قِلابة، عنه، به. وعن وكيع، عن الأوزاعي، عن يحيى، عن أبي قِلابة، عن أبي المهاجر، عن بُرَيْدة، به. كذا يقول الأوزاعي: أبو المهاجر.

11 ★ أبو المهلب، عنه[٣]

٢٣٩١ - حديث: «بكروا بصلاة العصر يوم الغيم، فإنه من ترك صلاة العصر حبط عمله»[٤]. حب

---

(١) انظر: (الميزان ٤/٢٧٢، والمغني في الضعفاء ٢/٧٠١، وتهذيب التهذيب ١٠/٤٧٠).

(٢) «جرير» من الأصل و(هـ) وهو الصواب، وجاء في جامع المسانيد «أبو جرير» وهو خطأ، وهو: جرير بن عبدالحميد الضبي. انظر: (التقريب وأصوله).

10 ★ هو: أبو المليح ابن أسامة بن عمير، اسمه: عامر، وقيل: زيد، وقيل: زياد، ثقة، مات سنة (١٩٨) وقيل: قبل ذلك، وقيل: بعده. انظر: (الكاشف ٣/٣٨٠، وتهذيب التهذيب ١٢/٢٤٦، والتقريب، ٢/٤٧٦).

٢٣٩٠ - أحمد ٥/٣٤٩، ٣٦٠، ٣٥٧، ٣٥٠، ٣٦٠، ٣٦١.

ويزاد: رواه ابن خزيمة في الصلاة ١/١٧٣: عن أحمد بن عبدة الضبي، أخبرنا أبو داود، نا هشام، عن يحيى بن أبي كثير، أن أبا قلابة حدثه، أن أبا المليح الهذلي حدثه، عنه، به.

11 ★ أبو المهلب عن بريدة، صوابه أبو المليح، وهم فيه الأوزاعي أيضاً. انظر: (التقريب، ٢/٤٧٨، وتهذيب التهذيب ١٢/٢٥٠).

(٣) كتب على هامش الأصل: في الترجمة التي قبلها.

٢٣٩١ - حب (الإحسان) ٣/٢٢، ١٨ (عثمان) و٣/١٥، ١٢ - ١٣ (الحوت) و «الموارد» ص: ٨٧.

(٤) ما بين الهلالين ليس في (هـ).

حب في الرابع والخمسين من الثالث: أنا أبو خليفة، ثنا مسدد، عن أبي[١] داود، عن الأوزاعي، عن يحيى بن أبي كثير، عن أبي قلابة، عن أبي المهاجر، عن بُرَيْدة، بهذا. قال ابن حِبَّان[٢]: وَهِمَ الأوزاعيُّ في قوله: «عن أبي المهاجر» وإنما هو أبو المهلب. وفي الخامس والعشرين من الثالث: أنا يحيى بن محمد بن عمرو[٣] بالفُسْطَاط، ثنا إسحاق بن إبراهيم بن العلاء، ثنا محمد بن حِمْيَر[٤]، عن الأوزاعي، به.

---

(١) لفظة «أبي» سقطت من المطبوع.

(٢) وقع في الأصل و (هـ): «قال ابن حنبل»، وهو تحريف عن «قال ابن حبان»، ويؤيده ما في (الإحسان): «قال الشيخ».

(٣) في طبعتي «الإحسان»: «يحيى بن عمرو» نسبه إلى جده، ووقع في «موارد الظمآن»: «يحيى بن أبي عمرو» ولفظة «أبي» مقحمة. انظر: (تهذيب الكمال ٢ / ٣٧٠ ط الرسالة ترجمة شيخه إسحاق).

(٤) «حِمْيَر» كذا في الأصل و (هـ) وهو الصواب، فما في (الإحسان): «جبير» فتصحيف. انظر: (الثقات) ٧/ ٤٤١، والأنساب ٧/ ١٩٢، والخلاصة ٣٣٤، والموارد ص ٨٧، والتبصير ١/ ٤٦٤، وتهذيب التهذيب ٩/ ١٣٤، والتقريب).

---

٦٢ • مسند بُسْر بن أَرْطاة
ويقال ابن أبي أرطاة القرشي العامري

حديثه في ثالث الشاميين من مسند أحمد (١)

١ / قال الحاكم(٢): أخبرني أحمد بن يعقوب، ثنا موسى بن زكريا، ثنا خليفة، قال: مات بسر بن أبي أرطاة في خلافة معاوية، وكان قد خَرِف، وكان يكنى أبا عبدالرحمن، توفي بالمدينة. وقال أيضاً: ثنا أبو بكر بن بالويه، ثنا الحربي، ثنا مصعب، قال: بسر بن أبي أرطاة، واسم أبي أرطاة [عمير بن عويمر بن عمران بن الحُلَيْس](٣) بن سيار بن نزار(٤) بن مَعِيْص بن عامر بن لؤي القرشي. ١٦٣/ب

٢٣٩٢ - حديث: «لا تقطع الأيدي في الغزو» وفيه قصة لجنادة.

مي حم

مي في السير: ثنا بشر بن عمر الزهراني، ثنا ابن لهيعة، ثنا عيّاش بن عبّاس، عن شُيَيْم بن بَيْتَان(٥)، عن جُنَادة بن أبي أمية، عنه، به.

---

٦٢ • هو: بُسْر بن أرطاة، ويقال: ابن أبي أرطاة، واسمه عُمير بن عويمر بن عمران بن الحُلَيْس، القرشي العامري، نزيل الشام، من صغار الصحابة، وقيل مات سنة (٨٦) انظر: (الاستيعاب ١/١٥٧ والإصابة ١/١٤٧، وتهذيب التهذيب ١/٤٣٥، والتقريب).

(١) المسند ٤/١٨١.

(٢) المستدرك ٣/٥٩١.

(٣) ما بين المعقوفين هو الصواب، وأثبته من مراجع ترجمة «بسر» المتقدمة، وفي الأصل و (هـ): «عمير بن عمر بن عويم بن عمران بن الحابس» وفي المطبوع: «عمرو بن عويمر بن عمران بن الحلبس» بالباء والله أعلم.

(٤) «نزار» من المطبوع وهو الصواب، فما في الأصل و (هـ): «سرا» فتصحيف. وانظر ما تقدم في مراجعه.

٢٣٩٢ - مي ٢/٢٣١ (الدمشقية) و ٢/١٥٠ (اليماني). أحمد ٤/١٨١.

(٥) «بيتان» كذا فيهما وهو الصواب، فما في المطبوع: «نيتان» فتصحيف. انظر: (التقريب، والخلاصة ١٦٩).

ط لمالك ش للشافعي حم لأحمد عم لعبد الله بن أحمد مي للدارمي جا لابن الجارود

أحمد: عن حسن بن موسى، عن عبدالله بن لهيعة. وعن عتّاب بن زياد، عن عبدالله بن سعيد بن يزيد، كلاهما عن عياش به.

٢٣٩٣ - حديث: «اللهم أحسن عاقبتنا في الأمور كلها...» الحديث.

حب كم حم عم

حب في الثاني عشر من الخامس: سمعت عبدالله بن محمد بن سلم ببيت المقدس يقول: سمعت هشام بن عمار يقول: سمعت محمد بن أيوب بن ميسرة بن حَلْبَس[١] يقول: سمعت أبي يقول، سمعت بسر بن أبي أرطاة يقول... فذكره.

كم في المعرفة: ثنا إبراهيم بن فراس الفقيه بمكة، ثنا بكر بن سهل الدمياطي [ثنا محمد بن المبارك الصوري][٢] ثنا إبراهيم بن أبي[٣] شيبان، حدثني يزيد بن عَبِيْدة بن أبي[٤] المهاجر، حدثني يزيد مولى بسر بن أرطاة، عنه، به.

قال أحمد: ثنا هيثم بن خارجة. - قال عبدالله: وسمعته أنا منه - ثنا محمد بن أيوب بن ميسرة بن حلبس، به.

٢٣٩٣ - حب (الإحسان) ٢/٢١٦ (عثمان) و٢/١٥٠ (الحوت) و«الموارد» ص: ٦٠١. وكم ٣/٥٩١. أحمد ٤/١٨١.

ويزاد: رواه ابن حبان أيضاً - المصدر السابق - أخبرنا الصوفي، ثنا الهيثم بن خارجة، ثنا محمد بن أيوب بن ميسرة بن حَلْبَس، سمعت أبي، سمعت بسر بن أبي أرطاة، به.

(١) وقع في طبعتي (الإحسان): «حليس»، وهو تحريف. انظر: (الإكمال ٢/٤٩٨).

(٢) مابين المعقوفين ساقط من الأصل و(هـ) وهو من المطبوع، والصواب إثباته. وانظر (تهذيب الكمال ق ٦٣١ - ٦٣٢).

(٣) «أبي» من المطبوع وهو ساقط من الأصل و(هـ). وانظر: (تهذيب الكمال ٣/١٢٦٣ - ١٢٦٤ ترجمة محمد بن المبارك، و٣/١٥٣٨ ترجمة يزيد بن عبيدة).

(٤) «أبي» من المطبوع وهو ساقط من الأصل و(هـ). انظر: (تهذيب الكمال ٣/١٥٣٩ وتهذيب التهذيب ١١/٣٥٠).

٦٣ • مسند بُسْر بن أبي بُسْر المازني أبو عبد الله.

٢٣٩٤ - حديث: أن النبي ﷺ نزل بهم فذكر طعاماً وشراباً أتوه به، وَوَطْبَة[1]، فجعل يأكل التمر.. الحديث، وفيه: أنه دعا لهم.

عه في الأطعمة: ثنا عباس بن محمد الدُّوْري، ثنا يحيى بن حماد. وعن الصغاني، عن روح بن عبادة، كلاهما عن شعبة، عن يزيد بن خُمَيْر، عن عبد الله بن بُسر، عن أبيه، به. وعن سعيد بن مسعود، عن النضر بن شُمَيْل. وعن يونس بن حَبيب، ثنا أبو داود. وعن أبي قلابة، ثنا بشر بن عمر وعبد الصمد بن عبد الوارث، كلهم عن شعبة، به، ولم يقل: عن أبيه.

---

٦٣ • بُسْر بن أبي بُسْر المازني صحابي، له ذكر في مسلم بلا رواية. انظر: (الإصابة ١/١٤٨. والتقريب).

٢٣٩٤ - عه ٥/٣٩٢-٣٩٣. ورواية يونس وأبي قلابة لم أجدهما في المطبوع منه.

(١) الوَطْبَة، بفتح الواو وإسكان الطاء الحَيْسُ، يُجْمع بين التمر والأقِط والسَّمن. (النهاية).

ط لمالك شن للشافعي حم لأحمد عم لعبد الله بن أحمد مي للدارمي جا لابن الجارود

٦٤ • مسند بُسر بن جِحَاش القرشي

وحديثه في رابع الشاميين من مسند أحمد.

٢٣٩٥ - حديث: تلا رسول الله ﷺ هذه الآية: ﴿فَمَالِ ٱلَّذِينَ كَفَرُواْ قِبَلَكَ مُهْطِعِينَ﴾[1] الآية، ثم بزق في كفه فقال: «يا ابن آدم أنّى تعجزني؟ وقد خلقتك من مثل هذه...» الحديث.

كم في تفسير ﴿سَأَلَ...﴾: ثنا أبو العباس محمد بن يعقوب، ثنا أحمد بن الفضل الصائغ بعسقلان، ثنا آدم بن أبي إياس، ثنا حَرِيْز[2] بن عثمان، ثنا عبد الرحمن بن مَيْسرة، عن جُبَيْر بن نُفَيْر، عنه، به. وقال: صحيح الإسناد. وفي الرقاق: أخبرني عبد الله بن الحسين القاضي، ثنا الحارث بن أبي أسامة، ثنا أبو النضر، ثنا حَرِيْز[3]، به.

رواه أحمد: عن المغيرة وحسين بن موسى وأبي النضر وأبي اليمان، كلهم عن حَرِيْز، به.

---

٦٤ • بُسْر بن جِحَاش - بكسر الجيم، بعدها حاء خفيفة، ويقال: بفتح الجيم بعدها حاء مثقلة - ويقال فيه: بشر، صحابي نزل الشام. انظر: (الإستيعاب ١/١٧١. و الإصابة ١/١٤٨. والتقريب).

٢٣٩٥ - كم ٢/٥٠٢، ٤: ٣٢٣. أحمد ٤/٢١٠.

(١) سورة المعارج، الآية (٣٦).

(٢) «حَرِيْز» من الأصل و (هـ) وهو الصواب، فما في المطبوع: «جرير» فتصحيف. انظر: (الكاشف ١/٢١٤، والخلاصة ٧٥، وتهذيب التهذيب ٢/٢٣٧، والتقريب).

(٣) وفي المطبوع: «جرير» وهو خطأ، تقدم.

---

٦٥ • مسند بِشْر بن سُحَيم الغِفاري

حديثه عند أحمد في أول المكيين، وسادس الكوفيين.

١/١٦٤أ **٢٣٩٦ - / حديث: أن رسول الله ﷺ أمره، أو أمر رجلاً ينادي** مي خز طح حم **أيام التشريق أنه: «لا يدخل الجنة إلاّ مؤمن، وهي أيام أكل وشرب».**

مي في الصيام: أنا أبو النعمان، ثنا حماد بن زيد، عن عمرو بن دينار، عن نافع بن جبير، عنه، بهذا.

خز فيه: ثنا أحمد بن عَبْدة الضبي، ثنا حماد بن زيد، به. وعن سعيد بن عبد الرحمن، عن سفيان، عن عمرو، به نحوه. ليس في السماع.

طح في الحج: ثنا محمد بن خزيمة، ثنا حجاج بن منهال، ثنا حماد - هو ابن سلمة - أنا عمرو بن دينار، به. وعن علي بن شيبة، عن يزيد بن هارون. وعن ابن مرزوق، ثنا وهب، قالا: ثنا شعبة، عن حبيب بن أبي ثابت، عن نافع، به. وعن علي بن شيبة، ثنا روح، أنا ابن جريج، أخبرني عمرو بن دينار، أن نافع بن جبير، أخبره عن رجل من أصحاب النبي ﷺ - قال عمرو: وسماه نافع فنسيته - أن النبي ﷺ قال لرجل من بني غفار، يقال له بشر بن سحيم: «قم فناد . . .»

---

٦٥ • بشر بن سُحَيم الغفاري، صحابي، وله رواية عن علي رضي الله عنهما. انظر: (الإستيعاب ١/١٦٩، والإصابة ١/١٥١. والتقريب).

٢٣٩٦ - مي ٢/٢٣ (الدمشقية) و ١/٣٥٥ - ٣٥٦ (اليماني). خز في الحج لا الصيام ٤/٣١٣. طح ٢/ ٢٤٥. أحمد ٤/٣٣٥، ٣/٤١٥.

ط لمالك ش للشافعي حم لأحمد عم لعبد الله بن أحمد مي للدارمي جا لابن الجارود

فـذكـره. رواه المسعودي ، عن حبيب ، فقال: عن نافع ، عن بشر ، عن علي، وسيأتي[1].

قال أحمد: ثنا بهز، ثنا شعبة، به. وعن سُرَيج، عن حماد، به نحـوه. وعن محمد بن جعفر ، عن شعبـة ، عن عمرو ، عن نـافع ، عن رجـل من أصحاب النبي ﷺ أنه بعث بشر بن سُحَيم ، فأمره أن ينادي . . . نحوه. وزاد: يعني أيام التشريق.

(١) سيأتي. انظر مصورة الإتحاف [٤/١٢٢/أ] وقال: رواه الطحاوي.

٦٦ ● من مسند بشر الغَنَوي

٢٣٩٧ ـ حديث: «لتفتحُنَّ القسطنطينية، ولنعم الأمير أميرها. . .» الحديث.
خز كم حم

خز في الجهاد: ثنا عبدة بن عبد الله الخزاعي، ثنا الوليد بن المغيرة المَعافري، حدثني عبد الله بن بشر الغَنَوي، حدثني أبي، به.

كم في الفتن: أخبرني عبد الله بن محمد، ثنا ابن خزيمة، به. وقال: صحيح الإسناد.

قال أحمد: ثنا عبد الله بن محمد بن أبي شيبة ـ قال عبد الله: وسمعته أنا منه ـ ثنا زيد بن الحُباب، حدثني الوليد، به. قال: فدعاني مَسْلمة بن عبد الملك فحدثته فغزا القسطنطينية.

---

٦٦ ● بشر الغَنَوي، ويقال: الخثعمي، مصري له صحبة، وقال ابن السكن: عداده في أهل الشام. انظر: (الإصابة ١/١٥٧. والإستيعاب ١/١٧٠).
٢٣٩٧ ـ كم ٤/٤٢١ ـ ٤٢٢. أحمد ٤/٣٣٥.

---

٦٧ • مسند بشر السُّلَمي

والد رافع، وحديثه عند أحمد في ثاني المكيين.

٢٣٩٨ - حديث: «يوشك أن تخرج نار من (حِبْس سَيَل)[1] تسير سير مطية الإبل...» الحديث.
حب كم حم

حب في التاسع والستين من الثالث: أنا أحمد بن علي بن المثنى، ثنا مجاهد بن موسى، ثنا عثمان بن عمر، ثنا عبد الحميد بن جعفر، عن أبي جعفر - يعني محمد بن علي - عن رافع بن بشر - هو أبو بشر - السلمي، عن أبيه، به.

كم في الفتن: أنا أحمد بن كامل، ثنا محمد بن سَعْدِ العَوْفي، ثنا عثمان بن عمر، به. أورده شاهداً لحديث أبي ذر.

قال أحمد: ثنا عثمان بن عمر، به.

---

٦٧ • بشر، وقيل: بَشِيْر، وقيل: بُشَير، وقيل: بُسْر. انظر: (الإستيعاب ١/ ١٧٠، والإصابة ١/ ١٥٦).

٢٣٩٨ - حب (الإحسان) ٨/ ٢٩٦ (الحوت) و «الموارد» ص: ٤٦٧. كم ٤/ ٤٤٢. أحمد ٣/ ٤٤٣.

(١) «حِبْس سَيَل» الحِبس، بكسر الحاء، وقيل بضمها: اسم موضع بَحرَّة بني سُلَيم. وسَيَل: بفتح السين والياء. نهاية. وفي الأصل و (هـ): «جيش سل» وهو خطأ.

---

٦٨ ● مسند بِشْر بن عاصم

٢٣٩٩ ـ حديث: «من ولي شيئاً من أمور المسلمين أتى يوم القيامة حتى يوقف على جسر جهنم . . .» الحديث. الطبراني

قال الطبراني: ثنا الحسين بن إسحاق المَرْوَزي، ثنا محمود بن خالد الدمشقي، ثنا سويد بن عبد العزيز، ثنا أبو الحكم، عن أبي وائل، قال: استعمل عمر بن الخطاب بشر بن عاصم على صَدَقات هَوازن، فتخلف بشر، فلقيه عمر، فقال: ما خَلَّفك؟ أما[1] لنا عليك سمع وطاعة؟ قال: بلى، ولكن سمعت رسول الله ﷺ . . . فذكره، وفيه: أن أبا ذر حدث عمر بذلك عن النبي ﷺ.

قلت: قد فرّق البخاري[2] بين هذا فجعله صحابياً، وبين بشر بن عاصم بن سفيان، فجعله متأخراً، والظاهر أنهما واحد، والله أعلم[3].

---

٦٨ ● هو بشر بن عاصم بن عبد الله بن عمر بن مخزوم المخزومي، عامل عمر. انظر: (الإستيعاب ١/١٧١ و الإصابة ١/١٥١ ـ ١٥٢).

٢٣٩٩ ـ المعجم الكبير ٢/٢٥ ـ ٢٦. وجامع المسانيد لابن كثير [١/١٤٩/ب].

(١) «أما» من المطبوع، وفي الأصل و (هـ): «ما».

(٢) التاريخ الكبير ٢/٧٦ ـ ٧٧.

(٣) أقول: هذا كلام الحافظ ابن كثير في جامع المسانيد [١/١٤٩/ب] نقله عنه المصنف بحروفه. وانظر التعليق على الحديث الآتي برقم (٢٤١٤) ص ٦٣٣. وقال المصنف رحمه الله تعالى في الإصابة ١/١٥٢ ـ بعد كلام طويل، ساق الأقوال فيه ـ وقد تبين بما ذكرنا: أن بشر بن عاصم بن سفيان لا صحبة له، بل هو من أتباع التابعين، وأن =

١/١٦٤ب

٦٩ ● /مسند بشر بن عصمة ويقال: ابن عطية

٢٤٠٠ ـ حديث: «الأزد مني وأنا منهم. . .» الحديث.

الطبراني

قال الطبراني: ثنا الحسين بن إسحاق التُسْتَري، أنا سليمان بن أحمد الواسطي ثنا جرير بن القاسم، ثنا مُجّاعة بن مُحْصن العبدي، عن عبيد بن محصن[1]، عن بشر بن عصمة صاحب رسول الله ﷺ، به.

= بشر بن عاصم الصحابي لم ينسب في الروايات الصحيحة، إلاّ ما تقدم عن ابن رشدين ـ فإنه قال: بشر بن عاصم بن عبدالله بن مخزوم المخزومي. . عامل عمر ـ فإن كان محفوظاً فهو قرشي، وإلاّ فهو غير الثقفي قطعاً، وفي كلام ابن الأثير ما ينافي ذلك وخطؤه فيه يظهر بالتأمل فيما حررته. والله المرشد.

٦٩ ● بشر بن عصمة هو الليثي. انظر: (الإصابة ١/١٥٣. والإستيعاب ١/١٧٠).

٢٤٠٠ ـ المعجم الكبير ٢/٢٥.

(١) «محصن» كذا في الأصل و (هـ) وفي الطبراني والإصابة: «حصن».

---

٧٠ • مسند بشر بن قدامة الضَّبَابي

٢٤٠١ ـ حديث: أبصرت عيناي حبي رسول الله ﷺ واقفاً بعرفات على ناقة له حمراء قصواء، وتحته قطيفة بَوْلَانِيَّة[1]، وهو يقول: «أللهم اجعله حجاً غير رياء ولا هباء[2] ولا سمعة». خز

خز في الحج: ثنا محمد بن عبد الله بن عبد الحكم، ثنا سعيد بن بشر القرشي، حدثني عبد الله بن حكيم الكناني ـ من أهل اليمن من مواليهم ـ عن بشر، بهذا. ليس في سماعنا.

---

٧٠ • بشر بن قدامه: شهد حجة الوداع وحدث بخطبتها. انظر: (الإستيعاب ١/١٧١ والإصابة ١/١٥٤).

٢٤٠١ ـ خز ٤/٢٦٢.

(١) بَوْلَانِيَّة: منسوبة إلى بَوْلان: اسم موضع كان يسرق فيه الأعراب متاع الحاج. وبولان أيضاً في أنساب العرب. (النهاية ١/٦٣، مادة: بول). وجاء في مطبوع ابن خزيمة: قولانية، وهو خطأ.

(٢) وفي المطبوع: «هياء» بالياء.

٧١ • مسند بَشِيْر بن الخَصَاصِيَة السدوسي

حديثه عند أحمد في ثالث البصريين ورابع الأنصار.

٢٤٠٢ - حديث: بينما أنا أمشي مع رسول الله ﷺ، فقال:
طح عه حب كم حم
«يا ابن الخصاصية ما أصبحت تنقم على الله...» الحديث، وفيه: الدخول إلى المقابر، وأمره صاحب السِّبتين[1] عن المشي بخلعهما.

طح في الجنائز: ثنا أبو بكرة، ثنا أبو داود. وعن ابن أبي داود، ثنا الحِمَّاني، ثنا وكيع، كلاهما عن الأسود بن شيبان، عن خالد بن سُمَيْر[2]، عن بشير بن نَهِيْك، عنه، بقصة النعلين فقط.

عه في الأسامي: ثنا أبو داود الحراني، ثنا سليمان بن حرب. وفي الجنائز: ثنا

---

٧١ • هو: بشير بن معبد، وقيل: ابن زيد بن معبد، المعروف بابن الخصاصية، صحابي جليل. انظر: (الاستيعاب ١/١٧٣ والإصابة ١/١٥٩، والتقريب).

٢٤٠٢ - طح ١/٥١٠. حب (الإحسان) ٥/٦٧ - ٦٨ (الحوت) و«الموارد» ص: ٢٠٠، ٤٧٩. كم ١/٣٧٣. أحمد ٥/٨٣ - ٨٤ و ٢٢٤.

(١) السِّبت: بالكسر: جلود البقر المدبوغة بالقَرَظ، يتخذ منها النعال، سميت بذلك لأن شعرها قد سبت عنها، يريد: يا صاحب النعلين، ويُروى السِّبتين، على النسب إلى السِّبت. النهاية.

(٢) قوله «عن خالد بن سمير» ساقط من (هـ) و«سُمَيْر» بالسين والتصغير من (الإكمال ٤/٣٧٢ والتبصير ٢/٧٨٩، وتاج العروس ٣/٢٧٨) وهو الصواب. وجاء بالشين في (الكاشف ١/٢٧٠) وتهذيب التهذيب ٣/٩٧، والتقريب) وقال في الخلاصة ١٠١: خالد بن شمير - بمعجمه مصغر - السدوسي البصري.

أبو داود السجزي، ثنا سهل بن بكار. وعن يزيد بن سنان، ثنا عبد الصمد بن عبد الوارث وأبو الوليد وسعيد بن أوس، قالوا: ثنا الأسود بن شيبان، ثنا خالد بن سُمَير[1]. أنا بشير بن نَهِيك، عنه، عن رسول الله ﷺ . . . ذكره.

حب في الثاني والخمسين من الثاني: أنا الحسن بن سفيان، ثنا بندار، ثنا عبد الرحمن بن مهدي وأبو داود، قالا: ثنا الأسود بن شيبان، بتمامه.

كم في الجنائز: أنا أبو سهل بن زياد النحوي، ثنا أبو قلابة، ثنا أبو عاصم، ثنا الأسود بن شيبان، بتمامة. وعن أبي بكر بن إسحاق، ثنا إسماعيل بن قتيبة، ثنا يحيى بن يحيى، ثنا وكيع، عن الأسود بن شيبان بقصة النعلين حسب. وقال: صحيح الإسناد.

رواه أحمد، ولفظه: أن رسول الله ﷺ رأى رجلاً يمشي في نعلين بين القبور، فقال: «يا صاحب السِّبتين ألقهما»: عن وكيع، عن الأسود بن شيبان، عن خالد بن سُمَيْر، عن بشر بن نَهِيْك، عنه، بهذا. وعن يزيد بن هارون وعبد الصمد، كلاهما عن الأسود نحوه، وفي أوله زيادة: كنت أماشي رسول الله ﷺ آخذاً بيده. . . الحديث.

٢٤٠٣ ـ حديث: أتيت رسول الله ﷺ لأُبايعه على الإسلام، قال: كم حم
فاشترط عليّ شهادة أن لا إله إلاّ الله. . . الحديث بطوله.

كم في الجهاد: ثنا أبو بكر أحمد بن سليمان النّجّاد إملاء، ثنا هلال بن العلاء، ثنا عبد الله بن جعفر الرقي، ثنا عبيد الله بن عمرو الرقي، عن زيد بن أبي أُنيسة، عن جَبَلة بن سُحيم، ثنا أبو المثنى العَبْدي، سمعت ابن الخَصَاصِيّة، به.

قال أحمد: ثنا زكريا بن عدي، ثنا عبيد الله بن عمرو، به.

٢٤٠٤ ـ / حديث: قلنا لبشير بن الخصاصية ـ قال: وما كان اسمه حم ١/١٦٥أ

(١) وفي (هـ): «مسهر» وهو تصحيف.
٢٤٠٣ ـ كم ٢/٧٩ ـ ٨٠. أحمد ٥/٢٢٤.
٢٤٠٤ ـ أحمد ٥/٨٣ ـ ٨٤.

بَشيْراً فسماه رسول الله ﷺ - إن لنا جيرة من بني تميم، لا تَشِذُّ لنا قاصية إلاّ ذهبوا بها، وإنما تجيء لنا من أموالهم أشياء، أفنأخذها؟ قال: لا.

قال أحمد: ثنا بهز وعفان، قالا: ثنا حماد بن زيد، ثنا أيوب، عن رجل من بني سدوس، يقال له: دَيْسم، قال: قلنا. . . فذكره. وعن عبد الرزاق، عن معمر، عن أيوب، نحوه.

٢٤٠٥ - حديث: أنه سأل النبي ﷺ: أصوم يوم الجمعة ولا أكلم ذلك اليوم أحداً، فقال رسول الله ﷺ: «لا تصم يوم الجمعة، إلاّ في أيام هو أحدها، أو في شهر. . .» الحديث.

قال أحمد: ثنا أبو الوليد وعفان، قالا: ثنا عبيد الله بن إياد بن لَقِيط، سمعت إياد بن لقيط يقول: سمعت ليلى امرأة بشير، به.

٢٤٠٦ - حديث: أردت أن أصوم يومين مواصلة، فمنعني بشير، وقال: إن رسول الله ﷺ: نهى عنه، فقال: «تفعل ذلك النصارى، ولكن صوموا كما أمركم الله، وأتموا الصيام إلى الليل، فإذا كان الليل فأفطروا».

قال أحمد: ثنا يحيى بن أبي بكير، ثنا عبيد الله بن إياد بن لقيط، عن أبيه، عن ليلى امرأة بشير بن الخصاصية، عن بشير، قال: وكان قد أتى النبي ﷺ، قال: اسمه زحم، فسماه النبي ﷺ بشيراً، وهو في طريق عبد الصمد[1].

٢٤٠٥ - أحمد ٥/٢٢٤.

٢٤٠٦ - أحمد ٥/٢٢٤.

(١) أي في الحديث المتقدم برقم (٢٤٠٢) وهو في المسند ٥/٨٣-٨٤.

خز لابن خزيمة عه لأبي عوانة طح للطحاوي حب لابن حبان قط للدارقطني كم للحاكم

٧٢ • مسند بَشير بن عبدالمنذر

وهو أبو لبابة، يأتي في الكنى.

٧٣ • مسند بَشير بن عَقربة الجهني.

حديثه في ثالث المكيين.

٢٤٠٧ - حديث: «من قام يخطب لا يلتمس بها إلّا رياء وسمعة، أوقفه الله يوم القيامة موقف رياء وسمعة».

قال أحمد: ثنا سعيد بن منصور - قال عبدالله: ثناه أبي، عنه، وهو حي - ثنا حجر بن الحارث الغساني من أهل الرملة، عن عبدالله بن عوف الكناني - وكان عاملاً لعمر بن عبدالعزيز على الرملة - عنه، وفيه قصة له مع عبدالملك.

---

٧٣ • ويقال: بشر بن عقربة، أبو اليمان، له ولأبيه صحبة، قال ابن السكن عن البخاري: بشر أصح، وكذلك ترجم له في تاريخه، ورجح أبو حاتم أنه بشير، وعكسه ابن حبان، فقال: من زعم أنه بشير فقدوهم، مات بعد سنة/ ٨٥). انظر: (التاريخ الكبير ٢/٧٨، والإستيعاب ١/١٧٥، والإصابة ١/١٥٤).

٢٤٠٧ - أحمد ٣/٥٠٠.

---

٧٤ • مسند بُشَيْر بن يسار

٢٤٠٨ - عن النبي ﷺ بحديث «القسامة».
ش
الشافعي: أنا مالك، عن يحيى، عن بشير، به.

٧٤ • تقدمت ترجمته (١/٤٣٣) في الرواة عن أنس بن مالك برقم ٢٧.
٢٤٠٨ - مسند الشافعي ص: ١٥٤. وسقط من ترتيب المسند.

٧٥ • مسند بشير الأنصاري
وكان من أصحاب الشجرة

٢٤٠٩ ـ حديث: «من أكل من هذه الشجرة فلا يناجينا».

طح في الكراهة: ثنا ابن مرزوق، ثنا أبو الوليد، ثنا قيس بن الربيع، عن بشر بن بشير، عن أبيه، بهذا.

---

٧٥ • انظر: (أسد الغابة ١/٢٢٧، والإصابة ١/١٦٠).
٢٤٠٩ ـ طح ٤/٢٣٧.

---

٧٦ • مسند بَشِيْر الحارثي، والد عصام

٢٤١٠ - حديث: وفَدني قومي بنو الحارث بن كعب، إلى النبي ﷺ فلما أتيته، قال لي: «مرحباً ما اسمك» ؟ قلت: كبير[١]، قال: «بل أنت بشير».

كم في الأدب: أنا عبدالرحمن بن حمدان الجَلَّاب، ثنا أبو حاتم الرازي، ثنا سعيد بن مروان الرُّهاوي[٢]، ثنا عصام بن بُشَيْر، حدثني أبي، بهذا. وقال: صحيح الإسناد.

---

٧٦ • هو: الحارثي، الكعبي، صحابي، كان اسمه أكبر، فغيّره النبي ﷺ. انظر: (الإصابة ١/١٦١. والتقريب، وتهذيب التهذيب ١/٤٧١).

٢٤١٠ - كم ٤/٢٧٥، وعلى هامش الأصل كتبت حاشية، ونصها: هو في اليوم والليلة من حديث سعيد عن عصام. قلت: هو فيه للنسائي برقم ٣١٥ ص ١١٢.

(١) وفي المطبوع: «كثير» وفي الإصابة: «أكبر».

(٢) «الرُّهاوي» زيادة من الإصابة، ومكانها بياض في الأصل و(هـ) وفي المستدرك: «الزهراني» والصواب ما أثبته. انظر: (تهذيب التهذيب ٤/٨١).

٧٧ • مسند بَصْرة بن أبي بَصْرة الغِفَاري

٢٤١١ - حديث: «لا تُعْمَل المطيُّ إلاّ إلى ثلاثة مساجد. . .» الحديث، وفيه قصة أبي هريرة وكعب الأحبار وعبدالله بن سَلاَم. حب ط

حب في النوع الأول من القسم الأول: أنا الحسين بن إدريس، أنا أحمد بن أبي بكر، عن مالك. عن يزيد بن عبدالله بن الهاد، عن محمد بن إبراهيم بن الحارث التيمي، عن أبي سلمة، عن أبي هريرة قال: خرجت إلى الطور. . . فذكره.

وهكذا رواه مالك: في الصلاة بهذا الإسناد.

٢٤١٢ - /حديث: أنه تزوج امرأة بكراً في سترها، فوجدها حاملاً، ففرق رسول الله ﷺ بينهما، وأعطاها الصداق بما استحل من فرجها، وقال: «فإذا وضعت فأقيموا عليها الحد». قط كم ١/١٦٥/ب

قط في النكاح: ثنا إسحاق بن محمد بن الفضل الزَّيَّات، ثنا محمد بن سنان، ثنا إسحاق بن إدريس، ثنا أبو إسحاق الأسلمي، حدثني صفوان بن سُلَيْم، عن

---

٧٧ • بَصْرة: صحابي ابن صحابي، والمحفوظ أن الحديث لوالده أبي بصرة. انظر: (الإصابة ١/١٦٢، والتقريب).

٢٤١١ - حب «الإحسان» ٤/١٩١ - ١٩٢ (الحوت) و«الموارد» ٢٥٢. مالك ١/١٠٨ - ١٠٩.

٢٤١٢ - قط ٣/٢٥٠ - ٢٥١، وفيه: «نضرة بن أبي نضرة» غلطاً وصوابه: «بَصرة بن أبي بَصْرة» بالباء والصاد. كم ٢/١٨٣، ٣/٥٩٣.

سعيد بن المسيب، عنه، بهذا. وعن إسماعيل بن يونس بن ياسين، ثنا إسحاق بن أبي إسرائيل، ثنا عبدالرزاق، عن ابن جريج، عن صفوان نحوه. ولم يسم بصرة، قال: عن رجل من الأنصار، كذا قال. قال عبدالرزاق: حديث ابن جريج عن صفوان بن سليم، هو ابن جريج، عن إبراهيم بن أبي يحيى، عن صفوان بن سُلَيْم.

كم فيه: ثنا يحيى بن منصور، ثنا أبو بكر محمد بن محمد بن رجاء، ثنا محمد بن أبي السَّرِي، ثنا عبدالرزاق، به. وسمى بصرة. وقال: صحيح الإسناد ولم يخرجاه. - قلت: قد تبينت علته من قول الدارقطني - وعن علي بن حمشاذ، ثنا الحسين بن محمد بن زياد، ثنا محمد بن المثنى، ثنا عثمان بن عمر، ثنا علي بن المبارك، عن يحيى بن أبي كثير، عن يزيد بن نُعيم، عن سعيد بن المسيب، عن بصرة، نحوه. وفي المعرفة: أخبرني الأستاذ أبو الوليد، أنا الحسن بن سفيان، ثنا محمود بن غَيْلان، ثنا عبدالرزاق، به.

٧٨ • مسند بكر بن مُبَشِّر

٢٤١٣ - حديث: كنت أعدو مع أصحاب النبي ﷺ إلى المصلى يوم الفطر، فنسلك بطن بُطحان حتى نأتي المصلى، فنصلي مع النبي ﷺ، ثم نرجع إلى بيوتنا. كم

كم في العيد: ثنا محمد بن عبدالله الصفار، ثنا أبو إسماعيل الترمذي، ثنا إبن أبي مريم، ثنا إبراهيم بن سويد، حدثني أُنَيْس بن أبي يحيى، حدثني إسحاق بن سالم، حدثني بكر بن مُبَشِّر، بهذا.

---

٧٨ • بكر بن مُبَشِّر بن خير الأنصاري، الأوسي، صحابي. انظر: (الإستيعاب ١/١٧٨، و الإصابة ١/١٦٤، والتقريب).

٢٤١٣ - كم ١/٢٩٦.

خز لابن خزيمة عه لأبي عوانة طح للطحاوي حب لابن حبان قط للدارقطني كم للحاكم

٧٩ • مسند بَهْز

٢٤١٤ - حديث: كان رسول الله ﷺ يستاك عرضاً، ويشرب مصّاً ويقول: «هو أهنأ وأمرأ وأبرأ». الطبراني أبو نعيم

قال الطبراني: ثنا يحيى بن[١] عبدالباقي وإبراهيم بن مَتّويه الأصبهاني، قالا: ثنا يحيى بن عثمان الحمصي، ثنا اليمان بن عدي، ثنا ثُبَيْت بن كثير المصري الضبي، ثنا يحيى بن سعيد، عن سعيد بن المسيب، عن بهز، به.

قلت: رواه أبو نعيم من حديث يحيى بن عثمان، قال أبو عوانة وأبو نعيم[٢]: ورواه إبراهيم بن العلاء الزُّبَيْدي[٣]، (عن عباد بن يوسف، عن ثُبَيْت)[٤] عن يحيى، عن سعيد بن المسيب، عن القشيري. قال: ورواه

---

٧٩ • الإصابة ١/١٦٦. الإستيعاب ١/١٨٩.

٢٤١٤ - المعجم الكبير ٢/٣٥. معرفة الصحابة (ج ١/لوحة ١٠٥/ب).

(١) «يحيى» من المطبوع وهو الصواب، وفي الأصل و (هـ): «بحر». انظر: (تاريخ بغداد ١٤/٢٢٧، والأنساب ٣/١٣٧، ومعجم البلدان ١/١٣٣، وسير أعلام النبلاء ١٤/٤٥).

(٢) قلت: قوله «قال أبو عوانة وأبو نعيم» كذا في الأصل و (هـ) - والله أعلم - أن «أبو عوانة و»زائدة لا فائدة فيها، كما هو واضح من السياق والسباق. فتأمل.

(٣) قوله «الزبيدي» بالدال من معرفة الصحابة، فما في الأصل و (هـ): «والزبيري» بالواو والراء فتصحيف. والله أعلم. انظر: (التقريب ١/٤٠، وتهذيب التهذيب ١/١٤٨، وتهذيب تاريخ ابن عساكر ٢/٢٤٧).

(٤) كذا في معرفة الصحاب (١/١٠٥) والإصابة ١/١٦٧، وأسد الغابة ١/٢٤٧ فما في الأصل بدله (عن يوسف بن ثبيت) فسقط وتصحيف. وانظر: ترجمة «عباد بن يوسف» في تهذيب =

سليمان بن سلمة، عن اليمان بن عدي، به. فقال: عن معاوية القشيري. قال أبو القاسم البغوي: هو حديث منكر. وقال ابن عبدالبر: وليس إسناده بالقائم. قال أبو القاسم البغوي وابن الأثير: ورواه مُخَيَّس[1] بن تميم، عن بَهْز بن حكيم، عن أبيه، عن جده . . . فذكره[2].

قلت: اليمان بن عدي ضعيف[3]. وثُبَيْت بن كثير غير ثبت، ضعَّفه أحمد وابن حبّان[4].

= الكمال ٢/٦٥٦ وتهذيب التهذيب ٥/١١٠).

(١) «مُخَيَّس» من المطبوع وهو الصواب، فما في الأصل و (هـ): «يحنس» فتصحيف. انظر: (الإكمال ٧/٢٢٠ والميزان ٤/٨٥. والمغني ٢/٦٤٩، ولسان الميزان ٦/١١).

(٢) انظر: (معرفة الصحابة ١/١٥٠ والإستيعاب ١/١٨٩، وأسد الغابة ١/٢٤٧، والإصابة ١/١٦٧).

(٣) انظر: (الميزان ٤/٤٦٠، والمغني ٢/٧٦١).

(٤) انظر: (المجروحين ١/٢٠٨، والميزان ١/٣٦٩ - ٣٧٠، والمغني ١/١٢٢).

أقول: هذا كلام الحافظ ابن كثير في جامع المسانيد [١/١٥٥/أ] نقله عنه المصنف بحروفه. وانظر التعليق على الحديث المتقدم برقم (٢٣٩٩).

٨٠ ●/[١]مسند بلال بن الحارث

حديثه عند أحمد في الثاني من مسند المكيين.

كم[٢]: أنا أبو محمد المزني، ثنا أبو خليفة، ثنا محمد بن سلام، ثنا أبو عبيدة، قال: هو بلال بن الحارث بن مازن بن صبح[٣] بن حلاوة بن ثعلبة بن ثور بن هُدْمة بن لاطم ابن عمرو بن مزينة. حدثني محمد بن صالح بن هانىء، ثنا إبراهيم بن إسحاق الأنماطي، سمعت هارون بن عبدالله يقول: بلال بن الحارث يكنى أبا عبدالرحمن. أخبرنا الشيخ أبو بكر، ثنا إسماعيل بن قتيبة، ثنا محمد بن عبدالله بن نُمير، قال: مات بلال بن الحارث سنة ستين. أخبرنا الأصبهاني، ثنا الحَسَن، ثنا الحسين بن الفرج، ثنا محمد بن عمر قال: كان بلال بن الحارث أحد من يحمل ألوية[٤] مزينة[٥] الثلاثة يوم الفتح... الحديث. وتوفي سنة ستين، وهو ابن ثمانين.

---

(١) من قوله: «مسند بلال..» إلى بداية حديث رقم (٢٤٢٦) قدر لوحة سقط من الأصل، وأثبتناه من النسخة الهندية (١/٢/٣٥ ـ ٣٧).

٨٠ ● هو: المزني، أبو عبدالرحمن المدني، صحابي. انظر: (الإستيعاب ١/١٨٣، الإصابة ١/١٦٤، والتقريب).

(٢) «المستدرك» ٣/٥١٧.

(٣) في المطبوع: «صبيح».

(٤) في (هـ): «الدية».

(٥) «مزينة» كذا في الإستيعاب ١/١٨٣، وفي الأصل و(هـ): «بمزينة».

٢٤١٥ - حديث: أن رسول الله ﷺ أخذ من معادن القَبَلِيَّة[١] الصدقة. . . الحديث.
خز كم الطبراني

خز في الزكاة: ثنا محمد بن يحيى، ثنا نعيم بن حماد، ثنا عبدالعزيز بن محمد، عن ربيعة، عن الحارث بن بلال، عن أبيه، به. قال ابن خزيمة: في القلب من اتصال هذا الإسناد. ليس في السماع.

كم فيه: ثنا محمد بن صالح بن هانىء، ثنا الفضل بن محمد بن المسيب، ثنا نعيم بن حماد، به. وقال: صحيح.

قال الطبراني: ثنا موسى بن هارون والحسين بن إسحاق التُسْتَري، قالا: ثنا هارون بن عبدالله، ثنا محمد بن الحسن بن زَبَالة، حدثني حميد بن صالح، عن عمارة ويحيى[٢] ابني يحيى بن بلال بن الحارث، عن أبيهما، عن جدهما بلال بن الحارث المزني: أن رسول الله ﷺ أقطع له هذه القطيعة، وكتب له: «بسم الله الرحمن الرحيم هذا ما أعطى محمد رسول الله بلال بن الحارث أعطاه[٣] معادن القَبَلية. . » الحديث.

٢٤١٦ - وبه إلى ابن زَبَالة: ثنا عبدالعزيز بن [محمد، عن][٤] ربيعة، عن [الحارث بن][٥] بلال بن الحارث، عن أبيه: أن رسول الله ﷺ أقطع له
الطبراني

٢٤١٥ - خز ٤/٤٤. كم ١/٤٠٤. المعجم الكبير ١/٣٥٧.

(١) القَبَلِيَّة: منسوبة إلى قَبَل، وهي ناحية من ساحل البحر، بينها وبين المدينة خمسة أميال. النهاية.

(٢) وفي المطبوع: «بلال» بدل «يحيى» ولعله أقرب.

(٣) لفظة «أعطاه» من المطبوع، وليست في الأصل و (هـ).

٢٤١٦ - المعجم الكبير ١/٣٥٧.

(٤) ما بين المعقوفين من المطبوع، وقد سقط من الأصل و (هـ). وانظر ترجمة عبدالعزيز بن محمد في: (تهذيب التهذيب ٦/٣٥٣).

(٥) ما بين المعقوفين من المطبوع، وقد سقط من الأصل و (هـ) والصواب إثباته.

العقيق[1] كله.

٢٤١٧ ـ حديث: أن رسول الله ﷺ أقطعه القَبَلية، وكتب له... الحديث. كم ط

كم في المعرفة: أنا عبدالله بن جعفر، أنا يعقوب بن سفيان، ثنا عبدالعزيز الأُوَيْسي، ثنا حميد بن صالح، عن الحارث وبلال ابني بلال بن الحارث، عن أبيهما، عن جدهما، به.

ورواه مالك في الزكاة: عن ربيعة، عن غير واحد من علمائهم، به، مرسلاً.

٢٤١٨ ـ حديث: قلت: يا رسول الله فَسْخُ الحج لنا خاصة أم لمن بعدنا؟ قال: «لا، بل لنا خاصة». مي طح قط كم حم

مي في الحج: ثنا نعيم بن حماد، ثنا عبدالعزيز بن محمد، عن ربيعة بن أبي عبدالرحمن، عن الحارث بن بلال، عن أبيه، به.

طح فيه: ثنا ابن أبي عمران، ثنا سعيد بن منصور وإسحاق بن أبي إسرائيل، قالا: ثنا عبدالعزيز بن محمد، به. وعن ابن أبي داود وصالح بن عبدالرحمن، قالا: ثنا سعيد بن منصور، به.

قط فيه: ثنا أبو محمد بن صاعد وأبو حامد الحضرمي، قالا: ثنا محمد بن زياد الزيادي، ثنا عبدالعزيز بن محمد، به.

كم في المعرفة: أنا إسماعيل بن علي الخُطَبي، ثنا محمد بن العباس المؤدب، ثنا سُرَيْج بن النعمان، أنا عبدالعزيز بن محمد، به.

قال أحمد: ثنا سُرَيج، به. وقال عبدالله بن أحمد: وجدت في كتاب أبي بخط

---

(١) «العقيق» من المطبوع وهو الصواب، وفي الأصل و(هـ): «العين».

٢٤١٧ ـ كم ٣/٥١٧: مالك ١/٢٤٨.

٢٤١٨ ـ مي ٢/٥٠ (الدمشقية) و ١/٣٧٨ ـ ٣٧٩ (اليماني). طح ٢/١٩٤. قط ٢/٢٤١. كم ٣/ ٥١٧ أحمد ٣/٤٦٩.

يده: حدثني قريش بن إبراهيم، ثنا عبدالعزيز الدَرَاوَرْدي، نحوه.

٢٤١٩ - حديث: أن النبي ﷺ قضى باليمين مع الشاهد.
كم الطبراني

كم في المعرفة: بإسناد الذي قبله.

قال الطبراني: ثنا عبدالله بن أحمد بن حنبل، ثنا بكر[1] بن خلف، ثنا ابن أبي الوزير [ثنا عبدالعزيز][2] بن محمد، عن ربيعة، عن الحارث، عن أبيه، به.

٢٤٢٠ - حديث: «إن أحدكم ليتكلم بالكلمة من رضوان الله، ما يظن أن تبلغ ما بلغت، فيكتب الله له بها رضوانه...» الحديث، وفيه قصة.
ط حب كم حم أبو يعلى

مالك: عن محمد بن عمرو بن علقمة، عن أبيه، عن بلال بن الحارث، به. كذا قال.

حب في الثاني من الأول: أنا عبدالله بن سليمان بن الأشعث، ثنا علي بن خَشْرم، أنا الفضل بن موسى، عن محمد بن عمرو، عن عمرو بن علقمة، عن علقمة بن وقاص، عنه، به. وعن عبدالله بن محمد الأزدي، ثنا إسحاق بن إبراهيم، أنا عَبْدة بن سليمان، ثنا محمد بن عمرو، حدثني أبي، عن جدي، سمعت بلال بن الحارث، به. بالحديث دون القصة. وفي التاسع والمئة من الثاني: أنا بكر بن أحمد بن سعيد الطاحي، ثنا محمد بن يحيى الأزدي[3]، ثنا يزيد بن هارون، عن محمد بن عمرو، به. وفيه القصة.

كم في الإيمان: ثنا عبدالله بن الحسين القاضي ومحمد بن علي بن مَخْلَد

٢٤١٩ - كم ٣/٥١٧. المعجم الكبير ١/٣٥٧.

(١) «بكر» من المطبوع وهو الصواب، فما في الأصل و(هـ): «أبوبكر» زيادة خطأ. انظر: (الخلاصة ٥١ وتهذيب التهذيب ١/٤٨٠، والتقريب).

(٢) ما بين المعقوفين من المطبوع، وهو ساقط من الأصل و(هـ).

٢٤٢٠ - مالك ٢/٩٨٥ حب (الإحسان) ١/٢٩٣ - ٢٩٤، ٢٩٨ (عثمان) و ١/٢٤٨، ٢٤٩، ٢٥٢٢ (الحوت) و «الموارد» ص: ٣٧٩. كم ١/٤٤ - ٤٦. أحمد ٣/٤٦٩. وليس في مسند أبي يعلى المطبوع.

(٣) في المطبوع: «الأودي» والصحيح ما في الأصل و (هـ). انظر: (الخلاصة ٣٦٤. وتهذيب التهذيب ٩/٥١٧، والتقريب).

الجوهري، قالا: ثنا الحارث بن أبي أسامة، ثنا سعيد بن عامر، ثنا محمد بن عمرو، به. وعن أبي العباس أحمد بن يعقوب الثقفي، ثنا عبدالله بن الحسن بن أبي شعيب، ثنا جدي، ثنا موسى بن أَعْيَنَ، ثنا سفيان. وعن علي بن عيسى، ثنا مُسَدَّد بن قَطَن، ثنا عثمان بن أبي شيبة، ثنا محمد بن بشر[1]. وعن أبي بكر بن بالويه، ثنا موسى بن هارون، ثنا يحيى بن أيوب، ثنا إسماعيل بن جعفر. وعن أبي النضر الفقيه، ثنا عثمان بن سعيد الدارمي، ثنا سعيد بن أبي مريم، ثنا الدراوَرْدي، كلهم عن محمد بن عمرو، به. والقصة عند محمد بن بشر فقط. وعن أبي بكر بن أبي نصر، ثنا أحمد بن محمد بن عيسى القاضي. وثنا أحمد بن محمد بن سلمة[2]، ثنا عثمان بن سعيد الدارمي، قالا: ثنا القَعْنبي فيما قرأ على مالك. وعن أبي بكر بن إسحاق، ثنا الحسن بن علي بن زياد، ثنا ابن أبي أويس، حدثني مالك، عن محمد بن عمرو، عن أبيه، عن بلال بن الحارث، به، ولم يقل: عن جده، وقال: قصَّر به مالك، ولا يضر ذلك من أقام إسناده.

قلت: أقام إسناده أيضاً سفيان بن عيينة، عن محمد بن عمرو، أخرجه الحسين بن الحسن المَرْوَزي في زيادات البر والصلة له.

وقال أحمد: ثنا أبو معاوية، ثنا محمد بن عمرو بن علقمة، عن أبيه، عن جده، عن بلال، به.

وقد تابع مالكاً ابن عجلان فلم يذكر علقمة. وخالفهم حماد بن سلمة، فرواه عن محمد بن عمرو، عن محمد بن إبراهيم التيمي، قال: قيل لعلقمة: مالَكَ لا تدخل على الأمير... فذكر نحوه.

أخرجه أبو يعلى: عن إبراهيم بن الحجاج، عنه.

---

(١) «بشر» من المطبوع وهو الصواب، وفي الأصل و(هـ): «مبشر». انظر ترجمته في (تهذيب الكمال وفروعه).

(٢) وفي المطبوع: «مسلمة».

٢٤٢١ ـ حديث: «المسلم من سلم المسلمون من لسانه ويده».
كم الطبراني

كم: في المعرفة: ثنا الشيخ أبوبكر بن إسحاق، أنا علي بن عبدالعزيز، ثنا القَعْنبي[1] ثنا عبدالعزيز بن محمد، عن محمد بن عمرو ـ يعني ابن علقمة ـ عن أبيه، عن جده، عنه، بهذا.

قال الطبراني: ثنا علي بن عبدالعزيز، بهذا.

٢٤٢٢ ـ حديث: كان إذا خرج لحاجته أبعد، وفيه قصة.
الطبراني

قال الطبراني: ثنا خالد بن النضر القرشي، ثنا إبراهيم بن سعيد الجوهري، ثنا كثير بن عبدالله بن عمرو بن عوف المزني، عن أبيه. عن جده، عن بلال، به.

٢٤٢٣ ـ حديث: «رمضان بالمدينة خير من ألف رمضان فيما سواها من البلدان، وجمعة بالمدينة...» الحديث.
الطبراني

قال الطبراني: ثنا الحَسَن[2] بن علي بن نصر الطوسي، ثنا عبدالله بن أيوب المُخَرِّمي، ثنا عبدالله بن كثير بن جعفر، عن أبيه، عن جده، عن بلال، به مرفوعاً.

٢٤٢١ ـ كم ٣/٥١٧. المعجم الكبير ١/٣٥٦.

(١) «القعنبي» من الأصل و(هـ) وهو الصواب، لأنه عبدالله بن مسلمة، فما في المطبوع: «التغلبي» فخطأ. انظر: (اللباب ٣/٥٠، وسير أعلام النبلاء ١٠/٢٥٧، وتهذيب الكمال وفروعه).

٢٤٢٢ ـ المعجم الكبير ١/٣٥٨.

٢٤٢٣ ـ المعجم الكبير ١/٣٥٩.

(٢) «الحسن» من المطبوع وهو الصواب، فما في الأصل و(هـ): «الحسين» فتصحيف. انظر: (ذكر أخبار أصبهان ١/٢٦٢ ـ ٢٦٣ والتذكرة ٣/٧٨٧، وسير أعلام النبلاء ١٤/٢٨٧، وميزان الإعتدال ١/٥٠٩، ولسان الميزان ٢/٢٣٢).

٨١ ● مسند بلال مؤذن النبي ﷺ مولى أبي بكر الصديق رضي الله عنهما

حديثه عند أحمد في سادس عشر الأنصار.

٢٤٢٤ ـ حديث آخر الأذان: لا إله إلاّ الله.
قط

قط في الصلاة: ثنا أبوعمر، ثنا الحسن بن أبي الربيع، ثنا عبدالرزاق، أنا مَعْمر، عن الأعمش ـ عن إبراهيم، عن الأسود: أن بلالاً قال ذلك. وعن القاضي أبي عمر، عن أحمد بن منصور، عن يزيد بن أبي حكيم. وعن أبي عمر، عن ابن الجنيد، عن أسود بن عامر، عن زهير، عن الأعمش، نحوه. وعن أبي عمر، عن الحسن بن أبي الربيع، عن عبدالرزاق، عن محمد بن مخلد، عن الحَسَّاني، عن وكيع، ثلاثتهم عن سفيان، عن منصور، عن إبراهيم، نحوه. وحديث يزيد وعبدالرزاق، عن سفيان مرسل.

٢٤٢٥ ـ حديث: رأيت رسول الله ﷺ يمسح على الخفين والخمار.
خز عه

---

٨١ ● هو: بلال بن رباح المؤذن، وهو ابن حمامة ـ وهي أمه ـ أبو عبدالله، مولى أبي بكر، رضي الله عنهما، من السابقين الأولين، شهد بدراً والمشاهد، مات بالشام سنة (١٧، أو ١٨) وقيل سنة (٢٠) وله بضع وستون سنة. انظر: (الإستيعاب ١/١٧٨ والإصابة ١/١٦٥ والتقريب).

٢٤٢٤ ـ قط ١/٢٤٤.

٢٤٢٥ ـ خز ١/٩١ ـ ٩٢.

ويزاد: رواه أبو عوانة أيضاً في الطهارة ١/٢٦٠: ثنا الحسن بن عفان وعيسى بن أحمد، قالا: =

ط لمالك ش للشافعي حم لأحمد عم لعبد الله بن أحمد مي للدارمي جا لابن الجارود

خز في الطهارة: ثنا عبدالله بن سعيد الأشجّ، ثنا عبدالله بن نُمَير، أنا الأعمش، عن الحكم، عن عبدالرحمن بن أبي ليلى، عن كعب بن عجرة، عنه، به. وعن يوسف بن موسى وسَلم بن جُنادة، كلاهما عن أبي معاوية، عن الأعمش، نحوه. ليس في سماعنا، وله طريق أخرى تأتي قريباً[1].

٢٤٢٦ - / حديث: أنه كان يثني الأذان، ويثني الإقامة، وأنه كان يبدأ بالتكبير ويختم بالتكبير. ١/١٦٦أ طح قط

طح في الصلاة: ثنا أحمد بن داود بن موسى، ثنا يعقوب بن حميد بن كاسب، قال: قال عبدالرزاق: عن معمر، عن حماد، عن إبراهيم، عن الأسود، عن بلال، به. وعن محمد بن خزيمة، ثنا محمد بن سنان. وعن روح بن الفرج، ثنا محمد بن سليمان لُوَيْن، كلاهما عن شريك، عن عمران بن مسلم، عن سويد بن غَفَلة؛ سمعت بلالاً يؤذن مثنى، ويقيم مثنى.

قط: في الصلاة: ثنا القاضي أبو عمر، ثنا الحسن بن أبي الربيع. وثنا محمد بن إسماعيل الفارسي، ثنا إسحاق بن إبراهيم، قالا: ثنا عبدالرزاق، به، ولفظه: إن بلالاً كان.. وزاد: وأنه كان يبدأ بالتكبير ويختم بالتهليل. وعن محمد، عن إسحاق، عن عبدالرزاق، عن الثوري، عن أبي مَعْشر، عن إبراهيم، عن الأسود، عن بلال قال: كان أذانه وإقامته مرتين مرتين. وعن أبي عمر، عن أحمد بن منصور، عن يزيد بن أبي حكيم، عن سفيان، عن زياد بن كليب، عن إبراهيم، عن بلال، مثله. قال: الرمادي لم يسمع منه سفيان.

= ثنا ابن نمير. وثنا إبراهيم الحربي، ثنا مسدد، ثنا عيسى بن يونس. وثنا أبو بكر، ثنا معاوية. وثنا ابن نمير، ثنا أبي. وثنا إبراهيم، ثنا عبيدالله بن عمر، ثنا ابن فضيل، كلهم عن الأعمش، عن الحكم بن عتيبة، عن عبدالرحمن بن أبي ليلى، عن كعب بن عجرة، عن بلال، به.

(١) تأتي في الحديث رقم ٢٤٢٧.

٢٤٢٦ - طح ١/١٣٤. قط ١/٢٤٢.

خز لابن خزيمة عه لأبي عوانة طح للطحاوي حب لابن حبان قط للدارقطني كم للحاكم

٢٤٢٧ - حديث: أن النبي ﷺ مسح على المُوْقَين[1] والخمار.

خز كم حم

خز في الطهارة: ثنا نصر بن مرزوق المصري، ثنا أسد - يعني ابن موسى - ثنا حماد بن سلمة، عن أيوب، عن أبي قلابة، عن أبي إدريس الخولاني، عنه، به. ليس في سماعنا.

كم فيه: ثنا عبدالرحمن بن الحسن الأسدي، ثنا إبراهيم بن الحسين، ثنا آدم بن أبي إياس. وعن محمد بن جعفر، ثنا يحيى بن محمد، ثنا عبيد الله بن معاذ، ثنا أبي، قالا: ثنا شعبة، عن أبي بكر بن حفص، سمع أبا عبدالله مولى بني تيم بن مرة، عن أبي عبدالرحمن: أنه شهد عبدالرحمن بن عوف يسأل بلالاً عن وُضوء رسول الله ﷺ، فقال: كان يخرج يقضي حاجته، فآتيه بالماء فيتوضأ ويمسح على عمامته وموقيه.

رواه أحمد: عن وكيع ومحمد بن جعفر وعفان، كلهم عن شعبة. وعن عبدالرزاق، عن سفيان. وعن عبدالجبار بن محمد الخطابي، عن عبيدالله، عن زيد بن أبي أُنَيْسة. وعن معاوية بن عمرو ويحيى بن أبي بكير، عن زائدة، عن الأعمش، أربعتهم عن الحكم، عن ابن أبي ليلى، عنه، به. وعن أبي معاوية وابن نُمَيْر، عن الأعمش، عن الحكم، عن عبدالرحمن بن أبي ليلى، عن كعب بن عُجْرة، عنه، به. وعن هشام بن سعيد وهاشم بن القاسم وعبدالرزاق، كلهم عن محمد بن راشد، عن مكحول، عن نعيم بن خَمّار، عن بلال، نحوه. وعن عفان، عن حماد بن سلمة، عن أيوب، عن أبي قلابة، عن أبي إدريس، عن بلال، نحوه. وعن محمد بن بكر وعبدالرزاق، عن ابن جريج. وعن محمد بن جعفر، عن شعبة، كلاهما عن أبي بكر بن حفص بن عمر، عن أبي عبدالرحمن، عن أبي عبدالله. وفي حديث شعبة: عن أبي عبدالله، عن أبي عبد الرحمن، قال: كنت

٢٤٢٧ - خز ١/٩٥. كم ١/١٧٠. أحمد ٦/١٣، ١٥، ١٤، ١٥، ١٢، ١٤، ١٢، ١٤، ١٥، ١٢، ١٣. وانظر الحديث المتقدم برقم (٢٤٢٥).

ويزاد: رواه أيضاً الإمام أحمد ٦/١٢: عن أبي سعيد مولى بني هاشم، عن محمد بن راشد، عن مكحول، عن نعيم بن خمّار، عن بلال، نحوه. وانظر أطراف المسند (ح ١٣٠٠).

(١) المُوقُ: الخُفُّ، فارسيّ معرّب (النهاية).

قاعداً مع عبدالرحمن بن عوف، فمرَّ بلال، فسأله عن المسح على الخفين، فقال: كان رسول الله ﷺ يقضي حاجته، فآتيه[1] بالماء فيتوضأ، ويمسح على العمامة وعلى الخفين.

٢٤٢٨ - حديث: أمرني رسول الله ﷺ أن أُثَوِّب في الفجر، ونهاني أن أثوِّب في العشاء. قط حم

قط في الصلاة: حدثنا/ عبدالله بن محمد بن عبدالعزيز، ثنا عبدالله بن عمر بن أَبَان، ثنا عبدالرحمن بن الحسن أبو مسعود الزَّجَّاج، عن أبي سعد، عن عبدالرحمن بن أبي ليلى، عنه، به. ١/١٦٦/ب

رواه أحمد: عن حسن وأبي أحمد، عن إسرائيل، عن الحكم، عن عبدالرحمن بن أبي ليلى، به، بلفظ: أمرني أن لا أُثَوِّب في شيء من الصلاة [إلا][2] في صلاة الفجر. حدثنا أبو قَطَن قال: ذكر رجل لشعبة: الحكم، عن ابن أبي ليلى، عن بلال: أمرني أن أثوب في الفجر، ونهاني عن العشاء، فقال شعبة: لا والله ما ذكر ابن أبي ليلى ولا ذكر إلا إسناداً ضعيفاً، قال: أظن شعبة، قال: كنت أراه رواه عن عِمران بن مسلم.

٢٤٢٩ - حديث: خرج رسول الله ﷺ إلى قباء يصلي فيه، قال: فجاءته الأنصار، فسلموا عليه وهو يصلي، قال: فقلت: يا بلال كيف رأيت رسول الله ﷺ يرد عليهم حين كانوا يسلمون عليه وهو يصلي؟ قال: يقول هكذا، وبسط كفه. جا طح

جا في الصلاة: حدثنا محمد بن يحيى، ثنا جعفر بن عون، ثنا هشام بن

---

(١) «فآتيه» من في المطبوع، وفي الأصل و (هـ): «فأتيته».

٢٤٢٨ - قط ١/٢٤٣. أحمد ٦/١٤، ١٥.

ويزاد: رواه أحمد أيضاً ٦/١٤: عن علي بن عاصم، عن عطاء بن السائب، عن عبدالرحمن بن أبي ليلى، عن بلال، به. وانظر أطراف المسند (ح ١٣٠١) والتعليق عليه.

(٢) ما بين المعقوفين ساقط من الأصل.

٢٤٢٩ - جا: ص ٨٤. طح ١/٤٥٤. وانظر الحديث الآتي برقم (٢٤٤٤).

سعد، ثنا نافع، سمعت عبدالله بن عمر، بهذا.

طح فيه: ثنا علي بن معبد، ثنا أبو نوح عبدالرحمن بن غَزْوان، ثنا هشام، به. وعن يونس، ثنا ابن وهب، عن هشام بن سعد، نحوه، وقال فيه: فقلت لبلال أو صهيب. وفي رواية عبدالله بن نافع، عن هشام: فلم يذكر بلالاً ولا صهيباً.

٢٤٣٠ - حديث: كنا مع النبي ﷺ في سفر، فنام حتى طلعت الشمس، فأمر بلالاً، فأذن، ثم توضأ، فصلوا ركعتين، ثم صلوا الغداة.
خز قط

خز في الصلاة: حدثنا أبو يحيى محمد بن عبدالرحيم البزاز[1]، ثنا عبدالصمد بن النعمان البزاز، قال أخبرني أبو جعفر الرازي، عن يحيى بن سعيد، عن سعيد بن المسيب، عن بلال، به.

قط في الصلاة: حدثنا الحسين بن إسماعيل، ثنا أبو يحيى محمد بن عبدالرحيم، به.

٢٤٣١ - حديث: كان رسول الله ﷺ يمسح على الخفين.
خز حب ش كم

خز في الطهارة: حدثنا محمد بن العلاء وعبدالله بن سعيد، قالا: ثنا أبو أسامة عن زائدة، عن الأعمش، عن الحكم، عن عبدالرحمن بن أبي ليلى، عن البراء[2]، عن بلال. وعن يونس بن عبدالأعلى ومحمد بن عبدالله بن عبدالحكم، كلاهما عن عبدالله بن نافع، عن داود بن قيس، عن زيد بن أسلم، عن عطاء بن يسار، عن أسامة بن زيد، قال: دخل رسول الله ﷺ وبلال الأسواف[3]، فذهب لحاجته ثم

٢٤٣٠ - خز ٢/٩٩. قط ١/٣٨١.

(١) في المطبوع: «البزار» بالراء الأخيرة وهو تصحيف. انظر: (تاريخ بغداد ٢/٣٦٣، وسير أعلام النبلاء ١٢/٢٩٥، وفيه: وكان بزازاً. والخلاصة ص ٣٤٩ وتهذيب التهذيب ٩/٣١١).

٢٤٣١ - خز ١/٩٢-٩٣. حب (الإحسان) ٢/٤٤٥ (عثمان) و٢/٣٠٩ (الحوت). مسند الشافعي ص: ١٦. كم ١/١٥١. وأحال المصنف عليه في مسند أسامة: حديث رقم (٢٠١).

(٢) وفي المطبوع: «كعب» بدل «البراء».

(٣) الأسواف: اسم حُرَم المدينة، وقيل: موضع بناحية البقيع. مراصد الاطلاع.

خرج، قال أسامة: فسألت بلالاً ماذا صنع . . . فذكر الحديث.

حب في الخامس والثلاثين من الرابع: أنا أحمد بن علي بن المثنى، ثنا محمد بن إسحاق المُسَيّبي، ثنا عبدالله بن نافع، به.

الشافعي: عن عبدالله بن نافع، به.

كم فيه: ثنا أبو بكر بن إسحاق، ثنا علي بن الحسين بن الجنيد، ثنا محمد بن إسحاق، ثنا عبدالله بن نافع، ثنا داود بن قيس ومالك بن أنس، عن زيد بن أسلم، به. وعن محمد بن صالح بن هانىء، ثنا أحمد بن محمد بن نصر، ثنا أبو نعيم، ثنا داود بن قيس، به.

٢٤٣٢ - حديث: أن رسول الله ﷺ صلى في جوف الكعبة.

مي خز عه طح حب ط حم

مي في الحج: ثنا حجاج بن منهال، ثنا حماد بن سلمة، عن أيوب، عن نافع، عن ابن عمر، عن بلال، به، وفيه قصة. وعن أحمد بن عبدالله بن يونس، عن ليث، عن ابن شهاب، عن سالم، عن أبيه، به.

خز في الحج: ثنا/ يحيى بن حبيب الحارثي، ثنا حماد، عن عمرو بن دينار، عن ابن عمر، عن بلال، بما هنا. وعن أحمد بن عَبْدة، عن حماد، به. وعن عبدالجبار بن العلاء ومحمد بن عمرو[1] بن العباس، قالا: ثنا سفيان، ثنا أيوب، به. وعن سَلْم بن جُنادة، عن وكيع. وعن إبراهيم بن بسطام[2]، عن أبي عامر، ١/١٦٧أ

٢٤٣٢ - مي ٢/٥٣ (الدمشقية) و ١/٣٨١ - ٣٨٢ (اليماني). خز ٤/٣٣٠ - ٣٣١. طح ١/٣٨٩، ٣٩٠. حب (الإحسان) ٥/٨٤ (الحوت) من طريق الحسن بن سفيان وعمر بن سعيد بن سنان. مالك ١/٣٩٨. أحمد ٦/١٣، ١٥، ١٢، ١٣، ١٤، ١٣، ١٤، ١٥، ورواية يحيى بن سعيد لم أرها في المسند، وهي في أطرافه (ح١٢٩٨).

ويزاد: رواه ابن حبان كما في (الإحسان) ٥/٨٣ (الحوت): نا عبدالله بن محمد بن سلم، ثنا عبدالرحمن بن إبراهيم، ثنا عمر بن عبدالواحد، عن الأوزاعي، ثنا حسان بن عطية، ثنا نافع، عن ابن عمر، به.

(١) وفي المطبوع: «عمر» وهو الباهلي. انظر: ترجمته في (تاريخ بغداد ٣/١٢٧).

(٢) رواية إبراهيم بن بسطام لم أرها في المطبوع من ابن خزيمة.

خز لابن خزيمة عه لأبي عوانة طح للطحاوي حب لابن حبان قط للدارقطني كم للحاكم

كلاهما عن هشام بن سعد[١]. وعن الحسن بن قَزَعة، ثنا فضيل بن سليمان، عن موسى بن عقبة، قالا: ثنا نافع، به. وأول حديث بن عمر: دخل النبي ﷺ الكعبة وبلال. وحديث هشام مختصر. وعن عمرو بن علي، عن أبي عاصم، عن سيف بن سليمان، سمعت مجاهداً يحدث عن ابن عمر، نحوه.

عه فيه: ثنا إسحاق بن إبراهيم، قال: قرأنا على عبدالرزاق، عن معمر، عن أيوب، به، وفيه: صلى ركعتين. وعن أبي أمية، ثنا أبو النعمان، ثنا حماد بن زيد، عن أيوب، بتمامه، وقال فيه: نسيت أن أسأله كم صلى. وعن حمدان بن الجنيد، عن الحميدي، عن سفيان، عن أيوب، نحوه. وعن يونس بن عبدالأعلى، أنا ابن وهب. وعن الصغاني، ثنا إسحاق بن عيسى. وعن محمد بن حَيُّوية، ثنا مُطَرِّف والقَعْنبي، كلهم عن مالك، عن نافع، بتمامه. وعن الدقيقي، عن عثمان بن أبي شيبة، ثنا عَبْدة وأبو أسامة. وعن يوسف القاضي، ثنا محمد بن أبي بكر[٢]، ثنا يحيى بن سعيد، كلهم عن عبدالله بن عمر، عن نافع، به. وعن الصغاني، عن جعفر بن عون، عن هشام بن سعد، به. وعن صالح بن أيوب، عن بشر بن بكر. وعن العباس بن الوليد بن مَزْيَد، أخبرني أبي، قالا: ثنا الأوزاعي، حدثني حسان بن عطيّة. وعن عيسى بن أحمد، ثنا النضر بن شُمَيل، عن يزيد بن سنان، ثنا أزهر السمان، كلاهما عن ابن عون، كلاهما عن نافع، نحوه. وعن شعيب بن شعيب بن إسحاق، ثنا مروان بن محمد. وعن الصغاني، ثنا موسى بن داود، قالا: ثنا الليث بن سعد، به. وعن يوسف القاضي، ثنا أبو الربيع، ثنا إسماعيل بن جعفر، ثنا العلاء بن عبدالرحمن: أنه كان يوماً مع أبيه، فلقيهما عبدالله بن عمر، فسأله أبي، فقال: دخل بين أسامة وبلال، فلما خرج سألتهما... فذكره مختصراً.

طح فيه: ثنا يونس، أنا ابن وهب، أن مالكاً حدثه، عن نافع، عن ابن عمر

(١) «سعد» كذا في الأصل و(هـ) وهو الصواب، لأنه هشام بن سعد المدني، فما في المطبوع: «سعيد» فخطأ. انظر: (الجرح والتعديل ٩/٦١، وميزان الاعتدال ٤/٢٩٨، وسير أعلام النبلاء ٧/٣٤٤، والخلاصة ص ٤٠٩، وتهذيب التهذيب ١١/٣٩، وشذرات الذهب ١/٢٥١).

(٢) هو: المقدمي، أبو عبدالله الثقفي. انظر: (تهذيب التهذيب ٩/٧٩).

بالحديث، وفيه حديثه عن بلال. وعن علي بن زيد، عن موسى بن داود، عن الليث. وعن محمد بن عُزَيْز، عن سلامة بن رَوْح، عن عُقَيل، كلاهما عن ابن شهاب، عن سالم، عن أبيه، به. وعن يزيد بن سنان، عن دُحَيم، عن عمر بن عبدالواحد، عن الأوزاعي، حدثني نافع، به. وعن يزيد، ثنا موسى بن إسماعيل، [ثنا حماد بن سلمة][1] ثنا أيوب، عن نافع، به. وعن علي بن زيد، عن موسى بن داود، ثنا حماد بن زيد، عن عمرو بن دينار، عن ابن عمر، عن بلال مختصراً: أن النبي ﷺ صلى في الكعبة. وعن حسين بن نصر، ثنا ابن أبي مريم، أخبرني محمد بن جعفر، أخبرني العلاء بن عبدالرحمن، به.

حب في السادس والتسعين من الثاني: أنا أبو خليفة، ثنا إبراهيم بن بشار، ثنا سفيان، به، مختصر. وفي الخامس عشر من/ الخامس: أنا الحسن بن سفيان، ثنا محمد بن عبدالله بن نُمَير، ثنا عَبْدة بن سليمان، عن عبيدالله بن عمر، به. وفيه وفي الصلاة: عن عمر بن سعيد بن سنان، أنا أحمد بن أبي بكر، عن مالك، به. ١/١٦٧/ب

وهو في الموطأ في أواخر الحج بتمامه.

ورواه أحمد: عن عبدالرحمن بن مهدي، عن مالك. وعن سفيان، عن أيوب. وعن يحيى بن سعيد، عن عبيدالله، ثلاثتهم عن نافع، عن ابن عمر، به بلفظ: دخل الكعبة وعثمان بن طلحة وأسامة بن زيد وبلال... الحديث. وعن يحيى بن سعيد ووكيع ومحمد بن بكر[2]، ثلاثتهم عن السائب بن عمر. وعن رَوْح، عن عثمان بن سعد[3]، كلاهما عن ابن أبي مليكة، عن ابن عمر، بمعناه.

---

(١) ما بين المعقوفين من المطبوع، وهو ساقط من الأصل و(هـ).

(٢) «محمد بن بكر» من المطبوع، وهو الراجح، لأنه محمد بن بكر بن عثمان البُرْساني شيخ الإمام أحمد بن حنبل، ولم أقطع به لأني لم أجد في مصادر ترجمته تصريحاً بروايته عن «السائب بن عمر» وفي الأصل و (هـ): «محمد بن أبي بكر». انظر: (طبقات ابن سعد ٢٩٦/٧، والجرح والتعديل ٢١٢/٧، وميزان الاعتدال ٤٩٢/٣، والعبر ٣٤١/١، وسير أعلام النبلاء ٤٢١/٩ وتهذيب الكمال وفروعه).

(٣) «سعد» من المطبوع وهو الصواب، لأنه: عثمان بن سعد التميمي، فما في الأصل و (هـ): «سعيد» فتصحيف. انظر: (الخلاصة ٢٥٩، وتهذيب التهذيب ١١٧٧، والتقريب).

وفي حديث يحيى قصة لمعاوية. وعن هاشم بن القاسم، عن إسحاق بن سعيد ابن[1] عمرو بن سعيد بن العاص، عن سعيد، قال: اعتمر معاوية فدخل البيت، فأرسل إلى ابن عمر، وجلس ينتظره حتى جاءه، فقال: أين صلى رسول الله ﷺ. . . الحديث. ثنا وكيع، عن هشام بن سعد، عن نافع، عن ابن عمر، قال: سألت بلالاً أين صلى رسول الله ﷺ حين دخل الكعبة؟ قال: كان بينه وبين الجدار ثلاثة أذرع. ثنا مروان بن شجاع[2]، ثنا خُصَيْف، عن مجاهد، عن ابن عمر: أنه سأل بلالاً فأخبره أن رسول الله ركع ركعتين، جعل الأسطوانة عن يمينه، فتقدم قليلاً، وجعل المقام خلف ظهره. وعن ابن نُمَير، عن سيف بن سليمان، عن مجاهد بالحديث، أتم منه. ثنا عبدالرزاق[3] وابن بكر، ثنا ابن جريج، أخبرني عمرو بن دينار، عن ابن عمر، أنه أُخْبر عن بلال: أن النبي ﷺ صلى فيه ركعتين. ثنا عفان، ثنا حماد بن زيد، ثنا عمرو بن دينار، أن ابن عمر، حدث عن بلال: أن رسول الله ﷺ صلى في البيت، قال: وكان ابن عباس يقول: لم يصل فيه، ولكن كبر في نواحيه. ثنا إسحاق بن يوسف، ثنا ابن أبي رَوَّاد، عن نافع، عن ابن عمر، قال: صعد رسول الله ﷺ البيت وبلال خلفه، وكنت شاباً، فصعدت، فاستقبلني بلال، فقلت: ما صنع رسول الله ﷺ ها هنا؟ فأشار بيده أنه صلى ركعتين.

٢٤٣٣ - حديث: لقيت بلالاً فقلت: يا بلال أخبرني كيف كانت نفقة حب

(١) «بن» من المطبوع وهو الصواب، فما في الأصل و (هـ): «عن» فتصحيف. انظر لزاماً: (الكاشف ١/١٠٩، والخلاصة ٢٨، وتهذيب التهذيب ١/٢٣٣ - ٢٣٤، والتقريب).

(٢) «شجاع» من الأصل و (هـ) وهو الصواب، لأنه: مروان بن شجاع الجزري الحراني، فما في المطبوع: «الحكم» فخطأ. انظر: (طبقات ابن سعد ٧/٤٨٥، والتاريخ الكبير ٧/٣٧٢، والمجروحين ٣/١٣، وميزان الاعتدال ٤/٩١ وتهذيب التهذيب ١٠/٩٤).

(٣) «عبدالرزاق» من المطبوع وهو الصواب، لأنه عبدالرزاق بن همام بن نافع الحميري، وفي الأصل و(هـ): «عبدالرحمن». انظر: (التاريخ الكبير ٦/١٣، والجرح والتعديل ٦/٣٨، والكاشف ٢/١٩٤، وميزان الاعتدال ٢/٦٠٩، وتهذيب التهذيب ٦/٣١٠ - ٣١١، وميزان الاعتدال ٢/٦٠٩، وشذرات الذهب ٢/٢٧).

٢٤٣٣ - حب (الإحسان) ٨/٨٩ - ٩٠ (الحوت).

رسول الله ﷺ . . . ؟ الحديث بطوله.

حب في الثالث من الخامس: أنا محمد بن عبدالله بن عبدالسلام ببيروت، ثنا محمد بن خَلَف الداري، ثنا معمر بن يعمر، ثنا معاوية بن سلاّم[1] أخبرني زيد[2] ابن سَلاّم، أنه سمع أبا سلاّم، قال: حدثني عبدالله بن لُحَي الهَوْزَني، قال: لقيت بلالاً . . . فذكره.

٢٤٣٤ - حديث: كان عندي مُدُّ تمر للنبي ﷺ، فوجدت أطيب منه صاعاً بصاعين. . . الحديث. مي طح

مي في البيوع: أنا عثمان بن عمر، أنا إسرائيل، عن أبي إسحاق، عن مسروق، عنه، به.

طح في الصرف: ثنا ابن مرزوق، ثنا عثمان بن عمر، به.

٢٤٣٥ - / حديث: أنه قال للنبي ﷺ لا تسبقني بآمين. خز كم حم ١/١٦٨أ

خز في الصلاة: ثنا محمد بن حسان الأزرق بخبر غريب غريب - إن كان حفظ اتصال الإسناد - ثنا ابن مهدي، عن سفيان، عن عاصم، عن أبي عثمان، عن بلال، بهذا. قال ابن خزيمة: هكذا أملى علينا محمد بن حسان من أصله، والرواة إنما يقولون في هذا الإسناد: عن أبي عثمان: أن بلالاً قال للنبي ﷺ. ليس في سماعنا.

كم فيه: ثنا أبو بكر أحمد بن سلمان الفقيه ببغداد، ثنا الحسن بن مُكْرَم البزاز، ثنا رَوْح بن عُبادة. وعن عبدالرحمن[3] ابن الحسن القاضي، ثنا إبراهيم بن

---

(١) قوله: «ببيروت. . . معاوية بن سلام» ليس في (هـ).

(٢) وقع في المطبوع: «يزيد» وهو تحريف. انظر: (الثقات لابن حبان ٦/٣١٥).

٢٤٣٤ - مي ٢/٢٥٧ (الدمشقية) و٢/١٧٣ (اليماني). طح ٤/٦٨.

٢٤٣٥ - خز ١/٢٨٧. كم ١/٢١٩. أحمد ٦/١٢، ١٥.

(٣) «عبدالرحمن» من المطبوع وهو الصواب، لأنه عبدالرحمن بن الحسن بن أحمد أبو القاسم الأسدي القاضي، وفي الأصل و(هـ): «عبدالرحيم». انظر: (تاريخ بغداد ١٠/٢٩٢ - ٢٩٣). وسيأتي ذكره على الصواب في الحديث رقم ٢٥٥٦ من رواية الحاكم.

خز لابن خزيمة عه لأبي عوانة طح للطحاوي حب لابن حبان قط للدارقطني كم للحاكم

الحسين، ثنا آدم، كلاهما عن شعبة، عن عاصم، أن أبا عثمان حدثه، عن بلال، به. وقال: صحيح على شرط الشيخين.

قال أحمد: ثنا محمد بن فضيل، ثنا عاصم، عن أبي عثمان، قال: قال بلال... بهذا. وعن محمد بن جعفر، عن شعبة، عن عاصم الأحول، قال شعبة: كتب إليَّ[1] مثله.

٢٤٣٦ - حديث: «ليلة القدر ليلة أربع وعشرين».

طح حم

طح في الطلاق: ثنا ابن داود، ثنا عبدالله بن يوسف، ثنا ابن لَهيعة، عن يزيد بن أبي حَبيب، عن أبي الخير، عن الصُّنابحي، عن بلال، بهذا.

رواه أحمد: حدثنا موسى بن داود، ثنا ابن لهيعة، به.

قلت: خالفه عمرو بن الحارث، فرواه عن يزيد بهذا الإسناد موقوفاً على بلال، ولفظه: ليلة القدر في السبع من العشر الأواخر. أخرجه البخاري في آخر المغازي[2].

٢٤٣٧ - حديث: «يا بلال اتّق الله فقيراً ولا تلقه غنياً...» الحديث.

كم

كم في الرقاق: ثنا أبو علي الحسين بن علي الحافظ، ثنا الحسين بن موسى بن خلف الرَّسْعَني[3]، ثنا أبو فروة يزيد بن محمد الرُّهَاوي، ثنا أبي، عن أبيه - يعني يزيد بن سنان - عن عطاء بن أبي رباح، عن أبي سعيد الخدري، عنه، به. وقال: صحيح الإسناد.

---

(١) وفي المطبوع: «أبي» وهو غلط.

٢٤٣٦ - طح ٣/٩٢. أحمد ٦/١٢.

(٢) صحيح البخاري - المغازي باب ٨٨ - فتح الباري ٨/١٥٣.

٢٤٣٧ - كم ٤/٣١٦.

(٣) «الرَّسْعَني» كذا في الأصل و (هـ) وهو الصواب، وفي المطبوع: «الرسغي». انظر: (الأنساب ٦/١٢٣، وتاريخ بغداد ٧/٤٢٩، واللباب ٢/٢٥ - ٢٦).

٢٤٣٨ - حديث: «ألا لا تصوموا هذه الأيام، فإنها أيام أكل وشرب».
قط

قط في الصيام: ثنا أحمد بن إسحاق بن بهلول، ثنا هارون بن إسحاق، ثنا عَبْدة بن سليمان، عن سعيد، عن قتادة، عن سليمان بن يسار، عن حمزة بن عمرو الأسلمي: أنه رأى رجلاً يتبع الناس بمنى أيام التشريق على جمل له، وهو يقول... فذكره، قال: ورسول الله ﷺ بين أظهرهم، قال قتادة: بلغنا أن المنادي كان بلالاً[1].

٢٤٣٩ - حديث آخر: كم في المناقب: ثنا ابن بطَّةَ، عن الحسن، عن الحسين[2] عن الواقدي، حدثني سعيد بن عبدالعزيز، عن مكحول: حدثني من رأى بلالاً آدَمَ شديد الأُدْمة... الحديث. موقوف.
كم

٢٤٤٠ - حديث: مررت ببلال وهو في المسجد، فقلت: ما يجلسك يا أبا عبدالله؟ قال: أنتظر طلوع الشمس.
كم

كم في المناقب: أنا الحسن بن محمد الإسفراييني، ثنا محمد بن أحمد بن البرَاء، ثنا علي بن المديني، ثنا محمد بن بشر، سمعت إسماعيل بن أبي خالد، يذكر عن قيس بن مُدرك بن عوف الأحمسي، بهذا.

٢٤٤١ - / حديث: أن أخاً لبلال كان ينتمي إلى العرب ويزعم أنه منهم فخطب امرأة من العرب، فقالوا: إن حضر بلال زوجناك... الحديث.
كم
١/١٦٨/ب

٢٤٣٨ - قط ٢/٢١٢.
(١) وتمام كلام الدارقطني: «قتادة» لم يسمع من سليمان بن يسار.
٢٤٣٩ - كم ٣/٢٨٣.
(٢) قوله «ثنا ابن بطة، عن الحسن، عن الحسين» بياض في المطبوع.
٢٤٤٠ - كم ٣/٢٨٣.
٢٤٤١ - كم ٣/٢٨٣.

كم في المناقب: أنا أبو عبدالله الأصبهاني، ثنا أحمد بن محمد بن عيسى، ثنا عارم بن الفضل، ثنا عبدالواحد بن زياد، ثنا عمرو بن ميمون، حدثني أبي، به.

٢٤٤٢ ـ حديث: أنه جاء إلى النبي ﷺ يؤذنه بالصلاة، فوجده يتسحَّر في مسجد بيته.

حم أحمد: ثنا وكيع، ثنا جعفر بن بُرقان، عن شداد مولى عياض بن عامر، عن بلال، بهذا. وعن يحيى بن آدم وأبي أحمد وحسين بن محمد، ثلاثتهم عن إسرائيل، عن أبي إسحاق، عن عبدالله بن مَعْقِل، عنه، بمعناه.

٢٤٤٣ ـ حديث: «أفطر الحاجم والمحجوم».

حم أحمد: ثنا يزيد بن هارون، أنا أبو العلاء، عن قتادة، عن شَهر[1] بن حَوْشَب، عن بلال، بهذا. وعن محمد بن يزيد، عن أبي العلاء، به.

٢٤٤٤ ـ حديث قال أحمد: ثنا وكيع، ثنا هشام بن سعد، عن نافع، عن ابن عمر قال: قلت لبلال: كيف كان النبي ﷺ يرد عليهم حين كانوا يسلمون عليه في الصلاة؟ قال: كان يشير بيده.

٢٤٤٥ ـ حديث آخر: عن حمزة بن عمرو الأسلمي: أنه رأى رجلاً ينادي بمنى... الحديث، قال قتادة: فذكر لنا أن المنادي كان بلالاً.

في مسند حمزة بن عمرو، يأتي

٢٤٤٢ ـ أحمد ٦/١٣، ١٢، ١٣.

٢٤٤٣ ـ أحمد ٦/١٢.

(١) «شهر» من الأصل و(هـ) وهو الصواب، فما في المطبوع: «سلمة» فخطأ. انظر: طبقات ابن سعد ٧/٤٤٩، والمعرفة والتاريخ ٢/٩٧، وذكر أخبار أصبهان ١/٣٤٣ وتهذيب التهذيب ٤/٣٦٩، وشذرات الذهب ١/١١٩).

٢٤٤٤ ـ أحمد ٦/١٢. وانظر الحديث المتقدم برقم (٢٤٢٩).

٢٤٤٥ ـ وتقدم برقم (٢٤٣٨). وسيأتي برقم (٤٣٤٥).

٢٤٤٦ - حديث أنه أتى النبي ﷺ يُؤْذنه بصلاة الغداة فشَغَلت عائشة بلالاً بأمر سألته عنه، حتى فَضَحه الصبح . . . الحديث.

أحمد: ثنا أبو المغيرة، ثنا عبدالله بن العلاء، حدثني أبو زِيَادة[1] عبيد الله بن زِيَادة[1] الكندي، عن بلال: أنه حدثه به.

٢٤٤٧ - حديث: عن عمرو بن مرداس، قال: أتيت الشام أتْيَة، فإذا رجل غليظ الشفتين، أو قال: ضخم الشفتين والأنف، إذا بين يديه سلاح، فسألوه وهو يقول: يا أيها الناس خذوا [من هذا][2] السلاح[3] واستصلحوه وجاهدوا به في سبيل الله قاله رسول الله ﷺ، قلت: من هذا؟ قالوا: بلال.

قال أحمد: ثنا إسماعيل، عن الجُرَيْري، عن أبي الورد بن ثُمامة، عنه، بهذا.

٢٤٤٨ - حديث: لم يكن ينهى عن الصلاة إلا عند طلوع الشمس، فإنها تطلع بين قرني شيطان.

أحمد ثنا وكيع: عن شعبة، عن قيس بن مسلم، عن طارق بن شهاب، عن بلال، بهذا[4].

٢٤٤٦ - أحمد ٦/١٤.

(١) «زيادة» من الأصل و(هـ) في الموضعين، وفي المطبوع: «زياد» فيهما. وفي تهذيب الكمال ٢/٨٧٨: «عبيدالله بن زيادة أبو زيادة. . . ويقال: عبيدالله بن زياد أبو زياد. . .» وفي التقريب: «عبيدالله بن زيادة - ويقال زياد - أبو زيادة. . .» وفي الكنى للدولابي ١/١٨١: «وأبو زيادة عبيدالله بن زيادة». والله أعلم. وانظر: (الكاشف ٢/٢٢٦ وتهذيب التهذيب ٧/١٥).

٢٤٤٧ - أحمد ٦/١٣.

(٢) ما بين المعقوفين من المطبوع.

(٣) وفي (هـ): السهام.

٢٤٤٨ - أحمد ٦/١٢.

(٤) ويستدرك على أحاديث سيدنا بلال رضي الله عنه:

حديث: «نوّروا بالفجر فإنه أعظم للأجر». طح في الصلاة: ١/١٧٩: ثنا علي بن معبد، ثنا شبابة بن سوّار، ثنا أيوب بن سيار، عن محمد بن المنكدر، عن جابر، عن أبي بكر الصديق، عن بلال، عن النبي ﷺ.

باب التاء

٨٢ ● من مسند التَّلِبّ بن ثعلبة العنبري

٢٤٤٩ ـ قال أحمد في سادس عشر الأنصار: حدثنا محمد بن جعفر، حم ثنا شعبة، عن خالد، عن أبي بشر العنبري، عن ابن التَلِب، عن أبيه، عن النبي ﷺ: أن رجلاً أعتق نصيباً له من مملوك، فلم يضمنه النبي ﷺ.

قال أحمد: كذا قال غندر ـ يعني[1] ابن الثَّلِبّ، بثاء مثلثة ـ وإنما هو التلب، وكان شعبة في لسانه شي ـ يعني لثغة ـ ولعل غندراً لم يفهم عنه.

---

٨٢ ● التَّلِبّ: بفتح ثم كسر وتشديد الباء، وقيل: بتخفيفها ـ ابن ثعلبة بن ربيعة، التميمي، العنبري، صحابي له حديثان، فقول ابن حجر رحمه الله تعالى في التقريب، له حديث واحد» فيه نظر. انظر: (الاستيعاب ١/١٩٧، وتحفة الأشراف ٢/١١٤ ـ ١١٥، والإصابة ١/١٨٣، والتقريب).

٢٤٤٩ ـ هذا الحديث لم أجده في المسند ولا في الفتح الرباني بعد تتبع شديد، وهو في أطراف المسند (ح١٣٠٨) ورواه أبو داود في كتاب العتق ـ باب ٦ ـ وانظر: (تحفة الأشراف ٢/١١٤).

(١) «يعني» من الأطراف، وفي الأصل و (هـ): «بعبد».

[آخر الجزء الثاني من كتاب اتحاف المهرة
ويليه الجزء الثالث وأوله مسند تمام بن العباس الهاشمي]

إتحاف المهرة

بالفوائد المبتكرة من أطراف العشرة

الجزء الثالث

صدر هذا الكتاب بالتعاون بين :

مجمع الملك فهد لطباعة المصحف الشريف

بالمدينة المنورة

ومركز خدمة السنة والسيرة النبوية

بالمدينة المنورة

جميع الحقوق محفوظة

الطبعة الأولى

عام ١٤١٥هـ - ١٩٩٤م

المملكة العربية السعودية
وزارة الشؤون الإسلامية والأوقاف والدعوة والإرشاد
بالتعاون مع
الجامعة الإسلامية في المدينة المنورة

١

إتحاف المهرة

بالفوائد المبتكرة من أطراف العشرة

للإمام الحافظ أحمد بن علي بن محمد ابن حجر العسقلاني
(٧٧٣-٨٥٢هـ)

الجزء الثالث

تمام بن العباس - جابر بن عتيك

الأحاديث (٢٤٥٠ - ٣٨٨٥)

تحقيق
الدكتور زهير بن ناصر الناصر
المشرف على أعمال الباحثين بمركز خدمة السنة والسيرة النبوية

ح مجمع الملك فهد لطباعة المصحف الشريف ، ١٤١٥هـ

فهرسة مكتبة الملك فهد الوطنية

ابن حجر العسقلاني ، أحمد بن علي

إتحاف المهرة بالفوائد المبتكرة من أطراف العشرة / تحقيق زهير ناصر الناصر.

. . . ص ؛ . . . سم

ردمك : ١ -٠٠-٧٧٠-٩٩٦٠ (مجموعة)

٦-٠٣-٧٧٠-٩٩٦٠ (ج ٣)

١ - الحديث - تراجم الرواة ٢- الحديث - الجرح والتعديل أ- الناصر ، زهير ناصر (محقق) ب - العنوان

ديوي ٢٣٤،٦ ١٥/٠٦٧٢

رقم الإيداع : ١٥/٠٦٧٢

ردمك : ١ -٠٠-٧٧٠-٩٩٦٠ (مجموعة)

٦-٠٣-٧٧٠-٩٩٦٠ (ج ٣)

١/١٦٩

٨٣ ●/مسند تمام بن العباس بن عبدالمطلب الهاشمي

حديثه في مسند العباس وبنيه، وفي ثاني المكيين[١].

٢٤٥٠ ـ حديث: «ما لي أراكم تأتوني قُلْحاً[٢] استاكوا. . .» الحديث.

حم

أحمد: حدثنا إسماعيل بن عمر أبو المنذر، ثنا سفيان، عن أبي علي الزرّاد، حدثني جعفر بن تمام بن العباس، عن أبيه، به. وعن معاوية بن هشام، عن سفيان، عن أبي علي الصَيْقل، عن قُثَم بن تمام أو تمام بن قُثَم، عن أبيه، نحوه.

---

٨٣ ● تمام بن العباس بن عبدالمطلب هو: ابن عم النبي ﷺ أصغر إخوته العشرة، له رؤية. انظر: (الاستيعاب ١/١٩٥. أسد الغابة ١/٢٥٣. الإصابة ١/١٨٦).

(١) المسند ١/٢١٤، ٣/٤٤٢.

٢٤٥٠ ـ أحمد ١/٢١٤، ٣/٤٤٢.

(٢) القَلَح: صفرة تعلو الأسنان ووسخ يركبها. (النهاية).

خز لابن خزيمة عه لأبي عوانة طح للطحاوي حب لابن حبان قط للدارقطني كم للحاكم

٨٤ • مسند تميم بن أَوْس الداري

٢٤٥١ ـ حديث: الدجال.
عه

في مسند: فاطمة بنت قيس.

عه في الفتن: ثنا عبّاس الدوري، ثنا محمد بن الصلت، ثنا عثمان بن زيد الهَمْداني، عن جده، عن فاطمة بنت قيس، عن تميم الداري، قال: قال رسول الله ﷺ: «**المدينة طيبة، وليس شِعب من شعابها إلا عليه ملك شاهر سيفه لا يدخلها الدجال**». كذا رواه.

٢٤٥٢ ـ حديث: كان تميم الداري يحيي الليل كله بالقرآن كله في ركعة.
طح

طح في الصلاة: حدثنا سليمان بن شعيب، ثنا عبدالرحمن بن زياد، ثنا زهير بن معاوية، عن عاصم الأحول، عن ابن سيرين، بهذا.

٢٤٥٣ ـ حديث: قام تميم ليلةً يقرأ آية[1] يركع ويسجد ويبكي...
طح

---

٨٤ • تميم بن أوس بن خارجة الداري، أبو رُقَيَّة، صحابي مشهور، سكن بيت المقدس بعد مقتل عثمان، قيل: مات سنة (٤٠). انظر: (الاستيعاب ١/١٩٣، وأسد الغابة ١/٢٥٦ والإصابة ١/١٨٣، والتقريب).

٢٤٥١ ـ وانظر المسند ٦/٣٧٤، وانظر ما سيأتي برقم ٢٤٥٩. وحديث فاطمة بنت قيس في الاتحاف (٦/١٩٦/ب).

٢٤٥٢ ـ طح ١/٣٤٨.

٢٤٥٣ ـ طح ١/٣٤٨.

(١) وهي قوله تعالى: ﴿ أَمْ حَسِبَ ٱلَّذِينَ ٱجْتَرَحُوا۟ ٱلسَّيِّـَٔاتِ . . . ﴾ الآية، الجاثية، آية ٢١.

الحديث موقوف.

طح في الصلاة: عن أبي بكرة، ثنا أبو داود، ثنا شعبة، عن عمرو بن مرة، سمعت أبا الضحى يحدث عن مسروق، [قال][1]: قال لي رجل من أهل مكة: هذا مقام أخيك تميم الداري... فذكره.

٢٤٥٤ - حديث: «الوضوء من كل دم سائل».
قط

قط في الطهارة: ثنا محمد بن إسماعيل الفارسي، ثنا موسى بن عيسى بن المنذر، ثنا أبي، ثنا بقيّة، عن يزيد بن خالد، عن يزيد بن محمد، عن عمر بن عبدالعزيز، عنه، به. وقال: عمر بن عبدالعزيز لم يسمع من تميم الداري ولا رآه، ويزيد بن خالد ويزيد بن محمد مجهولان.

٢٤٥٥ - حديث: «إن أول ما يحاسب به العبد الصلاة...» الحديث.
مي كم ن حم

مي في الصلاة: أخبرنا سليمان بن حرب، ثنا حماد بن سلمة، عن داود بن أبي هند، عن زُرَارة بن أوفى، عنه، به. وقال: لا أعلم أحداً رفعه غير حماد.

كم فيه: ثنا علي بن حمشاذ العدل، ثنا إسماعيل بن إسحاق القاضي، ثنا سليمان بن حرب، به. وعن أبي بكر الشافعي، ثنا حمدون بن أحمد السمسار، ثنا إبراهيم بن الحجاج، ثنا حماد، به. وعن حماد، عن الأزرق بن قيس، عن رجل من الصحابة، به. وعن أبي بكر الشافعي، ثنا إبراهيم بن إسحاق الحربي ومحمد بن غالب، قالا: ثنا موسى بن إسماعيل، ثنا حماد بن سلمة، عن داود، به. وعن محمد بن الحسن، ثنا علي بن عبدالعزيز، ثنا حجاج بن منهال، ثنا حماد بن سلمة، عن حميد، عن الحسن، عن رجل من بني سُلَيط، عن أبي هريرة، عن النبي ﷺ،

---

(١) ما بين المعقوفين من المطبوع.

٢٤٥٤ - قط ١/١٥٧.

٢٤٥٥ - مي ١/٣١٣ (الدمشقية) و ١/٢٥٤ (اليماني). كم ١/٢٦٢ - ٢٦٣. سنن النسائي - كتاب الصلاة - باب المحاسبة على الصلاة - ١/١٨٨. أحمد ٤/١٠٣.

نحوه. وقال: رواية داود بن أبي هند لم يُخْتَلَف عليه فيها.

قلت: إنما رواه الأزرق بن قيس، عن يحيى بن يَعْمر، عن رجل من الصحابة. كذا أخرجه النسائي من طريق: حماد بن سلمة، عن الأزرق، عن يحيى بن يَعْمر، عن أبي هريرة. وصحح أبو الحسن بن القطان الفاسي هذه الطريق.

ورواه أحمد: عن حسن بن موسى وعفان، عن حماد، عن داود بن أبي هند، عن زُرارة، به.

٢٤٥٦ ـ / حديث: «الدين النصيحة...» الحديث. ١/١٦٩/ب

خز عه حب حم عم

خز في السياسة: ثنا عبدالجبار بن العلاء، ثنا ابن عيينة، قال: قلت لسهيل ابن أبي صالح: أرأيت حديثاً حدثناه عمرو بن دينار، عن القَعْقاع، عن أبيك، سمعته منه؟ قال: حدثنيه الذي سمعه أبي منه، سمعت عطاء بن يزيد الليثي صديقاً لأبي من أهل الشام، يحدث عن تميم، به. وعن يوسف بن موسى، عن جرير، عن سهيل، عن أبيه، عن أبي هريرة بحديث: «**إن الله يرضى لكم ثلاثاً**...» الحديث، قال: فقال عطاء بن يزيد: سمعت تميم الداري يقول... فذكره.

عه في الإيمان: عن وحشي بن عمرو بن الربيع، ثنا أبي. وعن ابن عبدالحكم، ثنا أبي. وعن ابن أبي مَسَرَّة[1]، ثنا المقرئ. وعن أبي جعفر الدارمي، ثنا أبو نعيم وقَبيصة. وعن الدارمي، ثنا حَبَّان بن هلال، ثنا وهيب. وعن الغَزِّي، ثنا الفِرْيابي. وعن علي بن المتوكل، ثنا زيد بن المبارك. وعن ابن عُمَيْرة، ثنا الحميدي. وعن الربيع بن سليمان، حدثنا الشافعي، كلهم عن سفيان، به.

٢٤٥٦ ـ عه ١/٣٦ ـ ٣٧. حب (الإحسان) ٧/٤٩ (الحوت). «روضة العقلاء» في ذكر الحث على لزوم النصيحة للمسلمين كافة، ص ١٩٤. أحمد ٤/١٠٢.

(١) «مسرّة» من المطبوع وهو الصواب، وهو الإمام المحدث أبو يحيى عبدالله بن أحمد بن أبي مَسرّة المكي، فما في الأصل و(هـ): «مرّة» فخطأ. انظر: (الجرح والتعديل ٥/٦، وسير أعلام النبلاء ١٢/٦٣٢، والعقد الثمين ٥/٩٩).

حب في الخامس والستين من الثالث: أنا الحسن بن سفيان، ثنا محمد بن رمح، كلهم[1] عن الليث، عن يحيى بن سعيد، عن سهيل، به.

وفي «روضة العقلاء»: ثنا الحسين بن محمد بن أبي معشر، ثنا عبدالرحمن بن عمرو، ثنا زهير بن معاوية، عن سهيل، به.

رواه أحمد: عن عبدالرحمن بن مهدي ويحيى بن سعيد وعبدالرزاق ووكيع، كلهم عن سفيان، عن سهيل بن أبي صالح. وعن سفيان بن عيينة، عن سهيل، عن عطاء بن يزيد الليثي، عنه، به.

قال عبدالله: ثنا محمد بن عباد، ثنا سفيان، قال: قلت لسهيل بن أبي صالح في حديث حدثناه عمرو بن دينار، عن القعقاع، عن أبيه، فقال سهيل: سمعته من الذي سمعه منه أبي، سمعت عطاء بن يزيد الليثي، يحدث عن تميم، نحوه.

٢٤٥٧ - حديث: سألت رسول الله ﷺ: ما السُّنَّةُ في الرجل من أهل الكفر يُسْلِم على يدي رجل من المسلمين؟ فقال: «هو أولى الناس بمحياه ومماته».

مي قط كم حم

مي في الفرائض: أنا أبو نُعيم، ثنا عبدالعزيز بن عمر بن عبدالعزيز، عن عبدالله بن مَوْهَب، سمعت تميماً الداريَّ، به.

قط في الرضاع: ثنا عبدالله بن محمد بن عبدالعزيز، ثنا عبدالرحمن بن صالح، ثنا علي بن مُسْهر، عن عبدالعزيز، به. وعن عبدالله بن محمد، ثنا الحسن بن حماد سجّادة، ثنا علي بن عابس وعبدالرحيم بن سليمان ومحمد بن ربيعة، كلهم عن عبدالعزيز، به، مثل سياق أبي نعيم، وزاد في ابن مَوْهب: رجل من خولان. وعن يعقوب بن إبراهيم البزاز، ثنا الحسن بن عرفة، ثنا إسماعيل بن عياش، عن عبدالعزيز بن عمر وعبدالعزيز بن عبيدالله، عن عبدالله بن مَوْهَب، به. وقال: هذا مرسل.

---

(١) على الأصل تعليقة وهي: «يعني ابن المقرىء وعبدالحكم وعمرو بن الربيع فقط».

٢٤٥٧ - مي ٢/٣٧٧ (الدمشقية) و ٢/٢٧٢ (اليماني). قط ٤/١٨١. كم ٢/٢١٩. أحمد ٤/١٠٢، ١٠٣.

كم في العتق: ثنا أبو العباس محمد بن يعقوب، ثنا محمد بن إسحاق الصغاني، ثنا أبو بكر الحنفي، ثنا يونس بن أبي إسحاق، عن أبيه، عن عبدالله بن مَوْهب[1]، عن تميم، به. وعن أبي العباس محمد بن يعقوب، ثنا محمد بن إسحاق الصغاني، ثنا أبو مُسْهِر عبدالأعلى بن مسهر، ثنا يحيى بن حمزة، ثنا عبدالعزيز بن عمر، ثنا عبدالله بن مَوْهب[1]، عن قَبيصة، عن تميم، به.

ورواه أحمد: عن إسحاق بن يوسف الأزرق ووكيع وأبي نعيم، ثلاثتهم عن عبدالعزيز بن عمر بن عبدالعزيز، عن عبدالله بن مَوْهَب، عنه، به.

١/١٧٠أ

٢٤٥٨ - حديث: «لا يحل ثمن شيء لا يحل أكله وشربه». قط

قط في البيوع: ثنا عثمان بن أحمد الدقاق، ثنا محمد بن عبيدالله بن المنادي، ثنا شَبَابة، ثنا أبو مالك النَخَعي، عن المهاجر أبي الحسن، عن أبي سلمة بن عبدالرحمن، عنه، بهذا.

٢٤٥٩ - حديث: «المدينة طيبة، وليس شعب من شعابها إلا عليه ملك شاهر سيفه، لا يدخلها الدجال أبداً». عه

عه في الفتن: ثنا عباس الدوري، ثنا محمد بن الصلت، ثنا عثمان بن زيد الهمداني، عن جده، عن فاطمة، بهذا. وطريق بُرَيْدة بن الحُصَيب: في مسنده[2]. وطريق أبي هريرة: في ترجمة حمنة بنت شجاع، عن أبي هريرة[3].

---

(١) «مَوْهب» من الأصل و(هـ) وهو الصواب، فما في المطبوع «وهب» فتصحيف. انظر: (الكاشف ٢/١٣٥، والخلاصة ص ٢١٦، وتهذيب التهذيب ٦/٤٧، والتقريب).

٢٤٥٨ - قط ٣/٧.

٢٤٥٩ - وانظر ما تقدم برقم ٢٤٥١.

(٢) لم أر هذا الحديث في مسند بريدة بن الحصيب من كتابنا هذا، ولم أره له في المصادر العشرة للإتحاف، ولم يذكره المزي له في تحفة الأشراف، وكتاب الفتن من أبي عوانة غير مطبوع، فالله سبحانه وتعالى أعلم.

(٣) لم يذكره الحافظ فيه أيضاً.

٢٤٦٠ - حديث: «لَيَبْلُغَنَّ هذا الأمرُ مبلَغَ الليل والنهار. . .» الحديث.
كم حم

كم في الفتن: أخبرني أحمد بن محمد بن سلمة العنزي، ثنا عثمان بن سعيد الدارمي، ثنا أبو اليمان الحكم بن نافع، ثنا صفوان بن عمرو، ثنا سُلَيْم بن عامر، عنه، به. وقال: صحيح على شرطهما.

قال أحمد: ثنا أبو المغيرة، ثنا صفوان، به.

٢٤٦١ - حديث: من قرأ عشر آيات في ليلة لم يكتب من الغافلين. موقوف.
مي

مي في فضائل القرآن: ثنا يحيى بن بسطام، عن يحيى بن حمزة، حدثني يحيى بن الحارث، عن القاسم أبي عبدالرحمن، عن تميم الداري، به. قال: وحدثني عثمان بن مسلم، عن العباس بن ميمون، عن تميم، به.

٢٤٦٢ - حديث: من قرأ بعشر آيات في ليلة كتب من المصلين موقوف.
مي

مي في فضائل القرآن: بهذا السند إلى القاسم، عن تميم الداري وفضالة بن عبيد، به.

٢٤٦٣ - وبه عنهما: من قرأ في ليلة بخمسين آية كتب من الحافظين.
مي

٢٤٦٤ - وبه عنهما: من قرأ ألف آية كتب له قنطار. . . الحديث.
مي

٢٤٦٠ - كم ٤/٤٣٠. أحمد ٤/١٠٣.
٢٤٦١ - مي ٢/٤٦٢ - ٤٦٣ (الدمشقية) و ٢/٣٣٢ (اليماني).
٢٤٦٢ - مي ٢/٤٦٣ (الدمشقية) و ٢/٣٣٢ (اليماني).
٢٤٦٣ - مي ٢/٤٦٣ - ٤٦٤ (الدمشقية) و ٢/٣٣٣ (اليماني).
٢٤٦٤ - مي ٢/٤٦٧ (الدمشقية) و ٢/٣٣٥ (اليماني).

خز لابن خزيمة عه لأبي عوانة طح للطحاوي حب لابن حبان قط للدارقطني كم للحاكم

٢٤٦٥ ـ وبه عنهما: «من قرأ بمئة آية في ليلة كتب من القانتين».

وثنا يحيى بن بسطام، عن يحيى بن حمزة، حدثني زيد بن واقد، عن سليمان بن موسى، عن كثير بن مرة، عن تميم الداري بلفظ: «**كتب له قنوت ليلة**».

وهكذا رواه عبدالله في «المسند» فقال: حدثني أبي إملاء أملاه علينا في[1] النوادر، قال: كتب إليّ أبو توبة الربيع بن نافع، ثنا الهيثم بن حُمَيْد، عن زيد بن واقد، به.

٢٤٦٦ ـ حديث: «من قال: لا إله إلا الله واحداً صمداً، لم يتخذ صاحبة ولا ولداً، ولم يكن له كفواً أحد، عشر مرات، كتبت له أربعون [ألف] حسنة».

أحمد: حدثنا إسحاق بن عيسى ـ يعني الطباع ـ حدثني ليث بن سعد، حدثني الخليل بن مرة، عن الأزهر بن عبدالله، عنه، بهذا.

٢٤٦٧ ـ حديث: «ما من امرىء مسلم يُنَقِّي لفَرسه شعيراً، ثم يعلقه عليه إلا كتب له بكل حبة حسنة» وفيه قصة.

أحمد: ثنا أبو المغيرة، ثنا إسماعيل بن عياش، حدثني شُرَحْبيل بن مسلم، أن روح بن زنباع زار تميماً الداري . . . فذكره.

٢٤٦٨ ـ حديث آخر:

قال أحمد: ثنا حماد بن أسامة، أنا هشام، عن أبيه، قال: خرج عمر على

٢٤٦٥ ـ مي ٢/٤٦٤ (الدمشقية) و ٢/٣٣٣ (اليماني). أحمد ٤/١٠٣.

(١) وفي المطبوع: «من».

٢٤٦٦ ـ أحمد ٤/١٠٣.

٢٤٦٧ ـ أحمد ٤/١٠٣.

ويزاد: رواه أحمد أيضاً ـ المصدر السابق ـ ثنا الهيثم بن خارجة، ثنا إسماعيل بن عياش، به.

وانظر: أطراف المسند (ح١٣١٣) والتعليق عليه.

٢٤٦٨ ـ أحمد ٤/١٠٢.

الناس يضربهم على السجدتين بعد العصر، حتى مر بتميم الداري، فقال: لا أدعهما، صليتهما مع من هو خير منك: رسول الله ﷺ، فقال عمر: إن الناس لو كانوا كهيئتك[1] لم أبال.

(١) «كهيئتك» من المطبوع، وفي الأصل و (هـ): «هيئتك».

٨٥ ● / مسند تميم بن زيد بن عاصم

١/١٧٠/ب

في ترجمة : عبدالله بن زيد بن عاصم الأنصاري .

٨٥ ● هو تميم بن زيد بن عاصم: أخو عبدالله بن زيد بن عاصم في قول الأكثر، وقيل: هو أخوه لأمه، وبذلك جزم الدمياطي تبعاً لابن سعد، له صحبة، وحديثه عند ولده عبّاد. انظر: (الاستيعاب ١/١٩٤، وأسد الغابة ١/٢٥٨، والإصابة ١/١٨٥).

باب الثاء المثلثة
٨٦ ● مسند ثابت بن الصامت

٢٤٦٩ ـ حديث: «أن رسول الله ﷺ صلى في مسجد بني عبدالأشهل
خز ق
وعليه كساء ملتف به يضع يديه، يقيه الكساء برد الحصباء».

خز في الصلاة: ثنا أبو بكر محمد بن إسحاق الصغاني[1] ثنا سعيد بن أبي مريم، أنا إبراهيم بن إسماعيل بن أبي حَبيبة، حدثني عبدالرحمن بن عبدالرحمن بن ثابت بن الصامت، عن أبيه، عن جده، بهذا.

رواه ابن ماجه: من حديث ابن أبي حَبيبة، فقال: عن عبدالله بن عبدالرحمن.

---

٨٦ ● ثابت بن الصامت الأنصاري الأشهلي، أبو عبدالرحمن، صحابي، وقيل: إن الصحبة والرواية لابنه عبدالرحمن. انظر: (الاستيعاب ١/٢٠٥، وأسد الغابة ١/٢٧٠، والإصابة ١/١٩٣، والتقريب ١/١١٥).

٢٤٦٩ ـ خز ١/٣٣٦. سنن ابن ماجه ـ باب السجود على الثياب في الحر والبرد ـ ١/٣٢٨ ـ ٣٢٩.

(١) في المطبوع: «الصنعاني» وهو تحريف. انظر: (الأنساب ٨/٦٨، وتهذيب التهذيب ٣/١٨٣، وتذكرة الحفاظ ٢/٥٧٣).

خز لابن خزيمة عه لأبي عوانة طح للطحاوي حب لابن حبان قط للدارقطني كم للحاكم

٨٧ ● مسند ثابت بن[1] الضحاك الأنصاري

حديثه عند أحمد في رابع المكيين وسادس الأنصار[2].

٢٤٧٠ ـ حديث: «لَعْن المؤمن كقتله، ومن قتل نفسه بشيء عذب به يوم القيامة». مي ش حم

مي في الديات: ثنا وهب بن جرير، ثنا هشام، عن يحيى، عن أبي قِلابة، عنه، بهذا.

الشافعي: أنا سفيان، عن أيوب، عن أبي قلابة، عنه، به.

أحمد: عن يحيى بن سعيد ويزيد، كلاهما عن هشام. وعن عبدالصمد، عن حرب. وعن عفان، عن أبان، ثلاثتهم عن يحيى. وعن عبدالرزاق، عن معمر، عن أيوب. وعن محمد بن جعفر، عن شعبة. وعن عبدالرزاق، عن سفيان. وعن علي بن عاصم، ثلاثتهم عن خالد الحذاء، ثلاثتهم عن أبي قِلابة، عنه بالقصتين. وفيه: «ومن حلف» يزيد بعضهم على بعض.

٢٤٧١ ـ حديث: «من حلف بملة سوى الإسلام كاذباً فهو كما قال». جا حب عه

---

٨٧ ● ثابت بن الضحاك، بن خليفة الأشهلي، صحابي مشهور، مات سنة (٤٥). وقال الفلاّس: والصواب سنة (٦٤). انظر: (الاستيعاب ١/٢٠٥، والإصابة ١/١٩٣، والتقريب).

(١) لفظة «بن» ساقطة من (هـ).

(٢) المسند ٤/٣٣-٣٤.

٢٤٧٠ ـ مي ٢/١٩١ ـ ١٩٢ (الدمشقية) و٢/١١٢ (اليماني). مسند الشافعي ص ١٩٨ بالقسم الثاني من الحديث فقط. أحمد ٤/٣٣ ـ ٣٤.

٢٤٧١ ـ جا: ص ٣٠٩. حب (الإحسان) ٦/٢٨٠ (الحوت). عه ١/٤٤ ـ ٤٥.

ط لمالك ش للشافعي حم لأحمد عم لعبد الله بن أحمد مي للدارمي جا لابن الجارود

جا في الأيمان والنذور: ثنا علي بن محمد بن أبي الخَصِيْب وعبدالله بن هاشم، قالا: ثنا وكيع، عن علي بن المبارك، عن يحيى بن أبي كثير، عن أبي قلابة، عن ثابت، بهذا.

حب في الرابع والخمسين من الثاني: أنا شَباب بن صالح بواسط، ثنا وهب بن بقيّة، أنا خالد، عن خالد، عن أبي قِلابة، به، وزاد: «**ومن قتل نفسه بشيء عُذِّب به يوم القيامة**». وفي الحادي والخمسين من الثالث: أنا ابن سَلم، ثنا عبدالرحمن بن إبراهيم، ثنا الوليد بن مسلم، ثنا الأوزاعي، عن يحيى، به.

عه في الإيمان: ثنا يزيد بن عبدالصمد الدمشقي ومحمد بن عوف الحمصي، ثنا يحيى بن صالح. وعن أبي بكر السُّكَّري، ثنا أبو توبة، ثنا معاوية بن سلام، عن يحيى، به. وعن سعدان بن يزيد، ثنا إسحاق الأزرق. وعن علي بن حرب، ثنا سفيان. وعن أبي العباس الغَزِّي، ثنا الفِرْيابي. وعن الدقيقي، ثنا يزيد بن هارون، ثنا سفيان، عن أيوب وخالد، به. وعن علي بن حرب أيضاً، ثنا وهب بن جرير. وعن أبي الأزهر، ثنا عبدالصمد بن عبدالوارث. وعن يونس بن حَبيب، ثنا أبو داود، قالوا كلهم: ثنا هشام الدَّسْتُوائي، عن يحيى، به.

٢٤٧٢ - حديث: أن النبي ﷺ نهى عن المزارعة.
مي حم طح حب

مي في البيوع: أنا محمد بن عيينة، عن علي بن مسهر، عن أبي إسحاق الشيباني، عن عبدالله بن السائب، سألت عبدالله بن مَعْقِل[1] عن المزارعة؟ فقال:

٢٤٧٢ - مي ٢/٢٧٠ - ٢٧١ (الدمشقية) و٢/١٨٤ (اليماني)، وتمامه فيه: قال لعبدالله: تقول به؟ قال: لا، أقول بالأول. أحمد ٤/٣٣. طح ٤/١٠٦.

ويزاد: رواه ابن حبان كما في (الإحسان) ٧/٣١٢ (الحوت): «نا بكر بن محمد بن عبدالوهاب أبو عمر القزاز بالبصرة، ثنا محمد بن عبدالملك بن أبي الشوارب، ثنا عبدالواحد بن زياد، ثنا سليمان الشيباني، ثنا عبدالله بن السائب، قال: سألتُ عبدالله بن معقل عن المزارعة، قال...».

(١) «معقل» من الأصل و(هـ) وهو الصواب، فما في المطبوع: «مغفل» فتحريف. انظر: (طبقات ابن سعد ٦/١٧٥، والكاشف ٢/١٣٣، وسير أعلام النبلاء ٤/٢٠٦، والخلاصة ٢١٥، وتهذيب التهذيب ٦/٤٠).

أخبرني ثابت بن الضحاك، بهذا.

قال أحمد: ثنا عفان، ثنا عبدالواحد بن زياد، ثنا سليمان الشيباني، ثنا عبدالله بن السائب، بهذا.

طح في المزارعة: ثنا إبراهيم بن مرزوق، ثنا حَبَّان بن هلال. وعن محمد بن علي بن داود، عن عفان، قالا: ثنا عبدالواحد بن زياد، ثنا سليمان الشيباني، به. وعن فهد، عن محمد بن سعيد بن الأصبهاني، عن علي بن مسهر، به.

٨٨ ● / مسند ثابت بن قيس بن شمَّاس

١
٢/١٧١

٢٤٧٣ ـ حديث: أنه قال: يا رسول الله خشيت أن أكون قد هلكت، قال: «لِمَ؟» قال: قد نهانا الله أن نحب أن نُحْمَد بما لم نفعل. . . الحديث. حب ط كم

حب في الثامن من الثالث: أنا الحسن بن سفيان، ثنا حِبَّان بن موسى، ثنا عبدالله بن المبارك، أنا يونس، عن ابن شهاب، عن إسماعيل بن ثابت، أن ثابت بن قيس، قال. . . فذكره.

قلت: هكذا أخرجه بهذا السياق، وليس فيه مايدل على أن إسماعيل سمعه من ثابت، فهو منقطع.

ورواه مالك في الموطأ: عن ابن شهاب، عن إسماعيل، عن ثابت أنه قال. . . فذكره، ولم يذكره من رواة الموطأ أحد إلاّ سعيد بن عُفَير وحده، وقال: قال مالك: قتل ثابت بن قيس يوم اليمامة.(١)

قلت: فلم يدركه إسماعيل، فهو منقطع قطعاً.

كم في المناقب: أخبرني أبو بكر محمد(٢) بن عيسى العطار بمرو، ثنا عبدان بن

---

٨٨ ● ثابت بن قيس بن شمّاس، الأنصاري الخزرجي، من كبار الصحابة، بشره النبي ﷺ بالجنة واستُشْهِد باليمامة، فَنُفِّذَت وصيته بمنام رآه خالد بن الوليد. انظر: (الاستيعاب ١/ ٢٠٠، وأسد الغابة ١/ ٢٧٥، والتقريب ١/ ١١٦ ـ ١١٧، والإصابة ١/ ١٩٥).

٢٤٧٣ ـ حب (الإحسان) ٩/ ١٤٩ ـ ١٥٠ (الحوت). كم ٣/ ٢٣٤.

(١) وهذا الحديث ليس في الموطأ المطبوع، لأنه من رواية يحيى بن يحيى الليثي.

(٢) «أبو بكر محمد» من الأصل و(هـ) ومخطوطة رواق المغاربة للمستدرك (ج ٣/ق ١٠٢/ أ) =

خز لابن خزيمة عه لأبي عوانة طح للطحاوي حب لابن حبان قط للدارقطني كم للحاكم

محمد بن عيسى، ثنا الفضل بن سهل الأعرج، ثنا يعقوب بن إبراهيم بن سعد، حدثني أبي، عن ابن شهاب، أخبرني إسماعيل بن محمد بن ثابت، عن أبيه، أن ثابت بن قيس. . . فذكره.

٢٤٧٤ ـ حديث: أنه دخل عليه فقال: «اكشف الباس ربَّ الناس، عن ثابت بن قيس بن شماس. . .» الحديث. حب

حب في الثاني عشر من الخامس: أنا عمر بن محمد[1] الهَمْداني، أنا أبو الطاهر بن السَّرْح، ثنا ابن وهب، أخبرني داود بن عبدالرحمن المكي، عن عمرو بن يحيى المازني، عن يوسف بن محمد بن ثابت بن قيس بن الشماس، عن أبيه، عن جده، به.

٢٤٧٥ ـ حديث: أن ثابت بن قيس فارق جميلة بنت عبدالله بن أُبيّ، وهي حاملة بمحمد. . . الحديث.

في مسند: محمد بن ثابت.

٢٤٧٦ ـ حديث: أن ثابت بن قيس جاء يوم اليمامة، وقد تحنَّط، ولبس أكفانه، وقد انهزم أصحابه، وقال: اللهم إني أبرأ إليك مما جاء به هؤلاء. . . الحديث في قتله، وفيه قصة رؤياه في المنام، وأن درعه سرقت. كم

كم في المناقب: حدثني محمد بن صالح بن هانىء، ثنا السَّرِيّ بن خزيمة، ثنا موسى بن إسماعيل، ثنا حماد، ثنا ثابت، عن أنس، به. وعن أبي عبدالرحمن بن أبي الوزير، ثنا أبو حاتم، ثنا محمد بن عبدالله الأنصاري، ثنا ابن عون، ثنا موسى بن

= وفي المطبوع: «أبو بكر بن محمد».

٢٤٧٤ ـ حب (الإحسان) ٧/٦٢٣ (الحوت).

(١) وقع في المطبوع: «محمد بن عمر» وهو تحريف، ويتكرر اسمه كثيراً في أسانيد ابن حبان. وانظر: (سير أعلام النبلاء ١٤/٤٠٢).

٢٤٧٦ ـ كم ٣/٢٣٤ ـ ٢٣٥.

أنس، عن أنس بن مالك، بقصة قتله فقط. وعن أبي العباس، ثنا بحر بن نصر، ثنا بشر بن بكْر، حدثني عبدالرحمن بن يزيد بن جابر، حدثني عطاء الخراساني، قال: قدمت المدينة، فأتيت ابنة ثابت بن قيس بن شماس، فذكرت قصة أبيها، فساق الحديث مطولاً، وفيه: فلا نعلم أحداً بعد ما مات أنفذ وصيته غير ثابت بن قيس بن شماس.

خز لابن خزيمة عه لأبي عوانة طح للطحاوي حب لابن حبان قط للدارقطني كم للحاكم

٨٩ • مسند ثابت بن وديعة الأنصاري

وهو ثابت بن يزيد، حديثه في المسند في خامس الشاميين وسادس عشر الأنصار[١].

٢٤٧٧ - حديث: أُتي النبي ﷺ بضب، فقال: «أمة مسخت فالله أعلم».
مي طح حم

مي في الصيد: أنا سهل بن حماد/ ثنا شعبة، ثنا الحكم، سمعت زيد بن وهب، عن البراء بن عازب، عنه، به. ١/١٧١/ب

طح فيه: ثنا حيْوة بن شُرَيْح، ثنا بقيّة. وعن أبي بكرة، ثنا أبو داود. وعن ابن مرزوق، ثنا حُمَيْد الصائغ، ثلاثتهم عن شعبة، به. إلّا أن حميداً قال: عن ثابت، عن رجل من بني قران[٢] أتى النبي ﷺ بضِبَاب احترشها[٣]، فجعل يقلبها وينظر... فذكر نحوه، وزاد: «ولا أدري لعل هذا منه». وعن ابن مرزوق، ثنا أبو الوليد، ثنا أبو عوانة، عن حُصَين، عن زيد بن وهب، عن ثابت. نحو رواية حُميد بطولها. وعن فهد، ثنا أبو بكر بن أبي شيبة، ثنا محمد بن فُضَيل، عن حُصين مطولاً، وفيه: فلم يأكل ولم ينه، إلّا أنه قال: ثابت بن يزيد.

---

٨٩ • ثابت بن وديعة الأنصاري - وقيل: أبوه يزيد، وأمه وديعة، وقيل: جده - ابن عمرو بن قيس، الخزرجي، أبو سعيد المدني، صحابي جليل. انظر: (الاستيعاب ١/٢٠٥، وأسد الغابة ١/٢٧٩، والإصابة ١/١٩٧، والتقريب).

٢٤٧٧ - مي ٢/٩٢ (الدمشقية) و٢/٢٠ (اليماني). طح ٤/١٩٨. أحمد ٤/٢٢٠.

(١) المسند ٤/٢٢٠.

(٢) وفي المطبوع: «فزارة».

(٣) «احترشها» من المطبوع، وفي الأصل: «يحترشها». ومعنى «الاحتراش» أن يُهيّج الضب =

ط لمالك ش للشافعي حم لأحمد عم لعبد الله بن أحمد مي للدارمي جا لابن الجارود

رواه أحمد: عن محمد بن جعفر وبهز وعفان، ثلاثتهم عن شعبة، عن عدي بن ثابت، عن زيد بن وهب، عنه، به، بلفظ: جاء رجل إلى النبي ﷺ بضِبَاب قد احترشها، فجعل ينظر إليه ويقلبه، وقال: «**إن أمة مسخت فلا يُدرى مافعلت، وإني لاأدري لعل هذا منها**». قال شعبة في حديث عفان: وقال حصين، عن زيد بن وهب، عن حذيفة، فذكر شيئاً نحو هذا، قال: فلم يأمر به ولم ينه أحداً عنه. وعن حسين، عن يزيد بن عطاء، عن حصين، عن زيد بن وهب، به، وذكر قبله قصة. وعن محمد بن جعفر وعفان، كلاهما عن شعبة، عن الحكم، عن زيد بن وهب، عن البراء بن عازب، عن ثابت، نحوه مختصر.

= من جُحره، بأن تضربه بخشبة أو غيرها من خارجه فيُخرج ذنبه ويقرُب من باب الجُحر يحسب أنه أفعى، فحينئذ يُهدم عليه جُحره ويؤخذ. (نهاية).

٩٠ • مسند ثعلبة بن الحكم الليثي

٢٤٧٨ ـ حديث: سمعت منادي رسول الله ﷺ يوم حنين ينهى عن النهبة[١]. طح حب كم

طح في النكاح: عن فهد، ثنا أبو غسان، ثنا زهير. وعن ابن مرزوق، ثنا وهب، ثنا شعبة. وعن حسين بن نصر، ثنا الفِرْيابي، ثنا إسرائيل. وعن ربيع المؤذن، ثنا أسد بن موسى، ثنا يحيى بن زكريا بن أبي زائدة، ثنا أبي وغيره، كلهم عن سِمَاك، عنه، به.

حب في الثاني من الثالث: أنا محمد بن أحمد بن أبي عون، ثنا علي بن حُجْر، ثنا شريك، عن سِمَاك بن حرب، به.

كم في قسم الفيء: ثنا أبو العباس محمد بن يعقوب، ثنا محمد بن إسحاق الصغاني، ثنا أبو عاصم، ثنا شعبة، عن سِمَاك، عن ثعلبة، قال: سمعت النبي ﷺ يقول: «**النُّهبة لا تحل فأكفئوا القدور**». وهكذا رواه غندر وابن أبي عدي، عن شعبة، وهو صحيح الإسناد ولم يخرجاه، لأن أسباط بن نصر رواه، عن سِمَاك، عن ثعلبة، عن ابن عباس، حدثناه أبو أحمد محمد بن محمد بن أحمد بن إسحاق العدل الصفار، ثنا أحمد بن محمد بن نصر، ثنا عمرو بن طلحة القَنَّاد، ثنا أسباط بن نصر، به.

---

٩٠ • ثعلبة بن الحكم الليثي هو صحابي نزل الكوفة. انظر: (الاستيعاب ١/٢١٢، وأسد الغابة ١/٢٨٥، والإصابة ١/١٩٨ ـ ١٩٩، والتقريب).

٢٤٧٨ ـ طح ٣/٤٩. حب (الإحسان) ٧/٣٠٥ (الحوت). كم ٢/١٣٤.

(١) النُّهبة: بمعنى النهب: وهي الغارة والسلب: أي لا يختلس شيئاً له قيمة عالية. (النهاية).

---

٩١ • مسند ثعلبة بن صُعَيْر أو ابن أبي صُعَيْر العُذري

حديثه عند أحمد في ثالث عشر الأنصار(١).

٢٤٧٩ - حديث: أن رسول الله ﷺ قام خطيباً فأمر بصدقة الفطر: صاع تمر، أو صاع شعير... الحديث.
خز قط كم حم طح

خز في الزكاة: ثنا محمد بن يحيى، ثنا موسى بن إسماعيل المِنْقري، ثنا همام، عن بكر الكوفي - وهو ابن وائل - أن الزهري حدثهم، عن عبدالله بن ثعلبة بن صُعَيْر، عن أبيه، بهذا.

قط فيه: ثنا الحسن بن إبراهيم بن عبدالمجيد المقرئ، ثنا محمد بن عبدالملك الدقيقي، ثنا عمرو بن عاصم، ثنا همام، به، وقال: صحيح. وعن علي بن محمد، ثنا محمد بن إبراهيم بن جناد، ثنا أبو سلمة، به، وقال: صحيح. وعن علي بن محمد

---

٩١ • ويقال: ثعلبة بن عبدالله بن صُعَيْر، ويقال: عبدالله بن ثعلبة بن صُعَيْر، له صحبة. انظر: (الاستيعاب ١/ ٢١٢، والإصابة١/ ٢٠٠، والتقريب).

(١) المسند ٥/ ٤٣٢.

٢٤٧٩ - خز ٤/ ٨٧. قط ٢/ ١٤٧ - ١٥٠. كم ٣/ ٢٧٩. أحمد ٥/ ٤٣٢.

ويزاد: ورواه الدارقطني أيضاً - المصدر السابق - عن عثمان بن أحمد الدقاق، ثنا إبراهيم بن الهيثم، ثنا إبراهيم بن مهدي، ثنا المعتمر، قال أنبأني علي بن صالح، عن يحيى بن جرجة، عن الزهري، عنه، به. وعن عبدالله بن محمد بن إسحاق المروزي، ثنا الحسن بن أبي الربيع، ثنا عبدالرزاق، عن ابن جريج، عن ابن شهاب، عنه، به. ورواه الطحاوي في الزكاة: ٢/ ٤٥: ثنا ابن أبي داود، ثنا مسدد. وثنا علي بن عبدالرحمن، ثنا عفان، قالا: ثنا حماد بن زيد، عن النعمان بن راشد، عن الزهري، عنه، عن أبيه، به.

خز لابن خزيمة عه لأبي عوانة طح للطحاوي حب لابن حبان قط للدارقطني كم للحاكم

المصري، ثنا أحمد بن داود المكي، ثنا مُسَدَّد، ثنا حماد بن زيد، عن النعمان بن راشد، عن الزهري، عن ابن أبي صُعَير، عن أبيه، به. وعن عبدالوهاب بن عيسى ابن أبي حيَّة، ثنا إسحاق بن أبي إسرائيل، عن حماد بن زيد، به، لكن قال: عن ثعلبة بن أبي[1] صعير، عن أبيه، أو عن عبدالله بن ثعلبة، عن أبيه. وعن أبي بكر محمد بن محمود بن المنذر السرّاج[2] الأصم من كتابه، ثنا زياد بن أيوب، ثنا يزيد بن هارون، ثنا حماد بن زيد، به، لكن قال يزيد: فذكرته لجرير بن حازم، فقال: سمعته من النعمان. وعن العباس بن العباس بن المغيرة، ثنا أحمد بن منصور الرمادي، ثنا سليمان بن حرب، ثنا حماد بن زيد، به، لكن قال: عن ثعلبة بن أبي صعير، عن أبيه، ولم يشك. وعن أبي بكر الشافعي، ثنا محمد بن بشر[3] بن مطر، ثنا خالد بن خِدَاش، ثنا حماد بن زيد، به كذلك، وقال في الأسانيد كلها: كلهم ثقات.

كم في المناقب: ثنا محمد بن صالح بن هانىء/ ثنا السري بن خزيمة، ثنا موسى بن إسماعيل، به. (وعن محمد بن عبدالله السفري، ثنا محمد بن أشرس، ثنا إبراهيم بن سليمان الزَّيَّات، ثنا بحر بن محمد بن كَنِيْز[4]، عن الزهري، به)[5] وقال: هذا حديث رواه أكثر أصحاب الزهري، عنه، عن عبدالله بن ثعلبة، لم يقولوا: عن أبيه. ١/١٧٢

---

(١) لفظة «أبي» سقطت من المطبوع.

(٢) «السرّاج» من الأصل و(هـ) وهو الصواب، وفي المطبوع: «السران». انظر: (تاريخ بغداد ٣/٢٦١).

(٣) «بشر» من المطبوع، وهو الموافق لما في (تاريخ بغداد ٢/٩٠)، وفي الأصل و(هـ): «بشير».

(٤) قوله «بحر بن محمد بن كنيز» كذا في الأصل و(هـ). وجاء في تهذيب الكمال وغيره «بحر بن كنيز». وانظر: (الإصابة ١/٢٠٠).

(٥) ما بين الهلالين ساقط من المطبوع.

قال أحمد: ثنا عبدالرزاق، عن ابن جريج، قال: وقال ابن شهاب: قال عبدالله بن ثعلبة. . .فذكره. وعن عفان عن حماد بن زيد، عن نعمان بن راشد، عن الزهري. عن ثعلبة، به. كذا قال[1].

(١) ومما يستدرك على أحاديث ثعلبة بن صعير العذري:

حديث: كنا نخرج زكاة الفطر على عهد عمر بن الخطاب رضي الله عنه نصف صاع. موقوف.

طح في الزكاة: ٢/٤٦ : ثنا ابن أبي داود، ثنا نعيم ، عن ابن عيينة، عن الزهري، عن ابن أبي صعير، به.

حديث: أنه سمع أصحاب رسول الله ﷺ ينهون الصائم عن القبلة، ويقولون: إنها تجرّ إلى ما هو أكبر منها.

طح في الصيام: ٢/٩٥ : ثنا ابن أبي داود، ثنا ابن أبي مريم، أنا يحيى بن أيوب، حدثني عقيل، عن ابن شهاب، عن ثعلبة بن صعير العذري، هكذا قال ابن أبي مريم - وكان رسول الله ﷺ قد مسح وجهه - به.

٩٢• مسند ثعلبة الأنصاري

٢٤٨٠ ـ حديث: أن عمرو بن سمرة بن حَبيب بن عبد شمس[١] طح أتى النبي ﷺ، فقال: يا رسول الله إني سرقت جملاً لبني فلان... الحديث، وفيه: قال ثعلبة: أنا أنظر إليه حين قطعت يده.

طح في الحدود: ثنا ربيع المؤذن[٢]، ثنا أسد بن موسى، ثنا ابن لهيعة، عن يزيد بن أبي[٣] حَبيب، عن عبد الرحمن بن ثعلبة، عن أبيه، به.

٩٢• هو ثعلبة بن عمرو بن عُبيد بن مِحْصَن ـ كمنبر ـ الأنصاري، صحابي، شهد بدراً، واستشهد بجسر أبي عبيد. كذا في الإستيعاب والتقريب، لكن قال ابن حجر ـ رحمه الله تعالى ـ: ثعلبة الأنصاري والد عبدالرحمن نزيل مصر روى عنه ابنه عبدالرحمن حديثاً في السرقة، وأخرجه ابن ماجه وابن منده من طريق يزيد بن أبي حبيب، عن عبدالرحمن، وذكر أبو عمر أنه ثعلبة بن عمرو بن مِحْصَن، وأما ابن أبي حاتم فغاير بينهما وكذا الطبراني، وهو الصواب. انظر: (الجرح والتعديل لابن أبي حاتم ٢/٤٦٢، والاستيعاب ١/٢٠٨، وتهذيب التهذيب ٢/٢٤ ـ ٢٥، والتقريب، والإصابة ١/٢٠٢).

٢٤٨٠ ـ طح ٣/١٦٨.

(١) «شمس» من الأصل و(هـ) وهو الصواب، فما في المطبوع: «نحس» فخطأ. انظر: (جمهرة أنساب العرب ٧٤، وأسد الغابة ٤/٢٣٦، والإصابة ٢/٥٤٢).

(٢) «المؤذن» من المطبوع وهو الصواب، لأنه الربيع بن سليمان بن عبدالجبار المرادي المؤذن، وفي الأصل و(هـ): «المؤدب». انظر: (الجرح والتعديل ٣/٤٦٤، وسير أعلام النبلاء ١٢/٥٨٧، وتذكرة الحفاظ ٢/٥٨٦، وتهذيب التهذيب ٣/٢٤٥، والشذرات ٢/١٥٩).

(٣) لفظة «أبي» سقطت من المطبوع، والصواب إثباتها. انظر: (الكاشف ٣/٢٧٥، والخلاصة ص: ٤٣٠، وتهذيب التهذيب ١١/٣١٨، والتقريب).

• مسند ثعلبة الحارثي

في ترجمة : إياس بن ثعلبة .

• هو: ثعلبة بن سُهَيْل، أبو أمامة الحارثي، مشهور بكنيته، واختلف في اسمه، فقيل: إياس بن ثعلبة، وقيل: ثعلبة بن سُهيل، والأول أشهر، وانظر الحديث المتقدم برقم (٢٠٤١). انظر: (الاستيعاب ١/٢١١، وأسد الغابة١/٢٨٨، والإصابة ١/٢٠١ ـ ٢٠٢).

٩٣ • مسند ثوبان مولى رسول الله ﷺ

حديثه في المسند في سابع الأنصار[١].

٢٤٨١ ـ حديث: «الماء طهورٌ إلاّ ما غلب على ريحه أو على طعمه». قط

قط في الطهارة: ثنا محمد بن موسى البزاز، ثنا علي بن سراج، ثنا أبو شُرَحبيل، ثنا مروان بن محمد، ثنا رشدين بن سعد، عن معاوية بن صالح، عن راشد بن سعد، عنه، به. وعن دَعْلج بن أحمد، عن أحمد بن علي الأبّار، عن محمد بن يوسف الغَضِيْضي، عن رشدين، به[٢]، قال الدارقطني: لم يرفعه غير رشدين، عن معاوية بن صالح، وليس بالقوي. حدثنا ابن الصواف، ثنا حامد ـ هو ابن شعيب ـ ثنا سُرَيْج ـ هو ابن يونس ـ ثنا أبو إسماعيل المؤدب وأبو معاوية، عن الأحوص / عن راشد بن سعد، قال: قال رسول الله ﷺ... فذكره مرسلاً. وعن أبي بكر الشافعي، عن محمد بن شاذان، عن مُعَلَّى بن منصور، عن عيسى بن يونس، عن الأحوص ـ وهو ابن حكيم ـ مثله. حدثنا الحسين بن إسماعيل، ثنا أبو البَخْتَري، ثنا أبو أسامة، ثنا الأحوص بن حكيم، عن أبي عون وراشد بن ١/١٧٢ب

---

٩٣ • هو: ثوبان الهاشمي، مولى النبي ﷺ، صحبه ولازمه، ونزل بعده الشام، ومات بحمص سنة (٥٤). انظر: (الاستيعاب ١/٢١٨)، والإصابة ١/٢٠٤، والتقريب).

(١) المسند ٥/٢٧٥.

٢٤٨١ ـ قط ١/٢٨ ـ ٢٩.

(٢) على الأصل تعليقه وهي: «ليس هو به، إنما في هذا أبو أمامة الباهلي، بدل ثوبان. قاله محمد بن السخاوي». قلت: وهو الصواب كما في سنن الدارقطني ـ المصدر السابق ـ.

سعد، قالا مثله، موقوف.

٢٤٨٢ ـ حديث: بعث رسول الله ﷺ سرية فأصابهم البرد، فلما[١] قدموا أمَرهم أن يمسحوا على العصائب والتَّسَاخين[٢].
كم حم

كم في الطهارة: أنا أحمد بن جعفر، ثنا عبدالله بن أحمد بن حنبل، حدثني أبي، ثنا يحيى بن سعيد، ثنا ثور بن يزيد، عن راشد بن سعد، عنه، به. وقال: صحيح على شرط مسلم.

رواه أحمد في مسنده: ثنا يحيى، به.

٢٤٨٣ ـ حديث: كان ثوبان يؤذن مثنى، ويقيم مثنى.
طح

طح في الصلاة: ثنا محمد بن خزيمة، ثنا محمد بن سنان، ثنا حماد بن سلمة، عن حماد، عن إبراهيم، بهذا.

وهو منقطع.

٢٤٨٤ ـ حديث: أن النبي ﷺ قاء فأفطر.
قط حم طح

في ترجمة: معدان، عن أبي الدرداء[٣].

قط في الطهارة وفي الصيام: ثنا أبو عبيد القاسم بن إسماعيل، ثنا القاسم بن هاشم السمسار، ثنا عتبة بن السكن الحمصي، ثنا الأوزاعي، ثنا عبادة بن نُسَيّ وهبيرة بن عبدالرحمن، قالا: ثنا أبو أسماء الرحبي، ثنا ثوبان، قال: كان رسول الله

٢٤٨٢ ـ كم ١/١٦٩. أحمد ٥/٢٧٧.

(١) «فلما» من المطبوع، وفي الأصل و(هـ): «فلم».

(٢) العصائب: العمائم. والتَّسَاخين: الخِفاف. (النهاية).

٢٤٨٣ ـ طح ١/١٣٦.

٢٤٨٤ ـ قط ١/١٥٩، ٢/١٨١ ـ ١٨٢، ١٨٤. أحمد ٥/٢٧٧، ٢٧٦ و ٢٨٣.

ويزاد: رواه الطحاوي أيضاً في الصوم ٢/٩٦: ثنا أبو بكرة، ثنا روح بن عبادة، ثنا شعبة، ثنا أبو الجودي، عن بَلْج ـ رجل من مهرة ـ عن أبي شيبة المهري قال: قلت لثوبان: حَدِّثْنا عن رسول الله ﷺ، قال... فذكره.

(٣) انظر: مصورة الإتحاف (٤/٢٦٣/أ) وسنن الدارمي ٢/١٤. والحاكم ١/٤٢٦.

خز لابن خزيمة عه لأبي عوانة طح للطحاوي حب لابن حبان قط للدارقطني كم للحاكم

ﷺ صائماً في عشر شهر رمضان، فأصابه غم آذاه، فقاء، فدعا بوضوء، ثم أفطر . . . الحديث. وقال: لم يروه عن الأوزاعي غير عتبة بن السكن، وهو ضعيف منكر الحديث[١].

رواه أحمد: ثنا إسماعيل، ثنا هشام، عن يحيى بن أبي كثير، عن يعيش بن الوليد بن هشام، عن معدان، عن أبي الدرداء: أن رسول الله ﷺ قاء فأفطر، قال: ولقيت ثوبان في مسجد دمشق[٢] فسألته عن ذلك؟ فقال: أنا صببت لرسول الله ﷺ وَضوءه. حدثنا محمد بن جعفر وحجاج، قالا ثنا شعبة، عن أبي الجودي، عن بَلْج[٣]، عن أبي شَيْبة المهري وكان قاصّ الناس بالقسطنطينية، قال: قيل لثوبان: حَدِّثْنا عن رسول الله ﷺ، قال: رأيت رسول الله ﷺ قاء فأفطر.

٢٤٨٥ ـ حديث: كنا مع رسول الله ﷺ في سفر، فقال: «إن السفر جهد وثقل، فإذا أوتر أحدكم فليركع ركعتين، فإن استيقظ، وإلاّ كانتا له».

مي خز طح حب قط

مي في الصلاة: أنا مروان ـ هو ابن محمد ـ عن عبد الله بن وهب، عن معاوية بن صالح، عن شُرَيْح بن عبيد الحضرمي، عن عبد الرحمن بن جُبَيْر بن نُفَير، عن أبيه، عن ثوبان، به[٤].

خز فيه: عن أحمد بن عبد الرحمن بن وهب، عن عمه، عن معاوية بن صالح، به.

---

(١) عبارته في السنن: وهو متروك الحديث. وانظر: (المغني ٢/٤٢٢).

(٢) «دمشق» كذا في المسند وسنن الدارمي ٢/١٤، والطحاوي ٢/٩٦، وفي الأصل و (هـ) بدله: «رسول الله ﷺ».

(٣) «عن بَلْج» من المطبوع وهو الصواب، فما في الأصل و (هـ): «عن أبي بَلْج» زيادة خطأ. وانظر: (الجرح والتعديل ٢/٤٣٤، والميزان ١/٣٤٢، ولسان الميزان ٢/٦٣).

٢٤٨٥ ـ مي ١/٣٧٤ (الدمشقية) و ١/٣١٢ (اليماني). خز ٢/١٥٩. طح ١/ ٣٤١. حب (الإحسان) ٤/١٢٢ (الحوت) و «الموارد» ص: ١٧٦. قط ٢/٣٦.

(٤) وقال الدارمي: ويقال: هذا السفر، وأنا أقول: السهر.

طح فيه: ثنا فهد، ثنا عبد الله بن صالح، ثنا معاوية بن صالح، به.

حب في السابع والستين من الأول: أنا ابن قتيبة، ثنا حرملة، ثنا ابن وهب، به.

قط في الصلاة: ثنا إسماعيل بن العباس الوراق، ثنا محمد بن إسحاق، ثناأبو صالح أخبرني معاوية بن صالح، به. وعن محمد بن إسماعيل الفارسي، عن أبي زرعة ـ هو الدمشقي ـ عن أبي صالح، به. ليس في أول حديث مروان بن محمد، عن ابن وهب: كنا في سفر، بل وقع فيه: إن هذا السهَرَ[1]، ولعله تصحيف.

٢٤٨٦ ـ / حديث: «سَدِّدوا وقاربوا، واعلموا أن خير أعمالكم الصلاة، ولن يحافظ على الوضوء إلاّ مؤمن». ١/١٧٣
مي حب كم حم

مي في الطهارة: عن محمد بن يوسف، عن سفيان، عن منصور والأعمش، عن سالم بن أبي الجعد. وعن يحيى بن بشر، عن الوليد بن مسلم، عن ابن ثوبان، عن حسّان بن عطيّة، عن أبي كبشة السَّلُولي، كلاهما عن ثوبان، به.

حب في النوع الأول من القسم الأول: أنا أبو يعلى، (ثنا سُرَيْج بن يونس وأبو خيثمة)[2]، قالا: ثنا الوليد بن مسلم، قال: ثنا ابن ثوبان، حدثني حسان بن عطية، أن أبا كبشة حدثه، أنه سمع ثوبان، به.

كم في الطهارة: ثناأبو العباس محمد بن يعقوب، ثنا محمد بن إسحاق الصغاني، ثنا رَوْح بن عبادة. وعن أبي بكر بن إسحاق، ثنا محمد بن غالب، ثناأبو الوليد وأبو عمر ومحمد بن كثير. وعن أحمد بن جعفر، ثنا عبدالله بن أحمد بن حنبل، ثنا أبي، ثنا محمد بن جعفر، كلهم عن شعبة. وعن الشيباني بالكوفة، ثنا

---

(١) وفي (هـ): «السير».

٢٤٨٦ ـ مي ١/١٦٨ (الدمشقية) و ١/١٣٣ (اليماني). حب (الإحسان) ٢/١٨٧ (الحوت) و «الموارد» ص: ٦٩. كم ١/١٣٠. أحمد ٥/٢٧٦، ٢٧٧، ٢٨٢، ٢٨٠، ٢٨٢.

(٢) ما بين الهلالين ساقط من الإحسان بتحقيق الحوت، وهو موجود في النسخة التي حققها الشيخ شعيب (٣/٣١١، ح١٠٣٧).

إبراهيم بن إسحاق، ثنا محمد بن عُبيد. وعن أبي بكر بن بالويه، ثنا محمد بن أحمد بن النضر، ثنا معاوية بن عمرو[١]، ثنا زائدة، كلهم عن الأعمش. وعن محمد بن يعقوب، ثنا أَسِيْد بن عاصم، ثنا الحسين بن حفص. وعن الحسين بن الحسن، ثنا أبو يحيى بن أبي مَسَرَّة، ثنا خلاد بن يحيى. وعن أبي الفضل بن إبراهيم، ثنا جعفر بن محمد بن الحسين[٢]، ثنا يحيى بن يحيى، ثنا وكيع، كلهم عن سفيان، عن منصور، كلاهما عن سالم بن أبي الجعد، عن ثوبان، نحوه، وقال: صحيح على شرط الشيخين.

قلت: بل هو منقطع بين سالم وثوبان[٣]، وإسناد ابن حبان أوصل منه.

رواه أحمد: ثنا أبو معاوية، ثنا الأعمش، عن سالم، عن ثوبان بلفظ: «**استقيموا ولن تُحصوا، واعلموا أن خير أعمالكم الصلاة، ولن يحافظ على الوضوء إلّا مؤمن**». وعن وكيع ويعلى، عن الأعمش، به. وعن علي بن عيَّاش وعصام بن خالد، عن حَرِيْز بن عثمان، عن عبد الرحمن بن ميسرة، عن ثوبان، نحوه. وعن الوليد بن مسلم، عن ابن ثوبان، عن حسّان بن عطيّة، أن أبا كبشة السَّلُولي حدثه، أنه سمع ثوبان، نحوه، وأوله «**سدّدوا**» والثاني، نحوه.

٢٤٨٧ ـ حديث: كان رسول الله ﷺ إذا أراد أن ينصرف من
مي خز حب حم عه

---

(١) وفي المطبوع: «عمر» وهو تصحيف. انظر: (طبقات ابن سعد ٣٤١/٧، والتاريخ الكبير ٣٣٤/٧، وتاريخ بغداد ١٩٧/١٣، والخلاصة ٣٨٢، وتهذيب التهذيب ٢١٥/١٠، والشذرات ٣٤/٢).

(٢) وقع في الأصل و (هـ): «الحسن» وصوابه ما أثبته من المطبوع و (الإكمال ٢٤٩/١).

(٣) وقال أحمد بن حنبل: لم يلق ثوبان بينهما معدان بن أبي طلحة. انظر: (مراسيل ابن أبي حاتم ٧٩ ـ ٨٠، والميزان ١٠٩/٢، وجامع التحصيل ٢١٧، وتهذيب التهذيب ٤٣٢/٣).

٢٤٨٧ ـ مي ٣١١/١ (الدمشقية) و ٢٥٣/١ (اليماني). خز ٣٦٣/١ ـ ٣٦٤. حب (الإحسان) ٣٤٦/٣ (عثمان) و ٢٢٦/٣ (الحوت). أحمد ٢٧٥/٥، ٢٧٩.

ويزاد: رواه أبو عوانة أيضاً في الصلاة ٢٦٤/٢: ثنا عيسى بن أحمد البلخي، ثنا بشر بن بكر، ثني الأوزاعي، ثني أبو عمار شداد، ثنا أبو أسماء الرحبي، عن ثوبان، به.

ط لمالك ش للشافعي حم لأحمد عم لعبد الله بن أحمد مي للدارمي جا لابن الجارود

صلاته استغفر ثلاث مرات، ثم قال: «اللهم أنت السلام ومنك السلام، تباركت يا ذا الجلال والإكرام».

مي في الصلاة: أناأبو المغيرة، ثنا الأوزاعي، عن شداد أبي عمّار[1]، عن أبي أسماء الرحَبي، عنه، به.

خز فيه: عن محمد بن مسكين اليمامي والحسن بن إسرائيل اللؤلؤي، كلاهما عن بشر بن بكر. وعن أحمد بن يزيد بن عُلَيْل العنزي، عن عمرو بن أبي سلمة. وعن محمد بن ميمون المكي، عن عمرو بن هاشم. وعن عيسى بن أحمد، عن بشر بن بكر، كلهم عن الأوزاعي، به. لفظ عمرو بن هاشم: كان يقول قبل السلام.

حب فيه وفي الثاني عشر من الخامس: أنا عبد الله بن محمد بن سَلْم ببيت المقدس، ثنا عبد الرحمن بن إبراهيم، ثنا الوليد وعُمر[2] بن عبد الواحد، قالا: ثنا الأوزاعي، به.

قال أحمد: ثنا أبو المغيرة، ثنا الأوزاعي، حدثني أبو عمّار شداد، عن أبي أسماء الرحَبي، عنه، بهذا. حدثناأبو إسحاق الطالقاني، ثنا عبد الله بن المبارك، عن الأوزاعي، حدثني أبو عمار، حدثني أبو أسماء، حدثني ثوبان، نحوه.

٢٤٨٨ ـ حديث: «من سأل الناس مسألة وهو عنها غني، كانت شيناً في وجهه يوم القيامة».

مي في الزكاة: أنا محمد بن عبد الله الرَّقاشي، ثنا يزيد ـ هو ابن زُرَيْع ـ ثنا

---

(١) «عمّار» من المطبوع وهو الصواب، لأنه شداد بن عبدالله القرشي، أبو عَمّار الدمشقي. وفي الأصل و (هـ): «عامر» وانظر ما يأتي بعدُ في الأسانيد. انظر: (الكاشف ٢/٦، وتهذيب التهذيب ٤/٣١٧، والتقريب).

(٢) وقع في (الإحسان - الحوت): «عمرو» وهو تحريف. انظر: (تهذيب التهذيب ٧/٤٧٩، والتقريب).

٢٤٨٨ ـ مي ١/٣٨٧ (الدمشقية) و ١/٣٢٥ ـ ٣٢٦ (اليماني). أحمد ٥/٢٨١.

سعيد، عن قتادة، عن سالم بن أبي الجعد، عن معدان بن أبي طلحة، عنه، به.

قال أحمد: ثنا علي بن عبدالله بن جعفر، ثنا عبدالملك بن عبدالله بن عثمان، ثنا يزيد بن زُرَيع، عن سعيد بن أبي عَروبة، عن قتادة، عن سالم، عن معدان، عنه، بهذا.

١ / ١٧٣/ب **٢٤٨٩ ـ / حديث: بينما رسول الله ﷺ يمشي بالبقيع إذا رجل** مي خز جا حب كم حم طح **يحتجم فقال: «أفطر الحاجم والمحجوم».**

مي في الصيام: أنا وهب بن جرير، ثنا هشام بن حسان، عن يحيى، عن أبي قلابة، أن أبا أسماء الرحَبي حدثه، عن ثوبان، به.

خز فيه: عن علي بن سهل الرَّملي، عن الوليد بن مسلم. وعن زياد بن أيوب، عن مُبَشِّر بن إسماعيل، كلاهما عن الأوزاعي، عن يحيى بن أبي كثير، به. وعن أحمد بن نصر، عن محمد بن كثير، عن الأوزاعي، به. وعن أحمد بن نصر[1]، عن أبي صالح ويحيى بن بُكَيْر، عن الليث، عن قتادة البصري، عن الحسن، عن ثوبان، به. قال أبو بكر: الحسن لم يسمع من ثوبان، فليس من شرط

٢٤٨٩ ـ مي ٢/١٤ ـ ١٥ (الدمشقية) و ١/٣٤٧ (اليماني). خز ٣/٢٢٦، ٢٣٦. جا ص: ١٤٠. حب (الإحسان) ٥/٢١٨ ـ ٢١٩. «الموارد» ص: ٢٢٦. كم ١/٤٢٧. أحمد ٥/٢٧٦، ٢٨٢، ٢٧٧، ٢٨٢، ٢٨٣.

ويزاد: رواه الطحاوي أيضاً في الصيام ٢/٩٨ ـ ٩٩: ثنا محمد بن خزيمة، ثنا محمد بن عبدالله الأنصاري، عن سعيد، عن قتادة، عن شهر بن حوشب، عن عبدالرحمن بن غنم الأشعري، عن ثوبان، أن رسول الله ﷺ قال: «أفطر الحاجم والمحجوم». وثنا أبو بكرة، ثنا سعيد بن عامر، ثنا سعيد، فذكر بإسناده مثله. وثنا فهد، ثنا يحيى بن عبدالله البابلتي، ثنا الأوزاعي، ثني يحيى بن أبي كثير، ثني أبو قلابة، ثني أبو أسماء الرحبي، عن ثوبان، به. وعن محمد بن عبدالله بن ميمون، ثنا الوليد، عن الأوزاعي، عن يحيى، ثني أبو قلابة، أن أبا أسماء حدثه، أن ثوبان حدثه به.

(١) وفي (هـ): «منصور» والصواب ما في الأصل، وهو أحمد بن نصر بن زياد النيسابوري. انظر: (الجرح والتعديل ٢/٧٩، وتذكرة الحفاظ ٢/٥٤٠ ـ ٥٤١، والخلاصة ١٣، وتهذيب التهذيب ١/٨٥).

ط مالك ش للشافعي حم لأحمد عم لعبد الله بن أحمد مي للدارمي جا لابن الجارود

هذا الكتاب[١]. ليس في السماع.

جا فيه: ثنا محمد بن يحيى، ثنا أبو عامر العَقَدي، ثنا هشام بن أبي عبد الله، عن يحيى، به.

حب في السادس والعشرين من الخامس: أنا عبد الله بن محمد بن سَلْم، ثنا عبدالرحمن بن إبراهيم، ثنا الوليد، به. وقال: سمعه أبو قِلابة، من أبي أسماء، عن ثوبان. وعن أبي الأشعث،[عن أبي أسماء][٢]،عن شداد، فهما محفوظان، وقد جمعهما شيبان، عن يحيى بن أبي كثير، عن أبي قِلابة.

كم في الصيام: ثنا أبو العباس محمد بن يعقوب، ثنا العباس بن الوليد بن مَزْيَد، حدثني أبي[٣]، ثنا الأوزاعي، به، وقال: صحيح على شرطهما. وأخبرناه أبو عبد الله بن عمرويه الصفار، ثنا محمد بن إسحاق الصغاني، ثنا الحسن بن موسى الأَشْيب، ثنا شيبان بن عبدالرحمن، به. قال: وثناه أبو بكر بن إسحاق وعلي بن حمشاذ، قالا: ثنا عبدالله بن أحمد بن حنبل، حدثني أبي، ثنا الحسن بن موسى، به. وأناه أبو عمرو بن نُجَيْد، ثنا محمد بن أيوب، ثنا أبو عمر الحَوْضي، ثنا هشام، عن يحيى، به[٤]. وثنا أبو بكر بن إسحاق، أنا أبو المثنى، ثنا مسدد، ثنا يحيى - هو القطان - عن هشام، به. قال أحمد بن حنبل: هذا صحيح، وهو أصح ما روي في هذا الباب.

رواه أحمد: عن محمد بن جعفر، عن شعبة. وعن محمد بن جعفر وروح، عن

---

(١) وتمام كلام ابن خزيمة ٣/٢٣٦ قال أبو بكر: هذا الخبر خبر ثوبان عندي صحيح في هذا الإسناد.

(٢) ما بين المعقوفين من (الإحسان).

(٣) قوله «حدثني أبي» سقط من المطبوع، والصواب إثباته، لأن العباس يروي عن أبيه، وأبوه يروي عن الأوزاعي، ولم يذكر عن العباس أنه يروي عن الأوزاعي بلا واسطة. انظر: (تهذيب التهذيب ٥/١٣١، ١١/١٥٠).

(٤) قوله «وأناه أبوه أبو عمرو بن نُجَيْد... عن يحيى، به» ليس في (هـ).

سعيد، كلاهما عن قتادة، عن شهر، عن عبدالرحمن بن غَنْم، عنه بلفظ: «**أفطر الحاجم والمحجوم**». وعن بهز[١]، عن بكير بن أبي السَمِيط، عن قتادة، عن سالم بن أبي الجعد، عن معدان، عن ثوبان، به. وعن إسماعيل وروح، عن هشام. وعن أبي المغيرة، عن الأوزاعي. وعن عبدالرزاق، عن معمر. وعن حسن بن موسى وحسين[١] بن محمد، عن شيبان، أربعتهم عن يحيى، عن أبي قلابة، عن أبي أسماء، عن ثوبان، نحوه. وعن عبدالرزاق وابن[٢] بكر وروح، ثلاثتهم عن ابن جريج، عن مكحول: أن شيخاً من الحي أخبره، عن ثوبان، به.

٢٤٩٠ ـ حديث: «صيام شهر بعشرة أشهر، وستة أيام بعده بشهرين فذلك تمام السنة» يعني شهر رمضان وستة أيام بعده.
مي خز حب حم

مي في الصيام: ثنا يحيى بن حسان، ثنا يحيى بن حمزة، عن يحيى بن الحارث الذِّماري، عن أبي أسماء الرحَبي، عنه، به.

خز فيه: عن سعد[٣] بن عبدالله بن عبدالحكم والحسين بن نصر بن المعارك البصري، كلاهما عن يحيى بن حسان، به. ليس في سماعنا.

حب في النوع الثاني من القسم الأول: أنا الحسين بن إدريس الأنصاري، ثنا هشام بن عمار، ثنا الوليد بن مسلم، ثنا يحيى بن الحارث، به.

قال أحمد: ثنا الحكم بن نافع، ثنا ابن عياش، عن يحيى بن الحارث

---

(١) رواية بهز وحسين، لم أرهما في المسند المطبوع بعد تتبع، وقد ذكرهما في أطراف المسند (ح ١٣٢٤)، ووجدت في المسند رواية: بهز عن بكير، هذه للفظ الحديث الآتي برقم ٢٥٠٦: «أنا بعقر حوضي...» ولم يذكرها المصنف هناك.

(٢) «ابن» من الأصل وهو الصواب، وهو: محمد بن بكر البرساني، وفي (هـ): «أبو». انظر: (طبقات ابن سعد ٢٩٦/٧، والتاريخ الكبير ٤٨/١، والجرح والتعديل ٢١٢/٧، والميزان ٢٩٢/٣، وتهذيب التهذيب ٧٧/٩).

٢٤٩٠ ـ مي ٢١/٢ (الدمشقية) و ٣٥٣/١ (اليماني). خز ٢٩٨/٣. حب (الإحسان) ٢٥٨/٥ (الحوت) و «الموارد» ص: ٢٣٢. أحمد ٢٨٠/٥.

(٣) «سعد» من الأصل و (هـ) والجرح والتعديل ٩٢/٤، وفي المطبوع: «سعيد».

الذِّماري، عن أبي أسماء، عنه، به.

٢٤٩١ ـ / حديث: «لا تَسْكُنِ الكفور، فإن ساكن الكفور كساكن القبور» ١/١٧٤أ

خد

البخاري في «الأدب المفرد»: ثنا أحمد بن عاصم، ثنا حَيْوة، ثنا بقية، حدثني صفوان، سمعت راشد بن سعد، سمعت ثوبان، بهذا. قال أحمد: الكفور القرى. وعن إسحاق، ثنا بقية [به].

٢٤٩٢ ـ حديث: كنت قاعداً عند رسول الله ﷺ فجاءه حبر من أحبار اليهود فقال: سلام عليك يا محمد، فدفعتُه دفعة كاد يُصْرَع منها، فقال: أتدفعني؟ فقلت: ألا تقول: يا رسول الله... الحديث بطوله: في سؤاله عن أول الناس إجازة، وعن ماء الرجل وماء المرأة.

خز عه حب كم

خز في الطهارة: ثنا أبو إسماعيل الترمذي، ثنا أبو توبة الربيع بن نافع، ثنا معاوية بن سلّام، عن زيد بن سلّام، أنه سمع أبا سلّام، حدثني أبو أسماء الرَّحَبي، أن ثوبان مولى رسول الله ﷺ حدثه، به.

عه في المداراة، وفي الزكاة: ثنا محمد بن عامر وأبو حاتم، قالا: ثنا أبو توبة، به. وعن أحمد بن الفضل العَسْقَلاني، ثنا يحيى بن حسّان، ثنا معاوية بن سلام، به.

حب في الثامن والسبعين من الثالث: أنا محمد بن عبدالله بن عبدالسلام، ثنا محمد بن خَلَف الدَّاري[1]، ثنا معمر بن يَعْمَر، ثنا معاوية بن سلّام، به.

٢٤٩١ ـ الأدب المفرد، باب ساكن القرى، ٢/٣٨.

٢٤٩٢ ـ خز ١/١١٦. عه في الطهارة ١/٢٩٣ ـ ٢٩٤، وكتاب المداراة منه غير مطبوع، ولم أره في كتاب الزكاة. حب (الإحسان) ٩/٢٥٤ (الحوت).

ويزاد: رواه الحاكم في المناقب: ٣/٤٨١: نا الحسين بن الحسن بن أيوب، ثنا أبو حاتم الرازي. وثنا مُكْرَم بن أحمد القاضي، ثنا أبو إسماعيل السلمي، قالا: ثنا أبو توبة الربيع بن نافع الحلبي، ثنا معاوية بن سلام، عن زَيْد بن سلام أخبره، أنه سمع أبا سلام، حدثني أبو أسماء الرحبي، عن ثوبان، به.

(١) وقع في الأصل و (هـ). «الدارمي»، وفي المطبوع «الرازي» وكلاهما خطأ، وصوابه: =

خز لابن خزيمة عه لأبي عوانة طح للطحاوي حب لابن حبان قط للدارقطني كم للحاكم

٢٤٩٣ ـ حديث: «إنما أخاف على أمتي الأئمة المضلِّين». وهو طرف من حديث طويل.
مي عه

مي في العلم، وفي الرقاق: أنا سليمان بن حرب، ثنا حماد بن زيد، عن أيوب، عن أبي قِلابة، عن أبي أسماء، عنه، بهذا.

عه في الفتن: ثنا محمد، عن سليمان، به[1].

٢٤٩٤ ـ حديث: «لن تقوم الساعة حتى تلحق قبائل من أمتي بالمشركين...» الحديث. وهو طرف من الحديث الطويل أيضاً.
كم

كم في الفتن: أنا محمد بن عبدالله الزاهد، ثنا إسماعيل بن إسحاق، ثنا سليمان بن حرب، ثنا ريحان بن سعيد، ثنا عبّاد بن منصور، عن أيوب، عن أبي قلابة، عن أبي أسماء، عنه، به.

٢٤٩٥ ـ حديث: «ما من عبد يسجد لله سجدة إلاّ رفعه الله بها درجة وحط عنه بها خطيئة» وفيه حديث أبي الدرداء.
خز عه حب حم

خز في الطهارة: ثنا أبو عمار الحسين بن حُرَيث، ثنا الوليد بن مسلم، حدثني الأوزاعي، حدثني الوليد بن هشام المُعَيْطي، حدثني معدان بن أبي طلحة اليَعْمَري، قال: لقيت ثوبان... فذكره، وفيه: ثم لقيت أبا الدرداء... فذكر مثله.

عه في الصلاة: ثنا عباس بن الوليد، عن أبيه، به.

= «الدَّاري» كما في (تهذيب التهذيب ٩/١٤٨، و التقريب).
٢٤٩٣ ـ مي ١/٧٠، ٢/٣١١ (الدمشقية) و ١/٦١ ـ ٦٢، ٢/٢١٩ (اليماني).
(١) تعليقة على الأصل وهي: (وسيأتي في أثناء حديث بعد قليل) عليها حرف «حـ» أي حاشية.
قلت: يعني الحديث الآتي برقم ٢٥٠٥.
٢٤٩٤ ـ كم ٤/٤٤٨. وسيأتي برقم ٢٥٠٥.
٢٤٩٥ ـ خز في الصلاة ـ لا في الطهارة ـ ١/١٦٣. عه ٢/١٩٧. حب (الإحسان) ٣/١٧٦ (عثمان) و ٣/ ١١٧ (الحوت). أحمد ٥/٢٧٦، ٢٨٠، ٢٨٣ و ٢٧٦.

ط لمالك ش للشافعي حم لأحمد عم لعبد الله بن أحمد مي للدارمي جا لابن الجارود

حب في الصلاة، وفي النوع الأول من القسم الأول: أنا ابن سَلْم، ثنا عبدالرحمن بن إبراهيم، ثنا الوليد، به.

رواه أحمد: ثنا الوليد بن مسلم، سمعت الأوزاعي يقول: حدثني الوليد بن هشام المُعَيْطي، حدثني معدان بن أبي طلحة اليَعْمَري، قال: لقيت ثوبان، فقلت: أخبرني بعمل أعمله يدخلني الجنة... الحديث، وفيه: «**عليك بكثرة السجود، فإنك لا تسجد لله سجدة...**». قال معدان: ثم لقيت أبا الدرداء، فسألته، فقال لي مثل ما قال لي ثوبان. وعن أَبي المغيرة، عن الأوزاعي، بنحوه. وليس فيه حديثه عن أبي الدرداء. وعن محمد بن جعفر، عن شعبة، عن عمرو بن مرة، عن سالم بن أبي الجعد، قال: قيل لثوبان: حَدِّثْنا عن رسول الله ﷺ، فقال: تكذبون عليّ، سمعت رسول الله ﷺ يقول: «**مامن مسلم يسجد سجدة إلّا رفعه الله بها درجة، أو حط عنه بها خطيئة**».

٢٤٩٦ ـ/حديث: أن النبي ﷺ شيع جنازة فأُتي بدابة فأبى أن يركبها... الحديث. ١/١٧٤/ب كم

كم في الجنائز: أنا أحمد بن جعفر القَطِيْعي، ثنا عبدالله بن أحمد بن حنبل، ثنا أبي، ثنا عبدالرزاق، أنا معمر، عن يحيى بن أبي كثير، عن أبي سلمة بن عبدالرحمن، عنه، به. وقال: صحيح على شرطهما. وله شاهد: أناه أبو الفضل المزكي وأبو نصر الخفّاف، قالا: ثنا أحمد بن سلمة، ثنا إسحاق بن إبراهيم، أنا عيسى بن يونس، عن أبي بكر بن أبي مريم، عن راشد بن سعد، عن ثوبان، نحوه.

٢٤٩٧ ـ حديث: «من ترك بعده كنزاً مُثِّل له يوم القيامة شجاع خز حب كم

٢٤٩٦ ـ كم ١/٣٥٥ ـ ٣٥٦.

٢٤٩٧ ـ خز ٤/١١. حب (الإحسان) ٥/١٠٦ (الحوت) و«الموارد» ص: ٢٠٥. كم ١/٣٨٨ ـ ٣٨٩.

ويزاد: رواه الحاكم أيضاً ـ المصدر السابق ـ أخبرنا الحسن بن يعقوب، ثنا يحيى بن أبي =

خز لابن خزيمة عه لأبي عوانة طح للطحاوي حب لابن حبان قط للدارقطني كم للحاكم

أقرع»[١].

خز في الزكاة: ثنا بشر بن معاذ، ثنا يزيد بن زُرَيْع، ثنا سعيد بن أبي عَروبة، عن قتادة، عن سالم بن أبي الجعد، عن معدان، عنه، به. ليس في سماعنا.

حب في التاسع والمئة من الثاني: أنا الحسن بن سفيان، أنا أمية بن بسطام، ثنا يزيد بن زُرَيع، به.

كم في الزكاة: أنا أبو بكر بن إسحاق الفقيه، ثنا أبو المثنى، ثنا محمد بن المنهال، ثنا يزيد بن زريع، به. وقال: صحيح على شرط مسلم.

٢٤٩٨ ـ حديث: قال لي رسول الله ﷺ ونحن بمنى: «أصلح لنا من هذا اللحم» فأصلحت له منه، فلم يزل يأكل منه حتى بلغ المدينة.

مي عه طح كم حم حب

مي في الأضاحي: أنا مروان بن محمد، ثنا يحيى بن حمزة، ثنا محمد بن الوليد الزُّبَيْدي، عن عبدالرحمن بن جُبَيْر بن نُفَيْر، حدثني أبي، أنه سمع ثوبان يقول ذلك.

عه فيه: ثنا عمران بن بكار ويزيد بن عبدالصمد وأبو زرعة عبدالرحمن بن عمرو، قالوا: ثنا محمد بن المبارك، ثنا يحيى بن حمزة، به. وعن محمد بن عوف،

= طالب، ثنا عبدالوهاب بن عطاء، أنا سعيد بن أبي عروبة، عنه، به.

(١) الشُّجاع: بالضم والكسر: الحية الذكر، وقيل: الحية مطلقاً، والأقرع: الذي لا شعْر على رأسه، يريد حيةً قد تَمَعَّطَ جلد رأسه لكثرة سمه وطول عمره. (النهاية).

٢٤٩٨ ـ مي ٢/٧٩ (الدمشقية) و٢/٦ (اليماني). عه ٥/٢٣٧ ـ ٢٣٩. طح ٤/١٨٥. كم ٤/٢٣٠. أحمد ٥/٢٨١، ٢٧٧.

ويزاد: رواه أبو عوانة أيضاً ـ المصدر السابق ـ وثنا علّان بن المغيرة، عن عبدالله بن يوسف، ثنا يحيى بن حمزة بمثله: حتى بلغنا المدينة. وعن مهدي بن الحارث، ثنا هشام، ثنا يحيى بن حمزة، بمثله. وثنا أبو أمية، ثنا الخضر بن محمد، ثنا زيد بن الحباب، أنا معاوية بن صالح، قال: حدثني أبو الزاهرية بإسناده. رواه علي بن حرب، عن زيد. ورواه ابن حبان كما في (الإحسان) ٧/٥٦٩ (الحوت): «أنا الحسين بن عبدالله القطان بالرقة، ثنا هشام بن عمار، ثنا يحيى بن حمزة، ثنا الزبيدي، عن عبدالرحمن بن جُبَيْر بن نُفَيْر، ثنا أبي، ثنا ثوبان..».

عن مروان بن محمد، به. وعن محمد بن عوف والصغاني، عن أبي مسهر، عن مروان، به. وعن يونس بن عبدالأعلى، عن معن بن عيسى. وعن أبي داود السجزي، ثنا النُّفَيْلي، ثنا حماد بن خالد، كلاهما عن معاوية بن صالح، عن أبي الزاهرية، عن جُبير بن نُفير، به. حديث أبي الزاهرية ليس في سماعنا.

طح في الذبائح: عن يونس بن عبدالأعلى، عن معن بن عيسى، به.

كم فيه: أنا الحسن بن يعقوب[1]، ثنا يحيى بن أبي طالب، ثنا زيد بن الحُبَاب، عن معاوية بن صالح، به. وقال: صحيح الإسناد.

قال أحمد: ثنا زيد بن الحُبَاب، حدثني معاوية، به، بلفظ: ذبح النبي ﷺ أضحية له، ثم قال لي: «يا ثوبان أصلح لحم هذه الشاة» فلم أزل أطعمه منها حتى قدم المدينة. وعن عبدالرحمن بن مهدي، عن معاوية، نحوه.

٢٤٩٩ ـ حديث: «من فارق الروح الجسد، وهو بريء من ثلاث دخل الجنة: من الكبر والغلول والدَّين».
مي حب كم حم

مي في البيوع: أنا محمد بن عبدالله الرَّقَاشي، ثنا يزيد بن زُرَيع، ثنا شعبة[2]، عن قتادة، عن سالم بن أبي الجعد، عن معدان بن أبي طلحة، عنه، بهذا.

حب في الثاني من الأول: أنا أبو يعلى، ثنا محمد بن المنهال الضرير وأمية بن بِسْطام، قالا: ثنا يزيد، به.

كم في البيوع: أنا الحسن بن يعقوب، ثنا يحيى بن أبي طالب، ثنا عبدالوهاب بن عطاء، ثنا سعيد، به. وعن أحمد بن سلمان[3]، ثنا جعفر بن

---

(١) «يعقوب» من المطبوع وتذكرة الحفاظ ٣/١٠٣٩، وفي الأصل و (هـ): «سفيان». والله أعلم.

٢٤٩٩ ـ مي ٢/٢٦٢ (الدمشقية) و ٢/١٧٧ (اليماني). حب (الإحسان) ١/٢٤٢ (عثمان) و ١/٢١٠ (الحوت) و «الموارد» ص ٤٠٤. كم ٢/٢٦. أحمد ٥/٢٧٦، ٢٧٧، ٢٨٢، ٢٨١.

(٢) وفي المطبوع و (الإحسان): «سعيد».

(٣) «سلمان» من الأصل و (هـ) وهو الصواب، وهو: أحمد بن سلمان البغدادي النَّجَّاد، وفي =

خز لابن خزيمة عه لأبي عوانة طح للطحاوي حب لابن حبان قط للدارقطني كم للحاكم

محمد بن شاكر، ثنا أبو الوليد الطيالسي وعفان، قالا: ثنا أبو عوانة، عن قتادة، به، لكن ليس فيه معدان. وقال: صحيح على شرطهما.

أحمد: عن عفان ويزيد وبهز، ثلاثتهم عن همام. وعن عفان بن مسلم، عن أبان. وعن محمد بن بكر وعبدالوهاب، كلاهما عن سعيد. وعن محمد بن جعفر، عن شعبة، أربعتهم عن قتادة، عن سالم، عن معدان، عنه، به.

١/١٧٥أ **٢٥٠٠ ـ / حديث: «أيما امرأةٍ سألتْ زوجَها الطلاق مَن غير بأس، فحرامٌ عليها رائحةُ الجنة».**
مي جا حب كم حم

مي في النكاح[1]: ثنا محمد بن الفضل، ثنا حماد بن زيد، عن أيوب، عن أبي قلابة، عن أبي أسماء، عنه، بهذا.

جا فيه: ثنا محمد بن يحيى، ثنا سليمان بن حرب، ثنا حماد بن زيد، به.

حب في التاسع والمئة من الثاني: أنا أحمد بن علي بن المثنى، ثنا عبدالأعلى بن حماد، ثنا وُهَيْب[2]، عن أيوب، به.

كم في الطلاق: أنا محمد بن عبدالله الصفار، ثنا إسماعيل بن إسحاق، ثنا سليمان بن حرب، به. وقال: صحيح على شرطهما.

قال أحمد: حدثنا عبدالرحمن، ثنا حماد بن زيد، عن أيوب، بهذا. وعن إسماعيل، عن أيوب، عن أبي قِلابة، عمن حدثه، عن ثوبان، به.

= المطبوع «سليمان». انظر: (تاريخ بغداد ٤/١٨٩، وتذكرة الحفاظ ٣/٨٦٨، وميزان الاعتدال ١/١٠١، ولسان الميزان ١/١٨٠، والشذرات ٢/٣٧٦).

٢٥٠٠ ـ مي ٢/١٦٢ (الدمشقية) و ٢/٨٥ (اليماني). جا: ص ٢٥١. حب (الإحسان) ٦/١٩١ (الحوت) و «الموارد» ص: ٣٢١. كم ٢/٢٠٠. أحمد ٥/٢٨٣، ٢٧٧.

(١) هو في كتاب الطلاق من المطبوع.

(٢) وقع في الأصل و (هـ): «وهب» وصوابه: «وُهَيْب» كما في المطبوع و (الثقات لابن حبان ٧/٥٦٠ و ٨/٤٠٩، وتهذيب التهذيب ١١/١٦٩).

٢٥٠١ ـ حديث: أن النبي ﷺ أخر صلاة الصبح حتى أسفر، فقال: «إنما تأخرت عنكم، إن ربي قال لي: يا محمد هل تدري فيم يختصم الملأ الأعلى؟...» الحديث.

خز

خز في التوحيد: ثنا أحمد بن عبدالرحمن بن وهب، ثنا عمي، ثنا معاوية بن صالح، عن أبي يحيى، عن أبي يزيد، عن أبي سلّام الحبشي، أنه سمع ثوبان، به. قال ابن خزيمة: لست أعرف أبا يزيد هذا بعدالة ولا جرح، وأبو يحيى هو عندي سليمان بن عامر[1].

٢٥٠٢ ـ حديث: «أفضل دينار دينار ينفقه الرجل على عياله...» الحديث.

عه حب حم

عه في الزكاة: ثنا يونس بن حَبيب، ثنا أبو داود. وعن أبي أمية، ثنا سليمان بن حرب، قالا: ثنا حماد بن زيد، عن أيوب، عن أبي قِلابة، عن أبي أسماء، عن ثوبان، به. وعن عمر بن شَبَّة، عن عبدالوهاب، عن أيوب، عن أبي قِلابة، عمن حدثه، عن ثوبان، نحوه.

حب في النوع الثاني من القسم الأول: أنا محمد بن إسحاق بن خزيمة، ثنا عمران بن موسى، ثنا حماد بن زيد، به. وفي الخامس عشر من الرابع: أنا محمد بن عبدالله بن الجنيد، ثنا قتيبة بن سعيد، ثنا حماد، به.

قال أحمد: ثنا عفان، ثنا حماد بن زيد أملاه علينا، ثنا أيوب، به. وعن إسماعيل، عن أيوب، عن أبي قلابة، عمن حدثه[2]، عن ثوبان، به.

٢٥٠١ ـ خز: ٢١٩ ـ ٢٢٠.

(١) كذا في الأصل و(هـ). وفي المطبوع: سليمان أو سليم بن عامر.

قلت: وهو الكلاعي الخبائري أبو يحيى الحمصي، شيخ معاوية بن صالح. والله أعلم. انظر: (طبقات ابن سعد ٧/٤٦٤، والتاريخ الكبير ٤/١٢٥، والجرح والتعديل ٤/٢١١، وتهذيب التهذيب ٤/١٦٦).

٢٥٠٢ ـ حب (الإحسان) ٧/٧٩، ٦/٢٢٠ (الحوت). أحمد ٥/٢٨٤، ٢٧٧.

ويزاد: رواه الإمام أحمد أيضاً ٥/٢٧٩: عن عبدالرحمن بن مهدي، ثنا حماد بن زيد، ثنا أيوب، به. وانظر أطراف المسند (ح١٣٣٣) والتعليق عليه.

(٢) قوله «أملاه علينا... عمن حدثه» ليس في (هـ).

٢٥٠٣ ـ حديث: «إن المسلم إذا عاد أخاه المسلم لم يزل في مَخْرَفة[١] الجنة حتى يرجع». عه حب حم

عه في البر والصلة: عن محمد بن عبدالملك الواسطي، ثنا يزيد بن هارون. وعن أبي إسماعيل الترمذي، ثنا أبو حذيفة سفيان[٢]، كلاهما عن عاصم. وعن الصغاني، عن الحسن بن موسى. وعن ابن أبي[٣]، عن علي بن الجعد[٤]، كلاهما عن شعبة. وعن أبي أمية، عن قَبيصة، عن سفيان، كلاهما عن خالد الحذَّاء. وعن أبي أمية، عن يحيى بن إسحاق وسليمان بن حرب. وعن محمد بن حَيُّويه، عن سليمان بن حرب. وعن إسماعيل القاضي، عن سليمان بن حرب وعارم، كلهم عن حماد. وعن عمر بن شَبَّة، عن عبدالوهاب الثقفي، كلاهما عن أيوب، كلهم عن أبي قِلابة، عن أبي أسماء، عنه، به. ولم يذكر الثقفيُّ أبا أسماء.

حب في الثاني من الأول: أنا محمد بن علي الصيرفي بالبصرة، ثنا أبو كامل الجَحْدَري، ثنا يزيد بن زُرَيع، ثنا خالد، عن أبي قلابة، عن أبي أسماء، عنه، بهذا.

٢٥٠٣ ـ حب (الإحسان) ٤/٢٦٧ (الحوت). أحمد ٥/٢٧٦، ٢٧٩، ٢٨٢، ٢٨٣، ٢٧٩، ٢٨٣، ٢٧٧، ٢٨١، ٢٨٣ ـ ٢٨٤، ٢٨٣.

(١) المَخْرَفة: وهي سِكَّة بين صَفَّين من نخل يَخْترف ـ أي يجتني ـ من أيهما شاء. وقيل: المخرفة الطريق، أي أنه على طريق تؤدّيه إلى طريق الجنة. (النهاية).

(٢) قوله «أبو حذيفة سفيان» كذا في الأصل و (هـ) وكتاب البر والصلة لأبي عوانة غير مطبوع، وليس عندنا أصل خطي له لنرجع إليه. أقول: صوابه ـ والله تعالى أعلم ـ «أبو حذيفة، ثنا سفيان» لأن أبا حذيفة هو موسى بن مسعود النهدي، يروي عن سفيان الثوري، ويروي عنه محمد بن غالب والترمذي، وكما هو واضح في الحديث الآتي برقم ٢٥٠٤ بسند الحاكم. وانظر: (التاريخ الكبير ٧/٢٩٥، والجرح والتعديل ٨/١٦٣، وميزان الاعتدال ٤/٢٢١، والخلاصة: ٣٩٢، وتهذيب التهذيب ١٠/٣٧٠، والشذرات ٢/٤٨).

(٣) قوله «وعن ابن أبي» كذا فيهما، والظاهر أن فيه سقطاً، تمامه «وعن ابن أبي الدنيا»، لأنه تلميذ علي بن الجعد، واسمه عبدالله بن محمد بن عبيد... أبو بكر بن أبي الدنيا. وانظر: (تهذيب التهذيب ٦/١٢، ٧/٢٨٩ ـ ٢٩٠). والله أعلم.

(٤) قوله «كلاهما عن عاصم... عن علي بن الجعد» ليس في (هـ).

ط لمالك شن للشافعي حم لأحمد عم لعبد الله بن أحمد مي للدارمي جا لابن الجارود

رواه ابن جرير: من طريق/ شعبة، عن خالد، به. ومن طريق عاصم والمثنى بن سعيد وأبي غفار وعلي بن زيد بن جُدْعان، عن أبي قِلابة، عن أبي الأشعث، عن أبي أسماء، زاد فيه رجلاً. ومن طريق أيوب، عن أبي قلابة، عمّن حدثه، عن ثوبان. ١/١٧٥/ب

قال أحمد: ثنا محمد بن جعفر، ثنا شعبة، عن عاصم الأحول، عن أبي قلابة، عن أبي أسماء، عنه، بلفظ: «**إذا عاد الرجل المسلم أخاه المسلم فهو في مَخْرَفَة الجنة**». وعن محمد، عن شعبة، عن خالد الحذاء، عن أبي قلابة، نحوه. وعن عفان ويونس وعبدالرحمن بن مهدي، ثلاثتهم عن حماد، عن أيوب، عن أبي قِلابة. وعن عبدالوهاب. وعن علي بن عاصم، كلاهما عن خالد. وعن يونس، عن يزيد بن زُريع، عن خالد، عن أبي قلابة، به. وعن يزيد بن هارون (حَ) وعن حسن بن موسى، عن حماد بن سلمة، كلاهما عن عاصم[1] الأحول، عن أبي قلابة، عن أبي الأشعث الصنعاني، عن أبي أسماء، عن ثوبان، نحوه، زاد أبا الأشعث في إسناده. وعن إسماعيل، عن أيوب، عن أبي قلابة، عمّن حدثه، عن ثوبان، به.

٢٥٠٤ ـ حديث: «إن الرجل ليحرم الرزق بالذنب يصيبه، ولا يَرُدُّ القدرَ حب كم حم **إلا الدعاءُ، ولا يزيد في العمر إلا البِرُّ»**.

حب في الثاني والأربعين من الثالث: أنا أحمد بن علي بن المثنى، ثنا أبو خيثمة، ثنا وكيع، عن سفيان، عن عبدالله بن عيسى، عن عبدالله بن أبي الجعد، عنه، بهذا.

---

(١) «عاصم» من الأصل و (هـ) وهو الصواب، وفي المطبوع ٥/٢٧٧: «عياض». انظر: (الجرح والتعديل ٦/٣٤٣، والخلاصة ١٨٢، وتهذيب التهذيب ٥/٤٢، وشذرات الذهب ١/٢١٠).

٢٥٠٤ ـ حب (الإحسان) ٢/١٦٣ (عثمان) و ٢/١١٦ (الحوت) و «الموارد» ص ٢٦٨. كم ١/٤٩٣. أحمد ٥/٢٧٧، ٢٨٢، ٢٨٠.

ويزاد: رواه الحاكم أيضاً في المناقب ٣/٤٨١: ثنا أبو عبدالله محمد بن عبدالله الصفار، ثنا عمران بن عبدالرحيم، ثنا علي بن قرين الباهلي، ثنا سعيد بن راشد، عن الخليل بن مرة، عن حميد الأعرج، عن مجاهد، عن ابن عباس، عن ثوبان، به.

كم في الدعاء: أنا عبدالرحمن بن حمدان، أنا أبو حاتم، ثنا قَبيصة (حَ) وأنا أبو بكر بن أبي نصر، ثنا محمد بن غالب، ثنا أبو حذيفة، قالا: ثنا سفيان[1]، به.

قال أحمد: ثنا وكيع، به. وعن عبدالرزاق، عن سفيان، نحوه.

٢٥٠٥ ـ حديث: «إن الله زوى لي الأرض حتى رأيت مشارقها ومغاربها وأعطاني الكنزين[2]: الأحمر والأبيض...» عه حب كم حم **الحديث بطوله.** وقد تقدم طرف[3] منه.

عه في الفتن: حدثنا يزيد بن سنان وعبدالرحمن بن محمد بن منصور، قالا: ثنا معاذ بن هشام، حدثني أبي، عن قتادة، عن أبي قلابة، عن أبي أسماء الرحَبي، عنه، به. وعن الصغاني، عن زهير بن حرب. وعن إسماعيل القاضي، ثنا محمد بن المثنى، قالا: ثنا معاذ بن هشام، مثله. وعن إسماعيل ويوسف القاضيين ومحمد بن يحيى، عن سليمان بن حرب. وعن أبي قلابة، ثنا حجاج بن منهال، قالا: ثنا حماد بن زيد، عن أيوب، عن أبي قلابة، بتمامه، اختصره محمد بن يحيى. وعن يونس بن حَبيب، عن أبي داود، ثنا حماد بن زيد، مختصر أيضاً.

حب في التاسع والستين من الثالث: أنا أحمد بن علي بن المثنى، ثنا أبو خيثمة، ثنا معاذ بن هشام، حدثني أبي، عن قتادة، عن أبي قِلابة، عن أبي أسماء، عن ثوبان، به. وفي الثاني عشر من الخامس: أنا محمد بن عبدالله بن الجنيد، ثنا قتيبة بن سعيد، ثنا حماد بن زيد، عن أيوب، عن أبي قلابة، به.

---

(١) وانظر ما تقدم ص ٤٦ تعليقة (٢) على الحديث رقم ٢٥٠٣.

٢٥٠٥ ـ حب (الإحسان) ٨/٢٥٢، ٩/١٨٠ (الحوت). كم ٤/٤٤٩. أحمد ٥/٢٨٤، ٢٧٨، ٢٧٩. وستأتي الإشارة إليه في مسند شداد برقم (٦٣١٨).

(٢) وفي (هـ): «الكنز».

(٣) تقدم برقم ٢٤٩٤.

كم في الفتن: ثنا أبو العباس محمد بن يعقوب، ثنا محمد بن سنان القزاز، ثنا إسحاق بن إدريس، ثنا أبَان بن يزيد، ثنا يحيى بن أبي كثير، ثنا أبو قلابة، بطوله، وفيه من الزيادة: قصة أهل الفترة يوم القيامة[1].

رواه أحمد: عن عفان وسليمان بن حرب، عن حماد بن زيد، به. وعن عبدالرحمن، عن حماد بن زيد، ببعضه: «**إنما أخاف على أمتي الأئمة المضلين**». وعن يونس، عن حماد بن زيد، ببعضه: «**لا تزال طائفة من أمتي على الحق ظاهرين لا يضرهم من خذلهم حتى يأتي أمر الله**».

٢٥٠٦ - حديث: «أنا بعُقر[2] حوضي أذودُ عنه الناس بعصاتي[3]. . .» ١/١٧٦ أ
عه حب حم
الحديث.

عه في المناقب: عن الحسن بن علي بن عفان، عن محمد بن بشر، عن سعيد. وعن أحمد بن عبدالرحمن الكُزْبُراني، عن عبدالصمد. وعن أبي الجنيد[4] الدقاق، عن عبدالوهاب بن عطاء، كلاهما عن هشام. وعن أبي أمية وعيسى بن جعفر الورّاق، قالا: ثنا الحسن بن موسى الأشْيَب، ثنا سفيان. وعن الصغاني، ثنا عفان، ثنا همام. وعن أحمد بن جعفر، ثنا أبي، ثنا إبراهيم بن طَهْمان، عن الحجاج، كلهم عن قتادة، عن سالم بن أبي الجَعد، عن معدان اليَعْمَري، عنه، به.

حب في الخامس والسبعين من الثالث: أنا أحمد بن علي بن المثنى، ثنا أبو

(١) سقط من (هـ) من قوله: «يوم القيامة. . .» إلى: «عن حماد بن زيد، به».
٢٥٠٦ - حب (الإحسان) ٨/١٢٤ - ١٢٥ (الحوت). أحمد ٥/٢٨٠، ٢٨١، ٢٨٣، ٢٧٥.
ويزاد: رواه الإمام أحمد أيضاً ٥/٢٨٢: عن بهز، عن بكير بن أبي السميط، ثنا قتادة، عن سالم بن أبي الجعد، عن معدان بن أبي طلحة، عنه، به. أطراف المسند (١/٦٦٠) تعليقة «٣».
(٢) وعُقْر الحوض: موضع الشاربة منه. (النهاية).
(٣) وفي المطبوع: «بعصاي».
(٤) «أبي الجنيد» كذا فيهما، وتقدم في حديث ٢٢٨٧ «ابن الجنيد»، فالله أعلم.

بكر بن أبي شيبة، ثنا محمد بن بكر[1] البُرْساني، ثنا سعيد بن أبي عَروبة، به. وعن عمر بن محمد الهَمْداني، ثنا بُندار، ثنا يحيى بن حماد، ثنا شعبة، عن قتادة، به.

قال أحمد: ثنا عفان، ثنا همام، به. وعن عبدالصمد وعبدالوهاب، كلاهما عن هشام. وعن عبدالرزاق، عن معمر. وعن عبدالوهاب، عن سعيد، ثلاثتهم عن قتادة، نحوه. ثنا حسين بن محمد، ثنا ابن عيّاش، عن محمد بن المهاجر، عن العباس بن سالم اللَّخْمي، قال: بعث عمر بن عبدالعزيز إلى أبي سلّام الحبشي، فحُمل إليه على البريد، يسأله عن الحوض، فقدم به عليه، فسأله، فقال: سمعت ثوبان يقول: سمعت رسول الله ﷺ: **«إن حوضي من عدن إلى عَمّان البلقاء، أشد بياضاً من اللبن وأحلى من العسل، وأباريقه عدد النجوم، من شرب منه شربة لم يظمأ بعدها أبداً، أول الناس وروداً عليه فقراء المهاجرين»**. فقال عمر بن الخطاب: من هم يارسول الله؟ قال **«هم الشُّعْثُ رؤوساً، الدُّنس ثياباً، الذين لاينكحون المتنعمات، ولا تفتح لهم أبواب السُّدَد»**، فقال عمر بن عبدالعزيز: لقد نكحت المتنعمات، وفتحت لي السُّدَد، إلا أن يرحمني الله... الحديث.

٢٥٠٧ ـ حديث: «حوضي ما بين عدن إلى عَمّان البلقاء، ماؤه أشد بياضاً من اللبن، وأحلى من العسل...» الحديث، وفيه: «أول الناس وروداً عليه فقراء المهاجرين». كم

كم في اللباس: ثنا أبو العباس، ثنا محمد بن إسحاق الصغاني، ثنا عبدالله بن يوسف، ثنا محمد بن المهاجر، أخبرني العباس بن سالم، عن أبي سلّام، عنه، به. وفيه قصة له مع ثوبان، وحديث أحمد في الذي قبله.

٢٥٠٨ ـ حديث: أنه قال في مسير له: «إنا مدلجون الليلة كم حم

---

(١) وقع في «الإحسان»: «محمد بن أحمد بن بكر» وصوابه: «محمد بن بكر» كما في الأصل و (الثقات لابن حبان ٧/٤٤٢، والأنساب ٢/١٦٢، وتهذيب التهذيب ٩/٧٧). والله أعلم.

٢٥٠٧ ـ كم ٤/١٨٤

٢٥٠٨ ـ كم ٢/١٤٥. أحمد ٥/٢٧٥.

ط لمالك ش للشافعي حم لأحمد عم لعبد الله بن أحمد مي للدارمي جا لابن الجارود

إن شاء الله، فلا يرحلَنَّ معنا مُضْعِف ولا مُصْعِب»[١] فارتحل رجل على ناقة له صعبة، فسقط فاندقت عنقه فمات، فأمر رسول الله ﷺ أن يدفن، ثم أمر بلالاً فنادى: «إن الجنة لا تحل لعاص[٢]».

كم في أواخر الجهاد: أنا أحمد بن محمد العَنَزي، ثنا عثمان بن سعيد الدارمي، ثنا أبو الجُمَاهر محمد بن عثمان التَّنُوخي وأبو توبة الربيع بن نافع، قالا: ثنا الهيثم بن حميد، أخبرني راشد بن داود، ثنا أبو أسماء الرحَبي، عن ثوبان، به.

قال أحمد: ثنا إسحاق بن عيسى وأبو اليمان ـ واللفظ لإسحاق ـ قالا: ثنا إسماعيل بن عياش، عن راشد بن داود الأَمْلوكي، به.

٢٥٠٩ ـ / حديث: دخل رسول الله ﷺ على فاطمة وأنا معه وقد أخذت في عنقها سلسلة من ذهب... الحديث. ١/١٧٦/ب
كم

كم في المناقب: ثنا أبو العباس محمد بن يعقوب، ثنا بكار بن قتيبة القاضي بمصر، ثنا أبو داود الطيالسي، ثنا هشام وهمام ـ فرقهما ـ عن يحيى، عن أبي سلّام، عن أبي أسماء الرَّحَبي، عنه، به.

٢٥١٠ ـ حديث: «من تكفل لي لا يسأل الناس شيئاً فأتكفل له الجنة...» الحديث.
كم حم

كم في الزكاة: أنا أبو عمرو[٣] محمد بن جعفر العدل[٤]، أنا يحيى بن محمد

---

(١) المُضْعِف: أي من كانت ناقته ضعيفة. يقال: أَضْعَفَ الرجل فهو مُضْعف، إذا ضَعُفَت دابّته. والمُصْعِب: أي من كان بعيره صعباً غير مُنقاد ولا ذَلول. يقال: أصْعَب الرجل فهو مُصْعِب. (النهاية).

(٢) في الأصل: «لعاصي».

٢٥٠٩ ـ كم ٣/١٥٢ ـ ١٥٣.

٢٥١٠ ـ كم ١/٤١٢. أحمد ٥/٢٧٧، ٢٨١، ٢٧٩، ٢٨١، ٢٧٦، ٢٧٥.

(٣) «عمرو» كذا في الأصل و (هـ) وهو الصواب، وفي المطبوع: «عمر»، وقد اختلفت مخطوطات المستدرك فيه. وانظر «سير أعلام النبلاء ١٦/١٦٢».

(٤) وفي (هـ): «المعدل» وقد اختلفت مخطوطات المستدرك فيه أيضاً.

البَخْتري، ثنا عبيدالله بن معاذ، ثنا أبي، ثنا شعبة، عن عاصم، عن أبي العالية، عنه، به، وقال: صحيح على شرطهما[١].

رواه أحمد: عن وكيع ويزيد بن هارون وأبي النَّضر، ثلاثتهم عن ابن أبي ذئب، عن محمد بن قيس. وعن محمد بن عبيد ويزيد، كلاهما عن محمد بن إسحاق، عن العباس بن عبدالرحمن، كلاهما عن عبدالرحمن بن يزيد، عن ثوبان بلفظ: «**من يتقبل**[٢] **لي بواحدة وأتقبل**[٣] **له بالجنة**» قال: قلت: أنا. قال: «**لاتسأل الناس شيئاً**» قال: فكان ثوبان يقع سوطه وهو راكب، فلا يقول لأحدٍ ناولنيه، حتى ينزل فيتناوله. وعن محمد بن جعفر، عن شعبة. وعن أسود بن عامر، عن شريك، كلاهما عن عاصم، عن أبي العالية، عن ثوبان، نحوه.

٢٥١١ ـ حديث: «من صلى على جنازة فله قيراط».

عه حم

عه في الجنائز: ثنا الصغاني وأبو قلابة، قالا: ثنا مسلم بن إبراهيم، ثنا أبان، ثنا قتادة، عن سالم بن أبي الجعد، عن معدان بن أبي طلحة، عنه، به. وعن يونس، ثنا أبو داود. وعن مهدي، ثنا مسلم، قالا: ثنا هشام، عن قتادة، به. وعن عبدالله بن أحمد بن حنبل، ثنا أبي، ثنا يحيى بن سعيد. وعن أبي قِلابة، ثنا عمرو بن مرزوق، قالا: ثنا شعبة، عن قتادة، به. ولم يذكرا معدان.

رواه أحمد: عن عبدالملك بن عمرو وأبي قطن، عن هشام. وعن عبدالوهاب، عن[٤] سعيد. وعن يحيى بن سعيد، عن شعبة. وعن عفان، عن

---

(١) وعبارته: صحيح على شرط مسلم ولم يخرجاه.

(٢) في (هـ): «يتكفل».

(٣) في (هـ): «وأتكفل».

٢٥١١ ـ أحمد ٥/٢٨٣، ٢٧٦، ٢٨٤، ٢٧٧، ٢٨٢، ٢٨٤.

ويزاد: رواه الإمام أحمد أيضاً ٥/٢٨٣: عن محمد بن جعفر، ثنا سعيد، عن قتادة، عن سالم، عن معدان بن أبي طلحة، عن ثوبان، به.

(٤) «عن» من المطبوع وهو الصواب لقوله بعدُ «أربعتهم» يعني هشاماً وسعيداً وشعبة وأبان، فما في الأصل و(هـ): «بن» فخطأ، للانتقاض في المعنى فلا يصيرون أربعة.

أَبَان، أربعتهم عن قتادة، عن سالم، عن معدان، عنه، به. لم يذكر شعبة في روايته معدان.

٢٥١٢ ـ حديث: «قيل لي: يا محمد قل يسمع، وسل تعط، قال: فقلت: اللهم إني أسألك فعل الخيرات...» الحديث.
كم

كم في الدعاء: ثنا محمد بن صالح بن هانىء، ثنا الفضل بن محمد، ثنا أبو صالح، ثنا معاوية بن صالح[1] عن أبي يحيى الكَلَاعي، عن أبي سلّام الأسود، عنه، به، وقال: على شرط البخاري.

قلت: معاوية وشيخه ليسا من شرطه[2].

٢٥١٣ ـ حديث: يقتل عندكم ثلاثة كلهم ابن خليفة...» الحديث وفيه: «إذا رأيتم الرايات السود خرجت من خراسان فأتوها، فإن فيها خليفة الله المهدي».
كم حم

كم في الفتن: أنا أبو عبدالله الصفار، ثنا محمد بن إبراهيم بن أُورْمة، ثنا الحسين بن حفص، ثنا سفيان، عن خالد الحذاء، عن أبي قلابة، عن أبي أسماء، عنه، به. وفي موضع آخر: عن الحسن بن يعقوب، عن يحيى بن أبي طالب، عن عبدالوهاب بن عطاء، عن خالد الحذّاء من قوله: «إذا رأيتم الرايات...»

قال أحمد: ثنا وكيع، عن شريك، عن علي بن زيد، عن أبي قِلابة، عنه بقوله «إذا رأيتم الرايات...» إلى أخره.

٢٥١٤ ـ / حديث: «لا تزال طائفة من أمتي على الحق...» الحديث. ١ / ١/١٧٧
عه

عه في الجهاد: ثنا محمد بن إسماعيل الصائغ، ثنا عفان وسليمان ـ هو ابن

٢٥١٢ ـ كم ١/٥٢٧.

(١) قوله «ثنا معاوية بن صالح» سقط من المطبوع، وانظر ترجمة أبي صالح ـ عبدالله بن أبي صالح ـ ومعاوية في (تهذيب التهذيب ٥/٢٥٦، ١٠/٢٠٩).

(٢) انظر: (تهذيب التهذيب ١٠/٢٠٩، ٤/١٦٦).

٢٥١٣ ـ كم ٤/٤٦٣، ٤/٥٠٢. أحمد ٥/٢٧٧.

٢٥١٤ ـ عه ٥/١٠٩.

حرب ـ وعبيدالله بن عمر ـ هو القواريري. وعن أبي أمية، ثنا سليمان بن حرب ويحيى بن إسحاق، قالوا جميعاً: ثنا حماد بن زيد، عن أيوب، عن أبي قلابة، عن أبي أسماء، عنه، به. وهو طرف من الحديث الطويل الذي تقدم قريباً[١].

٢٥١٥ ـ حديث: ما من رجلين يتصارمان[٢] فوق ثلاثة أيام إلا هلكا جميعاً. . . الحديث. موقوف. خد

البخاري في «الأدب المفرد»: عن عصام بن خالد، عن أرطاة بن المنذر، سمعت أبا عامر الحمصي، قال: كان ثوبان يقول. . . فذكره.

٢٥١٦ ـ حديث: «استقيموا لقريش ما استقاموا لكم». حم

أحمد: ثنا وكيع، عن الأعمش، عن سالم، عنه، بهذا.

٢٥١٧ ـ حديث: «إذا أصاب أحدكم الحمى، فإن الحمى قطعة من النار، فليطفها بالماء البارد». حم

أحمد: حدثنا روح، ثنا مرزوق أبو عبدالله الشامي، ثنا سعيد ـ رجل من أهل الشام ـ ثنا ثوبان، به.

٢٥١٨ ـ حديث: «إن العبد ليلتمس رضوان الله، فلا يزال بذلك، فيقول الله لجبريل: إن فلاناً يلتمس أن يرضيني، ألا وإن رحمتي عليه. . .» الحديث. حم

أحمد: ثنا محمد بن بكر، أنا[٣] ميمون، ثنا محمد بن عبّاد، عنه، به.

---

(١) تقدم برقم ٢٥٠٥، من رواية الإمام أحمد.
٢٥١٥ ـ الأدب المفرد ـ باب من آذى جاره حتى يخرج ـ ١/ ٢١٩ ـ ٢٢٠.
(٢) أي: يهجر أحدهما الآخر ويقطع مكالمته. انظر (النهاية).
٢٥١٦ ـ أحمد ٥/ ٢٧٧.
٢٥١٧ ـ أحمد ٥/ ٢٨١.
٢٥١٨ ـ أحمد ٥/ ٢٧٩.
(٣) «أنا» من المطبوع وهو الصواب، وفي الأصل و (هـ): «بن» وهناك تعليقة على حاشية =

ط لمالك ش للشافعي حم لأحمد عم لعبد الله بن أحمد مي للدارمي جا لابن الجارود

٢٥١٩ ـ حديث: «عصابتان من أمتي أحرزهم الله من النار، عصابة تغزو الهند، وعصابة تكون مع عيسى بن مريم». حم

أحمد: ثنا أبو النضر، ثنا بقية، ثنا عبدالله بن سالم وأبو بكر بن الوليد الزُّبيدي، عن محمد بن الوليد الزبيدي، عن لقمان بن عامر الوَصَّابي، عن عبدالأعلى بن عدي البهراني، عنه، بهذا.

٢٥٢٠ ـ حديث: كان النبي ﷺ إذا سافر آخر عهده بإنسان فاطمة... الحديث بطوله. حم

أحمد: ثنا عبدالصمد، حدثني أبي، ثنا محمد بن جُحَادة، حدثني حميد الشامي، عن سليمان المَنْبِهي[1]، عنه، به.

٢٥٢١ ـ حديث: «لكل سهو سجدتان بعد ما يسلم». حم

أحمد: ثنا الحكم بن نافع، ثنا اسماعيل بن عيّاش، عن عبيد[2] الله بن عبيد الكَلاعي، عن زهير، عن عبدالرحمن بن جبير، عن أبيه، عنه، بهذا.

٢٥٢٢ ـ حديث: لما أنزلت ﴿وَٱلَّذِينَ يَكْنِزُونَ ٱلذَّهَبَ وَٱلْفِضَّةَ وَلَا يُنفِقُونَهَا﴾ حم

= الأصل ـ وعليها علامة التصحيح ـ وهي: «محمد بن بكر، ثنا ميمون». انظر: (ترجمة محمد بن بكر في تهذيب التهذيب ٩/٧٧). وانظر ما سيأتي في الحديث رقم ٢٥٢٥، فإن فيه التصريح بتحديث محمد بن بكر عن ميمون التيمي.

٢٥١٩ ـ أحمد ٥/٢٧٨.

٢٥٢٠ ـ أحمد ٥/٢٧٥.

(١) «المَنْبهي» من الأصل و (هـ) وهو الصواب، وهو بفتح الميم وإسكان النون وكسر الباء، فما في المطبوع: «الميهني» فخطأ. انظر: (الخلاصة ١٥٥ وتهذيب التهذيب ٤/٢٣١، والتقريب).

٢٥٢١ ـ أحمد ٥/٢٨٠.

(٢) «عبيد» من الأصل وهو الصواب، فما في المطبوع: «عبد» فخطأ. انظر: (الكاشف ٢/٢٣٠، والخلاصة ٢٥٢، وتهذيب التهذيب ٧/٣٥، والتقريب).

٢٥٢٢ ـ أحمد ٥/٢٧٨، ٢٨٢. وانظر ماتقدم (١/٢٥٥) تعليقة (١).

فِي سَبِيلِ ٱللَّهِ. . .﴾[1] قال: كنا مع رسول الله ﷺ في بعض أسفاره، فقال بعض أصحابه: قد نزل في الذهب والفضة ما نزل، فلو أنا علمنا أيُّ المال خيرٌ اتخذناه، فقال: «أفضله لساناً ذاكراً[2]، وقلباً شاكراً، وزوجةً مؤمنة تعينه على إيمانه».

أحمد: حدثنا عبدالرحمن، عن إسرائيل، عن منصور، عن سالم بن أبي الجعد، عنه، بهذا. وعن وكيع، عن عبدالله بن عمرو بن مرة، عن أبيه، عن سالم، نحوه.

٢٥٢٣ ـ حديث: «ليدخلَنَّ الجنةَ من أمتي سبعون ألفاً لا حسابَ عليهم ولا عذاب، مع كل ألفٍ سبعون ألفاً». وفيه قصة لثوبان مع عبدالله بن قُرْط.

حم

أحمد: حدثنا أبو اليمان، ثنا إسماعيل بن عياش، عن ضَمْضَم بن زُرعة، قال: قال شريح بن عبيد: مرض ثوبان بحمص. . . فذكر القصة والحديث.

٢٥٢٤ ـ / حديث: لعن رسول الله ﷺ الراشي والمرتشي والرائش: يعني الذي يمشي بينهما. ١/١٧٧/ب

حم كم

أحمد: ثنا أسود بن عامر، ثنا أبو بكر ـ يعني ابن عياش ـ عن ليث، عن أبي الخطاب، عن أبي زرعة، عنه، بهذا.

---

(١) سورة التوبة، الآية (٣٤).

(٢) كذا بالنصب في جميع الأصول، وتأويله: أفضله أن تتخذوا لساناً. . . كما يدل عليه لفظ السؤال. والله أعلم.

٢٥٢٣ ـ أحمد ٥/٢٨٠.

٢٥٢٤ ـ أحمد ٥/٢٧٩.

ويزاد: رواه الحاكم في الأحكام ٤/١٠٣: ثنا أبو عون محمد بن أحمد بن ماهان الخزاز بمكة، ثنا علي بن عبدالعزيز، ثنا محمد بن سعيد الأصبهاني، ثنا يحيى بن زكريا بن أبي زائدة، عن ليث، عن أبي زرعة، به.

٢٥٢٥ ـ حديث: «من سرّه النَّسَاء[1] في الأجل والزيادة في الرزق فليصل رحمه». حم

أحمد: حدثنا محمد بن بكر، ثنا ميمون ـ أبو محمد التيمي ـ ثنا محمد بن عباد المخزومي، عنه، بهذا.

٢٥٢٦ ـ حديث: «من قَتل صغيراً أو كبيراً، أو أحرق نخلاً، أو قطع شجرة مثمرة، أو ذبح شاة لإهابها[2]، لم يرجع كَفافاً». حم

أحمد: حدثنا يحيى بن إسحاق من كتابه، أنا ابن لهيعة، حدثنا شيخ، عن ثوبان، عنه، بهذا.

٢٥٢٧ ـ حديث: «من سأل مسألة وهو عنها غني، كانت شيئاً في وجهه يوم القيامة». حم طح

أحمد: ثنا علي بن عبدالله بن جعفر، ثنا عبدالملك بن عبدالله بن عثمان، ثنا يزيد بن زُرَيع، عن سعيد بن أبي عَروبة، عن قتادة، عن سالم، عن معدان، عنه، بهذا.

٢٥٢٨ ـ حديث: «ما أحب أن لي الدنيا وما فيها بهذه الآية: حم

٢٥٢٥ ـ أحمد ٥/٢٧٩.

(١) النَّسَاء: التأخير. (النهاية).

٢٥٢٦ ـ أحمد ٥/٢٧٦.

(٢) الإهاب: الجلد، وقيل: إنما يقال للجلد إهاب قبل الدبغ، فأما بعده فلا. (النهاية).

٢٥٢٧ ـ أحمد ٥/٢٨١.

ويزاد: رواه الطحاوي في الزكاة ٢/٢٠: ثنا ابن أبي داود، ثنا أبو عمر الحوضي، ثنا يزيد بن زريع، عن سعيد بن أبي عروبة، عن قتادة، عن سالم بن أبي الجعد، عن معدان بن أبي طلحة، عنه، به.

٢٥٢٨ ـ أحمد ٥/٢٧٥.

خز لابن خزيمة عه لأبي عوانة طح للطحاوي حب لابن حبان قط للدارقطني كم للحاكم

﴿يَٰعِبَادِيَ ٱلَّذِينَ أَسۡرَفُواْ عَلَىٰٓ أَنفُسِهِمۡ . . .﴾[١] إلى آخر الآية، فقال رجل: يا رسول الله فمن أشرك؟ فسكت رسول الله ﷺ، ثم قال: «إلا من أشرك».

أحمد: حدثنا حسن وحجاج، قالا: ثنا ابن لهيعة، ثنا أبو قَبيل، سمعت أبا عبدالرحمن المقرئ[٢]. قال حجاج: عن أبي قَبيل، حدثني أبو عبدالرحمن الحُبُلي[٣]، أنه سمع ثوبان، بهذا.

٢٥٢٩ ـ حديث: «لا يحل لامرىء من المسلمين أن ينظر في جوف بيت حم **امرىء، حتى يستأذن. . .» الحديث.**

أحمد: حدثنا الحكم بن نافع، ثنا إسماعيل بن عياش، عن حَبيب بن صالح، عن يزيد بن شريح الحضرمي، عن أبي حيّ المؤذن، عنه، به. وعن عبدالجبار بن محمد ـ يعني الخطابي ـ ثنا بقية، عن حبيب، نحوه.

٢٥٣٠ ـ حديث: «لا تؤذوا عباد الله ولا تعْزوهم[٤]، ولا تطلبوا عوراتهم، حم **فإنه من طلب عورة أخيه المسلم طلب الله عورته حتى يفضحه في بيته».**

أحمد: ثنا محمد بن بكر، ثنا ميمون، ثنا محمد بن عباد، عن ثوبان، عنه، بهذا.

٢٥٣١ ـ حديث: يوشك أن تَدَاعى عليكم الأمم، [من][٥] كل أُفق، كما تداعى حم كم

---

(١) آية ٥٣. الزمر.

(٢) «المقرئ» من الأصل و(هـ) وفي المطبوع: «المري». انظر: (تهذيب التهذيب ٦/٨٢).

(٣) «الحُبُلي» من الأصل و(هـ) وهو الصواب، فما في المطبوع: «الجبلاني» فخطأ. انظر: (الأنساب ١/٣٣٧، وتهذيب التهذيب ٦/٨١، وتبصير المنتبه ١/٢٩٦).

٢٥٢٩ ـ أحمد ٥/٢٨٠.

٢٥٣٠ ـ أحمد ٥/٢٧٩.

(٤) وفي المطبوع: «تعيروهم» والمعنى واحد، والله أعلم.

٢٥٣١ ـ أحمد ٥/٢٧٨.

ويزاد: رواه الحاكم أيضاً في المناقب ٣/١٥٣: عن أبي العباس محمد بن يعقوب، ثنا بكار بن قتيبة، ثنا أبو داود الطيالسي، ثنا همام، عن يحيى، به.

(٥) لفظة «من» من المطبوع، وهي ساقطة من الأصل و(هـ).

الأَكَلة على قصعتها. . .» الحديث.

أحمد: حدثنا أبو النضر، ثنا المبارك[1]، ثنا مرزوق أبو عبدالله الحمصي، ثنا أبو أسماء الرحَبي، عن ثوبان، به.

٢٥٣٢ ـ حديث: إن ابنة هنيدة دخلت على رسول الله ﷺ وفي يدها خواتيم من ذهب، يقال لها: الفَتَخ[2]، فجعل رسول الله ﷺ يقرع يدها بعُصَيّة معه، يقول لها: «يسرك أن يجعل الله في يدك خواتم من نار. . .» الحديث.

أحمد: حدثنا عبدالصمد، ثنا همام، عن يحيى، حدثني زيد بن سَلاَّم، أن جده حدثه، عن أبي أسماء الرَّحَبي، عن ثوبان، به[3].

---

(١) «المبارك» من الأصل و(هـ) وهو الصواب، لأنه المبارك بن فضالة، فما في المطبوع «ابن المبارك» بزيادة: «ابن» وهي مقحمة. وانظر: (تهذيب التهذيب في ترجمته وترجمة شيخه «مرزوق» ١٠/٢٨، ٨٧، وتهذيب الكمال ٣/١٣٠١، ١٣١٥).

٢٥٣٢ ـ أحمد/ ٢٧٨.

ويزاد: رواه الحاكم أيضاً في معرفة الصحابة ٣/١٥٣: ثنا أبو العباس محمد بن يعقوب، ثنا بكار بن قيتبة القاضي، ثنا أبو داود الطيالسي، ثنا همام، عن يحيى بن أبي كثير، عن أبي سلام، عن أبي أسماء الرحبي، عن ثوبان، به.

(٢) الفَتَخ ـ بفتحتين ـ جمع فَتْخَة ـ بتسكين التاء وتحرك ـ وهي خواتيم كبار تُلبس في الأيدي، وربما وضعت في أصابع الأرجل. (النهاية).

(٣) ويستدرك على أحاديث ثوبان رضي الله تعالى عنه:

حديث: رأيت رسول الله ﷺ توضأ ومسح على الخفين، وعلى الخمار ثم العمامة.

أحمد ٥/٢٨١: ثنا الحسن بن سوار، ثنا ليث بن سعد، عن معاوية، عن عتبة أبي أمية الدمشقي، عن أبي سلام الأسود، عن ثوبان، به. وانظر أطراف المسند (١/٦٧١).

حديث: قال لي رسول الله ﷺ: «إذا حلفت على معصية فدعها، واقذف ضغائن الجاهلية تحت قدمك. . .» الحديث.

كم في المناقب ٣/٤٨١: نا أبو بكر بن إسحاق، أنا علي بن عبدالعزيز، أنا إسحاق بن إسماعيل الطالقاني، ثنا مسعدة بن اليسع، عن الخَصِيب بن جَحْدَر، عن النضر بن شُفَيّ، عن أبي أسماء، عن ثوبان، به.

حرف الجيم
٩٤ ● مسند جابر بن سُلَيْم أبي جُرَيٍّ الهُجَيْمي

ويقال: سليم بن جابر، حديثه في مسند الأنصار[١].

٢٥٣٣ ـ حديث: أتيت رسول الله ﷺ وهو محتبي[٢] بشملة، وقد وقع هُدْبها[٣] على قدميه... الحديث، وفيه: «لا تَحْقِرَنَّ من المعروف شيئاً، ولو أن تلقى أخاك، ووجهك منبسط...»، فذكره.

أحمد: ثنا عفان، ثنا حماد بن سلمة، ثنا يونس، ثنا عَبيدة الهُجَيْمي، عن أبي تميمة الهجيمي، عن جابر بن سُلَيم، به. / وعن هشيم، عن يونس بن عبيد، عن عَبيدة الهجيمي، عن جابر بن سُلَيم أو سُلَيم بن جابر، نحوه. وعن يزيد وعبدالصمد، عن سلّام بن مسكين، عن عقيل بن طلحة، عن أبي جُرَيّ الهُجَيْمي بمعناه. وعن عفان، عن وهيب، عن خالد الحذّاء، عن أبي تميمة الهُجَيْمي، عن رجل من بَلْهُجَيْم، نحوه. وعن أبي النضر، عن الحكم بن فضيل، عن خالد

١/١٧٨ب

---

٩٤ ● جابر بن سليم ويقال فيه: سُلَيم بن جابر، الهجيمي التميمي، والأول أصح. صحابي معروف. انظر: (الاستيعاب ١/٢٢٥ ـ ٢٢٦، وأسد الغابة ١/٣٠٣، والاصابة ٢/٧٣، والتقريب).

(١) المسند ٥/٦٣.

٢٥٣٣ ـ أحمد ٥/٦٣ ـ ٦٤.

(٢) «محتبي» كذا في الأصل و(هـ) بإثبات الياء، ويخرج كما في قوله تعالى: ﴿ولكل قوم هادي﴾ فيمن قرأ بإثبات الياء، وجاءت في المطبوع بحذفها.

(٣) هُدْب الثوب، وهُدْبته، وهُدَّابه: طرف الثوب مما يلي طُرَّته. (نهاية).

الحذّاء، عن أبي تميمة، عن رجل من قومه، هذا الحديث الأخير أفرد بترجمة في المسند، وهو من طرف هذه الترجمة[1].

٢٥٣٤ ـ حديث: لقيت رسول الله ﷺ في بعض طرق المدينة، وعليه إزار من قطن منتشر الحاشية، فقلت: عليك السلام يا محمد، فقال: «عليك السلام تحية الموتى...» الحديث، وفيه سؤاله عن الإيمان. كم

كم في اللباس: أنا الحسن بن يعقوب، ثنا محمد بن عبدالوهاب الفراء، ثنا جعفر بن عون، أنا سعيد بن إياس الجُرَيْري، عن أبي السَّلِيْل، عن أبي تميمة الهُجَيْمي، عن جابر بن سُلَيْم، به. وقال: صحيح الإسناد ولم يخرجاه.

---

(١) ذكره الحافظ ابن حجر في المبهمات [ج ٦/لوحة ٣٠/ب] وأحال إلى ما هنا.

٢٥٣٤ ـ كم ٤/١٨٦.

---

٩٥ • مسند جابر بن سَمُرة السُّوَائي

قال الحاكم: أخبرني أحمد بن يعقوب، ثنا موسى، ثنا خليفة، قال: جابر بن سمرة السوائي يكنى أبا خالد، ويقال: أبو عبدالله، مات في ولاية بشر بن مروان[١].

حديثه في المسند في ثالث البصريين[٢].

٢٥٣٥ - حديث: صلينا مع رسول الله ﷺ صلاة مكتوبة، فضم يده قط حم **في الصلاة، فلما صلى قلنا: يا رسول الله أَحَدَث في الصلاة شيء؟ قال: «لا، إلا أن الشيطان أراد أن يمر بين يدي فخنقته حتى وجدت برد لسانه على يدي، وايم الله لولا ما سبق إليه أخي سليمان لارتبط إلى سارية من سواري المسجد، حتى يُطيف به ولدانُ أهلِ المدينة»**.

قط في الصلاة: ثنا يعقوب بن إبراهيم البزاز، ثنا أحمد بن بُدَيْل، ثنا مُفَضَّل بن صالح، ثنا سماك بن حرب، عنه، به.

رواه أحمد: بلفظ: صلّى بنا صلاة الفجر فجعل يهوي بيده، فسأله القوم حين

---

٩٥ • جابر بن سَمُرة بن جُنَادة، السُّوائي، صحابي ابن صحابي، نزل الكوفة ومات بها بعد سنة سبعين. انظر: (الاستيعاب ١/٢٢٤، ٢٢٥، والإصابة ١/٢١٢، والتقريب).

(١) المستدرك ٣/٦١٧.

(٢) المسند (٥/٨٥ - ١٠٨).

٢٥٣٥ - قط ١/٣٦٥. أحمد ٥/١٠٤، ١٠٥.

انصرف، فقال: «إن الشيطان كان يلقي عليّ شرر النار ليفتنني عن صلاتي. . .» الحديث: عن عبدالرزاق وخلف بن الوليد، عن إسرائيل. وعن حسن بن موسى، عن زهير[1] كلاهما عن سماك، به.

٢٥٣٦ ـ حديث: كان رسول الله ﷺ يؤخر العشاء الآخرة.

حب عه

حب في الثامن من الرابع: أنا محمد بن عبدالله بن الجنيد[2]، ثنا قتيبة بن سعيد، ثنا أبو الأحوص، عن سِماك، عنه، به. وفي السابع من الخامس: أنا الحسن بن سفيان، ثنا أبو بكر بن أبي شيبة، ثنا أبو الأحوص، به.

عه في الصلاة: ثنا أبو داود الحراني، ثنا يحيى بن حماد، ثنا أبو عوانة، عن سماك، به.

٢٥٣٧ ـ حديث: سأل رجل النبي ﷺ أصلي في الثوب الذي آتي فيه أهلي؟ قال: «نعم إلا أن ترى فيه شيئاً فتغسله».

حب طح حم عم

حب في الثالث من الرابع: أنا أحمد بن علي بن المثنى، ثنا مَخْلَد بن أبي زُمَيْل وعبدالجبار بن عاصم، قالا: ثنا عبيدالله بن عمرو، عن عبدالملك بن عمير، عنه، بهذا.

طح في الطهارة: عن أبي بكرة، ثنا أبو الوليد، ثنا أبو عوانة، عن عبدالملك:

---

(١) «زهير» من الأصل والمطبوع وهو الصواب، فما في (هـ) «وهب» فخطأ. وانظر: ترجمة الحسن بن موسى في تهذيب التهذيب ٢/٣٢٣، وزهير بن معاوية فيه أيضاً ٣/٣٥١. وانظر: (التاريخ الكبير ٣/٤٢٧، والجرح والتعديل ٣/٥٨٨، وتذكرة الحفاظ ١/٢٣٣، وميزان الاعتدال ٢/٢٨٦).

٢٥٣٦ ـ حب (الإحسان) ٣/٥٩ (عثمان) و٣/٣٨، ٣٦ (الحوت). عه ١/٣٦٦.

ويزاد: رواه أبو عوانة أيضاً ـ المصدر السابق ـ عن أبي قلابة، ثنا يحيى، ثنا أبو الأحوص، عن سماك، عنه، به. وسيأتي بأطول منه برقم ٢٥٩٣ عند الإمام أحمد.

(٢) وقع في المطبوع: «عبدالجبار»، والصواب ما أثبتُّه، وانظر الحديث ٢٥٤٢.

٢٥٣٧ ـ حب (الإحسان) ٤/٣٧ (الحوت) و«الموارد» ص: ٨٢. طح ١/٥٣. أحمد ٥/٨٩، ٩٧. وسيأتي برقم ٢٥٩٨.

سئل جابر بن سمرة ـ وأنا عنده ـ عن الرجل يصلي في الثوب الذي يجامع فيه أهله؟ فقال: صل فيه، إلا أن ترى فيه شيئاً فتغسله ولا تنضحه، فإن النضح لا يزيده إلا عسراً. موقوف.

أحمد: ثنا عبدالله بن ميمون الرقي، ثنا عبيدالله بن عمرو، بهذا. [حدثنا عبدالله][1] حدثني أبو أحمد مَخْلَد بن الحسن، ثنا عبيد[2] الله، نحوه. قال أبو عبدالرحمن: قال أبي: هذا الحديث لا يرفعه غير عبدالملك.

١/١٧٨/ب **٢٥٣٨ ـ / حديث: كان يقرأ في الظهر والعصر بـ ﴿ وَٱلسَّمَآءِ وَٱلطَّارِقِ ﴾ و ﴿ وَٱلسَّمَآءِ ذَاتِ ٱلْبُرُوجِ ﴾.**
مي طح حب حم

مي في الصلاة: أخبرنا أبو الوليد الطيالسي، ثنا حماد بن سلمة، عن سماك بن حرب، عنه، به.

طح فيه: ثنا علي بن مَعْبَد، ثنا يونس بن محمد، ثنا حماد، به.

حب في الصلاة، وفي الرابع والثلاثين من الخامس: أنا الحسن بن سفيان، ثنا أبو بكر بن [أبي شيبة][3]، ثنا أبو داود ـ هو الطيالسي ـ عن حماد، به.

---

(١) ما بين المعقوفين من المطبوع، وهو ساقط من الأصل و(هـ).

(٢) «عبيد» من المطبوع وهو الصواب، وهو المتقدم في سند ابن حبان. وفي الأصل و (هـ) «عبد». انظر: (العبر ١/٢٧٦، وتذكرة الحفاظ ١/٢٤١، وسير أعلام النبلاء ٨/٢٧٥ والخلاصة ٢٥٢، وتهذيب التهذيب ٧/٤٢).

٢٥٣٨ ـ مي ١/٢٩٥ (الدمشقية) و ١/٢٣٨ (اليماني). طح ١/٢٠٧. حب (الموارد) ص: ١٢٨، و «الإحسان» ٣/٢٣٢ (عثمان) و ٣/١٥٤ (الحوت). أحمد ٥/٨٦، ١٠١ و ١٠٨، ١٠٦، ١٠٣، ١٠٨، ولفظ رواية ابن مهدي: ٥/١٠١ و ١٠٨: كان رسول الله ﷺ يقرأ في الظهر ﴿ وَٱلَّيْلِ إِذَا يَغْشَىٰ ﴾ وفي العصر نحو ذلك، وفي الصبح أطول من ذلك.

(٣) «أبي شيبة» من مطبوعتي الإحسان والسنن الكبرى للبيهقي ٢/٣٩١، فإنه ساق الحديث من طريق الحسن بن سفيان، وهو في «المصنف» لابن أبي شيبة أيضاً (١/٣٥٦). وفي الأصل و «هـ»: «خلاد» وفيه احتمال، لأنه أبو بكر محمد بن خلاد الباهلي البصري من شيوخ الحسن بن سفيان كما في: (الثقات لابن حبان ٩/٨٦، وتهذيب التهذيب ٩/١٥٢).

ط لمالك ش للشافعي حم لأحمد عم لعبد الله بن أحمد مي للدارمي جا لابن الجارود

ورواه أحمد: عن سليمان بن داود[١] وابن مهدي، عن شعبة. وعن بَهْز ويزيد، عن حماد، كلاهما عنه، به، بلفظ: كان رسول الله ﷺ يقرأ في الظهر بـ ﴿ سَبِّحِ ٱسْمَ رَبِّكَ ٱلْأَعْلَى ﴾ ونحوها، وفي الصبح بأطول من ذلك. وعن عبد الرحمن وعفان، كلاهما، عن حماد، عنه بمعناه ولفظه: كان يقرأ بـ ﴿ وَٱلسَّمَآءِ ذَاتِ ٱلْبُرُوجِ ﴾ و ﴿ وَٱلسَّمَآءِ وَٱلطَّارِقِ ﴾ ونحوها.

٢٥٣٩ ـ حديث: كان النبي ﷺ يقرأ في صلاة الصبح بـ ﴿قٓ﴾، وكانت صلاته تُعَدُّ تخفيفاً. خز حب عه حم

خز في الصلاة: ثنا أبو موسى محمد بن المثنى، ثنا عبدالرحمن[٢] ثنا زائدة، عنه، به. ليس في سماعنا.

حب في الرابع والثلاثين من الخامس: أنا الفضل بن الحُباب، ثنا أبو الوليد، ثنا زائدة، به.

عه فيه: ثنا عباس الدوري والصغاني، قالا: ثنا يحيى بن أبي بُكَيْر، ثنا زائدة. وعن أبي إبراهيم الزهري، ثنا عمرو بن خالد. وعن هلال بن العلاء، ثنا حسين بن عياش، قالا: ثنا زهير، كلاهما عن سِمَاك، عنه، به.

رواه أحمد: عن أبي كامل ويحيى بن آدم، عن زهير، عنه، به، بلفظ: كان يقرأ في الفجر بـ ﴿ قٓ ۚ وَٱلْقُرْءَانِ ٱلْمَجِيدِ ﴾ ونحوها، وفيه قصة. وعن حسين بن علي وعبدالرحمن بن مهدي، عن زائدة، عنه، به، في حديث[٣]. وعن عبدالرزاق

---

(١) «داود» من المطبوع وهو الصواب، لأنه سليمان بن داود بن الجارود الطيالسي، وفي الأصل و (هـ): «مهدي». انظر: (تهذيب الكمال ١/٥٣٤، والكاشف ١/٣٩٢، وتهذيب التهذيب ٤/١٨٢).

٢٥٣٩ ـ خز ١/٢٦٤. حب (الإحسان) ٣/٢٢٧ (عثمان) و ٣/١٥٠ (الحوت). عه ٢/١٧٦. أحمد ٥/٩٠ ـ ٩١، ١٠٢، ١٠٥، ١٠٣، ١٠٤، ١٠٥.

(٢) قوله: «ثنا عبدالرحمن» سقط من المطبوع.

(٣) وسيأتي للإمام أحمد: برقم ٢٥٧٩.

ويحيى بن آدم[١]، عن إسرائيل. وعن يحيى بن حماد وعفان[٢]، عن أبي عوانة، كلاهما عنه، به.

٢٥٤٠ ـ حديث: دخل النبي ﷺ المسجد، وقد رفعوا أبصارهم في الصلاة، فقال: «لَتَنْتَهُنَّ[٣] أو لا ترجع إليكم أبصاركم».

مي في الصلاة: أنا إسماعيل بن خليل، أنا علي بن مُسْهِر، أنا الأعمش، عن المسيّب بن رافع، عن تميم بن طَرَفَة، عنه، به.

رواه أحمد: عن عبدالرحمن بن مهدي، عن سفيان. وعن أبي معاوية، كلاهما عن الأعمش، عن المسيب بن رافع، عنه، بلفظ: «**لَيَنْتَهِينَّ أقوام يرفعون أبصارهم إلى السماء في الصلاة، أو لا ترجع إليهم**». وعن محمد بن جعفر، عن شعبة، عن سليمان، نحوه.

٢٥٤١ ـ حديث: كان رسول الله ﷺ لا يطيل الموعظة يوم الجمعة، إنما هن كلمات يسيرات.

كم في الجمعة: حدثني جعفر بن محمد بن الحارث، ثنا جعفر بن محمد الفريابي، ثنا محمود بن خالد، ثنا الوليد بن مسلم، أخبرني شيبان، عن سِمَاك بن حرب، عنه، بهذا.

---

(١) رواية عبدالرزاق ويحيى بن آدم في المسند المطبوع ٥/١٠٤ ـ إنما هي للحديث الآتي برقم (٢٥٤٧) لا لهذا الحديث، وقد أغفل المصنف فيما يأتي عزوه للإمام أحمد.

(٢) رواية يحيى بن حماد وعفان في المسند المطبوع ـ ٥/١٠٥ ـ إنما هي للحديث الآتي برقم (٢٥٩٣) لا لهذا الحديث، ولم يذكرهما المصنف فيه.

٢٥٤٠ ـ مي ١/٢٩٨. (الدمشقية) و ١/٢٤٠ (اليماني). أحمد ٥/١٠٨، ١٠١، ٩٠ و ٩٣.

(٣) «لَتَنْتَهُنَّ» من مطبوعه الدارمي، وفي الأصل و (هـ): «لَيَنْتَهِينَّ»

٢٥٤١ ـ كم ١/٢٨٩.

٢٥٤٢ ـ حديث: صليت مع النبي ﷺ فكانت صلاته قصداً وخطبته قصداً.

مي جا عه حب كم حم عم

مي في الصلاة: ثنا محمد بن سعيد، ثنا أبو الأحوص، عن سِمَاك، عنه، به.

جا فيه: عن يعقوب بن إبراهيم الدَّورقي، عن عبدالرحمن بن مهدي، عن سفيان، عن سِمَاك، نحوه.

عه فيه: عن عيسى بن أحمد، عن ابن وهب. وعن عبدالله بن محمد بن عمرو الغَزِّي، عن الفِرْيابي. وعن الدَّبَرِي، عن عبدالرزاق، ثلاثتهم عن سفيان الثوري، به. وعن يوسف بن مُسَلَّم، عن عبيد الله بن موسى، عن زكريا بن أبي زائدة وإسرائيل، كلاهما عن سِمَاك، به.

حب في الثامن من الخامس: أنا محمد بن عبدالله بن الجنيد[1]، ثنا قتيبة بن سعيد، ثنا أبو[2] الأحوص، به.

كم في الجمعة: بالإسناد الذي بعده، وهو طرف منه.

رواه أحمد: / وفي آخره: وكان يخطب قائماً، ثم يجلس، ثم يقوم فيخطب: عن عبدالرزاق ووكيع، عن سفيان. ١/١٧٩أ

قال عبدالله: ثنا قاسم بن دينار، ثنا مصعب بن المقدام، ثنا سفيان، عنه، به. وعن حسين بن علي بسنده في الحديث الذي بعده. قال عبدالله: حدثني أبو القاسم الزهري، ثنا عمي، ثنا شريك، عنه، به وبالذي بعده. قال عبدالله: حدثني أحمد بن إبراهيم الموصلي، ثنا أبو الأحوص، عنه، به مُقَطَّعاً.

٢٥٤٢ ـ مي ١/٣٦٥ (الدمشقية) و ١/٣٠٤ (اليماني). جا: ص ١١٠. كم ١/٢٨٦ ـ ٢٨٧. حب (الإحسان) ٤/٢٠٣ (الحوت). أحمد ٥/٩٣ و٩٨، ١٠٢، ١٠٦، ١٠٧، ١٠٠، ٩١، ٩٢، ٩٩، ٩٤.

ويزاد: رواه الإمام أحمد أيضاً ٥/١٠٧: عن وكيع، ثنا الأعمش، عن المسيب بن رافع، عن تميم بن طَرَفة، عنه، به. وانظر أطراف المسند (١/٦٧٦) تعليقاً.

(١) انظر تعليقه (٢) على الحديث رقم ٢٦٣٦

(٢) سقط لفظ (أبو) من المطبوع.

خز لابن خزيمة عه لأبي عوانة طح للطحاوي حب لابن حبان قط للدارقطني كم للحاكم

٢٥٤٣ ـ حديث: كانت[1] للنبي ﷺ خطبتان: يقرأ القرآن، ويذكر الناس.
مي خز عه حب كم حم عم

مي في الصلاة: حدثنا محمد بن سعيد، أنا أبو الأحوص، عن سِمَاك، عنه، به.

خز في العيدين: عن الحسن بن محمد وسَلْم بن جُنَادة، كلاهما عن وكيع، عن سفيان، عن سِمَاك، نحوه. وعن أحمد بن عَبْدة، عن حفص ـ يعني ابن جُميع ـ عن سِمَاك، بمعناه.

عه فيه: عن هلال بن العلاء، ثنا حسين بن عياش (ح) وثنا أبو داود السِّجْزي، ثنا النُّفَيْلي، قالا: ثنا زهير. وعن الصائغ، عن سعيد بن منصور، عن أبي عوانة، عن سِمَاك، به.

حب في الثامن من الخامس: أنا سليمان بن الحسن العطار، ثنا عُبَيْدالله بن معاذ[2]، ثنا أبي[3]، ثنا شعبة. وعن الحسين بن عبدالله القطان، ثنا أيوب بن محمد الوزان، ثنا عيسى[4] بن يونس، ثنا ابن أبي زائدة، كلاهما عن سِمَاك، به. والمعنى واحد.

٢٥٤٣ مي ١/ ٣٦٦ (الدمشقية) و ١/ ٣٠٤ (اليماني). خز ٢/ ٣٤٩ ـ ٣٥٠. حب (الإحسان) ٤/ ٢٠٢ ـ ٢٠٣ (الحوت). كم ١/ ٢٨٦ ـ ٢٨٧. أحمد ٥/ ٨٧، ١٠٧، ١٠١، ٨٧، ٩١، ٩٥، ٩٢، ٩٤ ـ ٩٥، ٩٢، ٩٠، ٩٧، ٩٠، ١٠٠، ٩١، ٩٣، ٨٩.

ويزاد: رواه أيضاً في المسند ٥/ ١٠٠: قال عبدالله: حدثني عثمان بن محمد بن أبي شيبة، ثنا عمر بن عبيد الطنافسي، عن سماك، عن جابر، بلفظ: ما رؤي رسول الله يخطب إلاّ قائماً. ورواه بلفظ الباب ـ ٥/ ١٠٧ ـ عن وكيع، عن سفيان، عن سماك، عنه، به. وانظر أطراف المسند (ح١٣٨٣ و١٣٩٦) مع التعليق

(١) في (هـ): «كان».

(٢) وقع في الأصل و (هـ) «عبدالله بن معلى» وهو تحريف، وصوابه: «عُبَيْدالله بن معاذ». انظر: (الثقات لابن حبان ٨/ ٤٠٦، و تهذيب التهذيب ٧/ ٤٨)، ويؤيد هذا التصويب عبارة (الإحسان) «ثنا عبيدالله بن معاذ بن معاذ» ووقع فيه «عبد» مكبراً، وصوابه: «عُبيد» بالتصغير.

(٣) قوله «ثنا أبي» سقط من المطبوع.

(٤) وقع في المطبوع: «الحسن» بدل «عيسى» وهو خطأ. انظر: (تهذيب التهذيب ٨/ ٢٣٧ و ٣/ ٣٢٩).

كم في الجمعة: ثنا أبو عبدالله محمد بن يعقوب الحافظ، ثنا حامد بن محمد المقرىء، ثنا عبدالرحمن بن عبدالله بن سعد الدَّشْتكي، ثنا عمرو بن أبي قيس، عن سِمَاك بن حرب، به مطولاً، وفيه: كانت خطبته قصداً وصلاته قصداً.

رواه أحمد بلفظ: كان يخطب قائماً، ويجلس بين الخطبتين، ويقرأ آيات، ويذكر الناس، وفي بعض طرقه: من حدثك أنه رآه يخطب وهو قاعد فقد كذب: عن أبي داود الحَفَري وعبدالرحمن، عن سفيان. وعن يحيى ومحمد بن جعفر، عن شعبة. وعن حسين بن علي وأبي سعيد، عن زائدة. وعن بَهْز وأبي كامل، عن حماد، مختصر. وعن حسين بن محمد، عن سليمان بن قَرْم. وعن عفان.

قال عبدالله: حدثني خلف بن هشام، كلاهما عن أبي عوانة. وعن أبي كامل وهاشم، عن زهير. قال عبدالله: حدثني محمد بن جعفر الوَرْكاني، ثنا شريك، ثمانيتهم عنه، به. وعن حسين بن محمد، عن سليمان بن قَرْم، عن سِمَاك، نحو اللفظ الثاني، وزاد: ولكنه [ربما][1] خرج فرأى في الناس قلة فجلس، ثم جعلوا يتفرقون، فقام فخطب قائماً. وقع هذا الأخير في مسند ابن عباس في الأصل.

٢٥٤٤ ـ حديث: أن رجلاً سأل النبي ﷺ فقال: يا رسول الله أتوضأ من لحم الغنم؟ قال: «إن شئت فتوضأ، وإن شئت فلا تتوضأ» قال: أتوضأ من لحوم الإبل؟ قال: «نعم»... الحديث.

خز طح جا عه حب حم

---

(١) لفظ «ربما» من المطبوع، وهو ساقط من الأصل.

٢٥٤٤ ـ خز ١/٢١ في الطهارة لا الصلاة. طح في الطهارة أيضاً ١/٧٠، والصلاة ١/٣٨٤. جا: ص ١٩. عه ١/٢٧٠. حب (الإحسان) ٢/٣٢٢ ـ ٣٢٤، ٣٤٠ ـ ٣٤٢ (عثمان) و ٢/٢٢٥، ٢٢٦، ٢٣٦، ٢٣٧ (الحوت). أحمد ٥/٩٢، ٨٦، ١٠٠، ١٠٨، ٩٦، ٩٧، ١٠٥، ١٠٦، ٩٨، ٩٣، ١٠٠.

ويزاد: رواه ابن حبان ابن حبان أيضاً ـ كما في (الإحسان) ٢/٣٢٣، ٣٤٢ (عثمان) و ٢/٢٢٥، ٢٣٨ (الحوت): عن الحسن بن سفيان، ثنا أبو بكر بن أبي شيبة، ثنا عُبيدالله بن موسى، عنه، به. وأنا عبدالله الأزدي، أنا إسحاق بن إبراهيم، أنا النضر بن شميل، ثنا شعبة، =

خز لابن خزيمة عه لأبي عوانة طح للطحاوي حب لابن حبان قط للدارقطني كم للحاكم

خز في الصلاة: حدثنا بشر بن معاذ العَقَدي، ثنا أبو عَوانة، عن عثمان بن عبدالله بن مَوْهَب، عن جعفر بن أبي ثور، عنه، به.

طح فيه: ثنا أبو بكرة، ثنا مُؤَمَّل بن إسماعيل، ثنا سفيان، به[1]. وعن محمد بن خزيمة، ثنا حجاج، ثنا أبو عَوانة، به. وعن علي بن مَعْبد، عن معاوية بن عمرو، عن زائدة. / وعن محمد بن خزيمة، عن حجاج، عن حماد، كلاهما عن سِماك[2]، به. وأعاده[3] عن محمد بن خزيمة، به. وعن محمد، عن حجاج، عن حماد، عن سِماك، به. ١/١٧٩ب

جا فيه: ثنا محمد بن يحيى، ثنا أبو حذيفة، ثنا سفيان، عن سِماك بن حرب، عن جعفر بن أبي ثور، نحوه.

عه فيه: ثنا أبو داود السِّجْزي وإبراهيم الحربي، ثنا مسدد، عن أبي عَوانة، به.

حب في الصلاة، وفي الخامس والستين من الثالث، وفي العشرين من الخامس: أنا ابن خزيمة، به. وفي الأول من الرابع: أنا عبدالله بن محمد الأَزْدي، ثنا إسحاق بن إبراهيم، ثنا عبيد الله بن موسى، عن إسرائيل، عن أشعث بن أبي الشَّعثاء، عن جعفر، به.

= عن سِماك، سمعت أبا ثور، عن عكرمة، عن جابر، به. وعن عمر بن محمد الهمداني، ثنا بندار، ثنا عبدالرحمن بن مهدي، ثنا زائدة وإسرائيل، عن جابر، به.

ورواه في المسند ٥/١٠٢: قال عبدالله: ثنا إبراهيم بن الحجاج، ثنا حماد بن سلمة، عن سِماك، عن جعفر بن أبي ثور، عن جابر، به. وثنا عمرو الناقد، ثنا إسحاق بن منصور السلولي، ثنا إسرائيل، عن أشعث بن أبي الشعثاء، عن جعفر بن أبي ثور، عن جده جابر، به. وانظر أطراف المسند (١/٦٧٨) تعليقة (٢).

(١) أي: ثنا سِماك، عن جعفر، عنه، به.

(٢) «سِماك» من المطبوع وهو الصواب، والله أعلم، وفي الأصل: «حماد». وانظر: (تهذيب التهذيب ٤/٢٣٢ وما بعدها، ٣/١١ وما بعدها).

(٣) ضمير «وأعاده» يعود إلى رواية: ابن خزيمة، عن حجاج، عن أبي عوانة.

رواه أحمد: عن بَهز، عن حماد. وعن عبدالله بن الوليد ومُؤَمَّل، عن سفيان. وعن عبدالرحمن بن مهدي، عن زائدة، ثلاثتهم عن سِمَاك، عن جعفر بن أبي ثور، عن جده جابر بن سمرة. وعن هاشم بن القاسم، عن شيبان، عن الأشعث، عن جعفر، نحوه. وعن عفان ـ قال عبدالله: ثنا محمد بن سليمان لُوَيْن ـ قالا: ثنا أبو عوانة، عن عثمان بن مَوْهَب، عن جعفر، نحوه. وعن محمد بن جعفر ـ قال عبدالله: حدثني أبو بكر بن[1] خَلّاد، ثنا النضر بن شُمَيْل ـ كلاهما عن شعبة، عن سِمَاك، عن أبي ثور، عن جابر بن سمرة، نحوه، كذا قال شعبة.

٢٥٤٥ ـ حديث: كان رسول الله ﷺ يقرأ في المغرب ليلة الجمعة بـ ﴿قُلْ يَٰٓأَيُّهَا ٱلْكَٰفِرُونَ﴾، و﴿قُلْ هُوَ ٱللَّهُ أَحَدٌ﴾، ويقرأ في العشاء ليلةَ الجمعة الجمعةَ والمنافقين. حب

حب في الرابع من الخامس: ثنا يعقوب بن يوسف بن عاصم ببخارى، ثنا أبو قِلابة عبدالملك بن محمد الرَّقَاشي، حدثني أبي، حدثني سعيد بن سِمَاك بن حرب، حدثني أبي ـ ولا أعلمه إلّا عن جابر بن سمرة ـ بهذا.

٢٥٤٦ ـ حديث: كان رسول الله ﷺ يقرأ في الظهر والعصر بـ ﴿وَٱلَّيْلِ إِذَا يَغْشَىٰ . . .﴾ الحديث. خز

خز في الصلاة: عن يحيى بن حكيم ويعقوب بن إبراهيم الدَّوْرقي، عن أبي داود، عن شعبة، عن سِمَاك بن حرب، عنه، به.

---

(١) «بن» ساقطة من المطبوع ٥/١٠٠. وهو أبو بكر محمد بن خلاد الباهلي. انظر: (التقريب وأصوله). وانظر التعليقة (٣) المتقدمة في الحديث رقم (٢٥٣٨).

٢٥٤٥ ـ حب (الإحسان) ٣/٢٣٩ (عثمان) و٣/١٥٨ ـ ١٥٩ (الحوت) و«الموارد» ص: ١٤٦.

٢٥٤٦ ـ خز ١/٢٥٧.

ويزاد: رواه أبو عوانة أيضاً في الصلاة ٢/١٦٦: ثنا يونس بن حَبيب، ثنا أبو داود، ثنا شعبة، عن سِمَاك بن حرب، عنه، به.

خز لابن خزيمة عه لأبي عوانة طح للطحاوي حب لابن حبان قط للدارقطني كم للحاكم

٢٥٤٧ ـ حديث: كان النبي ﷺ يصلي نحواً من صلاتكم، ولكنه كان يخفف الصلاة، كان يقرأ في الفجر بالواقعة ونحوها من السور.
خز حب كم م حم

خز في الصلاة: ثنا يعقوب بن إبراهيم، ثنا خلف بن الوليد، ثنا إسرائيل، عنه بهذا. ليس في سماعنا. وعن يونس بن محمد، ثنا أبو داود. وعن أبي داود الحراني، ثنا وهب بن جرير، قالا: ثنا شعبة. وعن أبي داود الحراني، ثنا الحسن بن أَعْيَنَ، ثنا زهير، قالا: ثنا سِمَاك، عنه، به.

حب فيه، وفي الرابع والثلاثين من الخامس: أنا ابن خزيمة، به.

كم في الصلاة: أنا محمد بن عبدالله الزاهد الأصبهاني، ثنا أحمد بن مِهْران بن خالد الأصبهاني، ثنا عبيد[1] الله بن موسى، ثنا إسرائيل، به. وقال: صحيح على شرط مسلم.

قلت: قد أخرجه[2].

٢٥٤٨ ـ حديث: سمعت رسول الله ﷺ سمى المدينة طابة.
عه حب حم

٢٥٤٧ ـ خز ١/٢٦٥، برواية يعقوب فقط، وباقي الروايات لم أجدها فيه، فلينظر. حب (الإحسان) ٣/٢٣٠ (عثمان) و٣/١٥٢ ـ ١٥٣ (الحوت) و«الموارد» ص: ١٢٨. كم ١/٢٤٠.

ويزاد: رواه الإمام أحمد ـ ٥/١٠٤ ـ عن عبدالرزاق ويحيى بن آدم، عن إسرائيل، عن أبي عوانة، عن زائدة، عنه، به. وقد تقدم التنبيه على هذا ص (٦٦) تعليقة (١) وانظر أطراف المسند (١/٦٩١) تعليقة (٣).

(١) «عبيد» كذا في الأصل و (هـ) وهو الصواب، فما في المطبوع: «عبد» خطأ. انظر: (تهذيب التهذيب ٦/٥٠).

(٢) أخرجه في الصلاة ـ باب القراءة في الصبح ـ لكن باللفظ المتقدم رقم ٢٥٣٩ وهو: أن النبي ﷺ كان يقرأ في الفجر بـ ﴿ قٓ وَٱلْقُرْءَانِ ٱلْمَجِيدِ ﴾، وكانت صلاته تعد تخفيفاً. وبلفظ: عن سِمَاك، قال: سألت جابر بن سمرة عن صلاة النبي ﷺ؟ فقال: كان يخفف الصلاة، ولا يصلي صلاة هؤلاء، قال: وأنبأني أن رسول الله ﷺ كان يقرأ في الفجر بـ ﴿ قٓ وَٱلْقُرْءَانِ . . . ﴾ ونحوها. ١/٣٣٧.

٢٥٤٨ ـ حب (الإحسان) ٦/١٧ (الحوت). أحمد ٥/٨٩، ١٠٢، ١٠٨، ١٠٦، ٩٦، ٩٤، ٩٧، ٩٨.

=

ط لمالك ش للشافعي حم لأحمد عم لعبد الله بن أحمد مي للدارمي جا لابن الجارود

عه فيه: ثنا أبو داود الحراني، ثنا يحيى بن حماد، ثنا أبو عَوانة. وعن أبي قِلابة، ثنا يحيى، ثنا أبو الأَحْوص، كلاهما عن سِمَاك، به.

حب في النوع الثاني من القسم الأول: أنا سليمان بن الحسن العطار بالبصرة، ثنا عبيد الله بن معاذ بن معاذ، ثنا أبي، ثنا شعبة، عن سِمَاك بن حرب، سمعت جابر بن سمرة، به.

رواه أحمد بلفظ: «إن الله سمى المدينة طابة»: عن عفان، عن أبي عَوانة، عنه، به في حديث. وعن يحيى بن سعيد وعبدالرحمن، كلاهما عن شعبة. وعن سُرَيْج وبَهْز بن أسد، كلاهما عن حماد.

قال عبدالله: ثنا شَيبان[1] بن أبي شيبة، ثنا حماد بن زيد. وحدثني أحمد بن إبراهيم الموصلي، ثنا أبو الأحوص (حَ) وحدثنا خلف بن هشام، ثنا أبو الأحوص (ح) وحدثني محمد بن أبي غالب، ثنا عمرو بن طلحة، ثنا أَسْباط، كلهم عنه، به.

١/١٨٠أ **٢٥٤٩ ـ / حديث: رأى رجل من أصحاب النبي ﷺ في النوم أنه لقي قوماً من اليهود.. الحديث: «قد كنت أسمعها منكم فتؤذيني، فلا تقولوا: ما شاء الله وشاء محمد»**. حب

حب في الثالث من الثاني: أنا أحمد بن يحيى بن زهير، ثنا الحسن بن علي بن بحر بن بَرِّي[2]، ثنا أبي، ثنا هشام بن يوسف، ثنا معمر، عن عبدالملك بن عُمير، عن جابر بن سمرة، به.

= ويزاد: رواه الإمام أحمد في المسند ٥/١٠٨: ثنا محمد بن جعفر، ثنا شعبة، عن سِمَاك بن حرب، عنه، به. وانظر أطراف المسند (١/٦٨١) تعليقة (٤).

(١) «شيبان» من المطبوع وهو الصواب، وفي الأصل و(هـ): «سفيان». انظر: (التاريخ الكبير ٤/٢٥٤، والجرح والتعديل ٤/٣٥٧، وتذكرة الحفاظ ص: ٤٤٣، وميزان الاعتدال ٢/٢٨٥، والعبر ٢/٨٥، والخلاصة ص: ١٦٨، وتهذيب التهذيب ٤/٣٧٤).

٢٥٤٩ ـ حب (الإحسان) ٧/٤٩١ (الحوت) و(الموارد) ص: ٤٩٠.

(٢) في المطبوع: «بن بحر البري». انظر: «توضيح المشتبه» ١/٤٤٢ ـ ٤٤٣.

٢٥٥٠ ـ حديث: «صلى النبي ﷺ على أبي الدحداح ونحن شهود. . .
حب عه حم عم
الحديث. وفيه: «كم من عذق لأبي الدحداح في الجنة».

حب في الثامن من الثالث: أنا عمران بن موسى، ثنا محمد بن بشار، ثنا أبو داود، ثنا شعبة، عن سِمَاك بن حرب، عنه، به. وعن سليمان بن الحسن العطار[1]، ثنا عبيدالله بن معاذ، ثنا أبي، عن شعبة، به.

عه في الجنائز: عن يونس بن حَبيب، عن أبي داود، به. وعن أبي داود الحرّاني، عن عبيدالله بن معاذ، به. وعن الصغاني، عن أبي النَّضْر، عن شعبة، به. وعن موسى بن إسحاق، ثنا وكيع، ثنا مالك بن مِغْوَل، عن سِمَاك، به.

رواه أحمد: بلفظ: صلى على أبي الدحداح، ثم أُتي بفرس مُعْرَوْرٍ[2]، فعقله رجل، فركبه. . . الحديث: عن محمد بن جعفر وحجاج - قال عبدالله: حدثني يحيى بن عبدالله - ثلاثتهم عن شعبة. وعن وكيع، عن مالك بن مِغْوَل. قال عبدالله: حدثني أبو القاسم الزهري عبدالله بن سعد، ثنا أبي وعمي، قالا: ثنا أبي، عن ابن إسحاق، حدثني عمر بن موسى بن الوجيه، ثلاثتهم عنه، به. المعنى واحد، واللفظ مختلف.

٢٥٥١ ـ حديث: «يكون بعدي اثنا عشر خليفة»، وفيه حديثه عن
عه حم حب
أبيه: «كلهم من قريش».

٢٥٥٠ ـ حب (الإحسان) ٩/١٤٤ (الحوت). أحمد ٥/٩٠، ٩٥، ٩٨، ١٠٢، ٩٩.

(١) «العطار»: من المطبوع وتهذيب الكمال ترجمة شيخه عبيد الله بن معاذ وتكرر ذكره في (الإحسان) برقم (٣٧١٨ و ٦٦٥٢) وغيرهما، وتحرف في الأصل و«هـ» إلى: «القطان».

(٢) أي: ركبهُ عُرْياناً. «قاموس».

٢٥٥١ ـ عه ٤/٣٩٤ ـ ٤٠١. أحمد ٥/٩٢، ٩٠، ١٠٠، ١٠٦، ٩٠، ٩٥، ٩٢، ٩٤، ٩٢، ١٠٨، ٩٩، ٨٦، ٨٩.

ويزاد: رواه ابن حبان كما في «الإحسان» ٨/٢٢٩ ـ ٢٣٠ (الحوت): «أنا أحمد بن علي بن المثنى، ثنا علي بن الجعد الجوهري، نا زهير بن معاوية، عن زياد بن خيثمة، عن الأسود، عن سعيد الهمداني. . .» و«أنا عمران بن موسى بن مجاشع، ثنا هدبة بن خالد، ثنا حماد بن سلمة، =

عه في الإمارة: ثنا الصغاني، ثنا عقبة بن مُكْرَم، ثنا محبوب بن الحسن. وعن ابن الجنيد، ثنا الأسود بن عامر، ثنا حماد بن سلمة، كلاهما عن داود بن أبي هند. وعن أحمد بن يوسف السُّلَمي ـ بانتخاب أبي زكريا الأعرج ـ ثنا عمر بن عبد الله بن رَزِين[1]، عن سفيان بن حسين، عن سعيد بن عمرو بن أَشْوع. وعن أبي قِلابة، ثنا محمد بن عبد الرحمن العلاف، ثنا محمد بن سواء، عن سعيد بن أبي عَروبة، عن قتادة. وعن يوسف بن مُسَلَّم، ثنا داود بن منصور القاضي، ثنا وهيب، عن ابن عون، أربعتهم عن الشعبي، عنه، به ـ إلاّ أن ابن عون أدرجه ـ وعن أحمد بن يوسف السُّلَمي، ثنا يحيى بن يحيى، ثنا إسماعيل بن عياش، عن أبي الأشهب جعفر بن الحارث، عن العوام، عن المسيب بن رافع. وعن مُطَيَّن، عن بشر بن الوليد، ثنا إسحاق بن يحيى بن طلحة، عن معبد بن خالد. وعن محمد بن علي بن داود، ثنا شهاب بن عباد، ثنا إبراهيم بن حُميد. وعن علي بن عثمان النُّفَيْلي، ثنا دحيم، ثنا مروان بن معاوية، كلاهما عن إسماعيل بن أبي خالد، عن أبيه. وعن يوسف بن مُسَلَّم، عن خلف بن تميم، ثنا زائدة. وعن جعفر بن محمد بن قتيبة، ثنا أحمد بن إبراهيم الموصلي، ثنا عَبْثَر، كلاهما عن حصين. وعن الغَزِّي، عن الفِريابي، عن سفيان ـ هو الثوري ـ وعن يونس بن حَبيب، ثنا أبو داود، ثنا حماد بن سلمة، كلاهما عن عبدالملك بن عُمَير. وعن/ إبراهيم بن محمد الصفّار، ثنا إسماعيل بن عبد الله بن زرارة، ثنا إسحاق الأزرق، ثنا زكريا بن أبي زائدة. وعن موسى بن سفيان، عن عبدالله بن جَهْم، عن عمرو بن أبي قيس. وعن أبي زرعة الرازي، ثنا عبيدالله بن عمر القواريري. وعن أحمد بن محمد بن طريف، ثنا أبي، كلاهما عن عمر بن عبيد، ثلاثتهم عن سِمَاك بن حرب. وعن أبي زرعة الرازي، ثنا عبيد الله بن عمر، ثنا عمر بن عبيد، ثنا أبي، عن[2] أبي

١ / ١٨٠/ب

= عن سِمَاك بن حرب. . .» و «أنا بكر بن أحمد بن سعيد الطاجي، ثنا نصر بن علي بن نصر، نا يزيد بن زريع، عن ابن عون، عن الشعبي. . .».

(١) «رَزِين» من (هـ) والمطبوع وهو الصواب، وفي الأصل: «زرير». انظر: (سير أعلام النبلاء ٩/٤٣٠، والعبر ١/٣٤١، والكاشف ٢/٣١٥، والخلاصة ٢٨٤، وتهذيب التهذيب ٧/٤٦٨).

(٢) «عن» من المطبوع وهو الصواب، وفي الأصل و (هـ): «وعن».

بكر بن أبي موسى. وعن أبي زرعة، ثنا محمد بن سعيد بن سابق، ثنا عمرو بن أبي قيس، عن فرات القَزَّاز، عن عبيد الله بن أبي عباد. وعن أبي زرعة الرازي، ثنا محمد بن عبدالله بن نُمَير، ثنا إبراهيم بن محمد بن مالك، سمعت عبدالملك بن عمير وزياد بن علاقة. وعن[1] يحيى بن شاذان الجوهري، ثنا علي بن الجعد. وعن أحمد بن يحيى السَّابَري، ثنا بُكَير بن جعفر الجرجاني، كلاهما عن أبي خيثمة زهير بن معاوية، عن سِمَاك بن حرب وزياد بن عِلاقة وحصين، كلهم عن جابر بن سمرة، به ـ وأدرج بكير بن جعفر أيضاً قول أبيه ـ وفي رواية عمرو بن أبي قيس، عن سِمَاك: «فزعم القوم» بدل «فسألت أبي». وعن الصغاني، ثنا علي بن بحر. وعن ابن الجنيد الدقاق، ثنا يحيى بن غَيلان، كلاهما عن حاتم بن إسماعيل. وعن ابن عبد الحكم، عن ابن أبي فُدَيْك، كلاهما عن مهاجر بن مسمار، عن عامر بن سعد بن أبي وقاص، قال: كتبتُ إلى جابر بن سمرة أَخْبِرْني بما سمعت من رسول الله ﷺ، فكتب إليّ على يد غلامي نافع... فذكره، وفيه: «**تفتحون البيت الأبيض أبيض**[2] **كسرى**»، وفيه حديث: «**إن بين يدي الساعة كذابين**»، وحديث: «**أنا فرطكم على الحوض**»، والإشارة إلى قصة ماعز، وحديث: «**إذا أعطى الله أحدكم خيراً فليبدأ بنفسه وأهل بيته**»، وأعاد حديث أبي زرعة الرازي، عن القواريري. وعن ابن نُمَير كما تقدم في كتاب التوبة، وزاد فيه: وعن أحمد بن يوسف السُّلَمي، ثنا عمر بن عبد الله بن رَزين، عن سفيان بن حسين، عن سعيد بن عمرو بن أَشوع، عن الشعبي، عن جابر بن سمرة، به. وفيه حديثه عن أبيه.

قال أحمد: ثنا هاشم، ثنا زهير، ثنا زياد بن خيثمة، عن الأسود بن سعيد[3] الهمداني، عنه، به، بلفظ: «**يكون بعدي اثنا عشر خليفة، كلهم من قريش...**» الحديث[4].

---

(١) «وعن يحيى» من المطبوع، وفي الأصل و(هـ): «ويحيى».

(٢) وفي المطبوع: «بيت».

(٣) «سعيد» من المطبوع، وهو الصواب، فما في الأصل و(هـ): «سعد» خطأ. انظر: (الكاشف ١/ ١٣٠، والخلاصة ٢٧، وتهذيب التهذيب ١/ ٣٣٩).

(٤) ورواه الإمام أحمد أيضاً ٥/ ٩٢: ثنا حسن، ثنا زهير، ثنا سِمَاك، عنه، به. وانظر أطراف المسند حديث (١٣٩٨) والتعليق عليه.

ورواه أحمد أيضاً بلفظ: «لا يزال الإسلام عزيزاً إلى اثني عشر خليفة» وفيه حديثه عن أبيه: «كلهم من قريش»[1] عن بَهز، عن حماد. وعن محمد بن جعفر، عن شعبة. وعن أسود، عن شريك[2]. وعن أبي كامل، عن زهير. وعن عمر بن عبيد. قال عبد الله: حدثني سريج بن يونس، ثنا عمر بن عبيد، خمستهم عن سِمَاك، عن جابر، به[3]. ورواه أيضاً بلفظ: «لا يزال الدين قائماً حتى يكون اثنا عشر خليفة من قريش، ثم يخرج كذابون بين يدي الساعة...» الحديث، فقال: ثنا حماد بن خالد، ثنا ابن أبي ذئب، عن المهاجر بن مسمار، عن عامر بن سعد بن أبي وقاص، عن جابر، به. حدثنا عبدالله بن محمد ـ قال عبدالله: وسمعته أنا منه ـ ثنا حاتم بن إسماعيل، عن المهاجر، عن عامر، قال: كتبت إلى جابر بن سمرة مع غلامي، فكتب إليّ، فذكر نحوه، وأوله: سمعت رسول الله ﷺ يقول يوم جمعة عشية رَجْم الأسلمي: «لا يزال...»، فذكره.

٢٥٥٢ ـ حديث: وبهذا السند الثاني، وسمعه يقول: «عُصبة المسلمين حم عه **يفتتحون البيت الأبيض بيت كسرى».**

٢٥٥٣ ـ وبه: قال: وسمعته يقول: «إن بين يدي الساعة كذابين فاحذروهم». حم عه

٢٥٥٤ ـ وبه: سمعته يقول: «إذا أعطى الله أحدكم خيراً فليبدأ حم عه

---

(١) ورواه الحاكم بهذا اللفظ في المناقب ٣/٦١٧: عن محمد بن صالح بن هانىء، ثنا يحيى بن محمد بن يحيى. وثنا أبو بكر بن إسحاق، أنا يوسف بن يعقوب، قالا: ثنا أبو الربيع الزهراني، ثنا جرير، عن المغيرة، عن الشعبي، عنه، به.

(٢) رواية أسود عن شريك، ليس للفظ هذا الحديث، وإنما هو للحديث الآتي «لا يزال هذا الدين...» برقم ٢٥٥٩).

(٣) ورواه الإمام أحمد أيضاً ٥/٩٣: عن محمد بن جعفر، ثنا شعبة، عن عبدالملك بن عمير، عن جابر، به. وانظر أطراف المسند (ح١٤٠٧).

٢٥٥٢ ـ المسند ٥/٨٩. عه ٤/٤٠٠.

٢٥٥٣ ـ المسند ٥/٨٩. عه ٤/٤٠٠، وسيأتي برقم ٢٥٥٨.

٢٥٥٤ ـ المسند ٥/٨٩. عه ٤/٤٠٠، وفي الأصل و(هـ): «أجراً» بدل «خيراً».

بنفسه . . . » الحديث .

٢٥٥٥ ـ وبـه : وسمعته يقول : «أنا فرطكم على الحوض» .
حم عه

٢٥٥٦ ـ حديث : «لتَفْتَحَنَّ كَنْزَ آلِ كسرى الأبيضَ عصابةٌ من المسلمين» .
عه حب كم م حم عم

هو في طريق : عامر بن سعد بن أبي وقاص، عن جابر بن سمرة، في الحديث الذي قبله .

عه في الفتن : ثنا أبو داود الحراني، ثنا أبو الوليد، ثنا أبو عوانة، عن سِمَاك بن حرب، عنه، به . وعن أبي داود، ثنا الحسن بن محمد أعْيَنَ، ثنا زهير . وعن عبدالله بن أحمد بن حنبل، عن أبيه، عن غندر، عن شعبة، كلاهما عن سِمَاك، نحوه .

حب في التاسع والستين من الثالث : أنا سليمان بن الحسن العطار، ثنا عبيدالله بن معاذ، ثنا أبي، ثنا شعبة، عن سِمَاك بن حرب، عنه، به .

كم في الفتن : أخبرني عبدالرحمن بن الحسن القاضي، ثنا إبراهيم بن الحسين، ثنا آدم بن أبي إياس، ثنا شعبة، به . وقال : على شرط مسلم ولم يخرجاه .

قلت : قد أخرجه(١) .

قال أحمد : ثنا عفان، ثنا أبو عوانة . وعن محمد بن جعفر، عن شعبة . وعن

٢٥٥٥ ـ المسند ٥/٨٩ . عه ٤/٤٠٠ .

٢٥٥٦ ـ حب (الإحسان) ٨/٢٤٣ (الحوت) . كم ٤/٥١٥ . أحمد ٥/٨٩، ١٠٣، ١٠٤ .
ويزاد : رواه في المسند ٥/١٠٠، ١٠٤ : قال عبدالله : حدثني عمار بن بكار الحمصي، ثنا أحمد ـ يعني ابن خالد الوهبي ـ ثنا قيس، عن سماك، عن جابر، به . وعن إسرائيل، عن سماك، عن جابر، به . وانظر أطراف المسند (ح١٣٩٤) مع التعليق .

(١) أخرجه مسلم في كتاب الفتن وأشراط الساعة ـ باب (١٨) لا تقوم الساعة حتى يمر الرجل بقبر الرجل . . . . ٤/٢٢٣٧ ـ ثنا قتيبة بن سعيد و أبو كامل الجَحْدَري، قالا : حدثنا أبو عوانة، عن سِمَاك بن حرب، عن جابر، به . ورواه بلفظ : «عُصَيْبة من المسلمين يفتتحون البيت الأبيض» ثنا قتيبة بن سعيد و أبو بكر بن أبي شيبة، قالا : ثنا حاتم ـ وهو ابن إسماعيل ـ عن المهاجر بن مسمار، عن عامر بن سعد بن أبي وقاص، عن جابر، به . وهذه الطريق الأخيرة تقدمت عند أبي عوانة في الحديث رقم ٢٥٥١ .

عبدالرزاق وأبي نعيم، عن إسرائيل، ثلاثتهم عن سِمَاك بلفظ: «لتَفْتَحنَّ عصابة من المسلمين، أو من المؤمنين كنز آل كسرى الذي بالأبيض».

١ / ١٨١/أ

٢٥٥٧ ـ/حديث: «إذا هلك كسرى فلا كسرى بعده...» الحديث.

عه حب حم عم

عه في الفتن: ثنا محمد بن يحيى بن كثير بن درهم الحراني، ثنا محمد بن موسى بن أَعْيَنَ، ثنا إبراهيم بن يزيد بن مَرْدَانْبَة. وعن أبي داود الحَرَّاني، ثنا أبو الوليد، ثنا أبو عوانة، كلاهما عن عبدالملك بن عُمير، عنه، به.

حب في التاسع والخمسين من الثالث: أنا الحسين بن محمد بن مصعب، ثنا عَبْدة بن عبدالله الخُزَاعي، ثنا معاوية بن هشام، حدثني سفيان، عن عبدالملك بن عُمَيْر، به.

رواه أحمد: ثنا إبراهيم بن مهدي ـ قال عبدالله: حدثني محمد بن أبي بكر ـ كلاهما قال: ثنا أبو عوانة، عنه، به.

٢٥٥٨ ـ حديث: «إن بين يدي الساعة كذابين».

عه حم عم

عه في الفتن: ثنا أبو داود الحراني، ثنا الحسن بن محمد بن أَعْيَنَ، ثنا زهير، ثنا سِمَاك، عنه، بهذا. وعن أبي داود، ثنا سعيد بن عامر، عن شعبة، عن سِمَاك، مثله، وزاد قال: قال أخي في هذا الحديث: «فاحذروهم».

أحمد: عن وكيع وعبدالرزاق، عن إسرائيل. وعن محمد بن جعفر ويحيى بن سعيد، عن شعبة. وعن عفان، عن أبي عوانة. وعن بهز، عن حماد. وعن أبي كامل، عن زهير.

٢٥٥٧ ـ حب (الإحسان) ٨/٢٤٤ (الحوت). أحمد ٥/٩٢، ٩٩.

ويزاد: رواه الإمام أحمد أيضاً ٥/١٠٥: ثنا حسن بن موسى، ثنا شيبان، عن عبدالملك، عنه، به. وانظر أطراف المسند (١/٦٩٩) تعليقة (٣).

٢٥٥٨ ـ أحمد ٥/١٠٧، ٨٦، ٨٨، ١٠١، ٨٩، ٩٠، ١٠٠، و١٠٦، ٩٢ و٩٤، ٩٦، ٩٥.

خز لابن خزيمة عه لأبي عوانة طح للطحاوي حب لابن حبان قط للدارقطني كم للحاكم

قال عبدالله: حدثني سويد، ثنا أبو الأحوص (ح) وثنا خلّاد بن أسلم، ثنا النضر بن شُمَيْل، ثنا شعبة، كلهم عن سِمَاك، به. وزاد في حديث محمد بن جعفر ويحيى: قال جابر بن سمرة: قال أبي: «فاحذروهم».

٢٥٥٩ ـ حديث: «لا يزال هذا الدين [قائماً][1] يقاتل عليه عصابة من المسلمين حتى تقوم الساعة».
عه حب كم م حم عم

عه في الجهاد: ثنا يونس بن حَبيب، ثنا أبو داود. وعن أبي قلابة، ثنا وهب بن جَرير، كلاهما عن شعبة، عن سِمَاك، عنه، به.

حب في التاسع والستين من الثالث: أنا عبدالله بن محمد الأزدي، ثنا إسحاق ابن إبراهيم، ثنا رَوْح بن عُبادة، ثنا شعبة، به.

كم في الفتن: أنا أبو العباس المحبوبي، ثنا سعيد بن مسعود، ثنا عبيد الله بن موسى، ثنا إسرائيل والحسن بن صالح، كلاهما عن سِمَاك، به.

قلت: هو في مسلم[2].

ورواه أحمد: عن محمد بن جعفر، عن شعبة. وعن محمد بن عبدالله الزبيري وخلف بن الوليد، عن إسرائيل. وعن عبدالرحمن ومعاوية بن عمرو، عن زائدة. قال عبدالله: حدثني محمد ـ هو ابن أبي غالب ـ ثنا عمرو ـ هو ابن طلحة ـ ثنا أسباط، كلهم عنه، به.

٢٥٥٩ ـ عه ٥/١٠٥. حب (الإحسان) ٨/٢٩٥ (الحوت). كم ٤/٤٤٩. أحمد ٥/١٠٣، ١٠٥، ١٠٨، ١٠٦، ٩٨. أطراف المسند (١/٦٩٥) تعليقة (٦).

فيزاد: رواه الإمام أحمد ٥/٩٢ و ٩٤: عن أسود بن عامر، ثنا شريك، عن سِمَاك، عنه، به.

(١) لفظة (قائماً) من المطبوع، وهي ساقطة من الأصل و (هـ).

(٢) في كتاب الإمارة ـ باب الناس تبع لقريش... ثنا قتيبة بن سعيد وأبو بكر بن أبي شيبة، قالا: حدثنا حاتم ـ وهو ابن إسماعيل ـ عن المهاجر بن مسمار، عن عامر بن سعد بن أبي وقاص، عنه، به. انظر: (صحيح مسلم ٣/١٤٥٣، رقم ١٨٢٢).

ورواه أحمد أيضاً[١] بلفظ «سمعته يقول في حجة الوداع: «إن هذا الدين لايزال ظاهراً على من ناوأه، لايضره مخالف ولا مفارق، حتى يمضي من أمتي اثنا عشر خليفة»، قال: ثم تكلم بشيء لم أفهمه، فقلت لأبي: ما قال؟ قال: «كلهم من قريش» عن حماد بن أسامة وابن نُمَير. وعن يونس. قال عبدالله: حدثني خلف بن هشام البزار، حدثني أبو الربيع الزهراني وعبيد الله بن عمر ومحمد بن أبي بكر، كلهم عن حماد بن زيد. قال عبدالله: حدثني سعيد بن يحيى بن سعيد الأموي، حدثني أبي، كلهم عن مجالد. وعن عبدالصمد، عن أبيه. وعن مُؤَمَّل، عن حماد. قال عبدالله: حدثني محمد بن أبي بكر، ثنا زهير بن إسحاق، ثلاثتهم عن داود بن أبي هند. وعن إسماعيل بن إبراهيم. قال عبدالله: حدثني محمد بن أبي بكر المُقَدَّمي، ثنا يزيد بن زُرَيْع. وقال أيضاً: حدثني عبيد الله القواريري، حدثني سُلَيْم بن أخضر[٢]، ثلاثتهم عن ابن عون، ثلاثتهم عن عامر الشعبي، عن جابر، به.

قال أحمد[٣]: حدثنا عبدالرحمن بن مهدي، عن سفيان، عن عبدالملك بن عُمير، عن جابر، به. وعن محمد بن جعفر، عن شعبة - قال عبدالله: حدثني أبو جعفر الرازي، ثنا أبو عبدالصمد - كلاهما عن عبدالملك، نحوه. ثنا سفيان بن عيينة، عنه، سمعت جابر بن سمرة، نحوه.

ورواه أحمد[٤] أيضاً بلفظ: «لايزال الأمر مواتياً أو مقارباً حتى يقوم اثنا عشر خليفة، كلهم من قريش»: ثنا وكيع، ثنا فِطر، عن أبي خالد الوالبي، عن جابر، بهذا.

---

(١) ٥/٨٧، ٩٠، ٩٣، ٩٦، ٩٩، ٩٣، ١٠٦، ٩٨، ١٠١، ٩٨، ٩٩. لكن رواية: مؤمل عن حماد - ٥/١٠٦ - بلفظ الحديث المتقدم برقم ٢٥٥١. فليتنبه.

(٢) «أخضر» من الأصل و (هـ) وهو الصواب، وفي المطبوع ٥/٩٩: «خضر». انظر: (الكاشف ١/٣٨٨، والخلاصة ص: ١٤٩، والتقريب، وتهذيب التهذيب ٤/١٦٤).

(٣) ٥/٩٧ و١٠٧، ٩٨، ٩٧، و١٠١.

(٤) ٥/١٠٧. وتقدمت رواية الحاكم له ص: ٧٧ تعليقة (١).

خز لابن خزيمة عه لأبي عوانة طح للطحاوي حب لابن حبان قط للدارقطني كم للحاكم

٢٥٦٠ ـ حديث: كان رسول الله ﷺ لا يضحك إلّا تبسما، وكان في ساقه حُموشة[1] . . . الحديث.

كم (كم عم)

كم في الترجمة النبوية: أنا أبو سعيد الأحمسي، ثنا الحسين بن حميد، ثنا أحمد بن منيع، ثنا عباد بن العوام، ثنا حجاج، عن سِمَاك بن حرب، عنه، به.

رواه أحمد وباقيه: وكنت إذا رأيته[2] قلت أكحل العين، وليس بأكحل: ثنا سُريج (ح) قال عبد الله: ثنا شجاع بن مَخْلَد أبو الفضل كلاهما قال: ثنا عباد بن العوّام، عن الحجاج ـ هو ابن أرطاة ـ عن سِمَاك، بهذا، واللفظ هنا لشجاع.

٢٥٦١ ـ حديث: كان رسول الله ﷺ طويل الصمت قليل الضحك، وكان أصحابه يذكرون عنده الشعر وأشياء من أمورهم، فيضحكون، وربما تبسم معهم. (حم عه)

أحمد: عن سليمان بن داود وأسود بن عامر وأبي سلمة الخزاعي، كلهم عن شريك، عن سِمَاك، قال: قلت لجابر: أكنت تجالس رسول الله ﷺ؟ قال: نعم . . . فذكره.

٢٥٦٢ ـ حديث: دخلت على رسول الله ﷺ، فرأيته متكئاً على وسادة على يساره. (عه حب حم عم)

٢٥٦٠ ـ كم ٢/٦٠٦. أحمد ٥/١٠٥.

(١) أحمش الساقين: أي دقيقهما. (النهاية).

(٢) «رأيته» من المطبوع، وفي الأصل و(هـ): «رأيت».

٢٥٦١ ـ أحمد ٥/٨٦، ٩١، ١٠٥.

ويزاد: رواه أبو عوانة أيضاً في الصلاة: ٢/٢٤: ثنا أبو داود الحراني، ثنا الحسن بن محمد بن أعين. وثنا الصغاني، ثنا يحيى بن أبي بكير، قالا: ثنا زهير، ثنا سِمَاك، به.

٢٥٦٢ ـ حب (الإحسان) ١/٤٨٥ (عثمان) و ١/٣٩٦ (الحوت)، و«الموارد» ص: ٣٥١ ـ ٣٥٢. أحمد ٥/١٠٢، ٩٧.

عـه في الحدود: ثنا عباس الدُّوري، ثنا إسحاق بن منصور السَّلُولي، ثنا إسرائيل، عن سِمَاك، عنه، به.

حب في الأول من الرابع: أنا محمد بن إسحاق بن إبراهيم الثقفي، ثنا سَلْم بن جُنَادة، ثنا وكيع، عن إسرائيل، به.

رواه أحمد بلفظ: متكئاً على مِرْفَقَةٍ[1] قال: ثنا وكيع ـ قال عبدالله: حدثني عثمان بن محمد، ثنا وكيع ـ عن إسرائيل، به. ووقع في قصة ماعز: ورسول الله ﷺ متكىء على وسادة على يساره، وباقي طرقه في حديث أوله: أتى ماعز بن مالك... فذكر الحديث في قصة رجمه، وسيأتي[2].

١/١٨١/ب

٢٥٦٣ ـ / حديث: أن رجلاً كانت به جراحة، فأتى قَرَناً[3] له فأخذ مشقصاً[4] فذبح به نفسه، فلم يصل عليه النبي ﷺ.

حب كم م عه حم

حب في الثالث من الخامس، وفي الأربعين منه: أنا محمد بن أحمد بن أبي عون، ثنا خليل بن عمرو[5] البغدادي ثقة، ثنا شريك، عن سِمَاك، عنه، بهذا.

كم في الجنائز: ثنا علي بن حمشاذ، ثنا محمد بن منده، ثنا بكر بن بكار، ثنا

---

(١) المِرْفَقَة: هي كالوسادة، وأصله من المِرْفَق. (نهاية).

(٢) سيأتي برقم ٢٥٧٧.

٢٥٦٣ ـ حب (الإحسان) ٥/٣٧، ٣٨ (الحوت)، و «الموارد» ص: ١٩٤. كم ١/٣٦٤، ولم أر سند علي بن حمشاذ في المطبوع. «صحيح مسلم» ـ باب ترك الصلاة على قاتل نفسه ـ ٢/٦٧٢ أحمد ٥/٩١، ٩٢. وسيأتي برقم ٢٥٩٦.

ويزاد: رواه أحمد أيضاً ٥/١٠٢، ١٠٧: ثنا وكيع، ثنا إسرائيل، وشريك، عن سِمَاك بن حرب، عنه، به. وعن حجاج، ثنا إسرائيل، به. أطراف المسند (١/٦٩٥) تعليقة (٢).

(٣) وقع في الأصل و (هـ): «قوماً» وصوابه: «قَرَناً» وفي النهاية ٤/٥٥: «والقَرَن ـ بالتحريك: جعبة من جلود تُشَقّ ويجعل فيها النُّشّاب».

(٤) المِشْقَص: نصل السهم إذا كان طويلاً غير عريض، فإذا كان عريضاً فهو «المِعْبَلة». (النهاية).

(٥) «عمرو» من الأصل و (هـ) وهو الصواب، وفي «الموارد»: «أحمد». انظر (تاريخ بغداد ٨/٣٣٥، والكاشف ١/٢٨٤، والخلاصة ص ١٠٧، وتهذيب التهذيب ٣/١٦٨).

خز لابن خزيمة عه لأبي عوانة طح للطحاوي حب لابن حبان قط للدارقطني كم للحاكم

شريك، به. وعن محمد بن عبد الله الزاهد، ثنا أحمد بن مهران، ثنا عبيد الله بن موسى، أنا إسرائيل، عن سِمَاك ببعضه. وقال: صحيح على شرط مسلم ولم يخرجاه.

قلت: بل أخرجه من حديث زهير بن معاوية، عن سِمَاك، به.

عه فيه: ثنا أبو داود الحراني، ثنا ابن نُفَيْل. وعن محمد بن أحمد بن المثنى الموصلي، ثنا إسحاق بن منصور، ثنا زهير وإسرائيل وشريك، به. وعن يوسف، ثنا محمد بن كثير، عن إسرائيل. وعن عباس الدوري، عن شاذان، عن شريك وإسرائيل. وعن إبراهيم بن دِيْزِيل، ثنا عون بن سلام الكوفي، ثنا زهير، به.

أحمد: ثنا أسود، ثنا شريك، بهذا. وعن عبد الرحمن، عن شريك، نحوه.

٢٥٦٤ ـ حديث: كنا إذا أتينا رسول الله ﷺ جلس أحدنا حيث ينتهي. حب حم عم

حب في السابع والأربعين من الخامس: أنا أبو يعلى، ثنا زكريا بن يحيى، ثنا شريك، عن سِمَاك، عنه، بهذا.

٢٥٦٥ ـ حديث: ماتت بغل عند رجل، فأتى رسول الله ﷺ يستفتيه، فقال: «أمالكَ مايغنيكَ عنها؟» قال لا، قال: «اذهب فكلها». كم حم عم

كم في الأطعمة: ثنا أبو بكر بن بالويه، ثنا محمد بن غالب وإسحاق بن الحسن، قالا: ثنا عفان، ثنا أبو عوانة، عن سِمَاك بن حرب، عنه، به.

رواه أحمد بلفظ: إن أهل بيت كانوا محتاجين بالحرة، قال: فماتت عندهم

٢٥٦٤ ـ حب (الإحسان) ٨/١١٧ (الحوت) و «الموارد» ص: ٤٨١.

ويزاد: رواه الإمام أحمد ٥/٩١: ثنا أسود بن عامر وعبدالرحمن، قالا: ثنا شريك، عن سِمَاك، عنه، به. وقال عبدالله ٥/٩٨: ثني محمد بن سليمان لوين، ثنا شريك، عن سِمَاك، عن جابر بن سمرة، به. وانظر أطراف المسند (ح١٣٨٩) والتعليق عليه.

٢٥٦٥ ـ كم ٤/١٢٥. أحمد ٥/٨٧ و٨٨، ٨٩، ٩٧، ٩٦، ٨٩.

ناقة لهم أو لغيرهم، فرخص لهم النبي ﷺ في أكلها. . . الحديث: عن أبي كامل عن شريك. وعن عفان، عن أبي عَوانة وحماد. وعن بَهز وأبي كامل، عن حماد.

قال عبد الله: وحدثني خلف، ثنا أبو عَوانة (ح) قال: وثنا الحسن بن يحيى، ثنا عبد الصمد، ثنا حماد، ثلاثتهم عن سِمَاك، به. وألفاظهم مختلفة والمعنى واحد. ووقع في رواية أبي عوانة: مات بغل. قال عبد الله بن أحمد: وقال حماد: ناقة، وهو الصواب.

٢٥٦٦ ـ حديث: أن النبي ﷺ سئل عن الصلاة في مرابض الغنم؟ فقال: «صَلِّ».

عه في الصلاة: ثنا أبو داود السِّجْزي وإبراهيم الحربي، قالا: ثنا مسدد، ثنا أبو عوانة، عن عثمان بن عبد الله بن مَوْهب، عن جعفر بن أبي ثور، عنه، بهذا.

٢٥٦٧ ـ وبه فيه قال: كنت جالساً عند النبي ﷺ فسئل عن الصلاة في مَبَارِك الإبل؟ قال: «لا».

٢٥٦٨ ـ حديث: «لأن يؤدب أحدكم ولده خير له من أن يتصدق كل يوم بنصف صاع».

كم في الأدب: أنا علي بن عبد الرحمن السَّبِيعي، ثنا أحمد بن حَازِم، ثنا مالك بن إسماعيل، ثنا ناصح أبو عبد الله، عن سِمَاك بن حرب، عنه، بهذا.

٢٥٦٦ ـ عه ١/٣٩٦.

ويزاد: رواه الإمام أحمد في مسنده ٥/٩٣، ١٠٢: ثنا محمد بن جعفر، ثنا شعبة، عن سِمَاك بن حرب، عن أبي ثور بن عكرمة، عن جده، وهو جابر، به. وعن يعقوب بن إبراهيم، ثنا عبدالملك بن ربيع بن سبرة، عن أبيه، عن جده بلفظ: أن رسول الله ﷺ نهى أن يصلى في أعطان الإبل، ورخص أن يصلى في مُراح الغنم. وانظر أطراف المسند (ح١٣٦٣) مع التعليق.

٢٥٦٧ ـ عه ١/٤٠١ ـ ٤٠٢. وهو عند أحمد في الحديث قبله.

٢٥٦٨ ـ كم ٤/٢٦٣. أحمد ٥/٩٦، ١٠٢، ٩٦.

قال أحمد: ثنا علي بن ثابت الجزري، عن ناصح أبي عبد الله، بهذا.

قال عبدالله: ما حدث أبي عن ناصح غير هذا الحديث. وهذا الحديث لم يخرجه أبي في مسنده من أجل ناصح، لأنه ضعيف الحديث، وأملاه عليّ في النوادر.

٢٥٦٩ ـ حديث: خرج النبي ﷺ بعد ما صلى الظهر، فاستقبله وِلْدانٌ، فمسح خدودهم... الحديث.

عه في المناقب: عن أحمد بن عفان الأَوْدي، ثنا عمرو بن حماد، ثنا أَسباط، عن سماك، عنه، به. وعن محمد بن الليث، ثنا عبدان، ثنا أبي، ثنا شعبة، سمعت سِمَاكاً، نحوه، وزاد: فمررت فمسح خدي، قال سماك: فكان الجانب الذي مسح أحسن من الجانب الآخر.

٢٥٧٠ ـ / حديث: مسح رسول الله ﷺ خدي، فكأن يدَهُ خرجت من جُوْنة(١) عطار. ١/١٨٢أ

عه في المناقب: عن جعفر بن الهُذَيل القَنَّاد ابن بنت أبي أسامة، ثنا عمرو بن حماد، ثنا أَسْباط، عن سِمَاك، عنه، بهذا.

٢٥٧١ ـ حديث: أن رسول الله ﷺ أُتِي بقصعة من ثريد فيها ثوم، لم يأكل منها، وأرسل إلى أبي أيوب، وكان أبو أيوب يضع يده... الحديث، فقال: «فيها ريح الثوم ومعي ملك». طح عه حب حم عم كم

طح في الكراهة: ثنا ابن مرزوق، ثنا سعيد بن عامر، ثنا شعبة، عن سِمَاك بن

---

(١) الجُونة: التي يُعَدُّ فيها الطيب ويُحْرز. (النهاية).

٢٥٧١ ـ طح ٤/٢٣٩. عه ٥/٤٠٩. حب (الإحسان) ٣/٤٠٥، (عثمان) و٣/٢٦٤، ٧/٢٨٤ (الحوت) و«الموارد» ص: ١٠١، ٣٣١، ٥٢٢. أحمد ٥/١٠٦، ١٠٣، ٩٥، ٩٤، ٩٥، ١٠٣ ـ ١٠٤.

ويزاد: رواه الحاكم أيضاً في المناقب ٣/٤٦٠: ثنا محمد بن يعقوب، ثنا عباس الدوري، ثنا أبو داود، ثنا شعبة وحماد بن سلمة، عن سماك، عنه، به.

حرب، عنه، نحوه.

عه في الأطعمة: عن يونس بن حَبيب، ثنا أبو داود، ثنا شعبة وحماد، عن سِمَاك، عنه، به. وبقية طرقه في ترجمة جابر بن سمرة، عن أبي أيوب[1].

حب في السادس من الأول: أنا عبدالله بن محمد الأزدي، ثنا إسحاق بن إبراهيم، أنا النضر بن شُمَيل، ثنا حماد بن سلمة، عن سماك بن حرب، به. وفي الثامن من الخامس: أنا سليمان بن الحسن العطار، ثنا عبيدالله بن معاذ، ثنا أبي، عن شعبة، به.

رواه أحمد ولفظه: كان إذا أهدي له طعام، أصاب منه، ثم بعث بفضله إلى أبي أيوب... الحديث: عن بَهز وأبي كامل، عن حماد.

قال عبدالله: حدثني إبراهيم بن الحجاج، حدثنا حماد. وقال أيضاً: ثنا أحمد بن إبراهيم الموصلي، ثنا أبو الأحوص. وقال أيضاً: ثنا أبو خيثمة، ثنا سعيد بن عامر، ثنا شعبة، ثلاثتهم عن سِمَاك، به. قال عبدالله: سمعت بعض أصحابنا يقول: عن علي بن المديني، قال: قال لي سفيان بن عيينة: عندك حديث أحسن من هذا، أو أجود إسناداً من هذا؟ قال: قلت[2]: ما هو؟ قال: حدثني عبيدالله بن أبي يزيد، عن أبيه، عن أم أيوب: أن النبي ﷺ نزل على أبي أيوب... فذكر حديث الثوم، قال: قلت له: نعم، شعبة، عن سِمَاك بن حرب، عن جابر بن سمرة: أن النبي ﷺ نزل على أبي أيوب. قال: فسكت.

٢٥٧٢ ـ حديث: «إني لأعرف حَجَراً بمكة، كان يسلم عليّ قبل أن أبعث، إني لأعرفه الآن». مي حب حم

---

(١) سيأتي في الجزء الرابع (ح ٤٣٦٣).

(٢) «قلت» من المطبوع، وفي الأصل و (هـ): «قلنا».

٢٥٧٢ ـ مي ١/١٢ (الدمشقية) و ١/١٩ (اليماني). حب (الإحسان) ٨/١٣٩ (الحوت). أحمد ٥/٨٩، ٩٥، ١٠٥.

خز لابن خزيمة عه لأبي عوانة طح للطحاوي حب لابن حبان قط للدارقطني كم للحاكم

مي في علامات النبوة: ثنا محمد بن سعيد، أنا يحيى بن أبي بُكَيْر[١] العَبْديّ، عن إبراهيم بن طَهْمان، عن سِماك، عنه، بهذا.

حب في السادس عشر من الثالث: أنا محمد بن عبدالرحمن الدَّغُولي، ثنا محمد بن إسماعيل[٢]، ثنا يحيى بن أبي بُكَيْر[٣]، به.

أحمد: ثنا يحيى بن أبي بُكَيْر، به. وعن سليمان بن داود، عن سليمان بن معاذ، عن سِماك، نحوه.

٢٥٧٣ ـ حديث: رأيت رسول الله ﷺ في ليلة إضحيان[٤]، وعليه حلة حمراء، فجعلت أنظر إليه وإلى القمر، فلهو كان أحسن في عيني من القمر.
مي كم

مي في علامات النبوة: ثنا محمد بن سعيد، أنا عبدالرحمن بن محمد، عن أشعث بن سَوَّار، عن أبي إسحاق، عنه، بهذا.

كم في اللباس: أخبرني يحيى بن منصور، ثنا أحمد بن سلمة، ثنا إسحاق، أنا المحاربي، به. وقال: صحيح الإسناد.

٢٥٧٤ ـ حديث: كنا نصوم عاشوراء قبل أن يفترض رمضان... الحديث.
خز عه حم طح

---

(١) وقع في المطبوع: «بكر» وصوابه «بكير» كما في الأصل و (هـ) و (تاريخ بغداد ١٤/١٥٥ وتهذيب التهذيب ١١/١٩٠ وتوضيح المشتبه ١/٥٢٨).

(٢) وهو: محمد بن إسماعيل بن إبراهيم الأسدي، المعروف أبوه بابن عليّة. وهو المقصود هنا، فما كتب على هامش الأصل «لعله سعيد يحرر» بجانب «إسماعيل» ففيه نظر، والله أعلم. انظر: (تهذيب الكمال ٣/١١٧٣، ١٤٩١، وتهذيب التهذيب ٩/٥٥ ـ ٥٦، ١١/١٩٠).

(٣) وقع في المطبوع: «كثير»، وهو تحريف، انظر التعليقة رقم (١).

٢٥٧٣ ـ مي ١/٣٠ (الدمشقية) و ١/٣٣ (اليماني). كم ٤/١٨٦.

(٤) إضحيان: أي مضيئة مقمرة. (النهاية).

٢٥٧٤ ـ خز ٣/٢٨٤. أحمد ٥/٩٦ و ١٠٥.

ويزاد: رواه الطحاوي في الصيام ٢/٧٤: ثنا ابن مرزوق، ثنا أبو داود، ثنا شيبان، عن الأشعث، عن جعفر بن أبي ثور، عنه، به.

خز في الصيام: ثنا محمد بن بشار، ثنا أبو داود، ثنا شيبان بن عبدالرحمن، عن أشعث بن أبي الشعثاء، عن جعفر بن أبي ثور، عنه، به. ليس في السماع.

عه فيه: ثنا يونس بن حَبيب، ثنا أبو داود، به. وعن الصغاني، ثنا الأشيب، ثنا شيبان، به.

رواه أحمد بلفظ: **كان يأمرنا بصيام عاشوراء، ويحثنا عليه، ويتعاهدنا** عنده: ثنا[1] هاشم بن القاسم، ثنا شيبان[2]، أراه عن أشعث، عن جعفر، بهذا.

٢٥٧٥ - حديث: كان رسول الله ﷺ ضليع الفم، أشكل[3] العين[4]، عه حب كم حم عم **منهوس[5] الكعبين أو القدمين.**

عه في المناقب: عن يونس بن حَبيب، ثنا أبو داود. وعن أبي زرعة الدمشقي، عن يحيى بن معين، عن غندر. وعن الزعفراني، ثنا أبو قَطَن، كلهم عن شعبة، عن سِمَاك، عنه، به.

حب في الخمسين من الخامس: أنا عبدالله بن محمد الأزدي، ثنا إسحاق بن يحيى[6]، ثنا وهب بن جرير، ثنا شعبة، به. وعن سليمان بن الحسن، ثنا

٢٥٧٥ - حب (الإحسان) ٨/٦٩ (الحوت). كم ٢/٦٠٦. أحمد ٥/١٠٣، ٨٦، ٩٧.

(١) في (هـ): «قال: ثنا».

(٢) «شيبان» من المطبوع وهو الصواب، والله أعلم، وهو المتقدم شيبان بن عبدالرحمن التميمي. وفي الأصل و (هـ): «سليمان». انظر: (التاريخ الكبير ٤/٢٥٤، والجرح والتعديل ٤/٣٥٥، وتاريخ بغداد ٩/٢٧١ - ٢٧٤، وتهذيب الكمال ٢/٥٩١، ٣/١٤٣٣، وميزان الاعتدال ٢/٢٨٥، وسير أعلام النبلاء ٧/٤٠٦، وتهذيب التهذيب ٤/٣٧٣ - ٣٧٤، ١١/١٨).

(٣) أي: في بياضهما شيء من الحمرة. (النهاية).

(٤) «العين» كذا فيهما، وفي المطبوع «العينين» ولعله الصواب.

(٥) أي: لحمهما قليل (النهاية).

(٦) كذا في الأصل و (هـ): «يحيى» وفي المطبوع: «إبراهيم» ولعله الصواب. انظر: (تهذيب الكمال ٢/٣٧٣ - مؤسسة الرسالة - ترجمة ابن راهويه).

خز لابن خزيمة عه لأبي عوانة طح للطحاوي حب لابن حبان قط للدارقطني كم للحاكم

عبيدالله بن معاذ، ثنا أبي، ثنا شعبة، به.

كم في الترجمة النبوية: أنا أبو العباس الشيباني، ثنا أبو الموجه، ثنا عبدان، ثنا أبي، ثنا شعبة[1] به.

رواه أحمد ولفظه: **كان رسول الله ﷺ أشكل العين، منهوس العَقِب**: عن محمد بن جعفر وأبي قَطن، عن شعبة، به.

قال عبدالله: ثنا عبيدالله بن معاذ، به.

١/١٨٢/ب **٢٥٧٦ ـ / حديث: رأيت الخاتم الذي بين كتفي رسول الله ﷺ مثل بيضة الحمامة، لونها لون جسده.** عه حب كم حم عم

عه في المناقب: عن يونس بن حَبيب، ثنا أبو داود. وعن الزعفراني، عن عثمان بن عمر. وعن عبدالله بن أحمد بن حنبل، ثنا أبي، ثنا محمد بن جعفر، كلهم عن شعبة. وعن الصغاني، ثنا أبو النضر، ثنا إسرائيل. وعن أبي عمرو بن أبي غَرَزَة، ثنا عبيدالله بن موسى، عن حسن بن صالح، كلهم عن سِمَاك، عنه، به.

حب في الثاني من الثالث: أنا عبدالله بن محمد الأزدي، ثنا إسحاق بن إبراهيم، ثنا روح بن عُبادة، ثنا شعبة، به. وفي الخمسين من الخامس: أنا سليمان بن الحسن العطار، ثنا عبيدالله بن معاذ، ثنا أبي، ثنا شعبة، به.

كم في الترجمة النبوية: أنا أبو العباس: محمد بن يعقوب، ثنا إبراهيم بن مرزوق، ثنا حميد الصائغ، ثنا شعبة، به.

رواه أحمد بلفظ: **رأيت في ظهر رسول الله ﷺ خاتماً كأنه بيضة حمام**: عن محمد بن جعفر، عن شعبة.

قال عبدالله: حدثني يحيى بن عبدالله، ثنا شعبة، به. وعن وكيع وأبي النضر

---

(١) وفي المطبوع: «سعيد».

٢٥٧٦ ـ حب (الإحسان) ٨/٧١، ٧٢ (الحوت). كم ٢/٦٠٦. أحمد ٥/٩٠ و ٩٥، ٩٨، ١٠٢ و ١٠٧، ١٠٤ وقد أعاده المصنف برقم ٢٥٨٧.

وعبدالرزاق في حديث، عن إسرائيل، عن سِمَاك، نحوه.

٢٥٧٧ ـ حديث: أتى النبي ﷺ ماعز بن مالك قصير في إزار ما عليه رداء... الحديث في قصة رجمه.

مي عه طح حب حم عم

مي في الحدود: أنا عبيدالله بن موسى، عن إسرائيل، عن سِمَاك بن حرب، عنه، به.

عه فيه: ثنا إسحاق الدَّبَري، قال: قرأنا على عبدالرزاق، عن إسرائيل، به. وعن ابن خُرَّزَاذ، ثنا أحمد بن حنبل، ثنا عبدالرزاق، به. وعن أبي داود الحراني، ثنا أبو زيد الهروي ووهب بن جرير. وعن الصغاني، ثنا أبو النضر. وعن يونس بن حبيب، ثنا أبو داود، كلهم عن شعبة. وعن أبي داود الحراني، ثنا محمد بن سليمان. وعن أبي داود السجزي، ثنا مُسَدَّد، قال: ثنا أبو عَوانة. وعن هلال بن العلاء، ثنا حسين بن محمد، كلاهما عن زهير، ثلاثتهم عن سِمَاك، به. زاد أبو زيد الهروي: قال سِمَاك: فذكرته لسعيد بن جبير، فقال: رَدَّهُ[1] أربع مرات.

طح فيه: عن علي بن مَعْبد، ثنا أسود بن عامر، ثنا حماد، عن سِمَاك، به مختصر. وعن ابن مرزوق، ثنا أبو عامر وعثمان بن عمر. وعن وهب ـ فرقهم ـ ثلاثتهم عن شعبة، به.

حب في الحادي عشر من الرابع: أنا سليمان بن الحسن العطار، ثنا عبيدالله بن معاذ، ثنا أبي، ثنا شعبة، عن سماك، به. قال شعبة: قال الحكم: ينبغي أن يرد أربع مرات. وقال حماد: مرة.

رواه أحمد: عن عبدالرزاق، عن إسرائيل. وعن وكيع، عن المسعودي، كلاهما عن سِمَاك، به. وعن حجاج ومحمد بن جعفر، عن شعبة ـ قال عبدالله:

٢٥٧٧ ـ مي ٢/١٧٦ (الدمشقية) و ٢/٩٨ (اليماني). طح ٣/١٣٩، ١٤٢، ١٤٣. حب (الإحسان) ٦/٣٠٤ (الحوت). أحمد ٥/٨٦، ١٠٢، ١٠٣، ٩٩، ٩١، ٩٢، ٩٥، ٩٢، ٩٥، ١٠٧، ٩٦.

(١) «ردّه» من المطبوع، وفي الأصل و (هـ): «ردده».

خز لابن خزيمة عه لأبي عوانة طح للطحاوي حب لابن حبان قط للدارقطني كم للحاكم

حدثني يحيى بن عبدالله، ثنا شعبة ـ عنه، نحوه. وعن أسود، عن شريك، عنه، مختصر. وعن عفان وبهز وعبدالرحمن، ثلاثتهم عن حماد، عنه، به.

قال عبدالله: حدثني الحسن بن يحيى ـ وهو ابن أبي الربيع الجرجاني ـ ثنا عبدالصمد، ثنا حماد، عنه، مختصر: أن رسول الله ﷺ رجم ماعز بن مالك، ولم يذكر جلداً. وفي حديث محمد بن جعفر: قال سِمَاك: فحدثني سعيد بن جبير أنه رده أربع مرات.

١/١٨٣أ **٢٥٧٨ ـ / حديث: كنا إذا صلينا خلف النبي ﷺ، قلنا بأيدينا السلام عليكم يميناً وشمالاً، فقال: «ما بال أقوام يُوْمون بأيديهم كأنها أذناب الخيل الشُمُس. . .» الحديث.**

خز طع عه ش حب حم

خز في الصلاة: عن بندار والحسن بن محمد الزعفراني، عن يزيد بن هارون. وعن الزعفراني، عن محمد بن عبيد الطنافسي. وعن سَلْم بن جُنادة، عن وكيع. وعن علي بن خشْرم، عن عيسى بن يونس، أربعتهم عن مسعر، عن عبيدالله بن القبطية، عنه، به. وفي الإمامة: عن سَلْم بن جُنادة، به.

طح فيه: ثنا أبو بكرة، ثنا أبو أحمد. وعن أبي أمية، ثنا يعلى بن عبيد، كلاهما عن مسعر، به. وثنا فهد، ثنا محمد بن سعيد، أنا شريك، عن الأعمش، عن المسيب بن رافع، عن جابر بن سمرة.

٢٥٧٨ ـ خز ١/٣٦١، ٣/١٠٣، ٣/٣٦١. طح ١/٢٦٨، ٤٥٨. عه ٢/٩٤، ٢٦١ ـ ٢٦٢. مسند الشافعي ص: ٤٤. حب في (الإحسان) ٣/٢٧٠ ـ ٢٧٢ (عثمان) و٣/١٧٨ ـ ١٧٩ (الحوت). أحمد ٥/٨٦، ١٠٢، ١٠٧.

ويزاد: رواه أبو عوانة أيضاً في الصلاة ـ ٢/٢٦١ ـ ثنا الصغاني، ثنا أبو نعيم ويعلى، قالا: ثنا مسعر، عن عبيدالله بن القبطية، عن جابر، به.

ورواه أحمد أيضاً ٥/١٠٨: عن عبدالرحمن بن مهدي، عن سفيان، عن الأعمش، عن المسيب بن رافع، عن تميم بن طرفة، عنه، به. وستأتي طرق له أيضاً عند الإمام أحمد في الحديث الآتي برقم ٢٥٨٢. وانظر أطراف المسند (ح١٣٦٢).

ط لمالك ش للشافعي حم لأحمد عم لعبد الله بن أحمد مي للدارمي جا لابن الجارود

عـه فيه: ثنـا الحسن بن عفان وعيسى بن أحمـد، قالا: ثنـا ابن نمير. وعن أبي داود الحراني، ثنا محـاضر بن المُوَرِّع، كـلاهما عن الأعمش، بـه. وعن أحمد بن أبي رجاء المِصِّيصي، عن وكيع، به. وعن أبي العباس الغزِّي وأبي عبيدة، قالا: ثنا أبـو نعيم. وعن أبي غسان[1]، ثنا يعلى، به. وعن الدقيقي، ثنا يزيد بن هـارون، به. وعن ابن أبي غَرَزَة، ثنا جعفر بن عون، كلهم عن مسعر[2]، به. وعن عمار بن أبي رجاء، ثنا عبيد الله بن موسى، عن إسرائيل، عن فرات القزَّاز، عن عبيدالله، به.

وعن أبي زرعة الرازي، ثنـا محمد بن سعيـد بن سابق، ثنـا عمرو[3] بن أبي قيس، عن فرات، عن عبيدالله بن أبي عبـاد[4]، عن جابـر بن سَمُرة، بـه. وله طـريق في حديث أوله: **يكون بعدي اثنا عشر خليفة**»[5].

الشافعي: أنا سفيان، عن مسعر، به.

حب في الرابع والعشرين من الأول: أنا محمد بن إسحاق بن خزيمـة ومحمد بن إسحاق بن سعيد السعدي، قالا: ثنـا علي بن خَشْرم، بـه. وعن عبدالله بن محمـد

---

(١) «غسان» كذا في الأصـل و (هـ) وفي المطبـوع: «عبيدة» ولعله الصـواب، وتقدمت روايتـه عن «يعلى» في أبي عوانة ١/٦٧، وهو أبو عبيدة السري بن يحيـى.

(٢) «مسعـر» من المـطبـوع وهـو الصـواب، وفي الأصـل و (هـ): «شعبـة» - ويؤيـد ذلـك أن جعفر بن عون ذكر في الرواة عن مسعـر لا عن شعبة، كـما أن عبيدالله بن القبـطية ذكـر في شيوخ مسعر لا شعبة. وانظر: تهذيب الكمال (٢٧/٤٦١).

(٣) «عمرو» من الأصل وهو الصواب، وفي (هـ): «عمر». انـظر: (الجرح والتعـديل ٦/٢٥٥، والكـاشف ٢/٢٣٠، والخـلاصـة ص ٢٩٢، وتهـذيب التهذيب ٨/٩٣، والتقريب).

(٤) «عبيدالله بن أبي عباد» هو الصواب، وهو عبيد بن القبطية المتقـدم ذكره في هـذا الحديث عند ابن خزيمة، وفي الحديث رقم ٢٥٥١ عنـد أبي عوانـة على الصـواب. فما في الأصـل و (هـ): «عبدالله بن أبي عباد» وما في المطبوع: «عبدالله بن أبي عمار» فتصحيفان وقول ابن حجر - رحمه الله - في التهذيب: «وأفاد الخطيب في الموضح أن الفرات القزاز روى عنه فقال: ثنا «عبدالرحمن» بن أبي عبـاد...» صوابـه: عن فرات القـزاز، عن عبيدالله بن أبي عباد. انظر: (موضح أوهام الجمع والتفريق ٢/٢٣٠، وتهذيب التهذيب ٧/٤٤).

(٥) تقدم في الحديث رقم ٢٥٥١ عند أبي عوانة أيضاً.

الأزدي، ثنا إسحاق بن إبراهيم، أنا محمد بن بشر، أنا مسعر، به. وعن محمد بن عمر بن يوسف، ثنا بشر بن خالد العسكري، ثنا محمد بن جعفر، عن شعبة. وعن أبي عَروبة، ثنا عبدالرحمن بن عمرو البجلي، ثنا زهير بن معاوية، كلاهما عن الأعمش، عن المسيب بن رافع، عن تميم بن طَرَفة، به مختصراً. وأعاده في الصلاة: عن السعدي[1].

رواه أحمد: عن يزيد ومحمد بن عبيد ووكيع، ثلاثتهم عن مسعر، عن عبيدالله بن القبطية، عنه، به.

٢٥٧٩ ـ حديث: كان رسول الله ﷺ يقعد في مصلاه إذا صلى الصبح حتى تطلع الشمس... الحديث. خز عه حب حم عم

خز في الصلاة: عن بُندار، عن محمد بن جعفر. وعن أبي موسى، عن عبدالرحمن، كلاهما عن شعبة، عن سِمَاك، عنه، بهذا.

عه في المناقب: عن الحسن بن علي بن عفان، عن يحيى بن آدم، عن سفيان. وعن الصغاني، عن يحيى بن أبي بكير، عن زهير، كلاهما عن سِمَاك، عنه، بتمامه. وفي الصلاة: عن الأحمسي، ثنا وكيع. وعن أبي العباس الغزِّي والصغاني، ثنا أبو نعيم، قالا: ثنا سفيان، عن سِمَاك، به. وعن يونس بن حَبيب، ثنا أبو داود. وعن الصغاني، ثنا أبو زيد الهَرَوي. وعن أبي داود الحراني، ثنا وهب بن جرير وأبو زيد الهروي، قالوا: ثنا شعبة، عنه، به.

---

(١) «السعدي» هو الصواب، وهو المتقدم، وفي الأصل و (هـ): «السعيدي». انظر: (الأنساب ٧/١٤٠ ـ ١٤١).

٢٥٧٩ ـ خز ١/٣٧٢ ـ ٣٧٣. عه في الصلاة ٢/٢٤ ـ ٢٦. حب (الإحسان) ٣/٦٦ ـ ٦٧ (عثمان) و ٨/٥٢، ٧/٥١٥، ٣/٢٣٨ ـ ٢٣٩ (الحوت). أحمد ٥/٨٨، ١٠١، ٩١، ١٠١، ١٠٧، ٩١، ١٠٥، ٩٧، ١٠٠.

ويزاد: رواه أيضاً أبو عوانة في الصلاة: ٢/٢٤: عن أبي داود، ثنا الحسن بن محمد بن أعين، ثنا شعبة، عنه، به.

حب في الخمسين من الرابع: أنا أبو يعلى، ثنا علي بن الجعد، ثنا زهير بن معاوية، عن سِمَاك، به، وزاد فيه: **فكانوا يجلسون فيتحدثون فيأخذون في أمر الجاهلية**... الحديث. وعن محمد بن أحمد بن أبي عون، ثنا علي بن حجر، ثنا شريك، عن سِمَاك، بالزيادة فقط، بمعناه. وفي الرابع من الخامس: أنا محمد بن عبدالله بن الجنيد، ثنا قتيبة بن سعيد[1]. وفي السابع والأربعين من الخامس: أنا حامد بن محمد بن شعيب، ثنا منصور بن أبي مزاحم، قالا: ثنا أبو الأحوص، عن سِمَاك، نحوه.

رواه أحمد: عن محمد بن جعفر ويحيى، عن شعبة. وعن أبي كامل وأبي النضر، عن زهير. وعن يحيى [و] وكيع وعبدالرحمن، عن سفيان. وعن حسين بن علي، عن زائدة[2]، أربعتهم عن سِمَاك، به.

قال عبدالله: ثنا خلف بن[3] هشام البزار، ثنا أبو الأحوص، عن سماك، نحوه.

قال: حدثني عثمان بن محمد، ثنا أبو داود، ثنا سفيان، عنه، نحوه.

٢٥٨٠ ـ / حديث: شهدت العيد مع رسول الله ﷺ فلم يؤذن ولم يقم. ١/١٨٣/ب
خز حب حم عم

خز في العيدين: حدثنا إسماعيل بن موسى[4] الفَزَاري، أنا شريك، عن

---

(١) قوله «ثنا قتيبة بن سعيد» ساقط من المطبوع.

(٢) وتقدمت الإشارة إلى هذه الرواية عند الإمام أحمد في الحديث رقم ٢٥٣٩.

(٣) «بن» من الأصل وهو الصواب، فما في (هـ): «أبو» فتصحيف. انظر: (طبقات ابن سعد ٣٤٨/٧، والتاريخ الكبير ١٩٦/٣، والجرح والتعديل ٣٧٢/٣، وتاريخ بغداد ٣٢٢/٨، والخلاصة ١٠٦، وتهذيب التهذيب ١٥٦/٣).

٢٥٨٠ ـ خز ٣٤٣/٢. حب (الإحسان) ٢٠٨/٤ (الحموت). أحمد ٩١/٥، ٩٢، ٩٤، ١٠٧، ٩٥، ٩٨.

(٤) «إسماعيل بن موسى» من الأصل و(هـ) وهو الصواب، فما في المطبوع: «موسى بن إسماعيل» مقلوب خطأ. انظر: (الكاشف ١٣٩/١ والخلاصة ص ٣٦، وتهذيب التهذيب ٣٣٥/١، والتقريب).

خز لابن خزيمة عه لأبي عوانة طح للطحاوي حب لابن حبان قط للدارقطني كم للحاكم

سِمَاك، عنه، بهذا. ليس في السماع.

حب في الرابع من الخامس: أنا الحسن بن سفيان، ثنا أبو بكر بن أبي شيبة، ثنا أبو الأحوص، عن سِمَاك، نحوه.

رواه أحمد ولفظه: **صليت مع رسول الله ﷺ العيدين غير مرة ولا مرتين بغير أذان ولا إقامة**: عن يحيى بن آدم، عن أبي الأحوص. وعن أسود ووكيع، عن شريك.

قال عبدالله: حدثني داود بن عمرو الضبي، ثنا شريك، كلاهما عن سِمَاك، به.

قال عبدالله: حدثني محمد بن أبي غالب، ثنا عمر بن طلحة، ثنا أسباط، عن سِمَاك، نحوه. قال: وزعم سِمَاك أنه صلى خلف النعمان بن بَشِير والمغيرة بغير أذان ولا إقامة.

٢٥٨١ ـ حديث: كان مؤذن النبي ﷺ يؤذن، ثم يمهل، فإذا رأى النبي ﷺ قد أقبل أخذ في الإقامة[١].

خز كم م عه حم

خز في الإمامة: ثنا عباس بن محمد الدوري، ثنا إسحاق بن منصور السَّلُولي، أنا إسرائيل، عن سِمَاك، عنه، بهذا. ليس في السماع.

كم في الصلاة: أنا محمد بن يعقوب، ثنا عباس بن محمد، به. وعن محمد بن علي بن دحيم، ثنا أحمد بن حازم بن أبي غَرَزة[٢]، ثنا أبو غسان مالك بن إسماعيل، ثنا إسرائيل، به. وقال: صحيح على شرط مسلم ولم يخرجاه[٣].

قلت: قد أخرج مسلم معناه في حديث، وأعاده في موضع آخر: عن

٢٥٨١ ـ خز ٣/١٤. كم ١/٢٠١ ـ ٢٠٢، ٢١٣. صحيح مسلم ـ باب متى يقوم الناس للصلاة ـ ١/٤٢٣. عه ٢/٣٤. أحمد ٥/١٠٥، ٨٦ و١٠٤، ٩١ و١٠٤، ٩١، ٩١.

(١) «الإقامة» من المطبوع وهو الصواب، وفي الأصل و(هـ): «الإمامة».

(٢) «غَرَزة» كذا فيهما وهو الصواب وبتقديم الراء، فما في المطبوع: «عزرة» وبتقديم الزاي فتحريف. انظر: (الإكمال ٦/٢٠٢، وتبصير المنتبه ص: ٩٤٦).

(٣) وتمامه في المستدرك: إنما ذكر مسلم حديث زهير، عن سِمَاك: كان بلال يؤذن إذا دحضت الشمس.

محمد بن يعقوب[١].

عه في الصلاة: ثنا أبو داود السِّجْزي، ثنا عثمان بن أبي شيبة، ثنا شَبَابة، عن [إسرائيل][٢]. وعن أبي داود الحراني، ثنا الحسن بن محمد بن أعينَ، ثنا زهير بن معاوية، عن سِمَاك، به.

رواه أحمد: وسمى المؤذن بلالاً: عن أسود وعبدالرزاق ويحيى بن آدم، ثلاثتهم عن إسرائيل. وعن هاشم وحسن وعبدالرحمن، عن زهير، كلاهما عن سِمَاك، به.

٢٥٨٢ ـ حديث: ألا تصفون كما تصف الملائكة عند ربها. . .» الحديث.

خز عه حب حم

خز في الإمامة: عن بندار، عن يحيى. وعن يعقوب الدَّوْرقي، عن أبي معاوية. وعن علي بن خَشْرم، عن عيسى بن يونس. وعن سَلْم بن جُنادة، عن وكيع، كلهم عن الأعمش، عن المسيَّب بن رافع، عن تميم بن طَرَفة، عنه، به. ليس في السماع.

عه في الصلاة: ثنا سلميان بن سيف، ثنا محاضر. وعن الحسن بن عفان، ثنا ابن نمير، عن الأعمش، به.

حب في الرابع والثمانين من الأول: أنا أحمد بن علي بن المثنى، ثنا إسحاق بن إبراهيم المَرْوَزي، ثنا جرير، عن الأعمش، به. وفي الثالث والخمسين من الثالث: أنا الحسين بن محمد بن أبي مَعْشر، ثنا عبدالرحمن بن عمرو البجلي، ثنا زهير بن معاوية، قال: سألت الأعمش، به. وفي الصلاة: أنا محمد بن إسحاق بن سعيد السعدي، ثنا علي بن خَشْرم، ثنا عيسى بن يونس، عن الأعمش، به.

---

(١) مسلم ـ باب متى يقوم الناس للصلاة ـ ١/٤٢٣، وباب استحباب تقديم الظهر ١/٤٣٢: عن محمد بن المثنى ومحمد بن بشار.

(٢) «إسرائيل» من المطبوع، ومكانه بياض في الأصل و (هـ).

٢٥٨٢ ـ خز ٣/٢١ ـ ٢٢. عه ٢/٤٣ ـ ٤٤. حب (الإحسان) ٣/٤٥٢ ـ ٤٥٣، ٤٥٦ (عثمان) و ٣/٢٩٤، ٢٩٧ (الحوت). أحمد ٥/١٠٧، ١٠١، ٩٣، ١٠٦.

خز لابن خزيمة عه لأبي عوانة طح للطحاوي حب لابن حبان قط للدارقطني كم للحاكم

قال أحمد: ثنا وكيع، عن الأعمش، عن المسيب بن رافع، عن تميم بن طَرَفة الطائي، عنه، بلفظ: دخل علينا رسول الله ﷺ ونحن رافعي[1] أيدينا في الصلاة فقال: «مالي أراكم رافعي أيديكم، كأنها أذناب خيل شمس، اسكنوا في الصلاة[2]»، قال: ودخل علينا المسجد ونحن حلق متفرقين، فقال: «مالي أراكم عزين». وعن يحيى بن سعيد، عن الأعمش، نحوه. وعن أبي معاوية، عن الأعمش بزيادة: «ألا تصفون كما تصف الملائكة عند ربها...» الحديث. وعن محمد بن جعفر، عن شعبة، عن سليمان بالقصة الأولى والثانية. وعن وكيع، عن الأعمش بزيادة أبي معاوية مفردة.

١/١٨٤أ

٢٥٨٣ ـ / حديث: كان رسول الله ﷺ كثير الشعر واللحية.
عه

عه في المناقب: ثنا الصغاني، ثنا أبو النضر، أنا إسرائيل، عن سِمَاك، عنه، بهذا.

٢٥٨٤ ـ حديث: كأني أنظر إلى رسول الله ﷺ وجبهته تضرب هذا المكان، وضرب على صدره فوق ثدييه.
عه

عه في المناقب: ثنا موسى بن إسحاق، ثنا يونس بن بُكير، ثنا عَنْبسة بن الأزهر، عن سِمَاك، عنه، بهذا.

٢٥٨٥ ـ حديث: كان رسول الله ﷺ قد شَمِط[3] مقدم رأسه ولحيته فإذا أدهن لم يَبِنْ، وإذا شعث رأسه تَبَيَّنَ.
عه حب كم حم

عه في المناقب: ثنا يونس بن حَبيب، ثنا أبو داود، ثنا شيبة، عن سِمَاك، عنه،

---

(١) كذا فيهما.
(٢) وتقدم برقم ٢٥٧٨.
٢٥٨٥ ـ حب (الإحسان) ٧١/٨ (الحوت). كم ٦٠٧/٢. أحمد ٨٦/٥، ٩٠ و٩٢ و٩٥ و١٠٠، ١٠٣، ١٠٤.
(٣) الشَمَط: الشيب. (النهاية).

بهذا. وعن الصغاني، ثنا أبو النضر، ثنا إسرائيل، عن سِمَاك، نحوه.

حب في الخمسين من الخامس: أنا أبو يعلى، ثنا عبدالرحمن[1] بن صالح، ثنا عبدالرحيم بن سليمان، ثنا إسرائيل، به، وأتم منه.

كم في الترجمة النبوية: ثنا أبو سعيد الأحمسي، ثنا حسين بن حميد، ثنا إبراهيم ابن الحجاج، ثنا حماد، عن سِمَاك، بمعناه: **ما كان في رأس رسول الله ﷺ إلا شعرات بيض في مفرق رأسه.**

قال أحمد: حدثنا سليمان بن داود، أنا شعبة، عن سِمَاك، سمعت جابر بن سمرة ـ وسئل عن شيب رسول الله ﷺ ـ فقال: **كان في رأس رسول الله ﷺ شَعَرات، إذا دهن رأسه لم تتبين، وإذا لم يدهن تبينّ.** وعن بهز وابن مهدي وأبي كامل، عن حماد، عنه، نحوه. وعن عبدالرزاق وأبي النضر، عن إسرائيل، عنه، نحوه... **كان شمط مقدم رأسه ولحيته**، وزاد... **كان كثير شعر اللحية.** فقال رجل: يقال: **كان وجهه مثل السيف؟ قال: لا، بل مثل الشمس والقمر مستديراً** ... فذكره.

٢٥٨٦ ـ حديث: قال له رجل: كان وجه رسول الله ﷺ مثل السيف؟ قال: لا، بل كان وجهه مثل الشمس والقمر مستديراً[2].
حب حم

حب في الخمسين من الخامس: أنا أبو يعلى بإسناده في الذي قبله، فيه بمعناه.

٢٥٨٧ ـ حديث: رأيت خاتم رسول الله ﷺ... الحديث.
حب

---

(١) وقع في المطبوع: «عبدالصمد» والمثبت من الأصل و (هـ) و (الثقات لابن حبان ٨/ ٣٨٠ وتاريخ بغداد ١٠/ ٢٦١، وتهذيب التهذيب ٦/ ١٩٧).

٢٥٨٦ ـ حب (الإحسان) ٨/ ٧١ (الحوت).

ويزاد: رواه الإمام أحمد في مسنده ـ ٥/ ١٠٤ ـ في بعض حديث: عن عبدالرزاق، أنا إسرائيل، عن سِمَاك، عنه، به. وانظر أطراف المسند (ح ١٣٨٥).

(٢) بالنصب من المطبوع، وفي الأصل و (هـ): «مستدير».

٢٥٨٧ ـ حب (الإحسان) ٨/ ٧١ (الحوت). والموارد ص ٥١٤. وتقدم برقم ٢٥٧٦.

خز لابن خزيمة عه لأبي عوانة طح للطحاوي حب لابن حبان قط للدارقطني كم للحاكم

حب في الخمسين من الخامس: أنا أبو يعلى بسنده في الذي قبله.

٢٥٨٨ ـ حديث: «إني فرط لكم على الحوض. . .» الحديث.

عه

عه في المناقب: ثنا الصغاني وأبو جعفر بن أبي الدُّمَيْك ومحمد بن موسى النَّهرتيري ومحمود المَرْوَزي ببغداد، قالوا: ثنا أبو همام الوليد بن شجاع، حدثني أبي، ثنا زياد بن خيثمة، عن سِمَاك بن حرب، عنه، به. وعن ابن الجنيد، عن يحيى بن غَيْلان. وعن الصغاني، عن علي بن بحر بن بَرِّي، كلاهما عن حاتم بن إسماعيل، ثنا المهاجر بن مسمار، عن عامر بن سعد، كتب إليّ جابر بن سمرة مع غلامي نافع أخبرْني بشيء سمعته. . .

٢٥٨٩ ـ حديث: «التمسوا ليلة القدر في العشر الأواخر».

حم عم

أحمد: ثنا سليمان بن داود، ثنا شريك، عن سِمَاك، به.

قال عبدالله: حدثنا محمد بن أبي غالب، ثنا عبدالرحمن بن[1] شريك، حدثني أبي. . . فذكره بأتم منه.

٢٥٩٠ ـ حديث: أن النبي ﷺ رجم يهودياً ويهودية.

حم عم

/أحمد: عن أسود بن عامر وأبي كامل. قال أحمد: حدثني خلف بن هشام، ثلاثتهم عن شريك، عنه، به. ١/١٨٤/ب

قال عبدالله: حدثني خلف، به. وحدثني سليمان بن داود[2] المُبارَكي، ثنا شريك، نحوه. قال: وحدثني عثمان بن أبي شيبة، ثنا شريك، عن سِمَاك، به، نحوه. وعن ابن أبي ليلى، عن نافع، عن ابن عمر، نحوه.

٢٥٩١ ـ حديث: أن النبي ﷺ نهى عن بيع الحيوان بالحيوان نسيئة.

عم

٢٥٨٩ ـ أحمد ٥/٨٦، ٩٨.

(١) «بن» من المطبوع، وهو ساقط من الأصل.

٢٥٩٠ ـ أحمد ٥/٩١ و٩٤، ١٠٤، ٩٧، ٩٦.

(٢) «داود» كذا في الأصل و(هـ) وفي المطبوع «محمد» وكلاهما صحيح، والثاني أصح، واقتصر على الأول الخطيب. انظر: (تاريخ بغداد ٩/٣٨. واللباب ٣/١٥٩).

٢٥٩١ ـ أحمد ٥/٩٩.

قال عبدالله: حدثني أبو إبراهيم الترجماني إسماعيل بن إبراهيم، ثنا أبو عمر المقرىء، عن سِمَاك، عن جابر، به.

٢٥٩٢ ـ حديث: جاء جرمقاني إلى النبي ﷺ فقال: إن صاحبكم هذا الذي يزعم أنه نبي، إن سألته لأعلمنّ أنبي هو أو غير نبي؟ قال: فجاء النبي ﷺ فقال الجرمقاني: اقرأ عليّ أو قص علي، فقرأ عليه آيات من كتاب الله، فقال الجرمقاني: هذا والله[1] الذي جاء به موسى عليه السلام. ( )[2].

قال عبدالله: ثنا عبدالرحمن المعلم أبو مسلم، ثنا أيوب بن جابر، يعني عن سِمَاك، عن جابر، به. قال عبدالله: هذا منكر.

٢٥٩٣ ـ حديث: كان رسول الله ﷺ يصلي بنا المكتوبة لا يطيل فيها ولا يُخِفُّ، وسطاً من ذلك، وكان يؤخر العتَمة.

أحمد: عن حسين بن محمد، عن أيوب بن جابر، عن سِمَاك، عن جابر، به. قال: وثنا عبدالله بن محمد - قال عبدالله: وسمعته أنا من عبدالله بن محمد بن أبي شيبة - ثنا أبو الأحوص. قال عبدالله: ثنا أبو الربيع، ثنا أبو الأحوص. قال عبدالله: ثنا معاذ بن عمرو، ثنا أبو الأحوص، عنه، بمعناه.

٢٥٩٤ ـ حديث: كانت أصبع رسول الله ﷺ متظاهرة.

قال عبدالله: ثنا الصغاني، ثنا سلمة بن حفص السعدي، ثنا يحيى بن يمان، عن إسرائيل، عن سِمَاك، به.

٢٥٩٢ ـ المسند ٥/٩٤.

(١) اللفظ العظيم من المطبوع.

(٢) كذا فراغ في الأصل و (هـ) ولا شيء يقابله في المطبوع.

٢٥٩٣ ـ أحمد ٥/٨٩، ٩٣ و ٩٥. وانظر ماتقدم برقم (٢٥٣٦ و٢٥٣٩).

ويزاد: رواه الإمام أحمد أيضاً ٥/١٠٥: عن يحيى بن حماد وعفان، عن أبي عوانة، عن سِمَاك، عن جابر، به، وتقدم بعضه برقم ٢٥٣٦. وانظر أطراف المسند (١/٦٩٠ـ٦٩١).

٢٥٩٤ ـ المسند ٥/١٠٠.

٢٥٩٥ ـ حديث: كان بلال يؤذن إذا دحضت الشمس.

حم

أحمد: عن عبدالرحمن بن مهدي وبَهز وأبي كامل، ثلاثتهم عن حماد، عن سِمَاك، عن جابر، بهذا.

٢٥٩٦ ـ حديث: مات رجل على عهد النبي ﷺ، فقال: يا رسول الله

حم عم

مات فلان، قال: «لم يمت...» الحديث.

أحمد: عن عبدالرزاق، عن إسرائيل، عنه، به.

قال عبدالله: حدثني محمد بن عبدالله بن نمير[1]، ثنا إسحاق ـ هو ابن منصور ـ ثنا إسرائيل، نحوه. وعن أبي كامل مظفر بن مدرِك وأسود بن عامر، عن شريك، قال عبدالله: ثنا عبدالله بن عامر بن زُرارة (حَ) وقال: حدثني سويد، كلاهما قال: ثنا شريك، عنه، بمعناه: أن رجلاً من أصحاب النبي ﷺ جرح، فآذته الجراحة، فعمد إلى مشاقص فذبح نفسه فلم يصل عليه النبي ﷺ. لفظ ابن[2] زُرارة وزاد: كل ذلك أدب منه. قال عبدالله: ولا أحسب هذه الزيادة إلا من قول شريك. انتهى. وعن حسن بن موسى وحميد بن عبدالرحمن، عن زهير، عنه، مختصر.

٢٥٩٧ ـ حديث: ما رأيت رسول الله ﷺ يخطب إلا قائماً.

حم

وهو بعض حديث تقدم.

أحمد: ثنا عمر بن عبيد، عن سِمَاك، بهذا.

٢٥٩٥ ـ أحمد ٥/١٠٦، وروي بلفظ: كان رسول الله ﷺ يصلي الظهر إذا دحضت الشمس: عن عبدالرحمن بن مهدي، ثنا شعبة، عن سِمَاك، عن جابر، به. المصدر السابق.

٢٥٩٦ ـ أحمد ٥/٨٧، ٩٧، ٩٢، ٩٤، ٩١ ـ ٩٢ و٩٤، ٩٦، ٩٢ و٩٤، ٩١، وانظر ما تقدم برقم ٢٥٦٣، وأطراف المسند (١/٦٩٥) تعليقة (٢).

(١) «نمير» من الأصل و(هـ) وهو الصواب، فما في المطبوع: «نمر» فتصحيف. انظر: (طبقات ابن سعد ٦/٤١٣، والتاريخ الكبير ١/١٤٤، والجرح والتعديل ١/٣٢٠، والخلاصة ص ٣٤٦، وتهذيب التهذيب ٩/٢٨٢، والتقريب).

(٢) «ابن» من الأصل وهو الصواب، فما في (هـ): «أبي» فتصحيف. انظر: (الكاشف ٢/٩٩، والخلاصة ص ٢٠٢، وتهذيب التهذيب ٥/٢٧١ وما بعدها، والتقريب).

٢٥٩٧ ـ أحمد ٥/١٠٨، وانظر ما تقدم برقم ٢٥٤٢.

٢٥٩٨ ـ / حديث: سمعت رجلاً سأل النبي ﷺ: أصلي في ثوبي الذي آتي فيه أهلي؟ قال: «نعم، إلا أن ترى فيه شيئاً فتغسله». ١/١٨٥أ

أحمد: حدثنا عبدالله بن ميمون الرقي، ثنا عبيدالله بن عمرو، عن عبدالملك بن عمير، عن جابر، بهذا. [حدثنا عبدالله][1] حدثني أبو أحمد مخلد[2] بن الحسن، ثنا عبيدالله[3]، نحوه. قال أبو عبدالرحمن: قال أبي: هذا الحديث لا يرفعه غير عبدالملك.

٢٥٩٩ ـ حديث: «إن الفحش والتفحش ليسا من الإسلام في شيء، وإن أحسن الناس إسلاماً أحسنهم خُلُقاً».

أحمد: حدثنا عبدالله بن محمد.

قال أبو عبدالرحمن: وسمعته أنا منه (ح) قال عبدالله: وحدثني محمد بن عبدالله[4] بن نمير ويوسف الصفار مولى بني أمية، قالوا: ثنا أبو أسامة، عن زكريا بن سِيَاه، عن عمران بن رباح، عن علي بن عمارة، عن جابر، به. وفيه قصة، وفيه قول جابر: وكان أبي أمامي.

٢٥٩٨ ـ أحمد ٥/٨٩ و ٩٧. وتقدم تخريجه بأوفى مما هنا برقم ٢٥٣٧.

(١) ما بين المعقوفين من المطبوع، وانظر أطراف المسند (ح١٤٠٨).

(٢) «مخلد» من الأصل وهو الصواب، فما في (هـ): «محمد» فتصحيف. انظر: (تاريخ بغداد ١٣/١٧٥، والكاشف ٣/١٢٧، والخلاصة ص ٣٧١، وتهذيب التهذيب ١٠/٧٢).

(٣) «عبيد» من المطبوع وهو الصواب، فما في الأصل و (هـ): «عبد» فتصحيف، وهو «عبيدالله بن عمرو الأسدي الرَّقي». انظر: (تذكرة الحفاظ ١/٢٤١، والعبر ١/٢٧٦ ـ وسير أعلام النبلاء ٨/٢٧٥، والخلاصة ص ٢٥٢، وتهذيب التهذيب ٧/٤٢) وانظر ما تقدم في الحديث رقم ٢٥٣٧.

٢٥٩٩ ـ أحمد ٥/٨٩، ٩٩.

(٤) «محمد بن عبدالله» كذا في الأصل و(هـ) وهو الصواب، فما في المطبوع: «عبد الله بن محمد» فتقديم وتأخير خطأ. انظر: (طبقات ابن سعد ٦/٤١٣ والجرح والتعديل ١/٣٢٠، والخلاصة ص ٣٤٦، وتهذيب التهذيب ٩/٢٨٢ وما تقدم في الحديث رقم ٢٥٩٦ تعليقة رقم «١»).

خز لابن خزيمة عه لأبي عوانة طح للطحاوي حب لابن حبان قط للدارقطني كم للحاكم

٢٦٠٠ ـ حديث: «بعثت أنا والساعة كهاتين».

حم

أحمد: عن وكيع، عن فطر. وعن عبدالرحمن، عن إسرائيل، عن منصور، كلاهما، عن أبي خالد الوالبي ـ يقال اسمه هرم بن هُرْمز ـ عن جابر، به. وعن علي ابن بحر، ثنا عيسى بن يونس، عن الأعمش، عن أبي خالد، أتم منه.

٢٦٠١ ـ حديث: «ثلاث أخاف على أمتي: الاستسقاء بالأنْواء، وحيف السلْطان، وتكذيب بالقدر».

حم عم

أحمد: ثنا عبدالله بن محمد.

قال عبدالله: وسمعته أنا منه، ثنا محمد بن القاسم الأسدي، ثنا فِطْر، عن أبي خالد الوالبي، عنه، بهذا[1].

٢٦٠٠ ـ أحمد ٥/١٠٣، ١٠٨، ٩٢.

٢٦٠١ ـ أحمد ٥/٨٩ ـ ٩٠.

(١) ويستدرك على أحاديث جابر بن سمرة:

حديث: أول من رمي بسهم في سبيل الله سعد بن أبي وقاص. موقوف.

كم في المناقب ٣/٤٩٨: ثنا محمد بن أحمد بن بالويه العقبي، ثنا محمد بن عثمان بن أبي شيبة، ثنا محمد بن أبي عبيدة بن معن، ثنا أبي، عن الأعمش، عن أبي خالد الوالبي، عن جابر ابن سمرة، به.

٩٦ • مسند جابر بن طارق الأحمسي

وبعضهم قال: جابر بن عوف بن طارق.

حديثه في المسند في سادس الكوفيين[1].

٢٦٠٢ ـ حديث: دخلت على النبي ﷺ في بيته، فرأيت عنده قَرعاً، فقلت: يا رسول الله ما هذا؟ فقال: «هذا قرع نكْثِر به طعامنا».

أحمد: ثنا وكيع، ثنا إسماعيل بن أبي خالد، عن حكيم بن جابر، عن أبيه، بهذا. ثنا سفيان بن عيينة، عن إسماعيل، نحوه.

---

٩٦ • جابر بن طارق الأحمسي هو: البَجَلي، له صحبة. انظر: (الاستيعاب ١/٢٢٥، وأسد الغابة ١/٣٠٥، والإصابة ١/٢١٢).

(١) المسند ٤/٣٥٢.

٢٦٠٢ ـ أحمد ٤/٣٥٢.

خز لابن خزيمة عه لأبي عوانة طح للطحاوي حب لابن حبان قط للدارقطني كم للحاكم

٩٧ • مسند جابر بن عبدالله بن رئاب

٢٦٠٣ ـ حديث: في قوله ﴿ يَمْحُواْ ٱللَّهُ مَا يَشَآءُ وَيُثْبِتُ . . . ﴾[1] قال: يمحو من الرزق ويزيد فيه.

كم في المناقب: ثنا أبو العباس، ثنا الصغاني، ثنا عفان، ثنا همام، ثنا الكلبي، قال: قال أبو صالح: حدثنيه جابر بن عبدالله، عن جابر بن عبدالله بن رئاب، به.

---

٩٧ • جابر بن عبدالله بن رئاب بن النعمان بن سِنَان بن عبيد الأنصاري السلمي، أحد الستة الذين شهدوا العقبة الأولى، وشهد المشاهد كلها. انظر: (الاستيعاب ١/٢١٢، وأسد الغابة ١/٣٠٦، والإصابة ١/٢١٢).

٢٦٠٣ ـ الحديث لم أجده في كتاب المناقب من المستدرك المطبوع بعد تتبع. لكن وجدت في تفسير سورة الرعد من المستدرك ٢/٣٤٩ هذا الحديث مسنداً لابن عباس ـ بغير هذا السند ـ لا لجابر. والله أعلم. وفي الإصابة ١/٢١٣ عزاه ابن حجر رحمه الله إلى ابن شاهين وابن مردويه. وعزاه السيوطي في الدر المنثور ٤/٦٦ إلى ابن سعد وابن جرير وابن مرديه فقط. ولم يذكر الحاكم.

(١) سورة الرعد، الآية (٣٩).

١
١٨٥/أ

٩٨ • / مسند جابر بن عبدالله ابن عمرو بن حرام الأنصاري

قال الحاكم[١]: ثنا أبو بكر بن بالويه، ثنا إبراهيم بن إسحاق الزهري، ثنا مصعب بن عبدالله الزُّبَيْري، قال: كان جابر يكنى أبا عبدالله، وهو جابر بن عبدالله بن عمرو بن حرام بن ثعلبة[٢] بن كعب بن غَنْم بن كعب بن سَلِمة بن سعيد بن علي بن أسد بن سارِدَة بن تَزِيْد[٣] بن جُشَم بن الخَزْرَج.

وقال أيضاً[٤]: أنا علي بن عبدالرحمن السُّبيعي، ثنا الحسن بن الحكم الجِيْزِي سمعت أبا نُعيم يقول: مات جابر بن عبدالله سنة تسع وسبعين. وبسند الحاكم إلى الواقدي قال: شهد جابر العقبة... الحديث. قال الواقدي: ثنا خارجة بن الحارث قال: مات جابر بن عبدالله سنة ثلاث وسبعين، وهو ابن أربع وتسعين، وكان قد ذهب بصره.

٩٨• هو الأنصاري السَّلَمِيّ، صحابي ابن صحابي، من أهل بيعة الرضوان، غزا تسع عشرة غزوة، ومات بالمدينة المنورة بعد السبعين، وهو ابن أربع وتسعين. انظر: (أسد الغابة ١/٣٠٧ وسير أعلام النبلاء ٣/١٨٩ والإصابة ١/٢١٣ والتقريب وأصوله).

(١) المستدرك ٣/٥٦٤ ـ ٥٦٥.

(٢) زاد في المطبوع وبعض مصادر ترجمته بعد «بن ثعلبة»: «بن حرام».

(٣) «تزيد» بالتاء كما في (المؤتلف والمختلف ١/١٨٠ والمشتبه ٢/٦٦٨ وتبصير المنتبه ٤/١٩٠). فما في المطبوع «يزيد» بالياء فتصحيف.

(٤) المستدرك ٣/٥٦٤ ـ ٥٦٥.

١/١٨٥ب 1 ★ / إبراهيم بن عبدالرحمن بن عبدالله بن أبي ربيعة المخزومي، عن جابر

٢٦٠٤ ـ حديث: أحمد: ثنا يعقوب، قال: سمعته يذكر يعني أباه، عن محمد بن عكرمة، عن عبدالله بن عكرمة[1]، عن إبراهيم بن عبدالرحمن بن عبدالله بن أبي ربيعة وعن حسن بن محمد بن علي، أنهما دخلا على جابر بن عبدالله السَّلَمي وهو يصلي ملتحفاً ورداؤه على جدر مسجده فصلى، ثم انصرف إلينا فقال لنا: إني إنما صليت لترياني، إني رأيت رسول الله ﷺ يصلي هكذا. حم

2 ★ إبراهيم بن عبيد بن رفاعة، عن جابر

٢٦٠٥ ـ حديث: «إنما الإمام جُنَّة، فإن صلى قائماً فصلوا قياماً وإن صلى جالساً فصلوا جلوساً» وفيه قصة. قط

قط في الصلاة: ثنا أحمد بن العباس البغوي، ثنا حماد بن الحسن، ثنا أبو عامر، ثنا خالد بن إياس، عنه، به.

3 ★ إسحاق بن عبدالله بن أبي طلحة، عن جابر

---

1 ★ هو: إبراهيم بن عبدالرحمن المخزومي، أُمُّه أم كلثوم بنت أبي بكر الصديق رضي الله عنهما. ذكره ابن حبان في الثقات، وهو مقبول من الثالثة. انظر: (الثقات ٦/٦ والتقريب وأصوله).

٢٦٠٤ ـ أحمد ٣/٣٧٥.

(١) قوله «عن عبدالله بن عكرمة» سقط من المطبوع، وترجمتُه في تعجيل المنفعة.

2 ★ وهو: ابن رافع بن مالك الزُّرَقيّ الأنصاري، صدوق، من الطبقة الرابعة. انظر: (التقريب وأصوله).

٢٦٠٥ ـ قط ١/٤٢٣.

3 ★ إسحاق هو: أبو يحيى المدني الأنصاري، ثقة حجة، من الرابعة، مات سنة ١٣٢، وقيل: بعدها. انظر: (الكاشف ١/١١١ والتقريب وأصوله).

٢٦٠٦ ـ حديث: جعلنا للنبي ﷺ فَخَّارة فأتيته بها فاطلع في جوفها، فقال: «حسبته لحماً» فذكرت ذلك لأهلي. قال: فذبحوا له شاة.
كم حم

كم في الأطعمة: ثنا أبو العباس، ثنا الربيع بن سليمان، ثنا أسد بن موسى، ثنا أبو هلال محمد بن سليم، عنه، بهذا. وقال: صحيح الإسناد إن كان إسحاق سمع من جابر، وشاهده حديث نبيح، عن جابر.

قال أحمد: ثنا عبدالصمد، ثنا أبو هلال، ثنا إسحاق بن عبدالله بن أبي طلحة، بهذا.

4 ★ أنس بن مالك، عن جابر

٢٦٠٧ ـ حديث: شكى أصحاب رسول الله ﷺ العطش فدعا بعُسٍّ[1] فصبّ فيه ماء... الحديث
مي حم

مي في علامات النبوة: أنا محمد بن عبدالله الرقاشي، ثنا جعفر بن سليمان، ثنا الجَعْد أبو عثمان، ثنا أنس، به.

قال أحمد: ثنا سيّار بن حاتم، ثنا جعفر بن سليمان، به.

5 ★ أيمن الحبشي المكي، عن جابر

٢٦٠٨ ـ حديث: كنا يوم الخندق نحفر مع رسول الله ﷺ فلبثنا
مي عه حم

٢٦٠٦ ـ كم ٤/١١٠، وحديث نبيح سيأتي برقم (٣٧٩٤). أحمد ٣/٣٣٤.

4 ★ هو: أنس بن مالك بن النضر الأنصاري الخزرجي، خادم رسول الله ﷺ، صحابي مشهور، مات سنة ثلاث وتسعين، وقيل قبلها، وقد جاوز المئة. انظر: (الكاشف ١/١٤٠ والإصابة ١/٧١ ـ ٧٢ والتقريب وأصوله).

٢٦٠٧ ـ مي ١/١٤ (الدمشقية) و ١/٢٢ (اليماني). أحمد ٣/٣٤٣.

(١) العُسّ: القدح الكبير. (النهاية).

5 ★ أيمن الحبشي المكي والد عبدالواحد، ثقة، من الرابعة. انظر: (التقريب وأصوله).

٢٦٠٨ ـ مي ١/١٩ ـ ٢٠ (الدمشقية) و ١/٢٦ (اليماني). عه ٤/٣٥٤، ٣٥٣. أحمد ٣/٣٠٠ ـ ٣٠١.

ثلاثة أيام لا نطعم طعاماً، فقالوا: يا رسول الله، إن هاهنا كديةً من الجبل. . . الحديث بطوله.

مي في علامات النبوة: أنا عبدالله بن عمر[1] بن أبان، ثنا عبدالرحمن بن محمد المحاربي، عن عبدالواحد بن أيمن، عن أبيه، به.

عه في الجهاد: ثنا مسرور بن نوح، ثنا أبو بكر بن أبي شيبة، ثنا المحاربي ببعضه. وعن علي بن حرب، ثنا وكيع، عن عبدالواحد، به. قال: ورواه ابن أبي عمر، عن محمد بن فضيل، عن عبدالواحد.

أحمد: ثنا وكيع، ثنا عبدالواحد بن أيمن، عن أبيه، به. وأعاد بعضه عنه بمعناه وهو قصة ربط بطنه بالحجر من الجوع.

٢٦٠٩ ـ حديث: كان رسول الله ﷺ يخطب إلى جذع نَخْلة. . . الحديث.
حم

أحمد: ثنا وكيع، ثنا عبدالواحد بن أيمن، عن أبيه، به.

6 ★ أيوب بن خالد بن صفوان الأنصاري، عن جابر

٢٦١٠ ـ / حديث: خرج علينا النبي ﷺ فقال: «يا أيها الناس إن لله سرايا من الملائكة تحل وتقف على مجالس الذكر. . .» الحديث. ١/١٨٦أ
كم

كم في الدعاء: ثنا أبو عبدالله محمد بن يعقوب الحافظ، ثنا يحيى بن محمد بن يحيى، ثنا مُسَدَّد، ثنا بشر بن المفضَّل، ثنا عمر بن عبدالله مولى غُفْرة، عنه، به. وقال: صحيح الإسناد.

---

(١) «عمر» من الأصل و(هـ)، وتحرف في المطبوع إلى «عمرو». انظر: (التقريب وأصوله).
٢٦٠٩ ـ أحمد ٣/٣٠٠.

6 ★ هو: الأنصاري المدني، نزيل برقة، ويعرف بـ أيوب بن خالد بن أبي أيوب الأنصاري، وأبو أيوب جَدُّه لأمّه، فيه لين، من الرابعة. انظر: (الكاشف ١/١٤٦ والتقريب وأصوله).
٢٦١٠ ـ كم ١/٤٩٤ ـ ٤٩٥.

7 ★ بشير بن أبي بشير، مولى آل الزبير، عن جابر

٢٦١١ ـ حديث: كان رسول الله ﷺ يغرف على رأسه ثلاث غرفات حم . . . ، وفيه قصة الحسن بن محمد.

أحمد: ثنا يعقوب، ثنا أبي، عن ابن إسحاق، حدثني بشير[١]، به.

8 ★ بَكْر بن عبدالله المُزَنيّ، عن جابر

٢٦١٢ ـ حديث: الموجبتان من لقي الله لا يشرك به شيئاً. . . الحديث. حم

أحمد: ثنا هاشم، ثنا المبارك، عنه، به.

9 ★ الحارث بن رافع بن مَكِيْث الجُهنيّ، عن جابر

٢٦١٣ ـ حديث: لا يُخْبَط ولا يُعْضَد مَحْرَم رسول الله ﷺ، ولكن هُشُّوا هَشّاً[٢]، وإن كان رسول الله ﷺ ينهانا[٣] عن قطع المَسَدِ ومِرْوَد البكرة[٤]. حب

---

7 ★ وَثَّقه ابن حبان. انظر: (الجرح والتعديل ٢/٣٧٢ والثقات ٤/٧١ وتعجيل المنفعة).

٢٦١١ ـ أحمد ٣/٣٧٥.

(١) في المطبوع: «بشر»، وهو تحريف، وانظر مصادر ترجمته المتقدمة.

8 ★ هو: أبو عبدالله البصري المزني، ثقة، ثبت، جليل، إمام، من الثالثة، مات سنة ست ومائة. انظر: (الكاشف ١/١٠٨ والتقريب وأصوله).

٢٦١٢ ـ أحمد ٣/٣٤٤ ـ ٣٤٥.

9 ★ مقبول من الثالثة، وروايته عن النبي ﷺ مرسلة. انظر: (الكاشف ١/١٩٤ والتقريب وأصوله).

٢٦١٣ ـ حب (الإحسان ٦/٢٥).

(٢) «هشوا هشاً» من المطبوع والنهاية لابن الأثير. وفي الأصل و (هـ) بدله: «هواها».

(٣) «ينهانا» من المطبوع، وفي الأصل و (هـ): «أنهى».

(٤) ومعنى ألفاظه: الخَبْط: ضرب الشجر بالعصا ليتناثر ورقها. ويُعْضد: يقطع. وهشوا هشاً: أي انثروه نثراً بلين ورفق. والمَسَد: الحبل الممسود: أي المفتول من نبات أو لحاء شجرة (النهاية) والمرود: المحور.

خز لابن خزيمة عه لأبي عوانة طح للطحاوي حب لابن حبان قط للدارقطني كم للحاكم

حب في الحادي والثمانين من الثاني: ثنا[1] عمر بن محمد، ثنا البخاري، ثنا ابن أبي أويس، ثنا خارجة بن الحارث، عن أبيه، به.

10 ★ الحارث بن فضيل، عن جابر

٢٦١٤ ـ حديث: «إذا دخلتم بيوتكم فسلموا على أهلها وإذا طعمتم فاذكروا اسم الله...» الحديث. كم

كم في تفسير النور: ثنا أبو جعفر محمد بن محمد البغدادي، ثنا يحيى بن أيوب العلاف، ثنا محمد بن الحسن المخزومي، ثنا عبدالله بن الحارث بن فضيل، عن أبيه، به. وقال: غريب، ومحمد أخشى أن يكون ابن زَبَالة.

قلت: هو كما ظن وهو متروك[2].

٢٦١٥ ـ حديث: كان من دعاء النبي ﷺ «اللهم إني أعوذ بك من شر الريح». كم

كم في تفسير الذاريات: أنا أبو محمد الخزاعي، أنا أبو يحيى بن أبي مسرّة[3]، ثنا يحيى بن محمد الجاري، ثنا عبدالله بن الحارث بن فضيل، عن أبيه، به.

11 ★ الحارث بن أبي يزيد، عن جابر

---

(١) في (هـ): «أنا»، وفي المطبوع «أخبرنا».

10 ★ هو: أبو عبدالله الحارث بن فضيل الأنصاري الخَطْمي المدني، ثقة، من الثالثة. انظر: (الكاشف ١/١٩٦ والتقريب وأصوله).

٢٦١٤ ـ كم ٢/٤٠١ ـ ٤٠٢.

(٢) قال عنه في التقريب: كذبوه.

٢٦١٥ ـ كم ٢/٤٦٧.

(٣) في المطبوع: «مرة»، وهو تحريف. انظر: (الجرح والتعديل ٥/٦ والعقد الثمين ٥/٩٩ وتهذيب الكمال ترجمة شيخه يحيى بن محمد).

11 ★ هو مولى الحكم، مدني. انظر: (التاريخ الكبير ٢/٢٨٥ والجرح والتعديل ٣/٩٤ وتعجيل المنفعة ص ٨١).

٢٦١٦ - حديث: «المدينة كالكير تنفي الخبث. . .» وفيه قصة.
حم

أحمد: حدثنا حسين بن محمد، ثنا الفضيل[١] - يعني ابن سليمان - ثنا محمد بن أبي يحيى، عنه، به.

٢٦١٧ - حديث: «لا تَمَنَّوا الموت فإن هول المطلَعِ شديدٌ. . .» الحديث.
حم

أحمد: ثنا أبو عامر وأبو أحمد، قالا: ثنا كثير بن زيد، عنه، به.

٢٦١٨ - حديث: «إن من سعادة المرء أن يطول عمره ويرزقه الله الإنابة».
كم

كم في التوبة: ثنا أبو الحسن بن حمشاذ، ثنا محمد بن إسماعيل السُّلمي، ثنا إسحاق بن محمد الفَرْوي[٢]، ثنا كثير بن زيد، عنه، بهذا. وقال صحيح الإسناد.

12 ★ الحسن بن محمد بن علي بن أبي طالب، عن جابر

٢٦١٩ - حديث: كنت فيمن رجم الرجل - يعني ماعزاً - . . . الحديث.
حم

أحمد: ثنا يزيد بن هارون، أنا محمد بن إسحاق، عن عاصم بن عمر[٣] بن قتادة، عنه.

وله حديث في الترجمة الأولى[٤].

٢٦١٦ - أحمد ٣/٣٨٥.

(١) في المطبوع: «الفضل»، وهو تحريف. انظر (التقريب وأصوله).

٢٦١٧ - أحمد ٣/٣٣٢.

٢٦١٨ - كم ٤/٢٤٠، وهو بعض الحديث الذي قبله (٢٦١٧) من طريقي الإمام أحمد ٣/٣٣٢.

(٢) في المطبوع: «محمد بن إسحاق بن محمد الفروي» والصواب كما أثبته من الأصل و (هـ). انظر (التقريب وأصوله وترجمة تلميذه محمد بن إسماعيل السلمي في تهذيب الكمال).

12 ★ هو: أبو محمد الهاشمي المدني، وأبوه ابن الحنفية، ثقة فقيه، مات سنة مائة أو قبلها. انظر (التقريب وأصوله).

٢٦١٩ - أحمد ٣/٣٨١.

(٣) «عمر» من الأصل و (هـ)، وتحرف في المطبوع إلى «عمرو». انظر (التقريب وأصوله).

(٤) تقدم برقم (٢٦٠٤).

٢٦٢٠ ـ حديث: أن النبي ﷺ أتاهم فأذن لهم في المتعة.
طح

طح في النكاح: ثنا ابن أبي داود، ثنا أمية بن بسطام، ثنا يزيد بن زُريع، عن روح بن القاسم، عن عمرو بن دينار، عنه، عن جابر وسلمة بن الأكوع، بهذا.

13 ★ الحسن بن أبي الحسن البصري، عن جابر

٢٦٢١ ـ حديث: صلى نبي الله ﷺ بطائفة من القوم ركعتين وطائفة تحرس... الحديث.
خز ش

خز في صلاة الخوف: ثنا مؤمل بن هشام اليشكري[1]، ثنا إسماعيل، عن يونس، عنه، به. قال أبو بكر: اختلف أصحابنا في سماع الحسن من[2] جابر.

الشافعي: أنا الثقة ابن عُلَيَّة و[3] غيره، عن يونس، به.

٢٦٢٢ ـ / حديث: أن رسول الله ﷺ قال لبلال: «إذا أذنت فأرسل في أذانك...» الحديث. ١/١٨٦/ب
كم

٢٦٢٠ ـ طح ٣/٢٤.

13 ★ هو: الحسن بن أبي الحسن: يسار الأنصاري ولاء، ثقة فقيه فاضل مشهور، مات سنة ١١٠. انظر: (الكاشف ١/٢٢٠ والتقريب وأصوله).

٢٦٢١ ـ خز ٢/٢٩٧. مسند الشافعي ص ٥٧.

(١) قوله: «ثنا مؤمل بن هشام اليشكري» ساقط من المطبوع.
(٢) «من» من الأصل، وتحرفت في (هـ) إلى: «عن».
(٣) في المطبوع: «أو» بدل «الواو».

٢٦٢٢ ـ كم ١/٢٠٤. وستأتي الإحالة إلى هذا الحديث في الحديث الآتي برقم (٢٩٢٣).

كم في الصلاة: ثنا أبو بكر بن إسحاق، ثنا علي بن عبدالعزيز، ثنا علي[1] بن حماد، ثنا عبدالمنعم بن نعيم، ثنا عمرو بن فائد الأسواري، ثنا يحيى بن مسلم، عن الحسن وعطاء، عن جابر، به. وقال: ليس في إسناده مطعون فيه سوى عمرو بن فائد[2]. وهذه سنة غريبة.

٢٦٢٣ - حديث: «إذا سافرتم في الخصب فأمكنوا الركاب من أسنانها ولا خز حم **تجاوزوا المنازل...» الحديث.**

خز في الحج: ثنا محمد بن يحيى، ثنا عمرو بن أبي سلمة، عن زهير - يعني ابن محمد - قال: قال سالم: سمعت الحسن يقول: يا جابر بن عبدالله، به. وعن أبي هشام الرفاعي، عن يحيى بن يمان، عن هشام، عن الحسن، عن جابر نحوه. قال ابن خزيمة: سمعت محمد بن يحيى يقول: كان علي بن عبدالله ينكر أن يكون الحسن سمع من جابر. هذا الحديث ليس في سماعنا.

رواه أحمد: عن يزيد بن هارون ومحمد بن سلمة، كلاهما عن هشام - هو ابن حسان - عنه بلفظ: **«إذا كنتم في الخصب فأمكنوا الركْب أسنَّتها ولاتعدوا المنازل...» الحديث.**

٢٦٢٤ - حديث: كنا إذا سافرنا مع رسول الله ﷺ إذا صعدنا قط حم **كبَّرْنا وإذا هبطنا سَبَّحْنا.**

قط في الحج: ثنا محمد بن مَخْلَد، ثنا محمد بن عبيد الله بن المنادي، ثنا روح، ثنا أشعث، عنه، بهذا.

أحمد: ثنا روح، به.

---

(١) كتب على حاشية الأصل عند قوله «علي» عبارة: «لعله يحيى»، ولم أقف على مرجح بعد بحث.

(٢) قال عنه المصنف: متروك. انظر (لسان الميزان) ٤/٣٧٢.

٢٦٢٣ - خز ٤/١٤٤. أحمد ٣/٣٨١ - ٣٨٢، ٣٠٥.

٢٦٢٤ - قط ٢/٢٣٣. أحمد ٣/٣٣٣.

٢٦٢٥ ـ حديث: «لا نرث أهل الكتاب ولا يرثونا، إلا أن يموت للرجل مي قط **عبدُهُ أو أمتُهُ».**

مي في الفرائض: ثنا[1] أبو نعيم، ثنا شريك، عن الأشعث، عنه، بهذا، موقوفاً[2]. وعن محمد بن عيسى[3]، ثنا شريك به، مرفوعاً.

قط فيه: ثنا علي بن محمد بن يحيى بن مهران السَّوَّاق، ثنا أبو النضر إسماعيل بن عبدالله بن ميمون الفقيه، ثنا أبو غسان، ثنا شريك، به، مرفوعاً، وزاد: **«ويحِل لنا نساؤهم ولا يحل لهم نساؤنا».**

٢٦٢٦ ـ حديث: «لكل نبي دعوة...» الحديث.

خز حم

خز في التوحيد: ثنا إسماعيل بن بشر بن منصور، ثنا عبد الأعلى، عن هشام بن حسان، عنه، به. وقال: قال بعض أصحابنا: الحسن لم يسمع من جابر.

أحمد: ثنا يعمر، ثنا عبدالله ـ هو ابن المبارك ـ أنا هشام، به.

٢٦٢٧ ـ حديث: «لا أعفي عمن قتل بعد أخذ الدية».

حم

أحمد: حدثنا عفان، ثنا حماد بن سلمة، أنا مطر، عن رجل أحسبه الحسن، به.

٢٦٢٨ ـ حديث: «لا يدخل مسجدَنا هذا بعد عامنا هذا مشركٌ إلا أهل العهد...»

حم

٢٦٢٥ ـ مي ٢/٣٦٩ (الدمشقية) و ٢/٢٦٧ (اليماني). قط ٤/٧٥.

(١) في طبعتي سنن الدارمي «أخبرنا».

(٢) قوله «موقوفاً» كذا في الأصل و (هـ) وهو في سنن الدارمي مرفوع.

(٣) قوله «وعن محمد بن عيسى» كذا هو أيضاً في الطبعة الدمشقية للدارمي وبصيغة «حدثنا». وفي طبعة اليماني بدله «حدثنا أبو نعيم» فيكون إعادة للسند الأول، والظاهر أن الصواب الأول. والله أعلم.

٢٦٢٦ ـ خز ٢٦٢ ـ ٢٦٣. أحمد ٣/٣٩٦.

٢٦٢٧ ـ أحمد ٣/٣٦٣.

٢٦٢٨ ـ أحمد ٣/٣٩٢، ٣٣٩.

أحمد: ثنا حسن، ثنا شريك، عن الأشعث ـ يعني ابن سَوَّار ـ عنه، به. وعن أسود، عن شريك، به.

٢٦٢٩ ـ حديث: سئل النبي ﷺ عن الساعة قبل أن يموت بشهر. فقال: «تسألوني عن الساعة وإنما علمها عند الله...» الحديث. حم

أحمد: حدثنا أبو النضر، ثنا المبارك، عنه، به.

٢٦٣٠ ـ حديث: «كل مولود يولد على الفطرة...» الحديث. حم

أحمد: ثنا هاشم، ثنا أبو جعفر[1]، عن الربيع بن أنس، عنه، به.

١/١٨٧ **14 ★ / الحصَين مولى عمرو بن عثمان والد داود، عن جابر**

٢٦٣١ ـ حديث: أن النبي ﷺ توضأ [بما أفضلت السباع][2]. قط ش

قط في الطهارة: ثنا محمد بن إسماعيل الفارسي، ثنا إسحاق بن إبراهيم الصنعاني، ثنا عبدالرزاق، عن إبراهيم بن محمد، عن داود بن الحصين، عن أبيه، به ـ إبراهيم هو ابن أبي يحيى ضعيف[3] ـ. وعن أبي بكر النيسابوري، عن الربيع، عن الشافعي، عن سعيد بن سالم، عن ابن أبي حبيبة، عن داود بن الحصين، عن أبيه، عن جابر قال: قيل يا رسول الله: أنتوضأ بما أفضلت الحمر؟ قال: «وبما

٢٦٢٩ ـ أحمد ٣/٣٢٦.

٢٦٣٠ ـ أحمد ٣/٣٥٣.

(١) «جعفر» من المطبوع وهو الصواب، وتحرف في الأصل و (هـ) إلى: «حفص»، وهو: أبو جعفر الرازي، واسمه عيسى بن أبي عيسى. انظر: (التقريب وأصوله).

14 ★ الحصين: لين الحديث. انظر (الكاشف ١/٢٣٩ والتقريب وأصوله).

٢٦٣١ ـ قط ١/٦٢. مسند الشافعي ص ٨.

(٢) «بما أفضلت السباع» من سنن الدارقطني ومسند الشافعي، وبدله في الأصل و (هـ): «إلى نصف الساق».

(٣) هو: إبراهيم بن محمد بن أبي يحيى الأسلمي أبو إسحاق المدني، قال عنه في التقريب: متروك. انظر (التقريب وأصوله).

أفضلت السباع». وعن أبي سهل بن زياد، عن إبراهيم الحربي. قال: وحدث الشافعي، عن سعيد بن سالم... فذكر نحوه.

قلت: حصين ضعفه أبو حاتم[١].

رواه الشافعي: عن سعيد بن سالم، عن أبي حبيبة أو ابن حبيبة، عنه[٢].

15 ★ حفص بن عبيدالله، عن جابر

٢٦٣٢ ـ حديث: كان رسول الله ﷺ يخطب إلى خشبة، فلما صنع المنبر حَنَّت... الحديث.

مي في علامات النبوة: ثنا محمد بن كثير، ثنا سليمان بن كثير، عن يحيى بن سعيد، عنه، به.

16 ★ حميد ـ رجل من كندة ـ عن جابر

٢٦٣٣ ـ حديث: نَحَلَ رجل منا أمّه نُحْلاً[٣] له حياتها، فلما ماتت قضى النبي ﷺ أنها ميراث. طح

طح في الهبة: ثنا فهد، ثنا أبو بكر بن أبي شيبة، عن ابن أبي زائدة، عن أبيه، عن حبيب بن أبي ثابت، عنه، به.

---

(١) الجرح والتعديل ٣/١٩٩.

(٢) الحديث في مسند الشافعي من رواية داود عن جابر، وانظر الاستدراك في الصفحة الآتية.

15 ★ هو: حفص بن عبيدالله بن أنس بن مالك، قال عنه في التقريب: صدوق. انظر (التقريب وأصوله).

٢٦٣٢ ـ مي ١/١٧ (الدمشقية) و ١/٢٣ (اليماني).

16 ★ قال العيني: روى عن جابر بن عبدالله، وروى عنه حبيب بن أبي ثابت وأبو بكر بن عياش، ولم أقف على من ترجمه، روى له أبو بكر بن أبي شيبة والطحاوي. انظر: (مغاني الأخيار ص ١٨٢).

٢٦٣٣ ـ طح ٤/٩٣.

(٣) النُّحْلُ: العطية والهبة (النهاية).

17 ★ خالد بن أبي حيان، عن جابر

٢٦٣٤ ـ حديث: قال أحمد: ثنا أبو عامر، ثنا يعقوب بن محمد بن طحلاء، ثنا خالد بن أبي حيان، عن جابر: أن النبي ﷺ قال: «من تولى غير مواليه فقد خلع ربقة الإسلام[1] من عنقه».

18 ★ خالد [الأنصاري]، عن جابر

٢٦٣٥ ـ حديث: «إذا أتاكم كريمُ قوم فأكرموه[2]» وفيه قصة جرير بن عبدالله. كم

كم في الأدب: أنا الحسن بن يعقوب، ثنا السَّريّ بن خزيمة، ثنا عمر[3] بن حفص، ثنا أبي، ثنا سعيد[4] بن خالد الأنصاري، عن أبيه، به[5].

---

17 ★ هو: الهُزَيلي، مولى هزيلة امرأة من بني دينار، روى عنه يعقوب بن محمد بن طحلاء. انظر: (الجرح والتعديل ٣/٣٢٤ والثقات ٤/١٩٩ ـ ٢٠٠ والأنساب ١/٣٣١ وتعجيل المنفعة ص ٧٦).

٢٦٣٤ ـ أحمد ٣/٣٣٢.

(١) في المطبوع: «الإيمان».

18 ★ في الأصل و(هـ): «خالد بن» وبعده بياض قدر كلمة وضع عليه علامة التوقف «كذا»، وما بين المعقوفين زدته من الإسناد المطبوع في المستدرك. ولم أجزم بترجمته.

٢٦٣٥ ـ كم ٤/٢٩١.

(٢) لفظ هذا الطرف في المطبوع: «من كان يؤمن بالله واليوم الآخر فإذا أتاه كريم قوم فليكرمه».

(٣) في المطبوع: «عمرو».

(٤) في الأصل و(هـ) ومخطوطة رواق المغاربة من المستدرك: «سعيد» وفي المطبوع: «معبد».

(٥) ويستدرك على الرواة عن جابر حسب الترتيب الهجائي: داود بن الحصين وهو أبو سليمان المدني الأموي ولاء، وهو ثقة إلاّ في عكرمة، مات سنة ١٣٥. انظر: (التقريب وأصوله).

حديث: سئل النبي ﷺ أنتوضأ بما أفضلت الحُمر؟ قال: «نعم، وبما أفضلت السباع كلها».

الشافعي ص (٩): أنا سعيد بن سالم، عن أبي حبيبة، عنه، به.

---

19 ★ ذكوان أبو صالح السَّمَّان، عن جابر

٢٦٣٦ ـ حديث: قال أحمد: ثنا محمد بن جعفر، ثنا سَعيدٌ، أن محمداً حدث، أن ذكوان أبا صالح حدث، عن أبي سعيد الخدري وجابر بن عبدالله وأبي هريرة: أنهم نهوا عن الصرف، ورفعه رجلان منهم.

حدثنا عبدالوهاب، أنا سعيد، عن مطر، عن محمد بن سيرين، نحوه.

٢٦٣٧ ـ حديث: قال رسول الله ﷺ في حجته: «أي يوم أعظم حرمةً؟ . . .» الحديث. حم

أحمد: عن أبي معاوية ومحمد بن عُبيد ـ فرقهما ـ عن الأعمش، عنه، به.

٢٦٣٨ ـ حديث: كنا مع النبي ﷺ فاستسقى فقال رجل: يا رسول الله: ألا أسقيك؟ . . . الحديث وفيه: «فهلاّ خمرته؟». حم عه

أحمد: ثنا أبو معاوية، ثنا الأعمش، عنه، به.

عه في الأشربة: ثنا علي بن حرب، ثنا أبو معاوية، به.

٢٦٣٩ ـ حديث: أن رسول الله ﷺ بعثه فقال: «اذهب فنادِ في الناس أنه من شهد أن لا إله إلا الله موقناً أو مخلصاً فله الجنة. . .» الحديث، وفيه: لقيه عمر بن الخطاب. خز حب

خز في التوحيد: ثنا إبراهيم بن المُسْتَمِرّ ـ بصري ـ ثنا بَدَل بن المُحَبَّر أبو المُنِيْر

---

19 ★ ثقة ثبت، وكان يجلب الزيت إلى الكوفة، توفي بالمدينة سنة ١٠١. انظر: (الكاشف ١/٢٩٧ والتقريب وأصوله).

٢٦٣٦ ـ أحمد ٣/٨٠، ٢٩٧، ٢٩٨.

٢٦٣٧ ـ أحمد ٣/٣١٣، ٣٧١، ٨٠.

٢٦٣٨ ـ أحمد ٣/٣١٣ ـ ٣١٤. عه ٥/٣٢٨.

٢٦٣٩ ـ خز ٣٤١ ـ ٣٤٢. حب (الإحسان ١/١٨٣).

اليَربوعي، ثنا المُحَرَّر بن قَعْنب[1] الباهلي، حدثني رباح بن عبيدة، أن ذكوان السمان حدثه، به. وعن محمد بن يحيى، ثنا أبو عمر حفص بن عمر، ثنا المُحَرَّر بن قَعْنَب، به.

حب في السادس والعشرين من الثالث: أنا الفضل بن الحباب، ثنا حفص بن عمر الحوضي، به.

٢٦٤٠ ـ / حديث: «اهتز عرش الرحمن لموت سعد بن معاذ». ١/١٨٧/ب

حب كم

حب في الثامن من الثالث: أنا عبدالله بن قحطبة، ثنا العباس بن عبدالعظيم، ثنا محمد بن أبي عبيدة بن معن، ثنا أبي، عن الأعمش، عن أبي صالح وأبي سفيان، عن جابر، بهذا.

كم في المناقب: أنا عبدالله بن محمد بن زياد، ثنا محمد بن إسحاق، ثنا أبو موسى، ثنا أبو المُسَاوِر الفضل بن مساور، ثنا أبو عوانة، عن الأعمش، ثنا أبو صالح وحده، به. وفيه فقال رجل لجابر: فإن البراء يقول: **اهتز السرير**. فقال: إنه كان بين هذين الحيّيْن الأوس والخزرج ضغائن.

٢٦٤١ ـ حديث: شهدت مع رسول الله ﷺ غزاة فأعطى الفارس ثلاثة أسهم وأعطى الراجل سهماً. قط

قط في الجهاد: ثنا ابن صاعد، ثنا أبو أمية الطَّرَسُوسي، ثنا محمد بن يزيد بن سنان، ثنا يزيد بن سنان يعني أباه، حدثني هشام بن عروة، عنه، بهذا.

٢٦٤٢ ـ حديث: أن رجلاً قال: يا رسول الله، علمني شيئاً أدخل به

---

(١) «المحرر بن قعنب» من الأصل وهو الصواب، وتحرف في المطبوع إلى «المحرز بن كعب». انظر: (التاريخ الكبير ٨/٢٢ والجرح والتعديل ٨/٤٠٨ وتبصير المنتبه ٤/١٢٦٢).

٢٦٤٠ ـ حب (الإحسان ٩/٨٩). كم ٣/٢٠٧. وانظر الحديث (٢٧٦٥).

٢٦٤١ ـ قط ٤/١٠٥.

الجنة. قال: «لا تغضب...» الحديث.

في ترجمته عن أبي هريرة.

20 ★ الذَّيَّال بن حرملة، عن جابر

٢٦٤٣ ـ حديث: أقبلنا مع رسول الله ﷺ من سفر حتى إذا دفعنا إلى حائط من بني النجار، فإذا فيه جمل... الحديث. مي حم

مي في علامات النبوة: ثنا يعلى، ثنا الأجلح، عنه، به.

أحمد: ثنا مصعب بن سلام، ثنا الأجلح، به.

٢٦٤٤ ـ حديث: اجتمعت قريش يوماً، فأتاه عتبة بن ربيعة فقال: يا محمد أنت خير أم عبدالله؟، فسكت رسول الله ﷺ، فقال له: «أفرغت؟» قال: نعم... الحديث. كم

كم في القراءات[1]: ثنا أبو العباس محمد بن يعقوب، ثنا أبو البَخْتَري عبدالله بن محمد بن شاكر، ثنا جعفر بن عون، ثنا الأجلح، عنه، به. وقال: صحيح الإسناد.

٢٦٤٥ ـ حديث: قال أحمد: ثنا نصر بن باب [عن حجاج][2] عن الذَّيَّال ابن حرملة، قال: سألت جابر بن عبدالله: كم كنتم يوم الشجرة؟ قال: كنا ألفا وأربعمائة. قال: وكان رسول الله ﷺ يرفع يديه في كل تكبيرة من الصلاة. حم

---

20 ★ الذيال بن حرملة الأسدي كوفي، وثَّقه ابن حبان، وعَدَّه البخاري في الكوفيين. انظر: (التاريخ الكبير ٣/٢٦١ والجرح والتعديل ٣/٤٥١ والثقات ٤/٢٢٢ والتعجيل ١٢٢).

٢٦٤٣ ـ مي ١/١١ (الدمشقية) و ١/١٩ (اليماني). أحمد ٣/٣١٠.

٢٦٤٤ ـ كم ٢/٢٥٣.

(١) كذا في الأصل و (هـ) وفي المطبوع: في التفسير.

٢٦٤٥ ـ أحمد ٣/٣١٠.

(٢) ما بين المعقوفين زيادة من المطبوع.

21 ★ زيد بن أسلم، عن جابر

٢٦٤٦ ـ حديث: خرجنا مع رسول الله ﷺ في غزوة أنْمار قال: فبينما أنا نازل تحت شجرة، إذا رسول الله ﷺ قال، فقلت: يا رسول الله هَلُمَّ إلى الظّل. . . الحديث. وفيه قصة صاحب البردين[1] في العَيْبة. ط حب كم

مَالِك في الجامع: عنه مطولاً.

حب في السابع والستين من الأول: أنا الحسين بن إدريس الأنصاري، أنا أحمد بن أبي بكر، عن مالك، عنه، به.

كم في اللباس: ثنا أبو العباس، ثنا بحر بن نصر، ثنا ابن وهب، أخبرني مالك، به، ولم يسق لفظه. روي عن هشام بن سعد، عن زيد بن أسلم، عن عطاء بن يسار، عن جابر وسيأتي[2].

٢٦٤٧ ـ حديث: «ما كانت فتنة ولا تكون حتى تقوم الساعة أعظم من فتنة الدجال، وما من نبي إلا وقد حذر قومه، لأخبرنكم بشيء ما أخبر به نبي قبلي فوضع يده على عينه ثم قال: أشهد أن الله ليس بأعور». كم

كم في الإيمان: ثنا إسماعيل بن محمد بن الفضل الشعراني، ثنا جدّي، ثنا إبراهيم بن المنذر، ثنا ابن أبي فُدَيْك، ثنا هشام بن سعد، عنه، بهذا. أخرجه شاهداً لحديث أبي يونس، عن أبي هريرة.

---

21 ★ أبو عبدالله أو أبو أسامة زيد بن أسلم العدوي المدني، ثقة عالم، وكان يرسل. مات سنة ١٣٦. انظر: (الكاشف ١/٣٣٦ والتقريب وأصوله، وجامع التحصيل: ٢١٦)

٢٦٤٦ ـ مالك ٢/٩١٠. حب (الإحسان ٧/٣٩١). كم ٤/١٨٣.

(١) «البردين» من المطبوع وهو الصواب، وتحرف في الأصل و (هـ) إلى: «اليدين».

(٢) سيأتي برقم (٣٠٠٢).

٢٦٤٧ ـ كم ١/٢٤. وهو بعض الحديث الآتي بعده عند أحمد.

١/١٨٨أ **٢٦٤٨ ـ / حديث: أشرف رسول الله ﷺ على فَلَق[1] من أفلاق الحَرَّة** حم **ونحن معه فقال: «نعمتِ الأرضُ المدينةُ. . .» الحديث.**

أحمد: ثنا عبدالملك بن عمرو، ثنا زهير، عنه، به.

٢٦٤٩ ـ حديث: «من أخاف أهل المدينة فقد أخاف ما بين جنبَيّ» وفي حم **حديث علي قصة.**

أحمد: عن حسين وعلي بن عيّاش، كلاهما عن محمد بن مُطَرِّف، عنه، به.

22 ★ سالم بن أبي الجَعْد الغَطَفَاني، عن جابر

٢٦٥٠ ـ حديث: أن النبي ﷺ كان إذا سجد جافى حتى يُرَى خز طح حم **بياضُ إبْطيه.**

خز في الصلاة: ثنا محمد بن يحيى ومحمد بن رافع وعبدالرحمن بن بشر، قالوا: ثنا عبدالرزاق، أنا مَعْمَر، عن منصور، عنه، بهذا.

طح فيه: ثنا ابن أبي داود، ثنا علي بن بحر، ثنا هشام بن يوسف، عن مَعْمَر، به.

أحمد: ثنا عبدالرزاق، به.

٢٦٥١ ـ حديث: سألت جابر بن عبدالله عن أصحاب الشجرة، قال: فقال: حم **لو كنا مائة ألف لكفانا، كنا ألفا وخمسمائة.**

٢٦٤٨ ـ أحمد ٣/٢٩٢.

(١) الفَلَق: بالتحريك المطمئن من الأرض بين ربوتين (النهاية).

٢٦٤٩ ـ أحمد ٣/٣٩٣، ٣٥٤.

22 ★ سالم بن أبي الجعد الغطفاني الأشجعي مولاهم، الكوفي، ثقة، وكان يرسل كثيراً قيل: مات سنة ٩٧ أو ٩٨ وقيل: ١٠٠. انظر: (الكاشف ١/٣٤٤ والتقريب وأصوله).

٢٦٥٠ ـ خز ١/٣٢٦. طح ١/٢٣١. أحمد ٣/٢٩٤ ـ ٢٩٥.

٢٦٥١ ـ أحمد ٣/٢٩٨، ٣٦٥، ٣٥٣، ٣٢٩.

أحمد: عن محمد بن جعفر، عن شعبة، عن عمرو بن مرة، عنه، به. وعن عفان وهاشم، كلاهما عن [شعبة، عن][1] عمرو بن مرة وحصين بن عبدالرحمن كلاهما عنه، أتم منه. وعن عبدالصمد بن عبدالوارث، ثنا عبدالعزيز بن مسلم، ثنا الحصين بمعناه.

٢٦٥٢ ـ حديث: «تَسَمَّوا باسمي ولا تكتنوا[1] بكنيتي...» الحديث، وفيه قصة. حم

أحمد: عن محمد بن جعفر، عن شعبة، عن قتادة. وعن وكيع وأبي معاوية، عن الأعمش. وعن هشيم، عن حصين. وعن محمد بن جعفر، عن شعبة، عن حصين. وعن زياد بن عبدالله البَكَّائي، عن منصور. وعن عبدالرزاق، عن معمر. وعن محمد بن جعفر، عن شعبة، كلاهما عن منصور، كلهم عنه، به. وليس في حديث الأعمش قصة.

٢٦٥٣ ـ حديث: لما نهى رسول الله ﷺ عن الأوعية فقالت الأنصار: فلابد لنا. فقال: «فلا إذاً». حم طح

أحمد: ثنا يحيى، عن سفيان، عن منصور، عنه، به.

طح في الأشربة: عن محمد بن خزيمة، عن مسدد، عن يحيى القطان، عن

---

(١) ما بين المعقوفين ساقط من الأصل و (هـ)، واستدركته من المطبوع.

٢٦٥٢ ـ أحمد ٣/٢٩٨، ٣٠١، ٣١٣، ٣٠٣، ٣٦٩، ٣٨٥، ٣٧٠، ٣٦٩.

ويُزاد: أحمد (٣/٢٩٨): ثنا حجاج، عن شعبة، عن قتادة، عنه، به.

كم في الأدب (٤/٢٧٧): أخبرنا أبو العباس محمد بن أحمد المحبوبي، ثنا سعيد بن مسعود، ثنا النضر بن شُمَيْل، ثنا شعبة، عن قتادة ومنصور وسليمان وحصين بن عبدالرحمن، قالوا: سمعنا سالم بن أبي الجعد يحدث عن جابر، به. و (٤/٢٧٧): ثنا أبو عبدالله محمد بن يعقوب الأصم، ثنا إبراهيم بن عبدالله السعدي، ثنا بشر بن عمر الزهراني. وعن يحيى بن محمد بن يحيى، ثنا أبو الوليد، كلاهما عن شعبة، به. وطريق أحمد هو في أطراف المسند (ح١٤٤١).

(١) في (هـ): «تكنوا».

٢٦٥٣ ـ أحمد ٣/٣٠٢ ـ ٣٠٣. طح ٤/٢٢٨.

سفيان، [عن منصور][1] عن سالم بن أبي الجعد، بهذا.

٢٦٥٤ ـ حديث: كان رسول الله ﷺ يغتسل بالصاع ويتوضأ بالمد.

حم خز كم ابن السكن طح

أحمد: ثنا هشيم، أنا يزيد بن أبي زياد، عنه، به. وعن علي بن عاصم، عن يزيد، به.

خزفي الطهارة: ثنا هرون بن إسحاق من أصل كتابه، ثنا ابن فضيل، عن حصين ويزيد[2] بن أبي زياد، عنه بلفظ: «يُجزئ من الوضوء المد ومن الجنابة الصاع...» الحديث.

كم فيه: ثنا أبو بكر بن إسحاق، ثنا محمد بن عبدالله الحضرمي، ثنا هارون بن إسحاق، به. وقال: صحيح على شرط الشيخين، ولا أعرف له علة، ولم يخرجاه بهذا اللفظ.

قلت: ورواه ابن السكن في صحيحه: عن عبدالله بن سليمان بن الأشعث، عن هارون بن إسحاق، به. ولم يسم يزيد بن أبي زياد، بل كنّى عنه بآخر، وصححه ابن القطان، وقال: هو في صحيح مسلم من فعله ﷺ لا قوله[3] والله أعلم.

---

(١) ما بين المعقوفين زيادة من المطبوع. وانظر (تهذيب التهذيب ١٠/٣١٣ و ٣/٤٣٢).

٢٦٥٤ ـ أحمد ٣/٣٠٣، ٣٧٠. خز ١/٦٢. كم ١/١٦١.

ويُزاد: طح في الزكاة (٢/٥٠): ثنا ربيع المؤذن، ثنا أسد، ثنا أبو عوانة، عن يزيد بن أبي زياد، عن سالم بن أبي الجعد بلفظ: كان رسول الله ﷺ يتوضأ بالمُدّ، ويغتسل بالصاع.

(٢) «ويزيد» من المطبوع والسنن الكبرى للبيهقي ١/١٩٥، ويؤيده ما سيأتي. ولعل ما في الأصل و (هـ): «عن يزيد» تحريف. إذ حصين ويزيد من الرواة عن سالم. انظر ترجمة سالم في (تهذيب الكمال ١٠/ ١٣٠).

(٣) قلت: كذا قال، ولم أقف عليه في صحيح مسلم من حديث سالم، عن جابر، بل هو فيه بنحوه عن أنس وسفينة رضي الله عنهما. انظر رقم (٣٢٥ ـ ٣٢٦) ج ١/٢٥٧ ـ ٢٥٨، وإنما أخرجه، عن جابر أبو داود في سننه كما في تحفة الأشراف حديث رقم (٢٢٤٧). والله أعلم.

٢٦٥٥ ـ حديث: «ما قدر الله لنفس أن يخلقها إلا هي كائنة» وفيه قصة. حم

أحمد: ثنا أبو معاوية، عن الأعمش، عنه، به. وعن عبدالرزاق، عن سفيان، عن الأعمش ومنصور، عنه، بمعناه.

٢٦٥٦ ـ حديث: «ما على ظهر الأرض من نفس منفوسة يأتي عليها مائة سنة...» الحديث. عه

عه في المناقب: عن محمد بن صالح كِيْلَجَة، ثنا عمر بن حفص بن غياث، ثنا أبي، ثنا الأعمش، عنه، بهذا. رواه حصين، عن سالم، بمعناه.

٢٦٥٧ ـ حديث: كنت مع النبي ﷺ في سَفَر، فلما دنوا من المدينة قلت يا رسول الله: إني حديث عهد بعرس... الحديث بطوله وفيه قصة الجمل. حم جا حب

أحمد: ثنا أبو معاوية، عن الأعمش، عنه، به.

جا في البيوع: / ثنا الزعفراني، ثنا محمد بن[1] عبيد، ثنا الأعمش، عنه بلفظ: قال لي[2] رسول الله ﷺ «بعني جملك» قال: قلت: لا، بل هو لك. قال: «بعنيه» قلت: فإن لفلان عندي أوقية من ذهب فهو لك بها... الحديث. ١/١٨٨/ب

حب في العاشر من الخامس: أنا الحسن بن سفيان، ثنا عثمان بن أبي شيبة، ثنا جرير، عن الأعمش، به. وفي الثالث والثلاثين منه: أنا أبو يعلى، أنا أبو خيثمة، ثنا جرير، به مطولاً.

٢٦٥٥ ـ أحمد ٣/٣١٣، ٣٨٨. وانظر (ح٢٦٦٧).

٢٦٥٧ ـ أحمد ٣/٣١٤. جا ص ٢١٥. حب (الإحسان ٧/٢٠٥ و ٨/١٥٤).

(١) في الأصل و (هـ) زيادة: (أبي) وهي مقحمة. انظر: (التقريب وأصوله) ومحمد بن عبيد هو ابن أبي أمية الطنافسي الكوفي الأحدب.

(٢) لفظ: «لي» ساقط من المطبوع.

٢٦٥٨ ـ حديث: كان رسول الله ﷺ يعرض نفسه في الموسم على الناس بالموقف فيقول: «هل من رجل يحملني إلى قومه؟ فإن قريشاً يمنعوني أن أبلغ كلام رَبي». مي كم حم

مي في فضائل القرآن: ثنا محمد بن يوسف، عن إسرائيل، ثنا عثمان بن المغيرة الثقفي، عنه، بهذا.

كم في الترجمة النبوية: أنا محمد بن يعقوب الحافظ، ثنا محمد بن إسحاق الثَّقَفي، ثنا أبو كريب، ثنا مصعب بن المقدام، ثنا إسرائيل، به.

أحمد: ثنا أسود بن عامر، أنا إسرائيل، به.

٢٦٥٩ ـ حديث: وثئت رِجْل[1] رسول الله ﷺ، فدخلنا عليه، فخرج علينا أو وجدناه في حجرته جالساً.. الحديث في صلاته جالساً. حم خز

أحمد: ثنا أبو جعفر محمد بن جعفر المدائني، أنا ورقاء، عن منصور، عنه، به.

خز في الإمامة: حدثنا محمد بن العلاء بن كريب بخبر غريب، ثنا قَبيصة، ثنا ورقاء بن عمر، عن منصور، عنه، به. ليس في السماع.

٢٦٦٠ ـ حديث: أن النبي ﷺ كان إذا سجد جافى حتى يُرى بياضُ إبطيه. خز طح

خز في الصلاة: ثنا محمد بن يحيى ومحمد بن رافع وعبدالرحمن بن بشر، قالوا: ثنا عبدالرزاق، أنا معمر، عن منصور، عنه، بهذا.

٢٦٥٨ ـ مي ٢/٤٤٠ (الدمشقية) و٢/٣١٧ (اليماني). كم ٢/٦١٢. أحمد ٣/٣٩٠.
٢٦٥٩ ـ أحمد ٣/٣٩٥. خز ٢/٣٧١.
(١) أي: أصابها وهن دون الخلع والكسر. (النهاية).
٢٦٦٠ ـ خز ١/٣٢٦. طح ١/٢٣١.

طح فيه: ثنا ابن أبي داود، ثنا علي بن بحر، ثنا هشام بن يوسف، عن معمر، به.

٢٦٦١ ـ حديث: بينما رسول الله ﷺ يخطبنا يوم الجمعة، إذ أقبلت عِيرٌ تحمل الطعام حتى نزلوا بالبقيع... الحديث.
جا خز عه حب قط حم

جا في الصلاة: ثنا أبو سعيد الأشجّ، ثنا ابن فضيل، عن حصين، عنه. وعن أبي سفيان، عن جابر[1].

خز في الجمعة: عن يوسف بن موسى، عن جرير، عن حصين، عنه، به. وعن أحمد بن منيع، عن هشيم، عن حصين، عنهما، به.

عه فيه: عن أحمد بن مسعود، ثنا محمد بن عيسى، ثنا هُشَيْم، به. وعن الصايغ، ثنا سُنَيْد بن داود، ثنا هُشَيْم، به. وعن هلال بن العلاء، ثنا سعيد بن سليمان، ثنا عبّاد، عن حصين، به. وعن علي بن حرب والعُطَاردي، قالا: ثنا محمد بن فضيل، به. وعن علي بن عمر النُّفَيْلي وأبي أمية، قالا: ثنا محمد بن سابق، ثنا أبو زُبَيْد، عن حصين، عن سالم وحده.

حب في التاسع والخمسين من الثالث: أنا حامد بن محمد بن شعيب، ثنا سُرَيْج بن يونس، ثنا هُشَيْم، به. وعن أحمد بن علي بن المثنى، ثنا زكريا بن يحيى، ثنا هُشَيْم، نحوه.

قط في الجمعة: ثنا أحمد بن محمد بن إسماعيل الأدمي، ثنا محمد بن إسماعيل الحَسّاني، ثنا علي بن عاصم، عن حصين بن عبدالرحمن، عنه، به. ولفظه: **وتركوا النبي ﷺ ليس معه إلا أربعين رجلاً**. وقال: تفرد به [علي بن][2] عاصم وخالفه أصحاب حصين. فقالوا: لم يبق مع النبي ﷺ إلا اثنا عشر رجلاً. ثنا أبو شيبة

٢٦٦١ ـ جا ١٠٩. خز ٣/١٦١، ١٧٤. حب (الإحسان ٩/١٥). قط ٢/٤، ٥. أحمد ٣/٣١٣. ٣٧٠.

(١) رواية «أبي سفيان عن جابر» لم أقف عليها في المنتقى المطبوع. وستأتي الإشارة إليها في حديث (٢٧٤٤).

(٢) ما بين المعقوفين زيادة من المطبوع.

خز لابن خزيمة عه لأبي عوانة طح للطحاوي حب لابن حبان قط للدارقطني كم للحاكم

عبدالعزيز بن جعفر، ثنا علي بن مسلم، ثنا هشيم، به[1].

أحمد: ثنا ابن إدريس، عن حصين، عنه، نحوه. وعن معاوية بن عمرو، عن زائدة، عن حصين، نحوه.

١/١٨٩ أ

٢٦٦٢ ـ / حديث: ولد للأنصار ولد، فأرادوا أن يسمّوهُ محمدا. . . الحديث
عه طح كم

عه في الأسامي: ثنا أبو داود الحراني وأبو أمية، قالا: ثنا أبو الوليد، ثنا شعبة، عن سليمان ومنصور وحصين وقتادة. وعن عيسى بن أبي حرب، ثنا يحيى بن أبي بُكير، ثنا شعبة، عن الأعمش. وعن الصغاني، ثنا أبو النضر، ثنا شعبة، عن حصين. وعن يونس بن حبيب، ثنا أبو داود، ثنا شعبة، عن قتادة ومنصور ـ فرقهما ـ وعن الحسن بن أبي الربيع، ثنا عبدالرزاق، ثنا معمر، عن منصور. وعن علي بن حرب، ثنا أبو معاوية ويعلى بن عبيد، قالا: ثنا الأعمش، كلهم عن سالم، به.

طح في الكراهة: ثنا سليمان بن شعيب، ثنا عبدالرحمن بن زياد، ثنا شعبة، عن حصين، به. وعن سليمان، عن عبدالرحمن، عن شعبة، عن قتادة ومنصور، به. وعن ربيع المؤذن، عن أسد بن موسى، عن محمد بن خازم، به.

كم في الأدب: أنا أبو العباس المحبوبي، ثنا سعيد بن مسعود، ثنا النضر بن شُمَيْل، ثنا شعبة، عن قتادة ومنصور وسليمان وحصين بن عبدالرحمن، قالوا: سمعنا سالماً، به. قال: وثنا أبو عبدالله محمد بن يعقوب، ثنا إبراهيم بن عبدالله، ثنا بشر بن عمر الزهراني. قال ابن يعقوب: وثنا يحيى بن محمد بن يحيى، ثنا أبو الوليد، قالا: ثنا شعبة، مثله.

٢٦٦٣ ـ حديث: عطش الناس يوم الحديبية، ورسول الله ﷺ بين يديه
مي خز عه حب

---

(١) لفظ «به» ساقط من (هـ).

٢٦٦٢ ـ طح ٤/٣٣٧ ـ ٣٣٨. كم ٤/٢٧٧.

٢٦٦٣ ـ مي ١/١٤ (الدمشقية) و ١/٢١ (اليماني). خز ١/٦٥. عه ٤/٤٨٨، ٤٨٩. حب (الإحسان ٨/١٦٨، ١٦٩. ١٧٠).

ط لمالك ش للشافعي حم لأحمد عم لعبد الله بن أحمد مي للدارمي جا لابن الجارود

ركوة يتوضأ منها، إذ جُهش نحوه قال: فقال: «ما لكم»؟ قالوا: ما لنا ما نتوضأ به... الحديث.

مي في علامات النبوة: أنا أبو الوليد الطيالسي وسعيد بن الربيع، قالا: أنا شعبة، عن عمرو بن مرة وحصين، سمعا سالماً، به.

خز في الطهارة: ثنا يعقوب بن إبراهيم الدَّوْرقي، ثنا هُشَيْم، أنا حصين، عنه، به.

عه في الجهاد[1]: ثنا يوسف بن مُسَلَّم، ثنا حجاج. وعن يونس بن حبيب، ثنا أبو داود، كلاهما عن شعبة، عن عمرو بن مُرَّة - زاد أبو داود في روايته: وحصين بن عبدالرحمن - كلاهما عنه، به.

حب في الثالث والثلاثين من الخامس: أنا الحسن بن سفيان، ثنا عثمان بن أبي شيبة، ثنا جرير بن عبدالحميد، عن الأعمش، عنه، نحوه، وليس فيه ذكر الحديبية. وعن الحسن بن سفيان، ثنا محمد بن عبدالله بن نُمَيْر، ثنا ابن إدريس، عن حصين، به. وعن ابن خزيمة، عن يعقوب الدَّوْرقيّ، به.

٢٦٦٤ - حديث: كُنّا إذا صعدنا كبَّرنا وإذا هبطنا سبَّحنا.

مي خز عه

مي في الاستئذان: أنا أحمد بن يونس[2]، ثنا أبو زُبَيْد، عن حصين، عنه، به.

خز في المناسك: ثنا علي بن المنذر، ثنا ابن فُضَيْل، ثنا حصين بن عبدالرحمن بهذا. ليس في السماع.

عه في الدعوات: ثنا الأَحْمسي، ثنا وكيع، عن سفيان، عن حصين، به.

---

(١) في الأصل و(هـ): «الأشربة» بدل «الجهاد» وصححته من المطبوع.

٢٦٦٤ - مي ٢/٢٨٨ (الدمشقية) و ٢/١٩٩ (اليماني). خز ٤/١٤٩.

(٢) هو أحمد بن عبدالله بن يونس، ونسبه الحافظ هنا إلى جَدِّه. انظر: (الكاشف ١/١٧٤ وتهذيب التهذيب ١/٥٠).

٢٦٦٥ ـ حديث: «إن الرجل يأتيني منكم فيسألني فأعطيه فينطلق وما يحملُ في حضنه إلا النارَ». حب

حب في الثاني والستين [من الثاني]: أنا الحسن بن سفيان، ثنا أبو بكر بن أبي شيبة، ثنا عبيدالله بن موسى، عن إسرائيل، عن منصور، عنه، بهذا.

٢٦٦٦ ـ حديث: نزلت هذه الآية: ﴿ ... وَمَن يَتَّقِ ٱللَّهَ يَجْعَل لَّهُۥ مَخْرَجًا ﴾[1] في رجل من أشجع... الحديث. كم

كم في التفسير: أنا الحسن بن محمد السَّكُوني، ثنا عبيد[2] بن كثير العامري، ثنا عبّاد بن يعقوب، ثنا يحيى بن آدم، ثنا إسرائيل، ثنا عمار بن معاوية[3]، عنه، به. وقال: صحيح الإسناد.

٢٦٦٧ ـ / حديث: أن رجلاً من الأنصار قال: إن عندي جارية وأنا أعزل عنها... الحديث. طح حب حم ١/١٨٩/ب

طح في النكاح: ثنا أبو بكرة، ثنا مُؤَمَّل، ثنا سفيان، عن منصور. وعن ربيع المؤذن، عن أسد، عن محمد بن خازم، عن الأعمش، كلاهما عنه، به.

حب في الثالث والعشرين من الرابع: أنا سليمان بن الحسن العطار، ثنا عبدالواحد بن غياث، ثنا أبو عوانة، عن سليمان الأعمش، عنه، به.

٢٦٦٥ ـ حب (الإحسان ٥/١٦٦).

٢٦٦٦ ـ كم ٢/٤٩٢.

(١) سورة الطلاق، آية (٢).

(٢) «عبيد» من المطبوع والميزان ٣/٢٢ ـ ٢٣، ولسان الميزان ٤/١٢٣. وتحرف في الأصل و (هـ) إلى «محمد».

(٣) في المطبوع: «عمار بن أبي معاوية»، ولفظة «أبي» مقحمة. أنظر (التقريب وأصوله).

٢٦٦٧ ـ طح ٣/٣٥. حب (الإحسان ٦/١٩٨). وانظر (ح ٢٦٥٥).

٢٦٦٨ ـ حديث: ما منا أحد أدرك الدنيا إلا وقد مالت به إلا
كم
عبدالله بن عمر.

كم في المعرفة: أنا أبو عبدالله[1]، أنا الحضرمي، ثنا سعيد بن عمرو الأشعثي، ثنا عَبْثَر، ثنا حصين، عن سالم، عنه، بهذا. موقوف.

23 ★ سعيد بن الحارث بن أبي سعيد بن المُعَلَّى الأنصاري، عن جابر

٢٦٦٩ ـ حديث: كنا نصلي مع النبي ﷺ في شدة الحر، فيعمد
طح حب كم حم
أحدنا إلى قبضة من الحصا، فيجعلها في كفه هذه، ثم في كفه هذه، فإذا بردت سجد عليها.

طح في الصلاة، ثنا ربيع المؤذن، ثنا أسد بن موسى، ثنا عبدة بن سليمان، ثنا محمد بن عمرو بن علقمة، عن سعيد بن الحارث[2]، به.

حب في الصلاة، وفي الخمسين من الرابع: أنا جعفر بن أحمد بن سنان القطان بواسط، ثنا عمرو بن علي الفلاس، ثنا عبدالوهاب الثقفي، عن محمد بن عمرو، به.

كم في الصلاة: ثنا أبو بكر بن إسحاق، ثنا أبو المثنى، ثنا مسدد. وعن أحمد بن جعفر القطيعي، ثنا عبدالله بن أحمد، حدثني أبي، عن محمد بن بشر وخلف بن الوليد، قالا: ثنا عبّاد بن عبّاد، عن محمد بن عمرو، به.

رواه أحمد: عن محمد بن بشر. وعن خلف بن الوليد، به.

٢٦٦٨ ـ كم ٣/٥٦٠.

(١) «أبو عبدالله» من الأصل و (هـ) وفي المطبوع: «أبو بكر بن إسحاق».

23 ★ سعيد بن الحارث بن أبي سعيد بن المعلى المدني، ثقة، من الطبقة الثالثة. انظر: (التاريخ الكبير ٣/٤٦٤ والكاشف ١/٣٥٧ والتقريب وأصوله).

٢٦٦٩ ـ طح ١/١٨٤ ـ ١٨٥. حب (الإحسان ٤/٢٠). كم ١/١٩٥. أحمد ٣/٣٢٧.

(٢) في المطبوع: «الحويرث» وهو تحريف. انظر: (التقريب وأصوله).

٢٦٧٠ ـ حديث: خرجت مع رسول الله ﷺ في بعض أسفاره فجئته ليلة لبعض أمري، فوجدته يصلي وعليَّ ثوب واحد قد اشتملت به... الحديث.
خز حب حم

وفيه: «إذا صليت وعليك ثوب واحد، فإن كان واسعاً فالْتَحِفْ به، وإن كان ضيقاً فاتّزِرْ به».

خز في الصلاة: ثنا محمد بن رافع، ثنا سُريج بن[1] النعمان، ثنا فليح بن سليمان، عنه، به. ليس في السماع.

حب فيه، وفي السابع والسبعين من الأول: أنا ابن خزيمة، به.

أحمد: ثنا أبو عامر، ثنا فُلَيْح، نحوه.

٢٦٧١ ـ حديث: أتى النبي ﷺ رجلاً من الأنصار يعوده وجدول يجري. فقال: «إن كان عندكم ماء بات في الشن وإلا كرعنا».
مي حب حم

مي في الأشربة: أنا إسحاق بن عيسى، ثنا فُلَيْح بن سليمان عنه، به.

حب في الأول من الرابع: أنا حامد بن محمد بن شعيب البلْخِيّ ببغداد، ثنا منصور بن مزاحم، ثنا إسماعيل، عن فُلَيْح، به. ـ قال منصور: وسمعته من فليح ـ وعن عمر بن محمد الهمداني، ثنا أبو الطاهر، ثنا ابن وهب، أخبرني محمد بن أبي يحيى بن سليمان، عن أبيه، عنه، به وأتم منه. وقال: إسماعيل هذا هو ابن عياش. لم يخرجه احتجاجاً به، بل لسماع منصور له من فليح[2].

أحمد: عن أبي عامر وموسى بن داود وإسحاق بن عيسى ويونس، أربعتهم عن

٢٦٧٠ ـ خز ١/٣٧٧. حب (الإحسان ٤/٢٩). أحمد ٣/٣٢٨.

(١) في المطبوع: «عن» وهو تحريف. وسريج بن النعمان بن مروان الجوهري مترجم في (التقريب وأصوله).

٢٦٧١ ـ مي ٢/١٢٠ (الدمشقية) و ٢/٤٥ (اليماني). حب (الإحسان ٧/٣٨١، ٣٥٧). أحمد ٣/٣٢٨، ٣٤٣، ٣٤٤، ٣٥٥.

(٢) قول ابن حبان هذا جاء في المطبوع عقب الرواية الأولى.

فُلَيْح، عنه، نحوه[١].

24 ★ سعيد بن أبي كَرِب[٢]، عن جابر

٢٦٧٢ ـ /[٣]حديث: كان رسول الله ﷺ يخطب إلى خشبة... الحديث في حنين الخشبة. مي حم

مي في علامات النبوة: أنا فروة بن أبي المَغْراء، ثنا يحيى بن زكريا، عن أبيه، عن أبي إسحاق، عنه، به.

أحمد: ثنا يحيى بن آدم، ثنا إسرائيل، عن أبي إسحاق، به.

٢٦٧٣ ـ حديث: رأى النبي ﷺ في قدم رجل لمعَة لم يغسلْها. قال: «ويل للعراقيب[٤] من النّار». طح حم

طح في الطهارة: ثنا فهد، ثنا أبو نعيم، ثنا إسرائيل، عن أبي إسحاق، عنه، بهذا. وعن أبي بكرة، ثنا مُؤَمَّل، ثنا سفيان، عن أبي إسحاق، نحوه بالحديث فقط وزاد: «أسبغوا الوضوء».

---

(١) ويُستدرك على الرواة عن جابر:
سعيد بن عبدالرحمن بن يزيد بن رُقَيْش وهو مدني، ثقة. انظر: (التقريب وأصوله).
حديث: ما سَمّى رسول الله ﷺ في تلبيته حجاً قط ولا عمرة.
رواه الشافعي ١٢٢: أنا إبراهيم بن محمد، عن سعيد بن عبدالرحمن بن رقيش، به.
24 ★ سعيد بن أبي كَرِب الهَمْداني، وَثَّقه أبو زرعة. انظر: (الجرح والتعديل ٤/٥٧ والضعفاء لأبي زرعة ٣/٨٧٣ رقم ٢٤٢ والكاشف ١/٣٧١ والميزان ٢/١٥٦ والتقريب وأصوله).

(٢) في الأصل و (هـ): «كريب» وهو تحريف.
٢٦٧٢ ـ مي ١/١٧ (الدمشقية) و ١/٢٤ (اليماني). أحمد ٣/٢٩٣.

(٣) سقطت ورقة من مصورة الأصل من هذا الموضع وحتى نهاية (ح ٢٦٨٥) وهي في (هـ) (١/٢/٦١/ب ـ ٦٢/ب).
٢٦٧٣ ـ طح ١/٣٨. أحمد ٣/٣٦٩، ٣٩٠. وأشار المصنف إلى طرق أخرى وهي في المسند ٣/٣٩٣.

(٤) «للعراقيب» من (هـ) وهي موافقة لنسخة من شرح (معاني الآثار) كما ذكر ذلك محققه. وفي الأصل «للعراقب».

أحمد: ثنا محمد بن جعفر، ثنا شعبة، عن أبي إسحاق، به. وعن أسود بن عامر، عن إسرائيل، عن أبي إسحاق، بمعناه، وفيه قصة. وله طريق أخرى في ترجمة: عبدالله بن مرثد، عن جابر(١).

25 ★ سعيد بن المسيب، عن جابر

٢٦٧٤ ـ حديث: كان رسول الله ﷺ يقوم إلى جذع قبل أن يُجعل المنبر، فلما جعل المنبر حَنَّ ذلك الجذع... الحديث.

مي في الصلاة، وفي علامات النبوة: أنا محمد بن كثير، عن سليمان بن كثير، عن الزهري، عنه، به.

٢٦٧٥ ـ حديث: أنهم كانوا ألفا وخمسمائة ـ يعني أهل الحديبية ـ وفيه قصة.
عه حب

عه في الإمارة: ثنا الدَّنْداني، ثنا أحمد بن حنبل، ثنا أبو داود، ثنا قُرَّة بن خالد، عن قتادة، سألت سعيد بن المسيب.. فذكره. وعن عبدالملك بن محمد الرَّقاشي، ثنا أبو زيد الهروي، ثنا قُرَّة، نحوه.

حب في الثالث من الخامس: أنا عمر بن محمد الهمداني، ثنا محمد بن عبدالله بن بَزِيْع، حدثنا بشر بن المُفَضَّل، ثنا قُرَّةُ، به.

26 ★ سعيد بن مِينا المكي أبو الوليد، عن جابر

٢٦٧٦ ـ حديث: «ليس على الماء جنابة ولا على الأرض جنابة ولا على الثوب جنابة».
قط

---

(١) ستأتي برقم (٢٨٨٦).

25 ★ سعيد بن المسيب بن حزن القرشي المخزومي، أحد العلماء الأثبات، الفقهاء الكبار، اتفقوا على أن مراسيله أصح المراسيل، وقال ابن المديني: لا أعلم في التابعين أوسع علماً منه. مات بعد سنة ٩٠. انظر: (الكاشف ١/٣٧٢ والتقريب وأصوله).

٢٦٧٤ ـ مي ١/١٦، ٣٦٦ (الدمشقية) و ١/٢٣، ٣٠٥ (اليماني).

٢٦٧٥ ـ عه ٤/٤٩٠، ٤٨٩. حب (الإحسان ٧/١٩٠).

26 ★ أبو الوليد سعيد بن مِينا المكي البختري ابن أبي ذباب الحجازي، ثقة. انظر: (الكاشف ١/٣٧٣، والتقريب وأصوله).

٢٦٧٦ ـ قط ١/١١٣.

قط في الطهارة: ثنا محمد بن علي بن إسماعيل الأُبُلّي، ثنا جعفر بن محمد بن عيسى العسكري، ثنا أبو عمر المازني حفص بن عمر، ثنا سَليم بن حيان، عنه، به.

٢٦٧٧ ـ حديث: أن النبي ﷺ كبّر على النجاشيّ أربعاً.
طح حم

طح في الجنائز: ثنا ابن مرزوق، ثنا أبو داود، ثنا سَليم بن حيان[١]، عنه، به.

أحمد بلفظ: صلى على أصحمةَ النجاشيّ، فكبّر عليه أربعاً: ثنا عفان، ثنا سَليم، به.

٢٦٧٨ ـ حديث: «مثلي ومثل الأنبياء كمثل رجل ابتنى دارا . . .» الحديث.
عه حم

عه في المناقب: عن أحمد بن يوسف السُّلَمي، ثنا عفان، ثنا سَليم بن حيّان، عنه، به. وعن إبراهيم بن مسروق ويونس بن حبيب، قالا: ثنا أبو داود، ثنا سَليم بن حيّان، بنحوه.

أحمد: عن عفان، عن حماد بن زيد، عن أيوب، عنه، به. ثنا عفان، ثنا سَليم، به.

٢٦٧٩ ـ حديث: النهي عن المحاقلة[٢] والمزابنة[٣] . . . الحديث.
جا طح حب حم

٢٦٧٧ ـ طح ١/٤٩٤. أحمد ٣/٣٦١.

(١) في المطبوع: «حباب» وهو تحريف. انظر: (الجرح والتعديل ٤/٣١٤ والثقات ٦/٤٣٥).

٢٦٧٨ ـ أحمد ٣/٣٦١، ٣٩٢.

٢٦٧٩ ـ جا ٢٠٥. طح ٤/٢٩، ١١٢. حب (الإحسان ٧/٢٣١، ٣١٣). أحمد ٣/٣٦٤، ٣٩١. وانظر الحديث الآتي (٢٩٤٠).

(٢) المحاقلة: فيها أقوال، فقيل: هي اكتراء الأرض بالحنطة، وهي المحارثة. وقيل: هي المزارعة على نصيب معلوم كالثلث والربع ونحوهما. وقيل: هي الطعام في سنبله بالبر. وقيل: هي بيع الزرع قبل إدراكه. (النهاية).

(٣) المزابنة: هي بيع الرطب في رؤوس النخل بالتمر. وأصلُ المزابنة من الزَّبْن وهو الدفع. (النهاية).

جا في البيوع: ثنا محمد بن يحيى، ثنا أبو النعمان ومُسَدَّد، قالا: ثنا حماد بن زيد، عن أيوب، عن أبي الزبير وسعيد بن مينا، عن جابر.

طح فيه: عن ابن أبي داود، ثنا سليمان بن حرب، ثنا حماد، به. وفي المزارعة: ثنا ابن مرزوق، ثنا أبو داود، عن سَليم بن حيّان، عنه، بمعناه.

حب في الثالث من الثاني: أنا عبدالله بن محمد الأزدي، ثنا إسحاق بن إبراهيم، ثنا زكريا بن عديّ، عن عبيدالله بن عمرو، عن زيد بن أبي أُنَيْسة، عن أبي الوليد المكيّ، قال زيد: ثنا وهو عند عطاء جالس، عن جابر، به. وقال فيه قال زيد: فقلت لعطاء: أسمعت جابراً يذكره؟ قال: نعم. قال ابن حبّان: أبو الوليد هو سعيد بن مينا. وعن الحسين بن عبدالله الرَّقي، عن حكيم بن سيف، عن عبيدالله بن عمرو، وفيه حديث عطاء.

وقول أبي حاتم بن حبان: أن أبا الوليد اسمه سعيد بن مينا. فيه نظر[1].

أحمد: عن عفان، عن حماد بن زيد، عن أيوب، عنه، به. ثنا عفان، ثنا سَليم بن حيّان، عنه، به.

٢٦٨٠ ـ حديث: جاء ملائكة إلى النبي ﷺ وهو نائم... الحديث. وفيه: «اضربوا له مثلاً».

عه في المناقب: عن سعيد بن مسعود، عن يزيد بن هارون. وعن يونس بن حبيب، ثنا أبو داود. وعن أبي زرعة الدمشقي، ثنا عفان. وعن السُّلَمي وأبي زرعة الرازي، قالا: ثنا عمرو بن مرزوق، أربعتهم عن سَليم بن حيّان، عنه، به.

---

(١) كذا هنا، وقال في (تهذيب التهذيب ١٢/٢٧٤) ما نصّه: أبو الوليد المدني أو المكي... اسمه يسار بن عبدالرحمن قاله أبو حاتم. وقال غيره: هو سعيد بن مينا. قلت: ـ ابن حجر ـ هذا قول ابن حبان في الثقات، وكذا حكاه الجوزقي في تخريجه، ولا شك أن سعيد بن مينا مولى البختري ابن أبي ذباب الحجازي يكنى أبا الوليد فقد كنّاه بذلك البخاري ومسلم وغيرهما. اهـ كلامه.
قلت: لكن قال المزي في تحفة الأشراف عند روايته لهذا الحديث برقم (٢٤١٤) ما نصّه ـ بعد تخريجه ـ أبو الوليد هو سعيد بن مينا، وقيل: بل هو شيخ آخر اسمه يسار بن عبدالرحمن.

٢٦٨١ ـ حديث: لما حفر الخندق رأيت برسول الله ﷺ خَمصاً شديداً عه كم حم
. . . الحديث.

عه في الجهاد: ثنا العباس بن محمد، ثنا أبو عاصم، ثنا حنظلة بن أبي شيبان، عنه، به. وفي الأطعمة: عن العباس المذكور وسعيد بن مسعود الرازي[1] ويزيد بن سنان البصري، قالوا: ثنا أبو عاصم، به، قال عباس: جاءني أبو الدرداء فقال: أحب أن تمليَ عليَّ هذا الحديث، فأمليت عليه. قال أبو عوانة: وثنا به مرة من حفظه. قال العباس: وقال لي يحيى بن معين: تكلم النبي ﷺ في هذا الحديث بالفارسية وهو قوله: «قد صنع سوراً».

كم في المغازي: ثنا أبو العباس محمد بن يعقوب، ثنا العباس بن محمد، به. وعن أبي عمرو، عن[2] أبي جعفر المقرىء ـ واللفظ له ـ ثنا عبدالله بن محمد بن عبدالرحمن، ثنا عمرو بن علي، ثنا أبو عاصم، به. وحديثه أتم.

أحمد: ثنا يعقوب، ثنا أبي، عن ابن إسحاق، عنه بطوله.

٢٦٨٢ ـ حديث: نهى رسول الله ﷺ عن بيع الثمار حتى يُشَقِّح[3]. طح حم
وفيه تفسيره، عن جابر.

طح في البيوع: ثنا ابن مرزوق، ثنا أبو داود، عن سَليم بن حيّان[4]، عنه، به.

٢٦٨١ ـ عه ٤/٣٥٥ و ٥/٣٧٨. كم ٣/٣٠ ـ ٣١. أحمد ٣/٣٧٧.

(١) كذا في الأصل: «الرازي». وفي المطبوع «المروزي» وكذلك في «الثقات» ٨/٢٧١ ـ ٢٧٢ وسير أعلام النبلاء ١٢/٥٠٤ ـ ٥٠٥.

(٢) «عن» من الأصل و (هـ)، وفي المطبوع ومخطوطة المستدرك (٣٠/١٤/ب): «بن».

٢٦٨٢ ـ طح ٤/٢٣. أحمد ٣/٣١٩ ـ ٣٢٠، ٣٦١.

(٣) يُشَقِّح: هو أن يحمرّ أو يصفرّ. (النهاية).

(٤) تصحف «حيان» في المطبوع إلى «جابر». انظر ترجمته في (الجرح والتعديل ٤/٣١٤ والثقات ٦/٤٣٥).

أحمد: عن يحيى وبهز، عن سليم، به.

٢٦٨٣ ـ حديث: نهى رسول الله ﷺ عن المحاقلة والمزابنة والمخابرة. قال أحدهما: والمعاومة، وقال الآخر: بيع السنين، ونهى عن الثّنيا، ورخّص في العرايا[١]. طح

طح في البيوع: ثنا ابن أبي داود، ثنا سليمان بن حرب، ثنا حماد، عن أيوب، عن أبي الزبير وسعيد بن مينا، عن جابر، به.

٢٦٨٤ ـ حديث: «مثلي ومثلكم كمثل رجل أوقد ناراً، فجعل الجنادب[٢] والفراش يقعن فيها». حم

أحمد: عن عفان، عن حماد بن زيد، عن أيوب، عنه، به. ثنا عفان، ثنا سليم بن حيان، عنه، به.

٢٦٨٤ ألف ـ وبه: «من كان له فضل أرض أو ماء فليزرعها. . .» الحديث.

27 ★ سعيد بن يسار، عن جابر

٢٦٨٣ ـ طح ٤/٢٩.

(١) والمحاقلة: تقدم تفسيرها في حديث رقم (٢٦٧٩).

والمزابنة: هي بيع الرطب في رءوس النخل بالتمر.

والعرايا: هي بيع ثمر نخلة أو نخلتين بخرصها من التمر، فهي مخصوصة من المزابنة.

والمخابرة: قيل: هي المزارعة على نصيب معين كالثلث ونحوه.

والمعاومة: هي بيع ثمر النخل والشجر سنتين أو ثلاثاً فصاعداً. اهـ من (النهاية) باختصار.

٢٦٨٤ ـ أحمد ٣/٣٦١، ٣٩٢.

(٢) في الأصل و (هـ): «الحسان»، وهو تحريف، والمثبتُ من المطبوع. والجنادب: ضرب من الجراد. (النهاية)

٢٦٨٤ ـ ألف ـ أحمد ٣/٣٩٩.

27 ★ سعيد بن يسار أبو الحباب المدني، روى عن أبي هريرة وعائشة وابن عُمر وغيرهم، ثقة متقن، توفي ١٠٧. انظر: (التقريب وأصوله).

٢٦٨٥ ـ حديث: رأى رسول الله ﷺ رجلاً قد اجتمع عليه الناس، فغشي عليه، فجعل الماء عليه فقال: «ليس البر الصوم في السفر». خز

خز في الصيام: ثنا بندار، ثنا حماد بن مَسْعَدة، عن ابن أبي ذئب، عنه، به.

28 ★ / سلمة بن أبي يزيد المدني، عن جابر ١/١٩٠ أ

٢٦٨٦ ـ حديث: قلت يا رسول الله: إن أبي ترك ديناً ليهود، فقال: «سآتيك يوم السبت إن شاء الله» وذلك في زمن التمر مع استجداد[1] النخل. حم

أحمد: ثنا علي بن إسحاق، أنا عبدالله، أنا عمر بن سلمة[2] بن أبي يزيد، حدثني أبي: قال: قال لي جابر، به.

٢٦٨٧ ـ حديث: استشهد أبي بأحد، فأرسلني أخواتي إليه بناضح لهن. فقلن: اذهب فاحمل أباك على هذا الجمل... الحديث. حم

أحمد: عن علي بن إسحاق وعتّاب[3]، عن عبدالله، عن عمر بن سلمة، عن أبيه، به.

٢٦٨٨ ـ حديث: دخل عليّ رسول الله ﷺ، فعمدت إلى عَنْز لأذبَحَها، حم

٢٦٨٥ ـ خز ٣/٢٥٥.

28 ★ سلمة بن أبي يزيد المدني، روى عن جابر، وروى عنه كثير بن زيد وعمر بن أبي سلمة بن أبي يزيد: انظر: (التاريخ الكبير ١/٧٦ والجرح والتعديل ٤/١٧٦).

٢٦٨٦ ـ أحمد ٣/٣٩٥ ـ ٣٩٦.

(١) جداد: بالفتح والكسر، صرام النخل، وهو قطع ثمرتها. يقال: جَدَّ الثمرَ يجدها جداً (النهاية).

(٢) في المطبوع زيادة: «ثنا»، وهي مقحمة. انظر: (تعجيل المنفعة ص ٢٩٨).

٢٦٨٧ ـ أحمد ٣/٣٩٦.

(٣) جاء سند أحمد في المطبوع: «ثنا علي بن إسحاق، ثنا عبدالوهاب وعتاب، أخبرنا عبدالله...» بزيادة «عبدالوهاب». وهي غير موجودة في أطراف المسند (ح ١٤٦٢).

٢٦٨٨ ـ أحمد ٣/٣٩٦.

فثغت فسمع ثَغْوَتَها[١]. فقال: «يا جابر لا تقطع دَرّاً ولا نسلاً» فقلت يا نبي الله: إنما هي عتودة[٢] علفتها البلح والرطب[٣] حتى سمنت.

أحمد: ثنا عتّاب، ثنا عبدالله، أخبرني عمر بن سلمة، حدثني أبي، به.

29 ★ سليمان بن عتيق الحجازي، عن جابر

٢٦٨٩ ـ حديث: أن النبي ﷺ نهى عن بيع السنين[٤].

جا طح ش حب حم

جا في البيوع: ثنا الزعفراني، ثنا سفيان بن عيينة، عن حميد الأعرج، عنه، بهذا.

طح فيه: ثنا يونس، ثنا سفيان، به ـ قال سفيان: هو بيع الثمار قبل أن يبدو صلاحها ـ وعن المزني، عن الشافعي، عن سفيان[٥]، به. وزاد: وأمر بوضع الجوائح.

الشافعي: عن سفيان، به.

حب في الثالث من الثاني: أنا أحمد بن الحسن بن عبدالجبار، ثنا يحيى بن معين، ثنا ابن عيينه، به.

أحمد: ثنا سفيان، به. وزاد: ووضع الجوائح.

---

(١) الثغوة: المرة من الثُّغَاء: صياح الغنم. وانظر (النهاية).

(٢) العتود: الصغير من أولاد المعز إذا قوي ورعى وأتى عليه الحول. (النهاية).

(٣) في المطبوع: «الرطبة».

29 ★ سليمان بن عتيق الحجازي، المدني، صدوق ثقة، ويقال: عتيك، وهو وهمٌ. انظر: (الكاشف ١/٣٩٨ والتقريب وأصوله).

٢٦٨٩ ـ جا ٢٠٥. طح ٤/٢٥، ٣٤. الشافعي ص ١٤٤، ٣٣٣. حب (الإحسان ٧/٢٣٢). أحمد ٣/٣٠٩.

(٤) بيع السنين: هو أن يبيع ثمرة نخله لأكثر من سنة، نهى عنه لأنه غَرَر وبيع ما لم يُخلق. (النهاية ٢/٤١٤).

(٥) تكرر قوله «عن سفيان» في الأصل.

٢٦٩٠ ـ حديث: أن النبي ﷺ أمر بوضع الجوائح[1].
جا حب قط كم م

جا في البيوع: ثنا ابن المقرئ، ثنا سفيان، عن حميد بن قيس، عنه، بهذا.

حب في السابع والسبعين من الأول: أنا أحمد بن الحسن بن عبدالجبار، ثنا يحيى بن معين، ثنا ابن عيينة، به.

قط في البيوع: ثنا أبو بكر النيسابوري، ثنا محمد بن إسحاق، ثنا يحيى بن معين، ثنا سفيان بن عيينة، عن حميد الأعرج، به.

كم فيه: أنا أحمد بن محمد العَنَزي، ثنا عثمان بن سعيد، ثنا علي بن عبدالله، ثنا سفيان، به. قال علي: وقد كان سفيان يتابع، عن أبي الزبير، عن جابر. وقال: صحيح على شرط مسلم ولم يخرجاه.

قلت: قد أخرجه مسلم في البيوع من هذا الوجه.

٢٦٩١ ـ حديث: لما دخلت صفية بنت حيي على النبي ﷺ فسطاطه، حضر ناس وحضرت معهم... الحديث.
حم

أحمد: ثنا روح، ثنا ابن جريج، أخبرني زياد بن إسماعيل، عنه، به.

30 ★ سليمان بن قيس، عن جابر

٢٦٩٠ ـ جا ٢١٦. حب (الإحسان ٧/٢٤٤). قط ٣/٣١. كم ٢/٤٠. صحيح مسلم برقم (١٥٥٤)، كتاب المساقاة: باب وضع الجوائح.

(١) الجوائح: جمع جائحة: وهي الآفة التي تهلك الثمار والأموال وتستأصلها. (النهاية).

٢٦٩١ ـ أحمد ٣/٣٣٣.

30 ★ سليمان بن قيس اليشكري البصري، ثقة، مات قبل الثمانين. انظر: (الكاشف ١/٣٩٩ والتقريب وأصوله).

خز لابن خزيمة عه لأبي عوانة طح للطحاوي حب لابن حبان قط للدارقطني كم للحاكم

٢٦٩٢ ـ حديث: نحرنا مع رسول الله ﷺ [سبعين بدنة][1] البدنة عن سبعة.
طح حم

طح في الذبائح: ثنا أبو بكرة، ثنا أبو داود، ثنا أبو عوانة، عن أبي بشر، عنه، به.

أحمد: ثنا عفان، ثنا أبو عوانة، به.

٢٦٩٣ ـ حديث: في تفسير الموجبتين.
خز

خز في التوحيد: ثنا الربيع بن سليمان ونصر بن مرزوق، قالا: ثنا / أسد ـ هو ابن موسى ـ ثنا سعيد بن زيد، عن الجعد بن دينار اليشكري، حدثني سليمان، به. ١/١٩٠/ب

قال ابن خزيمة: في القلب من صحة هذا الإسناد، فإن سليمان بن قيس هذا هو اليشكري، وأهل المعرفة من أصحابنا يذكرون أنه مات قبل جابر، وأن صحيفته التي كتبها عن جابر وقعت إلى البصرة، فحدث ببعضها قتادة وغيره.

٢٦٩٤ ـ حديث: «من كان له شرك في حائط فلا يبع نصيبه حتى يعرضه على شريكه».
كم حم

كم في البيوع: أنا أبو بكر بن إسحاق، أنا محمد بن شاذان، ثنا معلى بن منصور، ثنا عيسى بن يونس، عن سعيد، عن قتادة، عنه، به. وقال: صحيح إن كان قتادة سمع من سليمان[2].

أحمد: ثنا عبدالوهاب بن عطاء، عن سعيد، به.

٢٦٩٢ ـ طح ٤/١٧٥. أحمد ٣/٣٥٣، ٣٦٤.

(١) ما بين المعقوفين زيادة من المطبوع.

٢٦٩٣ ـ خز ٣٦٢.

٢٦٩٤ ـ كم ٢/٥٦. أحمد ٣/٣٥٧.

(٢) قال البخاري: «لم يسمع قتادة من سليمان بن قيس اليشكري» والحديث أخرجه الترمذي في سننه (٣/٥٩٤ـ٥٩٥، رقم ١٣١٢) كتاب البيوع: باب ٧١، من طريق عيسى بن يونس، به.
وقال الترمذي: «هذا حديث إسناده ليس بمتصل، سمعت محمداً يقول: سليمان اليشكري، يقال إنه مات في حياة جابر بن عبدالله. ولم يسمع منه قتادة ولا أبو بشر». قال محمد: «ولا نعرف لأحد منهم سماعاً من سليمان اليشكري إلاّ أن يكون عمرو بن دينار. فلعله سمع منه =

ط لمالك ش للشافعي حم لأحمد عم لعبد الله بن أحمد مي للدارمي جا لابن الجارود

٢٦٩٥ ـ حديث: «من أحاط حائطاً على أرض فهو[1] له».
طح حم

طح في الجهاد: ثنا فهد، ثنا ابن أبي شيبة، ثنا محمد بن بشر، ثنا سعيد بن أبي عروبة، عن قتادة، عنه، بهذا.

أحمد: ثنا محمد بن بشر، به.

٢٦٩٦ ـ حديث: «إن الشيطان قد يئس أن يعبده المصلون. . .» الحديث.
خز

خز في التوحيد: عن الربيع بن سليمان ونصر بن مرزوق، قالا: ثنا أسد بن موسى، ثنا سعيد بن زيد، عن الجعد بن دينار اليشكري، حدثني سليمان، به.

٢٦٩٧ ـ حديث: نهى عن ذبيحة المجوسي وصيد كلبه وطائره.
قط

قط في الذبائح: ثنا محمد بن مَخْلَد، ثنا محمد بن الحسين [بن] الأعرابي[2]، ثنا شاذان، ثنا شريك، عن الحجاج، عن القاسم بن أبي بَزَّة وأبي الزبير، عنه، به.

٢٦٩٨ ـ حديث: قاتل رسول الله ﷺ محارب خَصَفة[3] بنخل، فرأوا من
طح حب كم خ حم

= في حياة جابر بن عبدالله». قال: «وإنما يُحَدِّث قتادة عن صحيفة اليشكري. وكان له كتاب عن جابر بن عبدالله» وقال الأثرم: سمعت أحمد يقول: «كان قتادة أحفظ أهل البصرة لم يسمع شيئاً إلّا حفظه، وقريء عليه صحيفة جابر مرة واحدة فحفظها». انظر: (جامع التحصيل في أحكام المراسيل ص ٣١٣، وتحفة الأشراف ٢/١٨٦، رقم ٢٢٧٢، وتهذيب التهذيب ٨/٣٥٥).

٢٦٩٥ ـ طح ٣/٢٦٨. أحمد ٣/٣٨١.

(١) في المطبوع: «فهي».

٢٦٩٦ ـ خز ٣٦٢.

٢٦٩٧ ـ قط ٤/٢٩٤.

(٢) في الأصل و (هـ): «محمد بن الحسين أعرابي» والصواب أنه «محمد بن الحسين بن الأعرابي». انظر: (لسان الميزان ٥/١٤٣) فما في المطبوع: «محمد بن الحسن الحراني» فتحريف.

٢٦٩٨ ـ طح ١/٣١٥، ٣١٧. حب (الإحسان ٤/٢٣٨، ٢٣٧ ـ ٢٣٨). كم ٣/٢٩. أحمد ٣/٣٩٠، ٣٦٤ ـ ٤٦٥. البخاري كتاب المغازي، باب غزوة ذات الرقاع من حديث رقم ٤١٢٥ ـ ٤١٢٧. انظر: (فتح الباري ٧/٤١٦).

(٣) خَصَفة: هو ابن قيس بن عيلان بن إلياس بن مضر، ومحارب هو ابن خصفة. انظر: =

خز لابن خزيمة عه لأبي عوانة طح للطحاوي حب لابن حبان قط للدارقطني كم للحاكم

المسلمين غرَّة، فجاء رجل منهم يقال له غورث بن الحارث حتى قام على رسول الله ﷺ. . . الحديث بطوله.

طح في الصلاة: حدثنا محمد بن خزيمة، ثنا محمد بن عبدالملك بن أبي الشَّوَارب، ثنا أبو عوانة، عن أبي بشر، عنه، به. وعن يزيد بن سنان، ثنا معاذ بن هشام، ثنا أبي، عن قتادة، عنه.

حب في الرابع والثلاثين من الخامس: أنا أبو يعلى، ثنا شيبان بن فَرّوخ، ثنا أبو عوانة، به. وعن عبدالله بن محمد الأزدي، ثنا إسحاق بن إبراهيم، ثنا معاذ بن هشام، به[1].

كم في المغازي: أنا أبو العباس المحبوبي، ثنا محمد بن معاذ، ثنا أبو النعمان، ثنا أبو عوانة، به. وقال: صحيح على شرطهما ولم يخرجاه.
قلت: أخرجه البخاري.

ورواه أحمد: ثنا سريج، ثنا أبو عوانة، به. وعن عفان، عن أبي عوانة، به.

٢٦٩٩ ـ حديث: بايعنا نبي الله ﷺ يوم الحديبية على أن لا نَفِرّ.

حم أحمد: ثنا يحيى بن حماد، أنا أبو عوانة، عن أبي بشر، عنه، به.

٢٧٠٠ ـ حديث: «المدينة يتركها أهلها وهي مرطبة[2]. . .» الحديث.

حم أحمد: ثنا يحيى بن حماد، ثنا أبو عوانة، عن أبي بشر، عنه، به.

٢٧٠١ ـ وبه: «الإيمانُ في أهل الحجاز، وغِلَظ القلوبِ والجفا في

= (فتح الباري٧/٤١٨).
(١) «به» ساقطة من (هـ).
٢٦٩٩ ـ أحمد ٣/٢٩٢.
٢٧٠٠ ـ أحمد ٣/٣٣٢.
(٢) «مرطبة» من المطبوع وأطراف المسند (ح ١٤٧١) وهو الصواب، فما في الأصل و (هـ): «موطة» بدون نقط فتحريف. و «أرض مرطبة» أي كثيرة العشب والكلأ. انظر: (تاج العروس ١/٢٧١، مادة: (رطب).
٢٧٠١ ـ أحمد ٣/٣٣٢.

الفَدَّادِين[1] أهل المشرق».

٢٧٠٢ ـ حديث: أن رسول الله ﷺ دعا أبا طيبة الحجّام فحجمه . . . الحديث.
طح حم

طح في الإجارة: عن فهد بن سليمان، ثنا أبو غسان. وعن أبي بكرة، ثنا أبو داود، قالا: ثنا أبو عوانة، عن أبي بشر، عنه، به.

أحمد: ثنا عفان، ثنا أبو عوانة، ثنا أبو بشر، به[2].

31 ★ سليمان بن مهران الأعمش، عن جابر، ولم يسمع منه.

٢٧٠٣ ـ حديث: «إذا طبختم اللحم فأكثروا المَرَق أو الماء، فإنه أوسع أو أبلغ للجيران»[3].
حم ابن أبي شيبة

أحمد: ثنا يحيى بن سعيد الأموي، عنه، به.

---

(١) الفدّادون بالتشديد: الذين تعلو أصواتهم في حروثهم ومواشيهم، واحدهم: فدّاد، وقيل: هم المكثرون من الإبل. وقيل: هم الجمّالون والبقّارون والحمّارون والرعيان، وقيل: غير ذلك. (النهاية).

٢٧٠٢ ـ طح ٤/١٣٠. أحمد ٣/٣٥٣.

(٢) ويُستدرك على أحاديث سليمان بن قيس اليشكري:

حديث: لو أهللت بالحج والعمرة طفت لهما طوافاً واحداً ولكنت مهدياً.

طح في الحج (٢/١٥٧): ثنا محمد بن خزيمة، ثنا حجاج، ثنا هشيم، ثنا أبو بشر، عنه، به.

وحديث: كان آخر الأمرين من رسول الله ﷺ ترك الوضوء مما مست النار.

طح في الطهارة (١/٦٧) ثنا أبو بكرة، ثنا أبو داود، ثنا أبو عوانة، عن أبي بشر، عنه، به.

31 ★ سليمان بن مهران الأعمش الأسدي، الكاهلي، أحد الأعلام، ثقة حافظ عارف بالقراءة ورع لكنه يدلس، مات سنة ١٤٧ أو ١٤٨. وعده الحافظ بن حجر في المرتبة الثانية من المدلسين. انظر: (الكاشف ١/٤٠٩ وطبقات الحفاظ للسيوطي ٦٧ والتقريب وأصوله، وتعريف أهل التقديس بمراتب الموصوفين بالتدليس ص ٦٧).

٢٧٠٣ ـ أحمد ٣/٣٧٧.

(٣) «للجيران» من المطبوع، وتحرفت في الأصل و (هـ) إلى: «الحيوان».

قلت: رواه أبو بكر بن أبي شيبة، عن أبي معاوية، عن الأعمش، عن بعض أصحابه، عن جابر[1].

١/١٩١أ 32 ★/سليمان بن موسى الأشدق، عن جابر، ولم يدركه

٢٧٠٤ ـ حديث: «لايقيم أحدُكم أخاه يوم الجمعة، ولكن لِيَقُلْ: افسحوا».

ش حم الشافعي: أنا عبدالمجيد، عن ابن جُرَيجْ، عن سليمان، عنه، به.

أحمد: عن محمد بن بكر وعبدالرزاق، عن ابن جُرِيْج، به.

٢٧٠٥ ـ حديث: سمعت النبي ﷺ ينهي أن يقعد الرجل على القبر ... الحديث.

حم أحمد: عن محمد بن بكر، عن ابن جُرَيْج، عنه، به.

٢٧٠٦ ـ حديث: «لا وفاءَ لنذرٍ في معصية اللهِ».

حم أحمد: عن عبدالرزاق وابن بكر، عن ابن جُرَيْج، عنه، بهذا.

٢٧٠٧ ـ حديث: أن رسول الله ﷺ مر بقوم في مجلس يَسُلّون سيفاً يتعاطونه بينهم غير مغمود، فقال: «ألم أزجركم عن هذا»؟

---

(١) ويستدرك على أحاديث «الأعمش عن جابر»:

حديث: «لا يموتنّ أحدكم إلا وهو يحسن بالله الظنّ»

رواه ابن حبان ـ كما في (الاحسان ٢/١٥) ـ: أنا أبو خليفة، ثنا محمد بن كثير العبدي، أنا سفيان الثوري، عن الأعمش، عن جابر بن عبدالله، به.

32 ★ سليمان بن موسى الأشدق، الأموي ولاء، الدمشقي، صدوق فقيه، في حديثه بعض لين، وخلط قبل موته بقليل. انظر: (الكاشف ١/٤٠١، والتقريب وأصوله).

٢٧٠٤ ـ مسند الشافعي ص ٦٩. أحمد ٣/٢٩٥.

٢٧٠٥ ـ أحمد ٣/٢٩٥.

٢٧٠٦ ـ أحمد ٣/٢٩٧.

٢٧٠٧ ـ أحمد ٣/٣٧٠.

أحمد: عن معاوية بن عمرو، عن أبي إسحاق الفَزَاري، عن ابن جُرَيْج، عنه، به.

٢٧٠٨ - حديث: في النهي أن يُقْبَرَ الرجلُ في الليل، وفيه غير ذلك.

في ترجمة: أبي الزبير، عن جابر[١].

33 ★ سليمان بن يسار، عن جابر

٢٧٠٩ - حديث: أن أميراً كان على المدينة يُقَال له: طارق قضى بالعمرى للوارث، عن قول جابر، عن النبي ﷺ. طح

طح في الهبة: ثنا يونس، ثنا سفيان، عن عمرو، عنه، بهذا.

34 ★ سنان بن أبي سنان الدؤلي، عن جابر

٢٧١٠ - حديث: أنه غزا مع رسول الله ﷺ غزوة قبل نجد[٢]، فأدركتهم القائلة يوماً في وادٍ كثير العضاه... الحديث. عه حم حب

عه في المناقب: عن الصايغ والصغاني، قالا: ثنا سليمان بن داود. وعن محمد بن عامر، ثنا محمد بن عيسى، قالا: ثنا إبراهيم بن سعد، عن الزهري،

---

(١) سيأتي برقم (٣٤٧٨).

33 ★ سليمان بن يسار الهلالي المدني، مولى ميمونة، وقيل: أم سلمة، أحد الفقهاء السبعة، مات بعد المئة. انظر: (الكاشف ١/ ٤٠٢، والتقريب وأصوله، وطبقات الحفاظ للسيوطي ١/ ٣٥).

٢٧٠٩ - طح ٤/ ٩١. وستأتي الإشارة إليه في ص ١٥٥.

34 ★ سنان بن أبي سنان الدؤلي المدني، تابعي ثقة، مات ١٠٥. انظر: (الكاشف ١/ ٤٠٥، والتقريب وأصوله).

٢٧١٠ - أحمد ٣/ ٣١١.

ويُزاد: حب (الإحسان ٧/ ٣٤ - ٣٥): عن أبي يعلى، ثنا أبو خيثمة، ثنا يعقوب بن إبراهيم، ثنا أبي، عن ابن شهاب، عنه، به.

(٢) لفظ: «نجد» من مطبوع مسند أحمد وأطراف المسند (ح ١٤٧٩) وهو الصواب، وتحرف في الأصل و (هـ) إلى: «أحد». وانظر: (تحفة الأشراف ٢/ ١٨٧، رقم ٢٢٧٦).

عنه، به.

أحمد: ثنا أبو اليمان، أنا شعيب، عن الزهري، حدثني سنان بن أبي سنان الدؤلي وأبو سلمة بن عبدالرحمن: أن جابر بن عبدالله أخبَر، به.

35 ★ شرحبيل بن سعد الخَطْميُّ، أبو سعد المدنيُّ، عن جابر

٢٧١١ ـ حديث: سئل النبي ﷺ عن الجُنُب هل يأكل أو ينام؟ قال: «إذا توضأ وضوءه للصلاة». خز

خز في الطهارة: ثنا محمد بن يحيى والعباس بن أبي طالب، قالا: ثنا إسماعيل بن أَبان الوَراق، ثنا أبو أُوَيْس المدني، عنه، به. ليس في سماعنا.

٢٧١٢ ـ حديث: «ألا أدلكم على ما يمحو الله به الخطايا ويكفّر به الذنوب» قالوا: بلى يا رسول الله. قال: «إسباغ الوضوء على المكروه، وكثرة الخطا إلى المَساجد...» الحديث. حب

حب في النوع الأول من القسم الأول: أنا أبو عَروبة بِحَرّان، ثنا هَوْبَر بن معاذ الكلبي، ثنا محمد بن سلمة[1]، عن أبي عبدالرحيم[2]، عن زيد بن أبي أنيسه، عنه، به.

أورده شاهداً لحديث العلاء بن عبدالرحمن، عن أبيه، عن أبي هريرة.

---

35 ★ شرحبيل بن سعد الخَطْميُّ أبو سعد المدنيُّ، مولى الأنصار، صدوق اختلط بأخرة. قال ابن عيينة: كان مفتياً لم يكن أحد أعلم بالمغازي والبدريين منه. وقال الدارقطني: ضعيف. مات سنة ١٢٣. انظر: (الكاشف ٢/٧، والتقريب وأصوله).

٢٧١١ ـ خز ١/١٠٨.

٢٧١٢ ـ حب (الإحسان ٢/١٨٨).

(١) في المطبوع: «مسلم» وهو تحريف. انظر: (التقريب وأصوله).

(٢) في الأصل و(هـ): «عبدالرحمن» وهو تحريف. انظر: (التقريب وأصوله).

٢٧١٣ - حديث: سألت النبي ﷺ عن مسح الحَصا في الصلاة، فقال: «واحدة. . .» الحديث.
خز حم حب

خز في الصلاة: (ثنا سلم بن جنادة)[1] ثنا وكيع، عن ابن أبي ذئب، عنه، به.

أورده شاهداً لحديث معيقيب. وليس في سماعنا.

أحمد: عن وكيع وهاشم بن القاسم وحسين، عن ابن أبي ذئب، عنه، به. وعن حسين، عن أبي أويس، عنه، نحوه.

حب فيه: أنا ابن خزيمة، به.

٢٧١٤ - حديث: «إذا اتّسع[2] الثوب فتعطَّفْ به على منكبيكَ، ثم صَلِّ، وإن ضاق عن ذلك فشُدَّ به حَقْوك، ثم صَلِّ بغير رداء» وفيه قصة له مع جابر.
طح حم

طح في الصلاة: ثنا أبو زرعة الدمشقي، ثنا أبو نعيم، ثنا فِطْر، عنه، به.

أحمد: ثنا يونس، ثنا عبدالرحمن - يعني ابن الغسيل - عنه، به.

٢٧١٥ - / حديث: رأيت رسول الله ﷺ أناخ راحلته، ثم نزل فصلى عشر ركعات أوتر بواحدة، فصلى ركعتين ركعتين، ثم أوتَر بواحدة، ثم صلى ركعتي الفجر، ثم صلى بنا الصبح. ١/١٩١/ب
خز حب

٢٧١٣ - خز ٢/٥٢. أحمد ٣/٣٠٠، ٣٨٤، ٣٩٣.

ويزاد: أحمد (٣/٣٢٨): ثنا أبو النضر، عن ابن أبي ذئب. ح وابن أبي بكير، أنا ابن أبي ذئب، عنه، به. وانظر أطراف المسند (٢/٢٤) تعليقة (٥).

(١) ما بين الهلالين ساقط من المطبوع. انظر: (سير أعلام النبلاء ١٤/٣٦٦ وتهذيب التهذيب ٤/١٢٨).

٢٧١٤ - طح ١/٣٨٢. أحمد ٣/٣٣٥.

(٢) «اتسع» من المطبوع، وتحرف في الأصل إلى «اتسخ».

٢٧١٥ - خز ٢/١٤٠، ٢٤٨. حب (الإحسان ٤/١٣٩).

خز في الصلاة: ثنا محمد بن مسكين، ثنا يحيى بن حسان، ثنا سليمان ـ وهو ابن بلال ـ عنه، قال: سمعت جابرا، بهذا.

حب في الأول من الخامس: أنا الحسين بن محمد بن مصعب، ثنا محمد بن مسكين، به.

٢٧١٦ ـ حديث: قام رسول الله ﷺ وطائفة من وراء الطائفة التي خلف رسول الله ﷺ تعود... الحديث.
خز طح حب كم

خز في صلاة الخوف: ثنا زكريا بن يحيى بن أبان وأحمد بن عبدالله بن عبدالرحمن البَرْقي المصريان، قالا: ثنا ابن أبي مريم، أنا يحيى بن أيوب، حدثني يزيد بن الهاد، حدثني شرحبيل أبو سعد، به.

طح فيه: ثنا أحمد بن عبدالله بن عبدالرحيم، به.

حب في الرابع والثلاثين من الخامس: أنا ابن خزيمة، ثنا أحمد بن عبدالله، به.

كم في الخوف: أنا عبدالرحمن بن حمدان الجلّاب، ثنا أبو حاتم محمد بن إدريس، ثنا سعيد بن أبي مريم، به. وقال: صحيح، وشرحبيل غير متهم.

٢٧١٧ ـ حديث: قام رسول الله ﷺ يصلي المغرب، فجئت فقمت إلى جنبه عن يساره، فهيأني[1] فجعلني عن يمينه... الحديث.
خز حم

خز في الامامة: ثنا بندار، ثنا أبو بكر الحنفي، ثنا الضحاك بن عثمان، عنه، به. ليس في السماع.

أحمد: ثنا أبو بكر الحنفي، به.

٢٧١٦ ـ خز ٢/٢٩٦. طح ١/٣١٨. حب (الإحسان ٤/٢٤٠). كم ١/٣٣٦.
٢٧١٧ ـ خز ٣/١٨. أحمد ٣/٣٢٦.

(١) أي: فأقامني، وتحرف في المطبوع إلى: «فنهاني». وانظر تحفة الأشراف ٢/١٨٩، حديث (٢٢٧٩).

٢٧١٨ ـ حديث: قام رسول الله ﷺ يصلي العَتَمة وجابر إلى جنبه، فصلى ثلاث عشرة سجدة.
حب حم خز

حب في الثالث من الرابع: أنا عبدالله بن محمد الأَزْدي، ثنا إسحاق بن إبراهيم، أنا يزيد بن هارون، أنا يحيى بن سعيد، عنه، به. وفيه قصة، وأوله: أقبلنا مع رسول الله ﷺ حتى نزلنا السقيا، فقال معاذ بن جبل: من يسقينا؟ قال جابر: فخرجت في فتيان من الأنصار حتى أتينا الماء الذي بالأُثَاية[1]... فذكر الحديث والقصة.

أحمد: ثنا يزيد[2]، به بطوله.

٢٧١٩ ـ حديث: كنا مع رسول الله ﷺ في غزوة خيبر، خرجت سرية، فأخذوا إنساناً معه غنم يرعاها... الحديث. وفيه فكيف بالغنم يا رسول الله فإنها أمانة؟ قال: «احصب وجوهها...» الحديث وفيه قصة قتله.
كم

كم في قسم الفيء: أنا أحمد بن محمد العنزي، ثنا عثمان بن سعيد الدارمي، ثنا أحمد بن صالح، ثنا ابن وهب، أخبرني حَيْوة بن شُرَيْح، عن ابن الهاد، عنه، به. وقال: صحيح الإسناد.

٢٧٢٠ ـ حديث: «من أولى معروفاً فلم يجد له جزاءً إلا الثناء فقد شكره...» الحديث.
حب خد

حب في العاشر من الثالث: أنا الحسين بن محمد بن أبي مَعْشَر، ثنا محمد بن

٢٧١٨ ـ حب (الإحسان ٤/١٣٩). أحمد ٣/٣٨٠.

ويزاد: خز (٢/١٩٢): ثنا إبراهيم بن سعيد الجوهري، ثنا يحيى بن سعيد الأموي، عن يحيى بن سعيد الأنصاري، عنه، به.

(١) «الأُثاية»: موضع معروف بطريق الجُحْفة إلى مكة.. وبعضهم يكسر همزتها (النهاية).

(٢) سقط من المطبوع: «ثنا يزيد»، فتنبّه.

٢٧١٩ ـ كم ٢/١٣٦.

٢٧٢٠ ـ حب (الإحسان ٥/١٧٥). فضل الله الصمد بشرح الأدب المفرد ١/٣٠٦.

خز لابن خزيمة عه لأبي عوانة طح للطحاوي حب لابن حبان قط للدارقطني كم للحاكم

وهب بن أبي كريمة، ثنا محمد بن سلمة، عن أبي عبدالرحيم، عن زيد بن أبي أُنَيْسه، عنه، به.

وأخرجه البخاري في «الأدب المفرد»: عن سعيد بن عُفَيْر، عن يحيى بن أيوب، عن عمارة بن غَزِيَّة، عن شرحبيل، به.

٢٧٢١ - حديث: نهى عن ثمن الكلب، وقال: «طعمة جاهلية»

حم أحمد: ثنا حسين بن محمد، ثنا [أبو][1] أويس، عنه، به.

٢٧٢٢ - حديث: «أقلوا الخروج بعد هَدْأَةِ العشاء...» الحديث.

حم أحمد: عن يونس، عن يزيد - يعني ابن الهاد - عن عمر بن علي بن حسين قال: بلغني أن رسول الله ﷺ قال هذا. قال يزيد: وحدثني هذا الحديث شرحبيل، عن جابر، به.

١/١٩٢ **36 ★ / شَهْر بن حوشب، عن جابر**

٢٧٢٣ - حديث: «الكَمأة من المَنّ...» الحديث.

حم أحمد: ثنا أسباط بن محمد، ثنا الأعمش، عن جعفر بن إياس، عنه، به.

وقع في الأصل في مسند أبي سعيد.

37 ★ صفوان أو أبو صفوان، عن جابر

٢٧٢١ - أحمد ٣/٣٥٣.

(١) ما بين المعقوفين زيادة من المطبوع وأطراف المسند (ح ١٤٨٢) وأبو أويس اسمه عبدالله بن عبدالله بن أويس الأصبحي، انظر: (التقريب وأصوله).

٢٧٢٢ - أحمد ٣/٣٥٥.

36 ★ شهر بن حوشب الأشعري الشامي، مولى أسماء بنت يزيد بن السكن، صدوق كثير الإرسال والأوهام، مات سنة ١١٢. انظر: (الكاشف ٢/١٦، والتقريب وأصوله).

٢٧٢٣ - أحمد ٣/٤٨.

37 ★ صفوان أو أبو صفوان هو غير معروف.

٢٧٢٤ ـ حديث: أن رسول الله ﷺ كان لا ينام حتى يقرأ ﴿الٓمٓ ۝١ تَنزِيلُ . . . ﴾ السجدة و﴿تَبَٰرَكَ ٱلَّذِى بِيَدِهِ ٱلْمُلْكُ . . . ﴾. كم

كم في التفسير: ثنا جعفر بن محمد الخواص، ثنا الحارث بن أبي أسامة، ثنا أبو النضر، ثنا أبو خيثمة زهير بن معاوية، قال: قلت لأبي الزبير: أسمعت جابرا يذكر؟. فقال: حدثنيه صفوان أو أبو صفوان، به. وقال: صحيح على شرط مسلم.

قلت: لم يخرج مسلم لصفوان ولا هو معروف.

38 ★ طارق، عن جابر

في ترجمة: سليمان بن يسار، عن جابر[1].

39 ★ طاوس، عن جابر

٢٧٢٥ ـ حديث: قدمنا حُجّاجاً، فأمرنا رسول الله ﷺ فأحللنا لما طفنا، وما طُفْنا لحجنا وعمرتنا إلا طوافاً واحداً. قط

قط في الحج: ثنا محمد بن القاسم بن زكريا، ثنا أبو كريب، ثنا أيوب بن هانئ، حدثني أبي، قال: دخلت أنا وسلمة بن كهيل وليث بن أبي سليم على طاوس، فسألته عن متعة الحج؟ فقال: حدثني جابر، بهذا. وعن محمد بن أحمد بن صالح الأزدي، ثنا أحمد بن بُدَيْل، ثنا أيوب، به.

وله طريق في ترجمة: عطاء، عن جابر[2].

٢٧٢٤ ـ كم ٢/٤١٢.

38 ★ طارق بن عمرو المكي الأموي ولاء، أمير المدينة لعبد الملك، وَثَّقَة أبو زرعة، مات في حدود الثمانين. انظر: (الكاشف ٢/٤٠، والتقريب وأصوله).

(١) تقدم برقم (٢٧٠٩)

39 ★ طاوس بن كيسان اليماني أبو عبدالرحمن، ثقة فقيه فاضل، مات سنة ١٠٦. انظر: (الكاشف ٢/٤١، والتقريب وأصوله).

٢٧٢٥ ـ قط ٢/٢٥٨.

(٢) سيأتي برقم (٢٩٣٣)

٢٧٢٦ ـ حديث: بيع المدبّر.

في ترجمة: أبي جعفر محمد بن علي، عن جابر[١].

40 ★ طلحة بن خِرَاش، عن جابر

٢٧٢٧ ـ حديث: أن رجلاً قام فركع ركعتي الفجر فقرأ في الركعة الأولى طح حب **﴿قُلْ يَٰٓأَيُّهَا ٱلْكَٰفِرُونَ...﴾ حتى انقضت السورة. فقال النبي ﷺ: «هذا عبد عرف ربه...» الحديث.**

طح في الصلاة: ثنا محمد بن إبراهيم بن يحيى بن جناد البغدادي.

حب في النوع الأول من القسم الأول: أنا أحمد بن الحسن بن عبدالجبار الصوفي ببغداد، قالا: ثنا يحيى بن معين، ثنا يحيى بن عبدالله بن يزيد بن عبدالله بن أنيس الأنصاري، سمعت طلحة بن خِرَاش، به.

٢٧٢٨ ـ حديث: أن رسول الله ﷺ لقيه فقال: «يا جابر مالي أراك خز حب كم **منكسراً»؟ قلت يا رسول الله: استشهد أبي... الحديث.**

خز في التوحيد: ثنا عبدة[٢] بن عبدالله الخزاعي، أنا موسى بن إبراهيم، ثنا طلحة. وعن يحيى بن حبيب بن عربي، ثنا موسى بن إبراهيم بن كثير الأنصاري المدني، نحوه.

حب في الثامن من الثالث: أنا عبدالله بن قحطبة بفمِ الصِّلْحِ، ثنا يحيى بن حبيب بن عربي، به.

---

(١) سيأتي برقم (٣١٤٥).

40 ★ طلحة بن خراش بن عبدالرحمن الأنصاري المدني، صدوق، ذكره ابن حبان في الثقات وقال النسائي: صالح. انظر: (الكاشف ٢/٤٣، والتقريب وأصوله).

٢٧٢٧ ـ طح ١/٢٩٨. حب (الإحسان ٤/٧٩).

٢٧٢٨ ـ خز ٣٧٩، ٣٨٠. حب (الإحسان ٩/٨٣). كم ٣/٢٠٣.

(٢) وقع في المطبوع: «عبيدة»، وهو تحريف. انظر: (التقريب وأصوله).

كم في المناقب: أنا عبدالله بن محمد بن زياد، ثنا محمد بن إسحاق الإمام، ثنا يحيى بن حبيب وعبدة بن عبدالله[1]، به.

٢٧٢٩ ـ حديث: «أفضل الذكر لا إله إلا الله وأفضل الدعاء الحمد لله».

حب كم

حب في النوع الثاني من القسم الأول: أنا محمد بن علي الأنصاري ـ من ولد أنس ـ ثنا يحيى بن حبيب بن عربي، ثنا موسى بن إبراهيم، سمعت طلحة، به.

كم في الدعاء: أنا إسماعيل بن محمد بن الفضل الشعراني، ثنا جدي، ثنا إبراهيم بن المنذر بن موسى، به. وقال: صحيح الإسناد. وعن حسان بن محمد الفقيه، ثنا إبراهيم بن أبي طالب، ثنا يحيى بن حبيب، به.

٢٧٣٠ ـ حديث: جاء عمرو بن الجَمُوح إلى رسول الله ﷺ يوم أحد فقال يا رسول الله: من قُتِلَ اليومَ دخلَ الجنَة؟ قال: «نعم...» الحديث.

حب

حب في الثامن من الثالث: أنا أحمد بن مُكْرم البرقي، ثنا علي بن المديني، ثنا موسى بن إبراهيم بن كثير بن بشير بن الفاكه السلمي، سمعت طلحة بن خِراش، به.

41 ★ / طلحة بن نافع أبو سفيان الواسطي، عن جابر

١/١٩٢أ

قال شعبة وأبو حاتم: لم يسمع من جابر[2].

---

(١) «بن عبدالله» تكرر في الأصل، وهو عبدة بن عبدالله بن عبدة الخزاعي الصفار. انظر: (التقريب وأصوله).

٢٧٢٩ ـ حب (الإحسان ٢/١٠٤). كم١/٤٩٨، ٥٠٣.

٢٧٣٠ ـ حب (الإحسان ٩/٨٤).

41 ★ طلحة بن نافع أبو سفيان الواسطي، الإسكاف، نزيل مكة، صدوق، قال جماعة: ليس به بأس. انظر: (الكاشف ٢/٤٥، والتقريب وأصوله).

(٢) قال أبو حاتم عن شعبة: «لم يسمع أبو سفيان من جابر إلاّ أربعة أحاديث» وكذلك قال علي بن المديني في العلل. وقال الحافظ ابن حجر: «لم يخرج له البخاري سوى أربعة أحاديث، عن جابر وأظنها التي عناها شيخه علي بن المديني...» ثم ذكر الأحاديث الأربعة. وقال أبو خيثمة =

٢٦٣١ ـ حديث: في هذه الآية ﴿... فِيهِ رِجَالٌ يُحِبُّونَ أَن يَتَطَهَّرُوا وَاللَّهُ يُحِبُّ الْمُطَّهِّرِينَ﴾[1]. فقال: «يا معشر الأنصار إن الله قد أثنى عليكم خيراً في الطّهور...» الحديث. جا قط كم

جا في الطهارة: ثنا عباس بن الوليد البيروتي، أن ابن شعيب أخبرهُ، أخبرني عتبة بن أبي حَكيمْ الهَمْداني، عن طلحة بن نافع حدثه، قال: حدثني أبو أيوب وجابر بن عبدالله وأنس بن مالك، به.

قط في الطهارة: ثنا أحمد بن محمد بن أبي شيبة، ثنا محمد بن مَسْعَدة، ثنا محمد بن شعيب، حدثني عتبة بن أبي حكيم، به.

كم فيه: ثنا أبو العباس محمد بن يعقوب، أنا العباس بن الوليد بن مَزْيَد، به. وقال: صحيح، وعتبة من أئمة أهل الشام[2]. وقال إبراهيم بن يعقوب: كان محمد بن شعيب بن سابور من أعرف الناس بحديث الشاميين. وفي التفسير: أنا أحمد بن محمد العنزي[3]، ثنا عثمان بن سعيد الدارمي، ثنا هشام بن عمار، ثنا صدقة بن خالد، عن عتبة، به.

= عن ابن عيينة: «حديث أبي سفيان، عن جابر إنما هي صحيفة» وكذلك قال وكيع، عن شعبة.
وقال البخاري: «نا مسدد، عن أبي معاوية، عن الأعمش، عن أبي سفيان: جاورت جابراً ستة أشهر بمكة». وإسناده صحيح إلى أبي سفيان الواسطي. انظر: (التاريخ الكبير ٤/٣٤٦، وجامع التحصيل ص ٢٤٥ ـ ٢٤٦، وتهذيب التهذيب ٥/٢٦ ـ ٢٧، وتهذيب الكمال).
وقد أخرج له مسلم أحاديث كثيرة عن جابر. انظر: (تحفة الأشراف رقم ٢٢٨٩ ـ ٢٣٠٨، ٢٣١٣ ـ ٢٣٢٧، ٢٣٣٨).

٢٧٣١ ـ جا ص ٢٤. قط ١/٦٢. كم ١/١٥٥ و٢/٣٣٤.

(١) سورة التوبة، الآية (١٠٨).

(٢) ترجمته في التقريب وأصوله.

(٣) في المطبوع: «العنبري» وهو تصحيف. انظر: (سير أعلام النبلاء ١٥/ ٥١٩ وتذكرة الحفاظ ص ٨٦٣).

ط لمالك شـ للشافعي حم لأحمد عم لعبد الله بن أحمد مي للدارمي جا لابن الجارود

٢٧٣٢ ـ حديث: «من توضأ يوم الجمعة فبها ونعمت. . .» الحديث.

طح

طح في الطهارة: ثنا أحمد بن خالد المعروف بابن خالويه، ثنا عبيد بن إسحاق العطار، ثنا قيس بن الربيع، عن الأعمش، عنه، به.

٢٧٣٣ ـ حديث: كنت أمتح[1] لأصحابي يوم بدر من القَلِيْب.

كم

كم في المعرفة: ثنا أبو العباس، ثنا العباس بن محمد، ثنا محمد بن عبيد، ثنا الأعمش، عنه، بهذا. وعن علي بن عيسى، ثنا مسدد بن قطن، ثنا عثمان بن أبي شيبة، ثنا عبدة بن سليمان، ثنا الأعمش، به[2]. قال: وأخبرنا مخلد بن جعفر، ثنا الحارث بن محمد[3]، عن محمد بن سعد قال: قلت لمحمد بن عمر: إنَّ أهل الكوفة رووا عن الأعمش، فذكرت هذا. فقال: هذا غلط.

٢٧٣٤ ـ حديث: ليس في الضحك وضوء. موقوف.

قط في الطهارة: ثنا علي بن عبدالله بن مبشّر، ثنا أحمد بن سنان. وثنا القاضي أبو عمر محمد بن يوسف، ثنا الفضل بن موسى، قالا: ثنا عبدالرحمن بن مهدي، ثنا سفيان، عن الأعمش، عنه، به. وعن الحسين[4] بن إسماعيل، عن أبي هشام الرفاعي، عن وكيع. وعن دَعْلَج، عن محمد بن علي بن زيد، عن سعيد بن منصور، عن أبي معاوية. وعن نهشل بن دارم، عن أحمد بن مُلاعب، عن ورد ابن عبدالله، عن محمد بن طلحة. قال: وذكره أبو محمد بن صاعد، عن عمرو ابن علي، عن عبدالله بن داود وعمر بن علي بن مُقَدَّم.

٢٧٣٢ ـ طح ١/١١٩.

٢٧٣٣ ـ كم ٣/٥٦٥.

(١) الماتح: المستقي من البئر بالدلو من أعلى البئر. (النهاية ٤/٢٩١).

(٢) طريق «علي بن عيسى. . .» لم أجدها في المطبوع بعد تتبع.

(٣) «الحارث بن محمد» من الأصل و (هـ) وفي المطبوع: «محمد بن الحارث».

٢٧٣٤ ـ قط ١/١٧٢، ١٧٣.

(٤) في (هـ): «الحسن» وهو تحريف. انظر: (تاريخ بغداد ٨/١٩ ـ ٢٣ وسير أعلام النبلاء ١٥/٢٥٨ ـ ٢٦٣).

وعن عثمان بن محمد بن بشر، عن إبراهيم الحربي، عن أبي بكر، عن أبي معاوية. وعن ابن نمير، عن وكيع. وعن إسحاق بن إسماعيل، عن جرير. وعن عبدالله بن عمر[1]، عن حسين بن علي، عن زائدة، كلهم عن الأعمش، نحوه. وعن عمر[2] ابن أحمد بن علي العطار، عن محمد بن الوليد، عن محمد بن جعفر. وعن ابن مبشر، عن أحمد بن سنان، عن عبدالرحمن بن مهدي. وعن محمد بن مَخْلَد، عن سليمان[3] ابن تَوْبة، عن المثنى بن معاذ، عن أبيه، ثلاثتهم عن شعبة. وعن عثمان بن محمد، عن إبراهيم الحربي، عن علي بن مسلم، عن أبي عاصم، عن ابن جريج. وعن أبي جعفر أحمد بن إسحاق بن البهلول، عن أبيه، عن أبيه عن أبي شيبة، ثلاثتهم عن يزيد أبي خالد، عنه، نحوه. زاد شعبة: وعن يزيد أبي خالد، عن الشعبي. وفي رواية عبد الرحمن، عن شعبة، عن يزيد وعاصم، عن الشعبي، مثله. وعن عبدالباقي بن قانع، عن محمد بن بشر بن مروان، عن المنذر بن عمار، عن أبي شيبة بسنده قال: الضحك ينقض الصلاة ولا ينقض الوضوء.

١/١٩٣/ب **٢٧٣٥ - / حديث: «إذا استجمر أحدكم فليستجمر ثلاثاً».**
خز حم

خز في الطهارة: عن يوسف بن موسى، عن جرير. وعن يعقوب بن إبراهيم، عن عيسى بن يونس. وعن أبي موسى، عن عبدالرحمن بن مهدي، عن سفيان، ثلاثتهم عن الأعمش، عنه، به.

أحمد: عن علي بن بحر، عن عيسى بن يونس. وعن يحيى بن آدم، عن قطبة، كلاهما عن الأعمش، عنه، به.

---

(١) في المطبوع: «عمرو».
(٢) في المطبوع: «عمرو» وهو تحريف. انظر: (تاريخ بغداد ١١/٢٢٩).
(٣) في المطبوع: «سلمان»، وكلاهما صحيح. انظر: (تهذيب التهذيب ٤/١٧٧).
٢٧٣٥ - خز ١/٤٢. أحمد ٣/٤٠٠، ٣٣١.

٢٧٣٦ ـ حديث: «من ضحك منكم في صلاته فليتوضأ ثم ليعد الصلاة».
قط

قط في الطهارة: ثنا أبو عُبيد القاسم بن إسماعيل وأبو بكر النيسابوري وأبو الحسن أحمد بن محمد بن يزيد الزعفراني، قالوا: ثنا إبراهيم بن هانئ، ثنا محمد بن يزيد بن سنان، ثنا يزيد بن سنان، ثنا سليمان الأعمش، عنه، به.

قال لنا أبو بكر النيسابوري قال: هذا حديث منكر ولا يصح، والصحيح عن جابر خلافه.

قال الدار قطني: يزيد بن سنان ضعيف ويكنى بأبي فروة الرهاوي، وابنه ضعيف أيضاً[1] وقد وهم في الحديث في موضعين: أحدهما في رفعه إياه، والآخر في لفظه. والصحيح[2] عن الأعمش، عن أبي سفيان، عن جابر من قوله: «من ضحك في الصلاة أعاد الصلاة ولم يعد الوضوء» يعني الحديث المتقدم.

ثنا القاضي أحمد بن إسحاق بن البهلول، حدثني أبي مناولة، عن المسيب بن شريك (ح) وثنا يوسف بن يعقوب بن إسحاق بن البهلول، ثنا جدي، ثنا المسيب بن شريك، عن الأعمش، عن أبي سفيان، عن جابر قال: «ليس على من ضحك في الصلاة إعادة وضوء، إنما كان ذلك لهم حين ضحكوا خلف رسول الله ﷺ».

قلت: المسيب بن شريك متروك[3].

٢٧٣٧ ـ حديث: صُرِعَ رسول الله ﷺ من ظهر فرسه بالمدينة على جذع نخلة فانفكت قدمه... الحديث.
خز حب قط حم

٢٧٣٦ ـ قط ١/١٧٢، ١٧٥.
(١) انظر: (التقريب وأصوله) فيهما.
(٢) «والصحيح» من المطبوع، وفي الأصل و(هـ): «والصحة»
(٣) انظر: (لسان الميزان ٦/٣٨).
٢٧٣٧ ـ خز ٣/٥٣. حب (الإحسان ٣/٢٧٤، ٢٧٥). قط ١/٤٢٢. أحمد ٣/٣٠٠.

خز في الإمامة: عن يوسف بن موسى، عن جرير ووكيع، كلاهما عن الأعمش، عنه، به. ليس في السماع.

حب في الخامس من الأول: أنا أبو يعلى، ثنا أبو خيثمة، ثنا جرير، به. وفيه وفي الصلاة: عن الحسن بن سفيان، ثنا أبو بكر بن أبي شيبة، ثنا وكيع، به.

قط في الصلاة: ثنا أبو بكر النيسابوري، ثنا أبو أحمد محمد بن عبدالوهاب، ثنا جعفر بن عون، ثنا الأعمش، به. وعن أبي بكر، عن عباس، عن جعفر، نحوه.

أحمد: عن وكيع، عن الأعمش، عنه، به.

٢٧٣٨ ـ حديث: «مَثَلُ الصلواتِ المكتوبةِ كمثل نهرٍ جارٍ عذبٍ على باب أحدكم مي عه حب حم **يغتسلُ منه كلَّ يوم خمسَ مرات».**

مي في أوائل الصلاة: أنا يعلى بن عُبيد، ثنا الأعمش، عنه، به.

عه في الصلاة: ثنا علي بن حرب، ثنا أبو معاوية ويعلى، به.

حب في النوع الأول من القسم الأول: أنا محمد بن محمود بن عدي، ثنا حميد بن زنجويه، ثنا يعلى بن عبيد، به.

أحمد: عن محمد بن فضيل وأبي معاوية وعَمَّار بن محمد، ثلاثتهم عن الأعمش، عنه، به.

٢٧٣٩ ـ حديث: ما أحب أن أسلم على الرجل وهو يصلي ولو سلم طح **عليّ لرددتُ.**

طح في الصلاة: ثنا فهد، ثنا عمر بن حفص، ثنا أبي، ثنا الأعمش، عنه، بهذا. وعن محمد بن خزيمة، ثنا أحمد بن إشكاب، ثنا أبو معاوية، عن الأعمش، به.

٢٧٣٨ ـ مي ١/٢٦٧ (الدمشقية) و ١/٢١٣ (اليماني). عه ٢/٢٣. حب (الإحسان ٣/١١٢ ـ ١١٣). أحمد ٣/٣٠٥، ٣١٧، ٣٥٧.

٢٧٣٩ ـ طح ١/٤٥٧.

٢٧٤٠ ـ حديث: «إن الشيطان إذا سمع النداء بالصلاة ذهب حتى يكون مكان الروحاء». خز عه حب حم

خز في الصلاة: ثنا يوسف بن موسى، ثنا جرير وأبو معاوية ـ واللفظ لجرير ـ عن الأعمش، عنه، به.

عه فيه: عن علي بن حرب، ثنا أبو معاوية، به.

حب في النوع الأول من القسم الأول: أنا أحمد بن علي بن المثنى بالموصل، ثنا أبو خيثمة، ثنا جرير، به.

أحمد: بلفظ: «إذا أذن المؤذن هرب الشيطان حتى يكون بالروحاء» وهي من المدينة ثلاثون ميلاً: عن أبي معاوية، عن الأعمش، عنه، به.

٢٧٤١ ـ / حديث: «ما من ذكرٍ ولا أنثى إلا على رأسه جرير[1] معقود حين يرقد...» الحديث. خز حب حم ١/١٩٣/ب

خز في الصلاة: ثنا محمد بن يحيى الذهلي، ثنا عمر بن حفص بن غياث، ثنا أبي، ثنا الأعمش، سمعت أبا سفيان، سمعت جابراً، به. وعن محمد بن يحيى، عن عبيدالله، عن شيبان، عن الأعمش، نحوه. حديث ابن خزيمة ليس في سماعنا.

حب في النوع الثاني من القسم الأول: أنا ابن خزيمة، به[2]. وعن عبدالله بن محمد الأزدي، عن إسحاق بن إبراهيم، عن عيسى بن يونس، عن الأعمش، نحوه[3].

أحمد: عن أبي معاوية، عن الأعمش، به.

٢٧٤٠ ـ خز ١/٢٠٥. عه ١/٣٣٣. حب (الإحسان ٣/٨٧). أحمد ٣/٣١٦.

٢٧٤١ ـ خز ٢/١٧٥، ١٧٦. حب (الإحسان ٤/١١٣، ١١٤). أحمد ٣/٣١٥.

(١) الجرير: حبل من أدَم نحو الزّمام، ويطلق على غيره من الحبال المضفورة. (النهاية).

(٢) من طريق الذهلي عن عمر بن حفص دون طريق شيبان.

(٣) رواية عبدالله بن محمد الأزدي وقعت في الأصل و (هـ) ضمن أسانيد ابن خزيمة وهي في الإحسان: (٤/١١٤).

٢٧٤٢ ـ حديث: «من خشي منكم أن لا يقوم من آخر الليل فليوتر من أول الليل...» الحديث. جا خز عه حب حم

جا في الصلاة: عن علي بن خَشْرم، عن عيسى، عن الأعمش، عنه، به.

خز فيه: عن علي بن خَشْرم، به. وعن علي أيضاً، عن ابن إدريس. وعن يوسف ابن موسى، عن جرير. وعن يعقوب الدَّوْرقي، عن محمد بن عبيد. وعن أبي موسى، عن أبي معاوية. وعن أبي موسى، عن يحيى بن حماد، عن[1] أبي عوانة، كلهم عن الأعمش، به.

عه فيه: ثنا علي بن حرب، عن يعلى وأبي معاوية، به. وعن عباس، ثنا محاضر، عن الأعمش، به.

حب في النوع الثاني: أنا عبدالله بن محمد، ثنا إسحاق بن إبراهيم، أنا عيسى بن يونس، عن الأعمش، عنه، به.

أحمد: عن أبي معاوية ومحمد بن عبيد. وعن عبدالرزاق، عن سفيان في حديث، ثلاثتهم عن الأعمش، به.

٢٧٤٣ ـ حديث: جهز رسول الله ﷺ جيشاً حتى إذا انتصف الليل أو بلغ ذلك خرج إلينا فقال: «صلى الناس ورقدوا وأنتم تنتظرون هذه الصلاة...» الحديث. طح حم

طح في الصلاة: ثنا فهد، ثنا أبو بكر بن أبي شيبة، ثنا الحسين بن علي، عن

٢٧٤٢ ـ جاص ١٠٢. خز ٢/١٤٦. عه ٢/٣١٧. حب (الإحسان ٤/١١٧ ـ ١١٨). أحمد ٣/٣١٥، ٣٨٩.

(١) «عن» من المطبوع وهو الصواب، وفي الأصل و (هـ): «وعن» وهو خطأ وأبو عوانة هو الوضاح بن عبدالله اليشكري الواسطي البزاز، روى عن الأعمش، وعنه يحيى بن حماد. انظر: (التقريب وأصوله).

٢٧٤٣ ـ طح ١/١٥٧. أحمد ٣/٣٦٧.

زائدة، عن سليمان، عنه، به.

أحمد: ثنا أبو الجواب، ثنا عمار بن رُزَيْق، عن الأعمش، عنه، بهذا.

٢٧٤٤ ـ حديث: بينما رسول الله ﷺ قائم يخطب يوم الجمعة إذ[1] قدمت عِيْر تحمل طعاماً... الحديث.

في ترجمة: سالم بن أبي الجعد، عن جابر[2].

٢٧٤٥ ـ حديث: «إن عشت إن شاء الله أن آمر أو أنهى أمتي أن لا يسموا نافعاً ولا أفلح ولا بركة...» الحديث.

عه في الأسامي: ثنا علي بن حرب، ثنا محمد بن عبيد، عن الأعمش، عنه، به.

٢٧٤٦ ـ حديث: جاء سُلَيْكٌ الغَطَفَانيّ ورسول الله ﷺ يخطب يوم الجمعة...
خز عه طح حب قط حم
الحديث: «إذا جاء أحدكم إلى الجمعة والإمام يخطب فليصل ركعتين يتجوز فيهما».

خز في الجمعة: ثنا علي بن خَشْرم، ثنا عيسى بن يونس، عن الأعمش، عنه، به.

عه فيه: ثنا علي بن حرب، ثنا أبو معاوية. وعن الزُّبَيْريّ، عن عبدالرزاق، عن معمر والثوري. وعن أبي داود السِّجْزِيّ، ثنا محمد بن مَحْبوب وإسماعيل بن إبراهيم المعني، قالا: ثنا حفص بن غياث، كلهم عن الأعمش، به. زاد حفص:

---

(١) في (هـ): «أو» وهو تصحيف.
(٢) تقدم برقم (٢٦٦١).
٢٧٤٥ ـ عه: كتاب الأسامي ليس في المطبوع منه.
٢٧٤٦ ـ خز ٣/١٦٧. طح ١/٣٦٥. حب (الإحسان ٤/٩١). قط ٢/١٣. أحمد ٣/٢٩٧، ٣١٦ ـ ٣١٧.

عن الأعمش، عن أبي صالح، عن أبي هريرة، به.

طح في الصلاة: ثنا محمد بن خزيمة، ثنا أحمد بن إشكاب، ثنا أبو[1] معاوية، به. وعن فهد، ثنا عمر بن حفص، ثنا أبي، ثنا الأعمش، سمعت أبا صالح يذكر حديث سُلَيْك، ثم سمعت أبا سفيان بعد يقول: سمعت جابراً . . . فذكره.

/ **حب** في السابع والستين من الأول: أنا أحمد بن علي بن المثني، ثنا داود بن رُشَيْد، ثنا حفص بن غياث، عن الأعمش، به. وعن أبي صالح، عن أبي هريرة مثله. وعن أحمد بن عُمَير بن جوصاء، ثنا أحمد بن يحيى الصوفي، ثنا إسحاق بن منصور، ثنا داود الطائي، عن الأعمش، به. ولم يسم سُلَيْكاً. ١/١٩٤

قط في الجمعة: عن أبي محمد بن صاعد، عن يحيى بن حكيم المقومي[2]، عن أبي بحر البكراوي، عن سعيد بن أبي عروبة، عن الوليد أبي بشر، عنه، به. وعن أبي بكر النيسابوري، عن علي بن حرب، عن أبي معاوية، عن الأعمش، نحوه. رواه الثوري، عن الأعمش، عن أبي سفيان، عن جابر، عن سُلَيْك وسيأتي[3].

رواه أحمد، عن محمد بن جعفر، عن سعيد، عن الوليد أبي بشر، عنه، به. وعن عبدالوارث، عن سعيد بقصة سليك. وعن أبي معاوية، عن الأعمش، عنه بالحديث: «**إذا جاء أحدكم**».

٢٧٤٧ ـ حديث: أتى النبيَّ ﷺ رجل فقال: رأيت البارحة كأنه ضربت عنقي. . . الحديث.

عه في الرؤيا: عن علي بن حرب، ثنا أبو معاوية. وعن محمد بن إسماعيل

---

(١) سقط من المطبوع: «أبو»، وهو خطأ. وأبو معاوية هو محمد بن خازم الضرير. انظر: (التقريب وأصوله).

(٢) في المطبوع: «المقوم»، وكلاهما صحيح. انظر: (تهذيب التهذيب ١١/١٩٨).

(٣) انظر الجزء السادس المحقق الحديث رقم ٦٠٤٥.

٢٧٤٧ ـ أحمد ٣/٣١٥.

الصائغ المكيّ، ثنا يوسف بن كامل، ثنا عبدالواحد بن زياد، كلاهما عن الأعمش، عنه، به.

أحمد: عن أبي معاوية، عن الأعمش، عنه، به.

٢٧٤٨ ـ حديث: جاء رجل إلى رسول الله ﷺ فقال يا رسول الله: أيُّ الصلاة أفضل؟ قال: «طول القنوت».
خز طح حب

خز في الصلاة: عن أبي هاشم زياد بن أيوب، عن أبي معاوية ويعلى ـ يعني ابن عبيد ـ وعن سَلْم بن جُنَادة، عن وكيع. وعن إبراهيم بن بسطام الزَّعْفراني، عن أبي علي الحنفيّ، عن مالك بن مِغْوَل، كلهم عن الأعمش، عنه، به. ليس في سماعنا.

طح فيه: ثنا علي بن معبد، ثنا شجاع بن الوليد، ثنا سليمان بن مهران ـ وهو الأعمش ـ به. وعن أبي بشر الرَّقي، ثنا الفِريابي، ثنا مالك بن مِغْوَل، به.

حب في النوع الأول من القسم الأول: أنا أبو خليفة، ثنا محمد بن كثير العبدي، أنا سفيان الثوري، عن الأعمش، بهذا.

٢٧٤٩ ـ حديث: «إذا جمرتم الميت فأوتروا».
حب كم حم

حب في الثامن والسبعين من الأول: أنا أبو يعلى، ثنا محمد بن عبدالله بن نمير، ثنا يحيى بن آدم، عن قطبة، عن الأعمش، عنه، بهذا.

كم في الجنائز: ثنا علي بن عيسى، ثنا أحمد بن نجدة، ثنا محمد بن عبدالله بن نمير، به. وقال: صحيح على شرط مسلم.

٢٧٥٠ ـ حديث: «يبعث كل عبد على ما مات عليه».
عه حب كم حم

٢٧٤٨ ـ خز ٢/١٨٦. طح ١/٢٩٩. حب (الإحسان ٣/١٢٦).

٢٧٤٩ ـ حب (الإحسان ٥/١٥). كم ١/٣٥٥.

ويزاد: أحمد (٣/٣٣١): ثنا يحيى بن آدم، ثنا قطبة، عن الأعمش، عنه، به. أطراف المسند (ح ١٥٣١).

٢٧٥٠ ـ حب (الإحسان ٩/٢١١). كم ١/٣٤٠ و٢: ٤٥٢، ٤٩٠ و٤/٣١٣. أحمد ٣/٣١٤، ٣٦٦.

خز لابن خزيمة عه لأبي عوانة طح للطحاوي حب لابن حبان قط للدارقطني كم للحاكم

عه في البعث: ثنا ابن أبي الحُنَيْن، ثنا عمر بن حفص، ثنا أبي. وعن محمد بن عوف، ثنا عبيدالله بن موسى، ثنا شيبان. وعن إدريس بن بكر، ثنا أبو نعيم. وعن أَسِيدُ بن عاصم، ثنا حسين بن حفص، كلاهما عن سفيان الثوري، كلهم عن الأعمش، عنه، به.

حب في الحادي والأربعين من الثالث: أنا أحمد بن علي بن المثنى، ثنا أبو خيثمة[1]، ثنا جرير، عن الأعمش، به.

كم في الجنائز: أنا محمد بن عبدالله الزاهد، ثنا أحمد بن يونس الضَّبيّ، ثنا المحاضِر بن المُوّرع، عن الأعمش، به. وعن علي بن عيسى، ثنا محمد بن عمرو الحرشي، ثنا يحيى بن يحيى، ثنا جرير، به. وفي تفسير / الجاثية: ثنا أبو حاتم محمد بن حبان القاضي، ثنا أبو خليفة القاضي[2] ثنا محمد بن سَلَّام الجمحي، سمعت أبا عامر العَقَديّ، سمعت سفيان الثوري في قوله: ﴿أَمْ حَسِبَ ٱلَّذِينَ ٱجْتَرَحُوا۟ ٱلسَّيِّـَٔاتِ . . .﴾[3] الآية. قال: سمعت الأعمش فذكر هذا. وعن أبي عبدالله الصفار، ثنا أحمد بن مهران[4]، ثنا عبيدالله بن موسى، عن الأعمش، به. ولم يذكر شيبان[5]. وقال: صحيح على شرطهما. وفي تفسير التغابن: ثنا محمد بن صالح بن هانئ، ثنا الحسين بن الفضل، سمعت محمد بن كُنَاسة، سمعت سفيان الثوري، وسئل عن قول الله: ﴿. . . فَمِنكُمْ كَافِرٌ وَمِنكُم مُّؤْمِنٌ . . .﴾[6]. فذكر الحديث. وفي الرقاق: ثنا أبو العباس محمد بن يعقوب، ثنا أحمد بن عبدالجبار، ثنا أبو معاوية، عن الأعمش، به. وقال: على شرط مسلم.

١/١٩٤/ب

(١) «ثنا أبو خيثمة» سقط من المطبوع.

(٢) قوله «ثنا أبو خليفة القاضي» ساقط من المطبوع، وهو في الأصل و (هـ) ومخطوطة المستدرك (٢/ ٢١٠/أ) نسخة رواق المغاربة.

(٣) سورة الجاثية، الآية (٢١).

(٤) قوله «ثنا أحمد بن مهران، ثنا عبيدالله بن موسى، عن الأعمش، به» من الأصل، وجاء في المطبوع ومخطوطة المستدرك (٢/ ٢١٠/أ): «ثنا أحمد بن مهران، ثنا أبو نعيم، ثنا سفيان، عن الأعمش، به».

(٥) وهو المذكور في رواية عبيدالله بن موسى المتقدمة عند أبي عوانة.

(٦) سورة التغابن، الآية (٢).

أحمد: بلفظ «من مات على شيء بعثه[1] الله عليه»: ثنا أبو معاوية، ثنا بعض أصحابنا، عن الأعمش، به. وعن أبي نعيم، عن سفيان، عن الأعمش، نحوه.

٢٧٥١ ـ حديث: «إذا دخل الميت القبر مثلت له الشمس عند غروبها فيقول: دعوني أصلي». حب

حب في الحادي والسبعين من الثالث: أنا عبدالله بن أحمد بن موسى بعسكر مكرم وعبدالله بن قحطبة بن مرزوق بفم الصلح، قالا: ثنا إسماعيل بن حفص الأُبُلِّيّ، ثنا أبو بكر بن عياش، عن الأعمش، عنه، بهذا.

٢٧٥٢ ـ حديث: «إن الشيطان قد أيس أن يعبده المصلون في جزيرة العرب ولكن في التحريش بينهم». عه حم

عه في البعث: عن علي بن حرب الطائي، ثنا أبو معاوية. وعن أبي داود الحراني، ثنا محاضر. وعن عباس الدوري، ثنا أبو يحيى الحماني، ثلاثتهم عن الأعمش، به.

أحمد: عن أبي معاوية وابن نمير، كلاهما عن الأعمش، به.

٢٧٥٣ ـ حديث: «أمرت أن أقاتل الناس حتى يقولوا لا إله إلا الله...» الحديث. طح عه

---

(١) في (هـ): «يبعثه».

٢٧٥١ ـ حب (الإحسان ٥/٤٧).

٢٧٥٢ ـ أحمد ٣/٣١٣.

٢٧٥٣ ـ طح ٣/٢١٣. عه: هو ساقط من كتاب الإيمان المطبوع من مستخرج أبي عوانة وهو في مخطوطته (ج ١. لوحة ٦/ب). نسخة رواق المغاربة. وستأتي الإحالة إلى هذا الحديث في مرويات أبي صالح السمان، عن أبي هريرة رضي الله عنه لهذا الحديث (٥/١٣٨/أ) والمبرر للإحالة زيادة عند الطحاوي وأبي عوانة المطبوع وكأن الحافظ ابن حجر رحمه الله تعالى غفل عنها وهي: ... عن أبي سفيان، عن جابر. وعن أبي صالح، عن أبي هريرة عن رسول الله ﷺ، مثله. والله أعلم.

طح في الجهاد: ثنا علي بن معبد، ثنا يعلى بن عبيد، ثنا الأعمش، عنه، به.

عه في الإيمان: ثنا موسى بن إسحاق القواس، ثنا حفص بن غياث، عن الأعمش، به.

٢٧٥٤ ـ حديث: كان عبدالله بن أُبَيّ بن سلول يقول لجارية له: عه اذهبي فابغينا شيئاً. قال فأنزل الله تعالى: ﴿ . . . وَلَا تُكْرِهُوا۟ فَتَيَٰتِكُمْ عَلَى ٱلْبِغَآءِ . . . ﴾[1] الآية.

عه في التفسير أواخر الكتاب: ثنا أحمد بن عبدالجبار، ثنا أبو معاوية، عن الأعمش، عنه، به. وعن أبي أمية، ثنا زكريا بن عدي، ثنا أبو معاوية، به. وعن الصفَّار، ثنا معاوية بن عمرو، ثنا زائدة. وعن أبي داود، ثنا أبو كامل، ثنا أبو عوانة، كلاهما عن الأعمش، نحوه.

وفي رواية أبي عوانة تسميتها مُسَيْكة، وزاد أخرى: يقال لها: أُمَيْمة.

٢٧٥٥ ـ حديث: «إنما أنا بشر».

في ترجمة: أبي صالح، عن أبي هريرة.

٢٧٥٦ ـ حديث: كنا في غزاة فقال النبي ﷺ: «لقد شهدكم بالمدينة عه حب حم أقوام حبسهم المرض. . .» الحديث.

عه في الجهاد: عن محمد بن إسماعيل الأحمسي وعلي بن حرب الطائي، قالا: ثنا وكيع. وعن الحسن بن علي الزعفراني[2]، ثنا عبدالله بن نمير، كلاهما عن الأعمش،

---

(١) سورة النور، آية (٣٣).

٢٧٥٥ ـ سيأتي في المجلد الخامس من الأصل (٥/١٣٦/أ) وقال: رواه الدارمي في الرقاق ـ ٢/٢٢٣ ـ وأبو عوانة في البر والصلة وأحمد ٢/٣٩٠، ٤٨٨، ٤٩٦. غير أن رواية أبي سفيان، عن جابر هذه لم يخرجها إلا أبو عوانة فقط.

٢٧٥٦ ـ عه ٥/٨٤ ـ ٨٥. حب (الإحسان ٧/١٠٦). أحمد ٣/٣٠٠.

(٢) في المطبوع: «العامري». انظر (تهذيب الكمال ٤/٣٧٦ وتهذيب التهذيب ٢/٣٠٢).

عنه، به.

حب في الثاني من الأول: أنا علي بن الحسن بن مسلم الأصبهاني بالرّيّ، ثنا محمد (بن عصام بن يزيد)[١]، ثنا أبي يزيد، ثنا أبي، ثنا سفيان، عن الأعمش، به.

أحمد: عن وكيع، عن الأعمش، عنه، نحوه.

٢٧٥٧ ـ / حديث: قال رسول الله ﷺ للحسن بن علي: «إن ابني هذا سيّدٌ يُصلح الله به بين فئتين من المسلمين». ١/١٩٥

يحيى بن معين البيهقي ض

يحيى بن معين في فوائده ـ رواية أحمد بن الحسن بن عبدالجبار الصوفي عنه ـ: ثنا يحيى بن سعيد الأموي، عن الأعمش، عن أبي سفيان، به.

وأخرجه البيهقي في الدلائل والضياء في المختارة كلاهما من طريق الصوفي[٢].

٢٧٥٨ ـ حديث: «القرآن شافعٌ مُشَفَّعٌ وماحِلٌ مُصَدَّق[٣]. . .» الحديث.

حب

حب في الثاني من الأول: أنا الحسين بن أبي معشر[٤] بَحَرّان، ثنا محمد بن العلاء بن كريب، ثنا عبدالله بن الأجلح، عن الأعمش، عنه، به.

---

(١) «محمد بن عصام بن يزيد» من المطبوع ويوافقه ما في الجرح والتعديل (٨/٥٣) ووالده «عصام» المعروف بـ «جبر خادم سفيان الثوري»، ومحمد يروي عن أبيه عصام. وفي الأصل و (هـ): «محمد بن يزيد بن عصام» ولعله خطأ.

٢٧٥٧ ـ دلائل النبوة للبيهقي ٦: ٤٤٣ ـ ٤٤٤.

(٢) في الأصل «الصوفي» وهو: أحمد بن الحسن بن عبدالجبار المتقدم ذكره في أول الإسناد. ووقع في (هـ): «الصيرفي» وهو تصحيف.

٢٧٥٨ ـ حب (الإحسان ١/١٦٧)

(٣) ما حل مُصَدَّق: أي خصم مجادل مصدق.

(٤) الحسين هو ابن محمد بن أبي معشر، نسبه الحافظ هنا إلى جَدِّه. انظر: (الثقات لابن حبان ٨/١٨٩).

٢٧٥٩ ـ حديث: مرض أُبيُّ بن كعب، فبعث إليه النبي ﷺ طبيباً فقطع منه عرقاً، ثم كواه عليه.
كم عه طح حم

كم في الطب: ثنا أبو العباس محمد بن يعقوب، ثنا أحمد بن عبدالجبار، ثنا أبو معاوية، به. وعن أبي عبدالله الحافظ، ثنا محمد بن عبدالوهاب، ثنا يعلى بن عبيد، به. وقال: صحيح على شرط مسلم. وفي الرقى: ثنا أبو بكر بن بالويه، أنا محمد بن أحمد بن النضر، ثنا معاوية بن عمرو، ثنا[1] أبو إسحاق الفزاري، عن الأعمش، به.

عه في الطب: ثنا سعدان بن نصر وعلي بن حرب، قالا: ثنا أبو معاوية. وعن علي بن حرب والصغاني، قالا: ثنا يعلى بن عبيد. وعن ابن عفان، عن ابن نُمَيْر. وعن الصَّوْمعي، عن عمر بن حفص، ثنا أبي. وعن عباس الدوري، عن قبيصة، عن سفيان. وعن أبي المثنى، ثنا أبي، ثنا أبي عبدالله. وعن أبي أحمد، ثنا أبي، أنا محمد بن جعفر، قالا: ثنا شعبة، كلهم عن الأعمش، عنه، به.

طح في الكراهة: ثنا ربيع المؤذن، ثنا أسد، ثنا محمد بن خازم، عن الأعمش، به. وعن ابن أبي داود[2]، ثنا عياش الرَّقَّام، ثنا أبو معاوية، نحوه. وعن فهد، ثنا عمر بن حفص، به.

٢٧٦٠ ـ حديث: أتت الحمى النبي ﷺ، فاستأذنت عليه، فقال: «من أنْتِ»؟
حب كم م حم

٢٧٥٩ ـ كم ٤/٢١٤، ٤١٧. طح ٤/٣٢١. وسيأتي برقم (٢٧٩٦)، وتخريجه: أحمد ٣/٣٠٣، ٣٠٤، ٣١٥، ٣٧١.

(١) في المطبوع «وثنا» وزيادة الواو خطأ وهو: إبراهيم بن محمد بن الحارث الفزاري أبو إسحاق. انظر: (التقريب وأصوله).

(٢) «ابن أبي دواد» من الأصل و(هـ) وفي المطبوع: «أحمد بن داود» وكلاهما من شيوخ الطحاوي. وابن أبي داود هو إبراهيم بن أبي داود سليمان بن داود الأسدي أبو إسحاق البرلسي. انظر: (مغاني الأخيار ص ١١٩). وترجمة أحمد بن داود السدوسي في مغاني الأخيار أيضاً ص ١٢٦.

٢٧٦٠ ـ حب (الإحسان ٤/٢٥٨). كم ١/٣٤٦. أحمد ٣/٣١٦. مسلم في البر والصلة =

فقالت: أنا أم مِلْدَم قال: «اهدي إلى أهل قباء. . .» الحديث.

حب في الثاني من الأول: أنا عمران بن موسى، ثنا عثمان بن أبي شيبة، ثنا جرير، عن الأعمش، عنه، به.

كم في الجنائز: أنا أبو النضر الفقيه، ثنا تميم بن محمد، ثنا يحيى بن المغيرة، ثنا جرير، به. وقال: صحيح على شرط مسلم ولم يخرجاه.

قلت: قد أخرجه من طريق: حجاج بن أبي عثمان، عن أبي الزبير، عن جابر.

أحمد: عن أبي معاوية، عن الأعمش، عنه، به.

٢٧٦١ ـ حديث: «من استطاع منكم أن لا يموت إلا وظنه بالله حسن فليفعل» ـ لفظ فضيل ـ وفي حديث غيره: سمعت رسول الله ﷺ يقول قبل موته بثلاث: «لا يموتنّ أحدكم إلا وهو يحسنُ الظنَّ بالله». عه حب جم

عه في البعث: ثنا علي بن حرب، ثنا أبو معاوية ويعلى، قالا: ثنا الأعمش، عنه، به. وعن أبي قلابة، ثنا يحيى بن حماد، ثنا أبو عوانة، ثنا الأعمش [به][1].

حب في الثاني من الأول: أنا الحسن بن سفيان، ثنا جعفر بن مهران السباك، ثنا فضيل بن عياض، عن سليمان، عنه، بهذا.

وفي الخامس والتسعين منه: أنا أبو خليفة، ثنا محمد بن كثير، أنا سفيان الثوري، عن الأعمش، نحوه.

وفي الثامن والأربعين من الخامس: أنا أبو يعلى، ثنا أبو خيثمة، ثنا جرير، ثنا الأعمش، به.

= (٢٥٧٥) باب ثواب المؤمن فيما يصيبه من مرض. قلت: وهو حديث آخر.
٢٧٦١ ـ حب (الإحسان ٢/١٦، ١٥). أحمد ٣/٣٣٠، ٢٩٣، ٣١٥.
(١) ما بين المعقوفتين ساقط من الأصل و (هـ).

خز لابن خزيمة عه لأبي عوانة طح للطحاوي حب لابن حبان قط للدارقطني كم للحاكم

أحمد: عن عبدالرزاق ـ وفي نسخة عن يحيى بن آدم ـ عن سفيان. وعن أبي معاوية وابن نمير، ثلاثتهم عن الأعمش، عنه، به.

١/١٩٥/ب **٢٧٦٢ ـ / حديث: «لا تجزى صلاة لا يقيم فيها صلبه».**
عه

عه في الصلاة: ثنا العباس بن محمد، ثنا يحيى بن أبي بكير، ثنا إسرائيل، عن الأعمش، عنه، به.

٢٧٦٣ ـ حديث: «من استطاع منكم أن ينفع أخاه فليفعل» وفي أوله النهي عن الرقى.
عه طح حب كم م حم

عه في الطب: حدثنا عبدالله بن عبدالحميد الرَّقي وعلي بن حرب الطائي، قالا: ثنا أبو معاوية. وعن أحمد بن يحيى السابري، ثنا محاضر. وعن الحسن بن عفان، ثنا ابن نمير. وعن عباس الدوري، ثنا عمر بن حفص، ثنا أبي. وعن بكار بن قتيبة، ثنا يحيى بن حماد، ثنا أبو عوانة، كلهم عن الأعمش، عنه، به. وفي رواية أبي عوانة: إنها مواثيق[1].

طح في الكراهة: عن ربيع، عن أسد، عن وكيع، به. وعن أبي بكرة، به.

حب في الرابع والخمسين من الأول: أنا أبو يعلى، ثنا أبو خيثمة، ثنا جرير، عن الأعمش، عنه، بهذا.

وفي الثالث عشر من الرابع: أنا أبو يعلى، ثنا سُريج بن يونس، ثنا عبيدة بن حميد، ثنا الأعمش، نحوه.

كم في الرقى: أنا علي بن محمد بن عقبة، ثنا إبراهيم بن إسحاق، ثنا محاضر به، وأتم منه.

٢٧٦٢ ـ عه ٢/١١٥.

٢٧٦٣ـ طح ٤/٣٢٨. حب (الإحسان ٧/٦٣٢، ٦٣١). كم ٤/٤١٥. أحمد ٣/٣٠٢، ٣١٥.

(١) قوله «مواثيق» مكانها بياض في (هـ).

ط لمالك ش للشافعي حم لأحمد عم لعبد الله بن أحمد مي للدارمي جا لابن الجارود

قلت: هو في مسلم[١].

ورواه[٢] أحمد: عن وكيع وأبي معاوية وابن نمير، عن الأعمش، عنه، به.

٢٧٦٤ ـ حديث: «لو كان لابن آدم وادٍ[٣] من نخل لتمنى إليه مثله ولا يملأ جوفَ ابن آدم إلا الترابُ».
عه حب

عه في الزكاة: ثنا معاذ بن المثنى، ثنا أحمد بن عمران الأخنسي، سألت محمد بن فضيل، ثنا الأعمش، عنه، به.

حب في الخامس والخمسين من الثاني: أنا عمر بن سعيد بن سنان، ثنا أحمد بن أبي شعيب، ثنا موسى بن أعين، عن الأعمش، عنه. قال ابن حبان: تفرد الأعمش بقوله: «من نخل» ولم يحدث به، عن أحمد بن أبي شعيب، إلّا[٤] عمر بن سعيد.

وفي الخامس والسبعين من الثالث: أنا عبدالله بن قحطبة، ثنا عمرو بن علي بن بحر، ثنا ابن فضيل، عن الأعمش، نحوه.

قلت: رواه أبو عوانة في الزكاة: عن الصغاني، عن أحمد بن أبي شعيب، عن محمد بن فضيل، به أيضاً، وإنما أراد ابن حبان بتفرد عمر بن سعيد به، أي روايته عن موسى بن أعين، وإلا فالحديث معروف لمحمد بن فضيل كما تقدم.

٢٧٦٥ ـ حديث: «اهتز عرش الرحمن لموت سعد».
عه حم

---

(١) صحيح مسلم كتاب السلام: باب استحباب الرقية من العين والنملة برقم (٦٣/٢١٩٩).

(٢) «ورواه» ليست في (هـ).

٢٧٦٤ ـ حب (الإحسان ٩٦/٥).

(٣) «وادٍ» من المطبوع. وفي الأصل و (هـ): «وادياً» وهو خطأ.

(٤) «إلّا» من المطبوع ولا يتم المراد إلا بها، وبدلها في الأصل و (هـ): «عن».

٢٧٦٥ ـ أحمد ٣١٦/٣. وتقدم برقم (٢٦٤٠) وفيه عزوه لابن حبان والحاكم. حب ٨٩/٩. كم ٢٠٧/٣.

في ترجمة: أبي صالح، عن جابر.

عه في المناقب: عن الغزي، ثنا الفريابي. وعن الصغاني، ثنا قبيصة، قالا: ثنا سفيان. وعن علي بن حرب، ثنا عبدالله بن إدريس، كلاهما عن الأعمش، عنه، به.

أحمد: عن أبي معاوية، عن الأعمش، به.

٢٧٦٦ ـ حديث: «ليس بين العبد وبين الكفر إلا ترك الصلاة».
عه حب حم

عه في الإيمان: ثنا علي بن حرب، ثنا أسباط بن محمد. وعن محمد بن يحيى، ثنا مُسَدَّد، ثنا أبو عوانة. وعن الدارمي، ثنا قبيصة، ثنا سفيان. وعن العطاردي، عن ابن فضيل.

حب في الخامس والعشرين من الثالث: أنا أبو خليفة، ثنا محمد بن كثير، ثنا سفيان، كلهم عن الأعمش، عنه، بهذا.

أحمد: عن معاوية بن عمرو، عن أبي إسحاق ـ هو الفزاري ـ عن الأعمش، عنه، به.

٢٧٦٧ ـ حديث: «إن إبليس يضع عرشه على الماء، ثم يبعث سراياه، فأدناهم منه مجلساً أعظمهم فتنة...» الحديث.
عه حم

عه في المنافقين وفي البعث: ثنا أحمد بن عبدالجبار، ثنا أبو معاوية، ثنا الأعمش، عنه، به.

وفي البعث: عن علي بن حرب، ثنا أبو معاوية، به. وعن أبي داود الحراني، ثنا محاضر. وعن عباس الدوري، ثنا أبو يحيى الحِمَّاني، كلاهما عن الأعمش، به.

أحمد: عن أبي معاوية، به.

٢٧٦٦ ـ عه ١/٦١، ٦٢. حب (الإحسان ٣/٨). أحمد ٣/٣٧٠.
٢٧٦٧ ـ أحمد ٣/٣١٤.

٢٧٦٨ ـ / حديث: جاء أبو حميد إلى النبي ﷺ بقدح فيه لبن يحمله مكشوفاً فقال: «ألا كنت خَمَّرته ولو بعود تعرضه عليه». ١/١٩٦ عه حم

عه في الأشربه: ثنا الحسن بن أبي الربيع، ثنا عبدالرزاق، عن معمر. وعن ابن شبابان، ثنا عثمان بن أبي شيبة، ثنا جرير، كلاهما عن الأعمش، عنه، به.

أحمد: ثنا عبدالرزاق، به.

٢٧٦٩ ـ حديث: «الناس تبع لقريش في الخير والشر». حب حم

حب في التاسع من الثالث: أنا الحسن بن سفيان، ثنا أبو بكر بن أبي شيبة، ثنا وكيع، ثنا الأعمش، عنه، بهذا.

أحمد: عن الفضل بن دُكَيْن وأبي أحمد، كلاهما عن سفيان، عن الأعمش، به.

٢٧٧٠ ـ حديث: «آية المنافق . . .».

في ترجمة: مسروق، عن عبدالله بن عمرو[1].

٢٧٧١ ـ حديث: كان لأبي شعيب رجل من الأنصار غلامٌ لحامٌ فقال له: اجعل لنا طعاماً. . . الحديث. عه حم

عه في الأطعمة: ثنا أبو جعفر محمد بن سعد[2] العوفي وعباس الدوري، قالا: ثنا أبو الجواب، ثنا عمار بن رزيق[3]. وعن أبي إسماعيل الترمذي، ثنا أحمد بن

٢٧٦٨ ـ عه ٥/٣٢٨ ـ ٣٢٩. أحمد ٣/٣٧٠.

٢٧٦٩ ـ حب (الإحسان ٨/٥٣ ـ ٥٤). أحمد ٣/٣٣١، ٣٧٩.

(١) سيأتي برقم (١٢١٧١) من الجزء التاسع.

٢٧٧١ ـ عه ٥/٣٧٥. وسيأتي برقم (٢٨٠٦)، وتخريجه: أحمد ٣/٣٩٦، ٣٥٣ و ٤/١٢١.

(٢) في المطبوع: «سعيد» وهو تحريف. انظر: (تاريخ بغداد ٥/٣٢٢، والأنساب ٩/٨٩ ـ ٩٠ مادة: العوفي).

(٣) في (هـ): «زرين» وهو تحريف. انظر: (التقريب وأصوله).

خز لابن خزيمة عه لأبي عوانة طح للطحاوي حب لابن حبان قط للدارقطني كم للحاكم

عبدالملك. وعن أبي أمية وأبي داود، قالا: ثنا النُّفَيْلي،(١) قالا: ثنا زهير، كلاهما عن الأعمش، به.

٢٧٧٢ ـ حديث: «أهل الجنة يأكلون ويشربون...» الحديث.
عه حب

عه في صفة الجنة: ثنا علي بن حرب، ثنا أبو معاوية. وعن أبي الأزهر، عن أبي عامر العَقَدي، عن إسماعيل بن إسحاق، ثنا محمد بن كثير، كلاهما عن سفيان، كلاهما عن الأعمش، عنه، به.

حب في الثامن والسبعين من الثالث: أنا أبو خليفة، ثنا محمد بن كثير، به.

٢٧٧٣ ـ حديث: كان رسول الله ﷺ يكثر أن يقول: «يا مقلب القلوب
كم حم أبو يعلى ت
ثبت(٢) قلبي على دينك...» الحديث.

كم في تفسير آل عمران: (أنا علي بن عيسى الحِيْري، ثنا إبراهيم بن أبي طالب، ثنا محمد بن سهل بن عسكر، ثنا محمد بن يوسف، ثنا سفيان الثوري، عن)(٣) الأعمش، عنه، بهذا. وقال: صحيح على شرط مسلم.

قلت: خالفه أبو معاوية فرواه عن الأعمش، عن أبي سفيان، عن أنس. أخرجه أحمد وأبو يعلى والترمذي وغيرهم. وخالفهما سليمان التّيمي، فرواه عن الأعمش، عن يزيد بن أبان، عن أنس. والله أعلم.

٢٧٧٤ ـ حديث: «ويحكنّ يا معشرَ النساء لا تقتلْنَ أولادَكنّ وأيُّ امرأةٍ يصيب
كم حم

---

(١) قوله: «قالا: ثنا النفيلي» سقط من المطبوع. وانظر: (تهذيب التهذيب ٦/١٦).
٢٧٧٢ ـ حب ٩/٢٦٣ وسيأتي برقم (٢٨٠٢). من رواية أحمد
٢٧٧٣ ـ كم ٢/٢٨٨. أحمد ٣/١١٢. أبو يعلى ٦/٣٥٩ رقم (٣٦٨٧). الترمذي ٤/٤٤٨ رقم (٢١٤٠). كتاب القدر: باب ما جاء أن القلوب بين أصبعي الرحمن.
(٢) «ثبت» من مصادر الحديث وفي الأصل و(هـ): قلب.
(٣) ما بين الهلالين ساقط من المستدرك، وهو في مخطوطته (٢/١٣٣/ب). رواق المغاربة.
٢٧٧٤ ـ كم ٤/٢٠٥، ٤٠٦. أحمد ٣/٣١٥.

ابنَها عُذْرةٌ[١] أو وجعٌ برأسه فليأخذ قسطاً هندياً. . . » الحديث.

كم في الطب: أنا أبو الحسن علي بن محمد بن عقبة[٢]، ثنا إبراهيم بن إسحاق الزهري، ثنا محمد ويعلى ابنا عبيد، ثنا الأعمش، عنه، به. وقال: صحيح على شرط مسلم.

وفي الطب الثاني: ثنا أبو نصر محمد بن أحمد بن محمد، ثنا محمد بن عمرو بن النضر، ثنا يحيى بن يحيى، أنا عيسى بن يونس، عن الأعمش، به.

أحمد: بلفظ: «إنما يكفي إحداكن أن تأخذ قسطاً هندياً فتحكه بماء سبع مرات ثم توجره إياه. . . » الحديث، وفيه قصة الصبي الذي به العذرة: عن أبي معاوية وابن أبي غنية[٣]، عن الأعمش، عنه، به.

٢٧٧٥ ـ حديث: كنا مع / رسول الله ﷺ في سفر، فهاجت ريح تكاد أن تدفن الراكب. . . الحديث. ١/١٩٦/ب

عه خد حم

عه في المنافقين: ثنا علي بن حرب الطائي وأبو داود الحراني، قالا: ثنا محاضر بن المُوَرِّع. وعن عباس الدوري، ثنا عمر بن حفص بن غياث، ثنا أبي، كلاهما عن الأعمش، عنه، به. في حديث حفص سمعت جابراً.

البخاري في «الأدب المفرد»: عن مسدد، عن فضيل بن عياض، عن الأعمش، به. وعن أبي معمر، ثنا عبدالوارث، عن واصل ـ مولى أبي عيينة ـ حدثني خالد بن عرفطة، عن طلحة بن نافع، بنحوه.

أحمد: عن أبي معاوية، عن الأعمش، به. ثنا عبدالصمد، حدثني أبي، ثنا

---

(١) العذرة: وجع في الحلق ـ يهيج من الدم. (النهاية).

(٢) «عقبة» من المطبوع وهو الصواب، وتحرف في الأصل و(هـ) إلى: «عتبة». انظر (سير أعلام النبلاء ١٥/٤٤٣ ـ ٤٤٤ و ١٧/١٦٤، وتاريخ بغداد ١٢/٧٩ ـ ٨٠، وشذرات الذهب ٢/٣٦٥ ـ ٣٦٦).

(٣) في المطبوع: «عتبة» بدل «غنية» وهو تحريف. انظر: (التقريب وأصوله).

٢٧٧٥ ـ فضل الله الصمد على الأدب المفرد ٢/١٩٦، ١٩٤. أحمد ٣/٣١٥، ٣٥١.

واصل ـ مولى أبي عيينة ـ حدثني خالد بن عرفطة، عن طلحة، به.

٢٧٧٦ ـ حديث: «إذا أكل أحدكم الطعام فليمص أصابعه...» الحديث.
وفيه: «وإذا سقطت لقمة أحدكم...». عه حم

عه في الأطعمة: ثنا أبو داود الحراني، ثنا يعلى بن عبيد. وعن سختويه بن مازيار[١]، ثنا مالك بن سُعَيْر[٢]. وعن علي بن حرب، ثنا أبو معاوية ومحمد بن فضيل بالجملة الثانية. وعن إسحاق بن سيّار، ثنا عبيدالله بن موسى، ثنا شيبان بالجملة الأولى. وعن محمد بن سويد الطحان، ثنا أحمد بن جَناب، ثنا عيسى بن يونس، كلهم عن الأعمش، عنه، به.

رواه[٣] أحمد بلفظ: «**إذا طعم أحدكم فلايمسح يده حتى يَمُصَّها...**» الحديث. عن أبي معاوية، عن الأعمش، به.

٢٧٧٧ ـ حديث: «طعام الواحد يكفي الإثنين...» الحديث.

عه حم عه في الأطعمة: عن علي بن حرب، عن أبي معاوية. وعن الحسن بن عفان، عن ابن نمير، كلاهما [عن الأعمش][٤]، عنه، به.

أحمد: عن أبي معاوية. وعن عبدالرحمن، عن سفيان، كلاهما عن الأعمش، به.

٢٧٧٦ ـ عه ٥/٣٦٨، ٣٧٠، ٣٧١. أحمد ٣/٣١٥. وسيأتي مكرراً عزوه لأحمد برقم (٢٨٠٠).

(١) «مازيار» من الأصل، وفي المطبوع: «مازيان». وتكرر في المطبوع ١/٢٥٢ وأصله المخطوط أنه: «مازيار». نسخة طاشقند (ص١٧٧).

(٢) في الأصل: «سعد» وهو تحريف. انظر: (التقريب وأصوله).

(٣) «رواه» ليست في (هـ).

٢٧٧٧ ـ عه ٥/٤٢٣. أحمد ٣/٣١٥، ٣٠١.

(٤) ما بين المعقوفين زيادة من المطبوع وهو الصواب. انظر تراجم أبي معاوية الضرير وعبدالله بن نمير وسليمان بن مهران الأعمش في تهذيب الكمال. ويؤكده أن مسلماً أخرجه كذلك في رواية أبي معاوية. وانظر تحفة الأشراف حديث رقم (٢٣٠١).

٢٧٧٨ ـ حديث: «في الليل ساعة لا يوافقها رجلٌ مسلمٌ يسألُ الله خيراً من الدنيا والآخرة إلا أعطاه إياه وذلك كلَّ ليلة».
حم عه حب

أحمد: عن ابن إدريس. وعن أبي أحمد، عن سفيان، كلاهما عن الأعمش، عنه، به.

عه في الصلاة: ثنا الغزي، ثنا الفريابي، ثنا سفيان. وعن علي بن حرب والحسن بن عفان، قالا: ثنا حسين[1] الجعفي، عن فضيل بن عياض. وعن موسى بن سفيان أبو عمران الأهوازي، ثنا عبدالله بن الجهم الرازي، ثنا عمرو بن أبي قيس، عن مطرف. وعن الصغاني، ثنا عثمان بن أبي شيبة، ثنا ابن إدريس وجرير، كلهم عن الأعمش، به.

حب في النوع الثاني من القسم الأول: أنا أحمد بن علي بن المثنى، ثنا أبو خيثمة زهير بن حرب، ثنا جرير، عن الأعمش، عنه، به.

٢٧٧٩ ـ حديث: النـــزول
خز

خز في التوحيد: ثنا إسحاق بن وهب الواسطي، ثنا محاضر بن المُوَرِّع، عن الأعمش، قال: أرى أبا سفيان ذكره، به.

٢٧٨٠ ـ حديث: «ما من مؤمن ولا مؤمنة يمرض مرضاً إلا نقص الله به[2] عنه من خطاياه».
خد حم

البخاري في «الأدب المفرد»: ثنا عمر بن حفص، ثنا أبي، ثنا الأعمش، عنه، بهذا.

أحمد: عن علي بن بحر، عن عيسى بن يونس، عن الأعمش عنه، نحوه. وعن

٢٧٧٨ ـ أحمد ٣/٣١٣، ٣٣١. عه ٢/٣١٥، ٣١٦. حب (الإحسان ٤/١١٦).
(١) سقط من (هـ) من قوله «حسين الجعفي» إلى قوله «الأهوازي، ثنا».
٢٧٧٩ ـ خز ص ١٣١.
٢٧٨٠ ـ فضل الله الصمد شرح الأدب المفرد ١/٥٩٨. أحمد ٣/٤٠٠، ٣٨٦.
(٢) «به» من فضل الله الصمد، وفي الأصل و (هـ): «بها».

معاوية، عن أبي إسحاق الفزاري، عن الأعمش، به.

٢٧٨١ ـ حديث: «إذا سجد أحدكم فليعتدل ولا يفترش ذراعيه افتراش السبع».
خز حب حم

خز في الصلاة: ثنا محمد بن العلاء بن كريب الهمذاني وعبدالله بن سعيد الأشج، قالا: ثنا أبو خالد (ح). وثنا هارون بن إسحاق، ثنا ابن فضيل (ح). وثنا عبدالله بن الحكم بن أبي زياد القَطَواني، ثنا ابن نمير (ح). وثنا سَلْم بن جُنَادة، ثنا وكيع (ح). وثنا يوسف بن موسى، ثنا جرير ووكيع، كلهم عن الأعمش، عنه، بهذا.

حب فيه: أنا الحسن بن سفيان، ثنا أبو بكر بن أبي شيبة، ثنا حفص بن غياث وأبو معاوية وأبو خالد الأحمر، كلهم عن الأعمش، به.

٢٧٨٢ ـ / حديث: إذا قضى أحدكم صلاته في المسجد فليجعل لبيته نصيباً من صلاته... الحديث. ١/١٩٧أ
خز عه حب حم

خز في الصلاة: عن محمد بن العلاء، عن أبي خالد. وعن أحمد بن منيع [نا أبو معاوية (ح). وثنا زياد بن أيوب][1] عن أبي معاوية وعبدة بن سليمان، ثلاثتهم عن الأعمش، عن أبي سفيان، به. رواه الثوري، عن الأعمش، عن أبي سفيان، عن جابر، عن أبي سعيد الخدري[2] وسيأتي.

عه في الصلاة: ثنا علي بن حرب، ثنا أبو معاوية، به.

حب في السابع والستين من الأول: أنا أبو يعلى، ثنا أبو خيثمة، ثنا محمد بن

٢٧٨١ ـ خز ١/٣٢٥. وكتاب الصلاة لابن حبان لم نقف عليه مطبوعاً أو مخطوطاً وسيأتي برقم (٢٧٩٧)، وتخريجه: أحمد ٣/٣٠٥، ٣١٥، ٣٨٩.

٢٧٨٢ ـ خز ٢/٢١٢. حب (الإحسان ٤/٨٨). أحمد ٣/٣١٦.

(١) ما بين المعقوفين زدته من المطبوع.

(٢) «الخدري» زيادة من (هـ) وليست في الأصل.

ط لمالك ش للشافعي حم لأحمد عم لعبد الله بن أحمد مي للدارمي جا لابن الجارود

خازم، به.

أحمد عن أبي معاوية وابن نمير، كلاهما عن الأعمش، به.

٢٧٨٣ ـ حديث: نهى رسول الله ﷺ عن ثمن الكلب والسنور.
جا طح قط كم

جا في التجارات: ثنا علي بن خَشْرم، أنا عيسى، عن الأعمش، عنه، بهذا.

طح في البيوع: ثنا ربيع المؤذن[1]، ثنا أسد بن موسى، ثنا عيسى بن يونس، به. وعن فهد، ثنا عمر بن حفص، ثنا أبي، عن الأعمش، به. لكن شك في أبي سفيان.

قط [2] فيه: ثنا إسماعيل بن يونس، ثنا إسحاق بن أبي إسرائيل، ثنا عيس بن يونس، به.

كم فيه: عن علي بن حمشاذ، عن علي بن عبدالعزيز، عن الحسن بن الربيع، عن حفص بن غياث، عن الأعمش، به. وعن أحمد بن محمد[3] بن حاتم، عن أحمد بن محمد بن عيسى، ثنا عبدالله بن سلمة، عن عيسى بن يونس، به.

٢٧٨٤ ـ حديث: في تفسير[4] الموجبتين.
خز عه حم

٢٧٨٣ ـ جاص ٢٠١. طح ٤/٥٢. قط ٣/٧٢. كم ٢/٣٤.

(١) «المؤذن» من الأصل والمطبوع وهو الصواب، فما في (هـ): «المؤدب» فتصحيف وهو الربيع بن سليمان المرادي المصري المؤذن. انظر: (سير أعلام النبلاء ١٢/٥٨٧ ـ ٥٩١، والتقريب وأصوله).

(٢) «قط فيه» تحرفت في (هـ) إلى «فطرحته».

(٣) في الأصل: «محمد بن أحمد»، وهو قلب، والمثبتُ من المطبوع ومخطوطة رواق المغاربة [٢/١٨]. وانظر: (تاريخ بغداد ٤/٤٣٨، والثقات ٨/٥١ ترجمة شيخه أحمد بن محمد بن عيسى).

٢٧٨٤ ـ خز ٣٦٠، ٣٦١، ٣٦٢. عه ١/١٧، ١٨. أحمد ٣/٣٩١.

ويزاد: أحمد (٣/٣٩١): ثنا أبو معاوية، عن الأعمش، عنه، به. وسيأتي برقم (٢٨١٥).

(٤) قوله «في تفسير» ساقط من (هـ).

خز في التوحيد: ثنا علي بن خَشْرم، أنا عيسى ـ يعني ابن يونس ـ عن الأعمش، عنه، به. وعن أبي هاشم، ثنا محمد بن عبيد[١]، ثنا الأعمش، بنحوه. وعن عبدالله بن عمران العابدي، ثنا فضيل بن عياض، عن الأعمش، نحوه[٢]. وعن أحمد بن منيع، ثنا عبيدة، عن الأعمش، به.

عه في الإيمان: عن علي بن حرب، عن ابن فضيل وأبي معاوية. وعن سختويه[٣] ابن مازيار، ثنا مالك بن سعير[٤]. وعن عباس الدوري، ثنا عبدالعزيز بن السرىّ، ثنا بشر بن منصور، ثنا سفيان، كلهم عن الأعمش، به.

رواه أحمد: عن محمد بن عبيد، عن الأعمش، به.

٢٧٨٥ ـ حديث: «من مات لا يشرك بالله شيئاً دخل الجنة».
عه

عه في الإيمان: ثنا علي بن حرب، ثنا أبو معاوية ومحمد بن فضيل. وعن سختويه بن مازيار ـ أبو علي مولى بني هاشم ـ ثنا مالك بن سُعَيْر[٥]. وعن عباس الدوري، ثنا عبدالعزيز بن السريّ، ثنا بشر بن منصور، ثنا سفيان، كلهم عن الأعمش، عنه، به.

٢٧٨٦ ـ حديث: كانت قريش يُدْعَون الحُمس وكانوا يدخلون من الأبواب في
خز كم ابن أبي حاتم بقي بن مخلد أبو الشيخ

---

(١) في المطبوع: «عبيدة» وهو تحريف. وهو: محمد بن عبيد الطنافسي: انظر: (التقريب وأصوله).

(٢) في المطبوع: «عن أبي شقيق، عن جابر» وهو تحريف، والصوابُ: «عن أبي سفيان، عن جابر». وانظر كتاب التوحيد ٢/٨٨٥، رقم (٥٧٠). ـ ت: د/ عبدالعزيز بن إبراهيم الشهوان ـ.

(٣) كذا في الأصل و(هـ) وهو الصواب، وفي المطبوع: «ابنا سختويه»، فلعله خطأ من الطابع أو أن السياق يقتضي أنها «أنبأ».

(٤) في المطبوع: «سعيد»، وهو تحريف. انظر (التقريب وأصوله).
٢٧٨٥ ـ عه ١/١٧ ـ ١٨.

(٥) في المطبوع: «سعيد»، وهو تحريف. انظر (التقريب وأصوله).
٢٧٨٦ ـ كم ١/٤٨٣.

الإحرام وكانت الأنصار وسائر العرب لا يدخلون من الأبواب في الإحرام. . . الحديث.

خز في الحج: ثنا العباس بن عبدالعظيم، ثنا الأحوص بن جَوّاب، ثنا عمار بن رُزَيْق، عن الأعمش، عن أبي سفيان، به. ليس في السماع.

كم فه: ثنا أبو العباس محمد بن يعقوب، ثنا محمد بن إسحاق الصغاني، ثنا أبو الجَوّاب، به. وقال: صحيح على شرطهما.

وأخرجه ابن أبي حاتم: عن أحمد بن منصور الرَّمَادي، عن أبي الجَوّاب. وخالفه عبيدة بن حميد، فرواه: عن الأعمش، عن أبي سفيان مرسلاً، لم يذكر فيه جابراً.

أخرجه بقي بن مخلد في مسنده: عن هَنّاد بن السري، عنه(٢).

وكذلك أخرجه أبو الشيخ في تفسيره: من طريق سهل بن عثمان، عن عبيدة.

٢٧٨٧ ـ / حديث: قيل: يا رسول الله أي الإسلام أفضل؟ قال: «من سلم المسلمون من لسانه ويده». ١/١٩٧/ب

مي عه حم

مي في الرقاق: أنا محمد بن يوسف، أنا مالك بن مِغْول، عن الأعمش، عنه، بهذا.

عه في الإيمان: ثنا إسماعيل القاضي، ثنا محمد بن كثير، ثنا سفيان، عن الأعمش، نحوه. وعن وحشي محمد بن محمد بن مصعب الصّوري، ثنا مُؤَمَّل، ثنا سفيان، به. وعن العطاردي، ثنا ابن فضيل، عن الأعمش، به.

أحمد: عن وكيع. وعن عبدالله بن الوليد ـ هو العَدَني ـ عن سفيان، كلاهما عن الأعمش، نحوه.

---

(١) انظر: (الدر المنثور ١/٤٩١ ـ ط: دار الفكر).

(٢) «عنه» ساقط من (هـ).

٢٧٨٧ ـ مي ٢/٢٩٩ (الدمشقية) و ٢/٢٠٩ (اليماني). عه ـ المخطوط (١/١٠/أ) وهو في القسم الساقط من المطبوع من أول الكتاب ـ أحمد ٣/٣٧٢.

خز لابن خزيمة عه لأبي عوانة طح للطحاوي حب لابن حبان قط للدارقطني كم للحاكم

٢٧٨٨ ـ حديث: «نعم الإدام الخَلُّ» وفيه قصة.

مي عه حم

مي في الأطعمة: أنا يزيد بن هارون، أنا المثنى بن سعيد، عنه، به.

عه فيه: عن محمد بن عبدالملك الدقيقي وعيسى بن أحمد، كلاهما ثنا يزيد بن هارون، به. وعن عمار بن رجاء والدقيقي وإسحاق بن الجراح الأَذَني، ثلاثتهم عن يزيد بن هارون، عن الحجاج[١] بن أبي زينب وهو [أبو يوسف][٢] الصيقل، عن المثنى بن سعيد[٣]، نحوه. وعن يحيى بن عياش، ثنا أبو زيد الهروي. وعن حمدان بن علي والصغاني، قالا: ثنا مسلم بن إبراهيم. وعن أبي بكر الرملي وأبي داود السجستاني[٤]، قالا: ثنا أبو الوليد، كلهم عن المثنى بن سعيد، به. وعن بحر بن نصر، عن أسد بن موسى. وعن الدَّنْدَاني، ثنا مسدد، قالا: ثنا أبو عوانة، عن أبي بشر[٥]، عن أبي سفيان، به. مختصراً.

٢٧٨٨ ـ مي ٢/١٠١ (الدمشقية) و ٢/٢٧ (اليماني). عه ٥/٤٠٢، ٤٠٣، ٤٠٤، ٤٠٥، ٤٠٦. أحمد ٣/٣٠١، ٤٠٠، ٣٠٤، ٣٦٤، ٣٩٠، ٣٥٣، ٣٨٩.

(١) في (هـ): «الجراح» وهو تحريف. انظر: (التقريب وأصوله).

(٢) ما بين المعقوفين من المطبوع، وفي الأصل و (هـ): «ابن حسان» ـ ولم أجد في مصادر ترجمته بعد تتبع أن اسم أبيه أو جَدُّه «حسان» ـ وهو حجاج بن أبي زينب السلمي أبو يوسف الصيقل الواسطي وقد ذكر على الصواب في الحديث الآتي برقم (٢٨١١). وانظر: (تاريخ واسط ص ٩٤ والجرح والتعديل ٣/١٦١ والثقات ٦/٢٠٢ وسير أعلام النبلاء ٧/٧٥ وميزان الاعتدال ١/٤٦٢ والتقريب وأصوله).

(٣) قوله: «عن المثنى بن سعيد» ليست في المطبوع ولعله الصواب، وكل من الحجاج والمثنى يروي عن أبي سفيان طلحة بن نافع كما في تهذيب الكمال وفروعه، والحديث من روايتهما، عن أبي سفيان، عن جابر. انظر تحفة الأشراف (حديث رقم ٢٢٩١ و ٢٣٣٨) لكن لم يذكر في طرق هذا الحديث كلها: رواية حجاج، عن المثنى، عن أبي سفيان، عن جابر. والله أعلم.

(٤) في المطبوع: «السِّجْزِيّ»، وكلاهما صحيح. والسجزي نسبة إلى سجستان، قال ابن ماكولا: هذه النسبة على غير قياس. انظر: (الأنساب ٧/٨٠ مادة السجزي).

(٥) «بشر» من الأصل و (هـ)، وهو الصواب. وتحرف في المطبوع إلى «بشير»، وهو أبو بشر الوليد بن مسلم العنبري، انظر: (التقريب وأصوله).

أحمد: عن وكيع وبهز، عن المثنى بن سعيد. قال: وقال هشيم: عن أبي بشر. وعن عفان وسُرَيج، عن أبي عوانة، عن أبي بشر. وعن محمد بن يزيد، عن حجاج بن أبي زينب. وعن سُرَيْج، عن هشيم، عن أبي بشر، كلهم عن أبي سفيان، به. وزاد في رواية حجاج: «**ما أقفر أهل بيت عندهم الخل**».

٢٧٨٩ ـ حديث: «تسموا باسمي ولا تكتنوا بكنيتي».

طح حم

طح في الكراهة: ثنا محمد بن خزيمة، ثنا محمد بن إشكاب[1]، ثنا أبو معاوية، عن الأعمش، عنه، بهذا.

أحمد: عن أبي معاوية، به.

٢٧٩٠ ـ حديث: قيل يا رسول الله: أي الجهاد أفضل؟ قال: «من عقر جواده وأهريق دمه».

مي حب حم

مي في الجهاد: أنا محمد بن يوسف، ثنا مالك بن مِغْول، عن الأعمش، عنه، بهذا.

حب في الثاني من الأول: أنا الفضل بن الحباب، ثنا محمد بن كثير، أنا سفيان، عن الأعمش، به.

أحمد: عن وكيع وفيه: وسئل أي الصلاة أفضل؟. قال: «طول القنوت» وأعاده بقصة الجهاد حسب. وعنه وعن أبي معاوية ويعلى بقصة الصلاة، ثلاثتهم عن الأعمش، عنه، به.

٢٧٨٩ ـ طح ٤/٣٣٧. أحمد ٣/٣١٣.

(١) في المطبوع: «إشكيب» وكلاهما صحيح كما قال مغلطاي. انظر: (حاشية تهذيب الكمال ١/٢٦٧).

٢٧٩٠ ـ مي ٢/٢٠٠ ـ ٢٠١ (الدمشقية) و ٢/١٢٠ (اليماني). حب (الإحسان ٧/٧٤) أحمد ٣/٣١٤، ٣٠٠، ٣٠٢.

٢٧٩١ ـ حديث: «قاربوا وسددوا واعلموا أن أحداً منكم لن ينجيه عمله مي عه حب حم
. . . » الحديث.

مي في الرقاق: أنا الحسن بن الربيع، ثنا أبو الأحوص، عن الأعمش، عنه، به.

عه في البعث: عن الحسن بن عفان، عن ابن نمير. وعن ابن أبي الحُنَين، ثنا عمر بن حفص، ثنا أبي، كلاهما عن الأعمش، به.

حب في السابع والستين من الأول: أنا أبو يعلى، ثنا إبراهيم بن الحجاج السامي، ثنا عبدالعزيز بن مسلم، عن الأعمش، به. وعن أبي صالح، عن أبي هريرة، به.

أحمد: عن سُرَيْج بن النعمان، عن محمد بن طلحة. وعن عفان، عن عبدالعزيز بن مسلم، كلاهما عن الأعمش، عنه، به. زاد عفان: وعن أبي صالح، عن أبي هريرة.

١/١٩٨ **٢٧٩٢ ـ / حديث: «استقيموا ولن تحصوا واعلموا أن خير أعمالكم الصلاة ولن** كم
يحافظ على الوضوء إلا مؤمن».

كم في الطهارة: ثنا أبو بكر بن إسحاق، أنا الحسين بن يسار، ثنا أبو بلال الأشعري، ثنا محمد بن خازم، عن الأعمش، عنه، بهذا. وقال: وهم فيه أبو بلال، والصواب: عن الأعمش، عن سالم بن أبي الجعد، عن ثوبان.

٢٧٩٣ ـ حديث: توفيت زينب.

في ترجمته من مسند أنس.

٢٧٩١ ـ مي ٢/٣٠٥ (الدمشقية) و٢/٢١٥ (اليماني). حب (الإحسان ١/٢٨١ ـ ٢٨٢) أحمد ٣/٣٣٧، ٣٦٢.

٢٧٩٢ ـ كم ١/١٣٠.

٢٧٩٣ ـ تقدم في روايته عن أنس برقم (١٢٢٣) وقال: رواه الحاكم في المعرفة ٤/٤٦.

٢٧٩٤ ـ حديث: أتى النبيَّ ﷺ النعمانُ بن قوقل[1] فقال يا رسول الله: أرأيتَ إذا أحللتُ الحلال وحرمتُ الحرام... الحديث. حم

أحمد: عن أبي معاوية وابن نُمَيْر، كلاهما عن الأعمش، عنه، به.

٢٧٩٥ ـ حديث: أن وفد ثقيف قالوا: إن أرضنا باردة فكيف نصنع بالغسل؟ فقال: «أنا إنما أفرغ على رأسي ثلاثاً». عه حم

عه في الطهارة: قال: رواه محمد بن يحيى، عن سعيد بن منصور، ثنا هشيم، عن أبي بشر، عن أبي سفيان، عنه، به.

أحمد: عن هشيم، به.

٢٧٩٦ ـ حديث: رُمي أبيّ بن كعب يومَ أحد بسهم فأصاب أكحله، فأمرَ به رسول الله ﷺ فكوي على أكحله. حم كم طح

أحمد: عن هشيم. وعن محمد بن جعفر، عن شعبة. وعن أبي معاوية ومحمد بن عبيد، أربعتهم عن الأعمش، عنه، به.

٢٧٩٧ ـ حديث: «إذا صلى أحدكم فلا يفترش ذراعيه افتراش الكلب...» الحديث. حم خز

أحمد: عن محمد بن فضيل وأبي معاوية ووكيع. وعن عبدالرزاق، عن سفيان

٢٧٩٤ ـ أحمد ٣/٣١٦.

(١) «قوقل» من أطراف المسند (٢/٣٣، ح١٥١٧) وهو الصواب، وتحرف في الأصل و(هـ) إلى «نوفل»، وفي المطبوع إلى «موقل». وهو النعمان بن قوقل بن أصرم بن فهد بن ثعلبة. انظر: (الاستيعاب ٤/١٥٠٣ ـ ١٥٠٤ والإصابة ٣/٥٦٤).

٢٧٩٥ ـ عه ١/٢٩٧. أحمد ٣/٣٠٤.

٢٧٩٦ ـ أحمد ٣/٣٠٣، ٣٠٤، ٣١٥، ٣٧١. وتقدم برقم (٢٧٥٩)، وتخريجه: كم ٤/٢١٤، ٤١٧. طح ٤/٣٢١. عه في الطب (؟)

٢٧٩٧ ـ أحمد ٣/٣٠٥، ٣١٥، ٣٨٩. وتقدم برقم (٢٧٨١)، وتخريجه: خز ١/٣٢٥.

خز لابن خزيمة عه لأبي عوانة طح للطحاوي حب لابن حبان قط للدارقطني كم للحاكم

في حديث، كلهم عن الأعمش، عنه، به.

٢٧٩٨ ـ حديث: «ما من نفس منفوسة يأتي عليها مائة سنة».

حم

أحمد: عن أبي معاوية، عن الأعمش، عنه، به.

٢٧٩٩ ـ حديث: أهل رسول الله ﷺ في حجته بالحج.

حم

أحمد: عن أبي معاوية، عن الأعمش، عنه، به.

٢٨٠٠ ـ حديث: «إذا سقطت لقمة أحدكم فليُمِطْ ما بها وليأكلْها ولايدعها للشيطان».

حم

أحمد: عن أبي معاوية، عن الأعمش، عنه، به.

٢٨٠١ ـ وبه: «ويل للأعقاب من النار». وفيه قصة.

٢٨٠٢ ـ حديث: «أهل الجنة يأكلون فيها ويشربون...» الحديث.

حم

أحمد: عن أبي معاوية. وعن عفان، عن عبدالواحد، كلاهما عن الأعمش(١)، عنه، به.

٢٨٠٣ ـ حديث: ساق النبي ﷺ عام الحديبية سبعين بدنة... الحديث.

حم

٢٧٩٨ ـ أحمد ٣/٣١٤.

٢٧٩٩ ـ أحمد ٣/٣١٥.

٢٨٠٠ ـ أحمد ٣/٣١٥. وقد تقدم برقم (٢٧٧٦) وزاد في تخريجه: عه ٥/٣٦٨، ٣٧٠، ٣٧١.

٢٨٠١ ـ أحمد ٣/٣١٦.

ويزاد: عه في الطهارة (١/٢٥٢): ثنا سختويه بن مازيار أبو علي، ثنا مالك بن سعير، ثنا الأعمش، عنه، به.

(١) من قوله «عن الأعمش» إلى قوله في الحديث الآتي «عن أبي معاوية» ساقط من (هـ).

٢٨٠٢ ـ أحمد ٣/٣١٦، ٣٦٤. وانظر الحديث (٢٧٧٢).

٢٨٠٣ ـ أحمد ٣/٣١٦.

أحمد: عن أبي معاوية، عن الأعمش، عنه، به.

٢٨٠٤ ـ حديث: خرجنا[1] مع رسول الله ﷺ مهلين بالحج، فطفنا بالبيت وسعينا بين الصفا والمروة، فأمرنا رسول الله ﷺ أن نُحِلَّ... الحديث.

أحمد: ثنا عفان، ثنا عبدالواحد، ثنا الأعمش، عنه، به.

٢٨٠٥ ـ حديث: «لن يدخل النار رجل شهد بدراً والحديبية».

أحمد: ثنا سليمان بن داود، أنا أبو بكر بن عياش، حدثني الأعمش، عنه، بهذا.

٢٨٠٦ ـ حديث: كان لأبي شعيب غلام لحام، فلما رأى ما برسول الله ﷺ من الجهد أمر غلامه أن يجعل له طعاماً يكفي خمسة... الحديث.

أحمد: عن أحمد بن عبدالملك، عن زهير، عن الأعمش، عنه، به. وبه إلى الأعمش: عن أبي وائل، عن أبي مسعود، نحوه. وعن أبي الجواب، عن عمار بن رزيق، عن الأعمش، عن أبي سفيان، نحوه.

٢٨٠٧ ـ / حديث: «اللهم إنما أنا بشر، فأيُّ رجل من المسلمين سببتُهُ أو لعنتُهُ أو جلدتُهُ فاجلعها له زكاة ورحمة». ١/١٩٨/ب

أحمد: حدثنا علي بن بحر، ثنا عيسى بن يونس، ثنا الأعمش، عنه، به. وعن الأعمش، عن أبي صالح، عن أبي هريرة. وعن أبي معاوية، عن الأعمش، عن أبي سفيان، به، في حديث.

٢٨٠٤ ـ أحمد ٣/٣٦٤.

(١) «خرجنا» من المطبوع وأطراف المسند (ح١٥٢٣) وفي الأصل و (هـ): «رحنا».

٢٨٠٥ ـ أحمد ٣/٣٩٦.

٢٨٠٦ ـ أحمد ٣/٣٩٦، ٣٥٣ و ٤/١٢١. وقد تقدم برقم (٢٧٧١) وتخريجه: عه ٥/٣٧٥.

٢٨٠٧ ـ أحمد ٣/٤٠٠، ٣٩١. وسيأتي برقم (٢٨١٤).

٢٨٠٨ ـ حديث: «إن المؤمن إذا رأى ما فسح له في[1] قبره فيقول: دعوني أبشر أهلي. فيقال له: اسكن».

أحمد: حدثنا شاذان، ثنا أبو بكر، عن الأعمش، عنه، بهذا.

٢٨٠٩ ـ حديث: أهدى رسول الله ﷺ إلى البيت غَنَماً.

أحمد: ثنا سليمان بن داود الهاشمي، أنا عَبْثَر بن القاسم أبو زُبَيْد، عن الأعمش، عنه، بهذا.

٢٨١٠ ـ حديث: كنا مع رسول الله ﷺ في غزاة، قال: فاستأذنت أتعجَّلُ... الحديث.

أحمد: عن أسود، عن أبي بكر، عن الأعمش، عنه، به.

٢٨١١ ـ حديث: كنت في ظل داري، فمرّ بي رسول الله ﷺ، فلما رأيته وثبت إليه، فجعلت أمشي خلفه فقال: «ادْنُ...» الحديث.

أحمد: ثنا يزيد، أنا الحجاج ـ يعني ابن أبي زينب ـ سمعت طلحة، به.

٢٨١٢ ـ حديث: مر رسول الله ﷺ برجل يصلي وقد وضع يده اليسرى على يده اليمنى، فانتزعها ووضع اليمنى على اليسرى.

٢٨٠٨ ـ أحمد ٣/٣٣١.

(١) قوله «في» ساقط من الأصل.

٢٨٠٩ ـ أحمد ٣/٣٦١.

٢٨١٠ ـ أحمد ٣/٣٦٢.

٢٨١١ ـ أحمد ٣/٣٧٩.

٢٨١٢ ـ أحمد ٣/٣٨١.

أحمد: ثنا محمد بن الحسن الواسطي، ثنا أبو يوسف الحجاج، عنه، بهذا.

٢٨١٣ ـ حديث: «يعذب أناس من أهل التوحيد في النار حتى يكونوا حمماً...» الحديث. حم

٢٨١٤ ـ وحديث: «أيُّمَا مؤمن سببته».

٢٨١٥ ـ وحديث: «ما الموجبتان؟». حم

٢٨١٦ ـ وحديث: «من غرس غرساً أو زرع زرعاً...» الحديث. حم

أحمد: ثنا أبو معاوية، عن الأعمش، عنه، بها[1].

42 ★ طلق بن حبيب، عن جابر

٢٨١٧ ـ حديث: رأيت الدخان من مسجد الضرار حين انهار.

كم في الأهوال: ثنا أبو العباس محمد بن يعقوب، ثنا محمد بن إسحاق الصغاني، ثنا يحيى بن حماد، ثنا عبدالعزيز بن المختار، حدثني عبدالله بن فيروز كم

٢٨١٣ ـ أحمد ٣/٣٩١.

٢٨١٤ ـ أحمد ٣/٣٩١. وقد تقدم برقم (٢٨٠٧).

٢٨١٥ ـ أحمد ٣/٣٩١. وتقدم برقم (٢٧٨٤) وعزاه لابن خزيمة وأبي عوانة وأحمد أيضاً.

٢٨١٦ ـ أحمد ٣/٣٩١.

(١) ويُستدرك على أحاديث طلحة بن نافع أبي سفيان الواسطي، عن جابر:

ـ حديث: «أربع من كُنَّ فيه كان منافقاً خالصاً...» الحديث.

حب (الإحسان ١/٢٣٧): أخبرنا أحمد بن علي، ثنا أبو الربيع، ثنا جرير، عن الأعمش، عنه، به.

ـ وحديث: «من كانت له منكم أرض فليزرعها أو ليمنحها أخاه.»

أحمد (٣/٣٧٣): ثنا عبدالله بن الوليد، ثنا سفيان، عن الأعمش، عنه، به. وانظر أطراف المسند (٢/٣٨) تعليقة (٢).

42 ★ طلق بن حبيب العنزي، بصري، صدوق زاهد، رُمي بالإرجاء، مات بعد سنة ٩٠ بواسط. انظر: (الكاشف ٢/٤٦، والتقريب وأصوله).

٢٨١٧ ـ كم ٤/٥٩٦.

خز لابن خزيمة عه لأبي عوانة طح للطحاوي حب لابن حبان قط للدارقطني كم للحاكم

الدّاناج، حدثني طلق بن حبيب، سمعت جابر بن عبدالله، بهذا. وقال: هذا حديث صحيح الإسناد، وقد حدثني جماعة من أصحابنا الغرباء أنهم عرفوا هذا المسجد وشاهدوا هذا الدخان.

٢٨١٨ ـ حديث: اتقوا فَوْرة[١] العشاء... الحديث.

حم

أحمد: ثنا يعقوب، ثنا أبي، عن بعض أهله، عن أبيه، عنه، به[٢].

43 ★ عاصم بن عُبيد الله بن عاصم بن عمر بن الخطاب، عن جابر

٢٨١٩ ـ حديث: رأيت رسول الله ﷺ صلى [هكذا][٣] يعني الصلاة في إزار موشحاً به.

طح حم

طح في الصلاة: ثنا ابن[٤] أبي داود[٥]، ثنا ابن أبي مريم، ثنا أبو غسان ـ هو

٢٨١٨ ـ أحمد ٣/ ٣٦٠.

(١) فور كل شيء: أوّله. (النهاية).

(٢) ويستدرك على أحاديث طلق بن حبيب، عن جابر:

ـ حديث: كنت أشد الناس تكذيباً بالشفاعة حتى لقيت جابر بن عبدالله... الحديث، وفيه قصة.

أحمد (٣/ ٣٣٠): ثنا عبدالصمد بن عبدالوارث، ثنا القاسم يعني ابن الفضل وهو الحُدّاني، ثنا سعيد بن المهلب، عنه، به. وانظر أطراف المسند (٢/ ٣٨) تعليقة (٤).

43 ★ عاصم بن عبيدالله بن عاصم بن عمر بن الخطاب العدوي، المدني، ضعيف، مات في أول دولة بني العباس سنة ٣٢. انظر: (الكاشف ٢/ ٥٠، والتقريب وأصوله).

٢٨١٩ ـ طح ١/ ٣٨١. أحمد ٣/ ٣٨٥.

(٣) [هكذا] من مصادر التخريج. وفي الأصل و (هـ): «مازراً» وهو تحريف. والله أعلم.

(٤) في المطبوع «بن».

(٥) «داود» من الأصل والمطبوع وهو الصواب، فما في (هـ): «ذئب» فخطأ. انظر: (سير أعلام النبلاء ١٣/ ٢٢١، وتذكرة الحفاظ ٢/ ٧٦٧).

محمد بن مُطَرِّف ـ عنه، به.

أحمد: ثنا حسين بن محمد، أنا محمد بن مطرف، به. وأوله: دخلت على جابر فحضرت الصلاة وثياب له على السرير أو المشجب[1] فقام فتوشح به، ثم صلى.

١/١٩٩أ

44 ★ / عاصم بن عمر بن قتادة، عن جابر

٢٨٢٠ ـ حديث: «إن فيه شِفاً» يعني الحجم، وفيه قصة المقنع.

عه طح حب كم حم

عه في الطب: ثنا يونس بن عبدالأعلى وبحر بن نصر، قالا: ثنا ابن وهب، أخبرني عمرو بن الحارث، أن بكير بن عبدالله حدثه، عنه، به. وعن الصائغ بمكة، عن هارون بن معروف، عن ابن وهب بالحديث دون القصة. وعن عباس بن الفضل الأَسْفاطي، ثنا أبو الوليد. وعن محمد بن أحمد بن الجنيد، عن الوليد بن القاسم. وعن الصائغ بمكة، ثنا أبو نعيم، كلهم عن عبدالرحمن بن الغسيل، عنه، به. وفيه زيادة: «**شربة عسل ولذعة نار وماأحب أن أكتوي**».

طح في الكراهة: ثنا أبو بكرة وابن مرزوق، قالا[2]: ثنا أبو عامر العَقَدي، عن عبدالرحمن بن سليمان، عنه، به.

حب في السادس والستين من الثالث: أنا عبدالله بن محمد بن سَلْم، ثنا

---

(١) المشجب: عيدان تضم رؤسها ويفرج بين قوائمها، وتوضع عليها الثياب، وقد تعلق عليها الأسقية لتبريد الماء. (النهاية).

44 ★ عاصم بن عمر بن قتادة أبو عمر الأنصاري الأوسي، ثقة عالم بالمغازي والسير، مات بعد سنة ١٢٠. انظر: (الكاشف ٢/٥١، والتقريب وأصوله).

٢٨٢٠ ـ طح ٤/٣٢٢. حب (الإحسان ٧/٦٢٥). كم ٢/٢٠٨ و ٤/٤٠٩. أحمد ٣/٣٤٣، ٣٣٥.

(٢) في المطبوع: «ثنا أبو بكرة، قال: ثنا أبو عامر العقدي وابن مرزوق، قالا: ثنا عبدالرحمن بن سليمان»، والصوابُ كما في الأصل و (هـ) وابن مرزوق هو إبراهيم بن مرزوق بن دينار الأموي، روى عن أبي عامر العقدي واسمه عبدالملك بن عمرو، وروى عنه الإمام الطحاوي، وذكره الحافظ ابن عساكر في شيوخ الطحاوي. انظر: (تهذيب الكمال ١/٦٤، وتاريخ دمشق ٢/١٧٦).

حرملة بن يحيى، ثنا ابن وهب، أخبرني عمرو بن الحارث، أن بكيراً حدثه، عنه، به.

كم في الطب: [ثنا أبو العباس محمد بن يعقوب، ثنا بحر بن نصر الخولاني][1] أنا أحمد بن عيسى، ثنا ابن وهب، به. وقال: صحيح على شرطهما. وفي الطب الثاني: أنا أبو بكر بن إسحاق، أنا محمد بن أيوب، أنا أحمد بن عيسى، ثنا ابن وهب، به.

أحمد: بلفظ «**إن كان أو أن يكون في شيء من أدويتكم خيرٌ ففي شرطة محجم، أو شربة عسل...**» **الحديث**: ثنا محمد بن عبدالله بن الزبير ـ وهو أبو أحمد الزبيري، ثنا عبدالرحمن ـ يعني ابن الغسيل ـ عنه، به. ثنا هارون بن معروف، ثنا ابن وهب، أخبرني عمرو، أن بكيراً حدثه، أن عاصم بن عمر بن قتادة حدثه، أن جابر بن عبدالله عاد المقنع، ثم قال: لا أبرح حتى تحتجم فإني سمعت رسول الله ﷺ يقول: «**فيه الشفاء**».

٢٨٢١ ـ حديث: أتانا جابر بن عبدالله مصفراً لحيته ورأسه.

كم

كم في المعرفة: أنا محمد بن إبراهيم المزكي وعلي بن محمد القاضي[2] قالا: ثنا الحسين بن محمد بن زياد، ثنا أبو كريب، ثنا وكيع، عن عبدالرحمن بن الغسيل، عنه، بهذا.

45 ★ عامر بن شراحيل الشعبي، عن جابر

(١) ما بين المعقوفين زيادة من المطبوع، وانظر الإسناد الذي يليه.

٢٨٢١ ـ كم في المعرفة ٣/٥٦٥.

(٢) تحرف «القاضي» في المطبوع إلى «القابسي». انظر: (تاريخ بغداد ١٢/٨٥ وتاريخ مدينة دمشق ١٢/٥١٥ ـ ٥١٦).

45 ★ عامر بن شراحيل أبو عمر الشعبي، ثقة مشهور فقيه فاضل، مات بعد سنة ١٠٠. أدرك خمسمائة من الصحابة، وبلغ نحو التسعين. انظر: (طبقات الحفاظ للسيوطي ص ٣٢ والتقريب وأصوله).

٢٨٢٢ ـ حديث: كنا مع النبي ﷺ في سفر فلما ذهبنا ندخل
مي خز عه حب حم عم
قال: «أمْهلوا حتى تمتشط الشَّعِثة وتَسْتَحِدَّ[1] المغيّبة. . .» الحديث.

مي في النكاح: ثنا عبدالله بن مطيع، عن هُشيم، عن سيّار، عنه، به.

خز في الحج: ثنا الحسين بن الحسن، أنا هُشَيم، به. وعن محمد بن الوليد، عن محمد بن جعفر، عن شعبة، عن سيّار، نحوه، وزاد: «**عليك الكيس الكيس**». وعن محمد بن منصور الجَوَّاز، عن مروان بن معاوية، عن عاصم الأحول، عن الشعبي، بمعناه: «**إذا أطال أحدكم الغيبة عن أهله فلا يطرقهم ليلاً**». وعن يوسف بن موسى، عن جرير، عن مغيرة، عن الشعبي، به. وعن زياد بن أيوب ويعقوب بن إبراهيم الدورقي، كلاهما عن هُشَيْم، به. ليس في السماع.

عه في آخر الجهاد: عن يونس بن حبيب، ثنا أبو / داود. وعن أبي قلابة، عن عبدالصمد بن عبدالوارث. وعن عمار، ثنا زيد بن الحباب. وعن أبي أمية، عن الأسود بن عامر، كلهم عن شعبة. وعن محمد بن إبراهيم الطَّرَسوسي، ثنا سُرَيْج بن النعمان والقواريري، قالا: ثنا هُشَيم، كلاهما عن سيّار، عنه، به. وعن محمد بن إسحاق الصغاني، عن روح بن عبادة، عن شعبة، عن عاصم الأحول. وعن علي بن حرب، عن أبي معاوية، عن عاصم، عن الشعبي، به. ١/١٩٩/ب

حب في التاسع من الثاني: أنا حامد بن محمد بن شعيب، ثنا سُرَيْج بن يونس، ثنا هُشَيْم، به.

أحمد: عن محمد بن جعفر وهاشم، عن شعبة، عن سيّار، عنه، به ولفظه: «**إذا دخلت ليلا فلا تدخلْ على أهلك حتى تَسْتحِدَّ المغيّبة. . .**» الحديث. وعن هشيم،

٢٨٢٢ ـ مي ٢/١٤٦ (الدمشقية) و ٢/٧٠ (اليماني). خز: لم أقف عليه في كتاب الحج المطبوع منه. عه ٥/١١٤، ١١٥. حب (الإحسان ٤/١٧٢). أحمد ٣/٢٩٨، ٣٥٥، ٣٠٣، ٣٩٦، ٣٩٧، ٣٠٩. وله طرف سيأتي برقم (٢٨٣٣).

(١) الاستحداد: حلق العانة. (النهاية).

خز لابن خزيمة عه لأبي عوانة طح للطحاوي حب لابن حبان قط للدارقطني كم للحاكم

عن سفيان[١] عنه، نحوه. وعن عتاب، عن عبدالله، عن عاصم بن سليمان، عنه، بمعناه. [و]. ثنا عبدالله بن محمد ـ.

قال عبدالله: وسمعته أنا من عبدالله بن محمد ـ ثنا حفص، عن مجالد، عنه، عن جابر: نهانا رسول الله ﷺ أن ندخلَ على المغيّبات. قال عبدالله: وجدت في كتاب أبي: ثنا الحكم بن موسى ـ وسمعته أنا من الحكم ـ ثنا عيسى بن يونس، ثنا المجالد، عن الشعبي، عن جابر بن عبدالله قال: قال رسول الله ﷺ: «**لا تلجوا على المغيّبات فإن الشيطان يجري من أحدكم مجرى الدم**» قلنا: ومنك يا رسول الله؟ قال: «**ومني ولكن الله أعانني عليه فأسلم**».

٢٨٢٣ ـ حديث: بعث النبي ﷺ بعيراً واشترطتُ ظهره إلى أهلي.
جا طح حب حم

جا في البيوع: ثنا الزعفراني، ثنا وكيع، عن زكريا، عنه، به.

طح فيه: ثنا علي بن شيبة، ثنا يزيد بن هارون، ثنا زكريا، به.

حب في الثالث والثلاثين من الخامس: أنا محمد بن إسحاق بن سعيد السعدي، ثنا علي بن خَشْرم، ثنا عيسى بن يونس، عن زكريا، بقصة الجمل فقط.

أحمد: ثنا حسين، ثنا شريك، عن المغيرة، عنه، ولفظه: اشترى مني بعيراً على أن يفقرني[٢] ظهره سفره أو سفري ذلك، ثم أعطاني البعير والثمن. وعن يحيى بن سعيد وأبي نعيم، عن زكريا، عنه ولفظه: كنت أسير على جمل لي فأعيا... الحديث.

٢٨٢٤ ـ حديث: «ليس في الحلي زكاة».
قط

قط في الزكاة: ثنا عبدالرحمن بن أحمد[٣] بن عبدالله بن زيد الخُتُّليُّ، ثنا

---

(١) «سفيان» كذا في الأصل، وفي المطبوع: «سيار»، والظاهر أنه الصواب بدليل كون الطرق السابقة واللاحقة تدور عليه. وانظر أطراف المسند (ح١٥٥).
٢٨٢٣ ـ جاص ٢١٥. طح ٤/٤١. حب (الإحسان ٨/١٥٦). أحمد ٣/٣٩٢، ٢٩٩.
(٢) يفقرني: يعيرني. (النهاية) ٣/٤٦٢ (فقر).
٢٨٢٤ ـ قط ٢/١٠٦، ١٠٧.
(٣) «أحمد» من الأصل، وهو ساقط من المطبوع، وهو عبدالرحمن بن أحمد بن عبدالله بن زيد =

إسماعيل بن إبراهيم بن غالب الزعفراني، ثنا أبي، ثنا صالح بن عمرو، عن أبي حمزة ميمون، عن الشعبي، عن فاطمة بنت قيس وعن جابر ـ فرقهما ـ بهذا. وقال: صالح وميمون ضعيفان.

٢٨٢٥ ـ حديث: قال رسول الله ﷺ للنقباء من الأنصار: «تؤوني وتمنعوني» كم
قالوا: نعم، فمالنا؟ قال: «الجنة».

كم في الهجرة: ثنا حمزة بن العباس، ثنا العباس بن محمد، ثنا قبيصة، ثنا سفيان، عن داود بن أبي هند[1]، عنه، بهذا.

٢٨٢٦ ـ حديث: أن عمر بن الخطاب أتى رسولَ الله ﷺ بنسخة من مي حم
التوراة، فقال يا رسول الله: هذه نسخة من التوراة، فسكت، فجعل يقرأ ووجه رسول الله ﷺ يتغيّر. . . الحديث. وفيه: «والذي نفس محمد بيده لو بدا لكم موسى فاتبعتموه وتركتموني لضللتم عن سواء السبيل، ولو كان حياً وأدرك نبوتي لاتبعني».

مي في العلم: أنا محمد بن العلاء، ثنا ابن نُمير، عن مجالد، عن عامر، به.

أحمد: ثنا سُرَيْج بن النعمان، ثنا هُشيم، أنا مجالد، به، ولفظه: أن عمر أتى النبي ﷺ بكتابٍ أصابه من بعض أهل الكتب، فقرأه على النبي ﷺ قال: فغضب. . . الحديث. حدثنا يونس وغيره، قالا: ثنا حماد بن زيد، ثنا مجالد، نحوه.

٢٨٢٧ ـ / حديث: لما قدم جعفر بن أبي طالب من الحبشة قال رسول كم ١/٢٠٠أ

= الخُتُلي. انظر: (المؤتلف والمختلف ٢/٩٥٠ والإكمال ٣/٢٢٠ والأنساب ٥/٤٥ وسير أعلام النبلاء ١٥/٤٣٦ وتاج العروس ٧/٣٠٠ وتبصير المنتبه ١/٢٩٧).

٢٨٢٥ ـ كم ٢/٦٢٦.

(١) في المطبوع زيادة: «وغيره».

٢٨٢٦ ـ مي ١/١١٥ (الدمشقية) و ١/٩٥ (اليماني). أحمد ٣/٣٨٧، ٣٣٨.

٢٨٢٧ ـ كم ٢/٦٢٤ و ٢١١.

الله ﷺ: «ما أدري بأيّهما أنا أفرح بفتح خيبر أم بقدوم جعفر»؟.

كم في الهجرة: أخبرنا أبو الحسن بن عقبة، ثنا الهيثم بن خالد، ثنا أبو غسان، ثنا الأجلح بن عبدالله، عنه، بهذا. وفي مناقب جعفر: أنا علي بن عبدالرحمن، ثنا الحسين بن الحكم[١]، ثنا الحسن بن الحسين العُرني، ثنا أجلح[٢] بن عبدالله، عن الشعبي، نحوه، وقال: أرسله زكريا وإسماعيل بن أبي خالد، عن الشعبي فيما حدثناه علي بن سهل[٣]، ثنا إبراهيم بن أبي طالب، ثنا ابن أبي عمر، ثنا سفيان، عن إسماعيل بن أبي خالد وزكريا، عن الشعبي، به، مرسلاً.

٢٨٢٨ ـ حديث: قال النبي ﷺ: «من يحمي أعراض المسلمين؟» فقال كعب: طح **أنا... الحديث وفيه قوله لحسان: «اهجهم».**

طح في الكراهة: ثنا ابن أبي داود، ثنا محمد بن عبدالله بن نُمَيْر. وعن فهد، ثنا أحمد بن حميد، قالا: ثنا ابن فضيل، عن مجالد، عنه، به.

٢٨٢٩ ـ حديث: «إني رأيت في المنام أن رجلاً أتاني بكتلة[٤] من مي حم **تمر فأكلتها فوجدت فيها نواة...» الحديث. وفيه: تأويل أبي بكر لها.**

مي في الرؤيا: أنا محمد بن العلاء، أنا يحيى بن عبدالرحمن، ثنا عبيدة بن

---

(١) «الحكم» من الأصل و (هـ) وهو الصواب، فما في المطبوع «الحاكم» فتحريف. وهو الحسين بن الحكم الحِبَري. وتصحفت نسبته في المطبوع إلى «الحيري». انظر: (الأنساب ٤/٤٤، وتبصير المنتبه ١/٣٦٣، وترجمة الحسن بن الحسين العُرني في ميزان الإعتدال ١/٤٨٤، ولسان الميزان ٢/١٩٩، ٢٠٠).

(٢) «أجلح» من المطبوع وهو الصواب، فما في الأصل: «صالح» فتحريف. انظر (التقريب وأصوله).

(٣) في المطبوع: «علي بن عيسى الحيري».

٢٨٢٨ ـ طح ٤/٢٩٧، ٢٩٨.

٢٨٢٩ ـ مي ٢/١٣٢ (الدمشقية) و ٢/٥٥ (اليماني). أحمد ٣/٣٩٩.

(٤) «بكتلة» من الأصل و (هـ) وجميع المصادر وتحرف في الطبعة الدمشقية للدارمي إلى «بكيلة».

الأسود، عن مجالد، عنه، به.

أحمد: ثنا علي بن عبدالله، ثنا سفيان، عن مجالد، نحوه.

٢٨٣٠ ـ حديث: «المعدن جبار والسائمة جبار...» الحديث.

عه طح حم

عه[1] في الحدود: ثنا يوسف، ثنا محمد بن أبي بكر، ثنا حماد ـ هو ابن زيد ـ عن مجالد، عنه، به.

طح في الجنايات: ثنا فهد، ثنا الخضر[2] بن محمد، ثنا عباد بن عباد، (ثنا[3] مجالد، به.

أحمد: عن إسماعيل بن محمد، عن عباد بن عباد)، نحوه. ثنا خلف بن الوليد، ثنا عباد بن عباد، به.

٢٨٣١ ـ حديث: نهى رسول الله ﷺ أن تُنْكح المرأةُ على عمَّتِها أو على خالتها.

حب حم

حب في الثالث من الثاني: أنا أحمد بن الحسن بن عبدالجبار، ثنا عبدالرحمن بن صالح الأزدي، ثنا ابن المبارك، عن عاصم بن سليمان، عن عامر، بهذا.

أحمد: ثنا عبدة بن سليمان، ثنا عاصم، عنه، به. وعن يونس، عن حماد، عن عاصم، نحوه.

٢٨٣٢ ـ حديث: أن وفد نجران أتوا النبيّ ﷺ فقالوا: ما تقول في عيسى بن

كم ابن شاهين الطبراني

٢٨٣٠ ـ طح ٣/٢٠٣. أحمد ٣/٣٣٥ ـ ٣٥٤.

(١) في (هـ): «كم» وهو خطأ. ويوسف هو ابن يعقوب القاضي من طبقة شيوخ أبي عوانة. انظر: (تاريخ بغداد ١٤/٣١٠ ـ ٣١٢، وسير أعلام النبلاء ١٤/٨٥ ـ ٨٧).

(٢) في المطبوع: «الحضر» بحاء مهملة، وفي هامشه: «وفي نسخة: الحضرمي»، وكلاهما تحريف، انظر: (التقريب وأصوله).

(٣) سقط من قوله «ثنا مجالد.. إلى قوله «عباد بن عباد» الأولى من نسخة (هـ).

٢٨٣١ ـ حب (الإحسان ٦/١٦٥ ـ ١٦٦). أحمد ٣/٣٨٢، ٣٣٨.

٢٨٣٢ ـ كم ٢/٥٩٣ ـ ٥٩٤.

مريم؟... الحديث في المباهلة[١].

كم في أخبار الأنبياء: ثنا علي بن عيسى، ثنا أحمد بن محمد بن الأزهر، ثنا علي بن حجر، ثنا علي بن مسهر، عن داود بن أبي هند، عنه، به. وقال: صحيح الإسناد[٢].

قلت: بل ابن الأزهر ضعيف[٣]، لكن روي من طريق أخرى.

رواه ابن شاهين في تفسيره: عن ابن أبي داود، عن يحيى بن حاتم.

وأخرجه الطبراني: عن أحمد بن داود المكي، كلاهما عن بشر بن مهران، عن محمد بن دينار، عن داود بن أبي هند، بنحوه.

٢٨٣٣ ـ حديث: «لا تدخلوا على المغيبات فإن الشيطان يجري من ابن آدم مجرى الدم...» الحديث.

مي في الرقاق: أنا محمد بن العلاء، أنا أبو أسامة، عن مجالد، عن عامر، به. وقد تقدم في أثناء حديث.

٢٨٣٤ ـ حديث: أتى النبي ﷺ يهودي ويهودية قد زنيا.../ الحديث. ١/٢٠٠/ب

قط طح

قط في أواخر الأيمان والنذور: ثنا عبدالله بن محمد بن عبدالعزيز وأحمد بن الحسين بن الجنيد، قالا: ثنا الحسن بن عرفة، ثنا عبدالرحيم بن سليمان، عن

---

(١) المباهلة: الملاعنة، وهو أن يجتمع القوم إذا اختلفوا في شيء فيقولوا: لعنة الله على الظالم منا. (النهاية).

(٢) لكن عبارته في المطبوع: صحيح على شرط مسلم ولم يخرجاه.

(٣) انظر: (لسان الميزان ١/٢٥٣-٢٥٤).

٢٨٣٣ ـ مي ٢/٣٢٠ (الدمشقية) و ٢/٢٢٨ (اليماني) وهو طرف من الحديث المتقدم برقم (٢٨٢٢).

٢٨٣٤ ـ قط ٤/١٦٩.

ويزاد: طح (٤/١٤٢) في القضاء والشهادات: ثنا أحمد بن أبي عمران، ثنا أبو خيثمة زهير بن =

ط لمالك ش للشافعي حم لأحمد عم لعبد الله بن أحمد مي للدارمي جا لابن الجارود

مجالد، عنه، به. وقال: تفرد به مجالد وليس بالقوي.

٢٨٣٥ ـ حديث: قال النبي ﷺ لليهود: «إني سائلهم عن تربة الجنة
حم
وهي درمكة بيضاء...» الحديث.

أحمد: ثنا علي بن عبدالله، ثنا سفيان، عن مجالد، عنه، به.

٢٨٣٦ ـ حديث: «البقرة والجزور عن سبعة».
قط حم

قط في الحج: ثنا إسماعيل بن محمد الصفار، ثنا أبو قلابة، ثنا مُعَلّى بن أسد، ثنا عبدالواحد بن زياد، ثنا مجالد بن سعيد، عنه، بهذا.

أحمد: ثنا يونس بن محمد، ثنا عبدالواحد، به.

٢٨٣٧ ـ حديث: «لا يستقاد من الجرح حتى يبرأ».
طح

طح في الجنايات: ثنا روح بن الفرج، ثنا مهدي بن جعفر، ثنا عبدالله بن المبارك، عن عَنْبَسة بن سعيد، عنه، بهذا.

٢٨٣٨ ـ حديث: أن رجلين اختصما إلى النبي ﷺ في ناقة، فقال كل
قط
واحد منهما: نُتِجَت هذه الناقة[1] عندي، وأقام بينة، فقضى بها للذي في يده.

قط في الأحكام: ثنا الحسين بن إسماعيل ومحمد بن جعفر المَطِيْري وأبو بكر أحمد بن عيسى الخَّواص، قالوا: ثنا محمد بن عبدالله بن منصور الفقيه أبو إسماعيل،

= حرب، ثنا حفص بن غياث، عن مجالد بن سعيد، عنه، به.
٢٨٣٥ ـ أحمد ٣/٣٦١.
٢٨٣٦ ـ قط ٢/٢٤٣. أحمد ٣/٣٣٥.
٢٨٣٧ ـ طح ٣/١٨٤.
٢٨٣٨ ـ قط ٤/٢٠٩.
(١) نُتِجَتْ: إذا ولدت. (النهاية).

ثنا زيد بن نعيم، ثنا محمد بن الحسن، ثنا [أبو حنيفة، عن هيثم][1] الصيرفي، عنه، به.

٢٨٣٩ ـ حديث: أن أباه توفي وعليه دين. . . الحديث.

حم عم

أحمد: ثنا أبو نعيم، ثنا زكريا، عنه، به.

قال عبدالله: وَجدت في كتاب أبي: ثنا جرير، عن مغيرة، عنه، نحوه.

٢٨٤٠ ـ حديث: «إنكم اليوم على دين وإني مكاثر بكم الأمم فلا تمشوا بعدي القهقرى».

حم

أحمد: عن إسماعيل بن محمد، عن عباد بن عباد، عن مجالد، عنه، به. ثنا خلف بن الوليد، ثنا عباد بن عباد، به.

٢٨٤١ ـ حديث: كنا جلوساً عند النبي ﷺ فخط خطاً هكذا أمامه فقال: «هذا سبيل الله. . .» الحديث.

حم

أحمد: ثنا عبدالله بن محمد، ثنا أبو خالد الأحمر، عن مجالد، عنه، به.

٢٨٤٢ ـ حديث: أتى النبي ﷺ شاب من بني سَلِمة فقال: إني رأيت

حم

---

(١) ما بين المعقوفين من المطبوع وهو الصواب، فما في الأصل و(هـ): «أبو خليفة، عن هشيم» فتحريف. فإن الهيثم هو ابن حبيب الصيرفي الكوفي روى عنه أبو حنيفة النعمان بن ثابت، ومحمد بن الحسن هو الشيباني روى عن أبي حنيفة. أمّا «أبو خليفة»، فلم أجد بعد تتبع من كني بأبي خليفة وله رواية عن هيثم الصيرفي، وعنه محمد بن الحسن الشيباني. انظر ترجمة أبي حنيفة وهيثم الصيرفي في تهذيب الكمال، وترجمة محمد بن الحسن الشيباني في تعجيل المنفعة ص ٣٦١.

٢٨٣٩ ـ أحمد ٣/٣٦٥، ٣١٣.

٢٨٤٠ ـ أحمد ٣/٣٥٤ بالرواية الثانية. ولم أقف على رواية إسماعيل بن محمد، وهي في أطراف المسند (٢/٤١، ح١٥٥٣).

٢٨٤١ ـ أحمد ٣/٣٩٧.

٢٨٤٢ ـ أحمد ٣/٣٢٥.

أرنباً فحدفتها ولم يكن معي حديدة أذكيها بها وإني ذكيتها بمروة[١] فقال له النبي ﷺ: «كل».

أحمد: ثنا هاشم بن القاسم، ثنا إسرائيل، عن جابر، عنه، بهذا[٢].

46 ★ عبادة بن الوليد بن عبادة بن الصامت، عن جابر

٢٨٤٣ ـ حديث: «إذا كان واسعاً فخالف بين طرفيه وإذا كان ضيقاً فاشدد به على حِقْوك[٣]». وفي أوله قصة ذهابه إلى الحوض هو وجَبَّار بن صَخْر.

جا عه طح حب كم م

جا في الصلاة: ثنا محمد بن يحيى، ثنا هارون بن معروف، ثنا حاتم بن إسماعيل، عن يعقوب بن مجاهد أبي حَزْرَة، عن عبادة بن الوليد قال: خرجت أنا وأبي حتى أتينا جابر بن عبدالله في مسجده . . . / فذكر القصة والحديث.

١/٢٠٢أ

عه في أواخر الكتاب: ثنا أبو أمية والحارث بن أبي أسامة[٤] قالا: ثنا يعقوب بن محمد الزهري، ثنا حاتم بن إسماعيل، بطوله. وعن محمد بن إسماعيل

---

(١) المروة: حجر أبيض براق. (النهاية).

(٢) ويستدرك على أحاديث عامر بن شراحيل الشعبي، عن جابر

ـ حديث: كنّا جلوساً عند النبي ﷺ فأقبل سعد بن أبي وقاص، فقال النبي ﷺ: «هذا خالي فليرني امرؤ خاله».

كم في معرفة الصحابة (٣/٤٩٨): ثنا أبو علي الحسن بن علي الحافظ، أنا عبدالله بن محمد بن ناجية، ثنا علي بن سعيد الكندي، ثنا أبو أسامة، عن إسماعيل بن أبي خالد، عنه، بهذا.

46 ★ ويقال له: عبدالله، ثقة، كنيته أبو الصامت، روى عن أبيه، وجده، وعائشة، وجابر، وعنه، عبيدالله بن عمرو وابن عجلان وغيرهم. انظر: (التقريب وأصوله).

٢٨٤٣ ـ جاص ٦٧. طح ١/٣٠٧. حب (الإحسان) ٤/١٦ ـ ١٧ و٣/٣١٠ ـ ٣١١. كم ١/٢٥٤. مسلم في الزهد باب حديث جابر الطويل وقصة أبي اليسر (٤/٢٣٠٦).

(٣) «حقوك» هو بفتح الحاء وكسرها. وهو معقد الإزار. وانظر: (القاموس والنهاية).

(٤) «أسامة» من الأصل وتحرف في (هـ) إلى: «إياس». انظر: (تاريخ بغداد ٨/٢١٨ ـ ٢١٩، وسير أعلام النبلاء ١٣/٣٨٨ ـ ٣٩٠).

الصائغ، عن هارون بن معروف، به، وفيه قصة الخَلُوق في المسجد وقصة النخامة.

طح في الصلاة: ثنا حسين بن نصر، ثنا مهدي بن جعفر، ثنا حاتم بن إسماعيل، ببعضه في قصة القيام قرب الإمام فقط.

حب فيه، وفي السابع والسبعين من الأول: أنا الحسن بن سفيان، ثنا عمرو بن زرارة، ثنا حاتم بن إسماعيل، به. وفيه زيادة في قصة النخامة في المسجد. وأعاده في الثامن من الخامس: عن الحسن بن سفيان، ولم يذكر الزيادة.

كم فيه: ثنا أبو جعفر محمد بن صالح بن هانئ، ثنا يحيى بن محمد، ثنا عبدالله بن عبدالوهاب. وعن أحمد بن محمد بن إسماعيل بن[1] مهران، ثنا أبي، عن هشام بن عمار، كلاهما عن حاتم بن إسماعيل، به. وقال: صحيح على شرط مسلم ولم يخرجاه.

قلت: قد أخرجه مسلم في المغازي[2].

٢٨٤٤ ـ حديث: سرنا مع رسول الله ﷺ وهو يطلب المَجْدِيّ بن عمرو الجهنيّ، فكان الناضح يتعقبه منا الخمسة والستة والسبعة فدنت عَقْبة رجل من الأنصار على ناضح له، فأناخه فركبه، ثم بعثه، فَتَلَدَّنَ[3] عليه بعضَ التَلَدُّنِ فقال: شَأْ[4] لعنك اللَّهُ... الحديث. وفيه: «لا تدعو على أنفسكم وَلا على أولادكم...» الحديث.

(١) «بن» من الأصل وتحرف في المطبوع إلى «ثنا». انظر ترجمة الحافظ محمد بن إسماعيل بن مهران النيسابوري المعروف بالإسماعيلي في: (سير أعلام النبلاء ١٤/١١٧ ـ ١١٨).

(٢) كتب هنا في الحاشية: «أواخر كتابه». ويقصد بذلك أواخر صحيح مسلم، وليس أواخر كتاب المغازي، إنما هو في أواخر كتاب الزهد والرقائق، ولم نجده في المغازي بعد تتبع. وقد ذكره الحافظ المزي في تحفة الأشراف ٢/٢٠٨، رقم (٢٣٥٨) وقال: «مسلم في آخر الكتاب، فعلق عليه المحقق بـ (الزهد والرقائق ١٩) وانظر تخريج الحديث.

٢٨٤٤ ـ حب (الإحسان ٧/٤٩٨).

(٣) تلدن البعير: تلكأ وتمكث ولم ينبعث. (النهاية).

(٤) يقال: «شأشأت بالبعير»، إذا زجرتَه وقلتَ له: شَأْ. ورواه بعضهم بالسين المهملة، وهو =

عه: في الحديث الطويل بالإسنادين اللذين قبله.

حب في الحادي والثلاثين من الأول: أنا الحسن بن سفيان، ثنا عمرو بن زرارة، ثنا حاتم بن إسماعيل، ثنا يعقوب بن مجاهد أبو حَزْرة، عنه، به.

٢٨٤٥ ـ حديث: سرنا مع رسول الله ﷺ حتى نزلنا وادياً أَفْيَح[١]، فذهب رسول الله ﷺ لبعض حاجته، واتبعته بأداوة من ماء، فنظر فلم يجد شيئاً يستتر به، وإذا شجرتين بشاطيء الوادي... الحديث بطوله وقصة القبرين اللذين يعذبان. وفيه قصة جَفْنةِ الركب وبركته ﷺ في الماء.

عه حب

عه: في الحديث الذي قبله بطوله، ومن قبل هذه القصة عندهُ ما في الحديث الأول وفيه: فسرنا معه وكان قوت كل رجل منا تمرة يأخذها فيلوكها ثم يَصبرها... الحديث بهذه القصة وفيه ذكر أكلهم الخَبَط[٢] وفي آخره: فسِرنا معه حتى أتينا سَيْف البحر فَزَخَر البحر[٣] فألقى دابةً يقال لها العَنْبر.

حب في الثالث والثلاثين من الخامس: أنا الحسن بن سفيان بإسناد الذي قبله[٤].

47 ★ عبدالله بن سهل بن عبدالرحمن بن سهيل، عن جابر

= بمعناه. انظر (النهاية ٢/٤٣٦).

٢٨٤٥ ـ حب (الإحسان) ٨/١٥٨ ـ ١٦٠.

(١) أفيح: أي واسع. (النهاية).

(٢) الخَبَط: هو بفتح الباء الورق المتناثر من الشجر، وهو علف الإبل. (النهاية).

(٣) زَخَر البحر: أي مدّ وكثر ماؤه وارتفعت أمواجه. (النهاية).

(٤) ويستدرك على الرواة عن جابر:

عبدالله بن ثعلبة بن صُعير، ويقال: ابن أبي صعير. له رؤية ولم يثبت له سماع، مات سنة ٨٧ أو ٨٩ وقد قارب التسعين. انظر: (التقريب وأصوله).

ـ حديث: لما كان يوم أُحُد أشرف النبي ﷺ على الشهداء الذين قُتلوا يومئذ، فقال زمّلوهم بدمائهم... الحديث. (وانظر أطراف المسند ٢/٤٣ تعليقاً)

أحمد (٥/٤٣١): ثنا عبدالرزاق، ثنا معمر، عن الزهري، عن ابن أبي صُعير، به.

47 ★ هو أبو ليلى المدني الأنصاري، ثقة. انظر: (التقريب وأصوله).

٢٨٤٦ ـ حديث: خرج مرحب اليهودي من حصنهم قد جمع سلاحه يرتجز ويقول:
حم

قد علمتْ خيبرُ أني مرحب شاكي السلاح بطلٌ مجرَّبُ
أطعن أحياناً وحيناً أضربُ

... الحديث بطوله.

أحمد: ثنا يعقوب، ثنا أبي، عن ابن إسحاق قال: حدثني عبدالله بن سهل، عن جابر، به.

١/٢٠٢/ب **48 ★ / عبدالله بن شداد، عن جابر**

٢٨٤٧ ـ حديث: «من كان له إمام فقراءة الإمام له قراءة».
طح قط

طح في الصلاة: ثنا أحمد بن عبدالرحمن، ثنا عمي عبدالله بن وهب، أخبرني الليث، عن يعقوب، عن النعمان، عن موسى بن أبي عائشة، عنه، بهذا. وثنا أبو بكرة، ثنا أبو أحمد، ثنا سفيان الثوري، عن موسى، به، ولم يذكر جابراً. قال أبو أحمد: وثنا إسرائيل، عن موسى، عن عبدالله بن شداد، عن رجل من أهل البصرة، عن النبي ﷺ.

قط في الصلاة: ثنا علي بن عبدالله بن مبشّر، ثنا محمد بن حرب الواسطي، ثنا إسحاق الأزرق، عن أبي حنيفة ـ وهو النعمان ـ به. وعن محمد بن القاسم بن زكريا المحاربي، عن أبي كريب، عن أسد بن عمرو، عن أبي حنيفة، نحوه. وعن أبي بكر النيسابوري، عن أحمد بن عبدالرحمن بن وهب، به. وزاد في أوله: أن رجلاً قرأ خلف رسول الله ﷺ بـ ﴿ سَبِّحِ ٱسْمَ رَبِّكَ ٱلْأَعْلَى ﴾ (١) ... الحديث، لكن زاد

٢٨٤٦ ـ أحمد ٣/٣٨٥.

48 ★ هو أبو الوليد الليثي، المدني، كان معدوداً من الفقهاء، مات سنة ٨١. قال أبو زرعة والنسائي: ثقة. انظر: (الكاشف ٢/٩٥، والتقريب وأصوله).

٢٨٤٧ ـ طح ١/٢١٧. قط ١/٣٢٣، ٣٢٤، ٣٢٥.

(١) سورة الأعلى، الآية (١).

في الإسناد: عن عبدالله بن شداد، عن أبي الوليد، عن جابر بمعنى الأول. وعن أحمد بن محمد بن سعيد، عن يوسف بن يعقوب بن أبي الأزهر التيمي، عن عبيد[1] بن يعيش، عن يونس بن بكير، عن أبي حنيفة والحسن بن عمارة، كلاهما عن موسى بن أبي عائشة كالأول، وقال: لم يسنده عن موسى بن أبي عائشة غير أبي حنيفة والحسن بن عمارة، وهما ضعيفان. وقال أيضاً: أبو الوليد هذا مجهول. وقال أيضاً: الحسن بن عمارة متروك الحديث. وروى هذا الحديث سفيان الثوري وشعبة وإسرائيل وعدَّ جماعة: عن موسى بن أبي عائشة، عن عبدالله بن شدّاد، عن النبي ﷺ مرسلاً، وهو الصواب.

قلت: رواه سعيد بن منصور من طريق: موسى بن أبي عائشة، قال: سألت عبدالله بن شداد، فذكره مطولاً مرسلاً. وقد سبقت رواية إسرائيل: أن عبدالله بن شداد رواه، عن رجل من أهل البصرة، وهو مجهول.

49 ★ عبدالله بن عامر بن ربيعة، عن جابر

٢٨٤٨ ـ حديث: قال أحمد: ثنا حماد الخياط، ثنا عاصم بن عمر، عن عاصم بن عبيدالله، عن عبدالله بن عامر بن ربيعة، عن جابر بن عبدالله قال: قال رسول الله ﷺ: «من أضحى يوماً محرماً ملبياً حتى غربت الشمس غربت بذنوبه كما ولدته أمه».

50 ★ عبدالله بن عبدالرحمن بن كعب بن مالك، عن جابر

---

(١) في الأصل: «عبيدة» وهو تحريف. انظر: (التقريب وأصوله).

49 ★ عبدالله بن عامر العنزي وُلد في عهد النبي ﷺ، ولأبيه صحبة مشهورة، وَثَّقه العجلي، مات سنة بضع وثمانين. انظر: (التاريخ الكبير ٥/١١، والتقريب وأصوله).

٢٨٤٨ ـ أحمد ٣/٣٧٣.

50 ★ روى عنه عبدالله بن محمد بن عقيل وعاصم بن عبيدالله، وذكره البخاري وابن أبي حاتم ولم يذكراه بجرح أو تعديل. انظر: (التاريخ الكبير ٥/١٣٣، والجرح والتعديل ٥/٩٥، وتعجيل المنفعة ص ٢٢٧).

٢٨٤٩ ـ حديث: أن النبي ﷺ دعا في مسجد الفتح ثلاثاً... الحديث.
حم

أحمد: ثنا أبو عامر، ثنا كثير ـ يعني ابن زيد ـ عنه، به.

51 ★ عبدالله بن عبيد بن عمير، عن جابر

٢٨٥٠ ـ حديث: «نعم الإدام الخل» وفيه قصة.
حم

أحمد: ثنا أسباط بن محمد، ثنا عبيدالله[1] بن الوليد الوَصَّافي، عنه، به.

52 ★ عبدالله بن أبي قتادة، عن جابر

٢٨٥١ ـ / حديث: «من ترك الجمعة ثلاثاً من غير ضرورة طبع الله على قلبه». ١/٢٠٣
خز كم حم

خز في الجمعة: عن يونس بن عبد الأعلى، عن ابن وهب. وعن محمد بن رافع وابن عبدالحكم، كلاهما عن ابن أبي فُدَيْك، كلاهما عن ابن أبي ذئب، عن أَسِيْد بن أبي أَسِيْد البَرَّاد، عنه، بهذا.

كم فيه: ثنا أبو العباس محمد بن يعقوب، ثنا محمد بن عبدالله بن عبدالحكم، به. وعن أبي بكر بن إسحاق، ثنا الحسن بن علي بن زياد، ثنا ابن أبي أُوَيْس، حدثني أخي، عن سليمان بن بلال، عن أَسِيْد بن أبي أَسِيْد، نحوه.

أحمد: ثنا أبو عامر، ثنا زهير بن محمد، عن أَسِيْد، به.

٢٨٤٩ ـ أحمد ٣/٣٣٢.

51 ★ هو المكي، الليثي، ثقة. استشهد غازياً سنة ١١٣، روى عن أبيه، وقيل: لم يسمع منه، وروى عن عائشة. انظر: (الكاشف ٢/١٠٦ والتقريب وأصوله).

٢٨٥٠ ـ أحمد ٣/٣٧١.

(١) «عُبيد الله» من المطبوع وأطراف المسند(ح ١٥٦٢). وهو الصواب. فما في الأصل: «عبدالله» فتحريف. انظر: (التقريب وأصوله).

52 ★ عبدالله بن أبي قتادة المدني، ثقة، مات سنة ٩٥. انظر: (الكاشف ٢/١١٩، والتقريب وأصوله).

٢٨٥١ ـ خز ٣/١٧٥. كم ١/٢٩٢. أحمد ٣/٣٣٢.

53 ★ عبدالله بن محمد بن عقيل بن أبي طالب الهاشمي، عن جابر

٢٨٥٢ ـ حديث: «إن أخوف ما أخاف على أمتي عمل قوم لوط».

كم حم

كم في الحدود: ثنا أبو عبدالله[1] محمد بن يعقوب، ثنا محمد بن عبدالوهاب، ثنا عمرو بن عاصم، ثنا همام، عن القاسم بن عبدالواحد، عنه، بهذا. وقال: صحيح الإسناد.

أحمد: عن يزيد، عن همام، به[2].

٢٨٥٣ ـ حديث: كان رسول الله ﷺ يؤخر الفجر كاسمها.

طح

طح في الصلاة: ثنا يزيد بن سنان، ثنا عبدالرحمن بن مهدي، ثنا سفيان، عنه، به.

٢٨٥٤ ـ حديث: كان النبي ﷺ إذا توضأ أدار الماء على مِرْفقيه.

قط

قط في الطهارة: حدثنا القاضي أبو جعفر أحمد بن إسحاق بن بهلول، ثنا عباد بن يعقوب، ثنا القاسم بن محمد بن عبدالله بن محمد بن عقيل، عن جده، به.

٢٨٥٥ ـ حديث: أتينا بطعام فأكلنا، ثم قمنا إلى الصلاة ولم يتوضأ منا

طح

---

53 ★ هو: أبو محمد المدني، وأُمه زينب بنت علي، صدوق في حديثه لين، مات بعد الأربعين. انظر: (التقريب وأصوله).

٢٨٥٢ ـ كم ٤/٣٥٧. أحمد ٣/٣٨٢.

(١) من قوله «ثنا أبو عبدالله» إلى «عاصم» ساقط من المطبوع، وهو موجود في مخطوطة رواق المغاربة (٤/١٧٢/أ).

(٢) في المطبوع: «عن القاسم بن عبدالواحد بن عبدالله بن محمد بن عقيل» وفيه تحريف، صوابه: «... عن عبدالله بن محمد بن عقيل».

٢٨٥٣ ـ طح ١/١٧٨.

٢٨٥٤ ـ قط ١/٨٣.

٢٨٥٥ ـ طح ١/٦٥. وانظر الحديث (٢٨٨٠).

أحد، ومعنا رسول الله ﷺ. . . الحديث.

طح[1] في الطهارة: ثنا أبو بكرة، ثنا أبو داود الطيالسي، ثنا زائدة بن قدامة، عنه، به. ثنا يونس، ثنا علي بن معبد، ثنا عُبيد[2] الله بن عمرو، عنه، به.

٢٨٥٦ ـ حديث: مات رجل فغسلناه وكفناه وحنّطناه ووضعناه لرسول الله ﷺ قط كم حم **حيث توضع الجنائز عند مقام جبريل، ثم آذنّا رسول الله ﷺ في الصلاة عليه، فجاء معنا خُطاً، ثم قال: «لعل على صاحبكم دينا. . .» الحديث. وفي آخره قصة أبي قتادة وقوله «الآن بردت عليه جلده».**

قط في البيوع: ثنا أبو بكر الشافعي، ثنا بشر بن موسى، ثنا زكريا بن عدي، ثنا عبيد الله بن عمرو، عنه، به.

كم فيه: ثنا الشيخ أبو بكر بن إسحاق، ثنا بشر بن موسى، به. وقال: صحيح الإسناد.

أحمد: ثنا عبدالصمد وأبو سعيد، قالا: ثنا زائدة، عنه، به.

٢٨٥٧ ـ حديث: كان رسول الله ﷺ يكبر على جنائزنا أربعاً، ويقرأ كم ش **بفاتحة الكتاب في التكبيرة الأولى.**

كم في الجنائز: ثنا أبو العباس محمد بن يعقوب، أنا الربيع بن سليمان، أنا الشافعي، أنا إبراهيم بن أبي يحيى عنه، بهذا. أخرجه شاهداً لحديث ابن عباس.

وهكذا هو في مسند الشافعي.

---

(١) في (هـ): «كم» وهو سهو.

(٢) في المطبوع: «عبد» وهو تحريف. انظر: (التقريب وأصوله).

٢٨٥٦ ـ قط ٣/٧٩. كم ٢/٥٨. أحمد ٣/٣٣٠.

٢٨٥٧ ـ كم ١/٣٥٨. الشافعي ٣٥٨.

٢٨٥٨ ـ حديث: خرجنا مع رسول الله ﷺ حتى جئنا امرأة بالأسواف[١]، طح قط كم حم
وهي جدة خارجة بن زيد بن ثابت، فزرناها ذلك اليوم، فرشت لنا صَوْراً[٢]، فقعدنا تحته بين نخل، وذبحت لنا شاة وعلقت لنا قِربة من ماء، فبينا نحن نتحدث جاءت امرأة فقالت / يا رسول الله: هاتان بنتا ثابت بن قيس، أو قالت: سعد بن الربيع، قتل معك يوم أحد، وقد استفاء عمهما مالهما وميراثهما كله. . . الحديث. ١/٢٠٣/ب

طح في الفرائض: عن يونس بن عبدالأعلى وبحر بن نصر، قالا: ثنا عبدالله بن وهب، أخبرني داود بن قيس، عنه ببعضه. وعن يونس، عن علي بن معبد، عن عُبيد[٣] الله بن عمرو، عنه، به.

قط فيه: ثنا يحيى بن محمد بن صاعد، ثنا أبو الأشعث أحمد بن المقدام، ثنا بشر بن المفضل، عنه، بتمامه. وعن علي بن محمد المصري، ثنا روح بن الفرج أبو الزِّنْبَاع، ثنا عبدالغني بن رفاعة، ثنا أيوب بن سليمان[٤] الأعور، ثنا بشر بن المفضل، ببعضه. وعن علي بن محمد، ثنا الحسن بن علي بن الأشعث، ثنا محمد بن يحيى بن سلام، ثنا أبي، ثنا فرات بن سلمان، عن ابن عقيل، بمعناه، ولم يذكر أول الحديث.

كم فيه: أنا أحمد بن سلمان، ثنا هلال بن العلاء، ثنا أبي، عن عبيد الله بن عمرو، بقصة المرأة. وفي موضع منه: ثنا أبو بكر بن بالويه، ثنا موسى بن الحسن بن عباد، ثنا زكريا بن عدي، ثنا عبيد الله بن عمرو، به.

٢٨٥٨ ـ طح ٤/٣٩٥. قط ٤/٧٨ ـ ٧٩. كم ٤/٣٣٣ ـ ٣٤٢. أحمد ٣/٣٥٢.

(١) الأسواف: اسم حرم المدينة، وقيل: موضع بناحية البقيع. (مراصد الاطلاع ١/٧٧).

(٢) الصَّوْر: الجماعة من النخل. (النهاية).

(٣) في الأصل: «عبد» وهو تحريف. انظر: (التقريب وأصوله).

(٤) «سليمان» من الأصل و (هـ) وهو الصواب، فما في المطبوع: «سليم» فتحريف. وهو أيوب بن سليمان الخزاعي البصري الأعور. انظر: (تهذيب الكمال ٢/٨٤٦ ـ ترجمة تلميذه عبدالغني بن رفاعة ـ).

أحمد: ثنا زكريا، به بلفظ: جاءت امرأة سعد بن الربيع إلى رسول الله ﷺ بابنتيها من سعد فقالت: يا رسول الله هاتان بنتا سعد... الحديث.

٢٨٥٩ ـ حديث: أن رجلاً أتى رسول الله ﷺ فقال: إن لفلان في
كم حم
حائطي[1] عِذْقاً وإنه قد آذاني... الحديث وفيه منقبة أبي الدحداح.

كم في البيوع: أنا أبو بكر محمد بن حاتم، ثنا أحمد بن محمد بن عيسى، ثنا أبو حذيفة، ثنا زهير بن محمد، عنه، به.

أحمد: عن أبي عامر، عن زهير، به.

٢٨٦٠ ـ حديث: جاء مالُ البحرين فجئت في خلافة أبي بكر فدخلت
كم
عليه في خلافته... الحديث.

كم في المعرفة: ثنا محمد بن يعقوب الشيباني، ثنا يحيى بن محمد بن يحيى، ثنا مسدد، ثنا بشر بن المفضل، عنه، به.

٢٨٦١ ـ حديث: أن النبي ﷺ قال لأبي بكر: «متى توتر؟...»
طح حم
الحديث.

طح في الصلاة: ثنا أبو بكرة، ثنا أبو داود، ثنا زائدة عنه، به. وله شاهد من رواية: الزهري، عن سعيد بن المسيب، مرسل.

قال عبدالله بن أحمد: وجدت في كتاب أبي بخط يده: ثنا أبو سعيد مولى بني هاشم، ثنا زائدة، عنه، به.

٢٨٥٩ ـ كم ٢/٢٠. أحمد ٣/٣٢٨.

(١) «حائطي» من المطبوع. وفي الأصل و (هـ) «حائطه».

٢٨٦٠ ـ كم ٣/٨٠.

٢٨٦١ ـ طح ١/٣٤٢. أحمد ٣/٣٠٩. وانظر أطراف المسند (٢/٤٧) تعليقة (٧).

ويزاد: أحمد (٣/٣٣٠): ثنا عبدالصمد ومعاوية بن عمرو، قالا: ثنا زائدة، عنه، به.

٢٨٦٢ ـ حديث: «أيُّما عبدٍ تزوج بغير إذنِ مواليه أو أهله فهو عاهر». مي جا كم حم

مي في النكاح: أنا أبو نعيم، ثنا الحسن بن صالح، عنه، به.

جا[1] فيه: ثنا محمد بن إسماعيل الأحمسي، ثنا وكيع، عن الحسن بن صالح، به.

كم فيه: أنا أحمد بن سلمان الفقيه، قال: قريء على عبدالملك بن محمد وأنا أسمع، ثنا عبدالصمد بن عبدالوارث، ثنا أبي، ثنا القاسم بن عبدالواحد، عن ابن عقيل، به. وقال: صحيح الإسناد.

أحمد: عن يحيى بن سعيد الأموي، عن ابن جريج. وعن وكيع، عن حسن ـ هو ابن صالح ـ وعن يزيد، عن همام، عن القاسم بن عبدالواحد، كلهم عنه[2]، به.

٢٨٦٣ ـ حديث: في قوله: ﴿... أَطِيعُوا اللَّهَ وَأَطِيعُوا الرَّسُولَ وَأُولِي الْأَمْرِ مِنكُمْ ...﴾[3] كم

قال: أهل الفقه والخير.

كم في العلم: ثنا أبو زكريا يحيى بن محمد العنبري، ثنا محمد بن عبدالسلام، ثنا إسحاق بن إبراهيم، أنا وكيع، عن علي بن صالح، عنه، بهذا موقوف. وقال: تفسير الصحابي عند الشيخين مسند.

٢٨٦٢ ـ مي ٢/١٥٢ (الدمشقية) و ٢/٧٥ (اليماني). جاص ٢٣٠. كم ٢/١٩٤. أحمد ٣/٣٧٧، ٣٠٠ ـ ٣٠١، ٣٨٢.

(١) في (هـ): «كم» وهو سهو من الناسخ.

(٢) في المطبوع: «القاسم بن عبدالواحد بن عبد الله بن محمد بن عقيل» وفيه تحريف، صوابُه: «... عن عبدالله بن محمد بن عقيل».

٢٨٦٣ ـ كم ١/١٢٢ ـ ١٢٣.

(٣) سورة النساء، الآية (٥٩).

١/٢٠٤/ب **٢٨٦٤ ـ / حديث: مشيت مع النبي ﷺ إلى امرأة، فذبحت لنا[1] شاة فقال: «ليدخلَنَّ رجل من أهل الجنة...» الحديث.** كم

كم في مناقب علي: ثنا أبو بكر بن بالويه، ثنا محمد بن أحمد بن النضر، ثنا جدي معاوية بن عمرو، ثنا زائدة، عنه، به.

٢٨٦٥ ـ حديث: فقد رسول الله ﷺ حمزة حين فاء الناس من القتال. فقال رجل: رأيته عند تلك الشجرة... الحديث بطوله. كم

كم في الجهاد: أنا أبو الحسن أحمد بن محمد العنزي، ثنا عثمان بن سعيد الدارمي، ثنا محبوب بن موسى، ثنا أبو إسحاق الفزاري، عن أبي حماد الحنفي، عنه، به.

وفي المناقب: حدثنا أحمد بن يعقوب الثقفي، ثنا محمد بن عبدالله[2] الحضرمي، ثنا هارون بن إسحاق، ثنا عبدالله بن نُمَيْر، عن أبي حماد، ببعضه. وعن محمد بن أحمد القنطري، ثنا عبيد بن شريك، ثنا أبو صالح الفراء ـ هو محبوب بن موسى ـ بتمامه.

٢٨٦٦ ـ حديث: «أنا سيد ولد آدم...» الحديث. كم

كم في الترجمة النبوية: ثنا أبو [أحمد][3] بكر بن محمد الصيرفي، ثنا أبو الأحوص محمد بن الهيثم، ثنا عبيد بن إسحاق العطار، ثنا القاسم بن محمد بن عبدالله بن محمد بن عقيل، حدثني أبي، حدثني أبي، به. وقال: صحيح الإسناد.

٢٨٦٤ ـ كم ٣/١٣٦.

(١) لفظ: «لنا» ساقطٌ من (هـ).

٢٨٦٥ ـ كم ٢/١١٩ و٣/١٩٧، ١٩٩.

(٢) «عبدالله» من الأصل وهو الصواب، فما في المطبوع: «عبدالوهاب» فخطأ. انظر: (تذكرة الحفاظ ٢/٦٦٢، وطبقات الحفاظ للسيوطي ص ٢٨٨).

٢٨٦٦ ـ كم ٢/٦٠٤.

(٣) ما بين المعقوفين زيادة من المطبوع. انظر: (تذكرة الحفاظ ٣/٨٥٧).

قلت: بل فيه ثلاثة من الضعفاء[١].

٢٨٦٧ ـ حديث: سمعت رسول الله ﷺ يقول لعلي: «يا علي الناس من شجر شتى، وأنا وأنت من شجرة واحدة...» الحديث. كم

كم في القراءات: أنا الحسين بن علي التميمي، ثنا أبو العباس أحمد بن محمد ـ هو ابن عقدة ـ ثنا هارون بن حاتم[٢]، ثنا عبدالرحمن بن أبي حماد، حدثني إسحاق بن يوسف، ثنا شريك[٣]، عنه، به. وقال: صحيح الإسناد ولم يخرجاه.

٢٨٦٨ ـ حديث: الصراط المستقيم هو الإسلام وهو أوسع ما بين السماء إلى الأرض. موقوف. كم

كم في تفسير سورة الفاتحة: أنا علي بن محمد بن عقبة الشيباني، ثنا الهيثم بن خالد، ثنا أبو نعيم، ثنا حسن بن صالح، عنه، بهذا. وقال: صحيح.

وفي تفسير ﴿ حمٓ ۝١ عٓسٓقٓ ﴾: ثنا أبو العباس محمد بن يعقوب، ثنا الحسن بن علي بن عفان، ثنا يحيى بن فضيل، ثنا الحسن بن صالح، مثله.

٢٨٦٩ ـ حديث: «لصوت أبي طلحة في الجيش خير من ألف رجل».

في ترجمته عن أنس[٤].

---

(١) وهم: عبيد بن إسحاق العطار والقاسم بن محمد وعبدالله بن محمد بن عقيل الهاشمي. انظر: (الميزان ٣/١٨، ٣٧٩، ٢/٤٨٤، وتلخيص المستدرك ٢/٦٠٥).

٢٨٦٧ ـ كم ٢/٢٤١.

(٢) «حاتم» من المطبوع وهو الصواب، وتحرف في الأصل إلى: «حدلم». انظر: (الجرح والتعديل ٩/٨٨، ولسان الميزان ٦/١٧٧ ـ ١٧٨).

(٣) «ثنا شريك» ساقط من المطبوع. انظر: (تهذيب التهذيب ٦/١٤).

٢٨٦٨ ـ كم ٢/٢٥٨، ٤٤٦.

(٤) تقدم برقم (١٢٩٣) وهو في كم ٣/٣٥٢

٢٨٧٠ ـ حديث: كنا نأتي جابر بن عبدالله فنسأله عن سنن رسول الله ﷺ فنكتبها. طح

طح في الكراهة: ثنا ابن أبي داود، ثنا أبو الربيع الزهراني، ثنا يعقوب القُمِّي[1]، عنه، بهذا.

٢٨٧١ ـ حديث: «خير صفوف الرجال المقدَّم...» الحديث. حم

أحمد: عن عبدالصمد وأبي سعيد، كلاهما عن زائدة. وعن أبي أحمد وعبدالله بن الوليد، عن سفيان، كلاهما عنه، به.

٢٨٧٢ ـ حديث: إن أول خبر قدم علينا المدينة عن رسول الله ﷺ: أن امرأة كان لها تابع، قال: فأتاها في صورة طير فوقف على جذعٍ لهم، فقالت: ألا تنزل فتخبرنا ونخبرك. قال: إنه قد خرج بمكة رجل حَرَّمَ علينا الزنا ومنع منا القَرار. حم

أحمد: ثنا إبراهيم بن أبي العباس، ثنا أبو المليح، عنه، به.

٢٨٧٣ ـ / حديث: «يطلع عليكم من هذا الصَّوْر[2] رجل من أهل الجنة». قال: فطلع أبو بكر فهنيناه... الحديث. حم ١/٢٠٤/ب

أحمد: عن إبراهيم بن أبي العباس، عن أبي المليح. وعن يزيد، عن شريك.

٢٨٧٠ ـ طح ٤/٣١٩.

(١) «القمي» من الأصل والمطبوع وهو الصواب فما في (هـ): «اللمي» فتحريف. وهو يعقوب بن عبدالله بن سعد الأشعري القُمِّي. انظر: (التقريب وأصوله).

٢٨٧١ ـ أحمد ٣/٢٩٣، ٣٨٧، ٣٣١.

٢٨٧٢ ـ أحمد ٣/٣٥٦.

٢٨٧٣ ـ أحمد ٣/٣٥٦، ٣٨٠، ٣٣١.

ويزاد: أحمد (٣/٣٨٧): (ثنا أبو سعيد)، ثنا زائدة، عنه، به. وما بين الهلالين ساقط من المطبوع واستدركته من مخطوطة المسند (٢/٢٥٦) نسخة الحرم المكي. وانظر أطراف المسند (٢/٤٥) تعليقة «٥».

(٢) الصَّوْر: الجماعة من النَّخْل. (النهاية).

وعن أبي أحمد، عن سفيان، ثلاثتهم عنه، به.

٢٨٧٤ ـ حديث: كَفَّنَ النبي ﷺ حمزة في ثوب. قال جابر: ذلك الثوب نَمِرة. حم

أحمد: ثنا معاوية بن عمرو، ثنا زائدة، عنه، بهذا. وعن عبدالصمد وأبي سعيد، عن زائدة، نحوه.

٢٨٧٥ ـ حديث: بينا نحن صفوف خلف النبي ﷺ في الظهر أو[1] العصر، إذ رأيناه يتناول شيئاً بين يديه وهو في الصلاة ليأخذه... الحديث بطوله. حم

أحمد: ثنا أحمد بن عبدالملك، ثنا عبيد الله بن عمرو، عنه، به. وعنه، عن الطفيل بن أبي، عن أبيه، به. وعن زكريا وحسين بن محمد، عن عبيد الله، عن ابن عقيل، عن جابر، نحوه.

٢٨٧٦ ـ حديث: «يا جابر أعلمت[2] أن الله أحيى أباك فقال له: تمنَّ علي...» الحديث. حم

أحمد: ثنا علي بن عبدالله، ثنا سفيان، ثنا محمد بن علي بن ربيعة السلمي، عنه، به.

٢٨٧٧ ـ حديث: «الظهر كاسمها والعصر بيضاء حَيَّة...» الحديث. حم

أحمد: عن وكيع، عن سفيان، عنه، به. وعن عبدالرزاق، عن سفيان، بقصة المغرب.

٢٨٧٤ ـ أحمد ٣/٣٥٧، ٣٢٩.

٢٨٧٥ ـ أحمد ٥/١٣٧، ١٣٨، و٣/٣٥٢ ـ ٣٥٣.

(١) «أو» من مسند أحمد في المواضع كلها، وفي الأصل و (هـ) بالواو.

٢٨٧٦ ـ أحمد ٣/٣٦١.

(٢) في المطبوع: «أما علمت».

٢٨٧٧ ـ أحمد ٣/٣٠٣، ٣٦٩ ـ ٣٧٠.

٢٨٧٨ ـ حديث: «من أراد أن يصوم فليتسحر بشيء».

حم أحمد: ثنا أبو أحمد، ثنا شريك، عنه، به. وعن موسى بن داود وأبي أحمد جميعاً، عن شريك، به.

٢٨٧٩ ـ حديث: أن رجلاً أتى النبي ﷺ فقال: أرأيت إن جاهدتُ في سبيل الله بنفسي ومالي حتى أقتل صابراً محتسباً أأدخل الجنة؟ قال: «نعم»... الحديث.

حم أحمد: ثنا عبدالرحمن بن مهدي، ثنا زهير. وعن أبي النضر وإسحاق، عن شريك. وعن زكريا بن عديّ، عن عبيد الله، ثلاثتهم عنه، به.

٢٨٨٠ ـ حديث: خرجت أريد رسول الله ﷺ في مسجده فلم أجده، فسألت عنه فقيل لي: هو بالأسواف[1] عند بنات سعد بن الربيع... الحديث بطوله.

حم أحمد: ثنا يعقوب، ثنا أبي، عن ابن[2] إسحاق، عنه، بتمامه وفيه قصة. ثنا سفيان، ثنا ابن عقيل، عن جابر، ببعضه: أن النبي ﷺ أكل خبزاً ولحماً فصلى ولم يتوضأ. وقد تقدم[3].

٢٨٧٨ ـ أحمد ٣/٣٦٧، ٣٧٩.

٢٨٧٩ ـ أحمد ٣/٣٧٣، ٣٥٢، ٣٢٥.

٢٨٨٠ ـ أحمد ٣/٣٧٤ ـ ٣٧٥، ٣٨١.

(١) الأسواف: اسم موضع بالمدينة المنورة بناحية البقيع، وهو من حرم المدينة. (تاج العروس شرح القاموس).

(٢) «ابن» من المطبوع وهو الصواب، وقد ذكره المصنف على الصواب في الحديثين الآتيين برقم (٢٨٨٨) و (٢٨٨٩) وانظر: (تهذيب الكمال ٢/٨٨ ـ ٩٠) وتحرف في الأصل و (هـ) إلى: «أبي».

(٣) تقدم برقم ٢٨٥٥.

٢٨٨١ ـ حديث: النهي عن اشتمال الصماء. . . الحديث.

حم أحمد: عن أبي أحمد، عن سفيان، عنه، به.

٢٨٨٢ ـ حديث: «أمرت أن أقاتل الناس حتى يقولوا لا إله إلا الله. . .» الحديث.

حم أحمد: عن أبي عامر، [عن زهير. وعن][1] إسحاق وأبي النضر وأسود، عن شريك. وعن زكريا بن عدي، عن عبيد الله، ثلاثتهم عنه، به.

٢٨٨٣ ـ حديث: لما أراد رسول الله ﷺ أن يُخَلِّف علياً قال: قال له علي: ما يقول [الناس][2] فيَّ إذا خلفتني؟. . . الحديث.

حم أحمد: ثنا شاذان أسود بن عامر، ثنا إسرائيل، عنه، به.

٢٨٨٤ ـ حديث: قلت لجابر بن عبدالله: صل بنا كما رأيت رسول الله ﷺ يصلي، فصلى بنا في ثوب واحد وشده تحت الثَّنْدُوَتين[3].

حم أحمد: عن حسين وزكريا، عن عبيد الله، عنه، به.

٢٨٨٥ ـ حديث: «إن من تمام الصلاة إقامة الصف».

حم أحمد: ثنا عبدالرزاق، عن معمر، عنه، به.

٢٨٨١ ـ أحمد ٣/٣٣١.

٢٨٨٢ ـ أحمد ٣/٣٣٢، ٣٣٩، ٣٩٤.

(١) ما بين المعقوفين من المطبوع ـ ٣/٣٣٢ ـ وبدليل قوله: «ثلاثتهم».

٢٨٨٣ ـ أحمد ٣/٣٣٨.

(٢) ما بين المعقوفين زيادة من المطبوع وحاشية أطراف المسند (٢/٤٩، ح١٥٧٩).

٢٨٨٤ ـ أحمد ٣/٣٤٣، ٣٥٢.

(١) الثندوتان للرجل كالثديين للمرأة (النهاية).

٢٨٨٥ ـ أحمد ٣/٣٢٢.

١/٢٠٥أ 54 ★ / عبدالله بن مرْثد، عن جابر

٢٨٨٦ ـ حديث: قال أحمد: ثنا حسين، ثنا يزيد بن عطاء، عن أبي إسحاق، عن سعيد بن أبي كَرِب وعبدالله بن مرثد، عن جابر بن عبدالله سمعت رسول الله ﷺ يقول: «ويل للعراقيب من النار».

55 ★ عبدالله بن نِسْطاس [عن جابر]

في ترجمة: عبيد بن نسطاس(١)

56 ★ عبدالله بن يزيد أبو عبدالرحمن الحُبلي المصري، عن جابر

٢٨٨٧ ـ حديث: «فراش للرجل وفراش لامرأته والثالث للضيف والرابع للشيطان». عه حب حم

عه في اللباس: حدثنا العباس بن عبدالله التَّرْقُفي وأبو يحيى بن أبي مَسَرَّة وعلى بن حرب، قالوا: ثنا أبو عبدالرحمن المقرىء، ثنا حَيْوة، أخبرني أبو هاني، عنه، بهذا. وعن يونس، عن ابن وهب، أخبرني أبو هاني، به.

حب في الثاني والخمسين من الثالث: أنا محمد بن الحسن بن قتيبة، ثنا يزيد بن مَوْهب، أنا ابن وهب، به.

---

54 ★ عبدالله بن مرثد ذكره ابن حبان في الثقات. انظر: (الجرح والتعديل ٥/١٧٢ والثقات ٥/٣٦ وتعجيل المنفعة ص ٢٣٤).

٢٨٨٦ ـ أحمد ٣/٣٩٣. وتقدمت الإشارة إلى هذا الحديث في (ح٢٦٧٣).

55 ★ عبدالله بن نسطاس المدني، مولى كندة، وَثَّقه النسائي. انظر: (الكاشف ٢/١٣٧ والتقريب وأصوله).

(١) وانظر الحديث الآتي برقم (٢٩١٤).

56 ★ عبدالله بن يزيد أبو عبدالرحمن الحبلي المصري، ثقة، مات سنة ١٠٠. انظر: (التاريخ الكبير ٥/٢٢٦ والكاشف ٢/١٤٤، والتقريب وأصوله).

٢٨٨٧ ـ عه ٥/٤٧٠ ـ ٤٧١. حب (الإحسان ٢/٣٢ ـ ٣٣). أحمد ٣/٢٩٣، ٣٢٤.

قال أحمد: ثنا أبو عبدالرحمن عبدالله بن يزيد، ثنا حَيْوة، بنحوه.

57 ★ عبدالرحمن بن جابر بن عبدالله، عن أبيه

٢٨٨٨ ـ حديث: أقبلنا مع رسول الله ﷺ لا نعلم خبر القوم الذين خَبَؤُا لنا، فاستقبلنا وادي حنين في غيابة الصبح... الحديث بطوله.

حب كم حم

حب في الثالث من الخامس: أنا أحمد بن علي بن المثنى، ثنا جعفر بن مهران السَّبَّاك، ثنا عبدالأعلى، عن محمد بن إسحاق، حدثني عاصم بن عمر بن قتادة، عنه، به.

كم في المغازي: ثنا أبو العباس محمد بن يعقوب، ثنا أحمد بن عبدالجبار، ثنا يونس بن بكير، عن ابن إسحاق، بطوله في غزوة حنين.

أحمد: بطوله، ثنا يعقوب، ثنا أبي، عن ابن إسحاق، به.

٢٨٨٩ ـ حديث: كان رسول الله ﷺ إذا ذكر أصحاب أحد قال: «أما والله لوددت أني غودرت مع أصحاب...» الحديث.

كم حم

كم في الجهاد وفي المغازي: ثنا أبو العباس بإسناد الذي قبله.

وكذا أحمد في المسند: عن يعقوب.

٢٨٩٠ ـ حديث: أن النبي ﷺ أتى بكبشين أَمْلَحَين[1]... الحديث.

طح

طح في الذبائح: ثنا ابن مرزوق، ثنا عفان. وثنا محمد بن خزيمة، ثنا حجاج، قالا: ثنا حماد بن سلمة، عن عبدالله بن محمد بن عقيل، عنه، به. روى عن ابن

---

57 ★ هو: أبو عتيق المدني الأنصاري السلمي، ثقة. انظر: (التاريخ الكبير ٥/٢٦٦، والكاشف ٢/١٥٩، والتقريب وأصوله).

٢٨٨٨ ـ حب (الإحسان ٧/١٣٤ ـ ١٣٥). كم ٣/٤٨. أحمد ٣/٣٧٦.

٢٨٨٩ ـ كم ٢/٧٦ و٣/٢٨. أحمد ٣/٣٧٥.

٢٨٩٠ ـ طح ٤/١٧٧.

(١) الأَمْلَح: الذي بياضه أكثر من سواده، وقيل: النَّقيُّ البياض. (النهاية ٤/٣٥٤).

عقيل، عن علي بن حسين، عن [أبي رافع][1]، وقيل غير ذلك[2].

٢٨٩١ - حديث: «إني كنت نهيتكم أن تنبذوا في الدباء. . .» الحديث.
عه طح

عه في الأشربة: عن أبي حاتم الرازي.

طح فيه: عن إسماعيل بن إسحاق، كلاهما عن سعيد بن أبي مريم، عن نافع بن يزيد، حدثني أبو حَزْرة يعقوب بن مجاهد، عنه، به[3].

58 ★ عبدالرحمن بن سابط، عن جابر

٢٨٩٢ - حديث: أن النبي ﷺ قال: «يا كعب بن عجرة: أعيذك بالله
مي حب كم حم

من إمارة السفهاء. . .» الحديث بطوله. وفي آخره: «إنه لا يدخل الجنة لحم نبت من سُحْت».

مي في الرقاق: أنا حجاج بن منهال، ثنا حماد بن سلمة، ثنا عبدالله بن عثمان بن خُثَيْم، بالجملة الثانية.

---

(١) ما بين المعقوفين من المطبوع، ومكانه بياض في الأصل و (هـ).

(٢) وقدر رواه أحمد وابن ماجه والبيهقي من حديث عبدالله بن محمد بن عقيل، عن عائشة أو أبي هريرة. (التلخيص الحبير ٤/ ١٤٠).

٢٨٩١ - عه ٥/ ٢٧٠. طح ٤/ ٢٢٨.

(٣) ويُستدرك على أحاديث عبدالرحمن بن جابر، عن أبيه:

حديث: «أيما امرىء من الناس حلف عند منبري هذا على يمين كاذبة. . .» الحديث.

أحمد (٣/ ٣٧٥): ثنا يعقوب، سمعت أبي يحدث، عن محمد بن عكرمة بن علية، حدثني رجل من جهينة ونحن مع أبي سلمة عن عبدالرحمن بن جابر، عن أبيه، به. أطراف المسند (ح١٥٨٨).

58 ★ عبدالرحمن بن سابط، ثقة كثير الإرسال، مات سنة ١١٨. انظر: (الكاشف ٢/ ١٦٥ والتقريب وأصوله).

٢٨٩٢ - مي ٢/ ٣١٨ (الدمشقية) و ٢/ ٢٢٥ (اليماني). حب (الإحسان ٣/ ١١١ - ١١٢ و ٧/ ٢٣ - ٢٤). كم ١/ ٧٩ و ٤/ ١٢٧، ٤٢٢. أحمد ٣/ ٣٩٩، ٣٢١.

ويزاد: كم في معرفة أخبار الصحابة (٣/ ٤٧٩): ثنا أبو عبدالله محمد بن يعقوب، ثنا علي بن الحسن الهلالي، ثنا معلى بن أسد، ثنا وهيب، عن عبدالله بن عثمان بن خثيم، عنه، به.

حب في النوع الأول من القسم الأول: أنا عمران بن / موسى السجستاني، ثنا هُدْبة بن خالد، ثنا حماد بن سلمة، عن عبدالله بن عثمان بن خُثَيْم، عنه، به. ١/٢٠٥/ب

وفي التاسع والستين من الثالث: أنا عبدالله بن محمد، ثنا إسحاق بن إبراهيم، ثنا عبدالرزاق، أنا معمر، عن ابن خُثَيْم، به.

كم في الإيمان: أنا أحمد بن جعفر، ثنا عبدالله بن أحمد، حدثني أبي، ثنا عبدالرزاق، بطوله.

وفي الأطعمة وفي الفتن: أنا أبو عبدالله الصنعاني، ثنا إسحاق بن إبراهيم، أنا عبدالرزاق، به.

أحمد: عن عفان، عن وهيب. وعن عبدالرزاق، عن معمر، كلاهما عن عبدالله بن عثمان بن خُثَيْم، بالجملة الأولى.

٢٨٩٣ ـ حديث: «من سره أن ينظر إلى رجل من أهل الجنة، فلينظر إلى الحسين بن علي». حب

حب في الثامن من الثالث: أنا أحمد بن علي بن المثنى، ثنا محمد بن عبدالله بن نمير، ثنا أبي، ثنا الربيع بن سعيد الجعفي، عنه، بهذا.

٢٨٩٤ ـ حديث: جاء بستان[1] اليهودي إلى النبي ﷺ فقال يا محمد: هل تعرف النجوم التي رآها يوسف؟ . . . الحديث. كم

كم في الرؤيا: أنا محمد بن إسحاق الصفّار، ثنا أحمد بن محمد بن نصر، ثنا

٢٨٩٣ ـ حب (الإحسان ٩/٥٧) ووقع فيه: «عبدالله بن سابط» بدل «عبدالرحمن بن سابط» فتنبّه.

٢٨٩٤ ـ كم ٤/٣٩٦.

(١) «بستان» من الأصل وفي تفسير الطبري وتفسير ابن كثير «بستانه» وفي الدر المنثور والضعفاء للعقيلي «بستاني» وتحرف في المطبوع إلى «شيبان». انظر: (تفسير الطبري ١٢/١٥١، وتفسير ابن كثير ٤/٢٩٨، والضعفاء للعقيلي ١/٢٥٩، والدر المنثور ٤/٤٩٨).

عمرو بن حماد بن[1] طلحة القَنَّاد، ثنا أسباط بن نصر، عن السدي، عنه، به.

٢٨٩٥ ـ حديث: «اللهم اهد ثقيفاً».

حم عم

أحمد: ثنا محمد بن الصباح ـ قال عبدالله: وسمعته منه ـ ثنا إسماعيل بن زكريا، عن عبدالله بن عثمان بن خُثَيْم، عنه. وعن أبي الزبير، عن جابر، به.

59 ★ عبدالرحمن بن شيبة، عن جابر

٢٨٩٦ ـ حديث: «الورود الدخول لا يبقى بَرٌّ ولا فاجرٌ إلا دخلها...» الحديث، وفيه قصة.

كم حم البخاري أبو أحمد الحاكم فن

كم في الأهوال: حدثني علي بن حمشاذ، ثنا إسماعيل بن إسحاق القاضي والحسين بن الفضل البجلي، قالا: ثنا سليمان بن حرب، ثنا أبو صالح غالب بن سليمان، عن كثير بن زياد أبي سهل، عن مُسَّة[2] الأزدية، عنه، به.

قلت: هذا الحديث رواه أحمد بن حنبل في مسنده: عن سليمان بن حرب، بهذا الإسناد، ليس فيه سمية ولا عبدالرحمن بن شيبة، وإنما هو عنده: عن سليمان، عن غالب [عن كثير بن زياد البرساني][3] عن أبي سمية، عن جابر. وكذا ذكره

---

(١) في الأصل و(هـ): «ثنا» وفي المطبوع: «عن» والصواب ما أثبته كما هو في تلخيص الذهبي وهو عمرو بن حماد بن طلحة القَنَّاد الكوفي. انظر: (تهذيب الكمال وفروعه).

٢٨٩٥ ـ أحمد ٣/٣٤٣.

59 ★ هو: الحجبي العبدري المكي، تابعي ثقة، من الثالثة، وَهِمَ من ذكره في الصحابة. انظر: (الكاشف ٢/١٦٨ والتقريب وأصوله).

٢٨٩٦ ـ كم ٤/٥٨٧. أحمد ٣/٣٢٨ ـ ٣٢٩. ولم أجده في كتاب الكنى من التاريخ الكبير ولعله ضمن القسم الساقط من حرف السين من المطبوع. انظر تعليق محققه (ص٤٢) ومخطوطة الكنى للحاكم [٢١٦/أ] وكتاب التفسير لابن ماجه غير مطبوع ولم أقف على مخطوطة له. وانظر: (تهذيب الكمال: ترجمة أبي سمية).

(٢) في المطبوع: «منية» وهو تحريف. انظر: (التقريب وأصوله).

(٣) ما بين المعقوفين من المطبوع وأطراف المسند (ح٢٠٣٨) وتفسير ابن كثير (٥/٢٤٧).

البخاري في تاريخه: عن سليمان بن حرب. وكذا أورده الحاكم أبو أحمد في الكنى في ترجمة أبي سمية. وكذا أخرجه ابن ماجه في تفسيره من هذا الوجه.

60 ★ عبدالرحمن بن عبدالله بن أبي عمار، عن جابر

٢٨٩٧ ـ حديث: لقيت جابر بن عبدالله فسألته عن الضبع أنأكلها؟
مي ش خز جا طح حب قط كم حم
قال: نعم. قلت: أصيد هي؟ قال: نعم. قلت: سمعته من رسول الله ﷺ.

قال: نعم.

مي في آخر الحج: أنا أبو عاصم، عن ابن جريج، عن عبدالله بن عبيد بن عمير، عنه، به. وعن أبي نعيم، ثنا جرير بن حازم، سمعت عبدالله، نحوه.

الشافعي: أنا مسلم وعبدالمجيد وعبدالله بن الحارث، عن ابن جريج، به.

خز في المناسك: ثنا أبو موسى، ثنا محمد بن عبدالله الأنصاري، أنا ابن جريج، أخبرني عبدالله بن عبيد بن عمير، عنه، بهذا. وعن عبدالجبار بن العلاء، / عن سفيان، عن ابن جريج، عن عبدالله، به. وعن سَلْم بن جُنَادَة، عن وكيع، عن جرير بن حازم، عن عبدالله بلفظ: جعل رسول الله ﷺ في الضبع يصيبه المحرم كبشاً نجدياً وجعله من الصيد. ليس في السماع. ١/٢٠٦/ب

جا فيه: ثنا ابن المقرىء، ثنا سفيان، به. وعن ابن عبدالحكم، أن ابن وهب حدثهم، أخبرني جرير بن حازم، به.

وفي الأطعمة: ثنا الزعفراني، ثنا محمد بن عبدالله الأنصاري، به.

طح فيه: عن يزيد بن سنان، ثنا محمد بن بكر البُرْساني، ثنا ابن جريج، به.

---

60 ★ هو: حليف بني جمح، ثقة عابد، روى عن أبي هريرة وجابر وابن عمر. انظر: (الكاشف ٢/١٧١، والتقريب وأصوله).

٢٨٩٧ ـ مي ٢/٧٤ (الدمشقية) و ١/٤٠٠ (اليماني). الشافعي ٣٤١. خز ٤/١٨٢. جاص ١٥٥، ٢٩٩. طح ٢/١٦٤. حب (الإحسان ٦/١١١، ١١٠). قط ٢/٢٤٥، ٢٤٦. كم ١/٤٥٢. أحمد ٣/٢٩٧، ٣١٨، ٣٢٢.

خز لابن خزيمة عه لأبي عوانة طح للطحاوي حب لابن حبان قط للدارقطني كم للحاكم

وعن يزيد بن سنان، ثنا حَبَّان وشيبان وهدبة. وعن علي بن شيبة، ثنا أبو غسان. وعن محمد بن خزيمة، ثنا حجاج بن منهال، كلهم عن جرير بن حازم، به. وعن هارون بن كامل، ثنا سعيد بن أبي مريم، عن يحيى بن أيوب، حدثني إسماعيل ابن أمية وابن جريج وجرير بن حازم: أن عبدالله بن عبيد[1] حدثهم، به.

حب في الخامس والستين من الثالث: أنا عبدالله بن محمد، ثنا إسحاق بن إبراهيم، أنا عبدالرزاق، أنا ابن جريج، به. وعن الحسن بن سفيان، ثنا حبان، أنا عبدالله، عن[2] جرير بن حازم، به.

قط في الحج: عن محمد بن مَخْلَد، ثنا محمد بن عمرو بن أبي مذعور، ثنا يحيى بن المتوكِّل، عن ابن جريج، به. وعن أبي بكر النيسابوري، ثنا علاّن بن المغيرة، ثنا سعيد بن أبي مريم، ثنا يحيى بن أيوب، ثنا إسماعيل بن أمية وابن جريج وجرير بن حازم. وعن الحسين بن إسماعيل، ثنا الفضل بن يعقوب، ثنا سعيد بن مسلمه، ثنا إسماعيل بن أمية. وعن محمد بن القاسم بن زكريا، ثنا أبو كريب، ثنا قبيصة، عن سفيان، عن إسماعيل بن أمية. وبه: عن قبيصة، عن جرير بن حازم، كلهم عن عبدالله بن عبيد بن عمير، به.

كم فيه: أنا محمد بن عبدالله التاجر، ثنا أبو حاتم، ثنا الأنصاري، به. وعن يحيى بن محمد العنبري، ثنا محمد بن عبدالسلام، ثنا إسحاق بن إبراهيم، أنا وكيع، به.

أحمد: ثنا عبدالرزاق، ثنا معمر، عن إسماعيل بن أمية، أخبرني عبدالله بن عبيد بن عمير، عنه، به. وعن يحيى ومحمد بن بكر، عن ابن جريج، عن عبدالله بن عبيد بن عمير، عنه، نحوه[3].

---

(١) في المطبوع: «عبدالله بن عبيدالله» والصواب ما في الأصل و(هـ). وانظر: (التقريب وأصوله).

(٢) في المطبوع: «بن» بدل «عن» وهو تحريف. وعبدالله هو ابن المبارك روى عن جرير بن حازم، وروى عنه حبان بن موسى بن سَوَّار السلمي. انظر: (التقريب وأصوله).

(٣) ويستدرك على أحاديث عبدالرحمن بن عبدالله بن أبي عمار، عن جابر: =

61 ★ عبدالرحمن بن عثمان التيمي، عن جابر

٢٨٩٨ ـ حديث: «أنا مدينة العلم وعليّ بابها، فمن أراد العلم فليأت الباب». كم

كم في المناقب: حدثني أبو بكر محمد بن علي الفقيه الشَّاشي القفال ببخارى ـ وأنا سألته ـ حدثني النعمان بن هارون البَلَدي ببَلَد من أصل كتابه، ثنا أحمد بن عبدالله بن يزيد الحراني، ثنا عبدالرزاق، ثنا سفيان الثوري، عن عبدالله بن عثمان بن خُثَيْم، عنه، بهذا.

٢٨٩٩ ـ وبه فيه: سمعت رسول الله ﷺ يقول يوم الحديبية وهو آخذ بضبع[1] علي بن أبي طالب وهو يقول: «هذا أمير البررة...» الحديث. كم

62 ★ عبدالرحمن بن كعب بن مالك، عن جابر

٢٩٠٠ ـ / حديث: أن رسول الله ﷺ كان يجمع بين الرجلين من ١/٢٠٧/ب
جا طح حب قط ش

= حديث: نهى رسول الله ﷺ أن يقتل شيء من الدواب صبراً.

أحمد (٣/٣٢١ ـ ٣٢٢): ثنا محمد بن بكر، ثنا ابن جُريج، أخبرني عبدالله بن عبيد بن عمير، عنه، به. وانظر أطراف المسند (٢/٥٣) تعليقة (٥).

61 ★ صحابي، أسلم يوم الحديبية، وقيل: أسلم يوم الفتح، قُتل مع ابن الزبير. انظر: (الكاشف ٢/١٧٦، والتقريب وأصوله).

٢٨٩٨ ـ كم ٣/١٢٧.

٢٨٩٩ ـ كم ٣/١٢٩.

(١) الضَّبْع: وسط العضل. وقيل: هو ما تحت الإبط. انظر: (النهاية ٣/٧٣، مادة: ضبع).

62 ★ عبدالرحمن بن كعب بن مالك الأنصاري، ثقة، من كبار التابعين. انظر: (الكاشف ٢/١٨٣، والتقريب وأصوله).

٢٩٠٠ ـ جاص ١٩٣. طح ١/٥٠١. حب (الإحسان ٥/٨٠). قط ٤/١١٧. الشافعي ٣٥٧.

خز لابن خزيمة عه لأبي عوانة طح للطحاوي حب لابن حبان قط للدارقطني كم للحاكم

قتلى أحد في ثوب واحد. . . الحديث. وفيه: فلم يصل عليهم ولم يُغَسَّلُوا.

جا في الجنائز: ثنا بحر بن نصر، عن شعيب بن الليث، عن أبيه، عن ابن شهاب، عنه، به.

طح فيه: ثنا يونس، أنا ابن وهب، أخبرني الليث، به.

حب في الحادي والثلاثين من الخامس: أنا محمد بن الحسن بن قتيبة، ثنا يزيد بن موهب، حدثني الليث، به.

قط في الجهاد: ثنا النيسابوري، ثنا أحمد بن منصور، ثنا أبو صالح والحسن بن موسى وأبو النضر وأبو الوليد، كلهم عن الليث، به.

الشافعي: أنا بعض أصحابنا، عن الليث، به.

٢٩٠١ ـ حديث: دعا رسول الله ﷺ في مسجد الفتح. . . الحديث.
خد

البخاري في «الأدب المفرد»: ثنا إبراهيم بن المنذر، ثنا سفيان بن حمزة، حدثني كثير بن زيد، عنه، به.

63 ★ عبدالرحمن صاحب السقاية، عن جابر

في ترجمة: أبي نضرة، عنه[1].

64 ★ عبدالملك بن جابر بن عتيك، عن جابر

٢٩٠٢ ـ حديث: كنت عند النبي ﷺ جالساً، فقَدَّ قميصه من جيبه
طح حم

حتى أخرجه من رجليه، فنظر القوم إلى رسول الله ﷺ فقال: «إني أمرت ببُدني التي

٢٩٠١ ـ البخاري في الأدب المفرد (بشرحه) ٢/١٦٧، رقم (٧٠٥).

63 ★ عبدالرحمن بن آدم صاحب السقاية، البصري، مولى أم بُرْثُن، روى عن عبدالله بن عمرو وأبي هريرة وجابر، صدوق. انظر: (الكاشف ٢/١٥٥، والتقريب وأصوله).

(١) انظر الحديث الآتي برقم (٣٧٧٨) أوله «ما منكم نفس. . .».

64 ★ عبدالملك بن جابر بن عتيك الأنصاري، المدني، ثقة. انظر: (الكاشف ٢/٢٠٨، والتقريب وأصوله).

٢٩٠٢ ـ طح ٢/١٣٨. أحمد ٣/٤٠٠.

بعثت بها أن تُقَلَّد اليوم وتُشعر. . . الحديث.

طح في الحج: ثنا ربيع المؤذن[1]، ثنا أسد بن موسى، ثنا حاتم بن إسماعيل، عن عبدالرحمن بن عطاء بن لَبِيْبة، عنه، به.

أحمد: ثنا علي بن بحر، ثنا حاتم بن إسماعيل ـ قرأه علينا من كتابه ـ به.

٢٩٠٣ ـ حديث: «إذا حدث الرجل حديثاً ثم التفت فهي أمانة».

حم

أحمد: عن يزيد وأبي عامر، كلاهما عن ابن أبي ذئب. وعن أبي سلمة الخزاعي وموسى بن أحمد، كلاهما[2] عن سليمان بن بلال، كلاهما عن عبدالرحمن بن عطاء، عنه، به.

65 ★ عبيدالله بن عبدالرحمن بن رافع الأنصاري، عن جابر

٢٩٠٤ ـ حديث: «من أحيا أرضاً ميتة فله فيها أجر. . .» الحديث.

مي حب حم

مي في البيوع: أنا عبدالله بن سعيد، أنا أبو أسامة، عن هشام بن عروة، عنه، به.

حب في الثالث والأربعين من الثالث: أنا أحمد بن علي بن المثنى، ثنا أبو خيثمة، ثنا يحيى القطان، عن هشام، به. وعن سليمان بن الحسن العطار، ثنا هُدبة، ثنا حماد بن سلمة، عن هشام، نحوه.

---

(١) «المؤذن» من المطبوع وهو الصواب، فما في الأصل و (هـ): «المؤدب» فتحريف. وهو الربيع بن سليمان بن عبدالجبار المرادي أبو محمد المصري المؤذن. انظر: (الجرح والتعديل ٣/٤٦٤، والثقات ٨/٢٤٠، والتقريب وأصوله).

٢٩٠٣ ـ أحمد ٣/٣٧٩ ـ ٣٨٠، ٣٢٤، ٣٥٢.

(٢) قوله: «الخزاعي وموسى بن أحمد كلاهما» سقط من (هـ).

65 ★ عُبيدالله بن عبدالرحمن بن رافع الأنصاري، هو راوي حديث بئر بُضاعة، مستور. انظر: (الكاشف ٢/٢٢٩، والتقريب وأصوله).

٢٩٠٤ ـ مي ٢/٢٦٧ (الدمشقية) و ٢/١٨١ (اليماني). حب (الإحسان ٧/٣١٩). أحمد ٣/٣١٣، ٣٨١، ٣٢٦ ـ ٣٢٧.

أحمد: عن يحيى وحماد بن أسامة. وعن أبي النضر، عن أبي عقيل، ثلاثتهم عن هشام بلفظ: «فهي له».

66 ★ عبيدالله بن مقسم، عن جابر

٢٩٠٥ ـ حديث: أن رسول الله ﷺ سئل عن البحر؟ فقال: «هو الطهور ماؤه الحلال ميتته».
خز جا حب قط حم

خز في الطهارة:

جا في الأطعمة: جميعاً، ثنا محمد بن يحيى.

حب في النوع الخامس والستين من الثالث: ثنا محمد بن عبدالرحمن الشامي.

قط في الطهارة: ثنا أبو بكر أحمد بن محمد بن إسماعيل الأَدَمي، ثنا الفضل بن سهل الأعرج والفضل بن زياد القطان، قالوا: ثنا أبو عبدالله أحمد بن حنبل، ثنا أبو القاسم بن أبي الزناد، حدثني إسحاق بن حازم، عنه، به ـ **وهكذا هو في مسند أحمد** ـ رواه[1] عبدالعزيز بن أبي ثابت وليس بالقوي، عن إسحاق بن حازم، فجعله من مسند الصديق وسيأتي.

٢٩٠٦ ـ حديث: أما أنا فأقرأ في الأولين بفاتحة الكتاب / وسورة سورة وفي الأخريين بفاتحة الكتاب. ١/٢٠٧أ
طح ش

طح في الصلاة: ثنا حسين بن نصر، ثنا الفريابي، ثنا سفيان، عن أيوب بن

---

66 ★ عُبيدالله بن مقسم القرشي المدني، ثقة مشهور، روى عن جابر وابن عمر. انظر: (الكاشف ٢/٢٣٤، والتقريب وأصوله).

٢٩٠٥ ـ خز ١/٥٩. جاص ٢٩٦. حب (الإحسان ٢/٢٧٢). قط ١/٣٤. أحمد ٣/٣٧٣.

(١) هذا من تتمة كلام الدارقطني وهو في السنن بمعناه. وعقب عليه الحافظ بقوله: وسيأتي.

٢٩٠٦ ـ طح ١/٢١٠. ولم أجده في مسند الشافعي، وهو بهذا السند للحديث الآتي برقم (٢٩٠٨).

موسى، عنه، به. موقوف. وعن فهد، ثنا عبدالله بن صالح، حدثني الليث، حدثني أسامة، عن ابن مقسم، بمعناه وزاد في الأخريين: ويدعو. وعن يونس، عن ابن وهب، أخبرني مخرمة، عن أبيه، عنه، بمعناه، ولفظه: «**إذا صليت وحدك فاقرأ...**» **الحديث**.

الشافعي: أنا إبراهيم بن محمد، عن ابن عجلان، به.

٢٩٠٧ ـ حديث: «لا يقرأ خلف الإمام في شيء من الصلوات».
طح

طح في الصلاة: ثنا يونس، ثنا ابن وهب، حدثني حيوة بن شريح، عن بكر بن عمرو، عنه، بهذا.

وبه: عن ابن وهب، عن مخرمة، عن أبيه، عن عبيدالله، مثله.

٢٩٠٨ ـ حديث: كان معاذ بن جبل يصلي مع رسول الله ﷺ، ثم يرجع فيَؤُمّ قومه فيصلي بهم تلك الصلاة... الحديث.
خز حب حم ش

خز في الإمامة: ثنا محمد بن بشار، ثنا يحيى، ثنا ابن عجلان، عنه، بما هنا. وعن يحيى بن حبيب الحارثي، عن خالد بن الحارث، عن محمد بن عجلان، به مطولاً.

حب في الصلاة، وفي الأول من الرابع: أنا عمر بن محمد الهمذاني، ثنا عمرو بن علي، ثنا يحيى بن سعيد، به.

وفي الخمسين منه: أنا إسماعيل بن داود بن وردان بمصر، ثنا عيسى بن حماد، ثنا الليث، عن ابن عجلان، به، مختصراً.

أحمد: عن يحيى، عن ابن عجلان، عنه، به، مختصراً.

٢٩٠٧ ـ طح ١/٢١٩.

٢٩٠٨ ـ خز ٣/٦٤. حب (الإحسان ٤/٦٠، ٥٩). أحمد ٣/٣٠٢.

ويزاد: الشافعي في الإمامة (ص ٥٧): أنا إبراهيم بن محمد، عن ابن عجلان، عنه، به.

٢٩٠٩ ـ حديث: كنا مع رسول الله ﷺ فمرت بنا جنازة، فقام لها رسول الله ﷺ. . . الحديث.
طح عه حب حم

طح في الجنائز: عن محمد بن خزيمة، عن مسلم بن إبراهيم. وعن ابن أبي داود، عن موسى بن إسماعيل، كلاهما عن أبان. وعن محمد بن عبدالله بن ميمون، عن الوليد بن مسلم، عن الأوزاعي، كلاهما عن يحيى بن أبي كثير، عنه، به.

عه فيه: ثنا أبو بكر محمد بن عبدالله بن ميمون وأحمد بن محمد بن عثمان الثقفي، عن الوليد، به. وعن أبي داود الحراني، ثنا أبو علي الحنفي. وعن الصغاني، ثنا عبدالوهاب بن عطاء، قالا: ثنا هشام بن أبي عبدالله، عن يحيى بن أبي كثير، به.

حب في السادس والتسعين من الأول: أنا عبدالله بن محمد بن سلم، ثنا عبدالرحمن بن إبراهيم، ثنا الوليد، به.

أحمد: عن يحيى وعبدالوهاب، عن هشام ـ يعني الدَّسْتُوائي ـ وعن أبي المغيرة، عن الأوزاعي. وعن يونس، عن أبان ـ هو العطار ـ ثلاثتهم عن يحيى بن أبي كثير، عنه، به.

٢٩١٠ ـ حديث: لقي رسول الله ﷺ أسامة بن زيد ورسول الله ﷺ على راحلته فأجلسه بين يديه. . . الحديث.
كم

كم في مناقب سهيل بن عمرو: ثنا أبو عبدالله الأصبهاني، ثنا الحسن بن الجَهْم، ثنا الحسين بن الفرج، ثنا محمد بن عمر، حدثني إسحاق بن حازم، عنه، به.

٢٩١١ ـ حديث: بعث رسول الله ﷺ بعثاً إلى أرض جُهَيْنة واستعمل
عه حب

٢٩٠٩ ـ طح ١/٤٨٦، ٤٨٧. حب (الإحسان ٥/٢٣). أحمد ٣/٣١٩، ٣٥٤، ٣٣٤ ـ ٣٣٥.

٢٩١٠ ـ كم ٣/٢٨١.

٢٩١١ ـ عه ٥/١٥٢. حب (الإحسان ٧/٣٣٨ ـ ٣٣٩).

عليهم رجلاً، فلما نفدت أزوادهم أمر أميرهم بما بقي من / أزوادهم ١/٢٠٧/ب
فجمعت... الحديث، وفيه قصة الحوت.

عه في الصيد[1]: ثنا أبو الأزهر وسليمان بن سيف، قالا: ثنا أبو علي الحنفي[2]. وعن ابن الجنيد، عن إسماعيل بن عمر. وعن عباس الدوري، عن عثمان بن عمر، كلهم عن داود بن قيس، عنه، به.

حب في الثالث والثلاثين من الرابع: أنا محمد بن إسحاق بن سعيد السعدي، ثنا الحسن بن محمد بن الصباح، ثنا عثمان بن عمر، به.

٢٩١٢ ـ حديث: «اتقوا الظلم فإن الظلم ظلمات يوم القيامة...» الحديث.

عه خد حم
عه في البر والصلة: ثنا إبراهيم بن مرزوق، ثنا أبو عامر العَقَدي، ثنا داود بن قيس، عنه، به.

وأخرجه البخاري في «الأدب المفرد»: ثنا بشر، ثنا عبدالله ـ هو ابن المبارك ـ عن داود بن قيس، به.

أحمد: ثنا عبدالرزاق، ثنا داود، به.

٢٩١٣ ـ حديث: سأل الحسنُ بن محمد جابرَ بن عبدالله عن الغسل من الجنابة؟ فقال: تبلّ الشعر وتغسل البشر... الحديث.

حم
أحمد: عن عبدالملك بن عمرو، عن هشام ـ يعني ابن سعد ـ وعن إبراهيم، عن رباح، عن معمر، كلاهما عن زيد بن أسلم، عنه، به.

---

(١) في (هـ): «الصلاة» وفي الأصل ضرب على «الصلاة» وأثبت «الصيد» وبجانبها علامة التصحيح. وجاء الحديث في كتاب الصيد في مسند أبي عوانة.

(٢) «الحنفي» من التقريب وأصوله، وتحرف في الأصل و (هـ) إلى: «الحنى» وهو: عبيدالله بن عبدالمجيد أبو علي الحنفي البصري.

٢٩١٢ ـ الأدب المفرد (بشرحه) ١/٥٦٥. أحمد ٣/٣٢٣.

٢٩١٣ ـ أحمد ٣/٢٩٢، ٣٧٨.

---

67 ★ عبيد بن نسطاس، عن جابر

٢٩١٤ - حديث: «من حلف على منبري هذا بيمين آثمة تبوأ مقعده من النار».
ط ش جا حب كم حم

لفظ مالك في الموطأ

والشافعي، عنه.

جا في الأيمان والنذور: ثنا إسحاق بن منصور، ثنا أبو أسامة، ثنا هاشم بن هاشم، عنه بلفظ: «**لا يحلف رجل على يمين آثماً عند منبري ولو على سواك أخضر إلا تبوأ مقعده من النار**».

حب في التاسع والمائة من الثاني: أنا الحسين بن إدريس، أنا أحمد بن أبي بكر، أنا مالك، عن هاشم بن هاشم[1] بن عتبة بن أبي وقاص، عن عبيد بن نِسْطاس، بهذا.

كم في الأيمان والنذور: ثنا أبو العباس محمد بن يعقوب، ثنا محمد بن عبدالله بن عبدالحكم، أنا ابن وهب، أخبرني مالك، به. وعن بكر بن محمد، ثنا عبدالصمد بن الفضل، ثنا مكي بن إبراهيم، أنا هاشم[2]، نحوه. لكن قال بعضهم: عبدالله بن نِسْطاس.

قال أحمد: ثنا إسحاق، حدثني مالك، به. وسماه عبدالله.

68 ★ عثمان بن عبيد[3] الله بن رافع أو ابن أبي رافع المدني، عن جابر

---

67 ★ هو: عبيد بن نِسْطاس العامري الكوفي، ثقة من الطبقة الثالثة. انظر: (التقريب وأصوله). وانظر ترجمة عبدالله بن نسطاس المتقدمة.

٢٩١٤ - مالك ٢/٧٢٧. الشافعي ١٥٣. جاص ٣١٠. حب (الإحسان ٦/٢٨٠ - ٢٨١). كم ٤/٢٩٦ - ٢٩٧. أحمد ٣/٣٤٤.

(١) في المطبوع من (الإحسان) ٦/٢٨٠ - ٢٨١: «هشام بن هشام، عن عتبة بن أبي وقاص» وهو تصحيف، وقوله «عن عتبة» خطأ، بل هو «ابن عتبة» وكذا في المطبوع من الموطأ (٢/٧٢٧): وقع «هشام بن هشام» وهو خطأ أيضاً. انظر (التقريب وأصوله).

(٢) في (هـ): «هاشم بن هاشم».

68 ★ هو: مولى سعيد بن العاص، روى عنه عيسى بن مينا وعبدالعزيز بن محمد. انظر: (التاريخ الكبير ٦/٢٣٢، والجرح والتعديل ٦/١٥٦، والثقات ٧/١٩٠).

(٣) في الأصل و (هـ): «عبد» وهو تحريف.

٢٩١٥ ـ حديث: رأيت جابراً وكان يحفي شاربه.
طح

طح في الكراهة: ثنا محمد بن النعمان، ثنا أبو ثابت، ثنا عبدالعزيز بن محمد، عنه، به.

وله طريق في مسند واثلة(١).

69 ★ عُثْمان بن عبدالله بن سراقة، عن جابر

٢٩١٦ ـ حديث: رأيت رسول الله ﷺ يصلي على راحلته نحو المشرق في غزوة أنْمار.
حب ش حم

حب في السادس والأربعين من الرابع: أنا أحمد بن علي بن المثنى، ثنا أبو خيثمة، ثنا وكيع، ثنا ابن أبي ذئب، عنه، بهذا.

الشافعي: أنا محمد بن إسماعيل، عن ابن أبي ذئب، به.

70 ★ عطاء بن أبي رباح واسمه أسلم المكي، عن جابر بن عبدالله

٢٩١٧ ـ / حديث: كنا نأتي جابر بن عبدالله، فإذا خرجنا من عنده تذاكرنا، وكان أبو الزبير أحفظنا لحديثه. ١/٢٠٨
مي

مي في العلم: أنا أبو معمر ومحمد بن عيسى، عن هُشَيم، أنا حجاج، عنه، بهذا.

٢٩١٥ ـ طح ٤/٢٣١.

(١) مصورة الإتحاف (٥/٥٩/أ).

69 ★ هو: عثمان بن عبدالله بن عبدالله بن سراقة بن المعتمر العدوي أبو عبدالله المدني سبط عمر، أُمُّه زينب بنت عمر، ثقة، ولي مكة، مات سنة ١١٨. انظر: (التاريخ الكبير ٦/٢٣٠، والكاشف ٢/٢٥٢، والتقريب وأصوله).

٢٩١٦ ـ حب (الإحسان ٤/٩٨). الشافعي ٢٤، ٢٣٥.

ويزاد: أحمد (٣/٣٠٠) ثنا وكيع، أنا ابن أبي ذئب، عنه، به. وانظر أطراف المسند (ح١٦٠٢).

70 ★ ثقة فقيه فاضل، لكنه كثير الإرسال، مات سنة ١١٤. انظر: (التاريخ الكبير ٦/٤٦٣، والجرح والتعديل ٦/٢٣٠، والتقريب وأصوله).

٢٩١٧ ـ مي ١/١٤٩ (الدمشقية) و ١/١٢١ (اليماني).

٢٩١٨ ـ حديث: أمرنا رسول الله ﷺ إذا توضأنا للصلاة أن نغسل أرجلنا.
قط

قط في الطهارة: ثنا محمد بن القاسم بن زكريا [نا][1] أبو كريب، ثنا عثمان بن سعيد الزيات، عن رجل يقال له: حفص، عن ابن أبي ليلى، عنه، به.

٢٩١٩ ـ حديث: «اغلق بابك واذكر اسم الله فإن الشيطان لا يفتح مغلقاً...» الحديث.
خز حب حم

خز في الطهارة: ثنا عبدالرحمن بن بشر بن الحكم، ثنا يحيى بن سعيد، عن ابن جريج، عنه، به.

حب في الخامس والتسعين من الأول: أنا عمر بن محمد الهَمَذاني، ثنا عمرو بن علي، ثنا يحيى القطان، به.

أحمد: عن يحيى، عن ابن جريج، به.

٢٩٢٠ ـ حديث: «كُفُّوا فواشِيَكم[2] حتى تذهب فَوْعَةُ العشاء[3] فإنها ساعة
عه حم حب

٢٩١٨ ـ قط ١/١٠٧.

(١) ما بين المعقوفين ساقط من الأصل و (هـ) والصوابُ إثباته كما في المطبوع. ومحمد بن القاسم بن زكريا أبو عبدالله المحاربي روى عن أبي كريب محمد بن العلاء، وروى عنه الدار قطني. انظر: ترجمة محمد بن القاسم في (سير أعلام النبلاء ١٥/٧٣، وميزان الاعتدال ٤/١٤، ولسان الميزان ٥/٣٤٧).

٢٩١٩ ـ خز ١/٦٨. حب (الإحسان ٢/٢٨٣ ـ ٢٨٤). أحمد ٣/٣١٩.

٢٩٢٠ ـ عه ٥/٣٣٢، ٣٣٣، ٣٣٤. أحمد ٣/٣٦٢.

ويزاد: عه (٥/٣٣٢): ثنا أبو الحسن الميموني، ثنا روح بن عبادة، به.

حب (الإحسان) ٢/٢٨٥: أنا أحمد بن علي بن المثنى، ثنا إبراهيم بن الحجاج، ثنا حماد بن سلمة، عن حبيب المعلم، عنه، به.

(٢) الفواشي: جمع فاشية، وهي الماشية التي تنتشر من المال كالإبل والبقر والغنم السائمة، لأنها تفشو، أي تنتشر في الأرض، وقد أفشى الرجل إذا كثرت مواشيه (النهاية).

(٣) فَوْعَةُ العِشاء: أوله، كفَوْرَته. وفَوْعَةُ الطِّيب: أول ما يفوح منه. ويُروى بالغين، لغة فيه. (النهاية).

ط لمالك ش للشافعي حم لأحمد عم لعبد الله بن أحمد مي للدارمي جا لابن الجارود

تخترق[١] فيها الشياطين. . .»الحديث. وفيه: الأمر بغلق الأبواب وذكر اسم الله وغير ذلك.

عه[٢] في الأشربة: عن عباس الدوري والصغاني، قالا: ثنا روح بن عبادة. وعن هلال بن العلاء، عن حجاج بن محمد. وعن الدوري، ثنا أبو عاصم. وعن ابن أبي مسرَّة، ثنا أبي، ثنا هشام بن سليمان، كلهم عن ابن جريج، عنه، به. وعن أبي داود السِّجْزي، ثنا فضيل بن عبدالوهاب السكري، ثنا حماد ـ هو ابن زيد ـ عن كثير بن شنظير، عن عطاء بلفظ: «**كفوا صبيانكم عند العشاء فإن للجن انتشاراً وخطفة**».

أحمد: عن عفان، عن حماد، عن حبيب المعلم، عنه بلفظ: «**احبسوا صبيانكم حين تدخل فورة العشاء. . .**» الحديث.

٢٩٢١ ـ حديث: لما استوى النبي ﷺ على المنبر قال: «اجلسوا» فسمع ابن مسعود، فجلس على باب المسجد، فرآه النبي ﷺ فقال: «تعال يا عبدالله بن مسعود». كم

كم في الجمعة: أنا أبو زكريا العنبري، ثنا أبو عبدالله محمد بن إبراهيم العبدي، ثنا يعقوب بن كعب، ثنا مخلد بن يزيد، ثنا ابن جريج، عنه، بهذا. وقال: صحيح على شرطهما.

قلت: روي عن عطاء، عن ابن عباس وسيأتي[٣] وهو أرجح.

٢٩٢٢ ـ حديث: أن جابراً كان لا يرى على الذي يضحك في الصلاة وضوءاً. قط

(١) تخترق: تمر في الأرض عرضاً على غير طريق. (لسان العرب ١٠/٧٥).
(٢) في (هـ): «كم» وهو سهو من الناسخ.
٢٩٢١ ـ كم ١/٢٨٦.
(٣) سيأتي في الجزء السابع برقم (٨١٨٩).
٢٩٢٢ ـ قط ١/١٧٤.

قط في أحاديث القهقهة: ثنا عثمان بن محمد بن بشر، ثنا إبراهيم الحربي، ثنا موسى وابن عائشة، قالا: ثنا حماد بن سلمة، ثنا حبيب المعلم، عنه، به.

٢٩٢٣ ـ حديث: «إذا أذنت فترسَّلْ. . .» الحديث.

في ترجمة: الحسن، عن جابر.

٢٩٢٤ ـ حديث: انكسفت الشمس على عهد رسول الله ﷺ وذلك يوم مات فيه ابنه إبراهيم. . . الحديث.
خز طح حب عه حم

خز في الكسوف: ثنا محمد بن بشار، ثنا يحيى، ثنا عبدالملك، ثنا عطاء، به. ليس في السماع.

طح فيه: ثنا أحمد بن الحسن الكوفي، ثنا أسباط بن محمد، ثنا عبدالملك، به.

حب في الرابع والثلاثين من الخامس: أنا ابن خزيمة، به. وعن عبدالله بن محمد الأزدي، ثنا إسحاق بن إبراهيم، ثنا جرير، عن عبدالملك بن أبي سليمان، به.

عه: ثنا عبدالرحمن بن محمد بن منصور. وعن أبي داود السجستاني، ثنا أحمد بن حنبل، عن يحيى، به.

وهو في المسند: ثنا يحيى، به.

٢٩٢٥ ـ / حديث: خرجنا في السفر فأصاب رجلاً منا حجر فشجه في ١/٢٠٨/ب
قط

٢٩٢٣ ـ تقدم برقم (٢٦٢٢)، وتخريجه: كم ١/٢٠٤.

٢٩٢٤ ـ خز ٢/٣١٨. طح ١/٣٢٨. حب (الإحسان ٤/٢١٩، ٢١٨). عه ٢/٤٠٣ ـ ٤٠٤ ولم أر فيه رواية عبدالرحمن بن محمد. أحمد ٣/٣١٧ ـ ٣١٨.

ويزاد: عه (٢/٤٠٥): ثنا أبو أمية، ثنا عمرو بن عثمان، ثنا موسى بن أعين، عن عبدالملك، به.

٢٩٢٥ ـ قط ١/١٨٩ ـ ١٩٠.

رأسه، ثم احتلم فسأل أصحابه ما تجدون لي رخصة في التيمم؟ قالوا: ما نجد لك رخصة وأنت تقدر على الماء، فاغتسل فمات... الحديث.

قط في التيمم: ثنا عبدالله بن سليما بن[1] الأشعث لفظاً في كتاب «الناسخ والمنسوخ»، ثنا موسى بن عبدالرحمن الحلبي، ثنا محمد بن سلمة، عن الزبير بن خُرَيق، عنه، به.

قال أبو بكر: هذه سنة تفرد بها أهل مكة وحملها أهل الجزيرة.

قال أبو الحسن[2]: لم يروه عن عطاء، عن جابر، غير الزبير بن خُريق وليس بالقوي[3].

قلت: ورواه الأوزاعي والوليد بن عبدالله بن أبي رباح، عن عطاء، عن ابن عباس، وسيأتي[4].

٢٩٢٦ ـ حديث: سأل سليمان بن موسى عطاء: أسألت جابراً عن الرجل يسلم عليك وأنت تصلي؟ فقال: لا ترد عليه حتى تقضي صلاتك.
طح

طح في الصلاة: ثنا علي بن زيد، ثنا موسى بن داود، ثنا همام، بهذا.

٢٩٢٧ ـ حديث: «من أكل من هذه البقله الشجرة فلا يقربنا في
طح حم خز عه حب

---

(١) سقط لفظ: «ابن» من المطبوع، وهو خطأ. انظر: (تاريخ بغداد ٩/٤٦٤ ـ ٤٦٨. والكامل ٤/١٥٧٧ ـ ١٥٧٨. وسير أعلام النبلاء ١٣/٢٢١ ـ ٢٣٧. ولسان الميزان ٣/٢٩٣ ـ ٢٩٧).

(٢) قوله: «قال أبو الحسن» ساقط من المطبوع. و «أبو الحسن» هو الإمام الدار قطني رحمه الله تعالى، وعبارة «لم يروه عن عطاء...» هي من قوله وليست من قول أبي بكر بن أبي داود كما يظهر من مطبوع سنن الدار قطني. وانظر الجوهر النقي ١/٢٢٧ لابن التركماني.

(٣) قال عنه في التقريب: ليّن الحديث.

(٤) سيأتي في الجزء السابع برقم (٨١٦٥).

٢٩٢٦ ـ طح ١/٤٥٧.

٢٩٢٧ ـ طح ٤/٢٤٠، ٢٣٧. أحمد ٣/٣٨٠، ٤٠٠. خز ٣/٨٣. عه ١/٤١٠، ٤١١، ٤١٢. حب (الإحسان ٣/٢٦٢، ٨٠).

خز لابن خزيمة عه لأبي عوانة طح للطحاوي حب لابن حبان قط للدارقطني كم للحاكم

مسجدنا أو لا يقربّن مسجدنا».

طح في الكراهة: ثنا يونس بن عبدالأعلى، به[١]. وثنا محمد بن عمرو، ثنا عبيدالله بن موسى، عن ابن أبي ليلى، عنه، بهذا.

أحمد: عن عبدالرزاق، عن ابن جريج، عنه بلفظ: «**من أكل بصلاً أو ثوماً فليعتزلنا...**» **الحديث**. وعن علي بن عبدالله، عن أبي صفوان، عن يونس، عن ابن شهاب، عنه، به.

خز في الإمامة: ولفظه: «**من أكل ثوماً أو بصلاً فليعتزلنا أو ليعتزل مسجدنا...**» **الحديث**: عن محمد بن عزيز[٢]، عن سلامة بن روح، عن عقيل، عن ابن شهاب، عن عطاء، به. وعن بندار، عن يحيى، عن ابن جريج، عنه، نحوه.

عه في الصلاة: ثنا يونس بن عبدالأعلى، أنا ابن وهب، أخبرني يونس، عن ابن شهاب، به. وعن يوسف بن مُسَلَّم، عن حجاج. وعن الصغاني، عن روح[٣]، كلاهما عن ابن جريج، به. وعن عبدالرحمن بن محمد البصري قربزان وعبدالرحمن بن بشر، قالا: ثنا يحيى بن سعيد، به.

حب في السادس من الأول: أنا أحمد بن علي بن المثنى، ثنا أبو خيثمة، ثنا إسماعيل بن إبراهيم، أنا ابن جريج، نحوه. وفي الثالث والأربعين من الثاني: أنا الحسين بن عبدالله القطان، ثنا عتبة بن مكرم، ثنا يحيى القطان، به.

---

(١) كذا في الأصل و (هـ) ولم يتقدم طريق ليونس بن عبدالأعلى، وسيأتي هذا السند تاماً في رواية أبي عوانة.

(٢) في المطبوع: «عزير» آخره راء، وهو تحريف. انظر: (التقريب وأصوله).

(٣) كذا في الأصل و (هـ) وأصل مسند أبي عوانة، وفي المطبوع: «عن روح، ثنا حجاج»، وكل من روح بن عبادة وحجاج بن محمد المصيصي رويا عن عبدالملك بن عبدالعزيز بن جريج. انظر: (تهذيب الكمال).

٢٩٢٨ - حديث: أنه ﷺ صلى على امرأة بعد ما دفنت.
عه

عه في الجنائز: ثنا محمد بن عوف ومحمد بن علي بن ميمون الرقي وعثمان بن خُرَّزاد، عن محمد بن زيد بن أبي أسامة، ثنا أبي، عن جعفر بن بُرْقان، عن حبيب بن أبي مرزوق، عن ابن جريج، عن عطاء، به.

٢٩٢٩ - حديث: شهدت الصلاة مع رسول الله ﷺ في يوم عيد، فبدأ بالصلاة قبل الخطبة بغير أذان ولا إقامة.
مي جا خز عه طح حم

مي في الصلاة: أنا يعلى، ثنا عبدالملك هو ابن أبي سليمان، عنه، به.

جا فيه: عن علي بن خَشْرم، عن عيسى، عن عبدالملك، به.

خز في العيدين: عن بندار، عن يحيى بن سعيد. وعن أبي كريب، عن محمد بن بشر، كلاهما عن عبدالملك، به. وعن محمد بن رافع، عن عبدالرزاق، عن ابن جريج، عن عطاء، نحوه.

عه فيه: عن علي بن حرب، عن يعلى ومحمد - هما ابنا عبيد - وعن الصغاني، عن يعلى. وعن العُطاردي، عن ابن فضيل. وعن سعدان بن يزيد، عن إسحاق الأزرق. وعن أبي غسان الدَمِيْري، عن يزيد بن هارون، كلهم عن عبدالملك بن أبي سليمان، به. وعن يونس بن عبدالأعلى، عن ابن وهب، عن ابن جريج، به. وعن إسحاق بن إبراهيم، عن عبدالرزاق، به.

طح في الزيادات: ثنا أبو بكرة، ثنا روح، عن ابن جريج، به.

أحمد: عن عبدالرزاق ومحمد بن بكر وأبي معاوية ويحيى وإسحاق، خمستهم عن ابن جريج بلفظ: **أنه قام يوم الفطر فبدأ بالصلاة قبل الخطبة...** الحديث. وعن نصر بن باب، عن حجاج. وعن يزيد، عن حجاج ببعضه: **كان يصلي العيد**

٢٩٢٩ - مي ١/٣٧٥، ٣٧٧ (الدمشقية) و ١/٣١٤، ٣١٦ (اليماني). جاص ١٠٠. خز ٢/٣٥٧، ٣٤٨، ٣٥٦. طح ٤/٣٥٣. أحمد ٣/٣٩٦، ٣١٤، ٣١٨، ٣١٠، ٣٧٩.

خز لابن خزيمة عه لأبي عوانة طح للطحاوي حب لابن حبان قط للدارقطني كم للحاكم

ثم يخطب.

١/٢٠٩أ **٢٩٣٠ ـ / حديث: أن جبريل أتى النبي ﷺ فعلمه الصلاة، فجاءه حين زالت الشمس، فتقدم جبريل ورسول الله ﷺ خلفه والناس خلف رسول الله ﷺ. . . الحديث بطوله في المواقيت.**

خز طح قط كم حم

خز في الصلاة: عن محمد بن يحيى وأحمد بن عبدالله بن عبدالرحيم البَرْقي، كلاهما عن عمرو بن أبي سلمة، عن صدقة بن عبدالله الدمشقي، عن أبي وهب[1] ـ وهو عُبيد الله[2] بن عبيد الكلاعي ـ عن سليمان بن موسى، عن عطاء، عن جابر: **أن رجلاً أتى النبي ﷺ فسأله عن وقت الصلاة. . .** فذكر الحديث بطوله. كذا فيه: ثم ذكر منه بعضه.

طح فيه: عن ابن أبي داود، ثنا حامد[3] بن يحيى، ثنا عبدالله بن الحارث، عن ثور بن يزيد، عن سليمان بن موسى، به. وعن محمد بن خزيمة، ثنا حجاج بن منهال، ثنا همام، عن عطاء حدثني رجل: أن رجلاً . . . فذكره، ولم يسم جابراً.

قط في الصلاة: ثنا يحيى بن محمد بن صاعد، ثنا إسحاق بن إبراهيم الصواف بالبصرة، ثنا عمرو بن بشر الحارثي، ثنا بُرْد بن سنان، عنه، به. وعن

٢٩٣٠ ـ خز ١/١٨٢. طح ١/١٤٧. قط ١/٢٥٧. كم ١/١٩٦. أحمد ٣/٣٥١.
ويزاد: قط (١/٢٥٧): ثنا ابن صاعد، ثنا محمد بن إسحاق، ثنا عبدالله بن صالح، حدثني ابن أبي سلمة الماجشون، عن عبدالكريم بن أبي المخارق، به.

(١) في الأصل و (هـ): «ابن أبي وهب»، ولفظة: «ابن» مقحمة. انظر: (التقريب وأصوله).

(٢) «عُبيدالله» من المطبوع وهو الصواب، فما في الأصل و (هـ): «عبدالله» فتحريف. انظر: (التقريب وأصوله).

(٣) «حامد» من المطبوع وهو الصواب، فما في الأصل و (هـ): «حماد» فتحريف. وهو حامد بن يحيى بن هانىء البلخي. انظر: (التقريب وأصوله).

عبدالله بن محمد بن عبدالعزيز، عن صالح بن مالك. وعن يحيى بن محمد، عن محمد بن الهيثم، عن سُرَيْج بن النعمان، كلاهما عن عبدالعزيز الماجشون، عن عبدالكريم بن أبي المخارق، عن عطاء، نحوه. وحديث صالح مختصر.

كم فيه: ثنا أبو علي الحافظ، ثنا عبدان الأهوازي، ثنا إسحاق بن إبراهيم الصواف، به. وعن بكر بن محمد الصيرفي، ثنا أبو الأحوص محمد بن الهيثم، به. ولم ينسب عبدالكريم في روايته، لكن قال بعده: عبدالكريم هو ابن المخارق بلا شك.

أحمد: عن عبدالله بن الحارث، به، وأوله: **سأل رجل رسول الله ﷺ عن وقت الصلاة.**

٢٩٣١ ـ حديث: «من أفطر يوماً من رمضان في الحضر فليُهد بدنة قط
. . .» الحديث.

قط في الصيام: ثنا عثمان بن أحمد الدقاق، ثنا أحمد[١] بن خالد بن عمرو الحمصي، ثنا أبي[٢]، ثنا الحارث بن عَبيدة الكلاعي، ثنا مقاتل بن سليمان[٣]، عنه، به. وقال: الحارث[٤] ومقاتل[٥] ضعيفان.

٢٩٣٢ ـ حديث[٦]: أن رسول الله ﷺ كبَّر أربعاً.
طح

٢٩٣١ ـ قط ٢/١٩١.
(١) قوله: «ثنا أحمد بن خالد بن عمرو الحمصي ثنا أبي» سقط من (هـ).
(٢) تكرر «ثنا أبي» في المطبوع.
(٣) قوله «ثنا مقاتل بن سليمان» ساقط من (هـ).
(٤) انظر: (الجرح والتعديل ٣/٨١ ولسان الميزان ٢/١٥٤).
(٥) انظر: (التقريب وأصوله).
(٦) من هنا بداية السقط في (هـ) ومقداره فيما يقابله من النسخة الأصلية تسع لوحات من (٢٠٩/أ ـ ٢١٨/ب) نهاية تخريج الحديث الآتي برقم (٣٠٤٠) وأوله: لما بنيت الكعبة ذهب النبي ﷺ والعباس ينقلان الحجارة.
٢٩٣٢ ـ طح ١/٤٩٤.

طح في الجنائز: ثنا أحمد بن داود، ثنا شيبان، ثنا سويد أبو حاتم[١]، حدثني قتادة، عنه، به.

٢٩٣٣ ـ حديث: جمع رسول الله ﷺ الحج والعمرة، فلم يطف لهما إلا طوافاً واحداً. قط طح حم

قط في الحج: ثنا أبو بكر النيسابوري، ثنا الفضل بن العباس الرازي، ثنا سهل بن عثمان، ثنا المحاربي، عن ابن جريج، عنه، بهذا. وعن ابن صاعد، ثنا عمرو بن علي وحفص بن عَمْرو[٢] قالا: ثنا سهل بن يوسف، ثنا الحجاج، عن عطاء، نحوه. وعن ابن مبشّر، ثنا عبدالحميد بن بيان، ثنا إسحاق الأزرق، عن شريك. وعن ابن صاعد، ثنا محمد بن عثمان بن كرامة، ثنا عمر بن حفص، ثنا أبي، كلاهما عن الحجاج، حدثني عطاء، به. وعن ابن مبشر، عن عبدالحميد، عن إسحاق هو الأزرق، عن محمد بن عبيد الله. وعن محمد بن القاسم بن زكريا، ثنا أبو كريب، ثنا عثمان بن سعيد، عن ابن يمان، عن المثنى بن الصباح. وعن ابن مبشر، عن عبدالحميد، عن إسحاق الأزرق، عن الربيع بن صبيح. وعن ابن صاعد، عن الفضل بن موسى وعبدالله بن الصباح العطار، قالا: ثنا أبو عامر العقدي، ثنا رباح بن أبي معروف، كلهم عن عطاء، بمعناه. وعن ابن صاعد إملاء، ثنا محمد بن / إشكاب والعباس بن عبدالله التَرْقُفي ويعقوب بن أحمد بن أسد[٣] قالوا: ثنا يحيى بن يعلى بن الحارث، ثنا أبي، ثنا غيلان بن جامع، حدثني ليث، ١/٢٠٩ب

(١) في المطبوع: «حازم» وهو تحريف، وأبو حاتم هو سويد بن إبراهيم الجحدري. انظر: (التقريب وأصوله).

٢٩٣٣ ـ قط ٢/٢٥٩، ٢٦٠، ٢٥٨. طح ٢/٢٠٤.

ويزاد: أحمد (٣/٣٧٣، ٣٨١): ثنا سهل بن يوسف، عن حجاج. وعن يحيى بن يمان، عن المثنى، كلاهما عنه، به. وانظر أطراف المسند (ح١٦١١).

(٢) في المطبوع: «عمر» وهو تحريف. انظر ترجمة حفص بن عَمْرو بن رَبَال الرَبَّالي في: (الجرح والتعديل ٣/١٨٥، والمعجم المشتمل ترجمة (٢٩٦)، والتقريب وأصوله).

(٣) في المطبوع: «يعقوب بن أسد» نسبة إلى جَدِّه. انظر: (تاريخ بغداد ١٤/٢٨٤).

حدثني عطاء وطاوس ومجاهد[1]، عن جابر بن عبدالله وعن ابن عمر وعن ابن عباس، به. وعن الحسين بن إسماعيل ومحمد بن مخلد وعلي بن أحمد بن الهيثم، قالوا: ثنا عباس التَّرْقُفي، به.

طح في الحج: ثنا يزيد بن سنان، ثنا أبو عامر، ثنا رباح بن أبي معروف، عنه بلفظ: **إن أصحاب النبي ﷺ [لم يزيدوا][2] على طواف واحد.**

٢٩٣٤ ـ حديث: «كل فجاج مكة منحر».

خز كم مي حم

خز في الحج: ثنا الربيع بن سليمان ويونس بن عبدالأعلى: كلاهما ثنا ابن وهب، عن أسامة بن زيد، عنه، به.

كم فيه: ثنا أبو العباس محمد بن يعقوب، ثنا الربيع، به. وقال: صحيح على شرط مسلم.

وهو عند مي[3] في الحديث الآتي: **أن رسول الله ﷺ رمى ثم قعد للناس.**

٢٩٣٥ ـ حديث: نهى أن يُنْبذ الزبيب والتمر جميعاً، وأن ينبذ البسر والرطب جميعاً.

عه حم

---

(١) انظر ما تقدم برقم (٢٧٢٥، ٣٠٩٥).

(٢) ما بين المعقوفين من المطبوع، وموضعه بياض في الأصل.

٢٩٣٤ ـ خز ٤/٢٤٢. كم ١/٤٦٠. وانظر الحديث (٢٩٥٤).

ويزاد: أحمد (٣/٣٢٦): ثنا عثمان بن عمر، ثنا أسامة، عنه، بأطول منه. وانظر أطراف المسند (ح١٦٣٧).

(٣) مي ١/٣٨٤. وسيأتي برقم (٢٩٥٤).

٢٩٣٥ ـ عه ٥/٢٧٩، ٢٨٠، ٢٨١. وانظر الحديث (٢٩٩٩ و ٣٤٤٦)

ويزاد: أحمد (٣/٣٠٠، ٣٠٢، ٣٦٣، ٢٩٤، ٣١٧): ثنا يحيى بن سعيد، عن ابن جريج. وثنا يحيى بن سعيد، عن جرير بن حازم. وثنا عفان، ثنا همام، عن سليمان بن موسى. وعن عبدالرزاق، أنا ابن جريج. وروح، قال: ثنا ابن جريج. وثنا يحيى بن سعيد، عن عبدالملك، كلهم عنه، به. وانظر أطراف المسند (ح١٦٣٨).

عه في الأشربة: عن يوسف بن مُسَلَّم، عن حجاج. وعن الصغاني، عن روح. وعن الدَّبَري، عن عبدالرزاق، كلهم عن ابن جريج، به. وعن يونس بن عبدالأعلى، عن ابن وهب، عن الليث وجرير بن حازم، كلاهما عن عطاء. وعن أبي يحيى بن أبي مسرة، ثنا عبدالله بن يزيد المقرىء. وعن ابن الجنيد، عن أبي النضر، كلهم عن الليث، عن عطاء وأبي الزبير، جميعاً عن جابر. وعن الصغاني، عن أسود بن عامر، عن جرير بن حازم، به. وعن الصغاني، عن عبدالوهاب، عن سعيد، عن مطر الوراق، عن عطاء، نحوه.

٢٩٣٦ ـ حديث: كنا نبيع أمهات الأولاد على عهد رسول الله ﷺ وأبي بكر، فلما كان عمر نهى عن ذلك. حب كم

حب في الخمسين من الرابع: أنا عبدالله بن محمد الأزدي، ثنا إسحاق بن إبراهيم، أنا النضر بن شُمَيل، ثنا حماد بن سلمة، عن قيس بن سعد، عنه، بهذا.

كم في البيوع: أخبرني محمد بن أحمد بن ماهان، ثنا علي بن عبدالعزيز، ثنا حجاج بن منهال، ثنا حماد، به.

٢٩٣٧ ـ حديث: «من حج عن أبيه أو أمه، فقد قضى عنه حجته وكان له فضل عشر حجج». قط

قط في الحج: ثنا محمد بن القاسم بن زكريا، ثنا أبو كريب محمد بن العلاء، ثنا عثمان بن عبدالرحمن، عن محمد بن عمرو البصري، عن عطاء، بهذا.

٢٩٣٨ ـ حديث: قدم عليٌّ من سعايته باليمن فقال النبي ﷺ: «بما أهللت يا علي...» الحديث، وفيه قول سراقة. عه ش حم

عه في الحج: ثنا عمار بن رجاء، ثنا محمد بن بكر. وعن الصغاني، ثنا روح.

٢٩٣٦ ـ حب (الإحسان ٦/٢٦٥). كم ٢/١٨.
٢٩٣٧ ـ قط ٢/٢٦٠. وفي المطبوع: «من حج عن أبيه وأمه» بالعطف.
٢٩٣٨ ـ الشافعي ١١٠. أحمد ٣/٣٠٥، ٣٠٢، ٣١٧، ٣٦٢، ٣٦٦.

ط لمالك ش للشافعي حم لأحمد عم لعبد الله بن أحمد مي للدارمي جا لابن الجارود

وعن أبي حميد، ثنا حجاج، ثلاثتهم عن ابن جريج، عنه، به. وعن العباس بن الوليد، ثنا أبي، عن الأوزاعي قال: لقيت ابن جريج فأثبته لي، عن عطاء، نحوه.

الشافعي: عن مسلم بن خالد وغيره، [عن][1] ابن جريج، به. ولم يذكر قول سراقة.

أحمد: عن عبدالوهاب الثقفي، عن حبيب المعلم. وعن يحيى وإسحاق وإسماعيل، عن ابن جريج. وعن عفان، عن حماد، عن[2] قيس. وعن أبي أحمد، عن معقل بن عبيدالله[3]. وعن حسين بن محمد وخلف بن الوليد، كلاهما عن الربيع بن صبيح، كلهم عن عطاء بالحديث بألفاظ مختلفة وأوله: **إن رسول الله ﷺ أهل هو وأصحابه بالحج وليس مع أحد منهم هدي إلا النبي ﷺ . . .** بطوله.

٢٩٣٩ ـ حديث: سلمت عليه فلم يرد علي وقال: «كنت في الصلاة» وكان على غير القبلة عند راحلته.

عه حم

عه في الصلاة: ثنا الصغاني، ثنا خالد بن خداش، ثنا حماد بن زيد. وعن أحمد بن مسعود المقدسي، ثنا محمد بن عيسى، عن عبدالوارث، كلاهما عن كثير بن شنظير، عن عطاء، به.

أحمد: عن إسحاق بن عيسى، عن حماد بن زيد. وعن عبدالصمد، عن أبيه كلاهما عن كثير بلفظ: **بعثني في حاجة، فلما رجعت سلمت عليه، فلم يرد عليّ. . . الحديث.**

---

(١) ما بين المعقوفين زيادة من المطبوع.

(٢) في الأصل و(هـ): «بن» والصواب ما أثبته من المطبوع. وانظر: (أطراف المسند ٢/٥٨، ح١٦٠٧ والتعليق عليه، والتاريخ الكبير ٧/١٥٤، والثقات ٧/٣٢٨، وتهذيب الكمال ٧/٢٥٣ـ٢٥٨، وتهذيب التهذيب ٨/٣٩٧).

(٣) في الأصل: «عبد» وهو تحريف، صوابُه: (عُبيد) كما في المطبوع وأطراف المسند وهو معقل بن عُبيدالله الجزري، انظر: (التقريب وأصوله).

٢٩٣٩ ـ عه ٢/١٥٤. أحمد ٣/٣٨٨، ٣٥٠ ـ ٣٥١.

٢٩٤٠ ـ حديث: النهي عن المحاقلة والمزابنة.
طح ش قط حم

في حديث: سعيد بن مينا، عن جابر.

طح في البيوع: ثنا المزني، ثنا الشافعي، ثنا سفيان، عن ابن جريج، عنه، به. وله طريق في ترجمة: ابن جريج، عن أبي الزبير، عن جابر[١]. وأعاده عن المزني وزاد: وأن يبيع الرجل الزرع بمائة فرق... الحديث. وعن ربيع المؤذن، عن سعيد بن عفير، عن يحيى بن أيوب، عن ابن جريج، عن عطاء وأبي الزبير، عن جابر، به.

وقال الشافعي: أنا سفيان، عن ابن جريج، به.

/ **قط** في البيوع: ثنا يحيى بن محمد بن صاعد ومحمد بن هارون الحضرمي وأحمد بن علي بن العلاء والحسين بن إسماعيل وأحمد بن الحسين بن الجنيد، قالوا: ثنا زياد بن أيوب، ثنا عباد بن العوام، أخبرني سفيان بن حسين، عن يونس بن[٢] عبيد، عنه، به. وعن إسماعيل بن محمد الصَّفَّار، ثنا أبو إبراهيم الزهري، ثنا سعيد بن سليمان، ثنا عباد، به. وحديث إسماعيل ليس في رواية ابن طاهر[٣]. ١/٢١٠أ

أحمد: عن قتيبة، عن المفضل بن فضالة، عن ابن جريج، به.

٢٩٤١ ـ حديث: نهى رسول الله ﷺ عن الثنيا إلا أن تعلم.
حب

حب في الحادي والأربعين من الثاني: أنا أحمد بن يحيى بن زهير، ثنا زياد بن أيوب، ثنا عباد بن العوام، ثنا سفيان بن حسين، عن يونس بن عبيد، عنه، به.

٢٩٤٠ ـ طح ٤/٢٩، ١١٢. الشافعي ١٤٥. قط ٣/٤٨، ٤٩. أحمد ٣/٣٦٠. وتقدم برقم (٢٦٧٩)، وتخريجه: جاص ٢٠٥. طح ٤/٢٩، ١١٢. حب الإحسان ٧/٢٣١، ٣١٣. أحمد ٣/٣٦٤، ٣٩١.

(١) قلت: ذكره الحافظ برقم (٣٥١٨) وأحال فيه إلى هنا.

(٢) في المطبوع: «عن»، وهو تحريف. انظر: (التقريب وأصوله).

(٣) ولفظه في رواية إسماعيل: نهى رسول الله ﷺ عن بيع الثنيا حتى تعلم. قط ٣/٤٩.
٢٩٤١ ـ حب (الإحسان ٧/٢٢٥).

قال ابن حبان: وسفيان بن حسين ثبت في غير الزهري[١].
وهو عند (قط) في الحديث الذي قبله.

٢٩٤٢ ـ حديث: كانت لرجال منا فضول أرَضين يؤاجرونها على الثلث والربع والنصف... الحديث: «من كانت له أرض فليَزْرَعها أو ليُزْرِعْها أخاه». طح حب حم

طح في المزارعة: عن ربيع المؤذن، ثنا بشر بن بكر، عن الأوزاعي[٢]، عنه، به. وعن ابن مرزوق، ثنا أبو عاصم، عن ابن جريج، عن عطاء، به. وعن سليمان بن شعيب، ثنا الخَصِيْب، ثنا همام، قيل لعلاء... فذكر نحوه دون أوله. وعن محمد بن خزيمة، عن عبدالله بن رجاء، عن همام قال: سأل سليمان عطاء وأنا شاهد... فذكر نحوه. وعن ابن أبي داود، عن خطاب بن عثمان، عن ضمرة، عن ابن شوذب، عن مطر، عن عطاء، نحوه.

[حب في التاسع والعشرين من الأول: أنا عبدالله بن محمد بن سلم، أنا عبدالرحمن بن إبراهيم، ثنا الوليد، ثنا الأوزاعي، حدثني عطاء، سمعت جابراً، به][٣]. وعن الحسن بن سفيان، أنا عبدالله بن محمد بن أسماء، ثنا مهدي بن ميمون، ثنا مطر الوراق، عن عطاء بالحديث دون ما في أوله.

وفي العاشر من الثاني: أنا الحسن بن سفيان، أنا حبان بن موسى، أنا عبدالله،

---

(١) وتمام عبارته كما في الإحسان: سفيان بن حسين في غير الزهري ثبت، فإنما اختلط عليه صحيفة الزهري فكان يهم فيها.

٢٩٤٢ ـ طح ٤/١٠٧. حب (الإحسان ٧/٣١٢ ـ ٣١٣، ٢٩٨). أحمد ٣/٣٠٢، ٣٠٤، ٣٩٢، ٣٥٤، ٣٦٣. ولم أجد رواية محمد بن جعفر، عن سعيد، وهي في أطراف المسند (١/٥١أ). وفي المطبوع (٣/٣٦٩): ثنا محمد بن جعفر، ثنا شعبة، ثنا مطرف، عن عطاء، به، فلعلها هي الرواية المقصودة هنا، والله أعلم. وانظر أطراف المسند (ح١٦٣١).

(٢) قوله: «عن الأوزاعي» ساقط من المطبوع، والأوزاعي هو عبدالرحمن بن عمرو يروي عن عطاء بن أبي رباح، ويروي عنه بشر بن بكر التنيسي. انظر: (تهذيب الكمال وفروعه).

(٣) ما بين المعقوفين تقدم في الأصل بعد السند الأول للطحاوي، وهو إقحام، والصوابُ تأخيره.

خز لابن خزيمة عه لأبي عوانة طح للطحاوي حب لابن حبان قط للدارقطني كم للحاكم

ثنا عبدالملك بن أبي سليمان، عن عطاء، بالحديث وزاد: «**ولا يؤاجرها إياه**».

أحمد: عن يحيى وإسحاق، عن ابن جريج. وعن أبي المغيرة ومحمد بن مصعب، عن الأوزاعي. وعن عفان، عن همام. وعن محمد بن جعفر، عن سعيد، عن قتادة، كلهم عنه، به: «من كانت له أرض فليزرعها».

٢٩٤٣ ـ حديث: «من ابتاع عبداً وله مال، فله ماله وعليه دينه إلا أن يشترط المبتاع، ومن أبَّر نخلا...» الحديث. حب حم عم

حب في الثالث والأربعين من الثالث: أنا محمد بن المعافى، ثنا محمود بن خالد، ثنا الوليد بن مسلم، أنا أبو مُعَيْد حفص بن غيلان، عن سليمان بن موسى، عن نافع، عن ابن عمر. وعن عطاء، عن جابر، به.

قال عبدالله: وجدت في كتاب أبي بخط يده: ثنا الحكم بن موسى، ـ قال عبدالله: وثناه الحكم ـ ثنا يحيى بن حمزة، عن أبي وهب، عن سليمان بن موسى أن نافعاً حدثه، عن عبدالله بن عمر وعطاء، عن جابر، به.

٢٩٤٤ ـ / حديث: صلى رسول الله ﷺ صلاة الخوف، فصفَّنا[1] خلفه صفين، والعدو بيننا وبين القبلة... الحديث. عه حم ١/٢١٠/ب

عه في الصلاة: ثنا عمار بن رجاء، ثنا يزيد بن هارون، ثنا عبدالملك بن [أبي][2] بن سليمان، عنه، به.

أحمد: عن يحيى وإسماعيل، عن ابن جريج، عنه، به.

٢٩٤٣ ـ حب (الإحسان ٧/٢٠٩). أحمد ٣/٣٠٩ ـ ٣١٠.

٢٩٤٤ ـ عه ٢/٣٩٠. أحمد ٣/٣١٩. ولم أجد رواية إسماعيل في المطبوع، وهي في أطراف المسند (ح١٦٠٨) وانظر التعليق عليه.

(١) في المطبوع: «فصففنا».

(٢) ما بين المعقوفين زيادة من المطبوع. وانظر: (التقريب وأصوله).

٢٩٤٥ ـ حديث: «لا طلاق لمن لم يملك ولا عتاق لمن لم يملك».

كم

كم في الطلاق: ثنا أبو العباس محمد بن يعقوب، ثنا محمد بن سنان القزاز، ثنا أبو بكر الحنفي، ثنا ابن أبي ذئب، ثنا عطاء، حدثني جابر، بهذا. وقال: صحيح على شرط الشيخين. وله طريق في ترجمة: محمد بن المنكدر، عن جابر[1].

٢٩٤٦ ـ حديث: إن كنا لنتزود من مكة إلى المدينة على عهد رسول الله ﷺ ـ يعني من لحوم الأضاحي ـ.

مي طح عه حم حب

مي في الأضاحي: ثنا سعيد بن الربيع، ثنا شعبة، عن عمرو بن دينار، سمعت عطاء، به.

طح في الذبائح: ثنا ابن أبي داود، ثنا أيوب بن سليمان، ثنا أبو بكر بن أبي أُوَيْس، حدثني سليمان بن بلال، عن عبدالرحمن بن عبدالله، عن عطاء، نحوه ولفظه: **إنهم كانوا يأكلون لحوم الضحايا ثلاثاً لا يزيدون عليها، ثم أُذِنَ لهم أن يأكلوا ويتزودوا.**

عه فيه: عن عبدالرحمن بن بشر بن الحكم، عن سفيان بن عيينة، عن عمرو، به. وعن أبي أمية، ثنا عثمان بن الهيثم، عن ابن جريج. وعن أبي داود الحراني، ثنا يعلى بن عبيد، ثنا عبدالملك بن أبي سليمان. وعن هلال بن العلاء، ثنا أبي، عن عبيدالله بن عمرو، عن زيد بن أبي أُنَيْسة، ثلاثتهم عن عطاء، به.

أحمد: عن سفيان، عن عَمْرو[2]. وعن محمد بن جعفر، عن شعبة، عن

٢٩٤٥ ـ كم ٢/٢٠٤.

(١) ستأتي برقم (٣٧٣٧).

٢٩٤٦ ـ مي ٢/٨٠ (الدمشقية) و ٢/٦ (اليماني). طح ٤/١٨٦. عه ٥/٢٣٧، ٢٣٦. أحمد ٣/٣٠٩، ٣٦٨، ٣٧٨، ٣١٧.

ويزاد: طح فيه (٤/١٨٦): ثنا فهد، ثنا علي بن معبد، ثنا عبيدالله بن عمرو، به.

حب (الإحسان ٧/٥٦٩): عن الحسين بن عبدالله بن يزيد القطان، ثنا عقبة بن مكرم، شعبة، به. ثنا غندر، ثنا

(٢) «عَمْرو» من المطبوع وأطراف المسند (ح١٦٢٩)، وهو الصواب. وتحرف في الأصل إلى =

عمرو، عنه: كنا نتزود لحوم الأضاحي إلى المدينة. وعن يحيى ومحمد بن بكر وحجاج، عن ابن جريج، عنه: كنا لا نأكل لحوم البدن فوق ثلاث. . . الحديث.

٢٩٤٧ ـ حديث: «إن الله حرم بيع الخمر والأصنام والميتة والخنزير . . .» الحديث.
جا حم حب

جا في التجارات: ثنا محمد بن يحيى، ثنا أبو الوليد، ثنا ليث، عن يزيد بن أبي حبيب، عنه، به.

أحمد: عن أبي عاصم، عن عبدالحميد بن جعفر، عن يزيد بن أبي حبيب. وعن حجاج، عن ليث، عن يزيد. وعن يحيى بن إسحاق، عن ابن لهيعة، عن جعفر بن ربيعة ـ بمعناه ـ كلاهما عنه، به.

٢٩٤٨ ـ حديث: «تنكح النساء لأربع . . .» الحديث.
مي

مي في النكاح: أنا محمد بن عيينة، عن علي بن مسهر، عن عبدالملك بن أبي سليمان، عنه، به.

٢٩٤٩ ـ حديث: إذا اسْتُهِلَّ الصبيُّ وُرِّثَ وصُلِّيَ عليه.
مي طح

مي في الفرائض: ثنا يعلى، حدثني محمد بن إسحاق، عنه، بهذا. موقوف.

طح في الجنائز: ثنا علي بن شيبة، ثنا يزيد بن هارون، أنا محمد بن راشد، عنه، بهذا. موقوف.

٢٩٥٠ ـ حديث: «العمرى ميراث لأهلها»
جا طح حب حم

= «عمر». وعَمْرو هو ابن دينار المكي. انظر: (التقريب وأصوله).

٢٩٤٧ ـ جاص ٢٠٠. أحمد ٣/٣٢٦، ٣٢٤، ٣٤٠.

ويزاد: حب الإحسان (٧/٢١٦): عن أحمد بن علي بن المثنى، ثنا محمد بن عبدالله بن نمير، ثنا أبو أسامة، عن عبدالحميد بن جعفر، به.

٢٩٤٨ ـ مي ٢/١٣٤ (الدمشقية) و ٢/٥٨ (اليماني).

٢٩٤٩ ـ مي ٢/٣٩٣ (الدمشقية) و ٢/٢٨٣ (اليماني). طح ١/٥٠٩.

٢٩٥٠ ـ جاص ٣٢٩، ٣٢٨. طح ٤/٩٢، ٩٣. حب (الإحسان ٧/٢٩٢). أحمد ٣/٢٩٧، ٣٩٢، ٣٦١ ـ ٣٦٤، ٣١٩. وانظر الحديث الذي يليه. =

جا في العمرى: ثنا عبدالله بن هاشم، ثنا يحيى بن سعيد، عن ابن أبي عروبة، عن قتادة، عنه، به. وعن قتادة، عن النضر بن أنس، عن بشير بن نَهِيْك، عن أبي هريرة، به.

طح في الهبة: ثنا ابن أبي داود وأحمد بن داود، [قالا]: ثنا أبو عمر الحَوْضي، ثنا همام، عن قتادة، عنهما، به. وفيه قول الزهري: إنها لا تكون عمرى حتى تجعل له ولعقِبه. وعن يونس، ثنا سفيان، عن ابن جريج، عن عطاء، نحوه ولفظه: «**لا ترقبوا ولا تعمروا، فمن أعمر شيئاً أو أرقبه فهو للوارث إذا مات**».

حب في الرابع والسبعين من الثاني: أنا عبدالله بن محمد الأزدي، ثنا إسحاق بن إبراهيم، أنا النضر بن شُمَيْل، ثنا شعبة بلفظ: «**جائزة**».

أحمد بهذا اللفظ: عن محمد بن جعفر وإسحاق، عن سَعِيد[1] ومحمد بن جعفر، عن شعبة. وعن عفان وبهز، عن همام، ثلاثتهم عن قتادة، عنه، به. وعن يحيى، عن ابن أبي عروبة، عن قتادة، عنه، به. وعن النضر بن أنس، عن بشير بن نَهِيْك، عن أبي هريرة، به.

١/٢١١أ **٢٩٥١ ـ / حديث: «لا ترقبوا ولا تعمروا...» الحديث.**
حب ش

حب في الرابع والسبعين من الثاني: أنا عمر بن محمد، ثنا عبدالجبار بن العلاء، ثنا سفيان، عن جريج، عنه، به.

الشافعي: عن سفيان، به.

٢٩٥٢ ـ حديث: أن رجلاً قال يا رسول الله: إني نذرت إن فتح
مي جا طح كم حم

= ويزاد: أحمد (٣/٢٩٧) ثنا حجاج، ثنا شعبة، عن قتادة، عنه، به. أطراف المسند (ح١٦٢٠)

(١) «سعيد» من المطبوع وأطراف المسند (ح١٦٢٠)، وتحرف في الأصل إلى «سَعْد» مشكولاً بفتح السين وسكون العين. والمراد به هنا هو: سعيد ابن أبي عَرُوبة المتقدم، وانظر (التقريب وأصوله).

٢٩٥١ ـ حب (الإحسان ٧/٢٩١) الشافعي ٢١٩. وانظر الحديث الذي قبله.

٢٩٥٢ ـ مي ٢/١٨٤ (الدمشقية) و٢/١٠٥ (اليماني). جاص ٣١٥. طح ٣/١٢٥. كم ٤/٣٠٤. أحمد ٣/٣٦٣.

خز لابن خزيمة عه لأبي عوانة طح للطحاوي حب لابن حبان قط للدارقطني كم للحاكم

الله عليك مكة أن أصلي في بيت المقدس. فقال: «صل ها هنا...» الحديث.

مي في الأيمان والنذور: أنا حجاج بن منهال، ثنا حماد بن سلمة، عن حبيب بن أبي بَقِيَّة[1] المُعَلِّم، عنه، به.

جا فيه: ثنا الزَّعْفَراني، أنا يزيد بن هارون، أنا حماد بن سلمة، به.

طح في النذور: ثنا محمد بن الحجاج الحضرمي، ثنا الخَصِيب بن ناصح، ثنا حماد، به.

كم فيه: أنا أبو يحيى بن المقرىء الإمام بمكة، ثنا علي بن عبدالعزيز، ثنا مسلم بن إبراهيم وحجاج بن منهال، قالا: ثنا حماد، به. وقال: على شرط مسلم.

أحمد: عن عفان، عن حماد، به.

٢٩٥٣ ـ حديث: «صلاة في مسجدي هذا أفضل من ألفِ صلاة فيما سواه من المساجد إلا المسجدَ الحرامَ، وصلاةٌ في المسجد الحرام أفضلُ من مائة ألفِ صلاةٍ فيما سواه». ابن عبدالبر طح حم

رواه ابن عبدالبر في التمهيد: عن سعيد بن نصر، عن قاسم بن أَصْبغ، [حدثنا ابن وضاح،] عن حكيم بن سيف، عن عبيد الله بن عمرو، عن عبدالكريم الجزري، عنه، به. وقال: نَقَلَتْهُ ثقات. ورواه حبيب المعلّم، عن عطاء، عن عبدالله بن الزبير، فإن كان حكيم بن سيف حفظه فهما حديثان، وإلا فالقول قول حبيب.

طح في النذور: ثنا يونس، ثنا علي بن معبد، ثنا عبيد الله بن عمرو، عن عبدالكريم بن مالك، عنه، به.

أحمد: عن حُسين[2] بن محمد وعبدالجبار بن محمد وأحمد بن عبدالملك، عن

---

(١) «بقية» من تهذيب الكمال وميزان الاعتدال، ويقال: «قُريبة» كما في التاريخ الكبير والميزان وتهذيب الكمال. وتحرف في الأصل إلى «شيبة» وفي المطبوع إلى «بقيعة». انظر: (التاريخ الكبير ٢/ ٢٢٣، وميزان الاعتدال ١/ ٤٥٦، وتهذيب الكمال ٥/ ٤١٢).

٢٩٥٣ ـ التمهيد ٦/ ٢٧. طح ٣/ ١٢٧. أحمد ٣/ ٣٤٣، ٣٩٧.

(٢) في المطبوع: «حسن» وهو تحريف. انظر: (التقريب وأصوله).

عبيدالله بن عمرو، به.

٢٩٥٤ ـ حديث: أن رسول الله ﷺ رمى، ثم قعد للناس، فجاءه رجل فقال يا رسول الله: إني حلقت قبل أن أنحر. قال: «لا حرج...» الحديث.

مي طح حب حم

مي في الحج: ثنا عبيدالله بن موسى، عن أسامة بن زيد، عنه، به.

طح فيه: ثنا محمد بن خزيمة، ثنا حجاج، ثنا حماد، عن قيس بن سعد، عنه، به.

حب في الثامن والعشرين من الرابع: أنا عبدالله بن محمد الأزدي، ثنا إسحاق بن إبراهيم، أنا النضر بن شُمَيْل، ثنا حماد بن سلمة، بتمامه.

أحمد: عن عثمان بن عُمر، عن أسامة. وعن حسن وعفان، عن حماد، عن قيس بن سعد، كلاهما عنه، به.

٢٩٥٥ ـ حديث: سمعت جابراً يسأل عن ركوب البدن. يقول: اركبها بالمعروف إذا أُلْجِئْتَ إليها حتى تجد ظهرا.

جا

جا في الحج: ثنا عبدالله بن هاشم، ثنا يحيى ـ يعني ابن سعيد ـ عن ابن جريج، حدثني عطاء، بهذا.

٢٩٥٦ ـ حديث: رأيت جابر بن عبدالله وأبا سعيد وأبا هريرة إذا استلموا الحجر قبلوا أيديهم.

قط

قط في الحج: ثنا ابن مَخْلَد، ثنا إسحاق بن إبراهيم البغوي، ثنا محمد بن

٢٩٥٤ ـ مي ٢/٥٦ (الدمشقية) و ١/٣٨٤ (اليماني). طح ٢/٢٣٦. حب (الإحسان ٦/٧١). أحمد ٣/٣٢٦، ٣٨٥. وانظر الحديث (٢٩٣٤).

٢٩٥٥ ـ جاص ١٥٢.

٢٩٥٦ ـ قط ٢/٢٩٠.

خز لابن خزيمة عه لأبي عوانة طح للطحاوي حب لابن حبان قط للدارقطني كم للحاكم

ربيعة، عن ابن جريج، عنه، بهذا. قال: فقلت: وابن عباس؟ فقال: وابن عباس حسبته كثيراً.

٢٩٥٧ ـ حديث: في الشفعة إذا كان طريقهما واحداً، ينتظر بها وإن كان صاحبها غائباً.
مي طح حم

مي في البيوع: أنا يعلى، ثنا عبدالملك، عنه، بهذا.

طح في الشفعة: عن صالح بن عبدالرحمن، عن سعيد بن منصور. وعن أحمد بن داود، عن إسماعيل بن سالم، كلاهما عن هشيم. وعن أبي بشر الرقي، ثنا شجاع بن الوليد، كلاهما عن عبدالملك، به.

أحمد: عن هشيم بلفظ: «الجار أحق بسقبه[1]».

٢٩٥٨ ـ حديث: «لا بأس ببيع خدمة المدبر [إذا احتاج]»
قط

قط في العتق: [ثنا أحمد بن محمد بن زياد القطان][2] ثنا عبدالكريم بن الهيثم، ثنا محمد بن طريف، ثنا محمد بن فضيل، عن عبدالملك بن أبي سليمان، عنه، بهذا. وقال: هذا خطأ من ابن طريف، والصواب: عن عبدالملك، عن أبي جعفر مرسلا.

وله طريق في ترجمة: أبي جعفر، عن جابر[3].

قلت: صححه ابن القطان وقال: الإرسال لا يعل الوصل، وهي طريقة الفقهاء.

٢٩٥٧ ـ مي ٢/٢٧٣ (الدمشقية) و ٢/١٨٦ (اليماني). طح ٤/١٢١. أحمد ٣/٣٠٣.
(١) في المطبوع: «بشفعة».
٢٩٥٨ ـ قط ٤/١٣٨.
(٢) ما بين المعقوفين زيادة من المطبوع. وانظر: (سير أعلام النبلاء ١٥/٥٢١).
(٣) ستأتي برقم (٣١٤٥).

٢٩٥٩ ـ / حديث: أن النبي ﷺ باع المدبر. ١/٢١١/ب

حب قط حم

حب في الأول من الرابع: أنا روح بن عبد المجيب أبو صالح، ثنا أبو عبدالرحمن الأَذْرَمي عبدالله بن محمد بن إسحاق، ثنا وكيع، عن أبي عمرو بن العلاء، عنه، بهذا.

وفي السادس والثلاثين من الخامس: أنا عبدالله بن محمد بن سلم، ثنا عبدالرحمن بن إبراهيم، ثنا بشر بن بكر، **ثنا الأوزاعي**، عن عطاء، أتم منه.

وفي الثامن والسبعين من الأول: أنا محمد بن الحسن بن خليل، أنا عبدالرحمن بن إبراهيم، به.

قط في العتق: ثنا أبو بكر النيسابوري، ثنا أحمد بن يوسف السلمي والعباس بن محمد وإبراهيم بن هاني، قالوا: ثنا أبو نعيم، ثنا شريك، عن سلمة بن كهيل، عن عطاء وأبي الزبير، عن جابر: **أن رجلاً مات وترك مدبراً وديناً، فأمرهم رسول الله ﷺ أن يبيعوه في دينه، فباعوه بثمان مائة درهم**[1].

قال أبو بكر: هذا خطأ من شريك، لأن في حديث الأعمش، عن سلمة بن كهيل: ودفع ثمنه إليه.

أحمد: عن وكيع، عن إسماعيل بن أبي خالد وسفيان. وعن محمد بن عبيد، عن إسماعيل. وعن أسود وأبي نعيم، عن شريك، ثلاثتهم عن سلمة بن كُهَيْل، عنه، به.

٢٩٦٠ ـ حديث: «أنا قائد المرسلين ولا فخر...» الحديث.

مي

مي في علامات النبوة: أنا عبدالحكم المصري، ثنا بكر بن مضر، عن جعفر بن ربيعة، عن صالح ـ وهو ابن عطاء بن حيان مولى بني الديل ـ عنه، به.

٢٩٥٩ ـ حب (الإحسان ٧/٢١٢، ٢١٣ و ٦/٢١٧). قط ٤/١٣٩. أحمد ٣/٣٠١، ٣٩٠، ٣٦٥.

(١) قوله «درهم» سقط من المطبوع.

٢٩٦٠ ـ مي ١/٢٧ (الدمشقية) و ١/٣٠ (اليماني).

٢٩٦١ ـ حديث: «ما من عبد يغرس غرساً إلا كان له صدقة
خز
. . .» الحديث.

خز في التوكل: ثنا علي بن خَشْرم، ثنا عيسى بن يونس، عن عبدالملك ـ وهو ابن أبي سليمان ـ عنه، به.

٢٩٦٢ ـ حديث: أن رجلاً زوج ابنته بكراً ولم يستأذنها، فأتت النبي
طح قط
ﷺ ففرَّق بينهما.

طح في الزيادات: ثنا ابن أبي عمران وابن أبي داود وعلي بن عبدالرحمن، قالوا: ثنا الحكم بن موسى، ثنا شعيب بن إسحاق، عن الأوزاعي، عنه، به. وعن محمد بن العباس، عن علي بن معبد، عن شعيب، به، ولم يذكر جابراً. وعن ابن أبي داود، ثنا عمرو بن سلمة، عن الأوزاعي، عن إبراهيم بن مرة، عن عطاء، به مرسلاً.

قط في النكاح: ثنا أبو محمد بن صاعد، ثنا الحسن بن محمد الزعفراني وأحمد بن منصور والعباس بن محمد وأبو إبراهيم الزهري (ح) قال: وثنا ابن مخلد، ثنا العباس بن محمد وأحمد بن صالح الصوفي وغيرهما[1]، قالوا: ثنا الحكم بن موسى، ثنا شعيب بن إسحاق، عن الأوزاعي، عنه، بهذا.

قال(قط): هذا وهم والصحيح مرسل. ثنا دَعْلَج بن أحمد، ثنا خضر بن داود، ثنا الأثرم قال: ذكرت لأبي عبدالله حديث شعيب بن إسحاق، عن الأوزاعي، فقال: ثناه أبو المغيرة، عن الأوزاعي، عن عطاء مرسلاً، مثل هذا عن جابر؟ كالمنكر أن يكون. وعن عبدالغافر بن سلامة، ثنا عيسى بن خالد، ثنا أبو المغيرة، به، مرسل. وعن ابن مَخْلَد، ثنا أبو بكر بن صالح، ثنا نعيم بن حماد، ثنا ابن المبارك. وعن أبي بكر الشافعي، ثنا محمد بن شاذان، ثنا معلى ـ يعني ابن منصور ـ وعن علي بن إبراهيم المستملي، ثنا أحمد بن محمد الماسرجسي، ثنا إسحاق بن راهويه، قالا: ثنا عيسى بن

٢٩٦٢ ـ طح ٤/٣٦٥، ٣٦٦. قط ٣/٢٣٣، ٢٣٤.

(١) في المطبوع: «وغيرهم».

يونس، قالا: ثنا الأوزاعي، عن إبراهيم بن مرة، عن عطاء به، مرسل.

٢٩٦٣ ـ / حديث: خرج علينا رسول الله ﷺ يوماً فقال: «إني رأيت في المنام كأن جبريل عند رأسي وميكائيل عند رجلي يقول أحدهما لصاحبه اضرب له مثلاً...» الحديث. ١/٢١٢أ
كم خت ت

كم في الرؤيا: أنا إسماعيل بن محمد بن الفضل الشعراني، ثنا جدي، ثنا عبدالله بن صالح، حدثني الليث، حدثني خالد بن يزيد، عن سعيد بن أبي هلال، عنه، به. وقال: صحيح الإسناد.

قلت: هذا الحديث أخرجه الترمذي: عن قتيبة، عن الليث، فلم يذكر في الإسناد عطاءً، وقال: إنه منقطع بين سعيد بن أبي هلال وجابر. وذكره البخاري في كتاب الاعتصام تعليقاً: عن قتيبة، عقب طريق سعيد بن مِيْنا، عن جابر.

٢٩٦٤ ـ حديث: كنا ننكح على عهد رسول الله ﷺ على القبضة من الطعام.
قط

قط في النكاح: ثنا أبو محمد بن صاعد، ثنا أبو سعيد الأشج، ثنا إسحاق بن سليمان الرازي، ثنا يعقوب بن عطاء، عن أبيه، بهذا.

٢٩٦٥ ـ حديث: أن النبي ﷺ نهى عن بيع فضل الماء.
كم

كم في البيوع: أنا أبو العباس محمد بن أحمد بن محبوب، ثنا الفضل بن عبدالجبار، ثنا علي بن الحسن بن شقيق، ثنا الحسين بن واقد، عن أيوب، عنه، بهذا.

٢٩٦٦ ـ حديث: منعنا رسول الله ﷺ أن نبيع الثمرة حتى تطيب.
طح حم ش

٢٩٦٣ ـ كم ٤/٣٩٣. الترمذي ٤/٢٢٢ ـ ٢٢٣، رقم (٣٠٢٠). فتح الباري ١٣/٢٤٩، رقم (٧٢٨٣).

٢٩٦٤ ـ قط ٣/٢٤٣.

٢٩٦٥ ـ كم ٢/٤٤، ولفظه: نهى عن بيع الماء.

٢٩٦٦ ـ طح ٤/٢٥. أحمد ٣/٣٩٥، ٣٨١. الشافعي ١٤٣. وانظر (ح٢٩٩٨).

خز لابن خزيمة عه لأبي عوانة طح للطحاوي حب لابن حبان قط للدارقطني كم للحاكم

طح في البيوع: ثنا روح بن الفرج، ثنا يحيى بن بكير، ثنا المُفَضَّل بن فضالة، ثنا خالد، سمع عطاء، عنه، بهذا. وفيه قصة لابن الزبير.

أحمد: عن يحيى بن غيلان، عن المفضل، عن خالد[1] بن زيد، عنه، به. وعن يحيى بن زكريا، عن حجاج، عن عطاء وأبي الزبير، عن جابر بلفظ: **نهى رسول الله ﷺ أن يباع الثمار حتى يبدو صلاحها.**

وبهذا اللفظ أخرجه الشافعي: أنا سعيد بن سالم، عن ابن جريج، عن عطاء، به.

٢٩٦٧ ـ حديث: نهى رسول الله ﷺ عن بيع الثمر حتى يطعم.

في ترجمة: ابن جريج، عن أبي الزبير، عن جابر.

٢٩٦٨ ـ حديث: كنا نصيب في مغانمنا مع النبي ﷺ من المشركين الأسقية، فنقسمها وكلها ميتة فننتفع بذلك. طح حم

طح في آخر الصلاة: ثنا فهد، ثنا أبو غسان، ثنا محمد بن راشد، عن سليمان بن موسى، عنه، بهذا.

أحمد: عن أبي النضر وسريج وحسين بن محمد، عن محمد بن راشد، عن سليمان بن موسى، نحوه. وعن عبدالأعلى بن عبدالأعلى، عن بُرد، كلاهما عنه، به.

٢٩٦٩ ـ حديث: «لا صداق أقل من عشرة دراهم». قط

قط في النكاح: ثنا الحسين بن محمد بن سعيد المطبقي، ثنا عبدالرحمن بن الحارث جحدر، ثنا بقية، عن مبشر بن عبيد، عن الحجاج بن أرطاة، عن عطاء وعمرو بن دينار، عن جابر، بهذا. وعن أحمد بن عيسى بن السكين البَلَدي، ثنا

---

(١) في الأصل: «جابر» وعليه علامة توقف، وهو تحريف. انظر: (التقريب وأصوله).

٢٩٦٧ ـ سيأتي برقم (٣٤٦٩).

٢٩٦٨ ـ طح ١/٤٧٣. أحمد ٣/٣٢٧، ٣٨٩، ٣٤٣، ٣٧٩.

٢٩٦٩ ـ قط ٣/٢٤٥. وانظر الحديث الآتي برقم (٣٠٣٣).

زكريا بن الحكم الرَسْعَني[١]، ثنا أبو المغيرة عبدالقدوس بن الحجاج، ثنا مبشر، به وأتم منه، زاد: «لا تنكحوا النساء إلا الأكفاء ولا يزوجهن إلا الأولياء».

وقال: مبشر بن عبيد متروك[٢].

٢٩٧٠ ـ حديث: «أبردوا بالطعام الحار، فإن الطعام الحار غير ذي بركة».

كم

كم في الأطعمة: أنا أبو إسحاق إبراهيم بن محمد بن حازم[٣]، ثنا صالح بن محمد، ثنا عباد بن يعقوب، ثنا عبدالرحمن بن محمد بن عبيد الله الفزاري[٤]، حدثني أبي، عنه، بهذا.

٢٩٧١ ـ حديث: أكلنا الخيل زمن خيبر، ونهينا عن الحمار الأهلي.

طح قط

٢٩٧٢ ـ / حديث: كنا نأكل لحوم الخيل، قلت: البغل؟ قال: لا. ١/٢١٢/ب

طح قط

طح في الصيد: ثنا يونس، ثنا علي بن معبد، عن عُبيد[٥]الله بن عمرو، عن عبدالكريم بن الحارث، عنه، بهما ولم يذكر البغل. وعن فهد، عن ابن الأصبهاني، أنا شريك، عن عبدالكريم. قال: وثنا[٦] وكيع، عن سفيان، عن عبدالكريم، به. وثنا فهد، ثنا محمد بن سعيد، ثنا أبو خالد، عن ابن جريج، عنه، به.

---

(١) في المطبوع: «الزسقني»، وهو تحريف. انظر: (الثقات ٨/٢٥٥، والأنساب ٦/١١٩).

(٢) في المطبوع: «متروك الحديث، أحاديثه لا يتابع عليها». وانظر: (التقريب وأصوله).

٢٩٧٠ ـ كم ٤/١١٨.

(٣) «حازم» من الأصل، وفي المطبوع «حاتم» ولم أقف على ترجمته.

(٤) قوله: «ثنا عباد بن يعقوب، ثنا عبدالرحمن بن محمد بن عبيدالله الفزاري» ساقط من مطبوعة المستدرك.

٢٩٧١ و ٢٩٧٢ ـ طح ٤/٢١١، ٢٠٥. قط ٤/٢٨٨. والتقييد بزمن خيبر إنما هي عند الطحاوي فقط من رواية: فهد عن محمد بن سعيد ٤/٢٠٥.

(٥) في الأصل: «عبد» وهو تحريف. وعُبيدالله بن عَمْرو الرقي مترجم في (التقريب وأصوله).

(٦) سقط «ثنا» من المطبوع.

قط في الذبائح: ثنا أبو محمد بن صاعد، ثنا هارون بن إسحاق، ثنا محمد بن عبدالوهاب، عن سفيان، عن عبدالكريم، عنه، بهذا. وعن ابن صاعد، ثنا يحيى بن حكيم، ثنا كثير بن هشام، ثنا فرات بن سَلمان، عن عبدالكريم الجزري، نحوه. وعن ابن صاعد، ثنا أحمد بن منصور، ثنا محمد بن بكير الحضرمي، ثنا شريك، عن عبدالكريم، بمعناه.

٢٩٧٣ ـ حديث: «سيد الشهداء حمزة بن عبدالمطلب ورجل قام إلى إمام جائر فأمره ونهاه فقتله». كم

كم في المناقب: ثنا أبو علي الحافظ، أنا أحمد بن محمد بن عمر بن بسطام، ثنا أحمد بن سيّار ومحمد بن الليث، قالا: ثنا رافع بن أشرس، ثنا حميد[١] الصفار، عن إبراهيم الصائغ عنه، بهذا.

٢٩٧٤ ـ حديث: بعث رسول الله ﷺ سرية كنت فيها، فأصابتنا ظلمة فلم نعرف القبلة... الحديث في نزول قوله: ﴿... فَأَيْنَمَا تُوَلُّوا فَثَمَّ وَجْهُ اللَّهِ ...﴾[٢]. قط كم

قط في الصلاة: ثنا إسماعيل بن علي أبو محمد، ثنا الحسن بن علي بن شبيب المعمري، ثنا أحمد بن عبيد[٣] الله بن الحسن العنبري. قال: وجدت في كتاب أبي: ثنا عبدالملك العرزمي، عنه، به. وعن سعيد بن جبير، عن ابن عمر أنها نزلت [في التطوع][٤]. وعن عبدالله بن محمد بن عبدالعزيز، عن داود بن عمرو، عن

٣٩٧٣ ـ كم ٣/١٩٥.

(١) «حميد» من الأصل، وفي المطبوع «حفيد». ولم أجده بعد تتبع، وقال الذهبي في تلخيص المستدرك: «قلت: الصفار لا يدرى من هو».

٢٩٧٤ ـ قط ١/٢٧١. كم ١/٢٠٦.

(٢) سورة البقرة، الآية (١١٥).

(٣) في الأصل: «عبد» وهو تحريف. انظر ترجمة والده: عُبيدالله بن الحسن العنبري في (التقريب وأصوله).

(٤) ما بين المعقوفين من المطبوع، وموضعه بياض في الأصل.

محمد بن يزيد الواسطي، عن محمد بن سالم، عنه، نحوه. وقال: هكذا[١] قال: عن محمد بن سالم، وغيره يقول[٢]: عن محمد بن يزيد، عن محمد بن عبيدالله العرزمي، عن عطاء. وهما ضعيفان.

كم فيه: ثنا علي بن حمشاذ، ثنا أحمد بن علي الخراز، ثنا داود بن عمرو، به. وقال: محمد بن سالم لا أعرفه بعدالة ولا جرح.

قلت: وهو معروف بالضعف[٣].

٢٩٧٥ ـ حديث: كان رسول الله ﷺ يرمي يوم النحر قبل الزوال، فأما بعد ذلك فعند الزوال. خز كم

خز في الحج: ثنا محمد بن العلاء، ثنا ابن خُوَار ـ يعني حميد الكوفي ـ عن ابن جريج، عنه، به.

قال ابن خزيمة: غريب إن كان ابن خُوَار حفظ عطاء في هذا الإسناد.

قلت: رواه عبدالله بن إدريس وجماعة، عن ابن جريج، عن أبي الزبير، عن جابر، وسيأتي[٤].

كم فيه: ثنا محمد بن جعفر الخَصِيْب، ثنا محمد بن عبدالله الحضرمي، ثنا العلاء بن عمرو الحنفي ومحمد بن العلاء الهمداني، قالا: ثنا حميد بن الخُوَار، به.

٢٩٧٦ ـ حديث: «نعم الإدام الخل». عه

(١) في المطبوع: «كذا».
(٢) في المطبوع: «وقال غيره».
(٣) وانظر: التقريب.
٢٩٧٥ ـ خز ٤/٣١٦، وسقط منه «عطاء» فلعله من الناسخ، ويؤيد ذلك أن ابن خزيمة رحمه الله قال بعد الحديث: «هذا حديث غريب إن كان ابن خوار حفظ عطاء في هذا الإسناد» كم ١/٤٧٧.
(٤) سيأتي برقم (٣٢٣٤، ٣٤٣٦)
٢٩٧٦ ـ عه ٥/٤٠٧، ٤٠٨.

عه في الأطعمة: ثنا محمد بن زياد العجلي، أنا محمد بن سعيد، عن أبي جعفر الرازي، عنه، به. وعن العجلي، عن الدَّشْتَكي، عن أبي جعفر، عن ابن جريج، عن عطاء، به. وعن أحمد بن موسى البزار، ثنا محمد بن سابق، ثنا أبو زُبَيْد عَبْثَر بن القاسم، عن مطرّف، عن إسماعيل بن مسلم، عن عطاء، به ـ وحدثنا به مرة أخرى فأسقط إسماعيل ـ. وعن أبي أمية، عن جعفر بن صبيح، عن طلحة بن عمرو، عن عطاء، عن ابن عباس، به بدل جابر.

١/٢١٣أ **٢٩٧٧ ـ / حديث: مضت السنة أنَّ في كل ثلاثة إمامٌ و في كل أربعين فما فوق ذلك جمعة وأضحى وفطر.** قط

قط في الجمعة: قرىء على أبي عيسى عبدالرحمن بن عبدالله بن هارون الأنباري وأنا أسمع، حدثكم إسحاق بن خالد بن يزيد، ثنا أبي،(١) ثنا عبدالعزيز بن عبدالرحمن، ثنا خُصَيْف، عنه، به.

قال: وكذلك ثنا جعفر بن بُرْقان، عن الزهري.

٢٩٧٨ ـ حديث: قدم رسول الله ﷺ صبح رابعة مضت من ذي الحجة، فأقام بمكة أربعة أيام، ثم خرج من مكة يوم التروية، فصلى الظهر بمنى. وهو طرف من الحديث الذي بعده. خز

خز في الصلاة: ثنا بندار، نا محمد بن بكر، أنا ابن جريج، عنه، بهذا. و [في الحج](٢): عن محمد بن الوليد، عن عبدالوهاب يعني الثقفي، عن حبيب المعلم، عن عطاء، نحوه. حديث محمد بن الوليد ليس في السماع.

٢٩٧٩ ـ حديث: أهللنا أصحاب رسول الله ﷺ بالحج خالصا وحده عه حب

٢٩٧٧ ـ قط ٢/٣ـ٤.

(١) قوله: «ثنا أبي»، ساقط من المطبوع. انظر: (الجرح والتعديل ٢/٢١٨).

٢٩٧٨ ـ خز ٢/٧٦، ٤/٢٤١.

(٢) ما بين المعقوفين من زيادتي.

٢٩٧٩ ـ حب (الإحسان ٦/٣٨، ٨٩ ـ ٩٠).

ليس معه غيره، فلما قدمنا أمرنا النبي ﷺ أن نحل. . . الحديث بطوله.

عه في الحج: ثنا عمار بن رجاء، ثنا محمد بن بكر، عنه، به. وعن أبي حميد، ثنا حجاج. وعن الصغاني، ثنا روح، كلاهما عن ابن جريج. وعن علي بن سهل، عن الوليد بن مسلم، عن الأوزاعي، أنه سمع عطاء، نحوه. وعن العباس بن الوليد، ثنا أبي، ثنا الأوزاعي، حدثني من سمع عطاء، به. قال الأوزاعي: سمعت عطاء يحدث فلم أحفظه، حتى لقيت ابن جريج فأثبته لي. وعن سعدان بن يزيد، ثنا إسحاق الأزرق[1]. وعن أبي داود الحراني، ثنا يعلى بن عبيد، كلاهما عن عبدالملك بن أبي سليمان، عن هلال بن العلاء، عن حسين بن عباس، عن معقل كلاهما عنه، نحوه.

حب في السابع والسبعين من الأول: أخبرني أحمد بن علي بن المثنى، ثنا أبو خيثمة، ثنا إسماعيل بن إبراهيم، عن ابن جريج، به.

وفي الخامس والستين من الثالث: أنا ابن سلم، ثنا عبدالرحمن بن إبراهيم، ثنا الوليد بن مسلم، به.

٢٩٨٠ ـ حديث: وَقَّتَ رسول الله ﷺ لأهل العراق ذات عرق.

قط

قط في الحج: عن ابن صاعد، عن علي بن سعيد بن مسروق. وعن الحسين بن إسماعيل، ثنا أبو هشام. وعن يوسف بن يعقوب، ثنا حميد بن الربيع، كلهم عن حفص بن غياث، عن الحجاج، عن عطاء، بهذا. وعن ابن صاعد، ثنا سلم بن جُنَادة، ثنا عبدالله بن نُمَيْر، ثنا الحجاج، به. وعن ابن صاعد، ثنا زياد بن أيوب، ثنا يزيد بن هارون، ثنا حجاج، نحوه.

٢٩٨١ ـ حديث: «إذا أكل أحدكم فلا يمسح يده حتى يلعقها».

كم

في ترجمته عن ابن عباس[2].

---

(١) في الأصل: «الأرراق» وهو تحريف. وهو إسحاق بن يوسف بن مرداس المخزومي الواسطي المعروف بالأزرق انظر: (التقريب وأصوله).

٢٩٨٠ ـ قط ٢/٢٣٥، ٢٣٦.

(٢) سيأتي في الجزء السابع برقم (٨٢٦٣).

خز لابن خزيمة عه لأبي عوانة طح للطحاوي حب لابن حبان قط للدارقطني كم للحاكم

٢٩٨٢ - حديث: «من حفر ماء لم يشرب منه كبد حيّ من جن و [لا][1] إنس ولا طائر إلا آجره الله يوم القيامة، ومن بنى مسجداً. . .» الحديث. خز

خز في المساجد: عن يونس بن عبدالأعلى وعيسى بن إبراهيم الغافقي، كلاهما عن ابن وهب، عن إبراهيم بن نَشِيط، عن عبدالله بن عبدالرحمن بن أبي[2] حسين، عنه، به.

٢٩٨٣ - / حديث: كنا نتمتع في عهد رسول الله ﷺ فنذبح البقرة عن سبعة، نشترك فيها. خز عه حم

١/٢١٣/ب

خز في الحج: عن بندار، عن يحيى. وعن يعقوب بن إبراهيم، عن هشيم، كلاهما عن عبدالملك - هو ابن أبي سليمان - عن عطاء، به. ليس في السماع.

عه فيه: ثنا علي بن حرب. وفي الأضاحي: عن عيسى بن أحمد، كلاهما عن يعلى بن عبيد. وفي الذبائح: عن عمار بن رجاء، ثنا يزيد - وهو ابن هارون - كلاهما عن عبدالملك بن أبي سليمان، به.

أحمد: عن [هُشَيْم][3] ويحيى، عن عبدالملك. وعن عفان، عن حماد، عن قيس بن سعد، كلاهما عنه، به.

٢٩٨٤ - حديث: أن إهلال النبي ﷺ من ذي الحليفة حين استقرت به راحلته. خز طح

٢٩٨٢ - خز ٢/٢٦٩.

(١) ما بين المعقوفين من المطبوع.

(٢) قوله: «أبي» ساقط من المطبوع، انظر: (التقريب وأصوله).

٢٩٨٣ - خز ٤/٣٠٤، ٢٨٨. أحمد ٣/٣١٨، ٣٦٣

(٣) «هشيم» من المطبوع وأطراف المسند (ح١٦٢٤) وجاء في الأصل و(هـ): «إبراهيم» خطأ.

٢٩٨٤ - خز ٤/١٦٨.

=

خز في الحج: ثنا علي بن سهل الرملي، ثنا الوليد، عن أبي عمرو الأوزاعي، عن عطاء أنه حدثه، بهذا. ليس في السماع.

٢٩٨٥ ـ حديث: أنه حج مع رسول الله ﷺ يوم ساق البدن وقد أهلوا بالحج مفرداً. فقال لهم رسول الله ﷺ: «أحلوا من إحرامكم بطواف...» الحديث.
عه طح

عه في الحج: ثنا محمد بن إسحاق الصغاني، ثنا أبو نعيم، ثنا أبو شهاب موسى بن نافع، عنه، به. وفيه قصة.

طح فيه: ثنا محمد بن خزيمة، ثنا حجاج، ثنا حماد، عن قيس بن سعد. وعن أبي بكرة، ثنا إبراهيم بن بشار، ثنا سفيان، ثنا عمرو بن دينار. وعن محمد بن حميد، ثنا علي بن معبد، ثنا موسى بن أَعْيَنَ، ثنا خُصَيْف. وعن فهد، ثنا عبدالله بن صالح، حدثني الليث، حدثني ابن جريج. وعن ابن ميمون، ثنا الوليد، ثنا الأوزاعي، كلهم عن عطاء بمعنى واحد. وفيه قول سراقة في رواية خُصَيْف والأوزاعي.

٢٩٨٦ ـ حديث: الضبع صيد، فإذا أصابه المحرم ففيه جزاء كبش مسن ويؤكل.
خز طح قط كم

خز في الحج: ثنا محمد بن موسى الحَرَشيّ[1]، ثنا حسان بن إبراهيم، ثنا إبراهيم الصائغ، عنه، بهذا. وعن يعقوب الدورقي ومحمد بن هشام، قالا: ثنا هُشَيْم، أنا منصور، عن عطاء، به موقوفاً. ليس في السماع.

طح فيه. ثنا يزيد بن سنان، ثنا حَبَّان بن هلال. وثنا ابن أبي داود، ثنا أبو عمر الحوضي، قالا: ثنا حسان بن إبراهيم، به. وعن صالح بن عبدالرحمن، ثنا سعيد بن منصور، ثنا هشيم، به.

= ويزاد: طح في الحج (٢/١٢١): ثنا محمد بن عبدالله بن ميمون، ثنا الوليدُ، به.

٢٩٨٥ ـ طح ٢/١٩١، ١٩٢.

٢٩٨٦ ـ خز ٤/١٨٣، ١٨٢. طح ٢/١٦٤، ١٦٥. قط ٢/٢٤٥، ٢٤٧. كم ١/٤٥٣.

(١) «محمد بن موسى الحَرَشي» من الأصل وهو الصواب، فما في المطبوع «محمد بن أبي موسى» =

خز لابن خزيمة عه لأبي عوانة طح للطحاوي حب لابن حبان قط للدارقطني كم للحاكم

قط فيه: ثنا إسماعيل بن يونس بن ياسين، ثنا إسحاق بن أبي إسرائيل، ثنا حسان بن إبراهيم، به. وعن ابن صاعد، ثنا يعقوب الدورقي، به.

كم فيه: ثنا أبو بكر محمد بن عبدالله بن الجراح، ثنا يحيى بن ساسويه، ثنا محمد بن أبي يعقوب. ثنا حسان بن إبراهيم، به. وإبراهيم زاهد عالم[1].

٢٩٨٧ ـ حديث: كثرت القالة[2] في الناس، فخرجنا حجاجاً، حتى لم يكن بيننا وبين أن نُحِلَّ إلا ليالي قلائل أمرنا بالإحلال... الحديث. خز كم

خز في الحج: ثنا أحمد بن المقدام، ثنا وهب بن جرير، ثنا جرير بن حازم، عن محمد بن إسحاق، حدثني ابن أبي نجيح، عن مجاهد وعطاء، عن جابر، به.

كم فيه: أنا علي بن عيسى، ثنا أحمد بن النضر، ثنا يحيى بن أيوب، ثنا وَهْب، به. وفيه حديث عطاء عن ابن عباس، وسيأتي[3]. ليس في السماع.

١/٢١٤/أ **٢٩٨٨ ـ / حديث: أن النبي ﷺ قال له: «قد أخذتُ جملك بأربعة دنانير ولك ظهره إلى المدينة».** حم

أحمد: ثنا عبدالله بن محمد، ثنا يحيى بن زكريا بن أبي زائدة، عن ابن جريج، عنه، بهذا.

٢٩٨٩ ـ حديث: أن رسول الله ﷺ وأصحابه حين قدموا لم يزيدوا على طواف واحد. حم

= الخرشي» فزيادة خطأ وتصحيف. وقد تكرر اسمه على الصواب في صحيح ابن خزيمة (١/١٧٥، ٤/٢١٩ ـ ٢٢٠). وانظر: (الإكمال ٢/٢٣٧، وتبصير المنتبه ١/٣١٦).

(١) انظر: (التقريب وأصوله).

٢٩٨٧ ـ خز ٤/٢٩٨. كم ١/٤٧٣. وانظر (ح٣٠٩٤).

(٢) خز في المطبوع «المقالة».

(٣) في الجزء السابع (رقم ٨٢٠٢).

٢٩٨٨ ـ أحمد ٣/٣٩٧.

٢٩٨٩ ـ أحمد ٣/٣٧٣، ٣٨١.

ط لمالك ش للشافعي حم لأحمد عم لعبد الله بن أحمد مي للدارمي جا لابن الجارود

أحمد: عن سهل بن يوسف، عن حجاج. وعن يحيى بن اليمان، عن المثني نحوه، كلاهما عنه، به.

٢٩٩٠ ـ حديث: تزوجتُ امرأةً على عهد رسول الله ﷺ، فقال يا جابر: «أتزوجتَ بكراً أم ثيبا؟...» الحديث. حم

أحمد: عن يحيى بن سعيد وإسحاق بن يوسف، عن ابن جريج، عنه، به.

٢٩٩١ ـ حديث: «خَمِّروا الآنية وأوكوا الأسقية...» الحديث. حم

أحمد: عن إسحاق بن عيسى، عن حماد بن زيد، عن كثير بن شِنْظِيْر، عنه، به.

٢٩٩٢ ـ حديث: سئل جابر عن العزل؟ فقال: قد كنا نصنعه على عهد رسول الله ﷺ. حم طح

أحمد: عن يحيى بن سعيد الأموي وعبدالرزاق، عن ابن جريج، عنه، به.

٢٩٩٣ ـ حديث: «عمرة في رمضان تعدل حجة». حم

أحمد: عن أحمد بن عبدالملك وزكريا بن عدي وعبدالجبار بن محمد، ثلاثتهم عن عُبيدالله بن عمرو، عن عبدالكريم[1]، عنه، به.

٢٩٩٤ ـ حديث: قدمنا مع رسول الله ﷺ فطفنا بالبيت وبين حم

٢٩٩٠ ـ أحمد ٣/٣٠٢.

٢٩٩١ ـ أحمد ٣/٣٨٨.

٢٩٩٢ ـ أحمد ٣/٣٧٧، ٣٨٠.

ويزاد: طح في العزل (٣/٣٥): ثنا يونس، أنا سفيان، عن عمرو بن دينار، عنه، به.

٢٩٩٣ ـ أحمد ٣/٣٩٧، ٣٥٢، ٣٦١.

(١) في الأصل: «عبدالملك» وهو سبق قلم، والصوابُ: «عبدالكريم» كما في المطبوع وأطراف المسند (ح١٦٢١) وتحفة الأشراف ٢/٢٢٨، رقم (٢٤٢٩). وعبدالكريم هو ابن مالك الجزري.

٢٩٩٤ ـ أحمد ٣/٣٨٩.

الصفا والمروة، فلما كان يوم النحر لم يقرب الصفا والمروة.

أحمد: عن سريج، عن حماد بن زيد، عن حجاج، عنه، به.

٢٩٩٥ ـ حديث: «قد توفي الليلة رجل صالح أُصْحَمة. . .» الحديث.

حم

أحمد: عن عبدالرزاق، عن ابن جريج. وعن محمد بن جعفر، عن سعيد. وعن بهز، عن يزيد ـ هو ابن زُرَيْع ـ كلاهما عن قتادة، كلاهما عنه، بمعنى واحد.

٢٩٩٦ ـ حديث: كنا نتمتع في عهد رسول الله ﷺ وأبي بكر وعمر حتى نهانا عمر أخيراً، يعني النساء.

حم طح

أحمد: عن عبدالرزاق وإسحاق، عن عبدالملك، عنه، به.

٢٩٩٧ ـ حديث: كان النبي ﷺ يخرج في العيد ويخرج أهله.

حم

أحمد: [ثنا عفان][1] ثنا عبدالواحد، عن حجاج، عنه، بهذا.

٢٩٩٨ ـ حديث: نهى رسول الله ﷺ أن يباع ما في رءوس النخل من تمر مكيل.

حم

أحمد: عن يحيى بن زكريا، عن حجاج، عن عطاء وأبي الزبير، عن جابر، به.

٢٩٩٥ ـ أحمد ٣/٢٩٥، ٣٦٩، ولم أجد رواية بهز.

ويزاد: أحمد (٣/٢٩٥): ثنا عبدالوهاب، عن سعيد، به. (٣/٣١٩) وثنا يحيى، عن ابن جريج، به. (٣/٤٠٠) وثنا يزيد بن هارون، أنبأنا قتادة، به. وانظر أطراف المسند (٢/٦٢) تعليقاً.

٢٩٩٦ ـ أحمد ٣/٣٨٠، ٣٠٤.

ويزاد: طح في نكاح المتعة (٣/٢٦): ثنا صالح بن عبدالرحمن، ثنا سعيد، قال هشام: أخبرنا عبدالملك، به.

٢٩٩٧ ـ أحمد ٣/٣٦٣.

(١) ما بين المعقوفين زيادة من المطبوع وأطراف المسند (ح١٦٢٨).

٢٩٩٨ ـ أحمد ٣/٣٨١.

وهو طرف من الحديث المتقدم برقم (٢٩٦٦): نهى رسول الله ﷺ أن تباع الثمار. . .

٢٩٩٩ ـ حديث: «لا تجمعوا بين الرطب والبسر. . .» الحديث

حم عه أحمد: عن عبدالرزاق ويحيى وروح، عن ابن جريج. وعن عفان، عن همام. وعن يحيى بن سعيد، عن جرير بن حازم، كلهم عن عطاء، به.

٣٠٠٠ ـ حديث: النهي عن ثمن الهر.

في أواخر ترجمة: أبي الزبير(١)، عن جابر(٢).

٢٩٩٩ ـ أحمد ٣/٢٩٤، ٣٠٠، ٣١٧، ٣٦٣، ٣٠٢.

ويزاد: عه في تحريم الخمر (٥/٢٧٨ ـ ٢٧٩): ثنا يوسف بن مسلم، ثنا حجاج، عن ابن جريج، به.

وأحمد (٣/٣٦٩): ثنا محمد بن جعفر، ثنا شعبة، ثنا مطرف، عنه، به. وهو طرف من الحديث المتقدم برقم (٢٩٣٥): «من كانت له أرض. . .». وانظر أطراف المسند (٢/٦٦) تعليقة (١).

(١) قلت: ذكر المصنف هذا الحديث في مرويات «أبي الزبير عن جابر» على الترتيب التالي (٣٠٠٠، ٣٣٧٦، ٣٥٤٥، ٣٦٣٠) وليس فيها ذكر لرواية «عطاء، عن جابر» ولعل مراده الحديث الثالث في الاستدراك الآتي.

(٢) ويستدرك على أحاديث عطاء بن أبي رباح، عن جابر:

١" ـ حديث: من أعتق عبداً وله فيه شريك. . . الحديث.

حب الإحسان (٦/٢٥٩): أخبرنا محمد بن المعافي بصيدا، ثنا محمود بن خالد، ثنا الوليد بن مسلم، أنا أبو معبد، عن سليمان بن موسى، عن نافع، عن ابن عمر. وعن عطاء، عن جابر، بهذا.

٢" ـ حديث: كان آخر الأمرين من رسول الله ﷺ ترك الوضوء مما مست النار.

طح في الطهارة (١/٦٧): ثنا أبو بكرة، ثنا أبو داود، ثنا رباح بن أبي معروف، عنه، به.

٣" ـ حديث: أن النبي ﷺ نهى عن ثمن الكلب، ونهى عن ثمن السنور.

أحمد (٣/٣٣٩) ثنا إسحاق بن عيسى، ثنا ابن لهيعة، عن أبي الزبير، عن جابر. وعن خير بن نعيم، عن عطاء، عن جابر. به وانظر الحديث الآتي برقم (٣٣٧٦) مع التعليق.

٤" ـ حديث: أنهم أكلوا مع أبي بكر الصديق خبزاً ولحماً فصلى ولم يتوضأ، وفيه قصة.

أحمد (٣/٣٦٤) ثنا عفان وبهز، قالا: ثنا همام، ثنا قتادة، عنه، به. وانظر أطراف المسند (٢/٦٦) تعليقاً.

خز لابن خزيمة عه لأبي عوانة طح للطحاوي حب لابن حبان قط للدارقطني كم للحاكم

71 ★ عطاء بن يسار، عن جابر

٣٠٠١ ـ حديث: «أقلّوا الخروج إذا هدأت الرجل إن الله يبث في ليله من خلقه ما شاء».
خز حب كم حم

خز في المناسك: ثنا يوسف بن موسى، ثنا جرير، عن محمد بن إسحاق، عن محمد بن إبراهيم بن الحارث، عنه، بهذا. ليس في السماع.

حب / في الخامس والتسعين من الأول: أنا عبدالله بن أحمد بن موسى عبدان، ثنا محمد بن عثمان العقيلي، ثنا عبدالأعلى، عن ابن إسحاق، به وأتم منه، وأوله: «إذا سمعتم نباح كلاب، أو نهاق حمير بالليل فتعوذوا بالله» وفيه غير ذلك. وعن أبي يعلى، ثنا القواريري، ثنا يزيد بن زريع، ثنا محمد بن إسحاق، ثنا محمد بن إبراهيم، به، نحوه. ١/٢١٤/ب

كم في الحج: ثنا علي بن عيسى بن إبراهيم، ثنا زكريا بن داود، ثنا إسحاق بن إبراهيم ويوسف بن موسى، قالا: ثنا جرير، عن محمد بن إسحاق، به. وقال: صحيح على شرط مسلم. وفي الأدب: أنا أبو بكر[1] الشافعي، ثنا محمد بن مسلمة، ثنا يزيد بن هارون، أنا ابن إسحاق، به. وقال: على شرط مسلم.

أحمد: عن ابن أبي عدي ويزيد، عن محمد بن إسحاق، به: «إذا سمعتم نباح الكلب، ونهاق الحمير من الليل...» الحديث.

---

71 ★ عطاء بن يسار أبو محمد الهلالي المدني، مولى ميمونة، ثقة فاضل كثير الحديث، مات سنة ٩٤. انظر: (التقريب وأصوله، وطبقات الحفاظ للسيوطي ص ٣٤).

٣٠٠١ ـ خز ٤/١٤٨: حب (الإحسان ٧/٤٢٠) كم ١/٤٤٥ و ٤/٢٨٣ ـ ٢٨٤. أحمد ٣/٣٠٦.

(١) «أبو بكر» من المطبوع وهو الصواب فما في الأصل «أبو بكرة» فخطأ. وهو محمد بن عبدالله بن إبراهيم، أبو بكر البغدادي الشافعي البزّاز السَّفّار. انظر: (تاريخ بغداد ٥/٤٥٦ ـ ٤٥٧، وسير أعلام النبلاء ١٦/٣٩ ـ ٤٣).

٣٠٠٢ ـ حديث: خرجنا مع النبي ﷺ في بعض مغازيه فخرج رجل في ثوبين منخرقين. . . الحديث. كم

كم في اللباس: ثنا علي بن حمشاذ، ثنا محمد بن شاذان الجوهري، ثنا سعيد بن سليمان، ثنا الليث، عن هشام بن سعد، عن زيد بن أسلم، به. وقال: صحيح على شرط مسلم ولم يخرجه، لأن مالكاً رواه عن زيد، عن جابر. يعني بلا واسطة.

72 ★ عطاء الكَيْخَارَاني، عن جابر

٣٠٠٣ ـ حديث: بينا نحن مع النبي ﷺ في بيت ابن[1] خشفة فقال: «لينهض كل رجل منكم إلى كفؤه. . .» الحديث. كم

كم في مناقب عثمان: ثنا أبو بكر بن إسحاق، ثنا محمد بن أيوب، ثنا شيبان بن فروخ، ثنا طلحة بن زيد، عن عَبيدة[2] بن حسّان، عنه، به.

73 ★ عقبة بن عبدالرحمن بن جابر، عن جده.

٣٠٠٢ ـ كم ٤/١٨٣. وتقدمت الإشارة إليه في الحديث (٢٦٤٦).

72 ★ عطاء بن نافع الكَيْخَاراني، ثقة، روى عن جابر وأم الدرداء، وعنه الزهري والقاسم بن أبي بَزَّة ومطرف بن طريف وغيرهم. وقيل: هو عطاء بن يعقوب المدني، قال الحافظ المزي: «وليس بعطاء بن يعقوب مولى سباع المدني، فَرَّقَ بينهما أحمدُ بنُ حنبل وعليُّ بنُ المديني ومسلمُ بنُ الحجاج وغيرُهم، وجعلهما البخاريُّ واحداً، وتابعه على ذلك أبو حاتم الرازي وغيرُه، وذلك معدود في أوهامه». انظر: (الجرح والتعديل ٦/٣٣٨ والثقات ٧/٢٥٢ والتقريب وأصوله).

٣٠٠٣ ـ كم ٣/٩٧.

(١) «ابن» كذا فيهما.

(٢) عَبيدة: من الإكمال ٦/٥٠ وتبصير المنتبه ٣/٩١٧ وتهذيب الكمال ترجمة: عطاء بن نافع الكيخاراني، فما في الأصل والمطبوع: «عبيد» فتحريف.

73 ★ عقبة بن عبدالرحمن المدني، روى عن جَدّه جابر بن عبدالله، وروى عنه عبدالحميد بن يزيد. انظر: (التاريخ الكبير ٦/٤٣٥ وتعجيل المنفعه ص ٢٨٨ ـ ٢٨٩).

٣٠٠٤ ـ حديث: كنا نصلي مع رسول الله ﷺ المغرب، ثم نرجع إلى بني سَلِمة فنرى مواقع النبل. حم

أحمد: ثنا أبو أحمد، ثنا عبدالحميد، عنه، به.

٣٠٠٥ ـ وبه: كنا نصلي مع رسول الله ﷺ، ثم نرجع فنقيل. حم

وعن يحيى بن آدم، عن عبدالحميد بن يزيد الأنصاري، مثله.

74 ★ عَقِيل بن جابر بن عبدالله، عن أبيه

٣٠٠٦ ـ حديث: خرجنا مع رسول الله ﷺ في غزوة ذات الرقاع فأصيبت امرأة رجلٍ من المشركين، فلما انصرف رسول الله ﷺ قافلا أتى زوجها وكان غائباً فلما أخبر الخبر حلف أن لا ينتهي حتى يهريق دما في أصحاب رسول الله ﷺ، فخرج يتبع رسول الله ﷺ، فلما نزل رسول الله ﷺ... الحديث بطوله. خز حب قط كم حم

خز في الطهارة: عن أبي كريب، عن يونس بن بكير. وعن محمد بن عيسى، عن سلمة بن الفضل، كلاهما عن محمد بن إسحاق، عن صدقة بن يسار، عنه، به.

حب في الصلاة، وفي الخمسين من الرابع: أنا الحسن بن سفيان، ثنا حِبّان بن موسى، أنا عبدالله ـ هو ابن المبارك ـ عن محمد بن إسحاق، حدثني صدقة، به.

/ قط في الحيض: ثنا محمد بن القاسم بن زكريا المحاربي، ثنا أبو كريب (ح) وثنا القاضي الحسين بن إسماعيل، ثنا أحمد بن عبدالجبار، قالا: ثنا يونس بن بكير، ١/٢١٥أ

٣٠٠٤ ـ أحمد ٣/٣٣١.

٣٠٠٥ ـ أحمد ٣/٣٣١.

74 ★ عقيل بن جابر بن عبدالله الأنصاري المدني، مقبول، من الطبقة الرابعة. انظر: (الكاشف ٢/٢٧٤ والتقريب وأصوله).

٣٠٠٦ ـ خز ١/٢٤ ـ ٢٥. حب (الإحسان ٢/٢١٢). قط ١/٢٢٣. كم ١/١٥٦ ـ ١٥٧. أحمد ٣/٣٤٣ ـ ٣٤٤، ٣٥٩.

به. وصرح بسماع ابن إسحاق من صدقة بن يسار.

كم في الطهارة: ثنا أبو العباس محمد بن يعقوب، ثنا أحمد بن عبدالجبار، به. وقال: صحيح الإسناد. وعن أبي بكر بن إسحاق، ثنا عبدالله بن محمد، ثنا إسحاق بن إبراهيم، ثنا وهب بن جرير، ثنا أبي، سمعت ابن إسحاق يقول: أخبرني صدقة به، نحوه.

أحمد: عن ابراهيم بن إسحاق، عن ابن المبارك. وعن يعقوب، عن أبيه كلاهما عن محمد بن إسحاق، بطوله.

75 ★ عَلّاق بن أبي مسلم، عن جابر

٣٠٠٧ ـ حديث: «من أرضى سلطاناً[1] بسخط ربه خرج من دين الله كم **تبارك وتعالى».**

كم في آخر الأحكام: ثنا أبو بكر بن إسحاق، أنا محمد بن أيوب، أنا غسان بن مالك، ثنا عنبسة بن عبدالرحمن، عنه، بهذا. وقال: تفرد به عَلّاق والرواة إليه كلهم ثقات.

قلت: بل الراوي عنه ضعيف جداً[2]، وهو مجهول.

76 ★ علي بن داود أبو المتوكل الناجي البصري، عن جابر

---

75 ★ عَلّاق بن مسلم أو ابن أبي مسلم، مجهول. ويقال: غَلّاق بالغين المعجمة كما ذكر ابن أبي حاتم. انظر: (الجرح والتعديل ٧/٥٩ والمؤتلف والمختلف للدارقطني ٤/١٨٠٤ والإكمال لابن ماكولا ٧/٢٣١).

٣٠٠٧ ـ كم ٤/١٠٤.

(١) في الأصل زيادة: «فإنما»، ولا معنى لها، وفي الجامع الصغير: «من أرضى سلطاناً بما يسخط ربه...».

(٢) قال عنه في التقريب: متروك.

76 ★ علي بن داود أبو المتوكل الناجي البصري، ثقة، مات سنة ١٠٨. انظر: (الكاشف ٢/٢٨٤ والتقريب وأصوله).

٣٠٠٨ ـ حديث: كنا إذا أكلنا طعاماً لا نبدأ حتى يكون رسول الله ﷺ هو يبدأ. وهو طرف من حديث طويل. كم حم

كم في الأطعمة: أنا محمد بن عبدالله بن دينار، ثنا السَّرِيّ بن خزيمة والحسين بن الفضل، قالا: ثنا عفان، ثنا حماد بن سلمة، عن حميد، عنه، بهذا. وفي الذبائح: عن محمد بن أحمد بن ماهان، ثنا علي بن عبدالعزيز، ثنا حجاج بن منهال، ثنا حماد بن سلمة بطوله. وقال: على شرط مسلم.

أحمد: عن عفان، عن حماد، به. وثنا عبدالصمد، ثنا حماد، عن حميد، عنه بطوله، وأوله: **أنه صلى الله عليه وسلم وأصحابه مروا بامرأة فذبحت لهم شاة واتخذت لهم طعاماً... الحديث.**

٣٠٠٩ ـ حديث: توفي والدي وترك [عليه][1] عشرين وسقاً تمراً دَيْناً ولنا ثمرات شتى والعجوة لا تفي بما علينا... الحديث بطوله. حم

أحمد: ثنا أبو سعيد، ثنا أبو عقيل، عنه، به.

٣٠١٠ ـ حديث: سافرت مع رسول الله ﷺ في بعض أسفاره وأحسبه قال غازياً، فلما أقفلنا قال: «من أحب أن يتعجل فليتعجلْ» وأنا على جمل أَرْمَكَ[2] ليس في الجند مثله، فاندفعت عليه فإذا الناس خلفي... الحديث بطوله. حم

أحمد: ثنا أبو سعيد، ثنا أبو عقيل، عنه، به. وعن عفان، عن حماد بن سلمة، عن علي بن زيد، عن أبي المتوكل بقصة الجمل. وعن عبدالصمد، عن

٣٠٠٨ ـ كم ٤/١٠٩، ٢٣٤. أحمد ٣/٣٦٤، ٣٥١.

٣٠٠٩ ـ أحمد ٣/٣٧٣.

(١) ما بين المعقوفين من المطبوع، وبدله في الأصل و(هـ): عليّ.

٣٠١٠ ـ أحمد ٣/٣٧٢ ـ ٣٧٣، ٣٦٢.

(٢) أَرْمَك: هو الذي في لونه كُدُورة. (النهاية ٢/٢٦٥).

حماد ببعضه: أنه ابتاع بعيراً بثلاثة عشر دينارا، فقال النبي ﷺ: «بعنيه بما أخذتَهُ ولك ظهره إلى المدينة».

77 ★ عمار بن أبي عمار مولى بني هاشم، عن جابر

٣٠١١ ـ حديث: جاءنا رسول الله ﷺ وأبو بكر وعمر فأطعمناهم حب حم **رطبا، وسقيناهم من الماء. فقال: «هذا من النعيم الذي تُسْألون عنه».**

حب في الأول من الرابع: أنا أحمد بن علي المثنى، ثنا إبراهيم بن الحجاج السامي، ثنا حماد بن سلمة، عنه، بهذا.

أحمد: عن حسن وعبدالصمد، عن حماد، بهذا اللفظ لحسن. وعن عفان، عن حماد، عنه بتمامه، وأوله: **قتل أبي يوم أحد وترك حديقتين وليهودي عليه تمراً...** الحديث.

78 ★ / علي بن الحسين بن علي بن أبي طالب، عن جابر ١/٢١٥ب

٣٠١٢ ـ حديث: «تُمَدُّ الأرض يوم القيامة مَدّاً لعظمة الرحمن...» الحديث. كم

كم في الأهوال: أنا إسماعيل بن محمد بن الفضل الشعراني، ثنا جدي، ثنا إبراهيم بن حمزة، ثنا إبراهيم بن سعد، عن ابن شهاب، عنه، به. وقال: على شرطهما وأرسله يونس ومعمر. أخبرناه محمد بن علي الصنعاني، ثنا إسحاق بن إبراهيم الدَّبَري، أنا عبدالرزاق، أنا معمر، عن الزهري، عن علي بن الحسين مرسلاً. وحدثناه أبو العباس محمد بن يعقوب، أنا محمد بن عبدالله بن عبدالحكم،

---

77 ★ عمار بن أبي عمار مولى بني هاشم أبو عمر، ويقال: أبو عبدالله، صدوق ربما أخطأ مات بعد سنة ١٢٠. انظر: (الكاشف ٢/٣٠٠ والتقريب وأصوله).

٣٠١١ ـ حب (الإحسان ٥/١٧٣ ـ ١٧٤). أحمد ٣/٣٣٨، ٣٥١، ٣٩١.

78 ★ هو: زين العابدين، ثقة ثبت عابد فقيه، صالح، قال الزهري: ما رأيت قرشياً أفضل منه، مات سنة (٩٣) أو (٩٤). انظر: (الكاشف ٢/٢٨٢ والتقريب وأصوله).

٣٠١٢ ـ كم ٤/٥٧٠، ٥٧١.

خز لابن خزيمة عه لأبي عوانة طح للطحاوي حب لابن حبان قط للدارقطني كم للحاكم

أنا ابن وهب، أخبرني يونس، عن ابن شهاب، عن علي بن الحسين، عن رجل من أهل العلم ولم يسمه، فذكره موقوفا مُبْهما.

79 ★ عُمر بن الحكم بن ثوبان بن رافع الأنصاري، عن جابر

٣٠١٣ - حديث: «من عاد مريضا لم يزل في خُرْفَة[1] الجنة يخوض الرحمة حتى يجلس، فإذا جلس انغمر فيها».

حب كم حم ابن ابي شيبة الحارث البزار أبو يعلى خد

حب في الثاني من الأول: أنا حامد بن محمد بن شعيب، ثنا سُرَيْج بن يونس، ثنا هشيم، أنا عبدالحميد بن جعفر، عنه، به.

كم في الجنائز: أنا إبراهيم بن إسماعيل الفارسي[2]، ثنا عثمان بن سعيد الدارمي، ثنا عمرو بن عون، ثنا هشيم، به. وقال: صحيح على شرط مسلم.

أحمد: قال: قال هشيم، عن عبدالحميد بن جعفر، عن عمر بن الحكم، به.

قلت: هذا الحديث رواه أبو بكر بن أبي شيبة وأحمد بن حنبل في مسنديهما: عن هشيم أيضاً. وكذا رواه الحارث بن أبي أسامة في مسنده: عن الواقدي، عن عبدالحميد بن جعفر. وكذا رواه البزار أيضاً في مسنده: عن زيد بن أخزم، عن عبدالله بن عمران، عن عبدالحميد. وكلهم عنعنه إلا الواقدي، فلفظه: عن عبدالحميد، سمع عمر بن الحكم، قال: سمعت جابرا. لكن رواه بكر بن بكار،

---

79 ★ عمر بن الحكم بن ثوبان بن رافع الأنصاري المدني، صدوق، مات سنة ١١٧. انظر: (الكاشف ٢/٣٠٨ والتقريب وأصوله).

٣٠١٣ - حب (الإحسان ٤/٢٦٧). كم ١/٣٥٠. أحمد ٣/٣٠٤. المصنف ٩/٢٨. الأدب المفرد للبخاري (بشرحه) ١/٦١٥. كشف الأستار ١/٣٦٨. التمهيد ٢٤/٢٧٣ - ٢٧٤. بغية الباحث ١/٣٥٤.

(١) خُرْفَة: اسم ما يُخترف - يُجنى - من النخل حين يُدْرك. (النهاية ٢/٢٤).

(٢) كذا في الأصل. وفي المطبوع ومخطوطة رواق المغاربة (١/١٦٥أ): «إسماعيل بن إبراهيم القاري»، ولعلّه «إبراهيم بن إسماعيل بن إبراهيم القارىء الخشاوري» وهو من طبقة شيوخ الحاكم، ومن أهل نيسابور، وقد سمع المسند الكبير من عثمان بن سعيد الدارمي بَهَراة، وقد رآه الحاكم في أواخر حياته وشهد الصلاة عليه، إلاّ أنّ الحاكم قال: «لم أسمع منه». انظر: (الأنساب ٥/١٢٢ - ١٢٣ و ١٠/١٥ مادتي (الخَشَاوري) و (القارىء).

عن عبدالحميد، قال: حدثتني أمي مندوس بنت علي، قالت: مرض عمر بن الحكم فعاده أهل المسجد، فقال عمر بن الحكم: سمعت جابرا.

قال ابن عبدالبر: هو حديث مدني محفوظ صحيح، وأخطأ فيه الواقدي، ولم يسمعه عبدالحميد من عمر بن الحكم، وإنما رواه عن أمه، عنه. والله أعلم.

قلت: ولم ينفرد بكر بن بكار بزيادة مندوس فيه، فقد رواه أبو يعلى في مسنده[1]: عن أبي خيثمة، عن عبدالله بن حمران، عن عبدالحميد بن جعفر، عن أمه مندوس بنت علي: أن أبا بكر بن حزم ومحمد بن المنكدر عادا عمر بن الحكم. . . فذكره، فتبين أن عبدالحميد كان ربما دلسه، لرواية عبدالله بن حمران له عنه على الوجهين والله أعلم. ثم وجدته في «الأدب المفرد» للبخاري من طريق: خالد بن الحارث، عن عبدالحميد بن جعفر، أخبرني أبي، أن أبا بكر بن حزم[2]. . . فذكره، فإن كان محفوظاً فيكون عبدالحميد حدث به، عن أبيه وعن أمّه، وإلا فخالد بن الحارث أحفظ الجميع.

٣٠١٤ ـ / حديث: قال الأقرع بن حابس لشاب من شبابهم: قم يا وائل [واذكر فضلك و][3] فضل قومَك. . . الحديث. ١/٢١٦ طح

طح في الكراهة: ثنا محمد بن علي بن داود، ثنا مُعَلَّى بن عبدالرحمن الواسطي، ثنا عبدالحميد بن جعفر، عنه، به.

80 ★ عمرو بن أبان بن عثمان بن عفان، عن جابر

(١) لم أجده في مسند أبي يعلى بعد تتبع. والحديث أورده الهيثمي في مجمع الزوائد ٢/٢٩٧ وعزاه لأحمد والبزار فقط.

(٢) في المطبوع زيادة: «ومحمد بن المنكدر».

٣٠١٤ ـ طح ٤/٣٠٠.

(٣) ما بين المعقوفين زيادة من المطبوع.

80 ★ عَمْرو بن أبان بن عثمان بن عفان الأموي المدني، مقبول. انظر: (الكاشف ٢/٣٢٣ والتقريب وأصوله).

٣٠١٥ ـ حديث: أُريَ الليلة رجل صالح أنَّ أبا بكر نيط برسول الله ﷺ. . . الحديث.
حب كم حم

حب في الثامن من الثالث: أنا محمد بن عبيدالله بن الفضل، ثنا عمرو بن عثمان بن سعيد ومحمد بن المُصَفى، قالا: ثنا محمد بن حرب، عن الزُّبَيْدي، عن الزهري، عنه، به.

كم في مناقب أبي بكر: أنا أبو[1] عبدالله محمد بن عبدالله الصفار، ثنا أحمد بن مهدي بن رستم، ثنا موسى بن هارون البُرْدي، ثنا محمد بن حرب، به. وفي مناقب عثمان: ثنا أبو النضر الفقيه وأبو الحسن العَنَزي، قالا: ثنا عثمان بن سعيد الدارمي، ثنا يزيد بن عبد ربه[2] الجُرجُسي، ثنا محمد بن حرب، به. قال عثمان: سمعت يحيى بن معين يقول: محمد بن حرب يسند هذا الحديث والناس يحدثون به عن الزهري مرسلاً، وإنما هو عمرو[3] بن أبان، ولم يكن لأبان ابن اسمه عمر.

رواه أحمد: عن يزيد بن عبد ربه، عن محمد بن حرب، عن الزبيدي، عن ابن شهاب، عنه، به.

81 ★ عَمْرو بن جابر الحضرمي، عن جابر

٣٠١٥ ـ حب (الإحسان ٩/٣٠) كم ٣/٧١ ـ ٧٢، ١٠٢. أحمد ٣/٣٥٥.

(١) «أبو» من المطبوع ومخطوطة المستدرك (٣/٣٢/أ) وهو الصواب، فما في الأصل «ابن» فخطأ. انظر: (ذكر أخبار أصبهان ٢/٢٧١، والأنساب ٨/٧٤ ـ ٧٥، وسير أعلام النبلاء ١٥/٤٣٧).

(٢) في المطبوع: «سعيد بن عبدالله» بدل «يزيد بن عبدربه»، وهو خطأ. انظر: (التاريخ الكبير ٨/٣٤٨ والأنساب ٣/٢٤٢ والتقريب وأصوله).

(٣) «عمرو» من المطبوع وهو الصواب، فما في الأصل «عمر» فتحريف. وهو عمرو بن أبان بن عثمان بن عفان. انظر: (التقريب وأصوله، وتحفة الأشراف ٢/٢٤٨، رقم ٢٥٠٢).

81 ★ عَمْرو بن جابر الحضرمي أبو زرعة المصري، ضعيف شيعي، مات بعد سنة ١٢٠. انظر: (الكاشف ٢/٣٢٥ والتقريب وأصوله).

٣٠١٦ ـ حديث: «الصابر في الطاعون كالصابر يوم الزحف، والفار منه كالفار يوم الزحف». خز حم

خز في التوكل: ثنا يونس بن عبدالأعلى، أنا ابن وهب، أخبرني سعيد ـ هو ابن أبي أيوب ـ وابن لهيعة، عنه، بهذا. وعن محمد بن حرب الواسطي، ثنا أبو عبدالرحمن المقري المقبري، ثنا سعيد بن أبي أيوب، به. وعن يونس بن عبدالأعلى، ثنا عبدالله بن يوسف، ثنا بكر بن مضر، عن عمرو، نحوه، بمعناه.

قال أحمد: ثنا أبو عبدالرحمن، ثنا سعيد بلفظ: «الفار من الطاعون كالفار من الزحف».

٣٠١٧ ـ حديث: «من صام رمضان وَستًّا من شوال فكأنما صام السنة كلها». حم

أحمد: ثنا عبدالله بن يزيد، ثنا سعيد بن أبي أيوب، حدثني عمرو بن جابر الحضرمي، سمعت جابر بن عبدالله، به. حدثناه حسن، ثنا ابن لهيعة، ثنا عمرو بن جابر، به.

٣٠١٨ ـ حديث: «يدخل فقراء أمتي الجنة قبل الأغنياء بأربعين خريفاً». حم

قال أحمد: ثنا أبو عبدالرحمن، ثنا سعيد بن أبي أيوب، عنه، به.

82 ★ عَمْرو بن دينار المكي، عن جابر

٣٠١٩ ـ حديث: أن معاذا كان يصلي مع النبي ﷺ العشاء ثم مي جا ش خز طح عه حب قط حم

٣٠١٦ ـ أحمد ٣/٣٢٤.

ويزاد: أحمد (٣/٣٥٢، ٣٦٠). والأطراف (ح ١٦٥٢): عن قتيبة وأبي سلمة، عن بكر بن مضر، عنه، به.

٣٠١٧ ـ أحمد ٣/٣٠٨، ٣٢٤، ٣٤٤.

٣٠١٨ ـ أحمد ٣/٣٢٤.

82 ★ عمرو بن دينار أبو محمد المكي الجمحي ولاء، ثقة ثبت، روى عن ابن عباس وابن الزبير وأبي هريرة وجابر، وعنه قتادة وابن جريج وخلق، توفي سنة ١٢٦. انظر: (التقريب وأصوله).

٣٠١٩ ـ مي ١/٢٩٧ (الدمشقية) و ١/٢٣٩ (اليماني). جاص ١٢٠. الشافعي ٥٦، ٥٧. خز =

خز لابن خزيمة عه لأبي عوانة طح للطحاوي حب لابن حبان قط للدارقطني كم للحاكم

ينصرف إلى قومه فيصلي بهم، «هي له تطوع وهي لهم فريضة» لفظ أبي عاصم. وفي حديث شعبة قصة الأنصاري وقوله ﷺ: «أفتان يامعاذ؟!» وليس فيه: «هي له تطوع وهي لهم فريضة».

مي في الصلاة: أنا سعيد بن عامر، / أنا شعبة، عنه، به. ١/٢١٦/ب

جا فيه: عن ابن المقرىء،عن سفيان، عنه، نحو حديث شعبة.

والشافعي: عن سفيان، عنه، نحو حديث شعبة. وعن عبدالمجيد، عن ابن جريج،عن عمرو بلفظ أبي عاصم.

خز فيه: ثنا أحمد بن عبدة الضَّبّي، عن ابن عيينة، عن عمرو وأبي الزبير سمعا جابراً، به. وفي الإمامة: عن عبدالجبار، عن سفيان، عن عمرو، به. وعن أبي الزبير ببعضه. ليس في السماع.

طح فيه: ثنا إبراهيم بن مرزوق، ثنا أبو عاصم، عن ابن جريج، عنه، به. قال: رواه[1] ابن عيينة،عن عمرو مطولا، فلم يذكر هذه الزيادة. ثنا ابن مرزوق، ثنا عبدالصمد، ثنا شعبة. وعن أبي بكرة، ثنا إبراهيم بن بشار، ثنا سفيان، كلاهما عنه، به. وفيه حديث: سفيان، عن أبي الزبير.

عه فيه: ثنا أبو داود السجستاني، ثنا مسدد، عن سفيان، به. وعن بشر بن موسى، ثنا الحميدي، ثنا سفيان، عن عمرو وأبي الزبير، سمعا جابراً، به. وعن الصغاني، ثنا سُرَيْج بن يونس. وعن أبي أمية، ثنا سُرَيْج بن النعمان، كلاهما عن هشيم، به. وعن يونس بن [حبيب][2]، ثنا أبو داود، عن شعبة. وعن البِرْتي، ثنا

= ٢٦٢/١ و٥١/٣. طح ٤٠٩/١، ٢١٣، ٢١٤. عه ١٧١/٢، ١٧٢، ١٧٣. حب (الإحسان ١٥٨/٣، ٥٨/٤ ـ ٦٠ و٣٥/٣). قط ٢٧٤/١، ٢٧٥. أحمد ٣٠٨/٣، ٣٦٩.

(١) «رواه» من المطبوع، وتحرفت في الأصل إلى «وراه».

(٢) «حبيب» من المطبوع وهو الصواب، فما في الأصل: «حصين» فتحريف. انظر: (الجرح والتعديل ٢٣٧/٩ ـ ٢٣٨ والثقات ٢٩٠/٩ ـ ٢٩١).

أبو معمر، ثنا عبدالوارث، ثنا أيوب. وعن أبي أمية وابن أبي داود الأسدي، قالا: ثنا سليمان بن حرب، ثنا حماد بن زيد، عن أيوب، كلهم عن عمرو، به. وعن أبي عثمان أحمد بن محمد بن أبي بكر المُقَدَّمي، ثنا أبي ومسدد وسليمان، قالوا: ثنا حماد بن زيد، عن أيوب، عن عمرو، به.

حب في الصلاة، وفي الأول من الرابع وفي الخمسين منه وفي الرابع والثلاثين من الخامس: أنا أبو خليفة، ثنا إبراهيم بن بشار، ثنا سفيان، به. وعن حاجب بن أركين، ثنا الحسن بن عرفة، ثنا هشيم، عن منصور بن زاذان، عن عمرو، نحو حديث شعبة. وفي الخمسين من الرابع: عن محمد بن عبدالله بن الجنيد، ثنا قتيبة بن سعيد، ثنا حماد بن زيد، عن عمرو، ببعضه، ولفظه: **كان يصلي مع رسول الله ﷺ المغرب، ثم يرجع إلى قومه فيؤمهم**. وفي الصلاة: أنا عبدالرحمن بن عبدالله الأصبهاني، ثنا أسيد بن عاصم، ثنا صالح بن مهران، ثنا النعمان بن عبدالسلام، عن سفيان الثوري، عن عمرو، نحوه.

قط في الصلاة: ثنا أبو بكر النيسابوري، ثنا إبراهيم بن مرزوق، ثنا أبو عاصم، عن ابن جريج، عنه، به. وعن أبي بكر[1]، عن عبدالرحمن بن بشر وأبي الأزهر، كلاهما عن عبدالرزاق، عن ابن جريج، نحوه.

أحمد: ثنا سفيان. وعن محمد بن جعفر، عن شعبة، كلاهما عنه، بطوله.

٣٠٢٠ ـ حديث: كنا يوم الحديبية ألفاً وأربعمائة، فقال لنا النبي ﷺ: «أنتم اليوم خير أهل الأرض...» الحديث. ش عه حم

الشافعي: عن سفيان، عنه، به.

---

(١) «أبوبكر» من المطبوع وهو الصواب، وتحرف في الأصل إلى «أبي بكرة». وأبو بكر النيسابوري هو عبدالله بن محمد بن زياد، روى عن عبدالرحمن بن بشر العبدي، وروى عنه الدارقطني. انظر: (سير أعلام النبلاء ١٥/ ٦٥)، وترجمة شيخه: عبدالرحمن بن بشر العبدي في تهذيب الكمال.

٣٠٢٠ ـ الشافعي ٢١٧. عه ٤/ ٢٥١، ٤٨٨. أحمد ٣/ ٣٠٨.

خز لابن خزيمة عه لأبي عوانة طح للطحاوي حب لابن حبان قط للدارقطني كم للحاكم

عه في الجهاد: ثنا الربيع بن سليمان، ثنا الشافعي، أنا سفيان، عنه، به. وفي الإمارة: عن الصغاني، ثنا أبو نعيم ويوسف بن بهلول - فرقهما - كلاهما عن سفيان بن عيينة، به.

أحمد: ثنا سفيان، به.

١/٢١٧أ ٣٠٢١- حديث: «إذا جاء أحدكم والإمام يخطب أو قد خرج فليصل ركعتين».
مي جا خز طح عه ش قط حم

مي في الصلاة: ثنا هاشم بن القاسم، ثنا شعبة، عنه، به. وعن محمد بن يوسف، عن ابن عيينة، عن عمرو، نحوه.

جا فيه: عن ابن المقرىء ومحمود بن آدم.

خز في الجمعة: عن عبدالجبار بن العلاء، ثلاثتهم عن ابن عيينة، به. وعن الدَّورقي، ثنا ابن عُلَيَّة، عن أيوب. وعن أحمد بن عبدة وبشر بن معاذ وأحمد بن المقدام، ثلاثتهم عن حماد بن زيد. وعن بشر بن معاذ، عن يزيد بن زُرَيْع، عن روح بن القاسم. وعن عبدالله بن إسحاق، عن أبي عاصم. وعن محمد بن رافع، عن عبدالرزاق، كلاهما عن ابن جريج، كلاهما عن عمرو بن دينار، به.

طح في الصلاة: ثنا ابن مرزوق، ثنا أبو عاصم، به.

عه فيه: ثنا أحمد بن يوسف السُّلَمي، ثنا عبدالرزاق، به. وعن الصغاني، عن أبي النضر. وعن يونس بن حبيب، عن أبي داود، كلاهما عن شعبة، نحوه. وعن الصغاني، ثنا أبو نعيم، ثنا ابن عيينة، به. وعن الصغاني وأبي أمية، قالا: ثنا محمد بن سابق، ثنا ورقاء، عن عمرو، نحوه. وعن أبي داود السجستاني، ثنا سليمان بن حرب، ثنا حماد بن زيد، به. وعن الصغاني، أنا أبو مسلم، ثنا سفيان، عن أبي الزبير، عن جابر. وعن عمرو بن دينار سمع جابرا.

٣٠٢١- مي ١/٣٦٤، ٣٦٥ (الدمشقية) و ١/٣٠٢، ٣٠٣ (اليماني). جاص ١٠٩ - ١١٠. خز ٣/١٦٥، ١٦٦. طح ١/٣٦٥. الشافعي ٦٣، ٦٤. قط ٢: ١٤، ١٥. أحمد ٣/٣٦٩، ٣٠٨، ٣٨٠، ٣٦٩.

ط لمالك ش للشافعي حم لأحمد عم لعبد الله بن أحمد مي للدارمي جا لابن الجارود

الشافعي: عن سفيان عنهما، به.

قط في الجمعة: ثنا عبدالله بن محمد بن عبدالعزيز البغوي، ثنا علي بن الجعد، ثنا شعبة، عنه، به. وعن أبي بكر النيسابوري، عن أحمد بن سعيد بن صخر وأحمد بن منصور بن راشد، كلاهما عن النضر بن شُمَيْل. وعن أبي بكر، عن يحيى بن عياش القطان، عن أبي زيد الهروي، كلاهما عن شعبة، نحوه. وعن محمد بن نوح الجُنْدَيسابوري، عن الفضل بن العباس الصواف، عن يحيى بن غيلان، عن عبدالله بن بَزِيْع، عن روح بن القاسم وسفيان بن عيينة، كلاهما عن عمرو بن دينار، بالحديث والقصة.

أحمد: عن محمد بن جعفر، عن شعبة، عن عمرو، سمعت جابرا أن النبي ﷺ خطب فقال: «**إذا جاء أحدكم وقد خرج الإمام فليصل ركعتين**». وعن سفيان. وعن محمد بن بكر وعبدالرزاق، عن ابن جريج، كلاهما عنه: **دخل رجل يوم الجمعة والنبي ﷺ يخطب فقال: «صليتَ؟» قال: لا. قال: «صلِّ ركعتين»**.

٣٠٢٢ ـ حديث: «الحرب خدعة».
جا عه حم

جا في الجهاد: ثنا ابن المقرىء، ثنا سفيان، عنه، بهذا.

عه فيه: ثنا أبو داود السجزي، ثنا سعيد بن منصور، ثنا سفيان، به.

أحمد: ثنا سفيان، قال: سمع عمرو جابر بن عبدالله. قال مرة: عمرو سمعه من جابر، به.

٣٠٢٣ ـ حديث: «لا صدقة في الزرع ولا في الكرم ولا في النخل إلا ما بلغ خمسة أوسق».
قط كم خز عه

قط في الزكاة: ثنا عبدالله بن محمد بن عبدالعزيز قراءة عليه، أن داود بن

٣٠٢٢ ـ جاص ٣٥١. عه ٤/٧٧. أحمد ٣/٣٠٨.

٣٠٢٣ ـ قط ٢/٩٤. كم ١/٤٠١. خز ٤/٣٦، ٣٧. وهو عند أحمد أفرده المصنف وسيأتي برقم (٣٠٦٨).

[عمرو][1] حدثهم سنة ٢٢٦، ثنا محمد بن مسلم الطائفي، عن عمرو، عن جابر وأبي سعيد، بهذا. وقال إسناده صالح[2].

كم فيه: ثنا محمد بن صالح بن هانيء، ثنا الفضل بن محمد بن المسيّب، ثنا سعيد بن أبي مريم، ثنا محمد بن مسلم، به.

خز في الزكاة: عن محمد بن يحيى، عن عبدالرزاق والهيثم بن جميل وداود بن عمرو ـ فرقهم ـ وعن عبيد بن آدم، عن منصور بن زيد. وعن أحمد بن عبدالله بن البرقي، عن سعيد بن أبي مريم، كلهم عن محمد بن مسلم، عنه، بلفظ: «ليس على الرجل المسلم زكاة في كرمه ولا في زرعه إذا كان أقل من خمسة أوسق» وزاد داود في روايته. وعن أبي سعيد الخدري، مثله. وعن محمد بن يحيى، عن عبدالرزاق، أخبرني ابن جريج، أخبرني عمرو بن دينار، قال: سمعته من غير واحد، عن جابر بن عبدالله، به.

قال ابن خزيمة: هذا هو الصحيح، وابن جريج أحفظ من عدد مثل محمد بن مسلم. ليس في سماعنا.

عه فيه: حدثنا حنبل بن إسحاق، ثنا داود بن عمرو، به. وعن الترقفي، عن يَسْرَة بن صفوان، عن محمد بن مسلم، مثل حديث داود ـ قال حنبل: سمعته مع ابن عمي أحمد بن حنبل ـ وعن بشر بن موسى، عن الحميدي، عن العلاء بن عبدالجبار. وعن محمد بن حيويه، أنا أبو حذيفة، كلاهما عن محمد بن مسلم، به. وعن الدَّبَري، عن عبدالرزاق، عن محمد بن مسلم، به.

١/٢١٧/ب **٣٠٢٤ ـ / حديث: «لا صدقة في الرِّقَة[3] حتى تبلغ مائتي درهم».**
كم طح

(١) «عمرو» من المطبوع وهو الصواب، وتحرف في الأصل إلى «علي». وهو داود بن عمرو بن زهير الضبي أبو سليمان البغدادي. انظر: (التقريب وأصوله).

(٢) قوله: وقال إسناده صالح، ليس في المطبوع.

٣٠٢٤ ـ كم ١/٤٠٠.

ويزاد: طح في الزكاة (٢/٢٥): ثنا يزيد بن سنان، ثنا سعيد بن أبي مريم، ثنا محمد بن مسلم، عنه، به.

(٣) الرِّقَة: الدراهم المضروبة والفضة (النهاية).

كم في الزكاة: أنا أبو بكر بن إسحاق الفقيه، أنا الحسن بن علي بن زياد، ثنا سعيد بن سليمان، ثنا محمد بن مسلم، عنه، بهذا. وقال: على شرط مسلم.

٣٠٢٥ ـ حديث: لم تكن المقاثي فيما جاء به معاذ، إنما أخذ الصدقة من البر والشعير والتمر والزبيب، فليس في المقاثي شيء... الحديث. قط

قط في الزكاة: ثنا عثمان بن أحمد بن السماك، ثنا عبدالله بن ناجية، ثنا محمد بن ورد بن عبدالله، ثنا أبي، ثنا عدي بن الفضل، عن أيوب، عنه، به. وقال: عديّ بن الفضل ضعيف[1].

٣٠٢٦ ـ حديث: لما أُسر العباس لم يوجد له قميص يقدر عليه إلا قميص عبدالله بن أبيّ. كم

كم في المناقب: ثنا علي بن عيسى، ثنا إبراهيم بن أبي طالب، ثنا ابن أبي عمر، ثنا سفيان، عنه، بهذا.

٣٠٢٧ ـ حديث: أتى رسول الله ﷺ قبر عبدالله بن أُبيّ بعد ما أدخل حفرته، فأمَر به فأخرج، فوضعه على ركبتيه أو فخذيه، فنفث عليه من ريقه وألبسه قميصه. عه جا حب حم

عه في المنافقين: عن الدَّبَري، عن عبدالرزاق.

عه، جا في الجنائز جميعاً: ثنا سعدان بن نصر، قالا: ثنا سفيان، عن عمرو، بهذا.

حب في الخامس من الخامس: أنا عمران بن موسى بن مجاشع، ثنا أبو بكر بن خلّاد الباهلي وعثمان بن أبي شيبة، قالا: ثنا سفيان، به.

٣٠٢٥ ـ قط ٢/١٠٠.

(١) انظر: (الميزان ٣/٦٢، والتقريب وأصوله) وقوله في عدي غير مذكور في المطبوع.

٣٠٢٦ ـ كم ٣/٣٣١.

٣٠٢٧ ـ جاص ١٨٥. حب (الإحسان ٥/٦٩). أحمد ٣/٣٨١.

أحمد: ثنا سفيان، عنه، به.

٣٠٢٨ ـ حديث: قال أحمد: ثنا سفيان، عن عمرو ذكروا الرجل يهل بعمرة، فيحل، [هل][1] له أن يأتي قبل أن يطوف بالصفا [والمروة][2]؟، فسألنا جابر بن عبدالله، فقال: لا، حتى يطوف بين الصفا والمروة.

٣٠٢٩ ـ حديث: جاء رسول الله ﷺ إلى عبدالله بن أُبَيّ بن سلول، فجاءه ابنه، فسأله أن يعطيه قميصه... الحديث. وفيه صلاته عليه وقصة عمر ونزول الآية.

عه في المنافقين: ثنا السلمي، ثنا عبدالرزاق، عن ابن جريج، عنه، به.

٣٠٣٠ ـ حديث: لما مات أبو طالب قال رسول الله ﷺ: رحمك الله وغفر لك ياعم... الحديث. في نزول قوله تعالى: ﴿مَا كَانَ لِلنَّبِيِّ...﴾[3] الآية.

كم في تفسير براءة: أنا أبو علي الحافظ، ثنا المفضل بن محمد الجَنَدِي بمكة، ثنا أبو حُمَة، ثنا سفيان بن عيينة، عنه، به. وقال [لنا][4] أبو علي [على إثره][5]: لا أعلم أحدا وصل هذا الحديث، عن سفيان غير أبي حُمَه وهو ثقة[6]. وقد أرسله أصحاب ابن عيينة، عنه[7]، وقال الحاكم: صحيح الإسناد.

٣٠٢٨ ـ أحمد ٣/٣٠٩.

(١) ما بين المعقوفين زيادة من المطبوع.

(٢) ما بين المعقوفين زيادة من أطراف المسند (ح١٦٧٣) والمطبوع.

٣٠٣٠ ـ كم ٢/٣٣٥.

(٣) سورة التوبة، آية (١١٣).

(٤)، (٥) ما بين المعقوفات من المطبوع.

(٦) هو محمد بن يوسف الزُّبيدي. انظر: (التقريب وأصوله).

(٧) لفظة «عنه» ليست في المطبوع.

٣٠٣١ ـ حديث: بعثنا رسول الله ﷺ في ثلثمائة، فأصابنا جوع حتى أتينا البحر وقد قذفت دابة فأكلنا منها... الحديث.

مي عه حب حم

مي في الصيد: أنا زكريا بن عدي، ثنا ابن عيينة، عنه، به.

عه فيه: عن أحمد بن شيبان الرملي، ثنا ابن عيينة، به. وعن مُطَيَّن[1]، ثنا أبو كُرَيب، ثنا أبو خالدالأحمر، عن سفيان، نحوه. وعن أبي داود الحراني، ثنا علي بن المديني، ثنا سفيان، بطوله، وزاد فيه: وكان عمرو يقول: أخبرني أبو صالح، أن قيس بن سعد قال: كنت في الجيش فجاعوا... الحديث. وفيه: وقال أبوالزبير سمعت جابرًا يقول: أخرجنا من حِجَاج[2] عينه كذا وكذا قلة من وَدَك[3] ليس في سماعنا[4]. وعن يوسف بن سعيد، عن حجاج، عن ابن جريج، عن عمرو، نحوه. وفيه روايته عن أبي الزبير أيضًا.

حب في الثالث والثلاثين من الرابع: أنا أحمد بن علي بن المثنى، ثنا عمرو بن محمد الناقد، ثنا سفيان، به.

أحمد: ثنا سفيان، قال: سمع عمر وجابراً، به. وعن محمد بن بكر، عن ابن جريج، أخبرني عمرو بن دينار، به. وعن ابن جريج، أخبرني أبو الزبير، أنه سمع جابر بن عبدالله، نحوه.

٣٠٣١ ـ مي ٢/٩١ (الدمشقية) و٢/١٩ (اليماني). عه ٥/١٤٣، ١٤٤، ١٤٥، ١٤٨. حب (الإحسان ٧/٣٣٧). أحمد ٣/٣٠٨-٣٠٩، ٣١١.

(١) مطيَّن: من المطبوع، وتحرف في الأصل و (هـ) إلى: مطر، وهو أبو جعفر محمد بن عبدالله بن سليمان الحضرمي. انظر ترجمته في (سير أعلام النبلاء ١٤/٤١) وترجمة شيخه أبي كريب من (السير ١١/٣٩٤).

(٢) الحجاج: بالكسر والفتح: العظم المستدير حول العين. (النهاية).

(٣) الوَدَكُ: الدهن. (النهاية).

(٤) قوله: ليس في سماعنا، كذا أوردها الحافظ في طرق أبي عوانة، وحقها أن تذكر في أسانيد ابن خزيمة، كما بيّن ذلك في المقدمة.

خز لابن خزيمة عه لأبي عوانة طح للطحاوي حب لابن حبان قط للدارقطني كم للحاكم

١/٢١٨أ **٣٠٣٢ ـ / حديث: أعتق رجلٌ[1] منا عبداً له عن دُبُر. . . الحديث.**

مي جا عه حب ش

مي في البيوع: أنا هاشم بن القاسم، ثنا شعبة، عنه، به.

جا في العتق: ثنا ابن المقرىء، ثنا سفيان، عن عمرو، به. وعن الحسن بن أبي الربيع، ثنا عبدالرزاق، أنا ابن جريج، أخبرني عمرو بن دينار، به. قال ابن جريج: وزاد فيه أبو الزبير اسمه يعقوب.

عه في الزكاة: عن أحمد بن محمد بن عيسى البِرْتي، ثنا أبو معمر، ثنا عبدالوارث، ثنا أيوب، عن عمرو، به. وعن أبي أمية، ثنا محمد بن الصباح، ثنا إسماعيل بن إبراهيم، ثنا أيوب، به.

حب في الأول من الرابع: أنا أبو يعلى، ثنا عبيدالله بن عمر القواريري، ثنا حماد بن زيد، عن عمرو، به.

الشافعي: عن يحيى بن حسان، عن حماد بن زيد. وعن سفيان، عن عمرو وأبي الزبير، به. قال الشافعي: هكذا سمعته منه عامة دهري، ثم وجدت في كتابي: دبر أحد[2] منا غلاما له فمات، فإما أن يكون خطأ من كتابي، أو خطأ من سفيان.

٣٠٣٣ ـ حديث: «لا مهر أقل من عشرة دراهم».

في ترجمة: عطاء، عن جابر.

٣٠٣٤ ـ حديث: «السبيل الزاد والراحلة».

٣٠٣٢ ـ مي ٢/٢٥٦ (الدمشقية) و٢/١٧٢ (اليماني). جاص ٣٢٨. حب (الإحسان ٧/٢١٢). الشافعي ٣٢٧، ٣٢٨. وسيأتي برقم (٣٤٧٢).

ويزاد: الشافعي (٣٢٧): عن يحيى بن حسان، عن حماد بن سلمة والليث، عنه، به.

(١) في الأصل: رجلاً.

(٢) في المطبوع: «رجل».

٣٠٣٣ ـ تقدم برقم (٢٩٦٩).

٣٠٣٤ ـ سيأتي برقم (٣٦٠٦).

في ترجمة: محمد بن عبدالله بن عبيد بن عمير، عن أبي الزبير، عن جابر.

٣٠٣٥ ـ حديث: «من لم يجد نعلين فليلبس خفين. . .» الحديث.
قط

قط في الحج: ثنا يعقوب بن إبراهيم البزاز، ثنا رزق الله بن موسى، ثنا موسى بن داود، ثنا محمد بن مسلم، عنه، به.

٣٠٣٦ ـ حديث: أطعمنا رسول الله ﷺ لحوم الخيل ونهانا عن لحوم الحمر.
طح ش حب قط

طح في الصيد: ثنا أبو بكرة، ثنا إبراهيم بن بشار، ثنا سفيان بن عيينة، به.

الشافعي: عن سفيان، عنه، به.

حب في الأول من الرابع: أنا محمد بن عمر بن يوسف، ثنا نصر بن علي، ثنا سفيان، عنه، بهذا.

روي عن: عمرو، عن محمد بن علي، عن جابر، وسيأتي[1].

قط في الذبائح: عن محمد بن القاسم بن زكريا، ثنا أبو كُرَيب، ثنا ابن عيينه، به. وعن يوسف بن يعقوب بن بهلول، ثنا جدي[2]، ثنا شبابة، ثنا المغيرة بن مسلم، عن عمرو، به. وعن محمد بن القاسم بن زكريا، ثنا محمد بن العلاء، ثنا عبدالرحمن وعبدة بن سليمان، عن محمد بن إسحاق، عن سلام بن كَرْكَرة، عنه، بمعناه.

وحديث (كم) في ترجمة: حماد بن سلمة، عن أبي الزبير، عن جابر[3].

٣٠٣٥ ـ قط ٢/٢٢٩.

٣٠٣٦ ـ طح ٤/٢٠٤. الشافعي ٣٨٠. حب (الإحسان ٧/٣٤١). قط ٤/٢٨٩ ـ ٢٩٠.
ويزاد: طح في الصيد والذبائح (٤/٢٠٤): ثنا محمد بن سعيد، ثنا سفيان، عنه، به.

(١) سيأتي في حديث رقم (٣١٥٤).

(٢) هو الحافظ إسحاق بن بُهلول التنوخي الأنباري. انظر ترجمته في (سير أعلام النبلاء ١٢/٤٨٩ وتاريخ بغداد ٦/٣٦٦) وترجمة حفيده يوسف بن يعقوب بن إسحاق بن بهلول في (سير أعلام النبلاء ١٥/٢٨٩) ونسبه الحافظ في هذا السند إلى جَدّ أبيه، فتنبّه.

(٣) سيأتي في حديث رقم (٣٢٣٦).

٣٠٣٧ ـ حديث: أن أباه هلك وترك سبع بنات. . . الحديث.
حب حم

حب في الثامن من الثالث: أنا محمد بن إسحاق بن خزيمة، ثنا أحمد بن عبدة، ثنا حماد بن زيد، عنه، به.

٣٠٣٨ ـ حديث: لما كان يوم خيبر بعث رسول الله ﷺ رجلا فجبن. . . الحديث.
كم

كم في المغازي: ثنا أبو عبدالله محمد بن عبدالله إملاءً، ثنا زكريا بن يحيى بن مروان وإبراهيم بن إسماعيل السَّوْطي[1] قالا: ثنا فضيل بن عبدالوهاب، ثنا جعفر بن سليمان، عن الخليل بن مرَّة، عنه، به.

٣٠٣٩ ـ حديث: بينما النبي ﷺ يقسم غنيمة بالجعرانة، إذ قال له رجل: أعدل. فقال: «لقد شقيت إن لم أعدل. . .» الحديث.
حب حم

حب في الخامس والستين من الثالث: أنا أبو خليفة، ثنا مسلم بن إبراهيم، ثنا قُرَّة بن خالد، عنه، به.

أحمد: ثنا أبو عامر، ثنا قرة، به.

٣٠٤٠ ـ / حديث: لما بنيت الكعبة ذهب النبي ﷺ والعباس ينقلان الحجارة. . . الحديث. ١/٢١٨/ب
حب عه حم

٣٠٣٧ ـ حب (الإحسان ٩/١٣٦). وانظر الحديث الآتي برقم (٣٠٦٩).
٣٠٣٨ ـ كم ٣/٣٨.
(١) «السَّوْطي» من الأصل ومخطوط المستدرك (٣/١٨/أ) وهو الصواب، فما في المطبوع «السيوطي» فتحريف. انظر: (تبصير المنتبه ٢/٧٥٩، والأنساب ٧/١٩٢، وترجمة فضيل بن عبدالوهاب في تهذيب الكمال ٢/١١٥٢).
٣٠٣٩ ـ حب (الاحسان ١/١٥٦ ـ ١٥٧). أحمد ٣/٣٣٢.
٣٠٤٠ ـ حب (الاحسان ٩/٩٧ و٣/٦٦). عه ١/٢٨٢، ٢٨١. أحمد ٣/٢٩٥، ٣٨٠، ٣١٠، ٣٣٣.

حب في الثامن من الثالث: أنا محمد بن عبدالرحمن بن محمد، ثنا محمد بن يحيى الذهلي[١]، ثنا عبدالرزاق، أنا ابن جريج، عنه، به.

وفي الأول من الرابع: أنا إسحاق من إبراهيم بن إسماعيل ببُسْت، ثنا حسين بن مهدي، ثنا عبدالرزاق، به.

عه في الطهارة: أنا إسحاق الدَّبَري، عن عبدالرزاق، به. وعن أبي حميد، ثنا حجاج، عن ابن جريج، به. وعن ابن الحُسين[٢] والصائغ والصغاني وعلي بن سهل، قالوا: ثنا روح بن عبادة، ثنا زكريا بن إسحاق، عن عمرو بن دينار، به.

أحمد: عن عبدالرزاق ومحمد بن بكر، عن ابن جريج. وعن روح، عن زكريا، كلاهما عنه، به.

٣٠٤١ - حديث طح في الكراهة: ثنا أبو بكرة، ثنا أبو أحمد، طح ثنا مسعر، عن عبدالملك بن ميسرة[٣]، عن عمرو بن دينار: أن جابر بن عبدالله نزع الحرير عن الغلام وتركه على الجواري. قال مسعر: سألت عنه عمرو بن دينار، فلم يعرفه.

٣٠٤٢ - حديث: نهى رسول الله ﷺ عن المخابرة والمزابنة والمحاقلة... طح حم الحديث وفيه تفسير ذلك.

طح في المزارعة وفي البيوع: ثنا فهد، ثنا ابن أبي مريم، ثنا محمد بن مسلم

---

(١) في المطبوع: «الرملي» وهو تحريف. انظر: (التقريب وأصوله).

(٢) في المطبوع: «الجنيد» وهو تحريف، وهو علي بن الحسين العامري ابن إشكاب. انظر: (التقريب وأصوله).

٣٠٤١ - طح ٤/٢٥٤.

(٣) نهاية السقط في (هـ). وبدايته في حديث رقم (٢٩٣٢).

٣٠٤٢ - طح ٤/٣٣، ١١١. وانظر الحديث الآتي برقم (٣٠٧١).

الطائفي، أخبرني إبراهيم بن ميسرة[١]، عنه، به.

٣٠٤٣ ـ حديث: قال رجل للنبي يوم أحد: أرأيت إن قاتلت في سبيل الله فقتلت يا رسول الله فأين أنا؟ قال: «في الجنة...» الحديث. عه حب حم

عه في الجهاد: ثنا أحمد بن شيبان، ثنا سفيان بن عيينة، عنه، به.

حب في الثاني من الأول: أنا أحمد بن علي بن المثنى، ثنا عمرو بن محمد الناقد، ثنا سفيان، به.

أحمد: ثنا سفيان، عن عمرو، به.

٣٠٤٤ ـ حديث: «ليس على مُنْتَهِب قطع، ومن انتهب فليس منا». حب

حب في الحادي والستين من الثاني: أنا عبدالله بن أحمد بن موسى، ثنا مُؤَمَّل بن إهاب، ثنا عبدالرزاق، أنا ابن جريج، عن أبي الزبير وعمرو بن دينار، عن جابر، بهذا.

وفي الثالث والثلاثين من الثالث: أنا محمد بن عبيدالله بن الفضل، ثنا مؤمل بن إهاب، به.

٣٠٤٥ ـ حديث: كسع[٢] رجل من المهاجرين رجلاً من الأنصار، فقال الأنصاري: ياللأنصار... الحديث، وفيه قصة عبدالله بن أُبَيّ. عه حب حم

عه في البر والصّلة: ثنا أبو المثنى، ثنا مُسَدّد. وعن أبي داود الحَرَّاني، ثنا علي بن المديني، كلاهما عن سفيان. وعن يوسف بن مُسَلَّم، عن حجاج بن محمد،

---

(١) في الأصل و(هـ): «مسرة» وهو تحريف. انظر: (الكاشف ١/٩٤ والتقريب وأصوله).

٣٠٤٣ ـ عه ٥/٣٤. حب (الإحسان ٧/٨١ ـ ٨٢). أحمد ٣/٣٠٨.

٣٠٤٤ ـ حب (الإحسان ٦/٣١٥، ٣١٦). ولم يشر الحافظ إلى رواية ابن حبان هذه عند إيراده هذا الحديث في مرويات أبي الزبير، عن جابر برقم (٣٤٣٥). وانظر الحديث الآتي برقم (٣٥٠١).

٣٠٤٥ ـ حب (الإحسان ٨/١٩٣ ـ ١٩٤ و ٧/٥٩٢). أحمد ٣/٣٩٢، ٣٣٨، ٣٨٥.

(٢) الكَسْعُ: ضرب الدبر. (النهاية).

عن ابن جريج[١]. وعن الحسن بن أبي الربيع، عن عبدالرزاق، عن معمر، عن أيوب، ثلاثتهم عن عمرو بن دينار، به.

حب في الثاني والستين من الثاني: أنا أبو يعلى، ثنا عمرو الناقد، ثنا سفيان، عنه، به.

أحمد: ثنا حسين بن محمد، ثنا سفيان بن عيينة. وعن يونس، عن حماد بن زيد. وعن سريج، عن سعيد بن زيد، ثلاثتهم عنه، به. وأوله: **كنا مع النبي ﷺ في غزاة يرون أنها غزاة بني المصطلق، فكسع رجل من المهاجرين رجلاً من الأنصار... الحديث.**

٣٠٤٦ ـ حديث: أمر أبي بخزيرة[٢] فصنعت، ثم أمرني فحملتها إلى رسول الله ﷺ، فأتيته وهو في منزله فقال: «ما هذا ياجابر ألحم ذا؟» قلت: لا... الحديث. وفيه «جزى الله الأنصار عنا خيراً ولا سيما عبدالله بن عمرو بن حرام وسعد بن عبادة».
حب كم

حب في الثامن من الثالث: أنا حاجب بن أركين الفرغاني بدمشق، ثنا أحمد بن إبراهيم الدورقي، ثنا إبراهيم بن حبيب بن الشهيد، ثنا أبي، عنه، به.

كم في الأطعمة: أنا أبو علي الحافظ، أنا أبو عبدالرحمن النسائي وعبدالله بن محمد بن ناجية، قالا: ثنا إسحاق بن إبراهيم بن حبيب بن الشهيد، ثنا أبي، به.

٣٠٤٧ ـ / حديث: قال رجل يا رسول الله: مم[٣] أضرب يتيمي؟ قال: ١/٢٢٠أ
حب الحلية

(١) في (هـ): «عن ابن جريح، به» بزيادة «به» وما في الأصل موافق للسياق.
٣٠٤٦ ـ حب (الإحسان ٩/٨٢). كم ٤/١١١.
(٢) الخزيرة: قيل: هي حساً من دقيق ودسم. وقيل: إذا كان من دقيق فهي حريرة، وإذا كان من نُخالة فهو خزيرة. (النهاية).
٣٠٤٧ ـ حب (الإحسان ٦/٢٢٠). الحلية ٣/٣٥١.
(٣) «مم» من الحلية ٣/٣٥١، وفي الإحسان ٦/٢٢٠ «مما» وفي الأصل «بما».

«ما كنت ضاربا منه ولدك. . .» الحديث.

حب في الخامس والستين من الثالث: أنا إبراهيم بن علي[١] بن عبدالعزيز العمري والحسن بن سفيان قالا: ثنا معلى[٢] بن مهدي، ثنا جعفر[٣] بن سليمان، عن أبي عامر الخزَّاز عنه، به.

قلت: أخرجه أبو نعيم في الحلية من طريق: أبي عامر واسمه صالح بن رستم، وقال: إنه تفرد به.

قلت: وهو شاذ، فقد رواه عبدالرزاق[٤] من رواية: ابن عيينة وأيوب جميعاً، عن عمرو بن دينار، عن الحسن العُرَني به مرسلا. وأيوب وابن عيينة أحفظ من أبي صالح، وروايتهما هي المحفوظة.

٣٠٤٨ ـ حديث: في قول الله عز وجل: ﴿يُرِيدُونَ أَن يَخْرُجُوا مِنَ النَّارِ وَمَا هُم بِخَارِجِينَ مِنْهَا . . .﴾[٥]. قال: «هم الكفار. . .» الحديث.

كم في تفسير آل عمران: ثنا أبو عبدالله محمد بن يعقوب، ثنا أبي، ثنا عبدالله بن الجراح، ثنا الحارث بن مسلم، عن بحر السقَّاء، عنه، به. ولم يتكلم عليه.

قلت: وهو ضعيف من أجل بحر[٦].

٣٠٤٩ ـ حديث: ولد لرجل منا غلام فقالوا: ما نسميه؟ فقال النبي ﷺ: كم

(١) في المطبوع زيادة: «بن عمر».
(٢) في المطبوع: «يعلى» وهو تحريف. انظر: (الجرح والتعديل ٨/٣٣٥).
(٣) «جعفر» من الأصل و(هـ) وهو الصواب، وتحرف في المطبوع إلى «جابر». انظر: (التقريب وأصوله).
(٤) لم أقف عليه في المصنف المطبوع بعد تتبع.
٣٠٤٨ ـ كم ٢/٣٠٠.
(٥) سورة المائدة، الآية (٣٧).
(٦) قال الحافظ الذهبي في تلخيصه. تعقيباً على قول الحاكم: «قلت: بحرٌ هالك». وانظر: (التقريب وأصوله).
٣٠٤٩ ـ كم ٣/١٩٦.

«سمّه بأحب الأسماء إليَّ حمزة بن عبدالمطلب».

كم في المناقب: ثنا أبو علي الحافظ، ثنا عبدالله بن صالح البخاري، ثنا يعقوب بن حميد، ثنا ابن عيينة، عنه، بهذا. وعن عبدالله بن إسحاق الخراساني، ثنا محمد بن إسماعيل السُّلَمي، ثنا يوسف بن سلمان المازني، ثنا سفيان، عن عمرو سمع رجلا بالمدينة يقول: جاء جدي بأبي إلى رسول الله ﷺ...، فذكر معناه، وقال: قصّر به هذا الراوي المجهول والقول قول يعقوب.

٣٠٥٠ - حديث: رأى ناسٌ ناراً في المقبرة فأتوها، فإذا رسول الله ﷺ في القبر وإذا هو يقول: «ناولوني صاحبكم» وإذا هو الرجل الأوَّاه الذي يرفع صوته بالذكر. طح كم

طح في الجنائز: ثنا فهد، ثنا أبو نعيم. وعن أبي بكرة، ثنا أبو أحمد.

كم في آخر تفسير هود: أنا ابن دحيم، ثنا ابن أبي غرزة، ثنا الفضل بن دُكَيْن، [قالوا][1]: ثنا محمد بن مسلم الطائفي[2]، عنه، به. وقال: صحيح الإسناد.

وفي الجنائز: ثنا أبو العباس هو الأصم، ثنا أحمد بن عبدالحميد، ثنا إسحاق بن منصور السَّلُولي. وعن علي بن عيسى، عن محمد بن عمرو الحَرَشي، عن إبراهيم بن نصر، ثنا أبو أحمد الزبيري، كلاهما عن محمد بن مسلم، به. وقال: صحيح على شرط مسلم.

٣٠٥١ - حديث: أن النبي ﷺ كان بحراء إذ أتاه ملك بنمط من ديباج فيه مكتوب: ﴿ٱقْرَأْ بِٱسْمِ رَبِّكَ...﴾[3] الآية. كم

٣٠٥٠ - طح ١/٥١٣. كم ٢/٣٤٥ و ١/٣٦٨.

(١) ما بين المعقوفين من زيادتي - وهي ضرورية - وهم: أبو نعيم وأبو أحمد - كما في شرح معاني الآثار ١/٥١٣ - والفضل بن دكين كما في المستدرك ٢/٣٤٥.

(٢) وفي الأصل و(هـ) زيادة مخلّه بعد كلمة «الطائفي» وهي: كلاهما.

٣٠٥١ - كم ٢/٥٢٩.

(٣) سورة العلق، الآية (١).

كم في التفسير: ثنا أبو علي الحافظ، أنا علي بن سلم[1] الحافظ، ثنا محمد بن حماد، ثنا عبدالرزاق، أنا معمر، عن عمرو، به.

قال الحاكم: قال لنا أبو علي الحافظ: ذكر جابر في سنده وهم، فقد أخبرناه محمد بن إسحاق الثقفي، ثنا محمد[2] بن عبدالملك بن زنجويه، ثنا عبدالرزاق، أنا معمر، أخبرنا عمرو بن دينار، به مرسلا.

قال الحاكم: رواة المتصل ثقات والزيادة من الثقة مقبولة.

١/٢٢٠/ب **٣٠٥٢ـ/ حديث: «مَن لكعب بن الأشرف، فإنه قد آذى الله ورسوله. . . ؟» الحديث.**
عه

عه في الجهاد: ثنا يونس بن عبدالأعلى، ثنا سفيان، عنه، به. وعن موسى بن إسحاق بن موسى الأنصاري، ثنا عبدة بن عبدالرحيم، ثنا ابن عيينة، به.

٣٠٥٣ ـ حديث: ابن المقرىء، ثنا محمد بن الحسن بن علي بن بحر بن بري، ثنا يوسف بن حماد، ثنا عبدالأعلى، ثنا قرة، عن عمرو لا أعلمه إلا أسنده، عن جابر، أن النبي ﷺ قال يوم حنين: «الآن حمي الوطيس» ثم اتكأ في ركابه، ثم قال: «انهزموا ورب الكعبة» هو شاهد لحديث العباس بن عبدالمطلب.

٣٠٥٤ ـ حديث: زكاة الحلي.
ش

---

(١) في المطبوع: «سالم» وهو تحريف. انظر: (تذكرة الحفاظ ٣/٧٩٩، وسير أعلام النبلاء ١٤/٤١١).

(٢) «محمد» من المطبوع وهو الصواب، فما في الأصل و(هـ): «يحيى» فخطأ. انظر: (التقريب وأصوله).

٣٠٥٢ ـ عه ٤/٣٤٦، ٣٤٨.

٣٠٥٣ ـ لم يظهر رمز مخرج الحديث في الأصل و(هـ). وعزاه السيوطي في الجامع الصغير إلى الحاكم من رواية جابر رضي الله عنه، ولم أقف عليه في المستدرك المطبوع ولا مخطوطته، وابن المقرىء المذكور أول السند هو: محمد بن إبراهيم بن علي الأصبهاني (ت ٣٨١) وله معجم، فلعله فيه، وانظر ترجمته في (ذكر أخبار أصبهان ٢/٢٩٧ وسير أعلام النبلاء ١٦/٣٩٨ ـ ٤٠٢).

٣٠٥٤ ـ الشافعي ٩٦.

[الشافعي][1]: أنا سفيان، عن عمرو بن دينار، سمعت رجلا يسأل جابر بن عبدالله عن الحلي: أفيه زكاة؟ فقال جابر: لا، فقال: وإن كان يبلغ ألف دينار. فقال جابر: كثير.

٣٠٥٥ ـ حديث: فينا نزلت هذه الآية: ﴿ إِذْ هَمَّت طَّآئِفَتَانِ مِنكُمْ أَن تَفْشَلَا وَاللَّهُ وَلِيُّهُمَا . . . ﴾[2] . . . الحديث.

حب

حب في التاسع من الثالث: أنا إبراهيم بن أبي أمية، ثنا حامد[3] بن يحيى، ثنا سفيان بن عيينة، عنه، به.

٣٠٥٦ ـ حديث: لما نزلت هذه الآية على رسول الله ﷺ: ﴿ قُلْ هُوَ الْقَادِرُ عَلَىٰ أَن يَبْعَثَ عَلَيْكُمْ عَذَابًا مِّن فَوْقِكُمْ . . . ﴾[4]. قال: «أعوذ بوجهك . . .» الحديث.

خز حب حم

خز في التوحيد: ثنا عبدالجبار بن العلاء وسعيد بن عبدالرحمن، قالا: ثنا سفيان، عنه، به.

حب في الرابع والستين من الثالث: أنا أحمد بن علي بن المثنى، ثنا أبو خيثمة، ثنا سفيان، به.

أحمد: ثنا سفيان، عن عمرو، به.

٣٠٥٧ ـ حديث: نهى رسول الله ﷺ عن بيع الثّمر حتى يبدوَ صلاحه.

طح حم

---

(١) ما بين المعقوفين ساقط من الأصل و (هـ).

٣٠٥٥ ـ حب (الإحسان ٩/٢٠٠).

(٢) سورة آل عمران، الآية (١٢٢).

(٣) في (هـ): «حماد» وهو تحريف. انظر (التقريب وأصوله).

٣٠٥٦ ـ خزص ١١. حب (الإحسان ٩/١٧٤). أحمد ٣/٣٠٩.

(٤) سورة الأنعام، الآية (٦٥).

٣٠٥٧ ـ طح ٤/٢٣. أحمد ٣/٣٧٢.

طح في البيوع: ثنا علي بن معبد، ثنا روح، ثنا زكريا بن إسحاق، عنه، بهذا.

أحمد: ثنا عبدالله بن الحارث، حدثني شبل، سمعت عمرو بن دينار، به.

٣٠٥٨ ـ حديث: «إن الله يخرج يوم القيامة ما شاء من النار فيدخلون الجنة».
خز حب حم

خز في التوحيد: ثنا سعيد بن عبدالرحمن المخزومي ومحمد بن[1] الوليد، قالا: ثنا سفيان بن عيينة، عنه[2]، به. وعن يونس بن عبدالأعلى، أنا عبدالله بن وهب، أخبرني عمرو بن الحارث، أن عمرو بن دينار أخبره، نحوه. وعن عبدالجبار بن العلاء، عن سفيان، نحوه. وعن أحمد بن عبْدة، ثنا حماد بن زيد، عن عمرو، نحوه. وعن أحمد بن عبدالرحمن بن وهب، عن عمه، به.

حب في الثمانين من الثالث: سمعت الهيثم بن خلف يقول: سمعت إسحاق بن موسى يقول: سمعت ابن عيينة يقول... به.

أحمد: ثنا سفيان، به.

٣٠٥٩ ـ حديث: كنا نعزل والقرآن ينزل.
طح حم

طح في النكاح: ثنا أبو بكرة، ثنا أبو داود، ثنا شعبة، عنه، بهذا. قال شعبة: قلت لعمرو: أسمعتَه من جابر؟ قال: لا.

أحمد: عن سفيان. وعن محمد بن جعفر، عن شعبة، كلاهما عنه، به.

٣٠٥٨ ـ خز ٢٧٧، ٣٨٥. حب (الإحسان ٩/٢٨٣). أحمد ٣/٣٠٨، ٣٨١.

(١) في المطبوع (تحقيق محمد خليل هراس) زيادة: «أبي»، وهي مقحمة. وهو محمد بن الوليد القرشي البُسْري، انظر: (الأنساب ٢/٢١٠ مادة (البُسْري)، والتقريب وأصوله، وكتاب التوحيد ٢/٦٦٩ تحقيق د. عبدالعزيز بن إبراهيم الشهوان).

(٢) «عنه» ساقط من (هـ).

٣٠٥٩ ـ طح ٣/٣٥. أحمد ٣/٣٠٩، ٣٦٨.

٣٠٦٠ ـ/ حديث: أن رجلا طعن رجلا بقرن في ركبته فأتى النبي ﷺ ١/٢٢١أ
قط
يستقيد[١]، فقيل له: حتى تبرأ فأبى وعجل فاستقاد... الحديث.

قط في الديات: ثنا محمد بن أحمد بن الحسن، ثنا محمد بن أحمد بن عبدوس بن كامل، ثنا أبو بكر وعثمان ـ ابنا أبي شيبة ـ قالا: ثنا ابن عُلَيَّة، عن أيوب، عنه، به.

قال ابن عبدوس: ما أتى[٢] بهذا إلا أبو بكر وعثمان. **قال الدارقطني**: أخطأ فيه ابنا أبي شيبة وخالفهما أحمد وعبدة، عن ابن عُلَيَّة فأرسلوه، وكذا[٣] قال أصحاب عمرو وهو المحفوظ.

روي عن: أيوب، عن عمرو، عن محمد بن طلحة، عن النبي ﷺ وسيأتي[٤].

٣٠٦١ ـ حديث: مر رجل في المسجد يحمل نبلاً فقال له النبي
مي خز عه حب حم
ﷺ: «أمسك بنصولها».

مي في العلم: أنا إبراهيم بن المنذر، ثنا سفيان بن عيينة، به. وفي الصلاة: أنا محمد بن المبارك، ثنا سفيان، عنه، به.

خز في المساجد: عن عبدالجبار بن العلاء وسعيد بن عبدالرحمن وعلي بن خَشْرم، ثلاثتهم عن سفيان، به.

عه في البر والصلة: ثنا أبو داود الحراني، ثنا علي بن المديني، ثنا سفيان، به. وعن أبي أمية، عن سليمان بن حرب. وعن أحمد بن شيبان، عن مُؤَمَّل، كلاهما عن

٣٠٦٠ ـ قط ٣/٨٩.

(١) «يستقيد» من المطبوع والسنن الكبرى ٨/٦٦ ونصب الراية ٤/٣٧٦. وهو الصواب، فما في الأصل و (هـ): «يستفتيه» فتحريف والله أعلم.

(٢) في المطبوع: «ما جاء».

(٣) في المطبوع: «وكذلك».

(٤) قلت: لم يذكره المصنف في مسنده. انظر: مصورة الإتحاف (٤/٢٩٦/أ).

٣٠٦١ ـ مي ١/١٥٢، ٣٢٦ (الدمشقية) و١/١٢٢، ٢٦٦ (اليماني). خز ٢/٢٧٩. حب (الإحسان ٣/٨٠ـ٨١). أحمد ٣/٣٠٨.

خز لابن خزيمة **عه** لأبي عوانة **طح** للطحاوي **حب** لابن حبان **قط** للدارقطني **كم** للحاكم

حماد بن زيد، عن عوف، به.

حب في الخامس والتسعين من الأول: أنا أحمد بن علي بن المثنى، ثنا أبو خيثمة، ثنا سفيان قال: قلت لعمرو بن دينار: أسمعتَ جابرا يقول؟ فذكره.

أحمد: ثنا سفيان، به.

٣٠٦٢ ـ حديث: «إذا كان جنح الليل فكُفُّوا صبيانكم...» الحديث.
عه

عه في الأشربة: ثنا أبو يحيى بن أبي مَسَرَّة، ثنا أبي، ثنا هشام، ثنا سليمان، عن ابن جريج، عنه، به.

٣٠٦٣ ـ حديث: «دخلت الجنة فرأيت فيها قصرا...» الحديث.

في ترجمة: محمد بن المنكدر، عن جابر.

٣٠٦٤ ـ حديث: نحرنا مع رسول الله ﷺ البدنة عن سبعة نفر، فقيل لجابر: والبقرة؟.
طح

طح في الذبائح: ثنا محمد بن خزيمة، ثنا عبدالله بن صالح، حدثني يحيى بن أيوب، عن ابن جريج، عنه، به.

٣٠٦٥ ـ حديث: «ما من دابة في البحر إلا قد ذكاها الله تعالى لبني آدم».
قط

قط في الذبائح: ثنا محمد بن عبدويه[1]، ثنا عبدالله بن روح، ثنا شبابة، ثنا حمزة، عنه، بهذا. وعن عثمان[2] بن أحمد، ثنا يحيى بن أبي طالب، ثنا

٣٠٦٢ ـ عه ٥/٣٣٣.
٣٠٦٣ ـ سيأتي برقم (٣٧٢٤).
٣٠٦٤ ـ طح ٤/١٧٥.
٣٠٦٥ ـ قط ٤/٢٦٧.
(١) ـ في المطبوع: «عثمان بن عبدربه».
(٢) «عثمان» من المطبوع وهو الصواب، فما في الأصل و(هـ): «عمر» فتحريف. انظر: =

عبدالوهاب، ثنا طلحة بن عمرو، عن عمرو بن دينار، قال: بلغني أن الله ذبح ما في البحر لبني آدم.

٣٠٦٦ ـ حديث: «لا وصية لوارث»
قط

قط في الفرائض: ثنا أحمد بن محمد بن إسماعيل الأَدَمي، ثنا الفضل بن سهل، حدثني إسحاق بن إبراهيم الهروي، ثنا سفيان، عنه، بهذا. وقال: الصواب مرسل.

٣٠٦٧ ـ حديث: أعتق رجل على عهد رسول الله ﷺ غلاماً ليس له غلام غيره عن دبر منه... الحديث.
حم

أحمد: عن عبدالرزاق، عن ابن جريج، عنه، به. ثنا سفيان، عن عمرو نحوه. وعن محمد بن جعفر، عن شعبة، عنه، نحوه.

٣٠٦٨ ـ / حديث: «لا صدقة فيما دون خمس أواق...» الحديث. ١/٢٢١/ب
حم

أحمد: عن عبدالرزاق، أنا محمد بن مسلم، عنه، به.

٣٠٦٩ ـ حديث: قال لي رسول الله ﷺ: «هل نكحت؟» قلت: نعم. قال: «بكراً أم ثيباً...؟» الحديث.
حم

أحمد: ثنا سفيان قال: قال عمرو: سمعت جابرا. وعن محمد بن جعفر وهاشم، عن شعبة، عنه، به.

٣٠٧٠ ـ حديث: «دخلت الجنة فرأيت فيها قصرا...» الحديث.
حم

= (تاريخ بغداد ١١/٣٠٢، وسير أعلام النبلاء ١٥/٤٤٤).
٣٠٦٦ ـ قط ٤/٩٧.
٣٠٦٧ ـ أحمد ٣/٢٩٤، ٣٠٨، ٣٦٨ ـ ٣٦٩.
٣٠٦٨ ـ أحمد ٣/٢٩٦. وله طرق تقدمت برقم (٣٠٢٣) عند غير أحمد.
٣٠٦٩ ـ أحمد ٣/٣٠٨، ٣٦٩. وانظر الحديث المتقدم برقم (٣٠٣٧).
٣٠٧٠ ـ أحمد ٣/٣٠٩. وانظر الحديث الآتي برقم (٣٧٢٤).

أحمد: ثنا سفيان، عن عمرو وابن المنكدر، سمعا جابراً، به.

٣٠٧١ ـ حديث: أن النبي ﷺ نهى عن كراء الأرض.

حم

أحمد: عن يونس وسريج، عن حماد بن زيد، عنه، به.

83 ★ عمرو بن أبي سعيد، عن جابر

٣٠٧٢ ـ حديث: دخلت أنا وأبو سلمة بن عبدالرحمن على جابر بن

خز

عبدالله فوجدناه قائما يصلي وعليه إزار... الحديث. وفيه: فصلى ثلاث عشرة ركعة بالوتر.

خز في الإمامة: ثنا يونس بن عبدالأعلى، ثنا يحيى بن عبدالله بن بكير، حدثني الليث، عن خالد ـ وهو ابن يزيد ـ عن سعيد ـ وهو ابن أبي هلال ـ عنه،[1] به. ليس في السماع.

٣٠٧٣ ـ حديث: أقبلنا مع رسول الله ﷺ حتى إذا كنا بالسقيا

خز

أو بالقاحة[2] قال: «ألا رجل [ينطلق][3] إلى حوض الأثَايَة[4] فيَمْدُرُه...؟»

٣٠٧١ ـ أحمد ٣/٣٣٨، ٣٨٩، وانظر الحديث المتقدم برقم (٣٠٤٢).

83 ★ لم أجزم بترجمته، ولعله «عمرو بن سعيد» المترجم في التاريخ الكبير ٦/٣٣٨ والجرح والتعديل ٦/٢٣٦. والله أعلم.

٣٠٧٢ ـ خز ٣/١٨.

(١) في المطبوع: «عمرو بن سعيد».

٣٠٧٣ ـ خز ٣/٨٧ ـ ٨٨.

(٢) القاحة: قرية معروفة بهذا الاسم حتى اليوم، وهي على ثلاث مراحل من المدينة المنورة، قبل السُّقيا بنحو ميل. انظر: (معجم البلدان ٤/٢٩٠).

(٣) ما بين المعقوفين من المطبوع، وجاءت في حاشية الأصل «يذهب» ولم يكتب فوقها علامة التصحيح، بل كتب فوقها «لعله».

(٤) «الأثاية» من الأصل وهو الصواب، فما في المطبوع «الأياية» فتصحيف. انظر: (معجم البلدان ١/٩٠).

الحديث. وهو طرف من الحديث الذي قبله.

خز في الإمامة: ثنا يونس بن عبدالأعلى، بإسناده قبله.

84 ★ عمرو بن سُلَيْم الزُّرَقي، عن جابر.

٣٠٧٤ ـ حديث: «إذا دخل أحدكم المسجد فليركع ركعتين قبل أن يجلس»
طح ط

طح في الصلاة: ثنا ابن مرزوق، ثنا أبو إسحاق الضرير إبراهيم بن أبي زكريا، ثنا حماد بن سلمة، عن سهيل بن أبي صالح، عن عامر بن عبدالله بن الزبير، عنه، به.

رواه مالك وعثمان بن أبي سليمان وآخرون: عن عامر، عن عَمْرو، عن أبي قتادة، وهو المحفوظ وسيأتي(١).

85 ★ عمرو بن عبدالرحمن بن جرهد، عن جابر

٣٠٧٥ ـ حديث: «أبْدوا يا أسلم» قالوا: يا رسول الله، إنّا نخاف أن نرتَدَّ بعد هجرتنا. فقال: «أنتم مهاجرون حيث كنتم»... وفيه قصة.
حم

أحمد: ثنا يحيى بن غيلان، ثنا المُفَضَّل بن فضالة، ثنا يحيى بن أيوب، عن عبدالرحمن بن حرملة، عن محمد بن عبدالله بن الحصين، عنه، به.

86 ★ عيسى بن جارية، عن جابر

---

84 ★ عمرو بن سليم الزرقي الأنصاري، ثقة، من كبار التابعين، مات سنة ١٠٤. انظر: (التقريب وأصوله).

٣٠٧٤ ـ طح ١/٣٧١. مالك ١/١٦٢.

(١) في الجزء السابع (رقم ٤٠٨١).

85 ★ عمرو بن عبدالرحمن بن جرهد الأسلمي، روى عن جابر بن عبدالله، وعنه محمد بن عبدالله بن الحصين. انظر: (تعجيل المنفعة ص ٣١٢).

٣٠٧٥ ـ أحمد ٣/٣٦١ ـ ٣٦٢.

86 ★ قال الحافظ ابن حجر فيه: فيه لين، وذكره ابن حبان في الثقات، وقال ابن عدي: أحاديثه غير محفوظة. انظر: (الثقات ٥/٢١٤، والكامل ٥/١٨٨٨، والكاشف ٢/٣٦٦، =

٣٠٧٦ ـ حديث: صلى بنا رسول الله ﷺ في رمضان ثمان ركعات والوتر، فلما كان من القابلة اجتمعنا. . . الحديث. خز حب ابن عدي

خز في الصلاة: ثنا محمد بن العلاء بن كريب، ثنا مالك ـ يعني ابن إسماعيل ـ ثنا يعقوب ـ هو القُمّي ـ عنه، به. وعن محمد بن عثمان العجلي، عن عُبيدالله بن موسى، عن يعقوب، به.

حب في التاسع والعشرين من الخامس: أنا عبدالله بن محمد الأزدي، ثنا إسحاق بن إبراهيم، أنا أبو الربيع الزهراني، ثنا يعقوب القمي، به. وفي الرابع والثلاثين منه: أنا أبو يعلى، ثنا أبو الربيع، به.

قلت: رواه ابن عدي في الكامل: عن محمد بن صالح بن ذَرِيْح، ثنا جعفر بن حميد، ثنا يعقوب، به. وقال: هذا غير محفوظ.

٣٠٧٧ ـ / حديث: جاء ابن أم مكتوم إلى النبي ﷺ فقال: يا رسول الله إني مكفوف البصر شاسع الدار، فكلمه في الصلاة أن يرخص له أن يصلي في منزله. قال: «أتسمع الأذان؟» قال: نعم. قال: «فأْتِها ولو حَبْواً». حب حم عد ١/١٢٢أ

حب في الصلاة وفي السادس من الأول: أنا أحمد بن علي بن المثنى، ثنا أبو الربيع الزهراني[1]، ثنا يعقوب بن عبدالله القمّي، عنه، بهذا.

قلت: رواه ابن عدي في الكامل: عن أحمد بن صالح التميمي، عن محمد بن حميد، عن يعقوب، وقال: هذا غير محفوظ.

أحمد: ثنا إسماعيل بن أبان الورّاق أبو إسحاق، ثنا يعقوب، عنه، به.

= والتقريب وأصوله).

٣٠٧٦ ـ خز ٢/١٣٨. حب (الإحسان ٤/٦٢، ٦٤). الكامل ٥/١٨٨٩.

٣٠٧٧ ـ حب (الإحسان ٣/٢٥٢). أحمد ٣/٣٦٧. الكامل لابن عدي ٥/١٨٨٩.

(١) قوله: «ثنا أبو الربيع الزهراني» ساقط من المطبوع.

٣٠٧٨ ـ حديث: مرَّ رسول الله ﷺ على رجل قائم يصليّ على صخرة. . . الحديث. «أيها الناس عليكم بالقصد عليكم بالقصد، فإن الله لا يمل حتى تملوا».

حب في الثالث والستين من الأول: أنا أبو يعلى، بإسناد الذي قبله.

٣٠٧٩ ـ حديث: جاء أبيّ بن كعب إلى النبي ﷺ فقال: يا رسول الله كان مني الليلة شيء في رمضان. قال: «وما ذاك يا أبيّ؟» قال: نسوة في داري. . . الحديث في صلاته بهن.

حب ابن عدي ابن أبي شيبة

حب في الثامن والعشرين من الرابع وفي الخمسين منه: أنا أبو يعلى، ثنا عبدالأعلى بن حماد، ثنا يعقوب القُمّي، عنه، به.

قلت: رواه ابن عدي في الكامل: عن محمد بن الحسن البصري، عن عبدالأعلى، به. وقال: إنّ عيسى منكر الحديث.

ورواه أبو بكر بن أبي شيبة[1]: عن رجل، عن يعقوب، فقال: عن عيسى، عن جابر، عن أبيّ بن كعب، قال: جاء رجل. . . فذكره.

٣٠٨٠ ـ حديث: كلم ابنُ مسعود أبيَّ بنَ كعب يوم الجمعة والنبي ﷺ يخطب، فقال له بعد أن فرغ: إنك لم تَشْهدِ الجمعة. . . الحديث. وفيه: «صَدَق أبيّ [أطع][2] أُبياً».

حب

حب في الخمسين من الثالث: أنا أبو يعلى، ثنا أبو الربيع الزهراني

٣٠٧٨ ـ حب (الإحسان ١/ ٢٨٥).

٣٠٧٩ ـ حب (الإحسان ٤/ ١١٠ ـ ١١١). الكامل ٥/ ١٨٨٩.

(١) لم أقف عليه في المصنف، فلعله في مسنده.

٣٠٨٠ ـ حب (الإحسان ٤/ ٢٠٠).

(٢) ما بين المعقوفين من المطبوع من الإحسان بطبعتيه وموارد الظمآن ١٥١ ـ ١٥٢، ومسند أبي يعلى ٣/ ٣٣٥، ومكانه بياض في الأصل و (هـ) قدر كلمة واحدة قبله لفظ «أو».

وعبدالأعلى بن حماد، قالا: ثنا يعقوب القَمّيّ، به.

٣٠٨١ ـ حديث: أمر رسول الله ﷺ بقتل كلاب المدينة... الحديث.
حم

أحمد: ثنا إسماعيل بن أَبَان الورّاق أبو إسحاق، ثنا يعقوب، عنه، به.

87 ★ الفضل بن مبشر، عن جابر.

٣٠٨٢ ـ حديث: «مازال جبريل يوصيني بالجار حتى ظننت أنه جاعلٌ له ميراثاً». وفي الحديث قصة.
خد

أخرجه البخاري في «الأدب المفرد»: عن مخلد بن مالك، عن عبدالرحمن بن مَغْراء، عنه، به.

٣٠٨٣ ـ حديث: كان يوصي بالمملوكين خيراً ويقول: «أطعموهم مما تأكلون...» الحديث.
خد

أخرجه البخاري في «الأدب المفرد»: عن سعيد[1] بن سليمان وعبدالله بن مسلمة ـ فرقهما ـ كلاهما عن مروان بن معاوية، عنه، به.

٣٠٨٤ ـ حديث: «إن الله لا يحب الفاحش المتفحش ولا الصياح في الأسواق».
خد

أخرجه البخاري في «الأدب المفرد»: عن محمد بن سلام، عن الفزاري ـ هو مروان ـ عنه، بهذا.

٣٠٨١ ـ أحمد ٣/٣٢٦.

87 ★ الفضل بن مبشر أبو بكر الأنصاري المدني، مشهور بكنيته، فيه لين. انظر: (الكاشف ٢/٣٨٣ والتقريب وأصوله).

٣٠٨٢ ـ الأدب المفرد (بشرحه) ١/٢١٩ (باب من آذى جاره حتى يخرج).

٣٠٨٣ ـ الأدب المفرد (بشرحه) ١/٢٨١، ٢٨٩ (باب اكسوهم مما تلبسون) و (باب يطعم العبد مما يأكل).

(١) في المطبوع: «شعبة» وهو تحريف. انظر: (التقريب وأصوله).

٣٠٨٤ ـ الأدب المفرد (بشرحه) ١/٤٠٩ (باب ليس المؤمن بالطعان).

88 ★ القعقاع بن حكيم، عن جابر

٣٠٨٥ ـ حديث: كنا نصلي مع النبي ﷺ المغرب، ثم نأتي بني سَلِمة فنبصر مواقع النبل.
خز طح حم ش

خز في الصلاة: ثنا بندار، ثنا عبيدالله بن عبدالمجيد، عن ابن أبي ذئب، عن سعيد المقبري، عنه، بهذا.

طح فيه: ثنا ربيع المؤذن، ثنا أسد ـ هو ابن موسى ـ ثنا ابن أبي ذئب، به.

أحمد: ثنا يزيد، ثنا ابن أبي ذئب، به.

٣٠٨٦ ـ / حديث: «إياك والسَّمَرَ بعد هَدْأَةِ الليل...» الحديث. ١/٢٢٢/ب
كم

كم في الأدب: أخبرني أبو الحسين محمد بن أحمد القنطري، ثنا أبو قلابة، ثنا أبو[1] عاصم، عن ابن عجلان، عنه، به. وقال: على شرط مسلم.

٣٠٨٧ ـ حديث: دخلنا على جابر بن عبدالله وهو [يصلي][2] في ثوب واحد... الحديث، وفيه: «ومتى يكون لأحدكم ثوبان».
طح

طح في الصلاة: ثنا ربيع المؤذن، ثنا أسد، ثنا ابن أبي ذئب، عن المقبري، عنه، به.

---

88 ★ القعقاع بن حكيم الكناني المدني، ثقة. انظر: (الكاشف ٢/٤٠٢ والتقريب وأصوله).

٣٠٨٥ ـ خز ١/١٧٣ ـ ١٧٤. طح ١/٢١٣. أحمد ٣/٣٨٢.

ويزاد: الشافعي في باب استقبال القبلة (٢٨): أخبرنا ابن أبي فديك، عن ابن أبي ذئب، عن سعيد بن أبي سعيد المَقْبُري، عنه، به.

٣٠٨٦ ـ كم ٤/٢٨٤.

(١) «أبو» ساقط من المطبوع، وأبو عاصم هو الضحاك بن مخلد الشيباني. انظر: (التقريب وأصوله).

٣٠٨٧ ـ طح ١/٣٧٩.

(٢) ما بين المعقوفين من المطبوع وهو الصواب، فما في الأصل و (هـ): «يؤذن» فتحريف.

٣٠٨٨ ـ حديث: «غطوا الإناء وأوكوا السقاء...» الحديث.
عه حم

عه في الأشربة: ثنا سعيد بن مسعود وأبو أمية، قالا: ثنا موسى بن داود. وعن الصغاني، ثنا أبو النضر. وعن يزيد بن عبدالصمد وعبدالصمد بن عبدالوهاب[1]، قالا: ثنا علي بن عباس، كلهم عن الليث بن سعد، عن يزيد بن الهاد، عن يحيى بن سعيد، عن جعفر بن عبدالله بن الحكم، عنه، به.

أحمد: ثنا يونس، ثنا ليث، عن يزيد بن الهاد، عن يحيى بن سعيد، عن جعفر بن عبدالله بن الحكم، عنه، به.

قلت: فيه أربعة من التابعين في نسق.

89 ★ ماعز التميمي، عن جابر

٣٠٨٩ ـ حديث: «عرش إبليس على البحر يبعث سراياه في كل يوم يفتنون الناس...» الحديث.
حم

أحمد: ثنا أبو المغيرة، ثنا صفوان، عنه، به.

٣٠٩٠ ـ حديث: «إن الشيطان قد أيس أن يعبده المصلون ولكن في التحريش بينهم».
حم

أحمد: ثنا أبو اليمان، ثنا صفوان، عنه، به.

٣٠٩١ ـ وبه: سئل النبي ﷺ: أيأكل أهل الجنة؟ قال: «نعم»... الحديث.
حم

٣٠٨٨ ـ عه ٥/٣٣٤. أحمد ٣/٣٥٥.

(١) في (هـ): «عبدالوارث» وهو تحريف. انظر: (التقريب وأصوله).

89 ★ ماعز التميمي له ثلاثة أحاديث ساقها الطبراني في مسند الشاميين. انظر: (تعجيل المنفعة ص ٣٨٤ ـ ٣٨٥).

٣٠٨٩ ـ أحمد ٣/٣٥٤.

٣٠٩٠ ـ أحمد ٣/٣٥٤.

٣٠٩١ ـ أحمد ٣/٣٥٤.

90 ★ مجاهد بن جبر المكي، عن جابر.

٣٠٩٢ ـ حديث: كان رسول الله ﷺ قد نهانا أن نستدبر القبلة أو نستقبلها بفروجنا إذا أهرقنا الماء، ثم قد رأيته قبل موته بعام يبول مستقبل القبلة.
خز جا طح حب قط كم حم

خز في الطهارة: عن بُنْدار، عن وهب بن جرير، عن أبيه، عن محمد بن إسحاق، عن أبان بن صالح، عنه، بمعناه.

جا فيه: عن أبي الأزهر أحمد بن الأزهر[1]، عن يعقوب ـ يعني ابن إبراهيم بن سعد ـ عن أبيه، عن ابن إسحاق، حدثني أبان، به.

طح في الكراهة: ثنا علي بن معبد، ثنا يعقوب، به.

حب في الحادي عشر من الثاني: أنا الحسن بن سفيان، أنا عمرو الناقد، ثنا يعقوب بن إبراهيم بن سعد، به.

قط في الطهارة: عن يعقوب بن إبراهيم البزاز، عن محمد بن شوْكر. وعن أبي بكر النيسابوري، عن أبي الأزهر، كلاهما عن يعقوب بن إبراهيم، به.

كم فيه: ثنا أبو علي الحافظ، ثنا محمد بن إسحاق ـ هو ابن خزيمة ـ ثنا محمد بن رافع، ثنا يعقوب، به.

أحمد: ثنا يعقوب، بهذا.

---

90 ★ مجاهد بن جبر أبو الحجاج المخزومي المكي ولاءً، ثقةٌ، إمامٌ في التفسير والعلم، مات سنة ١٠٢. انظر: (تذكرة الحفاظ ١/ ٩٢ وطبقات الحفاظ للسيوطي ص ٣٥ والتقريب وأصوله).
٣٠٩٢ ـ خز ١/ ٣٤. جاص ٢١. طح ٤/ ٢٣٤. حب (الإحسان ٢/ ٣٤٦). قط ١/ ٥٨. كم ١/ ١٥٤. أحمد ٣/ ٣٦٠.

(١) في المطبوع: «بن أبي الأزهر»، ولفظة: «أبي» مقحمة، وهو أحمد بن الأزهر بن منيع أبو الأزهر العبدي النيسابوري. انظر: (التقريب وأصوله).

٣٠٩٣ ـ حديث: دخل سُلَيْك الغطفاني يوم الجمعة فقال له رسول الله ﷺ: «اركع ركعتين ولا تعُدْ لمثل هذا» قال: فركعهما، ثم جلس. قط حب

قط في الجمعة: ثنا أحمد بن محمد بن إسماعيل الأَدَمي، ثنا الفضل بن سهل، ثنا يعقوب بن إبراهيم، ثنا أبي، عن ابن إسحاق، عن أبان بن صالح، عنه، به.

٣٠٩٤ ـ / حديث: أمرنا بالوصال، فقلنا: يروح أحدنا إلى منىً وذكره يقطر... الحديث ١/٢٢٣أ

في ترجمة: عطاء، عن جابر[1].

٣٠٩٥ ـ حديث: لا طواف للحج والعمرة.

في ترجمة: عطاء، عن جابر[2].

٣٠٩٦ ـ حديث: قدمنا مع رسول الله ﷺ ونحن نقول: لبيك بالحج، فأمرنا فجعلناها عُمرة. عه حم

عه في الحج: ثنا أبو عثمان أحمد بن محمد المُقَدَّمي، ثنا سليمان بن حرب وعارم ومسدد، قالوا: ثنا حماد بن زيد، عن أيوب، عنه، به. وعن الحسن بن أبي الربيع الجرجاني، ثنا عبدالرزاق، عن معمر، عن أيوب، به. وفي موضع آخر منه: ثنا محمد بن إسماعيل الصائغ، ثنا عفان، ثنا حماد بن زيد، به. وعن يوسف القاضي، ثنا سليمان بن حرب، به. وعن هلال بن العلاء وعلي بن عبدالعزيز، قالا: ثنا معلّى بن أسد، ثنا وهيب، عن أيوب، نحوه.

٣٠٩٣ ـ قط ٢/١٦.

ويزاد: حب الإحسان (٤/٩٢): عن أحمد بن محمد بن الحسن بن الشرقي، ثنا أحمد بن الأزهر، ثنا يعقوب بن إبراهيم، به.

(١) تقدم برقم ٢٩٨٧.

(٢) تقدم برقم ٢٩٣٣، أي: إلاّ طوافًا واحدًا.

٣٠٩٦ ـ أحمد ٣/٣٦٥، ٣٥٦.

أحمد: عن عفان ويونس، عن حماد بن زيد، ثنا أيوب، عنه، به.

٣٠٩٧ ـ حديث: شروطهم بينهم جائزة ـ يعني المكاتب ـ.
طح

طح في العتق: ثنا [علي بن][1] شيبة، ثنا يزيد بن هارون، أنا الثوري، عن ابن أبي نجيح، عنه، به.

٣٠٩٨ ـ حديث: «مفتاح الجنة الصلاة، ومفتاح الصلاة الطهور».
حم

أحمد: ثنا حُسين[2] بن محمد، ثنا سليمان بن قَرْم، عن أبي يحيى القتات، عنه، به.

٣٠٩٩ ـ حديث: كان رجل من بني عُذْرَة يُقال له: أبو مذكور وكان له عبد قبطي، فأعتقه عن دبر منه... الحديث.
حم

أحمد: حدثنا محمد بن عبيد، ثنا محمد بن إسحاق، عن ابن أبي نجيح، عنه، به.

91 ★ مُحَارب بن دِثار البصري، عن جابر

٣١٠٠ ـ حديث: «نعم الإدام الخل».
عه حم

عه في الأطعمة: ثنا أبو داود السجستاني[3]، ثنا عثمان بن أبي شيبة، ثنا

٣٠٩٧ ـ طح ٣/١١٢.

(١) ما بين المعقوفين زيادة من المطبوع، وهو علي بن شيبة بن الصلت أبوالحسن السدوسي انظر: (تاريخ بغداد ١١/٤٣٦ ـ ٤٣٧).

٣٠٩٨ ـ أحمد ٣/٣٤٠.

(٢) في المطبوع: «حسن» وهو تحريف. انظر: (التقريب وأصوله).

٣٠٩٩ ـ أحمد ٣/٣٧١.

91 ★ محارب بن دثار البصري السدوسي القاضي، ثقة إمام زاهد، مات سنة ١١٦. انظر: (التقريب وأصوله، وطبقات الحفاظ للسيوطي ص ١٢٢).

٣١٠٠ ـ عه ٥/٤٠٦. أحمد ٣/٣٧١.

(٣) في المطبوع: «السِّجْزيّ» وكلاهما صحيح. انظر: (معجم البلدان ٣/١٨٩، ١٩٢ وسير أعلام النبلاء ١٣/٢٢٠ ـ ٢٢١).

معاوية بن هشام، أنا سفيان. وعن جعفر بن محمد الأنطاكي، ثنا الهيثم بن جميل، ثنا المسعودي، كلاهما عنه، بهذا. وعن أبي الأزهر، ثنا إبراهيم بن عيينة، أنا أبو طالب خال أبي يوسف، عنه، به. وزاد: «**وكفى بالمرء أن يتسخط ماقرب له**».

أحمد: ثنا محمد بن عبيد، ثنا عبيدالله بن الوليد، عنه، بلفظ: دخل إلى جابر ناس من أصحاب النبي ﷺ فقرب إليهم [خبزاً][1] وخلاً، فقال: كلوا فإني سمعت رسول الله ﷺ.... فذكره.

٣١٠١ ـ حديث: «ما أكل لحمه فلا بأس ببوله».
قط

قط في الطهارة: ثنا أبو سهل بن زياد، ثنا سعيد بن عثمان الأهوازي، ثنا عمرو بن الحصين، ثنا يحيى بن العلاء، عن مطرّف، عنه، به. وقال: عمرو بن الحصين ويحيى بن العلاء ضعيفان[2]. رواه سوّار بن مصعب، عن مطرّف، عن أبي الجَهْم، عن البراء. وقد مضى[3].

٣١٠٢ ـ حديث: كنا مع النبي ﷺ في سفر، فلما قدمنا المدينة أمرني أن أدخل المسجد فأصلي ركعتين.
عه حب حم

عه في الصلاة: ثنا أبو داود الحراني، ثنا أبو علي الحنفي. وثنا يونس بن حبيب، ثنا أبو داود. وثنا الصغاني، ثنا أبو النضر. وثنا بكار بن قتيبة، ثنا يعقوب بن إسحاق، كلهم عن شعبة، عنه، به.

حب في السابع والستين من الأول: ثنا أبو خليفة، ثنا أبو الوليد، ثنا شعبة،

---

(١) ما بين المعقوفين من المطبوع ٣/٣٧١ وأطراف المسند (ح١٦٩٢) وبدله في الأصل و(هـ): خضراً.

٣١٠١ ـ قط ١/١٢٨.

(٢) وقال أيضاً: «سوار بن مصعب أيضاً متروك، وقد اختلف عنه فقيل عنه: «ما أكل لحمه فلا بأس بسؤره». انظر: (التقريب وأصوله في ترجمة «عمرو ويحيى» ولسان الميزان ٣/١٢٨ ترجمة «مصعب»).

(٣) تقدم برقم (٢٢١٠) من الجزء الثاني، وتخريجه: قط في الطهارة ١/١٢٨.

٣١٠٢ ـ عه ١/٤١٦، ٤١٥. حب(الإحسان ٤/١٧٢، ٩٠). أحمد ٣/٢٩٩، ٣٦٣، ٣٠٢.

ط لمالك ش للشافعي حم لأحمد عم لعبد الله بن أحمد مي للدارمي جا لابن الجارود

به. وعن محمد بن صالح بن ذَرِيْح، أنا أحمد بن جَوَّاس، ثنا الأشجعي، عن سفيان[1]، عن محارب، نحوه. ولفظه: كان لي على النبي ﷺ دين، فقضاني وزادني، فدخلت المسجد عليه فقال لي: «صلِّ ركعتين».

أحمد: عن محمد بن جعفر وعفان ووكيع، عن شعبة، عنه: بعث رسول الله ﷺ بعيراً في سفر، فلما أتينا المدينة قال النبي ﷺ: «ائت المسجد فصل ركعتين...» الحديث.

٣١٠٣ ـ / حديث: صلى معاذ بأصحابه المغرب فافتتح سورة البقرة... ١/٢٢٣/ب
طح عه
الحديث.

طح في الصلاة: ثنا ابن مرزوق، ثنا عبدالصمد بن عبدالوارث، ثنا شعبة. وعن روح بن الفرج، عن يوسف بن عدي، ثنا أبو الأحوص، عن سعيد بن مسروق، كلاهما عنه، به.

عه فيه: ثنا الصغاني، ثنا أبو النضر. وعن يونس بن حبيب، ثنا أبو داود، ثنا شعبة، به. وعن الصغاني وعلي بن عبدالعزيز، قالا: ثنا داود بن عمرو. وعن فضلك، ثنا سهل بن عثمان. وعن ابن ملاعب، ثنا ابن الأصبهاني، قالوا: ثنا الأحوص، به.

٣١٠٤ ـ حديث: الزبيب والزهو[1] هو الخمر ـ يعني إذا انتبذا جميعاً ـ
كم
كم في الأشربة: أخبرني علي بن عبدالرحمن السبيعي، ثنا أحمد بن حازم الغفاري، ثنا عبيدالله بن موسى، أنا شيبان، عن الأعمش، عنه، بهذا. وقال:

---

(١) «سفيان» من المطبوع، ومثله في صحيح مسلم في كتاب الصلاة (باب استحباب تحية المسجد بركعتين) برقم (٧١٥) برواية الأشجعي، عنه، ومثله أيضاً في تحفة الأشراف برقم (٢٥٧٧). وفي الأصل و (هـ) بدله «شيبان»، وكلاهما من طبقة واحدة والله أعلم.

٣١٠٣ ـ طح ١/٢١٣. عه ٢/١٧٣.

٣١٠٤ ـ كم ٤/١٤١.

(١) الزَّهْوُ: البسر الملون. الصحاح.

صحيح على شرطهما.

٣١٠٥ ـ حديث: أن رسول الله ﷺ وزن لهم دراهم فأرجحها.
مي جا
وهو من طرف حديث تقدم[١].

مي في البيوع: أنا سعيد بن الربيع، ثنا شعبة، عنه، به.

جا في التجارات: ثنا محمود بن غيلان[٢]، ثنا وكيع، عنه، به.

٣١٠٦ ـ حديث: كان رسول الله ﷺ يقول: «اللهمّ أصح لي سمعي
خد
وبصري...» الحديث.

البخاري في «الأدب المفرد»: عن الحسن بن الربيع، عن أبي إدريس، عن ليث، عنه، به.

٣١٠٧ ـ حديث: نهى رسول الله ﷺ أن يطرُقَ الرجل أهله ليلاً
مي خز عه طح حب حم
أو يخوّنهم، أو يلتمسَ عثراتهم.

مي في الاستئذان: أنا محمد بن يوسف، ثنا سفيان، سمعت محارب بن دثار، بهذا. قال سفيان: قوله[٣]: أو يخونهم أو يلتمس عثراتهم، ما أدري شيءٌ قاله محارب أو شيءٌ هو في الحديث.

٣١٠٥ ـ مي ٢/٢٦٠ (الدمشقية) و ٢/١٧٥ (اليماني). جاص ١٩٥.

(١) تقدم برقم (٣١٠٢).

(٢) في المطبوع: «آدم»، وكُلٌّ من محمود بن غيلان ومحمود بن آدم روى عن وكيع، وكلاهما من طبقة واحدة، وقد أكثر ابنُ الجارود في المنتقى من روايته عن محمود بن آدم. انظر: (المنتقى ص٢٠٣ والتقريب وأصوله).

٣١٠٦ ـ الأدب المفرد (بشرحه) ٢/١٠٤، (باب دعاء الرجل على من ظلمه).

٣١٠٧ ـ مي ٢/٢٧٥ (الدمشقية) و ٢/١٨٧ (اليماني). خز ـ لم أقف عليه في المطبوع منه ـ عه ٥/١١٥، ١١٦. حب (الإحسان ٦/١٩٠). أحمد ٣/٣٠٢، ٢٩٩.

ويزاد: أحمد (٣/٢٩٩): ثنا عفان، ثنا شعبة، به. انظر أطراف المسند (٢/٨٠) تعليقاً.

(٣) قوله: قوله... إلى ما أدري شيء، ساقط من المطبوع.

خز في الحج: ثنا محمد بن بشار، ثنا محمد بن جعفر، ثنا شعبة، عن محارب، به. دون الزيادة.

عه في آخر الجهاد: عن علي بن حرب، ثنا الحسن[1] بن موسى. وعن يونس بن حبيب، ثنا أبو داود. وعن أبي قلابة، عن عبدالصمد، كلهم عن شعبة. وعن محمد بن الجنيد، ثنا أبو نعيم. وعن محمد بن إسماعيل الصايغ، ثنا أبو داود الحفري. وعن الغزي، عن الفِرْيابي. وعن علي بن حرب، عن القاسم بن يزيد، كلهم عن سفيان، كلاهما [عن][2] محارب، به. وفي رواية القاسم من الزيادة: سبب ذلك قال: أتى ابن رواحة امرأته وامرأة تمشطها، فأشار بالسيف، فذكر ذلك لرسول الله ﷺ، فنهى.

طح فيه: ثنا[3] محمد بن إسماعيل الصايغ، ثنا أبو داود الحفري. وعن أبي العباس الغزي، ثنا الفريابي. وعن علي بن حرب، عن القاسم بن يزيد، ثلاثتهم عن سفيان، به. وليس فيه قول سفيان. وعن علي بن حرب، ثنا الحسن بن موسى. وعن يونس، عن أبي داود، قالا: ثنا شعبة، به.

حب في الثالث والأربعين من الثاني: أنا أبو يعلى، ثنا أبو خيثمة، ثنا وكيع، عن سفيان، به. دون الزيادة.

أحمد: عن محمد بن جعفر وحجاج، عن شعبة، عنه، به. وعن وكيع، عن سفيان، نحوه.

---

(١) في المطبوع: «الحسين» وهو تحريف. وهو الحسن بن موسى أبو علي البغدادي الأشيب. انظر: (التقريب وأصوله).

(٢) ما بين المعقوفين ساقط من الأصل.

(٣) لم أجد هذه الأسانيد في شرح معاني الآثار، ويلاحظ أنها تكرار لأسانيد أبي عوانة السابقة.

١/٢٢٤أ ٣١٠٨ ـ / حديث: تزوجتُ ثيباً فقال لي النبي ﷺ: «مالك وللعذارى ولعابها».
حم
أحمد: عن حجاج وأسود بن عامر شاذان وهاشم، عن شعبة، عنه، به.

٣١٠٩ ـ حديث: أقبل رجل من الأنصار ومعه ناضحان له وقد جنحت الشمس... الحديث.
حم
أحمد: عن محمد بن جعفر وحجاج، قالا: ثنا شعبة، عنه، به. وعن وكيع، عن سفيان، عنه، نحوه.

٣١١٠ ـ حديث: أن النبي ﷺ لما قدم المدينة نحر جزورا أو بقرة.
حم
أحمد: ثنا وكيع، ثنا شعبة، عنه، به.

٣١١١ ـ حديث: كان لي على النبي ﷺ دين فقضاني وزادني.
حم
أحمد: عن وكيع ويحيى، عن مسعر، عنه، به.

92 ★ محمد بن إبراهيم بن الحارث التيمي، عن جابر

٣١١٢ ـ حديث: أن رجلاً من الأنصار أعطى أمه حديقة حياتَها، فجاء[1] إخوته فقالوا: نحن فيه شرع سواء، فأبى، فاختصموا إلى رسول الله ﷺ، فقسمها بينهم ميراثا.
حم

٣١٠٨ ـ أحمد ٣/٢٩٧، ٣٩٠.
٣١٠٩ ـ أحمد ٣/٢٩٩، ٣٠٠.
٣١١٠ ـ أحمد ٣/٣٠١.
٣١١١ ـ أحمد ٣/٣٠٢، ٣١٩.
92 ★ محمد بن إبراهيم بن الحارث أبو عبدالله التيمي المدني، ثقة له أفراد، مات سنة ١٢٠. انظر: (الكاشف ٣/١٥ والتقريب وأصوله).
٣١١٢ ـ أحمد ٣/٢٩٩.
(١) في الأصل و(هـ): «فحثا» وهو تحريف.

أحمد: ثنا يحيى بن سعيد، عن سفيان، عن حميد بن قيس الأعرج، عنه، به. وعن روح، عن سفيان، به.

93 ★ محمد بن جابر بن عبدالله، عن أبيه

٣١١٣ ـ حديث: «من أخاف أهل المدينة أخافه الله».
حب

حب في التاسع والمائة من الثاني: أنا أحمد بن الحسن بن عبدالجبار الصوفي، ثنا محمد بن عباد المكي، ثنا حاتم بن إسماعيل، عن عبدالرحمن بن عطاء، عنه، به.

٣١١٤ ـ حديث: جاء رجل إلى رسول الله ﷺ فقال: وَاذنُوباه...
كم

الحديث. وفيه: «قل اللهم مغفرتك أوسع من ذنوبي».

كم في الدعاء: ثنا إسماعيل بن محمد بن الفضل الشعراني، ثنا جدي، ثنا إبراهيم بن المنذر، ثنا عبد[1] الله بن محمد بن حبيب، ثنا عبد[2] الله بن محمد بن جابر بن عبدالله، عن أبيه، عن جده، به. وقال: رُواته مدنيون لا يعرف واحد منهم بجرح.

94 ★ محمد بن عباد بن جعفر المخزومي، عن جابر

٣١١٥ ـ حديث: النهي عن صوم يوم الجمعة.
مي عه حم

---

93 ★ محمد بن جابر بن عبدالله الأنصاري المدني، صدوق، روى عن أبيه، وعنه ابناه جابر ويحيى وطالب بن حبيب وغيرهم. انظر: (التقريب وأصوله).

٣١١٣ ـ حب (الإحسان ٦/٢٠).

٣١١٤ ـ كم ١/٥٤٣.

(١) في المطبوع: «عبيد».

(٢) في المطبوع: «عبيد».

94 ★ محمد بن عباد بن جعفر المخزومي المكي، ثقة، روى عن عائشة وأبي هريرة وجابر. انظر: (التقريب وأصوله).

٣١١٥ ـ مي ٢/١٩ (الدمشقية) و ١/٣٥١ (اليماني). أحمد ٣/٢٩٦، ٣١٢.

مي في الصيام: أنا أبو عاصم، عن ابن جريج، عن عبدالحميد بن جبير بن شيبة، عنه، به.

عه فيه: عن يوسف بن مُسَلَّم، عن حجاج. وعن الدَّبَري، عن عبدالرزاق، كلاهما عن ابن جريج، به. وعن علي بن حرب وأبي علي الزعفراني، قالا: ثنا سفيان بن عيينة، عن عبدالحميد بن جبير، به. وعن بشر بن موسى، عن الحميدي، عن سفيان، به.

أحمد: عن عبدالرزاق، به. وعن ابن عيينة، به.

95 ★ محمد بن عبدالرحمن بن أسعد بن زرارة، عن جابر

٣١١٦ ـ حديث: خرجنا مع رسول الله ﷺ في غزوة تبوك، وكانت حب ش حم
تدعى[1] غزوة العسرة... الحديث وفيه: «ليس من البر أن تصوموا في السفر».

حب في الثالث عشر من الرابع: أنا محمد بن عمر بن يوسف، ثنا نصر بن علي الجهضمي، ثنا بشر بن المفضل. وعن محمد بن عبدالله بن الجنيد، ثنا قتيبة بن سعيد، ثنا بكر بن مضر، كلاهما عن عمارة بن غزية، عنه، به.

الشافعي: أنا عبدالعزيز بن محمد، عن عمارة بن غزية، عنه، به. إلا أنه سماه محمد بن عبدالرحمن بن عبدالله بن سعد بن معاذ[2].

---

95 ★ محمد بن عبدالرحمن بن أسعد بن زرارة، ثقة، مات سنة ١٢٤. وقال الحافظ في الإصابة ٢/٢٧ في ترجمة (سعد بن زرارة): «وأسعد وسَعْد معاً جَدَّان لمحمد، أحدهما لأبيه، والآخر لأمه». انظر: (التاريخ الكبير ١/١٤٨ والتقريب وأصوله).

٣١١٦ ـ حب (الإحسان ٥/٢٢٧). الشافعي ١٥٧. أطراف المسند (ح١٦٩٨).

فيزاد: أحمد (٣/٣٥٢): ثنا أبو سلمة، أنا بكر بن مضر، ثنا عمارة بن غزية، عنه، به.

(١) في الأصل و(هـ): رسمت «تدعا».

(٢) «معاذ» من المطبوع وفي الأصل «سعد». وانظر: (تعجيل المنفعة ص ٣٦٩).

١/٢٢٤/ب

96 ★ / محمد بن عبدالرحمن بن ثوبان، عن جابر

٣١١٧ ـ حديث: أن رسول الله ﷺ كان يصلي على راحلته نحو المشرق، فإذا أراد أن يصلي المكتوبة نزل فاستقبل القبلة.
مي جا خز حب حم

مي في الصلاة: أنا يزيد بن هارون، أنا هشام الدستوائي، عن يحيى بن أبي كثير، عنه، به.

جا فيه: عن الربيع بن سليمان، عن بشر بن بكر، عن الأوزاعي، حدثني يحيى بن أبي كثير، حدثني محمد بن عبدالرحمن بن ثوبان، ثنا جابر، نحوه.

خز فيه: عن محمد بن عبدالله بن ميمون الإسكندراني، عن الوليد بن مسلم، عن الأوزاعي، به. وعن يعقوب الدورقي، عن محمد بن مصعب، عن الأوزارعي، نحوه[1]. خبر يعقوب ليس في سماعنا.

حب في الثامن من الخامس: أنا ابن سَلْم، ثنا عبدالرحمن بن إبراهيم، ثنا الوليد، به.

أحمد: عن إسماعيل، عن هشام. وعن عبدالرزاق، عن معمر، كلاهما عن يحيى بن أبي كثير، عنه، به.

٣١١٨ ـ حديث: رأى رسول ﷺ في سفر رجلا في ظل شجرة
حب طح

---

96 ★ محمد بن عبدالرحمن بن ثوبان العامري عامر قريش، المدني، ثقة. انظر: (الكاشف ٢/٦٧ والتقريب وأصوله).

٣١١٧ ـ مي ١/٣٥٦ (الدمشقية) و ١/٢٩٤ (اليماني). جاص ٨٧. خز ٢/٨٨، ٢٥٠. حب (الإحسان ٤/٩٩). أحمد ٣/٣٠٤ ـ ٣٠٥، ٣٣٠، ٣٧٨.

(١) في الأصل و (هـ): «نحوه» وإنما زدت الهاء ليستقيم الكلام.

٣١١٨ ـ حب (الإحسان ١/٢٨٤).

ويزاد: طح في باب الصيام في السفر (٢/٦٢): ثنا محمد بن عبدالله بن ميمون البغدادي، ثنا الوليد بن مسلم، به.

خز لابن خزيمة عه لأبي عوانة طح للطحاوي حب لابن حبان قط للدارقطني كم للحاكم

. . . الحديث «ليس من البر الصيام في السفر فعليكم برخصة الله التي رخص لكم فاقبلوها».

حب في السادس والستين من الثالث: أنا محمد بن الحسن بن خليل، ثنا عبدالرحمن بن إبراهيم، ثنا الوليد، ثنا الأوزاعي، حدثني يحيى بن أبي كثير، عنه، به.

٣١١٩ ـ حديث: أن رسول الله ﷺ أقام بتبوك عشرين يوما يقصر الصلاة. حب حم

حب في الأول من الرابع: أنا محمد بن الرحمن السَّامي، ثنا أحمد بن حنبل، ثنا عبدالرزاق، أنا معمر، عن يحيى بن أبي كثير، عنه، بهذا. وفي الرابع منه: أنا عبدالله بن محمد الأزدي، ثنا إسحاق بن إبراهيم، ثنا عبدالرزاق، به.

أحمد: ثنا عبدالرزاق، به.

٣١٢٠ ـ حديث: «الفجر فجران، فأما الفجر الذي يكون كذنب السرحان فلا تحل الصلاة. . .» الحديث. كم قط

كم في الصلاة: ثنا أبو بكر محمد بن أحمد بن حاتم، ثنا عبدالله بن روح المدائني، ثنا يزيد بن هارون، أنا ابن أبي ذئب، عن الحارث بن عبدالرحمن، عنه، به.

قلت: رواه (قط) من طريق: محمد بن عبدالرحمن بن ثوبان، عن من بَلَّغَه. وصوَّبه الدارقطني، وسيأتي.

٣١٢١ ـ حديث: «من أفضى بيده إلى ذكره ليس بينهما ستر ولا حجاب فليتوضأ». طح ش

٣١١٩ ـ حب (الإحسان ٤/١٨٣ـ١٨٥). أحمد ٣/٢٩٥.

٣١٢٠ ـ كم ١/١٩١. قط ١/٢٦٨.

٣١٢١ ـ طح ١/٧٤ ـ ٧٥. الشافعي ١٣.

طح في الطهارة: ثنا يزيد بن سنان، ثنا دُحَيْم، ثنا عبدالله بن نافع الصائغ، ثنا ابن أبي ذئب، عن عقبة بن عبدالرحمن، عنه، به. وقال: ابن نافع ليس بحجة. وقد خالفه غيره عن ابن أبي ذئب فأرسله. قال: فمن ذلك: ثنا أبو بكرة، ثنا أبو عامر ـ هو العقَدي ـ ثنا ابن أبي ذئب، عن عقبة[1]، عن محمد بن عبدالرحمن، عن النبي ﷺ.

الشافعي: أنا عبدالله بن نافع، عنه، به. وعن ابن أبي فُدَيك، عن ابن أبي ذئب مرسلاً.

٣١٢٢ ـ حديث: «إذا تغوط الرجلان فليتوار كل واحد منهما عن صاحبه
ابن السكن
. . .» الحديث.

رواه أبو علي بن السكن: عن يحيى بن صاعد، عن الحسن بن أحمد بن أبي شعيب الحراني، /عن مسكين بن بكير، عن الأوزاعي، عن يحيى بن أبي كثير عنه، به. قال ابن السكن: رواه عكرمة بن عمار، عن يحيى بن أبي كثير[2]، عن هلال بن[3] عياض، عن أبي سعيد. وأرجو أن يكونا صحيحين. وقال ابن القطان: حديث جابر صحيح؛ لأن محمد بن عبدالرحمن ثقة، وقد صَحَّ سماعه من جابر. قلت: إلا أن يحيى بن أبي كثير مدلس وقد اختلف عليه فيه مع ذلك.

١/٢٢٥ أ

٣١٢٣ ـ حديث: رأى رسول الله ﷺ حماراً قد أوسم في وجهه
حم
فقال: «لعن الله من فعل هذا».

أحمد: ثنا عبدالرزاق، أنا معمر، عن يحيى بن أبي كثير، عنه، به.

---

(١) «عقبة» من (هـ) والمطبوع، وهو الموافق للأسانيد السابقة واللاحقة، وفي الأصل «أبيه». وابن أبي ذئب روى عن أبيه عبدالرحمن بن المغيرة وعن عقبة بن عبدالرحمن بن أبي معمر، الاّ أن والد ابن أبي ذئب لم يذكره العيني ضمن رجال الطحاوي. انظر: (مصادر التخريج، وتهذيب الكمال وفروعه، ومغاني الأخيار ص ٣١٣ ـ مخطوط).

(٢) قول «عن يحيى بن» مكرر في الأصل و (هـ).

(٣) في (هـ): «عن» وهو تحريف. انظر: (تهذيب التهذيب ٢٠٢/٨ ـ ٢٠٣).

٣١٢٣ ـ أحمد ٢٩٦/٣ ـ ٢٩٧.

---

97 ★ محمد بن علي بن الحسين بن علي بن أبي طالب الهاشمي أبو جعفر الباقر، عن جابر.

٣١٢٤ ـ حديث: أن رسول الله ﷺ توضأ مرة مرة، ومرتين مرتين وثلاثاً ثلاثاً؟ قال: نعم. قط

قط في الطهارة: ثنا محمد بن القاسم بن زكريا، أنا إسماعيل بن بنت السدي، ثنا شريك، عن ثابت ـ هو الثمالي ـ قلت لأبي جعفر: حدثك جابر؟ فذكره.

٣١٢٥ ـ حديث: «لو قد جاءنا مال البحرين أعطيتك هكذا وهكذا وهكذا...» الحديث وفيه قصة أبي بكر الصديق. عه

عه في المناقب: عن أبي يحيى بن أبي مسرة، ثنا الحميدي. وعن أبي داود الحراني، ثنا علي بن المديني، كلاهما عن سفيان بن عيينة. وعن أحمد بن عصام الأصبهاني ومحمد بن سنان القزاز، قالا: ثنا أبو عاصم، ثنا ابن جريج، كلاهما عن عمرو بن دينار، عنه، به.

٣١٢٦ ـ حديث: كنا نصلي مع رسول الله ﷺ الجمعة، ثم نرجع فنريح نواضحنا... الحديث. عه حب حم

عه في الجمعة: ثنا السلمي وعباس الدوري وأبو أمية، قالوا: ثنا خالد بن مخلد (ح) وثنا عمرو بن عثمان العثماني قاضي مكة والصائغ بمكة، قالا: ثنا ابن أبي أويس

---

97 ★ أبو جعفر الباقر، مشهور، ثقة فاضل، مات سنة بضع عشرة ومئة. انظر: (الكاشف ٣/ ٧٩ والتقريب وأصوله).

٣١٢٤ ـ قط ١/ ٨١.

٣١٢٦ ـ حب (الإحسان ٣/ ٣١). وانظر أطراف المسند (٢/ ٨٧) تعليقاً.

فيزاد: أحمد (٣/ ٣٣١): ثنا محمد بن ميمون أبوالنضر الزعفراني، ثنا جعفر بن محمد، به. وثنا يحيى بن آدم، ثنا حسن بن عياش أخو أبي بكر، عن جعفر بن محمد، به.

كلاهما عن سليمان بن بلال، به. وعن الربيع بن سليمان، عن ابن وهب، عن سليمان، نحوه.

حب في السابع من الخامس: أنا المفضل[1] بن محمد الجَندى بمكة، ثنا الحسن بن علي الحلواني، ثنا يحيى بن آدم، ثنا الحسن بن عباس، ثنا جعفر[2] بن محمد، عن أبيه، به.

٣١٢٧ - حديث: كان رسول الله ﷺ لا يلهيه عن صلاة المغرب طعام ولا غيره. قط

قط في الصلاة: حدثنا محمدبن مخلد، ثنا أحمد بن محمد بن أنس، ثنا حاتم بن عباد، ثنا طلحة بن زيد، حدثني جعفر بن محمد، عن أبيه، به. وعن محمد بن القاسم بن زكريا، عن أبي كريب، عن محمد بن ميمون الزعفراني، عن جعفر نحوه.

٣١٢٨ - حديث: رأيت رسول الله ﷺ يصلي على راحلته متوجها إلى تبوك. خز

خز في الصلاة: ثنا علي بن الحسين الدِّرهمي والحسين بن عيسى البَسْطامي، كلاهما عن أنس بن عياض، عن جعفر بن محمد، عن أبيه، بهذا. ليس في سماعنا.

---

(١) في المطبوع: «الفضل» وهو تحريف. انظر: (سير أعلام النبلاء ١٤/٢٥٧ - ٢٥٨ ولسان الميزان ٦/٨١-٨٢).

(٢) في المطبوع: «جرير»، وهو تحريف. وهو جعفر بن محمد بن علي بن الحسين بن علي بن أبي طالب الهاشمي، انظر: (التقريب وأصوله).

٣١٢٧ - قط ١/٢٥٩، ٢٦٠.

٣١٢٨ - خز ٢/٢٥٢.

٣١٢٩ ـ حديث: كيف تقرأ إذا قمت في الصلاة؟ قلت: أقرأ قط
﴿ ٱلْحَمْدُ لِلَّهِ رَبِّ ٱلْعَٰلَمِينَ ﴾. **قال: «قل: ﴿ بِسْمِ ٱللَّهِ ٱلرَّحْمَٰنِ ٱلرَّحِيمِ ﴾»**

قط في الصلاة: ثنا أبو بكر النيسابوري، ثنا إبراهيم بن إسحاق الحربي، ثنا إسماعيل بن عيسى، ثنا عبدالله بن نافع الصائغ، ثنا الجهم بن عثمان، عن جعفر بن محمد، عن أبيه، به.

٣١٣٠ ـ / حديث: قال لي جابر: سألني ابن عمك الحسن بن محمد خز ش عه ١/٢٢٥/ب
عن الغسل من الجنابة، فقلت: إن رسول الله ﷺ كان يفيض على رأسه ثلاثا... الحديث.

خز في الطهارة: ثنا محمد بن بشار، ثنا يحيى بن سعيد، ثنا جعفر، عن أبيه به. وعن عبدالجبار بن العلاء وسعيد بن عبدالرحمن وعمر بن حفص الشيباني، كلهم عن سفيان بن عيينة، عن جعفر، به.

الشافعي: عن سفيان، به.

عه فيه: ثنا الربيع بن سليمان، عن الشافعي، به. وعن علي بن حرب، ثنا قبيصة، عن سفيان، عن جعفر، عن أبيه، به.

٣١٣١ ـ حديث: كان النبي ﷺ إذا خطب يقول بعد التشهد: «إن عه حم
أحسن الحديث كتاب الله، وإن شر الأمور محدثاتها، والبدعة ضلالة».

عه في الجمعة: ثنا عمر بن شبّة، ثنا يحيى بن سعيد القطان، عن جعفر بن محمد، عن أبيه، بهذا.

أحمد: ثنا مصعب بن سلام، ثنا جعفر، عن أبيه بلفظ: **خطبنا رسول الله ﷺ، فحمد الله وأثنى عليه بما هو أهله، ثم قال: «أما بعد فإن أصدق الحديث كتاب**

٣١٢٩ ـ قط ١/٣٠٨.
٣١٣٠ ـ خز ١/١٢١. الشافعي ١٩. عه ١/٢٣٢. وهو طرف من الحديث الآتي برقم (٣١٧١).
٣١٣١ ـ أحمد ٣/٣١٠ ـ ٣١١، ٣١٩، ٣٧١.

ط لمالك ش للشافعي حم لأحمد عم لعبد الله بن أحمد مي للدارمي جا لابن الجارود

الله. . . » الحديث. وعن يحيى بن سعيد، عن جعفر، عن أبيه، به. وعن وكيع، عن سفيان، عن جعفر، به.

٣١٣٢ ـ حديث: كان رسول الله ﷺ اذا خطب احمرت عيناه
جا خز ش عه حب كم حم
وعلا صوته واشتد غضبه. . . الحديث.

جا في الصلاة: ثنا الحسن بن محمد الزعفراني، ثنا عبدالوهاب بن عبدالمجيد الثقفي، عن جعفر بن محمد، عن أبيه، به. وعن أحمد بن يوسف، عن خالد بن مخلد، عن سليمان بن بلال، عن جعفر، نحوه.

خز في الجمعة: عن الحسن بن عيسى البسطامي، عن أنس بن عياض. وعن عتبة بن عبدالله، عن ابن المبارك، عن سفيان، كلاهما عن جعفر، عن أبيه بتمامه. وعن محمد بن العلاء، عن خالد بن مخلد، ببعضه: كان يخطب يوم الجمعة خطبتين ويجلس بينهما.

الشافعي: عن إبراهيم بن محمد، عن[1] جعفر، بهذا.

عه فيه: ثنا أبو أمية، ثنا يحيى بن صالح، ثنا سليمان بن بلال، به. وفيه زيادة. وعن حمدان السلمي وأبي أمية والدوري، قالوا: ثنا خالد بن مخلد، به. وعن الصائغ، عن ابن أبي أويس، حدثني سليمان بن بلال. وعن الغزي، عن الفريابي، عن سفيان، به. وعن أبي أمية، عن سليمان بن عبدالرحمن، عن أنس بن عياض، به.

حب في السادس والستين من الثالث: أنا أحمد بن علي بن المثنى[2] ثنا أحمد بن إبراهيم الموصلي، ثنا عبدالوهاب الثقفي، به. وفي الرابع والعشرين من الخامس:

٣١٣٢ ـ جاص ١١٠، ١١١. خز ٣/١٤٣. ولم أجد طريق محمد بن العلاء فيه. الشافعي ٦٥. حب (الإحسان ١/١٠٦ و ٥/٢٦). كم ٤/٥٢٣. أحمد ٣/٣٣٧ ـ ٣٣٨.

(١) «عن» من الأصل والمطبوع، وتحرف في (هـ) إلى «ابن». وإبراهيم بن محمد هو ابن أبي يحيى الأسلمي، واسم أبي يحيى: سمعان. انظر: (التقريب وأصوله).

(٢) «المثنى» من المطبوع وهو الصواب، فما في الأصل و (هـ): «المديني» فتحريف. انظر: (تذكرة الحفاظ ص ٧٠٧، وسير أعلام النبلاء ١٤/١٧٤).

خز لابن خزيمة عه لأبي عوانة طح للطحاوي حب لابن حبان قط للدارقطني كم للحاكم

أنا علي بن الحسن بن سلم الأصبهاني، ثنا محمد بن عصام بن يزيد، خبَّرنا أبي، ثنا سفيان، به.

كم في الفتن: ثنا علي بن حمشاذ، ثنا إبراهيم بن الحسين ومحمد بن غالب قالا: ثنا أبو همام محمد بن مُحَبَّب[1]، ثنا سفيان الثوري، به.

أحمد: ولفظه: كان رسول الله ﷺ إذا ذكر الساعة احمرت وجنتاه . . . الحديث: ثنا عبدالله بن الوليد، ثنا سفيان، عن جعفر بن محمد، عن أبيه، به.

٣١٣٣ ـ / حديث: كانت للنبي ﷺ حلة يلبسها في العيدين ويوم الجمعة. ١/٢٢٦أ
خز

خز في الجمعة: ثنا الحسن بن الصباح، ثنا حفص بن غياث، عن حجاج، عن أبي جعفر، بهذا.

٣١٣٤ ـ حديث: استسقى النبي ﷺ، وحوَّل رداءه ليتحول القحط.
كم

كم في الاستسقاء: ثنا عبدالله بن إسماعيل بن إبراهيم الهاشمي، ثنا محمد بن يوسف بن الطباع، حدثني عمي إسحاق بن عيسى، ثنا حفص بن غياث، عن جعفر بن محمد، عن أبيه، به.

٣١٣٥ ـ حديث: في الخيل السائمة في كل فرس دينار.
قط

قط في الزكاة: [أخبرني أحمد بن عبدان الشيرازي فيما كتب إلي، أن محمد بن موسى الحارثي حدثهم][2] ثنا إسماعيل بن يحيى بن بحر الكرماني، ثنا الليث بن حماد الإصْطَخْري، ثنا أبو يوسف، عن غورك بن الخضرم أبي عبدالله، عن جعفر بن محمد، عن أبيه، بهذا. وقال: تفرد به غورك، وهو ضعيف جداً، ومن دونه ضعفاء[3].

---

(١) في المطبوع: «حبيب» وهو تحريف. انظر: (التقريب وأصوله).
٣١٣٣ ـ خز ٣/١٣٢.
٣١٣٤ ـ كم ١/٣٢٦.
٣١٣٥ ـ قط ٢/١٢٥ ـ ١٢٦.
(٢) ما بين المعقوفين من المطبوع وهو ساقط من الأصل و (هـ).
(٣) انظر: (الميزان ٣/٣٣٧، ولسان الميزان ٤/٤٢١).

٣١٣٦ ـ حديث: أمر رسول الله ﷺ بزكاة الفطر بصاع من تمر، فجاء رجل بتمر رديء . . الحديث في نزول: ﴿ يَٰٓأَيُّهَا ٱلَّذِينَ ءَامَنُوٓاْ أَنفِقُواْ مِن طَيِّبَٰتِ مَا كَسَبْتُمْ . . . ﴾[1] الآية.

كم في تفسير البقرة: ثنا أحمد بن سهل بن حمدوية الفقيه، ثنا قيس بن أُنيف، ثنا قتيبة بن سعيد، ثنا حاتم بن إسماعيل، عن جعفر بن محمد، عن أبيه، به. وقال: صحيح على شرط مسلم.

٣١٣٧ ـ حديث: دخلنا على جابر بن عبدالله . . . قال ابن خزيمة: فذكر الحديث بطوله وساق طرفا منه.

مي طح ش خز جا عه حب حم

مي في الحج: أنا إسماعيل بن أبان، ثنا حاتم بن إسماعيل، عن جعفر بن محمد، عن أبيه، به. وعن محمد بن سعيد بن[2] الأصبهاني، عن حاتم بن إسماعيل، نحوه.

طح فيه: ثنا ربيع المؤذن، ثنا أسد بن موسى، ثنا حاتم، ببعضه.

الشافعي فيه: ثنا إبراهيم بن محمد، ثنا حاتم[3]، به مفرقاً.

خز في الحج: ثنا محمد بن يحيى، ثنا عبدالله بن محمد النُّفَيْلي، ثنا حاتم بن

٣١٣٦ ـ كم ٢/٢٨٣.

١ ـ سورة البقرة، الآية (٢٦٧).

٣١٣٧ ـ مي ٢/٤٤ ـ ٤٩ (الدمشقية) و ١/٣٧٥ ـ ٣٧٨ (اليماني). طح ٢/١٤٠، ١٩٠. الشافعي ٣٢. خز ٤/٣٠٥ ـ ٣٠٦، ٢٥٨، ٢٠٢، ٢١١، ٢٢٨، ٢٢٩، ٢٦٩، ٢٥١، ٢٤٨، ٢٥٢. جاص ١٦٢ ـ ١٦٤، ١٦٥ ـ ١٧٠. حب (الإحسان) ٦/٩٩ ـ ١٠٤ و ٣/٩. أحمد ٣/٣٢٠ ـ ٣٢١.

ويزاد: الشافعي في المناسك (١١٠، ١٢٢): ثنا مسلم، عن ابن جريج، عن جعفر، به. وعن بعض أهل العلم، عن جعفر، به.

(٢) «بن» ساقط من المطبوع. انظر: (التقريب وأصوله).

(٣) «حاتم» ساقط من المطبوع. انظر: (التقريب وأصوله).

إسماعيل، ثنا جعفر بن محمد، عن أبيه، به. وأعاده مفرقاً في مواضع من الحج، بهذا الإسناد. وعن يعقوب الدَّوْرَقي، عن ابن أبي حازم. وعن علي بن حجر، عن إسماعيل بن جعفر، كلاهما عن جعفر، ببعضه. وعن بندار، عن يحيى بن سعيد، عن جعفر، بقصة أسماء بنت عميس مفردة وبقصة التلبية مفردة. وعن محمد بن العلاء بن كريب، عن معاوية بن هشام، عن سفيان الثوري، عن جعفر، نحوه ولم يسقه بتمامه. وعن محمد بن الوليد، عن يزيد هو ابن زُرَيع، عن جعفر، نحوه. حديث علي بن حجر وبندار ويعقوب وابن العلاء ليس في سماعنا.

جا فيه: ثنا عبدالله بن هاشم، ثنا يحيى بن سعيد، بتمامه. وثنا محمد بن يحيى، ثنا النُّفَيْلي، بتمامه أيضاً.

عه فيه: عن أبي عمر عبدالحميد بن المُسْتام، عن النُّفَيْلي، به.

حب في الحادي والعشرين من الأول: أنا أبو يعلى، ثنا العباس بن الوليد النَّرْسي، ثنا وهيب بن خالد، ثنا جعفر بن محمد، بتمامه. وفي الخامس والعشرين من الثالث: أنا عبدالله بن محمد بن سلم، ثنا هشام بن عمار، ثنا حاتم. وفي السادس من الخامس: أنا عبدالله بن محمد بن سلم، ثنا هشام بن عمار. قال: وأنا الحسن بن سفيان، ثنا أبو بكر بن أبي شيبة قالا: ثنا حاتم، بتمامه.

أحمد: ثنا يحيى بن سعيد، ثنا جعفر بن محمد، عن أبيه، بطوله.

١/٢٢٦أ **٣١٣٨ ـ / حديث: أن النبي ﷺ لما دنا من الصفا قرأ: ﴿إِنَّ الصَّفَا وَالْمَرْوَةَ مِن شَعَائِرِ اللَّهِ . . .﴾[1]. «فابدءوا بما بدأ الله به»، فبدأ بالصفا.**

قط ط حم خز

قط في الحج: ثنا علي بن عبدالله بن مبشر، ثنا أحمد بن سنان، ثنا الهيثم بن

٣١٣٨ ـ قط ٢/٢٥٤. مالك ١/٣٧٢. أحمد ٣/٣٨٨.

ويزاد: خز في المناسك (٤/٢٣٠): ثنا محمد بن بشار، ثنا يحيى بن سعيد، ثنا جعفرٌ، به.

(١) سورة البقرة، الآية (١٥٨).

ط لمالك ش للشافعي حم لأحمد عم لعبد الله بن أحمد مي للدارمي جا لابن الجارود

معاوية، ثنا حاتم بن إسماعيل، ثنا جعفر بن محمد، بهذا. وعن محمد بن القاسم بن زكريا، ثنا محمد بن العلاء، ثنا عبدالرحيم بن سليمان، ثنا محمد بن علي الجعفي، عن جعفر، نحوه. وعن محمد بن القاسم، ثنا أبو كريب، ثنا سفيان بن عيينة. وعن جعفر بن أحمد المؤدب[1]، ثنا السّريّ بن يحيى، ثنا قبيصة، قالا: ثنا سفيان، عن جعفر، نحوه.

وهو في الموطأ: عن مالك، عن جعفر بلفظ: «نبدأ بما بدأ الله به».

أحمد: ثنا إسحاق، عن مالك، عن جعفر بن محمد، عن أبيه، ولفظه: قال حين خرج من المسجد وهو يريد الصفا: «نبدأ بما بدأ الله به» وهو طرف منه.

٣١٣٩ ـ حديث: أن رسول الله ﷺ قرن العمرة والحج، وطاف لهما طوافا واحداً. قط

قط في الحج: ثنا محمد بن أحمد بن أسد، ثنا محمد بن عبدالملك الدقيقي، ثنا إسماعيل بن أبان الوراق، ثنا محمد بن أبان، عن جعفر بن محمد، عن أبيه، بهذا.

٣١٤٠ ـ حديث: ضرب رسول الله ﷺ لجعفر بن أبي طالب يوم بدر بسهمه وأجره. كم

كم في المناقب: ثنا علي بن حمشاذ، ثنا إسماعيل بن إسحاق، ثنا أبو ثابت محمد بن عبيدالله، ثنا عبدالعزيز بن محمد، عن جعفر بن محمد، عن أبيه، بهذا. وقال: صحيح على شرط مسلم.

٣١٤١ ـ حديث: أن النبي ﷺ خرج يريد العالية، فمر بجدي ميت عه حم

(١) في المطبوع «المؤذن» ومثله في تاريخ بغداد (٧/٢٢٢) بدل «المؤدب».

٣١٣٩ ـ قط ٢/٢٦١.

٣١٤٠ ـ الحديث ساقط من مطبوعة المستدرك، وهو في مخطوطته نسخة رواق المغاربة (٣/٩٢/أ) وذكره الذهبي في تلخيص المستدرك المطبوع (٣/٢١٢) فقال: الدراوردي ـ وهو عبدالعزيز بن محمد ـ عن جعفر بن محمد، عن أبيه، عن جابر، به.

٣١٤١ ـ أحمد ٣/٣٦٥.

أسَكَّ، فأخذ بأذنه. . . الحديث. وفيه: «للدنيا أهون على الله من هذا».

عه في الفتن: ثنا أبو يحيى الناقد، ثنا عثمان بن عبدالوهاب الثقفي، ثنا أبي، عن جعفر بن محمد، عن أبيه، به. وعن ابن أبي الدُّمَيْك ومحمد بن إسماعيل الصائغ، كلاهما عن عفان، عن وهيب، عن جعفر، نحوه. رواه القعنبي، عن سليمان بن بلال، عن جعفر، به.

أحمد: ثنا عفان، ثنا وهيب، به.

٣١٤٢ ـ حديث: أن النبي ﷺ أُلحِدَ له، ونصب عليه اللبن نصبا ورفع قبره من الأرض نحواً من شبر. حب

حب في التاسع والأربعين من الخامس: أنا السَّخْتِياني، ثنا أبو كامل الجحدري، ثنا الفضيل[1] بن سليمان، ثنا جعفر بن محمد، عن أبيه، بهذا.

٣١٤٣ ـ حديث: لما توفي رسول الله ﷺ عزتهم الملائكة. . . الحديث. كم

كم في المغازي: أنا أبو جعفر البغدادي، ثنا عبدالله بن عبدالرحمن الصنعاني، ثنا أبو الوليد المخزومي، ثنا أنس بن عياض، عن جعفر بن محمد، عن أبيه، به.

٣١٤٤ ـ حديث: «لكل بني أم عصبة ينتمون إليهم إلا ابْنَي فاطمة فأنا وليهما وعصبتهما». كم

كم في المناقب: ثنا أبو بكر بن أبي دارم، ثنا محمد بن عثمان بن أبي شيبة، حدثني عمي القاسم، ثنا يحيى بن العلاء، عن جعفر بن محمد، عن أبيه، بهذا.

٣١٤٥ ـ حديث: أنه ذكر عنده الذي كان عطاء وطاوس يقولان عن قط

٣١٤٢ ـ حب (الإحسان ٨/٢١٨).

(١) في المطبوع: «الفضل» وهو تحريف. انظر: (التقريب وأصوله).

٣١٤٣ ـ كم ٣/٥٧.

٣١٤٤ ـ كم ٣/١٦٤.

٣١٤٥ ـ قط ٤/١٣٧، ١٣٨.

جابر في الذي أعتقه مولاه في عهد النبي ﷺ كان أعتقه عن دبر، فأمر بأن يبيعه ويقضي دينه، فباعه بثمان مائة درهم، فقال أبو جعفر: شهدت الحديث من جابر بن عبدالله إنما أذن في بيع خدمته.

قط في العتق: ثنا الحسين بن إسماعيل، ثنا يوسف بن موسى، ثنا جرير، عن عبدالغفار بن القاسم، عنه، بهذا. وقال: عبدالغفار ضعيف[1]. / ورواه غيره عن أبي جعفر مرسلاً، حدثناه أبو بكر النيسابوري، ثنا محمد بن يحيى، ثنا يزيد بن هارون، ثنا عبدالملك بن أبي سليمان، عن أبي جعفر قال: باع رسول الله ﷺ خدمة المدبر[2]. وعن أبي بكر، ثنا يوسف بن سعيد بن مُسَلَّم، ثنا حجاج وهيثم بن جميل[3] قالا: ثنا شريك، عن جابر، عن أبي جعفر، نحوه. قال أبو بكر النيسابوري: لم أجد فيه حديثاً غير هذا، وأبو جعفر وإن كان من الثقات، فإن حديثه هذا مرسل. ١/٢٢٧أ

٣١٤٦ ـ حديث: «ألهم إبراهيم الخليل هذا اللسان العربي إلهاماً».

كم

كم في تفسير هود: ثنا إسماعيل بن محمد بن الفضل بن محمد الشعراني، ثنا جدي، ثنا أبو ثابت محمد بن عبيدالله المدني، ثنا إبراهيم بن سعد، عن سفيان الثوري، عن جعفر بن محمد، عن أبيه، بهذا. وقال: صحيح غريب إن كان الفضل بن محمد حفظه، فقد أناه أبو علي الحافظ، أنا النسائي، ثنا عبيدالله بن سعد، ثنا عمي، عن أبيه، به. ولم يذكر جابراً في الإسناد.

وفي تفسير ﴿حمٓ﴾ السجدة: ثنا أبو الحسن أحمد بن الخضر الشافعي، ثنا إبراهيم بن إسحاق الغَسِيلي[4]، ثنا عبيدالله بن سعد، به، وذكر فيه جابراً، وقال:

---

(١) انظر: (لسان الميزان ٤/٤٢).

(٢) في المطبوع: «المدبرة».

(٣) في الأصل و(هـ): «حميد» وهو تحريف. انظر: (التقريب وأصوله).

٣١٤٦ ـ كم ٢/٣٤٣، ٤٣٩.

(٤) «الغَسيلي» من الأصل و(هـ) ومخطوطة المستدرك (رواق المغاربة ٢/٢٠٣ ب)، وهو =

خز لابن خزيمة عه لأبي عوانة طح للطحاوي حب لابن حبان قط للدارقطني كم للحاكم

إسماعيل بدل إبراهيم.

٣١٤٧ ـ حديث: ذبح رسول الله ﷺ بمنى، قال: «ومنى كلها منحر».
خز

خز في الحج: ثنا عبدالله بن سعيد الأشج، ثنا حفص بن غياث، عن جعفر، عن أبيه، بهذا. وهو طرف من حديث الحج الطويل. ليس في السماع.

٣١٤٨ ـ حديث: أن رسول الله ﷺ كان إذا نزل من الصفا
ط
مشى حتى إذا انصبت قدماه في بطن الوادي سعى حتى يخرج منه.

مالك في الحج من الموطأ: عن جعفر بن محمد، عن أبيه، بهذا. وهو طرف من الحديث الطويل.

٣١٤٩ ـ حديث: نحر رسول الله ﷺ بيده ثلاثا وستين، فأعطى علياً
خز عه طح حب كم ط حم
ما غبر.

خز في الحج: عن علي بن حجر، عن إسماعيل بن جعفر. ومحمد بن حسان[1]، عن يحيى بن سعيد، كلاهما عن جعفر، عن أبيه، بهذا. وليس في السماع وهو طرف من حديث الحج الطويل.

عه فيه: ثنا يوسف بن مُسَلَّم وأبو حميد، قالا: ثنا حجاج. وعن عبدالصمد، ثنا

= الصواب، وتحرف في مطبوعة المستدرك إلى «العقيلي». وهو أبو إسحاق إبراهيم بن إسحاق بن إبراهيم الغَسيلي من ولد حنظلة الغَسِيل، رضي الله عنه. انظر: (الأنساب ٩/١٥٢ ـ مادة: الغسيلي ـ وميزان الاعتدال ١/١٨، ولسان الميزان ١/٣٠ ـ ٣١).

٣١٤٧ ـ خز ٤/٢٨٣.

٣١٤٨ ـ مالك ١/٣٧٤. وسيأتي برقم (٣١٧٣).

٣١٤٩ ـ خز ٤/٢٨٤ ـ ٢٨٥. طح ٤/١٧٩ و ٢/١٩١. حب (الإحسان ٦/١٣٠). كم ٣/٥٥. مالك ١/٣٩٤، ولكنْ فيه عن علي بن أبي طالب لا عن جابر، فليتنبّه. أحمد ٣/٣٨٨.

ويزاد: أحمد (٣/٣٣١): ثنا محمد بن ميمون، حدثني جعفرٌ، به. وانظر أطراف المسند (٢/٨٦) تعليقاً.

(١) في المطبوع: «بشار»، وكُلٌّ من محمد بن حسان الشيباني الأزرق ومحمد بن بشار بُنْدار من طبقة واحدة ورويا، عن يحيى بن سعيد القطان. انظر: (تهذيب الكمال).

مكي، كلاهما عن ابن جريج، أخبرني جعفر، نحوه.

طح في الذبائح: ثنا ربيع المؤذن، ثنا أسد بن موسى، ثنا سفيان، عن جعفر، ببعضه مختصراً. وفي الحج: ثنا محمد بن خزيمة وفهد، قالا: ثنا عبدالله بن صالح، حدثني الليث، حدثني ابن الهاد، عن جعفر، به. قال في الحديث الطويل قال: وكان علي قدم من اليمن... فذكر القصة.

حب في الأول من الرابع: أنا عبدالله بن محمد بن سلم، ثنا هشام بن عمار، ثنا حاتم بن إسماعيل، ثنا جعفر، به.

كم في المغازي: أنا أبو بكر بن أبي دارم، ثنا أحمد بن عبدالله بن شجاع، ثنا قاسم بن محمد بن عباد، ثنا عبدالله بن داود، ثنا سفيان، عن جعفر، به.

ورواه مالك في الموطأ عن جعفر بلفظ: **نحر بعض هديه بيده ونحر بعضه عنه.**

ورواه كذلك أحمد في المسند: ثنا إسحاق، عن مالك، به.

٣١٥٠ - حديث: أمر رسول الله ﷺ من كل جزور ببضعة، فجعلت خز عه حب **في/ قدر فطبخت، وأكلوا من اللحم وحسوا من المرق.** ١/٢٢٧ب

خز في الحج: عن بندار، عن يحيى بن سعيد. وعن عبدالجبار بن العلاء والزعفراني، قالا: عن سفيان، كلاهما عن جعفر، عن أبيه، به. ليس في السماع، وهو طرف من حديث الحج الطويل.

عه فيه: ثنا عبدالصمد، ثنا مكي، عن ابن جريج، عن جعفر، به. وعن عبدالحميد بن محمد، عن النُّفَيْلي، عن حاتم بن إسماعيل، عن جعفر، به.

حب في الأول من الرابع: أنا حامد بن محمد بن شعيب البَلْخي، ثنا سُرَيجْ بن يونس، ثنا سفيان، به.

٣١٥٠ - خز ٤/٢٩٧. حب (الإحسان ٦/١٣٠ - ١٣١).

خز لابن خزيمة عه لأبي عوانة طح للطحاوي حب لابن حبان قط للدارقطني كم للحاكم

٣١٥١ ـ حديث: أن النبي ﷺ حج ثلاث حجج، حجتين قبل أن يهاجر، وحجة بعدما هاجر معها عمرة.
خز قط كم

خز في الحج: عن عبدالله بن الحكم[1] بن أبي زياد القَطَواني راهب الكوفة وأحمد بن يحيى الصوفي ـ فرقهما ـ عن زيد بن الحباب، عن سفيان الثوري، عن جعفر بن محمد، عن أبيه، به. ليس في السماع.

قط فيه: ثنا أبو بكر بن أبي داود ومحمد بن جعفر بن رميس والقاسم بن إسماعيل أبو عبيد وعثمان بن جعفر وغيرهم، قالوا: ثنا أحمد بن يحيى الصوفي، به.

كم فيه: أنا أبو بكر بن أبي دارم الحافظ، ثنا محمد بن عثمان بن أبي شيبة، ثنا أبي، ثنا زيد بن الحباب، به. وقال: على شرط مسلم.

٣١٥٢ ـ حديث: أن أسماء بنت عُمَيْس حين نفست بذي الحليفة، أمر رسول الله ﷺ أبا بكر أن يأمرها أن تغتسل وتهل.
مي عه ش خز

مي في الحج: أنا عثمان بن محمد، أنا جرير، عن يحيى بن سعيد، عن جعفر بن محمد، [عن أبيه، به]. وهو طرف من حديث الحج الطويل.

عه فيه: ثنا علي بن عثمان النُّفَيْلي، ثنا عثمان بن أبي شيبة، به. وعن عمار بن رجاء، ثنا محمد بن بكر. وعن يوسف بن مسلم، ثنا حجاج، كلاهما عن ابن جريج، عن جعفر، نحوه. وعن عبدالحميد بن محمد الحراني، عن النُّفَيْلي، عن حاتم بن إسماعيل، عن جعفر بالحديث بطوله، إلا أنه فرقه في مواضع.

الشافعي: عن حاتم، به.

٣١٥١ ـ خز ٤/٣٥٢. قط ٢/٢٧٨. كم ١/٤٧٠.
(١) في المطبوع: «الحاكم» وهو تحريف. انظر: (التقريب وأصوله).
٣١٥٢ ـ مي ٢/٣٣ (الدمشقية) و ١/٣٦٤ (اليماني). الشافعي ١١٦.
ويزاد: خز في المناسك (٤/١٦١) ثنا بندار، ثنا يحيى بن سعيد، به.
الشافعي فيه: (١١٦): ثنا الدَّرَاوَرْدِيُّ، عن جعفر بن محمد، به.

٣١٥٣ ـ حديث: أن النبي ﷺ خطبهم في حجة الوداع فقال: «ألا
طح
إن دماءكم. . .» الحديث.

طح[1] في القضاء: ثنا ربيع المؤذن، ثنا أسد، ثنا حاتم بن إسماعيل، ثنا جعفر بن محمد، عن أبيه، به. وهو طرف من الحديث الطويل.

٣١٥٤ ـ حديث: نهى رسول الله ﷺ يوم خيبر عن لحوم الحمر
مي جا عه طح حب حم
الأهلية وأذن في لحوم الخيل.

مي في الأضاحي: أنا أبو النعمان، ثنا حماد بن زيد، عن عمرو بن دينار، عنه، به[2].

جا في الأطعمة: ثنا الزعفراني، ثنا عفان، ثنا حماد بن زيد، به.

عه في الصيد: ثنا ابن أبي مسرة وأبو داود الحراني وأبو داود السجزي، قالوا: ثنا سليمان بن حرب. وعن الربيع بن سليمان، ثنا حجاج بن إبراهيم الأزرق. وعن عمران بن بكار، عن عبدالعزيز بن موسى، ثلاثتهم عن حماد بن زيد، به.

طح في الصيد: ثنا ربيع المؤذن، ثنا أسد بن موسى، ثنا حماد بن زيد، به.

حب في الثالث من الثاني: أنا الحسين بن عبدالله القطان، ثنا عمر بن يزيد السياري، ثنا حماد بن زيد، به.

أحمد: عن حسن وسُرَيْج وعفان، ثلاثتهم عن حماد بن زيد، به.

٣١٥٥ ـ / حديث: أن النبي ﷺ قضى باليمين مع الشاهد. ١/٢٢٨أ
جا عه طح قط ط ت حم

٣١٥٣ ـ طح ٤/١٥٩.

(١) في (هـ) بياض موضع «طح».

٣١٥٤ ـ مي ٢/٨٧ (الدمشقية) و ٢/١٤ (اليماني). جاص ٢٩٧ ـ ٢٩٨. عه ٥/١٥٥. طح ٤/٢٠٤. حب (الإحسان ٧/٣٤٢). أحمد ٣/٣٨٥، ٣٦١.

(٢) تقدمت الإشارة إلى هذا الطريق في الحديث رقم (٣٠٣٦).

٣١٥٥ ـ جاص ٣٣٦. طح ٤/١٤٤، ١٤٥. قط ٤/٢١٢. مالك ٢/٧٢١. الترمذي في الأحكام ٢/٤٠٠. أحمد ٣/٣٠٥.

خز لابن خزيمة عه لأبي عوانة طح للطحاوي حب لابن حبان قط للدارقطني كم للحاكم

جا في الأحكام: ثنا محمد بن يحيى، ثنا عبدالله بن الزبير الحميدي، ثنا عبدالوهاب بن عبدالمجيد الثقفي، ثنا جعفر بن محمد، عن أبيه، بهذا.

عه في الأيمان والنذور: عن مسدد بن قَطَن، عن قتيبة. وعن الغزي، عن الحميدي، قالا: ثنا إبراهيم بن أبي حية، عن جعفر، به. وعن بحر بن نصر، عن ابن وهب، عن مالك ويحيى بن أيوب، كلاهما عن جعفر ولم يذكر جابرًا. وقال: المرسل هو الصحيح.

طح في القضاء: ثنا وهيب[1]، أنا أبو همام، ثنا عبدالوهاب، به. وعن فهد، ثنا أبو نعيم، ثنا سفيان، عن جعفر، مرسلاً. وعن بحر، به. وزاد مع مالك عمر[2] بن محمد.

قط فيه: ثنا ابن صاعد، ثنا عبدالله بن عمران العابدي، ثنا عبدالوهاب الثقفي، به. قال: وقضى بها علي بين أظهركم بالكوفة.

رواه مالك في الموطأ: عن جعفر بن محمد، عن أبيه، مرسلا ولم يذكر جابرا.

قال الترمذي: رواه سفيان الثوري وإسماعيل بن جعفر وغير واحد، عن جعفر، عن أبيه مرسلا. ورواه عبدالعزيز بن أبي سلمة ويحيى بن سليم، عن جعفر، عن أبيه، عن علي. ورواية من أرسله أثبت.

أحمد: ثنا عبدالوهاب الثقفي، بهذا.

٣١٥٦ ـ حديث: خطبنا رسول الله ﷺ فحمد الله وأثنى عليه ثم قال: «إن أفضل الهدى هدي محمد، وشر الأمور محدثاتها، وكل بدعة ضلالة».

مي في العلم: أنا محمد بن أحمد بن أبي خلف، ثنا يحيى بن سليم، حدثني

---

(١) في المطبوع: «وهبان بن عثمان».

(٢) في المطبوع: «عمرو» وهو تحريف. انظر التقريب وأصوله ترجمة عمر بن محمد بن زيد العمري.

٣١٥٦ ـ مي ١/٦٩ (الدمشقية) و ١/٦١ (اليماني).

جعفر بن محمد، عن أبيه. بهذا.

٣١٥٧ ـ حديث: خرج علينا رسول الله ﷺ يوماً فقال: «إني رأيت في المنام كأن جبريل عند رأسي وميكائيل عند رجلي يقول أحدهما لصاحبه: اضرب له مثلاً...» الحديث.

كم في تفسير يونس: ثنا أبوالطيب طاهر بن يحيى البيهقي من أصل خاله، ثنا خالي الفضل بن محمد، ثنا عبدالله بن صالح، حدثني الليث، ثنا خالد بن يزيد، عن سعيد بن أبي هلال، سمعت أبا جعفر، به. وقال: صحيح الإسناد.

٣١٥٨ ـ حديث: «شفاعتي لأهل الكبائر من أمتي».

خز حب كم

خز في التوحيد: ثنا محمد بن بشار، ثنا أبو داود، ثنا محمد بن ثابت البناني، عن جعفر بن محمد، عن أبيه، بهذا. وعن أحمد بن يوسف السلمي، ثنا عمرو بن أبي سلمة، عن زهير ـ وهو ابن محمد ـ عن جعفر، به.

حب في الخامس والسبعين من الثالث: أنا أحمد بن محمد بن الشرقي، ثنا محمد بن يحيى وأحمد بن يوسف السلمي، قالا: ثنا عمرو بن أبي سلمة، به.

كم في الإيمان: ثنا أبو العباس محمد بن يعقوب، ثنا أحمد بن عيسى التنِّيسي[1]، ثنا عمرو، به. وعن أبي علي الحافظ، ثنا إبراهيم بن أبي طالب، ثنا محمد بن بشار وإسحاق بن منصور، قالا: ثنا أبو داود، به. وفي تفسير سورة الأنبياء: ثنا أبو بكر محمد بن جعفر المزكي، ثنا محمد بن إبراهيم العبدي، ثنا يعقوب بن كعب الحلبي، ثنا الوليد بن مسلم، عن زهير بن محمد، به، وأتم منه.

٣١٥٧ ـ كم ٢/٣٣٨ ـ ٣٣٩.

٣١٥٨ ـ خز ٢٧١. حب (الإحسان ٨/١٣١). كم ١/٦٩ و ٣٨٢.

(١) «التنِّيسي» من المطبوع وهو الصواب، فما في الأصل و (هـ): «التفليسي» فتحريف. انظر: (التقريب وأصوله).

خز لابن خزيمة عه لأبي عوانة طح للطحاوي حب لابن حبان قط للدارقطني كم للحاكم

٣١٥٩ ـ / حديث: أن رسول الله ﷺ حين صلى[1] الركعتين عاد إلى الحجر فاستلمه. خز عه ١/٢٢٨/ب

خز في الحج: ثنا عبدالجبار بن العلاء، ثنا سفيان، عن جعفر، به. وهو طرف من حديث الحج الطويل. ليس في سماعنا.

عه فيه: ثنا أبو العباس الغزي، ثنا الفريابي. وعن أبي إسماعيل، ثنا أبو حذيفة، قالا: ثنا سفيان هو الثوري، عن جعفر بلفظ: **استلم الحجر حين أراد أن يخرج إلى الصفا.**

٣١٦٠ ـ حديث: أن رسول الله ﷺ قرأ: ﴿... وَٱتَّخِذُواْ مِن مَّقَامِ إِبْرَٰهِـۧمَ مُصَلًّى ...﴾[2]. وهو طرف من حديث الحج الطويل. عه حب

عه في الحج: ثنا يوسف، ثنا حجاج. وعن الصغاني، ثنا روح. وعن عبدالصمد، ثنا مكي، كلهم عن ابن جريج، أخبرني جعفر، عن أبيه، به.

حب في الثامن من الخامس: أنا زكريا بن يحيى الساجي[3] بالبصرة، ثنا أبو كامل الجحدري، ثنا فضيل بن سليمان، عن جعفر بن محمد، بهذا.

٣١٦١ ـ حديث: أن النبي ﷺ جمع بين الصلاتين الظهر والعصر بعرفات بأذان وإقامتين، والمغرب والعشاء بجمع بأذان وإقامتين. خز ش

خز في الحج: ثنا علي بن سعيد بن مسروق، ثنا حفص بن غياث، عن جعفر بن محمد بن علي، عن أبيه، بهذا. وهو طرف من حديث الحج الطويل. ليس في السماع.

٣١٥٩ ـ خز ٤/٢٢٩. وقد تقدم برقم (٣١٣٧).

(١) في الأصل و(هـ): رسمت «صلا».

٣١٦٠ ـ حب (الإحسان ٨/٧٨).

(٢) سورة البقرة، الآية (١٢٥).

(٣) في المطبوع: «السامي» وهو تحريف. انظر: (الجرح والتعديل ٣/٦٠١).

٣١٦١ ـ خز ٤/٢٥٢. الشافعي ٣٢.

الشافعي: عن إبراهيم، عنه، به.

٣١٦٢ ـ حديث: «وقفت هاهنا وعرفة كلها موقف» وهو طرف من حديث الحج الطويل. خز عه

خز في الحج: ثنا محمد بن بشار، ثنا يحيى بن سعيد، ثنا جعفر، ثنا أبي، بهذا. ليس في السماع. وعن أبي سعيد الأشج، عن حفص بن غياث، عن جعفر، نحوه.

عه فيه: ثنا يوسف القاضي، ثنا محمد بن أبي بكر، ثنا يحيى بن سعيد، به. وعن عمار بن رجاء، عن محمد بن بكر، عن ابن جريج، أخبرني جعفر، بنحوه. وعن يوسف، عن مسدد، عن حفص بن غياث [به][1].

٣١٦٣ ـ حديث: أن النبي ﷺ صلى الفجر حين تبين له الصبح، يعني بالمزدلفة. خز عه

خز في الحج: ثنا محمد بن يحيى، ثنا النُّفَيْلي، ثنا حاتم بن إسماعيل، عن جعفر بن محمد، عن أبيه، بهذا. في أثناء حديث الحج قال: وقال لنا محمد بن يحيى قال لنا الحسن بن بشر، قال لنا حاتم في هذا الموضع في هذا الخبر: بأذان وإقامة. ليس في السماع.

عه فيه: ثنا عبدالحميد بن محمد الحراني، ثنا النُّفَيلي، [به] مفرقاً لحديث الحج في أماكن.

٣١٦٤ ـ حديث: أن رسول الله ﷺ خرج عام الفتح إلى مكة، خز ش حب طح

٣١٦٢ ـ خز ٤/٢٥٤.

(١) ما بين المعقوفين من زيادتي.

٣١٦٣ ـ خز ٤/٢٦٩، ٢٧٠.

٣١٦٤ ـ خز ٣/٢٥٥. الشافعي ٨٥، ١٥٨. حب (الإحسان ٥/٢٢٥، ٢٢٦).

ويزاد: طح في الصيام (٢/٦٥): ثنا محمد بن خزيمة وفهد، قالا: ثنا عبدالله بن صالح، ثنا =

فصام حتى بلغ كراع الغميم وصام الناس، ثم دعا بقدح من ماءٍ فرفعه حتى نظر الناس إليه، ثم شربه. فقيل له بعد ذلك: إن بعض الناس قد صام. فقال: «أولئك العصاة».

خز في الصيام: ثنا محمد بن بشار بندار، ثنا عبدالوهاب بن عبدالمجيد، ثنا جعفر بن محمد، عن أبيه، به. وعن الحسين بن عيسى البَسْطامي، عن أنس بن عياض، عن جعفر، نحوه. ليس في السماع.

الشافعي: عن سفيان وعبدالعزيز الدراوردي، عن جعفر، به.

حب في السادس والخمسين من الثالث وفي الأول من الرابع: أنا ابن خزيمة، ثنا محمد بن بشار[1]، به.

١/٢٢٩أ **٣١٦٥ ـ / حديث: أن رسول الله ﷺ خرج عام الفتح، ثم اجتمع** خز حب كم **إليه المشاة من أصحابه وصفوا له، وقالوا: نتعرض لدعوات رسول الله ﷺ، فقالوا: اشتد علينا السفر وطالت الشُّقَّة، فقال لهم رسول الله ﷺ: «استعينوا بالنَّسْل[2]...» الحديث.**

خز في الحج: حدثنا محمد بن بشار، ثنا عبدالوهاب بن عبدالمجيد، ثنا جعفر، عن أبيه، به. وعن إسحاق بن منصور، عن روح بن عبادة، عن ابن جريج، أخبرني جعفر بمعناه: شكا ناس المشي، فقال لهم: «**عليكم بالنَّسْلان**» ولم يذكر القصة في أوله. ليس في سماعنا.

حب في التاسع من الخامس: أنا أبو يعلى، ثنا عبدالله بن عمر بن أبان، ثنا عبدالوهاب الثقفي، بتمامه.

= الليث، ثنا ابن الهاد، عن جعفر بن محمد، به.

(١) في المطبوع (٥/٢٢٦): «يسار» وهو تحريف. انظر: (التقريب وأصوله).

٣١٦٥ ـ خز ٤/١٣٩، ١٤٠. حب (الإحسان ٤/١٦٩ـ١٧٠). كم ١/٤٤٣ و٢/١٠١.

(٢) النَّسْلُ: الإسراع في المشي. (النهاية ٥/٤٩).

كم في الحج: أنا عبدالله بن الحسين القاضي بمرو، ثنا الحارث بن أبي أسامة، ثنا روح بن عبادة، به. وفي الجهاد: ثنا أبو عبدالله محمد بن يعقوب الحافظ، ثنا إبراهيم بن عبدالله، ثنا روح بن عبادة، به.

٣١٦٦ ـ حديث: أن رسول الله ﷺ رمل من الحجر إلى الحجر ثلاثة أشواط. وهو طرف من الحديث الذي بعده. مي حب ط حم

مي في الحج: أنا أحمد بن عبدالله، ثنا مالك، عن جعفر بن محمد، عن أبيه، بهذا.

حب في الخامس والثلاثين من الخامس: أنا الفضل بن الحباب، ثنا القعنبي، ثنا مالك، به. ولم يقل: ثلاثة أشواط.

وكذا هو في الحج من الموطأ.

أحمد: عن حماد بن خالد وأبي سلمة الخزاعي وإسحاق بن عيسى، ثلاثتهم عن مالك، عن جعفر، عن أبيه، به. وعن موسى بن داود، عن سليمان بن بلال، عن جعفر، بهذه القصة وأتم منها.

٣١٦٧ ـ حديث: دخلنا مكة ارتفاع الضحى فأتى يعني ـ النبي ﷺ ـ باب المسجد، فأناخ راحلته، ثم دخل المسجد، فبدأ بالحجر فاستلمه وفاضت عيناه بالبكاء قال... فذكر الحديث. قال: ورمل ثلاثا ومشى أربعاً حتى فرغ، فلما فرغ قبّل الحجر ووضع يديه[1] عليه ثم مسح بهما وجهه. خز جا عه طح حب كم

٣١٦٦ ـ مي ٢/٤٢ (الدمشقية) و ١/٣٧٢ (اليماني). حب (الإحسان ٦/٤٦ ـ ٤٧). مالك ١/٣٦٤. أحمد ٣/٣٧٣، ٣٤٠، ٣٨٨، ٣٩٤.

ويزاد: أحمد (٣/٣٩٧): ثنا موسى بن داود، ثنا مالكٌ، به. وانظر الأطراف (٢/٨٥) تعليقاً.

٣١٦٧ ـ خز ٤/٢١٢، ٢١٤. جاص ١٥٩، ١٦٠. طح ٢/١٨١، ١٨٢. حب (الإحسان ٦/٤٥). كم ١/٤٥٤.

(١) في (هـ): «يده».

خز لابن خزيمة عه لأبي عوانة طح للطحاوي حب لابن حبان قط للدارقطني كم للحاكم

خز في الحج: ثنا محمد بن يحيى، ثنا نعيم بن حماد، ثنا عيسى بن يونس، ثنا محمد بن إسحاق، عن أبي جعفر، بتمامه. وعن أبي سَلمة يحيى بن المغيرة، عن أبي عاصم، عن جعفر بن محمد، عن أبيه، عن جابر قال: **رمل رسول الله ﷺ ثلاثا ومشى أربعاً**. وعن إسماعيل بن موسى الفزاري، عن مالك، عن جعفر، بهذا. وعن علي بن خَشْرَم، عن ابن وهب، عن مالك، به.

جا فيه: ثنا محمد بن يحيى، حدثني إسحاق بن إبراهيم، أخبرني يحيى بن آدم، ثنا سفيان، عن جعفر، ببعضه: **لما قدم مكة أتى الحجر فاستلمه، ثم مضى على يمينه، فرمل ثلاثاً ومشى أربعاً**. وعن علي بن خشرم، عن عبدالله بن وهب، (عن مالك، به. مثل حديث في حديث.

عه فيه: عن يونس، عن ابن وهب)[1]. وعن أبي[2] إسماعيل، عن القعنبي. وعن محمد بن حيويه، عن يحيى ومطرف، كلهم عن مالك، به. وعن هلال بن العلاء، عن القَعْنَبي، أتم منه. وعن بشر بن موسى، عن الحميدي، عن ابن وهب، به. وبه: عن الحميدي، عن أنس بن عياض، عن جعفر، به.

طح فيه: ثنا محمد بن خزيمة/وفهد، قالا: ثنا عبدالله بن صالح، ثنا الليث، حدثني ابن[3] الهاد، به. وعن ربيع المؤذن، [ثنا أسد، قال][4] ثنا حاتم، [عن جعفر][4] به. وعن يونس، ثنا ابن وهب، به. ١/٢٢٩/ب

حب في الأول من الرابع: أنا عبدالله بن محمد، ثنا إسحاق بن إبراهيم، أنا عبدالعزيز بن محمد، عن جعفر، نحو حديث سفيان.

كم في الحج: أنا أبو بكر محمد بن المؤمل بن الحسن بن عيسى، ثنا الفضل بن

(١) ما بين الهلالين كذا جاء في الأصل وهو ساقط من (هـ).

(٢) قوله «أبي» ساقط من (هـ).

(٣) قوله «ابن» ساقط من المطبوع وهو خطأ. وهو يزيد بن عبدالله بن أسامة بن الهاد الليثي، انظر: (التقريب وأصوله).

(٤) مابين المعقوفين فيهما من المطبوع، وقوله «حاتم» من المطبوع وهو ابن إسماعيل، وجاء بدله في الأصل: «ابن حاتم» وضع عليه علامة التوقف «كذا».

محمد بن المسيب، ثنا نعيم بن حماد، به.

٣١٦٨ ـ حديث: أن رسول الله ﷺ كان إذا وقف على الصفا يكبر ثلاثاً... الحديث.
حب طعه

حب في الثاني عشر من الخامس: أنا عمر بن سعيد، أنا أحمد بن أبي بكر، عن مالك، عن جعفر، عن أبيه، به.

وكذا هو في الحج من الموطأ.

ورواه أبو عوانة في الحج: عن يونس، عن مالك، نحوه. وعن يوسف القاضي، ثنا أبو الربيع، ثنا إسماعيل بن جعفر. وعن يوسف، ثنا محمد بن أبي بكر، ثنا يحيى بن سعيد، كلاهما عن جعفر، بتمامه.

٣١٦٩ ـ حديث: أمر رسول الله ﷺ منادياً ينادي[1] عند الزوال «اغتسلوا...» فذكر الحديث بطوله.
خز

خز[2] في الحج: عن محمد بن يحيى[3]، عن نعيم بن حماد، بإسناد الذي قبله.

٣١٧٠ ـ حديث: غزونا مع رسول الله ﷺ، فأصبنا جراداً فأكلناه.
حم

أحمد: ثنا أسود، ثنا إسرائيل، عنه[4]، به.

٣١٦٨ ـ حب (الإحسان ٦/٥٧). مالك ١/٣٧٢. وانظر (ح٣١٧٢).
٣١٦٩ ـ خز ٤/٢٦١.
(١) في (هـ): «فنادى».
(٢) في (هـ): «عه» وهو سهو من الناسخ.
(٣) في المطبوع: «عيسى» وهو تحريف. انظر: (التقريب وأصوله).
٣١٧٠ ـ أحمد ٣/٣٣٩.
(٤) وقع في الأصل و (هـ) زيادة مخلّة بعد قوله «إسرائيل» وهي «عن جابر»، لأن الضمير في قوله «عنه» راجع إلى العنوان وهو رواية «محمد بن علي، عن جابر». والله أعلم.

٣١٧١ ـ حديث: أن رسول الله ﷺ وسلم كان يفرغ على رأسه ثلاثاً. حم

أحمد: ثنا محمد بن جعفر، ثنا شعبة، عن مُخَوَّل بن راشد، عنه، به. وعن سعيد بن عامر، عن شعبة، به. وعن يحيى بن سعيد وعبدالوهاب الثقفي ـ فرقهما ـ عن جعفر بن محمد، عن أبيه، نحوه.

٣١٧٢ ـ حديث: كان النبي ﷺ إذا وقف على الصفا يكبر ثلاثا. حم

أحمد: عن عبدالرحمن بن مهدي[1] وإسحاق بن عيسى، عن مالك، عن جعفر، عن أبيه، به. وهو طرف من الحديث الطويل.

٣١٧٣ ـ حديث: كان رسول الله ﷺ إذا نزل من الصفا مشى حتى إذا انصب قدماه في بطن الوادي سعى حتى يخرج منه. حم

أحمد: ثنا روح، ثنا ابن جريج، عن جعفر، عن أبيه، بهذا. وعن عبدالرحمن وإسحاق، عن مالك، عن جعفر، به. وهو طرف من الحديث الطويل.

٣١٧٤ ـ حديث: قدمنا مع رسول الله ﷺ مكة[2]، فطاف سبعاً ورمل منها ثلاثاً ومشى أربعاً. حم

أحمد: ثنا أبو سلمة الخزاعي، عن سليمان بن بلال، عن جعفر، عن أبيه، بهذا.

٣١٧١ ـ أحمد ٣/٢٩٨، ٣٧٠، ٣١٩، ٣٧٩. وهو طرف من الحديث المتقدم برقم (٣١٣٠).

٣١٧٢ ـ أحمد ٣/٣٨٨. وهو طرف من الحديث المتقدم برقم (٣١٦٨).

(١) في المطبوع: «مالك» وهو تحريف. انظر: (التقريب وأصوله).

٣١٧٣ ـ أحمد ٣/٣٣٣، ٣٨٨. وقد تقدم برقم (٣١٤٨).

٣١٧٤ ـ أحمد ٣/٣٤٠.

(٢) ـ قوله «مكة» ساقط من (هـ).

98 ★ محمد بن عمرو بن الحسن بن علي بن أبي طالب، عن جابر

٣١٧٥ ـ حديث: كان النبي ﷺ يصلي الظهر حين تزول الشمس والعصر
مي عه طح حب حم
وهي حية... الحديث وفيه قصة.

مي في أوائل الصلاة: أنا هاشم بن القاسم، ثنا شعبة، عن سعد بن إبراهيم، عنه، به.

عه فيه: ثنا أبو قلابة، ثنا وهب بن جرير وعبدالصمد. وعن عمار بن رجاء، ثنا أبو داود. وعن الصغاني، ثنا أبو النضر، كلهم عن شعبة، به.

طح فيه: أنا أبو بكرة، ثنا أبو داود، به. وعن ابن مرزوق، ثنا وهب، به.

حب في السابع والعشرين من الخامس: أنا الفضل بن الحباب، ثنا علي بن المديني، ثنا يحيى القطان، ثنا شعبة، به.

أحمد: ثنا محمد بن جعفر، ثنا شعبة بلفظ: كان يصلي الظهر بالهاجرة.

٣١٧٦ ـ / حديث: أن النبي ﷺ كان في سفر، فرأى زحاماً ورجل ١/٢٣٠أ
مي خز جا عه حب حم طح
قد ظلل عليه فقال: «ما هذا؟» قالوا: هذا صائم. فقال النبي ﷺ: «ليس من البر الصوم في السفر».

مي في الصيام: أنا هاشم بن القاسم وأبو الوليد، قالا: ثنا شعبة، عن محمد بن

---

98 ★ ثقة، روى عن ابن عباس وجابر، وعنه سعد بن إبراهيم وابن ميمون. انظر: (التقريب وأصوله).

٣١٧٥ ـ مي ١/٢٦٧ (الدمشقية) و ١/٢١٣ (اليماني). عه ١/٣٦٧. طح ١/١٨٤، ١٥٤، ١٧٧. حب (الإحسان ٣/٣٦). أحمد ٣/٣٦٩.

٣١٧٦ ـ مي ٢/٩ (الدمشقية) و ١/٣٤٢ (اليماني). خز ٣/٢٥٤. جاص ١٤٣. حب (الإحسان ٥/٢٢٦-٢٢٧). أحمد ٣/٢٩٩، ٣١٩، ٣٩٩، ٣١٧.

ويزاد: طح في الصيام (٢/٦٢): ثنا علي بن شيبة، ثنا روح بن عبادة. وثنا ابن أبي داود، ثنا أبو الوليد، كلاهما عن شعبة، به.

خز لابن خزيمة عه لأبي عوانة طح للطحاوي حب لابن حبان قط للدارقطني كم للحاكم

عبدالرحمن هو ابن سعد بن زرارة، عنه، به.

خز فيه: عن أبي موسى، عن محمد بن جعفر، عن شعبة، به. ليس في السماع.

جا فيه: ثنا عبدالله بن هاشم، ثنا يحيى يعني ابن سعيد، عن شعبة، به.

عه فيه: ثنا الصغاني، ثنا أبو النضر هو هاشم بن القاسم، به. وعن أبي داود السجزي، ثنا أبو الوليد، به.

حب في السادس والخمسين من الثالث: أنا عمر[1] بن محمد، ثنا محمد بن بشار، ثنا عبدالرحمن بن مهدي ومحمد بن جعفر، قالا: ثنا شعبة، به.

أحمد: ثنا محمد بن جعفر، ثنا شعبة. وعن يزيد بن هارون ويحيى بن سعيد وعفان وإسماعيل، كلهم عن شعبة، عن محمد بن عبدالرحمن بن سعد بن زرارة، عن محمد بن عمر بن الحسن، به.

99 ★ محمد بن قيس، عن جابر

٣١٧٧ ـ حديث: أتيت رسول الله ﷺ فوجدته يصلي الضحى ست ركعات. الطبري

رواه أبو جعفر الطبري في «تهذيب الآثار»: عن محمد بن عبدالملك الطائي، عن محمد بن عبيد، عن الجراح بن مَليح، عن إبراهيم بن عبدالحميد بن ذي حماية، عن حميد الطويل، عنه، به.

---

(١) في المطبوع: «عمران».

99 ★ محمد بن قيس المدني القاصّ، ثقة، وله عند مسلم حديث، وحديثُه عن الصحابة مرسل. انظر: (الكاشف ٣/٩١، والتقريب وأصوله).

٣١٧٧ ـ لم أقف عليه في القسم المطبوع منه. ولم أقف عليه من رواية «حميد».

ورواه زياد بن عبدالله بن الربيع الزيادي، عن حميد، عن أنس. وقد مضى.

100 ★ محمد بن كعب القرظي، عن جابر

٣١٧٨ ـ حديث: كنت مع رسول الله ﷺ في جنازة فتى من بني سلمة وأنا أمشي إلى جنبه فقال رجل: نعم المرء ما علمنا إن كان لعفيفاً مسلماً... الحديث. وفيه: ثم تلا: ﴿وَكَذَٰلِكَ جَعَلْنَٰكُمْ أُمَّةً وَسَطًا...﴾[1] الآية.

كم في التفسير: أنا الشيخ أبو بكر بن إسحاق الفقيه، ثنا محمد بن غالب، ثنا عيسى بن إبراهيم البِرْكي، ثنا المعافى بن عمران الموصلي، ثنا مصعب بن ثابت، عنه، به. وقال صحيح الإسناد.

101 ★ محمد بن كليب، عن جابر.

٣١٧٩ ـ حديث: «الإمام ضامن، فما يصنع فاصنعوا».

قط في الصلاة: ثنا محمد بن مخلد، ثنا أبو حاتم الرازي، ثنا الحميدي، ثنا موسى بن شيبة، عنه، به.

102 ★ محمد بن مسلم بن تَدْرُس أبو الزبير المكي، عن جابر

---

100 ★ هو: أبو حمزة المدني، ثقة عالم، روى عن العباس وعلي بن أبي طالب وابن مسعود وجابر، وروى عنه أخوه عثمان ومحمد بن المنكدر، مات سنة ١٢٠ هـ. انظر: (الكاشف ٣/٩٢، والتقريب وأصوله).

٣١٧٨ ـ كم ٢/٢٦٨.

(١) سورة البقرة، الآية (١٤٣).

101 ★ محمد بن كليب بن جابر بن عبدالله، مديني، قال ابن أبي حاتم: ثقة. انظر: (التاريخ الكبير ١/٢١٩، والجرح والتعديل ٨/٦٧ ـ ٦٨).

٣١٧٩ ـ قط ١/٣٢٢.

102 ★ محمد بن مسلم بن تدرس الأسدي أبو الزبير المكي، صدوق إلا أنه يُدَلِّس، روى =

خز لابن خزيمة عه لأبي عوانة طح للطحاوي حب لابن حبان قط للدارقطني كم للحاكم

١ ★★ إبراهيم بن طهمان، عن أبي الزبير، عن جابر

٣١٨٠ - حديث: أفاء الله خيبر على رسوله فأقرهم رسول الله ﷺ وجعلها بينه وبينهم، فبعث عبدالله بن رواحة فخرصها... الحديث.
طح قط حم

طح في الجهاد: ثنا ابن أبي داود، ثنا أبو عون الزيادي، عنه، به.

قط في الزكاة قال: قرىء على عبدالله بن محمد بن عبدالعزيز البغوي وأنا أسمع، حدثكم أبو خيثمة، ثنا محمد بن سابق، ثنا إبراهيم، به. وقال: إبراهيم بن طهمان أثنى عليه ابن المبارك وهذا حديثه.

٣١٨١ - / حديث: كنا نستلم الأركان كلها. ١/٢٣٠ب
طح

طح في الحج: ثنا أحمد بن داود، ثنا يعقوب بن حميد، ثنا وكيع، عنه، به. وعن فهد، ثنا أحمد بن يونس، ثنا زهير بن معاوية، ثنا أبو الزبير، به.

٣١٨٢ - حديث: أن رسول الله ﷺ أُتي بضب... الحديث.
عه

عه في الصيد: ثنا أبو عبيدالله الوراق، ثنا أبو عامر العَقَدي، عنه، به.

= عن العبادلة الأربعة وعائشة، وروى عنه عطاء والزهري وأيوب وغيرهم، مات سنة ١٢٦. انظر: (الكاشف ٣/٩٥ والتقريب وأصوله).

١ ★★ إبراهيم بن طهمان الخراساني أبو سعيد، سكن نيسابور، ثم مكة، ثقة يُغْرِب، مات سنة ١٦٨. انظر: (الكاشف ١/٨٢ والتقريب وأصوله).

٣١٨٠ - طح ٣/٢٤٧. قط ٢/١٣٣ - ١٣٤.

ويزاد: طح في المزارعة والمساقاة والزكاة (٢/٣٨ و ٤/١٣٣): أنا ابن أبي داود، ثنا أبو عون الزيادي وهو محمد بن عون. وعن أبي أمية، أنا محمد بن سابق، كلاهما عنه، به.

وأحمد (٣/٣٦٧): ثنا محمد بن سابق، عنه، به. وانظر أطراف المسند (ح١٧٤٢).

٣١٨١ - طح ٢/١٨٣.

٣١٨٢ - عه ٥/١٨٢.

٣١٨٣ ـ حديث: «يخرج الدجال...» الحديث. وفيه: «فإن ربكم ليس بأعور».
خز كم حم

خز في التوحيد: ثنا محمد بن بشار، ثنا أبو عامر[1]، ثنا إبراهيم وهو ابن طهمان، به.

كم في الفتن: ثنا محمد بن محمد بن عبدالله، ثنا أحمد بن معاذ السلمي ومحمد بن عصام، قالا: ثنا حفص بن عبدالله السلمي، ثنا إبراهيم بن طهمان، بتمامه. وقال: على شرط مسلم[2].

٢ ★★ إبراهيم الصائغ، عن أبي الزبير، عن جابر

٣١٨٤ ـ حديث: أن امرأة أتت النبي ﷺ فقالت: إني زنيت فأقم
قط كم

٣١٨٣ ـ خز ٤٤. كم ٤/٥٣٠.
ويزاد: أحمد (٣/٣٦٧ ـ ٣٦٨): ثنا محمد بن سابق، عنه، به. وانظر الأطراف (ح١٩٦٧).
(١) في المطبوع: «عاصم» وهو تحريف. وأبو عامر هو عبدالملك بن عَمْرو العَقَدي. انظر: (التقريب وأصوله).
(٢) ويُستدرك على أحاديث إبراهيم بن طهمان، عن أبي الزبير، عن جابر:
١ ـ حديث: صام رجلٌ منا ونحن مع رسول الله ﷺ في بعض مغازيه... الحديث.
أحمد (٣/٣٢٩): ثنا محمد بن سابق، عنه، به. انظر الأطراف (ح١٨٨٤).
٢ ـ حديث: رمي رجل بسهم في صدره فمات... الحديث.
أحمد (٣/٣٦٧): ثنا محمد بن سابق، عنه، به. وانظر الأطراف (١٨٤١).
٣ ـ حديث: نهى رسول الله ﷺ أن يمشي أحدنا في النعل الواحدة.
أحمد (٣/٣٦٧): ثنا محمد بن سابق، عنه، به. وانظر الأطراف (٢/١٤١) تعليقاً
٤ ـ حديث: أن امرأة من اليهود ولدت غلاماً ممسوحة عينه طالعة ناتئة... الحديث.
أحمد (٣/٣٦٨): ثنا محمد بن سابق، عنه، به. الأطراف (ح١٧٤٣).
٥ ـ حديث: «لعن الله اليهود حرمت عليهم شحومها فأكلوا أثمانها».
أحمد (٣/٣٧٠): ثنا محمد بن سابق، عنه، به. الأطراف (ح١٨٩٨).
٢ ★★ إبراهيم بن إسماعيل الصائغ، مجهول الحال، توفي سنة ١٨٧. انظر: (التقريب وأصوله).
٣١٨٤ ـ قط ٣/١٢٢. كم ٤/٣٦٤.

عليٌّ الحد. . . الحديث.

قط في الحدود: ثنا أبو محمد بن صاعد، ثنا محمد بن علي بن الحسن بن شقيق، ثنا أبي، ثنا أبو حمزة، عنه، به.

كم فيه: أنا محمد بن عبدالله السني بمرو، أنا أبو الموجه، أنا عبدان، ثنا أبو حمزة، به. وقال: على شرط مسلم.

٣ ★★ الأجلح، عن أبي الزبير، عن جابر

٣١٨٥ - حديث: «في الضبع كبش. . .» الحديث.

قط

قط في الحج: ثنا محمد بن القاسم، ثنا أبو كريب، ثنا ابن فضيل، عنه، به. وعن أحمد بن محمد بن سعيد، ثنا الحسن بن علي بن بزيع، ثنا سعيد بن عثمان، ثنا أبو مريم، عن الأجلح، نحوه[1].

٤ ★★ أسامة بن زيد الليثي، عن أبي الزبير، عن جابر

---

٣ ★★ الأجلح بن عبدالله بن حُجَيَّة أبو حُجَيَّة الكندي، يقال: اسمه يحيى، صدوق شيعي، مات سنة ١٤٥. انظر: (الكاشف ١/ ٩٩ والتقريب وأصوله).

٣١٨٥ - قط ٢/ ٢٤٦، ٢٤٧.

(١) ويستدرك على أحاديث الأجلح، عن أبي الزبير، عن جابر:

١" - حديث: خرج رسول الله ﷺ من مكة عند غروب الشمس فلم يُصلِّ حتى أتى سَرِف وهي تسعة أميال من مكة.

أحمد (٣/ ٣٠٥): ثنا محمد بن فضيل، عنه، به. انظر الأطراف (ح١٨٢٦).

٢" - حديث: قال رسول الله ﷺ لعائشة: «أهديتم الجارية إلى بيتها؟» قالت: نعم، قال: «فهلا بعثتم معهم من يغنيهم يقول. . .» الحديث.

أحمد (٣/ ٣٩١): ثنا أسود بن عامر، ثنا أبو بكر، عنه، به. انظر الأطراف (ح١٨٨٢).

٤ ★★ أسامة بن زيد أبو زيد الليثي ولاء، المدني صدوق يهم، مات سنة ١٥٣. انظر: (الكاشف ١/ ١١٤، والتقريب وأصوله).

٣١٨٦ ـ حديث: بعث رسول الله ﷺ من المدينة بعثاً إلى الساحل يتعرضون لتجار قريش... الحديث. في قصر العصر. طح

طح في ( )[1]: ثنا يونس بن عبدالأعلى، ثنا ابن وهب، عنه، به.

٣١٨٧ ـ حديث: في الصلاة في الثوب الواحد.

في ترجمة: عمرو بن الحارث، عن أبي الزبير، عن جابر.

٣١٨٨ ـ حديث: ولد لرجل منا غلام فسماه القاسم... الحديث. طح

طح في الكراهة: ثنا ابن أبي داود، ثنا عمرو بن خالد، ثنا ابن لهيعة، عنه، به.

٥ ★★ إسماعيل بن أمية بن عمرو بن سعيد الأموي، عن أبي الزبير، عن جابر.

٣١٨٩ ـ حديث: ما ألقاه البحر أو جزر عنه فكلوا... الحديث. قط

قط في الذبائح: ثنا محمد بن مخلد، ثنا أبو داود السجستاني، ثنا أحمد بن عبدة، ثنا يحيى بن سليم، عنه، به. وعن عبدالغافر بن سلامة، ثنا يزداد بن جميل، ثنا المعافى بن عمران، ثنا إسماعيل بن عياش، عنه، به. موقوفاً.

٦ ★★ إسماعيل بن عبدالملك بن أبي الصُّفَيْرا[2]، عن أبي الزبير، عن جابر.

٣١٨٦ ـ لم أجده بعد تتبع.

١ ـ بياض في الأصل و (هـ).

٣١٨٧ ـ سيأتي برقم (٣٥٤٨).

٣١٨٨ ـ طح ٤/٣٤٠.

٥ ★★ ثقة ثبت، روى عن ابن المسيب ونافع وعكرمة، وعنه ابن جريج والثوري وغيرهم، مات سنة ١٤٤. انظر: (التقريب وأصوله).

٣١٨٩ ـ قط ٤/٢٦٨، ٢٦٩.

٦ ★★ إسماعيل بن عبدالملك بن أبي الصُّفَيْرا، صدوق كثير الوهم. انظر: (الكاشف ١/٣٩٦ والتقريب وأصوله والإكمال ٥/١٨٧ وتبصير المنتبه ٣/٨٣٩ وتاج العروس ٣/٣٣٩).

(٢) في الأصل و (هـ): «الصفرا» وهو تحريف. انظر المصادر السابقة.

٣١٩٠ ـ حديث: خرجت مع رسول الله ﷺ في سفر وكان لا يأتي البراز حتى يتغيب. . . الحديث. وفيه قصة الجمل والشجرتين. مي كم

مي في علامات النبوة: ثنا عبيدالله بن موسى، عن إسماعيل، به.

٧ ★★ إسماعيل بن مسلم المكي، عن أبي الزبير، عن جابر

٣١٩١ ـ حديث: «إذا استهل[1] الصبي وُرِّث وصلي عليه». كم

كم في الجنائز: أنا عبدالله بن الحسين، ثنا الحارث بن أبي أسامة، ثنا يزيد بن هارون، عنه، بهذا.

٨ ★★ [أشعث بن سَوَّار، عن أبي الزبير، عن جابر][2].

٣١٩٢ ـ / حديث: لم يكن يرى بأساً ببيع الحيوان بالحيوان إن تواجد ويكرهه نسيئة. طح ١/٢٣١ أ

طح في البيوع: ثنا إبراهيم بن محمد[3] الصيرفي، ثنا عبدالواحد بن عمرو بن

٣١٩٠ ـ مي ١/١٠ ـ ١١ (الدمشقية) و ١/١٨ ـ ١٩ (اليماني).

ويزاد: كم في الطهارة (١/١٤٠): ثنا أبو بكر بن أحمد بن بالويه، ثنا أبو المثنى، ثنا يحيى بن معين، ثنا عبدالحميد الحِمَّاني، عنه، به.

٧ ★★ إسماعيل بن مسلم أبو إسحاق المكي، كان من البصرة ثم سكن مكة، كان فقيهاً، وهو ضعيف الحديث. انظر: (الكاشف ١/١٢٨ والتقريب وأصوله).

٣١٩١ ـ كم ١/٣٦٣.

(١) استهلال الصبي: تصويته عند ولادته (النهاية).

٨ ★★ أشعث بن سَوَّار الكندي الأفرق، الأثرم، صاحب التوابيت، قاضي الأهواز، ضعيف، توفي سنة ١٣٦. انظر: (التقريب وأصوله).

(٢) ما بين المعقوفين ساقط من الأصل و (هـ)، وقد زدتُه من إسناد الطحاوي.

٣١٩٢ ـ طح ٤/٦٠.

(٣) في المطبوع: «محمد بن إبراهيم» وهو مقلوب. انظر: (مغاني الأخيار ص ١٢٣).

صالح الزهري، ثنا عبدالرحيم بن سليمان، عنه، بهذا[1].

٩ ★★ أيمن بن نابل، عن أبي الزبير، عن جابر

٣١٩٣ - حديث: التشهد.
طح كم

طح في الصلاة: ثنا إبراهيم بن مرزوق، ثنا أبو عامر.

كم فيه: أنا أبو بكر أحمد بن سلمان، ثنا أبو قلابة. وثنا أبو بكر أحمد بن إسحاق في آخرين، قالوا: ثنا أبو مسلم، ثنا أبو عاصم. وثنا أبو العباس محمد بن يعقوب، ثنا أسيد بن عاصم، ثنا بكر بن بكار، ثلاثتهم عن أيمن، به. قال الحاكم: صحيح على شرط البخاري فقد احتج بأيمن. وسمعت أباالحسن العَنَزي يقول: سمعت عثمان الدارمي يقول: سمعت يحيى بن معين يقول وسألته عن أيمن فقال: ثقة. وثناه أبو علي الحافظ، ثنا عبدالله بن قحطبة، ثنا محمد بن عبدالأعلى، ثنا معتمر بن سليمان، ثنا أبي، عن أبي الزبير، عن جابر، به، نحوه. سمعت أبا علي الحافظ يوثق عبدالله بن قحطبة إلا أنه أخطأ فيه، فإنه عن المعتمر، عن أيمن بن نابل، لا عن أبيه سليمان، والله أعلم.

١٠ ★★ أيوب بن أبي تَمِيمة السِّخْتياني، عن أبي الزبير، عن جابر

٣١٩٤ - حديث: «من صلى خلف الإمام فقراءة الإمام له قراءة».
قط

---

(١) ويُستدرك على أحاديث أشعث بن سوار، عن أبي الزبير، عن جابر:
حديث: حججنا مع رسول الله ﷺ ومعنا النساء والصبيان ورمينا عنهم.
أحمد (٣/٣١٤): ثنا ابن نمير، عنه، به. انظر أطراف المسند (ح١٨٢٩).

٩ ★★ أيمن بن نابل أبو عمران، ويقال: أبو عمر، الحبشي، المكي، نزيل عسقلان، صدوق يهم. انظر: (الكاشف ١/١٤٤ والتقريب وأصوله).
٣١٩٣ - طح ١/٢٦٤. كم ١/٢٦٧.

١٠ ★★ هو: أبو بكر البصري، ثقة ثبت، من كبار الفقهاء العُبَّاد، مات سنة ١٣١، وله خمس وستون. انظر: (الكاشف ١/١٤٥ والتقريب وأصوله).
٣١٩٤ - قط ١/٤٠٢.

قط في الصلاة: ثنا جعفر بن محمد بن نصر ومحمد بن أحمد بن الحسن، قالا: ثنا محمود بن محمد المروزي، ثنا سهل بن العباس الترمذي، ثنا إسماعيل بن عُلَيَّة، عنه، به. وقال: هذا[1] منكر، وسهل متروك[2].

٣١٩٥ ـ حديث: نهى رسول الله ﷺ أن تقصَّصَ[3] القبور.
حب

حب في الثالث من الثاني: أنا الحسين بن عبدالله القطان بالرقة، ثنا عمر بن يزيد السياري، ثنا عبدالوارث[4]، عنه، بهذا.

٣١٩٦ ـ حديث: «إن أخاً لكم قد مات فقوموا فصلوا عليه» قال: فصففنا خلفه صفين.
عه حب

عه في الجنائز: عن أحمد بن محمد بن أبي بكر المقدمي، ثنا سليمان بن حرب والقَعْنَبي وأبي. وعن الصغاني، ثنا لوين، قالوا: ثنا حماد، عنه، به.

حب في الثاني من الرابع: أنا محمد بن غيلان بأَذَنَة[5]، ثنا محمد بن يحيى الزماني، ثنا عبدالوهاب الثقفي، عنه، بهذا.

---

(١) في (هـ): «هكذا».

(٢) انظر: (الميزان ٢/٢٣٩).

٣١٩٥ ـ حب (الإحسان) ٥/٦٥.

ويزاد: أحمد (٣/٣٣٢): ثنا ابن علية أو غيره، عنه، به. الأطراف (ح١٩٣٩).

(٣) تقصيص القبور هو بناؤها بالقَصَّة وهي الجصُّ. انظر: (النهاية ٤/٧١ ـ مادة: قصص)

(٤) «عبدالوارث» من الأصل وتحفة الأشراف ٢/٢٨٩ ـ ٢٩٠، رقم (٢٦٦٨)، وعزاه المزّي إلى مسلم والنسائي وابن ماجه، وهو عبدالوارث بن سعيد العنبري. وفي المطبوع «عبدالرزاق».

٣١٩٦ ـ حب (الإحسان ٥/٣٩).

يزاد: أحمد (٣/٣٥٥): ثنا يونس، ثنا حماد بن زيد، عنه، به. الأطراف (٢/١٤٩) تعليقة (١).

(٥) بلد من الثغور قرب المصيصة. والمصيصةُ: مدينة على شاطيء جيحان من ثغور الشام بين أنطاكية وبلاد الروم. انظر: (معجم البلدان ١/١٣٢ و ٥/١٤٤).

٣١٩٧ ـ حديث: «يا بني عبد مناف لا تمنعوا أحداً يطوف بهذا البيت أي ساعة شاء من ليل أو نهار». قط

قط في الصلاة: ثنا عبدالله بن محمد بن إسحاق المروزي، ثنا حفص بن عمرو الرَّبالي، ثنا عبدالوهاب الثقفي، ثنا أيوب، عن أبي الزبير أظنه عن جابر، به. تابعه معقل بن عبيد الله الجزري، عن أبي الزبير، عن جابر. وخالفه سفيان بن عيينة، عن أبي الزبير، عن عبدالله بن باباه، عن جبير بن مطعم، وسيأتي.

٣١٩٨ ـ حديث: أن النبي ﷺ صلى بأصحابه صلاة الخوف، فركع بهم جميعاً... الحديث. خز حب عه

خز في صلاة الخوف: ثنا أحمد بن عبدة، ثنا عبدالوارث، عنه، به.

حب في الرابع والثلاثين من الخامس: أنا عمر بن محمد الهمداني، ثنا أحمد بن عبدة، به.

عه فيه: ثنا أحمد بن محمد البرتي القاضي، ثنا أبو معمر، ثنا عبدالوارث، به.

٣١٩٩ ـ / حديث: «ما من أيام العمل فيهن أحب إلى الله من عشر ذي الحجة...» الحديث. عه ١/٢٣١/ب

عه في الصيام: ثنا العمري، ثنا أبو كامل، ثنا عاصم بن هلال، عنه، به.

٣٢٠٠ ـ حديث: «إذا كان أحدكم فقيراً فليبدأ بنفسه...» الحديث. خز عه حب

٣١٩٧ ـ قط ١/٤٢٤. وسيأتي برقم (٣٩٠٠).

٣١٩٨ ـ خز ٢/٢٩٥ ـ ٢٩٦. حب (الإحسان ٤/٢٣٣ ـ ٢٣٤). عه ٢/٣٩١.

٣٢٠٠ ـ خز ٤/١٠٢. حب (الإحسان ٧/٢١٣).

خز في الزكاة: ثنا أحمد بن منيع، ثنا ابن عُلَيَّة، عنه، به.

عه فيه: ثنا أحمد بن محمد بن عيسى، ثنا أبو معمر، ثنا عبدالوارث. وعن الدَّبَري، عن عبدالرزاق، عن معمر، كلاهما عن أيوب، به. وعن أبي أمية، ثنا محمد بن الصباح، ثنا إسماعيل بن إبراهيم، به.

حب في الأول من الرابع: أنا عبدالله بن محمد، ثنا إسحاق بن إبراهيم، ثنا الثقفي، عن أيوب، به في حديثٍ.

٣٢٠١ ـ حديث: النهي عن المحاقلة.

حب حم

في ترجمة: سعيد بن مينا.

حب في الثالث من الثاني: أنا محمد بن علان بأَذَنَة، ثنا محمد بن يحيى الزِّمّاني، ثنا عبدالوهاب الثقفي، ثنا أيوب، به: **أن النبي ﷺ نهى عن المزابنة والمحاقلة والمعاومة(١) ورخص في العرايا**(٢). ورواه ابن بزيع، عن عبدالوهاب، عن داود بدل أيوب وسيأتي(٣).

٣٢٠٢ ـ حديث: أن رجلاً يقال له أبو مذكور دبَّر غلاماً له ولم يكن له مال غيره... الحديث.

حب حم

حب في الثامن والسبعين من الأول: أنا محمد بن علان بأَذَنَة، ثنا محمد بن يحيى الزِّمّاني، ثنا عبدالوهاب الثقفي، عنه، به. وفي الأول من الرابع: أنا عبدالله

٣٢٠١ ـ حب الإحسان ١٤٣/٥ و ٢٣٣/٧. وانظر الحديث المتقدم برقم (٢٦٧٩).

ويزاد: أحمد (٣١٣/٣): ثنا إسماعيل، عنه، به. الأطراف (ح١٩٤٧).

(١) المعاومة: بيع النخل والشجر سنتين وثلاثاً فصاعداً. (النهاية).

(٢) العرايا: مفردة: عَرِيَّة، وقد رخص رسول الله ﷺ لمن عنده تمر وليس له نخل أن يبتاع ما في رؤوس النخل من الرطب على أن يكون دون خمسة أوسق. (النهاية).

(٣) برقم (٣٢٦٠).

٣٢٠٢ ـ حب الإحسان ١٤٣/٥ و ٢١٣/٧-٢١٤. وانظر أطراف المسند (ح١٧٢٤).

فيزاد: أحمد (٣٠٥/٣، ٣٦٩): عن إسماعيل. وعن عبدالرزاق، عن سفيان، عنه، به.

بن محمد الأزدي، ثنا إسحاق بن إبراهيم، ثنا الثقفي، به. وفي السادس والثلاثين من الخامس: أنا بكر بن محمد بن عبدالوهاب القزاز، ثنا أحمد بن المقدام، ثنا الطُّفَاوي، ثنا أيوب، به.

٣٢٠٣ ـ حديث: أمرنا رسول الله ﷺ بلحوم الخيل ونهانا عن لحوم الحمر الأهلية. حب

حب في السبعين من الأول: أنا عبدالله بن محمد بن سلم، ثنا محمد بن عبدالأعلى بمكة، ثنا الطُّفَاوي، عنه، بهذا. وفي الثاني والأربعين من الرابع: أنا محمد بن أحمد بن أبي عون، ثنا يعقوب بن إبراهيم الدورقي، ثنا الطُّفَاوي، به.

٣٢٠٤ ـ حديث: «أمسكوا عليكم أموالكم لا تُعْمِروها...» الحديث. حب

حب في الرابع والسبعين من الثاني: أنا الحسن بن سفيان، ثنا محمد بن المنهال الضرير، ثنا يزيد بن زُرَيْع، ثنا أيوب، به.

٣٢٠٥ ـ حديث: أن النبي ﷺ لما رجم ماعز بن مالك قال: «لقد رأيته يتخضخض في أنهار الجنة». عه حب

عه في الحدود: ثنا أبو عثمان أحمد بن محمد بن أبي بكر المُقَدَّمي، ثنا أبي.

حب في الأربعين من الخامس: أنا الحسن بن سفيان، ثنا محمد بن أبي بكر المُقَدَّمي، ثنا حماد بن زيد، عنه، بهذا.

٣٢٠٣ ـ حب الإحسان ٧/٣٤١ ـ ٣٤٢.
٣٢٠٤ ـ حب الإحسان (٧/٢٩٤).
٣٢٠٥ ـ حب الإحسان (٦/٢٩٢).

خز لابن خزيمة عه لأبي عوانة طح للطحاوي حب لابن حبان قط للدارقطني كم للحاكم

٣٢٠٦ ـ حديث: لما أفاض النبي ﷺ من عرفة جعل يقول بيده: «السكينةَ عباد الله السكينةَ». عه حم

عه في الحج: ثنا أبو عثمان أحمد بن محمد المقدّمي، ثنا سليمان بن حرب، ثنا حماد بن زيد، عنه، بهذا.

٣٢٠٧ ـ حديث: أن النبي ﷺ بعث سرية وأمَّرَ عليهم أبا عبيدة ابن الجراح وزودنا جراباً من تمر. . . الحديث في قصة العنبر. عه

عه في الصيد: عن أحمد بن محمد بن أبي بكر المقدّمي ويعقوب بن عبيد النَّهْرِتِيْري وأبي أمية ويوسف القاضي، قالوا: ثنا سليمان بن حرب، ثنا حماد بن زيد، عنه، به.

٣٢٠٨ ـ / حديث: أُتِي بأبي قُحافة عامَ الفتح وكأن رأسه ثَغَامة[1] . . . الحديث. عه ١/٢٣٢ ١

عه في اللباس وفي الصلاة: ثنا أحمد بن إبراهيم أبو علي القهستاني، ثنا عبدالرحمن بن المبارك، ثنا عبدالوارث، عنه، به[2].

١١ ★★ ثمامة بن عَبيدة أبو خليفة، عن أبي الزبير، عن جابر

٣٢٠٦ ـ يزاد: أحمد (٣/٣٥٥): ثنا يونس، ثنا حماد، يعني ابن زيد، به. الأطراف (ح١٧٩٧).

٣٢٠٧ ـ عه ٥/١٤٨، ١٤٧.

٣٢٠٨ ـ عه ٥/٥١٣ و ٢/٨٢.

(١) الثغامة: هو نبت أبيض الزهر والثمر يُشَبَّه به الشيب، وقيل: هي شجرة تَبْيَضّ كأنها الثَّلج. (النهاية ١/٢١٤).

(٢) ويستدرك على أحاديث أيوب، عن أبي الزبير، عن جابر:

حديث: «من وَلِي أخاه فليحسن كفنه».

أحمد (٣/٣٧١ ـ ٣٧٢) والأطراف (ح١٧٢١): ثنا حُسين بن محمد، ثنا جرير بن حازم، عنه، به.

١١ ★★ بصري ضَعَّفَه ابنُ المديني، وقال ابن أبي حاتم: قال أبي: منكر الحديث. انظر: (الجرح والتعديل ٢/٤٦٧ وميزان الاعتدال ١/٣٧٢).

٣٢٠٩ ـ حديث: سمع النبي ﷺ رجلاً يقول: لبيك عن شبرمة. فقال:
قط
«حججت عن نفسك؟» قال: لا. قال: «حج عن نفسك، ثم حج عن شبرمة».

قط في الحج: ثنا عبدالصمد بن علي، ثنا محمد بن موسى أبو عبدالله الأَيْلي، ثنا عمر بن يحيى بن نافع، عنه، بهذا.

١٢ ★★ جابر بن يزيد الجعفي، عن أبي الزبير، عن جابر

٣٢١٠ ـ حديث: «من كان له إمام فقراءته له قراءة».
طح قط حم

طح في الصلاة: ثنا ابن أبي داود وفهد، قالا: ثنا أحمد بن عبدالله بن يونس، ثنا الحسن[1] بن صالح، عنه. وثنا أبو أمية، ثنا إسحاق بن منصور السلولي، ثنا الحسن بن صالح، عن جابر وليث، عن أبي الزبير، به.

قط في الصلاة: ثنا محمد بن مخلد، ثنا محمد بن سعد العوفي، ثنا إسحاق بن منصور، به. وعن محمد بن مخلد، عن العباس بن محمد الدوري، عن إسحاق بن منصور ويحيى بن أبي بكير، كلاهما عن الحسن بن صالح، به. وعن ابن مخلد، عن ابن إشكاب، عن أبي نعيم وشاذان وأبي غسان. وعن ابن[2] مخلد، عن العباس بن محمد، عن أبي نعيم، ثلاثتهم عن الحسن بن صالح، عن جابر وحده به. وقال: جابر وليث ضعيفان.

٣٢٠٩ ـ قط ٢/٢٦٩.

١٢ ★★ هو: أبو عبدالله الكوفي، رافضي ضعيف، مات سنة ١٢٧. انظر: (الجرح والتعديل ٢/٤٩٧ والكاشف ١/١٧٧ والتقريب وأصوله).

٣٢١٠ ـ طح ١/٢١٧. قط ١/٣٣١.

ويزاد: أحمد (٣/٣٣٩): ثنا أسود بن عامر، أنا حسن بن صالح، عن جابر الجعفي، به. وقد سقط من المطبوع «عن جابر الجعفي» وهو في أطراف المسند (٢/١٣٩، ح١٩٢٦).

(١) «الحسن» من المطبوع وهو الصواب، فما في الأصل و (هـ): «الحارث» فتحريف. انظر: (التقريب وأصوله).

(٢) «ابن» من المطبوع وهو الصواب، فما في الأصل و (هـ): «أبي» فتحريف. وهو محمد بن مخلد بن حفص أبو عبدالله الدوري. انظر: (سير أعلام النبلاء ١٥/٢٥٦).

---

١٣ ★★ جعفر بن برقان، عن أبي الزبير، عن جابر

٣٢١١ ـ حديث: أن رسول الله ﷺ أمر أبا طيبة أن يأتيه مع غيبوبة الشمس، فأمره أن يضع المحاجم مع إفطار الصائم، فحجمه... الحديث.

حب

حب في السادس والعشرين من الخامس: أنا الحسن بن سفيان، ثنا هشام بن عمار، ثنا سعيد بن يحيى، عنه، به.

١٤ ★★ حجاج بن أرطاة، عن أبي الزبير، عن جابر

٣٢١٢ ـ حديث: في الحائض والجنب يصبَّان الماء صباً ولا ينقضان شعورهما.

مي

مي في الطهارة: ثنا عبدالله بن سعيد، ثنا أبو خالد، عنه، به. وعن عطاء مثله.

٣٢١٣ ـ حديث: أن رسول الله ﷺ وَقَّتَ لأهل العراق ذات عرق.

قط

قط في الحج: ثنا الحسين بن إسماعيل[1]، ثنا زياد بن أيوب، ثنا يزيد بن هارون، عنه، بهذا.

---

١٣ ★★ هو: أبو عبدالله الرقي، صدوق أمي يَهِمُ في حديث الزهري، مات سنة ١٥٠. انظر: (الكاشف ١/١٨٤ والتقريب وأصوله).

٣٢١١ ـ حب الإحسان ٥/٢٢٠.

١٤ ★★ هو: أبو أرطاة الكوفي، صدوق كثير الخطأ والتدليس، مات سنة ١٤٥. انظر: (الكاشف ١/١٤٥ والتقريب وأصوله).

٣٢١٢ ـ مي ١/٢٦٢ (الدمشقية) و ١/٢٠٩ (اليماني).

٣٢١٣ ـ قط ٢/٢٣٦.

(١) كذا في الأصل و (هـ)، وفي المطبوع: «ابن صاعد» وهو يحيى بن محمد بن صاعد، وكلاهما من الرواة عن زياد بن أيوب، وروى عنهما الدارقطني. انظر ترجمة الدارقطني في (سير أعلام النبلاء ١٦/٤٤٩) وترجمة زياد بن أيوب في (تهذيب الكمال ٩/٤٣٤ ـ ٤٣٥).

٣٢١٤ ـ حديث: أن النبي ﷺ جمع بين الحج والعمرة، فطاف لهما طواف واحداً. طح

طح في الحج: ثنا أحمد بن داود، ثنا يعقوب بن حميد، ثنا محمد بن خازم[١]، ثنا الحجاج بن أرطاة، بهذا[٢].

٣٢١٤ ـ طح ٢/٢٠٤.

(١) في الأصل و (هـ): «خالد» وفي المطبوع «حازم» بالحاء المهملة، وكلاهما تحريف، والصواب «خازم» بالخاء المعجمة، وهو محمد بن خازم أبو معاوية الضرير الكوفي، انظر التقريب وأصوله.

(٢) ويستدرك على أحاديث حجاج بن أرطاة، عن أبي الزبير، عن جابر:

١ ـ حديث: «أيما قوم كانت بينهم رباعة أو دار فأراد أحدهم أن يبيع نصيبه...» الحديث.

أحمد (٣/٣١٠): ثنا زياد بن عبدالله البكائي ـ وفي المطبوع: «البكاري» خطأ ـ، عنه، به.

و (٣/٣٨٢): عن يزيد، عنه، به. وقد سقط من المطبوع «عن يزيد» واستدركتُه من أطراف المسند ح (١٧٦٢ و١٩٢٨).

٢ ـ حديث: نهى رسول الله ﷺ أن يطرق الرجل أهله ليلاً.

أحمد (٣/٣١٠) ثنا نصر بن باب، عنه، به. وأطراف المسند (ح١٩٤٥).

٣ ـ حديث: «يا جابر لو قد جاءنا مالٌ لحثيتُ لك...» الحديث.

أحمد (٣/٣١٠) ثنا نصر بن باب، عنه، به. الأطراف (ح١٨٣١).

٤ ـ نهى رسول الله ﷺ عن بيع الحيوان بالحيوان نسيئة اثنين بواحد، ولا بأس به يداً بيد.

أحمد (٣/٢١٠، ٣٨٠): ثنا نصر بن باب ويزيد، كلاهما عنه به. الأطراف (ح١٩٣٤).

٥ ـ سئل جابر عما يدعى للميت، فقال: ما أباح لنا فيه رسول الله... الحديث.

أحمد (٣/٣٥٧) ثنا عبدالقدوس بن بكر بن خنيس، عنه، به. الأطراف (ح١٨٤٨).

٦ ـ نهى رسول الله ﷺ أن تباع النخل السنتين والثلاث. وفيه: الأرض البيضاء

أحمد (٣/٣١٤، ٣٣٨): عن حسن وموسى، عن زهير. و ثنا أبو معاوية، عنه، به.

الأطراف (ح ١٩٤١).

٧ ـ حديث: أن النبي ﷺ غابت له الشمس بسرف فلم يُصَلِّ المغرب حتى أتى مكة.

أحمد (٣/٣٨٠ ـ ٣٨١) ثنا عبدالرزاق، عنه، به. الأطراف (ح١٧٥٠).

٨ ـ حديث: نهى رسول الله ﷺ أن يباع ما في رؤوس النخل من تمر مكيل.

تقدم في ترجمة عطاء بن أبي رباح، عن جابر برقم (٢٩٩٨).

---

١٥ ★★ حجاج بن أبي عثمان الصواف، عن أبي الزبير، عن جابر

٣٢١٥ ـ حديث: «إذا أوى الرجل إلى فراشه أتاه ملك وشيطان، فيقول الملك: اختم بخير...» الحديث. حب كم

حب في الثاني من الأول: أنا أحمد بن علي بن المثني، ثنا إبراهيم بن الحجاج، ثنا حماد بن سلمة، عن الحجاج الصواف، عن أبي الزبير، به.

كم في الدعاء: ثنا جعفر بن محمد بن نصير الخلدي، ثنا علي بن عبدالعزيز، ثنا حجاج بن منهال، ثنا حماد بن سلمة، عن حجاج الصواف، به. وقال: صحيح على شرط مسلم. وعن أحمد بن محمد العَنَزي، ثنا عثمان بن سعيد، ثنا موسى بن إسماعيل، ثنا حماد، به.

٣٢١٦ ـ / حديث: غزا رسول الله ﷺ إحدى وعشرين غزوة... الحديث. كم ١/٢٣٢/ب

كم في المعرفة: ثنا أبو العباس محمد بن يعقوب، ثنا العباس الدوري، ثنا إسحاق بن عيسى، ثنا مسكين بن عبدالله ـ حراني ثقة ـ عنه، به. وقال: صحيح الإسناد.

٣٢١٧ ـ حديث: «من قال: سبحان الله العظيم وبحمده، غرس له بها نخلة في الجنة». حب كم

---

١٥ ★★ هو: أبو الصلت الكندي ولاء البصري، ثقة حافظ، مات سنة ١٤٣. انظر: (التقريب وأصوله).

٣٢١٥ ـ حب الإحسان ٧/٤٢٥. وسند الحاكم هو للرواية المزيدة في الحديث الآتي برقم (٣٢١٧).

٣٢١٦ ـ كم ٣/٥٦٥ ـ ٥٦٦.

٣٢١٧ ـ حب الإحسان ٢/٩٦ ـ ٩٧.

ويزاد: كم في الدعاء (١/٥٠١): ثنا جعفر بن محمد بن نُصير الخُلْدِيّ، ثنا علي بن عبدالعزيز، ثنا حجاج بن المنهال، ثنا حماد بن سلمة، عنه، به. و (١/٥١٢): ثنا أبو الحسن أحمد بن محمد العنزي، ثنا عثمان بن سعيد الدارمي، ثنا موسى بن إسماعيل، ثنا حماد بن سلمة، به.

حب في الثاني من الأول: أنا أبو يعلى، أنا أبو خيثمة، ثنا روح، عنه، به[1].

٣٢١٨ ـ حديث: «لا يكلم أحدكم أخاه يوم الجمعة. . .» الحديث.
عه

عه في الاستئذان: روى حجاج بن منهال، عن خباب، عنه، به.

٣٢١٩ ـ حديث: كان رسول الله ﷺ يتخلف في المسير فيزجي الضعيف ويردف ويدعو لهم.
كم

كم في الجهاد: أنا أبو بكر بن إسحاق، ثنا عبدالله بن أحمد بن حنبل، حدثني أبي، ثنا إسماعيل ابن عُلَيَّة، عنه، بهذا.

٣٢٢٠ ـ حديث: «أي داء أدوأ من البخل. . .» وفيه قصة الجد بن قيس.
خد

أخرجه البخاري في «الأدب المفرد»: عن عبدالله بن أبي الأسود، عن حميد بن الأسود، عنه، به.

٣٢٢١ ـ حديث: أن النبي ﷺ دخل على أم السائب وهي تُزَفْزِف[2] . . . الحديث.
عه حب

عه في البر والصلة: ثنا إسماعيل القاضي والدُّنْدَاني قالا: ثنا مسدد، ثنا يحيى بن سعيد، عنه، به. وعن ابن أبي الدنيا ومحمد بن محمد بن رجاء، قالا: ثنا عبيدالله بن محمد، ثنا يزيد بن زُرَيْع، عن حجاج، به.

حب في الثاني من الأول: أنا أبو يعلى، ثنا القواريري، ثنا يزيد بن زُرَيْع، ثنا الحجاج، به.

---

(١) «به» ساقطة من (هـ).
٣٢١٩ ـ كم ٢/١١٥.
٣٢٢٠ ـ الأدب المفرد (بشرحه) ١/٣٩٥، (باب البخل).
٣٢٢١ ـ حب الإحسان ٤/٢٥٩.
(٢) تُزَفْزِف: ترتعد من البرد، ويروى بالراء. (النهاية ٢/٣٠٥).

٣٢٢٢ ـ حديث: قدم الطفيل بن عمرو الدوسي على رسول الله ﷺ
عه حب كم حم
فقال: يارسول الله هل لك في حصن حصين؟... الحديث.

عه في الإيمان: ثنا محمد بن إسماعيل بن سالم ومحمد بن إسحاق الصغاني وأبو داود الحراني، قالوا: ثنا سليمان بن حرب، عن حماد بن زيد، به.

حب في الثاني عشر من الخامس: أنا أحمد بن علي بن المثني، ثنا إبراهيم بن عبدالله الهروي، ثنا إسماعيل ابن عُلَيَّة، عنه، به.

كم في الفضائل: ثنا علي بن حمشاذ، ثنا إسماعيل بن إسحاق، ثنا أبو النعمان، ثنا حماد بن زيد، ثنا حجاج الصواف، به[1].

١٦ ★★ حرب بن أبي العالية، عن أبي الزبير، عن جابر.

٣٢٢٣ ـ حديث: «المطلقة ثلاثا لها السكنى والنفقة».
قط
قط في الطلاق: ثنا عثمان بن أحمد الدقاق، ثنا أبو قلابة عبدالملك بن محمد، ثنا أبي، عنه، بهذا.

٣٢٢٤ ـ حديث: «ليس للحامل المتوفى عنها زوجها نفقة».
قط
قط في الطلاق: ثنا علي بن الفضل بن طاهر، ثنا محمد بن إبراهيم البُوشَنجي

٣٢٢٢ ـ عه ١/٤٧. حب الإحسان ٥/٩ ـ ١٠. كم ٤/٧٦.
ويزاد: أحمد (٣/٣٧٠ ـ ٣٧١) وأطراف المسند (ح١٧٤٥): ثنا سليمان بن حرب، به.
(١) ويستدرك على أحاديث حجاج بن أبي عثمان الصواف، عن أبي الزبير، عن جابر:
حديث: «يا معشر الأنصار أمسكوا عليكم أموالكم لا تعمروها...» الحديث.
أحمد (٣/٣١٧) والأطراف (ح١٧١٧): ثنا إسماعيل، عنه، به.
١٦ ★★ هو: أبو معاذ البصري، صدوق يَهِمُ. انظر: (الكاشف ١/٢١٢ والتقريب وأصوله).
٣٢٢٣ ـ قط ٤/٢١.
٣٢٢٤ ـ قط ٤/٢١، ٢٢.

[ثنا إسحاق بن زياد الأُبُلِّي][1]. وعن حامد بن محمد الهروي، ثنا علي بن عبدالعزيز، كلاهما عن محمد بن عبدالله الرقاشي، عنه، بهذا[2].

١٧ ★★ الحسن بن أبي جعفر، عن أبي الزبير، عن جابر

٣٢٢٥ ـ حديث: «من كان يؤمن بالله واليوم الآخر فلا يقعد على مائدة يشرب عليها الخمر».
مي

مي في الأشربة: أنا مسلم بن إبراهيم، ثنا الحسن، بهذا.

٣٢٢٦ ـ حديث: «نعم الإدام الخل».
عه

عه في الأطعمة: ثنا أبو بكر الأمِّي[3]، ثنا أحمد بن الوليد، ثنا هلال بن فياض، عنه، بهذا.

٣٢٢٧ ـ حديث: نهى رسول الله ﷺ عن ثمن الكلب والهر إلا الكلب المعلَّم.
قط حم

قط في البيوع: ثنا القاضي الحسين بن إسماعيل، ثنا يعقوب بن إبراهيم

---

(١) ما بين المعقوفين من المطبوع، وهو ساقط من الأصل و (هـ).

(٢) ويستدرك على أحاديث حرب بن أبي العالية، عن أبي الزبير، عن جابر:
حديث: «إن المرأة تقبل في صورة شيطان، وتدبر في صورة شيطان...» الحديث.
أحمد (٣/٣٣٠): ثنا عبدالصمد، عنه، به. أطراف المسند (٢/١٠٤) تعليقة (٢).
١٧ ★★ ضعيف الحديث مع عبادته وفَضْلِه، مات سنة ١٦٧. انظر: (الكاشف ١/٢١٩، والتقريب وأصوله).
٣٢١٣ ـ مي ٢/١١٢ (الدمشقية) و ٢/٣٧ (اليماني).
٣٢٢٦ ـ عه ٥/٤٠٧.

(٣) كذا في الأصل و (هـ) وفي المطبوع: «الأدمي» ولعله أبو بكر الآدمي واسمه أحمد بن محمد بن آدم الشاشي، وهو من طبقته. انظر: (الأنساب ١/٩٧، والمشتبه ١/١٧).
٣٢٢٧ ـ قط ٣/٧٣.
ويزاد: أحمد (٣/٣١٧): ثنا عباد بن العوام، عنه، به. وانظر الأطراف (ح١٩٤٩).

الدَّوْرقي، ثنا عباد بن العوام، عنه، بهذا[١].

١/٢٣٣أ ١٨ ★★ / الحُسين[٢] بن واقد، عن أبي الزبير، عن جابر

٣٢٢٨ ـ حديث: «إذا كنيتم فلا تسموا بي، وإذا سميتم فلا تكنوا بي».

حب

حب في الثامن والثلاثين من الثاني: أنا محمد بن أحمد بن أبي عون، ثنا الحسين بن حريث، ثنا الفضيل بن موسى، عنه، بهذا.

٣٢٢٩ ـ حديث: «أتيت بمقاليد الدنيا على فرس أبلق عليه قطيفة سندس».

حب حم

حب في الثالث من الثالث: أنا عبدالله بن صالح البخاري، ثنا محمد بن عبدالعزيز بن أبي رِزْمة، ثنا علي بن الحسن بن شقيق، عنه، بهذا.

٣٢٣٠ ـ حديث: أكلنا القديد مع النبي ﷺ إلى المدينة.

حب

حب في الأول من الرابع: أنا الحسن بن سفيان، ثنا محمد بن علي بن

---

(١) ويستدرك: الحسن بن صالح الهمداني، عن أبي الزبير، عن جابر، وهو ثقة، فقيه عابد، رُمي بالتشيع، مات سنة ١٦٩. انظر: (التقريب وأصوله).

حديث: «لا يبيعن حاضر لباد، دعوا الناس يرزق الله بعضهم من بعض».

أحمد (٣/٣٩٢): ثنا أسود بن عامر، عنه، به. أطراف المسند (ح١٩٥٦).

١٨ ★★ هو: أبو عبدالله قاضي مَرْو، ثقة له أوهام، مات سنة ١٥٧. انظر: (الكاشف ١/٢٣٥، والتقريب وأصوله).

(٢) في الأصل و (هـ): «الحسن» وهو تحريف.

٣٢٢٨ ـ حب (الإحسان ٧/٥٢٨).

٣٢٢٩ ـ حب (الإحسان ٨/٩٤ ـ ٩٥).

ويزاد: أحمد (٣/٣٢٧ ـ ٣٢٨): ثنا زيد، عنه، به. ووقع في المطبوع «حصين» بدل «حسين» وهو تحريف، وقد جاء على الصواب في أطراف المسند (ح١٧٩١).

٣٢٣٠ ـ حب (الإحسان ٧/٥٦٩).

الحسن بن شقيق، ثنا أبي، عنه، بهذا[١].

١٩ ★★ حماد[٢] بن سلمة، عن أبي الزبير، عن جابر

٣٢٣١ ـ حديث: أن النبي ﷺ سافر في رمضان، فاشتد الصوم على رجل من أصحابه، فجعلت راحلته تهيم به تحت شجرة، فأمره أن يفطر... الحديث.
خز حب كم

خز في الصوم: ثنا أحمد بن سنان الواسطي، ثنا يزيد بن هارون عنه، به. ليس في السماع.

حب في الأول من الرابع: أنا أحمد بن علي بن المثنى، ثنا عبدالأعلى بن حماد، ثنا حماد بن سلمة، به.

كم في الصيام: أخبرني عبدالله بن الحسين القاضي بمرو، ثنا الحارث بن أبي أسامة، ثنا يزيد بن هارون، به. وقال: صحيح على شرط مسلم.

٣٢٣٢ ـ حديث: أن رجلاً ذبح قبل أن يصلي النبي ﷺ. فقال
طح حب حم

---

(١) ويُستدرك على أحاديث الحسين بن واقد، عن أبي الزبير، عن جابر:
١ ـ حديث: مَرَّ النبي ﷺ برجل يقلب ظهره لبطنه، فسأل عنه، فقالوا: صائم... الحديث.
أحمد (٣/٣٢٧): ثنا زيد بن الحباب، عنه، به. وانظر الأطراف (ح١٨٨٤).
٢ ـ وبه (٣/٣٢٧) والأطراف (ح١٩١٠) تعليقا.: «إذا ابتعتم طعاماً فلا تبيعوه حتى تقبضوه».
٣ ـ وبه (٣/٣٢٧) والأطراف (ح١٩٣٢): «أنه مكتوب بين عيني الدجال كافر يقرؤه كل مؤمن».
٤ ـ وبه (٣/٣٧٩) والأطراف (ح١٧٤٩): «أن قوماً يخرجون من النار بعد ما محشوا فيها...» الحديث.
٥ ـ وبه (٣/٣٨١): أن رجلاً أتى النبيَّ ﷺ فقال: إن أخي قد مات فكيف أكفنه؟ قال: «أَحْسِنْ كفنه». وانظر أطراف المسند (ح١٧٢١).
١٩ ★★ حماد بن سلمة بن دينار البصري أبو سلمة، ثقة عابد، أَثْبَتُ الناسِ في ثابت، وتَغَيَّرَ حفظه بأخرة، مات سنة ١٦٧. انظر: (التقريب وأصوله).
(٢) في (هـ): «الحسين» وهو تحريف.
٣٢٣١ ـ خز ٣/٢٥٦. حب الإحسان ٥/٢٣٠. كم ١/٤٣٣.
٣٢٣٢ ـ طح ٤/١٧٢. حب الإحسان ٧/٥٦٢.
ويزاد: أحمد (٣/٣٦٤): ثنا عفان، عنه، به. أطراف المسند (ح١٧٤١).

خز لابن خزيمة عه لأبي عوانة طح للطحاوي حب لابن حبان قط للدارقطني كم للحاكم

النبي ﷺ: «لا يجزيء عن أحد بعدك أن يذبح حتى يصلي».

طح في الذبائح: ثنا ابن خُشَيْش، ثنا حجاج بن منهال.

حب في السادس والسبعين من الأول: أنا أحمد بن علي بن المثنى، ثنا عبدالأعلى بن حماد، كلاهما عن حماد، به.

٣٢٣٣ ـ حديث: «رأيت كأني في درع حصينة ورأيت بقراً ينحر فأوّلت الدرع المدينة...» الحديث. وهو مختصر من حديث طويل. مي عه حم

مي في الرؤيا: أنا الحجاج بن منهال، عنه، به.

عه فيه: عن الصغاني، عن حجاج به.

رواه[1] الإمام أحمد: عن عفان وعبد الصمد، عن حماد، بطوله. وصرح في رواية عبد الصمد بسماع أبي الزبير له من جابر.

٣٢٣٤ ـ حديث: أن رسول الله ﷺ رمى جمرة العقبة يوم النحر ضحى، وما سواها بعد الزوال. طح

طح في الحج: ثنا أحمد بن داود، ثنا سليمان بن حرب، ثنا حماد، بهذا. وعن محمد بن خزيمة، ثنا حجاج[2]، أنا ابن جريج، عن أبي الزبير، به، كذا قال.

٣٢٣٥ ـ حديث: «أنه ليس لنبي إذا لبس لأمته أن يضعها حتى يقاتل». جا

٣٢٣٣ ـ مي ٢/١٢٩ (الدمشقية) و ٢/٥٥ (اليماني). أحمد ٣/٣٥١.

(١) «رواه» ساقطة من (هـ).

٣٢٣٤ ـ طح ٢/٢٢٠. وستأتي الاشارة إلى هذا الحديث في حديث (٣٤٣٦).

(٢) قوله «ثنا حجاج، أنا ابن جريج» من الأصل و (هـ) وفي المطبوع «ثنا حجاج، ثنا حماد، أنا ابن جريج» بزيادة «ثنا حماد» وكل من حجاج بن محمد المصيصي وحماد بن زيد وحماد بن سلمة رووا عن ابن جريج، ولم أجد لحجاج رواية عن أحد الحمّادين. والله أعلم. انظر تراجمهم في: (تهذيب الكمال، ومغاني الأخيار).

٣٢٣٥ ـ جا ٣٥٤.

جا في الجهاد: ثنا محمد بن يحيى، ثنا حجاج هو ابن منهال، ثنا حماد هو ابن سلمة، بهذا، حسب. وهو طرف من الحديث الماضي قبل حديث في بعض طرقه.

٣٢٣٦ ـ حديث: ذبحنا يوم خيبر الخيل والبغال والحمير[1]، فنهانا رسول الله ﷺ عن البغال والحمير ولم ينه عن الخيل.
جا حب قط كم حم

جا في الأطعمة: ثنا الحسن بن محمد الزعفراني، ثنا عفان، ثنا حماد، بهذا.

حب في الثالث من الثاني: أنا أبو يعلى، ثنا غسان بن الربيع، عن حماد بن سلمة، به.

قط في الذبائح: ثنا محمد بن القاسم بن زكريا[2] المحاربي، ثنا أبو كريب، ثنا سويد بن عمرو، ثنا حماد، به.

كم في الذبائح: أنا أبو عبدالله الزاهد الأصبهاني، ثنا محمد بن مسلمة الواسطي، ثنا يزيد بن هارون، ثنا حماد بن سلمة، عن أبي الزبير وعمرو بن دينار[3]، عن جابر، به.

٣٢٣٧ ـ / حديث: أن النبي ﷺ دخل مكة يوم فتح مكة وعليه عمامة سوداء. ١/٢٣٣/ب
طح حب حم

طح في الحج: ثنا أبو بكرة، ثنا أبو داود. وعن فهد، ثنا أبو نعيم، قالا: ثنا حماد، به.

٣٢٣٦ ـ جا ٢٩٧. حب (الإحسان ٣٤٢/٧). قط ٢٨٩/٤. كم ٢٣٥/٤.
ويزاد: أحمد (٣٥٦/٣): ثنا يونس وسريج وعفان، قالوا: ثنا حمادٌ، به. وأعاده (٣٦٢/٣) من رواية عفان فقط. وانظر الأطراف (ح١٨٣٤).
(١) في (هـ): «الحمر».
(٢) في الأصل و (هـ): «ثنا المحاربي» بزيادة «ثنا» وهي مقحمة. وهو محمد بن القاسم بن زكريا المحاربي الكوفي. انظر: (الميزان ١٤/٤، ولسان الميزان ٣٤٧/٥).
(٣) تقدمت الإشارة إلى هذه الطريق في الحديث رقم (٣٠٣٦).
٣٢٣٧ ـ طح ٢٥٨/٢ و ٣٢٩/٣. حب (الإحسان) ١٤/٦ و ٣٩٣/٧.
ويزاد: أحمد (٣٦٣/٣): ثنا عفان، ثنا حمادٌ، به. وانظر الأطراف (ح١٧٥٣).

خز لابن خزيمة عه لأبي عوانة طح للطحاوي حب لابن حبان قط للدارقطني كم للحاكم

حب في الأول من الرابع: أنا أبو خليفة، ثنا أبو الوليد، عنه، بهذا. وعن عمر بن محمد الهمداني، أنا أبو الطاهر، ثنا ابن وهب، حدثني زيد بن الحباب، عن حماد بن أخت حميد الطويل، به.

٣٢٣٨ ـ حديث: «من قال: سبحان الله العظيم وبحمده غرس له نخلة في الجنة».
حب

حب في النوع الثاني من الأول: أنا عبدالله بن محمود السعدي، ثنا محمد بن رافع، ثنا المؤمل بن إسماعيل، عن حماد بن سلمة، به.

٣٢٣٩ ـ حديث: «من أحيا أرضاً ميتة فله فيها أجر...» الحديث.
حب حم

حب في الثاني من الأول: أنا سليمان بن الحسن بن يزيد بن المنهال، ثنا هُدْبة بن خالد، ثنا حماد، به.

٣٢٤٠ ـ حديث: نهى رسول الله ﷺ عن بيع الماء.
كم م حم

كم في البيوع: أنا أحمد بن محمد العَنَزي، ثنا عثمان بن سعيد الدارمي، ثنا مسلم بن إبراهيم، عنه، بهذا. وقال: صحيح على شرط مسلم ولم يخرجه.

قلت: قد أخرجه.

٣٢٤١ ـ حديث: أعتق رجل من بني عذرة عبداً عن دبر.
ش

الشافعي: ثنا يحيى بن حسان، عنه. وعن الليث بن سعد، جميعاً به.

٣٢٣٨ ـ حب (الإحسان ٢/٩٧).

٣٢٣٩ ـ حب (الإحسان ٧/٣٢٠). أطراف المسند (١٩٢٩).

فيزاد: أحمد (٣/٣٥٦): ثنا يونس ويحيى بن أبي بكير، قالا: ثنا حماد بن سلمة، به.

٣٢٤٠ ـ كم ٢/٦١. مسلم في المساقاة (رقم ١٥٦٥ عام، ٣٤ ـ ٣٥ خاص) باب تحريم فضل بيع الماء الذي يكون الغلاة. أطراف المسند (ح١٧٩٨).

ويزاد: أحمد (٣/٣٣٨، ٣٣٩، ٣٥٦): عن حسن ويونس وعفان، ثلاثتهم عنه، به.

٣٢٤١ ـ الشافعي ٣٢٧ ـ ٣٢٨. وسيأتي مكرراً برقم (٣٥٨٠) في رواية الليث بن سعد، عن أبي الزبير، عن جابر.

٣٢٤٢ ـ حديث: النهي عن الدباء [١] والمزفت [٢] والنقير [٣].
طح حم
طح في الأشربة: عن ابن مرزوق، عن روح، عنه، بهذا.

٣٢٤٣ ـ حديث: النهي أن يتعاطى السيف مسلولاً.
حب كم حم
حب في الثالث والأربعين من الثاني: أنا عبدالله بن قحطبة، ثنا عبدالله بن معاوية الجمحي، ثنا حماد، به.

كم في الأدب: ثنا علي بن حمشاذ، ثنا إسماعيل بن إسحاق وعلي بن عبدالعزيز، قالا: ثنا مسلم بن إبراهيم، ثنا حماد، به. وقال: صحيح على شرط مسلم.

٣٢٤٤ ـ حديث: أن النبي ﷺ رأى حماراً قد وسم في وجهه فقال: «ألم أنه عَن هذا؟ لعن الله من فعل هذا».
حب
حب في التاسع والثمانين من الثاني: أنا أحمد بن علي بن المثنى، ثنا غسان بن الربيع، عن حماد بن سلمة، به.

٣٢٤٥ ـ حديث: استأجرت خديجة رسول الله ﷺ إلى جرش، كل سفرة بقلوص.
كم

٣٢٤٢ ـ طح ٤/٢٢٥.
ويزاد: أحمد (٣/٣٥٦): ثنا يونس، عنه، به. وانظر أطراف المسند (ح١٧٣٧).
(١) الدباء: القرع يجوّف ويتخذ منه إناء وكانوا ينبذون فيه فتسرع الشدة في الشراب. (النهاية بتصرف).
(٢) المزفت: الإناء الذي طلي بالزفت ـ وهو نوع من القار ـ ثم انتبذ فيه. (النهاية).
(٣) النقير: أصل النخلة ينقر وسطه ثم ينبذ فيه التمر ويلقى عليه الماء ليصير نبيذاً مسكراً، والنهي واقع على ما يعمل فيه لا على اتخاذ النقير. (النهاية).
٣٢٤٣ ـ كم ٤/٢٩٠. حب (الإحسان ٧/٥٧٤).
ويزاد: أحمد (٣/٣٠٠، ٣٦١) وأطراف المسند (ح١٩٤٣): عن وكيع وعفان، كلاهما عنه، به.
٣٢٤٤ ـ حب (الإحسان ٧/٤٥٧).
٣٢٤٥ ـ كم ٣/١٨٢. وستأتي في ترجمة «الربيع بن بدر» ص٣٨٢ الإحالة إلى هذا الحديث.

كم في المناقب: ثنا أبو عبدالله محمد بن يعقوب، ثنا علي بن الحسن الهلالي، ثنا معلى بن أسد، ثنا حماد والربيع بن بدر[١]، عن أبي الزبير، بهذا.

٣٢٤٦ ـ حديث: استغفر لي رسول الله ﷺ ليلة البعير خمساً[٢] وعشرين مرة.
حب كم

حب في الثامن من الثالث: أنا محمد بن المسيب بن إسحاق، ثنا إبراهيم بن محمد الصفار، ثنا عفان بن مسلم، عنه، به.

كم في المعرفة: أنا محمد بن إبراهيم الهاشمي وعلي بن محمد، قالا: ثنا الحسين بن محمد[٣] القباني، ثنا أبو كريب، ثنا أبو غسان عَباءَةُ[٤] بن كليب، عنه، به[٥].

٣٢٤٧ ـ حديث: «لا عدوى ولا هامة[٦] ولا صفر[٧] ولا غول[٨]».
خز

خز في التوكل: ثنا أحمد بن سنان، ثنا يزيد بن هارون، عنه بهذا. وعن سعيد بن مروان، ثنا أبو عبيد، ثنا حجاج، ثنا حماد بن سلمة وابن جريج، كلاهما عن أبي الزبير، به.

---

(١) في (هـ): «مدنر» وهو تحريف. انظر: (التقريب وأصوله).
٣٢٤٦ ـ حب (الإحسان) ٩/١٣٨. كم ٣/٥٦٥.
(٢) «خمساً» من مصادر التخريج وفي الأصل و(هـ): «خمسة» وهو خطأ.
(٣) قوله: «قالا: ثنا الحسين بن محمد» ساقط من المطبوع، وانظر (تهذيب الكمال).
(٤) في المستدرك المطبوع (٣/٥٦٥): «عباد» بدل «عباءة» وهو خطأ. وانظر (التقريب وأصوله).
(٥) ولفظ الحاكم «ليلة العقبة» بدل «ليلة البعير».
(٦) الهامة: اسم طائر، وقيل: البومة، وكانت العرب تزعم أن روح القتيل الذي لا يدرك ثاره تصير هامة فتقول: اسقني، فإن أدرك ثاره طارتْ (النهاية ٥/٢٨٣).
(٧) صفر: قيل: أراد به النسيء الذي كانوا يفعلونه في الجاهلية، وهو تأخير المحرم إلى صفر، ويجعلون صفر هو الشهر الحرام، فأبطله: (النهاية ٣/٣٥).
(٨) الغول: هو وهم من أوهام الجاهلية إذ كانوا يعتقدون أنه جنس من الشياطين تتراءى للناس وتتلون بصور شتى وتغولهم أي تضلهم عن الطريق، فنفاه ﷺ وأبطله. (النهاية ٣/٣٩٦).

٣٢٤٨ ـ حديث: أنهم كانوا يصلون المغرب، ثم ينتضلون يعني مع رسول الله ﷺ. حب

حب في الخمسين من الرابع: أنا أبو يعلى، ثنا غسان بن الربيع، عنه، بهذا.

٣٢٤٩ ـ حديث: أن رسول الله ﷺ نهى أن يضع الرجل إحدى رجليه على الأخرى. كم طح

كم[1] في الأدب: ثنا أبو عبدالله محمد بن يعقوب الشيباني، ثنا إبراهيم بن عبدالله، ثنا يزيد بن هارون، عنه بهذا. وقال: على شرط مسلم.

طح في الكراهة: عن سليمان بن شعيب، عن عبدالرحمن بن زياد. وعن محمد بن خزيمة، عن حجاج، كلاهما عنه، به.

٣٢٥٠ ـ / حديث: نهى رسول الله ﷺ عن ثمن الكلب والسنور إلا كلب صيد. طح قط ١/٢٣٤أ

طح في البيوع: ثنا فهد، ثنا أبو نعيم، عنه، به.

قط فيه: ثنا أبو بكر النيسابوري، ثنا إسحاق بن الجراح بأَذَنَة، ثنا الهيثم بن جميل، عنه، بهذا. وعن عثمان بن أحمد الدقاق، ثنا محمد بن أحمد بن الوليد بن برد، ثنا الهيثم، به. وعن أبي بكر، ثنا أحمد بن يوسف السلمي، ثنا عبيدالله بن موسى، عنه، به. وعن محمد بن القاسم بن زكريا، ثنا أبو كريب، ثنا سويد بن عمرو، عن حماد، به ولم يصرح برفعه. وقال: هذا أصح من الأول[1].

٣٢٤٨ ـ حب (الإحسان ٧/٩٩).

٣٢٤٩ ـ كم ٣/٢٦٨. طح ٤/٢٧٧.

(١) في (هـ): «طح» وهو سهو من الناسخ.

٣٢٥٠ ـ طح ٤/٥٨. قط ٣/٧٣.

(١) ويُستدرك على أحاديث حماد بن سلمة، عن أبي الزبير، عن جابر:

١ ـ حديث: رأيت رسول الله ﷺ يصلي في ثوب واحد متوشحاً به قد خالف بين طرفيه. =

خز لابن خزيمة عه لأبي عوانة طح للطحاوي حب لابن حبان قط للدارقطني كم للحاكم

٢٠ ★★ حماد بن شعيب، عن أبي الزبير، عن جابر

٣٢٥١ ـ حديث: جاءت امرأة إلى رسول الله ﷺ فقالت يا رسول الله: إن ابني هذا به العذرة... الحديث. كم

كم في الطب الثاني: ثنا أبو بكر بن إسحاق، ثنا محمد بن أيوب، حدثني يحيى بن عبدالحميد، عنه، به.

٢١ ★★ خالد بن يزيد، عن أبي الزبير، عن جابر

٣٢٥٢ ـ حديث: ضحينا مع رسول الله ﷺ بمنى وتزودنا منها إلى المدينة طح

= أحمد (٣/٣٥٦ ـ ٣٥٧): ثنا يونس وعفان، قالا: ثنا حمادٌ، به. و(٣/٣٩١): ثنا عفان، ثنا سليم بن حيان، عنه، به. أطراف المسند (ح١٧٣٦).

٢ ـ حديث: أن النبي ﷺ نهى زمن خيبر عن البصل والكراث... الحديث.

أحمد (٣/٣٨٧): ثنا الخزاعي، عنه، به. أطراف المسند (ح١٩٥٠).

٣ ـ حديث: نهانا رسول الله ﷺ أن يمشي أحدنا في النعل الواحدة... الحديث.

أحمد (٣/٣٦٢): ثنا عفان، عنه، به. أطراف المسند (ح١٧١٦).

٤ ـ حديث: أن رسول الله ﷺ كوى سعد بن معاذ من رميته.

أحمد (٣/٣٦٣): ثنا عفان، عنه، به. أطراف المسند (ح١٧٤٠).

٥ ـ حديث: أمرنا رسول الله ﷺ أن نغلق الأبواب وأن نوكىء الأسقية... الحديث.

أحمد (٣/٣٦٢): ثنا عفان، عنه، به. أطراف المسند (ح١٧٥٩).

٢٠ ★★ حماد بن شعيب التيمي أبو شعيب الحماني، كوفي، قال البخاريُّ: فيه نظر، بقي إلى حدود سنة ١٧٠. انظر: (التاريخ الكبير ٣/٢٥ والجرح والتعديل ٣/١٤٢ وتعجيل المنفعة ص ١٠٢).

٣٢٥١ ـ كم ٤/٤٠٦.

٢١ ★★ هو أبو عبدالرحيم المصري، ثقة فقيه. مات سنة ١٣٩. انظر: (الكاشف ١/٢٧٦ والتقريب وأصوله).

٣٢٥٢ ـ طح ٤/١٨٦.

طح في الذبائح: ثنا إبراهيم بن منقذ[1]، ثنا إدريس بن يحيى، عن بكر بن مضر، عنه، به.

٣٢٥٣ ـ حديث: دخل النبي ﷺ على بعض أهله وهو وجع، به الحُمى فقال: «يا أم ملدم» فقالت امرأة: نعم يلعنها[2] الله. فقال: «لا تلعنيها فإنها تغسل أو تذهب ذنوب بني آدم كما يذهب الكير خبث الحديد».

كم في الإيمان: أنا أبو بكر بن إسحاق وعلي بن حمشاذ العدل، قالا: ثنا عبيد بن شريك، ثنا ابن أبي مريم، أنا نافع بن يزيد، حدثني خالد بن يزيد، به. وقال: صحيح على شرط مسلم، ولا أعرف له علة.

قلت: روى مسلم معناه من رواية حجاج الصواف، عن أبي الزبير.

وفي الجنائز: أخبرني إسماعيل بن محمد الفقيه بالري، ثنا أبو حاتم الرازي، ثنا سعيد بن كثير بن عفير، ثنا عبدالله بن وهب، أخبرني يحيى بن أيوب، به. وقال: صحيح على شرط مسلم، ولم يخرجاه بهذا اللفظ، إنما أخرجه مسلم بغير هذا اللفظ من حديث حجاج بن أبي عثمان.

٢٢ ★★ خِدَاش، عن أبي الزبير، عن جابر

٣٢٥٤ ـ حديث: كراهة أن يضع الرجل إحدى رجليه على الأخرى.
طح

---

(١) في الأصل و (هـ): «سعد» وهو تحريف. انظر: (الأنساب ٨/٤٦٨، وسير أعلام النبلاء ١٢/٥٠٣).

٣٢٥٣ ـ كم ١/٧٣ ـ ٧٤، ٣٤٦. مسلم ٤/١٩٩٣، ولفظه: أن رسول الله ﷺ دخل على أم السائب، أو أم المسيَّب، فقال: «مالك يا أم السائب أو يا أم المسيب تُزَفْزِفين»؟ قالت: الحُمَّى لا بارك الله فيها، فقال: «لا تسبّي الحُمَّى فإنها تذهب خطايا بني آدم كما يُذهب الكِيرُ خُبَثَ الحديد.»

(٢) «يلعنها» من الأصل، وفي (هـ): «فلعنها».

٢٢ ★★ خداش بن عياش العبدي البصري، لين الحديث. انظر: (الكاشف ١/٢٧٨ والتقريب وأصوله).

٣٢٥٤ ـ طح ٤/٢٧٧.

خز لابن خزيمة عه لأبي عوانة طح للطحاوي حب لابن حبان قط للدارقطني كم للحاكم

طح في الكراهة: ثنا ابن أبي داود، ثنا المقدمي، ثنا المعتمر، عن أبيه، عنه، به.

٢٣ ★★ خير بن نعيم، عن أبي الزبير، عن جابر

٣٢٥٥ ـ حديث: في قوله: ﴿ وَٱلْفَجْرِ ۝١ وَلَيَالٍ عَشْرٍ ﴾[١]. قال: «العشر
كم حم
عشر الأضحى...» الحديث.

كم في الأضاحي: أنا علي بن محمد بن عبيد، ثنا الحسن بن علي بن عفان، ثنا زيد بن الحباب، ثنا [عياش][٢] بن عقبة الحضرمي، عنه، به. وقال: على شرط مسلم.

٣٢٥٦ ـ حديث: أن النبي ﷺ نهى عن ثمن السنور.
قط

قط في البيوع: ثنا أبو محمد بن صاعد، ثنا سعد بن عبدالله بن عبدالحكم، ثنا وهب الله بن راشد أبو زرعة الحجري، ثنا حيوة بن شريح، عنه، به.[٣]

---

٢٣ ★★ هو خير بن نعيم بن مرة بن كريب الحضرمي البصري أبو نعيم قاضي مصر وقاضي بَرْقة، صدوق فقيه، مات سنة ١٣٧. انظر: (الكاشف ١/٢٧٨ والتقريب وأصوله).

٣٢٥٥ ـ كم ٤/٢٢٠.

ويزاد: أحمد (٣/٣٢٧): ثنا زيد بن الحباب، ثنا عياش بن عقبة به. الأطراف (ح١٧٩٢).

(١) سورة الفجر، الآية (١ ـ ٢).

(٢) «عياش» من مخطوطة المستدرك (٤/١٠٩/أ) وتلخيص الذهبي للمستدرك ومسند الإمام أحمد (٣/٣٢٧) وتفسير الطبري (٣٠/١٦٩) وتفسير ابن كثير (٨/٤١٣) وهو الصواب، فما في الأصل و(هـ): «عرس» وفي المطبوع «زيد» وكلاهما تصحيف، وهو عياش بن عقبة بن كليب الحضرمي. انظر: (التقريب وأصوله).

٣٢٥٦ ـ قط ٣/٧٢.

(٣) ويستدرك: خُصَيف بن عبدالرحمن أبو عون الجزري، عن أبي الزبير، عن جابر. وهو صدوق سيء الحفظ، خَلَط بأخَرة ورمي بالإرجاء، مات سنة سبع وثلاثين ومئة، وقيل غير ذلك. انظر: (التقريب وأصوله).

حديث: «إذا استقرت النطفة في الرحم أربعين يوماً...» الحديث. أحمد (٣/٣٩٧): ثنا أحمد بن عبدالملك، ثنا الخطاب بن القاسم، عنه، به. أطراف المسند (ح١٨١٠).

ط لمالك ش للشافعي حم لأحمد عم لعبد الله بن أحمد مي للدارمي جا لابن الجارود

٢٤ ★★ داود بن أبي هند، عن أبي الزبير، عن جابر

٣٢٥٧ ـ حديث: «الرقبى[1] لمن أرقبها والعُمرى[2] لمن أعمرها».
جا حب حم

جا في العتق: ثنا محمود بن آدم، ثنا أبو[3] معاوية، عنه، به.

حب في الرابع والسبعين من الثاني: أنا عبدالله بن محمد الأزدي، ثنا إسحاق بن إبراهيم، ثنا ابن فضيل، عن داود، به. وعن محمد بن أحمد بن أبي عون، ثنا علي بن حجر، ثنا هشيم، عن داود، نحوه وأتم منه.

٣٢٥٨ ـ / حديث: النهي عن أكل الكراث والبصل. ١/٢٣٤/ب
حب

حب في السادس من الأول: أنا أحمد بن محمد بن سعيد المروزي، ثنا محمد بن إسماعيل الحساني، ثنا يزيد بن هارون، عن داود، به.

٣٢٥٩ ـ حديث: «على كل مسلم في كل سبعة أيام غسل وهو يوم الجمعة».
طح حب حم ابن أبي حاتم

---

٢٤ ★★ داود بن أبي هند القشيري ولاء، البصري، ثقة كان يهم في آخره، مات سنة ١٤٠. انظر: (الكاشف ١/٢٩٢ والتقريب وأصوله).

٣٢٥٧ ـ جا ٣٢٩. حب (الإحسان ٧/٢٩١، ٢٩٣).

يزاد: أحمد (٣/٣٠٣): ثنا هشيم، عنه، به. وانظر أطراف المسند (ح١٨٦٩).

(١) الرقبى: هو أن يقول الرجل للرجل: قد وهبت لك هذه الدار فإن مُتُّ قبلي رجعت إليّ، وإنْ متُّ قبلك فهي لك، وهي فعل من المراقبة، لأن كل واحد منهما يرقب موت صاحبه. (النهاية).

(٢) العمرى: يقال: أعمرته الدار عمرى، أي جعلتها له يسكنها مدة عمره، فإذا مات عادت إليّ. وكذا كانوا يفعلون في الجاهلية فأبطل ذلك وأعلمهم أن من أعمر شيئاً أو أرقبه فهو لورثته من بعده، وقد تعارضت فيها الروايات، والفقهاء فيها مختلفون. (النهاية).

(٣) قوله «أبو» ساقط من المطبوع، وهو خطأ. وأبو معاوية هو محمد بن خازم الضرير الكوفي. انظر: (التقريب وأصوله).

٣٢٥٨ ـ حب (الإحسان ٣/٢٦٢).

٣٢٥٩ ـ طح ١/١١٦. حب (الإحسان ٢/٢٦٢).

ويزاد: أحمد (٣/٣٠٤): ثنا بشر بن المفضل، عنه، به. أطراف المسند (ح١٨٧٣).

طح في الطهارة: ثنا ابن أبي داود، ثنا مسدد. وعن فهد، ثنا أبو بكر بن أبي شيبة، ثنا أبو خالد، كلاهما ثنا خالد بن عبدالله، عنه، به.

حب في الخامس والثلاثين من الأول: أنا القطان بالرقة، ثنا عقبة بن مكرم، ثنا ابن أبي عدي، عنه، بهذا.

قلت: ذكره ابن أبي حاتم في العلل[1]، عن أبيه أن هذا خطأ، وإنما رواه الثقات عن أبي الزبير، عن طاوس، عن أبي هريرة.

٣٢٦٠ ـ حديث: أن النبي ﷺ نهى عن المحاقلة والمزابنة والمعاومة.

خز

خز في البيوع: عن محمد بن عبدالله بن بَزِيْع، عن عبدالوهاب الثقفي، عن داود، به، خالفه محمد بن يحيى الزِّمَّاني، عن عبدالوهاب، فقال: عن أيوب بدل داود[2].

٢٥ ★★ الربيع بن بدر، له في ترجمة حماد بن سلمة[3]

٢٦ ★★ روح بن القاسم، عن أبي الزبير، عن جابر

---

(١) علل الحديث (١/٢٨ ـ ٢٩).

(٢) ويُستدرك: رباح المكي بن أبي سارة، عن أبي الزبير، عن جابر. وهو صدوق له أوهام. انظر: (التقريب وأصوله).

حديث: كان النبي ﷺ أمرهم أن يرموا الحجار مثل حصى الخذف.

أحمد (٣/٣٧١): ثنا أبو داود، عنه، به. انظر أطراف المسند (ح١٧٢٢).

٢٥ ★★ الربيع بن بدر التميمي السعدي أبو العلاء البصري، يُلَقَّب عُلَيْلة، متروك، مات سنة ١٧٨. انظر: (الكاشف ١/٣٠٣ والتقريب وأصوله). وتقدم ذكره في الحديث (٣٢٤٥).

(٣) ويستدرك: الربيع بن صبيح السعدي، عن أبي الزبير، عن جابر، وهو صدوق، سيء الحفظ، كان عابداً مجاهداً، مات سنة ١٦٠. انظر: (الكاشف ١/٣٠٤ والتقريب وأصوله).

حديث: نهانا رسول الله ﷺ عن أكل الكراث والبصل.

أحمد (٣/٣٩٧): ثنا خلف بن الوليد، عنه، به. وانظر الأطراف (ح١٩٥٠).

٢٦ ★★ هو: أبو غياث البصري، ثقة حافظ، مات سنة ١٤١. انظر: (الكاشف ١/٣١٤ والتقريب وأصوله).

٣٢٦١ ـ حديث: أن سراقة بن جعشم قال: يا رسول الله أخبرنا عن أمرنا. . . الحديث وفيه: «اعملوا فكل مُيَسَّر».

حب

حب في الثلاثين من الثالث: أنا عبدالله بن قحطبة، ثنا يحيى بن حبيب، ثنا ابن عُلَيَّة، عنه، به.

٢٧ ★★ زكريا بن إسحاق، عن أبي الزبير، عن جابر

٣٢٦٢ ـ حديث: كنا نخابر قبل أن ينهانا رسول الله ﷺ.

مي

مي في البيوع: أنا أبو الحسن، عن زكريا بن إسحاق، به.

٣٢٦٣ ـ حديث: «إذا رأيتم الهلال فصوموا. . .» الحديث «فعدوا ثلاثين».

طح

طح في أثناء سجود السهو: ثنا علي بن معبد، ثنا روح، ثنا زكريا، به.

٣٢٦٤ ـ حديث: «من رآني في المنام فقد رآني. . .» الحديث.

عه

عه في الرؤيا: عن أبي الأزهر والصائغ والصغاني، كلهم عن روح، عنه، به.

٣٢٦٥ ـ حديث: «إذا رقدتم فأطفئوا المصابيح وأوكوا السقاء».

عه

عه في الأشربة: ثنا أبو الأزهر، ثنا روح، عنه، به.

٣٢٦٦ ـ حديث: جاء أبو بكر يستأذن فوجد الناس جلوساً بباب النبي ﷺ لم يؤذن لأحد منهم. قال: فأذن لأبي بكر. . . الحديث.[1] (وفيه طول في قصة

خز حم

٣٢٦١ ـ حب (الإحسان ١/٢٧٦).

٢٧★★ زكريا بن إسحاق المكي، ثقة رُمي بالقدر. انظر: (الكاشف ١/٣٢٣ والتقريب وأصوله).

٣٢٦٢ ـ مي ٢/٢٧٠ (الدمشقية) و ٢/١٨٣ (اليماني).

٣٢٦٣ ـ طح ١/٤٣٧.

٣٢٦٥ ـ عه ٥/٣٣٠.

٣٢٦٦ ـ كتاب السياسة من صحيح ابن خزيمة مفقود.

ويزاد: أحمد (٣/٣٢٨): ثنا عبدالملك بن عمرو أبو عامر و روح، عنه، به. الأطراف (ح١٧٩٣).

(١) بداية السقط من (هـ).

خز لابن خزيمة عه لأبي عوانة طح للطحاوي حب لابن حبان قط للدارقطني كم للحاكم

عمر مع النبي ﷺ.

خز في السياسة: ثنا أحمد بن سعيد الدارمي، ثنا روح، عن زكريا، به.

٣٢٦٧ ـ حديث: غزوت مع رسول الله ﷺ تسع[1] عشرة غزوة عه حم **... الحديث)[2].**

عه في الجهاد: ثنا الدَّنْداني، ثنا أحمد بن حنبل، ثنا روح بن عبادة، عنه، به.

٣٢٦٨ ـ حديث: مرَّ حمار برسول الله ﷺ قد كوي في وجهه حب **يفور منخراه من دم. فقال: «لعن الله من فعل هذا» ثم نهى عن الكي في الوجه والضرب في الوجه.**

حب في الثالث من الثاني: أنا محمد بن إسحاق بن إبراهيم، ثنا محمد بن عبدالرحيم، ثنا روح بن عبادة، عنه، به.

٣٢٦٩ ـ حديث: النهي عن النَّقِير والدُّباء والمُزَفَّت.

طح حم طح في الأشربة: عن علي بن [ ][3]، عن يحيى بن يحيى، عنه، به. وزاد أنساً[4] مع جابر.

٣٢٦٧ ـ عه ٤/٣٧١.

ويزاد: أحمد (٣/٣٢٩): ثنا روح، عنه، به. انظر الأطراف (ح١٨٧٨).

(١) «تسع» من مصادر تخريج الحديث، وبدله في الأصل «سبع».

(٢) نهاية السقط من (هـ).

٣٢٦٨ ـ حب (الإحسان ٧/٤٥٦ ـ ٤٥٧).

٣٢٦٩ ـ لم أقف عليه في كتاب الأشربة من شرح معاني الآثار بهذا السياق.

ويزاد: أحمد (٣/٣٨٤): ثنا روح، عنه، به. وانظر الأطراف (ح١٧٣٧).

(٣) ما بين المعقوفين موضعه بياض في الأصل و (هـ) قدر كلمة، وضع عليه علامة التوقف «كذا».

(٤) انظر (ح ٣٢٨٠).

٣٢٧٠ ـ حديث: دخل النبي ﷺ على أم معبد... الحديث «لا يغرس المسلم غرساً فيأكلَ منه إنسانٌ ولا دابة إلا كانت له صدقة يوم القيامة».

خز في التوكل: ثنا أبو غسان، ثنا روح، ثنا زكريا، به.

٣٢٧١ ـ / حديث: هجر رسول الله ﷺ نساءه شهراً... الحديث. ١/٢٣٥أ

عه طح حم

عه في الصيام: ثنا الصغاني وابن أبي الحارث، قالا: ثنا روح، ثنا زكريا، به.

طح في الأيمان: ثنا ابن مرزوق، ثنا روح، به.

٣٢٧٢ ـ حديث: نهانا أن نتمسح بعظم أو بعرة.

عه حم

عه في الطهارة: ثنا أبو داود السِّجْزي، ثنا أحمد بن حنبل[1]، ثنا روح. وعن أبي داود الحراني، ثنا سعيد بن سلام. وعن أبي الأزهر، ثنا روح بن عبادة، عن زكريا بن إسحاق، عنه، به[2].

٣٢٧١ ـ طح ١٢٣/٣.

ويزاد: أحمد (٣٢٩/٣): ثنا روح، عنه، به. وانظر الأطراف (ح١٧٨١).

٣٢٧٢ ـ عه ٢١٨/١.

ويزاد: أحمد (٣٤٣/٣، ٣٨٤): ثنا روح، عنه، به. أطراف المسند (ح١٩٣٦).

(١) «حنبل» من (هـ) والمطبوع وهو الصواب، فما في الأصل «جميل» فتحريف. وهو أحمد بن محمد بن حنبل الإمام المشهور. انظر: (التقريب وأصوله).

(٢) ويستدرك على أحاديث زكريا بن إسحاق، عن أبي الزبير، عن جابر:

١ ـ حديث: «إذا كفن أحدكم أخاه فليحسن كفنه».

أحمد (٣٢٩/٣): ثنا روح، عنه، به. وانظر الأطراف (ح١٧٢١).

٢ ـ وبه (٣٢٩/٣): كنا مع النبي في غزوة غزاها في رمضان فصام رجل من أصحاب النبي... الحديث. وانظر الأطراف (ح١٨٨٤).

٣ ـ وبه (٣٨٣/٣): رأيت في المنام أنَّ رأسي قد قطع... الحديث. وانظر الأطراف (ح١٨٢٠).

٤ ـ وبه (٣٢٩/٣): قام رسول الله ﷺ لجنازة يهودي. الأطراف (ح١٨٨٣).

٥ ـ وبه (٣٨٤/٣): «أنا على الحوض انظر من يرد علي...» الحديث. الأطراف (ح١٧٣٦).

خز لابن خزيمة عه لأبي عوانة طح للطحاوي حب لابن حبان قط للدارقطني كم للحاكم

٢٨ ★★ زَمْعة بن صالح، عن أبي الزبير، عن جابر

٣٢٧٣ ـ حديث: «لا تنتفعوا من الميتة بشيء» وفيه قصة.
طح

طح في الصلاة: ثنا يونس، ثنا ابن وهب. وثنا إبراهيم بن محمد بن يونس، ثنا أبو عاصم كلاهما عنه، به.

٢٩ ★★ زهير بن محمد التميمي، عن أبي الزبير، عن جابر

٣٢٧٤ ـ حديث: «ثلاثة لا يقبل الله لهم صلاة ولا يصعد لهم حسنة: العبد الآبق حتى يرجع إلى مواليه فيضع يده في أيديهم...».
خز

خز في الصلاة: ثنا محمد بن يحيى، ثنا هشام بن عمار، ثنا الوليد بن مسلم، ثنا زهير، به.

٣٠ ★★ زهير بن معاوية، عن أبي الزبير، عن جابر

٣٢٧٥ ـ حديث: «أمسكوا عليكم أموالكم لا تعمروها...» الحديث.
طح حم

---

٢٨ ★★ هو: الجَنَدي اليماني، نزيل مكة، أبو وهب، ضعيف، وحديثه عند مسلم مقرون. انظر: (الكاشف ١/٣٢٥ والتقريب وأصوله).

٣٢٧٣ ـ طح ١/٤٦٨، ٤٦٩.

٢٩ ★★ هو: أبو المنذر الخراساني، سكن الشام ثم الحجاز، رواية أهل الشام عنه غير مستقيمة، فضعّف بسببها. قال البخاري عن أحمد: كأنَّ زهيراً الذي يروي عنه الشاميون آخر، وقال أبو حاتم: حدث بالشام من حفظه فكثر غلطه، مات سنة ١٦٢. انظر: (التاريخ الكبير ٣/٤٢٧ والجرح والتعديل ٣/٥٨٩ والكاشف ١/٣٢٧ والتقريب وأصوله).

٣٢٧٤ ـ خز ٢/٦٩.

وجاء عند ابن خزيمة من رواية: زهير بن محمد، عن محمد بن المنكدر، عن جابر، وسيأتي برقم (٣٦٩٦)، وعزاه الحافظ لابن حبان، ولم أجد لزهير بن محمد روايةً عن أبي الزبير بعد تتبع، إنما وجدت له رواية عن محمد بن المنكدر، انظر (تهذيب الكمال ٩/٤١٤ ـ ٤١٨).

٣٠ ★★ زهير بن معاوية بن خديج أبو خيثمة الجعفي الكوفي، ثقة ثبت، مات سنة ١٧٢ أو ١٧٣ أو ١٧٤. انظر: (الكاشف ١/٣٢٧ والتقريب وأصوله).

٣٢٧٥ ـ طح ٤/٩٣. وانظر أطراف المسند (ح١٧١٧). =

ط لمالك شن للشافعي حم لأحمد عم لعبد الله بن أحمد مي للدارمي جا لابن الجارود

طح في الهبة: ثنا روح، ثنا عمرو بن خالد، ثنا زهير، به.

٣٢٧٦ ـ حديث: أكلنا مع رسول الله ﷺ لحوم الأضاحي... الحديث.

عـه في الأضاحي: عن أبي داود الحراني، ثنا الحسن بن محمد وأبو جعفر هو النُّفَيْلي. وعن أبي عبدالله السجستاني، ثنا أحمد بن يونس، ثلاثتهم عن زهير بن معاوية، به.

٣٢٧٧ ـ حديث: «أغلقوا الأبواب وأوكئوا الأسقية...» الحديث.

عه في الأشربة: ثنا أبو داود الحراني، ثنا الحسن ـ هو ابن محمد بن أعين ـ وأبو جعفر هو النُّفَيْلي. وعن إدريس بن بكر[1]، عن يحيى بن المنذر. وعن محمد بن عبيدالله المنادي، ثنا يونس بن محمد. وعن الصغاني، ثنا سعيد بن سليمان، كلهم عنه، به.

٣٢٧٨ ـ حديث: «لا ترسلوا فواشيكم[2] وصبيانكم إذا غابت الشمس...» الحديث.

عه في الأشربة: عن أبي داود الحراني، ثنا الحسن بن محمد بن أعين وأبو جعفر

= فيزاد: أحمد (٣/٣١٢، ٣٨٥ ـ ٣٨٦): ثنا هاشم بن القاسم وحسن، كلاهما عنه، به.

٣٢٧٦ ـ عه ٥/٢٣٧.

ويزاد: أحمد (٣/٣٨٦) والأطراف (ح ١٧٣٢): ثنا حسن بن موسى وموسى بن داود، كلاهما عنه، به.

٣٢٧٧ ـ عه ٥/٣٢٩، ٣٣٢.

ويزاد: أحمد (٣/٣٨٦، ٣٩٥) وأطراف المسند (ح ١٧٥٩): عن موسى بن داود وحسن بن موسى، كلاهما عنه، به.

(١) في المطبوع: «بحر».

٣٢٧٨ ـ عه ٥/٣٣٤، ٣٣٣.

ويزاد: أحمد (٣/٨٦) وأطراف المسند (ح ١٩٦٣): ثنا هاشم وحسن، عنه، به. وقد سقط «ثنا هاشم» من المطبوع واستدركته من الأطراف. و(٣/٣٩٥): ثنا موسى بن داود، عنه بأطول منه. وهو طرف من استدراك الحديث السابق.

(٢) الفواشي: جمع فاشية وهي الماشية التي تنتشر من المال كالإبل والغنم والبقر. (النهاية).

هو النُّفَيْلي. وعن الصغاني، عن الحسن بن موسى. وعن الدَّنْدَاني، عن النفيلي كلهم عنه، به. وعن الصغاني[1]، عن سعيد بن سليمان، عن زهير، به، وزاد: «ولا يحتبي في ثوب واحد». وعن أبي داود الحراني، ثنا أبو جعفر النُّفَيْلي والحسن بن أعين، قالا: ثنا زهير، بتمامه.

٣٢٧٩ ـ حديث: قالت امرأة بشير لبشير: انحل ابني غلامك... الحديث.
طح حم حب

طح في الهبة: ثنا فهد، ثنا النُّفَيْلي، عنه، به.

٣٢٨٠ ـ حديث: النهي عن النقير والمزفت...

في ترجمة: أبي الزبير، عن ابن عمر.

٣٢٨١ ـ حديث: كان ينبذ لرسول الله ﷺ في سقاء، فإن لم يجدوا سقاء نبذوا له في تور... الحديث.
عه حم

عه في الأشربة: ثنا أبو داود الحراني، ثنا الحسن هو الأشيب وأبو جعفر هو النُّفَيْلي، كلاهما عنه، به.

٣٢٨٢ ـ حديث: أن النبي ﷺ نهى أن ندخل الماء إلا بمئزر.
خز كم

---

(١) إسناد الصغاني هذا إنما هو للحديث الذي قبله، وقد ذكره المصنف فيه، وليس لهذا الحديث.

٣٢٧٩ ـ طح ٤/٨٧. أطراف المسند (ح١٨٨١).
ويزاد: أحمد (٣/٣٢٦): ثنا أبو النضر وحسن بن موسى، كلاهما عنه، به.
حب (٧/٢٨٠): عن عبدالله بن محمد الأزدي، ثنا إسحاق بن إبراهيم، نا يحيى بن آدم، عنه، به.
٣٢٨٠ ـ انظر الأطراف (ح١٧٣٧) وسيأتي في الجزء الثامن برقم (١٠٣٠٠).
ويزاد: أحمد (٣/٣٨٦): ثنا حسن، ثنا زهير، عن أبي الزبير، عن جابر وابن عمر به مرفوعاً.
٣٢٨١ ـ عه ٥/٣١٣.
ويزاد: أحمد (٣/٣٢٦): ثنا أبو النضر، عنه، به. أطراف المسند (ح١٨٨٧).
٣٢٨٢ ـ خز ١/١٢٤. كم ١/١٦٢.

خز في الطهارة: ثنا محمد بن يحيى[1] وأحمد بن الحسين بن عباد، قالا: ثنا الحسن بن بشير، ثنا زهير، بهذا.

كم فيه: ثنا أبو العباس محمد بن يعقوب، ثنا العباس بن محمد الدوري، ثنا الحسن بن بشر، به.

٣٢٨٣ ـ / حديث: غزونا مع رسول الله ﷺ قوماً من جهينة... الحديث ١/٢٣٥/ب
حب عه
في صلاة الخوف.

حب في الرابع والثلاثين من الخامس: أنا عبدالله بن محمد الأزدي، ثنا إسحاق بن إبراهيم، ثنا يحيى بن آدم، عنه، به.

عه في الصلاة: ثنا الصغاني، ثنا أحمد بن يونس، عنه، به.

٣٢٨٤ ـ حديث: بعثني رسول الله ﷺ إلى بني المصطلق، فأتيت رسول
خز عه حم
الله ﷺ وهو على حمار له وهو يصلي، فكنت أكلمه فأومأ إلي بيده.

خز في الصلاة: ثنا أبو كريب محمد بن العلاء، ثنا خلاد الجعفي، عن زهير، به.

عه فيه: ثنا أبو داود السجزي، ثنا عبدالله بن محمد النُّفَيْلي، عن زهير، به.

٣٢٨٥ ـ حديث: رُمِيَ سعد بن معاذ في أكحله، فحسمه النبي ﷺ... الحديث.
حم

---

(١) في المطبوع «عيسى» وهو تحريف، وهو محمد بن يحيى بن عبدالله الذُّهلي النيسابوري، انظر: (التقريب وأصوله).

٣٢٨٣ ـ حب (الإحسان ٤/٢٣٥). عه ٢/٣٩٢.

٣٢٨٤ ـ خز ٢/٤٩. عه ٢/١٥٥. أطراف المسند (ح١٨١٤).

فيزاد: أحمد (٢/٣١٢، ٣٣٨): عن هاشم وحسن، ثنا زهير، به. وسقط هاشم من المسند المطبوع (٢/٣١٢) واستدركته من أطراف المسند وطريق حسن.. زدتها في أطراف المسند تعليقاً.

٣٢٨٥ ـ طح ٤/٣٢١. كم ٤/٤١٧. أطراف المسند (ح١٧٤٠).

فيزاد: أحمد (٣/٣١٢، ٣٨٦): ثنا هاشم. وثنا حسن، كلاهما عنه، به.

خز لابن خزيمة عه لأبي عوانة طح للطحاوي حب لابن حبان قط للدارقطني كم للحاكم

طح في الكراهة: ثنا فهد، ثنا ابن يونس، [عنه، به][1].

عه في الطب: عن الصغاني، ثنا الحسن الأشيب، عنه، به.

كم في الرقى: ثنا محمد بن صالح بن هانىء، ثنا السريّ بن خزيمة ومحمد بن عمرو الحرشي، قالا: ثنا أحمد بن يونس[2]، عنه، به.

٣٢٨٦ ـ حديث: كنا مع النبي ﷺ فمطرنا فقال: «ليُصَلِّ من شاء منكم في رحله».
خز حب عه حم

خز في الإمامة: ثنا محمد بن يحيى، ثنا أبو نعيم. وثنا محمد بن العلاء، ثنا سنان بن مطاهر، كلاهما عنه، به.

حب في السادس من الأول: أنا ابن خزيمة، ثنا محمد بن يحيى، به. وعن أبي خليفة[3]، ثنا أبو الوليد، ثنا زهير، به.

٣٢٨٧ ـ حديث: «إذا ميز أهل الجنة وأهل النار قامت الرسل فشفعوا...» الحديث.
حب حم

(١) ما بين المعقوفين زيادة مني.

(٢) قوله «محمد بن صالح بن هانيء» إلى «أحمد بن يونس» ساقط من المطبوع، وهو موجود في الأصل و (هـ) وفي مخطوطة المستدرك، نسخة رواق المغاربة.

٣٢٨٦ ـ خز ٣/٨١. حب (الإحسان ٣/٢٦٠).

ويزاد: عه في الصلاة (٢/٣٧٩): ثنا الحسن بن عمر الميموني، ثنا أحمد بن عبدالملك بن واقد الحراني. ح وحدثنا العباس الدوري، ثنا أبو نعيم. ح وحدثنا الصغاني، أنا يحيى بن أبي بكير، قالوا: ثنا زهيرٌ، به.

أحمد (٣/٣١٢، ٣٢٧): ثنا حسن بن موسى. وثنا هاشم ويحيى بن أبي بكير، كلهم عنه، به. و(٣/٣٩٧): ثنا يحيى بن أبي بكير، به. وانظر الأطراف (ح١٨٢٨).

(٣) في المطبوع زيادة: حدثنا «عقبة»، والظاهر أن هذه الزيادة مقحمة لأمرين:

الأول: أنه لم يذكر عقبة في مشايخ أبي خليفة.

الثاني: رواية أبي خليفة عن أبي الوليد مباشرة، وأبو خليفة هو الفضل بن الحباب. انظر: (سير أعلام النبلاء ١٤/٧ وميزان الاعتدال ٣/٣٥٠).

٣٢٨٧ ـ حب (الإحسان ١/٢٠٣ ـ ٢٠٤). أطراف المسند (١٧٤٩) =

حب في الثمانين من الثالث: أنا الحسن بن سفيان، ثنا يحيى بن أبي رجاء بن أبي عبيدة الحراني، عنه، به.

٣٢٨٨ ـ حديث: «لا تذبحوا إلا مسنة...» الحديث.

خز جا عه حم

خز في الحج: ثنا محمد بن يحيى، ثنا أبو نعيم، ثنا زهير، بهذا. وعن أبي كريب، عن سنان بن مُظاهر، عن زهير، به. ليس في السماع.

جا في الأضاحي: ثنا الزعفراني، ثنا شبابة، ثنا زهير، به.

عه فيه: عن أبي داود الحراني وعلي بن عثمان النُّفَيْلي، قالا: ثنا الحسن بن محمد بن أعين، زاد أبو داود: وأبو جعفر النُّفَيْلي. وعن أبي عبدالله السختياني، ثنا أحمد بن يونس. وعن ابن المنادي، عن يونس بن محمد. وعن الصغاني، ثنا الحسن بن موسى، كلهم عن زهير بن معاوية، به.

٣٢٨٩ ـ حديث: كنا نستلم الأركان.

في ترجمة: إبراهيم بن طهمان.

٣٢٩٠ ـ حديث: «ذكاة الجنين ذكاة أمه».

كم

كم في الأطعمة: ثنا محمد بن صالح، ثنا السري بن خزيمة والحسين[1] بن الفضل (ح) وأنا إسماعيل بن علي الخُطَبي، ثنا إسماعيل بن إسحاق ومحمد بن غالب قالوا: ثنا الحسن بن بشر، عنه، به.

= ويزاد أحمد (٣/٣٢٥): ثنا أبو النضر، عنه، به.

٣٢٨٨ ـ خز ٤/٢٩٤ ـ ٢٩٥. جا ٣٠٣. عه ٥/٢٢٧ ـ ٢٢٨.

ويزاد: أحمد (٣/٣١٢): ثنا حسن. و(٣/٣٢٧): ثنا هاشم وحسن بن موسى، كلاهما عنه، به. وانظر الأطراف (١٩٥٨).

٣٢٨٩ ـ تقدم برقم (٣١٨١).

٣٢٩٠ ـ كم ٤/١١٤.

(١) في المطبوع ومخطوطة رواق المغاربة (٤/٥٦): «الحسن» ولعله تحريف. انظر: (سير أعلام النبلاء ١٣/٤١٤ ولسان الميزان ٢/٦٨ ـ ٦٩).

٣٢٩١ ـ حديث: «من لم يجد نعلين فليلبس خفين. . .» الحديث.
عه قط طح حم

عه في الحج: ثنا الصغاني، ثنا أحمد بن يونس وعلي بن الجعد. وعن عباس الدوري، ثنا أبو نعيم، ثلاثتهم عن زهير، به.

قط في الحج: ثنا أبو بكر النيسابوري، ثنا ابن هانىء، ثنا أبو غسان عنه، به. وعن أبي بكر، ثنا محمد بن علي الوراق، ثنا أبو نعيم، ثنا زهير، نحوه

٣٢٩٢ ـ حديث: خرجنا مع رسول الله ﷺ مُهِلِّين بالحج. . . الحديث.
عه حب حم

عه في الحج: ثنا أبو داود الحراني، ثنا الحسن بن محمد بن أعين وأبو جعفر بن نفيل. وعن الصغاني، ثنا سعيد بن سليمان، قالوا: ثنا زهير، به. وأعاده في موضع آخر: عن الصغاني، به. وعن أبي عبدالله السختياني، عن أحمد بن يونس، عن زهير، به.

حب في الحادي عشر من الخامس: أنا عبدالله بن محمد، ثنا إسحاق بن إبراهيم، أنا الملائي ويحيى بن آدم، عنه، به.

٣٢٩٣ ـ / حديث: نهى رسول الله ﷺ عن بيع الأرض البيضاء سنتين أو ثلاث. ١/٢٣٦/أ
مي طح حم

مي في البيوع: أنا أبو نعيم، ثنا زهير، بهذا.

٣٢٩١ ـ قط ٢/٢٢٨.

ويزداد: طح في المناسك (٢/١٣٤): ثنا الحسين بن الحكم الجيزي الكوفي، ثنا أبو غسان مالك بن إسماعيل، عنه، به.

أحمد (٣/٣٢٣، ٣٩٥): ثنا يحيى بن آدم وأبو النضر. وثنا موسى ويحيى بن آدم، كلهم عنه، به. وهو في أطراف المسند (ح١٩٢٠).

٣٢٩٢ ـ حب (الإحسان ٦/٨٧).

ويزاد: أحمد (٣/٣٩٢ ـ ٣٩٣) والأطراف (ح١٨٢٩): ثنا يحيى بن آدم وأبو النضر، كلاهما عنه، به.

٣٢٩٣ ـ مي ٢/٢٧١ (الدمشقية) و ٢/١٨٤ (اليماني). طح ٤/١٠٨.

ويزاد: أحمد (٣/٣٣٨، ٣٩٥) والأطراف (ح١٩٤١): ثنا حسن وموسى بن داود، كلاهما عنه، به.

ط لمالك ش للشافعي حم لأحمد عم لعبد الله بن أحمد مي للدارمي جا لابن الجارود

طح في المزارعة: عن سليمان بن شعيب، عن عبدالرحمن بن زياد، عنه، بلفظ: كنا نخابر... الحديث.

٣٢٩٤ ـ حديث: «من كان له شريك في ربعه أو نخل، فليس له أن يبيع حتى يؤذن شريكه، فإن رضي أخذ وإن كره ترك».

حب حم

حب في الثالث من الثاني: أنا أبو خليفة، ثنا أبو الوليد، ثنا زهير بن معاوية، به.

٣٢٩٥ ـ حديث: «انصر أخاك ظالماً أو مظلوماً...» الحديث.

مي

مي في الرقاق: أنا أبو نعيم، ثنا زهير، به.

٣٢٩٦ ـ حديث: بعثنا رسول الله ﷺ وأمّر علينا أبا عبيدة نتلقى عيراً لقريش، وزودنا جراباً به[1] تمر... الحديث.

عه حب حم

عه في الصيد: عن أبي داود الحراني، ثنا الحسن بن محمد بن أعين وأبو جعفر النُفَيْلي. وعن ابن أبي رجاء، عن شعيب بن حرب. وعن الصغاني، عن أحمد بن يونس[2]، كلهم عن زهير.

حب في الثالث والثلاثين من الرابع: أنا أبو خليفة، ثنا أبو الوليد، ثنا أبو خيثمة.

٣٢٩٤ ـ حب (الإحسان ٣٠٨/٧).

ويزاد: أحمد (٣٩٧/٣): ثنا يحيى بن أبي بكير، عنه، به. (٣١٢/٣) ثنا هاشم وحسن بن موسى، عنه، به. وانظر: أطراف المسند (ح١٧٦٢).

٣٢٩٥ ـ مي ٣١١/٢ (الدمشقية) و ٢٢٠/٢ (اليماني). وانظر الحديث (٣٣٠٠).

٣٢٩٦ ـ عه ١٤٥/٥ ـ ١٤٧. حب (الإحسان ٣٣٨/٧). أطراف المسند (ح١٨١٣).

ويزاد: أحمد (٣١١/٣): ثنا هاشم بن القاسم وحسن بن موسى، عنه، به.

(١) «به» ساقطة من (هـ).

(٢) «يونس» من المطبوع وهو الصواب، فما في الأصل و (هـ): «يوسف» فتحريف، وهو أحمد بن عبدالله بن يونس التميمي اليربوعي. انظر: (التقريب وأصوله).

٣٢٩٧ - حديث: «لا يبيعَنَّ حاضر لباد، دعوا الناس يرزق الله بعضهم بعضاً». حب حم

حب في الثالث من الثاني: أنا أبو خليفة، ثنا أبو الوليد، ثنا زهير، بهذا.

٣٢٩٨ - حديث: أعتق رجل من الأنصار غلاماً له عن دبر منه . . . الحديث. عه

عه في الزكاة: ثنا الصغاني، ثنا علي بن الجعد، عنه، به.

٣٢٩٩ - حديث: أُتي بأبي قحافة ورأسه ولحيته مثل الثغامة . . . الحديث وليس فيه: «وجنّبوه السواد». عه حم

عه في اللباس وفي الصلاة: ثنا يوسف بن مُسَلَّم ومحمد بن أحمد بن برد الأنطاكي، قالا: ثنا الهيثم بن جميل، عنه، به. وعن أبي داود الحراني، ثنا الحسن هو ابن أعين وأبو جعفر هو النفيلي، قالا: ثنا زهير، به. وعن إسحاق بن سيّار[1]، ثنا أبو غسان، ثنا زهير، به. وزاد قلت لزهير: «وجنبوه السواد»؟ قال: لا.

٣٣٠٠ - حديث: اقتتل غلامان غلام من المهاجرين وغلام من الأنصار، فنادى المهاجري: يا للمهاجرين . . . الحديث. عه حم

عه في البر والصلة: حدثنا الصغاني، ثنا الحسن بن موسى، به. وعن أبي عبدالله السجستاني[2]، ثنا أحمد بن يونس، كلاهما عن زهير، به.

٣٢٩٧ - حب (الإحسان ٧/٢٢٣).

ويزاد: أحمد (٣/٣١٢، ٣٨٦): ثنا هاشم وحسن. وثنا موسى بن داود. وثنا حسن، كلهم عنه، به. وهو في أطراف المسند (ح١٩٥٦).

٣٢٩٩ - عه ٢/٨٢، ٥/٥١٢ - ٥١٣.

ويزاد: أحمد (٣/٣٣٨) والأطراف (ح١٧٩٠): ثنا حسن وأحمد بن عبدالملك، عنه، به.

(١) «سيار» من المطبوع وهو الصواب، فما في الأصل و (هـ): «سنان» فتحريف. انظر: (التقريب وأصوله).

٣٣٠٠ - ويزاد: أحمد (٣/٣٢٣ - ٣٢٤) والأطراف (ح١٧٦٠): ثنا يحيى بن آدم وأبو النضر، عنه، به.

(٢) في (هـ): «السختياني».

٣٣٠١ ـ حديث: «لا طيرة ولا عدوى ولا غول».
عه حم

عه في الطب: ثنا الصغاني، ثنا الحسن بن موسى. وعن محمد بن عامر، ثنا أبو غسان. وثنا أبو داود السجستاني، ثنا أحمد بن يونس. وثنا أبو حصين الكوفي، ثنا عون بن سلام، كلهم عن زهير، به.

٣٣٠٢ ـ حديث: جاء سراقة بن مالك فقال: يا رسول الله بيِّن لنا ديننا... الحديث، وفيه: «اعملوا فكُل ميسَّر...».
عه حم

عه في القدر: ثنا الصغاني، ثنا يحيى بن بكير، عنه، به[1].

٣٣٠١ ـ ويزاد: أحمد (٣/٢٩٣، ٣١٢): ثنا يحيى بن آدم وأبو النضر. وثنا حسن، كلهم عنه، به. وهو في أطراف المسند برقم (١٩٦١).

٣٣٠٢ ـ ويزاد: أحمد (٣/٢٩٢ ـ ٢٩٣) والأطراف (ح ١٨٢٩): ثنا يحيى بن آدم وأبو النضر، عنه، به.

(١) ويُستدرك على أحاديث زهير بن معاوية، عن أبي الزبير، عن جابر:

١ ـ حديث: «إذا انقطع شسع أحدكم فلا يمش في نعل واحدة...» الحديث.

عه (٥/٥٠٦، ٥٠٧): ثنا أبو الوليد بن برد الأنطاكي، ثنا الهيثم بن جميل (ح) وحدثنا الصغاني، ثنا سعيد بن سليمان. وثنا أبو داود الحراني، ثنا الحسن بن أعين وأبو جعفر بن نفيل، كلهم عنه، به.

أحمد (٣/٢٩٣، ٣٢٧) والأطراف (ح ١٧١٦): ثنا يحيى بن آدم وحسن بن موسى وهاشم، كلهم عنه، به.

٢ ـ حديث: «من انتهب نهبة فليس منا». وهو في الأطراف (ح ١٩١١).

أحمد (٣/٣١٢، ٣٩٥، ٣٢٣): ثنا حسن وموسى ويحيى بن آدم وأبو النضر، كلهم عنه، به.

٣ ـ حديث: جاء رجل إلى النبي ﷺ فقال: إن لي جارية وهي خادمنا... الحديث، وفيه: «اعزل عنها إن شئت».

أحمد (٣/٣١٢) وأطراف المسند (ح ١٧٧٠): ثنا هاشم، عنه، به.

٤ ـ حديث: أن رسول الله ﷺ صلى في ثوب واحد متوشحاً به... الحديث.

أحمد (٣/٣١٢، ٣٨٦): ثنا هاشم وحسن، عنه، به. وقد سقط من المطبوع «ثنا هاشم» وهو موجود في أطراف المسند (ح ١٨٣٦).

٥ ـ حديث: نهى رسول الله ﷺ عن بيع الثمر حتى يطيب. وهو في الأطراف (ح ١٩٤٦).

أحمد (٣/٣٢٣، ٣٩٥، ٣١٢): ثنا أبو النضر وموسى بن داود وحسن، كلهم عنه، به.

٦ ـ حديث: «من كانت له أرض فليزرعها أو...» الحديث.

أحمد (٣/٣١٢): ثنا حسن، عنه، به. انظر الأطراف (ح ١٩٠٨).

---

٣١ ★★ زياد بن سعد، عن أبي الزبير، عن جابر

٣٣٠٣ ـ حديث: «ليس في المثيرة[1] صدقة».
قط

قط في الزكاة: ثنا الحسن بن أحمد بن صالح الكوفي، ثنا عبدالله بن إسحاق بن أبي مسلم، ثنا محمد بن أبي موسى، ثنا حجاج، عن ابن جريج، عنه به. وقال: كلهم ثقات[2].

٣٢ ★★ زيد بن أبي أُنَيْسة، عن أبي الزبير، عن جابر

٣٣٠٤ ـ حديث: «لا زكاة في شيء من الحرث حتى يبلغ خمسة أوساق...» الحديث.
عه قط

عه في الزكاة: ثنا عمر بن بكار، ثنا الربيع بن روح، ثنا ابن عباس، عن يحيى بن زيد، عن زيد بن أبي أُنَيْسة.

قط فيه: ثنا محمد بن أحمد بن أبي الثلج، ثنا أحمد بن الحسين النسائي قنان، ثنا محمد بن يزيد بن سنان، ثنا يزيد بن سنان، عنه، به. وقال: يزيد ضعيف[3].

٣٣٠٥ ـ / حديث: «ما يمرض مؤمن ولا مؤمنة ولا مسلم ولا مسلمة إلا حطَّ الله بذلك خطاياه...» الحديث. ١/٢٣٦/ب
حب

---

٣١ ★★ زياد بن سعد بن عبدالرحمن الخرساني، نزيل مكة ثم اليمن، ثقة ثبت. انظر: (الكاشف ١/٣٣١ والتقريب وأصوله).

٣٣٠٣ ـ قط ٢/١٠٤.

(١) بقر الحرث لأنها تثير الأرض. (النهاية).

(٢) قوله «كلهم ثقات» لم أجده في المطبوع.

٣٢ ★★ هو: أبو أسامة الجزري، أصله من الكوفة، ثم سكن الرُّها، ثقة، له أفراد، مات سنة ١١٩، أو ١٢٤. انظر: (الكاشف ١/٣٣٦ والتقريب وأصوله).

٣٣٠٤ ـ قط ٢/٩٨.

(٣) قوله «يزيد ضعيف» لم أجده في المطبوع. وانظر ترجمته في: (التقريب وأصوله).

٣٣٠٥ ـ حب (الإحسان ٤/٢٥٥).

حب في الثاني من الأول: أنا الحسين بن محمد بن أبي معشر بحران، ثنا محمد بن وهب بن أبي كريمة، ثنا محمد بن سلمة، عن أبي عبدالرحيم، عنه، بهذا.

٣٣٠٦ ـ حديث: أنه مر عليه بحمار قد كوي على وجهه فلعَن النبي ﷺ من فعل ذلك. حب

حب في التاسع والأربعين من الثاني: أنا أبو عروبة، ثنا محمد بن وهب بن أبي كريمة، ثنا محمد بن سلمة، عن أبي عبدالرحيم، عن زيد بن أبي أُنَيْسة، به.

٣٣٠٧ ـ حديث: أن النبي ﷺ أتي في جراح فأمرهم أن يستأنوا[1] بها سنة. طح

طح في الجنايات: حدثنا ربيع المؤذن، ثنا أسد، ثنا سليمان بن حيان[2]، عن ابن أبي أنيسة، بهذا.

٣٣٠٨ ـ حديث: «لولا أن الكلاب أمة من الأمم لأمرت بقتلها...» الحديث. حب

حب في الستين من الثالث: أنا أبو عروبة، ثنا محمد بن وهب، ثنا محمد بن سلمة[3]، عن أبي عبدالرحيم، عنه، به.

٣٣٠٩ ـ حديث: خرجنا مع رسول الله ﷺ مهلين بالحج... الحديث. عه حب

٣٣٠٦ ـ حب (الإحسان ٧/٤٥٤ ـ ٤٥٥).

٣٣٠٧ ـ طح ٣/١٨٤.

(١) يستأنوا: ينتظروا برأها. انظر: (تاج العروس ١٠/٢٤).

(٢) في المطبوع: «حرب» وهو تحريف. انظر: (التقريب وأصوله).

٣٣٠٨ ـ حب (الإحسان ٧/٤٦٦ ـ ٤٦٧).

(٣) «سلمة» من المطبوع وهو الصواب، فما في الأصل و(هـ): «مسلم» فتحريف. انظر: (التقريب وأصوله).

٣٣٠٩ ـ حب (الإحسان ٦/٩١).

عه في الحج: ثنا محمد بن معاذ المروزي، ثنا زكريا بن عدي، ثنا عبيدالله بن عمرو، عنه، به.

حب في الخامس والستين [من الثالث]: أنا الحسين بن محمد، بإسناد الذي قبله.

٣٣ ★★ سعد[1] بن سعيد بن قيس، عن أبي الزبير، عن جابر

٣٣١٠ ـ حديث: أن غلاماً من أبناء المهاجرين وغلاماً من الأنصار اقتتلا، فكسع[2] المهاجري الأنصاري... الحديث.

عه في البر والصلة: عن محمد بن يحيى، ثنا ابن أبي أُوَيْس، عنه، به.

٣٤ ★★ سفيان بن سعيد بن مسروق الثوري، عن أبي الزبير، عن جابر

٣٣١١ ـ حديث: «لئن عشتُ لأنهينَّ أن يُسَمّى برباح...» الحديث.

في ترجمة: جابر، عن عمر.

٣٣١٢ ـ حديث: لا يقطع التبسم الصلاة حتى يقرقر. موقوف.

قط

قط في الطهارة: ثنا الحسين بن إسماعيل، ثنا أبو هشام الرفاعي، ثنا وكيع، ثنا سفيان، به. وقال: رفعه ثابت، عن سفيان.

---

٣٣ ★★ سعد بن سعيد بن قيس بن عمرو الأنصاري أخو يحيى، صدوق، سيء الحفظ، مات سنة ١٤١. انظر: (الكاشف ١/٣٥١ والتقريب وأصوله).

(١) في (هـ): «سعيد» وهو تحريف.

(٢) كسعه: ضرب دُبُرَه بيده. (النهاية).

٣٤ ★★ هو أبو عبدالله الكوفي، ثقة حافظ فقيه عابد إمام حجة وكان ربما دَلَّسَ، مات سنة ١٦١. انظر: (الكاشف ١/٣٧٨ والتقريب وأصوله).

٣٣١١ ـ لم أجده في مرويات جابر عن عمر بن الخطاب، رضي الله عنهما، ومروياته عنه في الاتحاف (٤/١٩٨ ـ ١٩٩: ب). وذكره المزي في تحفة الأشراف ٨/١٧ برقم (١٠٤٢٣) وقال: رواه الترمذي في الاستئذان باب (٩٩) وابن ماجه في الأدب باب (٣١).

٣٣١٢ ـ قط ١/١٧٤.

٣٣١٣ ـ حديث: «ليس على المختلس ولا على الخائن قطع».
حب

حب في الثالث والثلاثين من الثالث: أنا أبو عروبة بحران، ثنا محمد بن بشار، ثنا مؤمل بن إسماعيل، عنه، بهذا.

٣٣١٤ ـ حديث: جاء أبو حُمَيْد بإناء فقال النبي ﷺ: «ألا خَمَّرته؟ . . .» الحديث.
عه حم

عه في الأشربة: عن يوسف القاضي، أنا محمد بن أبي بكر المقدمي[1]، ثنا عبدالرحمن بن مهدي. وعن أبي داود الحراني، ثنا يعلى. وعن البكائي، ثنا عبيدالله بن موسى، ثلاثتهم عن الثوري، به.

٣٣١٥ ـ حديث: نهى رسول الله ﷺ أن يمس الرجل ذكره بيمينه . . . الحديث.
عه حب

عه في الأطعمة: عن أبي جعفر بن المنادى وحسين بن نصر، قالا: ثنا مصعب بن المقدام، عن سفيان، به. وزاد: **«وأن يمشي في نعل واحدة، وأن يشتمل الصماء، وأن يحتبي في ثوب ليس على فرجه منه شيء»**.

حب في الثالث من الثاني: أنا إسحاق[2] بن أحمد[3] القطان، ثنا محمد بن

٣٣١٣ ـ حب (الإحسان ٦/٣١٦).

٣٣١٤ ـ عه ٥/٣٢٦. أطراف المسند (١٨١٩).

فيزاد: أحمد (٣/٢٩٤): ثنا عبدالرزاق، أنا سفيان. ح وأبو نعيم، ثنا سفيان، به.

(١) قوله «محمد بن أبي بكر المقدمي» من الأصل والمطبوع وهو الصواب، فما في (هـ): «أبو بكر بن محمد المقدمي» فخطأ. انظر: (اللباب ٣/٢٤٧ والتقريب وأصوله).

٣٣١٥ ـ عه ٥/٣٥٨ ـ ٣٥٩. حب (الإحسان ٢/٣٥١).

ويزاد: عه في اللباس ٥/٥٠٨ـ٥٠٩ بالسند المذكور، وجاء فيه: «الحسن بن نصر»، وصوابه: «الحسين بن نصر». انظر: (تاريخ بغداد ٨/١٤٣).

(٢) في (هـ): «إسماعيل».

(٣) في المطبوع: «محمد».

إشكاب، ثنا مصعب بن المقدام بالجملة الأولى.

قلت: هو معلول، قال أبو حاتم الرازي[١]: إنما رواه الثوري بسنده عن عبدالله ابن أبي قتادة، عن أبيه، وهم فيه مصعب بن المقدام.

١/٢٣٧ ٣٣١٦ ـ / حديث: أن رسول الله ﷺ أَوْضَعَ[٢] في وادي مُحَسِّرٍ[٣] وقال: «عليكم السكينة». مي خز حم

مي في الحج: أنا عبيدالله بن موسى، عنه، بهذا.

خز في الحج: ثنا سلم بن جنادة، ثنا وكيع، عن سفيان، به. وعن محمد بن سفيان بن أبي الزَّرَد[٤] الأُبُلِّي، عن أبي عامر. وعن محمد بن العلاء، عن قبيصة، كلاهما عن سفيان، به. ليس في السماع.

٣٣١٧ ـ حديث: النهي عن الجمع بين التمر والزبيب. عه

عه في الأشربة: عن الدَّبَري، عن عبدالرزاق، عنه، به.

٣٣١٨ ـ حديث: أن النبي ﷺ كان يُنْبذ له في سقاء، فإذا لم يوجد سقاء ففي تور من حجارة. حب

حب في الخمسين من الرابع: أنا أبو قريش محمد بن جمعة الأصم، ثنا عبدالجبار بن العلاء، ثنا مؤمل بن إسماعيل، عنه، بهذا.

---

(١) «العلل» ١/٢٢.

٣٣١٦ ـ مي ٢/٦٢ (الدمشقية) و ١/٣٨٩ (اليماني). خز ٤/٢٧٢. الأطراف (ح١٧٢٣).

فيزاد: أحمد (٣/٣٠١، ٣٣٢، ٣٦٧، ٣٩١): ثنا وكيع وأبو أحمد وروح، ثلاثتهم عنه، به.

(٢) أَوْضَعَ: أَسْرَعَ. (النهاية ٥/١٩٦).

(٣) مُحَسِّرٌ: هو واد معروف بين منى ومزدلفة. انظر: (معجم البلدان ٥/٦٢).

(٤) «الزرد» من المطبوع وهو الصواب، فما في الأصل و (هـ): «الورد» فتحريف. انظر: (التقريب وأصوله).

٣٣١٧ ـ عه ٥/٢٨١.

٣٣١٨ ـ حب (الإحسان ٧/٣٨٨).

٣٣١٩ ـ حديث: نحرنا يوم الحديبية سبعين بدنة، البدنة عن سبعة، فقال رسول الله ﷺ: «اشتركوا في الهدي» وفي حديث بعضهم: «البدنة عن عشرة». مي عه طح حب قط كم

مي في الأضاحي: أنا يعلى، أنا سفيان، بهذا.

عه في الحج: ثنا ابن الجنيد، ثنا أبو عاصم، عنه، به.

طح في الذبائح: ثنا ابن مرزوق، ثنا أبو حذيفة عنه، ببعضه: **ساق سبعين بدنة وأشرك بينهم فيها.**

حب في السبعين من الأول: أنا أبو عروبة، ثنا بندار، ثنا عبدالرحمن، ثنا سفيان، به.

قط في الحج: ثنا محمد بن مخلد، ثنا محمد بن حسان، ثنا عبدالرحمن بن مهدي به (ح) وثنا محمد بن القاسم بن زكريا، ثنا أبو كريب، ثنا يحيى بن آدم. وثنا القاسم والحسين ابنا[1] إسماعيل، قالا: ثنا يوسف بن موسى، ثنا يعلى بن عبيد كلهم عن سفيان، به.

كم في الأضاحي: أخبرني علي بن عيسى الحيري، ثنا إبراهيم بن أبي طالب، ثنا محمد بن المثنى ومحمد بن بشار، قالا: ثنا عبدالرحمن، به.

٣٣٢٠ ـ حديث: «إن إبراهيم حرم بيت الله وإني حرمت المدينة ما بين لابتيها لا يقطع عضاهها ولا يصاد صيدها». خز طح

خز في الحج: ثنا عبدالرحمن بن بشر، ثنا يحيى، عن سفيان، به. ليس في السماع.

٣٣١٩ ـ مي ٢/٧٨ (الدمشقية) و ٢/٥ (اليماني). طح ٤/١٧٩. حب (الإحسان ٦/١٢٦). قط ٢/٢٤٤. كم ٤/٢٣٠.

(١) «ابنا» من المطبوع وهو الصواب، فما في الأصل و (هـ): «أنا» فتحريف. انظر ترجمة الحسين بن إسماعيل الضبي البغدادي المحاملي وترجمة القاسم بن إسماعيل الضبي في: (سير أعلام النبلاء ١٥/٢٥٨، ٢٦٣ وتاريخ بغداد ٨/١٩ و ١٢/٤٤٧).

٣٣٢٠ ـ خز: لم أقف عليه في المطبوع، ولعل كتاب الحج فيه غير كامل. طح ٤/١٩٢.

خز لابن خزيمة عه لأبي عوانة طح للطحاوي حب لابن حبان قط للدارقطني كم للحاكم

طح فيه: عن [علي بن شيبة][1] عن قبيصة، عن سفيان.

وفي الصيد: ثنا علي بن شيبة، ثنا قبيصة، [به].

٣٣٢١ ـ حديث: «إذا استهل الصبي صُلِّيَ عليه وَوُرِّث».
حب كم

حب في العاشر من الثالث: أنا عمران بن موسى بن مجاشع، ثنا محمد بن أحمد بن أبي خلف، ثنا إسحاق الأزرق، ثنا الثوري، بهذا.

كم في الفرائض: ثنا أبو علي الحافظ، أنا أبو عبدالرحمن أحمد بن شعيب النسائي وعبدالله بن زيدان البجلي، قالا: ثنا [عَبْدالله بن سعيد الكندي][2]، ثنا إسحاق الأزرق، به.

٣٣٢٢ ـ حديث: «لا يبيعَنَّ حاضر لباد، دعوا الناس يرزق الله بعضهم من بعض».
طح حب

طح في البيوع: ثنا يزيد بن سنان، ثنا عبدالرحمن بن مهدي، عن سفيان ببعضه.

---

(١) ما بين المعقوفين من المطبوع، وبدله في الإتحاف «عباس بن محمد» ولم أقف على ذكره في شرح معاني الآثار من مشايخ الطحاوي، ولا مرة بتتبع. أما ما أثبته فهو يروي عن «قبيصة» كثيراً، انظر: (شرح معاني الآثار ١/٢٧، ١٢٩، ١٧٨، ٢٠٨ وغيرها وترجمته في تاريخ بغداد ١١/٤٣٦).

٣٣٢١ ـ حب (الإحسان ٧/٦٠٩). كم ٤/٣٤٨.

(٢) ما بين المعقوفين من مخطوطة رواق المغاربة للمستدرك (٤/١٦٨/ب) وهو الصواب. فما في الأصل و(هـ): «عبيدالله» فتحريف، وفي مطبوع المستدرك «عبدالله بن الكندي» وفيه سقط. وهو عبدالله بن سعيد بن حصين الكندي أبو سعيد الأشج الكوفي. انظر: (التقريب وأصوله).

٣٣٢٢ ـ طح ٤/١١ بسنده عن سفيان، عن صالح مولى التوأمة، عن أبي هريرة مرفوعاً به، ولم يخرجه من رواية الثوري، عن أبي الزبير، عن جابر. وقد ذكره الحافظ مرة أخرى في مسند أبي هريرة في ترجمة رواية صالح مولى التوأمة، عنه في الجزء الخامس عشر.
حب (الإحسان ٧/٢٢٢).

حب في الثالث والأربعين من الثاني: أنا زكريا الساجي، ثنا أحمد بن سعيد الهمداني، ثنا ابن وهب، عن الثوري، بتمامه.

٣٣٢٣ ـ حديث: «إن عرش إبليس على البحر فيبعث سراياه. . .» الحديث.
عه حم

عه في المنافقين والبعث: ثنا أبو العباس الغزي، ثنا الفريابي. وعن أبي إسماعيل الترمذي، ثنا أبو نعيم، قالا: ثنا سفيان، به.

٣٣٢٤ ـ حديث: «إذا دخل أهل الجنة الجنة قال الله: ألا[1] أنبئكم بأكثر من هذا. قالوا: بلى. وما أكثر من هذا؟ قال: الرضوان».
كم

كم في الإيمان: ثنا أبو علي الحافظ، ثنا عبدالرحمن بن محمد بن المغيرة، ثنا أبو كريب، ثنا الأشجعي، عن سفيان، به. [وثنا أبو قتيبة][2] سلم بن الفضل الآدمي بمكة، ثنا موسى بن هارون، ثنا سلمة بن شبيب، ثنا الفريابي، ثنا سفيان الثوري نحوه وأتم منه. وقال: صحيح على شرط الشيخين ولم يخرجاه.

٣٣٢٥ ـ / حديث: «بين العبد وبين الكفر ترك الصلاة». ١/٢٣٧/ب
عه

عه في الأيمان: ثنا ابن أبي رجاء، ثنا وكيع، عن سفيان، به.

٣٣٢٦ ـ حديث: «أمرت أن أقاتل الناس حتى يقولوا لا إله إلا الله. . .» الحديث.
كم عه حم

كم في تفسير الغاشية: ثنا أبو العباس محمد بن يعقوب، ثنا الحسن بن علي بن

٣٣٢٣ ـ ويزاد: أحمد (٣/٣٣٢، ٣٦٦) والأطراف (ح١٨٧١): ثنا أبو أحمد وأبو نعيم، عنه، به.
٣٣٢٤ ـ كم ١/٨٢.
(١) «ألا» من مطبوع المستدرك ومخطوطه (١/٣٦/أ) وهو الموافق للسياق فما في الأصل و (هـ): «ان».
(٢) ما بين المعقوفتين من المطبوع، ومكانه بياض في الأصل و (هـ).
٣٣٢٥ ـ عه ١/٦١.
٣٣٢٦ ـ عه (مخطوطته ١/٧/أ) وهو من الساقط من أول المطبوع. كم ٢/٥٢٢.
ويزاد: أحمد (٣/٣٠٠) وأطراف المسند (ح١٧١٩): ثنا وكيع وعبدالرحمن، عنه، به.

عفان، ثنا أبو داود عمر بن سعد الحَفَري، ثنا سفيان، به. وقال: صحيح على شرطهما.

عه في الإيمان: ثنا أبو العباس عبدالله بن محمد بن عمرو بن الجراح الأزدي، ثنا محمد بن يوسف الفريابي. وعن العباس بن محمد، ثنا روح بن عبادة. وعن محمد بن إسحاق الصغاني[1]، ثنا قبيصة، عن سفيان، به.

٣٣٢٧ ـ حديث: «لئن عشت لأنهين أن يسمى بركة...» الحديث.

كم حم

كم في الأدب: ثنا أبو العباس محمد بن يعقوب، ثنا حميد بن عياش الرملي، ثنا مؤمل بن إسماعيل (ح) وأنا أبو عبدالله الصفار، ثنا أحمد بن محمد بن عيسى، ثنا أبو نُعيم (ح) وأنا أبو العباس المحبوبي، ثنا أحمد بن سيار، ثنا محمد بن كثير (ح) وثنا أبو بكر بن إسحاق، ثنا محمد بن غالب، ثنا أبو حذيفة، كلهم عن سفيان، به. رواه أبو أحمد الزبيري، عن سفيان، عن أبي الزبير، عن جابر، عن عمر. وسيأتي.

٣٣٢٨ ـ حديث: «أمسكوا عليكم أموالكم لا تعمروها...» الحديث.

طح حم

طح في الهبة: ثنا فهد، ثنا أبو نعيم، عنه، به.

٣٣٢٩ ـ حديث: أن رجلاً من الأنصار يقال له: أبو مذكور دبَّر غلاماً له يقال له: يعقوب القبطي... الحديث.

عه حب حم

عه في الزكاة: ثنا الغزي، ثنا الفريابي، عنه، به.

حب في الأول من الرابع: أنا أبو عروبة، ثنا محمد بن مسكين، ثنا محمد بن

---

(١) «الصغاني» من مخطوطة أبي عوانة، وتحرف في الأصل و(هـ) إلى: «القطان».

٣٣٢٧ ـ كم ٤/٢٧٤. وانظر الحديث المتقدم برقم (٣٣١١) مع التعليق.

ويزاد: أحمد (٣/٣٨٨) ثنا مؤمل، عنه، به. وانظر الأطراف (ح١٧٥٤).

٣٣٢٨ ـ طح ٤/٩٢. أطراف المسند (ح١٧١٧).

ويزاد: أحمد (٣/٢٩٣، ٣٠٣، ٣٨٩) ثنا عبدالرزاق ووكيع وأبو نعيم عنه، به.

٣٣٢٩ ـ حب (الإحسان ٧/٢١٢ ـ ٢١٣). أطراف المسند (ح١٧٢٤، و١٧٥٧).

فيزاد: أحمد (٣/٣٦٩): ثنا عبدالرزاق، عنه، به. و(٣/٣٠١). ثنا وكيع، به. مختصراً.

يوسف هو الفريابي، به.

٣٣٣٠ ـ حديث: أفاض النبي ﷺ وعليه السكينة... الحديث. وفيه: رمي الجمار بمثل حصى الخذف. عه حم

عه في الحج: ثنا أبو العباس الغزي، ثنا أبو نعيم. وعن أبي داود السجزي، ثنا محمد بن كثير، كلاهما عنه، به.

٣٣٣١ ـ حديث: إذا طفا فلا تأكله، وإذا جزر عنه فكله، وما كان على حافتيه فكله. قط

قط في الذبائح: ثنا أبو بكر النيسابوري، ثنا محمد بن علي بن محرز، ثنا أبو أحمد الزبيري، عنه، بهذا. وقال: لم يسنده عن الثوري غير أبي أحمد، وخالفه وكيع والعَدَنِّيان وعبدالرزاق ومؤمل وأبو عاصم وغيرهم، رووه عن الثوري موقوفاً، وهو الصواب. وكذا رواه أيوب وعبيدالله بن عمر وابن جريج وزهير وحماد بن سلمة وغيرهم، عن أبي الزبير موقوفاً. وروي عن إسماعيل بن أمية وابن أبي ذئب، عن أبي الزبير مرفوعاً. ولا يصح رفعه.

٣٣٣٢ ـ حديث: أن رسول الله ﷺ كره أن يضع الرجل إحدى رجليه على الأخرى. طح

طح في الكراهة: ثنا إبراهيم بن مرزوق، ثنا أبو حذيفة، عنه، بهذا.

٣٣٣٣ ـ حديث: في تفسير الموجبتين. عه

عه في الإيمان: ثنا عباس الدوري، ثنا عبدالعزيز بن السري، ثنا بشر بن منصور، ثنا سفيان، به.

٣٣٣٠ ـ ويزاد: أحمد (٣/٣٠١، ٣٩١) وأطراف المسند (ح١٧٢٢): عن وكيع وروح، عنه، به.
٣٣٣١ ـ قط ٤/٢٦٨.
٣٣٣٢ ـ طح ٤/٢٧٧.
٣٣٣٣ ـ عه ١/١٨.

٣٣٣٤ ـ حديث: قرأ رسول الله ﷺ: ﴿ فذكر إنما أنت مذكر، لست عليهم بمصيطر ﴾ ـ بالصاد ـ ﴿ إلا من تولى وكفر ﴾[1]. كم

كم في القراءات: أنا أبو بكر محمد بن داود الزاهد، ثنا العباس بن الفضل بن شاذان، ثنا أبي، ثنا محمد بن عيسى المقرىء، ثنا أبو نعيم وقبيصة، قالا: ثنا سفيان، به. وقال: صحيح.

١/٢٣٨أ **٣٣٣٥ ـ / حديث: بعثني رسول الله ﷺ في حاجة، فجئت وهو يصلي على راحلته قبل المشرق، فسلمت فلم يرد عليّ.** عه حم

عه في الصلاة: ثنا علي بن حرب، ثنا وكيع. وعن أبي العباس الغزي، ثنا الفريابي. وعن أبي عمر الإمام إمام مسجد حران، ثنا مخلد بن يزيد. وعن أبي داود السجستاني، ثنا عثمان بن يوسف، ثنا وكيع، كلهم عن سفيان، به.

٣٣٣٦ ـ حديث: أبصر رسول الله ﷺ حماراً وُسِمَ في وجهه. فقال: «لعن الله من فعل هذا...» الحديث. عه خد حم

عه في اللباس: ثنا أبو عمر الحراني، ثنا مخلد بن يزيد، عنه، به.

أخرجه البخاري في «الأدب المفرد»: عن خلاد بن يحيى[2]، عنه، به.

٣٣٣٤ ـ كم ٢/٢٥٥.

(١) سورة الغاشية، الآية (٢١ ـ ٢٣).

٣٣٣٥ ـ عه ٢/١٥٤. أطراف المسند (١٨١٤).

فيزاد: أحمد (٣/٣٣٢، ٣٧٩، ٣٨٨ ـ ٣٨٩، ٣٣٨): ثنا أبو أحمد ويزيد وعبدالرزاق وحسن، عنه، به.

٣٣٣٦ ـ الأدب المفرد بشرحه ١/٢٧٠، باب اجتناب الوجه في الضرب.

ويزاد: أحمد (٣/٣٢٣) وأطراف المسند (ح١٩٢٥): ثنا عبدالرزاق، عنه، به.

(٢) في المطبوع «خالد»، وهو تحريف، وهو خلاد بن يحيى بن صفوان السلمي. انظر: (التقريب وأصوله).

٣٣٣٧ - حديث: غزونا مع رسول الله ﷺ قوماً من جهينة. . .
عه
في صلاة الخوف.

عه فيه: ثنا الحسن بن الربيع الجرجاني وإسحاق بن إبراهيم، عن عبدالرزاق، عنه، به.

٣٣٣٨ - حديث: «إن إبليس قد أيس أن يعبده المصلون ولكن في
عه حب حم
التحريش بينهم».

عه في المنافقين: ثنا أبو إسماعيل الترمذي، ثنا أبو نعيم، عنه، به.

حب في السادس والستين من الثالث: أنا أبو عروبة، ثنا محمد بن بشار، ثنا ابن مهدي، ثنا سفيان، به.[1].

٣٣٣٧ - عه ٢/٣٩٢.

٣٣٣٨ - حب (الإحسان ٧/٥٧٢ - ٥٧٣).

ويزاد: أحمد (٣/٣٦٦) وأطراف المسند (ح١٧١٥): ثنا أبو نعيم، عنه، به.

(١) ويُستدرك على أحاديث سفيان بن سعيد بن مسروق الثوري، عن أبي الزبير، عن جابر:

١ - حديث: «إذا أكل أحدكم طعاماً فلا يمسح يده في المنديل حتى يلعقها. . .» الحديث.

أحمد (٣/٣٠١، ٣٩٣، ٣٣٧) والأطراف (ح١٧٥٨): عن وكيع وحسين بن محمد وعبدالله بن الوليد وأبي أحمد وعبدالرازق، خمستهم عنه، به.

وعه ٥/٣٦٧: ثنا علي بن حرب الطائي، ثنا أبو داود الحفري، عنه، به. وثنا الغزي، ثنا قبيصة بن عقبة، عنه، به.

٢ - حديث: «طعام الواحد يكفي الاثنين. . .» الحديث.

أحمد ٣/٣٠١ والأطراف (١٨٦٤): ثنا وكيع، ثنا سفيان (ح) وعبدالرحمن عن سفيان، عن أبي الزبير، عن جابر، به.

٣ - حديث: «إذا سقطت لقمة أحدكم فليمط ما بها من الأذى وليأكلها. . .» الحديث.

أحمد ٣/٣٠١: ثنا وكيع، عن سفيان. (ح) وعبدالرزاق قال: أنا سفيان، عن أبي الزبير، عن جابر، به.

أحمد ٣/٣٣٧: وعن عبدالله بن الوليد الذي يقال له العدني، ثنا سفيان، عن أبي الزبير، عن جابر، به.

خز لابن خزيمة عه لأبي عوانة طح للطحاوي حب لابن حبان قط للدارقطني كم للحاكم

و٣/٣٩٣: ثنا حسين، ثنا سفيان، عن أبي الزبير، عن جابر، به. و٣/٣٦٦، ٣٣١: ثنا أبو نعيم. وثنا أبوأحمد، كلاهما عن سفيان، عن أبي الزبير، عن جابر، به. وانظر: أطراف المسند(ح١٧٦٨).

٤ ـ حديث: «إن الكافر يأكل في سبعة أمعاء، والمؤمن يأكل في معى واحد».

أحمد ٣/٣٥٧: ثنا محمد بن حميد أبو سفيان ـ يعني المعمري ـ عن سفيان. وأبو أحمد، ثنا سفيان، به. و٣/٣٩٢: ثنا عبدالرزاق، ثنا سفيان، به. انظر الأطراف (ح ١٧٧٦).

عه ٥/٤٢٤: ثنا أبو زرعة الرازي، ثنا قبيصة. ح وحدثنا الغزي، ثنا الفريابي، قالا: ثنا سفيان عن أبي الزبير، عن جابر. وثنا الصغاني، ثنا أبو كريب قال: ثنا معاوية بن هشام، ثنا سفيان، عن أبي الزبير، عن جابر وابن عمر، بمثله.

٥ ـ حديث: «الناس معادن، خيارهم في الجاهلية، خيارهم في الإسلام إذا فقهوا».

أحمد ٣/٣٦٧ والأطراف (ح ١٨٢٥): ثنا أبو أحمد، ثنا سفيان، عن أبي الزبير، عن جابر، به.

٦ ـ حديث: خرجنا مع النبي ﷺ مهلين بالحج، فقدمنا مكة فطفنا... الحديث.

أحمد ٣/٣٨٨ والأطراف (١٨٢٩): ثنا مؤمل، ثنا سفيان، عن أبي الزبير، عن جابر، به.

٧ ـ حديث: نهى رسول الله ﷺ عن التمر والزبيب، والرطب والبسر، يعني أن ينبذا.

أحمد ٣/٣٨٩: ثنا عبدالرزاق، أنا سفيان، عن أبي الزبير، عن جابر، به.

٨ ـ حديث: «إذا دُعِيَ أحدكم فليجب، فإن شاء أكل، وإن شاء ترك».

أحمد ٣/٣٩٢: ثنا عبدالرزاق، أنا سفيان، عن أبي الزبير، عن جابر، به. وانظر: أطراف المسند (ح ١٧٣٣).

٩ ـ حديث: نهى رسول الله ﷺ أن يأكل الرجل بشماله، أو يمشي في نعل واحدة، أو... الحديث. وانظر الحديث المتقدم برقم (٣٣١٥).

أحمد ٣/٢٩٣: ثنا يحيى، ثنا سفيان، عن أبي الزبير، عن جابر، به. أطراف المسند (ح ١٧١٦).

١٠ ـ حديث: رأينا رسول الله ﷺ ذكر الإبل السائمة أيضاً فقال: «فيها حق» فسئل عن ذلك الحق ما هو؟ فقال: «إطراق فحلها، وإعارة دلوها، ومنيحة سمينها».

طح ٢/٢٧: ثنا بذلك إبراهيم بن مرزوق، قال: ثنا أبو حذيفة، قال: ثنا سفيان، عن أبي الزبير، عن جابر، به.

١١ ـ حديث: رأيت النبي ﷺ يصلي في ثوب واحد.

أحمد ٣/٢٩٤، ٢٩٣، ٣٠٠ وأطراف المسند (ح ١٨٣٦): عن أبي نعيم ويحيى بن آدم وعبدالرزاق ووكيع وعبدالرحمن، كلهم عن سفيان، به.

٣٥ ★★ سفيان بن عيينة، عن أبي الزبير، عن جابر

٣٣٣٩ ـ حديث: كان معاذ يصلي مع النبي ﷺ، ثم يرجع إلى قومه فيصلي بهم... الحديث.
حب ش

في ترجمة: عمرو بن دينار، عن جابر.

حب في الصلاة، وفي الرابع والثلاثين من الخامس: أنا محمد بن عمر بن يوسف، ثنا نصر بن علي الجهضمي، عنه، به.

الشافعي: عنه، بنحوه.

٣٣٤٠ ـ حديث: «لا يبع حاضر لباد، دعوا الناس يُصِب بعضهم من بعض».
جا طح حب ش حم

جا في التجارات: ثنا ابن المقرىء، ثنا سفيان، بهذا.

طح فيه: ثنا يونس، ثنا سفيان، به.

حب في الثالث من الثاني: أنا عمر بن محمد الهمداني، ثنا عبدالجبار بن العلاء، ثنا سفيان، به. ولفظه: «يرزق الله».

الشافعي: عن سفيان، بهذا.

٣٣٤١ ـ حديث: «أيكم كانت له أرض أو نخل فلا يبعها حتى
جا حم

---

٣٥ ★★ هو: أبو محمد الهلالي الكوفي، ثم المكي، ثقة حافظ فقيه إمام حجة، إلا أنه تغير حفظه بأخرة، وكان ربما دَلَّسَ لكنْ عن الثقات، مات سنة ١٩٨. انظر: (الكاشف ١/٣٧٩ والتقريب وأصوله).

٣٣٣٩ ـ حب (الإحسان ٣/١٥٧ ـ ١٥٨). الشافعي ٥٦، ١٩٩. وقد تقدم برقم (٣٠١٩).

٣٣٤٠ ـ جا ١٩٩. طح ٤/١١. حب (الإحسان ٧/٢٢٣). الشافعي ١٧٣.

ويزاد: أحمد (٣/٣٠٧) وأطراف المسند (ح ١٩٥٦): ثنا سفيان، به.

٣٣٤١ ـ جا ٢١٦.

ويزاد: أحمد (٣/٣٠٧) وأطراف المسند (ح ١٧٦٢): ثنا سفيان، به.

يعرضها على شريكه».

جا في البيوع: ثنا محمود بن آدم، ثنا سفيان، بهذا.

٣٣٤٢ ـ حديث: أن النبي ﷺ كان يقسم المغانم بالجعرانة، فقام رجل فقال: اعدل... الحديث.
جا عه خط

جا في الجهاد: ثنا ابن المقرىء، ثنا سفيان، به.

عه في الزكاة: ثنا شعيب بن عمرو، عنه، به.

وأخرجه البخاري في «الأدب المفرد»: عن علي، عن سفيان، به. وقال فيه: قال أبو الزبير: سمعته من جابر. قلت لسفيان: رواه قرة بن خالد، عن عمرو، عن جابر؟ قال: لا أحفظه من عمرو.

٣٣٤٣ ـ حديث: «ما من مسلم يزرع زرعاً فيأكل منه طير أو سبع أو إنسان إلا كان له صدقة».
خز

خز في التوكل: ثنا عبدالجبار بن العلاء، ثنا سفيان، عنه، به، رواية. وعن عمرو، عن طاوس، ليس فيه رواية.

٣٣٤٤ ـ حديث: «أفضل الصلاة طول القيام».
طح

طح في الصلاة: ثنا محمد بن النعمان، ثنا الحميدي، عنه، بهذا.

٣٣٤٥ ـ حديث: أن النبي ﷺ أمر بوضع الجوائح[1].
طح ش كم

طح في البيوع: ثنا المزني، ثنا الشافعي، عنه، به.

٣٣٤٢ ـ جا ٣٦٣. الأدب المفرد بشرحه ٢/٢٤١.
٣٣٤٤ ـ طح ١/٢٩٩.
٣٣٤٥ ـ طح ٤/٣٤. الشافعي ١٤٥.
ويزاد: كم (٢/٤٠ ـ ٤١): قال علي بن المديني: وقد كان سفيان حدثنا عن أبي الزبير، به.
(١) الجوائح: جمع جائحة، وهي الآفة التي تهلك الثمار والأموال وتستأصلها. (النهاية).

وهو عند الشافعي: عنه، به أيضاً.

٣٣٤٦ ـ حديث: أن النبي ﷺ ذكر الجوائح بشيء، قال سفيان: لا أدري كم ذلك الوضع.
قط

قط في البيوع: ثنا أبو بكر يعني النيسابوري، ثنا محمد بن إدريس ورَّاق الحميدي، عنه، به. وحديث (كم) في ترجمة: سليمان بن عتيق، عن جابر[1].

٣٣٤٧ ـ / حديث: في كسب الحجام: «اعلفه ناضحك»[2]. ١/٢٣٨/ب
طح حم

طح في الإجارة: عن محمد بن النعمان، ثنا الحميدي، عنه، به.

٣٣٤٨ ـ حديث: «كلامي لا ينسخ كلام الله...» الحديث.
قط

قط في النوادر: ثنا محمد بن مخلد، ثنا محمد بن داود القنطري أبو جعفر الكبير، ثنا جبرون بن واقد ببيت المقدس، ثنا سفيان بن عيينة، به.

٣٣٤٩ ـ حديث: «إذا أكل أحدكم طعاماً فلا يمسح يده حتى يلعقها أو يُلْعِقها». وأمر بلعق الأصابع والقصاع «فإنه لا يدري في أي طعامه البركة».
عه

عه في الأطعمة: ثنا أحمد، عن ابن أبي عمر، عنه[3]، بهذا.

٣٣٤٦ ـ قط ٣/٣١.
(١) تقدم برقم (٢٦٩٠).
٣٣٤٧ ـ طح ٤/١٣٠.
ويزاد: أحمد (٣/٣٠٧، ٣٨١) والأطراف (١٧٦٩): ثنا سفيان بن عيينة، نحوه.
(٢) «ناضحك» من الأصل و (هـ) والمطبوع، وكتب فوقها بالأصل: «الناضح» وكذلك في هامش (هـ).
٣٣٤٨ ـ قط ٤/١٤٥.
٣٣٤٩ ـ عه ٥/٣٦٥. وانظر ماتقدم ص(٤٠٧) استدراكاً وتحفة الأشراف (ح٢٧٤٥ و ٢٧٦٦).
(٣) «عنه» ساقطة من (هـ).

٣٣٥٠ ـ حديث: في قصة العنبر.

في ترجمة: عمرو بن دينار، عن جابر[١].

٣٣٥١ ـ حديث: في قصة سليك.
ش

في ترجمة: عمرو بن دينار، عن جابر[٢].

الشافعي: عنه، به[٣].

٣٣٥٢ ـ حديث: نهى عن بيع السنين.
ش

الشافعي: أنا سفيان، به.

٣٣٥٣ ـ حديث: لم نبايع النبي ﷺ على الموت، إنما بايعناه على أن لا نفرّ... الحديث.
عه

عه في الامارة: ثنا عبدالله بن أيوب المخرمي، عنه، بهذا. وعن أبي داود الحراني، ثنا علي وهو ابن المديني، عن سفيان، به وأتم منه.

٣٣٥٤ ـ حديث: كان يُنْبَذ لرسول الله ﷺ في سقاء، فإن لم يكن فتور من حجارة.
ش حم

الشافعي: أنا سفيان، عنه، به.

---

(١) تقدم برقم (٣٠٣١).
٣٣٥١ ـ الشافعي ٦٤
(٢) تقدم برقم (٣٠٢١).
(٣) «به» ساقطة من (هـ).
٣٣٥٢ ـ الشافعي ١٤٤، ٣٣٣.
٣٣٥٣ ـ عه ٤/٤٨٧، ٤٨٦.
٣٣٥٤ ـ الشافعي ٢٨٢.
ويزاد: أحمد (٣/٣٠٧، ٣٨١) والأطراف (ح١٨٨٧): ثنا سفيان بن عيينة، به.

٣٣٥٥ ـ حديث: رأيت رسول الله ﷺ [يصلي][1] في ثوب واحد متوشحاً به.

عه في الصلاة: ثنا ابن أبي رجاء، ثنا وكيع. وعن أبي العباس الغزي، ثنا قبيصة، عن سفيان، عنه، به[2].

٣٦ ★★ سلمة بن كهيل، عن أبي الزبير، عن جابر

٣٣٥٦ ـ حديث: المدبر.

حم

في ترجمة: عطاء، عن جابر[3].

٣٧ ★★ سليمان التيمي، عن أبي الزبير، عن جابر

٣٣٥٧ ـ حديث: التشهد.

في ترجمة: أيمن بن نابل، عن أبي الزبير، عن جابر[4].

٣٣٥٥ ـ عه ٢/ ٦٩. وانظر ماتقدم (ص٤٠٨) استدراكاً وتحفة الأشراف حديث (٢٧٥٢).

(١) قوله «يصلي» من حاشية (هـ) والمطبوع.

(٢) ويستدرك على أحاديث سفيان بن عيينة، عن أبي الزبير، عن جابر:

حديث: جاء رجل إلى النبي ﷺ فقال: رأيت كأنَّ عنقي ضُربت... الحديث.

أحمد ٣/ ٣٠٧: ثنا سفيان بن عيينة، به. وانظر الأطراف (ح١٨٢٠)

٣٦ ★★ سلمة بن كهيل بن حصين أبو يحيى الحضرمي الكوفي، ثقة. انظر: (الكاشف ١/ ٣٠٨ والتقريب وأصوله).

٣٣٥٦ ـ ويزاد: أحمد ٣/ ٣٠١: ثنا علي بن حكيم الأودي وأبو بكر بن أبي شيبة، كلاهما عنه، به. وهو في أطراف المسند (١٧٥٧) من الزيادات.

(٣) تقدم برقم (٢٩٥٩).

٣٧ ★★ سليمان بن طَرْخان التَّيْمِيّ نزل التيم فنسب إليهم، ثقة عابد، مات سنة ثلاث وأربعين ومئة. انظر (التقريب وأصوله).

(٤) تقدم برقم (٣١٩٣).

---

٣٨ ★★ شعبة، عن أبي الزبير، عن جابر

٣٣٥٨ ـ حديث: صلى النبي ﷺ على النجاشي لما بلغه وفاته، وكنت في الصف الثاني. حب

حب في الثامن من الخامس: أنا عمران بن موسى بن مجاشع، ثنا عبيد[1] الله بن معاذ بن معاذ، ثنا أبي، عنه، بهذا. وعن حاجب بن أركين، ثنا عمرو بن علي، ثنا أبو داود، سمعت شعبة ببعضه.

٣٩ ★★ صالح بن رومان، عن أبي الزبير، عن جابر

٣٣٥٩ ـ حديث: «لو أن رجلاً تزوج امرأة على كف من طعام كان ذلك صداقاً». قط حم

قط في النكاح: ثنا أحمد بن محمد بن إسماعيل أبو بكر الأدمي، ثنا العباس بن محمد بن حاتم، ثنا يونس بن محمد، عنه، به. وعن أبي بكر النيسابوري، ثنا أحمد بن منصور، ثنا يونس، نحوه. وعن أبي بكر، عن أحمد بن منصور. و[2] عن علي بن مبشر، عن أحمد بن سنان، كلاهما عن يزيد بن هارون، ثنا موسى بن مسلم بن رومان، عن أبي الزبير، نحوه. كذا قال.

---

٣٨ ★★ شعبة بن الحجاج بن الورد العتكي مولاهم أبو بسطام الواسطي، ثقة متقن، كان الثوري يقول: هو أمير المؤمنين في الحديث، مات سنة ستين ومئة. انظر: (الكاشف ٢/١٠، والتقريب وأصوله).

٣٣٥٨ ـ حب (الإحسان ٥/٣٨ ـ ٣٩).

(١) في المطبوع «عبد»، وهو تحريف. انظر: (التقريب وأصوله).

٣٩ ★★ صالح بن رومان، ويقال: صالح بن مسلم بن رومان، ضعيف. انظر: (الكاشف ٣/١٦٧ والتقريب وأصوله).

٣٣٥٩ ـ قط ٣/٢٤٧.

ويزاد: أحمد (٣/٣٥٥): ثنا يونس، ثنا صالح بن مسلم بن رومان، به.

(٢) الواو زيادة من المطبوع وهو الصواب. انظر: (سير أعلام النبلاء ١٥/٢٥ ـ ٢٦).

٤٠ ★★ عبدالله بن عثمان بن خُثَيْم، عن أبي الزبير، عن جابر

٣٣٦٠ ـ حديث: «إني كنت أريت ليلة القدر، ثم نسيتها وهي في العشر الأواخر وهي ليلة[1] طلقة بَلْجَة[2] لا حارة ولا باردة. . .» الحديث. خز حب

خز في الصوم: ثنا محمد بن زياد الزيادي ومحمد بن موسى الحرشي، قالا: ثنا الفُضيل[3] بن سليمان، عنه، به. ليس في السماع.

حب في الثامن والخمسين من الثالث: أنا محمد بن إسحاق بن خزيمة، ثنا الزيادي، به.

٣٣٦١ ـ حديث: أن النبي ﷺ احتجم من رهصة[4] أصابته. خز

خز في الحج: ثناه الزيادي، ثنا الفُضيل[5] بن سليمان، عن ابن خثيم، به. ليس في السماع.

٣٣٦٢ ـ / حديث: أن النبي ﷺ حين رجع من عمرة الجعرانة بعث مي خز حب ١/٢٣٩أ

---

٤٠ ★★ هو: أبو عثمان القارىء المكي، صدوق، مات سنة اثنين وثلاثين ومئة. انظر: (الكاشف ٢/٩٦ والتقريب وأصوله).

٣٣٦٠ ـ خز ٣/٣٣٠. حب (الإحسان ٥/٢٧٧).

(١) في (هـ): «وهي في ليلة».

(٢) بَلْجَة: مُشْرِقة. انظر: (النهاية ١/١٥١).

(٣) «الفضيل» من المطبوع وهو الصواب، فما في الأصل و(هـ): «الفضل» فتحريف، انظر: (التقريب وأصوله).

٣٣٦١ ـ خز ٤/١٨٨.

(٤) أصل الرهص أن يصيب باطن حافر الدابة شيء يوهنه أو ينزل فيه الماء من الإعياء. (النهاية).

(٥) «الفضيل» من المطبوع وهو الصواب، فما في الأصل و(هـ): «الفضل» فتحريف. انظر: (التقريب وأصوله).

٣٣٦٢ ـ مي ٢/٦٦ (الدمشقية) و ١/٣٩٣ (اليماني). خز ٤/٣١٩. حب (الإحسان ٨/٢٢٢).

خز لابن خزيمة عه لأبي عوانة طح للطحاوي حب لابن حبان قط للدارقطني كم للحاكم

أبا بكر على الحج، فأقبلنا معه حتى إذا كان بالعرج ثَوَّب بالصبح، فلما استوى[١] ليكبر سمع الرغوة[٢] خلف ظهره. . . الحديث في بعثه علي ببراءة وغير ذلك.

مي في الحج: أنا إسحاق، قرأت على أبي قرة موسى بن طارق، عن ابن جريج، أخبرني عبدالله بن عثمان بن خثيم، به بطوله.

خز فيه: ثنا محمد بن يحيى بخبر غريب، ثنا إسحاق بن إبراهيم، به.

حب في الثامن من الثالث: أنا المفضل بن محمد[٣] الجَنَدي بمكة، ثنا علي بن زياد اللَّحْجي[٤]، ثنا أبو قرَّة، به.

٣٣٦٣ ـ حديث: «من لم يذر المخابرة فليأذن بحرب من الله ورسوله».
طح حب كم

طح في المزارعة: عن [ابن][٥] أبي داود، ثنا يحيى بن معين[٦]، ثنا عبدالله بن رجاء. وعن فهد، عن محمد بن سعيد، أنا يحيى بن سُلَيْم، كلاهما عنه، به.

حب في العاشر من الثاني: أنا أبو يعلى، أنا إسحاق بن إبراهيم المروزي، أنا يحيى بن سُلَيْم، به.

---

(١) «استوى» من مصادر التخريج ووقع في الأصل و (هـ): «استولى» وهو خطأ.

(٢) الرغوة: صوت الناقة. (النهاية).

(٣) في المطبوع «المفضل أبو محمد» وهو تحريف، انظر ترجمته في (ميزان الاعتدال ولسان الميزان).

(٤) «اللحجي» من الأصل و (هـ) وهو الصواب، فما في المطبوع «اللخمي» فتحريف، انظر: (الثقات ٨/ ٤٧٠، وتهذيب الكمال ـ ترجمة شيخه أبي قرة موسى بن طارق).

٣٣٦٣ ـ طح ٤/ ١٠٧. حب (الإحسان ٧/ ٣١٧). كم ٢/ ٢٨٥ ـ ٢٨٦.

(٥) ما بين المعقوفين زيادة من المطبوع، وهو إبراهيم بن أبي داود البرلسي، انظر: (مغاني الأخيار ص ١٢١).

(٦) في الأصل و (هـ): «مسرة»، وهو تحريف. انظر: (التقريب وأصوله).

كم في تفسيره البقرة: أنا [ ][1] أنا عبدالله بن رجاء، عن[2] ابن خثيم، به. وزاد في أوله لما نزلت: ﴿ٱلَّذِينَ يَأْكُلُونَ ٱلرِّبَوٰاْ لَا يَقُومُونَ إِلَّا كَمَا يَقُومُ ٱلَّذِى يَتَخَبَّطُهُ ٱلشَّيْطَٰنُ مِنَ ٱلْمَسِّ . . . ﴾[3] . . . فذكره. وقال: صحيح على شرط مسلم.

كم[4] في الهجرة: ثنا أبو الفضل محمد بن إسماعيل المقريء، ثنا محمد بن إسحاق بن إبراهيم، ثنا محمد بن يحيى بن أبي عمر العدني، ثنا يحيى بن سُلَيْم، به.

٣٣٦٤ - حديث: أن النبي ﷺ لبث عشر سنين يتبع الناس في منازلهم في الموسم. . . الحديث بطوله في بيعة العقبة. حب كم حم

حب في الثامن من الثالث: أنا محمد بن إسحاق بن إبراهيم، ثنا محمد بن يحيى بن أبي عمر، ثنا يحيى بن سُلَيم[5]، عنه، به.

وفي الخامس والأربعين من الخامس: أنا عبدالله بن محمد الأزدي، ثنا إسحاق بن إبراهيم، أنا عبدالرزاق، أنا معمر، عن ابن خثيم، به.

---

(١) ما بين المعقوفين بياض في الأصل و (هـ) ونسخة رواق المغاربة للمستدرك، ووضع عليه في الأصل علامة «كذا»، ومقدار البياض في الأصل ثلاث كلمات، ومقدار البياض في نسخة رواق المغاربة سطر كامل وهو الأقرب للصواب، وبدأ السند في مطبوع المستدرك من عند «ابن خثيم».

(٢) قوله: «أنا عبدالله بن رجاء، عن» ساقط من المطبوع ونسخة رواق المغاربة (٢/١٣٢)، لكنه ثابت في تلخيص المستدرك المطبوع معه.

(٣) سورة البقرة، الآية (٢٧٥).

(٤) لم أقف على هذا الحديث في الهجرة من المستدرك وليس من عادة المصنف رحمه الله تعالى إعادة الرمز لمخرج واحد، مع أن هذا الإسناد هو للحديث بعده كما سيأتي. والله أعلم.

٣٣٦٤ - حب (الإحسان ٩/٧٥ و ٨/٥٧). كم ٢/٦٢٤.

ويزاد: أحمد (٣/٣٢٢، ٣٢٣، ٣٣٩) والأطراف (ح١٩٢٢): ثنا عبدالرزاق، أنا معمر. وثنا داود بن مهران، ثناداود يعني العطار. وثنا إسحاق بن عيسى، ثنا يحيى بن سليم، كلهم عنه، به.

(٥) في المطبوع «سليمان» وهو تحريف. انظر: (التقريب وأصوله).

كم في الهجرة: ثنا محمد بن إسماعيل، ثنا محمد بن إسحاق بن إبراهيم، به.

٣٣٦٥ ـ حديث: «كيف تُقَدَّس أمة لا يؤخذ من شديدهم لضعيفهم؟».
حب

حب في الثالث والثمانين من الأول: أنا محمد بن طاهر بن أبي الدُّمَيْك ببغداد، ثنا علي بن المديني، ثنا الفضل بن العلاء، عنه، بهذا.

وفي السادس والستين من الثالث: أنا ابن قتيبة، ثنا حرملة بن يحيى، ثنا ابن وهب، أخبرني مسلم بن خالد، عن ابن خثيم، به، مطولاً. وفيه قصة الحبشية.

٣٣٦٦ ـ حديث: لما جاء رسول الله ﷺ الحجر قال: «لا تسألوا نبيكم الآيات، هؤلاء قوم صالح...» الحديث وفيه قصة أبي رغال.
حب كم طس حم

حب في السادس من الثالث: أنا عمر بن محمد الهمداني، أنا أبو الطاهر، ثنا ابن وهب، أخبرني مسلم بن خالد، عنه، به.

كم في تفسير الأعراف: أنا محمد بن علي الصنعاني، ثنا إسحاق بن إبراهيم بن عباد، ثنا عبدالرزاق، أنا معمر، عنه، نحوه. وقال: صحيح الإسناد وفي تفسير هود: أنا الحسين بن الحسن بن أيوب، ثنا عبدالله بن أحمد بن زكريا المكي، ثنا أحمد بن محمد بن الوليد الأزرقي، ثنا مسلم، به.

وأخرجه الطبراني بطوله في المعجم الأوسط من طريق: ابن لهيعة، عن أبي الزبير مطولاً. أورده في ترجمة المقدام بن داود.

٤١ ★★ عبدالله بن لهيعة، عن أبي الزبير، عن جابر

٣٣٦٥ ـ حب (الإحسان ٧/٢٥٩، ٢٥٨).

٣٣٦٦ ـ حب (الإحسان ٨/٢٦ ـ ٢٧). كم ٢/٣٢٠، ٣٤٠. المعجم الأوسط (٢٧٨/أ).

ويزاد: أحمد (٣/٣٩٦) والأطراف (ح١٨٩٥): ثنا عبدالرزاق، ثنا معمر، عنه، به.

٤١ ★★ هو: أبو عبدالرحمن القاضي، صدوق، خلط بعد احتراق كتبه، ورواية العبادلة الأربعة عنه صحيحة، وهم: عبدالله بن المبارك، وعبدالله بن وهب، وعبدالله بن يزيد المقرىء، وعبدالله بن مسلمة القعنبي، وقد أخرج له مسلم مقروناً بغيره. مات سنة أربع وسبعين بعد المئة. انظر: (الكواكب النيرات ٤٨١ ـ ٤٨٣ والتقريب وأصوله).

١/٢٣٩/ب

٣٣٦٧ ـ / حديث: تحرم الرضاعة مرة واحدة.

قط

قط في الرضاع: ثنا عبدالملك بن أحمد الدقاق، ثنا بحر بن نصر، ثنا ابن وهب، عنه، به، موقوف.

٣٣٦٨ ـ حديث: «المرء مع من أحب».

عه حم

عه في البر والصلة: ثنا علي بن حرب، ثنا الحسن بن موسى، عنه، به.

٣٣٦٩ ـ حديث: سألت جابراً أقال النبي ﷺ: «لو لا شيء لأمرت رجلاً يصلي بالناس، ثم حرقت بيوتاً على ما فيها»؟ قال جابر: إنما قال ذلك من أجل رجل بلغه عنه شيء فقال: «لئن لم ينته لأحرقن بيته على ما فيه».

طح

طح في الصلاة: ثنا ربيع المؤذن، ثنا أسد بن موسى، ثنا ابن لهيعة، ثنا أبو الزبير، بهذا.

٣٣٧٠ ـ حديث: كنا نهل ما دون عرفة ونكبر يوم عرفة.

طح

طح في الحج: ثنا ابن أبي داود، ثنا عبدالله بن صالح، عنه، به.

٣٣٧١ ـ حديث: قام رسول الله ﷺ ومن معه لجنازة حتى توارت.

طح

طح في الجنائز: بإسناد الذي قبله بهذا.

٣٣٧٢ ـ حديث: «اركبها بالمعروف إذا ألجئت إليها حتى تجد ظهراً».

طح حم

طح في الحج: عن يزيد بن سنان، ثنا ابن أبي مريم. وعن ابن أبي داود، ثنا

٣٣٦٧ ـ قط ٤/١٧١.

٣٣٦٨ ـ يزاد: أحمد (٣/٣٣٦، ٣٩٤): ثنا حسن، عنه، به. أطراف المسند (ح١٨٧٢).

٣٣٦٩ ـ طح ١/١٦٩.

٣٣٧٠ ـ طح ٢/٢٢٣.

٣٣٧١ ـ طح ١/٤٨٦ بإسناد الحديث (٣٣٦٩).

٣٣٧٢ ـ طح ٢/١٦٢. أطراف المسند (٢/١٢١) تعليقة (١).

ويزاد: أحمد (٣/٣٤٨): ثنا موسى، عنه، به.

خز لابن خزيمة عه لأبي عوانة طح للطحاوي حب لابن حبان قط للدارقطني كم للحاكم

عبدالله بن وهب[١]، كلاهما عنه، به.

٣٣٧٣ ـ حديث في المطلقة: لا تعتكف ولا المتوفى عنها زوجها، ولا يخرجان عن بيوتهما حتى يقضيا أجلهما. طح

طح في الطلاق: ثنا روح بن الفرج، ثنا عبدالله بن محمد الفهمي، عنه، بهذا. وعن ربيع المؤذن، ثنا أسد بن موسى، ثنا ابن لهيعة، به.

٣٣٧٤ ـ حديث: الحج.

في ترجمة: الليث، عن أبي الزبير[٢].

٣٣٧٥ ـ حديث: أن عبدالله بن أُنَيس الأنصاري سأل النبي ﷺ عن ليلة القدر وقد خلت اثنتان وعشرون ليلة. فقال: «التمسوها في هذه السبع الأواخر التي تبقين من الشهر». طح حم

طح في الطلاق: ثنا ربيع المؤذن، ثنا أسد، ثنا ابن لَهِيْعَة، بهذا.

٣٣٧٦ ـ حديث: النهي عن ثمن الكلب والسنور. طح حم

طح في البيوع: ثنا ابن أبي داود، ثنا عبدالغفار بن داود. وعن أحمد بن داود، ثنا عمرو بن خالد، كلاهما عن ابن لَهِيْعَة، به.

---

(١) في المطبوع «صالح» وكُلٌّ من عبدالله بن وهب وعبدالله بن صالح المصريان رويا عن ابن لهيعة. انظر: (تهذيب الكمال).

٣٣٧٣ ـ طح ٣/٧٩.

(٢) يأتي برقم (٣٥٧٢).

٣٣٧٥ ـ طح ٣/٨٥. وفي الأصل و(هـ): «اثنان» والتصحيح من المطبوع.

ويزاد: أحمد (٣/٣٣٦): ثنا حسن، عنه، به. أطراف المسند (ح١٨١٢).

٣٣٧٦ ـ طح ٤/٥٢، ٥٣. وانظر أطراف المسند (ح١٩٤٤) مع التعليق.

فيزاد: أحمد (٣/٣٣٩، ٣٨٦، ٣٤٩): ثنا إسحاق بن عيسى. وثنا حسن، كلاهما عنه، به.

٣٣٧٧ ـ حديث: الأمر بقتل الكلاب، ثم أذن لطوائف.
طح
طح في البيوع: ثنا يونس[1]، ثنا ابن وهب، أخبرني ابن لهيعة، به.

٣٣٧٨ ـ حديث: أُتي به رسول الله ﷺ فلم يحرمه، يعني الضب.
طح
طح في الصيد: ثنا ربيع المؤذن، ثنا أسد، عنه، به. قال: فقال عمر: إن رسول الله ﷺ لم يحرمه وإن الله لينفع به غير واحد... الحديث.

٣٣٧٩ ـ حديث: سألت جابراً عن الصور وعن من يفعل. فقال: زجر رسول الله ﷺ عن ذلك.
طح
طح في الكراهة: ثنا ربيع المؤذن، ثنا أسد، عنه، به.

٣٣٨٠ ـ وبه فيه: أن أبيَّ بن كعب أو سعد بن معاذ رُمِيَ في يده، فأمر النبي ﷺ طبيباً فكواه.

٣٣٨١ ـ وبه فيه: دعى عمرو بن حزم لامرأة بالمدينة لدغتها حية ليرقيها... الحديث. وفيه: إنما هي مواثق فارق بها.
طح حم

٣٣٨٢ ـ حديث: أضافنا جابر فقدم إلينا خلاً وخبزاً، ثم قال: «نعم الأدام الخل» رفعه.
عه

٣٣٧٧ ـ طح ٤/٥٦.

(١) «يونس» من الأصل و(هـ) وفي المطبوع: «بحر بن نصر»، وكلاهما من الرواة عن عبدالله بن وهب. انظر: (تهذيب الكمال).

٣٣٧٨ ـ طح ٤/٢٠٠.

ويزاد: رواه أحمد ٣/٣٤٢: عن حسن، عنه، به. وانظر الأطراف (ح١٧٣٤).

٣٣٧٩ ـ طح ٤/٢٨٣.

٣٣٨٠ ـ طح ٤/٣٢١.

٣٣٨١ ـ طح ٤/٣٢٨.

ويزاد: أحمد ٣/٣٩٣ـ٣٩٤: ثنا حسن، عنه، به. أطراف المسند (ح١٩٠٢).

٣٣٨٢ ـ عه ٥/٤٠٧.

عه في الأطعمة: ثنا يونس بن عبدالأعلى ومحمد بن عوف، قالا: ثنا سعيد بن عفير، عنه، به[1].

---

(١) ويُستدرك على أحاديث عبدالله بن لهيعة، عن أبي الزبير، عن جابر:

١ ـ حديث: أن رسول الله ﷺ نهى عن النهبة.
أحمد ٣/٣٣٥: ثنا حسن، ثنا عبدالله بن لهيعة، به. أطراف المسند (ح١٩٤٠).

٢ ـ حديث: «من وجد سعة فليكفن في ثوب حبرة».
أحمد ٣/٣٣٥: ثنا حسن، ثنا ابن لهيعة، به. أطراف المسند (ح١٩١٣).

٣ ـ حديث: «عذبت امرأة في هر أو هرة ربطته حتى مات ولم ترسله فيأكل...» الحديث.
أحمد ٣/٣٣٥: ثنا حسن، ثنا ابن لهيعة، به. أطراف المسند (ح١٨٧٠).

٤ ـ حديث: سألت جابراً أقال رسول الله ﷺ: «في الركاز الخمس؟» فقال: نعم.
أحمد ٣/٣٣٦: ثنا حسن، ابن لهيعة، به. أطراف المسند (ح١٨٧٩).

٥ ـ حديث: «سددوا وأبشروا». أطراف المسند (ح١٧٨٦).
أحمد ٣/٣٣٦ و ٣٩٤: ثنا حسن، ثنا ابن لهيعة، به.

٦ ـ حديث: «إن عشت إن شاء الله زجرت أن يسمى ببركة ويسار ونافع...» الحديث.
أحمد ٣/٣٣٦: ثنا حسن، ثنا ابن لهيعة، به. أطراف المسند (ح١٧٥٤)

٧ ـ حديث: «إذا تغوط أحدكم فليمسح ثلاث مرات».
أحمد ٣/٣٣٦: ثنا حسن، ثنا ابن لهيعة، به. أطراف المسند (ح١٨١١).

٨ ـ حديث: سمعت رسول الله ﷺ يأمر أن يعتدل في السجود ولا يسجد الرجل وهو باسط ذراعيه. وهو في أطراف المسند برقم (١٨٦٠).
أحمد ٣/٣٣٦: ثنا حسن، ثنا ابن لهيعة، به.

٩ ـ حديث: «إن الشيطان إذا سمع نداء الصلاة فر بعد ما بين الروحاء والمدينة له ضراط».
أحمد ٣/٣٣٦: ثنا حسن، ثنا ابن لهيعة، به. أطراف المسند (ح١٧٢٨).

١٠ ـ حديث: «لا تعروا المدينة فإن لكم فضيلة على من عند المسجد بكل خطوة درجة».
أحمد ٣/٣٣٦: ثنا حسن، ثنا ابن لهيعة، به. أطراف المسند (ح١٩٥٢).

١١ ـ حديث: «خير ما ركبت إليه الرواحل مسجد إبراهيم عليه السلام ومسجدي».
أحمد ٣/٣٣٦: ثنا حسن، ثنا ابن لهيعة، به. أطراف المسند (ح١٨٠٤).

. . . . . .

١٢- حديث: أن رسول الله ﷺ نهى أن يستنجى ببعرة أو عظم.

أحمد ٣/٣٣٦: ثنا حسن، ثنا ابن لهيعة، به. أطراف المسند (ح١٩٣٦).

١٣- حديث: أن رسول الله ﷺ أمر عمر بن الخطاب زمان الفتح أن يأتي البيت وهو بالبطحاء فيمحو كل صورة فيه... الحديث. وهو في أطراف المسند (ح١٧٥١).

أحمد ٣/٣٣٦: ثنا حسن، ثنا ابن لهيعة، به.

١٤- حديث: «مهل أهل المدينة من ذي الحليفة ومهل أهل الطريق الأخرى من الجحفة...» الحديث. وهو في أطراف المسند برقم (١٩٢٣).

أحمد ٣/٣٣٦: ثنا حسن، ثنا ابن لهيعة، به.

١٥- حديث: أن رسول الله ﷺ حرم ما بين حرتي المدينة لا يقطع منها شجرة... الحديث.

أحمد ٣/٣٣٦: ثنا حسن، ثنا ابن لهيعة، به. أطراف المسند (ح١٧٤٤).

١٦- حديث: «كبروا على موتاكم بالليل والنهار أربع تكبيرات».

أحمد ٣/٣٣٦ - ٣٣٧: ثنا حسن، ثنا ابن لهيعة، به. أطراف المسند (ح١٨٩٣).

١٧- حديث: رمى رسول الله ﷺ الجمرة على بعيره بحصى الخذف... الحديث.

أحمد ٣/٣٣٧: ثنا حسن بن موسى الأشيب، ثنا ابن لهيعة، به. أطراف المسند (ح١٧٢٢).

١٨- حديث: «من قال حين ينادي المنادي اللهم رب هذه الدعوة التامة والصلاة النافعة...» الحديث. وهو في أطراف المسند برقم (١٩١٤).

أحمد ٣/٣٣٧: ثنا حسن، ثنا ابن لهيعة، به.

١٩- حديث: أن راهباً أهدى لرسول الله ﷺ جبة سندس... الحديث وفيه القصة.

أحمد ٣/ ٣٣٧، ٣٤٧: ثنا حسن وموسى، قالا: ثنا ابن لهيعة، به. أطراف المسند (ح١٧٦٧).

٢٠- حديث: جاء رجل إلى رسول الله ﷺ يستطعمه فأطعمه رسول الله ... الحديث وفيه قصة وسق الشعير وكيله. وهو في أطراف المسند (ح١٧٨٢).

أحمد ٣/ ٣٣٧، ٣٤٧: ثنا حسن وموسى، قالا: ثنا ابن لهيعة، به.

٢١- حديث: سألت جابراً أبصرت رسول الله ﷺ راكباً فقال: نعم....» الحديث وفيه قصة.

أحمد ٣/٣٣٧: ثنا حسن، ثنا ابن لهيعة، به. وهو في أطراف المسند (ح١٧٩٤).

٢٢- حديث: أن رسول الله ﷺ كان أشد الناس تخفيفاً في الصلاة. وهو في الأطراف (ح١٧٢٥).

أحمد ٣/ ٣٣٧، ٣٤٠، ٣٤٨: ثنا حسن ويحيى بن إسحاق وموسى، قالوا: ثنا ابن لهيعة، به.

خز لابن خزيمة عه لأبي عوانة طح للطحاوي حب لابن حبان قط للدارقطني كم للحاكم

. . . . . .

٢٣ ـ حديث: «من خاف منكم أن لا يقوم الليل فليوتر ثم ينام. . .» الحديث.
أحمد ٣/٣٣٧، ٣٤٨: ثنا حسن وموسى، قالا: ثنا ابن لهيعة، به. الأطراف (ح ١٩١٥).

٢٤ ـ حديث: «إذا بصق أحدكم فلا يبصق عن يمينه ولا بين يديه، وليبصق عن يساره. . .»
أحمد ٣/٣٣٧: ثنا حسن، ثنا ابن لهيعة، به. أطراف المسند (ح ١٧٧٢).

٢٥ ـ حديث: «أكثروا من هذه النعال فإنه لا يزال أحدكم راكباً إذا انتعل. . .» الحديث.
أحمد ٣/٣٣٧، ٣٦٠: ثنا حسن وقتيبة، عنه، به. أطراف المسند (ح ١٧٧١).

٢٦ ـ حديث: «من كان يؤمن بالله واليوم الآخر فلا يدخل الحمام إلا بمئزر. . .» الحديث وفيه قصة. وهو في أطراف المسند (ح ١٩١٧).
أحمد ٣/٣٣٩: ثنا يحيى بن إسحاق، ثنا ابن لهيعة، به.

٢٧ ـ حديث: «إذا أنساني الشيطان شيئاً من صلاتي فليسبح الرجال وليصفق النساء».
أحمد ٣/٣٤٠، ٣٤٨ والأطراف (ح ١٧٣١): ثنا يحيى بن إسحاق وموسى، قالا: ثنا ابن لهيعة، به.

٢٨ ـ حديث: «لو أن لابن آدم وادياً من ذهب لتمنى واديين».
أحمد ٣/٣٤٠، ٣٤١ وأطراف المسند (ح ١٩٠١): عن يحيى بن إسحاق وحسن، عنه، به.

٢٩ ـ حديث: أمرنا رسول الله ﷺ بيوم عاشوراء أن نصومه. . . الحديث.
أحمد ٣/٣٤٠، ٣٤٨: ثنا حسن وموسى، ثنا ابن لهيعة، به. أطراف المسند (ح ١٧٢٦).

٣٠ ـ حديث: أنَّ أم مالك البهزية كانت تهدي في عكة لها سمناً إلى رسول الله ﷺ فبينا بنوها. . . الحديث وفيه قصة. وهو في أطراف المسند (ح ١٧٢٧).
أحمد ٣/٣٤٠، ٣٤٧: ثنا حسن وموسى، ثنا ابن لهيعة، به.

٣١ ـ حديث: «فيما سقت السماء والعيون العشر، وفيما سقت الساقية نصف العشر».
أحمد ٣/٣٤١: ثنا حسن، ثنا ابن لهيعة، به. أطراف المسند (ح ١٨٨٠).

. . . . . .

٣٢ ـ حديث: زجر رسول الله ﷺ أن يبال في الماء الراكد.
أحمد ٣/٣٤١: ثنا حسن، ثنا ابن لهيعة، به. أطراف المسند (١٨٤٥).

٣٣ ـ حديث: «قال ربنا عز وجل: الصيام جنة يستجير بها العبد من النار وهو لي وأنا أجزي به».
أحمد ٣/٣٤١: ثنا حسن. وعن عَتَّاب، عن عبدالله، كلاهما عن ابن لهيعة، به. أطراف المسند (ح ١٧٧٣).

٣٤ ـ حديث: سألت جابراً هل سمعت رسول الله ﷺ يقول: «لا تصوموا حتى تروا الهلال...»؟ الحديث. أطراف المسند (ح ١٧٨١).
أحمد ٣/٣٤١: ثنا حسن، ثنا ابن لهيعة، به.

٣٥ ـ حديث: سألت جابراً متى كان يرمي رسول الله ﷺ؟ فقال: أما أول يوم فضحى، وأما بعد ذلك فعند زوال الشمس. وهو في أطراف المسند (٢/٩٤) تعليقة (٨).
أحمد ٣/٣٤١: ثنا حسن، ثنا ابن لهيعة، به.

٣٦ ـ حديث: «إذا أعجبت أحدكم المرأة فليعمد إلى امرأته فليواقعها...» الحديث.
أحمد ٣/٣٤١، ٣٤٨ والأطراف (ح ١٧٧٧): عن حسن وموسى بن داود، عنه، به.

٣٧ ـ حديث: سألت جابراً عن ثقيف إذ بايعت فقال: اشترطت على رسول الله ﷺ أن لا صدقة عليها ولا جهاد.
أحمد ٣/٣٤١: ثنا حسن، ثنا ابن لهيعة، به. أطراف المسند (ح ١٨٥٨).

٣٨ ـ حديث: أن رسول الله ﷺ قال: «سيصدقون ويجاهدون إذا اسلموا» يعني ثقيفاً.
أحمد ٣/٣٤١: ثنا حسن، ثنا ابن لهيعة، به. أطراف المسند (ح ١٨٥٩).

٣٩ ـ حديث: «إن بالمدينة أقواماً ما سرتم مسيراً ولا هبطتم وادياً إلا وهم معكم حبسهم المرض».
أحمد ٣/٣٤١: ثنا حسن، ثنا ابن لهيعة، به. أطراف المسند (ح ١٧٢٥).

٤٠ ـ حديث: أنهم غزوا غزوة فيما بين المدينة ومكة، فهاجت عليهم ريح شديدة دفعت الرجال فقال رسول الله ﷺ: «هذا لموت منافق...» الحديث.
أحمد ٣/٣٤١، ٣٤٧: عن حسن وموسى، عنه، به.

٤١ ـ حديث: سألت جابراً عن العقبة؟ فقال: شهدها سبعون... الحديث. أطراف المسند (ح ١٨٨٨).
أحمد ٣/٣٤١، ٣٤٧: عن حسن وموسى، ثنا ابن لهيعة، به.

٤٢ ـ حديث: «ليسيرن راكب في جنب وادي المدينة ليقولن: لقد كان في هذه مرة حاضرة من المؤمنين كثير».

خز لابن خزيمة عه لأبي عوانة طح للطحاوي حب لابن حبان قط للدارقطني كم للحاكم

. . . . . .

أحمد ١/ ٢٠، ٣/ ٣٤١، ٣٤٧ وأطراف المسند (١٨٩٧): عن حسن وموسى وقتيبة، عنه، به.

٤٣ ـ حديث: «ليتركنها أهلها مرطبة». قالوا: فمن يأكلها يا رسول الله؟ قال: «عافية الطير والسباع».

أحمد ٣/ ٣٤١: ثنا حسن، ثنا ابن لهيعة، به. أطراف المسند (٢/ ١٤٩) تعليقة (١).

٤٤ ـ حديث: «ليأتين على المدينة زمان ينطلق الناس فيها إلى الآفاق يلتمسون الرخاء، فيجدون رخاء ثم يأتون فيتحملون بأهليهم الرخاء، والمدينة خير لهم لو كانوا يعلمون».

أحمد ٣/ ٣٤١ ـ ٣٤٢: ثنا حسن، ثنا ابن لهيعة، به. أطراف المسند (ح ١٨٩٦).

٤٥ ـ حديث: «رؤيا الرجل المؤمن جزء من النبوة».

أحمد ٣/ ٣٤٢: ثنا حسن، ثنا ابن لهيعة، به. أطراف المسند (ح ١٨٣٨).

٤٦ ـ حديث: سمعت رسول الله ﷺ يقول: «من ترك ديناراً فهو كَيَّة».

أحمد ٣/ ٣٤٢: ثنا حسن، ثنا ابن لهيعة، به. أطراف المسند (ح ١٩١٢).

٤٧ ـ حديث: «إذا ثوب بالصلاة فتحت أبواب السماء، واستجيب الدعاء».

أحمد ٣/ ٣٤٢: ثنا حسن، ثنا ابن لهيعة، به. أطراف المسند (٢/ ١٤٩) تعليقة (١).

٤٨ ـ حديث: سمعت رسول الله ﷺ ونظر إلى الشام فقال: «اللهم أقبل بقلوبهم»، ونظر إلى العراق فقال نحو ذلك. . . الحديث وفيه: «اللهم ارزقنا من ثمرات الأرض».

أحمد ٣/ ٣٤٢: ثنا حسن، ثنا ابن لهيعة، به. أطراف المسند (ح ١٨٥٠).

٤٩ ـ حديث: أن أزواج رسول الله ﷺ سألنه النفقة، فلم يوافق عنده شيء حتى أحجزنه، فأتاه أبو بكر فاستأذن فلم يؤذن له. . . الحديث، وفيه: فعند ذلك نزل التخيير.

أحمد ٣/ ٣٤٢: ثنا حسن، ثنا ابن لهيعة، به. أطراف المسند (ح ١٧٩٣).

٥٠ ـ حديث: «تسألوني عن الساعة وإنما علمها عند الله، أقسم بالله أنه ما على الأرض نفس منفوسة اليوم يأتي عليها مائة سنة».

أحمد ٣/ ٣٤٥: ثنا موسى، ثنا ابن لهيعة، به. أطراف المسند (ح ١٨١٧).

٥١ ـ حديث: «بين يدي الساعة كذابون: منهم صاحب اليمامة، ومنهم صاحب صنعاء العنسي. . .» الحديث.

أحمد ٣/ ٣٤٥: ثنا موسى، ثنا ابن لهيعة، به. أطراف المسند (ح ١٨١٦).

. . . . . .

٥٢ ـ حديث: سألت جابراً عن ميثرة الأرجوان؟ فقال: قال رسول الله ﷺ: «لا أركبها، ولا ألبس قميصا مكفوفاً بحرير، ولا ألبس القسي».

أحمد ٣/٣٤٢، ٣٤٧: ثنا موسى وحسن، قالا: ثنا ابن لهيعة، به. أطراف المسند (ح ١٨٥٢).

٥٣ ـ حديث: سألت جابراً عن الفأرة تموت في الطعام أو الشراب أطعمه؟ قال: لا، زجر رسول الله ﷺ عن ذلك، كنا نضع السمن في الجرار فقال: «إذا ماتت الفأرة فيه فلا تطعموه».

أحمد ٣/٣٤٢: ثنا حسن، ثنا ابن لهيعة، به. أطراف المسند (ح ١٨٩٠).

٥٤ ـ حديث: «لا يقيم أحدكم أخاه يوم الجمعة ثم يخالفه إلى مقعده فيقعد فيه، ولكن ليقولن: تفسحوا».

أحمد ٣/٣٤٢: ثنا حسن، ثنا ابن لهيعة، به. أطراف المسند (ح ١٩٥٩).

٥٥ ـ حديث: سألت جابراً عن الرجل يتولى مولى الرجل بغير إذنه، فقال: كتب رسول الله ﷺ على كل بطن عُقولهم، ثم كتب أنه لا يحل أن يتولى مولى رجل مسلم بغير إذنه.

أحمد ٣/٣٤٢، ٣٤٩: عن حسن وموسى، عنه، به. أطراف المسند (ح ١٨٨٩).

٥٦ ـ حديث: «لا تزال طائفة من أمتي يقاتلون على الحق ظاهرين إلى يوم القيامة، فينزل عيسى...» الحديث.

أحمد ٣/٣٤٥: ثنا موسى، ثنا ابن لهيعة، به. أطراف المسند (ح ١٩٦٤).

٥٧ ـ حديث: أنه سأل جابراً عن الورود؟ قال: سمعت رسول الله ﷺ يقول: «نحن يوم القيامة على كوم فوق الناس، فيدعى الأمم بأوثانها... فيتجلى لهم عز وجل وهو يضحك...» الحديث.

أحمد ٣/٣٤٥: ثنا موسى، ثنا ابن لهيعة، به. أطراف المسند (ح ١٧٥٦).

الحديث. وفيه: «انظر إلى مقعدك الذي كان في النار قد أنجاك الله منه».

. . . . . .

أحمد ٣/٣٤٦: ثنا موسى بن داود، ثنا ابن لهيعة، به. أطراف المسند (ح ١٨٠٥).

٥٩ ـ حديث: «أرجو أن يكون من يتبعني من أمتي يوم القيامة ربع أهل الجنة...» الحديث.
أحمد ٣/٣٤٦: ثنا موسى، ثنا ابن لهيعة، به. أطراف المسند (ح ١٧٥٢).

٦٠ ـ حديث: «لا يمرض مؤمن ولا مؤمنة، ولا مسلم ولا مسلمة إلا حط الله عز وجل بها عنه خطيئته».

أحمد ٣/٣٤٦: ثنا موسى، ثنا ابن لهيعة، به. أطراف المسند (ح ١٩٥٣).

٦١ ـ حديث: سألت جابر بن عبدالله أقال النبي ﷺ: «أفضل الجهاد من عقر جواده وأريق دمه»؟ فقال جابر: نعم.

أحمد ٣/٣٤٦: ثنا موسى، ثنا ابن لهيعة، به. أطراف المسند (ح ١٧٦٣).

٦٢ ـ حديث: «أفضل الصدقة، صدقة عن ظهر غنى، وابدأ بمن تعول، واليد العليا خير من اليد السفلى».

أحمد ٣/٣٤٦: ثنا موسى، ثنا ابن لهيعة، به. أطراف المسند (ح ١٧٦٥).

٦٣ ـ حديث: أسمعت رسول الله ﷺ يقول: «إذا دخل الرجل بيته يسلم، والمؤمن يأكل في معى واحد»؟ قال: نعم... الحديث.

أحمد ٣/٣٤٦: ثنا موسى، ثنا ابن لهيعة، به. أطراف المسند (ح ١٧٧٦).

٦٤ ـ حديث: أنه سأل جابراً عن خادم الرجل إذا كفاه المشقة والحر؟ فقال: أمرني النبي ﷺ أن ندعوه... الحديث.

أحمد ٣/٣٤٦: ثنا موسى، ثنا ابن لهيعة، به. أطراف المسند (ح ١٨٠٧).

٦٥ ـ حديث: أن رسول الله ﷺ لما فتحت حنين بعث سرايا، فأتوا بالإبل والشاء، فقسموها في قريش... الحديث.

أحمد ٣/٣٤٨: ثنا موسى، ثنا ابن لهيعة، به. أطراف المسند (ح ١٩٠٦).

٦٦ ـ حديث: «لا يحل لأحد يحمل فيها السلاح لقتال» فقال قتيبة: يعني المدينة.

أحمد ٣/٣٤٧: ثنا موسى، ثنا ابن لهيعة، به. أطراف المسند (ح ١٧٥٥).

. . . . . .

٦٧ ـ حديث : «إن الناس قد صلوا ورقدوا وأنتم لم تزالوا في صلاة ما انتظرتم الصلاة».

أحمد ٣/٣٤٧ ـ ٣٤٨: ثنا موسى وحسن ـ واللفظ لفظ حسن ـ قالا: ثنا ابن لهيعة، به. أطراف المسند (ح ١٧٨٣).

٦٨ ـ حديث : «إن من الليل ساعة لا يوافقها عبد مسلم يسأل الله خيراً إلاّ أعطاه وهي كل ليلة».

أحمد ٣/٣٤٨: ثنا موسى، ثنا ابن لهيعة، به. أطراف المسند (ح ١٧٨٤).

٦٩ ـ حديث : يا رسول الله أرأيت إذا صليت المكتوبات وصمت رمضان، وحرمت الحرام وأحللت الحلال. . . الحديث.

أحمد ٣/٣٤٨: ثنا موسى، ثنا ابن لهيعة، به. أطراف المسند (ح ١٧٨٥).

٧٠ ـ حديث : سألت جابراً هل جمع رسول الله ﷺ بين المغرب والعشاء؟ قال: نعم زمان غزونا بني المصطلق.

أحمد ٣/٣٤٨: ثنا موسى، ثنا ابن لهيعة، به. أطراف المسند (ح ١٨٥١).

٧١ ـ حديث : غزا رسول الله ﷺ ست مرار قبل صلاة الخوف، وكانت صلاة الخوف في السنة السابعة.

أحمد ٣/٣٤٨: ثنا موسى، ثنا ابن لهيعة، به. أطراف المسند (ح ١٨٧٧).

٧٢ ـ حديث : «إذا كفن أحدكم أخاه فليحسن كفنه، وصلوا على الميت أربع تكبيرات في الليل والنهار سواء».

أحمد ٣/٣٤٩: ثنا موسى، ثنا ابن لهيعة، به. أطراف المسند (ح ١٧٢١).

٧٣ ـ حديث : «اهتز لها عرش الرحمن».

أحمد ٣/٣٤٩: ثنا موسى، ثنا ابن لهيعة، به. أطراف المسند (ح ١٧٣٠).

٧٤ ـ حديث : «يأكل أهل الجنة فيها ويشربون، ولا يمتخطون ولا يتغوطون ولا يبولون، إنما طعامهم. . .» الحديث.

أحمد ٣/٣٤٩: ثنا موسى، ثنا ابن لهيعة، به. أطراف المسند (ح ١٩٦٦).

٧٥ ـ حديث : «غفار غفر الله لها، وأسلم سالمها الله».

أحمد ٣/٣٤٥: ثنا موسى بن داود وحسن بن موسى، قالا: ثنا ابن لهيعة، به. أطراف المسند (ح ١٨٧٦).

. . . . . .

٧٦ ـ حديث: «غِلظ القلوب والجفاء قِبَل المشرق، والإيمان والسكينة في أهل الحجاز».
أحمد ٣/٣٤٥: ثنا موسى بن داود، ثنا ابن لهيعة، به. أطراف المسند (ح ١٨٧٥).

٧٧ ـ حديث: سألت جابراً كم طاف رسول الله ﷺ بين الصفا والمروة؟ فقال: مرة واحدة.
أحمد ٣/٣٨٧: ثنا حسن، ثنا ابن لهيعة، به. أطراف المسند (ح ١٨٥٧).

٧٨ ـ حديث: أن امرأة من بني مخزوم سرقت، فعاذت بأسامة بن زيد حب رسول الله ﷺ... الحديث. وفيه: «لو كانت فاطمة لقطعت يدها».
أحمد ٣/٣٨٦: ثنا حسن، ثنا ابن لهيعة، به. أطراف المسند (ح ١٧٣٥).

٧٩ ـ حديث: طلق عبدالله بن عمر امرأته وهي حائض، فأتى عمر رسول الله ﷺ فأخبره بذلك... الحديث.
أحمد ٣/٣٨٦: ثنا حسن، ثنا ابن لهيعة، به. أطراف المسند (ح ١٨٦٦).

٨٠ ـ حديث: أتت ثقيف النبي ﷺ فقالت: إن أرضنا باردة، فكيف تأمرنا بالغسل؟... الحديث.
أحمد ٣/٣٤٨: ثنا موسى، ثنا ابن لهيعة، به. أطراف المسند (ح ١٧٢٨ مكرر).

٨١ ـ وبه: سألت جابراً عن الرجل يباشر الرجل؟ قال: زجر النبي ﷺ عن ذلك. أطراف المسند (ح ١٨٥٣).

٨٢ ـ وبه: سألت جابراً عن المرأة تباشر المرأة؟ قال: زجر النبي ﷺ عن ذلك. أطراف المسند (ح ١٩٦٥) والتعليق عليه.

٨٣ ـ وبه: سألت جابراً عن الرجل يريد الصيام والإناء على يده ليشرب منه فيسمع النداء؟ قال جابر: كنا نحدث أن النبي ﷺ قال: «ليشرب». أطراف المسند (ح ١٨٦٢).

٨٤ ـ وبه: قال: سمعت النبي ﷺ يقول: «تطلع الشمس في قرن شيطان». أطراف المسند (٢/١٤٩) حاشية (١).

٨٥ ـ حديث: سألت جابراً عن النحر؟ فقال جابر: صلى بنا النبي ﷺ يوم النحر، فتقدم رجال فنحروا... الحديث. أطراف المسند (ح ١٨٦٣). =

. . . . . .

= أحمد ٣/٣٤٨ ـ ٣٤٩: ثنا موسى وحسن بن موسى، قالا: ثنا ابن لهيعة، به.

٨٦ ـ حديث: «مثل المؤمن كمثل السنبلة تخر مرة وتستقيم مرة، ومثل الكافر مثل الأرز...» الحديث. أطراف المسند (ح ١٩٢٤).

أحمد ٣/٣٤٩، ٣٨٧، ٣٩٤: ثنا موسى وحسن، قالا: ثنا ابن لهيعة، به.

٨٧ ـ حديث: سألت جابراً عن خسوف الشمس والقمر؟ قال جابر: سمعت النبي ﷺ يقول: «إن الشمس والقمر إذا خسفا أو أحدهما، فإذا رأيتم ذلك فصلوا حتى ينجلي خسوف أيهما خَسف».

أحمد ٣/٣٤٩: ثنا موسى، أنا ابن لهيعة، به. أطراف المسند (ح ١٨٢٤).

٨٨ ـ حديث: أمر النبي ﷺ سحيماً أن يؤذن في الناس: ألا لا يدخل الجنة إلا مؤمن... الحديث.

أحمد ٣/٣٤٩: ثنا موسى وحسن، ثنا ابن لهيعة، به. أطراف المسند (ح ١٧٢٩).

٨٩ ـ حديث: أقال النبي ﷺ شيئاً في الطيرة والعدوى؟ قال جابر سمعته يقول: «كل عبد طائره في عنقه». أطراف المسند (ح ١٨٦٥).

أحمد ٣/٣٤٩، ٣٤٢، ٣٦٠: ثنا موسى وحسن وقتيبة، ثنا ابن لهيعة، به.

٩٠ ـ حديث: «إذا أكل أحدكم فسقطت لقمته فليمط ما أرابه منها، ثم ليطعمها...» الحديث.

أحمد ٣/٣٩٤: ثنا حسن، ثنا ابن لهيعة، به. أطراف المسند (ح ١٧٥٨).

٩١ ـ حديث: أنه سمع رسول الله ﷺ ينهى عن الخرص وقال: «أرأيتم إن هلك التمر أيحب أحدكم أن يأكل مال أخيه بالباطل»؟

أحمد ٣/٣٩٤: ثنا حسن، ثنا ابن لهيعة، به. أطراف المسند (ح ١٧٨٧).

. . . . . .

٩٢ ـ حديث: «أنا فرطكم بين أيديكم، فإذا لم تروني فأنا على الحوض. . .» الحديث.
أحمد ٣/٣٤٥: ثنا موسى، قالا: ثنا ابن لهيعة، به. أطراف المسند (ح ١٧٣٦).

٩٣ ـ حديث: مر بنا رسول الله ﷺ من الغائط، فدعوناه إلى عجوة بين أيدينا. . . الحديث.
أحمد ٣/٣٩٧: ثنا موسى بن داود، ثنا ابن لهيعة، به. أطراف المسند (ح ١٩٣٣).

٩٤ ـ حديث: أخبرتني خالتي أنها طلقت البتة، فأرادت أن تجدّ لها نخلها، فزجرها رجال أن تخرج، فأتت رسول الله ﷺ فقال: «بلى فجدّي نخلك فإنك عسى أن تصدقي وتفعلي معروفاً».
طـح ٣/٧٤: ثنا ربيع المؤذن قال: ثنا أسد قال: ثنا ابن لهيعة، به.

٩٥ ـ حديث: «ما أحد يدعو بدعاء إلا آتاه الله ما سأل، أو كف عنه من السوء مثله، ما لم يدع بإثم أو بقطيعة رحم».
أحمد ٣/٣٦٠: ثنا قتيبة بن سعيد، ثنا ابن لهيعة، به. أطراف المسند (ح ١٩١٨).

٩٦ ـ حديث: سألت جابراً عن الرجل يشرب وهو قائم؟ قال جابر: كنا نكره ذلك.
أحمد ٣/١٢: ثنا موسى بن داود، ثنا ابن لهيعة، به.

٩٧ ـ حديث: سألت جابراً: هل رجم رسول الله ﷺ؟ قال: نعم، رجم رجلاً من أسلم، ورجلاً من يهود، وامرأة.
أحمد ٣/٣٨٦: ثنا حسن، ثنا ابن لهيعة، به. أطراف المسند (ح ١٨٥٥).

٩٨ ـ حديث: زجر النبي ﷺ أن تصل المرأة برأسها شيئاً.
أحمد ٣/٣٨٧: ثنا حسن، ثنا ابن لهيعة، به. أطراف المسند (ح ١٨٤٤).

٩٩ ـ حديث: نهى أن يأكل الإنسان بشماله، فإن الشيطان يأكل بشماله.
أحمد ٣/٣٨٧: ثنا حسن، ثنا ابن لهيعة، به. أطراف المسند (ح ١٩٣٥).

١٠٠ ـ حديث: كنا نطوف فنمسح الركن الفاتحة والخاتمة، ولم نكن نطوف بعد صلاة الصبح حتى تطلع الشمس. . . الحديث.
أحمد ٣/٣٩٣: ثنا حسن، ثنا ابن لهيعة، به. أطراف المسند (٢/١٤٩) تعليقة (١).

١٠١ ـ حديث: «مثل المدينة كالكير، وحرم إبراهيم مكة، وأنا أحرم المدينة وهي كمكة حرام. . .» الحديث.
=

٤٢ ★★ عبدالله بن المؤمل المخزومي المكي، عن أبي الزبير، عن جابر

٣٣٨٣ ـ حديث: إن كنا لننكح المرأة على الحفنة والحفنتين من الدقيق.
قط

قط في النكاح: ثنا أبو بكر النيسابوري، ثنا سعدان بن نصر، ثنا عبدالله بن واقد أبو قتادة، عنه، بهذا.

٣٣٨٤ ـ / حديث: أن فاطمة لم تمكث بعد النبي ﷺ إلا شهرين. ١/٢٤٠أ
كم

كم في المناقب: أخبرني محمد بن المؤمل، ثنا الفضل بن محمد الشعراني، ثنا أحمد بن حنبل، ثنا موسى بن داود، عنه[1]، بهذا. روي عن موسى، عن عبدالله،

= أحمد ٣/٣٩٣: ثنا حسن، ثنا ابن لهيعة، به. أطراف المسند (ح١٧٥٥).

١٠٢ـ حديث: «من استطاع منكم أن ينفع أخاه فليفعل». أطراف المسند (ح١٩٠٣).

أحمد ٣/٣٩٣: ثنا حسن وموسى بن داود، قالا: ثنا ابن لهيعة، به.

١٠٣ـ حديث: «لا يدخل أحدكم الجنة عمله ولا ينجيه عمله من النار، قيل ولا أنت يا رسول الله...» الحديث.

أحمد ٣/٣٩٤: ثنا حسن، ثنا ابن لهيعة، به. أطراف المسند (ح١٩٦٢).

٤٢ ★★ وَلِيَ قضاءَ مكة، ضعيف الحديث، قال ابن أبي حاتم: ليس بقوي، توفي سنة ثمانين ومئة. انظر: (التاريخ الكبير ٥/٢٠٩ والكاشف ٢/١٢٠ والتقريب وأصوله).

٣٣٨٣ ـ قط ٣/٢٤٢.

٣٣٨٤ ـ كم ٣/١٦٣. وحديث عائشة سيأتي (مصورة الإتحاف ٦/٨٦/أ).

(١) قوله «ثنا الفضل..» إلى «... عنه» ساقط من المطبوع، وهو موجود في مخطوطة رواق المغاربة (٣/٧٠/ب).

خز لابن خزيمة عه لأبي عوانة طح للطحاوي حب لابن حبان قط للدارقطني كم للحاكم

عن ابن أبي مليكة، عن عائشة، وسيأتي[١].

٤٣ ★★ عبدالرحمن بن إسحاق، عن أبي الزبير، عن جابر

٣٣٨٥ ـ حديث: «من لقي الله لا يشرك به شيئاً دخل الجنة. . .» الحديث.

خز

خز في التوحيد: روى خالد بن عبدالله الواسطي، عن عبدالرحمن، به. ثناه[٢] بشر بن معاذ، ثنا خالد، به.

٤٤ ★★ عبدالرحمن بن حميد الرُّؤَاسي، عن أبي الزبير، عن جابر

٣٣٨٦ ـ حديث: صلى بنا رسول الله ﷺ الظهر وهو جالس وأبو بكر خلفه، فإذا كبر رسول الله ﷺ كبر أبو بكر يسمعنا، قال: فنظرَنا قياماً. فقال: «اجلسوا. . .» الحديث.

طح حب عه

طح في الصلاة: عن فهد، عن محمد بن سعيد[٣]. وعن علي بن شيبة، عن

---

(١) ويستدرك على أحاديث عبدالله بن المؤمل، عن أبي الزبير، عن جابر:

ـ حديث: «ماء زمزم لما شُرب له». وهو في أطراف المسند (ح ١٩٣٠).

أحمد (٣/٣٥٧، ٣٧٢): ثنا علي بن ثابت وعبدالله بن الوليد، كلاهما عنه، به.

٤٣ ★★ عبدالرحمن بن إسحاق بن عبدالله بن الحارث بن كنانة المدني، نزيل البصرة، ويقال له: عباد، صدوق، رُمي بالقدر. انظر: (الكاشف ٢/١٣٨ والتقريب وأصوله).

٣٣٨٥ ـ خز ٣٦١.

(٢) في الأصل و(هـ) زيادة: «ابن» وهي مقحمة. انظر: (سير أعلام النبلاء ١٤/٣٦٥ والتقريب وأصوله).

٤٥ ★★ عبدالرحمن بن حميد الرؤاسي الكوفي، ثقة. انظر: (الكاشف ٢/١٤٤ والتقريب وأصوله).

٣٣٨٦ ـ طح ١/٤٠٣. حب (الإحسان ٣/٢٨١ ـ ٢٨٢).

ويزاد: عه في الصلاة (٢/١١٩): ثنا حامد بن سهل الثغري، ثنا محمد بن سعيد الأصبهاني، ثنا حميد بن عبدالرحمن الرؤاسي، عن أبيه، به.

(٣) في الأصل و(هـ): «سعد» وهو تحريف، وهو محمد بن محمد بن سعيد بن سليمان الكوفي أبو جعفر ابن الأصبهاني. انظر: (التقريب وأصوله).

يحيى بن يحيى.

حب في الخامس من الأول: أنا الحسن بن سفيان، أنا الحسن بن سهل الجعفري، ثلاثتهم ثنا حميد بن عبدالرحمن بن حميد[1]، عن أبيه، به.

٣٣٨٧ - حديث: أن رسول الله ﷺ أذن في العزل.

طح

طح في النكاح: ثنا أحمد بن داود، ثنا أبو بكر بن أبي شيبة، ثنا حميد بن عبدالرحمن الرؤاسي، عن أبيه، بهذا.

٤٥ ★★ عبد ربه[2] بن سعيد، عن أبي الزبير، عن جابر.

٣٣٨٨ - حديث: «إن لكل داء دواء، فإذا أصيب دواء الداء، بَرَأَ بإذن الله».

طح حب كم حم

طح في الكراهة: ثنا يونس، ثنا ابن وهب.

حب في السادس والستين من الثالث: أنا ابن سلم، ثنا حرملة، ثنا ابن وهب، أخبرني عمرو بن الحارث، عنه[3] بهذا.

كم في الطب: ثنا أبو العباس محمد بن يعقوب، ثنا بحر بن نصر، ثنا عبدالله بن وهب، به. وفي الطب أيضاً: ثنا أبو بكر بن إسحاق، ثنا محمد بن

---

(١) قوله «حميد بن عبدالرحمن بن حميد» من الأصل و (هـ) وطبعة الأرناؤوط من الإحسان، وهو الصواب. وفي طبعة الحوت «محمد بن حميد بن عبدالرحمن بن حميد» وفيه زيادة مقحمة. وانظر: (التقريب وأصوله).

٣٣٨٧ - طح ٣/٣٥.

٤٥ ★★ عبدربه بن سعيد بن قيس الأنصاري أخو يحيى، المدني، ثقة، مات سنة ١٣٩. انظر: (الكاشف ٢/١٣٧ والتقريب وأصوله).

(٢) كذا جاء ترتيبه في الأصل و (هـ): دون الإشارة إلى تقديم أو تأخير، والأولى أن يوضع قبل عبدالرحمن بن إسحاق المدني، والله أعلم.

٣٣٨٨ - طح ٤/٣٢٣. حب (الإحسان ٧/٦٢٢). كم ٤/١٩٩، ٤٠١.

ويزاد: أحمد (٣/٣٣٥) وأطراف المسند (ح ١٩٠٤): ثنا هارون بن معروف، ثنا ابن وهب، به.

(٣) في مطبوع شرح معاني الآثار: «عبد ربه بن سعد» وهو تحريف.

أيوب، ثنا أحمد بن عيسى، ثنا ابن وهب، به. وقال: على شرط مسلم.

٤٦ ★★ عبدالعزيز بن أبي سلمة [عن أبي الزبير، عن جابر][1]

٤٧ ★★ عبدالملك بن أبي سليمان، عن أبي الزبير، عن جابر. ق[2]

٣٣٨٩ ـ حديث: «إذا قام أحدكم من النوم فأراد أن يتوضأ فلا يدخل قط م
يده في الإناء حتى يغسلها، فإنه لا يدري أين باتت يده ولا على ما وضعها».

قط في الطهارة: ثنا أحمد بن محمد بن زياد وعبدالباقي بن قانع[3] قالا: ثنا الحسن بن العباس الرازي، ثنا محمد بن نوح، ثنا زياد البَكَّائي[4]، عنه، به. رواه معقل الجزري، عن أبي الزبير، عن جابر، عن أبي هريرة، وهو المحفوظ وأخرجه مسلم.

---

٤٦ ★★ عبدالعزيز بن أبي سلمة الماجشون المدني، ثقة فقيه، مات سنة ١٤٤. انظر: (تذكرة الحفاظ ١/٢٢٢ والتقريب وأصوله).

(١) ما بين المعقوفين من زيادتي ومكانه بياض في الأصل و (هـ) وكتب فوقه: «كذا».

٤٧ ★★ عبدالملك بن أبي سليمان العرزمي الحافظ، صدوق له أوهام، وقال أحمد: ثقة يخطيء، مات سنة ١٤٥. انظر: (الكاشف ٢/١٨٤ والتقريب وأصوله).

(٢) كذا بالأصل و (هـ) والحديث أخرجه ابن ماجه (١/١٣٩، رقم ٣٩٥) من طريق عبدالملك بن أبي سليمان به. ولم يخرجه أحد من أصحاب الكتب الستة من هذا الطريق غير ابن ماجه، انظر: (تحفة الأشراف ٢/٣١٢، رقم ٢٧٩٣). فلعل الحافظ رمز له للفائدة. والله أعلم.

٣٣٨٩ ـ قط ١/٤٩. مسلم ١/٢٣٣.

(٣) في المطبوع «نافع» وهو تحريف. انظر: (تذكرة الحفاظ ٣/٨٨٣).

(٤) «البَكَّائي» بفتح الباء وتشديد الكاف، وهو الصواب. فما في المطبوع «البكالي» فتحريف. انظر: (اللباب ١/١٦٨ والتقريب وأصوله).

٣٣٩٠ ـ حديث: «ما من صاحب إبل ولا بقر ولا غنم لا يؤدي حقها إلا قعد لها بقاع قرقر...» الحديث. وفيه: قالوا: يا رسول الله وما حقها؟... مي عه

مي في الزكاة: حدثنا يعلى، عنه، به.

عه فيه: ثنا ابن المنادي، ثنا إسحاق الأزرق. وعن علي بن حرب، ثنا أسباط ويعلى بن عبيد، ثلاثتهم عن عبدالملك بن أبي سليمان، به.

٣٣٩١ ـ حديث: أمرنا النبي ﷺ أن نغلق أبوابنا ونطفيء سرجنا... الحديث، وفيه ذكر الفأرة، وفيه النهي عن الأكل بالشمال، والمشي في نعل واحدة وغير ذلك. عه

عه في الأشربة: ثنا محمد بن إسماعيل الأحمسي وأبو داود الحراني، قالا: ثنا يعلى بن عبيد. وعن عباس الدوري، عن يزيد بن هارون، كلاهما عنه، به.

٣٣٩٢ ـ / حديث: كان ينبذ للنبي ﷺ في السقاء... الحديث. مي حم

مي في الأشربة: أنا يزيد بن هارون، عن عبدالملك بن أبي سليمان، به.

٣٣٩٣ ـ حديث: قدمنا مع رسول الله ﷺ لأربع ليال مضين من ذي الحجة... الحديث. عه

عه في الحج: ثنا سعدان بن يزيد، ثنا إسحاق بن يوسف الأزرق. وعن أبي داود الحراني، ثنا يعلى بن عبيدالله، كلاهما عنه، به.

٣٣٩٤ ـ حديث: نهى رسول الله ﷺ أن يأكل بالشمال، ويمشي في نعل عه

٣٣٩٠ ـ مي ١/٣٧٩، ٣٨٠ (الدمشقية) و ١/٣١٨ (اليماني).

٣٣٩١ ـ عه ٥/٣٣١.

٣٣٩٢ ـ مي ٢/١١٦ (الدمشقية) و ٢/٤١ (اليماني). أطراف المسند (ح١٨٨٧).

ويزاد: أحمد (٣/٣٠٤، ٣٧٩): ثنا إسحاق بن يوسف ويزيد، كلاهما عنه، به.

٣٣٩٤ ـ عه ٥/٥٠٩.

واحدة، أو يحتبي مفضياً إلى السماء أو يشتمل الصماء.

عه في اللباس: عن أبي داود الحراني، ثنا يعلى بن عبيد، عنه، بهذا[1].

٤٨ ★★ عبدالملك بن عبدالعزيز بن جريج، عن أبي الزبير، عن جابر

٣٣٩٥ ـ حديث: «إذا استجمر أحدكم فليوتر».

عه حم

عه في الطهارة: ثنا إسحاق بن إبراهيم هو الدبري، ثنا عبدالرزاق، عنه، به. وصرح ( )[2].

٣٣٩٦ ـ حديث في البحر «هو الطهور ماؤه الحلال ميتته».

قط كم

قط، كم في الطهارة جميعاً: ثنا عبدالباقي بن قانع[3]، ثنا محمد بن علي بن شعيب، ثنا الحسن بن بشر، ثنا المعافى بن عمران، عنه، به.

٣٣٩٧ ـ حديث: «صدقة الفطر على كل مسلم...» الحديث.

قط

قط في الزكاة: ثنا عبدالله بن محمد بن إسحاق، ثنا الحَسَن[4] بن أبي الربيع،

---

(١) ويُستدرك على أحاديث عبدالملك بن أبي سليمان عن أبي الزبير، عن جابر:
ـ حديث: لما مات عبدالله بن أُبي أتى ابنه النبي ﷺ... الحديث.
أحمد (٣/٣٧١) ثنا محمد بن عبيد، عنه، به. انظر: أطراف المسند (ح١٩٠٧).
٤٨ ★★مَكيٌّ، ثقة فقيه فاضل، كان يدلّس ويرسل، مات سنة ١٥٠. انظر: (الكاشف ٢/١٨٥ والتقريب وأصوله، وتعريف أهل التقديس ص ٦٥).
٣٣٩٥ ـ عه ١/٢١٩.
ويزاد: أحمد (٣/٢٩٤): ثنا عبدالرزاق، عنه، به. انظر: أطراف المسند (ح١٧١٨).

(٢) بياض في الأصل و(هـ) بمقدار أربع كلمات، وكتب فوقها في الأصل «كذا». ولعله أراد أن يكتب أن ابن جريج صرح بالسماع من أبي الزبير، لأن ابن جريج مشهور بالتدليس، ووقع في مطبوع مسند أبي عوانة «... ابن جريج، قال: ثنا أبو الزبير». وانظر آخر الحديث (٣٤٠٥) والله أعلم.
٣٣٩٦ ـ قط ١/٣٤. كم ١/١٤٣.

(٣) في مطبوعة المستدرك: «نافع» وهو تحريف. انظر: (تذكرة الحفاظ ٣/٨٨٣).
٣٣٩٧ ـ قط ٢/١٥١.

(٤) في الأصل و(هـ): «الحسين» وهو تحريف. انظر: (التقريب وأصوله).

ثنا عبدالرزاق، أنا ابن جريج، به.

٣٣٩٨ ـ حديث: «إذا صلى أحدكم في ثوب فليتعطف به».

طح حب حم

طح في الصلاة: ثنا يزيد بن سنان وابن مرزوق، قالا: ثنا أبو عاصم، عنه، بهذا.

حب في الثالث والثلاثين من الرابع: أنا عبدالله بن أحمد بن موسى، ثنا محمد بن معمر، ثنا أبو عاصم[1]، به.

٣٣٩٩ ـ حديث: أن فاطمة بنت أبي حبيش سألت رسول الله ﷺ عن المرأة المستحاضة كيف تصنع؟ قال: «تعتد أيام أقرائها، ثم تغتسل في كل يوم عند كل طهر وتصلي».

قط

قط في الحيض: ثنا عبدالله بن محمد بن عبدالعزيز، ثنا قَطَن بن نُسَيْر أبو عباد الغُبَري، ثنا جعفر بن سليمان، عنه، به.

قال ابن أبي حاتم[2]: سألت أبي عنه فقال: ليس هذا بشيء. وقال عبدالله بن أحمد، عن أبيه: ليس بصحيح. وقال ابن عدي[3]: يقال إنه أخطأ فيه أراد به إسناداً آخر.

٣٣٩٨ ـ طح ١/٣٨١. حب (الإحسان ٤/٢٧).

ويزاد: أحمد (٣/٣٢٤): ثنا محمد بن بكر، عنه، به. انظر أطراف المسند (ح١٩٠٩).

(١) قوله: «ثنا محمد بن معمر، ثنا أبو عاصم» من الأصل و(هـ)، ومكانه في المطبوع ـ طبعة الحوت ـ: «محمد بن يحيى القطان، ثنا محمد بن بكر». وفي طبعة شعيب الأرناؤوط: «محمد بن يحيى القطيعي، قال: ثنا محمد بن بكر»، وقال المحقق معلقاً على نسبة «القطيعي»: «تحرفت هذه النسبة في الأصل إلى «القطان» والتصحيح من التقاسيم ٤/ لوحة ٣٧».

قلتُ: وهو محمد بن يحيى بن أبي حَزْم القُطَعِيّ البصري. انظر: (التقريب وأصوله).

٣٣٩٩ ـ قط ١/٢١٩.

(٢) العلل ١/٥٠.

(٣) الكامل (٢/٥٧١).

٣٤٠٠ ـ حديث: نهى رسول الله ﷺ عن تجصيص القبور وأن يبنى عليها أو يجلس عليها.
طح حب كم م عه حم

طح في الجنائز: ثنا ربيع المؤذن، ثنا أسد بن موسى، ثنا محمد بن خازم، عنه، به. وعن أحمد بن داود، ثنا مسدد، ثنا حفص، عنه، نحوه.

حب في الثالث من الثاني: أنا محمد بن المنذر بن سعيد[1]، ثنا يوسف بن سعيد، ثنا حجاج، عنه، بهذا. وعن عمران بن موسى، عن عثمان بن أبي شيبة، عن حفص بن غياث بالنهي عن البناء حسب. وعن عبدالله بن محمد الأزدي، عن إسحاق بن إبراهيم، عن أبي معاوية بالنهي عن البناء والتجصيص، وزاد: والكتابة عليها. وبه: عن ابن جريج، عن سليمان بن موسى، مثله مرسل.

كم في الجنائز: ثنا أبو الحسن العنَزي، ثنا محمد بن عبدالرحمن السامي[2]، ثنا سعيد بن منصور، ثنا أبو معاوية، به. وعن أحمد بن يعقوب الثقفي، ثنا محمد بن عبدالله الحضرمي، ثنا سلم بن جنادة، ثنا حفص بن غياث، عن ابن جريج نحوه. وقال: صحيح على شرط مسلم وقد أخرجه بدون لفظ الكتابة.

/ عه فيه: ثنا يوسف بن مُسَلَّم والصغاني وهلال بن العلاء، ثنا حجاج، به. وعن أبي داود السِّجْزِي، عن مُسَدَّد وعثمان، به. زاد عثمان: أو يزاد عليه. وعن محمد بن إشكاب، ثنا محمد بن ربيعة. وعن الدَّبري، ثنا عبدالرزاق، ثنا ابن جريج، به. ١/٢٤١أ

٣٤٠٠ ـ طح ١/٥١٥. حب (الإحسان ٥/٦٦، ٦٥). كم ١/٣٧٠. مسلم ٢/٦٦٧، رقم (٩٧٠). أطراف المسند (ح١٩٣٨).
ويزاد: أحمد (٣/٢٩٥، ٣٣٩): ثنا عبدالرزاق وحجاج، كلاهما عنه، به.
(١) «سعيد» من المطبوع وهو الصواب، فما في الأصل و (هـ): «يوسف» فتحريف. انظر: (سير أعلام النبلاء ١٤/٢٢١ وتاريخ دمشق ج ١٦ ص ١٦).
(٢) في المطبوع «الشامي» وهو تصحيف. انظر: (تذكرة الحفاظ ص ٦٩٧).

٣٤٠١ ـ حديث: «ليس بين العبد وبين الشرك أو الكفر إلا ترك الصلاة».
مي عه

مي في أوائل الصلاة: أنا أبو عاصم، عنه، به.

عه في الإيمان: عن محمد بن يحيى والدارمي، به.

٣٤٠٢ ـ حديث: نهى رسول الله ﷺ عن أكل الكراث... الحديث.
عه طح حب

عه في الصلاة: عن يوسف بن مسلم، عن حجاج. وعن يونس بن عبدالأعلى، عن ابن وهب، كلاهما عن ابن جريج، به.

طح في الكراهة: ثنا يونس بن عبدالأعلى، به.

حب في السادس والأربعين من الثاني: أنا محمد بن إسحاق الثقفي، ثنا قتيبة بن سعيد، ثنا المفضل بن فضالة، عن ابن جريج، به.

٣٤٠٣ ـ حديث: رأيت رسول الله ﷺ وهو على راحلته يصلي النوافل في كل جهة... الحديث.
جا ش خز حب حم

جا في الصلاة: ثنا محمد بن إسماعيل بن سالم، ثنا حجاج، ثنا ابن جريج، أخبرني أبو الزبير، أنه سمع جابر بن عبدالله، به.

الشافعي: أنا عبدالمجيد بن عبدالعزيز ومسلم، عن ابن جريج، به.

خز فيه: عن أحمد بن المقدام، عن محمد بن بكر، عن ابن جريج، به. ليس في سماعنا.

حب في الأول من الثالث: أنا ابن خزيمة، به. وفي الثامن من الخامس: أنا

٣٤٠١ ـ مي ١/٢٨٠ (الدمشقية) و ١/٢٢٤ (اليماني). عه ١/٦١.
٣٤٠٢ ـ عه ١/٤١١. طح ٤/٢٤٠. حب (الإحسان) ٣/٨٠.
٣٤٠٣ ـ جا ٨٧. الشافعي ٢٤، ٢٣٥. خز ٢/٢٥٣. حب (الإحسان) ٤/٩٩، ١٠٠.
ويزاد: أحمد (٣/٢٩٦، ٣٨٠): ثنا عبدالرزاق ومحمد بن بكر، كلاهما عنه، به. أطراف المسند (ح١٨٣٧).

خز لابن خزيمة عه لأبي عوانة طح للطحاوي حب لابن حبان قط للدارقطني كم للحاكم

محمد بن أحمد بن أبي عون، ثنا أحمد بن إبراهيم الدورقي، ثنا حجاج، به. وعن عبدالله بن أحمد بن موسى عبدان، ثنا أحمد بن عمرو بن السرح، ثنا ابن وهب، عن ابن جريج، نحوه.

٣٤٠٤ ـ حديث: «إنما أنا بشر وإني اشترطت على ربي...» الحديث.
عه حم

عه في البر والصلة: عن يوسف بن مُسَلَّم والصغاني والدوري، قالوا: ثنا حجاج. وعن علي بن حرب، عن روح، كلاهما عنه، به.

٣٤٠٥ ـ حديث: «ما من صاحب إبل لا يفعل فيها حقها إلا جاءت يوم القيامة أكثر ما كانت قط، وأقعد لها بقاع قرقر...» الحديث بطوله.
مي جا عه حب حم

مي في الزكاة: عن بشر بن الحكم، عن عبدالرزاق، عنه، به. وعنه عن عبيد بن عمير، به مرسلاً وزاد: قال رجل: يا رسول الله، ما حق الإبل؟ قال: **«جلبها على الماء، وإعارة دلوها، وإعارة فحلها، ومنحها، وحمل عليها في سبيل الله»**.

جا فيه: عن محمد بن يحيى، عن عبدالرزاق، كذلك.

عه فيه: ثنا إسحاق بن إبراهيم، ثنا عبدالرزاق، به.

حب في الرابع والسبعين من الثالث: أنا عبدالله بن محمد، ثنا إسحاق بن إبراهيم، ثنا محمد بن بكر، ثنا ابن جريج، به. وفيه التصريح.

٣٤٠٦ ـ حديث: «نجيء يوم القيامة...» وفيه «فيتجلى لهم يضحك».
عه

عه في الإيمان: ثنا أبو زرعة الرازي، ثنا إبراهيم بن محمد بن عرعرة، ثنا أبو عاصم. وعن عباس الدوري، عن ابن معين، ثنا حجاج بن محمد. وعن عبدالله بن

٣٤٠٤ ـ ويزاد: أحمد (٣/٣٣٣، ٣٨٤): ثنا روح وحجاج، كلاهما عنه، به. أطراف المسند (ح ١٧٧٩).

٣٤٠٥ ـ مي ١/٣٨٠ (الدمشقية) و ١/٣١٩ (اليماني). جا ١٢٢. حب (الإحسان) ٥/١٠٥. أطراف المسند (ح ١٩٣١).

ويزاد: أحمد (٣/٣٢١): ثنا محمد بن بكر وعبدالرزاق، كلاهما عنه، به.

٣٤٠٦ ـ عه ١/١٣٩.

أحمد بن جندوح وأخي[1]، ثنا إسحاق بن منصور، ثنا روح، كلهم عن ابن جريج، به.

٣٤٠٧ ـ حديث: «أفضل الصدقة ما كان عن ظهر غنى وابدأ بمن تعول».

حب حم

حب في النوع الثاني من القسم الأول: أنا عبدالله بن أحمد بن موسى عبدان بعسكر مكرم، ثنا محمد بن معمر البحراني، ثنا أبو عاصم، عنه، بهذا.

٣٤٠٨ ـ / حديث: «إذا أديت زكاة مالك، فقد أذهبت عنك شره». ١/٢٤١/ب

خز كم

خز في الزكاة في موضعين: ثنا يونس بن عبدالأعلى، أنا ابن وهب، عن ابن جريج، بهذا. ليس في سماعنا.

كم فيه: ثنا محمد بن صالح بن هانيء، ثنا الحسين بن الحسن بن المهاجر، ثنا هارون بن سعيد الأيلي، ثنا ابن وهب، به. وقال: على شرط مسلم.

٣٤٠٩ ـ حديث: «إذا مر أحدكم بنبل في المسجد فليمسك بيده على نصالها». عه

عه في البر والصلة: ثنا أبو حميد المصيصي، ثنا حجاج، عنه، به.

٣٤١٠ ـ حديث: عه في الأطعمة: ثنا أبو داود الحراني، ثنا أبو عاصم، عن ابن جريج، عن أبي الزبير، عن جابر: نهى النبي ﷺ أن يمشي الرجل في نعل. قال: رواه الدارمي، عن أبي عاصم فزاد: وأن يأكل بشماله. عه

---

(١) قوله «عبدالله بن أحمد بن جندوح وأخي» من الأصل و (هـ)، وفي المطبوع ومخطوطة المستخرج: «عبدالله بن أحمد بن حنبل وأحمد أخي» زاد في المخطوطة «رحمه الله».

٣٤٠٧ ـ حب (الإحسان ٥/١٤٤).

ويزاد: أحمد (٣/٣٢٩ ـ ٣٣٠): ثنا روح، عنه، به. أطراف المسند (ح١٧٦٥).

٣٤٠٨ ـ خز ٤/١١٠. كم ١/٣٩٠.

٣٤١٠ ـ عه ٥/٣٥٨ وهو طرف من الحديث الآتي برقم (٣٤٨٦).

خز لابن خزيمة عه لأبي عوانة طح للطحاوي حب لابن حبان قط للدارقطني كم للحاكم

٣٤١١ ـ حديث: «ليس في مال المكاتب زكاة حتى يعتق».
قط

قط في الزكاة: ثنا عبدالباقي بن قانع وعبدالصمد بن علي، قالا: ثنا الفضل بن العباس الصواف، ثنا يحيى بن غيلان، ثنا عبدالله بن بَزِيْع، عن ابن جريج، بهذا.

٣٤١٢ ـ حديث: في قوله: ﴿... إِنَّمَا ٱلْمُشْرِكُونَ نَجَسٌ فَلَا يَقْرَبُوا۟ ٱلْمَسْجِدَ ٱلْحَرَامَ بَعْدَ عَامِهِمْ هَٰذَا ...﴾[1]. إلا أن يكون عبداً أو أحداً من أهل الذمة.
خز

خز في المساجد: ثنا محمد بن يحيى، ثنا عبدالرزاق، أنا ابن جريج، أخبرني أبو الزبير، أنه سمع جابراً، بهذا.

٣٤١٣ ـ حديث: كنا نلبس إذا أهللنا ما لم يمسه طيب ولا زعفران وكنا نلبس المُمَشَّق[2].
خز

خز في الحج: عن أحمد بن منيع، عن ابن أبي زائدة. وعن محمد بن معمر، عن محمد بن بكر، كلاهما عنه، به.

٣٤١٤ ـ حديث: «المهلة لا تلبس ثياب الطيب وتلبس الثياب المعصفرات من غير الطيب».
طح ش

طح في الكراهة: ثنا ابن مرزوق، ثنا أبو عاصم، عنه، به.

الشافعي: أنا سعيد بن سالم، عن ابن جريج، عن أبي الزبير، عن جابر: **لا تلبس المرأة ثياب الطيب وتلبس الثياب المعصفرة، فلا أرى المعصفر طيباً.**

٣٤١١ ـ قط ٢/١٠٨.
٣٤١٢ ـ خز ٢/٢٨٥.
(١) سورة التوبة، الآية (٢٨).
٣٤١٣ ـ خز ٤/٢٠٢، ٢٠٣.
(٢) المُمَشَّق: المصبوغ. (النهاية).
٣٤١٤ ـ طح ٤/٢٥٠. الشافعي ١١٨.

٣٤١٥ ـ وبه عن جابر: أيشم المحرم الريحان والدهن والطيب؟ فقال: لا. ش

٣٤١٦ ـ حديث: قلت: أهل بالحج قبل أشهر الحج؟ قال: لا. قط ش

قط في الحج: ثنا عبدالله بن محمد بن عبدالعزيز، ثنا عثمان، ثنا يحيى بن زكريا، عنه، بهذا موقوف.

الشافعي: أنا مسلم وسعيد، عن ابن جريج، به.

٣٤١٧ ـ وبه: عن ابن جريج، عن عطاء قال: إنما قال الله: ﴿ٱلْحَجُّ أَشْهُرٌ مَّعْلُومَٰتٌ . . .﴾[1] لئلا[2] يفرض الحج في غيرهن. قط

٣٤١٨ ـ حديث: نهى النبي ﷺ عن الوشم في الوجه وعن الضرب في الوجه. خز حم

خز في المناسك: ثنا محمد بن معمر بن ربعي القيسي، ثنا محمد يعني البرساني، أنا ابن جريج، أخبرني أبو الزبير، أنه سمع جابراً، بهذا.

٣٤١٩ ـ حديث: أن النبي ﷺ أمر عمر زمن الفتح وهو بالبطحاء أن يأتي الكعبة فيمحي كل صورة فيها، ولم يدخل البيت حتى محيت كل صورة فيه. عه حم

عه في الحج وفي اللباس: ثنا علي بن سهل الرملي، ثنا حجاج بن محمد، عنه،

٣٤١٥ ـ الشافعي ١٢١.

٣٤١٦ ـ قط ٢/٢٣٤. الشافعي ١٢١.

٣٤١٧ ـ قط ٢/٢٣٤.

(١) سورة البقرة، الآية (١٩٧).

(٢) في الأصل و(هـ): «لأن لا».

٣٤١٨ ـ خز ٤/١٤٦. أطراف المسند (ح١٩٢٥).

ويزاد: أحمد (٣/٣١٨، ٣٧٨): ثنا يحيى ومحمد بن بكر، كلاهما عنه، به.

٣٤١٩ ـ ويزاد: أحمد (٣/٣٣٥، ٣٨٣): ثنا عبدالله بن الحارث وروح، كلاهما عنه، به.

انظر: أطراف المسند (ح١٧٥١).

بهذا. زاد في اللباس: **ونهى عن الصور في البيت ونهى الرجل أن يصنع ذلك فيها.** وعن الصغاني، عن روح. وعن أبي داود الحراني، ثنا أبو عاصم، كلاهما عن ابن جريج بتمامه.

٣٤٢٠ ـ حديث: أن النبي ﷺ نهى عن الصور في البيت.
حب حم

حب في الثالث من الثاني: أنا أحمد بن علي بن المثنى، ثنا يعقوب الدورقي، ثنا أبو عاصم، عنه، بهذا.

١/٢٤٢أ **٣٤٢١ ـ / حديث: نهى رسول الله ﷺ أن يقتل شيء من الدواب صبراً.**
عه حم

عه في الذبائح: ثنا العباس بن محمد وأبو حميد، قالا: ثنا حجاج. زاد عباس: وعثمان بن عمر. و عن الصغاني، عن روح، ثلاثتهم عنه، به.

٣٤٢٢ ـ حديث: «مُهَلُّ أهلِ المدينةِ ذو الحُلَيفة والطريق الآخر الجحفه ومهل أهل العراق من ذات عرق. . .» الحديث
خز عه قط ش طح حم

خز في المناسك: ثنا محمد بن معمر القيسي، ثنا محمد بن بكر، ثنا ابن جريج، أخبرني أبو الزبير، أنه سمع جابر بن عبدالله يسأل عن المهل. . . فذكره.

قال ابن خزيمة: روي في ذات عرق أخبار لا يثبت منها شيء عند أهل الحديث.

عه فيه: ثنا يوسف بن مُسَلَّم وأبو حميد، قالا: ثنا حجاج، عن ابن جريج، به.

٣٤٢٠ ـ حب (الإحسان ٧/٥٣٥). أطراف المسند (٢/١٤٩) تعليقة (١).
ويزاد: أحمد (٣/٣٣٥، ٣٨٤): ثنا عبدالله بن الحارث وحجاج، كلاهما عنه، به.
٣٤٢١ ـ عه ٥/١٩٧. أطراف المسند (ح١٩٥١).
ويزاد: أحمد (٣/٣١٨، ٣٣٩): ثنا يحيى وحجاج، كلاهما عنه، به.
٣٤٢٢ ـ قط ٢/٢٣٧. الشافعي ١١٤.
ويزاد: طح (٢/١١٨): ثنا محمد بن خزيمة، ثنا عثمان بن الهيثم، عنه، به.
أحمد (٣/٣٣٣): ثنا روح، عنه، به. أطراف المسند (ح١٩٢٣).

وعن عمار بن رجاء، ثنا محمد بن بكر، به.

قط فيه: ثنا أبو بكر النيسابوري، حدثني يوسف بن سعيد وأبو حميد، قالا: ثنا حجاج، عن ابن جريج، به.

الشافعي: أنا مسلم وسعيد، عن ابن جريج، به.

٣٤٢٣ - حديث: سئل رسول الله ﷺ عن ركوب البدنة؟ قال: «اركبها حتى تجد ظهراً».
خز عه طح حب حم

خز في المناسك: ثنا محمد بن بشار، ثنا يحيى بن سعيد، عن ابن جريج، أخبرني أبو الزبير، بهذا. ليس في سماعنا. وعن محمد بن معمر القيسي، عن محمد بن[1] بكر، عن ابن جريج، نحوه. وقال: إنه سمع جابراً.

عه فيه: ثنا علي بن حرب، ثنا أنس بن عياض، عن ابن جريج، به.

طح فيه: ثنا فهد، ثنا أبو بكر بن أبي شيبة، ثنا أبو خالد الأحمر، عنه، به.

حب في الرابع والثلاثين من الرابع: أنا أبو يعلى، ثنا أبو بكر بن أبي شيبة نحوه.

٣٤٢٤ - حديث: «طعام الواحد يكفي الإثنين...» الحديث.
مي عه حب حم

مي في الأطعمة: ثنا أبو عاصم، عنه، به.

عه فيه: عن ابن الجنيد وعباس بن محمد، قالا: ثنا أبو عاصم، به. وعن

٣٤٢٣ - خز ٤/١٨٩. طح ٢/١٦٢. حب (الإحسان ٦/١٣٠).
ويزاد: أحمد (٣/٣١٧، ٣٢٤، ٣٢٥): ثنا يحيى بن سعيد ومحمد بن بكر وحجاج، ثلاثتهم عنه، به. انظر: أطراف المسند (ح١٨٤٩).
(١) في المطبوع زيادة «أبي»، وهي مقحمة. وهو محمد بن بكر بن عثمان البُرْساني. انظر: (التقريب وأصوله).
٣٤٢٤ - مي ٢/١٠٠ (الدمشقية) و ٢/٢٦ (اليماني). عه ٥/٤٢٣. حب (الإحسان ٧/٣٣١).
ويزاد: أحمد (٣/٣٨٢): ثنا روح، عنه، به. أطراف المسند (ح١٨٦٤).

خز لابن خزيمة عه لأبي عوانة طح للطحاوي حب لابن حبان قط للدارقطني كم للحاكم

يوسف بن مُسَلَّم، عن حجاج. وعن الدوري والصغاني، كلاهما عن روح، كلاهما عنه، به.

حب في السادس والستين من الثالث: أنا عبدالله بن أحمد بن موسى، ثنا عمرو بن علي، ثنا أبو عاصم، به.

٣٤٢٥ ـ حديث: كان أهل الجاهلية يدفعون من عرفة قبل أن تغيبَ الشمس. ش

الشافعي: أنا مسلم، عن ابن جريج، به.

٣٤٢٦ ـ حديث: اشتركنا مع رسول الله ﷺ في الحج والعمرة كل سبعة في بدنة... الحديث. خز جا عه طح حم

خز في الحج: عن عبدالرحمن بن بشر، عن يحيى بن سعيد. وعن محمد بن معمر، عن محمد بن بكر، كلاهما عن ابن جريج، أخبرني أبو الزبير، أنه سمع جابراً، به. ليس في السماع.

جا فيه: ثنا عبدالله بن هاشم، ثنا يحيى بن سعيد، به.

عه فيه: ثنا أبو أمية ومحمد بن إسحاق فرقهما، قالا: ثنا روح. وعن الجُنَيْدي، عن مكي، كلاهما عن ابن جريج، به.

طح في الذبائح: ثنا محمد بن خزيمة، ثنا عبدالله بن صالح، ثنا يحيى بن أيوب، عنه، به.

٣٤٢٧ ـ حديث: نحر رسول الله ﷺ عن عائشة بقرة في حجته. عه حم

عه في الحج: ثنا أبو داود، ثنا أبو عاصم[1]. وعن أبي أمية، ثنا روح، كلاهما

٣٤٢٥ ـ الشافعي ٣٦٦.

٣٤٢٦ ـ خز ٤/٢٨٧. جا ١٧٢. طح ٤/١٧٥.

ويزاد: أحمد (٣/٣٧٨): ثنا محمد بن بكر وروح، كلاهما عنه، به. أطراف المسند (ح١٧٤٨).

٣٤٢٧ ـ يزاد: أحمد (٣/٣٧٨): ثنا محمد بن بكر وروح، كلاهما عنه، به. انظر: أطراف المسند (٢/٩٧) تعليقة (٢).

(١) في الأصل و(هـ): زيادة: «به» بعد «أبوعاصم».

عنه، به.

٣٤٢٨ ـ حديث: «المؤمن يأكل في معى[1] واحد...» الحديث.

مي حم

مي في الأطعمة: ثنا أبو عاصم، عنه، به.

٣٤٢٩ ـ حديث: طاف النبي ﷺ بالبيت على راحلته وبالصفا والمروة ليراه الناس، فإن الناس غَشَوه.

خز عه ش حم

خز في الحج: ثنا علي بن خَشْرم، أخبرني عيسى بن يونس، عنه، بهذا. وعن عبدالرحمن بن بشر، عن يحيى بن سعيد. وعن محمد بن معمر، عن محمد بن بكر كلاهما عن ابن جريج، نحوه. ليس في السماع.

عه فيه: ثنا عمار بن رجاء، ثنا محمد بن بكر، به. وعن يوسف بن سعيد وأبي حميد، قالا: ثنا حجاج، عن ابن جريج، به.

الشافعي: أنا سعيد، عن ابن جريج، به.

٣٤٣٠ ـ / حديث: فأمرنا بعد ما طفنا أن نحل، فقال النبي ﷺ: «فإذا أردتم أن تنطلقوا إلى منى فأهلوا». قال: فأهللنا من البطحاء. ١/٢٤٢/ب

خز عه حب ش حم

خز في الحج: ثنا محمد بن معمر، ثنا محمد يعني ابن بكر، أنا ابن جريج، أخبرني أبو الزبير، أنه سمع جابراً، بهذا.

عه فيه: ثنا الصغاني ويحيى بن إسحاق بن سافري، قالا: ثنا معلى بن منصور،

٣٤٢٨ ـ مي ٢/٩٩ (الدمشقية) و ٢/٢٥ (اليماني). أطراف المسند (ح١٧٧٦).
ويزاد: أحمد (٣/٣٣٣): ثنا روح، عنه، به. وسيأتي هذا الحديث برقم (٣٥٢٤).
(١) في الأصل و (هـ) رسمت: «معا».
٣٤٢٩ ـ خز ٤/٢٣٩. الشافعي ١٢٧ ـ ١٢٨. أطراف المسند (ح١٨٦٨).
ويزاد: أحمد (٣/٣١٧، ٣٣٣ ـ ٣٣٤): ثنا يحيى بن سعيد وروح، كلاهما عنه، به.
٣٤٣٠ ـ خز ٤/٢٤٥. حب (الإحسان ٦/٤١). الشافعي ٣٦٦. أطراف المسند (ح١٧٢٢).
ويزاد: أحمد (٣/٣١٨، ٣٧٨): ثنا يحيى ومحمد بن بكر، كلاهما عنه، به.

خز لابن خزيمة عه لأبي عوانة طح للطحاوي حب لابن حبان قط للدارقطني كم للحاكم

ثنا يحيى بن أبي زائدة، عنه، به.

حب في السابع والسبعين من الأول: أنا عبدالله بن أحمد بعسكر مكرم، ثنا محمد بن يحيى القطعي، ثنا محمد بن بكر، به.

الشافعي: أنا مسلم بن خالد، عن ابن جريج، به.

٣٤٣١ - حديث: دخل النبي ﷺ على عائشة وهي تبكي فقال: «مالك تبكين؟» فقالت: أبكاني أن الناس حلوا ولم أحِل... الحديث.
عه طح حم

عه في الحج: ثنا عمار بن رجاء، ثنا محمد بن بكر، عنه، به. وعن يوسف بن مسلم وأبي حميد، قالا: ثنا حجاج، عنه، به.

طح فيه: ثنا محمد بن خزيمة، ثنا عثمان بن الهيثم، عنه، به.

٣٤٣٢ - حديث: كان النبي ﷺ يرمي يوم النحر ضحى[1]... الحديث.
مي خز جا عه حب قط حم

مي في الحج: أنا عبيد الله بن موسى، عنه، به.

خز في الحج: ثنا علي بن خَشْرَم، أنا عيسى، عن ابن جريج، أخبرني أبو الزبير، أنه سمع بهذا. وعن محمد بن معمر، عن محمد يعني ابن بكر، عن ابن جريج أتم منه. ليس في السماع. وعن أبي كريب، عن أبي خالد. وعن عبدالله بن سعيد الأشج، عن ابن إدريس، كلهم عن ابن جريج، به.

٣٤٣١ - طح ٢/٢٠١.

ويزاد: أحمد (٣/٣٠٩): ثنا محمد بن بكر، عنه، به. أطراف المسند (ح١٨٣٣).

٣٤٣٢ - مي ٢/٦١ (الدمشقية) و ١/٣٨٨ (اليماني). خز ٤/٢٧٧، ٣١٦. جا ١٧١. حب (الإحسان ٦/٧٤). قط ٢/٢٧٥.

ويزاد: خز في الحج (٤/٣١٦): ثنا محمد بن العلاء، ثنا ابن خوار يعني حميداً الكوفي، عنه، به. أحمد (٣/٣١٩): ثنا يحيى، عنه، به. وسيأتي برقم (٣٤٣٦). أطراف المسند (ح١٨٣٥).

(١) رسمت في الأصل و (هـ) بالألف الممدودة.

ط لمالك ش للشافعي حم لأحمد عم لعبد الله بن أحمد مي للدارمي جا لابن الجارود

جا فيه: ثنا علي بن خشرم، به.

عه فيه: عن عمار بن رجاء، عن محمد بن بكر، به. وعن يونس بن عبدالأعلى، عن ابن وهب. وعن علي بن حرب وسعدان بن يزيد، قالا: ثنا عبيدالله بن موسى، كلهم عن ابن جريج، به.

حب في الثامن من الخامس: أنا أحمد بن علي بن المثنى، ثنا أبو خيثمة، ثنا ابن[1] إدريس، به.

قط في الحج: ثنا الحسين بن إسماعيل، ثنا عمر بن شبة، ثنا يحيى، عن ابن جريج مثل حديث عيسى. وعن الحسين بن إسماعيل، ثنا علي بن شعيب، ثنا عبدالمجيد بن عبدالعزيز بن أبي روّاد، عن[2] ابن جريج، به. وعن عبدالله بن محمد بن عبدالعزيز، ثنا أبو بكر بن أبي شيبة، ثنا أبو خالد الأحمر وعبدالله بن إدريس، به.

٣٤٣٣ ـ حديث: رأيت النبي ﷺ يرمي على راحلته يوم النحر وقال لنا: «خذوا عني مناسككم، فإني لا أدري لعلي لا أحج بعد حجتي هذه». خز عه حم

خز في الحج: عن علي بن خشرم ومحمد بن معمر، بإسناد الذي قبله. ليس في السماع.

عه فيه: ثنا عمار بن رجاء، ثنا محمد بن بكر، به. وعن عبدالصمد بن الفضل، ثنا مكي، ثنا ابن جريج، به.

---

(١) في المطبوع زيادة: «أبي» وهي مقحمة، وهو عبدالله بن إدريس بن يزيد الأودي. انظر: (التقريب وأصوله).

(٢) «عن» من الأصل وهو الصواب، فما في (هـ): «وعن» فزيادة خطأ. وانظر ترجمة ابن جريج في (التقريب وأصوله).

٣٤٣٣ ـ خز ٤/٢٧٧. أطراف المسند (ح١٧٣٨، ١٨٣٥).

ويزاد: أحمد (٣/٣١٨، ٣٧٨): ثنا يحيى ومحمد بن بكر، كلاهما عنه، به.

٣٤٣٤ ـ حديث: طلقت خالتي فأرادت أن تَجُدَّ[1] نخلاً لها... الحديث.
مي طح كم م

مي في النكاح: أنا أبو عاصم، عنه، به.

طح فيه: ثنا ابن مرزوق، ثنا أبو عاصم، به. وعن أحمد بن داود، ثنا مسدد، ثنا يحيى، به.

كم فيه: أنا أحمد بن جعفر، ثنا عبدالله بن أحمد، حدثني أبي، ثنا يحيى بن سعيد، عن ابن جريج، به. وقال: على شرط مسلم.

قلت: قد أخرجه مسلم. وروي عن جابر، عن خالته. وسيأتي[2].

٣٤٣٥ ـ حديث: «ليس على المنتهب ولا على المختلس ولا على الخائن قطع».
طح قط حم

طح في الحدود: ثنا يونس بن عبدالأعلى، ثنا ابن وهب، سمعت ابن جريج، به. وعن ابن مرزوق، ثنا مكي، ثنا ابن جريج، مثله.

قط فيه: ثنا أبو بكر النيسابوري، ثنا يونس، به.

٣٤٣٦ ـ / حديث: أن النبي ﷺ رمى جمرة العقبة يوم النحر ضحى ١/٢٤٣أ
طح حم

٣٤٣٤ ـ مي ٢/١٦٨ (الدمشقية) و ٢/٩٠ (اليماني). طح ٣/٧٤. كم ٢/٢٠٧. مسلم في الطلاق (٥٥ خاص، ١٤٨٣ عام) باب جواز خروج المعتدة البائن والمتوفى عنها زوجها في النهار لحاجتها.

(١) الجداد: صرام النخل وهو قطع ثمرتها، يقال: جدَّ الثمرة يجدها جَدًّا (النهاية).

(٢) الإتحاف (٦/٢٢٥/ب).

٣٤٣٥ ـ طح ٣/١٧١. قط ٣/١٨٧.

ويزاد: أحمد (٣/٣٨٠): ثنا محمد بن بكر، عنه، به. وهو عند ابن حبان أيضاً (كما في الإحسان ٦/٣١٥ ـ ٣١٦)، مقروناً برواية عمر بن دينار وأبي الزبير عن جابر، وتقدم في الحديث رقم (٣٠٤٤). وانظر: أطراف المسند (ح١٩١١).

٣٤٣٦ ـ طح ٢/٢٢٠. أطراف المسند (ح١٧٣٨).

ويزاد: أحمد (٣/٣١٢ ـ ٣١٣، ٣٩٩ ـ ٤٠٠): ثنا ابن إدريس ويحيى. وثنا عفان، ثنا حماد يعني ابن سلمة، كلاهما عنه، به. وهذا الحديث طرف من الحديث المتقدم برقم (٣٤٣٢).

وما سواها بعد الزوال.

طح في الحج: ثنا يونس، ثنا ابن وهب، عنه، بهذا.

وله طريق في ترجمة: حماد، عن أبي الزبير.

٣٤٣٧ ـ حديث: رأيت رسول الله ﷺ يرمي الجمرة بمثل حصى الخذف.
عه ش حم

عه في الحج: ثنا عمار بن رجاء، ثنا محمد بن رجاء، ثنا محمد بن بكر. وعن عبدالصمد بن الفضل، ثنا مكي. وعن علي بن حرب، عن سعيد بن سالم القداح. وعن الدقيقي، عن عثمان بن عمر، كلهم عن ابن جريج، به.

الشافعي: أنا مسلم، عن ابن جريج، به.

٣٤٣٨ ـ حديث: ليس خلق الله من أحد إلا وعليه عمرة واجبة.
خز

خز في الحج: [ثنا الأشج][1] حدّثنا أبو خالد، عن ابن جريج، به موقوفاً. ليس في السماع.

٣٤٣٩ ـ حديث: «لا أدري لعله من القرون الأولى التي مسخت...»
طح عه حم

الحديث في الضب.

٣٤٣٧ ـ الشافعي ٣٧٣.

ويزاد: أحمد (٣/٣١٣، ٣١٩، ٣٥٦، ٣٩١): ثنا يحيى بن سعيد وسليمان بن حيان أبو خالد يعني الأحمر، وروح، ثلاثتهم عنه، به. انظر: أطراف المسند (ح١٨٤٢، ١٨٤٣).

٣٤٣٨ ـ خز ٤/٣٥٦.

(١) ما بين المعقوفين زيادة من المطبوع. والأشج هو عبدالله بن سعيد الكندي شيخ ابن خزيمة، أما أبو خالد الأحمر وهو سليمان بن حيان فلم يرو عنه ابن خزيمة ولم يلقه لأنه توفي سنة ١٩٠ أو قبلها، وابن خزيمة ولد سنة ٢٢٣. انظر: (التقريب وأصوله وسير أعلام النبلاء ١٤/٣٦٥).

٣٤٣٩ ـ طح ٤/١٩٨. عه ٥/١٨٢. أطراف المسند (ح١٧٣٤).

ويزاد: أحمد (٣/٣٢٣، ٣٨٠): ثنا عبدالرزاق ومحمد بن بكر، عنه، به.

خز لابن خزيمة عه لأبي عوانة طح للطحاوي حب لابن حبان قط للدارقطني كم للحاكم

طح في الصيد: [ثنا فهد][1] ثنا الحسن بن بشر، ثنا المعافى بن عمران، عنه، به.

عه فيه: عن أبي حميد المصيصي، ثنا حجاج بن محمد. وعن أبي داود الحراني، ثنا أبو عاصم، كلاهما عنه، به. وعن علي بن حرب، ثنا أبي، ثنا المعافى، به.

٣٤٤٠ ـ حديث: «أمرت أن أقاتل الناس حتى يقولوا لا إله إلا الله . . .» الحديث. طح حم

طح في الجهاد: ثنا ابن مرزوق، ثنا أبو عاصم، عنه، به.

٣٤٤١ ـ حديث: مرَّ رسول الله ﷺ بقوم يتعاطون سيفاً بينهم مسلولاً. فقال: «ألم أزجركم عن هذا؟. . .» الحديث. حب حم

حب في التاسع والثمانين من الثاني: أنا عبدالله بن أحمد بن موسى، ثنا محمد بن معمر، ثنا أبو عاصم، عن ابن جريج، به.

٣٤٤٢ ـ حديث: كان رسول الله ﷺ إذا لم يجد شيئاً يُنْبذ له فيه نبذ له في تور من حجارة. حب عه

---

(١) ما بين المعقوفين زيادة من المطبوع. وفهد هو ابن سليمان النحاس المصري شيخ الطحاوي. انظر: (الجرح والتعديل ٧/ ٨٩ وتاريخ مدينة دمشق ١٤/ ٢٩١). أما الحسن بن بشر وهو ابن سَلْم الهمداني فقد روى عن المعافى بن عمران ولم يرو عنه الطحاوي ولم يلقه لأنه توفي سنة ٢٢١. أما الطحاوي فولد سنة ٢٣٩. انظر: (التقريب وأصوله، وسير أعلام النبلاء ١٥/ ٢٧).

٣٤٤٠ ـ طح ٣/ ٢١٣.

ويزاد: أحمد (٣/ ٢٩٥): ثنا عبدالرزاق، عنه، به. انظر: أطراف المسند (ح ١٧١٩).

٣٤٤١ ـ حب (الإحسان ٧/ ٥٧٣). أطراف المسند (ح ١٩٤٣) والتعليق عليه.

ويزاد: أحمد (٣/ ٣٧٠): ثنا معاوية بن عمرو، ثنا أبو إسحاق، عنه، به.

٣٤٤٢ ـ حب (الإحسان ٧/ ٣٨٠، ٣٨٨).

ويزاد: عه في الأشربة (٥/ ٣١٤): ثنا يوسف بن مسلم والصغاني، ثنا حجاج. وثنا =

حب في الأول من الرابع: أنا ابن قتيبة، ثنا يزيد بن موهب، ثنا ابن وهب، عنه، بهذا. وفي الخمسين منه: أنا عبدالله بن أحمد بن موسى، ثنا أحمد بن عمرو بن السرح، ثنا ابن وهب، به.

٣٤٤٣ ـ حديث: «لا يستلقي الإنسان على قفاه ويضع إحدى رجليه على الأخرى».
حب

حب في السادس والتسعين من الثاني: أنا عبدالله بن أحمد بن موسى، ثنا هشام بن عمار، ثنا الوليد بن مسلم، عن ابن جريج، به.

قلت: فيه ثلاثة من المدلسين على نسق[1]، لكن قد رواه الليث وسيأتي[2].

٣٤٤٤ ـ حديث: الاستئذان ثلاث.
عه

عه في الاستئذان: ثنا يعقوب بن إسحاق أبو يوسف القلوسي، ثنا أبو عاصم. وعن يوسف بن مُسَلَّم، ثنا حجاج، كلاهما عنه، به.

سمعت أبا عبدالله السختياني يقول: سمعت الأَغَرّ يقول: لما حدثنا به أبو عاصم، قال لي: يا بغدادي، ذاكر به أحمد وابن معين فلعلّهما يقومان يسمعان هذا الحديث منا لنبله.

٣٤٤٥ ـ حديث: نهى رسول الله ﷺ عن الدباء والنقير.
عه طح حب

= الصغاني، ثنا روح. وثنا يزيد بن سنان، ثنا أبو عاصم، كلهم عنه، به. وهو طرف من الحديث الآتي برقم (٣٤٤٥).

٣٤٤٣ ـ حب (الإحسان ٧/٤٣١).

(١) وهم: الوليد بن مسلم القرشي وعبدالملك بن عبدالعزيز بن جريج، وأبو الزبير المكي. انظر: (التقريب وأصوله، وطبقات المدلسين ص ٦٥، ٧٩، ٧٩ ـ ت: د/ محمد زينهم محمد عزب، دار الصحوة، القاهرة ١٤٠٧ هـ ـ).

(٢) سيأتي برقم (٣٥٨٦).

٣٤٤٥ ـ عه ٥/٣١٤. طح ٤/٢٢٥. حب (الإحسان ٧/٣٨٨).

عـه في الأشربة: عن يـوسف بن مُسَلَّم والصغاني، كـلاهمـا عن حجـاج. زاد الصغـاني: وروح. وعن يـزيـد بن سنـان، عن أبي عـاصم. وعن الدبري[1]، عن عبدالرزاق. وعن يونس، عن ابن وهب، كلهم عن ابن جريج، عنه، به.

طح فيه: عن علي بن معبد، ثنا حجاج، به.

حب في الخامس والمائة من الثاني: أنا عبدالله بن أحمد بن موسى، ثنـا محمد بن معمر، ثنا أبو عاصم، عنه، بهذا.

٣٤٤٦ - حديث: النهي عن الجمع بين البسر والتمر.
عه

في ترجمة: عطاء، عن جابر.

وعن الدَّبري، عن عبدالرزاق، عن ابن جريج، به.

٣٤٤٧ - / حديث: سلم نـاس من اليهود فقـال: السـام عليـك... الحـديث. ١/٢٤٣/ب
عه حم
وفيه: «فإنا نجاب عليهم ولا يجابون علينا».

طب[2] في الأيمان: ثنا ابن مرزوق ثنا روح، به.

عه في الاستئذان: ثنا يوسف بن مُسَلَّم وعباس الدوري وابن الخليـل المخرمي قالوا: أخبرنا حجاج، عنه، به.

---

(١) «الدبري» من المطبوع، وفي الأصل و(هـ): «الدوري» ولم يذكر للدوري رواية عن عبدالرزاق، وإن كانت الطبقة محتملة.

٣٤٤٦ - عه ٥/٢٧٩ - ٢٨٠. وقد تقدم برقم (٢٩٣٥).

٣٤٤٧ - ويزاد: أحمد (٣/٣٨٣): ثنا روح، عنه، به. أطراف المسند (ح١٨٥٦).

(٢) كذا رسمت في الأصل، وفي (هـ): «الطبراني» وكلاهما تصحيف، لأن ابن مرزوق واسمه إبراهيم بن مرزوق بن دينار الأموي العبدي شيخ الطحاوي وقد أكثر الرواية عنه، والطبراني لم يدرك ابن مرزوق لأن أول سماع للطبراني كان سنة ٢٧٣ هـ وابن مرزوق توفي سنة ٢٧٠ هـ. والحديث لم أجده في كتاب الأيمان والنذور من شرح معاني الآثار للطحاوي بعد تتبع تام لأحاديثه. والله أعلم. انظر: (سير أعلام النبلاء ١٦/١١٩، والتقريب وأصوله).

٣٤٤٨ ـ حديث: «الحـــرب خـدعـــة».
عه حب حم

عه في المغازي: ثنا أبو الأزهر ويزيد بن سنان، قالا: ثنا أبو عاصم، عنه، به.

حب في السادس عشر من الرابع: أنا عبدالله بن أحمد بن موسى، بإسناد الذي قبله.

٣٤٤٩ ـ حديث: «لا تَعلموا العلم لتباهوا به العلماء، ولا تماروا بـه السفهاء ولا تَخيَّروا[1] به المجالس، فمن فعل ذلك فالنار النار».
حب كم

حب في التاسع والمائة من الثاني: أنا أحمد بن محمد بن سعيد المروزي، ثنا محمد بن سهل بن عسكر، ثنا ابن أبي مريم، عن يحيى بن أيوب، عنه، بهذا.

كم في العِلم: أنا أبو الحسن[2] محمد بن أحمد بن تميم القنطري، ثنا أبو إسماعيل محمد بن إسماعيل السلمي. (ح) وأنا أحمد بن محمد بن سلمة العنزي، ثنا عثمان بن سعيد الدارمي. وثنا أبو أحمد محمد بن الحسين الشيباني من أصل كتابه، ثنا أحمد بن حماد زغبه، كلهم عن ابن أبي مريم، به. وعن محمد بن يعقوب، ثنا محمد بن عبدالله بن عبدالحكم، أنا ابن وهب قال: سمعت ابن جريج يحدث ... فذكره معضلاً، وقال: حفظه يحيى بن أيوب والزيادة من الثقة مقبولة.

٣٤٥٠ ـ حديث: «إن الشهر يكون تسعاً وعشرين...» الحديث. وفيه قصة الإيلاء.
عه حب حم طح

٣٤٤٨ ـ عه ٤/٧٧. حب (الإحسان) ٧/١٢٩.

ويزاد: أحمد (٣/٢٩٧): ثنا حجاج، عنه، به. أطراف المسند (ح١٨٢٢).

٣٤٤٩ ـ حب (الإحسان) ١/١٤٧. كم ١/٨٦.

(١) «تخيروا» من مطبوع الإحسان ـ الحوت والأرناؤوط ١/٢٧٩، رقم ٧٧ ـ وسنن ابن ماجه ١/٩٣ حديث رقم ٢٥٤، وفي الأصل «تجتزوا».

(٢) «الحسن» من الأصل و (هـ) والأنساب للسمعاني ١٠/٢٤٧ مادة (القنطري). وفي المطبوع ومخطوطة المستدرك نسخة رواق المغاربة (١/٣٧/ب) وتاريخ بغداد ١/٢٨٣: «الحسين».

٣٤٥٠ ـ حب (الإحسان) ٥/١٨٩. =

عه في الصيام: ثنا الصغاني، ثنا روح .ح وثنا يوسف بن مسلم، ثنا حجاج، كلاهما عنه، به.

حب في الرابع والأربعين من الثالث: أنا ابن خزيمة ومحمد بن عبدالرحمن الدغولي، قالا: ثنا عبدالرحمن بن بشر، ثنا حجاج بن محمد قال: قال ابن جريج: أخبرني أبو الزبير، أنه سمع جابراً، يقول: به.

٣٤٥١ ـ حديث: أن رسول الله ﷺ احتجم، فأمر للحجام بصاع من طعام طح
. . . الحديث.

طح في الإجارة: ثنا عبدالرحمن بن الجارود، ثنا سعيد بن كثير بن عُفَيْر، حدثني يحيى بن أيوب، عنه، به.

٣٤٥٢ ـ حديث: في جنازة سعد بن معاذ اهتز لها عرش الرحمن. عه حب حم

عه في المناقب وفي الجنائز: عن إسحاق بن إبراهيم الصنعاني، عن عبدالرزاق، عنه، به.

حب في الثامن من الثالث: أنا عمران بن موسى، ثنا محفوظ بن أبي توبة ومحمد بن عبدالله العصَّار[1]، قالا: ثنا عبدالرزاق، به. وفيه التصريح.

٣٤٥٣ ـ حديث: «عرش إبليس على البحر، ثم يبعث سراياه. . .» الحديث. عه حم

= ويزاد: أحمد (٣/٣٢٩): ثنا روح، عنه، به. أطراف المسند (ح١٧٨١).
طح (٣/١٢٣): ثنا ابن مرزوق، ثنا روح، عنه، به.
٣٤٥١ ـ طح ٤/١٣٠.
٣٤٥٢ ـ حب (الإحسان ٩/٨٨).
ويزاد: أحمد (٣/٢٩٥ ـ ٢٩٦) ثنا عبدالرزاق، عنه، به. أطراف المسند (ح١٧٣٠).
(١) في المطبوع «العطار» وهو تحريف. انظر: (الثقات لابن حبان ٩/١٠٢ والأنساب ٨/٤٦٢ مادة: العصار).
٣٤٥٣ ـ ويزاد: أحمد (٣/٣٨٤): ثنا روح، ثنا ابن جريج، به. وقد سقط من المطبوع: «ثنا ابن جريج». وهو موجود في أطراف المسند (ح١٨٧١). وسيأتي هذا الحديث مكرراً برقم (٣٤٨٤).

عه في المنافقين: ثنا يوسف بن مُسَلَّم، ثنا حجاج، عنه، به.

٣٤٥٤ ـ حديث: «لا يغرس مسلم غرساً ولا زرعاً فيأكلَ منه سبع أو طائر أو شيء إلا كان له فيه أجر». خز حب

خز في التوكل: ثنا أبو غسان، ثنا روح، ثنا ابن جريج، بهذا. وعن محمد بن الوليد، ثنا أبو عاصم، عن ابن جريج مثله، غير أنه قال: «**ولا طائر ولا شيء**».

حب في النوع الثاني من القسم الأول: أنا عبدالله بن أحمد بن موسى الجواليقي بعسكر مكرم، ثنا عمرو بن علي، ثنا أبو عاصم، به.

٣٤٥٥ ـ حديث: لبس رسول الله ﷺ يوماً قباء ديباج أهدي له، ثم نزعه، فأرسل به إلى عمر... الحديث. حب حم

حب في العشرين من الثالث: أنا عبدالله بن محمد الأزدي، ثنا إسحاق بن إبراهيم، أنا روح بن عبادة، أنا ابن جريج، به. مصرح.

٣٤٥٦ ـ / حديث: «غِلَظُ القلوب والجفاء في المشرق، والإيمان في أرض الحجاز». حب عه حم ١/٢٤٤

حب في السابع والعشرين من الثالث: أنا عبدالله بن أحمد بن موسى، ثنا محمد بن معمر، ثنا أبو عاصم، عنه، به. مصرح.

وهكذا رواه أبو عوانة في الإيمان: عن يوسف، عن حجاج، عن ابن جريج، مصرحاً به.

٣٤٥٧ ـ حديث: «سيأتي على الناس يوم ولو سمع بالرجل من أصحابي من وراء البحار يلتمسوه فلا يوجد». عه

٣٤٥٤ ـ حب (الإحسان ٥/١٥٢).

٣٤٥٥ ـ حب (الإحسان ٧/٣٩٤).

ويزاد: أحمد (٣/٣٨٣): ثنا روح، عنه، به. أطراف المسند (ح١٧٦٧).

٣٤٥٦ ـ حب (الإحسان ٩/٢٠٤). عه ١/٦٠. أطراف المسند (ح١٨٧٥).

ويزاد: أحمد (٣/٣٣٥): ثنا عبدالله بن الحارث المخزومي، عنه، به.

خز لابن خزيمة عه لأبي عوانة طح للطحاوي حب لابن حبان قط للدارقطني كم للحاكم

عه في المناقب: ثنا يوسف بن مسلم، ثنا حجاج، ثنا ابن جريج، بهذا. روي معناه عن جابر، عن أبي سعيد[١].

٣٤٥٨ ـ حديث: أراد النبي ﷺ أن ينهى أن يسمى بركة وأفلح ويسار ونافع ونحو ذلك... الحديث. عه حب

عه في الأسامي: ثنا عباس الدوري، ثنا روح بن عبادة، عنه، به.

حب في الرابع والثلاثين من الثالث: أنا عبدالله بن أحمد بن موسى، ثنا [محمد بن][٢] معمر، ثنا أبو عاصم. وعن ابن قتيبة، ثنا يزيد بن موهب، ثنا المفضل بن فضالة، كلاهما عن ابن جريج، نحوه.

٣٤٥٩ ـ حديث: «تسألوني عن الساعة وإنما علمها عند الله، وأقسم بالله ما على ظهر الأرض نفسٌ منفوسة اليوم يأتي عليها مائة سنة». عه حب حم

عه في المناقب: ثنا يوسف بن مسلم وعباس الدوري والصائغ بمكة، ثلاثتهم عن حجاج بن محمد، عنه، به.

حب في الثاني والأربعين من الثالث: أنا محمد بن أحمد بن أبي عون، ثنا أحمد بن إبراهيم الدورقي، ثنا حجاج بن محمد، به.

٣٤٦٠ ـ حديث: كان النبي ﷺ إذا خطب استند إلى جذع نخلة من سواري المسجد... الحديث. عه حم

عه في الحج: ثنا يونس بن عبدالأعلى، ثنا ابن وهب. وعن يزيد بن سنان، ثنا

---

(١) الإتحاف (ج٥، ح٥١٦٣).
٣٤٥٨ ـ حب (الإحسان ٧/٥٣٤).
(٢) ما بين المعقوفين زيادة من المطبوع. انظر: (التقريب وأصوله).
٣٤٥٩ ـ حب (الإحسان ٤/٢٧٩). أطراف المسند (ح١٨١٧).
ويزاد: أحمد (٣/٣٢٢، ٣٨٥): ثنا محمد بن بكر وحجاج، كلاهما عنه، به.
٣٤٦٠ ـ ويزاد: أحمد (٣/٢٩٥، ٣٢٤): ثنا عبدالرزاق وروح ومحمد بن بكر، عنه، به.
أطراف المسند (ح١٨٨٥).

أبو عاصم، كلاهما عن ابن جريج، به.

٣٤٦١ ـ حديث: ليس للمتوفى عنها زوجها نفقة حسبها الميراث.
ش
الشافعي: أنا عبدالمجيد، عن ابن جريج، عنه موقوفاً.

٣٤٦٢ ـ وبه: نفقة المطلقة ما لم تحرمها[1]، فإذا حرمت فمتاع بالمعروف.

٣٤٦٣ ـ حديث: «إن لكل نبي دعوة دعا بها، وإني اختبأت دعوتي
خز حب عه حم
شفاعة لأمتي».

خز في التوحيد: ثنا أبو طالب زيد بن أَخْزَم، ثنا أبو عاصم، عنه، به.

حب في الخامس من الثالث: أنا عبدالله بن أحمد بن موسى، ثنا محمد بن معمر[2]، ثنا أبو عاصم به[3]. وأعاده في السابع والسبعين منه بتمامه.

عه في الأيمان: ثنا الصغاني، ثنا روح. وعن يوسف بن مسلَّم[4]، ثنا حجاج. وعن الفضل بن عبدالجبار، ثنا إسحاق بن إبراهيم قاضي خوارزم، عنه، به.

٣٤٦٤ ـ حديث: «إنه لن يموت أحد حتى يستكمل رزقه، فلا تستبطئوا
جا كم
الرزق، واتقوا الله أيها الناس واجملوا في الطلب، وخذوا ما حل ودعوا ما حرم».

٣٤٦١ ـ الشافعي ٣٠٠.
٣٤٦٢ ـ الشافعي ٣٠٣.
(١) في المطبوع «تحرم».
٣٤٦٣ ـ خز ٢٦٠. حب (الإحسان ٨/١٣٢، ١٢٧). عه ١/٩١.
ويزاد: أحمد (٣/٣٨٤): ثنا روح، عنه، به. أطراف المسند (ح ١٩٠٠).
(٢) في المطبوع (٨/١٢٧): «يعمر» وهو تحريف. انظر: (التقريب وأصوله).
(٣) في (هـ): «عنه به».
(٤) «مسلم» من المطبوع وهو الصواب، فما في الأصل و (هـ): «نعيم» فخطأ. انظر: (التقريب وأصوله).
٣٤٦٤ ـ جا ١٩٤. كم ٢/٤. وانظر الحديث الآتي (٣٧٢١).
ويزاد: كم في الرقاق (٤/٣٢٥): ثنا أبو عبدالله محمد بن يعقوب، ثنا علي بن الحسن =

جا في التجارات: ثنا علي بن أبي عيسى هو الهلالي وهشام بن الجنيد، قالا: ثنا عبدالمجيد بن أبي روّاد، ثنا ابن جريج، بهذا.

كم في البيوع: أنا أحمد بن جعفر، ثنا عبدالله بن أحمد بن حنبل، ثنا أبي، ثنا محمد بن بكر، عن ابن جريج، به.

٣٤٦٥ ـ حديث: نهى رسول الله ﷺ عن بياض الأرض.
حب

حب في الثالث من الثاني: أنا عبدالله بن أحمد بن موسى، ثنا محمد بن معمر، ثنا أبو عاصم، عنه، به.

٣٤٦٦ ـ حديث: نهى رسول الله ﷺ عن بيع فضل الماء.
جا حب كم م

جا في البيوع: ثنا محمود بن آدم، ثنا وكيع، عن ابن جريج، بهذا.

حب في العاشر من الثاني: أنا أبو يعلى، ثنا أبو بكر بن أبي شيبة، ثنا وكيع، به.

كم في البيوع: أنا أبو الحسين محمد بن أحمد بن تميم، ثنا أبو قلابة عبدالملك بن محمد الرقاشي، ثنا أبو عاصم، ثنا ابن جريج، به وأتم منه. وقال: صحيح ولم يخرجاه.

قلت: قد أخرجه مسلم.

٣٤٦٧ ـ / حديث: النهي عن بيع الصبرة من الثمر لم يعلم مكيلها بالكيل المسمى من الثمر. ١ ٢٤٤/ب
ش جا حب كم م

= الهلالي ـ وهو علي بن أبي عيسى ـ به. ووقع فيه «عبدالحميد» بدل «عبدالمجيد»، وهو تحريف. انظر: (التقريب وأصوله).

٣٤٦٥ ـ حب (الإحسان ٧/٢٢٢).

٣٤٦٦ ـ جا ٢٠٤. حب (الإحسان ٧/٢٢١). كم ٢/٤٤. مسلم في المساقاة ٣/١١٩٧.

٣٤٦٧ ـ الشافعي ١٤٥. جا ٢٠٧. حب (الإحسان ٧/٢٤٢). كم ٢/٣٨. مسلم في كتاب البيوع ٣/١١٦٢.

الشافعي: أنا سعيد بن سالم، عن ابن جريج، به.

جا في البيوع: ثنا محمد بن يحيى، ثنا أبو عاصم، عن ابن جريج، بهذا.

حب في الثالث من الثاني: أنا عبدالله بن أحمد بن موسى، ثنا أحمد بن عمرو بن السرح[1]، ثنا ابن وهب، عنه، به.

كم في البيوع: ثنا أبو العباس، ثنا ابن عبدالحكم، ثنا ابن وهب، به. وقال: صحيح على شرط مسلم.

قلت: قد أخرجه من هذا الوجه بلفظه.

٣٤٦٨ ـ حديث: «من اشترى طعاماً فلا يبعه حتى يستوفيه».
طح حب حم

طح في البيوع: ثنا يونس، ثنا ابن وهب، عنه، به. وعن ابن مرزوق، ثنا أبو عاصم، عنه بمعناه، وقال: يبتاع البيع.

حب في الثالث من الثاني: أنا عبدالله بن أحمد الجواليقي، ثنا أحمد بن عمرو بن السرح، ثنا ابن وهب، به.

٣٤٦٩ ـ حديث: نهى رسول الله ﷺ عن بيع الثمرة حتى تطعم وقال: «لا يباع شيء إلا بالدراهم والدنانير إلا العرايا» فرخص فيها.
طح

طح في البيوع: ثنا ربيع الجيزي، ثنا سعيد بن عُفَير، ثنا يحيى بن أيوب، عن ابن جريج، عن عطاء وأبي الزبير، عن جابر، به.

٣٤٧٠ ـ حديث: «إذا دخل الرجل بيته فذكر الله عند دخوله وعند
عه حب حم

---

(١) «السرح» من المطبوع وهو الصواب، فما في الأصل و (هـ): «السكن» فتحريف. انظر: (التقريب وأصوله).

٣٤٦٨ ـ طح ٤/٣٨، ٣٩. حب (الإحسان ٧/٢٢٧).

ويزاد: أحمد (٣/٣٩٢): ثنا أبو سعد الصغاني، عنه، به. أطراف المسند (ح ١٩١٠).

٣٤٦٩ ـ طح ٤/٢٥، ٢٩.

٣٤٧٠ ـ عه ٥/٣٥٧، ٣٥٨. حب (الإحسان ٢/٩٤). =

خز لابن خزيمة عه لأبي عوانة طح للطحاوي حب لابن حبان قط للدارقطني كم للحاكم

طعامه قال الشيطان: لا مبيت لكم ولا عشاء...» الحديث.

عـه في الأطعمة: ثنا يوسف بن سعيد[1]، ثنا حجاج. وعن أبي داود السجزي، ثنا يحيى بن خلف، ثنا أبو عاصم، كلاهما عنه، به.

حب في النوع الثاني من القسم الأول: أنا عبدالله بن أحمد بن موسى، ثنا عمرو بن علي، ثنا أبوعاصم، عنه، به.

٣٤٧١ ـ حديث: «إذا رقدت فاغلق بابك وأوك سقاءك وخَمِّر إناءك...» الحديث. حب

حب في الخامس والتسعين من الأول: أنا عبدالله بن أحمد بن موسى عبدان، ثنا محمد بن معمر، ثنا أبو عاصم، عنه، به.

٣٤٧٢ ـ حديث: دَبَّر رجل من الأنصار غلاماً يقال له يعقوب. ش

في ترجمة: عمرو بن دينار، عن جابر[2].

الشافعي: عن مسلم بن خالد وعبدالمجيد، عنه، به. وسمّى سيد العبد أبا مذكور رجلاً من بني عذرة.

٣٤٧٣ ـ حديث: أن رجلاً زنا فأمر به النبي ﷺ فجلد، ثم أخبر أنه كان أحصن، فأمر به فرجم. جا طح قط

جا في الحدود: ثنا محمد بن عبدالله بن عبد الحكم، أنا ابن وهب، سمعت ابن جريج، بهذا.

طح فيه: ثنا يونس، ثنا ابن وهب، به.

= ويزاد: أحمد (٣/٣٨٣): ثنا روح، عنه، به. أطراف المسند (ح١٧٦٦).

(١) في المطبوع «مُسَلَّم» نسبه إلى جده. وهو يوسف بن سعيد بن مُسَلَّم المصيصي. انظر: (التقريب وأصوله).

٣٤٧١ ـ حب (الإحسان ٢/٢٨٤).

٣٤٧٢ ـ الشافعي ٣٢٧.

(٢) تقدم برقم (٣٠٣٢).

٣٤٧٣ ـ جا ٢٧٨. طح ٣/١٣٨. قط ٣/١٦٩.

ط لمالك ش للشافعي حم لأحمد عم لعبد الله بن أحمد مي للدارمي جا لابن الجارود

قط فيه: ثنا ابن صاعد، ثنا ابن عبدالحكم، به. وعن علي بن محمد المصري، ثنا عبيدالله بن سعيد بن كثير بن عُفَير. وعن محمد بن إسماعيل الفارسي، ثنا يحيى بن عثمان بن صالح، قالا: ثنا أبو صالح، ثنا الليث، حدثني عبدالله بن وهب، به.

٣٤٧٤ - حديث: «من ابتاع ثمرة فأصابته جائحة فلا يأخذنَّ منه شيئاً...» الحديث.

مي جا طح حب قط كم

مي في البيوع: أنا عثمان بن عمر، أنا ابن جريج، به.

جا فيه: ثنا محمد بن عبدالله بن عبدالحكم، أن ابن وهب أخبره، عن ابن جريج، به. نحوه.

طح في البيوع: عن يونس، عن ابن وهب، به. وعن ابن مرزوق عن أبي عاصم، عن ابن جريج، به.

حب في السابع والسبعين من الأول: أنا محمد بن المنذر بن سعيد، ثنا يوسف بن سعيد، ثنا حجاج، عن ابن جريج، أخبرني أبو الزبير، أنه سمع جابراً، نحوه، وقال فيه: قلت لأبي الزبير: أسَمى[1] لكم الجوائح؟ قال: لا. وفي الرابع من الثاني: أنا عبدالله بن أحمد بن موسى، ثنا محمد بن معمر، ثنا أبو عاصم، عن ابن جريج، به.

قط في البيوع: ثنا عبدالله بن / محمد بن زياد، ثنا موهب بن يزيد بن خالد، ثنا ابن وهب، به. وعن أبي بكر، ثنا يوسف بن سعيد، به. وعن أبي بكر، ثنا بكار بن قتيبة، ثنا روح، عن ابن جريج، به. وعن أبي بكر، ثنا عباس بن محمد وحسن بن مكرم وغيرهما، قالوا: ثنا عثمان بن عمر[2]، به. ١/٢٤٥

٣٤٧٤ - مي ٣/٢٥٢ (الدمشقية) و٢/١٦٧ (اليماني). جا ٢١٥ - ٢١٦. طح ٤/٣٤، ٣٥. حب (الإحسان ٧/٢٤٥ - ٢٤٦). قط ٣/٣٠، ٣١. كم ٢/٣٦.

(١) في الأصل و (هـ) رسمت بالألف الممدودة.

(٢) قوله «عثمان بن عمر» ساقط من المطبوع.

خز لابن خزيمة عه لأبي عوانة طح للطحاوي حب لابن حبان قط للدارقطني كم للحاكم

كم فيه: أنا أبو بكر بن إسحاق، أنا محمد بن الفضل بن موسى، ثنا هارون بن موسى، ثنا أبو ضمرة[١]. وعن محمد بن علي بن عبدالحميد، ثنا علي بن المبارك، ثنا زيد[٢] بن المبارك، ثنا محمد بن ثور،كلاهما عن ابن جريج، به.

٣٤٧٥ ـ حديث: أن أصحاب النبي ﷺ طافوا طوافاً واحداً لحجهم وعمرتهم وسعوا بين الصفا والمروة.
جا عه طح حب حم

جا في الحج: ثنا محمد بن يحيى، ثنا أبو عاصم، عنه، بهذا.

عه فيه: عن عمار بن رجاء، عن محمد بن بكر. وعن يوسف بن مُسَلَّم وأبي حميد، قالا: ثنا حجاج، كلاهما عن ابن جريج، به.

طح فيه: ثنا ابن مرزوق، ثنا أبو عاصم، به.

حب في التاسع عشر من الرابع: أنا أبو يعلى، ثنا إسحاق بن إبراهيم[٣]، ثنا هشام بن يوسف،عن ابن جريج، نحوه. وفي الثامن من الخامس: أنا عبدالله بن أحمد بن موسى، ثنا محمد بن مَعْمر، ثنا أبو عاصم، نحوه.

٣٤٧٦ ـ حديث: «من أعمر شيئاً فهو له حياته وبعد موته».
حب

حب في الرابع والسبعين من الثاني: أنا عبدالله بن أحمد بن موسى، ثنا محمد بن معمر، ثنا أبو عاصم، عن ابن جريج، بهذا.

---

(١) «أبو ضمرة» من الأصل و (هـ) وفي المطبوع ومخطوطة رواق المغاربة (٢/ ١٩ ب): «أبو ضمرة، عن يحيى بن سعيد»، وكلاهما من الرواة عن ابن جريج. انظر ترجمة أبي ضمرة أنس بن عياض ويحيى بن سعيد في (تهذيب الكمال).

(٢) في المطبوع: «يزيد» وهو تحريف. انظر: (التقريب وأصوله).

٣٤٧٥ ـ جا ١٦٠ ـ ١٦١. طح ٢/ ٢٠٤. حب (الإحسان ٦/ ٤٩، ٨٤ ـ ٨٥).

ويزاد: أحمد (٣/ ٣١٧): ثنا يحيى، عنه، به. أطراف المسند (ح١٨٦٨).

(٣) وهو إسحاق بن أبي إسرائيل كما جاء في المطبوع.

٣٤٧٦ ـ حب (الإحسان ٧/ ٢٩٤).

٣٤٧٧ - حديث: قضى رسول الله ﷺ بالشفعة في كل شرك لم يقسم
مي ش جا حب قط طح حم
. . . الحديث.

مي في البيوع: أنا محمد بن العلاء، ثنا عبدالله بن إدريس، عن ابن جريج، به.

الشافعي: عن سعيد بن سالم، عن ابن جريج بلفظ «الشفعة فيما لم يقسم».

جا فيه: ثنا علي بن خشرم، أنا عبدالله يعني ابن إدريس، به.

حب في الثالث من الثاني: أنا عبدالله بن أحمد بن موسى، ثنا هشام بن عمار، ثنا الوليد بن مسلم، ثنا ابن جريج، به، وفي لفظه مخالفة.

قط في الأحكام: ثنا أبو بكر النيسابوري ومحمد بن مخلد، قالا: ثنا علي بن حرب، ثنا عبدالله بن إدريس، به. وقال: لم يقل «لم يُقْسَم» في هذا الحديث إلا ابن إدريس، وهو من الثقات الحفاظ.

طح في الشفعة: ثنا يونس، ثنا ابن وهب، عنه، به.

٣٤٧٨ - حديث: «إذا كفن أحدكم أخاه فليحسن كفنه». وفيه النهي عن الدفن بالليل.
جا حب عه كم حم

جا في الجنائز: ثنا إبراهيم بن الحارث، ثنا حجاج بن محمد، قال: قال ابن جريج، به.

حب في السادس والأربعين من الرابع: أنا عمران بن موسى بن مجاشع، ثنا أبو

٣٤٧٧ - مي ٢/٢٧٣ - ٢٧٤ (الدمشقية) و ٢/١٨٦ (اليماني) جا ٢١٦. الشافعي ١٨١. حب (الإحسان ٧/٣٠٨). قط ٤/٢٢٤. طح ٤/١٢٠.
ويزاد: أحمد (٣/٣١٦): ثنا إسماعيل، عنه، به. انظر: أطراف المسند (ح١٨٦١).
٣٤٧٨ - جا ١٩١. حب (الإحسان ٥/٤١). كم ١/٣٦٨. وانظر (ح٢٧٠٨).
ويزاد: أحمد (٣/٢٩٥): ثنا عبدالرزاق، عنه، به، وسيأتي طرف منه في الحديث رقم (٣٥٢٦). وانظر: أطراف المسند (ح١٧٢١).

معمر القطيعي، ثنا حجاج، به.

عـه فيه: ثنا يوسف بن مُسَلَّم والصغاني، قالا: ثنا حجاج. وثنا الدَّبَري، ثنا عبدالرزاق، عن ابن جريج، به.

كم في الجنائز: أنا أحمد بن جعفر، ثنا عبدالله بن أحمد بن حنبل، حدثني أبي (ح) وأنا أبو زكريا يحيى بن محمد العنْبري، ثنا إبراهيم بن أبي طالب، ثنا إسحاق بن إبراهيم ومحمد بن رافع، قالوا: ثنا عبدالرزاق، أنا ابن جريج، به.

٣٤٧٩ ـ حديث: نهى النبي ﷺ عن ضراب الجمل.
حب كم

حب في الثالث من الثاني: أنا عبدالله بن أحمد بن موسى، ثنا محمد بن معمر، ثنا أبو عاصم، عنه، به.

٣٤٨٠ ـ حديث: «أنا فرطكم بين أيديكم، فإن لم تجدوني فأنا على الحوض...» الحديث.
عه حم

عه في المناقب: ثنا يوسف بن مُسَلَّم، ثنا حجاج، عنه، به.

٣٤٨١ ـ حديث: «أهل الجنة لا يبولون ولا يمتخطون...» الحديث.
مي عه حم

مي في الرقاق: أنا أبو عاصم، عن ابن جريج، به.

عه في صفة الجنة: ثنا يزيد بن سنان وسعيد بن مسعود، قالا: ثنا أبوعاصم، به. وعن ابن الجنيد، ثنا أبو عاصم، نحوه.

٣٤٧٩ ـ حب (الإحسان ٧/٣٠١).

ويزاد: كم (٢/٤٤): أنا أبو الحسين محمد بن أحمد بن تميم الحنظلي، ثنا أبو قلابة عبدالملك بن محمد الرقاشي، ثنا أبوعاصم، به. وفيه: النهي عن بيع الماء.

٣٤٨٠ ـ ويزاد: أحمد (٣/٣٨٤): ثنا روح، عنه، به ولم يرفعه. أطراف المسند (ح١٧٣٦).

٣٤٨١ ـ مي ٢/٣٣٥ (الدمشقية) و ٢/٢٤١ (اليماني).

ويزاد: أحمد (٣/٣٨٤): ثنا روح، عنه، به. أطراف المسند (ح١٩٦٦).

٣٤٨٢ ـ / حديث: «لو أن لابن آدم وادياً مالاً لأحب أن له إليه مثله...» الحديث. ١/٢٤٥/ب

عه حم

عه في الزكاة: عن إسحاق بن سيار وابن الجنيد، قالا: ثنا أبو عاصم. وعن يوسف بن مسلم، عن حجاج، كلاهما عن ابن جريج، به.

حب في الخامس والخمسين من الثاني: أنا محمد بن المنذر بن سعيد، ثنا يوسف بن سعيد بن[1] مسلم، به.

٣٤٨٣ ـ حديث: «على كل بطن عقولة».

جا حم

جا في الديات: ثنا أبو بكر محمد بن أبي خالد الطبري، ثنا أبوعاصم، عن ابن جريج، به.

٣٤٨٤ ـ حديث: «عرش إبليس على البحر، ثم يبعث سراياه...» الحديث.

عه

عه في البعث: ثنا يوسف بن مسلم، ثنا حجاج بن محمد، عنه، به.

٣٤٨٥ ـ حديث: زجر رسول الله ﷺ أن تصِل المرأة برأسها شيئاً.

عه حب حم

عه في آخر اللباس: ثنا إسحاق الدَّبَري، عن عبدالرزاق عنه، به. وصرَّح.

حب في السادس من الثاني: أنا محمد بن عبدالرحمن السَّامي، ثنا أحمد بن حنبل، ثنا عبدالرزاق، به.

٣٤٨٢ ـ حب (الإحسان ٥/٩٦ ـ ٩٧).

(١) قوله «ثنا يوسف بن سعيد بن» ساقط من المطبوع.

٣٤٨٣ ـ جا ٢٦٤.

ويزاد: أحمد (٣/٣٢١): ثنا عبدالرزاق وروح، عنه، به. أطراف المسند (ح١٨٨٩).

٣٤٨٤ ـ تقدم برقم (٣٤٥٣).

٣٤٨٥ ـ حب (الإحسان ٧/٤١٩).

ويزاد: أحمد (٣/٢٩٦): ثنا عبدالرزاق، عنه، به. أطراف المسند (ح١٨٤٤).

٣٤٨٦ ـ حديث: «لا تمشِ في نعل واحدة، ولا[1] تحتب[2] في ثوب واحد ولا تأكل بشمالك، ولا تشتمل الصماء، ولا تضع إحدى رجليك على الأخرى إذا استلقيت.
عه حم

عه في اللباس: ثنا أبو حميد المصيصي، سمعت حجاج بن محمد، عنه، بهذا. وعن أبي جعفر الدارمي وابن الجنيد والصغاني ـ فرقهم ـ عن أبي عاصم، عنه، به. ساقه الدارمي بتمامه، واقتصرا منه على المشي في نعل واحدة.

٣٤٨٧ ـ حديث: «لا تزال طائفة من أمتي يقاتلون على الحق ظاهرين إلى يوم القيامة قال فينزل عيسى بن مريم...» الحديث.
جا عه حب حم

جا في الجهاد: ثنا محمد بن يحيى، ثنا حجاج بن محمد، قال: قال ابن جريج: أخبرني أبو الزبير، به.

عه فيه وفي الأيمان: عن يوسف بن مسلم وعباس بن محمد ومحمد بن إسماعيل الصائغ، قالوا: ثنا حجاج، به.

حب في التاسع والستين من الثالث: أنا محمد بن المنذر بن سعيد، ثنا يوسف بن سعيد، ثنا حجاج، به.

٣٤٨٨ ـ حديث: «أسلم المسلمين إسلاماً من سلم المسلمون من لسانه ويده».
حب كم عه

٣٤٨٦ ـ عه ٥/٥٠٨.

ويزاد: أحمد (٣/٢٩٧ ـ ٢٩٨، ٣٢٢): ثنا حجاج وروح ومحمد بن بكر، عنه، به. وهو طرف من الحديث المتقدم برقم (٣٤١٠). وانظر: أطراف المسند (ح ١٩٣٥).

(١) «لا» ساقطة من (هـ).

(٢) في الأصل و (هـ) رسمت «تحتبي».

٣٤٨٧ ـ جا ٣٤٣. عه ١/١٠٦. حب (الإحسان ٨/٢٨٩).

ويزاد: أحمد (٣/٣٨٤): ثنا حجاج، عنه، به. أطراف المسند (١٩٦٤).

٣٤٨٨ ـ حب ١/٢٠٩ ـ ٢١٠. كم ١/١٠. عه (١/٩/أ) من مخطوطة أبي عوانة، وسقط من أول المطبوع من كتاب الإيمان مقدار عشر لوحات. فليتنبه.

حب في الثاني من الأول: أنا عبدالله بن أحمد عبدان، ثنا محمد بن معمر، ثنا أبو عاصم، عن ابن جريج، به.

كم في الإيمان: ثنا محمد بن يعقوب، ثنا محمد بن سنان القزاز، ثنا أبو عاصم به، ولفظه «أكمل المؤمنين من سلم...» إلى آخره. وقال: لم يخرجاه بهذا اللفظ.

عه في الإيمان: ثنا يوسف بن مسلم، ثنا حجاج. وعن علي بن حرب، ثنا مكي. وعن ابن الجنيد، ثنا أبو عاصم، عنه، به. ولفظ حجاج: «أفضل المسلمين إسلاماً...».

٣٤٨٩ ـ حديث: لدغت رجلاً منّا عقرب... الحديث. وفيه: «من استطاع أن ينفع أخاه فليفعل».
عه طح حب حم

عه في الطب: عن يوسف بن مسلم، ثنا حجاج. وعن يزيد بن سنان، ثنا أبو عاصم. وعن الصغاني والدوري والحارث بن أبي أسامة، كلهم عن روح، كلهم عنه، به.

طح في الكراهة: ثنا يزيد بن سنان، ثنا أبو عاصم، عنه، به.

حب في الخامس والستين من الثالث: بإسناد الذي قبله.

٣٤٩٠ ـ حديث: «يسلم الراكب على الماشي...» الحديث.
عه حب خ م

عه في الاستئذان: ثنا يزيد بن سنان، ثنا أبو عاصم، عنه، به.

حب في الثاني من الأول: أنا عبدالله بن أحمد بن موسى عبدان، ثنا محمد بن معمر، ثنا أبو عاصم، به. رواه محمد بن يحيى وغيره، عن أبي عاصم، عن ابن

٣٤٨٩ ـ طح ٤/٣٢٦. حب (الإحسان ١/٣٧٣).
ويزاد: أحمد (٣/٣٨٢): ثنا روح، عنه، به. أطراف المسند (ح١٩٠٣).
٣٤٩٠ ـ حب (الإحسان ١/٣٥٩). صحيح البخاري مع الفتح ١١/١٥. مسلم ٤/١٧٠٣.

جريج، عن زياد بن سعد، عن ثابت الأعرج، عن أبي هريرة وسيأتي. وله طرق أخر[1] في الصحيحين

١/٢٤٦أ **٣٤٩١ ـ / حديث: «أنا فرطكم على الحوض..». الحديث.**
حب

حب في الخامس والسبعين من الثالث: أنا عبدالله بن أحمد بن موسى، ثنا محمد بن معمر، ثنا أبو عاصم، عنه، به.

٣٤٩٢ ـ حديث: رخص رسول الله ﷺ في رقية الحية... الحديث.
عه حب

عه في الطب: حدثنا علي بن سهل، ثنا روح، عنه، به بالذي هنا. وعن يوسف، عن حجاج. وعن الصغاني والدوري والحارث، عن روح، كلهم عن ابن جريج، وزادا قصة أسماء بنت عميس وولدها.

حب في الثاني والأربعين من الرابع: أنا عبدالله بن أحمد عبدان، ثنا محمد بن معمر، ثنا أبو عاصم، عن ابن جريج، بما هنا.

٣٤٩٣ ـ حديث: «اركبوا الهدي بالمعروف حتى تجدوا ظهراً».
حب

حب في السبعين من الأول: أنا الحسن بن سفيان، ثنا أبو بكر بن أبي شيبة، ثنا أبو خالد الأحمر، عن ابن جريج، بهذا.

٣٤٩٤ ـ حديث: «إن كان في شيء ففي الربع والفرس والمرأة» يعني الشؤم.
عه طح حب حم

---

(١) في (هـ): «طريق أخرى».

٣٤٩١ ـ حب (الإحسان ٨/١٢٢).

قلت: سند ابن حبان هذا للفظ الحديث المتقدم برقم (٣٤٨٠) لا لهذا. وأورد هذا الحديث في الإحسان بلفظه عن جندب بن سفيان البجلي (٨/١٢١).

٣٤٩٢ ـ حب (الإحسان ٧/٦٣٤).

٣٤٩٣ ـ حب (الإحسان ٦/١٢٩). وقد تقدم برقم (٣٤٢٣).

٣٤٩٤ ـ طح ٤/٣١٣. حب (الإحسان ٦/١٣٥).

ويزاد: أحمد (٣/٣٣٣): ثنا روح وعبدالله بن الحارث، عنه، به. أطراف المسند (١٧٨٠).

عه في الطب: عن ابن الجنيد، ثنا أبو عاصم، به. وعن يوسف بن مسلم، عن حجاج. وعن الصغاني، ثنا روح، كلاهما عن ابن جريج، به.

طح في الكراهة: ثنا ابن مرزوق، ثنا أبو عاصم، عنه، به.

حب في السادس والسبعين من الثالث: أنا عبدالله بن أحمد بن موسى، ثنا عمرو بن علي، ثنا أبو عاصم، عنه، بهذا. وفيه التصريح.

٣٤٩٥ ـ حديث: «إذا رأى أحدكم المرأة التي تعجبه فليرجع إلى أهله حتى يقع بهم فإن ذلك معهم».
حب

حب في الخامس والتسعين من الأول: أنا محمد بن عبيدالله بن الفضل الكلاعي بحمص، ثنا محمد بن صدقة الجبلاني[1]، ثنا محمد بن خالد الوهبي، عن ابن جريج، بهذا.

٣٤٩٦ ـ حديث: أُتي بأبي قحافة يوم فتح مكة ورأسه ولحيته كثغامة بيضاء فقال: «غيروا رأسه واجتنبوا السواد».
عه حب كم

عه في اللباس وفي الصلاة: عن يونس بن عبدالأعلى وبحر بن نصر، كلاهما عن ابن وهب، عنه، به.

حب في التاسع عشر من الثاني: أنا عبدالله بن أحمد بن موسى، ثنا أبو الطاهر، أنا ابن وهب، به.

كم في المناقب: ثنا أبو العباس، ثنا بحر بن نصر، به، وأوله: أن عمر بن الخطاب أخذ بيد أبي قحافة فأتى به.

٣٤٩٥ ـ حب (الإحسان ٤٣٨/٧).

(١) «الجبلاني» من الأصل و (هـ) وهو الصواب، فما في المطبوع: «الجبلائي» فتحريف. انظر: (التقريب وأصوله).

٣٤٩٦ ـ عه ٥١٢/٥. حب (الإحسان ٤٠٦/٧). كم ٢٤٤/٣.

٣٤٩٧ ـ حديث: أكلنا زمن خيبر الخيل والحمار الوحشي. . . الحديث.
عه طح حم

عه في الصيد: ثنا يونس، أنا ابن وهب، عنه. وعن أبي حميد المصيصي، ثنا حجاج بن محمد، عنه، به.

طح فيه: عن يونس، به.

٣٤٩٨ ـ حديث: «إذا دعي أحدكم فليجب، فإن شاء أكل وإن شاء ترك».
حب

حب في الثالث والعشرين من الأول: أنا عبدالله بن أحمد بن موسى بعسكر مكرم، ثنا عمرو بن علي، ثنا أبو عاصم، عنه، بهذا.

٣٤٩٩ ـ حديث: «لا يموتَنَّ أحدُكم إلا وهو يحسن الظن بالله تعالى».
عه حم

عه في البعث: ثنا أبو يوسف الفارسي والكُرْبُزَاني، قالا: ثنا أبو عاصم، عنه، بهذا. وعن يوسف بن مسلم، ثنا حجاج بن محمد، وعن عباس الدوري وأبي أمية قالا: ثنا روح، كلاهما عن ابن جريج، نحوه.

٣٥٠٠ ـ حديث: في خادم الرجل إذا كفاه المشقّة. . . الحديث.
حب خد

حب في السابع والستين من الأول: أنا عبدالله بن أحمد بن موسى، ثنا عمرو بن علي بن بحر، ثنا أبو عاصم، عن ابن جريج، به.

أخرجه البخاري في «الأدب المفرد»: عن محمد بن سلام، عن مخلد بن يزيد[1]،

٣٤٩٧ ـ عه ٥/١٥٤. طح ٤/٢٠٤.
ويزاد: أحمد (٣/٣٢٢): ثنا محمد بن بكر، عنه، به. أطراف المسند (١٧٨٩).
٣٤٩٨ ـ حب (الإحسان ٧/٣٥٢ ـ ٣٥٣).
٣٤٩٩ ـ ويزاد: أحمد (٣/٣٣٤): ثنا روح، عنه، به. أطراف المسند (ح١٩٥٧).
٣٥٠٠ ـ لم أجده في الإحسان المطبوع. الأدب المفرد بشرحه ١/٢٨٨.
(١) في المطبوع «زيد» وهو خطأ. انظر: (التاريخ الكبير ٧/٤٣٧ ـ ٤٣٨ والتقريب وأصوله).

عن ابن جريج، به.

٣٥٠١ ـ حديث: «من انتهب فليس منا».

في ترجمة: عمرو بن دينار، عن جابر[1].

٣٥٠٢ ـ حديث: أن النبي ﷺ قال لأسماء بنت عميس: «مالي أرى أجسام بني أخي ضارعة...» الحديث. طح حم

طح في الكراهة: ثنا علي بن عبدالرحمن، ثنا يحيى بن معين، ثنا عبدالرزاق، عنه، به. رواه ابن إسحاق، عن ابن جريج، عن عبدالله بن باباه، عن أسماء بنت عميس، وسيأتي[2].

٣٥٠٣ ـ / حديث: أقبلنا من المدينة ونحن حُرم إلا أبا قتادة... الحديث في قصة الحمار الوحشي. عه ١/٢٤٦/ب

عه في الصيد: عن يزيد بن سنان، ثنا محمد بن بكر. وعن ابن أبي مسرة، ثنا أبي، ثنا هشام بن سليمان، عن ابن جريج، به.

٣٥٠٤ ـ حديث: «إذا طعم أحدكم فسقطت لقمته من يده فليمط ما رابه منها وليطعمها، ولا يدعها للشيطان، ولا يمسح يده بالمنديل حتى يلعق يده...» الحديث. وفيه: «إن في آخر الطعام بركة». عه حب كم

عه في الأطعمة: ثنا إبراهيم بن مرزوق، ثنا أبو عاصم. وعن يوسف بن

---

(١) تقدم برقم (٣٠٤٤).

٣٥٠٢ ـ طح ٤/٣٢٧.

ويزاد: أحمد (٣/٣٣٣): ثنا روح، عنه، به. أطراف المسند (ح ١٧٧٤).

(٢) الاتحاف (٦/٤٢/أ).

٣٥٠٣ ـ عه ٥/١٥٥.

٣٥٠٤ ـ عه ٥/٣٦٦. ٣٧٠. حب (الإحسان ٧/٣٣٤ ـ ٣٣٥). كم ٤/١١٨.

خز لابن خزيمة عه لأبي عوانة طح للطحاوي حب لابن حبان قط للدارقطني كم للحاكم

سعيد، عن حجاج، كلاهما عن ابن جريج، به. وحديث أبي عاصم مختصر.

حب في الخامس والتسعين من الأول: أنا عبدالله بن أحمد بن موسى الجواليقي بعسكر مكرم، ثنا عمرو بن علي، ثنا أبو عاصم، عنه، بتمامه.

كم في الأطعمة: أنا محمد بن أحمد بن تميم القنطري، ثنا أبو قلابة، ثنا أبو عاصم ببعضه من قوله: «لا يمسح أحدكم يده بالمنديل...».

٣٥٠٥ ـ حديث: «إذا صلى أحدكم فلا يبصق بين يديه ولا عن يمينه وليبصق عن يساره أو تحت قدمه اليسرى». حب حم

حب في الرابع من الثاني: أنا عبدالله بن أحمد، ثنا محمد بن يحيى القُطَعِي، ثنا محمد بن بكر، ثنا ابن جريج، به.

٣٥٠٦ ـ حديث: أمرنا رسول الله ﷺ بقتل الكلاب... الحديث. وفيه: ثم نهانا عن قتلها وقال: «عليكم بالأسود». حب حم

حب في الخامس والتسعين من الأول: أنا عبدالله بن أحمد بن موسى بعسكر مكرم، ثنا عمرو بن علي بن بحر، ثنا أبو عاصم، عنه، به.

٣٥٠٧ ـ حديث: كنا نبيع سرارينا أمهات الأولاد والنبي ﷺ حي فينا فلا نرى بذلك بأساً. حب قط حم

حب في الخمسين من الرابع: أنا أبو يعلى، ثنا أبو خيثمة، ثنا روح بن عبادة، عنه، بهذا.

٣٥٠٥ ـ حب (الإحسان ٤/١٧).
ويزاد: أحمد (٣/٣٢٤): ثنا محمد بن بكر، عنه، به. أطراف المسند (ح١٧٧٢).
٣٥٠٦ ـ حب (الإحسان ٧/٤٦٤ ـ ٤٦٥).
ويزاد: أحمد (٣/٣٣٣): ثنا روح، عنه، به. أطراف المسند (ح١٧٧٥).
٣٥٠٧ ـ حب (الإحسان ٦/٢٦٥). قط ٤/١٣٥.
ويزاد: أحمد (٣/٣٢١): ثنا عبدالرزاق، عنه، به. أطراف المسند (ح١٧٨٨).

قط في العتق: ثنا أبو بكر النيسابوري، ثنا عبدالرحمن بن بشر بن الحكم، ثنا عبدالرزاق، عنه، نحوه.

٣٥٠٨ ـ حديث: «أكثروا من النعال، فإن الرجل لا يزال راكباً ما انتَعل».
عه حب

عه في اللباس: ثنا يحيى بن عثمان بن صالح.

حب في الخامس والتسعين من الأول: أنا عبدالله بن أحمد بن موسى، ثنا يحيى بن عثمان بن صالح، ثنا أبي، ثنا ابن وهب، أخبرني يحيى بن أيوب، عن ابن جريج، بهذا.

٣٥٠٩ ـ حديث: دخل النبي ﷺ يوماً نخلاً لبني النجار، فسمع أصوات رجال من بني النجار ماتوا في الجاهلية يعذبون في قبورهم.
عه

عه في الجنائز: ثنا إسحاق بن إبراهيم الصنعاني، قال: قرأنا على عبدالرزاق، عن ابن جريج، به.

وبه عن جابر موقوف: «إن هذه الأمّة تبتلى[1] في قبورها»، فذكر نحو حديث البراء. وعنه: ﴿يُثَبِّتُ . . .﴾[2].

٣٥١٠ ـ حديث: «غفارِ غفر الله لها. . .» الحديث.
عه حم

عه في المناقب: عن يوسف بن مسلم، عن حجاج. وعن ابن الجنيد [و][3] الصغاني وأبي أميَّة، قالوا: ثنا أبو عاصم، كلاهما عنه، به.

٣٥١١ ـ حديث: «الناس تبع لقريش في الخير والشر».
عه حم

٣٥٠٨ ـ عه ٥/١٠٥. حب (الإحسان ٧/٤٠٢).

(١) رسمت في الأصل و (هـ) بالألف الممدودة.

(٢) سورة إبراهيم، الآية (٢٧).

٣٥١٠ ـ ويزاد: أحمد (٣/٣٨٣): ثنا روح، عنه، به. أطراف المسند (ح١٨٧٦).

(٣) الواو: زيادة من المطبوع.

٣٥١١ ـ عه ٤/٣٩٢، ٣٩٣.

ويزاد: أحمد (٣/٣٨٣): ثنا روح، عنه، به. أطراف المسند (ح١٩٤٨).

عـه في الإمارة: ثنـا يوسف، ثنـا حجاج. وعن يـزيـد بن سنـان وابن الجنيـد والصغاني، قالوا: ثنا أبو عاصم، كلاهما عنه، به.

١/٢٤٧أ **٣٥١٢ ـ / حديث: لا يرث المسلم النصراني إلا أن يكون عبده أو أمته.**
قط كم

قط في الفـرائض: ثنا أبـو بكر النيسـابوري، ثنـا يـونس بن عبـدالأعـلى، ثنـا عبدالله بن وهب، أخبرني محمد بن عمرو، عن ابن جريج، بهذا. وعن أبي بكر، ثنا عبـدالرحمن بن بشر وأبـو الأزهر، قـالا: ثنا عبـدالرزاق، أنـا ابن جـريـج، بـه نحوه موقوفاً. وقال: هو المحفوظ.

كم فيـه: ثنـا أبـو العبـاس، ثنـا بحـر بن نصر، ثنـا ابن وهب، بـه. وقـال: محمد بن عمرو هو اليافعي مصري صدوق.

٣٥١٣ ـ حديث: صلى النبي ﷺ يوم النحر بالمدينة، فتقدم رجال فنحروا
طح حم
... الحديث في الأمر بالإعادة.

طح في الذبائح: ثنـا محمد بن عـلي بن داود، ثنا سُنيـد بن داود، ثنا حجـاج، عنه، به.

٣٥١٤ ـ حديث: «لا عدوى...» الحديث.
عه طح حب حم

في ترجمة: حماد بن سلمة، عن أبي الزبير، عن جابر.

عـه في الطب: عن يـوسف بن مسلم، عن حجـاج. وعن الصغـاني، عن روح. وعن الصومعي وسليمان بن سيف، عن أبي عـاصم، ثلاثتهم عن ابن جـريج، بـه. وفيه تفسير الصفر عن جابر، وتفسير الغول عن أبي الزبير.

٣٥١٢ ـ قط ٤/٧٤. كم ٤/٣٤٥.

٣٥١٣ ـ طح ٤/١٧١. أطراف المسند (ح١٨٦٣).

ويزاد: أحمد (٣/٢٩٤، ٣٢٤): ثنا عبدالرزاق ومحمد بن بكر، كلاهما عنه، به.

٣٥١٤ ـ طح ٤/٣٠٨. حب (الإحسان ٧/٦٤٤). وقد تقدم برقم (٣٢٤٧).

ويزاد: أحمد (٣/٣٨٢): ثنا روح بن عبادة، عنه، به. أطراف المسند (ح١٩٦١).

طح في الكراهة: ثنا ابن مرزوق، ثنا أبو عاصم. وعن فهد، ثنا ابن أبي مريم، ثنا يحيى بن أيوب، عن ابن جريج، به.

حب في الحادي والثمانين من الثاني: أنا عبدالله بن أحمد بن موسى، ثنا عمرو بن علي، ثنا أبو عاصم، به.

٣٥١٥ - حديث: سئل جابر هل بايع النبي ﷺ بذي الحليفة؟ قال: لا، ولكن صلى بها ولم يبايع عند شجرة إلا الشجرة التي بالحديبية.

عه حم

عه في الإمارة: ثنا جعفر الطيالسي، ثنا يحيى بن معين، ثنا حجاج، عنه، بهذا.

٣٥١٦ - وبه فيه: أن النبي ﷺ دعا على بئر الحديبية.

عه

٣٥١٧ - حديث: جاءت [مُسَيْكة وكانت لبعض الأنصار فقالت][1]: إن سيدي يكرهني على البغاء، فنزل في ذلك: ﴿. . .وَلَا تُكْرِهُوا۟ فَتَيَٰتِكُمْ عَلَى ٱلْبِغَآءِ. . .﴾[2].

كم

كم في النكاح: أنا أبو بكر إسماعيل بن محمد الفقيه، [ثنا محمد بن الفرج الأزرق][3] ثنا حجاج بن محمد، قال ابن جريج، به. وفيه التصريح. وقال: صحيح

٣٥١٥ - عه ٤/٤٨٧.

ويزاد: أحمد (٣/٣٢٥): ثنا حجاج، عنه، به. أطراف المسند (ح ١٨٥٤).

٣٥١٦ - عه ٤/٤٨٧.

٣٥١٧ - كم ٢/٢١١، ٣٩٧.

(١) ما بين المعقوفين من المطبوع (٢/٣٩٧) وهو الصواب، فما في الأصل و (هـ) والمطبوع (٢/٢١١): «جاء مسكين لبعض الأنصار فقال» فهو خطأ. انظر: الإصابة ٤/٤٠٨ وصحيح مسلم: كتاب التفسير (٤/٢٣٧٠، حديث ٢٧ خاص، ٣٠٢٩ عام) باب في قوله تعالى ﴿. . .وَلَا تُكْرِهُوا۟ فَتَيَٰتِكُمْ عَلَى ٱلْبِغَآءِ. . .﴾.

(٢) سورة النور، من الآية (٣٣).

(٣) ما بين المعقوفين زيادة من المطبوع ومخطوطة رواق المغاربة للمستدرك (٢/٩٨/أ). وانظر: (التقريب وأصوله).

على شرط مسلم. وفي التفسير: ثنا أبو العباس محمد بن يعقوب، ثنا محمد بن إسحاق الصغاني، ثنا حجاج، به.

٣٥١٨ ـ حديث: المحاقلة.
حم

في ترجمة: عطاء، عن جابر.

٣٥١٩ ـ حديث: لما أتى النبي ﷺ الحجر حمد الله وأثنى عليه، ثم قال أمّا بعد: «فلا تسألوا رسولكم الآيات...» الحديث.
كم

كم في أخبار الأنبياء: ثنا إسماعيل بن محمد الزعفراني بالري، ثنا محمد بن الفرج الأزرق، ثنا حجاج بن محمد، عنه، بهذا.

٣٥٢٠ ـ حديث: نهى عن الشغار.
ش حم

الشافعي: عن عبدالمجيد [و][1] عن مسلم بن خالد، عن ابن جريج، به.

٣٥٢١ ـ حديث: رجم النبي ﷺ رجلاً من أسلم ورجلاً من اليهود وامرأة.
عه حم

عه في الحدود: ثنا أبو حميد، ثنا حجاج بن محمد. وعن ابن الجنيد، ثنا أبو عاصم. وعن الصغاني، عن عبدالرزاق، ثلاثتهم عنه، به.

٣٥١٨ ـ تقدم برقم (٢٩٤٠). وانظر: أطراف المسند (ح١٩٤٧).
ويزاد: أحمد (٣/٣٩٢): ثنا أبو سعد الصنعاني محمد بن ميسرة عنه، به.
٣٥١٩ ـ كم ٢/٥٦٧ ـ ٥٦٨.
٣٥٢٠ ـ الشافعي ٢٥٣، ٣٧٤. أطراف المسند (ح ١٩٤٢).
ويزاد: أحمد (٣/٣٢١، ٣٣٩): ثنا عبدالرزاق وحجاج، عنه، به.
(١) ما بين المعقوفين زيادة من المطبوع. انظر: (التقريب وأصوله).
٣٥٢١ ـ ويزاد: أحمد (٣/٣٢١): ثنا عبدالرزاق، عنه، به. أطراف المسند (ح ١٨٥٥).

١/٢٤٧/ب

٣٥٢٢ ـ / حديث: أن النبي ﷺ اشترى من أعرابي حمل خبط، فلما وجب البيع قال له النبي ﷺ: «اختر. . .» الحديث. قط كم

قط في البيوع: ثنا أبو بكر النيسابوري، ثنا أحمد بن عبدالرحمن، ثنا عمي. قال وثنا [عبدالله بن محمد بن زياد ثنا][1] موهب بن يزيد بن خالد، ثنا ابن وهب، أنا ابن جريج، به. وعن أبي بكر النيسابوري، ثنا هلال، ثنا معافى، ثنا موسى بن أعين، عن يحيى بن أيوب، عن ابن جريج، به. وعن أبي بكر الشافعي، ثنا بشر بن موسى، ثنا الحميدي، ثنا سفيان، أنا ابن جريج، عن أبي الزبير، عن طاوس، به مرسلاً.

كم فيه: أنا عبدالرحمن بن حمدان الجلاب، ثنا هلال بن العلاء، ثنا المعافى بن سليمان، به. وعن أبي الوليد الفقيه، ثنا عبدالله بن سليمان بن الأشعث، ثنا مَوهب[2]، به.

٣٥٢٣ ـ حديث: أن رجلاً جُرِحَ فأراد أن يستقيدَ، فنهى رسول الله ﷺ أن يُسْتقاد من الجارح حتى يبرأ المجروح. قط

قط في الديات: ثنا محمد بن مَخْلَد، ثنا إسماعيل بن الفضل. قال: وثنا عثمان بن أحمد الدقاق ومحمد بن العباس بن نجيح، قالا: ثنا أحمد بن علي الخزاز، كلاهما عن يعقوب بن حُميد[3]، عن عَبْد[4] الله بن عبدالله الأموي، عن ابن

٣٥٢٢ ـ قط ٣/٢١، ٢٢. كم ٢/٤٨، ٤٩.

(١) ما بين المعقوفين زيادة من المطبوع. وهو أبو بكر عبدالله بن محمد بن زياد النيسابوري الحافظ، شيخ الدارقطني. انظر: (تاريخ بغداد ١٠/١٢٠ ـ ١٢٢، وسير أعلام النبلاء ١٥/٦٥ ـ ٦٨).

(٢) في المطبوع «وهب» وهو تحريف. انظر: (الجرح والتعديل ٨/٤١٥، وتهذيب الكمال في ترجمة شيخه عبدالله بن وهب).

٣٥٢٣ ـ قط ٣/٨٨، ٨٩. وانظر ص٤٨٦ تعليقة (٣)، وص٥٣٥

(٣) في الأصل و (هـ): «عبد» بدل «حميد» وهو خطأ. انظر: (التقريب وأصوله).

(٤) في الأصل و (هـ): «عبيد» بدل «عبد» وهو خطأ. انظر: (التقريب وأصوله).

جريج، وعثمان بن الأسود ويعقوب بن عطاء، ثلاثتهم عن أبي الزبير، به.

٣٥٢٤ ـ حديث: «الكافر يأكل في سبعة أمعاء...» الحديث.

عه

عه في الأطعمة: عن يوسف بن سعيد[١]، عن حجاج. وعن عباس الدوري والصغاني، قالا: ثنا روح. وعن ابن الجنيد، ثنا أبو عاصم، كلهم عنه، به.

٣٥٢٥ ـ حديث: في قصة العنبر وسريّة أبي عبيدة.

عه حم

عه في الصيد: عن الدبري، عن عبدالرزاق، عن ابن جريج، به.
وله طريق أخرى في ترجمة: عمرو بن دينار، عن جابر[٢].

٣٥٢٦ ـ حديث: زجر النبي ﷺ أن يقبر إنسان ليلاً حتى يصلى عليه إلاّ أن يضطر.

عه حم

عه في الجنائز: ثنا يوسف بن مسلم والصغاني، قالا: ثنا حجاج بن محمد. والدَّبَري، عن عبدالرزاق، عن ابن جريج به.

٣٥٢٧ ـ حديث: قام رسول الله ﷺ وسلم وأصحابه لجنازة مرت به حتى توارت.

عه حم

عه فيه: ثنا يوسف بن مسلم، ثنا حجاج. وثنا الدبري، عن عبدالرزاق، عن ابن جريج، به. وفي لفظ: «هذا جنازة يهودي»[٣].

٣٥٢٤ ـ عه ٥/٤٢٤، ٤٢٥. وقد تقدم برقم (٣٤٢٨).
(١) في المطبوع «مسلّم» نسبه إلى جَدِّه، وتقدم التنبيه عليه في حديث رقم (٣٤٧٠).
٣٥٢٥ ـ عه ٥/١٤٩. أطراف المسند (ح١٨١٣).
ويزاد: أحمد (٣/٣٠٣ ـ ٣٠٤، ٣٧٨ ـ ٣٧٩): عن محمد بن بكر وهشيم، عنه، به.
(٢) تقدم برقم (٣٠٣١).
٣٥٢٦ ـ ويزاد: أحمد (٣/٢٩٥): ثنا عبدالرزاق، عنه، به. وقد تقدم هذا الاستدراك برقم (٣٤٧٨) وهو طرف منه.
٣٥٢٧ ـ ويزاد: أحمد (٣/٢٩٥): ثنا عبدالرزاق، عنه، به. أطراف المسند (ح١٨٨٣).
(٣) ويُستدرك على أحاديث عبدالملك بن عبدالعزيز بن جُريج، عن أبي الزبير، عن جابر: =

. . . . . .

= ١ ـ حديث: «أفضل الصلاة طول القيام».
طح (١/٢٩٩): ثنا ابن مرزوق، ثنا أبو عاصم، عنه، به.
٢ ـ حديث: كان لا يرى بالإفطار في صيام التطوع بأساً.
الشافعي (٨٦): أنا مسلم وعبدالمجيد، عنه، به.
٣ ـ حديث: «لا يمسح أحدكم يده بالمنديل حتى يلعق يده...» الحديث.
كم (٤/١١٨): أخبرنا محمد بن أحمد بن تميم القنطري، ثنا أبو قلابة، ثنا أبو عاصم، عنه، به.
٤ ـ حديث: خرصها ابن رواحة أربعين ألف وسق وزعم أنَّ اليهود... الحديث.
أحمد (٣/٢٩٦): ثنا عبدالرزاق وابن بكر، عنه، به. أطراف المسند (١٨٢٧).
٥ ـ حديث: جاء عبد لحاطب بن أبي بلتعة أحد بني أسد يشتكي سيده، فقال: يا رسول الله ليدخلن حاطب النار... الحديث.
أحمد (٣/٣٢٥): ثنا حجاج، عنه، به. أطراف المسند (ح١٧٩٩).
٦ ـ حديث: «الدجال أعور وهو أشد الكذابين».
أحمد (٣/٣٣٣): ثنا روح، عنه، به. أطراف المسند (ح١٨٣٢).
٧ ـ حديث: «خيار الناس في الجاهلية خيارهم في الإسلام إذا فقهوا».
أحمد (٣/٣٨٣): ثنا روح، عنه، به. أطراف المسند (ح١٨٢٥).
٨ ـ حديث: «أرجو أن يكون من يتبعني يوم القيامة ربع أهل الجنة...» الحديث.
أحمد: (٣/٣٨٣): ثنا روح، عنه، به. أطراف المسند (ح١٧٥٢).
٩ ـ وبه (٣/٣٨٣، ٣٤٥): أنه سمع جابر بن عبدالله يُسأل عن الورود، قال: نحن يوم القيامة على كذا وكذا... الحديث. وانظر أطراف المسند (ح١٧٥٦).
١٠ ـ وبه (٣/٣٨٤): «قد يئس الشيطان أن يعبده المسلمون ولكن في التحريش بينهم». وانظر: أطراف المسند (ح١٧١٥).
١١ ـ حديث: «لا وفاء لنذر في معصية الله عز وجل».
أحمد (٣/٢٩٧): ثنا عبدالرزاق وابن بكر، عنه، به. أطراف المسند (ح١٩٥٥).
ويُستدرك على الرواة:
عبيدالله بن الأخنس النخعي، عن أبي الزبير، عن جابر
وهو أبو مالك الخزّار، ربيب ميمونة زوج النبي ﷺ، ثقة. انظر: (الكاشف ٢/١٩٦ والتقريب وأصوله). =

خز لابن خزيمة عه لأبي عوانة طح للطحاوي حب لابن حبان قط للدارقطني كم للحاكم

٤٩ ★★ عبيدالله بن أبي جعفر، عن أبي الزبير، عن جابر

٣٥٢٨ ـ حديث: خطب النبي ﷺ يوماً، فذكر رجلاً من أصحابه قبض فكفن في كفن غير طائل ودفن ليلاً، فزجر أن يقبر رجل ليلاً. . . الحديث وفيه: «إذا ولي أحدكم أخاه فليحسن كفنه». طح

طح في الجنائز: ثنا روح، ثنا عمرو بن خالد، ثنا ابن لهيعة، عنه، به.

٥٠ ★★ عبيدالله بن أبي زياد، عن أبي الزبير، عن جابر

٣٥٢٩ ـ حديث: «ذكاة الجنين ذكاة أمه». مي كم

مي في الأضاحي: أنا إسحاق بن إبراهيم، أنا غياث بن بشير، عنه، به. قيل لأبي محمد: تُؤكل. قال: نعم.

كم في الأطعمة: ثنا أبو عبدالله محمد بن يعقوب، ثنا أبي ومحمد بن نعيم وأحمد بن سلمة، قالوا: ثنا إسحاق بن إبراهيم، به. وعن الحسين بن علي التميمي، ثنا محمد بن إسحاق يعني ابن خزيمة، ثنا محمد بن يحيى، حدثني إسحاق بن إبراهيم. . . فذكره. وقال: صحيح على شرط مسلم، وإنما يعرف من حديث ابن أبي ليلى وحماد بن شعيب، عن أبي الزبير.

قلت: ورواه أيضاً الحسن بن بشر، عن زهير بن معاوية، عن أبي الزبير. كما

= حديث: «إذا جلس أو استلقى أحدكم فلا يضع رجليه إحداهما على الأخرى».
أحمد (٣/٢٩٩ ـ ٣٠٠): ثنا يحيى بن سعيد، عنه، به. أطراف المسند (ح ١٧٢٠).

٤٩ ★★ هو: أبو بكر الفقيه، مولى بني كنانة، ثقة، وقيل: إن أحمد ليّنه، وكان فقيهاً عابداً، مات سنة ١٣٦. انظر: (الكاشف ٢/١٩٧ والتقريب وأصوله).

٣٥٢٨ ـ طح ١/٥١٤.

٥٠ ★★ هو: أبو الحصين القداح المكي، ليس بالقوي، مات سنة ١٥٠. انظر: (التقريب وأصوله).

٣٥٢٩ ـ مي ٢/٨٤ (الدمشقية) و ٢/١١ (اليماني). كم ٤/١١٤.

تقدم وقال الآجري في سؤاله[١] عن أبي داود: عبيدالله بن أبي زياد أمثل القوم، يعني الذين رَووه[٢] عن أبي الزبير. قال: وليس هو بالقوي.

١/٢٤٨أ **٥١ ★★ / عبيدالله بن عمر، عن أبي الزبير، عن جابر**

٣٥٣٠ ـ حديث: رمى رسول الله ﷺ الجمرة بمثل حصى الخذف.

خز عه

خز في الحج: ثنا محمد بن العلاء بخبر غريب غريب، ثنا عبدالرحيم[٣] بن سليمان، عنه، بهذا. ليس في السماع.

عه فيه: ثنا محمد بن عبدالله بن سليمان أبو جعفر مُطَيَّن، ثنا سعيد بن عمرو الأشعثي، ثنا عبدالرحيم، به.

٣٥٣١ ـ حديث: ما ضرب به البحر أو جزر عنه أو صيد فيه فكل

قط

وما مات فيه وطفا فلا تأكل موقوف.

قط في الذبائح: ثنا محمد بن إبراهيم بن نيروز[٤]، ثنا محمد بن إسماعيل الحسامي، ثنا ابن نمير، عنه، بهذا. وعن عبدالغافر بن سلامة، ثنا مزداد[٥] بن

---

(١) تقدم برقم (٣٢٩٠) ولم أقف عليه في المطبوع منه. فلينظر.

(٢) في (هـ): «رووا».

٥١ ★★ عُبيدالله بن عمر بن حفص بن عاصم بن عمر بن الخطاب العمري المدني أبو عثمان، ثقة ثبت، قَدَّمَه أحمدُ بن صالح على مالك، مات سنة بضع وأربعين ومائة. انظر: (الكاشف ٢/٢٠٢ والتقريب وأصوله).

٣٥٣٠ ـ خز ٤/٢٧٧.

(٣) في المطبوع «عبدالرحمن» وهو تحريف. وهو عبدالرحيم بن سليمان بن أبي الجَوْن العَنْسي. انظر: (التقريب وأصوله).

٣٥٣١ ـ قط ٤/٢٦٩.

(٤) في المطبوع «فيروز». انظر: (تاريخ بغداد ١/٤٠٨ وسير أعلام النبلاء ١٥/٨ ـ ٩).

(٥) «مزداد» من الأصل و(هـ) وهو الصواب، وفي المطبوع «يزداد». انظر: (المقتنى ١/١٤٠).

خز لابن خزيمة عه لأبي عوانة طح للطحاوي حب لابن حبان قط للدارقطني كم للحاكم

جميل، ثنا المعافى بن عمران، ثنا إسماعيل بن عياش، عنه نحوه.

٣٥٣٢ ـ حديث: بعثنا رسول الله ﷺ في سرية، ليس معنا زاد إلا مزود تمر... الحديث. في قصة العنبر. عه

عه في الصيد: ثنا محمد بن إسماعيل المكي، ثنا إسماعيل بن أبي أويس، عن أخيه، عن سليمان بن بلال، عنه، به.

٥٢ ★★ عبيدالله بن المغيرة، عن أبي الزبير، عن جابر

٣٥٣٣ ـ حديث: قلت يا رسول الله: العمرة واجبة فريضتها كفريضة الحج؟ قال: «لا، وأن تعتمر خير لك». قط

قط في الحج: ثنا عبدالله بن سليمان بن الأشعث، ثنا جعفر بن مسافر ومحمد بن عبدالرحيم البرقي[1] ويعقوب بن سفيان، قالوا: ثنا ابن عُفَيْر، عن يحيى بن أيوب، عنه، بهذا.

قلت: رواه [حجاج][2] عن أبي الزبير، عن جابر: العمرة فريضة قوله، وهو الذي أشار إليه ابن خزيمة في ترجمة: ابن المنكدر، عن جابر.

٥٣ ★★ عثمان بن الأسود، عن أبي الزبير، عن جابر

في ترجمة: ابن جريج، عن أبي الزبير، عن جابر[3].

٣٥٣٢ ـ عه ٥/١٥١.

٥٢ ★★ هو: أبو المغيرة السبئي، صدوق، مات سنة ١٣١. انظر: (الكاشف ٢/٢٠٥ والتقريب وأصوله).

٣٥٣٣ ـ قط ٢/٢٨٦.

(١) في الأصل و(هـ): «الرقي» وهو تحريف. انظر: (التقريب وأصوله).

(٢) مابين المعقوفين من صحيح ابن خزيمة ٤/٣٥٦، ومكانه بياض في الأصل و(هـ). وانظر الحديث (٣٧١٦).

٥٣ ★★ هو: عثمان بن الأسود بن موسى المكي مولى بني جمح، ثقة ثبت، مات سنة ١٥٠ أو قبلها. انظر: (الكاشف ٢/٢١٦ والتقريب وأصوله).

(٣) تقدم برقم (٣٥٢٣).

٥٤ ★★ عَزرة بن ثابت، عن أبي الزبير، عن جابر

٣٥٣٤ ـ حديث: صلى بنا جابر بن عبدالله في ثوب قد خالف بين طرفيه وقال: إن رسول الله ﷺ صلى[١] كذلك. حب

حب في الثالث والثلاثين من الرابع: أنا عمران بن فضالة الشَّعيري[٢] بالموصل، ثنا محمد بن بشار، ثنا أبو عاصم، عنه[٣]، بهذا.

٣٥٣٥ ـ حديث: التيمم ضربة للوجه وضربة للذراعين إلى المرفقين. طح قط كم

طح في الطهارة: ثنا فهد، ثنا أبو نعيم، ثنا عزرة[٤]، به موقوفاً.

قط في التيمم: ثنا محمد بن مخلد وإسماعيل بن علي وعبدالباقي بن قانع، قالوا: ثنا إبراهيم الحربي، ثنا عثمان بن محمد الأنماطي، ثنا حرمي[٥] يعني ابن عمارة، عنه، به. وقال: كلهم ثقات والصواب موقوف. وبه إلى الحربي، ثنا أبو نعيم، به موقوف.

كم فيه: ثنا علي بن حشاذ وأبو بكر بن بالويه، قالا: ثنا إبراهيم بن إسحاق هو الحربي في الإسنادين جميعاً. وقال: صحيح إسناده.

---

٥٤ ★★ عزرة بن ثابت بن أبي زيد بن أخطب الأنصاري، بصري ثقة. انظر: (الكاشف ٢/ ٢٣٠ والتقريب وأصوله).

٣٥٣٤ ـ حب (الإحسان ٤/ ٢٧).

(١) في الأصل و (هـ) رسمت بالألف الممدودة.

(٢) «الشَّعيري» من الأصل و (هـ) ومطبوع الاحسان ـ ت: الأرناؤوط ٦/ ٧٦ ـ وتحرف في مطبوع الإحسان ـ الحوت ـ إلى «السعري». وترجمته في تاريخ بغداد (١٢/ ٢٦٨) ولم يذكر الخطيب نسبته هذه.

(٣) في المطبوع: «عروة» بدل «عزرة» وهو تحريف.

٣٥٣٥ ـ طح ١/ ١١٤. قط ١/ ١٨١ ـ ١٨٢. كم ١/ ١٨٠.

(٤) «عزرة» من (هـ) والمطبوع وهو الصواب، وتحرف في الأصل إلى «عروة». وهو عزرة بن ثابت الأنصاري المتقدم.

(٥) في (هـ): «جرير»، وهو تحريف. انظر: (التقريب وأصوله).

٣٥٣٦ ـ حديث: أن رجلاً من بني عذرة أعتق مملوكاً له عن دبر منه... الحديث وفيه: «إبدأ بنفسك». حب

حب في الثاني من الأول: أنا زيد بن عبدالعزيز بن حبان أبو جابر بالموصل، ثنا محمد بن يحيى بن فياض الزِّمّاني، ثنا الأنصاري، عن عزرة، به.

٣٥٣٧ ـ حديث: أُتي النبي ﷺ يوم الفتح بأبي قحافة، ورأسه ولحيته كالثغامة[1] فقال: «اخضبوا لحيته». كم

كم في المناقب: ثنا أبو العباس إسماعيل بن عبدالله، ثنا عبدان الأهوازي، ثنا عبيدالله بن معاذ، ثنا خالد بن الحارث، عنه، بهذا.

٣٥٣٨ ـ حديث: صلى رسول الله ﷺ بأصحابه صلاة الخوف وصفهم صفين. عه

عه فيه: ثنا أبو داود الحراني، ثنا أبو عتاب سهل بن حماد، عنه، به[2].

٥٥ ★★ عطاء، عن أبي الزبير، عن جابر

٣٥٣٩ ـ حديث: «من كان يؤمن بالله واليوم الآخر فلا يدخل الحمام إلا بمئزر...» الحديث. كم

٣٥٣٦ ـ حب (الإحسان ٥/١٤٢).

٣٥٣٧ ـ كم ٣/٢٤٥.

(١) في (هـ): «بالثغامة». والثَّغَامةُ: نبت أبيض الزهر والثمر يُشَبَّه به الشيب. وقيل: هي شجرة تبيضُّ كأنها الثلج. انظر: (النهاية ١/٢١٤ مادة: ثغم).

٣٥٣٨ ـ عه ٢/٣٩٣.

(٢) ويستدرك على أحاديث عزرة بن ثابت، عن أبي الزبير، عن جابر:

حديث: حججنا مع رسول الله ﷺ فنحرنا البعير عن سبعة، والبقرة عن سبعة. أحمد (٣/٣٠١ ـ ٣٠٢): ثنا وكيع، عنه، به. أطراف المسند (ح١٧٤٨).

٥٥ ★★ عطاء بن أبي رباح، القرشي ولاء، ثقة فقيه فاضل، كثير الإرسال، مات سنة ١١٤. انظر: (التاريخ الكبير ٦/٤٦٣ والجرح والتعديل ٦/٢٣٠ والتقريب وأصوله).

٣٥٣٩ ـ كم ٤/٢٨٨.

كم في الأدب: ثنا أبو زكريا العنبري، ثنا محمد بن عبدالسلام والحسين بن محمد القباني وإبراهيم بن أبي طالب، قالوا: ثنا إسحاق بن إبراهيم، أنا معاذ بن هشام، حدثني أبي، عنه، به.

١ / ٢٤٨/ب

٥٦ ★★ / علي بن زيد، عن أبي الزبير، عن جابر

٣٥٤٠ ـ حديث: «نعم الإدام الخل».
عه

عه في الأطعمة: أنا أبو أسامة عبدالله بن أبي أسامة، ثنا عون بن سلام، ثنا قيس ـ هو ابن الربيع ـ عنه، بهذا.

٥٧ ★★ عمار الدُّهْني، عن أبي الزبير، عن جابر

٣٥٤١ ـ حديث: أن النبي ﷺ دخل مكة يوم الفتح وعليه عمامة سوداء.
طح حم

في ترجمة: معاوية بن عمار الدهني، عن أبي الزبير[1].

طح في الحج: ثنا علي بن معبد، ثنا معلى بن منصور. وعن علي بن عبدالرحمن، ثنا علي بن حكيم. وعن فهد، ثنا محمد بن سعيد، ثلاثتهم عن شريك، عنه، به.

٣٥٤٢ ـ حديث: أن النبي ﷺ دخل مكة عام الفتح ولواؤه أبيض.
حب كم م

حب في الأول من الرابع: أنا أحمد بن يحيى بن زهير، ثنا أبو كريب، ثنا

---

٥٦ ★★ لعلّه علي بن زيد بن عبدالله بن زهير بن عبدالله بن جُدْعان التيمي.

٣٥٤٠ ـ عه ٥/٤٠٧.

٥٧ ★★ هو: أبو معاوية البجلي الكوفي، صدوق، يتشيع. انظر: (الكاشف ٢/٢٦١ والتقريب وأصوله).

٣٥٤١ ـ طح ٣/٣٢٩ و ٢/٢٥٨.

ويزاد: أحمد (٣/٣٨٧): ثنا أبو سلمة الخزاعي، ثنا شريك، عنه، به. أطراف المسند (ح١٧٥٣).

(١) سيأتي برقم (٣٦٢٢).

٣٥٤٢ ـ حب (الإحسان ٧/١١٨). كم ٢/١٠٤. مسلم ٢/٩٩٠.

خز لابن خزيمة عه لأبي عوانة طح للطحاوي حب لابن حبان قط للدارقطني كم للحاكم

يحيى بن آدم، ثنا شريك، عنه، بهذا.

كم في الجهاد: ثنا أبو العباس محمد بن يعقوب، ثنا الحسن بن علي بن عفان، ثنا يحيى بن آدم، به. وقال: على شرط مسلم.

قلت: قد أخرجه من حديث: معاوية بن عمار[1]، عن أبي الزبير.

٣٥٤٣ ـ حديث: حلني خالي الجد بن قيس وما أقدر أن أرمي بحجر
كم
في السبعين راكباً من الأنصار الذين وفدوا... الحديث.

كم في مناقب العباس: ثنا أبو العباس، ثنا أبو أسامة الحلبي (ح) وأنا أبو عمرو بن السماك، ثنا عيسى بن عبدالله (ح) وثنا أبو بكر بن أبي دارم، ثنا موسى بن هارون، قالوا: ثنا محمد بن عمران بن محمد بن عبدالرحمن بن أبي ليلى، ثنا معاوية بن عمار الدُّهْني، عن أبيه، به.

٥٨ ★★ عمارة بن غَزِيَّة، عن أبي الزبير، عن جابر

٣٥٤٤ ـ حديث: قدم نفر من جيشان... الحديث بطوله. وفيه: سؤالهم
عه حم حب
عن الأشربة.

عه في الأشربة: عن محمد بن إسماعيل بن سالم، أنا محرز بن سلمة. وعن الصغاني ويونس بن عبدالأعلى، قالا: ثنا نعيم بن حماد، كلاهما عن عبدالعزيز بن محمد، عنه، به.

---

(١) في (هـ): «الدهني، عن أبيه به». ولم يخرج مسلم هذا الحديث وإنما أخرج الذي قبله. وانظر: تحفة الأشراف للمزي (٢/ ٣٣٤، ٣٤٥).

٣٥٤٣ ـ كم ٣/ ٣٢٢.

٥٨ ★★ عمارة بن غَزِيَّة بن الحارث الأنصاري المازني المدني، لا بأس به، مات سنة أربعين ومائة. انظر: (الكاشف ٢/ ٢٦٤ والتقريب وأصوله).

٣٥٤٤ ـ عه ٥/ ٢٦٨، ٢٦٩. أطراف المسند (ح١٧٧٨).

ويزاد: أحمد (٣/ ٣٦٠ ـ ٣٦١): ثنا قتيبة، ثنا عبدالعزيز بن محمد، عنه، به.

حب (الإحسان ٧/ ٣٧٢): نا محمد بن أحمد بن أبي عون، ثنا أحمد بن الحسن الترمذي، ثنا يعقوب بن محمد الزهري، ثنا عبدالعزيز بن محمد بالجملة الثانية.

---

٥٩ ★★ عمر بن زيد الصنعاني، عن أبي الزبير، عن جابر

٣٥٤٥ ـ حديث: نهى رسول الله ﷺ عن أكل الهرة وأكل ثمنها.
قط كم حم عم

قط في الذبائح: ثنا الحسين بن إسماعيل، ثنا محمد بن عبدالملك بن زنجويه، ثنا عبدالرزاق، عنه، به.

كم في البيوع: أنا أبو العباس السياري، ثنا أبو الموجه، ثنا صدقة بن الفضل، ثنا عبدالرزاق، به.

٦٠ ★★ عمر بن موسى الوجيهي، عن أبي الزبير، عن جابر

٣٥٤٦ ـ حديث: «أنا سيد ولد آدم، وعليّ سيد العرب».
كم

كم في المناقب: ثنا محمد بن أحمد بن موسى القاضي، ثنا إبراهيم بن مالك الزعفراني، ثنا سهل بن عثمان العسكري، ثنا المسيّب بن شريك، عنه، به.

٦١ ★★ عمرو بن الحارث، عن أبي الزبير، عن جابر

٣٥٤٧ ـ حديث: «فيما سقت الأنهار والعيون العشور، وفيما سقي بالساقية
جا خز عه قط طح حم

---

٥٩ ★★ قال البخاري: فيه نظر، وقال أبو نعيم: لا شيء، وذكره ابن حبان في الضعفاء. انظر: (التاريخ الكبير ٦/١٥٧ والكاشف ٢/٢٦٤ والتقريب وأصوله).

٣٥٤٥ ـ قط ٤/٢٩٠. كم ٢/٣٤. أطراف المسند (ح ١٩٤٤).

ويزاد: عبدالله بن أحمد (٣/٢٩٧): ثنا أبي ويحيى بن معين، قالا: ثنا عبدالرزاق، به.

٦٠ ★★ قال النسائي والدارقطني: متروك. انظر: (التاريخ الكبير ٦/١٩٧ وتعجيل المنفعة ص ٣٠٣).

٣٥٤٦ ـ كم ٣/١٢٤، وسقط سنده من المطبوع وهو في مخطوطة رواق المغاربة (٣/٥٤/أ).

٦١ ★★ عمرو بن الحارث بن يعقوب الأنصاري مولاهم المصري أبو أيوب، ثقة فقيه حافظ، مات قبل الخمسين ومائة. انظر: (الكاشف ٢/٦٧ والتقريب وأصوله).

٣٥٤٧ ـ جا ١٢٨. خز ٤/٣٨. قط ٢/١٣٠. أطراف المسند (ح ١٨٨٠).

ويزاد: طح (٢/٣٧): ثنا يونس، ثنا ابن وهب، به.

أحمد (٣/٣٤١، ٣٥٣): ثنا هارون وسريج بن النعمان، كلاهما عن ابن وهب، به.

خز لابن خزيمة عه لأبي عوانة طح للطحاوي حب لابن حبان قط للدارقطني كم للحاكم

نصف العشر».

جافي الزكاة: ثنا بحر بن نصر، عن ابن وهب، عنه، بهذا. وفيه تصريح أبي الزبير بالسماع.

خز فيه: ثنا يونس بن عبدالأعلى بخبر غريب، ثنا ابن وهب، به كذلك.

عه فيه: ثنا يونس بن عبدالأعلى وابن[1] أخي ابن وهب، قالا: ثنا ابن وهب، به.

قط فيه: ثنا أبو بكر النيسابوري، ثنا يونس، به.

٣٥٤٨ ـ حديث: أنه رأى رسول الله ﷺ يصلي في ثوب واحد مخالفاً بين طرفيه على عاتقيه، وثيابه على المشجب. خز عه طح

خز في الصلاة: ثنا يونس بن عبدالأعلى، ثنا عبدالله بن وهب، أخبرني عمرو بن الحارث وأسامة بن زيد الليثي، كلاهما عن أبي الزبير، به.

عه فيه: ثنا يونس، به.

طح فيه: ثنا يونس به. وعن إبراهيم بن منقذ، ثنا إدريس بن يحيى، عن بكر بن مضر، عن عمرو بن الحارث، به.

٣٥٤٩ ـ / حديث: نهى أن يُنْبذ التمر والزبيب جميعاً... الحديث. عه ١/٢٤٩أ

عه في الأشربة: عن يونس بن عبدالأعلى، عن ابن وهب، عن عمرو بن الحارث والليث جميعاً، عن أبي الزبير، به.

٣٥٥٠ ـ حديث: بعثني رسول الله ﷺ مبعثاً، فوجدته يسير مشرقاً ومغرباً، حب

(١) قوله من بداية سند ابن خزيمة «بن عبدالأعلى بخبر غريب...» إلى قوله «وابن» ساقط من (هـ).

٣٥٤٨ ـ خز ١/٣٧٥. عه ٢/٦٩. طح ١/٣٨١. وانظر الحديث (٣١٨٧).

٣٥٤٩ ـ عه ٥/٢٧٩.

٣٥٥٠ ـ حب (الإحسان ٤/٩٨).

فسلمت عليه، فأشار بيده. . . الحديث.

حب في الأول من الرابع: أنا الحسين بن عبدالله القطان، ثنا هشام بن عمار، ثنا محمد بن شعيب، ثنا عمرو بن الحارث، به. وعن عبدالله بن محمد بن سلم[1]، ثنا حرملة، أنا ابن وهب، عن عمرو، نحوه.

٣٥٥١ ـ حديث: أنه قال: يا رسول الله أنعمل لأمر قد فرغ منه؟. . . الحديث.
عه حم

عه في القدر: عن يونس، عن ابن وهب، عنه، به. وعن ابن ديزيل، عن أبي ثابت، عن ابن وهب، نحوه.

٣٥٥٢ ـ حديث: نحرنا مع رسول الله ﷺ عام الحديبية البدنة عن سبعة، والبقرة عن سبعة.
خز عه

خز في الحج: ثنا يونس بن عبدالأعلى، ثنا ابن وهب، أخبرني عمرو بن الحارث ومالك بن أنس، كلاهما عن أبي الزبير، به. ليس في السماع.

عه فيه: ثنا يونس بن عبدالأعلى، به.

٣٥٥٣ ـ حديث: أنهم كانوا يأكلون تمراً على ترس، فمر بنا النبي ﷺ فقلنا: هلم. فتقدم فأكل معنا من التمر ولم يَمَسَّ ماء.
حب

حب في الأول من الرابع: أنا الحَسَن[2] بن سفيان، ثنا سعيد بن حفص خال

---

(١) «سلم» من الأصل والمطبوع وهو الصواب، فما في (هـ): «مسلم» فخطأ. وهو عبدالله بن محمد بن سلم بن حبيب الفريابي المقدسي. انظر: (الأنساب ١١/ ٤٤٠، وسير أعلام النبلاء ١٤/ ٣٠٦).

٣٥٥١ ـ ويزاد: أحمد (٣/ ٣٣٥) والأطراف (ح ١٨٠٩): ثنا هارون بن معروف، ثنا ابن وهب به.
٣٥٥٢ ـ خز ٤/ ٢٨٨. وانظر الحديث الآتي برقم (٣٥٩٧).
٣٥٥٣ ـ حب (الإحسان ٢/ ٢٣٨ ـ ٢٣٩).

(٢) «الحسن» من المطبوع وهو الصواب، فما في الأصل و(هـ): «الحسين» فتحريف. انظر: =

خز لابن خزيمة عه لأبي عوانة طح للطحاوي حب لابن حبان قط للدارقطني كم للحاكم

النُّفَيْلي، ثنا موسى بن أعين، عنه، بهذا.

٣٥٥٤ ـ حديث: «كل عامل مُيَسَّرٌ لعمله» وفيه قصة.
حب

حب في الخامس والستين من الثالث: أنا عبدالله بن محمد بن سلم[1]، ثنا حرملة، ثنا ابن وهب، عنه، به.

٣٥٥٥ ـ حديث: كان الرجل يتصدق بالنبل... الحديث.

في ترجمة: الليث، عن أبي الزبير، عن جابر.

٣٥٥٦ ـ حديث: الإذن في الأكل من لحوم الأضاحي بعد النهي.
عه طح

عه في الأضاحي، طح في الذبائح: جميعاً عن يونس، زاد أبو عوانة: وعيسى بن أحمد، كلاهما ثنا ابن وهب، أخبرني عمرو بن الحارث ومالك، عن أبي الزبير، به. لم يذكر عيسى مالكاً.

٦٢ ★★ عياض بن عبدالله الفهري، عن أبي الزبير، عن جابر

٣٥٥٧ ـ حديث: «ليس فيما دون خمس أواق صدقة...» الحديث. وفيه: ذكر الإبل والتمر.
خز عه قط

خز في الزكاة: عن عيسى بن إبراهيم الغافقي ويونس بن عبدالأعلى، كلاهما

= (الجرح والتعديل ٣/١٦ وسير أعلام النبلاء ١٤/١٥٧ وطبقات الشافعية للسبكي ٣/٢٦٣ ـ ٢٦٥).

٣٥٥٤ ـ حب (الإحسان ١/٢٧٦). وانظر الحديث المتقدم برقم (٣٥٥١).

(١) في (هـ): «مسلم» وهو تحريف. وانظر ص٤٩٣ تعليقة (١).

٣٥٥٥ ـ سيأتي برقم (٣٥٦٦).

٣٥٥٦ ـ عه ٥/٢٣٦. طح ٤/١٨٦. وانظر الحديث (٣٦٠٢).

ويزاد: عه (٥/٢٣٦): أنبأ محمد بن عبدالحكم، قال: قرىء على ابن وهب، به.

٦٢ ★★ عياض بن عبدالله بن عبدالرحمن الفهري المدني، نزيل مصر، فيه لين. انظر: (الكاشف ٢/٣١٣ والتقريب وأصوله).

٣٥٥٧ ـ خز ٤/٣٤. قط ٢/٩٣.

عن ابن وهب، عنه، به. ليس في سماعنا.

عه فيه: عن يونس بن عبدالأعلى وبحر بن نصر، كلاهما عن ابن وهب، به.

قط فيه: ثنا أبو بكر النيسابوري، ثنا يونس بن عبدالأعلى، ثنا ابن وهب، به. وقال: كلهم ثقات.

٦٣ ★★ فِطْر بن خليفة، عن أبي الزبير، عن جابر

٣٥٥٨ - حديث: «أغلقوا أبوابكم وأوكئوا أسقيتكم...» الحديث.

خز حب حم

خز في الطهارة: ثنا يوسف بن موسى، ثنا جرير، عنه، به. وأعاد بعضه في المناسك.

حب في الخامس والتسعين من الأول: أنا ابن خزيمة بتمامه[1].

٦٤ ★★ قُرَّة بن خالد، عن أبي الزبير، عن جابر

٣٥٥٩ - حديث: أن النبي ﷺ جمع بين الظهر والعصر والمغرب والعشاء في السفر.

حب

حب في السابع والأربعين من الرابع: أنا الفضل بن الحباب، ثنا مسلم بن

---

٦٣ ★★ هو: أبو بكر الحناط، صدوق رمي بالتشيع، مات بعد سنة خمسين ومائة. انظر: (الكاشف ٢/٣٣٢ والتقريب وأصوله).

٣٥٥٨ - خز ١/٦٨. حب (الإحسان ٢/٢٨٥).

ويزاد: أحمد (٣/٣٠١): ثنا وكيع، عنه، به. أطراف المسند (ح١٧٥٩).

(١) ويُستدرك على أحاديث فطر بن خليفة، عن أبي الزبير، عن جابر:

حديث: خرجنا مع النبي ﷺ ولا نحسب إلا أننا حجاجاً، فلما قدمنا مكة... الحديث.

أحمد (٣/٣٦٦): ثنا أبو أحمد الزبيري، عنه، به. ووقع في المطبوع وأطراف المسند (١٨٢٩) «قطن» بدل «فطر» ولعله تحريف.

٦٤ ★★ قرة بن خالد السدوسي البصري، ثقة ضابط، مات سنة ١٥٥. انظر: (الكاشف ٢/٣٤٤ والتقريب وأصوله).

٣٥٥٩ - حب (الإحسان ٣/٦٠).

خز لابن خزيمة عه لأبي عوانة طح للطحاوي حب لابن حبان قط للدارقطني كم للحاكم

إبراهيم، عنه، بهذا.

٣٥٦٠ ـ حديث: قال رسول الله ﷺ: «من يصعد ثنية المرار فإنه يحط عنه...» الحديث. عه كم

عه في المنافقين: ثنا أحمد بن يوسف السلمي، ثنا عمر بن عبدالوهاب، ثنا معتمر بن سليمان، ثنا قرة، به. وعن أبي عبدالله المروزي، ثنا عبيدالله بن معاذ بن معاذ، ثنا أبي، ثنا قرة، به. وعن أبي المثنى هو معاذ بن المثنى بن معاذ بن معاذ، ثنا عمي هو عبيدالله بن معاذ، به.

كم في الفضائل: ثنا عثمان بن أحمد السماك، ثنا عبدالملك بن محمد، ثنا أبو عامر العقدي، ثنا قرة، به. وقال: صحيح على شرط مسلم.

٣٥٦١ ـ / حديث: بينا رسول الله ﷺ يقسم مغانم حنين بالجعرانة، فقام إليه رجل فقال: اعدل... الحديث. عه ١/٢٤٩/ب

عه في الزكاة: ثنا أبو علي الزعفراني، ثنا عثمان بن عمرو. وثنا أبو داود الحراني، ثنا سهل بن حماد، قالا: ثنا قرة به. في حديث أحدهما ما ليس في حديث الآخر.

٣٥٦٢ ـ حديث: «من لقي الله لا يشرك به شيئاً دخل الجنة». عه

عه في الإيمان: ثنا يزيد بن سنان، ثنا أبو عامر العقدي. وعن أبي الأزهر، ثنا يحيى بن أبي الحجاج، عن قرة، به.

٦٥ ★★ الليث بن سعد، عن أبي الزبير، عن جابر

٣٥٦٣ ـ حديث: اشتكى رسول الله ﷺ، فصلينا وراءه وهو قاعد خز جا حب عه حم

٣٥٦٠ ـ كم ٤/٨٣.

٣٥٦٢ ـ عه ١/١٨.

٦٥ ★★ هو: أبو الحارث المصري، ثقة ثبت فقيه، إمام مشهور، مات سنة ١٧٥. انظر: (الكاشف ٣/١٢ والتقريب وأصوله).

٣٥٦٣ ـ خز ١/٢٤٥ ـ ٢٤٦ و ٢/٤٣، ٤٨. جا ٨٤. حب (الإحسان ٣/٢٨١). =

ط لمالك ش للشافعي حم لأحمد عم لعبد الله بن أحمد مي للدارمي جا لابن الجارود

وأبو بكر يكبر يسمع الناس تكبيره. . . الحديث.

خز في الصلاة: عن الربيع بن سليمان، عن شعيب بن الليث، عن الليث، به.

جا فيه: عن محمد بن عبدالله بن عبدالحكم، عن شعيب، به.

حب فيه: ثنا عمر بن محمد الهمداني، ثنا عيسى بن حماد، ثنا الليث، به. وفيه وفي الخامس من الأول: أنا محمد بن الحسن بن قتيبة، ثنا يزيد بن موهب، أنا الليث، به.

عه فيه: ثنا ابن أبي مسرة، ثنا المقرىء. وعن الحارث بن أبي أسامة، ثنا يونس بن محمد. وعن الخزاز، ثنا مروان. وعن أبي داود السجستاني، ثنا قتيبة بن سعيد ويزيد بن خالد. وعن ابن أبي رجاء، ثنا شعيب بن حرب، كلهم عن الليث، به.

٣٥٦٤ ـ حديث: «لا يغرس مسلم غرساً ولا يزرع زرعاً، فيأكلَ منه إنسان ولا دابة ولا شيء إلا كانت له صدقة» وفيه قصة أم مبشر. حب

حب في النوع الثاني من القسم الأول: أنا ابن قتيبة، ثنا يزيد بن موهب، عنه، به.

٣٥٦٥ ـ حديث: جاء سُلَيْك الغطفاني يوم الجمعة ورسول الله ﷺ على المنبر، فقعد سليك قبل أن يصلي. . . الحديث. عه طح

عه في الجمعة: ثنا الحارث بن أبي أسامة، ثنا يونس بن محمد، عنه، به.

طح في الصلاة: ثنا ربيع المؤذن، ثنا شعيب بن الليث، ثنا الليث، به.

= عه ٢/١١٩. وفي الأصل و(هـ): «وعن الحارثي وابن أبي أسامة» وهو خطأ.
ويزاد: أحمد (٣/٣٣٤): ثنا يونس وحجين، عنه، به. أطراف المسند (ح١٨٠٨).
٣٥٦٤ ـ حب (الإحسان ٥/١٥٢).
٣٥٦٥ ـ طح ١/٣٦٥.

خز لابن خزيمة عه لأبي عوانة طح للطحاوي حب لابن حبان قط للدارقطني كم للحاكم

٣٥٦٦ ـ حديث: أنه أمر رجلاً كان يتصدق بالنبْل في المسجد أن لا يمر بها إلا وهو آخذ بنصالها.
خز عه طح حب حم

خز في المساجد: ثنا الربيع بن سليمان، ثنا شعيب، ثنا الليث، بهذا.

عه في البر والصلة: ثنا أبو يحيى بن أبي مَسَرَّة، ثنا المقرىء. وثنا الدنداني، ثنا أحمد بن يونس، وثنا يونس، ثنا ابن وهب، ثلاثتهم عن الليث، به. زاد ابن وهب: وعمرو بن الحارث، عن أبي الزبير، به.

طح في الكراهة: ثنا الربيع، به. وعن يونس، به.

حب في الخامس والتسعين من الأول: أنا ابن قتيبة، ثنا يزيد بن موهب، حدثني الليث، به.

٣٥٦٧ ـ حديث: أن رسول الله ﷺ اشترى عبداً بعبدين أسودين.
جا حب ش حم

جا في البيوع: ثنا الحسن بن محمد الزعفراني، ثنا سعيد بن سليمان، ثنا الليث بهذا.

حب في الثالث من الخامس: أنا الفضل بن الحباب، ثنا أبو الوليد الطيالسي، ثنا الليث، به. وأوله: أن عبداً بايع النبي ﷺ على الهجرة، فأتاه سيده يريده... الحديث. وفي العاشر من الخامس: أنا ابن قتيبة، ثنا يزيد بن موهب، عنه، بتمامه أيضاً.

الشافعي: ثنا الثقة، عن الليث، بتمامه أيضاً.

٣٥٦٨ ـ / حديث: النهي أن يبال في الماء الراكد.
عه حب حم

١/٢٥٠

٣٥٦٦ ـ خز ٢/٢٧٩. طح ٤/٢٨٠. حب (الإحسان ٣/٨١).
ويزاد: أحمد (٣/٣٥٠): ثنا حجين ويونس، عنه، به. أطراف المسند (ح١٨٠٣).
٣٥٦٧ ـ جا ٢٠٨. حب (الإحسان ٧/٤٠، ٢٤٢). الشافعي ١٤٠.
ويزاد: أحمد (٣/٣٤٩ ـ ٣٥٠، ٣٧٢) والأطراف (ح١٧٤٧، ١٨٢١): ثنا حجين وإسحاق بن عيسى وأبو سعيد، عنه، به.
٣٥٦٨ ـ عه ١/٢١٦. حب (الإحسان ٢/٢٧٤). =

ط لمالك ش للشافعي حم لأحمد عم لعبد الله بن أحمد مي للدارمي جا لابن الجارود

عه في الطهارة: ثنا الربيع، ثنا شعيب بن الليث. وعن إبراهيم بن إسحاق السراج، ثنا يحيى بن يحيى[1]، عن الليث، به.

حب في الثالث من الثاني: أنا ابن قتيبة، ثنا يزيد بن موهب، حدثني الليث بهذا.

٣٥٦٩ ـ حديث: أن أعرابياً قال: إني حلمت أن رأسي قطع فأنا أتبعه، فزجره رسول الله ﷺ... الحديث.
عه حب كم

عه في الرؤيا: عن يونس وبحر بن نصر، قالا: ثنا ابن وهب. وعن ابن أبي مسرة، ثنا المقرىء، كلاهما عن الليث، به.

حب في الثالث والأربعين من الثاني: أنا ابن قتيبة، ثنا يزيد بن موهب، حدثني الليث، به.

كم في الرؤيا: أنا أبو النضر الفقيه، ثنا عثمان بن سعيد الدارمي، ثنا سعيد بن عُفَير وعبدالله بن صالح، قالا: ثنا الليث، به.

٣٥٧٠ ـ حديث: «إذا رأى أحدكم الرؤيا يكرهها فليبصق عن يساره وليتحول عن جنبه الذي كان عليه».
عه كم م حم حب

عه في الرؤيا: عن يونس بن عبدالأعلى وبحر بن نصر، كلاهما عن ابن وهب. وعن أبي يحيى بن أبي مسرة، عن المقرىء، كلاهما عن الليث، به.

= ويزاد: أحمد (٣/ ٣٥٠): ثنا حجين ويونس، عنه، به. أطراف المسند (ح ١٨٤٥).

(١) في الأصل «بحر بن بحر» وفي (هـ) «بحر بن نصر» والصواب كما أثبتناه من المطبوع. انظر: (تهذيب الكمال).

٣٥٦٩ ـ حب (الإحسان ٧/ ٦١٩). كم ٤/ ٣٩٢.

٣٥٧٠ ـ كم ٤/ ٣٩٢. مسلم ٤/ ١٧٧٢ ـ ١٧٧٣.

ويزاد: أحمد (٣/ ٣٥٠): ثنا حجين ويونس، عنه، به. أطراف المسند (ح ١٨٠٢).

حب (الإحسان ٧/ ٦٢٠): عن محمد بن الحسن بن قتيبة، ثنا يزيد بن موهب، عنه، به.

كم في الرؤيا: أنا أبو النضر بإسناد الذي قبله.

قلت: أخرجه مسلم فلا يستدرك.

٣٥٧١ ـ حديث: أن رسول الله ﷺ أعمر عائشة من التنعيم في ذي الحجة.
خز طح كم م

خز في الحج: عن يونس، عن ابن وهب وأشهب فرقهما، كلاهما عن الليث، به. ليس في السماع.

عه[1] فيه: ثنا الربيع، ثنا شعيب به. وعن يونس، عن ابن وهب، به مطولاً.

طح فيه: ثنا يونس، ثنا ابن وهب، به.

كم فيه: أنا أبو بكر بن إسحاق، ثنا أحمد بن إبراهيم بن ملحان، ثنا ابن بكير، ثنا الليث، به. وقال: صحيح على شرط مسلم[2].

قلت: قد أخرجه.

٣٥٧٢ ـ حديث: أقبلنا مع رسول الله ﷺ مهلين بالحج مفرداً.
طح حم

طح في الحج: ثنا يونس، ثنا ابن وهب، أخبرني الليث وابن لهيعة، عن أبي الزبير، بهذا.

٣٥٧٣ ـ حديث: نهى عن اشتمال الصمّاء، والاحتباء في ثوب واحد، وأن يرفع الرجل إحدى رجليه على الأخرى وهو مستلقي على ظهره.
حب كم حم

٣٥٧١ ـ خز ٤/٣٣٨. طح ٢/٢٠١. كم ١/٤٨٠. مسلم ٢/٨٨١.

(١) في الأصل «طح» وهو خطأ.

(٢) في المطبوع: «على شرط الشيخين».

٣٥٧٢ ـ طح ٢/١٤٠.

ويزاد: أحمد (٣/٣٩٤): ثنا حجين بن المثنى ويونس، عنه، به. أطراف المسند (ح١٧٣٩).

٣٥٧٣ ـ حب (الإحسان ٧/٤٣١ ـ ٤٣٢). كم ٤/٢٦٨.

ويزاد: أحمد (٣/٣٤٩): ثنا حجين ويونس، عنه، به. أطراف المسند (ح١٩٣٧).

حب في السادس والتسعين من الثاني: أنا ابن قتيبة، ثنا يزيد بن موهب، ثنا الليث، به.

كم في الأدب: أنا أحمد بن محمد بن سلمة العنزي، ثنا عثمان بن سعيد الدارمي، ثنا عبدالله بن صالح، عنه، به.

٣٥٧٤ ـ حديث: «إن خير ما ركبت إليه الرواحل مسجدي هذا والبيت المعمور».
خز حب حم

خز في الحج: حدثنا الربيع بن سليمان ويونس بن عبدالأعلى، قالا: ثنا شعيب بن الليث، عن الليث. ليس في السماع.

حب في الثاني والثلاثين من الثالث: أنا عمر بن محمد الهمداني، ثنا عيسى بن حماد، ثنا الليث، به.

٣٥٧٥ ـ حديث: رمي يوم الأحزاب سعد بن معاذ فقطعوا أكحله . . . الحديث.
مي عه طح حب حم

مي في السير: أنا أحمد بن عبدالله، ثنا ليث بن سعد، به.

عه في الطب: عن الحارث بن أبي أسامة، عن يونس بن محمد، عن الليث، به.

طح في الكراهة: ثنا ربيع المؤذن، ثنا شعيب بن الليث، ثنا الليث، به.

حب في الثاني من الثالث: أنا ابن قتيبة[1]، ثنا يزيد بن مَوهب، ثنا الليث،

٣٥٧٤ ـ حب (الإحسان ٣/ ٧٠).
ويزاد: أحمد (٣/ ٣٥٠): ثنا حجين ويونس، عنه، به. أطراف المسند (١٨٠٤).
٣٥٧٥ ـ مي ٢/ ٢٣٨ (الدمشقية) و٢/ ١٥٦ (اليماني). طح ٤/ ٣٢١. حب (الإحسان ٧/ ١٣٨، ٦٢٧).
ويزاد: أحمد (٣/ ٣٥٠): ثنا حجين ويونس، عنه، به. أطراف المسند (١٧٤٠)

(١) «قتيبة» من المطبوع وهو الصواب، فما في الأصل و(هـ): «منبه» فخطأ. وهو =

خز لابن خزيمة عه لأبي عوانة طح للطحاوي حب لابن حبان قط للدارقطني كم للحاكم

به. وفي السادس والتسعين من الثاني: أنا أبو خليفة، ثنا أبو الوليد، ثنا ليث، به، نحوه.

٣٥٧٦ ـ حديث: كنا يوم الحديبية ألفاً وأربعمائة، فبايعناه وعمر آخذ بيده[١] تحت الشجرة وهي سَمُرة[٢] وقال: بايعناه على أن لا نفر... الحديث.

مي عه حب حم

مي في السير: أنا أحمد بن عبدالله بن يونس، ثنا ليث بن سعد، به.

عه في الإمارة: ثنا أبو يحيى بن أبي مسرة، ثنا المقرىء، عنه، به.

حب في الثالث من الخامس: أنا ابن قتيبة، ثنا يزيد بن موهب، عنه، به.

٣٥٧٧ ـ/حديث: أن أم سلمة[٣] استأذنت رسول الله ﷺ في الحجامة، فأمر النبي ﷺ أبا طيبة أن يحجمها... الحديث.

١/٢٥٠/ب

حب كم حم

حب في السبعين من الأول: أنا ابن قتيبة، ثنا يزيد بن موهب، حدثني الليث، به.

= محمد بن الحسن بن قتيبة. انظر: (سير أعلام النبلاء ١٤/٢٩٢ وشذرات الذهب ٢/٢٦٠ ـ ٢٦١).

٣٥٧٦ ـ مي ٢/٢٢٠ (الدمشقية) و٢/١٣٩ (اليماني). عه ٤/٤٨٧. حب (الإحسان ٧/١٩٠).

ويزاد: أحمد (٣/٣٥٥): ثنا يونس بن محمد وحجين، عنه، به. أطراف المسند (ح١٩٠٢) والتعليق عليه.

(١) في الأصل و (هـ): «بيدنا» والمثبتُ من المطبوع وهو الصواب. انظر: (صحيح مسلم ٣/١٤٨٣).

(٢) في المطبوع «ثمرة» وهو تحريف. والسَّمُر: ضرب من شجر الطلح، والواحدة: سَمُرة: وهي الشجرة التي كانت عندها بيعة الرضوان (النهاية).

٣٥٧٧ ـ حب (الإحسان ٧/٤٤٧). كم ٤/٢٠٩ ـ ٢١٠.

ويزاد: أحمد (٣/٣٥٠): ثنا حجين ويونس، عنه، به. أطراف المسند (١٨٠١).

(٣) في المستدرك المطبوع «عائشة» والصحيح ما جاء في الأصل و (هـ) وبقية مصادر التخريج. وانظر: (تحفة الأشراف ٢/٣٣٨).

كم في الطب: ثنا أبو العباس، ثنا الربيع بن سليمان، ثنا شعيب بن الليث، عن أبيه[١]، به. وقال: صحيح على شرط مسلم.

٣٥٧٨ ـ حديث: اعتزل رسول الله ﷺ نساءه، فخرج إلينا من تسع وعشرين... الحديث. عه حم

عه في الصيام: ثنا ابن أبي مسرة، ثنا المقرىء، عنه، به.

٣٥٧٩ ـ حديث: «عرضتْ عليّ الأنبياء، فإذا موسى ضرب[٢] من الرجال ...» الحديث. حب عه حم

حب في الثاني من الثالث: أنا محمد بن الحسن بن قتيبة، ثنا يزيد بن موهب، ثنا الليث، به.

عه في الإيمان: ثنا يونس بن عبدالأعلى والربيع بن سليمان، عن ابن وهب[٣]. وعن ابن أبي مَسَرَّة[٤]، ثنا المقرىء، عن الليث، به.

٣٥٨٠ ـ حديث: أعتق رجل من عُذرة عبداً له عن دُبُر، فبلغ ذلك رسول الله ﷺ فقال: «ألك مال غيره؟» قال: لا... الحديث. ش عه

---

(١) قوله «عن أبيه» ساقط من المطبوع.

٣٥٧٨ ـ ويزاد: أحمد (٣/٣٣٤): ثنا حجين ويونس، عنه، به. أطراف المسند (ح ١٧٨١).

٣٥٧٩ ـ حب (الإحسان ٨/٤٣). عه ١/١٣٠.

ويزاد: أحمد (٣/٣٣٤): ثنا يونس وحجين، عنه، به. أطراف المسند (ح ١٨٧٤).

(٢) هو الخفيف اللحم الممشوق المُسْتَدِقُّ. (النهاية ٣/٧٨).

(٣) قوله «ثنا الليث، به...» إلى قوله «... ابن وهب» ساقط من (هـ).

(٤) «مسرة» من المطبوع وهو الصواب فما في الأصل و (هـ): «سبرة» فتحريف وهو عبدالله بن أحمد بن أبي مسرة المكي. انظر: (الجرح والتعديل ٥/٦، وسير أعلام النبلاء ١٢/٦٣٢، والعقد الثمين ٥/٩٩).

٣٥٨٠ ـ الشافعي ٣٢٧ ـ ٣٢٨. وتقدم برقم (٣٢٤١).

الشافعي: عن يحيى بن حسّان، عنه، به.

عه في الزكاة: ثنا ابن أبي مسرة، ثنا المقرىء، عنه، به. وأعاده في ( )[1]. وعن الحارث بن أبي أسامة، عن يونس بن محمد، عن الليث به.

٣٥٨١ ـ حديث: أن عبداً لحاطب بن أبي بلتَعة قال: يا رسول الله عه حب كم حم **ليدخلنَّ حاطب النار. فقال: «كذبت إنه لا يدخلها، فإنه قد شهد بدراً والحديبية».**

عه في المناقب: ثنا أحمد بن محمد بن أبي رجاء، ثنا سعيد بن حرب. وعن ابن أبي مسرة، ثنا المقرىء، كلاهما عن الليث، به.

حب في الثامن من الثالث: أنا ابن قتيبة بعسقلان، ثنا يزيد بن موهب، عنه، به. وفي التاسع من الثالث: أنا محمد بن إسحاق بن إبراهيم، ثنا قتيبة بن سعيد، ثنا الليث، به.

كم في المناقب: ثنا أبو العباس، ثنا الربيع بن سليمان، ثنا أسد بن موسى، ثنا الليث، به.

٣٥٨٢ ـ حديث: أن حاطب بن أبي بلتعة كتب إلى أهل [مكة][2] حب حم **يذكر أن رسول الله ﷺ أراد غزوهم... الحديث. وفيه: قصة عمر بن الخطاب،**

---

(١) كذا بياض في الأصل و (هـ) قدر كلمتين، وفي الأصل عليه علامة التوقف «كذا».
٣٥٨١ ـ حب (الإحسان ٩/١٢٥ و ٧/١٤٤). كم ٣/٣٠١.
ويزاد: أحمد (٣/٣٤٩): ثنا حجين ويونس، عنه، به. أطراف المسند (ح ١٧٩٩).
٣٥٨٢ ـ حب (الإحسان ٧/١٤٣ ـ ١٤٤).
ويزاد: أحمد (٣/٣٥٠): ثنا حجين ويونس، عنه، به. أطراف المسند (ح ١٨٠٠).
(٢) ما بين المعقوفين بياض في الأصل، والمثبتُ من حاشية (هـ) والمطبوع.

وفيه: «لعل الله اطلع على أهل بدر فقال: «اعملوا ما شئتم».

حب في التاسع من الثالث: أنا ابن قتيبة، بسند الذي قبله.

٣٥٨٣ ـ وبه فيه: «لا يدخل النار أحد ممن بايع تحت الشجرة».
حب حم

٣٥٨٤ ـ حديث: بعثني رسول الله ﷺ في حاجة، فأدركته فسلمت عليه
حب عه حم
وهو يصلي، فأشار إليّ، فلما فرغ دعاني فقال: «إنك سلمت عليّ وأنا أصلي» وهو متوجه يومئذ نحو المشرق.

حب في الأول من الرابع: أنا الفضل بن الحباب، ثنا أبو الوليد، ثنا ليث، بهذا.

عه في الصلاة: ثنا الحارث بن أبي أسامة، ثنا يونس بن محمد، ثنا ليث، به.

٣٥٨٥ ـ حديث: أنهم كانوا إذا كانوا حاضرين مع رسول الله ﷺ
حب حم
بالمدينة يبعث بالهدي، فمن شاء منا أحرم ومن شاء ترك.

حب في الخمسين من الرابع: أنا محمد بن الحسن بن قتيبة، ثنا يزيد بن موهب، عنه، بهذا.

٣٥٨٦ ـ حديث: أن رسول الله ﷺ كره أن يضع الرجل إحدى
طح كم

٣٥٨٣ ـ حب (الإحسان ٧/١٤٥).
ويزاد: أحمد (٣/٣٥٠) ثنا حجين ويونس، عنه، به. أطراف المسند (ح١٧٩٩).
٣٥٨٤ ـ حب (الإحسان ٤/٩٧). عه ٢/١٥٤.
ويزاد: أحمد (٣/٣٣٤): ثنا يونس بن محمد وحجين، عنه، به. أطراف المسند (ح١٨١٤).
٣٥٨٥ ـ حب (الإحسان ٦/١٢٥).
ويزاد: أحمد (٣/٣٥٠): ثنا حجين ويونس، عنه، به. أطراف المسند (٢/١٤٩) تعليقاً.
٣٥٨٦ ـ طح ٤/٢٧٧.
ويزاد: كم (٤/٢٦٨): أنا أحمد العنزي، ثنا عثمان بن سعيد، ثنا عبدالله بن صالح، عنه، به.

رجليه على الأخرى وهو مضطجع.

طح في الكراهة: ثنا يونس، أخبرني شعيب بن الليث، عن أبيه، بهذا.

٣٥٨٧ ـ حديث: «من استطاع أن ينفع أخاه فليفعل» وفيه قصة.
طح

طح: وتقدم في ترجمة: عبدالملك بن جريج، عن أبي الزبير.

٣٥٨٨ ـ / حديث: النهي عن الجمع بين الرطب والبسر جميعاً. ١/٢٥١أ

الحديث في ترجمة: عبدالملك بن جريج، وفي ترجمة: عمرو بن الحارث جميعاً، عن أبي الزبير.

٣٥٨٩ ـ حديث: أن أم سلمة استأذنت رسول الله ﷺ في الحجامة... الحديث.
عه

عه في الطب: ثنا أبو الأحوص، ثنا قتيبة، عنه، به.

٣٥٩٠ ـ حديث: «غطوا الإناء وأوكؤا السقاء...» الحديث.
عه

عه في الأشربة: ثنا أبو يحيى بن أبي مسرة، ثنا المقرىء، عنه، به.

٣٥٩١ ـ حديث: أن النبي ﷺ نهى عن اشتمال الصماء أو يحتبي الرجل في ثوب واحد كاشفاً عن فرجه.
عه

عه في اللباس: ثنا يونس، عن ابن وهب، عن مالك والليث، عن أبي الزبير. وعن أبي يحيى بن أبي مسرة، ثنا المقرىء، ثنا الليث، به نحوه.

٣٥٩٢ ـ حديث: «لا تأكلوا بِشمالكم، فإن الشيطان يأكل بشماله».
عه حم

٣٥٨٧ ـ تقدم برقم (٣٤٨٩).
٣٥٨٨ ـ تقدم برقم (٣٤٤٦) ورقم (٣٥٤٩).
٣٥٩٠ ـ عه ٥/٣٣٠.
٣٥٩١ ـ عه ٥/٥٠٧. وانظر الحديث (٣٦٠٠).
٣٥٩٢ ـ عه ٥/٣٥٩. وأطراف المسند (ح ١٩٣٥).
ويزاد: أحمد (٣/٣٣٤): ثنا يونس بن محمد وحجين، عنه، به.

عه في الأطعمة: عن عيسى بن أحمد، ثنا يونس بن محمد، عنه، بهذا.

٣٥٩٣ ـ حديث: صلى معاذ بأصحابه العَتَمة... الحديث بطوله.

عه

عه في الصلاة: ثنا الحارث بن أبي أسامة، ثنا يونس بن محمد، ثنا الليث به[1].

٦٦ ★★ ليث بن أبي سُليم، عن أبي الزبير، عن جابر

٣٥٩٤ ـ حديث: «من كان له إمام فقراءته له قراءة».

في ترجمة: جابر بن يزيد الجعفي، عن أبي الزبير.

٣٥٩٥ ـ حديث: كان النبي ﷺ لا ينام حتى يقرأ ﴿ألم تنزيل﴾ السجدة و ﴿تبارك﴾.

مي حم

مي في فضائل القرآن: ثنا أبو نعيم، ثنا سفيان، عنه، به.

٣٥٩٦ ـ حديث: أُتي بأبي قحافة ورأسه كالثَّغَامة.

عه حم

٣٥٩٣ ـ عه ٢/١٧٣.

(١) ويُستدرك على أحاديث الليث بن سعد، عن أبي الزبير، عن جابر:

١ ـ حديث: لم يكن رسول الله ﷺ يغزو في الشهر الحرام إلّا... الحديث.

أحمد (٣/٣٣٤، ٣٤٥): ثنا حجين بن المثنى وإسحاق بن عيسى، عنه، به. أطراف المسند (ح١٨٩٩).

٢ ـ حديث: «من رآني في النوم...» الحديث.

أحمد (٣/٣٥٠): ثنا حجين ويونس، عنه، به. أطراف المسند (ح١٩٢٧).

٦٦ ★★ صدوق اختلط أخيراً ولم يتميز حديثه فترك، مات سنة ١٤٨. انظر: (التاريخ الكبير ٧/٢٤٦ والكاشف ٣/١٣ والتقريب وأصوله).

٣٥٩٤ ـ تقدم برقم (٣٢١٠).

٣٥٩٥ ـ مي ٢/٤٥٥ (الدمشقية) و ٢/٣٢٧ (اليماني). أطراف المسند (ح١٨٩٢).

ويزاد: أحمد (٣/٣٤٠): ثنا أسود بن عامر، ثنا حسن بن صالح، عنه، به.

٣٥٩٦ ـ عه ٥/٥١٤. أطراف المسند (ح١٧٩٠).

ويزاد: أحمد (٣/٣١٦، ٣٢٢): ثنا إسماعيل. وثنا عبدالرزاق، ثنا معمر، كلاهما عنه، به.

عه في اللباس: ثنا ابن مهل، ثنا عبدالرزاق، عن معمر، عن ليث، به. قال مثل حديث ابن جريج.

٦٧ ★★ مالك بن أنس، عن أبي الزبير، عن جابر

٣٥٩٧ ـ حديث: نحرنا مع رسول الله ﷺ عام الحديبية البدنة عن سبعة والبقرة عن سبعة.
مي ش عه حب ط طح خز حم

مي في الأضاحي: أنا خالد بن مخلد، ثنا مالك، بهذا.

الشافعي: عن مالك، به.

عه في الحج: ثنا محمد بن حيوية، ثنا مطرف والقَعْنَبي. وفي الأضاحي: عن يونس، عن ابن وهب، كلهم عن مالك، به.

حب في الخمسين من الرابع: أنا عمر بن سعيد، أنا أحمد بن أبي بكر، عنه، به.

وكذا هو في الموطأ في الضحايا وفي الحج.

طح في الذبائح: عن ابن مرزوق، ثنا أبو عامر العقدي، عن مالك، به. وعن يونس، به.

وله طرف في ترجمة عمرو بن الحارث(١).

٣٥٩٨ ـ حديث: «اغلقوا الأبواب وأوكؤا السقاء...» الحديث.
عه حب ط

عه في الأشربة: ثنا يونس بن عبدالأعلى، أنا ابن وهب، عنه، به.

---

٦٧ ★★ إمام دار الهجرة، رأس المتقين، وكبير الأئمة المثبتين، إمام في الفقه والحديث، توفي سنة ١٧٩. انظر: (التقريب وأصوله).

٣٥٩٧ ـ مي ٢/٧٨ (الدمشقية) و٢/٥ (اليماني). الشافعي ٢١٧، ٣٦٧. حب (الإحسان ٦/١٢٧). طح ٤/١٧٤. مالك ٢/٤٨٦. أطراف المسند (ح١٧٤٨).

ويزاد: خز (٤/٢٨٨): ثنا يونس بن عبدالأعلى، أخبرنا ابن وهب، أخبرني عمرو بن الحارث ومالك بن أنس، به. أحمد (٣/٢٩٣ ـ ٢٩٤): ثنا عبدالرزاق وروح، عنه، به.

(١) تقدم برقم (٣٥٥٢).

٣٥٩٨ ـ عه ٥/٣٣١. حب (الإحسان ٢/٢٨٣). مالك ٢/٩٢٨ ـ ٩٢٩.

حب في الخامس والتسعين من الأول: أنا عمر[1] بن سعيد بن سنان، أنا أحمد بن أبي بكر، عن مالك، به.

وهكذا هو في الجامع من الموطأ.

٣٥٩٩ ـ حديث: أن رسول الله ﷺ نهى أن يأكل الرجل بشماله
عه حب طح
. . . الحديث.

عه في اللباس وفي الصلاة: عن يونس، عن ابن وهب. وعن [الترمذي][2]، عن القعنبي، كلاهما عنه.

حب في التاسع عشر من الثاني: أنا الحسين بن إدريس، أنا أحمد بن أبي بكر، عن مالك، به.

وهكذا هو في الجامع من الموطأ.

٣٦٠٠ ـ حديث: أن النبي ﷺ نهى عن اشتمال الصماء. . . الحديث.

في ترجمة: الليث، عن أبي الزبير.

٣٦٠١ ـ حديث: «بروا آباءكم يبركم أبناؤكم. . .» الحديث.
كم
كم في البر والصلة: ثنا أبو جعفر أحمد بن عبيد الأسدي الحافظ وعبدان بن

---

(١) في المطبوع «أبو بكر بن عمر»، ولفظة «بن» مقحمة لأن أبا بكر كنية عمر بن سعيد بن سنان. انظر: (تاريخ دمشق ١٣/ ٢٢٦ ـ ٢٢٨ وسير أعلام النبلاء ١٤/ ٢٩٠).

٣٥٩٩ ـ عه ٥/ ٥٠٦ و ٦٧. حب (الإحسان ٧/ ٣٢٧ ـ ٣٢٨). مالك ٢/ ٩٢٢.

ويزاد: أحمد (٣/ ٣٤٤): ثنا إسحاق بن عيسى، عنه، به. أطراف المسند (ح ١٩٣٥) والتعليق عليه.

(٢) «الترمذي» من المطبوع في الموضعين، وهو شيخ أبي عوانة كما جاء في كتاب الإيمان من مسند ٥ أيضاً: ١/ ٢٤ وغيره، وهو: محمد بن إسماعيل بن يوسف أبو إسماعيل السلمي الترمذي وما في الأصل و (هـ) برسم «السروري» فلعله تحريف. وانظر ترجمة الترمذي في سير أعلام النبلاء ١٣/ ٢٤٢.

٣٦٠٠ ـ تقدم برقم (٣٥٩١).

٣٦٠١ ـ كم ٤/ ١٥٤.

يزيد الدقاق بهمذان، قالا: ثنا إبراهيم بن الحسين بن ديزيل، ثنا علي بن قتيبة الرفاعي، عنه، به.

قلت: لم يتكلم عليه، بل أخرجه شاهداً لحديث أبي رافع عن أبي هريرة، وعلي بن قتيبة كذبه ابن عدي[١].

٣٦٠٢ ـ / حديث: أن رسول الله ﷺ نهى عن أكل لحوم الأضاحي بعد ثلاث. ط ش عه حم حب

١/٢٥١/ب

مالك في الضحايا: بهذا.

الشافعي: عنه، به.

عه فيه: عن محمد بن حيويه، عن القعنبي[٢]، عنه، به.

وطريق ابن وهب في ترجمة عمرو بن الحارث، عن أبي الزبير[٣].

٣٦٠٣ ـ حديث: أن رسول الله ﷺ غربت له الشمس بمكة، فجمع بينهما بسَرِف يعني الصلاة. طح

طح في الصلاة: ثنا علي بن عبدالرحمن، ثنا نعيم بن حماد، ثنا عبدالعزيز بن محمدالدراوردي، عنه، بهذا.

---

(١) انظر: (الكامل ٥/١٨٥٠).

٣٦٠٢ ـ مالك ٢/٤٨٤. الشافعي ١٦٢ ـ ١٦٣. عه ٥/٢٣٦.

ويزاد: أحمد (٣/٣٨٨): ثنا إسحاق بن عيسى، عنه، به. أطراف المسند (ح١٧٣٢).

حب (الإحسان ٧/٥٦٧): عن عمر بن سَعيد بن سنان، نا أحمد بن أبي بكر، عنه، به. ووقع في المطبوع «سعد» وهو تحريف. انظر: (تاريخ دمشق ١٣/٢٢٦ وسير أعلام النبلاء ١٤/٢٩٠).

(٢) «القعنبي» من الأصل و(هـ) وفي المطبوع ومخطوطة أبي عوانة «مطرف ويحيى بن يحيى» وكلهم من طبقة واحدة، انظر: (التقريب وأصوله) والحديث أخرجه مسلم في صحيحه (٣/١٥٦٢، رقم ١٩٧٢) عن يحيى بن يحيى، عن مالك، به.

(٣) تقدم برقم (٣٥٥٦).

٣٦٠٣ ـ طح ١/١٦١.

٣٦٠٤ ـ حديث: الإذن في الأكل من لحوم الأضاحي.

في ترجمة: عمرو بن الحارث، عن أبي الزبير[١].

٦٨ ★★ مبارك بن فضالة، عن أبي الزبير، عن جابر

٣٦٠٥ ـ حديث: «إنَّ البحر حلال ميتته، طهور ماؤه».
قط

قط[٢] في الطهارة: حدثنا علي بن الفضل بن الحُباب البزاز، ثنا أحمد بن أبي عمران الخياط، ثنا سهل بن تمام، عنه، به.

٦٩ ★★ محمد بن عبدالله بن عبيد بن عمير، عن أبي الزبير، عن جابر

٣٦٠٦ ـ حديث: لما نزلت هذه الآية: ﴿... وَلِلَّهِ عَلَى ٱلنَّاسِ حِجُّ ٱلْبَيْتِ مَنِ ٱسْتَطَاعَ إِلَيْهِ سَبِيلًا...﴾[٣]. قام رجل فقال: يا رسول الله ما السبيل؟ قال:
قط

٣٦٠٤ ـ تقدم برقم (٣٥٥٦) وانظر الحديث رقم (٣٦٠٢).

(١) ويستدرك على أحاديث مالك بن أنس، عن أبي الزبير، عن جابر:

١ ـ حديث: «إذا عاد الرجلُ المريضَ خاض في الرحمة...» الحديث.

مالك (٢/٩٤٦): عن مالك، عن أبي الزبير، به.

٢ ـ حديث: أن عمر بن الخطاب رضي الله عنه قضى في الضبع بكبش... الحديث.

الشافعي (٢٢٦): أنا مالك، به.

٣ ـ حديث: أن النبي ﷺ نهى أن يمشي الرجل في نعل واحدة.

أحمد (٣/٣٢٥): ثنا أبو نوح قُراد، عنه، به. أطراف المسند (ح ١٩٣٥).

٦٨ ★★ هو: أبو فضالة، صدوق يدلّس ويسوي، مات سنة ١٦٦. انظر: (الكاشف ٣/١٠٤ والتقريب وأصوله).

٣٦٠٥ ـ قط ١/٣٤.

(٢) في (هـ): «كم» وهو تحريف.

٦٩ ★★ روى عن عطاء وابن مليكة، وقال عنه البخاري: منكر الحديث. انظر: (التاريخ الكبير ١/١٤٢ والجرح والتعديل ٧/٣٠٠ والعقد الثمين ٢/٦٧).

٣٦٠٦ ـ قط ٢/٢١٥. وانظر الحديث المتقدم برقم (٣٠٣٤).

(٣) سورة آل عمران، الآية (٩٧).

«الزاد والراحلة».

قط في الحج: ثنا أبو طالب أحمد بن نصر بن طالب، ثنا إبراهيم بن إسماعيل بن عبدالله بن زرارة، أنا عبدالملك بن زياد النَّصيبي، ثنا محمد بن عبدالله بن عبيد، عن أبي الزبير أو عمرو بن دينار، عن جابر، به.

٧٠ ★★ محمد بن عبدالرحمن بن أبي ليلى، عن أبي الزبير، عن جابر

٣٦٠٧ ـ حديث: إذا اغتسلت المرأة من الجنابة فلا تنقض شعرها ولكن تصب الماء على أصوله وتبله. موقوف. مي

مي في أواخر الطهارة: أنا عمرو بن عون، عن خالد بن عبدالله، عنه، به.

٣٦٠٨ ـ حديث: نهى أن يبال في الماء الراكد، ثم يتوضأ منه. طح

طح في الطهارة: ثنا محمد بن الحجاج بن سليمان الحضرمي، ثنا علي بن معبد، ثنا أبو يوسف، عنه، بهذا.

٣٦٠٩ ـ حديث: كنا نمشي في المسجد ونحن جنب لا نرى بذلك بأساً. مي

مي في أواخر الطهارة: أنا عُبيد[1] الله بن موسى، عنه، به.

٣٦١٠ ـ حديث: نهى رسول الله ﷺ عن بيع الطعام حتى يجري فيه الصاعان.. الحديث. قط

قط في البيوع: ثنا أبو بكر النيسابوري، ثنا أحمد بن منصور ومحمد بن إسحاق

---

٧٠ ★★ هو: أبو عبدالرحمن الأنصاري الكوفي، القاضي، صدوق سيء الحفظ جداً، مات سنة ١٤٨. انظر: (الكاشف ٣/٦١ والتقريب وأصوله).

٣٦٠٧ ـ مي ١/٢٦٣ (الدمشقية) و ١/٢١٠ (اليماني).

٣٦٠٨ ـ طح ١/١٥.

٣٦٠٩ ـ مي ١/٢٦٥ (الدمشقية) و ١/٢١١ (اليماني).

(١) في الطبعة الدمشقية: «عبد»، وهو تحريف. انظر: (التقريب وأصوله).

٣٦١٠ ـ قط ٣/٨.

وإبراهيم بن هانىء، قالوا: ثنا عبيدالله بن موسى، عنه، به.

٣٦١١ ـ حديث: «كل الجنين في بطن الناقة».
قط

قط في الذبائح: ثنا أبو الأسود عبيدالله بن موسى[١] وموسى بن جعفر بن قرين قالا: ثنا الحسين بن الحكم الحِبَرِيّ[٢]، ثنا إسماعيل بن أبان، ثنا صباح بن يحيى، عنه، به.

٣٦١٢ ـ حديث: النهي عن مباشرة[٣] الرجل الرجل.
طح

في ترجمة: موسى بن عقبة، عن أبي الزبير، عن جابر.

٣٦١٣ ـ حديث: نحر رسول الله ﷺ يوم الحديبية سبعين بدنة... الحديث.
طح

طح في الذبائح: ثنا فهد، ثنا محمد بن عمران بن محمد بن أبي ليلى، ثنا أبي، ثنا ابن أبي ليلى، به[٤].

٣٦١١ ـ قط ٤/٢٧٣.

(١) قوله «عنه به...» إلى «عبيدالله بن موسى» ساقط من (هـ).

(٢) «الحبري» من الأصل و(هـ) وهو الصواب، فما في المطبوع «الجيزي» فتصحيف. وهو الحسين بن الحكم بن مسلم الحِبَرِيّ الكوفي. انظر: (الأنساب ٤/٤٤، وتبصير المنتبه ١/٣٦٣).

٣٦١٢ ـ سيأتي برقم (٣٦٤٧).

(٣) في (هـ): «مباشر».

٣٦١٣ ـ طح ٤/١٧٥.

(٤) ويستدرك على أحاديث محمد بن عبدالرحمن بن أبي ليلى، عن أبي الزبير، عن جابر:

١ ـ حديث: «لا يموتن أحدكم إلا وهو يحسن بالله الظن...» الحديث.

أحمد ٣/٣٩: ثنا النضر بن إسماعيل وهو أبو المغيرة، ثنا ابن أبي ليلى، به. انظر: أطراف المسند (ح١٩٥٧).

٢ ـ حديث: أتى النبي رجل قال: يا رسول الله: أي الصلاة أفضل؟ قال ﷺ: «طول القيام» =

---

٧١ ★★ محمد بن عمرو الأوسي، عن أبي الزبير، عن جابر

٣٦١٤ ـ حديث: لما رأى إبراهيم في المنام أن يذبح إسحاق أخذ بيده... الحديث موقوف. كم

كم في أخبار الأنبياء: أنا أبو عبدالله الأصبهاني، عن الحسن بن الجهم، عن الحسين بن الفرج، عن الواقدي، عنه، به.

٧٢ ★★ / مَرزوق أبو بكر، عن أبي الزبير، عن جابر ١/٢٥٢أ

٣٦١٥ ـ حديث: «إذا كان يوم عرفة إن الله ينزل إلى السماء فيباهي بهم الملائكة...» الحديث. خز ابن أصبغ البزار

خز في الحج: ثناه محمد بن يحيى، ثنا أبو نعيم، ثنا مرزوق، به. قال ابن خزيمة: أنا أبرأ من عهدة مرزوق. ليس في السماع.

= فقال أي الجهاد أفضل؟ قال ﷺ: «من عقر جواده وأريق دمه...» الحديث.
أحمد ٣/٣٩١: ثنا النضر بن إسماعيل أبو المغيرة، ثنا ابن أبي ليلى، به. أطراف المسند (١٧٦٣).

٣ ـ حديث: «من ظن منكم أن لا يستيقظ آخر الليل فليوتر أوله».
أحمد ٣/٣٠٠: ثنا وكيع، ثنا ابن أبي ليلى، به. أطراف المسند (ح١٩١٥).

٤ ـ حديث: «التسبيح في الصلاة للرجال، والتصفيق للنساء».
أحمد ٣/٣٥٧: ثنا عبيدة بن حميد، ثنا ابن أبي ليلى، به. أطراف المسند (ح١٧٣١).

٧١ ★★ لم أجد له ترجمة.
٣٦١٤ كم ٢/٥٥٩.
٧٢ ★★ مرزوق أبو بكر الباهلي البصري مولى طلحة بن عبدالرحمن، صدوق. انظر: (التقريب وأصوله).
٣٦١٥ ـ خز ٤/٢٦٣. التمهيد ١/١٢٠. كشف الأستار ٢/٢٨ـ٢٩.

قلت: رواه قاسم بن أصبغ في مسنده: ثنا محمد بن إسماعيل، ثنا أبو نعيم، به، ذكره أبو عمر في التمهيد عن عبدالوارث وغيره عنه.
وأخرجه البزار من طريق: مرزوق، به.

٣٦١٦ ـ حديث: «ما من أيام أفضل عند الله من أيام عشر ذي الحجة...» الحديث.

عه في الصيام: ثنا الدقيقي، ثنا عبيدالله بن عبدالمجيد، ثنا مرزوق أبو بكر، به.
وأخرجه البزار من حديث: مرزوق، به.

٧٣ ★★ مطر الوراق، عن أبي الزبير، عن جابر

٣٦١٧ ـ حديث: أن عائشة أهلت بعمرة، فلما كانت بسَرِف حاضت، فاشتد ذلك عليها... الحديث.

عه في الحج: ثنا مسلم بن الحجاج ببغداد، ثنا أبو غسان مالك بن عبدالواحد، ثنا معاذ بن هشام، حدثني أبي، عن مطر، به.

٧٤ ★★ المطعم بن المقدام، عن أبي الزبير، عن جابر

٣٦١٨ ـ حديث: رأيت رسول الله ﷺ يرمي بحصى الخذف.

عه في الحج: ثنا أبو جعفر محمد بن إبراهيم بن عبدالله المروزي وابن أبي العوام البسطامي، قالا: ثنا علي بن حجر، ثنا الهيثم بن حميد، عنه، بهذا.

٣٦١٩ ـ حديث: رأيت رسول الله ﷺ يرمي على راحلته يوم النحر ويقول: «خذوا عني مناسككم...» الحديث.

---

٧٣ ★★ مطر بن طهمان أبو رجاء الوراق السلمي، مولاهم، الخرساني، سكن البصرة، صدوق كثير الخطأ، وحديثه عن عطاء ضعيف، مات سنة ١٢٥. انظر: (التقريب وأصوله).

٧٤ ★★ المطعم بن المقدام الصنعاني الشامي، صدوق، قال ابن معين: ثقة، وذكره ابن حبان في الثقات. انظر: (الكاشف ٣/١٣٣ والتقريب وأصوله).

عه في الحج: ثنا أبو جعفر محمد بن إبراهيم المروزي، بإسناد الذي قبله.

٣٦٢٠ ـ وبه فيه: رأيت رسول الله ﷺ رمى الجمرة يوم النحر ضحى... الحديث.

٧٥ ★★ معاذ بن محمد الأنصاري، عن أبي الزبير، عن جابر

٣٦٢١ ـ حديث: «من كان يؤمن بالله واليوم الآخر فعليه الجمعة يوم الجمعة إلا مريض أو مسافر...» الحديث. قط

قط في الجمعة: ثنا عبيدالله بن عبدالصمد بن المهتدي، ثنا يحيى بن نافع بن خالد بمصر، ثنا ابن أبي مريم، ثنا ابن لهيعة، عنه، به[1].

٧٦ ★★ معاوية بن عمار الدُّهْني، عن أبي الزبير، عن جابر

٣٦٢٢ ـ حديث: دخل النبي ﷺ مكة حين افتتحها وعليه عمامة سوداء بغير إحرام. مي عه

مي في الحج: أنا إسماعيل بن أبان، ثنا معاوية، بهذا. وقال: قال إسماعيل: سمعه

---

٧٥ ★★ معاذ بن محمد الأنصاري، مقبول. انظر: (الكاشف ٣/١٣٦ والتقريب وأصوله).

٣٦٢١ ـ قط ٢/٣.

(١) ويستدرك على الرواة عن أبي الزبير: معان بن رفاعة السلامي، عن أبي الزبير، عن جابر. وهو أبو محمد الدمشقي، لين الحديث، كثير الإرسال، مات سنة ١٥٠. انظر: (الكاشف ٣/١٣٧ والتقريب وأصوله).

حديث: لما قسم رسول الله ﷺ غنائم هوازن بالجعرانة قام رجل من تميم فقال: اعدل... الحديث.

أحمد (٣/٣٥٤ ـ ٣٥٥): ثنا أبو المغيرة، عنه، به. ووقع في المطبوع «معاذ» بدل «معان» وهو تحريف. وانظر: أطراف المسند (ح١٨٩١).

٧٦ ★★ صدوق، قال ابن معين والنسائي: ليس به بأس. انظر: (الكاشف ٣/١٤٠ والتقريب وأصوله).

٣٦٢٢ ـ مي ٢/٧٤ (الدمشقية) و ١/٣٩٩ (اليماني). وانظر الحديث المتقدم (٣٥٤١).

من أبي الزبير كان مع أبيه.

عـه فيه: ثنا عبدالله بن أحمد بن مسلم أبو محمد في النجاريين بطَرَسوس وجعفر بن نوح، قالا: ثنا محمد بن عيسى بن الطباع. وعن إبراهيم بن إسحاق السراج، ثنا يحيى بن يحيى، قالا: ثنا معاوية بن عمار الدهني - قال ابن الطباع: عن أبيه - عن أبي الزبير، به.

٧٧ ★★ معقل بن عبيدالله الجزري، عن أبي الزبير، عن جابر

٣٦٢٣ ـ حديث: «لا تزال طائفة من أمتي يقاتلون على الحق ظاهرين إلى يوم القيامة...» الحديث. عـه

عه في الإيمان: ثنا مضر بن محمد، ثنا عبدالرحمن بن عمرو الحراني، قال: قرأنا على معقل، به.

٣٦٢٤ ـ حديث: «اقتلوا الحيات...» الحديث. عـه

عـه في الطب: ثنا محمد بن كثير الحراني، ثنا عبدالرحمن بن عمرو. وعن محمد بن عبيدالله القُرْدُوَاني، ثنا أبي، كلاهما عنه، به.

٣٦٢٥ ـ حديث: أن رجلاً أتى النبي ﷺ يستطعمه، فأطعمه شطر وسق من شعير... الحديث. عـه

عـه في الزكاة وفي المناقب: ثنا أحمد بن عبدالرحمن بن الفضل أبو بكر الكُزْبُرَانيّ، ثنا الحسن بن أعين، عنه[1]، به. وفي المناقب أيضاً: عن شعيب بن عمران، عن سلمة بن شبيب، عن الحسن بن أعين، به.

---

٧٧ ★★ هو: أبو عبدالله العَبْسي مولاهم، صدوق يخطيء، مات سنة ١٦٦. انظر: (الكاشف ٣/١٤٣ والتقريب وأصوله).

٣٦٢٣ ـ عه ١/١٠٧.

(١) «عنه» ساقطة من (هـ).

١/٢٥٢/ب

٣٦٢٦ ـ / حديث: «يا بني عبد مناف ألا لا تمنعوا أحداً صلى عند هذا البيت أي ساعة شاء من ليل أو نهار». قط

قط في الصلاة: ثنا الحسن[1] بن أحمد بن سعيد الرُّهاوي، ثنا أبو عوانة أحمد بن أبي معشر، ثنا عبدالرحمن بن عمرو، عنه، به.

٣٦٢٧ ـ حديث: «لا يحل لأحدكم أن يحمل بمكة السلاح» يعني في الحرم. عه

عه في الحج: ثنا أبو أحمد شعيب بن عمران بعسكر مكرم، ثنا سلمة بن شبيب، ثنا الحسن بن أعين، عنه، بهذا.

٣٦٢٨ ـ حديث: «استكثروا من النعال، فإن الرجل لا يزال راكباً ما انتعل». عه حب

عه في اللباس: ثنا شعيب بن عمران.

حب في الخامس والتسعين من الأول: أنا أبو عروبة، كلاهما عن سلمة بن شبيب، ثنا الحسن بن محمد بن أعين، ثنا معقل بن عبيدالله، به.

٣٦٢٩ ـ حديث: «اركب بالمعروف إذا احتجت إليها حتى تصيب ظهراً» يعني البدنة. عه

عه في الحج: حدثنا عبدالله بن محمد بن عبدالرحمن بن شيرويه، ثنا سلمة بن شبيب، ثنا الحسن بن أعين، عنه، بهذا. وفيه: سألت جابراً.

٣٦٣٠ ـ حديث: سألت جابراً عن ثمن الكلب والسنور. فقال: زجر رسول الله ﷺ عن ذلك. حب

حب في الثالث من الثاني: أنا أبو عروبة، ثنا سلمة بن شبيب، ثنا الحسن بن محمد بن أعين، ثنا معقل، بهذا.

٣٦٢٦ ـ قط ١/٤٢٤.

(١) في المطبوع: «الحسين» وهو تحريف. انظر: (تاريخ بغداد ٧/٢٧٠).

٣٦٢٨ ـ عه ٥/٥٠٠. حب (الإحسان ٧/٤٠٢).

٣٦٣٠ ـ حب (الإحسان ٧/٢١٧). وانظر الحديث المتقدم برقم (٣٠٠٠).

٣٦٣١ ـ حديث: «اهتز لها عرش الرحمن» يعني جنازة سعد.
عه
عه في المناقب: ثنا محمد بن كثير الحرّاني، ثنا عبدالرحمن بن عمرو، عنه، به.

٣٦٣٢ ـ حديث: أن رسول الله ﷺ أمر بالأبواب أن تغلق ويقال:
عه
«باسم الله... الحديث.
عه في الأشربة: ثنا علي بن عثمان النُّفَيْلي، ثنا النُّفَيْلي هو أبو جعفر، عنه، به.

٣٦٣٣ ـ حديث: «لا يقيمَنَّ أحدكم أخاه يوم الجمعة...» الحديث.
عه
عه في الاستئذان: روى الحسن بن أعين، عنه، به.

٣٦٣٤ ـ حديث: «في الليل ساعة».
عه
عه فيه: رواه سلمة، عن الحسن بن أعين، عنه، بنحوه.

٣٦٣٥ ـ حديث: «أيكم خاف أن لا يقوم في آخر الليل».
عه
عه في الصلاة: ثنا أبو أحمد شعيب بن عمران[1] بعسكر مكرم، ثنا سلمة بن شبيب، ثنا الحسن بن محمد بن أعين، عنه، به.

٣٦٣٦ ـ حديث: أن أم مالك أهدت للنبي ﷺ سمناً في عكة، فكانت
عه
تتأدم منها حتى عصرتها... الحديث.
عه في المناقب: عن أحمد بن عبدالرحمن بن الفضل، عن الحسن بن أعين، عنه، به. وعن شعيب بن عمران، عن سلمة بن شبيب، عن الحسن، به.

٣٦٣٧ ـ حديث: أنَّ النبي ﷺ مرَّ على حمار قد وُسِمَ على وجهه
عه حب

٣٦٣٢ ـ عه ٥/٣٣٠.
٣٦٣٥ ـ عه ٢/٣١٧.
(١) في المطبوع «عمرو» وهو تحريف.
٣٦٣٧ ـ حب (الإحسان ٧/٤٥٧).

فقال: «لعن الله من وسمه».

عه في اللباس: ثنا أبو أحمد شعيب بن عمران العَسْكَري.

حب في التاسع والمائة من الثاني: أنا أبو عروبة، قالا: ثنا سلمة بن شبيب، ثنا الحسن بن محمد بن أعين، ثنا معقل، به.

٣٦٣٨ ـ حديث: أن امرأة من بني مخزوم سرقت، فأُتي بها النبي ﷺ... الحديث.

عه في الحدود: ثنا شعيب بن عمران أبو أحمد بعسكر مكرم، ثنا سلمة بن شبيب[١]، ثنا الحسن بن أعين، عنه، به.

٣٦٣٩ ـ حديث: دفع رسول الله ﷺ الراية يوم خيبر إلى عمر، فانطلق فرجع يجبّن أصحابه ويجبنوه.

كم في المغازي: ثنا أبو بكر بن سلمان، ثنا محمد بن عبدالله بن سليمان، ثنا القاسم بن أبي شيبة، ثنا يحيى بن يعلى، عنه، بهذا.

٣٦٤٠ ـ حديث: «الاستجمار وتر، ورمي الجمار وتر، والسعي بين الصفا والمروة وتر».

عه في الحج: ثنا عثمان بن خُرَّزاد وعبدالعزيز بن حيان الموصلي أبو القاسم قالا: ثنا سعيد بن حفص النُّفَيْلي، قال: قرأت على معقل، بهذا. وعن أبي أمية، ثنا محمد بن يزيد، ثنا معقل، به. إلا أنه قال: بدل (وتر) (تو)[٢]، وزاد[٣]: «والطواف تو».

---

(١) قوله «ثنا الحسن بن محمد بن أعين...» في سند ابن حبان للحديث السابق إلى «سلمة ابن شبيب» هنا ساقط من (هـ).

٣٦٣٩ ـ كم ٣/٣٨.

(٢) «تو» من الأصل ومعناها وِتر، وفي (هـ): «بوتر». انظر: (النهاية ١/٢٠٠ ـ ٢٠١).

(٣) في (هـ): «زاد».

١/٢٥٣ ٧٨ ★★ / المغيرة بن عطية، عن أبي الزبير، عن جابر

٣٦٤١ ـ حديث: أن النبي ﷺ لم يكن يسلك طريقاً، أو لا يسلك طريقاً، فيتبعه أحدٌ، إلا عرف أنه قد سلكه... الحديث.

مي في علامات النبوة: أنا مالك بن إسماعيل، ثنا إسحاق بن الفضل بن عبدالرحمن الهاشمي، عنه، به.

٧٩ ★★ المغيرة بن مسلم، عن أبي الزبير، عن جابر

٣٦٤٢ ـ حديث: «إذا استهل الصبي وُرِّثَ وصُلِّيَ عليه».

كم

كم في الفرائض: أخبرني أبو بكر بن أبي نصر بمرو، ثنا عبدالله بن روح المدائني، ثنا شَبَابة بن سَوَّار، عنه، بهذا.

٣٦٤٣ ـ حديث: دخل النبي ﷺ البيت يوم الفتح، فصلى فيه ركعتين.

طح

طح في الصلاة: حدثنا فهد، ثنا أبو بكر بن أبي شيبة، ثنا شبابة، عنه، بهذا.

٣٦٤٤ ـ حديث: دخل النبي ﷺ على أم السائب وهي تزفزف[1]... الحديث.

خد

البخاري في «الأدب المفرد»: عن أحمد بن أيوب، عن شبابة، عنه، به.

---

٧٨ ★★ روى عن أبي الزبير المكي، وروى عنه إسحاق بن الفضل بن عبدالرحمن الهاشمي. انظر: (الجرح والتعديل ٨/٢٢٧).

٣٦٤١ ـ مي ١/٣٢ (الدمشقية) و ١/٣٤ (اليماني).

٧٩ ★★ هو أبو سلمة القَسْمَلي السرَّاج المدائني، أصله من مَرْو، صدوق. انظر: (الكاشف ٣/١٤٩ والتقريب وأصوله).

٣٦٤٢ ـ كم ٤/٣٤٨.

٣٦٤٣ ـ طح ١/٣٩١.

٣٦٤٤ ـ الأدب المفرد ١/٦٠٩.

(١) تزفزف: ترتعد من البرد (النهاية).

---

٨٠ ★★ موسى بن عقبة، عن أبي الزبير، عن جابر

٣٦٤٥ ـ حديث: سئل رسول الله ﷺ عن تقطيع صيام شهر رمضان
قط ابن أبي شيبة
فقال: «أرأيت لو كان على أحدكم دين فقضاه الدرهم والدرهمين حتى يقضيه هل كان ذلك قضاء دينه أو قاضيه؟» قالوا: نعم يا رسول الله. قال: «فذاك نحوه».

قط في الصيام: ثنا إبراهيم بن محمد بن يحيى، ثنا أحمد بن محمد بن الأزهر، ثنا سهل بن الفضل أبو سعيد السجستاني، ثنا يحيى بن سُلَيم، عنه، به.

رواه أبو بكر بن أبي شيبة: عن يحيى بن سُلَيْم، عن موسى، عن ابن المنكدر قال: بلغني أن رسول الله ﷺ قال... فذكر نحوه. قال الدارقطني: عقبه: هذا إسناد حسن إلا أنه مرسل، وقد وصله غيره، ولا يثبت متصلاً.

٣٦٤٦ ـ حديث: «اكثروا من النعال...» الحديث.
عه

عه في اللباس: ثنا محمد بن يحيى وأبو أمية، قالا: ثنا محمد بن الصباح. وثنا عباس، ثنا سعيد بن عبدالحميد، قالا: ثنا ابن أبي زناد[1]، عنه، به.

٣٦٤٧ ـ حديث: النهي عن مباشرة الرجل الرجل.
كم حم

كم في الأدب: ثنا محمد بن صالح بن هانىء، ثنا السَّرِيّ بن خزيمة، ثنا سليمان بن داود الهاشمي، ثنا عبدالرحمن بن أبي الزناد، عنه، به. وعن أحمد بن

---

٨٠ ★★ موسى بن عقبة بن أبي عياش الأسدي مولى آل الزبير، ثقة فقيه، إمام في المغازي. انظر: (الكاشف ٣/١٦٥ والتقريب وأصوله).

٣٦٤٥ ـ قط ٢/١٩٤. المصنَّف ٣/٣٢.

٣٦٤٦ ـ عه ٥/٥٠١.

(١) «زناد» من الأصل والمطبوع وهو الصواب، فما في (هـ): «زائدة» فتحريف، وهو عبدالرحمن بن أبي الزناد المدني. انظر: (التقريب وأصوله).

٣٦٤٧ ـ كم ٤/٢٨٧. وانظر الحديث المتقدم برقم (٣٦١٢).

ويزاد: أحمد (٣/٣٥٦، ٣٨٩، ٣٩٥): ثنا إبراهيم بن أبي العباس وسُريج وسليمان بن داود، كلهم عن عبدالرحمن بن أبي الزِّناد، عنه، به. أطراف المسند (ح١٩٦٥).

يعقوب، ثنا محمد بن عبدالله الحضرمي، ثنا أحمد بن يونس، ثنا أبو شهاب، عن ابن أبي ليلى، عن أبي الزبير، نحوه.

٣٦٤٨ - حديث: أُتي النبي ﷺ بامرأة سرقت، فعاذت بربيب[1] النبي ﷺ
عه كم حم
... الحديث.

عه في الحدود: ثنا جعفر الصائغ، ثنا سليمان بن داود، ثنا عبدالرحمن بن أبي الزناد، عنه، به.

كم فيه: ثنا علي بن حمشاذ، ثنا إسماعيل بن إسحاق، ثنا سليمان، به.

٣٦٤٩ - حديث: أنه سمع النبي ﷺ على المنبر نَظر نحو اليمن
خد
فقال: «اللهم أقبل بقلوبهم...» الحديث.

البخاري في «الأدب المفرد»: ثنا إسماعيل بن أبي أُويس، حدثني ابن أبي الزناد، عنه، به[2].

٣٦٤٨ - كم ٤/٣٧٩.

ويزاد: أحمد (٣/٣٩٥): ثنا سليمان بن داود الهاشمي، به. أطراف المسند (ح١٧٣٥).

(١) في الأصل و(هـ): «بزينب بنت النبي» وهو تحريف. انظر: المستدرك المطبوع ومخطوطة رواق المغاربة (٤/١٨٢/أ) والمسند (٣/٣٩٥).

٣٦٤٩ - الأدب المفرد بشرحه ١/٥٦٥.

(٢) ويستدرك على أحاديث موسى بن عقبة، عن أبي الزبير، عن جابر:

١ - حديث: كان العباس آخذاً بيد رسول الله ﷺ، ورسول الله ﷺ يواثقنا... فسألت جابراً كيف بايعتم رسول الله ﷺ أعلى الموت؟ قال: لا ولكن على أن لا نفر... الحديث.

أحمد ٣/٣٩٦: ثنا سليمان بن داود، ثنا عبدالرحمن بن أبي الزناد، عنه، به. أطراف المسند (ح١٨٨٨).

٢ - حديث: «إذا كان أحدكم يصلي فلا يبصق أمامه...» الحديث. الأطراف (ح١٧٧٢).

أحمد ٣/٣٩٦: ثنا سليمان بن داود، ثنا عبدالرحمن بن أبي الزناد، عنه، به. =

خز لابن خزيمة عه لأبي عوانة طح للطحاوي حب لابن حبان قط للدارقطني كم للحاكم

٨١ ★★ موسى بن مسلم بن رومان، عن أبي الزبير، عن جابر

في ترجمة: صالح.

٨٢ ★★ نُصَيْر بن أبي الأشعث، عن أبي الزبير، عن جابر

٣٦٥٠ ـ حديث: أن امرأة جاءت بصبي لها إلى النبي ﷺ فقالت: به العُذرة[1]. فقال: «خذي قسطاً هندياً...» الحديث.

كم في الطب: أنا محمد بن علي بن دحيم، ثنا ابن أبي غَرَزة، ثنا أبو نعيم، عنه[2] به. وقال: صحيح على شرط مسلم.

٨٣ ★★ هشام بن سعد، عن أبي الزبير، عن جابر

٣٦٥١ ـ حديث: «من كانت له / أرض فليزرعها...» الحديث. ١/٢٥٣/ب

طح في المزارعة: عن يونس، عن عبدالله بن نافع وابن وهب فرقهما، كلاهما عنه، به.

= ٣ ـ حديث: كان في الكعبة صور فأمر النبي ﷺ عمر بن الخطاب أن يمحوها... الحديث.
أحمد ٣/٣٩٦: ثنا سليمان بن داود، ثنا عبدالرحمن، عنه، به. أطراف المسند (ح١٧٥١).

٨١ ★★ قال في «التقريب»: موسى بن مسلم بن رُوْمان كذا وقع، والصواب صالح بن مسلم بن رومان، وقد ينسب لجده، ضعيف، من السادسة. اهـ. وحديثه تقدم برقم (٣٣٥٩).

٨٢ ★★ نصير بن أبي الأشعث الأسدي أبو الوليد الكوفي، ثقة. انظر: (الكاشف ٣/١٧٨ والتقريب وأصوله).

٣٦٥٠ ـ كم ٤/٢٠٥.

(١) وجع في الحلق يهيج من الدم، وقيل: هي قرحة تخرج في الحرم الذي بين الأنف والحلق (النهاية).

(٢) في المطبوع «نصر» وصوابه «نصير» كما تقدم.

٨٣ ★★ هشام بن سعد المدني أبو عباد، أو أبو سعد، صدوق له أوهام، ورُمي بالتشيع، مات سنة ستين ومئة أو قبلها. انظر: (الكاشف ٣/١٩٦ والتقريب وأصوله).

٣٦٥١ ـ طح ٤/١٠٨.

٨٤ ★★ هشام بن أبي عبدالله الدَّسْتَوَائي، عن أبي الزبير، عن جابر

٣٦٥٢ ـ حديث: بعثني النبي ﷺ لحاجة، فرجعت إليه وهو على راحلته، فسلمت عليه فلم يرد عليّ شيئاً. . .الحديث. وفيه: فلما سلم رد علي، ورأيته يركع ويسجد. . . الحديث.
طح قط حم

طح في الصلاة: ثنا أحمد بن داود، ثنا مسدد، ثنا إسماعيل بن إبراهيم، عنه، به. وعن أبي بكرة، ثنا أبو داود، ثنا هشام، به، ولم يقل: فلم يرد علي، وقال فيه: فلما فرغ قال: « أما إنه لم يمنعني أن أرد عليك إلا أني كنت أصلي ».

قط فيه: ثنا عبدالله بن محمد بن عبدالعزيز، ثنا داود بن رُشَيْد، ثنا شعيب بن إسحاق، عنه، بالذي هنا.

٣٦٥٣ ـ حديث: «من تَسمّى باسمي فلا يكتني بكنيتي. . .» الحديث.
طح حم

طح في الكراهة: ثنا محمد بن خزيمة، ثنا مسلم بن إبراهيم، عنه، به.

٣٦٥٤ ـ حديث: «أبشروا آل عمار إن موعدكم الجنة. . .» الحديث.
كم

كم في المناقب: أنا إبراهيم بن عصمة[1]، ثنا السَّرِيُّ بن خُزَيْمَة، ثنا مسلم بن إبراهيم، عنه، به.

---

٨٤ ★★ هو: أبو بكر البصري، ثقة ثبت، وقد رمي بالقدر، مات سنة ١٥٤. انظر: (الكاشف ٣/١٩٦ والتقريب وأصوله).

٣٦٥٢ ـ طح ١/٤٥٦. قط ١/٣٩٦ ـ ٣٩٧. أطراف المسند (ح١٨١٤).

ويزاد: أحمد (٣/٣٥١): ثنا عبدالصمد وكثير بن هشام، عنه، به.

٣٦٥٣ ـ طح ٤/٣٣٩. أطراف المسند (ح١٩٢١).

ويزاد: أحمد (٣/٣١٣): ثنا إسماعيل ابن علية وعبدالصمد وكثير بن هشام، عنه، به.

٣٦٥٤ ـ كم ٣/٣٨٨.

(١) «عصمة» من المطبوع وهو الصواب، فما في الأصل و(هـ): «هصمة» فتحريف وهو إبراهيم بن عصمة العدل النيسابوري. انظر: (الميزان ١/٤٨، ولسان الميزان ١/٨٠).

خز لابن خزيمة عه لأبي عوانة طح للطحاوي حب لابن حبان قط للدارقطني كم للحاكم

٣٦٥٥ ـ حديث: «لا ترتدوا الصماء في ثوب واحد، ولا يأكل أحدكم بشماله ولا يحتبي في ثوب واحد، ولا يمشي في نعل واحدة». عه حم

عه في اللباس: ثنا أبو داود الحراني، ثنا سعيد بن عامر، ثنا هشام، بهذا.

٣٦٥٦ ـ حديث: غزونا قبال جهينة في صلاة الخوف. عه حم

عه فيه: ثنا أبو داود الحراني، ثنا أبو علي الحنفي، عنه، به.

٣٦٥٧ ـ حديث: كنا نعزل على عهد رسول الله ﷺ فلا ينهانا عن ذلك. طح حب

طح في النكاح: ثنا أبو بكرة وابن مرزوق، قالا: ثنا أبو داود، عنه، بهذا.

حب في الخمسين من الرابع: أنا أبو يعلى، ثنا أبو خيثمة، ثنا عبدالصمد، ثنا هشام، نحوه.

٣٦٥٨ ـ حديث: «ما من أيام أفضل عند الله من أيام عشر ذي الحجة...» الحديث بطوله. حب

حب في النوع الثاني من القسم الأول: أنا الحسن بن سفيان، ثنا محمد بن عمرو[1] بن جبلة، ثنا محمد بن مروان العقيلي، ثنا هشام، به.

٣٦٥٩ ـ حديث: بعثنا رسول الله ﷺ مع أبي عبيدة بن الجراح عه

٣٦٥٥ ـ عه ٥/٥٠٩.
ويزاد: أحمد (٣/٣٥٧): ثنا عبدالوهاب، عنه، به. أطراف المسند (ح١٩٣٧).
٣٦٥٦ ـ عه ٢/٣٩٣.
ويزاد: أحمد (٣/٣٧٤): ثنا كثير بن هشام، عنه، به. أطراف المسند (ح١٨٩٤).
٣٦٥٧ ـ طح ٣/٣٥. حب (الإحسان ٦/١٩٨).
٣٦٥٨ ـ حب (الإحسان ٦/٦٢).
(١) في (هـ): «عمر» وهو تحريف. انظر: (التقريب وأصوله).
٣٦٥٩ ـ عه ٥/١٥٣. وانظر الحديث الآتي برقم (٣٨٦٣).

ونحن ثلثمائة وبضعة عشر. . . الحديث في قصة العنبر.

عه في الصيد: ثنا يونس بن حبيب، ثنا أبو داود، ثنا قرَّة، عنه، به. وعن قرَّة، عن بكر المزني، عن من سمع جابراً.

٣٦٦٠ ـ حديث: «من أكل من هذه الشجرة المنتنة فلا يقربَنَّ مسجدنا . . .» الحديث. حب حم

حب[1] في الصلاة وفي السادس من الأول: أنا عبدالله بن محمد الأزدي، ثنا إسحاق بن إبراهيم، ثنا وهب بن جرير، ثنا هشام الدستوائي، به.

٣٦٦١ ـ حديث: كسفت الشمس على عهد رسول الله ﷺ يوماً شديد الحر. . . الحديث. خز عه حم

خز في الكسوف: عن بندار، عن عبدالأعلى. وعن يعقوب الدورقي، عن ابن عُلَيَّة، كلاهما عن هشام، عنه، به. ليس في السماع.

عه فيه: ثنا يونس بن حبيب، ثنا أبو داود، عن يزيد بن سنان، ثنا وهب بن جرير، كلاهما عن هشام، به.

٣٦٦٢ ـ حديث: نهى رسول الله ﷺ عن بيع التمر حتى يطيب. طح حم

طح في البيوع: ثنا محمد بن خزيمة، ثنا مسلم بن إبراهيم، ثنا هشام، بهذا.

٣٦٦٠ ـ حب (الإحسان ٣/٢٦٢ ـ ٢٦٣).

ويزاد: أحمد (٣/٣٧٤): ثنا كثير بن هشام، عن هشام، به. وسقط «هشام» من المطبوع وهو موجود في أطراف المسند (ح ١٩٥٠).

(١) في الأصل «كم» وهو خطأ.

٣٦٦١ ـ خز ٢/٣١٥. أطراف المسند (ح ١٨٢٤).

ويزاد: أحمد (٣/٣٧٤، ٣٨٢): ثنا كثير بن هشام وأبو قطن، كلاهما عنه، به.

٣٦٦٢ ـ طح ٤/٢٥.

ويزاد: أحمد (٣/٣٥٧، ٣٧٢): ثنا عبدالوهاب وأزهر بن القاسم الراسبي وكثير بن هشام، ثلاثتهم، عنه، به. أطراف المسند (ح ١٩٤٦).

خز لابن خزيمة عه لأبي عوانة طح للطحاوي حب لابن حبان قط للدارقطني كم للحاكم

٣٦٦٣ ـ حديث: «إنّ المرأة إذا أقبلت أقبلت في صورة شيطان. . .» الحديث، وفيه قصة. حب

حب في الثامن والسبعين من الأول: أنا عمر بن محمد، ثنا محمد بن بشار، ثنا عبدالأعلى، عنه، به.

٣٦٦٤ ـ حديث: احتجم رسول الله ﷺ من وثيء[1] كان بظهره أو بوركه. خز عه حم

خز في الحج: ثنا محمد بن عبدالأعلى، ثنا خالد، عنه، به. وعن بندار، عن عبدالأعلى. وعن أحمد بن المقدام، عن بشر بن المفضل، كلاهما عن هشام، به. ليس في السماع. قال: ولم يقل بندار: «أو بوركه» وكان في كتابه.

عه في الطب: ثنا أبو عبيدالله الوَرّاق، ثنا أبو داود، عنه، بتمامه.

٣٦٦٥ ـ / حديث: «من لقي الله لا يشرك به شيئاً دخل الجنة. . .» الحديث. خز عه حم ١/٢٥٥أ

خز في التوحيد: ثنا بندار، ثنا عبدالأعلى. وثنا محمد بن عبدالأعلى، ثنا خالد هو ابن الحارث، كلاهما عنه، به.

عه في الإيمان: ثنا الدَّنْداني واسمه موسى، ثنا مسلم بن إبراهيم، عنه، به.

٣٦٦٦ ـ حديث: «إذا أوى أحدكم إلى فراشه ابتدره ملك وشيطان. . .» الحديث. كم

كم في الدعاء: ثنا أبو العباس محمد بن يعقوب، ثنا محمد بن سنان القزاز، ثنا

٣٦٦٣ ـ حب (الإحسان ٧/٤٣٨).

٣٦٦٤ ـ خز ٤/١٨٧ ـ ١٨٨. أطراف المسند (ح١٧٦١).

ويزاد: أحمد (٣/٣٠٥، ٣٨٢): ثنا أبو قطن وروح وكثير بن هشام، كلهم عنه، به.

(١) «وثئت رجلي» إذا أصابها وهْن دون الخلع والكسر، وقد يترك الهمز. (النهاية).

٣٦٦٥ ـ خز ٣٦٠ ـ ٣٦١. عه ١/١٨. أطراف المسند (ح١٩١٩).

ويزاد: أحمد (٣/٣٢٥، ٣٧٤): ثنا أبو عبيدة الحداد وكثير بن هشام، كلاهما عنه، به.

٣٦٦٦ ـ كم ١/٥٤٨.

معاذ بن فضالة، عنه، به. وقال: صحيح على شرط مسلم.

٣٦٦٧ - حديث: «من أعمر عمرى حياته فهي له في حياته ولورثته بعد موته». طح حم

طح في الهبة: ثنا يزيد بن سنان، ثنا وَهْب[١]، عنه، به[٢].

٨٥ ★★ هُشَيم بن بَشير، عن أبي الزبير، عن جابر

٣٦٦٧ - طح ٤/٩٣.
ويزاد: أحمد (٣/٣٧٤): ثنا كثير، عنه، به. أطراف المسند (ح ١٨٦٩).

(١) في الأصل و (هـ): «وهيب» وهو تحريف. انظر: ترجمة وهب بن جرير في (التقريب وأصوله).

(٢) ويستدرك على أحاديث هشام بن أبي عبدالله الدستوائي، عن أبي الزبير، عن جابر:

١ - حديث: اشتكيت وعندي سبع اخوات لي، فدخل علي النبي ﷺ فنفخ في وجهي فأفقت... الحديث. وهو في أطراف المسند (ح ١٧٤٦).
أحمد ٣/٣٧٢: ثنا أزهر بن القاسم، وكثير بن هشام، قالا: ثنا هشام، به.

٢ - حديث: كان آخر الأمرين من رسول الله ﷺ، ترك الوضوء ما مست النار.
طح ١/٦٧: ثنا أبو بكرة قال: ثنا أبو داود قال: ثنا هشام، به.

٣ - حديث: «اغلقوا الأبواب بالليل، واطفؤا السرج، وأوكؤوا الأسقية، وخمروا الطعام والشراب ولو أن تعرضوا عليه بعودة». وهو في أطراف المسند (ح ١٧٥٩).
أحمد ٣/٣٧٤: ثنا كثير بن هشام، ثنا هشام، به.

٨٥ ★★ هو: أبو معاوية بن أبي خازم الواسطي، ثقة ثبت، كثير التدليس والإرسال الخفي، مات سنة ثلاث وثمانين ومئة وقد قارب الثمانين. انظر: (الكاشف ٣/١٩٨ والتقريب وأصوله).

٣٦٦٨ ـ حديث: كان أحدنا يمر في المسجد وهو جنب مجتازاً.
خز
خز في الصلاة: ثنا الحسين بن الحسن، ثنا هشيم، بهذا.

٣٦٦٩ ـ حديث: «من كذب عليّ معتمداً فليتبوأ مقعده من النار».
مي حم
مي في العلم: أنا محمد بن عيس، ثنا هشيم[1]، به.

٣٦٧٠ ـ حديث: «لعن آكل الربا...» الحديث.
جا حم
جا في البيوع: ثنا زياد بن أيوب، ثنا هشيم، به.

٣٦٧١ ـ حديث: «نعم الإدام الخلّ».
عه
عه في الأطعمة: ثنا محمد بن حيويه، ثنا إبراهيم بن موسى، ثنا هشيم، بـه[2].
رواه أبو عوانة: عن أبي بشر، عن أبي سفيان، وقد مضى[3].

٣٦٧٢ ـ حديث: بعثنا رسول الله ﷺ مع أبي عبيدة في سرية، فنفذت أزوادنا... الحديث في قصة العنبر.
جا حم
جا في الأطعمة: ثنا زياد بن أيوب، ثنا هشيم، به.

٣٦٦٨ ـ خز ٢/٢٨٦.
٣٦٦٩ ـ مي ١/٧٦ (الدمشقية) و ١/٦٦ (اليماني).
ويزاد: أحمد (٣/٣٠٣): ثنا هشيمٌ، به. أطراف المسند (ح١٩١٦).
(١) في المطبوع: «هيثم» وهو تحريف.
٣٦٧٠ ـ جاص ٢١٧.
ويزاد: أحمد (٣/٣٠٤): ثنا هشيمٌ، به. أطراف المسند (ح١٨٩٤) مكرر.
٣٦٧١ ـ عه ٥/٤٠٦.
(٢) في المطبوع: «هشيم، عن أبي بشر».
(٣) تقدم برقم (٢٧٨٨).
٣٦٧٢ ـ جاص ٢٩٦.
ويزاد: أحمد (٣/٣٠٣ ـ ٣٠٤): ثنا هشيمٌ به. أطراف المسند (ح١٨١٣).

٣٦٧٣ - حديث: «لا يبيتَنَّ رجل عند امرأة في بيت إلا أن يكون ناكحاً أو ذا محرم». عه حب

عه في الاستئذان: ثنا أبو داود الحراني، ثنا النُّفَيْلي. وعن عمار بن رجاء، ثنا إبراهيم بن موسى. وعن أبي داود السجستاني، ثنا مسدد. وعن العباس بن المغيرة الجوهري، ثنا سعيد بن سليمان، كلهم عنه، به. وفي حديث العباس قصة.

حب في الخامس من الثاني وفي الثاني عشر من الرابع: أنا أبو يعلى، ثنا أبو خيثمة، ثنا هشيم، أنا أبو الزبير، بهذا.

٨٦ ★★ واصل الأحدب، عن أبي الزبير، عن جابر

٣٦٧٤ - حديث: سمعت النبي ﷺ يقول قبل موته بثلاث: «لا يموتَنَّ أحدكم إلا وهو يحسن الظن بالله». عه حم

عه في البعث: ثنا أحمد بن بشر المَرْثَدِي[1]، ثنا خالد بن خِدَاش. وعن جعفر الفريابي، عن شيبان بن فَرّوخ، كلاهما عن مهدي بن ميمون، عنه، به.

٨٧ ★★ يحيى بن أيوب المصري، عن أبي الزبير، عن جابر

٣٦٧٣ - حب (الإحسان ٧/٤٤٣).

٨٦ ★★ واصل بن حيان الأحدب الأسدي الكوفي بياع السابري، ثقة، مات سنة ١٢٠. انظر: (الكاشف ٣/٢٠٤ والتقريب وأصوله).

٣٦٧٤ - ويزاد: أحمد (٣/٣٢٥): ثنا عبدالصمد، ثنا مهدي، عنه، به. أطراف المسند (ح ١٩٥٧).

(١) في الأصل «المرسي» وفي (هـ) «المديني» وكلاهما تحريف، صوابُه: «المَرْثَدِي». انظر: (تاريخ بغداد ٤/٥٤ والأنساب ١١/٢٣٩ (المرثدي) وتهذيب الكمال في ترجمة شيخه خالد بن خداش).

٨٧ ★★ هو: أبو العباس، صدوق ربما أخطأ. قال عنه الحاكم: إذا حَدَّث من حفظه يخطىء، وما حدث من كتاب فليس به بأس. مات سنة ١٤٤ أو بعدها. انظر: (الكاشف ٣/٢٢٠ والتقريب وأصوله).

٣٦٧٥ ـ حديث: «ليس على مثير الأرض زكاة».
خز

خز في الزكاة: ثنا زكريا بن يحيى بن أبان، ثنا ابن أبي مريم، عنه، به موقوفاً. ليس في سماعنا.

٨٨ ★★ يحيى بن سعيد، عن أبي الزبير، عن جابر

٣٦٧٦ ـ حديث: لا تقرأ الحائض ولا الجنب ولا النفساء القرآن موقوف.
قط

قط في الطهارة: ثنا أحمد بن محمد بن زياد، ثنا أحمد بن علي الأبَّار، ثنا أبو الشعثاء علي بن الحسن الواسطي، ثنا سليمان أبو خالد، عنه، به.

٣٦٧٧ ـ حديث: لا يؤخذ من البقر التي يحرث عليها من الزكاة شيء موقوف.
قط

قط في الزكاة: ثنا محمد بن أحمد بن عمرو بن عبدالخالق، ثنا أحمد بن رشدين، ثنا سعيد بن عُفَيْر، ثنا سليمان بن بلال، عنه، به. وقال: كلهم ثقات[1].

٣٦٧٨ ـ حديث: أن رسول الله ﷺ كان يقبض للناس في ثوب بلال يوم حنين يعطيهم، فقال انسان من الناس: اعدل يا محمد... الحديث.
عه حب كم م حم

عه في الزكاة: ثنا أبو عبيدالله، ثنا عمي (ح) وثنا أبو الزنباع روح بن الفرج وأبو إبراهيم الزهري، قالا: ثنا ابن بكير (ح) وثنا أبو حاتم الرازي وأبو علي النَّوقاني

٣٦٧٥ ـ خز ٤/٢٠.

٨٨ ★★ يحيى بن سعيد بن قيس أبو سعيد الأنصاري المديني، ثقة ثبت، توفي سنة ١٤٤. انظر: (الكاشف ٣/٢٢٥ والتقريب وأصوله).

٣٦٧٦ ـ قط ١/١٢١.

٣٦٧٧ ـ قط ٢/١٠٣.

(١) قلت: لكن فيه أحمد بن رشدين ليس بثقة. انظر: (لسان الميزان ١/٢٥٧).

٣٦٧٨ ـ حب (الإحسان ٧/١٥٤). كم ٢/١٢١. مسلم ٢/٧٤٠. الأطراف (ح١٨٩١).
ويزاد: أحمد (٣/٣٥٣، ٣٥٤): ثنا حسن بن موسى، أنا ابن ـ ووقع في المطبوع: «أبو» وهو تحريف ـ شهاب. وثنا علي بن عياش، ثنا إسماعيل بن عياش، كلاهما عنه، به.

النَّوفَلي، قالا: ثنا إبراهيم بن/ المنذر، قالا: ثنا ابن وهب، عن مالك، عنه، به. ١ ٢٥٥/ب
وعن عمر بن شبة، ثنا عبدالوهاب الثقفي، سمعت يحيى بن سعيد، به. وعن محمد بن أحمد بن كسَّاء الواسطي، ثنا عيسى بن حماد، ثنا الليث، عنه، نحوه.

حب في الثالث من الخامس: أنا أحمد بن علي بن المثنى، ثنا محمد بن إسحاق المسيَّبي، ثنا عبدالله بن نافع، عن مالك بن أنس، به.

كم في الجهاد: ثنا أبو عبدالله محمد بن يعقوب الحافظ، ثنا حسين بن محمد بن زياد القباني، ثنا المنذر بن الوليد الجارودي، ثنا عبدالأعلى، عنه، به. وقال: صحيح على شرط مسلم.

قلت: قد أخرجه.

٣٦٧٩ ـ حديث: أنهم [خرجوا يشيعونه][1] وهو مريض، فصلى جالساً، فصلَّوا خلفه جلوسا. ش

الشافعي: ثنا عبدالوهاب الثقفي، عن يحيى بن سعيد، عنه، به موقوفاً.

٨٩ ★★ يزيد بن إبراهيم التستري، عن أبي الزبير، عن جابر

٣٦٨٠ ـ حديث: أن النبي ﷺ بعثه لبعض حاجته، فجاء وهو يصلي على راحلته فسلم[2] عليه فسكت[3]... الحديث. طح حم

٣٦٧٩ ـ الشافعي ١٦١.

(١) ـ ما بين المعقوفين من مسند الشافعي واختلاف الحديث له ص ٤٩٨ وبدله في الأصل و (هـ) «شيعونه».

٨٩ ★★ هو: أبو سعيد نزيل البصرة، ثقة ثبت إلا في روايته عن قتادة ففيها لين، مات سنة ١٦٣. انظر: (الكاشف ٣/ ٢٤٠ والتقريب وأصوله).

٣٦٨٠ ـ طح ١/ ٤٥٦.

ويزاد: أحمد (٣/ ٣٦٣): ثنا عفان، عنه، به. أطراف المسند (ح ١٨١٤).

(٢) «فسلم» من المطبوع. وفي الأصل «يسلم».

(٣) في الأصل: «فسكته».

خز لابن خزيمة عه لأبي عوانة طح للطحاوي حب لابن حبان قط للدارقطني كم للحاكم

طح في الصلاة: ثنا ابن أبي داود، ثنا أبو الوليد، عنه، به.

٣٦٨١ ـ حديث: أن النبي ﷺ نهى عن أكل البصل والكراث... الحديث. خز

خز في الإمامة: ثنا عبدالله بن هاشم، ثنا بهز بن أسد، ثنا يزيد، به.

٣٦٨٢ ـ حديث: أن رجلاً دخل المسجد يوم الجمعة والنبي ﷺ يخطب... الحديث. طح حم

طح في الصلاة: ثنا ابن أبي داود، ثنا سليمان بن حرب، عنه، به.

٣٦٨٣ ـ حديث: أن النبي ﷺ احتجم وهو محرم من وثء كان به. حب حم

حب في الأول من الرابع: أنا الصوفي، ثنا علي بن الجعد، عنه، بهذا.

٣٦٨٤ ـ حديث: «لا عدوى ولا غول ولا صفر». عه

عه في الطب: ثنا أبو العباس أحمد بن محمد التميمي المخضوب، ثنا علي بن الجعد، عنه، بهذا.

٩٠ ★★ يزيد بن عياض، عن أبي الزبير، عن جابر

٣٦٨٥ ـ حديث: «يستأنَى بالجراحات سنة». قط

قط في الديات: ثنا أحمد بن عيسى الخواص، ثنا أحمد بن الهيثم بن خالد، ثنا

٣٦٨١ ـ خز ٣/٨٥.

٣٦٨٢ ـ طح ١/٣٦٥.

ويزاد: أحمد (٣/٣٦٣): ثنا عفان، عنه، به. أطراف المسند (ح١٨٢٣).

٣٦٨٣ ـ لم أقف عليه في مطبوعة الإحسان، وهو في مسند علي بن الجعد ٢/١٠٩٤.

ويزاد: أحمد (٣/٣٦٣): ثنا عفان، عنه، به. أطراف المسند (ح١٧٦١).

٩٠ ★★ هو: أبو الحكم الليثي المدني، نزيل البصرة، وقد ينسب إلى جَدِّه فيقال: يزيد بن جُعْدُبة، كَذَّبه مالك وغيره. انظر: (الكاشف ٣/٢٤٨ والتقريب وأصوله).

٣٦٨٥ ـ قط ٣/٩٠.

هانيء بن يحيى، عنه، بهذا. وقال: يزيد ضعيف متروك.

٩١ ★★ يعقوب بن عطاء، عن أبي الزبير، عن جابر

في ترجمة: عثمان بن الأسود[١].

٩٢ ★★ أبو عمرو بن العلاء، عن أبي الزبير، عن جابر

٣٦٨٦ ـ حديث: أن النبي ﷺ كان يُنْبذ له في تور من حجارة.
عه حب
زاد عبيد بن عقيل: فيشربه أول يوم والثاني والثالث إلى نصف النهار.

عه في الأشربة: ثنا عبدالله بن أحمد الدورقي وأحمد بن الأسود أبو علي الحنفي البصري بالرقة، قالا: ثنا أبو معمر، ثنا عبدالوارث، عنه، به.

حب في الخمسين من الرابع: أنا إسحاق بن إبراهيم بن إسحاق التاجر بمرو، ثنا أبو داود السِنْجي سليمان بن معبد، ثنا عبيد بن عقيل، عنه، بهذا[٢].

103 ★ محمد بن مسلم بن عبيد الله بن شهاب الزهري، عن جابر، ولم يسمع منه.

٣٦٨٧ ـ حديث: كان جابر يحدث أن يهوديّة من أهل خيبر سَمَّت شاة مصلية، ثم أهدتها للنبي ﷺ... الحديث.

---

٩١ ★★ يعقوب بن عطاء بن أبي رباح مولى قريش، ضعيف، مات سنة خمس وخمسين ومائة. انظر: (الكاشف ٣/٢٥٦ والتقريب وأصوله).

(١) وفي ترجمة عثمان أحال إلى ترجمة ابن جريج، عن أبي الزبير حديث رقم ٣٥٢٣.

٩٢ ★★ أبو عمرو بن العلاء بن عمار المازني، النحوي، القارىء، ثقة، مات سنة أربع وخمسين ومائة. انظر: (التقريب وأصوله).

٣٦٨٦ ـ عه ٥/٣١٥. حب (الإحسان ٧/٣٨٣).

(٢) كتب بجانبه على حاشية الأصل و(هـ): «آخر ترجمة أبي الزبير عن جابر».

103 ★ هو: محمد بن مسلم بن عبيدالله بن عبدالله بن شهاب أبو بكر الزهري، متفق على جلالته وإمامته وعلى حفظه وإتقانه، أول من دَوَّنَ الحديثَ بأمر من عمر بن عبدالعزيز، توفي سنة ١٢٥. انظر: (الكاشف ٣/٨٥ والتقريب وأصوله).

٣٦٨٧ ـ مي ١/٣٣ (الدمشقية) و ١/٣٥ (اليماني).

مي في علامات النبوة: أنا الحكم بن نافع، أنا شعيب بن أبي حمزة، عنه، به.

104 ★ محمد بن المنكدر، عن جابر

٣٦٨٨ ـ حديث: أكل رسول الله ﷺ من لحم معه أبو بكر وعمر، ثم قاموا إلى الصلاة ولم يتوضؤا... الحديث.
طح حب حم

طح في الطهارة: ثنا ابن أبي داود، ثنا محمد بن المنهال، ثنا يزيد بن زُرَيْع، عن روح بن القاسم، عنه، به.

حب في الأول من الرابع: أنا الحسن بن سفيان، ثنا حبان بن موسى، أنا عبدالله، عن معمر، عنه، به. / وعن عبدالله بن محمد، ثنا إسحاق بن إبراهيم، أنا وهب بن جرير، ثنا أبي، حدثني ابن المنكدر، بمعناه. وفيه قصة المرأة التي فرشت لهم في ظل صُورٍ، وليس فيه تسمية أبي بكر وعمر. وفي الأول من الرابع أيضاً: عن عبدالله بن محمد الأزدي، ثنا إسحاق بن إبراهيم، أنا عبدالرزاق، أنا ابن جريج، عن ابن المنكدر، نحو حديث معمر. وعن عمر بن محمد الهمداني، ثنا بشر بن معاذ، ثنا يزيد بن زُرَيْع، ثنا روح بن القاسم، عن ابن المنكدر، نحو حديث جرير بن حازم. وفي العشرين من الخامس: أنا الحسن بن سفيان، به. وعن أحمد بن علي بن المثنى، ثنا شيبان بن أبي شيبة، ثنا جرير بن حازم، به. وأعاد حديث شيبان في الصلاة وكذا حديث ابن المبارك.

١/٢٥٦ أ

رواه أحمد: ولفظه: أكلت مع النبي ﷺ ومع أبي بكر وعمر خبزاً ولحماً، فصلوا ولم يتوضؤوا: عن هشيم، عن علي بن زيد، عنه، به. وعن سفيان بن

---

104 ★ محمد بن المنكدر بن عبدالله بن الهُدَيْر التيمي المدني، ثقة فاضل، مات سنة ١٣٠ أو بعدها. انظر: (الكاشف ٣/٨٨، والتقريب وأصوله).

٣٦٨٨ ـ طح ١/٦٥. حب (الإحسان ٢/٢٢٧ ـ ٢٣١، ٢٣٣، ٣٣٣). أحمد ٣/٣٠٤، ٣٠٧، ٣٢٢. وانظر الحديث الآتي برقم (٣٧٠٢).

ط لمالك ش للشافعي حم لأحمد عم لعبد الله بن أحمد مي للدارمي جا لابن الجارود

عيينة وعن عبدالرزاق ومحمد بن بكر، عن ابن جريج، ثلاثتهم عنه، به.

٣٦٨٩ ـ حديث: إذا بلغ الماء أربعين قلّة، فإنه لا يحمل الخبث
قط
... الحديث.

قط في الطهارة: ثنا عبدالصمد بن علي وبرهان[١] محمد بن علي بن الحسن الدينوري قالا: ثنا عمير بن مرداس، ثنا محمد بن بكير الحضرمي، ثنا القاسم بن عبدالله العُمَري، عنه، به.

قال الدارقطني: كذا رواه القاسم وكان ضعيفاً كثير الخطأ[٢]، وخالفه روح بن القاسم وسفيان الثوري ومعمر بن راشد، رووه عن محمد بن المنكدر، عن عبدالله بن عمرو موقوفاً. ورواه أيوب السَّخْتياني، عن ابن المنكدر من قوله: «لم يجاوز به». حدثنا جعفر بن محمد الواسطي، ثنا موسى بن إسحاق، ثنا أبو بكر هو ابن أبي شيبة، ثنا ابن علية، عن أيوب، به. موقوف.

٣٦٩٠ ـ حديث: أن اليهود قالوا للمسلمين: من أتى امرأته وهي مدبرة
مي ط طح حب
جاء ولده أحول، فأنزل الله تعالى: ﴿نِسَآؤُكُمْ حَرْثٌ لَّكُمْ فَأْتُوا۟ حَرْثَكُمْ أَنَّىٰ شِئْتُمْ...﴾[٣].

مي في الطهارة: أنا أحمد بن عبدالله بن يونس[٤]. وفي النكاح: ثنا خالد بن

٣٦٨٩ ـ قط ١/ ٢٦.

(١) «برهان» من المطبوع وهو الصواب، فما في الأصل «بَرهات» فتصحيف. انظر: (تاريخ بغداد ٣/ ٨٢، والأنساب ٥/ ٤٠٧).

(٢) انظر: التقريب وأصوله.

٣٦٩٠ ـ مي ١/ ٢٥٨ و٢/ ١٤٥ (الدمشقية) و١/ ٢٠٦ و٢/ ٦٩ (اليماني). طح ٣/ ٤٠، ٤١. حب (الإحسان ٦/ ٢٠٠، ١٨٥).

(٣) سورة البقرة (٢٢٣).

(٤) في المطبوع «يوسف» وهو خطأ. انظر: (التقريب وأصوله).

مخلد، كلاهما عن أسد بن موسى[١]، ثنا مالك، عنه، به.

رواه معن بن عيسى في الموطأ: عن مالك، وليس هو عند أحد مِن رواة الموطأ.

طح في النكاح: عن يونس، عن سفيان. وعن يونس، عن ابن وهب، عن الثوري. وعن ابن مرزوق، عن وهب، عن شعبة. وعن يونس، عن ابن وهب[٢]، عن ابن جريج. وعن ابن أبي داود، عن المقدّمي، عن وهب بن جرير، عن أبيه، عن النعمان بن راشد، عن الزهري، كلهم عنه، به.

حب في السابع والعشرين من الرابع: أنا خالد بن النضر بن عمرو القرشي، ثنا عبدالواحد بن غياث، ثنا أبو عوانة، عنه، نحوه. وفي الرابع والستين من الثالث: أنا أحمد بن يحيى بن زهير، ثنا زيد بن أخزم، ثنا وهب بن جرير، ثنا أبي، ثنا النعمان بن راشد، عن الزهري، عن ابن المنكدر، نحوه.

٣٦٩١ ـ حديث: «استحيوا فإن الله لا يستحي من الحق لا يحل مآتى النساء في حشوشهن[٣]». طح قط

طح في النكاح: ثنا إبراهيم بن أبي داود، ثنا عبدالله بن يوسف (ح) وعن ربيع المؤذن، عن أسد بن موسى.

قط فيه: ثنا الحسين بن إسماعيل ويعقوب بن إبراهيم، قالا: ثنا الحسن بن عرفة ثلاثتهم ـ واللفظ للحسن ـ ثنا إسماعيل بن عيّاش، عن سهيل بن أبي صالح، عنه، به.

---

(١) «أسد بن موسى» من الأصل و (هـ)، وليس في المطبوع في الموضعين، ولعلها مقحمة إذْ ليس في ترجمة الثلاثة (أحمد بن عبدالله بن يونس وخالد بن مخلد وأسد بن موسى) ما يثبت ذلك، بل الثابت روايتهما عن مالك بدون توسط «أسد بن موسى»، والله أعلم. انظر تهذيب الكمال.

(٢) قوله «عن الثوري. . . . عن ابن وهب» ساقط من (هـ).

٣٦٩١ ـ طح ٣/٤٥. قط ٣/٢٨٨.

(٣) حشوشهنّ: أدبارهنّ. (النهاية ١/٣٩١).

٣٦٩٢ ـ حديث: «لا يؤم المتيمم المتوضئين».
قط

قط في التيمم: ثنا محمد بن جعفر بن رميس، ثنا عثمان بن معبد، ثنا سعيد بن سليمان بن ماتع الحميري، ثنا أبو إسماعيل الكوفي أسد بن سعيد، ثنا صالح بن بيان، عنه، به. وقال: إسناده[1] ضعيف.

٣٦٩٣ ـ / حديث: جاءني النبي ﷺ يعودني وأنا مريض لا أعقل، فتوضأ وصب من وَضوه عليّ فعقلت. ١/٢٥٦/ب
مي خز جا حب كم خ م حم

مي في الطهارة: أنا أبو الوليد الطيالسي وأبو زيد سعيد بن الربيع، ثنا شعبة، عنه، به.

خز فيه: ثنا عبدالجبار بن العلاء، ثنا سفيان، سمعت محمد بن المنكدر، به نحوه، وأتم منه، وزاد فيه: السؤال عن آية الكلالة.

جا في الفرائض: ثنا بحر بن نصر، ثنا ابن وهب، أنا ابن جريج، عنه بتمامه. وعن ابن المقرىء، عن سفيان، نحوه.

حب في الثامن من الخامس: أنا أبو خليفة، ثنا أبو الوليد، به.

كم في الجنائز: ثنا أبو بكر بن إسحاق وأبو بكر بن جعفر القطيعي، قالا: ثنا عبدالله بن أحمد بن حنبل، حدثني أبي، ثنا عبدالرحمن، عن سفيان هو الثوري، عنه، ببعضه. وقال: صحيح على شرطهما. قلت: بل، قد أخرجاه مطولا.

وأعاده الحاكم في تفسيره سورة النساء: عن محمد بن يعقوب الحافظ، ثنا حامد بن محمود بن حرب، ثنا عبدالرحمن بن عبدالله بن سعد، ثنا عمرو بن أبي

٣٦٩٢ ـ قط ١/١٨٥.

(١) في الأصل: «إسناد».

٣٦٩٣ ـ مي ١/١٨٧ (الدمشقية) و ١/١٥٢ (اليماني). خز ١/٥٦. جا ٣١٩، ٣٢٠. حب (الإحسان ٢/٢٨١). كم ١/٣٤١ و ٢/٣٠٣. مسلم ٣/١٢٣٤. البخاري ١٣/٢٩٠ و ١٢/٣ و ١٠/١٣٢. أحمد ٣/٣٧٣، ٣٠٧. وسيأتي مكرراً برقم (٣٧٥١).

قيس، عن ابن المنكدر، نحوه. وقال: صحيح الإسناد.

وهو في مسند أحمد بسنده المتقدم بلفظ: جاءني النبي ﷺ يعودني ليس براكب بغلاً ولا برذونا.

٣٦٩٤ ـ حديث: أن رسول الله ﷺ كان إذا استفتح الصلاة قال:
قط

﴿... إِنَّ صَلَاتِي وَنُسُكِي وَمَحْيَايَ وَمَمَاتِي لِلَّهِ رَبِّ الْعَالَمِينَ﴾[1].

قط في الصلاة: ثنا أبو بكر النيسابوري، ثنا محمد بن إسحاق، ثنا سلم بن قادم، ثنا أبو حيوة، عن شعيب بن أبي حمزة، عنه، به. وعن أحمد بن محمد بن زياد القطان، عن عبدالكريم بن الهيثم، عن يزيد بن عبد ربه، عن شريح بن يزيد أبي حَيْوَة، به.

٣٦٩٥ ـ حديث: «لو قد جاء مال البحرين قد أعطيتك هكذا وهكذا...» الحديث، وفيه قصة أبي بكر.
عه ش حم

عه في المناقب: ثنا أبو داود الحراني، ثنا علي بن المديني، ثنا سفيان، سمعناه من ابن المنكدر. قلت لسفيان: فذكر فيه: ليس فيه زكاة حتى يحول عليه الحول؟. قال: إنما جاء به إسماعيل بن مسلم. وقد سمعناه من ابن المنكدر عوداً على بدء ليس فيه إلا ما أخبرتك. وعن ابن أبي مسرة، ثنا الحميدي، ثنا سفيان، سمعت ابن المنكدر، به. وعن أبي بكر بن أبي غياث، ثنا أبو كامل الجحدري، ثنا ابن عُلَيَّة، عن روح بن القاسم. وعن أحمد بن عصام ومحمد بن سنان، قالا: ثنا أبو عاصم، أنا ابن جريج، كلاهما عن ابن المنكدر.

ورواه[1] الشافعي، عن سفيان، به.

وأحمد[2]: ثنا سفيان، به.

٣٦٩٤ ـ قط ١/٢٩٨.

(١) سورة الأنعام، الآية (١٦٢).

٣٦٩٥ ـ الشافعي ٣٢٣. أحمد ٣/٣٠٧ ـ ٣٠٨.

(١) في (هـ): «ورواية».

(٢) الواو ساقطة من (هـ).

٣٦٩٦ ـ حديث: «ثلاثة لا تقبل لهم صلاة: العبد الآبق. . .» الحديث.

حب خز

حب في الرابع والخمسين من الثاني: أنا عمر بن سعيد بن سنان والحسين بن عبدالله القطان وعدة، قالوا: ثنا هشام بن عمار، ثنا الوليد بن مسلم، ثنا زهير بن محمد، عنه، به. وأعاده في الصلاة: عن عمر بن سعيد ومحمد بن الحسن بن قتيبة قال: في آخرين، كلهم عن هشام، به.

٣٦٩٧ ـ حديث: «إنها سيكون لكم أنماط[1]. . .» الحديث.

عه حب حم

عه في اللباس: عن بشر بن مطر، عن ابن عيينة، عنه، به. وعن السلمي، عن عبدالرزاق، عن سفيان، عنه، به. وفيه قصة.

حب في التاسع والستين من الثالث: أنا ابن قتيبة، ثنا ثور بن[2] عمرو، ثنا سفيان، به مختصر.

١/٢٥٧ **٣٦٩٨ ـ / حديث: «لا صلاة لجار المسجد إلا في المسجد» وفيه قصة.**

قط

قط في الصلاة: ثنا محمد بن مخلد، ثنا جنيد بن حكيم، ثنا أبو السُّكَيْن

٣٦٩٦ ـ حب (الإحسان ٧/ ٣٧٠) وقد تقدم هذا الحديث برقم (٣٢٧٤) من رواية زهير بن محمد، عن أبي الزبير، عن جابر حسب ترتيب الحافظ وعزاه لابن خزيمة، لكنه في مطبوع ابن خزيمة من رواية زهير بن محمد، عن محمد بن المنكدر، عن جابر. ولم أجد لزهير بن محمد رواية عن أبي الزبير بعد تتبع، وإنما وجدت له رواية عن محمد بن المنكدر. انظر تهذيب الكمال وهو الموافق لما في المطبوع.

ويُزاد: خز (٢/ ٦٩): ثنا محمد بن يحيى، ثنا هشام بن عمار، به.

٣٦٩٧ ـ عه ٥/ ٤٦٩، ٤٧٠. حب (الإحسان ٨/ ٢٤١).

ويزاد: أحمد (٣/ ٣٠١): ثنا وكيع، عن سفيان، عنه، به. أطراف المسند (ح١٩٦٨).

(١) الأنماط: ضرب من البسط لها خمل رقيق (النهاية).

(٢) «بن» تحرف في المطبوع إلى «عن»، وهو ثور بن عَمْرو القيسراني. انظر: (الثقات ٨/ ١٥٨ والأنساب ١٠/ ٥٣٧).

٣٦٩٨ ـ قط ١/ ٤١٩ ـ ٤٢٠.

الطائي، ثنا محمد بن سكين الشَقَري، ثنا عبدالله بن بكير الغنَوي، عن محمد بن سوقة، عنه، به. وعن أبي حامد الحضرمي، عن أبي السُّكَيْن[1] زكريا بن يحيى بنحوه.

٣٦٨٩ ـ حديث: «كل معروف صدقة».
حب قط كم حم

حب في النوع الثاني من القسم الأول: أنا محمد بن عبيدالله بن الفضل الكلاعي بحمص، ثنا عمرو بن عثمان بن سعيد، ثنا أبي، ثنا أبو غسان محمد بن مطرف، عنه، بهذا.

قط في البيوع: ثنا عبدالله بن محمد بن عبدالعزيز، ثنا سويد بن سعيد، ثنا عبدالحميد بن الحسن الهلالي، عنه، بهذا وأتم منه. وعن أحمد بن محمد بن زياد، ثنا محمد بن حماد بن ماهان، ثنا عيسى بن إبراهيم البِرَكي، ثنا عبدالحميد، به.

كم فيه: ثنا أبو زكريا العنبري، ثنا أبو عبدالله محمد بن إبراهيم العبدي، ثنا عيسى، به. وقال: صحيح.

أحمد: عن إسحاق بن عيسى وقتيبة بن سعيد، كلاهما عن المنكدر بن محمد بن المنكدر، عن أبيه، به.

٣٧٠٠ ـ حديث: ما سئل النبي ﷺ شيئاً قط فقال: لا.
مي عه حب حم

مي في علامات النبوة: أنا محمد بن يوسف، عن سفيان، عنه، به.

قال ابن عيينة: إذا لم يكن عنده وعد.

---

(١) «السكين» من المطبوع وهو الصواب، فما في الأصل و (هـ): «السكن» فتحريف وقد تقدم على الصواب قبل سطر. وهو أبو السكين الطائي زكريا بن يحيى الكوفي. انظر: (التقريب وأصوله).

٣٦٨٩ ـ حب (الإحسان ٥/١٦١). قط ٣/٢٨. كم ٢/٥٠. أحمد ٣/٣٤٤، ٣٦٠.

٣٧٠٠ ـ مي ١/٣٤ (الدمشقية) و ١/٣٦ (اليماني). حب (الإحسان ٨/٩٨ ـ ٩٩). روضة العقلاء ٢٥٢. أحمد ٣/٣٠٧.

عه في المناقب: ثنا أبو بكر الحنفي، ثنا أبو أسامة. وعن الغزي، عن الفريابي. وعن حمدان السلمي، ثنا محمد بن كثير ومحمد بن يوسف، كلهم عن سفيان الثوري. وعن محمد بن إسحاق البكائي، ثنا أبو غسان النهدي. وعن أبي داود الحراني، ثنا علي بن المديني، كلاهما عن سفيان بن عيينة، كلاهما عنه، به.

حب في السابع والأربعين من الخامس: أنا محمد بن عمر بن يوسف، ثنا نصر بن علي. وعن الفضل بن الحباب، ثنا أبو الوليد، كلاهما عن سفيان ـ هو ابن عيينة ـ به.

وفي روضة العقلاء: ثنا محمد بن صالح الصَّيْمَري، ثنا أبو كريب، ثنا مصعب بن المقدام، ثنا سفيان، به.

أحمد: ثنا سفيان، به.

٣٧٠١ ـ حديث: آخر الأمرين من رسول الله ﷺ ترك الوضوء مما غيرت النار.
خز جا طح حب

خز في الطهارة: ثنا موسى بن سهل[١] الرَّملي.

جا فيه: ثنا محمد بن عوف الطائي وعبدالله بن أحمد بن شبويه وعبدالصمد بن عبدالوهاب الحمصي.

طح فيه: ثنا ابن أبي داود وأبو أمية وأبو زرعة الدمشقي، قال السبعة: ثنا علي بن عياش[٢]، ثنا شعيب بن أبي حمزة، عنه، به.

قال ابن أبي حاتم[٣]: سألت أبي عنه فقال: يحتمل أن يكون شعيب حدث به

٣٧٠١ ـ خز ١/٢٨. جا ١٨. طح ١/٦٦ ـ ٦٧.
ويزاد: حب الإحسان(٢/٢٢٩) من طريق ابن خزيمة أيضاً.
(١) في الإحسان: «سهيل» وهو تحريف. انظر: (التقريب وأصوله).
(٢) في مطبوعتي الطحاوي والإحسان: «عباس» وهو خطأ. انظر: (التقريب وأصوله).
(٣) العلل ١/٦٤.

من حفظه فوهم فيه، وإنما هو أن النبي ﷺ أكل كتفا ولم يتوضأ. كذا رواه الثقات عن ابن المنكدر.

٣٧٠٢ ـ حديث: ذهب رسول الله ﷺ إلى امرأة من الأنصار ومعه أصحابه، فقربت لهم شاة مصلية. . . الحديث في ترك الوضوء مما مست النار وقد تقدم[١].
طح

طح في الطهارة: ثنا يونس، ثنا ابن وهب، أخبرني أسامة بن زيد وابن جريج وابن سمعان، كلهم عنه، به.

٣٧٠٣ ـ حديث: «إذا جاء أحدكم المسجد والإمام يخطب فليصل ركعتين قبل أن يجلس».
خز

خز في الجمعة: ثنا حاتم بن بكر بن غيلان الضبيّ، ثنا عيسى بن واقد[٢]، ثنا شعبة، عنه، بهذا.

٣٧٠٤ ـ / حديث: «من قال حين يسمع النداء: اللهم رب هذه الدعوة التامة. . .» الحديث. ١/٢٥٧/ب
خز طح حب حم

خز في الصلاة: ثنا موسى بن سهل الرَّملي، ثنا علي بن عياش، ثنا شعيب[٣]، عنه، به.

طح فيه: ثنا عبدالرحمن بن عمرو الدمشقي، ثنا علي، به.

٣٧٠٢ ـ طح ١/٤٢.
(١) تقدم برقم (٣٦٨٨). ص ٥٣٦
٣٧٠٣ ـ خز ٣/١٦٥.
(٢) في الأصل و(هـ): «زائدة» بدل «واقد» وهو تحريف. انظر: (التقريب وأصوله).
٣٧٠٤ ـ خز ١/٢٢٠. طح ١/١٤٦. حب (الإحسان ٣/٩٩). أحمد ٣/٣٥٤.
(٣) في الأصل و(هـ): «شعبة» وهو خطأ، صوابُه: «شعيب» وهو ابن أبي حمزة كما في المطبوع. وانظر: (تحفة الأشراف ٢/٣٦٧ والتقريب وأصوله).

حب في الثاني من الأول: أنا ابن خزيمة، ثنا محمد بن يحيى، ثنا علي بن عياش، به.

وفي الصلاة: أنا عمر بن محمد الهمداني، ثنا العباس بن الوليد، ثنا علي بن عياش، به.

أحمد: ثنا علي بن عياش، به.

٣٧٠٥ ـ حديث: أتيت رسول الله ﷺ، فضربت بابه. قال: «من ذا؟» فقلت: أنا. فقال: «أنا أنا»، فكره ذلك.
مي حب عه حم

مي في الاستئذان: أنا سعيد بن الربيع، ثنا شعبة، عنه، بهذا.

حب في الثاني والستين من الثاني: أنا الفضل بن الحباب، ثنا الوليد، ثنا شعبة، به.

عه فيه: عن إبراهيم بن مرزوق، ثنا وهب بن جرير. وعن يونس بن حبيب، ثنا أبو داود. وعن الصغاني، ثنا أبو النضر، كلهم عن شعبة، به.

أحمد: عن محمد بن جعفر وحجاج ويحيى وعفان، كلهم عن شعبة، به.

٣٧٠٦ ـ حديث: جمع رسول الله ﷺ بين الظهر والعصر، وبين المغرب والعشاء من غير خوف ولا علة.
طح

طح في الصلاة: ثنا محمد بن خزيمة وابن أبي داود وعمران بن موسى، قالوا: ثنا الربيع بن يحيى الأشْناني، ثنا الثوري، عنه. بهذا.

٣٧٠٧ ـ حديث: لما قرأ رسول الله ﷺ سورة الرحمن على أصحابه
كم

٣٧٠٥ ـ مي ٢/٢٧٥ (الدمشقية) و ٢/١٨٧ (اليماني). حب (الإحسان ٧/٥٢٥). أحمد ٣/٢٩٨، ٣٢٠، ٣٦٣.

٣٧٠٦ ـ طح ١/١٦١.

٣٧٠٧ ـ كم ٢/٤٧٣.

قال: «لَلْجن كانوا أحسن منكم ردا. . .» الحديث.

كم في التفسير: ثنا أحمد بن محمد بن إسماعيل بن مهران، ثنا أبي، ثنا هشام بن عمار وأبو مسلم الحراني، قالا: ثنا الوليد بن مسلم، ثنا زهير بن محمد، عنه، به.

٣٧٠٨ ـ حديث: «ما أسكر كثيره فقليله حرام».
جا طح حب حم

جا في الأشربة: ثنا أبو الأزهر أحمد بن الأزهر، ثنا أبو ضمرة، عن داود بن بكر بن أبي[١] الفرات، عنه، بهذا.

طح فيه: عن علي بن معبد، عن مُعَلَّى[٢] بن منصور، عن إسماعيل بن جعفر، عن داود بن بكر، به.

حب في النوع [التاسع والتسعين][٣] من القسم [الأول][٤]: أنا حاجب بن أركين، أنا رزق الله بن موسى، ثنا أنس بن عياض وهو أبو ضمرة، به[٥].

أحمد: ثنا سليمان بن داود الهاشمي، أنا إسماعيل يعني ابن جعفر، أخبرني داود بن أبي الفرات، عنه، بهذا.

٣٧٠٩ ـ حديث: «من شرب الخمر فاجلدوه. .» الحديث.
كم طح

٣٧٠٨ ـ جا ٢٩١. طح ٤/٢١٧. حب (الإحسان ٧/٣٧٨ ـ ٣٧٩). أحمد ٣/٣٤٣.

(١) قوله «أبي» ساقط من المطبوع. انظر: (التقريب وأصوله).

(٢) في المطبوع «يعلى» وهو خطأ. انظر: (التقريب وأصوله).

(٣)، (٤) ما بين المعقوفات من طبعة الإحسان بتحقيق الشيخ شعيب الأرناؤوط (ج ١٢ حديث ٢٥٣٨٢) ومكانهما في الأصل و (هـ) بياض بمقدار كلمة وضع عليها علامة التوقف «كذا».

(٥) قوله «به» من الأصل و (هـ) وكذا عادة المصنف في ربط السند بما قبله، لكن في المطبوع: عن أبي ضمرة، ثنا موسى بن عقبة ـ بدل: داود بن بكر ـ عن محمد بن المنكدر، عن جابر. قلت: لكن مدار الحديث عند الجميع ـ عدا ابن حبان ـ على «داود بن بكر بن أبي الفرات»، وكذا رواه أبو داود والترمذي وابن ماجه كما في «تحفة الأشراف» حديث رقم (٣٠١٤).

٣٧٠٩ ـ كم ٤/٣٧٣. طح ٣/١٦١.

كم[1] في الحدود: أخبرني الحسين بن علي التميمي، ثنا ابن خزيمة، ثنا محمد بن موسى الحَرَشي، ثنا زياد بن عبدالله، ثنا محمد بن إسحاق، عنه، به.

طح فيه: ثنا ابن أبي داود، ثنا أصبغ، ثنا حاتم بن إسماعيل، عن شريك، عن ابن إسحاق، به. وعن يونس، عن ابن وهب، عن عمرو بن الحارث، أن محمد بن المنكدر حدثه، أنه بلغه أن رسول الله ﷺ قال . . . فذكره ولم يسمّ جابراً.

٣٧١٠ ـ حديث: أن أعرابياً بايع رسول الله ﷺ على الإسلام، فأصاب الأعرابي وعك. . . الحديث.
خز جا حب ط حم

خز في الحج[2]: ثنا عبدالجبار بن العلاء، ثنا سفيان، سمعت محمد بن المنكدر، به. (حديث (خز) ليس في السماع)[3].

عه[4] فيه: عن يونس وأبي ثور الاسكندراني، كلاهما عن ابن وهب، عن مالك، عن [ابن] المنكدر بطوله. وعن أبي إسماعيل الترمذي، ثنا أبو نعيم، ثنا سفيان الثوري، عنه، به.

حب في النوع الثاني من القسم الأول: أنا عمر بن سعيد بن سنان، أنا أحمد بن أبي بكر، عن مالك، عنه، به. وفي التاسع من الثالث: أنا الحسين بن إدريس، أنا أحمد بن أبي بكر، به.

---

(١) في الأصل و (هـ): «خز» والصواب: «كم» وسقط من مطبوعة المستدرك من قوله: «أخبرني الحسين» إلى قوله: «الحرشي» وهو ثابت في مخطوطة المستدرك (٤/١٧٩/أ).

٣٧١٠ ـ عه [مخطوطته ٣/٧٩ ـ ٨٠، نسخة دار الكتب المصرية]. حب (الإحسان ٦/١٨، ١٩). مالك ٢/٨٨٦. أحمد ٣/٣٠٦، ٣٠٧، ٣٦٥، ٣٩٢.

(٢) لم أقف عليه في القسم المطبوع وهو ناقص.

(٣) مابين الهلالين كانت بين إسنادَيْ ابن حبان فقدمتها.

(٤) في الأصل و (هـ): «جا» بدل «عه» وهو خطأ.

خز لابن خزيمة عه لأبي عوانة طح للطحاوي حب لابن حبان قط للدارقطني كم للحاكم

وهكذا رواه مالك في الجامع من موطئه.

أحمد: عن عبدالرحمن بن مهدي، عن مالك، عنه [به]. ثنا سفيان، ثنا ابن المنكدر، به. وعن أبي نعيم وعبدالرزاق، عن سفيان هو الثوري، عنه، نحوه.

١/٢٥٨أ **٣٧١١ ـ / حديث: قال يوم الخندق: «من يأتينا بخبر القوم؟ . . .» الحديث في فضل الزبير بن العوام.** عه حب حم

عه في الجهاد والمناقب: ثنا يونس بن عبدالأعلى، ثنا سفيان بن عيينة، به. وعن أحمد بن أبي رجاء، ثنا شعيب بن حرب، ثنا سفيان، عن ابن المنكدر.

وفي المناقب: ثنا بحر بن نصر، ثنا بكار بن قتيبة، ثنا مؤمل. وعن الغزي، ثنا الفريابي، كلاهما عن سفيان، هو الثوري، به. وعن علي بن حرب والعطاردي، قالا: ثنا أبو معاوية. وعن الربيع بن سليمان، ثنا شعيب بن الليث، ثنا الليث. وعن أحمد بن عبدالحميد، عن أبي أسامة، كلهم عن هشام بن عروة، عنه، به. زاد أبو أسامة وسفيان الثوري، به.

حب في الثامن من الثالث: أنا محمد بن المعافى العابد، ثنا عيسى بن حماد، ثنا الليث، به.

أحمد: عن سفيان، عنه بلفظ: **ندب رسول الله ﷺ الناس يوم الخندق، فانتدب الزبير. . .** الحديث. وعن سليمان بن حرب، عن حماد بن زيد. وعن أبي نعيم، عن سفيان، كلاهما عنه، نحوه. وعن أبي معاوية، عن هشام بن عروة، عنه بنحوه مختصراً: «**الزبير ابن عمي وحواري من أمتي**». وعن سريج ويونس، عن عبدالعزيز هو ابن أبي سلمة، عنه، نحوه: «**لكل نبي حواري وحواريُّ الزبير**».

٣٧١١ ـ عه ٤/٣٠١. حب (الإحسان ٩/٦٤). أحمد ٣/٣٠٧، ٣١٤، ٣٦٥، ٣١٤، ٣٣٨، ٣٤٥. ورواية سليمان بن حرب فيه عن «وهب بن كيسان» لا عن «محمد بن المنكدر». وانظر (ح٣٨١٦) والتعليق عليه.

٣٧١٢ ـ حديث: صنع رجل للنبي ﷺ طعاماً، فلما أتي بالطعام تنحى أحدهم، فقال له النبي ﷺ: «مالك؟» فقال: إني صائم. فقال: «تكلّف لك أخوك وصنع، ثم تقول: إني صائم، كل وصم يوماً مكانه...» الحديث. قط

قط في الصيام: ثنا محمد بن أحمد بن عمرو بن عبدالخالق، ثنا علي بن سعيد الرازي، ثنا عمرو بن خليف[1] بن إسحاق بن مرسال الخثعمي، ثنا أبي، ثنا عمي إسماعيل بن مرسال، عنه، به.

٣٧١٣ ـ حديث: كان رسول الله ﷺ يعلمنا الاستخارة... الحديث. حب حم

حب في الرابع من الأول: أنا الحسن بن سفيان، ثنا قتيبة بن سعيد، ثنا عبدالرحمن بن أبي الموالي، عنه، به.

أحمد: عن إسحاق بن عيسى وأبي سعيد، كلاهما عن عبدالرحمن، به. قال عبدالله بن أحمد: ثنا منصور بن أبي[2] مزاحم، ثنا عبدالرحمن، بنحوه.

٣٧١٤ ـ حديث: سئل رسول الله ﷺ: ما بر الحج؟ قال: «إطعام الطعام وطيب الكلام». خز كم

خز في الحج: ثنا ابن عبدالحكم ومحمد بن خلف العسقلاني والحسين أو الحسن بن موسى البزاز المصري، قالوا: ثنا أيوب بن سويد، ثنا الأوزاعي، عنه، بهذا. ليس في سماعنا.

كم فيه: ثنا أبو العباس محمد بن يعقوب، ثنا ابن عبدالحكم، به. وقال: صحيح

٣٧١٢ ـ قط ٢/١٧٨.

(١) في المطبوع «خلف».

٣٧١٣ ـ حب الإحسان ٢/١٢٣. أحمد ٣/٣٤٤.

(٢) «أبي» ساقط من (هـ) وهو خطأ. انظر: (التقريب وأصوله).

٣٧١٤ ـ كم ١/٤٨٣.

خز لابن خزيمة عه لأبي عوانة طح للطحاوي حب لابن حبان قط للدارقطني كم للحاكم

الإسناد، ولم يحتجا بأيوب بن سويد، وله شواهد.

٣٧١٥ ـ حديث: ما صمنا مع رسول الله ﷺ تسعاً وعشرين أكثر مما صمنا ثلاثين. قط

قط في الصيام: ثنا أبو عبيدالله المعدل أحمد بن عمرو بن عثمان بواسط، ثنا شعيب بن أيوب، ثنا زيد بن الحباب، ثنا المسور بن الصلت المدني، عنه، بهذا. وقال: المسور ضعيف[1].

٣٧١٦ ـ حديث: سُئل رسول الله ﷺ عن العمرة أواجبة هي؟ قال: «لا، وأن تعتمر فهو أفضل». خز حم قط

خز في الحج: ثنا بشر بن معاذ، ثنا عمر بن علي، ثنا الحجاج بن أرطاة، عنه، به.

قال ابن خزيمة: حديث أبي الزبير، عن جابر: أن العمرة واجبة يدل على توهن خبر الحجاج، إذ لو كان جابر سمع النبي ﷺ يقول في العمرة إنها ليست واجبة لما خالفه. ليس في السماع.

أحمد: ثنا أبو معاوية، ثنا الحجاج بن أرطاة، عنه، بهذا. وعن معتمر[2] بن سليمان، عن حجاج نحوه.

/ قط فيه: ثنا محمد بن القاسم بن زكريا، ثنا محمد بن العلاء أبو كريب، ثنا عبدالرحيم[3] بن سليمان. وعن محمد بن القاسم، ثنا عباد بن يعقوب، ثنا ١/٢٥٨/ب

٣٧١٥ ـ قط ٢/١٩٨.

(١) انظر: (الميزان ٤/١١٤، ولسان الميزان ٦/٣٧).

٣٧١٦ ـ خز ٤/٣٥٦. أحمد ٣/٣١٦، ٣٥٧. قط ٢/٢٨٥، ٢٨٦.

(٢) «معتمر» من الأصل، وفي (هـ) والمطبوع وأطراف المسند (ح ١٩٨٠): «معمر» وكل من مُعْتمر بن سليمان التيمي ومُعمَّر بن سليمان النخعي روى عن حجاج بن أرطاة وروى عنه أحمد بن حنبل. انظر: (التقريب وأصوله).

(٣) في المطبوع «عبدالرحمن» وهو تحريف. انظر: (التقريب وأصوله).

عبدالله بن نمير. وعن عبدالله بن سليمان بن الأشعث، ثنا علي بن حرب، ثنا أبو معاوية. وعن عبدالله بن سليمان، ثنا إسحاق بن إبراهيم، ثنا سعد بن الصلت، كلهم عن حجاج، به. وقال: رواه يحيى بن أيوب، عن ابن جريج والحجاج جميعاً عن ابن المنكدر، عن جابر موقوفاً.

٣٧١٧ ـ حديث: «رحم الله عبداً سمحاً إذا باع...» الحديث.

حب

حب في النوع الثاني من القسم الأول: أنا محمد بن إسحاق بن إبراهيم، ثنا محمد بن سهل بن عسكر، ثنا علي بن عباس، حدثني محمد بن مطرف، حدثني محمد بن المنكدر، به.

٣٧١٨ ـ حديث: «يدعو الله بالمؤمن يوم القيامة فيقول: عبدي إني أمرتك أن تدعوني ووعدتك أن أستجيب لك فهل كنت تدعوني؟ فيقول: نعم...» الحديث.

كم

كم في الدعاء: أنا أحمد بن يعقوب الثقفي وعبدالله بن محمد بن موسى، قالا: ثنا محمد بن يعقوب[١]، [ثنا عبدالأعلى بن حماد][٢] ثنا أبو عاصم العباداني، عن الفضل بن عيسى، عنه، به بطوله. وقال: تفرد به الفضل بن عيسى، ومحله محل من لا يتهم بالوضع.

٣٧١٩ ـ حديث: «مداراة الناس صدقة».

حب

حب في الثاني من الأول: أنا عمر بن سعيد بن سنان ومحمد بن الحسن بن قتيبة والحسين بن عبدالله بن يزيد[٣] في آخرين، قالوا: ثنا المسيب[٤] بن واضح، ثنا

٣٧١٧ ـ حب (الإحسان ٢٠٣/٧).

٣٧١٨ ـ كم ٤٩٤/١.

(١) «يعقوب» من الأصل و (هـ) وفي المطبوع ومخطوطة المستدرك: «أيوب».

(٢) ما بين المعقوفين زيادة من المطبوع ومخطوطته.

٣٧١٩ ـ حب (الإحسان ٣٤٧/١). روضة العقلاء ٧٠.

(٣) في المطبوع «بريد» وهو تحريف. انظر: (سير أعلام النبلاء ٢٨٦/١٤).

(٤) في المطبوع «الحسن» بدل «المسيب» وهو خطأ. انظر: (الجرح والتعديل ٢٩٤/٨ =

خز لابن خزيمة عه لأبي عوانة طح للطحاوي حب لابن حبان قط للدارقطني كم للحاكم

يوسف بن أسباط، عن سفيان الثوري، عنه، بهذا.

وأعاده في روضة العقلاء: عن عمر[١] بن سعيد ومحمد بن الحسن، به.

٣٧٢٠ ـ حديث: أن رسول الله ﷺ كان يقول: «اللهم إني أسألك علماً نافعاً وأعوذ بك من علم لا ينفع».
حب

حب في الثاني عشر من الخامس: أنا الحسن بن سفيان، ثنا أبو بكر بن أبي شيبة، ثنا وكيع، عن أسامة بن زيد، عنه، بهذا.

٣٧٢١ ـ حديث: «لا تستبطئوا الرِّزق...» الحديث.
خز حب كم

خز في التوكل: ثنا أحمد بن عبدالرحمن، ثنا عمي هو ابن وهب.

حب في الثالث والأربعين من الثاني: أنا عبدالله بن محمد بن سلم، ثنا حرملة بن يحيى، ثنا ابن وهب، أخبرني عمرو بن الحارث، عن سعيد بن أبي هلال، عنه، به. وفي السادس والستين من الثالث: أنا محمد بن إسحاق بن إبراهيم مولى ثقيف، ثنا الوليد بن شجاع السَّكوني، ثنا ابن وهب، به.

كم في البيوع: أنا أبو بكر بن إسحاق، ثنا عبدالله بن الليث المروزي، ثنا أحمد بن عيسى، ثنا عبدالله بن وهب، به. وقال: صحيح الإسناد.

ورواه ابن جريج، عن أبي الزبير، عن جابر[٢].

٣٧٢٢ ـ حديث: أن النبي ﷺ قرأ: ﴿يَحْسِبُ أن ماله أخلده﴾[٣].
حب كم

= والثقات ٩/٢٠٤).

(١) «عمر» من الأصل و(هـ) وهو الصواب، فما في المطبوع «عمرو» فتحريف. انظر: (سير أعلام النبلاء ١٤/٢٩٠).

٣٧٢٠ ـ حب (الإحسان ١/١٤٩).

٣٧٢١ ـ حب (الإحسان ٥/٩٨، ٩٩). كم ٢/٤.

(٢) تقدم حديث ابن جريج برقم: (٣٤٦٤).

٣٧٢٢ ـ حب (الإحسان ٨/٨١). كم ٢/٢٥٦.

(٣) سورة الهمزة، الآية (٣). وفي الأصل و(هـ): «أيحسب» والصواب ما أثبته. انظر: (بذل المجهود ١٦/٣٢٤).

حب في الثامن من الخامس: أنا الحسين بن عبدالله القطان، ثنا نوح بن حبيب، ثنا عبدالملك بن هشام الذَّماري، ثنا سفيان بن سعيد، عنه، بهذا.

كم في آخر القراءات: ثنا علي بن حمشاذ، ثنا عبيد بن حاتم العجلي وإبراهيم بن أبي طالب، قالا: ثنا نوح بن[1] حبيب، به. وزاد: بكسر السين، وقال: صحيح الإسناد.

٣٧٢٣ ـ حديث: أتانا رسول الله ﷺ زائراً في منزلنا، فرأى رجلاً شعثاً. فقال: «أما كان هذا يجد ما يسكن به شعره؟...» الحديث. حم حب كم

أحمد: ثنا محمد بن كثير[2]، ثنا الأوزاعي، عن حسان بن عطية، عنه، به.

حب في الثالث والثمانين من الأول: أنا عبدالله بن محمد بن سلم، ثنا عبدالرحمن بن إبراهيم، ثنا الوليد بن مسلم، ثنا الأوزاعي، حدثني حسان بن عطية، عنه، به.

كم في اللباس: ثنا أبو العباس، ثنا الربيع بن سليمان وبحر بن نصر، قالا: ثنا بشر بن بكر، ثنا الأوزاعي، به. وقال: صحيح على شرطهما.

٣٧٢٤ ـ /حديث: «أُدْخِلْتُ الجنَّةَ فرأيت فيها قصراً من ذهب أو لؤلؤ. ١/٢٥٩أ عه حب حم

(١) في المطبوع زيادة: «أبي» وهي مقحمة. انظر: (التقريب وأصوله).

٣٧٢٣ ـ أحمد ٣/٣٥٧. حب (الإحسان ٧/٤١٠). كم ٤/١٨٥.

(٢) قوله «محمد بن كثير» من الأصل و(هـ) وأطراف المسند (ح١٩٨٦) وفي المطبوع «مسكين بن بكير»، وكُتب في حاشية أطراف المسند: «وفي نسخة من المسند: مسكين بن بكير». وكلاهما من الرواة عن الأوزاعي ومن طبقة واحدة كما في أصول التقريب. والحديث أخرجه أبو داود في اللباس (٢/٣٣٢ ـ ٣٣٣، رقم ٤٠٦٢): ثنا النفيلي، ثنا مسكين بن بكيرٍ، به. وانظر: تحفة الأشراف ٢/٣٥٨، رقم ٣٠١٢).

٣٧٢٤ ـ حب (الإحسان ٩/١٨).

ويزاد: أحمد (٣/٣٠٩): ثنا سفيان عن عمرو وابن المنكدر، به. وقد تقدم في ترجمة عمرو بن دينار، عن جابر برقم (٣٠٦٣، ٣٠٧٠). وانظر أطراف المسند (ح١٦٦٧).

خز لابن خزيمة عه لأبي عوانة طح للطحاوي حب لابن حبان قط للدارقطني كم للحاكم

قلت: لمن هذا القصر؟ قالوا: لعمر بن الخطاب. . . » الحديث.

عه في المناقب: عن يونس بن عبدالأعلى وأحمد بن شيبان فرقهما، عن سفيان بن عيينة، عن عمرو ومحمد بن المنكدر، عن جابر، به. وعن محمد بن إسماعيل الصائغ وابن ناجية وعصمة بن عصام، قالوا: ثنا محمد بن عبدالأعلى، ثنا معتمر، عن عبيدالله بن عمر، عنه، نحوه.

حب في الثامن من الثالث: أنا عمر بن محمد الهمداني، ثنا محمد بن عبدالأعلى به.

٣٧٢٥ ـ حديث: «أُدخلت الجنة فسمعت خَشْفة[1] أمامي، فقيل لي: هذا بلال. . . » الحديث وفيه ذكر الرُّمَيْصاء. عه حب حم

عه في المناقب: عن يزيد بن سنان، ثنا أبو داود. وعن الصغاني، ثنا عبدالله بن صالح، قالا: ثنا عبدالعزيز بن أبي سلمة، عنه، به.

حب في الثامن من الثالث: أنا محمد بن إسحاق بن إبراهيم، ثنا أبو كريب، ثنا قبيصة، ثنا عبدالعزيز بن أبي سلمة، بقصة بلال فقط.

٣٧٢٦ ـ حديث: كان على أبي[2] دين، فكان الغرماء يأتون النخل فينظرونه فيستقلونه. . . الحديث. عه

عه في المناقب: عن الدَّبري، عن عبدالرزاق، عن معمر، عنه، به في حديث. وطريق: عبيدالله بن عمرو، عن عبدالكريم يأتي قريباً[3].

٣٧٢٥ ـ حب (الإحسان ٩/١٠٧).

ويزاد: أحمد (٣/٣٧٢، ٣٨٩ ـ ٣٩٠): ثنا أبو سعيد وهاشم بن القاسم وسريج، قالوا: ثنا عبدالعزيز يعني ابن أبي سلمة، عنه، به. أطراف المسند (ح١٩٨١).

(١) الخَشْفة: بالسكون، الحِسّ والحركة، وقيل: هو الصوت. والخَشَفة بالتحريك ـ: الحركة، وقيل: هما بمعنى وكذلك الخشف. (النهاية).

(٢) «أبي» ساقطة من (هـ).

(٣) أي في الحديث الذي بعده.

٣٧٢٧ ـ حديث: لما قتل أبي يوم أحد جعلت أبكي وأكشف الثوب عن وجهه . . . الحديث: «ما زالت الملائكة تظله حتى دفنتموه».
عه حب حم

عه في المناقب: ثنا سليمان بن سيف، ثنا علي بن المديني، ثنا سفيان بن عيينة. وعن يوسف بن مُسَلَّم، ثنا حجاج بن محمد. وعن يونس بن حبيب، ثنا أبو داود قالا: ثنا شعبة. وعن يوسف، عن حجاج، عن ابن جريج. وعن الدَّبري، عن عبدالرزاق، عن معمر. وعن هلال بن العلاء، ثنا أبي وعبدالله بن جعفر. وعن أبي أمية، ثنا عمرو بن عثمان وجندل، كلهم عن عبيدالله بن عمرو، عن عبدالكريم، كلهم عنه، به. وسياقة عبدالكريم مطولة.

حب في الثامن من الثالث: أنا أبو خليفة، ثنا أبو الوليد الطيالسي، ثنا شعبة، عنه، به.

أحمد: عن محمد بن جعفر وحجاج، كلاهما عن شعبة. وعن سفيان هو ابن عيينة، كلاهما عنه، به.

٣٧٢٨ ـ حديث: ولد لرجل منا غلام، فسماه القاسم . . . الحديث وفيه: «سمِّ ابنك عبدالرحمن».
عه طح حم

عه في الأسامي: ثنا يونس بن عبدالأعلى سألته، وثنا زكريا بن يحيى بن أسلم فرقهما، عن ابن عيينة. وعن أبي قلابة، ثنا أمية بن بسطام، ثنا يزيد بن زُرَيْع، ثنا روح بن القاسم، كلاهما عنه، به.

طح في الكراهة: ثنا يونس بن عبدالأعلى، به.

أحمد: ثنا سفيان، بهذا.

٣٧٢٧ ـ حب (الإحسان ٩/٨٢ ـ ٨٣). أحمد ٣/٢٩٨، ٣٠٧.
٣٧٢٨ ـ طح ٤/٣٣٩ ـ ٣٤٠. أحمد ٣/٣٠٧.

خز لابن خزيمة عه لأبي عوانة طح للطحاوي حب لابن حبان قط للدارقطني كم للحاكم

٣٧٢٩ ـ حديث: «إذا أُدخل[١] أهل الجنة الجنة قال الله: أتشتهون شيئا فأزيدكم . . .» الحديث.
حب كم

حب في الثامن والسبعين من الثالث: أنا الحسين بن عبدالله بن يزيد، ثنا عباس بن الوليد الخلال، ثنا محمد بن يوسف، ثنا سفيان الثوري، عنه، به.

٣٧٣٠ ـ حديث: أخذ النبي ﷺ بيد مجذوم فأدخلها معه في القصعة . . . الحديث.
خز طح حب كم

خز في التوكل: ثنا الحسين بن عيسى البسطامي وعلي بن معبد وأحمد بن سعيد الرباطي، قالوا: ثنا يونس بن محمد.

طح في الكراهة: ثنا فهد، ثنا أبوبكر بن أبي شيبة، قال[٢]: ثنا يونس بن محمد.

حب في الأول من الرابع: أنا محمد بن إسحاق بن إبراهيم مولى ثقيف، ثنا مجاهد بن موسى، ثنا يونس بن محمد، ثنا مفضل بن فضالة، عن حبيب بن الشهيد، عنه، به.

وقال (حب): مفضل هذا هو أخو مبارك بن فضالة، وليس هو المفضل بن فضالة القِتْباني، وهما جميعاً ثقتان[٣].

كم في الأطعمة: أخبرني أزهر بن حمدون، ثنا العباس بن محمد، ثنا يونس بن محمد، به. وقال: صحيح الإسناد.

٣٧٢٩ ـ حب (الإحسان ٩/٢٦٥).
ويزاد: كم في الإيمان (١/٨٢): نا أبو قتيبة سلم بن فضل الأدمي بمكة، ثنا موسى بن هارون، ثنا سلمة بن شبيب، ثنا الفريابي ـ وهو محمد بن يوسف ـ به.
(١) في (هـ): «دخل».
٣٧٣٠ ـ طح ٤/٣٠٩. حب (الإحسان ٧/٦٤١). كم ٤/١٣٦.
(٢) «قال» ليست في (هـ).
(٣) انظر: (الثقات ٧/٤٩٦، ٩/١٨٤، والتقريب وأصوله).

١/٢٥٩/ب

٣٧٣١ ـ / حديث: نـدب رسـول الله ﷺ عليـه وسلم يـوم حنـين الأنصـار . . . الحديث. كم

كم في المغازي: ثنا أحمد بن سلمان، ثنا الحسن بن مكرم، ثنا عثمان بن عمر، ثنا عبدالله بن عامر، عنه، به. وقد تقدم.

٣٧٣٢ ـ حديث: «يا أبا بكـر أعطاك الله الـرضوان الأكـبر. . .» الحديث وفيـه قصة. كم

كم في المعرفة: أنـا أحمد بن كـامـل، ثنـا يـوسف بن محمـود[1] الخيـاط، ثنـا محمد بن خالـد الخُتَّلي[2]، ثنـا كثير بن هشـام، ثنا جعفـر بن بُرْقـان، عن محمد بن سوقة، عنه، به.

٣٧٣٣ ـ حديث: كـان العباس بـالمدينـة، فطلبت الأنصـار ثـوبـاً يلبسـوه فلم يجدوا قميصاً يصلح عليه إلاّ قميص عبدالله بن أبي. . . الحديث. كم

كم في المناقب: أخبرنا أبو سعيد الثقفي، ثنا موسى بن هارون، ثنـا شعيب بن عمرو، ثنا سفيان بن عيينة، عنه، به.

٣٧٣٤ ـ حديث: دخلت على الحجاج فما سلمت عليه. كم

كم في المعرفة: ثنا الشيخ أبو بكر بن إسحاق، ثنا عبدالله بن أحمد بن حنبـل، حدثني أبي، ثنا عبدالرحمن بن مهدي، عن سفيان، عنه، بهذا.

٣٧٣١ ـ كم ٣/٤٨.
٣٧٣٢ ـ كم ٣/٧٨.
(١) في المطبوع «محمد».
(٢) في المطبوع «الحبلي» وهو تحريف. انظر: (الميزان ٣/٥٣٤ ولسان الميزان ٥/١٥١).
٣٧٣٣ ـ كم ٣/٣٣٠ ـ ٣٣١.
٣٧٣٤ ـ كم ٣/٥٦٥.

٣٧٣٥ ـ حديث: «خياركم أطولكم أعماراً وأحسنكم أعمالاً» وفيه قصة.

كم

كم في الجنائز: أنا مكرم بن أحمد، ثنا محمد بن إسماعيل، ثنا أيوب بن سليمان بن بلال[1] [حدثني أبو بكر، عن سليمان بن بلال][2] قال: قال زيد بن أسلم: قال محمد بن المنكدر... بهذا.

٣٧٣٦ ـ حديث: «إن العار ليلزم المرءَ يوم القيامة حتى يقول يارب: لإرسالك بي إلى النار أيسر علي...» الحديث.

كم

كم في الأهوال: ثنا الحسن بن يعقوب، ثنا يحيى بن أبي طالب، أنا عبدالوهاب بن عطاء، أنا الفضل بن عيسى، عنه، به.

٣٧٣٧ ـ حديث: «لا طلاق قبل نكاح».

كم

كم في تفسير الأحزاب: ثنا أبو علي الحافظ، ثنا عبدالله بن محمود، ثنا أحمد بن عبدالله بن الحكم[3]، ثنا وكيع، عن ابن أبي ذئب، عن عطاء ومحمد بن المنكدر، عن جابر، بهذا. وعن يحيى بن منصور القاضي، ثنا أبو عبدالله العبدي، ثنا أبو بكر عبدالله بن يزيد الدمشقي، ثنا صدقة بن عبدالله الدمشقي، قال: جئت

٣٧٣٥ ـ كم ١/٣٣٩.

(١) قوله «أيوب بن سليمان بن بلال» من الأصل و(هـ) ومخطوطة رواق المغاربة للمستدرك (١/١٦٠ب)، وتحرف في مطبوعة المستدرك إلى «أيوب بن بلال بن سليمان». انظر: (التقريب وأصوله).

(٢) ما بين المعقوفين زيادة من المطبوع.

٣٧٣٦ ـ كم ٤/٥٧٧.

٣٧٣٧ ـ كم ٢/٤٢٠، ٤١٩. وتقدمت الإحالة إلى هذا الحديث في الحديث المتقدم برقم (٢٩٤٥).

ويزاد: كم (٢/٤١٩ ـ ٤٢٠): ثنا يحيى بن محمد العنبري وأبو النضر الفقيه والحسن بن يعقوب العدل ومحمد بن جعفر المزكي، قالوا: ثنا عبدالله بن محمد بن إبراهيم العبدي، ثنا أبو بكر عبدالله بن يزيد الدمشقي، به.

(٣) في المطبوع «الحاكم».

محمد بن المنكدر وأنا مغضب فقلت: الله! أنت أحللت للوليد بن يزيد أم سلمة؟ قال: أنا ولكن رسول الله ﷺ، حدثني جابر بن عبدالله أنه سمع رسول الله ﷺ يقول: «لا طلاق لما لا يملك، ولا عتق لما لا يملك».

٣٧٣٨ ـ حديث: أتيت رسول الله ﷺ وهو يصلي، فقمت عن يساره... الحديث.
عه

عه في الصلاة: ثنا يونس بن حبيب، ثنا أبو داود، ثنا به ورقاء عنه[١] أو عن سالم ـ شكّ ورقاء ـ ورواه محمد بن جعفر المدائني، عن ورقاء، عن محمد بن المنكدر [عن جابر بلا شك][٢].

٣٧٣٩ ـ حديث: «النجوم أمان لأهل السماء...» الحديث.
كم

كم في تفسير الأحزاب: ثنا أبو القاسم الحسين بن محمد السكوني بالكوفة، ثنا عبيد بن كثير العامري، ثنا يحيى بن محمد بن عبدالله الدارمي، ثنا عبدالرزاق، ثنا ابن عيينة، عن محمد بن سوقة، عنه، به. وقال: صحيح الإسناد. وقال الذهبي: عبيد متروك وهو آفة الخبر[٣].

٣٧٤٠ ـ حديث: خرج علينا رسول الله ﷺ فقال: «خرج من عندي خليلي جبريل آنفا، فقال يا محمد: والذي بعثك بالحق إن لله عبداً من عبيده عَبَدَالله خمسمائة سنة على رأس جبل...» الحديث بطوله.
كم

كم في التوبة: عن أحمد بن محمد بن سلمة العنَزي[٤]، عن عثمان بن سعيد،

٣٧٣٨ ـ عه ٢/٨٣.
(١) في (هـ): «و».
(٢) ما بين المعقوفين من المطبوع، ومكانه بياض في الأصل و (هـ) قدر كلمتين.
٣٧٣٩ ـ كم ٢/٤٤٨.
(٣) نصُّ عبارة الذهبي في مختصر المستدرك: «قلتُ: أظنُّه موضوعاً، وعبيد متروك، والآفة منه».
٣٧٤٠ ـ كم ٤/٢٥٠.
(٤) «العنزي» من المطبوع ومخطوطة المستدرك (٤/١٢٣/أ) وهو الصواب فما في الأصل =

عن عبدالله بن صالح. وعن علي بن حمشاذ، عن عبيد بن شريك، عن يحيى بن بكير، كلاهما عن الليث بن سعد، عن سليمان بن هرم، عنه، به. وقال: صحيح الإسناد وسليمان من عُبّاد الشام، والليث لا يروي عن المجهولين.

١/٢٦٠ **٣٧٤١ ـ / حديث: رأيت جابر بن عبدالله يحلف بالله أن ابن صائد الدجال، فسألته فقال: رأيت عمر يحلف على ذلك عند النبي ﷺ فلم ينكره.** عه

عه في الفتن: ثنا المثنى بن معاذ بن معاذ، ثنا أبي، ثنا أبي، ثنا شعبة، عنه، به. وهو في ترجمته عن عمر أيضاً.

٣٧٤٢ ـ حديث: أن رسول الله ﷺ نهى عن كراء الأرض إلا بذهب أو فضة. قط

قط[1] في البيوع: ثنا محمد بن نوح، ثنا جعفر بن محمد بن حبيب[2]، ثنا عبدالله بن رشيد، ثنا عبيد بن عبدالله[3]، عن عمر بن[4] ذر، عنه، بهذا.

٣٧٤٣ ـ حديث: كان النبي ﷺ إذا مشى لا يلتفت. كم

كم في الأدب: أنا الأستاذ أبو الوليد وأبو عمرو الجيزي وأبو بكر بن قريش قالوا: ثنا الحسن بن سفيان، ثنا عمر[5] بن حفص الشيباني، ثنا عبدالله بن وهب، أخبرني عبدالجبار بن عمر الأَيْلي، عنه، بهذا. وقال: تفرد به عبدالجبار، عن ابن المنكدر.

= و (هـ): «الفزي» فتحريف. وهو أحمد بن محمد بن عبدوس بن سلمة العنزي النيسابوري الطرائفي. انظر: (الأنساب ٧/ ٢٢٦، وسير أعلام النبلاء ١٥/ ٥١٩ ـ ٥٢٠).

٣٧٤٢ ـ قط ٣/ ٣٦.

(١) في (هـ): «عه» وهو سهو.

(٢) «حبيب» من المطبوع وهو الصواب، فما في الأصل و (هـ): «رشيد» فخطأ.

(٣) في المطبوع: «عبيدالله بن عبيدالله».

(٤) قوله: «عمر بن» ساقط من المطبوع.

٣٧٤٣ ـ كم ٤/ ٢٩٢.

(٥) في المطبوع: «عمرو» وهو تحريف. انظر: (التقريب وأصوله).

٣٧٤٤ ـ حديث: أتي رسول الله ﷺ بسارق فقطع يده، ثم أتى به فقطع رجله... الحديث وفيه: فأمر به فقتل بعد الأربعة. قط

قط في الحدود: ثنا الحسن بن أحمد بن سعيد الرهاوي، ثنا العباس بن عبيدالله بن يحيى الرهاوي، ثنا محمد بن يزيد بن سنان، ثنا أبي، ثنا هشام بن عروة، عنه، به. وعن ابن الصواف، ثنا محمد بن عثمان، ثنا عمي القاسم، ثنا عائذ بن حبيب. وعن أبي بكر الأبهري، ثنا محمد بن خريم، ثنا هشام بن عمار، ثنا سعيد بن يحيى، كلاهما عن هشام، نحوه.

٣٧٤٥ ـ حديث: سبق رسول الله ﷺ بين الخيل، فكنت على فرس منها فقال: «لا تزال تبضعه». قط

قط في المسابقة: ثنا عبدالوهاب بن عيسى بن أبي حية، ثنا إسحاق بن أبي إسرائيل، ثنا محمد بن سليمان بن مسمول، ثنا عمر بن محمد بن المنكدر، عن أبيه، بهذا.

٣٧٤٦ ـ حديث: لما نزلت سورة الأنعام سبح رسول الله ﷺ، ثم قال لقد شيع هذه السورة من الملائكة ما سد الأفق. كم

كم في تفسير الأنعام: أنا أبو عبدالله محمد بن يعقوب الحافظ والحسن بن يعقوب، قالا: ثنا محمد بن عبدالوهاب العبدي، ثنا جعفر بن عون، ثنا إسماعيل بن عبدالرحمن، عنه، به. وقال: صحيح على شرط مسلم، فإن إسماعيل هذا هو السدي.

قلت: في صحته نظر، فإن المحفوظ في هذا ما أخرجه عبد بن حميد: عن جعفر بن عون، عن موسى بن عبيدة، عن محمد بن المنكدر، ليس فيه جابر.

٣٧٤٤ ـ قط ٣/١٨٠، ١٨١.
٣٧٤٥ ـ قط ٤/٣٠١. وفيه: تبضعه: تضربه
٣٧٤٦ ـ كم ٢/٣١٤.

٣٧٤٧ ـ حديث: أن امرأة يقال لها أم مروان ارتدت عن الإسلام، فأمر النبي ﷺ بعرض الإسلام عليها، فإن رجعت وإلا قتلت.
قط

قط في الحدود: ثنا إبراهيم بن محمد بن علي بن بطحاء، ثنا نجيح بن إبراهيم الزهري. وعن أحمد بن محمد بن سعيد، ثنا محمد بن عبيد بن عتبة، كلاهما عن معمر بن بكار، ثنا إبراهيم بن سعد، عن الزهري، عنه، بهذا. وعن عمر بن الحسن القراطيسي، ثنا الحسن بن القاسم بن الحسين البجلي، ثنا الحسين بن نصر، ثنا خالد بن عيسى، عن حصين، عن ابن أخي الزهري، عن عمه بمعناه. وعن محمد بن عبدالله بن موسى البزاز من كتابه، ثنا أحمد بن يحيى بن زكير، ثنا جعفر بن أحمد بن مسلم العبدي، ثنا الخليل بن ميمون الكندي، ثنا عبدالله بن أذينة[1]، عن هشام بن الغاز، عنه، نحوه. وعن محمد بن إسماعيل الفارسي، عن إسحاق بن إبراهيم، عن عبدالرزاق[2]، عن معمر، عن الزهري قوله.

٣٧٤٨ ـ حديث: أمر رسول الله ﷺ ببيع المدبَّر.
قط

قط في العتق: ثنا أبو عمرو يوسف بن يعقوب، ثنا إبراهيم بن عبدالعزيز المقوم، ثنا سلم بن قتيبة، ثنا ابن أبي ذئب، عنه، بهذا.

٣٧٤٩ ـ / حديث: «أنت ومالك لأبيك». ١/٢٦٠/ب
طح البزار البيهقي

٣٧٤٧ ـ قط ٣/١١٨، ١١٩.

(١) «أذنية» من المطبوع وهو الصواب، فما في الأصل و(هـ): «أدمة» فخطأ. وهو عبدالله بن عطارد بن أذينة الطائي. انظر: (الميزان ٢/٤٦٢، ولسان الميزان ٣/٣١٦).

(٢) في الأصل و(هـ): «عبدالرحمن» والصواب «عبدالرزاق» كما في المطبوع. انظر: (تهذيب الكمال).

٣٧٤٨ ـ قط ٤/١٣٨.

٣٧٤٩ ـ طح ٤/١٥٨. دلائل النبوة ٦/٣٠٤ـ٣٠٥.

طح في القضاء: ثنا ربيع الجيزي وابن أبي داود، قالا: ثنا عبدالله بن يوسف، ثنا عيسى بن يونس[١]، ثنا يوسف بن أبي إسحاق، عنه، به.

ورواه بقي بن مخلد: عن هشام بن عمار، عن عيسى بن يونس، به.

قال البزار: ثنا محمد بن يحيى بن عبدالكريم الأزدي، ثنا عبدالله بن داود، عن هشام بن عروة، عنه، به. وقال: رواه عثمان بن عثمان الغطفاني، عن هشام وإنما روي عن هشام، عن ابن المنكدر مرسلاً.

وصححه ابن القطان من هذا الوجه.

وأخرجه البيهقي في الدلائل من طريق: المنكدر بن محمد بن المنكدر، عن أبيه. وذكر فيه قصة طويلة في سبب هذا الحديث فيها الشعر. والمنكدر ضعفوه من قبل حفظه، وهو في الأصل صدوق[٢]، وفي السند إليه من لا يعرف.

٣٧٥٠ ـ حديث: قال لي رسول الله ﷺ: «أتزوجت؟» قلت: نعم. قال: «أبكراً أم ثيباً؟» فقلت: لا، بل ثيباً... الحديث وفيه ذكر الأغماط. حم

أحمد: عن عبدالرزاق ووكيع مختصر، كلاهما عن سفيان، عنه، به.

٣٧٥١ ـ حديث: دخل عليَّ النبي ﷺ وأنا وجع لا أعقل. قال: فتوضأ وصب عليَّ من وَضوئه... الحديث، وفيه ذكر آية الكلالة. حم

أحمد: عن محمد بن جعفر وحجاج، كلاهما عن شعبة. وعن سفيان بن عيينة، كلاهما عنه، به.

٣٧٥٢ ـ حديث: «من كن له ثلاث بنات يؤدبهن ويرحمهن ويكفلهن[٣] حم

(١) «يونس» من المطبوع وهو الصواب، فما في الأصل و (هـ): «يوسف» فتحريف. انظر: (التقريب وأصوله).

(٢) قال عنه في التقريب: ليّن الحديث.

٣٧٥٠ ـ أحمد ٣/٢٩٤.

٣٧٥١ ـ أحمد ٣/٢٩٨. وقد تقدم برقم (٣٦٩٣).

٣٧٥٢ ـ أحمد ٣/٣٠٣.

(٣) في الأصل و (هـ): «يكفهن» والمثبتُ من المطبوع وأطراف المسند (ح١٩٧٢).

وجبت له الجنة. . . » الحديث.

أحمد: ثنا هشيم، أنا علي بن زيد، عنه، به.

٣٧٥٣ ـ حديث: أن سراقة بن مالك قال: يا رسول الله فِيمَ العمل. . . الحديث. حم

أحمد: عن هشيم، عن علي بن زيد، عنه، به.

٣٧٥٤ ـ حديث: كنت مع النبي ﷺ في سفر، فانتهينا إلى مشرعة فقال: «ألا تشرع يا جابر؟» قال فقلت: بلى. . . الحديث. حم

أحمد: ثنا أبو جعفر المدائني، أنا ورقاء، عنه، به.

٣٧٥٥ ـ حديث: دخل النبي ﷺ المسجد، فإذا فيه قوم يقرءون القرآن. قال: « اقرءوا القرآن. . . » الحديث. حم

أحمد: ثنا عبدالوهاب يعني ابن عطاء، أنا أسامة بن زيد، عنه، به. وعن خلف بن الوليد بن خالد، عن[1] حميد الأعرج، عنه، نحوه.

٣٧٥٦ ـ حديث: دخلنا على جابر بن عبدالله وهو يصلي ملتحفاً في ثوب واحد، ورداؤه موضوع. . . الحديث. حم

أحمد: ثنا أبو سعيد مولى بني هاشم، ثنا عبدالرحمن بن أبي الموالي، عنه، به.

٣٧٥٧ ـ حديث: «ما بين منبري إلى حجرتي روضة من رياض الجنة حم

٣٧٥٣ ـ أحمد ٣/٣٠٤.

٣٧٥٤ ـ أحمد ٣/٣٥١.

٣٧٥٥ ـ أحمد ٣/٣٥٧، ٣٩٧.

(١) في المطبوع: «بن» وهو تحريف.

٣٧٥٦ ـ أحمد ٣/٣٨٧.

٣٧٥٧ ـ أحمد ٣/٣٨٩.

وإن منبري على ترعة من ترع[1] الجنة».

أحمد: ثنا هشيم[2]، أنا علي بن زيد، عنه، بهذا.

٣٧٥٨ ـ حديث: أن رجلاً أعتق عبداً ليس له غيره، فرده عليه النبي ﷺ، فابتاعه منه النبي ﷺ.

أحمد: حدثنا حسين، أنا ابن أبي ذئب، عنه، بهذا.

٣٧٥٩ ـ حديث: «حج مبرور ليس له جزاء إلا الجنة». قالوا يا رسول الله ما بر الحج؟ قال: «إطعام الطعام وإفشاء السلام».

قال أحمد: ثنا عبدالصمد، ثنا محمد بن ثابت، عنه، بهذا.

٣٧٦٠ ـ حديث: «غفر الله لرجل كان من قبلكم، كان سهلاً إذا باع، سهلاً إذا اشترى، سهلاً إذا اقتضى».

أحمد: ثنا عبدالوهاب بن عطاء، أنا إسرائيل بن يونس، عن زيد بن عطاء بن السائب، عنه، بهذا.

٣٧٦١ ـ حديث: قال أحمد: ثنا محمد بن مقاتل المروزي، ثنا يوسف بن يعقوب الماجشون، أخبرني محمد بن المنكدر قال: **دخلت على جابر بن عبدالله وهو**

---

(١) في الأصل و (هـ): «تراع»، والمثبتُ من المطبوع. وانظر: (النهاية ١/١٨٧).

(٢) في المطبوع: «ثنا سُريج، ثنا هُشيم» والمثبتُ من الأصل و (هـ) وأطراف المسند (ح ١٩٩٠). وسُريج بن النعمان وهُشيم من مشايخ الإمام أحمد، وقد روى سُريج عن هُشيم كما في تهذيب الكمال.

٣٧٥٨ ـ أحمد ٣/٣٩٣.

٣٧٥٩ ـ أحمد ٣/٣٢٥، ٣٣٤.

٣٧٦٠ ـ أحمد ٣/٣٤٠.

٣٧٦١ ـ أحمد ٤/٣٩١ في مسند صخر الغامدي و ٣/٦٩ في مسند أبي سعيد الخدري.

يموت فقلت: أقرىء رسول الله ﷺ مني السلام. حدثنا أبو إبراهيم إسماعيل بن محمد وكان أحد الصالحين، ثنا يوسف الماجشون، به.

قلت: طريق أبي إبراهيم وقع في مسند أبي سعيد، والطريق الآخر في مسند [صخر الغامدي(١)](٢).

---

(١) ما بين المعقوفين من زيادتي، وبدله في الأصل و (هـ): «أبي سعيد» وهو تكرار غير صحيح، إذ الطريق الأول في مسند أبي سعيد الخدري من مسند أحمد ٣/ ٦٩ والطريق الآخر وقع في مسند صخر الغامدي من مسند أحمد ٤/ ٣٩١.

(٢) ويستدرك على أحاديث محمد بن المنكدر، عن جابر:

١ ـ حديث: كان رسول الله ﷺ إذا سمع المؤذن قال: «اللهم رب هذه الدعوة التامة والصلاة القائمة آت محمداً الوسيلة. . .» الحديث.

طح ١/ ١٤٦: ثنا عبدالرحمن بن عمرو الدمشقي قال: ثنا علي بن عياش، قال: ثنا شعيب بن أبي حمزة، عن محمد بن المنكدر، به.

٢ ـ وحديث: «من موجبات المغفرة إطعام المسلم السغبان».

كم ٢/ ٥٢٤: أنا أبو عبدالله محمد بن يعقوب الحافظ، ثنا حامد بن أبي حامد المقرىء، ثنا إسحاق بن سليمان الرازي، قال: سمعت طلحة بن عمرو سئل عن قول الله عز وجل ﴿ أَوْ إِطْعَٰمٌ فِي يَوْمٍ ذِي مَسْغَبَةٍ ﴾ فقال: ثنا محمد بن المنكدر، به.

٣ ـ حديث: قال عمر بن الخطاب ذات يوم لأبي بكر ياخير الناس بعد رسول الله ﷺ فقال أبو بكر: أما أنك قلت هذا فقد سمعت رسول الله ﷺ يقول: «ما طلعت الشمس على رجل خير من عمر».

كم ٣/ ٩٠: ثنا محمد بن عبدالله الجوهري، ثنا محمد بن إسحق، ثنا بشر بن معاذ العقدي، ثنا عبدالله بن داوود الواسطي، ثنا عبدالرحمن بن أخي محمد بن المنكدر، عن عمه، به.

٤ ـ حديث: «ما أنعم الله على عبد من نعمة فقال: الحمدلله إلا وقد أدى شكرها، فإن قالها الثانية. . .» الحديث.

كم ١: ٥٧: أنا أبو بكر بن إسحق الفقيه، أنا صالح بن محمد الرازي، ثنا أبي، ثنا أبو معاوية عبدالرحمن بن قيس، ثنا محمد بن أبي حميد، عن محمد بن المنكدر، به.

ط لمالك ش للشافعي حم لأحمد عم لعبد الله بن أحمد مي للدارمي جا لابن الجارود

105 ★ / محمود بن عبدالرحمن بن عمرو بن الجموح، عن جابر ١/٢٦١

٣٧٦٢ ـ حديث: لما دُفِنَ سَعْد[1] ونحن مع رسول الله ﷺ، سبح رسول الله ﷺ، فسبح الناس معه طويلاً.. الحديث.

أحمد: عن يعقوب، عن أبيه، عن ابن إسحاق، عن معاذ بن رفاعة، عنه، به.

106 ★ محمود بن لبيد وله إدراك، عن جابر

٣٧٦٣ ـ حديث: بينما نحن عند رسول الله ﷺ إذ جاءه رجل بمثل البيضة من ذهب أصابها في بعض المعارك... الحديث.

مي في الزكاة: أنا يعلى وأحمد بن خلف، عن محمد بن إسحاق، عن عاصم بن[2] عمر بن قتادة، عنه، به.

خز فيه: عن الدورقي، عن عبدالله بن إدريس. وعن محمد بن رافع، عن يزيد بن هارون، كلاهما عن محمد بن إسحاق، به.

حب في الثالث والأربعين من الثاني: أنا ابن قتيبة، ثنا يزيد بن موهب، ثنا

---

105 ★ محمود بن عبدالرحمن بن عمرو بن الجموح الأنصاري الخزرجي السلمي. انظر: (تعجيل المنفعة ص ٣٩٥ ـ ٣٩٦).

٣٧٦٢ ـ أحمد ٣/ ٣٦٠، ٣٧٧.

(١) في الأصل و (هـ): «سعيد» وهو تحريف، والصوابُ «سعد» كما في المطبوع، وهو سعد بن معاذ.

106 ★ محمود بن لبيد بن عقبة بن رافع أبو نعيم الأوسي الأشهلي المدني، صحابي صغير، وجُلُّ روايته عن الصحابة، مات سنة ست ـ أو سبع ـ وتسعين، وله تسع وتسعون سنة. انظر: (التاريخ الكبير ٧/ ٤٠٢ والتقريب وأصوله).

٣٧٦٣ ـ مي ١/ ٣٩١ (الدمشقية) و ١/ ٣٢٩ (اليماني). خز ٤/ ٩٨. حب (الإحسان ٥/ ١٥٦ ـ ١٥٧). كم ١/ ٤١٣.

(٢) في الطبعة الدمشقية: «ان» وهو تحريف. انظر: (التقريب وأصوله).

خز لابن خزيمة عه لأبي عوانة طح للطحاوي حب لابن حبان قط للدارقطني كم للحاكم

ابن إدريس، به.

كم في الزكاة: أخبرني عبدالرحمن بن الحسن، ثنا إبراهيم بن الحُسين[١]، ثناموسى بن إسماعيل، ثنا حماد، عن محمد بن إسحاق، به. وقال: صحيح على شرط مسلم.

٣٧٦٤ ـ حديث: «من مات له ثلاثة من الولد دخل الجنة...» الحديث.

حب خد حم

حب في الثاني من الأول: أنا عبدالله بن أحمد بن موسى بعسكر مكرم، ثنا محمد بن عثمان العقيلي، ثنا عبدالأعلى، عن ابن إسحاق، حدثني محمد بن إبراهيم، عنه، به.

أخرجه البخاري في «الأدب المفرد»: عن عباس، عن عبدالأعلى، به.

أحمد: ثنا محمد بن أبي عدي، عن محمد بن إسحاق، به.

107 ★ المصَبِّح، عن جابر

٣٧٦٥ ـ حديث: «الخيل في نواصيها الخير...» الحديث.

طح

طح في الجهاد: ثنا فهد، ثنا ابن أبي مريم، ثنا ابن لهيعة، أخبرني عتبة بن أبي حكيم، عن الحصين بن حرملة، عنه[٢]، به.

108 ★ المطلب بن عبدالله بن حَنْطَب، عن جابر

---

(١) في (هـ): «الحسن» وهو تحريف، وهو إبراهيم بن الحُسين بن ديزيل، انظر ترجمة شيخه موسى بن إسماعيل في تهذيب الكمال.

٣٧٦٤ ـ حب (الإحسان ٤/٢٦١ ـ ٢٦٢). الأدب المفرد بشرحه ١/٢٣٩. أحمد ٣/٣٠٦.

107 ★ «المصبح» كذا جاء في الأصل و (هـ) وصوابه «أبو المصبح» الآتي ترجمته برقم (١٢٨) ص (٦٠٩).

(٢) في المطبوع: «أبي المصبح» على الصواب.

٣٧٦٥ ـ طح ٣/٢٧٤. وانظر الحديث الآتي برقم (٣٨٦١).

108 ★ صدوق، كثير التدليس والإرسال. انظر: (الكاشف ٣/١٣٣ والتقريب وأصوله).

٣٧٦٦ - حديث: «لحم صيد البر لكم حلال ما لم تصيدوه أو يصاد لكم».
خز جا طح حب قط ش كم حم

خز في المناسك: ثنا يونس بن عبدالأعلى، ثنا ابن وهب، حدثني يعقوب يعني ابن عبدالرحمن ويحيى بن عبدالله بن سالم، أن عمرو بن أبي عمرو مولى المطلب أخبرهما[1]، عن المطلب، بهذا. وعن نصر بن مرزوق، عن أسد بن موسى، عن الليث بن سعد، عن يحيى بن عبدالله بن سالم، به.

جا فيه: ثنا محمد بن عبدالله بن الحكم، أن ابن وهب أخبرهم، به.

طح فيه: ثنا يونس، به. وعن ربيع المؤذن، عن أسد، عن الدراوردي، عن عمرو، عن رجل، عن جابر، به. وعن ابن أبي داود، ثنا ابن أبي مريم، أنا إبراهيم بن سعد، حدثني عمرو بن أبي عمرو، عن المطلب، عن أبي موسى. كذا قال.

حب في الأربعين من الثالث: أنا الحسن بن سفيان، ثنا قتيبة[2] بن سعيد، ثنا يعقوب بن عبدالرحمن، به.

قط في الحج: ثنا أبو بكر النيسابوري، ثنا يونس بن عبدالأعلى، به. وعن أبي بكر، ثنا الربيع، أنا الشافعي، ثنا إبراهيم بن أبي يحيى. وعن أبي طالب أحمد بن نصر، ثنا عبدالله بن يزيد الأعمى، ثنا محمد بن سليمان بن داود، ثنا مالك بن أنس كلاهما عن عمرو، به.

قال الشافعي: وأخبرني من سمع سليمان بن بلال، عن عمرو نحو حديث ابن أبي يحيى. وعن الشافعي، عن عبدالعزيز بن محمد هو الدراوردي، عن عمرو بن أبي عمرو، عن رجل من الأنصار، عن جابر، نحوه. وقال الشافعي: ابن أبي يحيى

٣٧٦٦ - خز ٤/١٨٠. جا ١٥٤. طح ٢/١٧١. حب (الإحسان ٦/١١٢). قط ٢/٢٩٠ - ٢٩١. الشافعي ١٨٦. كم ١/٤٥٢، ٤٧٦. أحمد ٣/٣٦٢.

(١) في الأصل و(هـ): «أحدهما» وهو تحريف.

(٢) في المطبوع «عيينة» وهو تحريف. انظر: (التقريب وأصوله).

خز لابن خزيمة عه لأبي عوانة طح للطحاوي حب لابن حبان قط للدارقطني كم للحاكم

أحفظ من الدراوردي.

كم فيه: أنا أبو عبدالله محمد بن يعقوب الحافظ، ثنا الحسين بن الحسن بن المهاجر، ثنا هارون بن سعيد، ثنا ابن وهب، به. وفي موضع آخر: ثنا أبو العباس، ثنا بحر بن نصر، قال: قريء على ابن وهب، به. وعن الحسن بن محمد الإسفراييني[1]، ثنا خالي، ثنا عبدالله بن يزيد المغربي بمصر، به. وعن إسماعيل بن محمد بن الفضل، ثنا جدي، ثنا سعيد بن كثير بن عُفَير، ثنا سليمان بن بلال، عن عمرو به. وعن محمد بن يعقوب، ثنا الربيع، أنا عبدالعزيز، به.

أحمد: عن قتيبة وسعيد، عن يعقوب، عن عمرو، عنه، به.

٣٧٦٧ - حديث: شهدت مع رسول الله ﷺ الأضحى بالمصلى، فلما صلى وقضى خطبته نزل عن منبره، فأُتِيَ بكبشه فذبحه... الحديث.
طح قط كم حم

طح في الذبائح: ثنا يونس، ثنا ابن وهب، أخبرني يعقوب بن عبدالرحمن ويحيى بن عبدالله بن سالم، عن عمرو مولى المطلب، عن المطلب. وعن رجل من بني سلمة أنهما حدثاه، أن جابراً أخبرهما، به.

قط في الذبائح: ثنا أبو بكر النيسابوري، ثنا محمد بن إسحاق، ثنا يحيى بن عبدالله بن بكير، حدثني يعقوب بن عبدالرحمن القاري، عن عمرو بن أبي عمرو، عنه، به.

كم في الأضاحي: ثنا أبو العباس محمد بن يعقوب، أنا محمد بن عبدالله بن عبدالحكم، أنا ابن وهب، أخبرني يحيى بن عبدالله بن سالم ويعقوب بن عبدالرحمن، كلاهما عن عمرو، عن المطلب. وعن رجل من بني سلمة أنهما حدثاه، أن

---

(١) «الإسفراييني» من المطبوع ومخطوطة رواق المغاربة (١/ ٢١٩ ب) وهو الصواب. وفي الأصل و(هـ): «الزعفراني». انظر: (الأنساب ١/ ٢٠٥ - ٢٠٦ (الأزهري) وسير أعلام النبلاء ١٥/ ٥٣٥).

٣٧٦٧ - طح ٤/ ١٧٧. قط ٤/ ٢٨٥. كم ٤/ ٢٢٩. أحمد ٣/ ٣٦٢، ٣٥٦.

جابراً أخبرهماه.

أحمد: عن سعيد بن منصور وقتيبة، كلاهما عن يعقوب بن عبدالرحمن، عن عمرو بن أبي عمرو، عنه، به. وعن إبراهيم بن أبي العباس، عن عبدالرحمن بن أبي الزناد، عن عمرو، نحوه.

109 ★ معاذ بن رفاعة بن رافع الزُّرقي، عن جابر.

٣٧٦٨ ـ حديث: «هذا الرجل الصالح الذي فتحت له أبواب السماء
حب كم حم
شدد عليه ثم فرج عنه» يعني سعد بن معاذ.

حب في الثامن من الثالث: أنا أحمد بن عمير بن يوسف، ثنا عمرو بن عثمان، ثنا محمد بن خالد الوهبي، ثنا محمد بن عمرو، عن يحيى بن سعيد ويزيد بن عبدالله بن أسامة[1] بن الهاد، عنه، به.

كم في المناقب: ثنا أبو عبدالله محمد بن يعقوب، ثنا إبراهيم بن عبدالله السعدي، ثنا يزيد بن هارون، [عن محمد بن عمرو][2]، عن يحيى بن سعيد وحده، به. وعن عبدالله بن محمد بن علي بن زياد، ثنا محمد بن إسحاق هو ابن خزيمة، ثنا أبو عمار، ثنا الفضل بن موسى، عن محمد بن عمرو، عنهما، به.

أحمد: ثنا محمد بن بشر، ثنا محمد بن عمرو، حدثني يزيد بن الهاد ويحيى بن سعيد، عنه، به.

---

109 ★ هو: الأنصاري، المدني، صدوق، ذكره ابن حبان في الثقات. انظر: (الكاشف ١٣٥/٣ والتقريب وأصوله).

٣٧٦٨ ـ حب (الإحسان ٨٩/٩). كم ٢٠٦/٣. أحمد ٣٢٧/٣.

(١) قوله «خالد الوهبي... يزيد بن عبدالله بن أسامة» ساقط من المطبوع.

(٢) ما بين المعقوفين زيادة من المطبوع. ويزيد بن هارون له رواية عن محمد بن عمرو بن علقمة وعن يحيى بن سعيد الأنصاري. انظر: (تهذيب الكمال).

٣٧٦٩ - حديث: كان معاذ بن جبل من أحسن الناس وجهاً وأحسنهم خلقاً وأسمحهم كفاً، فادّان ديناً كثيراً، فلزمه غرماؤه حتى تغيب عنهم في بيته. . . الحديث بطوله.
كم

كم في المناقب: ثنا أبو عبدالله الأصبهاني[1]، ثنا الحسن بن الجهم، ثنا الحسن بن الفرج، ثنا محمد بن عمر، حدثني عيسى بن النعمان، عنه، به.

110 ★ معاذ بن عبدالله بن خُبَيْب الجهني، عن جابر

٣٧٧٠ - حديث: كنا عند رسول الله ﷺ يوماً فقال: «أدخلت المسجد؟» قلت: نعم. قال: «أصليت فيه؟» قلت: لا. قال: «فاذهب[2] فاركع ركعتين».
خز

خز في الجمعة: ثنا الربيع بن سليمان، ثنا ابن وهب، حدثني أسامة، عنه، بهذا.

111 ★ المنذر بن مالك بن قُطَعة أبو نضرة العبدي، عن جابر

٣٧٧١ - حديث: خَلَتِ البقاع فأراد بنو سَلِمة قرب المسجد. . . الحديث.
خز عه حب حم

٣٧٦٩ - كم ٣/٢٧٤.

(١) في (هـ) ومخطوطة رواق المغاربة «الصفار» وكلاهما صحيح. وهو محمد بن عبدالله بن أحمد أبو عبدالله الأصبهاني الصفّار. انظر: (ذكر أخبار أصهان ٢/٢٧١ وسير أعلام النبلاء ١٥/٤٣٧).

110 ★ صدوق ربما وَهِمَ، قال ابن أبي عاصم: مات سنة ثمانية عشر ومئة. انظر: (الكاشف ٣/١٣٦ والتقريب وأصوله).

٣٧٧٠ - خز ٣/١٦٣.

(٢) في (هـ): «اذهب».

111 ★ مشهور بكنيته، ثقة، مات سنة ١٠٨، انظر: (الكاشف ٣/١٥٤ والتقريب وأصوله).

٣٧٧١ - خز ١/٢٣٠. عه ١/٣٨٧ - ٣٨٨. حب (الإحسان ٣/٢٤٤ - ٢٤٥). أحمد ٣/٣٧١، ٣٩٠، ٣٣٢.

خز في الصلاة: ثنا عمران بن موسى القزاز، ثنا عبدالوارث، ثنا داود، عنه، به.

عه فيه: ثنا الكُزْبُراني، ثنا مسكين بن بكير. وعن الصغاني، ثنا أبو النضر. وعن أبي قلابة، ثنا عبدالصمد، قالوا: ثنا شعبة، عن الجُرَيْري، عنه، به. وعن صالح بن عبدالرحمن بن عمرو بن الحارث، ثنا محمد بن المتوكل، ثنا معتمر، سمعت كهمساً يحدث، عن أبي نضرة، نحوه.

حب في النوع الأول من القسم الأول وفي الصلاة: أنا الحسن بن سفيان، ثنا حبان، أنا عبدالله، أنا الجُرَيْري، به.

أحمد: عن عبدالصمد وهاشم، كلاهما عن شعبة. وعن عبدالصمد، عن أبيه، كلاهما عن الجُرَيْري، عنه، به.

٣٧٧٢ ـ حديث: لقي النبي ﷺ ابن صائد... الحديث.

حب عه حم

حب في التاسع والستين من الثالث: أنا عمر بن محمد الهمداني، ثنا محمد بن عبدالأعلى، ثنا معتمر بن سليمان، عن أبيه، عنه، به.

عه في الفتن: ثنا محمد بن عبدالملك، ثنا يزيد بن هارون، ثنا سليمان، عنه، به.

أحمد: ثنا مؤمل[1] ثنا حماد، ثنا علي بن زيد، عنه[2] ولفظه قال رسول الله ﷺ لابن صائد: «ماتَرى...» الحديث.

٣٧٧٣ ـ / حديث: تمتعنا على عهد رسول الله ﷺ متعتين، فنهانا عمر عنهما فانتهينا. ١/٢٦٢أ

عه حم

٣٧٧٢ ـ حب (الإحسان ٨/٢٧٤). أحمد ٣/٦٦، ٣٨٨.

(١) في المطبوع (٣/٦٦): «موئل» وهو تحريف. انظر: (التقريب واصوله).

(٢) جاء في المطبوع (٣/٦٦): «ثنامؤمل، عن أبي نضرة، عن جابر» والإمام أحمد يريد بذكر هذا السند أنه قد روي هذا الحديث مثل السند الذي قبله لكن من رواية مؤمل ـ يعني عن حماد، عن علي بن زيد كما في السند السابق في المطبوع ـ عن أبي نضرة، عن جابر، والله أعلم.

٣٧٧٣ ـ أحمد ٣/٢٩٨، ٣٦٣، ٣٥٦، ٣٢٥.

عه في الحج: ثنا أبو المثنى، ثنا أبي، ثنا أبي، ثنا شعبة. وعن الصغاني وأبي أمية قالا: ثنا أحمد بن إسحاق، ثنا حماد بن سلمة. وعن أبي إسحاق الوكيعي، ثنا إبراهيم بن الحجاج، ثنا عبدالواحد بن زياد، ثلاثتهم عن عاصم، عنه، به. وفي حديث عبدالواحد: كنا عند جابر فأتاه آتٍ فقال: إن ابن عباس وابن الزبير اختلفا في المتعتين . . . فذكره.

أحمد: عن محمد بن جعفر وحجاج، عن شعبة، عن قتادة، عنه، به. وعن عفان ويونس، عن حماد، عن عاصم الأحول وعلي بن زيد، كلاهما عنه، به. وعن عبدالصمد، عن حماد، عن عاصم وحده، به.

٣٧٧٤ ـ حديث: كنت في مسير مع النبي ﷺ وأنا على ناضح لي . . . الحديث في قصة الجمل المشهورة. وفيه: «هل تزوجت؟». حب حم

حب في الثامن من الثالث: أنا أحمد بن الحسن بن عبدالجبار، ثنا الحارث بن سريج[1]، ثنا معتمر بن سليمان، حدثني أبي، عنه، به. وعن أحمد بن الحارث بن محمد بن عبدالكريم العبدي، ثنا خلف بن عبدالعزيز بن عثمان بن[2] جبلة، ثنا أبي، عن جدي، حدثني عبدالملك بن أبي نضرة، عن أبيه، به.

أحمد: ثنا محمد بن أبي عدي، عن سليمان يعني التيمي، عنه، به.

٣٧٧٥ ـ حديث: عن أبي سعيد الخدري وجابر بن عبدالله أنهما سافرا مع النبي ﷺ، يصوم الصائم ويفطر المفطر، فلا يعيب المفطر على الصائم ولا الصائم على المفطر. خز حم

خز في الصيام، أنا أبو عمار الحسين بن حريث، ثنا مروان بن معاوية

٣٧٧٤ ـ حب (الإحسان ٩/١٣٧). أحمد ٣/٣٧٣.

(١) في المطبوع «شريح» وهو تحريف. انظر: (الجرح والتعديل ٣/٧٦ والثقات ٨/١٨٣).

(٢) في الأصل و(هـ): زيادة: «أبي» وهي مقحمة. انظر: (الجرح والتعديل ٣/٣٧١).

٣٧٧٥ ـ خز ٣/٢٦٠. أحمد ٣/٣١٦.

الفزاري، ثنا عاصم الأحول، عن أبي نضرة، عنهما، بهذا. ليس في السماع.

أحمد: عن أبي معاوية، عن عاصم الأحول، به.

٣٧٧٦ ـ حديث: «يكون في آخر الزمان خليفة يقسم المال لا يعدّه عدّاً» في مسند أبي سعيد في ترجمة أبي نضرة، عنه.

٣٧٧٧ ـ حديث: كان رسول الله ﷺ يصرخ بالحج صراخا... الحديث في ترجمته عن أبي سعيد.

٣٧٧٨ ـ حديث: «ما منكم نفس منفوسة يأتي عليها مائة سنة وهي حية يومئذ». عه حب كم حم

عه في المناقب: عن أبي داود الحراني، ثنا يزيد بن هارون، عن سليمان التيمي، عن أبي نضرة وعبدالرحمن صاحب السقاية، كلاهما عن جابر، به. وزاد عبدالرحمن تفسير جابر: نقصاناً من العمر.

حب في التاسع والثلاثين من الثالث: أنا أحمد بن علي بن المثنى، ثنا أبو خيثمة، ثنا يزيد بن هارون، به. ولم يذكر طريق عبدالرحمن.

كم في الفتن: ثنا أبو عبدالله محمد بن يعقوب الحافظ، ثنا يحيى بن محمد بن يحيى، ثنا مسدد (ح)[1] وثنا علي بن عيسى بن إبراهيم، ثنا محمد بن النضر الحرشي، ثنا عبدالله بن مَسْلمة بن قَعْنَب[2]، قالا: ثنا معتمر بن سليمان، عن أبيه، به.

٣٧٧٦ ـ الإتحاف، الجزء الخامس (ح٥٧٢٨).

٣٧٧٧ ـ الإتحاف، الجزء الخامس (ح٥٧٠٥).

٣٧٧٨ ـ حب (الإحسان ٤/٢٨٠). كم ٤/٤٩٩. أحمد ٣/٣٠٥، ٣٧٩. وانظر ص (٢٣٠).

(١) قوله «ح و» ساقط من المطبوع ومخطوطة رواق المغاربة (٤/٢٢٣ ب).

(٢) في الأصل و (هـ): «عبدالله بن مسلم بن يعقوب» وهو تحريف. انظر: (التقريب وأصوله).

أحمد: عن ابن أبي عدي ويزيد، عن سليمان[1]، عنه، به. وعن يزيد، عن سليمان، عن عبدالرحمن صاحب السقاية، عن جابر، مثله.

٣٧٧٩ ـ حديث: أن امرأة من بني إسرائيل كانت قصيرة، فاتخذت رجلين من خشب... الحديث.

٣٧٨٠ ـ وحديث: ماعز.

كلاهما في ترجمته عن أبي سعيد الخدري.

٣٧٨١ ـ حديث: تمتعنا على عهد رسول الله ﷺ.

في ترجمته عن عمر.

٣٧٨٢ ـ حديث: يوشك أهل العراق أن لا يُجبى إليهم قفيز ولا درهم... الحديث.
عه حب كم حم

عه في الفتن: روى ابن عُلَيَّه وعبدالوهاب، عن الجُرَيْري، عنه، به.

حب في التاسع والستين من الثالث: أنا أبو يعلى، ثنا أبو خيثمة، ثنا إسماعيل بن إبراهيم، عن الجُرَيْري، عنه، به.

كم في الفتن: أنا الحسن بن يعقوب، ثنا يحيى بن أبي طالب، ثنا عبدالوهاب بن عطاء، أنا سعيد بن إياس الجُرَيْري، به.

أحمد: ثنا إسماعيل، عن الجُرَيْري، به.

---

(١) في (هـ): «سلمة» وهو تحريف. وهو سليمان بن طَرْخان التيمي. انظر: (التقريب وأصوله).

٣٧٧٩ ـ الإتحاف، الجزء الخامس (ح٥٦٨٧).

٣٧٨٠ ـ الإتحاف، الجزء الخامس (ح٥٦٩٥).

٣٧٨١ ـ الإتحاف (٤/١٦٩/أ).

٣٧٨٢ ـ حب (الإحسان ٨/٢٤٠ ـ ٢٤١). كم ٤/٤٥٤. أحمد ٣/٣١٧.

٣٧٨٣ ـ / حديث: قال لي رسول الله ﷺ: «اقرأ ياجابر» قال فقلت: بأبي أنت وأمي ما أقرأ؟ قال: «اقرأ ﴿قُلْ أَعُوذُ بِرَبِّ ٱلْفَلَقِ﴾ . . .» الحديث. حب ١/٢٦٢/ب

حب في الثاني من الأول: أنا محمد بن الحسين بن مكرم، ثنا عمرو بن علي، ثنا بَدَلُ بن المُحَبَّر[١]، ثنا شداد بن سعيد أبو طلحة الراسبي[٢]، ثنا الجُرَيْري، عن أبي نضرة، به.

٣٧٨٤ ـ حديث: قال لي أبي: يا بني إني لا أدري لعلي أن أكون في أول من يصاب غداً، وذاك يوم أحد، فأوصيك ببناتي خيراً، فالتقوا فأصيب ذلك اليوم. كم خ

كم في المناقب: أنا أبو [عبدالله محمد بن][٣] عمرويه، ثنا الصغاني، ثنا الأشعث، ثنا أبو هلال، ثنا سعيد أبو مسلمة[٤]، عنه، بهذا. وعن أحمد بن إسحاق، ثنا أبو المثنى، ثنا مسدد، ثنا بشر بن المفضل، ثنا أبو مسلمة، به وأتم منه. ورواه ابن السكن في ترجمة عبدالله والد جابر، من طريق: شعبة، عن أبي [مسلمة][٥]. قلت: رواه البخاري: عن مسدد، عن بشر بن المفضل، عن (حسين عن)[٦]

٣٧٨٣ ـ حب (الإحسان ٢/٨٤).

(١) قوله «ثنا بدل بن المحبر» ساقط من المطبوع. انظر: (تهذيب الكمال وتهذيب التهذيب).

(٢) «الراسبي» من المطبوع وهو الصواب، فما في الأصل و (هـ): «الرياشي» فخطأ. انظر: (التقريب وأصوله).

٣٧٨٤ ـ كم ٣/٢٠٣. البخاري: كتاب الجنائز، باب هل يخرج الميت من القبر. (الفتح ٣/٢١٤).

(٣) ما بين المعقوفين من المطبوع ومخطوطته نسخة رواق المغاربة (٣/٨٨/أ). وانظر: (ذكر أخبار أصبهان ٢/٢٧١ والأنساب ٨/٧٤ وسير أعلام النبلاء ١٥/٤٣٧).

(٤) في المطبوع: «سلمة» وهو تحريف. انظر: (التقريب وأصوله).

(٥) ما بين المعقوفين من فتح الباري ٣/٢١٧ معزواً إلى ابن السكن، ومكانه بياض في المخطوطتين.

(٦) ما بين الهلالين من (هـ) والمطبوع وهو الصواب، فما في الأصل «حسن و» فتحريف. وهو الحسين بن ذكوان المعلم. انظر: (تحفة الأشراف ٢/٢٢٢ ـ ٢٢٣، رقم ٢٤٠٩، والتقريب وأصوله).

عطاء، عن جابر، فلعل لبشر فيه إسنادين.

٣٧٨٥ ـ حديث: خرج النبي ﷺ ذات ليلة على أصحابه وهم ينتظرون العشاء... الحديث. حب

حب في الرابع والثلاثين من الثالث: أنا أبو يعلى، ثنا أبو خيثمة[1]، ثنا محمد بن خازم، ثنا داود بن أبي هند، عنه، به.

٣٧٨٦ ـ حديث: شيئان فعلناهما.

في ترجمة: جابر عن عمر[2]

٣٧٨٧ ـ حديث: كان رسول الله ﷺ يقوم إلى جنب شجرة أو جذع أو خشبة أو شيء يستند إليه يخطب، ثم اتخذ منبراً... الحديث. حب حم

حب في الثالث والثلاثين من الخامس: أنا محمد بن أحمد بن أبي عون، ثنا أحمد بن المقدام العجلي، ثنا معتمر بن سليمان، عن أبيه، عنه، به.

أحمد: عن ابن أبي عدي، عن سليمان، عنه، به.

٣٧٨٨ ـ حديث: «من أراد أن ينظر إلى شهيد يمشي على وجه الأرض، فلينظر إلى طلحة بن عبيدالله». كم

كم في المناقب: ثنا بكر بن محمد، ثنا عبدالصمد بن الفضل، ثنا مكي بن إبراهيم، ثنا الصلت بن دينار، عنه، بهذا. وقال: تفرد به الصلت وليس من شرط هذا الكتاب.

٣٧٨٥ ـ حب الإحسان ٣/٣٦.

(١) في المطبوع «حسين» وهو تحريف، وهو زهير بن حرب أبو خيثمة النسائي. انظر: (التقريب وأصوله).

٣٧٨٦ ـ تقدم برقم (٣٧٧٣).

(٢) الإتحاف (٤/١٩٩/أ).

٣٧٨٧ ـ حب الإحسان ٨/١٥١. أحمد ٣/٣٠٦.

٣٧٨٨ ـ كم ٣/٣٧٦.

٣٧٨٩ ـ حديث: «يكون في آخر الزمان خليفة يقسم المال ولا يعده حم . . .» الحديث.

أحمد: ثنا عبدالصمد، ثنا أبي، ثنا داود، عنه، به[1].

112 ★ موسى بن الحارث التيمي، عن جابر

٣٧٩٠ ـ حديث: صلى بهم رسول الله ﷺ الجمعة، ثم صلى ركعتين خز حب كم بعد الجمعة في المسجد، ولم يره صلى بعد الجمعة في المسجد، كان ينصرف إلى بيته قبل ذلك، وفي أوله قصة.

خز في الجمعة: حدثنا علي بن حجر بخبر غريب، ثنا عاصم بن سويد، عن محمد بن موسى بن الحارث وهو التيمي، عن أبيه، به. قال ابن خزيمة: لا أقف على سماع موسى من جابر.

حب في الخامس والعشرين من الخامس: أنا ابن خزيمة، به. ولم يذكر قول ابن خزيمة في تعليله.

كم في الأطعمة: أنا أبو العباس السياري، ثنا أبو الموجه وعبدالله بن جعفر قالا: ثنا علي بن حجر، به. وقال: صحيح الإسناد. وفيه النهي الواضح عن تحصير[2] الحيطان عن المحتاجين.

٣٧٨٩ ـ أحمد ٣/٣٣٣. وقد تقدم برقم (٣٧٧٦).

(١) ويستدرك على أحاديث المنذر بن مالك أبي نضرة، عن جابر:

حديث: أن رسول الله ﷺ اشتكى فأتاه جبريل فقال: بسم الله أرقيك. . . الحديث.

أحمد (٣/٧٥): ثنا عفان، ثنا وهيب، ثنا داود، عن أبي نضرة، عن أبي سعيد أو عن جابر به. وهو في مسند أبي سعيد (ج٥/ح٥٧٥٢).

112 ★ من أهل المدينة، يروي عن جابر بن عبدالله، روى عنه ابنه محمد بن موسى وعاصم بن سويد الأنصاري. انظر: (الثقات ٥/٤٠٥).

٣٧٩٠ ـ خز ٣/١٨٣. حب (الإحسان ٤/٨٦). كم ٤/١٣٣.

(٢) في المطبوع: «تحصين».

٣٧٩١ ـ حديث: كنا مع النبي ﷺ في سفر فانتهينا إلى غدير فيه جيفة. . . الحديث.

في ترجمته: عن أبي سعيد.

113 ★ المهاجر بن عكرمة، عن جابر

٣٧٩٢ ـ حديث: سئل جابر بن عبدالله عن الرجل[1] يرى البيت هل يرفع يديه؟ قال: ما أظن يفعل هذا إلا اليهود، وقد حججنا مع رسول الله ﷺ فلم يكن يفعل هذا.

مي خز طح

مي في الحج: /أنا عبدالله بن عبدالمجيد، ثنا شعبة، أخبرني أبو قَزَعة، سمعت مهاجراً يقول ذلك. ١/٢٦٣أ

خز في الحج: ثنا محمد بن بشار، ثنا محمد بن جعفر، ثنا شعبة، سمعت أنا قزعة الباهلي، يحدث عن المهاجر المكي، بهذا. وعن محمد بن يحيى، عن سليمان[2] بن إبراهيم، ثنا قزعة، حدثني أبي سُوَيد بن حُجَير، ثنا المهاجر بن عكرمة، نحوه. ليس في سماعنا.

طح فيه: ثنا إبراهيم بن مرزوق، ثنا وهب بن جرير، ثنا شعبة، به.

114 ★ نُبيح بن عبدالله العَنَزِي، عن جابر

---

113 ★ المهاجر بن عكرمة بن عبدالرحمن بن الحارث المخزومي، مقبول. انظر: (الكاشف ٢/٢٤٠ والتقريب وأصوله).

٣٧٩٢ ـ مي ٢/٦٩ (الدمشقية) و ١/٣٩٤ ـ ٣٩٥ (اليماني). خز ٤/٢٠٩، ٢١٠. طح ٢/١٧٦.

(١) كتب بجانبها على هامش الأصل و (هـ): «خ رفع الأيدي عند البيت فقال: إنما كان يصنع ذلك اليهود».

(٢) في المطبوع: «مسلم».

114 ★ هو: أبو عمرو الكوفي، مقبول، وصحح الترمذي والحاكم وابن حبان حديثه. =

٣٧٩٣ ـ حديث: سافرنا مع رسول الله ﷺ، فحضرت الصلاة، فقال رسول الله ﷺ: «أما في القوم طهور؟» قال: فجاء رجل بفضل ماءٍ في إداوة، قال: فصبه في القدح... الحديث في بيع الماء. مي خز حم

مي في علامات النبوة: أنا أبو النعمان، ثنا أبو عوانة، عن الأسود بن قيس، عنه، به.

خز في الطهارة: ثنا الحسن بن محمد الزعفراني، ثنا عبيدة بن حميد، ثنا الأسود بن قيس، عنه، به.

أحمد: عن يحيى بن حماد، عن أبي عوانة. وعن عَبيدة بن حُميد، كلاهما عن الأسود، عنه، به.

٣٧٩٤ ـ حديث: خرج رسول الله ﷺ إلى المشركين ليقاتلهم، وقال أبي يا جابر: لا عليك أن تكون في نظاري أهل المدينة... الحديث بطوله، وفيه قصة قتل أبيه ونبشه في أيام معاوية وقصة دينه ومجيء النبي ﷺ لهم وضيافتهم إياه، وغير ذلك. مي جا حب كم حم

مي في علامات النبوة: أنا أبو النعمان، ثنا أبو عوانة، عن الأسود بن قيس، عنه، به.

جا في الجنائز: ثنا ابن المقرىء ومحمود بن آدم، قالا: ثنا سفيان، عن الأسود ببعضه: أمر بقتلى أحد بعد ما نقلوا إلى المدينة أن يردوا إلى مصارعهم.

= انظر: (الكاشف ٣/ ١٧٥ والتقريب وأصوله).

٣٧٩٣ ـ مي ١/ ١٣ ـ ١٤ (الدمشقية) و ١/ ٢١ (اليماني). خز ١/ ٥٦ ـ ٥٧. أحمد ٣/ ٢٩٢، ٣٥٧ ـ ٣٥٨.

٣٧٩٤ ـ مي ١/ ٢٢ (الدمشقية) و ١/ ٢٨ (اليماني). جا ١٩٣. حب (الإحسان ٥/ ٧٤ و ٢/ ١٣٤ ـ ١٣٥، ١٦٥). كم ٤/ ١١٠ ـ ١١١. أحمد ٣/ ٣٩٧، ٢٩٧، ٣٠٨، ٣٠٢، ٣٣٢.

خز لابن خزيمة عه لأبي عوانة طح للطحاوي حب لابن حبان قط للدارقطني كم للحاكم

حب في السابع والسبعين من الأول: أنا عمران بن موسى بن مجاشع، ثنا شيبان[١] بن أبي شيبة، ثنا أبو عوانة، بطوله. وعن الفضل بن الحباب، ثنا محمد بن كثير، أنا شعبة، عن الأسود، ببعضه. وفي النوع التاسع من الثاني: عن الفضل، ببعضه أيضاً. وفي الأول من الرابع: أنا عبدالله بن محمد الأزدي، ثنا إسحاق بن إبراهيم، أنا وكيع، ثنا سفيان[٢]، عن الأسود بن قيس، ببعضه: في سؤال امرأته الدعاء لها ولزوجها. وفي الثاني عشر من الخامس: أنا أبو يعلى، ثنا أبو خيثمة، ثنا وكيع[٣] بذلك. وفيه: عن أبي يعلى، ثنا محمد بن عبيد بن حساب، ثنا أبو عوانة بهذه القصة حسب مختصرة.

كم في الأطعمة: ثنا أبو بكر بن بالويه، ثنا إسحاق بن الحسن ومحمد بن غالب، قالا: ثنا عفان، ثنا أبو عوانة، ببعْضه وقال فيه . . . فذكر الحديث بطوله.

قال أحمد: ثنا عفان، ثنا أبو عوانة، ثنا الأسود بن قيس، عنه، به. وعن محمد بن جعفر، عن شعبة، عن الأسود بقصة دفن القتلى في مضاجعها. وعن سفيان، عن الأسود، بها. وعن محمد، عن شعبة، عن الأسود: انطلقت إلى رسول الله ﷺ في دين كان على أبي قال: فأتيته كأني شرارة[٤]. وعن وكيع، عن سفيان، عن الأسود بهذه القصة وقصة امرأته وضيافته النبي ﷺ وسؤال امرأته النبي ﷺ الصلاة عليها وعلى زوجها. وعن وكيع، عن سفيان، عن الأسود بقصة تخلية ظهره للملائكة. وعن أبي أحمد، عن سفيان، بها.

١ / ٢٦٣/ب

٣٧٩٥ ـ حديث: كان أصحاب رسول الله صلى الله/ عليه وسلم إذا
حب كم حم

(١) في المطبوع: «سليمان» وهو تحريف. انظر: (التقريب وأصوله).
(٢) «سفيان» من الأصل و (هـ) وهو المتقدم عند ابن الجارود، وتحرف في المطبوع إلى «شقيق».
(٣) تحرف «نبيح» في هذا السند والذي قبله إلى «تبيح»، وقد تقدمت مصادر ترجمته.
(٤) وانظر الحديث الآتي برقم (٣٧٩٨).
٣٧٩٥ ـ حب (الإحسان ٨/ ٧٥). كم ٢/ ٤١١ و ٤/ ٢٨١.
ويزاد: أحمد (٣/ ٣٣٢): ثنا أبو أحمد، ثنا سفيان، به. أطراف المسند (ح ٢٠١٠).

ط لمالك ش للشافعي حم لأحمد عم لعبد الله بن أحمد مي للدارمي جا لابن الجارود

خرجوا معه مشوا أمامه وتركوا ظهره للملائكة.

حب في السادس والأربعين من الخامس: أنا محمد بن إسحاق بن إبراهيم مولى ثقيف، ثنا داود بن رُشَيد، ثنا وكيع، عن سفيان، عن الأسود بن قيس، عنه، بهذا.

كم في تفسير لقمان: ثنا علي بن حمشاذ، ثنا يزيد بن الهيثم، ثنا إبراهيم بن أبي الليث، ثنا الأشجعي، عن سفيان، به. وقال: صحيح الإسناد. وفي الأدب: ثنا علي بن محمد بن عقبة، ثنا محمد بن علي بن عفان، ثنا قبيصة، ثنا سفيان، به. وعن محمد بن يعقوب الحافظ، ثنا يحيى بن محمد بن يحيى، ثنا مسدد، ثنا خالد بن الحارث، ثنا شعبة، عن الأسود بن قيس، به[1]. وهو في الحديث الذي قبله.

٣٧٩٦ - حديث: أنه أراد أن يغزو فقال: «يا معشر المهاجرين والأنصار كم حم **إن من إخوانكم قوماً ليس لهم مال ولا عشيرة، فليضم أحدكم إليه الرجلين أو الثلاثة...» الحديث.**

كم في الجهاد: أنا أبو بكر الوراق، ثنا الحسن بن سفيان، ثنا أبو بكر بن أبي شيبة، ثنا عَبيدة بن حُميد، ثنا الأسود بن قيس، عنه، به. وقال: صحيح الإسناد.

أحمد: ثنا عَبيدة هو ابن حُميد، به.

٣٧٩٧ - حديث: كان النبي ﷺ ينهى أحدنا إذا جاء من سفر عه حم **أن يطرق أهله، قال: فطرقناهم بعد.**

عه في آخر الجهاد: ثنا أبو علي الزعفراني، ثنا عَبيدة بن حميد، ثنا الأسود بن قيس، عنه، بهذا.

---

(١) «به» ساقطة من (هـ).

٣٧٩٦ - كم ٢/٩٠. أحمد ٣/٣٥٨.

٣٧٩٧ - عه ٥/١١٦ - ١١٧. أحمد ٣/٢٩٩، ٣٩٩، ٣٥٨، ٣٠٨، ٣٩١.

أحمد: عن محمد بن جعفر وعفان، عن شعبة. وعن عَبيدة بن حُميد وسفيان هو ابن عيينة. وعن عفان، عن أبي عوانة، أربعتهم عن الأسود بن قيس، عنه، به.

٣٧٩٨ ـ حديث: جئت إلى النبي ﷺ أسعى كأنني شرارة.
كم

كم في الأدب: ثنا أبو عبدالله محمد بن يعقوب، ثنا يحيى بن محمد بن يحيى، ثنا مسدد، ثنا خالد بن الحارث، ثنا شعبة، عن الأسود بن قيس، عن نبيح، بهذا. وهو طرف من حديث دين أبيه.

٣٧٩٩ ـ حديث: فقدت جملي ليلة، فمررت على رسول الله ﷺ وهو ينشد لعائشة. قال: فقال لي: «مالك ياجابر؟» قال: قلت: فقدت جملي أو ذهب جملي في ليلة ظلماء. قال: فقال لي: «هذا جملك اذهب تجده» قال: فذهبت نحو ما قال لي فلم أجده، فرجعت إليه فقلت: بأبي وأمّي لا والله ما وجدته... الحديث بطوله.
حم

أحمد: ثنا عَبيدة هو ابن حُميد، حدثني الأسود بن قيس، عنه، بهذا.

٣٨٠٠ ـ حديث: وبه قال لي رسول الله: «يا جابر ألك امرأة؟» قال قلت: نعم. قال: «أثيباً نكحت أم بكراً؟...» الحديث.

115 ★ نصر بن راشد، عن جابر

٣٨٠١ ـ حديث: أن رجلا من بني عذرة دفن ليلاً ولم يصلِّ[1] عليه
طح

٣٧٩٨ ـ كم ٤/٢٨١. وانظر بعض طرق الحديث المتقدم برقم (٣٧٩٤).
٣٧٩٩ ـ أحمد ٣/٣٥٨ ـ ٣٥٩.
٣٨٠٠ ـ أحمد ٣/٣٥٨.
115 ★ روى عن جابر بن عبدالله، وعن رجل عنه، وروى عنه المبارك بن فَضالة، ذكره ابن حبان في الثقات. انظر: (التاريخ الكبير ٨/١٠٦ والجرح والتعديل ٨/٤٦٥ والثقات ٥/٤٧٥ وتعجيل المنفعة ص ٤٢١).
٣٨٠١ ـ طح ١/٥١٣.
(١) في الأصل و (هـ) رسمت «يصلي».

النبي ﷺ فنهى عن الدفن ليلاً.

طح في الجنائز: ثنا محمد بن خزيمة، ثنا فهد، ثنا مبارك بن فضالة، ثنا نصر بن راشد، بهذا.

٣٨٠٢ ـ حديث: أن رسول الله ﷺ نهى أن يجلس على القبور.
طح

طح في الجنائز: ثنا محمد بن خزيمة، ثنا مسلم بن إبراهيم، ثنا مبارك بن فضالة، عنه، بهذا.

116 ★ النعمان بن أبي عيّاش، عن جابر

٣٨٠٣ ـ حديث: أن رسول الله ﷺ نهى عن كرى الأرض.
حب

حب في العاشر من الثاني: أنا عبدالله بن محمد بن سلم، ثنا حرملة بن يحيى، ثنا ابن وهب، أخبرني عمرو بن الحارث، أن بكيراً حدثه، أن عبدالله بن أبي سلمة حدثه، عنه، بهذا. قال بكير: وحدثني نافع، أنه سمع ابن عمر يقول: كنا نكري أرضنا، ثم تركنا ذلك حتى سمعنا حديث رافع بن خديج.

117 ★ واسع بن حَبَّان بن منقذ[1] الأنصاري، عن جابر

٣٨٠٤ ـ حديث: أن رسول الله ﷺ رخص في العرايا في الوسق
خز طح حب كم حم

٣٨٠٢ ـ طح ١/٥١٦.

116 ★ هو: أبو سلمة الأنصاري الزُّرَقي المدني، ثقة، من الطبقة الرابعة. انظر: (الكاشف ٣/١٨٢ والتقريب وأصوله).

٣٨٠٣ ـ حب (الإحسان ٧/٣١٤). وسيأتي حديث رافع برقم (٤٥٤٧).

117 ★ قيل: صحابي ابن صحابي، وقيل: تابعي، ثقة. انظر: (الكاشف ٣/٢٠٤ والتقريب وأصوله).

(١) في الأصل و (هـ): «سعد» بدل «منقذ» وهو تحريف.

٣٨٠٤ ـ طح ٤/٣٠، ١١٢. حب (الإحسان ٧/٢٣٥). كم ١/٤١٧. أحمد ٣/٣٦٠.

والوسقين والثلاثة. . . الحديث.

خز في الزكاة: ثنا أحمد بن سعيد الدارمي، ثنا سهل بن بكار، ثنا حماد بن سلمة، عن محمد بن إسحاق، عن محمد بن يحيى بن حبان، عن عمه واسع، به. ليس في سماعنا.

طح في البيوع: ثنا أحمد بن داود، ثنا عبيد[1]الله بن محمد التيمي[2]، ثنا حماد بن سلمة، به. وعن ابن أبي داود، ثنا الوهبي، ثنا ابن إسحاق، نحوه.

وفي المزارعة: عن ابن أبي داود بهذا السند: نهى عن المزارعة والمحاقلة.

حب في السابع من الرابع: أنا أبو يعلى، ثنا أبو خيثمة، ثنا يعقوب بن إبراهيم، ثنا أبي، عن ابن إسحاق، به.

كم في الزكاة: ثنا علي بن حمشاذ، ثنا العباس بن الفضل ومحمد بن أيوب قالا: ثنا سهل بن بكار، به. وقال: على شرط مسلم.

أحمد: ثنا يعقوب، به.

١/٢٦٤أ ٣٨٠٥ ـ / حديث: أمرنا رسول الله ﷺ من كل[3] جداد[4] عشرة أوسق من التمر بقِنْو[5] يعلق في المسجد للمساكين. حب حم

حب في السابع والستين من الأول: أنا أحمد بن علي بن المثنى، ثنا هارون بن معروف، ثنا محمد بن سلمة، عن ابن إسحاق، عن محمد بن يحيى بن حَبَّان، عن عمه، به.

---

(١) في المطبوع: «عبد» وهو تحريف. انظر: (التقريب وأصوله).

(٢) في المطبوع: «التميمي» وهو تحريف. انظر: (الكاشف ٣/٢٠٤ والتقريب وأصوله).

٣٨٠٥ ـ حب (الإحسان ٥/١٢٢). أحمد ٣/٣٥٩.

(٣) قوله «كل» ساقط من (هـ).

(٤) الجداد: بالفتح والكسر صرام النخل، وهو قطع ثمرتها، يقال: جد الثمرة يجدها جداً. (النهاية ١/٢٤٤) ووقع في المطبوع «جذاذ» وهو تحريف.

(٥) القِنْو: هو العذق بما فيه من الرُّطَب، وجمعها أقناء. (النهاية ٤/١١٦).

أحمد: عن يعقوب، عن أبيه. وعن أحمد بن عبدالملك، عن محمد بن سلمة كلاهما عن محمد بن إسحاق، به.

118 ★ واقد بن عمرو ـ وقيل ابن عبدالرحمن ـ بن سعد بن معاذ، عن جابر

٣٨٠٦ ـ حديث: «إذا خطب أحدكم امرأة فإن استطاع أن ينظر إلى بعض ما يدعوه إلى نكاحها فليفعل...» الحديث.
طح كم حم

طح في النكاح: ثنا ابن أبي داود، ثنا الوهبي.

كم فيه: أخبرني أبو بكر بن عبدالله بن يونس، ثنا الحسن بن سفيان، ثنا محمد بن أبي بكر المقدمي، أخبرني عمر بن علي بن مَقدم، قالا: ثنا محمد بن إسحاق، عن داود بن الحصين، عنه، به. وقال: صحيح على شرط مسلم.

أحمد: عن يونس بن محمد، عن عبدالواحد بن زياد. وعن يعقوب، عن أبيه كلاهما عن محمد بن إسحاق، به.

119 ★ وهب بن كيسان أبو نعيم المدني، عن جابر

٣٨٠٧ ـ حديث: جاء جبريل إلى النبي ﷺ حين زالت الشمس فقال: قم يا محمد فصلِّ الظهر... الحديث بطوله.
حب قط كم حم

حب في الثاني من الخامس: أنا الحسن بن سفيان، ثنا حبان بن موسى، ثنا عبدالله هو ابن المبارك، أنا حسين بن علي بن الحسين، عنه، به.

---

118 ★ ذكره ابن حبان في الثقات وفرَّق بينه وبين واقد بن عمرو بن سعد بن معاذ. انظر: (تحفة الأشراف ٢/ ٣٨٥ وبذل المجهود ١٠/ ٧٧ والتقريب وأصوله).

٣٨٠٦ ـ طح ٣/ ١٤. كم ٢/ ١٦٥. أحمد ٣/ ٣٣٤، ٣٦٠.

119 ★ روى عن أسماء بنت أبي بكر وابن عباس وجابر، وعنه هشام بن عروة وأيوب، ثقة، من كبار الرابعة، مات سنة (١٢٧). انظر: (الكاشف ٣/ ٢١٦ والتقريب وأصوله).

٣٨٠٧ ـ حب (الإحسان ٣/ ١٦). قط ١/ ٢٥٦. كم ١/ ١٩٥ ـ ١٩٦. أحمد ٣/ ٣٣٠.

خز لابن خزيمة عه لأبي عوانة طح للطحاوي حب لابن حبان قط للدارقطني كم للحاكم

قط في الصلاة: ثنا أبو محمد بن صاعد، ثنا الحسن بن عيسى النيسابوري، ثنا ابن المبارك، به. وعن القاضي أبي عمر، عن أحمد بن منصور، عن أحمد بن الحجاج، عن عبدالله بن المبارك، مثله.

كم فيه: أنا القاسم بن القاسم السياري والحسن بن حليم[١]، قالا: ثنا أبو المُوَجِّه محمد بن عمرو الفَزَاري[٢]، ثنا عبدان بن عثمان، ثنا عبدالله بن المبارك، به. وقال عقبة: أخبرني الحسن بن محمد بن يحيى العقيلي[٣]، أنا أبي، [عن جدي][٤] ثنا موسى بن عبدالله بن الحسن، حدثني أبي وغير واحد من أهل بيتنا، قالوا: كان الحسين بن علي[٥] أشبه ولد علي بن الحسين به في [التأله و][٦] التعبد.

أحمد: ثنا يحيى بن آدم[٧]، ثنا ابن المبارك[٨]، به.

٣٨٠٨ ـ حديث: «كلوا ما حسر عنه البحر، وما ألقاه وما وجدتموه ميتا أو طافيا فوق الماء فلا تأكلوه». قط

قط في الذبائح: ثنا يعقوب بن إبراهيم ويوسف بن يعقوب وابن الربيع وابن مخلد، قالوا: ثنا الحسن بن عرفة، ثنا إسماعيل بن عياش، عن عبدالعزيز بن عبيدالله، عنه، بهذا.

---

(١) في الأصل و (هـ): «حكيم» وهو تحريف، وهو الحسن بن محمد بن حليم. انظر: (الأنساب ٤/١٩٨ (الحُلَيمي) واللباب ١/٣٨٢).

(٢) «الفزاري» من الأصل والمطبوع وهو الصواب، فما في (هـ): «القواريري» فتحريف. انظر: (الجرح والتعديل ٨/٣٥، وسير أعلام النبلاء ١٣/٣٤٧).

(٣) في الأصل و (هـ): «العفيفي» وهو تحريف. انظر: (تاريخ بغداد ٧/٤١٦ ـ ٤١٧).

(٤) ما بين المعقوفين زيادة من المطبوع.

(٥) في المطبوع زيادة: «بن الحسين».

(٦) ما بين المعقوفين من المطبوع.

(٧) في (هـ): «أحمد» وهو تحريف. انظر: (التقريب وأصوله).

(٨) في الأصل: «مبارك».

٣٨٠٨ ـ قط ٤/٢٦٧ ـ ٢٦٨. وهو طرف من الحديث الآتي برقم (٣٨١٧).

وقال: تفرد به عبدالعزيز، وهو ضعيف لا يحتج به[١].

١/٢٦٤/ب **٣٨٠٩ ـ / حديث طح في الكراهة: ثنا علي بن عبدالرحمن، ثنا** طح **يحيى بن معين، ثنا وهب بن جرير، ثنا عبيد[٢]الله بن عمر، عن وهب بن كيسان: رأيت سعد بن أبي[٣] وقاص وأبا هريرة وجابر بن عبدالله وأنس بن مالك يلبسون الخز.**

٣٨١٠ ـ حديث: كل صلاة لا يقرأ فيها بأم الكتاب فهي خداج ط طح قط **إلا أن تكون وراء الإمام.**

مالك في الموطأ: عن أبي نعيم وهب بن كيسان، أنه سمع جابر بن عبدالله يقول: من صلى ركعة لم يقرأ فيها بأم القرآن فلم يصل إلا وراء الإمام.

طح في الصلاة: ثنا يونس، أنا ابن وهب أن مالكاً حدثه، به. وعن بحر بن نصر، عن يحيى بن سلام، عن مالك، به مرفوعاً. وعن فهد، ثنا إسماعيل بن موسى بن بنت السدي، ثنا مالك، به موقوفاً. قال: فقلت لمالك: أرفعه؟ فقال: خذوا برجله.

قط فيه: ثنا أبو بكر النيسابوري، ثنا بحر بن نصر، به. وقال: يحيى بن سلام ضعيف[٤]، والصواب موقوف، ثنا به[٥] أبو بكر، ثنا يونس بن عبدالأعلى، نحوه موقوفاً.

---

(١) انظر: (التقريب وأصوله).
٣٨٠٩ ـ طح ٤/٢٥٦.
(٢) في المطبوع: «عبد» وهو تحريف. انظر: (التقريب وأصوله).
(٣) قوله «أبي» ساقط من (هـ).
٣٨١٠ ـ الموطأ ١/٨٤. طح ١/٢١٨. قط ١/٣٢٧.
(٤) انظر: (الميزان ٤/٣٨٠ ـ ٣٨١، ولسان الميزان ٦/٢٥٩ ـ ٢٦١).
(٥) قوله «به» ساقط من المطبوع.

٣٨١١ ـ حديث: اصطبح أبي الخمر يوم أحد، ثم غدا فقاتل حتى قتل... الحديث. كم

كم في المناقب: ثنا أبو العباس، ثنا أحمد بن عبدالجبار، ثنا يونس بن بكير، عن ابن إسحاق، عنه، به. وقال: صحيح على شرط مسلم.

٣٨١٢ ـ حديث: توفي أبي وعليه دين.. الحديث بطوله. حب

حب في الثامن من الثالث: أنا أبو عروبة، ثنا بندار، ثنا عبدالوهاب، ثنا عبيدالله، عنه[1]، به. وفي الثالث والثلاثين من الخامس: أنا الخليل بن محمد بن بنت تميم بن المنتصر، ثنا محمد بن المثنى، ثنا عبدالوهاب، به.

٣٨١٣ ـ حديث: أردت الخروج إلى خيبر، فأتيت رسول الله ﷺ وهو في هذا المسجد، فسلمت عليه فقلت له: إني أريد الخروج إلى خيبر، فأحببت التسليم عليك... الحديث وفيه: «إذا أتيت وكيلي بخيبر فخذ منه خمسة عشر وسقاً» وفيه ذكر الإمارة. قط

قط في الوكالة: ثنا الحسين بن إسماعيل، ثنا عبيدالله بن سعد الزهري، ثنا عمي، عن محمد بن إسحاق، عنه، به.

٣٨١٤ ـ حديث: رأيت رسول الله ﷺ يسجد بأعلى جبهته على قصاص الشعر... وفيه قصة. قط

٣٨١١ ـ كم ٢٠٢/٣.

٣٨١٢ ـ حب (الإحسان ١٣٦/٩ ـ ١٣٧ و ١٦٦/٨ ـ ١٦٧).

(١) في المطبوع: «وهيب» وهو تحريف، والصوابُ: «وهب». انظر: (التقريب وأصوله).

٣٨١٣ ـ قط ١٥٤/٤.

٣٨١٤ ـ قط ٣٤٩/١.

قط في الصلاة: ثنا يعقوب بن إبراهيم البزاز أبو بكر وجماعة، قالوا: ثنا الحسن بن عرفة، ثنا إسماعيل بن عياش، عن عبدالعزيز بن عبيدالله، عنه، به.

٣٨١٥ ـ حديث: كنا نصلي المغرب مع رسول الله ﷺ، ثم نخرج فنتناضل... الحديث.

الشافعي: عن إبراهيم بن محمد، عن محمد بن عمرو بن علقمة، عن أبي نعيم، بهذا.

٣٨١٦ ـ حديث: لما كان يوم الخندق اشتد الأمر. قال النبي ﷺ: «ألا رجل يأتي بني قريظة فيأتينا بخبرهم؟...» الحديث.

عه حم

عه في الجهاد: ثنا يوسف القاضي، ثنا محمد بن عبيد، ثنا حماد بن زيد، عن هشام بن عروة، عنه، به.

٣٨١٧ ـ حديث: بعث رسول الله ﷺ بعثاً قِبَل الساحل وأمَّر عليهم أبا عبيدة بن الجراح وهم ثلثمائة... الحديث.

عه حب ط حم

عه في الصيد: عن العباس بن محمد والصغاني، قالا: ثنا محاضر، ثنا هشام بن عروة. وعن أحمد بن عبدالحميد الحارثي[1]، ثنا أبو أسامة، ثنا الوليد بن كثير. وعن يونس بن عبدالأعلى، عن ابن وهب، عن مالك، كلهم، عنه، به.

٣٨١٥ ـ الشافعي: ٢٨.

٣٨١٦ ـ عه ٤/٣٠١. أطراف المسند (٢/١٦٧) تعليقة (٣).

ويزاد: أحمد (٣/٣١٤): ثنا سليمان بن حرب، ثنا حماد بن زيد، قال هشام: وحدثت وهب بن كيسان، فقال: أشهد على جابر لحدثني... فذكره. وانظر (ح ٣٧١١) والتعليق عليه.

٣٨١٧ ـ عه ٥/١٤٩، ١٥٠، ١٥١. حب (الإحسان ٧/٣٣٩). مالك ٢/٩٣٠. أحمد ٣/٣٠٦. وهو طرف من الحديث المتقدم برقم (٣٨٠٨).

(١) في الأصل و(هـ): «الحراني» وهو تحريف، والصوابُ: «الحارثي» كما في المطبوع والثقات ٨/٥١.

حب في الثالث والثلاثين من الرابع: أنا عمر بن سعيد بن سنان، أنا أحمد بن أبي بكر، عن مالك، به.

وهكذا هو في الجامع من الموطأ.

أحمد: ثنا عبدالرحمن بن مهدي، عن مالك، نحوه.

١/٢٦٥أ **٣٨١٨ ـ / حديث: خرجنا مع رسول الله ﷺ في غزوة ذات الرقاع، فلما قفل الناس كنت على جملٍ لي... فذكر الحديث بطوله.**
خز عه حب حم

خز في الحج: ثنا محمد بن العلاء بن كريب، ثنا يونس بن بكير، ثنا محمد بن إسحاق، حدثني وهب بن كيسان، به. ليس في السماع.

عه في الصلاة: ثنا علي بن عثمان النُّفَيْلي، ثنا بكر بن خلف، ثنا عبدالوهاب بن عبدالمجيد، ثنا عبيدالله بن عمر، عنه، به.

حب في الثامن من الثالث: أنا أبو عروبة، ثنا بندار. وفي الثالث والثلاثين من الخامس: أنا الخليل بن محمد بن تميم[1]، ثنا محمد بن المثنى، كلاهما عن عبدالوهاب الثقفي بطوله.

أحمد: ثنا يعقوب، ثنا أبي، عن محمد بن إسحاق، به.

٣٨١٩ ـ حديث: خرجت مع رسول الله ﷺ في غزاة قال: «تزوجت» قلت: نعم. قال: «بكراً أم ثيباً؟» قلت: بل ثيباً. قال: «فهلاّ[2] جارية تلاعبها وتلاعبك». قلت: إن لي أخوات فأحببت أن أتزوج امرأة تجمعهن وتمشطهن وتقوم عليهن. قال: «أما إنك قادم، فإذا قدمت فالكيس الكيس».
حب

حب في الحادي والثمانين من الأول: أنا الحسين بن أحمد بن أبي معشر، ثنا

٣٨١٨ ـ خز (؟). عه (؟). حب (الإحسان ٩/١٣٨ و ٨/١٥٥). أحمد ٣/٣٧٥ ـ ٣٧٦.

(١) «ابن تميم» من الأصل و (هـ) وفي المطبوع: «ابن بنت تميم».

٣٨١٩ ـ حب (الإحسان ٤/١٧٣). وهو بعض الحديث الذي قبله

(٢) في الأصل و (هـ): «فهل لا».

محمد بن بشار، ثنا عبدالوهاب الثقفي، ثنا عبيدالله بن عمر، عن وهب بن كيسان، بهذا.

قال ابن حبان: الكيس الجماع، وهو طرف من حديثه الطويل، وقد تقدم.

٣٨٢٠ ـ حديث: «من أحيا أرضاً ميتة فهي له، وله أجر، وما أكلت العَوافي فهو له صدقة». حب حم

حب في الثالث والأربعين من الثالث: أنا محمد بن علّان بأذنه، ثنا محمد بن يحيى الزّمّاني، ثنا عبدالوهاب الثقفي، عن هشام بن عروة، عنه، بهذا.

أحمد: ثنا عباد بن عباد المهلبي، عن هشام بن عروة، به. وعن يونس، عن حماد هو ابن زيد، عن هشام، نحوه[1].

120 ★ وهب بن منبه، عن جابر

٣٨٢١ ـ حديث: «أوكؤا الأسقية، وغلقوا الأبواب إذا رقدتم بالليل، وخمروا الشراب والطعام...» الحديث. خز حب كم

خز في الطهارة: ثنا محمد بن يحيى، ثنا إسماعيل بن عبدالكريم الصنعاني أبو هشام، ثنا إبراهيم بن عقيل بن معقل بن منبه، عن أبيه، عنه، به.

حب في الخامس والتسعين من الأول: أنا الحسن بن سفيان، ثنا الحسن بن

٣٨٢٠ ـ حب (الإحسان ٧/ ٣٢٠). أحمد ٣/ ٣٠٤، ٣٣٨.

(١) ويستدرك على أحاديث وهب بن كيسان، عن جابر:

حديث: رأيت أبا بكر الصديق رضي الله عنه أكل لحماً ثم صلّى ولم يتوضأ.

طح (١/ ٦٧): ثنا يونس، ثنا ابن وهب، أنّ مالكاً حدثه، عنه، به.

مالك (١/ ٢٧): عن أبي نعيم وهب بن كيسان، به.

120 ★ وهب بن منبه بن كامل أبو عبدالله اليماني الأبناوي، ثقة، مات سنة بضع عشرة ومئة. انظر: (الكاشف ٣/ ٢١٦ والتقريب وأصوله).

٣٨٢١ ـ خز ١/ ٦٩. حب (الإحسان ٢/ ٢٨٤ ـ ٢٨٥). كم ٤/ ١٤٠.

خز لابن خزيمة عه لأبي عوانة طح للطحاوي حب لابن حبان قط للدارقطني كم للحاكم

الصباح، ثنا إسماعيل، به.

كم في الأشربة: أنا أبو جعفر البغدادي، ثنا علي بن المبارك الصنعاني، ثنا إسماعيل، به. وقال: صحيح الإسناد.

٣٨٢٢ ـ حديث: أن رسول الله ﷺ خطب يوماً، فذكر رجلاً من أصحابه قبض فكفن في كفن غير طائل... الحديث. حب كم

حب في الثامن والسبعين من الأول: أنا الحسن بن سفيان، ثنا الحسن بن الصباح، ثنا إسماعيل بن عبدالكريم، حدثني إبراهيم بن عقيل بن معقل، عن أبيه، عنه، به.

كم في الجنائز: أنا أبو عبدالله محمد بن علي بن عبدالحميد[1] الصنعاني، ثنا علي بن المبارك الصنعاني، ثنا إسماعيل بن عبدالكريم[2] أبو هشام الصنعاني، به.

٣٨٢٣ ـ حديث: «من لقي الله لا يشرك به شيئا دخل الجنة...» الحديث. خز

خز في التوحيد: ثنا محمد بن يحيى، بإسناد ما قبله[3].

٣٨٢٤ ـ حديث: أنهم غزوا غزوة بين مكة والمدينة، فهاجت عليهم ريح شديدة حتى وقعت الرحال، فقال النبي ﷺ: «هذا لِمَوْتِ منافق...» الحديث. حب

حب في السادس عشر من الثالث: أنا الحسن بن سفيان، ثنا الحسن بن الصباح البزار، ثنا إسماعيل بن عبدالكريم، أخبرني إبراهيم بن عقيل بن معقل،

٣٨٢٢ ـ حب (الإحسان ٥/١٦). كم ١/٣٦٩.

(١) «عبدالحميد» من الأصل و(هـ) ومخطوطة المستدرك، وفي المطبوع: «عبدالله».

(٢) في المطبوع: «عبدالكريم بن إسماعيل» وهو مقلوب. انظر: (التقريب وأصوله).

٣٨٢٣ ـ خز ٣٦١.

(٣) في (هـ): «بإسناد الذي قبله».

٣٨٢٤ ـ حب (الإحسان ٨/١٤٧).

عن أبيه، عنه، به.

٣٨٢٥ - / وبه في الرابع والثلاثين من الثالث: «إن عشت إن شاء الله زجرت أن يسمى بركة ونافعاً وأفلح...» الحديث. ١/٢٦٥/ب

٣٨٢٦ - وبه في الحادي والأربعين منه: أن النبي ﷺ أمر عمر بن الخطاب زمن الفتح وهو بالبطحاء أن يأتي الكعبة فيمحو كل صورة... الحديث.

٣٨٢٧ - وبه في السادس والستين منه: «عرش إبليس على الماء، ثم يبعث سراياه، فأعظمهم عنده أعظمهم فتنة».

٣٨٢٨ - وبه في التاسع والستين من الثالث: «إن بين يدي الساعة كذابين منهم صاحب اليمامة...» الحديث وفيه قال: وقال أصحابي: قال: «هم قريب من ثلاثين كذاباً».

٣٨٢٩ - وبه في الثاني والسبعين من الثالث: «يبعث كل عبد على ما مات عليه، المؤمن على إيمانه والمنافق على نفاقه».

٣٨٣٠ - حديث: سمِعْت رسول الله ﷺ قبل موته بشهر «ويسألون عن الساعة وإنما علمها عند الله...» الحديث. كم

٣٨٢٥ - حب (الإحسان ٧/٥٣٣ - ٥٣٤).

٣٨٢٦ - حب (الإحسان ٧/٥٤٠).

٣٨٢٧ - حب (الإحسان ٨/٢٣). وزاد في المطبوع على السند المتقدم «عبدالصمد بن معقل» بين «إسماعيل بن عبدالكريم» و «إبراهيم بن عقيل بن معقل»، ولم ترد هذه الزيادة في الأسانيد السابقة واللاحقة.

٣٨٢٨ - حب (الإحسان ٨/٢٢٤).

٣٨٢٩ - حب (الإحسان ٩/٢١٠).

٣٨٣٠ - كم ٤/٤٩٩.

خز لابن خزيمة عه لأبي عوانة طح للطحاوي حب لابن حبان قط للدارقطني كم للحاكم

كم في الفتن: ثنا أبو عبدالله محمد بن يعقوب الحافظ، حدثني أبي، ثنا قتيبة بن سعيد، ثنا إسماعيل بن عبدالكريم الصنعاني، حدثني إبراهيم بن عقيل بن منبه، عن أبيه، عنه، به. وقال: صحيح الإسناد.

٣٨٣١ ـ حديث: سئل النبي ﷺ عن النُّشْرة[1] فقال: «من عمل الشيطان». حم

أحمد ثنا عبدالرزاق، ثنا عقيل، عن معقل، عنه، بهذا.

121 ★ يزيد بن صهيب الفَقير عن جابر

٣٨٣٢ ـ حديث: «أعطيت خمساً لم يعطهن نبيٌّ قبلي...» الحديث. مي عه حب حم

مي في الصلاة: أنا يحيى بن حسان، ثنا هشيم، ثنا سيار، عنه، به.

عه فيه: ثنا أبو أمية، ثنا سُرَيج بن النعمان. وعن هلال بن العلاء، ثنا أبي كلاهما عن هشيم، به.

حب في الثالث من الثالث: أنا عمر بن محمد الهمداني، ثنا محمد بن عبدالله[2] ابن عبدالرحيم البرقي، ثنا علي بن معبد، عن هشيم، به.

أحمد: ثنا هشيم، به.

٣٨٣٣ ـ حديث: أن رسول الله ﷺ صلى بهم صلاة الخوف، فقام صف بين يديه وصف خلفه... الحديث. خز طح حب عه حم

٣٨٣١ ـ أحمد ٣/٢٩٤.

(١) النُّشْرة: ضَرْبٌ من الرقية والعلاج يعالج بها من كان يظن أنَّ به مسّاً من الجن. سمّيت نشرة لأنه ينشر بها عنه ما كان خامره من الداء، أي: يكشف ويزال. (النهاية).

121 ★ هو: أبو عثمان الكوفي، وقيل له الفَقِير لأنه كان يشكو فقار ظهره، ثقة. انظر: (الكاشف ٣/٢٤٥ والتقريب وأصوله).

٣٨٣٢ ـ مي ١/٣٢٢ (الدمشقية) و ١/٢٦٣ (اليماني). عه ١/٣٩٥ ـ ٣٩٦. حب (الإحسان ٨/١٠٤). أحمد ٣/٣٠٤.

(٢) قوله «محمد بن عبدالله بن» ساقط من المطبوع. انظر: (التقريب وأصوله).

٣٨٣٣ ـ خز ٢/٢٩٤، ٢٩٥، ٣٠٤ ـ ٣٠٥. طح ١/٣١٠. حب (الإحسان ٤/٢٣١). عه ٢/٣٩٣. أحمد ٣/٢٩٨.

خز في صلاة الخوف: عن أبي موسى، عن محمد بن جعفر. وعن محمد بن يحيى القطعي، عن محمد بن بكر، كلاهما عن شعبة، عن الحكم، عنه، به. وعن أحمد بن عبدالله بن سويد بن منجوف، عن روح، عن شعبة، عن الحكم ومسعر بن كدام، كلاهما عن يزيد، به. وعن أحمد بن المقدام، عن يزيد بن زُرَيْع، عن المسعودي، عن يزيد الفقير، نحوه، وفيه قصة.

طح فيه: ثنا أبو بكرة، ثنا أبو داود، ثنا المسعودي، به.

حب في الرابع والثلاثين من الخامس: أنا أحمد بن علي بن المثنى، ثنا أبو بكر بن أبي شيبة، ثنا غندر، به.

عه فيه: ثنا الأحمسي وابن عفان، قالا: ثنا يحيى بن فضيل، عن الحسن بن صالح، عن سليمان أبي إسحاق الشَّيْباني، عنه، به.

أحمد: ثنا محمد بن جعفر، به.

٣٨٣٤ ـ حديث: أتت النبي ﷺ بواكي[1] فقال: «اللهم اسقنا غيثاً مغيثاً...» الحديث. خز عه كم

خز في الاستسقاء: ثنا علي بن الحسين بن إبراهيم بن الحر[2]، ثنا محمد بن عبيد، ثنا مسعر، عنه، بهذا. ليس في السماع.

عه فيه: ثنا الحسن بن عفان، ثنا محمد بن عبيد، به.

كم فيه: ثنا أبو العباس محمد بن يعقوب، ثنا الحسن بن علي بن عفان، به. وقال: صحيح على شرطهما.

٣٨٣٥ ـ حديث: أنه سمعه يقرأ في الأولين بفاتحة الكتاب وسورة، وفي طح

٣٨٣٤ ـ خز ٢/٣٣٥. كم ١/٣٢٧.

(١) بواكي: جمع باكية، أي نساءٌ باكياتٌ من القَحْط وقِلّة المطر.

(٢) في المطبوع «أبحر» وهو تحريف. انظر: (التقريب وأصوله).

٣٨٣٥ ـ طح ١/٢١٠.

الأخريين بفاتحة الكتاب.

طح في الصلاة: ثنا يزيد بن سنان، ثنا يحيى بن سعيد، ثنا مسعر بن كدام، عنه، بهذا. موقوف.

٣٨٣٦ ـ حديث: «إن قوماً يخرجون من النار يحترقون فيها إلا دارات[1] وجوههم حتى يدخلون الجنة». حم خز عه

أحمد: ثنا أبو أحمد الزبيري، ثنا قيس بن سليم[2]، عنه، به.

خز في التوحيد: ثنا يحيى بن محمد بن السكن، ثنا بكر بن بكار، ثنا قيس بن سليمان، ثنا يزيد، بهذا.

عه في الإيمان: ثنا حمدان بن علي الوراق وأبو أمية، قالا: ثنا أبو نعيم الفضل بن دُكَين، ثنا أبو عاصم محمد بن أبي أيوب الثقفي. وعن محمد بن إسحاق الصاغاني، ثنا سعيد بن سليمان، عن عبدالواحد بن سليم البصري، قالوا: ثنا يزيد، به، بتمام القصة وليس فيه الاستثناء.

١/٢٦٦أ **122 ★ / يوسف بن مهران، عن جابر**

٣٨٣٧ ـ حديث: إذا سرّكم أن تنظروا إلى أصحاب محمد الذين لم يغيروا ولم يبدلوا، فانظروا إلى عبدالله بن عمر، ما منا أحد إلا غيّر. كم

٣٨٣٦ ـ أحمد ٣/٣٥٥. خز ٣٨٦. عه ١/١٨٠.

(١) دارات: جمع دَارة، وهو ما يحيط بالوجه من جوانبه، وقال ابن الأثير: أراد أنها لا تأكلها النار لأنها محل السجود. انظر: (النهاية ٢/١٣٩).

(٢) في الأصل و (هـ): «مسلم» وهو تحريف. انظر: (الجرح والتعديل ٧/٩٩ والتقريب وأصوله، وأطراف المسند (٢/١٦٨) ح ٢٠٢٥ والتعليق عليه).

122 ★ يوسف بن مهران البصري، ثقة قليل الحديث. انظر: (التاريخ الكبير ٨/٣٧٤ والتقريب وأصوله).

٣٨٣٧ ـ كم ٣/٥٦٠.

كم في المعرفة: أنا عبيد[1] الله بن محمد الصيدلاني، ثنا محمد بن أيوب، أنا موسى بن إسماعيل، ثنا سليمان بن المغيرة، عن علي بن زيد، عنه، بهذا. موقوف.

123 ★ أبو بكر بن عبدالرحمن مولى أبي أحمد، عن جابر

٣٨٣٨ ـ حديث: أسهم رسول الله ﷺ للفرس سهمين ولصاحبه سهما.

قط

قط في الجهاد: ثنا محمد بن عمرو، ثنا أحمد بن الخليل، ثنا الواقدي، ثنا أفلح بن سعيد المزني، عنه، بهذا.

124 ★ أبو بكر بن محمد، عن جابر

٣٨٣٩ ـ حديث: قال[2] أحمد: ثنا عفان، ثنا سعيد بن يزيد، أنا ليث، عن أبي بكر بن محمد، عن جابر، عن النبي ﷺ قال: «من أحيا أرضا دعوة من المصر أورمية من المصر، فهي له[3]».

حم

★ أبو الزبير: هو محمد بن مسلم.

★ أبو سفيان: هو طلحة بن نافع، (تقدما).

---

(١) في المطبوع: «عبد».

123 ★ لم أجد له ترجمة.

٣٨٣٨ ـ قط ٤/١١١.

124 ★ لم أجد له ترجمة.

٣٨٣٩ ـ أحمد ٣/٣٦٣.

(٢) قوله «قال» ساقط من (هـ).

(٣) ويستدرك على الرواة عن جابر:

أبو خالد الوالبي، عن جابر

اسمه هرمز، ويقال: هرم، مقبول، وفد على عمر، وقيل: حديثه عنه مرسل. انظر: (الكاشف ٣/٢٩٠ والتقريب وأصوله).

حديث: «بُعثت من الساعة كهذه من هذه». وهو في أطراف المسند (٢/١٦٩) تعليقاً.

أحمد (٤/٣٠٩): ثنا أبو الجوّاب، ثنا عمار، عن الأعمش، عنه، به.

125 ★ أبو سلمة بن عبدالرحمن بن عوف، عن جابر

٣٨٤٠ ـ حديث: توضأ رسول الله ﷺ، فأخذت من وَضوءه، فصببتُ في بئري. قط

قط في الطهارة: ثنا الحسين بن إسماعيل، ثنا محمد بن حسان، ثنا عنبسة بن سعيد الأموي، ثنا ابن المبارك، عن عمر بن أبي سلمة، عن أبيه، به.

٣٨٤١ ـ حديث: أن رسول الله ﷺ كان يصلي بأصحابه صلاة العصر، فتبسم في الصلاة، فلما انصرف قيل له: يا رسول الله تبسمت وأنت تصلي؟ قال فقال: «إنه مر ميكائيل وعلى جناحِه غبار، فضحك إليّ، فتبسمت إليه وهو راجع من طلب القوم». قط

قط في الطهارة: ثنا الحسين بن إسماعيل، ثنا يعقوب بن إبراهيم، ثنا علي بن ثابت (ح) وثنا أبو حامد هو الحضرمي، ثنا محمد بن حاتم الزِّمّي، ثنا علي بن ثابت، عن الوازع بن نافع العقيلي، عنه، به.

٣٨٤٢ ـ حديث: «يوم الجمعة ثنتا عشرة ساعة لا يوجد عبد مسلم يسأل الله شيئا إلا آتاه الله، فالتمسوها آخر الساعة بعد العصر». كم

كم في الجمعة: أنا أبو النضر محمد بن محمد الفقيه، ثنا عثمان بن سعيد الدارمي، ثنا أحمد بن صالح، ثنا ابن وهب، أخبرني عمرو بن الحارث، أن الجُلَاح أبا[1] كثير أخبره، أن أبا سلمة أخبره، به.

---

125 ★ ثقةٌ، مكثرٌ من الحديث، توفي سنة أربع وتسعين ومئة. انظر: (الكاشف ٣/٣٠٢ والتقريب وأصوله).

٣٨٤٠ ـ قط ١/١١١.

٣٨٤١ ـ قط ١/١٧٥.

٣٨٤٢ ـ كم ١/٢٧٩.

(١) في المطبوع: «ابن» وهو تحريف. انظر: (التقريب وأصوله).

٣٨٤٣ ـ حديث: جاء عمر يوم الخندق، فجعل يسب كفار قريش فقال:
خز عه حب
والله يارسول الله ما صليت العصر. . . الحديث.

خز[1] في الصلاة: عن محمد بن عبد الأعلى، عن خالد بن الحارث، عن هشام هو الدَّسْتَوائي. وعن أبي موسى، عن معاذ بن هشام، عن أبيه. وعن أبي كريب، عن قبيصة. وعن محمد بن رافع، عن حسين بن محمد، كلاهما عن شيبان. وعن سَلْم[2] بن جنادة، عن وكيع، عن علي بن المبارك، ثلاثتهم عن يحيى بن أبي كثير، عنه، به.

عه فيه: عن عمار بن رجاء، عن أبي داود، عن هشام، به. وعن أبي أمية، عن سعيد بن الربيع، عن علي بن المبارك. وعن عباس الدوري، عن أبي نعيم، عن شيبان، به.

حب في الرابع والثلاثين من الخامس: أنا محمد بن عبيد الله بن الفضل الكلاعي، ثنا محمود بن خالد، ثنا الوليد بن مسلم قال: ولا أعلم إلا أن أبا عمرو حدثنا بحديث، حدثنا به شيبان أبو معاوية وغيره، عن يحيى بن أبي كثير، به.

٣٨٤٤ ـ/ حديث: أنه صلى مع رسول الله ﷺ صلاة الخوف. . .الحديث ١/٢٦٦/ب
خز طح عه حب حم
وفيه قصة الرجل الذي هم بقتله.

خز في صلاة الخوف: ثنا محمد بن سهل بن عسكر، حدثني يحيى بن حسان، ثنا معاوية بن سلام، أخبرني يحيى بن أبي كثير، عنه، به.

طح في الصلاة: ثنا ابن أبي داود، ثنا موسى بن إسماعيل، ثنا أبان، به.

عه في المناقب وفي الصلاة[3]: عن الصغاني، ثنا عفان، ثنا أبان، ثنا يحيى

٣٨٤٣ ـ خز ٢/٩٨. عه ١/٣٥٧. حب (الإحسان ٤/٢٤٠ ـ ٢٤١).

(١) في (هـ): «كم» وهو تحريف.

(٢) رواية سلم ساقطة من المطبوع.

٣٨٤٤ ـ خز ٢/٢٩٧. طح ١/٣١٥. عه ٢/٣٩٧ بالسندين الأول والأخير فقط. حب (الإحسان ٤/٢٣٩). أحمد ٣/٣٦٤.

(٣) قوله «ثنا ابن أبي داود. . . . وفي الصلاة» ساقط من (هـ).

خز لابن خزيمة عه لأبي عوانة طح للطحاوي حب لابن حبان قط للدارقطني كم للحاكم

بطوله. وعن الصغاني وأبي أمية، قالا: ثنا أبو اليمان، أنا شعيب، عن الزهري، عن أبي سلمة، بقصة الرجل حسب ولم يذكر صلاة الخوف. قال: وروى محمد بن يحيى، عن عبدالرزاق، عن معمر، عن الزهري، مثله. وعن حمدان بن علي الوَرّاق، ثنا يحيى بن بشر الجريري، عن معاوية بن سلام، به.

حب في الرابع والثلاثين: أنا الحسن بن سفيان، ثنا أبو بكر بن أبي شيبة، ثنا عفان، به.

أحمد: ثنا عفان، به.

٣٨٤٥ ـ حديث: جاءت رسولَ الله ﷺ صدقةُ الناس، فقال: «إنها لا تصلح لغني ولا لصحيح سويّ ولا لعامل قوي».
قط

قط في الزكاة: ثنا يعقوب بن إبراهيم البزاز، ثنا الحسن بن عرفة، ثنا علي بن ثابت، عن الوازع بن نافع، عنه، بهذا.

٣٨٤٦ ـ حديث: إنما جعل رسول الله ﷺ الشفعة فيما لم يقسم... الحديث.
جا طح حب قط حم ش

جا في البيوع: ثنا محمد بن يحيى، ثنا عبدالرزاق، عن معمر، عن الزهري، عنه، به.

طح في الشفعة: ثنا أحمد بن داود، ثنا يعقوب بن حميد، ثنا عبدالرزاق، به. وعن أحمد بن داود، ثنا مسدد، ثنا عبدالواحد بن زياد[1]، عن معمر، به.

حب في الثاني والتسعين من الأول: أنا القطان بالرقة، ثنا نوح بن حبيب، ثنا عبدالرزاق، به. وفيه: عن عمر بن محمد الهمداني، ثنا بشر بن معاذ العَقَدي، ثنا عبدالواحد بن زياد، ثنا معمر، نحوه.

٣٨٤٥ ـ قط ٢/١١٩.

٣٨٤٦ ـ جا ٢١٦. طح ٤/١٢٢. حب (الإحسان ٧/٣١٠، ٣١١). قط ٤/٢٣٢. أحمد ٣/٣٩٩، ٢٩٦، ٣٧٢.

ويزاد: الشافعي (١٨١): ثنا الثقة، عن معمرٍ، به.

(١) في المطبوع: «زيادة» وهو تحريف. انظر: (التقريب وأصوله).

قط في الأحكام: ثنا أبو بكر بن أبي حامد، ثنا أحمد بن منصور، ثنا عبدالرزاق، به.

أحمد: ثنا عفان، ثنا عبدالواحد بن زياد، به. وعن عبدالرزاق، عن معمر. وعن أزهر بن القاسم، عن صالح بن أبي الأخضر، كلاهما عن الزهري، به.

٣٨٤٧ ـ حديث: أن رجلاً من أسلم أتى النبي ﷺ، فحدثه أنه زنا، فشهد على نفسه... الحديث.
مي جا عه حب قط حم طح

مي في الحدود: أنا أبو عاصم، أنا ابن جريج، أخبرني ابن شهاب، عنه، به.

جا فيه: ثنا محمد بن يحيى، ثنا عبدالرزاق، أنا معمر، عن الزهري، به.

عه فيه: عن يونس بن عبدالأعلى، أنا ابن وهب، حدثني يونس، كلاهما عن ابن شهاب، به. وعن الدَّبري، عن عبدالرزاق، عن ابن جريج. وعن محمد بن سهل والدَّبري، كلاهما عن عبدالرزاق، به. وعن أبي داود الحَرّاني، ثنا أبو عاصم، به.

حب في الحادي عشر من الرابع: أنا الحسن بن سفيان، ثنا حبان بن موسى، أنا عبدالله، عن يونس، عن ابن شهاب، به. وفي الأربعين من الخامس: أنا ابن قتيبة، ثنا ابن أبي السري، ثنا عبدالرزاق، به.

قط في الحدود: ثنا عبدالله بن الهيثم بن خالد، ثنا أحمد بن منصور، ثنا عبدالرزاق، به.

أحمد: عن عبدالرزاق، به.

٣٨٤٨ ـ حديث: «جاورت بحراء شهراً، فلما قضيت جواري نزلت...» الحديث.
عه حب

عه في الإيمان: ثنا عمار ويونس بن حبيب، ثنا أبو داود، ثنا حرب بن شداد

٣٨٤٧ ـ مي ٢/١٧٦ (الدمشقية) و ٢/٩٧ (اليماني). جا ٢٧٥. حب (الإحسان ٦/٣٠٦ و ٥/٣٧ ـ ٣٨). قط ٣/١٢٧. أحمد ٣/٣٢٣.

ويزاد: طح (٣/١٤٢): ثنا يونس، به.

٣٨٤٨ ـ عه ١/١١٣، ١١٤. حب (الإحسان ١/١٢٢، ١٢١).

خز لابن خزيمة عه لأبي عوانة طح للطحاوي حب لابن حبان قط للدارقطني كم للحاكم

وهشام فرقهما. وعن أبي مقاتل، ثنا عبدالله بن رجاء، ثنا حرب. وعن الصائغ بمكة، ثنا عفان، ثنا أبان. وعن إسحاق بن سيار، ثنا أبو معمر، ثنا عبدالوارث، عن حسين المعلم. وعن العباس بن الوليد، أنا أبي، ثنا الأوزاعي. وعن يونس بن عبدالأعلى والكيساني، ثنا بشر بن بكر، عن الأوزاعي. وعن أبي بكر محمد بن عبدالله بن ميمون، ثنا الوليد بن مسلم، عن الأوزاعي. وعن أبيه، ثنا أبو عمار، ثنا وكيع، عن علي بن المبارك، كلهم عن يحيى بن أبي كثير، عنه، به.

حب في الأول من الثالث: أنا عبدالله بن محمد بن سَلْم، أنا عبدالرحمن بن إبراهيم، ثنا الوليد بن مسلم، ثنا الأوزاعي، حدثني يحيى بن أبي كثير، عنه، به. وعن أحمد بن علي بن المثنى، ثنا هُدْبة بن خالد، ثنا أبان بن يزيد، ثنا يحيى بن أبي كثير، به.

١/٢٦٧أ **٣٨٤٩ ـ / حديث: لما كذبتني قريش قمت في الحجر[١] فجلّى[٢] الله لي بيت المقدس... الحديث.** عه حب حم

عه في الإيمان: عن الصغاني، ثنا يعقوب بن إبراهيم بن سعد، ثنا أبي، عن صالح. وعن محمد بن يحيى، ثنا عبدالرزاق، عن معمر. وعن يونس بن عبدالأعلى، عن ابن وهب، أنا يونس.

حب في الثاني من الثالث: أنا ابن قتيبة، ثنا حرملة، ثنا ابن وهب، ثنا يونس، كلهم عن ابن شهاب، عنه، به.

أحمد: ثنا يعقوب، به. وعن عبدالرزاق، به في حديث.

٣٨٥٠ ـ حديث: كنا مع رسول الله ﷺ نجتني الكَبَاث[٣] فقال: «عليكم عه حم حب

٣٨٤٩ ـ عه ١/١٢٤، ١٢٥. حب (الإحسان ١/١٣٦). أحمد ٣/٣٧٧، ٣٧٨.

(١) الحجر: الحائط المستدير إلى جانب الكعبة الغربي. (النهاية).

(٢) في الأصل و (هـ): «فجلا» بالألف الممدودة.

٣٨٥٠ ـ عه ٥/٤١٢، ٤١٣. أحمد ٣/٣٢٦. حب (الإحسان ٧/٢٩٦ ـ ٢٩٧).

(٣) الكَبَاث: هو النضيج من ثمر الأراك (النهاية).

بالأسود منه . . .» الحديث.

عه في الأطعمة: ثنا أبو علي الزعفراني وأبو داود الحراني، قالا: ثنا عثمان بن عمر، ثنا يونس بن يزيد، عن الزهري، عنه، به. وعن محمد بن عُزَيز، حدثني سلامة، عن عقيل، عن ابن شهاب، نحوه.

أحمد: عن عثمان بن عمر، به.

حب في الخامس من الثالث: أنا أبو يعلى، ثنا حجاج بن الشاعر. وعن عمر بن محمد الهمداني، ثنا بندار، كلاهما عن عثمان بن عمر، به.

٣٨٥١ ـ حديث: شهدت رسول الله ﷺ يقرأ: ﴿وَٱلرُّجْزَ فَٱهْجُرْ﴾[1] برفع الراء وقال: «هي الأوثان».
كم

كم في القراءات: أنا مكرم بن أحمد القاضي، ثنا أبو الأحوص محمد بن الهيثم، ثنا محمد بن كثير المصيصي، ثنا معمر، عن الزهري، عنه، بهذا. وعن محمد بن داود الزاهد وأحمد بن يعقوب الثقفي، قالا: ثنا علي بن الحسن بن الجنيد، ثنا أحمد بن صالح، ثنا عبدالرزاق، أنا معمر، به. وأتم منه. وقال: صحيح على شرطهما ولم يخرجاه بهذه اللفظة.

٣٨٥٢ ـ حديث: إنما العُمْرى التي أجاز رسول الله ﷺ أن يقول: هي لك ولعقبك من بعدك، فأما إذا قال: هي لك ما عشت، فإنها ترجع إلى صاحبها.
جا طح حب ط ش حم

٣٨٥١ ـ كم ٢/٢٥١.

(١) سورة المدثر (٥). وانظر وجوه قراءتها في: (تفسير الطبري ٢٩/١٤٧، والتيسير في القراءات السبع ص ٢١٦).

٣٨٥٢ ـ جا ٣٢٩. طح ٤/٩٣، ٩٤، ٩٢. حب (الإحسان ٧/٢٩٤، ٢٩٣). مالك ٢/٧٥٦. الشافعي ٢١٨. أحمد ٣/٣٦٠، ٣٩٩، ٢٩٤، ١٩٣، ٣٠٢، ٣٠٤.

ويزاد: حب (الإحسان ٧/٢٩٣ ـ ٢٩٤): عن عمر بن سعيد بن سنان، ثنا أحمد بن أبي بكر، عن مالك، به. وانظر الحديث الذي يليه.

جا في العمرى: ثنا محمد بن يحيى، ثنا عبدالرزاق، أنا معمر، عن الزهري، عنه، به.

طح في الهبة: عن يونس، عن ابن وهب، عن مالك. وعن ابن مرزوق، ثنا أبو الوليد، [ثنا ليث][1]، وعن ربيع المؤذن، عن أسد، عن ابن أبي ذئب، ثلاثتهم عن الزهري، به. وعن محمد بن عبدالله بن [ميمون البغدادي][2] ثنا الوليد، عن الأوزاعي. وعن محمد بن خزيمة، عن مسدد، عن يحيى، عن هشام، كلاهما عن يحيى بن أبي كثير، عن عطاء، به بلفظ: «**العمرى لمن وهبت له**».

حب في الرابع والسبعين من الثاني: أنا عبدالله بن محمد الأزدي، ثنا إسحاق بن إبراهيم، ثنا عبدالرزاق، به. وعن عبدالله بن محمد بن سلم، ثنا عبدالرحمن بن إبراهيم، ثنا الوليد، ثنا[3] الأوزاعي، عن الزهري، بلفظ: «**العمرى لمن أعمرها هي له ولعقبه يرثها من يرثه من عقبه**». وعن ابن قتيبة، ثنا يزيد بن موهب، ثنا الليث، عن ابن شهاب بلفظ: «**من أعمر رجلا عمرى له ولعقبه فقد قطع قوله حقه فيها وهي لمن أعمر ولعقبه**».

ورواه مالك في الأقضية من الموطأ: عن ابن شهاب، نحوه.

ورواه الشافعي، عن مالك.

ورواه أحمد: ثنا يعقوب، ثنا ابن أخي ابن شهاب، عن عمه. وعن عبدالرزاق ومحمد بن بكر، عن ابن جريج. وعن عبدالرزاق، عن معمر، كلاهما عن الزهري، عنه، به. وعن حسن وأبي أحمد، عن شيبان. وعن يحيى

---

(١) ما بين المعقوفين من المطبوع، وبدله في الأصل و (هـ): «عن وكيع» وهو خطأ لأنَّ وكيعاً ولد سنة ١٢٧ فكيف يروي عن الزهري المتوفى سنة ١٢٤. أما الليث بن سعد فروايته ثابتة عن الزهري. انظر: (تهذيب الكمال في ترجمتها).

(٢) بياض في الأصل و (هـ) بمقدار كلمتين، والمثبتُ من المطبوع.

(٣) في (هـ): «عن».

وإسحاق، عن هشام، كلاهما عن يحيى بن أبي كثير، عن أبي سلمة، ببعضه: «العمرى لمن وهبت له».

٣٨٥٣ ـ حديث: «العمرى لمن وهبت له».
حب

حب في الرابع والسبعين من الثاني: أنا عمر بن محمد، ثنا محمد بن عبدالأعلى، ثنا خالد بن الحارث، ثنا هشام بن أبي[1] عبدالله، ثنا يحيى بن أبي كثير، حدثني أبو سلمة، به.

٣٨٥٤ ـ / حديث: كان النبي ﷺ لا يصلي على رجل عليه دين، فأُتي بميت... الحديث. ١/٢٦٧/ب
جا حب عه حم

جا في الجهاد: ثنا محمد بن يحيى، ثنا عبدالرزاق، أنا معمر، عن الزهري، عنه، به.

حب في التاسع عشر من الرابع: أنا عبدالله بن محمد الأزدي، ثنا إسحاق بن إبراهيم، أنا عبدالرزاق، به.

عه في الجنائز: ثنا محمد بن إسحاق بن الصباح، ثنا عبدالرزاق، به. ورواه يعقوب بن إبراهيم بن سعد، عن ابن أخي الزهري، عن الزهري، به.

أحمد: ثنا عبدالرزاق، به.

٣٨٥٥ ـ حديث: سألت أبا سلمة بن عبدالرحمن: أي القرآن نزل أول... الحديث.
حم

٣٨٥٣ ـ حب (الإحسان ٧/٢٩٢).

(١) قوله «أبي» ساقط من المطبوع، وترجمته في: (التقريب وأصوله).

٣٨٥٤ ـ جا ٣٧٤. حب (الإحسان ٥/٢٧). أحمد ٣/٢٩٦.

٣٨٥٥ ـ أحمد ٣/٣٠٦ ـ ٣٠٧، ٣٩٢، ٣٠٦، ٣٧٧، ٣٢٥. وهو طرف من الحديث المتقدم برقم (٣٨٤٨).

أحمد: ثنا عفان، ثنا أبان العطار، ثنا يحيى بن أبي كثير، عنه، به. وعن الوليد بن مسلم، عن الأوزاعي. وعن وكيع، عن علي بن المبارك، كلاهما عن يحيى، نحوه. وعن روح، عن محمد بن أبي حفصة[1]. وعن عبدالرزاق، عن معمر. وعن حجاج، عن ليث، عن عقيل، ثلاثتهم عن الزهري، عن أبي سلمة نحوه.

٣٨٥٦ ـ حديث: لما كان يوم خيبر أصاب الناس مجاعة، فأخذوا الحمر الإنسية يذبحونها... الحديث. حم

أحمد: ثنا هاشم بن القاسم، ثنا عكرمة هو ابن عمار، عن يحيى بن أبي كثير، عنه، به.

٣٨٥٧ ـ حديث: كان يقول: «أنا أولى بكل مؤمن من نفسه، فأيما رجل مات وترك دينا فإليَّ ومن ترك مالاً فلورثته». حم

أحمد: ثنا عبدالرزاق، ثنا معمر، عن الزهري، عنه، به.

126 ★ أبو سُمَيَّة، عن جابر

٣٨٥٨ ـ حديث: اختلفنا هاهنا في الورود... الحديث. حم

أحمد: ثنا سليمان بن حرب، ثنا غالب بن سليمان أبو صالح، عن كثير بن زياد البُرْساني، عنه، به.

---

(١) «حفصة» من المطبوع وأطراف المسند (ح٢٠٢٨) وهو الصواب، فما في الأصل و(هـ): «حبيب» فخطأ. انظر: (التقريب وأصوله).

٣٨٥٦ ـ أحمد ٣/٣٢٣.

٣٨٥٧ ـ أحمد ٣/٢٩٦.

126 ★ ذكره ابن حبان في الثقات، وقال الحافظ ابن حجر: مقبول. انظر: (الجرح والتعديل ٩/٣٨٨ والثقات ٥/٥٦٩ والتقريب وأصوله).

٣٨٥٨ ـ أحمد ٣/٣٢٨ ـ ٣٢٩.

127 ★ أو عيّاش المصري، عن جابر

٣٨٥٩ ـ حديث: أن رسول الله ﷺ ذبح يوم العيد كبشين، ثم قال حين ذبحهما: «﴿ ... وَجَّهْتُ وَجْهِيَ ... ﴾[1] الآية، بسم الله والله أكبر، اللهم منك ولك، من محمد وأمته».

مي خز طح كم حم

مي في الأضاحي: أنا أحمد بن خالد هو الوهبي، ثنا محمد بن إسحاق، عن يزيد بن أبي حبيب، عنه، به.

خز في الحج: ثنا أحمد بن الأزهر ـ وكتبته من أصله ـ ثنا يعقوب، ثنا أبي، عن ابن إسحاق، حدثني يزيد بن أبي حبيب المصري، عن خالد بن أبي عمران، عنه، بهذا. ليس في السماع.

طح في الذبائح: ثنا ابن أبي داود، ثنا الوهبي، به.

كم فيه: ثنا أبو العباس محمد بن يعقوب، ثنا أحمد بن عبدالجبار، ثنا يونس بن بكير، ثنا ابن إسحاق، به. وعن أحمد بن جعفر القطيعي، ثنا عبدالله بن أحمد بن حنبل، حدثني أبي، ثنا يعقوب بن إبراهيم. وقال: صحيح على شرط مسلم.

أحمد في مسنده: ثنا يعقوب، به.

★ أبو المتوكل: هو علي بن داود تقدم حديثه[2].

128 ★ أبو المصبح المَقْرَئي، عن جابر

---

127 ★ أبو عياش بن النعمان المصري المعافري، مقبول. انظر: (الكاشف ٣/٣٢١ والتقريب وأصوله).

٣٨٥٩ ـ مي ٢/٧٥ (الدمشقية) و ٢/٣ (اليماني). خز ٤/٢٨٧. طح ٤/١٧٧. كم ١/٤٦٧. أحمد ٣/٣٧٥.

(١) سورة الأنعام، الآية (٧٩).

(٢) تقدمت ترجمته ص٢٧٧، برقم (76) في الرواة عن جابر.

128 ★ أبو المصبح المَقْرَئي الروياني الأوزاعي الحمصي، ثقة. انظر: (الكاشف ٣/٣٣٤ والتقريب وأصوله).

خز لابن خزيمة عه لأبي عوانة طح للطحاوي حب لابن حبان قط للدارقطني كم للحاكم

٣٨٦٠ ـ حديث: «من اغبرت قدماه في سبيل الله حرمه الله على النار» وفيه قصة. حب حم

حب في الثاني من الأول: أنا الحسن بن سفيان، ثنا حبان، أنا عبدالله، أنا عتبة بن أبي حكيم، ثنا حصين بن حرملة المهري[1]، حدثني أبو المُصَبِّح المَقْرَئِي قال: بينما نحن نسير بأرض الروم في طائفة عليها مالك بن عبدالله الخثعمي، إذ مَرَّ مالك بجابر بن عبدالله وهو يمشي يقود بغلاً له، فقال له مالك: أبا عبدالله اركب فقد حملك الله. فقال جابر: أصلح دابتي واستغني عن قومي، وسمعت . . . فذكره.

أحمد: ثنا حسن بن الربيع، ثنا ابن مبارك، عن عتبة بن أبي حكيم، بما هنا.

٣٨٦١ ـ حديث: «الخيل معقود في نواصيها الخير إلى يوم القيامة وأهلها معانون عليها. . .» الحديث. حم طح

أحمد: ثنا إبراهيم بن إسحاق وعلي بن إسحاق، قالا: ثنا ابن المبارك، عن عتبة بن أبي حكيم، حدثني حصين بن حرملة، بهذا.

★ / أبو نضرة: هو المنذر. تقدم[2]. ١/٢٦٨أ

★ أبو نعيم: عن جابر. تقدم في وهب بن كيسان[3].

129 ★ أبو هبيرة قيل اسمه يحيى بن عباد، عن جابر.

٣٨٦٠ ـ حب (الإحسان ٧/٦١ ـ ٦٢). أحمد ٣/٣٦٧.

(١) في المطبوع «المهدي» وهو تحريف. انظر: (الجرح والتعديل ٣/١٩١ والثقات ٦/٢١٣).

٣٨٦١ ـ أحمد ٣/٣٥٢. وهو عند الطحاوي (٣/٢٧٤) وتقدم برقم (٣٧٦٥).

(٢) تقدم برقم 111 في الرواة عن جابر ص٥٧٢.

(٣) تقدم برقم 119 في الرواة عن جابر ص٥٨٧.

129 ★ ثقة، مات بعد العشرين ومئة. انظر: (الكاشف ٣/٢٢٧ والتقريب وأصوله).

٣٨٦٢ ـ حديث: كنا مع رسول الله ﷺ، فاشترى مني بعيراً. . . الحديث.
حم
أحمد: ثنا هشيم، أنا سَيار، عنه، به.
★ / أبو الوليد المكي في ترجمة سعيد بن مينا، عن جابر[١].
★ بكر بن عبدالله المزني، عن من سمع جابراً.

٣٨٦٣ ـ حديث: العنبر.
في ترجمة: هشام الدَّسْتوائي، عن أبي الزبير، عن جابر[٢].
★ عمرو بن دينار، عن من سمع جابرا.
في ترجمة: عمرو بن دينار، عن جابر[٣].
★ مالك، عن من سمع جابراً.

٣٨٦٤ ـ حديث: «إذا عاد الرجل المريض خاض في الرحمة. . .» الحديث.
ط
مالك في الجامع: أنه بلغه عن جابر، به. وقد سبق الكلام عليه في ترجمة: عمر بن الحكم، عن جابر[٤].

٣٨٦٥ ـ حديث: أن جابر بن عبدالله سئل عن المسح على العمامة؟ فقال: لا، حتى يمس الشعر بالماء.
ط
مالك في الطهارة: أنه بلغه. . . فذكره.

٣٨٦٥/ أ ـ وبه: في الصلاة حديث: «من لم يجد ثوبين، فليصلّ في ثوب واحد. . .» الحديث مرفوع.

٣٨٦٢ ـ أحمد ٣/٣٠٣.
(١) تقدم برقم 26 في الرواة عن جابر ص١٣٦.
(٢) حديث رقم ٣٦٥٩.
(٣) تقدم برقم 82 في الرواة عن جابر ص ٢٨٣ ـ ٣٠٥.
٣٨٦٤ ـ مالك ٢/٩٤٦.
(٤) في حديث رقم ٣٠١٣.
٣٨٦٥ ـ مالك ١/٣٥.
٣٨٦٥/أ ـ مالك ١/١٤١.

130 ★ رجل من بني سلمة من الأنصار، عن جابر

٣٨٦٦ ـ حديث: «لحم صيد البر لكم حلال ما لم تصيدوه أو يصاد لكم». قط حم

قط في الحج: ثنا أبو بكر النيسابوري، ثنا يونس بن عبدالأعلى، أخبرني أشهب بن[1] عبدالعزيز، عن سليمان بن بلال، عن عمرو بن أبي عمرو، عنه، بهذا.

رواه غيره عن عمرو، عن المطلب، عن جابر. وقد مضى[2].

أحمد: ثنا الخزاعي، أنا عبدالعزيز، عن عمرو، به. وعن سُرَيْج، عن ابن أبي الزناد، عن عمرو، نحوه.

131 ★ ابنا جابر، عن أبيهما

٣٨٦٧ ـ حديث: أن ثعلبة بن عُمر وفد على رسول الله ﷺ وهو جالس، وفي أصْبع ثعلبة خاتم[3] من ذهب... الحديث. كم

كم في المناقب: أخبرني إبراهيم بن محمد بن حاتم، ثنا الفضل بن محمد، ثنا

٣٨٦٦ ـ قط ٢٩٠. أحمد ٣/٣٨٧، ٣٨٩.

(١) في المطبوع: «عن» وهو تحريف. انظر: (التقريب وأصوله).

(٢) في حديث رقم ٣٧٦٦.

131 ★ هما:

١ ـ عبدالرحمن بن جابر بن عبدالله الأنصاري أبو عتيق المدني، ثقة، لم يُصِبْ ابن سعد في تضعيفه. انظر: (التقريب وأصوله).

٢ ـ ومحمد بن جابر بن عبدالله الأنصاري المدني، صدوق، ويكنى بأبي جابر. انظر: (التقريب وأصوله).

٣٨٦٧ ـ كم ٣/٢٣١.

(٣) «خاتم» من المطبوع، وفي الأصل و (هـ): «حكم».

إبراهيم بن حمزة، ثنا عبدالعزيز بن محمد، عن حرام بن عثمان، عن أبي عتيق وأبي جابر ابني[1] جابر، عن جابر، به.

٣٨٦٨ ـ حديث: «إذا رأى المحدِّثُ المحدَّث يلتفت فهي أمانة».

حم أحمد: ثنا موسى بن داود، ثنا سليمان بن بلال، عن عبدالرحمن بن عطاء، عن ابني جابر، عنه، به.

٣٨٦٩ ـ حديث: بينا النبي ﷺ جالس مع أصحابه شق قميصه حتى خرج منه، فقيل له، فقال: «واعدتهم يقلدون هديا اليوم فنسيت».

حم أحمد: ثنا عبدالرزاق، عن داود بن قيس، عن عبدالرحمن بن عطاء، عنهما، به.

132 ★ ابن جابر، عن أبيه

٣٨٧٠ ـ حديث: إنه قال في قتلى أحد: «كل جرح أو كل دم يفوح مسكاً يوم القيامة» ولم يصلِّ عليهم.

حم أحمد: ثنا محمد، ثنا شعبة، سمعت عبد رب يحدث، عن الزهري، عنه، به.

133 ★ ابن أخي جابر، عن جابر

٣٨٧١ ـ حديث: «المجالس بالأمانة إلاّ ثلاثة...» الحديث.

حم أحمد: ثنا سُريج بن النعمان، ثنا عبدالله بن نافع، عن ابن أبي ذئب، عنه، به.

134 ★ جار لجابر، عنه

---

(١) في المطبوع «ابن» وهو تحريف.

٣٨٦٨ ـ أحمد ٣/٣٩٤.

٣٨٦٩ ـ أحمد ٣/٢٨٤.

٣٨٧٠ ـ أحمد ٣/٢٩٩.

٣٨٧١ ـ أحمد ٣/٣٤٢ ـ ٣٤٣.

٣٨٧٢ ـ حديث: «إن الناس دخلوا في دين الله أفواجاً وسيخرجون منه أفواجاً...» وفيه قصة. حم

أحمد: ثنا معاوية بن عمرو، ثنا أبو إسحاق، عن الأوزاعي، حدثني أبو عمار، عنه، به.

١/٢٦٨/ب

135 ★ / مولى لجابر، عنه.

٣٨٧٣ ـ حديث: قال أحمد: ثنا حسن، ثنا ابن لَهيعة، ثنا بكر بن سوادة، أن مولى لجابر أخبره عن جابر بن عبدالله: أن رسول الله ﷺ مَرَّ بهم وهم يجنون أراكاً، فأعطاه[1] رجل جَنى أراك فقال: «لو كنت متوضئا أكلته». حم

136 ★ رجل من بني سَلِمة، عنه

٣٨٧٤ ـ حديث: أن النبي ﷺ أتى مسجد الأحزاب، فوضع رداءه وقام ورفع يديه مداً يدعو عليهم ولم يصل، قال: ثم جاء ودعا عليهم وصلى. حم

أحمد: ثنا حسين، أنا ابن أبي ذئب، عنه، به.

137 ★ رجل، عن جابر

٣٨٧٥ ـ حديث: جاء شاب إلى رسول الله ﷺ قال: تأذن لي في الخصي... الحديث. حم

أحمد: عن إبراهيم بن خالد، عن رباح، عن معمر. وعن روح، عن حسين

٣٨٧٢ ـ أحمد ٣/٣٤٣.
٣٨٧٣ ـ أحمد ٣/٣٨٦.
(١) في (هـ): «فأعطا».
٣٨٧٤ ـ أحمد ٣/٣٩٣.
٣٨٧٥ ـ أحمد ٣/٣٧٨، ٣٨٢ ـ ٣٨٣.

المعلم، كلاهما عن يحيى بن أبي كثير، عن رجل، به.

138 ★ من سمع جابراً

٣٨٧٦ ـ حديث: «من باع عبداً وله مال، فماله للبائع إلا أن يشترط المبتاع». حم

أحمد: ثنا وكيع وعبدالرحمن، عن سفيان، عن سلمة بن كهيل، عن من سمع جابراً، به.

139 ★ من سمع جابراً

٣٨٧٧ ـ حديث: كنت فيمن رجم ماعزاً.

في ترجمة: سعيد بن المسيب، عن أبي هريرة[1].

★ رجل من بني سَلِمة، عن جابر،

في ترجمة: المطلب بن عبدالله، عن جابر[2].

140 ★ من حدث عن جابر

٣٨٧٨ ـ حديث: نهى رسول الله ﷺ أن تجصص القبور أو يبنى عليها بناء. حم

أحمد: ثنا عفان، ثنا المبارك، حدثني نصر بن راشد[3]، عمن حدثه، عن جابر، بهذا.

٣٨٧٩ ـ وبه: نهى رسول الله ﷺ أن يقبر الرجل بالليل حتى يصلى عليه إلا أن يضطروا إلى ذلك. وفي هذا الحديث قصة.

آخر مسند جابر.

٣٨٧٦ ـ أحمد ٣/٣٠١.

(١) الإتحاف (٥/١٧٢/أ).

(٢) تقدم برقم ٣٧٦٧.

٣٨٧٨ ـ أحمد ٣/٣٩٩.

٣٨٧٩ ـ أحمد ٣/٣٩٩.

(٣) «راشد» من الأصل والمطبوع وهوالصواب، فما في (هـ): «أسد» فخطأ. انظر: (الجرح والتعديل ٨/٤٦٥، والثقات ٥/٤٧٥، وتعجيل المنفعة ص ٤٢١).

٩٩ • مسند جابر بن عَتِيك الأنصاري الأوسي

٣٨٨٠ ـ حديث: «من الغيرة ما يبغض الله ومنها ما يحب الله، ومن الخيلاء. . .» الحديث.
حب حم

حب في الثاني من الأول: أنا عبدالله بن محمد بن سلم، ثنا عبدالرحمن بن إبراهيم، ثنا الوليد ومحمد بن شعيب، قالا: ثنا الأوزاعي، عن يحيى بن أبي كثير، عن محمد بن إبراهيم، عن ابن جابر بن عتيك، عن أبيه، به. وفي السادس والستين من الثالث: أنا الفضل بن الحباب، ثنا مسدد بن مسرهد، ثنا ابن أبي عدي، عن الحجاج الصواف، عن يحيى بن أبي كثير، عن محمد، عن ابن عتيك، عن أبيه، به. كذا قال. وقال عقبه: هو أبو سفيان بن جابر بن عتيك بن النعمان الأشهلي.

أحمد: ثنا إسماعيل، ثنا الحجاج بن أبي عثمان، حدثني يحيى بن أبي كثير، عن محمد بن إبراهيم، أن ابن جابر بن عتيك حدثه، عن أبيه، به. وعن عثمان[1]، عن أبان. وعن عبدالصمد، عن حرب، كلاهما عن يحيى، نحوه.

---

٩٩ • جابر بن عتيك بن قيس بن الأسود الأنصاري، ويقال: اسمه جبر، وأنه شهد بدراً، ولم يثبت هذا، وشهد ما بعدها وكانت معه راية بني معاوية يوم الفتح، وتوفي سنة ٦١. انظر: (طبقات ابن سعد ٣/٤٦٩ وأسد الغابة ١/٣١٧ والاستيعاب ١/٢٢٢ والكاشف ١/١٢٢ والإصابة ١/٢١٥ والتقريب وأصوله).

٣٨٨٠ ـ حب (الإحسان ٧/١٢٩ و ١/٢٥٧). أحمد ٥/٤٤٥، ٤٤٦.

(١) في المطبوع وأطراف المسند (٢/١٧٧): «عفان» بدل «عثمان».

٣٨٨١ ـ حديث: إذا خرجت إلى الجمعة فسِرْ على هينتك. موقوف.

ش الشافعي: أنا إبراهيم بن محمد، ثنا عبدالله بن عبدالرحمن بن جابر بن عتيك، عن جده جابر بن عتيك صاحب النبي ﷺ، به.

٣٨٨٢ ـ / حديث: «من اقتطع مال امرء مسلم بيمينه حرم الله عليه الجنة وأدخله النار...» الحديث. ١/٢٦٩

كم في الأيمان والنذور: حدثنا أبو إسحاق إبراهيم بن إسماعيل القاري، ثنا عثمان بن سعيد الدارمي، ثنا سعيد بن أبي مريم، أنا نافع بن يزيد، حدثني أبو سفيان بن جابر بن عتيك، عن أبيه، به. وقال: صحيح الإسناد.

٣٨٨٣ ـ حديث: جاءنا عبدالله بن عمر في بني معاوية قرية من قرى الأنصار فقال لي: هل تدري أين صلّى رسول الله ﷺ في مسجدكم هذا؟ فقلت: نعم... الحديث.

أحمد: قرأت على عبدالرحمن بن مهدي، [عن][1] مالك، عن عبدالله بن عبدالله بن جابر بن[2] عتيك، عن جابر بن عتيك، به.

٣٨٨٤ ـ حديث: دخلت مع رسول الله ﷺ على ميت من الأنصار وأهله يبكون... الحديث.

٣٨٨١ ـ الشافعي: ٦٢.
٣٨٨٢ ـ كم ٤/٢٩٥.
٣٨٨٣ ـ أحمد ٥/٤٤٥.
ويزاد: رواه مالك (الموطأ ١/٢١٦) به.
(١) ما بين المعقوفين ساقط من الأصل و (هـ) والمطبوع، واستدركته من أطراف المسند (ح٢٠٥٦).
(٢) قوله «عبدالله بن» ساقط من المطبوع. وانظر ترجمته في: (التقريب وأصوله).
٣٨٨٤ ـ أحمد ٥/٤٤٥ ـ ٤٤٦.

خز لابن خزيمة عه لأبي عوانة طح للطحاوي حب لابن حبان قط للدارقطني كم للحاكم

أحمد: ثنا أبو نعيم، ثنا إسرائيل، عن عبدالله بن عيسى، عن جبر بن[1] عتيك، عن عمه، به.

٣٨٨٥ ـ حديث: أن رسول الله ﷺ جاء يعود عبد الله بن ثابت، فوجده قد غلب عليه، فصاح به فلم يجبْه، فاسترجع... الحديث، وفيه ذكر الشهداء

طح حب كم حم ش ط

طح: ثنا يونس، أنا ابن وهب، أخبرني مالك.

حب في الثاني من الأول: أنا الحسين بن إدريس، أنا أحمد بن أبي بكر، عن مالك، عن عبدالله بن عبدالله بن جابر بن عتيك، عن عتيك بن الحارث بن عتيك وهو خال عبدالله أخو أمه، أن جابر بن عتيك أخبره، به. وأعاده في الثاني والثلاثين من الثالث: عن الحسين بن إدريس.

كم في الجنائز: ثنا أبو العباس محمد بن يعقوب، ثنا بحر بن نصر، ثنا عبدالله بن وهب، أخبرني مالك، به. ح وأنا أبو بكر بن أبي نصر، ثنا أحمد بن محمد بن عيسى، ثنا القعنبي فيما قرىء على مالك، به.

وكذا هو في الجنائز والجهاد من الموطأ.

ورواه ابن حبان في صحيحه أيضاً في ( ) عن ( ) عن وكيع، عن أبي العميس، عن عبدالله بن عبدالله بن جابر بن عتيك، عن أبيه، عن جده، به.

وقال ابن عبد البر في التمهيد: لم يقم أبو العميس إسناده، والصواب سياق مالك[2].

---

(١) «جبر» من الأصل و(هـ) وأطراف المسند (ح ٢٠٥٨) وهو الصواب، فما في المطبوع: «جبير» فتحريف. انظر ترجمته المتقدمة في أول هذا المسند.

٣٨٨٥ ـ طح ٢٩١/٤. حب (الإحسان) ٧٦/٥، ٧٧. كم ٣٥٢/١. أحمد ٤٤٦/٥. الشافعي ٣٦٢. مالك ٢٣٣/١ ـ ٢٣٤ (في الجنائز فقط، وليس هو في الجهاد منه).

(٢) قوله «رواه ابن حبان... إلى آخر الصفحة» كذا جاء النص مشكلاً في النسختين الخطيتين مع بياضيه، وإنما رواه ابن حبان بالسندين المتقدمين عنده. لكن رواه ابن عبدالبر في «التمهيد» (١٩/ ٢٠٦ـ٢٠٧): ثنا عبدالوارث بن سفيان، ثنا قاسم بن أصبغ، ثنا أحمد بن زهير، ثنا أبي، ثنا وكيع، ثنا أبو العميس، به. وفيه قوله بمعناه.

أحمد: ثنا روح، [ثنا مالك][1] عن عبدالله بن عبدالله بن جابر بن عتيك، عن عتيك بن الحارث بن عتيك ـ وهو جد عبدالله بن عبدالله أبو أمه ـ أنه أخبره، أن جابر بن عتيك أخبره، أن عبدالله بن ثابت لمامات قالت ابنته: والله إن كنت أرجو أن يكون شهيداً، أما إنك قد قضيت جهازك. . . الحديث، وفيه الشهادة.

آخر المجلد الأول من خط شيخنا المصنف تغمده الله برحمته وأسكنه فسيح جنته بمنه وكرمه وصلى الله على سيدنامحمد وآله وصحبه وسلم تسليماً كثيراً[2].

(١) ما بين المعقوفين زيادة من المطبوع، وهو ساقط من الأصل و (هـ) وأطراف المسند (ح٢٠٥٧). وروح بن عبادة لم يُدرك عبدالله بن عبدالله بن جابر بن عتيك، وإنما أدركه الإمام مالك. انظر تراجمهم في (تهذيب الكمال).

(٢) قوله: «آخر المجلد الأول. . . تسليماً كثيراً» من الأصل وبدله في (هـ): «آخر الجزء الثاني من إتحاف المهرة بالأطراف المبتكرة».

إتحاف المهرة

بالفوائد المبتكرة من أطراف العشرة

الجزء الرابع

صدر هذا الكتاب بالتعاون بين :

مجمع الملك فهد لطباعة المصحف الشريف

بالمدينة المنورة

ومركز خدمة السنة والسيرة النبوية

بالمدينة المنورة

جميع الحقوق محفوظة

الطبعة الأولى

عام ١٤١٥هـ - ١٩٩٥م

المملكة العربية السعودية
وزارة الشؤون الإسلامية والأوقاف والدعوة والإرشاد
بالتعاون مع
الجامعة الإسلامية في المدينة المنورة

١

إتحاف المهرة

بالفوائد المبتكرة من أطراف العشرة

للإمام الحافظ أحمد بن علي بن محمد ابن حجر العسقلاني
(٧٧٣-٨٥٢هـ)

الجزء الرابع

الجارود بن المعلى العبدي - زيد بن ثابت

الأحاديث (٣٨٨٦ - ٤٨٦٨)

تحقيق
الدكتور زهير بن ناصر الناصر
المشرف على أعمال الباحثين بمركز خدمة السنة والسيرة النبوية

ⓒ مجمع الملك فهد لطباعة المصحف الشريف ، ١٤١٥هـ

فهرسة مكتبة الملك فهد الوطنية
ابن حجر العسقلاني ، أحمد بن علي
إتحاف المهرة بالفوائد المبتكرة من أطراف العشرة/ تحقيق زهير ناصر الناصر
٦٨٠ص ؛ ١٧x٢٤سم
ردمك ١-٠٠-٧٧٠-٩٩٦٠ (مجموعة)
٤-٠٤-٧٧٠-٩٩٦٠ (ج٤)
١ - الحديث - مستدركات ٢ - الحديث - المسانيد
أ -الناصر، زهير ناصر (محقق) ب - العنوان
ديوي ٢٣٧.٤ ١٥/١٠٤٥

رقم الإيداع ١٠٤٥ / ١٥
ردمك : ١-٠٠-٧٧٠-٩٩٦٠ (مجموعة)
٤-٠٤-٧٧٠-٩٩٦٠ (ج ٤)

بسم الله الرحمن الرحيم

١٠٠ • / مسند الجارود بن المُعَلَّىٰ العبدي

٢/١/ب

حديثه في المسند في عداد البصريين، وثالث عشر الأنصار[١]

٣٨٨٦ - حديث: «ضالة المسلم حَرَق النار...» الحديث. وفيه ذكر اللُّقَطة

مي طح حب حم

مي في البيوع: أنا يزيد بن هارون، أنا الجُريري، عن أبي العلاء - وهو يزيد بن عبدالله بن الشِّخِّير - عن أبي مسلم الجَذْمي[٢]، عنه، به. وعن سعيد بن عامر، عن شعبة، عن خالد الحذّاء، عن يزيد بن عبدالله بن الشخير، ببعضه.

طح في اللقطة: عن ابن مرزوق، عن سليمان بن حرب، عن حماد بن زيد، عن أيوب، عن أبي العلاء، به. وعن محمد بن علي بن داود، ثنا عفان، ثنا قتادة عن يزيد أخي مُطَرِّف، به. وعن إبراهيم بن مرزوق، ثنا سعيد بن عامر، به.

حب في الثالث والمائة من الثاني: أنا أحمد بن علي بن المثنّىٰ، ثنا هُدْبة، ثنا

---

١٠٠ • هو: أبو المنذر الجارود العبدي، والجارود لقب له واسمه بشر واختلف في اسم أبيه، فقيل: المعلّى أو العلاء، وقيل: عمرو، صحابي جليل، استشهد سنة إحدى وعشرين.
انظر: (الإصابة ١/٢١٧، والاستيعاب ١/٢٦٢، وأسد الغابة ١/٣١١ والتقريب وأصوله).

(١) المسند ٥/٨٠.

٣٨٨٦ - مي ٢/٢٦٦، ٢٦٥ (الدمشقية) و٢/١٨٠، ١٧٩ (اليماني). طح ٤/١٣٣. حب (الإحسان) ٧/١٩٦ (الحوت). و «الموارد» ص ٢٨٤. أحمد ٥/٨٠. ورواية «محمد بن جعفر» لم أجدها في المطبوع، وهي في أطراف المسند (٢/١٨٠، ح٢٠٦٠).

(٢) وقع في المطبوع: «الجرمي» وهو تحريف، وصوابه: «الجَذْميّ» بفتح الجيم، وسكون الذال المعجمة، كما في الأصل و(هـ) (والأنساب ٣/٢٢٦ وتهذيب التهذيب ١٢/٢٣٥ والتقريب).

خز لابن خزيمة عه لأبي عوانة طح للطحاوي حب لابن حبان قط للدارقطني كم للحاكم

أبان[١]، ثنا قتادة، عن يزيد بن عبدالله، بالذي هنا.

أحمد: عن محمد بن جعفر، عن شعبة، عن أبان[٢]. وعن سليمان بن داود، عن المثنى بن سعيد. وعن بهز، عن همام، ثلاثتهم عن قتادة، عن يزيد بن عبدالله بن الشِّخير. وعن سُرَيج، عن حماد بن زيد، عن أيوب، عن أبي العلاء ـ وهو يزيد بن عبدالله بن الشِّخير ـ عن أبي مسلم الجَذْمي، عنه، به. وليس في حديث شعبة: يزيد. وعن عبدالوهاب، عن خالدٍ، عن يزيد، به. وعن عبدالرزاق وأحمد الحذّاء، كلاهما عن سفيان، عن خالد الحذاء، عن يزيد، عن مُطَرِّف بن الشِّخِّير، عن الجارود، به.

٣٨٨٧ ـ حديث: أن النبي ﷺ زجر عن الشُّرب قائماً.
طح

طح في الكراهة: ثنا ابن أبي عمران ومحمد بن علي بن داود، قالا: ثنا إسحق بن إسماعيل الطالقاني، ثنا خالد بن الحارث، عن سعيد بن أبي عَروبة، عن قتادة، عن أبي مسلمٍ، عنه، بهذا. وعن ابن أبي داود، ثنا المقدَّمي، ثنا خالد بن الحارث، عنه، به. وعن أحمد بن داود، ثنا عبدالرحمن بن المبارك، ثنا خالد بن الحارث، به.

٣٨٨٨ ـ حديث: قلتُ أو قال رجل: يا رسولَ الله اللقطة تحل لي؟
حم

قال: «أنشدها ولا تكتم ولا تُغَيِّبْ فإنْ وجدتَ ربَّها فادفعها إليه، وإلّا فمالُ الله يؤتيه من يشاء».

أحمد: ثنا يزيد بن هارون، عن الجُريري، عن أبي العلاء، عن أبي مسلم الجَذْمي، عنه، بهذا. وعن إسماعيل، عن الجُريري، عن أبي العلاء، عن مطرِّف، عن أبي مسلم، به. وفيه قصة.

---

(١) في (هـ): «أبي» بدل «أبان».

(٢) في (هـ): زيادة بعد «أبان»: «عن قتادة» والصواب حذفه.

٣٨٨٧ ـ طح ٤/٢٧٢. وهذا الحديث مع تخريجه مؤخر في (هـ) عن الذي يليه.

٣٨٨٨ ـ أحمد ٥/٨٠، ورواية «يزيد بن هارون» لم أرها في المسند المطبوع، وهي في أطراف المسند (٢/١٨٠، ح٢٠٦١).

---

١٠١ • مسند جارية بن ظَفَر الحَنفي والدِ نِمْران بن جارية

٣٨٨٩ - حديث: أن قوماً اجتمعوا إلى رسول الله ﷺ في خُصٍّ قط **كان بينهم، فبعث حذيفة يقضي بينهم. . . الحديث.**

قط في الأحكام: ثنا محمد بن أحمد بن أبي الثلج، ثنا يعقوب بن إبراهيم الدَّوْرقي، ثنا أبو بكر بن عياش، ثنا دَهثم بن قُرَّان، عن نمران بن جارية[1] عن أبيه، به. وعن أحمد بن منيع، ثنا داود بن رُشَيْد، ثنا مروان بن معاوية، ثنا دهثم بن قُرَّان، ثنا عقيل بن دينار مولى جارية[1] بن ظفر، عن جارية[1] بمعناه. قال الدارقطني: لم يروه غير دهثم بن قُرّان، وقد اخْتُلِف عليه فيه[2].

---

١٠١ • هو: أبو نمران جارية بن ظَفَر الحنفي، صحابي مقلّ، له عند ابن ماجه حديثان. انظر: (الاستيعاب ١/٢٢٧، والإصابة ١/٢١٨، وأسد الغابة ١/٣١٢، وطبقات ابن سعد ٥/٥٥٣ والتقريب وأصوله).

٣٨٨٩ - قط ٤/٢٢٩. وهو بداية السقط من (هـ).

(١) «جارية» بالجيم من الأصل و(هـ) فما في المطبوع: «حارثة» بالحاء وبعد الراء مثلثة فتصحيف. وانظر المراجع السابقة لترجمته.

(٢) قوله «لم يروه غير دهثم بن قُرّان وقد اختلف عليه فيه» من المطبوع والعبارة كلها من الساقط من الهندية. وجاءت في الأصل هكذا: «لم يروه غير - بياض كلمتين - قد اختلف عليه فيه». قلت: ودهثم بن قرّان - بضم القاف وتشديد الراء - هو العُكْليّ، قال عنه في التقريب: متروك.

خز لابن خزيمة عه لأبي عوانة طح للطحاوي حب لابن حبان قط للدارقطني كم للحاكم

١٠٢ • مسند جارية بن قُدامة التميمي

قال الحاكم[١]: أخبرني أحمد بن يعقوب، ثنا موسى، ثنا شباب، قال: جارية بن قدامة [بن مالك][٢] بن زهير بن الحُصين، بن رَزَاح[٣] بن أسعد[٤] بن بُجَير[٥] بن ربيعة بن كعب، يُكنى أبا الوليد وأبا يزيد.

٢/١/٢ **٣٨٩٠ ـ / حديث: أن رجلاً قال للنبي ﷺ: قل قولاً وأقلل. قال: «لا تغضب. . .» الحديث.**
حب كم حم

حب في الحادي[٦] والخمسين من الثاني: أنا أحمد بن علي بن المثنى، ثنا أبو خيثمة، ثنا يحيى بن سعيد، ثنا هشام بن عروة، حدثني أبي، عن الأحنف بن قيس، عنه، به. وفي الخامس والستين من الثالث: أنا عبدالله بن محمد بن سَلْم،

---

١٠٢ • هو: التميمي السعدي، صحابي على الصحيح، مات في ولاية يزيد. انظر: (الإصابة ١/٢١٨ والاستيعاب ١/٢٢٦ وأسد الغابة ١/٣١٣ وتهذيب التهذيب ٢/٥٤ والتقريب) وحديثه في المسند ٣/٤٨٤، ٥/٣٤.

(١) المستدرك ٣/٦١٥.

(٢) ما بين المعقوفين زيادة من طبقات خليفة ص ٤٤، ١٧٩. وطبقات ابن سعد ٧/٥٦ والاستيعاب ١/٢٢٦.

(٣) «رزاح» من المصادر السابقة، وتحرف في المطبوع والمخطوط إلى «رباح».

(٤) «أسعد» من المصادر السابقة، وتحرف في المخطوط والمطبوع إلى «سعد».

(٥) «بُجير» من المصادر السابقة، وتحرف في المخطوط والمطبوع إلى «يحيى».

٣٨٩٠ ـ حب (الإحسان) ٧/٤٧٩ (الحوت) و «الموارد» ص ٤٨٤. كم ٣/٦١٥. أحمد ٣/٤٨٤، ٥/٣٤.

(٦) نهاية السقط من (هـ).

ثنا حرملة بن يحيى، ثنا ابن وهب، أخبرني عمرو بن الحارث، عن هشام، به.

كم في المعرفة: أنا علي بن أحمد بن قرقوب التمّار بهمدان، ثنا محمد بن معاذ الحلبي دُرَّان[1]، ثنا القَعْنبي عبدالله بن مسلمة، حدثني أبي، عن هشام، به.

أحمد: ثنا يحيى بن سعيد، عن هشام - يعني ابن عروة - أخبرني أبي، عن الأحنف بن قيس، عن عم له يقال له: جارية بن قدامة، بهذا. قال يحيى: كذا قال هشام: قلت يا رسول الله. وهم يقولون: لم يدرك النبي ﷺ. وعن ابن نمير، عن هشام، عن أبيه، عن الأحنف، عن عم له يُقال له: جارية بن قدامة... فذكر نحوه. [و][2] ثنا أبو معاوية، ثنا هشام بن عروة، عن أبيه، عن الأحنف بن قيس، عن جارية بن قُدامة، قال: وأخبرني عمّ لي أنه أتى النبيَّ ﷺ... فذكر نحوه.

(١) دُرَّان: لقب لمحمد بن معاذ الحلبي المتوفى سنة أربع وتسعين ومائتين. انظر: (العبر للذهبي ٢/٩٨، وشذرات الذهب ٢/٢١٦، وسير أعلام النبلاء ١٣/٥٣٦).

(٢) ما بين المعقوفين زدتها ليستقيم النص.

١٠٣ • مسند جاهمة بن العباس ابن مرداس السُّلمي

٣٨٩١ ـ حديث: أن جاهمة أتى النبي ﷺ فقال: إني أردتُ أنْ أغزوَ وجئتُ أستشيرك: فقال: «ألك والدة؟» قلت: نعم: قال: «اذهب فالْزمها فإن الجنة تحت رجليها[1]».

كم في البر والصلة: ثنا بكر بن محمد الصيرفي، ثنا أبو قلابة (ح) وثنا علي بن حمشاذ، ثنا الحسن بن سهل المجوز، قالا: ثنا أبو عاصم، عن ابن جريج. حدثني محمد بن طلحة بن عبدالله بن عبدالرحمن، عن أبيه [عن][2] معاوية بن جاهمة: أن جاهمة، بهذا. وقال: صحيح الإسناد. وعن إسماعيل بن محمد بن إسماعيل ثنا محمد بن الفرج، ثنا حجاج بن محمد، عن ابن جريج، به.

---

١٠٣ ـ ذكره ابن سعد في طبقة من شهد الخندق، وقال: أسلم وصحب. انظر: (الاستيعاب ١/٢٦٧، والإصابة ١/٢١٨، وأسد الغابة ١/٣١٥، وطبقات ابن سعد ٤/٢٧٤، ٧/٣٣).

٣٨٩١ ـ كم ٤/١٥١ وفي الجهاد ٢/١٠٤. قلت: هو في المسند ٣/٤٢٩ ـ لكن من مسند معاوية بن جاهمة. وانظر: أطراف المسند (٥/٣٢٢-٣٢٣، ح٧٢٢٦).

(١) «رجليها» من الأصل والمطبوع، وفي (هـ): «رجلها» بالإفراد.

(٢) «عن» من المطبوع والإصابة ١/٢١٩، وتحفة الأشراف ٨/٤٢٤ وهي ساقطة من الأصل و (هـ).

١٠٤ • مسند جبّار بن صخر الأنصاري

حديثه عند أحمد في أول المكيين[١]

٣٨٩٢ ـ حديث: «إنما[٢] نُهينا أنْ تُرى عوراتُنا».

كم في المناقب: أنا أبو العباس المحبوبي، ثنا أحمد بن سيّار، ثنا محمد بن خلف البزاز، ثنا معاذ بن خالد، ثنا زهير بن شراحيل، أنه سمع جبّار بن صخر، بهذا.

٣٨٩٣ ـ حديث: قال رسول الله ﷺ وهو بطريق مكة «من يسبقنا إلى الأُثَاية[٣]...» الحديث. وفيه ذكر وضوء رسول الله ﷺ وصلاتُه.

أحمد: ثنا حسين بن محمد، ثنا أبو أُويس، عن شرحبيل، عنه، به.

---

١٠٤ • هو: أبو عبدالله جبّار بن صخر بن أمية بن خنساء الأنصاري السلمي، وهو من أهل العقبة وبدر، وكان خارص أهل المدينة وحاسبهم، مات في خلافة عثمان سنة ثلاثين، وهو ابن اثنتين وستين سنة. انظر: (الاستيعاب ١/٢٢٨، والإصابة ١/٢٢٠، وأسد الغابة ١/٣١٦، وطبقات ابن سعد ٣/٥٧٦).

(١) المسند ٣/٤٢١.

٣٨٩٢ ـ كم ٣/٢٢٢.

(٢) وفي المطبوع: «إنا» بدل «إنما».

٣٨٩٣ ـ أحمد ٣/٤٢١.

(٣) الأثاية: فُعالة وبعضهم يكسر همزتها، موضع معروف بين الجحفة والمدينة انظر: (معجم البلدان لياقوت ١/٩٠).

خز لابن خزيمة عه لأبي عوانة طح للطحاوي حب لابن حبان قط للدارقطني كم للحاكم

١٠٥ • مسند جبلة بن حارثة بن شراحيل الكلبي[١] أخو زيد

حديثه في المسند في خامس عشر الأنصار[٢]

٣٨٩٤ ـ حديث: أتيت النبي ﷺ، فقلت: يا رسول الله ابعث معي أخي كم **زيداً. . . الحديث.**

كم في المناقب: ثنا علي بن حمشاذ، ثنا أحمد بن بشر المرثدي، ثنا عبدالغفار بن عبيد الله الزبيري، ثنا علي بن مسهر، عن إسماعيل بن أبي خالد، عن أبي عمرو الشيباني، حدثني جبلة، به.

٣٨٩٥ ـ حديث: كان رسول الله ﷺ إذ لم يغزُ لم يعط سلاحه كم حم **إلا علياً أو زيداً[٣].**

كم في المناقب: أخبرني عبدالله بن محمد بن زياد، ثنا محمد بن أبي إسحق الإمام، ثنا أحمد بن عثمان بن حكيم الأودي، ثنا شريح بن مسلمة، ثنا إبراهيم بن

---

١٠٥ • جبلة بن حارثة، صحابي، أخو زيد، وعم أسامة بن زيد، وهو أكبر سناً من زيد. انظر: (الاستيعاب ١/٢٣٥، والإصابة ١/٢٢٣، وأسد الغابة ١/٣١٩، والتقريب وأصوله).

(١) «الكلبي» من (هـ).

(٢) لم أجده في المسند المطبوع.

٣٨٩٤ ـ كم ٣/٢١٤.

٣٨٩٥ ـ كم ٣/٢١٨. ولم أره في مسند أحمد المطبوع. فليراجع. وهو في أطراف المسند ٢/١٨١، ح٢٠٦٣. وعزاه الهيثمي لأحمد في «مجمع الزوائد» باب إعانة المجاهدين ٥/٢٨٣.

(٣) في أطراف المسند: «أسامة» بدل «زيداً». ومثله في مجمع الزوائد.

يوسف، عن أبيه، عن أبي إسحق، عن جبلة، بهذا. وقال: صحيح على شرط البخاري.

أحمد: ثنا أسود، ثنا شريك، عن أبي إسحق، بهذا.

٣٨٩٦ ـ / حديث: أهدي للنبي ﷺ حلتان[1]، فأخذ أحدهما وأعطى زيد بن حارثة الأخرى. ٢/٢/ب

كم في المناقب: أنا أبو بكر بن أبي دارم، ثنا أحمد بن موسى، ثنا العلاء بن عمرو الحنفي، أنا إبراهيم بن يوسف، عن أبيه، عن إسحق، عن جبلة، بهذا. وقال: صحيح على شرطهما.

قلت: بل العلاء ضعيف[2].

٣٨٩٦ ـ كم ٣/٢١٨.

(١) في (هـ): «حلتين».

(٢) انظر: (المغني ٢/٤٤٠ والجرح والتعديل ٦/٣٥٩ ولسان الميزان ٤/١٨٥) وقال: متروك.

• ومن مسند جبلة بن الحارث

يأتي في مسند الحارث بن جبلة (١)

(١) سيأتي حديثه برقم ٤٠٠٨ من الترجمة التي أحال عليها المصنف وبدل «جبلة» في الأصل و (هـ): «معبد» وهو خطأ . والله أعلم.

١٠٦ • مسند جبلة بن عمرو

٣٨٩٧ ـ حديث: أنه جمع بين امرأة رجل وابنته من غيرها.
قط

قط في النكاح: ثنا أبو بكر، ثنا محمد بن شاذان، ثنا مُعَلَّى بن منصور، ثنا حماد بن زيد، عن أيوب، عن محمد: أن رجلاً من أهل مصر، كانت له صحبة يقال له: جبلة، بهذا.

قال أيوب: وكان[1] الحسن يكرهه[2].

---

١٠٦ • «جبلة بن عمرو» كذا في الأصل و (هـ)، وهو في كتب التراجم غير منسوب، لكن قال الحافظ في الإصابة: قال البخاري: له صحبة وروى عنه ابن سيرين مرسلاً ـ أراه الأول يعني جبلة بن عمرو الأنصاري ـ وقال ابن السكن: يقال له صحبة وليست له عن النبي ﷺ رواية. انظر: (الإصابة ١/٢٢٤، والاستيعاب ١/٢٣٦، وأسد الغابة ١/٣٢١).

٣٨٩٧ ـ قط ٣/٣٢٠.

(١) «وكان» من المطبوع، وفي الأصل و (هـ): «وقال».

(٢) أي: يكره الجمع بين امرأة رجل وابنته. والحسن هو البصري فقيه أهل البصرة المشهور.

---

١٠٧ • ومن مسند جبير بن مطعم بن عديّ بن نوفل بن عبد مناف النوفلي[١]

حديثه عند أحمد في خامس المكيين[٢]

٣٨٩٨ ـ حديث: كان رسول الله ﷺ يقول إذا ركع: «سبحان ربي العظيم» ثلاث مرات. قط

قط في الصلاة: ثنا الحسين بن إسماعيل، ثنا أبو بكر بن زَنْجُوْيَه، ثنا أبو اليمان، ثنا إسماعيل بن عياش، عن عبدالعزيز بن عبيد[٣] الله، عن عبدالرحمن بن نافع بن جبير بن مطعم، عن أبيه، عن جده، بهذا.

٣٨٩٩ ـ حديث: أن النبي ﷺ كان في سفر فقال: «من يكلؤنا الليلة لا ينام حتى الصبح . . .» الحديث. طح حم

---

١٠٧ • جبير: هو القرشي النوفلي، من أكابر قريش، عارف بالأنساب، أسلم قبل فتح مكة، مات في خلافة معاوية سنة تسع وخمسين، وقيل: قبلها. انظر: (الاستيعاب ١/٢٣٢، والإصابة ١/٢٢٥ ـ ٢٢٦، وأسد الغابة ١/٣٢٣، والتقريب وأصوله).

(١) «النوفلي» من الأصل.

(٢) المسند ٤/٨٠.

٣٨٩٨ ـ قط ١/٣٤٢.

(٣) «عبيد» بالتصغير من المطبوع وهو الصواب. فما في الأصل و (هـ): «عبد» فتصحيف، وهو: عبدالعزيز بن عبيدالله بن حمزة بن صهيب الشامي الحمصي. انظر: (تهذيب التهذيب ٦/٣٤٨، وتهذيب الكمال ١٨/١٧٠).

٣٨٩٩ ـ طح ١/٤٠١. أحمد ٤/٨١.

طح في الصلاة: ثنا ابن مرزوق، ثنا أبو عامر العَقَدي، ثنا حماد بن سلمة، عن عمرو بن دينار، عن نافع بن جُبير، عن أبيه، به.

أحمد: عن عبدالصمد وعفان، عن حماد بن سلمة، به.

٣٩٠٠ - حديث: «يا بَني عبدِ مناف إنْ وَليتم من هذا الأمر شيئاً فلا تمنعوا طائفاً طاف بهذا البيت وصلّى أيَّ ساعة شاء من ليلٍ أو نهار».

مي خز طح حب قط كم ش حم

مي في الحج: أنا عمرو بن عون، أنا سفيان بن عيينة.

خز في الصلاة: عن عبدالجبار بن العلاء وأحمد بن منيع، كلاهما عن سفيان. وعن أحمد بن المقدام، عن محمد بن بكر. وعن محمد بن يحيى ومحمد بن رافع، كلاهما عن عبدالرزاق، كلاهما عن ابن جريج، كلاهما عن أبي الزبير، أنه سمع عبدالله بن باباه يحدث، به. وفي الحج: عن عبدالجبار وأحمد وعلي بن خَشْرم، ثلاثتهم عن سفيان: سمعت أبا الزبير، به.

طح فيه: حدثنا يونس، ثنا سفيان، به.

حب في الثامن من الثاني: أنا ابن خزيمة وعمر بن محمد، قالا: ثنا عبدالجبار بن العلاء، به. وفي التاسع عشر منه: أنا عبدالله بن محمد بن سَلْم، ثنا حرملة بن يحيى، أنا ابن وهب، (أخبرني عمرو بن الحارث، أن أبا الزبير حدثه به. وفي الثالث عشر من الرابع: أنا أبو يعلى، ثنا هارون بن معروف وأبو خيثمة، قالا: ثنا سفيان، به.

٣٩٠٠ - مي ٢/٧٠ (الدمشقية) و ١/٣٩٦ (اليماني). خز ٢/٢٦٣، ٤/٢٢٥. طح ٢/١٨٦. حب (الإحسان) ٣/٦٩ - ٧٠. (عثمان) و ٣/٤٦ (الحوت) و الموارد» ص ١٦٥، ١٦٤. قط ١/٤٢٣، ٤٢٤، ٤٢٥، ٢/٢٦٦. كم ١/٤٤٨. مسند الشافعي ص ١٦٧. أحمد ٤/٨١، ٨٤، ٨٣، ٨٢.

ويزاد: رواه أحمد أيضاً - ٤/٨١ - : ثنا محمد بن عمرو، أنا ابن جريج، أنا أبو الزبير، أنه سمع عبدالله بن بابيه، عن جبير بن مطعم، به. وانظر: (أطراف المسند ٢/١٩١ تعليقة «٢»).

قط في الصلاة: ثنا أبو شيبة عبدالعزيز بن جعفر بن بكر[١]، ثنا عمرو بن علي[٢] ثنا سفيان بن عيينة، عن أبي الزبير، به. وعن يوسف بن يعقوب بن إسحق بن بهلول، عن جده، عن أبيه، عن الجراح بن المنهال، عن أبي الزبير، عن نافع بن جبير، سمع أباه يقول بمعناه - رواه معقل وأيوب عن أبي الزبير، عن جابر. وقد مضى[٣] - وعن أبي طالب الحافظ أحمد بن نصر، عن عبدالله بن يزيد الأعمى، عن يحيى بن عبدالله بن الضحاك، عن عمرو بن قيس، عن عكرمة بن خالد، عن نافع بن جبير، نحوه. وعن العباس بن عبدالسميع)[٤] / الهاشمي، عن عبدالله بن أحمد بن أبي مَسَرَّة[٥]، عن خلاد بن يحيى، عن عبدالوهاب بن مجاهد، عن عطاء، عن نافع بن جُبير، به. وعن الحسين بن صفوان، عن أحمد بن محمد بن صاعد، عن محمد بن عبيدالمحاربي، عن أبي معاوية. وعن محمد بن مَخْلد، عن كُردوس بن محمد، عن يزيد بن هارون، كلاهما عن إسماعيل بن مسلم، عن عمرو بن دينار، عن نافع بن جبير بن مطعم، عن أبيه، بمعناه. وفي الحج: عن يعقوب بن إبراهيم البزاز. ثنا الحسن بن عرفة، ثنا سفيان بن عيينة، به. وعن أبي بكر النيسابوري، ثنا عبدالرحمن بن بشر بن الحكم، ثنا عبدالرزاق، به. وعن أبي طالب أحمد بن نصر الحافظ بسنده.

٢/١/٣

كم في الحج: ثنا أبو بكر بن إسحق، ثنا بشر بن موسى، ثنا الحُميدي، ثنا سفيان، به. وقال: صحيح على شرط مسلم.

ورواه الشافعي: عن سفيان، به.

رواه أحمد: ثنا سفيان، ثنا أبو الزبير، عن عبدالله بن باباه، عن جبير بن

---

(١) «بكر» من (هـ) وتاريخ بغداد ١٠/٤٥٤ - ٤٥٥، وفي المطبوع: «بكير».
(٢) «علي» من المطبوع وتاريخ بغداد ١٠/٤٥٥، وفي (هـ): «عون».
(٣) تقدما برقم ٣٦٢٦، ٣١٩٧.
(٤) ما بين الهلالين بياض في الأصل، والمثبت من (هـ).
(٥) «مَسَرَّة» من الأصل و (هـ) وهو الصواب، فما في المطبوع: «مسيرة» فتصحيف. انظر: (الجرح والتعديل ٥/٦، والعقد الثمين ٥/٩٩، وسير أعلام النبلاء ١٢/٦٣٢).

مطعم يبلغ به النبيَّ ﷺ بهذا. وعن محمد بن بكر وعبدالرزاق، عن ابن جريج، عن أبي الزبير، نحوه. وعن محمد بن عبيد. وعن يعقوب، عن أبيه، كلاهما عن ابن إسحق، عن عبدالله بن أبي نجيح، عن عبدالله بن باباه[1] نحوه.

٣٩٠١ - حديث: أنه سمع النبي ﷺ يقرأ في المغرب بالطور.
ط ش مي خز طح عه حب

مالك: في الموطأ.

وعنه الشافعي: عن ابن شهاب، عن محمد بن جبير، عن أبيه، أنه قال: سمعت... فذكره.

مي في الصلاة: أنا محمد بن يوسف، ثنا ابن عيينة، عن الزهري، عن محمد بن جبير بن مطعم، عن أبيه، به.

خز فيه: عن عبدالجبار بن العلاء وعلي بن خَشْرم وسعيد بن عبدالرحمن المخزومي، قالوا: ثنا ابن عيينة، به[2]. وعن بندار، عن يحيى، عن مالك نحوه. وليس في السماع.

طح فيه: ثنا يونس، أنا ابن وهب، حدثني مالك، به. وعن يزيد بن سنان، ثنا يحيى بن سعيد. وعن المزني، ثنا محمد بن إدريس، أنا مالك وسفيان، به. وعن ابن مرزوق، ثنا وهب، ثنا شعبة، عن سعد بن إبراهيم، حدثني بعض إخوتي، عن أبيه، عن جُبير، بمعناه. وعن صالح بن عبدالرحمن وابن أبي داود، قالا: ثنا سعيد بن منصور، ثنا هشيم، عن الزهري بمعناه وزيادة.

عه فيه: ثنا علي بن حرب، عن ابن عيينة، به. وعن يزيد بن سنان، به. وعن يوسف، به. وعن أبي داود الحراني، ثنا عثمان بن عمر، ثنا يونس. وعن

---

(١) «باباه» من مصادر ترجمته «التقريب وأصوله». وفي الأصل و (هـ): «ثابت».
٣٩٠١ - مالك ١/٧٨. الشافعي ص ٢١٤. مي ١/٩٦ (الدمشقية) و ١/٢٣٩ (اليماني). خز ١/٢٥٨، ٢٥٩، ٣/٤١. طح ١/٢١١، ٢١٢. عه ٢/١٦٩. حب (الإحسان) ٣/٢٣٥ (عثمان) و٣/١٥٦ (الحوت). وانظر: الحديث الآتي برقم ٣٩٢٧.
(٢) تخريج ابن خزيمة ساقط من (هـ): إلى قوله «به».

خز لابن خزيمة عه لأبي عوانة طح للطحاوي حب لابن حبان قط للدارقطني كم للحاكم

يوسف بن مُسَلَّم، ثنا حجاج بن محمد، كلاهما عن الليث، به. وعن محمد بن إسحق بن الصباح (والسلمي، قالا: أنا عبدالرزاق، عن معمر، عن الزهري، به.

حب في الرابع والثلاثين من الخامس: أنا محمد بن الحسن بن قتيبة، ثنا يزيد بن موهب، ثنا الليث، عن عقيل. وعن جعفر بن أحمد بن سنان، ثنا أبي، ثنا يزيد بن هارون، عن محمد بن عمرو، كلاهما عن الزهري، به. وفي الصلاة: أنا عمر بن سعيد، أنا أحمد بن أبي بكر، لكن قال الزهري في هذه الرواية: عن تمام بن العباس. كذا سماه عبد بن حُميد[1] في روايته عن محمد بن حميد، عن محمد بن عمرو.

٣٩٠٢ ـ حديث: «ينزل الله كل ليلة إلى السماء الدنيا فيقول: هل من سائل فأُعْطِيَهُ، هل من مستغفرٍ فأغفرَ له». مي خز حم

مي في الصلاة: ثنا[2] حجاج بن منهال، ثنا حماد بن سلمة، ثنا عمرو بن دينار، عن نافع بن جبير بن مطعم، عن أبيه، به.

خز [في التوحيد][3]. ثنا محمد بن بشار، ثنا هشام بن عبدالملك. وثنا محمد بن أبي صفوان الثقفي، ثنا بهز بن أسد، قالا: [حدثنا][3] حماد بن سلمة، به. وعن سعيد بن عبدالرحمن، ثنا سفيان، عن عمرو، عن نافع بن جبير، أخبر عن رجل من أصحاب النبي ﷺ، به.

أحمد: عن أسود بن عامر وعفان، عن حماد بن سلمة، به).[4]

٣٩٠٣ ـ / حديث: أن النبي ﷺ كان إذا افتتح الصلاة قال: «الله أكبر خز حب كم حم عم جا ٢/٣/ب

(١) مسند جبير بن مطعم غير موجود في المنتخب من مسند عبد بن حميد.
٣٩٠٢ ـ مي ١/٣٤٧ (الدمشقية) و ١/٢٨٦ (اليماني). خز ص ١٣٣. أحمد ٤/٨١.
(٢) في (هـ): «أنا» بدل «ثنا».
(٣) ما بين المعقوفين من زيادتي وليس في (هـ).
(٤) ما بين الهلالين من الممسوح في الأصل، والمثبت من (هـ).
٣٩٠٣ ـ خز ١/٢٣٩. حب (الإحسان) ٣/٢٠٣ (عثمان) و ٣/١٣٥، ٤/١٣٠ (الحوت) =

ط لمالك ش للشافعي حم لأحمد عم لعبد الله بن أحمد مي للدارمي جا لابن الجارود

كبيراً . . . » الحديث.

خز في الصلاة: عن بندار، عن محمد بن جعفر. وعن محمد بن يحيى، عن وهب بن جرير، كلاهما عن شعبة، عن عمرو بن مرة، عن عاصم العَنَزي، عن ابن جبير بن مطعم، عن أبيه، به. وعن أبي سعيد الأشَجّ، عن ابن إدريس. وعن هارون بن إسحق، عن ابن[1] فضيل، جميعاً عن حصين بن عبدالرحمن، عن عباد بن عاصم، عن نافع بن جبير بن مطعم، عن أبيه، به.

قال ابن خزيمة: وعاصم العَنَزي وعباد بن عاصم مجهولان، لا ندري مَنْ هما، ولا نعلم في هذا خبراً ثابتاً عن النبي ﷺ.

قلت: وكذا قال أبو بكر بن المنذر.

حب في الأول من الخامس، وفي الثاني عشر منه، وفي الصلاة: (أنا عمر بن محمد الهمداني، ثنا محمد بن بشار، به. وفي الثاني عشر من الخامس، وفي الصلاة: أنا)[2] أبو يعلى، ثنا أبو خيثمة، ثنا عبدالرحمن بن مهدي، ثنا شعبة، به.

كم في الصلاة: أنا عثمان بن أحمد بن السماك، ثنا علي بن إبراهيم الواسطي، ثنا وهب بن جرير، به. وعن عبدالرحمن بن الحسن، ثنا إبراهيم بن الحسين، ثنا آدم بن أبي إياس، ثنا شعبة، نحوه. وعن أحمد بن جعفر، ثنا عبدالله بن أحمد، ثنا

= و «الموارد» ص ١٢٣. كم ١/٢٣٥. أحمد ٤/٨٠، ٨٥، ٨٣.

ويزاد: رواه ابن الجارود في الصلاة - ص ٧١ - ثنا محمد بن يحيى، ثنا وهب بن جرير، ثنا شعبة، عن عمرو بن مرّة، عن عاصم العَنَزيّ، عن ابن جبير بن مطعم، عن أبيه رضي الله عنه، به. . . وقال مسعر: عن عمرو بن مُرَّة، عن رجلٍ من عَنَزَة. واختلف: عن حصين، عن عمرو بن مرّة، فمنهم من قال: عن عمار بن عاصم ومنهم من قال: عُمارة، وقال ابن إدريس: عن حصين: عن عمرو، عن عباد بن عاصم. قلت: والعجب من الحافظ ابن حجر رضي الله عنه أنه ذكر هذا الحديث بتخريج ابن الجارود في مسند جرير بن عبدالله البجلي، فجلّ من لا يسهو. والله أعلم. وانظر: الحديث الآتي (رقم ٣٩٣٨).

(١) في المطبوع «وابن» بدل «عن ابن» وهو تحريف. انظر: (ترجمة محمد بن فضيل الضبي في تهذيب الكمال وغيره).

(٢) مابين الهلالين ساقط من (هـ).

خز لابن خزيمة عه لأبي عوانة طح للطحاوي حب لابن حبان قط للدارقطني كم للحاكم

أبي، عن محمد بن جعفر، به.

(قال الإمام)[١] أحمد: ثنا يحيى بن سعيد، عن مسعر، حدثني عمرو بن مرة عن رجل، عن نافع بن جبير بن مطعم، عن أبيه، سمعت رسول الله ﷺ يقول في التطوع: «الله أكبر كبيراً ثلاث مرات والحمد لله كثيراً...» الحديث. وعن وكيع، عن مسعر، نحوه. وعن محمد بن جعفر، عن شعبة، عن عمرو بن مُرة، عن عصام العَنَزيّ، عن نافع، نحوه. ثنا عبدالله بن محمد ـ قال أبوعبدالرحمن: وسمعته أنا من عبدالله بن محمد ـ ثنا عبدالله بن إدريس، عن حصين، عن عمرو بن مرة، عن عباد بن عاصم، عن نافع، نحوه.

٣٩٠٤ ـ حديث: «صلاة في مسجدي أفضل من ألف صلاة فيما سواه من المساجد إلا المسجد الحرام».
خز حم ابن منيع، ابن أبي شيبة، مسدد، أبو يعلى، الطيالسي

خز في الحج: ثنا بشر بن معاذ، ثنا هشيم، عن حصين، عن محمد بن طلحة، عنه، به. وقال: أنا أشك في سماع محمد بن جبير، سمعت أحمد بن منيع يحدث بهذا الحديث: عن هشيم، أنا حصين، عن محمد بن طلحة بن ركانة المطلبي، بسنده إلى جده... فذكره. ليس في السماع.

(أحمد: ثنا هشيم، به.

ورواه أحمد بن منيع وأبوبكر: عن هشيم.

ورواه مسدد: عن خالد، عن حصين.

ورواه أبو يعلى: من طريق عبدالعزيز بن مسلم[٢]، عن حصين.

---

(١) ما بين الهلالين ساقط من (هـ).

٣٩٠٤ ـ خز: لم أجده في المطبوع من كتاب الحج. أحمد ٤/٨٠. مصنف ابن أبي شيبة ٢/٣٧١، ١٢/٢١١. مسند أبي يعلى ١٣/٤٠٦. منحة المعبود في ترتيب مسند الطيالسي أبي داود ٢/٢٠٥.

(٢) «مسلم» من المطبوع وهو الصواب، فما في (هـ): «مكي» فتحريف. انظر: (التقريب وأصوله).

ورواه أبو داود: عن أبي الأحوص.

٣٩٠٥ - حديث: «كانت قريش إنما تدفع من المزدلفة...» الحديث.

مي خز عه حب كم حم

مي في الحج: أنا محمد بن يوسف، أنا ابن عيينة، حدثني عمرو بن دينار، عن محمد بن جبير، عن أبيه، به.

خز في الحج: ثنا نصر بن علي، ثنا وهب بن جرير، ثنا أبي، عن محمد بن إسحق، حدثني عبدالله بن أبي بكر، عن عثمان بن أبي سليمان، عن عمه نافع بن جبير، عن أبيه، به. ليس في السماع. وعن محمد بن عيسى[١]، عن سلمة[٢] بن الفضل، عن ابن إسحاق، نحوه. وعن محمد بن معمر [ثنا محمد بن بكر][٣]، عن ابن جريج، أخبرني أبي، عن جبير بن مطعم، به نحوه. وعن عبدالجبار بن العلاء وسعد بن عبدالرحمن المخزومي -فرّقهما-)[٤] / عن سفيان، عن عمرو، عن محمد بن جبير بن مطعم، عن أبيه، بمعناه. ليس في السماع. ٢/٤/أ

عه فيه: ثنا محمد بن حيويه، ثنا الحميدي. وعن أبي أمية، ثنا سُرَيج بن النعمان، قالا: ثنا سفيان، به.

٣٩٠٥ - مي ٢/٥٦ (الدمشقية) و ١/٣٨٤ (اليماني). خز ٤/٢٥٧، ٣٥٣، ٣٥٤. حب (الإحسان) ٦/٦٠ (الحوت). كم ١/٤٦٤، ٤٨٢. وأفرده المصنف بتخريج أحمد فقط وسيأتي برقم ٣٩٢٨.

(١) «عيسى» من المطبوع وهو الصواب، وفي (هـ): «عدي» وهو: محمد بن عيسى الدامغاني. انظر: (التقريب وأصوله، والكاشف ٣/٨٦).

(٢) «سلمة» من (هـ) وهو الصواب، وفي المطبوع: «سلم» وهو: سلمة بن الفضل أبو عبدالله الأبرش. انظر: (تهذيب التهذيب ٤/١٥٣، والتقريب، والجرح والتعديل ٤/١٦٨، وسير أعلام النبلاء ٩/٤٩).

(٣) قوله «ثنا محمد بن بكر» من المطبوع، وهو ساقط من (هـ). وهو محمد بن بكر بن عثمان البُرْساني. انظر: ترجمته في: (تهذيب التهذيب ٩/٧٧، والتاريخ الكبير ١/٤٨ وسير أعلام النبلاء ٩/٤٢١، والجرح والتعديل ٧/٢١٢، وطبقات ابن سعد ٧/٢٩٦).

(٤) ما بين الهلالين من (هـ) وهو من الممسوح في الأصل.

خز لابن خزيمة عه لأبي عوانة طح للطحاوي حب لابن حبان قط للدارقطني كم للحاكم

حب في الثالث عشر من الخامس: أنا عمر بن محمد، ثنا زياد بن أيوب، ثنا سفيان بن عيينة، به.

كم في الحج: حدثني محمد بن صالح بن هانيء، ثنا الحسين بن محمد[١] القَبَّاني[٢]، ثنا نصر بن عليّ، به. وفي موضع آخر: ثنا أبو العباس محمد بن يعقوب، ثنا أحمد بن عبدالجبار، ثنا يونس بن بكير، ثنا محمد بن إسحاق، به. وأنا أبو بكر بن إسحق، ثنا عبدالله بن الحسن الحراني، ثنا عبدالله بن محمد النُّفَيْلي، ثنا محمد بن سلمة، عن ابن إسحاق، به. وعن أحمد بن جعفر، ثنا عبدالله بن أحمد، ثنا أبي، ثنا محمد بن بكر، أنا ابن جريج، أخبرني أبي، عن جبير بن مطعم، بمعناه مختصراً.

٣٩٠٦ ـ حديث: «كل عرفات موقف وارفعوا عن عُرَنَة، وكل مزدلفة موقف حب حم **وارفعوا عن مُحَسِّر، وكلُّ فجاجِ منى منحرٌ، وكل أيام التشريق ذبح».**

حب في الثالث والأربعين من الثالث: أنا أحمد بن الحسن بن عبدالجبار، ثنا أبو نصر التَّمار، ثنا سعيد بن عبدالعزيز، ثنا سليمان بن موسى، عن عبدالرحمن بن أبي حسين، عنه، به.

رواه الإمام أحمد: عن [أبي][٣] المغيرة وأبي اليمان، عن سعيد بن عبدالعزيز، عن سليمان بن موسى، عنه، به.

---

(١) قوله «ثنا زياد بن أيوب» إلى قوله «ثنا الحسين بن محمد» ساقط من (هـ).

(٢) «القباني» من الأصل و (هـ) وهو الصواب، فما في المطبوع: «القتباني» فتصحيف. انظر: (تهذيب التهذيب ٢/٣٦٨، وميزان الاعتدال ١/٥٤٥، واللباب ٣/١٢، وتذكره الحفاظ ٢/٦٨٠، وسير أعلام النبلاء ١٣/٤٩٩).

٣٩٠٦ ـ حب (الإحسان) ٦/٦٢ (الحوت) و «الموارد» ص ٢٤٩. أحمد ٤/٨٢. وسيأتي برقم ٣٩٢٣ بلفظ: «أيام التشريق كلها ذبح» بتخريج الدارقطني.

(٣) «أبي» من المطبوع، وهي ساقطة من الأصل و (هـ) وهو أبو المغيرة عبدالقدوس بن الحجاج الخولاني. انظر: (التقريب وأصوله).

٣٩٠٧ - حديث: «إن لي أسماء أنا محمد وأنا أحمد. . .» الحديث.

مي عه حب كم حم

مي في الرقاق: أنا الحكم بن نافع، أنا شُعيب بن أبي حمزة، عن الزهري، أخبرني محمد بن جبير بن مطعم، عن أبيه، به.

عه في المناقب: عن أبي الحجاج وأبي أمية، قالا: ثنا أبو اليمان، به. وعن محمد بن خالد بن علي، ثنا بشر بن شعيب، عن أبيه. وعن يونس، عن ابن وهب، عن سفيان بن عيينة ويونس بن يزيد - فرّقهما - . وعن ابن أبي عاصم، عن إبراهيم بن محمد الشافعي. وعن أبي بشر، ثنا إبراهيم بن المنذر. وعن أبي داود الحراني، ثنا علي بن المديني، كلهم عن ابن عيينة. وعن علي بن حرب، عن ابن عيينة. وعن أحمد بن يوسف وعبدالجبار بن كثير الحلبي والدَّبَري، ثلاثتهم عن عبدالرزاق، عن معمر. وعن ابن المبارك، عن يونس بن محمد. وعن إبراهيم بن سعد. وعن إسحق بن الحسن الطحان، وعن محمد بن المبارك ومحمد بن علي بن سنان، عن أحمد بن صالح، عن عبدالله بن نافع، كلاهما عن مالك، كلهم عن ابن شهاب، به.

حب في الخمسين من الخامس: أنا ابن قتيبة، ثنا حرملة بن يحيى، ثنا ابن وهب، أنا يونس، به. وزاد يونس: وقد سماه الله رؤوفاً رحيماً.

(كم في الترجمة النبوية: ثنا أحمد بن محمد الأحمسي، ثنا الحسين بن حميد بن الربيع، ثنا موسى بن إسماعيل، ثنا حماد بن سلمة، عن جعفر بن أبي وحشية، عن نافع بن جبير، عن أبيه، بمعناه. وفي الأدب: ثنا أبو العباس محمد بن يعقوب، ثنا محمد بن عبدالله بن عبدالحكم، ثنا أبي وشعيب بن الليث، قالا: أنا الليث، عن خالد بن يزيد، عن سعيد بن أبي هلال، عن عتبة بن مسلم، عن نافع بن جبير: أنه دخل على عبدالملك بن مروان فقال له: أتحصي أسماء رسول الله ﷺ التي كان جبير بن مطعم يعدها؟ قال: نعم، هي ست. . . فذكرها.

٣٩٠٧ - مي ٢/٣١٧ (الدمشقية) و ٢/٢٥ (اليماني). حب (الإحسان) ٨/٧٥ (الحوت). كم ٢/٦٠٤، ٤/٢٧٣. أحمد ٤/٨٠، ٨٤، ٨١، ٨٣.

خز لابن خزيمة عه لأبي عوانة طح للطحاوي حب لابن حبان قط للدارقطني كم للحاكم

أحمد: ثنا سفيان عن الزهري، به. وعن عبدالرزاق، نحوه. وعن حسن وعفان وبهز، عن حماد، عن جعفر بن أبي وَحْشيّة، عن نافع بن جبير، عن أبيه، نحوه.

٣٩٠٨ ـ حديث: أنه بينما هو يسير مع رسول الله(١) / ﷺ ومعه الناس مقفله من حنين، علقت الأعراب يسألونه... الحديث. ٢/٤/ب حب حم

حب في الثالث من الخامس: أنا أحمد بن محمد بن الشَرْقي(٢)، ثنا محمد بن يحيى الذهلي، ثنا عبدالرزاق إملاء علينا من كتابه، أنا معمر، عن الزهري، عن عمر بن محمد بن جبير، أن أباه أخبره، به. وفي السابع والأربعين من الخامس: أنا ابن قتيبة، ثنا حرملة، ثنا ابن وهب، ثنا يونس، عن ابن شهاب، به.

وله شاهد من رواية: يزيد بن أبي حبيب، عن الزهري، عن أنس(٣).

ورواه أحمد: عن يعقوب، عن أبيه، عن صالح. وعن عبدالرزاق، عن معمر. وعن أبي اليمان، عن شعيب. وعن يعقوب، عن ابن أخي ابن شهاب، أربعتهم عن ابن شهاب، به. وقال معمر: عمر بن محمد بن عمر بن مطعم، وهو خطأ.

٣٩٠٩ ـ حديث: قام رسول الله ﷺ بالخَيْف من منى فقال: «نضر الله عبداً سمع مقالتي فوعاها... » الحديث. مي كم حم

مي في العلم: أنا أحمد بن خالد(٤)، ثنا محمد ـ هو ابن إسحاق ـ عن

---

(١) ما بين الهلالين ممسوح في الأصل، والمثبت من (هـ).

٣٩٠٨ ـ حب (الإحسان) ٧/١٥٥، ٥١٠ (الحوت). أحمد ٤/٨٢، ٨٤.

(٢) الشَرْقي: بالشين وسكون الراء وبقاف. انظر: (تبصير المنتبه ٢/٨١٠، وسير أعلام النبلاء ١٥/٣٧، والأنساب ٧/٣١٧).

(٣) تقدم في مسنده برقم (١٧٦١).

٣٩٠٩ ـ مي ١/٧٤ (الدمشقية) و ١/٦٥ (اليماني). كم ١/٨٦، ٨٧. أحمد ٤/٨٠، ٨٢.

(٤) «خالد» من الأصل والمطبوع وهو الصواب، فما في (هـ): «خلاد» فتصحيف. وهو أبو =

الزهري، عن محمد بن جبير بن مطعم، عن أبيه، بـه. وعن سلميان بن داود، ثنـا إسـماعيل بن جعفـر، ثنا عمـرو بن أبي عمرو، عن عبـدالرحمن بن الحـويرث، عن محمد بن جبير، بمعناه.

كم فيه: ثنا عبدالله بن إسحاق بن إبراهيم العدل ببغداد، ثنا أبو الأحوص[1] القـاضي (ح) وثنا أبـو الحسن العنزي، ثنـا عثمان بن سعيـد الدارمي، قـالا: ثنا نعيم بن حماد، عن إبراهيم بن سعد، عن صالـح بن كيسان، عن الـزهري، بـه. وعن أحمـد بن جعفر القـطيعي، ثنا عبـدالله بن أحمـد، حـدثني أبي. وعن أبي عـلي الحافظ، ثنا أبو يعلى، ثنا أبو خيثمـة، قالا: ثنـا يعقوب بن إبـراهيم بن سعد، ثنـا أبي. وعن محمـد بن عبدالله الجـوهري، ثنـا محمد بن إسحق ـ هـو ابن خزيمـة ـ ثنا محمـد بن يحيـى، ثنا يعـلى بن عُبيد[2] وأحمـد بن خالـد الـوهبي. وعن محمـد بن المظفر، ثنا محمد بن هـارون، ثنا سليـمان بن عمر، ثنـا يحيـى بن سعيد الأمـوي. وعن محمـد بن أحمـد بن إسحق، ثنـا محمـد بن خُـرَيم، ثنـا هشـام بن عـمار، ثنـا سعيد بن يحيـى اللَّخْمي. وعن علي بن عيسى، ثنا مسدد بن قَـطَن، ثنا عثـمان بن أبي شيبـة، ثنا يعـلى بن عبيد، كلهم عن ابن إسحـاق، عن الـزهـري، بـه. وعن أحمد بن جعفر، ثنـا عبدالله بن أحمـد، حدثني أبي، ثنـا يعقوب بن إبـراهيم، حدثني أبي، عن ابن (إسحاق، حدثني ابن أبي عمرو، به.

[أحمـد][3]: عن يعـلى بن عبيـد، عن محمـد بن إسحق. وعن يعقـوب، عن أبيه، عن ابن إسحاق، عن الزهري وعمرو بن أبي عمرو، به.

= سعيد أحمد بن خالد الواهبي. انظر: (تهذيب التهذيب ١/ ٢٦ والتقريب، والكاشف ١/ ٥٦).

(١) وفي (هـ): «الأحدح» بدل «الأحوص» وهو تحريف، وهو أبـو الأحوص محمـد بن الهيثم قاضي عكبرا. انظر: (تهذيب الكمال وفروعه).

(٢) «ثنـا محمد بن يحيـى، ثنـا يعلى بن عبيـد» من الأصل و (هـ) وهـو الصواب. وجـاء في المطبوع: «ثنـا محمد بن يعـلى، ثنـا يحيـى، ثنـا يعـلى بن عبيـد» وهـو تصحيف وغلط. انـظر: (ترجمتهما في تهذيب التهذيب ٩/ ٥١١، ١١/ ٤٠٢، والتقريب).

(٣) «أحمد» من زيادتي وبدله في (هـ): «حديث».

٣٩١٠ ـ حديث: «لا حِلف في الإسلام وأيّما حِلْف كان في الجاهلية لم يزده الإسلام إلاّ شدة».
حب حم كم

حب في الحادي والثمانين من الثاني: أنا محمد بن صالح بن ذَرِيْح[1]، ثنا مسروق بن المرزبان، ثنا ابن أبي زائدة، عن أبيه، عن سعد بن إبراهيم، عن أبيه، عن جُبير، به. وعن أبي يعلى، ثنا أبو خيثمة، ثنا إسحاق الأزرق، ثنا زكريا بن أبي زائدة، عن سعد بن إبراهيم، عن نافع بن جبير بن مطعم، عن أبيه، به. قال أبو حاتم: سمع سعد هذا الخبر من أبيه وعن نافع بن جبير جميعاً.

أحمد: ثنا عبدالله بن محمد، ثنا ابن نُمير وأبو أسامة، عن زكريا، عن سعد بن إبراهيم، بهذا)[2].

٣٩١١ ـ / حديث: «للقرشي قوةُ الرجلين من غير قريش». ٢/٥/١
حب كم حم

قال ابن شهاب: يعني نبل الرأي.

حب في التاسع من الثالث: أنا محمد بن عبدالرحمن السّامي، ثنا أحمد بن عبدالله بن يونس، ثنا ابن أبي ذئب، عن الزهري، عن طلحة بن عبدالله[3] بن

٣٩١٠ ـ حب (الإحسان) ٦/٢٨١ (الحوت). أحمد ٤/٨٣.
ويزاد: رواه الحاكم أيضاً في العتق ٢/٢٢٠: نا علي بن عبدالرحمن السبيعي بالكوفة، ثنا أحمد بن حازم بن أبي غرزة، ثنا عبيدالله بن موسى، ثنا زكريا بن أبي زائدة، عن سعد بن إبراهيم، عن نافع بن جبير بن مطعم، عن أبيه، به.
(١) ذَرِيْح: هو بفتح الذال وكسر الراء. انظر: (الإكمال (٣/٣٧٨، وتاريخ بغداد ٥/٣٦١، وسير أعلام النبلاء ١٤/٢٥٩).
(٢) ما بين الهلالين من (هـ) وهو من الممسوح في الأصل.
٣٩١١ ـ حب (الإحسان) ٨/٥٤ (الحوت) والموارد ص ٥٦٩. كم ٤/٧٢. أحمد ٤/٨١، ٨٣.
(٣) «عبدالله» من المصادر المطبوعة وهو الصحيح، فما في الأصل و (هـ): «عبدالرحمن» فتصحيف. والله أعلم. انظر: (التقريب، وتهذيب التهذيب ٥/١٩، والمعرفة والتاريخ ١/٣٦٨، وسير أعلام النبلاء ٤/١٧٤).

عوف، عن عبدالرحمن بن الأزهر، عنه، بهذا.

كم في الفضائل: ثنا أبو العباس محمد بن يعقوب، ثنا عباس بن محمد الدوري، ثنا عثمان بن عمر، ثنا ابن أبي ذئب، به. وقال: صحيح على شرطهما.

أحمد: ثنا يزيدُ بن هارون، أنا ابن أبي ذئب، به.

٣٩١٢ - حديث: أتى رسولَ الله ﷺ أعرابيٌّ، فقال: يا رسول الله: جُهِدَتْ الأَنْفُسُ وجاع العيال وتهتكت الأموال وهلكت الأنعام فَاسْتَسْقِ لنا. . . خز عه

الحديث.

خز في التوحيد: ثنا محمد بن بشار، ثنا وهب - يعني ابن جرير بن حازم - ثنا أبي، سمعت محمد بن إسحاق، يحدث عن يعقوب بن عتبة، عن جبير[1] بن محمد بن جبير بن مطعم، عن أبيه، عن جده، به. وعن أبي موسى: أن وهباً حدثهم بهذا الإسناد مثله.

عه في الاستسقاء: ثنا أبو الأزهر أحمد بن الأزهر، ثنا وهب بن جرير، به.

٣٩١٣ - حديث: انشق القمر على عهد رسول الله ﷺ بمكة. حب كم حم

حب في السادس عشر من الثالث: ثنا محمد بن زهير، بالأُبُلّة، ثنا عبدالله بن سعيد، ثنا ابن فضيل، عن حصين بن عبدالرحمن، عن محمد بن جبير بن مطعم، عن أبيه، بهذا.

كم في تفسير القمر: ثنا أبو سعيد أحمد بن يعقوب الثقفي، ثنا أحمد بن يحيى الحلواني، ثنا سعيد بن سليمان، ثنا هشيم، ثنا حصين، عن جبير بن محمد بن مطعم، عن أبيه، عن جده، نحوه.

٣٩١٢ - خز ص ١٠٣، ١٠٤.

(١) «عن جبير» من المطبوع وهو الصواب. وفي الأصل و(هـ): «وجبير». وانظر: (تحفة الأشراف ٢/٤١٤).

٣٩١٣ - «الإحسان» ٨/١٤٥ - ١٤٦ (الحوت) و «الموارد» ص ٥١٩. كم ٢/٤٧٢. أحمد ٤/٨١.

أحمد: ثنا محمد بن كثير، ثنا سليمان بن كثير، عن حصين، به.

٣٩١٤ - حديث: «لا يدخل الجنة قاطع».

خز عه حب حم

خز في التوحيد: ثنا عمرو بن علي، ثنا سفيان، عن الزهري، عن محمد بن جبير بن مطعم، عن أبيه، بهذا. وعن عبدالجبار بن العلاء ويونس بن عبدالأعلى وسعيد بن عبدالرحمن، كلهم عن سفيان، به. وعن يونس بن عبدالأعلى، ثنا ابن وهب، أخبرني يونس بن يزيد، عن ابن شهاب، نحوه.

عه في البر والصلة: عن يونس، عن ابن وهب، به. وعن يونس، عن سفيان به. وعن (أبي داود الحراني، ثنا يعقوب بن إبراهيم، ثنا أبي، عن صالح. وعن إبراهيم بن أبي داود، ثنا عبدالله بن محمد بن أسماء، ثنا جويرية. وعن إبراهيم بن الوليد الجَشّاش[1]، ثنا سعيد بن داود، كلاهما عن مالك. وعن أحمد بن يوسف ومحمد بن إسحق بن شَبّويَهْ، قالا: ثنا عبدالرزاق، ثنا معمر. وعن يوسف بن مُسَلَّم، ثنا يونس بن محمد، ثنا الليث، حدثني عقيل. وعن سعيد بن عمرو السَّكُوني وعيسى بن أحمد البَلْخي وأحمد بن الفرج الحمصي، قالوا: ثنا بقية، ثنا محمد بن الوليد الزبيدي. وعن السلمي، ثنا أبو الوليد، ثنا شعبة، عن سفيان بن حسين بن محمد. وعن إبراهيم بن مرزوق. ثنا سفيان[2]. وعن أبي المثنى وأبي قِلابة، قالا: ثنا محمد بن كثير، ثنا شعبة، عن سفيان بن حسين. وعن أبي أمية، ثنا عبدالجبار بن عبدالله، ثنا صالح بن أبي الأخضر. وعن ابن الفرج، ثنا إبراهيم بن المنذر، ثنا عمر بن عثمان، عن أبيه، سبعتهم عن الزهري، به.

حب في التاسع والمائة من الثاني: أنا الفضل بن الحباب، أنا عبدالله بن

٣٩١٤ - خز ص ٣٦٣، ٣٦٤، ٣٦٥. حب (الإحسان) ١/٤١٣ (عثمان) و ١/٣٣٩ (الحوت). أحمد ٤/٨٠، ٨٣، ٨٤.

(١) الجشاش: بجيم وشينين بينهما ألف. انظر: (تبصير المنتبه ١/٣٣٧ والتعليق على الأنساب ٣/٢٧٨، ومشتبه الذهبي ١/١٦٤).

(٢) في (هـ): «عفان» بدل «سفيان» وهو خطأ، وهو سفيان بن عيينة. انظر: (تهذيب الكمال وفروعه).

محمد بن أسماء، به.

أحمد: ثنا سفيان، عن الزهري، به. وعن عفان، عن شعبة، عن سفيان - هو ابن حسين - . وعن عبدالرزاق، عن معمر، كلاهما عن الزهري، به)[1].

٣٩١٥ - / حديث: «لو كان المطعم بن عدي حياً وكلمني في هؤلاء الأنتان - يعني الأسارى يوم بدر - لأطلقتهم له». ٢/٥/ب جا حم

جا في الجهاد: ثنا ابن المُقرىء، ثنا سفيان، عن الزهري، عن محمد بن جبير، عن أبيه. وقال سفيان مرة: عن محمد بن جبير، ولم يذكر أباه.

أحمد: ثنا سفيان، به.

٣٩١٦ - حديث: أن امرأة أتت النبي ﷺ تسأله شيئاً، فقال لها: «ارجعي». فقالت: يا رسول الله فإنْ رجعتْ فلم أجدْكَ؟ - تعرض بالموت - قال: «فإنْ لم تجديني فالقَيْ أبا بكر». عه حب حم

عه في المناقب: ثنا أبو أمية، ثنا زكريا بن عدي ومنصور بن سلمة. وعن يعقوب بن إسحاق بن زياد، ثنا يعقوب بن محمد، كلهم عن إبراهيم بن سعد، عن أبيه، عن محمد بن جبير، عن أبيه، به.

حب في الثامن من الثالث: أنا أحمد بن علي بن المثنى، ثنا أبو خيثمة، ثنا يزيد بن هارون، أنا إبراهيم بن سعد، عن أبيه، به. وعن محمد بن أحمد بن أبي عون، ثنا أبو مروان العثماني[2]، ثنا إبراهيم بن سعد، به[3]. وفي التاسع والستين

---

(١) ما بين الهلالين من (هـ) وهو من الممسوح في الأصل.

٣٩١٥ - جا صفحة ٣٦٦. أحمد ٤/٨٠.

٣٩١٦ - حب (الإحسان) ٩/١٢، ٨/٢٢٦ (الحوت). أحمد ٤/٨٢.

ويزاد: رواه أحمد أيضاً ٤/٨٣: ثنا يزيد بن هارون، أنا إبراهيم بن سعد، عن أبيه، عن ابن جبير بن مطعم، عن أبيه، به. وانظر: (أطراف المسند ٢/١٨٦ تعليقة «١»).

(٢) أبو مروان: هو محمد بن عثمان.

(٣) «به» من الأصل، وهي ساقطة من (هـ).

منه: أنا يوسف بن يعقوب المقرىء الخطيب، ثنا محمد بن خالد بن عبدالله، ثنا إبراهيم بن سعد، به.

قال الإمام أحمد: ثنا يعقوب، ثنا أبي، عن أبيه، أخبرني محمد بن جبير، به.

٣٩١٧ ـ حديث: أنه جاء هو وعثمان إلى رسول الله ﷺ يكلمانه فيما قسم من خمس خيبر... الحديث وفيه: «إن بني هاشم والمطلب شيء واحد».
طح حب ش حم

طح في الجهاد: ثنا محمد بن بحر[1] بن مطر وعلي بن شيبة، قالا: حدثنا يزيد بن هارون، أنا محمد بن إسحاق، عن الزهري، عن سعيد بن المسيب، عنه، به.

حب في السادس والستين من الثالث: أنا محمد بن الحسن بن قتيبة، ثنا حرملة بن يحيى، ثنا ابن وهب، ثنا يونس، عن الزهري، أخبرني سعيد بن المسيِّب، به.

ورواه الشافعي: عن مطرف بن مازن، عن معمر بن راشد، عن الزهري، عن محمد بن جبير، عن أبيه، به. وعن داود بن [عبدالرحمن العطار][2]، عن ابن المبارك، عن يونس، به. وعن الثقة، عن ابن إسحاق، به. وعن الثقة، عن ابن شهاب، به.

أحمد: عن عبدالرحمن بن مهدي، عن ابن المبارك، به. وعن عثمان بن عمر، عن يونس، نحوه. وزاد: أن أبا بكر كان يقسم الخمس نحو قَسْم رسول الله ﷺ، غير أنه لم يكن يعطي قربى رسول الله ﷺ كما كان يعطيهم، وكان عمر وعثمان من بعده مثله. وليس فيه (قصة إتيانه النبي ﷺ. وعن يزيد بن هارون، عن محمد بن إسحاق، عن الزهري، بالقصة الأولى فقط.

٣٩١٧ ـ طح ٣/٢٣٥ و ٢٨٣. حب (الإحسان) ٥/١٢٥ (الحوت). الشافعي ص ٣٢٤. أحمد ٤/٨٥، ٨٣، ٨١.

(١) «بحر» من المطبوع وهو الصواب، فما في الأصل و (هـ): بدله «عمر» تحريف. انظر: (تاريخ بغداد ٢/١٠٥).

(٢) «عبدالرحمن العطار» من مسند الشافعي، فما في الأصل و (هـ): «حصين» فخطأ. انظر ترجمتيهما في تهذيب الكمال.

٣٩١٨ - حديث: أنه فدى يمينه بعشرة آلاف درهم، ثم قال: «وربِّ هذا المسجد وربِّ هذا القبر: لو حلفتُ لحلفت صادقاً، وذلك أنه شيء افتديتُ به يميني». قط

قط في الأحكام: ثنا أحمد بن عبدالله بن محمد الوكيل، ثنا الحسين بن علي بن الأسود، ثنا إسحاق بن سليمان الرازي، ثنا معاوية بن يحيى، عن الزهري، عن محمد بن جبير بن مطعم، عن أبيه، به.

٣٩١٩ - حديث: أن رجلاً أتى النبي ﷺ فقال: يا رسول الله أيُّ البلدانِ شرٌّ؟ قال: «لا أدري...» الحديث)[1]. كم حم

/ كم في العلم: ثنا أبو بكر بن سلمان الفقيه، ثنا هلال بن العلاء. وأنا أبو بكر بن بالَوَيْه، ثنا موسى بن الحَسَن بن عبّاد، قالا: ثنا أبو حذيفة، ثنا زهير بن محمد، عن عبدالله بن محمد بن عقيل، عن محمد بن جبير، عن أبيه. وعن محمد بن أحمد بن الحسن الحِيري، ثنا محمد بن عبدالرحيم السلمي، ثنا عبدان بن عثمان وسعد[2] بن يزيد الفراء، قالا: ثنا عبدالله بن المبارك، عن عمرو بن ثابت، عن ابن عقيل، به. وقال: عمرو بن ثابت هو أبو المقدام الكوفي العدل، وليس من شرط الشيخين، وإنما حثني على إخراجه رواية ابن المبارك عنه. وثنا علي بن حمشاذ العدل، ثنا محمد بن غالب، ثنا عبدالصمد بن النعمان، ثنا عمرو بن ثابت، به. وقال: عبدالصمد ليس من شرط هذا الكتاب، وله شاهد من حديث محارب، عن ابن عمرو. قال في البيوع: ثنا محمد بن صالح بن هانىء وإبراهيم بن عصمة، قالا: ثنا السريّ بن خُزَيْمة، ثنا أبو حذيفة، به. ٢ / ٦/أ

أحمد: ثنا أبو عامر، ثنا زهير بن محمد، عن عبدالله بن محمد بن عقيل، به.

٣٩١٨ - قط ٤/٢٤٣.

٣٩١٩ - كم ١/٨٩، ٩٠، ٢/٧. أحمد ٤/٨١.

(١) ما بين الهلالين من (هـ) وهو من الممسوح في الأصل.

(٢) «سعد» من الأصل وهو الصواب، وفي (هـ): «سعيد» وهو تحريف. انظر: (الثقات لابن حبان ٨/٢٨٣).

٣٩٢٠ ـ حديث: يقولون فيَّ التِّيه[١] وقد ركبتُ الحمار، واعتقلتُ الشاة[٢] ولبستُ الشَّمْلَة. . . الحديث. كم

كم في اللباس: ثنا أبو العباس محمد بن يعقوب، ثنا العباس بن محمد الدوري، ثنا شبابة بن سوّار، ثنا ابن أبي ذئب، عن القاسم بن عباس، عن نافع بن جبير بن مطعم، عن أبيه، به.

٣٩٢١ ـ حديث: «من قال سبحان الله وبحمده سبحانك اللهم وبحمدك، أشهد أن لا إله إلا أنت أستغفرك وأتوب إليك فقالها في مجلسٍ ذكر كانت كالطابع. . .» الحديث. كم

كم في الدعاء: ثنا أبو بكر بن إسحاق الفقيه، ثنا الحسن بن علي بن زياد، ثنا عبدالعزيز بن عبدالله الأُوَيْسي وأحمد بن الحسين اللَّهْبي، قالا: ثنا داود بن قيس الفرَّاء، عن نافع بن جبير بن مطعم، عن أبيه، به.

٣٩٢٢ ـ حديث: تزوج جبير بن مطعم امرأة، فطلقها قبل أن يدخل بها، فقرأ ﴿. . . إِلَّآ أَن يَعْفُونَ . . .﴾[٣] الحديث. قط

قط في النكاح: ثنا الحسين بن إسماعيل، ثنا يعقوب بن إبراهيم الدَّوْرَقي، ثنا أبو النضر، ثنا أبو سعيد المؤدب، ثنا محمد بن عمرو بن علقمة، عن أبي سلمة، به. وعن أبي بكر النيسابوري، ثنا محمد بن إسحاق، ثنا شجاع بن الوليد، ثنا

٣٩٢٠ ـ كم ٤/١٨٤.

(١) التيه: من المطبوع ومخطوطة رواق المغاربة للمستدرك (ج ٤/ لوحة ٩١/أ). وفي الأصل رسمه قريب «البطر» وفي (هـ) رسمه هكذا «المنبر».

(٢) ومنه حديث عمر «من اعتقل الشاة وحلبها وأكل مع أهله فقد برىء من الكبر» وهو أن يضع رجلها بين ساقه وفخذه ثم يَحْلبها. نهاية.

٣٩٢١ ـ كم ١/٥٣٧.

٣٩٢٢ ـ قط ٣/٢٧٩، ٢٧٨، ٢٧٩، ٢٨٠.

(٣) سورة البقرة، الآية (٢٣٧).

محمد بن عمرو، ثنا يحيى بن عبدالرحمن بن حاطب وأبو سلمة، عن جبير بن مطعم، به نحوه. وعن أبي بكر الشافعي، ثنا محمد بن شاذان، ثنا معلّى، ثنا ابن أبي زائدة، ثنا محمد بن عمرو، عن يحيى، به. وعن ابن غيلان، ثنا أبو هشام، ثنا ابن مهدي، عن عبدالله بن جعفر، عن (واصل بن أبي سعيد، عن محمد بن جبير بن مطعم: أن أباه تزوج امرأة... نحوه.

٣٩٢٣ - حديث: «أيام التشريق كلها ذبح».
قط

قط في الذبائح: ثنا يحيى بن محمد بن صاعد، ثنا أحمد بن منصور بن سيار، ثنا محمد بن بكير الحضرمي، ثنا سويد بن عبدالعزيز، عن سعيد بن عبدالعزيز، عن سليمان بن موسى، عن نافع بن جبير بن مطعم، عن أبيه، به. وعن جعفر بن نصير، ثنا ابن رشدين، ثنا زهير بن عباد، ثنا سويد بن عبدالعزيز، مثله. وعن أبي بكر النيسابوري، ثنا أحمد بن عيسى الخشاب، ثنا عمرو بن أبي سلمة، ثنا أبو معبد - هو جعفر بن غيلان - عن سليمان بن موسى، أن عمرو بن دينار حدثه، عن جبير بن مطعم، به)[1].

٣٩٢٤ - / حديث: «خير أمراء السرايا زيد بن حارثة أقسمهم بالسوية وأعدلهم في الرعية». ٢/٦/ب
كم

كم في المناقب: حدثنا محمد بن أحمد بن بُطّة، ثنا الحسن - هو ابن الجَهم - ثنا الحسين - هو ابن الفرج - ثنا محمد بن عمر - هو الواقدي - حدثني عائذ بن يحيى، عن أبي الحويرث، عن محمد بن جبير بن مطعم، عن أبيه، بهذا.

٣٩٢٥ - حديث: أن جبيراً قضى: أن الخيار للمشتري، وفيه قصة لعثمان وطلحة، وأنهما حَكَّماه.
طح

٣٩٢٣ - قط ٤/٢٨٤، وتقدم بأطول منه برقم ٣٩٠٦ بتخريج ابن حبان وأحمد.
(١) ما بين الهلالين من (هـ) وهو من الممسوح في الأصل.
٣٩٢٤ - كم ٣/٢١٥.
٣٩٢٥ - طح ٤/١٠.

خز لابن خزيمة عه لأبي عوانة طح للطحاوي حب لابن حبان قط للدارقطني كم للحاكم

طح في البيوع: ثنا أبو بكرة ومحمد شاذان، قالا: ثنا هلال بن يحيى بن مسلم، حدثنا عبدالرحمن بن مهدي، عن رباح بن أبي معروف، عن ابن أبي مُلَيْكَة، عن علقمة بن وقاص: اشترى طلحة بن عبيدالله من[1] عثمان بن عفان ضيعة، فقيل لعثمان: إنك غُبِنْتَ... الحديث موقوف.

٣٩٢٦ ـ حديث: تذاكرنا الغُسْل عند رسول الله ﷺ، فقال: «أما أنا فأفرغ على رأسي ثلاثاً». حم

عه في الطهارة: ثنا أبو قلابة، ثنا سعيد بن عامر، ثنا شعبة. وعن محمد بن إسماعيل الأحمسي، ثنا وكيع، عن سفيان، كلاهما عن أبي[2] إسحاق، عن سليمان بن صُرَد، عنه، به.

أحمد: ثنا حُجين بن المثنى، ثنا إسرائيل، عن أبي إسحاق، عن سليمان بن صُرَد، عنه، بهذا. وعن عبدالرحمن[3]، عن سفيان. وعن محمد بن جعفر، عن شعبة، كلاهما عن أبي إسحاق، نحوه.

٣٩٢٧ ـ حديث: أنه أتى النبي ﷺ في فداء بدر، وما أسلم يومئذ، قال: فدخلتُ المسجد ورسولُ الله ﷺ يصلي المغرب، فقرأ بالطور، فكأنما صدع قلبي حين سمعتُ القرآن. حم

أحمد: عن عفان ومحمد بن جعفر وبَهز، ثلاثتهم عن شعبة، عن سعد بن إبراهيم، سمعت بعض إخوتي، عن أبي، عنه، به. وعن سفيان، عن الزهري،

---

(١) «من» من المطبوع، وفي الأصل و (هـ) بدله الواو.

٣٩٢٦ ـ عه ١/٢٩٧. أحمد ٤/٨١، ٨٤، ٨٥.

(٢) «أبي» من المطبوع وهو الصواب، وما في الأصل و (هـ): «ابن» فتحريف. وهو أبو إسحاق السَّبيعي. انظر: (تهذيب الكمال وفروعه).

(٣) قوله «وعن عبدالرحمن» من الأصل و (هـ) وفي أطراف المسند (٢/١٨٧): «وعن وكيع وعبدالرحمن». وفي المطبوع: «وعن وكيع بن عبدالرحمن» فما في المطبوع فتصحيف.

٣٩٢٧ ـ أحمد ٤/٨٣، ٨٠، ٨٣، ٨٤، ٨٥. وانظر الحديث المتقدم برقم ٣٩٠١.

عن محمد بن جبير بن مطعم، عن أبيه: سمع النبيَّ ﷺ يقرأ في المغرب بالطور. وعن محمد بن عبيد، عن محمد بن عمرو. وعن عبدالرزاق، عن معمر. وعن عبدالرحمن وحماد الخيّاط، عن مالك، ثلاثتهم عن الزهري، نحوه.

٣٩٢٨ - حديث: أضللت بعيراً لي بعرفة، فذهبتُ أطلبه، فإذا النبي ﷺ واقف، فقلت: إن هذا الحُمْس[١] ما شأنه ها هنا؟.

أحمد: ثنا سفيان عن عمرو، عن محمد بن جبير، عن أبيه، بهذا. وعن محمد بن بكر، عن ابن جريج، عن عمرو، نحوه. حدثنا يعقوب، ثنا أبي، عن ابن إسحاق. قال: وقد حدثني عبدالله بن أبي بكر بن محمد بن عمرو بن حزم الأنصاري، عن عثمان بن أبي سليمان بن جبير بن مطعم، عن [عمه نافع بن جبير بن مطعم، عن][٢] أبيه جبير قال: رأيت النبي ﷺ قبل أنْ ينزل عليه وإنه لواقف على بعير له بعرفات مع الناس حتى يدفع معهم [منها][٣] توفيقاً من الله له.

٣٩٢٩ - حديث: أنه بينا نحن عند النبي ﷺ بطريق مكة، إذ قال: «يطلع عليكم أهل اليمن كأنهم السحاب هم خيار من في الأرض» فقال الأنصار: إلّا نحن يا رسول الله. فقال في الثالثة كلمة ضعيفة «إلا أنتم».

أحمد: ثنا يزيد بن هارون، أنا ابن أبي ذئب، عن الحارث بن عبدالرحمن، عن محمد بن جبير بن مطعم، عن أبيه، بهذا. وعن يحيى بن إسحاق، عن ابن لَهِيْعة، عن الحارث بن يزيد، عن الحارث بن أبي ذباب [إن شاء الله][٤]، عن محمد بن جبير

٣٩٢٨ - أحمد ٤/٨٠، ٨٤، ٨٢. والحديث رواه الدارمي وابن خزيمة وأبو عوانه وابن حبان والحاكم كما ذكره المصنف في الحديث المتقدم برقم ٣٩٠٥.

(١) الحُمْس: هم قريش، ومن ولدت قريش وكنانة وجديلة قيس. (النهاية).

(٢) ما بين المعقوفين ساقط من الأصل و(هـ) وأثبته من المسند وأطرافه (ح٢٠٦٨).

(٣) «منها» من المطبوع، وليست في «هـ».

٣٩٢٩ - أحمد ٤/٨٤، ٨٢.

(٤) «إن شاء الله» من المطبوع وأطراف المسند ٢/١٨٧ (ح٢٠٧٣). وبدله في (هـ): «ابن أبي مليكة».

نحوه)[١].

٢/٧/١ ٣٩٣٠ ـ / حديث: قلت يا رسول الله: إن الناس يزعمون أنه ليس لنا حم أجور بمكة، قال: فأحسبه قال: «كذبوا لتأتينكم أجوركم ولو كنتم في جحر ضب».

أحمد: ثنا عفان، ثنا شعبة، قال النْعمان بن سالم: أخبرني، عن رجل سماه، عنه بهذا. قال: أراه قد سمعه من جبير بن مطعم. وعن محمد بن جعفر، عن شعبة عن النعمان، عن رجل، نحوه. وزاد في آخره: قال: فَأَصغى إليّ رسول الله ﷺ برأسه فقال: «إن في أصحابي منافقين»[٢].

(١) ما بين الهلالين من (هـ) وهو من الممسوح في الأصل.
٣٩٣٠ ـ أحمد ٤/٨٢، ٨٣.
(٢) في إسناده رجل مبهم.

١٠٨ • ومن مسند الجراح الأشجعي.

حديثه في رابع الكوفيين[١]

٣٩٣١ ـ حديث: أتى ابنَ مسعود رجلٌ[٢] تزوج امرأة فمات عنها، ولم يفرض لها، ولم يدخل بها. سُئِل عنها شهراً فلم يقل فيها شيئاً، ثم سألوه، فقال: أقول فيها برأيي، فإنْ يكن خطأ فمنّي ومن الشيطان، وإن يكنْ صواباً فمن الله، لها صَدُقَة إحدى نسائها ولها الميراث وعليها العدّة. فقام رجل من أشجع فقال: أشهد لقضيت فيها بقضاء رسول الله ﷺ في بِروع[٣] بنت واشِق. فقال: هلم [شاهداك][٤]. فشهد له الجرّاح وأبو سنان رجلان من أشجع.

---

١٠٨ • هو: الجرّاح بن أبي الجرّاح الأشجعي، له صحبة. انظر: (الإصابة ١/٢٢٩، والاستيعاب ١/٢٦٧ وأسد الغابة ١/٣٢٨).

(١) المسند ٤/٢٧٩.

٣٩٣١ ـ أحمد ٤/٢٧٩.

(٢) أي: أتته مسألة عن رجل تزوج امرأة فمات عنها.

(٣) بروع: بالكسر والفتح، والكسر أشهر. انظر: تاج العروس شرح القاموس مادة «برع».

(٤) «شاهداك» من المطبوع. وهو ساقط من الأصل و(هـ).

خز لابن خزيمة عه لأبي عوانة طح للطحاوي حب لابن حبان قط للدارقطني كم للحاكم

أحمد: ثنا أبو داود، ثنا هشام، عن قتادة، عن خِلَاس[١]، عن عبدالله[٢]، بهذا.

وله طرق في ترجمة: معقل بن سِنان، وأبي سِنان. وفي ترجمة: عبدالله بن عتبة، عن عبدالله بن مسعود، وسيأتي إن شاء الله تعالى[٣].

---

(١) خِلاس: هو بكسر الخاء المعجمة وفتح اللام المخففة، هو الهجري. انظر: (التقريب وأصوله، وتبصير المنتبه ١/٢٧٥).

(٢) عبدالله: هو ابن عتبة الهذلي، فما في المطبوع: «عقبة» بالقاف فتصحيف. انظر: (تهذيب التهذيب ٥/٣١١، والتقريب).

(٣) انظر مصورة الإتحاف (ج ٥/ لوحة ٢٣/ ب، ولوحة ١٠٣/ب، وج ٤/ لوحة ٢٦/أ).

ويستدرك: مسند «جرموز الهجيمي»

حديث: قلت: يا رسول الله أوصني، قال: «أوصيك أن لا تكون لعاناً».

أحمد (٥/٧٠): ثنا عبدالصمد، ثنا عبيدالله بن هوذة القريعي، ثني رجل سمع جرموز الهجيمي، به.

وذكره الحافظ في «أطراف المسند» ٢/١٩٣ (ح٢٠٨٧) وقال: حديثه في ثاني البصريين.

---

١٠٩ • ومن مسند جَرْهَد الأسلمي

حديثه في ثالث المكيين[١].

٣٩٣٢ ـ حديث: أن النبي ﷺ مَرَّ به وهو كاشف عن فخذيه، فقال «أما علمتَ أنَّ الفخذ عورة».
مي ط طح حب قط كم حم

مي في الاستئذان: ثنا الحكم بن المبارك، أنا مالك، عن أبي النضر، عن زرعة بن عبدالرحمن ـ هو ابن جَرْهَد ـ عن أبيه ـ وكان من أصحاب الصفة ـ قال: جلس عندنا رسول الله ﷺ وفخذي مُنْكَشِفة، فقال: «**خَمِّر عليك أما علمتَ أنَّ الفخذ عورة**».

وهكذا رواه يحيى بن بكير ومعن (بن عيسى وسليمان بن بُرْد في «الموطأ» وهو عند القعنبي في الزيادات، واختُلِف فيه على مالك في غير «الموطأ» اختلافاً ذكرته في غير هذا الموضع[٢].

---

١٠٩ • هو: أبو عبدالرحمن جَرْهَد ـ كجعفر ـ بن خويلد بن بجرة الأسلمي، مدني له صحبة، وكان من أهل الصفة، ويقال: كان شريفاً، مات بالمدينة في آخر خلافة يزيد. انظر: (الإصابة ١/٢٣١. الاستيعاب ١/٢٧٠. أسد الغابة ١/٣٣٠. طبقات ابن سعد ٤/٢٩٨).

(١) المسند ٣/٤٧٨.

٣٩٣٢ ـ مي ٢/٢٨١ (الدمشقية) و٢/١٩٣ (اليماني). طح ١/٤٧٥. حب (الإحسان) ٣/١٠٦ (الحوت). «الموارد» ص ١٠٦. قط ١/٢٢٤. كم ٤/١٨٠. أحمد ٣/٤٧٨، ٤٧٩، ٤٧٨، ٤٧٩.

(٢) انظر «تغليق التعليق» ٢/٢٠٩ ـ ٢١٢.

طح في الصلاة: ثنا علي بن معبد، ثنا إسحق بن منصور، ثنا الحسن[١] بن صالح، عن عبدالله بن محمد بن عقيل، عن عبدالله بن مسلم بن جَرْهد، عن أبيه. وعن فهد، ثنا أبو نعيم، ثنا حسن بن صالح، عن ابن عقيل، عن عبدالله بن جرهد الأسلمي، عن أبيه، به. وعن يونس، أنا ابن وهب، حدثني مالك، به. وعن محمد بن خزيمة، عن مسدَّد، عن يحيى، عن مسعر، ثنا أبو الزناد، عن زرعة بن عبدالرحمن بن جَرهد، عن جده جرهد.

قلت: هذا يعطي أن قوله في رواية مالك: عن أبيه، أراد به جده، وعلى ذلك تحمل رواية عبدالله بن مسلم بن جَرهد)[٢].

٢/٧/ب / حب في الثامن والسبعين: أنا الحسين بن محمد بن أبي معشر، ثنا إسحاق بن إبراهيم الصواف، ثنا أبو عاصم، عن سفيان، عن أبي الزناد، مثل رواية مسعر.

قط في الحيض: ثنا يعقوب بن إبراهيم البزاز، ثنا بشر بن مطر، ثنا سفيان بن عيينة، عن أبي الزناد، قال: حدثني آل جَرْهد، عنه، به. وعن يعقوب، عن بشر، عن سفيان، عن أبي النضر، عن زرعة بن مسلم، عن أبيه، عن جده، مثله.

كم في اللباس: أنا أحمد بن سليمان المَوْصلي، ثنا علي بن حرب، ثنا سفيان ـ هو ابن عيينة ـ عن سالم أبي النضر، عن زرعة بن مسلم بن جَرْهَد، عن جده جرهد، وقال: صحيح الإسناد ولم يخرجاه. وشاهده حديث محمد بن جحش وابن عباس.

قلت: قد ذكر البخاري الأحاديث الثلاثة تعليقاً[٣].

---

(١) «الحسن» من (هـ) وهو الصواب، فما في المطبوع: «المحسن» فتصحيف. انظر: (تهذيب التهذيب ٢/٢٨٥، والتقريب، وسير أعلام النبلاء ٧/٣٦١، والمعرفة والتاريخ ٢/٨٠٥).

(٢) ما بين الهلالين من (هـ) وهو من الممسوح في الأصل.

(٣) كتب على هامش (هـ): «في كتاب الصلاة ـ الفتح ١/٤٧٨ ـ فقال: باب ما يذكر في الفخذ. ويروى عن ابن عباس وجرهد ومحمد بن جحش».

أحمد: ثنا عبدالرحمن بن مهدي، عن مالك بن أنس، عن أبي النضر، عن زرعة بن عبدالرحمن بن جَرهد، عن أبيه، عن جده، بهذا. وعن إسحاق بن عيسى، عن مالك، عن أبي النضر، عن زرعة بن جرهد الأسلمي، عن أبيه، نحوه. وعن سفيان، عن أبي النضر، عن زرعة بن مسلم بن جرهد: أن النبي ﷺ رآى جرهداً، بنحوه. وعن سفيان، عن أبي الزناد، حدثني آل جرهد، عن جرهد قال: الفخذ عورة. موقوف. وعن أبي عامر، عن زهير، عن عبدالله بن محمد بن عقيل، عن عبدالله بن جَرهد الأسلمي، أنه سمع أباه جَرْهداً الأسلمّي يقول: سمعت رسول الله ﷺ يقول: «فخذ المرءِ المسلمِ عورة». وعن عبدالرزاق، عن معمر، عن ابن جَرهد، عن أبيه، بالحديث. وعن يحيى بن سعيد، عن سفيان، حدثني أبو الزناد، عن زرعة بن عبدالرحمن بن جَرهد، عن جده جرهد، بمعناه. حدثنا حسين بن محمد، ثنا ابن أبي الزناد، عن أبيه، عن زرعة بن عبدالرحمن بن جرهد، عن جده جرهد ونفرٍ من أسلم سواه ذوي رضا، بمعناه.

خز لابن خزيمة عه لأبي عوانة طح للطحاوي حب لابن حبان قط للدارقطني كم للحاكم

١١٠ • من مسند جرير بن عبدالله البجلي

حديثه عند أحمد في سابع الكوفيين[١].

٣٩٣٣ - حديث: صحبت جرير بن عبدالله فكان يخدمني... الحديث.
عه

عه في المناقب: عن يعقوب بن سفيان وإسحاق بن سيار وعلي بن الحسن الدَّرابْجِرْدي ومحمد بن الجنيد الدقاق، كلهم عن محمد بن عرعرة. وعن أبي قلابة، عن سعيد بن واصل، كلاهما عن شعبة، عن يونس بن عبيد، عن ثابت، عن أنس، به.

٣٩٣٤ - حديث: أنه كان يأمر أهله أن يتوضَّؤوا بفضل السواك.
قط

قط في الطهارة: ثنا الحسين بن إسماعيل، ثنا إبراهيم بن مُجَشِّر، ثنا هشيم، ثنا إسماعيل بن أبي خالد، عن قيس، عنه، به. وعن الحسين، عن حفص بن عمرو، عن يحيى بن سعيد، عن قيس، نحوه. قال: هذا إسناد صحيح.

٣٩٣٥ - حديث: في مسح اليد بالتراب بعد الاستنجاء.
خز مي

---

١١٠ • هو: أبو عمرو جرير بن عبدالله بن جابر البَجَلي، صحابي مشهور، مات سنة إحدى وخمسين، وقيل: بعدها. انظر: (الإصابة ١/٢٣٢. الاستيعاب ١/٢٣٦. أسد الغابة ١/٣٣٣ طبقات ابن سعد ٦/٢٢. التقريب وأصوله).

(١) المسند ٤/٣٧٥.

٣٩٣٤ - قط ١/٣٩، ٤٠.

٣٩٣٥ - خز ١/٤٧. مي ١/١٧٤ (الدمشقية) و ١/١٣٩ (اليماني) من طريق: محمد بن يوسف، ثنا أبان بن عبدالله، حدثني إبراهيم بن جرير بن عبدالله، عن أبيه، به.

خز في الطهارة: ثنا محمد بن يحيى، ثنا أبو نعيم، ثنا أبان بن عبدالله البجلي، حدثني إبراهيم بن جرير، عن أبيه، به.

وحديث الدارمي في ترجمة مولى أبي هريرة عنه(١).

٣٩٣٦ - حديث: بال جرير، ثم توضأ ومسح على خفيه، فقيل له: خز جا حب قط كم عه حم **أتفعل هذا وقد بُلْتَ؟ قال نعم رأيت رسول الله ﷺ بال ثم توضأ ومسح على خفيه. قال إبراهيم: فكان يعجبهم هذا الحديث لأن جريراً كان إسلامه بعد نزول المائدة(٢).**

٢/٨أ / خز في الطهارة: عن محمد بن العلاء، عن أبي أسامة. وعن سَلْم بن جُنادة، عن وكيع. وعن الحسن الزعفراني، عن أبي معاوية. وعن فهد بن سليمان، عن موسى بن داود، عن حفص بن غياث. وعن الصنعاني - يعني محمد بن عبدالأعلى - عن خالد بن الحارث، عن شعبة - فَرَّقهم - عن الأعمش، عن إبراهيم، عن همام، عنه، به. وعن الحسين بن حُرَيْث، عن الفضل بن موسى، عن بكير بن عامر، عن أبي زرعة بن عمرو بن جرير، عنه، به. وليس في حديث حفص بن غياث قصة المسح، لفظه عن جرير: أسلمتُ قبل وفاة النبي ﷺ بأربعين يوماً. ليس هذا الحديث في سماعنا.

جا فيه: عن ابن المقرىء، عن سفيان، عن الأعمش، به. وعن محمد بن يحيى، عن أبي نعيم، عن بُكير - يعني ابن عامر -، به.

---

(١) مصورة الإتحاف (ج ٦/ لوحة ٦/أ) وقال: الدارمي في الطهارة - ١/١٧٣ -.
٣٩٣٦ - خز ١/٩٤، ٩٥، ٩٤. جا صفحة ٣٧. حب (الإحسان) ٢/٤٥٠، ٤٥١ (عثمان) و ٢/٣١٣ - ٣١٤ (الحوت). قط ١/١٩٣، ١٩٤. كم ١/١٦٩. عه ١/٢٥٤، ٢٥٥، ٢٥٤، ٢٥٥. أحمد ٤/٣٥٨، ٣٦١، ٣٦٤، ٣٦٣.
ويزاد: رواه أبو عوانة أيضاً فيه ١/٢٥٤: ثنا الصغاني، ثنا شجاع بن الوليد، عن الأعمش، عن إبراهيم، عن همام بن الحارث، كرواية ابن أبي رجاء، به. وثنا يونس بن حبيب، ثنا أبو داود، ثنا شعبة، عن الأعمش، عن إبراهيم، عن همام بن الحارث - كرواية الغزي - به.
(٢) ما بين الهلالين من (هـ) وهو من الممسوح في الأصل.

خز لابن خزيمة عه لأبي عوانة طح للطحاوي حب لابن حبان قط للدارقطني كم للحاكم

حب في الحادي والسبعين من الأول: أنا محمد بن إسحاق بن إبراهيم، ثنا شعيب بن أيوب، ثنا مصعب بن المقدام، ثنا داود بن نُصير الطائي، عن الأعمش، به. وفيه وفي الصلاة: عن عمر بن محمد، ثنا يعقوب الدَّوْرقي، به. وفي الرابع من الرابع: أنا محمد بن أحمد بن أبي عون، ثنا فياض بن زهير، ثنا وكيع، به.

قط في المسح: ثنا القاضي الحسين بن إسماعيل، ثنا يعقوب بن إبراهيم، ثنا أبو معاوية وعيسى بن يونس، قالا: حدثنا الأعمش، به. وعن الحسين، عن علي بن شعيب، عن سفيان بن عيينة، عن الأعمش، نحوه. وعن الحسين، عن يعقوب، عن ابن مهدي، عن سفيان - هو الثوري - عن الأعمش، نحوه. وعن الحسين، عن أحمد بن محمد بن يحيى بن سعيد، عن زيد بن الحباب، عن معاوية بن صالح، عن ضَمْرة بن حَبِيْب، عن جرير البجلي قال: قدمت على رسول الله ﷺ بعد نزول المائدة، فرأيته يمسح على خفيه. وعن الحسين في آخرين، عن محمد بن عمرو بن حَنَان[1]، عن بقية، عن إبراهيم بن أدْهم، عن مقاتل بن حيّان، عن شهر، عن جرير قال: رأيت رسول الله ﷺ يمسح على خفيه. قالوا: بعد نزول المائدة؟ قال: إنما أسلمتُ بعد نزول المائدة.

كم في الطهارة: ثنا أبو العباس بن محمد بن يعقوب، ثنا محمد بن سنان[2] القزاز، ثنا عبدالله بن داود، ثنا بكير بن عامر، به. وعن أبي علي الحافظ، ثنا جعفر بن أحمد بن نصر، ثنا علي بن الحسين الدرهمي، ثنا عبدالله بن داود، به.

عه في الطهارة. ثنا ابن أبي رجاء، عن وكيع، به. وعن إسحاق بن إسماعيل (عن جرير ووكيع، به. وعن يونس بن عبدالأعلى وأحمد بن شَيْبَان وابن أبي فروة

---

(١) «حنان» من المطبوع وهو الصواب فما في الأصل و (هـ): «سنان» فخطأ. انظر: (تهذيب الكمال - ترجمة بقية بن الوليد).

(٢) سنان: من الأصل و (هـ) وهو الصواب. فما في المطبوع: «غسان» فخطأ. انظر: (تهذيب التهذيب ٩/٢٠٦، وميزان الاعتدال ٣/٥٧٥، وسير أعلام النبلاء ١٢/٥٥٤ والتعليق عليه).

النَّصِيْبي، ثلاثتهم عن ابن عيينة، به. وعن الغزي، ثنا الفريابي، عن سفيان، ثنا أبو داود، عن شعبة. وعن إبراهيم الحربي، ثنا ابن نمير، عن أبي معاوية، به. وعن عبيدالله بن عمر، ثنا علي بن مِسْهر، عن الأعمش، به. وعن أبي أسامة وحسين، عن زائدة. وعن ابن عائشة، ثنا أبو عوانة وسفيان، قالوا: قال إبراهيم.

أحمد: عن أبي معاوية وسفيان بن عيينة، كلاهما عن الأعمش. وعن عفان، عن أبي عوانة. وعن محمد بن جعفر ومحمد بن أبي عدي، عن شعبة، كلاهما عن سليمان - هو الأعمش - عن إبراهيم، عن همام بن الحارث، عنه، به. وعن أسود بن عامر، عن شريك، عن إبراهيم بن جرير، عن قيس بن أبي حازم، عنه، بمعناه. وعن هاشم بن القاسم، عن زياد بن عبدالله بن عُلاثَة، عن عبدالكريم بن مالك الجَزَري، عن مجاهد، عن جرير بمعناه: أنا أسلمت بعدما أنزلت سورة المائدة، وأنا رأيت رسول الله ﷺ . . .)[1].

٢/٨ب **٣٩٣٧ - / حديث: «أول الوقت رضوان الله وآخر الوقت عَفْو الله».**

قط

قط في الصلاة: ثنا عثمان بن أحمد الدقاق، ثنا الحسين بن حميد بن الربيع، حدثني نوح[2] بن عبيد المهلبي، ثنا عبيد بن القاسم، عن إسماعيل بن أبي خالد، عن قيس بن أبي حازم، عنه، به.

٣٩٣٨ - حديث: كان رسول الله ﷺ إذا دخل الصلاة قال: «الله أكبر كبيراً. . .» الحديث.

جا

---

(١) ما بين الهلالين من (هـ) وهو من الممسوح في الأصل.
٣٩٣٧ - قط ١/٢٤٩.

(٢) «نوح» كذا في الأصل و (هـ) وفي المطبوع: «فرج» ومثله في نصب الراية ١/٢٤٣.
٣٩٣٨ - جا صفحة ٧١، وتمام الحديث «. . . والحمد لله كثيراً - ثلاثاً - وسبحان الله بكرة وأصيلاً، اللهم إني أعوذ بك من الشيطان الرجيم، من نفْخه ونفْثه وهمْزه».
قلت: هذا الحديث ليس هذا محله، بل هو من مسند جبير بن مطعم، وقد ذكره المصنف هناك برقم (٣٩٠٣) وقال: رواه ابن خزيمة وابن حبان والحاكم وأحمد وأغفل تخريج ابن الجارود فذكره هنا. وقد نبهت عليه في محله، فانظره.

جا في الصلاة: ثنا محمد بن يحيى، ثنا وهب بن جرير، ثنا شعبة، عن عمرو بن مُرة، عن عاصم العَنَزي[١]، عن ابن جبير بن مطعم، عن أبيه، به.

قال عمر: نفخهُ: الكبر. وهمزهُ: المَوْتَة. ونفثهُ: الشعر. وقال مسعر: عن عمرو بن مرة، عن رجل من عنَزَة. واختلف عن حصين، عن عمرو. فمنهم من قال: عن عمّار بن عاصم. ومنهم من قال: عُمارة. وقال ابن إدريس: [عن حصين عن عباد][٢] بن عاصم.

قلت: ورواية عمار بن رجاء[٣] أخرجها محمد بن نصر المروزي في «قيام الليل»[٤]: حدثنا وهب بن بقية، ثنا خالد بن عبدالله، عن حصين، عن عمرو بن مرة، عن عمار بن عاصم العنزي، عن نافع بن جبير، عن أبيه، فذكره بتمامه مدرجاً. وعن محمد بن بشار، عن محمد بن جعفر، عن شعبة، عن عمرو بن مرة، عن عاصم العَنزي، مثل حديث محمد بن يحيى. وعن هارون بن عبدالله، عن جعفر بن عون، عن مسعر، عن عمرو بن مرة، عن رجل من عنَزَة، عن نافع بن جبير، عن أبيه، به. وقال فيه: قيل: يا رسول الله ما هَمْزُهُ؟

٣٩٣٩ - حديث: «إذا جاءكم المصدِّق فلا يصدُرَنَّ عنكم إلاّ وهو راض».

مي خز عه ش حم

مي في الزكاة: أنا عمرو بن عون، أنا هشيم[٥]، عن داود ومجالد، عن

---

(١) «العنزي» من المطبوع وهو الصواب، فما في الأصل و (هـ): «الفتوي» فتحريف. انظر: (تهذيب الكمال، في ترجمة عمرو بن مرة بن عبدالله).

(٢) ما بين المعقوفين من المطبوع وسنن ابن ماجه - كتاب الصلاة: باب الاستعاذة فيها، ١/٢٦٥ - وبدله في الأصل و (هـ): «عنه عباد». وانظر: (تحفة الأشراف ٢/٤١٦، الحديث رقم ٣١٩٩).

(٣) «رجاء» كذا في الأصل و (هـ).

(٤) قلت: اختصره المقريزي في كتاب «مختصر قيام الليل...» وذكر الحديث بالسند الأول فقط ص ٩٩: باب ما يفتتح به قيام الليل من الذكر والدعاء...

٣٩٣٩ - مي ١/٣٩٤ (الدمشقية) و ١/٣٣٢ (اليماني). خز ٤/٥٤، ٥٥. عه (مخطوطته ٣/٢٢٥ - ٢٢٦) نسخة كوبرلي. الشافعي ٩٨. أحمد ٤/٣٦٤، ٣٦٥، ٣٦٠، ٣٦١، ٣٦٢.

(٥) «هُشَيْم» من الأصل و (هـ) وهو الصواب، فما في - ط: الدمشقية - : «هيثم» =

ط لمالك ش للشافعي حم لأحمد عم لعبد الله بن أحمد مي للدارمي جا لابن الجارود

الشعبي، عنه، به. وعن محمد بن عيينة، عن أبي إسحاق الفزاري، عن داود بن أبي هند، نحوه.

خز فيه: عن محمد بن بشار، عن عبدالوهاب وابن أبي عدي. وعن أبي موسى، عن عبدالوهاب وابن أبي عدي وعبدالأعلى. وعن بندار وأبي موسى ويحيى بن حكيم، ثلاثتهم عن يزيد بن هارون. وعن الدورقي [1] وزياد بن أيوب، كلاهما عن ابن عُلَيَّة. وعن يحيى بن حبيب ومحمد بن عبدالأعلى، كلاهما عن بشر بن المفضل. وعن يحيى بن حكيم، عن أبي بحر عبدالرحمن بن عثمان، كلهم عن داود، به. وليس في سماعنا.

عه فيه: ثنا علي بن حرب، ثنا محمد بن عبيد، عن محمد بن [أبي] إسماعيل، عن عبدالرحمن بن هلال العَبْسي، عن جرير، في حديث أوله: «من سن سنة حسنة . . .» الحديث. وعن كربزان[2]، عن يحيى بن سعيد، عن محمد بن أبي إسماعيل، به. وعن أبي داود السِّجْزي، ثنا أبو كامل، ثنا (عبدالواحد بن زياد، عن محمد بن أبي إسماعيل. وعن محمد بن يحيى، عن يزيد بن هارون، به. وعن الصغاني، عن عبدالوهاب، به. وعن حمدان السلمي، عن النُّفَيْلي، عن زهير، عن هند بن أبي داود. وعن محمد بن هارون الفلاس، عن عفان، عن وهيب[3]، عن داود، به.

= فتصحيف. وهو: أبو معاوية هُشَيم بن بَشير السلمي الواسطي. انظر: (تهذيب التهذيب ١١/٥٩، والتقريب وسير أعلام النبلاء ٨/٢٥٥).

(١) قوله: «وعن الدورقي» لم أرها في المطبوع.

(٢) «كربزان» بالكاف من مصادر ترجمته، وجاء في النسختين الخطيتين: «قربزان» بالقاف - ومثله في مخطوطة أبي عوانة - ومثله جاء في كتاب الإيمان ٢/٧٣ وهو لقب عبدالرحمن بن محمد بن منصور الحارثي، وتحرف في المطبوع أيضاً - كتاب الإيمان ١/٢٨ - : «كريزان» بالياء بدل الباء. انظر: (تبصير المنتبه ٣/١٢١٥، ومشتبه الذهبي ٢/٥٤٩، وتاريخ بغداد ١٠/٢٧٣، وتاج العروس شرح القاموس مادة «كربز» ٤/٧٤).

(٣) «وهيب» من (هـ) وفي الأصل بياض.

ورواه الشافعي: عن سفيان بن عيينة، عن داود، به.

أحمد: عن محمد بن يزيد الواسطي ويحيى بن سعيد، كلاهما عن مجالد. وعن يزيد بن هارون ومحمد بن أبي عدي، كلاهما عن داود، كلاهما عن الشعبي عنه، به. وعن يحيى، عن محمد بن أبي إسماعيل، عن عبدالرحمن بن هلال، عنه، بمعناه.

٣٩٤٠ - حديث: أن قوماً أتوا النبي ﷺ من الأعراب مجتابي النِّمار[١]، فحث النبي ﷺ الناسَ على الصدقة... الحديث. وفيه: «من سن سنة حسنة فعمل بها من بعده كان له مثل أجره...» فذكره.

أحمد: ثنا سفيان، عن عاصم بن أبي النَّجود، عن أبي وائل، عنه، به. وعن عبدالرزاق، عن معمر، عن قتادة، عن حميد بن هلال، عنه، نحوه. وعن أبي معاوية، عن الأعمش، عن مسلم - يعني ابن صُبَيْحٍ - عن عبد الرحمن بن هلال، عنه، نحوه. وعن يحيى، عن محمد بن أبي إسماعيل، عن عبدالرحمن بن هلال نحوه، وفيه زيادة. وعن عبدالرحمن بن مهدي، وفيه زيادة. وعن عبدالرحمن بن مهدي، عن شعبة، عن عون بن أبي جُحَيْفة، عن المنذر بن جرير، عن أبيه بالحديث دون القصة. وعن محمد بن جعفر وهاشم[٢] بن القاسم، كلاهما عن شعبة بالحديث والقصة أتم منه)[٣].

٣٩٤٠ - أحمد ٤/٣٦١، ٣٦٠، ٣٦١، ٣٦٢، ٣٥٧، ٣٥٨، ٣٥٩، ٣٥٧. ورواه الدارمي وابن خزيمة وابن حبان وأبو عوانة كما سيأتي برقم ٣٩٦٤. ورواه أبو عوانة في العلم أيضاً بلفظ «من سن سنة حسنة...» وسيأتي برقم ٣٩٧٠.

(١) أراد أنه جاءه قوم لابسي أُزر مُخططة من صوف. انظر (النهاية).

(٢) «هاشم» من المطبوع، وهو الصواب، فما في (هـ): «هشام» فتصحيف وهو: «هاشم بن القاسم بن مسلم الليثي أبو النضر. انظر: (التقريب، وتهذيب التهذيب ١١/١٨، والكاشف ٣/٢١٧).

(٣) ما بين الهلالين من (هـ) وهو من الممسوح في الأصل.

٣٩٤١ - / حديث: كنا جلوساً عند النبي ﷺ قال «فإن استطعتم أنْ لا تُغلبوا على صلاة قبل طلوع الشمس وقبل غروبها فافعلوا. . .» الحديث. خز ٢/١/٩

خز في الصلاة: ثنا محمد بن بشار بُندار، ثنا يحيى بن سعيد، ثنا إسماعيل، ثنا قيس، قال: قال جرير، به.

٣٩٤٢ - حديث: لما قدمت المدينة والنبي ﷺ يخطب فقال: «يدخل عليكم من هذا الباب، أو من هذا الفج من[1] خير ذي[2] يمن، ألا وإن على وجهه مِسْحةَ ملك». خز حب كم

خز في الجمعة: عن عبدالله بن محمد الزهري، عن سلم بن قتيبة. وعن أبي عمار الحسين بن حريث، عن الفضل بن موسى، كلاهما عن يونس بن أبي إسحاق، عن المغيرة بن شُبَيْل، عنه، به.

حب في الثامن من الثالث: أنا ابن خزيمة، ثنا الحسين بن حريث، به.

كم في الجمعة، ثنا أبو بكر بن أبي نصر الدارابردي، ثنا أبو الموجه، ثنا أبو عمار، به. وعن حمزة بن العباس، ثنا محمد بن عيسى بن حبان، ثنا شَبَابة بن سَوَّار، ثنا يونس بن أبي إسحاق، به. وقال: صحيح على شرطهما.

٣٩٤٣ - حديث: لما دنوتُ من المدينة أنختُ راحلتي، ثم حللتُ عَيبتي، ثم لبست حلتي، ثم دخلت، فإذا النبي ﷺ يخطب، فرماني الناس بالحَدَق. . . الحديث. حم

٣٩٤١ - خز ١/١٦٤. وسيأتي الحديث بأتم منه برقم (٣٩٦١) أوله: «إنكم سترون ربكم. . .»، وذكر فيه تخريج ابن خزيمة هذا أيضاً.

٣٩٤٢ - خز ٣/١٤٩، ١٥٠. حب (الإحسان) ٩/١٦٤ (الحوت). كم ١/٢٨٥. وانظر الحديث الذي بعده.

(١) «من» من مصادر التخريج، وبدله في الأصل و (هـ): «الآمن».

(٢) «ذي» من مصادر التخريج، وبدله في الأصل و (هـ): «فتى».

٣٩٤٣ - أحمد ٤/٣٥٨، ٣٥٩ - ٣٦٠، ٣٦٤، وانظر: الحديث الذي قبله.

أحمد: عن أبي قَطَن وأبي نعيم وإسحاق بن يوسف، ثلاثتهم عن يونس، عن المغيرة بن شِبْل، عنه، به.

٣٩٤٤ - حديث: «الخيل معقود في نواصيها الخير إلى يوم القيامة الأجر والغنيمة». عه طح حب حم

وأول حديث أبي عوانة: رأيتُ رسول الله ﷺ يلوي ناصية فرسه بيده.

عه في الجهاد: ثنا الغزي، ثنا الفِرْيابي. وعن الصغاني، عن قبيصة. وعن السلمي، عن عبدالرزاق. وعن أسيد بن عاصم، عن الحسين بن حَفْص، أربعتهم عن سفيان الثوري. وعن الحارث بن أبي أسامة، عن العباس بن الفضل، عن عبدالوارث، كلاهما عن يونس بن عبيد، عن عمرو بن سعيد، عن أبي زرعة بن عمرو بن جرير، عن جرير، به. وعن موسى بن سعيد، عن مسدد. وعن أبي المثنى، عن محمد بن المنهال، قالا: ثنا يزيد بن زُريع، عن يونس، به. وعن الزعفراني، ثنا ابن عُلية، عن يونس (بن عُبيد بأوله، ولم يذكر ما بعده.

طح فيه: ثنا أبو بشر الرَّقي، ثنا الفِريابي، به. وعن محمد بن خزيمة، عن عبيدالله بن محمد التيمي، عن يزيد بن زُريع، به.

حب في الثاني من الأول: أنا أحمد بن علي بن المثنى، ثنا أبو خيثمة، ثنا إسماعيل بن إبراهيم، عن يونس بن عبيد، بما في الترجمة حسب.

أحمد: ثنا قَبيصة، ثنا هُشيم، عن يونس، عن عمرو بن سعيد، عن أبي زرعة عنه، بالحديثين)[1].

٣٩٤٥ - / حديث: «من مات لا يشرك بالله شيئاً ولم يتندّ بدم كم ٢/٩/ب

٣٩٤٤ - عه ٥/١٢، ١٣، ١٢، ١١. طح ٣/٢٧٤. حب (الإحسان) ٧/٨٨ (الحوت). أحمد ٤/٣٦١.

(١) ما بين الهلالين من (هـ) وهو من الممسوح في الأصل.

٣٩٤٥ - كم ٤/٣٥٢، ٣٥١.

حرام[١] دخل من أيّ أبواب الجنة شاء».

كم في الحدود: ثنا أبو علي الحافظ، ثنا الحسن بن سفيان، ثنا محمد بن عبدالله بن نمير، ثنا القاسم بن الوليد، ثنا إسماعيل بن أبي خالد، عن قيس بن أبي حازم، عنه، بهذا.

روي عن إسماعيل، عن عبدالرحمن بن عائذ، عن عقبة بن عامر[٢].

٣٩٤٦ - حديث: «ما من قوم يُعمل فيهم بالمعاصي، يقدرون أن يغيِّروا عليهم ولا يغيرون إلاّ أصابهم الله بعقاب قبل أن يموتوا». حب حم

حب في التاسع والمائة من الثاني: أنا الفضل بن الحباب، ثنا أبو الوليد، ثنا أبو الأحوص، عن أبي إسحاق، عن عبيدالله[٣] بن جرير، عن أبيه، به. وعن محمد بن عبدالله بن الجنيد، ثنا قتيبة بن سعيد، ثنا أبو الأحوص، به.

أحمد: ثنا حجاج بن محمد، أنا شَريك، عن أبي إسحاق، عن المنذر بن جرير، عن أبيه، بهذا. وعن يزيد، عن شريك، نحوه. وعن أسود، عن شريك، عن[٤] أبي إسحاق، عن المنذر - قال عبدالله: أظنه عن جرير - به. وعن محمد بن جعفر، عن شعبة. وعن وكيع، عن إسرائيل. وعن عبدالرزاق، عن معمر. وعن أسود، عن يونس، أربعتهم عن أبي إسحاق، عن عبيدالله بن جرير، عن أبيه، به.

---

(١) قوله «ولم يتندّ بدم حرام» أي: لم يصب منه شيئاً ولم ينله منه شيء. النهاية.

(٢) ذكره المؤلف في مسند عقبة بن عامر من الإتحاف (ح١٣٩٩٤) وقال: رواه الحاكم في الحدود ٤/٣٥١ - ٣٥٢ وأحمد ٤/١٥٢.

٣٩٤٦ - حب (الإحسان) ١/٣٠٨، ٣٠٩ (عثمان) و ١/٣٥٩، ٢٦٠ (الحوت) و «الموارد» ٤٥٥. أحمد ٤/٣٦٦، ٣٦٣، ٣٦٦، ٣٦٤، ٣٦٦.

(٣) «عبيدالله» من المطبوع، وفي الأصل و (هـ): «عبدالله». انظر: ترجمته في (التقريب وأصوله).

(٤) «عن» من الأصل وهو الصواب، فما في (هـ): «وعن» فتحريف. وهو أبو إسحاق السبيعي. انظر: (تهذيب التهذيب وتهذيب الكمال).

خز لابن خزيمة عه لأبي عوانة طح للطحاوي حب لابن حبان قط للدارقطني كم للحاكم

٣٩٤٧ - حديث: ما حجبني رسول الله ﷺ منذ أسلمت ولا رآني إلّا تبسم.
عه حب حم

عه في المناقب: ثنا علي بن حرب وعمار بن رجاء وأبو داود (الحراني، قالوا: ثنا محمد بن عبيد. وعن جعفر بن عبدالواحد الهاشمي ومحمد بن إسماعيل الصايغ ومحمد بن سلمة، قالوا: ثنا أبو جابر - زاد جعفر: ومحمد بن عباد - كلاهما عن شعبة، عن هُشيم، كلاهما عن إسماعيل، عنه، به. وعن الصغاني، عن محمد بن بكار، كلاهما عن خالد بن عبدالله. وعن أبي قيس عبدالبر بن عبدالعزيز الحراني بمصر ويوسف بن مُسَلَّم، قالا: ثنا محمد بن كثير. وعن محمد [بن مسلمة وأحمد] ابن يوسف البعلي صاحب أبي عبيد، كلاهما عن معاوية بن عمرو، قالا: ثنا زائدة، كلاهما عن بيان، عن قيس، به.

حب في الثامن من الثالث: أنا إسحق بن إبراهيم بن إسماعيل ببست وأبو عروبة وعمر بن[1] محمد، قالوا: ثنا أبو حاتم سهل بن محمد السجستاني، ثنا أبو جابر، عن شعبة، عن هُشيم، عن إسماعيل، به. (ولم أر لشعبة فيه ذكراً؟).

أحمد: ثنا معاوية بن عمرو، ثنا زائدة، ثنا بيان، عن قيس، عن جرير، بهذا. وعن محمد بن عبيد وأبي أسامة ويحيى، الثلاثة عن إسماعيل، عن قيس، به)[2].

٣٩٤٨ - / حديث: قال لي رسول الله ﷺ: «ألا تُرِيحُني من ذي الخَلَصة . . .» الحديث وفيه: «اللهم اجعله هادياً مَهدياً». ٢/١٠أ
عه حب حم

٣٩٤٧ - عه (مخطوطته ٥/١٧٦/أ) نسخة كوبرلي. حب (الإحسان) ٩/١٦٥ (الحوت). أحمد ٤/٣٥٩، ٣٥٨، ٣٦٢، ٣٦٥، ٣٥٩.

(١) «وعمرو بن محمد» من (هـ) وفي المطبوع بدلها: «وعده» ولعله الصواب.

(٢) ما بين الهلالين من الممسوح في الأصل، والمثبت من (هـ).

٣٩٤٨ - عه (مخطوطته ٥/١٧٥). حب (الإحسان) ٩/١٦٥ (الحوت). أحمد ٤/٣٦٢، ٣٦٥.

ويزاد: رواه أحمد أيضاً ٤/٣٦٠: ثنا يحيى بن زكرياويزيد، كلاهما عن إسماعيل بن أبي خالد، به، بنحوه. وانظر: (أطراف المسند ٢/٢٠١ تعليقة «٥»).

عه في المناقب: ثنا علي بن حرب وعمار بن رجاء وأبو أمية والصغاني وأبو داود الحراني، قالوا: ثنا يعلى بن عبيد. وعن محمد بن عبدالملك، ثنا يزيد بن هارون. وعن عبدالرحمن بن محمد بن منصور، ثنا يحيى بن سعيد، ثلاثتهم عن إسماعيل بن أبي خالد. وعن عيسى بن أحمد، ثنا علي بن عاصم. وعن موسى بن سعيد، ثنا مسدد، ثنا خالد بن عبدالله، كلاهما عن بيان، كلاهما عن قيس، عنه، به.

حب في الثامن من الثالث: أنا الحسن بن سفيان، ثنا أبو بكر بن أبي شيبة، ثنا وكيع، عن إسماعيل، عن قيس، عنه، به.

رواه أحمد: ثنا يحيى بن سعيد، عن إسماعيل، حدثني قيس، قال جرير بن عبدالله، به. وعن وكيع، عن ابن أبي خالد، به.

٣٩٤٩ - حديث: «إنه لم يبق من طواغيت الجاهلية إلاّ بيت ذي الخَلَصة فاكفنيه» قال: فخرجت في سبعين ومائة من قومي فأحرقناه... الحديث.
حب حم

وفيه «اللهم بارك في خيل أحمس ورجالها».

حب فيه: ثنا حامد بن محمد بن شعيب، ثنا الربيع بن ثعلب، ثنا أبو[1] إسماعيل المؤدب، عن إسماعيل، عن قيس، نحوه.

٣٩٥٠ - حديث: «المهاجرون بعضهم لبعض أولياءُ في الدنيا والآخرة...» الحديث.
حب كم حم الطبراني

حب في التاسع من الثالث: أنا أبو يعلى، ثنا محمد بن عبدالله، ثنا أبو بكر بن عياش، عن عاصم، عن أبي وائل، عنه، به.

٣٩٤٩ - حب (الإحسان) ٩/١٦٥ (الحوت).

ويزاد: رواه أيضاً أحمد في مسنده بنحوه ٤/٣٦٠: ثنا يزيد، أنا إسماعيل، عن قيس، قال: قال جرير... به.

(١) «أبو» من الأصل و(هـ) وهي ساقطة من المطبوع. انظر ترجمته في: (الثقات ٦/٢٧).

٣٩٥٠ - حب (الإحسان) ٩/١٩٠ - ١٩١ (الحوت). كم ٤/٨٠. أحمد ٤/٣٦٣. المعجم الكبير ٢/٣٩٢. الإكمال للحسيني لوحة ٩٢/ب. مجمع الزوائد ١٠/١٥. أطراف المسند (ح٢١٠٧).

كم في الفضائل: ثنا أبو العباس محمد بن يعقوب، أنا محمد بن عبدالله بن عبدالحكم، أنا ابن وهب، أخبرني سفيان الثوري، عن سليمان الأعمش، عن موسى بن عبدالله الخَطْمي، عن عبدالرحمن بن هلال، عن جرير، نحوه. وقال: صحيح الإسناد.

أحمد: عن وكيع، عن شريك، عن عاصم، عن أبي وائل. وعن شريك، عن الأعمش، عن تميم بن سلمة، عن عبدالرحمن بن هلال، كلاهما عنه، به. وعن عبدالرزاق، عن سفيان، عن الأعمش، عن موسى بن عبدالله بن هلال، عن جرير ببعضه: «**الطقاء من قريش والعتقاء من ثقيف بعضهم أولياء بعض في الدنيا والآخرة**».

قلت: هكذا وقع في المسند، وسقط من السند شيء، وقد أورده الطبراني من هذا الوجه (على الصواب. فقال: عن الأعمش، عن موسى بن عبدالله بن يزيد، عن عبدالرحمن بن هلال العبسي، عن جرير. فسقط (ابن يزيد، عن عبدالرحمن) فصار موسى بن عبدالله بن هلال. فنشأ من ذلك راوٍ لا وجود له، ولما ترجم له الحسيني في رجال المسند على ظاهر ما وقع، قال: ليس بمشهور. وتعقبه شيخنا الهيثمي فأبان وجه الصواب. رحمه الله.

٣٩٥١ - حديث: جاء جبريل[1] إلى النبي ﷺ في صورة رجل، فقال: «يا محمد ما الإيمان؟» قال: «أن تؤمن بالله وملائكته وكتبه ورسله...» الحديث.

عه في الإيمان: ثنا يوسف بن [سعيد بن مُسَلَّم][2] ثنا خالد بن يزيد، ثنا إسماعيل بن أبي خالد، عن قيس بن أبي حازم، عنه، به.

٣٩٥١ - عه (١/٣/ب) - المخطوط - وهو في القسم الساقط من أول كتاب الإيمان من المطبوع، ويبلغ مقدار السقط عشر ورقات.

(١) «جبريل» من الأصل وهو الصواب، فما في (هـ): «رجل» فتحريف.

(٢) ما بين المعقوفين من مخطوط مستخرج أبي عوانة وهو الصواب، وبدله في (هـ): (٢/١١/ب): «موسى» فتحريف. وهو يوسف بن سعيد بن مُسَلَّم المِصِّيصيّ، وقد ينسب لجده. انظر: (تهذيب الكمال وفروعه، وسير أعلام النبلاء ١٢/٦٢٢).

٣٩٥٢ ـ حديث: «إن أخاكم النجاشي قد مات فاستغفروا له».
ابن أبي شيبة حم

أخرجه أبو بكر بن أبي شيبة: [ثنا محمد بن عبدالله الأسدي][1] عن شريك، عن أبي إسحاق، عن الشعبي، عنه.

أحمد: ثنا موسى بن داود وأبو أحمد محمد بن عبدالله بن الزبير، قالا: ثنا شريك، به)[2].

٣٩٥٣ ـ / حديث: في قوله تعالى ﴿ ... ٱدْعُونِىٓ أَسْتَجِبْ لَكُمْ ... ﴾[3] قال: اعبدوني أستجب لكم. موقوف. ٢/١٠/ب
كم

كم في تفسير البقرة: أنا القاسم بن القاسم السيّاري وأبو أحمد بَكْر بن محمد الصيرفي، قالا: حدثنا إبراهيم بن هلال، ثنا علي بن الحسن بن شقيق، ثنا حسين بن واقد، عن الأعمش، عن ذر أبي عمر [عن عمرو][4] عنه، بهذا. وقال: صحيح على شرط مسلم.

٣٩٥٤ ـ حديث: أتى النبيَّ ﷺ رجلٌ ترعد فرائصه، فقال: «هوِّن عليك فإنما أنا ابن امرأة من قريش...» الحديث.
كم

كم في تفسير ق: ثنا أبو علي الحافظ، ثنا محمد بن عبدالرحمن القرشي بهراة، ثنا سعيد بن منصور، ثنا عباد بن العوام، عن إسماعيل بن أبي خالد، عن قيس بن أبي حازم، عنه، به. وقال: صحيح على شرطهما.

٣٩٥٢ ـ المصنف ٣/٣٦٣. أحمد ٤/٣٦٣، ٣٦٠.
(١) ما بين المعقوفين من المطبوع، وليس في (هـ).
(٢) ما بين الهلالين من (هـ) وهو من الممسوح من الأصل.
٣٩٥٣ ـ كم ٢/٢٧٤.
(٣) سورة غافر، الآية (٦٠).
(٤) ما بين المعقوفين من المطبوع.
٣٩٥٤ ـ كم ٢/٤٦٦.

٣٩٥٥ ـ حديث: كان يُغير عند الصبح، فإن سمع أذاناً أمسك، وإلاّ أغار. نحو حديث أنس. طح

طح في الجهاد: ثنا ابن مرزوق، ثنا بشر بن عمر، ثنا حماد بن سلمة، عن الحجاج ـ وهو ابن أرطأة ـ عن عمرو بن مرّة، عن زاذان، عنه، به.

٣٩٥٦ ـ حديث: «أوحى الله إليّ: أيّ هؤلاء البلاد الثلاث نزلتَ فهي دار هجرتك: المدينة أو البحرين أو قِنِّسْرِين». كم

كم في الهجرة: أنا القاسم بن القاسم السياري بمرو، ثنا إبراهيم بن هلال، ثنا علي بن الحسين بن شقيق، ثنا عيسى بن عبيدالكندي، عن غيلان بن عبدالله العامري، عن أبي زرعة بن عمرو، عن جرير، بهذا. وقال: صحيح الإسناد.

٣٩٥٧ ـ حديث: «إنْ شرب الخمر فاجلدوه...» الحديث. طح كم الطبراني قط

طح في الحدود: ثنا ابن مرزوق، ثنا مكي.

كم في الحدود: ثنا بكر بن محمد، ثنا عبدالصمد بن الفضل، ثنا مكي بن إبراهيم، ثنا داود بن يزيد، عن سماك بن حرب، عن خالد بن جرير[1]، عنه، به.

قلت: أخرجه الطبراني من هذا الوجه، ومن طريق: الصباح بن محارب، عن داود. وداود ضعيف[2].

وقد أخرجه الدارقطني في الأفراد من طريق: إبراهيم بن طهمان، عن سماك،

٣٩٥٥ ـ طح ٣/٢٠٨. وتقدم حديث أنس برقم ٤٧٦.

٣٩٥٦ ـ كم ٣/٢.

٣٩٥٧ ـ طح ٣/١٥٩. كم ٤/٣٧١. المعجم الكبير ٢/٣٨٢. ترتيب الأفراد (لوحة ٧٥/أ).

(١) «جرير» من الأصل و(هـ) ومثله في الطحاوي والمعجم الكبير. فما في المستدرك المطبوع: «حزم» فتصحيف. والله أعلم. انظر: (التاريخ الكبير ٣/١٤٢، والجرح والتعديل ٣/٣٢٣).

(٢) انظر: (التقريب، وتهذيب التهذيب ٣/٢٠٥).

فأدخل بين سماك وابن جرير رجلاً، وهو محمد بن حرب أخو سماك. ولم يسم ابن جرير فيه[١]، وذكر الدارقطني: أن إبراهيم تفرد به هكذا.

٣٩٥٨ - حديث: بايعت رسول الله ﷺ على إقام الصلاة وإيتاء الزكاة والنصح لكل مسلم.
مي جا خز عه حب حم

مي في البيوع: أنا يعلى بن عبيد، ثنا إسماعيل، عن قيس[٢]، عنه، به.

جا في الزكاة: ثنا محمود بن آدم، ثنا مروان - يعني ابن معاوية - عن إسماعيل، عن قيس، عنه، بهذا.

(خز فيه: عن أبي الأشعث، عن معتمر. وعن يحيى بن حكيم، عن يحيى بن سعيد. وعن يعقوب بن إبراهيم، عن يزيد بن هارون. وعن يعقوب ويحيى بن حكيم، كلاهما عن الحسن بن حبيب بن زيد، به. وعن الحسن بن محمد الزعفراني، عن محمد بن عبيد، كلهم عن إسماعيل، به. ليس في سماعنا.

عه في الإيمان: عن محمد بن إسحاق البكائي وعلي بن حرب وأبي أمية، قالوا: ثنا يعلى. وعن يزداد بن عمر بن رزين، ثنا يزيد بن هارون، به. وعن أحمد بن

---

(١) لكن قال الدارقطني - كما في الترتيب (٧٥/أ) - وهو: خالد بن جرير.

٣٩٥٨ - مي ٢/٢٤٨ (الدمشقية) و ٢/١٦٤ (اليماني). جا صفحة ١٢٢. خز ٤/١٣. عه ١/٣٧، ٣٨، ٤/٤٩٦، ١/٣٧. حب (الإحسان) ٧/٣٩ (الحوت). أحمد ٤/٣٥٨، ٣٦٥، ٣٥٧، ٣٥٨، ٣٦٦، ٣٦١، ٣٦٠، ٣٥٧، ٣٥٨، ٣٦٤، ٣٦١، ٣٦٥، ٣٦٦.

ويزاد: رواه أبو عوانة أيضاً في الإيمان ١/٣٧ - ٣٨: ثنا أبو البختري، ثنا أبو أسامة، ثنا إسماعيل بن أبي خالد، عن قيس بن أبي حازم، عنه، به. وثنا علي بن حرب وعبدالسلام بن أبي فروة النصيبي، قالا: ثنا سفيان بن عيينة، عن زياد بن علاقة، عنه، به. وثنا إسحاق بن سيّار، ثنا عبيدالله، أنبأ سفيان، عن زياد بن علاقة، عنه، به. وفيه قصة موت المغيرة. ورواه أحمد أيضاً ٤/٣٦٣: ثنا أبو عبدالرحمن مؤمل، ثنا حماد، ثنا عاصم، عن أبي وائل، عنه، به.

(٢) وقع في المطبوع: «إسماعيل بن قيس» وهو تحريف، والصواب: «إسماعيل، عن قيس» وإسماعيل هو ابن أبي خالد. انظر: (تهذيب الكمال ٣/٦٩ وتهذيب التهذيب ١/٢٩١). وقيس هو ابن أبي حازم. انظر: (تهذيب التهذيب ٨/٣٨٦). والله أعلم.

موسى المعدل، ثنا زكريا بن عدي، ثنا إسماعيل بن زكريا، ثنا داود ابن أبي هند، عن الشعبي، عن جرير، نحوه.

وفي الإمارة: عن النُّفَيْلي والصغاني والسَّرِيّ بن يحيى وأبي أمية، كلهم عن يعلى بن عبيد. وعن الدقيقي وابن الجنيد، عن يزيد بن هارون، كلاهما عن مسعر. وعن زكريا بن يحيى، عن ابن عيينة، كلاهما عن زياد بن علاقة، به.

حب في الثالث من الخامس: أنا عمر بن محمد الهمداني، ثنا عمرو بن علي، ثنا يحيى بن سعيد، به. وعن أبي خليفة، ثنا مسدد، عن عبدالوارث، عن يونس بن عبيد، عن عمرو بن سعيد، عن أبي زرعة بن عمرو بن جرير قال: قال جرير، بهذا. وفيه قصة)[1].

٢/١١/أ / أحمد: ثنا إسماعيل، أنا يونس، عن عمرو بن سعيد، عن أبي زرعة بن عمرو بن جرير، قال: قال جرير، بهذا. وفيه قصة. وعن يحيى بن آدم، عن أبي الأحوص، عن أبي وائل، عن أبي جَميلة، عنه، بمعناه وأتم منه، وفيه: **إقام الصلاة وإيتاء الزكاة**، وليس فيه قصة. وعن عفان، عن أبي عوانة. وعن محمد بن جعفر، عن شعبة. وعن عبدالرحمن بن مهدي، عن سفيان. وعن سفيان - هو ابن عيينة - أربعتهم عن زياد بن عِلاقة، عنه، به. وفي حديث بعضهم قصة خطبته حين مات المغيرة[2]. وفي آخر حديث ابن عيينة: قال مسعر، عن زياد: فإني لكم ناصح. وعن محمد بن جعفر، عن شعبة. وعن عبدالرزاق، عن سفيان، كلاهما عن الأعمش. وعن عفان وبهز، كلاهما عن حماد، عن عاصم بن بَهْدلة. وعن أبي سعيد، عن زائدة، عن عاصم، به. وعن هشيم، عن سيار. وعن سفيان، عن مجالد، كلاهما عنه، بالحديث وليس فيه زيادة سفيان. وعن يحيى بن سعيد، عن إسماعيل [عن قيس][3] عن جرير. وعن روح، عن شعبة، عن سماك بن حرب،

---

(١) ما بين الهلالين من (هـ) وهو من الممسوح في الأصل.

(٢) وهي رواية محمد بن جعفر ٤/٣٦١.

(٣) «عن قيس» من المطبوع. وهو ساقط من الأصل و (هـ) والصواب إثباته، وهو: قيس بن أبي حازم. انظر ترجمته في: (تهذيب التهذيب ٨/٣٨٦، وترجمة جرير ٣/٧٣، وإسماعيل بن أبي =

ط لمالك ش للشافعي حم لأحمد عم لعبد الله بن أحمد مي للدارمي جا لابن الجارود

عن عبدالله بن عمرو، عن جرير: بالبيعة على النّصح في حديث.

٣٩٥٩ - حديث: «إذا أبق العبد لم تُقبل له صلاة حتى يرجع إلى مواليه».
خز عه حب حم قط عم

خز في الصلاة: ثنا يحيى بن حكيم(١)، ثنا أبو داود، ثنا شعبة، ثنا منصور بن عبدالرحمن الغُدَاني(٢)، سمعت الشعبي يحدث، عن جرير، بهذا. وفي البيوع: عن أبي موسى، عن عبدالرحمن بن مهدي، عن الثوري، عن أبي(٣) إسحاق، به.

عه في الإيمان: ثنا أحمد بن عصام ويونس بن حبيب وأبو عبيدالله العسكري، قالو: ثنا أبو داود، به. وعن عباس الدوري والمعمري، قالا: ثنا أبو الوليد، ثنا شعبة، به. وعن أبي زكريا الأعرج، ثنا قتيبة، ثنا حميد بن عبدالرحمن، عن أبيه، عن أبي إسحاق، عن الشعبي، به. ولفظه: «إذا أبق إلى الشرك فقد حلّ دمه». وعن الصغاني وأبي أمية، ثنا مكي، ثنا داود بن يزيد الأوْدي، عن عامر، به. ولفظه: «إذا أبق العبد ولحق بالعدوّ فمات فهو كافر». وعن علي حرب، ثنا وكيع، عن سفيان، عن(٤) حبيب بن أبي ثابت، عن المغيرة، عن جرير بلفظ: [«إذا أبق

= خالد ١/ ٢٩١). والله أعلم.

٣٩٥٩ - خز ٢/ ٦٩. عه ١/ ٢٧، ٢٨. أحمد ٤/ ٣٦٤، ٣٦٥، ٣٥٧. قط في العلل ٤/ لوحة ١٠٧/أ

ويزاد: رواه أحمد أيضاً ٤/ ٣٦٢: ثنا وكيع، ثنا سفيان، عن حبيب بن أبي ثابت، به. وانظر: أطراف المسند (٢/ ١٩٦ تعليقة «٣»).

(١) «حكيم» من المطبوع وهو الصواب، فما في الأصل و (هـ): «بكير» فتصحيف، وهو: أبو سعيد يحيى بن حكيم البري المقوِّم. انظر: (تهذيب التهذيب ١١/ ١٩٨، واللباب ٣/ ٢٤٩، والجرح والتعديل ٩/ ١٣٤، وتذكرة الحفاظ ٢/ ٥١٥، وسير أعلام النبلاء ١٢/ ٢٩٨).

(٢) «الغُداني» من الأصل و (هـ) وهو الصواب، وهو بضم الغين وبالدال المهملة. فما في المطبوع: «المقداني» فتصحيف. انظر: (التقريب، وتهذيب التهذيب ١٠/ ٣١١، والكاشف ٣/ ١٧٦، والتاريخ الكبير ٧/ ٣٤٥، وخلاصة تهذيب الكمال ٣٨٨).

(٣) «أبي» هو الصواب، فما في الأصل و (هـ): «ابن» فتصحيف. والله أعلم. انظر ترجمته في: (تهذيب التهذيب ٨/ ٦٣).

(٤) «عن» من المطبوع وهو الصواب، فما في الأصل و (هـ): «وعن» فتحريف. انظر ترجمة =

خز لابن خزيمة عه لأبي عوانة طح للطحاوي حب لابن حبان قط للدارقطني كم للحاكم

العبد فقد برئت منه الذمة»][1].

حب في الرابع والخمسين من الثاني: أنا أبو يعلى، ثنا أبو خيثمة (ثنا جرير، عن مغيرة، عن الشعبي، به. وعن الفريابي، عن علي بن حجر، عن إسماعيل بن عُلَيَّة، عن منصور بن عبدالرحمن، به.

قلت: ادعى الدارقطني في العلل: أن ابن خزيمة وهم في قوله: عن أبي موسى، عن ابن مهدي، عن إسرائيل، إنما رواه ابن مهدي، عن إسرائيل[2].

أحمد: ثنا مكي بن إبراهيم، ثنا داود ـ يعني ابن يزيد الأَوْدي ـ عن عامر، عنه بلفظ: «إذا أبق العبد فلحق بالعدوّ فمات فهو كافر». وعن أسود بن عامر، عن شريك. وعن أبي أحمد الزبيري، عن إسرائيل، كلاهما عن أبي إسحاق، عن عامر، نحوه. وعن علي بن عاصم، عن منصور بن عبدالرحمن. وعن عبدالله بن محمد ـ قال أبو عبدالرحمن وسمعته منه ـ ثنا حفص، ثنا داود، كلاهما عن الشعبي، نحوه. وعن عبدالرحمن، عن سفيان، عن حبيب عن المغيرة بن شُبَيْل ـ قال أبو نعيم في هذا الحديث: المغيرة بن شِبْل ـ عنه، بمعناه)[3].

٢/١١/ب **٣٩٦٠ ـ / حديث: خطبنا رسول الله ﷺ فحثّ على الصدقة... الحديث.**
مي خز عه حب حم
وفيه: «من سَنَّ سنة حسنة كان له أجرها وأجر من عمل بها من غير أن ينقص[4]

= حبيب بن أبي ثابت في (تهذيب الكمال وفروعه).

(١) ما بين المعقوفين بياض في الأصل و(هـ) والمثبت من المطبوع.

(٢) كذا العبارة في النسخة الهندية (ج ٢/ لوحة ١٢/ب) وفيها شيء. وعبارة الدارقطني في العلل (ج ٤/ لوحة ١٠٧/أ) هي: «ورواه ابن خزيمة: عن أبي موسى، عن ابن مهدي، عن الثوري، عن أبي إسحاق. ووهم فيه. والصحيح عن أبي موسى وغيره، عن عبدالرحمن، عن إسرائيل، عن أبي إسحاق، عن الشعبي، عن جرير». اهـ. قلت: هو الصواب.

(٣) ما بين الهلالين من (هـ) وهو من الممسوح في الأصل.

٣٩٦٠ ـ مي ١/١٣١، ١٣٠ (الدمشقية) و١/١٠٧ (اليماني). خز ٤/١١٢. حب (الإحسان) ٥/١٣٠ (الحوت). وتقدم الحديث بتخريج الإمام أحمد برقم (٣٩٤٠).

(٤) «ينقص» في الأصل والمطبوع، وفي (هـ): «ينتقص» وهو تحريف.

من أجرهم شيء، ومن سن سنة سيئة . . . ».

مي في العلم: ثنا الوليد بن شجاع، ثنا أبو معاوية، ثنا الأعمش، عن مسلم - هو ابن صُبَيح - عن عبدالرحمن بن هلال، عنه، به. وعن الوليد، عن ابن عيينة، عن عاصم، عن شقيق، عن جرير، بالحديث دون القصة.

خز في الزكاة: ثنا يعقوب بن إبراهيم الدورقي، ثنا أبو معاوية، به. ليس في سماعنا.

عه فيه: ثنا علي بن حرب، ثنا أبو معاوية. وعن عباس الدوري، ثنا عمر بن حفص بن غياث، ثنا أبي. وعن ابن دنوقا، ثنا أبو الجوّاب، عن عمار بن رُزَيْق[1]. وعن إسحاق بن سيّار، عن عبيدالله بن موسى، عن شيبان، كلهم عن الأعمش - زاد حفص في روايته عن الأعمش: وعن موسى بن عبيدالله - عن عبدالرحمن بن هلال، به. وعن سعيد بن مسعود، عن النضر بن شُميل. وعن يونس بن حبيب وعمار بن رجاء، قالا: ثنا أبو داود. وعن الصغاني، ثنا أبو النضر، قالوا ثلاثتهم: ثنا شعبة، عن عون بن أبي جُحيفة، سمعت المنذر بن جرير، يحدث عن أبيه، بمعناه. وعن يونس بن حبيب، ثنا أبو داود. وعن أيوب بن سافري، ثنا أبو الوليد. وعن علي بن محمد بن عبدالملك بن أبي الشوارب، ثنا سهل بن بكار، ثلاثتهم عن أبي عوانة - قال سهل في حديثه: عن رقبة[2] - عن عون، به. وقال الآخران: عن عبدالملك بن عمير، عن المنذر، به. وأعاده في العلم: عن علي بن حرب، به. وعن الدُوري، عن عمرو بن حفص، به. وعن عمار بن رجاء وأبي داود، قالا: ثنا محمد بن عبيد، ثنا محمد بن أبي إسماعيل، به. وعن أبي داود الحراني، عن أبي الوليد. وعن عباس الدوري، عن سعيد بن عامر. وعن يونس بن حبيب، ثنا أبو داود. كلاهما عن شعبة، به. وعن أيوب بن سافري، به. وعن ابن الجُنيد، ثنا أبو أحمد الزبيري، ثنا إسماعيل بن أبي إسحاق، ثنا الحكم بن عتيبة، به.

---

(١) رُزَيْق: بتقدم الراء مصغراً. انظر: (التقريب وأصوله).
(٢) رقبة: أي: ابن مصقلة. انظر: (تهذيب التهذيب ٨/ ١٧٠ - ترجمة: عون).

خز لابن خزيمة عه لأبي عوانة طح للطحاوي حب لابن حبان قط للدارقطني كم للحاكم

حب في الثاني عشر من الثالث: أنا الفضل بن الحباب، ثنا أبو الوليد، ثنا شعبة، به.

٣٩٦١ - حديث: كنا جلوساً عند النبي ﷺ، إذ[1] نظر إلى القمر ليلة البدر فقال: «أما إنّكم سترون ربكم كما ترون هذا...» الحديث. خز عه حب حم

خز في الصلاة: ثنا بندار، ثنا يحيى بن سعيد، ثنا إسماعيل. وفي التوحيد: ثنا عبدالله بن محمد الزهري، ثنا ابن أبي عدي، عن شعبة، ثنا إسماعيل بن أبي خالد، عن قيس بن أبي حازم[2]، عنه، به. وعن بندار ويحيى بن حكيم والزعفراني، ثلاثتهم عن يزيد بن هارون - فَرَّقهم -. وعن محمد بن عَبدالأعلى وأحمد بن المقدام، كلاهما عن المعتمر - فَرَّقهما -. وعن يعقوب بن إبراهيم، عن عبدالله بن إدريس ووكيع - فَرَّقهما -. وعن الحسن بن محمد الزعفراني، عن وكيع. وعن يحيى بن حكيم، عن يحيى بن سعيد[3]. وعن زياد بن أيوب، عن مروان بن معاوية. وعن عبدالله بن سعيد الأشج، عن محمد بن فضيل. وعن يوسف بن موسى، ثنا جرير ووكيع وأبو أسامة ويعلى ومهران بن أبي عمر، كلهم عن إسماعيل بن أبي خالد، نحوه. وعن عبدة بن عبدالله الخزاعي، ثنا حسين الجعفي، عن زائدة، ثنا بيان، عن قيس، نحوه. وعن يوسف بن موسى، ثنا عاصم بن يوسف اليربوعي، ثنا ابن شهاب، عن إسماعيل، عن قيس، عن جرير، قال: قال رسول الله ﷺ: «إنكم سترون ربكم عياناً». وعن علي بن عبدالرحمن بن المغيرة، عن خلف بن هشام، ثنا أبو شهاب[4]، نحوه. وفي الصلاة: ثنا بندار

٣٩٦١ - خز في الصلاة ١/١٦٤، وفي التوحيد: ١٦٨، ١٦٧، ١٦٨، ١٦٩، ٢٤١. عه ١/٣٧٥، ٣٧٦. حب (الإحسان) ٩/٢٦٧، ٢٦٦ (الحوت). أحمد ٤/٣٦٠، ٣٦٢، ٣٦٥.

(١) «إذ» في الأصل والمطبوع وهو الصواب فما في (هـ): «أنه» تحريف.

(٢) «حازم» من المطبوع وهو الصواب، فما في الأصل و(هـ): «خلف» فتحريف. انظر: (تهذيب الكمال وفروعه).

(٣) جاء في المطبوع «إسماعيل» بدل «سعيد» وهو تصحيف.

(٤) «أبو» من الأصل و(هـ) وهو الصواب، فما في المطبوع: «ابن» فتحريف. انظر: (ترجمة =

محمد بن بشار، ثنا يحيى بن سعيد، ببعضه.

عه فيه: عن شعيب بن عمرو (عن ابن عيينة، به. وعن علي بن حرب ومحمد بن إسحاق وعمار بن رجاء، قالوا: ثنا يعلى بن عبيد، به.

حب في السادس والسبعين من الثالث: أنا محمد بن يحيى بن بسام، ثنا محمد بن المثنى، عن يحيى بن سعيد القطان، به. وعن عمر بن إسماعيل بن أبي غيلان، ثنا عثمان بن أبي شيبة، ثنا جرير وحماد بن أسامة[1]، عن إسماعيل، به. وعن محمد بن الحسين بن مكرم، ثنا عبدالله بن عمر بن أبان، ثنا حسين بن علي الجعفي[2]، به.

أحمد: ثنا محمد بن جعفر، ثنا شعبة، عن إسماعيل، سمعت قيساً يحدث به. وعن يحيى ووكيع، عن إسماعيل نحوه)[3].

٣٩٦٢ - / حديث: أن رسول الله ﷺ استنصت الناسَ في حجة الوداع وقال: «لا ترجعوا بعدي كفاراً...» الحديث. ٢/١٢أ

مي عه حب حم

مي في الحج: أنا أبو الوليد وحجاج، قالا: ثنا شعبة، أخبرني علي بن مدرك، سمعت أبا زرعة يحدث، عن جرير، بهذا.

عه في الإيمان، وفي الحدود: ثنا يونس بن حبيب وعمار بن رجاء، قالا: ثنا أبو داود، ثنا شعبة، به.

= أبي شهاب: عبدربه بن نافع الحناط في تهذيب التهذيب وتهذيب الكمال).

(١) «حماد بن أسامة» من الأصل و (هـ) وهو الصواب، وفي المطبوع: «حماد بن سلمة». انظر: (التقريب وأصوله). قلت: وهو أبو أسامة المتقدم. والله أعلم.

(٢) «الجعفي» من الأصل و (هـ) وهو الصواب، وفي المطبوع: «الحجبي». انظر: (تهذيب الكمال وملحقاته، والأنساب في مادة: الجعفي).

(٣) ما بين الهلالين من (هـ) وهو من الممسوح في الأصل.

٣٩٦٢ - مي ٢/٦٩ (الدمشقية) و ١/٣٩٥ (اليماني). عه في الإيمان ١/٢٥. حب (الإحسان) ٧/٥٧٢ (الحوت). أحمد ٤/٣٦٣، ٣٦٦، ٣٥٨.

حب في الثاني والخمسين من الثاني: أنا أبو خليفة، ثنا أبو الوليد، به.

أحمد: ثنا محمد بن جعفر، ثنا شعبة. وعن حجاج وعبدالرحمن، عن شعبة، نحوه. وعن ابن نمير، عن إسماعيل، عن قيس قال: بلغنا أنَّ جريراً قال... بمعناه.

٣٩٦٣ - حديث: «من يُحرمُ الرفق يحرُم الخيرَ».
خز عه حب حم

خز في السياسة: ثنا عبدالله بن سعيد الأشج، ثنا حفص بن غياث، ثنا الأعمش، عن تميم بن سلمة، عن عبدالرحمن بن هلال العبسي، عنه، بهذا.

عه في البر والصلة: ثنا يونس بن حبيب، ثنا أبو داود، ثنا شعبة. وعن إسحاق بن سنان وأبي أمية، قالا: ثنا عبيدالله بن موسى، ثنا شيبان. وعن عباس الدوري، ثنا أبو يحيى الحماني، ثلاثتهم عن الأعمش، عن تميم بن سلمة. وعن عمار بن رجاء، عن محمد بن عبيد، عن محمد بن إسماعيل، كلاهما عن عبدالرحمن بن هلال، عنه، به.

حب في النوع الثاني من الأول: أنا محمد بن الحسين بن مكرم بالبصرة، ثنا عمرو بن علي بن بحر، ثنا يحيى بن سعيد، ثنا سفيان، عن منصور، عن تميم بن سلمة، به.

أحمد: عن وكيع وأبي معاوية، عن الأعمش، عن تميم، بهذا. وعن يحيى، عن محمد بن أبي إسماعيل، عن عبدالرحمن، به في حديث.

٣٩٦٤ - حديث: سألت رسول الله ﷺ عن نظرة الفجاءة. فقال: «اصرف بصرك».
مي عه طح حب كم حم م

٣٩٦٣ - حب (الإحسان) ١/٤٦٣ (عثمان) و ١/٣٨٠ (الحوت). أحمد ٤/٣٦٦، ٣٦٢. وانظر: الحديث الآتي برقم ٣٩٧١.

٣٩٦٤ - مي ٢/٢٧٨ (الدمشقية) و ٢/١٩٠ (اليماني). طح ٣/١٥. حب (الإحسان) ٧/٤٣٨ (الحوت). كم ٣/٣٩٦. أحمد ٤/٣٥٨، ٣٦١. ولم أره في كتاب الجهاد لأبي عوانة، =

مي في الاستئذان: أنا محمد بن يوسف وأبو نعيم، قالا: ثنا سفيان، عن يونس، عن عمرو بن سعيد، عن أبي زرعة بن عمرو بن جرير، عنه، بهذا.

عه في الجهاد: ثنا أسيد بن عاصم، ثنا الحسين بن حفص، ثنا سفيان، به. في حديث. وأعاده في الاستئذان: عن أسيد بن عاصم، به. وعن الغزيّ، عن الفريابي، عن سفيان، به. وعن الصغاني، ثنا عفان، ثنا حماد ووهيب ويزيد بن زُريع، قالوا: ثنا يونس بن عبيد، به.

طح في النكاح: ثنا محمد بن عبدالله بن عبدالجبار أبو العوام المرادي، ثنا يحيى بن حسان، ثنا وهيب وأبو شهاب، عن يونس بن عبيد، به.

حب في التاسع عشر من الأول: أنا الحسين بن عبدالله القطان، ثنا هشام بن خالد الأزرق، ثنا زيد بن أبي الزرقاء[1]، ثنا سفيان، به.

كم في تفسير النور: ثنا أبو سهل أحمد بن محمد بن زياد (النحوي، ثنا جعفر بن محمد بن شاكر، ثنا قبيصة، ثنا سفيان، به. وقال: صحيح الإسناد. قلت: أخرجه مسلم.

أحمد: ثنا إسماعيل، عن يونس، عن عمرو بن سعيد، بهذا. وعن هشيم، عن يونس، نحوه.

٣٩٦٥ - حديث: «من لم يرحم الناس لم يرحمْه الله».
خز عه حب، تخ، حم

= وكتاب الاستئذان له غير مطبوع. وأخرجه مسلم في الآداب - ٣/١٦٩٩ - باب نظرة الفجأة.
ويزاد: رواه الطحاوي أيضاً فيه - ٣/١٥ - : ثنا نصر بن مرزوق، ثنا الخصيب بن ناصح، ثنا وهيب، عن يونس، فذكر مثله بإسناده. وثنا فهد، ثنا محمد بن سعيد، ثنا إسماعيل بن عُلَيَّة، عن يونس، فذكر مثله.

(١) «الزرقاء» من الأصل وهو الصواب فما في (هـ): «الزهرباء» فتصحيف. انظر: (تهذيب الكمال وفروعه).

٣٩٦٥ - حب (الإحسان) ١/٤١٩، ٤٢٠ (عثمان) و ١/٣٤٣، ٣٤٤ (الحوت). أحمد ٤/٣٦٥، ٣٥٨، ٣٦٢، ٣٥٨، ٣٦٦، ٣٥٨، ٣٦٠، ٣٦٥، ٣٦١.

خز لابن خزيمة عه لأبي عوانة طح للطحاوي حب لابن حبان قط للدارقطني كم للحاكم

خز في السياسة: ثنا عبدالجبار بن العلاء، ثنا سفيان، ثنا عمرو، عن نافع بن جبير، أن جرير بن عبدالله حدث، بهذا.

عه في المناقب: عن الصغاني، ثنا خلف بن هشام. وعن محمد بن عوف، ثنا عثمان بن سعيد، كلاهما عن سفيان، به. وعن موسى بن نصر الداري، عن جرير، بهذا. وعن الصغاني، عن الوليد بن القاسم. وعن الحسن بن محمد بن الفضل الغياثي بالسويس، ثنا مسدد. وعن الحسن بن عفان، ثنا ابن نمير، ثنا حفص بن غياث، كلهم عن الأعمش، عن زيد بن وهب وأبي ظَبْيان. وعن العطاردي، ثنا أبو معاوية. وعن عباس الدوري، ثنا محمد بن بشر. وعن محمد بن إسحاق البكائي وعمار بن رجاء وعلي بن حرب، قالوا: ثنا يعلى بن عبيد، ثلاثتهم عن إسماعيل بن أبي خالد، عن قيس بن أبي حازم، ثلاثتهم عن جرير، نحوه. ولم يذكر ابن نمير أبا ظَبْيان)[1].

٢/١٢/ب / حب في التاسع والمائة من الثاني: ثنا أبو عَروبة، ثنا أحمد بن المقدام، ثنا خالد بن الحارث، ثنا شعبة، حدثني سليمان، سمعت أبا ظبيان، سمعت جرير بن عبدالله، نحوه. وفي الخامس والستين من الثالث: أنا أبو عَروبة، ثنا محمد بن وهب، ثنا محمد بن سلمة، عن أبي عبدالرحيم، عن زيد بن أبي أُنيسة، عن زياد بن علاقة، عنه، به.

قلتُ: حديث زياد بن عِلاقة ذكره البخاري في التاريخ[2]: عن محمد بن نمير، عن إبراهيم بن محمد بن مالك بن زبيد الخَيْواني، عن زياد بن عِلاقة، عن جرير. قال البخاري: وقال لي محمود: ثنا النضر، ثنا شيبان، عن زياد، عن رجل، عن جرير، فهذه علة خبر جرير.

رواه أحمد قال: ثنا حسين بن محمد، ثنا سليمان - يعني بن قَرْم - عن زياد بن علاقة، سمعت جريراً بلفظ: «من لا يَرحَم لا يُرحمُ ومن لا يغفر لا يغفر له». وعن

(١) ما بين الهلالين من (هـ) وهو من الممسوح في الأصل.
(٢) التاريخ الكبير ١/٣١٨.

ابن نمير وأبي معاوية ومحمد بن عبيد، عن الأعمش، عن زيد بن وهب. وعن محمد بن جعفر، عن شعبة، عن سليمان. وعن محمد بن عبيد، عن الأعمش، عن أبي ظبيان، كلاهما عن جرير، بمعناه: «من لا يرحم الناس لا يرحمه الله». وعن روح، عن شُعْبة، عن سماك، عن عبدالله بن عميرة، عن جرير، به في حديث. وعن محمد بن جعفر، عن شعبة، عن سماك، عن عبيدالله بن جرير، به في حديث. وعن يحيى بن آدم، عن إسرائيل، عن أبي إسحاق. وعن بهز، عن حماد بن سلمة، عن عبدالملك بن عُمَيْر، كلاهما عن عبيدالله بن جرير، عن أبيه، نحوه. وعن يزيد ويحيى، كلاهما عن إسماعيل، عن قيس، عنه، به. وعن أبي أحمد، عن إسرائيل، عن أبي إسحاق، عن أبيه، عنه، به. وعن محمد بن جعفر، عن شعبة، عن أبي إسحاق، قالا: كان جرير بن عبدالله في أرمينية في بعث... فذكر الحديث، وفيه قصة مع معاوية في آخره. قال أبو إسحاق: وكان أبي في ذلك الجيش.

٣٩٦٦ - حديث: «إذا أتاكم كريم قوم فأكرموه».

خز

خز في السياسة: ثنا إبراهيم بن راشد البغدادي، ثنا مسلم بن إبراهيم، ثنا عون بن موسى العبسي، حدثني سعيد الجُرَيْري، عن عبدالله بن بُريدة، عن يحيى بن يعمر، عن جرير، به.

٣٩٦٧ - حديث: «جاءها ما قُدِّر...» الحديث. وفيه قصة في العزل.

طح

طح في النكاح: ثنا فهد، ثنا أبو غسان، ثنا جعفر بن أبي المغيرة، عن عبدالله بن أبي الهذيل، عن رافع، به.

٣٩٦٨ - حديث: «لا يأوي الضالّةَ إلاّ ضالٌ...». وفيه قصة.

طح حم

طح في اللقطة: ثنا علي بن معبد، ثنا (يعلى بن عبيد، ثنا أبو حيان السلمي،

٣٩٦٧ - طح ٣/٣٤.

٣٩٦٨ - طح ٤/١٣٣. أحمد ٤/٣٦٠، ٣٦٢.

خز لابن خزيمة عه لأبي عوانة طح للطحاوي حب لابن حبان قط للدارقطني كم للحاكم

عن الضحاك بن المنذر، عن المنذر، قال: كنت بالبوازيج[١] فراجت البقر. . . الحديث.

أحمد: ثنا يحيى بن زكريا، ثنا أبو حيان التيمي، عن الضحاك بن منذر، عن منذر بن جرير، عن جرير، بهذا. وعن يحيى بن سعيد، عن أبي حيان، نحوه. وفيه قصة.

٣٩٦٩ - حديث: قال عبدالله بن أحمد: حدثني محمد بن عبدالله المُخرّمي، ثنا الصلت بن مسعود الجَحْدَري، ثنا سفيان، حدثني ابنٌ لجرير بن عبدالله، قال: كان نعل جرير بن عبدالله طولها ذراع.

٣٩٧٠ - ٣٩٧١ حديث: «من سن سنة حسنة. . .» الحديث.

عه في العلم: ثنا علي بن حرب، ثنا أبو معاوية. وعن عباس الدوري، ثنا عمر بن حفص، ثنا أبي، كلاهما عن الأعمش، عن أبي الضحى. وعن أبي داود الحراني وعمار بن رجاء، قالا: ثنا محمد بن عبيد، ثنا محمد بن أبي إسماعيل، كلاهما عن عبدالرحمن بن هلال، عنه، به. وفي رواية محمد بن عبيد من الزيادة)[٢]: / حديث: «أرضوا مصدِّقكم. . .» الحديث[٣]، وفيها حديث - «من حرم الرفق حرم الخير»[٤]. وعن أبي داود الحراني وأيوب بن سافري، قالا: ثنا أبو داود، ثنا أبو عوانة. وعن الصغاني، ثنا أبو النضر. وعن عباس الدوري، ثنا سعيد بن عامر. وعن يونس بن حبيب، ثنا أبو داود، كلهم عَن شعبة، عن عون بن أبي جُحَيْفة، عن المنذر بن جرير، عن أبيه بحديث: «من سن في الإسلام سنة حسنة. . .» ٢/١٣/أ

(١) البوازيج: بلدة قديمة فوق بغداد. اللباب ١/١٨٣.
٣٩٦٩ - المسند ٤/٣٦٢.
٣٩٧٠ - ٣٩٧١ وانظر ما تقدم برقم ٣٩٣٩، ٣٩٦٣.
(٢) ما بين الهلالين من (هـ) وهو من الممسوح في الأصل.
(٣) وانظر الحديث المتقدم برقم ٣٩٣٩.
(٤) وانظر الحديث المتقدم برقم ٣٩٦٣.

الحديث[١]. وفيه قصة.

٣٩٧٢ - حديث: «بني الإسلام على خمس...» الحديث.

حم أحمد: ثنا هَاشم، ثنا إسرائيل، عن جابر، عن عامر، عنه، به. وعن مكي، عن داود بن يزيد الأَوْدي، عن عامر، به.

٣٩٧٣ - حديث: بعثني رسول الله ﷺ إلى اليمن، فلقيت بها ابنيْ ذي الكلاع، قال: وأخبرتهما شيئاً من خبر رسول الله ﷺ... الحديث.

حم عم

أحمد: ثنا عبدالله بن محمد بن أبي شيبة - قال عبدالله: وسمعته أنا منه - ثنا عبدالله بن إدريس، عن إسماعيل بن أبي خالد، عن قيس بن أبي حازم، عن جرير، به.

٣٩٧٤ - حديث: خرجنا مع رسول الله ﷺ، فلما برزنا من المدينة إذا راكب يُوضِع[٢] نحونا[٣]. فقال رسول الله ﷺ: «كأن هذا الراكب إياكم يريد»، فانتهى الرجل إلينا، فسلم فرددنا عليه... الحديث، وفيه سؤاله عن الإيمان، وقصة موته، وقصة دفنه.

حم

أحمد: ثنا إسحق بن يوسف، ثنا أبو جناب، عن زاذان، عنه، به. وعن أسود بن عامر، عن عبدالعزيز بن أبي جعفر الفراء، عن ثابت، عن زاذان، نحوه. وعن عفان، عن حماد بن سلمة، عن الحجاج، عن عمرو بن مرة. وعن عفان، عن عبدالواحد، عن الحجاج بن أرطأة، عن عثمان البجلي، كلاهما عن زاذان.

---

(١) وانظر الحديث المتقدم برقم (٣٩٤٠).
٣٩٧٢ - أحمد ٤/٣٦٣، ٣٦٤.
٣٩٧٣ - أحمد ٤/٣٦٣.
٣٩٧٤ - أحمد ٤/٣٥٩، ٣٧٥، ٣٦٢.
(٢) «يوضع» أي: يسرع. وانظر النهاية.
(٣) «نحونا» من المطبوع. وفي الأصل و(هـ): «لسحره».

وعن وكيع، عن سفيان بن أبي اليقظان عثمان بن عُمَيْر[١] البجلي ببعضه: «اللحد لنا والشق لأهل الكتاب».

٣٩٧٥ ـ حديث: مر النبي ﷺ على نسوة فسلم عليهنّ.

حم أحمد: عن وكيع ومحمد بن جعفر ـ فرّقهما ـ عن شعبة، عن جابر، عن طارق عنه، به. وأعاده: عن محمد بن جعفر.

٣٩٧٥ ـ أحمد ٤/٣٦٣، ٣٥٧.

(١) «عمير» من المطبوع وهو الصواب فما في الأصل و (هـ): «عمر» فتحريف. انظر ترجمته في: (تهذيب الكمال وفروعه).

١١١ • ومن مسند جعدة بن خالد بن الصِّمَّة الجُشَمي

حديثه في المسند في ثاني المكيين وسادس الكوفيين[١]

٣٩٧٦ - (حديث: جعل النبي ﷺ يومىء بيده إلى بطنه ويقول: «لو كان هذا في غير هذا لكان خيراً له...»[٢] الحديث.

كم في الأطعمة: ثنا أبو العباس بن محمد بن يعقوب، ثنا إبراهيم بن مرزوق، ثنا وهب بن جرير، ثنا شعبة، سمعت أبا إسرائيل، سمعت جعدة، به.

وفي الرقاق: ثنا أبو العباس، ثنا العباس بن محمد الدوري، ثنا شبابة بن سوَّار، ثنا شعبة، به.

أحمد: ثنا محمد بن جعفر، ثنا شعبة، سمعت أبا إسرائيل، سمعت جعدة، سمعت رسول الله ﷺ ورآى رجلاً سميناً، فجعل رسول الله ﷺ يومىء إلى بطنه ويقول: «لو كان هذا في غير هذا المكان لكان خيراً لك». قال: واتي النبي ﷺ برجل فقالوا: هذا أراد أن يقتلك. فقال له النبي ﷺ: «لم تُرع، ولو أردت ذلك لم يسلطك الله عليَّ». وعن عبدالصمد، عن شعبة بالقصة الأولى، نحوه. وعن

---

١١١ • صحابي، له حديثان. والصِّمَّة: بكسر الصاد المشددة وتشديد الميم. والجُشَمي: بضم الجيم وفتح الشين المعجمة. انظر: (الإصابة ١/٢٣٦. الاستيعاب ١/٢٤١. أسد الغابة ١/٣٣٩).

(١) المسند ٣/٤٧١، ٤/٣٣٩.

٣٩٧٦ - كم ٤/١٢١، ٣١٧. أحمد ٣/٤٧١، ٤/٣٣٩.

(٢) وفي الاستيعاب بعده: يعني لو كان هذا السمن في إيمانك كان خيراً لك.

خز لابن خزيمة عه لأبي عوانة طح للطحاوي حب لابن حبان قط للدارقطني كم للحاكم

وكيع، عن شعبة، بها، نحوه. وزاد: أن النبي ﷺ رآى لـرجل رؤيـا،قال: فبعث إليه فجعل يقصّها عليه، وكان الرجل عظيم البطن. فذكره)[1].

(١) ما بين الهلالين من (هـ) وهو من الممسوح في الأصل.

١١٢ / ● مسند جعدة بن هُبَيْرة بن أبي وهب بن عمرو بن عائذ بن عمران بن مخزوم

٢
١٣/ب

٣٩٧٧ - حديث: «خير الناس قرني...» الحديث.

كم

كم في المناقب: أنا أبو بكر البزار، ثنا أحمد بن محمد بن عبدالحميد الجعفي، ثنا أبو بكر بن أبي شيبة، ثنا عبدالله بن إدريس، عن أبيه، عن جده، عنه، به.

---

١١٢ ● صحابي له رؤية، وقال العجلي: تابعي ثقة. وهو: ابن أم هانىء بنت أبي طالب. انظر: (التقريب وأصوله ١/١٢٩. الإصابة ١/٢٣٦. الاستيعاب ١/٢٤٠. أسد الغابة ١/٣٣٩).

٣٩٧٧ - كم ٣/١٩١.

خز لابن خزيمة عه لأبي عوانة طح للطحاوي حب لابن حبان قط للدارقطني كم للحاكم

١١٣ • من مسند أبي عبدالله جعفر بن أبي طالب بن عبدالمطلب الهاشمي ابن عم رسول الله ﷺ

حديثه في المسند في أهل البيت، وفي سابع الأنصار[١]. وسيأتي في ترجمة: أبي بكر بن عبدالرحمن بن الحارث بن هشام، عن أم سلمة في مسندها[٢].

٣٩٧٨ ـ حديث: أن النبي ﷺ أمره أن يصلي قائماً إلاّ أن يخشى الفَرَق. قط

قط في الصلاة: عن محمد بن هارون، عن إبراهيم بن محمد التيمي، عن عبدالله بن داود، عن رجل من أهل الحديث[٣]، عن جعفر بن بُرْقان[٤]، عن ميمون بن مهران، عن ابن عمر، عنه، به.

٣٩٧٩ ـ حديث: لما قدمت على النبي ﷺ من عند النجاشي تلقاني فاعتنقني. طح

---

١١٣ • هو: الصحابي الجليل ذو الجناحين، أبو عبدالله ابن عم رسول الله، استشهد في غزو مؤتة سنة ثمان. انظر: (الإصابة ١/٢٣٧. الاستيعاب ١/٢٤٢. أسد الغابة ١/٣٤١. طبقات ابن سعد ٤/٣٤).

(١) المسند ١/٢٠١، ٥/ ٢٩٠.

(٢) ومراده حديث أم سلمة: لما نزلنا أرض الحبشة . . . انظر مصورة الإتحاف [٦/٢١٢].

٣٩٧٨ ـ قط ١/٣٩٤.

(٣) في المطبوع «من أهل الكوفة من ثقيف» بدل «من أهل. . . الحديث».

(٤) بُرْقان: بضم الباء وسكون الراء بعدها قاف. انظر: (التقريب وأصوله).

٣٩٧٩ ـ طح ٤/٢٨١.

طح في الكراهة: ثنا فهد، ثنا أبو كريب، ثنا أسد بن عمرو، عن مجالد، عن الشعبي، عن عبدالله بن جعفر، عن أبيه، بهذا. وعن محمد بن خزيمة، عن عبيدالله بن محمد التيمي، عن أبي عوانة، عن الأجلح عن الشعبي، نحوه مرسلاً.

خز لابن خزيمة عه لأبي عوانة طح للطحاوي حب لابن حبان قط للدارقطني كم للحاكم

١١٤ • من مسند جُنَادَة بن أبي أمية الأزدي

حديثه في المسند في خامس عشر مسند الأنصار[١]

وقد قيل: إنه تابعي. وقيل: إنهما اثنان، وهو الراجح[٢].

قال الحاكم[٣]: أخبرني أحمد بن يعقوب، ثنا موسى، ثنا خليفة، قال: جنادة بن أبي أمية بن زهران[٤] بن كعب بن الحارث بن كعب بن عبدالله بن مالك بن نصر الأزدي، توفي سنة ثمانين[٥].

٣٩٨٠ - حديث: دخلت على رسول الله ﷺ في نفر من الأزد يوم الجمعة
كم حم طح

---

١١٤ • انظر: (الإصابة ١/٢٤٥، والاستيعاب ١/٢٤٩، وأسد الغابة ١/٣٥٤).

(١) المسند ٤/٦٢.

(٢) قال في التقريب: والحق أنهما اثنان.

(٣) المستدرك ٣/٦٠٨.

(٤) «زهران» من جمهرة أنساب العرب ص ٣٨٦، والاستيعاب ١/٢٤٩، وأسد الغابة ١/٣٥٤. وتصحف في الأصل إلى: «وهوان» وفي (هـ) إلى: «وهران»، وفي المطبوع إلى: «نزار».

(٥) خليفة بن خياط: الطبقات ٣٠٥.

٣٩٨٠ - كم ٣/٦٠٨. أحمد: لم أجده في المسند المطبوع ولا في الفتح الرباني، وهو في أطراف المسند ٢/٢٠٨ (ح٢١١٥).

ويزاد: رواه الطحاوي أيضاً في الصيام ٢/٧٩: ثنا ربيع المؤذن، ثنا أسد، ثنا ابن لهيعة، ثنا يزيد بن أبي حبيب، أن أبا الخير حدثه، أن حذيفة البارقي حدثه، عنه، به.

فدعانا إلى طعام بين يديه. . .» الحديث وفيه: «لا تصوموا يوم الجمعة مفرداً».

كم في المعرفة: أنا أبو العباس محمد بن يعقوب، ثنا أبو زرعة عبدالرحمن بن عمرو الدمشقي، ثنا أحمد بن خالد الوهبي، ثنا محمد بن إسحق، عن يزيد بن أبي حبيب، عن مِرْثد بن عبدالله اليَزَني، عن حُذافة[1] الأزدي، عنه، به. وقال: صحيح على شرط مسلم.

أحمد: ثنا يزيد بن هارون، أنا محمد بن إسحاق، عن يزيد بن أبي حبيب، عن مرثد بن عبدالله اليَزَني، عن حذيفة الأَزْدي، عن جنادة: دخلت على رسول الله ﷺ في يوم جمعة في سبعة من الأزد (أنا ثامنهم وهو يتغدى فقال: «هلموا إلى الغداء. . .» الحديث.

٣٩٨١ - حديث: أن رجالاً من أصحاب النبي ﷺ قال بعضهم: إن الهجرة قد انقطعت فاختلفوا في ذلك، فانطلقت إلى رسول الله ﷺ. . . الحديث: «إن الهجرة لا تنقطع ما كان الجهاد»[2].

أحمد: ثنا حجاج، ثنا ليث، حدثني يزيد بن أبي حبيب، عن أبي الخير، أن جنادة بن أبي أمية، حدثه، به.

---

(١) «حذافة» كذا في الأصل و(هـ) والمطبوع، وصوابه - والله أعلم -: «حذيفة» لأنه البارقي، ويقال: الأزدي، يروي عن جنادة، وعنه مرثد، وطريق أحمد واضحة فيه. انظر: (تهذيب التهذيب ٢/٢٢٠، والتقريب، والكاشف ١/٢١٠، والخلاصة ص ٧٤).
٣٩٨١ -حم ٤/٦٢.

(٢) في (هـ): «ما كنا في الجهاد» والمثبت من المطبوع.

• من مسند جُنْدُب بن جنادة.
هو أبو ذر الغفاري

يأتي في الكنى إن شاء الله تعالى.

١١٥ ● من مسند جُنْدُب بن عبدالله البَجَلي العَلَقي

حديثه في المسند في رابع الكوفيين[١].

٣٩٨٢ ـ حديث: «من صلى الصلاة فهو في ذمة الله، فاتق الله عه حب حم **يا ابن آدم أنْ يطلبَكَ الله بشيء من ذمته».**

عه في الصلاة: عن مهدي بن الحارث، عن مسَدَّد، عن بشر بن المفضل، عن خالد الحذاء، عن أنس بن سيرين، سمعت جُنْدُب بن عبدالله، به. وعن الدقيقي، ثنا يزيد بن هارون، ثنا شعبة، عن أنس بن سيرين، به. وعن سعدان بن يزيد، ثنا إسحاق الأزرق ويزيد. وعن الدقيقي وعمار بن رجاء، قالا: ثنا يزيد بن هارون، قالا: ثنا داود بن أبي هند. وعن عمر بن شَبَّة، ثنا غندر، عن أشعث. وعن الصغاني، ثنا أبو همام بن أبي بدر، ثنا أبي، أنا ابن خيثمة، عن محمد بن جُحَادة، كلهم عن الحسن، عن جُنْدُب، نحوه.

---

١١٥ ● وكنيته أبو عبدالله، له صحبة مات بعد الستين. والعَلَقي: بفتحتين. انظر: (التقريب وأصوله، وطبقات ابن سعد ٦/٣٥، وأسد الغابة ١/٣٦٠، والإصابة ١/٢٤٨، والاستيعاب ١/٢٥٦).

(١) المسند ٤/٣١٢.

٣٩٨٢ ـ عه ٢/١١، ١٢. حب (الإحسان) ٣/١٨١ (عثمان) و٣/١٢٠ (الحوت). أحمد ٤/٣١٣، ٣١٢. سيأتي في مسند سمرة (ح٦١٣٧) ولفظه: «من صلى صلاة الغداة فهو في ذمة الله، فلا تخفروا الله في ذمته»، وقال: رواه أحمد ـ أي ٥/١٠ ـ ثنا روح، ثنا أشعث، عن الحسن، عن سمرة، به.

خز لابن خزيمة عه لأبي عوانة طح للطحاوي حب لابن حبان قط للدارقطني كم للحاكم

حب في النوع الثاني من القسم الأول: أنا إبراهيم بن إسحاق الأنماطي، ثنا حميد بن مسعدة، ثنا معتمر بن سليمان، عن داود بن أبي هند، به.

أحمد: عن يزيد بن هارون وإسحاق بن يوسف، كلاهما عن داود بن أبي هند. وعن أسود بن عامر، عن حماد بن سلمة، عن علي بن زيد وحُمَيْد، ثلاثتهم عن الحسن، عن جُنْدُب، به. وعن الحسن، عن سمرة. وسيأتي)[1].

٢/١٤/أ **٣٩٨٣ ـ / حديث: «من قرأ يس في ليلة ابتغاء وجه الله غُفر له».**

حب مي

حب في النوع الثاني من القسم الأول: أنا محمد بن إسحاق بن إبراهيم مولى ثقيف، ثنا الوليد بن شجاع بن الوليد السَّكُوني، ثنا أبي، ثنا زياد بن خيثمة، ثنا محمد بن جُحَادة، عن الحسن، عنه، به.

رُوِيَ عن محمد بن جُحَادة، عن عطاء قال: بلغني... فذكر معناه[2].

قلت: أخرجه الدارمي: عن الوليد بن شجاع، فقال: عن أبي هريرة بدل جندب، وكذا قال أغْلَب بن تميم، عن غير واحد، عن الحسن[3].

٣٩٨٤ ـ حديث: أن رسول الله ﷺ دميت أصبعه في بعض المشاهد ... الحديث.

عه حب حم

عه في الجهاد: ثنا الحسن بن علي، ثنا أبو أسامة. وعن الغزي والصغاني،

---

(١) ما بين الهلالين من (هـ) وهو من الممسوح في الأصل.

٣٩٨٣ ـ حب (الإحسان) ٤/١٢١ (الحوت). مي ٢/٤٥٧ (الدمشقية) و٢/٣٢٨ (اليماني).

(٢) هو في سنن الدارمي ٢/٤٥٧.

(٣) قال ابن عدي في الكامل من ترجمته ـ ١/٤٠٧ وساق الحديث بسنده ـ: ثنا أغلب بن تميم الشعوذي، ثنا أيوب ويونس وهشام، عن الحسن، عن أبي هريرة، به. وذكره الذهبي في الميزان ـ ١/٢٧٣ ـ فنقص هشاماً. وجاء في المطبوع: «السعودي» بدل «الشعوذي» وهو خطأ. انظر: (الميزان ١/٢٧٣، ولسان الميزان ١/٤٦٤).

٣٩٨٤ ـ عه ٤/٣٣٨، ٣٣٩. حب (الإحسان) ٨/١٩١ (الحوت). أحمد ٤/٣١٢، ٣١٣.

ط لمالك ش للشافعي حم لأحمد عم لعبد الله بن أحمد مي للدارمي جا لابن الجارود

قالا: ثنا أبو نعيم، كلاهما عن سفيان ـ هو الثوري ـ . وعن أبي الأزهر، ثنا قتيبة. وعن يونس بن حبيب وعمار بن رجاء، قالا: ثنا أبو داود، قالا: ثنا شعبة. وعن شعيب بن عمرو وأحمد بن شيبان، كلاهما عن سفيان ـ وهو ابن عيينة ـ ثلاثتهم عن الأسود بن قيس، عنه، به.

حب في الثاني والعشرين من الرابع: أنا أحمد بن علي بن المثنى، ثنا خلف بن هشام البزّاز، ثنا أبو عوانة، عن الأسود بن قيس، عنه، به.

أحمد: عن عفان ومحمد بن جعفر، كلاهما عن شعبة. وعن وكيع، عن سفيان، كلاهما عن الأسود بلفظ: أصاب رسول الله ﷺ شيء، فقال: «هل أنت إلا أصبع دَميت، وفي سبيل الله ما لقيت».

٣٩٨٥ ـ حديث: «اقرءوا القرآن ما ائتلفت عليه قلوبكم فإذا اختلفتم فيه فقوموا». مي عه حب حم

مي في فضائل القرآن: ثنا أبو النعمان، ثنا هارون الأعور، عن أبي عمران الجَوْني، عنه، بهذا. وعن يزيد بن هارون، عن همام، عن أبي عمران، به. وعن أبي غسان مالك بن إسماعيل، ثنا أبو قلابة، ثنا أبو عمران، به.

عه في العلم: عن الصغاني. ثنا سعيد بن منصور، ثنا أبو قدامة[1]، به. وعن يعقوب بن سفيان وأبي داود الحراني، قالا: ثنا عمرو بن عاصم، عن همام، به. وعن الدقيقي، عن يزيد بن هارون، به. وعن الدارمي ـ هو أحمد بن سعيد ـ ثنا حَبّان ـ هو ابن هلال ـ ثنا أبان، ثنا أبو عمران، به. وفي فضائل القرآن: عن أبي داود الحراني، ثنا سليمان بن حرب، ثنا حماد بن زيد، عن أبي عمران، به. وقال: لا أعلم إلّا رفعه.

٣٩٨٥ ـ مي ٢/٤٤١، ٤٤٢ (الدمشقية) و٢/٣١٧، ٣١٨ (اليماني). حب (الإحسان) ٢/٩٦ (عثمان) و٢/٦٨ (الحوت). أحمد ٤/٣١٣.

(١) أبو قدامة: هو الحارث بن عبيد الإيادي البصري. انظر: (تهذيب التهذيب ٢/١٤٩ ـ ١٥٠).

حب في الرابع والثلاثين من الرابع: أنا أحمد بن علي بن المثنى، ثنا خلف بن هشام (ثنا حماد بن زيد، عن أبي عمران، نحوه.

أحمد: ثنا عبدالرحمن بن مهدي، ثنا سلام بن أبي مطيع، عن أبي عمران الجَوْني، عنه، بهذا. قال[1]: ولم يرفعه حماد بن زيد.

٣٩٨٦ ـ حديث: ضحينا مع رسول الله ﷺ فإذا ناس ذبحوا ضحاياهم قبل الصلاة... الحديث.
عه طح حب حم

عه في الأضاحي: ثنا أبو علي الزعفراني، ثنا عَبيدة بن حُميد. وعن يونس بن عبدالأعلى وسعدان بن نصر، قالا: ثنا سفيان بن عيينة. وعن الصغاني، ثنا[2] يزيد بن هارون. وعن الصغاني وعيسى بن أحمد، قالا: ثنا أبو النضر. وعن يونس بن حبيب، ثنا أبو داود، كلهم عن شعبة. وعن معاوية بن صالح، ثنا قبيصة، عن سفيان. وعن هلال بن العلاء، ثنا حسين بن عياش، أنا زهير، كلهم عن الأسود بن قيس، عنه، به.

طح في)[3] / الذبائح: عن يونس بن عبدالأعلى، به. وثنا أبو بكرة، ثنا مُؤَمَّل بن إسماعيل، ثنا سفيان ـ هو الثوري ـ به. وعن ابن مرزوق، ثنا وهب بن جرير، ثنا شعبة، به. وعن روح بن الفرج، ثنا يوسف بن عدي، ثنا أبو الأحوص، عن الأسود بن قيس، عنه، به. ٢/١٤/ب

حب في السادس والسبعين من الأول: أنا الجنيدي، ثنا قتيبة بن سعيد، ثنا أبو عوانة، عن الأسود بن قيس، به.

أحمد: عن محمد بن جعفر ويزيد وعفان، ثلاثتهم عن شعبة. وعن وكيع

---

(١) قال: يعني عبدالرحمن. كما في المطبوع.
٣٩٨٦ ـ عه ٥/٢٢٣، ٢٢٤. طح ٤/١٧٣. حب (الإحسان) ٧/٥٦٣ (الحوت) أحمد ٤/٣١٣، ٣١٢، ٣١٣، ٣١٢.
(٢) «ثنا» من المطبوع. وفي (هـ): «بن» وهو تصحيف.
(٣) ما بين الهلالين من (هـ) وهو من الممسوح في الأصل.

وعبدالرحمن، عن سفيان. وعن عَبيدة بن حُميد، ثلاثتهم عن الأسود، عنه، به.

٣٩٨٧ ـ حديث: قال رجل: والله لا يغفر الله لفلان. فقال الله تبارك وتعالى «قد غفرتُ لفلان وأحبطتُ عملَك».
عه حب

عه في البر والصلة: ثنا هلال بن العلاء وأبو أمية والصغاني، قالوا: ثنا عبدالله بن جعفر. وعن يعقوب بن إسحاق، ثنا عمرو بن عاصم. وعن صالح بن عبدالرحمن، ثنا محمد المتوكل. وعن أبي قلابة، ثنا عبدالله بن عبدالوهاب، أربعتهم عن مُعْتَمِر بن سليمان، عن أبيه، عن أبي عمران، عنه، به.

حب في السادس من الثالث: ثنا أبو يعلى، ثنا صالح بن حاتم بن وردان، ثنا المعتمر بن سليمان، سمعت أبي يحدث، عن أبي عمران الجَوْني، عنه، بهذا.

٣٩٨٨ ـ حديث: «من قُتل تحت راية عِمِّيَّة فقِتْلَةٌ جاهلية».
عه حب

عه في الأمارة: حدثني عبدالله بن أحمد، ثنا هُرَيْم بن عبدالأعلى، ثنا المعتمر بن سليمان، سمعت أبي يحدث، عن أبي مِجْلَز، عنه، به. وعن محمد بن غالب تمتام، ثنا عبيد بن عبيدة، ثنا مُعْتَمِر، نحوه.

حب في التاسع والمائة من الثاني: أنا أحمد بن الحسن بن عبدالجبار، ثنا أحمد بن إبراهيم الدَّوْرقي، ثنا أبو داود، ثنا عمران القطان، عن قتادة، عن أبي مجلز، به.

٣٩٨٩ ـ حديث: «من سَمَّع يُسمِّع الله به، ومن راءى يرائي الله به».
عه حب حم

عه في الفتن: عن يوسف بن مُسلِّم، عن قبيصة. وعن الغَزّي، عن الفريابي، كلاهما عن سفيان الثوري. وعن عبدالرحمن بن بشر، عن سفيان ـ هو ابن عيينة ـ عن الوليد بن (حرب، كلاهما عن سلمة بن كهيل، عنه، به.

٣٩٨٧ ـ حب (الإحسان) ٧/٤٨٦ (الحوت).
٣٩٨٨ ـ حب (الإحسان) ٧/٥١ (الحوت).
٣٩٨٩ ـ حب (الإحسان) ١/٣٧٧ (عثمان) و ١/٣١١ (الحوت). أحمد ٤/٣١٣.

خز لابن خزيمة عه لأبي عوانة طح للطحاوي حب لابن حبان قط للدارقطني كم للحاكم

حب في التاسع والمائة من الثاني: أنا عبدالله بن محمد الأزدي، ثنا إسحاق بن إبراهيم، ثنا المُلَائي، ثنا سفيان، عن سلمة بن كُهَيل، به.

أحمد: ثنا وكيع وعبدالرحمن، قالا: ثنا سفيان، عن سلمة، بهذا.

٣٩٩٠ ـ حديث: خطب رسول الله ﷺ قبل أن يموت بخمس ليال عه حب كم **فقال: «يا أيها الناس إنه قد كان لي منكم إخوة أصدقاء، وإني أبرأ إلى الله أن أتخذ منكم خليلاً، ولو أني اتخذت من أمتي خليلاً لاتخذت أبا بكر خليلاً، إن الله قد اتخذني خليلاً كما اتخذ إبراهيم خليلاً، وإن من كان قبلكم اتخذوا قبور أنبيائهم وصالحيهم مساجد فلا تتخذوا قبورهم مساجد، فإني أنهاكم عن ذلك». لفظ عبيدالله بن عمرو.**

عه في الصلاة: ثنا أبو داود الحراني، ثنا عبدالله بن جعفر. وثنا أبو أمية، ثنا زكريا بن عدي، قالا: ثنا عبيدالله بن عمرو، عن زيد بن أبي أُنيسة.

حب في الثاني من الثالث: أنا أبو عَروبة، ثنا محمد بن وهب بن أبي كريمة، ثنا محمد بن سلمة، عن أبي عبدالرحيم، حدثني زيد بن أبي أُنيسة، عن عمرو بن مرة، عن عبدالله بن الحارث، عن جميل النجراني[1]، عنه، بهذا.

كم في أخبار الأنبياء: ثنا أحمد بن سَلْمان الفقيه، ثنا هلال بن العلاء، ثنا عبدالله بن جعفر ببعضه في قصة ( )[2] ليس في طريق عبيدالله بن عمرو ذكر جميل النجراني، بل فيه عن عَبْدِالله بن الحارث، قال: حدثني جندب)[3].

٣٩٩٠ ـ عه ١/٤٠١. حب (الإحسان) ٨/١١٣ (الحوت). كم ٢/٥٥٠.

(١) «النجراني» بالنون والجيم، وتحرف في المطبوع إلى: «البحراني». انظر: (الأنساب للسمعاني ١٢/٤٣، وتبصير المنتبه ١/١٢٩).

(٢) بياض في (هـ) مقدار كلمتين، لا يقابله في المطبوع شيء.

(٣) ما بين الهلالين من (هـ) وهو من الممسوح في الأصل.

٢/١٥/أ

٣٩٩١ ـ / حديث: «أنا فرطكم على الحوض».

عه حب حم

عه في المناقب: عن عمار بن رجاء، عن محمد بن بشر. وعن أيوب بن سافري عن علي بن قادم، كلاهما عن مسعر. وعن أيوب بن سافِري والحسن العطار وأبي أمية والسلمي، قالوا: ثنا أحمد بن يونس، ثنا زائدة. وعن مسرور بن نوح، عن محمد بن المثنى، عن محمد بن جعفر، عن شعبة. وعن السلمي، عن عبيدالله بن موسى. وعن الصغاني، ثنا يحيى بن أبي بكير، قالا: ثنا سفيان، كلهم عن عبدالملك بن عمير، عنه، به.

حب في الخامس والسبعين من الثالث: أنا محمد بن علي الصيرفي بالبصرة، ثنا محمد بن عبدالملك بن أبي الشوارب، ثنا أبو عوانة، عن عبدالملك بن عمير، بهذا.

أحمد: عن وكيع، عن مسعر. وعن محمد بن جعفر، عن شعبة. وعن عبدالرحمن، عن زائدة. وعن سفيان بن عيينة، أربعتهم عن عبدالملك، به. قال سفيان: الفَرَط: الذي يسبق.

٣٩٩٢ ـ حديث: جاء أعرابي فأناخ راحلته ثم عقلها، فصلى خلف رسول الله ﷺ فلما سلّم أتى راحلته فأطلق عقالها ثم ركبها ثم نادى: اللهم ارحمني ومحمداً... الحديث. وفيه حديث: «إن الله خلق مائة رحمة...» الحديث.

كم حم

كم في الإيمان: ثنا أبو العباس محمد بن يعقوب، ثنا العباس بن محمد الدوري، ثنا عبدالصمد بن عبدالوارث، حدثني أبي، حدثني الجُرَيري، عن أبي عبدالله الجسري، ثنا جندب، به. وفي التوبة: أخبرني أبو بكر الشافعي، ثنا محمد بن مسلمة الواسطي ومحمد بن ربح[1] البزار، قالا: ثنا يزيد بن هارون، أنا

٣٩٩١ ـ حب (الإحسان) ٨/١٢١ (الحوت). أحمد ٤/٣١٣. ورواية محمد بن جعفر لم أرها في المطبوع وهي في أطراف المسند ٢/٢٠٩ (ح٢١١٨).

٣٩٩٢ ـ كم ١/٥٦، ٤/٢٤٨. أحمد ٤/٣١٣.

(١) «رِبْح» من الأصل و(هـ) وهو الصواب، وهو بالباء الموحدة، فما في المطبوع: «رمح» بالميم فتصحيف. وجاء في جميع الأصول «البزار» وجاء في المستدرك المطبوع «السماك». انظر: =

خز لابن خزيمة عه لأبي عوانة طح للطحاوي حب لابن حبان قط للدارقطني كم للحاكم

سعيد بن إياس، به. وقال: صحيح الإسناد.

أحمد: ثنا عبدالصمد، به.

٣٩٩٣ ـ حديث: «جرح رجل ممن كان قبلكم جراحة فضجر، فعمد إلى سكين فقطع يده، فلم يرقأ الدم حتى مات، فقال: «بادرني عبدي بنفسه حرّمتُ عليه الجنة».

عه حب حم

عه في الإيمان: ثنا أبو قلابة عبدالملك بن محمد الرَّقاشي، ثنا حجاج بن منهال، ثنا جرير بن حازم، سمعت الحسن يقول: حدثنا جندب بن عبدالله في هذا المسجد.

حب في السادس من الثالث: ثنا أحمد بن علي بن المثنى، ثنا محمد بن المثنى الزَّمِن، ثنا وهب بن جرير، ثنا أبي، سمعت الحسن، ثنا جندب، به. وعن عبدالله بن محمد الأزدي بخبر غريب من أصل كتابه (أنا إسحاق بن إبراهيم، أنا محمد بن رافع، ثنا أبو أحمد الزبيري، [ثنا شيبان][1] بن عبدالرحمن، سمعت الحسن نحوه.

سقط إسحاق بن إبراهيم من أصل سماعنا، وثبت في النسخة القديمة، وأظنه لابد منه، ولذلك أثبته)[2].

أحمد: ثنا عبدالصمد، ثنا عمران ـ يعني القطان ـ سمعت الحسن يحدث عن جندب: أن رجلاً أصابته (جراحة فحمل إلى بيته، فآلمته جراحته، فاستخرج سهماً من كنانته، فطعن به في لَبَّته[3]، فذكروا ذلك عند النبي ﷺ، فقال فيما يروي عن

= (الإكمال ٤/٩٢، وتبصير المنتبه ٢/٦١١، وتاريخ بغداد ٥/٢٧٨).

٣٩٩٣ ـ عه ١/٤٦. حب (الإحسان) ٧/٥٩٠، ٥٩١ (الحوت). أحمد ٤/٣١٢.

(١) «شيبان» من المطبوع، ومكانها بياض في (هـ) وهو شيبان بن عبدالرحمن التميمي النحوي، أبو معاوية البصري. انظر: (التقريب وأصوله).

(٢) ما بين الهلالين ممسوح من الأصل والمثبت من (هـ).

(٣) اللَّبَّة: هي الهَزْمة فوق الصدر، وفيها تنحر الإبل. نهاية.

ربه عز وجل: «سابقني بنفسه».

٣٩٩٤ ـ حديث: اشتكى النبي ﷺ، فلم يقم ليلة أو ليلتين، فأتته امرأة فقالت: يا محمد ما أرى شيطانك إلا قد تركك، فأنزل الله تعالى: حم عه حب

﴿ وَٱلضُّحَىٰ . . . ﴾[1] . . . إلى ﴿ . . . قَلَىٰ ﴾[1] . . . **الحديث.**

أحمد: ثنا أبو نعيم، ثنا سفيان، عن الأسود بن قيس، عنه، به. وعن وكيع، عن سفيان، نحوه، في حديث. وعن محمد بن جعفر، عن شعبة، عن الأسود، بمعناه. وعن يحيى بن آدم، عن زهير، عن الأسود، نحوه.

عه في الجهاد: ثنا الحسن بن علي، ثنا أبو أسامة. وعن الغزي والصايغ[2] وعمار، قالوا: ثنا أبو نعيم، كلاهما عن سفيان. وعن يونس بن حبيب وعمار بن رجاء، قالا: ثنا أبو داود، ثنا شعبة. وعن عباس الدوري، ثنا أبو غسان. وعن هلال بن العلاء، عن حسين بن عياش، قالا: ثنا زهير، ثلاثتهم عن الأسود بن قيس، عنه، به.

حب في الرابع والستين من الثالث: أنا عمر بن محمد الهمداني، ثنا عبدالحميد بن حميد، ثنا أبو نعيم، به)[3].

٣٩٩٥ ـ / حديث: أبطأ جبريل على النبي ﷺ، فقال المشركون: قد وُدع، فأنزل الله ﴿ مَاوَدَّعَكَ رَبُّكَ وَمَاقَلَىٰ ﴾ وهو بمعنى الحديث الذي قبله. عه حب ٢/١٥/ب

٣٩٩٤ ـ أحمد ٤/٣١٣، ٣١٢. عه ٤/٣٣٨، ٣٤٠، ٣٩٩، ٣٤٠. حب (الإحسان) ٨/١٨٦ (الحوت).

(١) سورة الضحى، الآيات (١ ـ ٣).

(٢) «الصايغ» من (هـ) وفي الأصل ممسوح، وهو محمد بن إسماعيل بن سالم، أبو جعفر الصايغ. وفي المطبوع: «الصغاني» وكلاهما من طبقة واحدة. انظر: (التقريب وأصوله).

(٣) ما بين الهلالين من (هـ) وهو من الممسوح في الأصل.

٣٩٩٥ ـ عه ٤/٣٣٩. حب (الإحسان) ٨/١٨٥ (الحوت).

عه في الجهاد: ثنا يونس بن عبدالأعلى، ثنا سفيان، عن الأسود بن قيس، عنه، به.

حب في الرابع والسبعين من الثالث: أنا محمد بن إسحاق مولى ثقيف، ثنا محمد بن الصباح الجَرْجَرائي، أنا سفيان، به.

٣٩٩٦ ـ حديث: «إذا أراد الله قبض عبد بأرض جعل له فيها أو بها حاجة». كم

كم في الجنائز: ثنا أبو بكر أحمد بن سَلْمان الفقيه، حدثنا حسين بن بشار الخياط، ثنا إسحاق بن يوسف الأزرق، ثنا داود بن أبي هند، عن الحسن، عنه، بهذا.

٣٩٩٧ ـ حديث: «أفضل الصلاة بعد الصلاة المفروضة الصلاة في جوف الليل». الطبري عه م

أبو جعفر بن جرير[١]: ثنا عمران بن بكار، ثنا حيْوة بن شريح، ثنا بقية بن الوليد، عن عبيدالله بن عَمْرو بن وَهْب الأسدي، حدثني عبدالملك بن عمير، عنه، بهذا. صححه.

وفيه نظر، فإن عبيدالله بن عمرو تفرد به. وخالفه أبو عوانة وزائدة وغير واحد[٢]، فرووه: عن عبدالملك بن عمير [عن محمد بن المنتشر][٣]، عن حميد بن عبدالرحمن، عن أبي هريرة من هذا الوجه. أخرجه مسلم.

٣٩٩٦ ـ كم ١/٣٦٧.

٣٩٩٧ ـ عه ١/٣١٧. صحيح مسلم: كتاب الصيام ـ باب فضل صوم المحرم ٢/٨٢١ برقم (١١٦٣).

(١) وفي (هـ) صدّر تخريج «الطبري» برمز «كم» ولعله سبق قلم.

(٢) منهم أحمد في مسنده ٢/٣٤٢ والحاكم في المستدرك ١/٣٠٧.

(٣) قوله «عن محمد بن المنتشر» من المطبوع. وهو ساقط من الأصل و (هـ) وهو يروي عن حميد، وعنه عبدالملك. انظر: (تهذيب التهذيب ٩/٤٧١).

١١٦ • مسند جندب بن مَكيث بن عمرو الجهني

حديثه في المسند في ثاني المكيين[١]

٣٩٩٨ - حديث: بعث رسول الله ﷺ عبدَالله بن غالب الليثي في سرية وكنت فيهم، وأمرهم أنْ يشنوا الغارة فلقينا الحارث ابن البرصاء...» الحديث. طح كم حم

طح في الجهاد: ثنا فهد، ثنا يوسف بن بهلول، ثنا ابن إدريس، ثنا ابن إسحاق، عن يعقوب بن عتبة، عن مسلم بن عبدالله الجهني، عن جندب بن مَكيث الجهني، به.

كم فيه: ثنا محمد بن يعقوب أبو عبدالله، ثنا علي بن الحسن الهلالي، ثنا أبو معمر، ثنا عبدالوارث، ثنا محمد[٢] بن إسحاق، به، وسياقه أتم. وقال: صحيح على شرط مسلم.

أحمد: ثنا يعقوب. قال: قال أبي، كما حدثني ابن إسحاق، عن يعقوب بن عتبة، عن مسلم بن عبدالله الجهني، بنحوه، بطوله.

---

١١٦ • وهو: جندب بن مَكيث بن عمرو بن جراد الجهني، أخو رافع بن مكيث، بعثه رسول الله ﷺ على صدقة جهينة. انظر: (الاستيعاب ١/٢٥٧. الإصابة ١/٢٥٠. طبقات ابن سعد ٤/٣٤٦، أسد الغابة ١/٣٦٢).

(١) المسند ٣/٤٦٧.

٣٩٩٨ - طح ٣/٢٠٨. كم ٢/١٢٤. أحمد ٣/٤٦٧.

(٢) قوله «ثنا أبو معمر ثنا عبدالوارث ثنا محمد» ساقط من المطبوع، وهو موجود في أصل المستدرك، مخطوطة رواق المغاربة (ج ٢/ لوحة ٥٩/ب).

---

١١٧ • مسند جندب الخير

ويقال: لا صحبة له.

٣٩٩٩ ـ حديث: «حَدُّ الساحر ضربه بالسيف».
قط كم

قط في الحدود: ثنا محمد بن أحمد بن صالح الأزديّ[١]، ثنا أحمد بن بُدَيْل، ثنا أبو معاوية، ثنا إسماعيل بن مسلم، عن الحسن، عنه، بهذا. وعن القاضي المحاملي، ثنا زياد بن أيوب، ثنا هشيم، أنا خالد (عن أبي عثمان النَّهْدي، عن جندب البجلي، به. وفيه قصة. كذا قال: البجلي.

كم فيه: ثنا علي بن حَمْشاذ، ثنا إسماعيل بن قتيبة والحسن بن عبدالصمد، قالا: ثنا يحيى بن يحيى، ثنا أبو معاوية، به. وقال: صحيح الإسناد.

قلت: بل إسماعيل ضعيف جداً[٢].

٤٠٠٠ ـ حديث: أن أميراً من أمراء الكوفة دعا ساحراً يلعب بين
كم

١١٧• هو: أبو عبدالله الأزدي، قاتل الساحر، يقال: ابن كعب، ويقال: ابن زهير، مختلف في صحبته، ذكره ابن حبان في ثقات التابعين. انظر: (الإصابة ١/٢٤٨، ٢٥٠. الاستيعاب ١/٢٥٨. أسد الغابة ١/٣٦١).

٣٩٩٩ ـ قط ٣/١١٤. كم ٤/٣٦٠.

(١) «الأزدي» في الأصل والمطبوع وهو الصواب فما في (هـ): «الأزرق» فتحريف. انظر: ترجمته في «تاريخ بغداد» (١/٣٠٨).

(٢) وقال الذهبي في التلخيص ٤/٣٦٠: صحيح غريب وإن كان قد ترك إسماعيل.

٤٠٠٠ ـ كم ٤/٣٦١.

يدي الناس فبلغ جندباً فأقبل بسيفه واشتمل عليه. فلما رآه ضربه بسيفه... الحديث موقوف، وفيه فبلغ سليمان، فقال: بئس ما صنعا[1] لم يكن ينبغي لهذا وهو أمير يؤتمّ به يدعو ساحراً يلعب بين يديه، ولا ينبغي لهذا أن يعاتب أميره بالسيف.

كم في الحدود: أنا أبو عبدالرحمن بن أبي الوزير، ثنا أبو حاتم الرازي، ثنا محمد بن عبدالله الأنصاري، ثنا أشعث بن عبدالملك، عن الحسن، به)[2].

(١) «صنعا»: من المطبوع، وهو الصواب. وفي (هـ): «صنعنا».
(٢) ما بين الهلالين من (هـ) وهو من الممسوح في الأصل.

١١٨ • / مسند جندب الأَسْلَميّ

٢/١٦/أ

٤٠٠١ ـ حديث: أتيت النبي ﷺ حين صُدّ عن الهدي، فقلت: ابعث معي بالهدي فلأَنْحَرنَّه في الحرم. . . الحديث. طح

طح في الحج: ثنا إبراهيم بن أبي داود، ثنا مُخَوّل بن إبراهيم بن مُخَوَّل[1] بن راشد، عن إسرائيل، عن مَجْزَأة بن زاهر، عن ناجية بن جندب الأسلمي، عن أبيه، بهذا.

---

١١٨ ـ الإصابة ١/ ٢٧٠. أسد الغابة ١/ ٣٦٣.

٤٠٠١ ـ طح ٢/ ٢٤٢.

قلت: قال ابن حجر في الإصابة ـ ١/ ٢٧٠ ـ بعد ما ساق سند الطحاوي: وهكذا أخرجه الباوردي والطحاوي. . .وقال أبو نعيم: هذا وهم فيه بعض الرواة، فقلب رواية مجزأة عن أبيه عن ناجية، فجعله مجزأة عن ناجية عن أبيه، ثم ساقه على الصواب من طريق عمرو بن محمد العنقزي عن إسرائيل، قال: واتفقت رواية الأثبات عن إسرائيل على هذا. قلت ـ ابن حجر ـ: قد رواه النسائي ـ أي في الكبرى ـ من رواية عبيدالله بن موسى، عن إسرائيل، عن مجزأة، أخبرني ناجية بن جندب. فيحتمل أن يكون مجزأة سمعه من ناجية ومن أبيه عن ناجية، وأما جندب فلا مدخل له في الإسناد. فالله أعلم. اهـ. وانظر: (أسد الغابة ١/ ٣٦٣، وتحفة الأشراف ٩/ ٣).

(١) مُخَوَّل: بوزن محمد. انظر: (التقريب وأصوله).

ط لمالك ش للشافعي حم لأحمد عم لعبد الله بن أحمد مي للدارمي جا لابن الجارود

١١٩ • مسند جهجاه الغفاري

٤٠٠٢ ـ حديث: «المؤمن يأكل في معي واحد. . .» الحديث.

عه

عه في الأطعمة: ثنا محمد بن عبدالرحمن الجعفي، ثنا زيد بن الحباب، ثنا موسى بن عُبَيْدة الرَبَذيّ، عن عبيد بن سلمان الأغر، عن عطاء بن يسار، عنه، به.

١١٩ • هو: جهجاه بن سعيد، وقيل: ابن قيس، وقيل: ابن مسعود، الغفاري، شهد بيعة الرضوان بالحديبية، ومات بعد قتل عثمان بسنة. انظر: (الإصابة ١/٤٥٣، والاستيعاب ١/٢٦٨، وأسد الغابة ١/٣٦٥).

٤٠٠٢ ـ عه ٥/٤٢٩.

حرف الحاء المهملة

١٢٠ • مسند حابس بن سعد الطائي

حديثه في أول مسند الشاميين[1]. ويقال: لا صحبة له.

٤٠٠٣ ـ حديث قال أحمد: ثنا أبو المغيرة، ثنا حَريز بن عثمان الرَّحبي، سمعت عبدالله بن عامر الأَلْهاني، قال: دخل المسجد حابس بن سعد الطائي من السّحر ـ وقد أدرك النبي ﷺ ـ فرأى الناس يصلون في مقدم المسجد، فقال: مُرَآءون وربِّ الكعبة أرعبوهم، فمن أرعبهم فقد أطاع الله ورسوله، فأتاهم الناس فأخرجوهم. قال: فقال: إن الملائكة تصلي من السحر في مقدم المسجد.

---

١٢٠ • هو: حابس بن سعد الطائي، ويقال: حابس بن ربيعة بن المنذر بن سعد، مخضرم قتل بصفين مع معاوية، وقيل: له صحبة. انظر: (الإصابة ١/٢٧٢. أسد الغابة ١/٣٧٣. الاستيعاب ١/٢٧٩. التقريب).

(١) المسند ٤/١٠٥ و ١٠٩.

٤٠٠٣ ـ أحمد ٤/١٠٥ و ١٠٩.

١٢١ • مسند حابس التميمي

ويقال: لا صحبة له. حديثه في ثاني البصريين[١].

٤٠٠٤ ـ حديث: «لا شيء في الهَام، والعين حق، وأصدق الطير الفأل».

خزحم

خز في التوكل: حدثنا عبدة بن عبدالصمد الخزاعي، أنا عبدالصمد بن عبدالوارث، ثنا حارث بن شداد، حدثني يحيى بن أبي كثير، حدثني حَيَّة بن حابس التميمي، أن أباه أخبره، أنه سمع النبي ﷺ، بهذا.

أحمد: ثنا عبدالصمد، به. وعن أبي عامر، عن علي ـ يعني ابن المبارك ـ عن يحيى، حدثني حيّة التميمي، أن أباه أخبره، نحوه.

روي عن يحيى، عن حَيَّة، عن أبيه، عن أبي هريرة. وسيأتي[٢].

---

١٢١ • هو: حابس التميمي، والدحَيّة، وليس هو والد الأقرع. انظر: (الإصابة ١/٢٧٢. الاستيعاب ١/٢٨٠. أسد الغابة ١/٣٧٥).

(١) ـ المسند ٥/٧٠.

٤٠٠٤ ـ أحمد ٥/٧٠، وأعاد ـ ٥/٣٧٩ ـ رواية «أبي عامر» وفيه «عدي» بدل «علي» وهو تصحيف، وهو: علي بن المبارك الهُنَائي. انظر: (التقريب، وتهذيب التهذيب ٧/٣٧٥).

(٢) هو في المسند ٥/٧٠. ولم أره في مصورة الإتحاف من مسند أبي هريرة رضي الله عنه. وانظر ما علقته استدراكاً على أطراف المسند ٧/١٤٦ (ح٩٠١٨) تعليقة «٤».

• مسند الحارث بن أُقَيْش وقيل: ابن وُقَيْش

يأتي[1].

(١) يأتي في المسانيد برقم ١٤١ ص١٨٨.

١٢٢ • مسند الحارث بن أوْس الثقفي

وقيل: الحارث بن عبدالله بن أوس.

٤٠٠٥ ـ حديث: سألت عمر بن الخطاب عن امرأة حاضت قبل أن تطوف؟ قال: تجعل آخر عهدها الطواف. قال الحارث: هكذا حدثني رسول الله ﷺ حين سألته... الحديث. طح حم

---

١٢٢ • هو: الثقفي الطائفي، مختلف في صحبته. وذكره ابن حبان في ثقات التابعين، وبعضهم يقول: الحارث بن أوس صحابي، والحارث بن عبدالله تابعي. والله أعلم. انظر: (الإصابة ١/٢٧٤، ٢٨٢، والاستيعاب ١/٢٩٣، وأسد الغابة ١/٣٧٩، وتهذيب التهذيب ٢/١٣٧).

٤٠٠٥ ـ طح ٢/٢٣٢.

ويزاد: رواه الطحاوي أيضاً فيه ـ المصدر السابق ـ: ثنا ابن أبي داود، ثنا أبو الوليد، ثنا أبو عوانة، به بلفظ: تطوف بالبيت ثم تحيض. ورواه أحمد أيضاً ٣/٤١٦ ـ ٤١٧: ثنا بهز وعفان، قالا: ثنا أبو عوانة، عن يعلى بن عطاء، عن الوليد بن عبدالرحمن، عن الحارث بن عبدالله بن أوس الثقفي، به. وثنا أحمد بن الحجاج وعلي بن إسحاق، قالا: أنا عبدالله، أنا الحجاج بن أرطأة، عن عبدالملك بن المغيرة، عن عبدالرحمن بن البيلماني، عن عمرو بن أوس، عن الحارث بن عبدالله بن أوس ـ وقد سقط هذا من المسند المطبوع وهو في المعجم الكبير للطبراني ٣/٢٩٨ ـ بلفظ: قال قال رسول الله ﷺ: «من حج البيت أو اعتمر فليكن آخر عهده بالبيت». وفيه قول عمر. وثنا سريج بن النعمان، أنا عباد بن الحجاج، عن عبدالملك بن المغيرة الطائفي، به. وانظر الحديث الآتي (٤١٠٤) وأطراف المسند ٢/٢٢٥ (ح٢١٤٣).

خز لابن خزيمة عه لأبي عوانة طح للطحاوي حب لابن حبان قط للدارقطني كم للحاكم

طـح في الحج: ثنا إبراهيم بن مرزوق، ثنا أبو داود، ثنا أبو عوانة، عن يعلى بن عطاء، عن الوليد بن عبدالرحمن بن الزجاج، عنه، به. وعن محمد بن علي بن داود، ثنا عفان (ثنا أبو عوانة، نحوه.

١٢٣ • مسند الحارث ابن البَرْصاء

وهو: ابن مالك بن قيس الليثي، والبرصاء أمّه.
حديثه في سادس الكوفيين[١].

قال الحاكم[٢]: ثنا [أبو محمد المزني، ثنا أبو خليفة][٣] ثنا محمد بن سلام، ثنا أبو عبيدة، قال: [الحارث ابن البرصاء، هو الحارث بن مالك بن قيس بن عويذ بن عبدالله بن جابر بن عبد مناف بن أشجع بن عامر بن ليث، وأمه البرصاء بنت عبدالله بن ربيعة الهلالية، أقام بمكة، ثم نزل الكوفة][٤].

٤٠٠٦ ـ حديث: «من أخذ شبراً من مال المسلمين بيمين فاجرة...» حب كم
الحديث.

حب في التاسع والمائة من الثاني: أنا محمد بن الحسين بن مكرم، عن عمرو بن علي الفلاس، ثنا [عمر][٥] بن عبدالوهاب، ثنا [يزيد بن زريع][٥] ثنا روح بن

---

١٢٣ • هو: صحابي تأخر إلى أواخر خلافة معاوية. انظر: (الاستيعاب ١/٢٩٠. الإصابة ١/٢٨٩. أسد الغابة ١/٤١٣ التقريب وأصوله).

(١) المسند ٣/٤١٢ و ٤/٣٤٣.

(٢) المستدرك ٣/٦٢٧.

(٣) ما بين المعقوفين سقط من (هـ) وهو من المطبوع.

(٤) ما بين المعقوفين من المطبوع، وفي (هـ): «الحارث بن مالك» بدله وبعده بياض قدر ثلثي سطر.

٤٠٠٦ ـ حب (الاحسان) ٧/٣٠٣ (الحوت) و «الموارد» ٢٨٨. كم ٤/٢٩٤.

(٥) مابين المعقوفات من المطبوع، ومكانه بياض في (هـ).

القاسم، عن إسماعيل بن أمية، عن عمر بن عطاء، عن عبيد بن جريج، عنه، به.

كم في الأيمان والنذور: ثنا محمد بن صالح بن هانيء، ثنا أبو سعيد الحسن بن عبدالصمد القُهُنْدُزي، ثنا يحيى بن يحيى وعمرو بن زراره، قالا: ثنا سعيد بن سلمة، عن إسماعيل بن أمية، نحوه. وقال: صحيح الإسناد[1].

٤٠٠٧ ـ / حديث: سمعت رسول الله ﷺ يقول يوم فتح مكة: «لا تُغزى مكة بعد هذا العام أبداً». ٢/١٦/ب
كم حم طح

كم في المعرفة: ثنا أبو بكر بن إسحاق وعلي بن حمشاذ، قالا: ثنا بشر بن موسى، ثنا الحميدي، ثنا سفيان، ثنا زكريا بن أبي زائدة، عن الشعبي، عنه، بهذا. قال سفيان: يَعْني على الكفر.

أحمد: ثنا محمد بن عبيد، ثنا زكريا، عن عامر ـ هو الشعبي ـ قال: قال الحارث بن مالك... بهذا. وعن سفيان بن عيينة ويحيى بن سعيد ويزيد بن هارون، الثلاثة عن زكريا، نحوه.

---

(١) ما بين الهلالين من (هـ) ومكانه بياض في الأصل.
٤٠٠٧ ـ كم ٦٢٧/٣. أحمد ٤١٢/٣، ٣٤٣/٤، ٤١٢/٣، ٣٤٣/٤.
ويزاد: رواه الطحاوي أيضاً في آخر السير ـ ٣٢٦/٣: ثنا روح بن الفرج، ثنا حامد بن يحيى، ثنا سفيان بن عيينة، عن زكريا بن أبي زائدة، عن الشعبي، عنه، به.

١٢٤ • مسند الحارث بن جبلة أو جبلة بن الحارث

حديثه في خامس عشر الشاميين[١].

٤٠٠٨ ـ [حديث]: قال أحمد: ثنا حجاج، ثنا شَريك، عن أبي إسحاق، عن فروة بن نوفل، عن الحارث بن جبلة، قال: قلت يا رسول الله: علمني شيئاً أقوله عند منامي؟ قال: «إذا أخذت مضجعك من الليل فأقرأ [قل][٢] يا أيها الكافرون فإنها براءة من الشرك»: حدثناه أسود، ثنا شَريك، قال: جبلة. وقال علي: جبلة بن الحارث الكلبي. قال علي: سمعته من ابن أبي الوزير. وحدثناه أبي، عن علي قبل أنْ يُمتحن بالقرآن.

---

١٢٤ • الحارث بن جَبَلة أو جبلة بن الحارث، لم أقف له على ترجمة، ولم أجد مسنده في مسند أحمد المطبوع، وحديثه لم أجده فيه من روايته. وهو في أطراف المسند (٢/٢٢٠) مع حديثه، والحديث في المسند ٥/٤٥٦، ومستدرك الحاكم ١/٥٦٥، والفتح الرباني ١٨/٣٣٩، لكن من رواية نوفل الأشجعي.

وذكر الحديث أيضاً الحافظ ابن كثير في تفسيره ٤/٥٦٠ ـ تفسير الكافرون وعزاه لأحمد وذكر السند الأول فقط، وذكره السيوطي في الدر المنثور ـ ٦/٤٠٥ ـ وقال: وأخرج أحمد والطبراني في الأوسط: عن الحارث بن جبلة. وقال الطبراني: عن جبلة بن حارثة، وهو أخو زيد بن حارثة. ثم ساق الحديث.

وروى الحديث بنحوه النسائي في اليوم والليلة لكن عن جبلة بن حارثة أخي زيد بن حارثة المتقدم، كما في تحفة الأشراف ٢/٤٠٨ والإصابة ١/٢٢٣. والله سبحانه وتعالى أعلم.

(١) وذكره ابن عساكر في ترتيبه (لوحة ٦/أ) لكن قال: «الأنصار» بدل: «الشاميين».

٤٠٠٨ ـ انظر التعليقة السابقة.

(٢) «قل» ساقطة من الأصل و (هـ).

خز لابن خزيمة عه لأبي عوانة طح للطحاوي حب لابن حبان قط للدارقطني كم للحاكم

١٢٥ • مسند أبي مالك الحارث بن الحارث الأشعري

حديثه في ثاني الشاميين [١].

٤٠٠٩ ـ حديث: «الطهور شطر الإيمان، والحمد لله تملأ الميزان...» الحديث. مي عه حب

مي في الطهارة: أنا مسلم بن إبراهيم، ثنا أبان ـ هو ابن يزيد ـ ثنا يحيى بن أبي[٢] كثير، عن زيد ـ هو ابن سلام ـ عن أبي سلّام، عن أبي مالك الأشعري، به.

عه في الطهارة: ثنا الصغاني عن مسلم، به. وعن محمد بن علي بن أخت غزال، ثنا عفان، عن أبان، به. وعن محمد بن إسحاق الصغاني ويزيد بن[٣]

---

(١) المسند ٤/٢٠٢.

١٢٥ • هو: الحارث بن الحارث الأشعري الشامي، صحابي يكنى أبا مالك، تفرد بالرواية عنه أبو سلّام. انظر: (الإصابة ١/٢٧٥. الاستيعاب ١/٢٨٤. أسد الغابة ١/٣٨٢، طبقات ابن سعد ٤/٣٥٩. وانظر: تهذيب التهذيب ٢/١٣٧ ـ ١٣٨ في التفرقة بينه وبين الصحابي أبي مالك الأشعري آخر).

٤٠٠٩ ـ مي ١/١٦٧ (الدمشقية) و ١/١٣٢ (اليماني). عه ١/٢٢٢، ٢٢٣. حب (الإحسان) ٢/١٤٦ (عثمان) و ٢/١٠٣ (الحوت).

(٢) «أبي» سقطت من المطبوع. انظر ترجمته في: (تهذيب التهذيب ١١/٢٦٨).

(٣) «بن» مكررة في الأصل. وهو: يزيد بن محمد بن عبدالصمد. انظر: (التقريب وأصوله).

عبدالصمد [قالا: ثنا هشام بن عمار][1] عن محمد بن شعيب، به. إلا أنه قال: عن أبي سلام، عن عبدالرحمن بن غَنْم[2]، أن أبا مالك حدثه. ولفظه: «إسباغ الوضوء شطر الإيمان».

حب في النوع الثاني من القسم الأول: أنا الحسن بن سفيان، ثنا عبدالرحمن بن إبراهيم، ثنا محمد بن شعيب بن شابور، ثنا معاوية بن سلام، عن زيد، به.

٤٠١٠ ـ حديث: «إن الله تبارك وتعالى أمر يحيى بن زكريا بخمس كلمات فعمل بهنَّ...» الحديث.
خز حب كم حم

خز في الصلاة: عن فهد بن سليمان، عن أبي توبة، عن معاوية بن سلام، عن زيد بن سلام، عن أبي سلّام، حدثني الحارث الأشعري، به. وفي الصيام وفي التوحيد: عن محمد بن المثنى، عن سليمان بن داود الهاشمي، عن أَبَان العطار، عن يحيى (بن أبي كثير، عن زيد بن سلام، به.

حب فيه، وفي السادس والخمسين من الأول: أنا عمران بن موسى بن مجاشع[3]، ثنا هُدْبة بن خالد، ثنا أبان، به..

كم في العلم: ثنا علي بن حمشاذ، ثنا محمد بن غالب، أن حفص بن عمر حدثهم، ثنا معاوية، به. وعن علي بن حمشاذ، ثنا تميم بن محمد، ثنا هُدْبة، به.

---

(١) ما بين المعقوفين من المطبوع، وهو ساقط من الأصل و(هـ). وانظر: ترجمة هشام في (تهذيب التهذيب ١١/٥١).

(٢) غَنْم: بفتح المعجمه وسكون النون. انظر: (التقريب وأصوله).

٤٠١٠ ـ خز ١/٢٤٤، ٢/٦٤، ٣/١٩٥. كتاب التوحيد ص ١٥. حب (الإحسان) ٨/٤٣ (الحوت) و«الموارد» ص ٢٩٨، ٣٧٢. كم ١/١١٨، ١١٧، ١١٨، ٢٣٦، ٤٢١. أحمد ٤/٢٠٢.

(٣) «بن مجاشع» من المطبوع وهو الصواب فما في (هـ): «ومجاشع» فخطأ. انظر: (سير أعلام النبلاء ١٤/١٣٦، وتذكرة الحفاظ ٢/٧٦٢، والبداية والنهاية ١١/١٢٨).

خز لابن خزيمة عه لأبي عوانة طح للطحاوي حب لابن حبان قط للدارقطني كم للحاكم

وعن محمد بن يعقوب، ثنا بكار بن قتيبة القاضي، ثنا أبو داود الطيالسي، ثنا علي بن المبارك، عن يحيى بن أبي كثير، به. وقال: سمعت أبا العباس يقول: سمعت العباس الدوري يقول: سمعت يحيى بن معين يقول: الحارث الأشعري له صحبة. وفي الصلاة: ثنا أبو النضر محمد بن محمد بن يوسف، ثنا عثمان بن سعيد، ثنا أبو توبة، به، ولم يسقه كله. وفي الصوم: عن أبي العباس، عن بكار بن قتيبة، عن أبي داود، عن أبان بن يزيد العطار، عن يحيى بن أبي كثير، بتمامه.

أحمد: ثنا عفان، ثنا أبو خلف موسى بن خلف ـ كان يعد في[1] النبلاء ـ ثنا يحيى بن أبي كثير، عن زيد بن سلام، عن جده مَمْطور، عنه بطوله)[2].

٢/١٧/أ **٤٠١١ ـ / حديث: «أربع في أمتي من أمر الجاهلية لا يتركونهن: الفخْر في الأنساب...» الحديث.** حب كم م

حب في التاسع والمائة من الثاني: أنا عمران بن موسى، ثنا هُدْبة بن خالد، بإسناد الذي قبله، وقال: عن أبي مالك.

كم في الجنائز: ثنا أبو العباس محمد بن يعقوب، ثنا محمد بن سنان القزاز، ثنا أبو عامر العَقَدي، ثنا علي بن المبارك، عن يحيى بن أبي كثير، به، وأتمَّ منه.

قلت: أخرجه مسلم في كتاب الإيمان من طريق: أبان بن يزيد العطار، عن يحيى[3] بن أبي كثير، به. فلا معنى لاستدراكه.

وباقي أحاديثه في مسند أحمد، تأتي في الكنى[4].

---

(١) في المطبوع: «من» بدل: «في».

(٢) ما بين الهلالين من (هـ) وهو من الممسوح في الأصل.

٤٠١١ ـ حب (الإحسان) ٥/٥٧ (الحوت). كم ١/٣٨٣. مسلم: باب التشديد في النياحة ٢/٦٤٤.

(٣) «يحيى» من صحيح مسلم وهو الصواب، وفي الأصل و(هـ): «يزيد» فلعله سبق قلم.

(٤) مصورة الاتحاف (ج ٥ / لوحة ١٠٩).

١٢٦ • مسند الحارث بن حاطب الجَمَحِي

٤٠١٢ ـ حديث: عهد إلينا رسول الله ﷺ أنْ ننسك [للرؤية] قط فإن[1] لم نره وشهد شاهدا عدل نسكنا بشهادتهما.

قط في الصيام: ثناالحسين بن إسماعيل، ثنا يوسف بن موسى، ثنا سعيد بن سليمان، ثنا عباد بن العوام، ثنا أبو مالك الأشجعي، ثنا حسين بن الحارث الجدلي جديلة قيس: أن أمير مكة خطب فنشد الناس، فقال: من رآى الهلال ليوم كذا وكذا... فذكره. قال: فسألت الحسين بن الحارث مَنْ أمير مكة؟ قال: لا أدري. ثم لقيني بعد فقال: هو الحارث بن حاطب[2]. وقال: هذا إسناد صحيح متصل. وعن أبي بكر النيسابوري، ثنا إبراهيم بن هانيء، ثنا سعيد بن سليمان، به. وقال: كلهم ثقات. وزاد في السند الثاني. قال الحارث بن حاطب: إن فيكم من هو أعلم بالله ورسوله ـ وأشار إلى رجل خلفه ـ قلت: من هو؟ قال: ابن عمر. فقال ابن عمر: بذلك أمرنا رسول الله ﷺ. قال أبو بكر النيسابوري: سألت إبراهيم الحربي عن هذا الحديث؟ فقال: ثنا به سعيد بن سليمان.

---

١٢٦ • هو: الحارث بن حاطب بن الحارث بن معمر الجَمَحي القرشي، صحابي ووهم ابن حبان في ذكره في ثقات التابعين. مات بعد سنة ست وستين. انظر: (الإصابة ١/٢٧٦ والاستيعاب ١/٢٨٥ وأسد الغابة ١/٣٨٥ وطبقات ابن سعد ٣/٤٦١ والتقريب، وتهذيب التهذيب ٢/١٣٨).

٤٠١٢ ـ قط ٢/١٦٧.

(١) «للرؤية فإن» من المطبوع. وفي الأصل و (هـ): «وإن» فقط.

(٢) تمامه في المطبوع: «أخو محمد بن حاطب».

خز لابن خزيمة عه لأبي عوانة طح للطحاوي حب لابن حبان قط للدارقطني كم للحاكم

٤٠١٣ ـ حديث: أن رجلاً سرق على عهد رسول الله ﷺ فأُتي به النبي ﷺ، فقال: «اقتلوه. . .» الحديث، وفيه قصة أبي بكر في قتله السارق، وقول الزبير: أمروني.

كم في الحدود: حدثني أبو بكر محمد بن أحمد بن بالويه، ثنا إسحاق بن الحسن الحربي، ثنا عفان بن مسلم، ثنا حماد بن سلمة، عن يوسف بن سعد، عنه، به.

٤٠١٣ ـ كم ٤/٣٨٢.

ط لمالك شن للشافعي حم لأحمد عم لعبد الله بن أحمد مي للدارمي جا لابن الجارود

١٢٧ • مسند الحارث بن حَسّان البكري

٤٠١٤ ـ حديث: مررت بعجوز بالرَّبَذَة مُنْقَطَع بها من بني تميم، قال: فقالت: أين تريدون؟ قال: فقلت: رسول الله ﷺ قالت: احملوني معكم فإنّ لي إليه حاجةً... الحديث بطوله، وفيه قصة وافِد عاد.

أحمد: ثنا عفان، ثنا سلام أبو المنذر، عن عاصم بن بَهْدلة، عن أبي وائل، عنه، به. وعن زيد بن الحباب، عن سلّام، نحوه بطوله.

٤٠١٥ ـ حديث: قدمت المدينة فإذا رسول الله ﷺ وبلال قائم بين يديه متقلد السيف، وإذا رايات سود، فسألت ما هذه الرايات؟ فقالوا: عمرو بن العاص قدم من غَزاة.

أحمد: ثنا أبو بكر بن عياش، ثنا عاصم بن أبي النَّجود[1]، عنه، بهذا. لم يذكر أبا وائل. وهو طرف من الحديث قبله.

---

١٢٧ • هو: الحارث بن حسان، ويقال: ابن يزيد، ويقال: اسمه حريث، الرُّبَعي البكري الذهلي. صحابي له وفادة، ونزل البادية، وكان يقدم الكوفة. انظر: (الإصابة ١/٢٧٧. الاستيعاب ١/٢٨٥. أسد الغابة ١/٣٨٦ طبقات ابن سعد ٦/٣٥. التقريب وأصوله).

٤٠١٤ ـ أحمد ٣/٤٨١، ٤٨٢.

٤٠١٥ ـ أحمد ٣/٤٨١.

(١) «النجّود» من (هـ) وهو الصواب، فما في المطبوع «الفزر» فخطأ. انظر: (التاريخ الكبير ٦/٤٨٧، والجرح والتعديل ٦/٣٤٠، وطبقات القراء ١/٣٤٦، وسير أعلام النبلاء ٥/٢٥٦، وتهذيب التهذيب ٥/٣٨).

خز لابن خزيمة عه لأبي عوانة طح للطحاوي حب لابن حبان قط للدارقطني كم للحاكم

١٢٨ • ومن مسند الحارث بن خَزَمة الأنصاري البدري

حديثه في سادس مسند العشرة[١])[٢].

٢/١٧/ب ٤٠١٦ ـ/ قال أحمد: ثنا علي بن بحر، ثنا محمد بن سلمة، حم عن محمد بن إسحاق، عن يحيى بن عباد، عن أبيه عباد، عن عبدالله بن الزبير: أتى الحارث بن خَزَمة بهاتين الآيتين من آخر براءة ﴿ لَقَدْ جَآءَكُمْ رَسُولٌ مِّنْ أَنفُسِكُمْ . . . ﴾[٣] إلى عمر بن الخطاب. فقال من معك على هذا؟ قال: لا أدري والله، إلاّ أني أشهد لسمعتها من رسول الله ﷺ . . . الحديث.

---

١٢٨ • هو: أبو بشر الحارث بن خَزَمة ـ بفتح الخاء والزاي ـ وقيل: خزيمة، الأنصاري البدري، قال الطبري: شهد بدراً والمشاهد ومات بالمدينة سنة أربعين. (الإصابة ١/٢٧٧. الاستيعاب ١/٢٨٧. أسد الغابة ١/٣٨٩. طبقات ابن سعد ٣/٤٤٧).

(١) المسند ١/١٩٩.

(٢) ما بين الهلالين من (هـ) وهو من الممسوح في الأصل.

٤٠١٦ ـ المسند ١/١٩٩.

(٣) سورة التوبة، الآية (١٢٨).

ط لمالك شن للشافعي حم لأحمد عم لعبد الله بن أحمد مي للدارمي جا لابن الجارود

١٢٩ • ومن مسند أبي قتادة الحارث بن رِبْعي الأنصاري البدري

1 ★ أنس بن مالك، عن أبي قتادة

٤٠١٧ ـ حديث: «الآيات بعد المائتين».

كم

كم في الفتن: ثنا أبو عبدالله محمد بن يعقوب الشيباني، ثنا إبراهيم بن عبدالله بن سليمان السعدي، ثنا عون بن عمارة، حدثني عبدالله بن المثنى، عن جده[1] ثمامة، عنه، بهذا. وقال: صحيح على شرطهما.

قلت: هذه غفلة شديدة، فعون بن عمارة واهي الحديث[2]، وعبدالله بن المثنى تفرّد به البخاري، وفيه مقال[3].

---

١٢٩ • هو: أبو قتادة الحارث ـ ويقال عمرو أو النعمان ـ بن رِبْعي بن بُلْدُمة السُّلَمي المدني، شهد أحداً وما بعدها، واختلف في شهوده بدراً، مات سنة (٥٤) وقيل (٥٨). انظر: (الإصابة ٤/١٥٨. الاستيعاب ١/٢٨٩. أسد الغابة ١/٣٩١ التقريب وأصوله). وحديثه في مسند أحمد ٤/٣٨٣، ٥/٢٩٥.

1 ★ تقدمت ترجمته في مسنده من الجزء الأول ص٣٩١.

٤٠١٧ ـ كم ٤/٤٢٨.

(١) «جده» كذا في الأصل و(هـ) والمطبوع. والظاهر أن صوابه «عمه» لأن «ثمامة» أخو «المثنى» قال في تهذيب التهذيب (٥/٣٨٧). ترجمة «عبدالله بن المثنى بن عبدالله»: روى عن عمه ثمامة بن عبدالله. وفي تهذيب التهذيب أيضاً (٢/٢٨) ترجمة «ثمامة بن عبدالله»: وعنه ابن أخيه «عبدالله بن المثنى». ونحوه في تحفة الأشراف ٩/٢٤١ حديث رقم (١٢٠٧٩).

(٢) انظر: (تهذيب التهذيب ٨/١٧٣، والتقريب).

(٣) انظر: (تهذيب التهذيب ٥/٣٨٧ ـ ٣٨٨).

خز لابن خزيمة عه لأبي عوانة طح للطحاوي حب لابن حبان قط للدارقطني كم للحاكم

★ إياس بن حرملة الشيباني: في حرملة

2 ★ ثابت ابن أبي قتادة، عنه

٤٠١٨ ـ حديث: الغسل للجمعة. موقوف.
طح

طح في الطهارة: ثنا ربيع المؤذن، ثنا شعبة، ثنا الليث، عن يزيد بن أبي حبيب، أن مصعب بن ثابت حدثه، أن ثابت بن أبي قتادة حدثه، أن أبا قتادة قال لهُ: اغتسل يوم الجمعة، قال له: قد اغتسلت من جنابة، قال: اغتسل للجمعة فإنك إنما اغتسلتَ للجنابة.

3 ★ جابر بن عبدالله، عن أبي قتادة

٤٠١٩ ـ حديث: أنه رآى رسول الله ﷺ يبول مستقبل القبلة.
طح حم

طح في الكراهة: ثنا محمد بن الحجاج، ثنا أسد بن موسى، ثنا ابن لهيعة، عن أبي الزبير، عنه، بهذا.

أحمد: عن حسن وموسى بن داود وإسحاق بن الطباع، عن ابن لهيعة، به.

4 ★ حرملة بن إياس الشَّيْباني، عن أبي قتادة

٤٠٢٠ ـ حديث: «صوم يوم عاشوراء يكفر سنة ماضية، وصوم يوم عرفة يكفر سنتين ماضية ومستقبلة».
حم عم

أحمد: عن يحيى بن سعيد وعبدالرزاق، كلاهما عن سفيان، عن منصور،

---

2 ★ انظر: (التاريخ الكبير ٢/٤٢، والجرح والتعديل ٢/٤٥٠).
٤٠١٨ ـ طح ١/١١٩، وهو مختصر فيه.
3 ★ تقدمت ترجمته في مسنده من الجزء الثالث ص١٠٧.
٤٠١٩ ـ طح ٤/٢٣٤. أحمد ٥/٣٠٠.
4 ★ ويقال: إياس بن حرملة، ويقال: أبو حرملة، والأول أشهر، مقبول، وذكره ابن حبان في الثقات. انظر: (التقريب. وتهذيب التهذيب ٢/٢٢٨).
٤٠٢٠ ـ أحمد ٥/٢٩٦، ٣٠٤، ٣٠٧، ٢٩٦، ٢٩٥، ٣٠٨.

عن مجاهد، عن حرملة بن إياس، عن [أبي][1] قتادة، به. وعن عفان، عن همام قال: سئل عطاء بن أبي رباح (عن الفضل في صوم يوم عرفة وأنا شاهد، فقال: جاء هذا من قبلكم يا أهل العراق، حدثنيه أبو الخليل، عن[2] حرملة بن إياس، عن [أبي][1] قتادة، به. وثنا[3] سفيان، سمعناه من داود بن شابور، عن أبي قَزَعة، عن أبي الخليل، عن أبي حرملة، عن أبي قتادة، به.

قال أحمد: لم يرفعه لنا سفيان، وهو مرفوع.

قال عبدالله: ثنا به نصْر بن علي، ثنا سفيان، فرفعه. وعن هشيم، عن منصور، عن قتادة، عن عبدالله بن معبد الزِّمَّاني، عن أبي قتادة، به. وعن عفان، عن مهدي بن ميمون، عن غيلان بن جرير، عن عبدالله بن معبد، به.

وله طريق ستأتي[4].

5 ★ سعد بن مالك أبو سعيد الخدري، عن أبي قتادة

٤٠٢١ ـ حديث: أن رسول الله ﷺ قال لعمار: ومسح التراب عن رأسه: «بؤساً لك ابنَ سُميّة تقتلك الفئة الباغية».

عـ حم

عه في الفتن: ثنا سعيد بن مسعود و ( )[5] الكاملي، قالا: ثنا النضر بن شُمَيْل، ثنا شعبة، عن أبي سلمة، عن أبي بَصْرة،

---

(١) «أبي» من المطبوع وهو الصواب وسقطت من الأصل و (هـ). انظر: (تهذيب الكمال ـ ترجمة حرملة بن إياس ـ).

(٢) «عن» من (هـ) وهو الصواب، فما في المطبوع: «بن» فتصحيف، وهو أبو الخليل صالح بن أبي مريم. انظر: (تهذيب التهذيب ٤/٤٠٢، والتقريب).

(٣) «وثنا» زيادة الواو من المطبوع، وفي الأصل بياض، وفي (هـ): «ثنا».

(٤) ستأتي في الحديث الآتي برقم ٤٠٧٠ أوله: أن رجلاً أتى النبي ﷺ...

5 ★ له ولأبيه صحبة، أُسْتصغر بأحد، ثم شهد ما بعدها، وتوفي بالمدينة سنة بضع وستين. انظر: (التقريب وأصوله، والإصابة ٢/٣٥، والاستيعاب ٢/٦٠٢).

٤٠٢١ ـ أحمد ٥/٣٠٦.

(٥) بياض في (هـ): مقدار ثلاث كلمات. وكتاب الفتن منه غير مطبوع.

خز لابن خزيمة عه لأبي عوانة طح للطحاوي حب لابن حبان قط للدارقطني كم للحاكم

عنه، به. وعن القاسم بن المغيرة الجوهري، ثنا غسان بن المفضل الغلابي. وعن إبراهيم بن محمد الصفار الرقي، ثنا هُرَيْم بن عبدالأعلى. وعن أبي المثنى العنبري، ثنا أبي، كلهم عن خالد بن الحارث، عن شعبة، نحوه. وقال فيه: حدثني من هو خير مني، يعني أبا قتادة.

أحمد: ثنا محمد بن جعفر، ثنا شعبة، به. وعن الحسن بن يحيى، عن النضر بن شُميل، به. وقال: أخبرني من هو خير مني: أبو قتادة.

6 ★ سعيد بن كعب بن مالك، عن أبي قتادة

٤٠٢٢ ـ حديث: مر على رسول الله ﷺ بجنازة، فقال: «مستريح و مستراح منه». ط

مالك في الجنائز: عن محمد بن عمرو بن حلحلة الدِّيلي، عنه، به)[1].

7 ★ / صالح بن أبي مريم أبو الخليل، عن أبي قتادة، ولم يسمع منه ٢/١٨/أ

6 ★ «سعيد» كذا في الأصل و (هـ) ولم أره في كتب الرجال بهذا الاسم، ولا في ترجمة شيخه «أبي قتادة» ولا في ترجمة تلميذه «محمد بن عمرو بن حلحلة» وهو مصحف عن «معبد» كما في الموطأ ١/٢٤١ ـ ٢٤٢. والبخاري في الرقاق: باب سكرات الموت، ومسلم في الجنائز: باب ما جاء في مستريح ومستراح منه. والنسائي في الجنائز: باب استراحة المؤمن بالموت. وأحمد في المسند ٥/٢٩٦، ٣٠٢، ٣٠٤. وانظر: تحفة الأشراف ٩/٢٦٥.

على أن المصنف ذكره على الصواب مع حديثه في ترتيب الرواة عن أبي قتادة في «معبد بن كعب بن مالك عن أبي قتادة» وذكر الحديث فيه برقم ٤٠٨٧، وذكره المصنف أيضاً على الصواب في أطراف المسند ٧/٥٨ (ح٨٧٨٦) وانظر ترجمة معبد بن كعب في (تهذيب التهذيب ١٠/٢٢٤، والتقريب، والكاشف ٣/١٦٠، والجرح والتعديل ٨/٢٧٩).

٤٠٢٢ ـ مالك ١/٢٤١.

(١) ما بين الهلالين من (هـ) وهو من الممسوح في الأصل.

7 ★ هو: أبو الخليل صالح بن أبي مريم الضُبَعي مولاهم البصري، وثقه ابن معين والنسائي. وقال ابن عبدالبر: لا يحتج به. انظر: (تهذيب التهذيب ٤/٤٠٢، والتقريب، والكاشف ٢/٢٣).

٤٠٢٣ ـ حديث: «إن كان هدياً تطوعاً فعطب فلا تأكل منه...» خز
الحديث.

خز في المناسك: ثنا محمد بن عبدالله بن بَزِيْع، ثنا زياد ـ يعني البَكَّائي ـ ثنا محمد بن عبدالرحمن بن أبي ليلى، عن عطاء، عن أبي الخليل، به. قال: هذا الحديث مرسل، بين أبي الخليل وبين أبي قتادة رجل. ليس في سماعنا.

8 ★ صالح مولى التَوْأَمة، عن أبي قتادة

٤٠٢٤ ـ حديث: «المشي أمام الجنازة». طح

في ترجمته: عن أبي هريرة.

9 ★ عباد بن تميم الأنصاري، عن أبي قتادة

٤٠٢٥ ـ حديث: أنه كان على فرس وهو حلال ورسول الله ﷺ طح
وأصحابه محرمون، فبصر بحمار وحش... الحديث.

طح في الحج: ثنا ابن أبي داود، ثنا أبو عمر الحوضي، أنا خالد بن عبدالله، أنا عمرو بن يحيى، عنه، به.

٤٠٢٣ ـ خز ٤/١٥٥.

8 ★ هو: صالح بن نبهان المدني مولى التَوْأَمة، صدوق اختلط بآخره فلا بأس برواية القدماء عنه. وقد أخطأ من زعم أن البخاري أخرج له. مات سنة ١٢٥ أو نحوها. انظر: (تهذيب التهذيب ٤/٤٠٥، والتقريب، والكاشف ٢/٢٤).

٤٠٢٤ ـ مصورة الإتحاف (ج ٥/ لوحة ١٨٨/أ) وقال: رواه الطحاوي في الجنائز ـ ١/٤٨١ ـ.

9 ★ هو: عباد بن تميم بن غَزِيَّة الأنصاري المازني المدني، تابعي ثقة، وقيل: له رؤية. انظر: (الكاشف ٢/٦٠، والتقريب).

٤٠٢٥ ـ طح ٢/١٧٣.

10 ★ العباس بن سهل بن سعد الساعدي، عن أبي قتادة

٤٠٢٦ ـ حديث: في صفة الصلاة.

في مسند: أبي حُميد الساعدي في الكنى.

11 ★ عبدالله بن رباح الأنصاري، عن أبي قتادة

٤٠٢٧ ـ حديث: «ليس في النوم تفريط، إنما التفريط في اليقظة...»
خز جا طح حب عه قط حم عم
الحديث. وفيه قصة نومهم عن الصلاة وشأن المِيْضَأة.

خز في الصلاة: عن محمد بن أبي صفوان الثقفي، عن بهز ـ يعني ابن أسد ـ عن حماد بن سلمة، عن ثابت البُناني: أن عبدالله بن رباح حدث القوم في المسجد الجامع، وفي القوم عمران بن حصين، فقال عمران: مَن الفتى؟ قال: امرؤ من الأنصار، فقال عمران: القوم أعلم بحديثهم. انظر كيف تحدث فإني سابع سبعة ليلتئذ مع رسول الله ﷺ. فقال عمران: ما كنت أرى أحداً معي يحفظ هذا الحديث غيري، فذكره بطوله. وعن أحمد بن عبدة الضَّبِّي، عن حماد بن زيد. وعن (إسحاق بن منصور، عن أبي داود، عن شعبة، كلاهما عن ثابت، به.

جا فيه: ثنا محمد بن الحسين[1] بن طَرْخان، ثنا موسى بن إسماعيل، ثنا

---

10 ★ هو: عباس بن سهل بن سعد الساعدي. ثقة، من الرابعة، مات في حدود العشرين ومائة، وقيل: قبل ذلك. انظر: (تهذيب التهذيب ٥/١١٨، والتقريب، والكاشف ٢/٦٦).

٤٠٢٦ ـ مصورة الإتحاف (ج ٥/ لوحة ٧٧/ب).

11 ★ هو: أبو خالد عبدالله بن رباح الأنصاري المدني، سكن البصرة، ثقة. انظر: (تهذيب التهذيب ٥/٢٠٦، والتقريب، والكاشف ٢/٨٤).

٤٠٢٧ ـ خز ١/٢١٤، ٢/٩٥، ٩٦. جا صفحة ٦١. طح ١/١٦٥، ٤٠١. حب (الإحسان) ٣/١٦ (عثمان) و ٩/٢٤، ٣/١١ (الحوت). عه ٢/٢٨١. قط ١/٣٨٦ أحمد ٥/٣٠٥، ٢٩٨، ٣٠٢، ٢٩٨.

(١) «الحسين» من المطبوع، ومكانه بياض في الأصل، وفي (هـ): «الحسن». قلت: وأعاده في المطبوع ص ٩٧ بلفظ: «الحسين» ومثله في الأصل و (هـ) في مسند أسماء بنت أبي بكر رضي الله عنهما رواية «فاطمة بنت المنذر» عنها. انظر: الأصل (٦/٣٨/أ) ونسخة ابن شاهين =

سليمان ـ يعني ابن المغيرة ـ عن ثابت، بالمرفوع منه، مختصراً.

طح في موضعين فيه: ثنا أبو بكرة، ثنا أبو داود، ثنا سليمان بن المغيرة، مختصراً بالقصة التي هنا. وفي موضع آخر: عن علي بن شيبة، عن يزيد بن هارون، عن حماد بن سلمة، عن ثابت، به. وعن حميد الطويل، عن بكر المزني، عن عبدالله بن رباح، به.

حب في الثامن من الثالث: أنا الفضل بن الحُباب، ثنا أبو عمر الضرير، ثنا حماد بن سلمة ببعضه: «إنْ يطع الناس أبا بكر وعمر يرشدوا». وفي الخامس والعشرين من الثالث: أنا الحسن بن سفيان، ثنا حِبّان بن موسى، ثنا عبدالله، عن سليمان بن المغيرة، عنه، به.

عه فيه: ثنا الصغاني، ثنا أبو النضر هاشم بن القاسم ويحيى بن أبي علية، ثنا سليمان بن المغيرة، بتمام القصة.

قط في الصلاة: قرىء على عبدالله بن محمد بن عبدالعزيز وأنا أسمع، حدثكم علي بن الجعد وشيبان بن فروخ، قالا: ثنا سليمان بن المغيرة. وعن عبدالله، عن هارون بن عبدالله، عن يزيد بن هارون، عن حماد بن سلمة. وعن أحمد بن محمد بن عبدالكريم، عن يزيد بن يحيى الحسّاني، عن حماد بن واقد، ثلاثتهم عن ثابت، عنه، به. مختصراً. وفي حديث حماد بن واقد وحده حديثه عن عمران بن حصين.

أحمد)[1]: / ثنا هاشم، ثنا المبارك، عن بكر بن عبدالله، عن عبدالله بن رباح بقوله: «ليس التفريط في النوم إنما التفريط في اليقظة». وثنا يزيد بن هارون، ثنا حماد بن سلمة، عن ثابت، عن عبدالله بن رباح، عنه، قال: كنا مع النبي ﷺ في سفر فقال: «إنكم [إنْ][2] لا تدركوا الماء غداً تعطشوا» وانطلق سرعان الناس ٢/١٨/ب

= (٥/٢/٤٥/ب) ولم أقف على ترجمة له. والله أعلم.

(١) ما بين الهلالين من (هـ) وهو من الممسوح في الأصل.

(٢) لفظة «إن» من المطبوع.

يريدون الماء ولزمتُ رسول الله ﷺ، فمالت برسول الله ﷺ راحلته فنعس [رسول الله صلى الله عليه وسلم][1] فدعمته فادّعم... الحديث بطوله. قال عبدالله بن رباح: فسمعني عمران بن حصين وأنا أحدث بهذا الحديث في المسجد الجامع، فقال: من الرجل؟ فقلت: أنا عبدالله بن رباح الأنصاري. قال: القوم أعلم بحديثهم. انظر كيف تحدث فإني أحد السبعة تلك الليلة. فلما فرغت قال: ما كنت أحسب أحداً يحفظ هذا الحديث غيري.

قال حماد: وثنا حُميد الطويل، عن بكر بن عبدالله المزني، عن عبدالله بن رباح، بمثله وزيادة. وعن محمد بن جعفر، عن سعيد[2]، عن قتادة، عن عبدالله بن رباح، بطوله، وليس فيه حديث عمران بن حصين.

قال عبدالله: ثنا إبراهيم بن الحجاج، عن حماد، عن ثابت وعن حميد، بالإسنادين، نحوه.

٤٠٢٨ ـ حديث: «من نسي صلاة فليصلها إذا ذكرها».
طح

طح في الصلاة: ثنا علي بن شيبة، ثنا يحيى بن عبدالحميد، ثنا حماد بن زيد، عن ثابت، عنه، به. وهو طرف من الذي قبله.

٤٠٢٩ ـ حديث: أن رسول الله ﷺ وأصحابه لما ناموا عن الصلاة، قال رسول الله ﷺ «صلوها الغد لوقتها».
حب حم

حب في الثامن من الخامس: أنا محمد بن إسحاق بن خزيمة، ثنا إسحاق بن منصور، ثنا أبو داود، ثنا شعبة، عن ثابت، عنه، بهذا. وهو طرف من الحديث الأول.

أحمد: ثنا سليمان بن داود، ثنا شعبة، بهذا.

---

(١) ما بين المعقوفين من المطبوع وليس في الأصل و (هـ).
(٢) «سعيد» كذا في الأصل و (هـ) وفي المطبوع ٥/٣٠٢: «شعبة».
٤٠٢٨ ـ طح ١/٤٦٦.
٤٠٢٩ ـ حب (الإحسان) ٤/١٤٨ (الحوت). أحمد ٥/٣٠٩.

٤٠٣٠ ـ حديث: أن النبي ﷺ قال لأبي بكر: «متى توتر؟» قال: أوتر قبل أن أنام. . . الحديث.
خز حب كم

خز في الصلاة: ثنا أبو يحيى محمد بن عبدالرحيم البزاز بخبر غريب غريب، أنا يحيى بن إسحاق السَّيْلَحيني، أنا حماد بن سلمة، عن ثابت، عن عبدالله بن رباح، به.

حب في الأول من الخامس: أنا ابن خزيمة [به].

كم في الوتر: ثنا أبو بكر بن إسحاق، ثنا بشر بن موسى، ثنا يحيى بن إسحاق، به. وقال: صحيح على شرط مسلم.

وقال ابن القطان: صحيح، ورواته (كلهم ثقات.

٤٠٣١ ـ حديث: أن النبي ﷺ مرّ بأبي بكر وهو يصلي يخفض من صوته، ومرّ بعمر يصلي رافعاً صوته. . . الحديث.
خز حب كم

خز في الصلاة: بإسناد الذي قبله. هذا ليس في سماعنا.

حب في الأول من الخامس: أنا ابن خزيمة، به جميعه مع الذي قبله في حديث واحد.

كم في التطوع: أنا أبو الحسين محمد بن أحمد بن تميم القَنْطري، ثنا جعفر بن محمد بن شاكر، ثنا يحيى بن إسحاق، به. وقال: صحيح على شرط مسلم.

٤٠٣٢ ـ حديث: أن رسول الله ﷺ كان إذا عَرّس بليل اضطجع
خز حب كم حم

٤٠٣٠ ـ خز ٢/١٤٥. كم ١/٣٠١ وهو في الإحسان ٤/٧٣ من رواية ابن عمر.

٤٠٣١ ـ خز ٢/١٨٩. حب (الإحسان) ٢/٧٨ (عثمان) و ٢/٥٧ (الحوت) و «الموارد» ١٧١ وليس فيهما لفظ الحديث الذي قبله. كم ١/٣١٠.

٤٠٣٢ ـ خز ٤/١٤٨. حب (الإحسان) ٨/١١٨ (الحوت). كم ١/٤٤٥. أحمد ٥/٢٩٨ و ٣٠٩.

ويزاد: رواه أحمد أيضاً ٥/٢٩٨: ثنا إبراهيم بن الحجاج، ثنا حماد بن سلمة، عن ثابت، عن =

على يمينه، وإذا عَرَّس قبل الصبح نصب ذراعيه نصباً ووضع رأسه على كفه[١].

خز في المناسك: ثنا محمد بن يحيى، ثنا أبو اليمان[٢]، ثنا حماد بن سلمة، عن حُميد، عن بكر بن عبدالله المدني، عنه، بهذا. ليس في السماع.

حب في السابع والأربعين من الخامس: أنا أبو يعلى، ثنا [إبراهيم بن الحجاج السامي، ثنا حماد بن سلمة، به][٣].

كم في الحج: أخبرني أبو بكر بن أحمد بن بالويَه، ثنا محمد بن [رمح السماك، ثنا يزيد بن هارون، ثنا حماد بن سلمة، به][٣]. وقال: صحيح على شرط مسلم.

أحمد: ثنا عبدالصمد، ثنا حماد بن سلمة، به)[٤].

٢/١٩أ **٤٠٣٣ ـ / حديث: «إنه رفع[٥] القلم عن ثلاث، عن النائم حتى يستيقظ...» الحديث.**
كم

كم في الحدود: أنا أبو جعفر محمد بن محمد البغدادي، ثنا هاشم بن مرثد الطبراني، ثنا عمرو بن الربيع بن طارق، ثنا عكرمة بن إبراهيم، ثنا سعيد بن أبي عَروبة، عن قتادة، عنه، به.

٤٠٣٤ ـ حديث: بعث رسول الله ﷺ جيش الأمراء وقال: «عليكم زيد
مي حب حم

= عبدالله بن رباح، عنه، نحوه. وثنا إبراهيم، ثنا حماد، عن حميد، عن بكر بن عبدالله، عن عبدالله بن رباح، عنه، نحوه. وانظر الحديث المتقدم برقم (٤٠٢٧).

(١) في المطبوع «كفيه».

(٢) في المطبوع «النعمان» بدل «اليمان» وهو تصحيف. وهو: أبو اليمان الحكم بن نافع البَهْراني الحمصي. انظر ترجمته في: (الجرح والتعديل ٣/١٢٩، والكاشف ٢٤٧١، وتذكرة الحافظ ١/٤١٢، وتهذيب التهذيب ٢/٤٤١، وسير أعلام النبلاء ١٠/٣١٩).

(٣) ما بين المعقوفات من المطبوع ومكانها بياض في (هـ).

(٤) ما بين الهلالين من (هـ) وهو من الممسوح في الأصل.

٤٠٣٣ ـ كم ٤/٣٨٩.

(٥) «رفع» من المطبوع، وفي الأصل و (هـ): «يرفع».

٤٠٣٤ ـ مي ٢/٢١٨ (الدمشقية) و ٢/١٣٨ (اليماني). حب (الإحسان) ٩/٩٥ (الحوت). =

ط لمالك ش للشافعي حم لأحمد عم لعبد الله بن أحمد مي للدارمي جا لابن الجارود

ابن حارثة، فإنْ أصيبَ زيدٌ فجعفر، فإنْ أصيبَ جعفر فعبدالله بن رواحه» فانطلقوا... الحديث بطوله.

مي في السير: ثنا سليمان بن حرب، ثنا الأسود بن شيبان، عن خالد بن سُمَيْر، عنه، به.

حب في الثامن من الثالث: أنا الفضل بن الحباب، ثنا سليمان بن حرب، بتمامه.

أحمد: ثنا عبدالرحمن بن مهدي، ثنا الأسود بن شيبان، عن خالد بن سُمَيْر، قال: قدم علينا عبدالله بن رباح الأنصاري، وكانت الأنصار تفقهه، فأتيته وهو في حوش شريك بن الأعور الشارع على المربد، فوجدته وقد اجتمع إليه ناس، فقال: ثنا أبو قتادة... فذكره.

٤٠٣٥ ـ حديث: «ساقي القوم آخرهم».

مي حب حم

مي في الأشربة: ثنا عفان بن مسلم، ثنا حماد بن سلمة وسليمان بن المغيرة، عن ثابت، عنه، بهذا.

حب في الثالث والتسعين من الأول: أنا أحمد بن علي بن المثنى، ثنا إبراهيم بن الحجاج السّامي، ثنا الحمادان: حماد بن سلمة وحماد بن زيد، عن ثابت، به. وزاد في آخره: «شرباً»(١).

أحمد: ثنا عبدالرحمن بن مهدي، ثنا حماد بن زيد، به. وهو طرف من الحديث الطويل.

= أحمد ٥/٩٩، ٣٠٠.

٤٠٣٥ ـ مي ٢/١٢٢ (الدمشقية) و ٢/٤٧ (اليماني). حب (الإحسان) ٧/٣٦٣ (الحوت). أحمد ٥/٣٠٣. وانظر الحديث المتقدم برقم (٤٠٢٧).

(١) هذه الزيادة لم ترد عند ابن حبان كما في «الإحسان» وإنما هي للدارمي كما في «سننه»، وإن كان عنون لها ابن بلبان عند ذكره الحديث. والله أعلم.

خز لابن خزيمة عه لأبي عوانة طح للطحاوي حب لابن حبان قط للدارقطني كم للحاكم

12 ★ عبدالله بن أبي قتادة الحارث بن ربعي، عن أبيه

٤٠٣٦ ـ حديث: ما أكل لحمه فلا بأس بسِلْخِه[1]. موقوف.
قط

قط في الطهارة: ثنا أبو بكر بن أبي داود من حفظه، ثنا محمود بن خالد، ثنا مروان بن محمد، ثنا ابن لهيعة، عن عقيل بن خالد، عن الزهري، عنه، به.

٤٠٣٧ ـ حديث: «لا يمسُّ أحدكم ذكره بيمينه ولا يتمسح بيمينه».
مي خز عه حب حم

مي في الطهارة: (أنا وهب بن جرير ويزيد بن هارون)[2] وأبو نعيم، عن هشام، عن يحيى عنه، به. وعن المغيرة. ثنا الأوزاعي، عن يحيى، نحوه في الأشربة.

---

12 ★ هو: أبو إبراهيم عبدالله بن أبي قتادة الأنصاري المدني، ثقة. مات سنة خمس وتسعين. وفي تهذيب التهذيب: تسع وتسعين. انظر: (تهذيب التهذيب ٥/٣٦٠، والتقريب، والكاشف ٢/١١٩).

٤٠٣٦ ـ قط ١/١٢٨.

(١) «السِّلخ» بالكسر: الجلد. نهاية.

٤٠٣٧ ـ مي ١/١٧٢، ٢/١١٩ (الدمشقية) و١/١٣٧، ٢/٤٤ (اليماني). خز ١/٣٨، ٤٣. عه ٥/٣٤٥، ١/٢٢٠، ٥/٣٤٥، ١/٢٢٠، ٥/٣٤٦، ١/٢٢٠، ٢٢١. حب (الإحسان) ٢/٤٠٥ (عثمان) و٢/٣٥١، ٧/٣٦٠، ٣٢٨ (الحوت). أحمد ٥/٢٩٥، ٢٩٦، ٣٠٠، ٣٠٩، ٤/٣٨٣، ٥/٣١١.

(٢) قوله: «أنا وهب بن جرير ويزيد بن هارون» من المطبوع، وبدله في الأصل و(هـ): «أنا أحمد بن جرير وسهل بن هارون» ووضع على هامش الأصل عند كلمة «سهل» عبارة «لعله يزيد».

قلت: هو الصواب. وما في الأصل و(هـ) فتصحيف. والله أعلم. انظر: ترجمة وهب بن جرير بن حازم الأزدي البصري في: (تهذيب التهذيب ١١/١٦١، وسير أعلام النبلاء ٩/٤٤٢، وطبقات ابن سعد ٧/٢٩٨ والتاريخ الكبير ٨/١٦٩). وترجمة يزيد بن هارون السلمي في: (تهذيب التهذيب ١١/٣٦٦، وطبقات ابن سعد ٧/٣١٤، وتاريخ الفسوي ١/١٩٥، وسير أعلام النبلاء ٩/٣٥٨) وترجمة هشام بن حسان الأزدي في: (تهذيب التهذيب ١١/٣٤، وتاريخ البخاري ٨/١٩٧، والجرح والتعديل ٩/٥٤، وسير أعلام النبلاء ٦/٣٥٥).

خز فيه: عن علي بن خَشْرَم، عن عيسى بن يونس، عن معمر بن راشد، عن يحيى، نحوه. وعن محمد بن عبدالأعلى الصنعاني، عن بشر بن المُفَضَّل، عن هشام، نحوه، وزاد: «وإذا شرب فلا يتنفس في الإناء» وفيه ذكر الشرب في الإناء. وعن علي بن حجر، عن ابن المبارك. وعن نصر بن مرزوق (عن عمرو ـ يعني ابن أبي سلمة ـ كلاهما عن الأوزاعي، عن يحيى، به.

عه في الأشربة: عن ابن شَبّة، عن عبدالوهاب الثقفي، عن أيوب، عن يحيى، به. وفيه: النهي عن التنفس في الإناء. وعن يونس بن عبدالأعلى، عن ابن وهب، عن جرير بن حازم، عن هشام، عن يحيى، به. وفي الطهارة: عن عمار بن رجاء، ثنا يزيد بن هارون. وعن يونس بن حبيب، ثنا أبو داود، كلاهما عن هشام، به. وعن أحمد بن عثمان الثقفي، ثنا الوليد بن مسلم، ثنا أبو عمرو. وعن الصغاني، ثنا أبو زيد الهروي. وعن الدقيقي، ثنا هارون، أنا علي بن المبارك، كلاهما عن يحيى، به. وعن السلمي، ثنا عبدالرزاق. وعن جعفر بن الهذيل، ثنا أبو نعيم، ثنا سفيان، كلاهما عن معمر، به.

حب في الثالث من الثاني: أنا ابن[1] سلم)[2]، / ثنا عبدالرحمن بن إبراهيم، ثنا الوليد، ثنا الأوزاعي، به. وزاد[3]: «إذا بال». وعن الفضل بن الحُباب، عن مُسَدَّد، عن يحيى القطان، عن هشام، بقصة الشرب والتنفس. وعن عمر الهمداني، ثنا أبو الطاهر، ثنا ابن وهب، أخبرني جرير بن حازم، عن هشام بقصة التنفس في الإناء. ٢/١٩/ب

قال أحمد: ثنا عبدالوهاب الثقفي، به. بلفظ: نهى أن يَتنفس في الإناء أو يَمَسَّ

(١) «ابن سلم» من (هـ) وهو الصواب، فما في المطبوع «أبو سلم» فتصحيف، وهو: أبو محمد عبدالله بن محمد بن سلم بن حبيب الفريابيُّ الأصل المقدسي. انظر: (اللباب ٣/٢٤٦، وسير أعلام النبلاء ١٤/٣٠٦).

(٢) ما بين الهلالين من (هـ) وهو من الممسوح في الأصل.

(٣) «زاد» من الأصل و (هـ) ولعل الصواب «وأوله» لأنه ذكر عبارة «إذا بال» في أول الحديث في «الإحسان». والله أعلم.

ذكره بيمينه أو يستطيب بيمينه. وعن إسماعيل، عن الدَّسْتُوَائي. وعن أبي المغيرة، عن الأوزاعي. وعن أبي سعيد، عن حرب. وعن محمد بن أبي عدي، عن حجاج الصواف، كلهم عن يحيى، به. زاد حجاج عن يحيى: وأخبرني عبدالله بن أبي طلحة، أن النبي ﷺ قال: «إذا أكل أحدكم فلا يأكل بشماله، وإذا شرب فلا يشرب بشماله، وإذا أخذ فلا يأخذ بشماله، وإذا أعطى فلا يعطي بشماله».

٤٠٣٨ ـ حديث: نهى رسول الله أن يعطي الرجل بشماله شيئاً، أو عه حب كم **يأخذ بها، ونهى أنْ يتنفس في إنائه إذا شرب.**

عه في الأشربة: عن ابن ميمون، عن الوليد بن مسلم، عن الأوزاعي، عن يحيى بلفظ: «لا يتنفس في الإناء» حسب. وعن عمر بن شَبَّة، عن عبدالوهاب الثقفي، عن أيوب، عن يحيى بلفظ: [نهى][1] أن يتنفس في الإناء، وأن يمس ذكره بيمينه، وأن يستطيب بيمينه.

حب في الثالث من الثاني: أنا عمر بن محمد الهمداني، أنا أبو الطاهر، ثنا ابن وهب، أخبرني جرير بن حازم، عن هشام بن أبي عبدالله، عن يحيى بن أبي كثير، عنه، بهذا.

كم في الأشربة: أنا المحبوبي، ثنا سعيد بن مسعود، ثنا عبيدالله بن موسى، أنا أبان العطار[2]، عن يحيى بن أبي كثير، عن إسحاق بن عبدالله بن أبي طلحة،

٤٠٣٨ ـ عه ٥/٣٤٤، ٣٤٥. حب (الإحسان) ٧/٣٢٨ (الحوت) و «الموارد» ص ٤٨٨.
كم: مصورة المستدرك نسخة رواق المغاربة (ج ٤/ لوحة ٦٩/أ) والحديث مع إسناده ساقط من المطبوع (٤/١٣٩) بعد السطر الخامس.
ويزاد: رواه أبو عوانة أيضاً فيه ٥/٣٤٥: ثنا يونس بن عبدالأعلى، أنا ابن وهب، أخبرني جرير بن حازم، عن هشام بن أبي عبدالله الدستوائي، عن يحيى بن أبي كثير، عنه بلفظ الباب.

(١) «نهى» من المطبوع وهي ساقطة من الأصل و (هـ).
(٢) «العطار» من مصادر ترجمته. فما في الأصل و (هـ) ومخطوطة المستدرك: «القطان» فخطأ. والله سبحانه أعلم. انظر: (تهذيب التهذيب ١/١٠١، والتقريب، والكاشف ١/٧٥، والتاريخ الكبير ١/٤٥٤، والجرح والتعديل ٢/٢٩٩).

عن عبدالله بن أبي قتادة بلفظ: «إذا شرب أحدكم فليشرب بنفس واحد».

٤٠٣٩ ـ حديث: أن رسول الله ﷺ توضأ ثم صلى بأرض سعد... الحديث، في دعائه لأهل المدينة. خز حم

خز في الطهارة: عقب حديث عاصم بن عمرو، عن علي، قال ابن أبي ذئب في هذه القصة: عن سعيد، عن عبدالله (بن أبي قتادة، عن أبيه، به. ولم يسق لفظه وقال: حدثنا بندار ومحمد بن يحيى، قالا: ثنا عثمان بن عُمر، ثنا ابن أبي ذئب. ليس في سماعنا.

أحمد: ثنا عثمان بن عمر، أنا ابن أبي ذئب، عن سعيد المقبري، عنه، ولفظه: أنه توضأ ثم صلى بأرض سعد بأصل الحرة عند بيوت السُّقيا، ثم قال: «اللهم إن إبراهيم خليلك وعبدك دعاك لأهل مكة، وأنا محمد عبدك ورسولك أدعوك لأهل المدينة...» الحديث.

٤٠٤٠ ـ حديث: «إذا أقيمت الصلاة فلا تقوموا حتى تروني». مي خز عه حب حم

مي في الصلاة: أنا يزيد بن هارون، أنا همام، ثنا يحيى بن أبي كثير، عنه، به. وعن وهب بن جرير، عن هشام، كتب إليّ يحيى بن أبي كثير، نحوه.

خز في الإمامة: عن بحر بن نصْر بن سابق الخولاني، عن يحيى بن حسان، عن معاوية بن سلام، عن يحيى بن أبي كثير، عنه، به. وفيه قصة. وعن سَلْم بن جُنادة، عن وكيع، عن علي بن المبارك، عن يحيى، به[1]. وعن بندار وأحمد بن

٤٠٣٩ ـ خز ١/١٠٦. أحمد ٥/٣٠٩.

٤٠٤٠ ـ مي ١/٢٨٩ (الدمشقية) و ١/٢٣٢ (اليماني). خز ٣/١٤. عه ٢/٣٠، ٣١. حب (الإحسان) ٣/١٨٨، ٤٩١ (عثمان) و ٣/١٢٥، ٣١٩ (الحوت). أحمد ٥/٢٩٦، ٣٠٣، ٣٠٧، ٣٠٨، ٣١٠، ٣٠٩، ٣١٠، ٣٠٩، ٣١٠. وانظر الحديث (٤٠٩١).

ويزاد: رواه أحمد أيضاً ٥/٣٠٤: ثنا يعلى، ثنا حجاج الصواف، عن يحيى بن أبي كثير، عن عبدالله بن أبي قتادة، عنه، به. وانظر: أطراف المسند ٧/٤٥ تعليقة «٥».

(١) طريق «بحر بن نصر» و «سلم بن جنادة» لم أقف عليهما في المطبوع.

سنان، كلاهما عن يحيى القطان. وعن أحمد بن عبدة وسفيان[١] بن حبيب، كلاهما عن الحجاج بن أبي عثمان الصواف، عن يحيى بن أبي كثير، عن أبي سلمة وعبدالله بن أبي قتادة، جميعاً عن أبي قتادة، بهذا. حديث بحر بن نصر ليس في سماعنا)[٢].

٢/١/٢٠ / عه في الصلاة: ثنا الصغاني وأبو أمية، قالا: ثنا يعلى بن عبيد، عن حجاج الصواف، به. وعن أبي أمية، ثنا القواريري، ثنا حماد بن زيد. وعن الصايغ بمكة، ثنا مُسَدَّد، ثنا عبدالوارث، كلاهما عن أيوب، عن يحيى بن أبي كثير، به. وعن علي بن حرب، ثنا يحيى بن اليمان. وعن إبراهيم بن محمد بن بَرّة وأبي الأزهر، كلاهما عن عبدالرزاق، كلاهما عن معمر، به. وعن أبي أمية، ثنا طلق بن غنام وأبو نعيم وعبيدالله بن موسى. وعن أبي العباس القطري، ثنا آدم، كلهم عن شيبان[٣]. وعن الدوري[٤]، ثنا هارون بن إسماعيل، ثنا علي بن المبارك، كلاهما عن يحيى، به.

حب في الصلاة، وفي السابع والسبعين من الأول: ثنا ابن خزيمة، ثنا سَلْم بن جُنادة، به. وثنا يحيى ـ هو ابن سعيد القطان ـ به. وفيه وفي الصلاة: عن محمد بن عبدالرحمن الدَّغُولي، ثنا محمد بن مُشْكان، ثنا عبدالرزاق، أنا معمر، عن يحيى بن أبي كثير، به. وزاد في آخر المتن: «قد خرجت إليكم». وفي الصلاة أيضاً: عن عبدالله بن محمد بن سَلْم، ثنا عبدالرحمن بن إبراهيم، ثنا الوليد بن مسلم، عن الأوزاعي، عن يحيى، نحو الأول.

---

(١) «سفيان» وهو الصواب وفي الأصل بياض وفي (هـ): «عفان» وفي المطبوع «ثنا سفيان» وهو تحريف. انظر: ترجمة سفيان بن حبيب وحجاج بن أبي عثمان الصواف في «تهذيب الكمال».

(٢) ما بين الهلالين من (هـ) وهو من الممسوح في الأصل.

(٣) «شيبان» في الأصل والمطبوع وهو الصواب فما في (هـ): «سنان» فتحريف. وهو شيبان بن عبدالرحمن التميمي النحوي. انظر: (تهذيب الكمال وفروعه).

(٤) «الدوري» من المطبوع وهو الصواب، فما في الأصل و (هـ): «الدّبري» فخطأ. وهو عباس بن محمد الدوري. انظر: (تهذيب الكمال وفروعه).

أحمد: ثنا إسماعيل، ثنا عن الحجاج بن أبي عثمان، به. بلفظ: «إذا نودي للصلاة فلا تقوموا حتى تروني». وعن يونس، عن أبان. وعن يزيد بن هارون، عن همام. وعن أبي قَطَن وعبدالملك بن عمرو وعبدالوهاب ويزيد[1]، أربعتهم عن هشام. وعن وكيع، عن علي بن المبارك. وعن هاشم[2]، عن شيبان، أربعتهم عن يحيى، به. قال هشام وحده: كتب إليّ يحيى.

٤٠٤١ - حديث: «إذا أتيتم الصلاة فعليكم بالسكينة، فما أدركتم فصلوا وما سُبقتم فأتموا».
مي حب عه

مي في الصلاة: أنا أبو نعيم، ثنا شيبان، عن يحيى بن أبي كثير، عنه، به.

حب في السابع والسبعين من الأول: ثنا أبو يعلى، ثنا أبو خيثمة، ثنا حُسَيْن[3] بن محمد، ثنا شيبان، به.

عه فيه: ثنا محمد بن إسحاق الصغاني، ثنا حسن الأشيب. وعن عباس الدوري، ثنا زيد بن هارون. وعن أبي أمية، ثنا أبو نعيم وعبيدالله، كلهم عن شَيْبان، به.

٤٠٤٢ - حديث: كان يقرأ بأم القرآن وسورتين معها في الركعتين الأولين
مي خز جا طح عه حب

(١) رواية «يزيد عن هشام» لم أرها في المطبوع. وهي في أطراف المسند (٧/٤٥، ح٨٧٥٤).

(٢) في المطبوع (٥/٣١٠) «هشام» بدل «هاشم».

٤٠٤١ - مي ١/٢٩٤ (الدمشقية) و ١/٢٣٦ (اليماني). حب (الإحسان) ٣/٤٤٨ (عثمان) و٥/٥٢١ (شعيب) وهو ساقط من طبعة (الحوت) ومكانه ٣/٢٩١ - ٢٩٢ بعد ح٢١٤٣. عه ٢/٩١.

قلت: وأعاده المصنف بأطول منه عند أحمد وسيأتي برقم ٤٠٦٨.

(٣) وقع في المطبوع: «خير» وهو تحريف. انظر: (تاريخ بغداد ٨/٨٨ وتهذيب التهذيب ٢/٣٦٦ والثقات ٨/١٨٥).

٤٠٤٢ - مي ١/٢٩٦ (الدمشقية) و ١/٢٣٨، ٢٣٩ (اليماني). خز ١/٢٥٤، ٢٥٥، ٣/٣٦، ٤٠. جا صفحة ٧٣. طح ١/٢٠٦، ٢٠٧. عه ٢/١٦٦، ١٦٧. حب (الإحسان) =

خز لابن خزيمة عه لأبي عوانة طح للطحاوي حب لابن حبان قط للدارقطني كم للحاكم

من صلاة الظهر. . . الحديث.

مي في الصلاة: عن أبي المغيرة وأبي عاصم (ـ فرقهما ـ عن الأوزاعي، عن يحيى بن أبي كثير عنه، به. وعن يزيد بن هارون، عن همام، عن يحيى، نحوه.

خز فيه: عن يعقوب الدورقي ومحمد بن رافع، كلاهما عن يزيد بن هارون، عن همام وأبان بن يزيد، جميعاً عن يحيى، به. وعن علي بن سهل الرملي، عن الوليد بن مسلم، وعن بحر بن نصْر الخولاني، عن بشر بن بكر، كلاهما عن الأوزاعي، عن يحيى، به. وفي الإمامة: عن محمد بن العلاء، عن أبي خالد، عن سفيان، عن معمر. وعن محمد بن بشار، عن يحيى، عن[1] هشام، كلاهما عن يحيى، ببعضه. وليس في سماعنا.

جا فيه: عن محمد بن يحيى، عن حجاج بن منهال، عن همام، به. وعن محمد بن إدريس، عن الحُميدي، عن مَخْلد بن يزيد، عن الأوزاعي، به.

طح فيه: ثنا بكار بن قتيبة، ثنا أبو داود، ثنا هشام، عن يحيى، به. وعن بكار، ثنا أبو عاصم، به. وعن محمد بن عبدالله بن ميمون، ثنا الوليد، به)[2].

٢/٢٠/ب / عه فيه: ثنا الصغاني، عن يزيد بن هارون، به. وعن أبي أمية، ثنا أبو نعيم وعبيدالله بن موسى. وعن الصغاني، ثنا الحسن بن موسى الأشيب، ثلاثتهم عن سفيان، به. وعن يونس بن حبيب، ثنا أبو داود. وعن أبي أمية، ثنا أبو نعيم، كلاهما عن هشام، به. وعن محمد بن ميمون الإسكندراني وعلي بن سَهْلٍ، كلاهما عن الوليد. وعن إبراهيم بن مرزوق والصغاني، عن أبي عاصم، به.

حب في الأول من الرابع: ثنا الحسن بن سفيان، ثنا أبو بكر بن أبي شيبة، ثنا

= ٣/٢٥٠، ٢٣٢، ٢٣٤ (عثمان) و٣/١٦٦، ١٥٤، ١٥٥ (الحوت).

(١) «عن» من تصرفي. ففي المطبوع: «نا هشام» وفي (هـ): «وهشام» فصحفت «عن» إلى الواو. والله أعلم. والعبارة تؤيده.

(٢) ما بين الهلالين من (هـ) وهو من الممسوح في الأصل.

ابن عُلَيَّة، عن هشام، به. وفي الصلاة: أنا عمر بن محمد، ثنا عمرو بن عثمان، ثنا الوليد. وفيه، وفي الرابع والثلاثين من الخامس: أنا ابن خزيمة بسنده الأول. وفي الثامن من الخامس، وفي الصلاة: أنا عبدالله بن سَلْم، ثنا عبدالرحمن بن إبراهيم، ثنا الوليد، به.

٤٠٤٣ ـ حديث: كان رسول الله ﷺ يؤمنا يقرأ بنا في الركعتين الأولين من صلاة الظهر ويُسمعنا الآية أحياناً.

أحمد: ثنا إسماعيل، ثنا هشام الدَّسْتُوائي، حدثني يحيى بن أبي كثير، عن عبدالله، به. وعن وكيع، عن علي بن المبارك. وعن يونس وسويد بن عمرو، كلاهما عن أبان. وعن مخلد بن يزيد وأبي المغيرة والضحاك بن مَخْلَد، ثلاثتهم عن الأوزاعي. وعن عفان ويزيد، كلاهما عن همام. وعن أبي سعيد، عن حرب. وعن محمد بن أبي عدي، عن الحجاج ـ يعني بن أبي عثمان ـ كلهم، عن يحيى، به.

٤٠٤٤ ـ حديث: أن رسول الله ﷺ كان يطيل في أول الركعة من الفجر والظهر، وقال: كنا نرى أنه يفعل ذلك ليتدارك الناس. حب

حب في الأول من الرابع، وفي الصلاة: أنا ابن خزيمة، ثنا أبو كُرَيْب، ثنا أبو خالد الأحمر، ثنا سفيان، عن معمر، عن يحيى بن أبي كثير، عنه، بهذا.

٤٠٤٥ ـ حديث: «أسوأ الناس سرقة الذي يسرق صلاته» قالوا: يا رسول الله وكيف يسرق صلاته؟ قال: «لا يتم ركوعها ولا سجودها». مي خز كم حم

٤٠٤٣ ـ أحمد ٥/٢٩٥، ٣٠١، ٢٩٧، ٣١٠، ٣٠٠، ٣٠٥، ٣١١، ٣٠٧، ٣٠٨، ٣٠٩، ٤/٣٨٣، ٥/٣١١.

٤٠٤٤ ـ حب (الإحسان) ٣/٢٤٨ (عثمان) و٣/١٦٥ (الحوت) و «الموارد» ص ١٢٨.

٤٠٤٥ ـ مي ١/٣٠٥ (الدمشقية) و١/٢٤٧ (اليماني). خز ١/٣٣١. كم ١/٢٢٩. أحمد ٥/٣١٠.

خز لابن خزيمة عه لأبي عوانة طح للطحاوي حب لابن حبان قط للدارقطني كم للحاكم

مي في الصلاة: أنا الحكم بن موسى، ثنا الوليد بن مسلم، عن الأوزاعي، عن يحيى بن أبي كثير، عنه، به.

خز فيه: (عن أبي يحيى محمد بن عبدالرحيم البزاز، عن الحكم بن موسى، به.

كم فيه: ثنا أبو زكريا يحيى[1] بن محمد العنبري، ثنا محمد بن إبراهيم العبدي، ثنا أبو صالح: الحكم، به. وقال: صحيح على شرطهما، ولم يخرجاه لرواية كاتب الأوزاعي.

له عنه، عن يحيى، عن أبي سلمة، عن أبي هريرة.

أحمد: ثنا محمد بن النوشجان أبو جعفر السويدي، ثنا الوليد، به. وعن الحكم بن موسى، به.

٤٠٤٦ ـ حديث: «من ترك الجمعة ثلاث مرات من غير ضرورة طبع الله على قلبه.» كم حم

كم في التفسير: أنا بكر بن محمد، ثنا عبدالصمد بن الفضل، ثنا يعقوب بن محمد الزهري، ثنا عبدالعزيز بن محمد، عن أُسَيْد بن أبي أسيد البَراد، عنه، بهذا. وقال: صحيح الإسناد.

أحمد: ثنا أبو سعيد، ثنا عبدالعزيز، به.

٤٠٤٧ ـ حديث: جاء رجل إلى رسول الله ﷺ فقال: يا رسول الله ط حم

(١) في (هـ): «أبوزكريا ثنا يحيى» وهو خطأ لأن أبازكريا هو يحيى العنبري. انظر: (سير أعلام النبلاء ١٥/٥٣٣).

٤٠٤٦ ـ كم٢/ ٤٨٨. أحمد ٥/ ٣٠٠.

٤٠٤٧ ـ مالك ٢/ ٤٦١.

وقوله: «وعن حجاج...» هذه الرواية لأحمد ـ كما هو في المسند المطبوع ٥/٣٠٣ ـ ٣٠٤ ـ وليست لمالك. وعبارته هذه تفيد أن هناك محذوفاً عطف عليه بالواو، كما هو عادة المصنف في جمع الأسانيد.

قلت: وهو كذلك ففي المسند ٥/٢٩٧ و٣٠٨: ثنا يزيد بن هارون، أنا يحيى بن سعيد، عن سعيد بن أبي سعيد المقبري، عنه، به.

إن قاتلتُ في سبيل الله صابراً محتسبا، مقبلاً غير مدبر، يكفر الله عني خطاياي؟ فقال رسول الله ﷺ: «نعم» فلما أدبر ناداه فقال له: «كيف قلت؟» فأعاد عليه قوله، فقال: «نعم إلاّ الدَّين كذلك قال لي جبريل».

مالك في الشهداء: عن يحيى بن سعيد،أن سعيد المقبري أخبره، به. وعن حجاج، عن ليث، عن سعيد، به)[1].

٤٠٤٨ ـ / حديث: أن النبي ﷺ وأصحابه طافوا لحجهم وعمرتهم طوافاً واحداً. قط ٢/٢١أ

قط في الحج: ثنا علي بن عبد[2]الله بن مُبَشِّر وأبو عبيدالله أحمد بن عمرو المعدل بواسط، قالا: ثنا محمد بن حرب الواسطي، ثنا عاصم بن علي بن عاصم، ثنا أبي، عن حصين بن عبدالرحمن، قال: قال لي منصور: حدثتني أنت ياحصين، عن عبدالله بن أبي قتادة، بهذا.

٤٠٤٩ ـ حديث: «إذا كان شيء من أمر دنياكم فأنتم أعلم به...» الحديث. خز

خز في ( )[3]

٤٠٥٠ ـ حديث: إنما جمع رسول الله ﷺ بين الحج والعمرة لأنه علم أنه ليس بحاجّ بعدها. قط كم

٤٠٤٨ ـ قط ٢/٢٦١.

(١) مابين الهلالين من (هـ) وهو من الممسوح في الأصل.

(٢) «عبد» من المطبوع. وهو الصواب. وفي الأصل و(هـ): «عبيد». انظر: (العبر للذهبي ٢/٢٠٣، وشذرات الذهب ٢/٣٠٥، وسير أعلام النبلاء ١٥/٢٥).

(٣) ما بعد «في» بياض في الأصل قدر كلمة وضع عليه علامة التوقف «كذا» وقدر البياض في (هـ) سطران ونصف.

٤٠٥٠ ـ قط ٢/٢٨٨. كم ١/٤٧٢.

خز لابن خزيمة عه لأبي عوانة طح للطحاوي حب لابن حبان قط للدارقطني كم للحاكم

قط في الحج: ثنا أبو حامد محمد بن هارون، ثنا أزهر بن جميل، ثنا يحيى بن سعيد، ثنا إسماعيل بن أبي خالد، عنه، بهذا.

كم فيه: ثنا علي بن حمشاذ، ثنا محمد بن أيوب، ثنا مسدَّد، ثنا يحيى بن سعيد، به.

٤٠٥١ ـ حديث: سرنا مع رسول الله ﷺ ذات ليلة، فقال بعض القوم: لو عَرَّسْتَ بنا يا رسول الله، قال: «إني أخاف أنْ تناموا عن الصلاة...» الحديث.
خز طح حم حب

خز في الصلاة: ثنا هارون بن إسحاق الهمداني، ثنا ابن فضيل، عن حصين بن عبدالرحمن، عنه، به.

طح فيه: ثنا ابن أبي داود، ثنا إبراهيم بن الجراح، ثنا أبو يوسف، عن حصين به. وعن صالح، ثنا سعيد، ثنا هشيم، ثنا حصين، به.

أحمد: ثنا سُرَيْج بن النعمان، ثنا هشيم، به.

٤٠٥٢ ـ حديث: «من اغتسل يوم الجمعة لم يزل طاهراً إلى الجمعة الأخرى» وفيه قصة.
خز حب كم

خز في الجمعة: ثنا محمد بن عبدالأعلى الصنعاني، ثنا هارون بن مسلم، أبو الحُسَين[1] صاحب الحنّاء، ثنا أبان بن يزيد، عن يحيى بن أبي كثير، عنه، به.

٤٠٥١ ـ خز ١/٢١٣. طح ١/٤٠١. أحمد ٥/٣٠٧.

ويزاد: رواه أيضاً ابن حبان في النوع الثامن من القسم الخامس كما في (الإحسان) ٣/٨٣ ـ ٨٤ (عثمان) و ٣/٥٦ (الحوت): نا عمر بن محمد الهمداني، ثنا إبراهيم بن سعيد الجوهري، ثنا ابن فضيل، ثنا حصين بن عبدالرحمن، عنه، به.

٤٠٥٢ ـ خز ٣/١٢٩. حب «الإحسان» ٢/٣٧٧ (عثمان) و ٢/٢٦٣ (الحوت) والموارد ص ١٤٨. كم ١/٢٨٢.

(١) «الحسين» من الأصل و (هـ) وهو الصواب، فما في المطبوع «الحسن» فتصحيف. انظر: (تهذيب التهذيب ١١/١١، والتقريب وأصوله).

حب في النوع الأول من القسم الأول: أنا محمد بن زهير أبو يعلى بالأُبُلّة، ثنا محمد بن عبدالأعلى، به.

كم في الجمعة: ثنا علي بن حمشاذ، ثنا موسى بن هارون وصالح بن محمد والحسين بن محمد بن زياد. وثنا[1] محمد بن صالح بن هانيء، ثنا الحسين بن محمد [بن زياد، قالوا: ثنا سُريج بن يونس، ثنا هارون بن مسلم العِجْلي، به. وقال: صحيح، وهارون شيخ قديم للبصريين يُقال له: الحِنّائي ثقة، قد روى عنه أحمد بن حنبل وغيره[2].

٤٠٥٣ ـ حديث: «الرؤيا الصالحة من الله والحلم من الشيطان...» الحديث.

مي حم مي في التعبير[3]: أنا أبو المغيرة، ثنا الأوزاعي، عن يحيى بن أبي كثير، عن عبدالله بن أبي قتادة، عن أبيه، به.

أحمد: ثنا أبو المغيرة ومحمد بن مصعب، قالا: ثنا الأوزاعيّ، به.

٤٠٥٤ ـ حديث: «أن النبي ﷺ حين قدم سأل عن البراء بن معرور كم **قالوا: تُوُفي وأوصى بثلثه لك يا رسول الله... الحديث.**

كم في الجنائز: أخبرني إسماعيل بن محمد بن الفضل، ثنا جدي، ثنا نعيم بن حماد[4]، ثنا عبدالعزيز بن محمد الدراوردي، عن يحيى بن عبدالله بن أبي قتادة، عن أبيه[5]، به. وقال: صحيح، فقد احتج البخاري بنعيم بن حماد.

---

(١) قوله «وثنا محمد بن صالح بن هانيء، ثنا الحسين بن محمد بن زياد» سقط من المطبوع، وهو موجود في مخطوطة رواق المغاربة للمستدرك (ج ١/ لوحة ١٣٣/أ).

(٢) انظر: (تهذيب التهذيب ١١/١١، والتقريب وأصوله).

٤٠٥٣ ـ مي ٢/١٢٤ (الدمشقية) و٢/٤٩ (اليماني). أحمد ٥/٣٠٠.

(٣) «التعبير» من (هـ) وهو من الممسوح في الأصل. وفي المطبوع بدله «الرؤيا».

(٤) «حماد» من المطبوع وهو الصواب، فما في (هـ): «محمد» فتصحيف. انظر: (التقريب وأصوله).

٤٠٥٤ ـ كم ١/٣٥٣

(٥) «عن أبيه» كررت في (هـ).

خز لابن خزيمة عه لأبي عوانة طح للطحاوي حب لابن حبان قط للدارقطني كم للحاكم

٤٠٥٥ ـ حديث: كان موت البراء بن معرور في صفر قبل قدوم النبي ﷺ بشهر، وكان أولَ من تكلم من النّقباء. كم

كم في المناقب: ثنا أبو عبدالله بن أبي بطة، ثنا الحسن بن جَهْم، ثنا الحسين بن الفرج، عن محمد بن عمر، عن يحيى بن عبدالله بن أبي قتادة، عن أبيه، عن جده، بهذا)[1].

٤٠٥٦ ـ /[2] حديث: «لا تنبذوا الزُّهْوَ[3] والتمر جميعاً». ٢/٣٠/ب عه حم

عه في الأشربة: عن علي بن حرب، عن وكيع. وعن ابن الجنيد، ثنا عبدالوهاب بن عطاء. وعن الصغاني وأبي أمية، قالا: ثنا سعيد بن عامر. وعن يونس بن حبيب، ثنا أبو داود، كلهم عن هشام الدَّسْتُوائي. وعن محمد بن عبدالله بن ميمون والثقفي، قالا: ثنا الوليد بن مسلم، عن الأوزاعي. وعن يحيى بن عياش القطّان، ثنا أبو زيد الهروي، ثنا علي بن المبارك. وعن الصاغاني، عن روح بن عبادة، عن حسين المعلم. وعن أبي داود وعثمان بن خرَّزاد، قالا: ثنا أبو سلمة. وعن الصغاني، عن روح بن عبادة، عن العطار. وعن الدَّبَري، عن عبدالرزاق، عن معمر، كلهم عن يحيى بن أبي كثير، عنه، به. زاد حسين المعلم وأبان وعلي بن المبارك: وعن يحيى، عن أبي سلمة، عن أبي قتادة[4].

٤٠٥٥ ـ كم ٣/١٨١.

(١) ما بين الهلالين من (هـ) وهو ممسوح من الأصل.

(٢) خلل في ترتيب أوراق الأصل فوضعت اللوحة ٢١ ب و ٢٢ أ مكان اللوحة ٣٠ ب و ٣١ أ والعكس.

٤٠٥٦ ـ عه ٥/٢٨٣، ٢٨٤، ٢٨٥، ٢٨٦، ٢٨٥. أحمد ٥/٢٩٥، ٣١٠، ٣٠٧، ٣٠٩.

ويزاد: رواه أبو عوانة أيضاً فيه ٥/٢٨٥: ثنا الصغاني، ثنا عفان، ثنا أبان العطار، ثنا يحيى بن أبي كثير، عن عبدالله بن أبي قتادة، عن أبيه، بنحوه. وانظر (ح٤٠٩٢)

(٣) أزهى يُزْهي: إذا اصفرّ أو احمرّ. النهاية.

(٤) «قتادة» من المطبوع، وفي الأصل و (هـ): «سعيد».

أحمد: ثنا عبدالأعلى، عن معمر، عن يحيى، به. ولفظه: أن النبي ﷺ نهى أن يُخلط شيء منه بشيء، ولكن لينبذ كل واحد على حِدة. وعن يحيى بن سعيد، عن هشام، عن يحيى، به. وعن عفان، عن أبان، عن يحيى، نحوه. قال يحيى: وحدثني أبو سلمة، عن أبي قتادة، مثله. وعن روح، عن حسين، عن يحيى، عن أبي سلمة، به.

٤٠٥٧ ـ حديث: أنهم كانوا في سفر ومنهم من قد أحرم...
مي خز جا عه طح حب قط حم
الحديث. في قصة الحمار الوحشي.

مي في الحج: [أنا يزيد بن هارون، ثنا هشام الدَّسْتُوائي، عن][1] يحيى بن أبي كثير، عنه، به.

خز [فيه: ثنا محمد بن بشار، ثنا أبو عامر][1]. وعن محمد بن عبدالله [بن بزيع، ثنا ابن أبي عدي][1]. وعن يعقوب الدَّوْرَقي، عن يزيد بن هارون، ثلاثتهم عن شعبة، [عن عثمان بن عبدالله بن موهب، عنه، به][1].

قال ابن خزيمة: ورواه معمر، عن يحيى بن أبي كثير، عن عبدالله بن أبي قتادة، عن أبيه، به. وزاد: قلت: فإني إنما اصطدته لك، فلم يأكل منه النبي ﷺ. حدثناه محمد بن يحيى، ثنا عبدالرزاق، أنا معمر. قال ابن خزيمة: هذه الزيادة لا أحفظها إلا في خبر معمر، فإن صحت هذه اللفظة فتحمل: أن النبي ﷺ أكل منه قبل أنْ يُعلمه أبو قتادة أنه اصطاد له، لأنه قد ثبت أنه أكل من لحم ذلك الحمار. حدثنا يعقوب الدَّوْرَقي، ثنا ابن أبي حازم، عن أبيه، عن عبدالله بن أبي قتادة، به. وفيه: أتوه برجله فأكل منها.

٤٠٥٧ ـ مي ٢/٣٨ (الدمشقية) و ١/٣٦٩ (اليماني). خز ٤/١٧٦، ١٧٧، ١٨٠، ١٧٧، ١٨١. جا صفحة ١٥٣. طح ٢/١٧٣. حب (الإحسان) ٦/١١٣، ١١١، ١١٥ (الحوت). قط ٢/٢٩١. أحمد ٥/٣٠١، ٣٠٤، ٣٠٢، ٣٠٥، ٣٠٧، ٣٠٦، ٣٠١، ٢٩٦.

ويزاد: رواه ابن خزيمة أيضاً فيه ٤/١٧٦: ثنا محمد بن الوليد، ثنا ابن أبي عدي، عن شعبة، عن عثمان بن عبدالله بن موهب، سمعت عبدالله بن أبي قتادة، يحدث عن أبيه، به.

(١) ما بين المعقوفات من المطبوع. ومكانه بياض في الأصل و (هـ).

خز لابن خزيمة عه لأبي عوانة طح للطحاوي حب لابن حبان قط للدارقطني كم للحاكم

قلتُ: الاحتمال الذي ذكره متعسف، والأحسن أنْ يقال: إن كان معمر حفظه، فقد وقع ذلك لأبي قتادة مرتين.

جا فيه: ثنا محمد بن يحيى، ثنا عبدالصمد بن عبدالوارث، ثنا شعبة، به.

عه في الحج: ثنا يونس بن حبيب، ثنا أبو داود، ثنا هشام، به. (وعن أبي أمية الطَرَسوسي، ثنا عبيدالله بن موسى، أنا شيبان. وعن أبي حاتم الرازي، ثنا يحيى بن صالح، ثنا معاوية بن سلاّم. وعن أبي داود الحراني وعباس الدوري، قالا: ثنا هارون بن إسماعيل الخزاز، ثنا علي بن المبارك، كلهم عن يحيى بن أبي كثير، به. وعن أبي داود الحراني، ثنا محمد بن خالد بن عَثْمَة، ثنا محمد بن جعفر بن أبي كثير. وعن عباس الدوري، ثنا يونس بن محمد، ثنا فُليح. وعن أبي داود الحراني، ثنا أبو عمر الحَوْضي، كلاهما عن أبي حازم، به)[1]. وعن أبي أمية الطَرَسوسي، ثنا سليمان بن حرب، قالا: ثنا شعبة، به. وعن أبي داود الحراني، ثنا مسلم بن إبراهيم. وعن يوسف القاضي، ثنا محمد بن أبي بكر، قالا: ثنا أبو عوانة، عن عثمان بن عبدالله بن موهب، به. وعن أبي داود الحراني، ثنا أبو الوليد، به. /[1] وعن معاذ بن المثنى، ثنا مسدد، ثنا أبو الأحوص، ثنا عبدالعزيز بن رُفَيْع. وعن يونس بن حبيب، ثنا أبو داود. وعن الصغاني، ثنا شبابة بن سوّار، قالا: ثنا ابن أبي ذئب، عن صالح بن حسان، كلاهما عن عبدالله بن أبي قتادة، به نحوه.

٢/٣١أ

طح فيه: ثنا محمد بن خزيمة، ثنا حجاج بن منهال، ثنا شعبة، به.

حب في الأربعين من الثالث: ثنا حامد بن محمد بن شعيب، ثنا منصور بن أبي مزاحم، ثنا أبو الأحوص، به. وفي الثالث من الرابع: أنا أبو يعلى، ثنا أبو خثيمة،

---

(١) مابين الهلالين مكرر في (هـ).

(٢) وقع اضطراب في ترتيب لوحات الأصل، فجاءت اللوحة (٣١/أ) عقب اللوحة (٢١/ب) ثم جاءت اللوحة (٢٢/ب) بعدها وقد راعينا سلامة النص بالنسخة (هـ).

ط لمالك ش للشافعي حم لأحمد عم لعبد الله بن أحمد مي للدارمي جا لابن الجارود

ثنا جرير، عن عبدالعزيز، نحوه. وفي الخامس والعشرين منه: أنا أحمد بن علي بن المثنى، ثنا بشر بن الوليد الكندي، ثنا فُلَيح بن سليمان، به.

قط في الحج: ثنا[1] أبو بكر النيسابوري، ثنا محمد بن يحيى، به. وقال أبو بكر قوله: اصطدته لك، وقوله: لم يأكل منه. لا أعلم أحدا ذكره في هذا الحديث غير معمر.

أحمد: ثنا إسماعيل، عن هشام الدَّسْتُوائي، عن يحيى، به. ولفظه: أحرم رسول الله ﷺ عام الحديبية ولم يحرم أبو قتادة وقال: وحدث رسول الله ﷺ «إن عدواً بغَيْقَة»[2]، **فانطلق رسول الله ﷺ، فبينما أنا مع أصحابي فضحك بعضهم إلى بعض، فنظرت فإذا أنا بحمار وحش، فاستعنتهم، فأبوا أنْ يعينوني عليه...** الحديث. وعن عبدالرزاق، عن معمر، عن يحيى، به. وعن محمد بن جعفر، عن شعبة، عن عثمان بن عبدالله بن موهب، عنه، نحوه. وعن عَبيدة بن حُميد، عن عبدالعزيز بنُ رفيع، عن ابن أبي قتادة، نحوه. وعن حسين، عن ابن أبي ذئب، عن صالح بن حسان، عنه، بمعناه. وعن يعقوب، عن أبيه، عن ابن إسحاق، عن معبد بن كعب، عن أبي قتادة، نحوه[3]. وعن يعقوب، عن أبيه، عن ابن إسحاق، عن عبدالله بن أبي سلمة مولى بني تيم، عن أبي محمد، عن أبي قتادة[4] مثل حديث معبد. وعن عبدالرحمن، عن مالك، عن أبي النضر، عن نافع مولى أبي النضر، عن نافع مولى أبي قتادة، عنه، بمعناه[5]. وعن زيد بن أسلم،

(١) «ثنا» من الأصل والمطبوع، وهي ساقطة من (هـ).

(٢) غَيْقَة: بفتح الغين المعجمة، وسكون الياء، وفتح القاف. موضع بين مكة والمدينة في بلاد غفار. انظر: (معجمم البلدان ٣/٢٢٢).

(٣) حق هذه الرواية أن تذكر في مرويات «معبد بن كعب عن أبي قتادة»، وذكرتها هناك استدراكاً في آخر مسنده فليتنبه. انظر حديث رقم ٤٠٨٧.

(٤) و(٥) حق هاتين الروايتين أن تذكرا في مرويات «أبي محمد نافع عن أبي قتادة» وذكرتها هناك إستدراكاً انظر: (ح ٤٠٩٦).

عن عطاء بن يسار[١] عنه، بمعناه[٢]. وعن سفيان، عن صالح بن كيسان، سمعه من أبي محمد، سمع من أبي قتادة، أصاب حمار وحش. . . فذكر بعضه[٣].

٤٠٥٨ ـ حديث: «خير ما يخلفه الرجل بعده ثلاث: ولد صالح يدعو له،[٤] وصدقة تجري يبلغه أجرها[٥]، وعلمٌ ينتفع به من بعده». خز حب

خز في الزكاة: ثنا أحمد بن الحسن بن عباد، ثنا محمد ـ يعني ابن يزيد بن سنان ـ ثنا يزيد ـ يعني ابن سنان ـ.

حب في الثاني من الأول: أنا الحسن بن سفيان، ثنا إسماعيل بن عبيد بن أبي كريمة، ثنا محمد بن سلمة، عن أبي عبدالرحيم، كلاهما عن زيد بن أبي أُنَيْسة، عن زيد بن أسلم عنه، بهذا. وفي الخامس والستين من الثالث: أنا أبو عروبة، ثنا محمد بن وهب، ثنا محمد بن سلمة، به.

وحديث ابن خزيمة ما هو في سماعنا، وزاد يزيد بن سنان بين زيد بن أبي أنيسة، وزيد بن أسلم فيه: «فُلَيحْ بن سليمان» والإسناد الأول أصح.

٤٠٥٩ ـ حديث: أُتي رسول الله ﷺ برجل ليصلي عليه، فقال: «صلوا على صاحبكم فإن عليه ديناً. . .». الحديث. مي حب حم

---

(١) «يسار» من المطبوع وهو الصواب فما في الأصل و(هـ): «السائب» فتحريف. انظر ترجمته في «تهذيب الكمال» وفروعه.

(٢) حق هذه الرواية أن تذكر في مرويات «عطاء بن يسار عن أبي قتادة» وذكرتها هناك استدراكاً. انظر التعليق على الحديث رقم ٤٠٧٨.

(٣) حق هذه الرواية أن تذكر في مرويات «أبي محمد نافع عن أبي قتادة» وذكرتها هناك استدراكاً. انظر التعليق على حديث رقم ٤٠٩٦.

٤٠٥٨ ـ خز ٤/١٢٢. حب (الإحسان) ١/١٦٨ (عثمان) و ١/١٥٣، ٧/٢٠٢ (الحوت) والموارد ص ٤٩، ٥٠.

(٤) و (٥) في المطبوع «أو» بدل الواو في الموضعين.

٤٠٥٩ ـ مي ٢/٢٦٣ (الدمشقية) و ٢/١٧٧ (اليماني). حب (الإحسان) ٥/٢٥، ٢٦ (الحوت) و «الموارد» ص ٢٨٢. أحمد ٥/٢٩٧، ٣٠٤، ٣٠١، ٣٠٢، ٣١١.

مي في البيوع: أنا سعيد بن عامر وأبو الوليد، قالا: ثنا شعبة، عن عثمان بن عبدالله بن موهب، عن عبدالله بن أبي قتادة، به.

حب في الرابع والعشرين من الخامس: أنا جعفر بن أحمد بن سنان القطان، ثنا [أبو[1]] الوليد، ثنا يزيد بن هارون، أنا محمد بن عمرو، عن سعيد المقبري، عن عبدالله بن أبي قتادة، نحوه. وعن الفضل بن الحباب، ثنا [أبو][1] الوليد، به.

أحمد: ثنا يزيد بن هارون، به. وعن يعلى بن عبيد، عن محمد بن عمرو، نحوه[2]. (وعن محمد بن جعفر وبهز، كلاهما عن شعبة، عن عثمان بن عبدالله بن موهب، نحوه. وعن عفان، عن أبي عوانة، عن عثمان، نحوه.

٤٠٦٠ - حديث: كان رسول الله ﷺ إذا دُعي إلى جنازة سأل عنها، فإنْ أُثني عليها خيراً قام فصلىّ عليها، وإنْ أُثني عليها شراً، قال لأهلها: «شأنكم بها» ولم يصلِّ عليها.

حب كم حم

حب في الأربعين من الخامس: أنا أبو يعلى، ثنا أبو خيثمة، ثنا يعقوب بن إبراهيم بن سعد، حدثني أبي، عن أبيه، عنه، بهذا.

كم في الجنائز: ثنا أبو العباس محمد بن يعقوب، ثنا الربيع بن سليمان، ثنا أسد بن موسى (ح) وعن جعفر بن محمد الخُلْدي، ثنا الحارث بن أبي أسامة، ثنا سليمان بن داود الهاشمي، قالا: ثنا إبراهيم بن سعد، به. وقال: صحيح على شرطهما.

---

(١) «أبو» من المطبوع فيهما، وهو ساقط من الأصل، وكتب في الأصل علامة التوقف «يحرر» فوق «الوليد» وهو أبو الوليد: هشام بن عبدالملك الطيالسي. انظر: (التقريب وأصوله، وسير أعلام النبلاء ١٠/٣٤١).

(٢) نهاية لوحة (٣١: أ) من الأصل. راجع التعليق على حديث رقم ٤٠٥٧.

٤٠٦٠ - حب (الإحسان) ٥/٢٥ (الحوت) و «الموارد» ص ١٩١. كم ١/٣٦٤. أحمد ٥/٢٩٩، ٣٠٠.

خز لابن خزيمة عه لأبي عوانة طح للطحاوي حب لابن حبان قط للدارقطني كم للحاكم

أحمد: ثنا يعقوب، بهذا. وعن أبي النضر، عن إبراهيم بن سعد، به)[١].

٢ / ٢٢/ب مي عه حب ط

٤٠٦١ ـ / حديث: أن رسول الله ﷺ قام فخطب، فحمد الله وأثنى عليه، ثم ذكر الجهاد، فلم يدع لنا أفضل منه إلاّ الفرائض، فقام رجل منا فقال: يا رسول الله: أرأيت من قُتل في سبيل الله، فهل ذلك مكفر عنه خطاياه؟... الحديث.

مي في الجهاد: أنا عبيدالله بن عبدالمجيد، ثنا ابن أبي ذئب، عن المقبري، عن عبدالله بن أبي قتادة، به.

عه فيه: عن يونس بن حبيب، ثنا أبو داود. وعن أبي أمية، ثنا الحسين بن محمد وعاصم بن علي، ثلاثتهم عن ابن أبي ذئب، به. وعن بحر بن نصر، عن عبدالله بن وهب. وعن أبي أمية، عن سعيد بن سليمان. كلاهما عن الليث. وعن محمد بن يحيى وعمار بن رجاء والصغاني، قالوا: ثنا يزيد بن هارون. وعن أبي أمية، ثنا معاوية بن عمرو، عن أبي إسحاق. وعن يونس، عن ابن وهب، عن مالك، كلهم عن يحيى بن سعيد، عن عبدالله بن أبي قتادة، به. وعن شعيب بن عمرو الدمشقي، قال: ثنا[٢] سفيان بن عيينة، عن عمرو بن دينار وابن عجلان، كلاهما عن محمد بن قيس، عنه، بمعناه.

حب في الثاني من الأول: أنا عمر بن سعيد بن سنان، أنا أحمد بن أبي بكر، عن مالك، به.

وهكذا رواه جميع رواة الموطأ، عن مالك، إلاّ معن بن عيسى والقَعْنبي فروياه: عن مالك، عن سعيد، ولم يذكرا يحيى بن سعيد بينهما.

---

(١) ما بين الهلالين من (هـ) وهو ممسوح في الأصل.
٤٠٦١ ـ مي ٢/٢٠٧ (الدمشقية) و٢/١٢٦ (اليماني). عه ٥/٤٨، ٥٠، ٤٩، ٥٠، ٥١، ٥٢، ٥٠. حب (الإحسان) ٧/٨٢ (الحوت). مالك ٢/٤٦١.
(٢) في (هـ): «عن» بدل «الدمشقي قال ثنا».

٤٠٦٢ ـ حديث: «لا تسبوا الدهر فإن الله هو الدهر».
حم

أحمد: ثنا عبدالرحمن، عن سفيان، عن عبدالعزيز بن رُفيع، عن عبدالله بن أبي قتادة، به. وعن وكيع، عن سفيان، به.

٤٠٦٣ ـ حديث: أنه شهد النبي ﷺ صلى على ميت فقال: «اللهم اغفر لِحيِّنا وميتنا...» الحديث.
حم

أحمد: ثنا عبدالصمد، ثنا همام، ثنا يحيى بن أبي كثير، عنه، به. وعن عفان، عن همام وأبان، كلاهما عن يحيى بن أبي كثير، نحوه.

٤٠٦٤ ـ حديث: من قعد على فراش مُغِيْبة[1] قيّض الله له ثعباناً».
حم

أحمد: عن أبي سعيد[2] مولى بني هاشم ويحيى بن إسحاق، كلاهما عن ابن لهيعة، عن عبدالله بن أبي جعفر، عنه، به.

٤٠٦٥ ـ حديث: أن رسول الله ﷺ قال: «تقرءون خلفي»؟ قالوا: نعم. قال: «لا تفعلوا إلاّ بأم القرآن».
حم

أحمد: ثنا يزيد بن هارون، أنا سليمان التيمي، قال: حدثت عنه، بهذا.

٤٠٦٦ ـ حديث: أنه وُضع له وَضوء فَوَلَغَ فيه السنور، فأخذ
حم حب

٤٠٦٢ ـ أحمد: ٥/٢٩٩، ٣١١.
٤٠٦٣ ـ أحمد: ٥/٢٩٩، ٣٠٨.
٤٠٦٤ ـ أحمد ٥/٣٠٠.
(١) المُغِيبة والمُغِيب: التي غاب عنها زوجها. النهاية.
(٢) قوله «عن أبي سعيد» من الأصل و(هـ) وهو الصواب. فما في المطبوع: «عن أبي ثنا سعيد» فزيادة «ثنا» غلط. والله أعلم، وهو: أبو سعيد عبدالرحمن بن عبدالله بن عبيد البصري يلقب بـ «جَرْدَقة». انظر: (تهذيب التهذيب ٦/٢٠٩، والتقريب، والكاشف ٢/١٧١).
٤٠٦٥ ـ أحمد ٥/٣٠٨.
٤٠٦٦ ـ أحمد ٥/٣٠٩، ٣٠٣، ٣٠٩، ٣٠٣. =

خز لابن خزيمة عه لأبي عوانة طح للطحاوي حب لابن حبان قط للدارقطني كم للحاكم

يتوضأ، فقالوا: يا أبا قتادة قد ولغ فيه السنور، فقال: سمعت رسول الله ﷺ يقول: «السِّنَّور من أهل البيت، وإنه من الطوافين أو الطوافات عليكم».

أحمد: ثنا معتمر بن سليمان. ثنا الحجاج، عن قتادة، عنه، بهذا. وعن إسحاق بن عيسى وعبدالرحمن بن مهدي وحماد بن خالد الخياط، ثلاثتهم عن مالك، عن إسحاق بن عبدالله بن أبي طلحة، عن حميدة ابنة عبيد بن رفاعة، عن كبشة بنت كعب بن مالك. قال إسحاق في حديثه، وكانت تحت ابن أبي قتادة: أن أبا قتادة... فذكر نحوه.

٤٠٦٧ ـ حديث: «إني لأقوم في الصلاة، أريد أن أُطوِّلَ فيها، فأسمع بكاء الصبي فأتجوّز في صلاتي كراهية أنْ أَشُقَّ على أمه».

أحمد: ثنا أحمد بن الحجاج، أنا عبدالله بن المبارك، حدثني الأوزاعي، حدثني يحيى بن أبي كثير، عنه، بهذا.

٤٠٦٨ ـ حديث: بينما نحن نصلي مع النبي ﷺ إذ سمع جلبة رجال، فلما صلى دعاهم فقال: «ما شأنكم؟» قالوا: يا رسول الله: استعجلنا إلى الصلاة. قال: «لا تفعلوا فإذا أتيتم الصلاة فعليكم السكينة فما أدركتم فصلوا وما سُبقتم فأتموا».

أحمد: ثنا حسن بن موسى وحسين بن محمد، قالا: ثنا سفيان، عن يحيى بن أبي كثير، عنه، بهذا[1].

= ويزاد: رواه ابن حبان كما في (الإحسان) ٢/٤٢٢ (عثمان) و ٢/٢٩٤ (الحوت) ونصُّه: «أنا الفضل بن الحباب، ثنا القعنبي، عن مالك، به».

٤٠٦٧ ـ أحمد ٥/٣٠٥.

٤٠٦٨ ـ أحمد ٥/٣٠٦. وتقدم برقم ٤٠٤١ أخصر منه عند الدارمي وابن حبان وأبي عوانة.

(١) ما بين الهلالين من (هـ) وهو الممسوح في الأصل.

٢/١/٢٣

13 ★ / عبدالله بن محمد بن عقيل، عن أبي قتادة.

٤٠٦٩ - حديث: «إنكم ستلقون بعدي أَثَرة...» الحديث، وفيه قصة له مع معاوية. حم

أحمد: ثنا عبدالرزاق، ثنا معمر، أخبرني عبدالله، به.

14 ★ عبدالله بن مَعْبد الزِّمَّاني، عن أبي قتادة

٤٠٧٠ - حديث: أن رجلاً أتى النبي ﷺ فقال: يا نبي الله كيف تصوم؟ قال: فغضب النبي ﷺ. فلما رآى ذلك عمر قال: رضينا بالله ربا... الحديث، وفيه السؤال عن عرفة وعاشوراء. خز عه حب حم

خز في الصيام: ثنا [أحمد بن عبدة، نا حماد بن زيد، ثنا غيلان، عنه](١)

قلت: ويستدرك على أحاديث عبدالله بن أبي قتادة، عن أبيه.

حديث: «اللهم بارك له في شعره وبشره» وفيه قصة.

رواه الحاكم في معرفة الصحابة ٣/٤٨٠ - ثنا أبو عبدالله محمد بن أحمد الأصبهاني، ثنا الحسن بن الجهم، ثنا الحسين بن الفرج، ثنا محمد بن عمر، ثنا يحيى بن عبدالله بن أبي قتادة، عن أبيه، عن أبي قتادة، به. كم

13 ★ هو أبو محمد عبدالله بن محمد بن عقيل بن أبي طالب، الهاشمي المدني، قال في التقريب: صدوق في حديثه لين ويقال: تغير بآخره. انظر: (تهذيب التهذيب ٦/١٣، والتقريب، والكاشف ٢/١٢٦).

٤٠٦٩ - أحمد ٥/٣٠٤.

14 ★ ثقة، والزِّمَّاني: بكسر الزاي وتشديد الميم. انظر: (التقريب، وتهذيب التهذيب ٦/٤٠، والكاشف ٢/١٣٣).

٤٠٧٠ - خز ٣/٢٨٨، ٢٩٦، ٢٩٨. حب (الإحسان) ٥/٢٥٩، ٢٦٠ (الحوت). أحمد ٥/٢٩٧، ٣٠٣، ٢٩٩، ٣١٠-٣١١.

ويزاد: رواه أحمد أيضاً في المسند ٥/٢٩٧: عن محمد بن جعفر، ثنا سعيد، عن قتادة، عن غيلان بن جرير، عن عبدالله بن معبد الزماني، عن أبي قتادة، به. وانظر الأطراف (ح٨٧٩١).

(١) ما بين المعقوفين من المطبوع، ومكانه بياض في الأصل و (هـ).

خز لابن خزيمة عه لأبي عوانة طح للطحاوي حب لابن حبان قط للدارقطني كم للحاكم

ببعضه. وعن [أحمد بن عبدة، أنا حماد ثنا غيلان، عنه بحديث][1] صوم يوم وإفطار يوم. وعن محمد بن بشار وأبي موسى، كلاهما [عن محمد بن جعفر، ثنا شعبة. وعن بندار، ثنا محمد بن جعفر، ثنا عبدالأعلى، ثنا سعيد، عن قتادة. وعن محمد بن جعفر، ثنا وكيع][1] عن مهدي بن ميمون، كلهم عن غيلان بن جرير، به. وحديث شعبة أتم.

عه فيه: عن الصغاني، عن سليمان بن حرب. وعن علي بن حرب، عن معلى بن مهدي. وعن عبدالرحمن بن منصور، عن عبدالرحمن بن مهدي، ثلاثتهم: عن حماد بن زيد، به. مطولا. وعن أبي داود، عن سَلم بن إبراهيم وموسى بن إسماعيل. قال سَلْم: ثنا أبان، وقال موسى: ثنا مهدي بن غيلان، كلاهما عن غيلان بن جرير، به. وعن الصغاني وروح بن عبادة، عن شعبة، سمعت غيلان بن جرير، بطوله.

حب في النوع الثاني من القسم الأول: أنا أبو يعلى، ثنا خلف بن هشام البزَّار، ثنا حماد بن زيد، بتمامه. وعن الحسن بن سفيان، عن محمد بن المنهال، عن يزيد بن زُريع، عن سعيد بن أبي عَروبة، به.

أحمد: ثنا يحيى بن سعيد، ثنا شعبة، عن قتادة[2]، عن غيلان بن جرير (عنه، بتمامه. وعن محمد بن جعفر، عن شعبة، نحوه. وعن عبدالرحمن بن مهدي، عن مهدي بن ميمون[3]، عن غيلان، بقصة السؤال حسب. وعن وكيع، عن مهدي، بتمامه. وله طريق في أوائل المسند[4])[5].

---

(١) مابين المعقوفات من المطبوع، ومكانه بياض في الأصل و (هـ).

(٢) «عن قتادة» كذا في الأصل و (هـ) ولم يُذْكَر في المطبوع في الروايتين ٥/٢٩٧، ٣٠٣.

(٣) «عن مهدي بن ميمون» ساقط من المطبوع، وهو خطأ. انظر: (أطراف المسند ٧/٦١ تعليقة «٢» وتحفة الأشراف (ح١٢١٨) ٩/٢٦٠-٢٦١).

(٤) المسند ٥/٢٩٥: ثنا هُشيم بن بَشير، أنا منصور ـ يعني ابن زاذان ـ عن قتادة، عن عبدالله بن معبد، عنه، به. وتقدم في الحديث رقم (٤٠٢٠).

(٥) ما بين الهلالين من (هـ) وهو ساقط من الأصل.

٤٠٧١ ـ حديث: «صوم ثلاثة أيام من كل شهر صوم الدهر».
خز

خز في الصيام: عن أحمد بن عَبْدَةَ[١] وبندار، بسند الذي قبله، وهو طرف منه. وليس في سماعنا.

٤٠٧٢ ـ حديث: أن رجلاً سأل النبي ﷺ فقال: يا رسول الله أرأيت رجلاً يصوم يوم عاشوراء. قال: «ذاك صوم سنة» قال: أرأيت رجلاً يصوم يوم عرفة؟ قال: «يكفر السنة وما قبلها».
خز حب ابن أبي شيبة طح

خز في الصيام: ثنا أحمد بن عَبْدة، أنا حماد بن زيد، ثنا غيلان.

حب في النوع الثاني من القسم الأول: أنا الحسن بن سفيان. ثنا محمد بن المنهال الضرير، ثنا يزيد بن زُريع، ثنا سعيد، عن قتادة، عن غيلان بن جرير، عنه، بهذا. وعن أبي يعلى، عن عبيدالله بن عمر القواريري[٢]، عن حماد بن زيد، به. (وهو طرف من الحديث الأول. حديث ابن خزيمة ليس في سماعنا.

رواه ابن أبي شيبة في مصنفه: عن شبابة، عن شعبة، عن غيلان بن جرير، سمع عبدالله بن معبد، عن أبي قتادة في ذكر عرفة حسب[٣]. قال ابن عبدالبر:

٤٠٧١ ـ خز ٣/٣٠١.

(١) «عبدة» من الأصل والمطبوع وهو الصواب فما في (هـ): «عبيدة» فتحريف. انظر: «سير أعلام النبلاء» (١٤/٣٦٥).

٤٠٧٢ ـ خز ٣/٢٨٨. حب (الإحسان) ٥/٢٦٠، ٢٥٩ (الحوت). وانظر (ح٤٠٢٠).

ويزاد: رواه الطحاوي أيضاً في الصوم ـ ٢/٧٢، ٧٧ ـ: ثنا أبو بكرة، ثنا روح، ثنا شعبة. وثنا ابن مرزوق، ثنا وهب بن جرير، ثنا أبي. وثنا أبو بكرة، ثنا أبو داود، ثنا مهدي بن ميمون وحماد بن زيد، كلهم عن غيلان بن جرير، عن عبدالله بن معبد، عن أبي قتادة، به.

(٢) «عبيدالله بن عمر القواريري» من الأصل و (هـ) وفي المطبوع: «خلف بن هشام البزار» والأمر محتمل لاشتراكهما في الطبقة والشيوخ والتلاميذ. انظر: «تهذيب الكمال» وملحقاته.

(٣) ذكره في المصنف ـ ٣/٩٦ ـ لكن من رواية: وكيع، عن مهدي بن ميمون، عن غيلان بن جرير، عن عبدالله بن معبد ـ جاء في المطبوع «سعيد» مصحفاً ـ عن أبي قتادة، به.

خز لابن خزيمة عه لأبي عوانة طح للطحاوي حب لابن حبان قط للدارقطني كم للحاكم

هذا إسناد حسن صحيح(١).

٤٠٧٣ ـ حديث: أن أعرابياً سأل النبي ﷺ عن صوم يوم الاثنين فقال: «ذاك اليوم الذي وُلدت فيه وأُنزل عليّ فيه». كم م حم

كم في الترجمة النبوية: أنا أبو عمرو بن السماك والحسن بن يعقوب(٢)، قالا: ثنا يحيى بن أبي طالب، ثنا عبدالوهاب بن عطاء، أنا سعيد، عن قتادة، عن غيلان بن جرير، عنه، به.

وهو طرف من الحديث الأول. وقد غَفل الحاكم حيث أخرجه، فإن مسلماً أخرجه ضمن الحديث الطويل)(٣).

٢/٢٣/ب

15 ★ / عبدالرحمن بن الحُباب السَّلَمي، عن أبي قتادة

٤٠٧٤ ـ حديث: أن رسول الله ﷺ نهى أنْ يُشرب التمر والزبيب جميعاً... الحديث. ط

مالك في الأشربة(٤): عن الثقة عنده، عن بكير بن عبدالله بن الأشج، عنه، به.

---

(١) ذكر في التمهيد ـ ٧/٢١١ ـ الحديث وسنده، ولم يقل فيه «هذا إسناد حسن صحيح».
٤٠٧٣ ـ كم ٢/٦٠٢. صحيح مسلم ٢/٨١٨: كتاب الصيام: باب استحباب صيام ثلاثة أيام... وانظر الحديث المتقدم برقم (٤٠٧٠).
ويزاد: رواه أحمد أيضاً في المسند ـ ٥/٢٩٧، ٢٩٩ ـ ثنا محمد بن جعفر، ثنا سعيد، عن قتادة، عن غيلان بن جرير، عن عبدالله بن معبد، عنه، به. وانظر: الأطراف (ح٨٧٩١).

(٢) «يعقوب» من المطبوع وأصله المخطوط (٢/٢٧٩/ب) وهو الصواب، فما في (هـ): «سفيان» فتحريف. وترجمته في: (العبر ٢/٢٥٩، وسير أعلام النبلاء ١٥/٤٣٣)

(٣) ما بين الهلالين من (هـ) وهو من الممسوح في الأصل.

15 ★ الحُباب: بضم الحاء وفتح الباء. والسَّلَمي: بفتح اللام قال في التقريب: مقبول. انظر: (التقريب، والخلاصة ٢٥٥، وتهذيب التهذيب ٦/١٥٩).

٤٠٧٤ ـ مالك ٢/٨٤٤.

(٤) «الأشربة» من تصحيحي، كما هو في الموطأ. وفي الأصل و (هـ): «الحدود».

ط لمالك ش للشافعي حم لأحمد عم لعبد الله بن أحمد مي للدارمي جا لابن الجارود

16 ★ عبدالرحمن بن أبي قتادة الأنصاري، عن أبي قتادة.

٤٠٧٥ ـ حديث: أتى رسول الله ﷺ قوماً من الأنصار وهم يبنون مسجداً لهم فقال: «اوسعوه تملؤوه». خز

خز في المساجد: ثنا عبدة بن عبدالله الخزاعي، أنا زيد ـ يعني ابن الحباب ـ حدثني محمد بن درهم، حدثني كعب بن عبدالرحمن الأنصاري، عن أبيه، بهذا.

٤٠٧٦ ـ حديث: رأيت أبا قتادة يتوضأ، فجاء الهرُّ، فأصغى إليه حتى شرب. فقلت: يا أبتاه أتفعل هذا؟ فقال: كان النبي ﷺ يفعله، وقال: «هو من الطوافين عليكم». طح

طح في الطهارة: ثنا محمد بن الحجاج، ثنا أسد بن موسى، ثنا قيس بن الربيع، عن كعب بن عبدالرحمن بن أبي قتادة، عن أبيه، بهذا.

17 ★ عبدالرحمن بن هُرْمُز الأعرج، عن أبي قتادة

---

16 ★ «عبدالرحمن بن أبي قتادة» كذا في الأصل و «هـ» وقال البخاري في تاريخه ـ ٥/٢٧٢ ـ عبدالرحمن بن الحارث بن ربعي، وهو عبدالرحمن بن أبي قتادة الأنصاري، يعد في أهل المدينة، عن أبيه، روى عنه ابنه كعب، أراه أخا عبدالله بن أبي قتادة. اهـ. وانظر: (الجرح والتعديل ٥/٢٢٤ مع التعليق عليه).

٤٠٧٥ ـ خز ٢/٢٨٠، وفيه: حدثني كعب بن عبدالرحمن الأنصاري، عن أبيه، عن أبي قتادة.

٤٠٧٦ ـ طح ١/١٩. غير أن في المطبوع: «عن كعب بن عبدالرحمن عن جده أبي قتادة» بدل «عن كعب بن عبدالرحمن بن أبي قتادة، عن أبيه» ومعنى تصرف الحافظ: أنه يرى سقوط «عن أبيه» قبل «عن جده» عند الطحاوي، أو أن نسخته من الطحاوي فيها الزيادة، ومن هنا أدخله في مسند «عبدالرحمن بن أبي قتادة» إذ ليس لعبدالرحمن ذكر في رواية الطحاوي التي بين أيدينا.

17 ★ هو: أبو داود عبدالرحمن بن هرمز المدني الأعرج، ثقة ثبت عالم، توفي عام/١١٧/. انظر: (التقريب، وتهذيب التهذيب ٦/٢٩٠، وسير أعلام النبلاء ٥/٦٩، وطبقات ابن سعد ٥/٢٨٣).

خز لابن خزيمة عه لأبي عوانة طح للطحاوي حب لابن حبان قط للدارقطني كم للحاكم

٤٠٧٧ ـ حديث: أنه قتل رجلاً من المشركين، فنفله رسول الله ﷺ، سلبه ودرعه، فباعه بخمسة أواق.
طح حم

طح في الجهاد: ثنا محمد بن خزيمة، ثنا يوسف بن عدي، ثنا ابن المبارك، عن ابن لَهيعة، عن عبيدالله بن أبي جعفر، عنه، بهذا.

أحمد: ثنا إسحاق بن عيسى، ثنا ابن لهيعة، بهذا. وعن هشيم، عن يحيى بن سعيد، عن عمر بن كثير بن أفلح، عن أبي محمد جَليسٌ كان لأبي قتادة، ثنا أبو قتادة: أن رسول الله ﷺ قال: «من أقام البينة على قتيل فله سَلبه». وعن يعقوب، عن أبيه، عن ابن إسحاق، عن عبدالله بن أبي بكر، أنه حدث عن أبي قتادة. قال ابن إسحاق: وعن يحيى بن سعيد، عن نافع الأقرع أبي محمد، عن أبي قتادة قال: رأيت رجلين يقتتلان مسلم وكافر، وإذا رجل من المشركين يريد أن يعين صاحبه المشرك على المسلم فأتيته فضربت يده فقطعتها... الحديث بطوله. وفيه قول أبي بكر: لا يعمد إلى أَسَد من أُسْد الله يقاتل عن الله يقاسمه سلبه. وعن سفيان، عن يحيى بن سعيد، عن عمر بن كثير بن أفلح، عن أبي محمد، عن أبي قتادة (قال: بارزت رجلاً يوم حنين فنفلني النبي ﷺ سلبه.

18 ★ عطاء بن يسار، عن أبي قتادة.

٤٠٧٨ ـ حديث: في قصة الحمار الوحشي
عه طح ش طحم

مثل حديث أبي النضر، عن نافع، عن أبي قتادة.

٤٠٧٧ ـ طح ٣/٢٢٧. أحمد ٥/٣٠٧، ٢٩٥، ٣٠٦، ٢٩٦.

18 ★ هو: أبو محمد عطاء بن يسار الهلالي المدني، مولى ميمونة، ثقة فاضل كبير القدر. مات قبل المائة، وقيل: بعدها. انظر: (التقريب، وتهذيب التهذيب ٧/٢١٧، والمعرفة والتاريخ ١/٥٦٤، وطبقات ابن سعد ٥/١٧٣).

٤٠٧٨ ـ طح ٢/١٧٠. الشافعي ص ١٨٥.

ويزاد: رواه مالك ١/٣٥١، به. وأحمد في مسند ٥ ـ ٥/٣٠١ ـ عن عبدالرحمن بن مهدي، عن مالك، عن زيد بن أسلم، عن عطاء بن يسار، عن أبي قتادة، به. قلت: ذكر الحافظ ابن حجر رحمه الله تعالى، رواية أحمد هذه في الحديث المتقدم برقم ٤٠٥٧ استطراداً، ونبهت عليها هناك.

ط لمالك ش للشافعي حم لأحمد عم لعبد الله بن أحمد مي للدارمي جا لابن الجارود

عه في الحج: ثنا أبو إسماعيل، ثنا القَعْنبي، عن مالك، عن زيد بن أسلم، عنه، به.

طح فيه: حدثنا يونس، أنا ابن وهب[1]، عن مالك، به.

ورواه الشافعي: عن مالك، به.

19 ★ عُليّ بن رَباح، عن أبي قتادة.

٤٠٧٩ ـ حديث: أن رجلاً قال: يا رسول الله إني أريد أن أشتري فرساً، فأيّها أشتري؟ قال: «اشتر أدهم..» الحديث.

مي كم حم حب

مي في الجهاد: أنا أحمد بن عبدالرحمن الدمشقي، ثنا الوليد، ثنا ابن لهيعة، عن يزيد بن أبي حبيب، عنه، به.

كم فيه: أنا مكرم بن أحمد القاضي، ثنا أبو قلابة، ثنا وهب بن جرير، ثنا أبي، سمعت يحيى بن أيوب يحدث، عن يزيد بن أبي حبيب، نحوه. وقال: صحيح غريب، قد احتج الشيخان بجميع رواته.

---

(١) «حدثنا يونس أنا ابن وهب» من المطبوع وهو الصواب فما في (هـ): «عن يونس عن ابن وهب عن يونس عن ابن وهب» فتكرار، وفي الأصل بياض. انظر ترجمة يونس بن عبدالأعلى وعبدالله بن وهب في «تهذيب الكمال».

19 ★ هو: أبو عبدالله علي بن رباح بن قصير اللخمي البصري، ثقة، والمشهور فيه عُليّ بالتصغير وكان يغضب منها. مات سنة بضع عشرة ومائة. انظر: (التقريب، وتهذيب التهذيب ٣١٨/٧، وسير أعلام النبلاء ١٠١/٥، والتاريخ الكبير ٢٧٤/٦).

٤٠٧٩ ـ مي ٢١٢/٢ (الدمشقية) و ١٣١/٢ (اليماني). كم ٩٢/٢. أحمد ٣٠٠/٥.

ويزاد: رواه ابن حبان كما في (الإحسان) ٩٠/٧ ـ ٩١ (الحوت): أنا أحمد بن علي بن المثنى، ثنا إبراهيم بن محمد بن عرعرة، ثنا وهب بن جرير، ثنا أبي، سمعت يحيى بن أيوب يحدث عن يزيد بن أبي حبيب، عن علي بن رباح، عن عقبة بن عامر أو أبي قتادة، به.

قال أبو حاتم: الشك في هذا الخبر من يزيد بن أبي حبيب، والخبر مشهور لعقبة بن عامر من حديث موسى بن علي، عن أبيه.

خز لابن خزيمة عه لأبي عوانة طح للطحاوي حب لابن حبان قط للدارقطني كم للحاكم

أحمد: عن حسن ويحيى بن إسحاق، عن ابن لهيعة، به. ولفظه: «خير الخيل الأدهم الأقرح الأرْثم المحجل ثلاث[١]، طلق اليمين[٢]، فإنْ لم يكن أدهم فكُمَيْت على هذه الشية[٣]».

قلت: رواه موسى[٤] بن علي بن رباح، عن أبيه، عن عقبة بن عامر[٥].

٢/٢٤ 20 ★ / عمرو بن سُلَيْم الزُّرَقي، عن أبي قتادة

٤٠٨٠ ـ حديث: حمل رسول الله ﷺ أمامة بنت زينب بنت رسول الله ﷺ وهو في الصلاة... الحديث.
ط مي خز حب ش عه حم

مالك في الصلاة: عن عامر بن عبدالله، عنه، به.

---

(١) في المسند المطبوع «محجل الثلاث».

(٢) في المطبوع: «مطلق».

(٣) شرح ألفاظ الحديث: الأدهم: الأسود. الأقرح: ما كان في جبهته قُرحة ـ بالضم ـ وهي بياض يسير في وجه الفرس، دون الغرّة. الأرْثم: الذي أنفه أبيض وشفته العليا. المحجل: هو الذي ارتفع البياض في قوائمة إلى موضع القيد ولا يجاوز الركبتين. طلق اليد اليمنى: أي ليس فيه تحجيل. الكميت: ما بين الأسود والأحمر. اهـ. من النهاية والمصباح المنير بتصرف.

(٤) «موسى» من تهذيب التهذيب ١٠/٣٦٣، وترجمة أبيه ٧/٣١٨ وسقط الحرفان الأولان منه في (هـ).

(٥) ما بين الهلالين من (هـ) وهو من الممسوح في الأصل. وهذه الرواية عن عقبة بن عامر ذكرها المصنف في الإتحاف في مسنده (ح١٣٩٩٧).

20 ★ هو: عمرو بن سُلَيم ـ بالتصغير ـ بن خلدة ـ بفتح فسكون ـ ابن مَخْلد الأنصاري الزُّرَقي ـ بضم الزاي وفتح الراء ـ ثقة من كبار التابعين، مات سنة أربع ومائة. انظر: (التقريب وأصوله).

٤٠٨٠ ـ مالك ١/١٧٠. مي ١/٣١٦ (الدمشقية) و ١/٢٥٦ (اليماني). خز ١/٣٨٣، ٢ : ٤١. حب (الإحسان) ٢/٣١٣ (عثمان) و ٤/٣٩، ٢ : ٢١٩ (الحوت). الشافعي ص٥٠، ٤٩. عه ٢/١٦٠، ١٦١. أحمد ٥/٢٩٥، ٢٩٥-٢٩٦، ٣٠٣، ٣٠٤، ٣١٠، ٢٩٦، ٣٠٣.

ويزاد: رواه أبو عوانة فيه أيضاً ـ ٢/١٦١ ـ عن نصر بن علي، عن أبي بكر الحنفي، عن عبدالحميد بن جعفر، عن سعيد المقبري، بنحوه. ورواه أحمد أيضاً ـ ٥/٣١١.

ط لمالك ش للشافعي حم لأحمد عم لعبد الله بن أحمد مي للدارمي جا لابن الجارود

مي في الصلاة: أنا خالد بن مَخْلد، ثنا مالك، عن عامر بن عبدالله، به. وعن أبي عاصم، عن ابن عجلان، عن المقبري، عن عمرو، نحوه. وعن محمد بن يحيى، عن أبي عاصم، به.

خز فيه: عن بندار ( )[1]. وعن[2] يحيى، عن ابن عجلان، به[3]. وعن يحيى، أنا مالك، به[4]. وعن عبدالجبار بن العلاء، عن سفيان، عن عثمان بن أبي سليمان وابن عجلان، سمعا عامراً، به. وأنا محمد[5] بن عمر بن سعيد، أنا أحمد بن أبي بكر، عن مالك.

حب في الأول من الرابع: أنا خلف بن حنظلة الضبعي[6] بسَرْخَس، ثنا محمد بن مُشْكان، ثنا جعفر بن عون، ثنا أبو العُميس، عن عامر. وعن الفضل بن الحُباب، ثنا أبو الوليد[7] الطيالسي، ثنا لَيْث بن سَعْد، عن سعيد بن أبي سعيد المقبري، به. وعن محمد بن المعافى العابد، ثنا محمدبن صدقة الجُبْلاني، ثنا محمد بن حرب، عن الزبيدي، عن عامر بن عبدالله بن الزبير، به. وفي العاشر من الخامس، وفي الصلاة: أنا أبو خليفة، ثنا القَعْنبي، عن مالك، به. وأعاد حديث الليث في الصلاة بسنده.

ورواه مالك في الصلاة: عن عامر بن عبدالله، عنه، بهذا[8].

---

(١) رواية بندار لم أرها في المطبوع من ابن خزيمة. وبعد كلمة «بندار» بياض في الأصل و (هـ) قدر ثلاث كلمات.

(٢) في الأصل و (هـ): «عن» ولعل الواو من الساقط قبله.

(٣) وزاد في المطبوع في رواية يحيى عن ابن عجلان: «وعن عامر بن عبدالله بن الزبير، عن عمرو بن سليم».

(٤) رواية «يحيى عن مالك...» لم أرها في المطبوع.

(٥) رواية «محمد بن عمر بن سعيد» لم أرها في المطبوع.

(٦) قوله «خلف بن حنظلة الضبعي» من الأصل و (هـ). وفي المطبوع: «خالد بن حنظلة الصيفي».

(٧) سقطت لفظة (أبو) من المطبوع، وهو تحريف. انظر: (تهذيب التهذيب ١١/٤٥، والثقات لابن حبان ٧/٥٧١).

(٨) كذا ذكر العزو إلى مالك مكرراً.

خز لابن خزيمة عه لأبي عوانة طح للطحاوي حب لابن حبان قط للدارقطني كم للحاكم

الشافعي: عن مالك، به. وعن سفيان بن عيينة، عن عثمان بن أبي سليمان عن عامر، به.

عه فيه: ثنا يونس بن عبدالأعلى، أنا ابن وهب. وعن أبي الجماهر، ثنا يحيى بن صالح. وعن الصغاني، ثنا أبو سلمة، كلهم عن مالك، به. وعن إدريس بن بكر، ثنا الحميدي، عن سفيان، به. وعن الصغاني، ثنا أبو عاصم، عن ابن عجلان، به. وعن أبي داود السجزي، ثنا قتيبة، عن الليث، عن سعيد المقبري، به. وعن أبي داود السجزي، ثنا محمد بن وهب، أنا ابن وهب، عن مَخْرمة بن بُكَير، عن أبيه، عنه، به.

أحمد: ثنا بشر بن المفضل أبو إسماعيل، ثنا عبدالرحمن ـ يعني ابن إسحاق ـ عن زيد بن أبي عتاب، عن عَمْرو بن سُلَيم، عنه، بهذا. ولفظه: رأيته يصلي ويحمل أمامة أو أُمَيْمة بنت أبي العاص وهي بنت زينب، يحملها إذا قام ويضعها إذا ركع، حتى فرغ. وعن عبدالرحمن بن مهدي وعبدالرزاق، كلاهما عن مالك، عن عامر بن عبدالله بن الزبير، عنه، نحوه. وعن عبدالرزاق، عن ابن جريج، أخبرني عامر بن عبدالله، به. قال عامر: ولم أسأله أيَّ صلاة هي. قال ابن جريج: وحُدِّثت عن زيد بن أبي عتاب، عن عمرو بن سليم، أنها صلاة الصبح. وعن يحيى بن سعيد، عن ابن عجلان، حدثني سعيد وعامر بن عبدالله، عن عمرو بن سليم، به. وعن سفيان، عن عثمان بن أبي سليمان وابن عجلان، عن عامر بن عبدالله بن الزبير، به. وعن حجاج بن محمد، عن ليث بن سعد، عن سعيد بن أبي سعيد، عن عمرو بن سُلَيم، به.

٤٠٨١ ـ حديث: «إذا جاء أحدكم المسجد فليركع ركعتين قبل أن يجلس».
ط مي حم خز ابن أبي شيبة عه حب طح

٤٠٨١ ـ مالك ١/١٦٢. مي ١/٣٢٣ (الدمشقية) و ١/٢٦٤ (اليماني). أحمد ٥/٣٠٣، ٢٩٥، ٢٩٦، ٣٠٥، ٣١١. خز ٣/١٦٣، ١٦٢، ١٦٣، ١٦٢، ١٦٤. عه ١/٤١٥، ٢/٢٩٦، ١/٤١٥، ٢/٢٩٧. حب (الإحسان) ٤/٩٠، ٨٩ (الحوت) و «الموارد» ص ١٠١ بالسند الأول فقط. =

ط لمالك ش للشافعي حم لأحمد عم لعبد الله بن أحمد مي للدارمي جا لابن الجارود

مالك في الصلاة: عن عامر (بن عبدالله، عنه، به.

مي فيه: أنا يحيى بن حسان، ثنا مالك بن أنس وفليح بن سليمان، عن عامر بن عبدالله بن الزبير، عنه، به.

أحمد: ثنا عبدالرحمن بن مهدي وعبدالرزاق، قالا: ثنا مالك، به. وعن سفيان، عن عثمان بن أبي سليمان وابن عجلان، عن عامر، به. وعن معاوية بن عمرو، عن زائدة، عن عمرو بن يحيى الأنصاري، عن محمد بن يحيى بن حَبّان، عنه، به. وعن وكيع، عن أبي العُميس، عن عامر، نحوه.

خز في الجمعة: عن عبدالجبار بن العلاء، عن سفيان، عن ابن عجلان وعثمان بن أبي سليمان، كلاهما عن عامر، به. وعن عبدالله بن هاشم، عن عبدالرحمن بن مهدي، عن مالك، به. وعن بندار، عن أبي عاصم، عن ابن جريج، عن زياد بن سعد. وعن بندار، عن يحيى، عن ابن عجلان. وعن أبي عمار، عن الفضل بن موسى، عن عبدالله بن سعيد بن أبي هند. وعن الصنعاني، عن المعتمر، عن عمارة بن غَزِيَّة، عن يحيى بن سعيد. وعن علي بن الحسين الدرهمي، عن محمد بن أبي عدي، عن محمد بن)[1] / إسحاق، كلهم عن عامر، به. قال ابن إسحاق: وحدثني عبدالله بن أبي بكر، عن عمرو بن سليم، بمثله. وعن عبدالله بن سعيد الأشج، عن أبي خالد، عن ابن إسحاق، بمعناه وفيه زيادة. وعن موسى بن عبدالرحمن المسروقي، عن حسين بن علي الجعفي، عن زائدة، عن عمرو بن يحيى، عن محمد بن يحيى بن حَبَّان، عن عمرو بن سُلَيم، به. وفيه قصة.

٢/٢٤/ب

= ويزاد: رواه الطحاوي أيضاً في الصلاة ـ ١/ ٣٧٠ ـ ٣٧١ ـ ثنا يونس ثنا سفيان، عن عثمان بن أبي سليمان، سمع عامر بن عبدالله بن الزبير، يخبر عن عمرو بن سليم ـ وصحفت في المطبوع إلى سليمان ـ عنه، به. وثنا ربيع الجيزي ثنا أبو الأسود، ثنا بكر بن مضر، عن ابن العجلان، عن عامر بن عبدالله، به. وعن صالح بن عبدالرحمن، ثنا القعنبي، ثنا مالك، عن عامر بن عبدالله، به.

(١) ما بين الهلالين من (هـ) وهو من الممسوح في الأصل.

خز لابن خزيمة عه لأبي عوانة طح للطحاوي حب لابن حبان قط للدارقطني كم للحاكم

قلت: رواه أبو بكر بن أبي شيبة في مسنده[١]: عن أبي خالد الأحمر بالزيادة وهي قوله: «أعطوا المساجد حقها».

عنه فيه: عن يونس بن عبدالأعلى، عن ابن وهب. وعن الصغاني، (عن منصور بن سلمة، جميعاً، عن مالك، به. وعن يونس وشعيب بن عمرو، قالا: ثنا ابن عيينة، به. وعن الصغاني)[٢] ثنا يحيى بن أبي بكير ومعاوية بن عمرو، قالا: ثنا زائدة، به. وليس فيه الزيادة. وعن محمد بن شاذان الجوهري، عن معاوية بن عمرو، به. وعن أحمد بن الأزهر، ثنا مكي، ثنا عبدالله بن سعيد بن أبي هند، عن عامر بن عبدالله، به.

حب في السابع والستين من الأول: أنا الحسن بن سفيان، ثنا هُدْبة بن خالد، ثنا همام، عن ابن جريج، عن عامر بن عبدالله، به. وعن الفضل بن الحباب، ثنا القَعْنبي، عن مالك، به. وفي التاسع والأربعين من الثاني: ثنا الحسن بن أحمد بن إبراهيم بن فيل أبو الطاهر إمام جامع أنطاكية، ثنا محمد بن عمرو بن العباس، ثنا معتمر بن سليمان، به. وفي الصلاة: أنا عمرو بن سعيد بن سنان، أنا أحمد بن أبي بكر، عن مالك، به. وعن خلف بن حنظلة الضبعي، حدثنا محمد بن مُشْكان، ثنا جعفر بن عون، ثنا أبو عميس، عن عامر بن عبدالله بن الزبير، بمعناه. وأوله: «إذا جاء أحدكم المسجد فلا يبدأ بشيء، حتى يصلي ركعتين . . .» الحديث. وعن الحسين بن محمد بن مصعب، ثنا أبو سعيد الأشج، به. وعن الحسن بن سفيان، به.

قلت: حديث همام، عن ابن جريج، عن عامر بن عبدالله بن الزبير، فيه نظر في إسناده، وذلك أن أبا عاصم رواه كما ترى، عن ابن جريج، عن زياد بن سعد،

---

(١) قلت: لم أجد هذه الزيادة في مسنده (لوحة ٨٦/أ) ومن غير طريق أبي خالد الأحمر ونصه فيه: «ثنا يحيى بن سعيد القطان، عن ابن عجلان، عن عامر بن عبدالله بن الزبير، عن عمرو بن سليم، عن أبي قتادة: أن النبي ﷺ قال: إذا دخلت المسجد فصل ركعتين من قبل أن تجلس». اهـ.

(٢) ما بين الهلالين ساقط من (هـ).

عن علاقة، فسقط زياد بن سعد على همام. على أن الحارث بن أبي أسامة قد رواه عن هدبة، عن همام، فقال: عن ابن عجلان وابن جريج جميعاً، عن عامر. فالظاهر أن هدبة حمل رواية ابن جريج على رواية ابن عجلان، وجاء الحسن بن سفيان فأسقطها. ويؤيد هذا ما رواه الطحاوي: عن محمد بن إبراهيم بن يحيى ابن حَبّان، عن موسى بن (إسماعيل التبوذكي، عن همام، عنهما معاً[1]. وفي رواية ابن جريج من الزيادة بعد قوله: «فلا تجلس ولا تستخبر».

٤٠٨٢ ـ حديث: أن النبي ﷺ كان إذا جلس في الصلاة وضع يمينه على فخذه اليُمنى وأشار بأصبُعِه. حم

أحمد: ثنا وكيع، ثنا أبو العميس، عن عامر ـ يعني ابن عبدالله ـ عن عمرو بن سليم الزُّرَقي، عنه، بهذا.

21 ★ محمد بن سيرين، عن أبي قتادة.

٤٠٨٣ ـ حديث: تعشينا مع أبي قتادة فوق بيت لنا فانقضّ نجم فأتبعناه أبصارنا، فنهانا، وقال: لا تتبعوا أبصاركم، فإنا كنا ننهى عن ذلك. كم حم

الحاكم في الأدب: أنا محمد بن علي الصنعاني، أنا اسحق بن إبراهيم، أنا عبدالرزاق، أنا معمر، عن أيوب، عنه، بهذا. وقال: صحيح على شرط الشيخين)[2].

---

(١) لم أقف عليه في شرح معاني الآثار له. ولعلها في «المشكل».

٤٠٨٢ ـ أحمد ٥/٢٩٧.

21 ★ هو: أبو بكر محمد بن سيرين الأنصاري البصري، ثقة ثبت عابد كبير القدر، مات سنة عشر ومائة. انظر: (التقريب، وتهذيب التهذيب ٩/٢١٤، وطبقات ابن سعد ٧/١٩٣، وسير أعلام النبلاء ٤/٦٠٦، وتاريخ بغداد ٥/٣٣١).

٤٠٨٣ ـ كم ٤/٢٨٦. أطراف المسند ٧/٦١، تعليقة «٣»

فيزاد: رواه أحمد أيضاً في المسند ـ ٥/٢٩٩ ـ ثنا يزيد بن هارون، ثنا هشام، عن محمد، به.

(٢) ما بين الهلالين من (هـ) وهو من الممسوح في الأصل.

٢/٢٥/أ 22 ★/محمد بن كعب القُرَظِي، عن أبي قتادة.

٤٠٨٤ ـ حديث: «من نفس عن غريمة، أو محا عنه كان في ظل العرش يوم القيامة». حم مي

مي في البيوع: ثنا عفان بن مسلم، ثنا حماد بن سلمة، أنا أبو جعفر الخَطْمي، عنه، بهذا.

أحمد: ثنا يونس وعفان، قالا: ثنا حماد بن سلمة، به. وأعاده: عن عفان، أتمّ منه.

23 ★ محمد بن المنكدر، عن أبي قتادة، يأتي[1].

24 ★ معبد بن كعب بن مالك الأنصاري، عن أبي قتادة.

٤٠٨٥ ـ حديث: «إياكم وكثرة الحلف في البيع فإنه يُنفق ثم يَمحق». حم

أحمد: ثنا يزيد بن هارون، ثنا محمد بن إسحاق، عن معبد بن كعب بن

---

22 ★ هو: أبو حمزة محمد بن كعب بن سُلَيم القُرَظي المدني، ثقة عالم ولد سنة أربعين على الصحيح، ومات سنة عشرين ومائة، وقيل: قبل ذلك. انظر (التقريب، وتهذيب التهذيب ٩/٤٢٠. التاريخ الكبير ١/٢١٦. حلية الأولياء ٣/٢١٢. سير أعلام النبلاء ٥/٦٥).

٤٠٨٤ ـ مي ٢/٢٦١ (الدمشقية) و ٢/١٧٦ (اليماني). أحمد ٥/٣٠٠، ٣٠٨.

23 ★ هو: محمد بن المنكدر بن عبدالله بن الهُدَيْر التيمي المدني، ثقه فاضل، مات سنة مائة وثلاثين أو بعدها. انظر: (التقريب وأصوله) وهذه الترجمة كانت مقدمة في الأصل و (هـ) على ماقبلها، فأخرتها مراعاة للترتيب.

(١) انظر: (ح٤٠٨٨).

24 ★ هو: الأنصاري السَّلَمي المدني، ذكره ابن حبان في الثقات. له في صحيح البخاري حديث واحد. انظر: (التقريب، وتهذيب التهذيب ١٠/٢٢٤).

٤٠٨٥ ـ أحمد ٥/٢٩٧، ٢٩٧ ـ ٢٩٨، ٣٠١.

مالك، عنه، بهذا. وعن يعقوب، عن أبيه، عن ابن إسحاق، حدثني معبد[١] بن كعب بن مالك، أنه سمع أبا قتادة، به. وعن إسماعيل، عن محمد بن إسحاق، به.

٤٠٨٦ ـ حديث: «أيها الناس إياكم وكثرة الحديث عني، فمن قال عليّ فلا يقل إلّا حقاً، ومن قال عليَّ ما لم أقل فليتبوأ مَقْعَده من النار». مي كم حم

مي: العلم: ثنا أحمد بن خالد، ثنا محمد ـ هو ابن إسحاق ـ عنه، به.

كم فيه: ثنا [أبو عبدالله محمد بن عبدالله الصفار][٢] ثنا أحمد بن يونس الضبيّ، ثنا محمد بن عبيد، عن محمد بن إسحاق، حدثني ابن كعب وغيره، عن أبي قتادة، به. وعن علي بن حمشاذ، ثنا علي بن عبدالعزيز، أن سعيد بن منصور حدثهم [ثنا أبو شهاب، حدثنا يوسف][٢] بن يعقوب السوسي، ثنا أبو علي[٣] محمد بن عمرو الحرشي، ثنا القعنبي. وعن ابن حمشاذ، ثنا محمد بن أحمد أبو الحسن [ثنا أبو الربيع][٢] ثنا أبو شهاب، عن محمد بن إسحاق، عن معبد، به. وقال: صحيح على شرط مسلم. قال: وله شاهد حدثنيه علي بن حمشاذ [ثنا موسى بن هارون، ثنا يحيى[٤] بن موسى خَتّ][٢] ثنا عتاب بن محمد بن شَوْذَب، ثنا كعب بن عبدالرحمن بن كعب بن مالك، عن أبيه، به. ولم يذكر الجملة الوسطى.

أحمد: ثنا عفان، ثنا حماد بن سلمة، أنا أبو محمد بن معبد بن أبي قتادة، عن ابن كعب بن مالك، بلفظ: **«من قال عليّ ما لم أقل فليتبوأ مقعده من النار»**. وفيه

---

(١) «معبد» من المطبوع. وهو الموافق للترجمة. وفي الأصل و(هـ): «محمد» وضع عليها علامة التوقف «كذا».

٤٠٨٦ ـ مي ١/٧٧ (الدمشقية) و ١/٦٧ (اليماني). كم ١/١١١. أحمد ٥/٣١٠، ٢٩٧.

(٢) ما بين المعقوفات من المطبوع، ومكانها بياض في الأصل و(هـ).

(٣) «علي» من المطبوع و(مخطوطة المستدرك نسخة رواق المغاربة (ج ١/ لوحة ٥٠/ب) والأنساب ٧/٢٩٩) وفي الأصل و(هـ): «يعلى».

(٤) هو: يحيى بن موسى البلخي شيخ البخاري، لقبه «خَتّ» بفتح الخاء وتشديد التاء. انظر: (التقريب، وتهذيب التهذيب ١١/٢٨٩، وتبصير المنتبه ١/٣٠٣ ـ ٣٠٤).

قصة[١]. وعن محمد بن عبيد، عن محمد ـ يعني ابن إسحاق ـ حدثني ابن كعب بن مالك، بمعناه.

٤٠٨٧ ـ حديث: كنا جلوساً عند النبي ﷺ إذ طلعت جنازة، فقال النبي ﷺ: «مستريح ومستراح منه...» الحديث. حب ط حم

حب في السادس والستين من الثالث: أنا أبو عَروبة[٢]، ثنا أحمد بن بكار، ثنا محمد بن سلمة، عن أبي عبدالرحيم، عن زيد بن أبي أُنَيْسة، عن وهب بن كيسان، عنه، به. وفي السبعين منه: أنا الحسين بن إدريس، ثنا أحمد بن أبي بكر، عن مالك، عن محمد بن عمرو بن حَلْحَلة، عن معبد بن كعب، نحوه.

---

(١) قلت: زاد في أطراف المسند (٧/٥٤، ح٨٧٧٧) رواية فقال: «وعن حسين، عن حماد، به».

قلت: هذه الرواية هي في المسند ـ ٥/٣١٠ ـ لكن من رواية: ثنا حسن، ثنا حماد بن سلمة، عن أبي محمد بن معبد بن أبي قتادة، قال: سمعت عبدالله بن كعب بن مالك، يحدث أن أبا قتادة خرج عليهم... به، لكن لم يذكر ابن حجر رحمه الله تعالى، رواية لـ «عبدالله بن كعب بن مالك عن أبي قتادة» ولم أر من صرح بها في كتب الرجال. فالله سبحانه وتعالى أعلم.

٤٠٨٧ ـ حب (الإحسان) ٥/٧٠٥ (الحوت). مالك ١/٢٤١.

ويزاد: رواه أحمد أيضاً في المسند ـ ٥/٣٠٢، ٢٩٦، ٣٠٤: ثنا ابن مهدي، ثنا زهير بن محمد، ثني محمد بن عمرو بن حَلْحَلة، عن معبد بن كعب بن مالك، عن أبي قتادة، به. وثنا يزيد بن هارون، أنا محمد بن إسحاق، عن معبد بن كعب بن مالك، به. وثنا يحيى بن سعيد، ثنا عبدالله ابن سعيد ـ يعني ابن أبي هند ـ ثني محمد بن عمرو بن حَلْحَلة، عن ابن لكعب بن مالك، عنه، به. وثنا عبدالرزاق، ثنا عبدالله بن سعيد بن أبي هند، ثني محمد بن عمرو بن حَلْحَلة الديلي، عن ابن كعب بن مالك، به. وانظر: أطراف المسند ٧/٥٨ (ح٨٧٨٦).

قلت: والمراد بـ «ابن لكعب» هو «معبد» كما فسرته الروايتان الأوليتان والله أعلم. وانظر التعليق على رواية «سعيد بن كعب بن مالك عن أبي قتادة» مع حديثه هذا رقم ٤٠٢٢.

(٢) «عروبة» من الأصل و (هـ) وهو الصواب. وفي المطبوع: «عوانة» وهو تحريف، وهو: أبو عروبة الحسين بن محمد بن مودود السلمي الحراني. انظر: (سير أعلام النبلاء ١٦/٩٣ و تهذيب الكمال ترجمة شيخه «أحمد بن بكار»).

وهو في الجنائز في الموطأ(١).

★ نافع مولى أبي قتادة، هو أبو محمد، يأتي

25 ★ يحيى بن سعيد، عن أبي قتادة، ولم يدركه.

٤٠٨٨ ـ حديث: «من كانت له جمة فليكرمها.» وكان أبو قتادة ربما دهنها في اليوم مرتين.
ط البزار

مالك في الجامع من الموطأ: عنه، به.

قال ابن عبدالبر: رواه أبو بكر البزّار في مسنده: عن أحمد بن ثابت، عن عمر بن علي المُقَدّمي، عن يحيى بن سعيد، عن محمد بن المنكدر، عن أبي قتادة. ولا ينكر سماع ابن المنكدر من أبي قتادة.

---

(١) ويستدرك على أحاديث «معبد بن كعب بن مالك عن أبي قتادة».
حديث: بعثنا رسول الله ﷺ إلى سيف البحر في بعض عمره... الحديث في قصة الحمار الوحشي.
أحمد ـ ٥/٣٠٦ ـ ثنا يعقوب، حدثني أبي، عن ابن إسحاق، حدثني معبد بن كعب بن مالك، عن أبي قتادة الحارث بن ربعي، به.
قلت: ذكر المصنف هذه الرواية في مرويات «عبدالله بن أبي قتادة عن أبيه» استطراداً في الحديث رقم ٤٠٥٧ أوله: أنهم كانوا في سفر ومنهم من أحرم... الحديث ونبهت عليها هناك ومحلها هنا.
★ نافع: مؤخر في الأصل و(هـ) عن «يحيى» وقدمته للترتيب وسيأتي برقم ٢٨.
25 ★ هو: أبو سعيد يحيى بن سعيد بن قيس الأنصاري المدني، مات سنة ثلاث وأربعين ومائة أو بعدها. انظر: (التقريب، وتهذيب التهذيب ١١/٢٢١. التاريخ الكبير ٨/٢٧٥. تاريخ الفسوي ١/٦٤٨، سير أعلام النبلاء ٥/٤٦٨).
٤٠٨٨ ـ مالك ٢/٩٤٩. التمهيد ٢٤/٩.

خز لابن خزيمة عه لأبي عوانة طح للطحاوي حب لابن حبان قط للدارقطني كم للحاكم

كذا قال. وفي سماعه من أبي قتادة بُعد شديد[١]، والمحفوظ في هذا عن ابن المنكدر: أن أبا قتادة. كذا قال حماد بن زيد، عن يحيى بن عياش، عن يحيى بن سعيد، عن محمد بن المنكدر، عن جابر. وعدّه ابن عدي في منكراته[٢].

26 ★ يحيى بن النضر، عن أبي قتادة

٤٠٨٩ ـ حديث: «ألا إن الناس دثاري وإن الأنصار شعاري...».

كم حم كم في الفضائل: ثنا أبو العباس، ثنا بحر بن نَصْر، قال: قرىء على ابن وهب، أخبرني أبو صخر، أن يحيى بن النضر الأنصاري حدثه، به. وقال: صحيح الإسناد.

---

(١) قال العلائي في جامع التحصيل ص ٣٣٢: وروى له النسائي عن أبي أيوب ـ أي في الصوم حديث: «من صام رمضان وأتبعه بست من شوال...» رواه النسائي كما في (تحفة الأشراف ٣/١٠٢) ـ وأبي قتادة ـ في كتاب الزينة: باب فرق الشعر ـ رضي الله عنهما، والظاهر أن ذلك مرسل. وانظر (تحفة الأشراف ٩/٢٦٤ ـ ٢٦٥ح ١٢١٢٧).

وقال ابن حجر في: (تهذيب التهذيب ـ ٩/٤٧٤ ـ): «... فتكون روايته عن عائشة وأبي هريرة وعن أبي أيوب وأبي قتادة وسفينه ونحوهم مرسلة».

(٢) وعبارته ـ الكامل ١/٢٩٥ ـ وهذا الحديث موصولاً هكذا لم يروه عن «يحيى» غير ابن عياش. وجماعة غيره رووه عن يحيى، عن ابن المنكدر قال: كان لأبي قتادة وفرة، ولم يذكر في الإسناد جابراً، فذكره سبق قلم. والله أعلم.

26 ★ هو: يحيى بن النضر الأنصاري السلمي المدني، ثقة. انظر: (التقريب، وتهذيب التهذيب ١١/٢٩٢، الكاشف ٣/٢٧٠).

٤٠٨٩ ـ كم ٤/٧٩.

ويزاد: رواه أحمد أيضاً ـ ٥/٣٠٧ ـ ثنا هارون بن معروف، ثنا عبدالله بن وهب، أخبرني أبو صخر، أن يحيى بن النضر حدثه عنه، به. وانظر أطراف المسند (ح٨٧٨٨).

٤٠٩٠ - حديث: أتى عمرُو بن الجَموح النبيَّ ﷺ فقال: يا رسول الله أرأيت إنْ قاتلتُ في سبيل الله حتى أقتل أمشي برجلي هذه صحيحة في الجنة؟ وكانت رجله عرجاء... الحديث.

أحمد: ثنا أبو عبد الرحمن المُقْرىء، ثنا حَيْوة، ثنا أبو صخر حميد بن زياد، أن يحيى بن النضر حدثه، عن أبي قتادة، به.

★ أبو الخليل الضبعي: هو صالح

★ أبو سعيد الخدري: هو سعد بن مالك، تقدما[1]

27 ★ أبو سلمة بن عبدالرحمن بن عوف، عن أبي قتادة.

٤٠٩١ - (حديث: «إذا أقيمت الصلاة فلا تقوموا حتى تروني».

في ترجمة: عبدالله بن أبي قتادة، عن أبيه.

٤٠٩٢ - حديث: «لا تنبذوا الزُّهوّ والرطب جميعاً.» الحديث. فيها.

٤٠٩٣ - حديث: «أُتي رسول الله ﷺ بجنازة ليصلي عليها، فقال: «عليه دَيْن»؟ قالوا: عليه ديناران... الحديث.

حب في الرابع والعشرين من الخامس: ثنا عمران بن موسى بن مجاشع، ثنا

٤٠٩٠ - أحمد ٥/٢٩٩.

(١) انظر ص ١١٣-١١٥.

27 ★ هو: الزهري المدني، اختلف في اسمه، ثقة مكثر، مات سنة أربع وتسعين، وقيل: بعدها. انظر: (التقريب، وتهذيب التهذيب ١٢/١١٥، وطبقات ابن سعد ٥/١٥٥، وسير أعلام النبلاء ٤/٢٨٧).

٤٠٩١ - انظر الحديث المتقدم برقم ٤٠٤٠.

٤٠٩٢ - انظر الحديث المتقدم برقم ٤٠٥٦.

٤٠٩٣ - حب (الإحسان) ٥/٢٥ - ٢٦ (الحوت) و (الموارد) ص ٢٨٢، وانظر الحديث المتقدم برقم (٤٠٥٩).

خز لابن خزيمة عه لأبي عوانة طح للطحاوي حب لابن حبان قط للدارقطني كم للحاكم

عثمان بن أبي شيبة، ثنا محمد بن بشر، ثنا محمد بن عمرو، ثنا أبو سلمة، به. رواه يزيد بن هارون، عن محمد بن عمرو، عن سعيد المقبري، عن عبدالله بن أبي قتادة، عن أبيه. وقد مضى)[1].

٢/٢٥/ب

٤٠٩٤ ـ / حديث: «من رآني في المنام فقد رآني في اليقظة».

مي عه حم

مي في الرؤيا: أنا محمد[2] بن المُصَفَّى، ثنا محمد بن حرب، عن الزبيدي، عن الزهري، عنه، به.

عه فيه: ثنا يونس بن عبدالأعلى وبحر بن نصر، قالا: ثنا ابن وهب، أخبرني يوسف، عن الزهري، به.

٤٠٩٥ ـ حديث: «الرؤيا الصالحة من الله. . .» الحديث.

ط مي عه حم حب

مالك في الجامع: عن يحيى بن سعيد، عن أبي سلمة، به.

مي في الرؤيا: أنا أبو الوليد، ثنا شعبة، عن عبدربه بن سعيد، سمعت أبا

---

(١) ما بين الهلالين من (هـ) وهو من الممسوح في الأصل.

٤٠٩٤ ـ مي ٢/١٢٤ (الدمشقية) و٢/٤٩ (اليماني)، ولفظه فيه: «. . . فقد رأى الحق». عه (مخطوطته ٥/٧٩/أ) نسخة كوبريلي، وفيها: «يونس» بدل «يوسف».

ويزاد في التخريج: رواه أحمد أيضاً ـ ٥/٣٠٦ ـ ثنا يعقوب، ثني ابن أخي ابن شهاب، عن محمد بن شهاب، حدثني أبو سلمة بن عبدالرحمن بن عوف، أن أبا هريرة قال: سمعت رسول الله ﷺ يقول: «من رآني في المنام فسيراني في اليقظة، أو فكأنما رآني في اليقظة، لا يتمثل الشيطان بي» فقال أبو سلمة: قال أبو قتادة: قال رسول الله ﷺ: «من رآني فقد رآني الحق».

(٢) «محمد» من الأصل و(هـ) وهو الصواب، وفي المطبوع: «أبو محمد» وهو زيادة خطأ. انظر: (التقريب وأصوله).

٤٠٩٥ ـ مالك ٢/٩٥٧. مي ٢/١٢٤ (الدمشقية) و٢/٤٩ (اليماني). عه (مخطوطته ٥/٧٧). أحمد ٥/٢٩٦، ٣٠٦، ٣٠٤، ٣٠٥، ٣٠٣، ٣٠٩، ٣١٠.

ويزاد: رواه ابن حبان كما في «الإحسان» ٧/٦٢٠ (الحوت): أنا الفضل بن الحباب الجمحي بالبصرة، ثنا حفص بن عمر الحوضي، عن شعبة، به. وأنا عمر بن سعيد بن سنان، أنا أحمد بن أبي بكر، عن مالك، به.

ط لمالك ش للشافعي حم لأحمد عم لعبد الله بن أحمد مي للدارمي جا لابن الجارود

سلمة بن عبدالرحمن يقول. . . فذكره.

عه فيه: عن يونس بن عبدالأعلى، عن أنس بن عياض. وعن أبي سعيد النضري، ثنا يحيى بن سعيد القطان. وعن عمار بن رجاء، عن يزيد بن هارون. وعن علي بن حرب، ثنا محمد بن فضيل. وعن محمد بن عبيدالله المنادي، ثنا يونس بن محمد. وعن أبي داود الحراني، ثنا النُّفَيْلي. وعن أبي أمية، ثنا أحمد بن يونس، قالوا: ثنا زهير. وعن يونس، عن ابن وهب، أخبرني رجال من أهل العلم منهم مالك، كلهم عن يحيى بن سعيد، به. وعن بحر بن نصْر ويونس بن عبدالأعلى، كلاهما عن ابن وهب، عن يونس. وعن محمد بن خالد بن خلي، عن بشر بن شعيب، عن أبيه. وعن يوسف بن مسلَّم، ثنا حجاج، ثنا ليث، عن عقيل. وعن إسحاق بن إبراهيم الصغاني، أنا عبدالرزاق، عن معمر. وعن يوسف بن مُسَلَّم، ثنا حجاج، عن ابن جريج. وعن أبي داود الحراني، ثنا علي بن المديني، ثنا سفيان، كلهم عن الزهري، نحوه - زاد سفيان: وسمعته من عبدربه بن سعيد، عن أبي سلمة، نحوه - وعن يوسف وبحر بن نصْر، قالا: ثنا ابن وهب، عن عمرو بن الحارث، عن عبدربه، به. وعن يونس بن حبيب، ثنا أبو داود. وعن الصغاني، ثنا أبو النضر. وعن أبي أمية، ثنا أبو زيد الهروي وأبو النضر. وعن أبي داود الحراني، ثنا وهب بن جرير، كلهم عن سعيد، به.

أحمد: ثنا سفيان بن عيينة، عن الزهري، عن أبي سلمة، قال: كنت أرى الرؤيا أُعْرىٰ[1] منها غير أني لا أُزَمِّل، حتى لقيت أبا قتادة، فذكرت ذلك له فحدثني أن رسول الله ﷺ قال: «الرؤيا من الله والحُلم من الشيطان. . .» الحديث. وعن يعقوب، عن ابن أخي ابن شهاب. وعن عبدالرزاق، عن معمر. وعن بشر بن شعيب، عن أبيه، ثلاثتهم(عن الزهري، به. وعن محمد بن جعفر وحجاج، كلاهما عن شعبة، عن عبدربه بن سعيد. وعن أبي سعيد، عن حرب، عن يحيى بن أبي كثير، عن أبي سلمة، به. وعن يحيى بن سعيد، عن أبي سلمة، به.

(١) أي يصيبني البَرْد والرِّعدة من الخوف. انظر: (النهاية ٣/٢٢٦، مادة: عرا).

28 ★ أبو محمد مولى أبي قتادة، وهو نافع.

٤٠٩٦ ـ حديث: أنه كان مع رسول الله ﷺ، حتى إذا كان ببعض طريق[1] مكة تخلف مع أصحاب له محرمين... الحديث. وفيه قصة الحمار الوحشيّ.

عه طح حب ط ش حم

عه في الحج: ثنا يونس، ثنا ابن وهب (ح) وثنا أبو إسماعيل الترمذي، ثنا القَعْنبي، كلاهما عن مالك، عن أبي النضر، عنه، به. وعن عيسى بن أحمد، ثنا ابن وهب، عن عمرو بن الحارث، أن أبا النضر حدثه، عن نافع مولى أبي قتادة وأبي صالح مولى التوأمة، عن أبي قتادة، به. وثنا أبو داود الحراني، ثنا علي بن المديني، ثنا شعيب، ثنا صالح بن كيسان، عنه بلفظ: كنا مع رسول الله ﷺ بالقاحة[2] ومنا المحرم ومنا غير المحرم، فرأيت أصحابي يتراءون شيئاً، فنظرت فإذا حمار وحش... الحديث. قال سفيان: قال لنا عمرو بن دينار: اذهبوا إلى صالح فسلوه

---

28 ★ نافع بن عباس أو عياش ـ بالياء ـ أبو محمد الأقرع المدني، مولى أبي قتادة، ويقال: مولى عقيلة القفارية، ويقال: إنهما اثنان، ثقة. انظر: (التقريب، وتهذيب التهذيب ١٠/٤٠٥ ـ ٤٠٦).

٤٠٩٦ ـ طح ٢/١٧٣. حب «الإحسان» ٦/١١٤ (الحوت). مالك ١/٣٥٠. الشافعي ص ١٨٥. وانظر: أطراف المسند ٧/٤٨ (ح٨٧٦٥).

ويزاد: رواه أحمد أيضاً ٥/٢٩٦، ٣٠١، ٣٠٦، ٣٠٨: ثنا سفيان، عن صالح بن كيسان، سمعه من أبي محمد، سمعه من أبي قتادة مختصراً. وعن عبدالرحمن بن مهدي، عن مالك، عن أبي النضر مولى عمر بن عبيدالله، عن نافع مولى أبي قتادة، عنه، به. وثنا يعقوب، ثنا أبي، عن ابن إسحاق، حدثني عبدالله بن أبي سلمة مولى بني تميم، عن أبي محمد نافع الأقرع مولى بني غفار، عن أبي قتادة، به. وعن محمد بن جعفر، عن شعبة، عن سعد، عنه، به.

قلت: وذكر المصنف هذه الرواية في الحديث المتقدم برقم ٤٠٥٧ مرويات «عبدالله بن أبي قتادة» عن أبيه استطراداً ونبهت عليها هناك، ومحلها هنا.

(١) «طريق» من المطبوع. وفي (هـ): «الطريق» وهو من الممسوح من الأصل.

(٢) بالقاحة: بالحاء المهملة: وادٍ على نحو ميل من السقيا إلى جهة المدينة، ويقال لواديها وادي العباديد. (فتح الباري ٤/٢٧).

وكان قدم علينا.

طح فيه: ثنا يونس، أنا ابن وهب، به.

حب في الثالث والعشرين من الرابع: أنا عمر بن سعيد بن سنان، أنا أحمد بن أبي بكر، عن مالك، به.

وهو في الحج من الموطأ.

ورواه الشافعي عن مالك)[1].

٢/٢٦أ ٤٠٩٧ ـ / حديث: بارزت رجلاً فقتلته، فنفلني رسول الله ﷺ سلبه.

مي جا عه طح حب ط ش

مي في السير: أنا محمد بن يوسف، عن سفيان بن عيينة، عن يحيى بن سعيد، عن ابن كثير بن أفلح ـ هو عمر[2] ـ عن أبي محمد، بهذا.

جا في الجهاد: ثنا الربيع بن سليمان، ثنا عبدالله بن وهب، سمعت مالك بن أنس يحدث، عن يحيى بن سعيد، به. مطولا.

عه فيه: عن عيسى بن أحمد العسقلاني ويونس بن عبدالأعلى، كلاهما عن ابن وهب، به. وعن عباس الدوري، عن روح بن عبادة. وعن الربيع، عن الشافعي، عن مالك، به. قال الشافعي: هذا حديث ثابت معروف عندنا. وعن يوسف بن مُسَلَّم، ثنا الحجاج بن محمد، ثنا ليث. وعن أبي أُمية، ثنا معاوية بن عمرو، ثنا أبو إسحاق الفزاري، ثنا ابن عيينة. وعن أبي أمية، ثنا سُرَيْج بن النعمان،

---

(١) ما بين الهلالين من (هـ) وهو ممسوح من الأصل.

٤٠٩٧ ـ مي ٢/٢٢٩ (الدمشقية) و٢/١٤٨ (اليماني). جا ص ٣٦٠. عه ٤/١١١، ١١٤، ١١٥، ١١٦. طح ٣/٢٢٦. حب الاحسان ٧/١٤٧، ١٦٢ (الحوت). مالك ٢/٤٥٤. الشافعي ص ٢٢٣.

ويزاد: طح ٣/٢٢٦: ثنا يونس، ثنا سفيان، عن يحيى بن سعيد، عن عمر بن كثير بن أفلح، عن أبي محمد، عن أبي قتادة بلفظ: أن النبي ﷺ نفل أبا قتادة سلب قتيل له.

(٢) هو عمر بن كثير بن أفلح، فما في الطبعة الدمشقية من سنن الدارمي: «عمار بن كثير» فتحريف. والله أعلم. انظر: (التقريب وأصوله).

خز لابن خزيمة عه لأبي عوانة طح للطحاوي حب لابن حبان قط للدارقطني كم للحاكم

ثنا هشيم. وعن يونس بن عبدالأعلى، عن ابن عيينة مختصراً، ثلاثتهم عن يحيى بن سعيد، به. قال هشيم في روايته المَخْرَفُ: النخل.

طح فيه: ثنا يونس، ثنا ابن وهب، به.

حب في الحادي والعشرين من الأول: أنا عمر بن سعيد بن سنان بمنبج، ثنا أحمد بن أبي بكر الزهري، عن مالك، بذلك. وفي الثالث من الخامس: أنا الحسين بن إدريس، أنا أحمد بن أبي بكر، به.

وهكذا هو في الجهاد من الموطأ.

رواه الشافعي: عن مالك، به.

29 ★ رجل، عن أبي قتادة.

له في ترجمة: عبدالملك بن جريج، عن نافع، عن ابن عمر.

30 ★ كبشة بنت كعب بن مالك ـ وكانت تحت ابن أبي قتادة ـ عن أبي قتادة.

٤٠٩٨ ـ حديث: «إنها ليست بنَجَس إنها من الطوافين عليكم والطوافات»
مي خز جا طح قط كم طش حب حم

---

29 ★ الإتحاف (ح١٠٨٤٧) ذكره في حديث: أن ابن عمر صلى على تسع جنائز جميعاً. . . . وعزاه لابن الجارود في الجنائز ـ ص ١٩١ ـ

30 ★ هي: الأنصارية، زوج عبدالله بن أبي قتادة، لها صحبة. انظر: (التقريب وأصوله).

٤٠٩٨ ـ مي ١/١٨٧ (الدمشقية) و ١/١٥٣ (اليماني). خز ١/٥٥. جا صفحة ٣٠. طح ١/١٨. قط ١/٧٠. كم ١/١٥٩ ـ ١٦٠. مالك ١/٢٣. الشافعي ص ٩.

ويزاد: رواه ابن حبان أيضاً في السادس والستين من الثالث كما في الإحسان: ٢/٤٢٢ (عثمان) و ٢/٢٩٤ (الحوت) والموارد ص ٦٠. أخبرنا الفضل بن الحباب، ثنا القعنبي، عن مالك، عن إسحاق بن عبدالله بن أبي طلحة، عن حميدة بنت ـ في الإحسان «حميد بن» وهو تصحيف ـ عبيد بن رفاعة، عن كبشة بنت كعب بن مالك، عنه، به. =

ط لمالك ش للشافعي حم لأحمد عم لعبد الله بن أحمد مي للدارمي جا لابن الجارود

وفيه قصة لها مع أبي قتادة.

مي في الطهارة: أنا الحكم بن المبارك، أنا مالك، عن إسحاق بن عبدالله بن أبي طلحة، عن حميدة بنت عُبيد بن رفاعة، عنها، به.

خز فيه: عن يونس بن عبدالأعلى، عن ابن وهب، عن مالك، به.

جا فيه: عن محمد بن يحيى قال: قرأت على عبدالله بن نافع. وحدثني مُطَرِّف بن عبدالله، عن مالك، به.

طح فيه: ثنا يونس بن عبدالأعلى، به.

قط في الطهارة: ثنا الحسين بن إسماعيل، ثنا أحمد بن إسماعيل السهمي، ثنا مالك، عن إسحاق بن عبدالله بن أبي طلحة، عن حميدة بنت عُبيد، عنها، به. وعن الحسين، عن يوسف بن موسى، عن إسحاق بن عيسى، عن مالك، به.

كم فيه: (ثنا أبو العباس محمد بن يعقوب، ثنا بحر بن نصر، قال: قرىء على ابن وهب، به)[1]. (قال أبو العباس: ثنا الحسن بن علي بن عفان، ثنا زيد بن الحُباب، عن مالك، به. وقال: صحيح ولم يخرجاه.

وهكذا رواه مالك والشافعي عنه.

31 ★ أم أَسِيْد بن أبي أَسِيْد، عن أبي قتادة.

٤٠٩٩ ـ حديث: «من كذب عليَّ فليتبوأ[2] لجنبه مضجعاً من النار».
ش

= ورواه أحمد أيضاً ـ ٥/٣٠٩ ـ ثنا حماد بن خالد الخياط، ثنا مالك، عن إسحاق بن أبي طلحة، عن حميدة، عن كبشة، به. وانظر: أطراف المسند (ح٨٧٦٦).

(١) ما بين الهلالين ساقط من المطبوع. وهو في مخطوطة رواق المغاربة للمستدرك (ج١/ لوحة ٧٤/أ).

31 ★ لم أقف على ترجمة مستقلة لها، إلا في ترجمة ولدها: أُسِيد فقالوا: إنه يروي عن أمه. انظر: (تهذيب الكمال ٣/٢٣٦ وتهذيب التهذيب ١/٣٤٣).

٤٠٩٩ ـ الشافعي ص ٢٣٩.

(٢) في المطبوع: «فيلتمس» بدل «فليتبوأ».

الشافعي: أنا عمرو بن أبي سلمة التِّنِّيسي، عن عبدالعزيز[١] بن محمد، عن أُسَيْد بن أبي أُسَيْد، عن أمه[٢] به)[٣].

(١) «العزيز» من الأصل و (هـ) وترتيب مسند الشافعي ـ ١/١٧ ـ فما في المسند المطبوع: «الرحمن» فتصحيف والله أعلم. وهو عبدالعزيز بن محمد الدَّرَاوردي. انظر: (تهذيب الكمال، وتهذيب التهذيب ٦/٣٥٣، واللباب ١/٤٩٦، والتقريب) وفيه: «الداروردي» وهو تصحيف كما يعلم من المصادر التي قبله.

(٢) «أمه» من المطبوع وهو الصواب، فما في (هـ): «أبيه» فتصحيف.

(٣) ما بين الهلالين من (هـ) وهو من الممسوح في الأصل.

٢/٢٦/ب

١٣٠ ● / مسند الحارث بن زياد الساعدي الأنصاري

حديثه عند أحمد في أول المكيين وخامس الشاميين[1].

٤١٠٠ ـ حديث: «من أحب الأنصار أحبه الله يوم يلقاه...» الحديث.

حب حم

حب في التاسع والمائة من الثاني: أنا جعفر بن أحمد بن سنان القطان، ثنا أبي، ثنا يزيد بن هارون، ثنا محمد بن عمرو، عن سعيد بن المنذر بن أبي حُميد الساعدي، عن حمزة بن أبي أُسَيْد، سمعت الحارث بن زياد، به.

أحمد: ثنا يزيد بن هارون، به. وعن يونس بن محمد، عن عبدالرحمن بن الغَسِيل، عن حمزة، بمعناه، وفي أوله زيادة: «إن الناس يهاجرون إليكم ولا تهاجرون إليهم».

٤١٠١ ـ حديث: أتيت النبي ﷺ يوم الخندق وهو يبايع الناس على الهجرة، فقلت: يا رسول الله بايعْ هذا، قال «ومن هذا؟» قلت: ابن عمي. قال:

عه حم

---

١٣٠ ● صحابي بدري أنصاري. انظر: (الإصابة ١/٢٧٩. الاستيعاب ١/٢٨٩. أسد الغابة ١/٣٩٢).

(١) المسند ٣/٤٢٩، ٤/٢٢١.

٤١٠٠ ـ حب «الإحسان» ٩/١٩٥ (الحوت) «الموارد» ٥٧٠. أحمد ٤/٢٢١، ٣/٤٢٩.

٤١٠١ ـ عه ٤/٣٥١. وهو بعض الحديث الأول عند أبي عوانة وأحمد أيضاً.

ويزاد: رواه أحمد أيضاً في مسنده ٣/٤٢٩: ثنا يونس بن محمد، ثنا عبدالرحمن بن الغسيل، قال: أنا حمزة بن أبي أُسَيْد وكان أبوه بدرياً، عن الحارث بن زياد الساعدي الأنصاري أنه أتى رسول الله ﷺ يوم الخندق، وهو يبايع، وذكر الحديث.

خز لابن خزيمة عه لأبي عوانة طح للطحاوي حب لابن حبان قط للدارقطني كم للحاكم

«إنكم معشر الأنصار لا تهاجرونَ إلى أحد. . .» الحديث.

عـه في الجهاد: ثنا أبو أمية، ثنا أبو نعيم، ثنا عبدالرحمن بن الغسيل، عن حمزة بن أبي أُسَيْد، عنه، به.

١٣١ • مسند الحارث بن سويد النخعي

٤١٠٢ ـ حديث: «من غشنا فليس منا». وفيه قصة.

كم

كم في البيوع: ثنا أبو العباس محمد بن يعقوب، ثنا العباس بن محمد، ثنا أبو الجَوَّاب، ثنا عمار بن رُزَيْق، ثنا عبدالله بن عيسى، عن عمير بن سعيد، عن عمه به. وقال: صحيح الإسناد، وعم عمير بن سعيد اسمه الحارث بن سويد النخعي.

---

١٣١ • الحارث بن سويد النَخعَي: لم أجزم بترجمته، وانظر: (الإصابة ١/٢٨٠، والاستيعاب ١/٣٠٠، وأسد الغابة ١/٣٩٧).

٤١٠٢ ـ كم ٢/٩.

خز لابن خزيمة عه لأبي عوانة طح للطحاوي حب لابن حبان قط للدارقطني كم للحاكم

١٣٢ • مسند الحارث بن أبي ضرار الخزاعي.

حديثه في رابع الكوفيين[1].

٤١٠٣ ـ حديث: قدمت على رسول الله ﷺ، فدعاني إلى الإسلام فدخلت فيه وأقررت به، فدعاني إلى الزكاة فأقررت به، وقلت: يا رسول الله أرجع إلى قومي فأدعوهم إلى الإسلام. . . الحديث. وفيه قصة الوليد بن عقبة.

أحمد: ثنا محمد بن سابق، ثنا عيسى بن دينار، حدثني أبي، عنه، به.

---

١٣٢ • هو أبو مالك الحارث بن أبي ضرار الخزاعي المصطلقي، صحابي، والد جويرية أم المؤمنين. انظر (الإصابة ١/٢٨١، والاستيعاب ١/٢٩٣، وأسد الغابة ١/٤٠٠).

(١) المسند ٤/٢٧٩.

٤١٠٣ ـ المسند ٤/٢٧٩.

---

١٣٣ • من مسند الحارث بن عبدالله بن أوس الثقفي.

ويقال: الحارث بن أوس. حديثه في أول المكيين[1].

٤١٠٤ ـ حديث: «من حج أو اعتمر فليكن آخر عهده الطوافُ بالبيت».
حم طح
وفيه قصة له مع عمر. وفي حديث أبي عوانة قصة الحائض.

أحمد: عن سريج بن النعمان، عن عباد. وعن أحمد بن الحجاج وعلي بن إسحاق، كلاهما عن عبدالله بن المبارك، كلاهما عن الحجاج، عن عبدالملك بن المغيرة، عن عبدالرحمن بن البيلماني، عن عمرو بن أوس، عنه، به. وعن بهز وعفان، عن أبي عوانة، عن يعلى بن عطاء، عن الوليد بن عبدالرحمن، عنه، به.

---

١٣٣ • حجازي سكن الطائف. انظر (الإصابة ١/٢٨٢. الاستيعاب ١/٢٩٣. أسد الغابة ١/٤٠١).

(١) المسند ٣/٤١٦.

٤١٠٤ ـ أحمد ٣/٤١٧، ٤١٦. وانظر الحديث المتقدم برقم (٤٠٠٥).

ويزاد: رواه الطحاوي أيضاً في الحج ـ ٢/٢٣٢ ـ ثنا محمد بن علي بن داود، ثنا عفان، ثنا أبو عوانة، عن يعلى بن عطاء، عن الوليد بن عبدالرحمن بن الزجاج، عن الحارث بن عبدالله بن أوس، به.

---

١٣٤ • مسند الحارث بن عبدالله بن أبي ربيعة المخزومي.

له في مسند: عبدالله بن الزبير[١].

---

١٣٤ • الحارث بن عبدالله بن أبي ربيعة بن المغيرة المخزومي ليس له رؤية، لأن أباه ولد بأرض الحبشة. وقال ابن أبي حاتم: حديثه مرسل. وذكره البخاري وابن سعد وابن حبان في التابعين. استعمله ابن الزبير على البصرة. انظر: (الإصابة ١/٣٨٧. الجرح والتعديل ٣/٧٧ ـ ٧٨. التاريخ الكبير ٢/٢٦٨).

(١) في حديثه الآتي برقم ٧٠٨٦ ونصه: إذا كنت في صلاة سجدت وإذا لم أكن في صلاة فإني لا أسجد. وقال: رواه الطحاوي في الصلاة ـ أي ١/٣٥٤ ـ.

قلت: ويستدرك عليه حديث أخرجه الحاكم في المستدرك أن رسول الله ﷺ كان في بعض مغازيه فمر بأناس من مزينة . . . الحديث في استئذان العبد سيدته.

رواه في الجهاد ـ ٢/١١٨ ـ أخبرني أحمد بن محمد العنزي، ثنا عثمان بن سعيد الدارمي، ثنا محبوب بن موسى الأنطاكي، أنبأ أبو إسحاق الفَزاري، عن ابن جريج، أخبرني عبدالله بن أبي أمية، عن الحارث بن عبدالله بن أبي ربيعة، به. وقال: هذا حديث صحيح الإسناد ولم يخرجاه. وعلق عليه الذهبي في «التلخيص» فقال: صحيح.

قلت: قال ابن حجر رحمه الله تعالى في الإصابة في ترجمته: وأخرج الحاكم في كتاب الجهاد من المستدرك. . . . . وقال: صحيح الإسناد. وخفي عليه أن الحارث لا صحبة له، وأخرجه البيهقي عن الحاكم ولم ينبه على إرساله. انظر: (الإصابة ١/٣٧٧ والسنن الكبرى للبيهقي ٩/٢٢ ـ ٢٣).

---

١٣٥ • مسند الحارث (بن عبدَة

٤١٠٥ ـ حديث: أن رسول الله ﷺ سئل عن ميراث العمة والخالة؟ فنزل عليه جبريل، فقال: «حدثني جبريل أن لا ميراث لهما».

كم في الفرائض: ثنا أبو بكر بن إسحاق، ثنا محمد بن أحمد بن هارون، ثنا سليمان بن داود الشاذكوني، ثنا إسماعيل بن إبراهيم، ثنا محمد بن عمرو بن علقمة، عن شريك بن أبي نمر، عنه، بهذا. أخرجه شاهداً لحديث أبي سعيد.

---

١٣٥ • هو: الحارث بن عبدمناف بن كنانة. انظر: (الإصابة ١/٢٨٣ ـ ٢٨٤، وأسد الغابة ١/٤٠٤).

٤١٠٥ ـ كم ٤/٣٤٣.

---

١٣٦ • مسند الحارث بن عمرو السَّهْمي.

حديثه في ثالث المكيين[١].

٤١٠٦ ـ حديث: أتيت رسول الله ﷺ وهو بمنى... وساق الحديث، وقال فيه: ووقت لأهل اليمن يَلَمْلَم أن يُهلّوا منها، وذاتَ عرق لأهل العراق. قط

قط في الحج: ثنا أبو بكر الشافعي)[٢] / ثنا محمد بن غالب، ثنا أبو معمر، ثنا عبدالوارث، ثنا عتبة بن عبدالملك السَّهْمي، حدثني زرارة بن كريم بن الحارث بن عمرو السهمي، حدثني الحارث، به. ٢/٢٧ ١

٤١٠٧ ـ حديث: أنه لقي رسول الله ﷺ في حجة الوداع فقلت: بأبي أنت يا رسول الله، استغفر لي، فقال: «غفر الله لكم...» الحديث.

أحمد: ثنا عفان، ثنا يحيى بن زرارة السهمي، حدثني أبي، عن جدي الحارث بن عمرو، به. وقال عفان مرة: حدثني يحيى بن زرارة، حدثني أبي، عن جده الحارث.

---

١٣٦ • هو: أبو مَسْقَبَه ـ وصحفه بعضهم فقال أبو سفينة ـ الحارث بن عمرو بن الحارث السَّهْمي. صحابي له حديث واحد. انظر: (التقريب وأصوله والإصابة ١/٢٨٥، والاستيعاب ١/٢٩٤، وأسد الغابة ١/٤٠٧).

(١) المسند ١/٤٨٥.

٤١٠٦ ـ قط ٢/٢٣٧.

(٢) ما بين الهلالين من (هـ) وهو من الممسوح في الأصل.

٤١٠٧ ـ أحمد ٣/٤٨٥.

٤١٠٨ - حديث: «من شاء فَرَع ومن شاء لم يفرع[1]».
كم

كم في الأضاحي: أخبرني الأستاذ أبو الوليد وأبو بكر بن عبدالله، قالا: ثنا الحسن بن سفيان، ثنا محمد بن أبي بكر المُقَدَّمي، ثنا عبدالصمد بن عبدالوارث، ثنا أبي، ثنا عتبة بن عبدالملك، بسنده المتقدم. وفي الذبائح: عن ابن بالويَهْ، عن الحسين بن الفضل البجلي وإسحاق بن الحسين الحربي، قالا: ثنا عفان، ثنا يحيى بن زرارة بن كريم، حدثني أبي، عن جده الحارث، به.

٤١٠٨ - كم: ٤/٢٣٢، ٢٣٦.

(١) الفَرَع: أول ما تلده الناقة، كانوا يذبحونه لآلهتهم، فنهي المسلمون عنه. وقيل: كان الرجل في الجاهلية إذا تمت إبله مائة قدَّم بَكْراً فنحره لصنمه، وهو الفَرَع، وقد كان المسلمون يفعلونه في صدر الإسلام ثم نسخ. النهاية.

خز لابن خزيمة عه لأبي عوانة طح للطحاوي حب لابن حبان قط للدارقطني كم للحاكم

١٣٧ • مسند الحارث بن عمرو
خال البراء بن عازب

٤١٠٩ ـ حديث: مر بي الحارث بن عمرو ومعه لواء. . . الحديث.

طح

طح في الحدود: ثنا محمد بن علي بن داود، ثنا سعيد بن يعقوب، ثنا هشيم، أنا الأشعث، عن عدي، عن البراء بن عازب، به.

---

١٣٧ • هو: الحارث بن عمرو الأنصاري، خال البراء فقيل هو أبو بردة بن نيار، وقيل خال آخر، وقيل عمه. انظر: (الإصابة ١/٢٨٥، ٤/١٨. التقريب وأصوله. الاستيعاب ١/٢٤٩ أسد الغابة ١/٤٠٦).

٤١٠٩ ـ طح ٣/١٤٨.

ويزاد: رواه الطحاوي أيضاً فيه ـ ٣/١٤٩ ـ ثنا فهد، ثنا يوسف ـ هو ابن منازل ـ ثنا حفص بن غياث، عن أشعث، فذكر بإسناده مثله. ورواه أحمد ٤/٢٩٢ ـ ثنا هشيم، أنا أشعث، عن عدي بن ثابت، عن البراء، قال: مر بي عمي الحارث بن عمرو.

قلت: فإن كانت الحادثة واحدة فالحارث بن عمرو هو أبو بردة بن نيار خاله، لأن البراء بن عازب مرة قال: مر بي الحارث بن عمرو، ومرة قال: مر بي خالي أبو بردة بن نيار، ومرة قال: مر بي عمي الحارث بن عمرو، فيزاد في التخريج: رواه الطحاوي أيضاً فيه ٣/١٤٨: ثنا فهد، ثنا أبو نعيم، ثنا الحسن بن صالح، عن السديّ، عن عدي بن ثابت، عن البراء قال: لقيت خالي ومعه الراية. . . به. وثنا فهد، ثنا يوسف ـ هو ابن منازل ـ وأبو سعيد الأشج، قالا: ثنا حفص بن غياث، عن أشعث، عن عدي بن ثابت، عن البراء قال: مرَّ بي خالي أبو بردة بن نيار الأسلمي. . . به.

وإن كانت الحادثة متعددة أو تصرف الراوي في اسم الصحابي على حسب اجتهاده فالحارث بن عمرو خال له آخر أو عمه فلا يزاد فيه التخريج الثاني وإن كان الوجه الأول أظهر. والله سبحانه وتعالى أعلم. وانظر: (الإصابة ٤/١٨ ـ ١٩، وتهذيب الكمال لوحة ٧٨٩ ـ ٧٩٠) ترجمة «أبي بردة بن نيار الأسلمي» وانظر لزاماً بذل المجهود ٧/٤٢٢ كتاب الحدود: باب في الرجل يزني بحريمه.

ط لمالك ش للشافعي حم لأحمد عم لعبد الله بن أحمد مي للدارمي جا لابن الجارود

• مسند الحارث بن عمرو.
وهو أبو واقد الليثي

يأتي في الكُنى.

• يأتي في الكنى. انظر مصورة الإتحاف (ج ٦/ لوحة ٩ ـ ١٠).

خز لابن خزيمة عه لأبي عوانة طح للطحاوي حب لابن حبان قط للدارقطني كم للحاكم

١٣٨ • مسند الحارث بن قيس الأسدي.

٤١١٠ ـ حديث: أنه أسلم وعنده ثمان نسوة، فقال النبي ﷺ «اختر منهنّ أربعاً». طح قط

طح في الجهاد: عن صالح بن عبدالرحمن، عن سعيد بن منصور، عن هشيم، أنا ابن أبي ليلى، عن حُمَيْضَة بنت[1] الشَمَرْدَل، عنه، به.

قط في النكاح: ثنا محمد بن مخلد، ثنا محمد بن إسحاق، ثنا مُعَلّى، ثنا هُشيم، قال[2]: وأخبرني ابن أبي ليلى، عن حُمَيْضة بنت الشَمَرْدل، عنه، بهذا.

وبه: عن هشيم، أنا مغيرة، عن رجل من ولد الحارث بن قيس، أن الحارث بن قيس الأسدي ـ وقال مرة: عن الربيع بن قيس ـ أن جده الحارث

---

١٣٨ • هو: الحارث بن قيس بن عميرة الأسدي، ويقال فيه: قيس بن الحارث والأول أشبه وهو قول الجمهور. له صحبة. انظر: (الاصابة ٣/٢٤٣، والاستيعاب ١/٢٩٩، وأسد الغابة ١/٤١٢).

٤١١٠ ـ طح ٣/٢٥٥. قط ٣/٢٧٠ ـ ٢٧١.

(١) «بنت» كذا في الأصل و (هـ) والمطبوع من الطحاوي ومثله في سنن ابن ماجه كتاب النكاح: باب الرجل يسلم وعنده أكثر من أربع نسوة. وقال في التعليق على بذل المجهود ـ ١٠/٣٧٨ ـ اختلف نسخ الطحاوي في «ابن وبنت» وقال العيني في شرحه: فيه اضطراب، فقيل ابن الشمردل وبنت الشمردل. وذكره الحافظ في التقريب وتهذيب التهذيب في الرجال وأحال عليها في النساء. وانظر: (تحفة الأشراف ٨/٢٨٤ ح١١٠٨٩).

(٢) «قال» من الأصل وساقطة من (هـ).

أسلم. . . فذكره. وعن ابن مَخْلَد، ثنا حسين بن بحر البَيْرُوذي[١]، ثنا حسين بن حفص، ثنا سفيان، عن محمد بن السائب، عن حُميضة بنت الشَمْرَدل، عن قيس بن الحارث، به. وعن مَخْلَد، عن سعدان بن نصر، عن غسان بن عبيد، عن سفيان، عن حماد والكلبي، عن قيس بن الحارث، يرفعه: أن رجلا (من بني أسد أسلم وعنده ثمان نسوة[٢]. . . الحديث.

(١) «البيروذي» بالباء الموحدة قبل الياء هو الصواب. فما في المطبوع بالنون قبل الياء فتصحيف. انظر: (تبصير المنتبه ١/١٨٨، واللباب ١/١٩٦، والأنساب ٢/٣٩١).

(٢) تنبيه: لا يستدرك على أحاديث «الحارث بن قيس» الحديث الذي أورده الحاكم في المستدرك: كتاب الأهوال ـ ٤/٢٩٣ ـ عن الحارث بن قيس، أوله: «ما من مسلمين يموت لهما أربعة من الولد. . . . ومثله جاء في مخطوطة المستدرك مصورة رواق المغاربة (ج ٤/ لوحة ٢٦٣/أ).

قلت: لأن اسم الصحابي فيهما مصحف، صوابه «الحارث بن أقيش أو وقيش» كما ذكره الحاكم على الصواب في كتاب الإيمان ـ ١: ٧١ ـ وذكره الحافظ ابن حجر في كتابنا هذا مع حديثه في «الحارث بن وقيش» برقم ٤١١٦ وكذا أخرجه ابن ماجه ـ ٢/١٤٤٦ ـ في الزهد: باب صفة أهل النار، وأورده المزي في: (تحفة الأشراف ٣/٣ برقم ٣٢٧٣) وذكره ابن حجر في (تهذيب التهذيب ٢/١٣٦ ـ ١٣٧).

• مسند الحارث بن مالك

هو ابن البرصاء. تقدم[1].

(١) تقدم مسنده برقم ١٢٣ ص ١٠١

١٣٩ • مسند الحارث بن مسلم التميمي. ويقال: مسلم بن الحارث.

حديثه في خامس الشاميين[١].

٤١١١ ـ حديث: بعثنا رسول الله ﷺ في سرية... الحديث. وفيه قوله: «اللهم أجرني من النار سبعاً بعد الغداة وبعد المغرب» وفيه قصة له في السرية.

حب في الثاني من الأول: أنا أبو يعلي، ثنا داود بن رُشَيْد، ثنا الوليد بن مسلم، عن عبدالرحمن بن حسان الكناني[٢]، عن مسلم بن الحارث بن مسلم، عن أبيه، به.

أحمد: ثنا يزيد بن عبد ربه[٣]، ثنا الوليد، بنحوه.

قلت: فيه اختلاف كثير على عبدالرحمن، ثم في الوليد، حاصله: هل هو عن

---

١٣٩ • صحابي قليل الحديث، والراجح فيه: «مسلم بن الحارث» مات في خلافة عثمان. انظر: (الإصابة ٣/٤١٤. الاستيعاب ١/٢٩٠. أسد الغابة ١/٤١٥، والتقريب وأصوله ٢/٢٤٤).

(١) المسند ٤/٢٣٤.

٤١١١ ـ حب «الإحسان» ٣/٣٦٠ (عثمان) و٣/٢٣٥ (الحوت). أحمد ٤/٢٣٤.

(٢) «الكناني» من المطبوع وهو الصواب فما في (هـ): «البكري» فخطأ، وفي الأصل بياض. انظر: (التقريب وأصوله).

(٣) «ربه» من المطبوع وهو الصواب، وفي (هـ): «الله». انظر: (تهذيب التهذيب ١١/٣٣٤، والتاريخ الكبير ٨/٣٤٩ والجرح والتعديل ٩/٢٧٩، وسير أعلام النبلاء ١٠/٦٦٧).

مسلم بن الحارث بن مسلم، كما هنا، أو الحارث بن مسلم بن الحارث[١]. وحديث مسلم بن الحارث سيأتي[٢] في حرف الميم)[٣].

(١) انظر تحفة الأشراف ٣/٨ ـ ٩ج ٣٢٨١.

(٢) قوله «سيأتي في حرف الميم» قال في الإتحاف (ج ٤/لوحة ٣٠٠/أ) «في الحارث» قلت: وحديثه رواه أحمد في المسند ـ ٤/٢٣٤ ـ ثنا علي بن بحر، قال: ثنا الوليد بن مسلم، ثنا عبدالرحمن بن حسان الكناني عن الحارث بن مسلم بن الحارث التميمي، عن أبيه، أن النبي ﷺ كتب له كتابا بالوصاة إلى من بعده من ولاة الأمر، وختم عليه.

(٣) ما بين الهلالين من (هـ) وهو من الممسوح في الأصل.

١٤٠ ● / مسند الحارث بن هشام بن المغيرة بن عبدالله بن عمرو بن مخزوم

٢/٢٧/ب

٤١١٢ ـ حديث: جعلت أستحيي أن يراني[١] رسول الله ﷺ. [واذكر رؤيته إياي][٢]... الحديث.

في مسند: أم هانيء فاختة بنت أبي طالب.

٤١١٣ ـ حديث: رأيت رسول الله ﷺ [في حجته وهو واقف على][٢] راحلته وهو يقول: «والله إنك لخير أرض الله وأحب الأرض إلى الله»... الحديث. وفيه «اللهم إنك أخرجتني من أحب أرضك إليّ، فأنزلني أحبَّ أرضك إليك، فأنزلني المدينة.».

كم في المناقب: ثنا أبو عبدالله الأصبهاني، ثنا الحسن بن الجهم، ثنا الحسين بن الفرج، ثنا الواقدي، ثنا الضحاك بن عثمان، أخبرني عبدالله بن

---

١٤٠ ● هو: أبو عبدالرحمن المكي من مسلمة الفتح، استشهد بالشام في خلافة عمر رضي الله عنهما. انظر: (الاستيعاب ١/٣٠١. الإصابة ١/٢٩٣. أسد الغابة ١/٤٢٠ طبقات ابن سعد ٥/٤٤٤).

٤١١٢ ـ هو في مصورة الإتحاف (ج ٦ لوحة ١٩٢/أ) حديث: أن أم هانيء أجارت حموين لها...

(١) «يراني» من المطبوع. وفي الأصل و (هـ): أسأل.

(٢) ما بين المعقوفات من المطبوع، ومكانه بياض في الأصل و (هـ).

٤١١٣ ـ كم ٣/٢٧٨.

عبيد بن عمير، سمعت عبدالرحمن بن الحارث بن هشام يحدث أبي[١]، عن أبيه، به.

قلت: ما كان الواقدي يستحي من الكذب، في صدر الحديث: أن مكة أحب الأرض إلى الله، وفي آخره: أن المدينة أحب الأرض إلى الله، فسبحان من خذله حتى روى هذه الأشياء المتناقضة، والعجب من الحاكم يدخل في الصحيح هذه الأباطيل مع معرفته بضعف رواتها.

٤١١٤ ـ حديث: خرج الحارث بن هشام من مكة فجزع أهل مكة...
كم
الحديث موقوف.

كم في المناقب: أخبرني الحسن بن حكيم، ثنا محمد بن عمرو الفزاري، ثنا عبدان، ثنا عبدالله بن المبارك، ثنا الأسود بن شيبان، عن أبي نوفل بن أبي عقرب، به.

٤١١٥ ـ حديث: أنه سأل رسول الله ﷺ كيف ينزل[٢] الوحي...
كم خ
الحديث.

كم في المناقب: ثنا أبو زكريا العنبري، ثنا محمد بن إبراهيم العبدي، ثنا أحمد بن حنبل، ثنا عامر بن صالح الزبيري، عن هشام بن عروة، عن أبيه، عن عائشة، عنه، به. وقال: لم يقل أحد: عن الحارث بن هشام غير عامر[٣] بن

---

(١) «أبي» ليست في المطبوع.
٤١١٤ ـ كم ٣/٢٧٨.
(٢) في (هـ): «يقول» بدل «ينزل».
(٣) «عامر» من المطبوع وهو الصواب، وتحرف في الأصل و (هـ) إلى «عبدالله» انظر ترجمته في (تهذيب الكمال وفروعه).
٤١١٥ ـ كم ٣/٢٧٩، فتح الباري ١/٢٢ باب كيف كان بدء الوحي، وسيأتي في مسند السيدة عائشة رضي الله عنها من الإتحاف (٦/١٣١/ب) وقال: خز في التوحيد ـ ص ١٤٩، عه في المناقب ـ غير مطبوع ـ، حب (الإحسان) ـ ١/١٢٣ ـ ورواه مالك في الموطأ ١/٢٠٢.

صالح. وقد رواه أصحاب هشام، عن أبيه، عن عائشة: أن الحارث سأل. وسيأتي في مسندها.

قلت: وهو في أول صحيح البخاري.

خز لابن خزيمة عه لأبي عوانة طح للطحاوي حب لابن حبان قط للدارقطني كم للحاكم

١٤١ • مسند الحارث بن وُقَيْش، ويقال: ابن أُقَيْش العُكْلي.

حديثه في: ثامن الأنصاري، ورابع الشاميين[١].

٤١١٦ ـ حديث: «ما من مسلمين يقدمان ثلاثة لم يبلغوا الحِنْث إلاّ خز كم حم عم **أدخلهم الله الجنة بفضل رحمته إياهم». قالوا: يا رسول الله والاثنين؟ قال: «والاثنين، وإن من أمتي من سيعظم للنار حتى يصير مثل أحد...» الحديث.**

خز في التوحيد: ثنا سَلْم[٢] بن جنادة، ثنا أبو معاوية، ثنا داود، عن عبدالله بن قيس الأشعري، عنه، به. وعن المنذر بن الوليد الجارودي، حدثني أبي، ثنا شعبة، عن داود، بمعناه.

كم في الإيمان: ثنا الحسن بن يعقوب وأبو عمرو محمد بن جعفر الزاهد، قالا: ثنا إبراهيم بن علي، ثنا (يحيى بن يحيى) ثنا أبو معاوية، به. وعن ابن بالويَهْ، ثنا الحسن بن علي بن شبيب المَعْمَري، ثنا المنذر بن الوليد الجارودي، به. وقال: صحيح الإسناد على شرط مسلم. وفي الأهوال: أنا أبو عبدالله محمد بن يعقوب

---

١٤١ • هو حليف الأنصار، صحابي مقل. انظر: (الاستيعاب ١/٢٨٢. الإصابة ١/٢٧٣. أسد الغابة ١/٣٧٧).

(١) المسند ٤/٢١٢، ٥/٣١٢.

٤١١٦ ـ خز ص ٣١٣. كم ١/٧١، ٤/٥٩٣. أحمد ٤/٢١٢، ٥/٣١٢، ٤/٢١٢.

(٢) «سَلْم» من الأصل و(هـ) وهو الصواب، فما في المطبوع: «سالم» فتصحيف. انظر: (التقريب، وتهذيب التهذيب ٤/١٢٨).

ط لمالك شن للشافعي حم لأحمد عم لعبد الله بن أحمد مي للدارمي جا لابن الجارود

الحافظ، ثنا يحيى بن محمد بن يحيى، ثنا مسدد، ثنا عبدالأعلى بن عبدالأعلى، ثنا داود، به[١]، وقال: على شرط مسلم.

أحمد: ثنا حسن بن موسى، ثنا حماد بن سلمة، عن داود بن أبي هند، عن عبدالله بن قيس، سمعت الحارث بن أُقَيْش يحدث أبا بَرزة[٢]، بهذا. ولفظه: «إن من أمتي لمن يشفع لأكثر من ربيعة ومضر، وإن من أمتي لمن يعظم للنار حتى يكون ركناً من أركانها».

قال عبد الله: حدثني محمد بن أبي بكر المُقَدَّمي، ثنا بشر بن المُفَضَّل، عن داود، به. وزاد في أوله: «ما من مسلمين يموت لهما أربعةُ أولاد إلاّ أدخلهما الله الجنة...» الحديث.

أحمد: ثنا محمد بن أبي عدي، عن داود، عن عبدالله بن قيس، سمعت الحارث بن أُقَيْش قال: كنا عند أبي بَرْزة ليلةً فحدث ليلتئذ عن النبي ﷺ بالحديث بتمامه؛ وهكذا قال ابن أبي عدي. جعله من مسند أبي برزة، وسننبه عليه هناك إن شاء الله تعالى)[٣].

---

(١) غير أنه جاء في المطبوع ومخطوطة المستدرك نسخة رواق المغاربة: «الحارث بن قيس» بدل: «الحارث بن وقيش» وهو تصحيف، وانظر التعليق على حديث رقم ٤١١٠.

(٢) «أبا برزة» كذا في (هـ) والمسند ٤/٢١٢. وفي المستدرك ـ ٤/٥٩٣ ـ «أبا بردة» ومثله في تحفة الأشراف ـ ٣/٣ ـ وسنن ابن ماجه كتاب الزهد: باب صفة النار ـ ٢/١٤٤٦ ـ.

(٣) ما بين الهلالين من الممسوح في الأصل. والمثبت من (هـ).

خز لابن خزيمة عه لأبي عوانة طح للطحاوي حب لابن حبان قط للدارقطني كم للحاكم

١٤٢ ● / مسند حارثة بن النعمان الأنصاري

٢/٢٨أ

حديثه في ثالث عشر مسند الأنصار[1].

٤١١٧ ـ حديث: مررت على رسول الله ﷺ ومعه جبريل جالس في المقاعد، فسلمتُ عليه... الحديث.

أحمد: ثنا عبدالرزاق، أنا معمر، عن الزهري، أخبرني عبدالله بن عامر بن ربيعة، عنه، به. وعن عفان، عن وهيب، عن موسى بن عقبة، عن أبي سلمة، عن الرجل الذي مر برسول ﷺ وهو يناجي جبريل... الحديث، قال: وقد سمعت من غير أبي سلمة: أنه حارثة بن النعمان.

٤١١٨ ـ حديث: «يتخذ أحدكم السائمة فيشهد الصلاة في جماعة فتتعذر عليه سائمته، فيقول: لو طلبت لسائمتي مكانا هو أكلأ من هذا، فيتحول ولا يشهد الجماعة...» الحديث.

---

١٤٢ ● هو: أبو عبدالله حارثة بن النعمان بن نفيع بن زيد الأنصاري، شهد بدراً ومات في خلافة معاوية بعد أن ذهب بصره. انظر: (الإصابة ١/٢٩٨. الاستيعاب ١/٣٠٦. أسد الغابة ١/٤٢٩).

(١) المسند ٥/٤٣٣.

٤١١٧ ـ أحمد ٥/٤٣٣، ٤/١٧.

٤١١٨ ـ أحمد ٥/٤٣٣.

أحمد: ثنا أبو سعيد، ثنا عبدالرحمن بن أبي الرجال، قال: سمعت عمر مولى غُفْرة يحدث، عن ثعلبة[1] بن أبي مالك، عنه، بهذا.

(١) «ثعلبة» من المطبوع وهو الصواب، وفي الأصل و (هـ): «جبلة» ومثله في أطراف المسند (٢/٢١٨، تعليقة ٤). انظر ترجمته في (التاريخ الكبير ٢/١٧٤، والجرح والتعديل ٢/٤٦٣، وتهذيب التهذيب ٢/٢٥).

١٤٣ • مسند حارثة بن وَهْب الخزاعي

حديثه في رابع الكوفيين[١].

٤١١٩ ـ حديث: صلى بنا رسول الله ﷺ بمنى أكثر ما كنا وآمنه ركعتين.
خز طح عه حب حم

خز في الإمامة: ثنا بندار، ثنا محمد بن جعفر، ثنا شعبة، سمعت أبا إسحاق، عنه، به.

طح في الصلاة: ثنا ابن مرزوق، ثنا وهب. وثنا حسين بن نصر، ثنا عبدالرحمن بن زياد[٢]، قالا: ثنا شعبة، به.

عه فيه: ثنا يوسف بن مُسَلَّم، ثنا حجاج. وعن يونس بن حبيب، ثنا أبو داود. وعن أبي قلابة، ثنا بشر بن عمر، كلهم عن شعبة، به. وعن الغَزِّي، ثنا الفِريابي، ثنا سفيان، عن أبي إسحاق، به.

١٤٣• الخزاعي: صحابي نزل الكوفة وكان عمر زوج أمه. انظر: (الإصابة: ١/٢٩٩. الاستيعاب ١/٣٠٨. أسد الغابة ١/٤٣٠. تهذيب التهذيب ٢/١٦٧. التقريب).

٤١١٩ ـ خز ٣/١٠٠، طح ١/٤١٩. عه ٢/٢٧٠، ٢٧١. حب (الإحسان) ٤/١٨٦ (الحوت). أحمد ٤/٣٠٦.

(١) المسند ٤/٣٠٦.

(٢) «زياد» من المطبوع وهو الصواب، فما في الأصل و(هـ): «عمرو» فخطأ. وهو عبدالرحمن بن زياد الرصاصي. انظر: (تاريخ بغداد ٨/١٤٣، والتاريخ الكبير ٥/٢٨٣ والجرح والتعديل ٥/٢٣٤، ولسان الميزان ٣/٤١٦، والتعليق على الأنساب ٦/١٣٥).

حب في الثامن من الخامس: ثنا أبو خليفة، ثنا محمد بن كثير، أنا شعبة، به. وعن أبي يعلى، ثنا عبدالله بن عامر بن زرارة، ثنا ابن أبي زائدة، عن أبيه، عن أبي إسحاق، نحوه.

أحمد: ثنا محمد بن جعفر، به. وعن وكيع، عن سفيان، عن أبي إسحاق، نحوه.

٤١٢٠ - حديث: «ألا أدلكم على أهل الجنة كل ضعيف متضعف...» عه حب حم
الحديث.

عه في صفة الجنة والنار: ثنا أبو أمية، ثنا عثمان بن عمر. وعن يوسف بن مُسَلَّم، ثنا حجاج بن محمد، كلاهما عن شعبة. وعن إبراهيم الصفار الرقي، ثنا مخلد بن مالك، ثنا مصعب بن ماهان. وعن أبي داود الحراني، ثنا أبو نعيم. وعن إبراهيم الحربي، ثنا أحمد بن جعفر، ثنا وكيع، ثلاثتهم عن سفيان، كلاهما عن معبد بن خالد، عنه، به.

حب في السادس والسبعين من الثاني: أنا أبو يعلى، ثنا إسحاق بن إبراهيم المروزي، ثنا النضر بن شُميل، ثنا شعبة، به.

أحمد: عن وكيع وعبدالرحمن وأبي نعيم، عن سفيان، به.

٤١٢١ - حديث: «تصدقوا فسيأتي عليكم يوم يمرّ أحدكم بصدقته فلا يجد عه حب حم
مَنْ يقبلها...» الحديث.

عه في الزكاة: ثنا يونس بن حبيب.

حب في التاسع (والستين من الثالث: أنا عمر بن محمد الهمذاني، ثنا محمد بن

٤١٢٠ - حب (الإحسان) ٧/٤٧٥ - ٤٧٦ (الحوت). أحمد: ٤/٣٠٦.
١٤٢١ - حب (الإحسان) ٨/٢٣٩ (الحوت). أحمد ٤/٣٠٦.
ويزاد: رواه أحمد أيضاً - ٤/٣٠٦ - ثنا وكيع، عن شعبة، عن معبد بن خالد، سمعت حارثة بن وهب، به. وانظر: أطراف المسند ٢/٢١٨ (ح٢١٣١).

بشار، قالا: ثنا أبو داود، ثنا شعبة، عن مَعْبد بن خالد، عنه، به.

أحمد: ثنا محمد بن جعفر، ثنا شعبة، به.

٤١٢٢ ـ حديث: «ما بين ناحيتَيْ حوضي ما بين المدينة وعَمَّان...» الحديث.

عه في المناقب: عن أبي قلابة، ثنا بكر بن بكار. وعن أبي داود الحراني، ثنا علي بن المديني. وعن إبراهيم بن فهد، ثنا إبراهيم بن عرعرة، كلاهما عن حَرَميّ بن عمارة، كلاهما عن شعبة، عن معبد بن خالد، عنه، به.

١٤٤ • مسند حاطب بن أبي بَلْتعة)(١)

٤١٢٣ ـ / حديث: أنه اطلع على النبي ﷺ بأحد وهو يشتدّ، وفي يد عليّ بن أبي طالب التُّرْس فيه الماء. . . الحديث. ٢/٢٨/ب

كم في المناقب: أخبرني أبو نصر محمد بن أحمد بن علي الخفاف، ثنا محمد بن المنذر بن سعيد الهروي، ثنا أبو الزبير علي بن الحسن بن علي المكي، ثنا هارون بن يحيى بن هارون بن عبدالرحمن بن حاطب بن أبي بلتعة، حدثني أبو ربيعة الخزاعي، عن عبدالحميد بن أبي أنس، عن صفوان بن سُلَيْم، عن أنس، عنه، به.

٤١٢٤ ـ حديث: أن أباه كتب كتابا إلى كفار قريش وهو مع رسول الله ﷺ قد شهد بدراً فدعا علياً والزبير فقال: «انطلقا حتى تدركا امرأة معها كتاب. . .» الحديث.

كم في المناقب: ثنا أبو بكر بن بالويه، ثنا موسى بن هارون، ثنا هاشم(٢)

---

١٤٤ • هو حاطب بن أبي بلتعة اللخمي، اتفقوا على شهوده بدراً، ومات سنة ثلاثين في خلافة عثمان. انظر: (الإصابة ١/٣٠٠. الاستيعاب ١/٣١٢. أسد الغابة ١/٤٣١).

٤١٢٣ ـ كم ٣/٣٠٠.

(١) ما بين الهلالين من (هـ) وهو من الممسوح في الأصل.

٤١٢٤ ـ كم ٣/٣٠١.

(٢) في المطبوع: «هشام».

خز لابن خزيمة عه لأبي عوانة طح للطحاوي حب لابن حبان قط للدارقطني كم للحاكم

الحراني، ثنا عبيدالله بن عمرو، عن إسحاق بن راشد، عن الزهري، عن عروة بن الزبير، عن عبدالرحمن بن حاطب بن أبي بلتعة: أن أباه... فذكره. وصورته مرسل.

٤١٢٥ ـ حديث: «من زار قبري بعد مماتي فكأنما زارني في حياتي».
قط

[قط في الحج: حدثنا أبو عبيد والقاضي أبو عبدالله وابن مخلد، قالوا: ثنا][1] محمد بن الوليد البُسري، ثنا وكيع، ثنا خالد بن أبي خالد وأبو عون، عن الشعبي والأسود بن ميمون، عن هارون أبي قزعة، عن رجل من آل حاطب، عن حاطب، بهذا.

٤١٢٥ ـ قط ٢/٢٧٨.

(١) ما بين المعقوفين من المطبوع. وبدله في الأصل و (هـ) فراغ قدر أربع كلمات ثم «وأبو عبدالله يعني المحاملين و».

---

١٤٥ • من مسند حُبْشيّ بن جُنادة السَّلُولي

حديثه في ثالث الشاميين[1].

٤١٢٦ ـ حديث: «من سأل وله ما يغنيه فإنما يأكل الجمر».

خز حم طح

خز في الزكاة: ثنا محمد بن بشار وزيد بن أخزم، قالا: ثنا أبو أحمد، ثنا إسرائيل، عن أبي إسحاق، ثنا حُبْشيّ، به.

أحمد: ثنا يحيى بن آدم ويحيى بن أبي بكير، قالا: ثنا إسرائيل بلفظ: «من سأل من غير فقر فإنما يأكل الجمر». وعن أبي أحمد، عن إسرائيل، نحوه.

٤١٢٧ ـ حديث: «اللهم اغفر للمحلقين. . .» الحديث.

حم

أحمد: ثنا يحيى بن آدم ويحيى بن أبي بكير، قالا: ثنا إسرائيل، عن أبي إسحاق، عنه، به.

---

١٤٥ • هو: أبو الجَنُوب السَّلُولي، صحابي شهد حجة الوداع، ثم نزل الكوفة وشهد مع علي مشاهده. انظر: (الإصابة ١/٣٠٤. الاستيعاب ١/٤٠٧. أسد الغابة ١/٤٣٨ طبقات ابن سعد ٦/٣٧. التقريب ١/١٤٨).

(١) المسند ٤/١٦٤.

٤١٢٦ ـ خز ٤/١٠٠. أحمد ٤/١٦٥.

ويزاد: رواه الطحاوي أيضاً في الزكاة ـ ٢/١٩ ـ ثنا ابن أبي داود، ثنا مخول بن إبراهيم، ثنا إسرائيل، عن أبي إسحاق، عن حُبشي بن جُنادة، به. وثنا فهد، ثنا أبو غسان، ثنا إسرائيل، فذكر بإسناده مثله.

٤١٢٧ ـ أحمد ٤/١٦٤.

خز لابن خزيمة عه لأبي عوانة طح للطحاوي حب لابن حبان قط للدارقطني كم للحاكم

٤١٢٨ ـ وبه: «عليّ مني وأنا من علي. . .» الحديث.

حم أحمد: وعن الزبيري ويحيى بن آدم أيضاً، كلاهما عن شريك، عن أبي إسحاق عنه، به.

٤١٢٨ ـ أحمد ٤/١٦٤، ١٦٥. وانظر: أطراف المسند ٢/٢٢٨ (ح٢١٤٩).
ويزاد: رواه أحمد أيضاً ـ ٤/١٦٥ ـ ثنا أسود بن عامر، عن شريك، عن أبي إسحاق، عن حبشي، به. وعن أبي أحمد الزبيري، ثنا إسرائيل، عن أبي إسحاق، عن حبشي، به.

---

١٤٦ • ومن مسند حَبّة بن خالد الخزاعي.

حديثه في ثاني المكيين[١].

٤١٢٩ - حديث: «لا تيأسا من الرزق ماتهزهزت[٢] رءوسكما. . .» الحديث.

حب حم

حب في السادس والستين من الثالث: أنا أحمد بن علي بن المثنى، ثنا أبو خيثمة ثنا وكيع، ثنا الأعمش، عن سلام بن شرحبيل، سمعت حبة وسواء ابْنَيْ خالدٍ، به.

أحمد: عن أبي معاوية ووكيع، عن الأعمش[٣] (عن سلام، عنهما، قالا: دخلنا على النبي ﷺ وهو يصلح شيئاً فأعَنّاه. . . فذكره.

---

١٤٦ • هو: حبة بن خالد الخزاعي، ويقال: العامري، صحابي يعد في الكوفيين، له في ابن ماجه حديث واحد. انظر: (الإصابة ١/٣٠٤. الاستيعاب ١/٣١٨. أسد الغابة ١/٤٤٠. التقريب وأصوله).

(١) المسند ٣/٤٦٩.

٤١٢٩ - حب (الإحسان) ٥: ٩٩ (الحوت) و «الموارد» ٢٦١. أحمد ٣/٤٦٩.

(٢) في المطبوع: «تهززت» وفي الأصل و(هـ): «هزت» وما أثبته من أطراف المسند (٢/٢٢٩، ح٢١٥٠) وتهذيب الكمال (٥/٣٥٥).

(٣) قوله: «عن الأعمش» من المطبوع، وهو ساقط من الأصل و (هـ) وأطراف المسند (٢/٢٢٩، تعليقة ٤). والصواب إثباته كما رواه ابن ماجه في الزهد: باب التوكل واليقين. وانظر: (تحفة الأشراف ٣/١٤، ح ٣٢٩٢، و تهذيب التهذيب ٤/٢٨٥ ترجمة «سلام»).

١٤٧ • مسند حبيب بن حبيب

٤١٣٠ ـ حديث: شهدتُ النبي ﷺ قال لحسان بن ثابت: «قلت [في][1] أبي بكر شيئاً؟» قال: نعم. قال[2]: «قل حتى أسمع» . . . فذكر الشعر.

كم في المعرفة: ثنا أبو جعفر بن عبيد الحافظ، ثنا محمد بن إبراهيم، ثنا عمرو بن زياد، ثنا غالب بن عبدالله القَرْقَساني، عن أبيه، عن جده: حبيب بن حبيب[3]، به.

قلت: عمرو متروك[4].

---

١٤٧ • الإصابة ١/٣٠٥.

٤١٣٠ ـ كم ٣/٦٤ و ٧٧ ـ ٧٨.

(١) «في» من المطبوع وهي ساقطة من (هـ).

(٢) «قال نعم قال» من المطبوع، وهو ساقط من (هـ).

(٣) في المطبوع: «حبيب بن أبي حبيب».

(٤) انظر: (ميزان الاعتدال ٣/٢٦٠ والمغني ٢/٤٨٤).

• مسند حبيب بن مِخْنَف

والصواب: عن أبيه مخنف بن سُلَيْم. وسيأتي إن شاء الله تعالى في الميم[1])[2].

• هو: حبيب بن مخنف بن سليم الغامدي. عداده في أهل الحجاز. انظر: (الإصابة ١/٣٠٩. الاستيعاب ١/٣٢٤. أسد الغابة ١/٤٤٨).

(١) مصورة الإتحاف (ج ٤/لوحة ٢٩٨/ب) وليس فيه ذكر «حبيب بن مخنف» قلت: وحديثه في المسند ـ ٥/٧٦ ـ ثنا عبدالرزاق، أنا ابن جريج أخبرني عبدالكريم، عن حبيب بن مخنف، قال: انتهيت إلى النبي ﷺ يوم عرفة... الحديث «على كل بيت أن يذبحوا شاة في كل رجب، وكل أضحى شاة». وانظر: أطراف المسند (٥/٢٧٩-٢٨٠، ح٧٠٧٤) والتعليق عليه.

(٢) نهاية الممسوح في الأصل والمثبت من (هـ).

١٤٨• / مسند حبيب بن مَسْلمة الفِهْري

٢/٢٩أ

حديثه في: ثالث الشاميين[١].

كم في المناقب[٢]: ثنا أبو بكر بن بالويه، ثنا إبراهيم بن إسحاق، ثنا مصعب الزُّبَيْري قال: حبيب بن مسلمة بن مالك بن وهب بن ثعلبة بن واثلة بن عمر بن شيبان بن محارب بن فهر. كان شريفاً، وقد سمع من النبي ﷺ فكان يقال له حبيب الروم... الحديث. أنا محمد بن يوسف بن إبراهيم، ثنا محمد بن عمران النسوي، ثنا أحمد بن زهير بن حرب، سمعت أبي يقول: [كنية][٣] حبيب بن مسلمة: أبو عبدالرحمن. ثنا عبدالله بن حاتم[٤]، ثنا أبو عبدالله العبدي، ثنا يحيى بن بكير، قال: توفي حبيب بِأَرمينية سنة اثنتين وأربعين.

٤١٣١ ـ حديث: «من اغبرت قدماه في سبيل الله حَرّمه الله على النار».

في مسند: مالك بن عبدالله.

١٤٨• هو: حبيب بن مسلمة بن مالك بن وهب القرشي الفهري المكي، والراجح ثبوت صحبته، لكنه كان صغيراً، مات في خلافة معاوية. انظر: (الإصابة ١/٣٠٩. الاستيعاب ١/٣٢٠. أسد الغابة ١/٤٤٧. تهذيب التهذيب ٢/١٩٠).

(١) المسند ٤/١٥٩.

(٢) كم ٣/٣٤٦، ٣٤٧.

(٣) «كنية» من المطبوع، وهو ليس في الأصل و (هـ).

(٤) في المطبوع: «غانم» بدل «حاتم» وفي (هـ): «عبيدالله» بدل «عبدالله».

٤١٣١ ـ مصورة الإتحاف مسند مالك بن عبدالله (ج ٤/لوحة ٢٩٣/أ). وعزاه لأحمد ـ المسند ٥/٢٢٥، ٢٢٦ ـ والدارمي في الجهاد ـ ٢/١٢٢

ط لمالك ش للشافعي حم لأحمد عم لعبد الله بن أحمد مي للدارمي جا لابن الجارود

٤١٣٢ - حديث: أن النبي ﷺ نفل الثلث بعد الخمس.

مي جا طح حب كم حم

مي في السير: أنا أبو عاصم، عن سفيان، عن يزيد بن يزيد[١] بن جابر، عن مكحول، عن زياد بن جارية، عنه، بهذا.

جا في الجهاد: عن عبدالله بن محمد بن عمرو الغزي، ثنا أبو مسهر. وعن عباس بن الوليد، أن أباه أخبره، كلاهما عن سعيد بن عبدالعزيز، ثنا مكحول، به. لفظ أبي مسهر مثل حديث سفيان. وقال الوليد: نفل الربع في البداءة والثلث في الرجعة.

طح فيه: ثنا ابن مرزوق، ثنا أبو عاصم، به. وبه: عن أبي عاصم، عن ثور، عن سليمان بن موسى، عن زياد، به، نحوه. وعن أبي أمية، ثنا علي بن الجَعْد، أنا ابن ثوبان، عن أبيه، عن مكحول، به.

حب في الثالث من الخامس: أنا محمد بن عبدالله بن عبدالسلام ببيروت، ثنا أبو عمير[٢] النحاس عيسى بن محمد، ثنا ضمرة، عن[٣] رجاء بن أبي سلمة، قال: سمعت عمرو بن شعيب وسليمان بن موسى يذكران النفَل، فقال عمرو: لا نفل

٤١٣٢ - مي ٢/٢٢٩ (الدمشقية) و٢/١٤٧ (اليماني). جا صفحة ٣٦١ - ٣٦٢. طح ٣/٢٤٠، ٢٣٩، ٢٤٠. حب (الإحسان) ٧: ١٦١ (الحوت) و «الموارد» ص ٤٠٣. كم ٢/١٣٣، ٣/٣٤٧. أحمد ٤/١٦٠، ١٥٩، ١٦٠، ١٥٩، ١٦٠.

ويزاد: رواه الطحاوي أيضاً فيه - ٣/٢٤٠ - ثنا فهد وعلي بن عبدالرحمن، قالا: ثنا عبدالله بن صالح، ثني معاوية بن صالح، عن العلاء بن الحارث، عن مكحول عن زياد بن جارية، عن حبيب بن مسلمة، به.

(١) «بن يزيد» ليست في المطبوع وهو: يزيد بن يزيد بن جابر الأزدي الدمشقي، كما في (التقريب وأصوله).

(٢) «عمير» من الأصل و (هـ) وهو الصواب بالتصغير، فما في «الموارد»: «عمر» مكبراً فتصحيف. انظر: (الجرح والتعديل ٦/٢٨٦، وتهذيب التهذيب ٨/٢٢٨. وسير أعلام النبلاء ١٢/٥٢).

(٣) وفي المطبوع: «بن» بدل «عن» وهو تصحيف. فضمرة هو ابن ربيعة يروي عن رجاء بن أبي سلمة. انظر: (تهذيب التهذيب ٤/٤٦٠، ٣/٢٦٧).

بعد النبي ﷺ. فقال سليمان بن موسى: حدثني مكحول... فذكره.

كم في قسم الفيء: ثنا أبو بكر بن بالويه، ثنا الحسن بن شبيب المعمري، ثنا عبدالله بن أحمد بن ذكوان ومحمود بن خالد الدمشقيان، قالا: ثنا مروان بن محمد، ثنا يحيى بن حمزة، سمعت أبا وهب يقول: سمعت مكحولا يقول: كنت عبداً بمصر لامرأة من هذيل فاعتقتني، فما خرجت من مصر وبها علم إلّا حويته فيما أرى، ثم أتيت الشام فغربلتها، كل ذلك أسأل عن النفَل،فلم أجد أحداً يخبرني منه بشيء، حتى لقيت شيخا يقال له: زياد بن جابر، به... فذكره. وعن أبي العباس محمد بن يعقوب، ثنا أبو البختري عبدالله بن محمد بن شاكر[1]، ثنا مصعب بن المقدام، عن سفيان، به. وقال: صحيح الإسناد. وفي المناقب: ثنا أبو العباس، ثنا الربيع، ثنا بشر بن بَكْر، ثنا عبدالرحمن بن ثابت بن ثوبان، عن أبيه، عن مكحول، عن زياد، به.

أحمد: ثنا يحيى بن سعيد، عن سعيد بن عبدالعزيز، بهذا. وعن عبدالرحمن، عن سعيد، نحوه، ولم يذكر بعد الخمس. وعن عبدالرزاق ووكيع ويحيى بن سعيد، عن سفيان، عن يزيد بن يزيد بن جابر، عن مكحول، به. وعن أبي المغيرة، عن سعيد بن عبدالعزيز، عن سليمان بن موسى، عن زياد بن جارية، به. وبه: شهدت رسول الله ﷺ (نفل الربع في البداءة والثلث في الرجعة. وعن عبدالرزاق، عن ابن جريج، عن زياد بن سعد، عن يزيد بن جابر، ولم يذكر الخمس. وعن حماد بن خالد ـ هو الخياط ـ عن معاوية ـ يعني ابن صالح ـ عن العلاء بن الحارث، عن مكحول، بلفظ: نفل الربع بعد الخمس في بداءته ونفل الثلث بعد الخمس في رجعته. قال: أبو عبدالرحمن سمعت أبي يقول: ليس في الشام أحسن حديثاً من سعيد بن عبدالعزيز، يعني التنوخي.

---

(١) «شاكر» من المطبوع وهو الصواب فما في الأصل و(هـ): «سابق» فخطأ. انظر (تهذيب الكمال، ترجمة: مصعب بن المقدام).

ط لمالك ش للشافعي حم لأحمد عم لعبد الله بن أحمد مي للدارمي جا لابن الجارود

٤١٣٣ - حديث: «زر غِبًّا تَزْدَدْ حُبا».
كم

كم في المناقب: ثنا أحمد بن الحسن البزار، ثنا أزهر بن زفر، ثنا أبو أسلم محمد بن مخلد الرعيني، ثنا سليمان بن أبي كريمة، عن مكحول، عن قَزَعَة[1] بن يحيى، عنه، بهذا)[2].

٤١٣٤ - / حديث: «لا يجتمع ملأ فيدعو بعضهم ويؤمن بعض إلاّ أجابهم الله...» الحديث، وفيه قصة. ٢/٢٩/ب
كم

كم في المناقب: أنا أبو بكر بن إسحاق، ثنا بشر بن موسى، ثنا أبو عبدالرحمن المُقْرِيء، ثنا ابن لهيعة، حدثني أبو هُبَيْرة، عن حبيب، به.

٤١٣٥ - حديث: في الصلاة على الجنازة.
كم طح

كم في الجنائز: أخبرني إسماعيل بن أحمد التاجر، ثنا محمد بن الحسن العسقلاني، ثنا حرملة بن يحيى، ثنا ابن وهب، أخبرني يونس، عن ابن شهاب، أخبرني أبو أمامة بن سهل بن حُنيف - وكان من كبراء الأنصار وعلمائهم - أنه أخبره رجال من أصحاب رسول الله ﷺ في الصلاة على الجنازة: أن يكبر الإمام ثم يصلي على النبي ﷺ... الحديث. قال الزهري: وحدثني بذلك أبو أمامة - وسعيد بن المسيب يسمع فلم ينكره - قال: وسألت محمد بن سويد عنه؟ فقال: وأنا سمعت الضحاك بن قيس يحدث، عن حبيب بن مسلمة في صلاة صلاها على الميت فقرأ الذي حدث أبو أمامة. قال الحاكم: صحيح على شرطهما.

طح فيه: ثنا ابن أبي داود، ثنا أبو اليمان، أنا شعيب، عن الزهري، به.

٤١٣٣ - كم ٣/٣٤٧.

(١) «قزعة» من (هـ) وهو الصواب، فما في المطبوع: «قناعة» فتصحيف. انظر: (تهذيب التهذيب ٨/٣٧٧).

(٢) ما بين الهلالين من (هـ) وهو من الممسوح في الأصل.

٤١٣٤ - كم ٣/٣٤٧.

٤١٣٥ - كم ١/٣٦٠. طح ١/٥٠٠.

٤١٣٦ ـ حديث: أن رسول الله ﷺ دعا إلى القصاص من نفسه في خدشة خدشها. . . الحديث.

كم في الرقاق: ثنا أبو بكر محمد بن جعفر الآدمي، ثنا أحمد بن عبيد بن ناصح، ثنا محمد بن مصعب، ثنا الأوزاعي، حدثني مكحول، عن زياد بن جارية، عنه، به. وقال: تفرد به أحمد بن عبيد، ومحمد بن مصعب ثقة[1].

٤١٣٦ ـ كم ٤/٣٣١.

(١) قال الذهبي في تلخيصه: قلت: قال ابن عدي: أحمد بن عبيد صدوق له مناكير، ومحمد ضعيف. وقال في التقريب: محمد بن مصعب بن صَدَقة القُرْقُسائي. . . صدوق كثير الغلط، من صغار التاسعة. اهـ.

---

١٤٩ • مسند الحجاج بن عمرو بن غَزِيّة الأنصاري

حديثه في ثاني المكيين[١].

٤١٣٧ - حديث: «من كُسر أو عرج أو مرض فقد حلَّ وعليه الحج من قابل».
مي خز طح قط كم حم

مي في الحج: أنا أبو عاصم، عن حجاج الصواف، عن يحيى بن أبي كثير، عن عكرمة، عن الحجاج بن عمرو، به. قال أبو محمد: رواه معاوية بن سلّام ومعْمر، عن يحيى بن أبي كثير، عن عكرمة، عن عبدالله بن رافع، عن الحجاج، به.

خز فيه[٢]: ثنا يعقوب بن إبراهيم الدَّوْرقي، ثنا ابن عُلَيَّة، ثنا الحجاج بن أبي عثمان، حدثني يحيى بن أبي كثير: أن عكرمة مولى ابن عباس حدثه، حدثني الحجاج بن عمرو، بهذا. قال: فحدثت به ابن عباس وأبا هريرة، فقالا: صدق. حدثني عمي إسماعيل بن خزيمة، ثنا عبدالرزاق، عن معمر، عن يحيى بن أبي

---

١٤٩ • هو: الأنصاري المازني المدني، صحابي شهد صفين مع علي بن أبي طالب رضي الله عنهما. انظر: (الإصابة ١/٣١٣. الاستيعاب ١/٣٢٦. أسد الغابة ١/٤٥٨، والتقريب وأصوله).

(١) المسند ٤/٤٥٠.

٤١٣٧ - مي ٢/٦١ (الدمشقية) و ١/٣٨٨ اليماني). طح ٢/٢٤٩. قط ٢/٢٧٧. كم ١/٤٧٠، ٤٨٢، ٤٨٣. أحمد ٣/٤٥٠.

(٢) لم أجده في المطبوع من كتاب الحج، وهو غير كامل.

خز لابن خزيمة عه لأبي عوانة طح للطحاوي حب لابن حبان قط للدارقطني كم للحاكم

كثير، عن عكرمة، عن عبدالله بن رافع مولى أم سلمة، سألت الحجاج بن عمرو عن حبس المحرم. . . فذكره. وفيه: عكرمة، عن ابن عباس وأبي هريرة. قال ابن خزيمة: (تابعه معاوية بن سلام، عن يحيى. وسمعت محمد بن يحيى يقول: الحجاج متقن ـ يعني ابن أبي عثمان ـ ليس في السماع.

طح فيه: عن محمد بن خزيمة، عن محمد بن عبدالله الأنصاري، عن حجاج، به. وعن ابن مرزوق، ثنا أبو عاصم، به. وعن ابن أبي داود، ثنا يحيى بن صالح، ثنا معاوية بن سلام، به.

قط فيه: ثنا أحمد بن عبدالله الوكيل، ثنا الحسن[1] بن عرفة، ثنا مروان بن معاوية، عن الحجاج الصواف، به.

كم فيه: ثنا أبو بكر بن إسحاق، ثنا إسماعيل بن قتيبة، ثنا يحيى بن يحيى، ثنا مروان، به. وقال: على شرط مسلم. وفي موضع آخر: عن علي بن حمشاذ، ثنا هشام بن علي، ثنا أبو النعمان، ثنا عبدالوارث بن سعيد، ثنا الحجاج بن أبي عثمان، به. وعن أحمد بن جعفر، ثنا عبدالله بن أحمد، ثنا أبي، ثنا عبدالرزاق، به.

أحمد: عن يحيى بن سعيد وإسماعيل، كلاهما عن الحجاج، به. في حديث إسماعيل: حدثني الحجاج بن عمرو. . . فذكره. وفيه: قال: فذكرت ذلك لابن عباس وأبي هريرة، فقالا: صدق)[2].

---

(١) «الحسن» من المطبوع وهو الصواب، فما في (هـ): «الحسين» فتحريف. وهو الحسن بن عرفة بن يزيد العبدي. انظر: (تهذيب الكمال ٦/ ٢٠١، وسير أعلام النبلاء ١١/ ٥٤٧).

(٢) ما بين الهلالين من (هـ) وهو من الممسوح في الأصل.

٢
١/٣٠

١٥٠ ● / مسند الحجّاج بن عِلَاط السُّلَمي[(١)]

٤١٣٨ ـ حديث: لما افتتح رسول الله ﷺ خيبر، قال الحجاج بن عِلَاط: يا رسول الله، إن لي بمكة مالاً، وإن لي بها أهلاً، وإني أريد أنْ آتيهم، فأنا في حل إنْ أنا قلت فيك شيئاً؟ فأذن له رسول الله ﷺ أنْ يقول ما شاء. قال: فأتى امرأته حين قدم. فقال: اجمعي لي ما كان عندك... الحديث بطوله، وفيه قصة العباس وغيره.

حب في الثالث من الخامس: أنا أحمد بن علي بن المثنى، ثنا محمد بن عبدالملك بن زنجويه، ثنا عبدالرزاق، أنا معمر، عن ثابت، عن أنس، به.

أخرجه جماعة في مسند أنس، وقد أشرت إليه في ترجمة: معمر، عن ثابت، عن أنس.

---

١٥٠ ● هو: أبو كلاب الحجاج بن عِلَاط ـ بكسر العين وتخفيف اللام ـ السلمي الفهري، مات في خلافة عمر، وقيل: في خلافة علي. انظر: (الإصابة ١/٣١٣. الاستيعاب ١/٣٢٥. أسد الغابة ١/٤٥٦ طبقات ابن سعد ٤/٢٦٩).

(١) «السُّلَمي» وهو الصواب فما في الأصل و(هـ): «السهمي» فتصحيف. انظر: (الإصابة ١/٣١٣).

٤١٣٨ ـ حب (الإحسان) ٧/٣٠ (الحوت) و «الموارد» ص ٤١٣. وانظر الحديث المتقدم برقم (٧٥٨) من الجزء الأول.

١٥١ • مسند الحَجّاج بن مالك الأسْلَميّ

حديثه في ثاني المكيين[١].

٤١٣٩ ـ حديث: أنه قال: يا رسول الله، ما يذهب عني مذمة الرضاع؟ قال: «الغرة العبد أو الأمة». مي حب حم

مي في النكاح: ثنا عثمان بن محمد، ثنا عَبْدة. عن هشام، عن أبيه، بهذا.

حب في الحادي والثلاثين من الثالث: أنا ابن سَلْم، ثنا حرملة، ثنا ابن وهب، أخبرني عمرو بن الحارث. وعن أبي يعلى، ثنا سُريج بن يونس، ثنا أبو معاوية، كلاهما عن هشام، به.

أحمد: ثنا يحيى، ثنا هشام، أخبرني أبي، به. وعن ابن نمير، عن هشام، نحوه.

---

١٥١ • هو: الحجاج بن مالك بن عويمر ابن أبي أسيد الأسلمي. صحابي. انظر: (الإصابة ١/٣١٤. الاستيعاب ١/٣٢٨. التقريب وأصوله. أسد الغابة ١/٤٥٩).

(١) المسند ٣/٤٥٠.

٤١٣٩ ـ مي ٢/١٥٧ (الدمشقية) و ٢/٨٠ (اليماني). حب (الإحسان) ٦/٢١٦ (الحوت) و «الموارد» ص ٣٠٦. أحمد ٣/٤٥٠.

١٥٢ • مسند حذافة غير منسوب

له في مسند : أم الفضل لبابة بنت الحارث.

١٥٢ • مصورة الإتحاف (ج ٦/ لوحة ١٩٨/ب) له ذكر في حديث: أن رسول الله ﷺ أفطر بعرفة... وفيه: فسمعت منادياً يقول: إن هذه الأيام أيام أكل وشرب... الحديث وأن المنادي رجل يقال له حذافة... رواه الطحاوي في الحج ـ ٢/ ٢٤٥ ـ وليس فيه: أن رسول الله ﷺ أفطر بعرفة.

خز لابن خزيمة عه لأبي عوانة طح للطحاوي حب لابن حبان قط للدارقطني كم للحاكم

١٥٣ • من مسند حذيفة بن أَسيد أبي سَرِيحة

حديثه في رابع المكيين[١].

قال الحاكم[٢]: ثنا ابن بالويه، ثنا الحربي، ثنا مصعب، قال: حذيفة بن أَسِيد بن الأغوس[٣]، يكنى أبو سَرِيحة، تحول من المدينة إلى الكوفة، وبهامات.

٤١٤٠ ـ حديث: «إنها لا تقوم حتى تَرَوْا قبلها عشر آيات: الدجال والدخان حب عه حم **وعيسى ابن مريم. . .» الحديث.**

حب في الثالث والستين من الثالث: أنا عبدالله بن محمد الأزدي، ثنا إسحاق بن إبراهيم، أنا سفيان، عن فرات القَزّاز، أنه سمع أبا الطفيل يحدث عنه، به. وبه: عن إسحاق، عن النضر بن شُميل، عن شعبة، ثنا فرات، نحوه.

عه في الفتن: ثنا محمد بن إسماعيل الصائغ، ثنا سفيان بن عيينة. وعن

---

١٥٣ • صحابي من أصحاب الشجرة، شهد الحديبية، مات سنة اثنتين وأربعين. وأسيد: بفتح الهمزة. وسريحة: بمهملتين مفتوحة الأول. انظر: (الإصابة ١/٣١٧. الاستيعاب ١/٣٣٥. أسد الغابة ١/٤٦٦ طبقات ابن سعد ٦/٢٤. التقريب وأصوله).

(١) المسند ٤/٦.

(٢) كم ٣/٥٩٤.

٤١٤٠ ـ حب (الإحسان) ٨/٢٩٧، ٢٧٩ ـ ٢٨٠ (الحوت). أحمد ٤/٦، ٧.

(٣) «الأغوس» بالسين من المطبوع وأسد الغابة ١/٤٦٦، ويجوز فيه «الأغوز» بالزاي كما في (أسد الغابة وتبصير المنتبه ١/٢٣) وهو في الأصل و (هـ): «الأخوص» بالصاد.

( )[1] وأبي قلابة، قالا: ثنا مسلم ـ هو ابن إبراهيم ـ . وعن أبي الأزهر، ثنا بدل بن المحبّر، كلاهما عن شعبة، كلاهما (عن فرات القزاز، به. ( )[2] سفيان، به مرفوعاً. وعن عيسى بن بشير الرازي، ثنا محمد بن سعيد بن سابق، ثنا عمرو بن أبي قيس. وعن محمد بن شاذان، ثنا زكريا بن عدي. وعن إدريس بن بكر، ثنا مسدد، كلاهما عن أبي الأحوص سلّام، عن فرات، نحوه.

أحمد: ثنا سفيان بن عيينة، به، ولفظه: اطلع النبي ﷺ علينا ونحن نتذاكر الساعة فقال: «ما تذكرون»؟ فقالوا: الساعة. فقال: «إنها لن تقوم حتى تروا عشر آيات: الدخان والدجال والدابة. . .» وذكر الحديث. وعن محمد بن جعفر، ثنا[3] شعبة. وعن عبدالرحمن بن مهدي، عن سفيان ـ هو الثوري ـ كلاهما عن فرات، به. قال شعبة: وحدثني بهذا الحديث رجل، عن أبي الطفيل، عن أبي سَريحة. ولم يرفعه.

٤١٤١ ـ حديث: «تجيء الريح التي يقبض الله فيها نفس كل مؤمن ثم طلوع الشمس من مغربها، وهو الآية التي ذكرها الله في كتابه»[4].

/ وهو[5] طرف من الذي قبله، ببعض معناه. ٢/٢١/ب

كم في المعرفة: أنا إسماعيل بن علي الخُطَبي. ثنا محمد بن العباس المؤدب، ثنا عبيد بن إسحاق العطار، ثنا محمد فضيل، عن أشعث بن سوار، عن عبدالملك بن

---

(١) بياض مقدار كلمة في الأصل و(هـ) وكتاب الفتن من أبي عوانة غير مطبوع.

(٢) بياض في (هـ) أقل من سطر.

(٣) «ثنا» من المطبوع وهو الصواب. فما في (هـ) بدله: «و» فخطأ. انظر ترجمته في: (تهذيب التهذيب ٩/٩٦).

٤١٤١ ـ كم ٣/٥٩٤.

(٤) ما بين الهلالين من (هـ) وهو من الممسوح في الأصل.

(٥) خلل في ترتيب أوراق الأصل فوضعت اللوحة ٢١ ب و٢٢ أ مكان اللوحة ٣٠ ب و٣١ أ والعكس. راجع التعليق على حديث رقم ٤٠٥٦.

ميسرة، عن أبي الطفيل، بهذا.

٤١٤٢ ـ حديث: إذا مرّ بالنطفة ثنتان وأربعون ليلة بعث الله إليها ملكاً. . .» الحديث. عه حب حم

عه في القدر: ثنا يونس بن عبدالأعلى، ثنا سفيان بن عيينة. وعن[1] بكار بن قتيبة، ثنا إبراهيم بن يسار، ثنا سفيان. وعن سعيد بن عبدالرحمن بن داود الصنعاني، قال: قرأت على أبي رباح بن زيد، عن عمر بن حبيب، كلاهما عن عمرو بن دينار. وعن يونس بن عبدالأعلى وعيسى بن أحمد، كلاهما عن ابن وهب، عن عمرو بن الحارث. وعن يوسف بن مُسَلَّم، عن حجاج بن محمد، عن ابن جريج، كلاهما عن أبي الزبير. وعن ابن أبي الحسين، ثنا حجاج بن منهال. وعن أبي أمية، ثنا مسلم بن إبراهيم، كلاهما عن ربيعة بن كلثوم بن جبر، عن أبيه، كلاهما عن أبي الطفيل، عنه، به. وفيه حديثه عن ابن مسعود.

حب في الثلاثين من الثالث: أنا عمران بن موسى بن مجاشع، أنا أحمد بن عيسى المصري، ثنا ابن وهب، أخبرني عمرو بن الحارث، عن أبي الزبير: أن عامر بن واثلة حدثه، أنه سمع ابن مسعود يقول: الشقي من يشقى في بطن أمه والسعيد من وُعظ بغيره. فأتى رجلاً من الصحابة يقال له: حذيفة بن أسيد الغفاري فحدثه بذلك، فقال: سمعت رسول الله ﷺ يقول. . . فذكره.

أحمد: ثنا سفيان، عن عمرو، عن أبي الطفيل بلفظ: «يدخل الملك على النطفة بعد ما تستقر في الرحم بأربعين ليلة. . .» الحديث.

٤١٤٣ ـ حديث: كان النبي ﷺ يقرب كبشين أملحين، فيذبح أحدهما فيقول: «هذا عن محمد. . .» الحديث. كم

٤١٤٢ ـ حب (الإحسان) ٨/١٩ (الحوت). أحمد ٤/٧.

(١) قوله «وعن بكار بن قتيبة ثنا إبراهيم بن يسار ثنا سفيان» مكرر في (هـ).

٤١٤٣ ـ كم ٣/٥٩٤.

ط لمالك ش للشافعي حم لأحمد عم لعبد الله بن أحمد مي للدارمي جا لابن الجارود

كم في المعرفة: أخبرني عبدان بن يزيد الدقيقي بهمذان، ثنا محمد بن المغيرة، ثنا يحيى بن نصر بن حاجب، ثنا عبدالله بن شبرمة، عن الشعبي، عنه، به.

٤١٤٤ ـ حديث: حملني أهلي على الجفاء بعدما علمت من السنة: كنا نضحي بالشاة... الحديث.

كم في الأضاحي: أنا أبو بكر بن إسحاق، أنا محمد بن أحمد بن النضر، ثنا معاوية بن عمرو، ثنا زائدة، عن بيان، عن عامر، به.

٤١٤٥ ـ حديث: «لا تقوم الساعة حتى تخرج نار من رَكوبة[1]، تضيء أعناق الإبل» قال بعضهم: ببصرى، وقال بعضهم: ببصرى أو الشام.

عه في الفتن: ثنا إبراهيم بن مرزوق ومحمد بن جنيد الدقاق (وأبو زرعة[2] الرازي وعباس الدوري، قالوا: ثنا أبو عاصم، عن معروف بن خَرَّبُوذ، ثنا أبو الطفيل، عنه، بهذا.

٤١٤٦ ـ حديث: «يكون [للدابة ثلاث خرجات من الدهر][3] أول خرجة بأقصى اليمن...» الحديث.

كم في الفتن: ثنا أبو العباس محمد بن يعقوب، ثنا الحسن بن علي بن عفان، ثنا عمرو بن محمد العَنْقَزي[4]، ثنا طلحة بن عمرو الحضرمي، عن عبدالله بن

٤١٤٤ ـ كم ٤/٢٢٨.

(١) رَكوبة: ثنية معروفة بين مكة والمدينة عند العَرْج سلكها النبي ﷺ عند مهاجرته. (النهاية ٢/٢٥٧، ومعجم البلدان ٣/٦٤).

(٢) «زرعة» ساقطة من (هـ). وأثبتها من تراجم أبي عوانة. انظر: (سير أعلام النبلاء ١٤/٤١٨).

٤١٤٦ ـ كم ٤/٤٨٤.

(٣) ما بين المعقوفين من المطبوع، ومكانه بياض في (هـ).

(٤) «العَنْقَزِي» من المطبوع وهو الصواب، وفي (هـ): «العدني». انظر: (التقريب، وتهذيب التهذيب ٨/٩٨، والأنساب ٩/٣٩٧).

عبيد بن عمير، عن أبي الطفيل، عنه، به. وهو أبين حديث في ذكر دابة الأرض. وعن يحيى بن محمد العنبري، ثنا محمد بن عبدالسلام، ثنا [يحيى بن يحيى][1] ثنا عبدالأعلى، عن هشام بن حسان، عن قيس بن سعد، عن أبي الطفيل قال: كنا جلوسا عند حذيفة فذكر الدابة فقال حذيفة: إنها تخرج خرجات... فذكر نحوه، ولم يرفعه. وقال: صحيح على شرطهما)[2].

٢/٢٢/أ **٤١٤٧ ـ / [3]حديث: عن أبي الطفيل: كنت بالكوفة فقيل: خرج الدجال، قال: فأتينا حذيفة بن أَسِيد، وهو يحدث، فقيل: هذا الدجال قد خرج، فقال: اجلس، فجلس، ثم نودي: إنها كذبة صَناع، فقال: إن الدجال لو خرج في زمانكم لرمته الصبيان بالخَذَف[4]... الحديث بطوله.** كم

كم في الفتن: ثنا أبو عبدالله محمد بن يعقوب الحافظ، ثنا يحيى بن محمد بن يحيى، ثنا مسدّد، ثنا معاذ بن هشام، حدثني أبي، عن قتادة، عن أبي الطفيل، به. ولم يرفعه. وقال: صحيح على شرطهما.

٤١٤٨ ـ حديث: «يُحشر رجلان من مزينة هما آخر الناس يحشران...» الحديث. كم

(١) «يحيى بن يحيى» من المطبوع، وهو ساقط من (هـ). وهو: يحيى بن يحيى بن بكر أبو زكريا النيسابوري. انظر ترجمته في: (تهذيب التهذيب ١١/٢٩٦، والتقريب ـ وتصحف فيها: «بكر» إلى: «بكير» ـ والتاريخ الكبير ٨/٣١٠، والجرح والتعديل ٩/١٩٧، وتذكرة الحافظ ٢/٤١٥، وسير أعلام النبلاء ١٠/٥١٢، والكاشف ٣/٢٧١، ومصورة التقريب بخط مؤلفه ص ٣٣٤).

(٢) ما بين الهلالين من (هـ) وهو من الممسوح في الأصل.

(٣) سبق أن أشرنا في التعليق على حديث رقم ٤١٤١ إلى اضطراب وقع في ترتيب لوحات الأصل، فاللوحة (٣١/أ) مكانها الصحيح عقب (٢١/ب)، وسيأتي الوجه (٣١/ب) عقب هذا الوجه (٣٢/أ)، وقد جرينا في ترتيب الكلام على النسخة (هـ).

٤١٤٧ ـ كم ٤/٥٢٩.

(٤) الخذف: صغار الحصى. انظر: (النهاية).

٤١٤٨ ـ كم ٤/٥٦٦.

كم في الأهوال: ثنا أبو العباس محمد بن يعقوب، ثنا بحر بن نصْر، ثنا عبدالله بن وهب، أنا إسحاق بن يحيى بن طلحة، عن معبد بن خالد، عن أبي سَرِيحة الغِفاري، به. وقال: صحيح على شرطهما.

٤١٤٩ ـ حديث: أخبر النبي ﷺ بموت النجاشي فقال: «صلوا على أخٍ لكم مات بغير بلادكم».

أحمد: ثنا رَوْح، ثنا سعيد بن أبي عَروبة، عن قتادة، عن أبي الطفيل، عنه، بهذا. وعن عبدالوهاب، عن سعيد، به. وعن عبدالصمد وأزهر بن القاسم وأبي[1] سعيد، ثلاثتهم عن المثنى بن سعيد، عن قتادة، به.

٤١٤٩ ـ أحمد ٤/٧.

(١) «أبي» ساقطة من المطبوع، وهو: عبدالرحمن بن عبدالله بن عبيد البصري أبو سعيد مولى بني هاشم. انظر: (التقريب، وتهذيب التهذيب ٦/٢٠٩).

خز لابن خزيمة عه لأبي عوانة طح للطحاوي حب لابن حبان قط للدارقطني كم للحاكم

١٥٤ ● من مسند حذيفة بن اليمان

حديثه في: ثاني عشر الأنصار[١].

كم في المناقب[٢]: ثنا أبو عبدالله الأصبهاني، ثنا الحسن بن الجَهْم، ثنا الحسين بن الفرج، ثنا محمد بن عمر، قال: حذيفة بن حُسَيْل بن جابر[٣] بن ربيعة بن عمرو بن جروة، وجروة هو اليمان، لأنه حليف اليمانية. شهد حذيفة وأبوه وأخوه صفوان أحداً. أما أبوه فقتله بعض المسلمين... فذكر القصة بطولها. أخبرنا أبو بكر بن إسحاق، ثنا إسماعيل بن قتيبة، ثنا محمد بن عبدالله بن نمير، قال: مات حذيفة سنة ست وثلاثين، وقيل: إنه مات بعد عثمان بأربعين ليلة. أنا أبو إسحاق المزكي، ثنا محمد بن إسحاق الثقفي، ثنا محمد بن الصباح، ثنا (سفيان، عن منصور، سمعت ربعي بن حِرَاش قال: جاء رجل إلى حذيفة، فقال: يا)[٤] أبا عبدالله[٥].

---

١٥٤ ● هو: حذيفة بن اليمان العَبْسي، حليف الأنصار، صحابي جليل من السابقين، أعلمه رسول الله ﷺ بما كان وما يكون إلى أن تقوم الساعة كما في صحيح مسلم عنه. مات حذيفة في أول خلافة علي رضي الله عنهما، سنة ست وثلاثين. انظر: (الإصابة ١/٣١٧. الاستيعاب ١/٣٣٤. أسد الغابة ١/٤٦٨ تهذيب ابن عساكر ٤/٩٦. سير أعلام النبلاء ٢/٣٦١).

(١) المسند ٥/٣٨٢.

(٢) كم ٣/٣٨٠.

(٣) «جابر» من مصادر ترجمته، وفي الأصل و (هـ): «حازم».

(٤) ما بين الهلالين ساقط من (هـ).

(٥) «أبا عبدالله» من المطبوع وهو الصواب، فما في الأصل: «أبا عبد ربه» فتحريف، وفي =

٤١٥٠ ـ حديث: ما أبالي مسستُ ذكري أم مسستُ أنفي أو أذني وأنا في الصلاة. موقوف. الطيالسي طح قط

رواه أبو داود الطيالسي[١]: عن شعبة، عن منصور، سمعت سدوساً، عن البراء بن قيس، سمعت حذيفة، بهذا.

قال أبو حاتم: وهو خطأ [إنما هو عن إياد بن لقيط السدوسي، عن البراء بن قيس، عن حذيفة][٢].

رواه أبو عوانة: عن (منصور، عن إياد بن لقيط السدوسي، عن البراء [عن حذيفة][٣] وهو الصواب.

طح في الطهارة: أنا أبو بكرة، ثنا أبو داود، به. قال أبو داود: وثنا عبدالله بن إياد بن لقيط، عن أبيه، عن البراء بن قيس، به. وعن أبي بكرة، ثنا أبو عامر، ثنا سفيان، عن إياد بن لقيط، به. وعن محمد بن خزيمة، عن حجاج، عن حماد. وعن سليمان بن شعيب، عن الخَصيب بن ناصح، عن همام، كلاهما عن قتادة، عن المخارق بن أحمد، عن حذيفة، نحوه.

وله طريق في مسند: عمران بن حصين، في ترجمة الحسن عنه[٤].

قط في التيمم: ثنا عبدالله بن محمد بن عبدالعزيز، ثنا أبو الربيع، ثنا

= (هـ) «عبد ربه» تحريف أيضاً. انظر: (الإصابة ـ الكنى).

٤١٥٠ ـ علل ابن أبي حاتم ١/ ٧٠ ـ ٧١. طح ١/ ٧٨، ٧٩. قط ١/ ١٥٠.

(١) لم أره في مسنده المطبوع ولا في منحة المعبود.

(٢) ما بين المعقوفين ساقط من الأصل و (هـ) وهو من علل ابن أبي حاتم.

(٣) قوله: «عن حذيفة» من المطبوع، وهو ساقط من (هـ).

(٤) قال في ترجمته من الإتحاف (ج ٤/لوحة ١٨٢/أ): وله طريق في ترجمة «الحسن عن علي». وقال فيها من الإتحاف (ح١٤٢٤٧): رواه الطحاوي في الطهارة ـ أي ١/ ٧٨ ـ: ثنا ابن مرزوق، ثنا عمرو بن أبي رزين، ثنا هشام بن حسان، عن الحسن، عن خمسة من أصحاب رسول الله ﷺ منهم علي بن أبي طالب وعبدالله بن مسعود وحذيفة بن اليمان وعمران بن حصين ورجل آخر: أنهم كانوا لا يرون في مس الذكر وضوءاً.

خز لابن خزيمة عه لأبي عوانة طح للطحاوي حب لابن حبان قط للدارقطني كم للحاكم

إسماعيل بن زكريا، ثنا حصين، عن شقيق، عنه، به. وعن أبي محمد بن صاعد، عن أبي حصين عبدالله بن أحمد بن يونس، ثنا عبثر، عن حصين، عن سعد بن عبيدة، عن أبي عبدالرحمن، عن حذيفة، نحوه)[1].

٢/٣١/ب **٤١٥١ ـ / حديث: أن حذيفة كان يستنجي بالماء. موقوف.**
مي

مي في الطهارة: أنا سعيد بن سليمان، عن عباد بن العوام، عن حصين بن عبدالرحمن، عن ذر، عن المسيب بن نَجَبَةَ[2]، حدثتني عمتي ـ وكانت تحت حذيفة ـ بهذا.

٤١٥٢ ـ حديث: أنه قال لامرأته: خللي شعرك بالماء قبل أنْ تَخَلَّلَهُ نارٌ قليلة البقيا[3] عليه.
مي

مي في أواخر الطهارة: عن محمد بن يوسف، عن شريك، عن الأعمش، عن إبراهيم، عن حذيفة، بهذا. وعن أبي الوليد، عن زائدة، عن منصور، عن إبراهيم، عن همام، عن حذيفة، نحوه. وعن يزيد بن هارون، عن جعفر بن الحارث، عن منصور، نحوه.

٤١٥٣ ـ حديث: كان رسول الله ﷺ إذا لقي الرجل من أصحابه
حب عه حم

---

(١) ما بين الهلالين من الممسوح في الأصل. والمثبت من (هـ).
٤١٥١ ـ مي ١/١٧٣ (الدمشقية) و ١/١٣٨ (اليماني).
(٢) نَجَبَة: بفتحات انظر: (التقريب وأصوله).
٤١٥٢ ـ مي ١/٢٦١، ٢٦٣ (الدمشقية) و ١/٢٠٩، ٢١٠ (اليماني).
(٣) يقال: أبقيتُ عليه أُبقي عليه إبقاءً إذا رحمته وأشفقت عليه. والاسم البُقيا. نهاية. أي رحمته من النار.
٤١٥٣ ـ حب (الإحسان) ٢/٣٩٨، ٤٧٠ (عثمان) و ٢/٢٧٦ ـ ٢٧٧، ٣٢٦ (الحوت). عه ١/٢٧٥. أحمد ٥/٣٨٤، ٤٠٢.
ويزاد: رواه أبو عوانة أيضاً فيه ـ ١/٢٧٥ ـ ذكر عمر بن شبة، ثنا يحيى بن سعيد، ثنا مسعر، حدثني واصل، عن أبي وائل، عنه، به. وقال: رواه بندار أيضاً. ورواه وكيع عن مسعر.

مسحه ودعا له، فلقيته بكرة فَحِدْتُ عنه، ثم أتيته فقلت: إني كنت جنبا، فقال: «إن المؤمن لا ينجس».

حب في الثالث والأربعين من الثاني: أنا عبدالله بن محمد الأزدي، ثنا إسحاق بن إبراهيم، ثنا جرير، عن الشيباني، عن أبي بردة، عنه، به. وفي العاشر من الثالث: أنا أحمد بن الحسن بن عبدالجبار، ثنا عبيدالله بن عمر القواريري، ثنا يحيى بن سعيد، ثنا مسعر، حدثني واصل، عن أبي وائل، عن حذيفة، نحوه. وأعاده فيه: عن عبدالله بن محمد الأزدي، به.

عه في الطهارة: ثنا يوسف القاضي وإبراهيم الحربي، قالا: ثنا مسدد، عن يحيى، به. وعن يوسف، ثنا محمد بن أبي بكر، عن يحيى، به.

أحمد: ثنا يحيى بن سعيد، به. وعن وكيع، عن مسعر، نحوه. وعن وكيع، عن يزيد بن إبراهيم، عن ابن سيرين، عن حذيفة، نحوه.

٤١٥٤ ـ [حديث: لا يقطع الصلاة شيءٌ]
طح

طح في الصلاة: ثنا أبو بكرة، ثنا روح، ثنا إسرائيل، ثنا الزبرقان بن عبدالله، عن كعب بن عبدالله، سمعت حذيفة قال: لا يقطع الصلاة شيء[1].

٤١٥٥ ـ حديث: جاء رسول الله ﷺ إلى سباطة قوم فبال وهو قائم.
مي خز جا عه طح حب حم

مي في الطهارة: أنا جعفر بن عون، أنا الأعمش، عن أبي وائل، عنه، به.

٤١٥٤ ـ طح ١/٤٦٤.

(١) في الأصل أدرج هذا الحديث في الذي قبله، وكذا في (هـ) وأحسب أنه سهو من المصنف أو الناسخ، لأن المغايرة واضحة بينهما. فزدت ما بين المعقوفين

٤١٥٥ ـ مي ١/١٧١ (الدمشقية) و ١/١٣٦ (اليماني). خز ١/٣١، ٣٥. جا صفحة ٢٣. عه ١/١٩٧، ١٩٨. طح ٤/٢٦٧. حب (الإحسان) ٢/٤٩٩، ٥٠٠، ٥٠١، ٥٠٢ (عثمان) و ٢/٣٤٨، ٣٤٩ (الحوت). أحمد ٥/٣٩٤، ٣٨٢، ٤٠٢، ٣٨٢، ٤٠٢.

خز لابن خزيمة عه لأبي عوانة طح للطحاوي حب لابن حبان قط للدارقطني كم للحاكم

خز فيه: عن أبي هاشم[1] زياد بن أيوب، عن جرير بن منصور، عن أبي وائل، أتمّ منه. وعن أحمد بن عبدة، عن أبي عوانة. وعن سَلْم بن جُنَادة، عن وكيع. وعن أبي موسى، عن ابن أبي عدي. وعن بشر بن خالد، عن غندر، كلاهما عن شعبة، ثلاثتهم عن الأعمش، به، وزادوا: ثم توضأ ومسح على خفيه.

جا فيه: عن علي بن خَشْرَم، عن عيسى بن يونس، عن الأعمش، أتم منه.

عه فيه: عن يونس بن حبيب، ثنا أبو داود، ثنا شعبة، به. وعن محمد بن إسماعيل الأحْمسي، عن وكيع. وعن الزعفراني (ثنا أبو معاوية)[2]. وعن إبراهيم الحربي، عن مسدد. وعن الحسن بن علي بن عفان، ثنا يحيى بن عيسى. وعن يونس بن عبدالأعلى، عن ابن عيينة. وعن إسحاق بن سيّار، عن عبيدالله (بن موسى، أنا سفيان. وعن زيد بن إسماعيل، ثنا أبو بدر. وعن إبراهيم[3] الحربي، ثنا مسدد، ثنا أبو معاوية، كلهم عن الأعمش، به.

طح في الكراهة: ثنا يونس، ثنا سفيان. وعن أبي بكرة وابن مرزوق، قالا: ثنا سعيد بن عامر، ثنا شعبة. وعن أبي بكرة، ثنا أبو الوليد، ثنا أبو عوانة، كلهم

---

(١) «هاشم» من المطبوع وهو الصواب. فما في الأصل و (هـ): «هشام» فتصحيف والله أعلم. انظر: (التاريخ الكبير ٣/٣٤٥، والجرح والتعديل ٣/٥٢٥، وتاريخ بغداد ٨/٤٧٩، وتهذيب التهذيب ٣/٣٥٥، والتقريب، وسير أعلام النبلاء ١٢/١٢٠).

(٢) ما بين الهلالين من المطبوع. وفي الأصل و (هـ) بدله: (كلاهما عن مسعر، به) وما في المطبوع هو الصحيح عبارة ورواية والله أعلم، فأبو علي الزعفراني ـ الحسن بن محمد بن الصباح ـ تلميذ أبي معاوية الضرير ـ محمد بن خازم ـ وهذا تلميذ الأعمش. انظر ترجمة الزعفراني في: (تهذيب التهذيب ٢/٣١٨، وتاريخ بغداد ٧/٤٠٧ والأنساب ٦/٢٩٨، وتذكرة الحفاظ ٢/٥٢٥، وسير أعلام النبلاء ١٢/٢٦٢ وانظر ترجمة أبي معاوية الضرير في: تهذيب التهذيب ٩/١٣٧، والتاريخ الكبير ١: ٧٤، والجرح والتعديل ٧/٢٤٦، وتذكرة الحفاظ ١/٢٩٤، وميزان الاعتدال ٤/٥٧٥، وسير أعلام النبلاء ٩/٧٣).

(٣) «إبراهيم» من المطبوع، وبدله في (هـ): «إسحاق» وهو تصحيف والله أعلم، وهو: إبراهيم بن إسحاق الحربي. انظر ترجمته في: (تاريخ بغداد ٦/٢٨، وتذكرة الحفاظ ٢/٥٨٤، والبداية والنهاية ١١/٧٩ وسير أعلام النبلاء ١٣/٣٥٦).

عن سليمان الأعمش، به. وعن أبي بكرة، ثنا مُؤَمَّل، ثنا الثوري، ثنا منصور، به.

حب في الثامن والمائة من الثاني: أنا محمد بن عمر بن يوسف بنَسَا[1]، ثنا بشر بن خالد، به. وفي الثاني من الرابع: ثنا محمد بن عبدالله بن الجنيد، ثنا قتيبة بن سعيد، ثنا أبو عوانة، به. وعن أبي خليفة، ثنا مُسَدَّد بن مُسَرْهد، ثنا عبدالواحد بن زياد. وعن الحسين بن محمد بن أبي معشر، ثنا عبدالرحمن بن عمرو البَجَلي، ثنا زهير بن معاوية، كلاهما عن الأعمش، به. وعن أبي يعلى، ثنا أبو خيثمة، ثنا جرير، به)[2].

٢/٣٢أ / أحمد: ثنا أبو نعيم، ثنا يونس[3]، عن أبي إسحاق، عن نَهيك[4] السلولي، ثنا حذيفة، بهذا. ثنا هشيم، قال الأعمش: عن أبي وائل، عن حذَيفة، مثله إلى قوله: فبال وهو قائم ثم دعا بماء، فأتيته فتوضأ ومسح على خفيه. وعن يحيى بن سعيد، عن الأعمش، نحوه. وعن سفيان ـ هو ابن عيينة ـ عن الأعمش، نحوه، ليس فيه قصة المسح. وعن جرير (ح) وعن محمد بن جعفر، عن شعبة، كلاهما عن منصور، عن أبي وائل، نحوه. وفيه قصة لأبي موسى الأشعري: أنه كان يشدد في البول.

٤١٥٦ ـ حديث: صليت مع رسول الله ﷺ ذات ليلة... الحديث
خز طح عه حب كم

(١) «نسا» مدينة بخراسان. انظر: (معجم البلدان واللباب) وهي الآن تابعة لأفغانستان.
(٢) ما بين الهلالين من الممسوح في الأصل، والمثبت من (هـ).
(٣) في الأصل و(هـ) وأطراف المسند (٢/٢٤٦، ح٢١٨٩): «سفيان» بدل: «يونس» وفي المطبوع: «يونس، يعني ابن إسحاق، عن أبي إسحاق» والصواب: «يونس، يعني ابن أبي إسحاق، عن أبي إسحاق» كما في: (جامع المسانيد لابن كثير ١/٢٩٦/أ، وترجمة نهيك السلولي في التاريخ الكبير ٨/١٢٢).
(٤) وقع في المطبوع: «عن نهيك، عن عبدالله السلولي» وهو خطأ صوابه: «عن نهيك بن عبدالله السلولي» كما في: (التاريخ الكبير ٨/١٢٢، والثقات ٥/٤٨٠، وتعجيل المنفعة ص٤٢٥).

٤١٥٦ ـ خز ١/٢٧٢، ٢٧٣، ٣٤٠. طح ١/٣٤٦. عه ٢/١٤٩، ١٧٩، ١٨٥، ١٥٠. حب (الإحسان) ٤/١٣١، ١٣٢ (الحوت). كم ١/٣٢١. =

خز لابن خزيمة عه لأبي عوانة طح للطحاوي حب لابن حبان قط للدارقطني كم للحاكم

بطوله في قراءة البقرة وآل عمران. . . الحديث.

خز في الصلاة: ثنا مؤمل بن هشام اليشكري وسَلْم بن جُنادة، قالا: ثنا أبو معاوية، ثنا الأعمش، عن سعد بن عبيدة، عن المستورد بن الأحنف، عن صلَة، عنه، به. وعن بندار، عن يحيى[1] وعبدالرحمن وابن أبي عدي. وعن أبي موسى، عن عبدالرحمن. وعن بشر بن خالد، عن محمد بن جعفر، كلهم عن شعبة، عن الأعمش، به. حديث شعبة ليس في سماعنا. وعن سَلم بن جُنادة، عن حفص بن غياث، عن الأعمش، به. وعن حفص، عن العلاء بن المسيب، عن عمرو بن مرة، عن طلحة بن يزيد، عن حذيفة، به.

طح فيه: حدثنا أبو بكر، ثنا أبو عمر الضرير، ثنا أبو عوانة، عن الأعمش، به.

عه فيه: ثنا الحسين بن علي بن عفان العامري، ثنا عبدالله بن نمير، عن الأعمش، به. وعن العطاردي، ثنا ابن فضيل، عن الأعمش، به.

حب في الأول من الرابع: ثنا محمد بن عمر بن يوسف، ثنا بشر بن خالد، به. وفي الصلاة: عن ابن خزيمة، عن مؤمَّل، به، وعن سَلْم بن جُنادة، به.

كم في التطوع: حدثني أبو بكر بن إسحاق[2]، ثنا محمد بن أحمد بن النضر، ثنا معاوية بن عمرو، ثنا زهير، عن العلاء بن المسيب، به. وقال: صحيح على شرطهما.

٤١٥٧ ـ حديث: «كان رسول الله ﷺ إذا قام إلى التهجد
مي خز عه حب حم

= ويزاد: وقال أبو عوانة أيضاً ـ ٢/١٥٠ ـ رواه جرير عن الأعمش، فقال: سمع الله لمن حمده، ربنا لك الحمد.

(١) في المطبوع: «نا عبدالرحمن. . .» بدل «وعبدالرحمن. . .».

(٢) «إسحاق» كذا في الأصل و (هـ) وفي المطبوع بدله: «بالويه» ولعله الصواب. انظر: (سير أعلام النبلاء ١٥/٤١٩).

٤١٥٧ ـ مي ١/١٧٥ (الدمشقية) و ١/١٤٠ (اليماني). خز ١/٧٠. عه ١/١٩٣. حب =

يشـوص[1] فاه بالسواك».

مي في الطهارة: أنا سعيد بن الربيع، ثنا شعبة، عن حصين، سمعت أبا وائل عنه، به.

خز في الطهارة: عن هارون بن إسحاق وعلي بن المنذر، كلاهما عن ابن فضيل. وعن أبي حصين عبدالله بن أحمد بن يونس، عن عَبْثر[2] بن القاسم. وعن بندار، عن ابن أبي عدي، عن شعبة، ثلاثتهم عن حصين، به. وعن أبي موسى، عن عبدالرحمن، عن سفيان الثوري، عن منصور وحصين[3]، كلاهما عن أبي وائل، به. وعن سعيد بن عبدالرحمن المخزومي، عن سفيان بن عيينة، عن منصور، به.

عه في الطهارة: ثنا يونس بن حبيب (ثنا أبو داود، عن شعبة، به. وعن يونس بن عبدالأعلى، عن ابن عيينة، به. وعن أحمد بن عبدالجبار، عن ابن فضيل، به. وعن محمد بن إسحاق البكائي والصغاني وإسحاق بن سيّار، ثنا أبو نعيم، ثنا سفيان، عن منصور. وقال إسحاق: عن أبي نعيم والفريابي، ثنا سفيان، به.

حب في الأول من الخامس: أنا إسحاق بن إبراهيم بن إسماعيل، ثنا قتيبة بن سعيد، ثنا سفيان ـ هو ابن عيينة ـ به. وعن عبدالله بن محمد الأزدي، ثنا

= «الإحسان» ٢/٢٩٠، ٢٩١ (عثمان) و٢/٢٠٣، ٢٠٤ (الحوت) ورواية إسحاق لم أرها فيه. أحمد ٥/٣٩٠، ٣٩٧، ٤٠٢، ٤٠٧، ٣٨٢، ٤٠٧.

ويزاد: رواه ابن خزيمة فيه أيضاً ـ ١/٧٠ ـ ونا يوسف بن موسى، نا وكيع، نا سفيان، عن منصور وحصين، عن أبي وائل، عنه، به.

(١) «يشوص» من (هـ) وجميع أصوله المطبوعة. وفي الأصل «ليشوص».

(٢) «عبثر» من الأصل و(هـ) وهو الصواب، فما في المطبوع: «عنز» فتصحيف، وهو: عبثر بن القاسم الزُّبيدي. انظر: (التقريب، وتهذيب التهذيب ٥/١٣٦، وسير أعلام النبلاء ٨/٢٠٢، وتاريخ بغداد ١٢/٣١٠).

(٣) زاد في المطبوع: «والأعمش».

إسحاق بن إبراهيم، ثنا وكيع، ثنا سفيان ـ هو الثوري ـ به. وفي السابع والأربعين من الخامس: أنا الفضل بن الحُباب، ثنا محمد بن كثير، ثنا سفيان[1]، به.)[2].

٢/٣٢/ب / أحمد[3]: عن معاوية بن عمرو، عن زائدة. وعن أبي معاوية وابن نمير، ثلاثتهم عن الأعمش. وعن عبدالرحمن، عن سفيان، عن منصور وحصين والأعمش. وعن وكيع، عن سفيان، عن منصور وحصين. وعن محمد بن جعفر، عن شعبة، عن حصين. وعن سفيان بن عيينة وعبيدة بن حميد، كلاهما عن منصور، ثلاثتهم عن أبي وائل، عنه، به. لفظ عَبِيدة بن حُميد.

٤١٥٨ ـ حديث: أنه صلى مع رسول الله ﷺ ذات ليلة فكان يقول في ركوعه: «سبحان ربي العظيم» وفي سجوده: «سبحان ربي الأعلى» وما أتى على آية رحمة إلاّ وقف عندها يسأل، وما أتى على آية عذاب إلاّ تعوّذ.

مي خز عه طح حب قط حم

مي في الصلاة: أنا سعيد بن عامر، عن شعبة، عن سليمان، عن المستورد، عن صلة بن زفر، عنه، به.

خز فيه: عن يعقوب بن إبراهيم الدَّوْرقي ومحمد بن أبان وسَلْم بن جُنَادة، كلهم عن حفص ـ هو ابن غياث ـ عن ابن أبي ليلى، عن الشعبي، عن صلة، عنه نحوه. وعن مؤمَّل بن هشام وسَلْم بن جُنادة، كلاهما عن أبي معاوية، عن

---

(١) «سفيان من (هـ) وهو الصواب، وفي الأصل بياض، وفي المطبوع: «يونس» وهو خطأ. انظر: (التقريب وأصوله).

(٢) ما بين الهلالين من الممسوح في الأصل والمثبت من (هـ).

(٣) وفي الأصل: «قال أحمد».

٤١٥٨ ـ مي ١/٢٩٩ (الدمشقية) و ١/٢٤١ (اليماني). خز ١/٣٠٥، ٣٤٤، ٣٠٤، ٣٣٠، ٣٣٤. عه ٢/١٤٩، ١٧٩، ١٨٥، ٢٠٦. طح ١/٢٣٥. حب (الإحسان) ٣/٢٨٢ (عثمان) بسند الحسن بن سفيان فقط و ٤/١٣١، ١٣٢، ١٣٣، ٣/١٨٥ (الحوت). قط ١/٣٤١. أحمد ٥/٣٨٢، ٣٩٤، ٣٨٩، ٣٨٤، ٣٩٧، ٤٠٠، ٤٠١، ٣٨٨، ٣٩٦، ٣٩٨.

الأعمش، به.

عه فيه: ثنا الحسن بن عفان، ثنا ابن نمير، عن الأعمش، عن سعد بن عبيدة عن المستورد، به.

طح فيه: ثنا ابن مرزوق، ثنا سعيد بن عامر، به. وعن ابن مرزوق، عن بشر بن عمر، عن شعبة، ولم يذكر آخر عنهما. وعن فهد بن سليمان، عن سحيم الحراني، عن حفص بن غياث، عن مجالد، عن الشعبي، به. ولم يذكر ذلك أيضاً.

حب فيه: عن ابن خزيمة، عن مؤمَّل، به. وفي الأول من الخامس: أنا محمد بن عمر بن يوسف، ثنا أبو خالد، ثنا محمد بن جعفر، ثنا شعبة، به. وعن عبدالله بن محمد الأزدي، ثنا إسحاق بن إبراهيم، أنا جرير، عن الأعمش، به وأتمَّ منه. وفي الثاني عشر منه: أنا الحسن بن سفيان، ثنا أبو بكر بن أبي شيبة، ثنا ابن نمير وأبو معاوية، عن الأعمش، ببعضه. وفي الصلاة: ثنا عمر بن محمد الهمداني، ثنا بندار، ثنا يحيى وعبدالرحمن وابن أبي عدي، عن شعبة، ببعضه أيضاً. وعن الحسن بن سفيان، بسنده.

قط فيه: عن عبدالله بن محمد بن عبدالعزيز، عن عبدالله بن عمر بن أبان، عن حفص بن غياث، به. ولم يذكر حفص في حديثه أخبره.

أحمد: عن محمد بن جعفر وعفان، عن شعبة. وعن عبدالرزاق، عن سفيان. وعن أبي معاوية وابن نمير، أربعتهم عن الأعمش، عن سعد بن عبيدة، به. ولفظه: صليت مع رسول الله ﷺ ليلة فكان يقول في ركوعه: «سبحان ربي العظيم...» الحديث. يزيد بعضهم على بعض. وعن خلف بن الوليد، عن يحيى بن زكريا، عن العلاء بن المسيب، عن عمرو بن [مرة، عن][1] طلحة بن يزيد الأنصاري، عنه، أتمّ منه. وعن عبدالرحمن (بن مهدي، عن زائدة، عن

(١) ما بين المعقوفين من المطبوع، وهو ساقط من الأصل و (هـ) انظر ترجمة «عمرو بن مرة» في: (تهذيب التهذيب ١٠٢/٨، والجرح والتعديل ٢٥٧/٦، والتاريخ الكبير ٣٦٨/٦، وسير أعلام النبلاء ١٩٦/٥ و «طلحة بن يزيد» في تهذيب التهذيب ٢٩٥، والتقريب).

عبدالملك بن عمير، عن ابن أخي حذيفة، عنه. وعن سُريج بن النعمان وبَهز، عن حماد، عن عبدالملك، عن ابن عم لحذيفة يقرب من معناه: قمت إلى جنب النبي ﷺ ذات ليلة فقرأ السبع الطوال في سبع ركعات، فكان إذا رفع رأسه من الركوع قال: «سمع الله لمن حمده...» الحديث. وعن محمد بن جعفر، عن شعبة، عن عمرو بن مرّة، عن أبي حمزة رجل من الأنصار. عن رجل من بني[1] عبس، عن حذيفة؛ بمعناه)[2].

٢/٣٣أ **٤١٥٩ ـ / حديث: صلى حذيفة على دكان بالمدائن[3] وخلفه أبو مسعود**
جا خز ش حب كم
فأخذ بثوبه فاجتذ به، فلما صلى قال له أبو مسعود: أما علمت أنّ هذا يكره؟ قال بلى ألا تراني قد ذكرته.

جا في الصلاة: ثنا علي بن خَشْرَم، أنا عيسى، عن الأعمش، عن إبراهيم، عن همام، بهذا.

خز في الإمامة: عن الربيع، عن الشافعي، عن سفيان، عن الأعمش، به. ليس في السماع.

وهكذا رواه الشافعي. وله طريق في مسند: أبي مسعود عقبة بن عمرو[4].

حب في الصلاة: أنا ابن خزيمة، به.

كم فيه: ثنا أبو العباس محمد بن يعقوب، ثنا محمد بن إسحاق الصغاني، ثنا

(١) «بني» ليست في المطبوع.
(٢) ما بين الهلالين من (هـ) وهو من الممسوح في الأصل.
٤١٥٩ ـ جا صفحة ١١٦. خز ٣/١٣. الشافعي ص ٥٩. حب (الإحسان) ٣/٤٤٦ (عثمان) و ٣/٢٩٠ (الحوت) و «الموارد» ١١٠. كم ١/٢١٠.
(٣) «المدائن» من الأصل و (هـ) وهو الصواب، وكما في سنن أبي داود كتاب الصلاة: باب الإمام يقوم مكاناً أرفع من مكان القوم، فما في المنتقى: «المدينة» فتصحيف. والله أعلم. وانظر: (تحفة الأشراف ٣/٥٥).
(٤) وقال في مسنده من الإتحاف (ج ٤/لوحة ١١٦/أ) «حديث: في الصلاة على الدكان» في مسند حذيفة. اهـ.

يعلى بن عبيد. وعن أبي بكر بن إسحاق، ثنا محمد بن غالب، ثنا زكريا بن يحيى، ثنا زياد بن عبدالله، كلاهما عن الأعمش، به.

٤١٦٠ ـ حديث: أن النبي ﷺ كان يقول بين السجدتين: «رب اغفر لي». مي كم

مي في الصلاة: أنا أبو نعيم، ثنا زهير، عن العلاء بن المسيب، عن عمرو بن مرة، عن طلحة بن يزيد، عنه، به.

كم فيه: ثنا أبو بكر بن إسحاق، ثنا يوسف بن يعقوب، ثنا نصْر بن علي، ثنا يحيى بن زكريا[1] بن أبي زائدة، عن العلاء بن المسيب، نحوه. وقال: صحيح على شرط الشيخين.

٤١٦١ ـ حديث: رآى حذيفة رجلاً عند أبواب كِنْدة ينقر (فقال: منذ كم صليت هذه الصلاة؟ قال: منذ أربعين سنة. فقال: لومت مت)[2] على غير الفطرة... الحديث. حب حم

حب في الصلاة، وفي الثاني والتسعين من الثاني: أنا عمر بن محمد الهمداني، ثنا عمرو بن علي، ثنا ابن مهدي، ثنا سفيان، عن الأعمش، عن زيد بن وهب، به.

أحمد: ثنا أبو معاوية، عن الأعمش، به. ولفظه: دخل حذيفة المسجد فإذا رجل يصلي لا يتم الركوع والسجود... الحديث. وعن عفان، عن مهدي، ثنا واصل الأحدب، عن أبي وائل، عنه، بمعناه.

٤١٦٠ ـ مي ١/٣٠٣ (الدمشقية) و ١/٢٤٦ (اليماني). كم ١/٢٧١.

(١) قوله «ثنا يحيى بن زكريا» من الأصل و (هـ) وهو موافق لمصورة المستدرك، نسخة رواق المغاربة (ج ١/لوحة ١٣١) فزيادة المطبوع (ثنا يحيى بن علي) غلط والله أعلم. وانظر ترجمة «يحيى بن زكريا بن أبي زائدة» في: (تهذيب التهذيب ١١/٢٨، والتاريخ الكبير ٨/٢٧٣، والتاريخ الصغير ٢/٢٣١، والجرح والتعديل ٩/١٤٤، وسير أعلام النبلاء ٨/٢٩٩).

٤١٦١ ـ حب (الإحسان) ٣/٢٨١ (عثمان) و ٣/١٨٤ (الحوت). أحمد ٥/٣٨٤، ٣٩٦.

(٢) ما بين الهلالين ساقط من مطبوعة الإحسان ٣/٢٨١ (عثمان) و ٣/١٨٤ (الحوت) وهو موجود في طبعة مؤسسة الرسالة ٥/٢١٩.

٤١٦٢ ـ حديث: «أضل الله عن الجمعة من كان قبلنا. . .» الحديث.
عه

عه في الجمعة، والإيمان: عن إسحاق بن الحسن الحربي، ثنا محمد بن سعيد الأصفهاني. وعن محمد بن موسى بن يزيد الأحول، ثنا أبو هشام الرفاعي، قالا: ثنا محمد بن فضيل، عن أبي مالك الأشجعي، عن رِبْعيّ بن حِرَاش، عن حذيفة. وعن أبي حازم، عن أبي هريرة، به.

٤١٦٣ ـ حديث: «فضلت هذه الأمة على الناس بثلاث: جعلت لنا الأرض طهوراً ومسجداً. . .» الحديث.
خز حب عه قط حم

(خز في الطهارة: عن سَلم بن جُنادة، عن وكيع. وعن إسحاق بن إبراهيم بن حبيب بن الشهيد، عن محمد بن فضيل، كلاهما عن أبي مالك الأشجعي، عن رِبْعي بن حِراش، عنه، به.

حب في التاسع والعشرين من الثالث: أنا ابن الحُباب، ثنا مسدَّد، ثنا أبو عوانة، عن أبي مالك، به. وفي الثاني والثلاثين من الثالث: أنا ابن خزيمة، به.

عه فيه: ثنا محمد بن يحيى، ثنا حجاج بن منهال. وعن يونس بن حبيب، ثنا أبو داود، كلاهما عن أبي عوانة، به.

قط في الطهارة: عن عبدالله بن محمد بن عبدالعزيز، عن خلف بن هشام، عن أبي عوانة. وعن محمد بن عبدالله بن غيلان، عن الحسين بن جنيد، عن سعيد بن مسلمة، كلاهما عن أبي مالك، به.

٤١٦٢ ـ عه ١/١٧٥ في الإيمان بالسند الأول فقط.

٤١٦٣ ـ خز ١/١٣٢، ١٣٣. حب (الإحسان) ٣/١٥٣ (عثمان) و٣/١٠٢، ٨/١٠٤ ـ ١٠٥ (الحوت). عه ١/٣٠٣. قط ١/١٧٥، ١٧٦. أحمد ٥/٣٨٣.

أحمد: ثنا أبو معاوية، عن أبي مالك، به.)[1].

٤١٦٤ ـ / حديث: كان حذيفة يكري الأرضَ على الثلث والربع. ٢/٣٣/ب
طح
طح في المزراعة: عن أبي بكرة، ثنا أبو عمر، ثنا حماد، عن الحجاج بن أرطاة[2]، عن عثمان بن عبدالله بن موهب . . . فذكره.

٤١٦٥ ـ حديث: «من تفل تجاه القبلة جاء يوم القيامة وتفلته بين عينيه». خز حب

خز في الصلاة، وفي الإمامة: عن يوسف بن موسى، عن جرير، عن أبي إسحاق الشيباني، عن عدي بن ثابت، عن زِرّ بن حُبيش، عن حذيفة، بهذا.

وفي التوحيد: عن محمد بن الحسن بن تَسنيم، ثنا محمد ـ يعني ابن بكر البُرْساني ـ ثنا أبو العوام عمران القطان، عن عاصم، عن أبي وائل: أن شَبْث بن رِبْعي صلى إلى جنب حذيفة، فبزق بين يديه، فقال حذيفة: إن رسول الله ﷺ نهانا عن ذا، ثم قال: «إن المسلم إذا دخل في صلاته أقبل الله إليه بوجهه. . .» الحديث. وعن محمد بن بشار، ثنا يحيى، ثنا الأعمش، ثنا سفيان، نحوه. ولم يذكر المرفوع.

حب في التاسع والمائة من الثاني، وفي الصلاة: أنا ابن خزيمة، ثنا يوسف بن موسى، به.

---

(١) ما بين الهلالين من (هـ) وهو من الممسوح في الأصل.
٤١٦٤ ـ طح ٤/١١٤.
(٢) في الأصل و (هـ) زيادة: «عن أبي جعفر» بعد قوله «الحجاج بن أرطاة» وهي ليست في المطبوعتين الهندية والمصرية، وفي تهذيب الكمال ترجمة «عثمان بن عبدالله» يروي عنه «حجاج بن أرطاة» ولم يذكر «أبا جعفر» في الرواة عنه. فالله أعلم.
٤١٦٥ ـ خز ٢/٦٢ ـ ٦٣، ٢٧٨، ٣/٨٣. التوحيد ١٤، ١٥. حب (الإحسان) ٣/١١٧ (عثمان) و ٣/٧٨ (الحوت) و «الموارد» ص ١٠٣.

خز لابن خزيمة عه لأبي عوانة طح للطحاوي حب لابن حبان قط للدارقطني كم للحاكم

٤١٦٦ ـ حديث: «إن الرجل إذا دخل في صلاته أقبل الله بوجهه، فلا ينصرف عنه حتى ينصرف أو يحدث حدثاً». خز

خز في الصلاة: ثنا محمد بن الحسن بن تَسْنيم[١]، ثنا محمد بن بكر ـ يعني البرساني ـ أنا أبو العوام، عن عاصم، عن أبي وائل: أن شَبَث[٢] بن رِبْعي صلى إلى جنب حذيفة، فبزق بين يديه، فقال حذيفة: إن رسول الله ﷺ نهانا عن ذلك. قال: «إن الرجل...» فذكره. ليس في سماعنا.

٤١٦٧ ـ حديث: أنه صلى مع النبي ﷺ المغرب ثم صلى حتى صلى العشاء. خز كم حم

خز في الصلاة: ثنا حفص بن عمرو وأبو عمرو الرَّبَالي، ثنا زيد بن الحباب، أخبرني إسرائيل بن يونس، عن ميسرة بن حبيب، عن المنهال بن عمرو، عن [زِرّ بن حُبَيْش][٣]، عنه، بهذا.

كم في التطوع: ثنا عبدالله بن إسحاق العدل، ثنا يحيى بن جعفر بن الزبرقان، ثنا زِرّ، به. وقال: صحيح على شرطهما.

٤١٦٦ ـ خز ٢/٦٢.

(١) تَسْنيم: هو بفتح التاء وسكون السين وكسر النون. فما في المطبوع: «نسيم» بالنون أوله فتصحيف. انظر: (التقريب وأصوله).

(٢) شَبَث: بفتح أوله والباء الموحدة، ثم مثلثة، فما في المطبوع بالياء المثناة فتصحيف. انظر: (التقريب وأصوله).

٤١٦٧ ـ خز ٢/٢٠٦. كم ١/٣١٢. وانظر الحديثين (٤١٧٥، ٤٢٤٦).

ويزاد: رواه أحمد أيضاً ـ ٥/٣٩١ ـ ثنا حسين بن محمد، ثنا إسرائيل، عن ميسرة بن حبيب، عن المنهال بن عمرو، عن زر بن حبيش، عنه بأطول منه. وفيه قصة الاستغفار له ولأمه.

(٣) قوله «عن زر بن حبيش» من المطبوع، وهو ساقط من الأصل و(هـ) والصواب إثباته: وهو تلميذ حذيفة، وشيخ المنهال بن عمرو. انظر ترجمته في: (طبقات ابن سعد ٦/١٠٤، والحلية ٤/١٨١، وتهذيب التهذيب ٣/٣٢١، وسير أعلام النبلاء ٤/١٦٦).

٤١٦٨ ـ حديث: سمعت رسول الله ﷺ يوم الخندق يقول: «شغلونا عن صلاة العصر...» الحديث.
طح حب

طح في الصلاة: ثنا علي بن معبد بن نوح، ثنا علي بن معبد بن شداد.

حب في الأول من الرابع: أنا أحمد بن علي بن المثنى، ثنا هاشم بن الحارث. قالا: ثنا عبيدالله بن عمرو، عن زيد بن أبي أُنَيْسة، عن عدي بن ثابت، عن زِرِّ بن حُبَيْش، عنه، به.

٤١٦٩ ـ حديث: «من أكل من هذه البقلة المنتنة فلا يقربنَّ مسجدنا» (ثلاثاً.
حب

حب في الرابع والخمسين من الثاني: أنا عبدالله بن محمد، ثنا إسحاق بن إبراهيم، ثنا جرير، عن الشيباني، عن عدي بن ثابت، عن زِرّ بن حُبَيْش، عنه، بهذا.

٤١٧٠ ـ حديث: في صلاة الخوف.
خز طح حب كم حم

خز في صلاة الخوف: ثنا محمد بن بشار وأبو موسى محمد بن المثنى، قالا: ثنا يحيى بن سعيد، ثنا سفيان، حدثني الأشعث بن سَليم، عن الأسود بن هلال، عن ثعلبة بن زَهْدَم، قال: كنا مع سعيد بن العاص بطَبَرِسْتان، فقال: أيُّكم صلى مع رسول الله ﷺ صلاة الخوف؟، فقال حذيفة: أنا... الحديث. وعن محمد بن يحيى، عن عبدالله بن رجاء، عن إسرائيل، عن أبي إسحاق، عن سُليم بن

٤١٦٨ ـ طح ١/٣٢١. حب (الإحسان) ٤/٢٤١ (الحوت) و «الموارد ص ٩٠.

٤١٦٩ ـ حب (الإحسان) ٣/١١٩ (عثمان) و ٣/٧٩ (الحوت) و «الموارد» ص ١٠٠.

٤١٧٠ ـ خز ٢/٣٠٥. طح ١/٣١٠. حب (الإحسان) ٤/٦٧ (الحوت) و «الموارد» ص ١٥٤. كم ١/٣٣٥. أحمد ٥/٣٩٩، ٣٨٥، ٤٠٦، ٣٩٥.

ويزاد: رواه الطحاوي فيه ـ ١/٣١١ ـ ثنا أبو بكرة، ثنا أبو الوليد، ثنا شريك، عن أبي إسحاق، عن سليم بن عبد، عن حذيفة قال: صلاة الخوف ركعتان وأربع سجدات.

ورواه أحمد أيضاً ـ ٥/٤٠٤ ـ ثنا عبدالرزاق، أنا معمر، عن أبي إسحاق، حدثني من كان مع سعيد بن العاص في غزوة يقال لها: غزوة الخشب، عنه، به. وانظر: الأطراف (ح٢٢٠٨).

خز لابن خزيمة عه لأبي عوانة طح للطحاوي حب لابن حبان قط للدارقطني كم للحاكم

عبدالله السَّلولي، قال: كنا مع سعيد بن العاص بطَبَرِسْتان. . . فذكر نحوه)[١].

/ طح فيه: ثنا علي بن شيبة، ثنا قبيصة. وثنا أبو بكرة، ثنا مؤمّل، قالا: ثنا سفيان، به. وعن ابن مرزوق، ثنا عفان، ثنا عبدالواحد، ثنا عطية بن الحارث، عن مُخْمِل بن دَماث[٢]، قال: غزونا مع سعيد بن العاص. . . فذكر نحوه. ٢/١/٣٤

حب في النوع الرابع والثلاثين من القسم الخامس: عن ابن خزيمة، ثنا محمد بن المثنى[٣]، به.

كم في الخوف: ثنا أبو العباس محمد بن يعقوب، ثنا أسيد بن عاصم، ثنا الحسين بن حفص، ثنا سفيان، به. وعن أحمد بن جعفر، ثنا عبدالله بن أحمد، ثنا أبي، ثنا يحيى بن سعيد، به.

رواه أحمد: عن عبدالرحمن ووكيع، عن سفيان [عن أشعث بن أبي الشعثاء][٤]، عن الأسود، به. وعن يحيى بن آدم، عن إسرائيل، عن إسحاق، عن سُليم بن عبدالله السَّلولي، عنه، نحوه. وعن عفان، عن عبدالواحد بن زياد، عن أبي روق عطية بن الحارث، عن مُخْمِل بن دَماث، عنه، بمعناه.

٤١٧١ ـ حديث: ما أعرف أحداً أقرب سمتاً وهدياً برسول الله ﷺ
حب كم حم

---

(١) ما بين الهلالين من (هـ) وهو من الممسوح في الأصل.

(٢) مُخْمِل: كمسلم، ودَماث: كقطام. هو الصواب، فما في المطبوع: «محمد بن دهاث» فخطأ. انظر: (تعجيل المنفعة ط مصر ص ٢٥٩، والجرح والتعديل ٨/٤٢٩).

(٣) وفي سنده المطبوع: «الأشعث بن سليمان» بدل «الأشعث بن سليم» وهو تحريف. انظر: (التقريب وأصوله).

(٤) ما بين المعقوفين من المطبوع (٥/٣٩٩، ٣٨٥) وهو ساقط من الأصل و (هـ) والصواب إثباته، لأن أشعث يروي عن الأسود، وعنه سفيان، ولم يذكر لسفيان رواية عن الأسود، والله أعلم. انظر ترجمة «الأشعث» في: (تهذيب الكمال ١/١١٥، وتهذيب التهذيب ١/٣٥٥، والكاشف ١/١٣٤).

٤١٧١ ـ حب (الإحسان) ٩/١٠٠ ـ ١٠١ (الحوت). كم ٣/٣١٥. أحمد ٥/٣٩٤، ٤٠١، ٣٨٩، ٤٠٢، ٣٩٥.

من ابن أم عبد. . . الحديث.

حب في الثامن من الثالث: ثنا أبو خليفة، ثنا أبو الوليد ومحمد بن كثير، ثنا شعبة، عن أبي إسحاق[1]، سمعت عبدالرحمن بن يزيد، عنه، به.

كم في المناقب: ثنا أبو العباس، ثنا أحمد بن عبدالجبار، ثنا معاوية، عن الأعمش، عن شقيق: سمعت حذيفة، وأتم منه.

أحمد: ثنا معاوية ـ هو ابن عمرو ـ ثنا زائدة، عن الأعمش، عن شقيق، عنه بلفظ: إن أشبه الناس هديا ودَلاًّ برسول الله ﷺ من حين يخرج من بيته إلى أن يرجع. . . وفيه قصة. وعن محمد بن عبيد، عن الأعمش، نحوه. وعن وكيع وحسين، عن إسرائيل. وعن يحيى، عن شعبة، كلاهما عن أبي إسحاق، عن عبدالرحمن بن يزيد. وعن عفان، عن شعبة، عن الوليد بن العيزار، عن أبي عمرو الشيباني، كلاهما عنه، به.

٤١٧٢ ـ حديث: لقد علم المحفوظون من أصحاب محمد ﷺ أن ابن أم عبد من أقربهم إليه وسيلة. كم حم

كم في تفسير المائدة[2]: ثنا الشيباني، ثنا محمد بن عبدالوهاب، ثنا محاضر، ثنا الأعمش، عن أبي وائل، عنه، به.

= ويزاد: رواه أحمد أيضاً في مسنده ـ ٥/٣٩٥ ـ ثنا عفان، ثنا شعبة، عن أبي إسحاق، عن عبدالرحمن بن يزيد، عنه، بنحوه. وانظر: أطراف المسند ٢/٢٤٣ تعليقة «٣».

(١) «أبي إسحاق» من المطبوع وهو الصواب، فما في الأصل و(هـ): «أبي الضحى» فتحريف. وأبو إسحاق هو السَّبيعي روى عن عبدالرحمن بن يزيد النخعي وروى عنه شعبة بن الحجاج. انظر: (تهذيب الكمال وفروعه).

٤١٧٢ ـ كم ٢/٣١٢، وهو بعض الحديث الذي قبله في طريق أحمد: ٥/٣٨٩، ٣٩٤، ٣٩٥.

(٢) «المائدة» هو الصواب، وفي الأصل و(هـ): «النساء».

خز لابن خزيمة عه لأبي عوانة طح للطحاوي حب لابن حبان قط للدارقطني كم للحاكم

٤١٧٣ ـ حديث: «لا تَقَدّموا هذا الشهر حتى تروا الهلال أو تكملوا العدة. . .» الحديث. خز حب قط

خز في الصيام: ثنا يوسف بن موسى، ثنا جرير، عن منصور، عن رِبْعي، عنه، به.

حب في الثامن والسبعين من الأول: أنا الحسين بن إدريس، ثنا عثمان بن أبي شيبة، ثنا جرير، به.

قط فيه: ثنا محمد بن موسى بن سهل[1]، ثنا يوسف بن موسى، به. وقال: صحيح. وعن يعقوب بن إبراهيم البزاز، ثنا عمر بن شبّة، ثنا عمر بن علي المُقَدَّمي، أخبرني الحجاج، عن منصور، عن رِبْعي، به. ولم يذكر حذيفة[2]. وقال: حجاج لا يُحتج به[3]. ورواه الثوري وعَبيدة بن حُميد وغيرهما، عن منصور، عن رِبْعي، عن رجل من الصحابة. وعن علي بن مُبَشر، ثنا محمد بن حرب، ثنا إسحاق الأزرق، عن سفيان، به. وعن أحمد بن العباس البغوي، ثنا الحسن بن عرفة، ثنا ابن عُلَيَّة، عن الثوري، به، نحوه. وعن إبراهيم بن حماد، ثنا الحسن بن عرفة، ثنا عَبيدة بن حُميد، به. وقال: كلهم ثقات.

٤١٧٤ ـ (حديث: لولا أني رأيت أصحابي أخذوا الجزية من المجوس ما أخذتها. ثم تلا: ﴿قَٰتِلُواْ ٱلَّذِينَ لَا يُؤۡمِنُونَ بِٱللَّهِ وَلَا بِٱلۡيَوۡمِ ٱلۡأٓخِرِ . . .﴾[4] الآية. قط

٤١٧٣ ـ خز ٣/٢٠٣. حب (الإحسان) ٥/١٩٠ ـ ١٩١ (الحوت) و «الموارد» ص ٢٢. قط ٢/١٦٠، ١٦١، ١٦٢، ١٦١.

(١) سند محمد بن موسى بن سهل لم أجده في المطبوع.

(٢) لكن لفظه: «صوموا لرؤيته وأفطروا لرؤيته فإن غم عليكم. . .» الحديث وقال: رواه جرير عن منصور عن ربعي، عن حذيفة مسنداً.

(٣) قوله هذا لم أره في المطبوع. قلت: المراد به هنا «حجاج بن أرطاة» كما في سنن النسائي: كتاب الصوم: باب ذكر الاختلاف على منصور في حديث ربعي فيه وقال: وحجاج ضعيف لا تقوم به حجة، وقال في التقريب: صدوق كثير الخطأ والتدليس. وانظر: (تهذيب التهذيب ٢/١٩٦، وتحفة الأشراف ٣/٢٨).

٤١٧٤ ـ قط ٢/١٥٥.

(٤) سورة التوبة، الآية (٢٩).

قط في آخر الزكاة: ثنا علي بن عبدالله بن مُبَشِّر، ثنا الحسن بن صالح البزاز الواسطي، سمعت أبا عاصم، عن سفيان، عن منصور، عن أبي رَزِين، عن أبي موسى، عن حذيفة، به.

٤١٧٥ ـ حديث: قالت لي أمي: متى عهدك برسول الله ﷺ...
حب حم
الحديث وفيه: «غفر الله لك ولأمك».

حب في الثامن من الثالث: أنا عبدالله بن محمد الأزدي، ثنا إسحاق بن إبراهيم، ثنا عمرو بن محمد العَنْقَزي ويحيى بن آدم، عن إسرائيل، عن ميسرة بن حبيب، عن المنهال بن عمرو، عن زِرّ بن حُبَيْش، عنه، به)[1].

٢/٣٤/ب **٤١٧٦ ـ / حديث: «كل مسجد فيه إمام ومؤذن فالاعتكاف فيه يصلح».**
قط
قط في الصيام: ثنا علي بن عبدالله بن مُبَشِّر، ثنا عمار بن خالد، ثنا إسحاق الأزرق، عن جُوَيْبر، عن الضحاك، عنه، بهذا. وقال: الضحاك لم يسمع من حذيفة[2].

٤١٧٧ ـ حديث: إذا أحب أحدكم أنْ يعلم أصابَتْه الفتنة أم لا...
كم
الحديث موقوف.

كم في الفتن: أنا الصفار، أنا ابن أُورَمة[3]، ثنا الحسين بن حفص، ثنا

٤١٧٥ ـ حب (الإحسان) ٩/١٢٩ (الحوت). وانظر الحديثين (ح٤١٦٧، ٤٢٤٦).
ويزاد: رواه أحمد أيضاً في مسنده ـ ٥/٣٩١، ٤٠٤ ـ ثنا حسين بن محمد، وزيد بن الحباب ثنا إسرائيل، عن ميسرة بن حبيب، عن المنهال بن عمرو، عن زِرّ بن حبيش، عنه، به. وانظر: أطراف المسند ٢/٢٤٩ (ح٢١٩٦).

(١) ما بين الهلالين من الممسوح في الأصل، والمثبت من (هـ).

٤١٧٦ ـ قط ٢/٢٠٠.

(٢) انظر ترجمة الضحاك بن مزاحم في (تهذيب التهذيب ٤/٤٥٣، وميزان الاعتدال ٢/٣٢٥، والتاريخ الكبير ٤/٣٣٢).

٤١٧٧ ـ كم ٤/٤٦٧.

(٣) هو: إبراهيم بن أُورَمة ـ بفتح الراء وتسكينها ـ الأصبهاني الحافظ، ويقال فيه «أُرْمة» بلا =

خز لابن خزيمة عه لأبي عوانة طح للطحاوي حب لابن حبان قط للدارقطني كم للحاكم

سفيان، عن الأعمش، عن عمارة بن عمير، عنه، به.

٤١٧٨ ـ حديث: تعرض الفتن على القلوب فأي قلب أنكرها نكتت كم في قلبه نكتة بيضاء... الحديث موقوف.

كم في الفتن: ثنا أبو بكر بن أبي نصر، ثنا أحمد بن محمد بن عيسى، ثنا أبو نعيم[١] وأبو حذيفة، قالا: ثنا سفيان، عن منصور، عن سالم بن أبي الجعد، عن نُبَيْط بن شَرِيك، عن حذيفة، به. موقوف.

٤١٧٩ ـ حديث: كنا عند حذيفة، فقال بعضنا: حَدِّثْنا يا أبا عبدالرحمن[٢] كم ما سمعت من رسول الله ﷺ. قال: لو فعلتُ لرجمتموني. قال: قلنا سبحان الله. قال: أرأيتم لو حدثتكم أنّ بعض أمهاتكم تأتيكم في كتيبة كثير عددها... الحديث موقوف.

كم في الفتن: أنا عبدالرحمن بن حمدان، ثنا هلال بن العلاء، ثنا عبدالله بن جعفر، ثنا عبيدالله بن عمرو، عن زيد بن أبي أُنَيْسة، عن عمرو بن مرة، عن خيثمة بن عبدالرحمن، به.

وله طرق أخرى تقدمت[٣] في حديث أبي الطفيل، عنه في قصة.

= واو انظر: (تبصير المنتبه ١/١٣، وتذكرة الحفاظ ٢/٦٢٨، وسير أعلام النبلاء ١٣/١٤٥).

٤١٧٨ ـ كم ٤/٤٦٨. وسيأتي بنحوه مرفوعاً برقم ٤٢٠٥ حديث: كنا جلوساً عند عمر.

(١) «نعيم» من المطبوع، وفي الأصل و(هـ) بدله: «حذيفة».

٤١٧٩ ـ كم ٤/٤٧١.

(٢) قوله «أبا عبدالرحمن» كذا في الأصل و(هـ) وفي المطبوع بدله: «أبا عبدالله» وهو الموافق لما في: (المقتنى في سرد الكنى للذهبي ١/٣٤٧ رقم ٣٥٤٩).

(٣) لم أقف عليها، ولكن ستأتي في حديث برقم (٤١٩٠) أوله: «إن هذا الحي من مضر..» وهي عند الحاكم أيضاً ٤/٤٦٩ ـ ٤٧٠.

٤١٨٠ - حديث: «يوشِك الله أنْ يملأ أيديكم من العجم ويجعلهم أسداً لا يفرون فيضربون رقابكم ويأكلون فيئكم». كم

كم في الفتن: أنا إسماعيل بن محمد الفقيه بالريّ، ثنا أبو حاتم محمد بن إدريس، ثنا محمد بن يزيد بن سنان، ثنا أبي، ثنا الأعمش، عن شقيق، عنه، بهذا. وله شاهد من حديث سمرة[1].

٤١٨١ - حديث: قيل لحذيفة: ما تأمرنا إذا اقتتل المصلون؟ قال: آمرك أن تنظر أقصى بيت في دارك فَتَلِج فيه... الحديث موقوف. كم

كم في الفتن: أنا أبو عبدالله الصفار، ثنا محمد بن إبراهيم بن أوْرَمة، ثنا الحسين بن حفص، ثنا سفيان، عن منصور، عن رِبْعيّ، عنه، به.

٤١٨٢ - حديث: كأني براكب قد نزل بين أظهركم حال بين اليتامى والأرامل وبين ما أفاء الله على آبائهم[2] فقال: المال لنا. كم

كم في الفتن: بإسناد الذي قبله إلى سفيان، عن الأعمش، عن عبدالرحمن بن سعيد بن وهب، عن أبيه، عنه، به. موقوف.

٤١٨٣ - حديث: إياكم (والفتنَ لا يشخص لها أحد... الحديث. كم

٤١٨٠ - كم ٤/٥١٩.

(١) قوله «وله شاهد من حديث سمرة» لم أره في المطبوع من كلام الحاكم ولا في مخطوطة المستدرك نسخة رواق المغاربة (ج ٤/لوحة ٢٣٢/أ). فلعله من كلام ابن حجر فقد ذكر الحديث في مسند «سمرة بن جندب» برقم (٦١٢٣). من إتحاف المهرة، وقال: رواه الحاكم في الفتن - ٤/٥١٢ - وأحمد - ٥/١١، ٢٢، ١٧.

٤١٨١ - كم ٤/٤٤٤. ويزاد: أحمد ٥/٣٨٩، ٣٩٣: عن محمد بن جعفر. وعن حسين بن محمد، ثنا شيبان، كلاهما عن منصور، به. وانظر أطراف المسند (٢/٢٦٢ ح ٢٢٢٨).

٤١٨٢ - كم ٤/٤٤٥.

(٢) «على آبائهم» من المطبوع، وفي الأصل و(هـ): «عليهم».

٤١٨٣ - كم ٤/٤٤٨.

كم في الفتن: أخبرني محمد بن علي الصنعاني، ثنا إسحاق بن إبراهيم، ثنا عبدالرزاق، أنا معمر، عن أبي إسحاق، عن عمارة بن عمير، عنه، به. موقوف.

٤١٨٤ ـ حديث: كيف أنتم إذا انفرجتم عن دينكم انفراج المرأة عن قُبُلها؟ كم

كم في الفتن: أنا أبو عبدالله الصفار، ثنا محمد بن إبراهيم بن أُورَمة، ثنا الحسين بن حفص، عن سفيان، عن جبلة بن سُحَيْم، عن عامر بن مطر، سمعت حذيفة. فهذا قوله. وبه: إلى سفيان، عن الصلت بن بهرام، عن منذر بن هوذة، عن خَرَشَة بن الحُرّ، قال: قال حذيفة... به، وأتمّ منه)[1].

٤١٨٥ ـ / حديث: إني لأعلم بكل فتنة هي كائنة فيما بيني وبين الساعة... الحديث. عه كم حم ٢/٣٥ أ

عه في الفتن: ثنا العباس الدوري، ثنا يعقوب بن إبراهيم، ثنا أبي، عن صالح، عن ابن شهاب، عن أبي إدريس: سمعت حذيفة، به.

كم في الفتن: ثنا أبو العباس محمد بن يعقوب، ثنا العباس بن محمد، به.

٤١٨٦ ـ حديث: لما كان يوم الجَرَعة[2]، قال جندب: والله ليهراقَنَّ دماء، عه كم حم

٤١٨٤ ـ كم ٤/٤٥٨ ـ ٤٥٩.

(١) ما بين الهلالين من الممسوح في الأصل، والمثبت من (هـ).

٤١٨٥ ـ كم ٤/٤٧١. وانظر: أطراف المسند ٢/٢٣٩ (ح٢١٦٩).

فيزاد: رواه أحمد أيضاً في مسنده ـ ٥/٣٨٨، ٤٠٧ ـ ثنا يعقوب، ثنا أبي، عن صالح ـ يعني ابن كيسان ـ عن ابن شهاب، عن أبي إدريس الخولاني، سمعت حذيفة، به. وثنا فزارة بن عمرو، ثنا إبراهيم بن سعد، ثنا صالح بن كيسان، فذكر مثله، وثنا أبو اليمان قال: وأنا شعيب، عن الزهري، قال: كان أبو إدريس عائذالله بن عبدالله الخولاني يقول: سمعت حذيفة، به.

٤١٨٦ ـ كم ٤/٤٧٢. أحمد ٥/٣٩٩، ٣٩٤ ـ ٣٩٥. وانظر الحديث الآتي برقم(٤٢٦٠): «إن الرجل ليصبح مؤمناً...».

(٢) الجَرَعة: بفتح الجيم والراء، ويجوز تسكين الراء، موضع بقرب الكوفة عن طريق الحيرة =

فقال رجل: كلا والله [قال: قلت: بلى والله، قال: كلا والله][1] إنه لحديث رسول الله ﷺ حدثنيه[2]. فإذا هو حذيفة.

عه في الفتن: روى معاذ بن معاذ، ثنا ابن عون،

كم فيه: ثنا أبو عبدالله محمد بن يعقوب، ثنا يحيى بن محمد بن يحيى، ثنا مُسَدَّد، ثنا خالد بن الحارث، ثنا ابن عون، عن محمد بن سيرين، به.

أحمد: عن ابن أبي عدي، عن ابن عون، به. وعن محمد بن جعفر، عن شعبة، عن عمرو بن مرة، عن أبي البَخْتَري، عن أبي ثور، بمعنى هذا الحديث بطوله. وجعل القصة لحذيفة مع أبي مسعود[3].

٤١٨٧ - حديث: أظلتكم الفتنة ترمي بالعَسْف... الحديث بطوله موقوف.

كم

كم في الفتن: أنا أبو سهل بن زياد القطان، ثنا أحمد بن عبيدالله النَّرْسي، ثنا أزهر بن سعد، ثنا عبدالله بن عون، عن عمران بن مسلم، عن زيد بن وهب، عنه، به.

٤١٨٨ - حديث: كيف بكم إذا سئلتم الحق فأعطيتموه، وسألتم حقكم فمُنِعْتموه؟ قالوا: نصبر. قال: دخلتموها.

كم

كم في الفتن: ثنا أبو عبدالله الصفار، ثنا محمد بن إبراهيم الأصفهاني، ثنا

= كما في (معجم البلدان ومراصد الإطلاع).

(١) ما بين المعقوفين زيادة من مخطوطة المستدرك (٤/٢١٢/ب) وهي ساقطة من مطبوعته.

(٢) يريد به الحديث الآتي برقم (٤٢٦٠) ولفظه: «إن الرجل ليصبح مؤمناً...».

(٣) قلت: حق هذه الرواية أن تذكر للحديث الآتي برقم (٤٢٦٠): «إن الرجل ليصبح مؤمناً...». والله أعلم.

٤١٨٧ - كم ٤/٥٣٥، والعَسْف: ركوب الأمر من غير رويّة، فنقل إلى الظلم والجور. (نهاية).

٤١٨٨ - كم ٤/٤٧٤.

الحسين بن حفص، عن سفيان، عن أبي إسحاق، عن زيد بن يُثَيْع[١]، عنه، بهذا. موقوف.

٤١٨٩ ـ حديث: أول ما تفقدون من دينكم الخشوعُ، وآخر ما تفقدون من دينكم الصلاةُ... الحديث.

كم في الفتن: حدثني أبو بكر بن بالويَهْ، ثنا عبدالله بن أحمد بن حنبل، حدثني أبي، ثنا عبدالرحمن بن مهدي، ثنا عكرمة بن عمار، عن حميد الفلسطيني، حدثني عبدالعزيز ابن أخي حذيفة، عن حذيفة، به. موقوف.

٤١٩٠ ـ حديث: «إن هذا الحيّ من مضر لا يزال بكل عبد صالح يقتله ويملكه ويفتنه حتى يذلهم الله...» الحديث. وفيه قصة، موقوف[٢].

كم في الفتن: ثنا علي بن حمشاذ، ثنا محمد بن غالب، ثنا موسى بن إسماعيل، ثنا هشام[٣] بن أبي عبدالله، عن قتادة، عن أبي الطفيل قال: انطلقت أنا وعمرو بن صُلَيْع[٤] إلى حذيفة... فذكره. وعن أحمد بن كامل، ثنا أبو قلابة

---

(١) «يُثَيْع» بضم الياء الأولى واسكان الثانية، بينهما ثاء مفتوحة، ويقال فيه «أُثَيْع». انظر: (التقريب وأصوله، وتبصير المنتبه ٤/١٥٠٦).

٤١٨٩ ـ كم ٤/٤٦٩

٤١٩٠ ـ كم ٤/٤٦٩ ـ ٤٧٠. وانظر: أطراف المسند ٢/٢٦٢ (ح٢٢٣٠).

فيزاد: رواه أحمد أيضاً في مسنده ـ ٥/٣٩٠، ٣٩٥، ٤٠٤ ـ: ثنا أبو داود، ثنا هشام، عن قتادة، عن أبي الطفيل، به. وعن ابن نمير، ثنا الأعمش، عن عبدالرحمن بن ثَرْوان، عن عمرو بن حنظلة، عن حذيفة، نحوه. وثنا أبو أحمد، ثنا عبدالجبار بن العباس الشامي، عن أبي قيس ـ قال عبدالجبار: أراه ـ عن هزيل، قال: قام حذيفة خطيباً في دار عامر بن حنظلة... به.

(٢) كذا قال المصنف: «موقوف» وهو مرفوع عند الحاكم وأحمد.

(٣) «هشام» من المطبوع، وهو الصواب. وفي الأصل و(هـ) بدله: «عبدالله» وهو: هشام بن أبي عبدالله الدَّسْتُوائي يروي عن قتادة، وعنه موسى بن إسماعيل. انظر: (التقريب وأصوله).

(٤) صُلَيْع: بالتصغير. انظر: (التقريب وأصوله).

الرقاشي، ثنا يحيى بن حماد، ثنا أبو عوانة، عن الأعمش، عن عبدالرحمن بن ثَرْوان[1]، عن عمرو بن حنظلة، قال: لما قُتل عثمان دخلنا على حذيفة... فذكر الحديث دون القصة.

٤١٩١ ـ حديث: «لن (تفتن أمتي حتى يظهر فيهم التمايل...» الحديث.

كم

كم في الفتن: أنا محمد بن المُؤَمَّل، ثنا الفضل بن محمد، ثنا نعيم بن حماد، ثنا عثمان بن كثير بن دينار، عن سعيد بن سنان، عن أبي الزاهرية، عن أبي شجرة كثير بن مرة، عن حذيفة، به. وقال: صحيح الإسناد.

٤١٩٢ ـ حديث: أن رسول الله ﷺ أجاز شهادة القابلة)[2].

قط

/ قط في الأحكام: ثنا عثمان بن أحمد الدقاق وعمر بن الحسن بن علي الشيباني، قالا: ثنا أحمد بن القاسم بن مساور، ثنا محمد بن إبراهيم بن معمر، ثنا محمد بن عبدالملك الواسطي، عن الأعمش، عن أبي وائل، عنه، بهذا. وعن عمر بن [الحسن][3] ثنا إسماعيل بن الفضل ومحمد بن بشر بن مطر، قالا: ثنا وهب بن بقية، ثنا محمد بن عبدالملك، عن أبي عبدالرحمن المدائني، عن الأعمش، به. ٢/٣٥ب

٤١٩٣ ـ حديث: كنا إذا دُعينا مع رسول الله ﷺ إلى طعام كففنا أيدينا حتى يضع يده... الحديث، وفيه التسمية.

عه حم

عه في الأطعمة: عن عباس الدوري، ثنا عمر بن حفص، ثنا أبي. وعن علي بن حرب، ثنا أبو معاوية. وعن أبي داود السجستاني، ثنا عثمان بن أبي شيبة،

---

(١) ثَرْوان: بمثلثة مفتوحة وراء ساكنة. (التقريب وأصوله).

٤١٩١ ـ كم ٤/٥٢٤.

٤١٩٢ ـ قط ٤/٢٣٢، ٢٣٣.

(٢) مابين الهلالين ممسوح من الأصل. والمثبت من (هـ).

(٣) «الحسن» من المطبوع، ومكانه بياض في الأصل و (هـ) وضع عليه «كذا».

٤١٩٣ ـ عه ٥/٣٥٦، ٣٥٥، ٣٥٧. أحمد ٥/٣٨٢، ٣٩٧.

خز لابن خزيمة عه لأبي عوانة طح للطحاوي حب لابن حبان قط للدارقطني كم للحاكم

ثنا أبو معاوية. وعن يوسف القاضي، ثنا محمد بن أبي بكر، ثنا عبدالرحمن، عن سفيان. وعن أبي أمية، عن عبيدالله بن موسى، عن شيبان. وعن أبي أمية، عن يحيى بن حماد، ثنا أبو عوانة، كلهم عن الأعمش، عن خيثمة، عن أبي حذيفة الأرحبي ـ واسمه سلمة بن صهيب ـ عن حذيفة.

رواه أحمد: عن أبي معاوية (ح) وعن عبدالرحمن، عن سفيان، كلاهما عن الأعمش، به.

٤١٩٤ ـ حديث: أن حذيفة عرف جملاً له سُرق، فخاصم فيه إلى قاضي المسلمين، فصارت على حذيفة يمين في القضاء فأراد أن يشتري يمينه... الحديث. موقوف. قط

قط في الأحكام: ثنا إسماعيل بن العباس الوراق وأحمد بن العباس البغوي، قالا: ثنا علي بن حرب، ثنا حميد بن عبدالرحمن الرؤاسي، عن الحسن بن صالح، عن الأسود بن قيس، عن حسان بن ثمامة، به.

٤١٩٥ ـ حديث: «يكون عليكم أمراء يعذبونكم ويعذبهم الله». كم

٤١٩٦ ـ وحديث: لا تزالون بخير مالم يكن عليكم أمراء لا يسرون لكم حقاً إلاّ إذا شاءوا. كم

كم في الفتن: أنا أبو عبدالله الصفار، ثنا محمد بن إبراهيم بن أورْمه، ثنا الحسين بن حفص، ثنا سفيان، عن الأعمش، عن عمارة بن عمير، عن أبي معمر، عن أبي عمار، عن حذيفة بالحديث الأول. موقوف. وعن الأعمش، عن عمارة بن عمير، عن أبي معمر، عن عمرو بن شرحبيل، عن حذيفة بالثاني. موقوف. وفي موضع آخر: ثنا أبو العباس محمد بن يعقوب، ثنا حميد بن عياش، ثنا مُؤَمَّل بن إسماعيل، ثنا سفيان، بالأول.

٤١٩٤ ـ قط ٤/٢٤٢.
٤١٩٥ و٤١٩٦ ـ كم ٤/٤٣٥، ٥٠٤.

ط لمالك ش للشافعي حم لأحمد عم لعبد الله بن أحمد مي للدارمي جا لابن الجارود

٤١٩٧ - حديث: في قوله: ﴿ ... وَمَن لَّمْ يَحْكُم بِمَآ أَنزَلَ ٱللَّهُ فَأُوْلَٰٓئِكَ هُمُ ٱلْكَٰفِرُونَ ﴾[1] قال رجل: إن هذا في بني إسرائيل. فقال حذيفة: كلا... الحديث. كم

كم في تفسير المائدة: أنا يحيى بن محمد، ثنا محمد بن عبدالسلام، ثنا إسحاق بن إبراهيم، ثنا جرير، عن الأعمش، عن إبراهيم، عن همام، عنه، به.

٤١٩٨ - حديث: كيف أنت وفتنة خير أهلها فيها كل غبي خفي...؟ الحديث موقوف. كم

كم في الفتن: أنا الحسن بن حليم[2] المروزي، ثنا أحمد بن إبراهيم، ثنا سعيد بن هبيرة، ثنا حماد بن سلمة، عن يحيى بن سعيد، عن أبي الزبير، عن أبي الطفيل، عنه، به.

٤١٩٩ - / حديث: أن حذيفة بن اليمان تذكر الصوم بعد أن زالت الشمس فصام. قط ٢/٣٦/أ

قط في النوادر: ثنا يوسف بن يعقوب الأزرق، ثنا حميد بن الربيع، ثنا أبو أسامة، حدثني إسماعيل بن حماد[3] بن أبي سليمان، عن طلحة بن مصرف، عن سعيد بن عبيدة، عن أبي عبدالرحمن السلمي، بهذا. وعن إسماعيل بن العباس الوراق، ثنا أبو البختري عبدالله بن محمد بن شاكر، ثنا أبو أسامة، به. وعن

٤١٩٧ - كم ٢/٣١٢.

(١) سورة المائدة، الآية (٤٤).

٤١٩٨ - كم ٤/٤٢٩.

(٢) «حليم» من المطبوع ومصادر ترجمته وهو الصواب، وفي الأصل و(هـ): «حكيم». انظر: (المشتبه ١/٢٤٣ والإكمال ٢/٢٩٢ والتبصير ١/٤٨٨ واللباب ١/٣٨٢).

٤١٩٩ - قط ٤/١٤٤، ١٤٣.

(٣) «حماد» من المطبوع وهو الصواب، فما في الأصل و(هـ): «خالد» فخطأ. والله أعلم. انظر: (التقريب وأصوله).

يوسف بن يعقوب بن إسحاق بن بهلول، ثنا جدي، ثنا يحيى بن سعيد القطان، عن سفيان، عن الأعمش، عن سعد بن عبيدة، نحوه.

٤٢٠٠ ـ حديث: قام سائل على عهد رسول الله ﷺ فسأل، فسكت القوم، ثم إن رجلاً أعطاه، فأعطاه القوم، فقال النبي ﷺ: «من استنّ خيراً فاستُنّ به فله أجره...» الحديث. كم حم

كم في تفسير ﴿... انفطرت﴾: أنا الحسن بن حليم[1] المروزي، ثنا أبو الموجه، ثنا عبدان، أنا عبدالله، ثنا هشام بن حسان، عن محمد بن سيرين، عن أبي عبيدة بن حذيفة، عن حذيفة، به. وقال: صحيح الإسناد.

أحمد: ثنا وهب بن جرير، ثنا هشام، به.

٤٢٠١ ـ حديث: كان الناس يسألون رسول الله ﷺ عن الخير وكنت أسأله عن الشر... الحديث بطوله. عه كم حم

عه في الإمارة: ثنا علي بن سهل، ثنا الوليد بن مسلم. وعن يوسف بن مُسَلَّم[2]، ثنا عمارة بن بشر. وعن عيسى بن أحمد العسقلاني، ثنا بشْر بنَ بكْر، ثلاثتهم عن ابن جابر.

كم في العلم: ثنا أبو العباس محمد بن يعقوب، ثنا العباس بن الوليد بن مَزْيَد، ثنا محمد بن شعيب بن شابور، ثنا عبدالرحمن بن يزيد بن جابر، حدثني بُسْر[3] بن عبيدالله، حدثني أبو إدريس الخولاني، عنه، به. وعن أبي بكر بن

٤٢٠٠ ـ كم ٢/٥١٦. أحمد ٥/٣٨٧.

(١) «حليم» من المطبوع ومصادر ترجمته وهو الصواب وفي الأصل و(هـ): «حكيم». انظر التعليقة (٢) في الصفحة السابقة.

٤٢٠١ ـ عه ٤/٤٧٤، ٤٧٥، ٤٧٦. كم ١/١١٣، ١٢١، ٤/٤٣٢، ٥٠٢. أحمد ٥/٤٠٣، ٤٠٤، ٤٠٣، ٣٩١، ٣٩٩، ٤٠٤، ٣٨٦، ٤٠٦.

(٢) رواية «يوسف بن مسلّم» لم أرها فيه.

(٣) «بُسْر» بالسين هو الصواب كما في المطبوع. وما في الأصل و(هـ): بالشين فتصحيف. =

إسحاق الفقيه، ثنا الحسن بن علي بن زياد، ثنا إبراهيم بن موسى، ثنا الوليد بن مسلم، حدثني عبدالرحمن، به. واعترف بأنهما أخرجاه. وفي موضع آخر من العلم: ثنا أبو بكر محمد بن عبدالله بن أحمد بن عتاب ببغداد، ثنا أبو بكر محمد بن أحمد بن يزيد الرياحي، ثنا سعيد بن عامر، ثنا صالح بن رستم، عن حميد بن هلال، عن عبدالرحمن بن قرط، قال: دخلت المسجد فإذا حلقة كأنما قطعت رءوسهم، وإذا رجل يحدثهم، فإذا هو حذيفة... فذكر الحديث. وقال: متن هذا الحديث قد أخرجاه، وإنما أخرجته هنا للإصغاء إلى المحدث. وفي الفتن: عن حمزة بن العباس العَقَبي[1]، ثنا العباس بن محمد الدوري، ثنا سعيد بن عامر، به. وفيه: عن علي بن حمشاذ، ثنا إسماعيل بن إسحاق، ثنا مسلم بن إبراهيم، ثنا سويد أبو حاتم، عن يحيى بن أبي كثير، عن زيد بن سلام، عن أبيه، عن جده: أن حذيفة بن اليمان لما احتُضِر أتاه ناس من الأعراب... فذكر نحوه. وفيه زيادة.

ورواه أبو عوانة من وجه آخر، وفيه قصة لخالد: عن أبي داود الحراني، عن مسلم بن إبراهيم، عن عبدالوارث، عن أبي التّياح، عن صخر بن بدر، عن سُبَيْع بن خالد، عن حذيفة، به.

أحمد: عن عبدالرزاق، عن معمر. وعن بهز، عن أبي عوانة، كلاهما عن قتادة، عن خالد بن خالد اليشكري، عنه، به. وفي حديث أبي عوانة، عن سُبَيْع بن خالد ـ وفي حديث معمر تفسير ـ عنه، به. وعن محمد بن جعفر، عن شعبة، عن أبي التياح [سمعت صخراً يحدث][2] عن سُبَيْع ـ هو ابن خالد ـ نحوه.

= وهو: بسر بن عبيدالله الحضرمي الشامي. انظر: (تهذيب التهذيب ١/٤٣٨، والتقريب، والكاشف ١/١٥٣، وتهذيب الكمال ٤/٧٥ ـ ٧٧، وتحفة الأشراف ٣/١٧٥).

(١) العَقَبي: بفتح العين والقاف. انظر: (اللباب ٢/٣٤٨).

(٢) قوله «سمعت صخراً يحدث» من المطبوع، وهو ساقط من الأصل و (هـ) وعلى هامش أطراف المسند ٢/٢٣٢ (ح٢١٥٥). كتبت هذه العبارة (في نسخة من المسند بين أبي التياح وسبيع عن صخر بن بدر العجلي. وكذا أخرج أبو داود ولا يتصل إلا كذلك). اهـ. قلت: أخرجه أبو داود في الفتن: باب ذكر الفتن ودلائلها، الحديث الثامن، قال ابن حجر في تهذيب التهذيب (٤/٤١٠): صخر بن بدر العجلي البصري روى عن سُبيع بن خالد اليشكري وعنه أبو التياح =

خز لابن خزيمة عه لأبي عوانة طح للطحاوي حب لابن حبان قط للدارقطني كم للحاكم

٢/٣٦/ب قال شعبة: وحدثني أبو بشر في إسناد له، عن حذيفة... فذكر/ بعضه. وعن عبدالصمد، عن أبيه. وعن يونس، عن حماد، كلاهما عن أبي التيّاح، بمعناه. وعن أبي المغيرة، عن صفوان، عن السفر بن نُسير وغيره، عن حذيفة، ببعضه. وعن وكيع، عن سفيان، عن عطاء بن السائب، عن أبي البَخْتَري، قال: قال حذيفة... ببعضه. وعن عبدالرزاق، عن بكار[1]، عن خلّاد بن عبدالرحمن، عن أبي الطفيل، عن حذيفة بأوله مختصر في حديث. وعن بهز وأبي النضر، عن سليمان بن المغيرة، عن حميد بن هلال، عن نصْر بن عاصم الليثي قال: أتيت اليَشْكُري في رهط من بني ليث... فذكر الحديث بطوله. وعن عبدالصمد، عن حماد، عن علي بن زيد، عن اليشكري، عن حذيفة، نحوه[2].

٤٢٠٢ ـ حديث: «احصوا لي من تلفظ بالإسلام...» الحديث.

عه حب حم

عه في الإيمان: ثنا علي بن حرب الطائي، عن أبي معاوية، به[3]. وعن محمد بن الليث المروزي، ثنا عبدان، عن أبي حمزة، فرواه[4] عن الأعمش بلفظ: «اكتبوا».

= يزيد بن حميد الضبعي. اهـ. وانظر: (تحفة الأشراف ـ ٣/٢٣، ٣٣ ـ الحديث رقم: ٣٣٠٧ و ٣٣٣٢، وتهذيب التهذيب ـ ١١/ ٣٢٠ ـ ترجمة «أبي التياح»).

(١) «بكار» من الأصل و(هـ) وهو الصواب، فما في المطبوع: «أبي بكار» فخطأ. وهو: بكار بن عبدالله اليماني. انظر: (تهذيب التهذيب ٣/١٧٣ ترجمة شيخه «خلاد» والمغني ١/١١٠، والجرح والتعديل ٢/٤٠٨ ولسان الميزان ٢/٤٣).

(٢) قلت: حق هذه الطريق أن تذكر للحديث الآتي بعده بحديثين رقم ٤٢٠٤ (قلت: يا رسول الله هل بعد...) كما هو واضح في المطبوع، وذكرتها هناك استدراكاً.

٤٢٠٢ ـ عه ١/١٠٢. حب (الإحسان) ٨/٥٧ (الحوت).

ويزاد: رواه أحمد في المسند ـ ٥/٣٨٤ ـ ثنا أبو معاوية، ثنا الأعمش، عن شقيق، عن حذيفة، به. وانظر: أطراف المسند ٢/٢٤٢ (ح٢١٧٧).

(٣) «به» أي: عن الأعمش، عن أبي وائل، عن حذيفة.

(٤) «فرواه» من تصرفي. وفي الأصل و(هـ): «فروه» وفي المطبوع: «قراءة».

حب في الخامس والأربعين من الخامس: أنا أبو يعلى، ثنا أبو خيثمه، ثنا أبو معاوية، عن الأعمش، عن شقيق، عنه، به.

٤٢٠٣ ـ حديث: [يأتي عليكم زمان لا ينجو فيه... الحديث][1] في دعاء الغريق.
كم

كم [في الدعاء: أنا علي بن عبدالرحمن بن ماتي بالكوفة، ثنا الحسين بن الحكم][1] الحِبَري، ثنا قبيصه بن عقبة، ثنا سفيان [عن الأعمش، عن عمارة بن عمير، عن أبي عمار][1]، عنه، بهذا مرفوع[2]. وقال: صحيح على شرطهما.

وفي الفتن: عن محمد بن عبدالله الصفار، ثنا محمد بن إبراهيم بن أُوْرَمة، ثنا الحسين ابن حفص، عن سفيان الثوري، به[3].

٤٢٠٤ ـ حديث: [قلت: يارسول الله][4]: هل بعد هذا الخير من شر... الحديث.
حب كم حم

حب في الخامس والستين من [الثالث][4]: أنا أحمد بن علي، ثنا عثمان بن أبي

٤٢٠٣ ـ كم ١/٥٠٧، ٤/٤٢٥.

(١) ما بين المعقوفات من المطبوع. ومكانها بياض في الأصل و (هـ) وضع عليها علامة التوقف «كذا».

(٢) في الأصل و(هـ): «موقوف» وما أثبته من المطبوع وأصله المخطوط (١/٢٣٣/أ).

(٣) وسقط من سنده في الفتن قوله: «عن أبي عمار» من المطبوع ومخطوطة رواق المغاربة (ج ٤/لوحة ٢٠٢/أ) وهو موجود في كتاب الدعاء من المستدرك ـ ١/٥٠٧ ـ وهو: أبو عمار عَرِيب بن حميد الدهني الهمداني، وترجمته تؤكد ذلك. انظر: (تهذيب التهذيب ٧/١٩١، والتقريب، والكاشف ٢/٢٦٤).

٤٢٠٤ ـ حب (الإحسان) ١/١٨٣ (عثمان) و ١/١٦٥، ٧/٥٨٠ (الحوت). كم ٤/٤٣٢.

ويزاد: رواه أحمد أيضاً في مسنده ـ ٥/٤٠٦ ـ ثنا عبدالصمد، ثنا حماد، ثنا علي بن زيد، عن اليشكري، عن حذيفة، بزيادة وهذه الرواية ذكرها المصنف للحديث المتقدم برقم ٤٢٠١ وحقها أن تذكر هنا، ونبهت عليها في التعليق.

(٤) ما بين المعقوفات من المطبوع، وهو ساقط من الأصل و (هـ).

شيبة، ثنا جرير بن عبدالحميد، عن مسعر بن كدام [عن عمرو بن مرة][1] عن عبدالله بن الصامت[2]، عنه، به. وفي التاسع والستين منه: أنا أحمد بن علي بن المثنى، ثنا شيبان [بن أبي شيبة، ثنا سليمان][3] بن المغيرة، ثنا حميد بن هلال، ثنا نصر بن عاصم الليثي، قال: أتينا اليشكري، فحدثنا عن حذيفة، به مطولاً، وفيه قصة.

كم في الفتن [ثني محمد بن صالح بن هانىء، ثنا يحيى بن محمد بن يحيى][4] ثنا أبو الوليد الطيالسي، ثنا أبو عوانة، عن قتادة، عن نصر بن عاصم، عن سُبَيْع بن خالد ـ هو اليشكري ـ به.

٤٢٠٥ ـ حديث: كنا جلوساً عند عمر فقال: أيكم يحفظ حديث رسول الله ﷺ في الفتنة... الحديث.

عه حب حم

عه في الفتن: ثنا الحسن بن عفان، ثنا ابن نمير. وعن الصغاني وأبي أمية، قالا: ثنا يعلى بن عبيد. وعن محمد بن عبدالله بن عبدالحكم، ثنا أبي، ثنا الليث بن سعد عن يحيى بن سعيد، عن خالد بن أبي عمران. وعن الدقيقي، عن عمرو بن عون، عن هُشيم، عن سيّار، كلهم عن الأعمش، عن أبي وائل، قال: كنا جلوساً... فذكره. وفي الإيمان: عن محمد بن عبدالملك الدقيقي وعمار بن رجاء، قالا: ثنا يزيد بن هارون. وعن أبي داود الحراني، ثنا النُّفَيْلي، ثنا زهير، عن أبي

(١، ٣، ٤) مابين المعوقفات من المطبوع وهو ساقط من الأصل و (هـ).

(٢) الصامت: من المطبوع وهو الصواب، وبدله في الأصل و(هـ): «السائب». انظر: (تهذيب التهذيب ٥/٢٦٤، وتهذيب الكمال ١٥/١٢٠).

٤٢٠٥ ـ عه في الإيمان فقط ١/٥٢، ٥٣.

ويزاد: رواه أحمد في المسند ـ ٥/٣٨٦، ٤٠١، ٤٠٥: ثنا يزيد بن هارون، ثنا أبو مالك، عن ربعي بن حِراش، عن حذيفة: أنه قدم من عند عمر. وثنا يحيى بن سعيد، عن الأعمش، حدثني شقيق، قال: سمعت حذيفة. وعن وكيع، عن الأعمش، عن شقيق، عن حذيفة. وثنا محمد بن عبيد وقال: سمعت حذيفة قال: كنا جلوساً عند عمر فقال: أيكم يحفظ قول رسول الله ﷺ في الفتنة. وانظر: أطراف المسند ٢/٢٣٦ (ح٢١٦٢).

مالك الأشجعي، عن رِبْعيّ بن حِرَاش، عنه، به. قال: رواه غسان بن الربيع، عن ثابت بن يزيد، عن سليمان التيمي، عن نعيم بن أبي هند، عن رِبْعيّ، وفيه: حدثته حديثاً ليس [بالأغاليط][1].

حب في التاسع والستين من الثالث: أنا الفضل بن الحباب، ثنا مسدّد بن مسرهد، ثنا يحيى، عن الأعمش، حدثني شقيق، سمعت حذيفة . . .

٢ / ١/٣٧ **٤٢٠٦ ـ / حديث: حدثنا رسول الله ﷺ حديثين، فرأيت أحدهما وأنا** عه حب حم **انتظر الآخر: حدثنا: «إن الأمانة نزلت في قلوب الرجال. . .» الحديث.**

عه في الإيمان: ثنا أبو أمية وأبو داود الحراني، قالا: ثنا النُّفَيْلي، ثنا زهير. وعن الحسن بن علي بن عفان، ثنا عبدالله بن نمير.

حب في التاسع والستين من الثالث: أنا عبدالله بن محمد الأزدي، ثنا إسحاق بن إبراهيم، ثنا عيسى بن يونس، كلهم[2] عن الأعمش، عن زيد بن وهب، عنه، به.

٤٢٠٧ ـ حديث: إن للفتنة وقفات وبعثات[3] فمن استطاع منكم أن يموت كم **في وقفاتها فليفعل. موقوف.**

كم في الفتن: أنا محمد بن عبدالله الصفار، ثنا محمد بن إبراهيم بن أورْمه، ثنا

---

(١) قوله «بالأغاليط» من المطبوع. ومكانها بياض في الأصل و (هـ).
٤٢٠٦ ـ عه ١/٥٢، ٥٢. حب (الإحسان) ٨/٢٦٧ (الحوت). أطراف المسند (ح٢١٨٧).
ويزاد: رواه أحمد أيضاً في مسنده ٥/٣٨٣، ٣٨٤، ٤٠٤: ثنا أبومعاوية، ثنا الأعمش، عن زيد بن وهب، عن حذيفة قال: حدثنا رسول الله ﷺ حديثين قد رأيت أحدهما وأنا أنتظر الآخر. وثنا وكيع، ثنا الأعمش، عن زيد بن وهب، عن حذيفة، به. وثنا محمد بن جعفر، قال: ثنا شعبة، عن سليمان، قال: سمعت زيد بن وهب يحدث عن حذيفة، ثنا رسول الله ﷺ به.
(٢) «كلهم» أي: زهير وابن نمير وابن يونس وجاء في الأصل و(هـ): «كلاهما» محرفاً.
٤٢٠٧ ـ كم ٤/٤٣٣، ٥٠١.
(٣) وفي المطبوع «تبعات» بدل «بعثات» وهو تصحيف.

الحسين بن حفص، ثنا سفيان، عن الأعمش، عن زيد بن وهب، عنه، بهذا. وعن ( )[1] بهذا. وعن يحيى بن محمد العنبري، عن إبراهيم بن أبي طالب، عن محمد بن المثنى، عن عبدالرحمن بن مهدي، عن سفيان، به. قال عبدالرحمن: وثنا سفيان، عن الحارث بن حصيرة، عن زيد بن وهب، قال: سئل حذيفة: ماوقفاتها؟ قال: إذا أغمد السيف، قال: ما بعثاتها؟ قال: إذا سل السيف. وقال: على شرطهما.

٤٢٠٨ ـ حديث: اجتمع حذيفة وأبو مسعود، فقال حذيفة: أنا أعلم بما مع الدجال منه: «إنّ معه نهراً من نار ونهراً من ماء...» الحديث، فقال أبو مسعود: هكذا سمعته ﷺ يقول.

عه حب كم حم

عه في الفتن: ثنا الدقيقي، ثنا يزيد بن هارون، ثنا أبو مالك الأشجعي. وعن أبي قلابة، ثنا فهد بن حبان. وعن عمار بن رجاء، ثنا أبو داود، ثنا شعبة. وعن يوسف القاضي، ثنا محمد بن أبي بكر، ثنا أبو عوانة. وعن إبراهيم بن مرزوق وأبي الأزهر، قالا: ثنا وهب بن جرير، ثنا أبي، ثلاثتهم عن عبدالملك بن عمير. وعن أبي البَخْتَري، ثنا يحيى بن آدم، ثنا مفضل. وعن يوسف القاضي، ثنا محمد بن أبي بكر. وعن الدُّنْداني، عن مسدَّد، قالا: ثنا معمر. وعن محمد بن شاذان، ثنا ابن أبي عدي. وعن محمد بن محمد بن رجاء، ثنا عثمان بن أبي شيبة، قالا: ثنا جرير،

(١) ما بين الهلالين بياض في الأصل و (هـ) قدر ثلاث كلمات. ولم يقابله شيء من المستدرك.

٤٢٠٨ ـ حب (الإحسان) ٨/٢٨٢ (الحوت) كم ٤/٤٩٠.

ويزاد: رواه أحمد في المسند ـ ٥/٣٨٦ و ٤٠٤، ٣٩٣، ٣٩٥ ـ مختصراً وليس فيه حديث أبي مسعود: ثنا يزيد بن هارون، أنا أبو مالك الأشجعي سعد بن طارق، ثنا ربعي بن حراش، عنه، به مرفوعاً. وثنا حسين بن محمد، ثنا شيبان، عن منصور، عن ربعي بن حراش، عنه، به. وثنا عفان، ثنا أبو عوانة، ثنا عبدالملك بن عمير، عن ربعي، قال عقبة بن عمرو لحذيفة: ألا تحدثنا ما سمعت من رسول الله ﷺ... به. ورواه أحمد وفيه حديث أبي مسعود ـ ٥/٣٩٩ ـ ثنا محمد بن جعفر، ثنا شعبة، عن عبدالملك بن عمير، عن ربعي بن حراش، عن الطفيل، عنه، به. مرفوعاً. وانظر: أطراف المسند ٢/٢٦٥ (ح٢٢٣٧).

عن مغيرة، عن نعيم بن أبي هند، كلهم عن رِبْعيّ، به.

حب في التاسع والستين من الثالث: أنا أحمد بن علي بن المثنى، ثنا أبو خيثمة، ثنا جرير، به.

كم في الفتن: ثنا أبو بكر بن بالويَهْ، ثنا محمد بن شاذان، ثنا سعيد بن سليمان، ثنا خلف بن خليفة، ثنا أبو مالك الأشجعي، عن رِبعّي، مطولاً. وليس فيه حديث أبي مسعود. قلت: وهو في مسلم[1].

٤٢٠٩ ـ حديث: «لفتنة بعضكم أخوف عندي من فتنة الدجال» وفيه: «وأنه لا يضر مسلماً، مكتوبٌ بين عينيه كافر مهجاة: ك ف ر». حب حم

حب في التاسع والستين من الثالث: أنا أبو يعلى، ثنا أبو كريب، ثنا يحيى بن آدم، عن أبي بكر بن عَيّاش، عن الأعمش، عن سليمان بن ميسرة، عن طارق بن شهاب، عنه، به.

٤٢١٠ ـ / حديث: «كل معروف صدقة». ٢/٣٧/ب

عه حب حم

عه ( )[2]، كلاهما عن يزيد بن هارون. وعن محمد بن حبيب الدمشقي، عن الربيع ( )[2].

حب في التاسع من الثالث: أنا الفضل بن الحُباب، ثنا مسدد، ثنا أبو عوانة، كلهم عن أبي مالك الأشجعي، عن رِبْعيّ، به.

أحمد: عن يزيد في حديث (ح) وعن عبدالرحمن، عن سفيان. وعن أبي

---

(١) كتاب الفتن ـ باب ذكر الدجال وصفته ـ ٤/٢٢٤٩.

٤٢٠٩ ـ حب «الإحسان» ٨/٢٨٥ (الحوت) و «الموارد» ص ٤٦٨.

ويزاد: رواه أحمد أيضاً ـ ٥/٣٨٩ ـ ثنا وهب بن جرير، ثنا أبي، سمعت الأعمش، عن أبي وائل، عن حذيفة، به مختصراً. أطراف المسند ٢/٢٤٧ (ح٢١٩١).

٤٢١٠ ـ حب (الإحسان) ٥/١٦٠ (الحوت). أحمد ٥/٤٠٥، ٣٩٧، ٣٨٣، ٣٩٧، ٣٩٨.

(٢) كذا بياض في الأصل و (هـ) في الموضعين قدر خمس كلمات.

خز لابن خزيمة عه لأبي عوانة طح للطحاوي حب لابن حبان قط للدارقطني كم للحاكم

معاوية. وعن محمد بن جعفر، عن شعبة، أربعتهم [عن أبي مالك الأشجعي][1] عن رِبْعيّ، عنه، به.

٤٢١١ ـ حديث: أخذ رسول الله ﷺ بعضلة ساقي، فقال: «ههنا موضع الإزار...» الحديث. حب حم

حب في العاشر من الثالث: أنا أبو خليفة، ثنا محمد بن كثير، ثنا سفيان، عن أبي إسحاق، عن مسلم بن نُذَيْر، عنه، به. وفي الثامن من الخامس: أنا أبو عروبة، ثنا محمد بن وهب بن أبي كريمة، ثنا محمد بن سلمة، عن أبي عبدالرحيم، عن زيد بن [أبي][2] أُنَيْسة، عن أبي إسحاق، عن الأغرّ أبي مسلم، عن حذيفة به. وأعاده: عن أبي خليفة بسنده. وقال: سمعه أبو إسحاق من الأَغَرّ ومن مسلم بن نُذَيْر[3].

٤٢١٢ ـ حديث: «إنّ مما أتخوف عليكم رجلاً قرأ القرآن حتى إذا رُئِيَتْ عليه بَهْجَتُه وكان ردءاً للإسلام غَيَّره إلى ما شاء الله فانسلخ منه...» الحديث. حب

حب في الثاني والعشرين من الثالث: أنا أحمد بن علي بن المثنى، ثنا محمد بن

---

(١) ما بين المعقوفين من المطبوع في جميع الروايات، وهو ساقط من الأصل و (هـ) وهو أبو مالك الأشجعي سعد بن طارق يروي عن ربعيّ بن حِراش وغيره، وعنه شعبة والثوري ويزيد بن هارون وأبو معاوية وغيرهم. انظر: (تهذيب التهذيب ٣/٤٧٢).

٤٢١١ ـ حب «الإحسان» ٧/٣٩٩ ـ ٤٠٠ (الحوت) و «الموارد» ٣٤٩.

ويزاد: رواه أحمد أيضاً في المسند ـ ٥/٣٨٢ ـ ثنا سفيان، عن أبي إسحاق، عن مسلم بن نذير، عن حذيفة، به. و ـ ٥/٣٩٦، ٣٩٨ ـ ثنا محمد بن جعفر، ثنا شعبة، عن أبي إسحاق، به. و ـ ٥/٤٠٠ ـ ثنا وكيع، ثنا سفيان، عن أبي إسحاق، به. أطراف المسند (ح٢١٦٦).

(٢) «أبي» من المطبوع. وهي ساقطة من الأصل و (هـ) انظر: (التقريب وأصوله).

(٣) وزاد في (الإحسان): «فالطريقان جميعاً محفوظان، إلا أن خبر الأغر أغرب، وخبر مسلم بن نُذَيْر أشهر.

٤٢١٢ ـ حب (الإحسان) ١/١٦١ (عثمان) و ١/١٤٨ ـ ١٤٩ (الحوت).

مرزوق[١]، ثنا محمد بن بكر[٢] عن الصَّلتْ[٣] بن بَهْرام، ثنا الحسن البصري، ثنا جُنْدُب البَجَليّ في هذا المسجد، أن حذيفة حدثه، به.

٤٢١٣ ـ حديث: قالوا: يارسول الله لو استخلفت علينا... الحديث.
كم

كم في مناقب أبي بكر: ثنا علي بن عبدالله الحكيمي، ثنا العباس بن محمد الدوري، ثنا الأسود بن عامر، ثنا شريك، عن عثمان بن عمير، عن شقيق بن سلمة، عن حذيفة، به.

٤٢١٤ ـ حديث: في القدر: في مسند أُبيّ بن كعب.
حب

٤٢١٥ ـ حديث: «إنْ وليتموها أبا بكر فزاهد في الدنيا راغب في الآخرة... » الحديث.
كم

كم في مناقب علي: ثنا محمد بن صالح بن هانىء، ثنا أحمد بن سلمة ومحمد بن شاذان، قالا: ثنا إسحاق بن إبراهيم ومحمد بن رافع، قالا: ثنا عبدالرزاق، أنا عثمان بن أبي شيبة، عن الثوري، عن أبي إسحاق، عن زيد بن يُثَيْع، عنه، به.

٤٢١٦ ـ حديث: (قام رسول الله ﷺ فما ترك شيئاً يكون في
عه حب كم حم

---

(١) «مرزوق» من الأصل و (هـ) وهو الصواب. فما في المطبوع من ط عثمان من الإحسان: «مسروق» فتصحيف. وهو: محمد بن محمد بن مرزوق بن بكير الباهلي. انظر: (تهذيب التهذيب ٩/٤٣١، والتقريب، والكاشف ٣/٩٤).

(٢) «بكر» من المطبوع. فما في الأصل و (هـ): «بكير» فتصحيف، وهو: محمد بن بكر البُرساني انظر: (تهذيب التهذيب ٩/٧٧، والتقريب، وسير أعلام النبلاء ٩/٤٢١).

(٣) الصلت: بالصاد. فما في المطبوع من ط عثمان من الإحسان بالسين فتصحيف. انظر: (ميزان الاعتدال ٢/٣١٧).

٤٢١٣ ـ كم ٣/٧٠.

٤٢١٤ ـ تقدم حديثه برقم (١٢٥) في رواية «ابن الديلميّ عن أبيّ» أوله: لو أن الله عذب أهل سمواته... الحديث. رواه ابن حبان كما في «الإحسان» ٢/٧٥ (عثمان) و ٢/٥٥ (الحوت) و «الموارد» ص ٤٥٠.

٤٢١٥ ـ كم ٣/١٤٢.

٤٢١٦ ـ حب «الإحسان» ٨/٢١٩ (الحوت). كم: ٤/٤٧١، ٤٧٢، ٤٧٢، ٤٨٧. =

خز لابن خزيمة عه لأبي عوانة طح للطحاوي حب لابن حبان قط للدارقطني كم للحاكم

مقامه إلى أن تقوم الساعة إلاّ حدَّثَ به. . . الحديث.

عه في الفتن: ثنا مسرور بن نوح، ثنا أبو بكر، ثنا وكيع، ثنا أبو أمية، ثنا إسماعيل بن الخليل، ثنا علي بن مسهر. وعن إسحاق بن سيّار، ثنا عبيدالله بن موسى، ثنا سفيان، ثلاثتهم عن الأعمش، عن أبي وائل شقيق، عنه، به. وعن يونس بن حبيب، ثنا أبو داود، ثنا شعبة، عن عدي بن ثابت، عن عبدالله بن يزيد، عن حذيفة، به، ببعضه)[1] / وفيه من الزيادة: إلاّ أني لم أسأل: ما يُخرج أهلَ المدينة من المدينة. ٢/٣٨/أ

حب في التاسع والستين من الثالث: أنا أحمد بن علي بن المثنى، ثنا أبو خيثمة، ثنا جرير، عن الأعمش، عن شقيق[2]، عنه، به. وعن الفضل بن الحباب، ثنا مسدد، ثنا بشر بن المُفَضَّل، عن عبدالرحمن بن إسحاق، عن الزهري، عن أبي إدريس، عنه، نحوه، وأتمّ منه.

كم في الفتن: ثنا أبو العباس محمد بن يعقوب، ثنا العباس بن محمد الدوري، ثنا يعقوب بن إبراهيم بن سعد، ثنا أبي، عن صالح، عن ابن شهاب، به، وأتمّ منه. وعن ابن بَالَوَيْه وابن إسحاق، ثنا محمد بن أحمد بن النضر، ثنا جدي معاوية بن عمرو، ثنا زائدة، عن عاصم، عن زرّ، عن حذيفة، مثل الأول. وعن محمد بن صالح بن هانىء ومحمد بن يعقوب، قالا: ثنا يحيى بن محمد بن يحيى، ثنا أبو الوليد، ثنا أبو عوانة. وعن الحسن بن يعقوب ( )[3].

= ويزاد: رواه أحمد في مسنده ـ ٥/٣٨٥ و ٤٠١، ٣٨٩، ٣٨٦: ثنا وكيع، عن سفيان، عن الأعمش، عن أبي وائل، عن حذيفة، به. وثنا عبدالرزاق، أنا سفيان، عن الأعمش، عن أبي وائل، عن حذيفة، به. وثنا محمد بن جعفر، ثنا شعبة، عن عدي بن ثابت، عن عبدالله بن يزيد، عن حذيفة، به. وانظر: أطراف المسند (ح٢٢٠٧).

(١) ما بين الهلالين من (هـ) وهو من الممسوح في الأصل.

(٢) «شقيق» من الأصل و (هـ) وهو الصواب، فما في المطبوع: «سفيان» فتحريف. وهو المتقدم عند أبي عوانة. وانظر: (تحفة الأشراف ٣/٣٩ حديث ٣٣٤٠).

(٣) ما بين الهلالين بياض في الأصل و (هـ) قدر سبع كلمات. ولم أر رواية الحسن بن يعقوب في المطبوع.

وعن[1] المحبوبي، عن سعيد بن مسعود، عن عبيدالله بن موسى، به.

٤٢١٧ ـ حديث: «إن حوضي لأبعد من أيلة إلى عدن، والذي نفسي بيده لآنيته أكثر من عدد نجوم السماء...» الحديث. حب حم

حب في الخامس والستين من الثالث: أنا أبو يعلى، ثنا عثمان بن أبي شيبة، ثنا علي بن مسهر، عن سعيد بن طارق، عن رِبْعيّ، عنه، به.

٤٢١٨ ـ حديث: «ليَرِدَنَّ على الحوض أقوام حتى إذا رأيتهم اختلجوا...» الحديث. عه حم

عه في المناقب: ثنا علي بن حرب، ثنا ابن فضيل. وعن الصغاني، ثنا ابن الأصفهاني، عن ابن فضيل، عن حصين، عن شقيق، عنه، به.

٤٢١٩ ـ حديث طح في الصلاة: ثنا أبو بكرة، ثنا [أبو داود، ثنا شعبة، عن الحكم][2] عن إبراهيم التيمي، عن أبيه، قال: استأذنت حذيفة من الكوفة إلى المدائن. طح

---

(١) في الأصل و (هـ): «عن» وزدت الواو لأنه بداية سند.

٤٢١٧ ـ حب (الإحسان) ٩/١٨٢ (الحوت).

ويزاد: رواه أحمد أيضاً بنحوه ـ ٥/٣٩٠، ٣٩٤، ٤٠٦ ـ ثنا عبدالصمد ويونس، ثنا حماد، عن عاصم، عن زرّ، عنه، به. وثنا عفان، ثنا حماد بن سلمة، عن عاصم، به. وثنا وهب بن جرير، ثنا أبي، سمعت عاصماً بنحوه. أطراف المسند (ح٢١٨٤)

٤٢١٨ ـ ويزاد: رواه أحمد أيضاً في المسند ـ ٥/٣٨٨، ٣٩٣، ٤٠٠ ـ ثنا عبدالصمد، ثنا عبدالعزيز بن مسلم، ثنا حصين، عن أبي وائل، عن حذيفة، به. وثنا سريج بن النعمان، ثنا هشيم، عن المغيرة، عن أبي وائل، عن ابن مسعود وحصين عن أبي وائل، عن حذيفة، به. وثنا مؤمل، ثنا عبدالعزيز ـ يعني ابن مسلم ـ ثنا حصين، به. وانظر: أطراف المسند (ح٢١٧٨)

٤٢١٩ ـ طح ١/٤٢٤.

(٢) ما بين المعقوفين من المطبوع، ومكانها بياض في الأصل و (هـ).

٤٢٢٠ ـ حديث: «من فارق الجماعة [واستذل الإمارة لقي الله][1] لا حجة له».
كم حم

كم في العلم، وفي المناقب: أنا أبو عبيدالله بن محمد بن يعقوب، ثنا حامد بن أبي [حامد المقريء، ثنا إسحاق بن سليمان القاري، ثنا كثير][1] أبو النَّضْر، عن رِبْعِّي بن حِراش، عنه، به. وفي العلم: عن أبي العباس المحبوبي، ثنا محمد بن معاذ ثنا أبو عاصم، ثنا كثير بن أبي كثير، حدثني رِبْعِّي، نحوه. وقال: هذا حديث صحيح، فإنّ (كثير بن أبي كثير كوفي سكن البصرة، روى عنه عيسى بن يونس، ويحيى بن سعيد القطان، ولم يذكر بجرح.

قلت: ضعّفه ابن معين وأبو حاتم الرازي وابن حبان[2].

٤٢٢١ ـ حديث: إني لأعلم أهل دينين من أمة أحمد، قوم يقولون
كم
كان أوّلُنا ضُلالاً... الحديث موقوف.

كم في الفتن: ثنا محمد بن عبدالله الصفار، ثنا محمد بن)[3] / إبراهيم بن أُورَمة، ثنا الحسين بن حفص، ثنا سفيان، عن الأوزاعي، عن يحيى بن أبي عمرو، عن ابن الديلمي، عنه، به. ٢/٣٨/ب

٤٢٢٢ ـ حديث: «أتي الله بعبد من عباده آتاه الله مالاً فقال:
كم

٤٢٢٠ ـ كم ١/١١٩ و٣/١٠٤، ١/١١٩. أطراف المسند ٢/٢٣٧ (ح٢١٦٥).

ويزاد: رواه أحمد في المسند ـ ٥/٣٨٧، ٤٠٦، ٣٨٧ ـ: عن أبي عاصم وإسحاق بن سليمان ومحمد بن بكر، كلهم عن كثير بن أبي كثير التيمي، عن ربعي بن حراش، عن حذيفة.

(١) مابين المعقوفات من المطبوع ومكانها بياض في الأصل و (هـ).

(٢) لكن قال في تهذيب التهذيب ـ ٨/٤٢٨ ـ ذكره ابن حبان في الثقات ـ كما في تهذيب الكمال ـ قلت (أي ابن حجر) وقال ابن أبي خيثمة عن ابن معين: ضعيف. وقال ابن أبي حاتم عن أبيه: مستقيم الحديث. وانظر: (الجرح والتعديل ٧/١٥٦) ولم يذكروا يحيى بن سعيد القطان في الرواة عنه. فالله أعلم.

٤٢٢١ ـ كم ٤/٤١٩.

(٣) ما بين الهلالين من (هـ) وهو من الممسوح في الأصل.

٤٢٢٢ ـ كم ٢/٣٠٦. وانظر الحديث الآتي (برقم ٤٢٤٣) أوله: تلقت الملائكة روح...

ماذا عملت في الدنيا؟ قال: ﴿... وَلَا يَكْتُمُونَ ٱللَّهَ حَدِيثًا﴾[1]... «الحديث.

كم في تفسير النساء: أنا يحيى بن محمد العنبري، ثنا محمد بن عبدالسلام، ثنا إسحاق بن إبراهيم، ثنا أبو خالد الأحمر، ثنا سعد بن طارق، ثنا رِبْعيّ بن حِرَاش، عنه، به. قال: فقال عقبة بن عامر الجهني وأبو مسعود الأنصاري: هكذا سمعنا من رسول الله ﷺ. وسيأتي من وجه آخر بمعنى هذا.

٤٢٢٣ ـ حديث: «من أصبح والدنيا أكبر همه فليس من الله في شيء...» الحديث. كم

كم في الرقاق: ثنا جعفر بن محمد الخُلْديّ، ثنا الحسن بن علي القطان، ثنا إسماعيل بن عيسى العطار، ثنا إسحاق بن بشر، ثنا سفيان الثوري، عن الأعمش، عن شقيق، عنه، به.

قلت: لم يتكلم عليه، وإسحاق متروك[2].

٤٢٢٤ ـ حديث: أصحاب الأعراف قوم تجاوزت بهم حسناتُهم النار وقصرت بهم سيئاتُهم عن الجنة... الحديث. كم

كم في تفسير الأعراف: أنا أبو الحسن بن عقبة، ثنا الهيثم بن خالد، ثنا عبيدالله ابن موسى، أنا يونس بن أبي إسحاق، عن الشعبي، عن صلة بن زفر، عنه، به. موقوف. وقال: صحيح على شرطهما.

٤٢٢٥ ـ حديث: في قوله ﴿... فَقَٰتِلُوٓاْ أَئِمَّةَ ٱلْكُفْرِ إِنَّهُمْ لَآ أَيْمَٰنَ لَهُمْ...﴾[3] قال: لا عهد لهم. قال حذيفة: ما قوتلوا بعد. كم

(١) سورة النساء، من الآية (٤٢).
٤٢٢٣ ـ كم ٤/٣١٧.
(٢) انظر: (لسان الميزان ١/٣٥٤ ـ ٣٥٥).
٤٢٢٤ ـ كم ٢/٣٢٠.
٤٢٢٥ ـ كم ٢/٣٣٢.
(٣) سورة التوبة، الآية (١٢).

كم في تفسير براءة: ثنا أبو بكر بن بالويه، ثنا محمد بن شاذان، ثنا محمد بن سابق، ثنا إسرائيل، عن أبي إسحاق، عن صلة بن زفر، عنه، بهذا. موقوف. وقال: صحيح على شرطهما.

٤٢٢٦ـ حديث: ما تقرءون ربعها - يعني سورة براءة - وانكم لتسمونها سورة التوبة، وهي سورة العذاب.
كم

كم في التفسير: ثنا علي بن حمشاذ، ثنا محمد بن المغيرة، ثنا القاسم بن الحكم، ثنا سفيان بن سعيد، عن الأعمش، عن عبدالله بن مرة، عن عبدالله بن سلمة، عنه، بهذا.

٤٢٢٧ ـ (حديث: [فيقول إبراهيم: يارب حرّقت بَنِيَّ، فيقول: أخرجوا](١) من النار من كان في قلبه مثقال بُرّة من إيمان، مثقال شعيرة من إيمان.
عه حب

عه في الإيمان: ثنا علي بن إسماعيل عَلُّويَه، ثنا سُريج بن يونس، ثنا مروان بن معاوية، ثنا أبو مالك الأشجعي، عن رِبْعيّ بن حِرَاش، عنه، بهذا.

حب في الثمانين من الثالث: أنا محمد بن الحُسين بن مكرم، ثنا سُريج بن يونس، به)(٢).

٤٢٢٨ ـ / حديث: «في أصحابي اثنا عشر منافقاً...» الحديث. ٢/٣٩/أ
عه حم

عه في المنافقين: ثنا يوسف بن محمد وابن حميد، قالا: ثنا حجاج. وعن سعيد بن مسعود والصغاني وعمار، قالوا: ثنا أسود بن عامر، قالا: ثنا شعبة، عن

٤٢٢٦ ـ كم ٢/٣٣٠ ـ ٣٣١.

٤٢٢٧ ـ عه ١/١٧٥. حب (الإحسان) ٩/٢٣٦ (الحوت) و «الموارد» ص ٦٤٥. أوله: يقول إبراهيم يوم القيامة يا رباه، فيقول الله عز وجل: يالبيكاه، . . .

(١) ما بين المعقوفين من المطبوع. ومكانه بياض في (هـ)، وهو من الممسوح في الأصل.

(٢) هذا الحديث وتخريجه من (هـ) وهو من الممسوح في الأصل.

٤٢٢٨ ـ ويزاد: رواه أحمد في المسند ـ ٥/٣٩٠ ـ ثنا أسود بن عامر، ثنا شعبة، عن قتادة، به. أطراف المسند ٢/٢٥٢ (ح٢٢٠٤).

قتادة، عن أبي نضرة، عن قيس بن عُباد، عن عمار بن ياسر، عنه، به. وفيه قصة لقيس بن عُبَاد[1] في سؤاله إياه عن خروجه مع علي.

٤٢٢٩ ـ حديث: «إن الله خالق كل صانع وصنعته».

كم بخ

كم في الإيمان: ثنا أبو النضر محمد بن محمد بن يوسف الفقيه، ثنا عثمان بن سعيد الدارمي، ثنا علي بن المديني، ثنا مروان بن معاوية، ثنا أبو مالك الأشجعي، عن رِبْعيّ بن حراش، عنه، به. وعن محمد بن يعقوب، ثنا إسماعيل بن إسحاق القاضي، ثنا محمد بن أبي بكر المُقَدَّمي، ثنا الفضيل بن سليمان، عن أبي مالك، به. وقال: صحيح على شرط مسلم ولم يخرجاه.

قلت: رواه البخاري في خلق أفعال العباد: عن علي بن المديني. وأظن أن مسلماً أخرجه.

٤٢٣٠ ـ حديث: «أنا سيد الناس يوم القيامة...» الحديث.

كم حم

كم في الأهوال: أنا محمد بن المؤمل، ثنا الفضل بن محمد، ثنا النُّفَيْلي، ثنا موسى بن أعينَ، عن أبيه[2]، عن أبي إسحاق، عن صلة بن زفر، عنه، به.

---

(١) «عباد» من صحيح مسلم من كتاب صفات المنافقين حديث رقم (٢٧٧٩) وتحفة الأشراف حديث رقم (٣٣٧٧)، وكتاب المنافقين من مسند أبي عوانة غير مطبوع وتحرف في الأصل و (هـ) إلى: «عمار». وانظر ترجمة «قيس بن عُباد» في: (تهذيب الكمال).

٤٢٢٩ ـ كم ١/٣١. والبخاري في خلق أفعال العباد ص ١٣٧ من (مجموع عقائد السلف). ولم أره في صحيح مسلم. فليحرر.

٤٢٣٠ ـ كم ٤/٥٧٣. أطراف المسند ٢/٢٤٨ (ح٢١٩٣).

قلت: ورواه أحمد بلفظ: سيد ولد آدم يوم القيامة محمد ﷺ. مختصراً ـ ٥/٣٨٨ ـ ثنا وكيع، عن إسرائيل. وثنا حجاج، ثنا شريك. وثنا حسين بن محمد، ثنا شريك. وثنا أبو أحمد الزبيري، ثنا إسرائيل، كلاهما عن أبي إسحاق، عن عبدالله بن غالب، عن حذيفة، به موقوفاً.

(٢) «أبيه» كذا في الأصل و (هـ) وفي المطبوع بدله: «ليث» والأمر محتمل لأنه يروي عن أبيه وعن ليث بن أبي سليم، كما في ترجمته من تهذيب الكمال. والله سبحانه أعلم.

٤٢٣١ ـ حديث: «فضل العلم خير من فضل العبادة وخير دينكم الورعُ». كم

كم في العلم: ثنا أبو علي الحافظ، ثنا الهيثم بن خلف الدوري، ثنا عباد بن يعقوب، ثنا عبدالله بن عبدالقدوس، عن الأعمش (عن مطرف بن الشخير، عنه، بهذا. خالفه حمزة الزيات: فرواه عن الأعمش)[1]، عن مصعب بن سعد، عن أبيه، وقيل: عن الأعمش، عن رجل، عن مصعب بن سعد. وهو الأشبه.

٤٢٣٢ ـ حديث: لعن رسول الله ﷺ من قعد وسط الحلقة. كم خم

كم في الأدب: ثنا أبو عبدالله الشيباني، ثنا يحيى بن محمد بن يحيى، ثنا مسدّد، ثنا خالد بن الحارث، ثنا شعبة، عن قتادة، عن أبي مِجْلَز، عنه، بهذا. وفيه قصة.

٤٢٣٣ ـ حديث: سمعت رسول الله ﷺ يقول لعمّار: «لن تموت حتى تقتلك الفئة الباغية عن الطريق» وفيه قول حذيفة: انظروا إلى الفئة التي فيها ابن سُميّة فالزموها فإنه يدور مع كتاب الله... الحديث. كم

كم في قتال أهل البغي: أنا إسحاق بن محمد بن خالد الهاشمي بالكوفة، ثنا محمد بن علي بن عفان، ثنا مالك بن إسماعيل، ثنا إسرائيل، عن (مسلم الأعور، عن حَبَّة[2] العُرَني. قال: دخلت أنا وأبو سعيد على حذيفة... فذكره. وقال: لم

٤٢٣١ ـ كم ١/٩٢.

(١) ما بين الهلالين ساقط من (هـ).

٤٢٣٢ ـ كم ٤/٢٨١. أطراف المسند ٢/٢٥٩ (ح٢٢٢٢).

ويزاد: رواه أحمد في المسند ٥/٣٩٨، ٤٠١، ٣٨٤: ثنا محمد بن جعفر، ثنا شعبة وحجاج، حدثني شعبة، عن قتادة، عن أبي مجلز لاحق بن حميد، وقال حجاج: سمعت أبا مجلز قال: قعد رجل في وسط الحلقة قال: فقال حذيفة... فذكر الحديث. وثنا وكيع، ثنا شعبة، عن قتادة، عن أبي مجلز: أن رجلاً جلس وسط حلقة قوم فقال حذيفة: لعن رسول الله ﷺ أو قال: ملعون... وذكره. وثنا يحيى بن سعيد، عن شعبة، قال: ثنا قتادة، عن أبي مجلز، عن حذيفة في الذي يقعد في وسط الحلقة ملعون على لسان النبي أو لسان محمد ﷺ.

٤٢٣٣ ـ كم ٢/١٤٨، ٣/٣٩١.

(٢) «حَبَّة» من (هـ) وهو الصواب فما في المطبوع بدله: «خالد» فتصحيف، وهو: حَبَّة بن =

يخرجاه بهذا اللفظ.

قلت: مسلم الأعور ضعيف[1]. وفي المناقب: ثنا أبو العباس، ثنا أبو البَخْتَري، ثنا شاكر، ثنا أبو أسامة، ثنا مسلم الأعور، به.

٤٢٣٤ ـ حديث: «خديجة بنت خويلد سابقة نساءِ العالمين إلى الإيمان بالله وبمحمد». كم

كم في المناقب: ثنا أبو سعيد الثقفي، ثنا سعيد بن عجب، ثنا محمد بن يحيى بن الضريس، ثنا محمد بن جعفر، عن عبدالرحمن بن أبي الرجال، عن أبي اليقظان عمران بن عبدالله، عن ربيعة السعدي، عن حذيفة، به)[2].

٤٢٣٥ ـ / حديث: ما منعنا أن نشهد بدراً إلا أني وأبي أقبلنا نريد رسول الله ﷺ فأخذنا كفار قريش... الحديث. ٢/٣٩/ب

عه طح كم حم

عه في الجهاد: ثنا عباس الدوري، ثنا عبيدالله بن موسى، ثنا الوليد بن جُمَيْع، عن عامر بن واثلة، عنه، به. وعن أبي أمية، ثنا ابن أبي شيبة، ثنا أبو أسامة، عن الوليد بن جُمَيْع.

طح في الطلاق: ثنا فهد، ثنا ابن أبي شيبة، به. وعن أحمد بن داود، ثنا

= جُوَيْن العُرَني. انظر: (التقريب، وتهذيب التهذيب ٢/١٧٦).

(١) انظر: (التقريب وأصوله).

٤٢٣٤ ـ كم ٣/١٨٤.

(٢) ما بين الهلالين من (هـ) وهو من الممسوح في الأصل.

٤٢٣٥ ـ عه ٤/٢٩٢، ٢٩٤. طح ٣/٩٧. كم ٣/٢٠١. ولم أقف عليهما في «المراسيل».

ويزاد: رواه أبو عوانه فيه أيضاً ـ ٤/٢٩٣ ـ ثنا أبو داود الحراني، ثنا جعفر بن عون، ثنا الوليد بن جُميع، ثني أبو الطفيل، عن حذيفة، به.

ورواه أحمد أيضاً في المسند ـ ٥/٣٩٥، ٣٩٧ ـ ثنا عبدالله بن محمد ـ وسمعته أنا من عبدالله بن أبي شيبة ـ ثنا أبو أسامة، به. وثنا عبدالرحمن، عن سفيان، عن أبي إسحاق، حدثني بعض أصحابنا، عن حذيفة، به. أطراف المسند ٢/٢٦٠ (ح٢٢٢٤).

عبدالرحمن بن صالح، ثنا يونس بن بكير، عن الوليد، به.

وله طرق في ترجمة: مصعب بن سعد بن أبي وقاص في المراسيل، وأخرى في ترجمة: عروة بن الزبير، فيه.

كم في المناقب: ثنا أبو عبدالله الأصبهاني، ثنا أحمد بن مهران، ثنا عبيدالله، به.

٤٢٣٦ ـ حديث: أغمي على حذيفة من أول الليل ثم أفاق، فقال: أيُّ الليل هذا؟ قلتُ: السحر الأعلى، قال: عائذ بالله من جهنم... الحديث. كم

كم في المناقب: أنا عبدالله بن الحسين، ثنا الحارث بن أبي أسامة، ثنا يزيد بن هارون، ثنا مسعر، عن عبدالملك بن ميسرة، عن النزّال بن سَبْرة، عن أبي مسعود، به.

٤٢٣٧ ـ حديث: «إن داود أراد أن يزيد في بيت المقدس وقد كان بيت قريب من المسجد ليتيم فطلب إليه فأبى، فأراد داود أن يأخذها منه، فأوحى الله إليه: إني أنزه بيتي عن الظلم». كم

كم في المناقب: أنا أبو جعفر البغدادي، ثنا عبدالله بن محمد بن سليمان الإسكندراني، ثنا أبو يحيى زيد بن الحسن الضرير، ثنا عبدالرحمن بن زيد بن أسلم، عن أبيه، عن جده، عن حذيفة.

٤٢٣٨ ـ حديث: لما أتي حذيفة بكفنه وكان مستنداً إلى أبي مسعود قال: فأتي بكفن جديد فقال: ما تصنعون بهذا... ؟ الحديث. كم

كم في المناقب: ثنا أبو إسحاق، ثنا محمد بن إسحاق، ثنا محمد بن الصباح،

٤٢٣٦ ـ كم ٣/ ٣٨٠.
٤٢٣٧ ـ هذا الحديث لم أجده بعد تتبع.
٤٢٣٨ ـ كم ٣/ ٣٨٠.

ط لمالك ش للشافعي حم لأحمد عم لعبد الله بن أحمد مي للدارمي جا لابن الجارود

ثنا جرير، عن إسماعيل، عن قيس، به.

٤٢٣٩ ـ حديث: في التكبير على الجنائز خمساً.
طح قط حم

طح في الجنائز: ثنا ابن أبي داود، ثنا عيسى بن إبراهيم، ثنا عبدالعزيز بن مسلم، ثنا يحيى بن عبدالله التيمي قال: صليت مع عيسى مولى حذيفة فكبر خمساً، ثم التفت إلينا فقال: كبّرت كما كبر مولاي حذيفة (ورفعه.

٤٢٤٠ ـ حديث: لقد تركنا رسول الله ﷺ وما منا أحد إلاّ غيّر عما كان عليه إلاّ عمر وابن عمر.
كم

كم في المعرفة: أخبرني علي بن محمد بن عقبة، ثنا أحمد بن محمد بن طريف، ثنا جعفر بن محمد وهدبة بن عبدالوهاب، قالا: ثنا محمد بن عبيد، عن أبي سعد البقال، عن أبي حصين، عن أبي وائل، عنه، بهذا.

٤٢٤١ ـ حديث: لقد هممت أن أبعث على الآفاق رجالاً يعلمون الناس السنن والفرائض... الحديث.
كم

كم في المعرفة: أخبرنا بكر بن محمد، ثنا [عبد][1] الصمد بن الفضل، ثنا حفص بن عمر [العدني، ثنا مسعر بن كدام][1] عن عبدالملك بن عُمَير، عن

٤٢٣٩ ـ طح ١/٤٩٤.

ويزاد: رواه الدارقطني أيضاً في الجنائز ـ ٢/٧٣ ـ ثنا أبو علي إسماعيل بن محمد الصفار، نا محمد بن علي الوراق، نا أبو غسان، ثنا جعفر الأحمر، عن يحيى التيمي، عن عيسى مولى حذيفة، به. ورواه أحمد ـ ٥/٤٠٦ ـ ثنا عبدالصمد ثنا عبدالعزيز بن مسلم، ثنا يحيى بن عبدالله الجابر، قال: صليت خلف عيسى مولى لحذيفة به. وانظر: أطراف المسند (ح٢١٩٩).

٤٢٤٠ ـ كم ٣/٥٥٧.

٤٢٤١ ـ كم ٣/٧٤.

(١) قوله «عبد» وقوله «العدني ثنا مسعر بن كدام» من المطبوع ومكانه بياض في (هـ) وهو من الممسوح في الأصل.

خز لابن خزيمة عه لأبي عوانة طح للطحاوي حب لابن حبان قط للدارقطني كم للحاكم

رِبْعيّ بن حِرَاش، عنه، به)[1].

٢/١/٤٠ **٤٢٤٢ ـ / حديث: [«النظرة سهم من سهام إبليس مسمومةٌ. . .» الحديث][2].**
كم

كم في الرقاق: ثنا أبو بكر بن إسحاق، نا محمد [بن غالب، ثنا إسحاق بن عبدالواحد، القرشي، ثنا هشيم، عن عبدالرحمن بن إسحاق، عن محارب بن دثار، عن][2] صلة بن زفر، عنه، به.

٤٢٤٣ ـ حديث: «تلقت الملائكة روح رجل ممن قبلكم فقالوا: عملت
مي حب حم
من الخير شيئاً؟ فقال: لا. . .» الحديث.

مي في البيوع: ثنا أحمد بن عبدالله بن يونس، ثنا زهير، ثنا منصور بن المعتمر، عن رِبعيّ بن حِرَاش، عن حذيفة، به.

حب في السادس من الثالث: أنا عمران بن موسى بن مجاشع، ثنا عُبَيْدالله بن معاذ، ثنا أبي، ثنا شعبة، عن عبدالملك بن عمير، عن رِبْعيّ، عنه، به. وزاد: «وكان نباشاً».

٤٢٤٤ ـ حديث: كنا مع رسول الله ﷺ ليلة الأحزاب فقال: «ألا
عه حب كم
رجل يأتينا بخبر القوم. . .» الحديث. وفيه قصة.

---

(١) ما بين الهلالين من (هـ) وهو من الممسوح في الأصل.

٤٢٤٢ ـ كم ٤/٣١٣.

(٢) ما بين المعقوفات من المطبوع، ومكانها بياض في الأصل و (هـ).

٤٢٤٣ ـ مي ٢/٢٤٩ (الدمشقية) و٢/١٦٥ (اليماني). حب (الإحسان) ٢/٢٨ (عثمان) و٢/٢٢ (الحوت)، وانظر الحديث (٤٢٢٢) وأطراف المسند (ح٢١٦٨).

ويزاد: رواه أحمد أيضاً في المسند ـ ٥/٣٩٥، ٤٠٧، ٣٩٩ ـ ثنا عفان، ثنا أبو عوانة، ثنا عبد الملك بن عمير، عن ربعيّ، عنه، به. وثنا مصعب بن سلام، ثنا الأجلح، عن نعيم بن أبي هند، عن ربعيّ بن حراش، عنه، به. وعن محمد بن جعفر، عن شعبة، به. وسيأتي في مسند أبي مسعود البدري برقم (١٤٠٩٢).

٤٢٤٤ ـ عه ٤/٢٩٥، ٢٩٦، ٢٩٨. حب (الإحسان) ٩/١٢٨ (الحوت). كم ٣/٣١.

عه في الجهاد: ثنا محمد بن إسماعيل [ثنا زهير، ثنا جرير][1]، عن الأعمش. وعن الصغاني [ثنا محمد بن بكير][1]. وعن عباس، ثنا أحمد بن يونس، ثنا أبو بكر، كلاهما عن أبي سعد، كلاهما [عن أبي الطفيل][1]. وعن أبي أمية ( )[2]، ثنا أبو حذيفة، ثنا عكرمة بن عمار، عن محمد بن عبيد أبي قدامة الحنفي، عن عبدالعزيز[3] ابن أخي حذيفة، قال: وذكر حذيفة مشاهدهم... فذكره مطولاً.

حب في الثامن من الثالث: أنا أبو يعلى، ثنا أبو خيثمة، ثنا جرير، به.

كم في المغازي: ثنا أبو بكر بن كامل، ثنا عيسى بن عبدالله الطيالسي، ثنا أبو نعيم، ثنا يوسف بن عبدالله بن أبي بردة، عن موسى بن المختار، عن بلال العبسي، عن حذيفة، بمعناه.

٤٢٤٥ ـ حديث: كان النبي ﷺ إذا استيقظ قال: «الحمدلله الذي أحيانا بعد ما أماتنا وإليه النشور». مي حب حم

---

(١) ما بين المعقوفات من المطبوع. ومكانها بياض في الأصل و (هـ).

(٢) في الأصل و (هـ) بياض مقدار ثلاث كلمات، ولم يقابله شيء في المطبوع إلا كلمة «قال» ومن عادة المصنف حذفها.

(٣) «عبدالعزيز» من المطبوع وهو الصواب. وفي الأصل و (هـ): «عبدالله». وهو: عبدالعزيز أخو حذيفة، ويقال: ابن أخي حذيفة. انظر: (التقريب وأصوله، وتحفة الأشراف ٣/٥٠).

٤٢٤٥ ـ مي ٢/٢٩١ (الدمشقية) و ٢/٢٠٢ (اليماني). حب (الإحسان) ٧/٤٢٤ ـ ٤٢٥، ٤٢٧ (الحوت).

ويزاد: رواه أحمد أيضاً في المسند ـ ٥/٣٨٥، ٣٩٧، ٣٩٩، ٤٠٧، ٣٨٧ ـ بلفظ: كان رسول الله ﷺ إذا أوى إلى فراشه قال: «باسمك اللهم أموت وأحيى» وإذا استيقظ قال: «الحمدلله الذي أحيانا بعد ما أماتنا وإليه النشور»: عن وكيع وعبدالرحمن وسليمان بن حَيّان وعبدالرزاق، كلهم عن سفيان. وعن أبي النضر، ثنا شريك، كلاهما عن عبدالملك بن عمير، عن رِبعيّ بن حِرَاش، عن حذيفة، به. وانظر: أطراف المسند (ح٢٢١٠).

خز لابن خزيمة عه لأبي عوانة طح للطحاوي حب لابن حبان قط للدارقطني كم للحاكم

مي في الاستئذان: أنا محمد بن يوسف، عن سفيان، عن عبدالملك بن عمير، عن رِبْعِي، عنه، بهذا.

حب في الثاني عشر من الخامس: أنا أبو يعلى، ثنا أبو خيثمة (ح) وأنا أبو خليفة، ثنا مسدد، قالا: ثنا يحيى القطان، ثنا سفيان، به.

٤٢٤٦ ـ حديث: «عرض لي ملك فبشرني أن الحسن والحسين سيدا شباب أهل الجنة...» الحديث. حب كم حم

حب في الثامن من الثالث: أنا الحسن بن سفيان، ثنا أبو بكر بن أبي شيبة، ثنا زيد بن الحباب، عن إسرائيل، عن ميسرة النهدي، عن المنهال بن عمرو، عن زِرِّ بن حُبَيْش، عنه، به.

كم في المناقب: ثنا أبو العباس محمد بن يعقوب، ثنا الحسن بن علي بن عفان، ثنا إسحاق بن منصور (السلولي، ثنا إسرائيل، ببعضه؛ فذكر فاطمة فقط. وعن علي بن عبدالرحمن، ثنا الحسين بن الحكم، عن المنهال، به. وفي موضع آخر: عن أحمد بن جعفر، ثنا عبدالله بن أحمد، حدثني أبي، ثنا محمد بن بكير، ثنا إسرائيل، به.

٤٢٤٧ ـ حديث: تتعلمونه ثم تتركونه.

في ترجمة: الشعبي، عن أبي مسعود.

٤٢٤٨ ـ حديث: في قوله تعالى: ﴿ لِّلَّذِينَ أَحْسَنُوا الْحُسْنَىٰ وَزِيَادَةٌ ... ﴾[1] خز

٤٢٤٦ ـ حب (الإحسان) ٩/٥٥ (الحوت) و«الموارد» ص ٥٥١. كم ٣/١٥١، ٣٨١.

ويزاد: رواه أحمد أيضاً في المسند ـ ٥/٣٩٢ ـ ثنا أسود بن عامر، ثنا إسرائيل، عن ابن أبي السفر، عن الشعبي، عن حذيفة، بأطول منه، وفيه: «غفر الله لك يا حذيفة ولأمك» وكذا أخرجه ـ ٥/٣٩١ ـ ثنا حسين بن محمد، ثنا إسرائيل، عن ميسرة بن حبيب، عن المنهال بن عمرو، عن زر بن حبيش، عن حذيفة، به. وانظر الحديثين (٤١٦٧، ٤١٧٥).

٤٢٤٧ ـ لم أجد شيئاً في مسند أبي مسعود، ولا في ترجمة الشعبي عن ابن مسعود فليحرر.

٤٢٤٨ ـ خز ص ١٨٣.

(١) سورة يونس، الآية (٢٦).

قال: النظر إلى وجه الله.

خز في التوحيد: ثنا سَلْم بن جُنادة، ثنا وكيع، عن إسرائيل، عن أبي إسحاق، عن مسلم بن يزيد، عن حذيفة، بهذا. وعن بحر بن نصر، عن أسد بن موسى، عن قيس بن الربيع، عن أبي إسحاق، مثله)[1].

٤٢٤٩ ـ / حديث: أتدري كيف يَنْقُص العلم؟ قلت: كيف؟ قال: كما يَنْقُص الثوب... الحديث. موقوف. ٢/٤٠/ب

مي في العلم: أنا محمد بن أسعد، ثنا أبو بكر، عن عاصم، عن أبي وائل، به.

٤٢٥٠ ـ حديث: أن النبي ﷺ قال لأهل نجران: «لأبعثنَّ عليكم أميناً حق أمين...» الحديث في فضل أبي عبيدة بن الجراح. عه حب حم

عه في المناقب: عن يونس بن حبيب، ثنا أبو داود. وعن أبي قلابة، ثنا بشر بن عمر، كلاهما عن شعبة. وعن عبدالعزيز، عن الفريابي. وعن عباس الدوري وأبي داود الحَفَريَ[2]، كلاهما عن أبي إسحاق، عن صِلة بن زُفَر، عنه، به.

حب في الثامن من الثالث. أنا أبو خليفة، ثنا محمد بن كثير، ثنا شعبة، به. وعن أبي يعلى، ثنا عبدالله بن عمر بن أبان، ثنا عبدالرحيم بن سليمان، عن زكريا بن أبي زائدة، عن أبي إسحاق، نحوه.

---

(١) ما بين الهلالين من (هـ) وهو من الممسوح في الأصل.

٤٢٤٩ ـ مي ١/٧٨ (الدمشقية) و ١/٦٨ (اليماني).

٤٢٥٠ ـ حب (الإحسان) ٩/٧٠ (الحوت).

ويزاد: رواه أحمد في المسند ـ ٥/٣٨٥، ٣٩٨، ٤٠٠، ٤٠١ ـ ثنا وكيع، عن سفيان. وثنا محمد بن جعفر، ثنا شعبة. وثنا عفان، ثنا شعبة، كلاهما عن أبي إسحاق، عن صلة بن زفر، عن حذيفة، به. وانظر: أطراف المسند ٢/٢٤٥ (ح٢١٨٦).

(٢) الحَفَريّ: بفتح الحاء والفاء. (اللباب ١/٣٧٥).

خز لابن خزيمة عه لأبي عوانة طح للطحاوي حب لابن حبان قط للدارقطني كم للحاكم

٤٢٥١ ـ حديث: «يجمع الله الناس، فيقوم المؤمنون حين تزلف الجنة فيأتون آدم فيقولون: يا أبانا استفتح لنا الجنة...» الحديث. خز عه كم

خز في التوحيد: ثنا علي بن المنذر، ثنا ابن فضيل، ثنا أبو مالك ـ هو سعد بن طارق ـ عن رِبْعِّي، عن حذيفة، وعن أبي هريرة.

عه في الإيمان: ثنا إسحاق الحربي، ثنا ابن الأصبهاني، ثنا ابن فضيل، به. قال: ورواه أحمد بن بَزِيع ـ وكان إسكافاً بالرقة ـ ثنا سعيد بن مسلمة، ثنا أبو مالك، عن أبي حازم، عن أبي هريرة وحده، به. قال: وحديثه أتم وأطول.

كم في الأهوال: أنا أبو العباس المحبوبي، ثنا سعيد بن مسعود، ثنا يزيد بن هارون، ثنا أبو مالك الأشجعي، عن رِبْعِّي، عن حذيفة وأبي هريرة، به.

٤٢٥٢ ـ حديث: «يُجمع الناس في صعيد واحد يُسمعهم الداعي وينفذهم البصر...» الحديث في الشفاعة. كم

كم في تفسير (سبحان): أنا أبو العباس المحبوبي، ثنا سعيد بن مسعود، ثنا عبيد الله بن موسى، ثنا إسرائيل، عن أبي إسحاق، عن صِلة بن زفر، عنه، به. وقال: صحيح على شرطهما.

٤٢٥٣ ـ حديث: كان في لساني ذَربٌ على أهلي... الحديث في الاستغفار. مي حب كم حم

٤٢٥١ ـ خز ص ١٤٠ و ٢٤٥. عه ١/١٧٥. كم ٤/٥٨٨.

٤٢٥٢ ـ كم ٢/٣٦٣.

٤٢٥٣ ـ مي ٢/٣٠٢ (الدمشقية) و ٢/٢١٢ (اليماني). حب (الإحسان) ٢/١٩٩ (عثمان) و ٢/١٣٨ ـ ١٣٩ (الحوت) و«الموارد» ٦٠٩. كم ٢/٤٥٧، ١/٥١١، ٥١٠.

ويزاد: رواه أحمد أيضاً في المسند ـ ٥/٣٩٦، ٣٩٧، ٤٠٢، ٣٩٤: ثنا محمد بن جعفر، ثنا شعبة. وثنا عبدالرحمن ووكيع، عن سفيان. وثنا أبو أحمد، ثنا إسرائيل، كلهم عن أبي إسحاق، عن عبيد بن المغيرة، عن حذيفة، به. وفي رواية محمد بن جعفر: «سمعت الوليد أبا المغيرة أو المغيرة أبا الوليد» وفي رواية أبي أحمد: «عن أبي المغيرة». الأطراف (ح٢٢١٤).

قلت: واختلف في «عبيد بن المغيرة» فقيل: به، وقيل: عبيد بن عمرو ـ وفي تهذيب التهذيب =

ط لمالك ش للشافعي حم لأحمد عم لعبد الله بن أحمد مي للدارمي جا لابن الجارود

مي في الرقاق، أنا محمد بن يوسف، أنا إسرائيل، ثنا أبو إسحاق، عن عبيد بن عمرو بن المغيرة، عنه، به. قال أبو إسحاق: فحدثت به أبا بردة وأبا بكر ابنيْ أبي موسى، فقالا: قال رسول الله ﷺ: «**أستغفر الله كل يوم مائة مرة، أستغفر الله وأتوب إليه**».

حب في الثاني عشر من الخامس: أنا أبو يعلى، ثنا أبو خيثمة، ثنا ابن مهدي، عن سفيان، عن أبي إسحاق[1]، به، ولم يذكر حديثه عن أبي بكر بن أبي موسى.

كم في تفسير القتال: ثنا أبو جعفر أحمد بن عبيد الهمداني، ثنا محمد بن المغيرة، ثنا محمد بن القاسم الأسدي، ثنا سفيان الثوري، به. وفيه قصة.

وفي الدعاء: ثنا أحمد بن سلمان، ثنا الحسن بن مكرم[2]، ثنا قبيصة، ثنا سفيان، به. وفيه حديث أبي بردة وحده. وعن أحمد بن جعفر القطيعي، عن عبدالله بن أحمد بن حنبل، حدثني أبي، ثنا عبدالرحمن - هو ابن مهدي - وفيه[3] أبو بردة. وعن محمد بن يعقوب الحافظ، ثنا يحيى بن محمد بن يحيى، ثنا مسدّد، ثنا بشر بن المفضل، ثنا شعبة، سمعت أبا إسحاق، سمعت أبا المغيرة أو المغيرة، أنا الوليد، يحدث عن حذيفة، به. وقال: صحيح على شرطهما.

= والتقريب: «عمر» - وقيل: المغيرة بن أبي عبيد، وقيل: أبو الوليد المغيرة. انظر: (تهذيب التهذيب ١٢/ ٢٤٥، والتقريب، وتهذيب الكمال).

(١) أي: عن «عبيد بن عمرو بن المغيرة» وجاء في المطبوع: عن «عبيد الله بن أبي المغيرة» وهو زيادة خطأ. انظر ترجمته في (التقريب وأصوله).

(٢) «مكرم» من الأصل و(هـ) وفي المطبوع «سلّام» والأمر محتمل وإن كان ما في الأصل و(هـ) هو الأقرب والله أعلم. لأن أحمد بن سلمان أبو بكر النّجاد حدّث عنهما كما في (سير أعلام النبلاء - ترجمة «الحسن بن مكرم» و«الحسن بن سلّام» ١٣/ ١٩٢). لكن في ترجمة «النجاد» من (سير أعلام النبلاء ١٥/ ٤٠٢) لم يذكر «الحسن بن سلّام» وهذا لا يدل على النفي والله أعلم. وانظر: (تذكرة الحفاظ ٣/ ٨٦٨).

(٣) في الأصل و(هـ): «أبي».

٢/٤١أ

٤٢٥٤ ـ / حديث: أُتي النبي ﷺ بدابة فحمله عليها جبريل. . .الحديث في الإسراء، وفيه قصة.
حب كم حم

حب في الثاني من الثالث: أنا أحمد بن علي بن المثنى، ثنا خلف بن هشام، ثنا حماد بن زيد، عن عاصم بن أبي النَّجود، عن زِرّ بن حُبَيْش، عنه، به.

كم في السير: أنا جعفر بن محمد بن نصير الخواص، ثنا علي بن عبدالعزيز، ثنا عمرو بن عون، ثنا أبو بكر بن عياش، عن عاصم، نحوه. وقال: صحيح الإسناد.

٤٢٥٥ ـ حديث: «لا يدخل الجنة نمّام» وفي لفظ إبراهيم: «قتات».
خز حب عه حم

خز في التوحيد: ثنا سَلْم بن جُنادة، ثنا أبو معاوية، عن الأعمش، عن إبراهيم، عن همام، عنه، به. وعن محمد بن يحيى[1]، ثنا عبدالوارث بن عبدالصمد، حدثني أبي، ثنا مهدي ـ هو ابن ميمون ـ عن واصل، عن أبي وائل، عن حذيفة، به. وفيه قصة. وعن عبدالله بن محمد الزهري، ثنا سفيان، عن

٤٢٥٤ ـ حب (الإحسان) ١/١٢٧ (الحوت) و«الموارد» ٣٩. كم ٢/٣٥٩.
ويزاد: رواه أحمد أيضاً في المسند ٥/٣٨٧، ٣٩٢، ٣٩٤، ٣٩٠: ثنا أبو النضر، ثنا شيبان. وثنا يونس وحسن بن موسى، قالا: ثنا حماد بن سلمة، كلاهما عن عاصم، به. وعن إسماعيل ابن عمر، عن سفيان، عن عاصم، به مختصراً. وانظر: أطراف المسند (ح٢١٧٠).
٤٢٥٥ ـ خز صفحة ٣٥٨. حب (الإحسان) ٧/٥٠٨ (الحوت) وروضة العقلاء ١٧٦. عه ١/٣١ ـ ٣٢. وانظر: أطراف المسند ٢/٢٦٤ (ح٢٢٣٤).
ويزاد: رواه أحمد في مسنده ـ ٥/٣٨٩، ٤٠٢، ٣٨٢، ٣٩١، ٣٩٧، ٤٠٤، ٣٩٢ ـ ثنا يحيى القطان ووكيع وأبو معاوية، كلهم عن الأعمش. وثنا عبدالرزاق وعبدالرحمن وأبو نعيم، كلهم عن سفيان، عن منصور. وثنا سفيان بن عيينة، عن منصور. وثنا أبو قطن، ثنا شعبة، عن الحكم كلهم عن إبراهيم، عن همام، عن حذيفة، به. و ـ ٥/٣٩١، ٣٩٦، ٣٩٩، ٤٠٦ ـ ثنا هاشم، ثنا مهدي، عن واصل، عن حذيفة، به وفيه قصة. وثنا عفان وحماد بن خالد وعبدالصمد، كلهم عن مهدي، ثنا واصل الأحدب، عن أبي وائل، عن حذيفة، به.
(١) قوله «محمد بن يحيى» سقط من المطبوع.

منصور، عن إبراهيم، عن همام، به. وفيه القصة.

حب في التاسع والمائة من الثاني: أنا عبدالله بن محمد الأزدي، ثنا إسحاق بن إبراهيم، ثنا جرير، عن منصور، به.

وفي روضة العقلاء: أنا أبو يعلى، ثنا عبدالله بن محمد بن أسماء، ثنا مهدي، به.

عه في الإيمان: ثنا ابن أبي رجاء، ثنا وكيع. وعن أبي أمية، ثنا يعلى، قالا[1]: ثنا الأعمش، به. وعن يونس بن عبدالأعلى ومحمد بن عيسى المدائني [قالا: ثنا سفيان بن عيينة، عن منصور. وثنا يونس بن حبيب، ثنا أبو داود، ثنا شعبة، عن منصور. وثنا الحسن بن عفان، ثنا أبو داود الحَفَري. وثنا أبو أمية، ثنا أبو نعيم وقبيصة، كلهم عن سفيان، عن منصور، بإسناده نحوه][2].

٤٢٥٦ ـ حديث: «يخرج قوم من النار بالشفاعة فيسمون الجهنميون».
خز حم

خز في التوحيد: ثنا يحيى بن حكيم، ثنا أبو داود، ثنا شعبة، عن حماد، عن رِبْعيَ، عن حذيفة، به.

٤٢٥٧ ـ حديث: «إني لا أرى مقامي فيكم إلاّ قليلاً، فاقتدوا باللَّذَيْنِ
حب كم حم

---

(١) «قالا» من المطبوع.

(٢) مابين المعقوفين من المطبوع، ومكانه بياض في الأصل قدر ثلثي سطر. وفي (هـ) قدر أربعة أسطر إلا ثلثاً.

٤٢٥٦ ـ خز صفحة ٢٧٦.

ويزاد: رواه أحمد في المسند ـ ٥/٣٩١، ٤٠٢، ٤٠٣ ـ ثنا حسن، عن حماد بن سلمة، عن حماد بن أبي سليمان، عن ربعيّ. وثنا محمد بن جعفر وحجاج وأبو النضر، كلهم عن شعبة، عن حماد، عن رِبْعّي بن حِراش، عن حذيفة، به. وانظر: أطراف المسند (ح٢٢٣٩).

٤٢٥٧ ـ حب (الإحسان) ٩/٢٤ ـ ٢٥ (الحوت) و«الموارد» ٥٣٨ ـ ٥٣٩. كم ٣/٧٥.

ويزاد: رواه أحمد أيضاً في مسنده ـ ٥/٣٨٥، ٣٩٩، ٤٠٢، ٣٨٢: ثنا وكيع، عن سفيان، عن عبدالملك بن عمير، عن مولى لربعّي، عن ربعّي، عن حذيفة، به. وثنا محمد بن عبيد، ثنا سالم المرادي، عن عمرو بن هرم الأزدي، عن أبي عبدالله وربعّي بن حراش، عنه، به. وثنا =

خز لابن خزيمة عه لأبي عوانة طح للطحاوي حب لابن حبان قط للدارقطني كم للحاكم

من بعدي» وأشار إلى أبي بكر وعمر.

حب في الثامن من الثالث: أنا أحمد بن علي بن المثنى، ثنا أبو بكر بن أبي شيبة ثنا وكيع[١]، عن سالم المرادي، عن عمرو بن مرة، عن رِبْعيّ، عنه، به.

كم في المعرفة: ثنا أبو بكر بن محمد بن عبيد الله الفقيه، ثنا محمد بن حمدون بن خالد، ثنا علي بن عثمان النُّفَيْلي، ثنا محمد[٢] بن عيسى بن الطباع، ثنا سفيان بن عيينة، عن مسعر، عن عبدالملك بن عُمَيْر، عن رِبْعّي، عن حذيفة، ببعضه. وعن أبي بكر بن إسحاق وعلي بن حمشاذ، قالا: [ثنا بشر بن موسى[٣]] ثنا الحميدي، ثنا سفيان، عن عبدالملك بن عمير، عن هلال مولى رِبْعّي، عن رِبْعّي، به. وقال: أقام هذا الإسناد أبو يحيى الحماني ومسعر وسفيان، وأقامه أيضاً وكيع [وحفص بن عمر[٤]] عن مسعر، وأقامه أيضاً إسحق الطباع، عن ابن عيينة، فثبت بذلك الحديث.

٤٢٥٨ - حديث: إنما يفتي الناس ثلاثة: رجل إمام أو والٍ، ورجل مي

= وكيع، ثنا سفيان، عن عبدالملك بن عمير، عن مولى لربعي بن حراش، عن ربعي بن حراش، عنه، به. وثنا سفيان بن عيينه، عن زائدة، عن عبدالملك بن عمير، عن ربعي بن حراش، عنه به. والأخير مختصرة. وانظر: أطراف المسند ٢/٢٣٤ (ح٢١٥٦).

(١) قوله «ثنا وكيع» سقط من موارد الظمآن والصواب إثباته. وانظر ترجمة شيخه سالم في (تهذيب التهذيب ٣/٤٤٠ - ٤٤١).

(٢) «محمد» من الأصل و(هـ) ومحمد وإسحاق أخوان، والذي يرجح ما في الإتحاف هو أن الحاكم ساق الطريق من رواية محمد، فإن إشارته - آخراً - إلى طريق أخرى لابد إلا أن تكون مغايرة، فتكون رواية إسحاق. والله أعلم.

(٣) قوله «ثنا بشر بن موسى» من المطبوع وهو الصواب، وقد سقط من الأصل و(هـ) وهو بشر بن موسى البغدادي الأسدي. انظر: (الجرح والتعديل ٢/٣٦٧، وسير أعلام النبلاء ١٣/٣٥٢، وتاريخ بغداد ٧/٨٦، والبداية والنهاية ١١/٨٥) وترجمة الحميدي في: (تهذيب التهذيب ٥/٢١٥).

(٤) قوله «وحفص بن عمر» من المطبوع، وهو ساقط من الأصل و(هـ).

٤٢٥٨ - مي ١/٦٢ (الدمشقية) و ١/٥٦ (اليماني).

يعلم ناسخ القرآن من المنسوخ، أو أحمق متكلف.

مي في العلم. أنا سعيد بن عامر، عن هشام، عن محمد، عنه، به. وعن عبدالله بن سعيد، ثنا أبو أسامة، عن هشام بن حسان، عن محمد، عن أبي عبيدة ابن حذيفة، قال: قال حذيفة... فذكره.

٤٢٥٩ ـ حديث: «لا تشربوا في إناء الذهب والفضة...» الحديث.

جا عه حب قط طح

جا في الأشربة: ثنا ابن المقرىء، ثنا / سفيان، عن ابن أبي[1] نَجِيح، عن مجاهد، عن ابن أبي ليلى وأبي فروة، عن عبدالله بن عُكيم، قالا: استسقى حذيفة... فذكر قصة فيها هذا. ٢/٤١/ب

عه في الأطعمة: عن حمدان بن علي وعباس الدوري والصغاني[2]، قالوا: ثنا أبو نعيم. وعن محمد بن حيوة وابن بكر، ثنا أبو نعيم، ثنا سيف المكي، سمعت مجاهداً، به. وعن يزيد بن سنان، عن سعيد بن سفيان[3]. وعن الصغّاني وأبي

٤٢٥٩ ـ جا ٢٩٢. عه ٥/٤٣٢، ٤٣٣، ٤٣٤، ٤٤٢، ٤٤٣، ٤٣٣، ٤٤٣، ٤٤٤، ٤٤٥. حب (الإحسان) ٧/٣٦٣ ـ ٣٦٤، ٣٦٥ (الحوت). قط ٤/٢٩٣، ٢٩٢.

ويزاد: رواه الطحاوي أيضاً في الكراهة ـ ٤/٢٤٥، ٢٤٦ ـ: ثنا ابن مرزوق، ثنا أبو عامر العقديّ، ثنا شعبة، عن الحكم، عن ابن أبي ليلى، قال: استسقى حذيفة بالمدائن، فأتاه دهقان بإناء من فضة، فرمى به، ثم قال: إني كنت نهيته عنه فأبى أن ينتهي، إن رسول الله ﷺ نهى عن الشرب في آنية الذهب والفضة وعن لبس الحرير والديباج، وقال: «دعوه لهم في الدنيا، وهي لكم في الآخرة». وثنا أبو بكرة، ثنا وهب، ثنا شعبة، عن الحكم، عن ابن أبي ليلى، مثله. وثنا علي بن شيبة، ثنا أبو غسان، ثنا مسعود بن سعد الجعفي، عن زيد بن أبي زياد، عن عبدالرحمن بن أبي ليلى، مثله. وثنا ابن مرزوق، ثنا أبو إسحاق الضرير، ثنا ابن عوف، عن مجاهد، عن ابن أبي ليلى، مثله. وهو في المسند أيضاً ٥/٣٩٨، ٣٩٦، ٣٨٥، ٤٠٠، ٤٠٨، ٣٩٠، ٤٩٧. كما في أطراف المسند (ح٢١٧٥).

(١) «أبي» سقطت من المطبوع. انظر: (التقريب، وتهذيب التهذيب ١٢/٣١٣).

(٢) «الصغاني» من الأصل والمطبوع وهو الصواب فما في (هـ): «الصغار» فتصحيف.

(٣) «سفيان» من الأصل والمطبوع وهو الصواب فما في (هـ): «حسان» فخطأ. انظر (التقريب وأصوله).

خز لابن خزيمة عه لأبي عوانة طح للطحاوي حب لابن حبان قط للدارقطني كم للحاكم

داود الحراني، قالا: ثنا عثمان بن عمر. وعن سعدان بن يزيد، عن إسحاق الأزرق. وعن أبي أمية، عن أشهل[١] بن حاتم، كلهم عن ابن عون، عن مجاهد، به. وعن أبي أمية، عن محمد بن سابق، عن إبراهيم بن طَهمان، عن منصور. وعن أبي الحسين الواسطي، عن عمرو بن عون[٢]، عن أبي عوانة، عن أبي بشر، كلاهما عن مجاهد، به. وفي الأطعمة: عن هلال بن العلاء، أنا أبي، ثنا عبيدالله ابن عمرو. وعن زيد بن أبي أُنَيْسة، عن الحَكَم، عن عبدالرحمن بن أبي ليلى، عن حذيفة، به. وفيه قصة. وعن يوسف بن مُسَلَّم، عن حجاج بن محمد. وعن الصغاني، ثنا أبو النضر. وعن أحمد بن محمد بن عاصم الرازي، ثنا عبيد الله بن معاذ، ثنا أبي. وعن يونس بن حبيب، ثنا أبو داود. وعن أبي داود الحراني، ثنا أبو عتاب، كلهم عن شعبة، عن الحكم، به. وعن أبي داود الحراني، ثنا علي بن المديني، ثنا سفيان، عن شيوخه الثلاثة، به. وعن إبراهيم الحربي، ثنا ابن عائشة، ثنا عبدالواحد، ثنا أبو فروة، به. وعن يوسف بن مُسَلّم، ثنا إسحاق بن الطباع، ثنا جرير بن حازم، ثنا ابن أبي نَجِيح، به.

حب في الثالث من الثاني: أنا الفضل بن الحباب، ثنا إبراهيم بن بشار، ثنا سفيان، عن أبي فَرْوة الجهني، به. قال سفيان: كان ابن جريج حدثنا به أولاً عن مجاهد، عن ابن أبي ليلى، عن حذيفة. ثم سمعته من يزيد بن أبي زياد، عن ابن أبي ليلى، ثم سمعته من أبي فروة، يقول: سمعت عبدالله بن عكيم. قال سفيان: ولا أظن ابن أبي ليلى سمعه إلاّ من عبدالله بن عكيم، لأنه قد أدرك الجاهلية.

---

(١) «أشهل» من المطبوع وهو الصواب. فما في الأصل و(هـ): «إسماعيل» فخطأ. وهو: أشهل بن حاتم الجُمحي. انظر: (التقريب، والجرح والتعديل ٢/٣٤٧، وتهذيب التهذيب ١/٣٦٠).

(٢) «عون» من المطبوع، وفي الأصل و(هـ): «علي» وهو: عمرو بن عون بن أوس الواسطي. انظر: (تذكرة الحفاظ ٢/٤٢٦، وتهذيب التهذيب ٨/٨٦، وسير أعلام النبلاء ١٠/٤٥٠ ـ وفي ترجمة أبي عوانة من تهذيب الكمال) فذكر الرواة عنه وفيهم «عمرو بن عون» ولم يذكر فيهم «عمرو بن علي» والله سبحانه اعلم.

وفي التاسع والمائة من الثاني: أنا أبو عروبة، أنا الجراح بن مخلد، ثنا أبو قتيبة، ثنا شعبة، عن الأعمش، عن أبي وائل، عن حذيفة. مختصراً.

قط في الذبائح: ثنا أبو صالح الأصبهاني، ثنا الحسن بن أبي الربيع، ثنا وهب بن جرير بن حازم، ثنا أبي، سمعت ابن أبي نَجِيح، به. وعن الحسين بن إسماعيل، ثنا أبو حيدرة حَيْدون بن عبدالله، ثنا يحيى بن إسحاق، ثنا جرير بن حازم، به. وعن يحيى بن إسحاق، ثنا حماد بن سلمة، عن حماد، عن مجاهد، به. وعن (عمر بن)[1] أحمد بن علي المروزي، ثنا سعيد بن مسعود، ثنا عبيدالله ابن موسى. وعن الحسن بن سعيد بن الحسن، قال: وجدت في كتاب جدي الحَسَن بن يوسف المروزي، ثنا محمد بن الحسن، كلاهما عن أبي حنيفة، عن أبي فروة، عن عبدالرحمن بن أبي ليلى قال: نزلت مع حذيفة... فذكر القصة والحديث.

٤٢٦٠ ـ حديث: «إن الرجل ليصبح مؤمنا ويمسي كافراً...» الحديث. وفيه قصة لحذيفة مع أبي[2] مسعود. كم حم

كم في الفتن: حدثني أبوبكر بن بالويه، ثنا محمد بن أحمد بن النضر، ثنا معاوية بن عمرو، ثنا أبو إسحاق الفزاري، عن الأعمش، عن عمرو بن مرة، عن أبي البَخْتري، عن أبي ثور، عن حذيفة، به. وعن ابن بالويه، عن محمد بن غالب، عن عفان ومسلم بن إبراهيم، قالا: ثنا شعبة، عن عمرو بن مرة، به.

---

(١) ما بين الهلالين من (هـ) والمطبوع، وهو الصواب: وهو عمر بن أحمد بن علي بن عبدالرحمن أبو حفص الجوهري، المعروف بـ«ابن عَلَّك» المروزي. وهو ساقط من الأصل. انظر: (تاريخ بغداد ١١/٢٢٧، وتذكرة الحفاظ ٣/٨٤٧، وسير أعلام النبلاء ١٥/٢٤٣).

٤٢٦٠ ـ كم ٤/٤٣٧، ٥٤٦.

ويزاد: رواه أحمد أيضاً في المسند ٥/٣٩٤ ـ ٣٩٥: ثنا محمد بن جعفر، ثنا شعبة، عن عمرو بن مرّة، عن أبي البَخْتري الطائي، عن أبي ثور، عن حذيفة، به. وذكر المصنف هذه الطريق في الحديث المتقدم برقم (٤١٨٦) وحقها أن تذكر هنا مراعاة لأسانيد الحاكم، وقد نبهت عليها هناك. والله أعلم.

(٢) في المطبوع ٤/٤٣٧ «بن» والصواب «أبي» كما في ٤/٥٤٦ منه ومسند أحمد ٥/٣٩٤.

خز لابن خزيمة عه لأبي عوانة طح للطحاوي حب لابن حبان قط للدارقطني كم للحاكم

٢/٤٢/أ

٤٢٦١ ـ / حديث: رُفع إلى حذيفة عيوب سعيد بن العاص فقال: ما أدري أيُّ الأمرين أردتم؟. تناولَ سلطان قوم ليس لكم، أو أردتم ردَّ هذه الفتنة فإنها مرسلة من الله. . . الحديث. موقوف. كم

كم في الفتن: أخبرني أبو زكريا العَنْبَري، ثنا إبراهيم بن أبي طالب، ثنا محمد بن المثنى، ثنا عبدالرحمن بن مهدي، ثنا سفيان، عن أبيه، عن أبي يعلى الثوري، عن سعد بن حذيفة قال: رفع. . . فذكره. وقال: صحيح الإسناد.

٤٢٦٢ ـ حديث: يَنْدرس الإسلام كما يندرس الثوب الخَلَق حتى يصير الناس ما يدرون ما صلاة ولا صيام. . . الحديث. كم

كم في الفتن: ثنا أبو محمد (أحمد بن عبدالله المزني، ثنا محمد بن عبدالله الحضرمي، ثنا واصل بن عبدالأعلى، ثنا محمد)[1] بن فضيل، ثنا أبو مالك الأشجعي، عن رِبْعيّ بن حِراش، عنه، به. وقال: على شرط مسلم. وفي موضع آخر: أنا أبو بكر محمد بن عبدالله بن أحمد الحفيد، ثنا جدي، ثنا أبو كريب، أنا أبو معاوية، عن أبي مالك، به. وعن الأصم، عن أحمد[2] بن عبدالجبار، عن أبي معاوية، به.

٤٢٦٣ ـ حديث: بعث رسول الله ﷺ بعثا إلى دومة الجندل فقال: «انطلقوا فإنكم تجدون أكيدِرْ دُومة خارجاً يقتنص الصيد. . .» الحديث. كم

٤٢٦١ـ كم ٤/٥٠٣.

٤٢٦٢ ـ كم ٤/٥٠٥، ٤٧٣، ٥٤٥.

(١) ما بين الهلالين ساقط من (هـ).

(٢) «أحمد» من الأصل و(هـ) وهو الصواب. فما في المطبوع «محمد» فخطأ، وهو: أحمد بن عبدالجبّار التميمي العطاردي الكوفي. انظر: (تهذيب التهذيب ١/٥١، وتاريخ بغداد ٤/٢٦٢، واللباب ٢/٣٤٥، وسير أعلام النبلاء ١٣/٥٥).

٤٢٦٣ ـ كم ٤/٥١٩.

كم في الفتن: أنا علي بن محمد بن عقبة، (ثنا محمد بن علي بن عفان)[١]، ثنا محمد بن عبيد، ثنا يوسف بن صهيب، حدثني موسى[٢] بن أبي المختار، عن بلال بن يحيى العبْسي، عنه، به.

٤٢٦٤ ـ حديث: إن الله تعالى يقول: ﴿ ٱقْتَرَبَتِ ٱلسَّاعَةُ وَٱنشَقَّ ٱلْقَمَرُ ﴾[٣] ألا وإن الساعة قد اقتربت، ألا وإن القمر قد انشق، ألا وإن الدنيا قد آذنت بفراق... الحديث. موقوف.

كم في الأهوال: أنا أبو بكر بن محمد الصيرفي، ثنا موسى بن سهل، ثنا إسماعيل بن علية، عن عطاء بن السائب، عن أبي عبدالرحمن السلمي، قال: نزلنا من المدائن على فرسخ، فلما جاءت الجمعة حضر حذيفة... فذكره[٤].

---

(١) قوله «ثنا محمد بن علي بن عفان» ساقط من المطبوع، وهو موجود في مصورة نسخة رواق المغاربة للمستدرك (ج ٤/ لوحة ٢٣٢/أ).

(٢) «موسى» من الأصل والمطبوع، وسقطت من (هـ).

٤٢٦٤ ـ كم ٤/٦٠٩.

(٣) سورة القمر: آية ١.

(٤) قلت: بعد قوله «فذكره» بياض في الأصل قدر ربع لوحة، ولا يقابله شيء في (هـ).
ويستدرك على أحاديث حذيفة بن اليمان رضي الله عنه واحد وأربعون حديثاً وهي:
١ ـ حديث: «إن رجلاً حضره الموت، فلما أيس من الحياة أوصى أهله إذا أنا مِتُّ فاجمعوا لي حطباً كثيراً جزلاً...» الحديث. (أطراف المسند ح٢٢٣٨) وانظر الحديث المتقدم برقم (٤٢٤٣).
رواه أحمد في المسند ـ ٥/٣٩٥ و ٤٠٧ ـ ثنا عفان، ثنا أبو عوانة، ثنا عبدالملك بن عمير، عن ربعيّ، قال: قال عقبة بن عمرو لحذيفة: ألا تحدثنا ما سمعت من رسول الله ﷺ يقول، قال: سمعته يقول: به. قال في آخره: قال عقبة بن عمرو: أنا سمعته يقول ذلك، وكان نباشاً.
٢ ـ حديث: كان نقش خاتم حذيفة كركيان.
رواه الطحاوي في الكراهة ـ ٤/٢٦٣ ـ ثنا علي، ثنا شريك، عن الأعمش، عن عبدالله بن يزيد، به.
٣ ـ حديث: كان الإسلام في زمان عمر كالرجل المقبل... الحديث. موقوف.
رواه الحاكم في معرفة الصحابة ـ ٣/٨٤ ـ ثنا أبو عبدالله محمد بن عبدالله الصفار، ثنا أحمد بن =

خز لابن خزيمة عه لأبي عوانة طح للطحاوي حب لابن حبان قط للدارقطني كم للحاكم

. . . . . .

= محمد بن عيسى القاضي، ثنا أبو نعيم وأبو حذيفة، قالا: ثنا سفيان، عن منصور، عن رِبْعيّ بن حِراش، عنه، به.

٤ - حديث: «الدجال أعور العين اليسرى. . .» الحديث. (أطراف المسند ح ٢١٩٠).

أحمد ٥/٣٨٣، ٣٩٧: ثنا أبو معاوية، ثنا الأعمش، عن شقيق، عنه، به.

٥ - حديث: «إن مما أدرك الناس من أمر النبوة الأولى إذا لم تستح فاصنع ما شئت. . .».

أحمد ٥/٣٨٣: ثنا أبو معاوية، ثنا أبو مالك الأشجعي، عن ربعي، عنه، به. (الأطراف ح ٢١٥٧).

٦ - حديث: «إنها ستكون أمراء يكذبون ويظلمون. . .» الحديث. (الأطراف ح ٢١٦١).

أحمد ٥/٣٨٤: ثنا إسماعيل بن يونس، عن حميد بن هلال أو عن غيره، عن ربعي، عنه، به.

٧ - حديث: إنكم لتكلمون كلاماً إن كنا لنعده على عهد رسول الله ﷺ النفاق. موقوف.

أحمد ٥/٣٨٤: ثنا إسماعيل بن إبراهيم، عن ليث، عن بلال، عن شتير بن شكل. وعن صلة ابن زفر. وعن سليك بن مسحل الغطفاني، عنه، به. (أطراف المسند ح ٢١٥٨).

٨ - حديث: «لا تقولوا: ما شاء الله وشاء فلان قولوا: ما شاء الله ثم شاء فلان».

أحمد ٥/٣٨٤: ثنا يحيى بن سعيد، عن شعبة، عن منصور، عن عبدالله بن يسار، عنه، به.

و٥/٣٩٨، ٣٩٤: ثنا محمد بن جعفر وحجاج وعفان، قالوا: ثنا شعبة، به. و٥/٣٩٣: ثنا حسين ابن محمد، ثنا سفيان، عبدالملك، عن ربعي، عنه، به. (أطراف المسند ح ٢٢٣٥).

٩ - حديث: ما أخبية بعد أخبية كانت مع رسول الله ﷺ ببدر. . . الحديث. (الأطراف ح ٢٢٢٧).

أحمد ٥/٣٨٤: ثنا محمد بن عبيد، ثنا يوسف - يعني ابن صهيب - عن موسى بن أبي المختار.

و٥/٣٩١: ثنا محمد بن عبدالله بن الزبير، ثنا شعبة بن أوس، كلاهما عن بلال العبسي، عنه، به.

١٠ - حديث: نهى رسول الله ﷺ عن النعي.

أحمد ٥/٣٨٥: ثنا وكيع، عن حبيب بن سليم العبسي، عن بلال بن يحيى العبسي، عنه، به.

و٥/٤٠٦: ثنا يحيى بن آدم، ثنا حبيب بن سليم العبسي، به. (أطراف المسند ح ٢٢٢٩).

١١ - حديث: لقي النبي ﷺ جبريل عليه السلام وهو عند أحجار المراء فقال: إن أمتك يقرؤون القرآن على سبعة أحرف. . . الحديث.

أحمد ٥/٣٨٥: ثنا وكيع، عن سفيان، عن إبراهيم بن مهاجر، عن ربعي بن حراش، عنه، به. =

. . . . . .

= و٥/٤٠١: ثنا عبدالرحمن، عن سفيان، به. و٥/٣٩١: ثنا عفان، ثنا حماد، ثنا عاصم بن بهدلة، عن زر، عنه، به. و٥/٤٠٥ ثنا عبدالصمد، ثنا حماد، به. (أطراف المسند ح ٢٢٢٠).

١٢ ـ حديث: سألت النبي ﷺ عن كل شيء حتى مسح الحصا فقال: «واحدة أو دع».

أحمد ٥/٣٨٥، ٤٠٢: ثنا وكيع، عن ابن أبي ليلى، عن شيخ يقال له: هلال، عنه، به. (أطراف المسند ح ٢١٩٥).

١٣ ـ حديث: أن النبي ﷺ كان إذا دعا لرجل أصابته وأصابت ولده وولد ولده.

أحمد ٥/٣٨٥: ثنا وكيع، ثنا أبو العميس، عن أبي بكر بن عمرو بن عتبة، عن ابن حذيفة، عنه، به. و٥/٤٠٠: ثنا أبو نعيم، ثنا مسعر، عن أبي بكر، به. (أطراف المسند ح ٢١٨٠).

١٤ ـ حديث: إن كان الرجل ليتكلم بالكلمة على عهد النبي ﷺ فيصير بها منافقاً. . . الحديث.

أحمد ٥/٣٨٦: ثنا وكيع، ثنا رزين بن حبيب الجهني، عن أبي الرقاد العبسي، عنه، به. و٥/٣٩٠: ثنا عبدالله بن نمير، ثنا رزين الجهني، به. (أطراف المسند ح ٢١٥٨).

١٥ ـ حديث: «كُلْ مَا رَدَّتْ عليك قوسُك». (أطراف المسند ح ٢٢١٩).

أحمد ٥/٣٨٨، و٤/١٥٦: ثنا هارون بن معروف ـ قال عبدالله: وسمعته أنا من هارون ـ ثنا ابن وهب، حدثني عمرو بن الحارث، أن عمرو بن شعيب حدثه، أن مولى شرحبيل بن حسنة حدثه، أنه سمع عقبة بن عامر الجهني وحذيفة بن اليمان، به. وثنا حسن، ثنا ابن لهيعة، ثنا عمرو بن الحارث، به.

١٦ ـ حديث: كان رسول الله ﷺ إذا حز به أمر صلى. (أطراف المسند ح ٢٢١٣).

أحمد ٥/٣٨٨: ثنا إسماعيل بن عمر وخلف بن الوليد قالا: ثنا يحيى بن زكريا عن عكرمة بن عمار، عن محمد بن عبدالله الدُّؤلي، قال: قال عبدالعزيز أخو حذيفة، عنه، به.

١٧ ـ حديث: «والذي نفسي بيده لتأمرن بالمعروف ولتنهون عن المنكر. . .» الحديث.

أحمد ٥/٣٨٨: ثنا سليمان الهاشمي، أنا إسماعيل بن جعفر، أخبرني عمرو بن أبي عمرو، عن عبدالله بن عبدالرحمن الأشهلي، عنه، به. و٥/٣٩١: ثنا أبو سعيد مولى بني هاشم، ثنا سليمان بن بلال، عن عمرو بن أبي عمرو، به. و٥/٣٩٠ في حديث. (أطراف المسند ح ٢٢٣١).

١٨ ـ حديث: «لا تقوم الساعة حتى تقتلوا إمامكم. . .» الحديث.

أحمد ٥/٣٨٩: ثنا سليمان، أنا إسماعيل، حدثني عمرو، عن عبدالله بن عبدالرحمن الأشهلي، عنه، به. (أطراف المسند ح ٢٢٣٢).

١٩ ـ حديث: «لا تقوم الساعة حتى يكون أسعد الناس بالدنيا لكع ابن لكع». =

خز لابن خزيمة عه لأبي عوانة طح للطحاوي حب لابن حبان قط للدارقطني كم للحاكم

. . . . . .

= أحمد ٥/٣٨٩: ثنا سليمان، ثنا إسماعيل، ثنا عمرو، حدثني عبدالله بن عبدالرحمن الأشهلي، عنه، به. (أطراف المسند ح ٢٢٣٣).

٢٠ ـ حديث: سئل رسول الله ﷺ عن الساعة فقال: «علمها عند ربي. . .» الحديث.

أحمد ٥/٣٨٩: ثنا يحيى بن أبي بكير، ثنا عبيدالله بن إياد بن لقيط قال: سمعت أبي يذكر، عن حذيفة، به. (أطراف المسند ح ٢١٩٤).

٢١ ـ حديث: كان النبي ﷺ إذا أوى إلى فراشه وضع يده اليمنى تحت خده وقال: «ربِّ قِني عذابَك يوم تَبْعَثُ عبادك». (أطراف المسند ح ٢٢٠٩).

أحمد ٥/٣٨٢: حدثنا سفيان، عن عبدالملك، عن رِبْعي، عنه، بهذا.

٢٢ ـ حديث: أن رجلاً من بني فزارة أتى النبي ﷺ بضباب قد احترشها، قال: فجعل يقلب ضبا منها بين يديه فقال: «أمة مسخت. . .» الحديث. (أطراف المسند ح ٢١٧٢).

أحمد ٥/٣٩٠، وقد تقدم في مسند ثابت بن ربيعة من الاتحاف (ج ٢، حديث رقم ٢٤٧٧).

٢٣ ـ حديث: «من قال لا إله إلا الله ابتغاء وجه الله ختم له بها دخل الجنة. . .» الحديث.

أحمد ٥/٣٩١: ثنا حسن وعفان، قالا: ثنا حماد بن سلمة، عن عثمان البَتِّي، عن نعيم ـ قال عفان في حديثه: ابن أبي هند ـ عن حذيفة، به. (أطراف المسند ح ٢١٦٣).

٢٤ ـ حديث: غاب عنا رسول الله ﷺ يوماً فلم يخرج إلينا حتى ظننا أنه لن يخرج، فلما خرج سجد سجدة ظننا أن نفسه قبضت منها، فلما رفع رأسه قال: «إن ربي تبارك وتعالى استشارني في أمتي. . .» الحديث.

أحمد ٥/٣٩٣: ثنا حسن، ثنا ابن لهيعة، ثنا ابن هبيرة، أنه سمع أبا تميم الجيشاني يقول: أخبرني سعيد، أنه سمع حذيفة. . . فذكره. (أطراف المسند ح ٢٢٠١).

٢٥ ـ حديث: بينما أنا أصلي إذ سمعت متكلماً يقول: اللهم إن الحمد كله لك. . . الحديث.

أحمد ٥/٣٩٦: ثنا عفان، ثنا همام، ثنا الحجاج بن فرافصة، حدثني رجل، عنه، به. (أطراف المسند ح ٢١٨٢).

٢٦ ـ حديث: «في أمتي كذابون ودجالون. . .» الحديث. (أطراف المسند ح ٢٢٠٣).

أحمد ٥/٣٩٦: ثنا علي بن عبدالله، ثنا معاذ ـ يعني ابن هشام ـ قال: وجدت في كتاب أبي بخط يده ولم أسمعه منه: عن قتادة، عن أبي معشر، عن إبراهيم النخعي، عن همام، عن حذيفة، به.

٢٧ ـ حديث: تسحرت ثم انطلقت إلى المسجد فمررت بمنزل حذيفة بن اليمان. . . الحديث في أكل الصائم بعد الصبح وقبل طلوع الفجر. =

. . . . . .

= أحمد ٥/٣٩٦: ثنا عفان، ثنا حماد بن سلمة، أنا عاصم بن بهدلة، عن زر بن حبيش، به. و٥/٤٠٥: ثنا يزيد، أنا شريك بن عبدالله، عن عاصم بن أبي النجود، به. و٥/٣٩٩ـ٤٠٠: ثنا مؤمل، ثنا سفيان، عن عاصم، عن نصر، عن حذيفة، به. (أطراف المسند ح ٢٢١٢).

طح في الصيام ٢/٥٢: حدثنا علي بن شيبة، قال: ثنا روح بن عبادة، قال: ثنا حماد، عن عاصم ابن بهدلة، به.

٢٨ ـ حديث: أن النبي ﷺ كان في سفر وبلغه عن الماء قلة فقال: «لا يسبقني إلى الماء أحد».

أحمد ٥/٤٠١، ٤٠٠: عن وكيع وأبي نعيم، عن الوليد بن جُمَيع، عن أبي الطفيل، عنه، به. (أطراف المسند ح ٢١٦٠).

٢٩ ـ حديث: «إن فضل الدار القريبة ـ يعني من المسجد ـ على الدار البعيدة...» الحديث.

أحمد ٥/٣٩٩: ثنا عبدالله بن يزيد، ثنا حيوة، ثنا بكر بن عمرو، أن أبا عبدالملك علي بن يزيد الدمشقي حدثه، أنه بلغه، عنه، به. و٥/٣٨٧: عن موسى، عن ابن لهيعة، عن بكر، به. (أطراف المسند ح ٢٢٠٢).

٣٠ ـ حديث: «من شرط لأخيه شرطاً لا يريد أن يفي له به...» الحديث. (الأطراف ح ٢٢٢٥)..

أحمد ٥/٤٠٤: ثنا يزيد، أنا حجاج، عن عبدالرحمن بن عابس، عن أبيه، عنه، به.

٣١ ـ حديث: «أنا محمد وأنا أحمد، والحاشر...» الحديث. (أطراف المسند ح ٢١٧١).

أحمد ٥/٤٠٥: ثنا روح وعفان، قالا: ثنا حماد بن سلمة، عن عاصم بن بهدلة، عن زر ابن حبيش، عنه، به. وثنا أسود بن عامر، ثنا أبوبكر، عن عاصم، عن أبي وائل، عنه، به.

٣٢ ـ حديث: «لا ينبغي لمسلم أن يذل نفسه...» الحديث.

أحمد ٥/٤٠٥: ثنا عمرو بن عاصم، عن حماد بن سلمة، عن علي بن زيد، عن الحسن، عن جندب، عنه، به. (أطراف المسند ح ٢٢٣٦).

٣٣ ـ حديث: أن رسول الله ﷺ أشرك بين المسلمين البقرة عن سبعة.

أحمد ٥/٤٠٥: ثنا أسود بن عامر، أنا إسرائيل، عن الحكم بن عتيبة، حدثني المغيرة بن حذف، عنه، به. و٥/٤٠٦: ثنا يحيى بن آدم، ثنا إسرائيل، به. (أطراف المسند ح ٢١٩٧).

٣٤ ـ حديث: «إن لكل أمة مجوساً ومجوس هذه الأمة...» الحديث.

أحمد ٥/٤٠٦: ثنا أبو نعيم، ثنا سفيان، عن عمرو بن محمد، عن عمر مولى غفرة، عن رجل من الأنصار، عنه، به. (أطراف المسند ح ٢١٨١). =

خز لابن خزيمة عه لأبي عوانة طح للطحاوي حب لابن حبان قط للدارقطني كم للحاكم

. . . . . .

= ٣٥ ـ حديث : كنا مع النبي ﷺ في جنازة فلما انتهينا إلى القبر قعد على شفته . . . الحديث .
وفيه : «ألا أخبركم بشرِّ عباد الله : الفظ المستكبر، ألا أخبركم بخير عباد الله . . . » .
أحمد ٥/٤٠٧ : ثنا موسى بن داود، ثنا محمد بن جعفر، عن عمرو بن مرة، عن أبي البختري، عنه، به . (أطراف المسند ح ٢٢١٥) .
٣٦ ـ حديث : ضرب لنا رسول الله ﷺ أمثالاً، واحداً وثلاثة وخمسة وسبعة وتسعة وأحد عشر . . . الحديث .
أحمد ٥/٤٠٧ : ثنا مصعب بن سلام، حدثنا الأجلح، عن قيس بن أبي مسلم، عن ربعي بن حراش، عنه، به . (أطراف المسند ح ٢٢٠٠) .
٣٧ ـ حديث : إني لأعرف رجلاً لا تضره الفتنة : محمد بن مسلمة . . . موقوف .
كم في المعرفة ٣/٤٣٣ : حدثنا أبو العباس محمد بن يعقوب، ثنا إبراهيم بن مرزوق البصري، ثنا أبو داود الطيالسي، ثنا شعبة، عن أشعث بن أبي الشعثاء، قال : سمعت أبا بردة يحدث، عن ثعلبة ابن ضُبَيْعَة، قال : سمعت حذيفة . . . فذكره . و٣/٤٣٤ : حدثني أبوبكر بن بالويه، ثنا عبدالله بن أحمد بن حنبل، حدثني أبي، ثنا عبدالرحمن، ثنا سفيان، عن أشعث بن أبي الشعثاء، به .
٣٨ ـ حديث : كان بين حذيفة وبين رجل من أهل العقبة ما يكون بين الناس . . . الحديث .
أحمد ٥/٣٩٠ـ٣٩١ : عن محمد بن عبدالله بن الزبير وأبي نعيم، عن الوليد هو ابن جميع، عن أبي الطفيل، عنه، به . وانظر : (أطراف المسند ح ٢٢١٧) .
٣٩ ـ حديث : بت عند النبي ﷺ فقام يصلي في ثوب طرفه عليه وطرفه على أهله .
أحمد ٥/٤٠١ : ثنا وكيع، عن يونس، عن العيزار بن حريث، عنه، بهذا . و٥/٤٠٠ : عن أبي نعيم، عن يونس، عن الوليد بن العيزار، عن حذيفة، نحوه . وانظر : (أطراف المسند ح ٢١٨٣) .
٤٠ ـ حديث : «بئس مطِيَّة الرجل : زعموا» .
أحمد ٥/٤٠١ : ثنا وكيع، ثنا الأوزاعي، عن يحيى، عن أبي قلابة، قال : قال أبو عبدالله لأبي مسعود، أو قال أبو مسعود لأبي عبدالله : ما سمعت رسول الله ﷺ يقول في زعموا؟ قال : سمعته يقول . . . هذا . اهـ . وسقط «ثنا وكيع» من المسند المطبوع وهو في (أطراف المسند ح ٢١٨٥) .
٤١ ـ حديث : قال فتىً منا من أهل الكوفة لحذيفة : ياأبا عبدالله، رأيتم رسول الله ﷺ وصحبتموه . . . الحديث، وفيه قصة الخندق .
أحمد ٥/٣٩٢ـ٣٩٣ : ثنا يعقوب، ثنا أبي، عن ابن إسحاق، عن يزيد بن زياد، عن محمد بن كعب القرظي . . . فذكره . وانظر : (أطراف المسند ح ٢٢٠٦) .

ط لمالك ش للشافعي حم لأحمد عم لعبد الله بن أحمد مي للدارمي جا لابن الجارود

١٥٥ • / من مسند حِذْيَم[١] بن عمرو السعدي

٢
٤٢/ب

حديثه في سادس الكوفيين[٢].

٤٢٦٥ ـ حديث: أنه شهد رسول الله ﷺ في حجة الوداع فقال: «ألا إن دماءكم وأموالكم وأعراضكم عليكم حرام . . .» الحديث. خز حم عم

خز في الحج: ثنا علي بن حجر ويوسف بن موسى، قالا: ثنا جرير، عن مغيرة، عن موسى بن زياد بن حِذْيَم السعدي، عن أبيه، عن جده[٣]. ليس في السماع.

أحمد: ثنا علي بن بحر (ح).

قال عبدالله: وحدثني أبو خيثمة، قال: كل منهما، ثنا جرير، عن مغيرة، به.

---

١٥٥ • هو: حِذْيَم بن عمرو السعدي، والد زياد، تميمي سكن البصرة، شهد حجة الوداع. انظر: (الإصابة: ١/٣١٨. الاستيعاب ١/٣٣٦. أسد الغابة ١/٤٧٠).

(١) حِذْيَم: بحاء مكسورة مهملة وذال معجمة ساكنة وياء مفتوحة معجمة باثنتين من تحتها. انظر: (الإكمال ٢/٤٠٤، وتبصير المنتبه ١/٤٢١، ومشتبه الذهبي ١/٢٢٢).

قلت: تصحّف «حِذْيَم» في المسند ـ ٤/٣٣٦ و ٣٣٧ ـ إلى «خريم» وفي صحيح ابن خزيمة ـ ٤/٢٥٠ ـ إلى «حزيم» بالزاي بدل الذال.

(٢) المسند ٤/٣٣٦.

٤٢٦٥ ـ خز ٤/٢٥٠. المسند ٤/٣٣٦ ـ ٣٣٧.

(٣) قوله: عن جده، أي «حذيم بن عمرو» صاحب الترجمة، فما في المطبوع «عن جده حزيم، عن عمرو» فتصحيف وغلط.

خز لابن خزيمة عه لأبي عوانة طح للطحاوي حب لابن حبان قط للدارقطني كم للحاكم

١٥٦ • مسند حَرام بن ملحان الأنصاري خال أنس

روى عنه أنس.

٤٢٦٦ ـ حديث: كلامه لما طعن فقال: فزت وربِّ الكعبة.

حم أحمد: ثنا عفان، ثنا حماد، عن ثابت، عن أنس، في قصة القُرّاء السبعين، فذكر كلام حرام. وقع في أواخر مسند أنس.

---

١٥٦ • واسم ملحان مالك بن خالد، شهد بدراً وأحداً، وقتل يوم بئر معونة. انظر: (الإصابة ١/٣١٩، والاستيعاب ١/٣٣٦، وأسد الغابة ١/٤٧٣).

٤٢٦٦ ـ أحمد ٣/٢٧٠، وتقدم في مسند أنس برقم (٤٦٦).

١٥٧ • من مسند حرملة بن عَمْرو الأَسْلَمي.

٤٢٦٧ ـ حديث: رأيت رسول الله ﷺ واضعاً إحدى رجليه على الأخرى. فقلت لعمي: ماذا يقول رسول الله ﷺ؟ قال: يقول: «ارموا الجمرة بمثل حصى الخَذَف». خزحم

خز في الحج: أنا أبو الخطاب زياد بن يحيى وبشر بن معاذ، قالا: ثنا بشر ـ هو ابن المفضل ـ ثنا عبدالرحمن ـ وهو ابن حرملة ـ عن يحيى بن هند، عن حرملة بن عمرو الأسلمي، بهذا. قال ابن خزيمة: عم حرملة اسمه سِنان بن سَنَّة.

أحمد: ثنا عفان، ثنا وهيب، ثنا عبدالرحمن بن حرملة، عن يحيى بن هند، أنه سمع حرملة بن عمرو ـ وهو أبو عبدالرحمن ـ قال: حججت حجة الوداع مردفي عمي سنان بن سنة، فلما وقفنا بعرفات رأيت . . . فذكره.

---

١٥٧ • هو حرملة بن عمرو بن سنة الأسلمي. قال ابن السكن: له صحبة وكان ينزل بينبع. انظر: (الإصابة ١/٣٢١ وأسد الغابة ١/٤٧٦، والاستيعاب ١/٣٣٩).

٤٢٦٧ ـ خز ٤/٢٧٦. أحمد ٤/٣٤٣.

---

١٥٨ • من مسند حَرْمَلة العَنْبَري

حديثه في رابع الكوفيين[١].

٤٢٦٨ ـ حديث: أتيت رسول الله ﷺ في ركب من الحيّ فصلى بنا طح حم
صلاة الغداة فانصرف، وما أكاد أعرف وجوه القوم.

طَح في الصلاة: ثنا أبو أمية، ثنا روح بن عبادة وحجاج بن نصير. وعن ابن مرزوق، ثنا هارون بن إسماعيل الخزاز، ثلاثتهم عن قُرَّة بن خالد، عن ضرغامة[٢] بن عليبة[٣] بن حرملة، عن أبيه، عن جده، به.

أحمد: ثنا روح، ثنا قُرَّة بن خالد، عن ضرغامة بن عليبة بن حرملة العنبري، حدثني أبي، عن أبيه قال: أتيت رسول الله ﷺ، فقلت: أوصني يا رسول الله، قال: «**اتق الله وإذا كنت في مجلس قوم فسمعتهم يقولون ما يعجبك فأته، وإذا سمعتهم يقولون ما تكره فاتركه**».

---

١٥٨ • هو حرملة بن عبدالله بن إياس، وقيل: ابن أوس العنبري، له صحبة عداده في أصل البصرة. انظر: (الإصابة ١/٣٢٠، والاستيعاب ١/٣٣٨، وأسد الغابة ١/٤٧٥).

(١) المسند ٤/٣٠٥.

٤٢٦٨ ـ طح ١/١٧٧. أحمد ٤/٣٠٥.

(٢) «ضرغامة» من الأصل والمطبوع وهو الصواب فما في (هـ) «ضرغام» فتصحيف. انظر: (الجرح والتعديل ٤/٤٧٠، والثقات ٦/٤٨٥ وتعجيل المنفعة ص ١٩٧).

(٣) «عليبة» كذا في جميع المصادر. انظر: (الجرح والتعديل ٤/٤٧٠، والتاريخ الكبير ٤/٣٤٣). فما في تعجيل المنفعة «علية» بدون باء فتصحيف. والله أعلم.

١٥٩ • مسند حُريث بن عمرو بن عثمان (ابن عبدالله بن عمرو بن مخزوم المخزومي والد عمرو وسعيد

٤٢٦٩ ـ حديث: خرجنا مع رسول الله ﷺ نستسقي فصلى بنا ركعتين ثم قلب رداءه . . . الحديث.

عه في الاستسقاء: حدثني أبو حفص عمرو بن عثمان بن العباس بن الوليد الهجيمي بقيساريّة، ثنا عبدالله بن راشد، ثنا موسى بن عيسى المدني، عن المسيب بن شريك، عن جعفر بن عمرو بن حريث، عن أبيه، عن جده، به)[1].

---

١٥٩ • له صحبة: وقيل: لاصحبة له. وكتاب الاستسقاء من أبي عوانة غير مطبوع.
انظر: (الإصابة ١/٣٢٢. الاستيعاب ١/٣٤٠. أسد الغابة ١/٤٧٨).
(١) ما بين الهلالين من (هـ) وهو من الممسوح في الأصل.

خز لابن خزيمة عه لأبي عوانة طح للطحاوي حب لابن حبان قط للدارقطني كم للحاكم

١٦٠ ● (حسان بن ثابت بن المنذر بن حَرَام الأنصاريّ الخزرجي)(١)

٢/٤٣ **٤٢٧٠ ـ / حديث: مَرّ عمر بحسان وهو ينشد في المسجد فلحظ إليه** خز عه طح حب حم
فقال: قد كنت أنشد وفيه من هو خير منك، ثم التفت إلى أبي هريرة فقال: أنشدك الله أسمعتَ رسول الله ﷺ يقول: «أجب عني، اللهم أيده بروح القدس».
فقال: نعم.

خز في المساجد: عن عبدالجبار بن العلاء والحسن بن الصباح البزار وسعيد بن عبدالرحمن، كلهم عن سفيان، عن الزهري، عن سعيد بن المسيِّب، عن أبي هريرة قال: مَرَّ عمر بحسان...

عه في المناقب: ثنا أبو الجماهر الحمصي وأبو أمية الطَرَسوسي وإبراهيم بن ديزيل، قالوا: ثنا أبو اليمان، أنا شعيب. وعن محمد بن إسحاق بن سَتّويَهْ ومحمد بن مُهِلّ(٢)، قالا: ثنا عبدالرزاق، أنا معمر. وعن يونس بن عبدالأعلى، عن ابن وهب، عن يونس، كلهم عن الزهري، به. وعن أبي إسماعيل الترمذي،

---

١٦٠ ● هو: أبو الوليد حسان بن ثابت بن المنذر بن حَرَام الأنصاري الخزرجي، شاعر رسول الله ﷺ، مشهور مات سنة أربع وخمسين، وله مائة وعشرون سنة. انظر: (الإصابة ١/٣٢٦، وأسد الغابة ٢/٥، والاستيعاب ١/٣٤١).

٤٢٧٠ ـ طح ٤/٢٩٨. حب (الإحسان) ٣/١٢٣ (عثمان) و٣/٨٢، ٩/١٤٠ (الحوت). أحمد ٥/٢٢٢.

(١) ما بين الهلالين من (هـ). ولعله من الممسوح في الأصل.

(٢) هو بالضم والكسر وتشديد اللام، محمد بن عبدالله بن مُهِلّ. انظر: (تبصير المنتبه ٤/١٣٢٧).

ط لمالك ش للشافعي حم لأحمد عم لعبد الله بن أحمد مي للدارمي جا لابن الجارود

ثنا الحميدي، ثنا سفيان، به.

طح في الكراهة: ثنا ابن أبي داود، ثنا المُقَدَّمي، ثنا عبدالأعلى، عن معمر.

حب في الخامس والسبعين من الأول؛ أنا أبو خليفة، ثنا إبراهيم بن بشار، ثنا سفيان، به. وفي الثامن من الثالث: أنا عبدالله بن محمد الأزدي، ثنا إسحاق بن إبراهيم، أنا سفيان، به.

أحمد: عن أبي كامل، عن إبراهيم بن سعد. وعن عبدالرزاق، عن معمر. وعن سفيان بن عيينة، ثلاثتهم عن الزهري، به ـ وفي حديث سفيان وحده استشهاده بأبي هريرة ـ وعن يعلى، عن محمد بن عمرو، عن يحيى بن عبدالرحمن، نحوه.

٤٢٧١ ـ حديث: شعر حسان في مدح الزبير بن العوام. في مسند الزبير.

كم

٤٢٧٢ ـ حديث: قال حسان في طلحة:

كم

أقام إذا سَلِم النبي وإذ ... ولّى جميع العباد وانكشفوا

كم في المناقب: ثنا أبو العباس، ثنا الربيع بن سليمان، ثنا أسد بن موسى، ثنا سفيان بن عيينة، قال: قال حسان بن ثابت، به.

٤٢٧٣ ـ حديث: لعن رسول الله ﷺ زوارات القبور.

كم حم

كم في الجنائز: ثنا أبو العباس أحمد بن هارون الفقيه إملاء، ثنا علي بن عبدالعزيز، ثنا أبو حذيفة، ثنا سفيان، عن عبدالله بن عثمان بن خُثَيْم[1]، عن عبدالرحمن بن بَهْمان، عن عبدالرحمن بن حسان بن ثابت، عن أبيه، بهذا.

أحمد: ثنا معاوية بن هشام، ثنا سفيان، به. وثنا قبيصة، عن سفيان، به.

٤٢٧١ ـ سيأتي برقم (٤٦٤٤) وقال: رواه الحاكم في المناقب أي: ٣٦٢/٣.
٤٢٧٢ ـ كم ٣٧٨/٣.
٤٢٧٣ ـ كم ٣٧٤/١. أحمد ٤٤٢/٣.
(١) خُثَيم: بالمعجمة والمثلثة مصغراً. انظر: (التقريب وأصوله).

خز لابن خزيمة عه لأبي عوانة طح للطحاوي حب لابن حبان قط للدارقطني كم للحاكم

١٦١ • مسند حَزْن بن [أبي][1] وَهْب المخزومي جدّ سعيد بن المسيب

٤٢٧٤ - حديث: في تسميته
حب
في مسند ابنه: المسيب بن حزن.

١٦١ • صحابي أسلم يوم الفتح واستشهد باليمامة، وله ذكر في قصة السقيفة وبيعة أبي بكر الصديق - رضي الله عنهما - وقول ابن عبدالبر فيه: «كان من المهاجرين» غير مسلّم انظر: (الإصابة ١/٣٢٥. الاستيعاب ١/٤٠١. أسد الغابة ٢/٤).

(١) «أبي» ساقطة من الأصل و(هـ). وأثبتها من مصادر ترجمته.

٤٢٧٤ - يأتي في الإتحاف (ج ٤/لوحة ٣٠٢/أ) أوله: أن النبي ﷺ قال لجده: «ما اسمك»؟ قال: حزن... الحديث. وقال: رواه ابن حبان في الرابع عشر من الخامس.

١٦٢ • (من مسند الحسن بن علي بن أبي طالب الهاشمي السيِّدُ سبط رسول الله ﷺ وريحانَتُهُ)

٤٢٧٥ - حديث: علمني رسول الله ﷺ كلمات أقولهن في الوتر . . .
مي جا خز حب كم حم
الحديث.

مي في الصلاة: [ثنا عثمان بن عمر][1]، ثنا شعبة. وعن عبيد الله [بن موسى، عن إسرائيل، عن أبي إسحاق][1]، عن بُرَيْد[2] بن أبي مريم، عن أبي الحَوْرَاء[3] السعدي، عنه، به.

---

١٦٢ • هو: أمير المؤمنين أبو محمد سبط رسول الله ﷺ وريحانته، وقد صحبه وحفظ عنه، مات شهيداً بالسَّمّ سنة تسع وأربعين، وقيل: بعدها، وهو ابن سبع وأربعين. انظر: (الإصابة ١/٣٢٩. الاستيعاب ١/٣٨٣. أسد الغابة ٢/١٠ التقريب، تهذيب التهذيب ٢/٢٩٥).

٤٢٧٥ - مي ١/٣٧٣ (الدمشقية) و ١/٣١١، ٣١٢ (اليماني). جا صفحة ١٠٣. خز ٢/١٥١، ١٥٢، ٤/٥٩. حب (الإحسان) ٢/٧٠، ٢١٣ (عثمان) و٢/٥٢، ١٤٨ (الحوت) ١٣٧ بالأول والأخير، وليس فيهما السند الأوسط وكتاب الصلاة غير مطبوع. كم ٣/١٧٢. أحمد ١/١٩٩، ٢٠٠، ٢٠١.

ويزاد: رواه الدارمي أيضاً فيه: نا يحيى بن حسان، ثني أبو الأحوص، عن أبي إسحاق، به.

(١) ما بين المعقوفات من المطبوع، ومكانه بياض في (هـ) وهو من الممسوح في الأصل.

(٢) بُرَيْد: هو بالباء الموحدة مصغراً. فما في أكثر الكتب «يزيد» بالياء المثناة فخطأ. انظر: (التقريب، وتهذيب التهذيب ١/٤٣٢. وبذل المجهود في حل أبي داود ٧/٢٤١).

(٣) الحوراء: في (التقريب) بالمهملتين. وبمعناه في (تبصير المنتبه ١/٤٧٠) وهو ربيعة بن شيبان السعدي. وقال في القاموس مادة «حور»: وأبو الحوراء راوي حديث القنوت فرد، فما في أكثر الكتب من الجوزاء بالجيم والزاي فتصحيف . . اهـ. وانظر: (الكنى والأسماء لمسلم ١/٢٧٣ وبذل المجهود ٧/٢٤١).

خز لابن خزيمة عه لأبي عوانة طح للطحاوي حب لابن حبان قط للدارقطني كم للحاكم

جا فيه: عن زياد بن أيوب، عن وكيع، عن يونس بن أبي إسحاق، عن بُرَيد بحديث القنوت فقط. وعن محمد بن علي بن زيد، عن سعيد بن منصور، عن عبدالرحمن بن زياد، عن زهير بن معاوية، عن أبي إسحاق، به.

خز فيه: عن محمد بن رافع، عن يحيى بن آدم. وعن يوسف بن موسى، عن عبيد الله / بن موسى، عن إسرائيل، عن أبي إسحاق، بذلك. وعن يوسف)[1] بن موسى وزياد بن أيوب، كلاهما[2] عن وكيع، به. وعن بندار وأبي موسى، كلاهما عن محمد بن جعفر. وعن محمد بن عبدالأعلى الصنعاني، عن يزيد بن زُريع، كلاهما، عن شعبة، عنْ بُريدٍ، به. قال ابن خزيمة: شعبة أحفظ من عدد مثل يونس بن أبي إسحاق[3]، ولا أعلم أسمع أبو إسحاق هذا الخبر من بُرَيد أو دلَّسهُ عنه؟ إلا أن يكون كما يدعي بعض علمائنا أن كل ما روي عن يونس، عن من روى عنه أبوه، فهو مما سمعه مع أبيه ممن رويا عنه. يعني بذلك أن يونس بن أبي إسحاق زاد في حديثه، عن بُرَيد: أن الدعاء في قنوت الوتر. وأعاده في الزكاة: عن محمد بن عبدالأعلى بقصة تمر الصدقة.

٢/٤٣/ب

حب في الثالث والعشرين من الثاني: أنا محمد بن أحمد بن أبي عون، ثنا أحمد ابن الحسن الترمذي، ثنا مؤمَّل[4] بن إسماعيل، ثنا شعبة، بطوله. وفي الصلاة: أنا عبدالله بن محمد الأزدي، ثنا إسحاق بن إبراهيم، ثنا وكيع، به. وعن عمر بن محمد الهمداني، ثنا محمد بن بشار ـ هو بندار ـ به. وقال[5] فيه: قال شعبة: وأظنه قال أيضاً: «تباركت وتعاليت» فقد حدثني من سمع منه هذه اللفظة، ثم إني سمعته

(١) ما بين الهلالين من (هـ) وهو من الممسوح في الأصل.

(٢) «كلاهما» من الأصل، وفي (هـ) «وكلاهما» بزيادة واو.

(٣) «يونس بن أبي إسحاق» من المطبوع وهو الصواب فما في الأصل و(هـ) «يوسف ابن أبي سفيان» فتحريف. انظر: (التقريب وأصوله).

(٤) «مُؤمَّل» من الأصل و(هـ) والإحسان ـ ٢/ ٧٠ ـ وهو الصواب. فما في الموارد «محمد» فتصحيف، وهو: مؤمل ـ بوزن محمد ـ بن إسماعيل البصري أبو عبدالرحمن انظر: (التقريب، وتهذيب التهذيب ١٠/ ٣٨٠، والتاريخ الكبير ٨/ ٤٩، وسير أعلام النبلاء ١٠/ ١١٠).

(٥) كلامه هذا ليس في «الإحسان» ولا «الموارد» فلعله في كتاب الصلاة له.

حدث بهذا الحديث مخرجه إلى المهدي بعد موت أبيه فلم يشك في: «تباركت وتعاليت». قال ابن حبان: لم يقل شعبة في حديثه: قنوت الوتر. وهو أحفظ من مائتين مثل أبي إسحاق وابنه، فليست هذه اللفظة محفوظة، لأن المصطفى ﷺ قبض والحسن بن علي ابن ثمان سنين، فكيف يعلمه المصطفى ﷺ قنوت الوتر، ولا يعلمه لهؤلاء المهاجرين؟.

كم في المناقب: ثنا أبو جعفر محمد بن صالح بن هانىء وأبو سعيد عمرو بن محمد بن منصور، قالا: ثنا الفضل بن محمد بن المسيب الشعراني، ثنا أبوبكر عبدالملك بن شيبة، ثنا ابن أبي فُدَيْك، عن إسماعيل بن إبراهيم بن عقبة، عن عمه موسى بن عقبة، عن هشام بن عروة، عن أبيه، عن عائشة، عن الحسن بن علي قال: علمني رسول الله ﷺ في وتري إذا رفعت رأسي ولم يبق إلا السجود: «اللهم اهدني فيمن هديت...» الحديث. وقال: صحيح على شرطهما، إلا أن محمد بن جعفر بن أبي كثير خالف إسماعيل بن إبراهيم[1]. حدثناه أبو عبدالله محمد بن عبدالله الزاهد، ثنا محمد بن إسماعيل السلمي (ح) وثنا علي بن حمشاذ، ثنا عبيد[2] بن عبدالواحد والفضل بن محمد البيهقي، قالوا: ثنا ابن أبي مريم، ثنا محمد بن جعفر بن أبي كثير، حدثني موسى بن عقبة، ثنا أبو إسحاق، عن بُرَيْد بن أبي مريم، عن أبي (الحوراء، به.

قلت: ورواه يحيى بن عبدالله بن سالم، عن موسى بن عقبة، فخالف ما قال: عن عبدالله بن علي، عن الحسن بن علي.

أحمد: عن وكيع، عن يونس. وعن عبدالرزاق، عن سفيان، عن أبي إسحاق، كلاهما عن بُرَيْد بن أبي مريم، عن أبي الحَوْرَاء، عنه، به. وعن محمد بن جعفر، عن شعبة، عن أبي إسحاق[3]، عن بُرَيد بهذا الحديث واللذين

(١) أي خالفه «في إسناده» كما صرح به في المطبوع.
(٢) وفي المطبوع «عبيد الله».
(٣) قوله «عن أبي إسحاق» ساقط من المطبوع.

بعده. رواه شريك، عن أبي إسحاق، فجعله: عن الحسين، وسيأتي[١])[٢].

٢/٤٤/أ **٤٢٧٦ ـ / حديث: قلت للحسن بن علي: ما تذكر من النبي ﷺ ؟ قال: أذكر** خز حم طح **أنه أدخلني معه غرفة الصدقة، فأخذت تمرة فألقيتها في فيّ، فقال: «ألقها فإنها لا تحل لرسول الله ولا لأحد من أهل بيته». وهو بمعناه في بعض طرق الحديث الأول.**

خز في الزكاة: ثنا محمد بن بشار، ثنا ابن أبي عدي، أنا ثابت بن عمارة، ثنا ربيعة بن شيبان، قال: قلت... فذكره.

أحمد: ثنا أبو أحمد ـ هو الزبيري ـ ثنا العلاء بن صالح، ثنا بُرَيْد، عن أبي الحَوْراء، قال: كنا عند الحسن فسئل: ما عقلت من أو عن رسول الله ﷺ ؟ قال: كنت أمشي معه فمرّ على جَرين من تمر الصدقة، فأخذتُ تمرة فألقيتها في فيّ، فأدخل رسول الله ﷺ أصبعه في فيّ فأخرجها بلعابي، فقال بعض القوم: وما عليك لو تركتها؟ قال: «إنا آل محمد لا تحل لنا الصدقة». قال: وعقلت منه الصلوات الخمس. وعن محمد بن جعفر، عن شعبة، عن أبي إسحاق[٣]، عن بُرَيد، نحوه، في الحديث الذي قبله، وليس فيه ذكر الصلوات الخمس. وعن محمد بن بكر، عن ثابت بن عمارة، حدثني ربيعة بن شيبان ـ هو أبو الحَوْراء ـ بما هنا. رواه وكيع، عن

---

(١) سيأتي في الحديث رقم (٤٣١٤).

(٢) ما بين الهلالين فيه بياض وعدم وضوح في الأصل. والمثبت من (هـ).

٤٢٧٦ ـ خز ٤/٦٠. أحمد ١/٢٠٠.

ويزاد: رواه الطحاوي أيضاً في الزكاة ـ ٢/٦ ـ ٧ ـ ثنا إبراهيم بن مرزوق، ثنا وهب بن جرير، ثنا شعبة، عن بُرَيْد ـ بالباء مصغراً فما في المطبوع بالياء فتصحيف ـ ابن أبي مريم، عن أبي الحوراء ـ بالحاء والراء فما في المطبوع بالجيم والزاي فتصحيف ـ قال: قلت للحسن، به. وثنا أبو بكرة وابن مرزوق، قالا: ثنا أبو عاصم، عن ثابت بن عمارة، عن ربيعة بن شيبان، به. وأعاده في الفيء وقسم الغنائم ـ ٣/٢٩٧، ٢٩٨ ـ وانظر الحديث الذي قبله عند أحمد.

(٣) قوله «عن أبي إسحاق» ساقط من المطبوع ١/٢٠٠.

ثابت، فجعله عن الحسين، وسيأتي[١].

٤٢٧٧ - حديث: قلت للحسن: ما تحفظ من رسول الله ﷺ؟ فقال: «دع ما يريبك إلى ما لا يريبك».

مي حب كم حم

مي في البيوع: أنا سعيد بن عامر، ثنا شعبة، عن بُرَيْد بن أبي مريم، عن أبي الحَوْرَاء السعدي، بهذا.

حب في الثالث والعشرين من الثاني: أنا محمد بن أحمد بن أبي عون، أنا أحمد بن الحسن الترمذي، ثنا مؤمَّل بن إسماعيل، عن شعبة، به. في حديث.

كم في الأحكام: ثنا أبو بكر أحمد بن كامل بن خلف بن شجرة، ثنا محمد بن سعيد الصوفي، ثنا روح بن عبادة، ثنا شعبة. وفي البيوع: عن أحمد بن كامل، ثنا عبدالملك بن محمد الرقاشي، ثنا سعيد بن عامر وعفان. وعن محمد بن يعقوب، ثنا يحيى بن محمد بن يحيى، ثنا مسدد، ثنا يزيد بن زريع، ثلاثتهم عن شعبة، وقال: صيح الإسناد،

رواه أحمد، عن محمد بن جعفر، عن شعبة، في الحديث الأول.

٤٢٧٨ - حديث: حججنا فمررنا على الحسن، فقيل له: هذا معاوية بن حُدَيج[٢] السبّاب لعلي، فقال: لئن لقيه يوم القيامة لَيَجِدَنَّه قائماً على حوض رسول الله ﷺ يذود عنه... الحديث.

---

(١) سيأتي برقم (٤٣١٥).

٤٢٧٧ - مي ٢/٢٤٥ (الدمشقية) و٢/١٦١ (اليماني). حب (الإحسان) ٢/٧٠ (عثمان) و٢/٥٢ (الحوت) و«الموارد» ١٣٧. كم ٤/٩٩، ٢/١٣. أحمد ١/٢٠٠.

ويزاد: رواه أحمد أيضاً - ١/٢٠٠ - ثنا يحيى بن سعيد، عن شعبة، حدثني بُرَيْد بن أبي مريم، عن أبي الحوراء السعدي، به. وفيه الحديثان اللذان قبله. وانظر: أطراف المسند (ح٢٢٤٦ و٢٢٤٨). وانظر تخريج الحديث المتقدم عند أحمد برقم (٤٢٧٥).

٤٢٧٨ - كم ٣/١٣٨.

(٢) حُدَيج. بضم الحاء وفتح الدال مصغراً انظر: (التقريب وأصوله، والإكمال ٢/٣٩٥ - ٣٩٦).

خز لابن خزيمة عه لأبي عوانة طح للطحاوي حب لابن حبان قط للدارقطني كم للحاكم

كم في المناقب: أنا علي بن عبدالرحمن السبيعي، ثنا الحسين بن الحكم الحِبَري، ثنا الحسين بن الحسن الأشْقَر، ثنا سعيد بن خُثَيْم[1]، عن الوليد بن يَسَار، عن علي بن أبي طلحة، به.

٤٢٧٩ - حديث: فارقكم الليلة رجل ما سبقه الأولون، ولا يدركه الآخرون
حب كم حم
كان رسول الله ﷺ يعطيه الراية. جبريلُ عن يمينه... الحديث. يعني علياً.

حب في الثامن من الثالث: أنا الحسن بن سفيان، ثنا أبو بكر بن أبي شيبة، ثنا عبدالله بن نُمَيْر، ثنا إسماعيل بن أبي خالد، عن أبي إسحاق، عن هُبَيْرة بن يَرِيْم[2]، قال: لما قُتِل عليٌّ: خطب الحسن... فذكره.

كم في المناقب: ثنا الحسن بن محمد بن يحيى العقيقي[3]، ثنا إسماعيل بن إسحاق بن جعفر بن محمد، حدثني عمي علي بن جعفر، ثنا الحسين بن زيد، عن عمر بن علي، عن أبيه علي بن الحسين، قال: خطب الحسن بن علي الناس حين قُتِل عليٌّ، فذكره... مطولا.

أحمد: عن وكيع، عن إسرائيل، عن أبي إسحاق، به. وعن وكيع، عن شريك، عن أبي إسحاق، عن هُبَيْرة، بنحوه.

٤٢٨٠ - / حديث: قُتل علي ليلةَ أنزل القرآن وليلة أسري بعيسى...
كم
الحديث.

٢/٤٤/ب

كم في مناقب علي: ثنا أبو الوليد، ثنا الهَيْثم بن خلف، ثنا علي بن الهَيْثَم، ثنا

---

(١) خثَيْم: بمعجمة ومثلة مصغراً. انظر: (التقريب وأصوله).
٤٢٧٩ - حب (الإحسان) ٩/٤٥ (الحوت) و«الموارد» ٥٤٥. كم ٣/١٧٢. أحمد ١/١٩٩.
(٢) يَرِيْم: بوزن عظيم بيائين الأولى مفتوحة والثانية ساكنة، بينهما راء مكسورة، انظر: (التقريب. مشتبه الذهبي ٢/٦٦٧. تبصير المنتبه ٤/١٤٨٩. الإكمال ٧/١٩٢).
(٣) «العقيقي» من المطبوع ومصادر ترجمة جده «يحيى بن الحسن بن جعفر العقيقي» وفي الأصل و(هـ) «الضبعي». انظر (تاج العروس ٧/١٨ - ١٩).
٤٢٨٠ - كم ٣/١٤٣.

حفص بن غياث، عن أبي روح، عن مولى لعلي، عنه، به.

٤٢٨١ - حديث مي في العلم: أنا إسماعيل بن أبان، ثنا مسعود، عن يونس بن عبد[1] الله بن أبي فروة، عن شرحبيل أبي سعد[2]، قال: دعا الحسن بنيه وبني أخيه، فقال: يا بَني وبَني أخي، إنكم صغار قوم يوشك أن تكونوا كبار آخرين، فتعلموا العلم، فمن لم يستطع منكم أن يرويه - أو قال: يحفظه - فليكتبه وليضعه في بيته.

٤٢٨٢ - حديث: «الحرب خُدْعة».

عه

عه في المغازي: ثنا أبو الأزهر، ثنا خالد بن مخلد. وعن مُطَيَّن، عن إبراهيم بن الحسن، كلاهما عن عبدالله بن بكير، عن حكيم بن جُبَيْر، عن أبي إدريس، عن المسيب بن نَجَبَة[3]، عنه، بهذا.

٤٢٨٣ - حديث: رأيت الحسنَ بن عليّ أخرج من دار عثمان جريحا.

كم

كم في المناقب: أنا أحمد بن محمد بن إسماعيل بن مهران، ثنا أبي، ثنا هارون بن إسحاق، أنا أبو أسامة، عن زهير، عن قتادة، عن (.... قال ....)[4].

٤٢٨١ - مي ١/ ١٣٠ (الدمشقية) و١/ ١٠٧ (اليماني).

(١) «عبد» من المطبوع وهو الصواب. فما في الأصل و(هـ) «عبيد» فتصحيف. انظر: (التاريخ الكبير ٨/ ٤٠٧، والجرح والتعديل ٩/ ٢٤٠، وتعجيل المنفعة - ط مصر - ٣٠١ - ٣٠٢).

(٢) «سعد» من الأصل و(هـ)، وهو الصواب، فما في المطبوع «سعيد» فتصحيف وهو: شرحبيل بن سعد أبو سعد الخطمي المدني. انظر: (تهذيب التهذيب ٤/ ٣٢٠، والتقريب).

(٣) نَجَبَة: بفتحات. انظر: (التقريب وأصوله).

٤٢٨٣ - كم ٣/ ١٠٦.

(٤) ما بين الهلالين كذا في الأصل و(هـ) ووضع فوق البياض الأول «حش كذا» وفوق =

خز لابن خزيمة عه لأبي عوانة طح للطحاوي حب لابن حبان قط للدارقطني كم للحاكم

٤٢٨٤ - حديث: أن الحسن بن عليّ كبّر على عليّ بن أبي طالب أربعاً. طح

طح في الجنائز: ثنا ابن أبي داود، ثنا أحمد بن يونس، ثنا إسرائيل، عن أبي إسحاق، بهذا.

٤٢٨٥ - حديث: كانت عائشة الخثعمية عند الحسن بن علي[1] فلما أصيب علي وبويع الحسن بالخلافة، قالت: لتهنك الخلافة يا أمير المؤمنين... الحديث. وفيه قولها لما أرسل إليها المتعة: متاعٌ قليلٌ من حبيبٍ مفارقٍ، وفيه: لولا أني سمعت جدي، أو حدثني أبي، أنه سمع جدي يقول: «أيما رجل طلق امرأته ثلاثاً مبهمة، أو ثلاثاً عند الأقراء لم تحل له حتى تنكح زوجاً غيره»، لراجعتها. عه

عه في الطلاق: ثنا أحمد بن محمد بن زياد القطان، ثنا إبراهيم بن محمد بن الهيثم، - صاحب الطعام - ثنا محمد بن حميد، ثنا سلمة بن الفضل، عن عمرو بن أبي قيس، عن إبراهيم بن عبدالأعلى، عن سُوَيْد بن غَفَلة... فذكره. وعن أحمد بن محمد بن سعيد، ثنا يحيى بن إسماعيل الجَرِيْري[2]، ثنا حسين بن إسماعيل الجريري، ثنا يونس بن بكير، عن عمرو بن شهر، عن عمران بن مسلم وإبراهيم بن عبدالأعلى، عن سُوَيد بن غَفَلة، به. وقال فيه: سمعت رسول الله ﷺ.

= البياض الثاني «كذا» ولفظة «قال» ليست في (هـ) قلت: لكن لم يقابل البياض شيء من المطبوع ولا من مخطوطة رواق المغاربة للمستدرك (ج ٣ / لوحة ٤٦/ب) وجاء النص فيهما هكذا: عن قتادة قال: رأيت الحسن...، فلعله صوابه «قال: به» على طريقة الأطراف.

٤٢٨٤ - طح ١/٥٠٠.

(١) «علي» من الأصل وهو الصواب، وفي (هـ): «ابن أبي طالب» بدل «علي».

(٢) هو بفتح الجيم. (اللباب ١/٢٧٥).

٤٢٨٦ - حديث: أنه مرّ بهم جنازة، فقام القوم ولم يقم، فقال الحسن بن علي ما صنعتم؟ إنما قام رسول الله ﷺ تأذياً بريح اليهودي.

أحمد: ثنا عفان، ثنا حماد، عن الحجاج بن أرطاة، عن محمد بن علي، عنه، بهذا. رواه ابن جريج: عن محمد بن علي، فجعله عن الحسين. وسيأتي[1].
وعن عفان، عن يزيد بن إبراهيم، عن محمد بن سيرين، قال: نُبئت أن جنازة مرت على الحسن بن علي وابن عباس، فقام الحسن وقعد ابن عباس، فقال الحسن لابن عباس: ألم تر إلى النبي ﷺ مرت به جنازة فقام، فقال ابن عباس: بلى وقد جلس. وعن عبدالرزاق، عن معمر. وعن عبدالوهاب الثقفي، كلاهما عن أيوب، عن ابن سيرين: أن ابن عباس والحسن بن علي مرت بهما جنازة فقام أحدهما وقعد الآخر... فذكر، نحوه.

وسيأتي في ترجمة: محمد بن عمر بن علي[2]، عن ابن عباس. وفي مسند العباس[3].

٢/٤٥أ **٤٢٨٧ - / حديث: سمعت الحسن بن علي يقول: والله لا أبايعكم إلاّ على ما أقول لكم، قالوا: ما هي؟ قال: تسالمون من سالمتُ وتحاربون من حاربتُ... الحديث.**

كم في المناقب: أنا حمزة بن العباس، ثنا الحسن بن سلام السواق، ثنا عبيدالله بن موسى، ثنا سفيان، عن أبي إسحاق، حدثني حارثة بن مُضرِّب، به.

٤٢٨٨ - حديث: كان الحسن بن علي سُمّ مراراً كل ذلك يُفْلت... الحديث.

كم في المناقب: ثنا أبو عبدالله الأصبهاني، ثنا الحسن بن الجهم، ثنا

٤٢٨٦ - أحمد ١/٢٠٠، ٢٠١، ٢٠٠، ٢٠١.
(١) في الحديث الآتي برقم (٤٣١٦).
(٢) «بن عمر بن علي» هو الصواب، وفي الأصل و(هـ) مقلوب. انظر: (التقريب وأصوله).
(٣) مسند ابن عباس (ح٨٩٨٥) ومسند العباس برقم (٦٨٨٠).
٤٢٨٧ - كم ٣/١٧٣.
٤٢٨٨ - كم ٣/١٧٣.

الحسين بن الفرج، ثنا محمد بن عمر، حدثني عبدالله بن جعفر، عن أم بكر بنت المسور، به. قال ابن عمرو: ثنا حفص[١] بن عمر، عن أبي جعفر، قال: مكث الناس يبكون على الحسن وما تقوم الأسواق. قال: وحدثتنا عبيدة بنت نابل، عن عائشة بنت سعد، قالت: حدّ نساء الحسن بن علي سنة. وحدثنا داود بن سنان، سمعت ثعلبة بن أبي مالك قال: شهدنا الحسن يوم مات ودفناه بالبقيع ولو طرحت إبرة ما وقعت إلاّ على إنسان. وحدثني علي بن محمد، حدثني مسلمة بن محارب، قال: مات الحسن بن علي سنة خمسين... الحديث.

٤٢٨٩ ـ حديث: حج الحسن بن علي خمساً وعشرين حجة ماشياً، وإن النجائب لَتُقاد معه. كم

كم في المناقب: ثنا أبو عبدالله محمد بن يعقوب، ثنا محمد بن عبدالوهاب، ثنا يعلى بن عبيد، ثنا عبيد[٢] الله بن الوليد، عن عبدالله بن عبيد بن عمير[٣]، به.

٤٢٩٠ ـ حديث: لما كان من أمر الحسن بن علي ومعاوية ما كان، قدمتُ المدينة وهو جالس في أصحابه، فقلت: يا مسوِّد وجوه المؤمنين... الحديث. كم

كم في المناقب: ثنا أبو أحمد بكر بن محمد الصيرفي، ثنا عبدالصمد بن

---

(١) «حفص» من الأصل و(هـ) ومخطوطة رواق المغاربة للمستدرك (ج ٣/ لوحة ٧٤/أ) وفي المطبوع «جعفر».

٤٢٨٩ ـ كم ٣/١٦٩.

(٢) قوله «ثنا عبيد» سقط من المطبوع وهو من الأصل و(هـ) ومخطوطة رواق المغاربة للمستدرك (ج ٣/ لوحة ٧٣/أ).

(٣) قوله «عبيد بن عمير» من المطبوع ومخطوطة رواق المغاربة للمستدرك (ج ٣/ لوحة ٧٣/أ) فما في الأصل و(هـ) بدله «عمير بن عمر» فخطأ. وهو: عبدالله بن عبيد بن عمير الليثي المكي. انظر: (التقريب، وتهذيب التهذيب ٥/٣٠٨، وسير أعلام النبلاء ٤/١٥٧).

٤٢٩٠ ـ كم ٣/١٧١، ١٧٠، ١٧٥.

الفضل، ثنا مكي بن إبراهيم، ثنا السَّرِيّ بن إسماعيل، عن الشعبي، عن سفيان بن [الليل[1]] الهمذاني، به. وعن نصْر بن علي، ثنا أحمد بن محمد بن سعيد، ثنا أحمد بن يحيى، ثنا محمد بن إسحاق البلخي، ثنا نوح بن درّاج، عن الأجلح، عن الشعبي[2]، عن سفيان بن [الليل[1]]، به. وزاد فيه: ذكر الأذان. وعن محمد بن عبدالله بن عمرويه الصفار، ثنا أحمد بن زهير بن حرب، ثنا موسى بن إسماعيل، ثنا القاسم بن الفضل الحُدَّاني، ثنا يوسف بن مازن، قال: قام رجل إلى الحسن بن علي... الحديث. وعن أبي الحسين العمري[3]، ثنا محمد بن إسحاق الإمام، ثنا زيد بن أخزم، ثنا أبو داود، ثنا القاسم بن الفضل، به. وعن أبي العباس، ثنا العباس بن محمد الدوري، ثنا قُراد أبو نوح، ثنا القاسم بن الفضل، به. وعن أبي العباس، ثنا العباس بن محمد، ثنا الأسود بن عامر، ثنا زهير بن معاوية، ثنا أبو رَوْق الهمداني، ثنا أبو الغَرِيف، قال: كنا في مقدمة الحسن بن علي... فذكر الحديث.

٤٢٩١ - حديث: قلت للحسن بن علي، إن الناس يقولون: إنك تريد الخلافة، فقال: قد كانت جماجم العرب في يدي يسالمون من سالمتُ ويحاربون من

(١) «الليل» من المطبوع ٣/١٧١ وأصله المخطوط (٣/٧٣/ب) وهو الصواب، فما في الأصل و(هـ): «نهيك» فتحريف. انظر: (التاريخ الكبير ٤/٨٨ - ٨٩، والجرح والتعديل ٤/٢١٩، والميزان ٢/١٧١).

(٢) في المطبوع: «البهي» بدل «الشعبي» ولعله تحريف، إذ الرواية متصلة بين «الأجلح والشعبي وسفيان بن الليل»، ولم ينص على ذلك بين «الأجلح والبهي وسفيان» في تراجمهم من تهذيب الكمال. الله أعلم.

(٣) قوله: «أبي الحسين العمري» وسيأتي في الحديث بعده بـ «أبو الحسن العمري» كذا ورد في الأصل و(هـ) وجاء في المطبوع ٣/١٧٠ في الموضعين منه «أبو الحسن اليعمري». لكن جاء في مخطوطة رواق المغاربة للمستدرك (٣/٧٣/ب) في الموضع الأول «أبو الحسين اليعمري» وفي الموضع الثاني «أبو الحسن محمد بن عبدالله العمري» ولم أقف على ترجمة له مستقلة. أو في ترجمة شيخه أو تلميذه. فالله أعلم.

٤٢٩١ - كم ٣/١٧٠.

حاربت، تركتها ابتغاء وجه الله. . . الحديث.

كم في المناقب: أنا أبو الحسن العمري[١]، ثنا محمد بن إسحاق الإمام، ثنا أبو موسى، ثنا محمد بن جعفر، ثنا شعبة، سمعت يزيد بن خُمَيْر يحدث، أنه سمع عبدالرحمن بن جُبير بن نَفَير، يحدث عن أبيه، به.

٢ / ٤٥/ب **٤٢٩٢ ـ / حديث: لما وقعت البيعة للحسن بن علي، جَدّ في مكاشفة معاوية. . . الحديث بطوله. موقوف.** كم

كم في المناقب: ثنا علي بن الحسن، [ثنا محمد بن موسى، عن محمد بن أبي السريّ][٢]، عن هشام الكلبي، عن أبي مخنف[٣]، به.

٤٢٩٣ ـ حديث: استقبل الحسن بن علي معاوية بكتائب أمثال الجبال. . . الحديث. كم خ

كم في المناقب: ثنا أبوبكر محمد بن إسحاق وعلي بن حمشاذ، قالا: ثنا بشر بن موسى، ثنا الحميدي، ثنا سفيان، ثنا أبو موسى، سمعت الحسن يقول: استقبل. . . فذكره.

قلت: ذا رواه البخاري.

٤٢٩٤ ـ حديث: خطبنا الحسن بن علي بالنُخَيْلة[٤] حين صالح معاوية كم

---

(١) انظر التعليقه السابقة في الحديث قبله.
٤٢٩٢ ـ كم ٣/١٧٤.
(٢) ما بين المعقوفين من المطبوع، ومكانه بياض في الأصل و(هـ).
(٣) «مخنف» كذا في المطبوع ومخطوطة رواق المغاربة للمستدرك. وفي الأصل و(هـ): «مجيب».
٤٢٩٣ ـ كم ٣/١٧٤. ورواه البخاري في كتاب الصلح: ٩ ـ باب قول النبي ﷺ للحسن بن علي رضي الله عنهما «إن ابني هذا سيد. . .» الحديث. (فتح الباري ٥/٣٠٦).
٤٢٩٤ ـ كم ٣/١٧٥.
(٤) نُخَيلة: بالتصغير موضع قرب الكوفة مقتل علي رضي الله عنه والخوارج. انظر: (معجم =

فقام: فحمد الله وأثنى عليه، ثم قال: إنّ أكيس الكيس التقي. . . الحديث.

كم في المناقب: ثنا أبوبكر بن إسحاق وعلي بن حمشاذ، قالا: ثنا بشر بن موسى، ثنا الحميدي، ثنا سفيان، عن مجالد، عن الشعبي، به.

٤٢٩٥ - حديث: أن الحسن بن علي قال: لقد بُلْتُ طائفة من كبدي قبيل. . . الحديث.

كم في المناقب: ثنا علي بن عيسى، ثنا الحسين بن محمد، ثنا الفضل بن غسان، ثنا معاذ بن معاذ وأشهل[1] بن حاتم، عن ابن عون، عن عمير بن إسحاق، به.

٤٢٩٦ - حديث: أمرنا رسول الله ﷺ في العيدين: أن نلبس أجود ما نجد. . . الحديث.

كم في الأضاحي: ثنا أبو بكر بن عتاب، ثنا أبو الأحوص، ثنا أبو صالح، حدثني الليث، عن إسحاق بن بَزُرْج[2]، عن زيد بن الحسن بن علي بن أبي طالب، عن أبيه. وقال: لولا جَهالة إسحاق لحكمت بصحته.

= البلدان ٥/٢٧٨، والقاموس المحيط) فما في المطبوع مكبراً فتصحيف.

٤٢٩٥ - كم ٣/١٧٦.

(١) «وأشهل» من المطبوع وهو الصواب، فما في الأصل و(هـ): «ثنا أشهل» فتصحيف. لأن معاذ بن معاذ وأشهل يرويان عن «عبدالله بن عون» كما في تهذيب الكمال (٢/٧١٩) ولم أر لمعاذ رواية عن أشهل في كتب الرجال. والله سبحانه أعلم.

٤٢٩٦ - كم ٤/٢٣٠.

(٢) بَزُرْج: بفتح الباء المعجمة بواحدة، وبعدها زاي مضمومة وراء ساكنة كذا ضبطه في (الإكمال ١/٢٥٦) ومثله في (تبصير المنتبه ١/٧٩) لكن قال في (لسان الميزان ١/٣٥٣) «وبُزُرْج: بضم الموحدة والزاي وسكون الراء، بعدها جيم معقودة، وقد تبدل كافاً، اسم فارسي، ومعناه الكبير بموحدة».

٤٢٩٧ ـ حديث طح في الكراهة: ثنا فهد، ثنا أبو نعيم، ثنا إسماعيل بن إبراهيم بن المهاجر. سمعت أبي يذكر، عن الشعبي قال: رأيت على الحسن[1] بن علي جُبَّةَ خَزٍّ. طح

٤٢٩٨ ـ حديث: لما مات الأشعث بن قيس، قال الحسن بن علي: إذا غسلتموه فلا تهيجوه حتى تأتوني به... الحديث. موقوف. كم

كم في المعرفة: ثنا علي بن عيسى، ثنا الحسين بن محمد بن زياد، ثنا محمود بن خداش، ثنا عَبيدة بن حميد، ثنا إسماعيل بن أبي خالد، عن حفص بن جابر، به.

٤٢٩٩ ـ حديث طح في الكراهة: ثنا علي بن معبد، ثنا محمد بن جعفر الهمداني، ثنا حاتم بن إسماعيل، عن جعفر بن محمد، عن أبيه: أن الحسن والحسين كانا يتختمان في يسارهما، وكان في خواتيمهما ذكر الله. وعن ابن أبي داود، ثنا الوُحَاظي، ثنا سليمان بن بلال، ثنا جعفر بن محمد، عن أبيه، قال: كان الحسن والحسين يتختمان في يسارهما. طح

٤٣٠٠ ـ (حديث: أن علياً حلق رأسه وهو محرم لمرض أصابه فأمره... في ترجمة: ابن أبي أسماء مولى عبدالله بن جعفر، عن علي.

٤٢٩٧ ـ طح ٤/٢٥٥.

(١) وفي المطبوع «الحسين».

٤٢٩٨ ـ كم ٣/٥٢٢.

٤٢٩٩ ـ طح ٤/٢٦٦.

٤٣٠٠ ـ لم أقف على شيء في مسند علي رضي الله عنه بعد المراجعة. فليحرر.

---

١٦٣ • مسند الحسين بن علي بن أبي طالب الهاشمي رضي الله عنهما وهو سبط النبي ﷺ وريحانته

٤٣٠١ - حديث: «القَلَس[١] حَدَث».
قط

قط في الطهارة: ثنا أحمد بن محمد بن سعيد، ثنا أحمد بن عبدالرحمن بن سراج والحسن بن علي بن بَزِيع، قالا: ثنا حفص الفراء، ثنا سَوَّار بن مصعب، عن زيد بن علي، عن أبيه، عن جده، بهذا. وقال: سَوَّار متروك[٢]، ولم يروه عن زيد غيرُه.

٤٣٠٢ - حديث طح في الكراهة: ثنا علي بن شيبة، ثنا أبو نعيم،
طح
ثنا يونس بن أبي إسحاق، عن العَيْزار بن حُرَيْث، قال: رأيت على الحسين بن علي مُطْرَف[٣] خَزٍّ.

---

١٦٣ • هو: أبو عبدالله الحسين بن علي بن أبي طالب الهاشمي المدني، سبط رسول الله ﷺ وريحانته حفظ عنه، استشهد يوم عاشوراء سنة إحدى وستين وله ست وخمسون سنة. انظر: (الإصابة ١/٣٣٢، والاستيعاب ١/٣٩٢، وأسد الغابة ٢/١٨، والتقريب، وتاريخ بغداد ١/١٤١).

٤٣٠١ - قط ١/١٥٥.

(١) القَلَس: بالتحريك، وقيل بالسكون، ما خرج من الجوف مِلْء الفم، أو دونه وليس بقيء، فإن عاد فهو القيء. (نهاية).

(٢) انظر: (الجرح والتعديل ٤/٢٧١، ولسان الميزان ٣/١٢٨، والمغني ١/٢٩٠).

٤٣٠٢ - طح ٤/٢٥٦.

(٣) المُطْرَف: بكسر الميم وفتحها وضمها: الثوب الذي في طرفيه عَلَمان، والميم زائدة. (نهاية).

خز لابن خزيمة عه لأبي عوانة طح للطحاوي حب لابن حبان قط للدارقطني كم للحاكم

٤٣٠٣ ـ حديث التختّم.

في مسند الحسن)[١].

٢ ٤٦/أ

٤٣٠٤ ـ / حديث: طح في الكراهة: ثنا روح بن الفرج، ثنا يوسف بن عدي،
طح
ثنا أبو الأحوص، عن عبدالأعلى، عن بشر بن غالب، قال: دخلت على الحسين بن علي داره، فقام إلى ظبية[٢] له يمسح ضرعها، حتى إذا درّت دعا بإناء، ثم شرب وهو قائم. ثم قال: يا بشر: إنما فعلت ذلك لتعلم أنا نشرب ونحن قيام.

٤٣٠٥ ـ حديث: «للسائل حق وإن جاء على فرس».
خز حم
خز في الزكاة: ثنا [محمد بن عبدالله][٣] المُخَرِّمي[٤]، ثنا وكيع وعبدالرحمن، قالا: ثنا سفيان، عن مصعب بن محمد، عن يعلى بن أبي يحيى، عن فاطمة بنت حسين بن علي، عن أبيها[٥]، بهذا.

أحمد: عن وكيع وعبدالرحمن، بهذا.

٤٣٠٣ ـ تقدم برقم (٤٢٩٩).

(١) ما بين الهلالين من (هـ) وفيه مسح وتشويش في الأصل.

٤٣٠٤ ـ طح ٤/٢٧٥.

(٢) الظبية: الأنثى وهي عنز وما عزة، والذكر ظبي ا هـ (تاج العروس شرح القاموس) وفي المطبوع «بُخْتية» بدل «ظبية».

٤٣٠٥ ـ خز ٤/١٠٩. أحمد ١/٢٠١.

(٣) ما بين المعقوفين من المطبوع، ومكانه بياض في الأصل و(هـ).

(٤) «المُخرِّمي» من مصادر ترجمته وهو بضم الميم وفتح الخاء وتشديد الراء المكسورة، وتصحف في الأصل و(هـ) إلى «المخزومي». انظر: (تهذيب الكمال وفروعه، والأنساب ١١/١٨٠، وتبصير المنتبه ٤/١٣٤٧).

(٥) قوله: «عن أبيها» من المطبوع، وتحرف في الأصل و(هـ) إلى «عنها».

٤٣٠٦ - حديث: «إن البخيل من ذكرتُ عنده فلم يصلِّ عليّ».
حب كم حم

حب في الثاني من الأول: أنا الحسين بن محمد بن مصعب، ثنا أحمد بن سنان القطان، ثنا أبو عامر العَقَدي، ثنا سليمان بن بلال، عن عمارة بن غَزِيَّة[1]، عن عبدالله بن علي بن حسين، عن علي بن حسين، عن أبيه، بهذا. وقال: هذا أشبه شيء مما رواه الحسين.

كم في الدعاء: أنا جعفر بن هارون النحوي ببغداد، ثنا إسحاق بن صدقة ابن صَبيح، ثنا خالد بن مخلد، ثنا سليمان بن بلال، عن عمارة، عن عبدالله، عن أبيه، عن جده، به. وقال: صحيح الإسناد ولم يخرجاه. وله شاهد، عن سعيد المقبري، عن أبي هريرة.

أحمد: عن أبي سعيد وعبدالملك بن عمرو، عن سليمان بن بلال، به.

٤٣٠٧ - حديث: «لا ترفعوني فوق قدري فإن الله اتخذني عبداً قبل أن يتخذني نبياً».
كم

كم في المناقب: أنا أبو جعفر بن دُحيم، ثنا ابن أبي غرْزة، ثنا علي بن قادم، ثنا عبدالسلام بن حرب، عن يحيى بن سعيد، عن علي بن الحسين، سمعت أبي يقول... فذكره. وفيه قصة.

٤٣٠٨ - حديث: «لا تُديموا النظر إلى المجذمين».
خز

في ترجمة: فاطمة بنت الحسين بن علي بن أبي طالب، عن عبدالله بن عباس.

٤٣٠٩ - حديث: رأيت الحسين بن علي يقول لسعيد بن العاص ويطعن
كم

٤٣٠٦ - حب «الإحسان» ٢/١٣٢ (الحوت). كم ١/٥٤٩. أحمد ١/٢٠١.
(١) غَزِيَّة: بفتح المعجمة وكسر الزاي، بعدها تحتانية ثقيلة انظر: (التقريب وأصوله).
٤٣٠٧ - كم ٣/١٧٩.
٤٣٠٨ - الإتحاف (ح٩٢٧٥) وقال: «خز في التوكل».
٤٣٠٩ - كم ٣/١٧١.

في عنقه ويقول: تقدم فلولا أنها سنة ما قُدِّمْتَ وكان بينهم شيء، فقال أبو هريرة: أَتَنْفِسون[1] على ابن نبيكم تربة تدفنونه فيها، وقد سمعت رسول الله ﷺ يقول: «من أحبهما فقد أحبني ومن أبغضهما فقد أبغضني».

كم في المناقب: أنا أبو العباس المحبوبي، ثنا سعيد بن مسعود، ثنا عُبيد الله ابن موسى، أنا سفيان، عن سالم بن أبي حفصة، سمعت أبا حازم، بهذا.

٤٣١٠ ـ (حديث: جاء حمزة وعلي إلى النبي ﷺ وقد اغتسلا فقال: «كيف صنَعتما . . .» الحديث. كم

كم في المناقب: ثنا أبو العباس، ثنا سعيد بن محمد أبو عمر، ثنا وكيع، ثنا قدامة بن موسى، عن عبدالله بن علي بن الحسين، عن أبيه، عن جده، به.

٤٣١١ ـ حديث: ان أباه كان سيد قريش ـ يعني ابن عباس ـ . . . الحديث. كم **موقوف.**

كم في المناقب: أخبرني أبو الحسين محمد بن محمد بن يعقوب الحافظ، ثنا محمد ابن إسحاق الثقفي، ثنا قتيبة بن سعيد، ثنا جرير، عن عمرو بن ثابت، قال: دخل رجل على الحسين بن علي . . . فذكره)[2].

٤٣١٢ ـ / حديث: «إن من حسن إسلام المرء تركه ما لا يعنيه». حم ٢/٤٦/ب

أحمد: ثنا ابن نمير ويعلى، ثنا حجاج ـ يعني ابن دينار الواسطي ـ عن شعيب بن خالد، عنه، بهذا. وعن موسى بن داود، عن عبدالله بن عمر، عن ابن شهاب، عن علي بن الحسين، عن أبيه، به.

---

(١) قال في (النهاية ـ ٥/٩٥): ونَفِسْت عليه الشيءَ نَفَاسة، إذا لم تره له أهلاً.
٤٣١٠ ـ كم ٣/١٩٣.
٤٣١١ ـ كم ٣/٣٣٤.
(٢) ما بين الهلالين فيه تشويش ومسح في الأصل.
٤٣١٢ ـ أحمد ١/٢٠١.

٤٣١٣ - حديث: «ما من مسلم ولا مسلمة يصاب بمصيبة فيذكرها وإن طال عهدها، فيحدث لذلك استرجاعا إلّا جدد الله له عند ذلك فأعطاه مثل أجرها يوم أصيب بها».

أحمد: عن يزيد وعباد، عن هشام[1] - هو ابن زياد - عن أمه، عن فاطمة ابنة الحسين، عن أبيها، به.

٤٣١٤ - حديث: القنوت.

أحمد: ثنا يزيد، ثنا شريك، عن أبي إسحاق، عن بُرَيْد بن أبي مريم، عن أبي الحَوْراء، عن الحسين بن علي، به. كذا قال.

٤٣١٥ - حديث: قلت للحسين بن علي: ما تعقل عن رسول الله ﷺ؟ قال: صعدت معه غرفة الصدقة... الحديث.

أحمد: ثنا وكيع، ثنا ثابت بن عمارة، عن ربيعة بن شيبان - وهو أبو الحوراء - عنه، به.

٤٣١٦ - حديث: إنما قام رسول الله ﷺ من أجل جنازة يهودي مُرّ بها عليه، فقال: «آذاني ريحها».

أحمد: ثنا عبدالرزاق، أنا ابن جريج، سمعت محمد بن علي، يزعم عن حسين وابن عباس، أو عن أحدهما، بهذا.

٤٣١٣ - أحمد ١/٢٠١.

(١) «هشام» من المطبوع وهو الصواب، فما في الأصل و(هـ): «مشكم» فتصحيف. انظر: (التقريب وأصوله).

٤٣١٤ - أحمد ١/٢٠١ وانظر الحديث المتقدم برقم (٤٢٧٥).

٤٣١٥ - أحمد ١/٢٠١، وانظر الحديث المتقدم برقم (٤٢٧٦).

٤٣١٦ - أحمد ١/٢٠١، وانظر الحديث المتقدم، برقم (٤٢٨٦).

٤٣١٧ ـ حديث: « من قُتل دون ماله فهو شهيد ».

حم أحمد: ثنا أبو يوسف المؤدب يعقوب جارنا، ثنا إبراهيم بن سعد، عن عبدالعزيز بن المطلب، عن عبدالرحمن بن الحارث، عن زيد بن علي بن الحسين، عن أبيه، عن جده، بهذا.

وقع هذا في مسند علي بن أبي طالب، والسياق يقتضي أنه من مسند الحسين فأوردته فيه.

ثم رأيت بعد هذا في مسند « إسحاق بن راهويه » أخرجه: عن أبي عامر العَقَدي، عن عبدالعزيز بن المطلب، عن عبدالرحمن بن الحارث، عن زيد بن علي بن حسين، عن أبيه، عن علي بن أبي طالب، فتحول إلى مسند علي مع إرساله.

٤٣١٧ ـ أحمد ١/٧٨.

ط لمالك ش للشافعي حم لأحمد عم لعبد الله بن أحمد مي للدارمي جا لابن الجارود

١٦٤ • مسند حُصَيْن الخزاعي والد عمران

٤٣١٨ - حديث: أن النبي ﷺ قال له: «قل: اللهم قني شر نفسي...» الحديث. كم

كم في الدعاء: ثنا أبو جعفر محمد بن علي الشيباني، ثنا أحمد بن حازم بن أبي غَرَزَة، ثنا عبيد الله بن موسى، ثنا إسرائيل بن يونس، عن منصور، عن ربْعيّ بن حِرَاش، عن عمران بن حصين، عن أبيه. وقال: صحيح على شرطهما.

---

١٦٤ • هو: حصين بن عبيد بن خلف الخزاعي، صحابي وقال في التقريب: لم يصب من نفى إسلامه. انظر: (التقريب وأصوله، والإصابة ١/٣٣٧، والاستيعاب ١/٣٥٣).

٤٣١٨ - كم ١/٥١٠.

خز لابن خزيمة عه لأبي عوانة طح للطحاوي حب لابن حبان قط للدارقطني كم للحاكم

١٦٥ • من مسند الحَكَم بن حَزْن الكُلَفي

حديثه في: رابع الشاميين[١].

٤٣١٩ ـ (حديث: وفدت إلى رسول الله ﷺ سابعَ سبعة أو تاسعَ خزحم **تسعة، فشهدنا الجمعة، فقام رسول الله ﷺ متوكئاً على قوس أو عصى، فحمد الله وأثنى عليه في كلمات طيبات خفيفات مباركات.**

خز في العيدين، ثنا عبيدالله بن سعيد بن كثير بن عُفَيْر، ثنا عمرو بن خالد، ثنا شهاب بن خِراش الحوشي، حدثني شعيب بن رُزَيق الطائفي، عنه، بهذا. ليس في سماعنا.

أحمد: ثنا الحكم بن موسى ـ قال عبدالله: وسمعته أنا من الحكم ـ ثنا شهاب بن خِراش، حدثني شعيب بن رُزَيْق الطائفي، قال: كنت جالساً عند رجل يُقال له: الحكم بن حَزْن الكُلَفي، فقال: قدمت... فذكره. ثنا سعيد بن منصور، ثنا شهاب بن خِراش بن حَوْشَب، نحوه)[٢].

---

١٦٥ • هو: الحكم بن حَزْن ـ بفتح الحاء وسكون الزاي ـ الكُلَفي ـ بضم الكاف وفتح اللام ـ صحابي قليل الحديث. انظر: (الإصابة ١/٣٤٣، والاستيعاب ١/٣٦١، وطبقات ابن سعد ٥/٥١٦، وأسد الغابة ٢/٣٤، والتقريب وأصوله).

(١) المسند ٤/٢١٢.

٤٣١٩ ـ خز ٢/٣٥٢. أحمد ٤/٢١٢.

(٢) ما بين الهلالين فيه مسح وتشويش في الأصل.

٢/١/٤٧

١٦٦ ● / مسند الحَكَم بن سفيان. وقيل: سفيان بن الحكم

حديثه في ثاني عشر الأنصار[١].

٤٣٢٠ - حديث: كان رسول الله ﷺ إذا بال انتضح.

كم حم كم في الطهارة: أنا محمد بن عبدالله الصفار، ثنا أحمد بن محمد بن عيسى، ثنا أبو نعيم، ثنا سفيان، عن منصور، عن مجاهد، عن سفيان بن الحكم أو الحكم بن سفيان، به. وعن المحبوبي، ثنا أحمد بن سيار، ثنا محمد بن كثير، ثنا سفيان، به. وعن علي بن عيسى، ثنا إبراهيم بن أبي طالب، ثنا ابن أبي عمر، ثنا سفيان، عن ابن أبي نجيح، عن مجاهد، عن رجل من ثقيف، عن أبيه قال: رأيت رسول الله ﷺ بال ثم نضح فرجه. وقال: صحيح على شرط الشيخين.

قلت: فيه اختلاف كثير على مجاهد، وقد أُعِلَّ بالاضطراب[٢].

أحمد: عن عبدالرحمن بن مهدي ويحيى بن سعيد، كلاهما عن سفيان - زاد عبدالرحمن: وزائدة - كلاهما عن منصور، به. قال عبدالله: وجدت في كتاب أبي بخط يده: ثنا يعلى بن عبيد، ثنا سفيان، عن منصور، عن مجاهد، عن رجل من

---

١٦٦ ● هو الثقفي قيل: له صحبة لكن في حديثه اضطراب. وقال ابن المديني والبخاري وأبو حاتم: الصحيح الحكم بن سفيان، عن أبيه. انظر: (الإصابة ١/٣٤٥، والاستيعاب ١/٣٦٠، وأسد الغابة ٢/٣٥، وابن سعد ٥/١٤، والتقريب)

(١) المسند ٣/٤١ و ٤/١٧٩، ٢١٢ و ٥/٤٠٨.

٤٣٢٠ - كم ١/١٧١. أحمد ٣/٤١٠، ٤/١٧٩، ٢١٢، ٥/٤٠٨.

(٢) انظر: البحث مفصلاً في (تهذيب التهذيب ٢/٤٢٥، وبذل المجهود ٢/٥١).

خز لابن خزيمة عه لأبي عوانة طح للطحاوي حب لابن حبان قط للدارقطني كم للحاكم

ثقيف، وهو الحكم بن سفيان أو سفيان بن الحكم، به. وعن جرير، عن منصور، عن مجاهد، عن أبي الحكم أو الحكم بن سفيان، نحوه. حدثنا أسود بن عامر، ثنا شريك، قال: سألت أهل الحكم بن سفيان؟، فذكروا أنه لم يدرك النبي ﷺ. قال عبدالله: ورواه شعبة ووهيب، عن منصور، عن مجاهد، عن الحكم بن سفيان، عن أبيه: أنه رأى النبي ﷺ.

١٦٧ • من مسند الحكم بن عمرو الغفاري

حديثه في: رابع الشاميين، وثاني البصريين[١].

٤٣٢١ - حديث: أن النبي ﷺ نهى أنْ يُتوضأ بفضل وَضوء المرأة أو قال: شرابها.
طح حب قط حم

طح في الطهارة: ثنا علي بن معبد، ثنا عبدالوهاب بن عطاء، عن شعبة، عن عاصم الأحول، قال: سمعت أبا حاجب يحدث، عنه، به. وعن حسين بن نصر، ثنا الفِرْيابي، ثنا قيس بن الربيع، عن عاصم بن سليمان، عن سَوادة بن عاصم أبي حاجب، به.

حب في السادس والثلاثين من الثاني: أنا علي بن أحمد بن بسطام، ثنا عمرو بن علي، ثنا أبو داود، ثنا شعبة، به. قال ابن حبان: أبو حاجب اسمه سَوادة بن عاصم.

قط في الطهارة: ثنا الحسين بن إسماعيل، ثنا زيد بن أخزم، ثنا أبو داود، ثنا شعبة، عن عاصم الأحول، به. قال شعبة: وأخبرني سليمان التيمي، قال: سمعت أبا

---

١٦٧ • الحكم بن عمرو الغِفاري، ويقال له: الحكم بن الأقرع، صحابي نزل البصرة، وولاه زياد خراسان، مات سنة خمسين وقيل: قبلها. انظر: (الإصابة ١/٣٤٦، والاستيعاب ١/٣٥٦، وأسد الغابة ٢/٤٠، وطبقات ابن سعد ٥/٥٠٥، والتقريب).

(١) المسند ٤/٢١٢، ٥/٦٦.

٤٣٢١ - طح ١/٢٤. حب (الإحسان) ٢ / ٢٧٨ (الحوت) و«الموارد» ص ٨٠. قط ١/٥٣. أحمد ٥/٦٦، ٤/٢١٣، ٥/٦٦.

خز لابن خزيمة عه لأبي عوانة طح للطحاوي حب لابن حبان قط للدارقطني كم للحاكم

حاجب يحدث عن رجل من أصحاب النبي ﷺ، مثله.

قال الدارقطني: (اختلف فيه على أبي حاجب واسمه سوادة بن عاصم، فرواه عمران بن حُدَيْر وغزوان بن حجير عنه موقوفاً من قول الحكم.

أحمد: عن سليمان بن داود ووهب بن جرير وعبدالصمد، عن شعبة. وعن محمد بن جعفر، عن سليمان التيمي، عن أبي حاجب، عن رجل من أصحاب النبي ﷺ ولم يسمِّه.

٤٣٢٢ ـ حديث: أن الحكم بن عمرو الغفاري استُعْمِل على خراسان، فَفُتِح عليه فتح عظيم وأصاب أموالاً كثيرة، فكتب إليه زياد: سلام عليكم أما بعد: فإن أمير المؤمنين معاوية كتب أنْ يُصْطَفى له الصفراء والبيضاء، فكتب إليه الحكم)[1]: / إن كتاب الله قبل كتاب أمير المؤمنين، ثم نادى: أنِ اغدوا على فيئكم. . . الحديث. وفيه حديث عمران بن حصين: «لا طاعة لمخلوق في معصية الخالق». ٢/٤٧/ب

خز حم كم

خز في السياسة: ثنا أحمد بن منصور الرَّمادي، ثنا هاشم بن القاسم، حدثني مهدي ـ يعني ابن ميمون ـ ثنا هشام، عن الحسن، به.

أحمد: عن بهز، ثنا سليمان بن المغيرة، ثنا حميد ـ يعني ابن هلال ـ عن عبدالله ابن الصامت، فذكر القصة والحديث عن عمران والحكم. وعن عبدالصمد، عن حماد، عن يونس وحميد، عن الحسن: أنّ زياداً استعمل الحكم الغفاري، فذكر معناه وزاد قصة أخرى. وعن سليمان بن حرب، عن حماد بن زيد، عن أيوب. وعن عبدالرزاق، عن معمر، عن غير واحد منهم أيوب. وعن يزيد، عن هشام. وعن عبدالصمد، عن يزيد ـ يعني ابن إبراهيم ـ ثلاثتهم عن محمد بن سيرين، نحوه.

٤٣٢٢ ـ أحمد ٥/٦٦.

ويزاد: رواه الحاكم أيضاً في معرفة الصحابة ٣/٤٤٢: ثني أبو بكر بن بالويه، ثنا محمد بن أحمد بن النضر، ثنا معاوية بن عمرو، عن أبي إسحاق الفزاري، عن هشام، عن الحسن، به.

(١) ما بين الهلالين من المشوش والممسوح في الأصل.

٤٣٢٣ - حديث النهي عن لحوم الحمر الأهلية زمن خيبر.
طح كم خ حم
طح في الصيد: ثنا المزني، ثنا الشافعي، أنا سفيان.

كم في تفسير الأنعام: ثنا علي بن حمشاذ، ثنا بشر بن موسى، ثنا عبدالله بن الزبير الحميدي، ثنا سفيان، ثنا عمرو بن دينار قال: قلت لجابر بن زيد - وهو أبو الشعثاء -: إنهم يزعمون أن رسول الله ﷺ . . . فذكره قال: قد كان الحكم بن عمرو [يقول ذلك][1] ولكن أبى ذلك البحر ابن عباس ثم قرأ: ﴿ قُل لَّآ أَجِدُ فِي مَآ أُوحِيَ إِلَيَّ مُحَرَّمًا . . . ﴾[2] وقال الحاكم: صحيح على شرطهما.

قلت: قد أخرجه البخاري.

أحمد: ثنا سفيان، قال: قال عمرو، بهذا.

٤٣٢٤ - حديث: أن الحكم قال لرجل، أو قال له رجل: أتذكر حين نهى رسول الله عن النقير والمُقَيّر أو أحدهما، وعن الدُّباء والحِنْتَم؟ قال: نعم، وأنا أشهد على ذلك.
حم

أحمد: عن محمد بن أبي عدي ويحيى بن سعيد ومعتمر، ثلاثتهم عن التَّيمي، عن أبي تميمة، عن دُلْجَة بن قيس، به. ليس في حديث المعتمر شهادة الرجل. قال أبو عبدالرحمن: حدثني بعض أصحابنا: سمعت عارماً يقول: تدرون لم سمي دُلْجة؟ قلنا: لا. قال: أدلجوا به إلى مكة، فوضعت به أمه في الدُّلْجة[3] في ذلك الوقت، فسمي دُلجة.

٤٣٢٣ - طح ٤/٢٠٥. كم ٢/٣١٧. صحيح البخاري - كتاب الذبائح والصيد - باب لحوم الحمر الأنسية. انظر: (الفتح ٩/٦٥٤). أحمد ٤/٢١٣.

(١) ما بين المعقوفين من المطبوع.

(٢) سورة الأنعام، الآية (١٤٥).

٤٣٢٤ - أحمد ٤/٢١٣.

(٣) الدُّلجة: سير الليل. (نهاية).

خز لابن خزيمة عه لأبي عوانة طح للطحاوي حب لابن حبان قط للدارقطني كم للحاكم

١٦٨ • مسند الحكم بن عُمَيْر البدري

٤٣٢٥ ـ حديث: صليت خلف النبي ﷺ فجهر في الصلاة بـ قط ﴿ بِسْمِ اللَّهِ الرَّحْمَٰنِ الرَّحِيمِ ﴾ في صلاة الليل وصلاة الغداة وصلاة الجمعة.

(قط في الصلاة: أنا أبو القاسم الحسن بن محمد بن بشر الكوفي، ثنا أحمد بن موسى بن إسحاق الحمار، ثنا إبراهيم بن حبيب، ثنا موسى بن أبي حبيب الطائفي، عن الحكم بن عُمَيْر ـ وكان بدرياً ـ به.

---

١٦٨ • هو: الحكم بن عُمير البدري الثُّمالي. انظر: (الإصابة ١/٣٤٧، والاستيعاب ١/٣٥٨، وأسد الغابة ٢/٤١).

٤٣٢٥ ـ قط ١/٣١٠.

---

١٦٩ • من مسند حكيم بن حِزَام بن خُوَيْلد بن أَسَد الأسدي ابن أخي خديجة زوج النبي ﷺ

حديثه في أول المكيين في موضعين[١].

٤٣٢٦ - حديث: «لا تناشدوا الأشعار في المساجد، ولا تقام الحدود فيها».

خز كم قط حم

خز في الحدود: ثنا أحمد بن عبدة، ثنا زهير بن هنيدة، عن محمد بن عبدالله البصري، عن زفر بن وَثِيْمة، عنه، بهذا.

كم فيه: أخبرني الحسين بن علي التميمي، ثنا محمد بن إسحاق بن خزيمة، به.

قط فيه: ثنا أحمد بن عيسى الخواص، ثنا عباس التُّرْقُفي، ثنا محمد بن المبارك، ثنا صدقة بن خالد، حدثني محمد بن عبدالله النَّصْري[٢]، عن زفر بن وَثِيْمة، عنه: نهى رسول الله ﷺ أنْ يُسْتَقَاد في المسجد أو تقام فيه الحدود أو ينشدَ فيه الشعر. وعن محمد بن عبدالعزيز، ثنا عبيد الله بن عمر، ثنا عمر بن علي، ثنا محمد بن عبدالله بن المهاجر، سمعته يحدث، عن زفر، نحوه. وعن عبدالله بن

---

١٦٩ • حكيم: هو أبو خالد المكي، أسلم يوم الفتح وصحب، وعاش مائة وعشرين سنة، وكان عالماً بالنسب، مات سنة أربع وخمسين، أو بعدها. انظر: (الإصابة ١/٣٤٩، والاستيعاب ١/٣٦٢، وأسد الغابة ٢/٤٥، وسير أعلام النبلاء ٣/٤٤).

(١) المسند ٣/٤٠١، ٤٣٤.

٤٣٢٦ - كم ٤/٣٧٨. قط ٣/٨٥، ٨٦. أحمد ٣/٤٣٤.

(٢) النَّصْري: بتشديد النون المفتوحة وإسكان الصاد المهملة. انظر: (تبصير المنتبه ١/١٥٩).

خز لابن خزيمة عه لأبي عوانة طح للطحاوي حب لابن حبان قط للدارقطني كم للحاكم

جعفر بن خُشَيْش، ثنا سَلْم بن جُنَادة، ثنا وكيع، ثنا محمد بن عبدالله الشُّعَيْثي، عن العباس بن عبدالرحمن المكي، عن حكيم، بمعناه.

أحمد: ثنا حجاج، ثنا الشُّعَيْثي، عن زفر، به. ولفظه: **المساجد لا تُنشد فيها الأشعار ولا تقام فيها الحدود ولا يُستقاد فيها.** ولم يرفعه. وعن وكيع، عن الشُّعَيْثي، عن القاسم بن عبدالرحمن المدني، عنه، ورفعه)[1].

٢/٤٨أ قط كم **٤٣٢٧ ـ / حديث: أن النبي ﷺ قال: «لا تَمَسَّ القرآن إلاّ وأنت طاهر».**

قط في الطهارة: ثنا محمد بن مَخْلَد، ثنا جعفر بن أبي عثمان ـ هو الطيالسي ـ حدثني إسماعيل بن إبراهيم المِنْقَري، سمعت أبي، ثنا سويد أبو حاتم، ثنا مَطَر الورَّاق، عن حسان بن بلال، عنه، به.

مي خز عه حب حم **٤٣٢٨ ـ حديث: سألت رسول الله ﷺ فأعطاني، ثم سألته فأعطاني... الحديث. وفيه: «إن هذا المال خَضِرة حلوة». وفيه: «اليد العليا خير من اليد السفلى».**

مي في الزكاة، وفي الرقاق: أنا محمد بن يوسف، عن الأوزاعي، عن ابن

---

(١) ما بين الهلالين من المشوش والممسوح من الأصل.

٤٣٢٧ ـ قط ١/١٢٢.

ويزاد: رواه الحاكم في (معرفة الصحابة ـ ٣/٤٨٥): أخبرنا أحمد بن سليمان بن الحسن الفقيه ببغداد، ثنا جعفر بن أبي عثمان الطيالسي، ثنا إسماعيل بن إبراهيم، قال: سمعت أبي يحدث، عن سويد بن أبي حاتم صاحب الطعام، ثنا مطر الوراق، عن حسان بن بلال، عن حكيم بن حزام، به.

٤٣٢٨ ـ مي ١/٣٨٨، ٢/٣١٠ (الدمشقية) و ١/٣٢٦، ٢/٢١٩ (اليماني). خز صفحة ٦٥. حب (الإحسان) ٧/١٧٢ (الحوت). أحمد ٣/٤٣٤، ٤٠٢.

ويزاد: رواه ابن حبان كما في (الإحسان) ٥/٩٠، ١٧٠ (الحوت): عن عبدالله بن محمد بن سلم، ثنا حرملة بن يحيى، ثنا ابن وهب، عن عمرو بن الحارث، عن ابن شهاب، أن عروة بن الزبير وسعيد بن المسيب حدثاه، أن حكيم بن حزام قال. وعن أحمد بن علي بن المثنى، ثنا أبو الربيع الزهراني، ثنا مليح، عن الزهري، به.

شهاب، عن سعيد بن المسيب وعروة بن الزبير، كلاهما عنه، به.

خز في التوحيد: ثنا يحيى بن حكيم، ثنا أبو قتيبة، ثنا ابن أبي ذئب، عن مسلم بن جُندب، عن حكيم بن حزام، نحوه. وعن بندار، عن عثمان بن عمر، حدثني ابن أبي ذئب، نحوه. قال ابن خزيمة: مسلم بن جندب قد سمع من ابن عمر، وقال: أمرني ابن عمر أنْ أشتري له بدنة. فلست أنكر أنْ يكون قد سمع من حكيم.

قلت: ليس بينهما تلازم، لأن بين وفاتيهما مدة مديدة، نحو من ( )[1].

عه في الزكاة: عن محمد بن يحيى، ثنا محمد بن يوسف الفِرْيابي، به. وعن العباس بن الوليد، ثنا أبي، عن الأوزاعي، به. وعن أبي أمية، ثنا القواريري، ثنا سفيان، عن الزهري. وفي المناقب: عن يونس بن عبدالأعلى، عن ابن وهب، عن يونس، عن الزهري، عن سعيد وحده، بمعناه. وفيه قول عمر.

حب في الثالث عشر من الأول: أنا حامد بن محمد بن شعيب، ثنا سُرَيْج بن يونس، ثنا سفيان، به.

أحمد: ثنا سفيان، عن الزهري، سمع عروة وسعيد بن المسيب يقولان: سمعنا حكيم بن حزام، به. وعن يزيد، عن ابن أبي ذئب، عن مسلم بن جندب، عنه، بمعناه.

٤٣٢٩ - حديث: «خير الصدقة عن ظهر غنى، واليد العليا خير من اليد السفلى، وابدأ بمن تعول».

(١) كذا بياض في الأصل و(هـ) نحو من أربع كلمات.
قلت: في وفاة «حكيم» أقوال تنحصر ما بين سنة خمسين وسنة ستين ووفاة «ابن عمر» سنة ثلاث وسبعين أو أربع، فبين وفاتيهما نحو من عشرين سنة، والله أعلم.
٤٣٢٩ - مي ١/٣٨٩ (الدمشقية) و ١/٣٢٧ (اليماني). أحمد ٣/٤٠٣، ٤٣٤، ٤٠٢.

مي في الزكاة: ثنا أبو نعيم، ثنا عمرو بن عثمان، سمعت موسى بن طلحة، عنه، به.

عه فيه: ثنا حمدان بن علي الوراق وأبو أمية، قالا: ثنا أبو أمية[1]، به. وعن عبدالرحمن بن محمد بن منصور، ثنا يحيى بن سعيد، ثنا عمرو بن عثمان، به. وعن ابن عبدالحكم، ثنا أنس بن عياض، عن هشام بن عمرو، عن أبيه، عن حكيم، بمعناه.

قال أحمد: ثنا وكيع، سمعت هشام بن عروة، عن أبيه، عنه، بهذا. وفيه: «من يستغن يغنه الله ومن يستعفّ يعفه الله». وعن ابن نمير، عن هشام، به. وزاد في آخره: فقلت: يارسول الله ومنك؟ قال: «ومني». قال حكيم: قلت: لا تكون يدي تحت رجل من العرب أبداً. وعن يحيى بن سعيد ومحمد بن عبيد[2]، كلاهما عن عمرو بن عثمان، عن موسى بن طلحة، عنه، ببعضه. وزاد في أوله: «خير الصدقة عن ظهر غنى، واليدُ... وابدأ...».

٤٣٣٠ ـ حديث: أن النبي ﷺ أعطاه ديناراً يشتري به أضحية فاشترى أضحية بدينار فباعها بدينارين... الحديث.
قط

قط في البيوع: (ثنا ابن صاعد ومحمد بن هارون الحضرمي، قالا: ثنا بندار، ثنا عبدالرحمن بن مهدي، ثنا سفيان، عن أبي حصين، عن شيخٍ من أهل المدينة، عنه، به.

٤٣٣١ ـ حديث: أن رجلاً سأل النبي ﷺ عن الصدقات أيها أفضل؟
مي عم

(١) كذا في الأصل و(هـ)، وكتاب الزكاة من أبي عوانة غير مطبوع.

(٢) «عبيد» من الأصل و(هـ) وتحرف في المطبوع إلى «عتبة» وهو محمد بن عبيد بن أبي أمية الكوفي الأحدب. انظر: (التقريب وأصوله).

٤٣٣٠ ـ قط ٣/٩.

٤٣٣١ ـ مي ١/٣٩٧ (الدمشقية) و ١/٣٣٤ (اليماني). أحمد ٣/٤٠٢

قال: «على ذي الرحم الكاشح»[1].

مي في الزكاة: ثنا سعيد بن سليمان، عن ابن العوام، عن سفيان بن حسين، عن الزهري، عن أيوب، عنه، به.

قال عبدالله: وجدت في كتاب أبي بخط يده: ثنا سعيد - يعني ابن سليمان - ثنا عبّاد بن العوام، عن سفيان بن حسين، عن الزهري، عن أيوب بن بَشِير الأنصاري، عنه، بهذا.

٤٣٣٢ - حديث: قلت: يا رسول الله إني رجل أشتري بيوعا فما يحلّ لي منها[2] **/وما يحرم؟ فقال: «يا ابن أخي إذا اشتريت بيعاً فلا تبعه حتى تقبضه».** ٢/٤٨/ب

جا طح ش حب قط ابن أمية، ابن أعين حم

جا في البيوع: ثنا محمد بن يحيى، ثنا معاذ بن فَضالة، ثنا هشام، عن يحيى بن أبي كثير، عن يعلى بن حكيم، ثنا يوسف بن ماهَك، عن عبدالله بن عصمة، عنه، بهذا. وعن محمد بن يحيى، ثنا سعيد بن حفص، عن شيبان. وثنا أبو جعفر الدارمي، ثنا حبان، ثنا همام، كلاهما عن يحيى، به.

طح فيه: ثنا ابن مرزوق، ثنا عثمان بن عمر، أنا ابن جريج، عن عطاء، عن عبدالله بن عصمة، عن حكيم، نحوه. وعن ابن مرزوق، ثنا أبو عاصم، عن ابن جريج، أخبرني عطاء، عن صفوان، عن عبدالله بن موهب، عن عبدالله بن محمد بن صَيْفي، عن حكيم، نحوه. وعن ابن أبي داود، ثنا أبو الوليد، ثنا أبو الأحوص، عن عبدالعزيز بن رُفَيْع، عن عطاء، عن حزام بن حكيم بن حزام، عن حكيم، نحوه. وعن محمد بن عبدالله بن ميمون، ثنا الوليد، ثنا الأوزاعي. وعن عبدالحميد وعلي بن عبدالعزيز، ثنا محمد بن بشار، ثنا حَبَّان بن هلال، ثنا

---

(١) الكاشح: العدو الذي يضمر عداوته ويَطوي عليها كَشْحَه: أي باطنه، والكَشْح: الخَصْر، أو الذي يَطوي عنك كَشْحَه ولا يألفك. (نهاية).

٤٣٣٢ - جا صفحة ٢٠٦. طح ٤/٣٨، ٤١. الشافعي ٢٣٩. حب (الإحسان) ٧/٢٢٨، ٢٢٩ (الحوت). قط ٣/٨، ٩. الشافعي ١٩٠. أحمد ٣/٤٠٢، ٤٠٣، ٤٠٢، ٤٣٤، ٤٠٢.

(٢) ما بين الهلالين من المشوش والممسوح في الأصل.

خز لابن خزيمة عه لأبي عوانة طح للطحاوي حب لابن حبان قط للدارقطني كم للحاكم

أَبَان، كلاهما عن يحيى، به.

ورواه الشافعي: (عن سعيد بن سالم، عن ابن جريج، عن أسيد أبي عاصم، عنه، به. وعن سعدان، عن أبي صالح، بمثله)[1].

حب في الثالث من الثاني: أنا عبدالله بن قَحْطَبة بفم الصُّلْح[2]، ثنا العباس بن عبدالعظيم، ثنا حَبَّان بن هلال، به. وقال: هذا خبر غريب، والمشهور عن يوسف بن ماهَك، عن حكيم، ليس فيه ذكر عبدالله بن عصمة. وفي الرابع من الثاني: أنا حامد بن محمد بن شعيب، ثنا منصور بن أبي مزاحم، ثنا أبو الأحوص، عن عبدالعزيز بن رُفَيْع، عن عطاء، عن حزام بن حكيم بن حزام، عن حكيم، بمعناه.

قط في البيوع: ثنا إبراهيم بن حماد، ثنا أبو موسى محمد بن المثنى، ثنا حَبَّان، به. وعن أبي بكر النيسابوري، ثنا أحمد بن سعيد بن صخر - هو أبو جعفر الدارمي - به. وعن أبي بكر، ثنا أحمد بن سعيد بن صخر وعلى بن سعيد بن جرير، قالا: ثنا عبدالصمد، ثنا أبان بن يحيى، به.

قلت: رواه قاسم بن أصبغ ومحمد بن عبدالملك بن أعْيَن في مصنفيهما: عن أبي بكر أحمد بن أبي خيثمة زهير بن حرب، عن أبيه، عن حَبّان بن هلال. وليس فيه ذكر عبدالله بن عصمة.

ورجح ابن القطان ثبوته بدليل رواية أبي جعفر الدارمي وغيره له بإثباته فيه.

ورواه قاسم بن أصبغ أيضاً: عن محمد بن الجهم، عن عبدالوهاب بن

---

(١) ما بين الهلالين كذا في الأصل و(هـ)، وجاء سنده في المطبوع - ص ٢٣٩ ومثله في (الترتيب ٢/١٤٣ -): أخبرنا سعيد بن سالم القداح، عن ابن جريج، عن عطاء بن أبي رباح، عن صفوان بن موهب، أنه أخبره عبدالله بن محمد بن صيفي، عن حكيم بن حزام، به. وأخبرنا سعيد بن سالم، عن ابن جريج، أخبرني عطاء ذلك أيضاً، عن عبدالله بن عصمة، عن حكيم، به. ورواية «سعدان» لم أرها فيهما.

(٢) فم الصلح: بلدة على دجلة قريبة من واسط. انظر: (اللباب ٢/٢٤٦).

عطاء. (وعن أبي بكر بن أبي خيثمة، عن أبيه، عن يزيد بن هارون، كلاهما عن هشام الدستوائي، عن علي بن أبي كثير، به. ولم يذكر يزيد: يعلى بن حكيم في روايته. وعن أبي بكر بن أبي خيثمة، عن عبيد الله بن عمر القواريري، عن خالد بن الحارث، عن هشام، عن يحيى، عن رجل من إخوانه، عن يوسف بن ماهَك، به. ولم يسمه.

ورواه الشافعي: عن الثقة، عن أيوب، عن يوسف بن ماهَك، به. ولم يذكر عبدالله بن عصمة، ولفظه: نهاني رسول الله ﷺ عن بيع ما ليس عندي)[١].

٢/٤٩ أ / أحمد: ثنا يحيى بن سعيد، حدثني هشام، حدثني يحيى بن أبي كثير، عن رجل، أن يوسف بن ماهَك أخبره [أن عبدالله بن عصمة أخبره][٢] أن حكيم بن حزام أخبره، قال: قلت: يارسول الله إني أشتري بيوعاً فما يحل لي منها وما يحرم عليّ؟ قال: «فإذا اشتريت بيعاً فلا تبعه حتى تقبضه». (وعن حَسَن بن موسى، عن سفيان، عن يحيى بن يعلى بن حكيم، عن يوسف، مثله)[٣]. وعن روح، عن ابن جريج، عن عطاء، عن صفوان بن موهب، عن عبدالله بن محمد بن صيفي، عنه، نحوه. قال عطاء: وأخبرني عبدالله بن عصمة، أنه سمع حكيم بن حزام، به. وعن محمد بن جعفر ويحيى بن سعيد[٤]، عن شعبة. وعن هشيم، كلاهما عن أبي بشر، عن يوسف بن ماهَك، عن حكيم، قلت: يا رسول الله الرجل يسألني البيع وليس عندي ما أبيعه منه، قال: «لا تبع ما ليس عندك» وزاد في أول حديث محمد بن جعفر: بايعت رسول الله ﷺ [على][٥] أن لا أخرَّ إلا قائماً[٦]. وعن إسماعيل بن إبراهيم، عن أيوب، عن يوسف، بمعناه: نهاني

(١) ما بين الهلالين من المشوش والممسوح في الأصل.
(٢) ما بين المعقوفين من المطبوع وأطراف المسند (٢/٢٨٣، ح٢٢٧٢) وهو ساقط من الأصل و(هـ).
(٣) ما بين الهلالين لم أجده في المطبوع، وهو في أطراف المسند (٢/٢٨٣، ح٢٢٧٢).
(٤) في المطبوع «آدم» بدل «سعيد».
(٥) «على» من المطبوع.
(٦) معنى الحديث: لا أموت إلا متمسكاً بالإسلام. (نهاية).

خز لابن خزيمة عه لأبي عوانة طح للطحاوي حب لابن حبان قط للدارقطني كم للحاكم

رسول الله ﷺ أن أبيع ما ليس عندي أو قال سلعة ليست عندي[1].

٤٣٣٣ ـ حديث: «البَيِّعان بالخيار . . .» الحديث.

مي طح حب ش حم

مي في البيوع: أنا سعيد بن عامر، عن سعيد، عن قتادة، عن صالح أبي الخليل، عن عبدالله بن الحارث بن نوفل، عنه، به. وعن أبي الوليد، ثنا شعبة، عن قتادة، مثله.

طح فيه: ثنا ابن مرزوق، ثنا وهب، ثنا شعبة، به. وعن أبي بكرة، ثنا أبو داود، ثنا همام، عن قتادة، به. قال همام: وسمعت أبا التّياح، عن عبدالله بن الحارث، به.

حب في التاسع والثمانين من الأول: أنا أبو يعلى، ثنا يحيى بن أيوب، ثنا ابن علية، عن سعيد بن أبي عروبة، عن قتادة، به.

ورواه الشافعي: عن الثقة، عن حماد بن سلمة، عن قتادة، به.

أحمد: عن إسماعيل بن إبراهيم ومحمد بن جعفر، عن سعيد بن أبي عَروبة. وعن عفان، عن حماد بن سلمة وهمام ـ فرقهما ـ. وعن عبدالرحمن بن مهدي ومحمد بن جعفر، عن شعبة، أربعتهم عن قتادة، به.

٤٣٣٤ ـ حديث: خطب النبي ﷺ النساء ذات يوم فوعظهن وأمرهنّ بتقوى الله والطاعة لأزواجهن. . . الحديث.

طح حب

طح في الزيادات: عن ابن أبي داود.

---

(١) «عندي» من المطبوع. وفي الأصل و (هـ): «عندك».

٤٣٣٣ ـ مي ٢/٢٥٠ (الدمشقية) و٢/١٦٥، ١٦٦ (اليماني). طح ٤/١٢، ١٣. حب (الإحسان) ٧/٢٠٣ (الحوت). الشافعي ١٣٧. أحمد ٣/٤٠٢ و٣/٤٣٤، ٤٠٣، ٤٠٢، ٤٠٣.

٤٣٣٤ ـ طح ٤/٣٥٣. حب (الإحسان) ٩/٢٨١، ٥/١٣٥ (الحوت) و«الموارد» ٣١٤، ٣١٥.

حب في الثامن والثمانين من الثاني: أنا أحمد بن علي بن المثنى، قالا: ثنا عبيد بن جناد، ثنا عبيد الله بن عمرو، عن زيد بن أبي أُنَيْسة، عن زيد بن رُفَيْع، عن حزام بن حكيم بن حزام، عن حكيم، به. وفي التاسع والسبعين من الثالث: أنا أبو عَروبة، ثنا أيوب بن محمد الوزّان، ثنا عبدالله بن جعفر، ثنا عبيد الله بن عمرو، نحوه.

٤٣٣٥ - حديث: «[إن الله يعذب الذين يعذبون][1] الناس في الدنيا»، وفيه قصة له مع عمير بن سعد. حب

حب في التاسع والمائة من الثاني: أنا أبو يعلى، ثنا [عبدالأعلى بن حماد، ثنا حماد بن][2] سلمة، عن هشام بن عروة، عن أبيه، عنه، به.

٤٣٣٦ - / حديث: أنه قال: يارسول الله أرأيت أموراً كنت أتحنث بها في الجاهلية من عتاقة وصلة رحم هل لي فيها أجر؟ فقال النبي ﷺ: «أسلمتَ على ما أسلفت[3] من خير». عه حب حم كم

٢/٤٩/ب

٤٣٣٥ - حب (الإحسان) ٧/٤٥١ (الحوت) و«الموارد» ٣٧٧.

(١) ما بين المعقوفين من المطبوع، ومكانه بياض في الأصل و(هـ) قدر ثلاث كلمات وضع عليه علامة التوقف «كذا».

(٢) ما بين المعقوفين من المطبوع، ومكانه بياض في الأصل و(هـ) قدر ست كلمات.

٤٣٣٦ - عه ١/٧٢، ٧٣. حب (الإحسان) ١/٣٢٦ (عثمان) و ١/٢٧٣ (الحوت). أحمد ٣/٤٠٢، ٤٣٤.

ويزاد: رواه الحاكم أيضاً في المعرفة - ٣/٤٨٣ - ٤٨٤ - ثنا أبو العباس محمد بن يعقوب، ثنا الحسن بن علي بن عفان، ثنا أبو أسامة، عن هشام بن عروة، عن أبيه، عن حكيم بن حزام، قال: أعتقت أربعين محرراً في الجاهلية، فقال: مثله. ونا أبو جعفر أحمد بن عبيد الأسدي الحافظ بهمدان، ثنا إبراهيم بن الحسين، ثنا منجاب بن الحارث، ثنا علي بن مسهر، عن هشام بن عروة، عن أبيه، قال: كان حكيم بن حزام أعتق مائة رقبة وحمل على مائة بعير في الجاهلية... فقال: مثله.

(٣) «أسلفت» من المطبوع، وفي الأصل و(هـ) «سلف».

عـه في الإيمان: عن يـونس بن عبدالأعـلى، ثنـا ابن وهب. وعن إبـراهيم بن مـرزوق وأبي[1] داود الحـراني [قـالا][2]: ثنـا عثـمان بن عمـر[3]، قـالا: ثنـا يونس بن يزيد. وعن أبي داود الحراني، ثنا يعقوب بن إبـراهيم بن سعد، ثنـا أبي، عن صـالح. وعن أبي أميـة، ثنا أبـو اليمان، ثنـا شعيب، كلهم عن ابن شهاب، به. وعن العطاردي، ثنا أبو معـاوية، عن هشـام، به. قـال: ورواه عبدالـرزاق: عن معمـر، عن الـزهـري. ورواه ابن نمـير، عن هشـام بن عـروة، عن أبيـه، عن حكيم بن حزام: أعتق في الجاهليـة مائـة رقبة، وحمـل على مـائة بعـير، ثم فعل في الإسلام مثل ذلك.

حب في الخـامس والستـين من الثـالث: أنـا محمـد بن عبيـد الله بن الفضـل الكلاعي، ثنا عمرو بن عثمان بن سعيد، ثنا أبي، ثنـا شعيب بن أبي حمزة، عن ابن شهاب، أخبرني عروة بن الزبير، أن حكيم بن حزام، أخبره، به.

أحمد: ثنا عبدالرزاق، ثنا معمر، عن الـزهري، بهـذا. وعن عثمان بن عمـر، عن يونس، عن الزهري، نحوه. قـرىء على سفيـان: سمعت هشامـاً، عن أبيه، عنه، قال: أعتقت في الجاهلية أربعين محرراً، فقال: مثله.

٤٣٣٧ - حديث: قلت: يـارسـول الله رُقى كنـا نسـترقي بهـا وأدويـة كنـا نتداوى بها، هل ترد من قدر الله؟ قال: «هو من قدر الله». كم

كم في الإيمان: ثنا أبو عبدالله محمد بن يعقوب الحافظ، ثنا يحيـى بن محمد بن

---

(١) في الأصل و«هـ»: أبو.

(٢) «قالا» من المطبوع.

(٣) «عمـر» من المطبـوع وهـو: الصـواب. وفي الأصـل و(هـ) «عمـرو». وهـو: عثـمان بن عمر بن فارس بن لقيط العَبْدي البصري الحافظ، يـروي عن يونس بن يـزيد، وعنـه إبراهيم بن مرزوق وأبو داود الحراني. انظر: (تهذيب التهذيب ١٤٢/٧، وتاريخ بغداد ٢٨٠/١١، والجرح والتعديل ١٥٩/٦، وسير أعلام النبلاء ٥٥٧/٩).

٤٣٣٧ - كم ٣٢/١، ١٩٩/٤، ٤٠٢.

يحيى، ثنا مُسَدّد، ثنا يزيد بن زُرَيْع، ثنا معمر، عن الزهري، عن عروة، عنه، بهذا. وقال: صحيح على شرط الشيخين، ولم يخرجاه. وقال مسلم: إن هذا مما أخطأ فيه معمر بالبصرة وحدث به باليمن فقال: عن الزهري، عن ابن أبي خُزامة[1]، عن أبيه، وهو الصواب. قال الحاكم: وهذا ليس بعلة بعد ما تابع صالح بن أبي الأخضر معمراً عليه. ثنا به أبو بكر أحمد بن كامل ببغداد وأبو أحمد بكر بن محمد الصيرفي بمرو، قالا: ثنا أبو قلابة، ثنا إبراهيم بن حميد، ثنا صالح بن أبي الأخضر، عن الزهري، عن عروة، به. وقال: صالح يستشهد بمثله. وفي الطب: عن عبدالرحمن بن حمدان الجلاب، عن إسحاق بن إبراهيم الخراز، ثنا إسحاق بن سليم، عن صالح، به. وفي الطب الثاني: أنا أبو بكر بن إسحاق، أنا أبو مسلم، ثنا إبراهيم بن حميد الطويل[2]، عن صالح، به.

٤٣٣٨ - حديث: أن حكيم بن حزام كان يشترط على الرجل إذا أعطاه مالاً مقارضة يضرب له به، أنْ لا تجعل مالي في كبد رطبة، ولا تحمله في بحر، ولا تنزل به في بطن مسيل، فإن فعلت شيئاً من ذلك فقد ضمنت مالي. قط

قط في البيوع: ثنا أبو محمد بن صاعد، ثنا محمد بن أبي عبدالرحمن المقرىء، ثنا أبي، ثنا حيوة وابن لهيعة، قالا: ثنا أبو الأسود، عن عروة بن الزبير وغيره، بهذا.

٤٣٣٩ - / حديث: كان محمد أحبّ رجل في الناس إليّ في الجاهلية، حم كم ٢/٥٠/أ

(١) «خزامة» من المطبوع وهو الصواب فما في الأصل و(هـ) «حرابة» فخطأ.
انظر: (التقريب وأصوله).
(٢) «الطويل» من الأصل والمطبوع وهو الصواب فما في (هـ) «الطويطل» فخطأ. انظر: (التقريب وأصوله).
٤٣٣٨ - قط ٣/٦٣.
٤٣٣٩ - أحمد ٣/٤٠٢.
ويزاد: رواه الحاكم أيضاً في المعرفة ٣/٤٨٤: نا أبو النضر محمد بن محمد الفقيه، ثنا عثمان بن =

فلما تنبأ وخرج إلى المدينة شهد حكيم بن حزام الموسم وهو كافر، فوجد حلة لـذي يزن تباع، فاشتراها بخمسين ديناراً ليهديها لرسول الله ﷺ، فقدم بهـا عليه المـدينة فأراده على قبضها هدية فأبى. . . الحديث.

أحمد: ثنا عتّاب بن زياد، أنـا عبدالله، أنـا ليث بن سعد، حـدثني عبدالله بن المغيرة، عن عراك بن مالك، عن حكيم بن حزام، قال. . . فذكره.

= سعيـد الدارمي، ثنـا أبو صـالح، ثني الليث، ثني عبيـد الله بن المغيرة عن عـراك بن مالـك، أن حكيم بن حزام. . . به.

ط لمالك ش للشافعي حم لأحمد عم لعبد الله بن أحمد مي للدارمي جا لابن الجارود

١٧٠ • من مسند حمزة بن عمرو بن عويمر بن الحارث الأسلمي

حديثه في ثالث المكيين[١].

قال الحاكم في المعرفة[٢]: ثنا الأصبهاني، ثنا محمد بن عبدالله بن رسته، ثنا سليمان[٣] بن داود، ثنا محمد بن عمر، عن أسامة بن زيد، عن محمد بن حمزة الأسلمي: أن حمزة كان يكنى أبا محمد، ومات سنة إحدى وستين.

٤٣٤٠ - حديث: كان يدور طعام أصحاب محمد على يدي أصحابه... الحديث. كم

كم في المعرفة: أخبرني محمد بن صالح بن هانىء، ثنا الفضل بن محمد الشعراني، ثنا إبراهيم بن حمزة الزبيري، ثنا سفيان بن حمزة (الأسلمي، عن كثير بن زيد، عن محمد بن حمزة بن عمرو [، عن أبيه[٤]]، به. قال سفيان بن

---

١٧٠ • صحابي جليل. مات وله إحدى وسبعون سنة، وقيل ثمانون انظر: (الاستيعاب ١/٣٧٥، وأسد الغابة ٢/٥٥، وطبقات ابن سعد ٤/٣١٥، وتهذيب التهذيب ٣/٣١).

(١) المسند ٣/٤٩٤.

(٢) كم ٣/٥٢٠.

(٣) «سليمان» من الأصل و(هـ) وهو الصواب، فما في المطبوع: «سفيان» فتصحيف. وهو سليمان بن داود الشاذكوني، كما في تهذيب الكمال ترجمة محمد بن عمر الواقدي (٢٦/١٨٠). وانظر: (اللباب ٢/١٧٢، وسير أعلام النبلاء ١٠/٦٧٩).

٤٣٤٠ - كم ٣/٥٢٠.

(٤) قوله «عن أبيه» من المطبوع، ومكانه ممسوح في الأصل.

حمزة)[١] : وكان حمزة يكنى أبا محمد. مات سنة إحدى وستين، وهو ابن إحدى وسبعين سنة.

٤٣٤١ - حديث: أنه قال: يا رسول الله أجِدُ بي قوة على الصيام[٢] في السفر فهل عليّ جناح؟ فقال: «إنْ شئتَ صمتَ وإنْ شئتَ أفطرت...» الحديث.

خز عه حب قط ط كم حم طح

خز في الصيام: ثنا يونس بن عبدالأعلى، ثنا عبدالله بن وهب، عن عمرو بن الحارث، عن أبي الأسود، عن عروة بن الزبير، عن أبي مراوح، عنه، به. وعن محمد بن العلاء بن كُرَيْب، عن عبدة، عن محمد بن إسحاق، عن عمران بن أبي أنس، عن سليمان بن يسار، عن حمزة بن عمرو، بمعناه. ليس في السماع.

عه فيه: ثنا يونس بن عبدالأعلى والربيع بن سليمان وعيسى بن أحمد العسقلاني، قالوا: ثنا ابن وهب، به.

(حب في السادس والخمسين من الثالث: أنا ابن سلم[٣]، ثنا حرملة، ثنا ابن

---

(١) قوله: «الأسلمي عن كثير... قال سفيان بن حمزة» ليس في (هـ).

٤٣٤١ - خز ٣/٢٥٨، ورواية «محمد بن العلاء» لم أرها في المطبوع، وفيه: وأخبرني عبدالحكم أن ابن وهب أخبرهم... به. حب (الإحسان) ٥/٢٣١ (الحوت). قط ٢/١٨٩، ١٩٠. مالك ١/٢٩٥. كم ١/٤٣٣. أحمد ٣/٤٩٤.

ويزاد: رواه الطحاوي أيضاً في الصيام - ٢/٦٩، ٧١ - ثنا علي بن شيبة، ثنا روح بن عبادة، ثنا سعيد وهشام بن أبي عبدالله، عن قتادة، عن سليمان بن يسار، عن حمزة، به. وثنا يزيد بن سنان، ثنا أبو بكر الحنفي، ثنا عبدالحميد بن جعفر، حدثني عمران بن أبي أنس، عن سليمان بن يسار، عنه، به مثله. وثنا ربيع الجيزي، ثنا أبو زرعة، أنا حيوة، أنا أبو الأسود، أنه سمع عروة بن الزبير، يحدث عن أبي مراوح الأسلمي، عن حمزة، به. وثنا يونس، أنا ابن وهب، أن مالكاً أخبره، عن هشام بن عروة، عن أبيه، عن عائشة رضي الله عنها زوج النبي ﷺ، أن حمزة بن عمرو... به.

(٢) «الصيام» من المطبوع وهو موافق للسياق فما في الأصل و(هـ): «الصلاة» فتحريف.

(٣) «سلم» من المطبوع وهو الصواب فما في الأصل «سلمة» فتحريف. انظر: (سير أعلام =

ط لمالك ش للشافعي حم لأحمد عم لعبد الله بن أحمد مي للدارمي جا لابن الجارود

وهب، به)[1].

قط فيه: ثنا أبو بكر النيسابوري، ثنا يونس بن عبدالأعلى، به. وثنا أبو بكر، ثنا الربيع بن سليمان، أنا ابن وهب، أخبرني ابن لهيعة وعمرو بن الحارث، عن أبي الأسود، به. وقال: هذا إسناد صحيح.

ورواه هشام بن عروة، عن أبيه، عن عائشة: أن حمزة بن عمرو.

ورواه مالك: عن هشام، عن أبيه: أن حمزة... فذكره.

قال[2]: ويحتمل أنْ يكون القولان صحيحين.

كم في الصيام: أنا أحمد بن يعقوب الثقفي، ثنا أبو شعيب الحراني، ثنا عبدالله بن محمد النُّفَيْلي، ثنا محمد بن عبدالمجيد المديني، سمعت حمزة بن محمد بن حمزة بن عمرو الأسلمي، يذكر أن أباه أخبره، عن جده، به.

أحمد: عن محمد بن جعفر، عن سعيد[3]. وعن عبدالملك بن عمرو، عن هشام، كلاهما عن قتادة، عن سليمان بن يسار، عن حمزة بن عمرو، بهذا.

٤٣٤٢ - حديث: «فوق ظهر كل بعير شيطان فإذا ركبتموها فسموا الله ثم لا تقصروا عن حاجاتكم».
مي خز حب كم حم

مي في الاستئذان: أنا عبيد الله بن موسى، عن أسامة بن زيد، عن محمد بن حمزة بن عمرو الأسلمي، سمعت أبي يقول: ... فذكره.

/ خز في الحج: عن عبدة بن عبدة الخزاعي، عن زيد بن الحُباب. وعن رجاء بن محمد العدوي، عن عبيد الله بن موسى، كلاهما عن أسامة بن زيد، ٢/٥٠ب

= النبلاء: ١٦/٩٣).

(١) ما بين الهلالين ساقط من (هـ).

(٢) قال: أي الدارقطني.

(٣) «سعيد» من الأصل و(هـ). وفي المطبوع «شعبة».

٤٣٤٢ - مي ٢/٢٨٥ (الدمشقية) و٢/١٩٧ (اليماني). خز ٤/١٤٣. حب (الإحسان) ٣/١٠٤، ٤/١٦٥ (الحوت) و«الموارد» ص ٤٩٠. كم ١/٤٤٤. أحمد ٣/٤٩٤.

خز لابن خزيمة عه لأبي عوانة طح للطحاوي حب لابن حبان قط للدارقطني كم للحاكم

به. ليس في السماع.

حب في الصلاة، وفي الخامس والتسعين من الأول: أنا ابن قتيبة، ثنا حرملة، ثنا ابن وهب، ثنا أسامة بن زيد، به. وأعاده في الخامس والثلاثين من الثاني: عنه.

كم في الحج: أنا أبو عبدالله الصفار، ثنا أحمد بن مهران بن خالد، ثنا عبيد الله بن موسى، به. وقال: صحيح على شرطهما.

أحمد: عن عتاب وعلي بن إسحاق، عن عبد الله[1]، عن أسامة بن زيد، عن محمد بن حمزة: أنه سمع أباه، بهذا.

٤٣٤٣ ـ حديث: أن عمر بعثه مصَّدِّقاً، فذكر القصة وفيها: فأخذ حمزة بالرجل كفيلاً حتى قدم على عمر، فسأله. طح

في ترجمته، عن عمر.

٤٣٤٤ ـ حديث: أن رسول الله ﷺ بعثه ورهطاً معه إلى رجل من عُذْرة، فقال «إن قدرتم على فلان فأحرقوه بالنار . . .» الحديث وفيه النهي. حم

أحمد: عن محمد بن بكر وعبدالرزاق، عن ابن جريج، عن زياد ـ يعني ابن سعد ـ أن أبا الزناد أخبره، أخبرني حنظلة الأسلمي: أن حمزة بن عمرو حدثه، به، حدثنا سعيد بن منصور، ثنا المغيرة بن عبدالرحمن، عن أبي الزناد، حدثني محمد بن حمزة الأسلمي، عن أبيه، نحوه.

٤٣٤٥ ـ حديث: أنه رأى رجلاً على جمل آدم يتبع رحال الناس حم

---

(١) في المطبوع «عبيد» وهو تصحيف. وهو عبدالله بن المبارك.

٤٣٤٣ ـ مصورة الإتحاف (ج ٤/ لوحة ٢٠١/أ) وقال: «طح في الحدود» أي: ١٤٧/٣ وفي المطبوع «محمد بن حمزة، عن عمرو الأسلمي» وهو تحريف صوابه «محمد بن حمزة بن عمرو الأسلمي» كما في: (الإتحاف وتهذيب التهذيب ١٢٧/٩).

٤٣٤٤ ـ أحمد ٤٩٤/٣.

٤٣٤٥ ـ أحمد ٤٩٤/٣.

بمنى، ونبيُّ الله ﷺ شاهد، والرجل يقول: لا تصوموا هذه الأيام فإنها أيام أكل وشرب. قال قتادة: فذُكر لنا أن المنادي كان بلالاً.

أحمد: ثنا محمد بن جعفر، ثنا سعيد، عن قتادة، عن سليمان بن يسار، عنه، بهذا.

خز لابن خزيمة عه لأبي عوانة طح للطحاوي حب لابن حبان قط للدارقطني كم للحاكم

• أبو بَصْرة الغفاري: حُمَيْل

في الكنى.

• حُمَيْل: بوزن حُميد، صحابي سكن مصر ومات بها. انظر: (الإصابه ١/٣٥٨، ٤/٢١، والاستيعاب ١/٤٠٥، وأسد الغابة ٢/٦١، والتقريب).

١٧١ • مسند حَمَل بن مالك بن النابغة الهُذَليّ

حديثه في سادس عشر الأنصار، وفي أثناء مسند ابن عباس في أواخره[١].

قال الحاكم[٢]: أخبرني أحمد بن يعقوب الثقفي، ثنا موسى بن زكريا، ثنا خليفة، قال: حَمَل بن مالك بن النابغة بن جابر بن عبيد[٣] بن ربيعة بن كعب بن الحارث، بن هند بن طابِخَة بن لِحْيان بن هُذَيل الهُذلي.

٤٣٤٦ - حديث: أن عمر نشد الناس: أقضى رسول الله ﷺ في الجنين؟ فقام حَمَل فقال: كنت بين امرأتين فضربت إحداهما الأخرى بِمِسْطح[٤] فقتَلتْها وجنينها، فقضى النبي ﷺ في جنينها بغرةٍ[٥]، وأن تُقتل بها.

مي طح حب قط كم حم

---

١٧١ • هو: أبو نَضْلة الهُذَليّ، استعمله النبي ﷺ على صدقات هُذيل، وعاش إلى خلافة عمر رضي الله عنهما، وله ذكر في الصحيحين. انظر: (الإصابة ١/٣٥٥، والاستيعاب ١/٣٧٦، وأسد الغابة ٢/٥٨، وطبقات ابن سعد ٧/٣٣).

(١) المسند ٤/٧٩، ١/٣٦٤.

(٢) المستدرك ٣/٥٧٥.

(٣) «عبيد» من المطبوع وطبقات خليفة ١/٨٢ وفي الأصل و(هـ): «عبد».

٤٣٤٦ - مي ٢/١٩٦ (الدمشقية) و٢/١١٧ (اليماني). طح ٣/١٨٨. حب (الإحسان) ٧/٦٠٥ (الحوت) و«الموارد» ٣٦٧. قط ٣/١١٥، ١١٧. كم ٣/٥٧٥. أحمد ٤/٧٩ و١/٣٦٤.

(٤) المِسْطح بالكسر: عود من أعواد الخِبَاء. (نهاية).

(٥) الغرّة: عبد أو أمة. (نهاية).

خز لابن خزيمة عه لأبي عوانة طح للطحاوي حب لابن حبان قط للدارقطني كم للحاكم

مي في الديات: أنا أبو عاصم، أنا ابن جريج، عن عمرو بن دينار، عن طاوس، عن ابن عباس، به.

طح في الجنايات: ثنا ابن مرزوق، ثنا أبو عاصم، به. وعن محمد بن (النعمان، ثنا الحميدي، ثنا هشام بن سليمان المخزومي، عن ابن جريج، به.

حب في السادس والثلاثين من الخامس: أنا أحمد بن يحيى بن زهير، ثنا الحسن بن يحيى، ثنا أبو عاصم، به.

قط في الحدود والديات: ثنا محمد بن هارون أبو حامد، ثنا محمد بن أحمد بن الجنيد. وعن أحمد بن إسحاق بن بهلول، ثنا أبو عبيدة بن أبي السَّفَر. وعن محمد بن مخلد، ثنا إبراهيم)[1] / بن راشد، ثلاثتهم عن أبي عاصم، به. وعن يعقوب بن إبراهيم البزاز، ثنا علي بن مسلم، ثنا محمد بن بكر، أنا ابن جريج، به. ولكن ظاهره أنه من مسند ابن عباس. وعن محمد بن إسماعيل الفارسي، ثنا إسحاق بن إبراهيم بن عباد، ثنا عبدالرزاق، عن ابن عيينة، عن عمرو بن دينار، قال ابن عيينة: وأخبرني [ابن][2] طاوس، عن أبيه مرسلاً. وعن عبدالرزاق، عن معمر، عن ابن طاوس، كذلك. ٢/٥١/أ

كم في المعرفة: أنا أبو عبدالله محمد بن علي الصنعاني، ثنا إسحاق بن إبراهيم، ثنا عبدالرزاق، عن ابن عيينة، به.

أحمد: ثنا عبدالرزاق وأبو بكر، قالا: ثنا ابن جريج، حدثني عمرو بن دينار، أنه سمع طاوساً يخبر، عن ابن عباس، عن عُمَر، بهذا، فقلت لعمرو: لا، أخبرني ابن طاوس، عن أبيه كذا وكذا، فقال: لقد شككتني.

---

(١) ما بين الهلالين من (هـ) وهو من الممسوح في الأصل.
(٢) «ابن» من المطبوع، وهي ساقطة من الأصل و (هـ).

١٧٢ • حُمَمَة الدَّوْسي

له حديث موقوف في ترجمة : حميد بن عبدالرحمن، عن أبي موسى الأشعري[١].

١٧٢ • حُمَمَة: من (الإصابة ١/٣٥٥، والاستيعاب ١/٤٠٨، وأسد الغابة ٢/٥٨). وفي الأصل و (هـ) «حمزة».

(١) الإتحاف (ح١٢٢٩١). وقال : رواه أحمد ـ أي ٤/٤٠٨ ـ أوله : إن رجلاً يقال له : حممة من أصحاب النبي ﷺ. . . الحديث.

١٧٣ • من مسند حَنْظلة بن حِذْيَم بن حنيفة

حديثه في ثاني البصريين[١].

٤٣٤٧ ـ حديث: أن جده حنيفة قال لحِذْيَم: اجمع لي بَنِيّ فإني أريد أنْ أوصي، فجمعَهم، فقال: إن أول ما أوصي إن ليتيمي هذا الذي في حجري لمائة من الإبل. . . الحديث. وفيه: الصدقة خمس وإلا فعشر وإلا فخمس عشرة وإلاّ فعشرون، وإلا فخمس وعشرون وإلا فثلاثون وإلاّ فخمس وثلاثون فإن كثرت فأربعون.

أحمد: ثنا أبو سعيد مولى بني هاشم، ثنا ذيّال بن عبيد[٢] بن حنظلة، سمعت حنظلة بن حذيم[٣]، به.

---

١٧٣ • وحِذْيَم: بكسر الحاء وسكون الذال وفتح الياء، التميمي ويقال: الأسدي، وفد على النبي ﷺ مع أبيه وجده وهو صغير. انظر: (التقريب ١/٢٠٦، والإصابة ١/٣٥٩، والاستيعاب ١/٣٨٢، وأسد الغابة ٢/٦٣).

(١) المسند ٥/٦٧.

٤٣٤٧ ـ أحمد ٥/٦٧.

(٢) «عبيد» من الأصل و(هـ) وهو الصواب. فما في المطبوع «عتبة» فخطأ. انظر: (التقريب، وتهذيب التهذيب ٣/٢٢٤).

(٣) حِذْيَم: بالحاء، فما في المطبوع بالجيم فتصحيف. انظر: مصادر ترجمته المتقدمة.

---

١٧٤ • ومن مسند حنظلة بن الرَّبيع بن صَيْفي الكاتب

حديثه في ثالث الشاميين، وفي ثاني الكوفيين وسادسه[١].

٤٣٤٨ - حديث: كنا مع رسول الله ﷺ في غزاة، فمرّ بامرأة طح حب حم **مقتولة وأناسٌ عليها، فقال: «ما كانت هذه لتقاتل، أدرِكْ خالداً فقل له: لا تقتل ذريّة ولا عسيفاً».**

طح في الجهاد: ثنا محمد بن خزيمة، ثنا يوسف بن عدي، عن عبدالله بن المبارك، عن حسين بن نصر، ثنا الفريابي، ثنا سفيان.

حب في الرابع عشر من الثاني: ثنا أبو عروبة بحرّان، ثنا محمد بن بشار، ثنا عبدالرحمن، ثنا سفيان، عن أبي الزناد، عن المُرَقِّع بن صَيْفي، عن حنظلة الكاتب، بهذا. رُوي عن أبي الزناد، عن المُرَقِّع، عن رياح[٢] بن الربيع أخي حنظلة

---

١٧٤ • هو: أبو ربعي التميمي، يعرف بحنظلة الكاتب، لأنه كان من كتّاب النبي ﷺ، شهد القادسية ونزل الكوفة، ومات بعد علي رضي الله عنهما. انظر: (الإصابة ١/٣٥٩، والاستيعاب ١/٣٧٩، وأسد الغابة ٢/٦٥، والطبقات ٦/٥٥).

(١) المسند ٤/١٧٨، ٢٦٧، ٣٤٦.

٤٣٤٨ - طح ٣/٢٢٢. حب (الإحسان) ٧/١٤١، ١٤٠ (الحوت) و «الموارد» ص ٣٩٨. أحمد ٤/١٧٨، ٣٤٦.

(٢) «رياح» من المطبوع وهو الصواب، فما في الأصل و(هـ): «زياد» فخطأ. انظر: (التقريب وأصوله).

وسيأتي[١]. وهو المحفوظ. وادّعىٰ ابن حبان أن الطريقين (محفوظان.

أحمد: ثنا وكيع، ثنا سفيان، به. ولفظه: غزونا مع رسول الله ﷺ فمررنا على امرأة مقتولة... الحديث. وعن حسين بن محمد وإبراهيم بن أبي العباس، كلاهما عن ابن أبي الزناد. وعن[٢] أبي عامر وسعيد بن منصور، كلاهما عن المغيرة بن عبدالرحمن، كلاهما عن أبي الزناد، عن المُرَقِّع بن صَيْفي بن رِيَاح، عن جده رِيَاح بن ربيع[٣] الحنظلي أخي حنظلة، بهذا الحديث. وعن عبدالرزاق، عن ابن جريج قال: أخبرت عن أبي الزناد، حدثني مُرَقِّع بن صَيْفي، شهد على جده رَبَاح، نحوه)[٤].

٢/٥١/ب **٤٣٤٩ ـ / حديث: «من حافظ على الصلوات الخمس على وضوئها ومواقيتها حم وركوعها وسجودها يراها حقاً لِله عليه حُرم على النار».**

أحمد: ثنا محمد بن جعفر، ثنا سعيد، عن قتادة، عنه، بهذا. وعن عبدالصمد وعفان، قالا: ثنا همام، ثنا قتادة، نحوه.

٤٣٥٠ ـ حديث: كنا عند رسول الله ﷺ فذكر الجنة والنار حتى عه حم كأنه رأي أعيننا... الحديث. وفيه قصة مع أبي بكر.

عه في التوبة: عن الصغاني ومحمد بن علي الرَّقي وأبي أمية، قالوا: أنا أبو

---

(١) وسيأتي برقم (٤٦٠٧).

(٢) في (هـ): «عن» فزدت الواو؛ لأنه بداية سند.

(٣) «ربيع» من المطبوع وهو الصواب. فما في (هـ): «ربيعة» فتصحيف و«رياح» الجمهور على أنه بالياء المثناة، وقيل: بالباء الموحدة. والله أعلم. انظر: (التقريب، وتهذيب التهذيب ٢٣٣/٣، وتبصير المنتبه ٥٨٨/٢ والمشتبه ٣٠٣/١، والإصابة ٥٠١/١). وإنما أثبته بالموحدة تبعاً للبخاري في (تاريخه ٣١٤/٣٨) والمزي في (تحفة الأشراف ٨٦/٣، ١٦٦).

(٤) ما بين الهلالين من (هـ) وهو من الممسوح في الأصل.

٤٣٤٩ ـ أحمد ٢٦٧/٤.

٤٣٥٠ ـ أحمد ٣٤٦/٤، ١٨٧.

نعيم. وعن محمد بن علي بن ميمون، عن الفِرْيابي، كلاهما عن سفيان الثوري. وعن إسماعيل القاضي، ثنا العباس بن الوليد النَّرْسي، ثنا جعفر بن سليمان، كلاهما عن سعيد الجُرَيْري، عن أبي عثمان النَّهْدي، عنه، به. وفي رواية جعفر: وكان من كتّاب النبي ﷺ. ورواه عبدالوارث، عن الجُرَيْري.

أحمد: عن أبي أحمد الزُّبَيْري وأبي نعيم، كلاهما عن سفيان، عن سعيد الجُرَيْري، بطوله. وعن أبي داود، عن عمران القطان، عن قتادة، عن يزيد بن الشِّخِّير، عنه، ببعضه.

خز لابن خزيمة عه لأبي عوانة طح للطحاوي حب لابن حبان قط للدارقطني كم للحاكم

١٧٥ • من مسند حَوْشب

وهو المعروف بأبي ظُلَيم ، وقيل : غيره .

حديثه في ثاني المكيين[١] .

٤٣٥١ ـ حديث : أن غلاماً منهم توفي فوجد أبوه[٢] عليه أشد الوجد ، فقال حوشب صاحب النبي ﷺ : ألا أخبرك بما سمعتُ من رسول الله ﷺ يقول في مثل ذلك ، أن رجلاً من أصحابه كان له ابن قد دبّ أو أدبّ ، فكان يأتي مع أبيه إلى النبي ﷺ ، ثم إنّ ابنه توفي ، فوجد عليه أبوه قريباً من ستة أيام لا يأتي النبي ﷺ . . . الحديث .

أحمد : ثنا يحيى بن إسحاق من كتابه ، أنا ابن لهيعة ، عن عبدالله بن جعفر ، عن حسان بن كريب ، به .

---

١٧٥ • حوشب : ذو ظليم ، هو ابن طخية ، وقيل : ابن طخمة ـ بالميم ـ ويقال : ابن الساعي ، ويقال : غير ذلك في نسبه ، هاجر بعد النبي ﷺ وشهد اليرموك ، واتفقوا على أنه قتل بصفين . انظر : (الإصابة ١/٣٨٢ ، والاستيعاب ١/٤١٠ ، وأسد الغابة ٢/٧٠) .

(١) المسند ٣/٤٦٧ .

٤٣٥١ ـ أحمد ٣/٤٦٧ .

(٢) في المطبوع : «أبواه» .

١٧٦ • من مسند حِبّان بن بُحّ الصُّدَائي

حديثه في ثالث الشاميين[١].

٤٣٥٢ - حديث: «لا خير في الإمرة[٢] لرجل مسلم...» الحديث. وفيه قصة أذانه بالصلاة، وقصة تفجير الماء من أصابع النبي ﷺ.

أحمد: ثنا حَسن، ثنا ابن لهيعة، ثنا بَكر بن سوادة، عن زياد بن نعيم، عن حِبّان بن بُحّ الصدائي صاحب النبي ﷺ، قال: إن قومي... فذكر قصة، هذا منها.

---

١٧٦ • حِبّان: بكسر أوله على المشهور، وقيل: بفتحها، وهو بالموحدة وقيل: بالتحتانية. ابن بُحّ: بضم الموحدة بعدها مهملة ثقيلة. هو صحابي نزل مصر. انظر: (الإصابة ١/٣٠٣، والاستيعاب ١/٣١٧، وأسد الغابة ٢/٧٦).

(١) المسند ٤/١٦٨.
٤٣٥٢ - أحمد ٤/١٦٨.

(٢) «الإمرة» من الأصل والمطبوع ومجمع الزوائد (٥/٢٠٢) وتحرَّف في (هـ) إلى: «الأمر».

باب الخاء المعجمة

١٧٧ • من مسند خارجة بن حذافة العَدوي

حديثه في خامس عشر الأنصار(١).

٤٣٥٣ ـ حديث: خرج علينا رسول الله ﷺ ذات غداة فقال: «إن الله قد أمدّكم بصلاة هي خير لكم (من حمر النَّعَم الوتر. . .» الحديث.

مي طح قط كم حم

مي في الصلاة: ثنا أبو الوليد الطيالسي، ثنا ليث، ثنا يزيد بن أبي حبيب، عن عبدالله بن راشد الزَّوْفي، عن عبدالله بن أبي مرة الزَّوْفي، عنه، به.

طح فيه: ثنا يونس، ثنا ابن وهب، ثنا ابن لهيعة والليث، عن يزيد، به. وعن ابن مرزوق، ثنا أبو الوليد، به.

قط في الصلاة: ثنا عبدالله بن سليمان بن الأشعث، ثنا عيسى بن حماد، ثنا الليث بن سعد، عن يزيد، به.

كم في الوتر: ثنا علي بن حمشاذ، ثنا أبو المثنى، ثنا أبو الوليد، به. وعن

---

١٧٧ • هو: خارجة بن حذافة بن غانم القرشي العدوي، من مسلمة الفتح، شهد فتح مصر وسكن بها، قتله الخارجي سنة أربعين. انظر: (الإصابة ١/٣٩٩، والاستيعاب ٢/٤١٨، وأسد الغابة ٢/٨٣، وطبقات ابن سعد ٤/١٨٨، والتقريب).

(١) لم أقف على مسنده في المسند المطبوع. وهو في (أطراف المسند ٢/٢٩٢، ح٢٢٨٥). والصحابي في (ترتيب ابن عساكر لوحة ٧/أ).

٤٣٥٣ ـ مي ١/٣٠ (الدمشقية) و ١/٣٠٨ (اليماني). طح ١/٤٣٠. قط ٢/٣٠٥. كم ١/٣٠٦. أحمد (أطراف المسند ٢/٢٩٢، ح٢٢٨٥).

أحمد بن سهل الفقيه، ثنا قيس بن أنيف[١]، ثنا قتيبة بن سعيد، ثنا الليث بن سعد، به. وقال: صحيح الإسناد، ورواته مدنيون ومصريون.

أحمد: ثنا يزيد بن هارون، أنا محمد بن إسحاق، عن يزيد بن أبي حبيب، به. وعن هاشم، عن ليث، عن يزيد، به. وعن يعقوب، ثنا أبي، عن ابن إسحاق، نحوه)[٢].

(١) «أنيف» بالنون من المطبوع و(سير أعلام النبلاء ٩/١٦٦ و١٨/٢٥٨ وتذكرة الحفاظ ٣/١١٥٨ وتهذيب الكمال) ترجمة شيخه يحيى بن جعفر البيكندي، وفي مخطوطة (المستدرك ١/١٤٦/أ) بالتاء بدل النون وعليها علامة التصحيح.

(٢) ما بين الهلالين من (هـ) وهو من القسم الممسوح المشوش في الأصل.

/ ١٧٨ • مسند خارجة بن الصَّلت

٢
١/٥٢

٤٣٥٤ ـ حديث: أقبلنا من عند رسول الله ﷺ فأتينا على حيّ من أحياء العرب، فقالوا لنا: إنكم قد جئتم من عند هذا الرجل فهل عندكم دواء...؟ الحديث. طح حم

طح في الإجارة: ثنا إبراهيم بن مرزوق، ثنا وهب بن جرير، ثنا شعبة، عن عبدالله بن أبي السَّفَر، عن عامر الشعبي، عنه، به.

---

١٧٨ • هو: خارجة بن الصَّلْت البُرْجُمي، له إدراك ولم ير النبي ﷺ، وذكره ابن حبان في ثقات التابعين، وكان يسكن الكوفة. انظر: (الإصابة ١/٤٥٩، والاستيعاب ٢/٤١٩، وأسد الغابة ٢/٨٦).

٤٣٥٤ ـ طح ٤/١٢٦. كذا عَنْون المصنف رحمه الله تعالى لخارجة وحديثه، وهو سهو منه، لأن الطحاوي إنما رواه عن «خارجة بن الصلت، عن عمّه» فحقّه أن يذكر في المبهمات. وقد ذكره المصنف فيه وعنون له [مصورة الإتحاف ٦/١٤/ب] وعزاه لابن حبان والدارقطني والحاكم وأحمد فقط، ولم يعزه فيه للطحاوي. فليتنبه.

---

١٧٩ • مسند خالد بن حِزَام الأسدي

٤٣٥٥ ـ حديث: أن حكيم بن حزام أعان بفرسين يوم خيبر وأُصيبا فأتى رسول الله ﷺ، فقال: عوضني، فأعطاه، ثم استزاده، فزاده... الحديث. «إن هذا المال خضرة حلوة».

كم في البيوع: ثنا أبو النضر محمد بن محمد بن يوسف الفقيه، ثنا عثمان بن سعيد الدارمي، ثنا أبو الوليد ويحيى بن بكير(ح) وأنا أبو سعيد أحمد بن يعقوب وعمر بن محمد بن منصور، قالا: ثنا عمر بن حفص السدوسي، ثنا عاصم بن علي قالوا: ثنا الليث بن سعد، عن بُكَيْر بن عبدالله بن الأَشَجّ، عن الضحاك بن عبدالرحمن بن خالد بن حزام، عن جده، به. وقال: صحيح الإسناد.

---

١٧٩ • هو: خالد بن حزام بن خُوَيلد بن أسد القرشي الأسدي أخو حكيم. انظر: (الإصابة ١/٤٠٣، والاستيعاب ٢/٤٣١، وأسد الغابة ٢/٩٢، وطبقات ابن سعد ٤/١١٩).
٤٣٥٥ ـ كم ٢/٣.

خز لابن خزيمة عه لأبي عوانة طح للطحاوي حب لابن حبان قط للدارقطني كم للحاكم

١٨٠ • مسند أبي أيوب
خالد بن زيد الخزرجي

1 ★ أسلمُ أبو عمران التُّجِيْبي، عن أبي أيوب

٤٣٥٦ ـ حديث: «بادروا بصلاة المغرب طلوع النجم».

قط حم

قط في الصلاة: ثنا أبو بكر الشافعي، ثنا محمد بن شاذان، ثنا مُعَلَّى بن منصور، ثنا ابن لهيعة، ثنا يزيد بن أبي حبيب، عنه، به.

أحمد: ثنا قتيبة بن سعيد، ثنا عبدالله بن لهيعة، به.

٤٣٥٧ ـ حديث: لما أعز الله الإسلام وكثر ناصريه[1]، قلنا بعضنا لبعض سراً: إن أموالنا قد ضاعت... الحديث، في نزول قوله تعالى ﴿... وَلَا تُلْقُوا بِأَيْدِيكُمْ إِلَى التَّهْلُكَةِ ...﴾[2] وفيه قصة.

حب كم

---

١٨٠ • هو: أبو أيوب خالد بن زيد بن كُلَيْب الأنصاري، من كبار الصحابة، شهد العقبة وبدراً، ونزل النبي ﷺ حين قدم المدينة عليه، مات غازياً بالروم سنة خمسين وقيل: بعدها. رضي الله عنه. انظر: (الإصابة ١/٤٠٥، والاستيعاب ٢/٤٢٤، وأسد الغابة ٢/٩٤). وحديثه في (المسند ٥/٤١٢).

1 ★ هو: أسلم بن يزيد المصري، تابعي ثقة. انظر: (التقريب، وتهذيب التهذيب ١/٢٦٥، والكاشف ١/١١٦).

٤٣٥٦ ـ قط ١/٢٦٠. أحمد ٥/٤١٥.

٤٣٥٧ ـ حب (الإحسان) ٧/٥. (الحوت) و«الموارد» ص ٤٠١. كم ٢/٢٧٥، ٨٤.

(١) «ناصريه» كذا في الأصل و(هـ) وموارد الظمآن.

(٢) سورة البقرة، الآية (١٩٥).

حب في الرابع والستين من الثالث: أنا أحمد بن علي بن المثنى، ثنا عمرو بن الضحاك بن مَخْلد، ثنا أبي، ثنا حَيْوة بن شُرَيْح، سمعت يزيد بن أبي حبيب، حدثني أسلمُ أبو عمران، به.

كم في تفسير البقرة: ثنا محمد بن صالح بن هانىء، ثنا محمد بن أحمد بن أنس القرشي، ثنا عبدالله بن يزيد المُقْرِىء، ثنا حَيْوة بن شُرَيْح، به. وقال: صحيح على شرطهما. وفي الجهاد: ثنا أبو العباس محمد بن يعقوب، ثنا ابن عبدالحكم، أنا ابن وهب، حدثني حَيْوة، به.

٤٣٥٨ ـ حديث: صفنا يوم بدر فبدرت منا بادرة أمام الصف، فنظر إليهم النبي ﷺ فقال: «معي معي».

أحمد: ثنا موسى بن داود، ثنا ابن وهب[1]، عن ابن لهيعة، عن يزيد بن أبي حبيب، عن أسلم أبي عمران، عنه، به. وعن عتاب، عن ابن المبارك، عن ابن لهيعة، به.

2 ★ أَصْبغ بن نُباتَةَ، عن أبي أيوب

٤٣٥٩ ـ حديث: سمعت النبي ﷺ يقول لعلي بن أبي طالب: «تقاتل الناكثين...» الحديث.

كم في المناقب: [ثنا أبو بكر بن بالويه، ثنا محمد بن يونس][2] القرشي، ثنا عبدالعزيز بن الخطاب، ثنا علي بن غراب، عن علي بن أبي فاطمة، عنه، به.

٤٣٥٨ ـ أحمد ٥/٤٢٠.

(١) قوله «ثنا ابن وهب» ساقط من المطبوع.

2 ★ أصبغ بن نباتة التميمي الحنظلي الكوفي، يكنى أبا القاسم، متروك، رمي بالرفض. انظر: (تهذيب التهذيب ١/٣٦٢، والتقريب، والكاشف ١/١٣٦).

٤٣٥٩ ـ كم ٣/١٣٩.

(٢) ما بين المعقوفين من المطبوع، ومكانه بياض في الأصل.

3 ★ (أفلح مولى أبي أيوب، عن أبي أيوب

٤٣٦٠ ـ حديث: أن النبي ﷺ نزل عليه في السفل، وأبو أيوب في العلو. . . الحديث. وفيه قصة أكْلِ الثوم.

عه في الأطعمة: ثنا أبو داود الحراني، ثنا عارم بن الفضل، ثنا ثابت بن يزيد، عن عاصم الأحول، عن عبدالله بن الحارث، عنه، به. وعن داود بن طوق، ثنا محمد بن الصلت، ثنا ثابت، ببعضه: سألت رسول الله ﷺ عن الثوم: أحرام هو؟. . . الحديث.

أحمد: ثنا أبو سعيد مولى بني هاشم، ثنا ثابت، به)[1].

٢/٥٢/ب 4 ★ / البراء بن عازب الصحابي، عن أبي أيوب

٤٣٦١ ـ حديث: أن النبي ﷺ خرج بعد ما غربت الشمس فسمع صوتاً فقال: «يهود تُعَذَّبُ في قبورهم».

أحمد: عن يحيى بن سعيد ومحمد بن جعفر، كلاهما عن شعبة، عن عون بن أبي جُحَيْفة، عن أبيه، عن البراء بن عازب، عنه، به.

عه في البعث: ثنا يونس بن حبيب وعمار بن رجاء، قالا: ثنا أبو داود، عن عباس الدُّوري، ثنا أبو الوليد. وعن قُرْبَزَان[2]، ثنا يحيى بن سعيد.

---

3 ★ هو: أبو عبدالرحمن، وقيل: أبو كثير أفلح، مخضرم ثقة. انظر: (التقريب، وتهذيب التهذيب ١/٣٦٨، والكاشف ١/١٣٨).

٤٣٦٠ ـ عه ٥/٤١١، ٤١٢. أحمد ٥/٤١٥.

(١) ما بين الهلالين من (هـ) وهو من الممسوح في الأصل.

4 ★ البراء بن عازب بن الحارث بن عدي الأنصاري الأوسي، صحابي ابن صحابي، نزل الكوفة استُصْغِر يوم بدر، وكان هو وابن عمر لِدَة، مات سنة اثنتين وسبعين. انظر: (التقريب، وتهذيب التهذيب ١/٤٢٥).

٤٣٦١ ـ أحمد ٥/٤١٧، ٤١٩. حب (الإحسان)٥/٥٠ (الحوت).

(٢) قُرْبَزَان، كذا في الأصل و(هـ) والمطبوع. وهو بالكاف بدل القاف في (تبصير المنتبه =

حب في الحادي والسبعين من الثالث: أنا عمران بن موسى بن مجاشع، ثنا عثمان بن أبي شيبة، ثنا وكيع، أربعتهم عن شعبة، نحوه.

5 ★ ثمامة بن أنس بن مالك، عن أبي أيوب

٤٣٦٢ ـ حديث: أنه ركب في البحر في رهط من أصحابه فوجدوا سمكة طافية على الماء، فسألوه عنها، فقال: أطيبة هي لم تغير؟ قالوا: نعم. قال: فكلوها وارفعوا نصيبي منها، وكان صائماً. قط

قط في الذبائح: ثنا أبو بكر النيسابوري، ثنا يزيد بن سنان، ثنا عبدالصمد، ثنا عبدالله بن المثنى، عن ثُمامة، بهذا.

6 ★ جابر بن سَمُرَة، عن أبي أيوب

٤٣٦٣ ـ حديث: كان رسول الله ﷺ إذا أكل طعاماً بعث إليّ بفضله... الحديث. عه حم

عه في الأطعمة: ثنا أبو داود الحراني، ثنا أبو زيد الهروي. وعن أبي قلابة، ثنا عبدالصمد بن عبدالوارث وأبو زيد. وعن عبدالله بن أحمد بن حنبل، ثنا أبي، ثنا يحيى بن سعيد ومحمد بن جعفر ـ فرّقهما ـ كلهم عن شعبة، عن سماك، عنه، به. رواه غيره: عن شعبة وغيره، عن سماك، عن جابر من مسنده.

أحمد: عن محمد بن جعفر ويحيى بن سعيد، بهذا.

= ٣/١٢١٥، ومشتبه الذهبي ٢/٥٤٩). والله أعلم.

5 ★ هو: ثمامة بن عبدالله بن أنس بن مالك الأنصاري البصري، قاضيها صدوق. انظر: (التقريب، وتهذيب التهذيب ٢/٢٨).

٤٣٦٢ ـ قط ٤/٢٧٠.

6 ★ هو: جابر بن سَمُرة بن جُنَادة السُّوَائي، صحابي ابن صحابي نزل الكوفة ومات بها بعد سنة سبعين. انظر: (التقريب، وتهذيب التهذيب ٢/٣٩).

٤٣٦٣ ـ عه ٥/٤١١، ٤١٠. أحمد ٥/٤١٦، ٤١٧. وانظر الحديث المتقدم (٢٥٧١).

---

7 ★ جُبَيْر بن نُفَيْر الحضرمي، عن أبي أيوب

٤٣٦٤ ـ حديث: لما قدم النبي ﷺ المدينة اقترعت الأنصار أيُّهم يُؤْوي(١) رسول الله ﷺ، فقرعهم أبو أيوب فآوى رسول الله ﷺ فكان إذا أُهدي لرسول الله ﷺ طعام أُهدى إليه... الحديث. حم

أحمد: ثنا زكريا بن عدي، ثنا بَقِيَة، عن بَحِيْر بن سعد، عن خالد بن معدان، عن جُبَيْر بن نُفَيْر، عنه، به.

8 ★ حبيب بن أوس، عن أبي أيوب

٤٣٦٥ ـ حديث: كنا عند النبي ﷺ يوماً، فقرب طعاماً فلم أر طعاماً كان أعظم بركة منه... الحديث. حم

أحمد: ثنا قتيبة بن سعيد، ثنا ابن لهيعة، عن يزيد بن أبي حبيب، عن راشد اليافعي، عنه، به.

9 ★ حكيم بن بشير، عن أبي أيوب

٤٣٦٦ ـ حديث: «إن أفضل الصدقة الصدقةُ على ذي الرحم الكاشح». حم

أحمد: ثنا أبو معاوية، ثنا الحجاج، عن الزهري، عنه، به.

---

7 ★ هو: جبير بن نفير ـ بنون وفاء مصغرا ـ ابن مالك بن عامر الحضرمي الحمصي، ثقة جليل، من الثانية، مخضرم، ولأبيه صحبة. انظر: (التقريب، وتهذيب التهذيب ٢/٦٤).

٤٣٦٤ ـ أحمد ٥/٤١٤.

(١) «يؤوي» من المطبوع، وفي الأصل و(هـ): «يأوي».

8 ★ حبيب بن أوس، أو ابن أبي أوس الثقفي، مقبول، شهد فتح مصر وسكنها. من الثانية انظر: (التقريب، وتهذيب التهذيب ٢/١٧٧).

٤٣٦٥ ـ أحمد ٥/٤١٥.

9 ★ وثقه ابن حبان وانظر: (الثقات ٤/١٦٢، وتعجيل المنفعة ـ ط مصر ـ ص ٧٠).

٤٣٦٦ ـ أحمد ٥/٤١٦.

10 ★ خالد بن أبي أيوب، عن أبي أيوب

٤٣٦٧ ـ حديث: «اكتم الخِطْبَة، ثم توضأ فأحسن وضوءك، ثم صلِّ ما كتب الله لك، ثم احمد ربك ومجِّده. . .» الحديث، وفيه الاستخارة. خز حب كم حم

خز في الصلاة: ثنا يونس بن عبدالأعلى، أنا ابن وهب، أخبرني حَيْوة، أن الوليد بن أبي الوليد أخبره (أن أيوب بن خالد بن أبي أيوب الأنصاري حدثه، عن أبيه، عن جده[1]، به.

حب في الرابع من الأول: أنا ابن خزيمة، به.

كم في التطوع: أنا علي بن عيسى الحِيْري، ثنا أحمد بن نَجْدة، ثنا سعيد بن منصور، ثنا عبدالله[2] بن وهب، به. وقال: هذه سُنَّة في صلاة الاستخارة عزيزة تفرد بها أهل مصر، ورواتها ثقات. وفي النكاح: ثنا أبو العباس محمد بن يعقوب، ثنا محمد بن عبدالله بن عبدالحكم، ثنا ابن وهب، به. وقال: صحيح الإسناد.

أحمد: ثنا حسن، ثنا ابن لهيعة، ثنا الوليد، به. وعن هارون، عن ابن وهب

---

10 ★ «خالد بن أبي أيوب، عن أبي أيوب» كذا في الأصل و (هـ). قال في تعجيل المنفعة ـ ص ٧٦ ـ: «خالد بن أبي أيوب الأنصاري المدني، عن أبيه، وعنه ابنه أيوب، وثقه ابن حبان».

قلت: أي الحافظ ابن حجر ـ: قد ثبت في ترجمة أيوب بن خالد ـ (تهذيب التهذيب ١/٤٠١) ـ أن اسم جده «صفوان» وأن أيوب حيث روى عن أبيه عن جده أراد جده لأمه، وهو أبو أيوب الأنصاري الصحابي المشهور، واسمه خالد بن زيد، فخالد والد أيوب زوج بنت أبي أيوب «عمرة» لا ولد أبي أيوب. والله أعلم. والحسيني تبع ابن حبان فيما ذكر، فإنه كذا قال في التابعين ولو كان على ظاهره لكان ممن وافق اسمه اسم أبيه، وليس كذلك. اهـ. وانظر: (تهذيب التهذيب ١/٤٠١).

٤٣٦٧ ـ خز ٢/٢٢٦. حب (الإحسان) ٦/١٣٨ ـ ١٣٩ (الحوت) و «الموارد» ١٧٧. كم ١/٣١٤، ٢/١٦٥. أحمد ٥/٤٢٣.

(١) قوله «عن جده» أي لأمه، وتقدم هذا في ترجمته آنفاً.

(٢) «عبدالله» من المطبوع. وهو الصواب فما في (هـ): «عبدالرحمن» فتصحيف. والله أعلم. انظر: (تهذيب التهذيب ٦/٧١) وغيره.

خز لابن خزيمة عه لأبي عوانة طح للطحاوي حب لابن حبان قط للدارقطني كم للحاكم

بمعناه)[١].

٢/٥٣/أ 11 ★ / داود بن أبي صالح، عن أبي أيوب

٤٣٦٨ ـ حديث: «لا تبكوا على الدين إذا وليه أهله...» الحديث، وفيه قصة له مع مروان. حم كم

أحمد: ثنا أبو عامر العَقَدي عبدالملك بن عمرو.

كم في الفتن: ثنا أبو العباس محمد بن يعقوب، ثنا العباس بن محمد، ثنا أبو عامر العقدي، ثنا كثير بن زيد، عن داود بن أبي صالح، قال: أقبل مروان يوماً فوجد رجلاً واضعاً وجهه على القبر، فقال: أتدري ما تصنع؟ فأقبل عليه، فإذا هو أبو أيوب، فقال: نعم جئت رسولَ الله ﷺ وما جئت الحجر... ثم ذكر الحديث.

12 ★ رافع بن إسحاق مولى آل الشِّفَاء، عن أبي أيوب

٤٣٦٩ ـ حديث: «إذا ذهب أحدكم الغائط أو البول فلا يستقبل القبلة ولا يستدبرها بفرجه». ط حم طح

مالك في الصلاة: عن إسحاق بن عبدالله بن أبي طلحة، عنه، به.

أحمد: عن إسحاق بن عيسى، عن مالك، به. وعن عفان، عن همام. وعن

---

(١) ما بين الهلالين من (هـ) وهو من الممسوح في الأصل.

11 ★ داود بن أبي صالح حجازي مقبول، انظر: (التقريب، وتهذيب التهذيب ١٨٨/٣).

٤٣٦٨ ـ أحمد ٤٢٢/٥. كم ٥١٥/٤.

12 ★ هو: رافع بن إسحاق المدني، مولى الشفاء، ويقال مولى أبي طلحة، ثقة، من الثالثة: انظر: (التقريب، وتهذيب التهذيب ٢٢٨/٣).

٤٣٦٩ ـ مالك ١٩٣/١. أحمد ٤١٤/٥، ٤١٥، ٣١٩، ٤٢١، ٤١٦، ٤١٧، ٤٢١.

ويزاد: رواه الطحاوي في الكراهة ـ ٢٣٢/٤ ـ حدثنا يونس، قال: ثنا وهب، أن مالكاً حدثه، عن إسحاق بن عبدالله بن أبي طلحة، عن رافع بن إسحاق مولى لآل الشفاء، وكان يقال له مولى أبي طلحة، أنه سمع أبا أيوب الأنصاري، به.

ط لمالك ش للشافعي حم لأحمد عم لعبد الله بن أحمد مي للدارمي جا لابن الجارود

بَهْز، عن حماد بن سلمة، كلاهما عن إسحاق بن عبدالله بن أبي طلحة، به. وعن سفيان، عن الزهري، عن عطاء بن يزيد، عن أبي أيوب، نحوه[1]. وعن محمد بن جعفر وإسماعيل بن عُلَيّة وعبدالرزاق، ثلاثتهم عن معمر. وعن روح، عن مالك وصالح بن أبي الأخضر، كلهم عن الزهري، نحوه.

13 ★ رِيَاح بن الحارث، عن أبي أيوب

٤٣٧٠ ـ حديث: جاء رهط إلى علي بالرَّحْبة، فقالوا: السلام عليك يا مولانا حم... الحديث، في ذكر غدير خمّ.

أحمد: ثنا يحيى بن آدم، ثنا حنش بن الحارث بن لقيط الأشجعي، عنه، به. قال: سألت مَنْ هؤلاء؟ قالوا: نفر من الأنصار، فيهم أبو أيوب الأنصاري.

14 ★ زيد بن ثابت، عن أبي أيوب

في مسند: رفاعة.

15 ★ زيد بن خالد، عن أبي أيوب

ينظر في مسند: أبي طلحة.

---

(١) حق هذه الرواية أن تذكر في رواية «عطاء بن يزيد عن أبي أيوب» من الحديث الآتي برقم (٤٣٩٧).

13 ★ رِياح ـ بكسر أوله ثم تحتانية ـ ابن الحارث النَخَعي، أبو المثنى الكوفي. ثقة، من الثانية. انظر: (التقريب، وتهذيب التهذيب ٣/٢٩٩).

٤٣٧٠ ـ أحمد ٥/٤١٩. وانظر: أطراف المسند ٦/٥٠ (ح٧٧١٢).

ويزاد: رواه أحمد أيضاً فيه: ثنا أبو أحمد، ثنا حنش، عن رِيَاح، به، نحوه.

14 ★ ستأتي ترجمته ص (٦٠٢). وروايته عن أبي أيوب في الحديث الأخير من مسند رفاعة بن طلحة رقم (٤٥٩٥).

15 ★ الذي وجدته في مسند «أبي طلحة» حديثه الآتي برقم (٤٩٠٦) هو رواية زيد بن خالد الجهني، عن أبي طلحة رضي الله عنهما في حديث «إن الملائكة لا تدخل بيتاً...» وليس فيه ذكر «أبي أيوب» فلينظر. والله سبحانه وتعالى أعلم.

---

16 ★ سالم بن عبدالله بن عمر، عن أبي أيوب

٤٣٧١ ـ حديث: أن رسول الله ﷺ ليلة أُسرى به مرَّ على إبراهيم خليل الرحمن، فقال إبراهيم لجبريل: من معك؟ قال جبريل: هذا محمد. فقال إبراهيم: يا محمد مُرْ أمتك أنْ يكثروا أغراس الجنة... الحديث. حب حم

حب في الثاني من الأول: أنا أبو يعلى، ثنا محمد بن عبدالله بن نُمير، ثنا المُقْرِىء، ثنا حَيْوة بن شُرَيْح، أخبرني أبو صخر، أن عبدالله بن عبدالرحمن بن عبدالله بن عمر بن الخطاب أخبره، عنه، به.

أحمد: ثنا أبو عبدالرحمن، ثنا حَيْوة، بهذا.

17 ★ سَلْمان الأغرّ، عن أبي أيوب

٤٣٧٢ ـ حديث: «ما من عبد يعبد الله لا يشرك به شيئاً، ويقيم الصلاة ويؤتي الزكاة، ويصوم (رمضان، ويجتنب الكبائر، إلاّ دخل الجنة». حب كم

حب في النوع الثاني من القسم الأول: أنا أحمد بن علي بن المثنى بن يحيى بن عيسى بن هلال التميمي بالموصل، ثنا محمد بن أبي بكر المُقَدَّمي، ثنا فضيل بن سليمان، ثنا موسى بن عقبة، ثنا عبدالله بن سلمان الأغر، عن أبيه، به.

كم في الإيمان: ثنا أبو عبدالله محمد بن يعقوب الحافظ، ثنا أحمد بن النضر بن

---

16 ★ هو: سالم بن عبدالله بن عمر بن الخطاب القرشي العدوي، أحد الفقهاء السبعة، وكان ثبتاً عابداً فاضلاً، وكان يُشبّه بأبيه في الهَدْي والسمت، مات آخر سنة ست ومائة على الأصح. انظر: (التقريب، وتهذيب التهذيب ٣/٤٣٦).

٤٣٧١ ـ حب (الإحسان) ٢/١٣٣ (عثمان) و ٢/٩٤ ـ ٩٥ (الحوت) و «الموارد» ص ٥٨١. أحمد ٥/٤١٨.

17 ★ سلمان الأغر، أبو عبدالله المدني، مولى جهينة، أصله من أصبهان، ثقة، من كبار الثالثة: انظر: (التقريب. تهذيب التهذيب ٤/١٣٩).

٤٣٧٢ ـ حب (الإحسان) ٥/١٠٢ (الحوت) و «الموارد» ص ٣٦. كم ١/٢٣.

عبدالوهاب، أنا محمد بن أبي بكر المُقدَّمي، به. وقال: صحيح على شرطهما)[1].

٢/٥٣/ب

18 ★ / سفيان بن وهب، عن أبي أيوب

٤٣٧٣ ـ حديث: أن رسول الله ﷺ أرسل إليه بطعام من خُضَر فيه بصل أو كرّات. . . الحديث وفيه: «إني لأستحي من ملائكة الله وليس بمحرم».
خز طح حب كم

خز في الإمامة: ثنا يونس بن عبدالأعلى، أنا ابن وهب، أخبرني عمرو، عن بَكْر بن سَوادة، عنه، به.

طح في الكراهة: ثنا يونس، به.

حب في الصلاة، وفي الثاني من الأول: أنا ابن سَلْم، ثنا حرملة بن يحيى، ثنا ابن وهب، به.

كم في الأطعمة: ثنا أبو العباس محمد بن يعقوب، أنا محمد بن عبدالله بن عبدالحكم، أنا ابن وهب، به. وقال: صحيح على شرطهما.

19 ★ طلحة بن نافع أبو سفيان، عن أبي أيوب

٤٣٧٤ ـ حديث: في هذه الآية ﴿. . . فِيهِ رِجَالٌ يُحِبُّونَ أَن يَتَطَهَّرُوا. . .﴾ الآية[2]
جا قط كم

(١) ما بين الهلالين من (هـ) وهو من الممسوح في الأصل.

18 ★ سفيان بن وهب الخولاني أبو أيمن، قال أبو حاتم: له صحبة وعليه البخاري وقال ابن يونس: وفد على النبي ﷺ وشهد فتح مصر وولي امرة أفريقية في زمن عبدالعزيز بن مروان، ومات سنة اثنتين وثمانين. انظر: (الإصابة ٢/٥٨، وأسد الغابة ٢/٤١٠).

٤٣٧٣ ـ خز ٣/٨٦. طح ٤/٢٣٩. حب (الإحسان) ٣/٤٠٤ (عثمان) و ٣/٢٦٤ (الحوت). كم ٤/١٣٥.

19 ★ هو: أبو سفيان طلحة بن نافع القرشي مولاهم الواسطي ويقال المكي الاسكاف، نزل مكة، صدوق من الرابعة. انظر: (التقريب، وتهذيب التهذيب ٥/٢٦ ـ ٢٧).

٤٣٧٤ ـ تقدم حديثه في روايته عن جابر برقم (٢٧٣١) وقال: جا في الطهارة ـ ص ٢٤ ـ وقط فيه ـ ١/٦٢ ـ وكم فيه ـ ١/١٥٥ ـ وفي التفسير ـ ٢/٣٣٤.

(٢) سورة التوبة، الآية (١٠٨).

والحديث في ترجمته عن جابر.

20 ★ عاصم بن سفيان، عن أبي أيوب

٤٣٧٥ ـ حديث: «من توضأ كما أُمر، وصلى كما أُمر، غفر له ما تقدم من عمل...» وفيه: استشهاده بعقبة بن عامر، وفيه قصة.
مي حب حم

مي في الطهارة: أنا أحمد بن عبدالله، ثنا ليث بن سعد، عن أبي الزبير، عن سفيان بن عبدالله[1]، عنه، به.

حب في النوع الأول من القسم الأول: أنا محمد بن الحسن بن قتيبة، ثنا يزيد بن موهب، ثنا الليث بن سعد، به.

قال أحمد: ثنا يونس بن محمد وحجين بن المثنى، قالا: ثنا ليث بن سعد، عن أبي الزبير، عن سفيان بن عبدالرحمن، بهذا.

21 ★ عبدالله بن حُنَيْن، عن أبي أيوب

٤٣٧٦ ـ حديث: امترى المِسْوَر بن مخرمة وابن عباس في غَسْل المحرم
مي خز جا عه حب قط حم ط ش

---

20 ★ عاصم بن سفيان بن عبدالله بن ربيعة الثقفي، صدوق، من الثالثة. انظر: (التقريب، وتهذيب التهذيب ٥/٤١).

٤٣٧٥ ـ مي ١/١٨٢ (الدمشقية) و ١/١٤٨ (اليماني). حب (الإحسان) ٢/٢٦٩ (عثمان) و ٢/١٨٩ (الحوت) و «الموارد» ٦٩. أحمد ٥/٤٢٣.

(١) «عبدالله» كذا في الأصل و (هـ) والمطبوع من الدارمي. وجاء على حاشية الأصل «عبدالرحمن» ومثله في ابن حبان (الإحسان) و «الموارد» والمسند ـ وقال في (التقريب): «سفيان بن عبدالرحمن أو ابن عبدالله».

21 ★ عبدالله بن حنين الهاشمي، مولاهم، مدني، تابعي، ثقة، مات في أول خلافة يزيد بن عبدالملك، في أول المائة الثانية (التقريب، وتهذيب التهذيب ٥/١٩٣).

٤٣٧٦ ـ مي ٢/٣٠ (الدمشقية) و ١/٣٦٢ (اليماني). خز ٤/١٨٤. جا صفحة ١٥٥. حب (الإحسان) ٦/١٠٦ (الحوت). قط ٢/٢٧٢. أحمد ٥/٤٢١، ٤١٨.

ويزاد: رواه أحمد أيضاً ـ ٥/٤١٦ ـ ثنا سفيان، عن زيد بن أسلم، به. وانظر: أطراف المسند =

ط لمالك ش للشافعي حم لأحمد عم لعبد الله بن أحمد مي للدارمي جا لابن الجارود

رأسه، فأرسلوني إلى أبي أيوب الأنصاري. . . الحديث.

مي في الحج: أنا محمد بن يوسف، ثنا ابن عيينة، حدثني زيد بن أسلم، عن إبراهيم بن عبدالله بن حنين، عن أبيه، به.

خز فيه: عن عبدالجبار بن العلاء، عن سفيان، نحوه. وليس في السماع.

جا فيه: ثنا ابن المُقْرِىء، ثنا سفيان، به.

عه فيه: ثنا محمد بن حَيْوة، ثنا مطرِّف والقعنبي، عن مالك. وعن عبدالصمد بن الفضل، عن مكي بن إبراهيم. وعن الصغاني[1]، عن روح، قالا: ثنا ابن جريج، كلاهما عن زيد بن أسلم، به. قال ابن جريج: أخبرني أنه أخبره.

حب في الأول من الرابع: أنا الحُسين بن إدريس، أنا أحمد بن أبي بكر، عن مالك، به.

قط في الحج: أنا أبو حامد محمد بن هارون الحضرمي، ثنا يحيى بن حكيم المقومي، ثنا سفيان بن عيينة، به.

أحمد: عن محمد بن بكر وروح وحجاج، ثلاثتهم عن ابن جريج، عن زيد، بهذا. وعن عبدالرحمن بن مهدي، عن مالك، به.

22 ★ (عبدالله بن سُويد الخَطْمي، عن أبي أيوب

٤٣٧٧ - حديث: «من كان يؤمن بالله واليوم الآخر فليكرم جاره»
حب كم العلل

= ٦/٥١ (ح٧٧١٥) مع التعليق. ورواه مالك في الحج - ١/٣٢٣ - عن زيد بن أسلم، عن إبراهيم بن عبدالله بن حنين، عن أبيه، به. ورواه الشافعي - ١١٦ - عن مالك، به.

(١) «الصغاني» في الأصل وهو الصواب، فما في (هـ): «الغصاني» فتحريف. انظر: (التقريب وأصوله).

22 ★ عبدالله بن سويد الخطمي، يروي عن أبي أيوب، وروى عنه محمد بن ثابت بن شرحبيل. انظر: (الثقات ٥/٤٧).

٤٣٧٧ - حب (الإحسان) ٧/٤٤٥ (الحوت) و «الموارد» ٨٢/٥٠٢. كم ٤/٢٨٩. (علل =

خز لابن خزيمة عه لأبي عوانة طح للطحاوي حب لابن حبان قط للدارقطني كم للحاكم

وفيه: النهي عن دخول الحمام للنساء والرجال إلاّ بمئزر. وفيه قصة لعمر بن عبدالعزيز.

حب في الثاني والستين من الثاني: أنا أحمد بن الحسن بن عبدالجبار، ثنا يحيى بن معين، ثنا عمرو بن الربيع بن طارق، ثنا يحيى بن أيوب، عن يعقوب بن إبراهيم، عن محمد بن ثابت بن شرحبيل، عنه، به.

كم في الأدب: عن محمد بن محمد بن عبدالله البغدادي، ثنا يحيى بن عثمان بن صالح، ثنا عمرو بن الربيع، به. قال: وأنا أبو بكر الشافعي، ثنا محمد بن إسماعيل، ثنا أبو صالح، حدثني الليث، عن يعقوب بن إبراهيم، عن عبدالرحمن بن جبير، عن محمد بن ثابت، به.

قلت)[1]: / ذكر ابن أبي حاتم في العلل: أن الليث زاد في الإسناد رجلاً، وإنما هو يعقوب بن إبراهيم بن عبدالله بن حُنَيْن. قال: ورواه ابن وهب، عن يحيى بن أيوب مثل عمرو بن الربيع، لكنه قال: عبدالله بن يزيد الخطمي بدل سويد الخطمي. قال: سمعت أبي يقول: عبدالله بن سويد أشبه. قال ابن أبي حاتم: والذي عندي أن رواية ابن وهب أصح. كذا قال. ٢/٥٤أ

23 ★ عبدالله بن كعب بن مالك، عن أبي أيوب

٤٣٧٨ ـ حديث: «من اغتسل يوم الجمعة ومسّ من طيب إن كان عنده...» الحديث. خز حم

خز في الجمعة: ثنا محمد بن شوكر بن رافع البغدادي، ثنا يعقوب بن إبراهيم

= ابن أبي حاتم) في آخر أحاديث الطهارة ١/٧٢.

(١) ما بين الهلالين من (هـ) وهو من الممسوح في الأصل.

23 ★ عبدالله بن مالك الأنصاري، المدني، ثقة، يقال: له رؤية. مات سنة سبع أو ثمان وتسعين. (التقريب، وتهذيب التهذيب ٥/٣٦٨).

٤٣٧٨ ـ خز ٣/١٣٨. أحمد ٥/٤٢٠.

ثنا أبي، عن محمد بن إسحاق، حدثني محمد بن إبراهيم التيمي، عن عمران بن أبي يحيى، عنه، به.

أحمد: ثنا يعقوب، بهذا.

24 ★ عبدالله بن يزيد الحُبُلي أبو عبدالرحمن، عن أبي أيوب

٤٣٧٩ ـ حديث: «من فرق بين الوالدة وولدها فرق الله بينه وبين الأحباء يوم القيامة» وفيه قصة.
مي قط كم حم

مي في السير: أنا القاسم بن كثير، عن الليث بن سعد، عن عبدالرحمن بن جنادة، عنه، به. وفيه قصة.

قط في البيوع: ثنا عبيدالله بن عبدالصمد بن المهتدي، ثنا الحسن بن علي بن خلف الدمشقي، ثنا سليمان بن عبدالرحمن، ثنا ابن وهب، حدثني حُيَيّ بن عبدالله، عن الحُبُلي، نحوه.

كم فيه: أنا أبو النضر الفقيه، ثنا عثمان بن سعيد، ثنا سليمان بن عبدالرحمن، به. وقال: على شرط مسلم.

وليس كما قال، فإن حُيَيّ بن عبدالله ما أخرج له مسلم[1].

أحمد: ثنا حسن بن موسى، ثنا ابن لهيعة، حدثني حُيَيّ بن عبدالله، بهذا. وعن يحيى بن غيلان، عن رشدين، عن حُيَيّ بالحديث دون القصة، وزاد: «في البيع».

---

24 ★ عبدالله بن يزيد المعافري، أبو عبدالرحمن الحبلي، بضم المهملة والموحدة، ثقة، من الثالثة. مات سنة مائة بأفريقية. انظر: (التقريب، وتهذيب التهذيب ٦/٨١).

٤٣٧٩ ـ مي ٢/٢٢٧ (الدمشقية) و٢/١٤٦ (اليماني). قط ٣/٦٧. كم ٢/٥٥. أحمد ٥/٤١٢، ٤١٤.

(١) انظر: (تهذيب التهذيب ٣/٧٢).

٤٣٨٠ ـ حديث: أنه كان إذا أكل أو شرب قال: «الحمد لله الذي أطعم وسقى وسوّغه وجعل له مخرجاً». حب

حب في الثاني من الخامس: أنا أبو يعلى، ثنا الوليد بن شجاع، ثنا ابن وهب، أخبرني سعيد بن أبي أيوب، عن [أبي][1] عقيل، عنه، به. وقال: أبو عقيل اسمه زهرة بن معبد من سادات أهل فلسطين ثقةً وإتقاناً.

٤٣٨١ ـ حديث: «لغدوةٌ في سبيل الله أو روحة خير مما طلعت عليه الشمس». عه حم

عه في الجهاد: ثنا أبو يحيى بن أبي مَسَرَّة وعباس الدوري، قالا: ثنا المقرىء، ثنا سعيد بن أبي أيوب، عن شرحبيل بن شريك، عنه، به.

أحمد: ثنا أبو عبدالرحمن، ثنا سعيد، بهذا.

٤٣٨٢ ـ حديث: أن رسول الله ﷺ (أُتي بقصعة فيها بصل، فقال: «كلوا» وأبى أنْ يأكلَ وقال: «إني لست كمثلكم». حم

أحمد: ثنا حسن، ثنا ابن لهيعة، عن ابن هُبيرة، عنه، بهذا.

25 ★ عبدالله بن يزيد الخَطْمي، عن أبي أيوب

٤٣٨٣ ـ حديث: أن رسول الله ﷺ صلى المغرب والعشاء بجمع فجمع بينهما. ط مي عه طح حب حم

٤٣٨٠ ـ حب (الإحسان) ٣٢٦/٧ (الحوت) و «الموارد» ص ٣٢٩ بالسند فقط.

(١) «أبي» من المطبوع، وهي ساقطة من الأصل و (هـ). وانظر: (تهذيب التهذيب ٣٤١/٣).

٤٣٨١ ـ عه ٤٨/٥. أحمد ٤٢٢/٥.

٤٣٨٢ ـ أحمد ٤١٣/٥.

25 ★ هو: عبدالله بن يزيد بن زيد بن حصين، الأنصاري الخَطْمي، صحابي صغير، ولي الكوفة لابن الزبير. انظر: (التقريب، وتهذيب التهذيب ٧٨/٦).

٤٣٨٣ ـ مالك: ٤٠١/١. مي ٣٥٦/١ (الدمشقية) و ٢٩٤/١ (اليماني). طح ٢١٣/٢. =

ط لمالك شي للشافعي حم لأحمد عم لعبد الله بن أحمد مي للدارمي جا لابن الجارود

مالك في الحج والصلاة: عن يحيى بن سعيد، عن عدي بن ثابت، عنه، به.

مي في الصلاة: ثنا يحيى بن حسان، ثنا حماد بن زيد، عن يحيى بن سعيد، به. وفي الحج: عن أبي الوليد، عن شعبة، عن عدي بن ثابت، به.

عه فيه: عن عمار بن رجاء وحمدون بن عباد وسعدان بن يزيد، ثلاثتهم عن يزيد بن هارون)[1]. / وعن عباس الدوري، عن خالد بن مَخْلد، عن سليمان بن بلال. وعن محمد بن عقيل، عن حفص بن عبدالله، عن إبراهيم بن طهمان، ثلاثتهم عن يحيى بن سعيد، به. ٢/٥٤/ب

طح فيه: عن محمد بن خزيمة، عن محمد بن عمر الرومي، عن قيس بن الربيع، عن غيلان، عن عدي بن ثابت، به.

حب في السابع والأربعين من الرابع: أنا عمر بن سعيد بن سنان، أنا أحمد بن أبي بكر، عن مالك، به. ولم يذكر عدي بن ثابت في إسناده.

أحمد: ثنا وكيع، ثنا شعبة، عن عدي، بهذا. وعن بَهْز، عن شعبة، به. وعن ابن نُمَيْر، عن يحيى بن سعيد الأنصاري، عن عديّ، نحوه.

26 ★ عبدالله بن يعيش، عن أبي أيوب

= حب (الإحسان) ٦/٦٤ (الحوت). أحمد ٥/٤١٨، ٤١٩، ٤٢١، ٤١٨.

ويزاد: رواه أحمد أيضاً ـ ٥/٤١٨، ٤٢٠، ٤٢١ ـ ثنا يحيى بن سعيد، عن شعبة. وحدثني عدي بن ثابت ومحمد بن جعفر، ثنا شعبة، عن عدي بن ثابت، عنه، به. وقرأت على عبدالرحمن مالك، عن يحيى بن سعيد، عن عدي بن ثابت الأنصاري عنه، به. وثنا أحمد بن الحجاج، ثنا عبدالله بن مبارك، أنا سفيان، عن جابر، عن عدي بن ثابت، به. وانظر: أطراف المسند ٦/٥٢ ـ٥٣ (ح٧٧٢٠) مع التعليق.

(١) ما بين الهلالين من (هـ): وهو من الممسوح في الأصل.

26 ★ قال عنه الحسيني: مجهول. وقال ابن حجر: ذكره ابن حبان في ثقات التابعين. انظر: (تعجيل المنفعة ـ ط مصر ـ ١٦٣).

خز لابن خزيمة عه لأبي عوانة طح للطحاوي حب لابن حبان قط للدارقطني كم للحاكم

٤٣٨٤ ـ حديث: «من قال إذا أصبح: لا إله إلا الله وحده لا شريك له له المُلك وله الحمد وهو على كل شيء قدير عشر مرات كُتب له بهن عشرُ حب حم **حسنات. . .» الحديث.**

حب في الثاني من الأول: أنا الفضل بن الحباب، ثنا علي بن المديني، ثنا يعقوب بن إبراهيم، ثنا أبي، عن ابن إسحاق، حدثني يزيد بن يزيد بن جابر، عن القاسم بن مُخَيْمرة، عنه، به. وبه إلى يزيد، عن مكحول، عنه، بمعناه وأوله: «من قال دبر صلاته إذا صلى» وقال فيه: «وكُنَّ له حرساً من الشيطان. . .» الحديث.

وأعاد حديث مكحول في كتاب الصلاة بسنده هذا.

أحمد: ثنا إسحاق بن يحيى[1] الرازي، ثنا سلمة بن الفضل، حدثني محمد بن إسحاق، به.

قلت: رواه يعقوب بن إبراهيم بن سعد، عن أبيه، عن ابن إسحاق، حدثني يزيد بن يزيد بن جابر، عن مكحول[2]، عن عبدالله بن يعيش، كما تقدم هنا.

27 ★ عبدالرحمن بن سُعاد، عن أبي أيوب

٤٣٨٥ ـ حديث: «الماء من الماء».

مي طح حم

مي في الطهارة: أنا يحيى بن موسى، أنا عبدالرزاق، أنا ابن جريج، أخبرني عمرو بن دينار، عن عبدالرحمن بن السائب، عن عبدالرحمن بن سُعاد ـ وكان مرضياً ـ به.

٤٣٨٤ ـ حب (الإحسان) ٣/٢٣٦ (الحوت). أحمد ٥/٤١٥.

(١) «يحيى» كذا في الأصل و (هـ). وفي المطبوع «إبراهيم».

(٢) في المطبوع «القاسم بن مخيمرة» بدل «مكحول» والأمر محتمل كما تقدم.

27 ★ مقبول، من أهل المدينة. انظر: (التقريب، وتهذيب التهذيب ٦/١٨٣).

٤٣٨٥ ـ مي ١/١٩٤ (الدمشقية) و ١/١٥٩ (اليماني). طح ١/٥٤. أحمد ٥/٤١٦، ٤٢١.

طح فيه: ثنا أبو بكرة، ثنا إبراهيم بن بشار، ثنا سفيان بن عيينة، ثنا عمرو بن دينار، به.

أحمد: ثنا سفيان، بهذا. وعن عبدالرزاق، عن ابن جريج، نحوه.

وله ذكر في ترجمة (أبي أيوب)[1] عن أبيّ بن كعب.

28 ★ عبدالرحمن بن أبي ليلى، عن أبي أيوب

٤٣٨٦ ـ حديث: «من قال لا إله إلا الله وحده لا شريك له له الملك وله الحمد وهو على كل شيء قدير عشر مرات كُنَّ كعدل عشر رقاب...» الحديث.

عه في الدعوات: ثنا الصغاني وأبو أمية، قالا: ثنا روح بن عبادة، ثنا عمر بن (أبي زائدة، عن ابن إسحاق، عن عمرو بن ميمون، قوله. وبه: عن عمر بن أبي زائدة، عن عبدالله بن أبي السَّفَر، عن الشعبي، عن الربيع بن خُثَيْم، مثله، فقلت للربيع: ممن سمعتَه؟ قال: من عمرو بن ميمون، فقلتُ لعمرو بن ميمون: ممن سمعتَهُ؟ قال: من ابن أبي ليلى، فقلت لابن أبي ليلى: ممن سمعتَه؟ قال: من أبي أيوب. وعن إسحاق بن سيار، عن عمرو بن عاصم، عن عمر بن أبي زائدة، عن ابن أبي السَّفَر، بتمامه.

---

(١) «أبي أيوب» هو الصواب، وتقدم في مسند أبيّ بن كعب: رواية أبي أيوب عنه هذا الحديث برقم (١٧) وقال: رواه طح في الطهارة ١/٥٤، وحب (الإحسان) ٢/٣٤٨ و ٣٤٩ (عثمان) و ٢/٢٤٣ (الحوت). وأحمد ٥/١١٣ و ١١٤. الشافعي ـ ص ١٥٨ ـ وعه في الطهارة ١/٢٨٦، ٢٨٧. فما في الأصل و(هـ) بدله (زيد بن ثابت) فسبق قلم، لأنه ليس لزيد بن ثابت رواية عن أبي بن كعب رضي الله عنهما في المصادر العشرة للإتحاف ولا في الكتب الستة ولا في كتب الرجال. والله سبحانه أعلم.

28 ★ عبدالرحمن بن أبي ليلى الأنصاري، المدني، ثم الكوفي، ثقة، من الثانية. اختلف في سماعه من عمر، مات بوقعة الجماجم، سنة ست وثمانين، وقيل غرق. انظر: (التقريب، وتهذيب التهذيب ٦/٢٦٠).

٤٣٨٦ ـ أحمد ٥/٤١٨، ٤٢٢، ٤١٤.

أحمد: ثنا يزيد، ثنا داود بن عامر. وعن روح، عن عمر بن أبي زائدة، به. موقوفاً. وعن روح، عن عمر بن أبي السَّفَر، عن الشعبي، عن الربيع بن خُثَيْم، بمثله. فقلت للربيع: ممن سمعتَه؟ قال: من عمرو بن ميمون، فقلت لعمرو: ممن سمعتَه؟ قال: من ابن أبي ليلى، فقلت لابن أبي ليلى: ممن سمعتَه؟ قال: من أبي أيوب. وعن أبي جعفر المدائني، ثنا عباد بن العوام، عن سعيد بن إياس، عن أبي الورد، عن أبي محمد الخضرمي، عن أبي أيوب، نحوه)[1].

٢/٥٥ أ

٤٣٨٧ ـ / حديث: «العاطس يقول: الحمد لله على كل حال...» الحديث.

مي طح حم كم

مي في الاستئذان: أنا سعيد بن عامر، عن شعبة، عن محمد بن عبدالرحمن ابن أبي ليلى، عن أخيه عيسى، عن أبيه عبدالرحمن، به.

طح في الكراهة: ثنا ابن مرزوق، ثنا سعيد بن عامر ووهب بن جرير. وثنا حسين بن نصر، ثنا عبدالرحمن بن زياد، ثلاثتهم عن شعبة، به.

قال أحمد: ثنا هاشم، ثنا شعبة، بهذا. وعن محمد بن جعفر وحجاج وحسن، ثلاثتهم عن شعبة، به.

٤٣٨٨ ـ حديث: «ذكاة الجنين ذكاة أمه».

كم

كم في الأطعمة: ثنا أبو علي الحافظ، أنا محمد بن إسحاق وأحمد بن جعفر بن نصر في آخرين، قالوا: ثنا يوسف بن موسى، ثنا عبدالله بن الجهم الرازي، ثنا عبدالله بن العلاء بن شبيبة، ثنا شعبة، عن ابن أبي ليلى، عن أخيه، عنه، بهذا.

---

(١) ما بين الهلالين من (هـ) وهو من الممسوح في الأصل.

٤٣٨٧ ـ مي ٢/٢٨٣ (الدمشقية) و٢/١٩٥ (اليماني). طح ٤/٣٠٢.

ويزاد: رواه الحاكم أيضاً في الأدب ٤/٢٦٦: ثنا أبو العباس محمد بن يعقوب، ثنا إبراهيم بن مرزوق البصري بمصر، ثنا سعيد بن عامر، ثنا شعبة، عن محمد بن عبدالرحمن بن أبي ليلى، عن أخيه عيسى، عن أبيه عبدالرحمن بن أبي ليلى، عن أبي أيوب الأنصاري أن رسول الله ﷺ قال: وذكر الحديث.

٤٣٨٨ ـ كم ٤/١١٤.

٤٣٨٩ ـ حديث: «إني رأيت في المنام غنماً سوداً يتبعها غنم عُفر يا أبا بكر اعبرها. . .» الحديث.

كم في الرؤيا: ثنا أبو العباس محمد بن يعقوب، ثنا الحسن بن علي بن عفان، ثنا محمد بن فضيل، عن حصين، عنه، به.

٤٣٩٠ ـ حديث: أنه كان في سهوة له، فكانت الغول تجيء فتأخذ، فشكاها إلى النبي ﷺ، فقال: «إذا رأيتها فقل بسم الله أجيبي رسول الله. . .» الحديث.

أحمد: ثنا أبو أحمد، ثنا سفيان، عن ابن أبي ليلى، عن أخيه، عنه، به. وعن يعقوب، عن أبيه، عن ابن إسحاق، عن محمد بن عبدالرحمن، نحوه.

29 ★ عبدالرحمن بن يزيد بن جارية، عن أبي أيوب.

في ترجمة: عطاء بن يزيد، عنه.

30 ★ عبيد بن تِعْلَى، عن أبي أيوب

٤٣٨٩ ـ كم ٤/٣٩٥.

٤٣٩٠ ـ أحمد ٥/٤٢٣.

ويزاد: رواه الحاكم في المعرفة ٣/٤٥٩، ثناه أبو علي الحسين بن علي الحافظ، أنا عبدان الأهوازي، ثنا عثمان بن أبي شيبة، ثنا أبو أحمد الزبيري، ثنا سفيان، عن ابن أبي ليلى، عن أخيه عيسى، عن عبدالرحمن بن أبي ليلى، عن أبي أيوب، به.

29 ★ عبدالرحمن بن يزيد بن جارية الأنصاري، أبو محمد المدني، يقال ولد في حياة النبي ﷺ وذكره ابن حبان في ثقات التابعين. انظر: (التقريب وأصوله). وانظر الحديث الآتي برقم (٤٣٩٧).

30 ★ هو: عبيد بن تِعْلَى ـ كما في الإكمال والتقريب والتبصير، وضبطه الخزرجي في الخلاصة تِعْلِيّ ـ الطائي الفلسطيني. قال النسائي: ثقة، وذكره ابن حبان في الثقات. انظر: (التقريب، وتهذيب التهذيب ٧/٦٠، والخلاصة ٢٥٤، والإكمال ٧/٤٣٧ والتبصير ٤/١٤٩٦).

٤٣٩١ ـ حديث: أن رسول الله ﷺ نهى عن صبر الدابة.

مي طح حب حم

مي في الأضاحي: أنا أبو عاصم، أنا عبدالحميد بن جعفر، عن يزيد بن أبي حبيب، عن بكير بن عبدالله بن الأشج، عن أبيه، به. وفيه قال أبو أيوب: لو كانت دجاجة ما صَبرتها.

طح في الجنايات: ثنا أحمد بن عبدالرحمن بن وهب، ثنا عمي، حدثني عمرو بن الحارث وابن لهيعة، أن بُكَيْر بن عبدالله حدثهما، عن أبيه، عن عبيد بن تِعْلى قال: غزونا مع عبدالرحمن فأتى بأربعة أعلاج من العدوّ فأمر بهم فَقُتِلوا صبراً بالليل، فبلغ ذلك أبا أيوب، فذكره قال: فبلغ ذلك عبدالرحمن بن خالد فأعتق أربع رقاب. وعن ابن أبي داود، ثنا الوهبي، ثنا ابن إسحاق، عن بُكَيْر، مثله. وعن أبي بكرة، ثنا أبو عاصم، به.

حب في الثالث من الثاني: أنا أبو عَروبة[1]، ثنا محمد بن وهب بن أبي كريمة، عن محمد بن سلمة، عن أبي عبدالرحيم، عن زيد[2] بن أبي أُنَيْسَة، عن يزيد بن أبي حبيب، به. وعن عبدالله بن محمد بن سلم، (ثنا حرملة بن يحيى، ثنا ابن وهب، أخبرني عمرو بن الحارث، عن بكير بن الأشج، عن عبيد بن تِعْلَى، به.

أحمد: ثنا أبو عاصم، بهذا.

٤٣٩١ ـ مي ٢/٨٣ (الدمشقية) و٢/١٠ (اليماني). طح ٣/١٨٢. حب (الإحسان) ٧/٤٤٩، ٤٥٠ (الحوت) و«الموارد» ص ٢٦٣، ٣٩٩. أحمد ٥/٤٢٢.

ويزاد: رواه أحمد أيضاً ٥/٤٢٢ ثنا سريج، ثنا ابن وهب، عن عمرو بن الحارث، عن بكير، عن عبيد بن تِعْلي بمثل رواية الطحاوي، عنه، به. وثنا عتاب ثنا عبدالله، ثنا ابن لهيعة، ثنا بكير بن الأشج، به. وانظر: أطراف المسند ٦/٥٦ تعليقة «١».

قلت: تصحف «عبيد بن تَعْلي» في الدارمي إلى «عبيدالله بن يعلى» وفي الطحاوي إلى «يعلي» بالياء بدل التاء. وفي المسند إلى «يعلى» بالياء بدل التاء، وإلى «أبي يعلى» بدل «ابن تِعْلي». وفي الإحسان وموارد الظمآن إلى «عبيد بن يعلى».

(١) في الأصل و(هـ) زيادة «عروبة به» ـ وهي خطأ ناسخ ـ لتكرر «به» ومحمد بن وهب شيخ أبي عروبة. انظر: (تهذيب التهذيب ٩/٥٠٦). ومن عادة المصنف رحمه الله الإتيان بها عند نهاية السند وتعليقه بما قبله، وليس فيه ما يبرره.

(٢) «زيد» من الأصل والمطبوع وهو الصواب فما في (هـ): «يزيد» فتحريف. انظر: (التقريب وأصوله).

---

31 ★ عتاب بن ثعلبة، عن أبي أيوب

٤٣٩٢ ـ حديث: أمر رسول الله ﷺ علي بن أبي طالب بقتال الناكثين والقاسطين والمارقين. كم

كم في المناقب: ثنا أبو سعيد الثقفي، ثنا الحسن بن علي المعمري، ثنا محمد بن حميد، ثنا سلمة بن الفضل، حدثني أبو زيد الأحول، عنه، بهذا.

32 ★ عثمان بن جبير[1]، عن أبي أيوب)[2]

٤٣٩٣ ـ / حديث: جاء رجل إلى النبي ﷺ فقال: عظني وأوجز، فقال: «إذا قمتَ في صلاتك فصلِّ صلاة مودِّع...» الحديث. حم ٢/٥٥/ب

أحمد: ثنا علي بن عاصم، ثنا عبدالله بن عثمان بن خثيم، عنه[3]، به.

---

31 ★ عتاب بن ثعلبة، عِداده في التابعين، روى عنه أبو زيد الأحول حديث قتال الناكثين والإسناد مظلم، والمتن منكر. انظر: (الميزان ٣/٢٧).

٤٣٩٢ ـ كم ٣/١٣٩.

32 ★ هو: عثمان بن جبير الأنصاري مولى أبي أيوب، ذكره ابن حبان في الثقات، من السادسة. انظر: (التقريب، وتهذيب التهذيب ٧/١٠٨).

(١) قوله «جبير» من مصادر ترجمته والمسند ٥/٤١٢، وابن ماجه في الزهد ٢/١٣٩٦، وتحفة الأشراف ٣/٩٧ وتهذيب التهذيب ٥/٣١٤ ـ ٣١٥ ترجمة تلميذه «عبدالله بن عثمان بن خثيم» فما في (هـ): «خثيم» بدل «جبير» فخطأ.

(٢) ما بين الهلالين من (هـ) وهو من الممسوح في الأصل.

٤٣٩٣ ـ أحمد ٥/٤١٢.

(٣) «عنه» من تصرفي. وفي الأصل و(هـ): «عن أبيه».

قلت: عبدالله بن عثمان بن خثيم لم يذكر له رواية عن أبيه، ولم أر لأبيه ذكراً في كتب الرجال. وإنما يروي عن «عثمان بن جبير الأنصاري» مولى أبي أيوب ـ صاحب الترجمة ـ ويؤيد هذا: أن الحديث رواه ابن ماجة في الزهد ـ باب الحكمة ٢/١٣٩٦ ـ عن عبدالله بن عثمان بن خثيم، حدثني عثمان بن جبير مولى أبي أيوب وكذلك في (تحفة الأشراف ـ ٣/٩٧) رقم الحديث (٣٤٧٦) =

33 ★ عروة بن الزبير بن العوام، عن أبي أيوب

٤٣٩٤ ـ حديث: أن النبي ﷺ قرأ في المغرب بالأعراف في الركعتين.

حم س أحمد: ثنا وكيع، ثنا هشام بن عروة، عن أبيه، عن أبي أيوب أو عن زيد بن ثابت، بهذا.

قلت: رواه النسائي من طريق: ابن أبي حمزة، عن هشام، عن أبيه، عن عائشة.

٤٣٩٥ ـ حديث: في الذي يجامع ولا يُنزل.

خز

في ترجمة: زيد بن خالد الجهني، عن عثمان.

34 ★ عطاء بن أبي رباح، عن أبي أيوب

في ترجمة: أبي سورة، عنه[1].

35 ★ عطاء بن يزيد، عن أبي أيوب

= فقوله في الأصل و(هـ): «عن أبيه» خطأ. والله أعلم. وانظر ترجمة «عبدالله» في: (تهذيب التهذيب ٥/٣١٤ ـ ٣١٥، والعقد الثمين ٥/٢٠٦).

33 ★ عروة بن الزبير بن العوام بن خويلد الأسدي، أبو عبدالله المدني، ثقة فقيه مشهور من الثانية. مات سنة أربع وتسعين على الصحيح. ومولده في أوائل خلافة عمر الفاروق رضي الله عنه. انظر: (التقريب، وتهذيب التهذيب ٧/١٨٠).

٤٣٩٤ ـ أحمد ٥/٤١٨. النسائي ٢/١٣٢، باب القراءة في المغرب وانظر (ح٤٨١٣).

٤٣٩٥ ـ الإتحاف (ح١٣٧٤٣). وقال ـ أي ابن خزيمة ١/١١٢ ـ: قال أبو سلمة: وحدثني عروة بن الزبير أنه سأل أبا أيوب الأنصاري، فقال: مثل ذلك عن النبي ﷺ ـ أي قال: ليس عليه غسل.

34 ★ واسم أبي رَبَاح: أسلم، القرشي مولاهم، المكي، ثقة فقيه فاضل، لكنه كثير الإرسال، من الثالثة، مات سنة أربع عشرة ومائة. انظر: (التقريب، وتهذيب التهذيب ٧/١٩٩).

(١) سيأتي برقم (٤٤٢١، ٤٤٢٦).

35 ★ هو: عطاء بن يزيد الليثي المدني نزيل الشام، ثقة من الثالثة، مات سنة خمس أو =

٤٣٩٦ ـ حديث: «الوتر حق فمن شاء فليوتر بخمس، ومن شاء فليوتر بثلاث، ومن شاء فليوتر بواحدة».
مي طح حب قط كم حم

مي في الصلاة: عن يزيد بن هارون، عن سفيان بن حسين. وعن محمد بن يوسف، عن الأوزاعي، كلاهما عن الزهري، عنه، نحوه.

طح فيه: ثنا أبو غسان، ثنا يزيد بن هارون، به. وعن فهد، عن يحيى بن عبدالله بن الضحاك، عن الأوزاعي. وعن أحمد بن داود، عن بكّار، عن وهيب، عن معمر، كلاهما عن الزهريّ، به. وعن يونس بن عبدالأعلى، عن سفيان، عن الزهريّ، به. موقوفاً.

حب في الرابع والثلاثين من الخامس: عن ابن قتيبة، به. وعن عبدالله بن محمد بن سَلْم، ثنا عبدالرحمن بن إبراهيم، ثنا الوليد بن مسلم، عن الأوزاعي، به.

قط في الصلاة: ثنا أبو بكر النَّيسابوري، ثنا محمد بن يحيى، ثنا محمد بن يوسف الفريابي، ثنا الأوزاعي، حدثني الزهري، عنه، به. وعن أبي بكر، عن محمد بن يحيى. وعن إبراهيم بن دبيس، عن عبدالكريم بن الهيثم، كلاهما عن محمد بن عيسى الطباع، عن يزيد بن يوسف الحميري[1]، عن محمد بن الوليد الزُّبيدي. وعن الحسين بن محمد بن سعيد البزاز، عن جحدر بن الحارث، عن بقية، عن ضُبَارة بن أبي السَّليل[2] عن دُوَيْد بن نافع. وعن علي بن عبدالله بن

= سبع ومائة وقد جاوز الثمانين. انظر: (التقريب، وتهذيب التهذيب ٧/٢١٧).

٤٣٩٦ ـ مي ١/٣٧١ (الدمشقية) و ١/٣٠٩ (اليماني). طح ١/٢٩١. حب (الإحسان) ٤/٦٢ ـ ٦٣ (الحوت) و «الموارد» ص ١٧٤. قط ٢/٢٢، ٢٣، ٢٤. كم ١/٣٠٢، ٣٠٣. أحمد ٥/٤١٨.

(١) «الحميري» كذا في الأصل و (هـ) والمطبوع، وفي مصادر ترجمته: «الرحبي». انظر: (تهذيب التهذيب ١١/٣٧٣، وتهذيب الكمال ٣٢/٢٨٣). والله أعلم.

(٢) «السَّليل» من «التقريب وتهذيب الكمال» فما في الأصل و (هـ) والمطبوع: «السليك» فخطأ.

مُبَشِّر، عن أحمد بن سنان. وعن عبدالله بن محمد بن زياد، عن محمد بن يحيى، كلاهما عن يزيد بن هارون، عن سفيان بن حسين، عن إسماعيل بن العباس الوراق، عن عبدالله بن أيوب، عن أبي سفيان الحميري، عن سفيان بن حسين. وعن محمد بن أحمد بن أبي الثلج، عن يحيى بن الورد، عن أبيه، عن عدي بن الفضل، عن معمر. وعن إسماعيل الوراق، عن محمد بن حسان الأزرق، عن سفيان بن عيينة، كلهم عن الزهري، به. وزاد محمد بن حسان وحده: عن سفيان «حق واجب». قال أبو الحسن: قوله واجب ليس بمحفوظ، لا أعلم تابع ابن حسان عليه أحد. ووقفه غيره: عن سفيان. ووقفه عبدالرزاق: عن معمر أيضاً. ووقفه محمد بن إسحاق: ثناه ابن مبشر، ثنا أحمد بن سنان، ثنا يزيد بن هارون، عن ابن إسحاق، عن الزهري. موقوفاً.

كم في الوتر: أنا أبو علي الحافظ، ثنا إبراهيم بن أبي طالب ومحمد بن إسحاق، قالا: ثنا محمد بن يحيى، به. وعن أحمد بن محمد النحوي، ثنا عبدالكريم بن الهيثم، به. وعن محمد بن إسماعيل بن العباس المستملي، ثنا أبي، عن محمد بن حسان، به. وعن محمد بن أحمد المحبوبي، ثنا سعيد بن مسعود، ثنا يزيد بن هارون، به. وعن أبي العباس محمد بن يعقوب، ثنا محمد بن خالد بن خَلِيّ، ثنا أحمد بن خالد الوهبي (ثنا محمد بن إسحاق، به. وعن محمد بن يعقوب الحافظ، ثنا يحيى بن محمد بن يحيى، ثنا عبدالرحمن بن المبارك، ثنا قريش بن حيّان، عن بكر بن وائل، عن الزهري، به. رفعوه كلهم إلا ابن إسحاق. قال الحاكم: لست أشك أنهما تركاه للوقف. وهذا مما لا يعلل، به.

أحمد: ثنا يزيد، ثنا سفيان بن حسين، عن الزهريّ، عنه، بلفظ: «أوتر بخمس فإن لم تستطع فبثلاث، فإن لم تستطع فبواحدة فإن لم تستطع فأومىء إيماء»)[1].

٢/٥٦ أ

٤٣٩٧ ـ / حديث: «إذا أتيتم الغائط فلا تستقبلوا القبلة بغائط ولا بول
مي خز عه طح حب حم

(١) ما بين الهلالين مشوش في الأصل.

٤٣٩٧ ـ مي ١/١٧٠ (الدمشقية) و ١/١٣٥ (اليماني). خز ١/٣٣. عه ١/١٩٩. طح =

ط لمالك ش للشافعي حم لأحمد عم لعبد الله بن أحمد مي للدارمي جا لابن الجارود

ولا تستدبروها» وفيه قول أبي أيوب: قدمنا الشام... الحديث.

مي في الطهارة: أنا أبو نعيم، ثنا ابن عيينة، عن الزهري، عنه، به.

خز فيه: عن عبدالجبار بن العلاء وسعيد بن عبدالرحمن، كلاهما عن سفيان، نحوه.

عه في الإيمان: ثنا محمد بن إسحاق بن الصباح ومحمد بن يحيى والسلمي، قالوا: ثنا عبدالرزاق، عن معمر. وعن يونس بن عبدالأعلى، ثنا ابن وهب، عن يونس. وعن الدَّقِيْقي، ثنا يزيد بن هارون، ثنا ابن أبي ذئب، كلهم عن الزهري، به.

طح في الكراهة: ثنا يونس، به. وعن يونس، ثنا سفيان، به. وعن روح بن الفرج، ثنا أبو مصعب، ثنا إبراهيم بن سعد، عن ابن شهاب، عن عبدالرحمن بن يزيد بن جارية[1]، عن أبي أيوب. كذا قال.

حب في الثامن والعشرين من الأول: ثنا أبو يعلى، ثنا إبراهيم بن الحجاج، ثنا وهيب، عن معمر والنعمان بن راشد، عن الزهري، به. وفي الحادي عشر من الثاني: أنا محمد بن الحسن بن قتيبة، ثنا ابن أبي السريّ، ثنا عبدالرزاق، أنا معمر، به. وفي الصلاة: أنا الحسين[2] بن محمد بن مصعب، ثنا محمد بن عبدالكريم العبدي، ثنا وهب بن جرير، ثنا أبي، سمعت النعمان بن راشد، به.

٤/٢٣٢. حب (الإحسان) ٢/٤٩٦، ٤٩٥ (عثمان) و٢/٣٤٥ (الحوت).

= ويزاد: رواه أحمد أيضاً ـ ٥/٤٢١ ـ ثنا عبدالرزاق، ثنا معمر، عن الزهري، عنه، به. وثنا سفيان، عن الزهري، به. وانظر ص (٣٥٩) تعليقة «١». وانظر: أطراف المسند ٦/٥٠ (ح٧٧١١).

قلت: ورواية سفيان ذكرها الحافظ ابن حجر في رواية «رافع بن إسحاق عن أبي أيوب» استطرادا عند روايته هذا الحديث، ونبهت عليها هناك. انظر: الحديث المتقدم برقم (٤٣٦٩).

(١) «جارية» بالجيم والتحتانية، كذا في (التقريب) فما في المطبوع: «حارثة» فتصحيف. وانظر: (تبصير المنتبه ١/٢٣١، والمشتبه ١/١٢٦، والإكمال ٢/٦).

(٢) «الحسين» من الأصل، وفي (هـ): «الحسن».

خز لابن خزيمة عه لأبي عوانة طح للطحاوي حب لابن حبان قط للدارقطني كم للحاكم

٤٣٩٨ ـ حديث: «لا يحل لمسلم أن يهجر أخاه فوق ثلاث. . .» الحديث.

عه حب ط حم

عه في البر والصلة: عن يوسف بن مُسَلَّم، عن حجاج. وعن أبي أمية، عن روح، كلاهما عن ابن جريج. وعن يونس بن عبدالأعلى، عن ابن وهب، أخبرني مالك ويونس بن يزيد. وعن عبدالسلام بن أبي فروة، عن سفيان بن عيينة. وعن محمد بن سهل ومحمد بن الصباح وأحمد بن يوسف السلمي، ثلاثتهم عن عبدالرزاق، عن معمر. وعن الصغاني، عن يعقوب بن إبراهيم، عن ابن أخي الزهري، عن عمه. وعن أبي أمية، ثنا روح، عن مالك وصالح بن أبي الأخضر، سبعتهم عن الزهري عنه، به.

وفي الطهارة[1]: عن يونس بن عبدالأعلى، عن ابن عيينة، به.

حب في الثاني من الأول: أنا عمر بن سعيد بن سنان، أنا أحمد بن أبي بكر، عن مالك، عن ابن شهاب، عنه، به. وفي الثالث من الثاني: أنا السّامي والحسين بن إدريس[2] وعمر بن سعيد، قالوا: أنا أحمد بن بكر، به.

وهكذا رواه مالك في الجامع.

أحمد: ثنا عفان[3]، ثنا ( )[4]، عن الزهري، عن عطاء، به.

٤٣٩٨ ـ حب (الإحسان) ٤٧١/٧، ٤٧٢ (الحوت). مالك ٩٠٦/٢. أحمد ٤١٦/٥، ٤٢١.

ويزاد: رواه أحمد أيضاً ٤٢٢/٥: ثنا روح، ثنا مالك وصالح، عن ابن شهاب، أن عطاء بن يزيد حدثه، عن أبي أيوب، به. وانظر: أطراف المسند (ح٧٧٣٠).

(١) لم أقف على هذا الحديث في المطبوع من كتاب الطهارة لأبي عوانة، ووجدت حديثاً آخر بهذا السند ١٩٩/١ ونصه: «إذا أتيتم الغائط. . .» الحديث وليحرر.

(٢) «الحسين بن إدريس» من الأصل وفي المطبوع «الفضل بن الحباب» وكلاهما من طبقة واحدة. انظر: (الثقات ١٩٣/٨، ٨/٩).

(٣) في المطبوع ٤١٦/٥ «سفيان» بدل «عفان».

(٤) ما بين الهلالين بياض في الأصل و(هـ) وضع عليه علامة التوقف «كذا» لم يقابله شيء في المطبوع. وانظر: (أطراف المسند ٥٧/٦، ح٧٧٣٠) والتعليق عليه.

وعن عبدالرزاق، عن معمر، عن الزهري، نحوه.

٤٣٩٩ ـ حديث: «من غرس غرساً فأثمر أعطاه الله من الأجر قدر ما يخرج من الثمرة». خز حم

خز في التوكل: ثنا محمد بن أبان، ثنا أبو ضمرة، حدثني عبدالله بن عبدالعزيز الليثي، عن ابن شهاب، به. قال ابن خزيمة: في القلب من عبدالله بن عبدالعزيز[1].

أحمد: ثنا سعيد بن منصور، ثنا عبدالله، به. ولفظه: «ما من رجل يغرس غرساً إلا كتب الله له من الأجر قدر ما يخرج من ثمر ذلك الغرس».

٤٤٠٠ ـ (حديث: «لا يحل الكذب إلا في ثلاث: الرجل يكذب امرأته يرضيها بذلك، والرجل ينمي بين الرجلين يصلح بينهما، والحرب خدعة». عه

عه في المغازي: ثنا محمد بن مسلم بن وارة، ثنا عاصم بن يزيد العمري، ثنا عبدالله بن عبدالعزيز الليثي، سمعت ابن شهاب، يحدث عنه، بهذا)[2].

36 ★ / عطاء بن يسار، عن أبي أيوب

٢/٥٦/ب

٤٤٠١ ـ حديث: «ما فوق الركبتين من العورة، وما أسفل السرة من العورة». قط

قط في الطهارة: ثنا يوسف بن يعقوب بن إسحاق بن البهلول، ثنا جدي، ثنا أبي، عن سعيد بن راشد، عن عبّاد بن كثير، عن زيد بن أسلم، عنه، به.

٤٣٩٩ ـ أحمد ٥/٤١٥.

(١) «عبدالعزيز» من الأصل وهو الصواب فما في (هـ): «عبدالله» فتصحيف. انظر: (التقريب وأصوله).

٤٤٠٠ ـ عه ٤/٨٠.

(٢) ما بين الهلالين فيه تشويش ومسح في الأصل.

36 ★ تقدمت ترجمته في روايته عن أبي قتادة ص ١٤٨.

٤٤٠١ ـ قط ١/٢٣١.

٤٤٠٢ ـ حديث: أنه وجد غلماناً قد ألجأوا ثعلباً إلى زاوية فطردهم عنه... الحديث.
ط طح

مالك في الجامع: عن يونس بن يوسف[1]، عنه، به.

طح في الذبائح: ثنا يونس، أنا ابن وهب، أخبرني مالك، به.

٤٤٠٣ ـ حديث: كنا نضحي بالشاة الواحدة يذبحها الرجل عنه وعن أهل بيته، ثم تَباهى الناس بعدُ فصارت مباهاة.
ط

مالك في الحج، وفي الضحايا: عن عُمارَة بن يَسار، عنه. بهذا.

37 ★ علي بن الصلت، عن أبي أيوب

٤٤٠٤ ـ حديث: في صلاة أربع ركعات قبل الظهر.
خز حم

خز في الصلاة: عن أبي موسى، عن أبي أحمد، عن شريك. وعن أبي موسى عن مُؤَمَّل بن إسماعيل، عن سفيان، كلاهما عن الأعمش، عن المسيب بن رافع، عنه، به. ولم يسمه سفيان في روايته، قال: عن رجل من الأنصار. قال ابن خزيمة: لست أعرف علي بن الصلت هذا ولا أدري من أيّ بلاد الله هو، ولا أفهم ألقي أبا أيوب أم لا؟ ولا يحتج بمثل هذه الأسانيد إلّا معاند أو جاهل.

أحمد: ثنا يحيى بن آدم، ثنا شريك [به]. وعن عبدالله بن الوليد [عن سفيان، به][2]. وعن أبي معاوية، عن عُبَيْدة بن مُعَتِّب، عن إبراهيم، عن سهم بن

٤٤٠٢ ـ مالك ٢/٨٩٠. طح ٤/١٩٢.

(١) «يوسف» من المطبوع وهو الصواب، وفي الأصل رسمت: «سيف» وفي (هـ) رسمت: «سعف». وهو يونس بن يوسف بن حماس. انظر ترجمته: في (التقريب وأصوله).

٤٤٠٣ ـ مالك ٢/٤٨٦. في الضحايا، ولم أقف عليه في الحج.

37 ★ علي بن الصلت. لا يعرف، عن أبي أيوب الأنصاري، وقال ابن خزيمة: لا يحتج به. (المغني ٢/٤٤٩).

٤٤٠٤ ـ خز ٢/٢٢٣. أحمد ٥/٤١٨، ٤١٩، ٤١٦.

(٢) ما بين المعقوفين من المطبوع، وهو بياض في الأصل و(هـ).

منجاب، عن قَزَعَة، عن قَرْثَع، عن أبي أيوب بلفظ: «أَدْمِنْ أربع ركعات عند الزوال...» الحديث وسيأتي في: قرثع، عن أبي أيوب[1].

38 ★ علي بن مدرك، عن أبي أيوب

٤٤٠٥ ـ حديث: رأيت أبا أيوب نزع خفيه فنظروا إليه فقال لنا: إني قد رأيت رسول الله ﷺ يمسح عليهما ولكن حُبب إليَّ الوضوء. حم

أحمد: ثنا محمد بن عبيد، ثنا الأعمش، عن المسيب بن رافع، عنه، بهذا.

39 ★ عمر بن ثابت بن الحجاج، عن أبي أيوب

٤٤٠٦ ـ حديث: «لا تستقبلوا القبلة ولا تستدبروها بغائط ولا بول، ولكن شرِّقوا أو غرِّبوا». قط

قط[2] في الطهارة: ثنا الحسين بن إسماعيل، ثنا محمد بن عبدالرحيم صاعقة، ثنا أبو المنذر بن إسماعيل بن عمر، ثنا ورقاء، عن سعد بن سعيد، عنه، بهذا.

٤٤٠٧ ـ حديث: «من صام رمضان ثم أتبعه ستاً من شوال فذلك صيام الدهر». مي خز عه ط حب حم

مي في الصيام: ثنا نعيم بن حماد، ثنا عبدالعزيز بن محمد، ثنا صفوان ـ هو ابن سُليم ـ وسعد بن سعيد، كلاهما عنه، بهذا.

---

(١) انظر الحديث الآتي برقم (٤٤٠٩).

38 ★ علي بن مُدْرِك النَّخعي، أبو مدرك الكوفي، ثقة، من الرابعة، مات سنة عشرين ومائة. انظر: (التقريب وأصوله).

٤٤٠٥ ـ أحمد ٥/٤٢١.

39 ★ عمر بن ثابت الأنصاري، الخزرجي، المدني، ثقة من الثالثة. أخطأ من عَدَّه في الصحابة. انظر: (التقريب وأصوله).

٤٤٠٦ ـ قط ١/٦٠.

(٢) «قط» من الأصل وهو الصواب، فما في (هـ): «مي» فتحريف.

٤٤٠٧ ـ مي ٢/٢١ (الدمشقية) و ١/٣٥٣ (اليماني). خز ٣/٢٩٧. مالك ١/٣١١. حب (الإحسان) ٥/٢٥٧ ـ ٢٥٨ (الحوت). أحمد ٥/٤١٧، ٤١٩.

خز لابن خزيمة عه لأبي عوانة طح للطحاوي حب لابن حبان قط للدارقطني كم للحاكم

خز فيه: عن أحمد بن عبدة، عن الدراوردي، به.

عه فيه: عن الصغاني وأبي أمية، قالا: ثنا مجاهد، عن سعد بن سعيد، به. وعن الدَّبَري، عن عبدالرزاق، عن داود بن قيس وابن جريج ـ فَرَّقهما ـ وعن يونس بن عبدالأعلى، عن ابن وهب، عن قرة. قال: وثنا أبي، ثنا علي بن حجر، ثنا إسماعيل بن جعفر، كلهم عن سعد، به. وعن أبي أمية، عن هشام بن عمار، عن صدقة بن خالد، حدثني عتبة بن أبي حكيم، حدثني عبدالملك بن أبي بكر، حدثني يحيى بن سعيد، عن عمر بن ثابت، به. وفيه قصة. وعن يونس، عن ابن وهب، عن مالك: كان أهل العلم يكرهون ذلك مخافة أنْ يُلْحق أهل الجهالة برمضان ما ليس منه(١).

حب في الثاني من الأول: أنا عبدالله بن محمد الأزدي، ثنا إسحاق بن إبراهيم ثنا عبدالعزيز، به.

أحمد: ثنا أبو معاوية، ثنا سعد، به. وعن ابن نمير، عن سعد، به. وعن محمد بن جعفر، عن شعبة، عن ورقاء، عن سعد، به.

٢/١/٥٧ 40 ★ / عمرو بن الأسود، عن أبي أيوب

٤٤٠٨ ـ حديث: «يد الله مع القاضي حين يقضي، ويد الله مع القاسم حين يقسم». حم

أحمد: ثنا يحيى بن إسحاق، ثنا ابن لهيعة، عن عبيدالله بن جعفر، عنه، به. وعن علي بن إسحاق، عن عبدالله، عن ابن لهيعة، به.

---

(١) وانظر الموطأ كتاب الصوم (١/٣١١).

40 ★ عمرو بن الأسود العنسي ـ بالنون، وقد يصغر ـ ويكنى أبا عياض وهو عمير بن الأسود، حمصي، سكن دَاريّا، مخضرم، ثقة عابد، من كبار التابعين. مات في خلافة معاوية. انظر: (التقريب، وتهذيب التهذيب ٨/٤).

٤٤٠٨ ـ أحمد ٥/٤١٤.

41 ★ قَرْثَع، عن أبي أيوب

٤٤٠٩ ـ حديث: «أربع قبل الظهر لا تسليم فيهن تفتح له أبواب السماء».
خز طح

خز في الصلاة: عن علي بن حجر، عن محمد بن يزيد الواسطي. وعن سَلْم بن جُنادة، عن وكيع. وعن بندار، عن أبي داود، عن شعبة، ثلاثتهم عن عُبيدة بن مُعَتِّب ـ قال شعبة: وكان من قديم حديثه ـ عن إبراهيم، عن سهم بن منجاب، عن قَزَعَة، عن القَرْثَع، به. قال ابن خزيمة: وحديث محمد بن يزيد الواسطي مطول، وعبيدة بن مُعَتِّب ليس ممن يجوز الاحتجاج بخبره عند من له معرفة برواة الأخبار، سمعت أبا موسى يقول: كان يحيى وعبدالرحمن لا يحدثان عنه. وسمعت أبا قلابة، عن هلال بن يحيى، قال: سمعت يوسف بن خالد يقول: قلت لعُبَيْدة بن مُعَتِّب: هذا الذي ترويه عن إبراهيم سمعته كله؟ قال: منه ما سمعته ومنه ما أقيس عليه. قال: قلت: فحدثني بما سمعت، فإني أعلم بالقياس منك.

طح فيه: ثنا علي بن شيبة، ثنا يزيد بن هارون. وعن إبراهيم بن مرزوق، ثنا أبو عامر، ثنا إبراهيم بن طهمان. وعن ربيع الجيزي، ثنا علي بن معبد، ثنا عبيدالله بن عمرو، عن زيد[1] بن أبي أُنَيْسة، ثلاثتهم عن عَبْدة، به. وعن عبدالعزيز بن معاوية، عن فهد بن حَيَّان. عن شعبة، به.

42 ★ مَرْثَد بن عبدالله اليَزَني، عن أبي أيوب

---

41 ★ قرثع، بمثلثة، وزن أحمد، الضبي الكوفي، صدوق، من الثانية، مخضرم، قتل في زمن عثمان. قاله الخطيب. انظر: (التقريب، وتهذيب التهذيب ٨/٣٦٧).

٤٤٠٩ ـ خز ٢/٢٢١، ٢٢٢. طح ١/٣٣٥.

(١) «زيد» من المطبوع، وهو الصواب، فما في الأصل و(هـ): «يزيد» فتصحيف. انظر: (التقريب وأصوله).

42 ★ مرثد بن عبدالله اليزني، بفتح التحتانية والزاي، بعدها نون، أبو الخير المصري، ثقة فقيه، من الثالثة. مات سنة تسعين. انظر: (التقريب، وتهذيب التهذيب ١٠/٨٢).

خز لابن خزيمة عه لأبي عوانة طح للطحاوي حب لابن حبان قط للدارقطني كم للحاكم

٤٤١٠ ـ حديث: «لا تزال أمتي بخير أو على الفطرة ما لم يؤخروا المغرب خز كم حم **حتى تشتبك النجوم. . .» وفيه قصة لأبي أيوب مع عقبة بن عامر في تأخيره المغرب.**

خز في الصلاة: عن الفضل بن يعقوب الجَزَري[1]، عن عبدالأعلى. وعن مُؤَمَّل بن هشام ويعقوب الدورقي، عن إسماعيل بن عُلَيَّة، كلاهما عن محمد بن إسحاق، عن يزيد بن أبي حبيب، عنه، به.

كم فيه: أنا أحمد بن جعفر، ثنا عبدالله بن أحمد، حدثني أبي، ثنا إسماعيل، به. وعن عبدالله بن الحسين، ثنا الحارث بن أبي أسامة، ثنا يزيد بن هارون، عن محمد بن إسحاق، حدثني يزيد، به. وقال: صحيح على شرط مسلم.

أحمد: ثنا إسماعيل، به. بتمامه. وعن حماد بن خالد، عن ابن أبي ذئب، عن يزيد بن أبي حبيب، عن رجل، عن أبي أيوب بلفظ «صلوا المغرب لفطر الصائم وبادروا طلوع النجم». وعن يعقوب بن إبراهيم بن سعد، عن أبيه، عن ابن إسحاق كالأول، بنحوه.

43 ★ محفوظ بن علقمة، عن أبي أيوب

٤٤١٠ ـ خز ١/١٧٤. كم ١/١٩٠. أحمد ٥/٤١٧، ٤١٢، ٤/١٤٧.

ويزاد: رواه أحمد أيضاً ـ ٥/٤١٧، ٤٢١ ـ ٤٢٢ ـ ثنا محمد بن أبي عدي عن محمد بن إسحاق، حدثني يزيد بن أبي حبيب، عن مرثد بن عبدالله، قال: قدم علينا أبو أيوب وعقبة بن عامر يومئذ على مصر، فذكر مثله. وانظر: أطراف المسند ٦/٥٨ـ٥٩.

(١) «الجَزَري» من المطبوع وهو الصواب، فما في الأصل و (هـ): «الجريري» فتحريف. انظر: (التقريب وأصوله).

43 ★ محفوظ بن علقمة الحضرمي، أبو جنادة الحمصي، صدوق، من السادسة. انظر (التقريب، وتهذيب التهذيب ١٠/٥٩). وحقه التقديم على «مرثد».

٤٤١١ ـ حديث: «من لقي العدو[١] فصبر حتى يُقتل أو يَغلب لم يفتن في قبره». كم

كم في الجهاد: أنا أحمد بن محمد العنزي، ثنا عثمان بن سعيد الدارمي، ثنا إسحاق بن إبراهيم الزُّبيدي، أن عثمان بن سعيد بن كثير بن دينار[قال: ثنا][٢] أبو مطيع معاوية بن يحيى، عن نصر بن علقمة، عن أخيه [محفوظ بهذا. وقال: صحيح][٢] الإسناد.

قلت: بل معاوية بن يحيى ضعيف[٣].

44 ★ / المقدام بن مَعْدي كرب الصحابي، عن أبي أيوب ٢/٥٧/ب

٤٤١٢ ـ حديث: «كيلوا طعامكم يبارك لكم فيه». حم

أحمد: عن حيْوة وعبدالجبار بن محمد، عن بقية، عن بَحِيْر بن سعد، عن

٤٤١١ ـ كم ٢/١١٩.

(١) «العدو» من الجامع الصغير للسيوطي. وبدلها في الأصل و (هـ): «الله» وضع عليه علامة التوقف «كذا» والكلمة ليست في المطبوع.

(٢) ما بين المعقوفات من المطبوع، وهو ممسوح في الأصل، وفي السند سقط وتشويش في (هـ).

(٣) قال في التقريب: معاوية بن يحيى الطرابلسي، أبو مطيع... صدوق له أوهام، وغلط من خلطه بالذي قبله. اهـ.

قلت: يريد: معاوية بن يحيى الصدفي. قال عنه في (التقريب): أبو روح الدمشقي، سكن الريّ، ضعيف... اهـ. فتأمّل. وانظر: (تهذيب التهذيب ١٠/٢١٩ ـ ٢٢١).

44 ★ المقدام بن معد يكرب بن عمرو الكندي، صحابي مشهور، نزل الشام، ومات سنة سبع و ثمانين على الصحيح. وله إحدى وتسعون سنة. انظر: (التقريب، وتهذيب التهذيب ١٠/٢٨٧).

٤٤١٢ ـ أحمد ٥/٤١٤.

ويزاد: رواه أحمد أيضاً ـ ٥/٤١٤: ثنا هيثم ـ يعني ابن خارجة ـ ثنا ابن عياش، عن بَحِيْر بن سعد، به. وانظر: أطراف المسند (ح٧٧٣٧) والتعليق.

خز لابن خزيمة عه لأبي عوانة طح للطحاوي حب لابن حبان قط للدارقطني كم للحاكم

خالد بن معدان، بهذا.

45 ★ مكحول، عن أبي أيوب

٤٤١٣ ـ حديث: «أربع من سنن المرسلين التعطر والنكاح والسواك والحياء».

حم أحمد: ثنا يزيد، أنا الحجاج بن أرطاة، عنه، بهذا(١).

46 ★ موسى بن طلحة، عن أبي أيوب

٤٤١٤ ـ حديث: أن رجلاً أتى رسول الله ﷺ فقال: حدثني بعمل يدخلني الجنة. . . الحديث.

عه حم حب

عه في الإيمان: عن عبدالرحمن بن محمد بن منصور، ثنا يحيى بن سعيد القطان. وعن حمدان بن علي، ثنا أبو نعيم. وعن الحسن بن علي بن عفان، ثنا أبو

---

45 ★ مكحول الشامي، أبو عبدالله، ثقة، فقيه، كثير الإرسال، مشهور من الخامسة. مات سنة بضع عشرة ومائة. انظر: (التقريب، وتهذيب التهذيب ١٠/ ٢٨٩).

٤٤١٣ ـ أحمد ٥/ ٤٢١.

(١) كتب على هامش الأصل بخط السخاوي ما نصه: «هكذا وقع في المسند: من طريق مكحول، قال: أبو أيوب. وقد سقط بينهما أبا الشمال ابن ضباب، وهو كذلك بإثباته عند الترمذي في جامعه، والطبراني في الكبير» اهـ.

قلت: رواه كذلك الترمذي في النكاح: باب (١) ما جاء في فضل التزويج والحث عليه. وذكره المزيّ في (تحفة الأشراف ـ ٣/ ١٠٦ ـ) برقم الحديث (٣٤٩٩). ورواه الطبراني في (المعجم الكبير ٤/ ٢١٩) برقم (٤٠٨٥).

46 ★ موسى بن طلحة بن عبيدالله التيمي، أبو عيسى، أو أبو محمد المدني، نزيل الكوفة، ثقة جليل، من الثانية، ويقال: إنه ولد في عهد النبي ﷺ. مات سنة ثلاث ومائة على الصحيح. انظر: (التقريب، وتهذيب التهذيب ١٠/ ٣٥٠).

٤٤١٤ ـ عه ١/ ٣، ٤، أحمد ٥/ ٤١٨ ورواية محمد بن جعفر لم أرها في المطبوع. حب (الإحسان) ١/ ٤٠٤ (عثمان) و ٥/ ١٠١، ١/ ٣٣٢ (الحوت).

ويزاد: رواه أحمد أيضاً ـ ٥/ ٤١٧، ثنا يحيى، ثنا عمرو بن عثمان، به. وانظر: أطراف المسند ٦/ ٦٠ (ح٧٧٣٩) والتعليق عليه.

أسامة وعبدالله بن موسى. وعن أبي البخَتري، ثنا أبو أسامة، كلهم عن عمرو بن عثمان، سمعت موسى بن طلحة، به.

أحمد: عن بهز. وعن محمد بن جعفر، كلاهما عن شعبة، عن عمرو بن عثمان، عنه، به. في حديث بهز، عن محمد بن عثمان بن موهب وأبيه عثمان، أنهما سمعا موسى، به.

حب في النوع الثاني من القسم الأول: أنا أبو خليفة، ثنا محمد بن كثير العبدي، أنا شعبة، عن عثمان بن عبدالله[1] بن موهب، عنه، به. وعن عمر بن محمد يخبر عن حفص بن عمرو الرَّبَالي، عن بَهْز بن أسد، عن شعبة، عن محمد بن عثمان بن عبدالله بن موهب وأبيه عثمان، أنهما سمعا، نحوه. كذا قال. وعن أحمد بن علي المثنى، ثنا سُرَيج بن يونس، ثنا مروان بن معاوية، عن عمرو بن عثمان بن عبدالله بن موهب، عن موسى، بمعناه.

٤٤١٥ ـ حديث: «غفار وأشجع ومزينة وجهينة ومن كان من بني كعب موالِيَّ دون الناس، والله ورسوله مولاهم...» الحديث. عه حم كم

عه في المناقب: ثنا الحارث بن أبي أسامة وعمر بن سهل المِصِّيصي، قالا: ثنا يزيد بن هارون، ثنا أبو مالك الأشجعي، عنه، به.

أحمد: ثنا يزيد، ثنا أبو مالك، بهذا.

47 ★ أبو رُهم السماعي، عن أبي أيوب

(١) «عبدالله» من المطبوع وهو الصواب فما في الأصل و(هـ): «عبيدالله» فتحريف. انظر: (التقريب وأصوله).

٤٤١٥ ـ أحمد ٥/٤١٧.

ويزاد: رواه الحاكم في المعرفة ٤/٨٢: أخبرنا عبدالله بن إسحاق الخراساني العدل ببغداد، ثنا يحيى بن جعفر، ثنا يزيد بن هارون، أنبأ أبو مالك الأشجعي، عن موسى بن طلحة، عن أبي أيوب الأنصاري رضي الله عنه، به.

47 ★ أبو رُهْم: هو أحزاب بن أُسَيْد السماعي، مختلف في صحبته، والصحيح أنه مخضرم =

٤٤١٦ ـ حديث: قلت: يا رسول الله إنك كنت ترسل بالطعام، فَأَنظر فإذا طح حم **رأيتُ أثر أصابعك وضعت يدي فيه... الحديث.**

طح في الكراهة: ثنا ربيع المؤذن، ثنا شعيب بن الليث، ثنا الليث، عن يزيد بن أبي حبيب، عن أبي الخير، عنه، به. وعن صالح بن عبدالرحمن، ثنا أبو عبدالرحمن المقرىء، حدثني ابن لهيعة، عن يزيد، به. وعن (ابن أبي داود، ثنا عياش بن الوليد الرّقّام، ثنا عبدالأعلى، ثنا ابن إسحاق، حدثني يزيد بن أبي حبيب، عن مَرْثَد بن عبدالله ـ هو أبو الخير ـ عن أبي أمامة، نحوه. كذا قال.

أحمد: ثنا يونس، ثنا ليث، عن يزيد، عن أبي الخير، عن أبي رُهم بلفظ: إن رسول الله ﷺ نزل في بيتنا الأسفل وكنت في الغرفة، فقمت أنا وأم أيوب بقطيفة... الحديث.

٤٤١٧ ـ حديث: «من جاء يعبد الله لا يشرك به شيئاً ويقيم الصلاة حم **ويؤتي الزكاة ويصوم رمضان ويتقي الكبائر فإنَّ له الجنة».**

أحمد: ثنا المُقْرىء، ثنا حَيْوة بن شريح، ثنا بقيّة، حدثني بَحِيْر بن سعد، عن خالد بن معدان، عن أبي رُهم السَّمَعي، عنه، به. وعن زكريا بن عديّ، عن بقيّة، به)[1].

٢/٥٨ أ **٤٤١٨ ـ / حديث: «إن كل صلاة تحط ما بين يديها من خطيئة».** حم

أحمد: ثنا الحكم بن نافع، ثنا إسماعيل بن عياش، عن ضَمْضَم بن زرعة، عن شريح بن عبيد، عنه، به.

= تابعي. انظر: (التقريب، وتهذيب التهذيب ١/١٩٠).
٤٤١٦ ـ طح ٤/٢٣٩. أحمد ٥/٤٢٠.
٤٤١٧ ـ أحمد ٥/٤١٣.
(١) المثبت من (هـ) وهو من الممسوح في الأصل.
٤٤١٨ ـ أحمد ٥/٤١٣.

٤٤١٩ ـ حديث: «من قال حين يصبح لا إله إلا الله وحده. . .» الحديث.

حم أحمد: ثنا أبو اليمان، ثنا إسماعيل بن عياش، عن صفوان بن عمرو، عن خالد بن معدان، عنه، به.

٤٤٢٠ ـ حديث: أن رسول الله ﷺ خرج إليهم ذات يوم فقال: «إن ربكم خيَّرني بين سبعين ألفاً يدخلون الجنة بغير حساب وبين الخبيئة[1] عنده لأمتي. . .» الحديث.

حم أحمد: ثنا حسن بن موسى، ثنا ابن لهيعة، ثنا أبو قبيل، عن عبدالله بن ناشر من بني سريع، سمعته، به.

48 ★ أبو سَوْرة ابن أخي أبي أيوب، عن أبي أيوب

٤٤٢١ ـ حديث: قالوا: يا رسول الله من هؤلاء الذين ﴿. . .فِيهِ رِجَالٌ يُحِبُّونَ أَن يَتَطَهَّرُوا. . .﴾[2] قال: «كانوا يستنجون بالماء وكانوا لا ينامون الليل كلَّه».

كم في الطهارة: أنا أبو بكر بن إسحاق، ثنا محمد بن أيوب (ح) وأنا عبدالله بن محمد بن موسى، ثنا إسماعيل بن قتيبة، قالا: ثنا أبو بكر بن أبي شيبة، ثنا عبدالرحيم بن سليمان، عن واصل بن السائب، عن عطاء بن أبي رباح وأبي سَوْرة، عن عمه، به.

٤٤١٩ ـ أحمد ٥/٤٢٠.

٤٤٢٠ ـ أحمد ٥/٤١٣.

(١) المراد بالخبيئة هنا الشفاعة كما في حديث مسلم عن أبي هريرة رضي الله تعالى عنه قال: قال رسول الله ﷺ: «لكل نبي دعوة وأردت إن شاء الله أنْ أختبىء دعوتي شفاعة لأمتي يوم القيامة» مسلم: ١/١٨٩، وانظر بقية طرقه ثمة.

48 ★ أبو سَوْرة ـ بفتح أوله وسكون الواو بعدها راء ـ الأنصاري، ضعيف، من الثالثة. انظر: (التقريب، وتهذيب التهذيب ١٢/١٢٤).

٤٤٢١ ـ كم ١/١٨٨.

(٢) سورة التوبة، آية ١٠٨.

قلت: واصل ضعيف[١].

٤٤٢٢ ـ حديث: «إنها ستفتح عليكم الأمصار وتبعثون قريباً بعوثاً. . .» الحديث. حم

أحمد: ثنا يزيد بن عبد ربه، ثنا محمد بن حرب، حدثني أبو سلمة[٢]، عن يحيى بن جابر، عن أبي سَوْرة ابن أخي أبي أيوب، عن عمه، به. وعن علي بن بحر، عن محمد بن حرب الخولاني، عن أبي سلمة سليمان، عن يحيى بن جابر، نحوه.

٤٤٢٣ ـ حديث: أن رسول الله ﷺ كان يستاك من الليل. . . الحديث. حم

أحمد: ثنا محمد بن عبيد، ثنا واصل، عن أبي سَوْرة، به.

٤٤٢٤ ـ وبه: كان إذا توضأ تمضمض ومسح لحيته من تحتها بالماء. حم

٤٤٢٥ ـ وبه: أن رسول الله ﷺ كان إذا أُتي بطعام نال منه ما شاء الله أن ينَال، ثم يبعث إلى أبي أيوب بسائره. . . الحديث بتمامه. حم

٤٤٢٦ ـ حديث: «حبذا المتخلِّلون» قيل: وما المتخللون؟ قال: «في الوضوء والطعام». حم

---

(١) قال عنه في (التقريب): ضعيف من السادسة.

٤٤٢٢ ـ أحمد ٥/٤١٣.

(٢) في الأصل و (هـ) زيادة ـ ولم ترد في المطبوع ـ وهي: حدثني «أبي» أبو سلمة، وهي خطأ فمحمد بن حرب الخولاني يروي عن أبي سلمة سليمان بن سليم الكناني وليس بأبيه. انظر: (تهذيب الكمال وفروعه).

٤٤٢٣ ـ أحمد ٥/٤١٧.

٤٤٢٤ ـ أحمد ٥/٤١٧.

٤٤٢٥ ـ أحمد ٥/٤١٦.

٤٤٢٦ ـ أحمد ٥/٤١٦.

أحمد: ثنا وكيع، عن واصل الرَّقاشي، عنه. وعن عطاء، بهذا[١].

49 ★ أبو صِرْمة، عن أبي أيوب

٤٤٢٧ ـ حديث: «لولا أنكم تذنبون لخلق الله خلقاً يذنبون ثم يستغفرون الله فيغفر لهم». عه حم

عه في التوبة: عن الصغاني، عن يعلى بن منصور. وعن عمران بن بكّار، عن العباس بن طالب. (وعن عباس الدوري، عن يحيى بن إسحاق. وعن نصْر بن مرزوق، عن القاسم بن كثير، سمعت خالد بن حُمَيْد، كلهم عن الليث، عن محمد بن قيس، عنه، به. رواه ابن وهب، عن عِيَاض بن عبدالله، عن إبراهيم بن عبيد بن رفاعة، عن محمد بن كعب، عن أبي صِرْمة.

أحمد: ثنا إسحاق بن عيسى، ثنا الليث، حدثني محمد بن قيس ـ قاصُّ عمر بن عبدالعزيز ـ عن أبي صِرْمة، به)[٢].

٢/٥٨/ب

50 ★ / أبو ظَبْيان، عن أبي أيوب

٤٤٢٨ ـ حديث: «من مات لا يشرك بالله شيئاً دخل الجنة...» وفيه قصة. حم

---

(١) كتب على حاشية الأصل بخط السخاوي «أبو الشمال: تقدم حديثه في مكحول قريباً» اهـ. قلت: انظر الحديث المتقدم برقم (٤٤١٣) مع التعليق.

قلت: انظره في التعليق على الحديث المتقدم برقم (٤٤١٣) أوله «أربع من سنن المرسلين».

49 ★ أبو صِرْمة بكسر أوله وسكون الراء ـ المازني الأنصاري، صحابي، اسمه مالك بن قيس، وقيل: قيس بن صرمة، وكان شاعراً. انظر: (التقريب، وتهذيب التهذيب ١٢/١٣٤).

٤٤٢٧ ـ أحمد ٥/٤١٤.

(٢) ما بين الهلالين من (هـ) وهو من الممسوح في الأصل.

50 ★ حصين بن جندب بن الحارث الجنبي بفتح الجيم وسكون النون ثم موحدة، أبو ظبيان ـ بفتح المعجمة وسكون الموحدة ـ الكوفي، ثقة، من الثانية. مات سنة تسعين. انظر: (التقريب، وتهذيب التهذيب ٣/٣٧٩).

٤٤٢٨ ـ أحمد ٥/٤١٩، ٤٢٣، ٤١٦.

أحمد: ثنا ابن نُمَيْر، عن الأعمش، سمعت أبا ظَبْيان، به. وعن يعلى، عن الأعمش، نحوه. وعن أسود بن عامر، عن أبي بكر، عن الأعمش، به. وعن عفان، عن همام[1]، عن عاصم، عن رجل من أهل مكة، بالحديث. وفيه قصة.

51 ★ أبو واصل، عن أبي أيوب

٤٤٢٩ ـ حديث: «يسأل أحدكم عن خبر السماء وهو يدع أظافره كأظافير الطير يجمع فيها الجنابة والخبث والتفث».

أحمد: ثنا وكيع، ثنا قريش بن حيّان، عنه، قال: لقيت أبا أيوب الأنصاري

---

(١) «همام» من الأصل و (هـ) وهو ساقط من المطبوع، والصواب إثباته، وهو همام بن يحيى الأزدي» ولم أر رواية لعفان، عن عاصم مباشرة. وانظر ترجمة «همام» في (تهذيب التهذيب ١١/٦٧ ـ ٧٠). وترجمة «عفان» في (تهذيب التهذيب ٧/٢٣٠، وتهذيب الكمال ٢٠/١٦٠). والله أعلم.

51 ★ قال مسلم في (الكنى ـ ٢/٨٦٩): أبو واصل سليمان بن فروخ، عن أبي أيوب الأزدي، وروى عنه قريش بن حيان. اهـ.

قلت: قوله «عن أبي أيوب الأزدي» هو المراغي العتكي البصري اختلف في اسمه. انظر: (تهذيب التهذيب١٢/١٦). لكن قال عنه المزي في (تهذيب الكمال ٣٣/٦٠) روى عنه أبو الواصل عبدالحميد بن واصل. اهـ. والله أعلم.

وقال الخطيب في (موضح أوهام الجمع والتفريق ـ ٢/٤٦١ ـ ٤٦٢) بعد سياقه هذا الحديث وساق سنده فقال: . . . عن قريش بن حيان عن واصل بن سليم، قال: أتيت أبا أيوب الأزدي. . . به. قال ابن أبي حاتم: سألت أبي عنه، فسمعته يقول: هذا خطأ، ليس هو واصل بن سليم إنما هو أبو واصل سليمان بن فروخ، عن أبي أيوب، وليس هو من أصحاب رسول الله ﷺ.

قال الخطيب رحمه الله: قد رواه أبو الوليد الطيالسي ـ ص ٨١ ـ: عن قريش، عن سليمان بن فروخ، عن أبي أيوب، وذكرنا حديثه في كتاب الجامع وكذلك ذكره البخاري في تاريخه. اهـ باختصار. وانظر: (منحة المعبود / ٣٦٠، والتاريخ الكبير ٤/١٢٨، والسنن الكبري للبيهقي ١/١٧٥).

٤٤٢٩ ـ أحمد ٥/٤١٧.

فصافحني فرأى في أظافري طولاً، فقال: قال رسول الله ﷺ. . . فذكره. قال أحمد: (ولم يقل وكيع مرة الأنصاري، وقال مرة العتكي. قال أحمد: سبقه لسانه، يعني وكيعاً، فقال الأنصاري)[1].

52 ★ أبو يزيد والد عبيدالله، عن أبي أيوب

٤٤٣٠ ـ حديث: نزل علينا رسول الله ﷺ فتكلفنا له طعاماً، فقال لأصحابه: «كلوا فإني لست كأحدكم[2] إني أخاف أن أوذي صاحبي». طح حب

طح في الكراهة: ثنا سفيان.

حب في السادس من الأول: أنا محمد بن إسحاق بن خزيمة، ثنا أبو قدامة عبيدالله بن سعيد، ثنا سفيان، حدثني عبيدالله بن أبي يزيد، عن أبيه، بهذا.

روي عن عبيدالله، عن أبيه، عن أم أيوب[3]، وسيأتي[4].

53 ★ رجل من بني أسد، عن أبي أيوب

٤٤٣١ ـ مالك في الصلاة: عن عفيف بن عمرو السَّهْمي، عن رجل ط

(١) كذا العبارة في الأصل و (هـ)، ولعل عبارة المطبوع أوضح وأصح (ولم يقل وكيع مرةً الأنصاري، قال غيره أبو أيوب العتكي، قال أبو عبدالرحمن: قال أبي: يسبقه لسانه ـ يعني وكيع ـ فقال: لقيت أبا أيوب الأنصاري، وإنما هو أبو أيوب العتكي). ا هـ.

52 ★ أبو يزيد المكي، حليف بن زهرة، يقال له صحبة، وهو والد عبيدالله، ووثقه ابن حبان من الثانية. انظر: (التقريب، وتهذيب التهذيب ١٢/ ٢٨٠).

٤٤٣٠ ـ طح ٣/ ٢٣٩. حب (الإحسان) ٣/ ٤٠٥ (عثمان) و ٣/ ٢٦٦٤ (الحوت).

(٢) «كأحدكم» من المطبوع. وفي الأصل و (هـ): «أحد منكم».

(٣) كذا في الأصل و (هـ).

(٤) قوله «أم أيوب» هو الصواب. فما في الأصل و (هـ): بدله «أبي أيوب» فسبق قلم، وقد ذكره المصنف رحمه الله في مسندها من (الإتحاف ج ٦/ لوحة ٢١٩/أ) وقال: «مي» في الأطعمة ٢/ ١٠٢، «خز» في الإمامة ٣/ ٨٦، و «طح» في الكراهة ٤/ ٢٣٩، وأحمد ٦/ ٤٣٣ و ٤٦٢.

٤٤٣١ ـ مالك ١/ ١٣٣.

من بني أسد، أنه سأل أبا أيوب الأنصاري فقال: إني أصلي في بيتي ثم آتي المسجد فأجد الإمام يصلي، أفأصلي معه؟ قال: نعم... الحديث موقوف.

54 ★ إنسان، عن أبي أيوب

٤٤٣٢ ـ حديث: سمعت رسول الله ﷺ ينهى عن كل مُزَفَّت ينبذ فيه... وفيه قصة. حم

أحمد: ثنا يحيى بن غيلان، ثنا رشدين، أخبرني عمرو بن الحارث، عن بكير، عن أبي إسحاق مولى بني هاشم حدثهم: أنهم ذكروا يوماً ما يُنبذ فيه، فتنازعوا في القرع، فمرّ بهم أبو أيوب الأنصاري، فأرسلوا إليه إنساناً، فقال: يا أبا أيوب... فذكره.

55 ★ شيخ من أهل مكة، عن أبي أيوب

٤٤٣٣ ـ حديث: وجد رجل في ثوبه قملة فأخذها ليطرحها في المسجد فقال له رسول الله ﷺ: «لا تفعل رُدَّها في ثوبك حتى تخرج من المسجد». حم

أحمد: ثنا محمد بن عبيد، ثنا محمد بن إسحاق، عن طلحة بن عبيدالله بن كَرِيْز، عنه، بهذا.

56 ★ أم ولد لأبي أيوب، عن أبي أيوب

٤٤٣٤ ـ حديث: أنه كان يعزل. ط

مالك في النكاح: عن أبي النضر مولى عمر بن عبيدالله، عن عبدالرحمن بن أفلح مولى أبي أيوب، عنها، به.

٤٤٣٢ ـ أحمد ٥/٤١٤.
٤٤٣٣ ـ أحمد ٥/٤١٩.
٤٤٣٤ ـ مالك ٢/٥٩٥.

---

57 ★ امرأة من الأنصار، عن أبي أيوب

٤٤٣٥ ـ حديث: أن أبا أيوب أتاها، فقال: ألا تَرَيْنَ إلى ما جاء به رسول الله ﷺ؟ قالت: ربّ(١) خير قد أتانا به، فما هو؟ قال: قال لنا: «أيعجز أحدكم أن يقرأ ثلث القرآن في ليلة...» الحديث.

مي في فضائل القرآن: ثنا عبيدالله بن موسى، عن إسرائيل، عن منصور، عن هلال بن يساف، عن الربيع بن خُثَيْم، عن عمرو بن ميمون، عن عبدالرحمن بن أبي ليلى، عنها، به.

أحمد: ثنا محمد بن جعفر، ثنا شعبة، عن منصور، به. بلفظ: «﴿قُلْ هُوَ ٱللَّهُ أَحَدٌ...﴾ تعدل ثلث القرآن». وعن عبدالرحمن بن مهدي، عن زائدة بن قدامة، عن منصور، نحوه.

٤٤٣٥ ـ مي ٢/٤٦١ (الدمشقية) و٢/٣٣١ (اليماني). أحمد ٥/٤١٨.

(١) «ربّ» للتقليل غالباً، وقد تكون للتكثير كما هنا.

خز لابن خزيمة عه لأبي عوانة طح للطحاوي حب لابن حبان قط للدارقطني كم للحاكم

١٨١ ● / مسند خالد بن سعيد بن العاص بن أمية

٢/٥٩ أ

٤٤٣٦ ـ حديث: أن سعيد بن العاص مرض فقال: لئن رفعني الله من مرضي هذا لا يُعبد إلّه ابن أبي كبشة ببطن مكة، فقال خالد بن سعيد: اللهم لا ترفعه. كم

كم في المناقب: أنا عبدالله بن محمد بن إسحاق، ثنا يحيى بن أبي ميسرة، ثنا أحمد بن محمد بن الوليد الأزرقي، ثنا عمرو بن يحيى بن سعيد بن عمرو[1] بن سعيد بن العاص، عن جده، عن عمه، بهذا.

٤٤٣٧ ـ حديث: أنه أتى النبي ﷺ وفي يده خاتم: فقال له: «ما هذا؟...» الحديث. وفيه[2]. طح كم

طح في الكراهة: ثنا علي بن معبد، ثنا إبراهيم بن محمد القرشي، عن عمرو بن يحيى، عن جده قال: قدم عمرو بن سعيد مع أخيه. وصورته مرسل.

---

١٨١ ● هو: من السابقين الأولين، قيل: كان رابعاً أو خامساً، وكان ممن هاجر إلى الحبشة، واستعمله النبي ﷺ على صدقات مَذْحج، استشهد يوم مرج الصُفَّر، وقيل: يوم أجنادين. والله أعلم. انظر: (الإصابة ١/٤٠٦، والاستيعاب ٢/٤٢٠، وأسد الغابة ٢/٩٧).

٤٤٣٦ ـ كم ٣/٢٤٩.

(١) «عمرو» من المطبوع والتقريب وفي الأصل و (هـ) «العاص».

٤٤٣٧ ـ طح ٤/٢٦٤. كم ٣/٢٥٠.

(٢) بعده بياض في الأصل و (هـ) قدر كلمتين، ولعله «تختمه به ﷺ».

كم في المناقب: أنا محمد المزني، ثنا أحمد بن نجدة، ثنا يحيى بن عبدالحميد، ثنا إسحاق بن سعيد بن عمرو بن سعيد بن العاص، عن أبيه، عنه، به. وقال: صحيح الإسناد

قلت: فيه انقطاع[١]. ويحيى مُضَعَّف[٢]، لكن لم ينفرد به كما ترى.

٤٤٣٨ ـ حديث: أنه قدم على رسول الله ﷺ من أرض الحبشة ومعه ابنته أم خالد. . . الحديث. كم

كم في المناقب: حدثنا أبو محمد المزني، ثنا محمد بن عبدالله الحضرمي، ثنا عبدالله بن عُمر بن أبان، ثنا خالد بن سعيد بن عمرو بن سعيد، سمعت أبي يذكر عن عمه خالد بن سعيد الأكبر، به. وقال: صحيح الإسناد.

قلت فيه انقطاع[٣].

---

(١) لأن سعيداً ما أدرك خالداً. انظر: (تهذيب التهذيب ٤/٦٨، وجامع التحصيل ص ٢٢٢).

(٢) هو: يحيى بن عبدالحميد الحِمَّاني، وثقه ابن معين وغيره، وقال أحمد: كان يكذب جهاراً. وقال النسائي: ضعيف. انظر: (المغني ٢/٧٣٨. والتقريب وأصوله).

٤٤٣٨ ـ كم ٣/٢٥٠.

(٣) قال الذهبي ـ في تلخيصه على المستدرك ٣/٢٥١ ـ «قلت: لكنه منقطع سعيد ما أدرك خالداً».

١٨٢ • مسند خالد بن عَدِي الجُهَني

حديثه في خامس عشر الأنصار[١].

٤٤٣٩ ـ حديث: «من بلغه عن أخيه معروف من غير مسألة ولا إشراف نفس، فليقبله ولا يردّه فإنما هو رزق ساقه الله إليه».
حب كم حم ابن أبي شيبة الطبري

حب في النوع الثاني والثلاثين من الأول: أنا أبو يعلى، أنا أحمد بن إبراهيم الدورقي، ثنا المقرىء، ثنا سعيد بن أيوب، حدثني أبو الأسود، عن بكير بن عبدالله بن الأشج، عن بُسْر بن سعيد، عنه، بهذا. وفي السابع والسبعين منه: أنا إسحاق بن إبراهيم بن إسماعيل، ثنا يحيى بن موسى، ثنا المقرىء، به.

قلت: خالفه الليث فرواه: عن بكير، عن بُسْر بن سعيد، عن ابن الساعدي، عن عمر بن الخطاب.

قال أبو حاتم: وهو أصح، وخالد بن عدي: لا ندري من هو[٢].

---

١٨٢ • أسلم خالد، وصحب النبي ﷺ، وروى عنه. انظر: (الإصابة ١/٤٠٩، والاستيعاب ٢/٤٣٦، وأسد الغابة ٢/١٠٢ وطبقات ابن سعد ٤/٣٥٠).

(١) المسند ٤/٢٢٠.

٤٤٣٩ ـ حب (الإحسان) ٥/١٧١، ٧/٢٨٣ (الحوت) و «الموارد» ٢١٧. كم ٢/٦٢. أحمد ٤/٢٢٠، ورواية «حيوة» لم أرها فيه. وانظر: أطراف المسند ٢/٢٩٣ تعليقة «١».

(٢) انظر: (الجرح والتعديل ٣/٣٣٨) وفيه: «وهو الصحيح» بدل «وهو أصح». وانظر أيضاً: (علل الحديث لابن أبي حاتم ١/٢١٧) وفيه: «بشر» بالشين بدل «بسر» بالسين وهو تصحيف.

ط لمالك ش للشافعي حم لأحمد عم لعبد الله بن أحمد مي للدارمي جا لابن الجارود

كم في البيوع: ثنا عبدالله بن محمد بن إسحاق الخزاعي الرازي، ثنا أبو يحيى بن أبي مسرّة، ثنا المقرىء، عنه، به. وقال: صحيح الإسناد.

وكذا صححه عبدالحق تبعاً لأبي محمد بن حزم، وكذا صححه ابن القطان، ورواه أحمد وابن أبي شيبة في مسنديهما: عن المقرىء، به. وكذا رواه محمد بن جرير الطبري: عن الفضل بن الصباح، عن المقرىء.

أحمد: عن أبي عبدالرحمن المقرىء، عن حَيْوة وسعيد بن أبي أيوب - فرّقهما - عن أبي الأسود، عن بكير، به.

خز لابن خزيمة عه لأبي عوانة طح للطحاوي حب لابن حبان قط للدارقطني كم للحاكم

١٨٣ • مسند خالد بن عُرْفُطَة القُضَاعي

حديثه في سابع الأنصار وثاني الكوفيين[١].

٤٤٤٠ ـ حديث: «من قتله بَطْنُه لم يعذَّبْ في قبره».

حب حم

حب في النوع الثاني من القسم الأول: أنا الفضل بن الحُباب، ثنا أبو الوليد والحوضي، قالا: ثنا شعبة، عن جامع بن شداد، سمعت عبدالله بن يسار، عن سليمان بن صُرَد وخالد بن عرفطة: أنهما بلغهما أن رجلاً مات ببطن[٢] فقال أحدهما: ألم يبلغك أن رسول الله ﷺ... فذكره. فقال الآخر: صدقت.

٢/٥٩/ب

أحمد: ثنا حجاج، ثنا شعبة، به. وأوله: كنت / جالساً مع سليمان بن صُرَد وخالد بن عرفطة قال: فذكروا رجلاً مات من بطنه، قال: فكأنهما اشتهيا أن يصليا عليه، قال: فقال أحدهما للآخر: أما سمعت النبي ﷺ يقول: «من قتله بطنه فإنه لم[٣] يعذب في قبره»؟ قال الآخر: بلى.

---

١٨٣ • هو: خالد بن عُرْفُطة القضاعي، صحابي، استنابه سعد على الكوفة مات بعد سنة ستين. انظر: (الإصابة ١/٤٠٩. الاستيعاب ٢/٤٣٤. أسد الغابة ٢/١٠٢. التقريب وأصوله. طبقات ابن سعد ٤/٣٥٥).

(١) المسند ٥/٢٩٢.

٤٤٤٠ ـ حب (الإحسان) ٤/٢٥٧ (الحوت) و «الموارد» ص ١٨٦. أحمد ٥/٢٩٢، وأحال المصنف على هذا الحديث في مسند «سليمان بن صرد» (ح٦٠٤٦).

(٢) في الموارد: «ببطنه».

(٣) في المطبوع «لن».

٤٤٤١ ـ حديث: «ستكون أحداث وفتنة وفرقة واختلاف، فإن استطعت أنْ تكون عبدَالله المقتول لا القاتل فافعل». كم حم

كم في المناقب: ثنا أبو بكر بن إسحاق، ثنا محمد بن غالب، ثنا عفان، ثنا حماد بن سلمة، عن علي بن زيد، عن أبي عثمان النَّهْدي، عنه، به. وفي الفتن: ثنا محمد بن صالح بن هانىء، ثنا السريّ بن خزيمة، ثنا موسى بن إسماعيل، ثنا حماد بن سلمة، نحوه. وقال: تفرد به علي بن زيد ولم يحتجا به.

أحمد: ثنا عبدالرحمن، ثنا حماد بن سلمة، [به].

٤٤٤٢ ـ حديث: «من كذب عليّ متعمداً فليتبوأ مقعده من النار». كم حم عم

كم في المناقب: ثنا أبو العباس، ثنا أبو البختري، ثنا محمد بن بشر، ثنا زكريا بن أبي زائدة، عن خالد بن عرفطة، عنه، به. وفيه قصة.

أحمد: ثنا عبدالله بن محمد، ثنا محمد بن بشر، بهذا، وفيه قصة.

قال أبو عبدالرحمن: وسمعت أنا من عبدالله بن أبي شيبة، يعني، ثنا مسلم مولى خالد بن عرفطة.

٤٤٤١ ـ كم ٣/٢٨١، ٤/٥١٧. أحمد ٤/٢٩٢.
٤٤٤٢ ـ كم ٢/٢٨٠. أحمد ٥/٢٩٢.

خز لابن خزيمة عه لأبي عوانة طح للطحاوي حب لابن حبان قط للدارقطني كم للحاكم

١٨٤ ● من مسند خالد بن الوليد بن المغيرة المخزومي سيف الله

حديثه في أول الشاميين[١].

٤٤٤٣ ـ حديث: صلى رسول الله ﷺ بأصحابه ثم جلس في طائفة منهم، فدخل رجل فقام يصلي فجعل يركع وينقر في سجوده. . . الحديث. خز

خز في الصلاة: ثنا إسماعيل بن إسحاق كوفي، ثنا صفوان بن صالح، ثنا الوليد بن مسلم، ثنا شيبة بن الأحنف الأوزاعي، ثنا أبو سلّام الأسود، ثنا أبو صالح الأشعري، عن أبي عبدالله الأشعري، به. قال أبو صالح: فقلت لأبي عبدالله الأشعري: من حدثك بهذا الحديث[٢]؟ فقال: أمراء الأجناد عمرو بن العاص، وخالد بن الوليد، ويزيد بن أبي سفيان، وشرحبيل بن حسنة، كل هؤلاء سمعوه من النبي ﷺ.

٤٤٤٤ ـ حديث: كان خالد بن الوليد يضرب الناس على الصلاة بعد العصر. طح

---

١٨٤ ● هو: أبو سليمان سيف الله، من كبار الصحابة، وكان إسلامه بين الحديبية والفتح، وكان أميراً على قتال أهل الردة وغيرها من الفتوح إلى أن مات سنة إحدى أو اثنتين وعشرين. انظر: (الإصابة ١/٤١٣، والاستيعاب ٢/٧٢٧، وأسد الغابة ٢/١٠٩، وطبقات ابن سعد ٤/٢٥٢).

(١) المسند ٤/٨٨.

٤٤٤٣ ـ خز ١/٣٣٢.

٤٤٤٤ ـ طح ١/٣٠٥.

طح في الصلاة في موضعين: ثنا الحسين بن الحكم الحِبَري، ثنا أبو غسان، ثنا مسعود بن سعد، عن الحسن بن عبيدالله، عن محمد بن شداد، عن عبدالرحمن بن يزيد، عن الأشتر، بهذا.

٤٤٤٥ ـ حديث: لقد اندق في يدي يومَ مؤتة تسعةُ أسياف...
حب كم
الحديث.

حب في الثامن من الثالث: أنا محمد بن إسحاق بن إبراهيم، ثنا محمد بن الصباح، ثنا سفيان، عن إسماعيل، عن قيس، عنه، به.

كم في المغازي: ثنا أبو العباس محمد بن يعقوب، ثنا أحمد بن (عبدالجبار، ثنا يونس بن بكير، عن إسماعيل، به.

٤٤٤٦ ـ حديث: صلى بنا خالد بن الوليد يوم اليرموك في ثوب[1]
طح
واحد قد خالف بين طرفيه.

طح في الصلاة: ثنا أبو بكرة، ثنا مُؤَمَّل، ثنا سفيان، عن إسماعيل بن أبي خالد، عن قيس بن أبي حازم، بهذا. وعن ابن أبي داود، ثنا أبو الوليد، ثنا شعبة، عن الحكم، عن قيس، نحوه)[2].

٤٤٤٧ ـ / حديث: نهى رسول الله ﷺ عن لحوم الخيل والبغال والحمير ٢/٦٠/أ
طح قط حم
وكل ذي ناب من السباع، وفي بعض طرقه: يوم خيبر.

طح في الصيد: ثنا ربيع الجيزي، ثنا [أبو][3] نعيم. وثنا عبدالرحمن بن

٤٤٤٥ ـ حب (الإحسان) ٩/١٠٩ (الحوت). كم ٣/٤٢.
٤٤٤٦ ـ طح ١/٣٨٣.
(١) «ثوب» من المطبوع وهو الصواب، وفي الأصل بياض، وفي (هـ): «قوم» وهو تحريف.
(٢) ما بين الهلالين من (هـ) وهو من الممسوح في الأصل.
٤٤٤٧ ـ طح ٤/٢١٠. قط ٤/٢٨٧، ٢٨٨. أحمد ٤/٨٩. وانظر (ح٤٤٥٣).
(٣) «أبو» من المطبوع، وهي ساقطة من الأصل و (هـ).

خز لابن خزيمة عه لأبي عوانة طح للطحاوي حب لابن حبان قط للدارقطني كم للحاكم

عمرو، ثنا زيد بن عبد ربه وخالد بن خَلِيٍّ، قالوا: ثنا بقية، عن ثور، عن صالح بن يحيى بن المقدام، عن أبيه، عن جده، عنه، به.

قط في الذبائح: ثنا ابن مبشر، ثنا أحمد بن سنان، ثنا محمد بن عمر الواقدي، ثنا ثور بن يزيد، عن صالح بن يحيى بن المقدام بن معدي كرب، عن أبيه، عن جده، عنه، به. وعن أبي سهل بن زياد، سمعت موسى بن هارون يقول: لا يعرف صالح بن يحيى ولا أبوه إلاّ بجده. وهذا ضعيف. وعن عبد الغافر بن سلامة، ثنا يحيى بن عثمان، ثنا محمد بن حِمْيَر، ثنا ثور بن يزيد، عن صالح، أنه سمع جده المقدام، به، وفيه قصة. وعن الحسين بن إسماعيل، ثنا يوسف بن موسى، ثنا عمر بن هارون، ثنا ثور بن يزيد، عن يحيى بن المقدام، عن أبيه. ولم يذكر صالحاً. قال: وهذا إسناد مضطرب. وقال الواقدي: لا يصح هذا، لأن خالداً أسلم بعد فتح خيبر.

أحمد: ثنا أحمد بن عبدالملك[1]، ثنا محمد بن حرب ـ يعني الأبرش ـ ثنا سليمان بن سُلَيم أبو سلمة[2]، عن صالح بن يحيى بن المقدام، عن جده المقدام بن معدي كرب، قال: غزونا مع خالد بن الوليد الصائفة فقرم أصحابنا إلى اللحم فسألوني رمكة[3] لي فدفعتها إليهم فتحبلوها، ثم قلت: مكانكم حتى آتي خالداً فأسأله، فأتيته فسألته، فقال: غزونا مع رسول الله ﷺ غزوة خيبر فأسرع الناس في حظائر يهود فأمرني أن أنادي: «الصلاة جامعة ولا يدخل الجنة إلاّ مسلم» ثم قال: «أيها الناس إنكم قد أسرعتم في حظائر يهود ألا لا تحل أموال المعاهدين إلاّ بحقها وحرام عليكم لحوم الحمر الأهلية وخيلها وبغالها وكل ذي ناب من السباع

(١) «الملك» من المطبوع، ولعله الصواب. وفي الأصل و (هـ): «الله» وهو أحمد بن عبدالملك بن واقد الحراني الأسدي. انظر: (تهذيب الكمال، وتهذيب التهذيب ١/٥٧). والله أعلم.

(٢) «سلمة» من المطبوع، وهو الصواب، وفي الأصل و (هـ): «مسلم». انظر: (تهذيب التهذيب ٤/١٩٥).

(٣) الرمكة: الأنثى من البراذين.

وكل ذي مخلب من الطير». وعن علي بن بحر، عن محمد بن حرب، نحوه. وعن يزيد بن عبدربه، عن بقية بن الوليد، حدثني ثور بن يزيد، عن صالح بن يحيى بن المقدام، عن أبيه، عن جده، عن خالد، قال: نهى[1] رسول الله ﷺ عن أكل لحوم الخيل والبغال والحمير. مختصر.

٤٤٤٨ ـ حديث: أنه دخل مع رسول الله ﷺ على ميمونة زوج النبي ﷺ وهي خالته وخالة ابن عباس، فوجد عندها ضَبّاً محنوذاً[2]... الحديث. مي عه طحم

مي في الصيد: أنا عبدالله بن صالح، حدثني الليث (حدثني يونس، عن ابن شهاب، أخبرني أبو أمامة بن سهل بن حُنيف، أن عبدالله بن عباس أخبره، أن خالد بن الوليد الذي يقال له: سيف الله أخبره، به.

عه فيه: ثنا أبو الحسن الميموني، ثنا أحمد بن شبيب، ثنا أبي، ثنا يونس، به. وعن محمد بن عبدالملك الواسطي وأبي داود الحراني، قالا: ثنا يعقوب بن إبراهيم بن سعد، ثنا أبي، عن صالح بن كيسان، عن ابن شهاب، به.

رواه مالك وغيره[3]: عن ابن شهاب. فجعلوه من مسند ابن عباس.

أحمد: ثنا يعقوب بن إبراهيم، بهذا. وعن عتاب، عن عبدالله، عن يونس، عن الزهري، نحوه. وعن روح، عن مالك، عن ابن شهاب، عن أبي أمامة بن سهل، عن عبدالله بن العباس وخالد بن الوليد: أنهما دخلا... نحوه)[4].

---

(١) «نهى» من الأصل والمطبوع، وفي (هـ): «ونهى» بزيادة واو.

٤٤٤٨ ـ مي ٢/٩٣ (الدمشقية) و٢/٢٠ (اليماني). عه ٥/١٧٣، ١٧٥. مالك ٢/٩٦٨. أحمد ٤/٨٨، ٨٩، ٨٨.

(٢) محنوذ: مشويّ، ومنه قوله تعالى: ﴿بعجل حنيذ﴾. نهاية.

(٣) وباعتبار أنه من مسند ابن عباس رضي الله عنهما رواه مسلم في الذبائح: باب إباحة الضب. وانظر: (تحفة الأشراف ٤/٣٦٤). حديث (٥٣٦٠) مع التعليق.

(٤) ما بين الهلالين من (هـ) وهو من الممسوح في الأصل.

خز لابن خزيمة عه لأبي عوانة طح للطحاوي حب لابن حبان قط للدارقطني كم للحاكم

٢/٦٠/ب **٤٤٤٩ ـ / حديث: كتب خالد بن الوليد إلى أهل فارس يدعوهم إلى الإسلام. . . الحديث.** كم

كم في المناقب: ثنا علي بن حمشاذ، ثنا علي بن عبدالعزيز، ثنا أبو نعيم، ثنا شريك، عن عاصم بن أبي النَّجود، عن أبي وائل، به.

٤٤٥٠ ـ حديث: أن النبي ﷺ لم يخمِّسْ السلب، وهو مختصر من حديث طويل. جا طح حم

جا في الجهاد: ثنا محمد بن يحيى، ثنا أبو المغيرة، ثنا صفوان بن عمرو، (حدثني عبدالرحمن بن جُبير بن نُفير، عن أبيه، عن عوف بن مالك الأشجعي وخالد بن الوليد، بهذا.

طح فيه: ثنا أبو بكرة، ثنا أبو داود، ثنا إسماعيل بن عياش، عن صفوان بن عمرو)[1]، به. وعن ربيع المؤذن، ثنا أسد بن موسى، ثنا الوليد، ثنا صفوان، نحوه.

أحمد: ثنا أبو المغير، ثنا صفوان بن عمرو، بهذا.

قلت: في هذا السياق نظر، والصواب ما يأتي إثر[2] سياق الوليد بن مسلم، في ترجمة عوف بن مالك[3].

٤٤٥١ ـ حديث: اعتمر رسول الله ﷺ فحلق رأسه وابتدر الناس جوانب كم

٤٤٤٩ ـ كم ٣/٢٩٩.

٤٤٥٠ ـ جا صفحة ٣٦١. طح ٣/٢٢٦. أحمد ٤/٩٠.

(١) ما بين الهلالين ساقط من (هـ).

(٢) «إثر» من الأصل، وفي (هـ) «من».

(٣) انظر مصورة (الإتحاف ج ٤ / لوحة ٢٥٦/ب) ولم يظهر لي وجه الصواب فيه. فتأمّل.

٤٤٥١ ـ كم ٣/٢٩٩.

شعره، فسبقتهم إلى ناصيته. . . الحديث.

كم في المناقب: حدثني علي بن عيسى، ثنا أحمد بن نَجْدة، ثنا سعيد بن منصور، ثنا هُشيم، ثنا عبدالحميد بن جعفر، عن أبيه: أن خالد بن الوليد فقد قلنسوة له يومَ اليرموك. . . فذكره.

٤٤٥٢ ـ حديث: كان بيني وبين عمار بن ياسر كلام، فأغلظت له في القول فانطلق عمار يشكو. . . فذكر الحديث، وفيه: «من عادى عماراً عاداه الله». حب كم حم

حب في العاشر من الثالث: أنا عمران بن موسى، ثنا عثمان بن أبي شيبة، ثنا يزيد بن هارون، ثنا العوام بن حَوْشب، عن سلمة بن كُهَيْل، عن علقمة، عنه، به.

كم في المناقب: أنا أبو العباس المحبوبي، أنا سعيد بن مسعود، ثنا يزيد بن هارون، به. وعن أبي العباس محمد بن يعقوب، ثنا إبراهيم بن مرزوق، ثنا أبو داود الطيالسي. [وعن] علي بن حمشاذ، عن إسماعيل بن إسحاق، عن عمرو بن مرزوق قالا: ثنا شعبة، أخبرني سلمة بن كُهَيْل، سمعت محمد بن عبدالرحمن بن يزيد، عن أبيه، عن الأشتر، عن خالد بن الوليد، نحوه. وعن محمد بن صالح، عن السَرِيّ بن خزيمة، ثنا عمر بن حفص بن غياث، عن أبيه. وعن علي بن عبدالرحمن الدهقان، ثنا الحسين بن الحكم الحِبَري[1]، ثنا أبو غسان مالك بن إسماعيل، ثنا [مسعود بن سعد][2]. وعن محمد بن المؤمل [بن الحسن][3] عن

٤٤٥٢ ـ حب (الإحسان) ٩/١٠٦ (الحوت). كم ٣/٣٩٠، ٣٨٩، ٣٩٠، ٣٩١. أحمد ٤/٨٩، ٩٠.

(١) «الحِبَري» من المطبوع، ومخطوطة رواق المغاربة له (ج ٣/ لوحة ١٩٤). وفي الأصل و (هـ): بدلها «ثنا » هكذا.

(٢ و ٣) ما بين المعقوفين من المطبوع، ومكانه بياض في الأصل و (هـ) قدر كلمتين وضع عليه علامة التوقف «كذا».

الفضل بن محمد الشعراني، عن نعيم بن حماد، عن محمد بن فضيل، كلهم عن الحسن بن عبيدالله، عن محمد بن شداد، عن عبدالرحمن بن يزيد، به. مطولاً. وعن محمد بن يعقوب، ثنا محمد بن إسحاق الصغاني، ثنا أبو الجوّاب، ثنا يحيى بن سلمة بن كُهَيْل، عن أبيه، عن عمران بن أبي الجعد (عن الأشتر، بمعناه.

أحمد: ثنا يزيد بن هارون، أنا العوّام بن حَوْشب، عن سَلَمة بن كُهَيْل، عن علقمة، عنه، به. وعن محمد بن جعفر، عن شعبة، عن سلمة بن كُهَيل: سمعت محمد بن عبدالرحمن، يخبر عن عبدالرحمن بن يزيد، عن الأشتر، قال: كان بين عمار وبين خالد بن الوليد كلام . . . فذكر نحوه، ولم يذكر أنّ الأشتر سمعه)[1].

٢ / ٦١/أ **٤٤٥٣ ـ / حديث: كنا مع النبي ﷺ يوم خيبر، فبعثني أنادي: «الصلاة جامعة لا يدخل الجنةَ إلا نفسٌ مسلمةٌ».** كم حم

كم في المناقب: ثنا أبو بكر بن إسحاق، ثنا عبيد بن عبدالواحد، ثنا محمد بن أبي[2] السري، ثنا محمد بن حرب، عن سليمان بن سليم، عن صالح بن يحيى بن المقدام، عن أبيه، عن جده، عنه، بهذا.

٤٤٥٤ ـ حديث: «إن أشدَّ الناس عذاباً يوم القيامة أشدُّ الناس عذاباً للناس في الدنيا». حم

أحمد: ثنا سفيان بن عيينة، عن عمرو، عن ابن نجيح، عن خالد بن حكيم بن حزام قال: تناول أبو عبيدة رجلاً بشيء، فنهاه خالد بن الوليد. قال: أغضب الأمير، فأتاه، فقال: إني لم أرد أن أغضبك ولكني سمعت رسول الله ﷺ

(١) ما بين الهلالين من (هـ) وهو من الممسوح في الأصل.
٤٤٥٣ ـ كم ٣/٢٩٧، وتقدم بأطول منه عند أحمد. انظر الحديث المتقدم برقم (٤٤٤٧).
(٢) «أبي» سقطت من المطبوع، وهو: محمد بن المتوكل بن عبدالرحمن الهاشمي مولاهم العسقلاني، المعروف بابن أبي السريّ. انظر: (التقريب وأصوله).
٤٤٥٤ ـ أحمد ٤/٩٠.

يقول. . . فذكره.

٤٤٥٥ ـ حديث: استعمل عمر أبا عبيدة بن الجراح على الشام وعزل خالد بن الوليد، قال خالد بن الوليد: بعث عليكم أمين هذه الأمة سمعت رسول الله ﷺ يقول: «أمين هذه الأمة أبو عبيدة بن الجراح» قال أبو عبيدة بن الجراح: سمعت رسول الله ﷺ يقول: «خالد سيف من سيوف الله ونعم فتى العشيرة».

أحمد: ثنا حسين بن علي الجعفي، عن زائدة، عن عبدالملك بن عُمَيْر، بهذا.

٤٤٥٦ ـ حديث: كتب إليّ أمير المؤمنين حين ألقى الشامُ بَوانِيَة بَثَنِيَّة وعسلاً[1]. . . الحديث: «بين يدي الساعة أيام الهرج».

أحمد: ثنا عفان، ثنا أبو عوانة، عن عاصم، عن أبي وائل، عن عمرو بن قيس، عنه، به.[2].

٤٤٥٥ ـ أحمد ٤/٩٠.

٤٤٥٦ ـ أحمد ٤/٩٠.

(١) بوانيه: البواني في الأصل اضلاع الصدر، وقيل: الاكتاف والقوائم. (النهاية ١/١٦٤).

بثنية: الثنية: حنطة منسوبة إلى البثنة وهي ناحية من رستاق دمشق، وقيل: هي الناعمة اللينة، من الرملة اللينة يقال لها بثنة. وقيل هي الزبدة أي صارت كأنها زبدة وعسل لأنها صارت تجبى أموالها من غير تعب. (النهاية ١/٩٥).

وجاء في المراصد: البثنة: بالفتح ثم السكون ونون: اسم ناحية من نواحي دمشق وهي البثنية، وقيل البثنة هي: قرية بين دمشق وأذرعات كان أيوب منها. (المراصد ١/١٦٣).

(٢) ويستدرك على أحاديث خالد بن الوليد:

حديث: «قل: أعوذ بكلمات الله التامة من غضبه وعقابه. . .» الحديث.

مالك في الشعر ٢/٩٥٠ ـ عن يحيى بن سعيد، بلغني أن خالد بن الوليد قال لرسول الله ﷺ: إني أُرَوَّع في منامي، فقال له رسول الله ﷺ، به.

---

١٨٥ • ومن مسند خالد العَدْواني(١)

قيل: إنه ابن جِيْل، وقيل: ابن أبي جَبَل.

حديثه في سادس الكوفيين(٢).

٤٤٥٧ ـ حديث: أنه أبصر رسول الله ﷺ وهو قائم على قوس خزحم **أو عصا حين أتاهم... الحديث.**

خز في الجمعة: ثنا محمد بن عمرو بن تمام المصري، ثنا يوسف بن عدي، ثنا مروان بن معاوية، عن عبدالله بن عبدالرحمن الطائفي، عن عبدالرحمن بن خالد العدواني، عن أبيه، به.

---

١٨٥ • انظر: (الإصابة ١/٤٠٢، والاستيعاب ٢/٤٣٥، وأسد الغابة ٢/٩١).

(١) قال في الإصابة: العدواني بفتح المهملتين. وقال في اللباب ٢/٢٣٨، بفتح العين وتسكين الدال وصُحِّفت في (هـ): «العَداني».

(٢) المسند ٤/٣٣٥.

٤٤٥٧ ـ خز ٣/١٤١.

ويزاد: رواه أحمد أيضاً ٤/٣٣٥: ثنا عبدالله بن محمد ـ قال عبدالله: وسمعته أنا من عبدالله بن محمد بن أبي شيبة ـ ثنا مروان بن معاوية الفزاري، عن عبدالله بن عبدالرحمن الطائفي، عن عبدالرحمن بن خالد العدواني، عن أبيه، أنه أبصر رسول الله ﷺ في مشرق ثقيف وهو قائم على قوس... وذكره. وانظر: (أطراف المسند ٢/٢٩٩، ح٢٢٩٧).

١٨٦ • من مسند خَبّاب بن الأرتّ بن جندلة بن سعيد بن خزيمة التميمي

حديثه في: مسند البصريين[١].

كم في المناقب[٢]: أنا إبراهيم بن فراس، ثنا بكر بن سهل، ثنا عبدالله بن يوسف، ثنا يحيى بن حمزة، عن الزبيدي، عن الزهري، قال: كان خباب بن الأرت مولى لبني زهرة. إسناده صحيح إلى الزهري. أخبرنا أحمد بن يعقوب، ثنا موسى بن زكريا، ثنا خليفة بن خياط[٣]، قال: (خباب بن الأرتّ مولى ثابت بن أم أنمار، وثابت مولى الأخنس بن شُرَيق الثقفي - قلت: والأخنس حليف بني زُهرة - أخبرنا أحمد بن علي المقرئ، ثنا أبو عيسى الترمذي، ثنا الحسين بن علي بن يزيد الصُّدَائي، ثنا يعقوب بن إبراهيم بن سعد، عن أبيه قال: خباب بن الأرت مولى عتبة بن غزوان)[٤].

٤٤٥٨ - / حديث: شكونا إلى رسول الله ﷺ حرّ الرَّمْضاء فلم يُشْكِنا. ٢/٦١/ب
عه طح حب ابن أبي حاتم ابن المنذر م حم

---

١٨٦ • كان رضي الله عنه من السابقين إلى الإسلام، وكان يعذب في الله، وشهد بدراً، ثم نزل الكوفة ومات بها سنة سبع وثلاثين. انظر: (الإصابة ١/٤١٦، والاستيعاب ٢/٤٣٧، وأسد الغابة ٢/١١٤، والطبقات ٦/١٤).

(١) المسند ٥/١٠٨، ٦/٣٩٥.

(٢) المستدرك ٣/٣٨١.

(٣) انظر: (طبقات خليفة ص ١٧).

(٤) ما بين الهلالين من (هـ) وهو من الممسوح في الأصل.

٤٤٥٨ - عه ١/٣٤٥. طح ١/١٨٥. حب (الإحسان) ٣/١٩ (الحوت). أحمد ٥/١١٠، =

خز لابن خزيمة عه لأبي عوانة طح للطحاوي حب لابن حبان قط للدارقطني كم للحاكم

عه في الصلاة: عن يزيد بن سنان ويونس بن حبيب، قالا: ثنا أبو داود، ثنا شعبة. وعن يزيد بن سنان، ثنا محمد بن كثير، ثنا سفيان الثوري، كلاهما عن أبي إسحاق، عن سعيد بن وهب، ثنا خبّاب، به.

طح فيه: ثنا أبو بكرة، ثنا مُؤَمَّل، ثنا سفيان، به. وعن أبي بشر الرقي، ثنا شجاع بن الوليد، عن زياد بن خيثمة، كلاهما عن أبي إسحاق، به. وعن فهد، ثنا عمر بن حفص بن غياث، ثنا أبي، ثنا الأعمش، ثنا أبو إسحاق، عن حارثة بن مُضَرِّب أو من هو مثله من أصحابه، قال: قال خبّاب... فذكره. وعن أبي أمية، ثنا ابن الأصفهاني، ثنا وكيع، عن الأعمش، عن أبي إسحاق، عن حارثة بن مُضَرِّب، عن خبّاب، به. ولم يشكّ. وعن أبي أمية، ثنا أبو نعيم ومحمد بن سعيد، قالا: ثنا شريك، عن أبي إسحاق، به.

حب في النوع الأول من القسم الأول: أنا أبو خليفة، ثنا إبراهيم بن بشار، ثنا سفيان، عن الأعمش، عن عمارة بن عمير، عن أبي معمر، عنه، بهذا. قال أبو حاتم: اسم أبي معمر عبدالله بن سَخْبرة.

قلت: ذكر ابن أبي حاتم في العلل: أنه سأل أباه وأبا زرعة عنه، فقال أبي: هذا خطأ، أخطأ فيه ابن عيينة، ليس له أصل، ولا ندري كيف أخطأ فيه [وما أراد][1]؟ وقال أبو زرعة: إنما هو حديث «كيف تعرفون القراءة؟»[2].

قلت: ورواه أبوبكر بن المنذر في الأوسط: ثنا عبدالله بن أحمد، ثنا خلاد بن يحيى، ثنا يونس بن أبي إسحاق، ثنا سعيد بن وهب، حدثني خبّاب... فذكره. وزاد في آخره، وقال: «إذا زالت الشمس فصلوا».

قال ابن القطان: هو في مسلم[3] دون هذه الزيادة التي في آخره من طريق:

= ١٠٨، ١١٠. (علل الحديث لابن أبي حاتم ص ٧٤).

(١) ما بين المعقوفين من المطبوع، وهو ساقط من الأصل و(هـ).

(٢) بدله في المطبوع: (كيف كنتم تعرفون قراءة النبي ﷺ؟).

(٣) كتاب المساجد ومواضع الصلاة ١/٤٣٣.

أبي إسحاق، عن سعيد بن وهب. ورواته ثقات.

أحمد: عن عبدالرحمن وسليمان بن داود ومحمد بن جعفر، عن شعبة، عن أبي إسحاق، عن سعيد بن وهب، عنه، به.

٤٤٥٩ ـ حديث: رمقت رسول الله ﷺ في صلاة صلاها حتى كان مع الفجر فلما سلم... الحديث. وفيه: «سألتُ ربي ثلاثَ خصالٍ...»، فذكرها. حب حم

حب في الثاني عشر من الخامس: أنا أحمد بن محمد الحسن بن الشرقي، ثنا محمد بن يحيى الذهلي، ثنا يعقوب بن إبراهيم بن سعد[١]، ثنا أبي، عن صالح، عن ابن شهاب، أخبرني عبدالله[٢] بن عبدالله بن الحارث بن نوفل، عن عبدالله بن خبّاب بن الأرَتّ، أن خبّاباً قال... فذكره.

٤٤٦٠ ـ حديث: «ليس من صائم تيبس شفتاه بالعشيّ إلا كانتا نوراً بين عينيه يوم القيامة...» الحديث. قط

(قط في الصيام: ثنا أبو عبيد القاسم بن إسماعيل، ثنا أبو خراسان محمد بن أحمد بن السكن، ثنا أبو عمر القصار[٣] كيسان، عن عمرو بن عبدالرحمن، عن خبّاب، به.

٤٤٥٩ ـ حب (الإحسان) ٩/١٧٩ ـ ١٨٠ (الحوت) و«الموارد» ٤٥٣. قلت: وهو عند أحمد أيضاً ٥/١٠٨، ١٠٩، وسيأتي برقم (٤٤٧٧) أفرده المصنف له.

(١) «سعد» من الأصل و(هـ) وهو الصواب فما في المطبوع «يوسف» فتحريف. انظر: (التقريب وأصوله).

(٢) في المطبوع «عبيد» بدل «عبد» وهو تصحيف. انظر: (التقريب وأصوله).

٤٤٦٠ ـ قط ٢/٢٠٤.

(٣) «القصار» من المطبوع وهو الصواب، فما في (هـ): «القصاب» فتحريف. انظر: (التقريب وأصوله).

وقال: كيسان ليس بقوي[١]، وكذا عبدالصمد[٢])[٣].

٢/٦٢/أ **٤٤٦١ ـ / حديث: أسلم خبّاب سادسَ ستةٍ فكان سُدس الإسلام.**
كم

كم في المناقب: أنا أبو بكر بن إسحاق، ثنا إسماعيل بن قتيبة، ثنا أبو بكر بن أبي شيبة، ثنا محمد بن فضيل، عن أبيه، عن كردوس، به.

٤٤٦٢ ـ حديث: كان خبّابٌ يُكْنى أبا عبدالله.
كم

كم في المناقب: أنا أحمد بن سهل الفقيه ببخارى، ثنا صالح بن محمد، ثنا خالد بن سالم، ثنا يحيى بن آدم، ثنا وكيع، عن أبيه، عن أبي إسحاق، عن معدي كرب، بهذا.

٤٤٦٣ ـ حديث: هاجرنا مع رسول الله ﷺ فوقع أجرنا على الله
خز جا حب حم
... الحديث. وفيه قصة مصعب بن عمير.

خز في التوحيد: ثنا عبدالله بن محمد الزهري، ثنا سفيان، عن الأعمش، سمعت أبا وائل يقول: سمعت خباباً[٤] يقول: ... فذكره.

جا في الجنائز: ثنا الحسن بن محمد الزعفراني، ثنا أبو معاوية الضرير، ثنا الأعمش، به.

حب في الثامن من الثالث: أنا الفضل بن الحباب، ثنا إبراهيم بن بشار، ثنا

= (١) قال عنه في (التقريب): ضعيف.

(٢) قوله: «وكذا عبدالصمد» ليس في السنن المطبوعة. وانظر ترجمته في: (لسان الميزان ٤/٢٣، والميزان ٢/٦٢١) وقال: وثقه ابن معين وغيره، وقال الدارقطني: ليس بالقوي. وكذا قال النسائي.

(٣) ما بين الهلالين من الممسوح في الأصل، والمثبت من (هـ).

٤٤٦١ ـ كم ٣/٣٨٢.

٤٤٦٢ ـ كم ٣/٣٨٢.

٤٤٦٣ ـ خز صفحة ١٦. جا صفحة ١٨٥. حب (الإحسان) ٩/٨١ (الحوت). أحمد ٥/١٠٩، ١١١، ٦/٣٩٥.

(٤) «خبابا» من المطبوع، وتصحف في الأصل و (هـ) إلى «جندياً» منقوطاً.

سفيان، به.

أحمد: عن يحيى وأبي معاوية وعبدالله بن إدريس، عن الأعمش، عن شقيق، عنه، به.

٤٤٦٤ - حديث: لقد خشيتُ أن يذهب بأجورنا مع رسول الله ﷺ كم **ما أصبنا بعده من الدنيا.**

كم في المناقب: ثنا أبو العباس محمد بن يعقوب، ثنا الربيع بن سليمان، ثنا أسد بن موسى، ثنا أبو معاوية، عن الأعمش، عن أبي إسحاق، عن حارثة بن مُضرِّب، عنه، بهذا.

٤٤٦٥ - حديث: سألنا خَبّاباً: أكان رسول الله ﷺ يقرأ في الظهر خز طح حب حم **والعصر؟ قال: نعم. فمن أين كنتم تعلمون؟ قال: بتحريك لحيته... الحديث.**

خز في الصلاة: ثنا محمد بن العلاء بن كريب، ثنا أبو أسامة، عن الأعمش، ثنا عمارة بن عمير، عنه، به. وعن عبدالجبار بن العلاء، عن سفيان. وعن يعقوب بن إبراهيم الدَّوْرقي، عن أبي معاوية، كلاهما عن الأعمش، عن عمارة، به. وعن بشر بن خالد، عن محمد بن جعفر، عن شعبة، عن الأعمش، به.

طح فيه: ثنا علي بن شيبة، ثنا قبيصة، ثنا سفيان. وعن فهد بن سليمان، ثنا محمد بن سعيد بن الأصبهاني، أنا شريك وأبو معاوية ووكيع، عن الأعمش، به.

حب في الثامن من الخامس: أنا أبو يعلى، ثنا أبو خيثمة، ثنا وكيع، ثنا الأعمش، به. وفي السابع والعشرين منه: أنا أبو خليفة، ثنا مُسَدَّد بن مُسَرْهَد، ثنا عبدالواحد بن زياد، ثنا الأعمش، به. وفي الصلاة: أنا الحسن بن سفيان، ثنا أبو

٤٤٦٤ - كم ٣/٣٨٣.

٤٤٦٥ - خز ١/٢٥٤ - ٢٥٥. طح ١/٢٠٨. حب (الإحسان) ٣/١٥٥، ١٥٣ (الحوت). أحمد ٥/١٠٩، ١١٠، ١٠٩، ١١٢، ٦/٣٩٥.

ويزاد: رواه ابن خزيمة أيضاً فيه: وثنا أحمد بن عبدة وسعيد بن عبدالرحمن المخزومي، قالا: ثنا سفيان بن عيينة، عن الأعمش، به. وثنا يعقوب الدورقي وسلم بن جنادة، قالا: ثنا وكيع. قال الدورقي: ثنا الأعمش. وقال سلم: عن الأعمش، به، مثله، وقال: باضطراب لحيته.

بكر بن أبي شيبة، ثنا وكيع وأبو معاوية، به.

أحمد: ثنا محمد بن جعفر، ثنا شعبة، عن سليمان، سمعت عمارة بن عمير يحدث عن أبي معمر، قال: سألنا، بهذا. وعن وكيع وأبي معاوية وابن نمير. وعن عبدالرحمن، عن (سفيان، أربعتهم عن الأعمش، نحوه.

٤٤٦٦ ـ حديث: سمعت خبَّاباً يقرأ في الظهر والعصر ﴿ إِذَا زُلْزِلَتِ . . . ﴾. طح

طح في الصلاة: عن فهد، عن الأصبهاني، عن شريك، عن زكريا، عن عبدالله بن خباب، عن خالد بن عُرْفُطَة، سمعت، بهذا.

٤٤٦٧ ـ حديث: كنت قيناً وكان لي على العاص بن وائل دينٌ، فأتيته أتقاضاه. . . الحديث في نزول قوله تعالى: ﴿ أَفَرَءَيْتَ ٱلَّذِى كَفَرَ بِـَٔايَٰتِنَا . . . ﴾(١) (٢) / الآية. عه حب حم

٢/٦٢/ب

عه في البعث: عن الحسن بن عفان، عن ابن نمير. وعن الصغاني، عن يعلى بن عبيد. وعن أبي جعفر بن الجنيد، ثنا إسحاق بن إسماعيل، ثنا معاوية وجرير، كلهم عن الأعمش، عن أبي الضحى، عن مسروق، عنه.

حب في الرابع والستين من الثالث: أنا أحمد بن علي بن المثنى، ثنا أبو خيثمة، ثنا وكيع، ثنا الأعمش، به. وعن الفضل بن الحُباب، ثنا محمد بن كثير العبدي، ثنا سفيان، عن الأعمش، به، نحوه.

أحمد: عن عبدالرزاق، عن سفيان. وعن أبي معاوية وعبدالله بن نمير، ثلاثتهم عن الأعمش، عن مسلم، عن مسروق، به.

٤٤٦٦ ـ طح ١/١١٠، ١١١.

٤٤٦٧ ـ حب (الإحسان) ٧/١٩٤ ـ ١٩٥، ٢٣٥ ـ ٢٣٦ (الحوت). أحمد ٥/١١٠، ١١١.

(١) سورة مريم، آية ٧٧.

(٢) ما بين الهلالين من النسخة (هـ) وهو من الممسوح في الأصل.

٤٤٦٨ - حديث: «سيكون من بعدي أمراء فلا تصدقوهم بكذبهم، ولا تعينوهم على ظلمهم. . .» الحديث.
حب كم حم

حب في الثالث من الثاني: أنا أبو يعلى، ثنا عبيدالله بن معاذ، ثنا أبي، ثنا حاتم بن أبي صَغِيْرة أبو يونس، عن سماك بن حرب، عن عبدالله بن خبّاب، عن أبيه، به.

كم في الإيمان: ثنا أبو العباس محمد بن يعقوب، ثنا عباس الدوري، ثنا عبدالله بن بكر السهمي، ثنا حاتم، به. وقال: صحيح على شرط مسلم، ولم يخرجاه.

قلت: فيه انقطاع فإنّ عبدالله بن خباب قتل سنة ثمان وثلاثين عندما قاتل عليٌّ الخوارج، وسماك بن حرب لم يدركه فيما أظن، إلا أنه وقع عند الحاكم، عن سماك: أن عبدالله أخبره[1] كما ترى، فيحرر هذا، فلعل خباباً كان له ابن آخر يسمى عبدالله عاش إلى أنْ أدركه سماك بن حرب، وغيره[2].

أحمد: ثنا روح، ثنا أبو يونس القشيري، ثنا سماك بن حرب، عن عبدالله بن خبّاب، عن أبيه، قال: إنّا لقعود على باب رسول الله ﷺ ننتظر أن يخرج لصلاة الظهر إذ خرج علينا، فقال: «اسمعوا» فذكر حديث: «إنه سيكون عليكم أمراء فلا تعينوهم على ظلمهم. . .» الحديث.

٤٤٦٩ - حديث: لولا أن رسول الله ﷺ نهانا أنْ ندعو بالموت
عه حب

٤٤٦٨ - حب (الإحسان) ١/٢٩٦ (عثمان) و ١/٢٥١ (الحوت). و «الموارد» ٣٧٩. كم ١/٧٨. أحمد ٦/٣٩٥.

(١) وفي المطبوع «أخبرهم».

(٢) وقال العلائي في (جامع التحصيل ص ٢٣٢): قال عبدالله بن أحمد: سألت أبي: سماك بن حرب سمع من عبدالله بن خباب؟ قال: لا. وانظر: (تهذيب التهذيب ٤/٢٣٢ - ٢٣٤).

٤٤٦٩ - حب (الإحسان) ٤/٢٨٥، ٥/٩٩ - ١٠٠ (الحوت).

خز لابن خزيمة عه لأبي عوانة طح للطحاوي حب لابن حبان قط للدارقطني كم للحاكم

لدعوت. . . الحديث. وفيه «إن المسلم ليؤجر على كل شيء إلا نفقته في التراب».

عه في الدعوات: ثنا أبو جعفر بن الجنيد، ثنا الوليد بن القاسم. وعن ابن أبي رجاء، ثنا وكيع. وعن ابن الجنيد، ثنا يزيد بن هارون. وعن محمد بن إسحاق البَكَّائي وأبي داود الحراني، قالا: ثنا يعلى بن عبيد. وعن أبي داود، عن محمد بن عبيد. وعن أبي داود الحراني، ثنا علي، ثنا سفيان، كلهم عن إسماعيل بن أبي خالد، عن قيس بن أبي حازم، عنه، به.

حب في الثالث والأربعين من الثاني: أنا أبو خليفة، ثنا إبراهيم بن بشار، ثنا سفيان، به. وفي السادس والثلاثين من الثالث: أنا ابن قتيبة، ثنا يزيد بن هارون[1] ثنا أبو معاوية الضرير، عن إسماعيل بن أبي خالد، نحوه. وفي السادس والستين منه.

٤٤٧٠ ـ حديث: كان الناس يدفنون موتاهم بالكوفة حتى جاء خباب فلما ثقل قال لي: يا بني ادفني بالظهر[2]. . . الحديث. كم

كم في المناقب: ثنا علي بن عبدالله، ثنا عباس بن محمد، ثنا طلق بن غنّام، ثنا محمد بن عكرمة، عن أبيه، حدثني عبدالله بن خبّاب، به.

٤٤٧١ ـ / حديث: أنه اكتوى. وهو طرف من الذي قبله. . . الحديث. ٢/١/٦٣

طح حم

طح في الكراهة: عن ابن مرزوق، عن وهب، عن شعبة، عن أبي إسحاق، عن حارثة بن مُضَرِّب، عنه، به. وعن محمد بن حميد، ثنا علي بن معبد، ثنا موسى بن أَعْيَن، عن إسماعيل، عن قيس، عنه، به.

---

(١) «هارون» من الأصل و(هـ) وهو الصواب فما في المطبوع «وهب» فتحريف. انظر: (التقريب وأصوله).

٤٤٧٠ ـ كم ٣/٣٨٢.

(٢) الظهر: خارج البلد.

٤٤٧١ ـ طح ٤/٣٢٤. أحمد ٥/١١٠، ١١١، ٦/٣٩٥، ٥/١٠٩، ١١٠، ١١١، ١١٢، ٦/٣٩٥. وانظر: الحديث المتقدم برقم (٤٤٦٩) أوله: لولا أن رسول الله ﷺ نهانا. . .

أحمد: عن محمد بن جعفر، عن شعبة. وعن يحيى بن آدم، عن إسرائيل. وعن أسود بن عامر، عن شريك، ثلاثتهم عن أبي إسحاق، عن حارثة بن مُضرِّب، بلفظ: دخلت على خبّاب وقد اكتوى، فقال: ما أعلم أحداً لقي من البلاء ما لقيت... الحديث في النهي عن تمني الموت، وليس في حديث شريك القصة الأولى. وفي حديث إسرائيل من الزيادة: ثم أُتي بكفنه فبكى، ثم قال: لكن حمزة لم يوجد له كفن... الحديث. وعن يزيد ومحمد بن يزيد ويحيى بن سعيد ووكيع، أربعتهم عن إسماعيل بن أبي خالد، عن قيس بن أبي حازم، عنه، به. وفي حديث محمد ويزيد زيادة تأتي.

٤٤٧٢ - حديث: كنا عند خبّاب بن الأرَتّ، فاجتمع إليه أصحابه وهو مي ساكت، فقيل له: ألا تحدث أصحابك؟ قال: أخاف أنْ أقولَ لهم ما لا أفعل.

مي في العلم: أنا مَخْلَد بن مالك، ثنا يحيى بن سعيد، عن الأعمش، عن رجاء، عن عبدالرحمن بن بشر، به.

٤٤٧٣ - حديث: أتينا النبي ﷺ وهو متوسدٌ بردةً له في ظل حب كم حم الكعبة، وقد لقينا من المشركين شدة... الحديث.

حب في السادس من الثالث: أنا الفضل بن الحُبَاب، أنا إبراهيم بن بشار، ثنا سفيان، عن بيان بن بشر، عن قيس بن أبي حازم، عنه، به. وفي التاسع والستين من الثالث: أنا أبو خليفة، ثنا مُسَدَّد، عن يحيى، عن إسماعيل، حدثني قيس، به.

كم في المناقب: ثنا عبدالباقي بن قانع، ثنا إبراهيم بن أحمد بن عمر الوكيعي، ثنا حسان بن إبراهيم، ثنا محمد بن سلمة بن كُهَيْل، عن المغيرة بن عبدالله اليشكري، عن قيس بن أبي حازم، بمعناه.

٤٤٧٢ - مي ١/١٣٤ (الدمشقية) و ١/١١٠ (اليماني).

٤٤٧٣ - حب (الإحسان) ٤/٢٤٣، ٨/٢٤٦ (الحوت). كم ٣/٣٨٢. أحمد ٥/١٠٩، ٦/٣٩٥، ٥/١١١، ١١٠.

خز لابن خزيمة عه لأبي عوانة طح للطحاوي حب لابن حبان قط للدارقطني كم للحاكم

أحمد: عن محمد بن عبيد ويحيى بن سعيد ومحمد بن يزيد ويزيد بن هارون، أربعتهم عن إسماعيل بن أبي خالد، عن قيس، عنه، به. وفي حديث محمد ويزيد من الزيادة: «إن المرء المسلم يؤجر في نفقته كلها إلا في شيء يجعله في التراب» وهذه الزيادة في حديث وكيع أيضاً السابق في الحديث الأول[1].

٤٤٧٤ ـ حديث آخر:
كم

كم في المناقب: أنا عبدالله بن إسحاق الخراساني، ثنا إبراهيم بن الهيثم البلدي، ثنا علي بن عياش، ثنا شعيب بن أبي حمزة، عن الزهري[2]، عن عبيدالله بن عبدالله بن الحارث بن نوفل، عن عبدالله بن خبّاب، عن أبيه خباب وكان مولى بني زهرة، وكان قد شهد بدراً مع رسول الله ﷺ. وعن الحسن بن محمد الأزهري، ثنا محمد بن أحمد بن البراء، ثنا علي بن المديني، ثنا يعقوب بن إبراهيم بن سَعْد، عن محمد بن عبدالله بن أخي الزهري، عن عمه، عن عبيدالله بن عبدالله بن الحارث، قال: مات خبّاب سنة سبع وثلاثين بالكوفة، وهو أول من قبره عليٌّ من الصحابة، وأول من صلى عليه بعد مرجعه من صفين.

٤٤٧٥ ـ حديث: «تكون فتنة القاعد فيها خير من القائم...» الحديث.
قط حم

قط في الديات: ثنا عبيدالله بن عبدالصمد المهتدي، ثنا أحمد بن محمد بن رِشْدين، ثنا زكريا بن يحيى بن الحِمْيري، ثنا الحكم بن عبدة، عن أيوب السختياني، عن حميد بن هانىء العدوي، عن أبي الأحوص، عنه، به. وفيه قصة الخوارج بالنهروان.

أحمد: (عن إسماعيل، عن أيوب. وعن أبي النضر وبهز، عن سليمان ـ هو ابن

---

(١) أي المتقدم برقم (٤٤٦٩).
٤٤٧٤ ـ كم ٣/٣٨٢.
(٢) قوله «عن الزهري» سقطت من المطبوع. وهو شيخ شعيب، انظر ترجمته في: (تهذيب التهذيب ٤/٣٥١).
٤٤٧٥ ـ قط ٣/١٣٢. أحمد ٥/١١٠.

المغيرة ـ كلاهما عن حميد بن هلال، عن رجل من عبدالقيس كان مع الخوارج ثم فارقهم، فذكره. ولفظه: أنه ذكر فتنة القاعد فيها خير من القائم والقائم فيها خير من الماشي، والماشي فيها خير من الساعي... الحديث)[1] وفيه قصة عبدالله بن خباب مع الخوارج وقتلهم إياه.

٤٤٧٦ ـ حديث: تقرب إلى الله ما استطعت، فإنك لن تَقَرَّبَ إليه بشيءٍ أحب إليه من كلامه. موقوف. كم

كم في تفسير ﴿حمٓ﴾ السجدة: أنا أبو زكريا العنبري، ثنا محمد بن عبدالسلام، ثنا إسحاق بن إبراهيم، ثنا جرير، عن منصور، عن هلال بن يِسَاف، عن فروة بن نوْفل الأشجعي، قال: كنت جاراً لخباب بن الأَرَتّ فأخذ بيدي فقال: يا هناه... فذكره.

٤٤٧٧ ـ / حديث: وافيت رسول الله ﷺ في ليلة صلاها كلها... الحديث. حم حب ٢/٦٣/ب

أحمد: عن علي بن عياش وأبي اليمان، كلاهما عن شعيب بن أبي حمزة. وعن يعقوب، عن أبيه، عن صالح، كلاهما عن ابن شهاب، عن عبدالله بن عبدالله بن الحارث، عن عبدالله بن خبّاب، عن أبيه، به.

---

(١) ما بين الهلالين من (هـ) وفيه نقص ومسح في الأصل.

٤٤٧٦ ـ كم ٢/٤٤١.

٤٤٧٧ ـ أحمد ٥/١٠٨، ١٠٩.

قلت: الحديث تقدم برقم (٤٤٥٩) من رواية ابن حبان.

خز لابن خزيمة عه لأبي عوانة طح للطحاوي حب لابن حبان قط للدارقطني كم للحاكم

١٨٧ ● مسند خُبَيْب بن يِساف الأنصاري

حديثه في ثاني المكيين[١].

٤٤٧٨ ـ حديث: أتيت رسول الله ﷺ وهو يريد غزواً، أنا ورجل من قومي ولم نسلم، فقلنا: إنا نستحيي أنْ يشهد قومنا مشهداً لا نشهده معهم، فقال: «أو أسلمتما؟» قلنا: لا، قال: «فإنَّا لا نستعين بالمشركين على المشركين...» الحديث.

أحمد: ثنا يزيد، أنا المُسْتلم بن سعيد الثقفي[٢]، ثنا حبيب بن[٣] عبدالرحمن، عن أبيه، عن جده، به.

وتقدم في ترجمة: الأسود بن جارية[٤].

---

١٨٧ ● هو: خُبَيْب ـ بالتصغير ـ بن يَساف ـ ويقال: إسَاف ـ بن عِنَبة الأوسي الأنصاري، أسلم في طريق بدر وشهدها وما بعدها ومات في خلافة عمر رضي الله عنهما. انظر: (الإصابة ١/٤١٨، والاستيعاب ٢/٤٤٣، وأسد الغابة ٢/١١٨، وطبقات ابن سعد ٣/٥٣٤).

(١) المسند ٣/٤٥٤.

٤٤٧٨ ـ أحمد ٣/٤٥٤. وتقدم في الجزء الأول حديث رقم (٢٥٥).

(٢) وفي المطبوع زيادة: الثقفي «عن عباد» ثنا... وهي غلط.

(٣) تصحفت «بن» في المطبوع إلى «عن» انظر ترجمته في: (تهذيب التهذيب ٣/١٣٦).

(٤) «جارية» كذا في الأصل و (هـ) منقوطة بالجيم والياء وقال في: (التبصير ١٠٠/٢٣٢): الأسود بن العلاء بن جارية ووقعت في المطبوع من المستدرك ٢/١٢١: «حارثة» بالحاء والثاء ومثله في: (الإصابة ١/١٢٢). والله أعلم.

---

١٨٨ • مسند خِدَاش أبي سلّامة

٤٤٧٩ ـ حديث: «أوصي امرءاً بأمه. . .» الحديث.

كم حم كم في البر والصلة: ثنا أبو بكر بن بالويه، ثنا محمد بن أحمد بن النضر، ثنا معاوية بن عمرو، ثنا زائدة، عن منصور، عن عبيد بن علي، عنه، به.

---

١٨٨ • قال في (الإصابة): خداش بن سلّامة، ويقال: ابن أبي سلامة ويقال: ابن أبي مسلمة، ويقال: أبو سلمة، السلمي، ويقال: السلامي، يعدّ في الكوفيين. قال البخاري: لم يثبت سماعه من النبي ﷺ. قلت: قال المعلمي في تعليقه على التاريخ الكبير: بهامش الأصل «كذا وقع هنا» بخط الشيخ ـ أي خداش بن أبي سلامة ـ وصوابه خداش أبو سلامة وكذا هو في بعض النسخ وكذا ذكره ابن الجارود. وقال ابن أبي حاتم: خداش بن سلامة أبو سلامة» اهـ. انظر: (الإصابة) ١/٤٢٠، والاستيعاب ٢/٤٤٣، وأسد الغابة ٢/١٢٣، والتاريخ الكبير ٣/٢١٨).

٤٤٧٩ ـ كم ٤/١٥٠.

ويزاد: رواه أحمد أيضاً ٤/٣١١، ثنا إسحاق بن يوسف، عن سفيان، عن منصور، عن عبيد بن علي، عن أبي سلامة، به. وثنا حسين بن محمد، ثنا شيبان، عن منصور، به. وثنا عفان، ثنا أبو عوانة، عن منصور، عن عبيدالله بن سلامة، به. عن خداش أبي سلامة، به. وانظر: أطراف المسند ٧/١٠ (ح٨٦٧٩).

قلت: عبيد بن علي هو عبيدالله بن علي كما في: (تهذيب التهذيب ٧/٣٨، وتعجيل المنفعة ـ ط مصر ـ ص ١٨٣). فما في المطبوع ـ السند الثاني ـ «عبدالله» فتصحيف.

---

١٨٩ • مسند خَرَشَة بن الحارث المُرادي

٤٤٨٠ ـ حديث: «لا يَشهدنَّ أحدكم قتيلاً لعله أنْ يكون قُتِل مظلوماً فيصيبه السَّخط» حم.

أحمد: ثنا حسن، ثنا ابن لهيعة، ثنا يزيد بن أبي حبيب، عن خَرَشَة بن الحارث المرادي وكان من أصحاب النبي ﷺ، بهذا.

---

١٨٩ • المُرادي: من بني زُبيد، وفد على النبي ﷺ وشهد فتح مصر. انظر: (الإصابة ١/٤٢٣ والاستيعاب ٢/٤٤٥، وأسد الغابة ٢/١٢٧).

٤٤٨٠ ـ أحمد ٤/١٦٧.

١٩٠ • ومن مسند خَرَشَة بن الحُرّ

حديثه في: أول الشاميين[١].

٤٤٨١ ـ حديث: «ستكون بعدي فتنة النائم فيها خير من اليقظان...» الحديث.

أحمد: ثنا علي بن بحر، ثنا محمد بن حِمْيَر الحمصي، ثنا ثابت بن عجلان، سمعت أبا كثير المحاربي[٢]، سمعت خَرَشَة بن الحُرّ، به.

---

١٩٠ • خَرَشَةُ بن الحُرّ الفزاري، قال أبو داود: له صحبة. وقال العجلي: ثقة من كبار التابعين، فيكون من الثانية، مات سنة أربع وسبعين. انظر: (الإصابة ١/٢٢٣، والاستيعاب ٢/٤٤٥، وأسد الغابة ٢/١٢٧، و طبقات ابن سعد ٦/١٤٧، والتقريب وأصوله).

(١) أحمد ٤/١١٠.

٤٤٨١ ـ أحمد ٤/١١٠.

(٢) كتب على هامش الأصل ما نصه «رواه عبد بن حميد: عن أبي طالب، عن إسماعيل بن عياش، به».

---

١٩١ • ومن مسند خُرَيْم بن فاتك بن الأَخرم الأَسْديّ[١]

حديثه في ثالث المكيين، وخامس وسادس الكوفيين[٢].

٤٤٨٢ ـ حديث: «الناس أربعة والأعمال ستة، فالناس موسع عليه في الدنيا والآخرة. . .» الحديث بطوله. حب كم حم

حب في السادس والسبعين من الثالث: أنا الحسن بن سفيان، ثنا محمد بن بشار، ثنا أبو داود، ثنا شيبان[٣] النحوي، ثنا الرُّكَيْن بن الربيع، عن أبيه، عن عمه، عنه، به.

كم في الجهاد: ثنا أبو بكر بن بالويه، ثنا محمد بن أحمد بن النضر، ثنا

---

١٩١ • هو: أبو أيمن خُرَيم بن الأصرم بن شداد بن عمرو بن فاتك، نسب لجد جده، صحابي شهد الحديبية ولم يصح أنه شهد بدراً، مات بالرُّقة في خلافة معاوية رضي الله عنهما. انظر: (الإصابة ١/٤٢٤، والاستيعاب ٢/٤٤٦، وأسد الغابة ٢/١٣٠، والتاريخ الكبير ٣/٢٢٤، والتقريب وأصوله).

(١) الأَسْدي: بفتح الهمزة، وفتح السين وسكونها. انظر: (الإصابة) ترجمة «سبرة بن فاتك الأسدي».

(٢) المسند ٣/٤٩٩، ٤/٣٢١، ٣٤٥.

٤٤٨٢ ـ حب (الإحسان) ٨/١٧ (الحوت). و «الموارد» ص ٣٨. كم ٢/٨٧. أحمد ٤/٣٤٥، ٣٤٦، ٣٢١، ٣٤٥، ٣٤٥.

(٣) «شيبان» من الأصل والمطبوع وهو الصواب فما في (هـ): «سنان» فتحريف. انظر: (التقريب وأصوله).

معاوية بن عمرو، ثنا مسلمة بن جعفر، عن الرُّكَيْن بن الربيع، حدثني عمي، عن خُرَيْم، به.

أحمد: ثنا عبدالرحمن بن مهدي، ثنا شيبان بن عبدالرحمن، بهذا - وسمى العم: فلان بن عَمِيلة -. وعن أبي النضر ويزيد (عن المسعودي، عن الرُّكَيْن، قالا: ثنا أبو النضر، عن أبيه. وقال يزيد: عن رجل، عنه، نحوه. وعن معاوية بن عمرو وحسين بن علي، عن زائدة، عن الرُّكَين، عن أبيه، عن يُسَيْر بن عَمِيْلة، عن خُرَيْم بن فاتك، ببعضه: «من أنفق نفقة في سبيل الله كتبت بسبعمائة ضعف»)[1].

٤٤٨٣ - / حديث: «من أنفق نفقة في سبيل الله كتبت له بسبعمائة ضعف» وهو طرف من الذي قبله. ٢/٦٤أ

حب كم

حب في الثاني من الأول: أنا الحسن بن سفيان، ثنا حِبّان بن موسى، أنا عبدالله - هو ابن المبارك - أنا زائدة، عن الرُّكَيْن بن الربيع، عن الربيع بن عَمِيلة - يعني أباه - عن يُسيْر بن عَمِيْلة، عنه، بهذا.

كم في الجهاد: حدثني أبو بكر بن بالويه، ثنا أبو بكر محمد بن أحمد بن النضر، ثنا معاوية بن عمرو، ثنا زائدة، به. وقال: صحيح الإسناد، يُسَيْر بن عَمِيلة عم الرُّكَيْن.

٤٤٨٤ - حديث: إن أبي وعمي شهدا بدراً، وأنهما عهدا إليّ أنْ لا أقاتل أحداً يقول: لا إله إلا الله... الحديث. وفيه قصة[2].

كم

(١) ما بين الهلالين من (هـ) وهو ممسوح في الأصل.

٤٤٨٣ - حب (الإحسان) ٧/٧٩ (الحوت). و «الموارد» ص ٣٩٦. كم ٢/٨٧.

٤٤٨٤ - كم ٢/١٥٧.

(٢) قال المزي في ترجمة خريم رضي الله عنه: وذكره البخاري وغيره فيمن شهد بدراً، وقال محمد بن سعد: كان الشعبي يروي عن أيمن بن خريم، قال: إن أبي وعمي شهدا بدراً وعهدا إليّ أن لا أقاتل مسلماً. قال محمد بن عمر: وهذا ما لا يعرف عندنا ولا عند أحد ممن له علم بالسير أنهما شهدا بدراً ولا أحداً ولا الخندق. وإنما أسلما حين أسلمت بنو أسد بعد فتح مكة.

كم في آخر قتال أهل البغي: أنا محمد بن عبدالله الصفار، ثنا أحمد بن يونس بن المسيب، ثنا جعفر بن عون، ثنا إسماعيل بن أبي خالد، عن قيس بن أبي حازم وعامر الشعبي، قالا: قال مروان بن الحكم لأيمن بن خُرَيْم: ألا تخرج فتقاتل معنا؟ فقال... فذكره، وفيه الشِّعْر. وقال: صحيح على شرطهما.

٤٤٨٥ ـ حديث: «أهل الشام سوط الله في الأرض ينتقم بهم ممن يشاء...» الحديث.

أحمد: ثنا هيثم بن خارجة، ثنا محمد بن أيوب، عن ميسرة بن خالد، سمعت أبي، عنه، بهذا.

٤٤٨٦ ـ حديث: صلى رسول الله ﷺ صلاة الصبح، فلما انصرف قام قائماً فقال: «عدلت شهادة الزور الإشراكَ بالله ثم تلا هذه الآية ﴿... وَٱجْتَنِبُوا۟ قَوْلَ ٱلزُّورِ ۝٣٠ حُنَفَآءَ لِلَّهِ غَيْرَ مُشْرِكِينَ بِهِۦ...﴾[1].

أحمد: ثنا محمد بن عبيد، ثنا سفيان العصفري، عن أبيه، عن حبيب بن النعمان الأسدي، عنه، به.

وهكذا رواه يعلى بن عبيد وغيره: عن سفيان بن زياد العصفري. وخالفهم مروان بن معاوية فرواه: عن سفيان، عن فاتك، عن أيمن بن خُرَيْم. وقد مضى[2].

٤٤٨٥ ـ أحمد ٣/٤٩٩.

٤٤٨٦ ـ أحمد ٤/٣٢١، ٣٢٢.

(١) سورة الحج، الآية (٣٠-٣١).

(٢) قلت: لم يتعرض المصنف فيما مضى من مسند «أيمن بن خُرَيْم» في حديثه رقم (٢٠٤٩) لرواية «يعلى بن عبيد» وإنما أخرج الحديث أبو داود في (كتاب القضاء: باب في شهادة الزور) عن يحيى بن موسى البَلْخي، والترمذي في (الشهادات: باب ما جاء في شهادة الزور) عن أبي بكر بن أبي شيبة، ثلاثتهم عن محمد بن عبيد، عن سفيان بن زياد العُصْفُريّ، عن أبيه، عن حبيب بن النعمان الأسديّ، عن خريم بن فاتك، به. قال المزي. (تحفة الأشراف ٣/١٢١) =

٤٤٨٧ - حديث: قال رسول الله ﷺ: «لولا أن فيك اثنتين كنت حم كم **أنت» قال: إن واحدة تكفيني: قال: «تسبل إزارك وتوفر شعرك» قال: لا جرم والله لا أفعل.**

أحمد: ثنا عبدالرزاق، ثنا معمر، عن أبي إسحاق، عن شِمْر، عن خُرَيْم، بهذا. وعن يحيى بن آدم، عن أبي بكر، عن أبي إسحاق، نحوه

= حديث رقم (٣٥٢٥)، وهكذا رواه يعلى بن عبيد - أخو محمد - وخالفهما مروان بن معاية، عن سفيان بن زياد، فجعله من مسند أيمن بن خُرَيْم ا هـ وحديثه عنده برقم (١٧٤٨) والله سبحانه وتعالى أعلم.

٤٤٨٧ - أحمد ٤/٣٢١، ٣٢٢، ٣٤٥.

ويزاد: رواه الحاكم أيضاً في المعرفة ٣/٦٢٢ وفي اللباس ٤/١٩٥: حدثنا أبو القاسم السكوني، قال: ثنا أبو جعفر الحضرمي، قال: ثنا يحيى بن إبراهيم بن محمد بن أبي عبيدة بن معن السعدي المسعودي، حدثني أبي، عن أبيه، عن جده، عن الأعمش، عن شمر بن عطية، عن خريم بن فاتك رضي الله عنه، به. وحدثنا أبو العباس محمد بن يعقوب، ثنا محمد بن إسحاق الصغاني، ثنا أبو الجواب، ثنا عمار بن رزيق، عن أبي إسحاق، عن شمر بن عطية، عن خريم بن فاتك رضي الله تعالى عنه أن النبي ﷺ قال: «يا خريم لولا خلتان فيك. . .» الحديث وفيه - اللباس - : «سمرة» بدل «شمر» وهو تصحيف.

خز لابن خزيمة عه لأبي عوانة طح للطحاوي حب لابن حبان قط للدارقطني كم للحاكم

١٩٢ • ومن مسند خُزَيْمة بن ثابت بن الفاكِه الأَوْسي البدري وهو المعروف: بذي الشهادتين

حديثه في رابع الأنصار[١].

كم[٢] في المناقب: ثنا ابن بالويه، ثنا إبراهيم الحربي، ثنا مصعب قال: خزيمة بن ثابت... فساق نسبه، قال: وهو ذو الشهادتين، جعل رسول الله ﷺ شهادته بشاهدة رجلين... الحديث. حدثنا (أحمد بن يعقوب، ثنا موسى بن زكريا، ثنا خليفة، ثنا يونس بن بكير، عن ابن إسحاق قال: شهد خزيمة صفين وقتل يومئذ. وكان له أخوان وَحْوَح[٣] وعبدالله.

٤٤٨٨ ـ حديث: «ثلاثة أحجار ليس فيهن رجيع» يعني الاستطابة.
مي طح ش حم

مي في الطهارة: أخبرني محمد بن عيينة، أنا علي بن مُسْهِر، عن هشام بن عروة، عن عمرو بن خزيمة، عن عمارة بن خزيمة بن ثابت الأنصاري، عن أبيه، بهذا.

---

١٩٢ • هو: أبو عمارة المدني الخَطْمي، ذو الشهادتين، من كبار الصحابة شهد بدراً، وقيل: أول مشاهده أحد، وقتل مع علي بصفين سنة سبع وثلاثين. رضي الله عنهما. انظر: (الإصابة ١/٤٢٥، والاستيعاب ٢/٤٤٨، وأسد الغابة ٢/١٣٣، وطبقات ابن سعد ٤/٣٧٨ و ٦/٥١، والتقريب وأصوله).

(١) المسند ٥/٢١٣.

(٢) كم ٣/٣٩٦.

(٣) «وحوح» كذا في الأصل و (هـ) والإصابة. وفي المطبوع «دحرج».

٤٤٨٨ ـ مي ١/١٧٢ (الدمشقية) و ١/١٣٧ (اليماني). طح ١٢١١. الشافعي ص ١٣. أحمد ٥/٢١٣، ٢١٤، ٢١٣، ٢١٥.

ط لمالك ش للشافعي حم لأحمد عم لعبد الله بن أحمد مي للدارمي جا لابن الجارود

طح فيه: ثنا روح بن الفرج، ثنا يوسف بن عدي، ثنا عبدالرحيم[١] بن سليمان، عن هشام، به.

الشافعي: عن سفيان، عن هشام، به.

أحمد: ثنا محمد بن بشر، ثنا هشام، بهذا. وعن ابن نمير، عن هشام، مثله. وعن وكيع، عن هشام، عن ابن[٢] خزيمة، عن عمارة، نحوه. وعن يحيى، عن هشام، عن رجل، عن عمارة، نحوه. وعن هشام، عن أبيه مرسلاً)[٣].

٤٤٨٩ - / حديث: «إن هذا الطاعون رجز وعذاب عذب به قوم، فإذا وقع بأرض وأنتم بها فلا تخرجوا منها...» الحديث. ٢/٦٤/ب

خز عه

خز في التوكل: عن محمد بن إسماعيل الأحمسي، ثنا وكيع. وعن أبي موسى وبندار، قالا: ثنا مُؤَمَّل، كلاهما عن سفيان، عن حبيب بن أبي ثابت، عن إبراهيم بن سعد، عن أسامة بن زيد وخزيمة بن ثابت وسعد بن مالك، به.

عه في الطب: عن علي بن حريث، عن القاسم بن يزيد، عن سفيان، به. وعن الأحمسيّ، به. وقد تقدم في مسند أسامة بن زيد.

٤٤٩٠ - حديث: «تقتل عماراً الفئة الباغية». وفيه قصة.

كم حم

---

(١) «عبدالرحيم» من (هـ) وهو الصواب. وفي المطبوع «عبدالرحمن» وهو: عبدالرحيم بن سليمان الكناني. انظر: (تهذيب التهذيب ٦/٣٠٦، والعبر ١/٢٩٦ وسير أعلام النبلاء ٨/٣١٧).

(٢) «بن» من (هـ) وفي المطبوع «أبي» وكلاهما صواب، وهو: عمرو بن خزيمة أبو خزيمة المدني. انظر: (تهذيب التهذيب ٨/٢٨).

(٣) ما بين الهلالين من (هـ) وهو من الممسوح في الأصل.

٤٤٨٩ - كتاب التوكل وكتاب الطب غير موجودين، وتقدم في مسند «أسامة بن زيد» برقم الحديث (١٤٨).

٤٤٩٠ - كم ٣/٣٨٥، ٣٩٧. أحمد ٥/٢١٤.

خز لابن خزيمة عه لأبي عوانة طح للطحاوي حب لابن حبان قط للدارقطني كم للحاكم

كم في مناقب عمار: عن ابن بُطَّة، عن الحسن بن الجَهْم، عن الحسين بن الفرج، عن الواقدي، عن عبدالله بن الحارث، عن أبيه، عن عمارة بن خزيمة، عن أبيه، به. وفي مناقب خزيمة: عن محمد بن يعقوب الحافظ، ثنا محمد بن إسحاق الثقفي، ثنا محمد بن بكار، ثنا أبو معشر المدني، عن محمد بن عمارة بن خزيمة بن ثابت قال: كان جدي كافاً سلاحه يوم الجمل ويوم صفين... فذكر القصة والحديث.

أحمد: ثنا يونس وخلف بن الوليد، قالا: ثنا أبو معشر المدني، بالقصة والحديث.

٤٤٩١ ـ حديث: «للمسافر ثلاثة أيام ولياليهن وللمقيم يوم وليلة» في المسح على الخفين.
جا طح عه حب حم

جا في الطهارة: ثنا علي بن خَشْرم، ثنا عيسى، عن شعبة، عن الحكم وحماد، عن إبراهيم، عن أبي عبدالله الجَدليّ، عن خزيمة بن ثابت، به.

طح فيه: عن ابن مرزوق، ثنا بشر بن عمر، ثنا شعبة، عن الحكم وحده، به. وعن محمد بن خزيمة، عن حجاج بن منهال. وعن أبي بكرة، ثنا أبو داود وأبو الوليد، ثلاثتهم عن شعبة، عن الحكم وحماد، به. وعن محمد بن خزيمة، عن مسلم بن إبراهيم. وعن أبي بكرة، ثنا أبو داود وأبو عامر، ثلاثتهم عن هشام، عن حماد، عن إبراهيم، به. وعن سليمان بن شعيب، عن الخَصِيْب بن ناصح. وعن ابن أبي داود، عن هُدْبَة[1]، كلاهما عن همام، عن قتادة، عن أبي معشر،

٤٤٩١ ـ جا صفحة ٣٨. طح ١/٨١، ٨٢، ٨١، ٨٢. عه ١/٢٦٢. حب (الإحسان) ٢/٤٤٨، ٤٤٧، (عثمان) و٢/٣١١، ٣١٢ (الحوت). و «الموارد» ٧٢. أحمد ٥/٢١٣، ٢١٤، ٢١٣، ٢١٥، ٢١٤، ٢١٥، ٢١٤.

ويزاد: رواه أحمد أيضاً ٥/٢١٣، ثنا محمد بن جعفر، ثنا شعبة، عن سلمة بن كهيل، سمعت إبراهيم التيمي، يحدث، عن الحارث بن سويد، عن عمرو بن ميمون، عن خزيمة بن ثابت، به بدون ذكر المقيم. وانظر: أطراف المسند ٢/٣١١ تعليقة «٢».

(١) هُدْبة ـ بضم أوله وسكون الدال بعدها موحدة ـ بن خالد القيسي يروي عن همام وغيره. =

ط لمالك ش للشافعي حم لأحمد عم لعبد الله بن أحمد مي للدارمي جا لابن الجارود

عن إبراهيم، به.

عـه فيه: ثنا يونس بن عبدالأعلى، ثنا سفيان، عن منصور، عن إبراهيم التيمي، به.

حب في الحادي والسبعين من الأول: أنا محمد بن عبدالله بن الجنيد، ثنا قتيبة بن سعيد، ثنا أبو عوانة، عن سعيد بن مسروق، عن إبراهيم - هو التيمي - به. وفي الرابع من الرابع: عن الحسن بن سفيان، عن أبي كامل الجحدري، عن أبي عوانة، به. وفيه أيضاً: أنا محمد بن أحمد بن أبي عون الرَّيَّاني[1]، ثنا حميد بن زنجويه، ثنا أبو نُعيم، ثنا سفيان، عن أبيه، عن إبراهيم التيمي، عن عمرو بن ميمون، عن أبي عبدالله (الجَدَليّ، به. وزاد فيه: عمرَو بن ميمون بينهما دون باقي الروايات كلها.

أحمد: ثنا إسماعيل، ثنا هشام الدستوائي، أنا حماد، عن إبراهيم، عن أبي عبدالله الجَدَليّ، عنه، به. وعن عبدالرحمن بن مهدي، عن همام، نحوه. وعن محمد بن جعفر وابن مهدي وعفان، عن شعبة، عن الحكم وحماد، عن إبراهيم، نحوه. وعن أبي عبدالصمد العَمّي وسفيان - هو ابن عيينة - كلاهما عن منصور، عن إبراهيم التيمي، عن عمرو بن ميمون، عن الجَدَليّ، نحوه. وزاد: ولو استزدناه لزاد. وحديث سفيان أتم. وعن وكيع، عن سفيان، عن منصور وحماد، عن إبراهيم، عن أبي عبدالله الجَدَليّ كالأول. وعن عبدالرحمن وأبي نعيم وعبدالرزاق، عن سفيان، عن أبيه، عن إبراهيم التيمي، نحوه. وعن محمد بن جعفر، عن سعيد[2]، عن قتادة، عن أبي معشر، عن النخعي، عن الجَدَليّ، نحوه)[3].

= فما في المطبوع «هَدِيّة» فخطأ. انظر: (التقريب، وتهذيب التهذيب ١١/٢٤، وسير أعلام النبلاء ١١/٩٧).

(١) وروي في الياء الأولى التخفيف أيضاً. انظر: (سير أعلام النبلاء ١٤/٤٣٣ - ٤٣٥).

(٢) «سعيد» من الأصل و (هـ) وفي المطبوع «شعبة».

(٣) ما بين الهلالين من (هـ) وهو من الممسوح في الأصل.

خز لابن خزيمة عه لأبي عوانة طح للطحاوي حب لابن حبان قط للدارقطني كم للحاكم

٢/٦٥أ

٤٤٩٢ ـ / حديث: رخص لنا رسول الله ﷺ أنْ نمسحَ ثلاثاً ولو استزدناه لزادنا. طح حب

طح في الطهارة: ثنا ربيع المؤذن، ثنا يحيى بن حسان.

حب في الثاني والأربعين من الرابع: أنا أحمد بن علي بن المثنى، ثنا أبو خيثمة، كلاهما عن جرير ـ زاد يحيى: وعن سفيان ـ كلاهما عن منصور، عن إبراهيم، عن عمرو بن ميمون، عن أبي عبدالله الجَدَليّ، عنه، بهذا.

ورواه طح أيضاً: عن يونس بن عبدالأعلى، عن سفيان، عن منصور، بمعناه، ولفظه: ولو أطنب السائل لزاده.

٤٤٩٣ ـ حديث: أن النبي ﷺ كان إذا فرغ من تلبيته سأل الله مغفرته ورضوانه واستعاذ برحمته من النار. قط ش

قط في الحج: ثنا محمد بن مَخْلد، ثنا علي بن زكريا التمار، ثنا يعقوب بن حُميد، ثنا عبدالله بن عبدالله الأموي، سمعت صالح بن محمد بن زائدة، يحدث عن عُمارة بن خزيمة بن ثابت، عن أبيه، بهذا. قال صالح: وسمعت القاسم بن محمد يقول: كان يستحب للرجل إذا فرغ من تلبيته أنْ يصلي على النبي ﷺ.

الشافعي: عن إبراهيم بن محمد، عن صالح، به.

٤٤٩٤ ـ حديث: أن النبي ﷺ ابتاع من سواء بن الحارث المحاربي فرساً فجحده، فشهد له خزيمة... الحديث. كم

كم في البيوع: ثنا الأستاذ أبو الوليد، ثنا إبراهيم بن أبي طالب ومحمد بن

٤٤٩٢ ـ طح ١/٨١. حب (الإحسان» ٢/٤٤٩، ٤٤٧ (عثمان) و٢/٣١٢ (الحوت). طح ١/٨١. وانظر الحديث الذي قبله.

٤٤٩٣ ـ قط ٢/٢٣٨. الشافعي ص ١٢٣.

٤٤٩٤ ـ كم ٢/١٨.

إسحاق - هو ابن خزيمة - قالا: ثنا عَبْدة بن عبدالله الخزاعي، ثنا زيد بن الحباب حدثني محمد بن زرارة بن عبدالله بن خزيمة بن ثابت، حدثني عُمارة بن خُزيمة، عن أبيه، به.

٤٤٩٥ - حديث: أن خزيمة بن ثابت أُري في النوم أنه سجد على جبهة النبي ﷺ . . . الحديث.

حب حم

حب في الثامن من الثالث: أنا ابن قُتَيْبَة، ثنا حرملة، ثنا ابن وهب[1]، ثنا يونس، عن الزهري، عن خزيمة بن ثابت بن خزيمة بن ثابت: أن خزيمة بن ثابت الذي جعل رسول الله ﷺ شهادته شهادة رجلين رأى . . . فذكره كذا ساقه.

أحمد: ثنا عفان، ثنا حماد بن سلمة، أنا أبو جعفر الخَطْمي، عن عُمارة بن خزيمة، أن أباه قال: به. وعن سَكن بن نافع[2]، عن صالح بن أبي الأخضر، عن الزهري، عن عُمارة بن خزيمة، نحوه. وعن عامر بن صالح الزهري وعثمان بن عمر، عن يونس بن يزيد، عن ابن شهاب، نحوه. لم يسم عُمارة في حديث عثمان بن عمر، وزاد، عن عمه: أن خزيمة بن ثابت رأى في النوم، به. وعن محمد بن جعفر، عن شعبة، عن أبي جعفر المَدِيني، سمعت عُمارة بن عثمان بن سهل بن حبيب، يحدث عن خزيمة، بمعناه.

٤٤٩٥ - حب (الإحسان) ٩/١٤٠ (الحوت) و «الموارد» ٤٤٥. أحمد ٥/٢١٤، ٢١٥، ٢١٦، ٢١٥، ٢١٦، ٢١٤.

(١) «ابن وهب» من الأصل و (هـ)، وهو الصواب. فما في الموارد: «ابن أبي وهب» فغلط وهو: عبدالله بن وهب بن مسلم القرشي. انظر: (تهذيب التهذيب ٦/٧١، والتقريب، وسير أعلام النبلاء ٩/٢٢٣).

(٢) «سكن بن نافع» من: (تعجيل المنفعة - ط مصر - ص ١٠٧، والجرح والتعديل ٤/٢٨٨، وتهذيب الكمال - ترجمة «صالح بن أبي الأخضر» وجاء في الأصل و (هـ): «سكين بن نافع» وجاء في المطبوع «سكن بن رافع».

خز لابن خزيمة عه لأبي عوانة طح للطحاوي حب لابن حبان قط للدارقطني كم للحاكم

٤٤٩٦ - حديث: «إن الله لا يستحي من الحق، لا تأتوا النساء في أعجازهن».
مي جا طح حب ش حم

مي في النكاح: أنا عبدالله[١] بن سعيد، أنا أبو أسامة، عن الوليد بن كثير، عن عبيدالله بن عبدالله بن الحصين ([٢]عن عبدالملك بن عمرو بن قيس الخَطْمي، عن هَرَميّ بن عبدالله، سمعت خزيمة بن ثابت، بهذا. وفي أواخر الطهارة: أنا محمد بن عبدالله الرَّقاشي، ثنا يزيد بن زُرَيْع، ثنا محمد بن إسحاق، ثنا عبيدالله بن عبدالله بن حصين الأنصاري، به.

جا في النكاح: ثنا المُقْرىء، ثنا سفيان، عن يزيد بن أسامة بن الهاد، عن عمارة بن خزيمة، عن أبيه، به.

طح فيه: عن يونس، عن سفيان وابن الهاد، عن عُمارة بن خزيمة بن ثابت، عن أبيه، به. وعن روح بن الفرج، عن يحيى بن بكير، ثنا الليث) [٣]، / حدثني عمر مولى غُفْرة، عن عبدالله بن علي بن السائب، عن عبدالله بن الحصين، عن عبدالله بن هرميّ[٤]، عن خزيمة، نحوه. وعن روح، عن إبراهيم بن محمد الشافعي، عن محمد بن علي، أخبرني عبدالله بن علي: أنه لقي عمرو بن أبي[٥] أُحَيْحَة، قال: فسألته، فقال: أشهد بالله سمعت خزيمة، به. وعن عبدالرحمن[٦] بن الجارود، عن سعيد بن عُفَيْر، عن الليث، حدثني عبيدالله بن

٢/٦٥/ب

٤٤٩٦ - مي ٢/١٤٥، ١/٢٦١ (الدمشقية) و ٢/٦٩، ١/٢٠٨ (اليماني). جا صفحة ٢٤٣. طح ٣/٤٣، ٤٤، ٤٣، ٤٤. حب (الإحسان) ٦/٢٠٠، ٢٠١ (الحوت) و «الموارد» ٣١٦. الشافعي ٢٧٥. أحمد ٥/٢١٤، ٢١٣، ٢١٥، ٢١٣.

(١) «عبدالله» من الأصل و (هـ) وهو الصواب. فما في المطبوع «عبيدالله» فتصحيف وهو عبدالله بن سعيد الأشج كما في ترجمة «حماد بن أسامة أبي أسامة» من تهذيب الكمال، وانظر: (تهذيب التهذيب ٥/٢٣٦، والجرح والتعديل ٥/٧٣ وسير أعلام النبلاء ١٢/١٨٢).

(٢) بداية الممسوح من الأصل، والمثبت من (هـ).

(٣) نهاية الممسوح من الأصل، والمثبت من (هـ).

(٤) ويقال فيه: هرمي بن عبدالله. انظر: (التقريب وأصوله).

(٥) «أبي» لم تذكر في ترجمته في (التقريب، وتهذيب التهذيب والإصابة والكاشف).

(٦) «عبدالرحمن» من الأصل والمطبوع وهو الصواب، فما في (هـ): «عبدالله» فتصحيف. =

ط لمالك ش للشافعي حم لأحمد عم لعبد الله بن أحمد مي للدارمي جا لابن الجارود

عبدالله بن[١] الحصين[٢]. وعن بكر بن إدريس، ثنا أبو عبدالرحمن المُقْرِىء. ثنا حَيْوة وابن لهيعة. وعن صالح [بن عبدالرحمن، ثنا أبو عبدالرحمن، به. وعن ربيع][٣] الجيزي، ثنا أبو الأسود، أنا ابن لهيعة. وعن ربيع الجيزي، ثنا أبو زرعة، ثنا حَيْوة، كلاهما عن حَسان مولى محمد بن سهل بن عبدالعزيز، عن سعيد بن أبي هلال، عن عبدالله بن علي، كلاهما عن هَرَميّ[٤]، به.

حب في الخامس من الثاني: أنا أبو يعلى، ثنا أبو خيثمة، ثنا يعقوب بن إبراهيم، سمعت أبي، عن ابن الهاد، أن عبيدالله بن عبدالله بن حصين الوائلي حدثه، أن هَرَميّ بن عبدالله الواقفي حدثه، أن خزيمة بن ثابت الخَطْمي حدثه، به. وعن عبدالله بن محمد بن سَلْم، ثنا حرملة، ثنا ابن وهب، أخبرني عمرو بن الحارث، أن سعيد بن أبي هلال حدثه، أن عبدالله بن علي بن السائب حدثه، أن حصين بن مِحْصَن حدثه، أنّ هَرَميّ حدثه، به.

ورواه الشافعي: عن عمه، عن عبدالله بن علي بن السائب [عن عمرو بن أُحَيْحَة بن الجلاح أو عمر بن فلان بن أُحَيْحَة بن الجُلاح - قال الشافعي: أنا شككت - عنه، به.][٥]

= انظر: (تراجم الأحبار).

(١) «بن» من المطبوع ومصادر ترجمته، وهي ساقطة من الأصل و (هـ).

(٢) «الحصين» من الأصل و (هـ)، وتصحفت في المطبوع إلى «الحسين». انظر: (تهذيب التهذيب ٧/٢٢، والتقريب) وسيأتي بعد قليل على الصواب.

(٣) ما بين المعقوفين من المطبوع، وهو ساقط من الأصل و (هـ).

(٤) «هَرَميّ» هو: ابن عبدالله، وقيل: ابن عتبة، وقيل: ابن عمرو، وقيل: عبدالله بن هَرَميّ. فما في المطبوع «حرمي - بالحاء - بن علي» فخطأ. انظر: (التقريب، وتهذيب التهذيب ١١/٢٨، وتهذيب الكمال).

ثم إن هرمي بن عبدالله الواقفي أو الخطمي تابعي غير هرمي بن عبدالله الواقفي الصحابي. انظر: (تهذيب التهذيب ١١/٢٩).

(٥) ما بين المعقوفين من المسند المطبوع ص ٢٧٥، ومن ترتيب المسند ٢/٢٩. وبدله في الأصل و (هـ): (... إبراهيم بن محمد الشافعي) ومكان النقط بياض.

خز لابن خزيمة عه لأبي عوانة طح للطحاوي حب لابن حبان قط للدارقطني كم للحاكم

أحمد: ثنا عبدالله بن يزيد، ثنا حَيْوة وابن لهيعة، قالا: ثنا (حَسَّان مولى محمد بن سهل)[١] عن سعيد بن أبي هلال، عن عبدالله بن علي، عن هَرَميّ بن عمرو الخَطْمي، عنه، به. وعن أبي معاوية وابن أبي زائدة، عن الحجاج، عن عمرو بن شعيب، عن عبدالله بن هَرَميّ، عنه، نحوه. وعن يعقوب، عن أبيه، عن يزيد بن عبدالله بن الهاد، عن عبدالله بن الحصين الوالبي[٢]، عن هَرَميّ بن عبدالله الواقفي، عنه، نحوه. حَدّثنا سفيان بن عيينة، عن يزيد بن عبدالله بن الهاد، عن عمارة بن خزيمة، عن أبيه، نحوه. ثنا عبدالرحمن، ثنا سفان، عن عبدالله بن شداد الأعرج، عن رجل، عنه: أن رسول الله ﷺ نهى أنْ يأتي الرجل امرأته في دبرها.

٤٤٩٧ ـ حديث: لما بويع علي، قال خزيمة بن ثابت:

إذا نحن بايعنا علياً فحسبنا أبو حسن مما نخاف من الفتن...

الأبيات

كم في المناقب: ثنا أبو بكر بن أبي دارم، ثنا أحمد بن موسى التميمي، ثنا وضاح بن يحيى، ثنا أبو بكر بن عياش، عن أبي إسحاق، عن أبي الأسود بن يزيد النخعي، به.

---

(١) ما بين الهلالين من المطبوع، ومثله في: (تهذيب الكمال ٦/٣٣ـ٣٤) من ترجمته ـ وفيه سند أحمد والحديث ـ وقال في (تحفة الأشراف ٣/١٢٧) عند ذكره هذا الحديث وعزاه للنسائي ـ عن حَيْوة وذكر آخر، كلاهما عن حسّان مولى محمد بن سهل بن عبدالعزيز. اهـ. فما في الأصل و (هـ) بدله «حبان مولى سهل» فنقص وتصحيف. وانظر: (تهذيب التهذيب ٢/٢٥٠ ـ ٢٥١). والله سبحانه أعلم.

(٢) «عبدالله بن الحصين الوالبي» كذا في الأصل و (هـ). وفي (تهذيب الكمال ١٩/٧٢) «عبيد الله بن عبدالله بن الحصين الأنصاري الوايلي»... وقيل «عبدالله بن عبدالله»... ومثله في (تهذيب التهذيب ٧/٢٢) ولم يذكر «الوايلي». وانظر: (التقريب وأصوله).

٤٤٩٧ ـ كم ٣/١١٤.

٤٤٩٨ - حديث: «من أُقيم عليه الحَدّ غُفر له ذلك الذنب».
مي قط كم الطبري حم

(مي في الحدود: أنا مروان بن محمد الدمشقي، ثنا ابن وهب، عن أسامة بن زيدَ[1]، عن محمد بن المنكدر، عن ابن خزيمة بن ثابت، عن أبيه، بهذا.

قط فيه: ثنا أبو حامد الحضرمي إملاءً، ثنا محمد بن زياد الزيادي، ثنا الفضيل بن سليمان. وعن ابن منيع، ثنا جدي وزياد بن أيوب وعلي بن مسلم والقاسم بن هاشم وعلي بن شعيب وعبدالله بن أبي عبدالله، قالوا: ثنا روح بن عبادة. وعن أحمد بن عيسى بن علي الخواص، ثنا عبدالله بن الحسن بن إسماعيل الهاشمي، ثنا روح بن عبادة. وعن أبي مَخْلد، ثنا سليمان بن خلّاد أبو خلّاد، ثنا عبدالله بن سيف، كلهم عن أسامة بن زيد، به. والمعنى واحد. قال: وتابعهم الواقدي، عن أسامة.

كم فيه: ثنا أبو العباس محمد بن يعقوب، ثنا الربيع بن سليمان، ثنا ابن وهب، به. وقال: صحيح الإسناد.

رواه [ابن] جرير: عن عبدالله [بن][2] إسحاق الناقد، عن روح بن عبادة، به.

أحمد: ثنا روح، ثنا أسامة بن زيد، عن محمد بن المنكدر، عن ابن خزيمة، عن أبيه، به)[3].

٤٤٩٩ - / حديث: فقدتُ آيةً من سورة الأحزاب حين نسخت المصحف كنت ٢/٦٦أ
حب

٤٤٩٨ - مي ١٨٢/٢ (الدمشقية و١٠٣/٢ (اليماني). قط ٢١٤/٣. كم ٣٨٨/٤. احمد ٢١٤/٥، ٢١٥.

(١) «زيد» من المطبوع وهو الصواب، فما في (هـ): «يزيد» فتصحيف، وهو أسامة بن زيد الليثي المدني. انظر: (التقريب، وتهذيب التهذيب ٢٠٨/١، والكاشف ١٠٤/١).

(٢) «بن» ساقطة من (هـ). وهي من زيادتي، لأن «محمد بن جرير الطبري» يروي عن عبدالله بن إسحاق الناقد. كما في ترجمته من: (تهذيب الكمال ٣٠٣/١٤، وتهذيب التهذيب ١٤٧/٥).

(٣) ما بين الهلالين من (هـ) وهو من الممسوح في الأصل.

٤٤٩٩ - حب (الإحسان) ١٨/٧ - ١٩ (الحوت) وستأتي الإشارة إلى هذا الحديث في مسند =

خز لابن خزيمة عه لأبي عوانة طح للطحاوي حب لابن حبان قط للدارقطني كم للحاكم

أسمع رسول الله ﷺ يقرؤها، فالتمستها فوجدتها مع خزيمة بن ثابت.

حب في الثالث من الخامس: أنا الفضل بن الحباب، ثنا أبو الوليد الطيالسي، ثنا إبراهيم بن سعد، قال: قال ابن شهاب: فأخبرني خارجة بن زيد بن ثابت، أنه سمع زيد بن ثابت يقول . . . فذكره، في حديث أبي بكر الصديق في جمع القرآن.

٤٥٠٠ ـ حديث: «يأتي الشيطان الإنسان فيقول: من خلق السموات؟ فيقول: الله. ثم يقول: من خلق الأرض؟ فيقول: الله. حتى يقول: من خلق الله؟ فإذا وجد أحدكم ذلك فليقل: آمنت بالله ورسوله».

حم

أحمد: ثنا الحسن بن موسى الأشيب، ثنا ابن لهيعة، ثنا أبو الأسود، أنه سمع عروة يحدث، عن عمارة بن خزيمة الأنصاري، عن أبيه، بهذا.

= زيد بن ثابت رضي الله عنه برقم (٤٧٦١).
٤٥٠٠ ـ أحمد ٥/٢١٤.

١٩٣• ومن مسند الخَشْخَاش بن الحارث

حديثه في سادس الكوفيين[١].

٤٥٠١ ـ حديث: أتيت النبي ﷺ ومعي ابن لي قال: فقال: «ابنك هذا» قلت نعم، قال: «لا يَجْني عليك ولا تَجْني عليه».

أحمد: ثنا هشيم، ثنا يونس بن عبيد، عن حصين بن أبي الحُرِّ، عنه، بهذا. وقال هشيم مرة أخرى: [يونس قال][٢] اخبرني مخبر، عن حصين [بن أبي الحر][٢]، به.

١٩٣• هو: الخَشْخَاش العنبري، جد حُصَيْن بن أبي الحُرّ، واسم أبيه الحارث، وقيل: غير ذلك، صحابي له حديث واحد. انظر: (التقريب وأصوله، والإصابة ١/٤٢٨، وأسد الغابة ٢/١٣٦، وطبقات ابن سعد ٧/٤٧).

(١) المسند ٤/٣٤٤، ٥/٨١ .

٤٥٠١ ـ أحمد ٤/٣٤٤، ٥/٨١.

(٢) ما بين المعقوفات من المطبوع.

خز لابن خزيمة عه لأبي عوانة طح للطحاوي حب لابن حبان قط للدارقطني كم للحاكم

١٩٤ ● ومن مسند خُفَاف بن إيْماء الغفاري

حديثه في خامس المكيين[١].

قال الحاكم[٢]: أنا أبو عبدالله المُزَني، ثنا أبو خليفة، ثنا محمد بن سلام الجمحي، ثنا معمر بن المثنى، قال: خُفاف بن إيْماء بن رَحْضَة بن خزيمة بن خُفَاف بن حارثة بن غِفار، من كبرائهم، وقد أسلم أبوه، وكان من سادات قَوْمه وقد شهد خفاف الحديبية مع رسول الله ﷺ.

٤٥٠٢ ـ حديث: ركع رسول الله ﷺ في الصلاة ثم رفع رأسه فقال: «غفار غفر الله لها» لفظ الحارث بن خُفَاف، وفي رواية: حنظلة، قال رسول الله ﷺ في صلاته «اللهم العن بني لحيان...» الحديث.

عه طح حب كم حم أبو يعلى

عه في المناقب: عن أحمد بن علي بن يوسف الخزاز بدمشق، عن مروان بن محمد، عن الليث، عن عمران بن أبي أنس، عن حنظلة بن علي، عن خُفَاف،

---

١٩٤ ● صحابي ابن صحابي، شهد الحديبية، ومات في خلافة عمر أو قبل ذلك (الإصابة ١/٤٥٢، والاستيعاب ٢/٤٤٩، وأسد الغابة ٢/١٣٨، التقريب وأصوله).

(١) المسند ٤/٥٧.

(٢) كم ٣/٥٩٢.

٤٥٠٢ ـ عه ٢/٣٠٨، ٣٠٧، ٣٠٨. طح ١/٢٤٣. حب «الإحسان» ٣/٣٣٦ (عثمان) و٣/٢١٩ (الحوت). كم ٣/٥٩٢. أحمد ٤/٥٧. مسند أبي يعلى ٢/٢٠٧ ـ ٢٠٨.

به. وفي الصلاة: ثنا أبو أمية، ثنا عاصم بن علي، ثنا إسماعيل بن جعفر، ثنا محمد بن عمرو، به. وعن صالح بن عبدالرحمن بن عمرو بن الحارث، ثنا ابن أبي مريم، ثنا سليمان، ثنا ابن حرملة، عن حنظلة، به. وعن أحمد بن علي، به.

طح في الصلاة: ثنا فهد، ثنا أبو بكر بن أبي شيبة، ثنا محمد بن بشر. وعن محمد بن إبراهيم بن عبدالرحمن الكثيري المدني، ثنا إسماعيل بن أبي أُوَيس، حدثني عبدالعزيز بن محمد. وعن فهد، عن علي بن معبد، عن إسماعيل بن جعفر بن أبي كثير، ثلاثتهم عن محمد بن عمرو، عن خالد بن عبدالله بن حرملة، عن الحارث بن خُفَاف بن إيْماء بن رَحْضَة الغِفاري، عن أبيه، به.

حب في الصلاة، وفي السادس عشر من (الخامس: أنا جعفر بن أحمد بن سنان القطان[1] بواسط، ثنا أبي، ثنا يزيد بن هارون، عن محمد بن عمرو[2]، به.

كم في المعرفة: حدثني علي بن محمد بن عقبة الشيباني، ثنا محمد بن إسماعيل، ثنا عبدالله بن صالح، حدثني الليث، حدثني عمران بن أبي أنس، (ثنا الليث، به. وفي رواية محمد بن بشر أيضاً الزيادة، وفي رواية عبدالعزيز في آخره، فقال خُفَاف: فجعلت لعنة الكفرة من أجل ذلك)[3].

أحمد: عن يزيد بن هارون، عن محمد بن إسحاق، عن عمران بن أبي أنس، عن حنظلة بن علي الأسلمي، عنه: صلى بنا النبي ﷺ الصبح ونحن معه فلما رفع رأسه من الركعة الأخيرة قال: «لعن الله لحياناً ورعلاً وذكوان...» الحديث. وعن يزيد، عن محمد[4]، عن خالد بن عبدالله بن حرملة، عن الحارث بن خُفَاف، عن

---

(١) «القطان» من (هـ). فما في المطبوع «العطار» فخطأ. انظر: ترجمة أبيه في: (التقريب، وتهذيب التهذيب ١/٣٤ وسير أعلام النبلاء ١٢/٢٤٤، وتذكرة الحفاظ ٢/٥٢١).

(٢) «عمرو» من (هـ) وهو الصواب، وفي الأصل بياض، وفي المطبوع: «عمر» وهو تحريف. انظر: (التقريب وأصوله).

(٣) ما بين الهلالين كذا في (هـ) والظاهر أن صوابه «عن حنظلة، به» بدل: «ثنا الليث، به»، وقوله: «وفي رواية محمد...» زيادة من الحافظ مراده فيها التذييل على أسانيد الطحاوي.

(٤) قوله: «وعن يزيد، عن محمد» من المطبوع وهو الصواب، والمراد به: يزيد بن هارون، =

خز لابن خزيمة عه لأبي عوانة طح للطحاوي حب لابن حبان قط للدارقطني كم للحاكم

أبيه، نحو.

رواه أبو يعلى: عن هارون بن معروف، عن ابن وهب، عن يزيد بن عياض، عن عمران بن أبي أنس[١]، أخصر منه)[٢].

٢/٦٦/ب **٤٥٠٣ ـ / حديث: أن رسول الله ﷺ كان إذا صلى صنع ذلك ـ يعني الإشارة بالأصبع ـ وفيه قصة.**

أحمد: ثنا يعقوب، ثنا ابن أبي إسحاق، قال: حَدَّثَني عن افتراش رسول الله ﷺ فخذه اليسرى في وسط الصلاة، وفي آخرها، وقعوده على وركه اليسرى، ووضع يده اليسرى على فخذه اليسرى، ونصبه قدمه اليمنى، ووضعه يده اليمنى على فخذه اليمنى، ونصبه السبابة يوحِّد بها ربه، عمرانُ بن أبي أنس ـ أخو بني عامر بن لؤي، وكان ثقة ـ عن أبي القاسم مقسم مولى عبدالله بن الحارث بن نوفل، قال: حدثني رجل من أهل المدينة، قال: صليت في مسجد بني غِفارٍ. . . فذكره. قال: فرآني خُفَاف بن إيْماء.

= عن، محمد بن إسحاق المتقدم. كما صرح به في (جامع المسانيد ل / ٣٦٢/أ) فما في (هـ): «وعن يزيد بن محمد» فخطأ. والله أعلم.

(١) وفي المطبوع زيادة بين عمران بن أبي أنس والحارث وهي: «عن أبي القاسم مِقْسم مولى ربيعة».

(٢) ما بين الهلالين من (هـ) وهو من الممسوح في الأصل.

٤٥٠٣ ـ أحمد ٤/٥٧.

١٩٥ • مسند خلّاد بن السائب

٤٥٠٤ ـ حديث: «من زرع زرعاً فأكل منه الطير والعافي[1] كان له به صدقة».
خز الطبراني حم

خز في التوكل: ثنا سَلم بن جُنادة، ثنا وكيع، عن أسامة بن زيد، عن المطلب بن عبدالله، عنه، بهذا.

---

١٩٥ • هو: خلّاد بن السائب بن خلّاد بن سويد، الأنصاري الخزرجي، مختلف في صحبته. انظر: (تهذيب التهذيب ٣/١٧٢، والإصابة ١/٤٥٤، والاستيعاب ٢/٤٥٢، وأسد الغابة ٢/١٤٢).

٤٥٠٤ ـ كتاب التوكل لابن خزيمة غير موجود بين أيدينا.

قلت: والحديث رواه الطبراني في الكبير ٤/٢٣٦ من طريق: أسامة بن زيد، عن محمد بن كعب والمطلب بن عبدالله بن حنطب، عن خلاد بن السائب، به. ورواه أحمد ٤/٥٥، لكن من رواية أبيه «السائب».

(١) العافية والعافي: كل طالب رزق من إنسان أو بهيمة أو طائر، وجمعها العوافي. (النهاية).

خز لابن خزيمة عه لأبي عوانة طح للطحاوي حب لابن حبان قط للدارقطني كم للحاكم

١٩٦ • مسند خَوّات بن جبير

قال الحاكم في المناقب[١]: أخبرنا أبو عبدالله الأصبهاني، ثنا الحسن بن الجهم، ثنا الحسين بن الفرج، ثنا محمد بن عمر، أخبرني عبدالملك بن أبي سليمان، عن خوَّات بن صالح بن خَوَّات بن جبير، عن أبيه (ح) قال: وأنا أبو بكر بن أبي سبرة، عن المسور بن رفاعة، عن عبدالله بن مِكْنَف[٢]: أن خَوّات بن جبير ممن خرج مع رسول الله ﷺ إلى بدر، فلما كان بالروحاء أصابه نصل حجر فكسر، فردّه... الحديث. قال: وحدثني صالح بن خوّات، عن أهله، قالوا: مات خوّات بالمدينة سنة أربعين، وهو ابن أربع وسبعين، وكان رَبْعة من الرجال.

حدثنا أبو العباس، ثنا أحمد بن عبدالجبار، ثنا يونس بن بكير، عن ابن إسحاق في تسمية البدريين: خوّات بن جبير. أخبرني محمد بن يعقوب، ثنا محمد بن إسحاق الثقفي، أخبرني أبو يونس، ثنا إبراهيم بن المنذر، قال: خوّات بن جبير بن النعمان، فساق نسبه إلى عمرو بن عوف بن مالك، مات بالمدينة سنة أربعين، وهو ابن أربع وسبعين سنة.

١٩٦• هو: خوّات بن جبير بن النعمان بن أمية الأوسي الأنصاري، شهد أحداً والمشاهد بعدها، مات سنة أربعين وقيل: سنة اثنتين وأربعين (الإصابة ١/٤٥٨، والاستيعاب ٢/٤٥٥، وأسد الغابة ٢/١٤٨، وطبقات ابن سعد ٣/٤٧٧).

(١) كم ٣/٤١٣، ٤١٢.

(٢) «مِكْنَف» من المطبوع و(تهذيب الكمال، وتهذيب التهذيب ٦/٤٢، والتقريب). وفي الأصل و(هـ): «مالك».

٤٥٠٥ ـ حديث: أن رجلاً أوصى إليه وكان فيما ترك أم ولد له وامرأة حرة. . . الحديث في عتق أم الولد. قط

قط في العتق: ثنا محمد بن إسماعيل الفارسي، ثنا أحمد بن محمد بن الحجاج بن رشدين، ثنا يونس بن عبدالرحيم العسقلاني ـ وسمعه منه[١] أحمد بن حنبل ـ قال[٢]: حدثني رشدين بن سعد، ثنا طلحة بن أبي سعيد، عن عبيدالله بن أبي جعفر، عن يعقوب بن عبدالله الأشج، عن بُسْر بن سعيد، عنه، به. (قال: رشدين: وحدثني ابن لهيعة، عن عبيدالله بن أبي جعفر، عن يعقوب مثله. وبه، عن ابن رشدين، ثنا سعيد بن أبي مريم، ثنا ابن لهيعة، به. وعن الفارسي، ثنا ابن رشدين، ثنا عبدالله بن محمد بن إسحاق الفهمي البيطاري، ثنا ابن لهيعة، ثنا عبيدالله بن أبي جعفر، عن بكير بن عَبْدالله بن الأشج، عن بُسْر بن سعيد، نحوه. كذا قال)[٣].

٤٥٠٦ ـ / حديث: «ما أسكر كثيره فقليله حرام». قط كم ٢/٦٧أ

قط في الأشربة: ثنا محمد بن هارون أبو حامد، ثنا محمد بن يحيى القُطَعي، حدثني عبدالله بن إسحاق بن الفضل بن عبدالرحمن بن العباس بن ربيعة بن الحارث بن عبدالمطلب، حدثني [أبي][٤] عن صالح بن خوّات بن صالح بن خوّات بن جُبَيْر، عن أبيه، عن جده، عن خوات بن جبير، بهذا.

كم في المناقب: ثنا أبو سعيد أحمد بن يعقوب الثقفي، ثنا موسى بن زكريا، ثنا

٤٥٠٥ ـ قط ٤/١٣٣.

(١) في المطبوع «مني» بدل «منه».

(٢) «قال» من الأصل، وهي ساقطة من (هـ).

(٣) ما بين الهلالين من (هـ) وهو ممسوح في الأصل.

٤٥٠٦ ـ قط ٤/٢٥٤. كم ٣/٤١٣.

(٤) «أبي» من المطبوع وهي ساقطة من الأصل و (هـ) وضع فوقها بدون بياض علامة التوقف «كذا».

خليفة بن خياط، ثنا عبدالله بن إسحاق، به. وزاد: قال عبدالله بن إسحاق: مات خوات سنة أربعين.

٤٥٠٧ - حديث: مرضت فعادني النبي ﷺ. وفيه: «ليس من مريض يمرض إلا نَذَر شيئاً». كم

كم في المناقب: حدثنا أحمد بن يعقوب الثقفي، بإسناد الذي قبله.

٤٥٠٨ - حديث: أن النبي ﷺ قال له: «يا أبا عبدالله». كم

كم في المناقب: ثنا محمد بن صالح بن هانىء، ثنا محمد بن رجاء، ثنا الجراح بن مَخْلَد، ثنا وهب بن جرير، ثنا أبي، سمعت زيد بن أسلم، عنه، بهذا. قلت: هو طرف من حديث طويل.

٤٥٠٩ - حديث: الذبيح إسماعيل. موقوف. وفيه قصة. كم

كم في أخبار الأنبياء: ثنا أبو عبدالله بن بُطَّة، ثنا الحَسَن بن الجهم، ثنا الحسين بن الفرج، ثنا أبو عبدالله الواقدي، حدثني ابن أبي سبرة، عن أبي مالك من ولد مالك الدار، عن عطاء بن يسار، عن خوّات، به. قال الواقدي: وحدثني ربيعة بن عثمان، عن هلال بن أسامة، عن عطاء بن يسار، عن عبدالله بن سلام، أنه قال: الذبيح هو إسماعيل.

٤٥١٠ - حديث: نوم أول النهار خُرْق[1] وأوسطه خُلُق وآخره حُمْقٌ. كم

كم في الأدب: ثنا أبو العباس محمد بن يعقوب، ثنا محمد بن سنان القزاز، ثنا

٤٥٠٧ - كم ٣/٤١٣.
٤٥٠٨ - كم ٣/٤١٢.
٤٥٠٩ - كم ٢/٥٥٥، ٥٥٦.
٤٥١٠ - كم ٤/٢٩٣.

(١) قال في (النهاية): الخُرْق: بالضم الجهل والحمق. اهـ. وقال في (القاموس): الخُرْق: بالضم وبالتحريك ضد الرفق، وأن لا يحسن الرجل العمل والتصرف في الأمور. اهـ.

يزيد بن هارون، أنا مسعر، عن ثابت بن عبيد، عن عبدالرحمن بن أبي ليلى، عنه، بهذا. موقوف.

باب الدال المهملة

١٩٧ • من مسند دحية بن خليفة الكلبي

حديثه في سابع الكوفيين[١].

٤٥١١ ـ حديث: أن دحية بن خليفة خرج من قريته إلى قرية عقبة بن عامر من الفسطاط في رمضان فأفطر. . . الحديث. خز طح

خز في الصيام: عن محمد بن عبدالله بن عبدالحكم، عن أبيه وشعيب، عن الليث. وعن محمد بن يحيى، عن ابن أبي مريم، ثلاثتهم عن الليث، عن يزيد بن أبي حبيب، عن أبي الخير، (عن منصور الكلبي، عنه، به. قال محمد بن يحيى: ابن لهيعة يقول في هذا: منصور بن زيد الكلبي.

[طح فيه][٢]: ثنا حجاج[٣] ويونس، قالا: ثنا الليث، ثنا يزيد بن أبي حبيب، بهذا.

٤٥١٢ ـ حديث: أنه لما رجع من عند هرقل أعطاه رسول الله ﷺ قبطية[٤]. . . الحديث. كم

---

١٩٧ • هو: دحية بن خليفة بن فروة بن فَضَالة الكلبي، صحابي جليل نزل المزة، ومات في خلافة معاوية. انظر: (الإصابة ١/٤٧٣، والاستيعاب ٢/٤٦١، وأسد الغابة ٢/١٥٨، وطبقات ابن سعد ٤/٢٤٩. التقريب وأصوله).

(١) المسند ٤/٣١١.

٤٥١١ ـ خز ٣/٢٦٦. طح ٢/٧٠.

(٢) «طح فيه» ليس في (هـ) وإنما هو من زيادتي، ومكانه بياض.

(٣) رواية «حجاج» لم أرها في المطبوع، وفيه «ربيع المؤذن» بدله بسنده.

٤٥١٢ ـ كم ٤/١٨٧.

(٤) القُبطية: الثوب من ثياب مصر رقيقة بيضاء (النهاية).

كم في اللباس: أنا أبو جعفر محمد بن محمد البغدادي، ثنا يحيى بن أيوب العلاف، ثنا سعيد بن أبي مريم، أنا يحيى بن أيوب، حدثني موسى بن جبير، أن ابن عباس حدثه، عن خالد بن يزيد بن معاوية، عنه، به.)[1].

٤٥١٣ ـ / حديث: قلتُ: يا رسول الله ألا أحمل لك حماراً على فرس فتنتج لك بغلاً؟ قال: «إنما يفعل ذلك الذين لا يعلمون». ٢/٦٧/ب

أحمد: حدثني محمد بن عبيد، ثنا عمر من آل حذيفة، عن الشعبي، عنه، بهذا.

(١) ما بين الهلالين من الممسوح في الأصل، والمثبت من (هـ).
٤٥١٣ ـ أحمد ٤/٣١١.

١٩٨ • مسند دُكَيْن بن سعيد المزني[١]

حديثه في ثالث الشاميين[٢].

٤٥١٤ ـ حديث: أتينا رسول الله ﷺ ونحن أربعون وأربعمائة نسأله الطعام، فقال النبي ﷺ لعمر: «قم فأَطْعمهم...» الحديث. حم حب

أحمد: عن وكيع ويعلى بن عبيد ومحمد، ثلاثتهم عن إسماعيل بن أبي خالد، عن قيس بن أبي حازم، عنه، به.

حب في الثالث والثلاثين من الخامس: أنا ابن خزيمة، ثنا علي بن مسلم، ثنا ابن أبي زائدة، ثنا إسماعيل، به. ولفظه: أتيت رسول الله ﷺ في ركب من مُزَيْنة، فقال لعمر: «انطلق فجهِّزْهم».

---

١٩٨ • دُكَيْن ـ بالتصغير ـ ابن سعد أو سعيد، وقيل: بالتصغير، المزني وقيل: الخثعمي، صحابي نزل الكوفة. انظر: (الإصابة ١/٤٧٦، والاستيعاب ٢/٤٦٢، وأسد الغابة ٢/١٦١، وطبقات ابن سعد ٦/٣٨).

(١) في (هـ): «المدني» وهو تصحيف.

(٢) المسند ٤/١٧٤.

٤٥١٤ ـ أحمد ٤/١٧٤. حب (الإحسان) ٨/١٦٢ (الحوت) و «الموارد» ٥٢٨.

---

١٩٩ • مسند دَيْلم بن عبدالله الحِمْيَري

حديثه في خامس الشاميين[1].

٤٥١٥ ـ حديث: أنه سأل رسول الله ﷺ قال: إنّا بأرض باردة وإنا لنستعين بشراب يصنع لنا من القمح . . . ؟ الحديث.

أحمد: ثنا الضحاك بن مَخْلَد، ثنا عبدالحميد ـ يعني ابن جعفر ـ ثنا يزيد بن أبي حبيب، ثنا مَرْثَد بن عبدالله اليَزَني، ثنا الدَّيْلَم، به. وعن أبي بكر الحنفي، عن عبدالحميد، بمعناه. وعن محمد بن عبيد، عن محمد بن إسحاق، عن يزيد، نحوه.

---

١٩٩ • هو: دَيْلَم الحِمْيري الجَيْشاني، كان أول وافد على النبي ﷺ من اليمن، أرسله معاذ، ثم شهد فتح مصر ونزلها، وأخطأ من قال: هو أبو وهب الجيشاني. انظر: (الإصابة ١/٤٧٧ والاستيعاب ٢/٤٦٣، وأسد الغابة ٢/١٦٣، وطبقات ابن سعد ٥/٥٣٣، والتقريب).

(١) المسند ٤/٢٣١.

٤٥١٥ ـ أحمد ٤/٢٣١، ٢٣٢.

خز لابن خزيمة عه لأبي عوانة طح للطحاوي حب لابن حبان قط للدارقطني كم للحاكم

٢٠٠ ● من مسند دينار جَدّ عدي بن ثابت

سماه يحيى بن معين.

٤٥١٦ ـ حديث: «المستحاضة تدع الصلاة أيام حيضها في كل شهر فإذا كان عند انقضائها اغتسلت وصلت وصامت، وتوضأت عند كل صلاة وصلت». مي طح

مي في الطهارة: أنا محمد بن عيسى، ثنا شريك، عن أبي اليقظان، عن عدي بن ثابت، عن أبيه، عن جده، بهذا.

طح فيه: عن علي بن شَبَّة، ثنا يحيى بن يحيى، قال: قرأت على شريك، عن أبي اليقظان. وعن فهد، عن محمد بن سعيد الأصبهاني، عن شريك، به. قال شريك: وثنا أبو اليقظان، عن عديّ بن ثابت، عن أبيه، عن علي، مثله.

زعم الحافظ أبو أحمد الدمياطي: أن عدي بن ثابت هو عدي بن أبان بن ثابت بن قيس بن الخَطيم، وأن روايته: عن أبيه أبان، عن جده ثابت، وأن قولهم: عدي بن ثابت نِسْبة إلى جده. وتفرد الدمياطي بحلّ هذا الإشكال بعد أن أعضل على خلق من المتقدمين والمتأخرين. كذا قال الحافظ أبو سعيد العلائي[1]. وقد

---

٢٠٠ ● قال ابن عبدالبر: حديثه عن النبي ﷺ في المستحاضة يضعِّفونه، وله حديث آخر في القيء والعطاس والنعاس والتثاؤب من الشيطان ولا يصح إسناده. انظر: (الإصابة ١/٤٧٨، والاستيعاب ٢/٤٦٣، وأسد الغابة ٢/١٦٤). وانظر لزاماً: (تهذيب التهذيب ٢/١٩ ـ ٢١) حيث فصَّل القول فيه، وانظر: (نصب الراية ١/٢٠١).

٤٥١٦ ـ مي ١/٢٠٢ (الدمشقية) و ١/١٦٦ (اليماني). طح ١/١٠٢.

(١) لم أجد كلامه هذا في كتابه المطبوع «جامع التحصيل» فلعله في كتابه «الوشي المعلم فيمن روى عن أبيه عن جده عن النبي ﷺ».

سبق الدمياطي إلى ذلك هشام بن محمد بن كثير النسّابة وتبعه ابن سعد في الطبقات[1]. ويشكل على هذا الذي جزموا به، أنه يلزم منه أنْ تكون الرواية لأبان (بن ثابت بن قيس بن الخَطيم، فليس هو بالمشهور، بل ذكروا أنه قد قتل بالحرة، فتكون رواية عديّ، عنه منقطعة، لأنه لم يصح سماع من أهل ذلك العصر. فالله أعلم.

(١) وذكر المصنف هذا القول معزواً لابن سعد في (تهذيب التهذيب ٢/٢٠ والإصابة ١/٩٥). ولم أقف عليه في كتابه «الطبقات».

باب الذال المعجمة

٢٠١ • مسند ذؤيب الخُزاعي والدقبيصة

حديثه في خامس الشاميين[١].

٤٥١٧ ـ حديث: أن رسول الله ﷺ بعث معه بِبُدْنِهِ فقال: «إن عطب[٢] عليك منها شيء فانحرها...» الحديث.

خز عه حم

خز في المناسك: ثنا عبدان[٣]، ثنا محمد بن جعفر، ثنا سعيد بن أبي عَروبة، عن قتادة، عن سنان[٤]، عن ابن عباس: أن النبي ﷺ بعث مع ذؤيب ببدن...

---

٢٠١ • قال في (التقريب): ذؤيب بن حَلْحَلة ـ بمهملتين وسكون اللام الأولى ـ ابن عمرو بن كليب الخزاعي، والد قبيصة، صحابي مات في خلافة معاوية، ويقال: مات في عهد النبي ﷺ.

قلت: وكلام ابن حجر في (الإصابة ـ ١/ ٤٩٠): يفيد أنهما اثنان، فوالد قبيصة مات في عهد النبي ﷺ، وأن ذؤيب بن حلحلة الذي يروي عنه ابن عباس حديث البدن عاش إلى زمن معاوية رضي الله عنهما. وقال المعلمي في تعليقه على (التاريخ الكبير ـ ٣/ ٢٦٢) بعدما ساق الخلاف فيه ـ أقول: فإن صحت التفرقة فقد يكون قوله في السند: «والد قبيصة» من زيادة بعض الرواة وهماً. والله أعلم. وانظر: (الاستيعاب ٢/ ٤٦٤، وأسد الغابة ٢/ ١٨١).

(١) المسند ٤/ ٢٢٥.

٤٥١٧ ـ خز ٤/ ١٥٤. أحمد ٤/ ٢٢٥.

(٢) «عطب» من المسند وابن خزيمة. وفي (هـ): «أرض».

(٣) في المطبوع «بندار» بدل «عبدان».

(٤) «سنان» من المطبوع. فما في (هـ): «سفيان» فخطأ، وهو: سنان بن سلمة بن المحبّق، يروي عن ابن عباس وعنه قتادة. انظر: (التقريب، وتهذيب التهذيب ٤/ ٢٤١).

فذكره. سياق حديث ابن أبي عدي يوهم أنه من مسند ابن عباس[١].

عه فيه: ثنا أبو حاتم الأنصاري. وعن يحيى بن أبي طالب، ثنا عبدالوهاب بن عطاء. وعن يعقوب بن سفيان، ثنا محمد بن منهال، ثنا يزيد بن زُريع، ثلاثتهم عن سعيد، به. وعن محمد بن عبدالله بن مُهِلّ، عن عبدالرزاق، عن معمر، عن قتادة، نحوه.

أحمد: ثنا محمد بن جعفر، ثنا سعيد، عن قتادة، عن سنان بن سلمة، عن ابن عباس: أن ذؤيباً أبا قبيصة)[٢] حدثه، بهذا. وعن عبدالرزاق، عن معمر، عن قتادة، نحوه. قال عبدالرزاق: كان - يعني معمراً - يقوله مرسلاً، ثم كتبته من كتاب سعيد، فأعطيته، فنظر فرآه، فقال: نعم، ولكن أهاب إذا لم أنظر في الكتاب.

(١) ولفظه كما في صحيح ابن خزيمة - ٤/١٥٥ - ثنا ابن أبي عدي، عن سعيد بهذا الحديث. وقال: عن ابن عباس: أن النبي ﷺ بعث مع ذؤيب ببدن، وزاد: «واضرب صفحتها».

(٢) ما بين الهلالين من (هـ) وهو من الممسوح في الأصل.

٢٠٢ / ● ومن مسند ذي الأصابع

٢
٦٨/أ

حديثه في خامس مسند الشاميين[١].

٤٥١٨ - حديث: قلنا: يا رسول الله إن ابتلينا بعدك بالبقاء أين تأمرنا؟ قال: «عليكم ببيت المقدس فلعله أنْ ينشأ[٢] لك ذرية يغدون إلى[٣] المسجد ويروحون».

قال عبدالله: ثنا أبو صالح الحكم بن موسى، ثنا ضمرة بن ربيعة، عن عثمان بن عطاء، عن أبي عمران، عنه، بهذا.

---

٢٠٢ ● (الإصابة ١/٤٨٤، والاستيعاب ٢/٤٦٧، وأسد الغابة ٢/١٧٠).
(١) المسند ٤/٦٧.
٤٥١٨ - المسند ٤/٦٧.
(٢) «ينشأ» من المطبوع. ورسمه في الأصل و (هـ) هكذا: «ينشو».
(٣) «إلى» من المطبوع. وفي الأصل و (هـ): «في».

٢٠٣ • ومن مسند ذي الجَوْشَن الضِّبَابي

حديثه في ثالث وخامس المكيين[١].

٤٥١٩ ـ حديث: أتيت النبي ﷺ بعد أنْ فرغ من بدر بابن فرس لي، فقلت: يا محمد إني قد جئتك بابن القرحاء. . . الحديث.

أحمد: ثنا عصام[٢] بن خالد، ثنا عيسى بن يونس بن أبي إسحاق الهمذاني، عن أبيه، عن جده، عنه، به.

قال عبدالله: حدثني أبو صالح الحكم بن موسى، ثنا عيسى بن يونس، نحوه. وثنا أبو بكر بن أبي شيبة، ثنا عيسى بن يونس، نحوه. وثنا محمد بن عباد، ثنا سفيان، عن أبي إسحاق، نحوه. قال سفيان: وكان ابن ذي الجوشن جاراً لأبي إسحاق، ما أرى إلاّ سمعه منه. ثنا شيبان بن أبي شيبة، ثنا جرير بن حازم، عن أبي إسحاق، قال: قدم على النبي ﷺ ذو الجوشن فأهدى له فرساً وهو يومئذ مشرك فأبى رسول الله ﷺ أنْ يقبله، ثم ذكر نحوه. مرسل.

---

٢٠٣ • يقال: اسمه شُرَحْبيل. وقيل: أوس، صحابي نزل الكوفة انظر: (الإصابة ١/٤٨٥، وأسد الغابة ٢/١٧١، والاستيعاب ٢/٤٦٧، والتقريب).

(١) المسند ٣/٤٨٤، ٤/٦٧.

٤٥١٩ ـ أحمد ٣/٤٨٤، ٦٨، ٣/٤٨٤، ٤/٦٨.

(٢) «عصام» من الأصل و (هـ) وهو الصواب، وفي المطبوع: «عفان». انظر: (تهذيب التهذيب ٧/١٩٤).

خز لابن خزيمة عه لأبي عوانة طح للطحاوي حب لابن حبان قط للدارقطني كم للحاكم

٢٠٤ • ومن مسند ذي الغُرّة

حديثه في خامس المكيين[١].

٤٥٢٠ ـ حديث: عرض أعرابي لرسول الله ﷺ وهو يخطب، فقال: يا رسول الله تدركنا الصلاة ونحن في أعطان الإبل أفنصلي فيها؟ فقال: «لا...» الحديث.

قال عبدالله: ثنا عمرو بن محمد الناقد، ثنا عَبيدة بن حُميد الضبيّ، عن عبدالله بن عبدالله، عن عبدالرحمن بن أبي ليلى، عنه، به.

---

٢٠٤ • هو: الجهني، ويقال: الهلالي. انظر: (الإصابة ١/٤٨٦، والاستيعاب ٢/٤٧٠، وأسد الغابة ٢/١٧٥).

(١) المسند ٤/٦٧، ٥/١١٢.

٤٥٢٠ ـ المسند ٤/٦٧، ٥/١١٢.

٢٠٥ • ومن مسند ذي اللِّحْية الكلابي

حديثه في خامس المكيين[١].

٤٥٢١ ـ حديث: قال: يا رسول الله العمل[٢] في أمر مستأنف أو في أمر قد فرغ منه... ؟ الحديث.

قال عبدالله: حدثني يحيى بن معين، ثنا أبو عبيدة ـ يعني الحداد ـ ثنا عبدالعزيز بن مسلم، عن يزيد بن أبي منصور، عنه، به.

وقال: ثنا أبو عبدالله البصري، ثنا سهل بن أسلم العدوي، ثنا يزيد بن أبي منصور، نحوه.

---

٢٠٥ • ذو اللحية الكلابي، صحابي، قيل: اسمه شريح، وقيل الضحاك. انظر: (الإصابة ١/٤٨٧، والاستيعاب ٢/٤٧٥، وأسد الغابة ٢/١٧٧، والتقريب).

(١) المسند ٤/٦٧.

٤٥٢١ ـ المسند ٤/٦٧.

(٢) في الإصابة والاستيعاب «أنعمل» بدل «العمل» ولعله الصواب.

خز لابن خزيمة عه لأبي عوانة طح للطحاوي حب لابن حبان قط للدارقطني كم للحاكم

٢٠٦ ● ومن مسند ذي مِخْبَر أو مِخْمَر يقال: إنه ابن أخي النجاشي.

حديثه في أول الشاميين[١].

٤٥٢٢ ـ حديث: «تصالحون الروم صلحاً آمناً وتغزون أنتم وهم عدواً من ورائهم...» الحديث.
حب كم حم

حب في التاسع والستين من الثالث: أنا الفضل بن الحباب[٢] ثنا علي بن المديني، ثنا الوليد بن مسلم، عن الأوزاعي، عن حسان بن عطية، عن خالد بن مَعْدان، عن جُبير بن نُفَير، عنه، به. وعن عبدالله بن محمد بن سَلْم[٣]، ثنا

---

٢٠٦ ● هو: الحبشي، ابن أخي النجاشي، وفد على النبي ﷺ وخدمه ثم نزل الشام. انظر: (الإصابة ١/٤٨٨، والاستيعاب ٢/٤٧٥، وأسد الغابة ٢/١٧٨، والتقريب).

(١) المسند ٤/٩٠، ٥/٤٠٩.
٤٥٢٢ ـ حب (الإحسان ٨/٢٤٩ ـ ٢٥٠، الحوت و«الموارد» ٤٦٣. كم ٤/٤٢١. أحمد ٤/٩١، ٥/٤٠٩).

(٢) «الحباب» من المطبوع وهو الصواب، فما في الأصل و(هـ): «الحسين» فخطأ. وهو: أبو خليفة الفضل بن الحباب الجُمَحي البصري. انظر: (سير أعلام النبلاء ١٤/٧، وتذكرة الحفاظ ٢/٦٧٠، وميزان الاعتدال ٣/٣٥٠).

(٣) «سلم» من الأصل والمطبوع وهو الصواب، فما في (هـ): «مسلم» فخطأ. انظر (سير أعلام النبلاء ١٦/٩٣).

عبدالرحمن بن إبراهيم، ثنا الوليد، عن الأوزاعي، حدثني حسان بن عطية، قال: مال مكحول إلى خالد بن معدان وملنا معه، فحدثنا (عن جُبير بن نُفير، أن ذا مِخْبَر حدثه، نحوه.

كم في الفتن: ثنا أبو العباس محمد بن يعقوب، ثنا بحر بن نصر، ثنا بشر بن بكر، ثنا الأوزاعي، به. وعن بَكْر بن محمد الصيرفي، ثنا أبو الأحوص القاضي، ثنا محمد بن كثير المصيصي، عن الأوزاعي، به. ولم يذكر بين حسان وذي مخمر أحداً، وقال: إن حديث بشر بن بكر أولى بالصواب.

أحمد: عن محمد بن مصعب القَرْقَساني وروح، كلاهما عن الأوزاعي، عن حسان بن عطية، عن خالد بن مَعْدان. زاد محمد: عن جبير بن نفير، عنه، به.)[1]

٢/٦٨/ب **٤٥٢٣ - / حديث: كنا مع النبي ﷺ في سفر فنمنا فلم نستيقظ إلا بحر الشمس... الحديث.** طح حم

طح في الصلاة: ثنا أبو أمية، ثنا قيس بن حفص الدارمي[2]، عن[3] مسلمة بن علقمة، عن داود بن أبي هند، عن العباس بن عبدالرحمن مولى بني هاشم، عن ذي مِخْمَر بن أخي النجاشي، به.

أحمد: ثنا أبو النضر، ثنا جرير، عن يزيد بن صُلَيْح، عنه، قال: كنا معه في سفر فأسرع السير حين انصرف، وكان يفعل ذلك لقلة الزاد، فقال له قائل: يا رسول الله قد انقطع الناس وراءك... الحديث في نومهم عن الصلاة.

---

(١) ما بين الهلالين من (هـ) وهو من الممسوح في الأصل.
٤٥٢٣ - طح ١/٤٦٤. أحمد ٤/٩٠.

(٢) «الدارمي» من الأصل و(هـ) وهو الصواب، فما في المطبوع: «الداري» بدون ميم فغلط. انظر: (تهذيب التهذيب ٨/٣٩٠، والتقريب).

(٣) «عن» من المطبوع وهو الصواب، فما في الأصل و(هـ): «بن» فتصحيف. انظر ترجمة «مسلمة» في: (تهذيب التهذيب ١٠/١٤٤، والتقريب).

٤٥٢٤ ـ حديث: «كان هذا الأمر في حمير فنزعه الله منهم وجعله في قريش وسيعود إليهم».

أحمد: ثنا أبو المغيرة عبدالقدوس، ثنا جَرِيْر، عن راشد بن سعد المَقْرائي، عن أبي حي، عنه، به.

٤٥٢٤ ـ أحمد ٤/٩١.

ط لمالك ش للشافعي حم لأحمد عم لعبد الله بن أحمد مي للدارمي جا لابن الجارود

٢٠٧ • ومن مسند ذي اليدين.
ويقال له أيضا: ذو الزوائد

حديثه في خامس المكيين[١].

٤٥٢٥ ـ حديث: أن رسول الله ﷺ صلى بهم إحدى صلاتي العشيّ وهي العصر ركعتين... الحديث.

قال عبدالله: حدثني نصر بن علي، أخبرني معديّ بن سليمان ثقة، قال: أتيت مُطَيْراً لأسأله عن حديث ذي اليدين، فأتيته فسألته فإذا هو شيخ كبير لا ينفذ الحديث من الكبر، فقال له ابنه شعيب، بلى أنت حدثتني أنّ ذا اليدين لقيك بذي خُشُب[٢]، فحدثك... فذكره. ثنا محمد بن المثنى، ثنا معديّ بن سليمان، نحوه.

---

٢٠٧ • قوله: «ويقال له ذو الزوائد» فيه نظر، ولم أر من صرح بذلك، بل هما اثنان. فذو اليدين هو السلمي راوي حديث الباب. انظر: (الإصابة ١/٤٨٩، والاستيعاب ٢/٤٧٥، وأسد الغابة ٢/١٧٩). وأما ذو الزوائد فهو الجهني راوي حديث: سمعت رسول الله ﷺ في حجة الوداع أمر ونهى... ثم قال: «ألا هل بلغت...» الحديث. رواه أبو داود في الخراج والإمارة: باب في كراهية الافتراض في آخر الزمان، وانظر: (تحفة الأشراف ٣/١٣٦، والإصابة ١/٤٨٦ وتهذيب التهذيب ٣/٢٢٣).

(١) المسند ٤/٧٧.

٤٥٢٥ ـ المسند ٤/٧٧.

(٢) ذو خُشُب: بضمتين، وهو وادٍ على مسيرة ليلة من المدينة. (النهاية).

خز لابن خزيمة عه لأبي عوانة طح للطحاوي حب لابن حبان قط للدارقطني كم للحاكم

باب الراء المهملة

٢٠٨ ● من مسند راشد بن حُبَيْش

قيل له صحبة. وسيأتي حديثه في مسند عبادة بن الصامت[1] إن شاء الله تعالى.

٢٠٨ ● راشد بن حُبَيْش ـ بالتصغير ـ ذكره أحمد وابن خزيمة والطبراني وغيرهم في الصحابة، وقال البغوي: يشك في سماعه. وذكره في التابعين البخاري وأبو حاتم والعسكري وغيرهم. انظر: (الإصابة ١/٤٩٤. وأسد الغابة ٢/١٨٧. والتاريخ الكبير ٣/٢٩٣).

(١) لم أر في مسند عبادة بن الصامت رواية لراشد بن حبيش. ومراده الحديث: أن رسول الله ﷺ دخل على عبادة بن الصامت يعوده في مرضه... الحديث. رواه أحمد في مسنده ٣/٤٨٩: ثنا محمد بن بكر، ثنا سعيد بن أبي عروبة، عن قتادة، عن مسلم بن يسار، عن أبي الأشعث الصنعاني، عن راشد بن حبيش، به. وثنا عبدالصمد، ثنا همام، ثنا قتادة، عن صاحب له، عن راشد بن حبيش، عن عبادة بن الصامت، به.

قلت: وذكر هذا الحديث في مسند عبادة برقم (٦٨٣٥) ولم يذكر فيه رواية «راشد بن حبيش». وقال في (الإصابة ١/٤٩٤) بعد ذكره الحديث له بالطريق الأولى: قال ابن منده: تابعه معاذ بن هشام، عن أبيه، عن قتادة. ورواه سفيان بن عبدالرحمن، عن قتادة، فقال: عن راشد، عن عبادة، وهو الصواب. اهـ. وانظر ما علقته على أطراف المسند ٢/٦٤٨ تعليقة «٢».

٢٠٩ • ومن مسند رافع بن خَدِيج بن عدي الأَوْسي الأنصاري

حديثه في ثاني المكيين وثاني الشاميين[١].

كم[٢]: حدثنا أبو عبدالله الأصبهاني، ثنا الحسن بن الجهم، ثنا الحسين بن الفرج، ثنا محمد بن عمر قال: ورافع بن خَدِيج بن رافع بن عدي[٣] بن تزيدْ[٤] بن جُشَم بن حارثة[٥] بن الخزرج (بن عمرو وهو النبيت بن مالك)[٦]

---

٢٠٩ • هو: أبو عبدالله الأوسي الأنصاري، صحابي جليل، أول مشاهده أحد ثم الخندق، مات سنة ثلاث أو أربع وسبعين، وقيل: قبل ذلك، وهو ابن ست وثمانين سنة وصلى عليه ابن عمر رضي الله عنهما. انظر: (الإصابة ١/٤٩٥، والاستيعاب ٢/٤٧٩، وأسد الغابة ٢/١٩٠ والتقريب، وتهذيب التهذيب ٧/٥٤، والتحفة اللطيفة ٢/٥٠).

(١) المسند ٣/٤٦٣ و ٤/١٤٠.

(٢) المستدرك ٣/٥٦١، ٥٦٢.

(٣) «رافع بن عدي» من المطبوع ومصادر ترجمته، وفي الأصل و (هـ): «ابن النبيت بن عدي» وهو زيادة مخلة والله أعلم.

(٤) «تزيد» بالتاء من الأصل، وهي غير منقوطة في (هـ). وقال في جمهرة أنساب العرب - ص ٣٥٦، ٣٥٨ -: «وتزيد: بالتاء المنقوطة من فوق نقطتين» ونحوه في (تبصير المنتبه ٤/١٤٩٠ والإكمال ١/٢٣١ ومشتبه الذهبي ٢/٦٦٨) وتصحف في المطبوع إلى «زيد» ومثله في (أسد الغابة وطبقات خليفة ١/١٨٥). والله أعلم.

(٥) «حارثة» من المطبوع وجميع مصادر ترجمته. وفي الأصل: «جارية» منقوطاً.

(٦) ما بين الهلالين من المطبوع وجمهرة أنساب العرب - ص ١٣٢، ٣٣٢، ٣٣٨، ٤٧٠، ٤٧١ - وهو ساقط من الأصل و (هـ).

شهد أحداً والمشاهد، فذكر باقي القصة. قال[١]: وثنا عبيدالله بن الهُرَيْر[٢]، عن عمر بن عبيدالله بن أبي رافع، عن بُشَيْر بن يَسار قال: مات رافع ابن خديج في أول سنة ٧٤ وهو ابن ست وثمانين سنة، وحضر ابن عمر جنازته. وكان يكنى أبا عبدالله. قال الحاكم: وأنا إسماعيل بن محمد بن الفضل، ثنا جدي، ثنا إبراهيم بن المنذر، قال: توفي رافع بن خَدِيْج الحارثي ـ يُكْنى أبا عبدالله ـ سنة أربع وسبعين بالمدينة.

٤٥٢٦ ـ حديث: دخل مسجد المدينة فأذن مؤذن بالعصر، قال: وشيخ جالس قط حم **قدامه، وقال: إن أبي أخبرني: أن رسول الله ﷺ كان يأمر بتأخير هذه الصلاة، فسألت عنه؟ فقالوا: هذا عبدالله بن رافع بن خَدِيج.**

قط في الصلاة: ثنا أبو بكر النيسابوري، ثنا محمد بن يحيى، ثنا أبو عاصم. (ح). وثنا الحسين بن إسماعيل وأحمد بن علي بن العلاء، قالا: ثنا أبو الأشعث، ثنا أبو عاصم، ثنا عبدالواحد بن نافع، قال: دخلت... فذكره. وقال: ابن رافع هذا ليس بقوي. ورواه موسى بن إسماعيل، عن عبدالواحد فكنّاه أبا الرماح، وخالَفَ في اسم ابن رافع بن خَدِيْج، فسمّاه عبدالرحمن. حدثنا به إسماعيل بن محمد الصفار، ثنا محمد بن علي الوراق، ثنا أبو سلمة، سمعت عبدالواحد أبا الرماح الكلابي، ثنا عبدالرحمن بن رافع بن خديج، فذكر نحوه، قال: هذا حديث ضعيف الإسناد من جهة عبدالواحد هذا، لأنه لم يروه عن ابن رافع بن خَدِيْج غيره، وقد اختلف في إسم ابن أبي رافع هذا... ولا يصح هذا الحديث عن رافع، ولا غيره من الصحابة. والصحيح عن رافع بن خَدِيْج[٣] وعن غير

---

(١) قال ـ أي محمد بن عمر ـ كما في المطبوع.

(٢) «الهُرَير» براءين مصغراً من المطبوع وهو الصواب، فما في الأصل و (هـ): «الهدير» فتصحيف. انظر: (التقريب، وتهذيب التهذيب ٥٤/٧، والإكمال ٤٠٩/٧).

٤٥٢٦ ـ قط ٢٥١/١.

قلت: وأعاده المصنف برواية أحمد ـ ٤٦٣/٣، ١٤٢/٤ ـ وسيأتي برقم (٤٥٤٩).

(٣) ولفظ حديثه: كنا نصلي العصرَ مع رسول الله ﷺ، ثم تُنْحر الجزورُ فتُقْسَم عشرَ قِسَم، =

ط لمالك ش للشافعي حم لأحمد عم لعبد الله بن أحمد مي للدارمي جا لابن الجارود

واحد من أصحاب النبي ﷺ ضد هذا.

٤٥٢٧ - / حديث: أنه تزوج ابنة محمد بن مسلمة، فكانت عنده حتى كبر... الحديث موقوف. ٢/٦٩/أ ط

مالك في النكاح: عن ابن شهاب.

وهو منقطع، وسيأتي موصولاً من وجه آخر، نحوه[1].

٤٥٢٨ - حديث: أن رسول الله ﷺ أجازه يوم أحد وجعله في الرماة. كم

كم في المعرفة: ثنا أحمد بن سليمان الفقيه، ثنا عبدالملك بن محمد الرَّقَاشي، ثنا يعقوب بن محمد، ثنا رفاعة بن الهُرَيْر، عن جده رافع، به.

٤٥٢٩ - حديث: كنا نصلي مع النبي ﷺ العصر ثم ننحر الجزور فتُقسم عشر قِسَم ثم نطبخ، فنأكل لحماً نضيجاً قبل أن تغيب الشمس. عه طح حب قط كم حم

عه في الصلاة: ثنا عيسى بن أحمد، ثنا بشر بن بكر. وعن محمد بن عوف، ثنا أبو المغيرة، كلاهما عن الأوزاعي، عن أبي النَّجاشي، عنه، به. وأعاده في الأضاحي[2]: عن عيسى بن أحمد، به. وعن الليث، عن بشر بن شعيب، به.

= ثم نُطبخ، فنأكل لحماً نضيجاً قبل مغيب الشمس. هذا لفظ مسلم - الصلاة: باب استحباب التبكير بالعصر - ورواه البخاري في الشركة: باب الشركة في الطعام... الباب الأول. وانظر: (تحفة الأشراف ٣/١٥٣) وسيأتي برقم (٤٥٢٩) وروي نحوه، عن أنس.

٤٥٢٧ - مالك ٢/٥٤٨.

(١) سيأتي برقم (٤٥٥٩) أوله: أنه كان تحته امرأة... الحديث.

٤٥٢٨ - كم ٣/٥٦٢.

٤٥٢٩ - عه ١/٣٥٢. طح ١/١٩٤. حب (الإحسان) ٣/٤٨ (عثمان) و ٣/٣٢ (الحوت). قط ١/٢٥٢. كم ١/ ١٩٢. أحمد ٤/١٤١.

(٢) لم أقف في المطبوع من أبي عوانة - كتاب الأضاحي - على رواية «عيسى بن أحمد» ولا رواية «الليث» وما وجدته فيه - ٥/٢٤٦ - هو: حدثنا محمد بن عوف الحمصي، ثنا أبو المغيرة (ح) وثنا الكيساني، ثنا بشر بن بكر، قالا: ثنا الأوزاعي، به.

خز لابن خزيمة عه لأبي عوانة طح للطحاوي حب لابن حبان قط للدارقطني كم للحاكم

طح فيه: ثنا سليمان بن شعيب ـ هو الكَيْساني ـ به.

حب في الخمسين من الرابع: أنا عبدالله بن محمد بن سلم، ثنا عبدالرحمن بن إبراهيم، ثنا الوليد بن مَسلم، ثنا الأوزاعي، به.

قط في الصلاة: ثنا أبو بكر النيسابوري، أخبرني العباس بن الوليد بن مَزْيَد، أخبرني أبي، سمعت الأوزاعي، به. وقال: أبو النَّجاشي اسمه عطاء بن صُهيب ثقة مشهور، صحب رافع بن خَدِيْج ست سنين، وروى عنه عكرمة بن عمار والأوزاعي وأيوب بن عتبة وغيرهم، وحديثه عن رافع بن خَدِيج أولى من حديث عبدالواحد، عن ابن رافع. والله أعلم[1].

كم فيه: ثنا أبو العباس محمد بن يعقوب، ثنا العباس بن الوليد، به.

قلت: قد أخرجها[2].

أحمد: ثنا أبو المغيرة، ثنا الأوزاعي، بهذا.

٤٥٣٠ ـ حديث: كنا نصلي على عهد رسول الله ﷺ المغرب فينصرف أحدنا وإنه لينظر إلى موقع نبله.
عه

عه في الصلاة: ثنا محمد بن عوف الحمصي، ثنا أبو المغيرة، ثنا الأوزاعي، ثنا أبو النَّجاشي، ثنا رافع بن خَدِيج، به.

٤٥٣١ ـ حديث: أحص العدة وصم كيف شئت. موقوف.
قط

---

(١) انظر الحديث المتقدم برقم (٤٥٢٦) مع التعليق و (تهذيب التهذيب ٧/٢٠٨).

(٢) «أخرجها» كذا في الأصل و (هـ) وعبارة المطبوع: قد اتفق البخاري ومسلم على إخراج حديث الأوزاعي، عن أبي النجاشي، عن رافع بن خديج قال: كنا نصلي المغرب مع رسول الله ﷺ ثم ننصرف وأحدنا يبصر مواقع نبله. وله شاهدان صحيحان في تعجيل الصلاة ولم يخرجاه. وانظر التعليق على الحديث المتقدم برقم (٤٥٢٦) عند قوله: والصحيح عن رافع بن خديج...

٤٥٣٠ ـ عه ١/٣٦١.

٤٥٣١ ـ قط ٢/١٩٣.

قط في الصيام: ثنا عبدالله، ثنا أبو بكر، ثنا ابن إدريس، عن شعبة، عن عبدالحميد بن رافع، عن جدته، أن رافع بن خَدِيج كان يقول... فذكره. وقال: كلهم ثقات.

٤٥٣٢ - حديث: «ألا أخبركم بصلاة المنافق؟ أن يؤخر العصر، حتى إذا كانت كثَرْب[1] البقرة صلاّها».
قط كم

قط في الصلاة: ثنا أبي، ثنا محمد بن أبي بكر، ثنا عبدالسلام بن عبدالحميد، ثنا موسى بن أعينَ، عن الأوزاعي، عن أبي النّجاشي، سمعت رافع بن خَدِيج، به.

كم فيه: أنا أبو علي الحافظ، ثنا الحسين بن عبدالله القطان، ثنا عبدالسلام، به.

٤٥٣٣ - حديث: «أسفروا بصلاة الصبح فإنه أعظم للأجر».
مي طح حب ش حم

مي في أوائل الصلاة: عن حجاج بن مِنْهال، عن شعبة، عن محمد بن إسحاق. وعن محمد بن يوسف وأبي نعيم، عن سفيان، عن ابن عجلان، كلاهما عن عاصم بن عمر بن قتادة، عن محمود بن لَبِيْد، عنه، به.

طح فيه: ثنا علي بن شيبة، ثنا أبو نعيم، به.

٤٥٣٢ - قط ٢/٢٥٢. كم ١/١٩٥.

(١) أي: إذا تفرّقت - أي الشمس - وخَصّت موضعاً دون موضع عند المغيب، شبّهها بالثُروب، وهي الشحم الرقيق الذي يُغَشّي الكَرِش والأمعاء. اهـ (نهاية).

٤٥٣٣ - مي ١/٢٧٧ (الدمشقية) و١/٢٢١، ٢٢٢ (اليماني). طح ١/١٧٨. حب (الإحسان) ٣/٣٤، ٣٥ (عثمان) و٣/٢٢ - ٢٣ (الحوت) و«الموارد» ص ٨٩. الشافعي ص ١٧٥. أحمد ٣/٤٦٥، ٤/١٤٠، ١٤٢، ١٤٣. مصورة الإتحاف [٦/١٩/أ].

ويزاد: رواه الطحاوي أيضاً فيه - ١/١٧٩ - ثنا علي بن شيبة، ثنا يزيد بن هارون، أنا محمد بن إسحاق، عن عاصم بن عمر بن قتادة. وعن بكر بن إدريس بن الحجاج، ثنا آدم، ثنا شعبة، عن أبي داود، عن زيد بن أسلم، كلاهما عن محمود بن لبيد، عنه بلفظ: «نوّروا بالفجر فإنه أعظم للأجر».

حب في الخامس والأربعين من الأول: أنا حامد بن محمد بن شُعَيْب، ثنا سُرَيْج بن يونس، ثنا يزيد بن هارون ومحمد بن يزيد، عن ابن إسحاق، به. وعن أحمد بن علي بن المثنّى، ثنا أبو خَيْثمة، ثنا يحيى القطان، عن ابن عجلان، به. وفي السابع من الخامس: أنا إسحاق بن إبراهيم بن إسماعيل بِبُسْت، ثنا ابن أبي عمر العَدَني، ثنا سفيان، عن محمد بن عجلان، به. رواه زيد بن أسلم، عن عاصم بن عمر، عن رجال من قومه، وسيأتي.

الشافعي: عن سفيان، به.

أحمد: ثنا يزيد، / عن ابن إسحاق وابن عجلان ـ يعني كلاهما ـ عن عاصم بن عمر، عن محمود بن لبيد، عنه بلفظ: «**أصبحوا بالصبح فإنه أعظم للأجر**». وعن سفيان وأبي خالد الأحمر، عن ابن عجلان، نحوه. وعن أسباط بن محمد، عن هشام بن سعد، عن زيد بن أسلم، عن محمود بن لبيد، عن بعض أصحاب النبي ﷺ. ٢/٦٩/ب

٤٥٣٤ ـ حديث: «أفطر الحاجم والمحجوم».

خز حب كم حم

خز في الصيام: ثنا عباس بن عبدالعظيم العنبري والحسين بن مهدي، كلاهما عن عبدالرحمن[1]، عن مَعْمَر، عن يحيى بن أبي كثير، عن إبراهيم بن عبدالله بن قارظ، عن السائب بن يزيد، عنه، به. سمعت العباس بن عبدالعظيم العنبري يقول: سمعت علي بن عبدالله يقول: لا أعلم في «أفطر الحاجم

٤٥٣٤ ـ خز ٣/٢٢٧. حب (الإحسان) ٥/٢١٩ (الحوت) و «الموارد» ص ٢٢٦. كم ١/٤٢٨. أحمد ٣/٤٤٥.

(١) «عبدالرحمن» كذا في الأصل و (هـ). وفي المطبوع من ابن خزيمة و (الإحسان) و «موارد الظمآن»: «عبدالرزاق» ولعله الصواب. ومثله في (تحفة الأشراف) حديث رقم (٣٥٥٦) عزاه الترمذي في كتاب الصوم: باب كراهية الحجامة للصائم، حديث رقم (٧٧١). وإنما لم أجزم بالتصويب لاحتمال الطبقة؛ لأن العنبري يروي عن «عبدالرحمن بن مهدي» و «عبدالرحمن بن هانىء» و «عبدالرزاق بن همام» كما في (تهذيب الكمال والجرح والتعديل ٦/٢١٦ و «سير أعلام النبلاء» ١٢/٣٠٢).

والمحجوم» حديثاً أصح من ذا. قال: وحدثناه أحمد بن الحسين الشيباني ببغداد، حدثني عمار بن مطر، ثنا معاوية بن سلام، عن يحيى، به. ليس في السماع.

حب في السادس والعشرين من الخامس: أنا عمر بن محمد الهمداني، ثنا العباس بن عبدالعظيم، به.

كم في الصيام: ثنا أبو بكر بن محمد المُزَني، ثنا أبو بكر بن محمد بن إسحاق - هو ابن خزيمة - ثنا العباس، به. وفيه قول علي بن المديني. وعن محمد بن علي الصنعاني، ثنا إسحاق بن إبراهيم بن عباد، ثنا عبدالرزاق، به. وعن أحمد بن جعفر القطيعي، ثنا عبدالله بن أحمد بن حنبل، حدثني أبي، ثنا عبدالرزاق، به. وعن علي بن حمشاذ، ثنا عبيد بن شريك، ثنا الربيع بن نافع، ثنا معاوية بن سلّام، به.

أحمد: ثنا عبدالرزاق، بهذا.

٤٥٣٥ - حديث: «العامل على الصدقة بالحق كالغازي في سبيل الله حتى يرجع إلى بيته».
خز كم حم

خز في الزكاة وفي السياسة: ثنا محمد بن يحيى، ثنا أحمد بن خالد الوهبي، ثنا محمد بن إسحاق، عن عاصم بن عمر بن قتادة، عن محمود بن لَبيد، عنه، بهذا. ليس في السماع.

كم فيه: ثنا أبو العباس محمد بن يعقوب، ثنا أبو زرعة عبدالرحمن بن عمرو، ثنا أحمد بن خالد، به. وقال: صحيح على شرط مسلم.

أحمد: ثنا يعلى بن عبيد، ثنا محمد، عن عاصم، عنه، بهذا. وعن يعقوب، عن أبيه، عن ابن إسحاق، عن عاصم، عن محمود بن لبيد، عنه، نحوه.

٤٥٣٦ - حديث: «احصوا عدة شعبان لرمضان...» الحديث.
قط

٤٥٣٥ - خز الزكاة ٤/٥١. كم ١/٤٠٦. أحمد ٣/٤٦٥، ٤/١٤٣.
٤٥٣٦ - قط ٢/١٦٣.

خز لابن خزيمة عه لأبي عوانة طح للطحاوي حب لابن حبان قط للدارقطني كم للحاكم

قط في الصيام: ثنا محمد بن عمرو البختري، ثنا أحمد بن الخليل، ثنا الواقدي، ثنا محمد بن عبدالله بن مسلم، عن الزهري، عن حنظلة بن علي الأسلمي، عنه، به. وقال: الواقدي ليس بالقوي[1].

٤٥٣٧ - حديث: «لا قطع في ثَمَر ولا كثَر...»[2]
ط ش مي جا طح حب حم
مالك في الحدود.

والشافعي عنه: عن يحيى بن سعيد، عن محمد بن يحيى بن حَبَّان، أن عبداً سرق... فذكر قصة لمروان فيها هذا.

مي في الحدود: أنا يزيد بن هارون، أنا يحيى - هو ابن سعيد - عن محمد بن يحيى بن حَبَّان، عن رافع، به. وعن أبي نعيم، عن سفيان الثوري، عن يحيى بن سعيد، به. وعن الحسين بن منصور، عن أبي أسامة، عن يحيى بن سعيد، عن محمد بن يحيى بن حَبَّان، عن رجل من قومه، عن رافع، به. وعن إسحاق، عن وكيع، عن سفيان - هو الثوري - عن يحيى بن سعيد، عن محمد بن يحيى بن حبان، عن عمه واسع بن حَبَّان، عن رافع، به. وعن إسحاق، عن جرير والثقفي[3]، عن يحيى بن سعيد، به. ولم يذكر واسع بن حَبَّان. وعن سعيد بن منصور، عن عبدالعزيز بن محمد، عن يحيى، عن محمد بن يحيى بن حبان، عن أبي ميمونة، عن رافع، به. قال أبو محمد: القول قول أبي أسامة.

---

(١) قال عنه في «التقريب» متروك مع سعة علمه.

٤٥٣٧ - مالك ٢/٨٣٩. الشافعي ص ٣٣٥. مي ٢: ١٧٤ (الدمشقية) و٢/٩٥، ٩٦ (اليماني). جا صفحة ٢٨٠. طح ٣/١٧٢. حب (الإحسان) ٦/٣١٨ (الحوت) و «الموارد» ص ٣٦١. أحمد ٣/٣٦٣، ٤/١٤٠، ١٤٢، ٣/٤٦٤.

(٢) قوله «لا قطع في ثمر ولا كثر»: الثمر: الرطب. ما دام في رأس النخلة، فإذا قطع فهو الرطب، فإذا كُنِزَ فهو التمر. والكثر: الجُمّار (نهاية).

(٣) «جرير والثقفي» من الأصل و (هـ) وهو الصواب، وفي المطبوع: «جرير الثقفي» وهو عبدالوهاب بن عبدالمجيد وكلاهما روى عن يحيى بن سعيد الأنصاري، وروى عنهما إسحاق بن راهويه. انظر: (تهذيب التهذيب، وتهذيب الكمال).

ط لمالك ش للشافعي حم لأحمد عم لعبد الله بن أحمد مي للدارمي جا لابن الجارود

جا فيه: ثنا ابن المقرىء، ثنا سفيان - هو ابن عيينة - ثنا يحيى بن سعيد مثل حديث وكيع.

طح فيه: ثنا يونس، ثنا ابن وهب، أن مالكاً حدثه، به. وعن المُزَني، عن الشافعي، عن ابن عيينة، عن محمد بن يحيى بن حَبَّان، به.

٢/٧٠/أ / حب في الحادي والتسعين من الأول: أنا الحسين بن محمد بن أبي مَعْشر بحَرَّان، ثنا عبدالجبار بن العلاء، ثنا سفيان، به. وفيه قصة. وأعاده في النوع الأربعين[1] من الثاني: عنه، به.

الشافعي: عن ابن عيينة، به.

أحمد: ثنا يزيد، ثنا يحيى بن سعيد، عن محمد بن يحيى، عنه، بهذا. وعن محمد بن جعفر، عن شعبة، عن يحيى بن سعيد، به. فقلت ليحيى ما الكَثْر؟ قال: الجُمَّار.

٤٥٣٨ - حديث: «كسب الحجام خبيث، ومهر البغي خبيث، وثمن الكلب خبيث».
مي طح حب كم م حم

مي في البيوع: أنا وهب بن جرير، ثنا هشام، عن يحيى، عن إبراهيم بن عبدالله بن قَارِظ، أن السائب بن يزيد حدثه، عنه، به.

طح فيه: ثنا ابن مرزوق، ثنا هارون بن إسماعيل، ثنا علي بن المبارك، ثنا يحيى، به. وأعاده في: الإجارة[2]: عن إبراهيم بن مرزوق، به. وعن سليمان بن شعيب، عن بشر بن بكر، عن الأوزاعي، عن يحيى، نحوه.

---

(١) فيهما: «والأربعين».
٤٥٣٨ - مي ٢/٢٧٢ (الدمشقية) و٢/١٨٥ (اليماني). طح ٤/٥٢، ١٢٩. حب (الإحسان) ٧/٣٠٠ (الحوت) كم ٢/٤٢. أحمد ٣/٤٦٥، ٤/١٤١، ٣/٤٦٣، ٤/١٤٠، ١٤١.
(٢) «الإجارة» من الأصل و (هـ) وفي المطبوع: «الإجارات».

حب في التسعين من الثاني: أنا أبو يعلى، ثنا هُدْبة، ثنا أبان. وعن ابن سَلْم، ثنا عبدالرحمن بن إبراهيم، ثنا الوليد، ثنا الأوزاعي، كلاهما عن يحيى بن أبي كثير، به.

كم في البيوع: ثنا الحسن بن يعقوب وإبراهيم بن عصمة، قالا: ثنا السَّرِيّ بن خزيمة، ثنا موسى بن إسماعيل، ثنا أبان، به. وقال: صحيح على شرط الشيخين ولم يخرجاه، قلت: أخرجه مسلم(١).

أحمد: ثنا عبدالرزاق، ثنا معمر، عن يحيى بن أبي كثير، عن إبراهيم بن عبدالله بن قَارِظ، عن السائب بن يزيد، عنه، بهذا. وعن عفان، عن أبان، عن يحيى، مثله. وعن يحيى بن سعيد، عن محمد بن يوسف، عن السائب، نحوه. وعن أبي النضْرِ، عن شعبة، عن يحيى بن أبي سُلَيم، عن عباية، عن جده، بمعناه، وفيه قصة.

٤٥٣٩ - حديث: النهي عن الحَقْل(٢).

طح حب حم

طح في المزارعة: عن ابن مرزوق، ثنا أبو عامر، ثنا شعبة، عن الحكم، عن مجاهد، عنه، به. وعن أبي بكرة، ثنا يحيى بن حماد، ثنا أبو عوانة، عن سليمان - هو الأعمش - عن مجاهد، نحوه. بلفظ: «من كانت له أرض فليَزْرعها أو

---

(١) صحيح مسلم: كتاب البيوع: باب تحريم ثمن الكلب وحُلوان الكاهن ومهر البغيّ... وانظر: (تحفة الأشراف ٣/١٤٢ - ١٤٣) برقم (ح ٣٥٥٥).

٤٥٣٩ - طح ٤/١٠٥، ١٠٦، ١١. حب (الإحسان) ٧/٣١٥ (الحوت). أحمد ٣/٤٦٣، ٤٦٤. ٤/١٤٠، ١٤٢، ٣/٤٦٥. ٤/١٤٢، ٣٠/٤٦٣، ٤٦٥، ٤٦٤، ٤٦٥، ٤٠/١٤١، ٣/٤٦٥.

(٢) الحَقْل: وهو الزرع إذا تَشَعَّب قبل أن يغْلُظ سُوقُه. وقيل: هو من الحَقْل وهي الأرض التي تُزْرع. ومنه المحاقلة، واختلف فيها قيل: هي اكتراء الأرض بالحنطة، وهي المحارثة. وقيل: هي المزارعة على نصيب معلوم كالثلث والربع ونحوهما. وقيل: هي بيع الطعام في سُنبله بالبُرّ. وقيل: بيع الزرع قبل إدراكه. وإنما نهي عنها للجهالة. من (النهاية) بتصرف.

لِيُزْرِعْها. . . » الحديث . وعن ابن مرزوق، ثنا وهب بن جرير، ثنا شعبة، عن عبدالملك بن معشر، سمعت مجاهداً، عن رافع، بمعناه. وعن ابن أبي داود، عن عيسى بن إبراهيم، عن عبدالواحد بن زياد، عن سعيد بن عبدالرحمن الزبيدي، سمعت مجاهداً يقول: حدثني أسيد بن أخي رافع، فذكر مثله. وعن يونس، عن علي بن مَعْبد، عن عبدالله بن عمرو، عن عبدالكريم الجَزَري، عن مجاهد: أخذت بيد طاوس حتى أدخلته على ابن[1] رافع بن خَدِيْج، فحدثه عن أبيه، عن رسول الله ﷺ: أنه نهى عن كري الأرض، فأبى[2] طاوس وقال: سمعت ابن عباس: لا يرى بذلك بأسا. وعن يونس، عن ابن وهب، أخبرني جرير بن حازم، عن يعلى بن حكيم، عن سليمان بن يسار، عن رافع، قال: قال رسول الله ﷺ «من كانت له أرض فليَزْرعها أو لِيُزْرعها أخاه ولا يكريها بالثلث ولا بالربع ولا بطعام». وعن أبي بكرة، عن عمر بن يونس، عن عكرمة بن عمار، حدثني أبو النَّجَاشي، قال: قلت لرافع، فقال لي. . . فذكر نحوه. وعن ربيع المؤذن، عن شعيب بن الليث، عن أبيه، عن جعفر بن ربيعة، عن سعيد بن رافع بن خَدِيج، عن أبيه، نحوه.

حب في العاشر من الثاني: أنا أحمد بن علي بن المثنى، ثنا أبو خَيْثمة، ثنا جرير، عن منصور، عن مجاهد، عن أُسَيْد بن ظَهير قال: كان أحدنا إذا استغنى عن أرضه زارعها بالثلث. . . الحديث. فأما رافع بن خَدِيج فقال: إن رسول الله ﷺ نهاكم عن أمر كان ينفعكم عن الحَقْل. . . الحديث.

أحمد: ثنا عفان، ثنا عبدالواحد بن زياد، ثنا سعيد بن عبدالرحمن، عن مجاهد، حدثني أُسَيْد بن ظُهَيْر، عن رافع بن خَدِيج قال: نهانا رسول الله ﷺ عن أمر كان لنا نافعاً. . . الحديث «من كانت له أرض فليَزْرعها فإنْ عَجَزَ عنها فليَمْنَحْها

(١) «ابن» من المطبوع، وهي ساقطة من الأصل و (هـ).
(٢) «فأبى» من المطبوع، وفي الأصل و (هـ): «فأتيا».

أخاه». وعن عبدالرزاق وعبدالله بن الوليد، كلاهما عن سفيان. وعن محمد بن جعفر، عن شعبة، كلاهما عن منصور، عن مجاهد، عن أُسَيد بن ظُهَيْر، به. وفيه قصة. وعن يحيى بن سعيد، عن مالك. وعن قبيصة[1]، عن عبدالعزيز بن محمد. وعن يونس، عن ليث، ثلاثتهم عن ربيعة، عن حنظلة بن قيس، عن رافع ـ وزاد ليث في حديثه إلى رافع: ثنا سفيان بن عيينة، سمعت عمراً، أنه سمع ابن عمر، قال: كُنا نخابر، ولا نرى بذلك بأسا حتى زعم رافع أن رسول الله ﷺ نهى عنه فتركناه ـ وعن إسماعيل، عن أيوب. وعن يحيى بن سعيد وابن نمير، ومحمد بن عبيد، ثلاثتهم عن عبدالله، كلاهما عن نافع، عن ابن عمر، نحوه، وأتمَّ منه. وعن عفان ومحمد بن جعفر، عن شعبة، عن الحكم، عن مجاهد، عن رافع، قال: نهى رسول الله ﷺ عن الحَقْل... الحديث. وزاد في / حديث عفان: فلما سمع ذلك إبراهيم كره الثلث والربع، ولم ير بأسا بالأرض البيضاء يأخذها بالدراهم. وعن هاشم بن القاسم، عن عكرمة، عن أبي النَّجاشي مولى رافع بن خَدِيج، قال: سألت رافعاً عن كَرِي الأرض، فذكر الحديث، والأولُ أتمُّ منه. ثنا وكيع، ثنا عمر بن ذر، عن مجاهد، عن ابن رافع بن خَدِيْج، عن أبيه، نحو الأول. ٢/٧٠ب

٤٥٤٠ ـ حديث: «الحُمَّى من فَيْح جهنم فأبردوها بالماء».

عه مي حم

عه في الطب: عن الحارث بن أبي أسامة وابن دِيزيل، قالا: ثنا عفان، ثنا أبو الأحوص، عن العمري، عن الفريابي. وعن ابن أبي الدنيا، عن أبي خَيْثمة، عن عبدالرحمن، كلاهما عن سفيان، كلاهما عن سعيد، به[2].

---

(١) في المطبوع: «قتيبة» وكلاهما روى عنه الإمام أحمد رحمه الله. كما في: (تهذيب الكمال).
٤٥٤٠ ـ مي ٢/٣١٦ (الدمشقية) و ٢/٢٢٤ (اليماني). أحمد ٣/٤٦٣، ٤/١٤١.

(٢) كذا أسانيد أبي عوانة في الأصل و (هـ) مقدمة على إسناد الدارمي على خلاف عادة المصنف من تقديم الدارمي عليه. وقوله في آخر أسانيد أبي عوانة «به» يفيد وجوب تقديم الدارمي عليه، لعلة الربط في الأسانيد. فلعل تأخير الدارمي من فعل بعض النساخ أو علة أخرى لم تظهرلي. والله سبحانه وتعالى أعلم.

ط لمالك ش للشافعي حم لأحمد عم لعبد الله بن أحمد مي للدارمي جا لابن الجارود

مي في الرقاق: ثنا محمد بن يوسف، عن سفيان، عن أبيه، عن عَبَاية بن رفاعة، عن رافع، بهذا.

أحمد: ثنا عفان، ثنا أبو الأحوص، ثنا سعيد بن مسروق، به. وعن عبدالرحمن، عن سفيان، عن أبيه، نحوه.

٤٥٤١ - حديث: أتى النبي ﷺ جبريلُ أو ملك، فقال: «كيف أهل بدر فيكم؟ فقال: هم عندنا أفاضل الناس...». الحديث. حب خ حم

حب في التاسع من الثالث: أنا أبو عَروبة، ثنا محمد بن معدان، ثنا علي بن قادم، ثنا سفيان الثوري، عن يحيى بن سعيد، عن عَبَاية بن رِفاعة، عن رافع بن خَدِيج، به.

رواه جرير بن عبدالحميد، عن يحيى بن سعيد، عن معاذ بن رفاعة بن رافع، عن أبيه. أخرجه البخاري وأظن أنهما حديثان. والله أعلم.

٤٥٤٢ - حديث: «لا تُشِفُّوا[1] الدينارَ على الدينار...» الحديث. طح

طح في الصرف: ثنا أبو بَكْرة، ثنا عمر بن يونس، ثنا عاصم بن محمد، حدثني زيد بن محمد، حدثني نافع، قال: مشى ابن عمر إلى رافع في حديث بلغه عنه في شأن الصرف، فدخل عليه فسأله عنه، فقال: سمعت... فذكره.

٤٥٤١ - حب (الإحسان) ٩/١٧٦ (الحوت). البخاري، كتاب المغازي باب شهود الملائكة بدراً (الفتح ٧/٣١١ - ٣١٢. تحفة الأشراف ٣/١٧٠ - ١٧١) حديث ٣٠٦٨، قلت: ولم يظهر لي وجه تذييل الحافظ برواية البخاري، مع أن الصحابيين مختلفان، فالأول رافع بن خديج، والثاني رفاعة بن رافع بن مالك. والله أعلم.

ويزاد: رواه أحمد أيضاً - ٣/٤٦٥ - ثنا وكيع، ثنا سفيان، عن يحيى بن سعيد، به. وانظر: (أطراف المسند ٢/٣٣٥ تعليقة «٤»).

٤٥٤٢ - طح ٤/٦٦.

(١) لا تشفوا: أي لا تفضلوا. (نهاية). والمراد التفضيل بالوزن. وانظر: (تاج العروس ٦/١٥٨).

٤٥٤٣ - حديث: أنه قال: يا رسول الله إنا لاقوا العدو غداً. . .
عه طح ش حم
الحديث. «ما أنْهَرَ الدمَ وذُكر اسُم الله عليه فكل».

عه في الصيد: عن عبدالله بن أحمد، عن أبيه، عن محمد بن جعفر، عن شعبة، عن سعيد بن مسروق، عن عَبَاية بن رفاعة. عن جده رافع بن خَدِيج، به، وفيه: وأصاب نهباً[1] فندّ بعير. . . الحديث، وكان يجعل في قسم الغنائم عشراً من الشاة ببعير، قال شعبة: وأكبر علمي أني سمعته من سعيد بهذا الحرف، وقد حدث به سفيان، عنه، قال غندر: وقد سمعت من سفيان هذا الحرف. وعن العباس بن الفضل، ثنا عياش الرقّام، ثنا عبدالأعلى، ثنا ابن إسحاق، عن سفيان الثوري، به (وفيه الحديث الثاني حسب.

طح في الذبائح: ثنا ابن مرزوق، ثنا روح وسعيد بن عامر، قالا: ثنا شعبة بالحديث الأول. وعن يونس، عن ابن وهب، عن سفيان الثوري، عن أبيه، به.

الشافعي: عن ابن عيينة، عن الثوري، به.

أحمد: ثنا سعيد بن عامر، ثنا شعبة، عن سعيد بن مرزوق، عن عَبَاية بن رفاعة بن رافع بن خديج، عن جده: قلت: يارسول الله إنا نريد الغزو غداً وليس معنا مُدَى. . . الحديث، وفيه: فندَّ بعير. وعن محمد بن جعفر، عن شعبة، نحوه. وزاد: قال شعبة: وأكبر علمي أني سمعت من سعيد هذا الحرف. وعن يحيى، عن سفيان، عن أبيه، بنحوه وأتم منه)[2].

٤٥٤٣ - عه ٥/١٢٤، ١٢٥. طح ٤/١٨٣. الشافعي ص ٣٤٠. أحمد ٤/١٤٢ ٣/٤٦٣، ٤٦٤. ٤/١٤٠. وانظر: (أطراف المسند ٢/٣٣٢ تعليقة «٧»).

ويزاد: رواه أحمد أيضاً - ٤/١٤٠ - ثنا وكيع، ثنا سفيان، عن أبيه، عن عباية بن رفاعة، عن جده رافع بن خديج بأطول منه. وانظر الحديث الآتي بعده.

(١) النهب: الغنيمة: يقال: نهبت وانهبت نهباً. (النهاية ٥: ١٣٣).

(٢) ما بين الهلالين من (هـ) وهو من الممسوح في الأصل.

٤٥٤٤ - / حديث: أنّ بعيراً ندّ وليس في القوم إلاّ خيل يسيرة، فرماه رجل بسهم فحبسه. . . الحديث. ٢/٧١/أ

مي جا عه حب

مي في الاضاحي: أنا محمد بن يوسف، عن سفيان، عن أبيه، عن عَبَاية بن رِفاعة، عن جده رافع بن خديج، به.

جا في الصيد والذبائح: ثنا محمد بن يحيى، ثنا عبدالرزاق، أنا الثوري، به.

عه في الذبائح: عن الغزي، عن الفريابي، به. وفي الأضاحي: عن العباس بن الفضل الأسفاطي[1]، ثنا عياش بن الوليد الرَّقَّام، ثنا عبدالأعلى، ثنا ابن إسحاق، عن سفيان، به. وعن عبدالله بن أحمد في الحديث الذي قبله، وفي الذبائح: عن أبي داود الحراني، عن علي بن المديني، عن سفيان بن عيينة، عن عمر بن سعيد، عن أبيه، به. وعن عيسى بن أحمد العسقلاني، عن يزيد بن هارون، عن يونس، عن ابن وهب[2]. وعن أبي إسماعيل، عن أبي حذيفة، كلهم عن سفيان، به. وفيه الحديث الذي قبله. وعن أبي داود الحراني وأبي قلابة قالا: ثنا وهب بن جرير. وعن يحيى بن عياش القطان، عن سعيد بن عامر، عن شعبة[3]، به.

حب في السبعين من الأول: أنا الفضل بن الحباب، ثنا مسدَّد بن مُسَرْهَد، ثنا أبو عوانة، عن سعيد بن مسروق، به.

٤٥٤٤ - مي ٢/٨٤ (الدمشقية) و٢/١١ (اليماني). جا صفحة ٣٠٠. عه ٥/١٩٨، ١٢٥، ٢٠٠، ٢٠١، ١٩٧، ٢٤٥، ١٩٩، ٢٠٠. حب (الإحسان) ٧/٥٥٤ (الحوت).

ويزاد: رواه أبو عوانه أيضاً - في الذبائح - ٥/١٩٨ - ثنا يونس بن عَبَاية بن رفاعة، عن رافع، به. وانظر الحديث الذي قبله.

(١) الأسفاطي: بالفاء الموحدة. انظر التعليق على (الأنساب ١/٢٢٢).

(٢) في المطبوع: «سفيان» بدل «ابن وهب».

(٣) «شعبة» من المطبوع وفي الأصل و(هـ): «سفيان» وكلاهما من طبقة واحدة. انظر (التقريب وأصوله).

٤٥٤٥ - حديث: أن النبي ﷺ كان يجعل في قسم الغنائم عشراً من الشاة ببعير. وهو طرف من الحديث الذي قبله.
عه حب

عه: عن عبدالله بن أحمد، بسنده في الذي قبله. وعن يونس بن حبيب، عن أبي داود، عن جعفر بن محمد الصايغ، عن معاوية بن عمرو، كلاهما عن زائدة. وعن عمار بن رجاء، ثنا كثير بن هشام. وعن أبي أمية، عن أحمد بن إسحاق، كلاهما عن أبي عوانة، كلاهما عن سعيد بن مسروق، به. وفيه الأحاديث الثلاثة. وعن عيسى بن أحمد، عن يزيد بن هارون، عن الثوري، به.

حب في الثالث من الخامس: أنا إسحاق بن إبراهيم بن إسماعيل، ثنا أحمد بن الحكم[1] الكردي، ثنا غندر، به. وفيه كلام شعبة، وكلام سعيد.

٤٥٤٦ - حديث: لما كان يوم حنين أعطى النبي ﷺ أبا سفيان ابن الحارث مائة من الإبل... الحديث، وفيه شعر العباس بن مرداس.
عه حب

عه في الزكاة: عن ابن سيابان، عن ابن أبي عمر. وعن محمد بن حيْوة، عن إبراهيم بن بشار، كلاهما عن سفيان.

حب في الثالث من الخامس: أنا الحسين بن أحمد بن بسطام، ثنا أحمد بن عبْدة، ثنا سفيان، ثنا عمر بن سعيد بن مسروق، عن أبيه، عن عَبَاية بن رِفاعة عن رافع بن خَدِيج، به.

٤٥٤٧ - حديث: أن رسول الله ﷺ نهى عن كراء المزارع.
ط طح حب قط

٤٥٤٥ - عه ٥/٢٠٠، ٢٠١، ٢٠٢، ٢٠٣، ١٩٩. حب (الإحسان) ٧/١٥٥ (الحوت).

(١) «أحمد بن الحكم» من الأصل و (هـ) وفي المطبوع: «أحمد بن عبدالله بن الحكم» وهو الموافق للتقريب وأصوله.

٤٥٤٦ - حب (الإحسان) ٧/١٥٨ (الحوت).

٤٥٤٧ - مالك - قلت: هذه الرواية للحديث غير الرواية المطبوعة «رواية يحيى بن يحيى المصمودي المشهورة عند الإطلاق». طح ٤/٦٠٥، ١٠٠٩، ١١١. حب (الإحسان) ٧/٣١٤ (الحوت). قط ٣/٣٦. الموطأ ٢/٧١١. وانظر الحديث الآتي برقم (٤٥٥٦).

ورواه سعيد بن عُفَيْر في الموطأ: عن مالك، عن نافع، أنه سمع رافع بن خديج يحدث (ابن عمر، به. ولم يروه من رواة الموطأ غيره.

طح في المزارعة: عن علي بن شيبة وفهد بن سليمان، قالا: ثنا أبو نعيم، حدثني سفيان الثوري. وعن أبي بكرة، ثنا إبراهيم بن بشار. وعن روح بن الفرج، ثنا حامد بن يحيى، كلاهما عن سفيان - هو ابن عيينة - كلاهما عن عمرو بن دينار: سمعت ابن عمر. فأما الثوري، فقال: سمعت رافع بن خَدِيْج يقول: نهى رسول الله ﷺ عن المزارعة. وأما ابن عيينة فقال: يحدث ولا نرى بهذا بأسا حتى زعم رافع بن خَدِيْج: أن رسول الله ﷺ نهى عن المخابرة فتركناها.

حب في العاشر من الثاني: أنا الفضل بن الحُباب، ثنا مسدد، ثنا يزيد بن زُرَيْع عن أيوب، عن نافع، قال: انطلق ابن عُمر وانطلقنا معه حتى دخلنا على رافع بن خَدِيْج، فقال له ابن عمر)[1] إني نبئت (أنك تحدث، عن)[2] نبي الله ﷺ: أنَّه نهى عن كراء المزارع، فقال: نعم... الحديث. وله طريق في ترجمة النعمان بن أبي عيَّاش، عن جابر بن عبدالله الأنصاري[3].

قط في البيوع: عن الحسين بن إسماعيل، عن أحمد بن إسماعيل، عن مالك، عن ربيعة، عن حنظلة بن قيس، عنه، به.

مالك: أيضاً.

٤٥٤٨ - / حديث: «إن إبراهيم حرم مكة وإني أُحَرِّم ما بين لابَتَيْها» يريد المدينة. ٢/٧١/ب

أحمد: ثنا قتيبة بن سعيد، ثنا بكر بن مضر، عن ابن الهاد، عن أبي بكر بن محمد، عن عبدالله بن عمرو بن عثمان، عنه. وعن يحيى بن غيلان، عن

(١) ما بين الهلالين من (هـ) وهو من الممسوح في الأصل.
(٢) ما بين الهلالين بياض في الأصل، والمثبت من (هـ).
(٣) تقدم في مسند جابر برقم (٣٧٨٥).
٤٥٤٨ - أحمد ٤/١٤١. وانظر الحديث الآتي برقم (٤٥٥٨).

رشدين، عن يزيد بن عبدالله، نحوه. وعن سُرَيْج، عن فُلَيح، عن عتبة بن مسلم، عن نافع بن جبير، عنه، بمعناه، وفيه قصة له مع مروان.

٤٥٤٩ - حديث: مررت بمسجد المدينة فأقيمت الصلاة، وإذا شيخ فلام المؤذن، وقال: أما علمت أن أبي أخبرني أن رسول الله ﷺ كان يأمرنا بتأخير هذه الصلاة. قال: قلت: من هذا الشيخ؟ قالوا: عبدالله بن رافع بن خَدِيْج. حم قط

أحمد: ثنا الضحاك بن مَخْلَد، عن عبدالواحد بن نافع الكَلاعي[1]، بهذا.

٤٥٥٠ - حديث: «من زرع في أرض قوم بغير إذنهم فليس له من الزرع شيء وترد عليه نفقته». حم طح

أحمد: عن أسود بن عامر والخزاعي ووكيع وأبي كامل، كلهم عن شريك، عن أبي إسحاق، عن عطاء، عنه.

٤٥٥١ - حديث: «الماء من الماء» قال رافع: ثم أمرنا رسول الله ﷺ بعد ذلك بالغسل، وفي أوله قصة. حم

أحمد: ثنا قتيبة بن سعيد، ثنا رِشدين [بن][2] سعد، عن[3] موسى بن أيوب الغافقي، عن بعض ولد رافع بن خَدِيْج، عنه، به.

٤٥٤٩ - أحمد ٣/٤٦٣، ٤/١٤٢.

قلت: الحديث تقدم برقم (٤٥٢٦) وقال: رواه الدارقطني في الصلاة، أي ١/٢٥١.

(١) «الكَلاعي» من الأصل و (هـ) وهو الصواب. وفي المطبوع: «الكلابي». انظر: (ميزان الاعتدال ٢/٦٧٦، وتعجيل المنفعة - ط مصر - ص ١٧٧).

٤٥٥٠ - أحمد ٣/٤٦٥، ٤/١٤١. وسيأتي برقم (٤٥٦٤) وقال: رواه الطحاوي في المزراعة - أي ٤/١١٧، ١١٨.

٤٥٥١ - أحمد ٤/١٤٣.

(٢) «بن» من المطبوع وهي ساقطة من الأصل و (هـ).

(٣) «عن» من المطبوع وهو الصواب، وفي الأصل و (هـ): «وعن». و «موسى» شيخ «رشدين» كما يعلم من ترجمتها في (تهذيب الكمال).

٤٥٥٢ ـ حديث: أنهم خرجوا مع رسول الله ﷺ في سفر، قال: فلما نزل رسول الله ﷺ للغداء قال . . . فذكر قصة قال: (فرأى على رحالنا أكسيةً لنا)[١] فيها خيوط من عِهْن[٢] أحمر، فقال: «أرى هذه الحمرة قد عَلَتْكُم. . .» الحديث. حم

أحمد: ثنا يعقوب، ثنا أبي، عن محمد بن إسحاق، حدثني محمد بن عمرو بن عطاء، أن رجلاً من بني حارثة حدثه، أن رافع بن خديج حدثهم، به. وعن أبي سعيد مولى بني هاشم، عن عبدالله بن جعفر، عن عثمان بن محمد، عن رافع بطرف منه: أن رسول الله ﷺ رأى الحمرة قد ظهرت فكرهها. قال: فلما مات رافع بن خديج جعلوا على سريره قطيفة حمراء، فعجب الناس من ذلك.

٤٥٥٣ ـ حديث: نهى رسول الله ﷺ عن المحاقلة والمزابنة وقال: «إنما يزرع ثلاثة. . .» الحديث. طح قط

طح في المزارعة: ثنا صالح بن عبدالرحمن، ثنا سعيد بن منصور، ثنا أبو الأحوص، عن طارق، عن سعيد بن المسيب، عنه، به.

قط في البيوع: ثنا عبدالله بن محمد بن عبدالعزيز[٣]، ثنا أبو بكر بن أبي شيبة،

٤٥٥٢ ـ أحمد ٣/٤٦٣، ٤/١٤١.

(١) العبارة في الأصل و(هـ) بدون لفظ «على». وهي في المسند (فرأى أكسية لنا) وزدت «على» تصحيحاً للعبارة من رواية أبي داود للحديث في اللباس ـ بابٌ في الحمرة ـ وانظر: (تحفة الأشراف ٣/١٦١ ـ ١٦٢) برقم (٣٥٩٢).

(٢) العِهْن: الصوف المُلَّون. (نهاية).

٤٥٥٣ ـ طح ٤/١٠٦. قط ٣/٣٦.

ويزاد: رواه الطحاوي أيضاً فيه ـ ٤/١٠٦ ـ ثنا أبو أمية، ثنا أبو نعيم والمعلّى بن منصور، قالا: ثنا أبو الأحوص، ثم ذكر بإسناده مثله.

(٣) «عبدالله بن محمد بن عبدالعزيز» من الأصل، وبدله في المطبوع: «أبو القاسم بن منيع». =

خز لابن خزيمة عه لأبي عوانة طح للطحاوي حب لابن حبان قط للدارقطني كم للحاكم

ثنا أبو الأحوص، به.

٤٥٥٤ - حديث: أن رسول الله ﷺ نهى عن المزابنة. والمزابنة: التمر بالتمر، إلا أصحاب العرايا فإنه قد أذن لهم.

أحمد: ثنا أبو أسامة، ثنا الوليد بن كثير، ثنا بُشَيْر بن يسار مولى بني حارثة، أن رافع بن خديج وسهل بن أبي حَثْمَة حدثاه، بهذا.

٤٥٥٥ - حديث: كنا نكري الأرض فيستثني صاحب الأرض ما على المَاذِيانات وأقبال الجداول فيهلك هذا ويسلم هذا، فنهى رسول الله ﷺ عن ذلك. فقال رافع: أما شيء مضمون معلوم فلا بأس به.

٢/٧٢أ / **طح** في المزراعة: ثنا أبو بكرة، ثنا أبو عمر، ثنا حماد بن سلمة. وعن روح بن الفرج، ثنا حامد بن يحيى، ثنا سفيان، كلاهما عن يحيى بن سعيد، عن حنظلة بن قيس، عنه، به.

حب في العاشر من الثاني: أنا عبدالله بن محمد بن سَلْم، ثنا عبدالرحمن بن

= قلت: هو نفسه، وهو: عبدالله بن محمد بن عبدالعزيز بن المرزبان أبو القاسم البغوي. قال الذهبي في السير: - بعدما ساق نسبه - وهو أبو القاسم بن مَنِيعْ نسبة لجده لأمه الحافظ أبي جعفر أحمد بن منيع البغوي الأصمّ. انظر: (سير أعلام النبلاء ١٤/٤٤٠، وتاريخ بغداد ١٠/١١١ - ١١٧، وتذكرة الحافظ ٢/٧٣٧ وغيرها).

٤٥٥٤ - أحمد ٤/١٤٠.

٤٥٥٥ - طح ٤/١٠٩. حب (الإحسان) ٧/٣١٥ (الحوت).

ويزاد: رواه أحمد - ٤/١٤٢ - ثنا قتيبة بن سعيد، ثنا عبدالعزيز بن محمد، عن ربيعة بن أبي عبدالرحمن، عن حنظلة الزرقي، عن رافع بن خديج: أن الناس كانوا يكرون المزارع في زمان رسول الله ﷺ بالماذيانات وما سقى الربيع وشيء من التبن، فكره رسول الله ﷺ كراء المزارع بهذا ونهى عنها. قال رافع: ولا بأس بكرائها بالدراهم والدنانير.

والماذيانات جمع ماذيان: وهو النهر الكبير: والجدول: هو النهر الصغير. وأقبالها: أوائلها ورؤوسها. وانظر: (النهاية). وانظر: (أطراف المسند ح٢٣٣٨)

ط لمالك ش للشافعي حم لأحمد عم لعبد الله بن أحمد مي للدارمي جا لابن الجارود

إبراهيم، ثنا الوليد، ثنا الأوزاعي، عن ربيعة بن أبي عبدالرحمن، عن حنظلة بن قيس الزُّرَقي، عن رافع، بهذا. وعن محمد بن الحسن بن خليل، ثنا هشام بن عمارة، ثنا عبدالعزيز بن محمد، ثنا ربيعة، نحوه.

٤٥٥٦ ـ حديث: نهى رسول الله ﷺ عن كَرْي الأرض... الحديث.
ط ش قط

مالك في المساقاة من الموطأ: عن ربيعة، عن حنظلة، عنه، به.

الشافعي: عن مالك.

قط في البيوع: عن الحسين بن إسماعيل، عن أحمد بن إسماعيل، عن مالك، به.

٤٥٥٧ ـ حديث: قدم النبي ﷺ المدينة وهم يؤبّرون النخل ـ يعني يلقحون ـ... الحديث، وفيه: «إذا حدثتكم بشيء من أمر دينكم فخذوا به».
عه حب

عه في المناقب: حدثني أحمد بن سهل، ثنا سليمان بن معبد، ثنا النضر بن محمد، ثنا عكرمة بن عمار، ثنا أبو النجاشي، عنه، به.

حب في الثامن والسبعين من الثالث: أنا أحمد بن الحسن بن عبدالجبار، ثنا عبدالله بن الرومي، ثنا النضر بن محمد، ثنا عكرمة بن عمار، ثنا أبو النَّجاشي ـ اسمه عطاء بن صهيب ـ عنه، به.

٤٥٥٨ ـ حديث: أن رسول الله ﷺ حرم ما بين لابتي المدينة.
عه طح

عه في الحج: عن حمدان بن علي، عن القَعْنبي. وعن محمد بن صالح كَيْلَجة، عن يحيى بن صالح، كلاهما عن سليمان بن بلال. وعن أبي أمية، عن سُرَيْج بن

٤٥٥٦ ـ مالك ٢/٧١١. الشافعي ص ٤١٦. قط ٣/٣٦. وانظر الحديث المتقدم برقم (٤٥٤٧) الرواية الثانية عند مالك بلفظها.

٤٥٥٧ ـ حب (الإحسان) ١/١١٧ (عثمان) و ١/١١٣ (الحوت).

٤٥٥٨ ـ طح ٤/١٩٢، ١٩٣. وانظر الحديث المتقدم برقم (٤٥٤٨) أوله: «إن إبراهيم حرم مكة...».

النعمان، عن فليح، كلاهما عن عُتْبَة بن مسلم، عن نافع بن حنظلة، عنه، به. وفيه قصة لمروان.

طح في الصيد: ثنا حسين بن نصْر وعلي بن معبد، قالا: ثنا ابن أبي مريم، ثنا محمد بن جعفر، أخبرني عتبة بن أبي حكيم[1]، بهذا. وعن صالح بن عبدالرحمن، ثنا القَعْنبي، ثنا سليمان بن بلال، عن عُتْبَة بن مسلم، عن نافع، به. وأتمَّ منه وفيه قول مروان: قد سمعت. وعن محمد بن خزيمة وفهد، قالا: ثنا عبدالله بن صالح، حدثني الليث، عن ابن الهاد، عن أبي بكر بن محمد، عن عبدالله بن عمرو، عن نافع، به.

٤٥٥٩ - حديث: أنه كانت تحته امرأة قد خلا من سنها فتزوج عليها شابة... الحديث في نزول قوله تعالى ﴿ وَإِنِ ٱمْرَأَةٌ خَافَتْ مِنۢ بَعْلِهَا نُشُوزًا أَوْ إِعْرَاضًا ... ﴾[2]. كم

كم في التفسير: ثنا أبو زكريا العنبري، ثنا محمد بن عبدالسلام، ثنا إسحاق بن إبراهيم، أنا عبدالرزاق، أنا معمر، عن الزهري، عن سعيد بن المسيب وسليمان بن يسار، عن رافع، به. وقال: صحيح على شرطهما.

٤٥٦٠ - حديث: نهى رسول الله ﷺ عن كسب الأمة حتى يعلم من أين هو. كم

كم في البيوع: أخبرني عبدالله بن محمد بن موسى، ثنا علي بن الحسين بن الجنيد، ثنا أحمد بن صالح، حدثني ابن أبي فُدَيْك، عن عبيدالله بن هُرَيْر، عن

(١) في المطبوع «عتبة بن مسلم» بدل «عتبة بن أبي حكيم». قلت: والصواب «عتبة» بدل «حكيم» وعتبة بن أبي عتبة هو، عتبة بن مسلم قال في (تهذيب التهذيب ١٠٢/٧): «عتبة بن مسلم التيمي مولاهم المدني وهو ابن أبي عتبة» اهـ. ونحوه في (التقريب) وانظر: موضح أوهام الجمع والتفريق للخطيب - ١٦١/١) الوهم الثاني والخمسون.

٤٥٥٩ - كم ٣٠٨/٢. تقدمت الإشارة إليه في حديث (٤٥٢٧).

(٢) سورة النساء، الآية (١٢٨).

٤٥٦٠ - كم ٤٢/٢.

أبيه، عن جده رافع بن خديج، بهذا.

٤٥٦١ - حديث: كان رسول الله ﷺ إذا اجتمع إليه أصحابه فأراد أن ينهض قال: «سبحانك اللهم وبحمدك...» الحديث. كم

كم في الدعاء: ثنا أبو العباس محمد بن يعقوب، ثنا محمد بن عبيدالله بن أبي داود المنادي، ثنا يونس بن محمد المؤدِّب، ثنا مصعب بن حيّان، عن الربيع بن أنس، عن أبي العالية، عنه، به.

٤٥٦٢ - / حديث: «أطيب الكسب كسبُ الرجل بيده وكلُّ بيع مبرور». ٢/٧٢/ب

كم حم كم في البيوع: ثنا أبو بكر بن إسحاق، ثنا محمد بن أحمد بن النضر، ثنا معاوية بن عمرو، ثنا المسعودي، عن وائل بن داود، عن عَبَاية بن رافع بن خديج (عن جده، به)[1] وقال: لم يخرج الشيخان للمسعودي، ومحله الصدق[2].

٤٥٦٣ - حديث: أنه زرع أرضاً فمرّ به النبي ﷺ وهو يسقيها... الحديث. طح كم

٤٥٦١ - كم ١/٥٣٧.

٤٥٦٢ - كم ٢/١٠.

ويزاد: رواه أحمد أيضاً في مسنده - ٤/١٤١ - ثنا يزيد، ثنا المسعودي، عن وائل به. وانظر: (أطراف المسند ٢/٣٣٥ تعليقة «٤»).

(١) قوله «عن جده به» من المسند - ١٤/١٤١، والمعجم الكبير للطبراني - ٤/٣٢٩ - ٣٣٠ - عند روايته لهذا الحديث رقم (٤٤١١) وقال في: (تهذيب التهذيب - ٥/١٣٦): «عَبَاية بن رفاعة بن رافع بن خديج الأنصاري الزُّرَقي أبو رفاعه المدني. روى عن جده، وعن أبيه، عن جده على خلاف في ذلك». اهـ كلامه. فما في الأصل و(هـ) والمطبوع من المستدرك: «عن أبيه، به» فمحل نظر. والله أعلم.

(٢) وهو عبدالرحمن بن عبدالله بن عتبة بن مسعود الكوفي المسعودي، قال عنه في التقريب: صدوق اختلط قبل موته. وانظر: (تهذيب التهذيب).

٤٥٦٣ - طح ٤/١٠٦. كم ٢/٤١.

ويزاد: رواه الطحاوي أيضاً فيه - ٤/١٠٦ - ثنا فهد، ثنا أبو نعيم، ثنا بكير، عن الشعبي، عن رافع، مثله.

خز لابن خزيمة عه لأبي عوانة طح للطحاوي حب لابن حبان قط للدارقطني كم للحاكم

طح في المزارعة: عن فهد، ثنا أبو نعيم، ثنا بكير[١] بن عامر، عن ابن أبي نعم[٢]، عنه، به.

كم في البيوع: ثنا محمد بن صالح بن هانىء، ثنا أحمد بن محمد بن نصْر، ثنا أبو نعيم، به.

٤٥٦٤ - حديث: «من زرع في أرض قوم بغير إذنهم فليس له من الزرع شيء وترد عليه نفقته في ذلك». طح حم

طح في المزارعة: عن فهد، ثنا الحماني، ثنا شريك، عن أبي إسحاق، عن عطاء، عنه، بهذا. وعن أحمد بن أبي عمران، ثنا أبو بكر بن أبي شيبة، ثنا شريك، نحوه. قال: وكذلك رواه يحيى بن آدم - في كتاب الخراج - عن شريك وقيس بن الربيع، كلاهما عن أبي إسحاق، به.

٤٥٦٥ - حديث طح في الكراهة: ثنا محمد بن النعمان، ثنا أبو ثابت، ثنا عبدالعزيز بن محمد، عن عثمان بن عبدالله بن أبي رافع: رأيت أبا سعيد، وأبا أسيد، ورافع بن خديج، وسهل بن سعد، وعبدالله بن عمر، وجابر بن عبدالله وأبا هريرة يحفون شواربهم. طح

---

(١) «بكير» من المطبوع وهو الصواب، وفي الأصل و (هـ): «بكر» وهو بكير بن عامر البَجَلي أبو إسماعيل الكوفي. انظر: (التقريب وأصوله).

(٢) «نُعْم» من المطبوع وهو الصواب، وفي الأصل و (هـ): «نعيم» وهو عبدالرحمن بن أبي نُعْم البَجَلي. انظر: (التقريب وأصوله).

٤٥٦٤ - طح ٤/١١٧، ١١٨. وتقدم الحديث عند أحمد برقم (٤٥٥٠) وقال: رواه أحمد - أي ٣/٤٦٥، ٤: ١٤١.

٤٥٦٥ - طح ٤/٢٣١.

---

٢١٠ • من مسند رافِع بن رفاعة

حديثه في سادس الكوفيين[١].

٤٥٦٦ - حديث: جاء رافع بن رفاعة إلى مجلس الأنصار، فقال: لقد نهانا نبي الله ﷺ اليومَ عن شيء كان يرفق بنا في معايشنا. . . الحديث وفيه: النهي عن كسب الحجام، وغير ذلك. حم طع

أحمد: ثنا هاشم بن القاسم، ثنا عكرمة، حدثني طارق بن عبدالرحمن القرشي [عنه][٢]، به.

---

٢١٠ • هو: الأنصاري. انظر: (الإصابة ١/٤٩٦، والاستيعاب ٢/٤٨١ وأسد الغابة ٢/١٩١).

(١) المسند ٤/٣٤٠ - ٣٤١.

٤٥٦٦ - أحمد ٤/٣٤٠ - ٣٤١. وانظر الحديث الآتي برقم (٤٥٨٥).

ويزاد: رواه الطحاوي أيضاً، ببعضه في الإجارات - ٤/١٣١ - ثنا أبو بكرة، ثنا عمر بن يونس، ثنا عكرمة بن عمار، ثنا طارق بن عبدالرحمن، أن رافعة بن رافع، أو رافع بن رافعة - الشك منهم في ذلك - قد جاء إلى مجلس الأنصار، فقال: نهى رسول الله ﷺ عن كسب الحجام، وأمرنا أن نطعمه ناضحنا.

(٢) «عنه» من زيادتي وليست في الأصل و (هـ).

---

٢١١ • مسند رافع بن سنان أبي سلمة الأنصاري

٤٥٦٧ - حديث: أنه أسلم وأبت امرأته أنْ تُسلم وكان بينهما جارية قط كم **شبيهة بالفطيم - زاد أبو عاصم: تدعى عُمَيْرة - فطلبت ابنتَها فمنعها ذلك. . . الحديث.**

قط في الطلاق: ثنا عبدالله بن محمد بن عبدالعزيز، ثنا عبدالرحمن بن صالح الأزدي. ثنا علي بن غراب، عن عبدالحميد بن جعفر، حدثني أبي، عن جد أبيه رافع بن سنان، به. وثنا ابن أبي الثلج، ثنا محمد بن حماد الطهراني، ثنا أبو عاصم، عن عبدالحميد بن جعفر، ثنا أبي: أن جده رافع بن سنان أسلم. . . فذكره.

كم فيه: أنا أبو بكر بن إسحاق، أنا الحسن بن علي بن زياد، ثنا إبراهيم بن موسى، ثنا عيسى بن يونس، ثنا عبدالحميد بن جعفر، به. وقال: صحيح الإسناد وسيأتي في المبهمات.

---

٢١١ • هو: أبو الحكم رافع بن سنان الأنصاري الأوسي المدني، صحابي له حديث في تخيير الصغير بين أبويه. انظر: (الإصابة ١/٤٩٧، والاستيعاب ٢/٤٨١، والتقريب، وأسد الغابة ٢/١٩٢).

٤٥٦٧ - قط ٤/٤٣. كم ٢/٢٠٦.

---

٢١٢ • مسند رافع بن عَمْرو المزني

حديثه في الثاني من البصريين مختلط بحديث رافع بن عمرو الغفاري[١].

٤٥٦٨ - حديث: «العجوة والصخرة[٢] من الجنة».

كم حم

كم في الأطعمة: ثنا أبو العباس محمد بن يعقوب، ثنا محمد بن إسحاق الصغاني، ثنا عبدالصمد بن عبدالوارث، ثنا المُشْمَعِلّ[٣]، عن عمرو بن سليم،

---

٢١٢ • هو: رافع بن عمرو بن هلال المزني، أخو عائذ بن عمرو، لهما ولأبيهما صحبة، سكن رافع البصرة وبقي إلى خلافة معاوية. انظر (الإصابة ١/٤٩٨، والاستيعاب ٢/٤٨٢ والتقريب، وأسد الغابة ٢/١٩٤).

(١) المسند ٣/٤٢٦، ٥/٣١، ٦٥.

٤٥٦٨ - كم ٤/١٢٠، ٣/٥٨٨، ٤/٢٠٣، ١٢٠. أحمد ٣/٤٢٦، ٥/٣١، ٦٥.

(٢) الصخرة: أي صخرة بيت المقدس.

(٣) المُشْمَعِلّ» من الأصل و (هـ) وعليها علامة التصحيح ومثله في مخطوطة المستدرك: رواق المغاربة (٤/٥٩/ب) وفي المطبوع «إسماعيل» وهو خطأ. وضبطه في (التقريب) فقال: بكسر المهملة - العين - وتشديد اللام. وقال في: (تهذيب التهذيب - ١٠/١٥٦): مُشْمَعِلّ بن إياس، ويقال: ابن عمرو بن إياس المدني البصري روى عن عمرو بن سليم المزني حديث «العجوة من الجنة...». وانظر: (الجرح والتعديل ٨/٤١٧، والتاريخ الكبير ٨/٤٦) قلت: فما في المطبوع من الحاكم - ٤/١٢٠ - «.... فإن مُشْمَعِلّ هذا هو عمرو بن إياس...» فيه سقط صوابه «... فإن مُشمَعلّ هذا هو أبو عمرو بن إياس...» كما في مخطوطة رواق المغاربة للمستدرك (ج ٤/ لوحة ٥٩/ب). والحديث رواه ابن ماجه: كتاب الطب - باب الكمأة والعجوة - وانظر: (تحفة الأشراف ٣/١٦٥، برقم ٣٥٩٨).

خز لابن خزيمة عه لأبي عوانة طح للطحاوي حب لابن حبان قط للدارقطني كم للحاكم

٢/٧٣أ عنه، بهذا. / وعن ابن بالويه، ثنا عبدالله بن أحمد بن حنبل، ثنا أبي، ثنا عبدالرحمن بن مهدي، ثنا المُشَمعِلّ بن إياس، نحوه. وقال: صحيح الإسناد. وفي المعرفة: عن أحمد بن جعفر، عن عبدالله بن أحمد، به. وفيه وفي الطب الثاني: عن أبي عبدالله محمد بن يعقوب الحافظ، ثنا يحيى بن محمد بن يحيى، ثنا مسدد، ثنا يحيى بن سعيد، ثنا المشمعل، به.

وفي الطب: عن محمد بن إبراهيم بن الفضل المزكيّ، ثنا إبراهيم بن أبي طالب، ثنا عبدالوارث بن عبدالصمد بن عبدالوارث، ثنا أبي، به. وقال: صحيح الإسناد.

ووقع في رواية الصغاني: عن عمرو بن سليم، عن نافع، عن ابن عمر، تصحيف شنيع وقد أشار الحاكم إلى وهمه[1].

أحمد: عن يحيى بن سعيد وعبدالصمد وعبدالرحمن بن مهدي - فَرّقهم - عن المُشْمَعِلّ، به.

(١) لم أقف على هذا الكلام في المطبوع ولا في مخطوطة رواق المغاربة للمستدرك. فليحرر.

٢١٣ • ومن مسند رافِع بن عمرو الغِفاري

حديثه في ثاني البصريين[١].

٤٥٦٩ - حديث: «إن من بعدي من أمتي قوماً يقرءون القرآن لا يجاوز حلاقيمهم...» الحديث. حم كم

أحمد: عن بهز وأبي النضر وعفان، عن سليمان بن المغيرة، عن حميد، عن عبدالله بن الصامت، عن أبي ذر... فذكره. قال ابن الصامت: فلقيت رافعاً فَحَدَّثتُه، فقال: وأنا سمعته من النبي ﷺ.

٤٥٧٠ - حديث: كنت وأنا غلام أرمي نخلا للأنصار فأُتي النبي حم كم

---

٢١٣ • هو: أبو جبير رافع بن عمرو الكناني الضمريّ، ويعرف بالغِفاريّ صحابي نزل البصرة. انظر (الإصابة ١/٤٩٨، والاستيعاب ٢/٤٨٢، وأسد الغابة ٢/١٩٤، والتقريب).

(١) المسند ٥/٣١.

٤٥٦٩ - أحمد ٥/٣١.

ويزاد: رواه الحاكم في المعرفة ٣/٤٤٤: نا أبو بكر بن إسحاق، أنا عمر بن حفص السدوسي، ثنا عاصم بن علي، ثنا سليمان بن المغيرة، به. مثل رواية أحمد.

٤٥٧٠ - أحمد ٥/٣١.

ويزاد: رواه الحاكم أيضاً في المعرفة - ٣/٤٤٤ - نا أبو عبدالله محمد بن يعقوب الشيباني، ثنا يحيى بن محمد بن يحيى، ثنا مسدد، ثنا معتمر بن سليمان حدثني ابن الحكم بن عمرو الغفاري، عن عمه رافع بن عمرو الغفاري، به. وعن عبدالله بن إسحاق الخزاعي بمكة، ثنا أبو يحيى بن أبي ميسرة، ثنا معاذ بن أسد المروزي، ثنا الفضل بن موسى، ثنا صالح بن أبي جعفر، عن أبيه، عن رافع، به.

ﷺ فقيل له: إن ها هنا غلاما يرمي نخلنا. . . الحديث.

أحمد: ثنا مُعْتَمر، سمعت ابن أبي الحكم الغِفاري يقول: حدثتني جدتي[1]، عن «عمّ أبي»[2] رافع بن عمرو الغفاري، به.

(١) قوله: «حدثتني جدتي» من المطبوع ومثله في «تهذيب الكمال» وفي الأصل و (هـ) «حدثني جدي» وانظر التعليقة التالية.

(٢) قوله «عن عم أبي» كذا في الأصل و (هـ) والمطبوع، ومثله في سنن أبي داود - كتاب الجهاد: باب من قال إنه يأكل مما سقط - وقال شارحه «بذل المجهود ١٢: ١٣٠» هكذا في جميع النسخ الموجودة لأبي داود عندي. لكنّ المزيَّ في (تحفة الأشراف ٣/١٦٣ - ١٦٤) الحديث (٣٥٩٦) لما نسب هذا الحديث لأبي داود قال في مسنده: «عن عم أبيها» فاختلفت النسبة إلى أبي داود في ذلك والله أعلم.

لكن قال في: (تهذيب التهذيب - ١٢/ ٢٩٠) ما نصه: «ابن أبي الحكم الغفاري، عن جدته، عن عم أبيها رافع بن عمرو: كنت غلاماً. . .» ومثله في تهذيب الكمال وكذلك وقع في سند حديث ابن ماجه - التجارات: باب من مر على ماشية قوم أو حائط هل يصيب منه - فقال في سند الحديث: «عن عم أبيها» والله أعلم.

٢١٤ • ومن مسند رافع بن مالك بن عَجْلان والد رفاعة. وهما بدريان

٤٥٧١ - حديث: صليت خلف رسول الله ﷺ فعطست فقلت: الحمدلله حمداً كثيراً طيباً مباركاً فيه... الحديث.

كم دت س البيهقي

كم في المناقب: ثنا محمد بن صالح بن هانىء، ثنا محمد بن شاذان ومحمد بن نعيم وأحمد بن سلمة، قالوا: ثنا قتيبة، ثنا رفاعة بن يحيى بن عبيد بن رفاعة بن رافع، عن عم أبيه: معاذ بن رفاعة بن رافع، عن جده: رافع بن مالك، به. قال أحمد بن سلمة: وثناه محمد بن يحيى، ثنا قتيبة بن سعيد - وما كتبناه إلاّ عنه - ... فذكره.

قلت: رواه أبو داود والترمذي والنسائي، عن قتيبة بن سعيد، بهذا الإسناد، فاتفقوا على أنه: عن معاذ بن رفاعة بن رافع، عن أبيه، لم يقل: عن جده. وهذا هو المشهور عن قتيبة، وكذلك رواه عنه ( )[1].

---

٢١٤ • هو: رافع بن مالك بن العَجْلان الأنصاري الزّرقيّ، صحابي من أهل العقبة وكان أحد النقباء، وهو أول من أسلم من الخزرج. انظر: (الإصابة ١/٤٩٩، والاستيعاب ٢/٤٨٤، وأسد الغابة ٢/١٩٧).

٤٥٧١ - كم ٣/٢٣٢، وسنن أبي داود - كتاب الصلاة: باب ما يستفتح به الصلاة من الدعاء. وسنن الترمذي - فيه: باب ما جاء في الرجل يعطس في الصلاة. وسنن النسائي - فيه: باب قول المأموم إذا عطس خلف الإمام. وانظر: (تحفة الأشراف ٣/١٧٠).

(١) بياض في الأصل و(هـ) قدر كلمتين، وضع عليه علامة التوقف «كذا».

قلت: لعل مكانه «سعيد بن عبدالجبار»؛ لأن أبا داود روى الحديث في الصلاة، عن قتيبة بن =

خز لابن خزيمة عه لأبي عوانة طح للطحاوي حب لابن حبان قط للدارقطني كم للحاكم

والظاهر أن الوهم فيه من الحاكم، فقد رواه البيهقي، عن( )[١] ومما يؤكد أنه من رواية رِفاعة بن رافع، لا من رواية أبيه أن البخاري وأبا داود، والترمذي وابن خزيمة وغيرهم أخرجوه من حديث مالك، عن نعيم المُجْمِر، عن علي بن يحيى بن حماد الدورقي، عن أبيه، عن رِفاعة بن رافع، بمعناه[٢]. وسيأتي[٣]. وقد وهم فيه الحاكم أيضاً فاستدركه. كما سننبه عليه إن شاء الله تعالى.

= سعيد وسعيد بن عبدالجبار كلاهما عن رفاعة بن يحيى بن عبدالله بن رفاعة بن رافع، عن عم أبيه معاذ بن رفاعة بن رافع، عن أبيه، به. والله أعلم. وانظر: (تحفة الأشراف ٣/ ١٧٠، حديث ٣٦٠٦).

(١) بياض في الأصل و(هـ) قدر أربع كلمات وضع عليه علامة التوقف «كذا».

قلت: رواه البيهقي في سننه - كتاب الصلاة: باب القول عند رفع الرأس من الركوع وإذا استوى قائماً ٢/ ٩٥ - نا أبو الحسن علي بن أحمد بن عبدان، أنا أحمد بن عبيد الصفار، ثنا عبدالله بن أحمد بن حنبل، ثنا سعيد بن عبدالجبار البصري من كتابه، أخبرني رفاعة بن يحيى بن عبدالله بن رفاعة بن رافع الزرقيّ أبو يزيد، سمعت معاذ بن رفاعة بن رافع الأنصاري، يحدث عن أبيه رفاعة، به.

(٢) رواه البخاري في الصلاة - باب حدثنا فَضَاله - عن قتيبة بن سعيد، عن رفاعة بن يحيى، عن عم أبيه معاذ بن رفاعة بن رافع - وأبو داود فيه - باب ما تستفتح به الصلاة من الدعاء - والترمذي فيه - باب ما جاء في الرجل يعطس في الصلاة - وابن خزيمة فيه ١/ ٣٣١ - باب فضيلة التحميد بعد رفع الرأس من الركوع.

قلت: وكلهم أخرجوه من هذه الطريق، إلا الترمذي فقد أخرجه: عن قتيبة بن سعيد، عن رفاعة بن يحيى عن عم أبيه معاذ بن رفاعة بن رافع، عن أبيه، به. وإن كانت عبارة الحافظ ابن حجر تفيد أن الترمذي أخرجه من طريقهم أيضاً وانظر: (تحفة الأشراف ٣/ ١٧٠ حديث ٣٦٠٥، ٣٦٠٦) والله أعلم.

(٣) سيأتي في الحديث رقم (٤٥٨٦).

٢١٥ • / ومن مسند رافع بن مكيث الجهني

٢/٧٣ب

حديثه في ثالث المكيين[1].

٤٥٧٢ ـ حديث: «حسنُ الخُلق نماء، وسوءُ الخُلق شؤم، والبِرُّ زيادة في العمر، والصدقة تدفع ميتة السوء.».

أحمد: ثنا عبدالرزاق، ثنا معمر، عن عثمان بن زفر، عن بعض بني رافع بن مكيث، عنه، بهذا.

---

٢١٥ • ومَكيث: بوزن عظيم، ورافع صحابي شهد الحديبية والفتح، ومعه لواء من ألوية جهينة، وشهد الجابية مع عمر. انظر: (الإصابة ١/٤٩٩، والاستيعاب ٢/٤٨٥، وأسد الغابة ٢/٢٠٠، وطبقات ابن سعد ٤/٣٤٥).

(١) المسند ٣/٥٠١.

٤٥٧٢ ـ أحمد ٣/٥٠٢.

خز لابن خزيمة عه لأبي عوانة طح للطحاوي حب لابن حبان قط للدارقطني كم للحاكم

٢١٦ • مسند ربيعة بن الحارث بن عبدالمطلب

٤٥٧٣ - حديث: بلغ النبي ﷺ أن قوماً نالوا فيه، وقالوا: إنما مثل محمد كمثل نخلة... الحديث، وفيه: «أنا خيركم قبيلاً وخيركم نبياً».

كم في المناقب: ثنا علي بن حمشاذ، ثنا موسى بن إسحاق، ثنا أبو بكر بن أبي شيبة، ثنا ابن فضيل، عن يزيد بن أبي زياد، عن عبدالله بن الحارث، عنه، به.

---

٢١٦ • هو: أبو أروى ربيعة بن الحارث بن عبدالمطلب الهاشمي، ابن عم النبي ﷺ، له صحبة، مات في أول خلافة عمر رضي الله عنهما، وقيل في أواخرها. انظر: (الإصابة ١/٥٠٦، والاستيعاب / ٤٩٠، وأسد الغابة ٢/٢٠٩، والتقريب، وطبقات ابن سعد ٤/٤٧).

٤٥٧٣ - كم ٣/٢٤٧.

ط لمالك ش للشافعي حم لأحمد عم لعبد الله بن أحمد مي للدارمي جا لابن الجارود

٢١٧ • مسند ربيعة بن عامر الأَزْدي

حديثه في ثالث الشاميين[١].

٤٥٧٤ - حديث: «أَلِظّوا[٢] بيا ذا الجلال والإكرام».

كم حم

كم في الدعاء: أنا أبو محمد الحسن بن محمد الحليمي، أنا أبو المُوَجِّه، أنا عبدان، أنا عبدالله، سمعت يحيى بن حسان يحدث، عنه، بهذا. وقال: صحيح الإسناد.

أخرجه أحمد: عن إبراهيم بن إسحاق، عن ابن المبارك، عن يحيى بن حسان - من أهل بيت المقدس، وكان شيخاً كبيراً حسن الفهم - عنه، بهذا.

---

٢١٧ • هو: ربيعة بن عامر بن بجَاد - وقيل: ابن الهاد - الأزديّ، وقيل: الديليّ، صحابي، يعد في أهل فلسطين انظر: (الإصابة ١/٥٠٩، والاستيعاب ٢/٤٩٢، وأسد الغابة ٢/٢١٣، والتقريب وأصوله).

(١) المسند ٤/١٧٧.

٤٥٧٤ - كم ١/٤٩٨. أحمد ٤/١٧٧.

(٢) ألَظّوا: الزموا.

خز لابن خزيمة عه لأبي عوانة طح للطحاوي حب لابن حبان قط للدارقطني كم للحاكم

٢١٨ • ومن مسند ربيعة بن عِبَاد الدِّيْلي

حديثه في ثالث المكيين وسادس الكوفيين[١].

٤٥٧٥ - حديث: رأيت رسول الله ﷺ في الجاهلية، وهو واقف في عرفات مع المشركين، ثم رأيته في الإسلام واقفاً موقفه ذلك، فعرفت أن الله وفقه لذلك. خز

خز في الحج: ثنا يوسف بن موسى، ثنا جرير، عن عطاء بن السائب، عن ابن ربيعة، عن أبيه رجل[٢] من قريش، بهذا.

٤٥٧٦ - حديث: رأيت رسول الله ﷺ بمنى في منازلهم قبل أن يهاجر إلى المدينة، يقول: «يا أيها الناس إنَّ الله يأمُركم أنْ تعبدوه ولا تشركوا به كم حم عم

---

٢١٨ • صحابي قال ابن عبدالبر: وعُمّر عمراً طويلاً، لا أقف على وفاته وسنّه. اهـ. وذكر خليفة وابن سعد: أنه مات في خلافة الوليد. انظر: (الإصابة ١/٥٠٩، والاستيعاب ٢/٤٩٢، وأسد الغابة ٢/٢١٣، وطبقات خليفة ص ٣٤).

(١) المسند ٣/٤٩١ و ٤/٣٤١.

٤٥٧٥ - خز ٤/٣٥٥.

(٢) قوله: «عن أبيه رجل» كذا في الأصل و (هـ) وفي المطبوع: «عن أبيه، عن رجل من قريش» فإن كان كذلك فحقه أن يذكر في المبهمات. ولم يذكره المصنف هناك. انظر: (مصورة الإتحاف ٦/١٥/ب).

٤٥٧٦ - كم ١/١٥. أحمد ٤/٣٤١، ٣/٤٩٢، ٤٩٣، ٤٩٣، ٤٩٢. وروايات عبدالله بن أحمد في المطبوع إنما هي من طريق أبيه. وانظر: (أطراف المسند ح٢٣٥٩ مع التعليق عليه).

شيئاً»، وخلفه رجل أحول يقول: لا يفتِنكم عن دينكم... الحديث.

كم في الإيمان: ثنا علي بن حمشاذ، ثنا هشام بن علي السيرافي، ثنا عبدالله بن رجاء، ثنا سعيد بن سلمة بن[1] أبي الحُسَام، ثنا محمد بن المنكدر، سمع ربيعة، به. وعن عبدالرحمن بن حمدان الجَلاب، ثنا أبو حاتم الرازي، ثنا سعيد بن أبي مريم، ثنا عبدالرحمن بن أبي الزناد، أخبرني أبي، حدثني ربيعة، نحوه. وقال: رواة الإسناد الأول أثبات. وإنما استشهدت بابن أبي الزناد اقتداءً بهما.

قلت: ابن ابي الزناد أعلم وأوثق من سعيد بن سلمة بن أبي الحُسَام[2].

رواه أحمد: عن إبراهيم بن أبي العباس وسريج، كلاهما عن ابن أبي الزناد، عن أبيه، عنه، به. قال عبدالله: ثنا أبو سليمان الضبي، ثنا عبدالرحمن بن أبي الزناد، نحوه. قال عبدالله: حدثني محمد بن بكار بن الريّان، ثنا عبدالرحمن بن عبدالله بن ذكوان، نحوه.

قال عبدالله بن أحمد: وثنا سَريج بن يونس، عن عباد بن عباد، عن محمد بن عمرو[3]. وعن محمد بن بشار، عن عبدالوهاب، عن محمد بن عمرو، عن محمد بن المنكدر، عن ربيعة، نحوه. وعن سعيد بن أبي الربيع السمان، عن سعيد بن سلمة بن أبي الحُسَام، عن محمد بن المنكدر، نحوه. وعن مسروق بن المَرْزُبان، عن يحيى بن أبي زائدة. وعن سعيد بن يحيى بن سعيد القرشي، عن أبيه، كلاهما، عن ابن إسحاق، عن حسين بن عبدالله، عن ربيعة بن عِبَاد الدئلي، عمن حدثه، عن زيد بن أسلم، عن ربيعة بن عِبَاد، نحوه. وعن مصعب بن عبدالله الزُّبَيْري، عن عبدالعزيز، عن أبي عبيد، عن ابن أبي ذئب، عن سعيد بن خالد القُرَظي، عن ربيعة، بمعناه.

---

(١) «بن» من الأصل و (هـ) وهو الصواب، فما في المطبوع: «عن» فتصحيف. وهو: سعيد بن سلمة بن أبي الحُسَام العدوي المدني. انظر (التقريب، وتهذيب التهذيب ٤/٤١).

(٢) انظر: (التقريب وأصوله).

(٣) «عمرو» من المطبوع - ٣/٤٩٢ - وبدله في الأصل و (هـ): «المنكدر» وقال في المطبوع آخر هذه الرواية: «قال عباد: أظن بين محمد بن عمرو وبين ربيعة: محمد بن المنكدر».

٢١٩● / مسند ربيعة بن عَمْرو الجُرَشيّ

٢
١/٧٤

٤٥٧٧ - حديث: أُتي نبيُّ الله ﷺ فقيل له: لتنم عينُك ولتسمع أُذُنك... الحديث.

مي في علامات النبوة: ثنا مجاهد بن موسى، ثنا ريحان - هو ابن سعيد - ثنا عباد - هو ابن منصور - عن أيوب، عن أبي قلابة[1]، عن عطية، أنه سمع ربيعة الجُرَشيّ، به.

---

٢١٩ ● هو: ربيعة بن عمرو - ويقال: ابن الحارث - الدمشقي أبو الغاز الجُرَشي مختلف في صحبته، قتل يوم مرج راهط سنة أربع وستين، وكان فقيهاً وثقه الدارقطني وغيره. انظر: (الإصابة ١/٥١٠، والاستيعاب ٢/٤٩٣، وأسد الغابة ٢/٢١٥، والتقريب).

٤٥٧٧ - مي ١/٧ (الدمشقية) و ١/١٥ (اليماني).

(١) قوله «عن أيوب، عن أبي قلابة» كذا في الأصل و (هـ)، وجاء في المطبوع «عن أيوب، عن أبي سلامة، عن أبي قلابة» ولعل هذه الزيادة خطأ، لأن الرواية متصلة بين أيوب وأبي قلابة، ولم يذكر أبو سلامة في شيوخه، ولم أقف له على ترجمة في هذه الطبقة. والله أعلم. انظر: (تهذيب الكمال).

---

٢٢٠ • مسند ربيعة بن كعب الأسْلمي

قال الحاكم[1]: ثنا أبو عبدالله الأصبهاني، ثنا الحسن بن الجَهْم، ثنا الحسين بن الفَرَج، ثنا محمد بن عمر، قال: ربيعة بن كعب الأسلمي أسلم وصحب النبي ﷺ وكان يخدم رسول الله ﷺ ولم يزل يلزم النبي ﷺ بالمدينة ويغزو معه حتى قبض، فنزل بلاد أسلم وهلك في أيام الحرة.

٤٥٧٨ - حديث: كنت أبيت مع رسول الله ﷺ فآتيه بوَضوئه وحاجته وكان يقوم من الليل... الحديث.
حب عه حم

حب في الثاني عشر من الخامس: أنا عبدالله بن محمد بن سَلْم، ثنا عبدالرحمن بن إبراهيم، ثنا الوليد بن مسلم، ثنا الأوزاعي، حدثني يحيى بن أبي كثير، حدثني أبو سلمة، حدثني ربيعة، به. وعن الحسن بن سفيان، ثنا حِبَّان بن موسى، أنا عبدالله، أنا معمر والأوزاعي، عن يحيى بن أبي كثير، ببعضه.

عه في الصلاة: ثنا محمد بن عبدالله بن ميمون السكري بإسكندرية

---

٢٢٠ • هو: أبو الفِراس ربيعة بن كعب بن مالك الأسلميّ، صحابي من أهل الصُفَّة - ومنهم من فرق بين ربيعة وأبي فراس الأسلمي - مات ربيعة بالحرة سنة ثلاث وستين - وما في التقريب «وسبعين» فخطأ مطبعي والله أعلم - انظر: (الإصابة ١/٥١١، والاستيعاب ٢/٤٩٤، وأسد الغابة ٢/٢١٦ وطبقات ابن سعد ٤/٣١٣، والتقريب، وتهذيب التهذيب ٣/٢٦٢).

(١) المستدرك ٣/٥٢١.

٤٥٧٨ - حب (الإحسان) ٤/١٢٧ (الحوت). عه ٢/١٩٧ و ٣٢٩، ١٩٨، ١٩٨، ٣٣٠. أحمد ٤/٥٩، ٥٧.

خز لابن خزيمة عه لأبي عوانة طح للطحاوي حب لابن حبان قط للدارقطني كم للحاكم

وأحمد بن محمد بن عثمان الثقفي بدمشق، قالا: ثنا الوليد بن مسلم، به. وعن إبراهيم بن ديزيل وأبي حاتم ويعقوب بن سفيان، قالوا: ثنا أبو توبة، ثنا معاوية بن سلام، عن يحيى، به. وعن العباس بن الوليد، أنا أبي، عن الأوزاعي، به. وعن محمد بن عوف، ثنا أحمد بن خالد، ثنا شَيْبان. وعن إبراهيم بن مرزوق، ثنا هارون بن إسماعيل، ثنا علي بن المبارك. وعن يونس بن حبيب وعمار بن رجاء، قالا: ثنا أبو داود، ثنا هشام، كلهم عن يحيى، به.

أحمد: ثنا يعقوب، ثنا أبي، عن ابن إسحاق، حدثني محمد بن عمرو بن عطاء، عن نعيم، عنه، بطوله: كنت أخدم النبي ﷺ وأقوم له في حوائجه نهاري أجمع حتى يصلي رسول الله ﷺ العشاء الأخيرة، وأجلس ببابه إذا دخل بيته، أقول لعلها أنْ تحدث لرسول الله ﷺ حاجة، فما أزال أسمعه يقول: «سبحان الله. . .» الحديث وفيه قول النبي ﷺ: «سلني أعطك» وفيه: «فأعني على نفسك بكثرة السجود». وعن أبي اليمان، عن إسماعيل بن عياش، عن محمد بن إسحاق، ببعضه. وعن عبدالرزاق، عن معمر. وعن عبدالملك بن عمرو وإسماعيل بن إبراهيم، كلاهما عن هشام، كلاهما عن يحيى بن أبي كثير، عن أبي سلمة بن عبدالرحمن، عنه ببعض معناه: كنت أنام في حجرة النبي ﷺ، فكنت أسمعه إذا قام من الليل يصلي يقول: «الحمد لله رب العالمين» الهَوِيّ[1] ثم يقول: «سبحان الله العظيم وبحمده» الهَوِيّ.

٤٥٧٩ - حديث: كنت أخدم النبي ﷺ فقال: «ألا تتزوج. . .» الحديث وفيه قصة زواجه بالأنصارية، وفيه قصته مع أبي بكر الصديق. كم حم

/ كم في النكاح: ثنا علي بن حمشاذ، ثنا هشام بن علي السدوسي ومحمد بن غالب[2]، قالا: ثنا عفان بن مسلم، ثنا المبارك بن فضالة، عن أبي عمران الجَوْني ٢/٧٤/ب

(١) الهَوِيّ بالفتح الحين الطويل من الزمان، وقيل: هو مختص بالليل. (النهاية).
٤٥٧٩ - كم: ٢/١٧٢، ٣/٥٢١. أحمد ٤/٥٨.

(٢) «غالب» من الأصل و(هـ) ومخطوطة رواق المغاربة للمستدرك (ج ٢/ لوحة ٨١/ب) وهو الصواب، فما في المطبوع: «إسحاق» فخطأ. وهو تلميذ عفان وشيخ علي بن حمشاذ. =

عنه، بطوله. وقال: صحيح على شرط مسلم. وفي المعرفة: ثنا أبو العباس محمد بن يعقوب، ثنا محمد بن إسحاق الصغاني، ثنا عفان، به.

أحمد: ثنا أبو النضر هاشم بن القاسم، ثنا المبارك ـ يعني ابن فَضالة ـ ثنا أبو عمران الجوني، عنه: كنت أخدم رسول الله ﷺ، فقال لي: «يا ربيعةُ ألا تتزوج»؟ قلت: لا والله يا رسول الله، ما أريد أنْ أتزوج، ما عندي ما يقيم امرأة... الحديث بطوله، وفيه قصة تزويجه بامرأة من الأنصار، وفيه قصة له مع أبي بكر.

= انظر ترجمته في: (الجرح والتعديل ٨/٥، وتاريخ بغداد ٣/١٤٣، وتذكرة الحفاظ ٢/٦١٥، وسير أعلام النبلاء ١٣/٣٩٠).

خز لابن خزيمة عه لأبي عوانة طح للطحاوي حب لابن حبان قط للدارقطني كم للحاكم

٢٢١ • ومن مسند الرسيم العبدي

حديثه في ثالث المكيين[١].

٤٥٨٠ ـ حديث: وفدنا على رسول الله ﷺ، فنهانا عن الظروف. . . حم عم **الحديث.**

قال [أحمد: ثنا][٢] عبدالله بن محمد ـ قال عبدالله: وسمعته من عبدالله ـ ثنا عبدالرحيم بن سليمان، عن يحيى بن الحارث التيمي، عن يحيى بن غسان التيمي، عن ابن الرَّسِيْم، عن أبيه، به. وعن حسن بن موسى، عن عبدالعزيز بن مسلم، عن يحيى بن عبدالله التيمي، عن يحيى بن غسان التيمي، عن أبيه، به. ولم يذكر ابن الرُّسَيْم.

---

٢٢١ • هو العبدي الهجري. والرسيم: عند ابن ماكولا بوزن «عظيم» قال ابن نقطة: بل هو مصغر. انظر (الإصابة ١/٥١٥، والاستيعاب ٢/٥٠٦، وأسد الغابة ٢/٢٢١، وتبصير المنتبه ٢/٦٠٢).

(١) المسند ٣/٤٨١.

٤٥٨٠ ـ المسند ٣/٤٨١.

(٢) قوله «أحمد ثنا» من زيادتي، وليست في الأصل و (هـ). و «عبدالله بن محمد» هو: «عبدالله بن محمد بن أبي شيبة» شيخ الإمام أحمد. انظر ترجمته في: (تهذيب التهذيب ٦/٢).

٢٢٢ • ومن مسند رِعْيَة السُّحَيْمي

حديثه في سابع الأنصار[1].

٤٥٨١ - حديث: كتب إليه رسول الله ﷺ في أديم أحمر، فأخذ كتاب النبي ﷺ فرقع به دلوه، فبعث إليه رسول الله ﷺ سرية فلم يدعوا له رايحة ولا سارحة ولا أهلاً ولا مالاً إلاّ أخذوه... الحديث بطوله.

أحمد: ثنا محمد بن بكر، ثنا إسرائيل، ثنا أبو إسحاق، عن الشعبي، عن رِعْية السُّحَيْمي، به. وعن معاوية بن عمرو، عن أبي إسحاق، عن سفيان، عن أبي إسحاق، عن أبي عمرو الشيباني قال: جاء رِعْية السُّحيمي إلى النبي ﷺ وسلم فقال: أُغِيرَ على ولدي ومالي، فقال رسول الله ﷺ: «**أما المال فقد اقتسم**»... فذكر بعضه. وهذا صورته مرسل.

---

٢٢٢ • رِعْية: بكسر أوله وإسكان ثانيه. وقال الطبري: بالتصغير. انظر: (الإصابة ١/٥١٦، والاستيعاب ٢/٥٠٦، وأسد الغابة ٢/٢٢٣، وتبصير المنتبه ٢/٦٠٨).

(١) المسند ٥/٢٨٥.

٤٥٨١ - أحمد ٥/٢٨٥.

---

٢٢٣ • ومن مسند رفاعة بن رافع بن مالك بن العَجلان الأنصاري الزُّرقي البدريّ هو وأبوه

حديثه في ثالث الكوفيين[1].

٤٥٨٢ ـ حديث: بينما نحن جلوس عند رسول الله ﷺ أو رسول الله ﷺ جالس ونحن حوله إذ دخل رجل فاستقبل القبلة وصلى، فلما قضى الصلاة جاء فسلم على النبي ﷺ وعلى القوم، فقال له رسول الله ﷺ: «وعليك، ارجع فصل فإنّكَ لم تصلّ . . .» الحديث بطوله، وفيه ذكر الوضوء أيضاً.

مي جا خز طح حب قط كم، تخ ش، حم

مي في الصلاة: ثنا أبو الوليد الطيالسي، ثنا همام، ثنا إسحاق بن عبدالله، عن علي بن يحيى بن خلّاد، عن أبيه، عن عمه رِفاعة بن رافع، وكان رفاعة ومالك ابني رافع أخوين من أهل بدر . . . فذكره.

---

٢٢٣ • هو: أبو معاذ رفاعة بن رافع، شهد هو وأبوه العقبة وبقية المشاهد، مات سنة إحدى أو اثنتين وأربعين. انظر: (الإصابة ١/٥١٧، والاستيعاب ٢/٤٩٧، وأسد الغابة ٢/٢٥٥، وطبقات ابن سعد ٣/٥٩٦).

(١) المسند ٤/٣٤٠.

٤٥٨٢ ـ مي ١/٣٠٥ (الدمشقية) و ١/٢٤٧، ٢٤٨ (اليماني). جا صفحة ٧٥. خز ١/٣٠٢ و ٣٢٢. طح ١/٣٥ و ٢٣٢. حب (الإحسان) ٣/٢٠٨ (عثمان) و ٣/١٣٨ (الحوت) و «الموارد» ١٣١ بالسند الأخير فقط فيهما. قط ١ : ٩٦. كم ١/٢٤١. التاريخ الكبير ٢/٣٢١. كم ١/٢٤٣، ٢٤٢، ٢٤٣. مسند الشافعي ص ٣٩ ـ ٤٠، ٣٤. أحمد ٤/٣٤٠.

ويزاد: رواه ابن خزيمة فيه ـ ١/٢٧٤ ـ عن علي بن حجر، عن إسماعيل بسنده، نحوه.

ط لمالك ش للشافعي حم لأحمد عم لعبد الله بن أحمد مي للدارمي جا لابن الجارود

جا فيه: عن محمد بن يحيى، عن حجاج بن منهال، عن همّام، به.

خز فيه: عن مُؤَمَّل بن هشام اليشكري، عن إسماعيل بن عليّة، عن محمد بن إسحاق، حدثني علي بن يحيى بن خلاد[1]، نحوه.

طح في الطهارة: ثنا محمد بن خزيمة، ثنا الحجاج بن المنهال، به. وعن ابن أبي داود، / ثنا يحيى بن صالح الوحاظي، ثنا سليمان بن بلال، حدثني شريك بن أبي نَمِر، عن علي بن يحيى بن رِفاعة، عن عمه، به. وعن فهد، ثنا علي بن معبد، ثنا إسماعيل بن أبي كثير الأنصاري - هو أبو جعفر - به. ٢/٧٥أ

حب فيه: أنا إسحاق بن إبراهيم بن إسماعيل ببُسْت، ثنا قتيبة بن سعيد، ثنا إسماعيل بن جعفر، به. وفي النوع الحادي والعشرين من القسم الأول، وفي الصلاة: أنا جعفر بن أحمد بن سنان القطان، ثنا أبي وبندار، قالا: ثنا القطان، عن ابن عجلان - زاد أحمد: وثنا يزيد بن هارون، أنا محمد بن عمرو - كلاهما عن علي بن يحيى بن خلّاد، به. إلا أن يزيد شك فقال: أحسبه عن أبيه[2].

قط في الطهارة: ثنا القاضي الحسين بن إسماعيل، ثنا يوسف بن موسى، ثنا هشام بن عبدالملك والحجاج بن منهال - واللفظ لأبي الوليد - قالا: ثنا همام بن يحيى، ثنا إسحاق بن عبدالله بن أبي طلحة، عن علي بن يحيى بن خلّاد، عن أبيه، عن عمه رِفاعة، به.

كم فيه: ثنا علي بن حمشاذ، ثنا علي بن عبدالعزيز، ثنا حجاج بن منهال، به، وقال: صحيح على شرط الشيخين. وقد رواه البخاري في التاريخ الكبير: عن حجاج بن منهال، وقال: لم يقم حماد بن سلمة إسناده. قال الحاكم: وقد أقامه

---

(١) «خلاد» من المطبوع وهو الصواب، فما في الأصل و(هـ): «خالد» فخطأ. انظر: (التقريب وأصوله).

(٢) قوله «عن أبيه» من المطبوع من الإحسان ١٣٨/٣ والمعروف أن علي بن يحيى بن خلاد يروي عن أبيه لا عن أمه كما في ترجمته من (تهذيب التهذيب، وتسمية من روى عن أبيه، عن جده لابن قطلوبغا ص ٤٨٢) وبدليل ما سيأتي في أسانيد الحاكم، وبدله في الأصل و(هـ): «عن أمه».

خز لابن خزيمة عه لأبي عوانة طح للطحاوي حب لابن حبان قط للدارقطني كم للحاكم

إسماعيل بن جعفر ومحمد بن إسحاق وداود بن قيس الفراء. أخبرناه أبو العباس محمد بن يعقوب، ثنا بحر بن نصْر قال: قُرِىء على ابن وهب، أخبرك داود بن قيس. وعن الحسن بن حليم، ثنا أبو الموجه، ثنا عبدان، أنا عبدالله، أنا داود بن قيس، ثنا علي بن يحيى، به. (وعن أحمد بن جعفر القطيعي، ثنا عبدالله بن أحمد، حدثني أبي، ثنا إسماعيل بن إبراهيم، به. وعن محمد بن أحمد المحبوبي، ثنا أبو عيسى الترمذي، ثنا قتيبة بن سعيد وعلي بن حجر، قالا: ثنا إسماعيل بن جعفر، به. وعن أبي بكر بن بالويه، ثنا موسى بن الحسن بن عباد، ثنا عفان، ثنا حماد بن سلمة، عن إسحاق بن عبدالله بن أبي طلحة، عن علي بن إسحاق بن خلاد، عن أبيه: أن رجلاً دخل المسجد... فذكره مرسلاً.

ورواه الشافعي: عن إبراهيم بن محمد، عن محمد بن عجلان، عن علي بن يحيى، به)[1]. وعن إبراهيم بن محمد، عن علي بن يحيى بن خَلاد، عن أبيه، عن جده رِفاعة بن مالك.

قال أحمد: ثنا يحيى بن سعيد، ثنا ابن عجلان، ثنا علي بن يحيى، بهذا. وعن يزيد بن هارون، عن محمد بن عمرو، عن علي، عن رِفاعة، نحوه.

٤٥٨٣ ـ حديث: أن النبي ﷺ قال لرجل: «إذا أنت سجدت فأثْبِتْ وجهك ويديك حتى يطمئن كل عظم منك إلى موضعه». حب ش

حب في الصلاة: أنا ابن خزيمة، ثنا مُؤَمَّل بن هشام، ثنا إسماعيل بن عليّة، عن محمد بن إسحاق، حدثني علي بن يحيى بن خلاد، عن أبيه، عن عمه رِفاعة، بهذا. وهو طرف من الحديث الأول.

الشافعي: عن إبراهيم بن محمد بن عجلان، عن علي بن يحيى، به.

٤٥٨٤ ـ حديث: في قصة إسلامه هو ومعاذ بن عفراء... الحديث بطوله. كم

(١) ما بين الهلالين ساقط من «هـ».

٤٥٨٣ ـ الشافعي ص ٣٤.

٤٥٨٤ ـ كم ٤/١٤٩.

كم في البر والصلة: أنا محمد بن عبدالله الزاهد الأصبهاني، ثنا أبو إسماعيل محمد بن إسماعيل، ثنا إبراهيم بن يحيى بن محمد المدني الشجري، ثنا أبي، عن عبيد بن يحيى[1]، عن معاذ بن رفاعة بن رافع، عن أبيه، به. وقال: صحيح الإسناد.

٤٥٨٥ ـ / حديث: نهى رسول الله ﷺ عن كسب الحجام وأمرنا أنْ نطعم ذلك ناضحنا. ٢/٧٥/ب
طح

طح في الإجارة: ثنا أبو بكرة، ثنا عمر بن يونس، ثنا عكرمة، ثنا طارق بن عبدالرحمن، أن رفاعة بن رافع، أو رافع بن رفاعة بالشك، جاء إلى مجلس . . . فذكره.

٤٥٨٦ ـ حديث: كنا نصلي وراء رسول الله ﷺ فلما رفع رأسه من الركوع قال: «سمع الله لمن حمده» فقال رجل وراءه: ربنا لك الحمد حمداً كثيراً طيباً مباركاً فيه. . . الحديث.
خز حب ط كم خ حم

خز في الصلاة: ثنا عيسى بن إبراهيم الغافقي، ثنا ابن وهب، عن مالك، عن نعيم بن عبدالله، أنّ علي بن يحيى الزرقي حدثه، عن أبيه، عنه، به. وعن يونس، عن ابن وهب، به. وعن الحسن بن محمد الزعفراني، عن روح بن عبادة،

---

(١) «عبيد بن يحيى» من مخطوطة المستدرك نسخة رواق المغاربة (ج ٤/لوحة ٧٣/ب) ومثله في (تهذيب الكمال) ترجمة «معاذ بن رفاعة» وتحرف في المستدرك المطبوع إلى «عبد بن يحيى» وفي الأصل و(هـ): «عبيد بن عمير» والظاهر أن الصواب الأول المثبت والله أعلم. كما يعلم من (التاريخ الكبير للبخاري ٦/٧ وثقات ابن حبان ٧/١٥٨ و ٨/٤٣٠) ترجمة «عبيد بن يحيى» والله أعلم.

٤٥٨٥ ـ طح ٤/١٣١. وانظر الحديث المتقدم برقم (٤٥٦٦) في مسند رافع بن رفاعة وجاء في الطحاوي «رافعة بن رافع أو رافع بن رافعة» وهو تصحيف.

٤٥٨٦ ـ خز ١/٣١١. حب (الإحسان) ٣: ٢٨٩ (عثمان) و ٣/١٩٠ (الحوت). مالك ١/٢١٢ كتاب القرآن. كم ١/٢٢٥. صحيح البخاري ـ كتاب الصلاة باب «٢٧٧» حدثنا فضالة: الحديث الثالث ـ الفتح ٢/٢٨٤. أحمد ٤/٣٤٠.

خز لابن خزيمة عه لأبي عوانة طح للطحاوي حب لابن حبان قط للدارقطني كم للحاكم

عن مالك، به.

حب فيه، وفي الثاني من الأول: أنا عمر بن سعيد بن سنان، أنا أحمد بن أبي بكر، عن مالك، به.

وهكذا رواه مالك في الموطأ: في الصلاة.

كم في الصلاة: أنا أحمد بن جعفر، ثنا عبدالله بن أحمد، حدثني أبي، قال: قرأت على عبدالرحمن بن مهدي، به. وعن أحمد بن أحمد المزني، ثنا أحمد بن محمد البِرْتي، ثنا القَعْنبي فيما قرأ على مالك، به. وعن أحمد بن محمد بن سلمة، ثنا عثمان بن سعيد الدارمي، ثنا يحيى بن بكير، ثنا مالك، به.

قلت: وهم الحاكم في استدراكه فقد رواه البخاري عن القعنبي بهذا الإسناد.

قال أحمد: قرأت على عبدالرحمن بن مهدي، مالك، عن نعيم بن عبدالله المُجْمِر، عن علي بن يحيى الزُّرَقي، عن أبيه، عنه، به.

٤٥٨٧ ـ حديث: نهانا رسول الله ﷺ عن كسب الأَمَة إلاّ ما عملت بيدها... الحديث. كم

كم في البيوع: ثنا أبو العباس محمد بن يعقوب، ثنا العباس بن محمد، ثنا النضر هاشم بن القاسم، ثنا عكرمة بن عمار، ثنا طارق بن عبدالرحمن، عنه، به.

٤٥٨٨ ـ حديث: لما كان يوم أحدٍ انكفأ المشركون قال رسول الله ﷺ: «استووا حتى أثني على ربي...» الحديث. كم خد س

كم في المغازي: أنا أبو الحسين بن يعقوب الحافظ، ثنا محمد بن إسحاق الثقفي، ثنا زياد بن أيوب، ثنا مروان بن معاوية، ثنا عبدالواحد بن أيمن، عن عبيد بن رفاعة، عن أبيه، به. وقال: صحيح على شرطهما. وفي الدعاء: ثنا

٤٥٨٧ ـ كم ٢/٤٢.

٤٥٨٨ ـ كم ٣/٢٣، ١/٥٠٦. الأدب المفرد (بشرحه) ٢/١٥٤. عمل اليوم والليلة تحقيق الدكتور فاروق حماده (ص ٣٩٦ برقم ٦٠٩).

ط لمالك ش للشافعي حم لأحمد عم لعبد الله بن أحمد مي للدارمي جا لابن الجارود

الحسين بن الحسن بن أيوب، ثنا عبدالله بن أحمد بن أبي مسرة، ثنا خلّاد بن يحيى، ثنا عبدالواحد، به. وقال: صحيح على شرطهما في الموضعين.

قلت: أخرجه في «الأدب المفرد»: عن علي - هو ابن عبدالله المديني - عن مروان بطوله. قال علي: وثنا به محمد بن بشر، فلم أضبطه، عنه.

وأخرجه النسائي في «اليوم والليلة»: عن زياد بن أيوب، وقال: خالفه أبو نعيم فأرسله، ثم ذكره، عن إسحاق بن منصور، عنه، عن عبدالواحد[1]، عن عبيد مرسلاً).

٤٥٨٩ - حديث: جمع رسول الله ﷺ قريشاً، فقال: «هل فيكم من غيركم» ؟ قالوا: فينا ابن أختنا وفينا حليفنا وفينا مولانا. فقال: «مولانا منا وابن أختنا منا وحليفنا منا، إن أوليائي منكم المتقون».

كم في تفسير الأنفال: أنا أبو بكر بن محمد بن عبدالله الشافعي، ثنا إسحاق بن الحسن الحربي، ثنا أبو حذيفة، به. وقال: صحيح. وفي المعرفة: أنا أبو الحسن علي بن محمد بن عُقْبَة بالكوفة، ثنا إبراهيم بن إسحاق الزهري، ثنا قبيصة بن عقبة، ثنا سفيان، به.

أحمد: ثنا وكيع، ثنا سفيان، عن ابن خُثَيْم مطولاً، وأعاد: عن وكيع بعضه. وعن عفان، عن بشر، عن ابن خُثَيْم، ببعضه.

٤٥٩٠ - / حديث: لما كان يوم بدر تجمع الناس على أُمَيَّة بن خَلَف، فأقبلت إليه... الحديث، وفيه ورُميت[2] بسهم يوم بدر ففقأتْ عيني... الحديث. ٢/٧٦أ

(١) «الواحد» من المطبوع، وهو الصواب الموافق لما تقدم من الأسانيد، فما في الأصل و(هـ): «الوارث» فخطأ. انظر: (تهذيب التهذيب ٦/٤٣٣).

٤٥٨٩ - كم ٢/٣٢٨، ٤/٧٣. أحمد ٤/٣٤٠.

٤٥٩٠ - كم ٣/٢٣٢.

(٢) من المطبوع، وفي الأصل و(هـ) بدله «ورميته».

كم في المناقب: ثنا محمد بن صالح بن هانىء، ثنا الفضل بن محمد، ثنا إبراهيم بن المنذر، ثنا عبدالعزيز بن عمران، ثنا رِفاعة بن يحيى، عن معاذ بن رِفاعة، عن رِفاعة بن رافع، به.

٤٥٩١ ـ حديث: خرج رسول الله ﷺ إلى البقيع فقال: «يا معشر التجار...» الحديث.

مي في البيوع: أنا أبو نعيم، ثنا سفيان، عن عبدالله ـ هو ابن عثمان بن خُثيم ـ عن إسماعيل بن عُبيد بن رفاعة، عن أبيه، عن جده، به.

حب في ( )[1]: أنا أبو يعلى، ثنا خلف بن هشام، ثنا داود بن عبدالرحمن العطار، عن ابن خُثَيْم، به.

كم فيه: ثنا أبو بكر بن إسحاق الفقيه، ثنا محمد بن شاذان الجوهري، ثنا معلّى بن منصور، ثنا إسماعيل بن زكريا، عن ابن خُثَيْم، به. وقال: صحيح الإسناد.

٤٥٩٢ ـ حديث: أقبلت يوم بدر ففقدنا رسول الله ﷺ، فنادت الرفاق بعضها بعضاً: أفيكم رسول الله ﷺ؟... الحديث.

كم في المناقب: ثنا عمرو بن محمد بن منصور، ثنا عمر بن حفص، ثنا عاصم بن علي، ثنا أبو معشر، عن إبراهيم بن عبيد بن رفاعة بن رافع بن مالك بن عجلان، عن أبيه، عن جده رِفاعة، به.

٤٥٩١ ـ مي ٢/٢٤٧ (الدمشقية) و ٢/١٦٣ (اليماني). حب (الإحسان) ٧/٢٠٥ (الحوت) و «الموارد» ٢٦٩. كم ٢/٦.

(١) بياض في الأصل قدر كلمتين، وكتب عليه في النسخة الهندية بخط حديث «في البيوع». قلت: أتى بها من «موارد الظمآن في زوائد ابن حبان» حيث ذكر الحديث فيه. وهو تصرف غير مرضي. والله أعلم.

٤٥٩٢ ـ كم ٣/٢٣٢.

٤٥٩٣ ـ حديث: «اللهم اغفر للأنصار ولذراري الأنصار. . .» الحديث.
حب

حب في التاسع من الثالث: أنا الحسن بن سفيان، ثنا أبو بكر بن أبي شيبة، ثنا زيد بن الحُباب، عن هشام بن هارون الأنصاري، حدثني معاذ بن رِفاعة، عن أبيه، به.

٤٥٩٤ ـ حديث: «إن قريشاً أهل أمانة من بغاها العواثر أكبّه الله لمنخريه» يقولها ثلاثاً.
ش

الشافعي: أنا يحيى بن سُلَيم، عن عبدالله، عن عثمان بن خُثَيْم، عن إسماعيل بن عبيد بن رِفاعة، عن أبيه، عن جده، به.

٤٥٩٥ ـ حديث: إنْ كنّا لنفعله على عهد رسول الله ﷺ ثم لا نغتسل. . . وفي الحديث قصة.
طح الطبراني

طح في الطهارة: ثنا ابن أبي داود، ثنا محمد بن عبدالله بن نمير، ثنا ابن إدريس. وعن ابن أبي داود، ثنا عياش بن الوليد الرقّام، ثنا عبد الأعلى، كلاهما عن ابن إسحاق، عن يزيد بن أبي حبيب، عن معمر بن أبي حبيبة[1]، عن عبيد بن رِفاعة، عن أبيه، قال: إني لجالس عند عمر بن الخطاب إذ جاءه رجل فقال: يا أمير المؤمنين: هذا زيد بن ثابت يفتي الناس في الغسل من الجنابة برأيه، فقال: اعجل عليّ به، فجاءه زيد، فقال عمر: قد بلغ من أمرك أنْ تفتي الناس في الغسل من الجنابة برأيك في مسجد رسول الله ﷺ؟ فقال له زيد: أَمَ والله يا أمير المؤمنين ما أفتيت برأيي ولكني سمعت من أعمامي شيئاً فقلته. فقال له: من أيّ أعمامك؟

٤٥٩٣ ـ حب (الإحسان) ٩/١٩٩ (الحوت) و «الموارد» ص ٥٧١.
٤٥٩٤ ـ مسند الشافعي ص ٢٧٩.
٤٥٩٥ ـ طح ١/٥٨ ـ ٥٩. المعجم الكبير للطبراني ٥/٣٤ ـ ٣٥.
(١) «حبيبة» من المطبوع وهو الصواب فما في الأصل و (هـ): «قتيبة». فخطأ. انظر: (التقريب وأصوله).

فقال: من أبيّ بن كعب، وأبي أيوب[١]، ورِفاعة بن رافع. فالتفت إليَّ عمر فقال: ما يقول هذا الفتى؟ قال: قلت... فذكره، وذكر القصة. وعن صالح بن عبدالرحمن، ثنا أبو عبدالرحمن المُقْرِىء، ثنا ابن لهيعة، عن يزيد، عن مَعْمر، سمعت عُبيد بن رِفاعة يقول: كنا في مجلس فيه زيد بن ثابت، فتذاكروا الغُسْل من الإنزال، فقال زيد: ما على أحدكم إذا جامع فلم ينزل إلاّ أنْ يغسل فرجه ويتوضأ، فقام رجل من أهل المجلس فأتى عمر فأخبره به... فذكره. ولم يُسَمِّ أُبيَّ بن كعب، وفيه القصة. وفي الروايتين جميعاً قول عائشة: إذا جاوز الختان الختان فقد وجب الغسل، فقال عمر: لا أعلم أحداً فعل ذلك ثم لم يغتسل / إلا جعلته نكالاً. ٢/٧٦ب

وأخرجه الطبراني في الكبير: عن مطلب بن شعيب، عن أبي صالح، عن الليث، عن يزيد بن أبي حبيب، بطوله؛ وسيأتي في مسند عائشة: أن البخاري[١] أخرجه من رواية: يحيى بن بكير، عن الليث، عن معمر، عن عبيدالله بن عدي بن الخيار، عن عمر[٢]. ليس فيه قصة زيد بن ثابت. وقد تقدم في ترجمة زيد بن ثابت، عن أبيّ بن كعب[٣].

---

(١) تقدمت الإشارة إلى هذه الرواية ص(٣٥٩) ترجمة (١٤)

(٢) لم يعز المصنف رحمة الله تعالى الحديث إلى البخاري في مسند عائشة ـ انظر (إتحاف المهرة ج ٦/لوحة ٩٢/أ) ـ ولم أره في صحيح البخاري، ولم أقف على رواية لعبيد الله بن عدي بن الخيار، عن عمر في الكتب الستة. والله سبحانه أعلم. لكن صواب العبارة: أن «الطحاوي» بدل «البخاري» أخرجه ـ كما ذكره في مسندها ـ في الطهارة ـ ١/٥٩ ـ والله سبحانه أعلم.

(٣) تقدم الحديث برقم (٣٠) في مسند أبي بن كعب، من رواية رفاعة بن رافع عنه، لا من رواية زيد بن ثابت، عنه. وليس لزيد بن ثابت رواية عنه في مسنده هنا ولا في الكتب الستة. والله أعلم.

٢٢٤ • من مسند رفاعة بن عَرابة الجهني

حديثه في رابع المكيين[1].

٤٥٩٦ - حديث: «إذا مضى من الليل نصفه أو ثلثاه هبط الله تبارك وتعالى إلى السماء الدنيا. . .» الحديث.

مي خز حب حم

مي في الصلاة: أنا أبو المغيرة، ثنا الأوزاعي، ثنا يحيى بن أبي كثير، عن هلال بن أبي ميمونة، عن عطاء بن يسار، عنه، به. وعن وهب بن جرير، عن هشام، عن يحيى، نحوه.

خز في التوحيد: عن الزعفراني، ثنا عبدالله بن بكر السهمي ويزيد بن هارون - فَرّقهما - عن الدَّسْتُوائي. وعن محمد بن عبدالله بن ميمون، ثنا الوليد. وعن زياد بن أيوب، ثنا مبشر، كلاهما عن الأوزاعي جميعاً، عن يحيى بن أبي كثير، بهذا، زاد في أوله قصة، وفيها قول أبي بكر: إن الذي يستأذنك بعد هذا لسفيه. وفيها قوله عليه السلام «ما منكم من أحد يؤمن بالله واليوم الآخر ثم يسدد إلاّ سُلك به في الجنة ولقد وعدني أنْ يُدخل من أمتي الجنة سبعين ألفا بغير حساب

---

٢٢٤ • هو: رفاعة بن عَرابة - بفتح العين - وقيل: عرادة، الجهني المدني صحابي وحديثه عند النسائي بإسناد صحيح. انظر (الإصابة ١/٥١٩، والاستيعاب ٢/٥٠١، وأسد الغابة ٢/٢٣١).

(١) المسند ٤/١٦.

٤٥٩٦ - مي ١/٣٤٧، ٣٤٨ (الدمشقية) و ١/٢٨٦، ٢٨٧ (اليماني). خز ١٣٢ - ١٣٣. حب «الإحسان» ١/٢٥٣ (عثمان) و ١/٢١٧ (الحوت) والموارد ص ٣٢. أحمد ٤/١٦.

خز لابن خزيمة عه لأبي عوانة طح للطحاوي حب لابن حبان قط للدارقطني كم للحاكم

ولا عذاب. . . » الحديث.

حب في السادس والسبعين من الثالث: أنا عبدالله بن محمد بن سَلْم، ثنا عبدالرحمن بن إبراهيم، ثنا الوليد بن مسلم، بطوله.

أحمد: عن إسماعيل بن إبراهيم ويحيى بن سعيد، عن هشام. وعن أبي المغيرة، عن الأوزاعي. وعن حسن بن موسى، عن شعبان، ثلاثتهم عن يحيى بن أبي كثير، به. وأوله: أقبلنا مع رسول الله ﷺ حتى إذا كنا بالكديد، أو قال: بقديد، فجعل رجال منا يستأذنون إلى أهليهم، فيأذن لهم، فقام رسول الله ﷺ ثم قال: «مابال رجال يكون مايلي رسول الله أبغض اليهم من الشق الآخر. . .» الحديث بطوله، وفيه النزول نصف الليل وفيه: «من ذا الذي يستغفر».

• مسند رفاعة بن يَثْربي أبو رِمْثَة

في الكنى[1].

(١) مصورة الإتحاف (٥/ ١٠٠/ب).

• مسند رِفاعة

في رافع[1].

(١) انظر ما تقدم ص٤٩٧-٤٩٨ حديث (٤٥٧١)

٢٢٥ • مسند رُكانة بن عبد يزيد بن هاشم ابن عبدالمطلب بن عبدمناف المطلبي

٤٥٩٧ - حديث: أنه طلق امرأته ألبتة، فأتى النبي ﷺ، فذكر ذلك له، فقال: «ما أردتَ؟» قال: واحدةً، قال: «آلله». قال: آلله قال: «هو ما أرَدْتَ».

مي حب قط كم ش

مي في النكاح: ثنا سليمان بن حرب، ثنا جرير بن حازم، عن الزبير بن[1] سعيد رجل من بني المطلب [قال:] بلغني حديث عن عبدالله بن علي بن يزيد بن ركانة وهو في قرية له، فأتيته فسألته، فقال: حدثني أبي، عن جدي، به.

حب في الخامس والستين من الثالث: أنا أحمد بن علي بن المثنى، ثنا أبو الربيع الزهراني، ثنا جرير بن حازم، نحوه. وقال: الزبير هذا هو ابن سعيد بن سليمان بن نوفل بن الحارث بن عبدالمطلب، أمه حمادة بنت يعقوب بن سعيد بن نوفل بن الحارث بن عبدالمطلب.

٢/٧٧أ / قط في الطلاق: قُرِيء على أبي القاسم عبدالله بن محمد بن عبدالعزيز وأنا أسمع، حدثكم أبو نَصْر التمار وأبو الرّبيع الزهراني وشيبان - فرّقهم - ثلاثتهم عن

---

٢٢٥ • ورُكانه - بضم أوله وتخفيف الكاف - من مسلمة الفتح، ثم نزل المدينة ومات بها أول خلافة معاوية، وقيل: في خلافة عثمان، وقيل: عاش إلى سنة إحدى وأربعين. انظر: (الإصابة ١/٥٢٠، والاستيعاب ٢/٥٠٧، وأسد الغابة ٢/٢٣٦، والتقريب).

٤٥٩٧ - مي ٢/١٦٣ (الدمشقية) و ٢/٨٦ (اليماني). حب (الإحسان) ٦/٢٣٥ (الحوت) و «الوارد» ص ٣٢١. قط ٤/٣٤، ٣٣، ٣٤. كم ٢/١٩٩. الشافعي ص ١٥٣.

(١) وقع في المطبوع: «عن» وهو تحريف. انظر: (ميزان الاعتدال ٢/٦٧ وتهذيب التهذيب ٣/٣١٥).

جرير بن حازم، به. وعن محمد بن يحيى بن مرداس، ثنا أبو داود السجستاني، ثنا أحمد بن عمرو بن السَّرْح وأبو ثور إبراهيم بن خالد في آخرين، قالوا: ثنا الشافعي، ثنا عمي محمد بن علي بن شافع، عن عبدالله بن علي بن السائب، عن نافع بن عُجَيْر بن عبديزيد بن ركانة: أن رُكَانة طلق امرأته سُهَيْمة . . . فذكر نحوه. وعن محمد بن مَخْلَد: ثنا أبو داود، ثنا محمد بن يونس النسائي، ثنا عبدالله بن الزبير، عن محمد بن إدريس الشافعي، بسنده، وقال: عن نافع بن عُجَيْر، عن ركانة بن عبديزيد، به. وقال: قال أبو داود: هذا حديث صحيح. وعن أبي بكر النيسابوري، ثنا الربيع بن سليمان، أنا الشافعي، فذكر نحو حديث أبي ثور وسياقه. وعن دَعْلَج بن أحمد، ثنا الحسن بن سفيان، ثنا حِبَّان بن موسى، أنا ابن المبارك، عن الزبير بن سعيد، أخبرني عبدالله بن علي بن يزيد بن رُكَانة، قال: حدثني ركانة أنه طلَّق امرأته، فذكره مرسلا. وعن محمد بن هارون الحضرمي، ثنا إسحاق بن أبي إسرائيل، ثنا عبدالله بن المبارك، عن الزبير بن سعيد، عن عبدالله بن علي، عن جده ركانة، به.

كم في الطلاق: أنا أبو جعفر محمد بن علي الشيباني بالكوفة، ثنا أحمد بن حازم[1] بن أبي غَرَزَة، ثنا عبيدالله بن موسى، ثنا جرير بن حازم، عن الزبير، عن عبدالله، عن جده رُكانة، به، ولم يقل: عن أبيه. وعن أبي العباس محمد بن يعقوب، أنا الربيع، به.

وهكذا رواه الشافعي.

وسيأتي في مسند يزيد بن ركانة[2].

---

(١) «أحمد بن حازم بن أبي غرزة» هو الصواب، وتصحف في المطبوع إلى «أحمد بن حازم، عن أبي عزرة» وهو: أحمد بن حازم بن محمد بن يونس بن قيس بن أبي غَرَزَة الغفاري. انظر: (الجرح والتعديل ٢/٤٨ وثقات ابن حبان ٨/٤٤ والأنساب للسمعاني ٩/١٣٤ وسير أعلام النبلاء ١٣/٢٣٩).

(٢) ويستدرك على أحاديث ركانة:

حديث: أنه صارع رسول الله ﷺ فصرعه النبي ﷺ وقال ركانة: سمعت النبي ﷺ يقول: «فرق =

كم د ن

ط لمالك ش للشافعي حم لأحمد عم لعبد الله بن أحمد مي للدارمي جا لابن الجارود

= مابيننا وبين المشركين العمائم على القلانس».

رواه الحاكم في معرفة الصحابة - ٣/٤٥٢ - ثنا الشيخ أبو الوليد الفقيه وأبوبكر بن قيس، قالا: ثنا الحسن بن سفيان، ثنا محمد بن عمار، ثنا محمد بن ربيعة، ثنا أبو العسقلاني، ثنا أبو جعفر محمد ابن ركانة بن عبد يزيد، عن أبيه، به.

قلت: كذا أخرجه له أبوداود في اللباس بابٌ (٢٣/٣) في العمائم والترمذي فيه باب (٤٢) العمائم على القلانس.

وقول الحاكم: «ثنا أبوجعفر محمد بن ركانة» فيه نقص تمامه «أبوجعفر بن محمد بن ركانة» كما في سنن أبي داود والترمذي و (تهذيب التهذيب ٩/١٦٤) ترجمة «محمد بن ركانة» والله أعلم.

وقال المزي في: (تحفة الأشراف - ٣/١٧٤)، حديث ٣٦١٤ - ورواه أبو الحسين بن قانع في «معجمه» عن..... عن محمد بن يزيد بن ركانة، عن أبيه، به.

- قلت: ولم يذكره الحافظ بن حجر رحمه الله تعالى أيضاً في مسند «يزيد بن ركانه» من كتابنا الإتحاف. انظر: (ج ٥/ لوحة ٦٧/أ) والله أعلم. وانظر: (بذل المجهود ١٦/٤٠١).

خز لابن خزيمة عه لأبي عوانة طح للطحاوي حب لابن حبان قط للدارقطني كم للحاكم

٢٢٦ • مسند رُوَيْفِع بن ثابت الأنصاري

حديثه في أول الشاميين(١).

٤٥٩٨ ـ حديث: قام فينا رسول الله ﷺ يوم حنين حين افتتحناها فقال: «من كان يؤمن بالله واليوم الآخر فلا يأتي شيئاً من السبي حتى يستبرئها» وفيه قصة.

مي طح حم

مي في السير: أنا أحمد بن خالد، ثنا محمد بن إسحاق، عن يزيد بن أبي حبيب، عن أبي مرزوق مولى لتُجيب، حدثني حنشٌ الصنعاني، قال: غزونا المغرب وعلينا رُوَيْفع بن ثابت . . . فذكره.

طح في الجهاد: ثنا يونس، ثنا ابن وهب، أخبرني ابن لهيعة، عن جعفر بن ربيعة، عن ابن مرزوق، به. ولم يذكر القصة. وبه: عن ابن وهب، عن يحيى بن أيوب، عن ربيعة بن سليم، عن حنش، نحوه.

أحمد: ثنا يحيى بن اسحاق، ثنا ابن لهيعة، عن الحارث بن يزيد، عن حنش

---

٢٢٦ • هو: رُوَيْفع بن ثابت بن السكن بن عدي بن حارثة الأنصاري المدني صحابي سكن مصر، وَوَلِي إمْرة بَرْقَة ومات بها سنة ست وخمسين. انظر: (الإصابة ١/٥٢٢، والاستيعاب ٢/٥٠٤، وأسد الغابة ٢/٢٣٩، وطبقات ابن سعد ٤/٣٥٤، والتقريب ١/٢٥٤).

(١) المسند ٤/١٠٧.

٤٥٩٨ ـ مي ٢/٢٢٧ (الدمشقية) و٢/١٤٥ (اليماني). طح ٣/٢٥١. أحمد ٤/١٠٨، ١٠٩. وانظر الحديث الذي بعده

الصنعاني، عنه، بهذا. ولفظه: نهى رسول الله ﷺ أنْ تُوطأ الأمة حتى تحيض، وعن الحبالى حتى يضعن ما في بطونهن. وعن يحيى بن إسحاق وقتيبة بن سعيد وحسن بن موسى، ثلاثتهم عن ابن لهيعة، بمعناه. وعن يعقوب، عن أبيه، عن ابن إسحاق، عن يزيد بن أبي حبيب، عن أبي مرزوق مولى تُجيب، عن حنش الصنعاني، قال: غزونا مع رُوَيْفع بن ثابت الأنصاري قرية من قرى المغرب يقال لها: جربة. فذكره، وزاد: «وأنْ يبيع مَغْنما حتى يُقسم، وأنْ يركب دابة من فيء المسلمين حتى إذا أعْجَفها[1] ردها فيه، وأنْ يلبس ثوباً من فيء المسلمين حتى إذا أخلقه رده فيه». / وعن يحيى بن زكريا بن أبي زائدة، عن محمد بن إسحاق بسنده ولم يذكر حنشاً. وعن يعقوب، عن أبيه، عن ابن إسحاق، حدثني عبيدالله[2] بن أبي جعفر المصري، حدثني من سمع حنشاً الصنعاني يقول: سمعت رُوَيْفع بن ثابت الأنصاري يقول: سمعت رسول الله ﷺ يقول: «من كان يؤمن بالله واليوم الآخر فلا يبتاعنَّ ذهباً بذهب إلاّ وزناً بوزن، ولا ينكح شيئاً من السبي حتى تحيض».

٢/٧٧ب

٤٥٩٩ - حديث: «من كان يؤمن بالله واليوم الآخر فلا يركب دابة من فيء المسلمين حتى إذا أعجفها ردها، من كان يؤمن بالله واليوم الآخر فلا يلبس ثوباً حتى إذا أخلقه رده فيه». جمعه ابن حبان، وفرقه الدارمي.

مي حب

مي في السير: بإسناد الذي قبله.

---

(١) أعْجَفَها: أهزلها. (نهاية).

(٢) «عبيد» من المطبوع وهو الصواب، فما في الأصل و (هـ): «عبد» فتصحيف. انظر: (التقريب، وتهذيب التهذيب ٧/٥).

٤٥٩٩ - مي ٢/٢٣٠ (الدمشقية) و ٢/١٤٨ (اليماني). وانظر الحديث السابق

ويزاد: رواه ابن حبان (الإحسان) ٧/١٦٩ - ١٧٠ (الحوت): أخبرنا عمر بن محمد الهمداني، ثنا أبو الطاهر، ثنا ابن وهب، عن يحيى بن أيوب، عن ربيعة بن سليم التُّجيبي، عن حنش بن عبدالله السَّبَائيّ، عن رويفع، به.

خز لابن خزيمة عه لأبي عوانة طح للطحاوي حب لابن حبان قط للدارقطني كم للحاكم

٤٦٠٠ ـ حديث: «لا يحل لأحد» وأو: «من كان يؤمن بالله واليوم الآخر جا حب **فلا يسقي ماءَهُ ولدَ غيره».**

جا في النكاح: ثنا محمد بن يحيى، ثنا عبدالله بن يوسف، ثنا بكر بن مضر، ثنا جعفر بن ربيعة، عن أبي مرزوق، عن حنش الصنعاني، عنه، به.

حب في التاسع والمائة من الثاني: بإسناد الحديث الأول في جملته.

٤٦٠١ ـ حديث: «من استنجى برجيع دابةٍ[1] أو عظمٍ فإنَّ محمداً منه طح **بريء...» الحديث.**

طح في الطهارة: ثنا محمد بن حميد، ثنا أصبغ بن الفرج، ثنا ابن وهب، أخبرني حَيْوَة بن شريح، عن عياش بن عباس، أنّ شِبْلِيم بن بيتان أخبره، أنه سمِع رُوَيْفعاً، به.

٤٦٠٢ ـ حديث: قُرِّبَ لرسول الله ﷺ تمرٌ ورُطَبٌ فأكلوا منه حتى حب كم **لم يبق منه شيء إلا نواة، فقال: «أتدرون ما هذا؟ تذهبون الخير فالخير...» الحديث[2]**

حب في السادس والستين من الثالث: أنا عبدالله بن محمد بن سَلْم، ثنا حرملة بن يحيى، ثنا ابن وهب، أخبرني عمرو بن الحارث، عن بكر بن سَوادَة، أنّ سُحَيْما حدثه، عن رُوَيفع بن ثابت، به.

٤٦٠٠ ـ جا صفحة ٢٤٤ ٢٤٤. حب (الإحسان) ٧/ ١٦٩ ـ ١٧٠ (الحوت) و «الموارد» ص ٤٠٣ ـ ٤٠٤.

٤٦٠١ ـ طح ١/ ١٢٣.

(١) «دابة» من الأصل والمطبوع وهي ساقطة من (هـ).

٤٦٠٢ ـ حب (الإحسان) ٩/ ١٧٦ (الحوت) و «الموارد» ص ٤٥٤.

ويزاد: رواه الحاكم أيضاً في الفتن ـ ٤/ ٤٣٤ ـ ثنا أبو العباس محمد بن يعقوب، أنا محمد بن عبدالله بن عبدالحكم، أنا ابن وهب، أخبرني عمرو بن الحارث، أن بكر بن سوادة الجذامي حدثه، أن سُحَيْماً حدثه، عن رويفع، به.

(٢) تمام الحديث «تذهبون الخير فالخير، حتى لا يبقى منكم إلا مثل هذا».

٤٦٠٣ - حديث: «لا يصلح إلاّ المثقال بالمثقال. . .» الحديث. وفيه قصة.
طح

طح في الصرف: ثنا فهد، ثنا ابن أبي مريم، ثنا نافع بن يزيد، ثنا ربيعة بن سليم مولى عبدالرحمن بن حسان، أنه سمع حَنَشاً الصنعاني يحدث، عن رُوَيْفع، به.

٤٦٠٤ - حديث: كان أحدنا في زمان رسول الله ﷺ يأخذ جمل أخيه على أنْ يعطيه النصف مما يغنم وله النصف، حتى إن أحدنا ليصير له النصل والريش، وللآخر القدح، ثم قال لي رسول الله ﷺ: «يا رُوَيْفع لعل الحياةَ تطول بك، فأخبر الناس أنّه من عقد لحيته أو تقلد وترا أو استنجى برجيع دابةٍ أو عظمٍ فإنّ محمداً منه بريء».
حم

أحمد: ثنا حسن بن موسى الأشيب، ثنا ابن لهيعة، ثنا عياش بن عباس. وعن يحيى بن إسحاق[1]، عن مفضل - هو ابن فضالة - عن عياش، عن شِيَم بن بَيْتان، عن رُوَيْفع، بتمامه، وأوله: أستعمل مسلمة بن مُخَلَّد رُوَيْفع بن ثابت على أسفل الأرض.

٤٦٠٥ - / حديث: أن رسول الله ﷺ قال: «من صلى على محمد وقال: اللهم أنزله المقعد المقرب عندك يوم القيامة وجبت له شفاعتي». ٢/٧٨أ
حم

أحمد: ثنا الحسن بن موسى، [ثنا ابن لهيعة][2] ثنا بكر بن سوادة، عن زياد بن

٤٦٠٣ - طح ٤/٦٩.

٤٦٠٤ - أحمد ٤/١٠٨، ١٠٩. أطراف المسند (٢/٣٤٧ ح٢٣٧٠).

ويزاد: أحمد ٤/١٠٨: ثنا يحيى بن إسحاق، ثنا ابن لهيعة، عن عياش بن عباس، به.

(١) «إسحاق» من الأصل و(هـ) وأطراف المسند (١/٧٦/أ) وفي المطبوع و(جامع المسانيد ٢/١٠/ب): «غيلان» وابن إسحاق وابن غيلان من شيوخ الإمام أحمد. انظر: (تهذيب الكمال وفروعه).

٤٦٠٥ - أحمد ٤/١٠٨.

(٢) «ثنا ابن لهيعة» من المطبوع وهو ساقط من الأصل و(هـ) وهو شيخ «الحسن بن موسى» =

خز لابن خزيمة عه لأبي عوانة طح للطحاوي حب لابن حبان قط للدارقطني كم للحاكم

نعيم، عن وفاء الحضرمي، عنه، بهذا.

٤٦٠٦ ـ حديث: [أحمد] ثنا قتيبة، عن ابن لهيعة، عن يزيد بن أبي حبيب، عن أبي الخير قال: عرض مسلمة بن مُخلَّد[1] ـ وكان أميراً على مصر ـ على رُويفع بن ثابت أنْ يوليه العشور، فقال: إني بايعت رسول الله ﷺ وسمعته يقول: «إن صاحب المكس في النار».

= وتلميذ «بكر بن سوادة» ثم إن «الحسن» لم يدرك «بكراً» فولادة «الحسن» سنة نيّف وثلاثين ومائة، ومات «بكر» سنة ١٢٨ انظر ترجمة «الحسن بن موسى» في (تهذيب التهذيب ٣/٣٢٣، وسير أعلام النبلاء ٩/٥٥٩، وطبقات ابن سعد ٧/٣٣٧، والجرح والتعديل ٣/٣٧). وترجمة «ابن لهيعة» في (تهذيب التهذيب ٥/٣٧٣، وسير أعلام النبلاء ٨/١٠ والجرح والتعديل ٨/٣٣٥، وتذكرة الحفاظ ١/٢٣٧).

وترجمة «بكر بن سوادة» في (تهذيب التهذيب ١/٤٨٣، وسير أعلام النبلاء ٥/٢٥٠ والتاريخ الكبير ٢/٨٩).

٤٦٠٦ ـ أحمد ٤/١٠٩.

(١) «مُخَلَّد» من المطبوع وهو الصواب، فما في الأصل و(هـ): «خالد» فخطأ، وهو بتشديد اللام. انظر: (التقريب، وتهذيب التهذيب ١٠/١٤٨، وتبصير المنتبه ٤/١٢٦٨).

٢٢٧ • ومن مسند رِيَاح بن الرَّبيع الأنصاري

أخي حنظلة وهو بالياء المثناة من تحت.

٤٦٠٧ - حديث: كنا مع رسول الله ﷺ في غزاة وعلى مقدمة طح حب كم
الناس خالد بن الوليد فإذا امرأة مقتولة... الحديث.

طح في الجهاد: ثنا محمد بن عبدالله بن ميمون، ثنا الوليد بن مسلم. وثنا ابن مرزوق، ثنا أبو عامر. وعن ربيع الجيزي، ثنا سعيد بن منصور، ثلاثتهم عن المغيرة بن عبدالرحمن.

حب في الرابع عشر من الثاني: أنا أبو يعلى، ثنا سعيد بن عبدالجبار، ثنا المغيرة بن عبدالرحمن، ثنا أبو الزناد، عن المُرَقِّع بن صَيْفي، عن جده رِياح بن الربيع، به. وفي رواية الوليد بن رياح بن أبي حنظلة. روى عن المُرَقِّع، عن حنظلة الكاتب وقد مضى[1]. وقال ابن حبان: الطريقان محفوظان.

كم في الجهاد: ثنا علي بن حمشاذ، ثنا إسماعيل بن إسحاق القاضي، ثنا

---

٢٢٧ • ويقال فيه: رَباح - بالباء الموحدة - وهو: ابن الربيع بن صيفي الأسيّدي الأنصاري. صحابي. (الإصابة ١/٥٠١، والاستيعاب ٢/٤٨٦، وأسد الغابة ٢/٢٠٢، وطبقات ابن سعد ٦/٥٥، وتبصير المنتبه ٢/٥٨٨).

٤٦٠٧ - طح ٣/٢٢١، ٢٢٢. حب (الإحسان) ٧/١٤٠ (الحوت) و «الموارد» ص ٣٩٨. كم ٢/١٢٢.

(١) تقدم الحديث برقم (٤٣٤٨).

خز لابن خزيمة عه لأبي عوانة طح للطحاوي حب لابن حبان قط للدارقطني كم للحاكم

إسماعيل بن أبي أويس، ثنا عبدالرحمن بن أبي الزِّناد، عن أبيه، به. وقال: تابعه ابن جريج والمغيرة بن عبدالرحمن، عن أبي الزِّناد، فصار الحديث صحيحاً على شرطهما.

بـاب الـزاي المعجمـة

• من مسند الزارع بن عامر، ويقال: الوازع

يأتي في الواو[1].

(١) مصورة الإتحاف (٥/٥٩/ب).

خز لابن خزيمة عه لأبي عوانة طح للطحاوي حب لابن حبان قط للدارقطني كم للحاكم

٢٢٨ ● مسند زاهر الأسلمي

٤٦٠٨ ـ حديث: أنه اشتكى فبعث له أنْ يستنقع في ألبان الأُتُن
قط
ومرقها، فكره ذلك.

قط في الذبائح: ثنا أبو طلحة أحمد بن محمد بن عبدالكريم، ثنا بندار، ثنا عبدالرحمن، ثنا إسرائيل، عن مجزأة بن زاهر، عن أبيه، قال: وكان بايع النبي ﷺ تحت الشجرة، بهذا.

---

٢٢٨ ● هو: زاهر بن الأسود بن الحجاج الأسلمي، والد مجزأة، صحابي وكان ممن بايع تحت الشجرة، له حديث، عاش إلى زمن معاوية. رضي الله عنهما. انظر: (الإصابة ١/٥٤٢، والاستيعاب ٢/٥٠٩، وأسد الغابة ٢/٢٤٥، والتقريب).

٤٦٠٨ ـ قط ٤/٢٨٨.

---

٢٢٩ ● ومن مسند زائدة أو مزيدة بن حوالة

حديثه في الثاني من مسند البصريين[١].

٤٦٠٩ ـ حديث: كنا مع النبي ﷺ في سفر من أسفاره فنزل الناس منزلاً، ونزل النبي ﷺ في ظل دَوْحة، فرآني وأنا مقبل من حاجة لي وليس غيره وغير كاتبه فقال: «أنكتبك يا ابن حوالة. . .» الحديث.

أحمد: ثنا يزيد، أنا كَهْمس بن حسن، ثنا عبدالله بن شقيق، حدثني رجل من عَنَزة يقال له: زائدة، أو مزيدة بن حوالة، به. كذا قال. وله طريق يأتي في مسند عبدالله بن حَوَالة إن شاء الله تعالى[٢].

---

٢٢٩ ● هو: زائدة أو مزيدة بن حَوَالة العنزي. صحابي أخرج له أحمد. انظر: (الإصابة ١/٥٤٢، والاستيعاب ٢/٥٦٠، وأسد الغابة ٢/٢٤٦).

(١) المسند ٥/٣٣.

٤٦٠٩ ـ أحمد ٥/٣٣.

(٢) سيأتي حديثه في الجزء السادس برقم (٧٠٢٥) وانظر التعليق عليه.

خز لابن خزيمة عه لأبي عوانة طح للطحاوي حب لابن حبان قط للدارقطني كم للحاكم

٢٣٠ • مسند زُبَيْب بن ثَعْلبة

٤٦١٠ ـ حديث: أن النبي ﷺ قبل له شاهداً واحداً ويمينه.

عه د الطبراني البيهقي

عه في الأيمان والنذور: ثنا أبو أمية، ثنا موسى بن إسماعيل، ثنا شعيب بن عبدالله بن زُبَيْب بن ثعلبة، حدثني أبي، عن جدي، بهذا.

قلت: هو مختصر من حديث طويل أخرجه أبو داود والطبراني، وغيرهما[1].

---

٢٣٠ • زُبَيْب ـ بموحدتين مصغراً، وجزم العسكري بأنه بنون ثم موحدة ـ ابن ثعلبة بن عمرو التميمي العنبري، صحابي نزل البصرة. وله حديث عند أبي داود. انظر: (الإصابة ١/٥٤٤، والاستيعاب ٢/٥٦٢، وأسد الغابة ٢/٢٤٨، والتقريب).

٤٦١٠ ـ كتاب الأيمان والنذور من أبي عوانة غير مطبوع.

(١) وحديثه: أن النبي ﷺ بعث جيشاً إلى بني العنبر فأخذوهم بركبة من ناحية الطائف... الحديث بطوله.

أخرجه أبو داود في القضاء ـ باب القضاء باليمين والشاهد، والطبراني في الكبير ٥/٣٠٩ حديث ٥٢٩٩ ورواه البيهقي في السنن الكبرى ١٠/٧٥ب ـ ١٧٦. وانظر: (تحفة الأشراف ٣/١٧٦).

٢
٧٨/ب

٢٣١ • / مسند الزُّبَيْر بن عبدالرحمن بن الزَّبِير القُرَظي

٤٦١١ - حديث: أن رفاعة بن سِمْوَال طلق امرأته تميمة بنت وهب حب ط ش **ثلاثاً فنكحها عبدالرحمن بن الزَّبير. . . الحديث.**

حب في التاسع والتسعين من الثاني: أنا الحسين بن إدريس، أنا أحمد بن أبي بكر، عن مالك، عن المسور بن رِفاعة، عنه، به.

وهكذا هو في الموطأ: في النكاح.

الشافعي: عن مالك، به.

---

٢٣١ • ذكره البغوي في الصحابة، وذكره البخاري في التابعين وكذا ابن حبان وابن أبي حاتم. انظر: (الإصابة ١/٥٨٤. التاريخ الكبير ٣/٤١١. الجرح والتعديل ٣/٥٨١. تهذيب التهذيب ٣/٣١٦).

٤٦١١ - حب (الإحسان) ٦/١٦٨ (الحوت) و «الموارد» ص ٣٢١ وفيه «عمر بن سعيد» بدل «الحسين بن إدريس». مالك ٢/٥٣١. الشافعي ص ٢٩٣.

خز لابن خزيمة عه لأبي عوانة طح للطحاوي حب لابن حبان قط للدارقطني كم للحاكم

٢٣٢ ● من مسند الزبير بن العوّام بن خويلد بن أسد بن عبدالعزّى بن عبدمناف البدريّ. ابن عمة رسول ﷺ وابن أخي زوجته خديجة وأحد العشرة المشهود لهم بالجنة

كم في المناقب[١]: حدثنا علي بن حمشاذ، ثنا أحمد بن إبراهيم بن مِلحان (ح) وثنا أبو زكريا العنبري، ثنا محمد بن إبراهيم العبدي، قالا. ثنا يحيى بن بُكير، ثنا الليث، عن أبي الأسود، عن عروة بن الزبير قال: أسلم الزبير بن العّوام وهو ابن ثمان سنين، وهاجر وهو ابن ثمان عشرة، وكان عم الزبير يعلق الزبير في حصير، ويدخن عليه بالدار، ويقول: ارجع إلى الكفر، فيقول الزبير: لا أكفر أبداً. أخبرني مخلد[٢] بن جعفر البَاقَرْحيّ، ثنا محمد بن جرير، ثنا عمرو بن عبدالحميد الأيْلي، ثنا أبو أسامة، عن هشام بن عروة، عن أبيه، قال: أسلم الزبير، وهاجر إلى أرض الحبشة وكان رسول الله ﷺ آخى بينه وبين ابن مسعود. . . الحديث.

حدثنا أبو العباس محمد بن يعقوب، ثنا الربيع بن سليمان، ثنا أسد[٣] بن

---

٢٣٢ ● انظر: (الإصابة ١/٥٤٥، والاستيعاب ٢/٥١٠، وأسد الغابة ٢/٢٤٩، والحلية ١/٨٩).

(١) كم ٣/٣٦٠ ـ ٣٦١، ٣٦٥، ٣٥٩، ٣٦٠، ٣٦١، ٣٦٥.

(٢) «مخلد» من المطبوع وهو الصواب. فما في الأصل و (هـ): «محمد» فتصحيف.
وهو: أبو علي مخلد بن جعفر بن مخلد بن سهل الفارسيّ ـ البَاقرحيّ ـ بالحاء والياء ـ الدقاق.
انظر: (الأنساب ٢/٥١، وتاريخ بغداد ١٣/١٧٦، وسير أعلام النبلاء ١٦/٢٥٤).

(٣) «أسد» من الأصل و (هـ). وهو الصواب. فما في المطبوع «أسيد» فتصحيف وهو: أسد بن موسى الأموي، يقال له: أسد السنة. انظر: (تهذيب التهذيب ١/٢٦٠، والتاريخ الكبير ٢/٤٩، والجرح والتعديل ٢/٣٣٨، وسير أعلام النبلاء ١٠/١٦٢).

موسى، ثنا مسكين بن عبدالعزيز، ثنا حفص بن خالد، ثنا شيخ قدم علينا الموصل، قال: صحبت الزبير بن العوام في بعض الأسفار فرأيته مجدّعا بالسيوف، فقال: ما منها جراحة إلا مع رسول الله ﷺ. . . الحديث.

أخبرنا أبو جعفر البغدادي، ثنا أبو عُلاثة، ثنا أبي، ثنا ابن لهيعة، عن أبي الأسود، عن عروة، قال: كانت نفخة من الشيطان: إن محمداً قد أُخذ، فأخذ الزبير سيفه حتى وقف على النبي ﷺ. . . الحديث.

وفيه: وكان أول سيف سُلَّ في سبيل الله. وبه إلى عروة، عن الزبير قال: والله ما خرج رسول الله ﷺ مخرجاً في غزوة غزاها ولا سرية إلا كنت فيها. حدثنا أبو بكر بن بالويه، ثنا محمد بن أحمد بن النضر، ثنا معاوية بن عمرو، عن أبي إسحاق الفزاري، عن هشام بن عروة، عن عبّاد بن عبدالله بن الزبير، قال: كانت على الزبير يوم بدر عمامة صفراء معتجراً بها، فنزلت الملائكة عليهم عمائم صفر.

أخبرنا أبو عبدالله الصفار، ثنا أحمد بن مهران، سمعت الفضل بن دُكَيْن يقول: قتل طلحة والزبير في رجب سنة ٣٦. حدثنا أبو بكر [ثنا(١)] الحسن بن علي بن نَصْر، ثنا الزبير بن بكّار(٢) قال: أم الزبير صفية بنت عبدالمطلب، وأمها هالة بنت أُهَيْب بن عبدمناف بن زهير، وأمها عائشة(٣) بنت المطلب بن عبدمناف. حدثنا أبو بكر بن إسحاق، ثنا إسماعيل بن قتيبة، ثنا محمد بن عبدالله بن نمير: أن طلحة والزبير بلغ كل واحد منهما أربعاً وستين. حدثنا أبو بكر بن بالويه، ثنا إبراهيم بن إسحاق، ثنا مصعب بن عبدالله بن الزبير قال: قتل الزبير وهو ابن أربع وستين، وكان يكنى أبا الطاهر. وبه. قال: توجه الزبير في جوار النعمان بن زمام

---

(١) «ثنا» من المطبوع. وهي ساقطة من الأصل و (هـ). والحسن بن علي بن نصر هو أبو علي الطوسي الملقّب بكَرْدَوْش. انظر ترجمته في: (سير أعلام النبلاء ١٥/٦، وتذكرة الحفاظ ٣/٧٨٧ وميزان الاعتدال ١/٥٠٩).

(٢) (نسب قريش ص ١٧).

(٣) «عائشة» كذا في الأصل و (هـ) وفي المطبوع ٣/٣٥٩ «عالية» وفي: (نسب قريش ص ١٧) «العبلة».

الباهلي[١] فتبعه عمرو بن جرموز . . . فذكر القصة. ثنا مَخْلد بن جعفر، ثنا محمد بن جرير، حدثني الحارث بن محمد، ثنا عبدالله[٢] بن مَسْلَمة بن قعْنب، ثنا سفيان بن عيينة قال: قسم ميراث الزبير بن العوام على أربعين ألف ألف درهم. أخبرنا أبو عبدالله الأصبهاني، ثنا الحسن بن الجهم، ثنا الحسين بن الفرج، ثنا محمد بن عمر، عن شيوخه، قالوا: خرج الزبير يوم الجمل . . . فذكر القصة.

٤٦١٢ - حديث: أخذ النبي ﷺ بيدي فقال: «إن لكل نبي حواري وإن حواريَّ الزبير». كم

كم في المناقب: ثنا أبو العباس، ثنا أحمد بن عبدالجبار، ثنا يونس بن بكير، عن هشام بن عروة، عن أبيه، عنه، بهذا. وقال: هذا صحيح على شرطهما، ولم يخرجاه بهذه السياقة.

٤٦١٣ - حديث آخر: كم في المناقب: أنا إسماعيل بن محمد بن الفضل، ثنا جدي، ثنا إسحاق بن محمد الفَرْوي، ثنا عبيدالله بن عمران، أنا سعيد بن عبدالعزيز السلمي، عن أبيه، قال: لما انصرف الزبير يوم الجمل وجعل يقول: كم

ولقد علمت لو أنّ علمي نافعي ∴ أنّ الحياة من الممات قريب. . . الحديث.

---

(١) قوله: «في جوار النعمان بن زمام الباهلي» وقوله: «الحارث بن محمد، ثنا عبدالله بن مسلمة بن قعنب، ثنا» من الأصل و (هـ) ومخطوطة رواق المغاربة للمستدرك (٣/١٧٥) وهو ساقط من المطبوع.

(٢) «عبدالله» من الأصل و (هـ) وهو الصواب، فما في مخطوطة المستدرك: «محمد» خطأ. انظر: (التقريب وأصوله، والتاريخ الكبير ٥/٢١٢، وسير أعلام النبلاء ١٠/٢٥٧).

٤٦١٢ - كم ٣/٣٦٢.

٤٦١٣ - كم ٣/٣٦٥.

٤٦١٤ - / حديث مالك: أنه بلغه عن الزبير في الأجنة بملك اليمين. ٢/١/٧٩
في مسند: عثمان.

٤٦١٥ - حديث: في الذي يجامع ولا ينزل.
خز طح حب حم
في ترجمة: زيد بن خالد الجهني، عن عثمان.

٤٦١٦ - حديث: أن عثمان اشترى بئر رومة... الحديث.
خز حب حم
في ترجمة: الأحنف، عن عثمان.

٤٦١٧ - حديث: عرض رسول الله ﷺ سيفاً يوم أحد فقال: «من يأخذ هذا السيف بحقه...» الحديث.
كم

كم في المناقب: ثنا أحمد بن كامل، ثنا أبو قلابة، ثنا عمرو بن عاصم، ثنا عبيدالله بن الوازع، عن هشام بن عروة، عن أبيه، عن الزبير بن العوام، به.

٤٦١٨ - حديث: كنا نصلي مع النبي ﷺ الجمعة ثم نرجع فنتبادر الظل في أطم بني غَنْم فما هو إلا موضع أقدامنا.
مي خز كم حم

مي في الصلاة: ثنا عبيدالله بن موسى، عن ابن أبي ذئب، عن مسلم بن جندب، عنه، به.

٤٦١٤ - مالك ٢/٧٨٢.

٤٦١٥ - الإتحاف (ح١٣٧٤٣). وقال: خز في الطهارة - أي ١/١١٢ - وطح فيه - أي ١/٥٣، ٥٤ - وحب في الثاني والثلاثين من الرابع - أي (الإحسان) ٢/٣٥٠ (عثمان) و٢/٢٤٤ (الحوت). أحمد ١/٦٣، ٦٤.

٤٦١٦ - الإتحاف (ح١٣٧٢٢). وقال: خز في الزكاة - أي ٤/١١٩ - ١٢٠. حب في الثامن من الثالث - «الموارد» ص ٥٤٠ - ٥٤٢. أحمد ١/٧٠.

٤٦١٧ - كم ٣/٢٣٠.

٤٦١٨ - مي ١/٣٦٣ (الدمشقية) و١/٣٠١ (اليماني). خز ٣/١٦٩. كم ١/٢٩١. أحمد ١/١٦٤، ١٦٧.

خز لابن خزيمة عه لأبي عوانة طح للطحاوي حب لابن حبان قط للدارقطني كم للحاكم

خز في الجمعة: عن أحمد بن عبدة، عن أبي داود، عن ابن أبي ذئب، نحوه. قال ابن خزيمة: لا أدري أسمع مسلم من الزبير أم لا؟.

كم فيه: ثنا أبو العباس محمد بن يعقوب، ثنا بكار بن قتيبة القاضي بمصر، ثنا أبو داود الطيالسي، به. وقال: صحيح الإسناد.

أحمد: ثنا يزيد، أنا ابن أبي ذئب، به. وعن يحيى بن آدم، عن ابن أبي ذئب، عن مسلم، حدثني من سمع الزبير، به.

٤٦١٩ - حديث: أعطاني رسول الله ﷺ يوم بدر أربعة أسهم؛ سهمين لفرسي، وسهماً لي، وسهماً لأمي من ذوي القربى.
قط حم

قط في السير: ثنا القاضي أبو عمر محمد بن يوسف، ثنا محمد بن سنان القزاز، ثنا إسحاق بن إدريس، ثنا إسماعيل بن عياش، عن هشام بن عروة، عن أبيه، عن عبدالله بن الزبير، عن الزبير، بهذا. وعن أبي عمر، ثنا أحمد بن سعد[1] الزهري، ثنا الهيثم بن خارجة، ثنا إسماعيل بن عياش، عن هشام، عن عباد بن عبدالله بن الزبير، عن الزبير، به. وباقي طرقه في مسند ابن الزبير[2].

أحمد: ثنا عتاب، ثنا عبدالله، ثنا فُليح، عن المنذر بن الزبير، عن أبيه: أن النبي ﷺ أعطاه سهماً وأمه سهماً وفرسه سهمين.

٤٦٢٠ - حديث: «من حدث عني كذباً فليتبوأْ مَقْعدَه من النار.».
مي حب كم حم

٤٦١٩ - قط ٤/١٠٩. أحمد ١/١٦٦.

(١) «سعد» من المطبوع وهو الصواب، فما في الأصل و(هـ): «سعيد» فتصحيف. وهو: أبو إبراهيم أحمد بن سعد بن الإمام إبراهيم الزهري الصوفي البغدادي. انظر: (تاريخ بغداد ٤/١٨١، وطبقات الحنابلة ١/٤٦، وسير أعلام النبلاء).

(٢) في الجزء السادس حديث رقم (٧٠٩٥) ذكر بقية الطرق، وقال: رواه قط في السير - أي ٤/١١٠، ١١١ - وفاته عزو الحديث للطحاوي فقد رواه في الغنائم والفيء - ٣/٢٨٣ - عن عبدالله بن الزبير، به.

٤٦٢٠ - مي ١/٧٦ (الدمشقية) و ١/٦٧ (اليماني). حب (الإحسان) ٩/٧٤ (الحوت) =

ط لمالك ش للشافعي حم لأحمد عم لعبد الله بن أحمد مي للدارمي جا لابن الجارود

مي في العلم: أنا عبدالله بن صالح، حدثني الليث، حدثني يزيد بن عبدالله، عن عمرو بن عبدالله، عن عبدالله بن عروة، عن عبدالله بن الزبير، عن الزبير، بهذا.

حب في الثامن من الثالث: أنا محمد بن إسحاق بن إبراهيم، ثنا أحمد بن الحسن بن خراش، ثنا عتيق بن يعقوب، ثنا أبي، حدثني الزبير بن حَبيب بن ثابت بن عبدالله بن الزبير، عن هشام بن عروة، عن أبيه، قال: قال عبدالله بن الزبير لأبيه: يا أبت حدثني عن رسول الله ﷺ . . . فذكر قصة فيها معناه.

كم في المناقب: ثنا أبو سعيد الثقفي، ثنا أحمد بن يحيى الحلواني، ثنا عتيق بن يعقوب، ثنا أبي[1] يعقوب بن الزبير بن حبيب بن ثابت بن عبدالله بن الزبير، عن هشام بن عروة، به. مطوَّلا.

أحمد: عن محمد بن جعفر وعبدالرحمن بن مهدي، عن شعبة، عن جامع بن شداد، عن عامر بن عبدالله بن الزبير، عن أبيه، به.

٤٦٢١ - / حديث: أنه خاصم رجلاً من الأنصار قد شهد بدراً إلى رسول الله ﷺ في شِرَاج الحرَّة. . . الحديث. ٢/٧٩/ب

جا عه كم خ حب حم

جا في الأحكام: أنا ابن عبدالحكم، أنّ ابن وهب أخبرهم، أخبرني يونس بن يزيد والليث بن سعد، عن ابن شهاب، أن عروة بن الزبير حدثه، أن عبدالله بن الزبير حدثه، عن الزبير، به.

= و «الموارد» ٥٤٦. كم ٣/٣٦١. أحمد ١/١٦٥، ١٦٦.

(١) وفي المطبوع «أبو» وهو تصحيف.

٤٦٢١ - جا صفحة ٣٣٩. كم ٣/٣٦٤. البخاري - كتاب الصلح: باب إذا أشار الإمام بالصلح فأبى حكم عليه بالحكم البيّن - وانظر تحفة الأشراف ٣/١٨٢ حديث (٣٦٣٤) والتعليق عليه. أحمد ١/١٦٥.

وستأتي بقية طرقه في مسند «عبدالله بن الزبير» انظر: (الجزء السادس حديث رقم ٧٠٩٩) وقال: «عه في المناقب - غير موجود - وحب في السادس والثلاثين من الخامس». انظر: (الإحسان ١/١١٨ - أحمد - أي ٤/٥٠٤).

خز لابن خزيمة عه لأبي عوانة طح للطحاوي حب لابن حبان قط للدارقطني كم للحاكم

عه في المناقب: عن يونس بن عبدالأعلى، عن ابن وهب، به. وعن محمد بن عون عن أصبغ، عن ابن وهب، به.

كم في المناقب: ثنا علي بن حمشاذ، ثنا العباس بن الفضل الأسفاطي، ثنا أبو نعيم ضرار بن صرد، ثنا عبدالعزيز بن محمد، ثنا محمد بن عبدالله بن مسلم الزهري، عن عمه بهذا الإسناد، نحوه. وقال: لا أعلم أحداً أقام إسناده بذكر عبدالله بن الزبير غير ابن أخي الزهري، عن عمه. وهو عزيز ضيق.

قلت: وطريق ابن وهب المتقدمة ترد عليه. وقد أخرجه البخاري من طريق الزبير، فلا فائدة في استدراكه. وستأتي بقية طرقه في مسند عبدالله بن الزبير.

أحمد: ثنا أبو اليمان، أنا شعيب، عن الزهري، أخبرني عروة بن الزبير، أنَّ الزبير كان يحدث، به.

٤٦٢٢ ـ حديث: قال الزبير لما نزلت ﴿ إِنَّكَ مَيِّتٌ وَإِنَّهُم مَّيِّتُونَ ﴾ الآية[1]، قال الزبير: يا رسول الله، أيكرر علينا ما كان بيننا في الدنيا مع خواص الذنوب؟ فقال: «نعم...» الحديث. كم حم

كم في القراءات: ثنا أبو محمد أحمد بن إبراهيم بن هاشم الحافظ، ثنا تميم بن محمد بن طَمْغاج، ثنا عثمان بن أبي شيبة، ثنا سفيان بن عيينة وأبو أسامة، عن محمد بن عمرو، عن يحيى بن عبدالرحمن بن حاطب، عن عبدالله بن الزبير، قال: قال الزبير، به. وفي تفسير الزمر: أنا أبو زكريا العنبري، ثنا محمد بن عبدالسلام، ثنا إسحاق بن إبراهيم، ثنا عبدة بن سليمان وأبو أسامة، عن محمد بن عمرو، به. روي عن الأنصاري، عن محمد بن عمرو، فلم يذكر الزبير في

٤٦٢٢ ـ كم ٢/٢٤٩، ٤٣٥، ٤/٥٧٢. أحمد ١/١٦٤.

ويزاد: رواه أحمد أيضاً ـ ١/١٦٧ ـ ثنا ابن نمير، ثنا محمد ـ يعني ابن عمرو ـ به. وانظر: أطراف المسند ٢/٣٥٣ـ٣٥٤ (ح٢٣٧٣).

(١) سورة الزمر، الآية (٣٠).

إسناده. وسيأتي[1]. وفي الفتن: أنا أبو عبدالرحمن بن أبي الوزير، ثنا أبو حاتم، ثنا الأنصاري، حدثني محمد بن عمرو، به.

أحمد: ثنا سفيان، عن محمد بن عمرو، به.

٤٦٢٣ - حديث: خرجنا مع رسول الله ﷺ مصعدين في أحد، فذهب رسول الله ﷺ لينهض على صخرة فلم يستطع، فبرك طلحة تحته... الحديث، وفيه: «أوجب طلحة.».
حب كم حم

حب في الثامن من الثالث: أنا عبدالله بن محمد الأزدي، ثنا إسحاق بن إبراهيم، ثنا وهب بن جرير بن حازم، ثنا أبي، سمعت محمد بن إسحاق، حدثني يحيى بن عباد بن عبدالله بن الزبير، عن عبدالله بن الزبير، عن أبيه، به.

كم في المغازي، وفي المناقب: ثنا أبو العباس محمد بن يعقوب، ثنا أحمد بن عبدالجبار، ثنا يونس بن بكير، عن ابن إسحاق، به. وفي المناقب: أنا الحسن بن حَكِيم، ثنا أبو الموجّه، أنا عبدالله، أخبرني محمد بن إسحاق بالحديث دون القصة.

أحمد: ثنا يعقوب، ثنا أبي، عن ابن إسحاق، به.

٤٦٢٤ - حديث: كان النبي[2] ﷺ يسهم للفرس سهمين.
قط

في ترجمة: مالك بن أوس بن الحَدَثان، عن عمر.

٤٦٢٥ - حديث: «لا نُورَث ما تركنا صدقة».
عه حب

---

(١) الجزء السادس حديث رقم (٧٠٤٧).

٤٦٢٣ - حب (الإحسان) ٦٢/٩ (الحوت) و «الموارد» ٥٤٥. كم ٣٧٣/٣، ٣٧٤. أحمد ١٦٥/١.

٤٦٢٤ - (الإتحاف ج ٤/ لوحة ٢٣١/ب) وقال: قط في الجهاد - أي ١٠٣/٤ - وساق سنده عن عمر بن الخطاب وطلحة بن عبيدالله والزبير بن العوام رضي الله عنهم، به.

(٢) «النبي» من الأصل، وفي (هـ): «رسول الله».

٤٦٢٥ - (الإتحاف ج ٤/ لوحة ٢٣١/أ) وقال: عه في المغازي، وحب في آخر الستين من الخامس.

في ترجمة : مالك بن أوس بن الحَدَثان، عن عمر.

٤٦٢٦ - حديث بئر رومة.
خز حب قط حم

في ترجمة : الأحنف، عن عثمان.

٤٦٢٧ - / حديث: جمع لي رسول الله ﷺ أبويه يوم قريظة فقال: «بأبي وأمي». ٢/٨٠/أ
عه حب كم خ م حم

عه في المناقب: ثنا أبو أمية، ثنا سليمان بن حرب، ثنا حماد بن زيد. وعن أبي بكر الجعفي وأبي البختري، قالا: ثنا أسامة. وعن الصغاني، ثنا يحيى بن معين، ثنا عبدة. وعن الصغاني، ثنا الأسود بن عامر، ثنا أبو معاوية. وعن العطاردي، ثنا أبو معاوية. وعن محمد بن يحيى، عن إسماعيل بن الخليل، عن علي بن مسهر، كلهم عن هشام بن عروة، عن أبيه، عن عبدالله بن الزبير، عن الزبير، وفيه قول ابن الزبير: كنت أنا وعمر بن أبي سلمة في الأطم. وقال عبدة في روايته: عن هشام، عن عبدالله بن عروة، عن عبدالله بن الزبير، عن الزبير.

حب في الثامن من الثالث: أنا الحسن بن سفيان، ثنا أبو بكر بن أبي شيبة، ثنا عبدة بن سليمان، به.

كم في المعرفة: ثنا علي بن حمشاذ، ثنا إسماعيل بن إسحاق القاضي، ثنا سليمان بن حرب، به. قلت: قد أخرجه في مسلم، فلا معنى لاستدراكه.

أحمد: ثنا أبو معاوية، ثنا هشام، بهذا[1]. وعن أبي أسامة، عن هشام، به، وفي أوله قصة عن عبدالله بن الزبير قال: لما كان يوم الخندق تُرِكْتُ أنا وعمرو بن أبي

٤٦٢٦ - الإتحاف (ح١٣٧٢٢) وقال: خز في الزكاة - ٤/١١٩ - حب (الإحسان) ٩/٣٨. قط في الأحباس - ٤/١٩٥ - أحمد ١/٧٠.

٤٦٢٧ - حب (الإحسان) ٩/٦٤ (الحوت). كم ٣/٥٥٥. صحيح البخاري: كتاب المناقب - باب (٤٢) مناقب الزبير بن العوام - صحيح مسلم: كتاب الفضائل - باب (٥٢) في فضل طلحة والزبير رضي الله عنهما - أحمد ١/١٦٤، ١٦٦.

(١) وفيه - ١/١٦٤ - «جمع لي أبويه يوم أحد» بدل «يوم قريظة».

سلمة في الأطم الذي فيه نساء رسول الله ﷺ أطم حسان. . . الحديث. وعن عتّاب بن زياد، عن عبدالله - يعني ابن المبارك - عن هشام، نحو حديث أبي أسامة.

٤٦٢٨ - حديث: أنّ الزبير جعل دُوره صدقةً على بنيه، لاتباع ولا تورث، وأنّ للمردودة من بناته أنْ تسكن. . . ا لحديث موقوف.

مي في الوصايا: ثنا عبدالله بن سعيد، ثنا أبو أسامة، عن هشام، عن أبيه، به.

٤٦٢٩ - حديث المشي أمام الجنازة.
طح

في ترجمة: أبي راشد، عن عثمان.

٤٦٣٠ - حديث: نهى رسول الله ﷺ أنْ يقاتَلَ عن أحد من
قط
المشركين إلاّ عن أهل الذمة.

قط في النوادر: ثنا علي بن محمد المصري، ثنا يحيى بن عثمان المصري، ثنا نعيم - هو ابن حماد - ثنا رشدين، ثنا عقيل، عن الزهري، عن عروة بن الزبير، عن الزبير، بهذا.

٤٦٣١ - حديث: مروا على الزبير بسارق فشفع له، فقالوا: يا أبا
قط ط
عبدالله تشفع للسارق؟ قال: نعم. لا بأس به مالم يُؤْتَ به الإمام. . . الحديث. موقوف.

قط في الحدود: ثنا عبدالله بن جعفر بن خشيش، ثنا سَلْم بن جُنادة، ثنا

٤٦٢٨ - مي ٢/٤٢٧ (الدمشقية) و ٢/٣٠٧ (اليماني).
٤٦٢٩ - الإتحاف (ح١٣٨٤٢) وقال: طح في الجنائز - أي ١/٤٨١.
٤٦٣٠ - قط ٤/١٤٨.
٤٦٣١ - قط ٣/٢٠٥. مالك ٢/٨٣٥.

خز لابن خزيمة عه لأبي عوانة طح للطحاوي حب لابن حبان قط للدارقطني كم للحاكم

وكيع، ثنا هشام بن عروة، عن عبدالله بن عروة، عن الفرافصة الحنفي، به. وعن الحسين بن إسماعيل، ثنا عمر بن شَبّة، ثنا أبو غزية الأنصاري، ثنا عبدالرحمن بن أبي الزناد، عن هشام بن عروة، عن أبيه، قال: شفع الزبير في سارق . . . فذكر نحوه.

مالك في الحدود: عن ربيعة بن أبي عبدالرحمن: أن الزبير لقي رجلاً قد أخذ سارقاً، فذكره. . . ولم يرفعه أيضاً.

٤٦٣٢ ـ حديث: في قصة حنظلة بن أبي عامر، وقول النبي ﷺ: «إنه تغسله الملائكة». حب كم

حب في الثامن من الثالث: أنا محمد بن إسحاق بن إبراهيم، ثنا سعيد بن يحيى بن سعيد الأموي، ثنا أبي، عن ابن إسحاق، حدثني يحيى بن عباد بن عبدالله بن الزبير، عن أبيه، عن جده: سمعت رسول الله ﷺ يقول. . . فذكره، وتقدم في الحديث الأخير في قصة طلحة، عن جدته، عن أبيه[1]، فإن كان عباد سمع من الزبير، فهو متصل، وكذا إنْ كان يحيى سمع من عبدالله.

كم في المناقب: أنا أبو الحسين[2] بن يعقوب، ثنا محمد بن إسحاق بن إبراهيم، به.

٤٦٣٢ ـ حب (الإحسان) ٩/٨٤ ـ ٨٥ (الحوت). كم ٣/٢٠٤.

(١) قلت: مراده الحديث المتقدم برقم (٤٦٢٣): خرجنا مع رسول الله ﷺ مصعدين في أحد، وفيه رواية يحيى، عن جده «عبدالله» لا عن «جدته» كما هنا ولعله تصحيف والله أعلم.
وانظر ترجمة «يحيى» في تهذيب التهذيب ١١/٢٣٤، وترجمة «عباد» فيه ٥/٩٨.

(٢) «أبو الحسين» من المطبوع ومخطوطة رواق المغاربة للمستدرك وهو الصواب، فما في الأصل و(هـ) «أبو الحسن» فتصحيف. وهو أبو الحسين محمد بن محمد بن يعقوب بن إسماعيل الحَجّاجي النيسابوري. انظر ترجمته في: (سير أعلام النبلاء ١٦/٢٤٠ ـ ٢٤٣ وتاريخ بغداد ٣/٢٢٣ و الأنساب مادة «الحَجّاجي»).

٤٦٣٣ - / حديث: أن رسول الله ﷺ كان يقول القول ثم يلبث حيناً ثم ينسخه بقول آخر كما ينسخ القرآن بعضُه بعضاً. . . قط ٢/٨٠ب

قط في النوادر: ثنا محمد بن موسى البزاز، ثنا علي بن أحمد بن سليمان، ثنا محمد بن عبدالرحيم البَرْقي[1]، ثنا عبدالله بن عبدالحكم، ثنا ابن لهيعة، عن أبي صخر، عن عبدالله بن عطاء، عن عروة، عن عبدالله بن الزبير، قال: أشهد على أبي، بهذا.

٤٦٣٤ - حديث: «لا تحرم المصَّة ولا المصَّتان. . .» الحديث. حب

حب في الحادي والثلاثين من الثالث: أنا عبدالله بن أحمد بن موسى، ثنا أحمد بن عبْدة، ثنا محمد بن دينار، ثنا هشام بن عروة، عن أبيه، عن عبدالله بن الزبير، عن الزبير، بهذا. وعن عبدان[2]، ثنا إسماعيل بن زكريا الكوفي، ثنا سفيان بن عيينة، عن هشام، عن أبيه، عن عائشة.

٤٦٣٥ - حديث: أنّ الزبير بن العوام كان يتزود صفيف الظِّباء في الإحرام. ط

مالك في الحج: عن هشام بن عروة، عن أبيه، بهذا.

٤٦٣٦ - حديث: أنَّ الزبيرَ بن العَوام خرج غازياً نحو مصر، فكتب إليه أمراء مصر: إنّ الأرض قد وقع بها الطاعون فلا تدخلها، قال الزبير: إنما خرجت للطعن والطاعون فدخلها. . . الحديث موقوف. خز

٤٦٣٣ - قط ٤/١٤٥.

(١) «البرقي» من المطبوع وهو الصواب فما في الأصل و(هـ) «الرقي» فخطأ. انظر: (تهذيب الكمال وفروعه).

٤٦٣٤ - حب (الإحسان) ٦/٢١٤، ٢١٥ (الحوت) و «الموارد» ٣٠٦ بالسند الأول فقط.

(٢) «عبدان» لقب «عبدالله بن أحمد بن موسى» المذكور في المطبوع من (الإحسان) وانظر ترجمته في: (سير أعلام النبلاء ١٤/١٦٨ وتاريخ بغداد ٩/٣٧٨).

٤٦٣٥ - مالك ١/٣٥٠ - وفيه: قال مالك: والصَّفيف: القديدُ.

خز لابن خزيمة عه لأبي عوانة طح للطحاوي حب لابن حبان قط للدارقطني كم للحاكم

خز في التوكل: ثنا بحر بن نصر، ثنا ابن وهب، أخبرني عمرو بن الحارث، أن هشام بن عروة حدثه، عن أبيه، بهذا.

٤٦٣٧ ـ حديث: «لتقاتلنّه وأنت ظالم له».
كم

في مسند: علي بن أبي طالب.

٤٦٣٨ ـ حديث: ما غضبنا إلا أنّا أُخِّرْنا عن المشاورة... الحديث.
كم

في ترجمة: أبي بكر.

٤٦٣٩ ـ حديث: «لأن يأخذَ أحدكم حبلاً فيأتي بحزمة من حطب فيبيعها
حب حم
خيرٌ له من أن يسأل الناس أعطوه أو منعوه».

حب في روضة العقلاء: ثنا خالد بن النضر، ثنا عبدالواحد بن غياث، ثنا حماد بن سلمة، عن هشام بن عروة، عن أبيه، عن الزبير، به.

أحمد: ثنا سفيان بن عيينة[1]، عن هشام، عن أبيه. وعن وكيع وابن نمير، عن هشام، نحوه.

٤٦٤٠ ـ حديث: كان رسول الله ﷺ جالساً بقباء ومعه نفر، فقام
كم
مصعب بن عمير عليه بردة ما تكاد تواريه فنكس القَوْم... الحديث... وفيه: «لو

٤٦٣٧ ـ (الإتحاف (ج ٤/لوحة ١٦٢/ب و١٧٣/ب) وقال فيهما: كم في المناقب ـ أي ٣/٣٦٦ ـ ٣٦٧.

٤٦٣٨ ـ ذكره بتمامه في مسند أبي بكر الصديق رضي الله عنه (ح٩٢٩٥). وقال: كم في المعرفة ٣/٦٦.

٤٦٣٩ ـ روضة العقلاء ص ١٤٤. أحمد ١/١٦٤، ١٦٧.

(١) «سفيان بن عيينه» كذا في الأصل و(هـ)، ومثله في: (أطراف المسند ٢/٣٥٥، ح ٢٣٧٧). وفي المطبوع بدله «حفص بن غياث».

قلت: لا مجال للترجيح، لأنهما يرويان، عن «هشام بن عروة» كما ذكر المزي في تهذيب الكمال ـ في ترجمته ـ وانظر: (تهذيب التهذيب ١١/٤٩).

٤٦٤٠ ـ كم ٣/٦٢٨.

تعلمون ما أعلم لاستراحت أنفسكم.».

كم في المعرفة: ثنا أبوالعباس محمد بن يعقوب، ثنا الحسن بن علي بن عفان، ثنا زيد بن الحباب، ثنا موسى بن عبيدة، عن أخيه عبدالله بن عبيدة، عن عروة بن الزبير، عن أبيه، به.

٤٦٤١ - حديث: أنه لقي الركب من المسلمين كانوا تجاراً بالشام قافلين من مكة... الحديث. كم

كم في الهجرة: ثنا أبو عبدالله بن بُطَّة، ثنا الحسن بن الجهم، ثنا موسى بن مشاور، ثنا عبدالله بن معاذ، ثنا معمر، عن الزهري، أخبرني عروة، أنه سمع الزبير، به. وقال: صحيح على شرطهما.

٤٦٣٢ - حديث: لقد رأيتُني أنظر إلى هند وصواحباتها مشمرات... الحديث. كم

كم في المغازي: ثنا أبو العباس محمد بن يعقوب، ثنا أحمد بن عبدالجبار، ثنا يونس بن بكير، عن محمد بن إسحاق، حدثني يحيى بن عباد، عن أبيه، عن جده، عن الزبير، به.

٤٦٤٣ - حديث: أن رسول الله ﷺ قَبَّل حسنا وضمَّه إليه وجعل يشمه وعنده رجل من الأنصار... الحديث. كم

كم في المناقب: أنا بكر[1] بن محمد الصيرفي، ثنا عبدالصمد بن الفضل، ثنا عبدالله بن يزيد المُقْرِئ، ثنا حَيْوة بن شريح، أخبرني أبو صخر بن يزيد بن عبدالله بن قُسَيْط، أنَّ عروة بن الزبير، عن أبيه، به.

٤٦٤١ - كم ٣/١١.
٤٦٤٢ - كم ٣/٢٧.
٤٦٤٣ - كم ٣/١٧٠.

(١) «بكر» من الأصل و(هـ) وهو الصواب، فما في المطبوع «أبو بكر» فتصحيف، وهو أبو أحمد بن محمد المروزي الصيرفي. انظر: (سير أعلام النبلاء ١٧/١٦٤).

٢/٨١أ

٤٦٤٤ ـ / حديث: مر الزبير بمجلس فيه حسان ينشد من شعره، فقال: كم مالي أراكم غير آذنين لشعر ابن الفُرَيْعة، فلقد كان يعرض به على رسول الله ﷺ فيحسن استماعه. . . الحديث، وفيه مدح حسان له.

كم في المناقب: أنا الشيخ أبو بكر بن إسحاق، ثنا علي بن عبدالعزيز، ثنا الزبير بن بكّار، ثنا أبو غَزِيّة محمد بن موسى، ثنا عبدالله بن مصعب، عن هشام بن عروة، عن فاطمة بنت المنذر، عن جدتها أسماء بنت أبي بكر، به.

٤٦٤٥ ـ حديث: أرسلني رسول الله ﷺ في غداة باردة، فأتيته وهو كم مع بعض نسائه في لحافه فأدخلني في اللحاف فصرنا ثلاثة.

كم في المناقب: ثنا أبو العباس، ثنا محمد بن سنان، ثنا إسحاق بن إدريس، ثنا محمد بن خازم، ثنا هشام، عن أبيه، عن عبدالله بن الزبير، عن أبيه، بهذا.

وقال: صحيح الإسناد.

٤٦٤٦ ـ حديث: لما كان يوم الجمل دعا الزبير ابنه عبدالله فقال: كم خ يابني إن هذا اليوم ليقتلنَّ فيه ظالم ومظلوم، والله لئن قتلتُ لأُقتلَنَّ مظلوماً، فانظر يا بني دَيني. . . الحديث.

كم في المناقب: ثنا عبدالله بن محمد بن زياد العدل، ثنا محمد بن إسحاق ـ هو ابن خزيمة ـ ثنا أبو الأشعث، ثنا عثّام بن علي، ثنا هشام، عن أبيه، به.

قلت: قد أخرجه البخاري بطوله.

٤٦٤٤ ـ كم ٣/٣٦٢. وسبقت الإشارة إلى هذا الحديث في الحديث المتقدم برقم (٤٢٧١) من مسند حسان بن ثابت رضي الله عنه.

٤٦٤٥ ـ كم ٣/٣٦٤.

٤٦٤٦ ـ كم ٣/٣٦٤. وأخرجه البخاري في الخمس ـ باب (١٣) بركة الغازي في ماله حياً وميّتاً مع النبي ﷺ وولاة الأمر ـ فتح الباري ٦/٢٢٧

٤٦٤٧ - حديث: أقبل الزبير على قاتله وقد ظفر به فقال: أذكّرك الله فكف عنه الزبير حتى فعل ذلك مراراً، فلما غدر بالزبير وضربه، قال الزبير: قاتلك الله تذكّر بالله ثم تنساه. كم

كم في المناقب: ثنا الشيخ أبو بكر بن إسحاق وأبو بكر بن بالويه، قالا: ثنا أبو مسلم إبراهيم بن عبدالله، ثنا الأصمعي، سمعت عبدالله بن عون يقول: هؤلاء الأخيار قتلوا قتلاً ثم بكى. ثم قال: أقبل... فذكره.

٤٦٤٨ - حديث: كان رسول الله ﷺ قد آخى بين رجل من المهاجرين ورجل من الأنصار، فلم أشُكّ أنا نتوارث... الحديث. كم

كم في الفرائض: أنا أبو بكر بن إسحاق، أنا الحسن بن علي بن زياد، ثنا إبراهيم بن المنذر، ثنا محمد بن صدقة الفَدَكي، ثنا ابن أبي الزناد، عن هشام بن عروة، عن أبيه، قال: قال الزبير: فينا نزلت هذه الآية ﴿... وَأُوْلُواْ ٱلْأَرْحَامِ بَعْضُهُمْ أَوْلَىٰ بِبَعْضٍ فِي كِتَٰبِ ٱللَّهِ...﴾(١)... فذكره.

٤٦٤٩ - حديث: «غيروا الشَّيْبَ ولا تشبهوا باليهود». حم

أحمد: ثنا محمد بن كُنَاسة، عن هشام بن عروة، عن عثمان بن عروة، عن أبيه، عنه، بهذا.

٤٦٥٠ - حديث: كان رسول الله ﷺ يخطبنا، فيذكرنا بأمر الله حتى يعرف ذلك في وجهه وكأنه نذير قوم... الحديث. حم

٤٦٤٧ - كم ٣/٣٦٥.
٤٦٤٨ - كم ٤/٣٤٤.
(١) سورة الأحزاب، الآية (٦).
٤٦٤٩ - أحمد ١/١٦٥.
٤٦٥٠ - أحمد ١/١٦٧.

أحمد: ثنا كثير بن هشام [ثنا هشام][1]، عن أبي الزبير، عن عبدالله بن سلمة، عن علي، عن الزبير، به.

٤٦٥١ ـ حديث: قال أحمد: ثنا سفيان، قال عمرو: وسمعت عكرمة: ﴿ وَإِذْ صَرَفْنَآ إِلَيْكَ نَفَرًا مِّنَ ٱلْجِنِّ يَسْتَمِعُونَ ٱلْقُرْءَانَ . . . ﴾[2] قال: بنخلة، ورسول الله ﷺ يصلي العشاء الآخرة ﴿ . . . كَادُوا۟ يَكُونُونَ عَلَيْهِ لِبَدًا ﴾[3] قال سفيان: كان بعضهم على بعض كاللبد بعضهم على بعض. حم

قال أحمد: وقرىء على سفيان ـ يعني مرة أخرى ـ يعني بسنده إلى عكرمة، عن الزبير، به.

٤٦٥٢ ـ / حديث: أن رسول الله ﷺ قد نهى المسلمين أنْ يأكلوا من لحوم نُسُكهم فوق ثلاث. . . الحديث. حم ٢/٨١/ب

أحمد: ثنا يعقوب، ثنا أبي، عن محمد بن إسحاق، حدثني عبدالله بن عطاء بن إبراهيم مولى الزبير، عن (أبيه، عن جدته)[4] أم عطاء قالت: والله (لكأني

---

(١) قوله «ثنا هشام» من المطبوع. وهو ساقط من الأصل و (هـ). وهو هشام بن أبي عبدالله الدّستوائي، تلميذ أبي الزبير، وشيخ كثير بن هشام الكلابي ولم أر لكثير رواية، عن أبي الزبير مباشرة مع العلم أن «كثيراً» من الطبقة السابعة مات سنة (٢٠٧ أو ٢٠٨) وأن «أبا الزبير» من الطبقة الرابعة مات سنة (١٢٨). والله أعلم.

انظر ترجمة أبي الزبير في: (تهذيب التهذيب ٩/٤٤٠، والتاريخ الكبير ١/٢٢١، والتقريب). وترجمة «هشام بن كثير في: (تهذيب التهذيب ٨/٤٢٩ والتقريب). وترجمة «هشام الدستوائي» في (تهذيب التهذيب ١١/٤٣).

٤٦٥١ ـ أحمد ١/١٦٧.

(٢) سورة الأحقاف، الآية (٢٩).

(٣) سورة الجن، الآية (١٩).

٤٦٥٢ ـ أحمد ١/١٦٦.

(٤) قوله «أبيه، عن جدته» كذا في الأصل و (هـ). وفي المطبوع «أمه وجدته» ومثله في: =

ط لمالك ش للشافعي حم لأحمد عم لعبد الله بن أحمد مي للدارمي جا لابن الجارود

بمولاي الزبير)[1] بن العوام حين أتانا على بغلة له بيضاء، فقال: يا أمَّ عطاء . . . فذكره.

٤٦٥٣ - حديث: «البلاد بلاد الله، والعباد عباد الله، فحيثما أصبت خيراً فأقِمْ».

أحمد: ثنا يزيد بن عبدربه، ثنا بقية بن الوليد، حدثني جبير بن عمرو القرشي، حدثني أبو سعيد الأنصاري، عن أبي يحيى مولى الزبير[2]، عنه، به.

٤٦٥٤ - وبه: سمعت رسول الله ﷺ وهو بعرفة يقرأ هذه الآية ﴿شَهِدَ ٱللَّهُ أَنَّهُۥ لَآ إِلَٰهَ إِلَّا هُوَ وَٱلْمَلَٰٓئِكَةُ . . .﴾ الآية[3] قال: وأنا على ذلك من الشاهدين يا ربّ.

٤٦٥٥ - حديث: «دَبَّ إليكم داءُ الأمم قبلَكُم الحسدُ والبغضاءُ . . .» الحديث.

أحمد: ثنا يزيد بن هارون، أنا هشام، عن يحيى بن أبي كثير، عن يعيش بن الوليد بن هشام، عنه، به. وعن أبي معاوية، عن شيبان[4]، عن يحيى، به.

= (الإصابة ٤/٤٧٦ والفتح الرباني - ١٣/٩٨) لكن قال في: (الجرح والتعديل - ٥/١٣٢): «روى عن أبيه وجدته أم عطاء . . .». والله أعلم.

(١) بدله في المطبوع «لكأننا ننظر إلى الزبير».
٤٦٥٣ - أحمد ١/١٦٦.

(٢) في المطبوع «مولى آل الزبير».
٤٦٥٤ - أحمد ١/١٦٦.

(٣) سورة آل عمران، الآية (١٨).
٤٦٥٥ - أحمد ١/١٦٤، ١٦٧.

(٤) «شيبان» من المطبوع وهو الصواب، فما في الأصل و(هـ): «سفيان» فتصحيف. والله أعلم.
بيانه: أن المراد بـ «شيبان» هنا هو النحوي، وبـ «سفيان» هو ابن وكيع، كما بينهما الترمذي في سننه - كتاب الزهد: باب في فضل صلاح ذات البين وأن فساد ذات البين هي الحالقة - وكذا =

خز لابن خزيمة عه لأبي عوانة طح للطحاوي حب لابن حبان قط للدارقطني كم للحاكم

وعن عبدالرحمن، عن حرب، عن يحيى، عن يعيش، أنّ مولى للزبير حدثه، أن الزبير حدثه. وعن أبي عامر، عن علي بن المبارك، عن يحيى، نحوه. وعن إبراهيم بن خالد، عن رباح، عن معمر، عن يعيش، عن مولى لآل الزبير بن العوام، عن النبي ﷺ. ولم يذكر الزبير.

٤٦٥٦ ـ حديث: أن رجلاً حمل على فرس يقال لها غمْرة أو غمراء، قال: فوجد فرساً أو مهراً يباع فنسبت إلى تلك الفرس، فنهى عنها.

أحمد: ثنا يزيد بن هارون، أنا سليمان التيمي، عن أبي عثمان، عن عبدالله بن عامر، عنه، بهذا.

٤٦٥٧ ـ حديث: لما فتحنا مصر بغير عهد، قام الزبير بن العوام فقال: يا عمرو بن العاص اقسمها. فقال عمرو: لا أقسمها. قال الزبير: والله لتَقْسِمَنَّها كما قسم رسول الله ﷺ خيبر. قال عمرو: والله لا أقسمها حتى أكتبَ إلى أمير المؤمنين، فكتب إلى عمر، فكتب إليه عمر: أنْ أقرَّها حتى يغزوَ منها حَبَل الحَبَلة[1].

= ذكره المزي في (تحفة الأشراف ٣/١٨٧) حديث (٣٦٤٨).

قلت: فشيبان النحوي من الطبقة السابعة يروي عن يحيى بن أبي كثير وهو من الطبقة الخامسة. أما سفيان بن وكيع فهو من الطبقة العاشرة متأخر لا يروي عن يحيى بن أبي كثير وهو متقدم. والله سبحانه أعلم. وانظر لزاماً تراجمهم في: (تهذيب التهذيب ٤/٣٧٣، ١٢٣، ١١، ٢٦٨. وفي التقريب).

٤٦٥٦ ـ أحمد ١/١٦٤.

٤٦٥٧ ـ أحمد ١/١٦٦.

(١) يريد حتى يغزو منها أولاد الأولاد، ويكون عاماً في الناس والدوابّ أي: يكثر المسلمون فيها بالتوالد، فإذا قسمت لم يكن قد انفرد بها الآباء دون الأولاد، أو يكون أراد المنع من القسمة حيث علقه على أمر مجهول. انظر: (النهاية، ولسان العرب مادة «حَبَل»).

أحمد: ثنا عتّاب، أنا عبدالله، أخبرني عبدالله بن عقبة - وهو ابن لهيعة - حدثني يزيد بن أبي حبيب، عمن سمع عبدالله بن المغيرة بن أبي بردة[1]، يقول: سمعت سفيان بن وهب الخولاني يقول: فذكره.

٤٦٥٨ - حديث: نزلت هذه الآية ونحن متوافرون مع رسول الله ﷺ ﴿وَاتَّقُوا فِتْنَةً لَا تُصِيبَنَّ الَّذِينَ ظَلَمُوا مِنكُمْ خَاصَّةً . . .﴾[2] فجعلنا نقول ما هذه الفتنة؟ وما نشعر أنها تقع حيث وقعت. حم

أحمد: ثنا أسود بن عامر، ثنا جرير بن حازم، سمعت الحسن قال: قال الزبير. وعن أبي سعيد مولى بني هاشم، عن شداد، عن غيلان بن جرير، عن مطرّف. قال: قلنا للزبير. . . فذكر قصة فيها هذا.

٤٦٥٩ - / حديث: لما كان يوم أحد جاءت امرأة تسعى حتى كادت تشرف على القتلى، قال: فكره النبي ﷺ أنْ تراهم. . . الحديث بطوله. حم ٢/٨٢أ

أحمد: ثنا سليمان بن داود الهاشمي، أنا عبدالرحمن - يعني ابن أبي الزناد - عن هشام، عن عروة، أخبرني أبي الزبير، به.

٤٦٦٠ - حديث: أقبلنا مع رسول الله ﷺ من لِيَّة[3] حتى إذا حم

---

(١) «بردة» من المطبوع وجامع المسانيد (٢/١٤/ب) وتحرف في الأصل و (هـ) إلى «المغيرة» وهو عبدالله - أو عبيدالله - بن المغيرة بن أبي بردة. انظر: (التقريب وأصوله، والنجوم الزاهرة ١/٢٥).

٤٦٥٨ - أحمد ١/١٦٧، ١٦٥.

(٢) سورة الأنفال، الآية (٢٥).

٤٦٥٩ - أحمد ١/١٦٥.

٤٦٦٠ - أحمد ١/١٦٥.

(٣) «ليَّة» من الأصل و (هـ) وأطراف المسند ٢/٣٥٦ (ح٢٣٨١) وهو بكسر اللام وتشديد الياء التحتية - موضع من نواحي الطائف. فما في المطبوع «ليلة» فخطأ. والله أعلم. انظر: (معجم البلدان ٥/٣٠، وتعليق أحمد شاكر على المسند ٣/١١).

خز لابن خزيمة عه لأبي عوانة طح للطحاوي حب لابن حبان قط للدارقطني كم للحاكم

كان عند السدرة وقف رسول الله ﷺ في طرف القرن[١] حذوها فاستقبل نَخِباً[٢] ببصره ـ يعني وادياً ـ ووقف حتى اتفق الناس كلهم، ثم قال: «إنّ صيد وَجٍّ وعضاهه حرم محرم لله» وذلك قبل نزوله الطائف وحصاره ثقيف.

أحمد: ثنا عبدالله بن الحارث ـ من أهل مكة مخزومي ـ حدثني محمد بن عبدالله بن إنسان ـ وأثنى عليه خيراً ـ عن أبيه، عن عروة بن الزبير، بهذا.

٤٦٦١ ـ حديث: «الإيمان قيد الفتك لا يفتك مؤمن». وفيه قصة.

حم **أحمد**: عن عفان ويزيد بن هارون، عن ابن المبارك. وعن إسماعيل، عن أيوب، كلاهما عن الحسن، به.

---

(١) وفي المطبوع «القرن الأسود».

(٢) «نَخِباً» من المطبوع. وفي الأصل و(هـ) بدله «الحساو». و«نَخِباً» بالفتح ثم الكسر: وادٍ بالطائف انظر: (معجم البلدان ٥/٢٧٥، وتعليق أحمد شاكر على المسند ٣/١١، وانظر: أطراف المسند ٢/٣٥٧ تعليقة «٢»).

٤٦٦١ ـ أحمد ١/١٦٦، ١٦٧.

---

٢٣٣ • مسند زرارة بن أبي جَزْءٍ أو حزن

٤٦٦٢ - حديث: أن رسول الله ﷺ كتب إلى الضحاك بن سفيان قط أنْ يورِّثَ امرأة أَشْيَم. . . الحديث.

قط في الفرائض: في ترجمة: زفر بن وَثِيْمة، عن المغيرة[1].

---

٢٣٣ • له صحبة عاش إلى خلافة مروان بن الحكم. وقوله «حزن» كذا في الأصل و (هـ). وفي مصادر ترجمته «جزي» ولعله الصواب. وجَزء: بفتح الجيم. وجِزْي: بكسرها. انظر: (الإصابة ١/٥٤٧، والاستيعاب ٢/٥١٧، وأسد الغابة ٢/٢٥٤).

٤٦٦٢ - قط ٤/٧٦.

(١) كذا العبارة في الأصل و (هـ) وذكره في ترجمة المغيرة (ج٥ / لوحة ٢٨/أ).

٢٣٤ • مسند زهير بن عثمان الثَّقَفيّ

حديثه في ثاني البصريين[١].

٤٦٦٣ - حديث: «الوليمة أول يوم حق، والثاني معروف، والثالث رياء وسمعة». مي حم

مي في الأطعمة: أنا عفان، ثنا همام، ثنا قتادة، عن الحسن، عن عبدالله بن عثمان الثقفي[٢]، عن رجل من ثقيف أعور، كان يقال له معروف - نثني عليه خيراً - إن لم يكن اسمه زهير بن عثمان فلا أدري ما اسمه... فذكره. قال قتادة: وحدثني رجل، عن سعيد بن المسيب: أنه دُعي أولَ يوم فأجاب، ودعي اليوم الثاني فأجاب، ودعي اليوم الثالث فَحصَب الرسولَ.

أحمد: عن عبدالصمد وبهز، عن همام، عن قتادة، به. وزاد بهز: أي يثني عليه خيراً. وقال عبدالصمد: إن لم يكن اسمه زهير بن عثمان، فلا أدري ما اسمه.

---

٢٣٤ • مختلف في صحبته. نزل البصرة. انظر: (الإصابة ١/٥٥٤، والاستيعاب ٢/٥٢٢، وأسد الغابة ٢/٢٦٤، والتقريب).

(١) المسند ٥/٢٨.

٤٦٦٣ - مي ٢/١٠٤ (الدمشقية) و ٢/٣٠ - ٣١ (اليماني) أحمد ٥/٢٨.

(٢) «الثقفي» من المطبوع وهو الصواب فما في الأصل و (هـ) «النفيلي» فخطأ. انظر: (التقريب وأصوله).

٢٣٥ • من مسند زهير بن عَمْرو الهلالي

٤٦٦٤ - حديث: لما نزلت ﴿ وَأَنذِرْ عَشِيرَتَكَ ٱلْأَقْرَبِينَ ﴾[١] قال: أتى النبي ﷺ عه طح حم **إلى رضفة[٢] من جبل فعلاها... الحديث.**

عه في الإيمان: ثنا يزيد بن سِنان، ثنا حماد بن مسعدة. وعن أبي أمية، ثنا أحمد بن حنبل، ثنا يحيى بن سعيد القطان، كلاهما عن سليمان التيمي، عن أبي عثمان النَّهْدي، عن زهير بن عمرو وقبيصة بن المخارق، به.

طح في الوصايا: عن أحمد بن داود، ثنا مسدد، ثنا يزيد بن زُرَيْع، ثنا سليمان التيمي، به. وسيأتي في قبيصة.

---

٢٣٥ • صحابي له حديث، نزل البصرة. انظر: (الإصابة ١/٥٥٥، والاستيعاب ٢/٥٢٢، وأسد الغابة ٢/٢٦٦).

٤٦٦٤ - عه ١/٩٢، ٩٣. طح ٤/٣٨٧. وفي الإتحاف مسند قبيصة (ج ٤/ لوحة ٢٧٥/ب) وقال: طح في الوصايا - أي ٤/٣٨٧ - وأحمد - أي ٣/٤٧٦ و ٥/٦٠.

ويزاد: رواه أحمد أيضاً بالسند نفسه ٥/٦٠. وانظر: (أطراف المسند ح٦٩٣٣).

(١) سورة الشعراء، آية ٢١٤.

(٢) «رضمة» في موضعين من مسند أحمد وشرح معاني الآثار والنهاية في غريب الحديث (٢/٢٣١ مادة رضم)، وجاء في موضع آخر من المسند «رقمة» وجاء في مستخرج أبي عوانة «رضفة» لكن علق عليها المحقق بالتخطئة.

وقال في النهاية: «الرضمة: واحدة الرضم والرضام وهي دون الهضاب، وقيل صخور بعضها على بعض».

آخر المجلد الأول يتلوه في الذي بعده مسند زهير الأنماري .

/ بسم الله الرحمن الرحيم. ٢/٨٢/ب

اللهم صلِّ على سيدنا محمد وآله وصحبه وسلم تسليماً[١]

٢٣٦ • مسند زهير الأغماري

٤٦٦٥ - حديث: كان رسول الله ﷺ إذا أخذ مضجعه قال: «اللهم اغفر لي ذنبي واحبس[٢] شيطاني...» الحديث.

كم في الدعاء: أنا عبدالله بن جعفر، ثنا يعقوب بن سفيان، ثنا يحيى بن يزيد الأهوازي، ثنا أبو همام محمد بن الزبرقان، ثنا ثور بن يزيد، عن خالد بن معدان، عنه، به. وقال: صحيح الإسناد. وفي موضع آخر: أنا القاسم بن القاسم السيّاري، ثنا أبو الموجِّه، ثنا صدقة بن الفضل، ثنا أبو همام، به. وقال: صحيح الإسناد.

---

(١) قوله «آخر المجلد الأول» إلى قوله «وسلم تسليماً» ليس في (هـ).

٢٣٦ • زهير الأغماري، وقيل: أبو الأزهير، وقيل: أبو زهير. مختلف فيه. فعن أبي زرعة: هو صحابي. وقال البغوي: أبو الأزهر الأغماري لم ينسب ولا أدري له صحبة أم لا؟. انظر: (الإصابة ٤/٦، والاستيعاب ٢/٢٠، وأسد الغابة ٢/٢٦١).

٤٦٦٥ - كم ١/٥٤٠، ٤٥٨.

(٢) قوله «واحبس» من الأصل و(هـ) وفي المطبوع: «واخسأ» في الموضعين.

---

٢٣٧ • مسند زياد بن الحارث الصُّدائي

حديثه في ثالث الشاميين[١].

٤٦٦٦ - حديث: أتيت رسول الله ﷺ، فلما كان أذان الصبح أمرني طح حم **فأذّنتُ. . . الحديث.**

طح في الصلاة: ثنا يونس، أنا عبدالله بن وهب، أخبرني عبدالرحمن بن زياد بن أنْعم، عن زياد بن نعيم، أنه سمع زياد بن الحارث الصدائي، به. وعن ابن مرزوق، ثنا أبو عاصم، عن سفيان، أخبرني عبدالرحمن بن زياد، به. إلاّ أنه قال: عبدالله بن الحارث.

أحمد: ثنا وكيع، عن مسعر، عن عبدالرحمن، به، ولفظه: أنه أذن فأراد بلال أن يقيم، فقال رسول الله ﷺ: «يا أخا صُدَاء إنّ الذي أذّن فهو يقيم». وعن محمد بن يزيد الواسطي، عن[٢] الإفريقي، نحوه، وأتمّ منه، وأوله: «أذّنْ يا أخا صداءٍ»، فأذّنْتُ وذلك حين أضاء الفجر، فلما توضأ قام إلى الصلاة، فأراد بلال أنْ يقيم. . . فذكره.

---

٢٣٧ - له صحبة ووفادة، نزل مصر. انظر: (الإصابة ١/٥٥٧، والاستيعاب ٢/٣٠، وأسد الغابة ٢/٢٦٩).

(١) المسند ٤/١٦٩.

٤٦٦٦ - طح ١/١٤٢. أحمد ٤/١٦٩.

(٢) «عن» ساقطة من المطبوع. والإفريقي هو عبدالرحمن بن زياد. انظر: (تهذيب التهذيب ٦/١٧٣).

٣٦٦٧ ـ حديث: أتيتُ النبي ﷺ وهو يبعث إلى قومي جيشاً... الحديث.
قط طح
وفيه: «إن الله لم يرض في الصدقات بحكم نبيٍ ولا غيره حتى جزأها ثمانية أجزاء.».

قط في الزكاة: ثنا أبو بكر النيسابوري، ثنا يزيد بن سنان، ثنا أبو عاصم، عن سفيان، عن عبدالرحمن بن زياد بن أنعم، عن زياد بن نعيم، عنه، به. وقال: عبدالرحمن بن زياد ضعيف[1].

٤٦٦٧ ـ قط ٢/١٣٧.

ويزاد: رواه الطحاوي أيضاً فيه ـ ٢/١٧ ـ عن يونس، ثنا ابن وهب، أخبر عبدالرحمن بن زياد بن أنعم، سمع زياد بن الحارث، به وزيادة.

(١) قوله «وقال عبدالرحمن بن زياد ضعيف» ليس في المطبوع.

خز لابن خزيمة عه لأبي عوانة طح للطحاوي حب لابن حبان قط للدارقطني كم للحاكم

٢٣٨ ● من مسند زياد بن لبيد الأنصاري

حديثه في خامس الشاميين[١].

قال الحاكم[٢]: أنا أبو جعفر البغدادي، ثنا أبو عُلاَثة ـ يعني محمد بن عمرو بن خالد ـ ثنا أبي، ثنا ابن لهيعة، ثنا أبو الأسود، عن عروة في تسمية من شهد بدراً [من الأنصار[٣]] : زياد بن لبيد بن ثعلبة بن سنان بن عامر بن عدي بن أمية بن بَيَاضة بن عامر بن زُريق. قال الحاكم: ومات في أول[٤] خلافة معاوية، قاله شباب[٥]. وأعاد ذكره في موضع آخر[٦] فقال: أنا إسماعيل بن محمد بن الفضل، ثنا جدي، ثنا إبراهيم بن المنذر الخزامي، ثنا محمد بن فليح، عن

---

٢٣٨ ـ هو: أبو عبدالله الأنصاري الخزرجي، وكان عاملاً على حضْرموت لما مات النبي ﷺ. مات سنة إحدى وأربعين أول خلافة معاوية. انظر: (الإصابة ١/٥٥٨، والاستيعاب ٢/٥٣٣، وأسد الغابة ٢/٢٧٣، وطبقات ابن سعد ٣/٥٩٨ والتقريب، وتهذيب التهذيب ٣/٣٨٢).

(١) المسند ٤/١٦٠، ٢١٨.

(٢) المستدرك ٣/٥٩٠.

(٣) قوله «من الأنصار» من المطبوع وليس في الأصل و (هـ).

(٤) «أول» من المطبوع وهو الصواب، فما في الأصل و (هـ): «آخر» فتصحيف. لأنه مات سنة إحدى وأربعين، وهي أول خلافة معاوية لا آخرها انظر: (تهذيب التهذيب ١٠/٢٠٧) ترجمة «معاوية» رضي الله تعالى عنه.

(٥) (طبقات خليفة ص ١٠٠).

(٦) لم أقف عليه بعد بحث.

ط لمالك ش للشافعي حم لأحمد عم لعبد الله بن أحمد مي للدارمي جا لابن الجارود

موسى بن عقبة، عن ابن شهاب في تسمية من شهد العقبة من الأنصار، من بني بياضة: زياد بن لبيد، وقد شهد بدراً.

٤٦٦٨ - حديث: قال رسول الله ﷺ: «هذا أوان انقطاع العلم...» الحديث.

كم حم

كم في العلم: أنا أحمد بن جعفر، ثنا عبدالله بن أحمد، حدثني أبي، ثنا محمد بن جعفر، ثنا شعبة، عن عمرو بن مرة، عن سالم بن أبي الجعد، عنه، به. وفي المعرفة: ثنا الشيخ أبو بكر بن إسحاق، ثنا بشر بن موسى، ثنا يحيى بن إسحاق السَّيْلَحيني، ثنا عبدالعزيز بن مسلم، عن الأعمش، عن سالم، به. وقال: صحيح على شرطهما. وأعاده في موضع آخر[1] منه: عن علي بن حمشاذ، عن بشر بن موسى، به. وعن هشام بن علي السيرافي. وعن عيسى بن إبراهيم البِركي، ثنا عبدالعزيز بن مسلم، نحوه.

أحمد: عن وكيع، عن الأعمش. وعن محمد بن جعفر، عن شعبة، عن عمرو بن مرة، كلاهما عن سالم، به. ولم يسمه شعبة.

٤٦٦٨ - كم ١/١٠٠، ٣/٥٩٠. أحمد ٤/١٦٠، ٢١٨.

(١) لم أقف عليه.

٢٣٩● / من مسند زياد بن نُعَيم الحضرمي

٢/٨٣أ

حديثه في رابع الشاميين[١].

٤٦٦٩ ـ حديث: «أربع فرضهن الله في الإسلام فمن جاء بثلاث لم [يُغنينَ عنه][٢] شيئاً حتى يأتي بهن جميعاً: الصلاة[٣] والزكاة وصيام رمضان وحج البيت».

أحمد: ثنا قتيبة بن سعيد، ثنا ابن لهيعة، عن يزيد بن أبي حبيب، عن أبي مرزوق، عن المغيرة بن أبي بردة، عنه، بهذا.

هكذا وقع في بعض النسخ وعليه مشى ابن عساكر[٤]، ووقع في بعضها: عن زياد بن نعيم، عن عمارة بن حزم، به.

---

٢٣٩ ● انظر: (الإصابة ١/٥٥٩. الاستيعاب ٢/٥٣٤. أسد الغابة ٢/٢٧٤).

(١) المسند ٤/٢٠٠.

٤٦٦٩ ـ أحمد ٤/٢٠٠.

(٢) ما بين المعقوفين من المطبوع، ومكانه بياض فيهما.

(٣) في الأصل و (هـ): «في الصلاة» والمثبت من المطبوع.

(٤) انظر مصورة «ترتيب أسماء الصحابة الذين أخرج حديثهم الإمام أحمد في المسند» (لوحة ٨/ب).

٢٤٠ • من مسند زيد بن أرقم بن زيد بن قيس الأنصاري

حديثه في سابع وثامن الكوفيين[١].

قال الحاكم[٢]: ثنا أبو بكر بن بالويه، ثنا إبراهيم بن إسحاق، ثنا مصعب بن عبدالله قال: زيد بن أرقم بن زيد بن قيس بن النعمان بن مالك بن الأغر بن ثعلبة بن كعب بن الخزرج، وكان يكنى أبا عمرو، وتوفي بالكوفة في زمن المختار بن أبي عبيد سنة ثمان وستين.

1 ★ إياس بن أبي رملة، عن زيد بن أرقم.

٤٦٧٠ - حديث: شهدت معاوية يسأل زيد بن أرقم: أشهدتَ مع رسول الله ﷺ عيدين اجتمعا في يوم؟ قال نعم، قال: فكيف صنع؟ قال: صلى العيد ثم

مي خز كم حم

---

٢٤٠ • هو الأنصاري الخزرجي، صحابي مشهور، أول مشاهده الخندق وغزا مع النبي ﷺ سبع عشرة غزوة، وأنزل الله تصديقه في سورة المنافقين. مات بالكوفة سنة ست أو ثمان وستين. انظر: (الإصابة ١/٥٦٠، والاستيعاب ٢/٥٣٥، وأسد الغابة ٢/٢٧٦، والتقريب، وطبقات ابن سعد ٦/١٨).

(١) المسند ٤/٣٦٦.

(٢) المستدرك ٣/٥٣٢.

1 ★ هو: الشامي، من الطبقة الثالثة، ذكره ابن حبان في الثقات. وقال ابن المنذر: مجهول ووافقه ابن القطان. انظر: (الثقات ٤/٣٦، وتهذيب التهذيب ١/٣٨٨، والتقريب، الكاشف ١/١٤٣).

٤٦٧٠ - مي ١/٣٧٨ (الدمشقية) و ١/٣١٦ (اليماني). خز ٢/٣٥٩. كم ١/٢٨٨. أحمد ٤/٣٧٢.

رخص في الجمعة فقال: «من شاء أنْ يصليَ فليصلّ».

مي في الصلاة: أنا عبيد الله بن موسى، عن إسرائيل، عن عثمان بن المغيرة، عن إياس بن أبي رملة، بهذا.

خز في العيدين: عن أبي موسى، عن عبدالرحمن، عن إسرائيل، به. قال ابن خزيمة: لا أعرف إياس بن أبي رملة بعدالة ولا جرح.

كم في الجمعة: أنا علي بن محمد بن عقبة الشيباني، ثنا إبراهيم بن إسحاق الزهري، ثنا مالك بن إسماعيل، ثنا إسرائيل، به[1].

قال أحمد: ثنا عبدالرحمن، ثنا إسرائيل، به.

2 ★ ثمامة بن عقبة البجلي، عنه.

٤٦٧١ - حديث: «إن الرجل من أهل الجنة يعطى قوة مائة رجل
مي حب حم

---

(١) ويستدرك على الرواة، عن «زيد بن أرقم» حسب الترتيب:

★ أيوب بن النعمان، عنه.

وحديثه: صليت خلف زيد بن أرقم على جنازة فكبر خمساً. ولم يرفعه، رواه الدارقطني في الجنائز - ٢/٧٣ - ثنا القاضي أبو عمر، ثنا إسحاق الشهيدي، ثنا ابن فضيل، ثنا أيوب بن النعمان، به. وثنا ابن صاعد، ثنا علي بن المنذر، نا ابن فضيل، ثنا أيوب بن سعيد بن حمزة، به وزاد: ثم قال: صليت خلف رسول الله ﷺ على جنازة فكبر خمساً، فلن ندعها لأحد. وقال في: (الجرح والتعديل، ٢/٢٦٠) أيوب بن النعمان بن سعد... يعد في الكوفيين، وذكر روايته عن زيد بن أرقم. ومثله في: (التاريخ الكبر ١/٤٢٤) وذكر حديثه هذا.

2 ★ ثمامة: ثقة من الرابعة. وقوله «البَجَليّ» كذا في الأصل و (هـ)، وعليها في الأصل علامة التصحيح. لكن جاء في تهذيب الكمال «المُحَلِّمي» ومثله في تهذيب التهذيب، وقال في التقريب: «بضم الميم وفتح المهملة وكسر اللام المثقلة» ونحوه في تبصير المنتبه، وجاء فيه «يمامة» بالمثناة تحت بدل «ثمامة» بالمثلثة فوق. وهو غلط مطبعي. انظر: (تهذيب الكمال ٤/٤٠٨، وتهذيب التهذيب ٣/٢٩، والتقريب، وتبصير المنتبه ٤/١٣٤٥، والكاشف ١/١٧٤).

٤٦٧١ - مي ٢/٣٣٤ (الدمشقية) و ٢/٢٤١ (اليماني). حب (الإحسان) ٩/٢٥٦ (الحوت) =

ط لمالك ش للشافعي حم لأحمد عم لعبد الله بن أحمد مي للدارمي جا لابن الجارود

في الأكل والشرب والجماع. . .» الحديث.

مي في الرقاق: أنا جعفر بن عون، عن الأعمش، عنه، بهذا.

حب في الثامن والسبعين من الثالث: أنا محمد بن إسحاق بن إبراهيم مولى ثقيف، ثنا هنّاد بن السري، ثنا أبو معاوية، عن الأعمش، نحوه.

أحمد: ثنا وكيع، ثنا الأعمش، به. وعن أبي معاوية، نحوه، وأتمَّ منه.

٤٦٧٢ - حديث: كان رجل يدخل على النبي ﷺ فأخذه[1] رجل فعَقدله[2] فوضعه وطرحه في بئر رجل من الأنصار فأتاه ملكان يعودانه. . . الحديث.

كم في الحدود: ثنا الأستاذ أبو الوليد، ثنا أبو عبدالله البُوشَنْجي، ثنا أحمد بن حنبل، ثنا جرير، عن الأعمش، عن ثمامة بن عقبة، عن زيد، به. وقال: صحيح على شرطهما.

٤٦٧٣ - حديث: أتى النبي ﷺ رجل من اليهود فقال: يا أبا القاسم ألستَ تزَعمُ أنَّ أهل الجنة يأكلون ويشربون فيها. . . الحديث.

حب في الثالث والسبعين من الثالث: أنا محمد بن إسحاق بن إبراهيم مولى ثقيف، ثنا هنّاد بن السري، ثنا أبو معاوية، عن الأعمش، عن ثمامة.

= و «الموارد» ٦٥٥. أحمد ٤/٣٧١، ٣٦٧.

قلت: وهو طرف من الحديث الآتي برقم (٤٦٧٣) أوله: أتى النبي ﷺ رجل من اليهود.

٤٦٧٢ - كم ٤/٣٦٠. وفيه «المُحَلِّمي» بدل «البجلي».

قلت: وروي بنحوه، انظر الحديث الآتي برقم (٤٧٠٧).

(١) «فأخذه» كذا في الأصل و (هـ) ومخطوطة رواق المغاربة للمستدرك (ج ٤/ لوحة ١٧٣/ب) وفي المطبوع بدله «فسحره».

(٢) في المطبوع زيادة «فعقد له عقداً» وليست في الأصل و (هـ) ولا مخطوطة رواق المغاربة.

٤٦٧٣ - حب (الإحسان) ٩/٢٥٦ (الحوت) و «الموارد» ٦٥٥، وهو بعض الحديث المتقدم برقم (٤٦٧١) أوله: «إن الرجل من أهل الجنة. . .».

---

3 ★ الحارث بن شُبَيْل، عنه.

٤٦٧٤ ـ حديث: كان أحدنا يكلم الرجل إلى جنبه في الصلاة حتى نزلت ﴿ . . . وَقُومُواْ لِلَّهِ قَـٰنِتِينَ ﴾[1] . . . الحديث. خز طح حب عه

خز في الصلاة: عن بندار، عن يحيى بن سعيد ويزيد بن هارون. وعن يحيى بن حكيم، عن يحيى بن سعيد. وعن أبي هاشم، عن هشيم، ثلاثتهم عن إسماعيل بن أبي خالد، عن الحارث، به.

طح فيه: ثنا علي بن شيبة وحسين بن نصر ـ فَرَّقهما ـ عن يزيد بن هارون، به.

حب فيه، وفي الحادي والمائة من الثاني: أنا عبدالله بن محمد الأزدي، ثنا إسحاق بن إبراهيم، ثنا عيسى بن يونس. وفي التاسع عشر من الخامس: أنا الحسن بن سفيان، ثنا حِبَّان بن موسى، أنا عبدالله، كلاهما عن إسماعيل، به. وزعم ابن حبان: أنّ ذلك كان قبل أن يقدم النبي ﷺ. وفي التاسع عشر من الخامس أيضاً: عن أبي خليفة، ثنا مسدد، ثنا يحيى القطان، نحوه.

عه فيه: ثنا محمد بن إسحاق الصغاني، ثنا يعلى بن عُبَيْد، عن إسماعيل، به. فحينئذ هذا الحديث منقطع[2].

---

3 ★ هو: أبو الطفيل الحارث بن شُبَيْل ـ مصغر ـ بن عوف البَجَليّ، ثقة من الخامسة. انظر: (تهذيب التهذيب ٢/١٤٣، والتقريب، والكاشف ١/١٩٤).

٤٦٧٤ ـ خز ٢/٢٤، ٣٤. طح ١/١٧٠. حب (الإحسان ٤/١١، ٧، ٨ (الحوت). عه ٢/١٥٣.

(١) سورة البقرة، الآية (٢٣٨).

(٢) بيانه: أن الحارث لا يروى عن زيد مباشرة ـ ولم تذكر له رواية عنه في كتب الرجال ـ وإنما يروي عنه هذا الحديث بواسطة أبي عمرو الشيباني ـ وهو سعد بن إياس ـ كما هو في مسند =

وسيأتي في: أبي عمرو الشيباني، عن زيد[1].

4 ★ حبيب بن يسار الكِنْدي، عنه

٤٦٧٥ - حديث: «من لم يأخذ من شاربه فليس منا».

حب حم

حب في الحادي والسبعين من الثاني: أنا أحمد بن علي بن المثنى، ثنا سريج[2] بن يونس، ثنا عَبيدة بن حُميد، حدثني يوسف بن صهيب، عنه، بهذا.

أحمد: عن يحيى بن سعيد ووكيع، عن يوسف، بهذا.

٤٦٧٦ - حديث: «لو أن لابن آدم واديين من مال لابتغى ثالثا . . .» الحديث.

عه حم

عه في الزكاة: ثنا علي بن حرب، ثنا محمد بن عبيد، ثنا يوسف بن صهيب، عنه، به.

أحمد: ثنا محمد بن عبيد وأبو المنذر، قالا: ثنا يوسف، به، وفيه قصة.

= أحمد ٤/٣٦٨، وكما أشار المصنّف وبه: أخرجه البخاري في الصلاة: باب ما يُنهى من الكلام في الصلاة، وفي التفسير. تفسير سورة البقرة: باب ﴿وَقُومُواْ لِلَّهِ قَـٰنِتِينَ. . .﴾. ومسلم في الصلاة: باب تحريم الكلام في الصلاة ونسخ ما كان من إباحته. وأبو داود فيه: باب النهي عن الكلام في الصلاة. والترمذي فيه: باب ما جاء في نسخ الكلام في الصلاة، وفي التفسير: تفسير سورة البقرة حديث (٣٩، ٤٠) والنسائي فيه: باب الكلام في الصلاة. وانظر: (تحفة الأشراف ٣/١٩٢ - ١٩٣، حديث ٣٣٦١).

(١) سيأتي برقم (٤٧١٨).

4 ★ هو: الكندي الكوفي، ثقة، من الثالثة. انظر: (التقريب، وتهذيب التهذيب ٢/١٩٢ والكاشف ١/٢٠٤).

٤٦٧٥ - حب (الإحسان) ٧/٤٠٨ (الحوت) و «الموارد» ٣٥٧. أحمد ٤/٣٦٦، ٣٦٨.

(٢) «سريج» بالسين المهملة والجيم المنقوطة هو الصواب، فما في الموارد «شريح» بالشين المعجمة والحاء فتصحيف. انظر: (التقريب وأصوله).

٤٦٧٦ - أحمد ٤/٣٦٨.

---

5 ★ زياد بن مطرف، عنه

٤٦٧٧ - حديث: «من يريد أنْ يحيا حياتي ويموت موتي ويسكن جنة كم
الخلد التي وعدني ربي فليتولَّ علي بن أبي طالب. . .» الحديث.

كم في المناقب: ثنا بكر بن محمد الصيرفي، ثنا إسحاق بن الحسن الحربي، ثنا القاسم بن أبي شيبة، ثنا يحيى بن يعلى، ثنا عمار بن زريق، عن أبي إسحاق، عن زياد بن مطرف، عنه، به.

★ سعد بن إياس أبو عمرو الشيباني، عنه

في الكنى

6 ★ صُبَيْح مولى أم سلمة

٤٦٧٨ - حديث: قال لفاطمة وعلي والحسن والحسين: «أنا حرب لمن حاربكم حب كم
سلم لمن سالمكم».

حب في الثامن من الثالث: أنا الحسن بن سفيان، ثنا أبو بكر بن أبي شيبة، ثنا مالك بن إسماعيل، عن أسباط بن نصر، عن السديّ، عنه، بهذا.

كم في المناقب: ثنا أبو العباس محمد بن يعقوب، ثنا العباس بن محمد، ثنا مالك بن إسماعيل، مثله.

---

5 ★ لم أقف على ترجمة له.

٤٦٧٧ - كم ١٢٨/٣.

6 ★ هو مولى أم سلمة زوج النبي ﷺ، ويقال: مولى زيد بن أرقم. ذكره ابن حبان في الثقات. قال ابن حجر: قال البخاري لم يذكر سماعاً من زيد انظر: (تهذيب التهذيب ٤٠٩/٤، والتقريب، والثقات ٣٨٢/٤).

٤٦٧٨ - حب (الإحسان) ٦١/٩ (الحوت) و«الموارد» ٥٥٥. كم ١٤٩/٣.

---

7 ★ طاوس بن كيسان اليماني، عنه

٤٦٧٩ - حديث: أهدي إلى النبي ﷺ لحم صيد وهو محرم فردَّه وقال: «إنَّا حُرُم».
خز عه حب حم طح

خز في المناسك: قرأت على / بُندار، عن يحيى، عن ابن جريح، أخبرني الحسن بن مسلم، عن طاوس، عن ابن عباس، قال: لما[1] قدم زيد بن أرقم، قال ابن عباس: يستذكره كيف حدثتنا عن لحم... فذكره. وعن محمد بن معمر، عن محمد بن بكر. وعن محمد بن يحيى، عن عبدالرزاق، كلاهما عن ابن جريج، نحوه وأتَّم منه. وعن محمد بن عبدالله المُخَرِّمي[2]، عن إسحاق بن عيسى، عن حماد بن سلمة، عن قيس بن سعد، عن عطاء، عن ابن عباس، به. ليس في سماعنا. ٢/٨٣ب

عه فيه: حدثني هلال بن العلاء. وثنا أبو حميد - فَرَّقهما - كلاهما عن حجاج بن محمد، عن ابن جريج، به. وعن الصنعاني، عن عبدالرزاق، به. رواه

---

7 ★ هو: أبو عبدالرحمن طاوس بن كَيْسان اليماني الحميري الجَنَديّ ثقة فقيه فاضل. من الطبقة الثالثة. مات سنة ست ومائة. انظر: (التقريب، وتهذيب التهذيب ٥/٨).

٤٦٧٩ - خز ٤/١٧٩ - ١٨١. حب (الإحسان) ٦/١١١ (الحوت) و«الموارد» ٢٤٣. أحمد ٤/٣٦٧، ٣٧٤.

ويزاد: رواه الطحاوي فيه أيضاً - ٢/١٦٩ - ثنا أبو بشر الرقي، ثنا حجاج بن محمد. وثنا ابن مرزوق، ثنا أبو عاصم، كلاهما عن ابن جريج، عن الحسن بن مسلم، عن طاوس، به. وثنا ربيع المؤذن، ثنا أسد، ثنا حماد بن سلمة، عن قيس، عن عطاء، به. وإن كان حق هذه الرواية أن تذكر في رواية «عطاء، عنه» لكن ذكرتها هنا لأن المصنف هناك أحال على ما هنا.

(١) «لما» من المطبوع، وليست في الأصل و(هـ).

(٢) «محمد بن عبدالله المُخَرِّمي» من المطبوع وهو الصواب، فما في الأصل و(هـ): «محمد بن عبيد الله المخزومي» فتصحيف. والله أعلم. انظر: (تاريخ بغداد ٥/٤٢٣، وتهذيب التهذيب ٩/٢٧٢، وتبصير المنتبه ٤/١٣٤٧، والجرح والتعديل ٧/٣٠٥، وسير أعلام النبلاء ١٢/٢٦٥، والمشتبه ٢/٥٧٧).

خز لابن خزيمة عه لأبي عوانة طح للطحاوي حب لابن حبان قط للدارقطني كم للحاكم

أبو الزبير، عن طاوس، عن ابن عباس، عن البراء. وقد مضى[١].

حب في الأربعين من الثالث: أنا الفضل بن الحباب، ثنا أبو الوليد الطيالسي، عن حماد بن سلمة، عن قيس بن سعد، عن عطاء، عن ابن عباس، قال: قلت لزيد بن أرقم.. فذكره[٢].

أحمد: ثنا يحيى بن سعيد، عن ابن جريج، أخبرني حَسن بن مسلم، عنه، به. وعن عبدالرزاق وابن بكر، عن ابن جريج، نحوه.

8 ★ طلحة بن يزيد أبو حمزة، عنه

٤٦٨٠ - حديث: «ما أنتم جزء[٣] من مائة ألف جزء[٣] ممن يرد عليَّ الحوض...» الحديث. كم حم

كم في الإيمان: ثنا أبو عبدالله محمد بن يعقوب، ثنا محمد بن عبدالوهاب، ثنا عمار بن عبدالجبار، ثنا شعبة، عن عمرو بن مرة، عن أبي حمزة، عنه، به. وعن أحمد بن جعفر، ثنا عبدالله بن أحمد، حدثني أبي، ثنا محمد بن جعفر، ثنا شعبة، به. وعن محمد بن يعقوب، ثنا أحمد بن عبدالجبار، ثنا أبو معاوية. وعن الحسين بن علي الحافظ، ثنا إبراهيم بن يوسف الهِسِنْجاني، ثنا[٤] يوسف بن موسى، ثنا جرير وأبو معاوية، كلاهما[٥] عن الأعمش، عن عمرو بن مرة، عن طلحة بن يزيد - هو أبو حمزة - عن زيد، نحوه. وقال: صحيح الإسناد لم يخرجاه.

---

(١) تقدم (٢/٤٦٨، ح٢٠٧٦) بتحقيقي.

(٢) حق هذه الرواية أن تذكر مع مرويات «عطاء، عنه».

8 ★ هو: أبو حمزة طلحة بن يزيد الأيْلي، مولى الأنصار، نزل الكوفة ثقة من الطبقة الثالثة. انظر: (التقريب، وتهذيب التهذيب ٥/٢٩، والكاشف ٢/٤٥).

٤٦٨٠ - كم ١/٧٦، ٧٧. أحمد ٤/٣٦٧، ٣٦٩، ٣٧١.

(٣) «جزء» من المستدرك المطبوع وأطراف المسند (ح٢٤٠٤) وهي في المسند المطبوع في الأول «بجزء» وفي الثاني «جزء» وتحرف في الأصل و (هـ) إلى «خير» في الموضعين.

(٤) قوله «يوسف الهسنجاني، ثنا» ساقط من المطبوع.

(٥) من قوله «كلاهما» إلى قوله «عن زيد» ساقط من المطبوع.

أحمد: ثنا أبو معاوية، ثنا الأعمش، به. وعن هاشم بن القاسم وعفان، عن شعبة، نحوه. وله حديث في ترجمة: محمد بن كعب، عن زيد بن أرقم[1].

٤٦٨١ - حديث: أول من أسلم مع رسول ﷺ علي بن أبي طالب.

كم حم

كم في المناقب: أنا أحمد بن جعفر القطيعي، ثنا عبدالله بن أحمد بن حنبل، حدثني أبي، ثنا محمد بن جعفر، ثنا شعبة، عن عمرو بن مرة، عن أبي حمزة، بهذا.

أحمد: عن وكيع ويزيد بن هارون وحسين ومحمد بن جعفر، كلهم عن شعبة، به. وفي حديثهم إلا وكيع، قال عمرو: فذكرت ذلك لإبراهيم فأنكره، وقال: أبو بكر.

9 ★ عبد الأعلى، عنه.

٤٦٨٢ - حديث: صليت خلف أبي القاسم فكبر خمساً - أي على الجنازة - . . . الحديث. وفيه قصة.

حم جا طح حب

أحمد: ثنا أسود بن عامر، ثنا إسرائيل، عنه، به. وعن أسود، عن جعفر الأحمر، عن عبدالعزيز، عن زيد، نحوه.

جا في الجنائز: ثنا عبدالله بن هاشم، ثنا يحيى بن سعيد، عن شعبة، حدثني عمرو بن مرة، عن أبي ليلى، عنه، به.

طح فيه: ثنا أبو بكرة، ثنا أبو داود. وثنا إبراهيم بن مرزوق، ثنا وهب، قالا:

---

(١) سيأتي برقم (٤٦٩٦).

٤٦٨١ - كم ٣/١٣٦. أحمد ٤/٣٦٨، ٣٧٠، ٣٧١.

9 ★ لم أقف على ترجمة له.

٤٦٨٢ - أحمد ٤/٣٧٠، ٣٧١. جا صفحة ١٨٧. طح ١/٤٩٣، ٤٩٤. حب (الإحسان) ٥/٢٨ - ٢٩ (الحوت). أحمد ٤/٣٦٧، ٣٧٢.

قلت: ودمج هنا طرق عبدالرحمن بن أبي ليلى وأبي سلمان المؤذن، وستأتي الإحالة على طرق ابن أبي ليلى، والتصريح بطرق أبي سلمان عند أحمد، كلٌ في موضعه.

خز لابن خزيمة عه لأبي عوانة طح للطحاوي حب لابن حبان قط للدارقطني كم للحاكم

ثنا شعبة، به. وعن أحمد بن داود، ثنا محمد بن كثير، ثنا إسرائيل، عن عبدالأعلى أنه صلى خلف زيد، نحوه. وعن أحمد بن داود، ثنا أبو الوليد، ثنا شريك، ثنا عثمان بن أبي زرعة[١]، عن أبي سلمان[٢] المُؤَذِّن قال: توفى أبو سَرِيحة[٣] فصلى عليه زيد بن أرقم، فكبر عليه أربعاً. . . الحديث.

حب في الرابع والثلاثين من الخامس: أنا أحمد بن علي بن المثنى، ثنا علي بن الجعد[٤]، ثنا شعبة، به.

أحمد: ثنا يحيى بن سعيد، عن شعبة، حدثني عمرو بن مرة، عن عبدالرحمن بن أبي ليلى، عن زيد، به. وعن محمد بن جعفر، عن شعبة، نحوه.

٢/٨٤أ ★ / عامر بن واثلة أبو الطفيل

في الكنى.

★ عبدالله بن بريدة، عنه.

في ترجمة: أخي زيد بن أرقم، في المبهمات.

---

(١) «زرعة» ساقطة من (هـ).

(٢) قوله «أبي سلمان» هو الصواب كما في (تهذيب التهذيب ١٢/١١٤ والتقريب، وتهذيب الكمال - في الكنى - والفتح الرباني ٧/٢٣٠)، وكذا أورده الطبراني في المعجم الكبير ٥/١٩٥ برقم (٤٩٩٥). فما في الأصل و (هـ) بدله «سليمان» والمطبوع «سلمان» فنقص وتصحيف. والله أعلم.

(٣) «سَرِيحة» بالسين من الأصل و (هـ) وعليها علامة الإهمال وهو الصواب. فما في المطبوع بالشين فتصحيف. وهو حذيفة بن أسيد الغفاري أبو سريحة بمهملتين مفتوحة الأول. انظر: (التقريب، وتهذيب التهذيب ٢/٢١٩).

(٤) «أحمد بن علي بن المثنى، ثنا علي بن الجعد» من الأصل و(هـ)، وفي المطبوع زيادة: «أحمد بن علي بن المثنى، ثنا علي بن المثنى، ثنا علي بن الجعد». والأمر محتمل كما في: («سير أعلام النبلاء» «١٤/١٧٤ وتهذيب التهذيب ٧/٣٧٧»). ترجمة «علي بن المثنى».

10 ★ عبدالله بن الحارث، عنه

٤٦٨٣ - حديث: كان رسول الله ﷺ يقول: «اللهم إني أعوذ بك من العجز والكسل». وفيه: «اللهم إني أعوذ بك من علم لا ينفع». عه حم

عه في الدعوات: ثنا علي بن حرب، ثنا أبو معاوية، عن عاصم الأحول، عن عبدالله بن الحارث وأبي عثمان، عن زيد، به. وعن الصغاني وأبي داود الحرّاني، قالا: ثنا محاضر، ثنا عاصم، مثله. ولم يذكر أبا عثمان.

أحمد: ثنا عفان، ثنا عبدالواحد بن زياد، ثنا عاصم الأحول، عنه، به.

11 ★ عبدالله بن الخليل، عنه

٤٦٨٤ - حديث: كنت جالساً عند النبي ﷺ إذ جاءه رجل من أهل اليمن، فقال: إن ثلاثة من أهل اليمن أتوا علياً يختصمون إليه في ولد وقعوا على امرأة في طهر واحد... الحديث. طح كم حم

طح في الوصايا: عن إسماعيل بن إسحاق الكوفي، عن جعفر بن عون.

كم في الطلاق: ثنا أبوبكر بن إسحاق، أنا أبو المثنى، ثنا مسدد، ثنا يحيى، كلاهما عن الأجلح، عن الشعبي، عنه، به. وقال صحيح. والشيخان قد تركا

---

10 ★ هو: أبو الوليد عبدالله بن الحارث الأنصاري البصري، نسيب ابن سيرين وختنه، ثقة من الطبقة الثالثة. انظر: (التقريب، وتهذيب التهذيب ٥/١٨١).

٤٦٨٣ - أحمد ٤/٣٧١.

11 ★ هو: أبو الخليل عبدالله بن الخليل الحضرمي الكوفي، روى عنه الشعبي، قال البخاري: لا يتابع عليه، وقال ابن سعد: كان قليل الحديث. وفرق بينه وبين ابن أبي الخليل. انظر: (التقريب، وتهذيب التهذيب ٥/١٩٩، والتاريخ الكبير ٥/٧٩، والكاشف ٢/٨٣)، ولم يفرق فيه بينهما، وقال: ثقة.

٤٦٨٤ - طح ٤/٣٨٢. كم ٢/٢٠٧، ٣/١٣٥، ٣٦، ٤/٩٦. أحمد ٤/٣٧٤، ٣٧٣.

الاجتماع بالأجلح[١]. وفي المناقب: أخبرني عبدالله بن محمد بن موسى العدل، ثنا محمد بن أيوب، ثنا إبراهيم بن موسى، ثنا عيسى بن يونس، ثنا الأجلح، به. وعن علي بن حمشاذ، ثنا بشر بن موسى، ثنا الحميدي، ثنا سفيان، ثنا الأجلح، به وأتم منه. وقال: قد تابع أبو إسحاق. وفي الأحكام: أخبرني محمد بن علي[٢] بن دُحَيْم الشيباني، ثنا أحمد بن حازم الغفاري، ثنا مالك بن إسماعيل النهدي، ثنا الأجلح، به. وقال: أعرض الشيخان عن الأجلح، وليس بالمتروك[١].

أحمد: عن سفيان بن عيينة، عن الأجلح، عن الشعبي، عنه، به. وعن سُرَيج بن النعمان، عن هشيم، عن الأجلح، نحوه. وعن عبدالرزاق، عن سفيان، عن أجلح، عن الشعبي، عن عبد خير، عن زيد، نحوه. كذا قال، ووقع في طريق سفيان بن عيينة «عن عبدالله بن أبي الخليل».

12 ★ عبدالرحمن بن أبي ليلى، عنه

٤٦٨٥ ـ حديث: قالت الأنصار: يا نبي الله إن لكل نبي أتباعاً وإنا حم كم **قد اتبعناك فادع الله لنا أن يجعل اتباعنا منا، قال: فدعا لهم أنْ يجعل أتباعهم منهم.**

أحمد: ثنا محمد بن جعفر، ثنا شعبة، عن عمرو بن مرة، عن أبي حمزة، بهذا. قال فنميت[٣] ذلك إلى ابن أبي ليلى، فقال: زعم ذلك زيد بن أرقم.

---

(١) قال عنه في (التقريب): صدوق شيعي.

قلت: واتهمه بالضعف أبو داود والنسائي وابن سعد. انظر: (تهذيب التهذيب ١/ ١٨٩ ـ ١٩٠).

(٢) «محمد بن علي» من الأصل و(هـ) وهو الصواب، فما في المطبوع «علي بن محمد» مقلوباً فخطأ. انظر: (العبر للذهبي ٢/ ٢٩٣. وشذرات الذهب ٣/ ٩. وسير أعلام النبلاء ١٦/ ٣٦).

12 ★ هو: أبو عيسى عبدالرحمن بن أبي ليلى ـ وأسمه يسار ـ الأنصاري الأوسي الكوفي، ثقة من الثانية. مات بوقعة الجماجم سنة ست وثمانين. انظر: (التقريب، وتهذيب التهذيب ٦/ ٢٦٠، والكاشف ٢/ ٢٨٣).

٤٦٨٥ ـ أحمد ٤/ ٣٧٣. كم ٤/ ٨٥.

(٣) نميت: بالتخفيف أخبرت، وأما بتشديد الميم فمعناه أبلغته على جهة الإفساد، وقائل =

كم في الفضائل: أخبرني عبدالرحمن بن الحسن القاضي، ثنا إبراهيم بن الحسين، ثنا آدم، ثنا شعبة، عن عمرو بن مرة، سمعت أبا حمزة يحدث عنه، به. قال: فنميت ذلك لعبدالرحمن بن أبي ليلى فقال: زعم ذلك زيد بن أرقم.

قلت: هو في البخاري، فلا وجه لاستدراكه[1]، والعجب أنه أورده في فضل الأنصار.

٤٦٨٦ ـ حديث: قلنا: حدِّثْنا عن رسول الله ﷺ قال: إنا قد كبِرنا ونسينا والحديث عن رسول الله ﷺ شديد.

أحمد: عن حسين[2] ومحمد بن جعفر وعفان، عن شعبة، عن عمرو بن مرة، عنه، به.

٢/٨٤/ب

٤٦٨٧ ـ / حديث: في التكبير على الجنازة.

تقدم في: عبد الأعلى، عنه.

★ عبدالرحمن بن مطعم، أبو المنهال

في الكنى.

13 ★ عبدالعزيز بن حكيم، عنه

= ذلك هو عمرو بن مرة. انظر: (الفتح ٧/١١٥).

(١) في مناقب الأنصار ـ باب أتباع الأنصار ـ (الفتح ٧/١١٤).

٤٦٨٦ ـ أحمد ٤/٣٧٠، ٣٧٢.

(٢) «حسين» من المطبوع وفي الأصل و(هـ) «حسن» وكلاهما ـ أي الحسن بن موسى الأشيب والحسين بن الوليد القرشي ـ من طبقة واحدة روى عنهما الإمام أحمد بن حنبل ورويا عن شعبة بن الحجاج. انظر: (تهذيب التهذيب، وتهذيب الكمال).

٤٦٨٧ ـ تقدم برقم (٤٦٨٢).

13 ★ عبدالعزيز بن حكيم الحضرمي كوفي. وثقة ابن معين وأبو داود، وذكره ابن حبان في الثقات، وذكره العقيلي في الضعفاء، وتقدم حديثه برقم (٤٦٨٢) انظر: (الجرح والتعديل ٥/٣٧٩. لسان الميزان ٤/٢٩).

في ترجمة: عبدالأعلى.

14 ★ عبدُ خير الحضرمي، عنه

في ترجمة: أبي الخليل.

15 ★ عطاء بن أبي رباح، عنه

٤٦٨٨ - حديث: أن ابن عباس قال: يا زيد بن أرقم أما علمتَ أنَّ النبي ﷺ أُهْدِيَ له عضو صيد وهو محرم فلم يقبله؟ قال: بلى.

أحمد: عن عفان ومؤمَّل، عن حماد بن سلمة، عن قيس بن سعد، عنه، به. وقد تقدم في ترجمة طاوس، عنه[1].

---

14 ★ هو: أبو عمارة عبد خير بن يزيد الهمداني الكوفي، مخضرم ثقة، من الطبقة الثانية، لم يصح له صحبة، وإنما ذكر في الصحابة لإدراكه، انظر: (التقريب، وتهذيب التهذيب ٦/١٢٤، والكاشف ٢/١٥٣) وحديثه تقدم في ترجمة عبدالله بن الخليل برقم (٤٦٨٤).

15 ★ هو: أبو محمد عطاء بن أبي رَبَاح - واسمه أسلم - القرشي مولاهم المكي، ثقة فقيه فاضل كثير الإرسال، من الطبقة الثالثة، مات سنة ١١٤. انظر: (التقريب، وتهذيب التهذيب ٧/١٩٩، والكاشف ٢/٢٦٥).

٤٦٨٨ - أحمد ٤/٣٦٩، وتقدم في الحديث رقم (٤٦٧٩).

ويزاد: رواه الحاكم أيضاً في الحج - ١/٤٥٢ - أخبرني عبدالله بن الحسين القاضي بمرو، ثنا الحارث بن محمد، ثنا إسحاق بن عيسى بن الطباع، ثنا حماد بن سلمة، عن قيس بن سعد، عن عطاء، عن ابن عباس أنه قال: يا زيد بن أرقم هل علمت أن رسول الله ﷺ أهدي له بيضات نعام وهو حرام، فردّهن؟ قال: نعم.

قلت: ظاهر هذا السند يحتمل ذكره هنا وذكره في مسند ابن عباس وإنما استدركته هنا تبعاً للحافظ المِزّي، فإنه ذكره في رواية «عطاء، عن زيد» أصالة، وأحال عليه في رواية «قيس بن سعد، عن عطاء، عن ابن عباس». انظر: (تحفة الأشراف ٣/١٩٨، حديث رقم(٣٦٧٧)، و ٥/٩٨، حديث رقم (٥٩٥٥) لكن بلفظ: «عضو صيد» بدل «بيضات نعام»). وانظر الحديث المتقدم برقم (٤٦٧٩) الحديث الأول من رواية طاوس عنه.

(١) ويستدرك على أحاديث «عطاء بن أبي رباح، عن زيد بن أرقم» =

ط لمالك ش للشافعي حم لأحمد عم لعبد الله بن أحمد مي للدارمي جا لابن الجارود

16 ★ عطية بن سعد، عنه

٤٦٨٩ - حديث: «كيف أنعم وصاحب القَرْن قد الْتَقَم القرن وحنى جبهته...» الحديث.

حم أحمد: عن محمد بن ربيعة، عن أبي العلاء الخَفّاف، عنه، به. وعن أبي أحمد، عن أبي العلاء، عن عطية، عن أبي سعيد، نحوه.

٤٦٩٠ - حديث: أتيت زيد بن أرقم، فذكر قصة غدير خمّ.

حم أحمد: ثنا ابن نمير، ثنا عبدالملك بن أبي سليمان، عنه، به.

17 ★ علي بن ربيعة، عنه

٤٦٩١ - حديث: لقيت زيد بن أرقم وهو داخل على المختار أو خارج من عنده، فقلت له: أسمعتَ رسول الله ﷺ يقول: «إني تارك فيكم الثقلين»؟ قال: نعم.

حم أحمد: ثنا أسود بن عامر: ثنا إسرائيل، عن عثمان بن المغيرة، عنه، بهذا.

= حديث: «إذا حج الرجل عن والديه تقبل منه ومنهما...» الحديث. قط في الحج - ٢/٢٥٩ - ثنا القاضي المحاملي، ثنا أبو أميّة الطرسوسي، ثنا أبو خالد الأموي، نا أبو سعد البقال، عن عطاء بن أبي رباح عنه، به.

قلت: وبنحوه أخرجه الطبراني في الكبير - ٥/٢٢٦ - برقم (٥٠٨٣) عن عطاء بن أبي رباح، عن زيد بن أرقم. ومثله في مجمع الزوائد - ٣/٢٨٢ -.

16 ★ هو: أبو الحسن عطية بن سعد بن جُنَادة العَوْفيّ الجَدَلي القيسي الكوفي صدوق يخطيء كثيراً، شيعي مدلس، من الطبقة الثالثة، مات سنة (١١١، وقيل: ١٢٧). انظر: (التقريب، تهذيب التهذيب ٧/٢٢٤. الكاشف ٢/٢٦٩).

٤٦٨٩ - أحمد ٤/٣٧٤.

٤٦٩٠ - أحمد ٤/٣٦٨.

17 ★ هو: أبو المغيرة علي بن ربيعة بن نَضْلة الوالبي الأسدي الكوفي ثقة من كبار الثالثة. انظر: (التقريب ٢/٣٧، وتهذيب التهذيب ٧/٣٢٠، والكاشف ٢/٢٨٤).

٤٦٩١ - أحمد ٤/٣٧١.

★ عمرو بن عبدالله، أبو إسحاق

يأتي في الكنى.

18 ★ القاسم بن عوف الشيباني[1]، عنه.

٤٦٩٢ ـ حديث: أن النبي ﷺ خرج عليهم وهم يصلون بعد طلوع الشمس، فقال: «صلاة الأوَّابين إذا رَمِضَتِ الفِصَال[2]».

مي خز حب عه حم

مي في الصلاة: أنا وهب بن جرير، ثنا هشام الدَّسْتُوائي، عن القاسم بن عوف، عنه، به.

خز فيه: عن بشر بن معاذ، عن يزيد بن زُرَيْع، عن سعيد، عن قتادة. وعن بشر بن معاذ، عن حماد بن زيد، عن أيوب، كلاهما عن القاسم، به.

حب في النوع الأول من القسم الأول: أنا أبو يعلى، أنا أبو خيثمة، ثنا إسماعيل بن إبراهيم، عن أيوب، به.

عه فيه: ثنا أبو أمية: ثنا سليمان بن حرب وأبو النعمان، قالا: ثنا حماد بن زيد به. وعن الصغاني، ثنا عبدالوهاب بن عطاء، عن سعيد، به.

أحمد: عن وكيع، عن هشام. وعن إسماعيل بن عليّة، عن أيوب. وعن

---

18 ★ هو: القاسم بن عوف الشيباني البكري الكوفي، قال في التقريب: صدوق يُقرب من الثالثة وقال الذهبي: مختلف في حاله.

قلت: وله عند مسلم حديث صلاة الأوابين انظر: (التقريب، تهذيب التهذيب ٨/٣٢٦. الكاشف ٢/٣٩٢).

(١) خلل في الترتيب من الأصل و (هـ) فقد ورد بعده ص ٥٨٦ أحاديث القاسم بن ربيعة، عن زيد بن أرقم.

٤٦٩٢ ـ مي ١/٣٤٠ (الدمشقية) و ١/٢٧٩ (اليماني). خز ٢/٢٢٩، ٢٣٠. حب (الإحسان) ٤/١٠٥ (الحوت). عه ٢/٢٩٥. أحمد ٤/٣٦٦، ٣٦٧ و ٣٧٢، ٣٧٤.

(٢) رَمِضَتِ الفصال: وهي أنْ تَحْمى الرَّمْضاء ـ وهي الرمل ـ فتبرك الفِصال من شدة حرِّها وإحراقها أخفافَها. (نهاية).

عبدالوهاب، عن سعيد، عن قتادة، ثلاثتهم، عنه، به.

٤٦٩٣ - حديث: «إن هذه الحشوش مُحْتَضَرَة فإذا دخلها أحدكم فليقل: اللهم إني أعوذ بك من الخبث والخبائث».
حم خز حب كم

أحمد: عن أسباط وعبدالوهاب، عن سعيد، عن قتادة، عنه، به.

خز في الطهارة: عن بندار، عن عبدالرحمن بن مهدي ومحمد بن جعفر. وعن محمد بن عبدالأعلى، عن خالد بن الحارث. وعن يحيى بن حكيم، عن ابن أبي عدي وأبي داود الطيالسي - فَرَّقهما - كلهم عن شعبة، عن قتادة، عن النضر بن أنس، عن زيد، به.

حب في [الرابع والمائة][1] من الأول: أنا [محمد بن إسحاق بن سعيد السعدي، ثنا علي بن خَشْرم][1]، أنا عيسى بن يونس، عن شعبة، عن قتادة، عن القاسم بن عوف، عن زيد، به.

كم في الطهارة: أنا محمد بن عبدالله الصفَّار، ثنا إسماعيل بن إسحاق (ح) وثنا أبو بكر بن / بالويه ثنا محمد بن غالب، قالا: ثنا عمرو بن مرزوق، أنا شعبة، به - دون زيادة النضر[2] - وعن الحسن بن يعقوب، ثنا يحيى بن أبي طالب، أنا عبدالوهاب بن عطاء، ثنا سعيد، عن قتادة، عن القاسم بن عوف، عن زيد بن أرقم، به. وعن أبي بكر بن إسحاق، ثنا أبو المثنى محمد بن المنهال، ثنا يزيد بن زُرَيْع، ثنا سعيد بن أبي عروبة، به، وقال: كلا الإسنادين من شرط الصحيح.

٢/٨٥أ

٤٦٩٣ - أحمد ٤/٣٧٣. خز ١/٣٨. حب (الإحسان) ٢/٤٨٩ (عثمان) و٢/٣٤١ (الحوت) و«الموارد» ص ٦١. كم ١/١٨٧. أحمد ٤/٣٦٩. وانظر الحديث الآتي برقم (٤٧٠٤).

(١) ما بين الأقواس من المطبوع، ومكانه بياض في الأصل و(هـ) وضع عليه علامة التوقف «كذا».

(٢) قلت: في المطبوع: رواية شعبة إنما هي من طريق: قتادة، عن النضر بن أنس، عن زيد. فتأمّل.

خز لابن خزيمة عه لأبي عوانة طح للطحاوي حب لابن حبان قط للدارقطني كم للحاكم

أحمد: عن محمد بن جعفر وحجاج وبهز[1]، عن شعبة، عن قتادة، عنه، به.

19 ★ القاسم بن ربيعة، عنه

٤٦٩٤ ـ حديث: «نعم المرء بلال هو سيد المؤذنين...» الحديث.

كم

كم في المناقب: أنا أبو بكر الشافعي، ثنا محمد بن مسلمة الواسطي، ثنا يزيد بن هارون، أنا حُسام بن مِصكّ، عن قتادة، عنه، به.

20 ★ قطبة بن مالك، عنه

٤٦٩٥ ـ حديث: نال المغيرة بن شعبة من علي، فقال له زيد بن أرقم: قد علمتَ أن رسول الله ﷺ كان نهى عن سب الأموات. فَلِمَ تَسُبُّ عَلِيّاً وقد مات؟.

حم كم عه

أحمد: ثنا محمد بن بشر، ثنا مسعر، عن الحجاج، مولى بني ثعلبة، عن قطبة ـ عم زياد بن علاقة ـ بهذا: وعن وكيع، عن مسعر، عن أبي أيوب مولى بني ثعلبة، عن قطبة، به.

كم في الجنائز: ثنا أبو بكر محمد بن داود بن سليمان، ثنا عبدالله بن محمد بن ناجية، ثنا رجاء بن محمد العذري، ثنا عمرو بن محمد بن أبي رَزِيْن، ثنا شعبة، عن زياد بن عِلاقة، عن عمه، به.

---

(١) رواية «بهز» ذكرها في أطراف المسند (٢/٣٧٦، ح٢٤٢٦). ولم أرها في المسند المطبوع، وذكر فيه رواية «ابن مهدي» ـ ٤/٣٧٣ ـ لكن من طريق: شعبة، عن قتادة، عن النضر بن أنس عن زيد، به.

19 ★ هو: القاسم بن ربيعة بن حَوْشَن ـ وزن جعفر ـ الغَطَفاني، ثقة عارف بالنسب، من الطبقة الثالثة. انظر: (التقريب، وتهذيب التهذيب ٨/٣١٢، والكاشف ٢/٣٨٩).

٤٦٩٤ ـ كم ٣/٢٨٥.

20 ★ هو: قطبة بن مالك الثعلبي الذبياني، صحابي سكن الكوفة. انظر: (الإصابة ٣/٢٣٨. التقريب، تهذيب التهذيب ٨/٣٧٩).

٤٦٩٥ ـ أحمد: ٤/٣٦٩، ٣٧١. كم ١/٣٨٤.

عه في الحج: ثنا محمد بن عامر وأبو أمية - فَرَّقهما - قالا: ثنا النفيلي - زاد أبو أمية وأسود بن عامر - قالا: ثنا زهير، عن أبي إسحاق، به. وأعاده في الجهاد[1]: عن أبي أمية ومحمد بن عاصم، به. وعن هلال بن العلاء، ثنا حسين بن عياش، عن زهير، به. وعن أبي أمية، ثنا أبو الوليد. وعن يونس بن حبيب، ثنا أبو داود، كلاهما عن شعبة، عن أبي إسحاق، به.

21 ★ محمد بن كعب القُرَظي، عنه

٤٦٩٦ - حديث: كنت مع رسول الله ﷺ في غزوة، فقال عبدالله بن أُبَيّ: لئن رجعنا إلى المدينة ليخرجَنَّ الأعزُّ منها الأذلَّ... الحديث.

أحمد: عن محمد بن جعفر وهاشم، عن شعبة، عن الحكم، عنه، به. قال عبدالله: ثنا عبيد الله بن معاذ، ثنا أبي، عن شعبة، نحوه. وعن شعبة، عن عمرو بن مرة، عن أبي حمزة، عن زيد بن أرقم، به[2].

---

(١) لم أقف عليه في المطبوع منه.

21 ★ هو: أبو حمزة محمد بن كعب بن سُليم بن أسد القُرَظي المدني، ثقة عالم من الطبقة الثالثة. مات سنة (١٢٠) وقيل: قبل ذلك. انظر: (التقريب، وتهذيب التهذيب ٩/٤٢٠، والكاشف ٣/٩٢، وسير أعلام النبلاء ٥/٦٥).

٤٦٩٦ - أحمد ٤/٣٦٨، ٣٧٠.

(٢) ويستدرك على الرواة عن زيد بن أرقم من حيث الترتيب:

أ - المُرَقِّع بن صَيْفي التميمي، عنه

قال عنه في التقريب: صدوق من الثالثة.

حديثه: صليت خلف زيد بن أرقم على جنازة فكبر خمساً، وقال: صليت خلف رسول الله ﷺ على جنازة فكبر خمساً، فإني لا أدعها لأحد بعده. قط في الجنائز - ٢/٧٣ - ثنا أبو عمر القاضي، ثنا إسحاق الشهيدي، ثنا ابن فضيل، نا ليث، عن المُرَقِّع، به. قط الطبراني

قلت: وكذلك أخرجه الطبراني في الكبير - ٥/٢٢٥ - ثنا أبو حصين القاضي، ثنا يحيى الحِمَّاني، ثنا مندل بن علي. وثنا محمد بن عبدالله الحضرمي، ثنا عثمان، بن أبي شيبة، ثنا جرير، عن ليث بن أبي سليم، عن مرقع التميمي، به. وانظر ترجمة «المرقع» في (التقريب، وتهذيب التهذيب ١٠/٨٨). =

---

22 ★ معاوية بن أبي سفيان، عنه

٤٦٩٧ ـ حديث: «لا تزال طائفة من أمتي ظاهرين».

حم

أحمد: ثنا سليمان بن داود، ثنا شعبة، عن أبي عبدالله الشامي، سمعت معاوية يقول: حدثني الأنصاري ـ يعني زيد بن أرقم ـ بهذا ـ قال معاوية: فإني لأرجو أن تكونوا هم يا أهل الشام.

23 ★ ميمون أبو عبدالله الشامي، عنه

٤٦٩٨ ـ حديث: سمعت رسول الله ﷺ ينعت الزيت والورس من ذات الجنب.

كم

= ب ـ ومسلم بن صُبَيْح، عنه

وهو: أبو الضحى مسلم بن صُبَيح ـ بالتصغير ـ الهَمداني الكوفي العطار، ثقة فاضل، من الطبقة الرابعة، مات سنة مائة. انظر: (التقريب، وتهذيب التهذيب. ١/١٣٢، والكاشف ٣/١٤١).

قلت: ولم أر من صرح بروايته، عن زيد بن أرقم.

وحديثه: «إني تارك فيكم الثقلين: كتاب الله . . .» الحديث.

رواه الحاكم في المعرفة ـ ٣/١٤٨ ـ ثنا أبو بكر محمد بن الحسين بن مصلح الفقيه بالري، ثنا محمد بن أيوب، ثنا يحيى بن المغيرة السعدي، ثنا جرير بن عبدالحميد، عن الحسن بن عبدالله النخعي، عن مسلم بن صبيح، عن زيد بن أرقم، به.

قلت: وذكر المصنف رحمه الله هذه الرواية في الحديث الآتي برقم (٤٧٠٥) أوله: قام فينا رسول الله ﷺ يوماً خطيباً بماء يدعى خمّ. . . الحديث.

22 ★ هو: أبو عبدالرحمن معاوية بن أبي سفيان الأموي الخليفة، صحابي أسلم قبل الفتح وكتب الوحي، ومات في رجب سنة ستين. انظر: (التقريب، وتهذيب التهذيب. ١/٢٠٧، والكاشف ٣/١٥٧).

٤٦٩٧ ـ أحمد ٤/٣٦٩.

23 ★ هو: البصري الكندي، مولى ابن سمرة، ضعيف، من الرابعة انظر: (التقريب، وتهذيب التهذيب ١٠/٣٩٣).

٤٦٩٨ ـ كم ٤/٤٠٦.

كم في الطب الثاني: أنا أبو عمرو بن السماك، ثنا عبدالرحمن بن محمد بن منصور، ثنا معاذ بن هشام، حدثني أبي، عن قتادة، عن أبي عبدالله، بهذا. قال قتادة: يُلَدُّ به من جانبه الذي يشتكيه.

٤٦٩٩ - حديث: أمرنا رسول الله ﷺ أنْ نتداوى من ذات الجنب بالقُسْط البحري والزيت. كم حم

كم في الطب: أنا أحمد بن كامل، ثنا محمد بن سعيد، ثنا عمرو بن محمد بن أبي رزين، ثنا / شعبة، عن خالد الحذاء، عن ميمون بن أبي عبدالله، به. وعن محمد بن يعقوب، ثنا يحيى بن محمد بن علي، ثنا مسدد، ثنا معاذ بن هشام، قال: قال أبي: عن قتادة، عن أبي عبدالله، نحوه. وعن عبدالله بن إسحاق الخراساني، ثنا عبدالملك بن محمد، ثنا يعقوب بن إسحاق، حدثني عبدالرحمن بن ميمون، عن أبيه، به. ٢/٨٥/ب

أحمد: ثنا أبو داود، ثنا شعبة، عن خالد الحذاء، عنه، به. وعن علي بن عبدالله، عن معاذ، عن أبيه، عن قتادة، عنه، نحوه.

٤٧٠٠ - حديث: كان لنفر من أصحاب رسول الله ﷺ أبواب شارعة إلى المسجد، قال: فقال يوماً: «سدوا هذه الأبواب إلاّ باب علي . . .» الحديث. كم حم

كم في المناقب: أنا أبو بكر أحمد بن جعفر، ثنا عبدالله بن أحمد، ثنا أبي، ثنا محمد بن جعفر. ثنا عوف، عن ميمون أبي عبدالله، به. وقال: صحيح الإسناد.

وهكذا هو في المسند.

٤٧٠١ - حديث: نزلنا مع رسول الله ﷺ بواد يقال له: وادي خمّ . . . الحديث. حم

٤٦٩٩ - كم ٤/٢٠١، ٢٠٢. أحمد ٤/٣٦٩، ٣٧٢.
٤٧٠٠ - كم ٣/١٢٥. المسند ٤/٣٦٩.
٤٧٠١ - أحمد ٤/٣٧٢.

أحمد: عن عفان[1]، عن أبي عوانة، عن المغيرة، عن أبي عبيد، عنه. وعن محمد بن جعفر، عن شعبة، ميمون، ببعضه. قال ميمون: فحدثني بعض القوم، عن زيد: أن رسول الله ﷺ قال: «اللهم والِ مَنْ والاه وعادِ مَنْ عاداه».

٤٧٠٢ - حديث: غزا رسول الله ﷺ تسع عشرة غزوة وغزوت معه سبع عشرة غزوة. حم

أحمد: ثنا محمد بن جعفر، ثنا شعبة، عنه، به[2].

24 ★ النَضر بن أنس، عنه

٤٧٠٣ - حديث: أن رسول الله ﷺ قال: «اللهم اغفر للأنصار ولأبناء حم

---

(١) «عفان» من الأصل و(هـ) وهو الصواب، فما في المطبوع «سفيان» فخطأ. وهو: عفان بن مسلم بن عبدالله الباهلي شيخ الإمام أحمد وتلميذ أبي عوانة - الوضاح بن عبدالله اليشكري - انظر: (التقريب، وتهذيب التهذيب ٧/ ٢٣٠، وسير أعلام النبلاء ١٠/ ٢٤٢).

٤٧٠٢ - أحمد ٤/ ٣٧٠ و٣٧٣.

(٢) ويستدرك على أحاديث «ميمون، عن زيد بن أرقم»:

حديث: لما كان عند غزوة جيش العسرة - وهي تبوك - . . . الحديث.

قلت: ذكره المصنف في رواية «أنيسة بنت زيد بن أرقم، عن أبيها» والصواب ذكره هنا. وقال المصنف في تخريجه: في ترجمة «ميمون، عن البراء».

قلت: تقدم برقم (٢١٨٧) من مسند البراء، وقال: أخرجه ابن سعد . . . أي في (الطبقات ٣/ ٢٤).

والعجب من الحافظ رحمه الله تعالى كيف ذكر هذا الحديث؟ وليس هو في المصادر العشرة. ثم ذكره في غير محله وهو «رواية أنيسة بنت زيد بن أرقم» عن أبيها. وعلى كل فالعصمة للأنبياء، ورحمه الله تعالى رحمة واسعة.

24 ★ هو: أبو مالك النضر بن أنس بن مالك الأنصاري البصري، ثقة من الثالثة. مات سنة بضع ومائة. (التقريب، وتهذيب التهذيب ١٠/ ٤٣٥، والكاشف ٣/ ٢٠٣).

٤٧٠٣ - أحمد ٤/ ٣٦٩، ٣٧٢، ٣٧٤، ٣٧٠.

ويزاد: رواه أحمد أيضاً - ٤/ ٣٧٢ - ثنا بهز، ثنا شعبة، أخبرني قتادة، عن النضر بن أنس، عن زيد، به. وانظر: (أطراف المسند ٢/ ٣٧٥ ح٢٤٢٥) والتعليق عليه.

الأنصار ولأبناء أبناء الأنصار».

أحمد: عن سليمان بن داود ومحمد بن جعفر وحجاج، عن شعبة، عن قتادة، عنه، به. وعن محمد بن جعفر، عن شعبة، عن علي بن زيد، عن النضر بن أنس، نحوه وفيه قصة. وعن حسن بن موسى، عن حماد بن سلمة، عن علي بن زيد، نحوه.

٤٧٠٤ - حديث: «إن هذه الحشوش محتضرة...» الحديث[1].

في ترجمة: القاسم بن عوف.

25 ★ يزيد بن حيان أبو حيان التيْمِي، عنه

٤٧٠٥ - حديث: قام فينا رسول الله ﷺ يوماً خطيباً بماء يُدعى خُمّ؛ فحمد الله وأثنى عليه، ووعظ وذكر ثم قال: «أما بعد أيها الناس إنما أنا بشر يوشك أنْ يأتيني رسول ربي فأجيبه، وإني تارك فيكم الثَّقلين: أولهما كتاب الله فيه الهدى والنور...» الحديث. وفيه ذكر الآل، وفيه: «من كذب عليَّ» وفيه قصة لزيد مع عبدالله بن زياد في ذكر الحوض، وفيه: «إن الرجل من أهل النار ليعظم حتى يكون الضرس من أضراسه كأُحد».

أحمد: ثنا إسماعيل بن إبراهيم، عن أبي حَيَّان التيمي، عنه، به.

مي في فضائل القرآن: ثنا جعفر بن عون، أنا أبو حيّان، عن يزيد، به.

خز في الزكاة: ثنا يوسف بن موسى، ثنا جرير ومحمد بن فضيل، عن أبي حيّان

٤٧٠٤ - تقدم حديثه برقم (٤٦٩٣).

25 ★ ثقة، من الطبقة الرابعة. انظر: (التقريب، تهذيب التهذيب ١١/٣٣١. الكاشف ٣/٢٧٦) قلت: فما في التقريب «حبان» بالموحدة من تحت فخطأ مطبعي.

٤٧٠٥ - أحمد ٤/٣٦٦. مي ٢/٤٣١ (الدمشقية) و٢/٣١٠ (اليماني). خز ٤/٦٢. حب (الإحسان) ١/١٨٦ (عثمان) و١/١٧٦ - ١٦٧ (الحوت). كم ٣/١٠٩، ١٤٨، ٥٣٣.

التيمي، به وفيه قصة. ليس في سماعنا.

عه في المناقب: ثنا الصغاني وعَمار بن رجاء وأبو أمية وأبو داود، قالوا: ثنا يعلى ابن عُبيد. وثنا أبو داود سليمان بن سيف، عن عاصم. وعن السلمي، عن عبدالرزاق، عن سفيان الثوري، ثلاثتهم عن أبي حيَّان، به. وعن حمدان بن علي الوراق، ثنا عفان. وعن أبي أمية: ثنا محمد بن الصباح، كلاهما عن حسان بن إبراهيم، عن سعيد بن مسروق، عن يزيد بن حيّان، به.

حب في الثاني من الأول: أنا الحسن بن سفيان، ثنا أبو بكر بن أبي شيبة، ثنا عفان، بذكر القرآن حسب.

كم في المناقب: ثنا أبو الحسين الحنظلي، ثنا أبو قلابة، ثنا يحيى بن حماد، ثنا أبو عوانة، عن الأعمش، ثنا حبيب بن أبي ثابت، عن أبي الطفيل، عن زيد بن أرقم، به. وعن أبي بكر بن بالويه والقطيعي، قالا: ثنا عبدالله بن أحمد، حدثني أبي. وعن أحمد بن سهل، ثنا صالح بن محمد، ثنا خلف بن سالم، كلاهما عن يحيى بن حماد، به. وعن أبي بكر بن إسحاق ودعلج، قالا: ثنا محمد بن أيوب، ثنا الأزرق بن علي، ثنا حسان بن إبراهيم، ثنا محمد بن سلمة بن كُهَيْل، عن أبيه، عن أبي الطفيل، نحوه. وله طريق في ترجمة: أبي الطفيل، عن علي[1]. وفي المناقب أيضاً: ثنا أبو بكر محمد بن الحسين بن مصلح الفقيه بالري، ثنا محمد بن أيوب، ثنا يحيى بن المغيرة، ثنا جرير، عن الحسن بن عبيد الله النخعي، عن مسلم بن صبيح، عن زيد بن أرقم، نحوه، وقال: صحيح على شرطهما. وفي معرفة الصحابة: عن محمد بن علي الشيباني، ثنا أحمد بن حازم[2]، ثنا أبو نعيم، ثنا كامل أبو العلاء، سمعت حبيب بن أبي ثابت، يخبر عن يحيى بن جعدة، عن زيد بن

---

(١) قال في: الإتحاف (ح١٤٥١٢): «حديث يوم غدير خمّ في ترجمة أبي الطفيل عن زيد بن أرقم» فقط.

قلت: روي الحديث في المسند ـ ١/١١٨ ـ ثنا عبدالله، ثنا علي، أبنا شريك، عن الأعمش، عن حبيب بن أبي ثابت، عن أبي الطفيل، عن زيد، به.

(٢) «حازم» من المطبوع وهو الصواب، فما في الأصل و(هـ): «حاتم» فتصحيف. انظر: (تبصير المنتبه ٣/٩٤٦، وتذكرة الحفاظ ٢/٥٩٤، وسير أعلام النبلاء ١٣/٢٣٩).

أرقم، وقال: صحيح الإسناد. وقد تقدم في ترجمة ميمون[1].

٤٧٠٦ ـ / حديث: «من كذب عليَّ . . .» الحديث. وفيه قصة مع ابن زياد في ذكر الحوض، وهو في الذي قبله[2]. ٢/٨٦أ

كم في الإيمان: أنا الحسين بن يعقوب، ثنا محمد بن عبدالوهاب، ثنا جعفر بن عون، انبأ أبو حيّان يحيى بن سعيد التيمي، حدثني يزيد بن حيّان التيمي، شهدت زيد بن أرقم . . . فذكره. وقال: صحيح على شرط مسلم.

٤٧٠٧ ـ حديث: سحر رسول الله ﷺ رجلٌ من اليهود قال: فاشتكى لذلك أياما . . . الحديث.

حم

أحمد: ثنا معاوية، ثنا الأعمش، عنه، بهذا.

26 ★ أبو إسحاق السَّبِيْعي، عنه

٤٧٠٨ ـ حديث: حج رسول الله ﷺ بعد هجرته حجة.

مي عه

مي في المناسك: أنا مجاهد بن موسى، ثنا يحيى بن آدم، ثنا زهير، عن أبي إسحاق: سمعت، بهذا.

عه فيه: عن محمد بن عامر وأبي أمية، كلاهما عن النُّفَيْلي ـ زاد أبو أمية: وأسود بن عامر ـ قالا: ثنا زهير، به في حديث.

---

(١) تقدم في الحديث رقم (٤٧٠١).
٤٧٠٦ ـ كم ١/٧٧.
(٢) انظر الحديث (٤٧٠٥).
٤٧٠٧ ـ أحمد ٤/٣٦٧.
26 ★ هو: أبو إسحاق عمرو بن عبدالله الهمداني السَّبيعي الكوفي، ثقة عابد مكثر، من الطبقة الثالثة وقال الذهبي: وقد كَبِر وتغيَّر حفظه تغيّرَ السنّ ولم يختلط. مات سنة (١٢٩) وقيل: قبلها. انظر: (السِيَر ٥/٣٩٢، والتقريب، وتهذيب التهذيب ٨/٦٣، والكاشف ٢/٣٣٤).
٤٧٠٨ ـ مي ٢/٢٩ (الدمشقية) و ١/٣٦٠ (اليماني).

٤٧٠٩ ـ حديث: خرجنا مع رسول الله ﷺ في سفر أصاب الناس فيه شدة، فقال عبدالله بن أبيّ لأصحابه وأنا أسمع: لا تنفقوا على مَنْ عندَ رسول الله... الحديث.
عه كم حم

عه في المنافقين: عن هلال بن العلاء، ثنا حسين بن عباس. وعن أبي أمية، ثنا سُحَيْم ـ شيخ من حران ثقة ـ كلاهما عن زهير بن معاوية، عن أبي إسحاق، أنه سمع زيد بن أرقم، به. قال: وقال محمد بن عبيد الكوفي: ثنا عبدالرزاق، عن ابن أبي زائدة، عن أبيه، عن أبي إسحاق، به. وعن محمد بن يحيى ـ بانتخاب أبي زكريا الأعرج عليه ـ ثنا عبدالرزاق، عن ابن أبي زائدة، عن أبيه، عن الأعمش، عن عمرو بن مرة، عن عبدالرحمن بن أبي ليلى، عن زيد بن أرقم قال: لما قال ابن أُبَيّ ما قال، جئت إلى رسول الله ﷺ فأخبرته... الحديث. قال: وذكر محمد بن عبيد، ثنا عبدالرزاق، به.

كم في التفسير: أنا أبو العباس المحبوبي، ثنا سعيد بن مسعود، ثنا عبيد الله بن موسى، أنا إسرائيل، عن السدي، عن أبي سعيد الأزدي، عن زيد بن أرقم، بمعناه وأتَمّ منه، وأوله: غزونا مع رسول الله ﷺ وكان معنا ناس من الأعراب فكنا نبتدر الماء وكان الأعراب يسبقوننا إليه... الحديث. بطوله.

أحمد: ثنا يحيى بن آدم ويحيى بن أبي بكير، عن إسرائيل، عنه، به. وعن حسن بن موسى، عن زهير، عن أبي إسحاق، نحوه. وزاد فيه قوله[1]: ﴿... كَأَنَّهُمْ خُشُبٌ مُّسَنَّدَةٌ...﴾ قال: كانوا رجالاً أجمل شيء. وله طريق في ترجمة: عبدالرحمن بن أبي ليلى[2].

٤٧١٠ ـ حديث: غزا رسول الله ﷺ تسع عشرة غزوة... الحديث.
عه حب كم حم

٤٧٠٩ ـ كم ٢/٤٨٨. أحمد ٤/٣٧٣.

(١) في الأصل «وقوله» ـ والآية من سورة المنافقين (٤).

(٢) قلت: لم يتقدم هذا الحديث في رواية «عبدالرحمن بن أبي ليلى، عنه».

٤٧١٠ ـ عه «الجهاد» ٤/٣٧٠، ٣٦٨، ٣٧٠، ٣٦٨، ٣٦٩. حب (الإحسان) ٨/٦٧ =

عه في الحج: ثنا محمد بن عامر وأبو أمية - فَرَّقهما - قالا: ثنا النُّفَيْلي - وزاد أبو أمية وأسود بن عامر - قالا: ثنا زهير، عن أبي إسحاق. وأعاده في الجهاد: عن أبي أمية ومحمد بن عامر، به. وعن هلال بن العلاء، ثنا حسين بن عياش، عن زهير، به. وعن أبي أمية: ثنا أبو الوليد. وعن يونس بن حبيب، ثنا أبو داود، كلاهما عن شعبة، عن أبي إسحاق، به.

حب في السابع والأربعين من الخامس: أنا أبو خليفة، ثنا أبو الوليد و[1]ابن كثير، قالا: ثنا شعبة، ثنا أبو إسحاق، به.

كم في الجهاد: أنا الشيخ أبو بكر بن إسحاق، ثنا علي بن عبدالعزيز، ثنا مسلم بن إبراهيم، ثنا شعبة، به. وعن محمد بن يعقوب، ثنا إبراهيم بن مرزوق، ثنا وهب بن جرير، ثنا شعبة، عن أبي إسحاق. قال: قلت لزيد بن أرقم: يا أبا عمرو. . . مختصر.

أحمد: ثنا وكيع، ثنا إسرائيل وأبي، عن أبي إسحاق، عن حسن بن موسى، عن زهير، عن أبي إسحاق، به، وفيه: أنه حج بعدما هاجر حجةً واحدةً حجةَ الوداع. وعن محمد بن جعفر، عن شعبة، عنه، به، وفيه: فقلت: فما أول غزوة غزاها؟ قال: ذات العشرة[2] أو العشيرة. وقد تقدم بعضه أول الترجمة.

٢/٨٦/ب **٤٧١١ - / حديث: عادني رسول الله ﷺ من وجع بعيني.**

كم حم كم في الجنائز: أخبرني أبو بكر محمد بن المؤمل، ثنا الفضل بن محمد بن المسيب، ثنا عبدالله بن محمد النُّفَيْلي، ثنا حجاج بن محمد، ثنا يونس بن أبي إسحاق، عن أبيه، عنه، بهذا. وقال: صحيح على شرطهما.

= (الحوت). كم. ٣/٥٣٣. أحمد ٤/٣٦٨، ٣٧٠، ٣٧٣. وتقدم في حديث (٤٧٠٨).

(١) «و» من الأصل و(هـ) وهو الصواب فما في المطبوع «أبو الوليد بن كثير» فتحريف، فإن أبا الوليد هو الطيالسي، وابن كثير هو يحيى بن كثير العنبري أو محمد بن كثير العبدي وكلهم رووا عن شعبة بن الحجاج. انظر: (التقريب وأصوله).

(٢) «العشرة» من الأصل و(هـ) وفي المطبوع: «العشير».

٤٧١١ - كم ١/٣٤٢. أحمد ٤/٣٧٥.

خز لابن خزيمة عه لأبي عوانة طح للطحاوي حب لابن حبان قط للدارقطني كم للحاكم

أحمد: ثنا حجاج، عن يونس بن أبي إسحاق، عن أبيه، به. وعن إسماعيل بن عمر: ثنا يونس، نحوه.

٤٧١٢ - حديث: لما نزلت: ﴿ تَبَّتْ يَدَآ أَبِي لَهَبٍ . . . ﴾ إلى آخر السورة، قال: فقيل لامرأة أبي لهب: إن محمداً قد هجاك. . . الحديث. كم

كم في التفسير: أنا إسحاق بن محمد الهاشمي، ثنا محمد بن علي بن عفان، ثنا عبيد الله بن موسى، ثنا إسرائيل، عن أبي إسحاق، عنه، به. وقال: صحيح، إلا أن له علة. أخبرناه أبو عبدالله الصفار، ثنا أحمد بن مهران، ثنا عبيد الله بن موسى، أنا إسرائيل، عن أبي إسحاق، عن يزيد بن زيد، فذكر مثله سواء. موقوفاً.

27 ★ أبو بكر بن أنس، عن زيد بن أرقم

٤٧١٣ - حديث: «اللهم اغفر للأنصار ولأبناء الأنصار. . .» الحديث. وفيه قصة. عه حب حم

عه في المناقب: عن يوسف بن مُسَلَّم، عن حجاج بن محمد. وعن أبي قلابة، عن بدل بن المُحَبِّر. وعن يونس بن حبيب، ثنا أبو داود، ثلاثتهم عن شعبة، عن قتادة، عن النضر بن أنس، عن زيد، به.

حب في التاسع من الثالث: أنا الحسن بن سفيان، ثنا أبو بكر بن أبي شيبة، ثنا يزيد بن هارون، عن حماد بن سلمة، عن ثابت، عن أبي بكر بن أنس، قال: كتب زيد بن أرقم إلى أنس. . . فذكره.

٤٧١٢ - كم ٢/٥٢٦، ٥٢٧.

27 ★ هو: أبو بكر بن أنس بن مالك الأنصاري البخاري، تابعي ثقة. انظر: (التقريب، وتهذيب التهذيب ١٢/٢٣، والكاشف ٣/٣١٣).

٤٧١٣ - حب (الإحسان) ٩/١٩٨ (الحوت). أحمد ٤/٣٧٤، ٣٧٠. وتقدم برقم (٤٧٠٣).

أحمد: ثنا يزيد، عن حماد، به. ورواه حسن بن موسى، عن حماد، عن علي، عن النضر بن أنس، عن زيد. وهو المحفوظ. وقد مضى[١].

★ أبو حمزة: طلحة، وقد تقدم[٢]

★ أبو الخليل: عبدالله بن الخليل، تقدم[٣]

28 ★ أبو داود النخعي، واسمه نفيعٌ، عنه

٤٧١٤ - حديث: قلنا: يا رسول الله ما هذه الأضاحي؟ قال: «سنة أبيكم إبراهيم...» الحديث. كم حم

كم في تفسير الحج: أنا محمد بن عبدالله البزار، ثنا محمد بن مسلمة، ثنا يزيد بن هارون، أنا سلّام بن مسكين، عن عائذ الله[٤] بن عبدالله المجاشعي، عن أبي داود السَّبيعي عن زيد، به. وقال صحيح الإسناد.

قلت: فيه ثلاثة من الضعفاء[٥].

أحمد: ثنا يزيد، بهذا.

---

(١) تقدم حديثه برقم (٤٧٠٣).

(٢) تقدم في الثامن من الرواة عن زيد. ص ٥٧٦.

(٣) تقدم في الحادي عشر من الرواة عن زيد. ص ٥٧٩.

28 ★ هو: نُفَيْع بن الحارث، مشهور بكنيته، كوفي، متروك، كذبه ابن معين من الطبقة الخامسة. انظر: (التقريب، وتهذيب التهذيب ١٠/٤٧٠، والكاشف ٣/٢٠٨).

٤٧١٤ - كم ٢/٣٨٩. أحمد ٤/٣٦٨.

(٤) اللفظ العظيم سقط من الأصل و(هـ)، وهو موجود في المطبوع ومصادر ترجمته. انظر: (التقريب وأصوله).

(٥) أما أبو داود السَّبيعي فتقدم بيان حكمه. وأما عائذ الله فقال الذهبي في تلخيصه على المستدرك - ٢/٣٨٩ - قال أبو حاتم: منكر الحديث، وأما محمد بن مسلمة الواسطي فضعفه اللالكائي كما في (المغني - ٢/٦٤ -).

---

29 ★ أبو سعد البقّال، عنه

٤٧١٥ ـ حديث: «إذا حج الرجل عن والديه تُقُبّل منه ومنهما...» قط
الحديث.

قط في الحج: ثنا القاضي المحاملي، ثنا أبو أمية الطَرَسوسي، ثنا أبو خالد الأموي، ثنا أبو سعد، بهذا[1].

30 ★ أبو سلمانِ المؤذنِ، عنه

٤٧١٦ ـ حديث: تُوُفي أبو سَرِيْحة، فصلى عليه زيد بن أرقم فكبر حم
أربعاً، وقال: كذا فعل رسول الله ﷺ.

أحمد: ثنا أسود بن عامر، ثنا شريك، عن عثمان بن أبي زرعة، عنه، به. وقد تقدم في ترجمة عبدالأعلى.

31 ★ أبو الطفيل: عامر بن واثلة، عنه

---

29 ★ هو: أبو سعد سعيد بن المرزبان العبسي الكوفي الأعور مولى حذيفة ضعيف مدلس. مات بعد سنة (١٤٠) من الطبقة الخامسة: انظر: (التقريب، تهذيب التهذيب ٤/٧٩. الكاشف ١/٣٧٢).

٤٧١٥ ـ قط ٢/٢٥٩.

(١) ويستدرك «أبو سعيد الأزدي» في الرواة، عن زيد بن أرقم حسب الترتيب ويقال فيه «أبو سعد» ذكره ابن حبان في الثقات. انظر تهذيب الكمال في «أبي سعد» (وتهذيب التهذيب ١٢/١٠٦. والكنى للدولابي ١/١٨٧).

وحديثه: غزونا مع رسول الله ﷺ... وفيه ذكر قصة عبدالله بن أبيّ والمنافقين رواه الحاكم في المستدرك ٢/٤٨٨ وتقدم الحديث بإسناده في ترجمة «أبي إسحاق السبيعي» ص ٥٩٤.

30 ★ أبو سلمان المؤذن، من الطبقة الثالثة، قال عنه في التقريب: مقبول وقال في تهذيب التهذيب: قال الدارقطني: مجهول. انظر: (التقريب، وتهذيب التهذيب ١٢/١١٤).

٤٧١٦ ـ أحمد ٤/٣٧٠. وتقدم برقم (٤٦٨٢).

31 ★ هو أبو الطفيل عامر بن واثلة الليثي، رأى النبي ﷺ، وروى، عن أبي بكر فمن =

ط لمالك ش للشافعي حم لأحمد عم لعبد الله بن أحمد مي للدارمي جا لابن الجارود

٤٧١٧ - حديث: جمع عليّ الناس في الرحبة ثم قال لهم: أنشد الله كلّ امرىء مسلم سمع رسول الله ﷺ يوم غدير خمّ . . . الحديث. وفيه، فقام ثلاثون فشهدوا فيه، فلقيت زيد بن أرقم فقال: قد سمعت رسول الله ﷺ يقول ذلك له[1].

حم كم حب

أحمد: ثنا حسين بن محمد وأبو نعيم، قالا: ثنا فطر، عن أبي الطفيل، به.

★ / أبو عبدالله: ميمون. تقدم

٢/٨٧أ

32 ★ [أبو عثمان النَّهْديّ، عنه

حديثه في عبدالله بن الحارث، عنه][2]

33 ★ أبو عمرو الشَّيْباني: سَعْد بن إياس، عنه

٤٧١٨ - حديث: كان الرجل يكلم صاحبه على عهد رسول الله ﷺ

حم

= بعده، وهو آخر الصحابة موتاً، سنة عشر ومائة على الصحيح. انظر: (التقريب، وتهذيب التهذيب ٥/٨٢، والكاشف ٢/٥٨).

٤٧١٧ - أحمد ٤/٣٧٠.

قلت: وله طرق عند الحاكم - ٣/١٠٩، ١١٠ - تقدمت في الحديث رقم (٤٧٠٥) في رواية «يزيد بن حيان أبو حيان التيمي عن زيد». ورواه ابن حبان في (الإحسان) ٩/٤٢ (الحوت) و«الموارد» ص ٥٤٤ - أخبرنا عبدالله الأزدي، ثنا إسحاق بن إبراهيم، أنبأ أبو نعيم ويحيى بن آدم، قالا: ثنا فطر بن خليفة، عن أبي الطفيل، عن علي وزيد، به.

32 ★ هو أبو عثمان عبدالرحمن بن مُلّ النهدي، مشهور بكنيته، مخضرم من كبار الطبقة الثانية، ثقة ثبت عابد، مات سنة خمس وتسعين، وقيل: بعدها، انظر: (التقريب، وتهذيب التهذيب ٦/٢٢٧، والكاشف ٢/١٨٧).

(١) «له» من الأصل وساقطة من (هـ).

(٢) ما بين المعقوفين من هامش الأصل، كتب عليها «ألحقه السخاوي». وانظر الحديث (٤٦٨٣).

33 ★ هو: الشيباني الكوفي، ثقة مخضرم، من الطبقة الثانية. مات سنة خمس أو ست وتسعين، وهو ابن عشرين ومائة سنة. انظر: (التقريب، تهذيب التهذيب ٣/٤٦٨. الإصابة ٢/١١١).

٤٧١٨ - أحمد ٤/٣٦٨.

في الحاجة في الصلاة حتى نزلت هذه الآية﴿. . .وَقُومُواْ لِلَّهِ قَـٰنِتِينَ﴾(١) فأمرنا بالسكوت.

أحمد: ثنا يحيى بن سعيد، عن إسماعيل(٢)، حدثني الحارث بن شُبيل عنه، به. وقد تقدم في الحارث، عن زيد(٣).

34 ★ أبو مسلم البجلي، عنه

٤٧١٩ ـ حديث: كان نبي الله ﷺ يقول في دبر كل صلاته: «اللهم ربَّنا وربَّ كل شيء. . .» الحديث. حم

أحمد: ثنا إبراهيم بن مهدي، ثنا معتمر، سمعت داود الطُّفاوي يحدث، عنه، به.

35 ★ أبو المنهال: عبدالرحمن بن مطعم، عنه

٤٧٢٠ ـ حديث: سألت البراء بن عازب وزيد بن أرقم عن الصرف. . الحديث. حم

---

(١) سورة البقرة الآية (٢٣٨).

(٢) في المطبوع زيادة: «يحيى بن سعيد ـ عن المنهال ـ عن إسماعيل» فإسماعيل ـ هو ابن أبي خالد ـ يروي عن الحارث وعنه يحيى ولم أر في كتب الرجال من ذكر «المنهال» في الرواة عنه. فذكره غلط والله أعلم. انظر: (تهذيب الكمال ٣/ ٦٩، وتهذيب التهذيب ١/ ٢٩١).

(٣) تقدم برقم (٤٦٧٤).

34 ★ أبو مسلم البجلي: ذكره ابن حبان في الثقات. وقال في التقريب: مقبول من الرابعة: انظر: (التقريب، وتهذيب التهذيب ١٢/ ٢٣٥، والكاشف ٣/ ٣٧٧).

٤٧١٩ ـ أحمد ٤/ ٣٦٩.

35 ★ هو: عبدالرحمن بن مطعم البُناني البصري، نزيل مكة، ثقة من الطبقة الثالثة، مات سنة (١٠٦) انظر: (التقريب، وتهذيب التهذيب ٦/ ٢٧٠، والكاشف ٢/ ١٨٥).

٤٧٢٠ ـ أحمد ٤/ ٣٦٨ و ٣٧١، ٣٧٤، ٣٦٨، ٣٧٣. وحديث يحيى بن سعيد تقدم برقم (٢٠٩٧) من مسند البراء. وهو في المسند ٤/ ٣٦٨.

ويزاد: رواه أحمد أيضاً ٤/ ٣٧١: ثنا يحيى بن أبي بكير، ثنا إبراهيم بن نافع: سمعت =

أحمد: عن عفان وبهز ومحمد بن جعفر، عن شعبة، عن حبيب بن أبي ثابت، عنه، به. وعن روح، عن ابن جريج، عن عمرو بن دينار وعامر بن مصعب، عنه، نحوه. وعن روح، عن ابن جريج، أخبرني حسن بن مسلم، عن أبي المنهال، ولم يسمعه منه. وحديث يحيى بن سعيد تقدم في مسند البراء بن عازب.

36 ★ أُنَيْسة بنت زيد بن أرقم، عن أبيها

٤٧٢١ - حديث: «الذهب والحرير حرام على الذكور...» الحديث.
طح

طح في الكراهة: ثنا ابن أبي عمران وابن أبي داود وعلي بن عبدالرحمن وأبو زرعة الدمشقي [ومحمد بن خزيمة][1]، قالوا: ثنا سعيد بن سليمان الواسطي، عن عباد بن العوام، ثنا سعيد بن أبي عروبة، حدثني ثابت بن زيد[2] بن أرقم، حدثتني عمتي أُنَيْسة، عن أبيها زيد بن أرقم، به. زاد عليٌّ، فقال له رجل: إن علياً ينهى عنه، فركب إليه، ثم رجع، فقال: لا بأس به.

٤٧٢٢ - حديث: لما كان عند غزوة جيش العسرة - وهي تبوك -... الحديث.
ابن سعد

في ترجمة: ميمون، عن البراء.

= عمرو بن دينار يذكر عن أبي المنهال، به. وانظر: (أطراف المسند ٢/٣٨٢ تعليقة «١»)

36 ★ لما ذكر في ترجمة «ثابت بن زيد بن ثابت بن زيد بن أرقم» يروي عنها وهي عمته. انظر: (لسان الميزان ٢/٧٧).

٤٧٢١ - طح ٤/٢٥١.

(١) ما بين المعقوفين من المطبوع، وهو ساقط من الأصل و (هـ).

(٢) «زيد» ساقط من المطبوع، وهو: ثابت بن زيد بن ثابت بن زيد بن أرقم كما في (لسان الميزان ٢/٧٧).

٤٧٢٢ - تقدم برقم (٢١٩٣) وقال أخرجه ابن سعد (الطبقات ٣/٢٤).

قلت: هذا الحديث ليس من رواية «أنيسة، عن أبيها» ولكنّه من رواية «ميمون» عن زيد بن أرقم» فالصحيح إلحاقه به. والله أعلم.

---

٢٤١ • مسند زيد بن ثابت الأنصاري
كاتب النبي ﷺ.

حديثه في الثالث من مسند الأنصار(١).

1 ★ أبان بن عثمان بن عفان، عن زيد بن ثابت.

٤٧٢٣ ـ حديث: أن زيد بن ثابت خرج من عند مروان نحواً من نصف النهار. . . الحديث. «نضر الله امرءاً سمع منا حديثاً» وفيه: «ومن كان همه الآخرة جمع الله له شمله». وفيه: صلاة الوسطى وهي الظهر. . . الحديث.

حم مي طح حب

أحمد: ثنا يحيى بن سعيد، ثنا شعبة، عن عمر بن سليمان ـ من ولد عمر بن الخطاب ـ هو ابن عاصم بن عمر بن الخطاب، قاله ابن حبان ـ عن عبدالرحمن بن أبان، عنه، به.

---

٢٤١ • هو: أبو سعيد وأبو خارجة زيد بن ثابت بن الضحاك بن لَوْذان الأنصاري النجاريّ، صحابي مشهور، كتب الوحي، وجمع القرآن في عهد أبي بكر، وكان من الراسخين في العلم، مات سنة خمس وأربعين على قول الأكثر. رضي الله عنه. انظر: (الإصابة ١/٥٦١، والاستيعاب ٢/٥٣٧، وأسد الغابة ٢/٢٧٨، وسير أعلام النبلاء ٢/٤٢٦، وطبقات ابن سعد ٢/٣٥٨).

(١) المسند ٥/١٨١.

1 ★ هو أبو سعيد أبان بن عثمان بن عفان الأموي، مدني ثقة، من الطبقة الثالثة، مات سنة خمس ومائة. انظر: (التقريب، تهذيب التهذيب ١/٩٧. الكاشف ١/٧٤).

٤٧٢٣ ـ أحمد ٥/١٨٣. مي ١/٧٥ (الدمشقية) و ١/٦٥ ـ ٦٦ (اليماني). طح ١/١٦٧. حب (الإحسان) ١/١٥٤ (عثمان و ١/١٤٣ (الحوت) و «الموارد» ٤٧.

مي في العلم: أنا عصمة بن الفضل، ثنا حَرَميّ بن عمارة، به.

طح في الصلاة: ثنا أبو بشر الرقي، ثنا حجاج بن محمد، ثنا شعبة، بقصة الصلاة الوسطى حسب.

حب في الثاني من الأول: أنا أبو خليفة، ثنا مسدد، ثنا يحيى بن سعيد، عن شعبة، به. وفي التاسع من الثالث: أنا عمر بن محمد الهمذاني، ثنا بندار، ثنا أبو داود، ثنا شعبة، به، ولم يذكر صلاة الوسطى.

2 ★ إبراهيم، عن زيد.

له في ترجمته عن علي، وعن ابن مسعود[1].

---

2 ★ هو: أبو عمران إبراهيم بن يزيد بن قيس بن الأسود النخعي، الكوفي الفقيه، ثقة كثير الإرسال، من الخامسة مات سنة ست وتسعين، وهو ابن خمسين أو نحوها. انظر: (التقريب، وتهذيب التهذيب ١/١٧٧، والكاشف ١/٩٦).

(١) قال الحافظ في مسند علي رضي الله عنه من الإتحاف (ح١٤١٣٥): رواية إبراهيم بن يزيد النخعي عنه «وله في ترجمته عن ابن مسعود. وعن زيد بن ثابت» فقط ولم يذكر في مسند ابن مسعود من الإتحاف (ج ٤/لوحة ٣/ب) - رواية إبراهيم بن يزيد النخعي عنه - إحالة ولا تصريحاً بمشاركة زيد بن ثابت لابن مسعود رضي الله عنهما في حديث.

قلت: لعله أراد بهذه الإحالة في الموضعين حديث قضاء علي وابن مسعود وزيد بن ثابت في: امرأة وأبوين، وزوج وأبوين. فقضى علي بأن للأم ثلث جميع المال لما رواه الدارمي في الفرائض - ٢/٣٤٦ (الدمشقية) و ٢/٢٥٠ (اليماني) - ثنا حجاج بن منهال، أنا أبو عوانة، عن الأعمش، عن إبراهيم، عن عليّ قال: للأم ثلث جميع المال في امرأة وأبوين وفي زوج وأبوين.

وقضى ابن مسعود وزيد بن ثابت بأن للأم ثلث مابقي، لما رواه الدارمي أيضاً في الفرائض - ٢/٣٤٤، ٣٤٥ (الدمشقية) و ٢/٢٤٩، ٢٥٠ (اليماني): نا يزيد بن هارون، أنا شريك، عن الأعمش، عن إبراهيم. وثنا محمد بن يوسف، عن سفيان، عن الأعمش ومنصور، عن إبراهيم، عن عبدالله، قال: كان عمر إذا سلك بنا طريقاً اتبعناه فيه وجدناه سهلاً، وإنه قضى في امرأة وأبوين من أربعة، فأعطى المرأة الربع، والأم ثلث ما بقي، والأب سهمين. وثنا يزيد بن هارون، ثنا همام، ثنا يزيد الرشك، قال: سألت سعيد بن المسيب عن رجل ترك امرأته وأبويه، فقال: =

خز لابن خزيمة عه لأبي عوانة طح للطحاوي حب لابن حبان قط للدارقطني كم للحاكم

٤٧٢٤ - حديث: أنه كان يقاسم الجد مع الأخوة إلى الثلث ثم لا ينقصه.
مي

مي في الفرائض: ثنا عمر بن حفص بن غياث، ثنا أبي، عن الأعمش، عنه، به.

3 ★ أسعد أبو أمامة بن سهل بن حنيف، عن زيد بن ثابت

٤٧٢٥ - حديث: دخل زيد بن ثابت المسجد فوجد الناس ركوعاً فركع معهم ثم دبّ حتى وصل إلى الصف.
ط طح

مالك في الصلاة: عن ابن شهاب، عنه، بهذا.

طح فيه: ثنا يونس، ثنا سفيان، عن الزهري، نحوه. وعن يونس، ثنا سفيان، عن الزهري، نحوه. وعن يونس، أنا ابن وهب، حدثني مالك وابن أبي ذئب، عن ابن شهاب، به.

٤٧٢٦ - حديث: إنما نهى النبي ﷺ عن الجلوس على القبر لحدث غائط أو بول.
طح

طح في الجنائز: ثنا سليمان بن شعيب، ثنا الخَصيب، ثنا عمر بن علي، عن عثمان بن حكيم، عنه، به.

= قسمها زيد بن ثابت من أربعة - وهذه الطريق لم يذكرها المصنف في رواية سعيد، عن زيد بن ثابت.

٤٧٢٤ - مي ٢/٣٥٧ (الدمشقية) و ٢/٢٥٨ (اليماني).

3 ★ أبو أمامة الأنصاري: معروف بكنيته، معدود في الصحابة، له رؤية ولم يسمع من النبي ﷺ، مات سنة مائة وله اثنتان وتسعون. انظر: (التقريب، وتهذيب التهذيب ١/٢٦٣، والكاشف ١/١١٦).

٤٧٢٥ - مالك ١/١٦٥. طح ١/٣٩٨.

٤٧٢٦ - طح ١/٥١٧.

---

4 ★ أنس بن مالك، عن زيد بن ثابت

٤٧٢٧ - حديث: تسحرنا مع رسول الله ﷺ ثم قام إلى الصلاة، قال قلت: كم كان بين الأذان والسحور؟ قال: قدر خمسين آية.
مي خز عه طح حم

مي في الصيام: أنا مسلم بن إبراهيم، ثنا هشام، عن قتادة، عنه، به.

/ خز فيه: عن محمد بن عبدالأعلى، عن خالد بن الحارث. وعن جعفر بن محمد، عن وكيع، كلاهما عن هشام، به. وعن محمد بن بشار، عن سالم بن نوح، عن عمر بن عامر، عن قتادة، به. ٢/٨٧/ب

عه فيه: عن محمد بن إسماعيل الصائغ والصغاني، قالا: ثنا روح بن عبادة. وعن يونس بن حبيب، ثنا أبو داود، قالا: ثنا هشام، به. وعن يعقوب بن سفيان، عن عمرو بن عاصم. وعن الصائغ، عن عفان، قالا: ثنا همام. وعن محمد بن عمرو بن عون الواسطي، ثنا أبي. وعن محمد بن عبدالملك الدقيقي، ثنا عمرو بن عون، أنا هُشيم، عن منصور، كلاهما عن قتادة، به. وحديث هشيم مختصر.

طح في الصلاة: ثنا ابن مرزوق، ثنا أبو عامر، ثنا هشام، به. وعن محمد بن سليمان الباغندي، ثنا عمرو بن عون، به.

أحمد: ثنا يحيى، عن هشام، ثنا قتادة، عنه، به. وعن عفان ويزيد وبهز، عن همام. وعن وكيع، عن هشام. وعن حسن بن موسى، عن أبي هلال، ثلاثتهم عن قتادة، نحوه.

٤٧٢٨ - حديث: نظر رسول الله ﷺ قبل اليمن فقال: «اللهم
أبو نعيم الطبراني حم

---

4 ★ هو خادم رسول الله ﷺ أنس بن النضر الأنصاري الخزرجي خدمه عشر سنين، مات سنة اثنتين وتسعين، وقيل: ثلاث، وقد جاوز المائة. انظر: (التقريب، وتهذيب التهذيب ١/٣٧٦، والكاشف ١/١٤٠).

٤٧٢٧ - مي ٢/٦ (الدمشقية) و ١/٣٣٨ (اليماني). خز ٣/٢١٥. طح ١/١٧٧. أحمد ٥/١٨٢ و١٨٦، ١٨٥، ١٨٦، ١٩٢، ١٨٨.

٤٧٢٨ - لم أقف عليه في الحلية ولا في الأوسط. وانظر: (مجمع الزوائد ١٠/٥٧). =

خز لابن خزيمة عه لأبي عوانة طح للطحاوي حب لابن حبان قط للدارقطني كم للحاكم

أقبل بقلوبهم. . . » الحديث.

أبو نعيم في الحلية: عن الطبراني في الأوسط، عن عبدالله بن أحمد، ثنا أبي، ثنا عبدالرحمن بن مهدي، ثنا عمران القطان، عن قتادة، عنه، به.

5 ★ بُسْر بن سعيد، عن زيد بن ثابت.

٤٧٢٩ ـ حديث: «عليكم بالصلاة في بيوتكم فإن خير صلاة المرء في بيته إلا الجماعة».
مي خز عه طح حب ط قط حم

مي في الصلاة: أنا مكي بن إبراهيم، ثنا عبدالله ـ هو ابن سعيد بن أبي هند ـ عن أبي النضر، عنه، به.

خز فيه: عن بندار، عن محمد بن جعفر. وعن سَلْم بن جنادة، عن وكيع، عن عبدالله بن سعيد بن أبي هند، نحوه. وعن محمد بن معمر، عن عفان، عن وهيب، عن موسى بن عقبة، عن سالم أبي النضر، به.

عه في الصلاة: ثنا أبو يوسف يعقوب الفارسي وأبو بكر بن إسحاق، قالا: ثنا مكي بن إبراهيم، به. وعن أبي أمية، ثنا عبدالله بن حمران، ثنا عبدالحميد بن جعفر، ثنا عبدالله بن سعد، بنحوه. وعن الصغاني، ثنا عبدالأعلى بن حماد، ثنا وهيب، به. وعن أبي عبدالله الوراق، ثنا حَبَّان بن هلال. وعن محمد بن إسماعيل، ثنا عفان، كلهم عن وُهَيْب، به.

ويزاد: رواه أحمد أيضاً ٥/١٨٥ ـ ثنا سليمان بن داود، ثنا عمران، عن قتادة، عن أنس بن مالك، عن زيد، بنحوه. وانظر: (أطراف المسند ٢/٣٨٣ تعليقة «٢»)

5 ★ هو: بسر بن سعيد المدني العابد، ثقة جليل، من الطبقة الثانية مات سنة مائة. انظر: (التقريب، وتهذيب التهذيب ١/٤٣٧، والكاشف ١/١٥٣).

٤٧٢٩ ـ مي ١/٣١٧ (الدمشقية) و ١/٢٥٨ (اليماني). خز ٢/٢١١. عه ٢/٣٠٤، ٣٢٠ ـ ورواية أبي أمية لم أقف عليها فيه ـ طح ١/٣٥٠. حب (الإحسان) ٤/٨٨ (الحوت). مالك ١/١٣٠. أحمد ٥/١٨٢، ١٨٦، ١٨٧.

طح فيه: ثنا ابن مرزوق وعلي بن عبدالرحمن، قالا: ثنا عفان، به. وعن ابن أبي داود، ثنا الوُحَاظي، ثنا سليمان بن بلال، حدثني بردان بن إبراهيم بن أبي فلان - وهو ابن أبي النضر - عن أبيه، به. وعن ربيع الجيزي، ثنا أسد[1] و أبو الأسود، قالا: أنا ابن لهيعة، عن أبي النضر، به مختصراً.

حب في النوع الأول من القسم الأول: أنا أحمد بن علي بن المثنى، ثنا عبدالأعلى بن حماد، ثنا وهيب بن خالد، ثنا موسى بن عقبة، عن أبي النضر، به. وفيه قصة.

رواه مالك في الصلاة: عن أبي النضر موقوفاً.

وقد رواه الدارقطني: من حديث زيد بن الحباب وأبي مسهر، كلاهما عن مالك مرفوعاً[2].

أحمد: ثنا عفان، ثنا وهيب، به وأوله: اتخذ النبي ﷺ حجرة في المسجد من حصير فصلى فيها... الحديث. وعن وكيع، عن عبدالله بن سعيد بن أبي هند، عن أبي النضر، به منقطعاً في موضعين. وعن مكي بن إبراهيم، عن عبدالله بن سعيد بن أبي هند، عن أبي النضر [به[3]. وعن محمد بن بشر[4]] عن محمد بن عمرو، عن موسى بن عقبة، نحوه.

---

(١) «أسد» من المطبوع وهو الصواب، فما في الأصل و (هـ): «أسيد» فتصحيف. وهو أسد بن موسى بن إبراهيم القرشي الأمويّ، الملقب بأسد السنة، انظر: (التقريب، وتهذيب التهذيب ١/ ٢٦٠، وسير أعلام النبلاء ١٠/ ١٦٢).

(٢) لم أقف عليه في السنن المطبوعة بعد بحث.

(٣) «به» من زيادتي.

(٤) قوله «وعن محمد بن بشر» من المطبوع، وهو ساقط من الأصل و (هـ). وفي أطراف المسند ٢/ ٣٨٣ ح٢٤٤١ «محمد بن كثير» بدله.

قلت: الراجح ما في المطبوع، لأن «محمد بن بشر» هو العبدي تلميذ «محمد بن عمرو» أي - ابن علقمة -. والله أعلم. انظر: (تهذيب الكمال، وسير أعلام النبلاء ٩/ ٢٦٥، وطبقات ابن سعد ٦/ ٢٩٤).

خز لابن خزيمة عه لأبي عوانة طح للطحاوي حب لابن حبان قط للدارقطني كم للحاكم

٢/١/٨٨ **٤٧٣٠ - / حديث: أن رسول الله ﷺ احتجم في المسجد. قلت لابن لهيعة: في مسجد بيته؟ قال: لا، في مسجد الرسول ﷺ.** حم

أحمد: ثنا إسحاق بن عيسى، ثنا ابن لهيعة: كتب إليّ موسى بن عقبة يخبرني، عنه، بهذا. كذا قال ابن لهيعة «احتجم» بالميم. وهو تصحيف بلا ريب، وإنما هو احتجر بالراء، أي أعدّ حجرة.

٤٧٣١ - حديث طح في الكراهة: ثنا علي بن عبدالرحمن، ثنا عبدالله بن صالح، حدثني بكر بن مضر، عن عمرو بن الحارث، عن بكير بن عبدالله، أن بسر بن سعيد حدثه، قال: رأيت على زيد بن ثابت خمائص معلمة. طح

6 ★ ثابت بن الحجاج الجزريّ، عن زيد بن ثابت[1]

٤٧٣٢ - حديث: نهانا رسول الله ﷺ عن المخابرة... الحديث. حم

أحمد: عن كثير بن هشام وفياض بن محمد الرّقي، كلاهما عن جعفر بن بُرْقَان، عنه، به.

7 ★ ثابت بن عبيد، عن زيد بن ثابت

٤٧٣٣ - حديث: قال لي رسول الله ﷺ: «أتحسنُ السريانية؟ إنها حب حم كم

٤٧٣٠ - أحمد ٥/١٨٥.

٤٧٣١ - طح ٤/٢٥٦.

6 ★ هو: الكلابي الجَزَري الرَّقيّ، ثقة من الطبقة الثالثة. انظر: (التقريب، وتهذيب التهذيب ٢/٤، والكاشف ١/١٧٠).

(١) «ثابت» من (هـ) وهو الصواب. فما في الأصل «أرقم» فسبق قلم.

٤٧٣٢ - أحمد ٥/١٨٧.

7 ★ هو: ثابت بن عبيد الأنصاري، مولى زيد بن ثابت، كوفي ثقة من الثالثة. انظر: (التقريب، وتهذيب التهذيب ٢/٩. الكاشف ١/١٧١).

٤٧٣٣ - حب (الإحسان) ٩/١٣٥ - ١٣٦ (الحوت). أحمد ٥/١٨٢. =

تأتيني كتب» قلت: لا، قال: «فتعلَّمْها» فتعلمتها في ستة عشر يوماً.

حب في الثامن من الثالث: أنا محمد بن إسحاق بن إبراهيم، ثنا يوسف بن موسى، ثنا جرير، عن الأعمش، عنه، به.

أحمد: ثنا جرير، به.

٤٧٣٤ - حديث التكبير على الجنازة أربعاً. موقوف.
طح

طح في الجنائز: ثنا أبو بكرة، ثنا أبو أحمد، ثنا مسعر، عنه، به.

8 ★ الحجاج بن عمرو بن غَزِيَّة، عن زيد بن ثابت

٤٧٣٥ - حديث: في جواز العزل، وفيه قصة. موقوف.
ط

مالك في النكاح: عن ضَمْرَة بن سعيد، عنه، به.

9 ★ حُجْر بن قيس المَدَرِيّ، عن زيد بن ثابت

٤٧٣٦ - حديث: «العمرى سبيلها سبيل الميراث».
طح حب ش حم

طح في الهبة: ثنا ابن أبي داود، ثنا محمد بن المنهال، ثنا يزيد بن زُريع، ثنا روح بن القاسم، عن عمرو بن دينار، عن طاوس، عنه، بهذا. وعن ابن مرزوق،

= ويزاد: رواه الحاكم في المعرفة - ٣/٤٢٢ - ثنا الإمام أبو الوليد وأبو بكر بن قريش، قالا: ثنا الحسن بن سفيان، ثنا قتيبة بن سعيد، ثنا جرير، عن الأعمش، عن ثابت بن عبيد، عن زيد بن ثابت، به. وقال: صحيح إن كان ثابت بن عبيد سمعه من زيد بن ثابت ولم يخرجاه.

٤٧٣٤ - طح ١/٥٠٠.

8 ★ هو: الأنصاري المازني المدني، صحابي له رؤية، شهد صفين مع علي رضي الله عنهما. انظر: (التقريب، وتهذيب التهذيب ٢/٢٠٤، والكاشف ١/٢٠٧).

٤٧٣٥ - مالك ٢/٥٩٥.

9 ★ هو: المَدَريّ - نسبة إلى مَدَر بلد باليمن - الهَمْداني الحَجُوريّ ثقة من الطبقة الثالثة. انظر: (التقريب، وتهذيب التهذيب ٢/٢١٥، والكاشف ١/٢٠٩).

٤٧٣٦ - طح ٤/٩١. حب (الإحسان) ٧/٢٩٢ - ٢٩٣ (الحوت) و «الموارد» ص ٢٨٠. مسند الشافعي ص ٣٤١. أحمد ٥/١٨٢، ١٨٩، ١٨٦، ١٨٩. وانظر ص ٦٦٣.

ثنا أبو عاصم، عن ابن جريج، عن عمرو، نحوه. وعن يونس، عن سفيان، عن عمرو، نحوه. وعن محمد بن بحر بن مطر، عن أبي النضر، عن محمد بن مسلم، عن إبراهيم بن ميسرة، عن طاوس، عن زيد. ولم يذكر حُجْرا.

حب في الرابع والسبعين من الثاني: أنا محمد بن الحسين بن مكرم، ثنا محمد بن عبدالله بن يَزِيْع، ثنا يزيد بن زُرَيع، ثنا روح بن القاسم، عن عمرو بن دينار، عن طاوس، عنه، بهذا. وعن مسلم بن معاذ، ثنا العباس بن الوليد بن مَزْيد، ثنا أبي، ثنا الأوزاعي، ثنا عمرو بن دينار بلفظ: قضى بالعمرى للوارث. وعن محمد بن موسى التيمي، ثنا محمد بن قدامة، ثنا أبو عبيدة الحداد، ثنا سليم بن حَيّان، عن عمرو بلفظ: «مَن أعمر أرضاً فهي لورثته».

الشافعي وأحمد: عن سفيان، به.

أحمد: عن عبدالرزاق، عن معمر. وعن عبدالرزاق وروح ومحمد بن بكر، عن ابن جريج. وعن عبدالله بن الحارث، عن شبل. وعن إبراهيم بن خالد، عن رباح، عن عمر بن حبيب، أربعتهم عن عمرو بن دينار والمعنى واحد. وعن عبدالرحمن وعبد الرزاق، عن سفيان، عن ابن أبي نجيْح، عن طاوس، عن رجل لم يسمه، عن زيد بن ثابت، به.

10 ★/الحسن بن أبي الحسن، عن زيد بن ثابت

٢/٨٨/ب

٤٧٣٧ ـ حديث: أنه كان يُشرِّك الجد مع الأخوة إلى الثلث.

مي

مي في الفرائض: ثنا أبو النعمان، ثنا وهيب، ثنا يونس، عنه، به.

11 ★ حكيم بن جابر، عن زيد بن ثابت

---

10 ★ واسم أبيه يسار، البصري الأنصاري مولاهم، ثقة فقيه مشهور وكان يرسل كثيراً ويدلس، وهو رأس الطبقة الثالثة، مات سنة عشر ومائة وقد قارب التسعين. انظر: (التقريب، وتهذيب التهذيب ٢/٢٦٣، والكاشف ١/٢٢٠).

٤٧٣٧ ـ مي ٢/٣٥٧ (الدمشقية) و ٢/٢٥٨ (اليماني).

11 ★ هو: حكيم بن جابر بن طارق الأحمسيّ، ثقة من الطبقة الثالثة، مات سنة اثنتين =

ط لمالك ش للشافعي حم لأحمد عم لعبد الله بن أحمد مي للدارمي جا لابن الجارود

٤٧٣٨ - حديث: من عمل أهل الجاهلية أنْ يرث الرجالُ دون النساء، وأنَّ إخوتَهن قد ردوا عليهن. مي

مي في الفرائض: أنا سعيد بن المغيرة، ثنا عيسى بن يونس، عن إسماعيل، قال: ذكرنا عند حكيم بن جابر: أن ابن مسعود قال في أخوات لأب وأم وأخوة وأخوات لأب، أنه كان يعطي للأخوات من الأب والأم الثلثين وما بقي فللذكور دون الإناث. فقال حكيم: قال زيد بن ثابت: هذا من... فذكره.

12 ★ حميد بن هلال، عن زيد بن ثابت

٤٧٣٩ - حديث: قضى رسول الله ﷺ أنَّ من طلب عندَ أخيه طلبة بغير شهداء فالمطلوب أولى باليمين. قط

قط في الأحكام: ثنا محمد بن مَخْلَد، ثنا الرَّمادي، ثنا نعيم بن حماد، ثنا مروان بن معاوية، عن حجاج الصواف، عنه، بهذا.

13 ★ حَنَش الصَّنْعاني، عن زيد بن ثابت

٤٧٤٠ - حديث: أن زيد بن ثابت قام للناس لما مات معاذ القارىء، فأوتر بثلاث لم يسلم حتى فرغ منهن... الحديث. موقوف. طح

طح في الصلاة: ثنا فهد، ثنا عبدالله بن صالح، ثنا الليث، عن عياش بن

= وثمانين، وقيل: غير ذلك انظر: (التقريب، وتهذيب التهذيب ٢/٤٤٤، والكاشف ١/٢٤٨).

٤٧٣٨ - مي ٢/٣٥٠ (الدمشقية) و ٢/٢٥٣ (اليماني).

12 ★ هو: أبونصر العدوي البصري، ثقة عالم، توقف فيه ابن سيرين، من الطبقة الثالثة. انظر: (التقريب، وتهذيب التهذيب ٣/٥١، والكاشف ١/٢٥٨).

٤٧٣٩ - قط ٤/٢١٩.

13 ★ هو: أبو رِشْدين السَبَّاي الصنعاني، نزيل افريقية، ثقة من الطبقة الثالثة، مات سنة مائة. انظر: (التقريب، وتهذيب التهذيب ٣/٥٧، والكاشف ١/٢٦٠).

٤٧٤٠ - طح ١/٢٩٤.

خز لابن خزيمة عه لأبي عوانة طح للطحاوي حب لابن حبان قط للدارقطني كم للحاكم

عباس، عن عامر بن يحيى، عنه، به.

14 ★ خارجة بن زيد، عن أبيه.

٤٧٤١ - حديث: أنه كان يركع على عتبة المسجد ووجهه إلى القبلة، ثم يمشي معترضاً. . . الحديث. طح

طح في الصلاة: ثنا ابن أبي داود، ثنا ابن أبي مريم، أنا ابن أبي الزناد، أخبرني أبي، عنه، به.

٤٧٤٢ - حديث: في الرجل يملّك امرأته أمرها هي واحدة. ط

مالك في النكاح من الموطأ: عن سعيد بن سليمان[1] بن زيد بن ثابت، عنه، به.

٤٧٤٣ - حديث: بعثني رسول الله ﷺ يوم أحد لطلب سعد بن الربيع. . . الحديث. كم

كم في المناقب: ثنا أبو بكر بن بالويه، ثنا محمد بن موسى البصري، ثنا أبو صالح عبدالله بن عبدالرحمن[2] الطويل، ثنا معن بن عيسى، عن مخرمة بن بكير، عن أبيه، عن أبي حازم، عن خارجة، به. وعن الحسن بن حليم، ثنا أبو الموجه، ثنا عبدان، أنا عبدالله، أنا محمد بن إسحاق، أن عبدالله بن عبدالرحمن بن أبي صعصعة حدثه، عن أبيه، نحوه.

---

14 ★ هو: أبو زيد خارجة بن زيد بن ثابت، الأنصاري المدني، ثقة فقيه من الطبقة الثالثة، مات سنة مائة، وقيل: قبلها. انظر: (التقريب، وتهذيب التهذيب ٣/٧٤، والكاشف ١/٢٦٥).

٤٧٤١ - طح ١/٣٩٨.

٤٧٤٢ - مالك ٢/٥٥٤.

(١) «سليمان» من المطبوع وهو الصواب. فما في الأصل و (هـ) «سليم» فخطأ. انظر: (التقريب، وتهذيب التهذيب ٤/٤٢).

٤٧٤٣ - كم ٣/٢٠١.

(٢) في المطبوع «عبدالرحمن بن عبدالله» ومثله في مخطوطة رواق المغاربة للمستدرك (ج ٣/ لوحة ٨٧/أ) قلت: ولعله الصواب. والله أعلم.

٤٧٤٤ - حديث: كان زيد بن ثابت قد سلس منه البول فكان يداري ما غلب منه. . . الحديث موقوف.
قط

قط في المسح: ثنا القاضي الحسين بن إسماعيل، ثنا عبدالله بن أبي سعد، ثنا عباد بن موسى، ثنا طلحة بن يحيى، حدثني يونس بن يزيد، عن ابن شهاب، عنه، به. وعن أبي بكر النيسابوري، عن أحمد بن منصور، عن عبدالرزاق، عن معمر، عن الزهري، نحوه.

٤٧٤٥ - حديث: «الحرب خدعة».
عه

عه في المغازي: ثنا عَلان بن المغيرة وعثمان بن خُرّزاذ وأبو يوسف الفارسي وأبو الأحوص القاضي، قالوا: ثنا فضالة بن مفضل أبو ثوابة، ثنا أبي، ثنا ابن عجلان، عن أبي الزناد، عنه، بهذا.

٤٧٤٦ - / حديث: الوضوء مما مَسَّت النار.
مي طح حم
٢/٨٩أ

مي في الطهارة: أنا عبدالله بن صالح، حدثني الليث، حدثني عقيل، عن ابن شهاب، أخبرني عبدالملك بن أبي بكر بن الحارث بن هشام، عنه، به.

طح فيه: ثنا ابن أبي داود وفهد، قالا: ثنا عبدالله بن صالح، حدثني الليث، به. وعن نصر بن مرزوق وابن أبي داود، قالا: ثنا عبدالله بن صالح، حدثني الليث، حدثني عبدالرحمن بن خالد بن مسافر. وعن أبي بكرة، ثنا أبو عامر، ثنا ابن أبي ذئب، كلاهما عن ابن شهاب الزهري، به.

أحمد: عن أبي عامر وإسماعيل بن عمر، عن ابن أبي ذئب. وعن حجاج، عن ليث، عن عقيل. وعن عبدالرزاق[1] وعبد الأعلى، عن معمر. وعن أبي اليمان،

٤٧٤٤ - قط ١/٢٠٢.

٤٧٤٥ - عه ٤/٧٩.

٤٧٤٦ - مي ١/١٨٥ (الدمشقية) و ١/١٥١ (اليماني). طح ١/٦٢. أحمد ٥/١٨٤، ١٨٨، ١٨٩، ١٩٠، ١٩٠، ١٩١.

(١) في المطبوع زيادة - ٥/١٨٩ - ثنا عبدالرزاق وأبو بكر. . . به.

خز لابن خزيمة عه لأبي عوانة طح للطحاوي حب لابن حبان قط للدارقطني كم للحاكم

عن شعيب، أربعتهم عن الزهري، به.

٤٧٤٧ ـ حديث: كنت إلى جنب رسول الله فغشيته السكينة في نزول كم خ م حم
﴿ لَّا يَسْتَوِي ٱلْقَٰعِدُونَ . . . ﴾[1] وفيه قصة ابن أم مكتوم. . . الحديث.

كم في الجهاد: ثنا علي بن عيسى، ثنا أحمد بن نجدة، ثنا سعيد بن منصور، ثنا عبدالرحمن بن أبي الزناد، عن أبيه، عنه، به. وقال: صحيح الإسناد.

قلت: قد أخرجاه من طريق أخرى، عن زيد بن ثابت[2].

أحمد: عن سليمان بن داود وسُريج، عن ابن أبي الزناد، عن أبيه، عنه، به.

٤٧٤٨ ـ حديث: عرضت النجم على رسول الله ﷺ فلم يسجد منا أحد. خز طح قط

خز في الصلاة: ثنا يونس بن عبدالأعلى، أنا ابن وهب، أنا أبو صخر، عن ابن قُسَيْط عنه، به. ليس في سماعنا.

طح فيه: ثنا يونس، بهذا. وعن ربيع الجيزي، ثنا أبو زرعة ـ هو وهب الله بن راشد ـ أنا حَيْوة، أنا أبو صخر، به.

قط في الصلاة: أنا أبو بكر بن أبي داود، ثنا سليمان بن داود، ثنا ابن وهب،

٤٧٤٧ ـ كم ٢/٨١. أحمد ٥/١٩٠، ١٩١.

(١) سورة النساء، آية (٩٥).

(٢) أخرجه البخاري في الجهاد ـ باب (٣١) قول الله تعالى ﴿ لَّا يَسْتَوِي ٱلْقَٰعِدُونَ مِنَ ٱلْمُؤْمِنِينَ . . . ﴾ الآية ـ عن عبدالعزيز بن عبدالله، وفي التفسير ـ النساء باب (١٩) ﴿ لَّا يَسْتَوِي ٱلْقَٰعِدُونَ مِنَ ٱلْمُؤْمِنِينَ . . . ﴾ عن إسماعيل بن أبي أويس، كلاهما عن إبراهيم بن سعد، عن صالح بن كيسان، عن الزهري، عن سهل بن سعد، عن مروان بن أبي العاص، عن زيد بن ثابت، به. ومسلم في الجهاد ـ باب (١٣) سقوط فرض الجهاد عن المعذورين ـ عن أبي موسى وبندار، كلاهما عن غندر، عن شعبة بن الحجاج، عن أبي إسحاق السبيعي، عن البراء بن عازب. وفي حديث غندر: قال شعبة: وزادني سعد بن إبراهيم، عن أبيه، عن رجل، عن زيد. وقال بندار ـ في روايته ـ: زيد بن ثابت في هذه الآية نحو حديث البراء. وانظر: (تحفة الأشراف، حديث رقم ٣٧٣٩ و ٣٧٤١ و ١٨٧٧).

٤٧٤٨ ـ خز ١/٢٨٤. طح ١/٣٥. قط ١/٤٠٩، ٤١٠. وسيأتي برقم (٤٨١٧).

أخبر أبو صخر، عن يزيد بن قُسَيْط، عنه، به. قال أبو صخر: وصليت وراء عمر بن عبدالعزيز وأبي بكر بن حزم فلم يسجدا. خالفه ابن أبي ذئب، فرواه عن ابن قُسَيْط، عن عطاء بن يسار، عن زيد بن ثابت، وسيأتي. ورواه أحمد بن عبدالرحمن، عن عمه بالإسنادين جميعاً، وسيأتي أيضاً.

٤٧٤٩ - حديث: صلاة الوسطى هي الظهر.
طح

طح في الصلاة: ثنا علي بن معبد، ثنا المقرىء، عن حَيْوة وابن لهيعة، قالا: ثنا أبو صخر، أنه سمع يزيد بن عبدالله بن قُسَيط، عنه، به.

٤٧٥٠ - حديث: أمرني رسول الله ﷺ فتعلمت له كتابة اليهود... الحديث.
كم حم

كم في الإيمان: ثنا أبو جعفر محمد بن صالح بن هانىء، ثنا محمد بن عمرو الحرشي، ثنا أحمد بن عبدالله بن يونس، ثنا عبدالرحمن بن أبي الزناد، عن أبيه، عن خارجة بن زيد بن ثابت، به[1].

قال أحمد: عن سليمان بن داود وسُريج بن النعمان، كلاهما عن ابن أبي الزناد، عن أبيه، به وأوله: لما قدم النبي ﷺ المدينة قال: ذُهب بي إلى رسول الله ﷺ فأعجب بي، فقالوا: يا رسول الله... الحديث.

٤٧٥١ - حديث: أن رسول الله ﷺ نهى عن بيع الثمر حتى يبدو صلاحه.
طح حم

طح في البيوع: ثنا محمد بن سليمان الباغَنْدي، ثنا إبراهيم بن حميد الطويل، ثنا صالح بن أبي الأخضر، عن الزهري، عنه، بهذا.

٤٧٤٩ - طح ١/١٦٧.
٤٧٥٠ - كم ١/٧٥. أحمد ٥/١٨٦ و١٨٧.
(١) أي: قال زيد بن ثابت. كما في المطبوع.
٤٧٥١ - طح ٤/٢٣. أحمد ٥/١٨٥، ١٩٠.

أحمد: ثنا يعقوب، ثنا أبي، عن ابن إسحاق، حدثني الزهري، عنه، به. وعن يونس بن محمد، عن عبدالرحمن بن أبي الزناد، عن أبيه، عن خارجة، بمعناه.

٤٧٥٢ - حديث: أنه كان لا يبيع ثِمارَه حتى تَطْلعَ الثُّرَيَّا.
ط

مالك في البيوع: عن أبي الزناد، عنه، بهذا. موقوف.

٤٧٥٣ - / حديث: أن النبي ﷺ صلى على قبر فكبر أربعاً. ٢/٨٩/ب
طح

طح في الجنائز: عن ابن مرزوق، ثنا أبو الوليد، ثنا شريك. وعن صالح، ثنا سعيد. وعن علي بن شيبة، ثنا يحيى بن يحيى، كلاهما عن هشيم، كلاهما عن عثمان بن حكيم، عنه، به.

٤٧٥٤ - حديث: كل قوم متوارثين عُمي موتهم في هدم أو غرق، فإنهم لا يتوارثون يرثهم الأحياء.
مي قط

مي في الفرائض: ثنا يحيى بن حسان، ثنا ابن أبي الزناد، عن أبيه، عن خارجة بن زيد، عن أبيه، بهذا.

قط فيه: ثنا عبدالله بن محمد بن عبدالعزيز، ثنا محمد بن بكار، ثنا عبدالرحمن بن أبي الزناد، به، وأتمَّ منه.

٤٧٥٥ - حديث: أن النبي ﷺ قرأ ﴿ . . . كَيْفَ نُنشِزُهَا . . . ﴾[1] بالزاي.
كم

كم في القراءات: ثنا أبو سعيد أحمد بن يعقوب الثقفي، ثنا إبراهيم بن يوسف الهِسْنجاني، ثنا هشام بن خالد الأزرق، ثنا إسماعيل بن قيس، عن نافع بن أبي

٤٧٥٢ - مالك ٢/٦١٩.
٤٧٥٣ - طح ١/٤٩٤.
٤٧٥٤ - مي ٢/٣٧٨ (الدمشقية) و ٢/٢٧٣ (اليماني). قط ٤/١١٩.
٤٧٥٥ - كم ٢/٢٣٤.
(١) سورة البقرة، آية ٢٥٩.

ط لمالك ش للشافعي حم لأحمد عم لعبد الله بن أحمد مي للدارمي جا لابن الجارود

نعيم، حدثني إسماعيل بن أبي حكيم، ثنا خارجة، بهذا. وقال: صحيح الإسناد.

٤٧٥٦ - وبه فيه: أقرأني رسول الله ﷺ ﴿ فَرهنٌ مقبوضة ﴾[1] بغير ألف.

كم

٤٧٥٧ - حديث: أن عثمان بن مظعون لمّا قبر قالت أم العلاء: طبتَ أبا السائب... الحديث. وفيه: «والله ما أدري وأنا رسول الله ما يُصنع بي؟».

حب

حب في الخامس عشر من الثالث: أنا عبدالله بن محمد بن سَلم، ثنا حرملة بن يحيى، ثنا ابن وهب، أخبرني عمرو بن الحارث، أن النضر حدثه، سمعه من خارجة بن زيد، به.

٤٧٥٨ - حديث: «أُنزل القرآن بالتفخيم...» الحديث.

كم

كم في القراءات: ثنا أبو علي الحسين[2] بن علي الحافظ، ثنا محمد بن الحسين بن مكرم، ثنا نصْر بن علي، أنا بكار بن محمد بن عبدالله، ثنا محمد بن عبدالعزيز بن عبدالرحمن بن عوف، ثنا أبو الزناد، عنه، به. وقال: صحيح الإسناد، ولم يخرجاه. وفي موضع آخر منه: عن بكر بن محمد الصيرفي، ثنا عبدالملك بن محمد الرَّقاشي، ثنا بكار بن محمد بن عبدالله، به.

٤٧٥٩ - حديث: أن النبي ﷺ تجرد للإهلال واغتسل.

مي خز قط

٤٧٥٦ - كم ٢/٢٣٥. وانظر: (تفسير القرطبي ٣/٤٠٨، والسبعة لابن مجاهد ص١٩٤).

(١) سورة البقرة، آية ٢٨٣.

٤٧٥٧ - لم أقف عليه في مطبوعة الإحسان.

٤٧٥٨ - كم ٢/٢٣١، ٢٤٢.

(٢) في المطبوع «الحسن» وهو تصحيف. وهو الحافظ الإمام العلامة الثبت: أبو علي الحسين بن علي بن يزيد بن داود النيسابوري. وقد ذكره الحاكم على الصواب في المستدرك ١/٢٦٦، ٣٠٢، ٣١٩، ٣٢٤ وغيرها. مصادر ترجمته: (تاريخ بغداد ٨/٧١، وتذكرة الحفاظ ٣/٩٠٢ وسير أعلام النبلاء ١٦/٥١).

٤٧٥٩ - مي ٢/٣١ (الدمشقية) و ١/٣٦٢ (اليماني). خز ٤/١٦١. قط ٢/٢٢٠، ٢٢١.

خز لابن خزيمة عه لأبي عوانة طح للطحاوي حب لابن حبان قط للدارقطني كم للحاكم

مي في الحج: ثنا عبدالله بن أبي زياد، ثنا عبدالله بن يعقوب المدني، عن ابن أبي الزناد، عن أبيه، به.

خز فيه: عن عبدالله بن الحكم بن أبي زياد، به. ليس في سماعنا.

قط فيه: ثنا يحيى بن محمد بن صاعد، ثنا يحيى بن خالد أبو سليمان المخزومي، حدثني أبو غَزِيّة، عن عبدالرحمن بن أبي الزناد بلفظ: اغتسل لإحرامه. وقال: قال ابن صاعد: هذا حديث [غريب][1] ما سمعناه إلا منه. وعن ابن مَخْلَد، ثنا عبدالله بن شبيب، ثنا عثمان بن اليمان وأبو بكر بن أبي شيبة وإبراهيم بن المنذر، قالوا: ثنا أبو غَزِيّة بإسناده، مثله.

٤٧٦٠ - حديث: بينما رسول الله ﷺ جالس مع أصحابه يحدثهم إذْ قام فدخل... الحديث، وفيه: طلبهم اللمم والنهي عن الغيبة.
كم

كم في الأيمان والنذور: أنا محمد بن عبدالله الزاهد، ثنا أحمد بن محمد بن نصر، ثنا أبو نعيم، ثنا إسماعيل بن قيس بن سعد بن زيد بن ثابت، حدثني أبي، عنه، به. وقال: صحيح الإسناد.

٤٧٦١ - / حديث: فقدتُ آيةً من سورة الأحزاب. ٢/٩٠أ
حم حب

في مسند: خزيمة.

رواه أحمد: عن أبي كامل، عن إبراهيم بن سعد. وعن عبدالرزاق، عن معمر، قال عبدالله: وجدت هذا الحديث في كتاب أبي بخط يده: ثنا الحكم بن نافع بن شعيب، كلهم عن الزهري، عنه، به. في حديث معمر: عن خارجة أو غيره، وزاد في روايته: قال الزهري: فقتل يوم صفين مع علي.

---

(١) «غريب» من المطبوع، وليس في الأصل و (هـ).

٤٧٦٠ - كم ٤/٢٩٩.

٤٧٦١ - أحمد ٥/١٨٨، ١٨٩، ١٨٨، ١٨٩. وتقدم في مسند «خزيمة» برقم (٤٤٩٩) وقال: حب في الثالث من الخامس. (٧/١٨-١٩).

ط لمالك ش للشافعي حم لأحمد عم لعبد الله بن أحمد مي للدارمي جا لابن الجارود

٤٧٦٢ - حديث: أنه كان يورِّث ثلاث جدات إذا استوين، اثنتين من قبل الأب، وواحدة من قبل الأم. قط

قط في الفرائض: ثنا أبو بكر النيسابوري، ثنا بحر بن نصْر، ثنا ابن وهب، أخبرني عبدالجبار بن عمر، عن أبي الزناد، عن خارجة، بهذا.

٤٧٦٣ - حديث: كان يجعل الأخوات مع البنات عصبة لا يجعل لهن إلّا ما بقي. مي

مي في الفرائض: ثنا بشر بن عمر، قال: سألت ابن أبي الزناد، فحدثني، عن أبيه، عن خارجة، به.

٤٧٦٤ - حديث: أن رسول الله ﷺ رخص في بيع العرايا بالتمر والرطب. طح حم

طح في البيوع: ثنا يونس، أنا ابن وهب، أخبرني يونس، عن ابن شهاب، عنه، بهذا.

أحمد: ثنا سُرَيْج، ثنا ابن أبي الزناد، عن أبيه، عنه، نحوه.

٤٧٦٥ - حديث: في ابنة وأخت... الحديث. مي

مي في الفرائض: أنا محمد بن يوسف، ثنا سفيان، أخبرني محمد بن سالم، عن خارجة بن زيد، به.

٤٧٦٦ - حديث: القراءة سنة. كم

٤٧٦٢ - قط ٤/٩١.
٤٧٦٣ - مي ٢/٣٤٧ (الدمشقية) و ٢/٢٥١ (اليماني).
٤٧٦٤ - طح ٤/٢٩. أحمد ٥/١٨١.
٤٧٦٥ - مي ٢/٣٦١ (الدمشقية) و ٢/٢٦١ (اليماني).
٤٧٦٦ - كم ٢/٢٢٤.

خز لابن خزيمة عه لأبي عوانة طح للطحاوي حب لابن حبان قط للدارقطني كم للحاكم

كم في التفسير: أنا عمر بن محمد بن صفوان الجمحي بمكة، ثنا علي بن عبدالعزيز، ثنا سليمان بن داود الهاشمي، ثنا ابن أبي الزناد، عن أبيه، عنه، به. قال سليمان: معناه أن لا تخالفَ الناس برأيك في الاتباع. قال الحاكم: صحيح الإسناد.

٤٧٦٧ - حديث: إذا توفي الرجل أو المرأة وترك ابنة واحدة كان لها النصف... الحديث.
كم

كم في الفرائض: ثنا أبو العباس محمد بن يعقوب، ثنا بحر بن نصْر، ثنا عبدالله بن وهب، أخبرني ابن أبي الزناد، عن أبيه، عن خارجة بن زيد، به. موقوف، وقال: على شرط الشيخين، وأقاويل زيد بن ثابت حجة عند كافة الصحابة.

٤٧٦٨ - وبه فيه: قال: ميراث الأخوة من الأب والأم إنهم لا يرثون مع [الولد][1] الذكر، ولا مع ولد الابن، ولا مع الأب شيئاً. موقوف. وقال: على شرطهما، وقد اتفقا على غير حديث من فتوى زيد بن ثابت.
كم

٤٧٦٩ - وبه فيه: ميراث الأخوة من الأب إذا لم يكن معهم أحد من بني الأم والأب كميراث الأخوة من الأب والأم سواء. الحديث. موقوف.
كم

٤٧٧٠ - وبه فيه: الأخوة في كلام العرب أخوان فصاعداً. موقوف.
كم

٤٧٧١ - وبه فيه: أن عمر استشارهم في ميراث الجد والأخوة. قال
كم

٤٧٦٧ - كم ٤/٣٣٤.
٤٧٦٨ - كم ٤/٣٣٥.
(١) «الولد» من المطبوع، وهو ساقط من الأصل و (هـ).
٤٧٦٩ - كم ٤/٣٣٧.
٤٧٧٠ - كم ٤/٣٣٥.
٤٧٧١ - كم ٤/٣٣٩.

زيد: وكان رأيي أن الاخوة أولى بالميراث من الجد. موقوف.

٤٧٧٢ - وبه فيه: لا ترث العمة أختُ الأب [للأب][1] والأم، ولا الخالة ولا من هو أبعد نسباً من المُتَوَفَّى، وقال: صحيح على شرطهما. كم

٤٧٧٣ - حديث طح في العتق: ثنا عيسى بن إبراهيم الغافقي، / ثنا سفيان، عن أبي الزناد، عن خارجة بن زيد: أن أباه كان يعزل عن جارية فارسية، فحملت بحمل فأنكره فقال: إني لم أكن أريد ولدك وإنما أستطيب نفسك فجلدها وأعتقها وأعتق الولد[2]. طح ٢/٩٠ب

٤٧٧٤ - حديث: كان رسول الله ﷺ يطيل القيام ويحرك شفتيه... الحديث. في القراءة في الظهر والعصر. خم ابن منيع، ابن أبي عمر، ابن أبي شيبة

أحمد: ثنا أبو أحمد، ثنا كثير بن زيد، عن المطلب بن عبدالله، عنه، به. وهكذا رواه أحمد بن منيع: عن أبي أحمد. ورواه ابن أبي عمر وابن أبي شيبة وغيرهما: عن وكيع، عن كثير، فلم يذكروا بين المطلبِ وزيدٍ: خارجةَ بنَ زيد[3].

٤٧٧٢ - كم ٤/٣٤٣ - ٣٤٤.

(١) «للأب» من المطبوع، وهي ساقطة من الأصل و (هـ).

٤٧٧٣ - طح ٣/١١٦.

ويزاد: رواه الطحاوي أيضاً فيه - ٣/١١٧ - ثنا فهد، ثنا أبو نعيم، ثنا سفيان، عن أبي الزناد، عن خارجة بن زيد، عن زيد بن ثابت، مثله، غير أنه لم يقل: «فأعتقها وأعتق ولدها».

(٢) «الولد» من المطبوع، وفي الأصل و (هـ): «الأمة».

٤٧٧٤ - أحمد ٥/١٨٢، ١٨٦.

(٣) ويستدرك على أحاديث خارجة بن زيد بن ثابت، عن أبيه:

حديث: «لا أعرفَنَّ أحداً من المؤمنين مات إلا آذنْتموني للصلاة عليه، فإن صلاتي عليه رحمة». طح

رواه الطحاوي في الجنائز - ١/٥١٣ - ثنا علي بن شيبة، ثنا يحيى، ثنا هشيم، عن عثمان بن =

خز لابن خزيمة عه لأبي عوانة طح للطحاوي حب لابن حبان قط للدارقطني كم للحاكم

15 ★ ذكوان أبو صالح، عن زيد بن ثابت

٤٧٧٥ ـ حديث: أن النبي ﷺ قضى باليمين مع الشاهد الواحد.
عه طح

عه في الأيمان والنذور.

طح في القضاء: جميعاً ثنا بحر بن نصْر، ثنا ابن وهب، حدثني عثمان[١] بن الحكم، عن زهير بن محمد، عن سهيل بن أبي صالح، عن أبيه، بهذا. رواه سليمان بن بلال والدراوردي، عن ربيعة بن أبي عبدالرحمن، عن سهيل، عن أبيه، عن أبي هريرة. وهو الصواب وسيأتي[٢].

16 ★ راشد، عن زيد

في ترجمة: مكحول[٣].

17 ★ الزبرقان، عن زيد

في ترجمة: عروة، عنه[٤].

= حكيم الأنصاري، عن خارجة بن زيد، (عن زيد) بن ثابت، به.
وما بين الهلالين ساقط من المطبوع، وهو موجود في الطبعة الهندية.

15 ★ هو: أبو صالح السمان الزيات المدني، ثقة ثبت، من الطبقة الثالثة مات سنة إحدى ومائة. انظر: (التقريب، وتهذيب التهذيب ٣/٢١٩، والكاشف ١/٢٩٧).

٤٧٧٥ ـ طح ٤/١٤٤.

(١) «عثمان» من الأصل والمطبوع وساقطة من (هـ).

(٢) الإتحاف (ج ٥/لوحة ١٤٤/أ) وقال: جا في الأحكام ـ ٣٣٥ ـ ٣٣٦ ـ طح في القضايا ـ ٤/١٤٤ ـ حب في السادس والثلاثين من الخامس ـ ٧/٢٦٣ ـ قط في الأحكام ـ ٤/٢١٣.

16 ★ هو: راشد بن سعد المَقْرائي الحمصي، ثقة كثير الإرسال، من الطبقة الثالثة مات سنة (١١٣) وقيل: قبل ذلك. (التقريب، وتهذيب التهذيب ٣/٢٢٥، والكاشف ١/٢٩٩).

(٣) سيأتي حديثه برقم (٤٨٥٠).

17 ★ هو: الزبرقان بن عمرو بن أمية، ويقال: ابن عبدالله بن عمرو بن أمية الضَّمْريّ، ثقة من الطبقة السادسة. انظر: (التقريب، وتهذيب التهذيب ٣/٣٠٩، والكاشف ١/٣١٧).

(٤) سيأتي برقم (٤٨١٤).

★ سعد بن مالك أبو سعيد الخدري، عن زيد

في الكنى.

★ سعيد بن فَيْرُوز أبو البَخْتَري، عنه.

في الكنى.

18 ★ سعيد بن المسيب، عن زيد بن ثابت

٤٧٧٦ - حديث: ولدت جارية لزيد بن ثابت فقال: إنه ليس مني وإني كنت أعزل عنها. طح

طح في العتق: ثنا سليمان بن شعيب، ثنا عبدالرحمن بن زياد، ثنا شعبة، ثنا قتادة، عنه، بهذا.

٤٧٧٧ - حديث: «دباغ جلود الميتة طهورها». قط

قط في الطهارة: ثنا إسماعيل بن هارون بن مردان شاه ومحمد بن مَخْلد، قالا: ثنا إسحاق بن أبي إسحاق الصفّار، ثنا الواقدي، ثنا معاذ بن محمد الأنصاري، عن عطاء الخراساني، عنه، به.

٤٧٧٨ - حديث: دية الخطأ ثلاثون حقة... الحديث. موقوف. قط

قط في الديات: ثنا عمر بن أحمد المَرْوزي، ثنا سعيد بن مسعود المروزي، ثنا النضر، عن سعيد بن أبي عروبة، عن قتادة، عن سعيد بن المسيب. وعن عبد

---

18 ★ هو: سعيد بن المسيّب بن حَزْن بن أبي وهب، القرشي المخزومي، أحد العلماء الأثبات الفقهاء الكبار، من الطبقة الثالثة، واتفقوا على أن مرسلاته أصح المراسيل. مات بعد التسعين وقد ناهز الثمانين. انظر: (التقريب، وتهذيب التهذيب ٤/٨٤، والكاشف ١/٣٧٢).

٤٧٧٦ - طح ٢/١١٧.

٤٧٧٧ - قط ١/٤٨.

٤٧٧٨ - قط ٣/١٧٧.

ربه، عن أبي عياض[١]، أن عثمان بن عفان وزيد بن ثابت قالا ذلك.

٤٧٧٩ - حديث: أنه قال في امرأة تركت زوجها وأبويها للزوجِ النصُف وللأمُ ثلث ما بقي. مي

مي في الفرائض: ثنا أبو نعيم، ثنا هشام، عن قتادة، عن سعيد بن المسيب، به.

٤٧٨٠ - حديث: في ميراث ابن الملاعنة. لأمه الثلثُ، والثلثان لبيت المال. مي

مي في الفرائض: ثنا محمد بن عيسى، ثنا سالم بن نوح، عن عمر بن عامر، عن قتادة، عنه، بهذا.

٤٧٨١ - حديث: في رجل ترك أباه وابن ابنه، فقال: الولاء لابن الابن. مي

مي في الفرائض: ثنا محمد بن عيسى، ثنا عَبّاد، عن عمر بن عامر، عن قتادة، عنه، به.

٤٧٨٢ - حديث: أنه كان يورث ثلاث جدات ثنتين[٢] من قبل الأم وواحدة من قبل الأب. قط

---

(١) «عن أبي عياض» من المطبوع وهو الصواب، فما في الأصل و (هـ) بدله «بن عياض» فنقص وتصحيف. انظر: (تهذيب التهذيب ترجمة «عبدربه» ٦/ ١٣٠، وترجمة «أبي عياض» ١٢/ ١٩٤) والله أعلم.

٤٧٧٩ - مي ٢/ ٣٤٥ (الدمشقية) و ٢/ ٢٤٩ (اليماني).

٤٧٨٠ - مي ٢/ ٣٦٢. (الدمشقية) و ٢/ ٢٦٢ (اليماني).

٤٧٨١ - مي ٢/ ٣٧٢ (الدمشقية) و ٢/ ٢٦٩ (اليماني).

٤٧٨٢ - قط ٤/ ٩٢.

(٢) «ثنتين» من المطبوع. وفي الأصل و (هـ): «ثنتان» وإن كان يصح بتأويل لكن لا ضرورة.

قط في الفرائض: ثنا أبو القاسم عبدالله بن محمد بن عبدالعزيز، ثنا عبيدالله بن عمر القواريري، ثنا عبدالوارث، ثنا عمر بن عامر، عن قتادة، عنه، بهذا.

19 ★/سليمان بن زيد بن ثابت، عن أبيه. ٢/٩١أ

٤٧٨٣ - حديث: في ذكر الجد وميراثه.
قط

في ترجمة: زيد بن ثابت، عن عمر بن الخطاب[١].

20 ★ سليمان بن يسار، عن زيد بن ثابت.

٤٧٨٤ - حديث: أن ذئباً نَيَّب في شاة فذبحوها بمروة، فسألوا النبي ﷺ فأمره بأكلها.
حب كم حم

حب في السبعين من الأول: أنا محمد بن عبدالرحمن السَّامي، ثنا أحمد بن حنبل، ثنا محمد بن جعفر، ثنا شعبة، سمعت حاضر[٢] بن المهاجر أبا[٣] عيسى الباهلي، سمعت سليمان بن يسار، بهذا.

---

19 ★ سليمان بن زيد بن ثابت الأنصاري المدني. ذكره ابن حبان في الثقات. وقال في التقريب: مقبول. انظر: (التقريب، وتهذيب التهذيب ٤/١٩٣).

(١) الإتحاف (ج ٤/لوحة ٢٠٢/ب) وقال: قط في الفرائض - أي ٤/٩٣.

20 ★ هو: سليمان بن يسار الهلالي المدني، مولى ميمونة، وقيل: أم سلمة، أحد الفقهاء السبعة، من كبار الطبقة الثالثة، مات بعد المائة، وقيل: قبلها. انظر: (التقريب، وتهذيب التهذيب ٤/٢٢٨، والكاشف ١/٤٠٢).

٤٧٨٤ - حب (الإحسان) ٧/٥٥٣ - ٥٥٤ (الحوت) و «الموارد» ص ٢٦٤. كم ٤/١١٣. أحمد ٥/١٨٣.

(٢) «حاضر» من المطبوع، وهو الصواب، فما في الأصل و (هـ): «محاضر» فتصحيف وهو: حاضر بن مهاجر أبو عيسى الباهلي. انظر: (التقريب، وتهذيب التهذيب ٢/١٦٨).

(٣) «أبا» من الأصل و (هـ)، وهو الصواب. فما في «الموارد» «بن» و (الإحسان) «أن أبا عيسى» فخطأ. انظر التعليقة السابقة.

كم في الأطعمة: أنا أبو بكر بن إسحاق، ثنا محمد بن غالب، ثنا مسلم بن إبراهيم، أنا شعبة، به. وعن أبي بكر، ثنا عبدالله بن أحمد بن حنبل، حدثني أبي، به.

وهكذا هو في المسند.

٤٧٨٥ ـ حديث: إذا طلقت المطلقة في الحيضة الثالثة فقد برئت منه وبريء منها. طح

طح في الطلاق: ثنا ابن أبي داود، ثنا حجاج بن إبراهيم الأزرق، ثنا سفيان، عن الزهري، عنه، بهذا. موقوف. وعن يونس، عن سفيان، مثله. وعن يونس، عن ابن وهب، عن ابن أبي ذئب، عن ابن شهاب، به. وعن ابن أبي داود، ثنا الوهبي، ثنا محمد بن راشد، عن مكحول، عنه، نحوه.

٤٧٨٦ ـ حديث: كنت عند زيد بن ثابت، فأتاه فتى من الأنصار فقال: إن ابنة عم لي وأنا وليها أعتقت جارية عن دبر ليس لها مال غيرها، فقال زيد: فلتأخذ من رحمها ما دامت حية. قط

قط في الفرائض: ثنا أبو بكر النيسابوري، ثنا عبدالرحمن بن بشر، ثنا مروان بن معاوية، ثنا عثمان بن حكيم الأنصاري، أخبرني سليمان بن يسار، بهذا. قال أبو بكر: هذا حديث غريب(١).

٤٧٨٥ ـ طح ٣/٦١، ٦٢. وهي في الموطأ، في الطلاق ٢/٥٧٧: عن نافع وزيد بن أسلم، عنه، به.

٤٧٨٦ ـ قط ٤/١٣٧.

(١) ويستدرك على أحاديث سليمان بن يسار، عن زيد بن ثابت:

حديث: أن عمر بن الخطاب قال ـ فيما أحرز المشركون فأصابه المسلمون فعرفه صاحبه ـ قال: إن أدركه قبل أن يقسم فهو له، وإن جرت فيه السهام فلا شيء له. طح

طح في الفيء والمصارف ـ ٣/٢٦٣ ـ ثنا محمد بن خزيمة، ثنا يوسف، ثنا ابن المبارك، عن ابن لهيعة، عن بكير بن عبدالله بن الأشج، عن سليمان بن يسار، عن زيد، به.

وحديث: أنهم كانو يكبرون في صلاة الظهر يوم النحر إلى صلاة الظهر من آخر أيام التشريق. قط =

21 ★ سهل بن أبي حَثْمَة، عن زيد بن ثابت

٤٧٨٧ - حديث: كان الناس يتبايعون الثمر قبل أنْ يبدوَ صلاحُها فإذا جَذَّ الناس وحضر تقاضيهم قال المبتاع: قد أصابَ الثمارَ الزمانُ. قط طح

قط في البيوع: ثنا أبو محمد بن صاعد، ثنا عبدالله بن عبدالسلام أبو الرداد، ثنا وهب الله بن راشد، ثنا يونس بن يزيد، عن أبي الزناد، عن عروة، به. وعن الحسن بن رشيق، ثنا العباس بن العباس بن محمد بن العباس. وعن محمد بن يحيى بن مرداس، ثنا أبو داود، قالا: ثنا أحمد بن صالح، ثنا عنبسة بن خالد حدثني يونس، به.

طح في البيوع: ثنا ابن عبدالحكم، ثنا أبو زرعة، عن يونس، قال: قال أبو الزناد: كان عروة يحدث، عن سهل، به.

= قط في العيدين - ٢/٥٠، ٥١ - ثنا محمد بن عمرو البختري، ثنا أحمد بن الخليل، ثنا محمد بن عمر، ثنا مخرمة بن بكير، عن أبيه، عن سليمان بن يسار، عن زيد بن ثابت، به. وثنا موسى بن ضمرة بن سعيد، عن محمد بن عبدالرحمن بن عبدالله بن أبي صعصعة، حدثني خارجة بن زيد بن ثابت، عن أبيه، به. ولم تتقدم هذه الرواية في مسند خارجة، عن أبيه. أيضاً.

وحديث: تزوج الحارث بن الحكم امرأة، فأغلق عليها الباب، ثم خرج فطلقها... وفيه فتوى زيد فيها. الحديث موقوف. قط

رواه الدارقطني في النكاح - ٣/٣٠٧ - ثنا أبو بكر، نا محمد، نا معلّى، نا ليث، عن بكير بن الأشج، عن سليمان بن يسار، به.

وحديث: فرض عمر بن الخطاب وعثمان بن عفان وزيد بن ثابت للجد مع الأخوة الثلث.

رواه مالك في الفرائض - ٢/٥١١ - أنه بلغه، عن سليمان بن يسار، به. ط

21 ★ هو: سهل بن أبي حَثْمة بن ساعدة الأنصاري الخزرجي المدني، صحابي صغير، ولد سنة ثلاث من الهجرة، ومات في خلافة معاوية. رضي الله عنهما. انظر: (التقريب، وتهذيب التهذيب ٤/٢٤٨، والكاشف ١/٤٠٦).

٤٧٨٧ - قط ٣/١٣ - ١٤ و٣٧، ١٣، ١٤. طح ٤/٢٨.

خز لابن خزيمة عه لأبي عوانة طح للطحاوي حب لابن حبان قط للدارقطني كم للحاكم

22 ★ شرحبيل بن سعد، عن زيد

٤٧٨٨ - حديث: أن رسول الله ﷺ حرَّم ما بين لابتيها، وفيه قصة.

حم طح عه

أحمد: عن أبي سعيد مولى بني هاشم، عن عبدالرحمن بن أبي الرجال، عنه، به. وعن إبراهيم بن أبي العباس، عن عبدالرحمن بن أبي الزناد. عنه، به. وعن علي بن عبدالله، عن سفيان، عن زياد بن سعد، عن شرحبيل، نحوه.

طح في الذبائح: ثنا محمد بن خزيمة، ثنا إبراهيم بن بشار، ثنا زياد بن سعد.

عه في الحج: ثنا ابن أبي مَسَرَّة، ثنا الحميدي، ثنا سفيان، ثنا زياد، عن سعد، به.

23 ★ ضمرة بن حبيب، عن زيد بن ثابت

٤٧٨٩ - حديث: أن رسول الله ﷺ علمه وأمره أنْ يتعاهد أهله في كل صباح... الحديث.

كم

كم في الدعاء: أنا القاسم بن القاسم السّياري، ثنا أبو الموجه، ثنا علي بن خَشْرم، أنا عيسى بن يونس، عن أبي بكر بن أبي مريم، عنه، به. وقال: صحيح الإسناد.

قلت: بل أبو بكر ضعيف[1]، وأظنه منقطعاً.

---

22 ★ هو: أبو سعد شرحبيل بن سعد الخطمي المدني، مولى الأنصار، صدوق اختلط بآخره، من الطبقة الثالثة، مات سنة ثلاث وعشرين ومائة. انظر: (التقريب، وتهذيب التهذيب ٤/٣٢٠، والكاشف ٢/٧).

٤٧٨٨ - أحمد ٥/١٨١، ١٩٢، ١٩٠. طح ٤/١٩٢.

23 ★ هو: ضمرة بن حبيب بن صهيب الزُّبَيْدي أبو عتبة الحمصي، ثقة من الرابعة. انظر: (التقريب، وتهذيب التهذيب ٤/٤٥٩، والكاشف ٢/٣٧).

٤٧٨٩ - كم ١/٥١٦، وسيأتي من رواية: ضمرة، عن أبي الدرداء، عن زيد برقم (٤٨٢١) ص ٦٤٤.

(١) هو: أبو بكر بن عبدالله بن أبي مريم. انظر: (التقريب، وتهذيب التهذيب ١٢/٢٨).

٢/٩١ب

24 ★ / طاوس، عن زيد بن ثابت

في ترجمته عن ابن عباس، وعن أم سليم، وفي ترجمة حجر: المدري عن زيد[1].

25 ★ عامر بن سعد البجلي، عن زيد بن ثابت

في مسند قرظة بن كعب[2].

26 ★ عامر الشعبي، عن زيد بن ثابت

٤٧٩٠ - حديث: في امرأة وأبوين من أربعة، أعطى المرأة الربع، مي

---

24 ★ تقدمت ترجمته في روايته عن زيد بن أرقم ص ٥٧٥.

(١) أما في ترجمة «طاوس عن ابن عباس» فذكره في حديث: رخص للحائض أن تنفر... الحديث.

ولما ذكر المصنف في ترجمته عن ابن عباس حديث «العمرى لمن وهبت له» الإتحاف (ح٧٨٣٢) لم يذكر في روايته عن زيد بن ثابت لهذا الحديث رواية الطحاوي في العمرى - ٤/٩١ - عن محمد بن بحر بن مطر، ثنا أبو النضر هاشم بن القاسم، نا محمد بن مسلم الطائفي، عن إبراهيم بن ميسرة، عن طاوس، عن زيد بن ثابت، بلفظ: أن رسول الله ﷺ قال: «من أعمر شيئاً حياته فهو له ولوارثه».

وأما في روايته عن أم سليم ففي الإتحاف (ج ٦/ لوحة ٢٢١/ب) ولفظه: حضت بعد ما طفت... وقال: طح في الحج - ٢/٢٣٣ - وأما في ترجمة: حجر المدري، عن زيد فتقدم برقم (٤٧٣٦) ولفظه: «العمرى سبيلها الميراث».

25 ★ عامر بن سعد البجلي الكوفي. ذكره ابن حبان في الثقات، وهو من الطبقة الثالثة. انظر: (التقريب، وتهذيب التهذيب ٥/٦٤).

(٢) من الإتحاف (ج ٤/ لوحة ٢٧٧/أ) حديث: رخص لنا رسول الله ﷺ في اللهو في العرس وفي البكاء عند الميت. وقال: رواه: طح في الكراهة، وكم في العلم وفي النكاح.

26 ★ هو: أبو عمرو عامر بن شَراحيل الشعبي، ثقة مشهور فقيه فاضل، من الطبقة الثالثة، مات بعد المائة وله نحو من ثمانين سنة. انظر: (التقريب، وتهذيب التهذيب ٥/٦٥، والكاشف ٢/٥٤).

٤٧٩٠ - مي ٢/٣٤٥ (الدمشقية) و ٢/٢٥٠ (اليماني).

خز لابن خزيمة عه لأبي عوانة طح للطحاوي حب لابن حبان قط للدارقطني كم للحاكم

وللأم ثلث ما بقي، وللأب سهمين.

مي في الفرائض: ثنا محمد بن يوسف، أنا سفيان، عن عيسى، عنه، به.

٤٧٩١ ـ حديث: في أم وزوج وأخوة لأب وأم، وأخوة لأم: إن الأخوة... الحديث. كم

كم في الفرائض: ثنا الحسين بن الحسن بن أيوب، ثنا أبو حاتم الرازي، ثنا محمد بن عمران بن أبي ليلى، ثنا أبي، عن ابن أبي ليلى، عن الشعبي، عن عمر وعلي وزيد، بهذا.

٤٧٩٢ ـ حديث: الدية تورث كما يورث المال خطؤه وعمده. مي

مي في الفرائض: ثنا عبدالله بن سعيد، ثنا أبو خالد، ثنا ابن سالم، عن الشعبي، عن عمر وعلي وزيد، به.

٤٧٩٣ ـ حديث: أن علياً وزيداً لا يحجبان بالكفار ولا بالمملوكين... الحديث. مي

مي في الفرائض: ثنا محمد بن عيينة، عن علي بن مسهر، عن أشعث، به.

٤٧٩٤ ـ حديث: الوالد يَجُرّ ولاء ولده. مي

مي في الفرائض: ثنا محمد بن عيينة، عن علي بن مسهر، عن أشعث عن الشعبي، عن علي وعمر وزيد، بهذا.

٤٧٩٥ ـ حديث: أن عليا وزيداً كانا لا يورثان الجدة أم الأب مع الأب(١). مي

٤٧٩١ ـ كم ٤/٣٣٧.

٤٧٩٢ ـ مي ٢/٣٧٨ (الدمشقية) و ٢/٢٧٣ (اليماني).

٤٧٩٣ ـ مي ٢/٣٥١ (الدمشقية) و ٢/٢٥٤ (اليماني).

٤٧٩٤ ـ مي ٢/٣٩٩ (الدمشقية) و ٢/٢٨٨ (اليماني).

٤٧٩٥ ـ مي ٢/٣٦٠ (الدمشقية) و ٢/٢٦٠ (اليماني).

(١) «الأب» من المطبوع وفي الأصل و (هـ): «الابن».

مي في الفرائض: أنا أبو نعيم، ثنا حسن، عن أشعث، عنه، به.

٤٧٩٦ - وبه[1]: إذا كانت الجدات سواء ورثت ثلاث جدات، فإن كانت إحداهن أقرب فالسهم لذوي القربى.
مي

٤٧٩٧ - حديث: دية الخطأ ثلاثون حِقة... الحديث موقوف.
قط

قط في الديات: ثنا دعلج بن أحمد، ثنا حمزة بن جعفر، ثنا موسى بن إسماعيل، ثنا حماد، أنا الحجاج، عنه، به.

٤٧٩٨ - حديث: الولاء للكبر[2].
مي

مي في الفرائض: أنا يزيد بن هارون، أنا أشعث، عن الشعبي، عن عمر وعلي وزيد وابن مسعود، به.

27 ★ عبدالله بن عمر بن الخطاب، عن زيد بن ثابت.

٤٧٩٩ - حديث: رخص رسول الله ﷺ في بيع العرَايا بالتمر
مي جا طح ط ش حب حم

٤٧٩٦ - مي ٢/٣٥٩ (الدمشقية) و ٢/٢٦٠ (اليماني).

(١) أول السند «أخبرنا يزيد بن هارون» لا «أخبرنا أبو نعيم، ثنا حسن».

٤٧٩٧ - قط ٣/١٧٧.

٤٧٩٨ - مي ٢/٣٧٥ (الدمشقية) و ٢/٢٧١ (اليماني) وقوله «للكبر» من المطبوع، وفي الأصل «للذكر» وتمام الحديث: يعنون بالكبر ما كان أقرب بأب أو أم.

(٢) «للكبر» من المطبوع وهو الصواب فما في الأصل «للبكر» فتحريف. وانظر شرحه في: (النهاية في غريب الحديث والأثر ٤/١٤١).

27 ★ هو: أبو عبدالرحمن عبدالله بن عمر بن الخطاب العدوي رضي الله عنهما أحد المكثرين من الصحابة والعبادلة، وكان أشد الناس اتباعاً للأثر. مات سنة ثلاث وسبعين أو أربع وسبعين. انظر: (التقريب، وتهذيب التهذيب ٥/٣٢٨، والكاشف ٢/١١٢).

٤٧٩٩ - مي ٢/٢٥٢ (الدمشقية) و ٢/١٦٨ (اليماني). جا ص ٢٢١. طح ٤/٢٨، ٢٩، ٣٤، ٢٩. مالك ٢/٦١٩. الشافعي ١٤٤. حب (الإحسان) ٧/٢٣٣، ٢٣٥ (الحوت). أحمد ٥/١٨٢، ١٩٢، ١٨٢، ١٩٢، ١٨٢، ١٨٦، ١٨٨، ١٩٠.

خز لابن خزيمة عه لأبي عوانة طح للطحاوي حب لابن حبان قط للدارقطني كم للحاكم

والرطب ولم يرخص في غير ذلك.

مي في البيوع: أنا محمد بن يوسف، عن الأوزاعي، عن ابن شهاب، عن سالم، عنه، به.

جا فيه: ثنا عبدالله بن هاشم، ثنا يحيى[1] ـ يعني ابن سعيد ـ عن عبيدالله، عن نافع، عن ابن عمر، به. وعن إبراهيم بن عبدالله النيسابوري، أنا يزيد ـ يعني ابن هارون ـ أنا يحيى، عن نافع، نحوه.

طح في البيوع: ثنا إسماعيل بن يحيى، ثنا محمد بن إدريس، عن سفيان، عن الزهري، عن سالم، عن أبيه: أنه أرخص في العرايا. وعن ابن مرزوق، ثنا عارم. وعن ابن أبي داود، عن سليمان بن حرب، قالا: ثنا حماد بن زيد. وعن أحمد بن داود، ثنا محمد بن عون، ثنا حماد بن سلمة، كلاهما عن أيوب. وعن علي بن شيبة، عن يزيد بن هارون، عن محمد بن إسحاق، كلاهما عن نافع، عن ابن عمر، عن زيد، به.

ورواه **مالك** في البيوع: عن نافع، به.

الشافعي: عن مالك، به.

حب في الثالث من الثاني: أنا عمر بن سعيد بن سنان، أنا أحمد بن أبي بكر، عن مالك، عن نافع، به ـ وهكذا هو في الموطأ ـ وفي السابع من الرابع: عن أحمد بن الحسن بن عبدالجبار، عن علي بن الجعد، عن مالك، به. وعن محمد بن عبدالله بن الجنيد، عن قتيبة، عن حماد بن زيد، عن أيوب، عن نافع، نحوه. وعن عبدالله بن محمد بن سَلْم، عن عبدالرحمن بن إبراهيم، ثنا الوليد، ثنا الأوزاعي، به.

رواه **أحمد**: عن محمد بن مصعب[2]، عن الأوزاعي. وعن محمد بن يزيد،

---

(١) «يحيى» من الأصل و (هـ) وهو الصواب. فما في المطبوع «محمد» فخطأ. وهو القطان انظر: ترجمته في: (تهذيب التهذيب ١١/٢١٦) وغيره.

(٢) «مصعب» من المطبوع، وهو الصواب. فما في الأصل و (هـ) «منصور» فخطأ. وهو: =

ط لمالك شـ للشافعي حم لأحمد عم لعبد الله بن أحمد مي للدارمي جا لابن الجارود

عن سفيان بن حسين، كلاهما عن الزهري، به. وفي حديث السفيانين: النهي عن بيع التمر بالتمر. وفي حديث سفيان بن حسين وحده: تفسير العرايا من قبله. وعن إسماعيل، عن أيوب. وعن عبدالرحمن، عن مالك. وعن محمد بن عبيد، عن عبيدالله بن عمر. وعن يزيد، عن يحيى بن سعيد ومحمد بن إسحاق، كلهم عن نافع، عن ابن عمر، به.

٤٨٠٠ - / حديث: لا تبع حتى تحوز إلى رحلك، فإن رسول الله ﷺ نهى عن ذلك. ٢/٩٢أ
حب حم كم قط

حب في الثالث من الثاني: ثنا أحمد بن علي بن المثنى، ثنا أبو خَيْثمة، ثنا يعقوب بن إبراهيم بن سعد، ثنا أبي، عن ابن إسحاق، حدثني أبو الزناد، عن عبدالله بن حنين[1]، عن ابن عمر، قال: قدم رجل من الشام بزيت، فساومته فيمن ساومه من التجار حتى ابتعته منه، فقام إليَّ رجل فأدركني حتى أرضاني فأخذت بيديه لأضرب عليهما، فأخذ رجل بذراعي من خلفي، فالتفتُّ فإذا زيد بن ثابت، فقال لي: لا تبعه... الحديث قال: فأمسكتُ يدي. بوّب عليه ابن حبان

= محمد بن مصعب بن صدقة القُرْقُساني - بضم القافين - تلميذ الأوزاعي وشيخ أحمد. والله أعلم. انظر: (تهذيب التهذيب ٩/٤٥٨، وترجمة الأوزاعي فيه ٦/٢٣٩).

٤٨٠٠ - حب (الإحسان) ٧/٢٢٩ (الحوت) و «الموارد» ص ٢٧٤. أحمد ٥/١٩١.

ويزاد: رواه الحاكم أيضاً في البيوع - ٢/٤٠ - ثناه أبو العباس محمد بن يعقوب، ثنا أبو زرعة عبدالرحمن بن عمرو الدمشقي، ثنا أحمد بن خالد الوهبي، ثنا محمد بن إسحاق، عن أبي الزناد، عن عبيد بن حنين، عن ابن عمر، عنه، به.

ورواه الدارقطني أيضاً فيه - ٣/١٢، ١٣ - ثنا الحسين بن يحيى بن عياش، ثنا زهير بن محمد، نا جرير بن حازم، عن أبي الزناد، عن عبيد بن حنين، عن ابن عمر، عنه، به. وثنا محمد بن عمرو البختري، نا أحمد بن الخليل، ثنا الواقدي، نا إسحاق بن حازم، عن أبي الزناد، بهذا الإسناد، عن النبي ﷺ، نحوه. وثنا أبو طالب الكاتب علي بن محمد، نا جعفر بن محمد بن فضيل، نا أحمد بن خالد الوهبي، نا محمد بن إسحاق، عن أبي الزناد، به، مثله.

(١) في المطبوع «جبير» وفوق لفظ الجلالة في الأصل علامة التصحيح.

ذكر الخبر المصرح بأنَّ حكم الطعام وغيره من الأشياء المبيعة سواء. هكذا وقع في سماعنا: عبدالله بن حُنين، ورأيته في الأصل العتيق عبدالله بن جبير ـ بالجيم ـ وكذا كان في نسخة سماعنا ولكنها أصلحت.

قال أحمد: ثنا يعقوب، حدثني أبي بالحديث والقصة، لكن قال: عُبيدالله بن حنين[1].

١ ٤٨٠ـ حديث: «لا تحرِّمُ الرضعةُ ولا الرضعتان».
قط

قط في الرضاع: ثنا محمد بن أحمد بن إبراهيم الكاتب، ثنا محمد بن سنان، ثنا عبيدالله بن تمام، ثنا حنظلة، عن سالم، عن ابن عمر، بهذا.

٤٨٠٢ ـ حديث: الصلاة الوسطى هي الظهر.
طح

طح في الصلاة: ثنا ابن مرزوق، ثنا عفان، ثنا همام، عن قتادة، عن سعيد بن المسيب، عنه، به. موقوف.

٤٨٠٣ ـ حديث: نهى رسول الله ﷺ عن المحاقلة والمزابنة.
طح حم

طح في المزارعة: عن علي بن شيبة، عن يزيد بن هارون، عن ابن[2]

---

(١) قلت: المصرح به في كتب الرجال والحديث أنه «عبيد بن حنين» وهو المدني يروي عن ابن عمر وغيره، وعنه أبو الزناد وغيره. وحديثه أخرجه أبو داود في البيوع ـ باب في بيع الطعام قبل أن يستوفي ـ وذكره فيه فقال: «عبيد بن حنين» ومثله في (تحفة الأشراف ـ ٣/٢١٩) رقم الحديث (٣٧٢٤) ومثله في مستدرك الحاكم: كتاب البيوع ـ ٢/٤٠ ـ وسنن الدارقطني: كتاب البيوع ـ ٣/١٢ ـ ١٣ ـ وانظر: (تهذيب التهذيب ٧/٦٣، وتاريخ البخاري ٥/٤٤٦، وسير أعلام النبلاء ٤/٦٠٥، والتحفة اللطيفة ٣/١٣٥، وطبقات ابن سعد ٥/٢٨٥).

قلت: وهو غير «عبدالله بن حنين» الهاشمي فهو وإن كان يروي عن ابن عمر أيضاً لكن أبو الزناد لم يذكروا له رواية عنه. وانظر: (تهذيب التهذيب ٥/١٩٣). والله أعلم.

٤٨٠١ ـ قط ٤/١٧٣.

٤٨٠٢ ـ طح ١/١٦٧.

٤٨٠٣ ـ طح ٤/١١٢. أحمد ٥/١٨٥، ١٩٠.

(٢) «ابن» من المطبوع وهو الصواب، فما في الأصل و(هـ): «أبي» فتصحيف. وهو: =

إسحاق، عن نافع، عن ابن عمر، بهذا.

أحمد: عن يعقوب، عن أبيه، عن ابن إسحاق، عنه، به. وعن يزيد في الحديث الأول.

28 ★ عبدالله بن يزيد، عن زيد بن ثابت.

٤٨٠٤ - حديث: أن قوماً خرجوا مع رسول الله ﷺ إلى أحد فرجعوا.
عه حم
... الحديث، وفيه: «المدينة طيبة».

عه في الحج: ثنا أبو قلابة، ثنا بشر بن عمر، ثنا سعيد، عن عدي بن ثابت، عنه، به. وعن الصغاني، ثنا هاشم بن القاسم، عن شعبة بالحديث الثاني. وفي المنافقين: عن الصغاني، بهذا الإسناد بالحديث الأول.

أحمد: عن بهز وعفان ومحمد بن جعفر[1]، عن شعبة، عن عدي بن ثابت، بهما.

29 ★ عبدالرحمن بن سعيد بن يَرْبوع، عن زيد بن ثابت.

٤٨٠٥ - حديث: الصلاة الوسطى صلاة الظهر.
ط طح

= محمد بن إسحاق بن يسار المدني. انظر: (تهذيب التهذيب ٩/٣٨، وطبقات ابن سعد ٧/٣٢١، وسير أعلام النبلاء ٧/٣٣).

28 ★ تقدمت ترجمته في روايته عن أبي أيوب الأنصاري ص (٥٨٦).

٤٨٠٤ - أحمد ٥/١٨٤، ١٨٧، ١٨٨.

(١) في المطبوع ٥/١٨٨ زيادة: «ثنا فياض بن محمد» ثنا محمد بن جعفر... وفياض قديم روى عن محمد بن إسحاق بن يسار كما في (التعجيل ص ٣٣٦) وإن صح ذكره في المسند فيكون محمد بن جعفر معطوفاً عليه هكذا: «ثنا فياض بن محمد ومحمد بن جعفر» والله أعلم.

29 ★ هو: عبدالرحمن بن سعيد بن يَرْبوع المخزومي، ثقة من الطبقة الثالثة. انظر: (التقريب، وتهذيب التهذيب ٦/١٨٧، والكاشف ٢/١٦٦).

٤٨٠٥ - مالك ١/١٣٩.

ويزاد: رواه الطحاوي في الصلاة - ١/١٦٧ - ثنا يونس، ثنا ابن وهب، أن مالكاً حدثه، عن =

خز لابن خزيمة عه لأبي عوانة طح للطحاوي حب لابن حبان قط للدارقطني كم للحاكم

مالك في الصلاة: عن داود بن الحصين، عن ابن يَرْبوع، بهذا قوله.

30 ★ عبدالرحمن بن شِمَاسة، عن زيد بن ثابت.

٤٨٠٦ ـ حديث: كنا عند رسول الله ﷺ نؤلف القرآن من الرِّقاع.
حب كم

حب في الأول من الرابع: أنا أبو يعلى، ثنا عبدالأعلى، ثنا وهب بن جرير، ثنا أبي، سمعت يحيى بن أيوب يحدث، عن يزيد بن أبي حبيب، عنه، بهذا.

كم في أول التفسير: ثنا أبو عبدالله محمد بن يعقوب الحافظ، ثنا إبراهيم بن عبدالله السعدي، ثنا وهب بن جرير، به. وعن أبي النضر محمد بن محمد بن يوسف، ثنا عثمان بن سعيد الدارمي وبشر بن موسى الأسدي والحارث بن أبي أسامة، قالوا: ثنا يحيى بن إسحاق، ثنا يحيى بن أيوب، به. وفي الترجمة النبوية: ثنا أبو سهل بن زياد، ثنا ابن أبي طالب، ثنا وهب بن جرير، به.

٢/٩٢/ب **٤٨٠٧ ـ / حديث: «إن ملائكة الرحمن لباسطة أجنحتها عليه» يعني الشام.**
حب

حب في التاسع من الثالث: أنا عبدالله بن محمد بن سَلْم، ثنا حرملة بن يحيى، ثنا ابن وهب، أخبرني عمرو بن الحارث ـ وذكر آخر ـ عن يزيد بن أبي حبيب، عن ابن شِمَاسة، به. وقال: ابن شماسة اسمه عبدالرحمن من ثقات مصر.

٤٨٠٨ ـ حديث: بينما نحن عند رسول الله ﷺ إذ قال: «طوبى للشام...» الحديث.
حم

= داود بن الحصين، عن ابن اليربوع المخزومي، أنه سمع زيد بن ثابت، به.

30 ★ وشماسة بكسر المعجمة وتخفيف الميم هو المهري المصري ثقة من الطبقة الثالثة مات سنة إحدى ومائة وقيل بعدها انظر: (التقريب، وتهذيب التهذيب ٦/١٩٥ والكاشف ٢/٦٨).

٤٨٠٦ ـ حب (الإحسان) ١/١٨١ (عثمان و ١/١٦٣ (الحوت). كم ٢/٢٢٩، ٦١١.

٤٨٠٧ ـ حب (الإحسان) ٩/٢٠٦ (الحوت) (هـ) «الموارد» ص ٥٧٤.. وأول الحديث: «طوبى للشام إن ملائكة الرحمن...» وهو الحديث الذي بعده.

(١) عبارة المطبوع: وذكر ابن سلم آخر معه.

٤٨٠٨ ـ أحمد ٥/١٨٤، ١٨٥. وهو الحديث الذي قبله.

أحمد: عن حسن - هو ابن موسى - عن ابن لهيعة. وعن يحيى بن إسحاق، عن يحيى بن أيوب، كلاهما عن يزيد بن أبي حبيب، عنه، به.

31 ★ عُبيدالله بن مِقْسَم، عن زيد بن ثابت.

٤٨٠٩ - حديث: في القراءة في الصلاة.
طح

في ترجمته: عن ابن عمر.

32 ★ عبيد بن السَبَّاق، عن زيد بن ثابت.

٤٨١٠ - حديث: أرسل إليّ أبو بكر مقتلَ أهل اليمامة... الحديث بطوله في جمع القرآن.
حب حم

حب في الثالث من الخامس: أنا الفضل بن الحباب، ثنا أبو الوليد الطيالسي، ثنا إبراهيم بن سعد، ثنا ابن شهاب، عنه، به. وفي التاسع منه: أنا ابن قتيبة، ثنا حرملة، ثنا ابن وهب، أخبرني يونس، عن ابن شهاب، به.

قال أحمد: ثنا أبو كامل، ثنا إبراهيم بن سعد، به.

٤٨١١ - حديث: لما قُتِل سالم مولى أبي حذيفة، قالوا: ذهب ربع القرآن.
كم

---

31 ★ هو: عبيدالله بن مِقْسَم المدني، ثقة مشهور، من الطبقة الرابعة. انظر: (التقريب، وتهذيب التهذيب ٧/ ٥٠، والكاشف ٢/ ٢٣٤).

٤٨٠٩ - الإتحاف (ح١٠٠٧٥) وحديثه: لا يقرأ خلف الإمام في شيء من الصلوات. وقال: طح في الصلاة - ١/ ٢١٩ - . . عن عبيدالله بن مقْسَم أنه سأل عبدالله بن عمر وزيد بن ثابت وجابر بن عبدالله، فقالوا: ذلك. موقوف.

32 ★ هو: أبو سعيد عبيد بن السَبَّاق المدني الثقفي، ثقة من الطبقة الثالثة. انظر: (التقريب، وتهذيب التهذيب ٧/ ٦٦، والكاشف ٢/ ٢٣٧).

٤٨١٠ - حب (الإحسان) ٧/ ١٨ - ٢١ (الحوت). أحمد ٥/ ١٨٨.

٤٨١١ - كم ٣/ ٢٢٦.

كم في المناقب: أنا أحمد بن محمد بن إسماعيل بن مهران، ثنا أبي، ثنا ابن أبي عمر، ثنا سفيان، عن الزهري، عنه، بهذا.

33 ★ عبيد بن فَيْروز الديلمي.

يأتي في أواخر الترجمة(١).

34 ★ عبيد أبو صالح مولى السفاح، عن زيد بن ثابت

٤٨١٢ - حديث: بعت بَزّاً من أهل السوق إلى أجل، فعرضوا عليَّ أنْ ينقدوني وأضع عنهم، فسألت زيد بن ثابت... الحديث. موقوف.

مالك في البيوع: عن أبي الزناد، عن بُسْر بن سعيد، عنه، به.

35 ★ عروة بن الزبير، عن زيد بن ثابت

---

33 ★ هو أبو الضحاك عبيد بن فيروز الشيباني مولاهم، الكوفي نزل الجزيرة ثقة من الطبقة الثالثة. انظر: (التقريب، وتهذيب التهذيب ٧/٧٢. الكاشف ٢/٢٣٩).

(١) إن كان مراد الحافظ رحمه الله تعالى الإحالة على رواية «ابن الديلمي، عن زيد بن ثابت» ففيه شيء، لأن ابن الديلمي - فيما يأتي - المراد منه «عبدالله بن فيروز» راوي الحديث الذي أورده في القدر، عن زيد بن ثابت، رواه أبو داود في السنة - باب في القدر - وابن ماجه فيه: عن ابن الديلمي، عن زيد بن ثابت، به. وصرح المزي في (تحفة الأشراف - ٣/٢١٩) رقم ٣٧٢٦ - أن المراد به «عبدالله بن فيروز» حيث عنون له كذلك، وعلى كلٍ ليس فيه ذكر «عبيد بن فيروز الديلمي».

وإن كان مراد الحافظ الإحالة على حديث آخر فلم يظهر لي بعد التتبع والتأمل.

قلت: وعبيد بن فيروز لم يذكر له رواية عن زيد بن ثابت، وإنما روى عن البراء بن عازب حديث الأضحية رواه الأربعة وصححه الترمذي. انظر: (تهذيب التهذيب ٧/٧٢، وتحفة الأشراف ٢/٣١، حديث ١٧٩٠). والله سبحانه وتعالى أعلم.

34 ★ عبيد أبو صالح مولى السفاح، قال عنه يحيى بن معين: مديني ثقة. انظر: (الجرح والتعديل ٦/٦، والكنى لمسلم ١/٤٣٥).

٤٨١٢ - مالك ٢/٦٧٢.

35 ★ تقدمت ترجمته في روايته عن أبي أيوب الأنصاري، ص (٥٩٩).

٤٨١٣ - حديث: أن النبي ﷺ كان يقرأ في المغرب سورة الأعراف في الركعتين كلتيهما.
خز طح حب كم حم

خز في الصلاة: ثنا محمد بن يحيى، ثنا مُحاضر، ثنا هشام، عن أبيه، به. وعن محمد بن العلاء، عن أبي أسامة. وعن سَلْم بن جُنادة، عن وكيع. وعن[1] أبي كريب، عن شعيب بن إسحاق، كلهم عن هشام، عن أبيه، أن أبا أيوب أو زيد بن ثابت - شك هشام - قال لمروان وهو أمير المدينة: إنك تخف القراءة... فذكر نحوه. قال أبو بكر بن خزيمة: لا أعلم أحداً تابع مُحاضراً، - يعني في الزيادة - هذا الحديث ليس في سماعنا. وعن أحمد بن عبدالرحمن بن وهب، عن عمه، عن عمرو بن الحارث، عن محمد بن عبدالرحمن، عن عروة بن الزبير قال: قال زيد بن ثابت لمروان بن الحكم: يا أبا عبدالملك[2]... فذكره. ليس في سماعنا أيضاً.

طح فيه: ثنا ربيع بن سليمان الجيزي، ثنا أبو زرعة - هو وهب الله بن راشد - ثنا حَيْوة، أنا أبو الأسود - هو محمد بن عبدالرحمن - به. وعن روح بن الفرج، ثنا سعيد بن عُفَيْر، ثنا ابن لهيعة، عن أبي الأسود، به. وعن محمد بن خزيمة، ثنا حجاج بن منهال، ثنا حماد، عن هشام، نحوه، وفيه الشك.

حب في الصلاة وفي الرابع والثلاثين من الخامس: أنا عبدالله بن محمد بن سَلْم، ثنا حرملة بن يحيى، ثنا ابن وهب، به.

٤٨١٣ - خز ١/٢٦٠، ٢٧١، ٢٦٠. طح ١/٢١١. حب (الإحسان) ٣/٢٣٦ (عثمان) و٢٣/١٥٦ - ١٥٧ (الحوت). كم ١/٢٣٧. أحمد ٥/١٨٥.

ويزاد: رواه أحمد أيضاً - ٥/٤١٨ - ثنا وكيع، ثنا هشام بن عروة، عن أبيه، عن أبي أيوب أو زيد بن ثابت، به. وانظر الحديث المتقدم برقم (٤٣٩٤) ص ٣٧٤.

(١) الواو ساقطة من المطبوع، وفيه متابعة السند. وهو خطأ واضح، لأن أبا كريب - محمد بن العلاء بن كريب الهمداني - من شيوخ ابن خزيمة لا من شيوخ وكيع. انظر: (تهذيب التهذيب ٩/٣٨٥، وطبقات ابن سعد ٦/٢٨٩، وسير أعلام النبلاء ١١/٣٩٤).

(٢) «عبدالملك» من المطبوع وهو الصواب فما في الأصل و(هـ): «مالك» فخطأ. انظر: (سير أعلام النبلاء ٣/٤٧٦).

خز لابن خزيمة عه لأبي عوانة طح للطحاوي حب لابن حبان قط للدارقطني كم للحاكم

كم في الصلاة: أنا محمد بن عبدالله الصفار، ثنا أحمد بن يونس الضبي، ثنا مُحاضِرٌ، به، وقال: صحيح على شرطهما إنْ لم يكن فيه إرسال.

قلت: قد صرح أبو الأسود، عن عروة، أخبرني زيد بن ثابت. أخرجه الطحاوي.

قال أحمد: ثنا يحيى بن سعيد، عن هشام، أخبرني أبي، أنَّ زيد بن ثابت أو أبا أيوب قال لمروان بن الحكم: إنك قصرت سجدتي المغرب، رأيت رسول الله ﷺ يقرأ فيهما بالأعراف.

٤٨١٤ - / حديث: كان النبي ﷺ يصلي الظهر بالهاجرة وكانت أثقلَ الصلوات على أصحابه فنزلت: ﴿ حَٰفِظُواْ عَلَى ٱلصَّلَوَٰتِ وَٱلصَّلَوٰةِ ٱلْوُسْطَىٰ . . . ﴾[1] . . . الحديث. طح حم ٢/١/٩٣

طح في الصلاة: ثنا فهد، ثنا عمرو بن مرزوق، ثنا شعبة، عن عمرو بن حكيم، عن الزِّبرِقان، عنه، به. وعن الربيع بن سليمان، عن خالد بن خالد بن عبدالرحمن، عن ابن أبي ذئب، عن الزبرقان: أن رهطاً من قريش اجتمعوا فمر بهم زيد بن ثابت فأرسلوا إليه غلامين لهم يسألانه عن صلاة الوسطى، فقال: هي الظهر، إن رسول الله ﷺ. . . فذكر نحوه. وزاد، فقال النبي ﷺ: «**لينتهين رجال أو لأحرقَنَّ بيوتهم**» زاد في الأول: لأنَّ قبلها صلاتين وبعدها صلاتين. ولم يذكر عروة الإسناد الثاني.

أحمد: ثنا محمد بن جعفر، ثنا شعبة، حدثني عمرو بن أبي حكيم، سمعت الزبرقان، به.

٤٨١٥ - حديث: إنما جاء رجلان من الأنصار قد اقتتلا إلى رسول الله ﷺ فقال: «إن كان هذا شأنكم فلا تكروا المزارع». فسمع رافع قوله: طح حم

٤٨١٤ - طح ١/١٦٧. أحمد ٥/١٨٣.

(١) سورة البقرة، آية ٢٣٨.

٤٨١٥ - طح ٤/١١٠. أحمد ٥/١٨٢ و ١٨٧.

«لا تكروا المزارع» وفيه قصة.

طح في المزارعة: عن علي بن شيبة، عن يحيى بن يحيى، عن بشر بن المُفَضَّل، عن عبدالرحمن بن إسحاق، عن أبي عبيدة بن محمد بن ياسر، عن الوليد بن أبي الوليد، عنه، به.

أحمد: ثنا إسماعيل، ثنا عبدالرحمن بن إسحاق، بهذا.

٤٨١٦ - حديث: أن أبا أيوب وزيد بن ثابت أمرا مروان أنْ يكبرَ في صلاة العيدين سبعاً وخمساً. موقوف. ش

الشافعي: أنا إبراهيم بن محمد، حدثني إسحاق بن عبدالله، عن عثمان بن عروة، عن أبيه، به.

36 ★ عطاء بن يسار، عن زيد بن ثابت

٤٨١٧ - حديث: قرأت عند رسول الله ﷺ النجم فلم يسجد فيها.

مي خز طح عه ش حب حم

مي في الصلاة: أنا عبيدالله بن موسى، عن ابن أبي ذئب، عن يزيد بن عبدالله بن قُسَيْط، عنه، به.

خز فيه: عن بندار، عن يحيى وعثمان بن عمر - فَرّقهما - كلاهما عن ابن أبي ذئب، به. وعن أحمد بن عبدالرحمن بن وهب، عن عمه، عن أبي صخر، عن ابن قُسَيْط، عن خارجة بن زيد بن ثابت وعطاء بن خارجة بن زيد بن ثابت وعطاء بن يسار - منفردين - عن زيد بن ثابت. وعن علي بن حِجْر، عن إسماعيل بن جعفر،

٤٨١٦ - مسند الشافعي ٧٦.

36 ★ تقدمت ترجمته في روايته عن أبي قتادة ص ١٤٨.

٤٨١٧ - مي ١/٣٤٣ (الدمشقية) و ١/٢٨٣ (اليماني). خز ١/٢٨٥. طح ١/٣٥٢. عه ٢/٢٢٦. الشافعي ص ١٥٦. حب (الإحسان) ٤/١٩٠، ١٨٨ (الحوت). أحمد ٥/١٨٣، ١٨٦. وتقدمت الإشارة إلى هذا الحديث وطرقه برقم (٤٧٤٨) أوله: عرضت النجم على رسول الله ﷺ... الحديث.

عن يزيد بن خصيفة، عن ابن قُسَيْط، عن عطاء بن يسار وحده، به. حديث ابن خزيمة ليس في سماعنا.

طح فيه: ثنا أبو بكرة، ثنا روح، ثنا ابن أبي ذئب. وثنا فهد، ثنا علي بن مَعْبد، ثنا إسماعيل بن أبي كثير، عن يزيد بن قُسَيْط، به.

عه فيه: ثنا الصغاني، ثنا عبيدالله بن موسى، عن ابن أبي ذئب، به. وثنا أبي، ثنا علي بن حُجْر، به.

ورواه الشافعي: عن ابن أبي فُدَيْك، عن ابن أبي ذئب، به.

حب في الثلاثين من الخامس: أنا ابن خزيمة، ثنا محمد بن بشار، به. وعن الصوفي، ثنا علي بن الجعد، ثنا ابن أبي ذئب، به. وفي الصلاة: أنا عمر بن محمد الهمذاني، ثنا عمرو بن علي، ثنا أبو داود، أنا ابن أبي ذئب، به.

رواه أحمد: عن يحيى بن سعيد ووكيع ويزيد، عن ابن أبي ذئب، عن يزيد بن عبدالله بن قُسَيْط، عنه، به.

٢/٩٣ب

٤٨١٨ ـ / حديث: لا يُقْرَأُ خلفَ الإمام في شيء من الصلوات.
طح عه

طح في الصلاة: ثنا يونس بن عبدالأعلى، ثنا ابن وهب، أخبرني مَخْرَمة بن بُكَير، عن أبيه، عنه، بهذا. موقوفاً. وعن فهد، عن علي بن معبد. عن إسماعيل بن أبي كثير، عن يزيد بن قُسَيْط، عن عطاء بن يسار، به.

عه فيه: حدثني أبي، ثنا علي بن حُجْر، ثنا إسماعيل بن جعفر، عن يزيد، به.

37 ★ عطية، عن زيد

في ترجمة: مكحول[1].

٤٨١٨ ـ طح ١/٢١٩، ٢٢٠. عه ٢/٢٢٦.

37 ★ هو: عطية بن قيس الكلابي الشامي، ثقة مقرىء من الطبقة الثالثة، مات سنة إحدى وعشرين ومائة، وقد جاوز المائة. انظر: (التقريب، وتهذيب التهذيب ٧/٢٢٨).

(١) له ذكر في الحديث الآتي برقم (٤٨٥٠) أوله: أنه سئل عن زوج...

---

38 ★ عكرمة، عن زيد بن ثابت

٤٨١٩ - حديث: للأم ثلثُ ما بقي.

مي في الفرائض: أنا سعيد بن عامر، أنا شعبة، عن الحكم، عن عكرمة قال: أرسل ابن عباس إلى زيد بن ثابت: أتجد في كتاب الله تعالى ذلك: ثلث ما بقي؟ فقال زيد: إنما أنت رجل تقول برأيك، وأنا رجل أقول برأيي.

٤٨٢٠ - حديث: «لا تقرأ الحائض».

في مسند: أم سليم[1].

39 ★ عويمر أبو الدرداء، عن زيد بن ثابت

---

38 ★ هو: أبو عبدالله عكرمة البربري، مولى ابن عباس، ثقة ثبت عالم بالتفسير من الطبقة الثالثة، مات سنة سبع ومائة، وقيل: بعد ذلك. انظر: (التقريب، وتهذيب التهذيب ٧/٢٦٣، وسير أعلام النبلاء ٥/١٢).

٤٨١٩ - مي ٢/٣٤٦ (الدمشقية) و ٢/٢٥٠ (اليماني).

(١) هذا الحديث لم أجده في مسندها من إتحاف المهرة (ج ٦/ لوحة ٢٢١ - ٢٢٢)، ولعله أراد حديثها المذكور في مسندها (الإتحاف ح ٦/ لوحة ٢٢١/ب) ولفظه: حضت بعد ما طفت يوم النحر فأمرني رسول الله ﷺ أن أنفر وحاضت صفية... الحديث وفيه: رواه الطحاوي في الحج - ٢/٢٣٣ - بسنده - عن عكرمة: أن زيد بن ثابت وابن عباس اختلفا في المرأة تحيض بعد ما تطوف بالبيت يوم النحر... وفيه ذكر زيد بن ثابت وابن عباس وسؤال أم سليم.

قلت: وحديث «لا تقرأ الحائض» لم أره منسوباً لأم سليم في كتب الحديث، وإنما هو عن ابن عمر وجابر، بلفظه: «لا يقرأ الجنب ولا الحائض شيئاً من القرآن» أما حديث ابن عمر: فأخرجه الترمذي في الطهارة - باب الجنب والحائض أنهما لا يقرآن القرآن - وابن ماجه فيه - باب ما جاء في قراءة على غير طهارة - وأحمد ١/٢٩٤ وحديث جابر: رواه الدارقطني في سننه - كتاب الطهارة ١/١١٧ - وانظر: (نصب الراية ١/١٩٥، والتلخيص الحبير ١/١٣٨).

39 ★ عويمر أبو الدرداء الأنصاري، مشهور بكنيته، صحابي جليل، أول مشاهده أحد، وكان عابداً، مات في آخر خلافة عثمان، وقيل: عاش بعد ذلك. انظر: (التقريب، وتهذيب التهذيب ٨/١٥، والكاشف ٢/٣٥٨، والإصابة ٣/٤٥، والاستيعاب ٣/١٢٢٦).

خز لابن خزيمة عه لأبي عوانة طح للطحاوي حب لابن حبان قط للدارقطني كم للحاكم

٤٨٢١ ـ حديث: أن النبي ﷺ علمه وأمره أنْ يتعاهد أهله في كل صباح: «لبيك اللهم لبيك وسعديك والخير في يديك ومنك وإليك...» الحديث.
خز حم

خز في التوحيد: ثنا محمد بن يحيى، ثنا أبو المغيرة، ثنا أبو بكر ـ يعني بن أبي مريم ـ ثنا ضمرة بن حبيب، عن أبي الدرداء، به.

أحمد: ثنا أبو المغيرة، بهذا.

40 ★ القاسم بن حسان، عن زيد بن ثابت

٤٨٢٢ ـ حديث: في صلاة الخوف مثل صلاة حذيفة.
خز طح حب حم

خز في صلاة الخوف: عن أبي موسى وبندار، كلاهما عن يحيى بن سعيد، عن سفيان، عن الرُّكَيْن بن الربيع، عنه، به.

طح فيه: ثنا علي بن شيبة، ثنا قبيصة، ثنا سفيان، به. وعن أبي بكرة، ثنا مُؤَمَّل بن إسماعيل، ثنا سفيان، به.

حب في الرابع والثلاثين من الخامس: أنا أبو يعلى، ثنا أبو خَيْثَمة، ثنا بشر بن السريّ، ثنا سفيان، به.

قال أحمد: ثنا وكيع، ثنا سفيان، عن أبي بكر بن أبي الجهم بن صخير[1]، عن عبيدالله بن عبدالله بن عتبة، عن ابن عباس، به. بلفظ: صلى رسول الله ﷺ صلاة الخوف بذي قَرَد[2]... الحديث. وعن الرُّكَيْن، عن القاسم، به[3]، مثله.

٤٨٢١ ـ خز ص ١٤. أحمد ٥/١٩١.

40 ★ هو: القاسم بن حسان العامري الكوفي، مقبول، من الطبقة الثالثة. انظر: (التقريب، وتهذيب التهذيب ٨/٣١١، والكاشف ٢/٣٨٩).

٤٨٢٢ ـ خز ٢/٢٩٣. طح ١/٣١٠. حب (الإحسان) ٤/٢٣١ ـ ٢٣٢ (الحوت) و «الموارد» ص ١٥٥. أحمد ٥/١٨٣.

(١) «صخير» من المطبوع و (تهذيب التهذيب ـ ١٢/٢٦ ـ وتهذيب الكمال). فما في الأصل و (هـ) «صخر» فتصحيف.

(٢) «ذي قَرَد» ـ هو بفتح القاف والراء ـ ماءٌ على ليلتين من المدينة بينها وبين خيبر. النهاية.

(٣) أي: عن زيد بن ثابت.

٤٨٢٣ ـ حديث: «إني تاركٌ فيكم خليفتين: كتاب الله حبل ممدود حم ...» الحديث.

أحمد: ثنا أسود بن عامر، ثنا شريك، عن الرُّكَيْن، به.

41 ★ قبيصة بن ذُؤَيْب، عن زيد بن ثابت

٤٨٢٤ ـ حديث: أنه أخبر زيد بن ثابت عن قول أبي هريرة خز أنه قال: من اطلع عليه الفجر في شهر رمضان [وهو جنب][1] لم يغتسل أفطر وعليه القضاء. فقال زيد بن ثابت: إن الله كتب الصيام كما كتب علينا الصلاة فلو أن رجلاً طلعت عليه الشمس وهو نائم كان يترك الصلاة؟ قال: قلت لزيد: فيصوم ويصوم يوماً آخر، فقال زيد: يومين بيوم. !!

خز في الصيام: ثنا علي بن سهل الرملي، ثنا الوليد ـ يعني ابن مسلم ـ سمعت ابن ثوبان ـ وهو عبدالرحمن بن ثابت بن ثوبان ـ عن أبيه، عن مكحول، عن قبيصة. وليس في السماع.

٤٨٢٥ ـ / حديث: إذا توضأ الجنب قبل أن ينام مات طاهراً. موقوف. ٢/٩٤أ

طح

طح في الطهارة: ثنا يونس، أنا ابن وهب، أخبرني ابن لهيعة، عن ابن هُبَيْرة،

٤٨٢٣ ـ أحمد ٥/١٨١.

ويزاد: رواه أحمد أيضاً ـ ٥/١٨٩ ـ ثنا أبو أحمد الزُّبَيْري، ثنا شريك، عن الركين، عن القاسم به. وانظر: (أطراف المسند ٢/٣٩٤ تعليقة «٢»).

41 ★ هو: قبيصة بن ذُؤَيب ـ مصغراً ـ بن حلحلة الخزاعي المدني نزيل دمشق، من أولاد الصحابة وله رؤية، مات سنة بضع وثمانين. انظر: (التقريب، وتهذيب التهذيب ٨/٣٤٦، والكاشف ٢/٣٩٦).

٤٨٢٤ ـ خز ٣/٢٥١.

(١) ما بين المعقوفين من المطبوع.

٤٨٢٥ ـ طح ١/١٢٨.

عنه، بهذا.

٤٨٢٦ - حديث: طح في الكراهة: ثنا فهد، ثنا محمد بن سعيد، ثنا يحيى بن اليمان، عن معمر، عن الزهري، عن قبيصة: رأيت زيد بن ثابت يبول قائماً. طح

٤٨٢٧ - حديث: خطبنا رسول الله ﷺ فقال: «من كان عنده فليتصدق بنصف صاع...» الحديث. قط كم

قط في الزكاة: ثنا أحمد بن العباس البغوي، ثنا أبو بدر عباد بن الوليد الغُبَري[1]، ثنا عياد بن زكريا الصَّرِيْمي، ثنا ابن أرقم، عن الزهري، عنه، به. وقال: ابن أرقم هو سليمان: متروك[2]. ولم يروه بهذا الإسناد وهذه الألفاظ غيره.

كم فيه: ثنا أبو الوليد الفقيه، ثنا محمد بن نعيم، ثنا عبدالله بن الوليد[3]، به. وقال: أخرجته شاهداً.

٤٨٢٨ - حديث: كنت أكتب عند رسول الله ﷺ فقال: «اكتب ﴿لَّا يَسْتَوِي ٱلْقَٰعِدُونَ مِنَ ٱلْمُؤْمِنِينَ... وَٱلْمُجَٰهِدُونَ فِي سَبِيلِ ٱللَّهِ...﴾[4]» الآية. وفيه قصة ابن أم مكتوم. حب حم

حب في الرابع والستين من الثالث: ثنا ابن قتيبة، ثنا ابن أبي السري، ثنا عبدالرزاق، ثنا معمر، عن الزهري، عنه، به. قلت: رواه صالح بن كيسان، عن

٤٨٢٦ - طح ٤/٢٦٨.

٤٨٢٧ - قط ٢/١٥٠. كم ١/٤١١.

(١) الغُبَري: بضم الغين وفتح الباء المخففة. انظر: (التقريب).

(٢) قال عنه في (التقريب): ضعيف.

(٣) قوله: «ثنا محمد بن نعيم، ثنا عباد بن الوليد» ساقط من المطبوع.

٤٨٢٨ - حب (الإحسان) ٧/١٠٦ (الحوت). أحمد ٥/١٨٤.

(٤) سورة النساء، آية ٩٥.

الزهري، حدثني سهل بن سعد، عن مروان بن الحكم، عن زيد بن ثابت. وسيأتي(١).

أحمد: ثنا عبدالرزاق، بهذا.

٤٨٢٩ - حديث: في الدامية بعير، وفي الباضعة بعيران... الحديث. موقوف.
قط

قط في الديات: ثنا محمد بن إسماعيل الفارسي، ثنا إسحاق بن إبراهيم، ثنا عبدالرزاق، عن محمد بن راشد، عن مكحول، عنه، به.

٤٨٣٠ - حديث: الطلاق إلى الرجال... الحديث. موقوف.
طح

طح في الطلاق: ثنا يونس، أخبرني ابن وهب، عن يونس، عن ابن شهاب، أخبرني قبيصة، به.

٤٨٣١ - حديث: يغفر الله لعائشة نحن أعلم برسول الله ﷺ من عائشة، إنما كان ذلك: أن ناساً من الأعراب أتوا رسول الله ﷺ يسألونه ويفتيهم حتى صلى العصر ولم يصل ركعتين ثم قعد عنهم... الحديث وفيه نهي رسول الله ﷺ عن الصلاة بعد العصر.
حم

أحمد: عن حسن بن موسى ويحيى بن إسحاق، عن ابن لهيعة، عن عبدالله بن هبيرة، عن قبيصة، أنها أخبرت آل الزبير: أن رسول الله ﷺ صلى عندها ركعتين بعد العصر، فكانوا يصلونها. قال قبيصة: فقال زيد بن ثابت... فذكره.

42 ★ قتادة، عن زيد بن ثابت

(١) سيأتي برقم (٤٨٤٦).
٤٨٢٩ - قط ٣/٢٠١.
٤٨٣٠ - طح ٣/٦٢.
٤٨٣١ - أحمد ٥/١٨٥.

42 ★ هو أبو الخطاب قتادة بن دعامة السدوسي البصري، ثقة ثبت وهو رأس الطبقة الرابعة. انظر: (التقريب، وتهذيب التهذيب ٨/٣٥١، والكاشف ٢/٣٩٦).

٤٨٣٢ ـ حديث: في أخت وأم وزوج وجد. قال: فجعلها من سبع[١] وعشرين: للأم ستة، وللزوج تسعة، وللجد ثمانية، وللأخت أربعة.

مي في الفرائض: ثنا سعيد بن عامر، ثنا همام، عن قتادة، به.

وله في ترجمته عن علي[٢].

43 ★ كثير بن أفلح مولى (أبي أيوب الأنصاري، عن زيد بن ثابت)[٣]

٤٨٣٣ ـ حديث: أُمرنا أنْ نسبحَ في دبر كل صلاة ثلاثاً وثلاثين، ونحْمد ثلاثاً وثلاثين، ونكبر أربعاً وثلاثين / فأُتي رجل أو أري رجلٌ من الأنصار في المنام. ٢/٩٤/ب

مي خز حب كم حم

٤٨٣٢ ـ مي ٢/٣٥٧ (الدمشقية) و ٢/٢٥٨ (اليماني).

(١) «سبع» من المطبوع وهو الصواب، فما في الأصل و(هـ): «ستة» فخطأ. فتدبر. والله أعلم.

(٢) في ترجمته عن علي من الإتحاف (ح١٤٧٧٨) ذكر حديثاً واحداً ولم يذكر عنه فيه شيئاً، وحديثاً في ولد الملا عنه، وقال: في ترجمته عن ابن مسعود وذكر الحديث في ترجمته عن ابن مسعود (ح١٣٢٤١) وذكر روايته عن زيد بن ثابت فيه، وقال: رواه الدارمي في الفرائض ـ ٢/٦٢ ـ.

43 ★ كثير: ثقة من الطبقة الثانية. وقوله «مولى أبي أيوب الأنصاري» من (التقريب وتهذيب التهذيب ٨/٤١١ وتهذيب الكمال ٢٤/١٠٥ والتحفة اللطيفة ٣/٤٢٧) وقصة مكاتبة أبي أيوب الأنصاري لأفلح ثم إعتاقه ذكرها ابن سعد في طبقاته ـ ٥/٨٦ ـ وانظر: (تهذيب التهذيب ١/٣٦٨، والإصابة ١/١١٠). فما في الأصل و (هـ) «كثير بن أفلح مولى زيد بن ثابت» ومثله في (تحفة الأشراف ـ ٣/٢٢٥) فغير مسلم. والله سبحانه أعلم.

(٣) ما بين الهلالين من تصرفي، وبدله في الأصل و (هـ): (زيد بن ثابت، عنه). وانظر: ترجمته السابقة.

٤٨٣٣ ـ مي ١/٣١٢ (الدمشقية) و ١/٢٥٤ (اليماني). خز ١/٣٧٠. حب (الإحسان) ٣/٣٥٦ (عثمان) و ٣/٢٣٢ ـ ٢٣٣ (الحوت). كم ١/٢٥٣. أحمد ٥/١٨٤، ١٩٠.

ط لمالك ش للشافعي حم لأحمد عم لعبد الله بن أحمد مي للدارمي جا لابن الجارود

مي في الصلاة: أنا عثمان بن عمر، أنا هشام بن حسان، عن محمد بن سيرين، عنه، به.

خز فيه: عن أبي قدامة عبيدالله بن سعيد، عن عثمان بن عمر، به. وعن الحسين بن الحسن، عن الثقفي، عن هشام، به.

حب فيه وفي الثاني من الأول: أنا محمد بن إسحاق بن خزيمة، ثنا أبو قدامة، به.

كم في الصلاة: أنا أبو بكر أحمد بن سلمان، ثنا الحسن بن مُكْرَم، ثنا عثمان بن عمر، به، وقال: صحيح الإسناد.

أحمد: عن عثمان بن عمر وروح، عن هشام، عن محمد - هو ابن سيرين - عنه، به.

٤٨٣٤ - حديث: من لا يستحيي من الناس لا يستحيي من الله.

حب

حب في روضة العقلاء: أنا محمد بن المنذر بن سعيد، ثنا عمر بن شَبَّة، ثنا عبدالأعلى بن عبدالأعلى، ثنا هشام، عن محمد - هو ابن سيرين - عنه، بهذا. موقوف.

44 ★ كثير بن الصلت، عن زيد بن ثابت

٤٨٣٥ - حديث: «الشيخ والشيخة إذا زنيا فارجموهما ألبتة».

مي كم حم

مي في الحدود: أنا محمد بن يزيد الرفاعي، ثنا العَقَدي، ثنا شعبة، عن قتادة، عن يونس بن جبير، عنه، به.

٤٨٣٤ - روضة العقلاء ٥٨.

44 ★ هو: أبو عبدالله كثير بن الصلت بن مَعْد يكرب، الكندي المدني، ثقة من الطبقة الثانية، ووهم من جعله صحابياً. انظر: (التقريب، وتهذيب التهذيب ٨/٤١٩، والكاشف ٣/٥).

٤٨٣٥ - مي ٢/١٧٩ (الدمشقية) و٢/١٠٠ (اليماني). كم ٤/٣٦٠. أحمد ٥/١٨٣.

خز لابن خزيمة عه لأبي عوانة طح للطحاوي حب لابن حبان قط للدارقطني كم للحاكم

كم فيه: ثنا أبو بكر بن بالويه، ثنا محمد بن غالب، ثنا عبدالله بن حمران[1]، ثنا شعبة، به. وعن محمد بن صالح بن هانىء، ثنا الحسين بن محمد بن زياد، ثنا محمد بن المثنى ومحمد بن بشار، قالا: ثنا محمد بن جعفر، ثنا شعبة بسنده. والسياق أتمّ من الأول، وفيه قول عثمان لزيد: إن النبي ﷺ كره أنْ يكتبها.

أحمد: ثنا محمد بن جعفر، ثنا شعبة، بهذا، وفيه قصة.

45 ★ مجاهد، عن زيد بن ثابت

٤٨٣٦ - حديث: المكاتب عبد ما بقي عليه شيء من كتابته.

طح

طح في العتق: ثنا علي بن شيبة، ثنا يزيد بن هارون، أنا سفيان، عن ابن أبي نجيح، عنه، بهذا. موقوف.

46 ★ محمد بن سيرين، عن زيد بن ثابت

٤٨٣٧ - حديث: مات مولى لعمر، فسأل ابن عمر زيد بن ثابت

مي

فقال: هل لبنات عمر من ميراثه شيء؟ قال: ما أرى لهن شيئاً.

مي في الفرائض: ثنا سعيد بن عامر، عن ابن عون، عنه، به.

---

(١) «حمران» هو الصواب، وتحرف في الأصل و(هـ) والمطبوع إلى «حبران» وترجمته في (التقريب وأصوله).

45 ★ هو: أبو الحجاج مجاهد بن جَبْر المخزومي مولاهم، المكي، ثقة إمام في التفسير والعلم، من الطبقة الثالثة. مات سنة أربع ومائة، وقيل: قبلها، وله ثلاث وثمانون سنة. انظر: (التقريب، وتهذيب التهذيب ١٠/٤٢، والكاشف ٣/١٢٠).

٤٨٣٦ - طح ٣/١١٢.

46 ★ هو: أبو بكر محمد بن سيرين الأنصاري البصري، ثقة ثبت عابد كبير القدر، من الطبقة الثالثة. مات سنة عشر ومائة. انظر: (التقريب، وتهذيب التهذيب ٩/٢١٤، والكاشف ٣/٥١).

٤٨٣٧ - مي ٢/٣٩٧ (الدمشقية) و ٢/٢٨٦ (اليماني).

٤٨٣٨ - حديث آخـــر :

مي

مي في العلم: أنا الوليد بن شجاع، ثنا قريش بن أنس قال: قال لي ابن عون: والله ما كتبت حديثاً قط [قال ابن عون: قال ابن سيرين: لا والله ما كتبت حديثاً قط](١) قال ابن عون. قال لي ابن سرين: عن زيد بن ثابت: أرادني مروان بن الحكم - وهو أمير على المدينة - أنْ أكتبه شيئاً، قال: فلم أفعل، قال: فجعل ستراً بين مجلسه وبين بقية داره. قال: فكان أصحابه يدخلون عليه ويتحدثون(٢) في ذلك الموضع، فأقبل مروان على أصحابه، فقال: ما أرانا إلاّ قد خُنَّاه، ثم أقبل عليّ فقال: ما أرانا إلا قد خُنَّاك، قلت: وما ذلك؟ قال: إنّا أمرنا رجلاً يقعد خلف هذا الستر فيكتب ما تفتي به هؤلاء وما تقول.

٤٨٣٩ - حديث: إن الحج والعمرة فريضتان لا يضرك بأيِّهما بدأتَ.

قط كم

قط في الحج: ثنا علي بن الحسن بن رستم، ثنا محمد بن سعيد أبو يحيى العطار، ثنا محمد بن كثير الكوفيّ، ثنا إسماعيل بن مسلم، عنه، به. / وعن أبي القاسم بن منيع، ثنا يحيى بن أيوب، ثنا عباد بن عباد، ثنا هشام بن حسان، عنه، نحوه، موقوفاً. ٢/١/٩٥

كم فيه: ثنا الأستاذ الإمام أبو الوليد، ثنا محمد بن المنذر الهروي، ثنا محمد بن سعيد بن غالب، ثنا أبو يحيى، به. قال أبو الوليد: ثنا محمد بن نعيم، ثنا يحيى بن أيوب، به موقوفاً.

47 ★ محمد بن سعد بن أبي وقاص، عن زيد بن ثابت

٤٨٣٨ - مي ١/١٢٢ (الدمشقية) و ١/١٠١ (اليماني).

(١) ما بين المعقوفين من المطبوع.

(٢) «ويتحدثون» من المطبوع، وفي الأصل و (هـ): «ويتخذون».

٤٨٣٩ - قط ٢/٢٨٤، ٢٨٥. كم ١/٤٧١.

47 ★ هو: أبو القاسم الزهري المدني نزيل الكوفة، ثقة من الطبقة الثالثة قتله الحجاج بعد الثمانين. انظر: (التقريب، وتهذيب التهذيب ٩/١٨٣، والكاشف ٣/٤٦).

٤٨٤٠ - حديث: أن رسول الله ﷺ نهى عن الصلاة إذا طلع قرن الشمس أو غاب قرن الشمس. طح حم

طح في الصلاة: ثنا يزيد بن سنان، ثنا حَبَّان[1] بن هلال، ثنا همّام، ثنا قتادة، عن محمد، به. قال أبو جعفر: هو محمد بن سعد بن أبي وقاص[2].

قال أحمد: ثنا عفان، ثنا همام، به.

48 ★ محمد بن عبدالرحمن بن ثوبان، عن زيد بن ثابت

٤٨٤١ - حديث: طح في الطلاق: ثنا ربيع المؤذن، ثنا بشر بن بكر الأوزاعي حدثني يحيى بن كثير، حدثني محمد بن عبدالرحمن بن ثوبان: أن عمر وزيد بن ثابت قالا في المتوفّ عنها زوجها وبها فاقة شديدة: فلم يرخصا لها أنْ تخرج من بيتها إلاّ في بياض نهارها تصيب من طعامهم ثم ترجع إلى بيتها فتبيت فيه. طح

٤٨٤٢ - حديث: «لعن الله اليهود اتخذوا قبور أنبيائهم مساجد». حم

أحمد: عن عثمان بن عمر وعبدالملك بن عمرو، كلاهما عن ابن أبي ذئب، عن عقبة بن عبدالرحمن، عنه، به.

٤٨٤٠ - طح ١٥١. أحمد ٥/١٩٠.

(١) «حَبَّان» هو بفتح الحاء وتشديد الموحدة كما في (التقريب).

(٢) قول أبي جعفر لم أجده في المطبوعتين: الهندية والمصرية.

48 ★ هو: محمد بن عبدالرحمن بن ثوبان العامري المدني، ثقة من الثالثة: انظر: (التقريب، وتهذيب التهذيب ٩/٢٩٤، والكاشف ٣/٦٧).

٤٨٤١ - طح ٣/٧٩.

٤٨٤٢ - أحمد ٥/١٨٦.

49 ★ محمد بن قيس بن مَخْرمة، عن زيد بن ثابت

٤٨٤٣ - حديث: بينا أنا وأبو هريرة وفلان في المسجد ذات يوم ندْعو الله ونذكر ربنا خرج علينا رسول الله ﷺ حتى جلس إلينا. . . الحديث. كم

وفيه: «أسألك عِلماً لا يُنْسى».

كم في المعرفة: ثنا محمد بن عبدالله الأصفهاني، ثنا الحسين بن حفص، ثنا حماد بن شعيب، عن إسماعيل بن أميّة، عنه، به. وقال: صحيح الإسناد.

50 ★ محمود بن لبيد، عن زيد بن ثابت

٤٨٤٤ - حديث: أنه سأل زيد بن ثابت عن الرجل يصيب أهله ثم يُكْسِلُ فلا ينزل، فقال: يغتسل. فقال له محمود: إن أُبَيّاً كان لا يرى الغُسل. فقال زيد: إنه نزع عن ذلك. طح ط

مالك في الطهارة: عن يحيى بن سعيد، عن عبدالله بن كعب مولى عثمان - أن محمود بن لَبيد سأل زيد بن ثابت، بهذا.

طح فيه: ثنا علي بن شيبة، ثنا يزيد بن هارون، أخبرني يحيى بن سعيد، بهذا.

---

49 ★ هو المطلبيّ، يقال: له رؤية، ثقة. انظر: (التقريب، وتهذيب التهذيب ٤١٢/٩، والكاشف ٩١/٣).

٤٨٤٣ - كم ٥٠٨/٣.

50 ★ هو: أبو نعيم محمود بن لبيد الأوسي الأشهلي المدني، صحابي صغير، وجلُّ روايته عن الصحابة. مات سنة ست وتسعين - وقيل: سبع - وله تسع وتسعون سنة. انظر: (التقريب، وتهذيب التهذيب ٦٥/١٠، والكاشف ١٢٦/٣).

٤٨٤٤ - مالك ٤٧/١. طح ٥٧/١.

---

51 ★ مروان بن الحكم الأموي، عن زيد بن ثابت

٤٨٤٥ ـ حديث: قال لي زيد بن ثابت: مالك تقرأ في المغرب بقصار المُفَصَّل، لقد كان رسول الله ﷺ يقرأ في المغرب بطول الطوليين. . . خز حم **الحديث.**

خز في الصلاة: عن محمد بن معمر القَيْسي، عن روح بن عبادة. وعن بندار، عن أبي عاصم. وعن الحسين بن مهدي، عن عبدالرزاق، ثلاثتهم عن ابن جريج، عن عبدالله بن أبي مليكة، عن عروة، عنه، به.

أحمد: عن سليمان بن داود، عن ابن أبي الزناد، عن هشام بن عروة، عن أبيه، به. ولفظه: قال لي زيد بن ثابت: ألم أرك خَفَّفْتَ الليلةَ القراءة في سجدتي المغرب، والذي نفسي بيده إن كان رسول الله ﷺ يقرأ فيهما بطول الطوليين. وعن محمد بن جعفر وعبدالرزاق وابن بكر[1]، عن ابن جريج، عن ابن أبي مليكة، عن عروة: أن مروان أخبره، به. روي عن عروة، عن زيد، وقد مضى[2].

٤٨٤٦ ـ / حديث: أن رسول الله ﷺ أملى عليه ﴿لَّا يَسْتَوِي ٱلْقَٰعِدُونَ مِنَ ٱلْمُؤْمِنِينَ . . .﴾[3]. . . الحديث، وفيه قصة ابن أم مكتوم. جا حم

٢/٩٥/ب

---

51 ★ هو: أبو عبدالملك مروان بن الحكم بن أبي العاص الأموي المدني، وَلِيَ الخلافة في آخر سنة أربع وستين، ومات سنة خمس في رمضان وله ثلاث أو إحدى وستون سنة، لا يثبت له صحبة، من الطبقة الثانية. انظر: (التقريب، وتهذيب التهذيب ١٠/٩١، والكاشف ٣/١٣٢).

٤٨٤٥ ـ خز ١/٢٥٩. أحمد ٥/١٨٧، ١٨٨، ١٨٩.

(١) «ابن بكر» من الأصل و (هـ) وهو الصواب. فما في المطبوع «ابن أبي بكر» فغلط، وهو «محمد بن بكر البرساني» شيخ أحمد وتلميذ عبدالملك بن عبدالعزيز بن جريج. والله أعلم. انظر: (تهذيب التهذيب ٩/٧٧، وطبقات ابن سعد ٧/٢٩٦).

(٢) تقدم حديثه برقم (٤٨١٣).

٤٨٤٦ ـ جا صفحة ٣٤٤. أحمد ٥/١٨٤، وقد مضى برقم (٤٨٢٨).

(٣) سورة النساء، آية ٩٥.

جا في الجهاد: ثنا محمد بن يحيى، ثنا يعقوب بن إبراهيم بن سعد، ثنا أبي، عن صالح، عن ابن شهاب، حدثني سهل بن سعد، عن مروان بن الحكم، به. خالفه معمر فرواه، عن الزهري، عن قبيصة بن ذؤيب، عن زيد بن ثابت. وقد مضى.

قال أحمد: ثنا يعقوب، بهذا.

52 ★ مسروق، عن زيد بن ثابت

٤٨٤٧ - حديث: رأيت زيد بن ثابت وأهل المدينة يُشَرِّكون في ابنتين وابنة ابن وابن ابن وأختين.

مي في الفرائض: ثنا محمد، ثنا سفيان، عن الأعمش، عن إبراهيم، عن مسروق: أنه كان يُشَرِّك، فقال له علقمة: هل أحد منهم أثبتُ من عبدالله؟ قال لا: ولكني رأيت...

53 ★ المطلب بن عبدالله بن حَنْطَب، عن زيد بن ثابت

٤٨٤٨ - حديث: دخل زيد بن ثابت على معاوية فحدثه بحديث، فأمر إنساناً أنْ يكتبه، فقال له زيد: إن رسول الله ﷺ نهى أن نكتب شيئاً من حديثه، فمحاه.

---

52 ★ هو: أبو عائشة مسروق بن الأجدع الهَمْداني الوَادعي الكوفي ثقة فقيه عابد مخضرم، من الطبقة الثانية مات سنة اثنتين - وقيل: ثلاث - وستين. انظر: (التقريب، وتهذيب التهذيب ١٠/١٠٩، والكاشف ٣/٣٣٦).

٤٨٤٧ - مي ٢/٣٥٠ (الدمشقية) و ٢/٢٥٣ (اليماني).

53 ★ هو: المطلب بن عبدالله بن المطلب بن حنطب بن الحارث المخزومي صدوق كثير التدليس والإرسال، من الطبقة الرابعة. انظر: (التقريب، وتهذيب التهذيب ١٠/١٧٨، والكاشف ٣/١٥١).

٤٨٤٨ - أحمد ٥/١٨٢، وانظر الحديث المتقدم برقم (٤٨٣٨).

أحمد: ثنا أبو أحمد، ثنا كثير بن زيد، عنه، به. وقد مضى بنحوه في ترجمة محمد بن سيرين.

٤٨٤٩ - حديث: أنه سُئل عن القراءة في الظهر والعصر، فقال: كان رسول الله ﷺ يطيل القيام ويحرك شفتيه. حم

أحمد: ثنا وكيع، ثنا كثير بن زيد، عنه، به.

54 ★ مكحول الشامي، عن زيد بن ثابت

٤٨٥٠ - حديث: أنه سئل عن زوج وأخت لأم وأب، فأعطى الزوج النصف والأخت النصف، فكلم في ذلك، فقال: حضرت رسول الله ﷺ قضى بذلك. حم

أحمد: ثنا الحكم بن نافع، ثنا أبو بكر بن عبدالله، عن مكحول وعطية وضمرة وراشد، عنه، به.

وهذا منقطع: لم يسمع واحد منهم من زيد بن ثابت.

55 ★ نافع، عن زيد بن ثابت

٤٨٥١ - حديث: إذا دخلت في الحيضة الثالثة فقد بانت منه. ط

٤٨٤٩ - أحمد ٥/١٨٦.

54 ★ هو: أبو عبدالله مكحول الشامي، ثقة فقيه كثير الإرسال، مشهور، من الطبقة الخامسة، مات سنة بضع عشرة ومائة. انظر: (التقريب، وتهذيب التهذيب ١٠/٢٨٩، والكاشف ٣/١٧٢).

٤٨٥٠ - أحمد ٥/١٨٨.

55 ★ هو: أبو عبدالله نافع الفقيه مولى ابن عمر، ثقة ثبت فقيه مشهور، من الطبقة الثالثة، مات سنة عشرة ومائة، أو بعد ذلك. انظر: (التقريب، تهذيب التهذيب ١٠/٤١٢. الكاشف ٣/١٩٧).

٤٨٥١ - قال في الإتحاف - مسند ابن عمر - (ج٩/ح١٠٨٠٩) عند ذكره هذا الحديث «في ترجمة نافع عن زيد بن ثابت» فقط ولم يزد. =

ط لمالك ش للشافعي حم لأحمد عم لعبد الله بن أحمد مي للدارمي جا لابن الجارود

في ترجمة: عبد ربه، عن نافع، عن ابن عمر.

56 ★ وهب، عن زيد بن ثابت.

٤٨٥٢ - حديث: في المشركة[1]: هبوا أنّ أباهم كان حماراً ما زادهم الأب إلاّ قربا وأشركهم في الثلث.

كم في الفرائض: ثنا أبو العباس محمد بن يعقوب، ثنا يحيى بن أبي طالب، ثنا يزيد بن هارون، أنا أبو أمية بن يعلى، عن أبي الزناد، عن عمرو بن وهب، عن أبيه، بهذا.

57 ★ يحيى بن سعيد، عن زيد بن ثابت

وهو منقطع.

٤٨٥٣ - حديث: أنه سُئل عن رجل تزوج امرأة ففارقها قبل أن يمسها هل تحل له أمها؟ فقال زيد: الأم مبهمة ليس فيها شرط إنما الشرط في الربائب.

مالك في النكاح: عنه، بهذا[2].

قلت: الحديث في الموطأ - ٢/٥٧٨ - لكن عن: نافع، عن عبدالله بن عمر فقط، ولم يذكر فيه روايته عن زيد بن ثابت والذي فيه - ٢/٥٧٧ - عن نافع وزيد بن أسلم، عن سليمان بن يسار، عن زيد بن ثابت، وفيه قصة هلاك الأحوص بالشام. وقد تقدم برقم (٤٧٨٥) وليحرر.

56 ★ لم أجزم بترجمته.

٤٨٥٢ - كم ٤/٣٣٧.

(١) وفي المطبوع «المشتركة» وهما شيء واحد، انظر تاج العروس مادة «شرك».

57 ★ هو: أبو سعيد يحيى بن سعيد بن قيس الأنصاري المدني، من الطبقة الخامسة، لم يذكر له رواية عن زيد بن ثابت، مات سنة أربع وأربعين ومائة أو بعدها. انظر: (التقريب، وتهذيب التهذيب ١١/٢٢١، والكاشف ٣/٢٥٦).

٤٨٥٣ - مالك ٢/٥٣٣.

(٢) ويستدرك في الرواة - حسب الترتيب - عن زيد بن ثابت: =

خز لابن خزيمة عه لأبي عوانة طح للطحاوي حب لابن حبان قط للدارقطني كم للحاكم

58 ★ أبو البَخْتَري، عن زيد بن ثابت

ولم يسمع منه.

٤٨٥٤ - حديث: عن أبي سعيد، قال: لما نزلت هذه الآية ﴿ إِذَا جَآءَ نَصْرُ ٱللَّهِ وَٱلْفَتْحُ ﴾ قرأها رسول الله ﷺ حتى ختمها، فقال: «الناس حيز وأنا وأصحابي حيز ولا هجرة بعد الفتح ولكن جهاد ونية»، فقال له مروان: كذبت، وعنده رافع بن خديج وزيد بن ثابت، وفيه: أنهما صدقاه.

قال أحمد: ثنا محمد بن جعفر، ثنا شعبة، عن عمرو بن مرة، عنه، به.

٢/١/٩٦ ★ / أبو الدرداء: هو عويمر.

تقدم.

59 ★ أبو سعيد الخدري، عن زيد بن ثابت

= يحيى بن عبدالله بن عبدالرحمن بن سعد، عن زيد بن ثابت. وهو: يحيى بن عبدالله بن عبدالرحمن بن سعد - أو أسعد - بن زرارة الأنصاري المدني، ثقة من الطبقة الرابعة. انظر: (التقريب، وتهذيب التهذيب ١١/٢٤١).

وحديثه: قال زيد بن ثابت: كانت وقعة بعاث وأنا ابن ست سنين وكانت قبل هجرة رسول الله ﷺ بخمس سنين... الحديث. رواه الحاكم في المعرفة - ٣/٤٢١ - ثنا أبو عبدالله الأصبهاني، ثنا الحسن بن الجهم، ثنا الحسين بن الفرج، ثنا محمد بن عمر، حدثني إبراهيم بن محمد بن عبدالرحمن بن سعد بن زرارة، عن يحيى بن عبدالله بن عبدالرحمن بن سعد بن زرارة، به.

58 ★ أبو البَخْتَري هو سعيد بن فيروز - بن أبي عمران - الطائي مولاهم، ثقة ثبت فيه تشيع قليل، كثير الإرسال - من الطبقة الثالثة، مات سنة ثلاث وثمانين. انظر: (التقريب، وتهذيب التهذيب ٤/٧٢، وجامع التحصيل ص ٢٢٢).

٤٨٥٤ - أحمد ٥/١٨٧.

59 ★ هو: سعد بن مالك بن سنان بن عبيد الأنصاري أبو سعيد الخدري له ولأبيه صحبة، استُصغر بأحد، ثم شهد ما بعدها، وروى الكثير، ومات بالمدينة المنورة سنة ثلاث =

٤٨٥٥ - حديث: «تعوذوا بالله من عذاب القبر. . .» الحديث.
عه

عه في البعث: ثنا إسماعيل بن إسحاق، ثنا علي بن المديني، ثنا عبدالأعلى، ثنا الجُرَيْري[1]، عن أبي نَضْرة، عنه، به.

٤٨٥٦ - حديث: كنا مع رسول الله ﷺ في حائط من حيطان المدينة فيه أقبر وهو على بغلته فحادت به. . . الحديث. وهو الذي قبله.
حم

أحمد: ثنا يزيد بن هارون، ثنا أبو مسعود الجُرَيْريّ، عن أبي نضرة، عنه، به.

٤٨٥٧ - حديث: أن رسول الله ﷺ كان من المهاجرين وإن الإمام يكون من المهاجرين. . . الحديث.
كم حم

كم في المعرفة: ثنا أبو العباس محمد بن يعقوب، ثنا جعفر بن محمد بن شاكر، ثنا عفان، ثنا وهيب، ثنا داود بن أبي هند، عن أبي نضرة، عنه، به. وأوله: لما تُوفي رسول الله ﷺ قام خطباء الأنصار فجعلوا يقولون. . . الحديث.

أحمد: ثنا عفان، ثنا وُهيب، به، بتمامه.

60 ★ أبو سلمة، عن زيد بن ثابت

٤٨٥٨ - حديث: في الإيلاء إذا مضت أربعة أشهر فهي تطليقة بائنة.
قط

= وستين أو بعدها. انظر: (التقريب، وتهذيب التهذيب ٣/٤٧٩، والاستيعاب ٢/٦٠٢).

(١) الجُرَيْري: بضم الجيم وفتح الراء الأولى وسكون الياء المثناة من تحتها بعدها راء أخرى، وهو أبو مسعود سعد بن إياس. انظر: (اللباب ١/٢٧٦).

٤٨٥٦ - أحمد ٥/١٩٠.

٤٨٥٧ - كم ٣/٧٦. أحمد ٥/١٨٥.

60 ★ هو: أبو سلمة بن عبدالرحمن بن عوف الزهري المدني - اختلف في اسمه - ثقة مكثر، من الطبقة الثالثة، وذكره ابن المديني في جماعة لا يثبت لهم لقاء زيد بن ثابت، مات سنة أربع وتسعين. انظر: (التقريب، وتهذيب التهذيب ١٢/١١٥، وجامع التحصيل ص ٢٦٠).

٤٨٥٨ - قط ٤/٦٢-٦٣.

قط في الطلاق: ثنا إسماعيل بن محمد الصفار، ثنا عباس بن محمد، ثنا قبيصة، ثنا سفيان، عن معمر، عن عطاء الخراساني، عن أبي سلمة، عن زيد بن ثابت وعثمان بن عفان، موقوف. وعن أبي بكر النيسابوري، ثنا العباس بن الوليد، أخبرني أبي، ثنا الأوزاعي، حدثني عطاء الخراساني، به. قال أبو بكر: وثنا الميموني، قال: ذكرت لأحمد بن حنبل حديث عطاء الخراساني هذا، فقال: لا أدري كيف هو؟ وقد روى، عن عثمان خلافه.

٤٨٥٩ - حديث: أنه سئل عما لفظ البحر؟ فقال: لا بأس به.
ط

مالك في الصيد: عن أبي الزناد، عنه، به.

٤٨٦٠ - حديث: يجزيء في كفارة اليمين مُدّ حنطة لكل مسكين.
طح قط

طح في الأيمان: ثنا أبو بكرة، ثنا أبو داود، ثنا هشام. وعن يونس، أنا ابن وهب، أخبرني الخليل بن مرة، كلاهما عن يحيى بن أبي كثير، عنه، به. موقوف.

61 ★ أبو عبدالرحمن، عن زيد بن ثابت

٤٨٦١ - حديث: أنه كان يقول في الرجل يطلق الأمة ثلاثاً ثم
ط

٤٨٥٩ - مالك ٢/٤٩٥.

٤٨٦٠ - طح ٣/١١٩.

ويزاد: رواه الدارقطني أيضاً في النذور - ٤/١٦٥ - نا أبو بكر النيسابوري، نا محمد بن يحيى، نا وهب بن جرير، نا هشام صاحب الدستوائي، عن يحيى بن أبي كثير، عن أبي سلمة بن عبدالرحمن، عن زيد بن ثابت، به.

61 ★ هو: أبو عبدالرحمن المدني مولى زيد بن ثابت، وقيل: مولى كثير بن الصلت، وقيل: مولى صفوان بن أمية، وليس اسمه نَسْطاس وليس هو أبا الزناد خلافاً لمن زعم ذلك. ونقل عن مالك: أن اسمه «حيل» بالحاء المهملة وزن عظيم. والله أعلم من تعجيل المنفعة - ط مصر ص ٣٢٧ - بتصرف.

٤٨٦١ - مالك ٢/٥٣٧.

يشتريها: إنها لا تحل له حتى تنكح زوجاً غيره.

مالك في النكاح: عن ابن شهاب، عنه، بهذا.

62 ★ أبو غَطفان بن طريف المرّيّ، عن زيد بن ثابت

في ترجمة: مروان بن الحكم(١).

63 ★ ابن الدَّيْلمي، عن زيد بن ثابت

٤٨٦٢ ـ حديث: أتيت أبيَّ بن كعب، فقلت له: إنه قد وقع في نفسي من القدر شيء، فأحب أنْ تحدثني بحديث لعل الله أنْ يُذهب عني ما أجد، قال: لو أن الله عذب أهل السموات والأرض عذبهم وهو غير ظالم لهم... الحديث وفيه اجتماعه بعبدالله بن مسعود، ثم بحذيفة بن اليمان، ثم بزيد بن ثابت، وأنه حدثهم عن النبي ﷺ بذلك.

أحمد: ثنا يحيى بن سعيد، ثنا سفيان، حدثني أبو سنان سعيد بن سنان، ثنا وَهْب بن خالد، عنه، به. وعن إسحاق بن سليمان، عن أبي سنان، بحديث زيد بن ثابت فقط. وعن قُرّان بن تَمّام، عن أبي سنان بحديث الثلاثة الأول. موقوفاً.

64 ★ / من بلغ الزهري، عن زيد بن ثابت

٢/٩٦/ب

---

62 ★ أبو غَطَفان بن طريف ـ أو ابن مالك ـ المرّيّ المدني، قيل: اسمه سعد، ثقة، من كبار الطبقة الثالثة. انظر: (التقريب، وتهذيب التهذيب ١٢/١٩٩).

(١) نظرت في مسنده من الإتحاف (ج ٤/ لوحة ٢٩٩/أ) فلم أقف على رواية أبي غطفان عنه، وأحال على مسند «المسور بن مخرمة» فنظرت في (ج ٤/ لوحة ٣٠٠ ـ ٣٠١) فلم أقف على شيء. وليحرر.

63 ★ هو: عبدالله بن فَيْروز الديلمي ـ أخو الضحاك ـ ثقة من كبار التابعين ومنهم من ذكره في الصحابة. انظر: (التقريب، وتهذيب التهذيب ٥/٣٥٨).

٤٨٦٢ ـ أحمد ٥/١٨٢، ١٨٥، ١٨٩.

خز لابن خزيمة عه لأبي عوانة طح للطحاوي حب لابن حبان قط للدارقطني كم للحاكم

٤٨٦٣ ـ حديث: كان زيد بن ثابت يقول إذا سئل عن الأمر: أكانَ هذا؟ فإنْ قالوا: نعم قد كان، حدث فيه بالذي يعلم.

مي في العلم: أنا الحكم بن نافع، أنا شعيب، عن الزهري، به.

٤٨٦٤ ـ حديث: ليس في الخُلْسة قطع. موقوف.

ط مالك في الحدود: عن ابن شهاب: أن مروان بن الحكم أُتي بإنسان قد اختلس متاعاً، فأراد قطعه، فأرسل إلى زيد بن ثابت . . . فذكره.

٤٨٦٥ ـ حديث: إذا دُخِل بالمرأة فأُرخيت الستور فقد وجب الصَّدَاق.

ط مالك في النكاح: عن ابن شهاب، أنّ زيد بن ثابت، بهذا. موقوف.

65 ★ من بلَّغ مالكا، عن زيد بن ثابت

٤٨٦٦ ـ حديث: من أدرك الركعة فقد أدرك السجدة.

ط مالك في وقوت الصلاة: عمّن بلغه، عن زيد بن ثابت وعبدالله بن عمر، بهذا. موقوف.

66 ★ من لم يُسَمَّ، عن زيد

٤٨٦٧ ـ حديث: لأن أقرأه في نصف شهر أو عشرين يوماً أحبُّ إليّ لكي أتدبَرَه. . . الحديث. موقوف.

ط مالك في الصلاة: عن يحيى بن سعيد، قال: كنت أنا ومحمد بن يحيى ـ يعني ابن حبان ـ جالسين فدعا محمد رجلاً، فقال: أخبرني بالذي سمعت من أبيك

٤٨٦٣ ـ مي ١/٥٠ (الدمشقية) و ١/٤٧ (اليماني).
٤٨٦٤ ـ مالك ٢/٨٤٠.
٤٨٦٥ ـ مالك ٢/٥٢٨.
٤٨٦٦ ـ مالك ١/١٠.
٤٨٦٧ ـ مالك ١/٢٠٠.

فقال الرجل: أخبرني أبي، أنه سأل زيد بن ثابت، فقال: كيف ترى في قراءة القرآن في سبع؟ فقال زيد: حسنٌ. . . الحديث.

67 ★ رجل، عن زيد بن ثابت

٤٨٦٨ - حديث: دخل عليّ زيد بن ثابت وأنا بالأسواف[1] وقد اصطدت نُهَساً[2]، فأخذه من يدي فأرسله.

مالك في الجامع: عن رجل، بهذا.

★ رجل، عن زيد بن ثابت

في ترجمة: حُجْر المَدَريّ، عنه[3].

٤٨٦٨ - مالك ٢/٨٩٠. وفي معجم البلدان: أن الرجل هو شرحبيل بن سعد. انظر حديثه المتقدم رقم: (٤٧٨٨).

(١) الأسواف - بالفاء - موضع بالمدينة. فما في الأصل و (هـ) بالقاف فتصحيف. انظر: (النهاية ومعجم البلدان ١/١٩١).

(٢) النُهَس: طائر يشبه الصُرَد، يديم تحريك رأسه وذنبه، يصطاد العصافير ويأوي إلى المقابر. نهاية.

(٣) تقدم في الحديث رقم (٤٧٣٦) ولفظه: «العمرى سبيلها الميراث».

تم الجزء الرابع من المجلد الثاني من كتاب «إتحاف المهرة بالفوائد المبتكرة من أطراف العشرة». للحافظ ابن حجر، ويليه الجزء الخامس منه وأوله: «مسند زيد بن حارثة بن شراحيل الكلبي» رضي الله عنه.

إتحاف المهرة

بالفوائد المبتكرة من أطراف العشرة

الجزء الخامس

صدر هذا الكتاب بالتعاون بين :

مجمع الملك فهد لطباعة المصحف الشريف

بالمدينة المنورة

ومركز خدمة السنة والسيرة النبوية

بالمدينة المنورة

جميع الحقوق محفوظة

الطبعة الأولى

عام ١٤١٦هـ - ١٩٩٥م

المملكة العربية السعودية
وزارة الشؤون الإسلامية والأوقاف والدعوة والإرشاد
بالتعاون مع
الجامعة الإسلامية في المدينة المنورة

١

إتحاف المهرة

بالفوائد المبتكرة من أطراف العشرة

للإمام الحافظ أحمد بن علي بن محمد ابن حجر العسقلاني
(٧٧٣-٨٥٢هـ)

الجزء الخامس

زيد بن حارثة - سلمة بن يزيد

الأحاديث (٤٨٦٩ - ٦٠٤٤)

تحقيق
الدكتور محمود أحمد عبد المحسن
الباحث بمركز خدمة السنة والسيرة النبوية

ⓒ مجمع الملك فهد لطباعة المصحف الشريف، ١٤١٥هـ

فهرسة مكتبة الملك فهد الوطنية

ابن حجر العسقلاني ، أحمد بن علي

إتحاف المهرة بالفوائد المبتكرة من أطراف العشرة/ تحقيق زهير ناصر الناصر

٦٤٠ ص ؛ ١٧×٢٤ سم

ردمك ١-٠٠-٧٧٠-٩٩٦٠ (مجموعة)

٢-٠٥-٧٧٠-٩٩٦٠ (ج٥)

١ - الحديث - مستدركات ٢ - الحديث - المسانيد

أ -الناصر، زهير ناصر (محقق) ب - العنوان

ديوي ٢٣٧.٤ ١٥/١٠٤٥

رقم الإيداع ١٠٤٥ / ١٥

ردمك : ١-٠٠-٧٧٠-٩٩٦٠ (مجموعة)

٢-٠٥-٧٧٠-٩٩٦٠ (ج ٥)

٢٤٢ • مسند زيد بن حارثة الكلبي مولى النبي ﷺ

حديثه في ثالث الشاميين.

٤٨٦٩ - حديث: أن جبريل أتاه في أول ما أوحي إليه فأراه الوضوء والصلاة، فلما فرغ من الوضوء أخذ حفنة من الماء فنضح بها فرجه.
قط كم حم

قط في الطهارة: ثنا عبدالله بن محمد بن عبدالعزيز قراءة عليه وأنا أسمع، حدثكم كامل بن طلحة أبو يحيى الجحدري، ثنا ابن لهيعة، ثنا عُقَيل بن خالد، عن ابن شهاب، عن عروة بن الزبير، عن أسامة بن زيد، عن أبيه، به. رواه رشدين، عن عقيل وقرة، عن ابن شهاب، عن عروة، عن أسامة لم يذكر أباه، وقد مضى[1].

كم في المناقب: أنا أبو جعفر محمد بن عبدالله التاجر، ثنا يحيى[2] بن عثمان بن

---

٢٤٢ • زيد بن حارثة بن شراحيل الكلبي، أبو أسامة، مولى رسول الله ﷺ صحابي جليل مشهور من أول الناس إسلاما، كان من الرماة المذكورين، استشهد يوم مؤتة سنة ثمان من الهجرة، وهو ابن خمس وخمسين سنة. انظر: (الطبقات الكبرى ٣/٤٠، الاستيعاب ٢/٥٤٢، أسد الغابة ٢/٢٨١، الإصابة ١/٥٦٣).

٤٨٦٩ - قط ١/١١١، في الطهارة، لا في الصلاة كما في الأصل. كم ٣/٢١٧. أحمد ٤/١٦١.

(١) تقدم في مسند: أسامة (١/٢٩٨ - ٢٩٩ حديث ١٦٤).

(٢) «يحيى» من الأصل و(هـ)، ومثله في مخطوطة رواق المغاربة للمستدرك (٣/٩٤/ب) =

خز لابن خزيمة عه لأبي عوانة طح للطحاوي حب لابن حبان قط للدارقطني كم للحاكم

صالح، ثنا أبي، ثنا ابن لهيعة، به.

قال أحمد: ثنا حسن، ثنا ابن لهيعة[به][1].

٤٨٧٠ ـ حديث: خرج رسول الله ﷺ وهو مردفي إلى نصب من الأنصاب فذبحنا له شاة ووضعناها[2] في التنور حتى إذا نضجت استخرجناها فجعلناها في سفرتنا... الحديث بطوله، وفيه قصة زيد بن عمرو بن نفيل.

كم في المناقب: ثنا أبو العباس محمد بن يعقوب من أصل كتابه، ثنا الحسن بن علي بن عفان، ثنا أبو أسامة، ثنا محمد بن عمرو، عن يحيى بن عبدالرحمن بن حاطب وأبي سلمة[3]، عن أسامة بن زيد، عن زيد بن حارثة، به، وقال: صحيح على شرط مسلم.

= وهو الصواب. وهو يحيى بن عثمان بن صالح السهمي مولاهم، وفي المطبوع: «علي» بدل «يحيى». انظر: (الكاشف ٣/٢٦٣. وتهذيب التهذيب ١١ / ٢٥٧، والتقريب).

(١) مابين المعقوفين زدته ليستقيم النص.

٤٨٧٠ ـ كم ٣/٢١٦.

(٢) «ووضعناها» من المطبوع، وفي الأصل: «وضعناه».

(٣) في المطبوع: «عن أبي سلمة ويحيى بن عبدالرحمن بن حاطب». وكذا في تلخيص المستدرك للذهبي، وأبو سلمة هو ابن عبدالرحمن بن عوف أحد شيوخ محمد بن عمرو.

---

٢٤٣ • / مسند زيد بن جارية الأنصاري، وهو أخو يزيد ومجمع

٢/١/٩٧

٤٨٧١ - حديث: أن رسول الله ﷺ استصغر ناساً يوم أحد، منهم زيد بن جارية - يعني نفسه - والبراء بن عازب، وزيد بن أرقم. . . الحديث. كم

كم في البيوع: حدثني محمد بن صالح بن هانىء، ثنا الحسين بن محمد القباني، ثنا أبو بكر بن أبي عتاب الأعين، ثنا منصور بن سلمة أبو سلمة الخزاعي، ثنا عثمان بن عبدالله بن زيد بن جارية، حدثني عمي عمرو بن زيد بن جارية، عن أبيه، به.

---

٢٤٣ • زيد بن جارية - بالجيم - بن عامر بن مجمع، الأنصاري، الأوسي، ثم القمْري، وقيل: زيد بن حارثة، كان فيمن استصغره رسول الله ﷺ يوم أحد. انظر: (الاستيعاب ٢/٥٤٠، أسد الغابة ٢/٢٨٠، الإصابة ١/٥٦٢). وحقه أن يقدم على الذي قبله.

٤٨٧١ - كم ٢/٥٩، وفيه: «زيد بن حارثة» بدل «زيد بن جارية». وقال: صحيح الإسناد.

خز لابن خزيمة عه لأبي عوانة طح للطحاوي حب لابن حبان قط للدارقطني كم للحاكم

٢٤٤ • مسند زيد بن خارجة الأنصاري

وقع حديثه في أواخر السادس من مسند العشرة.

٤٨٧٢ - حديث: أنا سألت رسول الله ﷺ بنفسي فقلت: كيف الصلاة عليك؟ قال: «صلوا واجتهدوا ثم قولوا: اللهم بارك على محمد وعلى آل محمد كما باركت على آل إبراهيم إنك حميد مجيد».

أحمد: ثنا علي بن بحر، ثنا عيسى بن يونس، ثنا عثمان بن حكيم، ثنا خالد بن سلمة أن عبدالحميد بن عبدالرحمن دعا موسى بن طلحة حين عرَّس على ابنه فقال: يا أبا عيسى[1] كيف بلغك في الصلاة على النبي ﷺ؟ فقال موسى: سألت زيد بن خارجة عن الصلاة على النبي ﷺ، قال... فذكره.

---

٢٤٤ • زيد بن خارجة بن زيد بن أبي زهير بن مالك، من بني الحارث بن الخزرج، صحابي، بدري، روى عن النبي ﷺ في الصلاة عليه ﷺ، وهو الذي تكلم بعد الموت توفي في خلافة عثمان. انظر: (الاستيعاب ٢/٥٤٧، أسد الغابة ٢/٢٨٤، الإصابة ١/٥٦٥).

٤٨٧٢ - أحمد ١/١٩٩.

(١) «يا أبا عيسى» من المطبوع، وفي الأصل: «يا با عيسى».

---

٢٤٥ • مسند زيد بن خالد الجهني

حديثه في أواخر مسند الأنصار.

قال الحاكم: حدثنا الأصبهاني، ثنا الحسن، ثنا الحسين، ثنا محمد بن عمر، قال: اختُلف في كنية زيد بن خالد فقيل: أبو عبدالرحمن، وقيل: أبو طلحة. وثنا أسامة بن زيد بن أسلم، عن أبيه[1] ومحمد بن أبي مالك، قالا[2]: مات زيد بن خالد الجهني بالمدينة سنة ثمان وسبعين وهوابن خمس وثمانين سنة. أنا إسماعيل بن محمد بن الفضل، ثنا جدي، ثنا إبراهيم بن المنذر الحزامي، قال: مات زيد بن خالد الجهني - يكنى أبا عبدالرحمن - بالمدينة سنة ثمان وسبعين، وهو ابن خمس وثمانين.

٤٨٧٣ - حديث: «لا تمنعوا إماء الله مساجد الله وليخرجن تفلات[3]».
حب حم

---

٢٤٥ • زيد بن خالد الجهني المدني، صحابي مشهور، يكنى أبا عبدالرحمن، وقيل: أبو زرعة، وقيل: أبو طلحة. سكن المدينة. وشهد الحديبية مع رسول الله ﷺ، وكان معه لواء جهينة يوم الفتح، روى عن النبي ﷺ وعن عثمان وأبي طلحة وعائشة، توفي بالمدينة سنة ثمان وسبعين، وهو ابن خمس وثمانين سنة. انظر: (أسد الغابة ٢/٢٨٤، والإصابة ١/٥٦٥).

كم ٣ / ٥٦٦، وفيه: حدثنا أبو عبدالله الأصبهاني، ثنا أبو حفص بن مصقلة، ثنا سليمان بن داود، ثنا محمد بن عمر. . . . ولم أقف فيه على شيء.

(١) في الأصل: «أسد» وهو تصحيف، وصوابه «أبيه» وقد أثبته من المطبوع. وانظر: (طبقات ابن سعد ٤/٣٤٤، وتهذيب التهذيب ٣/٣٩٥)، يروي عن أبيه.

(٢) في الأصل: «قال» وفي المطبوع: «قالا» وهو الصواب.

٤٨٧٣ - حب «الإحسان» ٣/٣١٦. أحمد ٥/١٩٢، ١٩٣.

(٣) «تفلات»: تاركات للطيب. (النهاية).

حب في الثاني والستين من الأول: أنا الفضل بن الحباب، ثنا مسدد، عن[١] بشر بن المفضل، عن عبدالرحمن بن إسحاق، عن محمد بن عبدالله بن عمرو بن عثمان [عن بسر بن سعيد][٢] عنه، بهذا.

قال أحمد: ثنا إسماعيل، عن عبدالرحمن بن إسحاق، به. وعن ربعي بن إبراهيم وهو أبو إسماعيل، عن عبدالرحمن، مثله[٣].

٤٨٧٤ ـ حديث: «من جهز غازياً في سبيل الله أو خلفه في أهله كتب له مثل أجره[٤]. . .» الحديث.

مي جا عه حب حم

مي في الجهاد: أنا يعلى، أنا عبدالملك ـ يعني ابن أبي سليمان ـ عن عطاء، عنه، به.

جا فيه: ثنا محمد بن يحيى، ثنا أحمد بن خالد الوهبي، ثنا شيبان النحوي، عن يحيى بن أبي كثير، عن أبي سلمة، عن بسر بن سعيد، عنه، نحوه.

عه في الجهاد: عن العباس بن محمد والصغاني، قالا: ثنا روح بن عبادة. وعن أبي داود السجزي، ثنا أبو معمر، ثنا عبدالوارث، كلاهما عن حسين ـ هو المعلم ـ عن يحيى، به. وعن محمد بن يعقوب الغساني ويزيد بن عبدالصمد، قالا: ثنا آدم،

---

(١) «عن» من الأصل، وموارد الظمآن، وهو الصواب. وفي «الإحسان»: «ابن». وانظر ترجمة «بشر ومُسَدَّد» من (تهذيب التهذيب ١ / ٤٥٨، ١٠ / ١٠٧).

(٢) ما بين المعقوفين من المطبوع.

(٣) قوله: «مثله» أي: عن محمد بن عبدالله بن عمرو بن عثمان، وينبغي التفريق لأن في المطبوع من المسند «ابن هشام» بدل «ابن عثمان» في الموضعين وكلاهما من السابعة، انظر: (تهذيب الكمال ٢/٧٧٤، ٣/١٢٢٣).

٤٨٧٤ ـ مي ٢/١٢٩. جا صفحة ٣٤٥. عه ٥/٦٦، ٦٧. حب (الإحسان) ٧/٧١، ٧٢. أحمد ٥/١٩٣، ٤/١١٥، ١١٦، ١١٧.

(٤) في المطبوع: «كتب الله له أجره».

ثنا شيبان، به. وعن يونس، عن ابن وهب، عن عمرو بن الحارث، عن بكير بن الأشج، عن بسر بن سعيد، به.

/ حب في الثاني من الأول: أنا الفضل بن الحباب، ثنا مسدد، عن يحيى القطان، عن عبدالملك بن أبي سليمان، به. وعن ابن سلم، ثنا حرملة، ثنا ابن وهب، به. وعن أبي يعلى، ثنا هارون الحمال، ثنا ابن أبي فديك، أخبرني موسى بن يعقوب بن عبدالله بن وهب بن زمعة، عن عبدالرحمن بن إسحاق، عن ابن شهاب، عن عثمان بن عبدالله بن سراقة، عن بسر بن سعيد، به. قال ابن شهاب: وأخبرنيه بسر بن سعيد، به. وفي الثاني والثلاثين من الثالث: عن أبي يعلى، ثنا أبو خيثمة، ثنا محمد بن عبيد، عن عبدالملك، به. ٢/٩٧ب

رواه أحمد: عن عبدالصمد، عن حرب. وعن روح، عن حسين المعلم. وعن إسماعيل بن إبراهيم، عن علي بن المبارك، كلهم عن يحيى بن أبي كثير، عن أبي سلمة، عنه، به. وعن معاوية بن عمرو، عن ابن وهب، عن عمرو بن الحارث، عن بكير بن الأشج، عن بسر، نحوه.

٤٨٧٥ ـ حديث: «لأن يقوم أحدكم [أربعين][1] خير له من أن يمر بين يدي المصلي»، قال: فلا أدري سنة، أو شهراً، أو يوماً. مي ط حم

مي في الصلاة: حدثنا يحيى بن حسان، أنا ابن عيينة، عن سالم أبي[2] النضر، عن بسر بن سعيد، قال: أرسلني أبو جهيم الأنصاري إلى زيد بن خالد

٤٨٧٥ ـ مي ١/٢٧٠. مالك ١/١٥٤. أحمد ٤/١١٦.

ويزاد: رواه ابن خزيمة في الصلاة ـ ٢/١٤: نا علي بن خشرم، ثنا ابن عيينة، عن سالم أبي النضر، عن بسر بن سعيد، به.

(١) ما بين المعقوفين أثبته من المطبوع.

(٢) في المطبوع: «بن أبي» وهو تصحيف، وهو سالم بن أبي أمية التيمي أبو النضر المدني مولى عمر بن عبدالله التيمي. انظر: (تهذيب التهذيب ٣/٤٣١، والتقريب).

الجهني أسأله ما سمع من النبي ﷺ في الذي يمر بين يدي المصلي ؟ . . . فذكره، كذا قال.

ورواه **مالك**، عن أبي النضر، فجعله من مسند أبي جهيم، وأن زيد بن خالد هو الذي أرسل بسر بن سعيد، وهو المحفوظ.

قال **أحمد**: ثنا سفيان، عن سالم أبي النضر، به.

٤٨٧٦ ـ حديث: «من مَسَّ فرجه فليتوضأ».
طح حم

طح في الطهارة: ثنا علي بن معبد، ثنا يعقوب بن إبراهيم بن سعد، حدثني أبي، عن ابن إسحاق، حدثني محمد بن مسلم بن شهاب، عن عروة بن الزبير، عنه، به. وعن ابن أبي داود، ثنا عياش بن الوليد الرَّقَّام، ثنا عبدالأعلى بن عبدالأعلى، عن ابن إسحاق، مثله.

قال أحمد: ثنا يعقوب، به.

قلت: المحفوظ حديث عروة، عن بسر، به، أو عن مروان، عن بسر، به.

وقد روى إسحاق بن راهويه في مسنده: عن محمد بن بكر، عن ابن جريج، حدثني الزهري، عن عبدالله بن أبي بكر، عن عروة قال: ـ يعني ولم أسمعه منه ـ إنه كان يحدث عن أبيه، وعن زيد بن خالد، به.

٤٨٧٧ ـ حديث: أن رجلاً من المسلمين توفي بخيبر وأنهم ذكروه لرسول الله ﷺ، ليصلي عليه، فقال: «صلوا على صاحبكم . . .» الحديث.
ط جا حب كم حم

٤٨٧٦ ـ طح ـ ١/٧٣. أحمد ٥/١٩٤. المطالب العالية ١ / ٤١.

٤٨٧٧ ـ مالك ٢/٤٥٨. جا صفحة ٣٦٢. حب «الإحسان» ٧/١٧١. كم ٢ / ١٢٧. ١/٣٦٤. أحمد ٥/١٩٢، ٤/١١٤.

مالك في الجهاد: عن يحيى بن سعيد[١].

جا في الجهاد: ثنا أبو سعيد الأشج، ثنا أبو خالد، عن يحيى بن سعيد، عن محمد بن يحيى بن حبان، عن أبي عمرة مولى لهم، عنه، به. وعن محمد بن يحيى، ثنا يزيد بن هارون، أنا يحيى بن سعيد، به.

حب في التاسع والمائة من الثاني: أنا الفضل بن الحباب، ثنا مسدد، ثنا يحيى القطان، عن يحيى بن سعيد الأنصاري، به.

كم في الجهاد: أنا أبو عبدالله محمد بن يعقوب، ثنا يحيى بن محمد بن يحيى، ثنا مسدد، به، وقال: صحيح على شرطهما. وفي الجنائز: أنا أبو بكر بن إسحاق، ثنا بشر بن يحيى بن موسى، ثنا الحميدي، ثنا سفيان، عن يحيى بن سعيد، عن محمد بن يحيى بن حبان، به.

رواه أحمد: عن يحيى بن سعيد وابن نمير ويزيد، عن [محمد بن][٢] يحيى، به، وقال ابن نمير: عن ابن أبي عمرة.

٤٨٧٨ - / حديث: «من فطر صائماً كتب له مثل أجره، إلا أنه ٢/٩٨أ
مي خز حب حم

(١) وفيه: «حنين» بدل «خيبر» وهو غلط - قال الباجي رحمه الله في شرح الموطأ ٣/٢٠٠، قوله: «توفي رجل يوم حنين» كذا وقع في كثير من النسخ، وهو غلط. والصواب «يوم خيبر» وكذا رواه الأثبات، ويدل على ذلك أنه قال: «فوجدنا خرزات من خرز يهود» ولم يكن يوم حنين يهود يؤخذ خرزهم، والقصة مشهورة، وإنما كان ذلك إذ فتحت خيبر أ. هـ. وأما الحاكم في المستدرك ففي الجهاد قال: «يوم حنين»، ووافقه الذهبي في التلخيص، وفي الجنائز قال: «بخيبر»، ووافقه الذهبي في التلخيص أيضاً، وفي بقية المصادر «خيبر».

(٢) ما بين المعقوفين ساقط من الأصل و (هـ)، وهو مثبت من المطبوع. انظر: (تهذيب التهذيب ٩/٥٠٧).

٤٨٧٨ - مي ١/٣٤٠، خز ٣/٢٧٧. حب (موارد) صفحة ٢٢٥. «الإحسان» ٥/١٨١. أحمد ٥/١٩٢، ٤/١١٤، ١١٦. وأما رواية ابن نمير ويزيد عن عبدالملك فهما في أطراف المسند: (٢/٤١٠، ح ٢٥٠٥). ولم أجدهما في المطبوع بعد التحري والتتبع.

خز لابن خزيمة عه لأبي عوانة طح للطحاوي حب لابن حبان قط للدارقطني كم للحاكم

لا ينقص من أجر الصائم ».

مي في الصيام: ثنا يعلى، ثنا عبدالملك، عن عطاء، عنه، به.

خز فيه: عن علي بن المنذر، عن محمد بن فضيل، عن عبدالملك، به. وعن محمد بن عبدالأعلى، عن يزيد بن زريع، عن سفيان، عن ابن أبي ليلى، عن عطاء، نحوه، ليس في السماع.

حب في النوع الثاني من القسم الأول: أنا الفضل بن الحباب، ثنا مسدد بن مسرهد، عن يحيى القطان، عن عبدالملك بن أبي سليمان، به.

رواه أحمد: عن يحيى بن سعيد وابن نمير ويعلى وإسحاق بن يوسف ويزيد، عن عبدالملك، عنه، به[1].

٤٨٧٩ ـ حديث: «من توضأ فأحسن وضوءه، ثم صلى ركعتين لا يسهو فيهما غُفِر له ما تقدم من ذنبه». كم حم

كم في الطهارة: ثنا أبو جعفر محمد بن صالح بن هانىء، ثنا الفضل بن محمد بن المسيب[2]، ثنا أبو ثابت محمد بن عبيدالله، ثنا عبد العزيز بن أبي حازم، عن هشام بن سعد، عن زيد بن أسلم، عن عطاء بن يسار، عنه، بهذا. وعن أبي بكر بن إسحاق، ثنا العباس بن الفضل الأسفاطي، ثنا أبو ثابت، به، وقال: صحيح على شرط مسلم، وقد وهم فيه محمد بن أبان، فرواه عن زيد بن أسلم، عن عطاء، عن عقبة بن عامر، ومحمد واهي الحديث.

قال أحمد: ثنا أبو عامر، ثنا هشام، به.

---

(١) قلت: وفيه الحديث رقم (٤٨٧٤) المتقدم.

٤٨٧٩ ـ كم ١/١٣١. أحمد ٤/١١٧.

(٢) «المسيب» من المطبوع، وهو الصواب. فما في الأصل: «السائب» بدل «المسيب» فتصحيف. انظر مصادر ترجمته في: (اللباب ٢/١٩٩، وسير أعلام النبلاء ١٣/٣١٧، وتذكرة الحفاظ ٢/٦٢٦، وطبقات الحفاظ ص ٢٧٦).

٤٨٨٠ - حديث: «جاءني جبريل، فقال: يا محمد مر أصحابك فليرفعوا صياحهم بالتلبية، فإنها شعار الحج».
خز حب كم حم

خز في المناسك: ثنا سلم بن جنادة، ثنا وكيع، عن سفيان، عن عبدالله بن أبي لبيد، عن المطلب بن عبدالله بن حنطب، عن خلاد بن السائب، عن زيد بن خالد، بهذا. وعن محمد بن بشار، عن محمد بن الزبرقان، عن موسى بن عقبة، عن المطلب، نحوه، ليس في السماع.

حب في العشرين من الثالث: أنا عبدالله بن محمد، ثنا إسحاق بن إبراهيم، ثنا وكيع، به.

ورواه أسامة بن زيد الليثي، عن عبدالله بن أبي لبيد، عن المطلب، عن أبي هريرة، وسيأتي أيضاً[1].

كم في الحج: أنا عبدالله بن محمد بن موسى، ثنا إسماعيل بن قتيبة، ثنا أبو بكر بن أبي شيبة، ثنا وكيع، به.

قال أحمد: ثنا وكيع، ثنا سفيان، به.

٤٨٨١ - حديث: «من آوى ضالّةً فهو ضال ما لم يعرفها».
عه حب طح كم حم

عه في الأحكام: ثنا يونس بن عبدالأعلى.

حب في الثالث والمائة[ ][2]: أنا أبو يعلى، ثنا هارون بن معروف، كلاهما

٤٨٨٠ - خز ٤/١٧٤. حب «الإحسان» ٦/٤٣، الموارد ص ٢٤٢. كم ١/٤٥٠. أحمد ٥/١٩٢.

(١) ذكره في مسند أبي هريرة (ج ٥/ لوحة ٢٥٩ / أ) وقال: أخرجه خز في الحج أي ٤/١٧٤.

٤٨٨١ - عه ٤/٣٤ - ٣٥. حب «الإحسان» ٧ / ٢٠٠. طح ٤/١٣٤. كم ٢/٦٤. أحمد ٤/١١٧. وقال الحاكم: صحيح الإسناد.

(٢) ما بين المعقوفين بياض في الأصل و (هـ) وضع عليه إشارة «كذا».

عن ابن وهب، أخبرني عمرو بن الحارث، عن بكر[1] بن سوادة، عن أبي سالم الجيشاني، عنه، بهذا.

طح في اللقطة: عن فهد بن سليمان، ثنا ابن أبي مريم، عن يحيى بن أيوب. وعن أحمد بن عبدالرحمن بن وهب، ثنا عمي، كلاهما، عن عمرو بن الحارث، به.

كم في البيوع: أنا أبو بكر بن إسحاق الفقيه وعلي بن حمشاذ العدل، قالا: ثنا عبيد بن عبدالواحد، ثنا سعيد بن أبي مريم، ثنا يحيى بن أيوب، أخبرني عمرو بن الحارث، أن بكر بن سوادة أخبره، عن أبي سالم الجَيْشَاني، عنه، بهذا.

قال أحمد: ثنا يحيى بن إسحاق، أنا ابن لهيعة، عن بكر بن سوادة، به. وعن سريج بن النعمان، عن ابن وهب، عن عمرو، نحوه.

٤٨٨٢ ـ حديث: أتى رجل إلى رسول الله ﷺ وأنا معه، فسأله عن اللقطة؟ فقال: «أعرفت عفاصها[2]؟ . . .» الحديث.
ط ش جا عه طح حب قط حم

مالك في الأقضية من الموطأ: عن ربيعة.

ورواه الشافعي: عن مالك.

جا في البيوع: /أنا محمد بن عبدالله بن الحكم، أن ابن وهب أخبرهم، أخبرني مالك بن أنس وعمرو بن الحارس وسفيان الثوري وغيرهم، أن ربيعة بن أبي ٢/٩٨ب

---

(١) «بكر» من الأصل و (هـ) وهو الصواب، وهو بكر بن سوادة بن ثمامة الجزامي، أبو ثمامة المصري. وفي المطبوع: «بكير» بالتصغير بدله، وهو تصحيف. انظر: (سير أعلام النبلاء ٥/٢٥٠ وتهذيب التهذيب ١/٤٨٣).

٤٨٨٢ ـ مالك ٢/٧٥٧. الشافعي ٢٢١. جا ٢٢٣، ٢٢٤، ٢٢٥. عه ٤/٣١، ٣٢، ٣٣، ٣٤، ٣٨، ٣٩، ٤٠. طح ٤/١٣٤، ١٣٥، ١٣٨. حب «الإحسان» ٧/١٩٦ ـ ١٩٩. قط ٤/٢٣٥، ٤/٢٣٦. أحمد ٤/١١٧، ١١٦، ١٩٣.

(٢) العِفَاص: الوعاء الذي تكون فيه النفقة من جلد أو خرقة. (النهاية).

ط لمالك ش للشافعي حم لأحمد عم لعبد الله بن أحمد مي للدارمي جا لابن الجارود

عبدالرحمن حدثهم، عن يزيد مولى المنبعث، عنه، به. وعن محمد بن يحيى، ثنا[1] محمد بن يوسف، ثنا سفيان، به. وعن محمد بن عبدالله بن عبدالحكم، أنَّ ابن وهب أخبرهم، حدثني الضحاك بن عثمان، عن أبي النضر، عن بُسْر بن سعيد، عن زيد بن خالد، بمعناه.

عه في الأحكام: ثنا يونس بن عبدالأعلى، ثنا ابن وهب. وعن أبي داود، ثنا محمد بن رافع وهارون. وعن مسرور[2] بن نوح، ثنا إبراهيم بن المنذر. وعن مهدي بن الحارث، عن دحيم؛ أربعتهم عن ابن أبي فديك. وعن يوسف القاضي، ثنا محمد بن أبي بكر، ثنا أبو بكر الحنفي، قالا: ثنا الضحاك بن عثمان، به. وعن يونس بن عبدالأعلى، عن ابن وهب، عن شيوخه، به. وعن الربيع، عن الشافعي. وعن الصغاني، عن إسحاق بن عيسى، كلاهما عن مالك، به. وعن أبي داود، عن قتيبة. وعن يوسف، ثنا أبو الربيع، قالا: ثنا إسماعيل بن جعفر، عن ربيعة، به. وعن السلمي، عن عبدالرزاق. وعن الغزي، عن الفريابي، قالا: ثنا سفيان، به. وعن نصْر بن عمار بن أبي ثلجة، عن أحمد بن حنبل. وعن بشر بن موسى، عن الحميدي. وعن أبي داود بن سيف، ثنا علي بن المديني؛ ثلاثتهم عن سفيان، عن يحيى بن سعيد، عن يزيد مولى المنبعث، مرسلاً. قال يحيى: أسنده لي ربيعة، عن زيد بن خالد، قال سفيان: فسألته؟ فقال: نعم، قال: وكنت أكره مجالسته للرأي، ولولا أنه أسنده عن زيد بن خالد ما سألته. وعن أبي [قلابة][3] ثنا حجاج بن منهال، ثنا حماد بن سلمة، عن يحيى وربيعة معاً، عن يزيد، عن

---

(١) «ثنا» من المطبوع، وهو الصواب، فما في الأصل «بن» بدل «ثنا» فتصحيف.
انظر: (تذكرة الحفاظ ١/٣٧٦، وتهذيب التهذيب ٩/٥٣٥، وطبقات الحفاظ ص ١٥٩).

(٢) «مسرور» من الأصل، وفي المطبوع «معرور» ولم أقف لهما على ترجمة، فالظاهر أنه تصحيف في المطبوع. لأن «مسرور» هو المتكرر من شيوخ أبي عوانة. انظر: (المستخرج ٢/٢٦، ٤/٤٦٣، ١/١٢٠، ٥/٤٣٠).

(٣) «قلابة» من المطبوع، ومكانه في الأصل و(هـ) بياض، قدر كلمة وهو «عبدالملك بن محمد بن عبدالله أبو قلابة الرقاشي» انظر مصادر ترجمته في: (تاريخ بغداد ١٠/٤٢٥، وتهذيب الكمال ١٨/٤٠١).

زيد، به. وعن ابن الجنيد وأحمد بن يحيى السابري، كلاهما عن القعنبي. وعن أحمد بن أبي خالد الصومعي، عن خالد بن مخلد، كلاهما عن سليمان بن بلال، عن يحيى بن سعيد، زاد ابن الجنيد: وعن ربيعة، به.

طح في اللقطة: عن يونس بن عبدالأعلى، عن ابن وهب، أخبرني عمرو بن الحارث ومالك وسفيان. وعن روح بن الفرج، ثنا عبدالله بن محمد الفهمي، ثنا سليمان بن بلال، كلهم عن يحيى بن سعيد - زاد سليمان: وعن ربيعة - وعن علي بن عبدالرحمن، عن ابن قعنب، عن سليمان، عن ربيعة ويحيى بن سعيد. وعن ابن مرزوق، ثنا أبو عامر، ثنا سليمان، عن ربيعة. وعن إبراهيم بن أبي داود، ثنا أحمد بن الحسين اللهبي، ثنا ابن أبي فديك، عن الضحاك بن عثمان، به.

حب في الثاني عشر من الأول: أنا الحسين بن إدريس، ثنا أحمد بن أبي بكر، ثنا مالك، به. وعن عمر بن محمد بن بحير، ثنا أبو الربيع، ثنا ابن وهب، عن ربيعة. وعن الضحاك - فرقهما - بسنديهما. وعن أبي يعلى، ثنا إبراهيم بن الحجاج السامي، ثنا حماد بن سلمة، عن يحيى بن سعيد وحده، نحوه، وأعاده في الثالث والمائة من الثاني: عن الحسين بن إدريس، به.

قط في الأحكام: ثنا علي بن محمد المصري، ثنا روح بن الفرج، ثنا عبدالله بن محمد الفهمي، ثنا سليمان بن بلال، حدثني يحيى بن سعيد وربيعة، به. وعن عبدالله بن محمد بن عبدالعزيز، ثنا إسحاق بن أبي إسرائيل، ثنا سفيان بن عيينة، عن يحيى بن سعيد وربيعة، به.

رواه أحمد: عن عبدالرحمن، عن سفيان، عن ربيعة بن أبي عبدالرحمن، عن يزيد مولى المنبعث، به. وثنا سفيان، عن يحيى بن سعيد، عن يزيد، نحوه، قال يحيى: أخبرني ربيعة أنه قال: عن زيد بن خالد. وعن محمد بن إسماعيل بن أبي فديك وأبي بكر الحنفي، عن الضحاك بن عثمان، عن أبي النضر مولى عمر بن عبيدالله، عن بسر بن سعيد، عنه، به.

ط لمالك ش للشافعي خم لأحمد عم لعبد الله بن أحمد مي للدارمي جا لابن الجارود

٢/١/٩٩

٤٨٨٣ - / حديث: سُئِل عن الأمة تزني ولم تحصن . . . ؟ الحديث.
مي طـ جا عه طح حب حم

مي في الحدود: أنا خالد بن مخلد، عن مالك، عن ابن شهاب، عن عبيدالله بن عبدالله، عن زيد بن خالد وأبي هريرة، به.
وهكذا رواه **مالك في الموطأ**.

جا فيه: ثنا محمد بن يحيى، ثنا بشر بن عمر، ثنا مالك، به.

عه فيه: ثنا محمد بن يحيى، به. وعن الصغاني، عن إسحاق بن عيسى. وعن عيسى بن أحمد العسقلاني، عن ابن وهب، كلاهما عن مالك، به. وعن محمد بن إسحاق بن الصباح الصغاني ومحمد بن يحيى، كلاهما عن عبدالرزاق، عن معمر. وعن عباس الدوري، عن يعقوب بن إبراهيم بن سعد، عن أبيه، كلاهما عن الزهري، به.

طح فيه: عن يونس، به.

حب في الثالث والأربعين من الثالث: أنا عمر بن سعيد بن سنان، أنا أحمد بن أبي بكر، عن مالك[1]، به.

رواه أحمد: عن عبدالرحمن بن مهدي، عن مالك. وعن عبدالرزاق، عن معمر، كلاهما عن الزهري، به. وعن سفيان، عن الزهري، أخبرني عبيدالله بن عبدالله بن عتبة، عن زيد وأبي هريرة وشِبل ... فذكروه.

٤٨٨٣ - مي ٢/١٠١. مالك ٢/٨٢٦. جا ص ٢٧٩. طح ٣/١٣٥. حب «الإحسان» ٦/٣٠٨. أحمد ٤/١١٧، ١١٧، ١١٦.

ويزاد: رواه الطحاوي في الحدود (٣/١٣٦) حدثنا علي، قال: ثنا معلى بن منصور، عن أبي أويس، عن صالح بن كيسان، عن عبيدالله بن عبدالله، عن زيد بن خالد، مثله.

(١) «مالك» لم يذكر في المطبوع.

٤٨٨٤ - حديث: جاء رجل إلى النبي ﷺ فقال: أنشدك [الله][1] إلا قضيت بيننا بكتاب الله. . . الحديث.
مي جا طح عه حب طـ ش حم

مي في الحدود: أنا محمد بن يوسف، أنا ابن عيينة، عن ابن شهاب، عن عبيدالله بن عبدالله بن عتبة، عن أبي هريرة وزيد بن خالد وشبل، به.

جا فيه: ثنا ابن المقرىء، ثنا سفيان، به.

طح فيه: ثنا يونس بن عبدالأعلى وعيسى بن إبراهيم، قالا: ثنا سفيان، به. وعن يونس، عن ابن وهب، عن مالك ويونس، به.

عه فيه: ثنا يونس بن عبدالأعلى وأحمد بن شيبان، قالا: ثنا سفيان، به. وعن محمد بن يحيى والدبري، كلاهما عن عبدالرزاق، عن معمر. زاد الدبري: وابن جريج. وعن يونس، عن ابن وهب، عن مالك ويونس. وعن الصغاني، عن إسحاق بن عيسى، عن مالك. وعن شعيب بن شعيب، عن مروان بن محمد. وعن محمد بن يحيى، عن أبي الوليد، عن ليث بن سعد. وعن عباس الدوري، عن يعقوب بن إبراهيم بن سعد، ثنا أبي، عن صالح، سبعتهم عن ابن شهاب، به، ولم يذكر أحد منهم شبلا غير ابن عيينة.

حب في السادس والثلاثين من الخامس: أنا محمد بن الحسن بن قتيبة، ثنا يزيد بن موهب، ثنا الليث بن سعد، عن ابن شهاب، به.

ورواه مالك في الموطأ: عن ابن شهاب، ولم يذكر فيه شبلاً.

ورواه الشافعي: عن مالك، عن الزهري[2].

٤٨٨٤ - مي ٢/٩٨. جا ص ٢٧٤. طح ٣/١٣٤، ١٣٥. عه ٤/٤٦. حب «الإحسان» ٦/٣٠٥. مالك ٢/٨٢٢. الشافعي ص ٢٣٦. أحمد ٤/١١٥.

(١) ما بين المعقوفين أثبته من المطبوع.

(٢) «الزهري» من المطبوع، وهو الصواب، وفي الأصل: «سفيان» بدله، انظر: (الكاشف، وتهذيب التهذيب ١٠/٥).

ط لمالك ش للشافعي حم لأحمد عم لعبد الله بن أحمد مي للدارمي جا لابن الجارود

ورواه أحمد: ثنا سفيان، به. وعن عبدالرزاق[1]، عن معمر، عن الزهري بنحوه، ولم يذكر شبلا.

٤٨٨٥ - حديث: «ألا أخبركم بخير الشهداء، الذي يأتي بشهادته أو يخبر بها قبل أن يسألها». عه طح حب ط حم

عه في الأحكام: ثنا أبو إسماعيل، ثنا القعنبي.

طح في القضايا: ثنا يونس، ثنا ابن وهب، أن مالكاً أخبره، به.

حب في النوع الثاني من الأول: أنا عمر بن سعيد بن سنان، أنا أحمد بن أبي بكر، كلاهما عن مالك، عن عبدالله بن أبي بكر بن محمد بن عمرو بن حزم، عن أبيه، عن عبدالله بن عمرو بن عثمان، عن ابن[2] أبي عمرة الأنصاري، عنه، بهذا.

وهكذا رواه **مالك** في الأقضية من **الموطأ**، قال القعنبي في روايته: عن عبدالرحمن بن أبي عمرة.

رواه أحمد: عن أبي نوح قُراد، عن مالك، عن عبدالله[3] بن أبي بكر، عن

---

(١) «عبدالرزاق» من المطبوع وأطراف المسند (٢/٤٠٩ ح ٢٥٠١). ولعله الصواب، وهو عبدالرزاق بن همام بن نافع الحميري مولاهم أبو بكر الصنعاني، شيخ أحمد وتلميذ معمر بن راشد، وفي الأصل: «عبدالرحمن» بدل «عبدالرزاق» ولعله سبق قلم من الناسخ. انظر: (تهذيب الكمال ١٨/٥٢، وتهذيب التهذيب ٦/٣١٠، ٣١١).

٤٨٨٥ - عه ٤/١٩. طح ٤/١٥٢. حب «الإحسان» ٧/٢٦٧. مالك ٧٢٠٢. أحمد ٥/١٩٣، ٤/١١٥، ٥/١٩٣، ١٩٢، ٤/١١٦، ١١٧.

(٢) «ابن» من الأصل، وهي ساقطة من المطبوع «حب» ومن الموطأ كذلك انظر: (تهذيب التهذيب ٦/٢٤٢، والتقريب).

(٣) «عبدالله» من المطبوع، وهو الصواب، وهو عبدالله بن أبي بكر بن محمد بن عمرو بن حزم الأنصاري المدني شيخ مالك بن أنس، فما في الأصل: «عبدالرحمن» بدل «عبدالله» فتصحيف. انظر: (سير أعلام النبلاء ٨/٤٥، وتهذيب التهذيب ٥/١٦٤).

خز لابن خزيمة **عه** لأبي عوانة **طح** للطحاوي **حب** لابن حبان **قط** للدارقطني **كم** للحاكم

عبدالله بن عمرو بن عثمان، عن ابن أبي عمرة، به. وعن إسحاق بن عيسى، عن مالك، عن عبدالله بن أبي بكر، عن أبيه، عن عبدالله بن عمرو بن عثمان، عن (ابن)[١] أبي عمرة، به، كذا قال. وعن زيد بن الحباب، عن أُبَيّ بن عباس بن سهل بن سعد، عن أبي بكر بن محمد بن عمرو بن حزم، عن عبدالله بن عمرو بن عثمان، عن خارجة بن زيد بن ثابت، عن عبدالرحمن بن أبي عمرة، نحوه. وثنا إسماعيل بن إبراهيم، أنا عبدالرحمن بن إسحاق، عن أبي بكر بن محمد بن عمرو بن حزم، عن أبيه، عن عبدالله بن عمرو بن عثمان، به. وعن صفوان بن عيسى، عن محمد بن عمارة، عن أبي بكر، نحوه، وأعاده عن إسماعيل، فسماه عبدالرحمن بن عمرو بن عثمان، وأظنه وهماً. روي عن: عبدالله بن عمرو، عن عبدالرحمن بن أبي عمرة، عن زيد. وروي عن: عبدالله بن عمرو، عن خارجة بن زيد، عن عبدالرحمن بن أبي عمرة، وقد تقدما.

٢/٩٩/ب

٤٨٨٦ - / حديث: رأيت رسول الله ﷺ يصليهما - يعني الركعتين - بعد العصر. طح حم

طح في الصلاة: ثنا أبوبكرة، ثنا أبو عاصم، ثنا ابن جريج، سمعت أبا سعيد الأعمى، عن السائب مولى الفارسيين[٢]، عنه أنه رآه ركع ركعتين بعد العصر[٣]، وقال: لا أدعهما بعدما[٤]... فذكره.

قال أحمد: ثنا عبدالرزاق وابن بكر، قالا: ثنا ابن جريج، به، وفيه قصة. قال ابن بكر السائب: مولى لفارس، وقال حجاج: مولى الفارسي، به.

---

(١) ما بين الهلالين ساقط من المطبوع.
٤٨٨٦ - طح ١/٣٠١. أحمد ٤/١١٥.
(٢) «الفارسيين» من الأصل، ومسند أحمد وأطرافه (٢/٤٠٥ ح ٢٤٩٣). ولعله الصواب، وفي الطحاوي: «القارئين» بدل «الفارسيين» انظر: (الجرح والتعديل ٤/٢٤٣).
(٣) في المطبوع: (رآه ركع بعد العصر ركعتين).
(٤) في الأصل: «بعدها».

٤٨٨٧ - حديث: صلى لنا رسول الله ﷺ صلاة الصبح في أثر سماء كانت من الليل، فلما انصرف أقبل على الناس، فقال: «هل تدرون ماذا قال ربكم؟» قالوا: الله ورسوله أعلم، قال: «أصبح من عبادي مؤمن بي وكافر...» الحديث.
عه حب ط ش جم

عه في الإيمان: ثنا يونس بن عبدالأعلى، ثنا ابن وهب، عن مالك. وعن أبي داود الحراني، ثنا علي بن المديني، ثنا سفيان، كلاهما عن صالح بن كيسان، عن عبيدالله بن عبدالله بن عتبة، عنه، به.

حب في الخامس والستين من الثاني: أنا عمر بن سعيد، ثنا أحمد بن أبي بكر، عن مالك، به.

وهكذا رواه مالك في الصلاة، وعنه الشافعي.

وأحمد: عن عبدالرحمن وإسحاق، عن مالك، به. وعن عبدالرزاق، عن معمر، عن صالح، نحوه، ثنا سفيان، ثنا صالح بن كيسان، نحوه.

٤٨٨٨ - حديث: أنه قال لأرمقَنَّ[1] صلاة رسول الله ﷺ الليلة، قال: فتوسدت عتبته... الحديث.
طح عه حب ط حم عم

طح في الصلاة: ثنا يونس، ثنا ابن وهب، أن مالكاً حدثه، عن عبدالله بن أبي بكر، عن أبيه، عن عبدالله بن قيس بن مخرمة، عنه، به.

عه فيه: ثنا يونس بن عبدالأعلى، ثنا ابن وهب. وعن أبي إسماعيل وأبي داود، كلاهما عن القعنبي، كلاهما عن مالك، به. وعن الصغاني، ثنا عبدالله بن

٤٨٨٧ - عه ١/٢٦، ٢٧. حب (الإحسان): ١/٢٠٦. مالك ١/١٩٢. الشافعي ص ٨٠. أحمد ٤/١١٧، ١١٥، ١١٦.

٤٨٨٨ - طح ١/٢٩٠. عه ٢/٣٤٧. ٣٤٨. حب «الإحسان» ٤/١٣٣. مالك ١/١٢٢. المسند ٥/١٩٣.

(١) «لأرمقن» أي: «لأنظرن». (النهاية).

يوسف، عن مالك، بنحوه.

حب في الأول من الخامس: أنا عمر بن سعيد، أنا أحمد بن أبي بكر، عن مالك، به.

(أخرجه)[1] مالك في الصلاة: عن عبدالله بن أبي بكر، به.

قال أحمد: قرأت على عبدالرحمن: مالك، عن عبدالله بن أبي بكر، أن عبدالله بن قيس، أخبره، به.

قال عبدالله: ثنا مصعب، حدثني مالك، عن عبدالله بن أبي بكر، عن أبيه، أن عبدالله بن قيس أخبره، به.

قال عبدالله: لم يذكر عبدالرحمن في حديث مالك: عن أبيه، والصواب ما روى مصعب: عن أبيه. وكذا، ثنا أبو موسى الأنصاري، ثنا معن، ثنا مالك، نحوه.

٤٨٨٩ ـ حديث: «لولا أن أشق على أمتي لأخرت العشاء إلى ثلث الليل، ولأمرتهم بالسواك عند كل صلاة». طح حم

طح في الصلاة: ثنا علي بن معبد، ثنا يعقوب بن إبراهيم، ثنا أبي، ثنا (ابن)[2] إسحاق، عن محمد بن إبراهيم، عن أبي سلمة بن عبدالرحمن، عنه، به.

قال[3] أحمد: ثنا يعلى ومحمد ابناعبيد، قالا: ثنا محمد بن إسحاق، به. وعن محمد بن فضيل وعلي بن ثابت، عن محمد بن إسحاق، نحوه، وزاد في حديث علي بن ثابت وابن فضيل: فكان زيد بن خالد يضع السواك منه موضع القلم... إلى

---

(١) ما بين الهلالين ليس في (هـ).

٤٨٨٩ ـ طح ١/٤٣. أحمد ٤/١١٤، ١١٦. ٥/١٩٣.

(٢) «ابن إسحاق» من الأصل وهو الصواب، وهو محمد بن إسحاق بن يسار المدني نزيل العراق. فما في المطبوع: «أبو إسحاق» بدل «ابن إسحاق» فتصحيف. انظر: (تهذيب الكمال ٢٤/٤٠٥، وتهذيب التهذيب ٩/٣٨، ٣٩).

(٣) «قال» ليست في (هـ).

آخره. حدثنا عبدالصمد، ثنا حرب - يعني ابن شداد -، عن يحيى، ثنا أبو سلمة، نحوه. رواه محمد بن عمرو، عن أبي سلمة، عن أبي هريرة[١]. قال النسائي: محمد بن عمرو أصلح حالاً من محمد بن إسحاق[٢]، وقال البخاري: رواية محمد بن إسحاق في هذا أصح، وقال الترمذي[٣]: كلاهما عندي صحيح.

٤٨٩٠ - حديث: «لا تسبوا الديك، فإنه يدعو إلى الصلاة».

حب حم

حب في الثالث والأربعين من الثاني: أنا أحمد بن علي بن المثنى، ثنا أبو خيثمة، ثنا يزيد بن هارون، أنا عبدالعزيز بن عبدالله بن أبي سلمة، عن صالح بن كيسان، عن عبيدالله[٤] بن عبدالله، عنه، بهذا.

رواه أحمد[٥]: عن عبدالرزاق، عن معمر. وعن يزيد، عن[٦] عبدالعزيز بن أبي سلمة، كلاهما عن صالح بن كيسان، عنه، به.

٤٨٩١ - / حديث: قسم رسول الله ﷺ في أصحابه غنماً ضحايا، فأعطاني[٧] عتُوداً[٨]... الحديث. ٢/١/١٠٠

حب حم

---

(١) تحفة الأشراف ١١ / ٣ (ح ١٥٠٠٦)، وقال: أخرجه النسائي في الكبرى عن محمد بن عمرو، عن أبي سلمة. عن أبي هريرة - رضي الله عنه.

(٢) انظر: (تهذيب التهذيب ٩/٣٧٦).

(٣) في كتاب الطهارة: باب ما جاء في السواك.

٤٨٩٠ - حب «الإحسان» ٧/٤٩٣، وموارد الظمآن ص ٤٨٨. أحمد ٤/١١٥، ٥/١٩٢، ١٩٣.

(٤) لفظ الجلالة ساقط من سند موارد الظمآن. انظر: (تهذيب التهذيب ٧/٢٣، التقريب).

(٥) «رواه» ليست في (هـ).

(٦) «عن» في المطبوع «ابن» وهو تصحيف. انظر: (الجرح والتعديل ٥/٣٨٦، تهذيب التهذيب ٦/٣٤٣).

٤٨٩١ - (الموارد) ص ٢٥٩. حب «الإحسان» ٧/٥٥٨. أحمد ٥/١٩٤.

(٧) «فأعطاني» في (هـ) «فأعطانا».

(٨) «العتُود» هو الصغير من أولاد المعز إذا قوي ورعى وأتى عليه حوْلٌ. (النهاية).

حب في الثالث من الخامس: أنا أحمد بن علي بن المثنى، ثنا أبو خيثمة، ثنا يعقوب بن إبراهيم بن سعد، ثنا أبي، عن ابن إسحاق، حدثني عمارة بن عبدالله بن طعمة، عن سعيد بن المسيب، عنه، به.

قال أحمد[١]: ثنا يعقوب، بهذا.

٤٨٩٢ ـ حديث: تلقفت هذه الخطبة من في رسول الله ﷺ بتبوك فسمعته يقول: «والخمر جماع الإثم». قط

قط في الأشربة: ثنا يوسف بن يعقوب الأزرق، ثنا الزبير بن بكار، ثنا عبدالله بن نافع الصائغ، ثنا عبدالله بن مصعب بن خالد بن زيد بن خالد، عن أبيه، عن جده زيد بن خالد، بهذا.

٤٨٩٣ ـ حديث: أن النبي ﷺ نهى عن الخلسة[٢] والنُهبة[٣]. طح حم

طح في النكاح، ثنا ابن مرزوق، ثنا أبو عامر، عن ابن أبي ذئب، عن مولى لجهينة، عن عبدالرحمن بن زيد بن خالد الجهني، عن أبيه، به.

رواه أحمد[٤]: عن يزيد وهاشم بن القاسم، عن ابن أبي ذئب، به.

٤٨٩٤ ـ حديث: كنا نصلي مع رسول الله ﷺ المغرب، ثم ننصرف إلى السوق، ولو رمى أحدنا بنبل لرأى مواقعها. ش حم

---

(١) «قال» ليست في (هـ).

٤٨٩٢ ـ قط ٤/٢٤٧.

٤٨٩٣ ـ طح ٣/٤٩. أحمد ٥/١٩٣، ٤/١١٧.

(٢) «الخلسة» ما يؤخذ سلباً ومكابرة.

(٣) «النهبة» الغارة والسلب: أي لا يختلس. (النهاية).

(٤) «رواه» ليست في (هـ).

٤٨٩٤ ـ الشافعي ٢٨. أحمد ٤/١١٤، ١١٥، ١١٧.

الشافعي: أنا ابن أبي فديك، عن ابن أبي ذئب، عن صالح مولى التوأمة، عنه، به.

ورواه[١] أحمد: ثنا حجاج وعثمان بن عمر، قالا: ثنا ابن أبي ذئب، به. وعن أبي النضر، عن ابن أبي ذئب، نحوه. وعن ابن إسحاق[٢]، عن سفيان، عن صالح، نحوه.

٤٨٩٥ - حديث: أرسلني أبو جهيم ابن أخت أُبَيّ بن كعب إلى زيد بن خالد أسأله ما سمع في المار بين يدي المصلي؟ قال: سمعت رسول الله ﷺ يقول: «لأن يقوم أربعين» لا أدري من يوم أو شهر أو سنة «خير له من أن يمر بين يديه».

قال[٣] أحمد: ثنا سفيان، عن سالم أبي النضر، عن بسر بن سعيد، عنه، به.

٤٨٩٦ - حديث: في السؤال عن ضالة الإبل، والبقر، والغنم...؟ الحديث.

أحمد: ثنا عبدالرزاق، ثنا معمر، عن عبدالله بن محمد بن عقيل، عن خالد بن زيد بن خالد، عن أبيه، به[٤].

---

(١) «رواه» ليست في (هـ).

(٢) في الأصل و(هـ): «ابن إسحاق»، وفي أطراف المسند (٢/٤٠٦ ح ٢٤٦٥)، ومثله في المطبوع: «ابن الأشجعي» بدله وكلاهما شيخ لأحمد وتلميذ لسفيان. ولا مرجح بين الطريقين. انظر: (تهذيب الكمال ١١/١٦٣، سير أعلام النبلاء (٨/٤٥٢)، تهذيب التهذيب ٤/١١١-١١٣، ٧/٣٤).

٤٨٩٥ - تقدم الحديث بسنده برقم (٤٨٧٥).

(٣) «قال» ليست في (هـ).

٤٨٩٦ - أحمد ٤/١١٥.

(٤) «به» من الأصل، وفي (هـ): «عنه، به».

٤٨٩٧ ـ حديث: «من صلى سجدتين لا يسهو فيهما، غفر له ما تقدم من ذنبه».
حم

أحمد: ثنا سريج، ثنا عبدالعزيز، عن زيد بن أسلم، عنه، به.

٤٨٩٨ ـ حديث: «صلوا في بيوتكم ولا تتخذوها قبوراً».
حم

أحمد: عن يحيى بن سعيد وإسحاق بن يوسف، عن عبدالملك، عن عطاء بن أبي رباح، عنه، به.

٤٨٩٩ ـ حديث: «مَنْ توضأ فأحسن وضوءه، ثم صلى ركعتين لا يسهو فيهما، غفر الله له ما تقدم من ذنبه».
حم كم

أحمد: (ثنا أبو عامر، ثنا هشام ـ يعني ابن سعد ـ، عن زيد ـ يعني ابن أسلم ـ عن عطاء بن يسار، عنه، به.

٤٩٠٠ ـ حديث: «قريش والأنصار وأسلم وغفار ومن كان من أشجع، وجهينة، حلفاء موالي)[1]. . . » الحديث.
حم

أحمد: ثنا علي بن عياش، ثنا إسماعيل بن عياش، حدثني يحيى بن سعيد، أخبرني يعقوب بن خالد، عن أبي صالح، عنه، به.

٤٨٩٧ ـ أحمد ٥/١٩٤. وفيه: ثنا سريج، ثنا عبدالرحمن، ثنا عبدالعزيز بزيادة «عبدالرحمن» فالظاهر أنها مقحمة، ولعل «سريج» هو ابن النعمان بن مروان الجوهري اللؤلؤي أبو الحسين يروي عنه أحمد بن حنبل ويروي هو عن «عبدالعزيز». انظر: (تهذيب الكمال ١٠/٢١٨ ـ ٢١٩، وتهذيب التهذيب ٣/٤٥٧).

٤٨٩٨ ـ أحمد ٥/١٩٢، ٤/١١٦.

ويزاد: رواه أحمد ٤/١١٤، ثنا ابن نمير، قال: ثنا يعلى، قال: ثنا يزيد قال: ثنا عبدالملك، به.

٤٨٩٩ ـ أحمد ٤/١١٧.

ويزاد: رواه الحاكم ١/١٣١، حدثنا أبو جعفر محمد بن صالح بن هانىء، ثنا الفضل بن محمد بن المسيب، ثنا أبو ثابت محمد بن عبيدالله، ثنا عبدالعزيز بن أبي حازم، عن هشام، به.

٤٩٠٠ ـ أحمد ٥/١٩٣، ١٩٤.

(١) ما بين الهلالين ساقط من (هـ).

٢٤٦ • مسند زيد بن الخطاب بن نفيل العدوي

٤٩٠١ - حديث: النهي عن قتل دواب البيوت.
عه حب

في ترجمة: الزهري، عن سالم، عن أبيه[1].

عه في الطب: ثنا أبو داود الحراني، ثنا يعقوب بن إبراهيم بن سعد، ثنا أبي، عن صالح، عن ابن شهاب، عن سالم، عن أبيه، عنه، به.

وتقدم في رواية ابن عيينة والليث وعقيل ومعمر ويونس، قالوا فيها: فرآني أبو لبابة، أو زيد بن الخطاب.

حب في الثالث والأربعين من الثاني: أنا أبو يعلى، ثنا أبو خيثمة، ثنا يعقوب بن إبراهيم، به. قال: رآني أبو لبابة بن عبدالمنذر وزيد بن الخطاب وأنا أطارد حية من حيات البيوت، فنهياني عن قتلها، فقلت: إن رسول الله ﷺ أمر بقتلهن، فقالا: إنه نهى عن قتل دواب البيوت، قال أبو عوانة: رواه محمد بن يحيى، ثنا حاجب بن الوليد، ثنا محمد بن حرب، ثنا الزبيدي، عن الزهري بالشك،

---

٢٤٦ • هو زيد بن الخطاب بن نُفَيْل بن عبدالعزى القرشي العدوي أخو عمر بن الخطاب لأبيه - رضي الله عنهما - يكنى أبا عبدالرحمن، وهو من المهاجرين الأولين، شهد بدراً وأحداً والخندق والحديبية والمشاهد كلها مع رسول الله ﷺ، قتل باليمامة شهيداً سنة اثنتي عشرة. انظر: (الإصابة ١/٥٦٥، أسد الغابة ٢/٢٨٥، تهذيب التهذيب ٣/٤١١).

٤٩٠١ - حب (الإحسان) ٧/٤٦٢.

(١) ذكره في ترجمة: الزهري، عن سالم، عن أبيه، وقال آخره: عه في الطب، وحب في الثالث والأربعين من الثاني، وفي الحادي والستين من الثالث. بعد إحالته على ما هنا.

ورواية من رواه بالشك عن الزهري هو المحفوظ.

٢/١٠٠/ب **٤٩٠٢ ـ / حديث: كان زيد بن الخطاب يحمل راية المسلمين يوم اليمامة، وقد انكشف المسلمون حتى غلبت حنيفة على الرجال... الحديث.** كم

كم في المناقب: عن ابن بطة، عن ابن الجهم، عن ابن الفرج[1]، عن الواقدي، حدثني الجحاف بن عبدالرحمن من ولد زيد بن الخطاب، عن أبيه، به.

٤٩٠٢ ـ كم ٣/٢٢٧.

(١) «ابن الفرج» من المطبوع وهو الصواب، وهو الحسين بن الفرج البغدادي، يعرف بابن الخياط، فما في الأصل و(هـ): «أبو الفرج» بدل «ابن الفرج» فتصحيف. انظر: (ذكر أخبار أصبهان لأبي نعيم ١/٢٧٦، ٢٧٧).

٢٤٧ • مسند أبي طلحة زيد بن سهل الأنصاري، زوج أم أنس

حديثه في رابع المكيين.

٤٩٠٣ - حديث: أن النبي ﷺ كان إذا ظهر على قوم أحب أن يقيم بعرصتهم ثلاثاً.
مي جا حب حم

مي في السير: أنا المعلى بن أسد، ثنا معاذ بن معاذ، ثنا سعيد بن أبي عروبة، عن قتادة، عن أنس، عنه، بهذا.

جا في الجهاد: ثنا الزعفراني، ثنا معاذ بن معاذ، به.

حب في الثالث من الخامس: أنا حاجب بن أركين بدمشق، ثنا محمد بن المثنى، ثنا معاذ بن معاذ (به)[1]، وفي التاسع منه: (أنا)[1] أحمد بن مكرم بن خالد البرتي، ثنا علي بن المديني، ثنا معاذ، به.

---

٢٤٧ • هو زيد بن سهل بن الأسود بن حرام الأنصاري المدني أبو طلحة مشهور بكنيته، من كبار الصحابة، شهد العقبة وبدراً والمشاهد كلها، وهو أحد النقباء، مات سنة أربع وثلاثين، وقيل غير ذلك وقال أبو زرعة الدمشقي: توفي بالشام، وعاش بعد النبي ﷺ أربعين سنة. انظر: (أسد الغابة ٢/٢٨٩، والإصابة ١/٥٦٦، والتقريب).

٤٩٠٣ - مي ٢/١٤٠ جا ص ٣٥٧ حب «الإحسان» ٧/١٣٦ أحمد ٤/٢٩ فيه: «حسين، عن شيبان ولم يسنده عن أبي طلحة قال: «وتقمئة قال».

(١) ما بين الأهلة ساقط من (هـ).

خز لابن خزيمة عه لأبي عوانة طح للطحاوي حب لابن حبان قط للدارقطني كم للحاكم

قال[١] أحمد: ثنا معاذ، به. وعن عبدالوهاب بن عطاء، عن سعيد، عن قتادة، عن أنس، عن أبي طلحة: أن النبي ﷺ كان إذا قاتل قوماً فهزمهم، أقام بالعَرْصة ثلاثاً، وأنه لما كان يوم بدر، أمر بصناديد قريش: فألقوا في قليب من قلب بدر [خبيث منتن][٢]. الحديث بطوله. وعن روح، عن سعيد، نحوه دون أوله. وعن حسين، عن شيبان[٣]، عن قتادة، ولم يذكر أبا طلحة، وعندهما قول قتادة: أحياهم حتى أسمعهم قوله.

٤٩٠٤ ـ حديث: أن رسول الله ﷺ أمر يوم بدر بأربعة وعشرين عه حب **رجلاً من صناديد قريش[٤] فقذفوا في طَوِيٍّ[٥] من أطواء بدر... الحديث.**

عه في البعث: عن الصغاني، عن روح.

حب في الثالث من الخامس: أنا أبو يعلى، ثنا إبراهيم بن محمد بن عرعرة، ثنا روح بن عبادة، ثنا سعيد بن أبي عروبة، عن قتادة، ثنا أنس، عنه، به.

٤٩٠٥ ـ حديث: جاء النبي ﷺ يوماً وهو يرى البشر في وجهه، فقيل: مي حب كم حم **يارسول الله: إنا نرى في وجهك بشراً لم نكن نراه؟ قال: «أجل، إن ملكا أتاني، فقال لي: يا محمد إن ربك يقول لك: أما يرضيك أن لا يصلي عليك أحد من**

---

(١) «قال» ليست في (هـ).

(٢) ما بين المعقوفين غير واضح في الأصل و(هـ)، والتصحيح من المطبوع.

(٣) «حسين عن شيبان» من المطبوع، وأطراف المسند (٧/٢٢ ح ٨٧٠٦) وهو الصواب، فما في الأصل و(هـ) «سعيد، عن سفيان» بدلها فتصحيف. انظر: (تاريخ بغداد ٩/٢٧١، ٨/٨٨، وتهذيب الكمال ١/٤٣٧، ١٢/٥٩٣، ٢٣/٥٠٥، ٦/٤٥٠، وسير أعلام النبلاء ١١/١٨١).

٤٩٠٤ ـ حب «الإحسان» ٧/١٣٦. وانظر: الحديث المتقدم برقم (٤٩٠٣) أوله: كان إذا ظهر على قوم... ومن رواية روح، عن سعيد في مسند أحمد.

(٤) «قريش» في (هـ): «قيس»، وهو خطأ.

(٥) «طوىً» أي بئر مطوية من آبارها، (النهاية).

٤٩٠٥ ـ مي ٢/٢٢٥. حب «الإحسان» ٢/١٣٤. كم ٢/٤٢٠. أحمد ٤/٣٠، ٢٩.

ط لمالك ش للشافعي حم لأحمد عم لعبد الله بن أحمد مي للدارمي جا لابن الجارود

أمتك إلا صليت عليه عشراً. . .» الحديث.

مي في الرقاق: ثنا سليمان بن حرب، ثنا حماد بن سلمة، عن ثابت، عن سليمان مولى الحسن بن علي، عن عبدالله بن أبي طلحة، عن أبيه، به.

حب في الصلاة وفي الثاني من الأول: أنا محمد بن علي الصيرفي غلام طالوت، ثنا عمر بن موسى الحادي، ثنا حماد بن سلمة، به.

كم في تفسير الأحزاب: ثنا محمد بن صالح بن هانىء، ثنا الحسين بن الفضل، ثنا عفان، ثنا حماد بن سلمة، به، وقال: صحيح الإسناد.

قال[1] **أحمد**: ثنا سريج، ثنا أبو معشر، عن إسحاق بن كعب بن عجرة، عن أبي طلحة، بنحوه. وعن أبي كامل وعفان، عن حماد بن سلمة، به.

٤٩٠٦ - حديث: «إن الملائكة لا تدخل بيتاً فيه صورة. . .» الحديث، وفيه قصة.
ط عه حب طح حم

مالك في الجامع من **الموطأ**: عن أبي النضر مولى عمر بن عبيد الله، عن عبيدالله بن عبدالله بن عتبة، أنه دخل على أبي طلحة، فذكره وفيه زيادة، عن سهل بن حنيف أنه قال: إلا ما كان رقماً في ثوب.

عه في اللباس: عن يونس بن عبدالأعلى وبحر بن نصر، عن ابن وهب، عن يونس. وعن يونس والزعفراني، عن ابن عيينة. وعن بكار بن قتيبة، عن إبراهيم بن أبي الوزير، عن ابن عيينة. وعن الصغاني، ثنا أبو النضر، عن الفيض بن وثيق، عن ابن أبي ذئب. وعن محمد بن خالد بن خالد، عن بشر بن شعيب، عن أبيه. وعن السلمي والدبري، عن عبدالرزاق، عن معمر، كلهم عن الزهري، عن عبيدالله بن عبدالله، عن ابن عباس، عن أبي طلحة، به. وعن

---

(١) «قال» ليست في (هـ).

٤٩٠٦ - مالك ٢/٩٦٦. حب «الإحسان» ٧/٥٣٧ - ٥٣٩. طح ٤/٢٨٢، ٢٨٥. أحمد ٤/٣٠، ٢٨، ٢٩. وانظر مسند «سهل» ٦/ ٨٥ - ٨٦ ح ٦١٦٨.

٢/١٠١أ يونس وبحر، عن ابن وهب،/أخبرني عمرو بن الحارث، أن بكيراً حدثه، أن زيد بن خالد الجهني صاحب رسول الله ﷺ حدثه، ومع بسر بن سعيد عبيدالله الخولاني الذي كان في حجر ميمونة، أن أبا طلحة حدثه، به، قال بسر: فمرض فعدناه، فقال عبيدالله: إنه قال: إلا رقماً في ثوب. وعن الربيع بن سليمان، عن شعيب بن الليث. وعن أبي أمية، ثنا يعقوب بن محمد، ثنا عبدالعزيز بن أبي حازم. وعن يوسف وإسماعيل، عن [مسدد، عن خالد][1] وعن أبي إبراهيم الزهري، عن أمية بن بسطام، عن يزيد بن زُرَيْع، عن روح، كلهم عن سهيل، عن سعيد بن يسار، عن زيد بن خالد، عن أبي طلحة، به.

حب في التاسع والمائة من الثاني: أنا ابن قتيبة، ثنا يزيد بن موهب، ثنا الليث بن سعد أن بكير بن الأشج حدثه، أن بسر بن سعيد حدثه، أن زيد بن خالد[2] حدثهم، ومع بسر بن سعيد عبيد الله الخولاني، أن أبا طلحة حدثهم به، وفيه قول عبيدالله: إلا رقماً في ثوب. وعن ابن أبي داود، ثنا الوهبي، ثنا ابن إسحاق، عن سالم أبي النضر، بمثل رواية مالك لهما، أنه قال: فقال لي عثمان بن حنيف، وفيه حديث زيد بن خالد الجهني، عن عائشة: «إن الله لم يأمرنا فيما رزقنا أن نكسو الطين والحجارة...» الحديث. وفيه حديث: عن عبدالله بن الخولاني، عن أبي طلحة. وله طريق في مسند سهل بن حنيف. وفي الحادي والأربعين من الثالث: أنا ابن قتيبة، ثنا حرملة، ثنا ابن وهب، أنا يونس، عن ابن شهاب، به. وفي الثامن من الخامس: أنا عمران بن موسى بن مجاشع، ثنا عثمان بن أبي شيبة، ثنا جرير، عن سهيل بن أبي صالح، به، وفيه حديث زيد بن خالد، عن عائشة.

طح في الكراهة: ثنا يونس، ثنا سفيان، عن الزهري، به. وعن ابن مرزوق، ثنا عفان، ثنا حماد بن سلمة، عن سهيل بن أبي صالح، عن سعيد بن يسار، عن

(١) ما بين المعقوفين من مخطوطة أبي عوانة ٥/٤، ومكانه بياض في الأصل و (هـ).
(٢) «خالد» من المطبوع، وهو الصواب، وفي الأصل و (هـ): «ثابت» بدله. انظر: مصادر ترجمة زيد بن خالد الجهني صاحب رسول الله ﷺ السابقة.

أبي طلحة، به. وعن ابن أبي داود، ثنا أمية[١] بن بسطام، ثنا يزيد بن زُرَيْع، ثنا روح بن القاسم، عن سهيل، عن سعيد، عن زيد بن خالد، عن أبي طلحة،[٢] به. وعن يونس، عن ابن وهب، عن مالك، به. وعن يوسف[٣]، عن ابن وهب، عن عمرو بن الحارث، به.

قال[٤] أحمد: ثنا حجاج بن محمد وهاشم بن القاسم، قالا: ثنا ليث - يعني ابن سعد - حدثني[٥] بكير - يعني ابن عبدالله بن الأشج - عن بسر بن سعيد وزيد بن خالد، عنه، به. وعن عفان، عن حماد بن سلمة، عن سهيل بن أبي صالح، عن سعيد بن يسار، عن أبي طلحة، بالحديث دون القصة. وعن عبدالرزاق، عن معمر، عن الزهري، عن عبيدالله بن عبدالله، عن ابن عباس، سمعت أبا طلحة، نحوه. وثنا سفيان بن عيينة، عن الزهري، به.

٤٩٠٧ - حديث: «من قال: لا إله إلا الله دخل الجنة، ووجبت له الجنة...» الحديث.

---

(١) «أمية» من المطبوع وهو الصواب، وهو أمية بن بسطام بن المنتشر العيش أبو بكر البصري ابن عم يزيد بن زريع وتلميذه وشيخ إبراهيم بن أبي داود، وبدله في الأصل و(هـ): «بشر». انظر: (تهذيب الكمال ٣/٣٢٩، ٣٢/١٢٥، وتهذيب التهذيب ١١/٣٢٦).

(٢) في المطبوع «عن أبي أيوب»، وفي الأصل و(هـ): عن أبي طلحة، وهو الصواب، لأن زيد بن خالد يروي عن أبي طلحة، وهو زيد بن سهل الأنصاري. انظر: (تهذيب التهذيب ٣/٤١٤).

(٣) «يوسف» من الأصل و(هـ)، وعليها علامة التصحيح، «ويونس» من المطبوع، وكلاهما شيخ للطحاوي رحمه الله تعالى.

(٤) «قال» ليست في (هـ).

(٥) في (هـ): «حدثني» وفي الأصل: «حتى»، وفي هامش (هـ): «لعله حين».

٤٩٠٧ - كم ٤/٢٥١. وفيه: «ثنا أحمد بن سريج، أنا محمد بن يونس» وهو تصحيف، انظر: (تهذيب الكمال ١/٣٨٠، ٢١/٥٣٥). وقال الحاكم: صحيح الإسناد.

كم في التوبة: أنا أبو بكر محمد بن داود الزاهد، ثنا الحسن بن أحمد بن الليث، ثنا أحمد بن (أبي)[١] سُريج، أنا عمر بن يونس اليمامي، ثنا يحيى بن سعيد[٢] بن يزيد، عن إسحاق بن عبدالله بن أبي طلحة، عن أبيه، عن جده، به.

٤٩٠٨ ـ حديث: أن النبي ﷺ قرن بين الحج والعمرة.

طح حم

طح في الحج: ثنا فهد، ثنا عمر بن حفص، ثنا أبي. وثنا الحماني، ثنا أبو خالد وأبو معاوية، جميعاً عن الحجاج، عن الحسن بن سعد، عن ابن عباس، عنه، بهذا.

قال[٣] أحمد: ثنا يحيى بن زكريا بن[٤] أبي زائدة، أنا حجاج، بهذا. وثنا أبو معاوية، ثنا حجاج، به، نحوه.

٤٩٠٩ ـ / حديث: الوضوء مما غيرت النار. ٢/١٠١/ب

طح حم

طح في الطهارة: ثنا ابن أبي داود وأحمد بن داود، قالا: ثنا أبو عمر الحوضي، ثنا همام، عن مطر الوراق قال: قلت: عَمَّن أخذ الحسن الوضوء مما غيرت النار؟ قال: عن أنس، وأخذه أنس، عن أبي طلحة، وأخذه أبو طلحة، عن رسول الله ﷺ. ثنا روح بن الفرج، ثنا عمرو بن خالد، ثنا يعقوب بن عبدالرحمن الزهري، حدثني أبي، عن أبيه وهو محمد بن عبدالله بن عبدٍ[٥] القاريِّ، عن أبي

---

(١) ما بين الهلالين ساقط من المطبوع. انظر: (تهذيب التهذيب ١/٤٤).

(٢) «سعيد» من الأصل و(هـ) وهو الصواب، فما في المطبوع: «شعبة» بدل «سعيد» فتصحيف. انظر: (تهذيب الكمال ٢/٤٤٥، وتهذيب التهذيب ١/٢٣٩).

٤٩٠٨ ـ طح ٢/١٥٤. أحمد ٤/٢٨، ٢٩.

(٣) «قال» ليست في (هـ).

(٤) «ابن» من الأصل و(هـ) وهوالصواب، فما في المطبوع: «عن» بدل «ابن» فتصحيف. انظر: (تهذيب التهذيب ١١/٢٠٨، والتقريب).

٤٩٠٩ ـ طح ١/٦٢. أحمد ٤/٢٨، ٣٠. وانظر الحديث الآتي برقم (٤٩٢٢).

(٥) في الأصل و(هـ): «بن عبدٍ» وهو الصواب، وفي المطبوع: «وهو ابن عبدالله». انظر: (تهذيب التهذيب ٩/٢٦٣، والتقريب).

طلحة، عن النبي ﷺ أنه أكل ثور[١] أقط، فتوضأ منه.

رواه[٢] أحمد: عن عبدالصمد ومحمد بن جعفر، عن شعبة، عن أبي بكر (بن حفص، عن ابن شهاب، عن ابن أبي طلحة، عن أبيه، به. وزاد عبدالصمد، عن شعبة، عن أبي بكر)[٣]، عن الأغر، عن رجل آخر، عن أبي هريرة، به. وعن شعبة، عن الأعمش، عن أبي صالح، عن أبي هريرة.

٤٩١٠ - حديث: كنا جلوساً بالأفنية، فمرّ بنا رسول الله ﷺ فقال: «مالكم ومجالس الصُّعُدات[٤]...» الحديث.
عه حم

عه في الاستئذان: ثنا الصغاني وأبو أمية، قالا: ثنا عفان، ثنا عبدالواحد بن زياد، ثنا عثمان بن حكيم، ثنا إسحاق بن عبدالله بن أبي طلحة، حدثني أبي، قال: قال أبو طلحة: به.

قال[٥] أحمد: ثنا عفان، بهذا.

٤٩١١ - حديث: غشينا النعاس ونحن في مصافنا يوم أحد... الحديث.
حب كم حم

حب في الثامن من الثالث: أنا محمد بن إسحاق الثقفي، ثنا محمد بن عبيدالله بن المنادي، ثنا يونس بن محمد، ثنا شيبان[٦]، عن قتادة، ثنا أنس بن مالك، أن أبا طلحة قال... فذكره.

---

(١) «ثور أقِط» أي قطعة من الأقط، وهو لبن جامد. مستحجر، (النهاية).
(٢) «رواه» ليست في (هـ).
(٣) ما بين الهلالين ساقط من (هـ).
٤٩١٠ - أحمد ٤/٣٠.
(٤) «الصُّعُدات» هي الطرق، وهي: فناء باب الدار وممر الناس بين يَدَيْه. (النهاية).
(٥) «قال» ليست في (هـ).
٤٩١١ - حب «الإحسان» ٩/١٥٧. كم ٢/٢٩٧. أحمد ٤/٢٩. وقال الحاكم: صحيح على شرط مسلم.
(٦) «شيبان» من المطبوع، وهو الصواب وهو شيبان بن عبدالرحمن التميمي النحوي أبو معاوية البصري. وفي الأصل و(هـ): «سفيان» بدله. انظر: (تاريخ بغداد ٩/٢٧١ وتهذيب التهذيب ٤/٣٧٣، ٨/٣٥١).

خز لابن خزيمة عه لأبي عوانة طح للطحاوي حب لابن حبان قط للدارقطني كم للحاكم

كم في تفسير آل عمران: ثنا علي بن حمشاذ، ثنا إسماعيل بن إسحاق القاضي، وعلي بن عبدالعزيز، قالا: ثنا حجاج بن منهال، ثنا حماد بن سلمة، عن ثابت، عن أنس، نحوه.

قال[1] أحمد: ثنا يونس، ثنا شيبان، عن قتادة. وثنا أنس بن مالك، بهذا. وعن حسين، عن شيبان، به.

٤٩١٢ ـ حديث: أن أبا طلحة قرأ سورة براءة، فأتى على هذه الآية: ﴿ ٱنفِرُواْ خِفَافًا وَثِقَالًا ... ﴾[2] فقال: ألا إن ربي يستنفرني شاباً وشيخاً، جهزوني، فقال له بنوه: قد غزوت مع رسول الله ﷺ... الحديث. حب كم

حب في الثامن من الثالث: أنا أبو يعلى، ثنا عبدالرحمن بن سلام، ثنا حماد بن سلمة، عن ثابت، عن أنس، به.

كم في الجهاد: ثنا علي بن حمشاذ، ثنا علي بن عبدالعزيز، ثنا موسى[3] بن إسماعيل، ثنا حماد، به. وفي المناقب: ثنا علي بن حمشاذ، ثنا إبراهيم بن أبي طالب، ثنا الحسن بن عيسى، ثنا ابن المبارك، ثنا حماد بن سلمة، عن علي بن زيد وثابت، عن أنس، به.

٤٩١٣ ـ حديث: أن أبا طلحة صام بعد رسول الله ﷺ أربعين سنة لا يفطر إلا يوم فطر أو أضحى. كم

كم في المناقب: أنا محمد بن يعقوب، ثنا محمد بن إسحاق، ثنا عمر بن

---

(١) «قال» ليست في (هـ).

٤٩١٢ ـ حب «الإحسان» ٩/١٥٧. كم ٢/١٠٤، ٣/٣٥٣. وقال صحيح على شرط مسلم.

(٢) سورة التوبة، من الآية (٤١).

(٣) «موسى» من الأصل و(هـ)، و«مؤمل» من المطبوع ونسخة رواق المغاربة (ق ٥١ ـ أ) وكلاهما تلميذ لحماد بن سلمة. انظر: (تهذيب الكمال ٧/٢٥٨، وتهذيب التهذيب ١٠/٣٣٣، ٣٨٠).

٤٩١٣ ـ كم ٣/٣٥٣. وقال: صحيح على شرط مسلم.

محمد بن الحسن، ثنا أبي، ثنا حماد بن سلمة، عن ثابت، عن أنس، بهذا.

٤٩١٤ - حديث: أنه كان عنده مال ليتامى، فاشترى به خمراً، فنزل تحريم الخمر... الحديث. قط

قط في الأشربة: ثنا علي بن محمد المصري، ثنا (محمد بن)[1] عمرو بن خالد، ثنا أبي. ثنا موسى بن أعين، عن ليث، عن يحيى بن عباد، عن أنس، حدثني أبو طلحة، به. وله طريق في ترجمة: يحيى بن عباد، عن أنس في مسند أنس[2].

٤٩١٥ - / حديث: أن أصحاب أبي طلحة أصابوا سمكة طافية، فسألوه عنها؟ فقال: أهدوها إليّ. قط ٢/١٠٢أ

قط في الذبائح: ثنا أبو بكر النيسابوري، ثنا علي بن سهل، ثنا عفان، ثنا حماد بن سلمة، عن حبيب بن الشهيد، عن جبلة بن عطية، به. وعن أبي بكر، ثنا أحمد بن يوسف، ثنا حجاج، ثنا حماد، به.

٤٩١٦ - حديث: الطاعون.

في ترجمة: أنس، عن عمر.

٤٩١٧ - حديث: أن أبا طلحة كان يقول:

أنا أبو طلحة واسمي زيدُ وكل يوم في سلاحي صيدُ كم

٤٩١٤ - قط ٤/٢٦٦.

(١) ما بين الهلالين ساقط من المطبوع. انظر: (تهذيب التهذيب ٨/٢٥، ٢٦).

(٢) تقدم برقم (١٩٣٧) في ترجمة: يحيى بن عباد عن أنس.

٤٩١٥ - قط ٤/٢٧١.

٤٩١٦ - ذكره في ترجمة: أنس، عن عمر (ح ١٥٢٧٣) من الجزء الثاني عشر. وقال: أخرجه طح في الكراهة (٤ / ٣٠٣).

٤٩١٧ - هذا الحديث برمته ساقط من المطبوع، وهو في مخطوطة رواق المغاربة (ج ٣ لوحة ١٦٩/أ) للمستدرك.

كم في المناقب: حدثني محمد بن يعقوب الحافظ، ثنا محمد بن إسحاق الثقفي، ثنا الهيثم بن خالد، حدثني رجل من آل أبي طلحة، أن أبا طلحة، بهذا.

٤٩١٨ ـ حديث: كان أبو طلحة يحفر.
كم

كم في المناقب: أخبرني محمد بن يعقوب، ثنا محمد بن إسحاق، ثنا علي بن مسلم، ثنا زياد بن عبدالله، عن ابن إسحاق، عن جعفر بن محمد، عن أبيه، عن جده علي بن الحسين، بهذا.

٤٩١٩ ـ حديث: «أقرئ قومك السلام فإنهم ما علمت أعفة صُبُر».
كم

كم في الفضائل: ثنا أبو عمرو بن السماك، ثنا يحيى بن جعفر، ثنا أبو داود الطيالسي وعبدالصمد بن عبدالوارث، قال: ثنا محمد بن ثابت البناني، عن أبيه، عن أنس بن مالك، عنه، بهذا.

٤٩٢٠ ـ حديث: «ما من امرئ يخذل امرأً مسلماً عند موطن تنتهك فيه حرمته، وينتقص فيه من عرضه، إلا خذله الله...» الحديث.
حم

أحمد: ثنا أحمد بن الحجاج، أنا عبدالله، أنا ليث بن سعد، حدثني يحيى بن سليم، أنه سمع إسماعيل بن بشير[1] مولى بني مَغَالة يقول: سمعت جابر بن عبدالله وأبا طلحة، به.

٤٩٢١ ـ حديث: لما صبح نبي الله ﷺ خيبر، وقد أخذوا مساحيهم وغدوا إلى حروثهم وأرضيهم، فلما رأوا رسول الله ﷺ معه الجيش
حم

٤٩١٨ ـ كم ٣/٣٥٢.
٤٩١٩ ـ كم ٤/٧٩. وقال: صحيح الإسناد.
٤٩٢٠ ـ أحمد ٤/٣٠.
(١) «بشير» من المطبوع. وهو الصواب، وهو إسماعيل بن بشير مولى بن مَغَالة من الأنصار، فما في الأصل و(هـ): «بشر» بدل «بشير» فتصحيف. انظر: (تهذيب التهذيب ١/٢٨٥ والتقريب).
٤٩٢١ ـ أحمد ٤/٢٨، ٢٩.

نكصوا مدبرين. . . الحديث.

قال[١] أحمد: ثنا روح، ثنا سعيد بن أبي عروبة، عن قتادة، عن أنس بن مالك عنه، بهذا. وعن حسن[٢] ويونس، عن شيبان، عن قتادة، به.

٤٩٢٢ - حديث: كنت أنا وأُبَيّ بن كعب وأبو طلحة جلوساً، فأكلنا خبزاً ولحماً، ثم دعوت بوَضُوء، فقالا: لم تتوضأ؟ فقلت: هذا[٣] الطعام الذي أكلنا، فقالا: أتتوضأ من الطيبات؟ لم يتوضأ منه من هو خير منك.

أحمد: ثنا عتاب بن زياد، ثنا عبدالله - يعني ابن المبارك - حدثني موسى بن عقبة، عن عبدالرحمن بن زيد بن عقبة، عن أنس، بهذا. ثنا عفان، ثنا همام، قال: قيل لمطر الوراق، وأنا عنده: عَمَّن كان يأخذ الحسن أنه يتوضأ مما غيرت (النار؟ قال: أخذه عن أنس، وأخذه [أنس][٤] عن أبي طلحة، وأخذه أبو طلحة عن رسول الله ﷺ)[٥].

٤٩٢٣ - حديث: قرأ رجل عند عمر فغير عليه، فقال: قرأت على رسول الله ﷺ فلم يغير علي، قال: فاجتمعنا عند النبي ﷺ. قال: فقرأ رجل. . . الحديث، وفيه: «القرآن كله صواب».

أحمد: ثنا عبدالصمد، ثنا حرب بن ثابت كان يسكن بني سليم، ثنا

---

(١) «قال» ليست في (هـ).

(٢) «حسن» من الأصل و (هـ) وهو الحسن بن موسى الأشيب البغدادي، وفي المطبوع: «حسين». وهو الحسين بن محمد بن بهرام التميمي، وكلاهما شيخ لأحمد بن حنبل، وتلميذ لشيبان بن عبدالرحمن التميمي. انظر: (تهذيب التهذيب ٢/٣٢٣، ٣٦٦، ٤/٣٧٣).

٤٩٢٢ - أحمد ٤/ ٣٠، ٢٨. وانظر الحديث المتقدم برقم (٤٩٠٩).

(٣) في الأصل و (هـ): «هذا»، وفي المطبوع: «لهذا».

(٤) ما بين المعقوفين من المطبوع وهو ساقط من الأصل.

(٥) ما بين الهلالين ساقط من (هـ).

٤٩٢٣ - أحمد ٤/ ٣٠.

إسحاق بن عبدالله بن أبي طلحة، عن أبيه، عن جده، به.

٢/١٠٢/ب **٤٩٢٤ - / حديث: أنه أتى الأرض الذي مات [فيها][1] ذلك الرجل - يعني** حم **الذي كان يكتب الوحي - ثم ارتد، فوجده منبوذاً... الحديث في أن الأرض لا تقبله.**

أحمد: ثنا يزيد بن هارون، ثنا حميد[2]، عن أنس: أن رجلاً كان يكتب... فذكر الحديث. قال أنس: فحدثني أبو طلحة به[3]، وقد تقدم في ترجمة: حماد، عن ثابت، عن أنس.

٤٩٢٥ - حديث: كنت أسقي أبا عبيدة بن الجراح... الحديث حم **في تحريم الخمر، وقولهم لأنس: أكفىء ما بقي في إنائك.**

أحمد: ثنا يحيى القطان، عن حميد، عن أنس. وسيأتي في ترجمة: أنس، عن بعض الصحابة، وتقدم في ترجمة: حميد، عن أنس مع جملة أحاديث بهذا السند، في مسند أنس.

٤٩٢٤ - أحمد ٣/١٢٠، ١٢١. وقد تقدم في ترجمة: حماد، عن ثابت، عن أنس برقم (٤٧٤).

(١) ما بين المعقوفين من المطبوع، وهو ساقط من الأصل و (هـ).

(٢) «حميد» من المطبوع، وهو الصواب، وهو حميد بن أبي حميد الطويل البصري، فما في الأصل و (هـ): «حمد» بدل «حميد» فتصحيف. انظر: (سير أعلام النبلاء ٦/١٦٣ وتهذيب التهذيب ١/٣٧٦، ٣/٣٨).

(٣) «به» من الأصل، وهي ليست في (هـ).

٤٩٢٥ - أحمد ٣/١٨١. تقدم في ترجمة: حميد، عن أنس برقم (١٠١٣). قوله: وسيأتي في ترجمة: أنس، عن بعض الصحابة، قلت: لقد أحال في المبهمات (ج ٦/ لوحة ١١/أ) على ما هنا فقال: تقدم في مسند أبي طلحة، وفي رواية التيمي، عن أنس: فجاء رجل... ولعل مراده ما في سنن الدارقطني ٤/١٥٥.

باب السين المهملة

٢٤٨ • من مسند سالم بن عُبَيد الأشجعي

حديثه في خامس عشر مسند الأنصار.

٤٩٢٦ - حديث: مرض رسول الله ﷺ، فأغمي عليه، ثم أفاق، فقال: «أحضرت الصلاة؟». قلنا: نعم. قال: «مروا بلالاً فليؤذن...» الحديث.

خز

خز في الإمامة: ثنا القاسم بن محمد بن عباد المهلبي وزيد بن أَخْزم الطائي ومحمد بن يحيى، قالوا: ثنا عبدالله بن داود، ثنا سلمة بن نُبَيْط، عن نعيم بن أبي هند، عن نُبَيْط بن شَريط، عن سالم بن عُبَيد، به.

٤٩٢٧ - حديث: «إذا عطس أحدكم فليحمد الله...» الحديث.

طح كم حم

طح في الكراهة: ثنا أبو بكرة، ثنا أبو داود، ثنا ورقاء، عن منصور، عن هلال بن يساف، عن خالد بن عرفطة[1] قال: كنا مع سالم... فذكره. وعن ربيع المؤذن[2]، ثنا أسد، ثنا قيس بن الربيع، عن منصور، عن هلال (عن شيخ من

---

٢٤٨ • سالم بن عُبَيد الأشجعي، يعد في الكوفيين، صحابي من أهل الصفة، روى عن النبي ﷺ في تشميت العاطس، وعن عمر بن الخطاب، انظر: (الاستيعاب ٢/٥٦٦، والإصابة ٢/٥، وتهذيب التهذيب ٣/٤٤١).

٤٩٢٦ - خز ٣/٢٠.

٤٩٢٧ - طح ٤/٣٠١. كم ٤/٢٦٧. أحمد ٦/٧- ٨.

(١) «عُرفطة» من الأصل و(هـ) وفي المطبوع: «عرفجة» قال الحافظ ابن حجر في: ترجمة «سالم بن عُبَيد»: روى عنه «خالد بن عرفجة» ويقال: ابن عرفطة. انظر: (تهذيب الكمال ١٠/١٦٢ - ١٦٣، وتهذيب التهذيب ٣/٤٤١).

(٢) «المؤذن» من المطبوع، وهو الصواب، وهو الربيع بن سليمان المرادي مولاهم صاحب =

خز لابن خزيمة عه لأبي عوانة طح للطحاوي حب لابن حبان قط للدارقطني كم للحاكم

أشجع، قال: كنا مع سالم. وعن ابن مرزوق، ثنا حبان بن هلال)[١] ثنا أبو عوانة، عن منصور، به.

كم في الأدب: ثنا محمد بن عبدالله الزاهد، ثنا أسيد بن عاصم، ثنا الحسين بن حفص(ح) وأنا إبراهيم بن محمد بن حاتم، ثنا محمد بن إسحاق الصنعاني بصنعاء، ثنا محمد بن جعشم، (ح) وثنا أبو بكر بن إسحاق، أنا أبو المثنى، ثنا مسدد، ثنا يحيى، (كلهم)[٢] عن سفيان، عن منصور، عن هلال بن يساف، عن رجل، عنه، به. وفيه قصة، قال[٣]: وثنا أبو بكر بن بالويه، ثنا محمد بن أحمد بن النضر، ثنا معاوية بن عمرو، ثنا زائدة، عن منصور، به. قال: ورواه جرير، عن منصور، فأسقط الرجل المبهم[٤]. حدثناه الأستاذ أبو الوليد، ثنا إبراهيم بن علي، ثنا يحيى بن يحيى، قال[٥]: وثنا محمد بن نعيم، ثنا إسحاق بن إبراهيم، قالا: ثنا جرير، عن منصور، عن هلال بن يساف، قال: كنا مع سالم بن عُبيد... فذكره.

قال الحاكم: الوهم في رواية جرير هذه ظاهر، فإن هلال بن يساف لم يدرك سالم بن عبيد.

قال[٦] أحمد: ثنا يحيى بن سعيد، عن سفيان، ثنا منصور، عن هلال بن يساف، عن رجل من آل خالد بن عُرفطة، عن آخر قال: كنت مع سالم بن عبيد... فذكر القصة والحديث.

= الشافعي ورواية كتبه عنه، ومؤذن المسجد الجامع بفسطاط مصر يروي عن أسد بن موسى، وعنه الطحاوي، وفي الأصل و(هـ): «المؤدب» وهو تحريف. انظر: (تهذيب الكمال ج ٩/ ٨٧، وتهذيب التهذيب ٣/ ٢٤٥ وما بعدها).

(١) ما بين الهلالين ساقط من (هـ).

(٢) ما بين الهلالين مكرر في الأصل.

(٣) «قال» ليست في (هـ).

(٤) في المطبوع: «فأسقط الرجل المجهول: النخعي بين هلال بن يساف وسالم بن عبيد».

(٥) «قال» ليست في (هـ).

(٦) «قال» ليست في (هـ).

٢٤٩ ● من مسند السائب بن خَبَّاب وهو أبو مسلم[١] المدني صاحب المقصورة

حديثه في الأول من مسند المكيين.

٤٩٢٨ ـ / حديث: رأيت السائب يشم ثوبه[٢]، فقلت له: مم ذلك؟، قال: إني سمعت رسول الله ﷺ يقول: «لا وضوء إلا من ريح أو سماع». ٢/١٠٣أ

أحمد: ثنا يحيى بن إسحاق، أنا ابن[٣] لهيعة، عن محمد بن عبدالله بن مالك المدني، أن محمد بن عمرو بن عطاء حدثه، بهذا.

---

٢٤٩ ● السائب بن خَبَّاب، مولى قريش، مدني، هو صاحب المقصورة له صحبة، يكنى أبا مسلم. ويقال: إنه مولى لفاطمة بنت عتبة بن ربيعة، وقيل: يكنى أبا عبدالرحمن. روي عنه حديث واحد. رَوى عنه محمد بن عمرو بن عطاء، وإسحاق بن سالم، وابنه مُسلم بن السائب. قيل: إنه توفي سنة سبع وسبعين. وهو ابن اثنتين وتسعين سنة. انظر: (الاستيعاب ٢/ ٥٧٠ وتهذيب التهذيب ٣/٤٤٦).

(١) «أبو مسلم» كما في جميع مصادر ترجمته، فما في الأصل و (هـ): «أبو سلمة» بدل «أبو مسلم» فتصحيف. انظر: (أسد الغابة ٢/٣١٣، وتهذيب التهذيب ٣/٤٤٦، والتقريب، والإصابة ٢/٩).

٤٩٢٨ ـ أحمد ٣/٤٢٦.

(٢) «ثوبه» من المطبوع وأطراف المسند ٢/٤١٧، وفي الأصل و (هـ): «يده».

(٣) «ابن» ليست في (هـ).

٢٥٠ ● مسند السائب بن خَلَّاد الأنصاري وقيل: خلاد بن السائب يكنى أبا سهلة[١]

حديثه في الخامس من مسند المكيين.

٤٩٢٩ ـ حديث: «أتاني جبريل، فقال: مر أصحابك أن يرفعوا أصواتهم بالتلبية».
ط ش مي خز جا حب قط كم حم

مالك: في أوائل الحج.

وعنه الشافعي: عن عبدالله بن أبي بكر.

مي فيه: أنا خالد بن مخلد، ثنا مالك، عن عبدالله بن أبي بكر، (عن عبدالملك بن أبي بكر بن الحارث)[٢]، عن خَلَّاد بن السائب، عن أبيه، به. وعن

---

٢٥٠ ● السائب بن خَلَّاد بن سويد الأنصاري الخزرجي، أبو سهلة المدني له صحبة، شهد بدراً، وولي اليمن لمعاوية، مات سنة إحدى وسبعين، انظر: (أسد الغابة ٢/٣١٤، والإصابة ٢/١٠).

(١) «أبو سهلة» كما في جميع المصادر التي تحدثت عنه، فما في الأصل و(هـ): «أبو سهل» بدله فتصحيف. انظر: (الاستيعاب ٢/٥٧١، وأسد الغابة ٢/٣١٤، وتهذيب التهذيب ٣/٤٤٧، والإصابة ٢/١).

٤٩٢٩ ـ مالك ١/٣٣٤. الشافعي ص ١٢٣. مي ٢/٣٤. خز ٤/١٧٣. جا ص ١٥٣. حب «الإحسان» ٦/٤٢. قط ٢/٢٣٨. كم ١/٤٥٠. أحمد ٤/٥٦، ٥٥.

(٢) ما بين الهلالين ساقط من المطبوع. لأن عبدالله بن أبي بكر يروي عن عبدالملك بن أبي بكر بن الحارث. انظر: (تهذيب التهذيب ٥/١٦٤، ٦/٣٨٧).

يحيى بن[١] محمد، عن ابن عيينة، عن عبدالله بن أبي بكر.

خز في الحج: عن عبدالجبار بن العلاء وأحمد بن منيع، قالا: ثنا سفيان، عن عبدالله بن أبي بكر، به.

رواه المطلب بن عبدالله بن حنطب، عن خلاد بن السائب، عن زيد بن خالد الجهني، وقد مضى[٢] وقيل: عن المطلب، عن أبي هريرة، وسيأتي[٣].

جا فيه: ثنا ابن المقرىء، ثنا سفيان، به.

حب في العشرين من الثالث: أنا عمران بن موسى بن مجاشع، ثنا عثمان بن أبي شيبة، ثنا سفيان، به.

قط في الحج: ثنا أحمد بن إسحاق البهلول، ثنا أبي. وثنا محمد بن مخلد، ثنا الحسن بن محمد بن الصباح؛ كلاهما عن سفيان، به

كم فيه: ثنا أبوبكر بن إسحاق [أنبأ بشر بن موسى][٤]، ثنا الحميدي[٥]، ثنا سفيان، به.

قال[٦] أحمد: ثنا سفيان بن عيينة، عن عبدالله بن أبي بكر، عن عبدالملك[٧]، به. وعن عبدالرحمن بن مهدي وروح، عن مالك، نحوه. وعن محمد بن بكر وروح، عن ابن جريج، كتب إليَّ عبدالله بن أبي بكر، نحوه. وثنا عفان، ثنا حماد بن

---

(١) «يحيى» من الأصل و (هـ) و «عثمان» من المطبوع، وكلاهما تلميذ لسفيان بن عيينة. انظر: (تهذيب الكمال ١١ / ١٨٦ ـ ١٨٨).

(٢) تقدم برقم (٤٨٨٠).

(٣) ذكره في مسند أبي هريرة (ج ٥/ لوحة ٢٥٩/ أ) وقال: أخرجه خز في الحج أي (٤/ ١٧٤).

(٤) ما بين المعقوفين ساقط من الأصل و (هـ).

(٥) «الحميدي» من الأصل و (هـ)، ومخطوطة رواق المغاربة للمستدرك (ج ١/ لوحة ٢٠٨/ب)، وفي المطبوع: «الحميد» بدل «الحميدي» وهو تصحيف ظاهر. انظر: (تهذيب التهذيب ٤/ ١١٧ ـ ١١٩).

(٦) «قال» ليست في (هـ).

(٧) ـ «عن عبدالملك» ساقطة من المطبوع. أحمد ٤/ ٥٥. وانظر ماتقدم.

خز لابن خزيمة عه لأبي عوانة طح للطحاوي حب لابن حبان قط للدارقطني كم للحاكم

سلمة، أنا محمد بن إسحاق، عن عبدالله بن أبي لبيد، عن المطلب بن عبدالله بن حنطب، عن السائب بن خلاد، أن جبريل أتى النبي ﷺ فقال: «كن عجاجاً ثجاجاً» والعج التلبية والثج نحر البدن.

٤٩٣٠ ـ حديث: أن رجلاً أم قوماً فبسق في القبلة، فقال له رسول الله ﷺ حين فرغ: «لا يصلي لكم[1]. . .» الحديث «إنك آذيت الله». حب حم

حب في التاسع والمائة من الثاني: أنا عبدالله بن محمد بن سلم، ثنا حرملة بن يحيى، ثنا ابن وهب، أخبرني عمرو بن الحارث، أن بكر بن سوادة حدثه، عن صالح بن خَيْوان، عن السائب بن خلاد، به.

قال[2] أحمد: ثنا سريج بن النعمان، ثنا عبدالله بن وهب، عن عمرو بن الحارث، به.

٤٩٣١ ـ حديث: أن رسول الله ﷺ كان إذا دعا جعل باطن كفيه إلى وجهه. حم

أحمد: ثنا يحيى بن إسحاق، أنا ابن لهيعة، عن حَبَّان بن واسع، عن خلاد بن السائب، (عن أبيه)[3]، به.

٤٩٣٢ ـ حديث: «من زرع زرعاً فأكل منه الطير أو العَافية[4]، كان له به صدقة». حم

٤٩٣٠ ـ حب «الإحسان» ٣/٧٧ و (موارد) ص ١٠٣. أحمد ٤/٥٦.

(١) في الأصل و (هـ): «لا يصلي بكم» وفي المطبوع حب «الإحسان» والموارد: «لا يصلي لكم» وفي مسند أحمد: «لا يصل لكم» بدون ذكر الياء والمثبت من «حب».

(٢) «قال» ليست في (هـ).

٤٩٣١ ـ أحمد ٤/٥٦.

(٣) ما بين الهلالين ساقط من المطبوع.

٤٩٣٢ ـ أحمد ٤/٥٥.

(٤) «العافية» كل طالب رزق من إنسان أو بهيمة أو طائر. (النهاية).

أحمد: ثنا وكيع، ثنا أسامة بن زيد، عن المطلب بن عبدالله بن حنطب، عن خَلَّاد بن السائب، عن أبيه، بهذا.

٤٩٣٣ ـ حديث: «من أخاف أهل المدينة أخافه الله...» الحديث.

حم أحمد: ثنا أنس بن عياض الليثي أبو ضمرة، حدثني يزيد بن خصيفة، عن عبدالله بن عبدالرحمن بن أبي صعصعة، عن عطاء بن يسار، عنه، به. وعن عفان، عن حماد بن سلمة. وعن عبدالصمد، عن أبيه، كلاهما عن يحيى بن سعيد، عن مسلم بن أبي مريم، عن عطاء بن يسار، نحوه. وعن سليمان بن داود الهاشمي، عن إسماعيل بن جعفر، عن يزيد ـ هو ابن خصيفة ـ نحوه.

٤٩٣٤ ـ / حديث: «ما من شيء يصيب المسلم، حتى الشوكة تصيبه، إلا كتب الله له بها حسنة، وحط عنه بها خطيئة». ٢/١٠٣/ب

حم أحمد: ثنا يحيى بن غيلان، ثنا رشدين، حدثني يزيد بن عبدالله ـ يعني ابن الهاد[1] ـ عن أبي بكر بن المنكدر، عن عطاء بن يسار، عنه، به.

٤٩٣٣ ـ أحمد ٤/٥٥، ٥٦.

٤٩٣٤ ـ أحمد ٤/٥٦.

(١) «ابن الهاد» من الأصل و(هـ) و أطراف المسند، ومصادر ترجمته، وهو الصواب. وفي المطبوع: «ابن أبي الهاد». انظر: (تهذيب الكمال ٣٢/١٦٩، والميزان ٤/٤٣٠، وتهذيب التهذيب ١١/٣٣٩).

خز لابن خزيمة عه لأبي عوانة طح للطحاوي حب لابن حبان قط للدارقطني كم للحاكم

٢٥١ • مسند السائب بن أبي السائب العابدي

حديثه في أول المكيين.

٤٩٣٥ ـ حديث: أنه كان شريك النبي ﷺ في أول الإسلام في التجارة فلما كان يوم الفتح قال: «مرحباً بأخي وشريكي...» الحديث. كم حم

كم في البيوع: ثنا أبو بكر أحمد بن كامل القاضي، ثنا أحمد بن حيان بن ملاعب ومحمد بن غالب بن حرب، قالا: ثنا عفان بن مسلم، ثنا وهيب، ثنا عبدالله بن عثمان بن خثيم، عن مجاهد، عنه، به. وقال: صحيح الإسناد.

رواه[1] أحمد: عن عفان، به. وعن أسود، عن إسرائيل. وعن عبدالرحمن، عن سفيان، كلاهما عن إبراهيم بن مهاجر. وعن روح، عن سيف بن سليمان، كلاهما عن مجاهد، عنه، به.

زاد سفيان في روايته، عن إبراهيم، عن مجاهد: عن قائد السائب، عن السائب، به.

٤٩٣٦ ـ حديث: «صلاة القاعد على النصف من صلاة القائم». حم

---

٢٥١ • السائب بن أبي السائب، واسمه صيفي بن عابد بن عبدالله المخزومي له صحبة، وكان شريك النبي ﷺ في الجاهلية، وهو والد عبدالله بن السائب قارىء أهل مكة. انظر: (أسد الغابة ٢/٣١٥، والإصابة ٢/١٠، وتهذيب التهذيب ٣/٤٤٨).

٤٩٣٥ ـ كم ٢/٦١، أحمد ٣/٤٢٥.

(١) «رواه» ليست في (هـ).

٤٩٣٦ ـ أحمد ٣/٤٢٥.

أحمد: ثنا عبدالرحمن بن مهدي، بإسناد الذي قبله.

٤٩٣٧ ـ حديث: أنه كان فيمن يبني الكعبة في الجاهلية... الحديث، وفيه قصة وضع النبي ﷺ الحجر الأسود بيده في الكعبة.

أحمد: ثنا عبدالصمد، ثنا ثابت ـ يعني أبا زيد[1] ـ ثنا هلال ـ يعني ابن خباب ـ عن مجاهد، عن مولاه، به. لم يسمه.

٤٩٣٧ ـ أحمد ٣/٤٢٥.

(١) «أبا زيد» من المطبوع، وهو الصواب، فهو ثابت بن يزيد الأحول أبو زيد البصري، ثقة ثبت (ت ١٦٩)، وفي الأصل و (هـ): «ابن زيد». انظر: (تهذيب الكمال ٤/٣٨٣ ـ ٣٨٤).

٢٥٢ ● مسند السائب بن يزيد الكندي، المعروف بابن أخت نمر

حديثه في ثاني المكيين.

قال الحاكم: أنا الشيخ أبو بكر بن إسحاق، أنا إسماعيل بن قتيبة، ثنا محمد بن عبدالله بن نمير قال: وفيها مات السائب بن يزيد ـ يعني سنة إحدى وتسعين ـ[1].

٤٩٣٨ ـ حديث: «لا عدوى، ولا صفر، ولا هامة».
عه طح حم

عه في الطب: عن محمد بن خالد بن خليّ، ثنا بشر بن شعيب، عن أبيه. وعن موسى بن سعيد ويعقوب بن سفيان ـ فرقهما ـ قالا: ثنا أبو اليمان، ثنا شعيب، به.

طح في الكراهة: ثنا ابن أبي داود، ثنا أبواليمان، به.

قال[2] **أحمد**: ثنا أبو اليمان، بهذا.

---

٢٥٢ ● هو السائب بن يزيد بن سعيد بن ثُمامة الكندي، وقيل في نسبه غير ذلك، يعرف بابن أخت النمر، له ولأبيه صحبة، وهو صحابي صغير له أحاديث قليلة، وحُجَّ به في حجة الوداع، وهو ابن سبع سنين، وولاه عمر سوق المدينة، مات سنة إحدى وتسعين، وقيل قبل ذلك وهو آخر من مات بالمدينة من الصحابة. انظر: (أسد الغابة ٢/٣٢١، وتهذيب التهذيب ٣/٤٥٠، الإصابة ٢/١٢).

(١) كم ٣/٦٣٧.

٤٩٣٨ ـ طح ٤/٣٠٩. أحمد ٣/٤٤٩.

(٢) «قال» ليست في (هـ).

٤٩٣٩ - حديث: كان النداء يوم الجمعة إذا خرج الإمام، وإذا قامت الصلاة في زمن النبي ﷺ. . . الحديث. جا خز حب

جا في الصلاة: ثنا محمد بن يحيى، ثنا أبو عامر[١] عبدالملك بن عمرو العقدي، عن ابن أبي ذئب، عن الزهري، عنه، به.

خز في الجمعة: عن أبي موسى، عن أبي عامر، به. وعن سلم بن جنادة، عن وكيع، عن ابن أبي ذئب، نحوه. وعن عبدالله بن سعيد الأشج، عن أبي خالد، عن أبي إسحاق، عن الزهري، نحوه.

حب في الخمسين من الرابع: أنا الفضل بن الحباب، ثنا مسدد، عن يحيى القطان، عن ابن أبي ذئب، نحوه.

٤٩٤٠ - حديث كفارة المجلس ولفظه: «ما من إنسان يكون في مجلس، فيقول حين يريد أن يقوم: سبحانك اللهم ربي وبحمدك لا إله إلا أنت، أستغفرك وأتوب إليك، إلا غفر له ما كان في ذلك المجلس». طح حم

طح في الكراهة: ثنا محمد بن خزيمة وفهد بن سليمان، قالا: ثنا عبدالله بن صالح، حدثني الليث، حدثني يزيد بن الهاد، عن إسماعيل بن عبدالله بن جعفر قال: بلغني. . . فذكره، قال - يعني ابن الهاد -: فحدثت به يزيد بن خصيفة، فقال: هكذا حدثني السائب بن يزيد، عن النبي ﷺ.

قال[٢] أحمد: ثنا يونس، ثنا ليث، بهذا.

٤٩٣٩ - جا ص ١٠٨، ١٠٩. خز ٣/١٣٦، ١٣٧. حب «الإحسان» ٣/٩١، ٩٢.

(١) «أبو عامر» من الأصل و (هـ) وهو الصواب، وهو عبدالملك بن عمرو القيسي أبو عامر العقدي البصري. فما في المطبوع: «أبو عثمان» بدله فتصحيف. انظر: (الكاشف ٢/١٨٦، وتهذيب التهذيب ٦/٤٠٩ - ٤١٠).

٤٩٤٠ - طح ٤/٢٨٩. أحمد ٣/٤٥٠.

(٢) «قال» ليست في (هـ).

٢/١٠٤أ **٤٩٤١ ـ / حديث: حُج بي مع النبي ﷺ حجة الوداع وأنا ابن سبع سنين.** كم

كم في المعرفة: ثنا أبو عبدالله محمد بن يعقوب بن يوسف الحافظ، ثنا أبي، ثنا قتيبة، ثنا حاتم بن إسماعيل، عن محمد بن يوسف، عنه، بهذا.

٤٩٤٢ ـ حديث: أذكر أني خرجت مع الصبيان نتلقى النبي ﷺ مقدمه من تبوك إلى ثنية الوداع. حب حم

حب في الخمسين من الرابع: أنا حامد بن محمد بن شعيب، ثنا سريج بن يونس، ثنا سفيان، عن الزهري، عنه، بهذا.

قال[1] أحمد: ثنا سفيان، بهذا.

٤٩٤٣ ـ حديث: كان يؤتى بالشارب على عهد النبي ﷺ... الحديث. وفيه: أن عمر جلد ثمانين. كم حم

كم في الحدود: أنا أبو أحمد بكر بن محمد بن حمدان، ثنا عبد الصمد بن الفضل، ثنا مكي بن إبراهيم، ثنا الجعيد بن عبدالرحمن، عن يزيد بن خصيفة، عنه، به.

قال[2] أحمد: ثنا مكي بن إبراهيم، بهذا.

٤٩٤١ ـ كم ٣/٦٣٧.

ويزاد: رواه أحمد ٣/٤٤٩. ثنا قتيبة بن سعيد، ثنا حاتم بن إسماعيل، عن محمد ـ يعني ابن يوسف ـ عن السائب بن يزيد، به.

٤٩٤٢ ـ حب «الإحسان» ٧/١٤١. أحمد ٣/٤٤٩.

(١) «قال» ليست في (هـ).

٤٩٤٣ ـ كم ٤/٣٧٤. أحمد ٣/٤٤٩. وقال الحاكم: صحيح على شرط الشيخين.

(٢) «قال» ليست في (هـ).

٤٩٤٤ ـ حديث: ذهبت بي خالتي إلى النبي ﷺ، فقالت: إنه يشتكي، فمسح على رأسي... الحديث، وفيه ذكر خاتم النبوة. عه

عه في المناقب: ثنا أبو أمية ومحمد بن معاذ بن يوسف، قالا: ثنا زكريا بن عدي. وعن أبي أمية، ثنا هشام بن عمار، قالا: ثنا حاتم بن إسماعيل، عن الجعيد بن عبدالرحمن، عن السائب بن يزيد، به.

٤٩٤٥ ـ حديث: أن النبي ﷺ ظاهر بين درعين يوم أحد. ش حم

الشافعي وأحمد: ثنا سفيان، ثنا يزيد بن خصيفة، عنه، به.

٤٩٤٦ ـ حديث: أنه لم يكن يُقَصّ على عهد رسول الله ﷺ، ولا أبي بكر، وكان أول من قَصَّ تميم الداري، استأذن عمر أن يَقُصَّ على الناس قائماً، فأذن له عمر. حم إسحاق

أحمد: ثنا يزيد بن عبد ربه، ثنا بقية بن الوليد، حدثني الزبيدي، عن الزهري، عنه، بهذا.

قلت: رواه إسحاق في مسنده[1]: عن بقية بلفظ: فلما كان زمن عمر استأذنه تميم الداري في القصص، فأشار إليه أنه الذبح.

٤٩٤٧ ـ حديث: لم يكن لرسول الله ﷺ إلا مؤذن واحد... الحديث. حم

أحمد: ثنا يعقوب، ثنا أبي، عن ابن إسحاق، حدثني محمد بن مسلم الزهري،

٤٩٤٥ ـ الشافعي ٣١٧. أحمد ٣/٤٤٩.
٤٩٤٦ ـ أحمد ٣/٤٤٩.
(١) لم أقف عليه.
٤٩٤٧ ـ أحمد ٣/٤٤٩، ٤٥٠.

عنه، به. وعن يحيى بن آدم، عن ابن إدريس وابن[١] شهاب، عن ابن إسحاق، نحوه. وعن وكيع، عن ابن أبي ذئب، عن الزهري، نحوه.

٤٩٤٨ ـ حديث: أن شُرَيْحاً الحضرمي ذكر عند رسول الله ﷺ، فقال: «ذاك رجل لا يتوسد القرآن». حم

أحمد: ثنا يحيى بن آدم، ثنا ابن المبارك، عن يونس، عن الزهري، عنه، به. وعن علي بن إسحاق، عن عبدالله، نحوه.

٤٩٤٩ ـ حديث: «لا تزال أمتي على الفطرة، ما صلوا المغرب قبل طلوع النجوم». حم

أحمد: ثنا هارون بن معروف ـ قال عبدالله: وسمعت[٢] أنا من هارون ـ أنا ابن وهب، حدثني عبدالله بن الأسود[٣] القرشي، أن يزيد بن خصيفة حدثه، عنه، به.

٤٩٥٠ ـ حديث: أن امرأة جاءت إلى رسول الله ﷺ، فقال: «يا عائشة تعرفين هذه؟»، قالت: [لا][٤] يا نبي الله، [فقال:][٤] «هذه قينة بني فلان . . .» الحديث، «قد نفخ الشيطان في منخريها». حم

أحمد: ثنا مكي، ثنا الجعيد، عن يزيد بن خصيفة، عنه، به.

---

(١) في المطبوع: «أبو شهاب» وهو الصواب، وهو عبد ربه بن نافع الكناني أبو شهاب الحناط، فيما في الأصل و(هـ) «ابن شهاب» بدله فتصحيف. انظر: (تاريخ بغداد ١١/١٢٨، وتهذيب التهذيب ٦/١٢٨).

٤٩٤٨ ـ أحمد ٣/٤٤٩.

٤٩٤٩ ـ أحمد ٣/٤٤٩.

(٢) في المطبوع: «وسمعته».

(٣) «الأسود» من المطبوع وهو الصواب، وهو عبدالله بن الأسود القرشي، وفي الأصل و(هـ): «الأسد» بدله، وهو تصحيف. انظر: (التاريخ الكبير (١/٣/٤٤) والجرح والتعديل ٥/٢).

٤٩٥٠ ـ أحمد ٣/٤٤٩.

(٤) ما بين المعقوفات ساقط من الأصل و(هـ) والمثبت من المطبوع.

---

٢٥٣ • مسند سَبْرة بن أبي سَبْرة الجُعفي
جد/ خيثمة

٢
١٠٤/ب

هكذا ترجم له ابن عساكر[١]، وهو وهم، وسبرة المذكور حديثه في ترجمة: والد خيثمة واسمه عبدالرحمن[٢]، فوقع في أثنائه حديث لعمير بن[٣] سعيد، عن سبرة بن أبي سبرة، عن أبيه أنه أتى النبي ﷺ. فسبرة هو عم خيثمة لا جده، وجده أبو سبرة، يأتي في الكني[٤] إن شاء الله تعالى.

---

٢٥٣ • هو سَبْرة بن أبي سَبْرة الجُعفي، واسم أبي سبرة يزيد بن مالك، له ولأبيه أبي سبرة، ولأخيه عبدالرحمن بن أبي سبرة صحبة، وسبرة هذا هو عم خيثمة بن عبدالرحمن بن أبي سبرة صاحب عبدالله بن مسعود، كما قال المزي وابن حجر وابن عبدالبر وابن الأثير. وقال ابن منده وأبو نعيم مثل ما قال ابن عساكر: هو جد خيثمة، والأول أصح. انظر: (الاستيعاب ٢/٥٧٨، وأسد الغابة ٢/٣٢٣، والإصابة ٢/١٤ - ١٥).

(١) انظر: ترتيب أسماء الصحابة ص ٩٥ رقم (١٦٠).

(٢) ذكر ترجمته في الجزء العاشر برقم (٤٧٤)، والإصابة ٢/١٤.

(٣) «عمير» في (هـ): «عمر».

(٤) لم أجده في الكنى. انظر: [مصورة الإتحاف ٥ / ١٠٢].

• مسند سَبْرة بن فاتك.

يأتي في سمرة[1]

• هو سَبْرة بن فاتك الأخرم الأسْدي، ويقال: سمرة، وهو أخو خزيم بن فاتك، صحابي عداده في الشاميين، وهو الذي قسم دمشق بين المسلمين. انظر: (أسد الغابة ٢/٣٢٤، والإصابة ٢/١٤).

(١) انظر (٦ / ٦١) والتعليق عليه.

٢٥٤ • مسند سَبْرة بن أبي فاكِه ويقال: ابن الفاكه

حديثه في ثالث المكيين.

٤٩٥١ ـ حديث: «إن الشيطان قعد لابن آدم بأطرقه، فقعد له بطريق الإسلام، فقال له: تسلم وتذر دينك ودين آبائك. . .» الحديث بطوله. حم حب

أحمد: ثنا هاشم بن القاسم، ثنا أبو عقيل ـ يعني عبدالله بن عقيل ـ الثقفي[1]، ثنا موسى بن المسيب[2]، أخبرني سالم بن أبي الجعد، عنه، به.

حب في التاسع من الثالث: أنا أحمد بن علي بن المثنى، ثنا أبو خيثمة، ثنا هاشم بن القاسم، ثنا أبو عقيل، بهذا.

---

٢٥٤ • هو سبرة بن أبي الفاكه، ويقال: ابن الفاكه، ويقال: ابن الفاكهة، ويقال: ابن أبي الفاكهة، صحابي نزل الكوفة. انظر: (أسد الغابة ٢/٣٢٤، والإصابة ٢/١٤).

٤٩٥١ ـ أحمد ٣/٤٨٣. حب «الإحسان» ٧/٥٧، و (الموارد) ص ٣٨٥.

(١) في المطبوع: «السقفي» وهو خطأ. انظر: (تاريخ بغداد ١٠/١٨).

(٢) «المسيب» من الأصل و (هـ) وهو الصواب، وفي المطبوع: «المثنى» بدله، وهو تصحيف انظر: (تهذيب التهذيب ١٠/٣٧٢، والتقريب).

---

٢٥٥ • من مسند سَبْرة بن معبد الجهني

حديثه في أول المكيين.

٤٩٥٢ ـ حديث: «إذا بلغ أولادكم سبع سنين ففرقوا بين فرشهم، وإذا بلغوا عشر سنين فاضربوهم على الصلاة». لفظ يعقوب.

مي جا خز قط كم حم

مي في الصلاة: أنا عبدالله بن الزبير الحميدي، ثنا حرملة بن عبدالعزيز بن الربيع بن سبرة بن معبد الجهني، حدثني عمي عبدالملك بن الربيع بن سبرة، عن أبيه، عن جده، به.

جا فيه: ثنا محمد بن هشام[1] بن ملاَّس[2]، ثنا حرملة بن عبدالعزيز الجهني سنة اثنتين وتسعين ومائة، به.

خز فيه: عن علي بن حجر وعبدالجبار بن العلاء ومحمد بن عبدالله بن

---

٢٥٥ • هو سَبْرة بن معبد بن عوسجة، ويقال: سَبْرة بن عوسجة الجهني أبو ثُرية بضم الثاء المثلثة، وقيل: بفتحها والأول أصح ويقال: أبو الربيع، ويقال: أبو بلجة، له صحبة، سكن المدينة، ثم انتقل في آخر أيامه إلى المروة، مات في خلافة معاوية. انظر: (أسد الغابة ٢/٣٢٥، الإصابة ٢/١٤، تهذيب التهذيب ٣/٤٥٣).

٤٩٥٢ ـ مي ١/٢٧٣. جا ص٤٦ ٥٨. قط ١/٢٣٠. كم ١/٢٠١. أحمد ٣/٤٠٤.

(١) «هشام» من المطبوع، وهو الصواب، وفي الأصل و (هـ): «هاشم» بدله، وهو تصحيف. انظر: (الجرح والتعديل ٨/١١٦، وسير أعلام النبلاء ١٢/٣٥٣، وشذرات الذهب ٢/١٦٠).

(٢) «ملاَّس» من الأصل و (هـ) وهو الصواب، وفي المطبوع: «فلاَّس» بدله، وهو تصحيف. انظر: المصادر السابقة.

الحكم، ثلاثتهم عن حرملة، به.

قط في الصلاة[1]: ثنا محمد بن جعفر بن رميس، ثنا محمد بن عبدالملك الدقيقي (ح) وثنا ابن صاعد، ثنا العباس بن محمد، قالا: ثنا يعقوب بن إبراهيم بن سعد، ثنا عبدالملك بن الربيع بن سبرة، عن أبيه، عن جده، به.

كم فيه: ثنا أبو العباس محمد بن يعقوب، ثنا العباس بن محمد، به. وقال: صحيح على شرط مسلم. وفي الصلاة: ثنا أبو العباس محمد بن يعقوب، ثنا محمد بن عبدالله بن عبدالحكم، به.

قال[2] أحمد: ثنا زيد بن الحباب، ثنا عبدالملك بن الربيع بن سبرة، بهذا.

٤٩٥٣ ـ حديث: خرجنا مع رسول الله ﷺ إلى مكة في حجة الوداع، فأذِن لنا في المتعة... الحديث. طح

طح في النكاح: ثنا يونس، ثنا أنس بن عياض. وعن ابن أبي داود، ثنا أبو عمر الحوضي، ثنا شعبة، عن عبد ربه بن سعيد؛ كلاهما عن عبدالعزيز بن عمر بن عبدالعزيز، عن الربيع بن سبرة، عن أبيه، به. وعن ربيع المؤذن، عن شعيب بن الليث، أنا الليث، عن الربيع، به. وعن ابن أبي داود، ثنا مسدد، ثنا حماد بن زيد، عن أيوب، عن الزهري، حدثني رجل عند عمر بن عبدالعزيز، عن أبيه، به. قال: وزعم معمر أنه الربيع بن سبرة.

٤٩٥٤ ـ حديث: نهى رسول الله ﷺ أن يصلى في أعطان الإبل... الحديث. قط حم

---

(١) «الصلاة» من المطبوع، وهو الصواب، وفي الأصل و(هـ): «الطهارة» بدل «الصلاة» وهو خطأ.

(٢) «قال» ليست في (هـ).

٤٩٥٣ ـ طح ٣/٢٥، ٢٦.

٤٩٥٤ ـ قط ١/٢٧٥، ٢٧٦. أحمد ٣/٤٠٤، ٤٠٥.

قط في الصلاة: ثنا ابن صاعد، ثنا أحمد بن منصور، ثنا محمد بن جعفر القطعي[١]، ثنا إبراهيم بن سعد، عن عبدالملك بن الربيع بن سبرة/ عن أبيه، عن جده، به. وعن محمد بن جعفر بن رميس، عن محمد بن عبدالملك الدقيقي، عن يعقوب بن إبراهيم بن سعد، عن عبدالملك، به. وعن ابن صاعد، عن أحمد بن منصور، عن زيد بن الحباب، عن عبدالملك، نحوه. وعن ابن صاعد، عن عبدالجبار بن العلاء ومحمد بن عبدالله بن عبدالحكم، كلاهما عن حرملة بن عبدالعزيز، عن عمه عبدالملك بن الربيع بن سبرة، بمعناه. ٢/١٠٥أ

رواه[٢] أحمد: عن زيد بن الحباب ويعقوب بن إبراهيم، عن عبدالملك، به.

٤٩٥٥ ـ حديث: «استتروا في صلاتكم ولو[٣] بسهم».

خز كم حم

خز في الصلاة: ثنا عبدالله بن عمران الغامدي، حدثني إبراهيم ـ يعني ابن سعد ـ عن عبدالملك ـ وهو ابن عبدالعزيز بن الربيع بن سبرة ـ عن أبيه، عن جده سبرة، به. ليس في سماعنا.

كم فيه: ثنا أبو العباس محمد بن يعقوب، ثنا محمد بن عبدالله بن عبدالحكم، ثنا حرملة بن عبدالعزيز بن الربيع بن سبرة، عن أبيه، به. وعن أحمد بن محمد، عن عثمان الدارمي، ثنا أحمد بن يونس. وعن القاسم بن القاسم السياري وإبراهيم بن محمد البخاري، قالا: ثنا أبو الموجه، أنا عبدان. وعن أحمد بن الليث الكرميني، ثنا محمد بن الضوء[٤]، ثنا محمد بن أبي رجاء ومحمد بن عثمان العثماني،

---

(١) «القطعي» من الأصل و (هـ) وفي المطبوع: «القطيعي».

(٢) «رواه» ليست في (هـ).

٤٩٥٥ ـ خز ٢/١٣. كم ١/٢٥٢. أحمد ٣/٤٠٤.

(٣) «ولو» في (هـ): «و لم» وهو خطأ.

(٤) «الضوء» من الأصل و (هـ) ونسخة رواق المغاربة (ج ١ لوحة ١٢٣/أ) وهو الصواب، وهو أبو عبدالله محمد بن الضوء بن المنذر بن يزيد الشيباني الكرميني، له نسخة يرويها عنه أبو حامد أحمد بن الليث الكرميني ت ٢٨٢ هـ. انظر: (الأنساب (١٠/٤٠٦) ط بيروت).

ط لمالك شي للشافعي حم لأحمد عم لعبد الله بن أحمد مي للدارمي جا لابن الجارود

كلهم، عن إبراهيم بن سعد[١]، به (وقال: صحيح على شرط مسلم)[٢].

رواه[٣] أحمد: عن زيد بن الحباب ويعقوب بن إبراهيم، كلاهما عن عبد الملك، به.

٤٩٥٦ ـ حديث: «إن الله قد أدخل عليكم في حجكم هذا عمرة، فإذا أنتم قدمتم، فمن تطوف بالبيت وبالصفا والمروة، فقد حل إلا من كان معه هدي...» الحديث.

مي في الحج: أنا جعفر بن عون، عن عبدالعزيز بن عمر بن عبدالعزيز، عن ربيع بن سبرة، أن أباه[٤] حدثه به.

٤٩٥٧ ـ حديث: نزلنا الحجر في غزوة تبوك، فقال النبي ﷺ: «من كان عمل من هذا الماء طعاماً فليلقه» قال: فمنهم من عجن العجين، ومنهم من حاس الحيس فألقوه.

كم في أخبار الأنبياء: ثنا أبو زكريا العنبري، ثنا أبو عبدالله البوشنجي، ثنا يعقوب بن كعب الحلبي، ثنا حرملة بن عبدالعزيز بن الربيع بن سبرة، حدثني أبي، عن أبيه، عن جده، بهذا، وقال: صحيح الإسناد. وفي الأطعمة: ثنا أبو العباس محمد بن يعقوب، ثنا محمد بن عبدالله بن عبدالحكم، ثنا حرملة بن عبدالعزيز، به.

---

(١) «سعد» من الأصل و (هـ) وهو الصواب، وهو إبراهيم بن سعد بن إبراهيم بن عبدالرحمن ابن عوف القرشي فما في المطبوع: «سعيد» بدله فتصحيف. انظر: (تهذيب الكمال ٢ / ٨٨).

(٢) ما بين الهلالين غير موجود في المطبوع ولا في نسخة رواق المغاربة.

(٣) «رواه» ليست في (هـ).

٤٩٥٦ ـ مي ١/ ٣٧٩.

(٤) «أباه» في (هـ): «أيا».

٤٩٥٧ ـ كم ٢/ ٥٥٦، ٤/ ١٢٤، ١٢٥.

٤٩٥٨ ـ حديث: أنهم ساروا مع رسول الله ﷺ في حجة الوداع، قال: «استمتعوا من هذه النساء...» الحديث.
مي جا حب ش حم

مي في النكاح: أنا جعفر بن عون، عن عبدالعزيز بن عمر بن عبدالعزيز، عن الربيع بن سبرة، عن أبيه[1]، به. وعن محمد بن يوسف، عن ابن عيينة، عن الزهري، عن الربيع، ببعضه: نهى عن نكاح المتعة عام الفتح.

جا فيه: ثنا محمد بن إسماعيل بن سمرة الأحمسي، ثنا وكيع، عن عبدالعزيز، به. وعن ابن المقرىء ومحمود بن آدم، قالا: ثنا سفيان، بتمامه.

حب في السادس والثلاثين من الثاني: أنا ابن سلم، ثنا حرملة، ثنا ابن وهب، أخبرني عمرو بن الحارث، عن الزهري، به. وعن الفضل بن الحباب، ثنا مسدد، ثنا بشر بن المفضل، عن عمارة بن غزية، عن الربيع بن سبرة، به. وعن الحسين بن محمد بن أبي معشر بحران، ثنا محمد بن معدان، / ثنا الحسن بن محمد بن أعين، ثنا معقل بن عبيدالله، عن إبراهيم بن أبي عبلة، عن عمر بن عبدالعزيز، حدثني الربيع، ببعضه مختصراً. وفي الرابع والمائة من الثاني: أنا ابن خزيمة، ثنا محمد بن إسماعيل الأحمسي، بطوله. وعن الفضل بن الحباب، ثنا حفص بن عمر الحوضي، عن شعبة، عن عبدربه بن[2] سعيد، عن عبدالعزيز بن عمر بن عبدالعزيز، به. مختصراً. ٢/١٠٥/ب

رواه **الشافعي**: عن سفيان، به.

ورواه[3] **أحمد**: عن إسماعيل بن إبراهيم وعبدالرزاق، كلاهما عن معمر،

٤٩٥٨ ـ مي ٢/٦٤. جا ص ٢٣٤. حب «الإحسان» ٦/١٧٦ ـ ١٧٩. الشافعي ص ٢٥٥. أحمد ٣/٤٠٤، ٤٠٥.

(١) «أبيه» ليست في (هـ).

(٢) «ابن» من الأصل و (هـ)، وهو الصواب، وهو عبد ربه بن سعيد بن قيس الأنصاري النجاري المدني، وفي المطبوع: «عن» بدل «ابن»، وهو تصحيف. انظر: (تهذيب التهذيب ٦/١٢٦، والتحفة اللطيفة ٢/٤٦١).

(٣) «ورواه» ليست في (هـ).

عن الزهري، عن الربيع بن سبرة، عن أبيه، في النهي عن المتعة. وعن سفيان، عن الزهري، نحوه مختصراً. وعن عبدالصمد، عن أبيه، عن إسماعيل بن أمية، عن الزهري، نحوه. وعن عبدالرزاق، عن معمر. وعن وكيع؛ كلاهما عن عبدالعزيز بن عمر بن عبدالعزيز، عن الربيع بن سبرة، به[1] مطولاً، وفي حديث معمر قصة سراقة بن مالك: عمرتنا هذه لعامنا هذا أم لأبد؟، وقصة المتعة بطوله. وعن عفان، عن وهيب[2]، عن عمارة بن غزية، عن الربيع، بها. وعن يونس، عن الليث بن سعد، عن الربيع، كذلك. وعن محمد بن جعفر، عن شعبة، عن عبد ربه بن سعيد، عن عبيدالله بن محمد بن عمر بن عبدالعزيز، عن ربيع، عن أبيه يقال له: السبري بالحديث مختصراً، وفيه: فلقيته بعد ثلاث، فإذا هو يحرمها أشد التحريم.

٤٩٥٩ ـ حديث: أن رسول الله ﷺ خطب وسط أيام التشريق، يعني يوم النفر الأول. قط

قط في الحج: ثنا القاضي الحسين بن الحسين الصابوني، ثنا محمد بن أحمد بن عصمة الرملي، ثنا سوار بن عمارة، ثنا عبدالله بن يزيد بن الصلت الشيباني، ثنا عبدالعزيز بن الربيع بن سبرة، عن أبيه، عن جده، بهذا.

---

(١) «به» ليست في (هـ).

(٢) «وهيب» من المطبوع، وهو الصواب، وهو وهيب بن خالد بن عجلان الباهلي مولاهم أبو بكر البصري. فما في الأصل و(هـ): «وهب» بدله فتصحيف. انظر: (تهذيب الكمال ٣١/١٦٤ ـ ١٦٨، وتهذيب التهذيب ١١/١٦٩).

٤٩٥٩ ـ قط ٢/٢٢٧.

---

٢٥٦ • مسند سُرَاقة بن مالك بن جُعشُم المُدْلجي

حديثه في ثالث الشاميين.

قال الحاكم: أنا أحمد بن يعقوب الثقفي، ثنا موسى بن زكريا، ثنا خليفة بن خياط، قال: سراقة بن مالك بن جعشم من بني مدلج بن مرة بن عبد مناة بن علي بن كنانة. قال محمد بن عمر: كان سراقة بن مالك سكن قُدَيْداً، ومات سنة أربع وعشرين[١].

٤٩٦٠ ـ حديث: «في كل ذات[٢] كبد حَرَّى أجر».
حم

في مسند: محمود بن الربيع[٣].

ورواه[٤] أحمد: عن عبدالرزاق، عن معمر، عن الزهري، عن عروة، عنه، به. وعن يزيد ويعلى، عن محمد بن إسحاق، عن الزهري، عن عبدالرحمن بن

---

٢٥٦ • هو سراقة بن مالك بن جُعْشُم الكناني ثم المدلجي، أبو سفيان صحابي مشهور، من مسلمة الفتح، كان ينزل قديدا، وهو الذي لحق النبي ﷺ وأبا بكر حين خرجا مهاجرين إلى المدينة. مات سنة أربع وعشرين في خلافة عثمان، وقيل بعدها. انظر: (أسد الغابة ٢/٣٣١، وتهذيب التهذيب ٣/٤٥٦، والإصابة ٢/١٩).

(١) كم ٣/٦١٩.

٤٩٦٠ ـ أحمد ٤/١٧٥.

(٢) «ذات» ساقطة من (هـ).

(٣) لم أجده في مسند محمود بن الربيع. انظر: (الأصل ج ٤/ لوحة ٢٩٧/ب).

(٤) «ورواه» ليست في (هـ).

مالك بن جعشم، عن أبيه، عنه، به. وعن يعقوب، عن أبيه، عن صالح، عن الزهري، عن عبدالرحمن بن مالك، عنه، به. ولم يذكر أباه، رواه يونس، عن الزهري، عن محمود بن الربيع: أن[1] سراقة[2].

٤٩٦١ - حديث: قلت يارسول الله: عمرتنا هذه لعامنا أم للأبد... الحديث.
قط حم

قط في الحج: ثنا محمد بن إبراهيم بن نيروز، ثنا عمرو بن علي، ثنا الحسن بن[3] حبيب، ثنا روح بن القاسم، عن أبي الزبير، عن جابر، به. رويناه في العاشر من حديث: المخلص، ثنا ابن نيروز، به[4].

قال[5] أحمد: ثنا محمد بن جعفر، ثنا شعبة، عن عبدالملك بن ميسرة، عن طاوس عنه، به. وعن حسين بن محمد، عن شعبة، نحوه، لكن قال: ولم يسمعه منه.

٤٩٦٢ - حديث: خطبنا رسول الله ﷺ بالبطحاء، وقال: «دخلت العمرة في الحج إلى يوم القيامة».
كم حم

كم في المعرفة: أنا عبدالصمد بن علي، ثنا الحسن بن العباس المقرىء، ثنا

---

(١) «أن» كما في الأصل وأطراف المسند، وفي (هـ): «ابن».
(٢) لم أقف على هذه الرواية في المطبوع، وهي في أطراف المسند (٢/ ٤٢٩ ح ٢٥٤١).
٤٩٦١ - قط ٢/ ٢٨٣. أحمد ٤/ ١٧٥.
(٣) «الحسن» من الأصل و (هـ) وهو الصواب، وهو الحسن بن حبيب بن نَدَبة شيخ عمرو بن علي، وتلميذ روح بن القاسم، فما في المطبوع: «الحسين» بدله فتصحيف. انظر: (تهذيب الكمال ٦/ ٧٨، وتهذيب التهذيب ٢/ ٢٦١).
(٤) لم أقف عليها.
(٥) «قال» ليست في (هـ).
٤٩٦٢ - كم ٣/ ٦١٩. أحمد ٤/ ١٧٥.

سهل بن عثمان، ثنا يحيى بن عبدالملك بن أبي غَنِيَّة[١]، عن إدريس الأودي[٢]، عن عبدالملك بن ميسرة الزراد، عن طاوس، عنه، بهذا.

أحمد: ثنا وكيع، ثنا مسعر، عن عبدالملك، به. وعن مكي بن إبراهيم، عن داود ـ يعني ابن يزيد ـ عن عبدالملك الزراد، عن النزال بن سبرة، صاحب علي سمعت سراقة، نحوه. وزاد قال: وقرن رسول الله ﷺ في حجة الوداع.

٢/١٠٦/أ **٤٩٦٣ ـ / حديث: «ألا أدلك على الصدقة، أو من أعظم الصدقة ابنتك فإنها مردودة عليك ليس لها كاسب غيرك»**. كم حم

كم في البر والصلة: أخبرني أزهر بن حمدون، ثنا يحيى بن جعفر، ثنا زيد بن الحباب، ثنا موسى بن علي، ثنا أبي، عنه، بهذا، وقال: صحيح على شرط مسلم.

قال أحمد: ثنا عبدالله بن يزيد المقرىء، ثنا موسى بن علي، به.

٤٩٦٤ ـ حديث: جاءتنا رسل كفار قريش، يجعلون في رسول الله ﷺ وفي أبي بكر دية كل واحد منهما لمن قتلهما، أو أسرهما... الحديث بطوله. حب كم حم

حب في السادس والأربعين من الخامس: أنا ابن قتيبة، ثنا ابن أبي السري، ثنا عبدالرزاق، أنا معمر، عن الزهري، أخبرني عبدالرحمن بن مالك المدلجي، وهو ابن أخي سراقة بن مالك[٣] بن جُعْشُم، أن أباه أخبره، أنه سمع سراقة، به.

---

(١) «أبي غَنِّية» من الأصل و (هـ) إلا أنه غير منقوط فيهما كعادة السخاوي في جميع الكتاب وهو الصواب، وفي المطبوع: «أبي عتبة» وهو خطأ. انظر: (تهذيب الكمال ٣١/٤٤٦، وتهذيب التهذيب ١١/٢٥٢).

(٢) «الأودي» في (هـ): «الأوردي».

٤٩٦٣ ـ كم ٤/١٧٦. أحمد ٤/١٧٥.

٤٩٦٤ ـ حب «الإحسان» ٨/٦٣. ٦٤. كم ٣/٦ ـ ٧، ٦٧. وقال في الأول: صحيح على شرط الشيخين ولم يخرجاه وفي الثاني: صحيح على شرط مسلم ولم يخرجاه. أحمد ٤/١٧٥، ١٧٦.

(٣) «عبدالرحمن بن مالك المدلجي»، وهو ابن أخي سراقة بن مالك، من الأصل و (هـ) وهو الصواب. وفي المطبوع بدله «عبدالرحمن بن ثابت المدلجي، وهو ابن أخت سراقة...» وهو =

كم في الهجرة: أنا أبو عبدالله محمد بن أحمد بن إسحاق الأصبهاني، ثنا الحسن بن الجهم بن جبلة، ثنا موسى بن المساور[١]، ثنا عبدالله بن معاذ الصغاني، عن معمر، به. وفي مناقب أبي بكر: ثنا عبدالله بن جعفر الفارسي، ثنا يعقوب بن سفيان، ثنا سعيد بن عفير، ثنا الليث، عن عقيل، عن ابن شهاب، به. مختصراً.

قال[٢] أحمد: أنا عبدالرحمن، به.

٤٩٦٥ - حديث: «(نقيد الأب من ابنه، ولا)[٣] نقيد الابن من أبيه». قط

قط في الديات: ثنا علي بن محمد المصري، ثنا يوسف بن يزيد، ثنا حجاج بن إبراهيم، ثنا إسماعيل بن عياش. وعن عثمان بن أحمد الدقاق، ثنا أحمد بن علي الخزاز، ثنا الهيثم بن خارجة، ثنا إسماعيل بن عياش، عن المثنى بن الصباح، عن عمرو بن شعيب، عن أبيه، عن جده، عنه، بهذا، وله طرق في ترجمة: عمرو بن شعيب[٤].

٤٩٦٦ - حديث: «دخلت العمرة في الحج إلى يوم القيامة»، قال: وَقَرَنَ رسولُ الله ﷺ في حجة الوداع. طح

قلت: خالفه شعبة ومسعر فروياهُ عن عبدالملك بن ميسرة، عن طاوس، عن

= تصحيف في موضعين. انظر: (تهذيب الكمال ١٧/ ٣٧٩، والكاشف ٢/ ١٦٢، وتهذيب التهذيب ٦/ ٢٦٣).

(١) في المطبوع «المشاور».
(٢) «قال» ليست في (هـ).
٤٩٦٥ - قط: ٣/ ١٤٢. وفيه «عن» بدل «من».
(٣) ما بين الهلالين ساقط من (هـ).
(٤) ذكرها في ترجمة: عبدالله بن عمرو بن العاص عن عمر (ج ٥/ لوحة ٢٢١/ب) وقال: أخرجها: جا في الديات، قط فيه، رواه أحمد.
٤٩٦٦ - طح ٢/ ١٥٤.

سراقة. و[ ][1] عن سراقة، بمعناه.

طح في الحج: ثنا أبو بكرة وعلي بن معبد، قالا: ثنا مكي بن إبراهيم، ثنا داود بن يزيد، سمعت عبدالملك بن ميسرة، سمعت النزال بن سبرة، سمعت سراقة، بهذا.

٤٩٦٧ ـ حديث: «ألا أنبئكم بأهل الجنة؟ المغلوبون الضعفاء، وأهل النار كل جعظري جواظ[2] مستكبر». كم حم

كم في الإيمان: أنا أبو الفضل الحسن بن يعقوب بن يوسف، ثنا يحيى بن أبي طالب، ثنا زيد بن الحباب، حدثني موسى بن علي بن رباح، عن أبيه، عنه، به. وقال: صحيح على شرط (م).

قلت: ليس هو على شرطه، فإن عليًّا لم يسمع من سراقة بلا شك في ذلك.

وقد رواه أحمد من طريقه قال: بلغني عن سراقة. وفي المعرفة: أنا أبو عبدالله الأصبهاني، ثنا أبو إسماعيل بن محمد بن إسماعيل، ثنا عبدالله بن صالح، حدثني موسى، به.

قال[3] أحمد: ثنا عبدالله بن يزيد المقرىء، ثنا موسى بن علي، سمعت أبي يقول: بلغني عن سراقة... فذكر قصة هذا فيها.

---

(١) ما بين المعقوفين بياض بالأصل و(هـ) قدر كلمة.

٤٩٦٧ ـ كم ١/٦٠، ٦١، ٣/٦١٩، أحمد ٤/١٧٥.

(٢) «الجعظرِيّ»: الفظ الغليظ المتكبر و«الجواظ»: الجموع المنوع. (النهاية).

(٣) «قال» ليست في (هـ).

٢٥٧ • مسند سراقة بن مالك الأنصاري، وهو أخو كعب

قاله الحاكم.

٢/١٠٦/ب

٤٩٦٨ - حديث: «في كل /ذات كبد حرّاء أجر».

طح كم

طح في اللقطة: ثنا أبو بكرة، ثنا حسين بن مهدي، ثنا عبدالرزاق، أنا سفيان بن عيينة، عن وائل بن داود، عن الزهري، عن محمد بن سراقة[1]، عن أبيه، به، وفيه قصة. وعن فهد بن[2] سليمان، ثنا الحسن بن الربيع، ثنا عبدالله بن إدريس، ثنا محمد بن إسحاق، عن ابن شهاب، عن عبدالرحمن بن مالك بن جعشم، عن أبيه، أن أخاه سراقة قال: قلت لرسول الله... فذكره.

كم في المعرفة: ثنا بصحة ذلك أبو جعفر البغدادي، ثنا يحيى بن عثمان بن صالح، ثنا حسان[3] بن غالب، ثنا ابن لهيعة، ثنا يونس بن يزيد، عن محمد بن

---

٢٥٧ • سراقة بن مالك الأنصاري، أخو كعب بن مالك، ذكره الحاكم، وقال الحافظ بن حجر: ولم أر من ذكر سراقة هذا في الصحابة إلا أنه سيأتي ذكر شيء رواه الطحاوي من طريق عبدالرحمن بن كعب بن مالك عن عمه ولم يسمه فيحتمل أن يكون هو. انظر: (الإصابة ٢/١٩، والمستدرك للحاكم ٣/٦١٩).

٤٩٦٨ - طح ٤/١٣٤. كم ٣/٦١٩.

(١) في المطبوع: «سلقه» وهو تصحيف ظاهر.

(٢) «ابن» من المطبوع وهو الصواب، فما في الأصل و (هـ): «ثنا» فتصحيف. انظر: (تراجم الأحبار من رجال شرح معاني الآثار ٣/٢٢٢).

(٣) «حسان» من المطبوع وهو الصواب، وهو حسان بن غالب بن نجيح مولى أيمن الرعيني يكنى أبا القاسم يروي عن ابن لهيعة وعنه يحيى بن عثمان بن صالح المصري، وقد تحرف في =

خز لابن خزيمة عه لأبي عوانة طح للطحاوي حب لابن حبان قط للدارقطني كم للحاكم

إسحاق، عن الزهري، عن عبدالله بن كعب بن مالك، عن أبيه كعب بن مالك، عن أخيه سراقة بن مالك، به. كذا قال. وعن محمد بن صالح بن هانىء، ثنا الحسين بن الفضل، ثنا شبابة بن سوار، ثنا المغيرة بن مسلم، عن عبد الرحمن بن إسحاق، عن الزهري، عن عبدالرحمن بن كعب بن مالك... فذكره مرسلاً.

= الأصل و (هـ) إلى ما صورته: «حبان» غير منقوط فيهما. انظر: (تهذيب الكمال ٣١/٤٦٣ ترجمة «يحيى» تلميذه، ولسان الميزان ٢/١٨٨ ـ ١٨٩).

٢٥٨ • مسند سُرَّق

٤٩٦٩ - حديث: كان لرجل عَلَيَّ مال، فذهب بي إلى رسول الله ﷺ طح قط كم
فلم يصب لي مالاً، فباعني فيه، أو باعني له، وفيه قصَّة.

طح في الأحكام: ثنا ابن أبي داود، ثنا يحيى بن صالح، ثنا مسلم بن خالد، عن زيد بن أسلم، عن عبدالرحمن بن البيلماني قال: كنت بمصر... فذكره، فقال: أنا سُرَّق... الحديث. وعن ابن مرزوق، ثنا عبدالصمد بن عبدالوارث، ثنا عبدالرحمن بن عبدالله بن دينار، حدثني زيد بن أسلم، قال: لقيت رجلاً بالإسكندرية يقال له: سُرَّق... فذكره، ولم يذكر ابن البيلماني.

قط في البيوع: ثنا علي بن إبراهيم المستملي، ثنا محمد بن إسحاق بن خزيمة، ثنا محمد بن زياد بن عبيدالله، ثنا مسلم بن خالد الزنجي، ثنا زيد بن أسلم، عن ابن البيلماني، عنه، بهذا. وعن علي بن إبراهيم، ثنا ابن خزيمة، ثنا زياد بن يحيى، حدثني مرحوم بن عبدالعزيز، حدثني عبدالرحمن بن زيد بن أسلم وعبدالله بن زيد، عن أبيهما أنه كان في غزاة فسمع رجلاً ينادي آخر يقول: يا سُرَّق، فذكر قصة هذا فيها. وعن علي بن إبراهيم، ثنا ابن خزيمة، ثنا بندار، ثنا عبدالصمد بن

---

٢٥٨ • هو سُرَّق - بالضم وتشديد الراء - وصوب العسكري تخفيفها - ابن أسد الجهني، وقيل في نسبه غير ذلك، صحابي سكن مصر، ثم الإسكندرية. انظر: (أسد الغابة ٢/٣٣٣، والإصابة ٢/٢٠).

٤٩٦٩ - طح ٤/١٥٧. قط ٣/٦١، ٦٢.

خز لابن خزيمة عه لأبي عوانة طح للطحاوي حب لابن حبان قط للدارقطني كم للحاكم

عبدالوارث، ثنا عبدالرحمن بن عبدالله بن دينار، ثنا زيد[١] بن أسلم (عن عبدالرحمن بن البيلماني)[٢] قال: رأيت شيخاً بالإسكندرية يقال له: سُرَّق. . فذكره.

كم في الأحكام: أنا أبو بكر بن عتاب، ثنا عبدالملك بن محمد الرقاشي، ثنا عبدالصمد بن عبدالوارث، به، وقال: صحيح على شرط مسلم. وفي البيوع: ثنا علي بن عيسى الحيري، ثنا ابن خزيمة، به.

٤٩٧٠ ـ حديث: أن رسول الله ﷺ قضى باليمين مع الشاهد، وهو مختصر من حديث طويل.

عه في الأيمان والنذور: ثنا إبراهيم بن مرزوق، ثنا عبدالصمد بن عبدالوارث. وعن حمدان بن علي، عن مسدد، كلاهما عن جويرية بن أسماء، حدثني عبدالله بن يزيد مولى المنبعث، عن رجل من أهل مصر، عنه، بهذا.

---

(١) «زيد» من الأصل و (هـ) وهو الصواب، وهو زيد بن أسلم القرشي العدوي المدني الفقيه، فما في المطبوع «يزيد» بدله فتصحيف. انظر: (تهذيب الكمال ١٠/١٢، وتهذيب التهذيب ٣/٣٩٥).

(٢) ما بين الهلالين ليس في المطبوع.

---

٢٥٩ • / مسند سعد بن أبي ذُباب الدوسي

٢/١٠٧أ

حديثه في سادس عشر مسند الأنصار.

٤٩٧١ - حديث: اجعل لقومي ما أسلموا عليه من أموالهم، ففعل رسول الله ﷺ واستعملني عليهم. ش حم

الشافعي: أنا أنس بن عياض، عن الحارث بن عبدالرحمن بن أبي ذباب، عن أبيه، عنه، به، وفيه: زكاة العبد.

أحمد: ثنا صفوان بن عيسى، أنا الحارث، به.

---

٢٥٩ • هو سعد بن أبي ذُباب، دوسي حجازي قال ابن حبان: له صحبة، استعمله على قومه رسول الله ﷺ وأبو بكر وعمر ومن ولده الحارث بن عبدالرحمن بن سعد بن أبي ذباب. انظر: (الاستيعاب ٢/٥٨٩، وأسد الغابة ٢/٣٤٧، والإصابة ٢/٢٦).

٤٩٧١ - الشافعي ص ٩٢. أحمد ٤/٧٩.

---

٢٦٠ ● مسند سعد بن الأطول الجهني

حديثه في ثاني الشاميين.

٤٩٧٢ ـ حديث: مات أخي وترك ثلثمائة دينار، وترك ولداً صغاراً فأردت أن أنفق عليهم، فقال لي رسول الله ﷺ: «إن أخاك مَحْبُوسٌ بِدَيْنِهِ...» الحديث.

أحمد: عن سليمان بن حرب وعفان، عن حماد (بن سلمة، عن عبد الملك أبي جعفر، عن أبي نضرة، عنه، به. وعن عفان، عن حماد)[1] عن الجريري، عن أبي نضرة، عن رجل ولم يسمه، به.

---

٢٦٠ ● هو سعد بن الأطول بن عبدالله بن خالد بن واهب الجهني له صحبة ورواية، سكن البصرة، روى عنه أبو نضرة، قال ابن حجر: كنيته أبو مظفر، وقال ابن الأثير: أبو مطر وقال أبو عمر: أبو مطرف ويقال: أبو قضاعة. انظر: (الاستيعاب ٢/٥٨٢، وأسد الغابة ٢/٣٣٧، والإصابة ٢/٢٢).

٤٩٧٢ ـ أحمد ٤/١٣٦، ٥/٧. وفيه: ابن جعفر. وهو تصحيف. انظر: (تحفة الأشراف ٣/٢٧١).

(١) ما بين الهلالين ساقط من (هـ).

---

٢٦١ • مسند سعد بن الربيع الأنصاري

قال الحاكم: أنا أبو جعفر، ثنا[١] أبو علاثة، ثنا أبي، ثنا ابن لهيعة، ثنا أبو الأسود، عن عروة، في تسمية المسلمين الذين بايعوا رسول الله ﷺ بالعقبة من الأنصار، من بني[٢] الحارث بن الخزرج: سعد بن الربيع (بن عمرو بن أبي زهير بن مالك بن امرىء القيس بن ثعلبة بن كعب بن الخزرج بن الحارث)[٢]، وهو نقيب وقد شهد بدراً.

أخبرنا إسماعيل بن محمد الشعراني، ثنا جدي، ثنا إبراهيم بن المنذر، ثنا محمد بن فليح، عن موسى بن عقبة، عن ابن شهاب في تسمية من استشهد يوم أحد من الأنصار من بني الحارث بن الخزرج: سعد بن الربيع[٣]. روى كلامه مع عبدالرحمن بن عوف، إسماعيل بن علية، عن حميد، عن أنس، عنهما، وقد تقدم في ترجمة: حميد[٤]، وفي ترجمة غيره[٥]، عن أنس.

---

٢٦١ • هو سعد بن الربيع بن عمرو بن أبي زهير الخزرجي الأنصاري عقبي بدري، كان أحد نقباء الأنصار، وكان كاتباً في الجاهلية، شهد العقبة الأولى والثانية، وشهد بدراً وقتل يوم أحد شهيداً. انظر: (الاستيعاب ٢/٥٨٩، وأسد الغابة ٢/٣٤٨، والإصابة ٢/٢٦).

(١) «ثنا» من الأصل، وفي (هـ): «أنا».

(٢) «بني» ليست في المطبوع، وما بين الهلالين ساقط من المطبوع.

(٣) كم ٣/٦٠٦، ٦٠٧.

(٤) تقدم برقم (٥٧٥، ٩٢٥، ٩٢٦، ٩٢٩). في ترجمة: حميد، عن أنس.

(٥) تقدم برقم (٤٤٤) في ترجمة: حماد بن زيد، عن ثابت، عن أنس. وبرقم (٥١٩) في ترجمة: حماد بن سلمة، عن حميد وثابت، عن أنس.

---

٢٦٢ ● مسند سعد بن ضَمرة

يأتي في ضمرة .

٢٦٢ ● سعد بن ضَمرة بن سعد بن سفيان السلمي ، له ولأبيه صحبة ، من أهل المدينة ، قد شهدا حنيناً . انظر : (أسد الغابة ٢ / ٣٥٥ ، الاستيعاب ٢ / ٥٩٣ ، والإصابة ٢ / ٢٩) .

(١) ذكره في مسند ضمرة (٦ / ٣٣٦ حديث ٦٥٩٦) .

٢٦٣ • مسند سعد بن عائذ القَرَظ المؤذن

٤٩٧٣ - حديث: قال لي رسول الله ﷺ: «يا سعد إذا لم تر بلالاً معي فأذن»، وفيه صفة الأذان وإفراد الإقامة، وفيه تأذينه لعمر بعد بلال بأمر بلال. قط كم

قط في الصلاة: ثنا عثمان بن أحمد، ثنا حنبل بن إسحاق (ح) وثنا أبو بكر الشافعي ومحمد بن أحمد بن الحسن، قالا: ثنا بشر بن موسى، قالا: ثنا الحميدي، ثنا عبدالرحمن بن سعد بن عمار بن سعد بن عائذ القرظ، حدثني عبدالله بن محمد بن عمار وعمار وعمر ابنا حفص بن عمر بن سعد، عن عمر بن سعد، عن أبيه، به.

كم في المعرفة: ثنا أبو بكر بن بالويه، ثنا الحسن[1] بن علي بن شبيب المعمري[2]، ثنا محمد بن مصفى، ثنا بقية، ثنا الزبيدي، عن الزهري، عن

---

٢٦٣ • هو سعد بن عائذ المؤذن، مولى عمار بن ياسر، وقيل مولى الأنصار ويقال: ابن عبدالرحمن، المعروف بسعد القَرَظ، وإنما قيل له ذلك لأنه كان يتجر فيه، صحابي مشهور مسح رسول الله ﷺ رأسه، وبرَّك عليه وجعله مؤذن مسجد قباء، وخليفة بلال إذا غاب، ثم استخلفه بلال على الأذان بمسجد رسول الله ﷺ أيام أبي بكر وعمر لما سار إلى الشام، فلم يزل الأذان في عقبه، بقي إلى ولاية الحجاج على الحجاز. انظر: (أسد الغابة ٢/٣٥٥، وتهذيب التهذيب ٣/٤٧٤، والإصابة ٢/٢٩).

٤٩٧٣ - قط ١/٢٣٦. كم ٣/٦٠٨. وما بين المعقوفين من المستدرك.

(١) في (هـ): «الحسين» وهو خطأ.

(٢) «الحسن بن علي بن شبيب المعمري» من الأصل و (هـ) وهو الصواب، فما في المطبوع: =

خز لابن خزيمة عه لأبي عوانة طح للطحاوي حب لابن حبان قط للدارقطني كم للحاكم

حفص بن عمر بن سعد، أن أباه وعمومته أخبروه، أن سعد القرظ كان مؤذناً لأهل قباء، فانتقله عمر بن الخطاب، فاتخذه مؤذناً. [لمسجد رسول الله صلى الله عليه وسلم].

٤٩٧٤ ـ حديث: كان النبي ﷺ يكبر في العيدين، في الأولى سبعاً وفي الأخرى خمساً، وكان يبدأ بالصلاة قبل الخطبة. مي كم

مي في الصلاة: أنا أحمد بن الحجاج، عن عبدالرحمن بن سعد بن عمار بن سعد المؤذن، عن عبدالله بن محمد[1] بن عمار، عن أبيه، عن جده، به، الضمير في جده يعود على عمر، وجده هو سعد القرظ[2].

كم: في الحديث الذي بعده.

٢/١٠٧/ب **٤٩٧٥ ـ / حديث: أن رسول الله ﷺ أمر بلالاً أن يدخل أصبعيه في أذنيه، وقال: «إنه أرفع لصوتك»: وأن أذان بلال كان مثنى مثنى، وإقامته مفردة، وقد أقيمت الصلاة مرة واحدة[3]، وأنه كان يؤذن يوم الجمعة إذا كان الفيء قدر الشراك... الحديث بطوله.** كم

= «الحسن بن علي، ثنا ابن شبيب المعمري» فهو خطأ. انظر: (تاريخ بغداد ٧/ ٣٦٩، وسير أعلام النبلاء ١٣/ ٥١٠، ولسان الميزان ٢/ ٢٢١).

٤٩٧٤ ـ مي ١/ ٣١٤، ٣/ ٦٠٧.

(١) «محمد» من المطبوع، وهو الصواب، وهو محمد بن عمار بن سعد القرظ المؤذن المدني، فما في الأصل و(هـ): «عمر» بدله فتصحيف. انظر: (تهذيب الكمال ٢٦/ ١٦٥، وتهذيب التهذيب ٩/ ٨٣٥٨).

(٢) «وجده هو سعد القرظ» في (هـ): «وجد سعد القرظ».

٤٩٧٥ ـ كم ٣/ ٦٠٧.

(٣) «واحدة» في (هـ): «واحد» وهو خطأ.

ط لمالك ش للشافعي حم لأحمد عم لعبد الله بن أحمد مي للدارمي جا لابن الجارود

كم في المعرفة: ثنا أبو بكر[1] بن إسحاق الإمام وعلي بن حمشاذ العدل، قالا: ثنا بشر بن موسى، ثنا عبدالله بن الزبير الحميدي، ثنا عبدالرحمن بن سعد بن عمار بن سعد، حدثني أبي، عن جدي، بطوله.

٤٩٧٦ ـ حديث: أن النبي ﷺ كان إذا خرج إلى العيدين سلك على دار سعد بن أبي وقاص... الحديث، وفيه: ثم انصرف من طريق بني زريق، فذبح أضحيته، وفيه: وكان يخرج إلى العيدين ماشياً، ويرجع ماشياً، وكان يكبر بين[2] أضعاف الخطبة، ويكثر التكبير في الخطبة للعيدين.

كم في المعرفة: في الحديث الذي قبله.

٤٩٧٧ ـ حديث: أن رسول الله ﷺ كان إذا خطب في الحرب خطب على قوس، وإذا خطب في الجمعة خطب على عصا.

كم في المعرفة: في الحديث الذي قبله.

---

(١) «أبو بكر» من المطبوع، وهو الصواب، وهو أبو بكر أحمد بن إسحاق النيسابوري الشافعي المعروف بالصِّبْغِي. شيخ الحاكم، فما في الأصل و(هـ): «أبو إسحاق» بدله فسقط. انظر: (سير أعلام النبلاء ١٥/٤٨٣ وما بعدها، وشذرات الذهب ٢/٣٦١). وفيه: «الضبعي» بدل «الصِّبغي»، وهو خطأ.

٤٩٧٦ ـ كم ٣/٦٠٧.

(٢) «بين» من المطبوع، وفي الأصل و(هـ): «من».

٤٩٧٧ ـ كم ٣/٦٠٧.

---

٢٦٤ ● مسند سعد، والد المغيرة، أو عن عمه

قيل: إن سعداً هو ابن الأخرم، حديثه في خامس المكيين.

٤٩٧٨ ـ حديث: أتيت النبي ﷺ بعرفة، وأخذت بزمام ناقته، أو عم خطامها فدفعت عنه، فقال: «دعوه فَإِرْبُ[1] ما جاء به» قلت: نَبِّئْني بعمل يُقَرِّبُني من الجنة، ويباعدني من النار... الحديث.

قال عبدالله: ثنا أبو[2] صالح الحكم بن موسى، ثنا عيسى بن يونس، عن الأعمش، عن عمرو بن مرة، عن المغيرة بن سعد، عن أبيه، أو عن عمه، به.

---

٢٦٤ ● هو سعد بن الأخرم الطائي، أبو المغيرة، مختلف في صحبته ومختلف في حديثه، سكن الكوفة، روى عنه ابنه المغيرة، انظر: (الاستيعاب ٢/٥٨٢، وأسد الغابة ٢/٣٣٥، والإصابة ٢/٢١).

٤٩٧٨ ـ المسند ٤/٧٦.

(١) «إِرْبُ»: حاجة، وفيها وجوه، انظر: (النهاية).

(٢) «أبو» ساقطة من المطبوع. انظر: (تهذيب التهذيب ٢/٤٣٩).

٢٦٥ ● مسند سعد والد بلال

٤٩٧٩ ـ حديث: قلنا: يا رسول الله أي أمتك خير؟ قال: «أنا وقرني...» الحديث. طح

طح: في القضايا، ثنا ابن أبي داود، ثنا أبو مسهر، ثنا صدقة بن خالد، ثنا عمرو بن شراحيل[1]، عن بلال بن سعد، عن أبيه، به.

---

٢٦٥ ● هو سعد بن تميم السَّكُوني، ويقال الأشعري، أبو بلال، إمام مسجد دمشق الواعظ، له صحبة ورواية، روى أكثر أحاديثه عنه ابنه بلال. انظر: (الاستيعاب ٢/٥٨٣، أسد الغابة ٢/٣٤٠).

٤٩٧٩ ـ طح ٤/١٥١.

(١) «شراحيل» من الأصل و(هـ) وهو الصواب، (الإصابة ٢/٢٢). وهو عمرو بن شراحيل العنسي يروي عن بلال بن سعد فما في المطبوع: «شرحبيل» بدله فتصحيف. انظر: (تهذيب الكمال ١٣/١٢٩، ٤/٢٩٢).

خز لابن خزيمة عه لأبي عوانة طح للطحاوي حب لابن حبان قط للدارقطني كم للحاكم

٢٦٦ • مسند سعد بن عُبادة بن دُلَيْم[١] الأنصاري، سيد الخزرج

حديثه في سابع الأنصار، وفي خامس عشره.

٤٩٨٠ ـ حديث: قلت: يارسول الله إن أمي ماتت أفأتصدق عنها؟
خز حب كم حم
قال: «نعم»، قلت: أي الصدقة أفضل؟ قال: «سقي الماء».

خز في الزكاة: عن سلم بن جنادة، عن أبي معاوية، عن شعبة. وعن أبي عمار ـ هو الحسين بن حريث ـ عن وكيع، عن هشام، كلاهما عن قتادة، عن سعيد بن المسيب، عنه، به. ليس في السماع.

حب في الثاني من الأول: أنا محمد بن إسحاق بن خزيمة، ثنا الحسين بن حريث[٢]، به.

كم في الزكاة: ثنا أبو عبدالله محمد بن يعقوب الحافظ، ثنا علي بن الحسن

---

٢٦٦ • هو سعد بن عبادة بن دُلَيْم بن حارثة الأنصاري الخزرجي، سيد قومه صحابي مشهور أحد النقباء، وأحد الأجواد، وقع في صحيح مسلم أنه شهد بدراً، والمعروف عند أهل المغازي أنه تهيأ للخروج، فنهش فأقام، مات بالشام سنة خمس عشرة. انظر: (الاستيعاب ٢/٥٩٤، أسد الغابة ٢/٣٥٦، الإصابة ٢/٣٠).

(١) «دُليم» في (هـ): «ديلم» وهو خطأ.

٤٩٨٠ ـ خز ٤/١٢٣. حب «الإحسان»، ٥/١٤٤. (موارد) ص ٢١٨. كم ١/٤١٤. أحمد ٥/٢٨٤، ٢٨٥، وفيه: «سعيد بن عبادة»، وهو خطأ.

(٢) «حريث» في (هـ): «حرب» وهو خطأ. انظر: (الكاشف ١/١٦٩، وتهذيب التهذيب ٢/٣٣٣، ٣٣٤).

الهلالي، ثنا محمد بن عرعرة، ثنا شعبة، عن قتادة، عن سعيد بن المسيب والحسن، كلاهما عن سعد، به. قال: وتابعه همام، أناه أبو النضر الفقيه، . ثنا عثمان بن سعيد (ومحمد بن أيوب، قالا: ثنا محمد بن كثير، أنا همام، عن قتادة، عن سعيد)[1] وحده، به، وقال: صحيح على شرطهما.

قال[2] أحمد: ثنا حجاج، عن شعبة، عن قتادة، عن الحسن، عنه، به. وعن هاشم، عن مبارك، عن الحسن، نحوه. مختصراً.

٤٩٨١ - حديث: ماتت أمي وعليها نذر، فسألت النبي ﷺ؟ فأمرني أن أقضيه عنها.
جا كم حم

جا في الأيمان والنذور: ثنا ابن المقرىء، ثنا سفيان، عن الزهري، عن عبيدالله، عن ابن عباس، عنه، بهذا.

كم في المناقب: ثنا مكرم بن أحمد القاضي، ثنا محمد بن عيسى المدائني، ثنا سفيان، به. وقال: قد اتفق الشيخان على إخراجه: أن أم سعد ... ولم يصلاه عنه.

قال[3] أحمد: ثنا عفان، ثنا سليمان بن كثير أبو داود، عن الزهري، به.

٤٩٨٢ - / حديث: أن رسول الله ﷺ قضى باليمين مع الشاهد. ٢/١٠٨ أ
عه قط حم

عه في الأيمان والنذور: ثنا أبو أمية، ثنا يعقوب بن محمد، ثنا معن بن عيسى وعبدالله بن محمد، عن عبدالعزيز بن المطلب، عن سعيد بن عمرو بن شُرحبيل، عن سعيد بن سعد بن عبادة قال: وجدت في كتب سعد بن عبادة: أن عمارة بن حزم شهد بذلك. وعن[4] ابن الجنيد، ثنا الحميدي، ثنا عبدالعزيز بن محمد، حدثني

---

(١) ما بين الهلالين ساقط من (هـ).
(٢) «قال» ليست في (هـ).
٤٩٨١ - جا ص ٣١٤. كم ٣/٢٥٤. وقال: صحيح على شرطهما. أحمد ٦/٧.
(٣) «قال» ليست في (هـ).
٤٩٨٢ - قط ٤/٢١٤. أحمد ٥/٢٨٥.
(٤) «وعن» من الأصل، وفي (هـ): «عن» بدون الواو.

خز لابن خزيمة عه لأبي عوانة طح للطحاوي حب لابن حبان قط للدارقطني كم للحاكم

ربيعة بن أبي عبدالرحمن، حدثني ابن لسعد بن عبادة، أنه وجد في كتب سعد بن عبادة: أن النبي ﷺ . . . فذكره.

قط في الأقضية: ثنا الحسين بن إسماعيل، ثنا يعقوب الدورقي. قال: وثنا عبدالله بن محمد بن عبدالعزيز، ثنا الصلت بن مسعود، قالا: ثنا عبدالعزيز بن محمد، به.

قال أحمد: ثنا أبو سلمة[1] الخزاعي، ثنا سليمان بن بلال، عن ربيعة بن أبي عبدالرحمن، عن إسماعيل بن عمرو بن قيس بن سعد بن عبادة، عن أبيه، أنهم وجدوا في كتاب سعد ذلك.

٤٩٨٣ ـ حديث: كان سعد بن عبادة يقول: اللهم هب لي مجداً ولا مجد إلا بِفِعال، ولا فِعَال إلا بمال. . . الحديث. كم

كم في المناقب: ثنا أبو العباس، ثنا الحسن بن علي بن عفان، ثنا أبو أسامة، ثنا هشام بن عروة، عن أبيه، به.

٤٩٨٤ ـ حديث: «ما من رجل يتعلم القرآن ثم ينساه، إلا لقي الله يوم القيامة، وهو أجذم». مي د عبد الطبراني

مي في فضائل القرآن: ثنا سعيد بن عامر، عن شعبة، عن يزيد بن أبي زياد، عن عيسى ـ هو ابن فائد ـ عن رجل، عنه، بهذا.

قلت: تابعه يزيد بن هارون، عن شعبة في قوله: عن عيسى غير منسوب،

---

(١) «أبو سلمة» من الأصل و(هـ)، وهو الصواب، وهو منصور بن سلمة بن عبدالعزيز، أبو سلمة الخزاعي، شيخ أحمد، وتلميذ سليمان بن بلال، فما في المطبوع: «أبو مسلمة» بدله فتصحيف. انظر: (تاريخ بغداد ٤/٤١٢، وتهذيب التهذيب ١٠/٣٠٨).

٤٩٨٣ ـ كم ٣/٢٥٣.

٤٩٨٤ ـ مي ٢ / ٣١٤ ـ ٣١٥. سنن أبي داود ٢ / ١٥٨ (ح ١٤٧٤). المنتخب من مسند عبد ابن حميد ص ١٢٧ (ح ٣٠٦، ٣٠٧). المعجم الكبير للطبراني ٦ / ٢٣ (ح ٥٣٩٠ ـ ٥٣٩٢). وانظر الحديث الآتي برقم (٤٩٨٨).

مثله . وأخرجه (د)[١] من رواية عبدالله بن إدريس ، عن يزيد كذلك ، وقال : عن عيسى بن فائد ، عن سَعْدٍ ، ليس بينهما أحد .

وتابعه زائدةُ بن قدامة ومحمدُ بن فضيل : عن يزيد . وقال عَمْرو بن مرزوق : عن شُعْبة ، مثله ، لكنْ قال : عن عيسى بن لقيط ، عن رجل من أهل الشام .

وتابع شُعْبةَ : جريرُ بنُ عبدالحميد وخالدُ بنُ عبدالله[٢] ،(عن يزيد)[٣] ، عن عيسى بن فائد ، (عن رجل)[٣] ، عن سَعْد .

ورواه أبو بكر بن عيّاش : عن يزيد ـ كابن إدريس ـ لكن قال : عن عبادة بن الصامت بدل سَعْد بن عبادة ، وشَذَّ بذلك .

وقال وكيع : عن أصحابه ، عن يزيد ، عن عيسى ، عن النبيّ ﷺ ، لم يذكر بينهما أحداً .

٤٩٨٥ ـ / حديث: أن رجلاً جاء إلى النبي ﷺ فقال: أخبرنا عن الجمعة ماذا فيها من الخير ؟ . . . الحديث. ش حم ٢/١٠٨/ب

الشافعي: أنا إبراهيم بن محمد، ثنا عبدالله بن محمد بن عقيل، عن عمرو بن شرحبيل (بن سعيد)[٤] بن سعد، عن أبيه، عن جده، (عن سعد)[٥].

قال[٦] أحمد: ثنا أبو عامر، ثنا زهير، عن عبدالله بن محمد، به.

٤٩٨٦ ـ حديث: «إن هذا الحي من الأنصار [محنة][٧]: حبهم إيمان، وبغضهم نفاق». حم

أحمد: عن عفان ويونس، عن حماد بن زيد، عن عبدالرحمن بن أبي شميلة،

(١) ما بين الهلالين ساقط من (هـ) .
(٢) في (هـ) زيادة «عن شعبة» ، وضرب عليها الناسخ في الأصل .
(٣) مابين الهلالين زيادة من تحفة الأشراف ٣ / ٢٧٤ (ح ٣٨٣٥) والمعجم الكبير .
٤٩٨٥ ـ الشافعي ص ٧١. أحمد ٥/٢٨٤ .
(٤) ما بين الهلالين ساقط من المطبوع، انظر: (تهذيب التهذيب ٨/٤٦) .
(٥) ما بين الهلالين ساقط من المطبوع. انظر: (تهذيب التهذيب ٨/٤٦ ، والتقريب) .
(٦) «قال» ليست في (هـ).
٤٩٨٦ ـ أحمد ٦/٧، ٥/٢٨٥ .
(٧) ما بين المعقوفين من المطبوع.

عن رجل، عن سعيد الصراف، عن إسحاق بن سعد بن عبادة، عن أبيه، به.

٤٩٨٧ ـ حديث: أن رسول الله ﷺ قال له: «قم على صدقة بني هلال، أو فلان، وانظر لا تأتي يوم القيامة ببكر تحمله على عاتقك أو على كاهلك، له رغاء يوم القيامة»، قال: يارسول الله اصرفها عني، فصرفها عنه. حم

أحمد: ثنا أبو سعيد مولى بني هاشم، ثنا سليمان بن المغيرة، ثنا حميد بن هلال، عنه، به.

٤٩٨٨ ـ حديث: «ما من أمير عشرة[1] إلا أتى الله مغلولاً يوم القيامة، لا يطلقه إلا العدل، وما من أحد تعلم القرآن ثم نسيه إلا لقي الله أجذم»، وقد تقدم[2]. حم عم

قال[3] أحمد: ثنا محمد بن جعفر، ثنا شعبة، عن يزيد[4] بن أبي زياد، عن عيسى، عن رجل، عنه، به[5]

قال عبدالله: ثنا خلف[6] بن الوليد، ثنا خالد، عن يزيد بن أبي زياد، عن عيسى بن فائد، نحوه.

٤٩٨٧ ـ أحمد ٥/٢٨٥.

٤٩٨٨ ـ المسند ٥/٢٨٤، ٢٨٥ وفيه: قال عبدالله: ثنا أبي، ثنا خلف بن الوليد، وهو الصواب لأن «خلف بن الوليد» أخذ عن خالد الطحان وعنه أخذ أحمد بن حنبل. انظر: (تعجيل المنفعة ص ١١٧، تاريخ بغداد ٨/٣٢٠). وانظر الحديث المتقدم برقم (٤٩٨٤).

(١) «عشرة» في (هـ): «عشيرة».

(٢) تقدم برقم (٤٩٨٤).

(٣) «قال» ليست في (هـ).

(٤) «يزيد» من الأصل و(هـ) وهو الصواب، وهو يزيد بن أبي زياد القرشي الهاشمي أبو عبدالله الكوفي، شيخ شعبة وتلميذ عيسى فما في المطبوع: «زيد» بدله فتصحيف. انظر: (تهذيب الكمال ٣٢/١٣٥، وتهذيب التهذيب ١١/٣٢٩).

(٥) «به» ليست في (هـ).

(٦) في الأصل كتبت ما رسمه (حلف) وفي (هـ) «خالد» والصواب «خلف» وهو ابن الوليد أبو الوليد العتكي الجوهري، روى عن خالد الطحان، وعنه أحمد بن حنبل انظر: (تاريخ بغداد ٨/٣٢٠، تعجيل المنفعة ص ١١٧).

٢٦٧ • مسند سعد بن أبي وقاص. مالك ابن أهيب بن زهرة القرشي، أحد العشرة

٤٩٨٩ - حديث: ما كنت أرى مسلماً يدع الغسل يوم الجمعة، وفيه قصة. طح

طح في الطهارة: ثنا ابن مرزوق، ثنا وهب، ثنا شعبة، عن يزيد بن أبي زياد، عن عبدالله بن الحارث، عنه، به.

٤٩٩٠ - حديث: أن سعداً كان يصلي الصلوات كلها بوضوء واحد. موقوف. مي طح

مي في الطهارة: ثنا عبدالصمد بن عبدالوارث، ثنا شعبة، ثنا مسعود بن علي، عن عكرمة، عنه، بهذا.

طح فيه: ثنا ابن مرزوق، ثنا عبدالصمد، به. ولم يذكر عكرمة. قال[1]: وثنا ابن مرزوق مرة أخرى، ثنا بشر بن عمر وعبدالصمد، قالا: ثنا شعبة، به. ولم يذكر

---

٢٦٧ • هو سعد بن أبي وقاص، واسم أبي وقاص مالك بن أهيب بن عبدمناف بن زهرة بن كلاب القرشي الزهري، صحابي مشهور يكنى أبا إسحاق، شهد بدراً وأحدا وسائر المشاهد، وهو أحد الستة الذين جعل عمر فيهم الشورى، وأخبر أن رسول الله ﷺ توفي، وهو عنهم راض، وهو أحد العشرة المشهود لهم بالجنة، وأول من رمى بسهم في سبيل الله. وكان مجاب الدعوة، توفي سنة أربع وخمسين، عن أربع وسبعين سنة، انظر: (الاستيعاب ٢/٦٠٦، أسد الغابة ٢/٣٦٦، الإصابة ٢/٣٣).

٤٩٨٩ - طح ١/١١٩.

٤٩٩٠ - مي ١/١٣٣. طح ١/٤٥.

(١) «قال» ليست في (هـ).

عكرمة أيضاً. وعن أبي بكرة، ثنا أبو داود، ثنا شعبة، به، وذكر عكرمة، وزاد في حديث عبدالصمد: وكان علي يتوضأ لكل صلاة، ويتلو ﴿. . .إِذَا قُمْتُمْ إِلَى ٱلصَّلَوٰةِ. . .﴾(١).

٤٩٩١ ـ حديث: كان رسول الله ﷺ يسلم عن يمينه حتى يرى بياض خده، وعن يساره حتى يرى بياض خده.
مي ش خز طح عه حب قط حم

مي في الصلاة: أنا خالد بن مخلد، ثنا عبدالله بن جعفر، عن إسماعيل بن محمد بن سعد، عن عامر بن سعد، عن أبيه، به.

ورواه الشافعي: عن إبراهيم بن محمد، عن إسماعيل، به.

خز فيه: عن بندار، عن عبدالرحمن بن مهدي، عن عبدالله بن جعفر الزهري، به، وفيه وفي الإمامة: عن عتبة بن عبدالله، عن عبدالله بن المبارك، عن مصعب بن ثابت، عن إسماعيل بن محمد، نحوه، وفيه قصة لإسماعيل مع الزهري.

طح فيه: ثنا أحمد بن داود، ثنا عبيد(٢) الله بن محمد التيمي، ثنا ابن المبارك، به. وعن محمد بن خزيمة وإبراهيم بن أبي داود، قالا: ثنا مسدد، ثنا يحيى بن سعيد، عن محمد بن عمرو /، عن مصعب بن ثابت، به. وعن يونس، ثنا يحيى بن حسان. وعن ابن مرزوق، ثنا أبو عامر، قالا: ثنا عبدالله بن جعفر، به. ٢/١٠٩أ

عه فيه: ثنا حمدان بن الجنيد والصغاني وعباس الدوري، قالوا: ثنا

---

(١) سورة المائدة، من الآية، ٦.

٤٩٩١ ـ مي ١/٣١٠ الشافعي ص ٤٣. خز ١/٣٥٩، ٣/١٠٥. طح ١/٢٦٧. عه ٢/٢٥٨، ٢٥٩. حب «الإحسان» ٣/٢٢٣. قط ١/٣٥٦. أحمد ١/١٧٢، ١٨٠، ١٨٦.

(٢) «عبيد الله» من الأصل و (هـ) وهو الصواب، وهو ابن محمد بن حفص القرشي التيمي المعروف بالعيشي وبالعائش وبابن عائشة ت: ٢٢٨ هـ وفي المطبوع: «عبدالله» بدله. انظر: (رجال معاني الآثار ص ٣٣٢، وتهذيب التهذيب ٧/٤٥).

سليمان بن داود الهاشمي، عن إبراهيم بن سعد. وعن الصغاني، ثنا منصور بن سلمة. وعن السلمي، ثنا خالد بن مخلد، كلهم عن عبدالله جعفر.

حب فيه وفي الرابع والثلاثين من الخامس: أنا الحسن بن سفيان، ثنا حبان بن موسى، أنا عبدالله ـ هو ابن المبارك ـ به.

قط في الصلاة: ثنا عبدالله بن سليمان، ثنا محمد بن بشار، ثنا عبدالرحمن، ثنا عبدالله بن جعفر الزهري، عن إسماعيل بن محمد بن سعد، عن عامر بن سعد، عن أبيه، به. وقال: هذا إسناد صحيح.

قال[1] أحمد: ثنا عبدالرحمن بن مهدي وأبو سعيد، قالا: ثنا عبدالله بن جعفر، عن إسماعيل بن محمد، عن عامر بن سعد، عن أبيه، بهذا. وعن يحيى، عن محمد بن عمرو، عن مصعب بن ثابت، عن إسماعيل بن محمد، عن عامر، نحوه. وعن يزيد، عن أبي معشر، عن موسى بن عقبة، عن عامر بن سعد، ببعضه.

٤٩٩٢ ـ حديث: كان يسلم في آخر الصلاة تسليمة واحدة.

طح

طح في الصلاة: ثنا ربيع الجيزي وروح بن الفرج، قالا: ثنا أحمد بن أبي بكر الزهري، ثنا عبدالعزيز بن محمد، عن مصعب بإسناد الذي قبله وقال: [. . . . . .][2] الدراوردي.

٤٩٩٣ ـ حديث: أنه كان يفرك الجنابة من ثوبه. موقوف.

طح

طح في الطهارة: ثنا صالح بن عبدالرحمن، ثنا سعيد، ثنا هشيم، ثنا حُصين، عن مصعب بن سعد، عن أبيه، بهذا.

---

(١) «قال» ليست في (هـ).
٤٩٩٢ ـ طح ١/٢٦٦.
(٢) ما بين المعقوفين بياض في الأصل و(هـ). وفي طح ١/١٦٧ «رواه الدراوردي خاصّة».
٤٩٩٣ ـ طح ١/٥٢.

٤٩٩٤ ـ حديث: أن عثمان نشد الناس... الحديث. في بئر رومة،
خز حب قط حم
في ترجمة: الأحنف، عن عثمان.

٤٩٩٥ ـ حديث: أنّ علياً ذُكِر فشتموه، فقال سعد: مهلاً عن أصحاب
كم
رسول الله ﷺ... الحديث.

كم في تفسير الأنفال: ثنا الشيخ أبو بكر بن إسحاق، ثنا محمد بن شاذان، ثنا زكريا بن عدي، ثنا عبيدالله بن عمرو، عن زيد بن أبي أنيسة، عن عمرو بن مرة، عن خيثمة، عنه، به.

٤٩٩٦ ـ حديث: رأيت سعداً صلى بعد العشاء ركعة، فقلت: ما هذه؟
ط طح قط حم
فقال: رأيت رسول الله ﷺ يوتر بركعة.

مالك في الصلاة: عن ابن شهاب: أنّ سعد بن أبي وقاص كان يوتر بعد العتمة بواحدة. ولم يرفعه.

طح في الصلاة: ثنا يونس، ثنا عبدالله بن يوسف، ثنا بكر بن مضر، عن جعفر بن ربيعة، عن يعقوب بن عبدالله بن الأشج، عن سعيد بن المسيب، قال: شهد عندي من شُيُب من آل سعد... فذكره. وعن صالح بن عبدالرحمن، عن سعيد بن منصور، (عن هشيم)[1] عن حصين، عن مصعب بن سعد، عن أبيه، بهذا. وعن محمد بن خزيمة، ثنا عبدالله بن رجاء، ثنا شعبة، عن عمرو بن مرة، عن عبدالله بن سلمة، قال: أمّنا سعد بن أبي وقاص في صلاة العشاء الآخرة، فلما

٤٩٩٤ ـ ذكره في مسند عثمان ترجمة الأحنف بن قيس، عنه. برقم (١٣٧٢٢)، وقال أخرجه خز في الزكاة، حب في الثاني من الثالث، قط في الأحباس، أحمد بطوله.

٤٩٩٥ ـ كم ٢/٣٢٩. وقال: صحيح على شرط الشيخين.

٤٩٩٦ ـ مالك ١/١٢٥. طح ١/٢٩٥. قط ٢/٣٣.

ويزاد: رواه أحمد (١/١٧٠) ثنا يعقوب، ثنا أبي، عن ابن إسحاق، حدثني محمد بن عبدالرحمن بن عبدالله بن الحصين أنه حدث عن سعد بن أبي وقاص، فذكر نحوه.

(١) ما بين القوسين مكرر في (هـ).

انصرف، تنحى في ناحية المسجد فصلى ركعة. . . الحديث موقوف، وفيه: فقال: وتر أنام عليه، قال عمرو: فذكرت ذلك لمصعب، فقال: كان يوتر بركعة، يعني سعدا.

٢/١٠٩/ب قط في الصلاة: ثنا أبو محمد بن /صاعد، ثنا القاسم بن محمد المروزي، ثنا عبدان، عن أبي حمزة، عن جابر، عن المغيرة بن شبيل، عن قيس بن أبي حازم عنه، به. موقوفاً. وعن عبدالله بن محمد بن عبدالعزيز، عن الحكم بن موسى، عن هقل بن زياد، عن الأوزاعي. وعن ابن بهلول، عن أبيه، عن أبي عامر، عن علي بن المبارك، كلاهما عن يحيى بن أبي كثير، عن محمد بن عبدالرحمن بن ثوبان: أن سعد بن أبي وقاص صلى العشاء ثم أوتر بواحدة، فقال له رجل: يا أبا إسحاق ألم أرَك أوترت بواحدة؟ قال: يا أعور أنت تعلمني ديني. لفظ الأوزاعي.

٤٩٩٧ ـ حديث: كنت أمسك المصحف على سعد بن أبي وقاص، طح فاحتككت، فقال: لعلك مسست ذكرك، قلت: نعم، قال: فقم فتوضأ، قال: فقمت فتوضأت، ثم رجعت.

مالك في الموطأ: عن إسماعيل بن محمد بن سعد، عن مُصعب بن سعد، بهذا.

طح فيه: ثنا أبو بكرة، ثنا أبو داود، ثنا شعبة، أنبأني الحكم، سمعت مصعب بن سعد، به. وعن إبراهيم بن مرزوق، ثنا أبو عامر، ثنا عبدالله بن جعفر، عن إسماعيل، به، لكن قال: فقال: اغمس يدك في التراب، ولم يأمرني أن أتوضأ. وعن محمد بن خزيمة، ثنا عبدالله بن رجاء، أنا زائدة، عن إسماعيل بن أبي خالد، عن الزبير بن عدي، عن مصعب بن سعد، به. إلا أنه قال: فقال: قم فاغسل يدك. وبه إلى إسماعيل، عن قيس بن أبي حازم: سئل سعد عن مس الذكر؟ فقال: إن كان نجساً فاقطعه، لا بأس به. وعن صالح بن عبدالرحمن، عن سعيد بن منصور، عن هشيم، أنا إسماعيل، عن قيس، قال رجل لسعد: إن مس ذكره وهو في الصلاة؟ فقال: اقطعه إنما هو بَضعة منك.

٤٩٩٧ ـ مالك ١/٤٢. طح ١/٧٦، ٧٧.

خز لابن خزيمة عه لأبي عوانة طح للطحاوي حب لابن حبان قط للدارقطني كم للحاكم

٤٩٩٨ ـ حديث: سافرت مع سعد فكان يجمع بين الظهر والعصر يقدم من هذه ويؤخر من هذه. . . الحديث. موقوف.
طح

طح في الصلاة[١]، ثنا محمد بن النعمان، ثنا يحيى بن يحيى، ثنا أبو خيثمة، عن عاصم، عنه، به.

٤٩٩٩ ـ حديث: المسح على الخفين.
ط خزحم

مالك في الطهارة: عن نافع وعبدالله بن دينار أنهما أخبراه: أن عبدالله بن عمر قدم الكوفة على سعد فرآه يمسح على الخفين، فأنكر عليه ذلك[٢]، فقال له سعد: سل أباك. . . الحديث موقوف. وفيه قول عمر: إذا أدخلت رجليك في الخفين وهما طاهرتان، فامسح عليهما.

خز في الطهارة: ثنا يونس بن عبدالأعلى، أنا ابن وهب، أخبرني عمرو بن الحارث، عن أبي النضر، عن أبي سلمة بن عبدالرحمن، عن عبدالله بن عمر، عنه، به. مرفوعاً. وعن عمران بن موسى القزاز، عن محمد بن سواء السدوسي، عن سعيد بن أبي عروبة، عن أيوب، عن نافع، عن ابن عمر: أنه رأى سعد بن مالك يمسح على الخفين[٣]. . . الحديث. عن عمر بن الخطاب في ذلك ولم يرفعه سعيد. ليس في سماعنا.

٤٩٩٨ ـ طح ١/١٦٦، وفيه «في الصلاة» وليس «في الطهارة».

(١) في الأصل و (هـ) الطهارة، وهو خطأ.

٤٩٩٩ ـ مالك ١/٣٦، خز ١/٩٢، ٩٣.

ويزاد: رواه أحمد: (١/١٦٩) ثنا سليمان بن داود الهاشمي، ثنا إسماعيل يعني ابن جعفر، أخبرني موسى بن عقبة، عن أبي النضر مولى عمر بن عبيدالله بن معمر، عن أبي سلمة بن عبدالرحمن، عن سعد بن أبي وقاص أن النبي ﷺ قال في المسح على الخفين: «لا بأس بذلك».

(٢) في المطبوع: (فأنكر ذلك عليه).

(٣) في المطبوع: (وهو يمسح على الخفين).

٢/١/١١٠ **٥٠٠٠ ـ / حديث: «أمر العبد أن يسجد على سبعة آراب[١]: وجهه وكفيه، وركبتيه، وقدميه، أيها لم يقع فقد انتقص».** طح

طح في الصلاة: ثنا أبو بكرة، ثنا إبراهيم بن أبي الوزير، ثنا عبدالله بن جعفر، عن إسماعيل بن محمد بن سعد، عن عامر بن سعد، عن أبيه. وعن ابن مرزوق، ثنا أبو عامر، ثنا عبدالله بن جعفر، نحوه. روى عن عامر، عن العباس، وسيأتي[٢].

٥٠٠١ ـ حديث: كنا نضع اليدين قبل الركبتين، فأمرنا بالركبتين قبل اليدين. خز حب

خز في الصلاة: أنا إبراهيم بن إسماعيل بن يحيى بن سلمة بن كهيل، ثنا أبي، عن [أبيه][٣] عن سلمة بن كهيل، عن مصعب بن سعد، عن أبيه، بهذا.

حب فيه: أنا ابن خزيمة، به.

٥٠٠٢ ـ حديث: «ليس منا من لم يتغن بالقرآن». مي عه حب كم حم

٥٠٠٠ ـ طح ١/٢٥٥، ٢٥٦.

(١) «آراب» أي أعضاء، واحدها إرْب بالكسر والسكون. (النهاية).

(٢) ذكره في مسند العباس رقم (٤١٠).

٥٠٠١ ـ خز ١/٣١٩، ولم أقف على رواية ابن حبان.

(٣) ما بين المعقوفين بياض في الأصل و (هـ) والمثبت من المطبوع.

٥٠٠٢ ـ مي ١/٢٨٨. حب «الإحسان» ١/١٦٦. كم ١/٥٦٩ - ٥٧٠. وقال: صحيح. ويزاد: رواه أحمد (١/١٧٢) ثنا وكيع، ثنا سعيد بن حسان المخزومي، عن ابن أبي مليكة، عن عبيدالله بن أبي نهيك، عن سعد بن أبي وقاص ـ رضي الله عنه ـ قال: قال رسول الله ﷺ ... فذكر مثله، و (١/١٧٥) ثنا حجاج، أنبأنا ليث وأبو النضر، ثنا ليث، حدثني عبيدالله بن أبي مليكة القرشي ثم التيمي، عن عبدالله بن أبي نهيك، عن سعد بن أبي وقاص، عن رسول الله ﷺ أنه قال: فذكر مثله. و (١/١٧٩) ثنا سفيان، عن عمرو، سمعت ابن أبي مليكة، عن عبيدالله بن أبي نهيك، عن سعد بن أبي وقاص قال: قال رسول الله ﷺ: فذكر مثله. وانظر ما سيأتي ص (٥٣٥).

خز لابن خزيمة عه لأبي عوانة طح للطحاوي حب لابن حبان قط للدارقطني كم للحاكم

مي في الصلاة: أنا محمد بن أحمد[١] بن أبي خلف، ثنا سفيان، عن عمرو، عن ابن أبي مليكة، عن عبيدالله بن أبي نهيك، عنه، به. وفي فضائل القرآن: ثنا أبو الوليد الطيالسي، ثنا ليث بن سعد، ثنا ابن أبي مليكة، عن عبدالله بن أبي نهيك، به.

عه في فضائل القرآن: ثنا محمد بن مسعده، ثنا أبو الوليد، به. وعن أبي أمية، ثنا شبابة، ثنا الليث، به. وعن محمد بن حيويه، ثنا أبو صالح، عن الليث، عن ابن أبي مليكة، عن عبيدالله بن أبي نَهيك، عن سعيد بن أبي سعيد، عن النبي ﷺ، بهذا قال: قال أبو صالح: قال لنا الليث بالعراق: عن سعد بن أبي وقاص. وأما هاهنا فكذا قال، وكذا في أصل كتابه. وعن الربيع بن سليمان، ثنا شعيب (بن الليث)[٢]، عن الليث، عن عبدالله بن أبي مليكة، عن عبيدالله بن أبي نَهيك، عن سعيد أو سعد ـ الشك من أبي عوانة ـ مثله، قال أبو عوانة: في حديث ابن أبي مليكة اضطراب. ثنا أبو أمية، ثنا شريح بن النعمان، ثنا سفيان، عن عمرو بن دينار، عن ابن أبي مليكة، عن عبيدالله بن أبي نَهيك، عن سعد، به. وعن أبي أمية، ثنا داود بن مهران، ثنا عبدالجبار بن الورد، سمعت ابن أبي مليكة يقول: بينا أنا وعبدالله بن السائب إذ مر بنا أبو لبابة . . . فذكر الحديث، قال: فقال لنا أبو لبابة: فذكر الحديث. وعن أبي أمية، ثنا مسلم بن إبراهيم، ثنا الحارث بن عبيد، ثنا عبيدالله بن الأخنس، عن ابن أبي مليكة، عن ابن عباس، به. وعن ابن أبي رجاء، ثنا وكيع، ثنا عبدالرحمن بن أبي بكر المليكي، عن ابن أبي مليكة، عن عبدالله بن السائب، عن سعد، به، وأتم منه، وفيه: وإن لم[٣] تبكوا فتباكوا. وعن ابن أبي السري سعد بن محمد البيروتي، عن عبدالرزاق، أنا بكار بن عبدالله، عن

---

(١) «محمد بن أحمد» من المطبوع، وهو الصواب، وهو محمد بن أحمد بن أبي خلف السلمي أبو عبدالله البغدادي القطيعي، شيخ الدارمي وتلميذ سفيان بن عيينة، وفي الأصل و (هـ): (أحمد بن محمد) بدله. انظر: (تهذيب الكمال ٢٤/٣٤٧، وتهذيب التهذيب ٩/٢٢).

(٢) ما بين الهلالين ساقط من (هـ).

(٣) «لم» من (هـ) وهي ليست في الأصل.

ابن أبي مليكة، عن عائشة: كانت عندي جارية تغني... فذكر الحديث.

قلت: فاختلف فيه على ابن أبي مليكة كما ترى، وأشهرها حديث سعد، وهو معلول كما تقدم. وله طريق أخرى، عن أبيه أبي مليكة أهملها، وهي ما رواه أبويعلى وابن ماجة: من طريق الوليد بن مسلم، عن إسماعيل بن رافع، عنه، بهذا، لكن قال: عبدالرحمن بن السائب[1].

حب في الحادي والستين من الثاني: أنا محمد بن الحسن بن قتيبة، ثنا يزيد بن موهب، ثنا الليث مثل قول أبي الوليد.

كم في فضائل القرآن: أنا علي بن حمشاذ، ثنا عبيد بن شريك، ثنا يحيى بن بكير (ح) وأنا أحمد بن سهل الفقيه، ثنا قيس بن أنيف، ثنا قتيبة بن سعيد، قالا: ثنا الليث، به. قال: ورواه غير الليث، عن ابن أبي مليكة، فقال: عن عبيدالله بن أبي نهيك، أناه الشيخ أبو بكر بن إسحاق وعلي بن حمشاد، قالا: ثنا بشر بن موسى، ثنا الحميدي، ثنا سفيان، ثنا عمرو بن دينار، به. قال: وعند ابن عيينة فيه إسناد آخر، حدثناه أبو العباس محمد بن يعقوب، ثنا الربيع بن سليمان، أنا الشافعي، أنا ابن عيينة، عن ابن جريج، عن ابن أبي مليكة، به. وعن علي بن عيسى، ثنا إبراهيم بن أبي طالب، ثنا ابن أبي عمر، ثنا سفيان، به. (وعن أحمد بن جعفر، ثنا عبدالله بن أحمد بن حنبل، ثنا أبي، ثنا وكيع)[2] ثنا سعيد بن حسان المخزومي، ثنا ابن أبي مليكة، به.

قال: (وثنا أبو بكر بن إسحاق الفقيه، أنا إسماعيل بن قتيبة، ثنا يحيى بن يحيى، ثنا وكيع، به)[2]. وقال عبدالله وعبيدالله، ابنا أبي نهيك، ثنا ثقتان معروفان، والدليل على أن ابن أبي مليكة رواه عنهما جميعاً. ما ثنا محمد بن صالح بن هانئ، ثنا محمد بن إسماعيل بن مهران، ثنا سليمان بن داود وأحمد بن عمرو بن

(١) مسند أبي يعلى (٢ / ٤٩ - ٥٠) وسنن ابن ماجه (١ / ٤٢٤ح ١٣٣٧).

(٢) ما بين الهلالين ساقط من المطبوع، وهو مثبت في نسخة رواق المغاربة (ج ١ لوحة ٢٦٠).

السَرح[١]، قالا: ثنا عبدالله بن وهب، أنا عمرو بن الحارث، عن ابن أبي مليكة، أنه حدثه عن أناس دخلوا على سعد. . . فذكره، انتهى. ورواه عبيدالله بن الأخنس، عن ابن أبي مليكة، عن ابن عباس، وروايته شاذة. ورواه عسل بن سفيان، عن ابن أبي مليكة، عن ابن عباس أيضاً، وقيل: عنه، عن ابن أبي مليكة، عن عائشة، وروايته شاذة أيضاً[٢].

٢/١١٠/ب **٥٠٠٣ ـ / حديث: جاء أعرابي، فقال: يانبي الله علمني كلاماً أقوله، قال: «قل: لا إله إلا الله. . .» الحديث.**
عه حم

عه في الدعوات: عن الصغاني وعمار بن رجاء، قالا: ثنا يعلى. وعن قربزان، عن يحيى بن سعيد، كلاهما عن موسى الجهني، عن مصعب بن سعد، عن أبيه، به.

٥٠٠٤ ـ حديث: «من يرد هوان قريش أهانه الله».
كم حم

(١) «السَرَح» من الأصل و (هـ) وهو الصواب. فما في المطبوع «السراج» بدله فتصحيف. انظر: (تهذيب التهذيب ١/٦٤، والتقريب ١/٢٣).

(٢) تخريج ابن حبان والحاكم ساقط من الأصل.

٥٠٠٣ ـ ويزاد: رواه أحمد (١/١٨٠) ثنا يحيى بن سعيد، عن موسى الجهني، حدثني مصعب بن سعد، عن أبيه أن أعرابياً أتى النبي ﷺ فقال: علمني. . . الخ. و (١/١٨٥) ثنا عبدالله بن نمير ويعلى قالا: ثنا موسى يعني الجهني، عن مصعب بن سعد، عن أبيه قال: جاء النبي ﷺ أعرابي فقال: يا نبي الله علمني. . . الخ.

٥٠٠٤ ـ كم ٤/٧٤. أحمد ١/١٧٦.

ويزاد: رواه أحمد ١/١٧١ ثنا يعقوب وسعد قالا: ثنا أبي، عن صالح، عن ابن شهاب، حدثني محمد بن أبي سفيان بن جارية أن يوسف بن الحكم أبا الحجاج أخبره أن سعد بن أبي وقاص قال: سمعت رسول الله ﷺ يقول: فذكر مثله. و (١/١٨٣) ثنا أبو كامل، ثنا إبراهيم بن سعد، ثنا صالح بن كيسان، عن ابن شهاب، عن محمد بن أبي سفيان بن العلاء بن جارية، عن يوسف بن الحكم أبي الحجاج، عن سعد بن أبي وقاص قال: قال رسول الله ﷺ: فذكر مثله. وحدثنا أبو كامل مرة أخرى، حدثني صالح بن كيسان، عن ابن شهاب، عن محمد بن أبي سفيان بن العلاء بن جارية، عن محمد بن سعد، عن أبيه سعد، قال: سمعت رسول الله ﷺ يقول: فذكر مثله.

كم في المعرفة: أخبرني أبو بكر بن أبي نصر المزكي، ثنا الحارث بن أبي أسامة، ثنا سليمان بن داود الهاشمي، ثنا إبراهيم بن سعد، حدثني صالح بن كيسان، عن ابن شهاب، عن محمد بن أبي سفيان بن العلاء بن جارية، عن يوسف[١] بن أبي عقيل، عن محمد بن سعد بن أبي وقاص، عن أبيه، به. وعن أبي النضر الفقيه وأبي إسحاق القارىء وأبي الحسن العنزي[٢]، قالوا: ثنا عثمان بن سعيد[٣] الدارمي، ثنا عبدالله بن صالح ويحيى بن عبدالله بن بكير، قالا: ثنا الليث بن سعد، حدثني ابن الهاد، عن إبراهيم بن سعد، به.

قال[٤] أحمد: ثنا عبدالرزاق، ثنا معمر، عن الزهري، عن عمر بن سعد أو غيره، أن سعد بن مالك، به.

٥٠٠٥ - حديث: كان بنو عبدالله إذا ركعوا جعلوا أيديهم بين مي خز طح عه حب
أفخاذهم، فصليت إلى جنب سعد فصنعته، فضرب يدي، فلما انصرف قال: يابني، اضرب بيديك ركبتيك، ثم فعلته[٥] مرة أخرى بعد ذلك بيوم، فصليت إلى

---

(١) يوسف بن الحكم بن أبي عقيل أبو الحجاج، وقد ينسب إلى جده أبي عقيل، روى عن محمد بن سعد بن أبي وقاص، وعنه محمد بن أبي سفيان بن جارية. انظر: (تهذيب التهذيب ١١/٤١٠).

(٢) في المطبوع: «العنزي» وهو الصواب. انظر: (سير أعلام النبلاء ١٥/٥١٩، وشذرات الذهب ٢/٣٧٢). وتحرف في الأصل و(هـ) إلى «العنبري».

(٣) «سعيد» من الأصل والمطبوع، وفي (هـ): «سعد» وهو خطأ.

(٤) «قال» ليست في (هـ). انظر: (طبقات الشافعية ٢/٣٠٢ وطبقات الحفاظ ص ٢٧٤).

٥٠٠٥ - مي ١/٢٩٨. خز ١/٣٠٢. طح ١/٢٣٠. عه ٢/١٨٢. حب ٣/١٧٩.

ويزاد: رواه مي: ثنا محمد بن يوسف، عن إسرائيل، عن أبي إسحاق، عن مصعب بإسناده، نحوه.

ويزاد: رواه «حب»: أخبرنا أبو يعلى، حدثنا إسحاق بن إسماعيل الطالقاني، حدثنا وكيع، عن إسماعيل بن أبي خالد، عن الزبير بن عدي، عن مصعب بن سعد بن أبي وقاص، نحوه.

(٥) «فعلته» من (هـ) والمطبوع، وفي الأصل: «فعلتك» وهو خطأ.

خز لابن خزيمة عه لأبي عوانة طح للطحاوي حب لابن حبان قط للدارقطني كم للحاكم

جنبه فضرب يدي، فلما انصرف قال: كنا نفعل هذا فأمرنا أن نضرب الأكف على الركب.

مي في الصلاة: أنا محمد بن يوسف، ثنا إسرائيل، ثنا أبو يعفور[١] العبدي، ثنا مصعب بن سعد، عنه، بهذا. وله طريق في ترجمة: علقمة، عن ابن مسعود[٢].

خز فيه: عن سلم بن جنادة، عن وكيع. وعن يوسف بن موسى، عن أبي أسامة ووكيع، كلاهما عن إسماعيل بن أبي خالد، عن الزبير بن عدي، عن مصعب بن سعد، نحوه.

طح[٣] فيه: ثنا أبو بكرة، ثنا أبو الوليد، ثنا شعبة. وعن ربيع المؤذن، ثنا أسد بن موسى، ثنا أبو عوانة، كلاهما عن أبي يعفور، به. وعن أبي داود، ثنا زهير بن معاوية، ثنا أبو إسحاق، عن مصعب، نحوه.

عه فيه: ثنا علي بن حرب، ثنا سفيان، عن أبي يعفور، به. وعن محمد بن عبدالرحمن الجعفي والحسن بن علي، قالا: ثنا أبو أسامة، به.

حب فيه: أنا محمد بن عبدالرحمن الدَّغَولي، ثنا محمد بن عبدالوهاب، ثنا يعلى بن عبيد، ثنا إسماعيل، به. دون قصة بني عبدالله بن مسعود. وعن الفضل بن الحباب، ثنا أبو الوليد، به. وعن عمر بن محمد، ثنا محمد بن بشار، ثنا محمد بن جعفر، ثنا شعبة، به[٤].

---

(١) «أبو يعفور» من الأصل و (هـ) وهو الصواب وهو وَقْدان أبو يعفور العبدي الكوفي الكبير فما في المطبوع: «أبو يعقوب» بدله فتصحيف. انظر: (تهذيب الكمال ٢/٥١٧، ٢٨/ ٢٥، وتهذيب التهذيب ١١/١٢٣).

(٢) ذكره في ترجمة: علقمة عن ابن مسعود: حديث رقم (١٣٠١٥) وقال: أخرجه جا في الصلاة، خز فيه، حب فيه، قط فيه، كم فيه.

(٣) «طح» من المطبوع، وفي الأصل و (هـ): «جا» وهو تصحيف واضح.

(٤) ذكر في «الإحسان» رواية الفضل فقط، وكتاب الصلاة لم نقف عليه.

٢/١١١أ

٥٠٠٦ ـ / حديث: «إذا تنخم أحدكم في المسجد فليغيب نخامته. . .» الحديث.

خز حم

خز في المساجد: ثنا الفضل بن يعقوب الجزري، ثنا عبدالأعلى، عن محمد ـ وهو ابن إسحاق ـ حدثني عبدالله بن محمد ـ وهو ابن أبي عتيق ـ عن عامر بن سعد، عن أبيه، به.

قال[1] أحمد: ثنا ابن أبي عدي، عن ابن إسحاق، بهذا.

٥٠٠٧ ـ حديث: أن رسول الله ﷺ دخل على سعد يعوده بمكة،

خز كم حم

قال: فبكى سعد، فقال النبي ﷺ: «ما يبكيك؟» قال: خشيت أن أموت بأرضي التي هاجرت منها[2]. . . الحديث.

خز[3] في الزكاة: ثنا الحسين بن الحسن، أنا الثقفي عبدالوهاب، ثنا أيوب، عن عمرو بن سعيد، عن حميد بن عبدالرحمن الحميري، حدثني ثلاثة من ولد سعد، كلهم يحدث، عن أبيه، به.

كم في الجنائز: ثنا بكر بن محمد الصيرفي، ثنا عبدالصمد بن الفضل البلخي،

٥٠٠٦ ـ خز ٢/٢٧٧. أحمد ١/١٧٩.

(١) «قال» ليست في (هـ).

٥٠٠٧ ـ خز ٤/٦١. ٦٢. كم ١/٣٤٢.

ويزاد: رواه أحمد(١/١٦٨)ثنا عفان، ثنا وهيب، ثنا أيوب، عن عمرو بن سعيد، عن حميد بن عبدالرحمن الحميري، عن ثلاثة من ولد سعد، عن سعد أن رسول الله ﷺ دخل عليه يعوده، وهو مريض، وهو بمكة فقال: يا رسول. . . فذكر نحوه. و ١/١٧١ ثنا يحيى بن سعيد، عن الجعد بن أوس، قال حدثتني عائشة بنت سعد، قالت: قال سعد: اشتكيت شكوى لي بمكة. . . الخ فذكر. . . نحوه.

(٢) قال المعلق في خز: في الأصل: «والثلث كبير» والتصحيح من صحيح مسلم.
قلت: ليس بصحيح، فإن اللفظتين موجودتان في صحيح البخاري «الثلث والثلث كبير أو كثير». انظر: (صحيح البخاري ٣/١٨٧). وفي المنتقى لابن الجارود ص ٣١٦ وفي غيرهما.

(٣) «خز» من الأصل وفي (هـ): «حب» وهو خطأ.

خز لابن خزيمة عه لأبي عوانة طح للطحاوي حب لابن حبان قط للدارقطني كم للحاكم

ثنا مكي بن إبراهيم، ثنا الجعيد بن عبدالرحمن، عن عائشة بنت سعد، عن أبيها، ببعضه، وفيه: «اللهم اشف سعداً وأتمم له هجرته». وقال: صحيح على شرطهما، ولم يخرجاه بهذا اللفظ، قلت: بل أخرجه البخاري[1]، من هذا الوجه.

٥٠٠٨ ـ حديث: اشتكيت مع رسول الله ﷺ في حجة الوداع حتى أدنفت
ط بي خز جا طح حب عه حم
فدخل علي يعودني، قلت: يارسول الله أوصي بما لي كله؟ قال: «لا»... الحديث.

مالك في الوصية[2]: عن ابن شهاب.

---

(١) أخرجه البخاري في كتاب المرضى والطب، باب وضع اليد على المريض ٦/٧ من هذا الوجه.

٥٠٠٨ ـ مالك ٢/٧٦٣. مي ٢/٤٠٧. جا ص ٣١٦. طح ٤/٣٧٩. حب «الإحسان» ٦/٢٢٢، ٧/٦٠٧.

ويزاد: رواه أحمد(١/١٧٢) ثنا وكيع، ثنا مسعر وسفيان، عن سعد بن إبراهيم قال سفيان: عن عامر بن سعد، وقال مسعر: عن بعض آل سعد، عن سعد ـ رضي الله عنه ـ أن النبي ﷺ دخل عليه... فذكر نحوه. و(١/١٧٣) ثنا عبدالرحمن، عن سفيان، عن سعد، عن عامر بن سعد، عن أبيه رضي الله عنه قال: جاءه النبي ﷺ... الخ... فذكر نحوه. و(١/١٧٤) ثنا الحسين بن علي، عن زائدة، عن عطاء بن السائب، عن أبي عبدالرحمن السلمي قال: قال سعد رضي الله عنه: فيَّ سن رسول الله ﷺ الثلث، أتاني يعودني... الخ... فذكر نحوه. و(١/١٧٦) ثنا عبدالرزاق، ثنا معمر، عن الزهري، عن عامر بن سعد بن أبي وقاص، عن أبيه قال: كنت مع رسول الله ﷺ في حجة الوداع... الخ، فذكر مثله. و(١/١٧٩) ثنا سفيان، عن الزهري، عن عامر بن سعد، عن أبيه، قال: مرضت... الخ، فذكر نحوه. و(١/١٨٤) ثنا حسين بن محمد، ثنا جرير يعني ابن حازم، عن عمه جرير يعني ابن زيد، عن عامر بن سعد ابن أبي وقاص، عن أبيه سعد قال: قلت: يا رسول الله أوصي بما لي كله؟... الخ مختصراً.

(٢) «في الوصية» من المطبوع، وهو الصواب، وفي الأصل و(هـ): «في الأقضية».

مي في الوصايا: أنا يزيد بن هارون، أنا محمد بن إسحاق، عن الزهري، عن عامر بن سعد، عن أبيه، به. وعن أبي الوليد الطيالسي، ثنا همام، ثنا قتادة، عن يونس بن جبير، عن محمد بن سعد، عن أبيه، بمعناه.

خز في التوحيد: ثنا عبدالجبار بن العلاء ويعقوب بن إبراهيم الدورقي والحسين بن الحسن والحسين بن حريث وسعيد بن عبدالرحمن المخزومي، قالوا: ثنا سفيان، عن الزهري، عن عامر بن سعد، عن أبيه، به.

جا في الوصايا: ثنا ابن المقرئ، ثنا سفيان، به.

طح فيه: عن يونس[1] عن ابن عيينة، به. وعن فهد، ثنا أبو بكر بن أبي شيبة، ثنا حسين بن علي، ثنا زائدة، عن عبدالملك بن عمير، عن مصعب بن سعد، عن أبيه، به[2]. وعن ابن فضيل، عن عطاء بن السائب، عن أبي عبدالرحمن، عن سعد، نحوه.

حب في الثاني من الأول: أنا عمر بن محمد الهمداني، ثنا عبدالجبار بن العلاء به، وفي التاسع والعشرين من الثاني: أنا عمر بن سعيد[3]، أنا أحمد بن أبي بكر، عن مالك، عن ابن شهاب، بطوله، وفي التاسع من الثالث: أنا عبدالله[4] بن محمد بن إسحاق بن إبراهيم، أنا عبدالرزاق، أنا معمر، عن الزهري، به.

عه في الوصايا: ثنا يونس بن عبدالأعلى، عن زكريا بن يحيى وأحمد بن شيبان، به. وعن ابن الجنيد، عن الحميدي. وعن أبي داود، عن عثمان بن أبي شيبة وعلي بن المديني، كلهم عن ابن عيينة، به. وعن يونس بن حبيب، ثنا أبو /داود، ثنا ٢/١١١/ب

(١) «يونس» من الأصل و (هـ) ولعله الصواب، وهو يونس بن عبد الأعلى أبو موسى المصري، وفي المطبوع «علي» بدله. انظر: (تهذيب التهذيب ١١/ ٤٤٠، ٤٤١).

(٢) «به» ليست في (هـ).

(٣) «سعيد» من المطبوع وهو الصواب، وفي الأصل و (هـ): «سعد» بدل «سعيد» وهو تصحيف. انظر: (معجم البلدان ١/ ٤١٦، وسير أعلام النبلاء ١٦/ ٩٣).

(٤) رواية عبدالله بن محمد بن إسحاق بن إبراهيم، لم أقف عليها.

إبراهيم بن سعد وعبدالعزيز بن أبي سلمة وغيرهم. وعن حمدان بن الجنيد، عن سليمان بن داود الهاشمي، ثنا إبراهيم بن سعد. وعن يونس، عن ابن وهب أخبرني رجال من أهل العلم منهم مالك ويونس. وعن محمد بن إسحاق بن الصباح ومحمد بن مهل والحسن بن عبدالأعلى، قالوا: ثنا عبدالرزاق، أنا معمر. وعن يزيد بن عبدالصمد، عن آدم بن أبي إياس. وعن محمد بن عوف الحمصي، ثنا أحمد بن خالد، قالا: ثنا يعقوب الماجشون. وعن سعد بن محمد البيروتي، ثنا عبدالحميد بن بكار، ثنا الوليد بن مسلم، أنا مالك وسعيد بن عبدالعزيز. وعن أحمد بن إبراهيم بن ملاس ومحمد بن عوف ويزيد بن عبدالصمد، قالوا: ثنا أبو مسهر، ثنا سعيد بن عبدالعزيز، كلهم عن الزهري، به. وعن أبي داود الحراني ومحمد بن حيويه وأبي إسماعيل الترمذي، قالوا: ثنا أبو نعيم، ثنا سفيان، عن سعد بن إبراهيم، عن عامر بن سعد، به. وعن أبي أمية، ثنا أبو نعيم وعبيدالله بن موسى. وعن الدبري، عن عبدالرزاق؛ ثلاثتهم عن الثوري، به. وعن أبي داود الحراني، ثنا وهب بن جرير. وعن يونس بن حبيب، ثنا أبو داود؛ كلاهما عن شعبة. (و)[1]عن أبي بكر الصغاني، ثنا الحسن بن موسى. وعن أبي داود الحراني، ثنا الحسن بن محمد بن أعين وأبو جعفر النفيلي؛ ثلاثتهم عن زهير بن معاوية؛ كلاهما عن سماك بن حرب. وعن محمدبن عبدالرحمن الجعفي، ثنا حسين الجعفي. وعن حمدان بن الجنيد، عن معاوية بن عمرو؛ كلاهما عن زائدة. وعن عصام بن رواد بن الجراح، عن آدم بن أبي إياس. وعن أبي أمية، ثنا عبيدالله بن موسى؛ كلاهما عن شيبان. وعن عباس الدوري، ثنا يحيى بن حماد. وعن أبي داود الحراني، ثنا أبو الوليد؛ كلاهما عن أبي عوانة؛ ثلاثتهم عن عبدالملك بن عمير؛ كلاهما عن مصعب بن سعد، عن أبيه، به. وعن يونس بن حبيب، ثنا بكر بن بكار. وعن الصغاني، ثنا السكن بن نافع، كلاهما عن عبدالله بن عون، عن عمرو بن سعيد، قال: كنا جلوساً مع حميد بن عبدالرحمن، فقال: هذا آخر ثلاثة من بني سعد حدثني بهذا الحديث، قال: مرض سعد بمكة... الحديث. وعن الصغاني، ثنا عبيدالله بن عمر. وعن

(١) الواو ساقطة من (هـ).

أبي داود الحراني، ثنا سليمان بن حرب، كلاهما عن حماد بن زيد، ثنا أيوب، كلاهما عن عمرو بن سعيد، عن حميد بن عبدالرحمن الحميري، عن ثلاثة من بني سعد بن مالك، كلهم يحدث عن أبيه: مرض سعد بمكة... الحديث. وعن الصغاني وأبي أمية، قالا: ثنا حسين بن محمد، ثنا جرير بن حازم، عن عمه جرير بن يزيد، عن عامر بن سعد، به. وعن أبي داود الحراني وأبي أمية، ثنا همام، عن قتادة، عن يونس بن جبير، عن أبي غلاب، عن محمد بن سعد، عن أبيه، به. وعن علي بن حرب، عن محمد بن فضيل ووكيع، قال ابن فضيل: عن عطاء بن السائب، عن أبي عبدالرحمن. وقال وكيع: عن هشام بن عروة، عن أبيه، كلاهما عن سعد، قال: مرضت مرضاً شديداً. وعن قربزان، عن يحيى بن سعيد، ثنا الجعيد، حدثتني عائشة بنت سعد، قالت: قال سعد: اشتكيت شكوى... الحديث.

٢/١/١١٢ **٥٠٠٩ - / حديث: «لا يفرق بين مجتمع، ولا يجمع بين مفترق، والخليطان** قط **ما اجتمعا على الحوض، والراعي والفحل...» الحديث.**

قط في الزكاة: ثنا عبدالله بن محمد بن عبدالعزيز، ثنا داود بن رشيد، ثنا الوليد، عن ابن لهيعة، عن يحيى بن سعيد، عن السائب بن يزيد، قال: صحبت سعد بن أبي وقاص، فذكر كلاماً وقال: ألا إني سمعته ذات يوم يقول: قال رسول الله ﷺ.. فذكره. وقال: ابن لهيعة ضعيف.

قلت: وقد بينت في كتاب «المدرج» أن هذا إنما هو من قول يحيى بن سعيد الأنصاري، موقوف، فليراجع منه.

٥٠١٠ - حديث: «اللهم بارك لأهل المدينة...» الحديث. عه كم حم

في ترجمة: أبي عبدالله القراظ، عن أبي هريرة[1].

٥٠٠٩ - قط ٢/١٠٤.

٥٠١٠ - (١) ذكره في مسند أبي هريرة (ج ٥/ لوحة ١٢٦/أ، ب) وقال: أخرجه: عه في الحج. كم في الفتن.

ويزاد: رواه أحمد ١/١٨٣ ثنا عثمان بن عمر، ثنا أسامة - يعني ابن زيد - ثنا أبو عبدالله القراظ أنه =

خز لابن خزيمة عه لأبي عوانة طح للطحاوي حب لابن حبان قط للدارقطني كم للحاكم

٥٠١١ ـ حديث: «لا يريد المدينة أحد بسوء. . .» الحديث.
عه حم

عه في الحج: ثنا محمد بن الجنيد، ثنا يحيى بن غيلان، ثنا حاتم بن إسماعيل. وثنا أبي، ثنا علي بن حجر، ثنا إسماعيل بن جعفر. وعن سختويه (بن)[1] ما زيار، ثنا صفوان بن عيسى، ثلاثتهم عن عمر بن نبيه، عن دينار أبي عبدالله القراظ، عنه، به.

٥٠١٢ ـ حديث: جاء رجل إلى النبي ﷺ، فقال: أفطرت يوماً من شهر رمضان متعمداً، فقال: «أعتق رقبة، أو صم شهرين متتابعين، أو أطعم ستين مسكيناً».
قط

قط في الصيام: [حدثنا الحسين بن إسماعيل][2] ثنا عبدالله بن شبيب، ثنا إسماعيل بن أبي أويس، ثنا أبي، عن أبي بكر بن إسماعيل (ح). وثنا أبو بكر النيسابوري وعلي بن محمد بن عبيد، قالا: ثنا محمد بن إسحاق، ثنا محمد بن عمر، ثنا أبو بكر بن إسماعيل، عن أبيه، عن عامر بن سعد، عن أبيه، به.

وهو في ترجمة: أبي عبدالله القراظ، عن أبي هريرة[3]، وسيأتي.

= سمع سعد بن مالك وأبا هريرة يقولان: قال رسول الله ﷺ: «اللهم بارك لأهل المدينة في مدينتهم، وبارك لهم في صاعهم. . .» الخ، فذكره.

٥٠١١ ـ ويزاد: رواه أحمد (١/ ١٨٠) ثنا يحيى بن سعيد، عن عمر بن نبيه، حدثني أبو عبدالله القراظ، قال: سمعت سعد بن مالك يقول: سمعت رسول الله ﷺ يقول: «من أراد أهل المدينة. . . الخ»، فذكر نحوه.

(١) «بن» ليست في (هـ) والمثبت من الأصل ومخطوطة مستخرج أبي عوانة (٣/ق ٩/ ١/ب).

٥٠١٢ ـ قط ٢/ ٢٠٨، ٢٠٩.

(٢) ما بين المعقوفين من المطبوع، وهو ساقط من الأصل و (هـ) لأن الحسين بن إسماعيل المحاملي شيخ للدارقطني وتلميذ عبدالله بن شبيب. انظر: (تاريخ بغداد ٨/ ١٩، ٩/ ٤٧٤، وسير أعلام النبلاء ١٥/ ٢٥٨).

(٣) لم أجده فيه. انظر مصورة الإتحاف [٥ / ١٢٦ أ ـ ب].

٥٠١٣ ـ حديث: سمعت سعداً يقول: ﴿ ما ننسخ من آية أو تُنْسَها ﴾[1]
كم
فقلت: إن سعيداً يقرأها ﴿ أو ننسها ﴾ قال: فقال: إن القرآن لم ينزل على المسيب ولا على أبيه. . . الحديث.

كم في القراءات: أنا إسماعيل بن محمد بن إسماعيل الفقيه بالري، ثنا أبو حاتم محمد بن إدريس، (ثنا آدم بن أبي إياس)[2] ثنا شعبة، عن يعلى بن عطاء، سمعت القاسم بن ربيعة، سمعت سعداً، به. وقال: صحيح على شرطهما. وفي تفسير ﴿ سبح ﴾: أنا أبو الوليد الفقيه، ثنا إبراهيم بن أبي طالب، ثنا يعقوب بن إبراهيم، ثنا هشيم، أنا يعلى بن عطاء، به، وأتم منه.

٥٠١٤ ـ حديث: في سجود السهو بعد السلام.
طح
طح في الصلاة: ثنا سليمان بن شعيب، ثنا عبدالرحمن بن زياد، ثنا شعبة، عن بيان، سمعت قيس بن أبي حازم، عنه، به. موقوف.

٥٠١٥ ـ حديث: أنه كان يعزل.
ط
مالك في النكاح: عن أبي النضر مولى عمر بن عبيدالله، عن عامر بن سعد بن أبي وقاص، عن أبيه، بهذا.

٥٠١٦ ـ حديث: أن سعد بن أبي وقاص وابن عمر كانا يحتجمان، وهما
ط
صائمان.

٥٠١٣ ـ كم ٢/٢٤٢، ٥٢١. وقال: صحيح على شرط الشيخين.
(١) سورة البقرة من الآية (١٠٦). وانظر: (تفسير الطبري ١/٣٧٩).

(٢) ما بين الهلالين ساقط من المطبوع. لأن «آدم بن أبي إياس» شيخ محمد بن إدريس أبي حاتم الرازي، وتلميذ شعبة. انظر: (تهذيب التهذيب ٩/٣١، ١/١٩٦).

٥٠١٤ ـ طح ١/٤٤١.
٥٠١٥ ـ مالك ٢/٥٩٤.
٥٠١٦ ـ مالك ١/٢٩٨.

خز لابن خزيمة عه لأبي عوانة طح للطحاوي حب لابن حبان قط للدارقطني كم للحاكم

مالك في الصيام: عن ابن شهاب، بهذا.

٥٠١٧ ـ حديث: أن سعداً ركب إلى قصره بالعقيق، فوجد عبداً يقطع شجراً، فاستلبه، فلما رجع جاءه أهل العبد يسألونه أن يرد إليهم ما أخذه من عبدهم قال: معاذ الله أن أرد شيئاً نفلنيه رسول الله ﷺ، فلم يرد إليهم شيئاً.

خز طح كم حم م

خز[1] في الحج: ثنا أحمد بن عبدالرحمن بن وهب، ثنا عمي، حدثني عبدالله بن جعفر المخرمي، ثنا إسماعيل بن محمد، عن عامر بن سعد، أن سعداً... فذكره. وعن محمد بن عبدالأعلى /الصنعاني وبشر بن معاذ العقدي، قالا: ثنا بشر بن المفضل، ثنا عبدالرحمن، وهو ابن إسحاق، عن أبيه، عن عامر بن سعد، نحوه. وعن الحسين بن عيسى البسطامي، عن وهب بن جرير، عن أبيه، سمعت يعلى بن حكيم يحدث عن سليمان بن أبي عبدالله، قال: شهدت سعد بن أبي وقاص، وأتى قوم في عبد لهم، أخذ (سعد)[2] سلبه... فذكر نحوه، وزاد: أن رسول الله ﷺ حين حَدَّ حدود الحرم، فقال: «من وجدتموه يصيد في شيء من هذه الحدود، فمن أخذه فله سلبه» ولا أرد عليكم طعمته، وإن شئتم أن أغرم إليكم ثمن سلبه.

٢/١١٢/ب

قال ابن خزيمة: سليمان هذا قد روى عن أبي هريرة أيضاً، وقال: أدركت المهاجرين عمر وعثمان وغيرهما.

طح في الذبائح: ثنا ابن مرزوق، ثنا وهب بن جرير، به. وعن ابن مرزوق، ثنا أبو عامر العقدي، ثنا عبدالله بن جعفر، به. وعن أحمد بن داود، ثنا يعقوب بن حميد، ثنا مروان بن معاوية، عن عثمان بن حكيم، أخبرني عامر بن سعد، عن أبيه بالحديث دون القصة.

٥٠١٧ ـ طح ٤/١٩١. كم ١/٤٨٦.

ويزاد: رواه أحمد (١/١٦٨) ثنا أبو عامر، ثنا عبدالله بن جعفر، عن إسماعيل بن محمد بن سعد، عن عامر بن سعد أن سعداً ركب إلى قصره... فذكره.

(١) لم أجده في المطبوع منه، والظاهر أنه ناقص.

(٢) ما بين الهلالين ساقط من (هـ).

كم فيه: ثنا أبو بكر بن إسحاق، ثنا أبو المثنى، ثنا مسدد، ثنا بشر بن المفضل، به. وعن محمد بن عبدالله بن عتاب، ثنا عبدالرحمن بن مرزوق، ثنا خالد بن مخلد، ثنا عبدالله بن جعفر المخرمي، به. وقال: صحيح على شرطهما.

قلت: أخرجه مسلم[١].

٥٠١٨ ـ حديث: «فضل العلم[٢] أحب إليّ من فضل العبادة، وخير دينكم الورع».
كم

كم في العلم: ثنا محمد بن يعقوب، ثنا الحسن بن علي بن عفان، ثنا خالد بن مخلد، ثنا حمزة بن حبيب الزيات، [عن الأعمش، عن الحكم][٣]، عن مصعب بن سعد، عن أبيه، بهذا. وعن أبي (بكر)[٤] بن بالويه، ثنا إبراهيم بن إسحاق، ثنا محمد بن عبدالله بن نمير، ثنا خالد بن مخلد، به[٥]. وقال: صحيح على شرطهما. وحدثناه أبو علي الحافظ، أنا إبراهيم بن محمد بن يحيى بن منده، ثنا إبراهيم بن سعدان وأحمد بن عبدالواحد، قالا: ثنا بكر بن بكار، ثنا حمزة الزيات، ثنا الأعمش، عن رجل، عن مصعب، به.

٥٠١٩ ـ حديث: أنه قال حين مات عبدالرحمن بن عوف: واجبلاه.
كم

كم في المناقب: أخبرني أحمد بن سهل، ثنا صالح بن محمد بن حبيب، ثنا علي بن الجعد، ثنا إبراهيم بن سعد، عن أبيه، عن جده، أنه سمع سعداً يقوله.

---

(١) أخرجه مسلم في صحيحة: كتاب الحج ٤ / ٩٩٣.
٥٠١٨ ـ كم ١/٩٢.
(٢) «العلم» من الأصل، وفي (هـ): «المعلم». وهو خطأ.
(٣) ما بين المعقوفين ساقط من الأصل و (هـ) والمثبت من المطبوع نسخة رواق المغاربة للمستدرك (ج ١/٤١ ـ أ) انظر: (تهذيب التهذيب ٣/٢٧).
(٤) ما بين الهلالين ساقط من (هـ).
(٥) في المطبوع قال الحاكم: فذكره، بنحوه، ولم يذكر الحكم.
٥٠١٩ ـ كم ٣/٣٠٨.

٥٠٢٠ ـ حديث: رأيت سعد بن أبي وقاص في جنازة عبدالرحمن ابن عوف، قال: اذهب ابن عوف ببطنتك [من الدنيا][1] لم تتغضغض منها بشيء. كم

كم في المناقب: أنا أبو بكر بن إسحاق، ثنا عبدالله بن أحمد، ثنا أبي، ثنا محمد بن جعفر، ثنا شعبة، عن سعد بن إبراهيم، عن أبيه، بهذا.

٥٠٢١ ـ حديث: نزلت فيَّ أربع آيات، جئت إلى النبي ﷺ يوم بدر بسيف، فقلت: يارسول الله قد شفي صدري اليوم من العدو، فهب لي هذا السيف... الحديث. وفيه نزول سورة الأنفال، وفيه قصة أمه لما أسلم. ونزول ﴿وَوَصَّيْنَا ٱلْإِنسَٰنَ...﴾[2] وقصة شربه الخمر، ونزول ﴿...لَا تَقْرَبُوا۟ ٱلصَّلَوٰةَ وَأَنتُمْ سُكَٰرَىٰ...﴾[3] وقصة الوصية بالثلث. عه حب كم

عه في الجهاد: عن إبراهيم بن مرزوق، وفي المناقب: عن أبي قلابة الرقاشي وأبي داود الحراني، قالوا: ثنا وهب بن جرير ـ زاد أبو داود: وأبو زيد هو الهروي ـ وفيهما: عن يونس بن حبيب وعمار، قالا: ثنا[4] أبو داود، كلهم عن شعبة، وفي الجهاد: عن الصغاني، عن الحسن بن موسى، عن[5] زهير، وفي المناقب: عن أبي داود

٥٠٢٠ ـ كم ٣/٣٠٧.

(١) ما بين المعقوفين من المطبوع. قوله: اذهب ابن عوف من الدنيا ببطنتك... ضرب البطنة مثلاً في أمر الدين، أي خرج من الدنيا سليماً لم يثلم دينه شيء. وتغضغض الماء: نقص، وقد يكون ذما ولم يرد هنا إلا المدح. (النهاية).

٥٠٢١ ـ عه ٤/١٠٣، ١٠٤. كم ٢/١٣٢. حب «الإحسان» ٧/٣٦٨، ٩/٦٧.

ويزاد: رواه أحمد ١/١٨١ ثنا يحيى بن سعيد، عن شعبة، حدثني سماك بن حرب، عن مصعب بن سعد قال: أنزلت فيَّ أربع آيات قال: قال أبي... فذكره. و(١/١٨٥): ثنا محمد ابن جعفر، ثنا شعبة، عن سماك بن حرب، عن مصعب بن سعد، عن أبيه، قال: أنزلت فيَّ أربع آيات... فذكره.

(٢) العنكبوت من الآية (٨)، ولقمان من الآية (١٤)، والأحقاف من الآية (١٥).

(٣) النساء من الآية (٤٣)

(٤) «ثنا» ليست في (هـ).

(٥) «عن» ليست في (هـ).

الحراني، ثنا الحسن بن محمد بن أعين وأبو جعفر النفيلي، ثلاثتهم عن وهب. وعن محمد بن أحمد بن الجنيد، ثنا أبو عاصم، عن سفيان، ثلاثتهم عن سماك، عن مصعب بن سعد، عن أبيه، به، ورواية سفيان مختصرة.

حب في الرابع والستين من الثالث: أنا أحمد بن علي بن المثنى، ثنا إسحاق بن إسماعيل، ثنا وكيع[1]، ثنا إسرائيل، عن سماك، عن مصعب بن سعد، عن أبيه، به. وأوله: فيّ نزلت تحريم الخمر، وفيه: وأصبت سيفاً (يوم بدر)[2].

وفي الثامن من الثالث: أنا عمر بن محمد الهمداني، ثنا بندار، ثنا محمد بن جعفر بن شعبة، عن سماك، به وأتم منه، وأوله: نزلت فيّ أربع آيات.

/ كم في قسم الفيء: أنا أحمد بن محمد العنزي، ثنا عثمان بن سعيد الدارمي، ثنا أبو بكر وعثمان ابنا أبي شيبة، ثنا أبو بكر بن عياش، عن عاصم، عن مصعب بن سعد، به. وقال: صحيح الإسناد. ٢/١١٣أ

٥٠٢٢ - حديث: كان حمزة بن عبدالمطلب يقاتل يوم أحد[3] بين يدي رسول الله ﷺ، ويقول: أنا أسد الله. كم

كم في المناقب: ثنا أبو بكر بن بالويه، ثنا محمد بن شاذان، ثنا معاوية بن عمرو، عن أبي[4] إسحاق الفزاري، عن ابن عون، عن عمير[5] بن إسحاق، عنه، بهذا. وعن أبي العباس، ثنا ابن المنادي، ثنا إسحاق بن يوسف، عن ابن

---

(١) «وكيع» من الأصل و (هـ) وهو الصواب، وفي المطبوع: «رفيع». انظر: (مسند أبي يعلى ٢/٩٦).

(٢) ما بين الهلالين ساقط من (هـ).

٥٠٢٢ - كم ٣/١٩٢، ١٩٣- ١٩٤. وقال: صحيح على شرط الشيخين.

(٣) «أحد» في (هـ): «الأحد» وهو خطأ.

(٤) «أبي» من الأصل و(هـ) وهو الصواب، وهو أبو إسحاق الفزاري، وفي المطبوع: «ابن» بدله، وهو تصحيف. انظر: (تهذيب التهذيب ١٠/٢١٥).

(٥) «عمير» من المطبوع، وهو الصواب، وهو عمير بن إسحاق القرشي وفي الأصل و (هـ): «عمر» بدله، وهو تصحيف. انظر: (تهذيب التهذيب ٨/١٤٣).

عون، به.

٥٠٢٣ ـ حديث: كان رسول الله ﷺ إذا أخذ طريق الفرع، أهَلَّ إذا استقلت به راحلته. كم

كم في الحج: أنا أبو عمر وعثمان بن أحمد بن السماك، ثنا علي بن إبراهيم الواسطي، ثنا وهب بن جرير، ثنا أبي، سمعت محمد بن إسحاق يحدث، عن أبي الزناد، عن عائشة بنت سعد، قالت: قال سعد، بهذا. وقال: صحيح على شرط مسلم.

٥٠٢٤ ـ حديث: كان رجلان أخوان في عهد رسول الله ﷺ، وكان أحدهما خز كم ط حم **أفضل من الآخر، فتوفي الذي هو أفضلهما... الحديث. وفيه: «إنما مثل الصلاة كمثل نهر جار بباب رجل، غمرٍ عذبٍ يقتحم فيه كل يوم خمس مرات...» الحديث.**

خز في الصلاة: ثنا عيسى بن إبراهيم الغافقي، ثنا عبدالله بن وهب، عن مخرمة ـ هو ابن بكير بن عبدالله بن الأشج ـ عن أبيه، عن عامر بن سعد بن أبي وقاص، سمعت سعداً وناساً من أصحاب رسول الله ﷺ، به.

كم فيه: ثنا محمد بن صالح بن هانئ، ثنا محمد بن إسماعيل بن مهران، ثنا أبو الربيع ابن أخي رشدين وأبو الطاهر، قالا: ثنا عبدالله بن وهب، به، وقال: صحيح الإسناد.

ورواه مالك في الموطأ: أنه بلغه، عن عامر بن سعد بن أبي وقاص... فذكره مرسلاً منقطعاً.

٥٠٢٣ ـ كم ١/٤٥٢.

٥٠٢٤ ـ خز ١/١٦٠. كم ١/٢٠٠. مالك ١/١٧٤.

ويزاد: رواه أحمد (١/١٧٧) ثنا هارون بن معروف، قال عبدالله: وسمعته أنا من هارون، ثنا عبدالله بن وهب، حدثني مخرمة، عن أبيه، عن عامر بن سعد بن أبي وقاص، قال: سمعت سعداً وناساً من أصحاب رسول الله ﷺ، به.

٥٠٢٥ ـ حديث: «صلاتان، لا صلاة بعدهما: صلاة العصر حتى تغرب الشمس، وصلاة الصبح حتى تطلع الشمس». حب حم

حب في الثامن من الثاني: أنا الحسن بن سفيان، ثنا منصور بن أبي مزاحم، ثنا إبراهيم بن سعد، عن أبيه، عن معاذ بن[1] عبدالرحمن التيمي، عن سعد، بهذا.

٥٠٢٦ ـ حديث: «من قال حين يسمع المؤذن: وأنا أشهد أن لا إله إلا الله وحده لا شريك له، وأن محمداً عبده ورسوله، رضيت بالله رباً...» الحديث. خز طح حب كم عه حم

خز في الصلاة: ثنا الربيع بن سليمان المرادي، ثنا شعيب بن الليث (ح) وثنا

٥٠٢٥ ـ حب «الإحسان» ٣/٤٥. وموارد الظمآن ص ١٦٣.

ويزاد: رواه أحمد (١/١٧١) ثنا إسحاق بن عيسى، حدثني إبراهيم ـ يعني ابن سعد ـ عن أبيه، عن معاذ التيمي، قال: سمعت سعد بن أبي وقاص، يقول: سمعت النبي ﷺ، يقول: فذكر مثله.

ورواه بإسناد آخر (١/١٧١) ثنا يونس، ثنا إبراهيم، عن أبيه، عن رجل من بني تيم يقال له معاذ، عن سعد بن أبي وقاص، قال: سمعت رسول الله ﷺ... فذكر مثله.

(١) «ابن» من الأصل و (هـ) وهو الصواب. وما في المطبوع: «عن» بدله فتصحيف وقد عقب الهيثمي بقوله: «قلت: هكذا هو في الأصل «عن معاذ، عن عبدالرحمن، عن سعد. صوابه: معاذ بن عبدالرحمن، عن سعد، وكذلك ذكر ابن حبان في الثقات: أن معاذ بن عبدالرحمن سمع سعداً».

قلت: وهو كذلك في تهذيب التهذيب ١٠/ ١٩٢، والتقريب ٢/٢٥٦. «معاذ بن عبدالرحمن بن عثمان التيمي».

٥٠٢٦ ـ خز ١/٢٢٠. طح ١/١٤٥. حب «الإحسان» ٣/١٠١. كم ١/٢٠٣. عه ١/٣٤٠.

ويزاد: رواه أحمد (١/١٨١): ثنا يونس بن محمد، ثنا ليث، عن الحكيم بن عبدالله بن قيس، عن عامر بن سعد بن أبي وقاص، عن أبيه سعد. أن رسول الله ﷺ... فذكر مثله.

خز لابن خزيمة عه لأبي عوانة طح للطحاوي حب لابن حبان قط للدارقطني كم للحاكم

محمد بن عبدالله بن عبدالحكم، ثنا أبي وشعيب بن الليث ، قالا: ثنا الليث، عن الحُكَيم[١] بن عبدالله بن قيس، عن عامر بن سعد بن أبي وقاص، عن سعد، به. وعن زكريا بن يحيى، عن سعيد بن عُفَير، عن يحيى بن أيوب، عن عبيدالله بن المغيرة، عن الحُكَيم بن قيس، به.

طح فيه: ثنا الربيع بن سليمان، به. وعن يونس، ثنا عبدالله بن يوسف، ثنا الليث، به. وعن روح بن الفرج، عن سعيد بن عفير، به. ولفظ ابن عفير: من قال حين يسمع المؤذن يتشهد.

حب في الثاني من الأول وفي الصلاة: أنا محمد بن عبدالله بن الجنيد، ثنا قتيبة بن سعيد، ثنا الليث، به.

١/١١٣/ب / كم في الصلاة: ثنا يحيى بن محمد العنبري، ثنا محمدبن إبراهيم العبدي[٢] (ح) وثنا أبو الوليد حسان بن محمد، ثنا الحسن بن سفيان ومحمد بن نعيم، قالوا: ثنا قتيبة، به، وقال: صحيح.

عه فيه: عن الربيع، به. وعن الصغاني ومحمد بن عامر، قالا: ثنا يحيى بن إسحاق السالحيني. وعن أبي إبراهيم الزهري، ثنا عمرو بن خالد ويحيى بن بكير، كلهم عن الليث، به.

٥٠٢٧ ـ حديث: كان سعد يعلم بنيه هؤلاء الكلمات، كما يعلم المُكْتِب
خز عه حب

(١) «حُكَيْم» بالتصغير، من المطبوع: صحيح ابن خزيمة وأبي عوانة والمسند وشرح معاني الآثار. وهو الصواب، وهو حُكَيم بن عبدالله بن قيس بن مخرمة المطلبي المصري كما في مصادر ترجمته. فما في الأصل و(هـ) والمستدرك: «حكم» بدله فتصحيف. انظر: (تهذيب الكمال ٢١١/٧، وتحفة الأشراف ٢٩٢/٣، وتبصير المنتبه ٤٤٦/١، وتهذيب التهذيب ٤٥٣/٢).

(٢) هو أبو عبدالله العبدي انظر: (الأنساب ٣٣٢/٢، وسير أعلام النبلاء ٥٨١/١٣).

٥٠٢٧ ـ خز ٣٦٧/١. حب «الإحسان» ١٧٧/٢، ٢٣٧/٣.

الغلمان يقول: إن رسول الله ﷺ كان يتعوذ بهن دبر الصلاة. . . الحديث.

خز في الصلاة: ثنا محمد بن عثمان العجلي، ثنا عبيدالله[1] بن موسى، عن شيبان (عن عبدالملك بن عمير، عن مصعب بن سعد، عن أبيه، به.

عه في الدعوات: عن زيد بن سنان)[2]، ثنا وهب بن جرير. وعن أبي قلابة، ثنا عبدالصمد. وعن الصغاني، ثنا أبو النضر، كلهم عن شعبة. وعن أبي توبة العسقلاني، ثنا حسين الجعفي، ثنا زائدة، كلاهما عن عبدالله بن عمير، نحوه.

حب فيه وفي الثاني عشر من الخامس: أنا ابن خزيمة، به. وفي الثاني عشر من الخامس: عن أبي عَرُوبَة[3]، ثنا محمد بن وهب، ثنا محمد بن سلمة، عن أبي عبدالرحيم، عن زيد بن أبي أنيسة، عن عبدالملك بن عمير، نحوه.

٥٠٢٨ - حديث: «إن أعظم المسلمين في المسلمين جرماً، من سأل عن أمر لم يحرم فحرم من أجل مسألته». جا عه حب ش

جا في الأطعمة: ثنا ابن المقرئ ومحمود بن آدم، قالا: ثنا سفيان، عن الزهري، عن عامر بن سعد، عن أبيه، بهذا.

عه في المناقب النبوية: عن ابن المنادي والصغاني، قالا: ثنا يونس بن محمد. وعن ابن الجنيد وأبي أمية، قالا: ثنا سليمان بن داود، قالا: ثنا إبراهيم بن سعد. وعن يونس بن عبدالأعلى، ثنا ابن وهب، عن يونس. وعن السلمي، عن عبدالرزاق، عن معمر، كلهم عن الزهري، نحوه.

حب في السادس والستين من الثالث: أنا ابن سلم، ثنا عبدالرحمن بن إبراهيم، ثنا بشر بن بكر، عن الأوزاعي، عن الزهري، نحوه.

---

(١) «عبيد» من الأصل، وفي (هـ): «عبد». وهو خطأ

(٢) ما بين الهلالين ساقط من (هـ).

(٣) «أبو عروبة» من المطبوع، وهو الصواب، وقد تحرف في الأصل و(هـ) إلى «ابن أبي عروبة». انظر: (سير أعلام النبلاء ١٤/٥١٠، وتذكرة الحفاظ ٢/٧٧٤).

٥٠٢٨ - جا ص ٢٩٧. حب «الإحسان» (١/١٦١). الشافعي ص ٢٧٠.

خز لابن خزيمة عه لأبي عوانة طح للطحاوي حب لابن حبان قط للدارقطني كم للحاكم

ورواه الشافعي: عن إبراهيم بن سعد، عن الزهري، به.

٥٠٢٩ ـ حديث: كنا مع سعد في قرية من قرى الشام، فكان يصلي ركعتين، فنصلي نحن أربعاً، فنسأله؟ فيقول: نحن أعلم. طح

طح في الصلاة: ثنا ابن مرزوق، ثنا ابن وهب[1]، ثنا وهب، ثنا شعبة، عن حبيب بن أبي ثابت، عن عبدالرحمن بن المسور، قال: كنا . . .فذكره وعن ابن أبي داود، ثنا عبدالله بن محمد بن أسماء، ثنا جويرية، عن مالك، عن الزهري، أن رجلاً أخبره، عن عبدالرحمن بن المسور بن مخرمة: أن سعد بن أبي وقاص والمسور بن مخرمة وعبدالرحمن بن عبديغوث كانوا جميعاً في سفر. . .فذكر نحوه.

٥٠٣٠ ـ حديث: رأيت عن يمين رسول الله ﷺ وعن شماله يوم أحد، رجلين عليهما ثياب بيض يقاتلون عنه كأشد القتال، ما رأيتهما قبل ولا بعد. عه حب حم

عه في المناقب: ثنا علي بن حرب وأبو داود الحراني والحسن بن عفان، قالوا: ثنا محمد بن عبيد، ثنا مسعر بن كدام، عن سعد بن إبراهيم، عن أبيه، عن سعد، به. وعن الصغاني، عن سليمان بن داود الهاشمي. وعن يونس بن حبيب، ثنا أبو داود، كلاهما عن إبراهيم بن سعد، عن أبيه، عن جده، به.

حب في الثامن من الثالث: أنا الحسن بن سفيان، ثنا أبو بكر بن أبي شيبة، ثنا أبو أسامة، عن مسعر، عن سعد بن إبراهيم، به.

رواه[2] أحمد: عن سليمان بن داود الهاشمي ويعقوب وسعد، ثلاثتهم عن إبراهيم بن سعد. وعن محمد بن عبيد، عن مسعر، كلاهما عن سعد بن إبراهيم، به.

٥٠٢٩ ـ طح ١/٤١٩، ٤٢٠.

(١) «ابن وهب» من الأصل و (هـ)، وفي المطبوع: «ابن مرزوق» وكلاهما محتمل، لأنهما شيخا الطحاوي. انظر: (سير أعلام النبلاء ١٢/٣١٧، ١٢/٣٥٤، وتهذيب التهذيب ١/١٦٣).

٥٠٣٠ ـ حب «الإحسان» ٩/٦٥. أحمد ١/١٧١، ١٧٧.

(٢) «رواه» ليست في (هـ).

٥٠٣١ ـ / حديث: «لأن يمتلئ جوف أحدكم قيحاً خير له من أن يمتلئ شعراً». ٢/١/١١٤
طح عه حم

طح في الكراهة: ثنا محمد بن إسماعيل الصائغ، ثنا مسلم، ثنا شعبة، عن قتادة، عن يونس بن جبير، عن محمد بن سعد، عن أبيه، به.

عه في أواخر الطب: عن يوسف بن مسلم، ثنا حجاج. وعن علي بن حرب، ثنا أبو عامر. وعن أبي قلابة، ثنا عبدالصمد بن عبدالوارث وأبو زيد ـ هو الهروي ـ كلهم عن شعبة، عن قتادة، عن يونس بن جبير، عن محمد بن سعد، عن سعد، به.

٥٠٣٢ ـ حديث: قالت امرأة: يا رسول الله إنا كَلٌّ[1] على آبائنا وإخواننا فما يحل لنا من أموالهم؟ قال: «الرطب ما تأكلين وتهدين».
كم

كم في الأطعمة: ثنا محمد بن عبدالله الصفار، ثنا أحمد بن مهران، ثنا أبو همام محمد بن حبيب، ثنا سفيان الثوري، عن يونس بن عبيد، عن زياد بن جبير، عنه، بهذا. وعن محمد بن علي الشيباني، ثنا أحمد بن حازم، ثنا أبو غسان، ثنا عبدالسلام بن حرب، عن يونس، به.

٥٠٣١ ـ طح ٤/٢٩٥.
ويزاد: رواه أحمد (١/١٧٥) ثنا محمد بن جعفر، ثنا شعبة وحجاج، حدثني شعبة، عن قتادة، عن يونس بن جبير، عن محمد بن سعد، عن سعد، عن النبي ﷺ. . .فذكره. قال حجاج: سمعت يونس بن جبير. و(١/١٧٥) ثنا حسن، ثنا حماد بن سلمة، عن قتادة، عن عمر بن سعد بن مالك، عن سعد، عن رسول الله ﷺ. . . فذكره. و(١/١٧٧) ثنا بهز، ثنا شعبة، ثنا قتادة، عن يونس بن جبير، عن محمد بن سعد بن أبي وقاص، عن أبيه أن رسول الله ﷺ. . . فذكره. و(١/١٨١) ثنا يحيى، عن شعبة، عن قتادة عن يونس بن جبير، عن محمد بن سعد، عن أبيه، قال: قال رسول الله ﷺ. . . فذكره.

٥٠٣٢ ـ كم ٤/١٣٤.
(١) «كَلٌّ» بالفتح: الثقل من كل ما يتكلف. والكَلُّ: العيال. (النهاية).

خز لابن خزيمة عه لأبي عوانة طح للطحاوي حب لابن حبان قط للدارقطني كم للحاكم

٥٠٣٣ - حديث: دخل عمر بن الخطاب على رسول الله ﷺ، وعنده عه حب حم
نسوة من قريش يسألنه ويستكثرنه رافعات أصواتهن... الحديث. وفيه: «مالقيك الشيطان سالكاً (فَجّاً)[1] إلا سلك فَجّا غير فجك».

عه في المناقب: ثنا محمد بن عبدالملك الواسطي، ثنا يزيد بن هارون. وعن الصغاني، ثنا أبو النضر. وعن الصائغ، ثنا سليمان بن داود الهاشمي. وعن جعفر بن فرقد القطان، عن إبراهيم بن حمزة. وعن محمد بن النعمان بن بشر، عن الأويسي. وعن ابن المنادي، عن يونس بن محمد. وعن يونس بن عبدالأعلى، عن يحيى بن بكير، كلاهما عن الليث، عن ابن الهاد، ستتهم عن إبراهيم بن سعد، عن صالح بن كيسان، عن الزهري، عن عبدالحميد بن عبدالرحمن بن زيد بن الخطاب، عن محمد بن سعد بن أبي وقاص، عن أبيه، به. وعن أبي داود الحراني، ثنا يعقوب بن إبراهيم بن سعد، عن أبيه، به.

حب في الثامن من الثالث: أنا عبدالله بن محمد الأزدي بخبر غريب، ثنا إسحاق بن إبراهيم، ثنا يزيد بن هارون، به.

٥٠٣٣ - حب «الإحسان» ٩/ ٢١.

ويزاد: رواه أحمد (١/ ١٧١) ثنا يعقوب، ثنا أبي، عن صالح قال ابن شهاب: أخبرني عبدالحميد بن عبدالرحمن بن محمد بن زيد أن محمد بن سعد بن أبي وقاص أخبره أن أباه سعد بن أبي وقاص، قال... فذكره. قال عبدالله: قال أبي، وقال يعقوب: «ما أحصي ما سمعته يقول: حدثنا صالح، عن ابن شهاب». و(١/ ١٨٢) ثنا يزيد، أنبأنا إبراهيم بن سعد وهاشم بن القاسم، ثنا إبراهيم بن سعد، عن صالح بن كيسان، قال هاشم في حديثه: قال: حدثني صالح بن كيسان، وقال يزيد: عن صالح، عن الزهري، عن عبدالحميد بن عبدالرحمن، عن محمد بن سعد، عن أبيه قال... فذكره. و(١/ ١٨٧) ثنا أبو داود سليمان، ثنا إبراهيم بن سعد، عن صالح بن كيسان، ثنا ابن شهاب، عن عبدالحميد بن عبدالرحمن، عن محمد بن سعد، عن أبيه، قال... فذكره.

(١) ما بين الهلالين ساقط من (هـ).

٥٠٣٤ ـ حديث: أمرني رسول الله ﷺ أن أنادي أيام منى: «إنها أيام أكل وشرب...» الحديث. طح حم

طح في الحج: ثنا علي بن شيبة، ثنا روح بن عبادة، ثنا محمدبن أبي حميد، ثنا إسماعيل بن محمد بن سعد، عن أبيه، عن جده، به.

٥٠٣٥ ـ حديث: أن النبي ﷺ قال لعلي: «أنت مني بمنزلة هارون من موسى...» الحديث. عه حب كم حم

عه في المناقب: عن يزيد بن سنان، عن حبان بن هلال. وعن أبي أمية، عن أبي النعمان وأبي الوليد. وعن محمد بن حيويه، ثنا أبو الوليد. وعن الصغاني، عن عبيدالله بن عمر ـ هو القواريري ـ قالوا: ثنا يوسف بن الماجشون، أخبرني محمد بن المنكدر، عن سعيد بن المسيب، عنه، به. وعن يوسف بن مسلم، عن حجاج. وعن يونس بن حبيب وعمار بن رجاء، قالا: ثنا أبو داود. وعن أبي قلابة، سمعت أبا حفص الصيرفي، أنا محمد بن جعفر ويحيى بن سعيد، كلهم عن شعبة، عن الحكم، عن مصعب بن سعد، عن سعد، وفي رواية أبي حفص /قصة له مع عبد الرحمن بن مهدي. وعن الصغاني، ثنا علي بن بحر. وعن معاوية بن صالح، عن يعقوب بن القاسم، كلاهما عن حاتم بن إسماعيل. وعن يزيد بن سنان، ثنا أبو بكر الحنفي، كلاهما عن بكير بن مسمار، عن عامر بن سعد، قال: قال معاوية لسعد، ٢/١١٤/ب

٥٠٣٤ ـ طح ٢/٢٤٤.

ويزاد: رواه أحمد (١/١٦٩) ثنا روح، ثنا محمد بن أبي حميد المدني، ثنا إسماعيل بن محمد بن سعد بن أبي وقاص، عن أبيه، عن جده، قال... فذكره. و(١/١٧٤) ثنا محمد بن بكر، أنبأنا محمد بن أبي حميد، أخبرني إسماعيل بن محمد بن سعد بن أبي وقاص، عن أبيه، عن جده، قال ... فذكره.

٥٠٣٥ ـ حب «الإحسان» ٨/٢٢١، ٩/٤٠، ٤١، «موارد» ص ٥٤٣. كم ٣/١٠٨، ١١٦. أحمد ١/١٧٤، ١٧٥، ١٧٩، ١٧٣، ١٧٥، ١٧٧، ١٨٤، ١٨٢، ١٧٠، ١٨٥.

وقال الحاكم صحيح على شرط الشيخين.

خز لابن خزيمة عه لأبي عوانة طح للطحاوي حب لابن حبان قط للدارقطني كم للحاكم

فذكر قصة فيها هذا، وفيه قوله في خيبر: «لأعْطِينَّ الراية غداً رجلاً، يحب الله ورسوله» وقوله: لما نزلت هذه الآية: دعا علياً وفاطمة... الحديث. وعن أبي أمية، ثنا يعقوب بن محمد، ثنا حاتم بن إسماعيل، ببعضه. وعن يونس بن حبيب، ثنا أبو داود. (وعن الصغاني، ثنا أبو النضر، قالا: ثنا شعبة، عن سعد بن إبراهيم، سمعت إبراهيم بن سعد بن أبي وقاص، عن سعد بأول الحديث. وعن أبي قلابة، عن عبد الرحمن بن صالح، عن ابن إدريس. وعن أبي قلابة، عن مالك بن عبدالواحد، ثنا عبدالملك بن الصباح، كلاهما عن شعبة، عن سعد بن إبراهيم، عن عامر بن سعد، عن سعد. وعن يونس بن حبيب، ثنا أبو داود)[1]، ثنا شعبة، عن علي بن زيد، عن سعيد بن المسيب، به.

حب في الثامن من الثالث: أنا أبو خليفة، ثنا أبو الوليد، به. وعن الحسن بن سفيان، ثنا أبو بكر بن أبي شيبة، ثنا غندر، ثنا شعبة. وعن أحمد بن علي بن المثنى، ثنا داود بن عمرو، ثنا حسان بن إبراهيم، عن محمد بن سلمة بن كهيل، عن أبيه، عن المنهال بن عمرو، عن عامر[2] بن سعد، عن أبيه، به. وعن أم سلمة، نحوه.

كم في المناقب: ثنا أبو العباس، ثنا محمد بن سنان، ثنا عبيدالله بن عبدالمجيد (ح) وأنا أحمد بن جعفر القطيعي، ثنا عبدالله بن أحمد بن حنبل، ثنا أبي، ثنا أبو بكر الحنفي قالا: ثنا بكير بن مسمار، عن عامر بن سعد، عن أبيه، به. وقال: لم يخرجاه بهذه السياقة. وعن يحيى بن محمد العنبري، ثنا إبراهيم بن أبي طالب، ثنا علي بن المنذر، ثنا ابن فضيل، ثنا مسلم الملائي، عن خيثمة، سمعت سعد بن مالك، بمعناه، وفيه من الزيادة إخراج العباس وغيره من المسجد،

(١) ما بين الهلالين ساقط من (هـ).

(٢) «عامر» من الأصل و(هـ) وهو الصواب، فما في المطبوع: «عمارة» بدله فتصحيف. انظر: (الكاشف ٢/٤٩، وتهذيب التهذيب ٥/٦٣).

وإبقاء علي بن أبي طالب.

قال[١] أحمد: حدثنا محمد بن جعفر، ثنا شعبة، عن سعد (بن إبراهيم، سمعت إبراهيم بن سعد)[٢] يحدث، عن سعد، بهذا، وعن سفيان - يعني ابن عيينة - عن علي بن زيد، عن سعيد بن المسيب، عنه، به. وعن عفان بن مسلم، عن حماد بن سلمة. وعن محمد بن جعفر غندر، عن شعبة، كلاهما عن علي بن زيد، به. وفيه قصة. وعن عبدالرزاق، عن معمر، عن قتادة وعلي بن زيد، قالا: ثنا ابن المسيب، قال: حدثني ابن لسعد حديثاً، عن أبيه قال: فدخلت على سعد... فذكر قصة هذا فيها. وعن أبي أحمد الزبيري، عن عبدالله بن حبيب[٣] بن أبي ثابت، عن حمزة بن عبدالله، عن أبيه، عن سعد، به. وعن محمد بن جعفر، عن شعبة، عن الحكم، عن مصعب بن سعد، عن أبيه، به. وعن أبي سعيد مولى بني هاشم، عن سليمان بن بلال، عن الجعيد بن عبدالرحمن، عن عائشة بنت سعد، عن أبيها، نحوه. وعن قتيبة بن سعيد، عن حاتم بن إسماعيل، عن بكير بن مسمار، عن عامر، عن أبيه، نحوه. وزاد قصة خيبر، وقصة ﴿... فَقُلْ تَعَالَوْا نَدْعُ أَبْنَاءَنَا وَأَبْنَاءَكُمْ ...﴾[٤]... الحديث.

٢/١١٥أ

٥٠٣٦ - / حديث: «اللهم استجب له إذا دعاك» - يعني سعداً -.
حب كم

(١) «قال» ليست في (هـ).
(٢) ما بين الهلالين ساقط من (هـ).
(٣) «حبيب» من المطبوع، وهو الصواب. وهو حبيب بن أبي ثابت قيس بن دينار والد عبدالله. فما في الأصل و(هـ): «حسن» بدله فتصحيف. انظر: (تهذيب التهذيب ١٨٣/٥، والتقريب).
(٤) سورة آل عمران، من الآية (٦١). وجاء في الأصل و(هـ): «قل» بدل «فقل».

٥٠٣٦ - حب «الإحسان» ٦٦/٩، «موارد» ص ٥٤٧.
ويزاد: رواه الحاكم (٤٩٩/٣) ثنا أبو الفضل الحسن بن يعقوب العدل، ثنا محمد بن عبدالوهاب العبدي، ثنا جعفر بن عون، ثنا إسماعيل بن أبي خالد، عن قيس بن أبي حازم، قال: سمعت سعدا، بهذا.

حب في الثامن من الثالث: أنا محمد بن إسحاق الثقفي، ثنا الحسن بن علي الحلواني، ثنا جعفر بن عون، ثنا إسماعيل بن أبي خالد، عن قيس، سمعت سعداً، بهذا.

٥٠٣٧ ـ حديث: مرَّ النبي ﷺ، وأنا أدعو بأصابع، قال: «أَحِّدْ أَحِّدْ»، وأشار بالسبابة. حب كم

كم في الدعاء: ثنا إبراهيم بن عصمة بن إبراهيم، ثنا أبي، ثنا يحيى بن يحيى، أنا أبو معاوية، عن الأعمش، عن أبي صالح، عنه، بهذا. وقال: صحيح على شرطهما إن كان أبو صالح سمعه من سعد. ورواه القعقاع بن حكيم، عن أبي صالح، عن أبي هريرة[1]، وسيأتي.

٥٠٣٨ ـ حديث: «خير الذكر الخفي، وخير الرزق[2] أو العيش ما يكفي». عه حب حم

عه في الرقاق: ثنا عيسى بن أحمد، ثنا ابن وهب، حدثني أسامة، عن محمد بن عبدالرحمن بن أبي لَبِيبَة، أن سعداً، قال... فذكره.

٥٠٣٧ ـ كم ١/٥٣٦.

(١) ذكره في مسند أبي هريرة (ج ٥/ لوحة ١٣١/ب) وقال: أخرجه: حب في الصلاة، وكم في الدعاء.

(٢) في (هـ): «الرزاق».

٥٠٣٨ ـ حب «الإحسان» ٢/٨٩، و «موارد» ص ٥٧٧.

ويزاد: رواه أحمد (١/١٨٠) ثنا يحيى بن سعيد، عن أسامة بن زيد، حدثني محمد بن عبدالرحمن بن لبيبة، عن سعد بن مالك، عن النبي ﷺ قال: ... فذكره. و(١/١٧٢) ثنا وكيع، ثنا أسامة بن زيد، عن محمد بن عبدالرحمن بن أبي لبيبة. عن سعد بن مالك، قال: قال رسول الله ﷺ: ... فذكره. و(١/١٨٧) ثنا عثمان بن عمر، ثنا أسامة، عن محمد بن عبدالرحمن ابن لبيبة أن سعد بن مالك قال: سمعت النبي ﷺ، يقول: ... فذكره.

قلت: محمد بن عبدالرحمن بن لبيبة، ويقال: ابن أبي لبيبة، ويقال: إن لبيبة أمه، وأبا لبيبة أبوه، واسمه وردان. انظر: (تهذيب الكمال ٢٥/٦٢٠، وتهذيب التهذيب ٩/٣٠١). فما في «الإحسان»: «ابن أبي كبشة» بدله فتصحيف.

حب في الثاني من الأول: أنا ابن قتيبة، ثنا حرملة، ثنا ابن وهب، ثنا أسامة بن زيد، أن محمد بن عبدالرحمن بن أبي لبيبة حدثه، به.

٥٠٣٩ - حديث: «إن الله يحب العبد الخفي التقي الغني».

عه حم

عه في الرقاق: ثنا ابن أبي مسرة وإبراهيم بن الوليد الجَشَّاش، قالا: ثنا سعيد بن سليمان، ثنا علي بن ثابت. وعن الصغاني، عن الواقدي، كلاهما عن بكير بن مسمار، عن عامر بن سعد، عن أبيه، بهذا. قال: ورواه أبو بكر الحنفي، عن بكير بن مسمار، به، فزاد فيه قصة لعمر بن سعد بن أبي وقاص مع أبيه.

٥٠٤٠ - حديث: طلع العباس، فقال النبي ﷺ: «هذا العباس عم نبيكم أجود قريش كفاً، وأوصلها».

حب حم كم

حب في الثامن من الثالث: أنا محمد بن عبدالرحمن السامي، ثنا إبراهيم بن حمزة الزبيري، عن محمد بن طلحة التيمي، عن أبي[1] سُهَيل بن مالك، عن

٥٠٣٩ - ويزاد: رواه أحمد (١/١٦٨) ثنا أبو بكر الحنفي عبدالكبير بن عبدالمجيد، ثنا بكير بن مسمار، عن عامر بن سعد أن أخاه عمر انطلق إلى سعد، به. وفيه قصة. و (١/١٧٧) ثنا عبد الملك بن عمرو، ثنا كثير بن زيد الأسلمي، عن المطلب، عن عمر بن سعد، عن أبيه. به. وفيه قصة.

٥٠٤٠ - حب «الإحسان» ٩/٩٧.

ويزاد: رواه أحمد (١/١٨٥)، ثنا علي بن عبدالله، حدثني محمد بن طلحة التيمي من أهل المدينة، حدثني أبو سهيل نافع بن مالك، عن سعيد بن المسيب، عن سعد بن أبي وقاص، به.

والحاكم (٣/٣٢٨)، ثنا أبو بكر أحمد بن كامل القاضي، ثنا محمد بن سعد العوفي، ثنا يعقوب بن محمد الزهري، ثنا محمد بن طلحة التيمي، ثنا أبو سهل بن مالك، عن سعيد بن المسيب، عن سعد بن أبي وقاص، به. وثنا الشيخ أبو بكر بن إسحاق وأبو بكر بن داود الزاهد، قالا: أخبرنا علي بن الحسين بن الجنيد، ثنا أحمد بن صالح المصري، ثنا محمد بن طلحة التيمي، ثنا أبو سهل بن مالك، عن سعيد بن المسيب، عن سعد بن أبي وقاص، به.

(١) «أبي» من الأصل و (هـ) وهي ليست في المطبوع، فأبو سُهَيل هو نافع بن مالك بن أبي عامر، التيمي المدني، حليف بني تميم. انظر: (تهذيب الكمال ٢٩/٢٩٠، والتقريب وأصوله).

سعيد بن المسيب، عنه، به.

٥٠٤١ ـ حديث: كنا جلوساً عند النبي ﷺ، فقال: «أيعجز أحدكم أن يكسب كل يوم ألف حسنة؟»، فسأل ناس من جلسائه، كيف يكسب أحدنا يا رسول الله كل يوم ألف حسنة؟ قال: «يسبح الله مائة تسبيحة...» الحديث.
عه حب حم

عه في الدعوات: عن الصغاني وعمار بن رجاء، قالا: ثنا يعلى بن عبيد، زاد الصغاني: وجعفر بن عون. وعن قربزان، عن يحيى بن سعيد القطان، ثلاثتهم عن موسى الجهني، عن مصعب بن سعد، عن أبيه، به.

حب في الثاني من الأول: أنا أحمد بن علي بن المثنى، ثنا إسحاق بن إسماعيل الطالقاني، ثنا ابن نمير، عن موسى، به.

قال[1] أحمد: ثنا محمد بن جعفر، ثنا شعبة، عن أبي عبدالله مولى جهينة، سمعت مصعب بن سعد يحدث، عن سعد، به. وقال في آخره: «وتمحا عنه ألف سيئة»، قال: وثناه يحيى القطان وابن نمير ويعلى، ثلاثتهم عن موسى الجهني، به، وقالوا: «وتمحا عنه ألف سيئة» ثم قال: ثنا يحيى وعبدالله بن نمير، عن موسى ـ يعني الجهني ـ حدثني مصعب بن سعد، حدثني أبي... فذكره بلفظ: «يكتب له ألف حسنة. أو يحط عنه ألف خطيئة».

قال أحمد: وقال ابن نمير أيضاً: «أو تحط»، ويعلى أيضاً: «أو تحط». ثم ساقه عن يعلى بن عبيد، عن موسى الجهني، عن مصعب، عن أبيه كذلك. وعن عبدالله بن نمير، كسياق يحيى.

٥٠٤٢ ـ / حديث: حلفت باللات والعزى، فقال رسول الله ﷺ: «قُلْ لا إله ٢/١١٥/ب
حب حم

٥٠٤١ ـ حب «الإحسان» ٢/٩٦. أحمد ١/١٧٤، ١٨٠، ١٨٥.

(١) «قال» ليست في (هـ).

٥٠٤٢ ـ حب «الإحسان» ٦/٢٧٩، «موارد» ص ٢٨٦.

ويزاد: رواه أحمد (١/١٨٣)، ثنا يحيى بن آدم، ثنا إسرائيل، عن أبي إسحاق، عن مصعب ابن سعد، عن أبيه، به. و(١/٧٦) ثنا حجين بن المثنى وأبو سعيد، قالا: ثنا إسرائيل، عن أبي =

إلا الله وحده ثلاثاً، ثم انفل عن يسارك ثلاثاً، وتعوذ بالله من الشيطان الرجيم، ولا تعد».

حب في السابع والستين من الأول: أنا عبدالله بن محمد الأزدي، ثنا إسحاق بن إبراهيم، أنا يحيى بن آدم، ثنا إسرائيل، عن أبي إسحاق، عن مصعب بن سعد، عن أبيه، به.

٥٠٤٣ ـ حديث: أن سعد بن معاذ حكم على بني قريظة... الحديث.
طح كم

طح في الجهاد: ثنا ابن مرزوق، ثنا أبو عامر العقدي، ثنا محمد بن صالح التمار، عن سعد بن إبراهيم، عن عامر بن سعد، عن أبيه، به.

كم في الجهاد: أنا أحمد بن عبيد الأسدي، ثنا إبراهيم بن الحسين، ثنا إسحاق بن محمد الفروي وإسماعيل بن أبي أويس، قالا: ثنا محمد بن صالح التمار، به. وأخرجه ابن سعد وعبد بن حميد، عن خالد بن مخلد، عن محمد بن صالح واختاره الضياء، فساقه في المختارة من طريق عبد بن حميد، وذكر الدارقطني في الأفراد أنه تفرد به[1] من هذا الوجه.

٥٠٤٤ ـ حديث: أمر رسول الله ﷺ بقتل الوزغ وسماه فويسقاً.
حب حم

= إسحاق، قال أبو سعيد قال: ثنا أبو إسحاق، عن مصعب بن سعد بن أبي وقاص، عن أبيه، به.

ويزاد: رواه ابن حبان كما في الإحسان (٦/٢٧٩) أخبرنا أبو يعلى قال: حدثنا إسحاق بن إسماعيل الطالقاني قال: حدثنا عبيدالله بن موسى، عن إسرائيل، عن أبي إسحاق، عن مصعب بن سعد بن أبي وقاص، عن أبيه، به.

٥٠٤٣ ـ طح ٣/٢١٦ كم ٢/١٢٣ ـ ١٢٤، والمطالب العالية ٤/٢٣٠ وقد عزاه الحافظ للحارث. وانظر: (المنتخب لعبد بن حميد حديث رقم (١٤٩)، و «بغية الباحث» للهيثمي ٢/٧٠٥ ح ٦٩٣).

(١) في حاشية الأصل و (هـ): «أي: محمد بن صالح».

٥٠٤٤ ـ حب «الإحسان» ٧/٤٥٩. =

حب في السبعين من الأول: أنا محمد بن الحسن بن قتيبة، ثنا ابن أبي السري، ثنا عبدالرزاق، أنا معمر، عن الزهري، عن عامر بن سعد، عن أبيه، بهذا.

٥٠٤٥ ـ حديث: قلت لأبي: ﴿ . . . هَلْ نُنَبِّئُكُم بِالْأَخْسَرِينَ أَعْمَالًا ﴾[1]، الحرورية هم؟ قال: لا . . . الحديث. كم

كم في التفسير: ثنا يحيى بن منصور، ثنا علي بن عبدالعزيز، ثنا أبو نعيم، ثنا سفيان، عن منصور، عن مصعب بن سعد، عن أبيه، به. وعن العنبري، ثنا محمد بن عبدالسلام، أنا إسحاق، أنا جرير، عن منصور، به. وعن محمد بن إسحاق الصفار، ثنا أحمد بن نصر، (ثناعمرو بن طلحة)[2]، ثنا خلاد الصفار، ثنا عمرو بن قيس، عن عمرو بن مرة، عن مصعب بن سعد، نحوه.

٥٠٤٦ ـ حديث: أن رجلاً جاء إلى الصلاة، والنبي ﷺ يصلي بنا، فقال حين انتهى إلى الصف: اللهم آتني أفضل ما تؤتي عبادك الصالحين . . . الحديث. خز حب كم

خز في الصلاة: ثنا أحمد بن عبدة، أنا عبدالعزيز ـ يعني الدراوردي ـ عن سهيل بن أبي صالح، عن محمد بن مسلم بن عائذ، عن عامر بن سعد، عن أبيه، به.

= ويزاد: رواه أحمد(١/١٧٦)، ثنا عبدالرزاق، ثنا معمر، عن الزهري، عن عامر بن سعد بن أبي وقاص، عن أبيه، به.

٥٠٤٥ ـ كم ٢/٣٧٠. وقال: صحيح على شرط الشيخين.

(١) سورة الكهف من الآية (١٠٣).

(٢) ما بين الهلالين ساقط من المطبوع وهو في مخطوطة رواق المغاربة (ج ٢/ ١٧٢/أ).

٥٠٤٦ ـ خز ١/٢٣١. حب «الإحسان» ٧/٧٤، ٧٥ وفيه: «أحمد بن عبادة» بدل «عبدة» وهو تصحيف، و «موارد» ص ٣٨٧. وفيه: «أحمد بن عبيدة» بدل «أحمد بن عبدة» وهو تصحيف.

انظر: (تهذيب التهذيب ١/٥٩، والتقريب). كم ١/٢٠٧، ٢/٧٤.

حب في الثاني من الأول، وفي الصلاة: أنا ابن خزيمة، به.

كم في الصلاة: أنا عبدالعزيز بن عبدالرحمن الدباس بمكة، ثنا محمد بن علي بن زيد المكي، ثنا إبراهيم بن حمزة الزبيري، ثنا عبدالعزيز، به. وقال: صحيح على شرط مسلم ولم يخرجاه. وفي الجهاد: ثنا محمد بن صالح بن هانئ، ثنا محمد بن شاذان، ثنا قتيبة بن سعيد، ثنا عبدالعزيز بن محمد، به. وقال: صحيح الإسناد.

٥٠٤٧ ـ حديث: أنه نهض في الركعتين فسبحوا به، فاستتم ثم سجد سجدتي السهو حين انصرف. ثم قال: أكنتم تروني أجلس؟ إنما صنعت كما رأيت رسول الله ﷺ يصنع. خز كم

خز في الصلاة: عن أحمد بن منيع وزياد بن أيوب، كلاهما عن أبي معاوية، عن إسماعيل، عن قيس، عنه، به.

كم في السهو: أنا إبراهيم بن عصمة بن إبراهيم، ثنا أبي، ثنا يحيى بن يحيى، ثنا أبو معاوية، به. وقال: صحيح على شرطهما.

٥٠٤٨ ـ / حديث: في إتمامه الصلاة في السفر. ٢/١١٦أ

في ترجمة: عطاء، عن عائشة.

٥٠٤٩ ـ حديث: أن رسول الله ﷺ: كان يقرأ بأم القرآن وسورتين تتبعها... الحديث. خز

خز في الصلاة: عن يعقوب بن إبراهيم الدورقي، عن هشيم. وعن سعيد بن عبدالرحمن المخزومي، عن سفيان بن عيينة، كلاهما عن عبدالملك بن عمير، عن

٥٠٤٧ ـ خز ٢/١١٦. كم ١/٣٢٢، ٣٢٣.
٥٠٤٨ ـ ذكره في ترجمة: عطاء، عن عائشة (ج ٦/ لوحة ١٣٦/أ) وقال: أخرجه طح في الصلاة.
٥٠٤٩ ـ لم أقف عليه بهذا اللفظ، وانظر: (خز ١/٢٥٦).

خز لابن خزيمة عه لأبي عوانة طح للطحاوي حب لابن حبان قط للدارقطني كم للحاكم

جابر بن سمرة، عنه، به.

٥٠٥٠ ـ حديث: أمر رسول الله ﷺ بوضع الكعبين ونصب القدمين في الصلاة. كم

كم في الصلاة: ثنا أبو بكر بن إسحاق، أنا أبو المثنى، ثنا عبدالرحمن بن المبارك، ثنا وهيب، عن محمد بن عجلان، أخبرني محمد بن إبراهيم التيمي، عن عامر بن سعد بن مالك، عن أبيه، بهذا. وعن أبي عبدالله محمد بن يعقوب، ثنا علي بن الحسن، ثنا معلًّ[1] بن أسد، أنا وهيب، نحوه.

٥٠٥١ ـ حديث: «سألت ربي ثلاثاً فأعطاني اثنتين، ومنعني واحدة، سألت ربي أن لا يهلك أمتي بالسنين فأعطانيها، وسألته أن لا يهلك أمتي بالغرق، فأعطانيها، وسألته أن لا يجعل بأسهم بينهم فَمَنَعَنِيها». خز عه حب حم

خز في الصلاة: عن عبدالله بن هاشم، عن عبدالله بن نمير، عن عثمان ـ وهو ابن حكيم ـ عن عامر بن سعد، عن أبيه، به. وفيه قصة.

عه في الفتن: عن عباس الدوري، ثنا يعلى. وعن يوسف القاضي، ثنا محمد بن أبي بكر، ثنا عمر بن علي، كلاهما عن عثمان بن حكيم، به. وعن محمد بن محمد بن رجاء، عن محمد بن عبدالله بن نمير، ثنا أبي، به.

حب في الثاني عشر من الخامس: أنا ابن خزيمة، به.

٥٠٥٠ ـ كم ١/٢٧١. وقال: صحيح على شرط مسلم.

(١) «معلى» من الأصل و (هـ): وهو الصواب، فما في المطبوع: «معن» بدله فتصحيف. انظر: (تهذيب الكمال ٢٨/٢٨٢ ـ ٢٨٣، وتهذيب التهذيب ١٠/٢٣٦).

٥٠٥١ ـ خز ٢/٢٢٤، ٢٢٥. حب «الإحسان» ٩/١٨٠.

ويزاد: رواه أحمد (١/١٧٥) ثنا يعلى، ثنا عثمان بن حكيم، ثنا عامر بن سعد بن أبي وقاص، عن أبيه، به و (١/١٨١، ١٨٢)، ثنا عبدالله بن نمير، عن عثمان، قال: أخبرني عامر بن سعد، عن أبيه، به.

٥٠٥٢ ـ حديث: أُنزل القرآن على رسول الله ﷺ، فتلا عليهم زماناً... الحديث في نزول قوله تعالى: ﴿ نَحْنُ نَقُصُّ عَلَيْكَ أَحْسَنَ الْقَصَصِ ... ﴾ الآية[1]. حب كم

حب في الرابع والستين من الثالث: أنا عبدالله بن محمد، ثنا إسحاق بن إبراهيم، ثنا عمرو بن محمد القرشي، ثنا خلاد ـ هو ابن[2] مسلم الصفار ـ عن عمرو بن قيس الملائي، عن عمرو بن مرة، عن مصعب بن سعد، عن أبيه، بهذا.

كم في تفسير يوسف: أنا [أبو زكريا يحيى بن محمد][3] العنبري، ثنا[4] محمد بن عبدالسلام، ثنا إسحاق بن إبراهيم، به. وقال: صحيح الإسناد.

٥٠٥٣ ـ حديث: «الشهر هكذا، وهكذا، وهكذا». خز عه حم

خز في الصيام: عن محمد بن الوليد، عن مروان بن معاوية. وعن عبدة بن عبدالله، عن محمد بن بشر، كلاهما عن إسماعيل بن أبي خالد، عن محمد بن سعد، عن أبيه، بهذا.

عه فيه: عن محمد بن عبدالرحمن بن علي الجعفي وعباس الدوري، قالا: ثنا محمد بن بشر، به. وعن حمدان بن الجنيد والصغاني، قالا: ثنا معاوية بن عمرو، ثنا زائدة، عن إسماعيل، به.

٥٠٥٢ ـ حب «الإحسان» ٨/٣١، و «موارد» ص ٤٣٢. كم ٢/٣٤٥.

(١) سورة يوسف من الآية (٣).

(٢) «ابن» في تلخيص الذهبي: «أبو» بدله، قال: وهو الصواب.

(٣) مابين المعقوفين بياض بالأصل و (هـ) والمثبت من المطبوع، ونسخة رواق المغاربة (٢/١٦٠/ب).

(٤) «ثنا» من الأصل و (هـ) وهو الصواب، فما في المطبوع «ابن» بدله فتصحيف، انظر: (سير أعلام النبلاء ١٥/٥٣٣).

٥٠٥٣ ـ خز ٣/٢٠٧.

ويزاد: رواه أحمد (١/١٨٤) ثنا محمد بن بشر، ثنا إسماعيل بن أبي خالد، عن محمد بن سعد، عن أبيه سعد، به. وثنا معاوية بن عمرو، ثنا زائدة، عن إسماعيل، عن محمد بن سعد، عن أبيه، به. وثنا الطالقاني، ثنا ابن المبارك، عن إسماعيل، عن محمد بن سعد، عن أبيه، به.

خز لابن خزيمة عه لأبي عوانة طح للطحاوي حب لابن حبان قط للدارقطني كم للحاكم

٥٠٥٤ ـ حديث: جاء رجل إلى النبي ﷺ، فقال: يارسول الله أوصني وأوجز فقال: «عليك بالإياس مما في أيدي الناس...» الحديث. كم

كم في الرقاق: ثنا أبو بكر محمد بن داود بن سليمان، ثنا الحسن بن أحمد بن الليث، ثنا عمرو بن عثمان السواق، ثنا أبو عامر العقدي، ثنا محمد بن أبي حميد، عن إسماعيل بن محمد بن سعد بن أبي وقاص، عن أبيه، عن جده، به.

٥٠٥٥ ـ / حديث: «ارم ياسعد، فداك أبي وأمي...» الحديث.، وفيه قصة. عه حم

٢/١١٦/ب

عه في المناقب: عن أبي إسماعيل الترمذي، ثنا إبراهيم بن حمزة. وعن معاوية بن صالح، عن يعقوب بن القاسم. وعن الصغاني، عن يعقوب بن محمد، ثلاثتهم عن حاتم بن إسماعيل، عن بكير بن مسمار، عن عامر بن سعد، عن أبيه، به. وعن ابن الأزهر، عن عمرو بن محمد[1] العنبري، عن بكير بن مسمار. وعن أبي بكر الجعفي وعباس الدوري وأبي أمية ومحمد بن الجهم، قالوا: ثنا جعفر بن عون. وعن يونس بن عبدالأعلى، ثنا أنس بن عياض. وعن يونس بن حبيب، ثنا أبو داود. وعن عمر بن محمد العمري، ثنا أبو الوليد، كلاهما عن شعبة. وعن الصغاني، ثنا معاوية بن عمرو، ثنا زائدة. و[2]عن الربيع بن سليمان، عن شعيب بن الليث، عن الليث. وعن أبي يونس المديني، ثنا ابن أبي أويس. وعن أبي المثني، ثنا القعنبي، كلاهما عن سليمان بن بلال. وعن محمد بن إسحاق الفاكهي، ثنا محمد بن يوسف أبو حُمَة، ثنا أبو قرة، ثنا مالك، أربعتهم عن يحيى بن سعيد، عن سعيد بن المسيب، عن سعد، بمعناه.

٥٠٥٤ ـ كم ٤/٣٢٦. وقال: صحيح الإسناد.

٥٠٥٥ ـ ويزاد: رواه أحمد (١/١٨٦)، ثنا عبدالوهاب الثقفي، عن خالد، عن عكرمة، عن سعد بن مالك، به.

(١) «محمد» ليست في (هـ).

(٢) «الواو» ليست في (هـ).

ط لمالك ش للشافعي حم لأحمد عم لعبد الله بن أحمد مي للدارمي جا لابن الجارود

٥٠٥٦ - حديث: لم يبق في بعض تلك الأيام... الحديث.
كم
في مسند: طلحة.

٥٠٥٧ - حديث: «الناس على ثلاث منازل، فمضت اثنتان وبقيت واحدة، فأحسن ما أنتم كائنون عليه أن تكونوا بهذه المنزلة التي بقيت، ثم قرأ: ﴿ لِلْفُقَرَآءِ ٱلْمُهَٰجِرِينَ... ﴾[1]...» إلى آخر الآيات.
كم

كم في التفسير: ثنا (أبو طلحة)[2]، ثنا أبو عبدالله الصفار، ثنا أحمد بن يونس الضبي، ثنا أبو بدر شجاع بن الوليد، ثنا عبدالله بن زبيد، عن طلحة بن مصرف، عن مصعب بن سعد، عن أبيه، به قوله، وقال: صحيح الإسناد.

٥٠٥٨ - حديث مالك: أنه بلغه: أن سعد بن أبي وقاص كان إذا دخل مكة مُراهقاً[3] خرج إلى عرفة قبل أن يطوف بالبيت وبين الصفا والمروة، ثم يطوف بالبيت بعد أن يرجع.
ط

٥٠٥٩ - حديث: لأن أصلي في مسجد قباء أحب إلى من أن أصلي في بيت المقدس.
كم

٥٠٥٦ - وسيأتي (٦ / ٣٦٢ حديث ٦٦٤٦) وقال: عه في المناقب.
٥٠٥٧ - كم ٢/٤٨٤.
(١) سورة الحشر من الآية (٨).
(٢) ما بين القوسين كذا في الأصل و (هـ) والظاهر أنه مقحم ولم يرد في المطبوع ونسخة رواق المغاربة (٢/٢٢٣/ب) فأبو عبدالله الصفار شيخ الحاكم وهو محمد بن عبدالله بن الأصبهاني الصفار الزاهد. انظر: (اللباب ٢/٢٤٣، وسير أعلام النبلاء ١٥/٤٣٧، ٤٣٨).
٥٠٥٨ - مالك ١/٣٧١.
(٣) «مراهقاً» يعني: إذا ضاق عليه الوقت، حتى يخاف فوت الوقوف بعرفة. (النهاية).
٥٠٥٩ - كم ٣/١٢. وفيه: أي المطبوع: زيادة في أول الإسناد: (ثنا علي بن حمشاذ العدل، ثنا هشام بن علي السدوسي) والظاهر أنها مقحمة، لأنها غير موجودة في مخطوطة رواق المغاربة للمستدرك. ولأن أحمد بن محمد العنزي شيخ الحاكم أيضاً. انظر: (مخطوطة رواق المغاربة (ج ٢/ لوحة ٦/ب)، وسير أعلام النبلاء ١٥/٥١٩. وشذرات الذهب ٢/٣٧٢). وقال الحاكم: صحيح على شرط الشيخين. وما بين المعقوفين من المطبوع.

خز لابن خزيمة عه لأبي عوانة طح للطحاوي حب لابن حبان قط للدارقطني كم للحاكم

كم في الهجرة: أنا أحمد بن محمد العنزي[١]، ثنا عثمان بن سعيد الدارمي، ثنا علي بن عبدالله المديني[٢]، ثنا حماد بن أسامة، ثنا هاشم، سمعت عامر بن سعد وعائشة بنت سعد، يقولان: سمعنا [سعداً] يقول: ذلك.

٥٠٦٠ ـ حديث: عرض على رسول الله ﷺ جيش بدر، فرد عمير ابن أبي وقاص، فبكى عمير فأجازه... الحديث. كم

كم في المناقب: أخبرني مخلد بن جعفر، ثنا محمد بن جرير الفقيه، ثنا محمد بن عبدالله بن سعيد الواسطي، ثنا يعقوب بن محمد الزهري، أنا إسحاق بن جعفر بن محمد، عن عبدالله بن جعفر، عن إسماعيل بن محمد بن سعد، عن عامر بن سعد، عن أبيه، به.

٥٠٦١ ـ / حديث: لما جال الناس عن رسول الله ﷺ تلك الجولة يوم أحد، تنحيت، فقلت: أذود عن نفسي... الحديث بطوله. كم ٢/١١٧أ

كم في المغازي: ثنا أبو العباس، ثنا أحمد بن عبدالجبار، ثنا يونس بن بكير، عن ابن إسحاق، عن عثمان بن عبدالرحمن، عن عائشة بنت سعد، عن أبيها، به.

٥٠٦٢ ـ حديث طح في الكراهة: ثنا علي بن عبدالرحمن، ثنا عبدالله بن صالح، حدثني بكر بن مضر، عن عمرو بن الحارث، عن بُكَيْر[٣] بن طح

---

(١) «العنزي» من المطبوع، وهو الصواب، فما في الأصل و(هـ): «العنبري» بدله فتصحيف انظر المصادر السابقة.

(٢) «المديني» من الأصل و(هـ) ومخطوطة رواق المغاربة للمستدرك وهو الصواب، وفي المطبوع: «المدايني»، وهو تصحيف. انظر: (سير أعلام النبلاء ١٣/ ٣٢٠، وتهذيب التهذيب ٧/ ٣٤٩).

٥٠٦٠ ـ كم ٣/ ١٨٨. وقال: صحيح الإسناد.

٥٠٦١ ـ كم ٣/ ٢٦. وقال: صحيح على شرط مسلم.

٥٠٦٢ ـ طح ٤/ ٢٥٦.

(٣) «بُكَيْر» مصغراً من المطبوع، وهو الصواب، فما في الأصل و(هـ): «بكر» مكبرا بدله فتصحيف. انظر: (تهذيب الكمال ٤/ ٢٤٢، وتهذيب التهذيب ١/ ٤٩١).

عبدالله، أن بشر بن سعيد حدثه: أنه رأى على سعد بن أبي وقاص جبة شامية قيامها قز. وله طريق في ترجمة: وهب بن كيسان، عن جابر[1].

٥٠٦٣ ـ حديث: لأن أضطجع على جمر الغضا، أحب إليَّ من أن أضطجع على مرافق حريرٍ. موقوف. طح كم

طح في الكراهة: ثنا أبو بكرة، ثنا إبراهيم بن بشار، ثنا سفيان، عن عمرو، عن صفوان بن عبدالله بن صفوان، قال: استأذن سعد بن أبي وقاص على ابن عامر[2] وتحته مرافق حرير. . .فذكره، وفيه: عليك مطرف شطره خز وشطره حرير، قال: إنما يلي خدي منه الخز.

كم في تفسير الأحقاف: ثنا علي بن حمشاذ، ثنا بشر بن موسى، ثنا الحميدي، ثنا سفيان، به.

٥٠٦٤ ـ حديث: إن كنت تريد أن تكون مسلماً حقاً فلا تأخذ منها شيئاً. . . الحديث. موقوف. طح كم

طح في الكراهة: ثنا أبو بكرة، ثنا أبو داود، ثنا أبان العطار، حدثني يحيى بن أبي كثير، ثنا عبدالرحمن مولى سعد بن أبي وقاص، عنه، به.

٥٠٦٥ ـ حديث: نزل على رسول الله ﷺ الوحي، فأدخل علياً وفاطمة، وابنيهما تحت يديه. . . الحديث. كم

---

(١) تقدم (٣ / ٥٨٩ حديث ٣٨٠٩).

٥٠٦٣ ـ طح ٢٤٨/٤. كم ٤٥٥/٢ وقال: صحيح على شرط الشيخين.

(٢) «ابن عامر» من المطبوع «طح»، «كم» وهو الصواب وقد تحرف في الأصل و (هـ) إلى «أبي عامر»، ولعله عقبة بن عامر ـ رضي الله عنه ـ فقد روى بعض الأحاديث المتعلقة بالحرير.

٥٠٦٤ ـ طح ٢٤٣/٤، وفيه: «فلا تأكل» بدل «فلا تأخذ».

٥٠٦٥ ـ كم ١٤٧/٣، ١٥٠، أما رواية أبي بكر بن بالويه فإنها ليست في المطبوع، وهي في مخطوطة رواق المغاربة للمستدرك (ج ٣/ لوحة ٦٥/أ). وقال الحاكم: صحيح على شرط الشيخين.

كم في المناقب: كتب إليّ إسماعيل بن محمد النحوي[١]، يذكر أن الحسن بن عرفة حدثهم، حدثني علي بن ثابت الجزري، ثنا بكير بن مسمار، سمعت عامر بن سعد، يقول: قال سعد، به. وعن جعفر بن محمد بن نصير الخلدي، ثنا موسى بن هارون، ثنا قتيبة، ثنا حاتم بن إسماعيل، عن بكير، بمعناه. وعن أبي بكر بن بالويه، عن موسى، به.

٥٠٦٦ ـ حديث: «ليلة أسري بي، أتاني جبريل بسفرجلة من الجنة، فأكلتها، فعلقت خديجة بفاطمة...» الحديث. كم

كم في المناقب: ثنا عبدالصمد بن علي بن مكرم، ثنا مسلم بن عيسى الصفار، ثنا عبدالله بن داود، ثنا شهاب بن حرب، عن الزهري، عن سعيد بن المسيب عنه، به. وقال: غريب[٢]، وشهاب مجهول، والباقون ثقات.

قلت: الوضع عليه ظاهر، فإن فاطمة ولدت قبل ليلة الإسراء بالإجماع.

٥٠٦٧ ـ حديث: «التؤدة في كل شيء خير إلا في عمل الآخرة». كم

كم في الإيمان: ثنا أبو بكر بن إسحاق الفقيه، ثنا محمد بن غالب، ثنا عفان، ثنا عبدالواحد بن زياد، ثنا الأعمش، عن مالك بن الحارث، عن مصعب بن سعد، عن أبيه، بهذا.

٥٠٦٨ ـ حديث: ما سمعت رسول الله ﷺ يقول لأحد يمشي على عه حب حم

(١) إسماعيل بن محمد النحوي، من الأصل و (هـ) وهو الصواب. وهو إسماعيل بن محمد بن إسماعيل بن صالح أبو علي الصفار، الإمام الثقة النحوي البغدادي المشهور، فما في المطبوع: «أبو إسماعيل محمد بن النحوي» بدله فتصحيف. انظر: (تاريخ بغداد (٦/٣٠٢ ـ ٣٠٦، وسير أعلام النبلاء ١٥/٤٤٠، وبغية الوعاة ١/٤٥٤).

٥٠٦٦ ـ كم ٣/١٥٦.

(٢) في المطبوع: «غريب الإسناد والمتن».

٥٠٦٧ ـ كم ١/٦٣، ٦٤. وقال: صحيح على شرط الشيخين.

٥٠٦٨ ـ حب «الإحسان» (٩/١٤٧).

ويزاد: رواه أحمد (١/١٦٩)، ثنا إسحاق بن عيسى، حدثني مالك ـ يعني ابن أنس ـ عن سالم =

الأرض: «إنه من أهل الجنة» إلا لعبدالله بن سلام.

٢/١١٧/ب عه في المناقب: ثنا محمد بن إسماعيل الصائغ والصغاني /وغيرهما، قالوا: ثنا إسحاق بن عيسى. وثنا النفيلي ويزيد بن عبدالصمد ومحمد بن عوف، قالوا: ثنا أبو مسهر، كلاهما عن مالك، عن أبي النضر، عن عامر بن سعد، عن أبيه، به.

حب في الثامن من الثالث: أنا عبدالله بن محمد بن سلم، ثنا عبدالله بن أحمد بن ذكوان، ثنا أبو مسهر وعبدالله بن يوسف، قالا: ثنا مالك، سمعته يقول: حدثني أبو النضر، به.

٥٠٦٩ ـ حديث: «المؤمن مكفَّر».

كم

كم في الإيمان: أنا أبو العباس عبدالله بن الحسين القاضي بمرو، ثنا الحارث بن أبي أسامة، ثنا روح بن عبادة، ثنا محمد بن عبدالعزيز بن عبدالرحمن بن عوف، حدثني حسن بن عثمان بن عبدالرحمن بن عوف وعبدالرحمن بن حميد بن عبدالرحمن بن عوف، عن عامر بن سعد، عن أبيه، بهذا، وفي التوبة: أنا أحمد بن كامل، ثنا محمد بن سعد العوفي، ثنا روح بن عبادة، به.

٥٠٧٠ ـ حديث: (أتي النبي ﷺ بقصعة، فأصبنا منها ففضلت فضلة... الحديث في فضل عبدالله بن سلام.

حب كم حم

حب في الثامن من الثالث: أنا عبدالله بن محمد الأزدي، ثنا إسحاق بن إبراهيم، أنا النضر بن شميل، ثنا حماد بن سلمة، عن عاصم بن أبي النجود، عن مصعب بن سعد، عن أبيه، به.

= أبي النضر، عن عامر بن سعد بن أبي وقاص، قال: سمعت أبي، يقول... فذكره.

٥٠٦٩ ـ كم ١/٥٨، ٤/٢٥١. وقال: غريب صحيح، وعلى الثاني صحيح الإسناد.

قلت: وفيه: حسين بن عثمان وهو تصحيف. انظر: (تهذيب الكمال ١٤/٢٢).

٥٠٧٠ ـ حب «الإحسان» ٩/١٤٨، و «موارد» ص ٥٥٨. كم ٣/٤١٦.

ويزاد: رواه أحمد (١/١٦٩) ثنا عفان، ثنا حماد بن سلمة، أنبأنا عاصم بن بهدلة، عن مصعب بن سعد، عن أبيه، به. و (١/١٨٣) ثنا أبو عبدالرحمن مؤمل بن إسماعيل وعفان المعنى، قالا: ثنا حماد، ثنا عاصم، عن مصعب بن سعد، عن أبيه، به.

خز لابن خزيمة عه لأبي عوانة طح للطحاوي حب لابن حبان قط للدارقطني كم للحاكم

كم في المناقب: ثنا يحيى بن منصور، ثنا علي بن عبدالعزيز، ثنا حجاج بن منهال، ثنا حماد، به. وقال: صحيح الإسناد)[1].

٥٠٧١ ـ حديث: «من ادعى أباً في الإسلام وهو يعلم أنه غير أبيه، فالجنة عليه حرام». حب عه حم

حب في التاسع عشر من الثالث: أنا حامد بن محمد بن شعيب، ثنا سريج بن يونس، ثنا هشيم، ثنا خالد الحذاء، عن أبي عثمان، عنه. وعن أبي بكرة، به.

عه في الإيمان: ثنا عبدالرحمن بن محمد بن منصور (كُرْبَزَان)[2]، ثنا عبدالرحمن بن مهدي، ثنا سفيان، عن عاصم بن أبي عثمان، به. وعن الصغاني ومحمد بن عيسى العطار، ثنا عبدالوهاب بن عطاء. وعن محمد بن يحيى[3]، ثنا وهب بن جرير، كلاهما عن شعبة، عن عاصم. وعن علي بن حرب، ثنا أبو معاوية، عن عاصم. وعن عبدالكريم بن الهيثم، ثنا محمد بن عيسى الطباع، ثنا إسماعيل بن علية، عن خالد الحذاء، به، قال ابن علية: ثم لقيت عاصم الأحول بمكة فحدثني، به، عن أبي عثمان.

٥٠٧٢ ـ حديث: كنا مع رسول الله ﷺ ستة نفر، فقال المشركون: اطرد هؤلاء عنك... الحديث في نزول قوله تعالى: ﴿ وَلَا تَطْرُدِ ٱلَّذِينَ يَدْعُونَ عه كم حب

---

(١) ما بين الهلالين ساقط من (هـ).

٥٠٧١ ـ حب «الإحسان» ١/٣٢٣. عه ١/٢٨، ٢٩.

ويزاد: رواه أحمد ١/١٦٩، ثنا هشام، أنبأنا خالد، عن أبي عثمان، عنه، به. و (١/١٧٤) ثنا إسماعيل بن إبراهيم، ثنا عاصم الأحول، عن أبي عثمان النهدي، عنه، به.

(٢) «كُرْبَزَان» من المطبوع، وهو الصواب، فما في الأصل و (هـ): «ابن يزال» بدله فتصحيف، انظر: (تبصير المنتبه ٣/١٢١٥).

(٣) «يحيى» من المطبوع، وهو الصواب، فما في الأصل و (هـ): «بحر» بدله فتصحيف. انظر: (الكاشف ٣/٩٤، وتهذيب التهذيب ٩/٥١١).

٥٠٧٢ ـ حب «الإحسان» ٨/١٩٠، ٥٠٧٢. كم ٣/٣١٩. وقال: صحيح على شرط الشيخين

رَبَّهُم . . . ﴾[1] الآية.

عه في المناقب: ثنا بكار بن قتيبة، ثنا مُؤَمَّل، عن سفيان. وعن أبي أمية، ثنا عبيدالله بن موسى ومخول بن إبراهيم وعبدالله بن رجاء، قالوا: ثنا إسرائيل، كلاهما عن المقدام بن شريح، عن أبيه، عن سعد، به، في رواية سفيان: خمسة.

حب في الرابع والستين من الثالث: أنا عبدالله بن محمد الأزدي، ثنا إسحاق ابن إبراهيم، ثنا عبيد (الله)[2] بن موسى، به.

كم في المناقب: أنا أبو علي الحافظ، أنا إبراهيم بن أبي طالب، ثنا محمد بن بشار، ثنا مُؤَمَّل بن إسماعيل، به[3].

٥٠٧٣ ـ / حديث: أن النبي ﷺ أعطى رجالاً ولم يعط رجلاً منهم شيئاً، فقلت: يارسول الله ﷺ أعطيت فلاناً وفلاناً. . . ؟ الحديث. ٢/١١٨أ
عه حب حم

عه في الزكاة: ثنا سليمان بن سيف [ ][4] الصوائد، ثنا يعقوب بن إبراهيم بن سعد، ثنا أبي، عن صالح، عن ابن شهاب، عن عامر بن سعد، عن أبيه، به. وبه، عن صالح، عن إسماعيل بن محمد بن سعد، عن محمد بن سعد، عن أبيه، نحوه. وبه، عن يعقوب، عن ابن أخي الزهري، عن عمه، به. وعن السلمي،

(١) سورة الأنعام، من الآية رقم (٥٢).
(٢) ما بين القوسين ساقط من (هـ). وهو خطأ.
(٣) أي «مؤمل، عن سفيان» وكما هو في (نسخة رواق المغاربة ٣ / ١٤٨ / ب) وهو الصواب، وقد تحرف في المطبوع إلى «مؤمل بن سفيان». انظر: (العقد الثمين ٣١٢/٧ وتهذيب التهذيب ١٠ / ٣٨٠).
٥٠٧٣ ـ حب «الإحسان» (١ / ١٩٠).
ويزاد: رواه أحمد (١ / ١٧٦) ثنا عبدالرزاق، أنبأنا معمر، عن الزهري، عن عامر بن سعد بن أبي وقاص، عن أبيه، به. و (١ / ١٨٢) ثنا يزيد، أنبأنا ابن أبي ذئب، عن الزهري، عن عامر بن سعد بن مالك، عن أبيه، به.
(٤) ما بين المعقوفين بياض بالأصل و (هـ) قدر كلمة.

عن عبدالرزاق، عن معمر، عن الزهري، به. وعن الدنداني، عن مسدد، عن معتمر، عن عبدالرزاق، به.

حب في الخامس والستين من الثالث: أنا محمد بن الحسن بن قتيبة، ثنا ابن أبي السري، ثنا عبدالرزاق، به.

٥٠٧٤ ـ حديث: في قصة أسامة بن زيد، في قتله الرجل.

في مسند: أسامة بن زيد.

٥٠٧٥ ـ حديث: «إنها ستكون فتن القاعد فيها خير من القائم . . .» كم حم
الحديث.

كم في الفتن: أنا أحمد بن سلمان، ثنا أبو داود، ثنا عمرو بن عون، ثنا هشيم، عن داود بن أبي هند، عن أبي عثمان، عنه، به، وقال: على شرط مسلم.

٥٠٧٦ ـ حديث: «أربع من السعادة: المرأة الصالحة، والمسكن الواسع . . .» حب كم حم
الحديث.

حب في السادس والستين من الثالث: أنا محمد بن إسحاق مولى ثقيف، ثنا

٥٠٧٤ ـ تقدم في مسند أسامة بن زيد برقم (١ / ٣١٩ حديث ١٩٧).

٥٠٧٥ ـ كم ٤/٤٤١.

ويزاد: رواه أحمد (١/١٦٨، ١٦٩) ثنا أبو سعيد مولى بني هاشم، ثنا عبدالله بن لهيعة، ثنا بكير بن عبدالله بن الأشج أنه سمع عبدالرحمن بن حسين يحدث أنه سمع سعد بن أبي وقاص، به. و (١/١٨٥): ثنا قتيبة بن سعيد، ثنا ليث بن سعد، عن عياش بن عباس، عن بكير بن عبدالله، عن بسر بن سعيد أن سعد بن أبي وقاص قال: . . . فذكره.

٥٠٧٦ ـ حب «موارد» ص ٣٠٢. كم ٢/١٤٤، ١٦٢.

ويزاد: رواه أحمد (١/١٦٨) ثنا روح، ثنا محمد بن أبي حميد، ثنا إسماعيل بن محمد بن سعد بن أبي وقاص، عن أبيه، عن جده، به. ولفظه: «من سعادة ابن آدم ثلاثة، ومن شقاوة ابن آدم ثلاثة . . .» فذكر الحديث.

محمد بن عبدالعزيز بن أبي رزمة، ثنا الفضل بن موسى، عن عبدالله بن سعيد بن أبي هند[1]، عن إسماعيل بن محمد بن سعد بن أبي وقاص، عن أبيه، عن جده، به.

كم في آخر الجهاد: أنا إسماعيل بن محمد بن الفضل، ثنا جدي، ثنا إبراهيم ابن حمزة، ثنا عبدالعزيز بن محمد، عن محمد بن أبي حميد، عن إسماعيل بن محمد، به، ولفظه: «سعادة لابن آدم ثلاثة، وشقاوة لابن آدم ثلاثة...» فذكر الحديث، وقال صحيح الإسناد.

قلت: وليس كما قال، فإن محمد بن أبي حميد متروك. وفي النكاح: ثنا أبو عبدالله محمد بن أحمد بن بطة، ثنا عبدالله بن محمد بن زكريا، ثنا محمد بن بكير الحضرمي، ثنا خالد بن عبدالله، ثنا أبو إسحاق الشيباني، عن أبي بكر بن حفص، عن محمد بن سعد، بمعناه، وقال: صحيح الإسناد، تفرد به ابن بكير، عن خالد، فإن كان حفظه فهو صحيح على شرط الشيخين.

٥٠٧٧ - حديث: «من سعادة ابن آدم استخارته الله...» الحديث.
كم حم

كم في الدعاء: أنا عبدالله بن الحسين بمرو، ثنا الحارث بن أبي أسامة، ثنا روح بن عبادة، ثنا محمد بن أبي حميد، عن إسماعيل بن محمد بن سعد، عن أبيه، عن جده، به، وقال: صحيح الإسناد.

٥٠٧٨ - حديث: لقد صليت بهم صلاة رسول الله ﷺ، أركد في
حب حم

---

(١) «هند» من الأصل وفي (هـ): «عبد» وهو خطأ. انظر: (تهذيب التهذيب ٥/٢٣٩).

٥٠٧٧ - كم ١/٥١٨.

ويزاد: رواه أحمد (١/١٦٨): ثنا روح أملاه علينا ببغداد، ثنا محمد بن أبي حميد، عن إسماعيل بن محمد بن سعد بن أبي وقاص، عن أبيه، عن جده، به.

٥٠٧٨ - حب «الإحسان» ٣/١٦٧، ١٩٨، ٢٨٩.

ويزاد: رواه أحمد (١/١٧٥): ثنا محمد بن جعفر، ثنا شعبة، عن أبي عون، عن جابر بن سمرة، وبهز وعفان قالا: حدثنا شعبة، أخبرنا أبو عون قال: بهز قال: سمعت جابر بن سمرة، به مختصرا. و (١/١٧٦): ثنا عبدالرزاق، أنبأنا سفيان، عن عبدالملك بن عمير، عن جابر بن سمرة، به مختصراً. ورواه أيضاً أحمد (١/١٨٠): ثنا جرير بن عبدالحميد، عن عبد الملك بن عمير، =

الأولين، وأحذف في الأخرين . . . الحديث، وفيه قصة مع عمر وشكوى أهل الكوفة أنه لا يحسن يصلي، وفيه دعاؤه على أبي سَعْدَة[1].

حب في الأول من الرابع: أنا عبدالله بن محمد الأزدي، ثنا إسحاق بن إبراهيم، أنا جرير بن عبدالحميد، ثنا عبدالملك بن عمير، عن جابر بن سمرة، قال: كنت قاعداً عند عمر إذ جاءه ناس من أهل الكوفة يشكون سعداً . . . فذكر الحديث والقصة.

٢/١١٨/ب / وفي الثامن من الخامس: أنا أبو خليفة، ثنا محمد بن كثير، ثنا شعبة، عن أبي عون، عن جابر بن سمرة، نحوه مختصراً، وفي السابع والعشرين منه: عن أبي خليفة، به. وفي الصلاة: أنا أحمد بن سلمان، أنا أحمد بن المقدام، ثنا ابن علية، عن داود الطائي، عن عبدالملك بن عمير، نحوه.

٥٠٧٩ ـ حديث طح في الجهاد: ثنا يونس، ثنا سفيان، عن الأسود بن قيس، عن رجل من قومه يقال له: بشر بن علقمة: بارزت رجلاً يوم القادسية فقتلته، فبلغ سلبه اثني عشر ألفاً، فنفلنيه سعد بن أبي وقاص. طح

٥٠٨٠ ـ حديث: نهى رسول الله ﷺ عن بيع الشجر حتى يبدو صلاحها. قط

قط في البيوع: ثنا إسماعيل بن محمد الصفار، ثنا عباس بن محمد، ثنا

= عن جابر بن سمرة، به مختصراً.

(١) «سَعْدَة» من الأصل و(هـ) وهو الصواب، وفي المطبوع: «مسعدة»، وهو تصحيف. انظر: (فتح الباري ٢/٢٣٦ وما بعدها).

٥٠٧٩ ـ طح ٣/٢٤٢، ٢٤٣.

٥٠٨٠ ـ قط ٣/١٣.

ضرار بن صرد، ثنا موسى بن عثمان، عن الحكم بن عتيبة، عن عبدالله مولى سعد عنه، بهذا.

٥٠٨١ ـ حديث: قال سعد: لا أقاتل حتى يأتوني بسيف له عينان كم **ولسان وشفتان يعرف الكافر من المؤمن.. الحديث. موقوف.**

كم في الفتن: أخبرني محمد بن علي بن عبدالحميد الصنعاني بمكة، ثنا إسحاق ابن إبراهيم بن عباد، ثنا عبدالرزاق، أنا معمر، عن أيوب، عن ابن سيرين، به، وقال: على شرطهما.

قلت: بل هو منقطع.

٥٠٨٢ ـ حديث: لما كان يوم فتح مكة أمّن رسول الله ﷺ قط كم **الناس إلا أربعة نفر... الحديث.**

قط في البيوع وفي الأيمان والنذور: ثنا أحمد بن محمد بن المغلس، ثنا زهير ابن محمد، ثنا أحمد بن المفضل، ثنا أسباط بن نصر، قال: زعم السدي، عن مصعب بن سعد، عن أبيه، به. وفي الأيمان والنذور: عن إسماعيل بن محمد الصفار، ثنا العباس بن محمد، ثنا أحمد بن المفضل، به.

كم في البيوع: ثنا أبو أحمد محمد بن محمد بن إسحاق، ثنا أحمد بن محمد بن نصر، ثنا عمرو بن طلحة القناد، ثنا أسباط بن نصر، به. وفي المغازي: ببعضه قصة ابن أبي سرح حسب، عن أبي بكر بن سلمان، عن أبي داود، عن عثمان بن أبي شيبة، عن أحمد بن المفضل، به.

٥٠٨٣ ـ حديث: سألت سعد بن أبي وقاص عن الطيرة، فانتهرني وقال: خز طح حب حم

٥٠٨١ ـ كم ٤/٤٤٣ ـ ٤٤٤.

٥٠٨٢ ـ قط ٣/٥٩، ٤/١٦٧، ١٦٨. كم ٢/٥٤، ٣/٤٥. وقال: صحيح على شرط مسلم.

٥٠٨٣ ـ طح ٤/٣٠٥، ٣٠٧، ٣١٣، ٣١٤. حب (الإحسان) ٧/٦٤٤.

ويزاد: رواه أحمد (١/١٨٠) ثنا إسماعيل، أخبرنا هشام الدستوائي، عن يحيى بن أبي كثير، عن الحضرمي بن لاحق، عن سعيد بن المسيب قال: سألت سعد بن أبي وقاص... فذكر مثله.

قلت: قد سقط من مسند أحمد: «عن» قبل «الحضرمي بن لاحق».

خز لابن خزيمة عه لأبي عوانة طح للطحاوي حب لابن حبان قط للدارقطني كم للحاكم

من حدثك؟، فكرهت أن أحدثه من حدثني، فقال: سمعت رسول الله ﷺ يقول: «لا عدوى ولا طيرة ولا هامة، إن تكن الطيرة في شيء، فهو من المرأة والفرس والدار، فإذا سمعتم بالطاعون بالأرض، فلا تهبطوا عليه...» الحديث.

خز في التوكل: ثنا أبو موسى، ثنا معاذ بن هشام، ثنا أبي، عن يحيى بن أبي كثير، عن الحضرمي بن إسحاق ـ كذا قال ـ عن سعيد بن المسيب قال: سألت... فذكره. وعن أبي موسى، ثنا ابن أبي عدي، عن هشام، به. وقال: الحضرمي بن لاحق، وهو الصواب.

طح في الكراهة مفرقاً: ثنا محمد بن خزيمة، ثنا مسدد، ثنا يحيى، عن هشام، ببعضه. وعن ابن مرزوق، ثنا شيبان[1]، ثنا أبان، ثنا يحيى كذلك.

حب في الحادي والثمانين من الأول: أنا عمران بن موسى، ثنا محمد بن مهران، ثنا عيسى بن يونس، عن هشام، به.

٥٠٨٤ ـ / حديث: «لا نورث، ما تركنا صدقة». ٢/١١٩أ
عه حب

في ترجمة: مالك بن أوس، عن عمر.

٥٠٨٥ ـ حديث في الطاعون: «إذا وقع بأرض فلا تدخلوها، وإن وقع
خز عه حم

---

(١) «شيبان» من الأصل و (هـ)، وهو ابن فروخ أبو محمد بن أبي شيبة وفي المطبوع: «حبان» وهو ابن هلال الباهلي. انظر: (تهذيب الكمال ٢/٢٤، ٥/٣٢٨، ١٢/٥٩٨).

٥٠٨٤ ـ ذكره في ترجمة: مالك بن أوس، عن عمر (ج ٤ / لوحه ٢٣١ / أ) وقال: أخرجه عه في المغازي. حب في آخر الخمسين من الخامس.

٥٠٨٥ ـ أحمد ١/١٨٢، ١٨٦، ١٨٠، ١٧٦، ١٧٣.

ويزاد: رواه أحمد (١/١٧٥) ثنا محمد بن جعفر، ثنا شعبة، عن قتادة، عن عكرمة، عن ابن سعد، عن سعد، به. و (١/١٧٧، ١٧٨) ثنا بهز، ثنا شعبة، أخبرني حبيب بن أبي ثابت قال: قدمت المدينة، فبلغنا أن الطاعون وقع بالكوفة قال: فقلت: من يروي هذا الحديث، فقيل: عامر بن سعد قال: وكان غائباً، فلقيت إبراهيم بن سعد، فحدثني أنه سمع أسامة بن زيد يحدث سعداً، به.

وأنتم بها فلا تفروا منه».

خز في التوكل: ثنا بندار وأبو موسى - فرقهما - كلاهما عن معاذ بن هشام، ثنا أبي، عن قتادة، عن عكرمة بن خالد، أن يحيى بن سعيد حدثه، عن أبيه، به. وعن بندار، عن ابن مهدي، عن شعبة، عن قتادة، به. ولم يسم يحيى، ولم ينسب عكرمة. وعن بندار وأبي موسى - فرقهما - عن محمد بن جعفر، عن شعبة، به، وزاد: قال شعبة: وحدثني أبوبكر هشام الدستوائي أنه عكرمة بن خالد. وعن يحيى بن حكيم، عن ابن مهدي، ثنا سليم بن حيان، ثنا عكرمة بن خالد، به.

عه في الطب: عن سعيد بن مسعود وحمدان بن علي والصغاني، قالوا: ثنا عفان، ثنا سليم بن حَيَّان، به. وعن يزيد بن سنان، عن معاذ بن هشام، به. وعن عمار بن رجاء، عن أبي داود، ثنا شعبة، به. وعن محمد بن محمد بن رجاء، ثنا محمد بن بشار، ثنا محمد بن جعفر، به، وفيه حديث شعبة: عن هشام. وعن ابن الجنيد، عن عمرو بن عاصم. وعن موسى بن سعيد، عن الحوضي؛ كلاهما عن همام، عن قتادة، به، ولم يسم ابن سعد.

قلت: وهذا الحديث إنما سمعه سعد من أسامة بن زيد وقد تقدم ذلك في مسند: أسامة[1] وله طريق في مسند: خزيمة بن ثابت[2]، وطريق آخر في حديث تقدم قبل هذا بقليل[3].

قال أحمد[4]: ثنا وكيع، عن سفيان، عن حبيب بن أبي ثابت، عن إبراهيم بن سعد، عن سعد بن مالك وخزيمة بن ثابت وأسامة بن زيد، به. وعن سويد بن عمرو الكلبي، عن أبان، عن يحيى - هو ابن أبي كثير - عن الحضرمي بن لاحق، عن سعيد بن المسيب، عنه، نحوه. وعن إسماعيل، عن هشام، عن يحيى، نحوه. وعن عفان وعبدالصمد، كلاهما عن سليم بن حيان، عن عكرمة بن خالد،

---

(١) تقدم (١/٢٨٤ حديث ١٤٨).
(٢) تقدم (٤ / ٤٣١ حديث ٤٤٨٩) وقال أخرجه: خز في التوكل. عه في الطب.
(٣) تقدم برقم (٥٠٨٣).
(٤) «قال» ليست في (هـ).

عن يحيى بن سعد، عن أبيه، به.

٥٠٨٦ ـ حديث: أن سعد بن أبي وقاص وعائشة كانا لا يريان بأساً بأن يشرب الإنسان وهو قائم. ط

مالك في الجامع: عن ابن شهاب، عنهما، به.

٥٠٨٧ ـ حديث: «يرفع للعبد صحيفة . . .» الحديث. كم

في مسند: سلمان.

٥٠٨٨ ـ حديث: أن عبدالله بن جحش قال يوم أحد: ألا نأتي ندعو الله . . . الحديث. كم

في مسند: عبدالله بن جحش.

٥٠٨٩ ـ حديث: قال رسول الله ﷺ يوم أحد للمسلمين: «انبلوا سعداً، ارم يا سعد. . .» الحديث. كم

كم في الجهاد: أخبرني إسماعيل بن محمد بن الفضل، ثنا جدي، ثنا إبراهيم بن المنذر، ثنا إبراهيم بن سعد، عن إسماعيل بن محمد بن سعد، عن عامر ابن سعد، عن أبيه، به.

٥٠٩٠ ـ حديث: تعلموا الرمي فإنه خير لعبكم. موقوف. عه

٥٠٨٦ ـ مالك ٢/٩٢٦.

٥٠٨٧ ـ ذكره في مسند سلمان الفارسي برقم (٥٩٢٩) وقال: أخرجه: كم في البيوع، وفي الأهوال.

٥٠٨٨ ـ سيأتي(٦ / ٥٤٦ حديث ٦٩٦٥) وقال: كم في المناقب والجهاد (٣ / ١٩٩ ـ ٢٠٠، ٢ / ٧٦ ـ ٧٧).

٥٠٨٩ ـ كم ٢/٩٦. وقال: صحيح على شرط الشيخين.

٥٠٩٠ ـ عه ٤/٣٥٠.

ط لمالك شن للشافعي حم لأحمد عم لعبد الله بن أحمد مي للدارمي جا لابن الجارود

عه في الجهاد: ثنا إبراهيم بن مرزوق، ثنا أبو الوليد[١]، ثنا أبو عوانة، عن عبدالملك بن عمير، سمعت مصعب بن سعد، سمعت سعداً، بهذا.

٢/١١٩/ب

٥٠٩١ - / حديث: قال سعد:

كم

ألا[٢] هل جا[٣] رسولَ الله[٤] أني

حميت صحابتي بصدور نَبْلي

كم في الجهاد: أخبرني إسماعيل بن محمد بن الفضل، ثنا جدي، ثنا إبراهيم بن المنذر، ثنا معن بن عيسى، ثنا محمد بن عباد بن سعد بن أبي وقاص، عن عائشة بنت سعد، عن أبيها، به.

ذكره ابن إسحاق في السيرة بلا إسناد.

٥٠٩٢ - حديث: أنه سئل عن الكلب المعلم إذا أخذ ثم أكل؟ قال:

ط

كل... الحديث موقوف.

مالك: أنه بلغه أن سعد بن أبي وقاص، بهذا.

٥٠٩٣ - حديث: «لن يعجزني عند ربي أن يؤجل أمتي نصف يوم...»

كم

الحديث.

كم في الفتن: أنا أبو النضر الفقيه، ثنا عثمان بن سعيد الدارمي، ثنا محمد بن المتوكل، ثنا الوليد بن مسلم، ثنا أبو بكر بن أبي مريم، عن راشد بن سعد، عن سعد بن أبي وقاص. أخرجه شاهداً لحديث أبي ثعلبة.

---

(١) ما بين الهلالين ساقط من المطبوع، وهو الوليد هشام بن عبدالملك يروي عن أبي عوانة وعنه إبراهيم بن مرزوق. انظر: (تهذيب الكمال ٣٠/٢٢٦، تهذيب التهذيب ١١/٤٥).

٥٠٩١ - كم ٢/٩٦. وقال: صحيح الإسناد.

(٢) «ألا» ليست في (هـ).

(٣) «جا» من المطبوع، وهو الصواب، وفي الأصل و(هـ): «أتى».

(٤) في (هـ) زيادة: «ﷺ».

٥٠٩٢ - مالك ٢ / ٤٩٣. وفيه: «إذا قتل الصيد» بدل «إذا أخذتم أكل».

٥٠٩٣ - كم ٤/٤٢٤. وقال: صحيح على شرط الشيخين.

خز لابن خزيمة عه لأبي عوانة طح للطحاوي حب لابن حبان قط للدارقطني كم للحاكم

٥٠٩٤ ـ حديث: أنه دخل مع رسول الله ﷺ على امرأة وبين يديها نوى أو حصى تسبح، فقال: «ألا أخبرك بما هو أيسر عليك من هذا وأفضل...» الحديث.
كم حب

كم في الدعاء: حدثنا إسماعيل بن أحمد الجرجاني، ثنا محمد بن الحسن بن قتيبة، ثنا حرملة، أنا ابن وهب، أخبرني عمرو بن الحارث، أن سعيد بن أبي هلال حدثه، عن خزيمة[1]، عن عائشة بنت سعد، عن أبيها، به.

٥٠٩٥ ـ حديث: سمعت رسول الله ﷺ يسأل عن اشتراء التمر بالرطب، فقال: «أينقص الرطب إذا يبس»؟ قالوا: نعم، فنهى عنه.
ط جا طح حب قط كم

مالك في البيوع: عن عبدالله بن يزيد.
والشافعي: عن مالك، به.

جا في البيوع: ثنا محمد بن عبدالله بن عبدالحكم، أن ابن وهب أخبرهم، أخبرني مالك بن أنس وأسامة بن زيد، عن عبدالله بن يزيد مولى الأسود بن سفيان أن أبا عياش مولى لبني[2] زهرة أخبره، أن سعد بن أبي وقاص أخبره، به.

طح فيه: ثنا يونس، ثنا ابن وهب، به. وعن صالح، ثنا القعنبي، عن مالك، به. وعن ابن أبي داود، ثنا يحيى بن صالح، ثنا معاوية بن سلام، عن

٥٠٩٤ ـ كم ١/٥٤٧ـ ٥٤٨.

(١) في الأصل و (هـ): (حرملة) وهو خطأ والصواب: (خزيمة) يروي عن عائشة بنت سعد وعنه سعيد بن أبي هلال انظر: (تحفة الأشراف ٣/٣٢٥ وسنن أبي داود كتاب الصلاة باب التسبيح بالحصى (١٥٠٠) وجامع الترمذي ـ الدعوات (٣٥٦٨) وتهذيب الكمال في ترجمة خزيمة ج٨/ ٢٤٦)، ولم يرد ذكر (خزيمة) في المستدرك المطبوع ولا في نسخة رواق المغاربة (١/ ٢٥٠/ ٥) كما لم يرد ذكره أيضاً في حب «الاحسان» ٢/ ١٠١ ولا موارد الظمآن ص ٥٧٩.

ويزاد: رواه ابن حبان «الموارد ص ٥٧٩»، و (الإحسان) في الأذكار ٢/ ١٠١: أخبرنا عبدالله بن محمد بن سلم، حدثنا حرملة بن يحيى، حدثنا ابن وهب، أخبرني عمرو بن الحارث أن سعيد بن أبي هلال حدثه، عن عائشة بنت سعد بن أبي وقاص، عن أبيها، به.

٢٠٩٥ ـ مالك ٢/ ٦٢٤. الشافعي ص ١٤٧. جا ص ٢٢١. طح ٤/ ٦. حب (الإحسان) ٧/ ٢٣٢، ٢٣٤. قط ٣/ ٤٩، ٥٠. كم ٢/ ٣٨، ٤٣. وقال: حديث صحيح الإسناد.

(٢) في المطبوع: «بني» بدل «لبني».

ط لمالك ش للشافعي حم لأحمد عم لعبد الله بن أحمد مي للدارمي جا لابن الجارود

يحيى بن أبي كثير، عن عبدالله بن يزيد، به. وعن يونس، أنا ابن وهب، أنا عمرو بن الحارث، عن بكير بن عبدالله، عن عمران بن أبي أنس، عن سعد، نحوه.

حب في الثالث من الثاني: أنا أبو خليفة، ثنا القعنبي، عن مالك، به. وفي السابع من الرابع: أنا الحسين بن إدريس، أنا أحمد بن أبي بكر، عن مالك، به.

قط في البيوع: ثنا عبدالله بن محمد بن عبدالعزيز، ثنا عبدالله بن عون الخراز، ثنا مالك، به. وعن أبي روق، ثنا أبو عمر محمد بن محمد بن خلاد، ثنا معن. وعن أبي بكير النيسابوري، ثنا الربيع، ثنا الشافعي. وعن عثمان بن أحمد وأبي سهيل[1] بن زياد، قالا: ثنا إسماعيل بن إسحاق، ثنا النفيلي[2] وأبو مصعب، كلهم عن مالك، به. وعن عثمان بن أحمد الدقاق، عن حنبل بن إسحاق، عن الحميدي، عن سفيان، عن إسماعيل بن أمية، عن عبدالله بن يزيد، به. وعن محمد بن سهل الكاتب، عن علي بن زيد الفرائضي، عن الربيع بن نافع، عن معاوية بن سلام، عن يحيى بن كثير، عن عبدالله بن يزيد، ولفظه: نهى عن بيع الرطب بالتمر نسيئة.

/ كم فيه: ثنا أبو العباس محمد بن يعقوب، أنا الربيع بن سليمان، به. وعن علي بن عيسى، عن محمد بن عمرو الحرشي وجعفر بن محمد الترك وموسى بن محمد الذهلي، ثلاثتهم عن يحيى بن يحيى. وعن أبي بكر بن إسحاق وأبي ٢/١٢٠أ

(١) «أبو سهل» من الأصل و (هـ)، وهو الصواب وقد تحرف في المطبوع إلى «أبو إسماعيل» انظر: (تاريخ بغداد ٥/٤٩، سير أعلام النبلاء ١٥/٥٢١).

(٢) «النفيلي» من الأصل و (هـ)، وهو عبدالله بن محمد بن علي بن نفيل أبو جعفر القضاعي ثم النفيلي الحراني، حدث عن مالك بن أنس، انظر: (تهذيب التهذيب ٦/١٦، وتهذيب الكمال ١٦/٨٨، و سير أعلام النبلاء. ١٠/٦٣٤) وفي المطبوع «القعنبي» بدله، وهو عبدالله بن مسلمة بن قعنب القعنبي الحارثي، أبو عبدالرحمن المدني نزيل البصرة. روى عن مالك بن أنس، وعنه إسماعيل بن إسحاق القاضي، ولعله الصواب. انظر: (الجرح والتعديل ٢/١٥٨. وسنن البيهقي ٥/٢٩٤ وتهذيب الكمال ١٦/١٣٦، وتهذيب التهذيب ٦/٣١).

محمد بن موسى، قالا: أنا محمد بن أيوب، ثنا أبو الوليد الطيالسي، كلاهما عن مالك، به. وعن أبي بكر بن إسحاق وعلي بن حمشاذ، قالا: ثنا بشر بن موسى، ثنا الحميدي، به. وعن محمد بن يعقوب، عن علي بن الحسن، عن عبدالله بن الوليد. وعن المحبوبي، عن أحمد بن سيار، ثنا محمد بن كثير. وعن الصفار، عن أحمد بن محمد بن عيسى، ثنا أبو[1] نعيم وأبو حذيفة، قالوا: ثنا سفيان ـ هو الثوري ـ عن إسماعيل بن أميه، به. وعن علي بن حمشاذ وأبي بكر بن إسحاق، قالا: ثنا هشام بن علي، ثنا عبدالله بن رجاء، ثنا حرب بن شداد، عن يحيى بن أبي كثير، به. وثنا أبو العباس محمد بن يعقوب، ثنا الربيع بن سليمان، ثنا عبدالله بن وهب، أخبرني مخرمة بن بكير، عن أبيه، عن عمران بن أبي أنس، سمعت أبا عياش، به.

٥٠٩٦ ـ حديث: «من ادعى إلى غير أبيه وهو يعلم أنه غير أبيه، فالجنة عليه حرام». مي خز عه حب

مي في السير والفرائض: أنا سعيد بن عامر، عن شعبة، عن عاصم، عن أبي عثمان، عن سعد وأبي بكرة، بهذا.

خز في التوحيد: ثنا محمد بن بشار، ثنا محمد بن جعفر. وعن محمد بن عبدالأعلى، ثنا خالد بن الحارث، كلاهما عن شعبة، به. وعن أحمد بن المقدام، ثنا حماد بن زيد. وعن أحمد بن عبدة، عن عبدالواحد بن زياد. وعن مؤمل بن هشام، ثنا إسماعيل بن علية. وعن سلم بن جنادة، ثنا أبو معاوية. وعن محمد بن حسان الأزرق، ثنا عبدالرحمن بن مهدي، ثنا سفيان. وعن زياد بن يحيى، ثنا عبدالوهاب الثقفي، ثنا هشام بن حسان، كلهم عن عاصم الأحول، به. قال هشام بن حسان في حديثه: عن أسامة بن زيد وسعد بن أبي وقاص ورجل آخر. وفي موضع آخر منه: ثنا أبو الأشعث، ثنا يزيد بن زريع. وعن إسحاق بن

(١) «أبو نعيم» في (هـ): «نعيم» وهو خطأ. انظر: (تهذيب التهذيب ٤/١١١ وما بعدها).

٥٠٩٦ ـ مي ٢/١٦٠، ٣٤٣. خز «التوحيد» ص ٣٥٦، ٣٥٧. عه ١/٢٨، ٢٩، ٣٠. حب (الإحسان) ١ / ٣٢٣.

شاهين، ثنا خالد بن عبدالله، كلاهما عن خالد الحذاء، عن أبي عثمان، عن سعد وأبي بكرة، به.

عه في الأيمان: ثنا عبدالرحمن بن محمد بن منصور، ثنا عبدالرحمن بن مهدي، به. وعن الصغاني ومحمد بن عيسى العطار، قالا: ثنا عبدالوهاب بن عطاء. وعن محمد بن يحيى، ثنا وهب بن جرير، كلاهما عن شعبة، به. وعن عبدالكريم بن الهيثم، ثنا محمد بن عيسى بن الطباع، ثنا إسماعيل بن علية، عن خالد الحذاء، قال: ثنا عاصم، به. قال إسماعيل: ثم لقيت عاصماً فحدثني، به.

حب في التاسع والمائة من الثاني: أنا شيبان[1] بن صالح، ثنا وهب بن بقية، ثنا خالد بن عبدالله الطحان[2]، به.

٥٠٩٧ ـ حديث: أنه كان يقرأ هذه الاية: ﴿ وإن كان رجل يورث كلالة أو امرأة وله أخ أو أخت لأم ﴾[3].

مي في الفرائض: أنا محمد ـ هو ابن يوسف ـ الفريابي، ثنا سفيان، عن يعلى ابن عطاء، عن القاسم بن عبدالله، عن سعد[4]، بهذا، موقوف.

٥٠٩٨ ـ حديث: سمع سعد رجلاً[5] يقول: لبيك ذا المعارج، فقال:
خز حم طح

(١) «شيبان» من الأصل و (هـ)، وفي المطبوع: «شباب».
(٢) «الطحان» في (هـ): «ابن الطحان».
٥٠٩٧ ـ مي ٢/٣٢٦٤.
(٣) سورة النساء من الآية رقم (١٢).
(٤) «سعد» من الأصل و (هـ)، وهو الصواب، وهو سعد بن أبي وقاص، صحابي معروف. فما في المطبوع: «سعيد» بدله فتصحيف. انظر: (تهذيب التهذيب ٨/٣٢٠).
٥٠٩٨ ـ خز ٤/١٧٢، وفيه الترجمة، وليس فيه سند الحديث.
ويزاد: رواه أحمد (١/١٧٢) ثنا يحيى، عن ابن عجلان، عن عبدالله بن أبي سلمة أن سعدا سمع رجلاً... فذكره.
ورواه طح (٢/١٢٥) حدثنا ابن أبي داود قال: ثنا أصبغ بن الفرج قال: ثنا عبدالعزيز بن محمد الدراوردي، عن محمد بن عجلان، عن عبدالله بن أبي سلمة، عن عامر بن سعد، عن أبيه، به.
(٥) «رجلاً» من المطبوع.

ما هكذا كنا نلبي. . . الحديث.

خز: في الحج، عن [ ][1]، عن عبدالله بن أبي سلمة [ ][2]
وقال: يأتي حديث جابر لأنه مثبت في حديث سعد.

٢/١٢٠/ب **٥٠٩٩ ـ / حديث: الحسين بن خارجة، قال: لما كانت الفتنة الأولى أشكلت علي. . . فذكر منامه، وفيه قول النبي ﷺ لإبراهيم: «استغفر لأمتي» فقال إبراهيم: إنك لا تدري ما أحدثوا بعدك، أراقوا دماءهم، وقتلوا إمامهم، ألا فعلوا كما فعل خليلي سعد قال: فلقيت سعداً فذكر ما دار بينهما، قال؛ فاشتر ماشية واعتزل فيها حتي تنجلي.**
كم

كم في الفتن: أنا الحسن بن محمد بن حليم، أنا أحمد بن إبراهيم، ثنا سعيد ابن هبيرة، ثنا عبدالوارث بن سعيد، ثنا محمد بن جحادة، عن نعيم بن أبي هند، عن أبي حازم، عنه، به، موقوف.

٥١٠٠ ـ حديث: كنا نكري الأرض على عهد رسول الله ﷺ بما على السواقي. . . الحديث.
مي طح حب حم

(١) ما بين المعقوفين بياض بالأصل و (هـ) قدر ثلاث كلمات.
(٢) ما بين المعقوفين بياض بالأصل و (هـ) قدر كلمة.
٥٠٩٩ ـ كم ٤ / ٤٥٢. وفيه: «حكيم» بدل «حليم» وهو تصحيف انظر: (الإكمال ٢ / ٤٩٢). وقال: صحيح الإسناد.
٥١٠٠ ـ مي ٢/١٨٤. طح ٤/١١١.
ويزاد: رواه حب «موارد» ص ٢٧٧ أخبرنا عبدالله بن محمد، حدثنا إسحاق بن إبراهيم، حدثنا يزيد بن هارون، أنبأنا إبراهيم بن سعد، عن محمد بن عكرمة بن عبدالرحمن بن الحارث بن هشام، عن محمد بن عبدالرحمن بن أبي لبيبة، عن سعيد بن المسيب، عن سعد بن أبي وقاص، به.
ورواه أحمد (١/١٧٨) ثنا يعقوب قال: سمعت أبي يحدث عن محمد بن عكرمة، عن محمد بن عبدالرحمن بن لبيبة، عن سعيد بن المسيب، عن سعد بن أبي وقاص، به.
قلت: محمد بن عبدالرحمن بن لبيبة، ويقال: ابن أبي لبيبة. انظر: (المراسيل ص ١٨٤، جامع التحصيل ص ٣٢٧، تهذيب التهذيب ٩/٣٠١).

مي في البيوع: أنا إسحاق بن إبراهيم، ثنا يزيد بن هارون، أنا إبراهيم بن سعد، عن محمد بن عكرمة بن عبدالرحمن بن الحارث بن هشام، عن محمد بن عبدالرحمن بن أبي لبيبة، عن سعيد بن المسيب، عنه، به.

طح في المزارعة: عن أحمد بن داود، ثنا يعقوب بن حميد، ثنا إبراهيم بن سعد، به.

٥١٠١ ـ حديث: لقد رد ذلك رسول الله ﷺ على عثمان بن مظعون، ولو أذن له لاختصينا.
مي جا حب حم

مي في النكاح: ثنا أبو اليمان، أنا شعيب، عن الزهري، عن سعيد بن المسيب، عنه، بهذا. وعن محمد بن يزيد الحزامي، عن يونس بن بكير، عن محمد بن إسحاق، حدثني الزهري، به وأتم منه.

جا فيه: ثنا الربيع بن سليمان،

حب في الثالث من الثاني: أنا ابن قتيبة، ثنا حرملة، كلاهما عن ابن وهب، عن يونس بن يزيد، عن ابن شهاب، نحو حديث شعيب.

٥١٠٢ ـ حديث: «أنهاكم عن قليل ما أسكر كثيره».
مي جا طح حب قط

مي في الأشربة: ثنا عبدالله بن سعيد، ثنا أبو أسامة، عن الوليد بن كثير،

٥١٠١ ـ مي ٢/٥٧ ـ ٥٨. جا ص ٢٢٦. حب (الإحسان) ٦/١٣٤.
ويزاد: رواه أحمد ١/١٧٥ ثنا حجاج، أنبأنا ليث، حدثني عقيل، عن ابن شهاب، أخبرني سعيد بن المسيب، عنه، بهذا. و(١/١٧٦) ثنا عبدالرزاق، ثنا معمر، عن الزهري، قال: أخبرني سعيد بن المسيب، عنه، بهذا. و(١/١٨٣) ثنا أبو كامل، ثنا إبراهيم بن سعد، ثنا ابن شهاب، عن سعيد بن المسيب، عنه، بهذا.

٥١٠٢ ـ مي ٢/٣٩. جا ص ٢٩١. طح ٤/٢١٦. حب (الإحسان) ٧/٣٧٥، «موارد» ص ٣٣٦. قط ٤/٢٥١.

خز لابن خزيمة عه لأبي عوانة طح للطحاوي حب لابن حبان قط للدارقطني كم للحاكم

حدثني الضحاك بن عثمان، عن بكير بن عبدالله بن الأشج، عن عامر بن سعد، عن سعد، بهذا.

جا فيه: ثنا سعد بن عبدالله بن عبدالحكم وعلان[1] بن المغيرة، قالا: ثنا سعيد بن أبي مريم، أنا محمد بن جعفر، أنا[2] الضحاك بن عثمان، به.

طح فيه: عن علي بن معبد، عن سعيد بن أبي مريم.

حب في النوع [الثاني][3] من القسم [الثاني][4]: أنا عبدالله بن قحطبة، أنا أحمد بن أبان، ثنا عبدالعزيز بن محمد، ثنا الضحاك، به.

قط فيه: ثنا أحمد بن إسحاق بن بهلول، ثنا أبو سعيد الأشج، به. وعن محمد بن مخلد، ثنا محمد بن عبدالملك الدقيقي، عن محمد بن عمر المدني ـ هو الواقدي ـ عن الضحاك، به.

٥١٠٣ ـ حديث: كنا نغزو مع رسول الله ﷺ، مالنا طعام إلا التمر وورق الحُبْلة[5]... الحديث.

مي عه حب حم

مي في الجهاد: أنا يعلى، ثنا إسماعيل، عن قيس، عنه، به.

عه في الرقاق: ثنا محمد بن إسحاق البكائي وعمار بن رجاء وعلي بن حرب والصغاني وأبو أمية، قالوا: ثنا يعلى بن عبيد، وأوله: إني لأول العرب رمى بسهم في

---

(١) «علّان» من الأصل و (هـ)، وهو الصواب، وهو علي بن عبدالرحمن بن محمد بن المغيرة المخزومي، فما في المطبوع: «العلاء» بدله فتصحيف. انظر: (تهذيب الكمال ٢١/٥١، وتهذيب التهذيب ٧/٣٦٠ ـ ٣٦١).

(٢) «أنا» من الأصل و (هـ)، وهو الصواب، لأن محمد بن جعفر بن أبي كثير الأنصاري، يروي عن «الضحاك بن عثمان، وفي المطبوع: «أبي» بدله وهو تصحيف. انظر: (تهذيب الكمال ١٣/٢٧٣، وتهذيب التهذيب ٤/٤٤٦ ـ ٤٤٧).

(٣)، (٤) ـ مابين المعقوفات بياض في الأصل و (هـ) والمثبت من الإحسان تحقيق شعيب (١٢/١٩٢).

٥١٠٣ ـ مي ٢/١٢٧. حب (الإحسان) ٩/٦٦.

ويزاد: رواه أحمد (١/١٨١) ثنا يحيى بن سعيد، ثنا إسماعيل، ثنا قيس، عنه، به.

(٥) «الحُبْلة»: ثمر السَّمُر يشبه اللُّوبياء. وقيل: هو ثمر العِضاة. (النهاية).

ط لمالك ش للشافعي حم لأحمد عم لعبد الله بن أحمد مي للدارمي جا لابن الجارود

سبيل الله. وعن أبي البختري، عن أبي أسامة. وعن ابن أبي الدنيا، ثنا إسحاق بن إسماعيل، ثنا وكيع، كلاهما عن إسماعيل، به.

حب في الثامن من الثالث: أنا عمر بن محمد بن بجير، ثنا محمد بن عبدالأعلى، ثنا معتمر، سمعت إسماعيل، به.

٢/١٢١أ ٥١٠٤ - / حديث: خاتم الذهب.

في مسند: طلحة.

٥١٠٥ - حديث طح في الكراهة: ثنا ربيع الجيزي، ثنا إسحاق بن أبي فروة، ثنا عبيدة بنت[1] نابل، عن عائشة بنت سعد، عن سعد: أن النبي ﷺ كان يشرب قائماً.

٥١٠٦ - حديث: «شيطان الرَّدْهَة يتحذره رجل من بَجيلة...» الحديث.

كم حم في الفتن: ثنا الشيخ أبو بكر بن إسحاق، ثنا بشر بن موسى، ثنا الحميدي، (ثنا سفيان)[2]، عن العلاء بن أبي العباس وكان شيعياً، عن أبي الطفيل، عن بكر بن قِرْواش[3]، سمع سعد بن أبي وقاص، به.

٥١٠٤ - ذكره في مسند طلحة برقم (٦٦٤٥) وقال: أخرجه طح في الكراهة، وله طريق في مسند صهيب: برقم (٦٥٨١)

٥١٠٥ - طح ٤/٢٧٣.

(١) في (هـ): «ابن» وهو خطأ. انظر: (التقريب ٢/٦٠٦).

٥١٠٦ - كم ٤ / ٥٢١. وقال: صحيح الإسناد.

ويزاد: رواه أحمد(١ / ١٧٩): ثنا سفيان، عن العلاء - يعني ابن أبي العباس - عن أبي الطفيل، عن بكر بن قرواش، عنه، بهذا.

(٢) ما بين الهلالين ساقط من المطبوع. انظر: تهذيب التهذيب ٥/٢١٥. مسند الحميدي ١/٣٩ رقم (٧٤).

(٣) «قِرْواش» من الأصل و(هـ)، وهو الصواب فما في المطبوع: «قراوش» بدله فتصحيف. انظر: (تاريخ الثقات للعجلي ص ٨٥، وميزان الاعتدال ١/٣٤٧، وتعجيل المنفعة ص ٥٤).
قلت: قال الحافظ ابن حجر: ورواية أبي الطفيل، عن بكر بن قرواش من رواية الأكابر عن =

خز لابن خزيمة عه لأبي عوانة طح للطحاوي حب لابن حبان قط للدارقطني كم للحاكم

٥١٠٧ ـ حديث: أن رسول الله ﷺ نزل وادياً دهساً[١] لا ماء فيه، وسبقه المشركون إلى القِلات[٢] فنزلوا عليها، وأصاب العطشَ المسلمون... الحديث.
عه

عه في الاستسقاء: ثنا أبو محمد عبدالله بن محمد بن عبدالله الأنصاري البلوي، ببدر وبمكة، حدثني عمارة بن زيد بن عبدالله الأنصاري، ثنا إبراهيم بن سعد، عن محمد بن إسحاق، حدثني الزهري، عن عائشة بنت سعد، أن أباها حدثها، به.

٥١٠٨ ـ حديث: «صلاة في مسجدي هذا أفضل من ألف صلاة فيما سواه، إلا المسجد الحرام».
طح حم

طح في النذور: ثنا محمد بن خزيمة، ثنا عمرو بن مرزوق، ثنا شعبة، عن أبي عبدالعزيز الربذي[٣]، عن عمر[٤] بن الحكم، عن سعد، بهذا. وعن ربيع

= الأصاغر، فإن أبا الطفيل معدود في الصحابة وليست لبكر بن قِرواش صحبة. انظر: المصادر السابقة. والمراد بشيطان الردهة في الحديث: صاحب النهروان (ذو الثدية). وفي الأصل و(هـ): «يتحذره» وفي المطبوع: «يتحدره» بالدال المهملة.

(١) الدهْسُ: ما سَهُل ولان من الأرض ولم يبلغ أنْ يكون رملا. (النهاية / ١٤٥).
(٢) قلاتُ السيل: جمعُ قلتٍ، وهو النقرة في الجبل يستنقع فيها الماء إذا انصب السيُل. (النهاية ٤ / ٩٩).
٥١٠٨ ـ طح ٣/ ١٢٦.
ويزاد: رواه أحمد (١ / ٨٤): ثنا سليمان بن داود، أنبأنا عبدالرحمن ـ يعني ابن أبي الزناد ـ عن موسى بن عقبة، عن أبي عبدالله القراظ، عن سعد بن أبي وقاص، بهذا.
(٣) «الرَّبذي» من الأصل و(هـ)، وهو الصواب، وهو موسى بن عُبيدة بن نشيط الربذي أبو عبدالعزيز المدني. فما في المطبوع: «الزبيدي» بدله فتصحيف. انظر: (تهذيب الكمال ٢٩ / ١٠٤، وتهذيب التهذيب ١٠ / ٣٥٦، واللباب ٢ / ١٥).
(٤) «عمر» من الأصل و(هـ)، وهو الصواب، وفي المطبوع: «عمرو» بدله، وهو تصحيف. انظر: (تهذيب الكمال ٢١ / ٣٠٧، وتهذيب التهذيب ٧ / ٤٣٦).

الجيزي، ثنا حسان بن غالب، ثنا يعقوب بن عبدالرحمن، عن موسى بن عقبة، حدثني أبو عبدالله، عن سعد، به.

٥١٠٩ ـ حديث: «لا يُقطع السارقُ إلا في ثمن المِجَنّ».

طح حم طح في الحدود: ثنا أحمد بن داود، ثنا سليمان بن حرب، ثنا وهيب بن خالد، ثنا صالح أبو واقد، عن عامر بن سعد، عن أبيه، بهذا.

٥١١٠ ـ حديث: «لا يزال أهل المغرب ظاهرين إلى أن تقوم الساعة».

عه عه في الجهاد: ثنا محمد بن كثير الحراني، ثنا خضر[1] بن محمد. وعن محمد بن إدريس ـ وراق الحميدي ـ، عن سعيد بن منصور. وعن محمد بن هارون الفلاس، عن سعيد بن سليمان، كلهم عن هشيم. وعن عباس وأبي قلابة ويحيى بن إسحاق وأبي أمية، قالوا: ثنا عمرو بن حكام، ثنا شعبة، كلاهما عن داود بن أبي هند، عن أبي عثمان النهدي، عنه، به.

٥١١١ ـ حديث: «لا يَصْبِرُ على لأْوائِها وجهدها حتى يموت فيها إلا كنت له شفيعاً أو شهيداً...» الحديث، وفيه: «ولا يخرج عنها أحد». وفيه: «أُحَرِّمُ ما بَيْنَ لابَتَيْهَا».

عه[2] في الحج: ثنا محمد بن حيويه، ثنا محمد بن سعيد الأصبهاني، ثنا علي

٥١٠٩ ـ طح ٣/١٦٣.

ويزاد: رواه أحمد (١/١٦٩) ثنا عبدالرحمن بن مهدي، عن وهيب، عن أبي واقد الليثي، عن عامر بن سعد، عن أبيه، به.

٥١١٠ ـ عه ٥/١٠٩، ١١٠.

(١) «خضر» من المطبوع، وهو الصواب، وهو ابن محمد بن شجاع الحراني، وقد تحرف في الأصل و(هـ) إلى: «حصين». انظر: (تهذيب الكمال ٨/٢٦٣، وتهذيب التهذيب (٣/١٤٥).

٥١١١ ـ ويزاد: رواه أحمد (١/١٨١) ثنا ابن نمير، عن عثمان ـ يعني ابن حكيم ـ أخبرني عامر بن سعد، عن أبيه، به.

(٢) في الأصل و(هـ): «طح» بدل «عه» وهو خطأ. لأن «إبراهيم بن الحسين» و «محمد بن =

خز لابن خزيمة عه لأبي عوانة طح للطحاوي حب لابن حبان قط للدارقطني كم للحاكم

ابن مسهر، عن عثمان بن حكم، عن عامر بن سعد، عن أبيه، به. وعن إبراهيم بن الحسين، ثنا موسى بن إسماعيل، ثنا عبدالواحد بن زياد، ثنا عثمان بن حكم، به، وزاد: «ولا يريدهم أحد بسوء إلا أبدلها الله خيراً منه». وعن إبراهيم بن الحسين ومحمد بن حيويه بهذين الإسنادين: «لا يريد أهل المدينة أحد بسوء إلا أذابه الله ...»، الحديث.

٥١١٢ ـ حديث: «مَن تَصَبَّح بسبع تمرات عجوة لم يضره ذلك اليوم سم ولا سحر». عه حم

/ عه في الأطعمة: عن محمد بن عبدالرحمن الجعفي، ثنا أبو أسامة. وعن الصغاني، عن مكي بن إبراهيم، كلاهما عن هاشم بن هاشم. وعن عباس الدوري ومحمد بن أحمد بن الجنيد وأبي بكر الجعفي وحمدان بن علي وأبي المثنى، قالوا: ثنا القعنبي. وعن الربيع بن سليمان، ثنا ابن وهب، كلاهما عن سليمان بن بلال، عن أبي طوالة عبدالله بن عبدالرحمن، كلاهما عن عامر بن سعد، عن أبيه، به. ٢/١٢١/ب

٥١١٣ ـ حديث: سئل النبي ﷺ أي الناس أشد بلاءً؟ قال: «الأنبياء ثم الأمثل فالأمثل...» الحديث. مي حب كم حم

مي في الرقاق: أنا أبو نعيم، ثنا سفيان، عن عاصم، عن مصعب بن سعد،

= إسحاق» من شيوخ أبي عوانة. انظر: (تذكرة الحفاظ ٢/٦٠٨، ومسند أبي عوانة ج ١ ص ٢١٨، ٢٥٨، ٣٩١، ج ٢ ص ٦١، ٢١٦، ٢٩٨).

٥١١٢ ـ عه ٥/٣٩٦، ٣٩٧.

ويزاد: رواه أحمد (١/١٨١) ثنا عبدالله بن نمير، ثنا هاشم، عن عائشة بنت سعد، عن سعد، به.

٥١١٣ ـ مي ٢/٢٢٨. حب (الإحسان) ٤/٢٤٥. كم ١/٤٠ ـ ٤١.

ويزاد: رواه أحمد (١/١٨٠) ثنا إسماعيل ـ يعني ابن إبراهيم ـ أنبأنا هشام الدستوائي، عن عاصم بن بهدلة، عن مصعب بن سعد، عن أبيه، به.

ط لمالك ش للشافعي حم لأحمد عم لعبد الله بن أحمد مي للدارمي جا لابن الجارود

عن أبيه، به.

حب في الثاني من الأول: أنا عمران بن موسى، ثنا هُدْبة بن خالد، ثنا حماد بن سلمة، عن عاصم، به. وفي الخامس والستين من الثالث: عن عمران بن موسى بسنده. وعن محمد بن عبدالله بن الجنيد، ثنا قتيبة بن سعيد، ثنا حماد بن زيد، عن عاصم، نحوه.

كم في الإيمان: أنا أحمد بن كامل القاضي، ثنا محمد بن شاذان[1] الجوهري، ثنا معاوية بن عمرو، ثنا زائدة. وعن أبي الحسين[2] بن تميم القنطري، ثنا جعفر بن محمد بن شاكر، ثنا عفان، ثنا حماد بن سلمة وحماد بن زيد وأبان بن يزيد العطار. وعن عبدالله بن الحسين، ثنا الحارث بن أبي أسامة، ثنا يزيد بن هارون، ثنا شريك. وعن محمد بن يعقوب، ثنا محمد بن إسحاق الصغاني، ثنا الحسن بن موسى الأشيب، ثنا شيبان. وعن المحبوبي، ثنا أحمد بن سيار، ثنا محمد بن كثير، ثنا سفيان. وعن أبي عمرو البحِيري[3]، ثنا الحسين بن عبدالله بن يزيد القطان[4]، ثنا عقبة بن مكرم، ثنا مسلم بن قتيبة، ثنا هشام بن أبي عبدالله.

---

(١) «شاذان» من الأصل و(هـ)، وبدله في المطبوع: «إسرائيل»، ومحمد بن شاذان الجوهري ومحمد بن إسرائيل الجوهري من طبقة واحدة يروي عنهما أحمد بن كامل القاضي. انظر: (تاريخ بغداد ٢/٨٧، ٤/٣٥٧، ٥/٣٥٣، وتهذيب التهذيب ٩/٢١٧).

(٢) «أبو الحسين» من تاريخ بغداد، والأنساب، ولسان الميزان وهو الصواب، وهو محمد بن أحمد بن تميم الخياط القنطري أبو الحسين من أهل بغداد، شيخ أبي عبدالله الحاكم وفي الأصل و(هـ): «أبو الحسن»، وفي المطبوع: «الحسين». انظر: (تاريخ بغداد ١/٢٨٣، والأنساب ١٠/٥٠١، ولسان الميزان ٥/٤٩).

(٣) «البَحِيري» من الأصل و(هـ) ولعله الصواب، وهو محمد بن أحمد بن أبي الحسين أبو عمرو البَحِيري، شيخ الحاكم. وفي المطبوع: «أبو عمرو بن أبي سعيد النحوي وكذا في أصله المخطوط ١/١٥. انظر: (الأنساب ٢/١٠٥، واللباب ١/١٢٤، وتذكرة الحفاظ ٣/١٠٨٢، وسير أعلام النبلاء ١٧/٩٠).

(٤) وهو عبدالله بن يزيد القطان الرقي. وفي الأصل و(هـ): «القطان» وفي المطبوع: «الرُّقي» وكلاهما صحيح. انظر: (تهذيب الكمال ٢٠/٢٢٤ في ترجمة شيخه «عقبة بن مكرم»، وسير أعلام النبلاء ١٤/٢٨٦).

خز لابن خزيمة عه لأبي عوانة طح للطحاوي حب لابن حبان قط للدارقطني كم للحاكم

وعن محمد بن علي الشيباني، ثنا أحمد بن حازم بن أبي غرزة، ثنا أحمد بن يونس وأبو بكر بن أبي شيبة، قالا: ثنا أبو بكر بن عياش، كلهم عن عاصم بن أبي النجود، به، (وقال: تابعه العلاء بن المسيب، عن مصعب، أخبرنيه أبو بكر بن إسحاق الفقيه من أصل كتابه، ثنا محمد بن غالب، ثنا عمرو بن عون، ثنا خالد بن عبدالله، عن العلاء بن المسيب،)[1] عن مصعب، به.

٥١١٤ ـ حديث: خرجت مع سعد إلى مكة، فما سمعته يحدث حديثاً عن رسول الله ﷺ حتى رجعنا إلى المدينة. مي

مي في العلم: ثنا سليمان بن حرب، ثنا حماد بن زيد، عن يحيى بن سعيد، حدثني السائب بن يزيد، بهذا.

٥١١٥ ـ حديث: إذا وافق ختم القرآن أول الليل صلت عليه الملائكة... الحديث. موقوف. مي

مي في فضائل القرآن: ثنا محمد بن حميد، ثنا هارون، عن عنبسة، عن ليث ـ هو ابن أبي سُليم ـ، عن طلحة بن مصرف، عن مصعب بن سعد، عن أبيه، به.

٥١١٦ ـ / حديث: «دعاء ذي النون الذي دعا به وهو في بطن الحوت: ﴿لَّآ إِلَٰهَ إِلَّآ أَنتَ سُبۡحَٰنَكَ﴾[2] الآية. لم يَدْعُ بها رجل مسلم في شيء قط، إلا استجيب له». كم حم

٢/١٢٢أ

---

(١) ما بين الهلالين ساقط من المطبوع. وفي نسخة رواق المغاربة ١/١٥ بعد قوله: أبي النجود، به: (وهذا لفظ حديث شيبان بن عبدالرحمن، عن عاصم، عن مصعب بن سعد...)

٥١١٤ ـ مي ١/٧٣.

٥١١٥ ـ مي ٢/٣٣٧.

٥١١٦ ـ كم ٢/٣٨٢، ٥٨٤، ١/٥٠٥.

ويزاد: رواه أحمد(١/١٧٠)ثنا إسماعيل بن عمر، ثنا يونس بن أبي إسحاق الهمداني، حدثنا إبراهيم بن محمد بن سعد، حدثني والدي، عن أبيه، به. وفيه قصة.

(٢) سورة الأنبياء، من الآية (٨٧).

كم في التفسير: ثنا أبو العباس محمد بن يعقوب إملاء، ثنا محمد بن علي بن ميمون الرقي، ثنا محمد بن يوسف الفريابي، ثنا يونس بن أبي إسحاق، عن إبراهيم بن محمد بن سعد، عن محمد بن سعد، عن أبيه، بهذا وقال: صحيح. وفي أخبار الأنبياء: ثنا أبو العباس، ثنا إبراهيم بن أبي داود سليمان[1] البرلسي[2]، ثنا محمد بن عبيد الطنافسي، ثنا يونس بن أبي إسحاق، به. وعن محمد[3] بن عبدالله المزني، ثنا أحمد بن نجدة، ثنا يحيى بن عبدالحميد، ثنا أبو خالد الأحمر، عن كثير بن زيد، عن المطلب بن عبدالله بن حنطب، عن مصعب بن سعد، عن أبيه، بمعناه، وأعاد حديث الفريابي في الدعاء بسنده، وقال: رواه بعضهم عن الفريابي، فوهم فيه، ثناه أبو عمرو محمد بن أحمد بن إسحاق العدل، ثنا محمد بن عبدالله الشيرازي[4]، ثنا عمر بن الخطاب الأهوازي، ثنا الفريابي، ثنا سفيان، عن يونس بن أبي إسحاق، به.

قلت: والوهم الذي أشار إليه: زيادة سفيان فيه، فكأنها عنده من المزيد في متصل الأسانيد. وفي الدعاء أيضاً: ثنا أبو عبدالله الصفار، ثنا ابن أبي الدنيا، ثنا عبيد بن محمد، عن محمد بن مهاجر، عن إبراهيم بن محمد بن سعد، عن [أبيه، عن][5] جده، به، نحوه. وعن الزبير بن عبدالواحد، عن محمد بن الحسن بن قتيبة، عن أحمد بن عمرو بن بكر، عن أبيه، عن محمد بن زيد، عن سعيد بن

---

(١) «ابن أبي داود سليمان» وهو الصواب. وفي المطبوع: «سليمان بن أبي داود» بزيادة «ابن» وهو خطأ، لأن أبا داود هو أبوه كما في الأنساب واللباب. انظر: (الأنساب ٢/ ١٨٠، واللباب ١/ ١٤٢).

(٢) «البرلسي» من الأصل و(هـ) ونسخة رواق المغاربة ٢/ ٢٧٠/أ، وهو الصواب، وفي المطبوع بدله «البرنس». انظر المصادر السابقة ومعجم البلدان ١/ ٤٠٣.

(٣) «محمد» من المطبوع ونسخة رواق المغاربة ٢/ ٢٧٠/ب، وهو الصواب، وفي الأصل و(هـ) بدله: «أحمد». لأن كنية محمد أبو عبدالله كما صرح بها وأما «أحمد» فكنيته «أبو محمد» وهما أخوان، وأبو محمد أكبر منه بسنتين. انظر: (تاريخ بغداد ٥/ ٤٥٥، والأنساب ١١/ ٢٨٣).

(٤) «الشيرازي» من الأصل و(هـ) وفي المطبوع «الرازي» وهو الراجح. انظر: (تاريخ بغداد ٥/ ٤٣٧).

(٥) ما بين المعقوفين ساقط من الأصل و(هـ).

خز لابن خزيمة عه لأبي عوانة طح للطحاوي حب لابن حبان قط للدارقطني كم للحاكم

المسيب، عن سعد، به مطولاً.

٥١١٧ ـ حديث: سئل سعد بن مالك: كيف تقول في التمتع بالعمرة إلى الحج؟ ط مي عه طح حب حم **قال: حسنة جميلة، قيل: قد كان عمر ينهى عنها، قال: عمر خير مني، وقد فعله رسول الله ﷺ، وهو خير من عمر. لفظ ابن إسحاق.**

مالك في الحج: عن الزهري، عن محمد بن عبدالله بن الحارث بن نوفل، عنه، بالحديث، بمعناه، وفيه قول الصحابي: عن عمر.

مي في الحج: أنا أحمد بن خالد، ثنا محمد بن إسحاق، عن الزهري، به.

عه فيه: ثنا أبو داود الحراني، ثنا أبو عاصم، ثنا سفيان. وعن سعيد بن مسعود وأبي أمية، قالا: ثنا روح، عن شعبة، كلاهما عن سليمان التيمي، سمعت غنيم[1] بن قيس، سألت سعداً... فذكر نحوه، وليس فيه ذكر عمر، وفيه ذكر معاوية. وعن علي بن عبدالعزيز، قال: قال أبو عبيد: العُرُش بيوت مكة كان بها كافراً.

طح فيه: ثنا يونس، أنا ابن وهب، أنَّ مالكاً حدثه، به. وعن ابن مرزوق، عن بشر بن عمر، عن مالك. وعن فهد، ثنا محمد بن سعيد، ثنا ابن المبارك، عن سليمان التيمي، به.

حب في الأول من الرابع: أنا محمد بن الحسن بن قتيبة، ثنا حرملة، ثنا ابن

٥١١٧ ـ مالك ١/٣٤٤. مي ١/٣٦٦. طح ٢/١٤١. حب (الإحسان) ٦/٩٠، ٩٦.

ويزاد: رواه أحمد(١/١٧٤) قال: قرأت على عبدالرحمن، عن مالك قال: وحدثنا عبدالرزاق، أنبأنا مالك بن أنس، عن ابن شهاب، عن محمد بن عبدالله بن الحارث بن نوفل بن عبدالمطلب، عنه، به.

(١) «غنيم» من مصادر ترجمته، وهو الصواب، وهو غنيم بن قيس المازني، وفي الأصل و(هـ) بدله: «عنبسة» انظر: (تحفة الأشراف ٣/٣٠٨، وتهذيب التهذيب ٨/٢٥١).

وهب، أنا يونس، عن ابن شهاب، به، بمعناه. وفي الحادي عشر من الخامس: أنا الحسين بن إدريس، أنا أحمد بن أبي بكر، عن مالك، به.

٥١١٨ - حديث: «خيركم[1] من تعلم القرآن، وعلم القرآن».

مي في فضائل القرآن: ثنا المعلى بن أسد، ثنا الحارث بن نبهان، ثنا عاصم بن بهدلة، عن مصعب بن سعد، عن أبيه، بهذا.

٥١١٨ - مي ٢/٣١٤.

(١) في المطبوع: «خياركم».

٢٦٨ ● / مسند أبي سعيد الخدري
سعد بن مالك الأنصاري

٢/١٢٢/ب

قال الحاكم: حدثني أبو بكر بن بالويه، ثنا إبراهيم بن إسحاق الحربي، ثنا مصعب بن عبدالله الزبيري، قال: أبو[١] سعيد الخدري سعد بن مالك بن سنان بن ثعلبة بن عبيد بن الأبجر، واسمه خدرة بن عوف بن الحارث بن الخزرج، وكان قتادة بن النعمان أخاه لأمه، وتوفي أبو سعيد الخدري سنة أربع وسبعين[٢].

أخبرني أحمد بن يعقوب، ثنا موسى بن زكريا، ثنا شباب بن خياط، قال: مالك بن سنان بن ثعلبة، فساق النسب كذلك. حدثنا أبو عبدالله الأصبهاني، ثنا أبو جعفر محمد بن أحمد بن مصقلة، ثنا سليمان بن داود، ثنا محمد بن عمر، حدثني عبدالعزيز بن عقبة[٣]، عن إياس بن سلمة بن الأكوع، قال: مات أبو سعيد الخدري سنة أربع وسبعين.

---

٢٦٨ ● هو سعد بن مالك بن سنان بن عبيد الأنصاري الخزرجي أبو سعيد الخدري، مشهور بكنيته، له ولأبيه صحبة، كان ـ رضي الله عنه ـ من مشهوري الصحابة الفضلاء العقلاء العلماء، وكان من الحفاظ لحديث رسول الله ﷺ المكثرين، استصغر يوم أحد واستشهد أبوه بها، ثم غزا بعد ذلك اثنتي عشرة غزوة توفي يوم الجمعة بالمدينة، ودفن بالبقيع سنة ثلاث أو أربع أو خمس وستين، وقيل: سنة أربع وسبعين. انظر: (أسد الغابة ٢/٣٦٥، والإصابه ٢/٣٥، وتهذيب التهذيب ٣/٤٧٩).

(١) «أبو» من الأصل و(هـ) وفي المطبوع: «وأبو».

(٢) كم ٣/٥٦٣، ٥٦٢.

(٣) «عقبة» من المطبوع، ولعله الراجح، وهو عقبة بن سلمة بن الأكوع الأسلمي، وفي الأصل و(هـ): «عتبة». انظر: (التاريخ الكبير ٦/٢٣، ولسان الميزان ٤/٣٦، والميزان ٢/٦٣٢).

1 ★ إبراهيم بن عبيد، عن أبي سعيد

٥١١٩ ـ حديث: صنع أبو سعيد الخدري طعاماً، فدعا النبي ﷺ وأصحابه، فقال رجل من القوم: إني صائم، فقال له رسول الله ﷺ: «صنع لك أخوك وتكلف لك، أفطر وصم يوماً مكانه». قط

قط في الصيام: ثنا أحمد بن محمد بن يزيد[1] الزعفراني، ثنا أحمد بن محمد بن سوادة، ثنا حماد بن خالد، عن محمد بن أبي حميد، عنه، به. وقال: هذا مرسل.

2 ★ إبراهيم بن يزيد النَّخَعي، عنه، ولم يسمع منه

٥١٢٠ ـ حديث: أن النبي ﷺ نهى عن استئجار الأجير حتى يعين أجره، وعن إلقاء الحجر واللمس والنجش. حم

أحمد: عن حسن وسريج وأبي كامل، ثلاثتهم عن حماد ـ هو ابن سلمة ـ عن حماد ـ وهو ابن أبي سليمان ـ عنه، به.

3 ★ أسعد بن سهل بن حُنَيف أبو أمامة، عن أبي سعيد

---

1 ★ إبراهيم بن عبيد بن رفاعة بن رافع الزُّرقي الأنصاري، قال ابن حجر: صدوق من الرابعة، وقال أبو زرعة: مدني أنصاري ثقة، وذكره ابن سعد في الطبقة الثالثة من أهل المدينة.
انظر: (تهذيب الكمال ٢ / ١٤٥، وتهذيب التهذيب ١/١٤٣، والتقريب).
٥١١٩ ـ قط ٢/١٧٧.

(١) «يزيد» من المطبوع، وهو الصواب، وفي الأصل و(هـ) بدله: «زيد». انظر: تاريخ بغداد ٥/١٢١. وانظر سند الحديث الآتي برقم (٥١٢٣).

2 ★ هو إبراهيم بن يزيد بن قيس بن الأسود النخعي، أبو عمران الكوفي الفقيه، كان رجلاً صالحاً خيراً في الحديث، قال الحافظ ابن حجر: ثقة، إلا أنه كان يرسل كثيراً، وجماعة من الأئمة صححوا مراسيله وخص البيهقي ذلك بما أرسله عن ابن مسعود، مات سنة ست وتسعين، وهو ابن خمسين أو نحوها. انظر: (تهذيب التهذيب ١/١٧٧، والتقريب).
٥١٢٠ ـ أحمد ٣/٦٨، ٧١، ٥٩ وفيه: «حتى يبين أجره».

3 ★ هو أسعد بن سهل بن حُنَيف الأنصاري، أبو أمامة، معروف بكنيته، معدود في =

خز لابن خزيمة عه لأبي عوانة طح للطحاوي حب لابن حبان قط للدارقطني كم للحاكم

٥١٢١ ـ حديث: «من اغتسل يوم الجمعة، واستن، ومسَّ من طيب إن طح حب كم خز **كان عنده، ولبس من أحسن ثيابه، ثم جاء إلى المسجد ولم يتخط رقاب الناس، ثم ركع...» الحديث.**

طح في الصلاة: ثنا ابن أبي داود، ثنا الوهبي، ثنا ابن إسحاق، عن محمد بن إبراهيم التيمي،

حب في النوع الأول من القسم الأول: أنا ابن خزيمة، أنا الدورقي، ثنا إسماعيل بن إبراهيم، عن محمد بن إسحاق، حدثني محمد بن إبراهيم، عن أبي سلمة بن عبدالرحمن وأبي أمامة بن سهل بن حنيف، عن[1] أبي هريرة وأبي سعيد، به.

كم في الجمعة: أنا أحمد بن جعفر القطيعي، ثنا عبدالله بن أحمد بن حنبل، حدثني أبي، ثنا إسماعيل بن إبراهيم، به. وعن أحمد بن إسحاق الفقيه، ثنا علي بن عبدالعزيز، ثنا حجاج بن منهال، ثنا حماد بن سلمة، عن محمد بن إسحاق، به، ولم يذكر أبا أمامة.

٥١٢٢ ـ حديث: «في الجمعة ساعة...»

= الصحابة، له رؤية، لم يسمع من النبي ﷺ، كان من أكابر الأنصار وعلمائهم، أتى أبوه به النبي ﷺ فحنكه، وسماه باسم جده لأمه، أسعد بن رزارة وكناه بكنيته، مات سنة مائة، وله اثنان وتسعون. انظر: (أسد الغابة ١/٨٧، وتهذيب التهذيب ١/٢٦٣، ٢٦٤).

٥١٢١ ـ طح ١/٣٦٨. حب (الإحسان) ٤/١٩٤، ١٩٥. كم ١/٢٨٣.

ويزاد: رواه خز (٣/١٣٠) ثنا يعقوب بن إبراهيم الدروقي، نا إسماعيل بن إبراهيم، عن محمد بن إسحاق، حدثني محمد بن إبراهيم، عن أبي سلمة بن عبدالرحمن وأبي أمامة بن سهل، عن أبي هريرة وأبي سعيد، به. وقد أحال في ترجمة أبي أمامة أسعد بن سهل بن حنيف، عن أبي هريرة بعد ذكره الحديث في الإتحاف (ج ٥/ لوحة ١١٣ / ب) إلى ما هنا فقال: في ترجمته عن أبي سعيد. وقد غفل عنه هنا. وانظر الحديث الآتي برقم (٥٨٠٦) ص ٤٧٨.

(١) «عن» من الأصل، وفي (هـ): «وعن».

٥١٢٢ ـ يأتي برقم (٥٨٠٦).

في ترجمة: أبي سلمة، عن أبي سعيد.

٥١٢٣ ـ حديث: كان مُقْعَدٌ عند جدار سعد[١]، ففجر بامرأة، فسُئل عن ذلك؟ فاعترف، فأمر النبي ﷺ [أن يضرب][٢] بأثكال[٣] النخل. قط

قط في الحدود: ثنا أحمد بن محمد بن يزيد الزعفراني، ثنا إبراهيم بن راشد، ثنا داود بن مهران، ثنا سفيان، عن أبي الزناد ويحيى بن سعيد، عنه، بهذا. وعن أحمد بن محمد بن إسماعيل السوطي[٤]، ثنا محمد بن عبدالملك بن مروان، ثنا عمرو بن عون، ثنا سفيان، به.

٥١٢٤ ـ / حديث: أن بني قريظة نزلوا على حكم سعد بن معاذ، قال: فأرسل رسول الله ﷺ إلى سعد، فأتاه ... الحديث. عه حب حم ٢/١٢٣/أ

عه في الجهاد: ثنا يوسف بن مسلم، ثنا حجاج بن محمد. وعن أبي قلابة، ثنا بشر بن عمر، كلاهما عن شعبة، عن سعد بن إبراهيم، عنه، به.

حب في الثامن من الثالث: أنا أحمد بن علي بن المثنى، ثنا أبو خيثمة، ثنا عبدالرحمن بن مهدي، عن شعبة، به.

رواه[٥] أحمد: عن محمد بن جعفر وعبدالرحمن وحجاج وعفان، أربعتهم عن شعبة، به.

٥١٢٣ ـ قط ٣/١٠٠.

(١) في المطبوع: «أم سعد».

(٢) ما بين المعقوفين ساقط من الأصل و(هـ).

(٣) هو عَذْق النخله بما فيه من الشماريخ. (النهاية).

(٤) «السَّوْطي» من الأصل و(هـ)، وهو الصواب، وفي المطبوع: «السيوطي» بدله، انظر: (تبصير المنتبه ٢/٧٦٠).

٥١٢٤ ـ عه ٤/١٧١ ـ ١٧٣. حب (الإحسان) ٩/٨٥. أحمد ٣/٢٢، ٧١.

(٥) «رواه» ليست في (هـ).

٥١٢٥ ـ حديث: أقمت جارية لي بسوق بني قينقاع . . . الحديث. في العزل، وفيه تكذيب يهود في قولهم: الموؤودة الصغرى.
طح ن

طح في النكاح: ثنا ابن أبي داود، ثنا عياش الرقام، ثنا عبدالأعلى، عن محمد بن إسحاق، حدثني محمد بن إبراهيم، عن أبي سلمة (بن عبدالرحمن، عنه، به.

قلت: رواه النسائي[1] من طريق عمرو بن دينار، عن أبي سلمة)[2]، عن أبي سعيد قال: قلت لأبي سلمة: أسمعته من أبي سعيد؟ قال: لا، أخبرني عنه رجل. . . فذكره.

٥١٢٦ ـ حديث: «بينما أنا نائم رأيت الناس يُعْرَضون عليَّ وعليهم قمص منها ما يبلغ الثدي. . .» الحديث.
مي عه حب حم

مي في الرؤيا: أنا عبدالله بن صالح، ثنا إبراهيم بن سعد، عن صالح بن كيسان، عن ابن شهاب، عنه، به.

عه فيه: عن محمد بن إسماعيل الصائغ، ثنا سليمان بن داود الهاشمي. وعن يونس بن عبدالأعلى وعبيد بن شريك، قالا: ثنا يحيى بن بكير. وعن محمد بن عبيد الله بن المنادي، ثنا يونس بن محمد، ثلاثتهم عن الليث، عن يزيد بن الهاد، كلاهما عن إبراهيم بن سعد، به.

حب في الثامن من الثالث: أنا الحسن بن سفيان، ثنا منصور بن أبي مزاحم،

٥١٢٥ ـ طح ٣/٣٢.

(١) رواه النسائي في عشرة النساء (في الكبرى) عن إبراهيم بن الحسن المقسميّ، عن حجاج بن محمد، عن ابن جريج، عن سليمان الأحول أنه سمع عمرو بن دينار، يسأل أبا سلمة، فقال: زعم أبو سعيد: أن رجلاً. . . فذكره. انظر: (تحفة الأشراف ٣/٤٩٧).

(٢) ما بين الهلالين ساقط من (هـ).

٥١٢٦ ـ مي ٢/١٢٧. حب (الإحسان) ٩/٢٠. أحمد ٣/٨٦.

ثنا إبراهيم بن سعد، به.

قلت: نزل الليث فيه ثلاث درجات، وروى ابن الهاد فيه، عن أصغر منه.

رواه[1] أحمد: ثنا يعقوب، ثنا أبي، عن صالح، عن ابن شهاب، عنه، به.

4 ★ الأغر أبو عبدالله، ويقال: أبو مسلم، عن أبي سعيد.

٥١٢٧ - حديث: «من استيقظ من الليل وأيقظ أهله، فقاما فصليا ركعتين حب كم **كتبا من الذاكرين الله كثيراً والذاكرات».**

حب في النوع الثاني من القسم الأول: أنا أحمد بن يحيى بن زهير بتستر، ثنا محمد بن عثمان العجلي، ثنا عبيد الله بن موسى، عن شيبان، عن الأعمش، عن علي بن الأقمر[2]، عن الأغر، عن أبي سعيد وأبي هريرة، به. وعن الحسن بن سفيان، عن صفوان بن صالح، عن الوليد بن مسلم، عن شيبان، به.

كم في التطوع: ثنا محمد بن عبدالله الصفار، ثنا أحمد بن مهران، ثنا عبيد الله بن موسى، به. وفي تفسير الأحزاب: ثنا أبو بكر بن إسحاق، ثنا الحارث بن أبي أسامة، ثنا أبو نعيم، ثنا سفيان[3]، عن علي بن الأقمر، به. ولم يرفعه، وقال: رفعه عيسى بن جعفر، (عن شيبان)[4]، وهو ثقة.

---

(١) «رواه» ليست في (هـ).

4 ★ هو الأغر أبو مسلم، المدني، نزيل الكوفة، ثقة من الثالثة، وهو غير سليمان الأغر، الذي يكنى أبا عبدالله، وقد قلبه الطبراني، فقال: اسمه مسلم، ويكنى أبا عبدالله، روى عن أبي هريرة، وأبي سعيد وكانا اشتركا في عتقه، وعنه علي بن الأقمر وأبو إسحاق السبيعي وغيره. انظر: (الجرح والتعديل ٢/٣٠٨، وتهذيب التهذيب ١/٣٦٥، والتقريب).

٥١٢٧-حب (الإحسان)٤/١١٨،١١٩. كم١/٣١٦،٢/٤١٦. وقال: صحيح على شرط الشيخين.

(٢) «الأقمر» من الأصل، وهو الصواب، وفي (هـ): «الأحمر» بدله. انظر (التقريب).

(٣) «سفيان» من الأصل والمطبوع، وهو الصواب وفي (هـ): «شيبان» بدله. انظر: (تهذيب التهذيب ٧/٢٨٣، ٢٨٤).

(٤) ما بين القوسين ساقط من المطبوع.

٥١٢٨ ـ حديث: «إن الله يُمْهِل حتى يذهب ثلث الليل، فينزل، فيقول: هل من سائل. . . ؟» الحديث. خز عه حم

خز في الصلاة: ثنا محمد بن بشار، ثنا محمد بن جعفر، ثنا شعبة، عن أبي إسحاق[١]، عن الأغر، عن أبي هريرة وأبي سعيد أنهما شهدا على رسول الله ﷺ به. ليس في سماعنا. وفي التوحيد: عن محمد بن بشار، به. وعن محمد بن أبي صفوان، ثنا بهز بن أسد، ثنا شعبة، عن أبي إسحاق، سمعت الأغر، به، نحوه. وعن بندار، ثنا عبدالرحمن بن مهدي، عن إسرائيل، عن أبي إسحاق، عن[٢] الأغر أبي مسلم، به. وعن يوسف بن موسى، عن جرير، عن منصور، عن (أبي)[٣] إسحاق، نحوه.

قال ابن خزيمة: الحجازيون يقولون: أبو عبدالله الأغر، والعراقيون يقولون: أبو مسلم. وغير مستنكر أن يكون للرجل كنيتان، وله طريق في ترجمته عن أبي هريرة[٤].

/ عه فيه: ثنا يونس بن حبيب، ثنا أبو داود، ثنا شعبة، به. وثنا أبو البختري ابن شاكر، ثنا حسين بن علي الجعفي، ثنا فضيل. وعن أبي عُمر[٥] الإمام ٢/١٢٣/ب

٥١٢٨ ـ خز ٢/١٨٢، والتوحيد ص ١٢٦، ١٢٧. عه ٢/٣١٤، ٣١٥. أحمد ٣/٣٤، ٤٣، ٩٤.

(١) «إسحاق» من المطبوع، وهو الصواب، وهو أبو إسحاق السبيعي، وفي الأصل و(هـ) «سعيد» وهو تصحيف. انظر: (الكاشف ٢/٢٨٨، ٢٨٩، وتهذيب التهذيب ١/٣٦٥).

(٢) «عن» مكررة في (هـ).

(٣) ما بين الهلالين ساقط من المطبوع.

(٤) ذكره في ترجمة الأغر أبي مسلم، عن أبي هريرة، (ج ٥ / لوحه ١١٣ / ب) وقال: أخرجه خز في التوحيد، حب في ٩٧ من الثالث.

(٥) «عُمر» من المطبوع، وهو الصواب، وهو عبدالحميد بن محمد بن المُستام، أبو عُمر الحراني، إمام مسجد حران، شيخ أبي عوانة، وتلميذ عبدالجبار بن محمد الخطابي، وفي الأصل و(هـ): «أبو عمرو» بدله، وهو تصحيف انظر: (تهذيب الكمال ١٦ / ٤٥٧، وتهذيب التهذيب ٦ / ١٢١).

بحرّان، ثنا عبدالجبار بن محمد الخطابي، ثنا جرير. وعن أبي أمية الطرسوسي، ثنا محمد بن الصباح البزاز، ثنا أبو حفص الأبار عُمر بن عبدالرحمن[1]، كلاهما عن منصور، كلاهما عن أبي إسحاق، به.

قال أحمد: ثنا محمد بن جعفر، ثنا شعبة، به. وعن عبدالرزاق، عن معمر، عن أبي إسحاق في الحديث الذي بعده. وعن شريح، عن أبي عوانة، عن أبي إسحاق، به.

٥١٢٩ ـ حديث: «ما جلس قوم يذكرون الله إلا حفتهم الملائكة...» حب حم

الحديث.

حب في الثاني من الأول: أنا أحمد بن علي بن المثنى، ثنا خلف بن هشام، ثنا أبو الأحوص، عن أبي إسحاق، عن الأغر، قال: أشهد على أبي سعيد وأبي هريرة به.

قال[2] أحمد: ثنا وكيع، عن إسرائيل، عن أبي إسحاق، به. وعن عبدالرزاق، عن معمر. وعن عبدالرحمن، عن شعبة وسفيان، ثلاثتهم عن أبي إسحاق، به. وعن محمد بن جعفر، عن شعبة، به.

---

(١) «عُمَر بن عبدالرحمن» من مصادر ترجمته، وهو الصواب، وفي الأصل و(هـ): «عَمْرو بن عبدالله» بدله، وهو خطأ، وفي المطبوع: «عُمر بن عبدالله» أخطأ في اسم أبيه والله أعلم. انظر: (كتاب الكنى والأسماء ص ٩٨ لوحه (٢٢/ب)، والجرح والتعديل ٦ / ١٢١، والتاريخ الكبير ٦ / ١٧٤، وتاريخ بغداد ١١ / ١٩١، وتهذيب التهذيب ٧/٤٧٣، والتقريب). قلت: أبو حفص الأبار عمر بن عبدالرحمن يروي عن منصور بن المعتمر وعنه منصور بن أبي مزاحم، ولم يرو عن منصور بن أبي مزاحم كما توهم المعلق على الكاشف. انظر: (تهذيب الكمال ٢١/٤٢٦، وتهذيب التهذيب ٧/٤٧٣ ـ ٤٧٤، و الكاشف ٢/٢٧٤).

٥١٢٩ ـ حب (الإحسان) ٢/١٠٨. أحمد ٣/٣٣، ٤٩، ٩٢، ٩٤، ٢/٤٤٧.

(٢) «قال» ليست في (هـ).

٥١٣٠ ـ حديث: في قوله: ﴿ . . . وَنُودُوٓاْ أَن تِلْكُمُ ٱلْجَنَّةُ . . . ﴾[1] قال: «نودوا مي عه حم **صحوا فلا تسقموا، وانعموا فلا تبأسوا. . .» الحديث.**

مي في الرقاق: أنا عبيد بن يعيش، ثنا يحيى بن آدم، عن حمزة بن حبيب، عن أبي إسحاق، عن الأغر، عن أبي سعيد وأبي هريرة، به.

عه في صفة الجنة: عن محمد بن علي النجار الصنعاني، قال: وذكر أبو عبدالله الطهراني، قالا: ثنا عبدالرزاق، أنا الثوري، حدثني أبو إسحاق، نحوه. وعن الصغاني ومحمد بن عبدوس بن كامل، قالا: ثنا عثمان بن أبي شيبة، ثنا حمزة الزيات، ثنا أبو إسحاق، به. قال: وثنا أبو نوفل حنظلة بن عبدالوهاب وأبو جعفر محمد بن عبدالله بن سليمان الحضرمي، قالا: ثنا عبيد بن يعيش، ثنا يحيى بن آدم، عن حمزة، به.

قال[2] أحمد: ثنا عبدالرزاق، قال: قال الثوري: فحدثني أبو إسحاق، عنه، به. وعن يحيى بن آدم، عن حمزة، عن أبي إسحاق، نحوه.

٥١٣١ ـ حديث: «إذا قال العبد: لا إله إلا الله صدقه ربه. . .» حب كم **الحديث.**

في ترجمته: عن أبي هريرة.

٥١٣٢ ـ حديث: «العِزُّ إزاري. . .» الحديث. عه حم

في ترجمته: عن أبي هريرة.

٥١٣٠ ـ مي ٢/٢٤٠. أحمد ٣/٣٨، ٩٥، ٢/٣١٩.

(١) سورة الأعراف، من الآية (٤٣).

(٢) «قال» ليست في (هـ).

٥١٣١ ـ ذكره في ترجمة: الأغر أبي مسلم، عن أبي هريرة (ج ٥ / لوحه ١١٤/ أ)، وقال: أخرجه: حب في الرابع والمائة من الأول، وكم في الإيمان.

٥١٣٢ ـ ذكره في ترجمته، عن أبي هريرة (ج ٥ / لوحة ١١٤ / أ) وقال: أخرجه: عه في البر والصلة، رواه أحمد.

5 ★ أفلح مولى أبي أيوب، عن أبي سعيد

٥١٣٣ ـ حديث: «حُبُّ الأنصار إيمان، وبغضهم نفاق».

حم أحمد: ثنا حسن بن موسى، ثنا حماد بن سلمة، عنه، بهذا.

6 ★ أنس بن سيرين، عنه

٥١٣٤ ـ حديث: في العزل: «لا عليكم أن لا تفعلوا، فإنما هو القدر».

حم أحمد: ثنا بهز، ثنا شعبة، عنه، به.

7 ★ أيوب بن بَشِير بن سعد الأعشى، عن أبي سعيد

---

5 ★ هو أفلح مولى أبي أيوب الأنصاري، أبو عبدالرحمن، وقيل: غير ذلك كان من سبي عين النمر، كاتبه أبو أيوب على أربعين ألفاً، ثم تركها له، وأعتقه، مدني، ثقة، من كبار التابعين، مات في خلافة يزيد سنه ٦٣ هـ، انظر: (تهذيب التهذيب ١ / ٦٧١، والتقريب).

٥١٣٣ ـ أحمد ٣/٧٠.

6 ★ هو أنس بن سيرين الأنصاري، أبو موسى، مولى أنس بن مالك، وقيل في كنيته: غير ذلك، وهو أخو محمد، تابعي ثقة، من الثالثة، توفي بعد أخيه محمد سنة ثماني عشرة، وقيل: سنة عشرين انظر: (الجرح والتعديل ٢/٢٨٧، وتهذيب التهذيب ١ / ٣٧٤، والتقريب).

٥١٣٤ ـ أحمد ٣ / ٧٢.

قلت: ترجم المؤلف: أنس بن سيرين، عن أبي سعيد، ولم نقف على رواية أنس، عن أبي سعيد الخدري مباشرة وإنما أنس يروي عن أخيه معبد بن سيرين، عن أبي سعيد، كما في المطبوع. والحديث في مسلم وتحفة الأشراف من رواية أنس بن سيرين عن أخيه معبد، عن أبي سعيد.

انظر: (صحيح مسلم ٢ /١٠٦٢ رقم (١٢٩)، وتهذيب الكمال ٣/٣٤٦، وتحفة الأشراف ٣ / ٤٥١ رقم ٤٣٠٣).

7 ★ هو أيوب بن بَشِير بن سعد بن النعمان الأنصاري، أبو سليمان المدني ولد في عهد النبي ﷺ، وأرسل عنه، قال: ابن سعد وغيره كان ثقة، توفي سنة خمس وستين. انظر: (الطبقات الكبرى لابن سعد ٥/٧٩، وتهذيب التهذيب ١/٣٩٦).

خز لابن خزيمة عه لأبي عوانة طح للطحاوي حب لابن حبان قط للدارقطني كم للحاكم

٥١٣٥ ـ حديث: «من كان له ثلاث بنات أو ثلاث أخوات، أو ابنتان، أو أختان، فأحسن صحبتهن، واتقى الله فيهن دخل الجنة». حب حم

حب في النوع الثاني من القسم الأول: أنا الفضل بن الحباب، ثنا إبراهيم بن بشار، ثنا سفيان، ثنا سهيل بن أبي صالح، عنه، بهذا.

قال[1] أحمد: ثنا محمد بن الصباح، ثنا إسماعيل بن زكريا، عن سهيل، عن سعيد بن عبدالرحمن بن مكمل، عنه، نحوه. وعن سفيان[2]، عن خالد، عن سهيل، به.

8 ★ بُسر بن سعيد، عن أبي سعيد

٥١٣٦ ـ حديث: الاستئذان ثلاثاً. عه قط ط حم

/ عه في الأسامي: عن أبي داود الحراني، ثنا علي بن المديني، ثنا سفيان، ثنا يزيد بن خصيفة، أخبره بسر بن سعيد، سمعت أبا سعيد: كنت في مجلس من مجالس الأنصار، إذ جاءنا أبو موسى مذعوراً، فذكر قصته مع عمر بن الخطاب، وتحديثه له عن النبي ﷺ بهذا، وطلبه منه البينة، فقال له أُبَيّ بن كعب: والله لا يقوم إلا أصغر القوم، فقام أبو سعيد قال: فذهبت معه إلى عمر فأخبرته، عن النبي ﷺ، به. وعن يونس بن عبد الأعلى وبحر بن نصر، قالا: ثنا ابن وهب. وعن الصبيحي، عن محمد بن موسى بن أعين، ثنا أبي، كلاهما عن عمرو بن

٢ / ١٢٤/أ

٥١٣٥ ـ حب (الإحسان) ١/٣٣٦. أحمد ٣/٤٢، ٩٧.

(١) «قال» ليست في (هـ).

(٢) «سفيان» من الأصل و(هـ)، وفي المطبوع: «عفان» وكلاهما شيخ لأحمد بن حنبل رحمه الله تعالى. انظر: (تاريخ بغداد ٤/٤١٢، وتهذيب الكمال ١/٤٣٨، ٤٣٩).

8 ★ هو بُسر بن سعيد المدني العابد، مولى ابن الحضرمي، تابعي ثقة جليل، من الثانية، قال مالك: مات ولم يخلف كفنا، مات بالمدينة سنه ١٠٠ هـ انظر: (الجرح والتعديل ٢/ ٤٢٣، وتهذيب التهذيب ١/ ٤٣٧).

٥١٣٦ ـ مالك ٢/٩٦٣. أحمد ٣/٦.

الحارث، عن بكير بن الأشج،أن بسر بن سعيد حدثه. . . فذكره بطوله. وفي الاستئذان: عن يزيد بن سنان، عن القعنبي، عن مالك، به. وعن مسرور بن نوح، عن إبراهيم بن المنذر، عن عبدالرحمن بن المغيرة، حدثني مالك، عن مخرمة، عن أبيه، به، وقال: تفرد به مسرور.

قلت: لم يتفرد به، بل تابعه الحسين بن عبدالله بن شاكر السمرقندي، عن إبراهيم بن المنذر.

أخرجه الدارقطني في «الغرائب»، وقال: تفرد به إبراهيم بن المنذر.

ورواه مالك في الجامع: عن الثقة عِنْدَهُ، عن بكير بن الأشج، عن بسر بن سعيد، عن أبي سعيد، عن أبي موسى، به.

قال أحمد: ثنا سفيان،ثنا يزيد بن خصيفة،عنه، به.

٥١٣٧ ـ حديث: أن رسول الله ﷺ خطب، فقال: «إن الله خَيَّرَ عبداً بين أن يؤتيه من زهرة الدنيا ما شاء، وبين لقاء ربه. . .» الحديث. عه حب حم

عه في المناقب: ثنا أبو الأزهر، ثنا يونس بن محمد. وعن علي بن حرب وعباس الدوري والصغاني، قالوا: ثنا سعيد بن منصور. وعن عمار بن رجاء، ثنا أبو عامر العقدي، ثلاثتهم عن فليح بن سليمان، عن أبي النضر، عن عبيد بن حنين وبسر بن سعيد، كلاهما عن أبي سعيد، به. ولم يذكر عمار عبيد بن حنين.

حب في الثامن والأربعين من الخامس: أنا أبو خليفة، ثنا علي بن المديني، ثنا أبو داود، ثنا فليح بن سليمان، ثنا سالم أبو النضر،عنهما، به.

قال[1] أحمد: ثنا أبو عامر ويونس،عن[2]فليح،عن سالم أبي النضر،عنه، به.

٥١٣٧ ـ حب (الإحسان) ٨/ ٢٠٠. أحمد ٣/ ١٨.

(١) «قال» ليست في (هـ).

(٢) «عن» في الأصل و (هـ): «وفليح» وهو خطأ، لأن فليح بن سليمان شيخ لأبي عامر العقدي، ويونس بن محمد، وتلميذ لسالم أبي النضر. انظر: (تهذيب التهذيب ٨/ ٣٠٣).

9 ★ بشر بن حرب أبو عمرو النَّدَبي، عن أبي سعيد

٥١٣٨ ـ حديث: أن رسول الله ﷺ كان يدعو بعرفة، وكان يرفع يديه نحو ثندوته[1]. طح حم

طح في الحج: ثنا محمد بن خزيمة، ثنا حجاج، أنا حماد، عنه، بهذا.

قال أحمد: ثنا حسن، ثنا حماد، به، ولفظه: رأيته يدعو بعرفة هكذا، وجعل باطن كفه مما يلي الأرض. وعن روح ويونس وعفان، كلهم عن حماد، به.

٥١٣٩ ـ حديث: «من استطاع أن لا ينام نوماً ولا يصبح صباحاً ولا يمسي مساءً إلا وعليه أمير»، وفيه قصة له مع ابن عمر. حم

أحمد: ثنا إسحاق بن عيسى، حدثني حماد بن سلمة، عنه، به.

٥١٤٠ ـ حديث: أن رسول الله ﷺ نهى عن الوصال... الحديث. حم

أحمد: عن يونس، عن حماد بن زيد. وعن عفان ووكيع، كلاهما عن حماد بن سلمة، كلاهما عنه، به. وعن عبدالرزاق، عن معمر، عن أبي عمرو الندبي، نحوه.

٥١٤١ ـ حديث: غزونا مع رسول الله فدك وخيبر، فوقع الناس في بقلة لهم، هذا الثوم والبصل... الحديث، وفيه: النهي عن لحوم الحمر الأهلية، وإكفاء القدور بها. حم

أحمد: ثنا يونس، ثنا حماد ـ يعني ابن زيد ـ عنه، به. وعن يونس وسريج،

---

9 ★ هو بشر بن حرب الأزدي، أبو عمرو النَّدَبي، البصري، صدوق فيه لين، من الثالثة، مات بعد العشرين ومائة. انظر: (الجرح والتعديل ٢/٣٥٣، والتقريب).

٥١٣٨ ـ طح ٢/١٧٧. أحمد ٣/١٣، ١٤، ٨٥، ٩٦.

(١) الثَّنْدُوة للرجل كالثدي للمرأة. (النهاية).

٥١٣٩ ـ أحمد ٣/٢٩ ـ ٣٠.

٥١٤٠ ـ أحمد ٣/٣٠، ٥٩، ٥٧، ٩٦.

٥١٤١ ـ أحمد ٣/٦٥، ٨٥.

كلاهما عن حماد بن سلمة، ببعضه، بمعناه.

٢
١٢٤/ب

٥١٤٢ - / حديث: أن رسول الله ﷺ نهى عن صوم الفطر والأضحى.
حم

أحمد: ثنا يونس، ثنا حماد بن سلمة، عنه، به.

٥١٤٣ - حديث: أن رسول الله ﷺ أُتِيَ بضب، فقلبه بعود كان في يده ظهره لبطنه... الحديث.
حم

أحمد: ثنا إسماعيل بن محمد، ثنا عباد بن عباد، عنه، به. وعن يونس، عن حماد بن زيد، عن بشر، نحوه.

10 ★ بكر بن عبدالله المزني، عن أبي سعيد

٥١٤٤ - حديث: رأيت فيما يرى النائم، كأني افتتحت سورة صٓ، حتى انتهيت إلى السجدة، فسجدت الدواة والقلم وما حوله، فأخبرت بذلك النبي ﷺ فسجد فيها.
كم حم

كم في تفسير صٓ: ثنا أبو عبدالله محمد بن يعقوب، ثنا يحيى بن محمد، ثنا أبو الوليد، ثنا حماد بن سلمة، عن حميد، عنه، بهذا، وقال: صحيح الإسناد.

أحمد: ثنا ابن أبي عدي، عن حميد، عنه، به. وعن عفان، عن يزيد بن زُرَيْع، عن حميد، نحوه.

11 ★ بكر بن عمرو أبو الصديق الناجي، عن أبي سعيد

٥١٤٢ - أحمد ٣/٨٥.

٥١٤٣ - أحمد ٣/٤١، ٤٢. وفيه: «بسر» بدل «بشر». وهو خطأ. انظر: (تهذيب الكمال ٤/ ١١٠)

10 ★ هو بكر بن عبدالله بن عمرو، المزني، أبو عبدالله، البصري قال أبو حاتم: هو أخو علقمة بن عبدالله المزني، وقال غيره ليس بأخيه، وهو ثقة ثبت جليل، من الثالثة توفي سنة ١٠٦ هـ انظر: (الجرح والتعديل ٢/٣٨٨، وتهذيب الكمال ٤/٢١٦، والتقريب).

٥١٤٤ - كم ٢/٤٣٢. أحمد ٣/٧٨، ٨٤.

11 ★ هو بكر بن عمرو، وقيل: ابن قيس، أبو الصديق الناجي، البصري ثقة، من الثالثة، =

خز لابن خزيمة عه لأبي عوانة طح للطحاوي حب لابن حبان قط للدارقطني كم للحاكم

٥١٤٥ ـ حديث: كنا نحزر قيام رسول ﷺ وسلم في الظهر والعصر، فحزرنا قيامه في الظهر قدر ثلاثين آية... الحديث.
مي خز طح حب قط عه حم

مي في الصلاة: أنا يحيى بن حماد، أنا أبو عوانة، عن منصور بن زاذان، عن الوليد أبي بشر، عنه، به. وعن عمرو بن عون، عن هشيم[1]، عن منصور، نحوه.

خز فيه: عن يعقوب الدورقي وزياد بن أيوب وأحمد بن منيع، ثلاثتهم عن هشيم، عن منصور بن زاذان، عن الوليد بن مسلم، عن أبي الصديق، به.

طح فيه: ثنا إبراهيم بن مرزوق، ثنا حَبَّان بن هلال، ثنا أبو عوانة، به. وعن أحمد بن شعيب، ثنا يعقوب الدورقي، به.

حب في الأول من الرابع، وفي الرابع والثلاثين من الخامس: أنا أبو يعلى، ثنا أبو خيثمة، ثنا هشيم، به. وفي السابع والعشرين من الخامس، وفي الصلاة: أنا محمد بن عبدالله بن الجنيد، ثنا قتيبة بن سعيد، ثنا أبو عوانة، به. وأعاده في الصلاة: عن أحمد بن علي بن المثنى ـ وهو أبو يعلى ـ به.

قط في الصلاة: ثنا القاضي الحسين بن إسماعيل، ثنا يعقوب الدورقي، ثنا هشيم، أنا منصور بن زاذان، عن الوليد بن مسلم، عنه، به.

عه فيه: ثنا الصغاني، عن عمرو بن عون، به. وعن أحمد بن مسعود المقدسي، ثنا محمد بن عيسى. وعن محمد بن شاذان، ثنا معلى [قالوا][2]: عن هشيم، به. وعن أبي أمية وأبي بكر بن إسحاق وابن شاذان، قالوا: ثنا معلى بن

= مات سنة ١٠٨ هـ. انظر: (الجرح والتعديل ٢/٣٩٠، وتهذيب التهذيب ١/٤٨٦).

٥١٤٥ ـ مي ١/٢٣٨. خز ١/٢٥٦. طح ١/٢٠٧. حب (الإحسان) ٣/١٥٣، ١٥٤، ١٦٦. قط ١/٢٣٧. عه ٢/١٦٧، ١٦٨. أحمد ٣/٢، ٨٥.

(١) «هشيم» من الأصل و(هـ)، وهو الصواب، وهو «هشيم بن بشير بن القاسم، السلمي، أبو معاوية، عن منصور، وعنه عمرو بن عون». وفي المطبوع: «هيثم» بدله. انظر: (تهذيب التهذيب ١١/٥٩).

(٢) ما بين المعقوفين ساقط من الأصل و(هـ).

منصور (وعن أبي عوانة، به.

قال أحمد: ثنا هشيم، أنا منصور)[١]- يعني ابن زاذان- به. وعن يونس، عن أبي عوانة، عن منصور، نحوه.

٥١٤٦ ـ حديث: «خير تمركم البرني يخرج الداء، ولا داء فيه».
كم

كم في الطب: أنا الحسن بن يعقوب، ثنا يحيى بن أبي طالب، ثنا زيد بن الحباب، ثنا سعيد بن سويد، ثنا خالد بن رياح، عنه، بهذا.

٥١٤٧ ـ حديث: «كان فيمن كان قبلكم رجل قتل تسعاً وتسعين نفساً . . .»
عه حب حم
الحديث.

عه في التوبة: ثنا أبو المثنى، حدثني أبي، قال[٢]: حدثني أبي، ثنا شعبة. وعن إسحاق بن سيار، ثنا عمرو بن عاصم، عن همام، كلاهما عن قتادة، عنه، به، زاد همام: فحدثنا حميد، عن بكر بن عبدالله، عن أبي رافع، فذكر طرفاً عنه مرسلاً، وقال: رواه معاذ بن هشام، عن أبيه، عن قتادة.

حب في النوع الثاني من القسم الأول: أنا أبو يعلى، ثنا محمد بن أبي بكر المقدَّمي، ثنا معاذ بن هشام، حدثني أبي، عن[٣] قتادة، به. وفي السادس من الثالث: أنا عمر بن محمد الهمداني، ثنا محمد بن بشار، ثنا ابن أبي عدي، عن شعبة، نحوه.

قال[٤] أحمد: ثنا يزيد، أنا همام بن يحيى، عن قتادة، عنه، به. وعن عفان، عن همام، نحوه.

---

(١) ما بين الهلالين ساقط من (هـ).
٥١٤٦ ـ كم ٤/٢٠٤.
٥١٤٧ ـ حب (الإحسان) ٢/٥، ٦، ٧. أحمد ٣/٢٠، ٧٢.
(٢) «قال» ليست في (هـ).
(٣) «عن» ساقطة من المطبوع. لأن هشام الدستوائي والد معاذ أخذ عن قتادة. انظر: تهذيب التهذيب ٨/٣٥١ وما بعدها.
(٤) «قال» غير واضحة في (هـ).

خز لابن خزيمة عه لأبي عوانة طح للطحاوي حب لابن حبان قط للدارقطني كم للحاكم

٢ / ١/١٢٥

٥١٤٨ ـ / حديث: «لا تقوم الساعة حتى تمتلىء الأرض ظلماً وعدواناً، ثم يخرج رجل من أهل بيتي. . .» الحديث.
خز حب كم حم

خز في الملاحم: ثنا محمد بن بشار، ثنا ابن أبي عدي، عن عوف.

حب في التاسع والستين من الثالث: أنا أحمد بن علي بن المثنى، ثنا أبو خيثمة ثنا يحيى بن سعيد، ثنا عوف، ثنا أبو الصديق، عنه، به. وعن محمد بن علي بن العباس المروزي، ثنا الحسن بن عرفة، ثنا هاشم بن القاسم، ثنا شيبان بن عبدالرحمن، عن مطر الوراق، عنه، نحوه[1].

كم في الفتن: أنا الحسين بن علي (التميمي)[2]، أنا ابن خزيمة، به. وعن علي بن حمشاذ وأبي بكر بن بالويه وأبي بكر بن إسحاق، قالوا: ثنا بشر بن موسى ثنا هوذة، ثنا عوف، به. وعن الحسين بن علي التميمي، أنا الحسن بن إبراهيم بن حيدر، ثنا القاسم بن خليفة، ثنا يحيى[3] بن عبدالحميد الحِمَّاني، ثنا عمر بن عبيدالله العدوي، عن معاوية بن قرُة، عن أبي الصديق، بمعناه. وعن الأصم[4]،

٥١٤٨ ـ حب (الإحسان) ٨/ ٢٩٠، ٢٩١. كم ٤/ ٤٦٥، ٥٥٧، ٥٥٨. وقال: صحيح الإسناد. أحمد ٣/ ١٧.

(١) «نحوه» في (هـ): «به».

(٢) «التميمي» من الأصل و(هـ)، وهو الصواب، وفي المطبوع: «الدارمي» بدله، وهو خطأ. انظر: (اللباب ١/ ٢٢٢، وتذكرة الحفاظ ٣ / ٩٦٨، وطبقات الحفاظ ص ٣٨٦).

(٣) «يحيى» من الأصل و (هـ) وهو أبو زكريا يحيى بن عبدالحميد بن عبدالرحمن بن ميمون، الحِمَّاني الكوفي الحافظ، صاحب المسند الكبير، وفي المطبوع: «أبو يحيى» وهو عبدالحميد بن عبدالرحمن بن ميمون الحِمَّاني، والد يحيى المذكور، قال ابن عدي: هو وابنه ممن يكتب حديثه.

قلت: لم أقف على تعيين المراد منهما في هذا الإسناد. انظر: (الأنساب ٤/ ٢٣٦، ٢٣٧، وتاريخ بغداد ١٤/ ١٦٧ وما بعدها، وتذكرة الحفاظ ٢/ ٤٢٢، وتهذيب الكمال ٣١/ ٤١٩، ١٦/ ٤٥٢، وتهذيب التهذيب ٦/ ١٢٠، ١١/ ٢٤٣).

(٤) «الأصم» هو أبو العبَّاس محمد بن يعقوب، الإمام المحدث الحافظ مسند العصر. ولد =

ط لمالك ش للشافعي حم لأحمد عم لعبد الله بن أحمد مي للدارمي جا لابن الجارود

ثنا الربيع بن سليمان، ثنا أسد بن موسى، ثنا حماد بن سلمة، عن مطر الوراق، به.
وبه: عن حماد، عن أبي هارون، عن أبي سعيد، به.

قال أحمد[1]: ثنا أبو النضر، ثنا أبو معاوية شيبان، عن مطر بن طهمان، عنه، بهذا. وهو نحو حديث عبدالصمد ومحمد بن جعفر الآتي بعد حديث.

٥١٤٩ ـ حديث: «يخرج المهدي في آخر أمتي يسقيه الله الغيث...» الحديث. كم

كم في الفتن: أنا أبو العباس المحبوبي، ثنا سعيد بن مسعود، ثنا النضر بن شميل، ثنا سليمان بن عبيد، عنه، به.

٥١٥٠ ـ حديث: «يكون في أمتي المهدي، إن قصر فسبع سنين، وإلا فتسع...» الحديث. كم حم

كم في الفتن: ثنا عبدالله بن سعد الحافظ، ثنا إبراهيم بن أبي طالب وإبراهيم بن إسحاق وجعفر بن أحمد الحافظ، قالوا: ثنا نصر بن علي، ثنا محمد بن مروان، ثنا عمارة بن أبي حفصة، عن زيد العمي، عنه، به.

قال أحمد: ثنا ابن نمير، ثنا موسى - يعني الجهني - سمعت زيداً العمي، عنه، به.

وعن عبد الصمد، عن حماد بن سلمة، عن مطر والمعلى[2]. وعن زيد بن الحباب، عن حماد بن سلمة[3]، عن المعلى بن زياد، عن العلاء بن بشير. وعن

= المحدث الحافظ أبي الفضل الوراق، وشيخ الأصم هو الربيع بن سليمان المرادي أبو محمد المصري المؤذن، كما في الأصل و(هـ)، وليس هو الحجاج بن الربيع بن سليمان كما في المطبوع. انظر: (سير أعلام النبلاء ١٥/٤٥٢ ومابعدها، وتهذيب التهذيب ٣/٢٤٥ ومابعدها).

(١) «قال» ساقطة من (هـ).
٥١٤٩ ـ كم ٤/٥٥٧. وقال: صحيح الإسناد.
٥١٥٠ ـ كم ٤/٥٥٨. أحمد ٣/٢٦ ـ ٢٧، ٢٨، ٥٢، ٣٧، ٧٠، ٢١، ٣٦.

(٢) «مطر والمعلى» من الأصل و(هـ)، وهو الصواب، وفي المطبوع: «مطرف المعلى» بدله. (تهذيب الكمال ٧/٢٥٣، وتهذيب التهذيب ١٠/١٦٧).

(٣) «سلمه» من الأصل و(هـ)، وهو الظاهر. وفي المطبوع: «زيد» بدله انظر: (تهذيب الكمال ٧/٢٥٣).

خز لابن خزيمة عه لأبي عوانة طح للطحاوي حب لابن حبان قط للدارقطني كم للحاكم

عبدالرزاق وزيد بن الحباب، كلاهما عن جعفر، عن المعلى بن زياد، عن العلاء بن بشير. وعن الحسن بن موسى، عن حماد بن سلمة، عن أبي هارون العبدي ومطر الوراق. وعن محمد بن جعفر، عن شعبة، عن زيد العمي. وعن محمد بن جعفر، عن عوف، كلهم عن أبي الصديق بقصة المهدي بألفاظ مختلفة، وحديث جعفر أتمها، وكذا رواية من زاد فيه العلاء بن بشير.

٥١٥١ ـ حديث: «إن المؤمن اذا اشتهى الولد في الجنة كان حمله ووضعه وسنه في ساعة كما اشتهى».
مي حب حم

مي في الرقاق: أنا محمد بن يزيد (و)[1] القواريري، عن معاذ بن هشام، عن أبيه، عن عامر الأحول، عنه، بهذا.

حب في الثامن والسبعين من الثالث: أنا أبو يعلى، ثنا القواريري، به.

قال أحمد: ثنا علي بن عبدالله، ثنا معاذ، به.

٥١٥٢ ـ حديث: كنا نبيع أمهات الأولاد على عهد رسول الله ﷺ.
قط كم حم

قط في المكاتب[2]: ثنا عبدالله بن محمد بن عبدالعزيز، ثنا عبيد الله بن عمر، ثنا خالد بن الحارث، ثنا شعبة، عن زيد العمِّي، عنه، به. وعن ابن صاعد، ثنا بندار، ثنا محمد، ثنا شعبة، به.

٥١٥١ ـ مي ٢/٢٤٣. حب (الإحسان) ٩/٢٤٧ و«موارد» ص ٦٥٥. أحمد ٣/٩، ٨٠.

(١) «الواو» سقطت من المطبوع، والصواب إثباتها كما في الأصل و(هـ)؛ لأن الدارمي ـ رحمه الله تعالى ـ حدث عن شيخيه: محمد بن يزيد الحزامي، الكوفي البزاز، وعبيد الله بن عمر بن ميسرة القواريري، أبو سعيد البصري. انظر: (تهذيب التهذيب ٧/٤٠، ٩/٥٢٨، ٥٢٩).

٥١٥٢ ـ قط ٤/١٣٥، ١٣٦. كم ٢/١٩. أحمد ٣/٢٢.

(٢) «المكاتب» من المطبوع، وهو الصواب، وبدله في الأصل و(هـ): «الفرائض».

ط لمالك ش للشافعي حم لأحمد عم لعبد الله بن أحمد مي للدارمي جا لابن الجارود

كم في البيوع: أنا أبو بكر بن إسحاق، ثنا محمد بن غالب ويوسف بن يعقوب، قالا: ثنا عمرو بن مرزوق، ثنا شعبة.

قلت: أخرجه الضياء في المختارة: من طريق عبدالصمد بن عبدالوارث، عن شعبة، عن أبي الجودي، عن أبي الصديق، به، فإن كان زيد العمي يكنى أبا الجودي، فلا اختلاف، وإلا فالمشهور عن زيد العمِّي، وفيه مقال.

قال[1] أحمد: ثنا محمد بن جعفر، ثنا شعبة، عن زيد أبي الحواري[2]، عنه، بهذا.

٢/١٢٥/ب

٥١٥٣ ـ / حديث: «أبو هريرة وعاء العلم».

كم في المعرفة: ثنا أبو العباس محمد بن يعقوب، ثنا العباس بن محمد، ثنا أبو النضر، ثنا أبو الأحوص، عن زيد العمِّي، عنه، بهذا.

٥١٥٤ ـ حديث: أن رسول الله ﷺ ضرب في الخمر بنعلين أربعين أربعين، في ترجمة: أبي نضرة، عن أبي سعيد. حم

ورواه أحمد: ثنا وكيع، ثنا مسعر، عن زيد العمي، عنه: أن النبي ﷺ أُتِيَ برجل ـ قال مسعر: أظنه في شراب ـ فضربه النبي ﷺ بنعلين أربعين. وعن وكيع، عن سفيان، عن زيد، نحوه.

٥١٥٥ ـ حديث: «يخلص المؤمنون يوم القيامة من النار فيحبسون على قنطرة بين الجنة والنار، فيقتص لبعضهم من بعض مظالم...» الحديث. حم

أحمد: ثنا روح، ثنا سعيد، عن قتادة، عنه، به.

---

(١) «قال» ليست في (هـ).

(٢) في الأصل و(هـ): «زيد بن أبي الحواري» وهو خطأ. وجاء على الصواب في المطبوع. انظر (التقريب وأصوله).

٥١٥٣ ـ كم ٣/٥٠٩.

٥١٥٤ ـ يأتي برقم (٥٧٥١). أحمد ٣/٣٢، ٩٨.

٥١٥٥ ـ أحمد ٣/١٣.

٥١٥٦ ـ حديث: «يُؤتَى بالموت كبشاً. . .» الحديث.

حم أحمد: ثنا أبو معاوية ومحمد بن عبيد، كلاهما عن الأعمش، عنه، به.

وقع هذا في مسند: أبي هريرة.

٥١٥٧ ـ حديث: أن رجلاً أتى النبي ﷺ، فقال: إن ابن أخي حم عَرِب بطنه، فقال: «اسق ابن أخيك عسلاً»، قال: فسقاه، فلم يزده إلا شدة. . . الحديث.

أحمد: ثنا حسن[1]، ثنا شيبان، عن قتادة، عنه، به.

٥١٥٨ ـ حديث: كنا نتمتع على عهد رسول الله ﷺ بالثوب.

حم أحمد: ثنا محمد بن جعفر، ثنا شعبة، عن زيد، عنه، بهذا.

٥١٥٩ ـ حديث: أنهم كانوا جلوساً يقرؤن القرآن ويدعون، قال: فخرج حم عليهم النبي ﷺ، قال: فلما رأيناه سكتنا فقال: «أليس كنتم تصنعون كذا وكذا»؟ قلنا: نعم، قال: «فاصنعوا ما كنتم صانعين»، وجلس معنا. . . الحديث.

أحمد: ثنا عفان، ثنا همام، ثنا المعلى بن زياد، حدثني العلاء، رجل من بني مزينة، عنه، به. وعن سيار، عن جعفر، عن المعلى بن زياد، ثنا العلاء بن بشير المزني، وكان ـ ما علمت ـ شجاعاً عند اللقاء، بكاءً عند الذكر، به، نحوه وأتم منه.

٥١٥٦ ـ أحمد ٢/٤٢٣. وفيه حديث أبي هريرة أيضاً، وكلاهما عن أبي صالح لا عن أبي الصديق الناجي.

٥١٥٧ ـ أحمد ٣/١٩ ـ ٢٠. «عَرِب»: فسد ـ (النهاية).

(١) «حسن» من الأصل و(هـ). وفي المطبوع «حسين» وكلاهما من شيوخ أحمد بن حنبل رحمه الله تعالى. انظر: (تهذيب الكمال ١/٤٣٧ ـ ٤٣٨، وسير أعلام النبلاء ١١/١٨١).

٥١٥٨ ـ أحمد ٣/٢٢.

٥١٥٩ ـ أحمد ٣/٦٣، ٩٦.

12 ★ جابر بن عبدالله الأنصاري، عن أبي سعيد

٥١٦٠ ـ حديث: أن رسول الله ﷺ صلى على حصير.

خز عه حب حم

خز في الصلاة: ثنا يعقوب بن إبراهيم الدورقي، ثنا أبو معاوية، عن الأعمش، عن أبي سفيان، عنه، بهذا.

عه فيه: ثنا الصغاني وأبو أمية، قالا: ثنا يعلى بن عبيد، عن الأعمش، به.

حب في الأول من الرابع: أنا بكر بن أحمد بن سعيد، ثنا نصر بن علي، ثنا عيسى بن يونس، عن الأعمش، نحوه. وفي الصلاة: أنا أبو يعلى، ثنا أبو خيثمة، ثنا محمد بن عبيد، عن الأعمش، به[1].

ورواه أحمد: عن أبي معاوية ومحمد بن عبيد ويعلى، ثلاثتهم عن الأعمش، به.

٥١٦١ ـ حديث: «إذا قضى أحدكم صلاته في المسجد فليجعل لبيته نصيباً من صلاته، فإن الله جاعل في بيته من صلاته (خيراً)[2]. . . » الحديث.

خز حم

خز في الصلاة: ثنا أبو موسى، ثنا عبدالرحمن، عن سفيان، عن الأعمش، عن أبي سفيان، عنه، بهذا، رواه جماعة[3] عن الأعمش، لم يذكروا أبا سعيد. وقد مضى[4].

---

12 ★ هو جابر بن عبدالله بن عمرو بن حَرَام الأنصاري، ثم السُّلَمي صحابي ابن صحابي، يكنى أبا عبدالله وأبا عبدالرحمن وأبا محمد، وكان من المكثرين في الحديث، الحافظين للسنن، مات بالمدينة بعد السبعين، وله من العمر أربع وتسعون سنه. انظر: (أسد الغابة ١/٣٠٧، وتهذيب التهذيب ٢/٤٢).

٥١٦٠ ـ خز ٢/١٠٣. عه ٢/٧٩. حب (الإحسان) ٤/٢٩. أحمد ٣/١٠، ٥٢، ٥٩.

(١) كتاب الصلاة له لم نقف عليه.

٥١٦١ ـ خز ٢/٢١٢. أحمد ٣/١٥، ٥٩.

(٢) ما بين الهلالين ساقط من (هـ).

(٣) «جماعة» من الأصل، وفي (هـ): «حماد»، وهو خطأ.

(٤) تقدم. انظر (٣/ ١٨٢ ـ ١٨٣ حديث ٢٧٨٢).

قال (١) أحمد: ثنا عبدالرزاق، أنا سفيان، به. وعن معاوية بن عمرو، عن زائدة، عن الأعمش، نحوه. وعن حسن بن موسى، عن ابن لهيعة، عن أبي الزبير، نحوه.

٥١٦٢ ـ حديث: أنه دخل على النبي ﷺ، فرآه يصلي في ثوب واحد، متوشحاً به. طح حم

طح في الصلاة: ثنا أبو بكرة، ثنا يحيى بن حماد، ثنا أبو عوانة، عن سليمان، ثنا أبو سفيان، عنه، بهذا.

رواه (٢) أحمد: عن أبي معاوية ومحمد بن عبيد ويعلى، ثلاثتهم عن الأعمش، عن أبي سفيان، عنه، به.

٥١٦٣ ـ / حديث: «يأتي على الناس زمان يغزو فئام(٣) من الناس، فيقال: هل فيكم من صحب رسول الله ﷺ؟، فيقال: نعم، فيفتح عليهم...» الحديث. عه حب حم ٢/١٢٦/أ

عه في المناقب: عن يوسف بن مسلم، عن حجاج، عن ابن جريج، أخبرني أبو الزبير، أنه سمع جابراً يقول: زعم أبو سعيد، به. وعن علي بن حرب، عن سفيان. وعن أبي أمية، ثنا سُرَيْج بن النعمان، عن سفيان، عن عمرو، سمع جابراً، به.

حب في التاسع من الثالث وفي التاسع والستين منه: أنا أبو خليفة، ثنا إبراهيم بن بشار، ثنا سفيان، به.

قال (٤) أحمد: ثنا سفيان، بهذا.

---

(١) «قال» ليست في (هـ).
٥١٦٢ ـ طح ١/٣٨١. أحمد ٣/١٠، ٥٣، ٥٩.
(٢) «رواه» ليست في (هـ).
٥١٦٣ ـ حب (الإحسان) ٧/١٣١، ١٣٢. أحمد ٣/٧.
(٣) «الفئام»: الجماعة الكثيرة. (النهاية).
(٤) «قال» ليست في (هـ).

٥١٦٤ ـ حديث: «سيخرج قوم من النار قد احترقوا وكانوا مثل الحمم، فلا يزال أهل الجنة يرشون عليهم الماء حتى ينبتون كما ينبت القثاء في حميل السيل». حم

أحمد: ثنا يحيى بن إسحاق، أنا ابن لهيعة، عن أبي الزبير، عنه، بهذا. وعن موسى، عن ابن لهيعة، نحوه. رواه ابن جريج، عن أبي الزبير فلم يذكر جابراً.

٥١٦٥ ـ حديث: في الزجر عن الشرب قائماً، وزجره أن تستقبل القبلة لبول. حم

أحمد: ثنا حسن، ثنا ابن لهيعة، ثنا أبو الزبير، عنه، به. وعن موسى، عن ابن لهيعة، نحوه، وأول حديث موسى: كنا نكره ذلك، يقوله جابر.

13 ★ جبر بن نَوْف أبو الوَدَّاك، عن أبي سعيد

٥١٦٦ ـ حديث: «لا يقطع الصلاة شيء». قط

قط في الصلاة: ثنا إبراهيم بن حماد، ثنا أحمد بن بديل، ثنا أبو أسامة، ثنا مجالد، عنه، بهذا.

٥١٦٧ ـ حديث: «إني خاتم ألف نبي أو أكثر». كم

كم في أخبار الأنبياء: ثنا أبوبكر بن بالويه، ثنا أبو المثنى، ثنا يحيى بن معين، ثنا مروان بن معاوية، عن مجالد، عنه، بهذا.

٥١٦٤ ـ أحمد ٣/٧٧، ٩٠. وانظر الحديث الآتي برقم (٥٦٥٩) ص ٤٠٤.

٥١٦٥ ـ أحمد ٣/١٢، ١٥.

13 ★ هو جبر بن نَوْف الهَمْداني، البِكَالي، أبو الوَدَّاك. كوفي، من الرابعة، قال الحافظ: صدوق يهم، وقال ابن معين: ثقة. انظر: (الجرح والتعديل ٢/٥٣٢، وتهذيب التهذيب ٢/٦٠، والتقريب).

٥١٦٦ ـ قط ١/٣٦٨.

٥١٦٧ ـ كم ٢/٥٩٧.

٥١٦٨ ـ حديث: «إذا كان أحدكم يصلي، فلا يدع أحداً يمر بين يديه، فإنه شيطان. . .».

حم

أحمد: ثنا يحيى، عن مجالد، عنه، به.

٥١٦٩ ـ حديث: النهي عن نبيذ الجر والضرب فيه، وفيه قصة.

طح كم

طح في الحدود: ثنا إبراهيم بن مرزوق، ثنا وهب بن جرير، ثنا شعبة، عن[1] أبي[2] التياح، عنه، به.

كم[3] فيه: عن الأصم، عن ابن مرزوق، به. وقال: صحيح الإسناد.

٥١٧٠ ـ حديث: «المؤمن يأكل في مِعىً واحد. . .» الحديث.

مي عه حم

مي[4] في الأطعمة: أنا عبيد الله بن عمر القواريري، ثنا يحيى بن سعيد، عن مجالد، عنه، به.

عه[5] فيه: ثنا أبو بكر الجعفي ومحمد بن ثواب[6]، قالا: ثنا أبو أسامة.

٥١٦٨ ـ لم أعثر على رواية يحيى في المطبوع، وهي في أطراف المسند: (٦/ ٣٨٠ ح ٨٦٣٩).

٥١٦٩ ـ طح ٣/ ١٥٦. كم ٤/ ٣٧٤.

(١) «عن» ساقطة من المطبوع.

(٢) «أبي» من الأصل و(هـ) وهو الصواب، وفي المطبوع: «ابن» بدله، وهو تصحيف، وهو يزيد بن حُمَيد أبو التَّيَّاحُ الضُبَعي، البصري. انظر: (تهذيب التهذيب ١١/ ٣٢٠، والتقريب).

(٣) «كم» وفي (هـ): «مي»، وهو خطأ واضح، لأن الأصم من شيوخ الحاكم. انظر: (سير أعلام النبلاء ١٥/ ٤٥٢ ومابعدها، وطبقات الحفاظ ص ٣٥٤).

٥١٧٠ ـ مي ٢/ ٢٥ ـ ٢٦. عه ٥/ ٤٢٩، وأما رواية أحمد فلم أعثر عليها. وهي في أطرافه (٦/ ٣٨١).

(٤) «مي» من الأصل وهو الصواب وفي (هـ): «كم».

(٥) «عه» في (هـ): «طح» وهو خطأ. انظر: (الكاشف ٣/ ٢٤، وتهذيب التهذيب ٩/ ٨٦، ٧/ ٢٩٤).

(٦) في (هـ): «أيوب» وهو خطأ. انظر: (المصادر السابقة).

وعن علي بن حرب، ثنا أبو معاوية، كلاهما عن مجالد، عنه، به.

قال أحمد: ثنا يحيى، عن مجالد، عنه، به.

٥١٧١ ـ حديث: أصبنا سبايا يوم خيبر، فسألنا عن العزل؟... الحديث.

طح حب حم

طح في النكاح: ثنا محمد بن عمرو بن يونس، ثنا أسباط، عن مطرف. وعن إبراهيم بن مرزوق، ثنا أبو داود، ثنا شعبة. وعن أبي بكرة، ثنا مؤمل، ثنا سفيان، كلاهما عن أبي إسحاق، عنه، به. وفي الجهاد: عن صالح بن عبدالرحمن، عن (سعيد بن منصور)[1]، ثنا هشيم، أنا مجالد، عنه، نحوه.

حب في النوع الخمسين من الثاني: أنا الفضل بن الحباب، ثنا أبو الوليد، وابن[2] كثير، عن شعبة، أخبرني أبو إسحاق، به.

قال أحمد: ثنا يحيى، عن مجالد، به في العزل، قال: «اصنعوا مابدا لكم، فإن قدَّر الله شيئاً كان». وعن عمر بن عبيد. وعن عبدالرحمن، عن سفيان، عن أبي إسحاق. وعن أبي نعيم ووكيع، كلاهما عن يونس، ـ هو ابن أبي إسحاق ـ كلاهما عنه، بمعناه.

٥١٧٢ ـ / حديث: كان رسول الله ﷺ يخطب إلى لزق جذع... الحديث. ٢/١٢٦/ب

مي

مي في علامات النبوة: أنا عبيدالله[3] بن سعيد، ثنا أبو أسامة، عن مجالد، عنه، به.

٥١٧١ ـ طح ٣/٣٣، ٣٤، ٢٦١. حب (الإحسان) ٦/١٩٧. أحمد ٣، ٢٦، ٥٩، ٤٩، ٨٢، ٤٧.

(١) ما بين الهلالين مكرر في الأصل.

(٢) وقع في المطبوع «أبو» بدل «ابن» وهو خطأ وهو: محمد بن كثير، وأبو الوليد هو الطيالسي كما في ترجمة «الفضل» من سير أعلام النبلاء (١٤ / ٧ ـ ١١).

قلت: واسم أبي الوداك «جَبْر بن نَوْف» كما تقدم في ترجمته، وليس «خَيْر» كما في المطبوع.

٥١٧٢ ـ مي ١/١٨.

(٣) «عبيد الله» من المطبوع وهو الصواب، وفي الأصل و(هـ): «عبدالله» بدله. انظر: (تهذيب الكمال ١٩/٥٠، تهذيب التهذيب ٧/١٦).

خز لابن خزيمة عه لأبي عوانة طح للطحاوي حب لابن حبان قط للدارقطني كم للحاكم

٥١٧٣ ـ حديث: «يخرج الدجال فيتوجه قبله رجل من المؤمنين. . .» الحديث.
عه

عه في الفتن: روى عبدان، عن أبي حمزة، عن قيس بن وهب، عنه، به.

٥١٧٤ ـ حديث: أنه قال في سبايا أوطاس: «لا توطأ حامل حتى تضع حملها. . .» الحديث.
مي قط كم حم

مي في النكاح: أنا عمرو بن عون، أنا شريك، عن قيس بن وهب، عنه، به.

قط في السير: ثنا موسى بن جعفر بن قرين، ثنا حفص بن عمر الرقي، ثنا ابن الأصبهاني، ثنا شريك، عن قيس بن وهب ومجالد، عن أبي الوداك، به.

كم في النكاح: أنا إسماعيل بن محمد بن الفضل، ثنا جدي، ثنا عمرو بن عون، به، وقال: صحيح على شرط مسلم.

رواه[1] أحمد: عن أسود بن عامر ويحيى بن إسحاق ـ فرقهما ثم جمعهما ـ عن شريك، عن أبي إسحاق وقيس بن وهب، كلاهما عن أبي الوداك، به.

٥١٧٥ ـ حديث: لما حرمت الخمر، قلنا: يا رسول الله إن عندنا خمرا ليتيم، فأمرنا فأهرقناها.
جا حم

جا في الأشربة: ثنا عبدالله بن هاشم، ثنا يحيى بن سعيد، عن مجالد، حدثني أبو الوداك، بهذا.

قال[2] أحمد: ثنا يحيى: عن مجالد، عنه، بهذا.

٥١٧٦ ـ حديث: سألنا رسول الله ﷺ عن الجنين؟، فقال: «كلوه إن
جا حب قط حم

٥١٧٤ ـ مي ٢/٩٢. قط ٤/١١٢. كم ٢/١٩٥. أحمد ٣/٢٨، ٦٢، ٨٧.
(١) «رواه» ليست في (هـ).
٥١٧٥ ـ جا ص ٢٩٠. أحمد ٣/٢٦.
(٢) «قال» ليست في (هـ).
٥١٧٦ ـ جا ص ٣٠٢. حب (الإحسان) ٧/٥٥٥. و«الموارد» ص ٢٦٤. قط ٤/٢٧٢، ٢٧٣، ٢٧٤. أحمد ٣/٣١، ٣٩، ٥٣.

شئتم، فإن ذكاته ذكاة أمه».

جا في الصيد والذبائح: ثنا أبو سعيد الأشج، ثنا أبو خالد الأحمر، عن مجالد، عنه، بهذا.

حب في الثالث والأربعين من الثالث: أنا محمد بن إسحاق مولى ثقيف، ثنا علي بن أنس العسكري، أنا أبو عبيدة الحداد، عن يونس بن أبي إسحاق، عنه، نحوه.

قط في الذبائح: ثنا عبدالملك بن أحمد الدقاق والحسين بن إسماعيل، قالا: ثنا يعقوب بن إبراهيم الدورقي، ثنا هشيم، ثنا مجالد، به. وفيه قصة. وعن أبي عمر حمزة بن القاسم الإمام الهاشمي، من أصله، ثنا حنبل بن إسحاق، ثنا أحمد بن حنبل، ثنا أبو عبيدة، ـ هو الحداد ـ بالحديث دون القصة. وعن أبي بكر الشافعي، ثنا ابن ياسين، ثنا بندار، ثنا يحيى. وعن يعقوب بن إبراهيم البزاز، ثنا علي بن مسلم، ثنا أبو يوسف القاضي، كلاهما عن مجالد، به.

قال[1] أحمد: ثنا يحيى ـ هو ابن سعيد ـ بهذا. وعن يحيى بن زكريا بن أبي زائدة، عن مجالد، نحوه. وعن أبي عبيدة، عن يونس بن أبي إسحاق، عن مجالد، ببعضه، «ذكاة الجنين، ذكاة أمه».

٥١٧٧ ـ حديث: ذكر ابن صياد عند النبي ﷺ، فقال عمر: إنه يزعم أنه لا يمر بشيء إلا كلمه.

أحمد: ثنا عبدالمتعال، ثنا يحيى بن سعيد الأموي، ثنا المجالد، عنه، به.

٥١٧٨ ـ حديث: «ثلاثة يضحك الله إليهم: الرجل يقوم في الليل، والقوم إذا صفوا للقتال، وإذا صفوا للصلاة».

---

(١) «قال» ليست في (هـ).
٥١٧٧ ـ أحمد ٣/٧٩.
٥١٧٨ ـ أحمد ٣/٨٠.

أحمد: ثنا علي بن عبدالله، ثنا هشيم قال: قال المجالد، عنه، بهذا.

٥١٧٩ ـ حديث: «إن أهل الدرجات العلى ليرون من هو فوقهم كما يرون الكوكب الدري في آفاق السماء، وإن أبابكر وعمر منهم، وأنعما».

أحمد: ثنا يحيى ـ هو ابن سعيد ـ عن مجالد، عنه، به. قال يحيى: فقال إسماعيل بن أبي خالد، وهو جالس مع مجالد[1] على الطنفسة: وأنا أشهد على عطية العوفي، أنه شهد على أبي سعيد، بمثله. وعن ابن أبي زائدة، عن مجالد، به.

٥١٨٠ ـ / حديث: أصبنا حُمراً يوم خيبر، فكانت القدور تغلي بها، فقال النبي ﷺ، «ما هذه؟» فقلنا: حمراً أصبناها... الحديث. ٢/١٢٧

أحمد: عن وكيع وأبي نعيم، كلاهما عن يونس ـ هو ابن أبي إسحاق ـ عنه، به.

٥١٨١ ـ حديث: «إن من إمرائكم أميراً يحثو المال حثواً ولا يعده...» الحديث، وفيه قصة.

أحمد: ثنا خلف بن الوليد، ثنا عباد بن عباد، عنه، به.

٥١٨٢ ـ حديث: «لا تصوموا يومين، ولا تصلوا صلاتين، لا تصوموا يوم الفطر ولا يوم الأضحى، ولا تصلوا بعد الفجر...» الحديث، وفيه: «لا تُشَدُّ الرِحَال».

٥١٧٩ ـ أحمد ٣/٢٦، ٦١.

(١) «مجالد» من المطبوع، وهو الصواب، وفي الأصل و(هـ) «مجاهد» بدله. انظر: (الكاشف ٣/١٠٦، وتهذيب التهذيب ١٠/٣٩).

٥١٨٠ ـ أحمد ٣ / ٩٨. واما رواية أبي نعيم فلم أقف عليها في المطبوع وهي في أطراف المسند ٦ / ٣٨٢ ح ٨٦٤٦.

٥١٨١ ـ أحمد ٣/٩٨.

٥١٨٢ ـ أحمد ٣/٥٣.

أحمد: ثنا يحيى، عن مجالد، عنه، به.

٥١٨٣ ـ حديث: «إني خاتم ألف نبي، أو أكثر، وما بعث نبي إلا وقد حذر أمته...» الحديث.

قال عبدالله: وجدت هذا الحديث في كتاب أبي بخط يده، حدثني عبدالمتعال بن عبدالوهاب، ثنا يحيى بن سعيد الأموي، ثنا مجالد، عنه، به.

٥١٨٤ ـ حديث: «لتضربِ بن مضر عباد الله حتى لا يعبد الله، أو ليضربنهم المؤمنون حتى لا يمنعوا ذَنَبَ[1] تلْعه».

أحمد: ثنا خلف بن الوليد، ثنا عباد بن عباد، عن مجالد، عنه، به.

٥١٨٥ ـ حديث: جيء برجل إلى رسول الله ﷺ، قال: قالوا إنه نشوان، قال: إنما شربت زبيباً وتمراً في دباءة، قال: فخفق بالنعال، ونهر بالأيدي ونهي عن الدباء والزبيب والتمر أن يخلطا.

أحمد: ثنا حجاج: أنا شعبة، عن أبي التياح، عنه، بهذا. وعن محمد بن جعفر، عن شعبة، نحوه.

14 ★ الحارث مولى ابن سباع، عن أبي سعيد

٥١٨٣ ـ المسند ٣/٧٩.

٥١٨٤ ـ أحمد ٣/٨٦، ٨٧.

(١) «ذنب» من المطبوع وهو الصواب، وفي الأصل و(هـ): «ذات». «والتلاع»: مسايل الماء. (النهاية).

٥١٨٥ ـ أحمد ٣/٤٦، ٣٤.

14 ★ هو الحارث، مولى ابن سباع، عن أبي سعيد الخدري، وعنه عبدالرحمن بن معاوية، أبو الحويرث، ذكره ابن حبان في «الثقات». انظر: (الجرح والتعديل ٣ / ٩٤، ٩٥. وتعجيل المنفعة، ص ٨٢).

٥١٨٦ ـ حديث: «من تغنى أغناه الله، ومن تعفَّف أعفه الله».

حم أحمد: ثنا ربعي بن إبراهيم، ثنا عبدالرحمن بن إسحاق، عن عبدالرحمن بن معاوية، عنه، بهذا.

15 ★ الحجاج بن مروان الكلاعي، عن أبي سعيد

٥١٨٧ ـ حديث: «أوصيك بتقوى الله، فإنه رأس كل شي...» الحديث.

حم أحمد: ثنا حسين، ثنا ابن عياش ـ يعني إسماعيل ـ عن الحجاج بن مروان وعقيل بن مدرك، كلاهما عن أبي سعيد، به.

16 ★ الحسن بن أبي الحسن البصري، عن أبي سعيد

٥١٨٨ ـ حديث: «التاجر الصدوق الأمين، مع النبيين والصديقين والشهداء».

مي قط كم

مي في البيوع: أنا قبيصة، أنا سفيان، عن أبي حمزة، عنه، به. قال أبو محمد: لا علم لي به؛ أن الحسن سمع من أبي سعيد.

قط فيه: ثنا محمد بن إبراهيم بن حفص بن شاهين، ثنا يوسف بن موسى، ثنا يعلى بن عبيد، ثنا سفيان، به.

كم فيه: أنا علي بن محمد بن عقبة، ثنا إبراهيم بن إسحاق، ثنا يعلى، به.

٥١٨٦ ـ أحمد ٤/٣.

15 ★ هو حجاج بن مروان الكلاعي، عن أبي سعيد الخدري، وعنه إسماعيل بن عياش. ليس بالمشهور، وحديثه في المسند مقرون بعقيل بن مدرك. انظر: (تعجيل المنفعه ص ٨٧).

٥١٨٧ ـ أحمد ٨٢/٣.

16 ★ هو الحسن بن أبي الحسن البصري، واسم أبيه يسار، الأنصاري مولاهم أبو سعيد، ثقة فقيه عابد فاضل مشهور فصيح، كان يرسل كثيراً ويدلس، وهو رأس أهل الطبقة الثالثة، قال أبو زرعة: كل شيء يقول الحسن: قال رسول الله ﷺ، وجدت له أصلاً ثابتاً ما خلا أربعة أحاديث، مات سنة عشر ومائة، وقد قارب التسعين انظر: (الطبقات الكبرى لابن سعد ١٥٦/٧، وجامع التحصيل ص ١٩٤، وتهذيب التهذيب ٢٦٣/٢).

٥١٨٨ ـ مي ١٦٣/٢. قط ٧/٣. كم ٦/٢.

وقال: هو من مراسيل الحسن، أخرجته شاهداً لحديث: أيوب، عن نافع، عن ابن عمر.

٥١٨٩ ـ حديث: «الصلاة الوسطى: صلاة العصر».

طح في الصلاة: ثنا ابن مرزوق، ثنا عفان، ثنا همام، عن قتادة، عنه، بهذا موقوف.

٥١٩٠ ـ حديث: «ألا لا يمنعن أحدكم رهبة الناس أن يقول بحق إذا رآه أو شهده...» الحديث.

أحمد: ثنا محمد بن الحسن: ثنا جعفر، عن المعلى[1] القردوسي، عنه، به. وعن عفان، عن حماد، عن علي بن زيد، عنه، نحوه. وعن خلف بن الوليد، عن عباد بن عباد، عن[2] المعلى، نحوه.

٥١٩١ ـ / حديث: في العزل: «أنت تخلقه؟ أنت ترزقه؟، أقره قراره، فإنما ذلك القدر». ٢/١٥٧/ب

أحمد: عن يحيى ومحمد بن جعفر، كلاهما عن سعيد، عن قتادة، عنه، به. وعن عفان، عن همام، عن قتادة، نحوه.

٥١٩٢ ـ حديث: أنه أُتِيَ بتمر، فأعجبه جودته، فقالوا: يا رسول الله إنا أخذنا صاعاً بصاعين لتطعمه، فكره ذلك ونهى عنه... الحديث.

٥١٨٩ ـ طح ١/١٧٥.

٥١٩٠ ـ أحمد ٣/٥٠، ٧١، ٨٧.

(١) «المعلى» من المطبوع، وهو الصواب، وقد تحرف في الأصل و(هـ) إلى: «العلاء» انظر: (تهذيب التهذيب ١٠/٢٣٧، والمسند ٣/٨٧).

(٢) «عن» في (هـ): «على»، وهو خطأ.

٥١٩١ ـ أحمد ٣/٥٣، ٧٨، ٩٦.

٥١٩٢ ـ أحمد ٣/٥٥.

أحمد: ثنا خلف بن الوليد، ثنا المبارك، عنه، به.

٥١٩٣ ـ حديث: «ألا إن الدنيا خضرة حلوة، ألا فاتقوا الدنيا...» الحديث. حم

أحمد: ثنا محمد بن أبي عدي، عن ابن عون، عنه، به.

٥١٩٤ ـ حديث: نهى رسول الله ﷺ عن الدباء والنقير والمزفت، وقال: «انبذ في سقائك وأوكه». حم

أحمد: ثنا روح، ثنا أشعث، عنه، به.

17 ★ حفص بن عاصم، عن أبي سعيد

٥١٩٥ ـ حديث: «سبعة يظلهم الله في ظله...» الحديث. حم

في ترجمته: عن أبي هريرة.

٥١٩٦ ـ حديث: «ما بين بيتي وبين منبري روضة من رياض الجنة، ومنبري على حوضي». حم

أحمد: ثنا روح، ثنا مالك بن أنس، عن خبيب بن عبدالرحمن، عنه، بهذا.

18 ★ الحكم بن ميناء، عن أبي سعيد

٥١٩٣ ـ أحمد ٣/٨٤.

٥١٩٤ ـ أحمد ٣/٩٠.

17 ★ هو حفص بن عاصم بن عمر بن الخطاب، المدني، العمري، ثقة من الثالثة، روى عن أبي سعيد، وعنه حبيب بن عبدالرحمن. انظر: (تهذيب التهذيب ٢/٤٠٢، والتقريب).

٥١٩٥ ـ ذكره في ترجمة: حفص بن عاصم، عن أبي هريرة (ج ٥ / لوحه ١٢٠ / ب). وقال أخرجه: خز في الصلاة، وعه في الزكاة، وحب في الثاني من الأول وفي التاسع من الثالث، ومالك في الجامع، وأحمد.

٥١٩٦ ـ أحمد ٣/٤.

18 ★ هو الحكم بن ميناء الأنصاري مولاهم، مدني صدوق من أولاد الصحابة، من الثانية. وقال أبو زرعة: مدني ثقة. انظر: (الجرح والتعديل ٢/١٢٧، وتهذيب التهذيب ٢/٤٤٠).

٥١٩٧ ـ حديث: «لينتهين أقوام عن ودعهم الجمعات أو ليختمن الله على قلوبهم، ثم ليكونن من الغافلين». خز

خز في الجمعة: ثنا موسى بن سهل الرملي، ثنا الربيع بن نافع أبو توبة[1]، ثنا معاوية بن سلام، عن أخيه زيد بن سلام، أنه سمع أبا سلام الحبشي يقول: حدثني الحكم بن ميناء، عن أبي هريرة وأبي سعيد، بهذا. روى يحيى بن حسان، عن معاوية بسنده، فقال: عن أبي هريرة وابن عمر، وسيأتي[2].

19 ★ حمزة بن أبي سعيد، عن أبيه

٥١٩٨ ـ حديث: سمعت رسول الله ﷺ يقول على المنبر: «ما بال أقوام يقولون: إن رحمي لا تنفع، بلى والله إن رحمي موصولة في الدنيا والآخرة...» الحديث. كم حم

كم في المعرفة: أنا أبو الحسين أحمد بن عثمان المقرىء، ثنا أبو قلابة الرقاشي، ثنا أبو حذيفة، ثنا زهير بن محمد، عن عبدالله بن محمد بن عقيل، عنه، به.

قال[3] أحمد: ثنا أبو عامر، ثنا زهير، به. وعن زكريا بن عدي، عن عبيدالله[4]

٥١٩٧ ـ خز ٣/١٧٥.

(١) في المطبوع «عن أبي توبة» بزيادة «عن»، وهو خطأ. انظر: (تهذيب التهذيب ٣/٢٥١، والتقريب).

(٢) ذكره في ترجمة: الحكم بن مِينَاء، عن ابن عمر حديث رقم (٩٥١١). وقال: أخرجه مي في الصلاة، وعه فيه، عن أبي هريرة وابن عمر وذكره أيضاً في ترجمته عن ابن عباس حديث رقم (٧٣٠٨)، وقال: أخرجه حب في الثالث والسبعين من الأول، وأحمد.

19 ★ هو حمزة بن أبي سعيد الخدري الأنصاري، وثقه ابن حبان، قال الحافظ ابن حجر: لم يذكر ابن أبي حاتم فيه جرحا، ولا ذكروا له راويا غير ابن عقيل. انظر: (الجرح والتعديل ٣/٢١١، وتعجيل المنفعة ص ١٠٤).

٥١٩٨ ـ كم ٤/٧٤. أحمد ٣/١٨. وقال الحاكم: صحيح الإسناد.

(٣) «قال» ليست في (هـ).

(٤) «عبيد الله» من المطبوع وهو الصواب، وفي الأصل و(هـ): «عبدالله» بدله. انظر: (تهذيب التهذيب ٧/٤٢، والتقريب ١/٥٣٧).

خز لابن خزيمة عه لأبي عوانة طح للطحاوي حب لابن حبان قط للدارقطني كم للحاكم

ابن عمرو، عن ابن عقيل، نحوه.

20 ★ حميد بن عبدالرحمن بن عوف، عن أبي سعيد وأبي هريرة

٥١٩٩ ـ حديث: أن رسول الله ﷺ رأى نخامة في جدار المسجد، فتناول رسول الله ﷺ حصاة وحتها... الحديث

مي خز عه حب حم

مي في الصلاة: ثنا سليمان بن داود ـ هو الهاشمي ـ ثنا إبراهيم بن سعد، عن الزهري، عنه، عن أبي سعيد وأبي هريرة معاً، به.

خز فيه: عن يونس بن عبدالأعلى، عن ابن وهب، عن يونس بن يزيد، عن ابن شهاب، به. وعن عبدالجبار بن العلاء، عن سفيان بن عيينة، عن الزهري، عن حميد، عن أبي سعيد وحده، به.

عه فيه: عن يونس بن عبدالأعلى، به. وعن الصغاني، ثنا سليمان بن داود الهاشمي، به.

حب في الثالث والأربعين من الثاني: أنا محمد بن الحسن بن قتيبة، ثنا حرملة بن يحيى، أنا ابن وهب، به. وفي الصلاة: عن محمد بن عبيد الله الكلاعي، ثنا عمرو بن عثمان بن سعيد، ثنا أبي، عن شعيب، عن الزهري، عنه، عنهما، به.

رواه[1] أحمد: عن حجاج، عن ليث، عن عقيل. وعن بشر بن شعيب، عن أبيه. وعن أبي كامل، عن إبراهيم. وعن سكن بن نافع، عن صالح، كلهم عن الزهري، عنه، به. وثنا سفيان، عن الزهري، عن حميد، عن أبي سعيد وحده، نحوه.

---

20 ★ هو حميد بن عبدالرحمن بن عوف الزهري، أبو إبراهيم، ويقال: أبو عبدالرحمن، ويقال: أبو عثمان، المدني، ثقة من الثانية، مات سنة خمس ومائة على الصحيح، وقيل: سنة خمس وتسعين. انظر: (الجرح والتعديل ٣/٢٢٥، وتهذيب التهذيب ٣/٤٥).

٥١٩٩ ـ مي ١/٢٦٥. خز ٢/٤٣، ٤٤. عه ١/٤٠٢. حب (الإحسان) ٤/١٨. أحمد ٣/٦، ٥٨، ٨٨، ٩٣.

(١) «رواه» ليست في (هـ).

٢/١٢٨أ

21 ★ / حنش بن عبدالله، عن أبي سعيد

٥٢٠٠ ـ حديث: صلى بنا رسول الله ﷺ ذات يوم، فوجد ريح ثوم من رجل... الحديث. حم

أحمد: عن حسن ويحيى بن إسحاق، عن ابن لهيعة، عن ابن هبيرة، عنه، به.

٥٢٠١ ـ حديث: «لا يصلح السلف في القمح والشعير...» الحديث. حم

أحمد: ثنا حسن، ثنا[1] ابن لهيعة، ثنا ابن هبيرة، عنه، به.

22 ★ داود الثقفي السراج، عن أبي سعيد

٥٢٠٢ ـ حديث: «من لبس الحرير في الدنيا، لم يلبسه في الآخرة...» الحديث. طح حب كم

طح في الكراهة: ثنا أبو بكرة[2]، ثنا أبو داود، ثنا هشام، عن قتادة، عنه، به.

---

21 ★ هو حنش بن عبدالله، ويقال: ابن علي بن عمرو بن حنظلة السبائي، أبو رِشْدِين الصنعاني نزيل أفريقية، ثقة من الثالثة، مات سنة مائة. انظر: (الجرح والتعديل ٣/٢٩١، وتهذيب التهذيب ٣/٥٧).

٥٢٠٠ ـ أحمد ٣/٧٠.

٥٢٠١ ـ أحمد ٣/١٥.

(١) «ثنا» ليست في (هـ).

22 ★ هو داود الثقفي السراج، المصري، وقيل: أبو داود، وهو وهم، روى عن أبي سعيد الخدري، وعنه قتادة، ذكره ابن حبان في الثقات، وقال الحافظ: مقبول، من الثالثة. انظر: (الجرح والتعديل ٣/٤٢٨، وتهذيب التهذيب ٣/٢٠٦، والتقريب).

٥٢٠٢ ـ طح ٤/٢٤٦. حب «الإحسان» ٧/٣٩٧، و«موارد» ص ٣٥٢. كم ٤/١٩١. أحمد ٣/٢٣.

(٢) «أبو بكرة»: هو بكار بن قتيبة شيخ الطحاوي. انظر: (الجواهر المضيئة ١/٤٥٨، والنجوم الزاهرة ٣/٤٧).

حب في التاسع والمائة من الثاني: أنا أبو يعلى، ثنا محمد بن أبي بكر المقدمي، ثنا معاذ بن هشام، ثنا أبي، عن قتادة، عنه، به.

كم في اللباس: ثنا أبو زكريا يحيى بن محمد العنبري، ثنا إبراهيم بن أبي طالب والحسين بن محمد القباني، قالا: ثنا إسحاق بن إبراهيم، أنا معاذ بن هشام، به، وقال: حديث صحيح.

قال[1] أحمد: ثنا يحيى بن سعيد، عن هشام، أنا قتادة، عنه، بهذا.

23 ★ ذَكْوان أبو صالح السمان، عن أبي سعيد

٥٢٠٣ ـ حديث: أنه قال لامرأة: «لا تصومي إلا بإذنه»[2].

مي عه حب كم حم

مي في الصيام: أنا يزيد بن هارون، أنا شريك، عن الأعمش، عنه، به.

عه فيه: ثنا الدقيقي، ثنا يزيد، به. قال: ركبت إلى شاذان، ثنا سعيد بن الصلت. وعن محمد بن الفرج، ثنا يحيى بن غيلان، ثنا أبو عوانة. وعن أبي داود السجزي، ثنا عثمان بن أبي شيبة، ثنا جرير، ثلاثتهم عن الأعمش، به.

حب في السابع والسبعين من الأول: أنا أحمد بن علي بن المثنى، ثنا أبو خيثمة، ثنا جرير، به مطولاً، وفي أوله: جاءت امرأة إلى النبي ﷺ، فقالت: إن زوجي صفوان بن المعطل يضربني إذا صليت... الحديث.

---

(١) «قال» ليست في (هـ).

23 ★ هو ذكوان أبو صالح السمان الزيات، المدني، مولى جويرية بنت الحارث الغطفاني، شهد الدار زمن عثمان، ثقة ثبت من الثالثة، وكان يجلب الزيت إلى الكوفة، مات سنة إحدى ومائة. انظر: (الجرح والتعديل ٣/ ٤٥٠، وتقريب التهذيب ١/ ٢٣٨).

٥٢٠٣ ـ مي ١/ ٣٤٤. حب «الإحسان» ٣/ ٢٢، و «موارد» ص ٢٣٧. كم ١/ ٤٣٦. أحمد ٣/ ٨٤، ٨٥.

ويزاد: رواه أحمد ٣/ ٨٠ ثنا عثمان، قال عبدالله: وسمعته أنا من عثمان، ثنا جرير، عن الأعمش، عن أبي صالح، عن أبي سعيد، فذكر، مثله، وفيه القصة.

(٢) «بإذنه» في (هـ): «بإذني» وهو خطأ.

كم في الصيام: ثنا علي بن حمشاذ[١]، ثنا مسدد بن قطن، ثنا عثمان بن أبي شيبة، به، وقال: صحيح على شرطهما.

قال أحمد: ثنا أسود بن عامر، ثنا أبو بكر، عن الأعمش، عنه، بهذه القصة.

٥٢٠٤ ـ حديث: «إذا مر بين [يدي] [٢] أحدكم شيء وهو يصلي فليمنعه مرتين، فإن أبى فليقاتله، فإنما هو شيطان»، وفي الحديث قصة.
خز طح حب عه حم

خز في الصلاة: ثنا عبدالوارث بن عبدالصمد، ثنا أبي، عن يونس، عن حميد ابن هلال، عنه[٣]، به. (وعن يعقوب الدورقي، عن هاشم بن القاسم، عن سليمان بن المغيرة، عن حميد بن هلال، به)[٤]، ليس في سماعنا.

طح: فيه ثنا ابن أبي داود، ثنا أبو ظفر، ثنا سليمان، به.

حب فيه: أنا عمر بن محمد الهمداني، ثنا يعقوب بن إبراهيم، به.

عه في الصلاة: عن الصغاني، عن هاشم بن القاسم، به.

قال[٥] أحمد: ثنا هاشم بن القاسم وبهز، قالا: ثنا سليمان، عن حميد، عنه بلفظ: «إذا صلى أحدكم إلى شيء يستره من الناس، فأراد أحد أن يجتاز بين يديه، فليدفع في نحره، فإن أبى، فليقاتله، فإنما هو شيطان».

٥٢٠٥ ـ حديث: «أبردوا بالصلاة، فإن شدة الحر من فيح جهنم».
طح حم

---

(١) «حمشاذ» من المطبوع، وهو الصواب، وفي الأصل و(هـ): «عيسى» بدله. انظر: (تذكرة الحفاظ ٣/٨٥٥، وطبقات الحفاظ ص ٣٥٨).

(٢) مابين المعقوفين من المطبوع.

٥٢٠٤ ـ خز ٢/١٦. طح ١/٤٦١. عه ٢/٤٨. أحمد ٣/٦٣. وأما رواية ابن حبان فلم أقف عليها.

(٣) «عنه» ليست في (هـ).

(٤) ما بين الهلالين ساقط من (هـ).

(٥) «قال» ليست في (هـ).

٥٢٠٥ ـ طح ١/١٨٦. أحمد ٣/٩، ٥٢، ٥٣. =

خز لابن خزيمة عه لأبي عوانة طح للطحاوي حب لابن حبان قط للدارقطني كم للحاكم

طح في الصلاة: ثنا فهد، ثنا أبو بكر بن أبي شيبة، ثنا أبو معاوية، عن الأعمش، عنه. بهذا، وعن فهد، ثنا عمر بن حفص، ثنا أبي، ثنا الأعمش، ثنا أبو صالح، به.

رواه[1] أحمد: عن يحيى بن سعيد، عن الأعمش، سمعت أبا صالح، بهذا. وعن محمد بن عبيد، عن الأعمش، به. وعن قتيبة، عن يعقوب، عن سهيل، عن أبيه، نحوه. وعن عبدالرزاق، عن الثوري، عن الأعمش، به. كذا في بعض النسخ. وفي المصحح منها: عن أبي هريرة بدل أبي سعيد، وهو الصواب، فكذلك هو في مصنف عبدالرزاق[2].

٢/١٢٨/ب **٥٢٠٦ ـ / حديث: «إن الله يقول: الصوم لي وأنا أجزي، به...» الحديث.**
خز عه حم

خز في الصيام: عن يعقوب الدورقي وعلي بن المنذر،

عه فيه: عن علي بن حرب، كلهم عن ابن فضيل، عن ضرار بن مرة، عن أبي صالح، عن أبي هريرة وأبي سعيد، به.

قال[3] أحمد: ثنا محمد بن فضيل، ثنا ضرار، بهذا.

= ويزاد: رواه أحمد (٣/٥٩) ثنا عبدالرحمن، عن سفيان، عن الأعمش، عن أبي صالح، عن أبي سعيد، به.

(١) «رواه» ليست في (هـ).

(٢) انظر: مصنف عبدالرزاق ١/٥٤٢، وليس فيه طريق الثوري، عن الأعمش عن أبي صالح، عن أبي هريرة. قال الحافظ في الفتح: «وفي إسناده إختلاف على الثوري»، رواه عبدالرزاق عنه، بهذا الإسناد فقال: «عن أبي هريرة» بدل «أبي سعيد» أخرجه أحمد عنه والجوزقاني من طريق عبدالرزاق أيضاً. ثم روى عن الذهلي قال: هذا الحديث رواه أصحاب الأعمش، عنه، عن أبي صالح، عن أبي سعيد، وهذه الطريق أشهر. ورواه زائدة، وهو متقن عنه، فقال: عن أبي هريرة. قال: والطريقان عندي محفوظان، لأن الثوري رواه عن الأعمش بالوجهين انظر: (فتح الباري ٢/١٩).

٥٢٠٦ ـ خز ٣/١٩٨. أحمد ٣/٥.

(٣) «قال» ليست في (هـ).

٥٢٠٧ ـ حديث: خرجنا مع النبي ﷺ يوماً حتى مرَّ بدار رجل من الأنصار، فقال: «أين...؟» قال: فدعاه، فخرج الرجل مستعجلاً... الحديث. «إذا عجل أحدكم أو أقحط فلا غسل عليه وإنما عليه أن يتوضأ».

طح حب عه حم

طح في الطهارة: ثنا يزيد، ثنا وهب، ثنا شعبة، عن الحكم، عنه، به.

حب في السابع والخمسين من الثالث: أنا الحسين بن محمد بن أبي معشر بحران، ثنا محمد بن وهب بن أبي كريمة، ثنا محمد بن سلمة، عن أبي عبدالرحيم، عن زيد بن أبي أنيسة، عن الحكم بن عتيبة، عنه، به.

عه فيه: ثنا يوسف بن مسلم، ثنا حجاج، عن شعبة، به.

قال[1] أحمد: ثنا عبدالرزاق، أنا الثوري، عن الأعمش، عنه، ببعضه: «إذا عجل أحدكم أو أقحط، فلا تغتسلوا». وعن يحيى ومحمد بن جعفر، كلاهما عن شعبة، عن الأعمش، به، وفيه قصة.

٥٢٠٨ ـ حديث: «احتجَّ آدم وموسى»،

في ترجمته: عن أبي هريرة.

٥٢٠٩ ـ حديث: «يؤتى بالعبد يوم القيامة، فيقال: ألم أجعل لك سمعاً وبصراً...؟» الحديث في ترجمته عن أبي هريرة أيضاً.

٥٢١٠ ـ حديث: النزول.

٥٢٠٧ ـ طح ١/٥٤. حب (الإحسان) ٢/٢٤٣. عه ١/٢٨٦. أحمد ٣/٢١، ٢٦، ٩٤.

(١) «قال» ليست في (هـ).

٥٢٠٨ ـ ذكره في ترجمة: ذكوان أبي صالح، عن أبي هريرة ـ رضي الله عنه ـ (ج ٥ / لوحه ١٣٩ / ب) وقال: أخرجه خز في التوحيد وعه في القدر، وحب في الرابع من الثالث.

٥٢٠٩ ـ لم أقف عليه في ترجمته عن أبي هريرة.

٥٢١٠ ـ ذكره في ترجمة: ذكوان أبي صالح عن أبي هريرة (ج ٥/ لوحه ١٤٤/ أ) وقال: أخرجه «خز» في التوحيد.

في ترجمته: عن أبي هريرة أيضاً.

٥٢١١ ـ حديث: «مثلي ومثل النبيين كمثل رجل بنى داراً. . .» الحديث.
عه حم

عه في المناقب: عن ابن شبابان، ثنا عثمان بن أبي شيبة. وعن أبي أمية، ثنا عبدالله بن أبي شيبة، قالا: ثنا أبو معاوية، عن الأعمش، عنه، به.

قال(١) **أحمد**: ثنا أبو معاوية، ثنا الأعمش، به.

٥٢١٢ ـ حديث: «إذا تثاءب أحدكم فليضع يده على فيه، فإن الشيطان يدخل».
حب

حب في الخامس والتسعين من الأول وفي الصلاة: أنا أحمد بن علي بن المثنى، ثنا أبو خيثمة، ثنا جرير، عن سهيل بن أبي صالح، عن أبيه، أو عن ابن أبي سعيد، عن أبي سعيد، به.

٥٢١٣ ـ حديث: «لا يحل لامرأة تؤمن بالله واليوم الآخر، تسافر سفراً ثلاثة أيام، فصاعدا إلا ومعها ذو محرم، أبوها أو ابنها أو أخوها أو زوجها أو ذو محرم منها».
مي خز عه حب حم طح

مي في الاستئذان: أنا يعلى، ثنا الأعمش، عنه، به.

خز في المناسك: ثنا سلم بن جنادة، ثنا أبو معاوية، عن الأعمش، بهذا.

٥٢١١ ـ أحمد ٣/٩.

(١) «قال» ليست في (هـ).

٥٢١٢ ـ «حب» (الإحسان) ٤/٤٤.

٥٢١٣ ـ مي ٢/٢٠٠. خز ٤/١٣٣. حب (الإحسان) ٤/١٧٤. أحمد ٣/٥٤.

ويزاد: رواه الطحاوي(٢/١١٤) ثنا محمد بن عمرو بن يونس، قال: ثنا يحيى بن عيسى وعبدالله بن نمير، عن الأعمش، عن أبي صالح، عن أبي سعيد، به. وحدثنا فهد، قال: ثنا عمر بن حفص، قال: ثنا أبي، عن الأعمش. . . فذكر بإسناده، مثله، وقال: «سفر ثلاثة أيام».

وعن سلم بن جنادة، عن وكيع. وعن عبدالله بن سعيد، عن ابن نمير وأبي خالد ـ فرقهما ـ وعن علي بن سعيد بن مسروق، عن يحيى بن أبي زائدة. وعن علي بن خشرم، عن عيسى بن يونس، كلهم عن الأعمش، نحوه. ليس في سماعنا.

عه فيه: ثنا الأحمسي، ثنا المحاربي. وعن أبي عمر العطاردي، ثنا حفص بن غياث، كلاهما عن الأعمش، به. وعن أبي أمية، ثنا يعلى، به. وعن إبراهيم بن عبدالله، عن وكيع، به.

حب في الحادي والسبعين من الثاني: أنا أبو خليفة، ثنا محمد بن كثير، أنا سفيان الثوري، عن الأعمش، به. وعن الحسن بن سفيان، عن أبي بكر بن أبي شيبة، عن وكيع، به.

قال[1] أحمد: ثنا وكيع وأبو معاوية، قالا: ثنا الأعمش، عنه، بهذا.

٥٢١٤ ـ حديث: «إنّ لله ملائكة سياحين».

في ترجمته: عن أبي هريرة.

٥٢١٥ ـ / حديث: «إذا تبعتم جنازة فلا تقعدوا حتى توضع». ٢/١٢٩أ

طح كم حم

طح في الجنائز: ثنا ابن مرزوق، ثنا وهب، ثنا شعبة، عن سهيل، عن أبيه، به.

كم فيه: ثنا علي بن حمشاذ، ثنا إسماعيل بن إسحاق، ثنا عارم بن الفضل، ثنا وهيب، عن سهيل بن أبي صالح، به، وقال: صحيح على شرط مسلم.

رواه[2] أحمد: عن محمد بن جعفر وهاشم، كلاهما عن شعبة، عن الأعمش

---

(١) «قال» ليست في (هـ).

٥٢١٤ ـ لم أقف عليه في ترجمته: عن أبي هريرة.

٥٢١٥ ـ طح ١/٤٨٧. كم ١/٣٥٦. أحمد ٣/٣٧، ٣٨، ٤٨، ٨٥. أما رواية. محمد بن جعفر وهاشم فلم أقف عليهما في المسند المطبوع، وهما في: أطرافه (٦/٣٣٩ ح ٨٤٩٧).

(٢) «رواه» ليست في (هـ).

عنه، به. وعن وكيع، عن شريك. وعن يحيى بن آدم، عن زهير، كلاهما عن سهيل، عن أبيه، نحوه. وعن علي بن عاصم، عن سهيل، به.

قلت: رواه أبو معاوية، عن سهيل، عن أبيه، عن أبي هريرة[1]، وسيأتي.

٥٢١٦ ـ حديث: قال النساءُ: يا رسول الله غلبنا عليك الرجال... الحديث.

عه حب حم

وفيه: «ما منكن امرأة تقدم ثلاثة من ولدها إلا كانوا لها حجاباً من النار...» الحديث.

عه في البر والصلة: ثنا الصغاني، ثنا أبو زيد الهروي. وثنا أبو داود الحراني، ثنا أبو عتاب. وثنا أحمد بن يوسف السلمي، ثنا عمرو بن مرزوق، ثلاثتهم عن شعبة، عن عبدالرحمن بن الأصبهاني، عنه، به.

حب في الثاني من الأول: أنا أحمد بن علي بن المثنى، ثنا أبو خيثمة، ثنا شبابة، ثنا شعبة، به. زاد أبو زيد: وأبو عتاب، عن شعبة، قال عبدالرحمن: وأخبرني أبو حازم، عن أبي هريرة قال: «ثلاثة لم يبلغوا...» الحديث.

قال[2] أحمد: ثنا بهز، ثنا شعبة، عن عبدالرحمن بن الأصبهاني، عنه، به. وعن محمد بن جعفر وهاشم، عن شعبة، نحوه. وعن حسين بن محمد، عن سليمان بن قرم، عن ابن الأصبهاني، ببعضه. رواه سهيل بن أبي صالح، عن أبيه، فقال: عن أبي هريرة[3]، وسيأتي.

---

(١) ذكر رواية أبي معاوية، عن سهيل، عن أبيه، عن أبي هريرة رضي الله عنه (ج ٥/ لوحة ١٢٩ / أ) وقال: أخرجه «حب» في الأول من الرابع وفي الثامن والعشرين من الخامس، «كم» في الجنائز.

٥٢١٦ ـ حب (الإحسان) ٤/ ٢٦١. أحمد ٣/ ٣٤، ٧٢، ١٤. وأما رواية هاشم فلم أقف عليها في المسند المطبوع، وهي في: أطرافه (٦/ ٣٣٩، ح ٨٤٩٦).

(٢) «قال» ليست في (هـ).

(٣) لم أقف عليه في ترجمته: عن أبي هريرة ـ وهو في المطبوع ٢ / ٢٢٨.

٥٢١٧ ـ حديث: «لا يبغض الأنصار رجل يؤمن بالله واليوم الآخر».

عه حب حم

عه في الإيمان: ثنا يونس بن حبيب، ثنا أبو داود، ثنا شعبة.

حب في التاسع من الثالث: أنا الحسن بن سفيان، أنا أبو بكر بن أبي شيبة، ثنا أبو أسامة، كلاهما عن الأعمش، عنه، به.

قال(١) **أحمد**: ثنا عبدالرزاق، أنا سفيان، عن الأعمش، عن ذكوان، بهذا. وعن عبدالرحمن، عن سفيان، به. وعن هاشم، عن شعبة، عن الأعمش، به.

٥٢١٨ ـ حديث: قلنا: يارسول الله، هل نرى ربنا يوم القيامة...؟ الحديث بطوله في الشفاعة.

خز حم

خز في التوحيد: ثنا يعقوب بن إبراهيم الدورقي، ثنا عبدالله بن إدريس، ثنا الأعمش، عنه، به.

قال(٢) **أحمد**: ثنا يحيى بن آدم، ثنا أبو بكر بن عياش، عن الأعمش، به، بلفظ: «إنكم سترون ربكم» قالوا: يارسول الله نرى ربنا؟ قال: «هل تضارون في رؤية الشمس...» الحديث.

٥٢١٩ ـ حديث: «لا تبيعوا الذهب بالذهب...» الحديث.

طح

طح في الصرف: ثنا يونس، أنا ابن وهب، أخبرني يعقوب بن عبدالرحمن أن(٣) سهيل بن أبي صالح، أخبره، عن أبيه، به.

٥٢١٧ ـ حب (الإحسان) ٩/١٩٥. أحمد ٣/٣٤، ٧٢، ٩٣.

ويزاد: رواه أحمد (٣/٤٥) ثنا محمد بن جعفر وهاشم بن القاسم، قالا: ثنا شعبة، عن سليمان، عن ذكوان، عن أبي سعيد، به.

(١) «قال» ليست في (هـ).

٥٢١٨ ـ خز في «التوحيد» ص ١٦٩. أحمد ٣/١٦.

(٢) «قال» ليست في (هـ).

٥٢١٩ ـ طح ٤/٦٧.

(٣) «أن» في (هـ): «ابن»، وهو خطأ.

٥٢٢٠ ـ حديث: «الفضة بالفضة، والذهب بالذهب، مثلاً بمثل».

حم

أحمد: ثنا عبدالصمد وحسن بن موسى، قالا: ثنا عبدالعزيز بن مسلم، عن سهيل، عن أبيه، بهذا. وعن سريج، عن فليح، عن سهيل، نحوه.

٥٢٢١ ـ حديث: «من شرب الخمر فاجلدوه...» الحديث.

حب

حب في التاسع والستين من الأول: أنا أبو يعلى، ثنا عثمان بن أبي شيبة، ثنا أبو بكر بن عياش، عن عاصم بن أبي النجود، عنه، به.

قلت: خالفه أبو كريب، فرواه عن أبي بكر بن عياش، فقال: عن معاوية[1]، وخالفهما أحمد بن عبدالجبار، فرواه عن أبي بكر بن عياش، فقال: عن أبي هريرة[2].

قال الدارقطني: معاوية أصح من رواية عاصم بن أبي النجود، والله أعلم.

٥٢٢٢ ـ / حديث: «إذا دخل أهل الجنة الجنة، وأهل النار النار يجاء بالموت كأنه كبش أملح، فيوقف بين الجنة والنار...» الحديث. ٢/١٢٩/ب

عه حم

عه: في صفة النار: عن علي بن حرب والعطاردي، قالا: ثنا أبو معاوية. وعن محمد بن إسماعيل الأحمسي والصغاني ـ فرقهما ـ ثنا يعلى بن عبيد. وعن ابن عفان، عن ابن نمير، ثلاثتهم عن الأعمش، عنه، به.

أحمد: ثنا أبو معاوية ومحمد بن عبيد، قالا: ثنا الأعمش، عنه، به، وأعاد عن أبي معاوية بعضه في قصة: ﴿... وَهُمْ فِي غَفْلَةٍ ...﴾[3]. قال: في الدنيا وسيأتي آخره قريباً.

٥٢٢٠ ـ أحمد ٣/٤٧.

٥٢٢١ ـ حب (الإحسان) ٦/٣٠٩، و«موارد» ص ٣٦٤.

(١) ذكره في مسند معاوية ـ رضي الله عنه ـ (ج ٥ / لوحه ٢٢ / ب)، وقال: أخرجه طح في الحدود، حب في التاسع والسبعين من الأول، كم في الحدود، أحمد.

(٢) ذكره في مسند أبي هريرة ـ رضي الله عنه ـ (ج ٥ / لوحه ١٤٧ / ب) وقال: أخرجه كم في الحدود.

٥٢٢٢ ـ أحمد ٣/٩. وأما رواية أبي معاوية الثانية فستأتي برقم (٥٢٣٤).

(٣) سورة مريم، من الآية رقم (٣٩).

٥٢٢٣ ـ حديث: «لله مائة رحمة، فقسم منها جزءاً واحداً بين الخلق فبه يتراحم الناس».

أحمد: عن عفان، عن عبدالواحد، عن الأعمش. وعن عفان، عن حماد، عن عاصم بن بهدلة، كلاهما عنه، به. وحديث عاصم أتم.

٥٢٢٤ ـ حديث: اجتمع أناس من الأنصار، فقالوا: آثر علينا رسول الله ﷺ غيرنا، فبلغ ذلك النبي ﷺ، فجمعهم، ثم خطبهم، فقال: «يا معشر الأنصار، ألم تكونوا أذلة فأعزكم الله...؟» الحديث بطوله.

أحمد: ثنا إبراهيم بن خالد، ثنا رباح، عن معمر، عن الأعمش، عنه، به.

٥٢٢٥ ـ حديث: «يجيء النبي يوم القيامة ومعه الرجل، والنبي ومعه الرجلان وأكثر من ذلك، فيدعى قومه، فيقال لهم: هل بلغكم هذا؟ فيقولون: لا...» الحديث.

أحمد: ثنا أبو معاوية، ثنا الأعمش، عنه، به. وعن وكيع، عن الأعمش، به، وأعاد عنهما بعضه في قوله عزّ وجل: ﴿وَكَذَٰلِكَ جَعَلْنَٰكُمْ أُمَّةً وَسَطًا..﴾[1] قال: «عدلاً».

٥٢٢٦ ـ (حديث: في قوله: ﴿وَكَذَٰلِكَ جَعَلْنَٰكُمْ أُمَّةً وَسَطًا.....﴾ قال: «عدلاً»)[2].

٥٢٢٣ ـ أحمد ٣/٥٥، وفيه أن رواية عفان، عن حماد، عن عاصم، عن أبي صالح، عن أبي هريرة، وليست عن أبي سعيد.

٥٢٢٤ ـ أحمد ٣/٥٧.

٥٢٢٥ ـ أحمد ٣/٩، ٣٢، ٥٨.

(١) سورة البقرة، من الآية (١٤٣).

٥٢٢٦ ـ حب (الإحسان) ٩/١٧٣، و«موارد» ص ٤٢٥: كم ٢/٢٦٨. وقال: صحيح على شرطهما.

(٢) ما بين الهلالين ساقط من (هـ).

حب في السادس والستين من الثالث: أنا أحمد بن علي بن المثنى، ثنا أبو خيثمة، ثنا أبو معاوية، (عن الأعمش)[1]، عنه، بهذا.

كم في التفسير: ثنا أبو بكر بن سلمان، قال: قرىء (على يحيى بن جعفر، وأنا أسمع، ثنا حماد بن سعدة، عن سفيان الثوري)[2]، عن الأعمش، به. وقال: صحيح على شرطهما.

٥٢٢٧ ـ حديث: «يُدعى نوح يوم القيامة، فيقول: لبيك وسعديك يارب، فيقول: هل بلغت؟ . . .» الحديث.

حب في السابع والسبعين من الثالث: أنا أبو يعلى، ثنا أبو خيثمة، ثنا جرير، عن الأعمش، عنه، به.

٥٢٢٨ ـ حديث: «لا تسبوا أصحابي، فوالذي نفسي بيده لو أن أحدكم أنفق مثل أحد ذهباً ما أدرك مُدَّ أحدهم ولا نصيفه».

عه في المناقب: حدثنا محمد بن إسماعيل الأحمسي وإبراهيم بن عبدالله القصار وابن أبي رجاء المصيصي، قالوا: ثنا وكيع. وعن ابن أبي رجاء، عن شعيب بن حرب. وعن يونس بن حبيب، ثنا أبو داود، كلاهما عن شعبة. وعن موسى بن إسحاق القواس، عن يحيى بن عيسى الرملي، ثلاثتهم عن الأعمش، عنه، به. رواه أبو عوانة، عن الأعمش، فقال: عن أبي هريرة بدل أبي سعيد.

حب في الثالث من الثاني: أنا أحمد بن الحسن بن عبدالجبار، ثنا علي بن الجعد، ثنا شعبة وأبو معاوية، عن الأعمش، به. وعن الحسين بن عبدالله القطان

---

(١) ما بين الهلالين ساقط من المطبوع، فإن «الأعمش» يروي عن ذكوان أبي صالح السمان. انظر: (الجرح والتعديل ٣/ ٤٥٠، وتهذيب التهذيب ٣/ ٢١٩).

(٢) ما بين الهلالين ساقط من المطبوع، وهو في مخطوطة رواق المغاربة للمستدرك (ج ٢/ لوحه ١٢٤ / أ).

٥٢٢٧ ـ حب (الإحسان) ٨/ ١٣٦.

٥٢٢٨ ـ حب (الإحسان) ٩/ ٦٨، ١٨٨. أحمد ٣/ ١١، ٥٤، ٦٣.

بالرقة، ثنا موسى بن مروان، ثنا وكيع، به. وفي الثامن من الثالث: أنا محمد بن إسحاق بن إبراهيم، ثنا محمد بن الصباح، ثنا جرير، عن الأعمش، به.

قال أحمد: ثنا هاشم، ثنا شعبة، عن الأعمش، عنه، بهذا. وعن أبي معاوية ووكيع، عن الأعمش، نحوه. وعن محمد بن جعفر، عن شعبة، به.

٢ / ١٣٠/أ

٥٢٢٩ ـ / حديث: «يقول الله: آدم قم فابعث من ذريتك بعثاً إلى النار...» الحديث. عه كم خ م حم

عه في الإيمان: ثنا عباس الدوري، ثنا عمر بن حفص، ثنا أبي. وعن عباس ثنا أبو يحيى ـ واسمه عبدالحميد بن بشمين ـ، ثنا إبراهيم بن عبدالله بن أبي الخيبري [١] ثنا وكيع. وعن علي بن حرب، ثنا أبو معاوية، كلهم عن الأعمش، عنه، به.

كم فيه: ثنا محمد بن عبدالله بن عتاب العبدي ببغداد، وأبو جعفر محمد بن علي بن دحيم الشيباني بالكوفة، قالا: ثنا إبراهيم بن عبدالله العبسي، ثنا وكيع، عن الأعمش، به. وأعترف بأن الشيخين أخرجاه: البخاري من حديث حفص [٢]، ومسلم من حديث وكيع [٣].

قال [٤] أحمد: ثنا وكيع، به.

٥٢٣٠ ـ حديث: «لا تقوم الساعة حتى تقاتلوا قوماً صغار الأعين...» الحديث. حب حم

٥٢٢٩ ـ عه ١/٨٨، ٨٩، ٩٠. كم ١/٢٩. أحمد ٣/٣٢.

(١) «الخيبري» من المطبوع، وفي الأصل و(هـ): «الخير» بدله. انظر: (تهذيب الكمال ٣٠/٤٦٧ ترجمة شيخه وفيه «الخبيري» بتقديم الباء).

(٢) أخرجه البخاري في صحيحه كتاب ـ التفسير ـ تفسير الحج ص ٦ ص ١٢٢، ١٢٣.

(٣) أخرجه مسلم في صحيحه كتاب الإيمان ـ باب يقول الله لآدم: اخرج... ١/٨٠٢.

(٤) «قال» ليست في (هـ).

٥٢٣٠ ـ حب (الإحسان) ٨/٢٦٣، و «موارد» ص ٤٦٢. أحمد ٣/٣١.

حب في التاسع والستين من الثالث: أنا أحمد بن علي بن المثنى، ثنا محمد بن عبدالله بن نمير، ثنا محمد بن أبي عبيدة بن[1] معن، عن أبيه، عن الأعمش، عنه، به.

قال[2] أحمد: ثنا عمار بن محمد بن أخت سفيان الثوري، عن الأعمش، عنه، به.

٥٢٣١ ـ حديث: في قوله: ﴿ . . . يَحَسْرَتَنَا عَلَىٰ مَا فَرَّطْنَا فِيهَا . . . ﴾[3] قال: «إذا رأى أهل النار منازلهم من الجنة فتلك الحسرة». الطبري

ابن جرير: عن محمد بن عمارة وابن أبي حاتم، عن أبيه. وابن مردويه، من طريق موسى بن إسحاق، ثلاثتهم عن يزيد بن مهران الأسدي، عن أبي بكر بن عياش، عن الأعمش، عنه، به.

٥٢٣٢ ـ حديث: قال عمر: يا رسول الله سمعت فلاناً يذكر ويثني خيراً، زعم أنك أعطيته دينارين، قال: «لكن فلان هذا [ما][4] يقول ذلك. . .» الحديث. وفيه: «تسألوني، ويأبى الله لي البخل». كم حم

كم في الإيمان: ثنا علي بن حمشاذ، ثنا إبراهيم بن إسحاق والعباس بن الفضل. وعن أحمد بن محمد العنزي[5]، ثنا عثمان بن سعيد الدارمي، كلهم عن

---

(١) «ابن» من الأصل و (هـ) و(الإحسان) ٢٦٣/٨ وهو الصواب، وفي «الموارد»: «عن» بدله. انظر: (تهذيب التهذيب ٣٣٤/٩، والتقريب).

(٢) «قال» ليست في (هـ).

٥٢٣١ ـ انظر: (تفسير ابن جرير ٧ / ١١٣، ١١٤، والدر المنثور ٩/٣).

(٣) سورة الأنعام، من الآية (٣١).

٥٢٣٢ ـ كم ٤٦/١. أحمد ٤/٣، ١٦.

(٤) ما بين المعقوفين من المطبوع.

(٥) «العنزي» من المطبوع، وهو الصواب، وهو أبو الحسن أحمد بن محمد بن عبدوس العنزي يروي عن عثمان بن سعيد الدارمي، وعنه الحاكم، وقد تحرف في الأصل و(هـ): =

أحمد بن يونس، ثنا أبو بكر بن عياش، عن الأعمش، عنه، به. وقال: صحيح على شرط الشيخين ولم يخرجاه. وروي، عن الأعمش، عن أبي سفيان، عن جابر، عن عمر[1].

قال[2] أحمد: ثنا الأسود بن عامر، ثنا أبو بكر، به. وعن يحيى بن آدم، عن أبي بكر، نحوه. وعن عثمان ـ قال عبدالله: وسمعته منه ـ ثنا جرير، عن الأعمش، عن عطية، عن أبي سعيد، به.

٥٢٣٣ ـ حديث: بعث رسول الله ﷺ أبابكر فلما بلغ ضَجَنان[3] حب **سمع بغام[4] ناقة علي ـ رضي الله عنه ـ فعرفه فأتاه، فقال: ماشأني؟، فقال: خير، إن النبي ﷺ بعثني ببراءة، فلما رجعا انطلق أبوبكر، فقال: يارسول الله مالي؟، فقال: «خير، أنت أخي وصاحبي في الغار، غير أنه لا يبلغ غيري أو رجل مني»**.

حب في الثامن من الثالث: أنا عبدالله بن أحمد بن موسى بعسكر مكرم، ثنا محمد بن عبدالله بن نمير، ثنا أبو ربيعة، ثنا أبو عوانة، عن الأعمش، عن أبي صالح، عن أبي سعيد أو أبي هريرة، بهذا.

٥٢٣٤ ـ حديث: في قوله: ﴿... إِذْ قُضِيَ ٱلْأَمْرُ وَهُمْ فِي غَفْلَةٍ ...﴾[5] قال: حب **«في الدنيا»**.

= «العنبري» انظر: (سير أعلام النبلاء ١٥/ ٥٢٠، الأنساب ٨/ ٢٢٦ ـ ٢٢٧).

(١) ذكره في ترجمة: جابر بن عبدالله، عن عمر (ج ٤ / لوحه ١٩٩ / أ) وقال: أخرجه كم في الإيمان.

(٢) «قال» ليست في (هـ).

٥٢٣٣ ـ حب (الإحسان) ٨/ ٢٢١، ٢٢٢.

(٣) «ضجنان»: بالتحريك جبل بتهامة. (مختصر معجم البلدان).

(٤) «البُغام» صوت الإبل. (النهاية).

٥٢٣٤ ـ حب (الإحسان) ٢/ ٢٢، ٢٣، و «الموارد» ص ٤٣٣.

(٥) سورة مريم، من الآية (٣٩).

حب في السادس والستين من الثالث: أنا أبو يعلى، ثنا إسحاق بن إبراهيم المروزي، ثنا محمد بن خازم، ثنا الأعمش، عنه، بهذا، وقد تقدم[1].

٥٢٣٥ ـ حديث: «احتجت الجنة والنار...» الحديث.

عه حم

عه في صفة الجنة: ثنا العباس الدوري، ثنا محاضر، عن الأعمش، عنه، به.

٥٢٣٦ ـ / حديث: عن أبي سعيد الخدري وجابر بن عبدالله وأبي هريرة، أنهم نهوا عن الصرف، ورفعه رجلان منهم إلى النبي ﷺ. ٢/١٣٠/ب

حم

أحمد: عن محمد بن جعفر وعبدالوهاب، كلاهما عن سعيد، عن مطر[2]. وعن يحيى بن سعيد، عن أشعث، كلاهما عن محمد بن سيرين، عنهم، بذلك.

٥٢٣٧ ـ حديث: الصرف.

في مسند: أسامة.

٥٢٣٨ ـ حديث: «إن أعظم الأيام حرمة، هذا اليوم» يعني يوم النحر... الحديث.

طح حم

طح في القضاء: ثنا فهد، ثنا عمر[3] بن حفص، ثنا أبي، ثنا الأعمش،

---

(١) تقدم برقم (٥٢٢٢) ص ٢٠٦.

٥٢٣٥ ـ ويزاد: رواه أحمد(٣/٧٩)، ثنا عثمان بن محمد، قال عبدالله: وسمعته أنا من عثمان، ثنا جرير، عن الأعمش، عن أبي صالح، عن أبي سعيد، به.

٢٥٣٦ ـ أحمد ٣/٨.

(٢) «مطر» من الأصل و(هـ)، وهو الصواب، وفي المطبوع: «مطرف» انظر: (تهذيب الكمال ١١/٧، ٢٨/٥٢).

٥٢٣٧ ـ تقدم. انظر: (الإتحاف ١/ ٢٩٠ ح ١٥١).

٥٢٣٨ ـ طح ٤/١٥٩. أحمد ٣/٨٠.

(٣) «عمر» من الأصل و(هـ) وهو الصواب، وهو عمر بن حفص بن غياث، أبو حفص الكوفي، وفي المطبوع: «عمرو» بدله. انظر: (الكاشف ٢/٢٦٧، وتهذيب التهذيب ٧/٤٣٥، ٢/٤١٥).

سمعت أبا صالح، عن أبي سعيد أو أبي هريرة، وأراه أبا سعيد، به.

قال[1] أحمد: ثنا علي بن بحر، ثنا عيسى بن يونس، عن الأعمش، عنه، به، ولفظه: قال رسول الله ﷺ في حجة الوداع: «ألا إن أحرم الأيام يومكم هذا، وإن أحرم الشهور شهركم هذا...» الحديث. وعن[2] محمد بن عبيد، عن الأعمش، عن أبي صالح، عن جابر، مثله.

٥٢٣٩ ـ حديث: في قوله: ﴿... إِنَّ قُرْءَانَ ٱلْفَجْرِ كَانَ مَشْهُودًا﴾[3].
خز حب كم

في ترجمته: من[4] مسند أبي هريرة.

٥٢٤٠ ـ حديث: «كيف أنعم وصاحب القرن قد التقم القرن؟...» الحديث.
خز كم حب

خز في الأهوال: ثنا عبدالله بن سعيد الأشج، ثنا أبو يحيى إسماعيل بن إبراهيم التيمي، عن الأعمش، عنه، به.

كم فيه: ثنا أبو علي الحافظ، ثنا ابن خزيمة وعلي بن العباس البجلي، قالا: ثنا أبو يحيى التيمي، به، وقال: لولا أبو يحيى لحكمت به على شرط الشيخين.

٥٢٤١ ـ حديث: لما كان غزوة تبوك، أصاب الناس مجاعة... الحديث.
حب حم عه

---

(١) «قال» ليست في (هـ).

(٢) «عن» ساقطة من (هـ).

٥٢٣٩ ـ ذكره في ترجمته: عن أبي هريرة (ج ٥ / لوحه ١٢٩ / أ) وقال: أخرجه خز في الصلاة وفي التوحيد وفي الإمامة، حب في النوع الأول من القسم الأول، كم في الصلاة.

(٣) سورة الإسراء، من الآية (٧٨).

(٤) «من» في (هـ): «في».

٥٢٤٠ ـ كم ٤/٥٥٩.

ويزاد: رواه حب (الإحسان) باب الأذكار (٢/٩٥) أخبرنا عبدالله بن سلم البخاري ببغداد، حدثنا عثمان بن أبي شيبة، حدثنا جرير، عن الأعمش، عن أبي صالح، عن أبي سعيد الخدري، به.

٥٢٤١ ـ حب (الإحسان) ٨/١٦٢، ١٦٣. أحمد ٣/١١.

ويزاد: رواه عه في الإيمان (١/٧) حدثنا مسلم، قال: ثنا سهل بن عثمان وأبو كريب قالا: ثنا أبو معاوية، ثنا الأعمش، عن أبي صالح، عن أبي هريرة أو عن أبي سعيد ـ الشك من الأعمش ـ، به مختصراً.

خز لابن خزيمة عه لأبي عوانة طح للطحاوي حب لابن حبان قط للدارقطني كم للحاكم

حب في الثالث والثلاثين من الخامس: أنا أحمد بن علي بن المثنى، ثنا أبو خيثمه، ثنا أبو معاوية، عن الأعمش، عنه، به.

قال[1] أحمد: ثنا أبو معاوية، بطوله.

٥٢٤٢ ـ حديث: أن رسول الله ﷺ بعث أخا بني عدي، وأمّره على خيبر، فجاءه بتمر جنيب.

في ترجمة: سعيد بن المسيب، عن أبي سعيد.

24 ★ رافع بن إسحاق، عن أبي سعيد

٥٢٤٣ ـ حديث: «إن الملائكة لا تدخل بيتاً فيه تماثيل أو صورة».

حم حب ط

أحمد: ثنا روح، ثنا مالك، عن إسحاق بن عبدالله بن أبي طلحة، عنه، به.

حب في التاسع والمائة من الثاني: أنا عمر بن سعيد بن سنان، أنا أحمد بن أبي بكر، عن مالك، به.

وهكذا رواه مالك: في الجامع في الموطأ.

25 ★ رُبَيْح بن أبي سعيد، عن أبيه

٥٢٤٤ ـ حديث: قلنا يوم الخندق: يا رسول الله، هل من شيء نقوله؟

حم

---

(١) «قال» ليست في (هـ).

٥٢٤٢ ـ يأتي برقم (٥٢٧٥). ص ٢٢٨.

24 ★ هو رافع بن إسحاق الأنصاري المدني، تابعي ثقة، مولى الشفاء، ويقال: مولى أبي طلحة، ويقال: مولى أبي أيوب انظر: (الجرح والتعديل ٣/٤٨١، وتهذيب التهذيب ٣/٢٢٨).

٥٢٤٣ ـ أحمد ٣/٩٠. حب «الإحسان» ٧/٥٣٧ «موارد» ص٣٥٧. مالك ٢/٩٦٥.

25 ★ هو رُبَيّح ـ بموحدة وبمهملة مصغراً ـ ابن عبدالرحمن بن أبي سعيد الخدري المدني، أخو سعيد، مقبول، من السابعة. انظر: (الكاشف ١/١٣٤، وتهذيب التهذيب ٣/٢٣٨، والتقريب).

٥٢٤٤ ـ أحمد ٣/٣.

فقد بلغت القلوب الحناجر، قال: «نعم. اللهم استر عوراتنا، وآمن روعاتنا»، قال: فضرب الله وجوه أعدائه بالريح، هزمهم الله بالريح.

أحمد: ثنا أبو عامر، ثنا الزبير، ـ يعني ابن عبدالله ـ، عنه، بهذا.

26 ★ ربيعة بن عبدالله بن الهُدَير، عن أبي سعيد

٥٢٤٥ ـ حديث: مرَّ أعرابي بشاة، فقلت: تبيعنيها بثلاثة دراهم؟ فقال: لا والله، ثم باعنيها، فقال رسول الله ﷺ: «باع آخرته بدنياه».

حب في التاسع والمائة من الثاني: أنا عبدالله بن صالح البخاري ببغداد، ثنا يعقوب بن حميد بن كاسب [عن ابن أبي فُدَيْك][1] عن ربيعة بن عثمان، عن محمد بن المنكدر، عن ربيعة، بهذا.

27 ★ / ربيعة الرأي، عن أبي سعيد

٢/١٣١أ

٥٢٤٦ ـ حديث: النهي عن لحوم الأضاحي.

في مسند: قتادة بن النعمان.

---

26 ★ هو ربيعة بن عبدالله بن الهُدَير، ويقال: ابن ربيعة بن الهدير التيمي، مدني ثقة، من كبار التابعين، ومن خيار الناس، مات سنة ثلاث وتسعين. انظر: (الجرح والتعديل ٣/٤٧٢، وتهذيب التهذيب ٣/٢٥٧).

٥٢٤٥ ـ حب (الإحسان) ٧/٢٠٥.

(١) ما بين المعقوفين من المطبوع وهو ساقط من الأصل و(هـ) و«ابن أبي فديك» يروي عن «ربيعة بن عثمان» وعنه «يعقوب بن حميد بن كاسب» انظر: (تهذيب التهذيب ٣/٢٥٩، ١١/٣٨٣، ٩/٦١).

27 ★ هو ربيعة بن أبي عبدالرحمن، التيمي مولاهم، أبو عثمان المدني المعروف بربيعة الرأي، واسم أبيه فروخ، ثقة فقيه مشهور، من الخامسة، مات سنة ست وثلاثين ومائة على الصحيح. انظر: (تهذيب التهذيب ٣/٢٥٨، والتقريب).

٥٢٤٦ ـ ذكره في مسند: قتادة بن النعمان (ج ٤ / لوحه ٢٧٦ / أ) وقال: أخرجه أحمد، طح في الذبائح، كم في الأضاحي.

خز لابن خزيمة عه لأبي عوانة طح للطحاوي حب لابن حبان قط للدارقطني كم للحاكم

28 ★ رجاء بن حَيْوَة، عن أبي سعيد

٥٢٤٧ ـ حديث: «لا يقبل الله صدقة من غلول، ولا صلاة بغير طهور».
عه

عه في الطهارة: ثنا محمد بن عبيد[1] الله بن يزيد القُرْدُواني، ثنا أبي، ثنا سليمان، عن مكحول، عن رجاء بن حيوة، بهذا.

29 ★ رجاء بن ربيعة الزُبيدي، عن أبي سعيد

٥٢٤٨ ـ حديث: «من رأى منكم منكراً فاستطاع أن يغيره بيده فليفعل...»
حم
الحديث. وفيه قصة إخراج مروان المنبر، في ترجمة: طارق، عن أبي سعيد[2].

ورواه[3] أحمد: قال: ثنا أبو معاوية، ثنا الأعمش، عن إسماعيل بن رجاء، عن أبيه، به. وعن قيس بن مسلم، عن طارق بن شهاب، كلاهما عن أبي سعيد، به. وعن محمد بن عبيد، عن الأعمش، نحوه.

٥٢٤٩ ـ حديث: «إن منكم من يقاتل على تأويل القرآن، كما قاتلت
حب كم حم

---

28 ★ هو رجاء بن حَيْوَة بن جرول، ويقال: جندل بن الأحنف الكندي الفلسطيني أبو المقدام، ويقال: أبو نصر، ثقة فقيه، من الثالثة، مات سنة اثنتي عشرة ومائة. انظر: (تهذيب التهذيب ٣/٢٦٥، والتقريب).

٥٢٤٧ ـ عه ١/٢٣٦.

(١) «عبيد» من المطبوع، وهو الصواب وفي الأصل و(هـ): «عبد»، وهو خطأ. انظر: (تهذيب التهذيب ٩/٣٢٥، والتقريب).

29 ★ هو رجاء بن ربيعة الزُبيدي، أبو إسماعيل الكوفي، وثقه العجلي وغيره، وذكره ابن حبان في الثقات. انظر: (الكاشف ١ / ٢٣٩، ٣/٢٦٦، وتهذيب التهذيب ٣/٢٦٦).

٥٢٤٨ ـ أحمد ٣/١٠، ٥٢.

(٢) يأتي في ترجمة: طارق، عن أبي سعيد برقم (٥٣٦٣).

(٣) «ورواه» ليست في (هـ).

٢٥٤٩ ـ حب (الإحسان) ٩/٤٦. و«موارد» ص ٥٤٤. كم ٣/١٢٢. وقال: صحيح على شرط الشيخين. ويزاد: رواه أحمد (٣/٣١) ثنا أبو أسامة، قال: حدثني قطن، عن إسماعيل بن رجاء، عن أبيه، عن أبي سعيد الخدري، به مختصراً. وفي (٣/٣٣) ثنا وكيع، ثنا فطر، عن إسماعيل بن رجاء، عن أبيه، =

على تنزيله. . . » الحديث.

حب[1] في الثامن من الثالث: أنا أحمد بن علي بن المثنى، ثنا عثمان بن أبي شيبة، ثنا جرير، عن الأعمش، عن إسماعيل بن رجاء، عن أبيه، به.

كم في مناقب علي: أنا أبو جعفر الشيباني، ثنا أحمد بن حازم، ثنا أبو غسان، ثنا عبدالسلام بن حرب، ثنا الأعمش، به. قال أحمد بن حازم: وثنا عبيدالله بن موسى، عن فطر بن خليفة، عن إسماعيل، نحوه.

30 ★ رُفَيع أبو العالية، عن أبي سعيد

٥٢٥٠ ـ حديث: «لا عليكم أن لا تفعلوا، فإنما هو القَدَر»، في العزل.

طح في النكاح: عن ابن أبي داود، ثنا أبو ظفر، ثنا جرير بن حازم، عن محمد ابن سيرين، عنه، به.

31 ★ رياح بن عَبيدة السلمي، عن أبي سعيد

٥٢٥١ ـ حديث: أن النبي ﷺ كان إذا فرغ من طعامه، قال: «الحمد لله الذي أطعمنا، وسقانا، وجعلنا مسلمين».

= عن أبي سعيد الخدري، به. وفي (٣/٨٢)، ثنا حسين بن محمد، ثنا فطر، عن إسماعيل بن رجاء، الزبيدي، عن أبيه، قال: سمعت أبا سعيد الخدري يقول: فذكره. وثنا أبو نعيم، ثنا فطر، حدثني إسماعيل بن رجاء، قال: سمعت أبي يقول: سمعت أبا سعيد الخدري يقول: فذكره، إلا أنه قال: فأتيته لأبشره قال: فلم يرفع به رأساً، كأنه قد سمعه.

(١) «حب» في (هـ): «خز»، وهو خطأ.

30 ★ رُفَيع: بالتصغير، ابن مهران، أبو العالية الرياحي، أدرك الجاهلية وأسلم بعد وفاة النبي ﷺ بسنتين، ثقة كثير الإرسال، من الثانية، مات سنة تسعين وقيل: غير ذلك. انظر: (تهذيب التهذيب ٢٨٤٣، والتقريب).

٥٢٥٠ ـ طح ٣/٣٤.

31 ★ هو رياح بن عبيدة: بفتح أوله، السلمي الكوفي، ثقة من الرابعة، اختلف في نسبته فقيل: سلمي، وقيل: باهلي. انظر: (تهذيب التهذيب: ٣/٣٠٠، والتقريب).

٥٢٥١ ـ أحمد ٣/٩٨.

أحمد: ثنا وكيع، ثنا سفيان، ثنا أبو هاشم الرماني، عن إسماعيل بن رياح بن عبيدة، عن أبيه، أو عن غيره، عن أبي سعيد، به. وعن وكيع، عن إسرائيل، عن منصور، عن رجل، عن أبي سعيد، به.

32 ★ زيد بن أسلم، عن أبي سعيد

٥٢٥٢ ـ حديث: أن عبدالله بن عمر فتح خوخة له، وعنده أبو سعيد الخدري، فخرجت عليهم حية، فأمر عبدالله بن عمر بقتلها، فقال أبو سعيد: أما علمت أن رسول الله ﷺ أمر أن نؤذنهن قبل أن نقتلهن؟.

أحمد: ثنا محمد بن عبدالله بن الزبير، ثنا هشام، عنه، به.

33 ★ سالم بن عبدالله بن عمر، عن أبي سعيد

٥٢٥٣ ـ حديث: «الذهب بالذهب مثلاً بمثل...» الحديث، وفيه قصة لأبي سعيد مع ابن عمر.

أحمد: ثنا يعقوب، ثنا ابن أخي ابن شهاب، عن عمه، عن سالم، به.

★ السائب، عن أبي سعيد.

---

32 ★ هو زيد بن أسلم العدوي، أبو أسامة، ويقال: أبو عبدالله المدني الفقيه مولى عمر، ثقة عالم، وكان يرسل، من الثالثة، مات سنة ست وثلاثين ومائة. انظر: (تهذيب التهذيب ٣/٣٩٥، والتقريب).

٥٢٥٢ ـ أحمد ٣/١٢.

33 ★ هو سالم بن عبدالله بن عمر بن الخطاب القرشي العدوي، أبو عمر أو أبو عبدالله، المدني، أحد الفقهاء السبعة، وكان ثبتا عابداً فاضلاً، من كبار الثالثة، مات سنة ١٠٦ هـ. انظر: (تهذيب الكمال ١٠ / ١٤٥، والتقريب).

٥٢٥٣ ـ أحمد ٣ / ٨١، ٨٢.

★ السائب، عن أبي سعيد الخدري صوابه: «أبو السائب. يأتي ص ٤٧٣. انظر: (تهذيب التهذيب ٣ / ٤٥٢، والتقريب).

في ترجمة: أبي السائب، عن أبي سعيد.

34 ★ سعيد بن جبير، عن أبي سعيد

٥٢٥٤ ـ حديث: كانوا يرون أنه ليس أحد منهم على الحال الذي فارق عليه محمداً، غير ابن عمر. كم

كم في المعرفة: أنا أبو بكر بن بالويه، ثنا موسى بن هارون، ثنا عمر بن محمد الأسدي، ثنا أبي، ثنا محمد بن أبان، عن السدي، عن سعيد بن جبير، قال: رأيت ابن عمر وأبا هريرة وأبا سعيد وعندهم... فذكره.

٥٢٥٥ ـ / حديث: «يلجم العرق الناس إلى شحمة أذنيه...» الحديث. ٢/١٣١/ب

كم في الأهوال: أنا أبو الحسين محمد بن أحمد بن تميم القنطري، ثنا أبو قلابة، ثنا أبو عاصم، ثنا عبدالحميد بن جعفر، حدثني أبي، عن سعيد بن جبير[1] قال: جلست إلى عبدالله بن عمر وأبي سعيد الخدري، به، وقال: صحيح الإسناد. وفي موضع آخر: عن المحبوبي، ثنا محمد بن عيسى الطرسوسي، ثنا أبو عاصم، به.

٥٢٥٦ ـ حديث: «إذا أصبح ابن آدم، فإن أعضاءه تكفر اللسان، تقول: اتق الله فينا، فإنك إن استقمت استقمنا، وإن اعوججت اعوججنا». حم

أحمد: ثنا عفان، ثنا حماد بن زيد، ثنا أبو الصهباء، سمعت سعيد بن جبير، بهذا.

---

34 ★ هو سعيد بن جُبَير الأسدي، مولاهم الوالبي، ثقة، ثبت فقيه، من الثالثة، قتل بين يدي الحجاج، سنة خمس وتسعين. انظر: (تهذيب التهذيب ٤/١١، والتقريب).

٥٢٥٤ ـ كم ٣/٥٦٠.

٥٢٥٥ ـ كم ٤/٥٧١، ٦٠٨.

(١) «جبير» من الأصل و(هـ)، وفي المطبوع وأصله نسخة (رواق المغاربة للمستدرك ٤/٢٥٤): «عمير» وكل من سعيد بن جبير وسعيد بن عمير من طبقة واحدة يرويان عن عبدالله بن عمر وأبي سعيد الخدري. انظر: (تهذيب الكمال ١٠/٣٥٩، ١١/٢٥)، والحديث ٥٢٦٢.

٥٢٥٦ ـ أحمد ٣/٩٥، ٩٦.

---

35 ★ سعيد بن الحارث، عن أبي سعيد

٥٢٥٧ ـ حديث: اشتكى أبو هريرة، أو غاب، فصلى لنا أبو سعيد، فجهر بالتكبير حين افتتح الصلاة وحين ركع. . .الحديث: هكذا رأيت النبي ﷺ يصلي.
حم خز كم خ

أحمد: ثنا أبو عامر، ثنا فليح، عنه، به.

خز في الصلاة: ثنا محمد بن معمر، ثنا أبو عامر، ثنا فليح بن سليمان، عنه، به. ليس في سماعنا.

كم فيه: ثنا علي بن عبدالله الحليمي، ثنا العباس بن محمد الدوري، ثنا أبو عامر العقدي، به، يحرر. فإنا رويناه في جزء طلحة بن الصقر من طريق العباس، فقال: عن يونس بن محمد بدل أبي عامر.

قلت: أخرجه البخاري[1].

36 ★ سعيد بن أبي سعيد الخدري، عنه أبيه

٥٢٥٨ ـ حديث: تمارى رجلان في المسجد الذي أسس على التقوى، فقال
حم حب

---

35 ★ هو سعيد بن الحارث بن أبي سعيد بن المُعلَّى، ويقال: ابن أبي المعلى، الأنصاري المدني القاضي، ثقة، من الثالثة. انظر: (تهذيب التهذيب ٤/ ١٥، والتقريب).

٥٢٥٧ ـ أحمد ٣/ ١٨. خز ١/ ٢٩١. كم ١/ ٢٢٣. وقال: صحيح على شرط الشيخين.

(١) انظر: صحيح البخاري: كتاب الصلاة ـ باب يكبر وهو ينهض من السجدتين (فتح الباري ١/ ٢٠٩).

36 ★ هو سعيد بن أبي سعيد الخدري المدني، واسم أبي سعيد الخدري سعد بن مالك، عن أبيه، وعنه عمران بن أبي أنس، وثقة ابن حبان. انظر: (الجرح والتعديل ٤/ ٢٥، وتعجيل المنفعة ص ١٥١).

٥٢٥٨ ـ أحمد ٣/ ٨، ٨٩، وفي رواية إسحاق بن عيسى، عن عمران ابن أبي «قيس» بدل «أنس» وهو خطأ. انظر: (تعجيل المنفعة ص ١٥١).

ويزاد: رواه ابن حبان (٣/ ٦٧) أخبرنا ابن قتيبه، حدثنا يزيد بن موهب، حدثنا الليث بن سعد، عن عمران بن أبي أنس، عن ابن أبي سعيد الخدري، عن أبيه، به.

أحدهم: هو مسجد قباء، وقال الآخر: هو مسجد النبي ﷺ، فقال النبي ﷺ: «هو مسجدي هذا».

أحمد: عن موسى بن داود وإسحاق بن عيسى وقتيبة، ثلاثتهم عن الليث، عن عمران بن أبي أنس، عنه، به. سماه موسى، وقال الآخران: ابن أبي سعيد.

37 ★ سعيد بن أبي سعيد المقبري، عن أبي سعيد الخدري.

٥٢٥٩ ـ حديث: «من يستعفف يعفه الله . . .» الحديث وفيه قصة.
حب

حب في الثاني والستين من الثاني: ثنا إسماعيل بن داود بن وردان، ثنا عيسى بن حماد، ثنا الليث، عن ابن عجلان، عنه، به.

٥٢٦٠ ـ حديث: أنه شكى إلى رسول الله ﷺ حاجته، فقال: «اصبر أبا سعيد فإن الفقر إلى من يحبني منكم أسرع من السيل على أعلى الوادي، ومن أعلى الجبل إلى أسفله».
حم

أحمد: ثنا هارون بن معروف، ثنا ابن وهب، عن عمرو، عنه، بهذا.

38 ★ سعيد بن عبيد بن السباق، عن أبي سعيد

٥٢٦١ ـ حديث: كان رسول الله ﷺ إذا حضر أحدنا الموت آذنّاه
حب كم حم

---

37 ★ هو سعيد بن أبي سعيد، كيسان، المقبري، أبو سعد المدني، ثقة، من الثالثة، قال الذهبي: شاخ ووقع في الهرم ولم يختلط، وقال ابن سعد: ثقة لكنه اختلط قبل موته بأربع سنين، قال الذهبي: قلت: ما أحسب أن أحدا أخذ عنه في الاختلاط، مات في حدود العشرين بعد المائة، وقيل: قبلها، وقيل: بعدها وروايته عن عائشة وأم سلمة مرسلة. انظر: (ميزان الاعتدال ٢/١٣٩، والتقريب، وتهذيب التهذيب ٤/٣٨).

٥٢٥٩ ـ حب (الإحسان) ٥/١٦٩.

٥٢٦٠ ـ أحمد ٣/٤٢.

38 ★ هو سعيد بن عبيد بن السباق، الثقفي، أبو السباق المدني، ثقة، من الرابعة، عن أبي سعيد، وعنه فليح. انظر: (الكاشف ١/٢٩١، وتهذيب التهذيب ٤/٦١).

٥٢٦١ ـ حب (الإحسان) ٥/٤. كم ١/٣٥٧، ٣٦٤ـ ٣٦٥. أحمد ٣/٦٦.

فحضر. . . الحديث.

حب في التسعين من الثالث: أنا الحسن بن سفيان، ثنا أحمد[1] بن عمرو بن السرح، ثنا ابن وهب، عن أبي يحيى بن سليمان، عنه، به. وأبو يحيى هو فليح بن سليمان.

كم في الجنائز: ثنا أبو العباس محمد بن يعقوب، ثنا محمد بن إسحاق الصغاني، ثنا سريج بن النعمان، ثنا فليح بن سليمان، به. وقال: صحيح على شرطهما. وعن محمد بن يعقوب بن الأخرم، عن محمد بن عبدالوهاب العبدي، ثنا سريج بن النعمان، به. وأتم منه.

قال[2] أحمد: ثنا يونس، ثنا فليح، عنه، به.

39 ★ سعيد بن عمير، عن أبي سعيد

٥٢٦٢ ـ حديث: جلست إلى عبدالله بن عمر وأبي سعيد، فقال أحدهما لصاحبه: إني سمعت رسول الله ﷺ يذكر: «أنه يبلغ العرق من الناس يوم القيامة. . .» الحديث. حم كم

أحمد: ثنا الضحاك بن مخلد، عن عبدالحميد بن جعفر، عن أبيه، عنه، به.

---

(١) «أحمد» من الأصل و(هـ)، وهو الصواب. وفي المطبوع: «محمد» بدله. انظر: (تهذيب الكمال ١ / ٤١٥، وتهذيب التهذيب ١ / ٦٤).

(٢) «قال» ليست في (هـ).

39 ★ هو سعيد بن عمير بن نيار، ويقال: ابن عمير بن عقبة بن نيار، الأنصاري الحارثي، ذكره ابن حبان في الثقات. انظر: (التاريخ الكبير للبخاري ٣/ ٥٠١، وتهذيب التهذيب ٤ / ٧٠).

٥٢٦٢ ـ أحمد ٣/ ٩٠. وانظر الحديث المتقدم برقم (٥٢٥٥).

ويزاد: رواه الحاكم (٤/ ٥٧١) أخبرنا أبو الحسين محمد بن أحمد بن تميم القنطري ببغداد، ثنا أبو قلابة، ثنا أبو عاصم، ثنا عبدالحميد بن جعفر، حدثني أبي، عن سعيد بن عمير، قال: جلست إلى عبدالله بن عمر وأبي سعيد الخدري ـ رضي الله عنهم ـ يوم الجمعة، فقال أحدهما: سمعت رسول الله ﷺ يقول: . . . فذكره.

٢
١٣٢/أ

40 ★ / أبو البَخْتَري سعيد بن فيروز، عن أبي سعيد

٥٢٦٣ ـ حديث: «ليس فيما دون خمسة أو ساق زكاة، والوسق ستون مختوما».
خز عه قط حم

خز في الزكاة: ثنا عبدالله بن سعيد الأشج، ثنا محمد بن عبيد، سمعت إدريس[1] الأودي، عن عمرو بن مرة، عن أبي البختري بهذا، قال ابن خزيمة: وثنا محمد بن عبدالله بن المبارك المخرمي، ثنا محمد بن عبيد، عن إدريس[1]، به. قال ابن خزيمة: لا أحسب أبا البختري سمع من أبي سعيد.

قلت: قال أبو داود في سننه: لم يسمع منه.

عه فيه: ثنا ابن أبي رجاء، ثنا وكيع، ثنا إدريس الأودي، به.

قط فيه: ثنا أحمد بن محمد بن سعدان، ثنا شعيب بن أيوب (ح) وثنا أحمد بن محمد بن إسماعيل الأدمي[2] ومحمد بن مخلد، قالا: ثنا الحسن بن محمد الزعفراني، قالا: ثنا محمد بن عبيد، به. وثنا القاضي الحسين بن إسماعيل، ثنا يحيى بن السري، ثنا يعلى بن عبيد، عن إدريس[3]، به. وثنا أحمد بن محمد بن سعيد، ثنا

---

40 ★ هو سعيد بن فيروز، أبو البَختري، ابن أبي عمران الطائي مولاهم الكوفي، ثقة ثبت، فيه تشيع قليل، كثير الإرسال، من الثالثة، مات سنة ثلاث وثمانين. انظر: (تهذيب التهذيب ٤/٧٢، والتقريب).

٥٢٦٣ ـ خز ٤/٣٨. قط ٢/٩٨، ٩٩. أحمد ٣/٨٣، ٩٧. تحفة الأشراف ٣ / ٣٥٦ .

وأما رواية وكيع عن سفيان، وكذلك عبدالرزاق، عنه، فلم أقف عليهما في المطبوع، وهما في أطراف المسند (٦/٣٢٦ ح ٨٤٨٤).

ويزاد: رواه أحمد (٣/٥٩) ثنا يعلى، ثنا إدريس الأودي، عن عمرو بن مرة، عن أبي البختري، عن أبي سعيد، به.

(١) «إدريس» من المطبوع وهو الصواب، وفي الأصل و(هـ): «أبو إدريس». انظر: (تهذيب الكمال ٢/٢٩٩، وتهذيب التهذيب ١/١٩٥).

(٢) «الأدمي» من الأصل، وفي (هـ) «الأودي» وهو تصحيف. انظر: (تاريخ بغداد ٤/٣٨٩).

(٣) «إدريس» من المطبوع، وهو الصواب. وقد سبق بيانه.

خز لابن خزيمة عه لأبي عوانة طح للطحاوي حب لابن حبان قط للدارقطني كم للحاكم

محمد بن إسماعيل بن إبراهيم[١] الراشدي، ثنا أمية بن الحارث، ثنا القاسم بن معن، عن إدريس الأودي، عن عمرو بن مرة، به. وقال: (كلهم ثقات)[٢].

قال[٣] أحمد: ثنا وكيع، عن سفيان، عن زبيد، عن عمرو بن مرة، عنه، به. وعن وكيع، عن إدريس بن يزيد الأودي، عن عمرو بن مرة بالجملة الأولى. وعن أحمد بن عبدالملك، عن شريك، عن ابن أبي ليلى، عن عمرو بن مرة بالجملة الثانية. وعن عبدالرزاق، عن سفيان مقروناً بحديث وكيع الأول.

٥٢٦٤ ـ حديث: لما نزلت هذه السورة: ﴿ إِذَا جَآءَ نَصْرُ ٱللَّهِ وَٱلْفَتْحُ ﴾ قرأها رسول الله ﷺ حتى ختمها، ثم قال: «أنا وأصحابي حَيَز[٤]، والناس حَيَز، لا هجرة بعد الفتح».

كم في آخر القراءات: ثنا أبو العباس محمد بن يعقوب، ثنا إبراهيم بن مرزوق، ثنا أبو داود، ثنا شعبة، أخبرني عمرو بن مرة، سمعت أبا البختري، بهذا، وقال: صحيح الإسناد.

قال[٥] أحمد: ثنا محمد بن جعفر، ثنا شعبة، به، وفيه قصة مع مروان وتصديق رافع بن خديج وزيد بن ثابت له.

٥٢٦٥ ـ حديث: «القلوب أربعة: قلب أجرد فيه مثل السراج يزهر، وقلب أغلف مربوط...» الحديث.

أحمد: ثنا أبو النضر، ثنا أبو معاوية ـ يعني شيبان ـ عن ليث، عن

---

(١) «إبراهيم» من الأصل و(هـ)، وفي المطبوع: «إسحاق» ولم أقف فيه على شيء.
(٢) ما بين الهلالين ليس في المطبوع.
(٣) «قال» ليست في (هـ).
٥٢٦٤ ـ كم ٢/٢٥٧، أحمد ٣/٢٢.
(٤) «الحَيَز» الفئة والجماعة. (تفسير ابن كثير ٨/٥٣١).
(٥) «قال» ليست في (هـ).
٥٢٦٥ ـ أحمد ٣/١٧.

عمرو بن مرة عنه، به.

٥٢٦٦ ـ حديث: «لا يحقرن أحدكم نفسه أن يرى أمر الله عليه فيه مقال ثم لا يقوله، فيقول الله: ما يمنعك أن تقول فيه؟ فيقول: رب خشيت الناس، فيقول: فأنا أحق أن تخشى».

أحمد: ثنا ابن نمير، أنا الأعمش، عن عمرو بن مرة، عنه، بهذا. وعن عبدالرزاق، عن سفيان، عن زبيد، عن عمرو بن مرة، نحوه.

41 ★ سعيد بن المسيب، عن أبي سعيد

٥٢٦٧ ـ حديث: «ألا أدلكم على ما يكفر الله به الخطايا...» الحديث.

مي خز حب كم حم

مي في الطهارة: ثنا زكريا بن عدي، ثنا عبيد الله بن عمرو، عن ابن عقيل، عنه، به. وعن موسى بن مسعود، عن زهير بن محمد، عن عبدالله بن محمد بن عقيل، عنه، بمعناه.

خز في الطهارة وفي الصلاة: ثنا أبو موسى، ثنا الضحاك بن مخلد، أنا سفيان، حدثني عبدالله بن أبي بكر، عنه، به. قال أبو بكر في الطهارة: هذا الخبر لم يروه عن

٥٢٦٦ ـ أحمد ٣/٣٠، ٧٣.

ويزاد: رواه أحمد (٣/٤٧): ثنا وكيع، عن سفيان. وعبدالرزاق قال: أنا سفيان، عن زبيد، عن عمرو بن مرة، عن أبي البختري، عنه، به و (٣/٩١): ثنا محمد بن جعفر، ثنا شعبة، عن عمرو بن مرة، عن أبي البختري، عن رجل، عن أبي سعيد، به.

41 ★ هو سعيد بن المسيب بن حَزْن بن أبي وهب الإمام أبو محمد القرشي المخزومي، أحد العلماء الأثبات، والفقهاء الكبار، من كبار الثانية، اتفقوا على أن مرسلاته أصح المراسيل، ليس في التابعين أوسع منه علماً، مات بعد التسعين، وقد ناهز الثمانين. انظر: (تهذيب التهذيب ٤/٨٥، والتقريب).

٥٢٦٧ ـ مي ١/١٤٣. خز ١/٩٠، ٩١. حب (الإحسان) ١/٣١٠، و «موارد» ص ١١٨. كم ١/١٩١. أحمد ٣/٣.

خز لابن خزيمة عه لأبي عوانة طح للطحاوي حب لابن حبان قط للدارقطني كم للحاكم

سفيان غير أبي عاصم، فإن كان أبو عاصم قد حفظه، فهذا إسناد غريب، والمشهور في هذا المتن: عبدالله بن محمد بن عقيل، عن سعيد، لا عبدالله بن أبي بكر، ثنا أبو[1] موسى وأحمد بن عبدة، قال أبو موسى: ثنا، وقال أحمد: أنا أبو عامر، ثنا زهير بن محمد، عن عبدالله بن محمد بن عقيل، به. حديث أبي عامر ليس في سماعنا.

قلت: / إن كان محمد بن عقيل يكنى أبا بكر فقد دلسه الثوري بلا شك، ثم وجدت أبا بكر البزار قد جزم بأن الثوري كَنَّى محمد بن عقيل: أبا بكر ودلسه. ٢/١٣٢/ب

حب في السادس والستين من الثالث: أنا ابن خزيمة، ثنا أبو يحيى محمد بن عبدالرحيم، ثنا أبو عاصم. به.

كم في الصلاة: ثنا أبو علي الحافظ، ثنا علي بن العباس البجلي، ثنا أبو موسى، به. قال أبو علي: تفرد به أبو عاصم. وهذا صحيح على شرط الشيخين.

قال[2] أحمد: ثنا أبو عامر، ثنا زهير، عن عبدالله بن محمد بن عقيل، عنه، به.

٥٢٦٨ ـ حديث: «يا معشر النساء إذا سجد الرجال، فاخفضن أبصاركن...». خز

خز في الإمامة: عن أبي موسى ومحمد بن عبدالرحمن، كلاهما عن أبي عاصم، عن سفيان، عن عبدالله بن أبي بكر، عنه، به.

٥٢٦٩ ـ حديث: التشبيك إذا خرج من المسجد. خز

---

(١) «أبو» ليست في المطبوع. انظر: (تهذيب التهذيب ٤/٤٥٠ وما بعدها ترجمة شيخه الضحاك ابن مخلد).

(٢) «قال» ليست في (هـ).

٥٢٦٨ ـ خز ٣/٩٦، ٩٧. قلت: هذا الحديث جزء من رواية أحمد وابن حبان في الحديث الذي قبله.

٥٢٦٩ ـ قلت: ذكر ابن خزيمة ترجمة لهذا، ثم قال: قد أمليت هذه الأخبار... انظر: (خز ٢/٥٨، ٥٩).

رواه ابن خزيمة في صحيحه من هذا الوجه بإسنادٍ بَيِّنٍ ضعفه، وسيأتي في مسند: كعب بن عجرة[1].

٥٢٧٠ ـ حديث: «إن آخر رجل يخرج من النار...» الحديث.

في ترجمته: عن أبي هريرة.

٥٢٧١ ـ حديث: «إذا قمتم، فاعدلوا صفوفكم، وسدوا الفرج، فإني أراكم من وراء ظهري». خز

خز في الإمامة: ثنا أبو موسى محمد بن المثنى، حدثني الضحاك بن مخلد، أنا سفيان، حدثني عبدالله بن أبي بكر، عنه، به. ليس في السماع.

٥٢٧٢ ـ وبه: «فإذا قال الإمام: الله أكبر، فقولوا: الله أكبر، فإذا قال: سمع الله لمن حمده، فقولوا: ربنا لك الحمد». خز كم

كم فيه: أنا أبو الحسن محمد بن أحمد الحنظلي، ثنا أبو قلابة الرقاشي، ثنا أبو عاصم، به.

٥٢٧٣ ـ وبه: «خير صفوف الرجال المقدَّم، وشرها المؤخَّر...» الحديث. خز حب حم

حب فيه: أنا أبو يعلى، ثنا عمرو بن الضحاك بن مخلد، ثنا أبي، به.

قال[2] أحمد: ثنا يحيى بن آدم، ثنا شريك، عن ابن عقيل، عنه، به. وعن

---

(١) ذكره في مسند: كعب بن عجرة، وقال: أخرجه مي في الصلاة، خز فيه، حب في السابع والثلاثين من الثاني، رواه أحمد.

٥٢٧٠ ـ لقد أحال المصنف في ترجمة: سعيد بن المسيب، عن أبي هريرة إلى ما هنا، وقد أغفله المصنف هنا. والله أعلم انظر: (ج ٥ / لوحه ١٦٧ / أ).

٥٢٧١ ـ خز ٣/٢٣.

٥٢٧٢ ـ خز ٣/٣٥. كم ١/٢١٥. وقال: صحيح على شرط الشيخين.

٥٢٧٣ ـ خز ٣/٢٨. أحمد ٣/١٦، ٣.

(٢) «قال» ليست في (هـ).

أبي عامر بإسناده في الحديث الأول[١].

٥٢٧٤ ـ حديث: «لايزال العبد في صلاة ما كان في مصلاه...» الحديث.

حم **أحمد**: ثنا عفان، ثنا حماد بن سلمة، عن علي بن زيد، عنه، به. وعن أبي عامر بإسناده في الحديث الأول، بمعناه.

٥٢٧٥ ـ حديث: أن رسول الله ﷺ بعث أخا بني عدي الأنصاري،
ط مي طح حب قط
فاستعمله على خيبر ... الحديث.

مالك في البيوع: عن عبدالمجيد[٢] بن سُهيل، عنه، به.

مي في البيوع: ثنا عبدالله بن مسلمة، ثنا سليمان ـ هو ابن بلال ـ عن عبدالمجيد بن سهيل بن عبدالرحمن، أنه سمع سعيد بن المسيب يحدث، أن أبا سعيد الخدري وأبا هريرة أخبراه، به.

طح في الصرف: ثنا يونس، أنا ابن وهب، أن مالكاً أخبره، عن عبدالمجيد، به. وعن عبدالله بن محمد بن خشيش، ثنا مسلم بن إبراهيم، ثنا هشيم، ثنا قتادة، به.

حب في الثالث من الثاني: أنا عمر بن سعيد بن سنان، أنا أحمد بن أبي بكر، عن مالك، به. وعن أحمد بن علي بن المثنى، ثنا محمد بن أبي بكر المقدمي، ثنا خالد بن الحارث، ثنا ابن أبي عروبة، عن قتادة، عن سعيد بن المسيب، عن أبي

---

(١) انظر حديث رقم (٥٢٦٧).
٥٢٧٤ ـ أحمد ٣/٩٥، ٣. وانظر الحديث المتقدم برقم (٥٢٦٧).
٥٢٧٥ ـ مالك ٢/٦٢٣. مي ٢/١٧٣. طح ٤/٦٧، ٦٨. حب (الإحسان) ٧/٢٤١، ٢٤٠. قط ٣/١٧.

(٢) «عبدالمجيد» من الأصل و(هـ) وهو الصواب، وفي المطبوع بدله: «عبدالحميد» قال الحافظ: وحكى ابن عبدالبر أن بعض الرواة عن مالك سماه: «عبدالحميد»... الخ. انظر: (تهذيب التهذيب ٦/٣٨٠، وفيه: أنه عبدالمجيد بن سهل، وصوابه: سهيل، وحاشية الموطأ ٢/٦٢٣). وانظر: (الجرح والتعديل ٦/٦٤، وسير أعلام النبلاء ٦/٢٠٤).

سعيد وحده، به.

قط[1] في البيوع: ثنا يحيى بن صاعد، ثنا يحيى بن سليمان بن نَضْلَة، ثنا عبدالعزيز بن محمد، عن عبدالمجيد، به. وعن أحمد بن محمد بن زياد، ثنا إسماعيل بن (إسحاق، ثنا إبراهيم بن حمزة، ثنا عبدالعزيز بن عبدالمجيد، عن سعيد بن المسيب)[2] وأبي صالح - فرقهما - عن أبي هريرة وأبي سعيد، به. وعن أحمد، عن إسماعيل، ثنا عبدالله بن مسلمة، به. وعن أحمد[3] بن محمد بن الحسن الدينوري، ثنا إبراهيم بن الحسين، ثنا محمد بن إسماعيل الجعفري، ثنا عبدالله بن سلمة بن أسلم، عن أبيه، عن سعيد، به.

٥٢٧٦ ـ / حديث: «إن الشيطان يأتي أحدكم في صلاته فيأخذ شعرة من دبره فيمدها، فيرى أنه قد أحدث، فلا يَنْصَرِفْ حتى يسمعَ صوتاً، أو يجدَ ريحاً». ٢/١/١٣٣

أحمد: ثنا عفان، ثنا حماد بن سلمة، عن علي بن زيد، عنه، بهذا.

٥٢٧٧ ـ حديث: «آخر من يخرج من النار رجلان، يقول الله لأحدهما: يا ابن آدم ما أعددت لهذا اليوم، هل عملت خيرًا قط؟...» الحديث بطوله.

أحمد: ثنا عفان، ثنا حماد بن سلمة، عن علي بن زيد، عن سعيد بن المسيب، عن أبي سعيد وأبي هريرة جميعاً، به.

---

(١) في الأصل: «عه» وهو خطأ. لأن يحيى بن صاعد شيخ الدارقطني. انظر: (تاريخ بغداد ٤/٢٣١، تذكرة الحفاظ ٣/٩٩١).

(٢) ما بين الهلالين مكرر في (هـ).

(٣) «أحمد بن محمد» من الأصل و(هـ)، وقد تحرف في المطبوع إلى: «محمد بن أحمد». انظر: (تاريخ ٤/٤٢٧).

٥٢٧٦ ـ أحمد ٣/٩٦.

٥٢٧٧ ـ أحمد ٣/٧٤.

ويزاد: رواه أحمد، ثنا حسن بن موسى، ثنا حماد بن سلمة، عن علي بن زيد، عن سعيد بن المسيب، عن أبي سعيد الخدري وأبي هريرة، به.

٥٢٧٨ ـ حديث: «يزعمون أن قرابتي لا تنفع قومي، والله إن رحمي، لموصولة في الدنيا والآخرة. . .» الحديث. حم

أحمد: ثنا أبو النضر، ثنا شريك، عن عبدالله بن محمد بن عقيل، عنه، به.

٥٢٧٩ ـ حديث: «إن أسوأ الناس سرقة الذي يسرق صلاته. . .» الحديث. حم

أحمد: ثنا عفان، ثنا حماد بن سلمة، عن علي بن زيد، عنه، به.

٥٢٨٠ ـ حديث: أن عاملاً للنبي ﷺ أتاه ذات يوم بتمر ريَّان، وكان تمر النبي ﷺ بعلا فيه يبس. . . الحديث. حم

أحمد: ثنا يزيد، أنا سعيد، عن قتادة، عنه، به.

42 ★ سليمان بن أبي سليمان، عن أبي سعيد

٥٢٨١ ـ حديث: «سيكون بعدي أمراء يغشاهم غواش من الناس، فمن صدّقهم بكذبهم. . .» الحديث. حب حم

حب في الحادي والخمسين من الثالث: أنا أحمد بن علي بن المثنى، ثنا المقدمي، ثنا معاذ بن هشام، حدثني أبي، عن قتادة، عنه، به.

قال[1] أحمد: ثنا يحيى، عن شعبة، ثنا قتادة، عنه، به. وعن محمد بن

٥٢٧٨ ـ أحمد ٣/٣٩.

٥٢٧٩ ـ أحمد ٣/٥٦.

٥٢٨٠ ـ أحمد ٣/٦٧.

ويزاد: رواه أحمد (٣/٤٥)، ثنا محمد بن جعفر، ثنا سعيد، عن قتادة، عن سعيد بن المسيب، عن أبي سعيد الخدري، به.

42 ★ هو سليمان بن أبي سليمان الهاشمي، مولى ابن عباس، مقبول، من الثالثة. انظر: (تهذيب التهذيب ٤/١٩٦، والتقريب).

٥٢٨١ ـ حب (الإحسان) ١/٢٥٢، والموارد ص ٣٧٩. أحمد ٣/٣٤، ٩٢.

(١) «قال» ليست في (هـ).

جعفر، عن شعبة، عن قتادة، عن سليمان أو أبي سليمان، به. وعن حجاج، عن شعبة، عن قتادة، عن رجل من قريش، عن أبي سعيد، به.

43 ★ أبو الهيثم سليمان بن عمرو العُتْواري، عن أبي سعيد

٥٢٨٢ - حديث: «إذا رأيتم الرجل يعتاد المساجد، فاشهدوا له بالإيمان، فإن الله يقول: ﴿إِنَّمَا يَعْمُرُ مَسَٰجِدَ ٱللَّهِ مَنْ ءَامَنَ بِٱللَّهِ . . .﴾»[1].

مي خز حب كم حم

مي في أوائل الصلاة: أنا عبدالله بن الزبير الحميدي، ثنا عبدالله بن وهب، عن عمرو بن الحارث، عن دراج أبي السمح، عنه، به.

خز في الإمامة: عن يونس بن عبدالأعلى، عن ابن وهب، به. ليس في السماع.

حب في النوع الأول من القسم الأول: أنا عبدالله بن محمد بن سلم، ثنا حرملة بن يحيى، أنا ابن وهب، به.

كم في الصلاة: ثنا أبو العباس محمد بن يعقوب، ثنا بحر بن نصر، قال: قريء على ابن وهب، به. وعن أبي النضر الفقيه، ثنا عثمان بن سعيد الدارمي، ثنا أصبغ بن الفرج، أنا عبدالله بن وهب، به. وقال: هذه ترجمة، للمصريين لم يختلفوا في صحتها، وصدق رواتها، غير أن شَيْخَي الصحيح لم يخرجاه. وفي تفسير براءة: ثنا دعلج بن أحمد، ثنا أحمد بن بشر، ثنا خالد[2] بن خِداش، ثنا ابن

---

43 ★ هو سليمان بن عمرو بن عبد، وفي تهذيب التهذيب: «عبدة» وهو خطأ، ويقال، عُبَيْد، الليثي العُتْوَارى، أبو الهيثم المصري، ثقة، من الرابعة. انظر: (اللباب ٢/٣٢٢، وتهذيب التهذيب ٤/٢١٢، والتقريب).

٥٢٨٢ - مي ١/٢٢٢. خز ٢/٢٧٩. حب (الإحسان) ٣/١١٠، و«موارد» ص ٩٩. كم ١/٢١٢، ٢/٣٣٢. أحمد ٣/٦٨، ٧٦.

(١) سورة التوبة، من الآية (١٨).

(٢) «خالد» من الأصل، وفي (هـ): «خلاد» وهو خطأ. انظر: (تهذيب التهذيب ٣/٨٥، والتقريب).

وهب، به، وقال: صحيح الإسناد.

قال[1] أحمد: ثنا سريج، ثنا ابن وهب، عن عمرو بن الحارث، أن دراجاً، عنه، به. وعن حسن، عن ابن لهيعة، عن دراج، به.

٥٢٨٣ ـ / حديث: الاستعاذة من الكفر والدَّين... الحديث. ٢/١٣٣/ب

حب كم

حب في الثاني عشر من الخامس: أنا أبو يعلى، ثنا أبو خيثمة، ثنا عبدالله بن يزيد، ثنا حيوة، حدثني سالم بن غيلان[2] أنه سمع دراجاً أبا السمح، أنه سمع أبا الهيثم، به. وعن عمر بن محمد الهمداني، ثنا أحمد بن عمرو بن السرح، ثنا ابن وهب، أخبرني سالم، به.

كم في الدعاء: ثنا أبو عبدالله محمد بن يعقوب، ثنا خشنام بن الصديق، ثنا عبدالله بن يزيد، به، وقال: صحيح الإسناد.

قال أحمد[3]: ثنا عبدالله بن يزيد المقرىء، ثنا حيوة وابن لهيعة، قالا: ثنا سالم، به، ولفظه: «أعوذ بالله من الكفر والدَّين» فقال رجل: يا رسول الله أيعدل الدين بالكفر؟ فقال: «نعم».

٥٢٨٤ ـ حديث: «لا تصحب إلا مؤمناً، ولا يأكل طعامك إلا تقي».

مي حب

مي في الأطعمة: أنا عبدالله بن يزيد المقرىء، ثنا حيوة، حدثني سالم بن غيلان، أن الوليد بن قيس أخبره، أنه سمع أبا سعيد. أو عن أبي الهيثم، عن أبي سعيد، به.

---

(١) «قال» ليست في (هـ).

٥٢٨٣ ـ حب (الإحسان) ٢/١٨١، ١٨٢، و«الموارد» ص ٦٠٤، ٦٠٥ وقد سقط في «الموارد» من رواية أبي يعلى: «أبو الهيثم». كم ١/٥٣٢. أحمد ٣/٣٨.

(٢) «غيلان» من الأصل و(هـ)، وهو الصواب، وقد تحرف في المطبوع إلى: «علان». انظر: (تهذيب التهذيب ٣/٤٤٢).

(٣) «قال» ليست في (هـ).

٥٢٨٤ ـ مي ٢/٢٩. حب (الإحسان) ١/٣٨٥.

حب في النوع الثاني من الأول: أنا محمد بن الحسن بن قتيبة، ثنا حرملة بن يحيى، ثنا ابن وهب، سمعت حيوة بن شريح، به. ولم يشك، ولم يذكر أبا الهيثم.

٥٢٨٥ ـ حديث: كأني انظر إلى بياض كَشْحَيْ[1] رسول الله ﷺ، وهو ساجد. طح حم

طح في الصلاة: ثنا أبو أمية، ثنا يحيى بن إسحاق، ثنا ابن لهيعة، عن عبيد الله بن المغيرة، حدثني أبو الهيثم، بهذا.

رواه[2] أحمد: عن يحيى بن إسحاق وموسى بن داود، كلاهما عن ابن لهيعة، به.

٥٢٨٦ ـ حديث: أن رجلاً هاجر إلى رسول الله ﷺ من اليمن، فقال: «هل لك أحد باليمن؟»، قال: أبوين، قال: «أَذِنَا لك»؟ قال: لا . . . الحديث. جا حب كم

جا في الجهاد: أنا ابن عبدالحكم، أن ابن وهب أخبرهم، أخبرني عمرو بن الحارث، عن دراج أبي السمح، عن أبي الهيثم، به.

حب في الثاني من الأول: أنا عمر بن محمد الهمداني، ثنا أبو الطاهر بن السرح، ثنا ابن وهب، به.

كم في الجهاد: ثنا أبو العباس محمد بن يعقوب، أنا محمد بن عبدالله بن عبدالحكم، أنا ابن وهب، به، وقال: صحيح الإسناد.

٥٢٨٧ ـ حديث: «أيما رجل مسلم لم يكن عنده صدقة، فليقل في خز حب

٥٢٨٥ ـ طح ١/٢٣١. أحمد ٣/١٥.

(١) «كَشْحَي» مُثَنّى الكَشْح، وهو الخَصْر. (النهاية).

(٢) «رواه» ليست في (هـ).

٥٢٨٦ ـ جا ص ٣٤٤. حب (الإحسان) ١/٣٢٥، و «الموارد» ص ٣٩١. كم ٢/١٠٣.

٥٢٨٧ ـ حب (الإحسان) ٢/١٣٠، و «الموارد» ص ٥٩٣. كم٤/١٢٩ـ ١٣٠. وقال صحيح الإسناد.

دعائه: «اللهم صل على محمد عبدك ورسولك، وصل على المؤمنين والمؤمنات، والمسلمين والمسلمات، فإنها زكاة».

خز في التوكل: ثنا يونس بن عبد الأعلى.

حب في الثاني من الأول: أنا عبدالله بن محمد بن سلم، ثنا حرملة بن يحيى، قالا: ثنا ابن وهب، أخبرني عمرو بن الحارث، أن دراجاً حدثه، عنه، به. وحديث ابن خزيمة أتم.

كم في الأطعمة: ثنا أبو العباس محمد بن يعقوب، ثنا محمد بن عبدالله بن عبدالحكم، أنا ابن وهب، به.

٥٢٨٨ ـ وبه: «لا يشبع المؤمن خيراً[1] حتى يكون منتهاه الجنة». وهو عند ابن حبان[2] وعند الحاكم في الحديث الذي قبله. (حب كم)

٥٢٨٩ ـ حديث: «أيما رجل كسب مالاً من حلال، فأطعم نفسه أو كساها، فمن دونه من خلق الله، فإن له به زكاة». (خز حب)

خز في التوكل: ثنا يونس بن عبدالأعلى، ثنا ابن وهب، أخبرني عمرو بن الحارث، أن أبا السمح حدثه، عنه، بهذا وأتم منه.

حب في الثاني من الأول: بإسناد الذي قبله، وهو عند كم في الحديث الأول.

٥٢٩٠ ـ / حديث: «استكثروا من الباقيات الصالحات...» الحديث. (حب كم) ٢/١٣٤أ

حب في الثاني من الأول: أنا ابن قتيبة، بإسناد الذي قبله.

كم في الدعاء: ثنا أحمد بن يعقوب الثقفي وعبدالله بن محمد بن الصيدلاني،

٥٢٨٨ ـ انظر تخريج الحديث الذي قبله.

(١) «خيراً» وفي (هـ): «خير». وهو خطأ.

(٢) «حب» وفي (هـ): «خز»، وهو خطأ.

٥٢٨٩ ـ حب (الإحسان) ٦/٢١٨، و«الموارد» ص ٢١٢. كم ٤/١٢٩ ـ ١٣٠.

٥٢٩٠ ـ حب (الإحسان) ٢/١٠٢، و«الموارد» ص ٥٧٩. كم ١/٥١٢. وقال: هذا أصح إسناد المصريين.

قالا: ثنا محمد بن أيوب، ثنا أحمد بن عيسى المصري، ثنا ابن وهب، به.

٥٢٩١ ـ حديث: «أصدق الرؤيا بالأسحار».

مي حب كم حم

مي في الرؤيا: أنا مروان بن محمد، أنا عبدالله بن وهب، عن عمرو بن الحارث، عن دراج أبي السمح، عنه، به.

حب: (في السادس والستين من الثالث: أنا عبدالله بن محمد بن سلم، ثنا حرملة، ثنا ابن وهب، به.

كم)[1] في الرؤيا: ثنا أبو الحسن أحمد بن محمد بن إسماعيل بن مهران، ثنا أبي، ثنا عمرو بن سواد، ثنا ابن وهب، به.

قال[2] **أحمد**: ثنا حسن، ثنا ابن لهيعة، عن دراج، به. وعن هارون[3]، عن ابن وهب، عن عمرو بن الحارث، عن دراج، به.

٥٢٩٢ ـ حديث: «قال موسى: أي رب علمني شيئاً أذكرك به وأدعوك به، قال: يا موسى قل: لا إله إلا الله...» الحديث.

حب كم

حب في الرابع من الثالث: أنا ابن سلم، ثنا حرملة، ثنا ابن وهب، أخبرني عمرو بن الحارث، أن دراجاً حدثه، عنه، به.

كم في الدعاء: أنا أبو النضر محمد بن محمد بن يوسف الفقيه، ثنا عثمان بن سعيد الدارمي، ثنا أصبغ بن الفرج، أنا ابن وهب، به، وقال: صحيح الإسناد.

٥٢٩١ ـ مي ٢/٥٠. حب ٧/٦١٤، و«الموارد» ص ٤٤٥. كم ٤/٣٩٢. أحمد ٣/٢٩، ٦٨. وقال الحاكم صحيح الإسناد.

(١) ما بين الهلالين ساقط من (هـ).

(٢) «قال» ليست في (هـ).

(٣) «هارون» من الأصل و(هـ)، وفي المطبوع: «سريج» بدله، وكلاهما من تلاميذ عبدالله بن وهب. انظر: (تهذيب الكمال ١٠/٢١٨، ٣٠/١٠٧. وتهذيب التهذيب ٦/٧١).

٥٢٩٢ ـ حب (الإحسان) ٨/٣٥، و«الموارد» ص ٥٧٧. كم ١/٥٢٨.

٥٢٩٣ ـ حديث: «يسلط على الكافر في قبره تسعة وتسعين تنيناً. . .» مي حب حم
الحديث.

مي في الرقاق: أنا عبدالله بن يزيد، أنا سعيد بن أبي أيوب (بن مِقلاص)[1] مولى أبي هريرة، وكنيته أبو يحيى، سمعت دراجاً أبا السمح، سمعت أبا الهيثم، به.

حب في الحادي والسبعين من الثالث: أنا أبو يعلى، ثنا أبو خيثمة، ثنا عبدالله ابن يزيد، ثنا سعيد بن أبي أيوب، سمعت دراجاً، به، كذا عنده.

قال[2] أحمد: ثنا أبو عبدالرحمن، ثنا سعيد بن أبي أيوب سمعت دراجاً، عنه،[3] به.

٥٢٩٤ ـ حديث: «يوضع الصراط بين ظهراني جهنم عليه حسك السعدان، خز كم
ثم يسحب الناس. . .» الحديث.

خز في التوحيد: ثنا مؤمل بن هشام اليشكري، ثنا إسماعيل بن إبراهيم الأسدي، ثنا محمد بن إسحاق، حدثني عبيد الله بن المغيرة، عنه، به.

كم في الأهوال: ثنا أبو العباس محمد بن يعقوب، ثنا أبو زرعة الدمشقي، ثنا أحمد بن خالد الوهبي، ثنا ابن إسحاق، به.

٥٢٩٥ ـ حديث: «يقول الله: سيعلم أهل الجمع مَنْ أهل الكرم» فقيل: حب حم

٥٢٩٣ ـ مي ٢/٢٣٨. حب (الإحسان) ٥/٤٩، و «الموارد» ص ١٩٩. أحمد ٣/٣٨.

(١) «ابن مِقلاص» من المطبوع، وهو الصواب، وفي الأصل و (هـ): «عن مقدام» وهو تصحيف. انظر: (تهذيب التهذيب ٤/٧، والتقريب).

(٢) «قال» ليست في (هـ).

(٣) «عنه» ليست في (هـ).

٥٢٩٤ ـ خز في التوحيد ص ٣٢٥. كم ٤/٥٨٥. وقال: صحيح على شرط مسلم.

٥٢٩٥ ـ حب (الإحسان) ٢/٩٣، و «الموارد» ص ٥٧٦. أحمد ٣/٦٨، ٧٦.

من أهل الكرم؟ قال: «أهل مجالس الذكر في المساجد».

حب في الثاني من الأول: أنا عمر بن محمد الهمداني، ثنا أبو الطاهر، ثنا ابن وهب، أخبرني عمرو بن الحارث، عن دراج أبي السمح، عن أبي الهيثم، به.

قال[1] أحمد: ثنا سريج، ثنا ابن وهب، عن عمرو بن الحارث، بهذا. وعن حسن، عن ابن لهيعة، عن دراج، به.

٥٢٩٦ ـ وبه فيه: «أكثروا ذكر الله حتى يقولوا: إنه مجنون».
حب كم حم

كم في الدعاء: ثنا أبو بكر الشافعي، ثنا محمد بن إسماعيل هو السلمي، ثنا سعيد بن كثير وأصبغ بن الفرج(ح)وأخبرني عبدالله بن محمد بن موسى، ثنا محمد بن أيوب، أنا أحمد بن عيسى(ح) وثنا محمد بن صالح، ثنا محمد بن إسماعيل، ثنا أبو الطاهر، قالوا: ثنا عبدالله بن وهب، به، وقال: هذه نسخة صحيحة للمصريين، صحيحة الإسناد، وأبو الهيثم من ثقات المصريين.

قال[2] أحمد: ثنا سريج، ثنا ابن وهب، عن عمرو بن الحارث، أن دراجاً حدثه، عنه، بهذا. وعن حسن، عن ابن لهيعة، عن دراج، به.

٥٢٩٧ ـ / حديث: «إن الله إذا أحب عبداً أثنى عليه تسعة أصناف من الخير لم يعملها...» الحديث. ٢/١٣٤/ب
حب حم

حب في الثاني من الأول: أنا علي بن سعيد العسكري، ثنا أبو نشيط محمد بن هارون، ثنا المقرىء، عن حيوة بن شريح، ثنا سالم بن غيلان، سمعت أبا السمح، عن أبي الهيثم، به.

---

(١) «قال» ليست في (هـ).
٥٢٩٦ ـ حب (الإحسان) ٢/٩٣. كم ١/٤٩٩. أحمد ٣/٦٨، ٧١.
(٢) «قال» ليست في (هـ).
٥٢٩٧ ـ حب (الإحسان) ١/٢٩٢ وفيه: «بسبعة أضعاف»، و«الموارد» ص ٦٢٣. أحمد ٣/٤٠، ٣٨، ٧٦. وفيه: «بسبعة» بدل «تسعة».

رواه[١] أحمد: عن أبي عاصم وأبي عبدالرحمن، كلاهما عن حيوة، عن سالم بن غيلان، عن دراج عنه، به. وعن حسن، عن ابن لهيعة، عن دراج، نحوه.

٥٢٩٨ ـ حديث: «إن الشيطان قال: وعزتك يارب لا أبرح أغوي عبادك ما دامت أرواحهم في أجسادهم...» الحديث. كم حم

كم في التوبة: أخبرني أحمد بن محمد بن إسماعيل بن مهران، ثنا أبي، ثنا عمرو ابن سواد، ثنا ابن وهب، أخبرني عمرو بن الحارث، عن دراج، عنه، به.

قال[٢] أحمد: عن يحيى بن إسحاق وحسن، كلاهما عن ابن لهيعة، عن دراج، عنه، به.

٥٢٩٩ ـ حديث: أن رجلاً قال: يا رسول الله طوبى لمن رآك وآمن بك، قال: «طوبى لمن رآني وآمن بي...» الحديث. حب حم

حب في التاسع من الثالث: أنا عبدالله بن محمد بن سلم، ثنا حرملة بن يحيى، ثنا ابن وهب، أخبرني عمرو بن الحارث، عن دراج، عن أبي الهيثم، به.

قال[٣] أحمد: ثنا حسن بن موسى، سمعت عبدالله بن لهيعة، ثنا دراج، أن أبا الهيثم حدثه، به.

٥٣٠٠ ـ وبه فيه: «ليذكرن اللهُ قوماً في الدنيا على الفرش الممهدة، يدخلهم الدرجات العلى». حب

---

(١) «رواه» ليست في (هـ).
٥٢٩٨ ـ كم ٤/٢٦١. أحمد ٣/٧٦، ٢٩ وقال الحاكم: صحيح الإسناد.
(٢) «قال» ليست في (هـ).
٥٢٩٩ ـ حب (الإحسان) ٩/١٧٧، و «الموارد» ص ٥٧٣. أحمد ٣/٧١.
(٣) «قال» ليست في (هـ).
٥٣٠٠ ـ حب (الإحسان) ١/٣٠٩، و «الموارد» ص ٥٧٦.

٥٣٠١ ـ وبه، في السادس والستين من الثالث: «يأكل التراب كل شيء من الإنسان، إلا عَجْبَ ذنبه...» الحديث. حب كم حم

كم في الأهوال: ثنا أبو العباس محمد بن يعقوب، ثنا بحر بن نصر، ثنا عبدالله بن وهب، به.

قال[1] أحمد: ثنا حسن، ثنا ابن لهيعة، عن دراج، عنه، بهذا.

٥٣٠٢ ـ حديث: «لا حليم إلا ذو عَثْرة، ولا حكيم إلا ذو تجربة». حب

حب في الحادي والخمسين من الثالث: أنا ابن قتيبة، ثنا يزيد بن خالد[2] الرملي وموهب بن يزيد ابنه، قالا: ثنا ابن وهب، أنا عمرو بن الحارث، أن دراجاً أبا السمح حدثه، عنه، بهذا[3]، قال موهب: قال لي أحمد بن حنبل: ما استفدت بالشام؟ فذكرت له هذا الحديث، فقال: ما ضاعت رحلتُك.

كم في الأدب: ثنا أبو النضر الفقيه وأبو الحسن العنزي[4]، قالا: ثنا عثمان ابن سعيد الدارمي، ثنا يزيد بن خالد الرملي، به. وقال: صحيح الإسناد.

وقال ابن عدي: هذا الحديث لا يرويه مصري، عن ابن وهب، إنما سمعه منه الغرباء بمكة، وهم: موهب وأبوه وقتيبة، ويحيى بن يحيى وهارون بن معروف، ورواه عنه أيضاً من الضعفاء سفيان بن وكيع وسفيان بن محمد الفزاري، لا أعلم رواه عنه غير هؤلاء السبعة[5].

٥٣٠١ ـ حب (الإحسان) ٥/٥٥، والموارد ص ٦٣٧. كم ٤/٦٠٩. أحمد ٣/٢٨. وقال: صحيح الإسناد.

(١) «قال» ليست في (هـ).

٥٣٠٢ ـ حب (الإحسان) ١/٢٠٨، و«الموارد» ص ٥٠٧ وفيه: يزيد بن موهب ووهب بن يزيد. كم ٤/٢٩٣. أحمد ٣/٨، ٦٩.

(٢) هو يزيد بن خالد بن عبدالله بن موهب الرملي. انظر: (تهذيب التهذيب ١١/٣٢٢).

(٣) «عنه، بهذا» في (هـ): «به، عنه، بهذا».

(٤) «أبو الحسن العنزي» من المطبوع، وهو الصواب، فما في الأصل و(هـ): «الحسين العنبري» بدله فتصحيف. انظر: (الأنساب ٨/٢٢٦، وسير أعلام النبلاء ١٥/٥١٩).

(٥) انظر: (الكامل لابن عدي ١/١٨٦، ٣/٩٨٢، ١٢٥٦، ٤/١٥٢١)

قال[١] أحمد: ثنا قتيبة ـ هو ابن سعيد ـ، ثنا عبدالله بن وهب، عن عمرو بن الحارث، عن دراج، عنه، بهذا. وعن هارون بن معروف، عن ابن وهب، به.

٢/١٣٥أ **٥٣٠٣ ـ / حديث: «ينصب للكافر يوم القيامة [مقدار][٢] خمسين ألف سنة...» الحديث.** كم حم

كم في الأهوال: ثنا أبو العباس محمد بن يعقوب، ثنا بحر[٣] بن نصر، ثنا عبدالله بن وهب، بإسناد الذي قبله.

قال[٤] أحمد: ثنا حسن بن موسى، سمعت عبدالله بن لهيعة، ثنا دراج، أن أبا الهيثم حدثه، به.

٥٣٠٤ ـ وبه، فيه: «لو أن مقمعاً من حديد وضع في الأرض، فاجتمع له الثقلان، ما أقلوه من الأرض». كم

٥٣٠٥ ـ وبه، فيه: «لو ضرب مقمع من حديد جهنم الجبل لتفتت كما يضرب به أهل النار لصار رماداً». كم

٥٣٠٦ ـ وبه، «سرادق النار أربعة جدر، كل جدار منها مسيرة أربعين سنة». كم

---

(١) «قال» ليست في (هـ).
٥٣٠٣ ـ كم ٤/٥٩٧. أحمد ٣/٧٥ وقال الحاكم: صحيح الإسناد.
(٢) ما بين المعقوفين من المطبوع.
(٣) «بحر» من الأصل و(هـ) وهو الصواب. فما في المطبوع: «أزهر»، فتصحيف. انظر: (الجرح والتعديل ٢/٤١٩، وتهذيب التهذيب ١/٤٢٠).
(٤) «قال» ليست في (هـ).
٥٣٠٤ ـ كم ٤/٦٠٠. أحمد ٣/٢٩. وقال الحاكم: صحيح الإسناد.
٥٣٠٥ ـ كم ٤/٦٠١. وفيه: «فصار رماداً». وقال: صحيح الإسناد.
٥٣٠٦ ـ كم ٤/٦٠٠، ٦٠١. أحمد ٣/٢٩. وفيهما: «السرادق النار». وقال الحاكم: صحيح الإسناد.

ط لمالك ش للشافعي حم لأحمد عم لعبد الله بن أحمد مي للدارمي جا لابن الجارود

٥٣٠٧ ـ وبه، فيه: «مقعدة الكافر من النار مسيرة ثلاثة أيام...» كم **الحديث.**

٥٣٠٨ ـ وبه، فيه: «لو أن دلواً من غَسَّاق[1] يهراق في كم **الدنيا لأنتن أهل الدنيا».**

٥٣٠٩ ـ وبه، فيه: «إذا كان يوم القيامة أتي الكافر بعمله، فجحد كم **وخاصم، فيقول جبريل: يشهدون عليك...» الحديث.**

٥٣١٠ ـ حديث: «من تواضع لله درجة يرفعه...» الحديث، وفيه: «ولو أن حب كم حم **أحدكم يعمل في صخرة صماء ليس عليه باب ولا كوة، يخرج ما عمله للناس».**

حب في السادس والستين من الثالث: أنا عبدالله بن محمد بن سلم، ثنا حرملة، ثنا ابن وهب، أخبرني عمرو بن الحارث، عن دراج، عنه، بهذا.

كم في الرقاق: ثنا أبو عبدالله محمد بن يعقوب الحافظ، ثنا يحيى بن محمد ابن يحيى، ثنا خالد بن خداش[2]. وعن عمر بن محمد الجمحي، ثنا علي بن عبدالعزيز، عن أحمد بن عيسى، كلاهما (عن ابن وهب)[3]، به.

٥٣٠٧ ـ كم ٤/٥٩٨. أحمد ٣/٢٩. وقال الحاكم: صحيح الإسناد.

٥٣٠٨ ـ كم ٤/٦٠١- ٦٠٢. أحمد ٣/٢٨. وقال الحاكم: صحيح الإسناد.

(١) «الغسَّاق» بالتخفيف والتشديد: ما يسيل من صديد أهل النار وغسالتهم. وقيل: ما يسيل من دموعهم. وقيل: هو الزمهرير. (النهاية).

٥٣٠٩ ـ كم ٤/٦٠٥، وفيه: «غير الكافر بعمله». وقال: صحيح الإسناد.

٥٣١٠ ـ حب (الإحسان) ٧/٤٧٥، و «الموارد» ص ٤٧٨. كم ٤/٣٢٩، ٣١٤. أحمد ٣/٢٨، ٧٦. وقال الحاكم: صحيح الإسناد.

(٢) وبقية الإسناد مع المتن سقطا من المطبوع، وهما في مخطوطة رواق المغاربة للمستدرك (ج ٤ لوحه ١٥٩ / ب).

(٣) ما بين الهلالين سقط من رواية عمر بن محمد الجمحي من المطبوع وأصله. انظر: مخطوطة =

قال[١] أحمد: ثنا حسن بن موسى، ثنا ابن لهيعة، ثنا دراج، عنه، بهذا حديثين.

٥٣١١ ـ حديث: «المجالس ثلاثة: سالم، وغانم، وشاجب»[٢].
حب حم

حب في السادس والستين من الثالث: أنا عبدالله بن محمد بن سلم، ثنا حرملة بن يحيى، ثنا ابن وهب، بإسناد الذي قبله.

قال[٣] أحمد: ثنا حسن، بإسناد الذي قبله.

٥٣١٢ ـ وبه، فيه: «كل حرف يذكر فيه القنوت في القرآن فهو الطاعة».
حب حم

قال[٤] أحمد: ثنا حسن، بإسناد الذي قبله.

٥٣١٣ ـ وبه، في الثامن والستين من الثالث: «أتاني جبريل فقال: إن الله يقول لك: كيف رَفَعْتُ ذكرك؟ قال: الله أعلم، قال: إذا ذكرتُ [ذكرتَ][٥] معي».
حب

= رواق المغاربة للمستدرك (٤/١٥٣/أ). أما متن الحديث: ففي الأصل و(هـ): «يخرج ما عمله للناس» وفي المستدرك المطبوع ونسخة رواق المغاربة: «لخرج عمله إلى الناس كائنا ما كان» وفي (الإحسان): «يخرج ما غيبه للناس كائناً ما كان» وفي «الموارد»: «لخرج ما غيبه للناس كائنا ما كان».

(١) «قال» ليست في (هـ).

٥٣١١ ـ حب (الإحسان) ١/٣٩٥، و «الموارد» ص ٤٩. أحمد ٣/٧٥.

(٢) «شاجب» أي: هالك. أي: إما سالم من الإثم، وإما غانم للأجر، وإما هالك آثم. (النهاية).

(٣) «قال» ليست في (هـ).

٥٣١٢ ـ حب (الإحسان) ١/٢٦٤، و «الموارد» ص ٤٢٦. أحمد ٣/٧٥.

(٤) «قال» ليست في (هـ).

٥٣١٣ ـ حب (الإحسان) ٥/١٦٢.

(٥) ما بين المعقوفين من المطبوع.

٥٣١٤ ـ وبه، في الرابع والسبعين منه: «والذي نفسي بيده إنه ليخفف على المؤمن حتى يكون أخف عليه من صلاة مكتوبة في الدنيا» يعني يوم القيامة. حب حم

٥٣١٥ ـ وبه، في الثامن والسبعين منه: «إن الرجل في الجنة ليتكيء سبعين سنة قبل أن يتحول...». حب حم

٥٣١٦ ـ وبه، فيه: «إن أدنى أهل الجنة منزلة الذي له ثمانون ألف خادم...» الحديث. حب

٥٣١٧ ـ وبه: في قوله: ﴿وَفُرُشٍ مَّرْفُوعَةٍ﴾[1]، قال: «ارتفاعها كما بين السماء والأرض...». حب حم

٥٣١٨ ـ / وبه[2]: أنه قال له رجل: يا رسول الله ما ﴿طُوبَىٰ﴾،؟ قال: «شجرة في الجنة...» الحديث. حب حم ٢/١٣٥/ب

٥٣١٩ ـ وبه، في التاسع والسبعين منه: ﴿... بِمَآءٍ كَٱلْمُهْلِ...﴾، قال: «كعكر الزيت...» الحديث. حب كم حم

٥٣١٤ ـ حب (الإحسان) ٩/٢١٦، و «الموارد» ص ٦٣٨. أحمد ٣/٧٥.
٥٣١٥ ـ حب (الإحسان) ٩/٢٤٤، ٢٤٥، والموارد ص ٦٥٤. أحمد ٣/٧٥.
٥٣١٦ ـ حب (الإحسان) ٩/٢٤٦، و «الموارد» ص ٦٥٥. وأحمد ٣/٧٦.
٥٣١٧ ـ حب (الإحسان) ٩/٢٤٧، و «الموارد» ص ٦٥٣. أحمد ٣/٧٥.
(١) سورة الواقعة، الآية (٣٤).
٥٣١٨ ـ حب (الإحسان) ٩/٢٥٠، و «الموارد» ص ٦٥٢. وأحمد ٣/٧١.
(٢) «وبه» في (هـ): «وبه، فيه»
٥٣١٩ ـ حب (الإحسان) ٩/٢٧٩، و «الموارد» ص ٦٤٩. كم ٢/٥٠١، ٤/٦٠٤ وقال: صحيح الإسناد. أحمد ٣/٧٠، ٧١. من الآية (٢٩) من سورة الكهف وفي الأصل و (هـ): ﴿ماء كالمهل﴾

كم في تفسير الحاقة[١]: أنا عبدالله بن عمر الجوهري، ثنا عبدالله بن أحمد بن حنبل[٢]، ثنا هارون بن معروف، ثنا ابن وهب، به وأتم منه. وفي الأهوال: ثنا أبو العباس محمد بن يعقوب، ثنا بحر بن نصر، ثنا ابن وهب، به.

قال أحمد: ثنا حسن، ثنا ابن لهيعة، ثنا دراج، عنه، به.

٥٣٢٠ ـ حديث: «﴿وَيْلٌ . . .﴾، واد في جهنم، يهوي فيه الكافر أربعين خريفاً قبل أن يبلغ قعرها». حب كم حم

حب في التاسع والسبعين من الثالث: أنا عبدالله بن محمد بن سلم، ثنا حرملة، بإسناد الذي قبله.

كم في تفسير المدثر: ثنا أبو الحسن أحمد بن محمد بن إسماعيل بن مهران، ثنا جدي، ثنا أبو عبيد الله الوهبي، ثنا عمي، به وأتم منه. فيه ذكر الصعود، وفي تفسير الهمزة: ثنا أبو حفص أحمد بن أحيد الفقيه ببخاري، ثنا صالح بن محمد بن حبيب الحافظ، ثنا هارون بن سعيد الأيلي، ثنا ابن وهب، به، نحو حديث حرملة، وفي الأهوال: ثنا أبو العباس محمد بن يعقوب، ثنا بحر بن نصر، ثنا ابن وهب، به.

قال[٣] أحمد: ثنا حسن، بإسناد الذي قبله.

٥٣٢١ ـ حديث: في قوله ﴿. . . وَهُمْ فِيهَا كَالِحُونَ﴾[٤] قال: «تشويه النار كم حم

(١) «الحاقة» من المطبوع، وفي الأصل و(هـ): «سأل» وهو خطأ.

(٢) في المطبوع: «ثنا عبدالله بن أحمد بن حنبل، ثنا أبي» بزيادة «أبي» بين عبدالله بن أحمد وهارون بن معروف، والطبقة محتملة لأن عبدالله بن أحمد وأباه يرويان عن هارون بن معروف. انظر: (سير أعلام النبلاء ١١/١٢٩، وتهذيب التهذيب ١١/١٢).

٥٣٢٠ ـ حب (الإحسان) ٩/٢٧٧، و«الموارد» ص ٢٤٩. كم ٢/٥٠٧، ٥٣٤، ٤/٥٩٦. أحمد ٣/٧٥. وقال الحاكم: صحيح الإسناد.

(٣) «قال» ليست في (هـ).

٥٣٢١ ـ كم ٢/٢٤٦، ٣٩٥. أحمد ٣/٨٨.

(٤) سورة المؤمنون، الآية (١٠٤).

فتقلص شفته العليا. . .» الحديث.

كم في القراءات: أنا أبو بكر بن المؤمل بن الحسن الشيباني، ثنا الفضل بن محمد الشعراني، ثنا نعيم بن حماد وأحمد بن جميل المروزي وعبدة بن سليمان، قالوا: ثنا عبدالله بن المبارك، أنا سعيد بن يزيد أبو شجاع، عن أبي السمح دراج، عن أبي الهيثم، به. وقال: هذا من صحيح أسانيد المصريين، وسمعت أبا العباس يقول: سمعت العباس بن محمد يقول: سألت يحيى بن معين عن أحاديث دراج، عن أبي الهيثم، عن أبي سعيد؟ فقال: هذا إسناد صحيح. وفي تفسير ﴿ قَدْ أَفْلَحَ . . . ﴾: أنا الحسن بن حليم[1]، ثنا أبو الموجه، ثنا عبدان، أنا عبدالله، به.

قال[2] أحمد: ثنا علي بن إسحاق، أنا عبدالله، أنا سعيد بن يزيد أبو[3] شجاع، به.

٥٣٢٢ ـ حديث: غشي رسول الله ﷺ الأمداد من أهل اليمن، وهو ابن إسحاق **في المسجد، فجعلوا يتمسحون به، فكنت فيمن يدفع عنه حتى انتزعوا رداءه، وأصاب منكبه الباب، فأوجعه وقعد في حجرة عائشة منبهراً. . . الحديث، وفيه لعنهم، وفيه: «لقد اشترطت على ربي».**

رواه ابن[4] إسحاق في السيرة[5]: عن عبيدالله بن المغيرة بن معيقيب، عنه، به.

---

(١) «حليم» من المطبوع، وهو الصواب، وفي الأصل و (هـ): «حكيم» بدله، وهو تصحيف. انظر: (تذكرة الحفاظ ٢/٦١٥ في ترجمة شيخه أبي الموجه، وسير أعلام النبلاء ١٣/٣٤٧ في ترجمة شيخه أبي الموجه، والإكمال ٢/٤٩٢).

(٢) «قال» ليست في (هـ).

(٣) «أبو» من الأصل و (هـ) وهو الصواب، وفي المطبوع: «أنا» وهو خطأ. انظر: (تهذيب التهذيب ٤/١٠١، والتقريب).

(٤) «ابن» ليست في (هـ).

(٥) لم أقف عليه. وسيأتي بعضه في الحديث رقم (٥٣٣٢).

٥٣٢٣ ـ حديث: في قوله تعالى: ﴿ جَنَّٰتُ عَدْنٍ يَدْخُلُونَهَا . . . ﴾[1]، الآية. قال: «إن عليهم التيجان إن أدنى لؤلؤة منها لتضيء ما بين المشرق والمغرب». كم

كم في تفسير فاطر: /حدثني أبو علي، الحسن بن علي بن داود المطرز، ثنا العباس بن محمد بن العباس المصري، ثنا عمرو بن سواد، ثنا عبدالله بن وهب، أخبرني عمرو بن الحارث، عن أبي السمح، عنه، به. وقال: ثنا أبو العباس، عن الدُّوري[2]، عن ابن معين، وقال: أصح إسناد المصريين عمرو، عن دراج، عن أبي الهيثم. وفي تفسير ﴿ ٱلرَّحْمَٰنُ . . . ﴾: حدثني أبو علي الحسين[3] بن محمد المصري الحافظ بمكة، ثنا علان بن أحمد بن سليمان، ثنا عمرو بن سواد، به وأتم منه. ٢/١٣٦/أ

٥٣٢٤ ـ حديث: «المؤمنون علي ثلاثة أجزاء، الذين آمنوا بالله ورسوله، ثم لم يرتابوا. . .» الحديث. حم

أحمد: ثنا يحيى بن غيلان، ثنا رشدين، حدثني عمرو بن الحارث، عن أبي السمح، عنه، بهذا.

٥٣٢٥ ـ حديث: بات قتادة بن النعمان يقرأ الليل كله بـ ﴿ قُلْ هُوَ ٱللَّهُ أَحَدٌ ﴾، فذكر ذلك للنبي ﷺ، فقال: «والذي نفسي بيده، إنها لتعدل نصف حم

٥٣٢٣ ـ كم ٢/٤٢٦، ٤٧٥.

(١) سورة فاطر، من الآية رقم: (٣٣).

(٢) «الدُّوري» من المطبوع ومخطوطة رواق المغاربة (ج ٢ لوحة ١٩٨/أ). وهو الصواب، فما في الأصل و (هـ): «الدراوردي». بدله فتصحيف. انظر: (الأنساب ٥/٣٦٠، ٣٦١، وسير أعلام النبلاء ١٢/٥٢٢، ٥٢٣، وطبقات الحفاظ ص ٢٥٧).

(٣) «الحسين» من الأصل و (هـ) ومخطوطة رواق المغاربة للمستدرك (ج ٢ لوحة ٢٢٠/أ). ولعله الصواب، وفي المطبوع: «الحسن» بدله. انظر: (الأنساب ١١/٨٣، وسير أعلام النبلاء ١٦/٢٨٧).

٥٣٢٤ ـ أحمد ٣/٨.

٥٣٢٥ ـ أحمد ٣/١٥.

القرآن، أو ثلثه».

أحمد: ثنا يحيى بن إسحاق، أنا ابن لهيعة، عن الحارث بن يزيد، عنه، بهذا.

٥٣٢٦ ـ حديث: «ما بين مصراعين في الجنة لمسيرة أربعين سنة».

حم أحمد: ثنا حسن بن موسى، ثنا ابن لهيعة، ثنا دراج، عنه، به.

٥٣٢٧ ـ وبه: «الشياع حرام»، قال ابن لهيعة: يعني بالذي يفخر بالجماع.

حم

٥٣٢٨ ـ وبه: «إن الجنة مائة درجة، ولو أن العالمين اجتمعوا في إحداهن وسعتهم».

حم

٥٣٢٩ ـ وبه: «لو يعلم الناس ما لهم في التأذين، لتضاربوا عليه بالسيوف».

حم

٥٣٣٠ ـ وبه: «والذي نفسي بيده إنه ليختصم حتى الشاتان فيما انتطحتا».

حم

٥٣٣١ ـ وبه: «إن الرجل في الجنة ليتكيء سبعين سنة قبل أن يتحول، ثم تأتيه امرأته، فتضرب علي منكبيه، فينظر في خدها أصفى من المرآة، وإن أدنى لؤلؤة عليها تضيء ما بين المشرق والمغرب...» الحديث.

حم

٥٣٢٦ ـ أحمد ٣/٢٩.
٥٣٢٧ ـ أحمد ٣/٢٩.
٥٣٢٨ ـ أحمد ٣/٢٩.
٥٣٢٩ ـ أحمد ٣/٢٩.
٥٣٣٠ ـ أحمد ٣/٢٩.
٥٣٣١ ـ أحمد ٣/٧٥.

٥٣٣٢ ـ حديث: «اللهم إني أتخذ عندك عهداً لا تخلفنيه، فإنما أنا بشر، فأي المؤمنين آذيته، أو شتمته أو لعنته، أو جلدته، فاجعلها له زكاة، وصلاة، وقربة تقربه إليك يوم القيامة». حم

أحمد: ثنا يزيد، ثنا محمد بن إسحاق، عن عبيدالله بن المغيرة بن[1] معيقيب، عن عمرو بن سُليم، وقال غير يزيد: سليمان بن عمرو وهو أبو الهيثم، عن أبي سعيد، به. وعن أبي الزناد، عن الأعرج، عن أبي هريرة، مقروناً.

٥٣٣٣ ـ حديث: «الشتاء ربيع المؤمن». حم

أحمد: ثنا حسن، ثنا ابن لهيعة، ثنا دراج، عنه، به.

٥٣٣٤ ـ وبه: ﴿ وَفُرُشٍ مَّرْفُوعَةٍ ﴾[2]: «والذي نفسي بيده أن ارتفاعها كما بين السماء والأرض، لمسيرة خمسمائة عام». حم

٥٣٣٥ ـ وبه: قلت: يا رسول الله أي الناس أفضل؟ قال: «الذاكرون الله كثيراً والذاكرات». حم

٥٣٣٦ ـ [وبهذا الإسناد]:[3] هاجر رجل إلى رسول الله ﷺ من حم

٥٣٣٢ ـ أحمد ٣/٣٣.

(١) «ابن» من الأصل و(هـ) وهو الصواب وهو عبيدالله بن المغيرة بن معيقيب، فما في المطبوع: «عن» بدله فتصحيف. انظر: (تهذيب التهذيب ٧/٤٩، والتقريب)

٥٣٣٣ ـ أحمد ٣/٧٥.

٥٣٣٤ ـ أحمد ٣/٧٥.

(٢) سورة الواقعة الآية (٣٤).

٥٣٣٥ ـ أحمد ٣/٧٥.

٥٣٣٦ ـ أحمد ٣/٧٥، ٧٦. وقد تقدم برقم (٥٢٨٥).

(٣) ما بين المعقوفين زيادة مني.

اليمن، فقال له رسول الله ﷺ: «هاجرت الشرك، ولكنه الجهاد، هل باليمن أبواك؟»، قال: نعم، قال: «أذنالك»، قال: لا... الحديث، وقد تقدم.

٥٣٣٧ ـ (وبه: «إن أدنى أهل الجنة منزلة الذي له ثمانون ألف خادم...» الحديث)[1].

٥٣٣٨ ـ وبه: «من كان يؤمن بالله واليوم الآخر فليكرم ضيفه ثلاثاً...» الحديث.

٥٣٣٩ ـ وبه: «من حلف على يمين فرأى خيراً منها، فكفارتها تركها».

٥٣٤٠ ـ / حديث: «إن موسى قال: أي رب عبدك المؤمن مقتر عليه في الدنيا، قال: فيفتح[2] له باب من الجنة، فينظر[3] إليها، قال: يا موسى هذا ما أعددت له، فقال موسى: أي رب وعزتك وجلالك، لو كان أقطع اليدين، والرجلين. يسحب على وجهه منذ خلقته إلى يوم القيامة، وكان هذا مصيره، لم ير بؤساً قط...» الحديث. ٢/١٣٦/ب

أحمد: ثنا يحيى بن إسحاق، ثنا ابن لهيعة، عن دراج، عنه، به.

٥٣٣٧ ـ أحمد ٣/٧٦. وتقدم الحديث برقم (٥٣١٦).
(١) ما بين الهلالين ساقط من (هـ).
٥٣٣٨ ـ أحمد ٣/٧٦.
٥٣٣٩ ـ أحمد ٣/٧٦.
٥٣٤٠ ـ أحمد ٣/٨١.
(٢) «فيفتح» في (هـ): «ففتح».
(٣) «فينظر» في (هـ): «فنظر».

44 ★ سليمان بن قَتَّة، عن أبي سعيد.

٥٣٤١ ـ حديث: أن رسول الله ﷺ بعث سرية عليها أبو سعيد، فمرَّ (قط حم) بقرية، فإذا ملك القرية لديغ... الحديث.

قط في البيوع: ثنا أحمد بن محمد بن بحر القطان[١]، ثنا عبدة بن عبدالله الصفار، ثنا أبو نعيم، ثنا عبدالرحمن بن النعمان الأنصاري، سمعت سليمان، به.

أخرجه[٢] أحمد: عن أبي أحمد الزبيري محمد بن عبدالله، عن عبدالرحمن بن النعمان، أبو النعمان الأنصاري بالكوفة، نحوه.

45 ★ سليمان بن قيس اليشكري، عن أبي سعيد

٥٣٤٢ ـ حديث: في الوهم، يتحرى.

طح (طح حم)[٣] في الصلاة: ثنا أبو أمية، ثنا شبابة، ثنا شعبة، عن عمرو بن دينار، عنه، بهذا، ورفعه. رواه ابن عيينة، عن عمرو، عن أبي سعيد موقوفاً، ولم يذكر سليمان.

---

44 ★ هو سليمان بن قتَّة، التيمي، مولاهم، البصري، وقال ابن المديني: قتَّة أمه، وثقه ابن معين وابن حبان، وقال ابن خلفون في الثقات: يكنى أبا رزين، عرض على ابن عباس القرآن ثلاث عرضات، وعرض عليه عاصم الجحدري. انظر: (تاريخ البخاري ٤/٣٢، والجرح والتعديل ٤/١٣٦، وتعجيل المنفعة ص ١٦٧).

٥٣٤١ ـ قط ٣/٦٤. أحمد ٣/٥٠، وفي أحمد، «سليمان بن قتيبه» بدل «قتَّة» وهو تصحيف. انظر ترجمته السابقة.

(١) «القطان» من الأصل و (هـ)، وفي المطبوع: «العطار» بدله.

(٢) «أخرجه» ليست في (هـ).

45 ★ هو سليمان بن قيس اليشكري، البصري، تابعي ثقة، من الثالثة، مات قديماً قبل الثمانين. انظر: (تهذيب التهذيب ٤/٢١٤، والتقريب).

٥٣٤٢ ـ طح ١/٤٣٤، ٤٣٥. أحمد ٣/٤٦، ٣٩.

(٣) «طح» من الأصل، وفي (هـ): (كم) وهو خطأ.

رواه[١] أحمد: عن حجاج وهاشم، عن شعبة، عن عمرو، به.

46 ★ سليمان بن يسار المدني، عن أبي سعيد

٥٣٤٣ ـ حديث: سمعت رسول الله ﷺ ينهى[٢] عن صيام يومين، وعن صلاتين، وعن نكاحين... الحديث. حم

أحمد: عن يزيد ومحمد بن عبيد، كلاهما عن محمد بن إسحاق، عن يعقوب بن عتبة، عنه، به. وله حديث آخر في ترجمة أخيه عطاء، سيأتي[٣].

47 ★ شداد بن عمران أبو رؤية، عن أبي سعيد.

٥٣٤٤ ـ حديث: أن أبا بكر جاء إلى النبي ﷺ فقال: إني مررت بوادي كذا وكذا، فإذا رجل متخشع حسن الهيئة يصلي، قال له النبي ﷺ: «اذهب إليه فاقتله...» الحديث. حم

أحمد: ثنا بكر بن عيسى، ثنا جامع بن مطر الحبطي[٤]، عنه، به.

---

(١) «رواه» ليست في (هـ).

46 ★ هو سليمان بن يسار الهلالي، المدني. مولى ميمونة، وقيل: أم سلمة، من كبار الثالثة ثقة فاضل، أحد الفقهاء السبعة، كان إماماً مأموناً عابداً، مات سنة سبع ومائة، وقيل غير ذلك. انظر: (تهذيب التهذيب ٤/٢٢٨، والتقريب).

٥٣٤٣ ـ أحمد ٣/٦٧. وفيه: «ثنا يزيد، أنا محمد ومحمد بن عبيد».

(٢) في (هـ): «ينهى». وفي الأصل: «نهى».

(٣) سيأتي برقم (٥٤٦٠).

47 ★ هو شداد بن عمران، أبو رؤية، القشيري، البصري، ويقال أبو روية، وهو عمران بن حصين، تابعي، ذكره ابن حبان في ثقات التابعين. انظر: (الجرح والتعديل ٤/٣٢٩، وتعجيل المنفعة ص ١٧٤).

٥٣٤٤ ـ أحمد ٣/١٥.

(٤) «الحبطي» من المطبوع، وهو الصواب وفي الأصل و(هـ): «الحنظلي» بدله، وهو تصحيف. انظر: (الكاشف ١/١٢٣، وتهذيب التهذيب ٢/٥٧).

48 ★ شُرَحبيل بن سعد، عن أبي سعيد.

٥٣٤٥ ـ حديث: «الذهب بالذهب مثلاً بمثل. . .» الحديث.

حم

أحمد: ثنا معتمر، عن عاصم، عنه. أنّ ابن عمر وأبا سعيد وأبا هريرة حدثوا، به.

٥٣٤٦ ـ حديث: «لأن يتصدق المرء في حياته وصحته بدرهم خير له من أن يتصدق بمائة درهم عند موته».

حب

حب في النوع الثاني من القسم الأول: أنا الحسن بن سفيان، ثنا عبدالرحمن بن إبراهيم، ثنا ابن أبي فديك، ثنا ابن أبي ذئب، عنه، بهذا.

49 ★ شقيق بن سلمة، أبو وائل، عن أبي سعيد.

٥٣٤٧ ـ حديث: «من أكل طيباً، وعمل في سنة، وأمن الناس بوائقه، دخل الجنة. . .» الحديث.

كم

كم في الأطعمة: أنا المحبوبي، ثنا سعيد بن مسعود، ثنا عبيد[1] الله بن موسى، ثنا إسرائيل، ثنا هلال الوزان[2]، عن أبي بشر، عنه، به.

---

48 ★ هو شُرَحبيل بن سعد أبو سعيد الخطمي، المدني مولى الأنصار، صدوق اختلط بآخره، من الثالثة، مات سنة ثلاث وعشرين ومائة. انظر: (تهذيب التهذيب ٤/ ٣٢٠، والتقريب).

٥٣٤٥ ـ أحمد ٣/ ٥٨.

٥٣٤٦ ـ موارد الظمآن ص ٢١٠، ولم أقف عليه في «الإحسان».

49 ★ هو شقيق بن سلمة الأسدي، أبو وائل. الكوفي ثقة مخضرم، مات في خلافة عمر بن عبدالعزيز وله مائة سنة، وكان من العلماء العاملين. انظر: (الجرح والتعديل ٤/ ٣٧١، وتهذيب التهذيب ٤/ ٣٦١).

٥٣٤٧ ـ كم ٤/ ١٠٤. وقال: صحيح الإسناد.

(١) «عُبَيد» من الأصل و (هـ) وهو الصواب، وفي المطبوع: «عبد» بدله، وهو تصحيف. انظر: (تهذيب التهذيب ٤/ ٣٦٩، والتقريب).

(٢) «الوزان» في (هـ): «الوراق» وهو تصحيف. انظر: (التقريب).

٢/١٣٧أ

50 ★ / شهر بن حوشب، عن أبي سعيد.

٥٣٤٨ ـ حديث: نهى رسول الله ﷺ عن شراء ما في بطون الأنعام حتى تضع... الحديث. قط حم

قط في البيوع: ثنا إسماعيل بن يونس بن ياسين، ثنا إسحاق بن أبي إسرائيل، ثنا حاتم بن إسماعيل، عن جهضم بن عبدالله، عن محمد بن إبراهيم، عن محمد بن زيد العبدي، عنه، به.

قال[1] أحمد: ثنا أبو سعيد، ثنا جهضم، به.

٥٣٤٩ ـ حديث: «الكمأة من المَنّ وماؤها شفاء للعين، والعجوة من الجنة، وهي شفاء من السم». حم

أحمد: ثنا أسباط بن محمد، [ثنا الأعمش][2]، عن جعفر بن إياس، عن شهر، عن جابر وأبي سعيد، به.

٥٣٥٠ ـ حديث: «لا ينبغي لمطي أن تشد رحاله إلى مسجد تبتغي فيه الصلاة غير المسجد الحرام...» الحديث. نحو حديث قزعه. حم

أحمد: ثنا هاشم، ثنا عبدالحميد بن جعفر، عنه، به. وعن وكيع، عن

---

50 ★ هو شهر بن حوشب، الأشعري، الشامي، مولى أسماء بنت يزيد بن السكن، صدوق، كثير الأوهام والإرسال تابعي، من الثالثة، مات اثنتي عشرة ومائة. انظر: (تهذيب التهذيب ٣٦٩، والتقريب).

٥٣٤٨ ـ قط ٣/١٥. أحمد ٣/٤٢.

(١) «قال» ليست في (هـ).

٥٣٤٩ ـ أحمد ٣/٤٨.

(٢) ما بين المعقوفين من المطبوع، وهو ساقط من الأصل و (هـ) فإن أسباط بن محمد يروي عن الأعمش، والأعمش يروي عن جعفر بن إياس. انظر: (تهذيب التهذيب ١/٢١١، ٢/٨٣).

٥٣٥٠ ـ أحمد ٣/٦٤، ٧٣، ٩٣.

خز لابن خزيمة عه لأبي عوانة طح للطحاوي حب لابن حبان قط للدارقطني كم للحاكم

عبدالحميد، ببعضه: «لا صلاة بعد الفجر حتى تطلع الشمس، ولا بعد العصر حتى تغرب»، وعن أبي معاوية، عن ليث، عنه، بالقصة الأولى.

٥٣٥١ ـ حديث: بينما أعرابي ببعض نواحي المدينة في غنم له، عدا الذئب فأخذ شاة من غنمه... الحديث بطوله. حم

أحمد: عن أبي اليمان، عن شعيب، عن عبدالله بن أبي حسين، عن شهر، به. وعن أبي النضر، عن عبدالحميد، عن شهر، نحوه.

51 ★ صالح بن دينار التمار، عن أبي سعيد.

٥٣٥٢ ـ حديث: أن يهودياً قدم بثلاثين حمل شعير وتمر، فسعر مداً بمد النبي ﷺ [بدرهم][1] وليس في الناس يومئذٍ طعام غيره، وفيه: شكواهم غلاء السعر، وقوله ﷺ: «لألقين الله من قبل أن أعطي أحداً من مال أحد» وفيه: «ولا تضاغنوا، ولا تناجشوا[2]، ولا تحاسدوا، ولا يسوم الرجل على سوم أخيه، ولا يبيعَنَّ حاضر لباد، والبيع عن تراضٍ، وكونوا عباد الله إخواناً». حب

حب في الثالث من الثاني: أنا الحسن بن سفيان، ثنا سعيد بن عبدالجبار، ثنا الدراوردي، عن داود بن صالح بن دينار التمار، عن أبيه، به.

٥٣٥٣ ـ حديث: «لا تتلقوا شيئاً من البيع حتى يقوم سوقكم». طح

٥٣٥١ ـ أحمد ٣/٨٨، ٨٩.

51 ★ هو صالح بن دينار المدني التمار، مولى الأنصار، ثقة من الرابعة، روى عن أبي سعيد، وعنه ابنه داود. انظر: (تهذيب التهذيب ٤/٣٨٩، والتقريب).

٥٣٥٢ ـ حب «الإحسان» ٧/٢٢٤، الموارد ص ٢٧١.

(١) ما بين المعقوفين من المطبوع.

(٢) «النَّجْش» هو أن يمدح السلعة لينفقها ويروجها، أو يزيد في ثمنها، وهو لا يريد شراءها، ليقع غيره فيها. ومنه الحديث «ولا تناجشوا»، وهو تفاعل من النجش. (النهاية).

٥٣٥٣ ـ طح ٤/٨.

طح في البيوع: ثنا أحمد بن خالد[1]، أنا يعقوب بن حميد، ثنا عبدالعزيز بن محمد، عن داود بن صالح بن دينار، عن أبيه، بهذا.

٥٣٥٤ - وبه، فيه: «لا يبيع حاضر لباد».
طح

52 ★ صالح بن أبي طريف، عن أبي سعيد

٥٣٥٥ - حديث: «يُخرِج أناساً من النار بعدما يأخذ نقمته منهم، فيسمون الجهنميين...» الحديث، وفيه قصة.
حب

حب في الثمانين من الثالث: أنا محمد بن الحسين[2] بن مكرم، ثنا عبدالله بن عمر بن أبان بن صالح، ثنا أبو أسامة، عن أبي روق، عنه، به.

53 ★ أبو الخليل صالح بن أبي مريم، عن أبي سعيد.

٥٣٥٦ - حديث: أصبنا نساءً من سبي أوطاس، ولهن أزواج، فكرهنا أن نقع عليهن... الحديث في العزل.
حم

أحمد: ثنا عبدالرزاق، أنا سفيان، عن عثمان البتي، عنه، به. رواه قتادة، عن

---

(١) «أحمد بن خالد» من الأصل و (هـ) وفي المطبوع: «أحمد بن داود» وكلاهما شيخ للطحاوي، انظر: (تراجم الأحبار من رجال شرح معاني الآثار ١/٣، ١٨، ٥١).

٥٣٥٤ - طح ٤/١٠.

52 ★ هو صالح بن أبي طريف، أبو الصيداء، يروي عن أبي سعيد، روى عنه أبو روق عطية بن الحارث الهمداني. انظر: (الثقات لابن حبان ٤/٣٧٦).

٥٣٥٥ - حب «الإحسان» ٩/٢٦٢، والموارد ص ٦٤٦.

(٢) «الحسين» من المطبوع، وهو الصواب، وفي الأصل و (هـ): «الحسن» بدله. انظر: (الثقات لابن حبان ٩/١١٢، وتاريخ بغداد ٢/٢٣٣، وتذكرة الحفاظ ٢/٧٣٥).

53 ★ هو صالح بن أبي مريم الضُبَعي، مولاهم، أبو الخليل البصري وثقة ابن معين والنسائي، وأغرب ابن عبدالبر، فقال: لا يحتج به من السادسه. انظر: (تهذيب التهذيب ٤/٧٢. والتقريب).

٥٣٥٦ - أحمد ٣/٧٢. وسيأتي برقم (٥٨٣١).

صالح أبي الخليل، عن أبي علقمة، عن أبي سعيد، وسيأتي.

54 ★ صفوان بن أبي يزيد، عن أبي سعيد.

٥٣٥٧ ـ حديث: «من صام يوماً في سبيل الله باعد الله وجهه من جهنم [مسيرة][1] سبعين عاماً». حم

أحمد: ثنا محمد بن جعفر، ثنا شعبة، عن سهيل، عنه، بهذا.

55 ★ / صهيب مولى العُتْواريين[2]، عن أبي سعيد. ٢/١٣٧/ب

٥٣٥٨ ـ حديث: «ما من عبد يأتي الصلوات الخمس، ويصوم رمضان، ويجتنب الكبائر السبع إلا فتحت له أبواب الجنة...» الحديث. كم حب خز

في ترجمته[3]: عن أبي هريرة.

---

54 ★ هو صفوان بن أبي يزيد، ويقال: ابن سليم، حجازي، مدني مقبول، من الرابعة. انظر: (تهذيب التهذيب ٤/٤٣١، والتقريب).

٥٣٥٧ ـ أحمد ٣/٤٥.

(١) ما بين المعقوفين من المطبوع.

55 ★ هو صهيب مولى العُتْوَاريين، تفرد بالرواية عنه نعيم المجمر، وهم من قال: غير ذلك، مقبول من الرابعة. انظر: (تهذيب التهذيب ٤/٤٤٠، والتقريب).

(٢) في الأصل و (هـ): «العتورايين»، وهو خطأ. انظر: مصادر ترجمته.

٥٣٥٨ ـ كم ٢/٢٤٩.

ويزاد: رواه ابن حبان «الإحسان» (٣/١٢٢) أخبرنا عبدالله بن محمد بن سلم ببيت المقدس، حدثنا حرملة بن يحيى، حدثنا ابن وهب: أخبرني عمرو بن الحارث أن ابن أبي هلال حدثه، عن نعيم المجمر، أن صهيبا مولى العتواريين حدثه، أنه سمع أبا هريرة وأبا سعيد يخبران، عن رسول الله ﷺ، به. ورواه ابن خزيمة (١/١٦٣) نا يونس بن عبدالأعلى الصدفي، أنا ابن وهب، أخبرني عمرو بن الحارث أن ابن أبي هلال حدثه، أن نعيم بن المجمر حدثه، أن صهيبا مولى العتواريين حدثه أنه سمع أبا هريرة وأبا سعيد الخدري يخبران، عن رسول الله ﷺ، به.

(٣) ذكره في مسند أبي هريرة (ج ٥ لوحة ١٨٨/ب) وقال: أخرجه: خز في الصلاة. حب في =

كم في القراءات: ثنا أبو العباس محمد بن يعقوب، ثنا محمد بن عبدالله بن عبدالحكم المصري، أنا أبي وشعيب بن الليث، قالا: ثنا الليث، أنا خالد بن يزيد، عن سعيد بن أبي هلال، عن نعيم بن عبدالله، أخبرني صهيب، أنه سمع أبا هريرة وأبا سعيد، يقولان: خطبنا رسول الله ﷺ وهو على المنبر، فقال: «والذي نفسي بيده...» فذكره، وقال: صحيح على شرطهما.

56 ★ صيفي، عن أبي سعيد.

٥٣٥٩ ـ حديث: في ترجمة أبي السائب.
عه حب ط

57 ★ الضحاك المِشْرَقي، عن أبي سعيد.

٥٣٦٠ ـ حديث: «أيعجز أحدكم أن يقرأ ثلث القرآن في ليلة...؟» الحديث.
حم

أحمد: ثنا عبدالله بن محمد ـ قال عبدالله بن أحمد: وسمعته أنا منه ـ ثنا أبو خالد الأحمر، عن الأعمش، عنه، به.

= النوع الأول من القسم الأول، كم في الصلاة.

56 ★ هو صيفي بن زياد الأنصاري، أبو زياد ويقال: أبو سعيد المدني مولى أفلح مولى أبي أيوب، ويقال مولى أبي السائب الأنصاري، ثقة من الرابعة. انظر: (تهذيب التهذيب ٤/٤٤١، والتقريب).

٥٣٥٩ ـ يأتي الحديث، وأوله: «إن نفرا من الجن بالمدينة قد أسلموا، فإذا رأيتم أحداً منهم فحذروه ثلاث مرات...» وفيه قصة الفتى الذي قتل الحية فمات. برقم (٥٨٠٣). وقال: أخرجه عه في الطب، وحب في الثالث والأربعين من الثاني، ومالك في الموطأ هذا ويأتي أيضاً برقم (٥٧٩٩).

57 ★ الضحاك بن شراحيل، ويقال ابن شرحبيل، الهمداني المِشْرَقي نسبة إلى مشرق قبيلة من همدان، صدوق، من الرابعة. انظر: (تهذيب التهذيب ٤/٤٤٤، والتقريب).

٥٣٦٠ ـ أحمد ٣/٨.

٥٣٦١ ـ حديث: «[قوم][1] يخرجون على فرقة من الناس مختلفة، يقتلهم أقرب الطائفتين إلى الحق». حم

أحمد: ثنا أبو أحمد، ثنا سفيان، عن حبيب بن أبي ثابت، عنه، بهذا. قاله في حديث، وسيأتي[2] في ترجمة: أبي سلمة بن عبدالرحمن، عنه. في ذكر الخوارج.

58 ★ ضمرة بن سعيد المازني، عن أبي سعيد.

٥٣٦٢ ـ حديث: نهى رسول الله ﷺ عن صلاتين، وعن صيامين، وعن لبستين. حم

أحمد: ثنا يونس وسريج، قالا: ثنا فليح، عنه، به. وعن سفيان، عن ضمرة، عن أبي سعيد، بقصة الصلاة حسب.

59 ★ طارق بن شهاب، عن أبي سعيد.

٥٣٦٣ ـ حديث: «من رأى منكراً فليغيره بيده، فإن لم يستطع فبلسانه، فإن لم يستطع فبقلبه، وذاك أضعف الإيمان»، وفيه: أول من بدأ بالخطبة قبل الصلاة يوم العيد، مروان . . . القصة. حب عه حم

٥٣٦١ ـ أحمد ٣/٨٢.

(١) ما بين المعقوفين من المطبوع.

(٢) يأتي برقم (٥٨٢٠).

58 ★ هو ضمرة بن سعيد بن أبي حنة، واسمه عمرو بن غزية، النجاري الأنصاري المازني، المدني، ثقة من الرابعة. انظر: (تهذيب التهذيب ٤/٤٦١، والتقريب).

٥٣٦٢ ـ أحمد ٣/٦٦، ٦، ٧.

59 ★ هو طارق بن شهاب بن عبد شمس البَجَلي الأحمسي، أبو عبدالله الكوفي، قال أبو داود: رأى النبي ﷺ ولم يسمع منه، مات سنة اثنتين أو ثلاث وثمانين. انظر: (تهذيب التهذيب ٥/٣، والتقريب).

٥٣٦٣ ـ حب «الإحسان» ١/٢٦٢. عه ١/٣٥. أحمد ٣/٢٠، ٩٢، ٤٩، ٥٤.

ط لمالك ش للشافعي حم لأحمد عم لعبد الله بن أحمد مي للدارمي جا لابن الجارود

حب في السابع والثلاثين من الأول: أنا عمران بن موسى بن مجاشع، ثنا عثمان بن أبي شيبة، ثنا وكيع، ثنا سفيان الثوري، عن قيس بن مسلم، عنه، به. وعن عبدالله بن محمد، ثنا إسحاق بن إبراهيم وهناد بن السَّرِي، قالا: ثنا أبو معاوية، ثنا الأعمش، عن إسماعيل بن رجاء، عن أبيه، عن أبي سعيد. (وعن قيس بن مسلم، عن طارق بن شهاب، عن أبي سعيد)[1]، به.

عه في الإيمان: ثنا أبو العباس عبدالله بن محمد بن عمرو الأزدي[2]، ثنا الفريابي، ثنا سفيان، به. وعن أبي أمية، ثنا عبيدالله بن موسى، ثنا شعبة، عن قيس بن مسلم، به.

قال[3] أحمد: ثنا يزيد، أنا شعبة، به. وعن محمد بن جعفر، عن شعبة، نحوه. وعن عبدالرزاق[4] ووكيع، كلاهما عن سفيان، عن قيس، نحوه، وله طريق في ترجمة: رجاء بن ربيعة[5].

★ ظَلِيم أبو النجيب.

في الكنى.

60 ★ عاصم بن شُمَيْخ، عن أبي سعيد.

---

(١) ما بين الهلالين ساقط من (هـ).

(٢) «الأزدي» من المطبوع، وهو الصواب، وفي الأصل و(هـ): «الدوري». انظر: (تهذيب التهذيب ٦/١٨).

(٣) «قال» ليست في (هـ).

(٤) «عبدالرزاق» من الأصل و(هـ) وأطراف المسند (٦/٢٥٩ ح٨٢٦١). وفي المطبوع: «عبدالرحمن» بدله، وكلاهما من شيوخ أحمد بن حنبل. انظر: (تاريخ بغداد ٤/٤١٢، وسير أعلام النبلاء ١١/١٧٧ وما بعدها، وتهذيب الكمال ١/٤٣٨).

(٥) مضى برقم (٥٢٤٨).

★ يأتي ص ٤٩٤ - ٤٩٥.

60 ★ هو عاصم بن شُمَيخ الغيلاني، أبو الفَرَجُل، وفي الخلاصة: «الفرنجل» اليماني، وثقة العجلي وابن حبان. من الرابعة. انظر: (تهذيب التهذيب ٥/٤٤، والتقريب).

خز لابن خزيمة عه لأبي عوانة طح للطحاوي حب لابن حبان قط للدارقطني كم للحاكم

٥٣٦٤ ـ حديث: كان رسول الله ﷺ إذا حلف، فاجتهد في اليمين قال: «والذي نفس أبي القاسم بيده. . .» الحديث، وفيه قصة الخوارج.

حم

أحمد: ثنا وكيع، ثنا عكرمة بن عمار، عنه، به. وأعاد عن وكيع أوله المذكور هنا قال أبو سعيد: فحدثني عشرون أو بضع وعشرون من أصحاب النبي ﷺ، أن علياً ولي قتلهم، ومن قول أبي سعيد: قتالهم أحل عندي من قتال عدتهم من الترك.

61 ★ / عامر أو عمر بن سعد بن أبي وقاص، عن أبي سعيد. ٢/١٣٨/أ

٥٣٦٥ ـ حديث: نهى رسول الله ﷺ عن الملامسة. . . الحديث.

حم طح

أحمد: ثنا يعقوب، ثنا أبي، عن صالح، عن ابن شهاب، عنه، به. وعن عبدالرزاق، عن معمر[1]، عن ابن شهاب، عن عمر[2] بن سعد، به.

62 ★ عامر بن شراحيل الشعبي، عن أبي سعيد.

٥٣٦٤ ـ أحمد ٣/٣٣، ٤٨.

61 ★ هو عامر بن سعد بن أبي وقاص الزهري، المدني ثقة، من الثالثة، مات سنة أربع ومائة. وأما عمر بن سعد بن أبي وقاص الزهري المدني، نزيل الكوفة الذي قتله المختار سنة ٦٥ خمس وستين فإنه صدوق من الثانية. انظر: (تهذيب التهذيب ٥/٦٣/٤٥٠، والتقريب).

٥٣٦٥ ـ أحمد ٣/٩٥.

ويزاد: رواه طح (٤/٣٦٠) حدثنا يونس، ثنا ابن وهب، قال: أخبرني يونس بن يزيد، عن ابن شهاب، عن عامر بن سعد، عن أبي سعيد، به.

(١) «معمر» من الأصل و(هـ) وأطراف المسند (ح٨٢٦٣). وفي المطبوع: «ابن جريج» بدله. وكلاهما من شيوخ «عبدالرزاق»، ومن تلاميذ «ابن شهاب». انظر: (تذكرة الحفاظ ١/١٦٩، ١٩٠، وتهذيب التهذيب ٦/٤٠٢، ١٠/٢٤٣).

(٢) «عمر» من الأصل و(هـ) وهو الصواب، وفي المطبوع: «عمرو» بدله، وهو خطأ. انظر مصادر الترجمة السابقة.

62 ★ عامر بن شراحيل الشَّعبي، أبو عمرو، ثقة، مشهور فقيه فاضل، قال مكحول: =

ط لمالك ش للشافعي حم لأحمد عم لعبد الله بن أحمد مي للدارمي جا لابن الجارود

٥٣٦٦ ـ حديث: أن رسول الله ﷺ مرت عليه جنازة فقام، وفيه قصة مع مروان. طح حم

طح في الجنائز: ثنا ابن مرزوق، ثنا وهب، ثنا شعبة، عن ابن أبي السفر، عنه، به.

رواه[1] أحمد: عن وهب بن جرير، عن شعبة، عن عبدالله بن أبي السفر. وعن يحيى ووكيع، كلاهما عن زكريا، كلاهما عن الشعبي، به.

٥٣٦٧ ـ حديث: «لا صلاة بعد الفجر حتى تطلع الشمس...» الحديث. حم

أحمد: ثنا هاشم بن القاسم، ثنا إسرائيل، عن جابر، عنه، به.

63 ★ أبو الطفيل عامر بن واثلة، عن أبي سعيد.

٥٣٦٨ ـ حديث: حج النبي ﷺ وأصحابه مشاة من المدينة إلى مكة، فقال: «اربطوا أوساطكم بأزركم»، ومشى خلط الهرولة. خز كم

خز في الحج: ثنا إسماعيل بن حفص بن عمرو بن ميمون، ثنا يحيى بن اليمان، عن حمزة الزيات، عن حمران بن أعين، عنه، بهذا. ليس في السماع.

كم فيه: ثنا أبو سعيد أحمد بن يعقوب الثقفي، ثنا موسى بن هارون، ثنا إسماعيل بن حفص، به. وقال: صحيح الإسناد.

= ما رأيت أفقه منه، من الثالثة، مات بعد المائة وله نحو من ثمانين سنة. انظر: (تهذيب التهذيب ٥/ ٦٥، والتقريب).

٥٣٦٦ ـ طح ١/ ٤٨٧. أحمد ٣/ ٤٧، ٥٣، ٥٤.

(١) «رواه» ليست في (هـ).

٥٣٦٧ ـ أحمد ٣/ ٣٩.

63 ★ هو عامر بن واثلة بن عبدالله بن عمرو بن جحش الليثي، أبو الطفيل، ولد عام أحد، ورأى النبي ﷺ، وروى عن أبي بكر فمن بعده، وعمّر إلى أن مات سنة عشر ومائة على الصحيح، وهو آخر من مات من الصحابة، انظر: (الإصابة ٤/ ١١٣، وتهذيب التهذيب ٥/ ٨٢).

٥٣٦٨ ـ خز ٤/ ١٣٩. كم ١/ ٤٤٢.

---

64 ★ عائذ الله بن عبدالله أبو إدريس الخولاني، عن أبي سعيد.

٥٣٦٩ ـ حديث: «من توضأ فليستنثر، ومن استجمر فليوتر».

عه حب

عه في الطهارة: ثنا سعد[1] بن عبدالحكم، ثنا أبو زرعة ـ يعني وهب الله بن راشد ـ ثنا يونس. وعن الميموني ومحمد بن يحيى، قالا: ثنا أحمد بن شبيب، ثنا أبي، عن يونس، به.

حب في الثاني والخمسين من الأول: أنا محمد بن الحسن بن قتيبة، ثنا حرملة، ثنا ابن وهب، أنا يونس، عن ابن شهاب، أخبرني أبو إدريس الخولاني، أنه سمع أبا هريرة وأبا سعيد، به.

★ عباد بن تميم المازني، عنه.

في ترجمة: يحيى بن عمارة[2].

65 ★ عبدالله بن الحارث بن نوفل، عن أبي سعيد.

---

64 ★ هو عائذ الله بن عبدالله الخَوْلاني أبو إدريس ولد في حياة النبي ﷺ يوم حنين، وسمع من كبار الصحابة، مات سنة ثمانين قال العجلي: دمشقي تابعي ثقة، وقال سعيد بن عبدالعزيز: كان أبو إدريس عالم الشام بعد أبي الدرداء. انظر: (تهذيب التهذيب ٥/ ٨٥، والتقريب).

٥٣٦٩ ـ عه ١/ ٢٤٨. حب «الإحسان» ٢/ ٣٥٢.

(١) «سعد» من المطبوع وهو الصواب، وفي الأصل و (هـ): «سعيد» بدله، وهو خطأ. انظر: (الجرح والتعديل ٤/ ٩٢، ٩/ ٢٧).

★ هو عباد بن تميم بن غزية، الأنصاري، المازني، المدني، ثقة، من الثالثة، وقد قيل: إن له رؤية، قال عباد كنت يوم الخندق ابن خمس سنين. انظر: (تهذيب التهذيب ٥/ ٩٠، والتقريب ١/ ٣٩١).

(٢) يأتي في حديث رقم (٥٧٨٤).

65 ★ هو عبدالله بن الحارث بن نوفل بن الحارث بن عبدالمطلب الهاشمي، أبو محمد المدني، أمير البصرة، حنكه النبي ﷺ، ودعاله، ولأبيه وجده صحبة، قال ابن عبدالبر: أجمعوا على توثيقه. مات سنة أربع وثمانين. انظر: (تهذيب الكمال ١٤/ ٣٩٦، والإصابة ٣/ ٥٨، وتهذيب التهذيب ٥/ ١٨٠).

٥٣٧٠ ـ حديث: أن النبي ﷺ دخل على فاطمة، فقال: «إني وإياكِ كم **وهذا النائم ـ يعني علياً ـ والحسن والحسين لفي مكان واحد يوم القيامة».**

كم في المناقب: أخبرني أبو بكر إسماعيل بن محمد الفقيه بالري، ثنا أبو حاتم، ثنا كثير بن يحيى، ثنا أبو عوانة، ثنا[1] داود بن عوف، عن عبدالرحمن بن أبي زياد أنه سمع عبدالله بن الحارث، به.

66 ★ عبدالله بن خباب المدني مولى الأنصار، عن أبي سعيد.

٥٣٧١ ـ حديث: «لا تواصلوا، فأيكم يريد أن يواصل، فليواصل حتى مي خز حب حم **السحر».**

مي في الصيام: ثنا عبدالله بن صالح، حدثني الليث، حدثني يزيد بن عبدالله، عنه، به.

خز فيه: عن ابن عبدالحكم، عن ابن وهب، عن عمر[2] بن مالك الشرعبي، عن ابن الهاد، نحوه، ليس في سماعنا.

حب في الثالث والسبعين من الثاني: أنا عمر بن محمد الهمداني، ثنا أبو الربيع ثنا ابن وهب، أخبرني حيوة وعمر بن مالك وآخر معهما، عن ابن الهاد، به.

٥٣٧٠ ـ كم ١٣٧/٣. وقال: صحيح الإسناد.

(١) «ثنا» ليست في المطبوع.

66 ★ هو عبدالله بن خباب الأنصاري النجاري، مولاهم، المدني ويقال: إنه أخو مسلم بن خباب وليس بصحيح، ثقة، من الثالثة، مات بعد المائة. انظر: (تهذيب التهذيب ١٩٧/٥، والتقريب).

٥٣٧١ ـ مي ٣٤١/١. خز ٢٨١/٣. حب «الإحسان» ٢٣٦/٥. أحمد ٨/٣، ٨٧.

(٢) «عمر» وهو الصواب، وقد كتب السخاوي على هامش الأصل ما يشير إلى أنه الصواب، وفي المطبوع و (هـ): «عمرو» بدله وهو خطأ. انظر: (الكاشف ٢٩٤/٢، وتهذيب التهذيب ٤٩٤/٧).

خز لابن خزيمة عه لأبي عوانة طح للطحاوي حب لابن حبان قط للدارقطني كم للحاكم

رواه[1] أحمد: عن قتيبة بن سعيد، عن بكر بن مضر، عن ابن الهاد، به. وعن أبي سعيد، عن عبدالله بن جعفر، عن يزيد بن الهاد، نحوه.

٢/١٣٨/ب **٥٣٧٢ ـ / حديث: قلت: يارسول الله، أُصِيبُ أهلي وأريد النوم، قال: «توضأ وارقد».** طح حم

طح في الطهارة: ثناربيع الجيزي، ثنا ابن أبي مريم، أنا ابن لهيعة ويحيى بن أيوب ونافع بن يزيد، عن ابن الهاد، عنه، به.

٥٣٧٣ ـ حديث: أنه سمع النبي ﷺ، وذكر عنده عمه أبو طالب، فقال: «لعله أن تصيبه شفاعتي، فيجعل في ضحضاح...» الحديث. عه حب حم

عه في الإيمان: ثنا أبو عبيدالله، ثنا عمي، ثنا حيوة. وعن السلمي، ثنا أبو نعيم ضرار. وعن محمد بن حرب، ثنا إبراهيم بن حمزة الزبيري، [كلاهما عن عبدالعزيز بن محمد الدراوردي، كلاهما][2] عن ابن الهاد.

حب في السادس والستين من الثالث: أنا محمد بن الحسن بن قتيبة، ثنا حرملة، ثنا ابن وهب، أخبرني حيوة بن شريح، حدثني ابن الهاد، عنه، به.

---

(١) «رواه» ليست في (هـ).

٥٣٧٢ ـ طح ١/١٢٧.

ويزاد: رواه أحمد (٣/٥٥) ثنا هارون بن معروف، ثنا ابن وهب، قال حيوة: حدثني ابن الهاد، عن عبدالله بن خباب، عن أبي سعيد الخدري، به، نحوه.

٥٣٧٣ ـ عه ١/٩٧، ٩٨. حب «الإحسان» ٨/٥٦. أحمد ٣/٨، ٨، ٥٠، ٥٥، والضحضاح في الأصل: مارق من الماء على وجه الأرض ما يبلغ الكعبين، فاستعاره للنار. (النهاية).

(٢) ما بين المعقوفين من زيادتي اعتمادا على ما في المطبوع، وبدلها في الأصل و(هـ): «كلهم». وكلاهما الأولى تعني «أبا نعيم» و«الزبيري»، وكلاهما الثانية تعني «حيوة» و«الدراوردي». لأن أبا نعيم والزبيري يرويان عن الدراوردي. انظر: (تهذيب الكمال ١٨/١٩٠، ١٩١، وتهذيب التهذيب ١/١١٦، ٤/٤٥٦).

قال[1] أحمد: ثنا قتيبة، ثنا ليث، عن ابن الهاد، به. وعن هارون بن معروف، عن ابن وهب، عن حيوة، عن ابن الهاد، به.

٥٣٧٤ ـ حديث: أن أسيد بن حضير بينما هو ليلةً يقرأ في مربده، إذ جالت فرسه، فقرأ، ثم جالت، فقرأ، ثم جالت أيضاً... الحديث. حم

أحمد: ثنا يعقوب، سمعت أبي، عن يزيد بن الهاد، عنه، به.

قلت: سياقه يقتضي أنه من مسند: أسيد بن حضير، فإن فيه: قال أسيد: فغدوت على رسول الله ﷺ... فذكره، وقد نبهت عليه في مسند: أسيد[2].

٥٣٧٥ ـ حديث: أن رسول الله ﷺ مرَّ على زرَّاعة بصل هو وأصحابه[3]... الحديث. عه حب

عه في الصلاة، ثنا أبو عبيدالله، ثنا عمي، حدثني عمرو بن الحارث، عن بكير بن الأشج، عنه، به. وعن صالح بن عبدالرحمن بن عمرو بن الحارث، عن حجاج الأزرق. وعن مالك بن سيف التجيبي، عن أصبغ بن الفرج، كلاهما عن ابن وهب، به.

حب في الثالث من الخامس: أنا عبدالله بن محمد بن سلم، ثنا حرملة بن يحيى، ثنا ابن وهب، به.

٥٣٧٦ ـ حديث: «إذا رأى أحدكم الرؤيا يحبها، فإنما هي من الله...» الحديث. كم خ حم

---

(١) «قال» ليست في (هـ).

٥٣٧٤ ـ أحمد ٣/٨١.

(٢) تقدم في مسند: أُسيد بن حُضير ١ / ٣٧١ حديث ٢٦٨.

٥٣٧٥ ـ عه ١/٤١٢، ٤١٣. حب «الإحسان» ٧/٢١.

(٣) في الأصل و (هـ): مر على زرَّاعة بصل، فأكل هو وأصحابه... الحديث. والتصحيح من عه، وحب، وصحيح مسلم ١/٣٩٥.

٥٣٧٦ ـ كم ٤/٣٩٢. وأحمد ٣/٨.

كم في الرؤيا: أخبرني أبو العباس المحبوبي، ثنا أبو عيسى محمد بن عيسى، ثنا قتيبة بن سعيد، ثنا بكر بن مضر، عن ابن الهاد، عنه، به. وقال: على شرطهما.

قلت: أخرجه البخاري(١).

ورواه(٢) أحمد: ثنا قتيبة، به.

٥٣٧٧ ـ حديث: قلنا: يارسول الله ﷺ، هذا السلام عليك قد علمناه فكيف الصلاة؟ . . . الحديث. حم

أحمد: ثنا عبدالملك بن عمرو، ثنا عبدالله بن جعفر الزهري(٣)، عن يزيد بن عبدالله بن الهاد، عنه، به.

٥٣٧٨ ـ حديث: «صلاة الجماعة تفضل صلاة الفذ بخمس وعشرين درجة». حم

أحمد: ثنا هارون، ثنا ابن وهب قال: قال حيوة: حدثني ابن الهاد، عنه، به. وعن أحمد بن الحجاج، عن عبدالعزيز بن أبي حازم، عن يزيد، نحوه.

٥٣٧٩ ـ حديث: «من رآني فقد رأى الحق، فإن الشيطان لا يتكوّن بي». حم

أحمد: ثنا هارون، بإسناد الذي قبله.

٥٣٨٠ ـ وبه: أنه ذكر للنبي ﷺ أنه تصيبه الجنابة، فيريد أن ينام، فأمره رسول الله ﷺ أن يتوضأ ثم ينام.

---

(١) في كتاب التعبير، باب الرؤيا من الله، وباب إذا رأى ما يكره (الفتح ١٢ / ٣٦٩، ٤٣٠).

(٢) «ورواه» ليست في (هـ).

٥٣٧٧ ـ أحمد ٣/٤٧.

(٣) «الزهري» من الأصل و(هـ) وهو الصواب، وفي المطبوع: «الزاهري» بدله، وهو خطأ. انظر: (الكاشف ٢/٦٩، وتهذيب التهذيب ٥/١٧١).

٥٣٧٨ ـ أحمد ٣/٥٥.

٥٣٧٩ ـ أحمد ٣/٥٥.

٥٣٨٠ ـ أحمد ٣/٥٥.

٢/١٣٩أ

67 ★ / عبدالله بن أبي سلمة، عن أبي سعيد.

في ترجمته: عن أبي موسى[١].

68 ★ عبدالله بن عباس الهاشمي، عن أبي سعيد.

٥٣٨١ ـ حديث: في النهي عن الصرف.

حم أحمد: عن وكيع ويزيد بن هارون، عن سليمان بن علي الربعي، عن أبي الجوزاء[٢]، عنه، به.

69 ★ عبدالله بن عبدالله بن رافع بن خديج، عن أبي سعيد.

٥٣٨٢ ـ حديث: «الماء طهور لا ينجسه شيء...» الحديث، وفيه قصة.

قط

---

67 ★ هو عبدالله بن أبي سلمة الماجشون، التيمي، مولاهم من الثالثة، ثقة، وذكره ابن حبان في ثقات التابعين، مات سنة ست ومائة. انظر: (الجرح والتعديل ٥/٧٠، وتهذيب الكمال ١٥/٥٥، وتهذيب التهذيب ٥/٢٤٣).

(١) ذكره في مسند أبي موسى، في ترجمته عنه حديث رقم (١٢٣٢٣) وقال أخرجه «حب».

68 ★ هو عبدالله بن عباس بن عبدالمطلب بن هاشم بن عبد مناف أبو العباس القرشي الهاشمي ابن عم رسول الله ﷺ، صحابي جليل، دعا له رسول الله ﷺ بالفهم في القرآن، فكان يسمى البحر والحبر لسعة علمه، وهو أحد المكثرين من الصحابة، وأحد العبادلة من فقهاء الصحابة، مات سنة ثمان وستين بالطائف. انظر: (أسد الغابة ٣/٢٩٠، والإصابة ٢/٣٣٠، وتهذيب التهذيب ٥/٢٧٦).

٥٣٨١ ـ أحمد ٣/٤٨، ٥١.

(٢) في إسناد يزيد بن هارون، قال: «عن أبي الجواز»، وهو تصحيف. انظر: (تهذيب التهذيب ١/٣٨٣، والتقريب).

69 ★ هو عبدالله بن عبدالله بن رافع بن خديج، ويقال: عبدالله بن عبيدالله، ويقال: عبدالله بن عبدالرحمن، ويقال: عبيدالله بن عبدالرحمن قال ابن حبان في الثقات: وقيل هما اثنان. انظر: (التاريخ الكبير ٥/٣٨٩، وتهذيب التهذيب ٧/٢٧).

٥٣٨٢ ـ قط ١/٢٩، ٣٠، ٣١، ٣٢.

خز لابن خزيمة عه لأبي عوانة طح للطحاوي حب لابن حبان قط للدارقطني كم للحاكم

قط في الطهارة: ثنا إسحاق بن محمد الزيات، ثنا يوسف بن موسى، ثنا أبو أسامة، عن الوليد بن كثير، عن محمد بن كعب القرظي، عنه، به. وعن أبي ذر أحمد ابن محمد بن أبي بكر[1] الواسطي والعباس بن العباس بن المغيرة الجوهري، قالا: ثنا عبيدالله بن سعد، ثنا عمي، ثنا أبي، عن الوليد بن كثير، حدثني عبدالله بن أبي سلمة، أن عبدالله بن عبدالله حدثه، به. وعن محمد بن أحمد بن صالح، عن محمد بن شوكر، عن يعقوب بن إبراهيم، نحوه. وله طريق في ترجمة: عبيدالله بن عبدالرحمن. ستأتي[2].

70 ★ عبدالله بن عبدالرحمن بن أبي صعصعة المازني، عن أبي سعيد.

٥٣٨٣ ـ حديث: «لا يضر أحدكم أبقليل تزوج أم بكثير، بعد أن يُشْهِد». قط

قط في النكاح: ثنا أبو عمرو[3] عثمان بن جعفر بن حاتم الأحول، ثنا محمد بن إبراهيم أبو الفضل النبيرة، ثنا محمد بن إسماعيل بن جعفر الطالبي، ثنا عبدالله بن سلمة بن أسلم، ثنا محمد بن عبدالله بن عبدالرحمن بن أبي صعصعة، عن أبيه، بهذا.

٥٣٨٤ ـ حديث: «إذا كنت في غنمك، فأذنت بالصلاة، فارفع صوتك...» الحديث. ط ش حب حم

---

(١) «بكر» ليست في (هـ).

(٢) تأتي في حديث رقم (٥٤٣٩). ص ٢٩٧ .

70 ★ هو عبدالله بن عبدالرحمن بن أبي صعصعة، الأنصاري المدني، المازني، ثقة، من الثالثة. انظر: (تهذيب التهذيب ٥/٢٩٤، والتقريب، والتحفة اللطيفة ٢/٣٤٦).

٥٣٨٣ ـ قط ٣/٢٤٤.

(٣) في (هـ): «بن عثمان».

٥٣٨٤ ـ مالك ١/٦٩. الشافعي ص ٣٣. حب «الإحسان» ٣/٨٦. أحمد ٣/٣٥، ٤٢، ٦. وانظر ما سيأتي (ص٢٨٩ حديث ٥٤٢٤).

مالك في الصلاة: عن عبدالرحمن بن عبدالله بن عبدالرحمن بن أبي صعصعة، عن أبيه، به.

ورواه الشافعي: عن مالك، به.

حب في الأول من الأول: أنا أبو خليفة، ثنا القعنبي، ثنا مالك، به.

قال[1] أحمد: قرأت على عبدالرحمن: مالك، بهذا. وعن إسحاق بن عيسى والخزاعي، كلاهما عن مالك، نحوه. وعن سفيان بن عيينة، عن ابن أبي صعصعة، به.

قال أحمد: وسفيان يخطىء في اسمه، والصواب عبدالرحمن بن عبدالله بن عبدالرحمن بن أبي صعصعة، يعني أن سفيان يقول في روايته: عبدالله بن عبدالرحمن، عن أبيه.

٥٣٨٥ ـ حديث: أن رجلاً سمع رجلاً يقرأ: ﴿ قُلْ هُوَ ٱللَّهُ أَحَدٌ ﴾ يرددها... الحديث.
ط حم حب

مالك في كتاب القرآن[2]: عن عبدالرحمن بن عبدالله، عن أبيه، به.

حب في الثاني من الأول: أنا عمر بن سعيد، أنا أحمد بن أبي بكر، عن مالك، به.

قال[3] أحمد: قرأت على عبدالرحمن: مالك. بهذا، وعن إسحاق بن عيسى، عن مالك، نحوه. وعن يحيى، عن مالك بالحديث دون القصة.

٥٣٨٦ ـ حديث: «ليس فيما دون خمسة أوسق صدقة...» الحديث.
ط ش حم طح

---

(١) «قال» ليست في (هـ).

٥٣٨٥ ـ مالك ١/٢٠٨. حب «الإحسان» ٢/٨٢. وأحمد ٣/٣٥، ٤٣، ٢١.

(٢) «كتاب القرآن» من المطبوع، وفي الأصل و(هـ): «الصلاة».

(٣) «قال» ليست في (هـ).

٥٣٨٦ ـ مالك ١/٢٧٤. الشافعي ص ٨٧، ٨٨. أحمد ٣/٦٠.

ويزاد: رواه طح (٢/٣٥) حدثنا يونس، قال: أنا ابن وهب أن مالكا حدثه، عن محمد بن عبدالله بن عبدالرحمن بن أبي صعصعة المازني، عن أبيه، عن أبي سعيد الخدري، به.

خز لابن خزيمة عه لأبي عوانة طح للطحاوي حب لابن حبان قط للدارقطني كم للحاكم

مالك: في الزكاة.

والشافعي: عنه، عن محمد بن عبدالله بن عبدالرحمن بن أبي صعصعة، عنه، به.

قال[1] **أحمد**: ثنا عبدالرحمن، عن مالك، به. وعن عبدالرحمن، عن سفيان وشعبة ومالك، عن عمرو بن يحيى المازني، عن أبيه، مثله.

٥٣٨٧ ـ حديث: «يوشك أن يكون خير مال المسلم غنما يتبع بها شعف الجبال ومواقع القطر، يفر بدينه من الفتن». حم

أحمد: ثنا سفيان، عن ابن أبي صعصعة، عن أبيه، بهذا. وعن عبدالرزاق وإسحاق بن عيسى، كلاهما عن مالك، عن عبدالرحمن، به. وعن عبدالله بن نمير، عن يحيى ـ يعني ابن سعيد ـ عن عبدالرحمن بن عبدالله، عن أبيه، نحوه.

71 ★ / عبدالله بن أبي عتبة مولى أنس، عن أبي سعيد ٢/١٣٩/ب

٥٣٨٨ ـ حديث: «لَيُحَجَّنَّ البيتُ، وَلَيُعْتَمَرَنَّ بعد خروج يأجوج ومأجوج». خز حب كم حم

خز في المناسك: ثنا أبو قدامة وأبو موسى، قالا: ثنا عبدالرحمن، ثنا أبان بن يزيد، عن قتادة، عنه، به. وعن إبراهيم بن بسطام الزعفراني، ثنا أبو داود، ثنا عمران ـ هو القطان ـ عن قتادة، به. ليس في سماعنا.

حب في التاسع والستين من الثالث: أنا أبو يعلى، ثنا أحمد بن إبراهيم الدورقي، ثنا أبو داود، به.

كم في الفتن: ثنا أبو زكريا العنبري، ثنا إبراهيم بن أبي طالب، ثنا محمد بن

---

(١) «قال» ليست في (هـ).

٥٣٨٧ ـ أحمد ٣/٦، ٥٧، ٤٣، ٣٠.

71 ★ هو عبدالله بن أبي عتبة الأنصاري البصري، مولى أنس، ثقة، من الثالثة. انظر: (تهذيب التهذيب ٥/٣١٢، والتقريب).

٥٣٨٨ ـ خز ٤/١٢٩. حب «الإحسان» ٨/٢٩٤. كم ٤/٤٥٣. أحمد ٣/٢٧، ٤٨، ٦٤، ٢٧، ٢٨.

المثنى، به.

رواه[1] أحمد: عن سويد بن عمرو الكلبي وعبدالصمد وعفان، ثلاثتهم عن أبان. وعن سليمان بن داود، عن عمران، كلاهما عن قتادة، عنه، به.

٥٣٨٩ ـ حديث: «لا تقوم الساعة، حتى لا يُحَجّ البيت».

حب كم

حب في التاسع والستين من الثالث: أنا أحمد بن علي بن المثنى، ثنا أبو خيثمة، ثنا يحيى بن سعيد، عن شعبة، حدثني قتادة، عنه، بهذا.

كم في الفتن: ثنا عبدالرحمن بن الحسن القاضي، ثنا إبراهيم بن الحسين، ثنا آدم بن أبي إياس، ثنا شعبة، به. وعن أحمد بن جعفر القطيعي، ثنا عبدالله بن أحمد بن حنبل، حدثني أبي، ثنا عبدالرحمن، عن شعبة، به، وقال: صحيح على شرطهما. وقد وقفه أبو داود [عن شعبة][2]، أخبرناه أبو زكريا العنبري، ثنا إبراهيم بن أبي طالب، ثنا محمد بن المثنى، ثنا أبو داود، ثنا شعبة، به موقوفاً.

٥٣٩٠ ـ حديث: كان رسول الله ﷺ أشد حياءً من العذراء في خدرها.

عه حب أبو يعلى حم

عه في المناقب: ثنا يونس بن حبيب، ثنا أبو داود. وعن أبي قلابة، ثنا علي بن الجعد، كلاهما عن شعبة، عن قتادة، عنه، به.

حب في الخمسين من الخامس: أنا أبو يعلى، ثنا أبو خيثمة، ثنا يحيى بن سعيد، ثنا شعبة، حدثني قتادة، عنه، بهذا. وعن عبدالكبير بن عمر الخطابي وعمر بن محمد الهمداني، قالا: ثنا أحمد بن سنان القطان، قال: سألت عبدالرحمن بن مهدي، فقال: ثنا شعبة، به وأتم منه. وعن الحسن بن سفيان، ثنا حيان بن موسى، أنا عبدالله ـ هو ابن المبارك ـ عن شعبة، به.

---

(١) رواه ليست في (هـ).
٥٣٨٩ ـ حب «الإحسان» ٨/٢٦٤، ٢٦٥، والموارد ص ٤٦٥. كم ٤/٤٥٣.
(٢) ما بين المعقوفين من المطبوع.
٥٣٩٠ ـ حب «الإحسان» ٨/٧٣، ٧٤. أحمد ٣/٧١، ٨٨، ٩١، ٩٢، ٧٩.

رواه أبو يعلى[١] من طريق: عمر بن سعيد الأبح، عن قتادة (، عن أنس، ورواه ابن المقرىء من طريق: الخليل بن مرة، عن قتادة)[٢]، عن أبي السوار، عن عمران بن حصين، وقال: حرب بن شريح، عن زينب بنت يزيد، كنت عند عائشة، فقالت: نحوه.

رواه[٣] أحمد: عن بهز وهاشم وأبي داود وحجاج، أربعتهم عن شعبة، عن قتادة، به. وعن محمد بن جعفر، عن شعبة، عن قتادة، عن مولى لأنس، مثله. ولم يسمه.

٥٣٩١ ـ حديث: كان رسول الله ﷺ، يكثر الذكر، ويقل اللغو، ويطيل الصلاة، ويقصر الخطبة، ولا يستنكف أن يمشي مع العبد والأرملة، حتى يفرغ لهم من حاجتهم، ﷺ. كم

كم في الترجمة النبوية: ثنا أبو العباس محمد بن يعقوب، ثنا هارون بن سليمان، ثنا عبدالرحمن بن مهدي، ثنا شعبة، عن قتادة، عنه، به. وقال: صحيح على شرطهما.

72 ★ عبدالله بن عصمة أو عصم العجلي، عن أبي سعيد.

٥٣٩٢ ـ / حديث: «إذا أرمل القوم، فصبحوا الإبل، فلينادوا الراعي ثلاثاً...» طح ٢/١٤٠أ
الحديث.

---

(١) مسند أبي يعلى الموصلي ٥/٤٣٢، مسند أنس ولم أقف عليه في مسند: عائشة، ومسند: عمران بن حصين لم يطبع بعد.

(٢) ما بين الهلالين ساقط من (هـ).

(٣) «رواه» ليست في (هـ).

٥٣٩١ ـ كم ٢/٦١٤.

72 ★ هو عبدالله بن عصمة، ويقال: ابن عصم، أبو عُلْوان الحنفي العجلي، أصله من أهل اليمامة، وحديثه في الكوفة صدوق يخطىء، أفرط فيه ابن حبان وتناقض. انظر: (تهذيب التهذيب ٥/٣٢١، والتقريب).

٥٣٩٢ ـ طح ٤/٢٤١.

طح في الكراهة: ثنا فهد، ثنا مخول بن إبراهيم، ثنا إسرائيل، عنه، به.

٥٣٩٣ ـ حديث: «لا يحل لأحد أن يحل صرار ناقة، إلا بإذن أهلها، فإنه خاتمهم عليها». طح حم

طح في الكراهة: ثنا ابن أبي داود، ثنا محمد بن الصباح، ثنا شريك، عنه، به.

قال[1] أحمد: ثنا حجاج وأبو النضر، قالا: ثنا شريك، به.

٥٣٩٤ ـ حديث: أن رسول الله ﷺ أخذ الراية، فهزها ثم قال: «من يأخذها بحقها...» الحديث. حم

أحمد: ثنا مصعب بن المقدام وحجين بن المثنى، قالا: ثنا إسرائيل، عنه، به.

٥٣٩٥ ـ حديث: صلى رجل خلف النبي ﷺ، فجعل يركع قبل أن يركع، ويرفع قبل أن يرفع... الحديث. حم

أحمد: ثنا حسين بن محمد، ثنا أيوب بن جابر، عنه، به.

73 ★ عبدالله بن عمر بن الخطاب، عنه.

٥٣٩٦ ـ حديث: «ما بين قبري ومنبري روضة من رياض الجنة». حم

٥٣٩٣ ـ طح ٢٤١/٤. أحمد ٤٦/٣.

(١) «قال» ليست في (هـ).

٥٣٩٤ ـ أحمد ١٦/٣.

٥٣٩٥ ـ أحمد ٤٣/٣.

73 ★ هو عبدالله بن عمر بن الخطاب، العدوي، أبو عبدالرحمن، الصحابي الجليل، ولد بعد المبعث بيسير، أسلم قديماً وهو صغير، ثم هاجر، واستصغر يوم أحد، وهو أحد المكثرين من الصحابة. وأحد العبادلة، وكان من أشد الناس اتباعاً للأثر، مات سنة ثلاث وسبعين في آخرها، أو في أول التي تليها. انظر: (الإصابة ٣٤٧/٢، وتهذيب التهذيب ٣٢٨/٥).

٥٣٩٦ ـ أحمد ٦٤/٣ وفيه: «إسحاق بن برقي» وهو تصحيف. انظر: (ثقات ابن حبان ٥٠/٦).

أحمد: ثنا عفان[١]، ثنا عبدالواحد بن زياد، ثنا إسحاق بن شَرْقي (حدثني أبو بكر بن عبدالرحمن بن عبدالله بن عمر)[٢]، عن عبدالله بن عمر، بهذا.

قال[٣] أحمد: ثنا محمد بن فضيل، ثنا إسحاق بن عبدالرحمن، وقال عبدالواحد بن زياد: إسحاق بن شرقي.

وسيأتي في ترجمة: نافع، عنه[٤].

74 ★ عبدالله بن مُحَيريز، عن أبي سعيد.

٥٣٩٧ ـ حديث: سألوا رسول الله ﷺ عن العزل؟ . . . الحديث.

ط طح حب حم

مالك في الموطأ: عن ربيعة، عن محمد بن يحيى بن حبان، عنه، به.

طح فيه: ثنا ربيع الجيزي[٥]، ثنا ابن وهب، عن ابن أبي الزناد، عن أبيه، حدثني محمد بن يحيى، به. وعن ابن أبي داود، ثنا ابن أبي مريم، أخبرني ابن أبي الزناد، نحوه. وعن يونس، عن ابن وهب، عن مالك، به. وعن نصر بن مرزوق،

---

(١) «عفان» شيخ أحمد، وتلميذ «عبدالواحد بن زياد» ساقط من المطبوع، انظر: (سير أعلام النبلاء ١١/١٧٧، وتهذيب التهذيب ٦/٤٣٤).

(٢) ما بين الهلالين ساقط من المطبوع. وانظر: (تاريخ البخاري الكبير ١/٣٩٢).

(٣) «قال» ليست في (هـ).

(٤) لم أقف عليها.

74 ★ هو عبدالله بن مُحَيْريز بن جُنادة بن وهب الجُمحي المكي كان يتيما في حجر أبي محذورة بمكة، ثم نزل الشام وسكن بيت المقدس، ثقة عابد، من الثالثة، مات سنة تسع وتسعين. انظر: (تهذيب التهذيب ٦/٢٢، والتقريب).

٥٣٩٧ ـ مالك ٢/٥٩٤. طح ٣/٣٣. حب «الإحسان» ٦/١٩٨. وأحمد ٣/٦٨، ٨٢، ٨٨، ٦٣.

(٥) «الجيزي» من الأصل و (هـ) وهو الربيع بن سليمان الأزدي مولاهم المصري الجيزي الأعرج، وفي المطبوع: «المؤذن» بدله، وهو الربيع بن سليمان بن عبدالجبار المرادي مولاهم المصري المؤذن، وكلاهما من شيوخ الطحاوي، ومن تلاميذ ابن وهب. انظر: (سير أعلام النبلاء ١٢/٥٨٧ ـ ٥٩١، وتهذيب التهذيب ٣/٢٤٥).

ثنا الخصيب بن ناصح، ثنا وهيب[1]، عن موسى بن عقبة، عن محمد بن يحيى، به. وعن أبي داود، ثنا أبو اليمان، أنا شعيب بن أبي حمزة، عن الزهري، أخبرني عبدالله بن محيريز الجمحي، بنحوه.

حب في النوع الخمسين: أنا سليمان بن الحسن العطار، ثنا أبو كامل الجحدري، ثنا فضيل بن سليمان، قال: موسى بن عقبة حدثني، عن محمد بن يحيى بن حبان، عن ابن محيريز، به.

قال[2] أحمد: ثنا إسحاق، أنا مالك، عن ربيعة بن أبي عبدالرحمن، به. وعن عفان، عن وهيب، عن موسى بن عقبة، عن محمد بن يحيى بن حَبّان، نحوه. وعن أبي اليمان، عن شعيب، عن الزهري، عن ابن محيريز، نحوه. وعن محمد بن إسماعيل - هو ابن أبي فديك - عن الضحاك - وهو ابن عثمان - عن ابن حبان، عن ابن محيريز، أنه سمع أبا صرمة وأبا سعيد، يقولان: أصبنا سبايا من سبي العرب، فاشتهينا النساء... فذكر، نحوه.

٥٣٩٨ - حديث: خرجت مع رسول الله ﷺ في غزوة بني المصطلق.
كم

كم في المعرفة: ثنا الأصبهاني، ثنا الحسن بن الجهم، ثنا الحسين بن الفرج، ثنا محمد بن عمر، ثنا الضحاك بن عثمان، عن محمد بن يحيى بن حَبَّان، عن ابن محيريز. وعن أبي نَضْرَةَ[3]، عن أبي سعيد، به، قال محمد بن عمر: كان يومئذ ابن خَمس عشرة سنة، وشهد الخندق أيضاً، والمشاهد بعدها.

---

(١) «وهيب» من المطبوع وهو الصواب، وهو وهيب بن خالد بن عجلان مولاهم أبو بكر البصري صاحب الكرابيس، وفي الأصل و (هـ): «وهب» بدله. انظر: (تهذيب الكمال ٣١/ ١٦٤، وتهذيب التهذيب ٣/١٤٣، ١١/١٦٩).

(٢) «قال» ليست في (هـ).

٥٣٩٨ - كم ٣/٥٦٣.

(٣) «نضرة» من المطبوع، وهو الصواب، وأبو نضرة العبدي هو المنذر بن مالك بن قُطعة. وفي الأصل و (هـ): «صرمة» بدله. انظر: (طبقات خليفة بن خياط ص ٢٠٩، وسير أعلام النبلاء ٤/٥٢٩، والكاشف ٣/١٥٤، وتهذيب التهذيب ١٠/٣٠٢).

---

75 ★ عبدالله بن يزيد أبو عبدالرحمن الحُبُلي، عن أبي سعيد.

٥٣٩٩ ـ / حديث: «من رضي بالله رباً، وبالإسلام ديناً، وبمحمد نبياً، وجبت له الجنة...» الحديث، وفيه: **«وأُخرى يرفع الله بها العبد مائة درجة في الجنة، الجهاد».** ٢/١٤٠/ب

عه حب دن حم

عه في الجهاد: ثنا يونس بن عبدالأعلى، ثنا ابن وهب، أخبرني أبو هانىء الخولاني، عنه، به.

حب في الثاني من الأول: أنا إسحاق بن إبراهيم بن إسماعيل ببست، ثنا أحمد بن عمرو بن السرح، ثنا ابن وهب، به.

قلت: رواه عبدالرحمن بن شريح، عن أبي هانىء، عن عمرو بن مالك الجنبي[1]، عن أبي سعيد، به، أخرجه (د س).

قال[2] أحمد: ثنا يحيى بن سعيد[3]، أنا ابن لهيعة، عن خالد بن أبي عمران، عنه، به.

---

75 ★ هو عبدالله بن يزيد المعافري، أبو عبدالرحمن، الحُبُلي، المصري، ثقة، من الثالثة، مات سنة مائة بأفريقية. انظر: (تهذيب التهذيب ٦/٨١، والتقريب).

٥٣٩٩ ـ عه ٥ / ٤٨. حب «الإحسان» ٧ / ٦٥. وسنن أبي داود كتاب الصلاة: باب في الاستغفار ٢ / ١٨٣ ـ ١٨٤. عمل اليوم والليلة للنسائي ص ٢٠. أحمد ٣ / ١٤.

(١) «الجنبي» من الأصل و (هـ) وهو الصواب، وهو عمرو بن مالك الهمداني المرادي، أبو علي الجنبي المصري، وفي المطبوع: «التجيبي» بدله. انظر: (الكاشف ٢/٢٩٤، وتحفة الأشراف ٣/٣٨٢، ٤٣٥، وتهذيب التهذيب ٨/٩٥، والتقريب).

(٢) «قال» ليست في (هـ).

(٣) «سعيد» من الأصل و (هـ) وفي المطبوع: «إسحاق» وكلاهما من شيوخ الإمام أحمد. انظر: (تهذيب الكمال ٣١/١٩٥ ـ ١٩٨، وسير أعلام النبلاء ١١/١٧٧، وتهذيب التهذيب ١/٧٢، ١١/١٧٦).

---

76 ★ عبدالله البَهِي، عن أبي سعيد.

٥٤٠٠ - حديث: «يكون عليكم أمراء، فتطمئن إليهم القلوب، وتلين لهم الجلود...» الحديث.

أحمد: عن عبدالصمد بن عبد الوارث وعفان، كلاهما عن عبد الوارث، عن محمد بن جحادة، عن الوليد، عنه، به.

77 ★ عبدالرحمن بن بشر بن مسعود الأنصاري، عن أبي سعيد.

٥٤٠١ - حديث: قلنا: يا رسول الله، الرجل يكون له الجارية، فيصيب منها ويكره أن تحمل، أفيعزل عنها؟... الحديث.

مي في النكاح: أنا يزيد بن هارون، أنا ابن عون، عن محمد بن سيرين، عنه، به.

قال[1] أحمد: ثنا إسماعيل، أنا ابن عون، به.

78 ★ عبدالرحمن بن رافع.

في عبيدالله بن عبدالرحمن بن رافع. يأتي إن شاء الله تعالى[2].

---

76 ★ هو عبدالله البهي، مولى مُصعب بن الزبير، يقال: اسم أبيه يسار، صدوق يخطىء، من الثالثة. انظر: (تهذيب التهذيب ٦/٨٩، والتقريب).

٥٤٠٠ - أحمد ٣/٢٨، ٢٩.

77 ★ هو عبدالرحمن بن بشر بن مسعود الأنصاري، أبو بشر المدني الأزرق، مقبول، من الثالثة، وأرسل حديثاً، وفي التقريب «ابن بشير»، وهو تصحيف. انظر: (التاريخ الكبير للبخاري ٥/٢٦١، والجرح والتعديل ٥/٢١٤، وتهذيب التهذيب ٦/١٤٥، والتقريب).

٥٤٠١ - مي ٢/٧٢. أحمد ٣/١١.

(١) «قال» ليست في (هـ).

78 ★ عبدالرحمن بن رافع بن خديج الأنصاري، الحارثي المدني. انظر: (التاريخ الكبير للبخاري ٥/٢٨٠، والجرح والتعديل ٥/٢٣٢).

(٢) يأتي انظر ص (٢٩٧ - ٢٩٩).

---

79 ★ عبدالرحمن بن سعد مولى [آل][1] أبي سفيان، عن أبي سعيد.

٥٤٠٢ ـ حديث: «إن من أعظم الأمانة عند الله يوم القيامة، الرجل يفضي إلى امرأته، وتفضي إليه، ثم ينشر سرها». حم

أحمد: ثنا إسماعيل بن محمد - يعني أبا إبراهيم المعقب - ثنا مروان - هو الفزاري - ثنا عمر[2] بن حمزة العمري، عنه، بهذا.

80 ★ عبدالرحمن بن أبي سعيد الخدري، عن أبيه.

٥٤٠٣ ـ حديث: «لا وضوء لمن لم يذكر اسم الله عليه». مي قط كم

مي في الطهارة: أنا عبيدالله بن سعيد، ثنا أبو عامر العقدي.

قط في الطهارة: ثنا أحمد بن موسى بن العباس بن مجاهد، ثنا أحمد بن منصور، ثنا أبو عامر، ثنا كثير بن زيد، حدثني ربيح بن عبدالرحمن بن أبي سعيد، عن أبيه، عن جده، به.

كم فيه: ثنا أبوالعباس محمد بن يعقوب، ثنا الحسن بن علي بن عفان، ثنا زيد بن الحباب، ثنا كثير بن زيد، به. قال: وثنا علي بن بندار، ثنا عمر بن محمد بن

---

79 ★ هو عبدالرحمن بن سعد المدني، مولى آل أبي سفيان، ويقال: مولى الأسود بن سفيان، ثقة من الثالثة، قال الحافظ: ويحتمل أن يكون هو سعد بن عبدالرحمن المقعد انظر: (تهذيب التهذيب ٦/١٨٤، والتقريب).

(١) «آل» من المطبوع، وهو ساقط من الأصل و (هـ). انظر: مصادر ترجمته.

٥٤٠٢ ـ أحمد ٣/٦٩. وفيه: «مولى آل أبي سعيد» وهو تصحيف. انظر الترجمة السابقة.

(٢) «عمر» من الأصل و (هـ) وهو الصواب، وفي المطبوع: «عمرو» بدله. انظر: (الكاشف ٢/١٦٧، والتقريب، وتهذيب التهذيب ٧/٤٣٧).

80 ★ هو عبدالرحمن بن أبي سعيد، سعد بن مالك، الأنصاري الخزرجي المدني، أبو حفص، ويقال: أبو محمد ويقال: أبو جعفر، ثقة، من الثالثة، مات سنة اثنتي عشرة ومائة. انظر: (تاريخ البخاري الكبير ٥/٢٨٨، وتهذيب التهذيب ٦/١٨٣، والتقريب).

٥٤٠٣ ـ مي ١/١٤١. قط ١/٧١. كم ١/١٤٧. أحمد ٣/٤١.

ط لمالك ش للشافعي حم لأحمد عم لعبد الله بن أحمد مي للدارمي جا لابن الجارود

بحر[١]، ثنا أبو بكر بن الأثرم، سمعت أحمد بن حنبل، وسئل عمن يتوضأ ولا يسمي؟ فقال: أحسن ما يروى فيه، حديث كثير بن زيد.

رواه[٢] أحمد: عن زيد بن الحباب وأبي أحمد، كلاهما، عن كثير، به.

٥٤٠٤ - حديث: «إنما الماء من الماء».

خز عه حم

خز في الطهارة: أخبرني محمد بن عزيز الأيلي، أن سلامة بن روح حدثهم، عن عُقَيل - وهو ابن خالد - حدثني سعيد بن عبدالرحمن بن أبي سعيد الخدري، عن أبيه، به. وعن أحمد بن عبدة، عن أبي عامر. [وحدثنا محمد بن عبدالله بن المبارك المخرمي، قال: حدثنا أبو عامر][٣]، عن زهير - وهو ابن محمد - عن شريك بن أبي نمر، عن عبدالرحمن بن أبي سعيد، نحوه، بلفظ: «الماء من الماء».

عه فيه: ثنا علي بن حجر، ثنا إسماعيل، عن شريك، به. باللفظ الأول. وعن عمار بن رجاء، عن أبي عامر، به باللفظ الثاني. وعن الصغاني، ثنا نعيم بن حماد[٤]، ثنا عبدالعزيز بن محمد، عن شريك، به.

قال[٥] أحمد: ثنا عبدالملك بن عمرو، ثنا زهير، عن شريك بن أبي نمر، عنه، به. وأوله: خرجنا مع رسول الله ﷺ إلى قباء يوم الاثنين. وثنا أبو سعيد، ثنا سليمان بن بلال، أنا شريك، عنه، بلفظ: خرجنا مع رسول الله ﷺ يوم الاثنين إلى

---

(١) «بحر» من الأصل و (هـ) وفي المطبوع ومخطوطة رواق المغاربة للمستدرك (ج ١ ٦٨/أ): «جبير»، ولعل الصواب «بجير». انظر: (تاريخ دمشق ١٣/٣٤٩، والسير ١٤/٤٠٢).

(٢) «رواه» ليست في (هـ).

٥٤٠٤ - خز ١/١١٧. عه ١/٢٨٥، ٢٨٦. أحمد ٣/٤٧، ٧، ٣٦.

(٣) ما بين المعقوفين من المطبوع.

(٤) «حماد» من المطبوع، وهو الصواب، وفي الأصل و (هـ): «تمار» بدله. انظر: (تهذيب الكمال ٢٩/٤٦٦، وتهذيب التهذيب ١٠/٤٥٨).

(٥) «قال» ليست في (هـ).

قباء فقط. وعن عبدالرحمن، عن زهير، بما هنا.

٢/١٤١أ **٥٤٠٥ ـ / حديث: بئر بضاعة.**
طح حم

طح في الطهارة: ثنا إبراهيم بن أبي داود، ثنا عيسى بن إبراهيم البركي، ثنا عبدالعزيز بن مسلم القسملي، ثنا مطرف، عن خالد بن أبي نوف، عن ابن أبي سعيد، به.

قال[1] **أحمد**: ثنا عبدالصمد بن عبدالوارث، ثنا عبدالعزيز بن مسلم، ثنا مطرف، عن خالد بن أبي نوف، عن (سَلِيط بن أيوب)[2]، عن ابن أبي سعيد، عن أبيه، قال: انتهيت إلى رسول الله ﷺ وهو يتوضأ من بئر بضاعة.

٥٤٠٦ ـ حديث: أن الغسل يوم الجمعة واجب على كل محتلم، والسواك، وأن يمس من الطيب ما يقدر عليه.
خز عه حب حم

خز في الجمعة: ثنا محمد بن عبدالله بن عبدالحكم، ثنا أبي وشعيب بن الليث، قالا: أنا الليث، عن خالد، عن ابن أبي هلال، عن أبي بكر بن المنكدر، أن عمرو بن سليم الزرقي أخبره، عن عبدالرحمن، بهذا.

عه فيه: ثنا أبو عبيدالله ـ ابن أخي ابن وهب ـ عن ابن وهب. وعن عبدالله بن محمد بن عبيد القرشي، عن خالد بن خداش، عن ابن وهب.

حب في الخامس والثلاثين من الأول: أنا عبدالله بن محمد بن سلم، ثنا حرملة بن يحيى، ثنا ابن وهب، أخبرني عمرو بن الحارث، أن سعيد بن أبي هلال وبكير بن الأشج حدثاه، عن أبي بكر بن المنكدر، عن عمرو بن سليم، به.

٥٤٠٥ ـ طح ١/١٢، أحمد ٣/١٥، ١٦.

(١) «قال» ليست في (هـ).

(٢) ما بين الهلالين ساقط من المطبوع، لأن «سَليط بن أيوب» يروي عن عبدالرحمن بن أبي سعيد، وعنه خالد بن أبي نوف. انظر: (الجرح والتعديل ٤/٢٨٧، والكاشف ١/٣٠٩، وتهذيب التهذيب ٤/١٦٣).

٥٤٠٦ ـ خز ٣/١٢٣. حب «الإحسان» ٢/٢٦٧. أحمد ٣/٣٠، ٦٩.

قال[1] أحمد: ثنا إسحاق، ثنا ابن لهيعة، عن بكير، به. وعن أبي العلاء الحسن بن سوار، عن ليث، عن خالد بن يزيد[2]، عن سعيد، عن أبي بكر بن المنكدر، به.

٥٤٠٧ ـ حديث: «إذا تثاءب أحدكم، فليشدّ يده، فإن الشيطان يدخل».

مي جا خز حم

مي في الصلاة: أنا نعيم بن حماد، ثنا عبدالعزيز ـ هو ابن محمد ـ عن سهيل، عنه، به.

جا فيه: ثنا حسن بن بشر بن القاسم، ثنا وكيع، ثنا سفيان، عن سهيل، نحوه.

خز فيه: عن أحمد بن عبدة، عن عبدالعزيز، به. ليس في سماعنا.

عه في الرقاق: ثنا أبو أمية، ثنا عبيدالله بن موسى، ثنا سفيان، به. وعن هلال بن العلاء، ثنا حسين بن عباس. وعن ابن المنادي، ثنا يونس بن محمد، كلاهما عن زهير، عن سهيل، به.

رواه أحمد: عن وكيع، عن سفيان، به. وعن عبدالرزاق، عن معمر. وعن عفان، عن وهيب، كلهم عن سهيل، به.

٥٤٠٨ ـ حديث: «إذا كان أحدكم يصلي، فلا يدع أحداً يمر بين يديه...» الحديث.

جا ط خز طح عه حب حم

جا في الصلاة: ثنا محمد بن يحيى، قال: وفيما قرأت على عبدالله بن نافع وحدثني مطرف، عن مالك، عن زيد بن أسلم، عنه، به.

---

(١) «قال» ليست في (هـ).

(٢) «يزيد» من الأصل و(هـ) وهو الصواب، وفي المطبوع: «زيد». انظر: (الجرح والتعديل ٣/٣٥٨، وتهذيب التهذيب ٣/١٢٩).

٥٤٠٧ ـ مي ١/٢٦١. جا ص ٨٥. خز ٢/٦٠. أحمد ٣/٣١، ٣٧، ٩٣، ٩٦.

٥٤٠٨ ـ جا ص ٦٦. مالك ١/١٥٤. خز ٢/١٥. طح ١/٤٦٠، ٤٦١. عه ٢/٤٧. حب «الإحسان» ٤/٤٧. أحمد ٣/٣٤، ٤٣، ٤٤، ٥٧، ٩٣، ٤٩.

خز لابن خزيمة عه لأبي عوانة طح للطحاوي حب لابن حبان قط للدارقطني كم للحاكم

وهكذا رواه مالك في الموطأ: عن زيد، به.

خز فيه: عن أحمد بن عبدة، عن عبدالعزيز الدراوردي، عن زيد بن أسلم، به. وعن عبدالوارث بن عبدالصمد، عن أبيه، عن هشام[١]، عن زيد بن أسلم، نحوه، وفيه قصة قريب مروان بن الحكم.

طح فيه: ثنا يونس، أنا ابن وهب أن مالكاً حدثه، به. وعن أحمد بن داود، ثنا يعقوب بن حميد، ثنا عبدالعزيز بن محمد، به.

عه[٢] في الصلاة: (عن يونس، به)[٣]. وعن الترمذي، عن القعنبي، عن مالك، به. وعن حمدان السلمي، ثنا القعنبي، عن عبدالعزيز بن محمد، به.

حب في الثالث والثمانين من الثاني: أنا عمر بن سعيد، أنا أحمد بن أبي بكر، عن مالك، به. (وفي الحادي والستين من الثالث، [وفي الصلاة: أنا أحمد بن علي بن المثنى، ثنا محمد بن عبدالله بن نمير، ثنا أبو خالد الأحمر، عن ابن عجلان، عن][٤] زيد بن أسلم، به)[٥]. وفي الصلاة: أنا الحسن بن سفيان، ثنا أبو بكر بن أبي شيبة، ثنا أبو خالد، به[٦].

قال[٧] أحمد: قرأت على عبدالرحمن: مالك، به. وعن إسحاق بن عيسى، عن مالك، به. وعن عبدالرزاق، عن معمر وداود بن قيس ـ فرقهما ـ وعن عبدالرحمن، عن زهير، كلهم عن زيد بن أسلم، به.

---

(١) «هشام» من الأصل و (هـ) وفي المطبوع: «همام» بدله، وكلاهما محتمل. انظر: (تهذيب الكمال ٣٠/ ٢٠٤، ٣٠٢، وتهذيب التهذيب ١١/ ٣٩، ٦٧).

(٢) في (هـ) «كم»، وهو خطأ.

(٣) ما بين الهلالين ساقط من (هـ).

(٤) ما بين المعقوفين ذكر هنا سهوا، ومحله في الحديث الذي بعده كما في الإحسان ٤/ ٤٨، ٤٩.

(٥) ما بين القوسين مكرر في (هـ).

(٦) لم أقف على رواية الحسن بن سفيان في الإحسان.

(٧) «قال» ليست في (هـ).

٢/١٤١/ب

٥٤٠٩ - / حديث: «إذا صلى أحدكم إلى سترة، فَلْيَدْنُ منها. . .» الحديث.
حب

حب في الخامس والتسعين من الأول: أنا أحمد بن علي بن المثنى، ثنا محمد بن عبدالله بن نمير، ثنا أبو خالد الأحمر، عن ابن عجلان، عن زيد بن أسلم، عنه، به.

٥٤١٠ - حديث: حبسنا[1] يوم الخندق حتى ذهب هوي من الليل، حتى كفينا. . . الحديث.
مي خز طح حب ش حم

مي في الصلاة: أنا يزيد بن هارون، عن ابن أبي ذئب، عن المقبري، عنه، به.

خز فيه وفي الإمامة: عن بندار، عن يحيى بن سعيد، عن ابن أبي ذئب، نحوه. قال: وثناه بندار مرة أخرى، عن يحيى وعثمان بن عمر، قالا: ثنا ابن أبي ذئب، به. وحديث عثمان أطول.

طح فيه: ثنا إبراهيم بن مرزوق، ثنا أبو عامر وبشر بن عمر. وثنا يونس، أنا ابن وهب، ثلاثتهم عن ابن أبي ذئب، به.

حب في الرابع والثلاثين من الخامس: أنا ابن خزيمة، ثنا محمد بن بشار، به.

ورواه الشافعي[2]: عن ابن أبي فديك، عن ابن أبي ذئب، به.

قال[3] أحمد: ثنا يحيى، عن ابن أبي ذئب، بنحوه. وعن أبي خالد الأحمر، عن ابن أبي ذئب، بمعناه. وعن يزيد وحجاج وعبدالملك بن عمرو، كلهم عن ابن أبي ذئب، به.

٥٤٠٩ - حب «الإحسان» ٤/٤٨، ٤٩، والمورد ص ٩٤.
٥٤١٠ - مي ١/٢٩٦. خز ٢/٩٩، ٣/١٠٠. طح ١/٣٢١. حب «الإحسان» ٤/٢٤١. الشافعي ص ٣٢. أحمد ٣/٢٥، ٦٧، ٤٩.
(١) «حبسنا» من المطبوع، وفي الأصل و(هـ): «جلسنا».
(٢) «الشافعي» ليست في الأصل.
(٣) «قال» ليست في (هـ).

خز لابن خزيمة عه لأبي عوانة طح للطحاوي حب لابن حبان قط للدارقطني كم للحاكم

٥٤١١ ـ حديث: «من سَأَلَ وله قيمة أوقية فهو مُلْحِف».
خز حب قط حم طح

خز في الزكاة: ثنا زكريا بن يحيى بن أبان، ثنا عبدالله بن يوسف، ثنا ابن أبي الرجال، عن عمارة، عنه، به.

حب في الثالث عشر من الأول: أنا عمر بن محمد الهمداني، ثنا محمد بن إسماعيل البخاري، ثنا عبدالله بن يوسف، به.

قط في الزكاة: حدثني أبو بكر محمد بن القاسم بن أحمد الصوفي، الشيخ الصالح، يعرف بوليد بمصر، ثنا أبو عبدالرحمن النسائي، ثنا قتيبة بن سعيد، ثنا ابن أبي الرجال، به.

٥٤١٢ ـ حديث: «لا ينظر الرجل إلى عورة الرجل...» الحديث.
خز عه حب حم

خز في الصلاة: ثنا محمد بن رافع، ثنا محمد بن إسماعيل بن أبي فديك، أنا الضحاك بن عثمان، عن زيد بن أسلم، عنه، به.

عه فيه: ثنا أبو أمية، ثنا علي بن المديني، عن ابن أبي فديك، به. بلفظ: «عرية».

حب في الثالث من الثاني: أنا ابن خزيمة، به.

قال(١) **أحمد**: ثنا محمد بن إسماعيل بن أبي فديك، بهذا.

٥٤١٣ ـ حديث: «إن الله يُخرِج من النار قوماً بعد ما أدخلهم فيها».
خز

٥٤١١ ـ خز ٤/١٠٠. حب «الإحسان» ٥/١٦٥، والموارد ص ٢١٥. قط ٢/١١٨.
ويزاد: رواه أحمد (٣/٧): ثنا أبو سعيد، ثنا عبدالرحمن بن أبي الرجال، ثنا عمارة بن غزية، عن عبدالرحمن بن أبي سعيد، عن أبيه، به. وأورده المصنف في الحديث (٥٤٢٠).
ورواه طح (٢/٢٠): حدثنا ابن داود، قال: ثنا عبدالله بن يوسف، قال: ثنا ابن أبي الرجال، عن عمارة بن غزية، عن عبدالرحمن بن أبي سعيد الخدري، عن أبيه، به.
٥٤١٢ ـ خز ١/٤٠. عه ١/٢٨٣. حب «الإحسان» ٧/٤٣٩. أحمد ٣/٦٣.
(١) «قال» ليست في (هـ).
٥٤١٣ ـ خز في التوحيد ص ٢٧٨.

خز في التوحيد: ثنا عبدالوارث بن عبدالصمد، ثنا أبي، عن النضر، وهو أبو محمد إمام مسجد أبي عمران الجوني، ثنا أبو عمران أنه ركب في سفينة فرأى رجلاً تأخذه الغير[1]، فقالوا: هذا ابن أبي سعيد الخدري، فسأله، فقال: حديث بلغنا عن أبيك؟ قال: سمعته منه غير مرة، ولا مرتين، ولا ثلاثاً.

٥٤١٤ ـ حديث: «للمهاجرين منابر من ذهب، يجلسون عليها يوم القيامة حب كم **قد أمنوا من الفزع».**

حب في التاسع من الثالث: أنا محمد بن عبدالرحمن السامي، ثنا إبراهيم بن حمزة الزبيري، ثنا عبدالعزيز بن أبي حازم، عن كثير بن[2] زيد، عن ابن أبي سعيد الخدري، به.

كم في الفضائل: أخبرني أبو محمد زياد العدل، ثنا محمد بن إسحاق ـ هو ابن خزيمة ـ ثنا أحمد بن عبدالرحمن بن وهب، حدثني عمي، أخبرني سليمان بن بلال، عن كثير بن زيد، به. وقال: صحيح الإسناد.

٥٤١٥ ـ / حديث: أن رسول الله ﷺ ضحّى بكبش أقرن، ثم قال: ٢/١٤٢أ
طح قط كم حم
«اللهم هذا عني وعمّن لم يُضَحّ من أمتي».

طح في الذبائح: ثنا روح بن الفرج، ثنا أبو إبراهيم الترجماني، ثنا الدراوردي.

قط فيه: ثنا أحمد بن إسحاق بن البهلول، ثنا عبدالرحمن بن يونس السراج، ثنا عبدالعزيز بن محمد ـ هو الدراوردي ـ عن ربيح بن عبدالرحمن بن أبي سعيد، عن أبيه، عن جده، بهذا.

---

(١) غير الدهر: أحداثه ومصائبه ومعنى تأخذه: تظهر عليه وتغلبه.
٥٤١٤ ـ حب «الإحسان» ٩/١٩١. كم ٤/٧٦.
(٢) «ابن» من الأصل و (هـ) وهو الصواب، وفي المطبوع: «عن» بدل «ابن» وهو خطأ، لأن كثير هو ابن زيد. انظر: (الكاشف ٣/٤، وتهذيب التهذيب ٨/٤١٣).
٥٤١٥ ـ طح ٤/١٧٨. قط ٤/٢٨٤. كم ٤/٢٢٨. أحمد ٣/٨.

خز لابن خزيمة عه لأبي عوانة طح للطحاوي حب لابن حبان قط للدارقطني كم للحاكم

كم في الأضاحي: ثنا أبو العباس محمد بن يعقوب، ثنا بحر بن نصر، ثنا عبدالله بن وهب، حدثني الدراوردي، به، وقال: صحيح الإسناد.

قال[1] أحمد: ثنا سعيد بن منصور، ثنا عبدالعزيز بن محمد، بهذا.

٥٤١٦ ـ حديث: عُرضت يوم أحد على النبي ﷺ، وأنا ابن ثلاث عشرة سنة، فجعل أبي يأخذ بيدي... الحديث.
كم

كم في المعرفة: أخبرني أبو زكريا العنبري، ثنا أبو عبدالله البوشنجي، ثنا يحيى بن بكير، ثنا سعيد بن زيد، عن رُبَيح بن عبدالرحمن بن أبي سعيد، عن أبيه، عن أبي سعيد، به.

٥٤١٧ ـ حديث: قلنا: يارسول الله. هذه الأحجار التي نرمي بها...؟ الحديث. «ما يقبل منها يرفع».
قط كم

قط في الحج: ثنا الحسين بن إسماعيل.

كم فيه: أخبرني يحيى بن منصور القاضي، ثنا أبو عمرو أحمد بن المبارك المستملي، قالا: ثنا سعيد بن يحيى بن سعيد، ثنا أبي، ثنا يزيد بن سنان، عن عمرو بن مرة، عنه، به. وقال الحاكم: صحيح الإسناد، ويزيد بن سنان، ليس بالمتروك.

قلت: لكنه ضعيف.

٥٤١٨ ـ حديث: «الشرك الخفي، أن يعمل الرجل لمكان الرجل».
كم حم

كم في الرقاق: (أخبرني إبراهيم بن عصمة، ثنا السَّريّ بن خزيمة، ثنا عبدالعزيز بن عبدالله)[2] ثنا كثير بن زيد، عن رُبَيْح بن عبدالرحمن بن أبي سعيد

(١) «قال» ليست في (هـ).
٥٤١٦ ـ كم ٣/٥٦٣.
٥٤١٧ ـ قط ٢/٣٠٠. كم ١/٤٧٦.
٥٤١٨ ـ كم ٤/٣٢٩.
(٢) ما بين الهلالين ساقط من المطبوع، وهو موجود في أصله مخطوطة رواق المغاربة للمستدرك (ج ٤ لوحة ١٥٩/ب).

الخدري، عن أبيه، عن جده، بهذا، وقال: صحيح الإسناد.

قال[1] أحمد: ثنا محمد بن عبدالله بن الزبير، ثنا كثير، بهذا، وأوله: كنا نتناوب النبي ﷺ، فنبيت عنده، تكون له الحاجة، أو يطرقه أمر من الليل، فيبعثنا... الحديث.

٥٤١٩ ـ حديث: تمارى رجلان في المسجد الذي أُسِّسَ على التقوى... الحديث. حب كم حم

حب في الخامس والستين من الثالث: أنا ابن قتيبة، ثنا يزيد بن موهب، حدثني الليث، عن عمران بن أبي أنس، عن ابن أبي سعيد، بهذا.

كم في تفسير براءة: ثنا أبو بكر بن إسحاق، ثنا موسى بن إسحاق، ثنا أبو بكر بن أبي شيبة، ثنا وكيع، ثنا أسامة بن زيد، عن عبدالرحمن بن أبي سعيد الخدري، به. وقال: صحيح.

وحديث (عه) في ترجمة: أبي سلمة، عن أبي سعيد[2].

قال[1] أحمد: ثنا يحيى، عن حميد الخراط، سمعت أبا سلمة بن عبدالرحمن قال: مرَّ بي عبدالرحمن بن أبي سعيد الخدري، فقلت: كيف سمعت أباك يذكر في المسجد؟ فقال: حدثني قال: دخلت على رسول الله ﷺ في بيت بعض نسائه، فقلت: يارسول الله أي المسجد أسس...؟ الحديث، وفي آخره، قال أبو سلمة: أشهد لسمعت أباك هكذا يذكره.

٥٤٢٠ ـ حديث: سرحتني أمي إلى رسول الله ﷺ أسأله فأتيته، فقعدت، قال: فاستقبلني، فقال: «من استغنى أغناه الله، ومن استعف أعفه الله، ومن استكفى كفاه الله، ومن سأل وله قيمة أوقية فقد ألحف...» الحديث. حم

(١) «قال» ليست في (هـ). في الموضعين.

٥٤١٩ ـ حب «الإحسان» ٣/٦٧. كم ٢/٣٣٤. أحمد ٣/٢٤.

(٢) يأتي برقم (٥٨٢٥) ص ٤٨٧.

٥٤٢٠ ـ أحمد ٣/٩، ٧.

أحمد: ثنا قتيبة، ثنا عبدالرحمن بن أبي الرجال، عن عمارة بن غزية، عنه، به. وعن أبي سعيد، عن عبدالرحمن بن أبي الرجال ببعضه: «من سأل وله قيمة أوقية فقد ألحف» وقد تقدم قريباً[1].

٢/١٤٢/ب

٥٤٢١ ـ / حديث: «إني حَرَّمْتُ ما بين لاَبَتَي المدينة. . .» الحديث.
عه

عه[2] في الحج: عن الحسن بن علي بن عفان وأحمد بن عبدالحميد، قالا: ثنا أبو أسامة، ثنا الوليد بن كثير، حدثني سعيد بن عبدالرحمن بن أبي سعيد، أن عبدالرحمن حدثه، به. وفيه قصة لأبي سعيد.

٥٤٢٢ ـ حديث: قال لي أبي: إني كبرت وذهب أصحابي وعامتي[3]، فإذا مت، فلا تضرب عليَّ فسطاطاً، ولا تمشين معي بنار. . . الحديث. موقوف.
كم

كم في المعرفة: أنا الأستاذ أبو الوليد، ثنا الحسن بن سفيان، ثنا قتيبة بن سعيد، ثنا ابن أبي الرجال، عن عمارة بن غزية، عنه، بهذا.

٥٤٢٣ ـ حديث: «كلوا الأضاحي، وادَّخِرُوا».
طح كم خ م حم

طح في الذبائح: ثنا ابن مرزوق، ثنا أبو عامر.

كم في الأضاحي: ثنا أبو العباس محمد بن يعقوب، ثنا محمد بن إسحاق الصغاني، ثنا أبو عامر العقدي، ثنا زهير بن محمد، عن شريك بن عبدالله بن أبي

---

(١) تقدم برقم (٥٤١١ ص ٢٨٤).

(٢) «عه» ومكانها في (هـ): «كم» وفي الأصل: غير واضحة، والصواب ما أثبته، لأن الحسن بن علي بن عفان وأحمد بن عبدالحميد من شيوخ أبي عوانة. انظر: (مسند أبي عوانة ٥٧/٢، ٩٤، ١٤٩، ١٨٥/٥، وتهذيب الكمال ٢٥٧/٦، وسير أعلام النبلاء ٥٠٨/١٢).
٥٤٢٢ ـ كم ٥٦٤/٣.

(٣) في المطبوع: «جماعتي» بدلاً من «عامتي».
٥٤٢٣ ـ طح ١٨٥/٤. كم ٢٣٢/٤. أحمد ٤٨/٣.

نمر، عنه، عن أبيه وعمه قتادة بن النعمان، به. وقال: صحيح على شرطهما. قلت: قد أخرجاه، أمَّا (خ) فرواه من حديث أبي سعيد، عن أخيه قتادة بن النعمان[1]، وأمَّا (م) فأخرجه من طريق أبي نضرة، عن أبي سعيد[2]. والتحرير: أن أبا سعيد سمع المنسوخ وهو النهي، وأما الناسخ، فإنما سمعه من أخيه قتادة بن النعمان.

قال[3] أحمد: ثنا عبدالرحمن، ثنا زهير، بهذا.

81 ★ عبدالرحمن بن أبي صعصعة، عن أبي سعيد

٥٤٢٤ ـ حديث: إذا كنتَ في البوادي، فارفع صوتك بالنداء، فإني سمعت رسول الله ﷺ، يقول: «لا يسمع صوتك شجر ولا مدر...» الحديث. خز

خز في الصلاة: ثنا عبدالجبار بن العلاء، ثنا سفيان، حدثني عبدالله بن عبدالرحمن بن أبي صعصعة، عن أبيه، به، كذا قال. وقد تقدم في ترجمة: عبدالله بن عبدالرحمن بن أبي صعصعة من رواية مالك، عن عبدالرحمن بن عبدالله، عن أبيه، وهو الصواب، وابن عيينة قلبه، فقال: عبدالله بن عبدالرحمن، عن أبيه.

٥٤٢٥ ـ حديث: «ليس فيما دون خمسة أوسق من التمر صدقة...» الحديث. عه خز

---

(١) أخرجه البخاري في صحيحة كتاب الأضاحي ـ باب ما يؤكل من لحوم الأضاحي، وما يتزود منها ٧/ ١٣٣، ١٣٤.

(٢) أخرجه مسلم في صحيحه ـ كتاب الأضاحي ـ باب بيان ما كان من النهي عن أكل لحوم الأضاحي... ٣/ ١٥٦٢.

(٣) «قال» ليست في (هـ).

81 ★ هو عبدالرحمن بن عبدالله بن عبدالرحمن بن أبي صعصعة الأنصاري المازني، ومنهم من يسقط عبدالرحمن من نسبه، ومنهم من ينسبه هو إلى جده، فيقول: عبدالرحمن بن أبي صعصعة، وهو ثقة، من السادسة، مات في خلافة المنصور. انظر: (تهذيب التهذيب ٦/ ٢٠٩، والتقريب).

٥٤٢٤ ـ خز ١/ ٢٠٣. وتقدم (ص ٢٦٨ ـ ٢٦٩ حديث ٥٣٨٤).

٥٤٢٥ ـ ويزاد: رواه خز (٤/ ٣٦) حدثنا عيسى بن إبراهيم، حدثنا ابن وهب، قال: حدثني =

خز لابن خزيمة عه لأبي عوانة طح للطحاوي حب لابن حبان قط للدارقطني كم للحاكم

عه في الزكاة: ثنا الدبري، عن عبدالرزاق، عن مالك. وعن الصائغ، ثنا سعيد بن منصور، ثنا هشيم، أنا يحيى بن سعيد، كلاهما عن عبدالله بن عبدالرحمن بن أبي صعصعة، عن أبيه، به.

٥٤٢٦ ـ حديث: «أوشك أن يكون خير مال المسلم غنماً، يتبع بها شعف الجبال...» الحديث.
ط حب

مالك في الجامع من الموطأ: عن عبدالرحمن بن عبدالله بن عبدالرحمن، عن أبيه، به. كذا فيه.

حب في التاسع والثمانين من الأول: أنا الفضل بن الحباب، ثنا إبراهيم بن يسار، ثنا سفيان، ثنا عبدالله بن عبدالرحمن بن أبي صعصعة، عن أبيه، به.

٥٤٢٧ ـ حديث: «لا يقضي القاضي إلا وهو شبعان ريَّان».
قط

قط في الأقضية: ثنا عبدالله بن أحمد بن ثابت، ثنا القاسم بن عاصم، ثنا موسى بن داود، ثنا القاسم بن عبدالله العمري، عن عبدالله بن عبدالرحمن الأنصاري، عن أبيه، بهذا.

82 ★ عبدالرحمن بن أبي عَمرة، عن أبي سعيد

٥٤٢٨ ـ حديث: /«خير المجالس أوسعها...» وفيه قصة. ٢/١٤٣أ
كم حم

كم في الأدب: ثنا علي بن حمشاذ، ثنا محمد بن شاذان، ثنا معلى بن منصور

= مالك، أن محمد بن عبدالرحمن بن أبي صعصعة حدثه أن أباه أخبره، أن أبا سعيد الخدري أخبره، به.

٥٤٢٦ ـ مالك ٢/٩٧٠. حب «الإحسان» ٧/٥٧٦.

٥٤٢٧ ـ قط ٤/٢٠٦.

82 ★ هو عبدالرحمن بن أبي عَمرة، الأنصاري، البخاري القاضي، يقال: ولد في عهد النبي ﷺ، وقال ابن أبي حاتم: ليست له صحبة. انظر:(تهذيب التهذيب ٦/٢٤٢، والتقريب، والتحفة اللطيفة ٢/٥٢٠).

٥٤٢٨ ـ كم ٤/٢٦٩. أحمد ٣/٦٩، ١٨.

ط لمالك ش للشافعي حم لأحمد عم لعبد الله بن أحمد مي للدارمي جا لابن الجارود

الرازي، ثنا عبدالرحمن بن أبي الموالي ،عنه، به. وقال: على شرط (خ).

رواه[1] أحمد: عن أبي سعيد مولى بني هاشم وأبي عامر، كلاهما عن عبدالرحمن، به. وفي حديث أبي عامر قصة.

83 ★ عبدالرحمن بن أبي ليلى، عن أبي سعيد

٥٤٢٩ ـ حديث: خرج رسول الله ﷺ، وفي يده أكمؤ، فقال: «هؤلاء من المَنّ، وماؤها شِفاءٌ للعَيْن».

حب في السادس والستين من الثالث: أنا أحمد بن علي بن المثنى، ثنا أبو خيثمة، ثنا عبيدالله بن موسى، ثنا شيبان، عن الأعمش، عن المنهال بن عمرو، عنه، بهذا.

84 ★ عبدالرحمن بن مسعود، عن أبي سعيد.

في ترجمته: عن أبي هريرة[2].

85 ★ عبدالرحمن بن أبي نُعْم البجلي، عن أبي سعيد

---

(١) «رواه» ليست في (هـ).

83 ★ هو عبدالرحمن بن أبي ليلى الأنصاري، المدني، ثم الكوفي، ثقة، من الثانية، اختلف في سماعه من عمر ـ رضي الله عنه ـ مات بوقعة الجماجم سنة ست وثمانين، وقيل: غرق. انظر: (تهذيب التهذيب ٦/ ٢٦٠، والتقريب).

٥٤٢٩ ـ حب «الإحسان» ٧/ ٦٢٥، والموارد ص ٣٤٠.

84 ★ هو عبدالرحمن بن مسعود اليشكري، روى عن أبي هريرة أو عن أبي سعيد، روى عنه جعفر بن أبي وحشية، وهو إياس. انظر: (الجرح والتعديل ٥/ ٢٨٥).

(٢) ذكره في مسند أبي هريرة (ج ٥ لوحة ١٩٧/أ)، في حديث طرفه: «ليأتين عليكم أمراء يقربون شرار الناس»، وقال: أخرجه «حب».

85 ★ هو عبدالرحمن بن أبي نُعْم البَجَلي، أبو الحكم الكوفي، صدوق عابد، من الثالثة، مات قبل المائة. انظر: (تهذيب التهذيب ٦/ ٢٨٦، والتقريب).

٥٤٣٠ ـ حديث: بَعَثَ عليٌّ من اليمن إلى النبي ﷺ بِذُهَيْبَةٍ . . .
خز عه حب حم
الحديث.

خز في الزكاة: ثنا أبو هشام الرفاعي، ثنا ابن فضيل، ثنا عمارة ـ يعني ابن القعقاع ـ عن ابن أبي نعم[1]، به، ليس في السماع. وفي التوحيد: عن أبي هشام، به. وعن يوسف بن موسى، عن جرير، عن عمارة، به.

عه فيه: ثنا علي بن حرب، ثنا ابن فضيل، به. وعن أبي بكر بن عبدالخالق البزار الحافظ، ثنا أبو كامل، ثنا عبدالواحد، عن عمارة، نحوه. وعن السلمي، ثنا عبدالرزاق، أنا سفيان. وعن عبدالله بن محمد بن عمرو، عن الفريابي، كلاهما عن سفيان، عن أبيه، عن ابن أبي نعم، به، نحوه.

حب في العاشر من الثالث: أناأبو يعلى، ثنا أبو خيثمة، ثنا جرير، به.

قال[2] أحمد: ثنا محمد بن فضيل، به. وفيه: ذكر الخوارج. وعن وكيع، عن أبيه، عن سعيد بن مسروق، عنه، بمعناه مختصر، وليس فيه: ذكر الخوارج. وعن عبدالرزاق، عن سفيان، عن أبيه، بتمامه.

٥٤٣١ ـ حديث: «الحسن والحسين سيدا شباب أهل الجنة، إلا ابني الخالة عيسى ويحيى».
حب كم حم

٥٤٣٠ ـ خز ٤/٧١، في التوحيد ص ١١٨. أحمد ٣/٤، ٣٢، ٦٨، ٧٢، ٧٣. حب «الإحسان» ١/١١٤ ـ ١١٥.

(١) «نُعْم» من الأصل و (هـ) وهو الصواب، وفي المطبوع: «نعيم» بدله. انظر: مصادر ترجمته السابقة.

(٢) «قال» ليست في (هـ).

٥٤٣١ ـ حب «الإحسان» ٩ / ٥٥، والموارد ص ٥٥١. كم ٣ / ١٦٦. وقال الحاكم: صح من أوجه. أحمد ٣ / ٣، ٦٢، ٦٤.

حب في الثامن من الثالث: أنا محمد بن إسحاق بن إبراهيم مولى ثقيف، ثنا زياد بن أيوب، ثنا الفضل بن دكين، ثنا الحكم بن عبدالرحمن بن أبي نعم، عن أبيه، به.

كم في المناقب: ثنا أبو العباس محمد بن يعقوب، ثنا الحسن بن علي بن عفان، ثنا عبدالحميد الحماني، ثنا الحكم، به.

قال[1] أحمد: ثنا محمد بن عبدالله بن الزبير، ثنا يزيد بن مردانبة، عنه، به. وعن أبي نعيم، عن سفيان، عن يزيد بن أبي زياد، عنه، به. وعن عفان، عن خالد، عن يزيد، به. وأتم منه.

٥٤٣٢ ـ حديث: «فاطمة سيدة نساء الجنة، إلا ما كان من مريم بنت عمران». كم حم

كم في المناقب: ثنا أبو جعفر بن دحيم، ثنا محمد بن الحسين بن أبي الحُنَين[2]، ثنا علي بن ثابت، ثنا منصور بن أبي الأسود، عنه، بهذا.

قال[3] أحمد: ثنا عثمان بن أبي شيبة ـ قال عبدالله: وسمعته أنا منه ـ ثنا جرير، عن يزيد، عنه، بهذا، وهو في حديث عفان، عن خالد، عن يزيد في الحديث الثاني.

٥٤٣٣ ـ حديث: «يَقْتُلُ المُحْرِمُ الحيَّة والعقرب...» الحديث، وفيه: استيقظ رسول الله ﷺ ذات ليلة، وقد أخذت فأرة فتيلة... الحديث. طح حم

طح في الحج: ثنا محمد بن حميد، ثنا علي بن معبد، ثنا موسى بن أعين، عن

---

(١) «قال» ليست في (هـ).

٥٤٣٢ ـ كم ٣/١٥٤. أحمد ٣/٨٠، ٦٤. وقال الحاكم: صحيح الإسناد.

(٢) «الحنين» من الأصل و (هـ) وهو الصواب، وفي المطبوع: «الحسين» بدله. انظر: (تاريخ بغداد ٢/٢٢٥، وسير أعلام النبلاء ١٣/٢٤٣).

(٣) «قال» ليست في (هـ).

٥٤٣٣ ـ طح ٢/١٦٦. أحمد ٣/٣، ٧٩، ٣٢.

يزيد بن أبي زياد، عنه، به.

قال[1] أحمد: ثنا هشيم، أنا يزيد بن أبي زياد، عنه، به. وثنا عثمان بن محمد ـ قال عبدالله: وسمعته أنا من عثمان ـ ثنا جرير، عن يزيد، نحوه. وثنا وكيع، ثنا شريك، عن يزيد بن أبي زياد عنه بلفظ: سئل رسول الله ﷺ عن المحرم يقتل الحية؟ فقال: «لا بأس به».

٢/١٤٣/ب

٥٤٣٤ ـ / حديث: النهي عن عَسْب الفحل، وعن قفيز الطحان. قط

قط في البيوع: ثنا إسحاق بن محمد بن الفضل الزيات، ثنا يوسف بن موسى، ثنا عبيدالله بن موسى ووكيع، قالا: ثنا سفيان، عن هشام أبي[2] كليب، عنه، به.

86 ★ عبدالرحمن بن يعقوب مولى الحُرَقَة، عن أبي سعيد

٥٤٣٥ ـ حديث: «إذا كان يوم الجمعة، قعدت الملائكة على أبواب المسجد يكتبون الناس...» الحديث، («المهجر إلى الصلاة كالمهدي بدنة...» الحديث)[3]. حم طح

---

(١) «قال» ليست في (هـ).

٥٤٣٤ ـ قط ٣/٤٧.

«عَسْب الفحل»: ماؤه فرسا كان أو بعيرا أو غيرهما، والمراد: النهي عن الكراء الذي يؤخذ عليه، (النهاية).

«قفيز الطحان»: هو أن يستأجر رجلا ليطحن له حنطة معلومة بقفيز من دقيقها. والقفيز: مكيال يتواضع الناس عليه. (النهاية).

(٢) «أبي» من المطبوع، وهو الصواب، فما في الأصل و(هـ): «بن» بدله فتصحيف. انظر: (تاريخ البخاري الكبير ٨/١٩٦، والجرح والتعديل ٩/٦٤، والكنى والأسماء لمسلم ص١٧٠).

86 ★ عبدالرحمن بن يعقوب الجهني، المدني، مولى الحرقة، ثقة، من الثالثة. انظر: (تهذيب التهذيب ٦/٣٠١، والتقريب).

٥٤٣٥ ـ أحمد ٣/٨١. طح ٤/١٨٠.

(٣) ما بين الهلالين ساقط من (هـ).

قال[1] أحمد: ثنا يعقوب، ثنا أبي، عن ابن إسحاق، حدثني العلاء بن عبدالرحمن، عن أبيه، به.

طح في الذبائح: ثنا محمد بن خزيمة، ثنا حجاج بن المنهال، ثنا حماد بن سلمة، عن محمد بن إسحاق، عن العلاء، به.

٥٤٣٦ ـ حديث: «إزْرَةُ المؤمن إلى أنصاف ساقيه، لا جناح عليه فيما بينه وبين الكعبين...» الحديث. عه حب طح حم

عه في اللباس: عن يونس وبحر بن نصر، كلاهما عن ابن وهب. وعن الترمذي، عن القعنبي، كلاهما عن مالك. وعن أبي داود الحراني، ثنا علي بن المديني، ثنا سفيان. وعن يونس بن حبيب، ثنا أبو داود. وعن أبي داود الحراني وأبي خراسان، قالا: ثنا أبو زيد. وعن أبي قلابة، ثنا بشر بن عمر، كلهم عن شعبة، ثلاثتهم عن العلاء بن عبدالرحمن، عن أبيه. وعن يوسف القاضي[2]، ثنا أبو الربيع، ثنا إسماعيل بن جعفر، ثنا محمد بن عمرو، عن عبدالرحمن بن يعقوب، به. قال سفيان: ليس في الإزار مثل هذا الحديث.

حب في الرابع والثمانين من الثاني: ثنا علي بن الحسين بن سليمان، ثنا محمد بن هشام بن أبي خيرة، ثنا عبدالوهاب الثقفي، ثنا عبيدالله بن عمر، عن العلاء، عن أبيه، به. وفي الرابع والخمسين من الثالث: أنا الفضل بن الحباب، ثنا إبراهيم بن بشار، ثنا سفيان، به. وفي الثامن من الخامس: أنا محمد بن عبدالرحمن السامي، ثنا أحمد بن أبي بكر الزهري، أنا مالك، به.

---

(١) «قال» ليست في (هـ).

٥٤٣٦ ـ عه ٥/٤٨٣. حب «الإحسان» ٧/٣٩٩، ٤٠٠. مالك ٢/٩١٤. أحمد ٣/٦، ٩٧، ٣/٥، ٤٤، ٣١، ٥٢. وأما رواية حماد بن خالد فلم أقف عليها في المسند.

(٢) هذه الرواية في المطبوع من أبي عوانة إنما هي: عن أبي هريرة، لا عن أبي سعيد. ويؤيده ما في «تحفة الأشراف» ٣/٣٩١ حديث (٤١٣٦) حيث أخرجها من رواية «محمد بن عمرو» إلى آخر الإسناد عن أبي هريرة أيضاً.

وهكذا رواه مالك في الجامع.

قلت: اتفق أكثر أصحاب العلاء عنه على هذا، وخالفهم زيد بن أبي أنيسة، فقال: عن العلاء، عن نعيم المُجْمر، عن ابن عمر[١]، وخالف العلاءَ في الوجهين: محمدُ بن إبراهيم، فقال: عن عبدالرحمن بن يعقوب، عن أبي هريرة[٢]، وله أصل من حديث أبي هريرة، أخرجه البخاري في رواية سعيد المقبري، عنه[٣].

قال[٤] أحمد: ثنا سفيان، عن العلاء، به. وعن عفان ومحمد بن أبي عدي ومحمد بن جعفر، عن شعبة. وعن حماد بن خالد، عن عبدالله العمري. وعن يعلى بن عبيد ومحمد بن عبيد، كلاهما عن محمد بن إسحاق، كلهم عن العلاء، بمعناه.

٥٤٣٧ ـ حديث: في القيام للجنازة

كم

كم في الجنائز: ثنا أحمد بن يعقوب، ثنا موسى بن هارون، ثنا يحيى بن أيوب وأبو مصعب، قالا: ثنا إسماعيل بن جعفر، ثنا العلاء بن عبدالرحمن، عن أبيه، به. وفيه قصة لأبي هريرة مع مروان.

---

(١) ذكر هذه الرواية المزي في «تحفة الأشراف» ٦/٢٥٦، حديث رقم (٨٥٥١)، وعزاها للنسائي في الزينة ـ السنن الكبرى ـ ثم قال: «هذا خطأ. المحفوظ حديث العلاء بن عبدالرحمن، عن أبيه، عن أبي سعيد وأبي هريرة» انظر فيه: حديث رقم (٤١٣٦ و ١٤٠٨٥).

لكن قال الحافظ في «النكت الظراف» على حديث (٤١٣٦) ما نصّه: قلت: ورواه زيد بن أبي أنيسه، عن العلاء، فقال: عن نعيم المجمر، عن ابن عمر. أخرجه الطبراني في «المعجم الكبير».

(٢) أخرج هذه الرواية النسائي في الزينة ـ السنن الكبرى ـ كما في «تحفة الأشراف» ١٠/٢٣٩ حديث رقم (١٤٠٩٩).

(٣) صحيح البخاري كتاب اللباس: باب ما أسفل من الكعبين فهو في النار (٧/١٨٣).

(٤) «قال» ليست في (هـ).

٥٤٣٧ ـ كم ١/٣٥٦. وقال: صحيح على شرط مسلم.

ط لمالك ش للشافعي حم لأحمد عم لعبد الله بن أحمد مي للدارمي جا لابن الجارود

87 ★ عبدالملك بن سعيد بن سُوَيْد الساعدي، عن أبي سعيد.

٥٤٣٨ ـ حديث: «أمَّني جبريل في الصلاة».

طح حم

طح في الصلاة: ثنا ابن أبي داود، ثنا عبدالله بن يوسف، ثنا ابن لهيعة، ثنا بكير بن عبدالله بن الأشج، عنه، به.

قال[1] أحمد: ثنا إسحاق بن عيسى، حدثني ابن لهيعة، به.

88 ★ / عبيدالله بن عبدالله بن رافع بن خديج الأنصاري، وقيل: عبيدالله بن عبدالرحمن، عن أبي سعيد. ٢/١٤٤أ

٥٤٣٩ ـ حديث: قيل: يا رسول الله إنا نتوضأ من بئر بضاعة... الحديث. «الماء طهور لا ينجسه شيء».

جا طح قط كم ش حم

جا في الطهارة: ثنا محمد بن عثمان الوراق وموسى بن عبدالرحمن المسروقي، قالا: ثنا أبو أسامة، عن الوليد بن كثير، عن محمد بن كعب، عن عبيدالله بن عبدالله ـ قال المسروقي: ابن رافع بن خديج ـ عن أبي سعيد، به.

طح فيه: ثنا محمد بن خزيمة، ثنا الحجاج بن منهال، ثنا حماد بن سلمة، عن

---

87 ★ هو عبدالملك بن سعيد بن سويد الساعدي الأنصاري المدني، ثقة من الثالثة. انظر: (تهذيب التهذيب ٦/٣٩٥ والتقريب).

٥٤٣٨ ـ طح ١/١٤٧. أحمد ٣/٣٠.

(١) «قال» ليست في (هـ).

88 ★ هو عبيدالله بن عبدالله بن رافع بن خديج الأنصاري، ويقال: ابن عبدالرحمن، هو راوي حديث بئر بضاعه، مستور، من الرابعة. انظر: (التاريخ الكبير للبخاري ٥/٣٨٩، وتهذيب التهذيب ٧/٢٧، والتقريب).

٥٤٣٩ ـ جا ص ٢٧. طح ١/١١. قط ١/٣٠، ٢٩، ٣١. الشافعي ص ١٦٥. أحمد ٣/٣١، ٨٦.

كم: لم أره في مستدرك الحاكم المطبوع، ولا في مخطوطة المستدرك وأورده البيهقي من طريقه في «السنن الكبرى». ١/٤ ـ ٥.

خز لابن خزيمة عه لأبي عوانة طح للطحاوي حب لابن حبان قط للدارقطني كم للحاكم

محمد بن إسحاق، عن عبيدالله بن عبدالرحمن، كذا قال: عن أبي سعيد. وعن إبراهيم بن أبي داود سليمان[1] الأسدي، سمعت أحمد بن خالد الوهبي، ثنا محمد بن إسحاق، عن سليط بن أيوب، عن عبيدالله بن عبدالرحمن بن[2] رافع، به.

قط فيه: ثنا الحسين بن إسماعيل، ثنا محمد بن معاوية بن مالج، ثنا محمد بن سلمة، عن محمد بن إسحاق، عن سليط بن أيوب، عن عبدالرحمن بن رافع، به. كذا قال. وعن محمد بن إسماعيل الفارسي (عن أحمد بن عبدالوهاب، عن أحمد بن خالد الوهبي، به. وعن محمد بن أحمد بن صالح، ثنا محمد بن شوكر).[3] وعن أحمد بن كامل، عن محمد بن سعد[4] العَوْفي، قالا: ثنا يعقوب بن إبراهيم بن سعد، ثنا أبي، عن ابن إسحاق، عن سليط بن أيوب بن الحكم الأنصاري، عن عبدالله بن عبدالرحمن بن رافع، به. وعن الحسين بن إسماعيل، ثنا محمد بن أبي عون ومحمد بن عثمان بن كرامة، قالا: ثنا أبو أسامة، عن الوليد بن كثير، عن محمد بن كعب القرظي، عن عبيدالله بن عبدالله بن رافع بن خديج، به. واللفظ لابن أبي عون. وعن الحسين، عن يعقوب بن إبراهيم الدورقي، عن أبي أسامة، به، اختلف في اسم التابعي، فقيل: عبدالله، وقيل: عبدالرحمن، وقد مضى من طريق [أبي] أسامة أيضاً في عبدالله[5].

كم فيه: ثنا أبو العباس، ثنا الحسن بن علي، ثنا أبو أسامة[6]، به.

---

(١) سليمان من الأصل و (هـ) وهو الصواب، وفي المطبوع: «إبراهيم بن أبي داود وسليمان أبو داود الأسدي» بزيادة «الواو»، وهو خطأ. انظر: (الأنساب ٢/١٦٧، وسير أعلام النبلاء ١٢/٦١٢، وشذرات الذهب ٢/١٦٢).

(٢) «بن رافع» من المطبوع، وهو الصواب، وفي الأصل و (هـ) «بن أبي رافع» بدله، وهو تصحيف. انظر: مصادر ترجمته السابقة.

(٣) ما بين الهلالين ساقط من (هـ).

(٤) «سعد» من المطبوع، وهو الصواب، فما في الأصل و (هـ): «سعيد» بدله فتصحيف. انظر: (الميزان ٣/٥٦٠، ولسان الميزان ٥/١٧٤).

(٥) تقدم برقم (٥٣٨٢) ص ٢٦٧ ـ ٢٦٨.

(٦) «أسامة»، وفي (هـ): «أمامة». وهو خطأ.

ورواه الشافعي: ثنا الثقة، عن ابن أبي ذئب، عن الثقة عنده، عَمَّن حدثه، أو عن عبيد الله، به.

قال[1] أحمد: ثنا أبو أسامة، به. وعن يعقوب، عن أبيه، عن ابن إسحاق، عن سليط بن أيوب بن الحكم، عنه، نحوه. وعن يعقوب، عن أبيه، عن الوليد، عن عبد[2] الله بن أبي سلمة، عن عبدالله بن عبدالرحمن بن رافع، فذكر نحوه، كذا قال: وقال أبو أسامة[3]: عبيدالله بن عبدالله.

89 ★ عبيدالله بن عبدالله بن عتبة، عن أبي سعيد

٥٤٤٠ ـ حديث: أن النبي ﷺ نهى عن اختناث الأسقية.

مي عه طح حب حم

مي في الأشربة: أنا يزيد بن هارون، عن ابن أبي ذئب، عن الزهري، عنه، به.

عه في الأشربة: عن الصغاني، عن يزيد بن هارون، به. وعن محمد بن عزيز، عن سلامة، عن عقيل. وعن يونس، عن ابن وهب، عن يونس وابن أبي

---

(١) «قال» ليست في (هـ).

(٢) «عبد» من الأصل و (هـ)، وفي المطبوع: «عبيد». وكلاهما محتمل انظر: (تاريخ البخاري الكبير ٥/٣٨٩، وتهذيب التهذيب ٧/٢٧).

(٣) «أسامة» من الأصل والمطبوع، وهو الصواب، وفي (هـ): «أمامة»، وهو تصحيف، وهو حماد بن أسامة بن زيد أبو أسامة. انظر: (تاريخ بغداد ٤/٤١٢ وتهذيب التهذيب ٣/٢).

89 ★ هو عُبيدالله بن عبدالله بن عتبة بن مسعود الهذلي، أبو عبدالله المدني، أحد الفقهاء السبعة بالمدينة المنورة، ثقة، فقيه، ثبت، وهو معلم عمر بن عبدالعزيز، من الثالثة، مات سنة أربع وتسعين، وقيل غير ذلك. انظر: (تهذيب التهذيب ٧/٢٣، والتقريب).

٥٤٤٠ ـ مي ٢/٤٤. عه ٥/٣٣٨، ٣٣٩. طح ٤/٢٧٧. حب «الإحسان» ٧/٣٥٧، ٣٥٨، والموارد ص ٣٣٢. أحمد ٣/٦، ٦٧، ٦٩، ٩٣.

ويزاد: رواه أحمد (٣/٨٠) ثنا هارون، قال: ثنا وهب، قال: أخبرني قرة بن عبدالرحمن، عن ابن شهاب، عن عبيدالله بن عبدالله بن عتبة، عن أبي سعيد، قال: نهى رسول الله ﷺ عن الشرب من ثلمة القدح، وأن ينفخ في الشراب.

خز لابن خزيمة عه لأبي عوانة طح للطحاوي حب لابن حبان قط للدارقطني كم للحاكم

ذئب. وعن أبي داود السجزي، عن مسدد، عن سفيان. وعن السلمي، عن عبدالرزاق، عن معمر، كلهم عن الزهري، به. إلا أن في رواية معمر وحده: عن عبيدالله أو عطاء بن يزيد، عن أبي سعيد.

طح في الكراهة: ثنا المزني، ثنا الشافعي، عن سفيان بن عيينة، به. وعن سليمان بن شعيب، عن أسد بن موسى، عن ابن أبي ذئب، به.

حب في الثالث من الثاني: أنا محمد بن الحسن بن قتيبة، ثنا حرملة، ثنا ابن وهب، به. أخبرني يونس، عن ابن شهاب، به. وفسره[1].

وفي الثالث من الثاني: أنا عمر بن محمد الهمداني، أنا أبو الطاهر، ثنا ابن وهب، (أخبرني)[2] قرة بن عبدالرحمن، عن ابن شهاب، عنه، به. وزاد: وعن الشرب من ثلمة القدح، ولم يذكر تفسير الاختناث.

قال أحمد: ثنا سفيان، عن الزهري، عنه، بهذا. وعن يزيد وأبي النضر، كلاهما عن ابن أبي ذئب. وعن علي بن إسحاق وعتاب، كلاهما عن عبدالله هو ابن المبارك، عن يونس. وعن عبدالرزاق وعبد الأعلى، كلاهما عن معمر، ثلاثتهم عن الزهري، به.

٥٤٤١ ـ / حديث: «افتخرت الجنة والنار...» الحديث. ٢/١٤٤/ب

خز حب حم

خز في التوحيد: ثنا محمد بن يحيى، ثنا موسى بن إسماعيل، ثنا حماد، ثنا عطاء بن السائب، عنه، به. وعن محمد بن يحيى، عن حجاج بن منهال، عن حماد، به. وعن محمد بن معمر، عن روح، عن حماد[3]، به. وساقه على لفظ

---

(١) اختناث الأسقية: أن يشرب من أفواهها. وكلمة «وفسره» ليست في (هـ).

(٢) ما بين الهلالين بياض في (هـ).

٥٤٤١ ـ خز في التوحيد ص ٩٣، ٩٤، ٩٥، ٩٨. حب «الإحسان» ٢٧٢/٩٤. أحمد ١٣/٣، ٧٨.

(٣) «حماد» من الأصل و(هـ) وهو الصواب، وهو حماد بن سلمة بن دينار، أبو سلمة البصري، فما في المطبوع: «خالد» بدله فتصحيف. انظر: (تهذيب الكمال ٢٥٣/٧، وسير أعلام النبلاء ٤٤٤/٧).

حجاج، قال جرير: فرواه، عن عطاء بن السائب، عن عبيدالله، عن أبي هريرة، ورجحه محمد بن يحيى.

حب في الثامن والسبعين من الثالث: أنا محمد بن علي الصيرفي - غلام طالوت - ثنا هدبة، ثنا حماد بن سلمة، به.

رواه[1] أحمد: عن حسن وروح وعفان، ثلاثتهم، عن حماد، به.

٥٤٤٢ - حديث: سأل رجل رسول الله ﷺ عن العزل... ؟ الحديث.
مي حم

مي في النكاح: أنا سليمان بن داود الهاشمي، عن إبراهيم بن سعد، عن الزهري، عنه، به.

قال[2] أحمد: ثنا أبو كامل، ثنا إبراهيم، به.

٥٤٤٣ - حديث: «يأتي الدّجّال، وهو مُحرَّمٌ عليه أن يدخلَ المدينة... » الحديث.
عه حب حم

عه في الفتن: ثنا محمد بن يحيى وسليمان بن سيف، قالا: ثنا يعقوب بن إبراهيم بن سعد، ثنا أبي، عن صالح. وعن محمد بن يحيى، عن عبدالرزاق، عن معمر. وعن أبي الزنباع روح بن الفرج وابن أبي حاتم الأسواني، قالا: ثنا يحيى بن بكير، ثنا الليث، حدثني عقيل. وعن الصغاني، ثنا أبو اليمان، أنا شعيب، كلهم عن الزهري، عنه، به.

حب في التاسع والستين من الثالث: أنا محمد بن الحسن بن قتيبة، ثنا ابن أبي السري، ثنا عبدالرزاق، [به][3].

---

(١) «رواه» ليست في (هـ).
(٢) «قال» ليست في (هـ).
٥٤٤٢ - مي ٢/٧٢. أحمد ٣/٩٢، ٩٣.
٥٤٤٣ - حب «الإحسان» ٨/٢٨٣. أحمد ٣/٣٦.
(٣) «به» ليست في (هـ).

قال[1] أحمد: ثنا عبدالرزاق، به.

٥٤٤٤ ـ حديث: نهى رسول الله ﷺ، عن اشتمال الصماء، وأن يحتبي الرجل في ثوب واحد ليس على فرجه منه شيء. حم

أحمد: عن هاشم ـ هو ابن القاسم ـ عن الليث. وعن حجاج وروح، كلاهما عن ابن جريج، كلهم عن الزهري، عنه، به.

٥٤٤٥ ـ حديث: قال رجل: يا رسول الله أي الناس أفضل؟ قال: «مؤمن مجاهد بنفسه وماله في سبيل الله...» الحديث. حم

أحمد: ثنا عبدالرزاق، أنا معمر، عن الزهري، عنه، أو عن عطاء بن يزيد ـ شك معمر ـ عن أبي سعيد، به.

★ عبيدالله بن عبدالرحمن، عن أبي سعيد

مضى قريباً.

90 ★ عبيدالله بن عياض، عن أبي سعيد

٥٤٤٦ ـ حديث: «لا صلاة بعد الصبح حتى تطلع الشمس، ولا بعد العصر حتى الليل». حم

أحمد: ثنا عبدالرزاق وابن بكر، قالا: أنبأ ابن جريج، أخبرني عمر[2] بن

---

(١) «قال» ليست في (هـ).

٥٤٤٤ ـ أحمد ٣/٦، ٤٦، ١٣.

٥٤٤٥ ـ أحمد ٣/٣٧.

★ انظر: (ص ٢٩٧ ـ ٢٩٩).

90 ★ هو عبيد الله بن عياض بن عمرو بن عبدٍ بلا إضافة، القاريّ بتشديد الياء، حجازي، ثقة، من الثالثة، انظر: (تهذيب التهذيب ٧/٤٣، والتقريب).

٥٤٤٦ ـ أحمد ٣/٩٥.

(٢) «عُمَر» من الأصل و (هـ) وهو الصواب، وفي المطبوع: «عَمْرو» بدله، وهو تصحيف. انظر: (تهذيب التهذيب ٧/٤٣، ٤٨٣، والتقريب).

عطاء بن أبي الخُوَار، عن عبيدالله بن عياض وعطاء بن بخت، كلاهما ـ بخبر عمر[1] بن عطاء ـ عن أبي سعيد، بهذا.

91 ★ عبيد بن حُنَين، عن أبي سعيد

٥٤٤٧ ـ حديث: خَطَبَ رسول الله ﷺ، فقال: «إن عبداً خيره الله بين أن يؤتيه من زهرة الدنيا ما شاء، وبين ما عنده، فاختار ما عنده...» الحديث. عه حب طح حم

عه في المناقب: عن عمرو بن عثمان العثماني، قاضي مكة، عن مطرف. وعن أبي حميد العَوْهي[2] ومحمد بن زياد العجلي، قالا: ثنا ابن أبي أويس. وعن علي بن عبدالعزيز، ثنا القعنبي، كلهم عن مالك. وعن حمدان بن علي وأبي أمية وأحمد بن علي الخزَّاز، قالوا: ثنا سُرَيْج بن النعمان. وعن إبراهيم بن مرزوق، ثنا أبو عامر العقدي، كلاهما عن فليح، كلاهما عن أبي النضر، عنه، به.

حب في الثامن من الثالث: أنا الفضل بن الحباب، ثنا علي بن المديني، ثنا معن بن عيسى، أنا مالك، به.

رواه جماعة، عن مالك في غير الموطأ، ولم يخرجه أحد من رواة الموطأ إلا القعنبي في الجامع آخر الموطأ.

رواه[3] أحمد: عن يونس وسريج، كلاهما عن فليح، عنه، به. وحديث يونس مقرون بحديث بسر بن سعيد المتقدم، وبقية طرقه في ترجمة[4]: بسر بن

---

(١) «بخبر عمر» من الأصل و (هـ) وأطراف المسند (٦ / ٢٧٩ ح ٨٣٢٠) وهو الصواب، وفي المطبوع: «يخبر عن عمر».

91 ★ عبيد بن حُنَين، المدني، أبو عبدالله. مولى آل زيد بن الخطاب، ويقال: مولى بني زريق. ثقة قليل الحديث، مات سنة خمس ومائة، وله خمس وسبعون سنة، ويقال: أكثر من ذلك. انظر: (تهذيب التهذيب ٧/٦٣، والتقريب).

٥٤٤٧ ـ حب «الإحسان» ٩/٥. وفيه «أبو» زائدة في «علي بن المديني». أحمد ٣/١٨.

(٢) «العَوْهي» من الأصل وهو الصواب، وفي (هـ): «العوقي». (التقريب ٢/٤١٤).

(٣) «رواه» ليست في (هـ).

(٤) تقدم برقم (٥١٣٧) ص ١٧٣.

سعيد، عن أبي سعيد.

٢/١٤٥أ 92 ★ / عبيد بن عمير، عن أبي سعيد.

في ترجمته: عن أبي موسى[1]

٥٤٤٨ ـ حديث: الاستئذان، وفيه قصة أبي موسى مع عمر.
عه

عه في الاستئذان: ثنا يوسف بن سعيد بن مُسلَّم، ثنا حجاج. وعن يزيد بن سنان، ثنا أبو عاصم، كلاهما عن ابن جريج، عن عطاء، عنه، به. وفيه قول عمر: ألهاني الصفق بالأسواق، وفيه قول عطاء: سلم ما شئت، ولا تستأذن.

93 ★ عَبِيدة بن مُسافع الديلي، عن أبي سعيد

٥٤٤٩ ـ حديث: بينا رسول الله ﷺ يقسم شيئاً، أقبل رجل، فأكب عليه، فطعنه رسول الله ﷺ بعرجون كان معه... الحديث.
حب حم

حب في السابع والأربعين من الخامس: أنا عبدالله بن محمد بن سلم، ثنا حرملة بن يحيى، ثنا ابن وهب، أخبرني عمرو بن الحارث، عن بكير بن[2] الأشج، عنه، به.

قال[3] أحمد: ثنا هارون ـ قال عبدالله: وسمعته أنا منه ـ ثنا ابن وهب، به.

---

92 ★ هو عبيد بن عمير بن قتادة الليثي، أبو عاصم المكي قال مسلم: ولد في عهد النبي ﷺ وعده غيره في كبار التابعين وكان قاضي أهل مكة، مجمع على ثقته، مات قبل ابن عمر. انظر: (الجرح والتعديل ٥/٤٠٩، وتهذيب التهذيب ٧/٧١، والتقريب ١/٥٤٤).

(١) ذكره في مسند: أبي موسى الأشعري ـ رضي الله عنه ـ حديث رقم (١٢٣٣١) وقال: أخرجه «حب» في الثالث والأربعين من الأول، وأحمد.

93 ★ عَبيدة بن مُسافع، الديلي، المدني، مقبول، من الرابعة. انظر: (التحفة اللطيفة ٣/١٣٤، وتهذيب التهذيب ٧/٨٥، والتقريب).

٥٤٤٩ ـ حب «الإحسان» ٨/١١٧، ١١٨. أحمد ٣/٢٨.

(٢) «ابن» من المطبوع، وهو الصواب، وفي الأصل و(هـ): «به» بدله.

(٣) «قال» ليست في (هـ).

94 ★ عتَّاب بن حنين المكي، عن أبي سعيد

٥٤٥٠ - حديث: «لو حبس الله القطر عن أمتي عشر سنين، ثم أنزله، لأصبحت طائفة من أمتي بها كافرين، يقولون: هو نوء المجدح» قال: المجدح كوكب.

مي في الرقاق: أنا عفان، ثنا حماد بن سلمة، أنا عمرو بن دينار، عنه، بهذا.

حب في الحادي والخمسين من الثالث: أنا أبو خليفة، ثنا إبراهيم بن بشار، ثنا سفيان، عن عمرو، به. وقال: المجدح هو الدبران، وهو المنزل الرابع من منازل القمر.

قال[1] أحمد: ثنا سفيان، سمع عمروٌ عتاب[2] بن حنين، بهذا، قال سفيان: لا أدري من عتاب؟.

95 ★ عثمان بن عبيدالله بن رافع أو ابن أبي رافع المدني، عن أبي سعيد.

في مسند: رافع بن خديج، وفي مسند: واثلة بن الأسقع[3].

---

94 ★ هو عتَّاب بن حنين، أو ابن أبي حنين، المكي، مقبول، من الرابعة. انظر: (العقد الثمين ٧/٦، وتهذيب التهذيب ٩١/٧، والتقريب).

٥٤٥٠ - مي ٢٢٢/٢. حب «الإحسان» ٦٤٥/٧، ٦٤٦، والموارد ص ١٦٠. أحمد ٧/٣.

(١) «قال» ليست في (هـ).

(٢) «سمع عمروٌ عتابَ بن حنين» من الأصل و(هـ) وهو الصواب وفي المطبوع: «سمع عمرو بن عتاب» وهو خطأ. لأن «عمرو بن دينار» يروي عن «عتاب» وعنه حماد بن سلمة. انظر: (الكاشف ٢١٣/٢، وتهذيب التهذيب ٩١/٧، ٢٨/٨).

95 ★ هو عثمان بن عبيدالله بن رافع أو ابن أبي رافع المدني مولى سعيد بن العاص المديني، ويقال: مولى سعيد بن أبي وقاص. انظر: (تاريخ البخاري الكبير ٢٣٢/٦ وما بعدها، الجرح والتعديل ١٥٦/٦).

(٣) ذكره في مسند: رافع بن خديج (٤ / ٤٩٠ حديث ٤٥٦٥): «رأيت أبا سعيد» ... الخ وقال: أخرجه طح في الكراهة. ثم ذكره أيضاً في مسند: واثله بن الأسقع (ج ٥ لوحة ٥٩/أ) وقال: أخرجه طح في الكراهة. ثم ساق الحديث السابق طرفه.

خز لابن خزيمة عه لأبي عوانة طح للطحاوي حب لابن حبان قط للدارقطني كم للحاكم

96 ★ عروة بن الزبير، عن أبي سعيد.

٥٤٥١ ـ حديث: أن رسول الله ﷺ نهى أن يمشي الرجل في نعل واحدة، أو خف واحد.
حم

أحمد: ثناحسن، ثنا ابن لهيعة، عن أبي الأسود، عنه، بهذا.

97 ★ عطاء بن بخت

في ترجمة: عبيدالله بن عياض[1]

98 ★ عطاء بن أبي رَبَاح، عن أبي سعيد.

له في ترجمته: عن جابر[2]

٥٤٥٢ ـ حديث: «اللهم أَحْيِنِي مسكيناً...» الحديث.
كم

كم في الرقاق: حدثني إبراهيم بن إسماعيل، ثنا عثمان بن سعيد الدارمي، ثنا سليمان بن عبدالرحمن، ثنا خالد بن يزيد بن أبي مالك، عن أبيه، عنه، به. وقال: صحيح الإسناد.

٥٤٥٣ ـ حديث: «إن الله لم ينزل داءً إلا أنزل له شفاءً...» الحديث.
كم

---

96 ★ عروة بن الزبير بن العوام بن خُويلد الأسدي، أبو عبدالله المدني، ثقة فقيه مشهور، من فقهاء المدينة السبعة، من الثانية وكان بحراً لا تكدره الدلاء، مات سنة أربع وتسعين على الصحيح. انظر: (تهذيب الكمال ٢٠/١١ ـ ٢٥، والتقريب).

٥٤٥١ ـ أحمد ٣/٤٢.

97 ★ عطاء بن بخت، سمع أبا سعيد الخدري ـ رضي الله عنه ـ روى عنه عمر بن عطاء بن أبي الخوار. انظر: (التاريخ الكبير ٦/٤٦٣، والجرح والتعديل ٦/٣٣١).

(١) تقدم (ص ٣٠٢ ـ ٣٠٣ حديث ٥٤٦٦).

98 ★ هو عطاء بن أبي رَبَاح، واسم أبي رباح: أسلم القرشي، مولاهم، المكي، ثقة فقيه، فاضل، لكنه كثير الإرسال، من الثالثة، مات سنة أربع عشرة ومائة على المشهور. انظر: (تهذيب التهذيب ٧/١٩٩، والتقريب).

(٢) تقدم برقم (٢٩٥٣).

٥٤٥٢ ـ كم ٤/٣٢٢.

٥٤٥٣ ـ كم ٤/٤٠١.

كم في الطب الثاني: ثنا أبو العباس محمد بن يعقوب، ثنا العباس بن محمد، ثنا أبو النضر، ثنا شبيب بن شيبة، عنه، به.

99 ★ عطاء بن يزيد، عن أبي سعيد

٥٤٥٤ ـ حديث: «من رَعَف في صلاته، فليرجع، فليتوضأ، وَلْيَبْنِ على صلاته». قط

قط في الطهارة: ثنا أحمد بن سليمان[1]، قرىء على أحمد بن ملاعب وأنا أسمع، ثنا عمرو بن عون، ثنا أبو بكر الداهري، عن حجاج، عن الزهري، عنه، به. قال: أبو بكر الداهري عبدالله بن حكيم، متروك.

٥٤٥٥ ـ / حديث: «إذا سمعتم المؤذن، فقولوا مثل ما يقول». ٢/١٤٥/ب

ط ش مي خز عه طح حب حم عم

مالك في الصلاة: عن ابن شهاب، عنه، به.

رواه[2] الشافعي: عن مالك، به.

مي فيه: أنا عثمان بن عمر، أنا يونس، عن الزهري، به.

خز فيه: عن عمرو بن علي، عن عثمان بن عمر، به. وعن عمرو، عن

---

99 ★ هو عطاء بن يزيد الليثي ثم الجُنْدُعي، أبو محمد، وقيل: أبو يزيد المدني ثم الشامي، ثقة، من الثالثة، مات سنة خمس أو سبع ومائة، وقد جاوز الثمانين. انظر: (الجرح والتعديل ٣٣٨/٦، وتهذيب التهذيب ٢١٧/٧، والتقريب).

٥٤٥٤ ـ قط ١٥٧/١.

(١) «سليمان» من الأصل و (هـ)، وكذا في الأنساب ٣٥/١٢، وتاريخ بغداد ١٨٩/٤، وسير أعلام النبلاء ٥٠٢/١٥، وتذكرة الحفاظ ٨٦٨/٣، والميزان ١٠١/١، واللباب ٢٩٧/٣. ولعله الصواب وفي المطبوع: «سليمان»، وكذا في النجوم الزاهرة ٣٢٢/٣، وطبقات الحفاظ ص ٣٥٥، ولسان الميزان ١٨٠/١، وشذرات الذهب ٣٧٦/٢.

٥٤٥٥ ـ مالك ٦٧/١. الشافعي ص ٣٣. مي ٢٧٢/١. خز ٢١٥/١. عه ٣٣٧/١. طح ١٤٣/١. حب «الإحسان» ٩٨/٣. أحمد ٦/٣، ٥٣، ٨، ٩٠.

(٢) «رواه» ليست في (هـ).

خز لابن خزيمة عه لأبي عوانة طح للطحاوي حب لابن حبان قط للدارقطني كم للحاكم

يحيى بن سعيد، عن مالك. وعن يونس بن عبدالأعلى، عن ابن وهب، عن مالك ويونس بن يزيد، كلاهما عن ابن شهاب، به.

عه فيه: عن يزيد بن سنان والصغاني، قالا: ثنا عثمان بن عمر، به. وعن يونس بن عبدالأعلى، به. وعن السلمي، عن عبدالرزاق، عن مالك، به. وعن الربيع، أنا الشافعي، أنا مالك ومعمر. وعن الصغاني، أنا أبو عاصم، عن ابن جريج، كلهم عن الزهري، به.

طح فيه: ثنا يونس، به. وعن ابن مرزوق، ثنا عثمان بن عمر، به.

حب في الخامس والعشرين من الأول، وفي الصلاة: أنا أبو خليفة، ثنا القعنبي، عن مالك، به.

رواه[1] أحمد: عن عبدالرحمن بن مهدي ويحيى ومحمد بن جعفر غندر وعثمان بن عمر، أربعتهم عن مالك، به. زاد عثمان بن عمر: وعن يونس، عن الزهري.

قال عبدالله: حدثناه عبدالله بن عون الخراز ومصعب الزبيري، قالا: ثنا مالك بن أنس، مثله سواء، يعني مثل حديث عبدالرحمن.

٥٤٥٦ ـ حديث: أن ناساً من الأنصار. سألوا رسول الله ﷺ، فأعطاهم، ثم سألوا، فأعطاهم، حتى إذا نفد ما عنده، قال: «ما يكون عندي من خير، فلن أدخره عنكم، ومن يستعفف يعفه الله...» الحديث.

مي عه حب طحم

مي في الزكاة: أنا الحكم بن المبارك، أنا مالك، عن ابن شهاب، عنه، به.

عه فيه: ثنا يونس بن عبدالأعلى، أنا ابن وهب، أن مالكاً أخبره، به. وعن السلمي، ثنا عبدالرزاق، أنا معمر. وعن أبي داود الحراني وعباس الدوري، قالا: ثنا يعقوب بن إبراهيم، ثنا أبي، عن صالح، كلاهما عن ابن شهاب الزهري، به.

---

(١) «رواه» ليست في (هـ).

٥٤٥٦ ـ مي ١/٣٢٦. حب «الإحسان» ٥/١٧٠. مالك ٢/٩٩٧. أحمد ٣/٩٣، ٩٤.

حب في السادس والستين من الثالث: أنا الحسين بن إدريس، ثنا أحمد بن أبي بكر، عن مالك، به.

وهكذا رواه مالك في الجامع من الموطأ.

ورواه[1] أحمد: عن عبدالرزاق، عن معمر. وعن إسحاق بن عيسى[2]، عن مالك، كلاهما، عن الزهري، به.

٥٤٥٧ ـ حديث: الشفاعة.

في ترجمته: عن أبي هريرة.

٥٤٥٨ ـ حديث: «صلاة الرجل في جماعة، تزيد على صلاته وحده بخمس وعشرين درجة...» الحديث. حب كم

حب في النوع الأول من القسم الأول: أنا أحمد بن علي بن المثنى، ثنا أبو بكر بن أبي شيبة، ثنا أبو معاوية، ثنا هلال بن ميمون، عنه، به. وأعاده في الثاني والثلاثين من الثالث: عن أحمد بن علي بن المثنى، بسنده.

كم في الصلاة: أنا أبو بكر بن إسحاق، ثنا إسماعيل بن قتيبة، ثنا يحيى بن يحيى، ثنا أبو معاوية، به، وقال: صحيح على شرطهما ولم يخرجاه. قلت: قد أخرج (خ) أوله من طريق: عبدالله بن خباب، عن أبي سعيد[3]. لكن في

---

(١) «ورواه» ليست في (هـ).

(٢) «إسحاق بن عيسى» من الأصل و (هـ) وفي المطبوع بدله: «إسحاق بن سليمان» وكلاهما يروى عن مالك، وعنهما أحمد بن حنبل. انظر: (مناقب الإمام أحمد ص ٣٥، والكاشف ١/ ٦٤، وتهذيب التهذيب ١/ ٢٣٤، ٢٤٥).

٥٤٥٧ ـ ذكره في ترجمته: عن أبي هريرة (ج ٥ لوحة ٢٢٧/ب) وقال أخرجه: خز في التوحيد، وحب في الثمانين من الثالث، وأحمد في المسند.

٥٤٥٨ ـ حب الإحسان ٣/ ١٢٣، ٢٤٩. كم ١/ ٢٠٨.

(٣) في الصلاة: باب فضل صلاة الجماعة (فتح الباري ٢ / ١٣١).

خز لابن خزيمة عه لأبي عوانة طح للطحاوي حب لابن حبان قط للدارقطني كم للحاكم

هـذا زيادة، قـال الحاكم: (وهـلال بن ميمون)[١] هـو هـلال بن أبي ميمـونـة[٢]، ويقال: ابن علي، ويقال: ابن أبي هلال، ويقال: ابن أسامة وكله واحد.

قلت: هذا وهم منه، فـإن راوي هذا الحـديث، لم يختلف (في كونـه هلال بن ميمون، وهو متأخر الطبقة، عن الذي اختلف)[٣] فيه، فـإن ذاك تابعي سمـع من أنس، وهو الذي أخرج له الشيخان، وهلال بن ميمـون لم يخرجـا له، ولكن وثقـه ابن معين والنسائي.

٢/١٤٦/أ **٥٤٥٩ ـ / حديث: أن أعـرابيـاً سـأل النبي ﷺ عن الهجـرة؟، فقـال: «ويحـك إن شأن الهجرة شديد...» الحديث.**

جا عه حب حم

جـا في الجهاد: ثنـا محمـد يحيـى، ثنـا محمـد بن يـوسف، ثنـا الأوزاعي، عن الزهري، عنه، به.

عه في الإمارة: ثنا عمرو بن ثور بن عمرو القيسراني، ثنـا الفريـابي، به. وعن أبي أمية، ثنا محمـد بن مصعب. وعن أبي داود السجزي، ثنـا مؤمل بن الفضـل، ثنا الوليد بن مسلم، كلاهما عن الأوزاعي، نحوه.

حب في الثـاني من الأول: أنا عبـدالله بن محمد بن سلم، ثنـا عبـدالـرحمن بن إبراهيم، ثنا الوليد، به.

قال[٤] أحمد: ثنا معاوية بن عمرو، ثنا أبو إسحـاق الفزاري، عن الأوزاعي، بـه. وعن عبدالله بن الحـارث ومحمد بن مصعب، كـلاهما عن الأوزاعي. وعن أبي اليمان، عن شعيب، كلاهما عن الزهري، نحوه.

---

(١) ما بين الهلالين ساقط من المطبوع.

(٢) «ميمونة» في (هـ): «ميمون».

(٣) ما بين الهلالين ساقط من (هـ).

٥٤٥٩ ـ جا ص ٣٤٢. عه ٤/٤٩٤. حب «الإحسـان» ٥/١٠٢. أحمد ٣/١٤، ٦٤، أمّـا رواية أبي اليمان فلم أقف عليها في المسند، وهي موجودة في أطرافه (٦/٢٨٢ ح ٨٣٢٧).

(٤) «قال» ليست في (هـ).

٥٤٦٠ ـ حديث: نهى رسول الله ﷺ عن بيعتين، وعن لبستين. . . الحديث.
جا طح حب حم

جا في البيوع: ثنا ابن المقرىء وعبدالله بن هاشم، قالا: ثنا سفيان، عن الزهري، عنه، به.

طح في الزيادات: عن يونس، عن ابن وهب، عن يونس، عن الزهري، به. وعن المزني، عن الشافعي، عن سفيان، به.

حب في الثالث من الثاني: أنا محمد بن الحسن بن قتيبة، ثنا ابن أبي السري، ثنا عبدالرزاق، أنا معمر، عن الزهري، به. وفيه تفسيرهما.

قال[1] أحمد: ثنا سفيان بن عيينة، به. وعن عبدالأعلى وعبدالرزاق، كلاهما عن معمر، عن الزهري، نحوه.

٥٤٦١ ـ حديث: «لا صلاة بعد الصبح حتى ترتفع الشمس. . .» الحديث.
عه طح حم

عه في الصلاة: ثنا العباس بن محمد، ثنا يعقوب بن إبراهيم بن سعد، ثنا أبي، عن صالح، عن[2] ابن شهاب، عنه، به. وعن إسحاق الصنعاني، عن عبدالرزاق، عن ابن جريج، أخبرني ابن شهاب، به.

طح فيه: ثنا ابن مرزوق، ثنا أبو عاصم، عن ابن جريج، به.

رواه[3] أحمد: عن عبدالرزاق وابن بكر، كلاهما عن ابن جريج، به. وعن يعقوب، به.

٥٤٦٠ ـ جا ص ٢٠٣. طح ٤/٣٦٠. حب «الإحسان» ٧/٣٩٤. أحمد ٣/٦، ٦٦، ٩٥.
(١) «قال» ليست في (هـ).
٥٤٦١ ـ عه ١/٣٨٠، ٣٨١. طح ١/٣٠٤. أحمد ٣/٩٥.
(٢) «عن» من المطبوع و(هـ) وهي ساقطة من الأصل فإن «صالحاً» يروي عن «ابن شهاب الزهري» شيخه، انظر: (تهذيب التهذيب ٤/٣٩٩، ٩/٤٤٥ وما بعدها).
(٣) «رواه» ليست في (هـ).

٥٤٦٢ ـ حديث: أن رجلاً. أتى النبي ﷺ، فقال له: يارسول الله، أي الناس أفضل؟: قال: «رجل جاهد في سبيل الله...» الحديث.
عه حب كم حم

عه في الجهاد: عن عمرو بن ثور، عن الفريابي، عن الأوزاعي. وعن أبي عتبة، ثنا بقية[1]، عن الزبيدي. وعن عباس الترقفي، عن عثمان بن سعيد بن كثير. وعن الصغاني وأبي أمية، قالا: ثنا أبو اليمان، قالا: ثنا شعيب. وعن علي بن سهل، عن سعيد بن سليمان، عن سليمان بن كثير. وعن أحمد بن يوسف السلمي، عن عبدالرزاق، عن معمر، كلهم عن الزهري، به. إلا أن في رواية معمر عن عطاء، أو عبيدالله بن عبدالله، شك معمر، عن أبي سعيد.

حب في الثاني من الأول: أنا حامد بن محمد بن شعيب البلخي، ثنا منصور بن أبي مزاحم، ثنا يحيى بن حمزة، عن محمد بن الوليد الزبيدي، به. وفي الروضة: أنا عبدالله بن محمد بن سلم، ثنا عبدالرحمن بن إبراهيم ـ دحيماً ـ ثنا الوليد، ثنا الأوزاعي، به.

كم في الجهاد: أنا أحمد بن محمد العنزي[2]، ثنا عثمان بن سعيد، ثنا هشام بن عبدالملك، ثنا سليمان بن كثير، به.

رواه[3] أحمد: عن أبي اليمان، به. وعن وهب بن جرير، عن أبيه، عن

٥٤٦٢ ـ عه ٥/٥٥ ـ ٥٦، حب «الإحسان» ٧/٥٩ ـ ٦٠. كم ٢/٧١، وروضة العقلاء ص ٨١. أحمد ٣/٨٨، ١٦، ٥٦. وقال الحاكم: صحيح على شرط الشيخين.

ويزاد: رواه أحمد (٣/٨٨) ثنا معاوية. ثنا أبو إسحاق، عن الأوزاعي، ثنا الزهري، عن عطاء، عن أبي سعيد الخدري، به.

(١) «بقية» وفي (هـ): «قتيبة».

(٢) «العَنَزِي» من المطبوع، وهو الصواب، وهو أحمد بن محمد بن عَبْدُوس، أبو الحسن العنزي الطرائفي، مسند نيسابور. وفي الأصل و(هـ): «المصري» بدله، وهو تصحيف. انظر: (الأنساب ٨/٢٢٦، وسير أعلام النبلاء ١٥/٥١٩، وتذكر الحفاظ ٣/٨٦٣، وشذرات الذهب ٢/٣٧٢). إلا أنه قال: «أبو محمد» بدل «أبي الحسن».

(٣) «رواه» ليست في (هـ).

النعمان. وعن عفان، عن سليمان بن كثير، كلاهما عن الزهري، بـه.

وله طـريق في ترجمة: عبيدالله بن عبدالله، عن أبي سعيد[1].

٥٤٦٣ ـ حديث: أن رسـول الله ﷺ مـرَّ بـغـلام يـسـلخ شـاة، فـقـال له: «تنح . . .» الحديث. حب

حب في الثـامن من الخامس: أنـا أحمد بن عمـير[2] بن يوسف، ثنـا عمرو بن عثمان، ثنا مروان بن معاوية، ثنا هلال بن ميمون، عنه، به.

٥٤٦٤ ـ / حديث: سئل رسول الله ﷺ عن العزل؟ . . . الحديث. حم ٢/١٤٦/ب

أحمد: ثنا عبدالرزاق، ثنا معمر، عن الزهري، عنه، به.

٥٤٦٥ ـ حديث: أن رسـول الله ﷺ قـام فصـلى صـلاة الصبـح، وهـو خلفـه، فقرأ، فالتبست عليه القراءة، فلما فرغ من صلاته، قال: «لو رأيتموني وإبليس، فـأهويت بيدي، فما زلت أخنقه، حتى وجدت برد (لعابه)[3] بين أصبعي هاتين. . .» الحديث. حم

أحمد: ثنا أبو أحمد، ثنا مسرة بن معبد، حدثني أبو عبيد ـ حاجب سليـمان ـ قال: رأيت عطاء بن يزيد الليثي . . . فذكر قصة، هذا فيها.

100 ★ عطاء بن يسار، عن أبي سعيد

---

(١) تقدم برقم (٥٤٤٥) ص ٣٠٢.

٥٤٦٣ ـ حب «الإحسان» ٢/٢٤٠.

(٢) «عمير» من الأصل و (هـ)، وهو الصواب، وفي المطبوع: «عمر» بدله، وهو تصحيف. انظر: (تهذيب ابن عساكر ١/٤٢١، وسير أعلام النبلاء ١٥/١٥، وتذكره الحفاظ ٣/٧٩٥، والنجوم الزاهرة ٣/٢٣٤).

٥٤٦٤ ـ أحمد ٣/٥٧.

٥٤٦٥ ـ أحمد ٣/٨٢، ٨٣.

(٣) «لعابه» من (هـ) وكذا في المطبوع، وهو الصواب، وفي الأصل: «لعابها».

100 ★ هو عطاء بن يسار الهلالي، أبو محمد المدني القاص، مولى ميمونة زوج النبي ﷺ، ثقة فاضل، كان صاحب مواعظ وعبادة، من صغار الثالثة، مات سنة أربع وتسعين. انظر: =

٥٤٦٦ ـ حديث: خرج رجلان في سفر وحضرتهما الصلاة، وليس معهما ماء، فتيمما صعيداً طيباً، ثم وجدا الماء بعدُ، في الوقت. . . الحديث.

مي ابن السكن قط كم

مي في الطهارة: ثنا محمد بن إسحاق المسيبي، حدثني عبدالله بن نافع، عن الليث بن سعد، عن بكر بن سوادة، عنه، به.

قلت: رواه أبو علي بن السكن في صحيحه: عن محمد بن أحمد الواسطي، عن عباس بن محمد الدوري، عن أبي الوليد الطيالسي، ثنا الليث، عن عمرو بن الحارث وعميرة بن أبي ناجية، عن بكر بن سوادة، به. قال ابن القطان: وهو إسناد صحيح متصل.

قط في التيمم: ثنا الحسين بن إسماعيل، ثنا عبدالله بن شبيب، حدثني عبدالله بن حمزة الزبيري، حدثني عبدالله بن نافع، به، وقال: تفرد به عبدالله بن نافع، عن الليث بهذا الإسناد متصلاً، وخالفه ابن المبارك وغيره، ثنا محمد بن إسماعيل الفارسي، ثنا إسحاق بن إبراهيم، أنا عبدالرزاق، عن عبدالله بن المبارك، عن ليث، عن بكر بن سوادة، عن عطاء بن يسار، فذكر، نحوه، ولم يذكر أبا سعيد.

كم فيه: ثنا عبدالرحمن بن الحسن الهمداني، ثنا عمير بن مرداس، ثنا عبدالله بن نافع، به، وقال: صحيح، وصله عبدالله بن نافع، وهو ثقة، وقد أرسله غيره. وعن أبي بكر بن إسحاق، ثنا أحمد بن إبراهيم بن ملحان، ثنا يحيى بن بكير، ثنا الليث، عن عميرة بن أبي ناجية، عن بكر بن سوادة، عن عطاء بن يسار، به. مرسلاً، وزاد فيه: عميرة بن أبي ناجية.

قلت: ودعوى تفرد عبدالله بن نافع به، غير جيدة، لما قد مناه من رواية أبي علي بن السكن، فإنها متصلة إلا أن يقال: إن رواية عميرة مرسلة. ورواية عمرو بن الحارث متصلة، فحمل أبو الوليد إحدى الروايتين على الأخرى، فيتجه

= (الجرح والتعديل ٦/٣٣٨، وتهذيب التهذيب ٧/٢١٧، والتقريب).

٥٤٦٦ ـ مي ١/١٥٥. قط ١/١٨٨، ١٨٩. كم ١/١٧٨، ١٧٩.

وحينئذٍ، فطريق عمرو بن الحارث أصح، لأنه أوثق من عميرة، وهو متابع قوي لعبدالله بن نافع في وصله، فإن كان سقط على عبدالله بن نافع فيه الواسطة الذي بين الليث وبكر بن سوادة.

٥٤٦٧ ـ حديث: «السحور أكلة بركة، فلا تدعوه، ولو أن يجرع أحدكم جرعة من ماء، فإن الله وملائكته يصلون على المتسحرين».

أحمد: ثنا إسحاق بن عيسى، ثنا عبدالرحمن بن زيد ـ يعني بن أسلم ـ عن أبيه، عنه، بهذا.

٥٤٦٨ ـ حديث: سمعت رسول الله ﷺ وهو يخطب الناس على منبره، وهو يقول: «أيها الناس إني قد رأيت ليلة القدر، ثم أنسيتها، ورأيت في ذراعي سوارين من ذهب، فكرهتها...» الحديث.

أحمد: ثنا يعقوب، ثنا أبي، ثنا ابن إسحاق، حدثني يزيد بن عبدالله بن قسيط، عن عطاء بن يسار، أو أخيه سليمان، عن أبي سعيد، به.

٥٤٦٩ ـ / حديث: «إذا كان أحدكم يصلي، فلا يدع أحداً يمر بين يديه...» الحديث. ٢/١٤٧أ

طح حب

طح في الصلاة: ثنا أحمد بن داود، ثنا يعقوب بن حميد، ثنا عبدالعزيز بن محمد، عن صفوان بن سليم، عنه، به.

حب في الصلاة: أنا وصيف بن عبدالله الحافظ بأنطاكية، ثنا الربيع بن سليمان، ثنا ابن وهب، أخبرني مالك وغيره، عن زيد بن أسلم، عنه، به.

٥٤٧٠ ـ حديث: «من نام عن وتره، أو نسيه، فليصله إذا أصبح، أو ذكره».

قط كم حم

٥٤٦٧ ـ أحمد ٣/٤٤.

٥٤٦٨ ـ أحمد ٣/٨٦.

٥٤٦٩ ـ طح ١/٤٦١.

٥٤٧٠ ـ قط ٢/٢٢. كم ١/٣٠٢. أحمد ٣/٣١، ٤٤.

خز لابن خزيمة عه لأبي عوانة طح للطحاوي حب لابن حبان قط للدارقطني كم للحاكم

قط في الصلاة: ثنا يحيى بن صاعد، ثنا محمد بن عوف بن سفيان الطائي، ثنا عثمان بن سعيد بن كثير بن دينار، ثنا أبو غسان محمد بن مطرف، عن زيد بن أسلم، عنه، به. وعن عثمان بن جعفر بن محمد، عن محمد بن إبراهيم السمرقندي نبيرة، عن محمد بن إسماعيل الجعفري، عن عبدالله بن سلمة بن أسد، عن زيد بن أسلم، بمعناه.

كم في الوتر: أنا أبو النضر محمد بن محمد بن يوسف الفقيه، ثنا عثمان بن سعيد الدارمي، ثنا عثمان بن سعيد بن كثير بن دينار، به، وقال: صحيح على شرط الشيخين.

قال[1] أحمد: ثنا وكيع، ثنا عبدالرحمن بن زيد بن أسلم، عن أبيه، به. وعن إسحاق ـ هو ابن عيسى ـ عن عبدالرحمن، نحوه.

٥٤٧١ ـ حديث: كنا نرد السلام في الصلاة، حتى نهينا عن ذلك.
طح

طح في الصلاة في موضعين: ثنا علي بن عبدالرحمن، ثنا عبدالله بن صالح، حدثني الليث، حدثني محمد بن عجلان، عن زيد بن أسلم، عنه، بهذا. وزاد في الموضع الآخر: أن رجلاً منكم... الحديث.

٥٤٧٢ ـ حديث: «غسل يوم الجمعة واجب على كل محتلم».
ط مي جا خز عه طح حب حم

مالك في الصلاة: عن صفوان بن سليم، عنه، به.

مي فيه: ثنا خالد بن مخلد، ثنا مالك، به. وعن أبي نعيم، عن ابن عيينة، عن صفوان، نحوه.

جا فيه: عن ابن المقرىء، عن سفيان ـ هو ابن عيينة ـ به.

---

(١) «قال» ليست في (هـ).

٥٤٧١ ـ طح ١/٤٥٤.

٥٤٧٢ ـ مالك ١/١٠٢. مي ١/٣٦١. جا ص ١٠٧. خز٣/١٢٢. طح ١/١١٦. حب «الإحسان» ٢/٢٦٥. أحمد ٣/٦، ٦٠.

ط لمالك ش للشافعي حم لأحمد عم لعبد الله بن أحمد مي للدارمي جا لابن الجارود

خز في الجمعة: عن سعيد بن عبدالرحمن وعبدالجبار بن العلاء، قالا: ثنا سفيان، به.

عه فيه، طح في الطهارة جميعاً: عن يونس بن عبد الأعلى، عن سفيان، به. وعن يونس، عن ابن وهب، عن مالك وغيره، به.

حب في الخامس والثلاثين من الأول: أنا الحسين بن إدريس، أنا أحمد بن أبي بكر، عن مالك، به. وعن أبي يعلى، ثنا محمد بن أبي بكر، عن عبدالعزيز بن محمد، ثنا صفوان، به. وزاد: كغسل الجنابة.

قال[1] أحمد: ثنا سفيان، عن صفوان، بهذا، قال: بلغ به، ومرة رواية. وعن عبدالرحمن ـ هو ابن مهدي ـ وأبي سلمة ـ هو الخزاعي ـ كلاهما عن مالك، به.

٥٤٧٣ ـ حديث: «من صام رمضان، وعرف حدوده، وتحفظ ما ينبغي أن يتحفظ كفر ما قبله». حب حم

حب في النوع الأول من القسم الأول: أنا الحسن بن سفيان، ثنا حبان بن موسى، أنا عبدالله، عن يحيى بن أيوب، عن عبدالله بن قرط، عنه، بهذا.

قال[2] أحمد: ثنا علي بن إسحاق، أنا عبدالله، بهذا.

٥٤٧٤ ـ حديث: «إذا أراد أحدكم أمراً، فليقل: اللهم إني أستخيرك بعلمك...» الحديث. حب

حب في الرابع من الأول: أنا أبو خليفة، ثنا علي بن المديني، ثنا يعقوب بن إبراهيم، ثنا أبي، عن ابن إسحاق، حدثني عيسى بن عبدالله بن مالك، عن

---

(١) «قال» ليست في (هـ).
٥٤٧٣ ـ حب «الإحسان» ٥/١٨٢، ١٨٣، الموارد ص ٢٢٢. أحمد ٣/٥٥.
(٢) «قال» ليست في (هـ).
٥٤٧٤ ـ حب «الإحسان» ٢/١٢٢، و«الموارد» ص ١٧٧.

خز لابن خزيمة عه لأبي عوانة طح للطحاوي حب لابن حبان قط للدارقطني كم للحاكم

محمد بن عمرو بن عطاء، عنه، به.

٢ / ١٤٧ / ب

٥٤٧٥ ـ /حديث: «إذا لم يدر أحدكم كم صلى: ثلاثاً أو أربعاً؟، فليقم، فليصل ركعة، ثم يسجد بعد ذلك سجدتي السهو، وهو جالس...» الحديث.

مي جا خز طح حب قط كم عه حم الدراوردي

مي في الصلاة: أنا أحمد بن عبدالله ـ هو ابن يونس ـ ثنا عبدالعزيز ـ هو ابن أبي سلمة الماجِشُون ـ ثنا زيد بن أسلم، عنه، به.

جا فيه: عن يعقوب بن إبراهيم الدورقي، عن يزيد بن هارون، أنا الماجشون به، نحوه.

خز فيه: عن يعقوب، به. وعن الربيع بن سليمان، عن شعيب بن الليث، عن أبيه. وعن أبي كريب وأبي سعيد الأشج، كلاهما عن أبي خالد الأحمر، كلاهما عن محمد بن عجلان. وعن يونس بن عبدالأعلى، عن ابن وهب، عن هشام بن سعد. وعن أبي موسى، عن أبي زكير يحيى بن محمد بن قيس، ثلاثتهم عن زيد بن أسلم، به. في حديث يحيى بن محمد: سمعت.

طح فيه: ثنا ربيع الجيزي، ثنا أبو زرعة وهب الله، أنا حيوة، عن محمد بن عجلان، به. وعن يونس بن عبدالأعلى، عن ابن وهب، عن ابن سعد ومالك ـ فرقهما ـ به. وعن ابن مرزوق، ثنا عثمان بن يحيى، ثنا مالك، به.

حب في الرابع والثلاثين من الأول: أنا الحسن بن سفيان، ثنا صفوان بن صالح، ثنا الوليد بن مسلم، عن مالك بن أنس. وعن الحسين بن محمد بن

٥٤٧٥ ـ مي ١/٢٨٩. جا ص٩٢. خز ٢/١١٠. طح ١/٤٣٣. حب «الإحسان» ٤/١٥٢، ١٥٤، ١٥٥. قط ١/٣٧١، ٣٧٥، ٣٧٢، ٣٧١، ٣٧٢، ٣٧٥. كم ١/٣٢٢. عه ٢/٢١٠. أحمد ٣/٧٢، ٨٧، ٨٤.

ويزاد: رواه أحمد (٣/٨٣) ثنا موسى بن داود، ثنا سليمان بن بلال، عن زيد بن أسلم، عن عطاء بن يسار، عن أبي سعيد الخدري، به.

ط لمالك ش للشافعي حم لأحمد عم لعبد الله بن أحمد مي للدارمي جا لابن الجارود

مصعب، ثنا أبو[1] سعيد الأشج، ثنا أبو خالد الأحمر، عن ابن عجلان، كلاهما عن زيد بن أسلم، به. وأعاده في الثامن عشر من الخامس: عن الحسين بن محمد بن مصعب، به. وعن عمر بن محمد الهمداني، ثنا محمد بن عثمان العجلي، ثنا خالد بن مخلد، ثنا سليمان بن بلال، حدثني زيد بن أسلم، به. وذكره، عن الثلاثة في الصلاة.

قط في الصلاة: ثنا عبدالله بن محمد بن عبدالعزيز، ثنا بشر بن الوليد، ثنا عبدالعزيز بن عبدالله بن أبي سلمة، به. وعن أبي بكر النيسابوري، ثنا يونس بن عبدالأعلى، به. وعن أبي بكر بن أبي داود، عن أبي سعيد الأشج، به. وعن أبي بكر النيسابوري، عن أحمد بن منصور، عن يزيد بن هارون وأبي النضر، عن الماجشون، عبدالعزيز بن أبي سلمة، نحوه، وزاد بعد قوله «وهو جالس»: «قبل أن يسلم». وعن أبي جعفر محمد بن سليمان النعماني، عن الحسن بن عبدالرحمن الجرجرائي. وعن أبي بكر النيسابوري، عن العباس، كلاهما عن موسى بن داود، عن سليمان بن بلال، بمعناه، وفيه أيضاً: «قبل أن يسلم». وعن أحمد بن محمد بن زياد، عن إسماعيل بن إسحاق، عن عبدالجبار بن سعيد بن سليمان بن نوفل بن مساحق، عن سليمان بن محمد بن أبي سبرة ـ ابن أخي أبي بكر ـ عن أبي بكر بن أبي سبرة. وعن عبدالصمد بن علي المكرمي، عن إبراهيم بن أحمد بن مروان، عن محمد بن أبان، عن فليح بن سليمان، كلاهما عن زيد بن أسلم، نحوه.

كم في السهو: أنا محمد بن القاسم بن عبدالرحمن العَتَكِي[2]، ثنا إسماعيل بن قتيبة وأحمد بن محمد بن سيرين الجرجاني، قالا: ثنا أبو بكر بن أبي شيبة، ثنا أبو خالد الأحمر، به. وقال: صحيح على شرط مسلم، ولم يخرجاه بهذه السياقة.

---

(١) «أبو» ساقطة من المطبوع، وهو عبدالله بن سعيد الكندي أبو سعيد الأشج الكوفي. انظر ترجمته في (التقريب وأصوله).

(٢) «العتكي» من المطبوع، وهو الصواب، وهو أبو منصور محمد بن القاسم بن عبدالرحمن، العتكي، النيسابوري، ويعرف أيضاً بالصُّبْغي نسبة إلى ربيع الصبغ. فما في الأصل و(هـ): «البعلبكي» بدله فتصحيف انظر: (الأنساب ٨/٣٥، وسير أعلام النبلاء ١٥/٥٢٩).

خز لابن خزيمة عه لأبي عوانة طح للطحاوي حب لابن حبان قط للدارقطني كم للحاكم

عه فيه: ثنا الصغاني وأبو أمية، ثنا موسى بن داود، عن الماجشون، به. وثنا عباس الدوري، ثنا خالد بن مخلد القطواني. وعن الصغاني، ثناموسى بن واقد، كلاهما عن سليمان بن بلال. وعن يونس بن عبدالأعلى، ثنا ابن وهب، عن هشام بن سعد، به. وثنا محمد بن عوف[1] الحمصي، ثنا عثمان بن سعيد، ثنا أبو غسان، عن زيد بن أسلم، به.

رواه[2] أحمد: عن يونس بن محمد، عن فليح. وعن علي بن عياش، عن محمد بن مطرف. وعن أبي النضر ويزيد، كلاهما عن عبدالعزيز بن أبي سلمة، ثلاثتهم عن زيد بن أسلم، بنحوه.

قلت: رواه الدراوردي وعبدالله بن جعفر المدني ـ وهو ضعيف ـ عن زيد بن أسلم، عن عطاء، عن ابن عباس، وسيأتي[3].

٢/١٤٨أ **٥٤٧٦ ـ / حديث: كان رسول الله ﷺ لا يخرج يوم العيد حتى يطعم... الحديث.** خزحم

خز في العيدين: ثنا محمد بن معمر القيسي، ثنا أبو مطرف بن أبي الوزير، ثنا عبيدالله بن عمرو الرقي، عن عبدالله بن محمد بن عقيل، عنه، به. ليس في السماع.

قال[4] أحمد: ثنا زكريا بن عدي، أنا عبيدالله، به.

٥٤٧٧ ـ حديث: وقف رسول الله ﷺ بالأسواف ومعه بلال، فدلى طب

(١) «عوف» من المطبوع، وهو الصواب، فما في الأصل و(هـ): «عمرو» بدله فتصحيف. انظر: (الكاشف ٣/٧٦، وتهذيب التهذيب ٩/٣٨٣، والتقريب).

(٢) «رواه» ليست في (هـ).

(٣) ذكره في ترجمته: عن ابن عباس حديث رقم (٨٣١٣). وقال: أخرجه «حب» في الثامن عشر من الخامس: «الإحسان» ٤/١٥٤، وقط ١/٣٧٣.

٥٤٧٦ ـ خز ٢/٣٦٢. أحمد ٣/٢٨، ٤٠.

(٤) «قال» ليست في (هـ).

٥٤٧٧ ـ ذكره الهيثمي في مجمع الزوائد ومنبع الفوائد ٩/٦٠ وقال: أخرجه الطبراني في =

ط لمالك ش للشافعي حم لأحمد عم لعبد الله بن أحمد مي للدارمي جا لابن الجارود

رجليه في البئر وكشف عن فخذيه، فجاء أبو بكر يستأذن، فقال: «ائذن له يا بلال، وبشره بالجنة...» الحديث.

طب في الأوسط: ثنا علي بن سعيد، ثنا أبو مصعب، ثنا عبدالعزيز بن محمد، ثنا سهل بن عبدالله بن أبي نمر، عن عطاء بن يسار، عن أبي سعيد، به.

قال الطبراني: لم يروه بهذا الإسناد إلا الدراوردي، تفرد به أبو مصعب.

قلت: رجاله رجال الصحيح إلا علي بن سعيد ففيه مقال، وإن كان لم يدخل عليه إسناد في إسناد، فهو حديث حسن.

٥٤٧٨ ـ حديث: كان رسول الله ﷺ إذا رجع إلى المصلى صلى ركعتين. كم

كم في العيد: ثنا أبو بكر بن أبي دارم الحافظ، ثنا محمد بن عبدالله بن سليمان، ثنا جندل بن والق، ثنا عبيدالله بن عمرو، عن عبدالله بن محمد بن عقيل، عنه، به. وقال: هذه سنة عزيزة، بإسناد صحيح.

٥٤٧٩ ـ حديث: «ثلاث لا يفطرن الصائم: الحجامة، والقيء، والحلم». خز قط

خز في الصيام: ثناه يحيى بن المغيرة أبو سلمة المخزومي، ثنا إسماعيل بن أبي أويس. وعن محمد بن يحيى، ثنا سعيد بن منصور، كلاهما عن عبدالرحمن بن زيد بن أسلم، عن أبيه، عنه، به.

قال ابن خزيمة: هذا الإسناد غلط ليس فيه عطاء بن يسار ولا أبو سعيد،

= الأوسط، عن أبي سعيد الخدري، ورجاله رجال الصحيح غير شيخ الطبراني «علي بن سعيد»، وهو حسن الحديث.

٥٤٧٨ ـ كم ١/٢٩٧.

٥٤٧٩ ـ خز ٣/٢٣٣، ٢٣٤، ٢٣٥.

ويزاد: رواه قط (٢/١٨٣) حدثنا أحمد بن محمد بن يزيد الزعفراني، ثنا محمد بن ماهان، ثنا شعيب بن حرب، ثنا هشام بن سعد، عن زيد بن أسلم، عن عطاء بن يسار، عن أبي سعيد الخدري، به.

خز لابن خزيمة عه لأبي عوانة طح للطحاوي حب لابن حبان قط للدارقطني كم للحاكم

وعبدالرحمن ليس ممن يحتج بحديثه[١]. وقد رواه سفيان الثوري، وهو ممن لا يدانيه في الحفظ في زمانه، كبير[٢] أحد. عن زيد بن أسلم، عن صاحب له، عن رجل من أصحاب النبي ﷺ، حدثناه أبو موسى، ثنا عبدالرحمن بن مهدي، ثنا سفيان، به. وعن محمد بن يحيى، عن أبي عاصم، عن الثوري. وعن محمد بن يحيى، عن عبدالرزاق، عن معمر والثوري، كلاهما عن زيد، به. وعن محمد، عن محمد بن يوسف، عن سفيان، عن زيد، حدثني رجل من أصحابنا، به. وعن محمد بن يحيى، عن عبدالرزاق، عن ابن أبي سبرة، عن زيد بن أسلم، عن عطاء ابن يسار، عن رجل من أصحاب النبي ﷺ، مثله. وعن محمد بن يحيى، عن جعفر ابن عون، عن هشام بن سعد، عن زيد بن أسلم، عن عطاء كذلك. سمعت محمد بن يحيى يقول: هذا الخبر غير محفوظ عن أبي سعيد، ولا عن عطاء، والمحفوظ عندنا حديث سفيان ومعمر. ليس في السماع.

٥٤٨٠ ـ حديث: «ما خلق الله من شيء إلا وقد خلق له ما يغلبه، وخلق رحمته تغلب غضبه»[كم].

كم في التوبة: أخبرني الحسين بن علي الدارمي، ثنا محمد بن إسحاق ـ هو ابن خزيمة ـ ثنا عمر بن حفص الشيباني، ثنا أبي، ثنا عبدالرحيم[٣] بن كردم بن أرطبان ابن عم[٤] عبدالله بن عون، عن زيد بن أسلم، عنه، بهذا.

---

(١) في المطبوع: «ليس هو ممن يحتج أهل التثبيت بحديثه لسوء حفظه للأسانيد، وهو رجل صناعته العبادة والتقشف والموعظة والزهد، ليس من أحلاس الحديث الذي يحفظ الأسانيد».

(٢) في المطبوع: «كثير أحد».

٥٤٨٠ ـ كم ٤/٢٤٩. وقال: صحيح الإسناد.

(٣) «عبدالرحيم» من المطبوع (ومخطوطة رواق المغاربة للمستدرك (ج ٤ لوحة ١٢٢/ب) وهو الصواب، فما في الأصل و (هـ): «عبدالكريم» بدله فتصحيف. انظر: (تاريخ البخاري الكبير ٦/١٠١، والجرح والتعديل ٥/٣٣٩، ولسان الميزان ٤/٧).

(٤) «ابن عم» من الأصل و (هـ) وهو الصواب، وفي المطبوع: «ابن غنم» وهو تصحيف. انظر المصادر السابقة.

٥٤٨١ ـ / حديث: «لا تحل الصدقة إلا لخمسة . . .» الحديث. ٢/١٤٨/ب

خز قط كم البزار حم جا

خز في الزكاة: ثنا محمد بن سهل بن عسكر، ثنا عبدالرزاق، أنا معمر، عن زيد بن أسلم، عنه، به. وفيه، وفي السياسة: عن محمد بن يحيى، عن عبدالرزاق، به. تابعه عطية، عن أبي سعيد، وسيأتي، ليس في سماعنا.

قط فيه: ثنا عبدالله بن أحمد بن إبراهيم المارستاني، ثنا محمد بن سهل بن عسكر، ثنا عبدالرزاق، أنا معمر والثوري، جميعاً، عن زيد، به. وثنا أبو بكر النيسابوري، ثنا محمد بن يحيى، به، ولم يذكر الثوري (حدثه به)[١].

كم فيه: أنا أبو بكر بن إسحاق الفقيه، أنا الحسن[٢] بن علي بن زياد، ثنا إبراهيم بن موسى، ثنا عبدالرزاق، عن معمر، وقال: صحيح على شرط مسلم ولم يخرجاه لأن مالكاً أرسله. أنا به[٣] أبو بكر بن أبي نصر الداربردي[٤]، ثنا أحمد بن محمد بن عيسى، ثنا القعنبي، فيما قرأ على مالك، عن زيد بن أسلم، عن عطاء بن يسار، به. مرسلاً، وقال: قد يرسل مالك الحديث، ويصله راوٍ غيره ثقة، والقول فيه قول الثقة الذي يصله ويسنده، انتهى.

رواه البزار في[٥] مسنده: عن سلمة بن شبيب وأحمد بن منصور وزهير بن محمد، كلهم عن عبدالرزاق، عن معمر ـ زاد زهير والثوري ـ كلاهما عن زيد بن أسلم، به، وقال: قد رواه غير واحد، عن زيد، عن عطاء بن يسار مرسلاً. وأسنده عبدالرزاق، عن الثوري ومعمر، وإذا حدث بالحديث ثقة،

٥٤٨١ ـ خز ٤/٧١. قط ٢/١٢١. كم ١/٤٠٧، ٤٠٨. أحمد ٣/٥٦. انظر (ح ٥٥١٤).
ويزاد: رواه جا ص ١٣٣ حدثنا محمد بن يحيى، قال: ثنا عبدالرزاق قال: أنا معمر، عن زيد بن أسلم، عن عطاء بن يسار، عن أبي سعيد الخدري، به.

(١) ما بين الهلالين ساقط من (هـ).

(٢) «الحسن» من الأصل و (هـ) ومخطوطة رواق المغاربة للمستدرك (ج ١ لوحة ١٨٥/أ)، وفي المطبوع: «الحسين» بدله، ولعله تصحيف.

(٣) «أنا به»، وفي (هـ): «أناه».

(٤) «الداربردي» من الأصل و (هـ)، وفي المطبوع ومخطوطته (١/١٨٥/ب): «المروزي».

(٥) لم أقف عليه، إلا أن الحافظ ابن حجر ذكره في التلخيص الحبير ٣/١١١ وعزاه إلى =

خز لابن خزيمة عه لأبي عوانة طح للطحاوي حب لابن حبان قط للدارقطني كم للحاكم

فأسنده كان هو الصواب.

قال[١] أحمد: ثنا عبدالرزاق، به.

٥٤٨٢ ـ حديث: «لا تكتبوا عني شيئاً إلا القرآن، فمن كتب عني شيئاً غير القرآن، فليمحه».
مي عه طح حب كم حم

مي في العلم: أنا يزيد بن هارون، أنا همام[٢]، عن زيد بن أسلم، عنه، به. وعن أبي معمر، عن سفيان بن عيينة، قال: حدث زيد بن أسلم، عن عطاء، عن أبي سعيد: أنهم استأذنوا في الكتابة، فلم يأذن لهم.

عه في التفسير: ثنا أبو داود السجزي، ثنا هدبة، ثنا همام، به. وعن الصومعي، ثنا أبو الوليد. وعن حميد، ثنا موسى بن أيوب، ثنا شعيب بن حرب، كلاهما عن هشام[٣]، به. قال: وقال أبو داود: هو منكر أخطأ فيه همام، وهو من قول أبي سعيد.

طح في الكراهة: ثنا محمد بن خزيمة، ثنا محمد بن[٤] بشار، ثنا سفيان بن عيينة، عن عبدالرحمن، هو ابن زيد بن أسلم، عن أبيه بلفظ: أنه استأذن النبي ﷺ في كتابة العلم، فلم يأذن له.

حب في السادس والخمسين من الثاني: أنا الحسن بن سفيان، ثنا كثير بن

= البزار.

(١) «قال» ليست في (هـ).

٥٤٨٢ ـ مي ١/٩٨. طح ٤/٣١٨. حب «الإحسان» ١/١٤٢. كم ١/١٢٦. أحمد ٣/١٢، ٢١، ٣٩، ٥٦. وهو عند مسلم ٤/٢٢٩٨.

(٢) «همام» من الأصل و(هـ) ومثله في مسلم والسنن الكبرى للنسائي. ولعله الصواب وفي المطبوع بدله (هشام) والله أعلم. انظر: (تحفة الأشراف ٣/٤٠٨ حديث رقم ٤١٦٧).

(٣) كذا في الأصل و(هـ) ولعله «همام» كما تقدم لأن مدار الحديث عليه.

(٤) «محمد» من الأصل و(هـ) و«إبراهيم» بدله من المطبوع وكلاهما محتمل. انظر: (تهذيب الكمال ٢/٥٦، ٢٤/٥١٣، وسير أعلام النبلاء ١٤/٣٦٥).

يحيى صاحب البصري، ثنا همام، به.

كم في العلم: أنا أبو بكر بن إسحاق الفقيه، ثنا العباس بن الفضل الإسفاطي، ثنا أبو الوليد، ثنا همام، به وقال: صحيح على شرط الشيخين، ولم يخرجاه.

قلت: بل أخرجه مسلم: عن هدبة، عن همام[1].

رواه أحمد: ثنا إسماعيل، ثنا همام، به. وعن شعيب بن حرب ويزيد بن هارون وابن عبيد[2] وعفان، كلهم عن همام، به.

٥٤٨٣ ـ حديث: «حدثوا عن بني إسرائيل ولا حرج، وحدثوا عني ولا تكذبوا عليّ، ومن كذب علي...» الحديث. عه حم

عه في التفسير: عن الصومعي وحميد، بإسنادهما في الذي قبله.

رواه[3] أحمد: عن عبدالصمد وعفان وشعيب بن حرب، كلهم عن همام، عن زيد بن أسلم، عنه، به. وحديث عفان وشعيب في الحديث الذي قبله[4]. ولم يذكر شعيب: بني إسرائيل.

٥٤٨٤ ـ / حديث: قلنا: يا رسول الله هل نرى ربنا يوم القيامة...؟ الحديث بطوله في الشفاعة. خز عه حب كم حم ٢/١٤٩أ

(١) صحيح مسلم، كتاب الزهد، باب التثبت في الحديث (٤ / ٢٢٩٨).

(٢) «ابن عبيد» من الأصل و (هـ)، وفي المطبوع: «أبو عبيدة» بدله، وكلاهما محتمل. لأن أحمد يروي، عنهما. انظر: (الجرح والتعديل ٦/١٢٣، مناقب الإمام أحمد ص ٤٤ ـ ٤٦، سير أعلام النبلاء ١١/١٨٠، تذكرة الحفاظ ١/٣١٣).

٥٤٨٣ ـ أحمد ٣/٤٦، ٥٦، ١٢.

(٣) «رواه» ليست في (هـ).

(٤) تقدم الحديث برقم (٥٤٨٢).

٥٤٨٤ ـ خز في التوحيد ص ١٥٦، ١٧٣، ٣٠٧، ١٧٢، ٣٠٩، ٣١٠. عه ١/١٨٣، ١٦٦، ١٨١، ١٦٨، ١٦٩، ١٦٨. حب «الإحسان» ٩/٢٣٤. كم ٤/٥٨٢. أحمد ٣/١٦.

خز لابن خزيمة عه لأبي عوانة طح للطحاوي حب لابن حبان قط للدارقطني كم للحاكم

خز في التوحيد، في مواضع: ثنا محمد بن يحيى، ثنا جعفر بن عون، ثنا هشام بن سعد، عن زيد بن أسلم، عنه، به. وعن محمد بن المثنى، ثنا ربعي بن علية، عن عبدالرحمن بن إسحاق، عن زيد بن أسلم، به. وعن أحمد بن عبدالرحمن بن وهب، ثنا عمي، حدثني الليث، عن هشام بن سعد، نحوه. وعن محمد بن يحيى، عن (عبد)[1] الرزاق، عن معمر. وعن يونس بن عبدالأعلى، ثنا يحيى - يعني ابن بكير- حدثني الليث، عن خالد بن يزيد، عن سعيد بن أبي هلال، كلاهما عن زيد بن أسلم، به.

عه في الإيمان: ثنا يوسف القاضي، ثنا محمد بن عبيد، ثنا محمد بن ثور، ثنا معمر، به. وعن محمد بن عبدالملك الدقيقي وأبو أمية والصغاني، عن جعفر بن عون، به. وعن يعقوب بن سفيان، ثنا الوضاح[2]، عن الليث، عن هشام، به. وعن محمد بن عوف، ثنا آدم بن أبي إياس، عن الليث، عن خالد، به. وعن يعقوب بن سفيان، ثنا زهير بن عباد[3]. وعن علي بن حرب، ثنا أبو هاشم بن أبي خداش، ثنا مخلد بن يزيد، قالا: ثنا حفص بن ميْسرة[4]، عن زيد بن أسلم، عنه، به.

حب في الخامس والسبعين من الثالث: أنا عمر بن محمد الهمداني، ثنا عيسى بن حماد، ثنا الليث، به.

كم في الأهوال: ثنا أبو عبدالله محمد بن يعقوب الحافظ وأبو الفضل الحسن بن يعقوب العدل، قالا: ثنا أبو أحمد محمد بن عبدالوهاب العبدي، ثنا

---

(١) ما بين الهلالين ساقط من (هـ).

(٢) «الوضاح» من الأصل و (هـ) وهو الوضاح بن يحيى النهشلي، وفي المطبوع: «أبو صالح»، وهو عبدالله بن صالح، وكلاهما محتمل، فإن يعقوب بن سفيان يروي عنهما. انظر: (تهذيب الكمال ٣٢/٣٢٦، ٣٢٩، وتهذيب التهذيب ٥/٢٥٦).

(٣) «عباد» من الأصل و (هـ) وهو الصواب، وفي المطبوع «عمار» بدله. انظر: (الجرح والتعديل ٣/٥٩١، وتهذيب التهذيب ٣/٣٤٤).

(٤) «مَيْسَرة» من مصادر ترجمته، وهو الصواب، وفي الأصل و(هـ): «ميسر» بدله. انظر: (تهذيب التهذيب ٢/٤١٩، والتقريب).

جعفر بن عون، به، بطوله، وقال: صحيح الإسناد، ولم يخرجاه بهذه السياقة.

قال[1] أحمد: ثنا ربعي بن إبراهيم، ثنا عبدالرحمن بن إسحاق، ثنا زيد بن أسلم، عنه، به.

٥٤٨٥ ـ حديث: «إن مما أتخوف عليكم ما يفتح من زهرة الدنيا»، فقام رجل، فقال: يا رسول الله ويأتي الخير بالشر؟... الحديث.
عه حب حم

عه في الزكاة: ثنا يونس بن حبيب، ثنا أبو داود، ثنا هشام. وثنا أبو داود الحراني، ثنا معاذ بن هانىء، ثنا حرب بن شداد. وثنا أبو أمية، ثنا عبيدالله، ثنا شيبان، ثلاثتهم عن يحيى بن أبي كثير، عن هلال بن أبي ميمونة، عنه، به. وعن يونس بن عبدالأعلى وعيسى بن عبدالله، قالا: أنا ابن وهب، أخبرني مالك، عن زيد بن أسلم، عنه، نحوه.

حب في الثاني والثمانين من الثاني: أنا ابن سلم، ثنا عبدالرحمن بن إبراهيم، ثنا الوليد، ثنا الأوزاعي، حدثني يحيى بن أبي كثير، به. وفي الثاني والعشرين من الثالث: أنا أحمد بن علي بن المثنى، ثنا أبو خيثمة، ثنا يزيد بن هارون، أنا هشام الدستوائي، به.

قال[2] أحمد: ثنا إسماعيل، ثنا الدستوائي، به. وعن سريج بن يونس، عن فليح، عن هلال، نحوه. وعن يزيد، عن هشام، نحوه.

٥٤٨٦ ـ حديث: «إذا خلص المؤمنون من النار، وأمنوا، فما مجادلة
عه خز حم

---

(١) «قال» ليست في (هـ).
٥٤٨٥ ـ حب «الإحسان» ٥/٩٣، ٩٤. أحمد ٣/٩١، ٣/٢١.
(٢) «قال» ليست في (هـ).
٥٤٨٦ ـ عه ١/١٨١، ١٨٣.
ويزاد: رواه خز في التوحيد ص ٢٨٥ حدثنا محمد، قال: ثنا عبدالرزاق، قال: أخبرنا معمر، عن زيد بن أسلم، عن عطاء بن يسار، عن أبي سعيد الخدري، به.
ورواه أحمد (٣/٩٤) ثنا عبدالرزاق، أنا معمر، عن زيد بن أسلم، عن عطاء بن يسار، عن أبي سعيد الخدري، به.

خز لابن خزيمة عه لأبي عوانة طح للطحاوي حب لابن حبان قط للدارقطني كم للحاكم

أحدكم لصاحبه في الحق يكون له عليه في الدنيا، بأشد من مجادلة المؤمن لربه في إخوانهم الذين أدخلوا النار[1]. . . » الحديث.

عه في صفة الجنة: ثنا إسحاق بن إبراهيم بن عباد، أنا عبدالرزاق، عن معمر، عن زيد بن أسلم، عنه، به. وفي الشفاعة: ثنا محمد بن عبدالملك الواسطي وأبو أمية والصغاني، ثنا جعفر بن عون، ثنا هشام بن سعد، عن زيد بن أسلم، به. وعن يوسف القاضي، ثنا محمد بن عبيد، ثنا محمد بن ثور، عن معمر، به.

٥٤٨٧ ـ / حديث: كان لرجل من الأنصار ناقة ترعى في جبل أحد، فعرض لها، فنحرها بوتد من خشب، ثم أتى النبي ﷺ، فسأله عنها؟، فأمره بأكلها. ٢/١٤٩/ب جا كم السراج البزار ط

جا في الصيد والذبائح: ثنا أحمد بن سعيد الدارمي، ثنا حبان بن هلال، ثنا جرير ـ هو ابن حازم ـ قال: كان أيوب يحدث، عن زيد بن أسلم، فلقيت زيداً، فحدثني، عن عطاء، به.

كم في الأطعمة: أنا أبو عمرو بن السماك، ثنا الحسن بن سلام، ثنا حبان بن هلال، به، وقال: صحيح، وإنما لم أحكم به على شرطهما، لأن مالكاً أرسله في الموطأ، عن زيد بن أسلم.

ورواه أبو العباس السراج في «تاريخه»: عن أحمد بن سعيد، مثله.

ورواه البزار في «مسنده»: عن محمد بن معمر، عن حبان، به. وتفرد به جرير بن حازم متصلاً، وأرسله غيره، عن زيد بن أسلم.

كما رواه مالك.

٥٤٨٨ ـ حديث: نهى رسول الله ﷺ عن بيعتين، وعن لبستين. . .الحديث. مي

(١) «النار» من المطبوع وهو الصواب وفي الأصل و (هـ): «الجنة» بدله.
٥٤٨٧ ـ جا ص ٣٠١. كم ٤/١١٣. مالك ٢/٤٨٩.
٥٤٨٨ ـ مي ٢/١٦٩.

مي في البيوع: أنا عمرو بن عون، أنا سفيان، عن الزهري، عنه، به.

٥٤٨٩ - حديث: أن أبا[1] سعيد دخل على رسول الله ﷺ، وهو موعوك، عليه قطيفة، فوضع يده عليه، فوجد حرارتها فوق القطيفة... الحديث. كم

كم في الإيمان: ثنا أبو العباس محمد بن يعقوب، أنا الربيع بن سليمان وبحر بن نصر، عن ابن وهب، عن هشام بن سعد، عن زيد بن أسلم، عنه، به. وفي الرقاق: حدثني أبو بكر بن بالويه، ثنا بشر بن موسى، ثنا خالد بن خداش، ثنا عبدالله بن وهب، به. وقال: على شرط (م).

٥٤٩٠ - حديث: «ما يصيب المؤمنَ من نصب ولا وصب[2]... » الحديث. عه حم

عه في البر والصلة: ثنا أحمد بن عبدالحميد الحارثي، ثنا أبو أسامة، حدثني الوليد بن كثير، عن محمد بن عمرو بن عطاء، عنه، به.

قال[3] أحمد: ثنا إسماعيل بن إبراهيم، ثنا محمد بن إسحاق، عن محمد بن عمرو بن عطاء، نحوه. وعن أبي عامر وعبدالرحمن، كلاهما عن زهير بن محمد، عن محمد بن عمرو بن حلحلة، عنه، نحوه. وعن يحيى - هو ابن سعيد - عن أسامة - هو ابن زيد الليثي - عن محمد بن عمرو بن عطاء، به. وعن يعقوب، عن أبيه، عن محمد بن إسحاق، نحوه.

وسيأتي في ترجمة: عطاء بن يسار، عن أبي هريرة[4].

---

(١) «أبا» من الأصل، وفي (هـ): «أم» بدله، وهو تصحيف.

٥٤٨٩ - كم ١/٤٠، ٤/٣٠٧.

٥٤٩٠ - أحمد: ٣/٤، ٦١، ١٨، ٢/٣٣٥، ٣٠٣، ٤٨، ٢٤، ٨١.

(٢) النَّصَب: التعب، والوصب: دوام الوجع ولزومه، وقد يطلق «الوصب» على التعب والفتور في البدن. (النهاية).

(٣) «قال» ليست في (هـ).

(٤) ذكره في ترجمته عن أبي هريرة (ج ٥ لوحه ٢٢٩/أ) وقال: أخرجه «حب» في الثاني من الأول.

٥٤٩١ ـ حديث: «تكون الأرض يوم القيامة خبزة واحدة، يكفؤها الجبار بيده...» الحديث. خز عه

خز في التوحيد: ثنا محمد بن يحيى، ثنا أبو صالح، حدثني الليث، حدثني خالد بن يزيد، عن سعيد بن أبي هلال، عن زيد بن أسلم، عنه، به.

عه في البعث: ثنا يعقوب بن سفيان وأبو الزنباع روح بن الفرج، قالا: ثنا يحيى بن بكير، ثنا الليث، به، زاد يعقوب: وأبو صالح، به.

٥٤٩٢ ـ حديث: «ما من صباح إلا ومناديان[1] يناديان: ويل للرجال من النساء، وويل للنساء من الرجال». كم

كم في النكاح: أنا عثمان بن أحمد البزار، ثنا الحسين بن أبي معشر، ثنا وكيع بن الجراح، حدثني خارجة بن مصعب، عن زيد بن أسلم، عنه، بهذا. وقال: صحيح الإسناد. وفي الأهوال[2]: ثنا علي بن عيسى الحيري، ثنا محمد بن عمرو بن النضر بن عمرو الحرشي وجعفر بن محمد بن الحسين، قالا: ثنا يحيى بن يحيى، أنا خارجة، به. وقال: تفرد به خارجة.

٥٤٩٣ ـ / حديث: أن رجلاً أتى النبي ﷺ فقال: يا رسول الله حب ٢/١٥٠/أ

٥٤٩١ ـ خز في التوحيد ص ٧٣.

٥٤٩٢ ـ كم ٢/١٥٩، ٤/٥٥٩.

(١) «مناديان» في (هـ): «مناديا».

(٢) «الأهوال» من المطبوع، وهو الصواب، وفي الأصل و(هـ): «الفتن» بدله. وقال الحاكم رحمه الله: فأما الشيخان ـ رضي الله عنهما ـ فإنهما ذكرا أهوال القيامة والحشر مندرجا في الفتن، وجريت أنا في ذلك على اختيار الإمام أبي بكر محمد بن إسحاق بن خزيمة ـ رضي الله عنه ـ في إفراد ذلك عن الفتن النائية. والله الموفق لما اخترته، وهو حسبي ونعم الوكيل.

انظر: (مستدرك الحاكم ٤/٥٥٨).

٥٤٩٣ ـ كذا في الأصل و(هـ) من مرويات عطاء بن يسار، عن أبي سعيد الخدري، وفي المطبوع: «الإحسان» ٧/٥٩ من مرويات عطاء بن يزيد الليثي، عن أبي سعيد. وقد تقدم برقم (٥٤٦٢)، ومثله في تحفة الأشراف ٣/٤٠٠ برقم (٤١٥١).

أي الناس أفضل. . . ؟ الحديث.

حب في التاسع من الثالث: أنا حامد بن محمد بن شعيب، ثنا منصور بن أبي مزاحم، ثنا يحيى بن حمزة، عن الزبيدي، عن الزهري، عنه، به.

٥٤٩٤ ـ حديث: «إن هذا المال خضرة حلوة، فمن أخذه بحقه، فنعم العونة هو». خز

خز في التوكل: ثنا علي بن شعيب، ثنا معن بن عيسى، ثنا مالك، عن زيد بن أسلم، عنه، بهذا.

٥٤٩٥ ـ حديث: خرجنا مع رسول الله ﷺ حتى إذا كنا بعسفان، قال لنا: «إن عيون قريش الآن على ضَجْنَان[1] . . .» الحديث. البزار

رواه البزار في «مسنده»: عن إسحاق بن بهلول، عن ابن أبي فديك، عن هشام بن سعد، عن زيد بن أسلم، عنه، به. حسنه ابن القطان.

٥٤٩٦ ـ حديث: الصرف.

في مسند: أسامة، وفيه: قال أبو سعيد: نزع عنها ابن عباس.

٥٤٩٧ ـ حديث: «ما قطع من حي فهو ميت. . .» الحديث.

كم في الأطعمة: ثنا أبو العباس محمد بن يعقوب، ثنا محمد بن عبدالله بن عبدالحكم، ثنا يحيى بن حسان، ثنا مسور بن الصلت وسليمان بن بلال. كم

وفي الذبائح: أنا أبو عبدالله الصفار، ثنا أبو إسماعيل السلمي، ثنا عبدالعزيز بن عبدالله الأويسي، ثنا سليمان بن بلال، كلاهما عن زيد بن أسلم، عنه، به. وقال: صحيح.

٥٤٩٥ ـ كشف الأستار عن زوائد البزار، باب الحديبية ٢/٣٣٧.

(١) «ضَجْنَان»: هو موضع أو جبل بين مكة والمدينة. (النهاية).

٥٤٩٦ ـ تقدم في مسند أسامة (١/ ٢٩٠ ـ ٢٩٢ حديث ١٥١).

٥٤٩٧ ـ كم ٤/١٢٤، ٢٣٩.

خز لابن خزيمة عه لأبي عوانة طح للطحاوي حب لابن حبان قط للدارقطني كم للحاكم

قلت: اختلف فيه على زيد بن أسلم.

٥٤٩٨ ـ حديث: «إياكم والجلوس على الطرقات. . .» الحديث.

عه حب خ حم

عه في الاستئذان: ثنا علي بن حرب وعمار بن رجاء، قالا: ثنا أبو عامر العقدي. وعن علي بن زيد الفرائضي، ثنا الحنيني، كلاهما عن هشام بن سعد. وعن أبي أمية، ثنا يحيى بن صالح. وعن أبي زرعة الدمشقي، حدثني في الرحلة الثالثة، ثنا أبو الجماهر محمد بن عثمان، قالا: ثنا عبدالعزيز بن محمد. وعن يونس بن عبدالأعلى، ثنا ابن وهب، حدثني حفص بن ميسرة، ثلاثتهم عن زيد بن أسلم، عنه، به.

حب في الحادي والأربعين من الثاني: أنا أحمد بن علي بن المثنى، ثنا أبو خيثمة، ثنا أبو عامر، عن زهير بن محمد، عن زيد بن أسلم، به. كذا قال، وهو الذي أخرجه البخاري[1]: عن عبدالله بن محمد، عن أبي عامر، وهو حديث[2] أخرج أبو عوانة.

قال[3] أحمد: ثنا عبدالرحمن، ثنا زهير بن محمد، عن زيد بن أسلم، عنه، به. وعن عبدالملك بن عمرو، عن هشام ـ هو الدستوائي ـ عن زيد، نحوه.

٥٤٩٩ ـ حديث: في ذكر الخوارج.

في ترجمة: أبي سلمة بن عبدالرحمن، عن أبي سعيد.

٥٥٠٠ ـ حديث: أن رجالاً من المنافقين في عهد رسول الله ﷺ

حب

٥٤٩٨ ـ حب «الإحسان» ١/٣٩٩. أحمد ٣/٣٦، ٤٧.

(١) صحيح البخاري (كتاب) الاستئذان (باب) قول الله: ﴿ يَٰٓأَيُّهَا ٱلَّذِينَ ءَامَنُواْ لَا تَدۡخُلُواْ بُيُوتًا. . . ﴾ فتح الباري ٨ / ٦٣، عن أبي سعيد الخدري.

(٢) «حديث» من (هـ) وهي غير واضحة بالأصل؟.

(٣) «قال» ليست في (هـ).

٥٤٩٩ ـ يأتي في ترجمته: عن أبي سعيد برقم (٥٨٢٠). ص ٤٨٤ ـ ٤٨٥.

٥٥٠٠ ـ حب «الإحسان» ٧/١١٣.

كان إذا خرج إلى الغزو تخلفوا عنه.

حب في الرابع والستين من الثالث: أنا عمر بن محمد، ثنا محمد بن سهل بن عسكر، ثنا ابن أبي مريم، ثنا محمد بن جعفر بن أبي كثير، ثنا زيد بن أسلم، عنه، به.

٥٥٠١ ـ حديث: أن النبي ﷺ ركب إلى قباء، وعلى الحمار إكاف، فقال: «أستخير الله في ميراث العمة والخالة»، فأوحى الله إليه: أن لا ميراث لهما. كم

كم في الفرائض: أنا أبو بكر بن أبي دارم، ثنا أحمد بن موسى بن إسحاق، ثنا أبو نعيم ضرار بن صرد، عن عبدالعزيز بن محمد، عن زيد بن أسلم، عنه، بهذا.

٥٥٠٢ ـ حديث: «إن أهل الجنة ليتراءون أهل الغرف من فوقهم...» الحديث. عه حب

عه في صفة الجنة: عن يونس وعيسى بن أحمد و الربيع بن سليمان، ثلاثتهم عن ابن وهب. وعن الصنعاني، عن علي بن شعيب، ثنا معن بن عيسى. وعن يعقوب بن سفيان والكاملي، قالا: ثنا عبدالعزيز الأويسي، ثلاثتهم عن مالك، عن صفوان بن سليم، عنه، به.

حب في الثامن والستين من الثالث: أنا أحمد بن مكرم بن خالد البرقي، ثنا علي بن المديني، ثنا معن بن عيسى، به.

٥٥٠٣ ـ / حديث: «الجنة مائة درجة...» الحديث. ٢/١٥٠/ب

كم خ

كم في الإيمان: ثنا أبو محمد أحمد بن عبدالله المزني، ثنا ابن ناجية، ثنا (محمد بن معمر)[1] وهارون بن معروف. (قال محمد: ثنا أبو عامر العقدي. وقال

٥٥٠١ ـ كم ٤/٣٤٣.
٥٥٠٢ ـ حب «الإحسان» ٩/٢٤٣.
٥٥٠٣ ـ كم ١/٨٠. وقال: صحيح.
(١) ما بين الهلالين ساقط من المطبوع.

خز لابن خزيمة عه لأبي عوانة طح للطحاوي حب لابن حبان قط للدارقطني كم للحاكم

هارون)[١]: ثنا ابن وهب، قالا: ثنا فليح بن سليمان، عن هلال بن علي، عن عطاء بن يسار، عن أبي هريرة وأبي سعيد، به.

روي عن عطاء، عن عبادة بن الصامت، وسيأتي[٢].

قلت: وهو في (خ)[٣] من رواية: فليح، ليس فيه أبو سعيد.

٥٥٠٤ ـ حديث: «إن الله تبارك وتعالى يقول: يا أهل الجنة هل رضيتم...» الحديث.
عه حب حم

عه في صفة الجنة: عن الربيع بن سليمان وعيسى بن أحمد البلخي، قالا: ثنا ابن وهب. وعن يونس بن عبدالأعلى، ثنا يحيى بن بكير، عن ابن وهب، به. وعن عباس الدوري، ثنا يحيى بن الصامت المدائني، ثنا عبدالله بن المبارك، كلاهما عن مالك، عن زيد بن أسلم، عنه، به.

حب في الثامن والسبعين من الثالث: أنا عمران بن فضالة الشعيري بالموصل، ثنا هارون بن سعيد بن الهيثم، ثنا ابن وهب، به.

قال[٤] أحمد: ثنا علي بن إسحاق، ثنا عبدالله، به.

٥٥٠٥ ـ حديث: أن رجلاً أصاب امرأته في دبرها، فأنكر الناس ذلك... الحديث.
طح ابو يعلى

---

(١) ما بين الهلالين ساقط من المطبوع، وهذان السقطان موجودان في أصله: مخطوطة رواق المغاربة للمستدرك (ج ١ لوحة ٣٤/ب).

(٢) انظر: (٦ / ٤٥٦ ـ ٤٥٧ حديث ٦٨٠٢) وقال: خز ص ١٠٧، وكم ١ / ٨٠، وأحمد ٥ / ٣١٦، ٣٢١،

(٣) صحيح البخاري (ك) فضل الجهاد والسير (ب) درجات المجاهدين... (٤ / ١٩) من رواية فليح، عن هلال بن علي، عن عطاء بن يسار، عن أبي هريرة ـ رضي الله عنه.

٥٥٠٤ ـ حب «الإحسان» ٩/٢٦٦. أحمد ٣/٨٨.

(٤) «قال» ليست في (هـ).

٥٥٠٥ ـ طح ٣/٤٠، وأبو يعلى الموصلي في مسنده ٢/٣٥٤، ٣٥٥.

طح في النكاح: ثنا أحمد بن داود، ثنا يعقوب بن حميد، ثنا عبدالله بن نافع، عن هشام بن سعد، عن زيد بن أسلم، عنه، به.

ورواه أبو يعلى: عن الحارث بن سريج، عن عبدالله بن نافع، نحوه.

٥٥٠٦ ـ حديث: «لتتبعن سنن الذين قبلكم، شبراً بشبر وذراعاً بذراع...» الحديث. عه حب حم

عه في العلم: عن محمد بن عوف والصغاني، قالا: ثنا ابن أبي مريم، ثنا أبو غسان. وعن علي بن المديني الأصبهاني، ثنا سويد بن سعيد، ثنا حفص بن ميسرة، كلاهما عن زيدبن أسلم، عنه، به.

حب في التاسع والستين من الثالث: أنا محمد بن إسحاق بن إبراهيم مولى ثقيف، ثنا محمد بن يحيى الذهلي، ثنا ابن أبي مريم، به.

قال[1] أحمد: ثنا روح، ثنا زهير بن محمد، ثنا زيد بن أسلم، به.

٥٥٠٧ ـ حديث: «من يتصبر يصبره الله، ومن يستغن يغنه الله، ومن يستعف يعفه الله، وما أجد لكم رزقاً أوسع من الصبر». حم

أحمد: ثنا شعيب بن حرب، ثنا هشام بن سعد، ثنا زيد بن أسلم، عنه، بهذا. وعن عبدالملك بن عمرو، عن هشام، نحوه، وفي أوله قصة، وقد تقدم[2].

101 ★ عطية بن سعد العوفي، عن أبي سعيد.

٥٥٠٦ ـ حب «الإحسان» ٢٤٨/٨. أحمد ٨٤/٣ - ٨٩.

(١) «قال» ليست في (هـ).

٥٥٠٧ ـ أحمد ١٢/٣، ٤٧.

(٢) تقدم برقم (٥١٨٦). ص ١٩٢.

101 ★ هو عطية بن سعد بن جُنَادَه العَوْفي، الجَدَلي، القيسي الكوفي أبو الحسن، صدوق يخطيء كثيراً، كان شيعياً مدلساً، من الثالثة، مات سنة إحدى عشرة ومائة. انظر: (تهذيب التهذيب ٢٢٤/٧، والتقريب).

٥٥٠٨ ـ حديث: «لو أن لابن آدم واديين من مال لابتغى ثالثاً...» الحديث.
عه

عه في الزكاة: ثنا الصغاني، ثنا يحيى بن أبي بكير. وعن يوسف بن مسلم، ثنا أبو نعيم وعبيدالله بن موسى، ثلاثتهم عن فضيل بن مرزوق، عنه، به.

٥٥٠٩ ـ حديث: «يومان من الدهر لا تصوموهما، وساعتان من النهار لا تصلوهما...» الحديث.
قط

قط في الصلاة: ثنا عثمان بن أحمد الدقاق، ثنا أحمد بن الخليل، ثنا خلف بن تميم، ثنا أبو بكر النهشلي، عنه، به.

٥٥١٠ ـ حديث: النهي عن الصلاة بعد العصر.
طح

طح في الصلاة: ثنا أبو بكرة، ثنا أبو داود، ثنا أبو بكر النهشلي، عنه، به.

٥٥١١ ـ / حديث: أن النبي ﷺ جمع بين الحج والعمرة، فطاف لهما بالبيت طوافاً واحداً... الحديث. ٢/١٥١أ
قط

قط في الحج: ثنا أحمد بن محمد بن زياد، ثنا محمد بن غالب، ثنا سعد[1] بن عبدالحميد بن جعفر، ثنا محمد بن مروان، عن ابن أبي ليلى، عنه، به.

٥٥١٢ ـ حديث: «إذا تطهر الرجل، فأحسن الطهور، ثم أتى الجمعة، فلم
خز حم

٥٥٠٩ ـ قط ١/٢٤٦.
٥٥١٠ ـ طح ١/٣٠٤.
٥٥١١ ـ قط ٢/٢٦١.
(١) «سعد» من المطبوع، وهوالصواب، وقد تحرف في الأصل و(هـ) إلى «سعيد». انظر: (تهذيب الكمال ١٠/٢٨٥).
٥٥١٢ ـ خز ٣/١٥٩.
ويزاد: رواه أحمد (٣/٣٩) ثنا معاوية، ثنا شيبان، عن فراس، عن عطية، عن أبي سعيد الخدري، به.

يلغ ولم يجهل حتى ينصرف الإمام، كانت كفارة لما بينها وبين الجمعة».

خز في الجمعة: ثنا عبدالله بن الحكم بن أبي زياد القطواني، ثنا معاوية بن هشام، ثنا شيبان، عن فراس، عنه، بهذا.

قال ابن خزيمة: في القلب من عطية.

٥٥١٣ ـ حديث: قُتِلَ قَتِيل على عهد رسول الله ﷺ بالمدينة، فصعد المنبر خطيبا . . . الحديث. كم

كم في الحدود: أنا أبو بكر بن إسحاق، ثنا عبيد بن حاتم الحافظ ـ المعروف بالعجل ـ ثنا إسحاق بن إبراهيم البغوي، ثنا داود بن عبدالحميد، ثنا عمرو بن قيس، عنه، به.

٥٥١٤ ـ حديث: «لا تحل الصدقة لغني إلا لخمس: العامل عليها، أو غارم، أو مشتريها، أو عامل في سبيل الله، أو جار فقير يتصدق عليه، فيهدي له». خز حم طح

خز في الزكاة: ثنا محمد بن معمر بن ربعي القيسي، ثنا أبو بكر الحنفي، ثنا سفيان، عن عمران البارقي[1]، عن عطية مع براءتي من عهدته. . . فذكره، ليس في السماع تابعه عطاء بن يسار، عن أبي سعيد وقد مضى[2].

قال[3] أحمد: ثنا وكيع، ثنا ابن أبي ليلى، عنه، به. ولفظه: «لا تحل الصدقة

٥٥١٣ ـ كم ٤/٣٥٢.

٥٥١٤ ـ خز ٤/٦٩. أحمد ٣/٣١، ٩٧، ٤٠.

ويزاد: رواه طح (٢/١٩) حدثنا فهد ـ هو ابن سليمان ـ قال: ثنا الحسن بن الربيع، قال: ثنا أبو إسحاق، عن سفيان، عن عمران البارقي. وحدثنا عبدالرحمن بن الجارود، قال: ثنا عبيدالله بن موسى، قال: أنا ابن أبي ليلى، كلاهما عن عطية بن سعد، عن أبي سعيد، به.

(١) «البارقي» من المطبوع، وهو الصواب، وفي الأصل رسمت هكذا: «الباقي» وفي (هـ) رسمت هكذا: «البامي» انظر: (الجرح والتعديل ٦/٣٠٨، وتهذيب التهذيب ٧/٢٢٤١، ٨/١٤٢).

(٢) تقدم برقم (٥٤٨١). ص ٣٢٣ .

(٣) «قال» ليست في (هـ).

خز لابن خزيمة عه لأبي عوانة طح للطحاوي حب لابن حبان قط للدارقطني كم للحاكم

لغني، إلا ثلاثة: في سبيل الله وابن السبيل والجار». وعن معاوية، عن شيبان، عن فراس، عنه، نحوه.

٥٥١٥ ـ حديث: قال رسول الله ﷺ لفاطمة: «يا فاطمة قومي إلى أضحيتك...» الحديث.
كم

كم في الأضاحي: ثنا أبو بكر بن بالويه، ثنا الحسن بن علي بن شبيب المعمري، (ثنا أحمد بن منيع)[1]، ثنا داود بن عبدالحميد، ثنا عمرو بن قيس الملائي، عنه، به.

٥٥١٦ ـ حديث: «أعطي كل نبي دعوة، فتعجلها...» الحديث.
خز خم

خز في التوحيد: روى زكريا بن أبي زائدة، عن عطية، به، وقال في آخره: ثنا أحمد بن عبدة، ثنا يزيد بن هارون، أنا زكريا، به.

قال[2] أحمد: ثنا يزيد، أنا زكريا، نحوه. وعن عثمان بن عمر، عن مالك بن مغول، عنه بلفظ: «إن الرجل من أمتي ليشفع للفئام[3] من الناس».

٥٥١٧ ـ حديث: «إذا بلغ بنو أبي العاص ثلاثين رجلاً، اتخذوا مال
كم حم عم

٥٥١٥ ـ كم ٤/٢٢٢.

(١) ما بين الهلالين ساقط من المطبوع ومن مخطوطة رواق «المغاربة» للحاكم (ج ٤ لوحة ١٠٩/ب).

قال الحافظ بن حجر في ترجمة الحسن بن علي بن شبيب المعمري: سمع علي من المديني وشيبان والطبقة.

قلت: ومن هذه الطبقة «أحمد بن منيع» كما قال الذهبي انظر: (المعين في طبقات المحدثين للذهبي ص ٨٢، ولسان الميزان ٢/٢٢١).

٥٥١٦ ـ خز في التوحيد ص ٢٦٢. أحمد ٣/٢٠، ٦٣. وانظر الحديث (٥٥٣٠).

(٢) «قال» ليست في (هـ).

(٣) «الفئام»: الجماعة الكثيرة من الناس. (النهاية).

٥٥١٧ ـ كم ٤/٤٨٠. أحمد ٣/٨٠.

الله دولاً، ودين الله دغلاً[١] وعباد الله خَوَلاً[٢]».

كم في الفتن: ثنا أبو بكر بن بالويه، ثنا موسى بن هارون، ثنا محمد بن حميد، ثنا جرير، عن الأعمش، عنه، بهذا. وبه: عن موسى، عن زكريا بن يحيى، عن صالح بن عمر، عن مطرف بن طريف، عن عطية، نحوه.

قال[٣] أحمد: ثنا عثمان هو ابن أبي شيبة- قال عبدالله: وسمعته أنا من عثمان- ثنا جرير، به.

٥٥١٨ ـ حديث: شهد النبي ﷺ جنازة فلما وضعت، قيل: عليه دين، فتنحى... الحديث. قط

قط في البيوع: ثنا محمد بن عبدالله بن إبراهيم الشافعي، ثنا جعفر بن كزال، ثنا أحمد بن حاتم الطويل، ثنا زافر بن سليمان، عن عبيدالله[٤] الوصافي، عنه، به.

وعن عبدالصمد بن علي، ثنا أبو حامد أحمد بن سالم النيسابوري، ثنا عبدالله بن الجراح، ثنا زافر، به. وعن أحمد بن محمد بن بحر العطار بالبصرة، ثنا عبدة بن عبدالله الصفار، ثنا أبو نعيم، ثنا عبيدالله الوصافي، نحوه.

٥٥١٩ ـ / حديث: «ألا كل نبي قد أنذر أمته الدجال...» الحديث بطوله في ورقتين. كم ٢/١٥١/ب

---

(١) «و» من المطبوع، وفي الأصل و(هـ) «أو».

(٢) «اتخذوا دين الله دغلاً» أي يخدعون به الناس، وأصل الدغل: الشجر الملتف الذي يكمن فيه أهل الفساد. و«الخَوَل»: الخدم والعبيد. يعني أنهم يستخدمونهم ويستعبدونهم. (النهاية).

(٣) «قال» ليست في (هـ).

٥٥١٨ ـ قط ٣/٧٨.

(٤) «عبيدالله» من الأصل و(هـ)، وهو الصواب، وقد تحرف في المطبوع إلى: «عبدالله» انظر: (الأنساب ١٣/٢٧٤. والجرح والتعديل ٣/٦٢٤)

٥٥١٩ ـ كم ٤/٥٣٧.

كم في الفتن: أنا عبدالله بن إسحاق البغوي، ثنا جعفر بن محمد بن شاكر، ثنا محمد بن سابق، ثنا شيبان، عن فراس، عنه، به. وقال: تفرد به عطية، ولم يحتج به الشيخان.

٥٥٢٠ ـ حديث: «من أكل في شهر رمضان ناسياً، فلا قضاء عليه، إن الله أطعمه وسقاه». قط

قط في الصيام: ثنا أبي، ثنا محمد بن أبي بكر، ثنا هاشم بن القاسم الحراني، ثنا محمد بن سلمة، عن الفزاري، عنه، بهذا، وقال: الفزاري هذا - هو محمد بن عبيدالله العرزمي - ضعيف[1].

٥٥٢١ ـ حديث: «إن لي وزيرين من أهل السماء، ووزيرين من أهل الأرض...» الحديث. كم

كم في التفسير: ثنا أحمد بن كامل، ثنا محمد بن سعد العوفي، ثنا أبي، ثنا سوار بن مصعب، عنه، به. وقال: ليس من شرط الكتاب.

٥٥٢٢ ـ حديث: «صاحب الصور، جبريل عن يمينه، وميكائيل عن يساره». كم حم

كم في التفسير: ثنا الحسين بن الحسن بن أيوب، ثنا علي بن عبدالعزيز، ثنا أبو عبيد، ثنا أبو معاوية، عن الأعمش، عنه، به. وعن محمد بن يعقوب الحافظ، ثنا إبراهيم بن عبدالله السعدي، ثنا محاضر بن المورع، ثنا الأعمش، نحوه. وقال: ليس من شرط الكتاب.

٥٥٢٠ ـ قط ٢/١٧٨.

(١) «ضعيف» ليست في المطبوع.

قلت: قال أحمد في محمد بن عبيدالله العرزمي: ترك الناس حديثه، وقال أبو حاتم: ضعيف الحديث جداً. انظر: (الجرح والتعديل ٨/١، ٢. والمغني في الضعفاء للذهبي ٢/٦١٠).

٥٥٢١ ـ كم ٢/٢٦٤.

٥٥٢٢ ـ كم ٢/٢٦٤. أحمد ٣/١٠٢٩.

قال[1] أحمد: ثنا أبو معاوية، به.

٥٥٢٣ ـ حديث: «كيف أنعم وصاحب الصور قد التقم القرن؟...» كم حم

الحديث.

كم في الأهوال: ثنا أبو بكر بن إسحاق وعلي بن حمشاذ، قالا: ثنا بشر بن موسى، ثنا الحميدي، ثنا سفيان، ثنا مطرف، عنه، به.

قال[2] أحمد: ثنا سفيان، به. وعن عبدالرزاق بن همام، عن سفيان، عن الأعمش، عنه، به.

٥٥٢٤ ـ حديث: «من مات لا يشرك بالله شيئاً دخل الجنة». خز حم

خز في التوحيد: روى زكريا بن أبي زائدة، عن عطية، بهذا، ثناه عمرو بن علي، ثنا عبدالحميد أبو يحيى الحماني، عنه، به.

قال[3] أحمد: ثنا أبو نعيم، ثنا زكريا، بهذا.

٥٥٢٥ ـ حديث: كانت أختي تحت رجل من الأنصار تزوجها على قط

حديقة، فكان بينهما كلام... الحديث.

قط في النكاح: أنا أبو القاسم بن منيع، حدثكم عمر بن زرارة الحدثي، ثنا

---

(١) «قال» ليست في (هـ).

٥٥٢٣ ـ كم ٤/٥٥٩. أحمد ٣/٧، ٧٣.

قلت: سقط هذا الحديث مع إسناده من المطبوع، وهو موجود في مخطوطة رواق المغاربة للمستدرك (ج ٤ لوحة ٢٤٩/أ). وقبله حديث ابن عباس ـ رضي الله عنهما ـ في قوله عز وجل: ﴿ فَإِذَا نُفِخَ فِي ٱلصُّورِ ... ﴾ إلخ. وبعده حديث أبي صالح عن أبي سعيد الخدري: «كيف أنعم...» إلخ.

(٢) «قال» ليست في (هـ).

٥٥٢٤ ـ خز في التوحيد ص ٣٦١. أحمد ٣/٧٩.

(٣) «قال» ليست في (هـ).

٥٥٢٥ ـ قط ٣/٢٥٤.

مسروح بن عبدالرحمن، عن الحسن بن عمارة، عنه، به.

٥٥٢٦ ـ حديث: «من شغله قراءة القرآن عن مسألتي...» الحديث.
مي

مي في فضائل القرآن: ثنا إسماعيل بن إبراهيم الترجماني، ثنا محمد بن الحسن الهمداني، عن عمرو بن قيس، عنه، به.

٥٥٢٧ ـ حديث: «تعلموا العلم وعلموه الناس، وتعلموا الفرائض وعلموها الناس...» الحديث.
قط

قط في الفرائض: ثنا جعفر بن محمد بن نصير، ثنا محمود بن محمد المروزي، قال: قرأت على إبراهيم بن يوسف البلخي[1]، ثنا المسيب بن شريك، ثنا زكريا[2]، عنه، به.

٥٥٢٨ ـ حديث: في القول عند الخروج إلى المسجد.
خز

خز في التوحيد: روى فضيل بن مرزوق، عن عطية، به، ثناه محمد بن يحيى بن ضريس، ثنا ابن فضيل، عن فضيل بن مرزوق، به. وعن محمد بن خلف العسقلاني، ثنا آدم، ثنا سليم بن حَيَّان، عن فضيل، نحوه.

٥٥٢٩ ـ حديث: «لا عدوى ولا طيرة، وإن كانت في شيء ففي
طح

٥٥٢٦ ـ مي ٢/٣١٧.
٥٥٢٧ ـ قط ٤/٨٢.
(١) «البلخي» من الأصل و (هـ) وهو الصواب. فما في المطبوع: «اللجي» بدله فتصحيف. انظر: (تهذيب الكمال ٢/٢٥١، والأنساب ٢/٢٨٣).
(٢) في (هـ): «مرزوق به وعن». وفي المطبوع: «زكريا» بن عطية، وهو تصحيف، صوابه: «زكريا، عن عطية» كما في الأصل و (هـ) فإن زكريا هو ابن أبي زائدة يروي عن عطية العوفي. انظر: (تهذيب الكمال ٩/٣٥٩، وتهذيب التهذيب ٧/٢٢٤).
٥٥٢٨ ـ خز في التوحيد ص ١٧.
٥٥٢٩ ـ طح ٤/٣١٤.

المرأة والدار والفرس».

طح في الكراهة: ثنا فهد، ثنا محمد بن عمران بن أبي ليلى، ثنا أبي، ثنا ابن أبي ليلى، عنه، بهذا.

٥٥٣٠ ـ / حديث: «إن الرجل من أمتي ليشفع للفئام[1] من الناس...» ٢/١/١٥٢
خز حم
الحديث.

خز في التوحيد: روى مالك بن مغول، عن عطية، به. ثناه محمد بن بشار، ثنا عثمان ـ يعني ابن عمر ـ ثنا مالك بن مغول، به. وثناه يحيى بن حكيم، ثنا يعقوب بن إسحاق الحضرمي، ثنا مالك بن مغول، به وأتم منه.

قال[2] أحمد: ثنا عثمان بن عمر، به. وقع هذا في مسند: ابن عباس في الأصل. وقد تقدم[3] في حديث.

٥٥٣١ ـ حديث: نهى رسول الله ﷺ عن قتل النساء والولدان،
طح
وقال: «هما لمن غلب».

طح في الجهاد: ثنا محمد بن خزيمة، ثنا أبو الوليد، ثنا قيس بن الربيع، حدثني عمر بن عبدالله، عنه، بهذا.

٥٥٣٢ ـ حديث: «من أسلم في شيء، فلا يصرفه في غيره».
قط
قط في البيوع: ثنا ابن صاعد، ثنا الحسن بن عرفة وأبو سعيد الأشج وإبراهيم بن سعيد الجوهري وعلي بن الحسين الدرهمي ـ واللفظ له ـ قالوا: ثنا أبو

٥٥٣٠ ـ خز في التوحيد ص ٣١٥. أحمد ٣/٦٣.
(١) «الفئام»: الجماعة الكثيرة. (النهاية).
(٢) «قال» ليست في (هـ).
(٣) تقدم برقم (٥٥١٦). ص ٣٣٨ .
٥٥٣١ ـ طح ٣/٢٢١.
٥٥٣٢ ـ قط ٣/٤٥، ٤٦.

بدر شجاع بن الوليد، ثنا زياد بن خيثمة، عن سعد الطائي، عنه، به. وعن ابن صاعد، ثنا علي بن إسماعيل بن الحكم، ثنا محمد بن سعيد بن الأصبهاني، ثنا عبدالسلام، عن أبي خالد والحجاج، عن عطية، نحوه.

٥٥٣٣ ـ حديث: ﴿ يَوْمَ يَأْتِي بَعْضُ ءَايَٰتِ رَبِّكَ لَا يَنفَعُ نَفْسًا إِيمَٰنُهَا ﴾[1] قال: «طلوع الشمس من مغربها». حم

أحمد: عن وكيع، ثنا ابن أبي ليلى، عنه، بهذا.

٥٥٣٤ ـ حديث: قال رسول الله ﷺ لعلي: «أنت مني بمنزلة هارون من موسى. إلا أنه لا نبي بعدي». حم

أحمد: ثنا وكيع، ثنا فضيل بن مرزوق، عنه، بهذا.

٥٥٣٥ ـ حديث: «من قال حين يأوي إلى فراشه: أستغفر الله الذي لا إله إلا هو الحي القيوم وأتوب إليه...» الحديث. حم

أحمد: ثنا أبو معاوية، ثنا عبيدالله بن الوليد، عنه، بهذا.

٥٥٣٦ ـ حديث: «لقد دخل رجل الجنة، ما عمل خيراً قط، قال لأهله حين حضره الموت: إذا أنا مت، فأحرقوني...» الحديث. حم

أحمد: ثنا معاوية بن هشام، ثنا شيبان أبو معاوية، ثنا فراس بن يحيى، عنه، به.

٥٥٣٧ ـ حديث: «إن أحب الناس إلى الله يوم القيامة وأقربهم منه حم

٥٥٣٣ ـ أحمد ٣/٣١، ٩٨.

(١) سورة الأنعام، من الآية: (١٥٨).

٥٥٣٤ ـ أحمد ٣/٣٢.

٥٥٣٥ ـ أحمد ٣/١٠.

٥٥٣٦ ـ أحمد ٣/١٣، ١٧.

٥٥٣٧ ـ أحمد ٣/٢٢، ٥٥.

مجلساً، إمام عادل، وإن أبغض الناس إلى الله يوم القيامة وأشده[1] عذاباً، إمام جائر».

أحمد: ثنا يحيى بن آدم، ثنا فضيل بن مرزوق، عنه، بهذا. وعن علي بن إسحاق، عن عبدالله، عن فضيل، نحوه.

٥٥٣٨ ـ حديث: «أيما مؤمن سقى مؤمناً شربة على ظمأ سقاه الله حم **يوم القيامة من الرحيق المختوم، وأيما مؤمن أطعم مؤمناً...» الحديث.**

أحمد: ثنا حسن، ثنا زهير، عن سعد أبي[2] المجاهد الطائي، عنه، به.

٥٥٣٩ ـ حديث: سأله رجل عن الغسل من الجنابة؟ فقال: ثلاثاً، فقال: حم **إني كثير الشعر، قال أبو سعيد: كان رسول الله ﷺ أكثر شعراً منك وأطيب.**

أحمد: ثنا وكيع، ثنا فضيل بن مرزوق، عنه، به. وعن يحيى بن آدم، عن فضيل، نحوه.

٥٥٤٠ ـ حديث: «لن يدخل أحد الجنة إلا برحمة الله...» الحديث.

حم أحمد: ثنا يحيى بن آدم، ثنا فضيل، عنه، بهذا.

٥٥٤١ ـ حديث: «إني تارك فيكم الثقلين، أحدهما أكبر من الآخر: كتاب حم **الله حبل ممدود...» الحديث.**

أحمد: ثنا الأسود بن عامر، أنا أبو إسرائيل، عنه، به. وعن أبي النضر، عن

---

(١) في المطبوع: «وأشدهم».
٥٥٣٨ ـ أحمد ٣/١٣.

(٢) «أبي» من المطبوع، وهو الصواب فما في الأصل و(هـ): «ابن» بدله فتصحيف. انظر: (تهذيب التهذيب ٣/٤٨٥، والتقريب).
٥٥٣٩ ـ أحمد ٣/٥٤، ٧٣.
٥٥٤٠ ـ أحمد ٣/٥٢.
٥٥٤١ ـ أحمد ٣/١٤، ١٧، ٢٦، ٥٩.

محمد ـ هو ابن طلحة ـ عن الأعمش، عنه، نحوه. وعن ابن نمير ـ هو عبدالله ـ عن عبدالملك ـ يعني ابن أبي سليمان[1] ـ عنه، نحوه.

٢/١٥٢/ب **٥٥٤٢ ـ / حديث: «لا يدخل الجنة صاحب خمس: مدمن خمر، ولا مؤمن** حم **بسحر، ولا قاطع، ولا كاهن، ولا منان».**

أحمد: ثنا معاوية بن عمرو، ثنا أبو إسحاق، عن الأعمش، عن سعد الطائي، عنه، بهذا. وعن يحيى بن أبي بكير، عن مندل بن علي، عن الأعمش، نحوه. وعن أبي الجواب، عن عمار بن رزيق، عن الأعمش، به.

٥٥٤٣ ـ حديث: لعن رسول الله ﷺ النائحة والمستمعة.
حم

أحمد: ثنا محمد بن ربيعة، ثنا محمد بن الحسن ـ يعني ابن عطية ـ عن أبيه، عن جده، به.

٥٥٤٤ ـ حديث: «إن أول زمرة تدخل الجنة يوم القيامة صورة حم **وجوههم مثل صورة القمر ليلة البدر...» الحديث.**

أحمد: ثنا يحيى بن آدم، ثنا فضيل، عنه، به.

٥٥٤٥ ـ حديث: «من لا يشكر الناس لا يشكر الله».
حم

---

(١) «ابن أبي سليمان» من المطبوع، وهو الصواب، فما في الأصل و (هـ): «ابن سليمان» بدله فتصحيف. انظر: (تهذيب الكمال ١٨/٣٢٢، وتذكرة الحفاظ ١/١٥٥).

٥٥٤٢ ـ أحمد ٣/١٤، ٨٣، وأما رواية أبي الجواب فلم أقف عليها في المسند، وهي في أطرافه (٦/٢٩٢ ح ٨٣٦٢).

٥٥٤٣ ـ أحمد ٣/٦٥.

٥٥٤٤ ـ أحمد ٣/١٦. وفيه: عن عطاء، عن أبي سعيد الخدري، وهو تصحيف، وصوابه عن عطية... إلخ. كما في: أطراف المسند (٦/٢٩٣ ح ٨٣٦٥).

٥٥٤٥ ـ أحمد ٣/٧٣، ٧٤، ٣٢.

أحمد: ثنا محمد بن ربيعة[1]، عن ابن أبي ليلى، عنه، بهذا. وعن المطلب ابن زياد، عن ابن أبي ليلى، نحوه.

٥٥٤٦ ـ حديث: «من لا يرحم الناس لا يرحمه الله».

حم

أحمد: ثنا معاوية، ثنا شيبان، عن فراس، عنه، بهذا.

٥٥٤٧ ـ حديث: «من صلى على جنازة وشيعها كان له قيراطان، ومن صلى عليها ولم يشيعها كان له قيراط، والقيراط مثل أحد».

حم

أحمد: (ثنا يزيد)[2]، ثنا فضيل بن مرزوق، عنه، بهذا.

٥٥٤٨ ـ حديث: أن النبي ﷺ كان يصلي على راحلته في التطوع حيثما توجهت به، يومئ، إنما يجعل السجود أخفض من الركوع.

حم

أحمد: ثنا وكيع، ثنا ابن أبي ليلى، عن عطاء أو عطية، عن أبي سعيد. وعن نافع، عن ابن عمر، بهذا.

قال عبدالله: والصواب عطية.

٥٥٤٩ ـ حديث: كان رسول الله ﷺ يصلي الضحى، حتى نقول: لا يدعها، ويدعها حتى نقول: لا يصليها.

حم

أحمد: ثنا يزيد، أنا فضيل، عنه، بهذا. وعن يحيى بن آدم، عن فضيل، به.

---

(١) «ابن ربيعة» من المطبوع. وهو الصواب، فما في الأصل و(هـ): «ابن أبي ربيعة» بدله فتصحيف. انظر: (مناقب الإمام أحمد ص ٤٨، وتهذيب التهذيب ٩/١٦٢).

٥٥٤٦ ـ أحمد ٣/٤٠.

٥٥٤٧ ـ أحمد ٣/٢٠.

(٢) ما بين الهلالين ساقط من المطبوع وهو موجود في أطراف المسند (٦/٢٩٤ ح ٨٣٦٩)، لأن «يزيد» شيخ أحمد، وتلميذ «فضيل بن مرزوق». انظر: (الجرح والتعديل ٩/٢٩٥، وتهذيب التهذيب ٨/٢٩٨).

٥٥٤٨ ـ أحمد ٣/٧٣.

٥٥٤٩ ـ أحمد ٣/٢١، ٣/٣٦.

٥٥٥٠ ـ حديث: «من قال حين يخرج إلى الصلاة: اللهم إني أسألك بحق السائلين عليك، وبحق ممشاي، فإني لم أخرج أشراً ولا بطراً. . .» الحديث.

أحمد: ثنا يزيد، أنا فضيل بن مرزوق، عنه، به.

٥٥٥١ ـ حديث: سألت النبي ﷺ، أو سأله رجل، فقال: يارسول الله إن الذئب قطع ذنب شاة لي، أضحي بها؟ قال: «نعم».

أحمد: عن شريح وعفان، كلاهما عن حماد، عن حجاج، عنه، به.

٥٥٥٢ ـ حديث: «إن أهل الدرجات العلى ليراهم من تحتهم، كما ترون الكوكب الطالع في الأفق من آفاق السماء، وإن أبا بكر وعمر منهم [1]، وأنعما».

أحمد: ثنا ابن نمير، ثنا الأعمش، عنه، بهذا. وعن عبدالرزاق بن همام، عن سفيان. وعن وكيع، كلاهما عن الأعمش، نحوه. وعن ابن فضيل، عن سالم ـ هو ابن أبي حفصة ـ والأعمش وعبدالله بن صهبان وكثير النواء وابن أبي ليلى، كلهم عنه، به. وعن محمد بن عبيد الطنافسي، عن إسماعيل بن أبي خالد، عن عطية، نحوه. سمعت سفيان بن عيينة يقول في حديث النبي ﷺ: «وأنعما»، قال: «وأهلا».

٥٥٥٣ ـ حديث: «هلك المثرون»، قالوا: إلا من؟ قال: «هلك المثرون»، قالوا: إلا من؟ قال: حتى خفنا أن تكون (قد)[2] وجبت، فقال: «إلا من قال: هكذا وهكذا، وقليل ماهم».

٥٥٥٠ ـ أحمد ٣/٢١.

٥٥٥١ ـ أحمد ٣/٤٣.

٥٥٥٢ ـ أحمد ٣/٢٧، ٧٢، ٩٨، ٩٣، ٥٠.

(١) في الأصل و (هـ): «منهما» وهو خطأ.

٥٥٥٣ ـ أحمد ٣/٣١، ٥٢.

(٢) ما بين الهلالين ساقط من (هـ).

أحمد: ثنا محمد بن عبيد، ثنا الأعمش، عنه، بهذا.

٥٥٥٤ ـ حديث: «من جرَّ ثوبه من الخيلاء لم ينظر الله إليه يوم القيامة».

أحمد: ثنا معاوية بن هشام، ثنا شيبان، عن فراس[1]، عنه، به. قال عطية: وحدثنيه ابن عمر أيضاً.

٥٥٥٥ ـ /حديث: «يخرج عند انقطاع من الزمان وظهور من الفتن رجل يقال له: السفاح، فيكون إعطاؤه المال حثواً». ٢/١٥٣أ

أحمد: ثنا عثمان ـ هو ابن أبي شيبة ـ قال عبدالله: وسمعته أنا من عثمان ـ ثنا جرير، عن الأعمش، عنه، بهذا.

٥٥٥٦ ـ حديث: «تسحروا فإن في السحور بركة».

أحمد: ثنا المطلب (هو ابن زياد، ثنا)[2] ابن أبي ليلى، عنه، بهذا.

٥٥٥٧ ـ حديث: «بينما رجل يمشي في بردين مختالاً، خسف الله به الأرض، فهو يتجلجل فيها إلى يوم القيامة».

٥٥٥٤ ـ أحمد ٣/٣١، ٥٢.

(١) «فراس» من الأصل و(هـ) وأطراف المسند (٦/٢٩٦ ح ٨٣٧٧)، وهو فراس بن يحيى الهمداني الخارقي أبو يحيى الكوفي المكتب وهو الصواب، فما في المطبوع: «خراش» بدله فتصحيف. انظر: (الجرح والتعديل ٧/٩١، وتهذيب التهذيب ٨/٢٥٩).

٥٥٥٥ ـ أحمد ٣/٨٠.

٥٥٥٦ ـ أحمد ٣/٣٢.

(٢) ما بين الهلالين ساقط من المطبوع، وهو موجود في: أطراف المسند (٦/٢٩٧ ح ٨٣٨٠) والمطلب هو ابن زياد بن أبي زهير الثقفي، ويقال: القرشي. أخذ عن ابن أبي ليلى، وعنه أحمد. انظر: (تهذيب الكمال ٢٨ / ٧٨).

٥٥٥٧ ـ أحمد ٣/٤٠. وفيه: «بينا».

خز لابن خزيمة عه لأبي عوانة طح للطحاوي حب لابن حبان قط للدارقطني كم للحاكم

أحمد: ثنا معاوية، ثنا شيبان[1]، عن فراس، عنه، بهذا. وعن النضر بن إسماعيل، عن الأعمش، عنه، نحوه.

٥٥٥٨ ـ حديث: «إذا رمى أحدكم أو ضرب، فليجتنب وجه أخيه».

حم

أحمد: ثنا الأسود بن عامر، ثنا أبو إسرائيل، عنه، بهذا. وعن عبدالرزاق، عن سفيان، عن الأعمش، عنه، نحوه.

٥٥٥٩ ـ حديث: «إن الرجل ليتكلم بالكلمة لا يريد بها بأساً إلا ليضحك بها القوم، وإنه ليقع منها أبعد من السماء».

حم

أحمد: ثنا الأسود، بإسناده في الذي قبله.

٥٥٦٠ ـ حديث: «من يرائي يرائي الله به، ومن يُسمِّع يسمع الله به».

حم

أحمد: ثنا معاوية بن هشام، ثنا شيبان، عن فراس، عنه، به.

٥٥٦١ ـ وبه: «يخرج عنق من النار يتكلم يقول: وكلت اليوم بكل جبار...» الحديث.

حم

٥٥٦٢ ـ وبه: «الخيل معقود في نواصيها الخير إلى يوم القيامة».

حم

٥٥٦٣ ـ وبه: «لخلوف فم الصائم أطيب عند الله من ريح المسك...» الحديث.

حم

---

(١) «شيبان» في (هـ): «سيار».

٥٥٥٨ ـ أحمد ٣/٣٨، ٩٣.

٥٥٥٩ ـ أحمد ٣/٣٨.

٥٥٦٠ ـ أحمد ٣/٤٠.

٥٥٦١ ـ أحمد ٣/٤٠.

٥٥٦٢ ـ أحمد ٣/٣٩، وفيه: «خراش» بدل «فراس» وهو تصحيف. انظر: حديث رقم (٥٥٥٤).

٥٥٦٣ ـ أحمد ٣/٤٠.

٥٥٦٤ ـ وبه: «من كذب عليَّ متعمداً، فإن له بيتا في النار»

٥٥٦٥ ـ وبه: «يرفع للغادر لواء للغدرة يوم القيامة، فيقال: هذا لواء غدرة فلان».

٥٥٦٦ ـ وبه: «يقال لصاحب القرآن إذا دخل الجنة: اقرأ واصعد، فيقرأ ويصعد بكل آية درجة، حتى يقرأ آخر شيء معه».

٥٥٦٧ ـ وبه: «من تقرب إليَّ شبراً تقرب الله إليه ذراعاً...» الحديث.

٥٥٦٨ ـ حديث: في الجنين: «ذكاته ذكاة أمه».

أحمد: ثنا محمد بن جعفر غندر، ثنا ابن أبي ليلى، عنه، بهذا.

٥٥٦٩ ـ حديث: وجد رسول الله ﷺ قتيلاً بين قريتين، فأمر بذرع ما بينهما... الحديث.

أحمد: عن حجاج بن محمد وأسود بن عامر، كلاهما عن أبي إسرائيل، عنه، به.

٥٥٧٠ ـ حديث: افتخر أهل الإبل عند رسول الله ﷺ، فقال: «السكينة والوقار في أهل الغنم، والفخر والخيلاء في أهل الإبل...» الحديث.

٥٥٦٤ ـ أحمد ٣/٣٩.
٥٥٦٥ ـ أحمد ٣/٣٩.
٥٥٦٦ ـ أحمد ٣/٤٠.
٥٥٦٧ ـ أحمد ٣/٤٠.
٥٥٦٨ ـ أحمد ٣/٤٥.
٥٥٦٩ ـ أحمد ٣/٣٩، ٨٩.
٥٥٧٠ ـ أحمد ٣/٤٢، ٩٦.

خز لابن خزيمة عه لأبي عوانة طح للطحاوي حب لابن حبان قط للدارقطني كم للحاكم

أحمد: عن شريح وعفان، عن حماد بن سلمة، عن حجاج، عن عطية، به. وفي حديث عفان زيادة: «بعث موسى وهو يرعى غنماً على أهله، وبعثت أنا أرعى غنما لأهلي بجياد».

٥٥٧١ ـ حديث: قال رجل من الأنصار لأصحابه: أما والله لقد كنت أحدثكم أنه لو استقامت الأمور قد آثر عليكم، قال: فردوا عليه رداً عنيفاً... الحديث بطوله، وفي آخره قصة أبي سعيد مع معاوية. حم

أحمد: ثنا يحيى بن أبي بكير(١)، ثنا الفضيل بن مرزوق، عنه، به.

٥٥٧٢ ـ حديث: «لله أفرح بتوبة عبده، من رجل أضل راحلته بفلاة من الأرض...» الحديث بطوله. حم

أحمد: حدثنا يزيد، أنا فضيل بن مرزوق، عنه، به.

102 ★ عقبة بن عبدالغافر، عن أبي سعيد

٥٥٧٣ ـ حديث: «كان فيمن سلف من الناس رجل رغسه(٢) الله مالاً وولداً، فلما حضره الموت جمع بنيه...» الحديث. عه حب حم

عه في التوبة: ثنا أبو داود الحراني والدنداني وأبو الأحوص، قالوا: ثنا أبو

٥٥٧١ ـ أحمد ٣/٨٩.

(١) «بكير» من الأصل، وهو الصواب، وفي (هـ): «كثير» بدله، مناقب الإمام أحمد ص ٧٩.

٥٥٧٢ ـ أحمد ٣/٨٣.

102 ★ هو عقبة بن عبدالغافر الأزدي، العَوْفي، أبو نَهَّار، البصري، ثقة، من الرابعة، مات سنة ثلاث وثمانين. انظر: (الجرح والتعديل ٦/٣١٣، وتهذيب التهذيب ٧/٢٤٦، والتقريب).

٥٥٧٣ ـ حب «الإحسان» ٢/٢١، ٢٢. أحمد ٣/٦٩، ٧٧.

(٢) «رغسه» أي أكثر له منها وبارك الله فيهما، والرَّغَس، السعة في النعمة والبركة والنماء. (النهاية).

الوليد، ثنا أبو عوانة. وعن محمد بن إسماعيل المكي، ثنا عفان بن مسلم. وعن يزيد بن سنان، عن صالح بن حاتم بن وردان، كلاهما عن معتمر بن سليمان، عن أبيه، به. وعن موسى بن سهل ومحمد بن أحمد بن عصمة الرمليين، قالا: ثنا سوار بن /عمارة. وعن أبي يوسف الفارسي، ثنا زكريا الأرسوفي، قالا: ثنا السري بن يحيى، عن سليمان التيمي. وعن محمد بن عبدالحكم العطري، ثنا آدم، ثنا شيبان. وعن معاذ بن المثنى، حدثني أبي، حدثني أبي، عن شعبة، كلهم عن قتادة، به. ٢/١٥٣ب

حب في الثاني من الأول: أنا الفضل بن الحباب، ثنا أبو الوليد الطيالسي، به. وفي السادس من الثالث: أنا أحمد بن علي بن المثنى، ثنا صالح بن حاتم بن وردان، به.

رواه[1] أحمد: عن حسن، عن شيبان. وعن عفان، عن معتمر، عن أبيه، كلاهما عن قتادة، عنه، به. زاد عفان في روايته: عن معتمر، عن أبيه، فحدثت بها أبا عثمان، فقال: سمعت هذا من سلمان[2].

٥٥٧٤ ـ حديث: أن رجلاً أتى رسول الله ﷺ بتمر برني، فقال: «ما هذا؟» فقال: اشتريته صاعاً بصاعين، فقال: «أَوَّه عين الربا، لا تفعل». طح حب حم

طح في الصرف: ثنا محمد بن عبدالله بن ميمون، ثنا الوليد، ثنا الأوزاعي، عن يحيى، عنه، نحوه.

حب في الثالث من الثاني: أنا الحسين بن عبدالله القطان بالرقة، ثنا الوليد بن عتبة، ثنا محمد بن حِمْيَر، عن الأوزاعي، عن يحيى بن أبي كثير، عنه، بهذا.

---

(١) «رواه» ليست في (هـ).

(٢) وقع في المطبوع: «سليمان» وهو تصحيف. انظر: أطراف المسند (٦ / ٣٠١ ح ٨٣٩٩) والتعليق عليه. وانظر: (تهذيب الكمال ٢٨ / ٢٥٠، وتهذيب التهذيب ١٠ / ٢٢٧، وطبقات الحفاظ ص ١١٤).

٥٥٧٤ ـ طح ٤/٦٨. أحمد ٣/٦٢. وأما رواية ابن حبان فلم أقف عليها في طبعة (الحوت) وهي في طبعة شعيب الأرناؤوط (١١ / ح ٥٠٢٢).

خز لابن خزيمة عه لأبي عوانة طح للطحاوي حب لابن حبان قط للدارقطني كم للحاكم

قال[١] أحمد: ثنا هشام بن سعيد، ثنا معاوية بن سلَّام[٢]، سمعت يحيى، به: جاء بلال إلى رسول الله ﷺ بتمر... فذكره.

٥٥٧٥ ـ حديث: كنا نبيع تمر الجمع صاعين بصاع من تمر الجنيب، فقال رسول الله ﷺ: «لا صاعي تمر بصاع تمر، ولا صاعي حنطة بصاع حنطة، ولا درهمين بدرهم». حب

حب في الحادي والثمانين من الثاني: أنا عبدالله بن محمد بن سلم، ثنا عبدالرحمن بن إبراهيم، ثنا الوليد، عن الأوزاعي، عن يحيى بن أبي كثير، عنه، بهذا.

٥٥٧٦ ـ حديث: «ليأخذ[٣] رجل بيد أبيه يوم القيامة يريد أن يدخله الجنة، فينادى: إن الجنة لا يدخلها مشرك...» الحديث. حب كم

حب في الثامن والسبعين من الثالث: أنا إسحاق بن إبراهيم بن إسماعيل ببست، ثنا[٤] أحمد بن المقدام العجلي، ثنا معتمر بن سليمان، سمعت أبي يحدث، عن قتادة، عنه، به. وفي التاسع والسبعين منه: أنا أحمد بن يحيى بن زهير، ثنا أحمد بن المقدام، به.

كم في الأهوال: ثنا أبو زكريا يحيى بن محمد العنبري وعلي بن عيسى بن

---

(١) «قال» ليست في (هـ).

(٢) معاوية بن سلام بن أبي سلَّام، ممطور الحبشي، وفي المطبوع: نسبه إلى جده: ابن أبي سلام. انظر: (تهذيب التهذيب ١٠/٢٠٨، والتقريب).

٥٥٧٥ ـ حب «الإحسان» ٧/٢٤١، ٢٤٢.

٥٥٧٦ ـ حب «الإحسان» ١/٢٣٥، ٢/١٨، ١٩. كم ٤/٥٨٧.

(٣) في المطبوع «الإحسان» ١/٢٣٥ وموارد الظمآن ص ٤٦ والمستدرك ٤/٥٨٧: «ليأخذن». وفي الإحسان ٢/١٩ بلفظ: «يأخذ».

(٤) «ثنا» في (هـ): «أنا».

إبراهيم، قالا: ثنا أبو عبدالله محمد بن إبراهيم العبدي، ثنا عبيد بن عبيدة القرشي، ثنا معتمر بن سليمان، به. وقال: صحيح على شرط الشيخين.

103 ★ عكرمة مولى ابن عباس، عن أبي سعيد.

٥٥٧٧ ـ حديث: «ويح ابن سمية تقتله (الفئة)[1] الباغية، يدعوهم إلى الجنة، ويدعونه إلى النار».
حب كم حم

حب في الثامن من الثالث: أنا أحمد بن علي بن المثنى، ثنا محمد بن المنهال (الضرير، ثنا يزيد بن زريع، ثنا خالد الحذاء، عنه، به. قال ابن المنهال)[2]: فحدثت به أبا داود، فدلسه عني. وعن سنان بن صالح، عن وهب بن بقية، عن خالد، عن خالد، به، وأتم منه.

كم في قتال أهل البغي: ثنا أبو أحمد الحسين بن علي التميمي، ثنا أبو القاسم عبدالله بن محمد بن عبدالعزيز البغوي، ثنا أبو كامل الجحدري، ثنا عبدالعزيز بن المختار، ثنا خالد الحذاء، بتمامه، وقال: صحيح على شرط (خ).

قال[3] أحمد: ثنا محمد بن جعفر، ثنا شعبة، عن خالد، عنه، به. وعن محبوب بن الحسن، عن خالد أتم منه، وفيه قصة، وفيه: ذكر بناء المسجد، وعمار بن ياسر يحمل لبنتين... الحديث.

---

103 ★ عكرمة بن عبدالله، مولى ابن عباس ـ رضي الله عنهما ـ أصله بربري، ثقة ثبت، عالم بالتفسير، لم يثبت تكذيبه عن ابن عمر، ولا ثبت عنه بدعة، من الثالثة، مات سنة سبع ومائة وقيل بعد ذلك. انظر: (الجرح والتعديل ٧/٧، وتهذيب التهذيب ٢٦٣/٧، والتقريب).

٥٥٧٧ ـ حب «الإحسان» ١٠٥/٩، ١٠٦. كم ١٤٩/١. أحمد ٢٢/٣، ٩٠، ٩١.

(١) ما بين الهلالين ساقط من الأصل.

(٢) ما بين الهلالين ساقط من (هـ).

(٣) «قال» ليست في (هـ).

٥٥٧٨ ـ حديث: إنا كنا نتزود من وشيق[١] الحاج حتى كان[٢] يحول عليه الحول.

أحمد: ثنا يزيد بن أبي حكيم، حدثني الحكم هو ابن أبان، عنه، بهذا.

٢/١٥٤أ **104 ★ / أبو المتوكل علي بن داود الناجي، عن أبي سعيد**

٥٥٧٩ ـ حديث: كان رسول الله ﷺ إذا قام في الليل استفتح صلاته، فكبر، قال: «سبحانك اللهم وبحمدك...» الحديث.

مي خز طح قط حم

مي في أوائل الصلاة: أنا زكريا بن عدي، أنا جعفر بن سليمان، عن علي بن علي، عنه، به.

خز فيه: عن محمد بن موسى الحرشي، عن جعفر بن سليمان، به.

قال ابن خزيمة: لا نعلم في هذا خبراً ثابتاً عن النبي ﷺ عند أهل المعرفة بالحديث، وأحسن إسناداً نعلمه، روي في هذا الخبر خبر أبي المتوكل، ولم يسمع في الدنيا عالماً في قديم الدهر وحديثه استعمله على وجهه[٣]، وقد روي عن جبير ابن مطعم.

٥٥٧٨ ـ أحمد ٣/٨٥.

(١) وشيق: جمع وشيقة: وهي أن يؤخذ اللحم فيُغْلَى قليلاً ولا يُنْضَج، ويحمل في الأسفار، وقيل: هي القديد، (النهاية).

(٢) «كان» من الأصل و(هـ) وفي أطراف المسند (٦/٣٠٢ ح ٨٤٠٢): «كاد» وفي المطبوع: «يكاد».

104 ★ هو علي بن داود، ويقال: ابن دُؤاد، أبو المتوكل الناجي الساجي البصري، مشهور بكنيته، ثقة، من الثانية، مات سنة ثمان ومائة انظر: (تهذيب التهذيب ٧/٣١٨، والتقريب).

٥٥٧٩ ـ مي ١/٢٢٦. خز ١/٢٣٨ ـ ٢٣٩. طح ١/١٩٧، ١٩٨. قط ١/٢٩٨. أحمد ٣/٥٠، ٦٠.

(٣) في المطبوع: لم يسمع في الدعاء لا في قديم الدهر ولا في حديثه استعمل هذا الخبر على وجهه، ولا حكي لنا عن من لم نشاهده من العلماء: أنه كان يكبر لافتتاح الصلاة ثلاث تكبيرات...

طح فيه: ثنا إبراهيم بن أبي داود، ثنا أبو ظفر عبدالسلام بن مطهر، ثنا جعفر، به. وعن فهد بن سليمان، عن الحسن بن الربيع، عن جعفر، به. زاد أبو ظفر في آخر حديثه: ثم يقرأ.

قط في الصلاة: ثنا أبو إسحاق إسماعيل بن يونس بن يا سين، ثنا إسحاق بن أبي إسرائيل، ثنا جعفر بن سليمان الضبعي، به.

قال[1] أحمد: ثنا محمد بن الحسن بن آتَش[2]، ثنا جعفر ـ يعني ابن سليمان ـ به. وعن حسن بن الربيع، عن جعفر، نحوه.

٥٥٨٠ ـ حديث: كنا نتعلم التشهد كما نتعلم السورة من القرآن...
طح
الحديث.

طح في الصلاة: ثنا ابن أبي داود[3]، ثنا موسى بن هارون البردي، ثنا سهل بن يوسف الأنماطي ـ بصري ثقة ـ ثنا حميد، عنه، به.

٥٥٨١ ـ حديث: «إذا أتى أحدكم أهله ثم أراد العود، فليتوضأ» زاد
خز طح عه حب كم م حم
مسلم بن إبراهيم: **«فإنه أنشط للعود».**

خز في الطهارة: عن عبدالجبار بن العلاء وسعيد بن عبدالرحمن، كلاهما عن

---

(١) «قال» ليست في (هـ).

(٢) «آتَش» من الأصل و(هـ) وأطراف المسند (٦ / ٣٥٤ ح ٨٥٤٠)، وهو الصواب، وفي المطبوع، ومثله في مناقب الإمام أحمد ص ٤٨: «أنس»، وهوتصحيف. انظر: (تهذيب التهذيب ٩ / ١١٣، والتقريب)، وفيه: «محمد بن حسان» وهو تصحيف وصوابه: «محمد بن الحسن بن آتش».

٥٥٨٠ ـ طح ١/ ٢٦٤.

(٣) «داود» في (هـ): «الدنيا».

٥٥٨١ ـ خز ١/ ١٠٩، ١١٠. طح ١/ ١٢٨، ١٢٩. عه ١/ ٢٨٠١. حب «الإحسان» ٢/ ٢٥٩. كم ١/ ١٥٢. أحمد ٣/ ٧، ٢٨.

ويزاد: رواه أحمد (٣/ ٢١) ثنا محمد بن جعفر، أنا شعبة، عن أبي عاصم، عن أبي المتوكل، عن أبي سعيد الخدري، به.

خز لابن خزيمة عه لأبي عوانة طح للطحاوي حب لابن حبان قط للدارقطني كم للحاكم

سفيان. وعن يعقوب بن إبراهيم، عن مروان الفزاري. وعن سلم بن جنادة، عن حفص بن غياث. وعن الصنعاني، عن خالد بن الحارث. وعن أبي يحيى محمد بن عبدالرحيم البزار، عن مسلم بن إبراهيم، كلاهما عن شعبة، أربعتهم عن عاصم الأحول، عنه، به.

طح فيه: ثنا بحر بن نصر، ثنا يحيى بن حسان، ثنا أبو الأحوص، عن عاصم، به. وعن يزيد بن سنان، ثنا يوسف بن يعقوب، ثنا شعبة، به.

عه فيه: ثنا الصغاني وأبو أمية [قالا:][1] ثنا محاضر بن المورع، عن عاصم، به[2].

حب في الخامس والتسعين من الأول: أنا حامد بن محمد بن شعيب، ثنا منصور بن أبي مزاحم، ثنا أبو الأحوص، به. وعن الحسين بن محمد السِّنْجي[3]، عن جعفر بن هاشم العسكري، عن مسلم بن إبراهيم، به، وقال: تفرد مسلم بهذه الزيادة.

كم في الطهارة: أنا جعفر بن محمد بن نصير[4] وأبو عون محمد بن أحمد بن ماهان في آخرين، قالوا: ثنا علي بن عبدالعزيز (ح). وعن محمد بن عبدالله الصفار، ثنا أحمد بن محمد بن عيسى القاضي، قالا: ثنا مسلم بن إبراهيم، به، وقال: أخرجاه[5] إلا قوله: «فهو أنشط للعود»، وقد تفرد بها شعبة، والتفرد من مثله

---

(١) ما بين المعقوفين من المطبوع.

(٢) «به» ليست في (هـ).

(٣) «السِّنْجي» من الأصل و(هـ) وهو الصواب، فما في المطبوع: «السجزي» بدله فتصحيف. انظر: (الأنساب ٧/١٦٦، وتبصير المنتبه ٢/٧٢٠).

(٤) «جعفر بن محمد بن نصير الخُلْدي» من المطبوع ومخطوطة رواق المغاربة للمستدرك (ج ١ لوحة ٧٠، ٧١/أ) وهو الصواب، وفي الأصل و(هـ): «جعفر بن أحمد بن نصر» وهو تصحيف. انظر: (تاريخ بغداد ٧/٢٢٦ وما بعدها، والأنساب ٥/١٦١ وما بعدها).

(٥) أخرجه «مسلم» في صحيحه ـ كتاب الحيض ـ باب جواز نوم الجنب واستحباب الوضوء... عن أبي المتوكل، عن أبي سعيد الخدري (١/٢٤٩).

مقبول عندهما.

قلت: لم يخرجه (خ)، والمتفرد باللفظ مسلم بن إبراهيم لا شيخه، فقد رواه غيره، عن شعبة بدونها.

قال أحمد: ثنا سفيان، عن عاصم، به. قال سفيان: [أبو سعيد] (١) أدرك الحرة. وعن محاضر بن المورع، عن عاصم، به.

٥٥٨٢ ـ حديث: «يخرج أقوام من النار بعدما احترقوا...» الحديث.

حز حم

حز في التوحيد: ثنا نصر بن علي، أخبرني (أبي)(٢)، ثنا إسماعيل بن مسلم العبدي، ثنا أبو المتوكل، به.

قال(٣) أحمد: ثنا وكيع، حدثني إسماعيل، بهذا.

٥٥٨٣ ـ (حديث: «إذا خلص المؤمنون من النار، حبسوا بقنطرة بين الجنة والنار...» الحديث)(٤).

حب كم حم

حب في النوع الثمانين من الثالث: أنا عبدالله بن محمد الأزدي، ثنا إسحاق بن إبراهيم، ثنا معاذ بن هشام، ثنا أبي، عن قتادة، عنه، به.

كم في تفسير الحجر: أنا أبو زكريا العنبري، ثنا محمد بن عبدالسَّلام، ثنا إسحاق بن إبراهيم، به. وقال: صحيح على شرطهما ولم يخرجاه، لأن معمراً رواه عن قتادة، عن رجل، عن أبي سعيد، وليس هذا بعلة، فإن هشاماً أعلم بحديث

---

(١) ما بين المعقوفين من المطبوع، وأطراف المسند (٦ / ٣٥٢ حديث ٨٥٣٤).

٥٥٨٢ ـ خز في التوحيد ص ٢٨١. أحمد ٣/٤٨.

(٢) ما بين الهلالين ساقط من (هـ).

(٣) «قال» ليست في (هـ).

٥٥٨٣ ـ حب «الإحسان» ٩/٢٦٢، ٢٦٣. كم ٢/٣٥٤، ٤/٥٧٢. أحمد ٣/٦٣، ٧٤، ٥٧. وأما رواية «سفيان» فلم أقف عليها في المسند، وهي في أطراف المسند (٦/٣٥٤ ح ٨٥٤١). وقال الحاكم على الثاني: صحيح الإسناد.

(٤) ما بين الهلالين ساقط من (هـ).

قتادة من غيره. وفي الأهوال: أنا الحسن بن يعقوب، ثنا يحيى بن أبي طالب، ثنا عبدالوهاب بن عطاء، أنا سعيد، عن قتادة، به.

رواه[1] أحمد: عن روح، عن سعيد، عن قتادة، به. وعن عفان، عن يزيد بن زريع، عن سعيد، به. وعن إبراهيم بن خالد، عن رباح، عن معمر، عن قتادة، ببعضه. وعن سفيان، عن عاصم، عن أبي المتوكل، نحوه.

٢/١٥٤/ب **٥٥٨٤ ـ / حديث: أن النبي ﷺ رأى رجلاً يصلي وحده، فقال: «ألا رجل يتصدق على هذا؟ فيصلي معه».**
مي جا خز حب كم حم

مي في الصلاة: أنا سليمان بن (حرب)[2] ثنا وهيب، ثنا سليمان بن الأسود عنه، به. وعن عفان، عن وهيب، نحوه.

جا فيه: عن محمد بن يحيى، عن سليمان بن حرب، نحوه.

خز في الإمامة: عن هارون بن إسحاق، عن عبدة. وعن بندار، عن عبدالأعلى، كلاهما عن سعيد ـ وهو ابن أبي عروبة ـ عن سليمان الناجي، به.

حب في السابع والتسعين من الثاني: أنا الحسين بن أحمد بن بسطام، ثنا عبدالله بن معاوية الجمحي، ثنا وهيب، به. وفي الخامس من الرابع: أنا عبدالله بن محمد بن مرة البصري، ثنا الجمحي، به. وعن أحمد بن علي بن المثنى، ثنا محمد بن أبي بكر المقدمي، ثنا ابن أبي عدي، عن ابن أبي عروبة، به.

كم في الإمامة: ثنا أبو أحمد بكر بن محمد الصيرفي، ثنا أبو بكر بن أبي خيثمة،

---

(١) «رواه» ليست في (هـ).
٥٥٨٤ ـ مي ١/٢٥٨. جا ص ١٢١. خز ٣/٦٣. حب «الإحسان» ٤/٥٨. كم ١/٢٠٩. أحمد ٣/٥، ٤٥، ٦٤، ٨٥.
(٢) ما بين الهلالين ساقط من (هـ).

ط لمالك ش للشافعي حم لأحمد عم لعبد الله بن أحمد مي للدارمي جا لابن الجارود

ثنا موسى بن إسماعيل، ثنا وهيب، به. وقال: صحيح على شرط مسلم، وسليمان هو ابن سحيم.

قلت: نعم احتج مسلم بسليمان بن سحيم، وليس هو راوي هذا الحديث، قد فرق بينهما البخاري، وغير واحد، لكنهما جميعاً ثقتان.

قال[1] أحمد: ثنا محمد بن أبي عدي، عن سعيد ـ يعني ابن أبي عروبة ـ به. وعن محمد بن جعفر عن سعيد[2]، عن سليمان الناجي، نحوه. وعن عفان، عن وهيب. وعن علي بن عاصم، كلاهما عن سليمان، نحوه.

٥٥٨٥ ـ حديث: أن رسول الله ﷺ رخص في القبلة للصائم.
خز قط

خز في الصيام[3]: ثنا علي بن شعيب[4]، ثنا أبو النضر، ثنا الأشجعي، عن شيبان، عن خالد الحذاء، عنه، بهذا. وعن محمد بن عبدالأعلى الصنعاني، وبشر بن معاذ، قالا: ثنا معتمر بن سليمان، سمعت حميداً، عن أبي المتوكل، مثله. وعن يعقوب الدورقي[5]، عن المعتمر، به، وزاد: والحجامة. ليس في السماع.

قط فيه: ثنا عبدالملك بن أحمد الدقاق وأبو عبيد بن المحاملي، قالا: ثنا يعقوب بن إبراهيم الدورقي، به، وقال: كلهم ثقات، وغير معتمر يرويه موقوفاً.

٥٥٨٦ ـ حديث: إنما كرهت الحجامة للصائم مخافة الضعف.
خز قط طح

---

(١) «قال» ليست في (هـ).

(٢) «سعيد» من المطبوع، وهو الظاهر ويؤيده ما في تحفة الأشراف ٣ / ٤٣٠ حديث رقم ٤٢٥٦، وتهذيب الكمال ١٢/ ١٠٩، وجاء في الأصل و (هـ) وأطراف المسند (٦/ ٣٥٢ ح ٨٥٣٣). «شعبة» بدله.

٥٥٨٥ ـ خز ٣/ ٢٣١، ٢٤٧. قط ٢/ ١٨٣.

(٣) «الصيام» في (هـ): «الصائم».

(٤) «شعيب» من الأصل و (هـ) وفي المطبوع: «سعيد» بدله ولعله الصواب لأنه المتكرر في المطبوع ٢/ ٣٥٣، ٤/ ١٧٥، ٣٥٠. وانظر: (تهذيب التهذيب ٧/ ٣٢٦، والتقريب).

(٥) «الدورقي» في (هـ): «الدوري».

٥٥٨٦ ـ خز ٣/ ٢٣٢. قط ٢/ ١٨٢ بلفظ: «رخص رسول الله ﷺ في الحجامة للصائم». =

خز في الصوم: ثنا بندار، ثنا محمد بن جعفر، ثنا شعبة، عن قتادة، عنه بهذا. وعن محمد (عبد الله بن)[١] بزيع، عن أبي بحر[٢]، عن حميد الطويل والضحاك بن عثمان، كلاهما عن أبي المتوكل، به. ليس في السماع.

قط فيه: ثنا أبو محمد بن صاعد، ثنا إبراهيم بن سعيد الجوهري. وثنا أبو عبد الله[٣] المعدل أحمد بن عمرو بن عثمان بواسط، ثنا الحسن[٤] بن خلف البزاز، قالا: ثنا إسحاق الأزرق، ثنا سفيان، عن خالد الحذاء، عن أبي المتوكل، به. وقال: كلهم ثقات. وثنا أبو عبيد القاسم بن إسماعيل، ثنا علي بن شعيب، ثنا هاشم بن القاسم، ثنا الأشجعي، عن سفيان، به. وقال: الأشجعي في الثقات.

٥٥٨٧ ـ حديث: لا بأس بالحجامة للصائم. موقوف.

خز

خز في الصيام: عن محمد بن يحيى، عن محمد بن عبدالله الأنصاري، عن حميد، عنه، به. وعن محمد، عن حجاج بن منهال، عن حماد، عن حميد، به. وعن محمد، عن نعيم بن حماد، عن ابن المبارك، عن خالد الحذاء، عن أبي المتوكل، به. وعن محمد، عن[٥] موسى بن هارون البرُدي[٦]، عن عبدة، عن سليمان

= ويزاد: رواه طح (٢/١٠٠) ثنا سليمان بن شعيب الكيساني قال: ثنا عبدالرحمن بن زياد قال: ثنا شعبة، عن قتادة، عن أبي المتوكل الناجي، عن أبي سعيد، نحوه.

(١) ما بين الهلالين بياض في (هـ).

(٢) «ابو بحر» من الأصل و (هـ) وفي المطبوع: «أبو يحيى».

(٣) «أبو عبدالله» من الأصل و (هـ) وفي المطبوع: «أبو عبيدالله».

(٤) «الحسن» من الأصل و (هـ) وهو الصواب، وهو الحسن بن خلف بن شاذان بن زياد الواسطي، أبو علي البزاز، فما في المطبوع: «الحسين» بدله فتصحيف. انظر: (تهذيب الكمال ٦/ ١٣٨، وتهذيب التهذيب ٢/ ٢٧٣).

٥٥٨٧ ـ خز ٣/ ٢٣٥.

(٥) «عن» وفي (هـ): «ابن»، وهو تصحيف.

(٦) «البرُدي» من المطبوع، وهو الصواب، لأنه كان يبيع التمر البُردي فنسب إليه، وفي الأصل و (هـ): «البردعي» بدله وهو تصحيف. انظر: (اللباب ١/ ١٣٦، وتهذيب التهذيب ١٠/ ٣٧٥، والتقريب).

الناجي، عن أبي المتوكل، به. ليس في السماع.

٥٥٨٨ ـ حديث: النهي أن يخلط البُسر[١] والتمر... الحديث.
عه

عه في الأشربة: ثنا إبراهيم بن مرزوق والصغاني، قالا: ثنا روح بن عبادة[٢]. وعن ابن الجنيد الدقاق، ثنا بدل بن المحبر. وعن أبي داود الحراني، عن مسلم بن إبراهيم، كلهم عن إسماعيل بن مسلم، عنه، به.

٥٥٨٩ ـ / حديث: أن ناساً من أصحاب رسول الله ﷺ نزلوا بحي من أحياء العرب[٣]، فلم يقروهم... الحديث. ٢/١٥٥أ
جا عه طح قط حم

جا في التجارات: ثنا محمد بن يحيى، ثنا عبدالصمد بن عبدالوارث، ثنا شعبة، ثنا أبو بشر، سمعت أبا المتوكل، به.

عه في الطب: عن يوسف بن مسلم، عن حجاج. وعن عمار بن رجاء، ثنا أبو داود. وعن عبدالله بن أحمد بن حنبل، ثنا أبي، ثنا محمد بن جعفر. وعن أبي جعفر القراطيسي، ثنا شبابة. وعن أبي داود الحراني، ثنا أبو زيد الهروي، كلهم عن شعبة. وعن حبيب بن خلف البخاري، صاحب أبي ثور، ثنا عبدالواحد بن غياث. وعن أبي الأحوص، ثنا أبو عمر الحوضي، قال: ثنا أبو عوانة. وعن علي بن عبدالعزيز، قال: قرأنا على أبي عبيد. وعن علي بن عثمان النفيلي، عن أبي جعفر النفيلي، كلاهما عن هشيم، كلاهما عن أبي بشر، وصرح هشيم.

٥٥٨٨ ـ عه ٥/٢٨٢، ٢٨٣.

(١) «البُسر»: التمر قبل إرطابه. (القاموس).

(٢) «قالا، ثنا روح بن عبادة» من الأصل و(هـ) وهو الصواب، وروح بن عبادة شيخ لإبراهيم بن مرزوق ومحمد بن إسحاق الصاغاني، وفي المطبوع: «وروح بن عبادة» بدله وهو خطأ، والله أعلم. انظر: (تهذيب الكمال ٩ / ٢٤٠ ـ ٢٤١، وتهذيب التهذيب ١ / ١٦٣، ٣٣١، ٩ / ٣٥، ٣٦).

٥٥٨٩ ـ جا ص ٢٠٢. طح ٤/١٢٦. قط ٣/٦٤. أحمد ٣/٢، ٤٤.

(٣) «العرب» في (هـ): «الحرب» وهو تصحيف.

طح في الإجارة: ثنا أبو العوام محمد بن عبدالله بن عبدالجبار، ثنا يحيى بن حسان، ثنا هشيم، به.

قط في البيوع: ثنا عمر بن أحمد بن علي القطان، ثنا محمد بن الوليد، ثنا محمد بن جعفر، به.

قال[1] أحمد: ثنا هشيم، به. وعن محمد بن جعفر، نحوه.

٥٥٩٠ ـ حديث: «الفضة بالفضة، والذهب بالذهب، سواء بسواء...» جاحم الحديث.

جا في البيوع: ثنا محمد بن يحيى، ثنا يزيد بن هارون، أنا شعبة، عن أبي قيس، عنه، به[2].

قال[3] أحمد: ثنا روح، ثنا سليمان بن علي، ثنا أبو المتوكل، به. وعن يزيد، عن سليمان بن علي، نحوه. (وعن وكيع، عن سفيان، عن سليمان العبدي)[4]، عنه، نحوه.

---

(١) «قال» ليست في (هـ).

٥٥٩٠ ـ جا ص ٢١٨. أحمد ٣/٤٩، ٥٠، ٦٦، ٩٧.

(٢) جاء في حاشية الأصل ما نصه: «رأيت في ابن الجارود: ثنا محمد بن يحيى، ثنا يزيد بن هارون، أنا شعبة، عن عبدالله الزعفراني، عن أبي المتوكل، عن أبي سعيد.

قلت: ومثله في المطبوع.

(٣) «قال» ليست في (هـ).

(٤) كذا في الأصل و(هـ)، وفي تعليقة أطراف المسند (٦ / ٣٥٣ ح ٨٥٣٩)، وفي المطبوع: عن إسماعيل بن مسلم العبدى، عن أبي المتوكل، وهو الصواب، وهو الموافق لما في صحيح مسلم ـ كتاب المساقاة ـ باب الصرف... (٣ / ١٢١١)، وذكره في تحفة الأشراف ٣ / ١٣٢٨ حديث رقم (٤٢٥٥).

قلت: والعبدي هو إسماعيل بن مسلم، وسليمان هو الرَّبَعي، وليس العبدي. انظر: (الأنساب ٦/٧٧، وتهذيب التهذيب ١/٣٣١، ٤/٢١٢، والتقريب).

٥٥٩١ ـ حديث: أن رجلاً أتى النبي ﷺ بتمر، فأنكره... الحديث.
طح

طح في الصرف: ثنا محمد بن خزيمة، ثنا مسدد، ثنا يحيى، عن التيمي، عن أبي نضرة[1]، به.

٥٥٩٢ ـ حديث: «الآخذ والمعطي سواء في الربا».
قط كم

قط في البيوع: ثنا محمد بن هارون أبو حامد، ثنا علي بن مسلم، ثنا أبو داود، ثنا شعبة، عن عبدالله الزعفراني، عنه، بهذا.

كم فيه: أنا أبو علي الحسين بن علي الحافظ، أنا علي بن العباس الكوفي، ثنا محمد بن بشار وعلي بن مسلم، قالا: ثنا أبو داود، به، وقال: صحيح الإسناد.

٥٥٩٣ ـ حديث: «والذي نفسي بيده، لا يبغضنا أهلَ البيت رجلٌ إلا أدخله الله النار».
حب كم

حب في التاسع والمائة من الثاني: أنا الحسين بن عبدالله القطان، ثنا هشام بن عمار، ثنا أسد بن موسى، ثنا سليم بن حيان، عنه، بهذا.

كم في المناقب: ثنا محمد بن عبدالله الصفار، ثنا محمد بن عبدالله بن الحسن، ثنا محمد بن بكير الحضرمي، ثنا محمد بن فضيل، ثنا أبان بن تَغْلب، عن جعفر بن إياس، عنه، بهذا[2]، وقال: صحيح على شرط مسلم.

٥٥٩١ ـ طح ٤ / ٦٨ . وانظر الحديث الآتي برقم (٥٧٤١) .

قلت: وحق هذا الحديث أن يذكر في ترجمة: أبي نضرة، عن أبي سعيد.

(١) «أبو نضرة» من المطبوع، وهوالصواب، وفي الأصل و (هـ): «أبو نضر» بدله، وهو تصحيف.

٥٥٩٢ ـ قط ٣/٢٥. كم ٢/٤٩.

٥٥٩٣ ـ حب «الإحسان» ٩/٦١، ٦٢، والموارد ص ٥٥٥. كم ٣/١٥٠.

(٢) حديث الحاكم في الأصل و (هـ): عن أبي المتوكل، عن أبي سعيد وفي المطبوع ومخطوطة رواق المغاربة للمستدرك (ج ٣ لوحة ٦٤/ب): عن أبي نضرة، عن أبي سعيد، ولم يذكره المصنف في ترجمة: أبي نضرة، عنه، وحقه أن يذكر فيه.

خز لابن خزيمة عه لأبي عوانة طح للطحاوي حب لابن حبان قط للدارقطني كم للحاكم

٥٥٩٤ ـ حديث: أهدى ملك الهند إلى رسول الله ﷺ جرة فيها زنجبيل، فأطعم أصحابه قطعة قطعة، وأطعمني قطعة. كم

كم في الأطعمة: ثنا علي بن حمشاذ، ثنا العباس بن الفضل ومحمد بن غالب، قالا: ثنا عمرو بن حكام، ثنا شعبة، أخبرني علي بن زيد، سمعت أبا المتوكل، بهذا، وقال: لم أحفظ في الزنجبيل غير هذا، فخرجته، ولم أخرج لعلي بن زيد من أول الكتاب إلى هنا غيره. كذا قال.

٥٥٩٥ ـ حديث: «ما من مسلم يدعو الله بدعوة ليس فيها مأثم ولا قطيعة رحم إلا أعطاه الله إحدى ثلاثة...» الحديث. كم حم

كم في الدعاء: أنا أبو نصر أحمد بن سهل الفقيه ببخارى، ثنا صالح بن محمد بن حبيب الحافظ، ثنا علي بن الجعد، أخبرني علي بن علي الرفاعي، عنه، به. وعن محمد بن عبدالله الصفار، ثنا أبو بكر بن أبي الدنيا، ثنا محمد بن يزيد أبو هشام[1]، (ثنا أبو أسامة)[2] عن الرفاعي، به، وقال: صحيح الإسناد، ولم يخرجا للرفاعي.

قال[3] أحمد: ثنا أبو عامر، ثنا علي ـ هو ابن علي الرفاعي ـ به.

٥٥٩٤ ـ كم ٤/١٣٥.

٥٥٩٥ ـ كم ١/٤٩٣. أحمد ٣/١٨.

(١) «أبو هشام» من المطبوع، ومخطوطة رواق المغاربة للمستدرك (ج ١ لوحة ٢٢٧/أ) وهو الصواب، وهو محمد بن يزيد بن محمد العجلي، أبو هشام الرفاعي الكوفي، قاضي بغداد. شيخ ابن أبي الدنيا، وتلميذ أبي أسامة. وفي الأصل و (هـ): «ابن هشام». انظر: (تاريخ بغداد ٣/٣٧٥، وتهذيب التهذيب ٩/٥٢٦، والتقريب).

(٢) ما بين الهلالين ساقط من المطبوع. وهو في مخطوطة رواق المغاربة للمستدرك (ج ١ لوحة ٢٢٧/أ).

(٣) «قال» ليست في (هـ).

٥٥٩٦ ـ / حديث: أن النبي ﷺ غرز بين يديه غرزاً، ثم غرز إلى جنبه آخر، ثم غرز الثالث فأبعده، ثم قال: «هل تدرون ما هذا؟» قالوا: الله ورسوله أعلم، قال: «هذا الإنسان، وهذا أجله، وهذا أمله...» الحديث. ٢/١٥٥/ب

أحمد: ثنا عبدالملك بن عمرو، ثنا علي بن علي، عنه، به.

٥٥٩٧ ـ حديث: نهى نبي الله ﷺ عن الشرب في الحنتمة والدباء، والنقير.

أحمد: ثنا روح، ثنا المثنى، عنه، به.

٥٥٩٨ ـ حديث: أن رجلاً جاء إلى رسول الله ﷺ، فقال: (يا)[1] رسول الله إن أخي يشتكي بطنه... الحديث.

كم في الطب الثاني: أنا أبو عبدالله محمد بن يعقوب الشيباني، ثنا يحيى بن محمد بن يحيى، ثنا مسدد، ثنا يحيى، عن شعبة، عن قتادة، عنه، به. وقال: عل شرط (م). قلت: قد أخرجه[2].

عه في الطب: ثنا يوسف بن مسلم وأبو حميد، قالا: ثنا حجاج بن محمد. وعن عباس الدوري، ثنا روح بن عبادة. وعن علان القراطيسي علي بن عبدالله، ثنا يزيد بن هارون، كلهم عن شعبة، عن قتادة، عنه، به. وعن أبي المثنى، ثنا

٥٥٩٦ ـ أحمد ٣/١٧، ١٨.

٥٥٩٧ ـ أحمد ٣/٩٠.

ويزاد: رواه أبو عوانة (٥/٣٠٥) حدثنا إبراهيم بن مرزوق، ثنا روح، ثنا المثنى بن سعيد الضبعي، قال: ثنا أبو المتوكل الناجي، عن أبي سعيد الخدري ـ رضي الله عنه ـ به.

٥٥٩٨ ـ كم ٤/٤٠٢. أحمد ٣/١٩، ٩٢.

(١) ما بين الهلالين ساقط من (هـ).

(٢) صحيح مسلم ـ كتاب السلام ـ باب التداوي بسقي العسل (٤/١٧٣٦). عن أبي المتوكل الناجي، عن أبي سعيد الخدري ـ رضي الله عنه.

مسدد والقواريري، قالا: ثنا يحيى بن سعيد، به، وقال: رواه عبدالرحمن بن بشر، عن يحيى بن سعيد، به.

أحمد: ثنا يزيد، أنا شعبة، به [١]. وعن محمد بن جعفر وحجاج وروح، ثلاثتهم عن شعبة، نحوه.

٥٥٩٩ ـ حديث: لقي رسول الله ﷺ ابن صياد في بعض طرق المدينة وهو غلام يهودي، فقال: «تشهد أني رسول الله...» الحديث.

عه في الفتن: ثنا أبو غسان مالك بن يحيى، ثنا عبدالوهاب بن عطاء. وعن الدقيقي، ثنا يزيد بن هارون، كلاهما عن الجريري، عنه، به. روي، عن أبي نضرة، عن جابر، وقد مضى[٢].

٥٦٠٠ ـ حديث: صحبني ابن صياد حاجاً أو معتمراً... الحديث، وفيه: ألم تسمع رسول الله ﷺ، يقول: «لا يدخل مكة» وقد حججت؟.

عه في الفتن: عن أبي غسان، عن عبدالوهاب، عن الجريري، عنه، به. وعن إسحاق بن سيار، ثنا الأنصاري، ثنا سليمان التيمي، عنه، نحوه، وحديث الجريري أتم.

٥٦٠١ ـ حديث: مثلهم ـ يعني الخوارج ـ كمثل رجل رمى رمية فيتوخى السهم حيث وقع، فأخذه، فنظر إلى فوقه، فأخذه، فلم يرد به دسماً... الحديث.

كم في قتال أهل البغي: أنا أبو النضر محمد بن محمد بن يوسف الفقيه بالطابران، ثنا عثمان بن سعيد بهراة وعبيد بن عبدالواحد ببغداد، قالا: ثنا أبو

---

(١) «به» ساقطة من (هـ).

(٢) تقدم (٣ / ٥٧٣ حديث ٣٧٧٢).

٥٦٠١ ـ كم ٢/١٤٨. وفيه: مثلهم مثل رجل يرمى رمية فيتوخى السهم حيث وقع فأخذه فنظر إلى فوقه فلم ير به دسماً... الحديث.

الجماهر محمد بن عثمان التنوخي، ثنا سعيد بن بشير[1]، عن قتادة، عنه، به. روي عن الأوزاعي، عن قتادة، عن أبي سعيد ولم يذكر أبا المتوكل، وسيأتي التنبيه عليه.

٥٦٠٢ ـ حديث: النهي عن صوم يومين: يوم الفطر ويوم النحر.
طح

طح في الحج: ثنا محمد بن خزيمة، ثنا حجاج، ثنا حماد، عن قتادة، عنه، بهذا.

٥٦٠٣ ـ حديث: «اطلبوا ليلة القدر في العشر الأواخر تسعاً تبقى[2]،
طح

وسبعاً تبقى، وخمساً تبقى».

طح في الطلاق: ثنا بحر بن نصر، ثنا أسد، ثنا حماد بن سلمة، عن حميد، عنه، بهذا.

٥٦٠٤ ـ حديث: أن أعرابياً سأل النبي ﷺ فقال: إن في حائطي
طح عه

مضبَّة...؟ الحديث، وفيه. «لست آكلها ولا أحرمها».

طح في الصيد: ثنا ابن أبي داود، ثنا أبو الوليد، ثنا أبو عقيل بشير بن عقبة، عنه، به.

عه فيه: ثنا يونس بن حبيب، ثنا أبو داود، ثنا بشير بن عقبة، به. وعن محمد بن هارون الفلاس، ثنا القواريري، ثنا يزيد بن زريع. وعن محمد بن عبدالملك الواسطي وعمار بن رجاء وعباس الدوري، قالوا: ثنا يزيد بن هارون، كلاهما عن داود بن أبي هند، عن أبي نضرة، نحوه.

---

(١) «بشير» من المطبوع، وهو الصواب، وفي الأصل و(هـ): «بشر» بدله، وهو تصحيف.

٥٦٠٢ ـ طح ٢/٢٤٧، وفيه: عن أبي نضرة، عن أبي سعيد الخدري. قلت: فحقه أن يذكر في ترجمته عنه.

٥٦٠٣ ـ طح ٣/٩٠، وفيه: عن أبي نضرة، عن أبي سعيد الخدري. قلت: فحقه أن يذكر في ترجمته عنه.

(٢) «تبقى» في المطبوع: «تبقين» في المواضع الثلاثة.

٥٦٠٤ ـ طح ٤/١٩٨. وفيه: عن أبي نضرة، عن أبي سعيد الخدري. قلت: فحقه أن يذكر في ترجمته عنه.

٢/١٥٦ **٥٦٠٥ ـ / حديث: «إذا أتى أحدكم على حائط، فليناد صاحبه ثلاث مرات** طح حب كم **فإن أجابه وإلا فليأكل. . .» الحديث.**

طح في الكراهة: ثنا علي بن شيبة، ثنا علي بن عاصم، أنا الجريري، عنه، به.

حب في الخامس والخمسين من الأول: أنا أحمد بن علي بن المثنى، ثنا أبو خيثمة، ثنا يزيد بن هارون، أنا الجريري، به، وأوله قصة الإبل.

كم في الأطعمة: أنا المحبوبي، ثنا سعيد بن مسعود، ثنا يزيد بن هارون، به.

٥٦٠٦ ـ حديث: أن جبريل أتى النبي ﷺ فقال: «اشتكيت يا محمد. . .؟» عه طح **الحديث.**

عه في الطب: ثنا أبو داود الحراني، ثنا مسلم بن إبراهيم. وعن محمد بن يحيى بن سهل بن محمد العسكري، عن بشر بن هلال.

طح في الكراهة: ثنا محمد بن علي بن داود، ثنا عفان، ثلاثتهم عن عبدالوارث، ثنا عبدالعزيز بن صهيب، عنه، به.

٥٦٠٧ ـ حديث: أن رسول الله ﷺ، ضرب في الخمر أربعين بنعلين، طح **فجعل عمر لكل نعل سوطاً.**

طح في الحدود: عن محمد بن بحر، عن يزيد بن هارون، عن المسعودي، عن زيد العمي، عن أبي الصديق، أو أبي نضرة، عن أبي سعيد، به.

٥٦٠٥ ـ طح ٤/٢٤٠. حب «الإحسان» ٧/٣٤٥. كم ٤/١٣٢ وقال: صحيح على شرط مسلم. قلت: الحديث في المصادر الثلاثة المذكورة: عن أبي نضرة، عن أبي سعيد، فحقه أن يذكر في ترجمته عنه.

٥٦٠٦ ـ طح ٤/٣٢٩. وفيه: عن أبي نضرة، عن أبي سعيد الخدري ومثله في «عه». قلت: فحقه أن يذكر في ترجمته: عنه.

٥٦٠٧ ـ طح ٣/١٥٧.

---

105 ★ علي بن زيد، عن أبي سعيد

٥٦٠٨ ـ حديث: خطبنا رسول الله ﷺ خطبة بعد العصر إلى مغير بان[1] الشمس، حفظها من حفظها، ونسيها من نسي... الحديث بطوله، وفيه: «ألا إن بني آدم خلقوا على طبقات شتى، منهم من يولد مؤمناً...» الحديث.

أحمد: حدثنا يزيد بن هارون وعفان، قالا: ثنا حماد بن سلمة، عنه، به.

قلت: تقدم بعض هذه الخطبة في ترجمة: الحسن بن أبي الحسن، عن أبي سعيد، من رواية علي بن زيد، عن الحسن، عنه، فلعل الحسن سقط من هذا الإسناد[2].

106 ★ عُمَارَة بن جُوَيْن أبو هارون العبدي، عن أبي سعيد

---

105 ★ هو علي بن زيد بن عبدالله بن زهير بن عبدالله بن جُدعان، أبو الحسن التيمي، البصري، أصله حجازي، وهو المعروف بعلي بن زيد بن جدعان، ينسب أبوه إلى جد جده، ضعيف، من الرابعة، مات سنة إحدى وثلاثين ومائة. ولم أقف له على رواية عن أبي سعيد، وإنما روايته لهذا الحديث، عن أبي نضرة، عن أبي سعيد وستأتي برقم (٥٦٨٨)، وقد صرح فيها بروايته عن أبي نضرة، عن أبي سعيد، انظر: (تهذيب الكمال ٢٠/٤٣٤، وتهذيب التهذيب ٧/٣٢٢، والتقريب).

٥٦٠٨ ـ أحمد ٣/١٩، وفيه: «علي بن زيد، عن أبي نضرة، عن أبي سعيد». قلت: فلعل الساقط من الإسناد «أبو نضرة».

(١) «مغيربان» في (هـ): «مغربان».

(٢) قلت: تقدم الحديث برقم (٥١٩٣) وهو في الأصل و(هـ) وفي المطبوع (٣/٨٤) من رواية محمد بن أبي عدي، عن ابن عون ـ وليس علي بن زيد، عن الحسن، عن أبي سعيد، فتأمل، والله أعلم.

106 ★ هو عُمَارَة بن جُوَين، أبو هارون العبدي، مشهور بكنيته، البصري، متروك، ومنهم من كذَّبه، شيعي، من الرابعة، مات سنة أربع وثلاثين ومائة. انظر: (الميزان ٣/١٧٣، وتهذيب التهذيب ٧/٤١٢، والتقريب).

خز لابن خزيمة عه لأبي عوانة طح للطحاوي حب لابن حبان قط للدارقطني كم للحاكم

٥٦٠٩ ـ حديث: سألنا رسولَ الله ﷺ، عن صداق النساء؟ فقال: «هو ما اصطلح عليه أهلوهم». قط

قط في النكاح: ثنا أبو الأسود عبيدالله بن موسى، ثنا الحسن بن مكرم، ثنا علي بن عاصم، عنه، بهذا.

٥٦١٠ ـ حديث: «ليس على المرء جناح أن يتزوج بماله بقليل أو كثير إذا أشهد». قط

قط في النكاح: ثنا أحمد بن عثمان بن يحيى[1] الأَدمَيُّ، ثنا أحمد بن سعيد الجمال، ثنا أبو نعيم، ثنا شريك. وعن يعقوب بن إبراهيم البزاز، ثنا الحسن بن عرفة، ثنا إسماعيل بن عياض، عن برد[2] بن سنان. وعن ابن أبي داود، ثنا محمد بن عثمان بن كرامة، ثنا عبيدالله بن موسى. وعن ابن أبي داود، ثنا عبيد بن هشام[3] الكرماني، ثنا يحيى بن أبي بكير، قالا: ثنا شريك، كلاهما عن أبي هارون، به.

٥٦١١ ـ حديث: سئل رسول الله ﷺ، عن الفأرة تقع في السمن والزيت؟ قال: «استصبحوا به، ولا تأكلوه». قط

قط في الذبائح: ثنا عمر بن محمد بن القاسم النيسابوري، ثنا محمد بن

٥٦٠٩ ـ قط ٣/٢٤٢.

٥٦١٠ ـ قط ٣/٢٤٣، ٣٤٤.

(١) «يحيى» من المطبوع، وهو الصواب، وفي الأصل و (هـ): «حكيم» بدله، وهو تصحيف. انظر (تاريخ بغداد ٤/٢٩٩، ٣٠٠، ١٢/٣٤، والأنساب ٨/٤٧٨).

(٢) «برد» من الأصل، وفي (هـ): «يزيد» بدله.

(٣) «هشام» من الأصل و (هـ) ولعله الصواب، وفي المطبوع: «هاشم» بدله. انظر: (تهذيب التهذيب ٧/٧٦، والتقريب).

٥٦١١ ـ قط ٤/٢٩٢.

أحمد بن راشد الأصبهاني، ثنا محمد بن عبدالرحيم البرقي[١]، ثنا عمرو بن أبي سلمة[٢]، عن سعيد بن بشير، عنه، به. وعن عبدالله بن أبي داود، ثنا يونس بن حبيب، وأسيد[٣] بن عاصم، قالا: ثنا الحسين بن حفص، ثنا سفيان الثوري، عن أبي هارون، به. ولم يرفعه.

٥٦١٢ ـ حديث: وهو يصف يوسف حين رآه في السماء الثالثة، قال: «رأيت رجلاً صورته كصورة القمر». كم

كم في أخبار الأنبياء: أنا محمد بن يوسف العدل، ثنا محمد بن عمران النسوي، ثنا أحمد بن زهير، ثنا الفضل بن غانم، ثنا سلمة بن الفضل، حدثني محمد بن إسحاق، عن روح بن القاسم، عنه، به.

قلت: لم يتكلم عليه، وأبو هارون ضعيف جداً.

107 ★ / عمر بن الحكم بن ثوبان، عن أبي سعيد. ٢/١٥٦/ب

٥٦١٣ ـ حديث: «من أمركم منهم بمعصية فلا تطيعوه...» الحديث. خز حب كم حم

---

(١) «البرقي» من المطبوع، وهو الصواب، وفي الأصل و (هـ): «الرقي» بدله، وهو تصحيف. انظر: (الجرح والتعديل ٦/٢٣٥، وتهذيب التهذيب ٩/٢٦٣، ٨٨/٤٣، والتقريب).

(٢) «أبو سلمة» من الأصل و (هـ) وهو الصواب، وفي المطبوع: «سلمة» بدون «أبو» وهو تصحيف. انظر: (الجرح والتعديل ٦/٢٣٥، وتهذيب التهذيب ٨/٤٣، ٩/٢٦٣، والتقريب).

(٣) «أسيد» من الأصل و (هـ) وهو الصواب، وفي المطبوع: «أسد» بدله، وهو تصحيف. انظر: (الجرح والتعديل ٢/٣١٨، ذكر أخبار أصبهان ١/٢٢٦).

٥٦١٢ ـ كم ٢/٥٧١.

107 ★ هو عمر بن الحكم بن ثَوْبان، الحجازي، أبو حفص، المدني صدوق من الثالثة، مات سنة سبع عشرة ومائة، وله ثمانون سنة. انظر: (الجرح والتعديل ٦/١٠١، وتهذيب التهذيب ٧/٤٣٦، والتقريب).

٥٦١٣ ـ حب «الإحسان» ٧/٤٣، ٤٤، والموارد ص ٣٧٣. كم ٣/٦٣٠. أحمد ٣/٦٧.

خز لابن خزيمة عه لأبي عوانة طح للطحاوي حب لابن حبان قط للدارقطني كم للحاكم

خز في السياسة: ثنا محمد بن بشار، ثنا عبدالوهاب ـ يعني الثقفي ـ ثنا محمد بن عمرو، عنه، به.

حب في الخامس والخمسين من الثالث: أنا أحمد بن علي بن المثنى، ثنا أبو خيثمة، ثنا يزيد بن هارون، أنا محمد بن عمرو، به، وأتم منه.

كم في المعرفة: (أنا أبو بكر، ثنا العنبري يحيى بن محمد، ثنا أبو عبدالله محمد بن إبراهيم العبدي، ثنا يحيى بن بكير، ثنا عبدالعزيز بن محمد)[1]، عن محمد بن عمرو، به.

قال[2] أحمد: ثنا يزيد ـ هو ابن هارون ـ أنا محمد بن عمرو ـ هو ابن علقمة، عنه، به. وفيه قصة.

108 ★ عمر بن سعد بن أبي وقاص.

في ترجمة: أخيه عامر، تقدم.

109 ★ عمرو بن ثابت، عن أبي سعيد

٥٦١٤ ـ حديث: «إني نهيتكم عن لحوم الأضاحي وادخاره بعد ثلاثة حم

---

(١) ما بين الهلالين ساقط من المطبوع.

(٢) قال، ليست في (هـ).

108 ★ هو عمر بن سعد بن أبي وقاص المدني نزيل الكوفة صدوق، لكن مقته الناس، من الثانية، قتله المختار سنة خمس وستين أو بعدها، ووهم من ذكره في الصحابة. انظر: (تهذيب التهذيب ٧/٤٥٠، والتقريب). وتقدم حديثه برقم (٥٣٦٥).

109 ★ هو عمرو بن ثابت، العتواري، الليثي، حجازي سمع أبا سعيد الخدري وابن عمر، روى عنه ابنه محمد، ونافع. انظر: (تاريخ البخاري الكبير ٦/٣١٨، والجرح والتعديل ٦/٢٢٣).

٥٦١٤ ـ أحمد ٣/٦٣.

ويزاد: رواه أحمد (٣/٦٦) ثنا يونس، ثنا فليح، عن محمد بن عمرو بن ثابت، قال: حدثني أبي، أن عبدالله بن عمر مر به، فقال: أين تريد يا أبا عبدالرحمن؟: قال: أردت أبا سعيد الخدري... فذكره.

أيام، فكلوا وادخروا. . .» الحديث.

أحمد: ثنا هشام بن سعيد وسريج، قالا: ثنا فليح، عن محمد بن عمرو بن ثابت، عن أبيه، قال: مرَّ بي ابن عمر، فقلت: أين ياأبا عبدالرحمن[1]؟، قال: إلى أبي سعيد. . . فذكره.

110 ★ عمرو بن دينار، عن أبي سعيد.

في ترجمته: عن جابر [2] وفي ترجمته: عن ابن عمر [3].

٥٦١٥ ـ حديث: أن النبي ﷺ باع حراً أفلس.
قط

قط في البيوع: ثنا أحمد بن محمد بن الجراح، ثنا يوسف بن سعيد، ثنا حجاج، عن ابن جريج، عنه، به.

111 ★ عمرو بن سُلَيْم الزُّرَقي، عن أبي سعيد.

٥٦١٦ ـ حديث: أَشْهَدُ على أبي سعيد الخدري، أنه شهد على رسول الله ﷺ
خزخ الاسماعيلي الجوزقي أبو نعيم المروزي

---

(١) في المطبوع: «من أين أصبحت غاد يا أبا عبدالرحمن»؟.

110 ★ هو عمرو بن دينار، المكي، أبو محمد الأثرم، الجُمَحي مولاهم أحد الأعلام، ثقة ثبت، من الرابعة، مات سنة ست وعشرين ومائة. انظر: (العقد الثمين ٦/٣٧٤، وتهذيب التهذيب ٨/٢٨، والتقريب).

(٢) تقدم برقم (٣٠٣٢).

(٣) يأتي في ترجمته عن ابن عمر حديث رقم (١٠١٥٤)، طرفه: سئل ابن عمر وأبو سعيد الخدري عن رجل سهى. . . وقال: أخرجه طح في الصلاة.

٥٦١٥ ـ قط ٣/١٦. وفيه: عن ابن سعيد أو أبي سعد، وهو تصحيف. صوابه: عن أبي سعيد أو أبي سعد. انظر (السنن الكبرى للبيهقي ٦/٥٠).

111 ★ هو عمرو بن سُلَيم بن خَلْدة بن مخلد بن زريق، الأنصاري، المدني الزُّرقي، ثقة، من كبار التابعين، مات سنة أربع ومائة، ويقال: له رؤية. انظر: (التحفة اللطيفة ٣/٣٠٠، وتهذيب التهذيب ٨/٤٤، والتقريب).

٥٦١٦ ـ خز ٣/١٢٤.

أنه قال: «الغسل يوم الجمعة واجب. . .» الحديث.

خز في الجمعة: ثنا أبو يحيى محمد بن عبدالرحيم البزاز، ثنا علي بن عبدالله، ثنا حرمي بن عمارة، ثنا شعبة، عن أبي بكر بن المنكدر، حدثني عمرو بن سليم، به.

وهكذا رواه (خ)[1]: عن علي.

وأخرجه الإسماعيلي: عن الحسن بن سفيان، عن عبدالعزيز بن سلام.

ورواه الجوزقي من طريق: محمد بن يحيى.

ورواه أبو نعيم من طريق: الباغندي، كلهم عن علي، به.

ورواه أبو بكر المروزي في «الجمعة» له: عن إبراهيم بن عرعرة، عن حرمي، به. وأظن أنه تفرد به. روي: عن أبي بكر بن المنكدر، عن عمرو بن سليم، عن عبدالرحمن بن أبي سعيد، عن أبيه، وقد مضى (٢).

112 ★ عمرو بن أبي عمرو، عن أبي سعيد.

٥٦١٧ ـ حديث: «إن إبليس قال لربِّه عزَّ وجل: وعزتك وجلالك لا أبرح أغوي بني آدم. . .» الحديث.

أحمد: عن أبي سلمة ويونس، كلاهما عن ليث، عن يزيد بن الهاد، عنه، به.

113 ★ عمرو بن مالك الجنبي أبو علي الهمداني، عن أبي سعيد

(١) أخرجه البخاري في صحيحه ـ كتاب الصلاة ـ باب وضوء الصبيان ومتى يجب عليهم الغسل. . . (فتح الباري ١ / ٢١٧).

(٢) تقدم برقم (٥٤٠٦).

112 ★ هو عمرو بن أبي عمرو، ميسرة، مولى المطلب، المدني، أبو عثمان، ثقة ربما وهم، من الخامسة، مات بعد الخمسين ومائة. انظر: (تهذيب التهذيب ٨/٨٢، والتقريب).

٥٦١٧ ـ أحمد ٣/٢٩، ٤١.

113 ★ هو عمرو بن مالك الهَمْداني المرادي، أبو علي الجَنْبي المصري ـ وفي التقريب: «البصري» وهو تصحيف ـ من الثالثة. ثقة مات سنة ثلاث ومائة، ويقال سنة اثنتين. انظر: (تهذيب التهذيب ٨/٩٥، والتقريب، وحسن المحاضرة ١/٢٦١).

٥٦١٨ ـ حديث: «من قال: رضيت بالله رباً وبالإسلام ديناً وبمحمد نبياً وجبت له الجنة».
حب كم م ن

حب في النوع الثاني من القسم الأول: أنا أحمد بن علي بن المثنى، ثنا محمد بن عبدالله بن نمير، ثنا زيد بن الحباب، ثنا عبدالرحمن بن شريح، حدثني أبو هانىء التجيبي عنه، به.

كم في الدعاء: ثنا الحسن بن يعقوب، ثنا يحيى بن أبي طالب، ثنا زيد بن الحباب، به، وقال: صحيح الإسناد، وفي الجهاد: عن إسماعيل بن محمد بن الفضل، عن جده، عن أبي صالح، عن أبي شريح المعافري، وهو عبدالرحمن، به.

قلت: قد أخرجه (م)[1]، لكن قال في روايته: عن أبي هانىء، عن أبي عبدالرحمن الحبلي بدل أبي علي الجنبي[2]، وتقدم معزوا إلى تخريج ابن حبان[3] أيضاً.

114 ★ / عياض بن عبدالله بن أبي سرح العامري، عن أبي سعيد. ٢/١٥٧أ

٥٦١٩ ـ حديث: خطبنا رسول الله ﷺ، فقرأ ﴿ صٓ ﴾، فلما مرَّ بالسجدة نزل فسجد... الحديث.
مي خز طح حب قط كم

٥٦١٨ ـ حب «الإحسان» ٢/١١٢. كم ١/٥١٨، ٢/٩٣. وقال: صحيح الإسناد.

(١) أخرجه مسلم في صحيحه كتاب الإمارة ـ باب بيان ما أعد الله تعالى للمجاهد في الجنة من الدرجات (٣/١٥٠١) عن أبي هانىء، عن أبي عبدالرحمن الحبلي، عن أبي سعيد، والنسائي في عمل اليوم والليلة ص ٢٠ كذلك.

(٢) «الجنبي» من (هـ) وهو الصواب، وفي الأصل: «الحنبلي» وهو تصحيف. انظر مصادر ترجمته السابقة.

(٣) تقدم برقم (٥٣٩٩).

114 ★ هو عياض بن عبدالله بن سعد بن أبي سَرْح، القرشي العامري المكي، ثقة من الثالثة، مات على رأس المائة. انظر: (تهذيب التهذيب ٨/٢٠٠، والتقريب).

٥٦١٩ ـ مي «يماني» ١/٢٨٢، ٣٠٣. خز ٢/٣٥٤، ٣/١٤٨. طح ١/٣٦١. حب «الإحسان» ٤/١٨٨، ٤/٢٠٢، والموارد ص ١٧٨. قط ١/٤٠٨. كم ١/٢٨٤، ٢/٤٣١.

خز لابن خزيمة عه لأبي عوانة طح للطحاوي حب لابن حبان قط للدارقطني كم للحاكم

مي في الصلاة في موضعين: أنا عبدالله بن صالح، حدثني الليث، حدثني خالد بن يزيد، عن سعيد ـ يعني ابن أبي هلال ـ (عنه، به)[١].

خز في العيدين وفي الجمعة: ثنا محمد بن عبدالله بن عبدالحكم، أنا أبي وشعيب بن الليث، قالا: أنا الليث، ثنا خالد ـ وهو ابن يزيد ـ عن ابن أبي هلال وهو سعيد، عنه، به.

قال ابن خزيمة: (في القلب من هذا الإسناد)[٢] فقد أدخل بعض أصحاب ابن وهب، عن ابن وهب، عن عمرو بن الحارث، بين ابن أبي هلال وعياض في هذا الخبر[٣]، إسحاق بن عبدالله بن أبي فروة ولست أرى الرواية، عن إسحاق[٤].

طح في الصلاة: ثنا يونس، ثنا ابن وهب، حدثني عمرو بن الحارث، عن سعيد بن أبي هلال، عن عياض، به. ولم يذكر إسحاق.

حب في الأول من الثالث: أنا ابن خزيمة، به. ولم يذكر كلام ابن خزيمة، وفي الصلاة وفي الثامن من الخامس: أخبرنا ابن سلم، ثنا حرملة، ثنا ابن وهب، به.

قط في الصلاة: ثنا أبو بكر النيسابوري، ثنا محمد بن عبدالله بن عبدالحكم، به.

كم في الجمعة: ثنا أبو العباس محمد بن يعقوب، ثنا محمد بن عبدالله بن عبدالحكم، به. وقال: صحيح على شرط الشيخين، وفي تفسير ص: ثنا أبو العباس محمد بن يعقوب إملاء، ثنا بحر بن نصر، ثنا عبدالله بن وهب، به.

---

(١) ما بين الهلالين ساقط من (هـ).
(٢) ما بين الهلالين لا يوجد في المطبوع.
(٣) في المطبوع: «عن عمرو بن الحارث في هذا الإسناد».
(٤) في المطبوع: «وإسحاق ممن لا يحتج أصحابنا بحديثه، وأحسب أنه غلط في إدخاله إسحاق... في هذا الإسناد».

٥٦٢٠ ـ حديث: جاء أبو سعيد ومروان يخطب، فقام يصلي ركعتين فأتاه الحرس يمنعونه، فقال: ما كنت أتركهما، وقد رأيت رسول الله ﷺ يأمر بهما.
مي خز طح حب كم ش

مي في الصلاة: أنا صدقة، أنا سفيان، عن ابن عجلان، عنه، به.

خز في الجمعة: عن سعيد بن عبدالرحمن، عن سفيان، به. وفيه قصة الداخل في هيئة بذة. وعن عبدالجبار[1]، عن سفيان بالمرفوع حسب، وأعاد في الزكاة قصة الداخل فقط، عن سعيد.

طح في الصلاة: ثنا محمد بن حميد، ثنا سعيد بن أبي مريم، أنا يحيى بن أيوب، حدثني ابن عجلان، به.

حب في السابع والستين من الأول: أنا أبو يعلى، ثنا محمد بن أبي بكر المقدمي، ثنا يحيى القطان، عن ابن عجلان، بالمرفوع حسب.

كم في الجمعة: أنا أبو بكر بن إسحاق، ثنا بشر بن موسى، ثنا الحميدي، ثنا سفيان بطوله، وقال: صحيح على شرط (م).

ورواه[2] الشافعي[3]: عن سفيان، به.

٥٦٢١ ـ حديث: كان رسول الله ﷺ يصلي يوم الفطر والأضحى قبل الخطبة.
ش

٥٦٢٠ ـ مي «يماني» ١/٣٠٣. خز ٣/١٥٠، ١٦٥، ٤/١١٤. طح ١/٣٦٦. حب «الإحسان» ٤/٩٢. كم ١/٢٨٥. والشافعي ص ٦٤.

(١) «عبدالجبار» من المطبوع، وهو الصواب، وهو عبدالجبار بن العلاء بن عبدالجبار، العطار أبو بكر البصري، نزيل مكة، وفي الأصل و (هـ): «عبدالحميد» بدله. انظر: (الكاشف ٢/١٣، العقد الثمين ٥/٣٢٥، وتهذيب التهذيب ٦/١٠٤).

(٢) «ورواه» ليست في (هـ).

(٣) «الشافعي» من (هـ)، وهو المتعين، وفي الأصل: «أحمد» وهو تصحيف، لأن رواية أحمد عن «يحيى بن سعيد» ستأتي في حديث رقم (٥٦٣٠).

٥٦٢١ ـ الشافعي ص ٧٦.

خز لابن خزيمة عه لأبي عوانة طح للطحاوي حب لابن حبان قط للدارقطني كم للحاكم

الشافعي: أنا إبراهيم بن محمد، ثنا زيد بن أسلم، عنه، به.

٥٦٢٢ ـ حديث: أن أبا سعيد قال: أرسل إليَّ مروان، وإلى رجل ش **سماه، فمشى بنا حتى أتى المصلى، فذهب ليصعد، فجذبته[1] إليّ، فقال: يا أبا سعيد ترك الذي تعلم.**

الشافعي: أنا إبراهيم بن محمد، عن محمد بن عجلان، عنه، به.

٥٦٢٣ ـ حديث: أن رسول الله ﷺ كان يعجبه العراجين أن يمسكها خز حب كم حم **بيده... الحديث، وفيه: النهي عن التفل في القبلة.**

خز في الصلاة: عن يعقوب الدورقي، عن يحيى بن سعيد، عن ابن عجلان، عنه، به.

حب في الثالث والأربعين من الثاني، وفي الصلاة: أنا أحمد بن علي بن المثنى، ثنا أبو خيثمة، ثنا يحيى القطان، به. وفي السادس من الرابع: أنا أبو خليفة، ثنا إبراهيم بن بشار، ثنا سفيان، ثنا ابن عجلان، به.

كم في الصلاة: أنا أبو النضر الفقيه، ثنا عثمان بن سعيد الدارمي، ثنا علي بن المديني، ثنا يحيى بن سعيد، به.

قال[2] أحمد: ثنا يحيى بن سعيد، بهذا[3]، وأعاده عنه، زاد: ثم أقبل على الناس مغضباً، فقال: «أيحب أحدكم أن يستقبله رجل فيبصق في وجهه...» الحديث.

٥٦٢٢ ـ الشافعي ص ٧٦.

(١) «فجذبته» من الأصل و(هـ) وفي المطبوع: «فجبذته».

٥٦٢٣ ـ خز ٢/٤٦. حب ٤/١٨، ٢٩. كم ١/٢٥٧. أحمد ٣/٩، ٢٤. وقال الحاكم صحيح.

(٢) «قال» ليست في (هـ).

(٣) «بهذا» في (هـ): «هذا».

٥٦٢٤ ـ / حديث: خرج رسول الله ﷺ في أضحى أو فطر إلى المصلى، فصلى بهم ثم انصرف. ٢/١٥٧/ب
خز عه حب كم

خز في العيدين: ثنا محمد بن يحيى وزكريا بن يحيى بن أبان، قالا: ثنا ابن أبي مريم، أنا محمد بن جعفر، أخبرني زيد وهو ابن أسلم، عنه، بهذا. ليس في السماع. وعن علي بن حجر، عن إسماعيل بن جعفر، عن داود بن قيس، عن عياض، نحوه، بتمامه.

عه فيه: ثنا يونس بن عبدالأعلى، أنا ابن وهب. وعن الدبري، عن عبدالرزاق، كلاهما عن داود بن قيس، به. وعن إسماعيل بن إسحاق، عن قالون، ثنا محمد بن جعفر، به[1].

حب في السابع والستين من الأول: أنا أحمد بن علي بن المثنى، ثنا هارون بن معروف، ثنا أنس بن عياض، ثنا داود بن قيس، به.

كم في العيدين[2]: ثنا أبو بكر بن إسحاق، ثنا محمد بن عيسى، ثنا عبدالله بن مسلمة، ثنا داود بن قيس، ببعضه.

٥٦٢٥ ـ حديث: خرج رسول الله ﷺ في أضحى أو فطر إلى المصلى ثم انصرف، فقام، فوعظ الناس، وأمرهم بالصدقة، قال: «أيها[3] الناس تصدقوا»، ثم انصرف، فمر على النساء، فقال: «يا معشر النساء تصدقن، فإني أُرِيتُكُنَّ[4] أكثر أهل النار...» الحديث.
خز حب

٥٦٢٤ ـ خز ٢/٣٤٢، ٣٥٠. حب «الإحسان» ٥/١٣٥. كم ١/٢٩٧. وقال: صحيح على شرطهما.

(١) «به» ليست في (هـ).
(٢) في الأصل: «العيد».
٥٦٢٥ ـ خز ٢/٣٤٢، ٤/١٠٧. حب «الإحسان» ٧/٤٩٩.
(٣) «أيها» في (هـ): «يا أيها».
(٤) «أريتكن» من (هـ) وفي الأصل: «أرأيتكن».

خز في الصيام مختصراً وفي الزكاة: عن محمد بن يحيى وزكريا بن أبان، كلاهما عن سعيد بن أبي مريم، عن محمد بن جعفر بن أبي كثير، عن زيد بن أسلم، عنه، به.

حب في السادس من الثاني: أنا الحسن بن سفيان، ثنا محمد بن يحيى الذهلي، ثنا ابن أبي مريم، بطوله.

٥٦٢٦ ـ حديث: كان النبي ﷺ يخرج يوم العيد في الفطر، فيصلي بالناس تينك الركعتين، ثم يتقدم فيستقبل الناس وهم جلوس، فيقول: «تصدقوا، تصدقوا...» الحديث. حم

أحمد: عن أبي عامر وعبدالله بن الحارث وإسماعيل بن عمر أبي المنذر وعبدالرزاق ويحيى بن سعيد، كلهم عن داود بن قيس، به. وعن عبدالرزاق، عن ابن جريج، عن الحارث بن عبدالرحمن، عن عياض، ببعض معناه: كان يبدأ يوم الفطر ويوم الأضحى بالصلاة قبل الخطبة، ثم يخطب، فيكون في خطبته الأمر بالبعث والسرية.

٥٦٢٧ ـ حديث: أن النبي ﷺ خطب يوم عيد على رجليه[1]. خز حب حم

خز في العيدين: ثنا سلم بن جنادة، ثنا وكيع، عن داود بن قيس، عنه، بهذا. ليس في السماع.

حب في العاشر من الخامس: أنا أحمد بن علي بن المثنى، ثنا أبو خيثمة، ثنا وكيع، به.

قال[2] أحمد: ثنا وكيع، به.

٥٦٢٦ ـ أحمد ٣/٣٦، ٤٢، ٥٤، ٥٦. قلت: هو في (كم) في حديث ٥٦٢٤.

٥٦٢٧ ـ خز ٢/٣٤٨. حب «الإحسان» ٤/٢١٠، والموارد ص ١٥١. أحمد ٣/٣١.

(١) «رجليه» من الأصل و(هـ) ومسند أحمد، وعند ابن خزيمة وابن حبان «الإحسان»، وموارد الظمآن: «راحلته».

(٢) «قال» ليست في (هـ).

٥٦٢٨ ـ حديث: كُنَّا نخرج زكاة الفطر إذ كان فينا رسول الله ﷺ عن كل صغير وكبير. . . الحديث.

ط ش مي خز عه حب قط كم حم طح جا

مالك(١): في الزكاة.

وعنه الشافعي(٢): عن زيد بن أسلم، عن عياض، به.

مي فيه: ثنا عثمان بن عمر، ثنا داود بن قيس، عنه، به. وعن خالد بن مخلد، عن مالك. وعن عبيدالله بن موسى، عن سفيان، كلاهما عن زيد بن أسلم، عن عياض، نحوه.

خز فيه: عن بندار، عن يحيى. وعن جعفر بن محمد النفيلي، عن وكيع.

٥٦٢٨ ـ مالك ١/٢٨٤. الشافعي ص ٩٣. مي «يماني» ١/٣٣٠. خز ٤/٨٦، ٨٩، ٨٦، ٨٧، ٨٨، ٨٩. حب «الإحسان» ٥/١٢٨، ١٢٩. قط ٢/١٤٥، ١٤٦. كم ١/٤١١. الشافعي ص ٩٣. أحمد ٣/٧٣، ٢٣، ٩٨.

ويزاد: رواه الطحاوي في كتاب الزكاة (٢/٤١، ٤٢) حدثنا علي بن شيبة، قال: حدثنا قبيصة بن عقبة، قال: ثنا سفيان. وحدثنا يونس، قال: أنا ابن وهب، أن مالكاً أخبره. وحدثنا ابن أبي داود، قال: ثنا محمد بن المنهال، قال: ثنا يزيد بن زريع، قال: ثنا روح بن القاسم، ثلاثتهم عن زيد بن أسلم. وحدثنا يزيد بن سنان، قال: ثنا عبدالرحمن بن مهدي. وحدثنا يونس، قال: أخبرني عبدالله بن نافع. وحدثنا ابن مرزوق، قال: أنا عثمان بن عمر، ثلاثتهم عن داود بن قيس. وحدثنا ربيع المؤذن، قال: ثنا شعيب بن الليث. ح. وحدثنا يونس، قال: ثنا عبدالله بن يوسف، قالا: ثنا الليث، عن يزيد بن أبي حبيب. وحدثنا ابن أبي داود، قال: ثنا الوهبي، قال: ثنا ابن إسحاق، كلاهما عن عبدالله بن عبدالله بن عثمان، ثلاثتهم عن عياض بن عبدالله بن سعد، عن أبي سعيد، به.

ويزاد أيضاً: رواه ابن الجارود في كتاب الزكاة ـ ص ١٣١ حدثنا عبدالله بن هاشم، قال: ثنا يحيى ـ يعني ابن سعيد ـ. وحدثنا محمد بن يحيى، قال: ثنا عبدالرزاق، كلاهما عن داود بن قيس، عن عياض بن عبدالله، عن أبي سعيد، به.

(١) «مالك» من الأصل، وهو الصواب، وفي (هـ): «الشافعي» بدله، وهو تصحيف.

(٢) «الشافعي» من الأصل، وهو الصواب، وفي (هـ): «مالك» بدله، وهو تصحيف.

خز لابن خزيمة عه لأبي عوانة طح للطحاوي حب لابن حبان قط للدارقطني كم للحاكم

وعن علي بن حجر، عن إسماعيل بن جعفر، ثلاثتهم عن داود، به. وعن بندار، عن حماد بن مسعدة. وعن عبدالجبار بن العلاء، عن سفيان، كلاهما عن ابن عجلان، عن عياض، نحوه. وعن الدورقي، عن ابن علية، عن محمد بن إسحاق، حدثني عبدالله بن عبدالله بن عثمان بن حكيم بن حزام، عن عياض، نحوه، وذكر فيه: أوصاع حنطة.

قال ابن خزيمة: ذكر الحنطة في هذا الخبر غير محفوظ، ولا أدري الوهم ممن؟، والله أعلم.

عه في العيدين: ثنا يزيد بن سنان، ثنا ابن مهدي. وعن الدبري، عن عبدالرزاق. وعن إبراهيم بن مرزوق، عن عثمان بن عمر. وعن يونس بن عبدالأعلى، عن عبدالله بن نافع، كلهم عن داود بن قيس، به. وعن الدبري، عن عبدالرزاق، عن معمر، عن إسماعيل بن أمية، عن عياض، به. وعن الدبري، عن[1] عبدالرزاق، عن ابن جريج، أخبرني الحارث بن عبدالرحمن بن أبي ذُباب، عن عياض، نحوه.

٢/١٥٨أ / حب في الخمسين من الرابع: أنا ابن خزيمة، ثنا يعقوب الدورقي، به. وعن الحسن بن سفيان، ثنا أبو بكر بن أبي شيبة، ثنا وكيع، به. وعن أبي يعلى، ثنا المقدمي، ثنا يحيى القطان، به.

قط فيه: ثنا القاضي الحسين بن إسماعيل المحاملي وعبدالملك بن أحمد الدقاق، قالا: ثنا يعقوب الدورقي، به، وقال: (كلهم ثقات)[2]. وعن الحسن[3] بن سعيد بن الحسن بن يوسف المروزي وعثمان بن أحمد الدقاق، قالا: ثنا محمد بن عبيدالله بن المنادي، ثنا أبو بدر شجاع بن الوليد، ثنا أبو سعيد الذي كان يسكن الجزيرة، وهو سابق، عن عياض، به، وليس فيه الحنطة. وعن يعقوب بن

(١) «عن» في (هـ): «وعن».
(٢) «كلهم ثقات» لا توجد في المطبوع.
(٣) «الحسن» من المطبوع وهو الصواب، وهو الحسن بن سعيد بن يوسف المروزي من شيوخ الدارقطني، وقد تحرف في الأصل و (هـ) إلى «الحسين». انظر: (تاريخ بغداد ٢٧/٣٢٦).

إبراهيم، عن الزبير بن بكار، عن أبي ضمرة، عن داود بن قيس، به. وعن إبراهيم بن حماد، عن العباس بن يزيد، عن سفيان بن عيينة، به. (وقال: في الإسنادين: كلهم ثقات)[1]. وعن عثمان بن أحمد الدقاق، عن أحمد بن العباس بن أشرس، عن سعيد بن الأزهر الواسطي، ثنا ابن عيينة، نحوه، وزاد فيه: أو دقيق.

كم فيه: ثنا أحمد بن إسحاق بن إبراهيم العدل الصيدلاني إملاء، ثنا الحسين بن الفضل البجلي[2]، ثنا عبدالله بن أحمد بن حنبل، ثنا إسماعيل بن علية، عن محمد بن إسحاق، حدثني عبدالله بن عبدالله بن عثمان بن حكيم بن حزام، عن عياض، بمعناه.

ورواه الشافعي: عن أنس بن عياض، عن داود بن قيس، به.

قال أحمد: ثنا عبدالرزاق، أنا سفيان، عن زيد بن أسلم، عنه، به. وعن يحيى، عن ابن عجلان[3] وداود بن قيس ـ فرَّقهما ـ عنه، نحوه. وعن وكيع وعبدالرزاق، كلاهما عن داود بن قيس، نحوه.

٥٦٢٩ ـ حديث: أن رجلاً دخل المسجد يوم الجمعة ورسول الله ﷺ حب كم حم **على المنبر، فدعاه، فأمره أن يصلي ركعتين، ثم قال: «تصدقوا...» الحديث.**

حب في السادس والستين من الثاني: أنا أحمد بن علي بن المثنى، ثنا أبو خيثمة، ثنا يحيى بن سعيد، عن ابن عجلان، ثنا عياض، به.

كم في الزكاة: ثنا علي بن حمشاذ، ثنا بشر بن موسى، ثنا الحميدي، ثنا سفيان، عن ابن عجلان، به. وقال: صحيح على شرط (م).

---

(١) ما بين الهلالين لا يوجد في المطبوع.

(٢) «البجلي» من الأصل و(هـ)، وهو الصواب، وقد تحرف في المطبوع إلى «البلخي». انظر: (سير أعلام النبلاء ١٣/٤١٤).

(٣) «رواية «يحيى عن ابن عجلان» لم أقف عليها في المسند، وهي في أطرافه (٦/٣٠٥ ح ٨٤٠٨).

٥٦٢٩ ـ حب «الإحسان» ٤/٩٢، والموارد ص ٢١٤. كم ١/٤١٣ ـ ٤١٤. أحمد ٣/٢٥.

خز لابن خزيمة عه لأبي عوانة طح للطحاوي حب لابن حبان قط للدارقطني كم للحاكم

قال[١] أحمد: ثنا يحيى بن سعيد، به.

٥٦٣٠ ـ حديث: أن رجلاً دخل المسجد يوم الجمعة، والنبي ﷺ على المنبر، فأمره أن يصلي ركعتين، ثم دخل الثانية، فأمره أن يصلي ركعتين، ثم دخل الثالثة، فأمره أن يصلي ركعتين.

أحمد: ثنا يحيى بن سعيد، عن ابن عجلان، عنه، بهذا.

٥٦٣١ ـ حديث: أصيب رجل في عهد رسول الله ﷺ في ثمار ابتاعها، فكثر دينه، فقال: «تصدقوا عليه...» الحديث.

جا طح كم م حم

جا في الأحكام: أنا ابن عبدالحكم، أن ابن وهب أخبرهم، أخبرني عمرو بن الحارث والليث بن سعد، عن بكير بن الأشج، عن عياض بن عبدالله، به.

طح فيه: ثنا يونس، ثنا ابن وهب، عن عمرو، به. وعن يونس، ثنا عبدالله بن يوسف. وعن ربيع المؤذن، ثنا شعيب بن الليث. وعن أبي أمية، ثنا السيلحيني، ثلاثتهم عن الليث، به.

كم في البيوع: ثنا أبو العباس محمد بن يعقوب، ثنا بحر بن نصر الخولاني، ثنا عبدالله بن وهب، به. وقال: صحيح ولم يخرجاه.

قلت: قد أخرجه مسلم[٢].

(رواه أحمد)[٣]: عن أبي كامل وحجاج، عن الليث، به.

---

(١) «قال» ليست في (هـ).
٥٦٣٠ ـ أحمد ٣/٢٥. وهو الحديث الذي قبله، فلا أدري ماعلة إفراده؟
٥٦٣١ ـ جا ص ٣٤١. طح ٤/٣٥. كم ٢/٤١. أحمد ٣/٣٦، ٥٨.
(٢) أخرجه مسلم في صحيحه ـ كتاب المساقاة ـ باب استحباب الوضع من الدين (٣ / ١١٩١) عن أبي سعيد الخدري.
(٣) ما بين الهلالين ساقط من (هـ).

ط لمالك ش للشافعي حم لأحمد عم لعبد الله بن أحمد مي للدارمي جا لابن الجارود

٥٦٣٢ ـ حديث: بعث رسول الله ﷺ أبا قتادة الأنصاري على الصدقة، وخرج رسول الله ﷺ وأصحابه محرمون... الحديث: في صيد أبي قتادة الحمار الوحشي. طح حب

طح في الحج: ثنا ابن أبي داود، ثنا عياش بن الوليد الرقام، ثنا عبدالأعلى.

حب في الخامس والعشرين من الرابع: أنا أحمد بن يحيى بن زهير بتستر، ومحمد بن الحسين بن مكرم بالبصرة ـ شيخان حافظان ـ قالا: ثنا محمد بن عثمان العقيلي، ثنا عبدالأعلى بن عبدالأعلى، أنا عبيدالله بن عمر، عنه، به.

٥٦٣٣ ـ / حديث: «إن أخوف ما أخاف عليكم ما أخرج الله من نبت الأرض، وزهرة الدنيا...» الحديث. عه حب حم ٢/١٥٨/ب

عه في الزكاة: ثنا أبو داود الحراني، ثنا محمد بن سليمان ـ ثقة ـ ثنا الليث بن سعد، عن سعيد بن أبي سعيد المقبري، عنه، به. وعن أبي داود الحراني، ثنا علي بن المديني، ثنا سفيان، قال: قال ابن عجلان: سمعت عياضاً، به، بتمامه، قال علي: أصبته في كتاب يحيى بن سعيد، ثنا ابن عجلان، ولم أسمع سفيان قط يقول فيه: حدثنا.

حب في الثاني والستين من الثاني: أنا أبو خليفة، ثنا إبراهيم بن بشار، ثنا سفيان، ثنا ابن عجلان[1]، به. وفي الثاني والثمانين منه: أنا إسماعيل بن داود بن وردان، ثنا عيسى بن حماد، ثنا الليث بن سعد، به. وفي الثالث من الخامس: أنا إسحاق بن إبراهيم بن إسماعيل، ثنا الحسين بن الحسن، ثنا سفيان بن عيينة، به.

قال أحمد: ثنا سفيان، عن ابن عجلان، به. قال سفيان: كان الأعمش يسألني عن هذا الحديث.

٥٦٣٢ ـ طح ٢/١٧٣. حب «الإحسان» ٦/١١٤، والموراد ص ٢٤٤.

٥٦٣٣ ـ حب «الإحسان» ٥/٩٣، ٧/٢٣، ٣٠٦. أحمد ٣/٧.

(١) «عجلان» من الأصل و(هـ)، وهو الصواب، وفي المطبوع: «غيلان» بدله. انظر: (الجرح والتعديل ٨/٤٩، وتهذيب التهذيب ٩/٣٤١).

115 ★ عياض بن هلال، وقيل: هلال بن عياض، ويقال: عياض بن أبي زهير، عن أبي سعيد.

٥٦٣٤ ـ حديث: «إن الشيطان يأتي أحدكم في صلاته، فيقول: إنك قد أحدثت، فليقل كذبت، إلا ما وجد ريحه بأنفه...» الحديث.
خز طح حب كم حم

خز في الطهارة: عن أبي موسى، عن معاذ بن هشام، عن أبيه. وعن سلم بن جنادة، عن وكيع، عن علي بن المبارك، كلاهما عن يحيى بن أبي كثير، عنه، به.

طح فيه: ثنا يزيد بن سنان وإبراهيم بن مرزوق، قالا: ثنا عمر بن يونس، ثنا عكرمة بن عمار، عن يحيى، عن هلال، به.

حب في السادس والستين من الأول: أنا الحسن بن سفيان، ثنا محمد بن المنهال الضرير، ثنا يزيد بن زريع، ثنا هشام، به. وعن إسحاق بن إبراهيم بن إسماعيل ببست، ثنا الحسن بن علي الحلواني، ثنا عبدالرزاق، أنا معمر، عن يحيى بن أبي كثير، به. وفي الصلاة: أنا أبو يعلى، ثنا أبو خيثمة، ثنا إسماعيل بن إبراهيم، عن هشام، به.

كم في الطهارة: أنا دعلج بن أحمد، ثنا علي بن الحسين[1] بن[2] بيان، ثنا

---

115 ★ هو عياض بن هلال، وقيل: ابن أبي زهير الأنصاري، وقال بعضهم: هلال بن عياض، وهو مرجوح، من الثالثة، مجهول تفرد يحيى بن أبي كثير بالرواية عنه، انظر: (الكاشف ٣١٣/٢، وتهذيب التهذيب ٢٠٢/٨، والتقريب). وانظر ص ٤٥٥.

٥٦٣٤ ـ خز ١٩/١. طح ٤٣٢/١. حب «والإحسان» ٥٣/٤، ٥٤، والموارد ص ٧٣، وكتاب الصلاة غير موجود. كم ١/ ١٣٤، ١٣٥، ٣٢٤. أحمد ٣/ ١٢، ٣٧، ٥١، ٥٣، ٥٤.

(١) كذا في المطبوع وفي الأصل و (هـ). وفي مصادر ترجمته: «الحسن» بدل «الحسين» ولعله الصواب، والله أعلم. انظر: (تاريخ بغداد ٣٨٨/٨، ٣٧٥/١١، وتهذيب الكمال ٤٩٧/١٤).

(٢) «ابن» من الأصل و (هـ) وهو الصواب، وفي المطبوع: «ثنا» بدل «ابن» وهو تصحيف.

ط لمالك ش للشافعي حم لأحمد عم لعبد الله بن أحمد مي للدارمي جا لابن الجارود

عبدالله بن رجاء، ثنا حرب بن شداد، به. وعن أبي بكر بن إسحاق، ثنا أبو المثنى، ثنا محمد بن المنهال، ثنا يزيد بن زريع، ثنا هشام، به. وعن محمد بن أحمد بن حمدان[1]، ثنا محمد بن إسحاق، ثنا سلم[2] بن جنادة، به. وعن أحمد بن جعفر، ثنا عبدالله بن أحمد، ثنا أبي، ثنا عبدالرزاق، به. وقال: صحيح على شرط الشيخين، فإن عياضاً هذا هو ابن عبدالله بن سعد بن أبي سرح.

قلت: وقد وهم الحاكم في ذلك، والسلام. وفي السهو: عن أحمد بن إسحاق، ثنا علي بن الحسن بن بيان، به. وقال: صحيح على شرطهما.

قال[3] أحمد: ثنا إسماعيل، ثنا الدستوائي، ثنا يحيى بن أبي كثير، عن عياض، به. وعن عبدالرزاق، عن معمر. وعن يحيى ويزيد، كلاهما عن هشام. وعن حسن، عن شيبان. وعن سويد بن عمرو ويونس، كلاهما عن أبان. وعن وكيع، عن علي بن المبارك، كلهم عن يحيى، عن عياض، به.

٥٦٣٥ ـ حديث: «لا يخرج الرجلان يضربان الغائط كاشفين عن عورتهما، يتحدثان، فإن الله يمقت على ذلك».
خز حب كم حم

خز في الطهارة: عن محمد بن يحيى، عن سلم بن إبراهيم، عن عكرمة بن عمار، عن يحيى بن أبي كثير، عنه، به. وعن أبي موسى، عن عبدالرحمن، عن

---

(١) «حَمْدَان» من الأصل و (هـ) وهو الصواب، وفي المطبوع: «حمدون»، وهو تصحيف. انظر: (الأنساب ٤/٢٨٨، ولسان الميزان ٥/٣٨، وبغية الوعاة ١/٢٢، وشذرات الذهب ٣/٨٧).

(٢) «سلم» من الأصل و (هـ) وهو الصواب، وهو سلم بن جنادة بن سلم السوائي العامري، أبو السائب الكوفي، يروي عن أبي العباس السراج، محمد بن إسحاق. وفي المطبوع «سلمة» بدله. انظر: (تهذيب الكمال ١١/٢١٨، وتهذيب التهذيب ٤/١٢٨).

(٣) «قال» ليست في (هـ).

٥٦٣٥ ـ خز ١/٣٩. حب «الإحسان» ٢/٣٤٧، والموارد ص ٦٣، ٦٤. كم ١/١٥٧، ١٥٨. أحمد ٣/٣٦.

عكرمة، عن يحيى بن أبي كثير، به، لكن قال: هلال بن عياض.

٢/١٥٩أ حب في الثالث من الثاني: /أنا أحمد بن علي بن المثنى، ثنا محمد بن أبي بكر المقدمي، ثنا إسماعيل بن سنان، ثنا عكرمة بن عمار[١]، به.

كم في الطهارة: ثنا أبو العباس محمد بن يعقوب، ثنا محمد بن علي الوراق حمدان، ثنا أبو يحيى عبدالصمد بن حسان، ثنا سفيان بن سعيد. وعن أبي بكر بن إسحاق، ثنا علي بن عبدالعزيز، ثنا محمد بن عبدالله بن عمار، ثنا قاسم بن يزيد الجرمي، ثنا سفيان، عن عكرمة، به. وعن علي بن حمشاذ، ثنا موسى بن هارون، ثنا علي بن حرب، ثنا قاسم بن يزيد وزيد بن أبي الزرقاء، كلاهما عن سفيان[٢]، به. وعن محمد بن عبدالله بن أحمد، أنا الحسين بن الفضل البجلي، ثنا سلم بن إبراهيم الوراق، ثنا عكرمة، به. وقال: هذا صحيح من حديث يحيى، عن عياض، وإنما أهملاه لخلاف فيه بين أصحاب يحيى بن أبي كثير، فقال بعضهم: هكذا، وقال بعضهم: عن هلال بن عياض، وسمعت علي بن حمشاذ، سمعت موسى بن هارون يقول: رواه الأوزاعي مرتين، فقال مرة: عن عياض بن هلال، وقال مرة: عن هلال بن عياض، قال: وثناه محمد بن الصباح، ثنا الوليد بن مسلم، عن الأوزاعي، عن يحيى، عن رسول الله ﷺ مرسلاً، قال الحاكم: وقد حكم محمد بن إسماعيل البخاري في «تاريخه» بأنه عياض بن هلال[٣].

قال أحمد: ثنا عبدالرحمن، ثنا عكرمة بن عمار، عن يحيى بن أبي كثير، عن هلال بن عياض، به.

---

(١) «عمار» من الأصل و (هـ) وهو الصواب، وفي المطبوع «الإحسان»: «عباد» بدله. انظر (تهذيب التهذيب ٧/٢٦١، والتقريب).

(٢) «سفيان» من المطبوع، وهو الصواب، وهو سفيان بن سعيد بن مسروق، الثوري، أمير المؤمنين في الحديث. وفي الأصل و (هـ): «زيد» بدله. انظر: (تهذيب الكمال ١١/١٥٤، وتهذيب التهذيب ٣/٤١٣، ٨/٣٤١).

(٣) التاريخ الكبير (٧/ ٢١).

---

116 ★ غياث البكري، عن أبي سعيد.

٥٦٣٦ ـ حديث: كنّا نجالس أبا سعيد الخدري بالمدينة، فسألته عن خاتم رسول الله ﷺ الذي بين كتفيه؟ فقال: بأصبعه السبابة هكذا، لحم ناشز بين كتفيه ﷺ.

أحمد: ثنا سريج، ثنا أبو ليلى، قال أحمد: سماه سريج عبدالله بن ميسرة الخراساني، عنه، بهذا.

117 ★ قتادة، عن أبي سعيد.

له حديث في ترجمته: عن أنس[1].

118 ★ قَزَعَة بن يحيى، عن أبي سعيد.

---

116 ★ هو غياث البكري، سمع أبا سعيد، روى عنه عبدالله بن ميسرة، أبو ليلى، الخراساني، وقيل فيه: «عتاب» بعين مهملة، وتاء معجمة. انظر: (الإكمال ٦/١٣٣، وتبصير المنتبه ٣/٩٢٤).

٥٦٣٦ ـ أحمد ٣/٦٩.

117 ★ قتادة بن دِعَامة بن قتادة السدوسي، أبو الخطاب البصري ثقة، ثبت إلا أنه يدلس، وهو رأس الطبقة الرابعة، وقال المزي: لم يسمع من أبي سعيد. مات سنة بضع عشرة ومائة. انظر: (تهذيب الكمال ٢٣/٤٩٨، وطبقات المدلسين ص ٦٧، والتقريب).

(١) تقدم برقم (١٦٩٢) في ترجمته: عن أنس، في حديث طرفه: «سيكون في أمتي اختلاف وفرقة...» أخرجه الحاكم في قتال أهل البغي ٢/١٤٨.

وقال: لم يسمع هذا الحديث قتادة من أبي سعيد، إنما سمعه من أبي المتوكل الناجي، عن أبي سعيد.

118 ★ هو قزعة بن يحيى، ويقال: ابن الأسود، أبو النادية البصري مولى زياد بن أبي سفيان، ويقال: مولى عبدالملك، ويقال: بل هو من بني الحريش، تابعي ثقة، من الثالثة. انظر: (تهذيب التهذيب ٨/٣٧٧، والتقريب).

٥٦٣٧ ـ حديث: كان رسول الله ﷺ إذا رفع رأسه في الركوع
مي خز طح حب عه
قال: «ربنا لك الحمد ملء السموات، وملء الأرض. . .» الحديث.

مي في الصلاة: أنا مروان بن محمد، ثنا سعيد بن عبدالعزيز، عن عطية بن قيس، عنه، به.

خز فيه: عن زكريا بن يحيى بن أبان وأحمد بن يزيد بن عليل المصريان[1]، كلاهما عن عبدالله بن يوسف، عن سعيد بن عبدالعزيز، به. وعن محمد بن يحيى، عن أبي مسهر، عن سعيد، نحوه.

طح فيه: ثنا مالك بن عبدالله بن سيف، ثنا عبدالله بن يوسف، به.

حب فيه، وفي الثامن عشر من الخامس: أنا جعفر بن أحمد بن عاصم الأنصاري بدمشق، ثنا أحمد بن أبي الحواري، ثنا أبو مسهر، به.

٥٦٣٨ ـ حديث: ودع رسول الله ﷺ رجلاً، فقال: «أين تريد؟» قال:
طح حب
أريد بيت المقدس، فقال النبي ﷺ: «صلاة في هذا المسجد أفضل من مائة صلاة في غيره، إلا المسجد الحرام».

طح في النذور: ثنا فهد، ثنا الحماني، ثنا جرير، عن مغيرة.

حب في النوع الثاني من القسم الأول: أنا عمران بن موسى بن مجاشع، ثنا عثمان بن أبي شيبة، ثنا جرير، عن مغيرة، عن[2] إبراهيم، عن سهم بن منجاب،

٥٦٣٧ ـ مي «يماني» ١/٢٤٣. خز ١/٣١٠. طح ١/٢٣٩. حب «الإحسان» ٣/١٨٨.
ويزاد: رواه أبو عوانة (ج ٢/١٩٢، ١٩٣) حدثنا يعقوب بن سفيان، قال: ثنا عبدالله بن يوسف، قال: ثنا سعيد. (ح). وحدثنا يزيد بن عبدالصمد قال: ثنا أبو مسهر. (ح). وحدثنا العباس بن الوليد، قال: حدثني أبي قال: أنبأنا سعيد بن عبدالعزيز، عن عطية بن قيس، عن قزعة، عن أبي سعيد الخدري، به.

(١) «المصريان» من الأصل و (هـ) وفي المطبوع «المقرئان».

٥٦٣٨ ـ طح ٣/١٢٦. حب «الإحسان» ٣/٧٣، والموارد ص ٢٥٦.

(٢) «عن» من الأصل، وفي (هـ): «و».

عنه، به. وفي التاسع من الثالث: أنا أحمد بن علي بن المثنى، ثنا إسحاق بن الطالقاني، ثنا جرير، به.

٥٦٣٩ ـ حديث: «لا تشد الرحال إلا إلى ثلاثة مساجد: المسجد الحرام، حم خز حب طح **ومسجدي، ومسجد بيت المقدس، ولا تسافر امرأة فوق ثلاث ليال إلا مع زوج أو ذي محرم، ولا صلاة بعد العصر حتى تغرب الشمس، ولا صلاة بعد الصبح حتى تطلع الشمس» ونهى عن صوم يوم الفطر ويوم النحر.**

أحمد: ثنا /بهز، ثنا همام، أنا قتادة، عنه، بهذا. وعن سفيان، عن عبدالملك بن عمير[1]، عن قزعة، بتمامه. ثنا عثمان بن محمد ـ قال عبدالله: وسمعته أنا من عثمان ـ ثنا جرير، عن مغيرة، عن إبراهيم، عن سهم[2] هو ابن منجاب، عن قزعة، نحوه، بتمامه. وعن يحيى بن آدم، عن أبي بكر ـ هو ابن عياش ـ عن مغيرة بالقصة الثانية. وعن يحيى بن آدم، عن مسعر، عن عبدالملك بن ميسرة ـ كذا قال ـ عن قزعة، بها. وعن عفان ومحمد بن جعفر، كلاهما عن شعبة. وعن[3] يحيى بن آدم، عن زهير، كلاهما عن عبدالملك بن عمير، به. وعن عبدالرحمن، ٢/١٥٩/ب

٥٦٣٩ ـ أحمد ٣/٤٥، ٧، ٧٧، ٦٢، ٣٤، ٥١ ـ ٥٢، ٥٩، ٦٠، ٤٥، ٧٨. حب «الإحسان» ٣/٧١.

ويزاد: رواه الطحاوي (٢/١١٣) كتاب المناسك، حدثنا أبو بكرة، قال: ثنا سعيد بن عامر، قال: ثنا عبدالملك بن عمير، عن قزعة مولى زياد، عن أبي سعيد الخدري، به بلفظ: «لا تسافر المرأة مسيرة ليلتين إلا مع زوج أو ذي محرم».

وحدثنا يونس، قال: ثنا علي بن معبد، قال: ثنا عبيد بن عمرو، عن عبدالملك، فذكر بإسناده، مثله.

(١) «عمير» من الأصل و(هـ) وهو الصواب، وفي المطبوع: «عمرو» بدله. انظر: (تهذيب التهذيب ٦/٤١١، والتقريب).

(٢) (عن سهم) من الأصل و(هـ)، وهو الصواب، وقد تصحف في المطبوع إلى (بن سهل). انظر: (تهذيب التهذيب ١/١٧٧، ٤/٢٦٠، وأطراف المسند (٦/٣٠٨ ح ٨٤١٧).

(٣) «عن» ليست في (هـ).

خز لابن خزيمة عه لأبي عوانة طح للطحاوي حب لابن حبان قط للدارقطني كم للحاكم

عن زائدة، عن عبدالملك بالقصة الثالثة. وعن محمد بن جعفر وعبدالوهاب، كلاهما عن سعيد. وعن محمد بن بكر، عن هشام، كلاهما عن قتادة، بتمامه. وعن يعقوب، عن أبيه، عن ابن إسحاق، عن أبان بن صالح، عن قَسِيم مولى عمارة[1]، عن قزعة بالقصة الأولى.

خز في الحج: ثنا عبدالجبار بن العلاء، ثنا سفيان، عن عبدالملك بن عمير، سمع قزعة، سمعت أبا سعيد، به. ليس في السماع.

حب في الثاني والثلاثين من الثالث: أنا الفضل بن الحباب، ثنا إبراهيم بن بشار، ثنا سفيان، به.

٥٦٤٠ ـ حديث: «لا تسافر المرأة يومين وليلتين، إلا مع زوج أو ذي محرم». عه حب

عه في الحج: ثنا علي بن حرب وعمار بن رجاء، قالا: ثنا سعيد بن عامر. وعن عباس الدوري، ثنا قراد، قالا: ثنا شعبة، عن عبدالملك بن عمير، عنه، بهذا. وعن أيوب ويحيى بن إسحاق، قالا: ثنا علي بن قادم، ثنا مسعر، عن عبدالملك بن عمير، به. وعن عمار بن رجاء، ثنا أبو داود، أنا هشام. وعن عباس الدوري، ثنا روح، ثنا سعيد بن أبي عروبة وهشام، قالا: ثنا قتادة. وعن عباس البيروتي، ثنا محمد بن شعيب، أخبرني يزيد بن أبي مريم. وعن محمد بن صالح كيلجة وأحمد بن ملاعب، قالا: ثنا محمد بن سعيد بن الأصبهاني، ثنا إبراهيم بن الزبرقان، عن المغيرة بن عبدالله العسكري. وعن محمد بن محمد بن رجاء، ثنا عثمان هو ابن أبي شيبة، ثنا جرير، عن مغيرة، عن إبراهيم، عن سهم بن منجاب، كلهم عن قزعة، به، زاد يزيد بن أبي مريم في روايته: وعبدالله بن عمرو هو ابن العاص، به، وزاد المغيرة: «ولا صيام في يومين...» الحديث.

---

(١) «عمارة» من المطبوع. وهو الصواب، وفي الأصل و (هـ): «ابن عباس» بدله. انظر: (تاريخ البخاري الكبير ٢٠٣/٧، ٢٠٤، والجرح والتعديل ١٤٨/٧، والثقات لابن حبان ٣٤٨/٧، وتعجيل المنفعة ص ٣٤٤).

٥٦٤٠ ـ حب «الإحسان» ٤/١٧٥، ١٧٦.

حب في الحادي والسبعين من الثاني: أنا أحمد بن علي بن المثنى، ثنا المقدمي، ثنا يحيى هو ابن سعيد، ثنا شعبة، به. وعن أبي يعلى، ثنا أبو خيثمة، ثنا جرير، عن عبدالملك، به.

٥٦٤١ ـ حديث: كانت الصلاة تقام للنبي ﷺ، فيخرج أحدنا إلى البقيع ليقضي حاجته، ثم يجيء، فيتوضأ، فيجد رسول الله ﷺ في الركعة الأولى من الظهر.
عه حب

عه في الصلاة: ثنا يعقوب بن سفيان، ثنا عبدالله بن يوسف، ثنا سعيد بن عبدالعزيز، عن عطية بن قيس، عنه، به. وعن يزيد بن عبدالصمد، ثنا محمد بن بكار. وعن دحيم، ثنا الوليد، كلاهما عن سعيد بن عبدالعزيز، بمثله.

حب فيه[1]، وفي الأول من الرابع: أنا أحمد بن علي بن المثنى، ثنا محمد بن عبدالله بن نمير، ثنا زيد بن الحباب، عن معاوية بن صالح، عن ربيعة بن يزيد[2] عنه، بهذا. وفيه قصة.

٥٦٤٢ ـ حديث: «لا صوم يومين: يوم الفطر ويوم النحر».
مي عه حب

مي في الصيام: أنا سعيد بن عامر، عن شعبة، عن عبدالملك بن عمير، عنه، به.

عه فيه: ثنا عمار بن رجاء، ثنا سعيد بن عامر، به. وعن أبي أمية، ثنا أبو الوليد، عن شعبة، به. وعن الحسن بن علي بن عفان، ثنا عمر بن شبيب. وعن أبي أمية، ثنا عبيدالله، ثنا شيبان، كلاهما عن عبدالملك بن عمير، به. وله طريق في

٥٦٤١ ـ عه ٢/١٦٣، ١٦٤. حب «الإحسان» ٣/١٦٤.

(١) «فيه» مكررة في (هـ).

(٢) «يزيد» من الأصل و (هـ) وهو الصواب، وفي المطبوع: «زيد» بدله. انظر: (تهذيب التهذيب ٣/٢٦٤، ٨/٣٧٧، التقريب).

٥٦٤٢ ـ مي ١/٣٥٣.

حديث أوله: «لا تسافر المرأة» وقد تقدم[١].

حب في الحادي والثمانين من الثاني: أنا أبو يعلى، ثنا إسحاق بن إسماعيل الطالقاني، ثنا جرير، عن مغيرة، عن إبراهيم، عن سهم بن منجاب، عنه، بلفظ: «لا صوم في يوم عيد».

٢
١٥٩/أ/ مكرر

٥٦٤٣ ـ / حديث: سافرنا مع رسول الله ﷺ ونحن صيام، فنزلنا منزلاً، فقال رسول الله ﷺ: «إنكم قد دنوتم من عدوكم، والفطر أقوى لكم» فكانت رخصة، فمنا من صام، ومنا من أفطر، ثم نزلنا منزلاً آخر، فقال: «إنكم مصبحي العدو، والفطر أقوى لكم، فأفطروا» فكانت عزيمة، فأفطروا، ولقد رأيتنا نصوم مع رسول الله ﷺ بعد ذلك في السفر.

خزعه حم طح

خز في الصيام: ثنا عبدالله بن هاشم، ثنا عبدالرحمن بن مهدي، عن معاوية هو ابن صالح، عن ربيعة بن يزيد، عنه، بهذا. وعن محمد بن معمر، عن أبي عاصم[٢]، عن سعيد بن عبدالعزيز، عن عطية بن قيس، عن قزعة، عنه، نحوه. ليس في السماع.

---

(١) تقدم برقم (٥٦٤٠) ص ٣٩٤.

٥٦٤٣ ـ خز ٣/٢٦٤. عه ٢/١٦٤. أحمد ٣/٨٧، ٢٩.

ويزاد: رواه الطحاوي في الصيام (ج ٢/ ٦٥ ـ ٦٦) حدثنا بحر بن نصر، قال: ثنا ابن وهب، قال: أخبرني معاوية بن صالح، عن ربيعة بن يزيد، عن قزعة، قال: سألت أبا سعيد... فذكره. وحدثنا أبو بكرة، قال: ثنا أبو عاصم، قال: ثنا سعيد بن عبدالعزيز، قال: ثنا عطية بن قيس، عن قزعة بن يحيى، عن أبي سعيد الخدري، قال: خرجنا مع رسول الله ﷺ... فذكر، نحوه.

(٢) «أبو عاصم» من المطبوع، وهو الصواب، وهو الضحاك بن مخلد بن الضحاك، أبو عاصم النبيل البصري، وفي الأصل و (هـ): «ابن أبي عاصم» بدله. انظر: (تهذيب التهذيب ٤/٤٥٠، ٩/٤٦٦) في ترجمة: محمد بن معمر يروي عن أبي عاصم، وعنه ابن أبي عاصم.

عه فيه: ثنا بحر بن نصر، ثنا ابن وهب، ثنا معاوية بن صالح، به. وعن يزيد بن عبدالصمد، ثنا أبو مسهر، ثنا سعيد بن عبدالعزيز، به. وفي الصلاة: ثنا يعقوب بن سفيان، ثنا عبدالله بن صالح، عن معاوية بن صالح، به.

قال[1] أحمد: ثنا الحكم بن نافع، ثنا سعيد بن عبدالعزيز، نحوه. وعن إبراهيم بن إسحاق، عن ابن المبارك، عن سعيد، نحوه. وعن أبي المغيرة، عن سعيد بن عبدالعزيز، عن عطية، عمَّن حدثه، عن أبي سعيد، به.

٥٦٤٤ ـ حديث: أتيت أبا سعيد وهو مكثور عليه، فلما تفرق الناس عنه، قلت: إني لا أسألك عما يسألك هؤلاء عنه، قلت: أسألك عن صلاة رسول الله ﷺ...؟ الحديث. وفيه: السؤال عن الزكاة أيضاً، وفيه: وسألته عن الصوم في السفر؟... فذكر نحواً من الحديث الذي قبله.

أحمد[2]: ثنا عبدالرحمن بن مهدي، ثنا معاوية ـ يعني ابن صالح ـ عن ربيعة بن يزيد، عنه، بتمامه.

٥٦٤٥ ـ حديث: لا وصال في الصيام.

حب عم

حب في الحادي والثمانين من الثاني: أنا محمد بن عبدالرحمن السامي، ثنا أحمد بن حنبل، ثنا المؤمل بن إسماعيل وعبدالله بن الوليد، عن سفيان، عن سلمة بن كهيل، عنه، بهذا.

قال عبدالله بن أحمد: ثنا عبدالله[3] بن الوليد، ثنا سفيان، به.

---

(١) «قال» ليست في (هـ).

٥٦٤٤ ـ أحمد ٣/٣٥.

(٢) في (هـ): «كم» بدل «أحمد»، وهو تصحيف، لأن عبدالرحمن بن مهدي من شيوخ أحمد بن حنبل ـ رحمه الله ـ. انظر: (مناقب الإمام أحمد ص ٤٣، وسير أعلام النبلاء ١١/١٧٧).

٥٦٤٥ ـ حب «الإحسان» ٥/٢٣٦. المسند ٣/٦٢ وفيه: حدثنا عبدالله، حدثني أبي: ثنا عبدالله بن الوليد، ثنا سفيان، به.

(٣) «عبدالله» من المطبوع وهو الصواب، وفي الأصل و (هـ) ومخطوطات أطراف المسند =

خز لابن خزيمة عه لأبي عوانة طح للطحاوي حب لابن حبان قط للدارقطني كم للحاكم

119 ★ قيس بن عُبَاد، عن أبي سعيد.

٥٦٤٦ ـ حديث: من قرأ سورة الكهف ليلة الجمعة، أضاء له من النور فيما بينه[1] وبين البيت العتيق. موقوف. مي كم

مي في فضائل القرآن: ثنا أبو النعمان، ثنا هشيم، أنا أبو هاشم، عن أبي مجلز، عنه، بهذا. موقوف.

كم في تفسير الكهف: ثنا أبو بكر محمد بن المؤمل، ثنا الفضل بن محمد الشعراني، ثنا نعيم بن حماد، ثنا هشيم، نحوه، ورفعه. وفي فضائل القرآن: أنا أحمد بن عثمان المقرىء، ثنا أبو قلابة، ثنا يحيى بن كثير، ثنا شعبة، عن أبي هاشم، به مرفوعاً. وعن أحمد بن جعفر، ثنا عبدالله بن أحمد بن حنبل، حدثني أبي (ح) وأخبرني محمد بن موسى بن عمران، ثنا إبراهيم بن أبي طالب، ثنا أبو موسى، قالا: ثنا عبدالرحمن بن مهدي، ثنا سفيان، عن أبي هاشم، موقوفاً.

٥٦٤٧ ـ حديث: «من قرأ سورة الكهف كما أنزلت، ثم خرج إلى الدجال، لم يسلط عليه، ولم[2] يكن له عليه سبيل». كم

كم في الفتن: أنا بكر[3] بن محمد، ثنا أبو الأحوص محمد بن الهيثم، ثنا

= (٦/٣٠٩ح ٨٤١٨): «بشر» بدل «عبدالله». انظر: (مناقب الإمام أحمد ص ٤٢، والعقد الثمين ٥/٢٩٥، وتهذيب التهذيب ٦/٧٠).

119 ★ هو قيس بن عُبَاد، الضُّبَعي، أبو عبدالله البصري، ثقة من الثانية، قدم المدينة في خلافة عمر، مخضرم مات بعد الثمانين، ووهم من عده في الصحابة. انظر: (تهذيب التهذيب ٨/٤٠٠، والتقريب).

٥٦٤٦ ـ مي ٢/٣٢٦. كم ٢/٣٦٨، ١/٥٦٤. وقال: صحيح على شرط الشيخين.

(١) «بينه» من المطبوع، وفي الأصل و (هـ): «بين».

٥٦٤٧ ـ كم ٤/٥١١.

(٢) في الأصل و (هـ): «ولم» وفي المطبوع: «أولم».

(٣) «بكر» من الأصل و (هـ) وهو الصواب، وهو بكر بن محمد بن حَمْدان، المروزي الصيرفي، الدُّخميني، وفي المطبوع: «أبو بكر» بدله. انظر: (الأنساب ٥/٢٨٩ ـ ٢٩١، وسير =

نعيم بن حماد، ثنا عبدالرحمن بن مهدي، عن سفيان، عن أبي هاشم، عن أبي مجلز، عنه، بهذا، وقال: صحيح الإسناد.

٥٦٤٨ ـ حديث: «من توضأ، ثم قال: سبحانك اللهم وبحمدك لا إله إلا أنت أستغفرك وأتوب إليك، كتب في رق، ثم طبع بطابع، فلم يكشف[1] إلى يوم القيامة». كم

كم في فضائل القرآن: عن أحمد بن عثمان المقرئ، بسنده في الحديث الأول، وقال: صحيح على شرط مسلم.

120 ★ / كيسان أبو سعيد المقبُري، عن أبي سعيد

٢ / ١٥٩ / ب مكرر

٥٦٤٩ ـ حديث: «إذا وضعت الجنازة، واحتملها الرجال على أعناقهم، فإن كانت صالحة قالت: قدموني...» الحديث. حب حم

حب في الثاني والخمسين من الثالث: أنا أبو يعلى، ثنا أبو خيثمة، ثنا يونس بن محمد، ثنا ليث بن سعيد، حدثني سعيد بن أبي سعيد، عن أبيه، به. وفي الحادي والسبعين منه: أنا عمر بن محمد الهمداني، ثنا عيسى بن حماد، ثنا الليث، به.

= أعلام النبلاء ١٥/٥٥٤، والوافي بالوفيات ١٠/٢١٦. وشذرات الذهب ٢/٣٦٩).

٥٦٤٨ ـ كم ١/٥٦٤.

(١) «يكشف» من الأصل و (هـ)، وفي المطبوع: «يكسر».

120 ★ كيسان، أبو سعيد المقبري، سمي بذلك لأنه كان ينزل القبور أو لأن بيته كان بالقرب من المقابر، المدني، صاحب العباء كما يقال: مولى أم شريك، ثقة ثبت، من الثانية، مات سنة مائة. انظر: (الجرح والتعديل ٧/١٦٦، وتهذيب التهذيب ٨/٤٥٣، والتقريب). وفيه تصحيف.

٥٦٤٩ ـ حب «الإحسان» ٥/١٨٧.

ويزاد: رواه أحمد (٣/٥٨) ثنا حجاج، ثنا ليث، حدثني سعيد بن أبي سعيد، عن أبيه، أنه سمع أبا سعيد الخدري، به.

---

121 ★ ليث، عن أبي سعيد.

٥٦٥٠ ـ حديث: «يوضع الصراط بين ظهري جهنم، عليه[١] حسك كحسك السعدان ثم يستجيز الناس، فناج مسلم ومحدوج[٢] به، ثم ناج، ومحتبس فمكدوش[٣] فيها...» الحديث بطوله. حم كم

أحمد: ثنا إسماعيل بن إبراهيم، أنا محمد بن إسحاق، حدثني عبدالله بن المغيرة بن معيقيب، عن سليمان بن عمرو بن عبدٍ العتواري - يعني أبا الهيثم - حدثني ليث وكان في حجر أبي سعيد الخدري... فذكره.

قلت: المعروف أن الذي وصف بكونه كان في حجر أبي سعيد هو أبو الهيثم نفسه، فأخشى أن يكون في قوله: حدثني ليث، تصحيفاً، وكأنها كانت أحدُ بني ليث، لأن أبا الهيثم ليثي، ثم تأملته من نسخة معتمدة، فوجدته كما طبقت[٤] وقد غلط من ترجم لرجال المسند، فقال: ليث غير منسوب، عن أبي سعيد. وعنه أبو الهيثم، اعتماداً عن ظاهر هذه الرواية التي تبين أن فيها تصحيفاً[٥].

---

121 ★ انظر ما قاله الحافظ في التعليق على الحديث، وما قاله في تعجيل المنفعة ص ٣٥٦.

٥٦٥٠ ـ أحمد ٣/١١.

ويزاد: أخرجه الحاكم في الأهوال (٤ / ٥٨٥): حدثنا أبو العباس محمد بن يعقوب، ثنا أبو زرعة عبدالرحمن بن عمرو الدمشقي، ثنا أحمد بن خالد الوهبي، ثنا محمد بن إسحاق، حدثني عبدالله بن المغيرة بن معيقيب، عن سليمان بن عمرو العتواري، حدثني ليث - وكان في حجر أبي سعيد - عن أبي سعيد الخدري، به. وقال: صحيح على شرط مسلم.

(١) «عليه» في (هـ): «عليك».

(٢) «الحدج» شد الأحمال وتوثيقها. (النهاية).

(٣) «مكدوش» الكدش هو السوق الشديد. (النهاية).

(٤) طَبَّقَ فلان إذا أصاب فُصَّ الحديث. ومنه قولهم للرجل إذا أصاب الحجة: إنه يطبق. انظر: (لسان العرب ١٠/٢١٣).

(٥) قلت: قال الحافظ في تعجيل المنفعة ص ٣٥٦: «وقد وقع الحديث في سنن ابن ماجه على الصواب، أخرجه: عن أبي بكر بن أبي شيبة، عن عبدالأعلى، عن محمد بن إسحاق، عن عبيدالله بن المغيرة، عن سليمان بن عمرو بن عبيد العتواري أحد بني ليث، وكان في حجر أبي =

ط لمالك ش للشافعي حم لأحمد عم لعبد الله بن أحمد مي للدارمي جا لابن الجارود

122 ★ مالك بن الحارث الكوفي[1]، عن أبي سعيد

٥٦٥١ ـ حديث: نهى رسول الله ﷺ عن التمر والزبيب، وعن الزهو والتمر، فقلت لسليمان: أن ينبذا جميعاً؟ قال: نعم.

حم أحمد: ثنا أبو سعيد ومعاوية، قالا: ثنا زائدة، ثنا الأعمش، عنه، بهذا.

123 ★ مجاهد بن جَبْر، عن أبي سعيد.

٥٦٥٢ ـ حديث: «لا يدخل الجنة منان، ولا عاق، ولا مدمن خمر».

حم أحمد: ثنا عبدالصمد، ثنا عبدالعزيز-يعني ابن مسلم- ثنا يزيد، عنه، بهذا. وعن مروان بن شجاع، عن خُصَيْف، عنه، به. وعن محمد بن جعفر، عن شعبة، عن يزيد بن أبي زياد، به.

٥٦٥٣ ـ حديث: «الذهب بالذهب والفضة بالفضة وزناً بوزن».

حم أحمد: ثنا مروان بن شجاع، ثنا خُصَيْف، عنه، بهذا.

= سعيد قال: سمعته يقول: سمعت رسول الله ﷺ يقول، به. انظر: سنن ابن ماجه ـ كتاب الزهد ـ باب البعث ٢ / ١٤٣٠ برقم ٤٣٨٠ مختصراً، عن أبي سعيد الخدري.

122 ★ مالك بن الحارث السلمي الرقي، ويقال: الكوفي، تابعي ثقة، من الرابعة، مات سنة أربع وتسعين. انظر: (التاريخ الكبير ٣٠٧/٧، وتهذيب التهذيب ١٢/١٠، ١٣، والتقريب).

(١) في (هـ): «العوفي» وهو تصحيف.

٥٦٥١ ـ أحمد ٦٢/٣.

123 ★ مجاهد بن جَبْر ويقال: ابن جبير، والأول أصح، أبو الحجاج المخزومي مولاهم، المكي، المقرىء، إمام في التفسير وفي العلم، ثقة من الثالثة، مات سنة إحدى أو ثنتين أو ثلاث أو أربع ومائة، وله ثلاث وثمانون سنة. انظر: (العقد الثمين ١٣٢/٧، وتهذيب التهذيب ٤٢/١٠، والتقريب).

٥٦٥٢ ـ أحمد ٢٨/٣، ٤٤. ولم أقف على رواية مروان، وهي في أطراف المسند (٣١٢/٦ ح ٨٤٢٣).

٥٦٥٣ ـ أحمد ٩٣/٣.

٥٦٥٤ ـ حديث: «الكافر يأكل في سبعة أمعاء...» الحديث، وفيه قصة لأبي سعيد.

عه في الأطعمة: عن محمد بن الحجاج بن سليمان الحضرمي، ثنا علي بن معبد، ثنا سفيان بن عيينة، عن ابن أبي نجيح، عن حميد الأعرج، عنه، به.

124 ★ محمد بن سيرين، عن أبي سعيد

٥٦٥٥ ـ حديث: «إني كنت حرمت لحوم الأضاحي فوق ثلاثة أيام، فكلوا وتزودوا...» الحديث. حم

أحمد: ثنا عبدالرزاق، أنا معمر، عن أيوب، عنه، به. وعن أيوب، عن أبي قلابة، عن النبي ﷺ مرسلاً.

125 ★ أبو جعفر محمد بن علي بن الحسين، عن أبي سعيد.

٥٦٥٦ ـ حديث: أن رسول الله ﷺ ضحى بكبش أقرن فحيل... الحديث. حب كم

حب في الثامن من الخامس: أنا أبو يعلى، ثنا محمد بن عبدالله بن نمير، ثنا حفص بن غياث، عن جعفر بن محمد، عن أبيه، به.

٥٦٥٤ ـ عه ٥/٤٢٩.

124 ★ هو محمد بن سيرين الأنصاري مولاهم، أبو بكر بن أبي عمرة البصري، إمام وقته، ثقة ثبت عابد، كبير القدر كان لا يرى الرواية بالمعنى، من الثالثة، مات سنة عشر ومائة. انظر: (تهذيب التهذيب ٩/٢١٤، والتقريب).

٥٦٥٥ ـ أحمد ٣/٥٧.

125 ★ هو محمد بن علي بن الحسين بن علي بن أبي طالب الهاشمي أبو جعفر الباقر. مدني تابعي ثقة فقيه فاضل، من الرابعة، مات سنة بضع عشرة ومائة. انظر: (تهذيب التهذيب ٩/٣٥٠، والتقريب).

٥٦٥٦ ـ حب «الإحسان» ٧/٥٥٩. كم ٤/٢٢٨. وقال: صحيح على شرطهما.

قلت: وأبو جعفر لم يسمع من أبي سعيد[١].

كم في الأضاحي: ثنا محمد بن صالح بن هانىء والحسن بن يعقوب، قالا: ثنا السري بن خزيمة، ثنا عمر بن حفص بن غياث، ثنا أبي، به.

126 ★ /محمد بن قَرظَة، عن أبي سعيد. ٢/١٦٠أ

٥٦٥٧ ـ حديث: اشتريت كبشاً لأضحي به، فعدا الذئب عليه فقطع إليته... الحديث. طح حم

طح في الذبائح: ثنا إبراهيم بن محمد الصيرفي، ثنا أبو الوليد، ثنا أبو عوانة وشريك، عن جابر، عنه، به. وعن عبدالغني بن رفاعة، ثنا عبدالرحمن بن زياد، ثنا شعبة، عن جابر، عن محمد بن قرظة، عن أبي سعيد، ولم يسمع منه[٢].

قال[٣] أحمد: ثنا وكيع، ثنا سفيان، عن جابر، به. وعن محمد بن جعفر وحجاج، عن شعبة، عن جابر، نحوه.

127 ★ محمد بن كعب القُرَظي، عن أبي سعيد.

٥٦٥٨ ـ حديث: المحجمة التي في وسط الرأس، من الجنون والجذام كم

---

(١) انظر: (تهذيب التهذيب ٩/٣٥١).

126 ★ هو محمد بن قَرظَة بن كعب الأنصاري، مجهول، من الرابعة قال الذهبي في الميزان: لم يرو عنه غير جابر الجعفي، وذكره ابن حبان في الثقات، وقال: عبدالحق يقال: إنه لم يسمع من أبي سعيد. انظر: (الميزان ٤/١٦، وتهذيب التهذيب ٩/٤١٢، والتقريب).

٥٦٥٧ ـ طح ٤/١٦٩، ١٧٠. أحمد ٣/٣٢، ٧٨، ٨٦.

(٢) في المطبوع: قال: ولم نسمعه منه أنه اشترى...

(٣) «قال» ليست في (هـ).

127 ★ هو محمد بن كعب بن سليم بن أسد، أبو حمزة وقيل: أبو عبدالله القرظي، المدني، ثقة عالم، من الثالثة، سكن الكوفة ثم المدينة، ولد سنة أربعين على الصحيح، ومات سنة عشرين ومائة، وقيل: قبل ذلك. انظر: (التحفة اللطيفة ٣/٧١٩، وتهذيب التهذيب ٩/٤٢٠، والتقريب).

٥٦٥٨ ـ كم ٤/٢١٠.

خز لابن خزيمة عه لأبي عوانة طح للطحاوي حب لابن حبان قط للدارقطني كم للحاكم

والنعاس والأضراس. . . الحديث.

كم في الطب: أنا أبو عبدالله الصفار، ثنا محمد بن إسماعيل[1] السلمي، (ح). وأخبرني الشيخ أبو بكر بن إسحاق فيما قرأت عليه من أصل كتابه، أنا الحسن بن علي بن زياد، قالا: ثنا عبدالعزيز بن عبدالله الأويسي، حدثني أبو موسى عيسى بن عبدالله الخياط، عنه، به. وقال: صحيح الإسناد.

128 ★ أبو الزبير محمد بن مسلم بن تَدْرُس، عن أبي سعيد.

٥٦٥٩ ـ حديث: «يخرج من النار قوم، فاحترقوا حتى صاروا كالحمم، ثم يرش عليهم أهل الجنة الماء. . .» الحديث.

خز حم

خز في التوحيد: روى أبو عاصم، أنا ابن جريج، أخبرني أبو الزبير، عنه، بهذا. حدثناه محمد بن بشار، ثنا أبو عاصم، قال ابن خزيمة: هذا مرسل، أبو الزبير لم يسمع من أبي سعيد.

رواه[2] أحمد: عن روح، عن ابن جريج، به. رواه ابن لهيعة، فزاد في إسناده: جابر بن عبدالله، وقد مضى[3].

129 ★ محمد بن يحيى بن حبَّان، عن أبي سعيد.

---

(١) في المطبوع «أبو إسماعيل» وهو صحيح، لأن محمد بن إسماعيل كنيته «أبو إسماعيل». انظر: (تهذيب الكمال ٢٤/ ٤٨٩، وتهذيب التهذيب ٩/ ٦٢).

128 ★ هو محمد بن مسلم بن تَدْرُس، الأسدي مولاهم، أبو الزبير المكي، صدوق إلا أنه يدلس، من الرابعة، مات سنة ست وعشرين ومائة. انظر: (تهذيب التهذيب ٩/ ٤٤٠، والتقريب).

٥٦٥٩ ـ خز في التوحيد ص ٢٨١. أحمد ٣/ ٩٠.

(٢) «قال» ليست في (هـ).

(٣) انظر الحديث المتقدم برقم (٥١٦٤ ص ١٨٥).

129 ★ هو محمد بن يحيى بن حبان بن منقذ الأنصاري، المدني، ثقة، فقيه، من الرابعة، مات سنة إحدى وعشرين، وهو ابن أربع وسبعين سنة. انظر: (تهذيب الكمال ٢٦/ ٦٠٥، وتهذيب التهذيب ٩/ ٥٠٦، والتقريب).

٥٦٦٠ ـ حديث: النهي عن الانتباذ في الدباء. . . الحديث.
طح

طح في الأشربة: عن يونس، عن ابن وهب، عن أسامة، عنه، به.

130 ★ محمد بن يوسف بن عبدالله بن سلام، عن أبي سعيد.

٥٦٦١ ـ حديث: «من جاء إلى جنازة، فمشى معها من أهلها حتى يصلى عليها، فله قيراط، ومن انتظر حتى تدفن أو يفرغ منها، فله قيراطان مثل أحد».
حم

أحمد: عن سليمان بن داود وعفان، كلاهما عن وهيب، عن عمرو بن يحيى، عنه، به.

131 ★ محمود بن لبيد الأنصاري، عن أبي سعيد.

٥٦٦٢ ـ حديث: «ما أكفر رجل رجلاً قط، إلا باء بها أحدهما. . .» الحديث.
حب

حب في الرابع والخمسين من الأول: أنا الحسن بن سفيان، ثنا الحسن بن عمر بن شقيق، ثنا سلمة بن الفضل، عن ابن إسحاق، عن عاصم بن عمر بن قتادة، عنه، به.

٥٦٦٣ ـ حديث: «يفتح يأجوج ومأجوج، ويخرجون على الناس كما قال
حب كم حم

٥٦٦٠ ـ طح ٤/٢٢٨. ورواية محمد بن يحيى بن حبان فيه: عن عمه واسع بن حبان، عن أبي سعيد، وستأتي في حديث رقم (٥٧٧١) ص ٤٥٥ ـ ٤٥٦.

130 ★ هو محمد بن يوسف بن عبدالله بن سلام، الإسرائيلي، المدني مقبول، من الرابعة. (تهذيب التهذيب ٩/٥٣٤، والتقريب).

٥٦٦١ ـ أحمد ٣/٢٧، ٩٦، ٩٧.

131 ★ هو محمودبن لبيد بن عقبة بن رافع الأوسي، الأنصاري الأشهلي أبو نعيم، المدني، صحابي صغير، وجُلّ روايته عن الصحابة، مات سنة ست وتسعين، وقيل سنة سبع، وله تسع وتسعون سنة. انظر: (تهذيب التهذيب ١٠/٦٥، والتقريب).

٥٦٦٢ ـ حب «الإحسان» ١/٢٣٤.

٥٦٦٣ ـ حب «الإحسان» ٨/٢٩٣. وفيه: عن محمود بن لبيد، عن بني الأشهل، وهو خطأ. =

خز لابن خزيمة عه لأبي عوانة طح للطحاوي حب لابن حبان قط للدارقطني كم للحاكم

الله: ﴿ . . . وَهُم مِّن كُلِّ حَدَبٍ يَنسِلُونَ ﴾[1] . . . الحديث.

حب في التاسع والستين من الثالث: أنا أحمد بن علي بن المثنى، ثنا أبو خيثمة، ثنا يعقوب بن إبراهيم بن سعد، ثنا أبي، عن محمد بن إسحاق، حدثني عاصم بن عمر بن قتادة، عنه، به.

كم في القراءات والفتن: ثنا أبو العباس، ثنا أحمد بن عبدالجبار، ثنا يونس بن بكير، ثنا محمد بن إسحاق، به. وقال: صحيح على شرط مسلم.

قال[2] أحمد: ثنا يعقوب هو ابن إبراهيم بن سعد، بهذا.

٢/١٦٠/ب **٥٦٦٤ ـ / حديث: «إن الله ليحمي عبده المؤمن الدنيا وهو يحبه. . .»** كم **الحديث.**

كم في الطب: ثنا علي بن عيسى، ثنا جعفر بن محمد بن الترك[3] ومحمد بن عمرو بن النضر، قالا: ثنا يحيى، أنا إسماعيل بن جعفر، عن عمرو بن أبي عمرو، عن عاصم بن عمر بن قتادة، عنه، به. رواه عمارة بن غزية، عن عاصم بن عمر بن قتادة، عن محمود بن لبيد، عن قتادة بن النعمان، قال الحاكم: الإسنادان عندي صحيحان.

٥٦٦٥ ـ حديث: «لولا الهجرة لكنت امرأ من الأنصار. . .» الحديث. حم

= صوابه: «من بني الأشهل». كم ٢/٢٤٥، ٤/٤٨٩. أحمد ٣/٧٧.

(١) سورة الأنبياء، من الآية: (٩٦).

(٢) «قال» ليست في (هـ).

٥٦٦٤ ـ كم ٤/٢٠٨.

(٣) «الترك» من الأصل وهو الصواب، وفي (هـ): «المبارك» بدل «الترك»، وفي المطبوع ومخطوطة رواق المغاربة (ج ٤ لوحة ١٠٣/أ): «البزل» بدل «الترك». انظر: (الإكمال ١/٢٤٩، ٢٥٠، وسير أعلام النبلاء ١٤/٤٦، ٤٧).

٥٦٦٥ ـ أحمد ٣/٦٧.

ويزاد: رواه أحمد (٣/٧٦، ٧٧) حدثنا يعقوب، ثنا أبي، عن ابن إسحاق، قال: وحدثني عاصم بن عمر بن قتادة، عن محمود بن لبيد، عن أبي سعيد الخدري، به، في حديث طويل. .

أحمد: ثنا يزيد، أنا محمد بن إسحاق، عن عاصم بن عمر[1] بن قتادة، عنه، به. وعن أبي الزناد، عن الأعرج، عن أبي هريرة، به.

132 ★ مسلم أبو العلانية، عن أبي سعيد.

٥٦٦٦ ـ حديث: سألت أبا سعيد عن نبيذ الجر؟ فقال: نهى رسول الله ﷺ عن نبيذ الجر. قلت: فالخزف[2]؟ قال: ذاك شر وشر[3].

أحمد: ثنا يزيد، أنا هشام، عن محمد، عنه، بهذا.

133 ★ المسيب والد العلاء، عن أبي سعيد.

٥٦٦٧ ـ حديث: سئل النبي ﷺ، أي الناس أشد بلاء...؟ الحديث.

حب في الثاني من الأول: أنا أحمد بن علي بن المثنى، ثنا إسحاق بن إسماعيل، ثنا جرير، عن العلاء بن المسيب، عن أبيه، به.

٥٦٦٨ ـ حديث: «والذي نفسي بيده، لتدخلُنَّ الجنةَ كلكم إلا من

---

(١) «عمر» من الأصل و (هـ) وهو الصواب، وفي المطبوع: «عمرو» بدله وهو تصحيف. انظر: (تهذيب التهذيب ١٠/٦٥، والتقريب).

132 ★ هو مسلم أبو العلانية، المرّئي، قال الحافظ: مقبول من الرابعة وقال أبو داود: ثقة، وقال أبو بكر البزار: بصري ثقة. انظر: (تهذيب التهذيب ١٢/١٩٢، ١٩٣، والتقريب).

٥٦٦٦ ـ أحمد ٣/٦٦. وفيه: عن أبي العالية، بدل «أبي العلانية» وهو تصحيف انظر: مصادر ترجمته السابقة.

(٢) في المطبوع: «الجف».

(٣) في المطبوع: «أشر وأشر».

133 ★ هو المسيب بن رافع الأسدي، ويقال: الثعلبي، والد العلاء بن المسيب الكاهلي، الكوفي الأعمى، ثقة من الرابعة، مات سنة خمس ومائة. انظر: (الجرح والتعديل ٨/٢٩٣، وتهذيب التهذيب ١٠/١٥٣، والتقريب).

٥٦٦٧ ـ حب «الإحسان» ٤/٢٥٣.

٥٦٦٨ ـ حب «الإحسان» ١/١١١.

أبي وشرد على الله. . . » الحديث.

حب في الثاني من الأول: أنا إسحاق بن إبراهيم بن إسماعيل ببست ومحمد بن إسحاق بن إبراهيم مولى ثقيف، قالا: ثنا قتيبة بن سعيد، ثنا خلف بن خليفة، عن العلاء بن المسيب، عن أبيه، به.

٥٦٦٩ ـ حديث: «يقول الله: إن عبداً صححت له جسمه، ووسعت عليه في معيشته، يمضي عليه خمسة أعوام لا يفد إليّ لمحروم». حب

حب في الثامن والستين من الثالث: أنا محمد بن إسحاق بن إبراهيم مولى ثقيف، بإسناد الذي قبله.

134 ★ معاوية بن فلان، عن أبي سعيد.

٥٦٧٠ ـ حديث: «إن الميت يعرف من يحمله، ومن يغسله، ومن يدليه في قبره». حم

أحمد: عن أبي عامر وحماد الخياط، كلاهما عن عبدالملك الأحول، عن سعيد بن عمرو بن سليم، عن رجل من قومه يقال له: فلان بن معاوية، أو معاوية بن فلان، عن أبي سعيد، به، وفيه قصة مع ابن عمر.

135 ★ معبد بن سيرين، عن أبي سعيد.

٥٦٦٩ ـ حب «الإحسان» ٦/٦. والموارد ص ٢٣٩.

134 ★ معاوية بن فلان، أو فلان بن معاوية، عن أبي سعيد، وعنه سعيد بن عمرو بن سليم مجهول. انظر: (تعجيل المنفعة ص ٢٠٧. وفيه: «وعنه سعيد بن عمرو بن مسلم» وهو خطأ. وانظر: تهذيب الكمال ٣٠١/١٨)، في ترجمة عبدالملك الأحول.

٥٦٧٠ ـ أحمد ٣/٣، ٦٢، ٦٣.

135 ★ هو معبد بن سيرين الأنصاري، البصري، مولى أنس، كان أكبر إخوته، روى عن أبي سعيد، وعنه أخواه أنس ومحمد، ثقة، من الثالثة، مات على رأس المائة. انظر: (تهذيب التهذيب ٢٢٣/١٠، والتقريب).

٥٦٧١ ـ حديث: نزلنا منزلاً، فأتتنا امرأة، فقالت: إن سيد الحي سليم. . . الحديث. عه حب حم

عه في الطب، ثنا عيسى بن أحمد، ثنا يزيد بن هارون، ثنا هشام بن حسان، عن محمد بن سيرين، عن أخيه معبد، به. وعن أبي داود السجزي، ثنا الحسن بن علي، ثنا يزيد بن هارون، مثله. ورواه محمد بن عون، عن أبي معمر، عن عبدالوارث، عن هشام، بنحوه.

حب في السادس والعشرين من الرابع: أنا عمران بن موسى، ثنا عثمان بن أبي شيبة، ثنا يزيد بن هارون، به.

قال[1] أحمد: ثنا يزيد، بهذا.

٥٦٧٢ ـ حديث: «لا عليكم أن لا تفعلوا، فإنما هو القدر» في العزل. طح حم

طح في النكاح: ثنا ابن مرزوق، ثنا أبو داود، ثنا شعبة، عن أنس بن سيرين، عنه، به.

رواه[2] أحمد: عن محمد بن جعفر وحسين وبهز، ثلاثتهم عن شعبة. وعن يزيد، عن هشام، عن محمد، عن أخيه معبد، نحوه.

٥٦٧٣ ـ حديث: «يخرج أناس من قبل المشرق، يقرؤون القرآن لا يجاوز تراقيهم. . .» الحديث. حم

أحمد: ثنا عفان، ثنا مهدي بن ميمون، عنه، به.

٥٦٧١ ـ حب «الإحسان» ٦٣٧/٧، ٦٣٨. أحمد ٨٣/٣.

(١) «قال» ليست في (هـ).

٥٦٧٢ ـ طح ٣٣/٣. أحمد ٢٢/٣، ٤٩، ٧١، ٧٢، ٦٨.

(٢) «رواه» ليست في (هـ).

٥٦٧٣ ـ أحمد ٦٤/٣.

خز لابن خزيمة عه لأبي عوانة طح للطحاوي حب لابن حبان قط للدارقطني كم للحاكم

٢/١٦١أ **136 ★ /أبو نَضْرة[1] المنذر بن مالك، عن أبي سعيد.**

٥٦٧٤ ـ حديث: «إذا اجتمع ثلاثة، أمهم أحدهم، وأحقهم بالإمامة أقرؤهم».

مي خز عه حب قط حم

مي في أوائل الصلاة: أنا عفان، أنا همام، ثنا قتادة، عنه، به.

خز في الإمامة: عن بندار، عن سالم بن نوح، عن الجريري، عنه، به. وعن بندار، عن يحيى بن سعيد، عن شعبة وسعيد بن أبي عروبة وهشام. وعن بندار، عن ابن أبي عدي، عن سعيد وهشام، الثلاثة عن قتادة، به. وعن محمد بن يحيى، عن عبدالغفار بن عبيدالله، عن شعبة، نحوه. كلها ليس في السماع إلا حديث سالم.

عه في الصلاة: عن يونس بن حبيب، ثنا أبو داود، ثنا هشام، به. وعن الصغاني، ثنا شجاع بن الوليد. وعن أبي حاتم الرازي، ثنا محمد بن عبدالله الأنصاري، قالا: ثنا سعيد، به. وعن الصائغ، ثنا عفان. وعن هشام بن علي، ثنا داود بن شبيب. وعن أبي أمية، ثنا أبو الوليد، قالوا: ثنا همام، به. وعن جعفر الخفاف الأنطاكي، ثنا الهيثم بن جميل، ثنا أبو عوانة، عن قتادة، به.

حب في الرابع عشر من الأول: أنا الحسن بن سفيان، ثنا محمد بن المنهال، ثنا يزيد بن زريع، ثنا شعبة وهشام، به.

قط في الصلاة: ثنا القاضي إسحاق بن البهلول، حدثني أبي، ثنا سالم بن نوح أبو سعيد الأحول الهلالي، ثنا الجريري، عنه، به.

---

136 ★ هو المنذر بن مالك بن قُطَعَة، العبدي، العَوفي، البصري أبو نَضرة، مشهور بكنيته، ثقة من الثالثة، مات سنة ثمان أو تسع ومائة. انظر: (تهذيب التهذيب ١٠/٣٠٢، والتقريب).

(١) في (هـ): أبو «مقيرة» وهو تصحيف.

٥٦٧٤ ـ مي «يماني» ١/٢٣٠. خز ٣/١٠٠، ٤. عه ٢/٩، ١٠. حب «الإحسان» ٣/٢٨٧. قط ١/٢٧٣. أحمد ٣/٨٤، ٥١، ٣٤، ٣٦، ٢٤.

ويزاد: رواه أحمد (٣/٥١)، ثنا عفان، ثنا همام، ثنا قتادة، عن أبي نضرة، عن أبي سعيد الخدري، به.

قال[١] أحمد: ثنا يزيد، أنا همام بن يحيى، به. وعن أبي بدر[٢] ومحمد بن بكر ومحمد بن جعفر، ثلاثتهم عن سعيد. وعن أبي عامر ويحيى، كلاهما عن هشام زاد يحيى: وشعبة، ثلاثتهم عن قتادة، عنه، به.

٥٦٧٥ ـ حديث: لم نَعدُ أن فتحت خيبر، وقعنا[٣] في تلك البقلة الثوم، فأكلنا منها أكلاً شديداً... الحديث. خز عه حم

خز في الإمامة: عن أبي موسى، عن عبدالأعلى. وعن أبي هاشم زياد بن أيوب، عن إسماعيل، كلاهما عن سعيد الجريري، عنه، به.

عه في الصلاة: ثنا محمد بن عبدالملك الواسطي وعمار بن رجاء، قالا: ثنا يزيد بن هارون، أنا الجريري، به.

قال[٤] أحمد: ثنا إسماعيل، به.

٥٦٧٦ ـ حديث: «مفتاح الصلاة الوضوء، وتحريمها التكبير، وتحليلها التسليم». قط كم حب

قط في الصلاة: عن أبي حامد محمد بن هارون الحضرمي، عن أبي الوليد القرشي، عن الوليد بن مسلم، عن إبراهيم بن عثمان. وعن أبي بكر بن أبي داود، عن علي بن المنذر، عن ابن فضيل، كلاهما عن أبي سفيان السعدي، عنه[٥]، به.

---

(١) «قال» ليست في (هـ).

(٢) «أبو بدر» من المطبوع وأطراف المسند (ح ٨٥٧٨) وهو شجاع بن الوليد وهو الصواب، وقد تحرف في الأصل و (هـ) إلى: «أبو بكر» انظر: (مناقب الإمام أحمد ص ٦٦).

٥٦٧٥ ـ خز ٣/٨٤. عه ١/٤١٢. أحمد ٣/١٢، ٦٠.

(٣) «وقعنا» في (هـ): «معنا».

(٤) «قال» ليست في (هـ).

٥٦٧٦ ـ قط ١/٣٥٩، ٣٦٥، ٣٦٦. كم ١/١٣٢.

(٥) سقط من المطبوع «أبو نضرة المنذر بن مالك» الراوي عن أبي سعيد الخدري رضي الله عنه.

خز لابن خزيمة عه لأبي عوانة طح للطحاوي حب لابن حبان قط للدارقطني كم للحاكم

(وعن ابن أبي داود، عن إسحاق بن إبراهيم شاذان، عن سعد بن الصلت)[١]. وعن ابن أبي داود، عن عبدالرحمن بن الحسين، عن المقرئ، كلاهما عن أبي حنفية، عن أبي سفيان، نحوه، زاد أبو حنيفة: وفي كل ركعتين يسلم، قال أبو حنيفة: يعني التشهد.

كم في الطهارة: ثنا أبو بكر بن بالويه، ثنا أبو المثنى، ثنا أبو عمر[٢] الضرير، ثنا حسان بن إبراهيم، عن سعيد بن مسروق الثوري، عن أبي نضرة، به. وقال: صحيح على شرط (م). وله شواهد، وأشهر إسناد فيه: حديث ابن عقيل: عن ابن الحنفية، عن علي، والشيخان أعرضا عن حديث ابن عقيل أصلاً.

قلت: لكن وهم حسان بن إبراهيم فيه، فقال: عن سعيد بن مسروق، وإنما سمعه من أبي سفيان، فظن أنه والد سفيان الثوري. وليس كذلك.

قال حب في كتاب الصلاة: وهم حسان بن إبراهيم، فروى هذا الخبر عن سعيد بن مسروق، وذلك أنه توهم أن أبا سفيان هو والد سفيان الثوري، ولم يعلم أن أبا سفيان هذا طريف السعدي، وكان واهياً في الحديث، وأن أبا سفيان الثوري هو سعيد بن مسروق كان ثبتاً فيه، فحمل هذا على ذاك، ولم يميز إذ الحديث لم يكن في صناعته[٣].

٥٦٧٧ ـ / حديث: النهي عن الصلاة بعد العصر. ٢/١٦١/ب
طح

طح في الصلاة: ثنا ابن خزيمة، ثنا حجاج، ثنا حماد، عن قتادة، عنه، به.

٥٦٧٨ ـ حديث: رأى رسول الله ﷺ نخامة في قبلة المسجد، فاستبراها
خز كم

(١) ما بين الهلالين ساقط من (هـ).

(٢) «عمر» من الأصل و (هـ) وهو الصواب، وفي المطبوع: «عمرو» بدله. انظر: (تهذيب الكمال ٤٥/٧، وتهذيب التهذيب ٤١١/٢، ٤١٢).

(٣) التلخيص الحبير ١/ ٢١٦.

٥٦٧٧ ـ طح ٣٠٤/١.

٥٦٧٨ ـ خز ٦٣/٢. وأما رواية الحاكم فلم أقف عليها في المطبوع ولا في أصله المخطوط: مخطوطة رواق المغاربة (ج ١ لوحة ٧٨). وما بعدها.

بعود معه، ثم أقبل على القوم، يعرفون الغضب في وجهه، فقال: «أيكم صاحب هذه النخامة؟...» الحديث.

خز في الصلاة: ثنا أحمد بن عبدة، ثنا عبدالأعلى، ثنا سعيد - هو الجريري - عنه، به. ليس في سماعنا.

كم فيه: أنا أبو العباس محمد بن أحمد المحبوبي، ثنا سعيد بن مسعود، ثنا يزيد بن هارون، ثنا الجريري، به. وقال: صحيح على شرط مسلم.

٥٦٧٩ - حديث: بينما (كان)[1] رسول الله ﷺ يصلي بأصحابه إذ خلع نعليه،
مي خز حب طح حم كم
فوضعهما عن يساره، فخلعوا نعالهم، فلما قضى صلاته، قال: «ما حملكم على إلقائكم نعالكم؟...» الحديث.

مي في الصلاة: ثنا حجاج بن منهال وأبو النعمان، قالا: ثنا حماد بن سلمة، عن أبي نعامة السعدي، عنه، به.

خز فيه: عن محمد بن عقيل، عن حفص، عن إبراهيم، هو ابن طهمان، عن حجاج، عن أبي نعامة، به. ليس في سماعنا. وعن محمد بن رافع، عن يزيد بن هارون. وعن محمد بن يحيى، عن أبي الوليد وأبي النعمان، ثلاثتهم عن حماد بن سلمة، به.

حب فيه وفي السابع والسبعين من الأول: أنا الفضل بن الحباب، ثنا أبو الوليد الطيالسي، به. وفي الصلاة: عن عبدالله بن محمد، ثنا إسحاق بن إبراهيم،

٥٦٧٩ - مي «يماني» ١/ ٢٦٠. خز ١/ ٣٨٤، ٢/ ١٠٧. حب «الإحسان» ٣/ ٣٠٥، ٣٦٠. وأما رواية عبدالله بن محمد فلم أقف عليها. طح ١/ ٥١١. أحمد ٣/ ٢٠، ٩٢.
ويزاد: رواه الحاكم في الصلاة (١/ ٢٦٠) أخبرنا أبو العباس محمد بن أحمد المحبوبي بمرو، ثنا سعيد بن مسعود، ثنا يزيد بن هارون، أنبأ حماد بن سلمة، عن أبي نعامة، عن أبي نضرة، عن أبي سعيد الخدري، به. وقال: صحيح على شرط مسلم.
(١) «كان» من المطبوع.

خز لابن خزيمة عه لأبي عوانة طح للطحاوي حب لابن حبان قط للدارقطني كم للحاكم

ثنا النضر بن شُمَيْل، عن حماد بالحديث دون القصة، وقال: أبو نعامة اسمه عمرو بن عيسى.

طح في الجنائز: ثنا ابن أبي داود، ثنا أبو الوليد، به.

قال أحمد: ثنا يزيد، أنا حماد بن سلمة، به. وعن أبي كامل، عن حماد، نحوه.

٥٦٨٠ ـ حديث: أن النبي ﷺ سئل عن الوتر؟ فقال: «أوتروا قبل الفجر».
مي خز عه كم حم

مي في الصلاة: أنا عفان، ثنا أبان بن يزيد العطار، حدثني يحيى بن أبي كثير، عنه، به.

خز فيه: عن أبي موسى، عن عبدالأعلى، عن معمر. وعن أبي موسى، عن أبي عامر، عن علي بن المبارك، كلاهما عن يحيى، به.

عه فيه: ثنا يونس بن حبيب، ثنا أبو داود. وثنا الصغاني، ثنا موسى بن إسماعيل، كلاهما عن أبان، به. وعن الدبري، ثنا عبدالرزاق، عن معمر، به. وعن جعفر بن محمد بن فرقد الرقي، ثنا عبدالله بن معاوية الزيتوني، ثنا عبدالأعلى. وعن أبي أمية، ثنا عبيدالله بن موسى وأبو نعيم، قالا: ثنا شيبان. وعن يعقوب بن سفيان، ثنا عمرو بن عاصم. وعن علي بن الحسن الهلالي[1]، ثنا العمري[2]، كلاهما عن همام، كلاهما عن يحيى، به. وعن أحمد بن علي بن

٥٦٨٠ ـ مي «يماني» ١/٣١١. خز ٢/١٤٧. عه ٣٣٦، ٣٣٧. كم ١/٣٠١. وقال: صحيح على شرط مسلم.

ويزاد: رواه أحمد (٣/٣٥) ثنا أبو عامر، ثنا علي، عن يحيى، ثنا أبو نضرة أن أبا سعيد أخبرهم أنهم سألوا النبي ﷺ... فذكره.

(١) «الهلالي» من المطبوع وهو الصواب، وفي الأصل و(هـ): «الخلال» بدل «الهلالي» وهو تصحيف، لأن «الخلال» هو الحسن بن علي. انظر: (تهذيب التهذيب ٢/٣٠٢، ٦/٨٣، ٧/٢٩٩).

(٢) في الأصل و(هـ): «العُمَري» وفي المطبوع: «المقرئ» وكلاهما صحيح وهو عبدالله بن يزيد العُمَري، مولى آل عمر بن الخطاب، أبو عبدالرحمن المقرئ، نزيل مكة. انظر: (العقد الثمين ٥/٢٩٨، وتهذيب التهذيب ٦/٨٣).

يوسف المزني والحسن بن أحمد بن محمدبن بكار، قالا: ثنا محمد بن المبارك، ثنا معاوية بن سلام، عن يحيى، به.

كم في الوتر: أنا حمزة بن العباس العَقَبي، ثنا العباس بن محمد الدوري[1]، ثنا أبو عامر [به][2]. وعن أحمد بن جعفر، ثنا عبدالله بن أحمد، حدثني أبي، ثنا عبدالأعلى، ثنا معمر، عن يحيى بن أبي كثير، به.

٥٦٨١ ـ حديث: «من أدركه الصبح ولم يوتر، فلا وتر له».

خز حب كم

خز في الصلاة: ثنا عبدة بن عبدالله الخزاعي، ثنا أبو داود الطيالسي، عن هشام الدستوائي، عن قتادة، عنه، بهذا.

حب في النوع: /الرابع والثلاثين من الخامس: عن ابن خزيمة، به. ٢/١٦٢أ

كم في الوتر: ثنا عبدان بن يزيد الدقاق، ثنا إبراهيم بن الحسين، ثنا أبو سلمة موسى بن إسماعيل، ثنا هشام، به.

٥٦٨٢ ـ حديث: الوتر بليل.

حم

أحمد: ثنا عبدالصمد، ثنا همام، ثنا يحيى، عنه، بهذا. وعن أبي عامر، عن علي، عن يحيى، عن أبي نضرة، بمعناه: «أوتروا قبل الصبح». وعن عبدالرزاق، عن معمر. وعن هاشم، عن شيبان، عن يحيى، نحوه. وعن عفان، عن أبان، عن يحيى، بمعناه: «أوتر قبل الفجر».

٥٦٨٣ ـ حديث: انتظرنا رسول الله ﷺ لصلاة العشاء، حتى ذهب نحو من شطر الليل، ثم جاء فصلى بنا، ثم قال: «خذوا مقاعدكم، فإن الناس قد

خز حم

(١) «الدوري» من المطبوع وهو الصواب، وفي الأصل و(هـ): «الأودي» بدله.

(٢) «به» أثبتها لأن السياق يقتضيها.

٥٦٨١ ـ خز ٢/١٤٨. حب «الإحسان» ٤/٦٣، ٦٤. كم ١/٣٠١ ـ ٣٠٢. وقال: صحيح على شرط مسلم.

٥٦٨٢ ـ أحمد ٣/٤، ٣٥، ٣٧، ١٣، ٧١.

٥٦٨٣ ـ خز ١/١٧٧. أحمد ٣/٥.

أخذوا مضاجعهم، فإنكم لن تزالوا في صلاة منذ انتظرتموها، ولولا ضعف الضعيف. . .» الحديث.

خز في الصلاة: ثنا بندار، ثنا ابن[1] أبي عدي، عن داود، عنه، به، وهذا لفظه. وعن عمران بن موسى، عن عبدالوارث. وعن إسحاق بن إبراهيم بن حبيب بن الشهيد، عن عبدالأعلى، كلاهما، عن داود، به.

قال[2] أحمد: ثنا محمد بن أبي عدي، ثنا داود، عنه، بهذا.

٥٦٨٤ ـ حديث: «لا يزال قوم يتأخرون حتى يؤخرهم الله. . .» الحديث، وفيه قصة. خز عه حم

خز في الإمامة: ثنا هشام بن يونس المؤدب، ثنا القاسم بن مالك المزني، عن الجريري، عنه، به. وعن سلم بن جنادة، عن وكيع. وعن محمد بن معمر، عن أبي عامر، كلاهما عن أبي الأشهب، عن أبي نضرة، نحوه. ليس في السماع.

عه في الصلاة: ثنا محمد بن إسحاق الصغاني، ثنا أبو سلمة الخزاعي، عن أبي الأشهب، به. وعن أيوب بن إسحاق بن سافري[3]، ثنا محمد بن عبدالله الرقاشي، ثنا بشر بن منصور، عن الجريري، به.

قال[4] أحمد: ثنا وكيع، به. وعن يزيد وأبي سلمة منصور بن سلمة ـ فرقهما ـ

---

(١) «ثنا ابن أبي عدي» من الأصل و (هـ) وهو الصواب، وقد تحرف في المطبوع إلى «وثنا ابن أبي عدي» بزيادة الواو، لأن بندار ـ وهو محمد بن بشار أبو بكر الحافظ البصري ـ يروي عن ابن أبي عدي، وعنه، ابن خزيمة. انظر: (تهذيب التهذيب ٩/ ٧٠ وما بعدها).

(٢) «قال» ليست في (هـ).

٥٦٨٤ ـ خز ٣/ ٢٧، ٥١، ٥٢. عه ٢/ ٤٦، ٤٧. أحمد ٣/ ٥٤، ٣٤، ١٩.

(٣) «سافري» من المطبوع وهو الصواب، وفي الأصل و (هـ): «سامري» بدله. انظر: (الأنساب ٧/ ١٠، والجرح والتعديل ٢/ ٢٤١، وتهذيب الكمال ٢٥/ ٥٥٢ في ترجمة: محمد بن عبدالله الرقاشي).

(٤) «قال» ليست في (هـ).

عن أبي الأشهب، نحوه.

٥٦٨٥ ـ حديث: اجتمع ثلاثون من أصحاب النبي ﷺ، فقالوا: تعالوا حتى نقيس قراءة رسول الله ﷺ... الحديث. طح

طح في الصلاة: ثنا أبو بكرة، ثنا أبو داود، ثنا المسعودي، عن زيد العمي، عنه، به.

٥٦٨٦ ـ حديث: أمرنا نبينا ﷺ أن نقرأ بفاتحة الكتاب وما تيسر. حب حم

حب في السادس والأربعين من الأول وفي الصلاة: أنا أحمد بن علي بن المثنى، ثنا أبو خيثمة، ثنا عبدالصمد بن عبدالوارث، ثنا همام، ثنا قتادة، عنه، بهذا.

قال[1] أحمد: ثنا عبدالصمد، بهذا.

٥٦٨٧ ـ حديث: «إن الدنيا حلوة خضرة، فاتقوها واتقوا النساء»، ثم ذكر نسوة ثلاثاً من بني إسرائيل: امرأتين طويلتين تعرفان، وامرأة قصيرة لا تعرف، فاتخذت رجلين من خشب، وصاغت خاتماً، فحشته من أطيب الطيب المسك... الحديث. خز جا عه حب كم

خز في الإمامة: ثنا محمد بن يحيى، ثنا عبدالصمد بن عبدالوراث، ثنا

٥٦٨٥ ـ طح ١/٢٠٧.

٥٦٨٦ ـ حب «الإحسان» ٣/١٤٠. أحمد ٣/٣.

ويزاد: رواه أحمد (٣/٤٥) ثنا بهز وعفان، قالا: ثنا همام، عن قتادة، قال عفان: ثنا قتادة، عن أبي النضر، عن أبي سعيد الخدري، به.

(١) «قال» ليست في (هـ).

٥٦٨٧ ـ خز ٣/٩٩. وفي التوحيد ص ٣٢٠. جا ص ٢٩٦. حب «الإحسان» ٢/٣٣٠، ٥/٩١، ٧/٤٤٤. كم ١/٣٦١. وقال: صحيح الإسناد.

المستمر بن الريان، عنه، به. وفي التوحيد: ثنا محمد بن عبدالأعلى، ثنا المعتمر، عن أبيه، ثنا أبو نضرة، به[١]، مطولاً، وأوله: خطب خطبة، فأطالها، وذكر فيها أمر الدنيا والآخرة، وذكر امرأة من بني إسرائيل... الحديث. وفيه ذكر آخر أهل النار خروجاً منها.

جا في الأطعمة: ثنا محمد بن يحيى، ثنا عبدالرحمن بن مهدي، ثنا المستمر بن الريان، ببعضه: ذكر امرأة اتخذت خاتماً وحشته أطيب[٢] المسك.

عه في اللباس: عن عباس الدوري، عن عثمان بن عمرو، عن[٣] الصغاني وأبي أمية، قالا: ثنا/أبو داود الحراني، قالوا: ثنا أبو عاصم. وعن سعيد بن مسعود وأبي داود الحراني ومحمد بن مسلمة الواسطي، قالوا: ثنا يزيد بن هارون، قالوا: ثنا شعبة، ثنا المستمر بقصة المرأتين حسب، زاد يزيد: وخليد بن جعفر، عن أبي نضرة، به. وعن الصغاني، ثنا أبو النضر، ثنا شعبة، عن خليد بن جعفر. مختصراً جداً، وفي الطب: عن الصغاني، به. وعن الدقيقي، به. ٢/١٦٢/ب

حب في السادس من الثالث: أنا محمد بن إسحاق بن خزيمة، به. وعن أبي يعلى، ثنا مجاهد بن موسى، ثنا عثمان بن عمر، ثنا المستمر، فذكر القصة الثانية، وفي السادس والستين منه: أنا ابن خزيمة، ثنا بندار، ثنا محمد بن جعفر، ثنا شعبة، عن أبي مسلمة[٤]، عنه بأول الحديث، وزاد فيه: «فإن أول فتنة بني إسرائيل، كانت في النساء» وفي الأول من الرابع: أنا محمد بن أحمد بن أبي عون، ثنا فياض بن زهير، ثنا وكيع، عن شعبة، عن خليد بن جعفر، عنه، ببعضه: «المسك هو أطيب الطيب».

---

(١) في المطبوع: «عن أبي سعيد أو جابر».
(٢) «أطيب» في (هـ): «أطيب الطيب المسك».
(٣) «عن» ليست في (هـ).
(٤) «أبو مسلمة» من الأصل، وهو الصواب، وهو سعيد بن يزيد بن مسلمة الأزدي، ويقال: الطاحي، أبو مسلمة البصري القصير، وفي (هـ): «أبو سلمة»، وهو تصحيف، وفي المطبوع: «أبو مسلم بن سعيد بن زيد». وهو تصحيف أيضاً في أكثر من موضع. انظر: (الجرح والتعديل ٤/٧٣. وتهذيب التهذيب ٤/١٠٠).

كم في الجنائز: أنا أبو علي الحافظ، ثنا علي بن العباس البجلي، ثنا أبو كريب، ثنا وكيع، به. وعن عبدالصمد بن علي، عن حامد بن سهل، ثنا أبو معمر، ثنا عبدالوارث، ثنا المستمر بن الريان، به.

٥٦٨٨ ـ حديث: «وإن الله مستخلفكم فيها، فناظر كيف تعملون، ألا وإن لكل غادر لواءً يوم القيامة عند أَسْتِهِ بقدر غَدْرته».

أحمد: قرىء على سفيان، سمعت علي بن زيد، عنه، بهذا. وعن أبي سعيد[1] عن أبي عقيل، عنه بالجملة الثانية. وعن أبي الوليد، عن شعبة، عن خليد بن جعفر[2]. وعن حسن بن موسى، عن حماد بن زيد، (عن علي بن زيد)[3]، كلاهما عنه، بها. وعن محمد بن جعفر، عن سعيد[4]، عن أبي مسلمة، عنه بالجملة الأولى، وأوله: «إن الدنيا خضرة حلوة» وفيه: «فاتقوا الدنيا ...» الحديث. وعن عبدالصمد، عن المستمر، عنه بقطع منه. وعن عبدالرزاق، عن معمر، عن علي بن زيد بن جدعان بحديث طويل، فيه هذا، وفيه: «إن الدنيا خضرة حلوة»، وفيه: «يكون الرجل سريع الغضب، قريب الفيئة[5]...»

٥٦٨٨ ـ أحمد ٣/٧، ٣٥، ٢٢، ٤٦، ٦١، ٧٠. وانظر الحديث الآتي (٥٧٣٤).

ويزاد: رواه أحمد (٣/٦٤) ثنا عفان، ثنا شعبة، عن خليد بن جعفر، عن أبي نضرة، عن أبي سعيد، الخدري بالجملة الثانية.

(١) رواية أبي سعيد، عن أبي عقيل لم أقف عليها في المطبوع، وهي في أطراف المسند (٦ / ٣٦٢، ح ٨٥٦٦).

(٢) «جعفر» من المطبوع، وهو الصواب، وفي الأصل و(هـ): «دعلج» بدل جعفر. انظر: (الجرح والتعديل ٣/٣٨٣، تهذيب التهذيب ٣/١٥٧، ١٠، ٣٠٢، ٣٠٣).

(٣) ما بين الهلالين ساقط من (هـ).

(٤) «سعيد» من الأصل و (هـ) وأطراف المسند (ح ٨٥٦٦) وفي المطبوع بدله: «شعبة» وكلاهما محتمل، لأن محمد بن جعفر الهذلي المعروف بغندر صاحب الكرابيس روى عن شعبة فأكثر، وروى عن سعيد بن أبي عروبة، وعنه أحمد بن حنبل. انظر: (تهذيب التهذيب ٩/٩٦).

(٥) في الأصل: «الفئة» والمثبت من المطبوع.

الحديث. وفيه: «إن الناس خلقوا على طبقات...» الحديث، وفيه: «لا يمنعن أحدكم هيبة الناس أن يتكلم بالحق...» الحديث، وفيه: «أنتم تتمون سبعين أمة[1] أنتم خيرها، وأكرَمُها على الله...» الحديث.

٥٦٨٩ ـ حديث: ذكر المسك عند رسول الله ﷺ، فقال: «هو أطيب الطيب».

أحمد: ثنا وكيع، ثنا شعبة، عن خليد بن جعفر[2]، عنه، بهذا. وعن عبدالرحمن بن مهدي وزيد بن الحباب، كلاهما عن المستمر[3] بن الريان، عنه، به. وعن عثمان بن عمر وعبدالصمد بن يزيد، ثلاثتهم عن المستمر، به، وفيه قصة المرأة من بني إسرائيل. وعن يزيد وهاشم، كلاهما عن شعبة، نحوه.

٥٦٩٠ ـ حديث: «إذا استأذن المستأذن ثلاث مرات، فإن أذن له، وإلا فليرجع...» الحديث، وفيه قصة أبي موسى الأشعري.

مي في الاستئذان: أنا أبو النعمان، ثنا يزيد بن زُرَيْع، ثنا داود بن أبي هند، عنه، به.

عه فيه: عن يزيد بن سنان وأبي داود الحراني، قالا: ثنا يزيد بن هارون، زاد يزيد وبكار بن الحصيب، كلاهما عن داود، به. وعن عيسى بن أبي حرب، عن يحيى بن أبي بكير. وعن أبي أمية، ثنا أسود بن عامر. وعن عباس الدوري، عن شبابة، كلهم عن شعبة، عن الجريري وأبي مسلمة. وعن الدبري، عن

---

(١) في المطبوع: «وإنكم تتمون سبعين أمة».
٥٦٨٩ ـ أحمد ٣/٣١، ٤٧، ٣٦، ٦٢، ٤٠، ٤٦، ٦٨، ٨٧.
(٢) «جعفر» من المطبوع، وهو الصواب وفي الأصل و (هـ): «دعلج» بدله. انظر الحديث رقم (٥٦٨٨).
(٣) «المستمر» من الأصل و (هـ) وهو الصواب وفي المطبوع: «المعتمر» بدل «المستمر». انظر: (تهذيب التهذيب ١٠/١٠٤، ١٠٥، ٣٠٣، والتقريب).
٥٦٩٠ ـ مي «يماني» ٢/١٨٧. أحمد ٣/١٩، ٤/٤٠٣.

عبدالرزاق، عن معمر، عن الجريري، كلاهما، عنه، به.

قال[1] أحمد: ثنا يزيد، أنا داود، به. وعن محمد بن جعفر، عن شعبة، عن أبي مسلمة، نحوه. أورد حديث شعبة في مسند: أبي موسى، وأعاد فيه: حديث يزيد.

٥٦٩١ - حديث: «أما أهل النار الذين هم أهلها، فإنهم لا يموتون ...» الحديث.

مي خز عه حب حم

مي في الرقاق: أنا عمرو بن عون، عن خالد بن عبدالله، عن سعيد بن يزيد أبي مسلمة، عنه، به.

خز في التوحيد: ثنا محمد بن بشار، ثنا محمد بن جعفر، ثنا شعبة، سمعت أبا مسلمة، به. وعن أحمد بن المقدام، عن بشر بن المفضل. وعن أحمد بن عبدة، عن محمد بن دينار. وعن محمد بن عبدالأعلى، عن يزيد بن زريع. وعن عقبة[2] بن سنان، عن غسان بن مضر. وعن أحمد بن عبدة وزياد بن أيوب ويعقوب الدورقي، ثلاثتهم عن ابن علية، خمستهم عن أبي مسلمة، به. وعن أبي موسى /عن محمد بن جعفر، به. وعن حفص بن عمرو الربالي، ثنا أبو بحر، ثنا عوف، ثنا أبو نضرة، نحوه. وعن محمد بن يحيى، ثنا هودة. وعن محمد بن بشار، ثنا محمد بن جعفر، كلاهما عن عوف، به. وعن محمد بن بشار، عن ابن أبي عدي. وعن عبدالوارث بن عبدالصمد بن عبدالوارث، عن أبيه، عن حيان بن علي، كلاهما عن سليمان التيمي. وعن محمد بن عبدالأعلى وأحمد بن المقدام، قالا: ثنا المعتمر، عن أبيه، عن أبي نضرة، به. وعن محمد بن بشار وأبي موسى، قالا: ثنا سالم بن نوح. وعن محمد بن بشار، عن عبدالوهاب، كلاهما عن الجريري، عنه، به.

٢/١٦٣أ

---

(١) «قال» ليست في (هـ).

٥٦٩١ - مي «يماني» ٢/٢٣٨. خز في التوحيد ص ٢٧٤، ٢٨٢، ٢٨٠، ٢٨٦، ٢٧٩، ٢٧٤، ٢٧٦، ٢٨٧، ٢٨٣. عه ١/١٨٦. حب «الإحسان» ١/٢٠٤، ٩/٢٨٤. أحمد ٣/٥، ١١، ٢٠، ٧٨، ٧٩.

(٢) «عقبة» في (هـ): «عيينة»، وهو تصحيف.

خز لابن خزيمة عه لأبي عوانة طح للطحاوي حب لابن حبان قط للدارقطني كم للحاكم

عه في الإيمان: عن يزيد بن سنان، عن إسماعيل بن حكيم. وعن الصغاني، عن عاصم بن علي، عن محمد بن ثابت، كلاهما عن سليمان التيمي، به. وفي الشفاعة: ثنا سعيد بن مسعود المروزي، ثنا النضر بن شميل، عن شعبة، به. وعن حمدان السلمي، ثنا مسدد، ثنا بشر بن المفضل، عن أبي مسلمة، به.

حب في التاسع والسبعين من الثالث: أنا أبو يعلى، ثنا العباس بن الوليد، ثنا إسماعيل بن إبراهيم، به. وفي الثمانين منه: أنا محمد بن عمر بن يوسف، ثنا نصر بن علي، ثنا بشر بن المفضل، به.

قال[1] أحمد: ثنا ابن أبي عدي، عن سليمان، عنه، به. وعن إسماعيل ويزيد، كلاهما عن الجريري[2]، عنه، نحوه. وعن محمد بن جعفر، عن شعبة، عن سعيد وهو الجريري[3]، به. وعن خلف بن الوليد، عن خالد، عن الجريري، نحوه. وعن روح، عن عوف، عن أبي نضرة، ببعضه من قوله: «يخرج ضبارة من النار».

٥٦٩٢ ـ حديث: قلت لأبي سعيد: ألا نكتب[4] فإنا لا نحفظ؟ فقال[5] (مي كم): إنا لن نكتبكم، ولن نجعله قرآناً، ولكن احفظوا عنا كما حفظنا عن رسول الله ﷺ.

مي في العلم: أنا يزيد بن هارون، أنا الجريري، عنه، بهذا.

كم في المعرفة: أخبرني أبو جعفر محمد بن صالح بن هانىء، ثنا محمد بن

(١) «قال» ليست في (هـ).

(٢) «الجريري» من المطبوع، وهو الصواب، وفي الأصل و(هـ): «الزهري» بدله. انظر: (تهذيب التهذيب ١/٢٧٥، ٤/٥، ١١، ٣٦٦).

(٣) «سعيد، وهوالجريري» من الأصل و (هـ) وفي المطبوع: «أبو مسلمة» وهو سعيد بن يزيد. وكلاهما يروي عن أبي نضرة، وعنهما شعبة. انظر: (الجرح والتعديل ٤/١، ٧٣، وتهذيب التهذيب ٤/٥، ١٠٠).

٥٦٩٢ ـ مي «يماني» ١/١٠٠. كم ٣/٥٦٤.

(٤) في المطبوع: «ألا تكتبنا».

(٥) في المطبوع: «فقال: لا...»

شاذان، ثنا إسحاق بن إبراهيم، ثنا إسماعيل بن عُلَيَّة، عن الجريري، به.

٥٦٩٣ ـ حديث: «من قرأ في ليلة عشر آيات كتب من الذاكرين...»
الحديث موقوف. وفيه قيل: وما القنطار؟ قال: «مثل مَسْك الثور ذهب».

مي في فضائل القرآن: أنا أبو النعمان، ثنا حماد بن زيد، عن سعيد الجريري، عنه، به. وعن إسحاق بن عيسى بن الطباع، عن أبي الأشهب، عن أبي نضرة بتفسير القنطار قوله.

ورواه إسماعيل في «أحكامه»: عن سليمان بن حرب، عن حماد بن زيد، كرواية أبي النعمان مدرجاً.

٥٦٩٤ ـ حديث: في هذه الآية ﴿ وَمَن يُوَلِّهِمْ يَوْمَئِذٍ دُبُرَهُ ... ﴾[1] قال:
نزلت فينا يوم بدر. كم

كم في التفسير: ثنا محمد بن علي بن مخلد القاضي ببغداد، ثنا عبدالله بن أحمد بن إبراهيم الدورقي، ثنا يعقوب بن يوسف، ثنا شعبة، عن داود بن أبي هند، عنه، به. وقال: صحيح على شرط مسلم.

٥٦٩٥ ـ حديث: «انطلقوا بماعز بن مالك فارجموه...» الحديث.
مي خز عه حب كم

مي في الحدود: أنا محمد بن عيسى، أنا يحيى بن أبي زائدة، عن داود، عنه، به.

خز فيه: ثنا أحمد بن عبدة، ثنا يزيد بن زريع، ثنا داود، به.

عه فيه: ثنا أبو داود السجزي، ثنا أحمد بن منيع. وعن محمد بن هارون

٥٦٩٣ ـ مي «يماني» ٢/٣٣٤، ٣٣٦.
٥٦٩٤ ـ كم ٢/٣٢٧.
(١) سورة الأنفال من الآية رقم (١٦).
٥٦٩٥ ـ مي «يماني» ٢/٩٩. حب «الإحسان» ٦/٣٠٥. كم ٤/٣٦٢.

خز لابن خزيمة عه لأبي عوانة طح للطحاوي حب لابن حبان قط للدارقطني كم للحاكم

الفلاس، ثنا سريج بن يونس، ثنا ابن أبي زائدة، به. وعن سليمان بن سيف وأبي بكر بن إسحاق الصغاني، قالا: ثنا عارم بن الفضل. وعن /محمد بن الليث، ثنا عبدان. وعن أبي داود السجزي، ثنا أبو كامل، ثلاثتهم عن يزيد بن زريع، به. وعن علي بن عثمان النفيلي، عن بكر بن خلف، عن عبدالأعلى. وعن[1] محمد بن عبيد بن عتبة الكوفي، ثنا هشام بن عبدالواحد الحشاش، ثنا يزيد بن عبدالعزيز. وعن محمد بن يحيى، عن سعيد بن سليمان، عن هشيم. وعن السري بن يحيى، ثنا أبو بكر بن أبي شيبة، ثنا معاوية بن هشام. عن سفيان، أربعتهم عن داود، عن أبي نضرة، به. وعن أبي داود السجستاني، عن مؤمل بن هشام، عن إسماعيل بن علية، عن الجريري، عن أبي نضرة، نحوه، زاد في رواية هشيم: وعن جابر، به.

٢/١٦٣ب

حب في الحادي عشر من الرابع: أنا محمد بن إسحاق بن خزيمة، به.

كم في الحدود: أنا محمد بن يعقوب الشيباني، ثنا يحيى بن محمد بن يحيى، ثنا مسدد، ثنا يزيد بن زريع، به. وقال: صحيح على شرط مسلم.

٥٦٩٦ ـ حديث: جاء ماعز بن مالك إلى رسول الله ﷺ فأخبره أنه أتى فاحشة، فرده[2] مراراً، ثم أمر به فرجم... الحديث.

أحمد: ثنا هشيم، عن داود بن أبي هند، عنه، به.

٥٦٩٧ ـ حديث: لما أمرنا النبي ﷺ برجم ماعز بن مالك، خرجنا إلى البقيع، فوالله ما حفرنا له، ولا آذيناه، ولكنه قام لنا... الحديث.

أحمد: ثنا يحيى بن زكريا بن أبي زائدة، ثنا داود، عنه، به.

---

(١) «عن» ليست في (هـ).
٥٦٩٦ ـ أحمد ٣/٢.
(٢) في الأصل و (هـ): «فردده».
٥٦٩٧ ـ أحمد ٣/٦١، ٦٢.

٥٦٩٨ ـ حديث: «تذاكروا، فإن الحديث يهيج الحديث».
مي كم

مي في العلم: أنا أسد بن موسى، ثنا شعبة، عن الجريري وأبي مسلمة[١]. وعن أبي معمر، عن ابن علية، عن الجريري. وعن أبي نعيم، ثنا أبو عوانة. وعن أبي معمر، عن هشيم. وعن أبي معمر، عن أبي معاوية، عن الأعمش، ثلاثتهم عن أبي بشر، ثلاثتهم عنه، به. وحديث ابن علية أتم.

كم فيه: ثنا أبو العباس محمد بن يعقوب، ثنا أحمد بن عبدالجبار، ثنا أبو معاوية، به. وفي المعرفة: ثنا أبو بكر الشافعي، ثنا محمد بن سلمة، ثنا يزيد بن هارون، عن الجريري، نحوه.

٥٦٩٩ ـ حديث: كنا مع رسول الله ﷺ في سفر، فانتهينا إلى
طح

غدير فيه جيفة، فكففنا، وكف الناس، حتى أتى، فقال: «مالكم لا تستقون؟...» الحديث، وفيه: «الماء لا ينجسه شيء».

طح في الطهارة: ثنا فهد بن سليمان بن يحيى، ثنا محمد بن سعيد بن[٢] الأصبهاني، ثنا شريك، عن طريف البصري، عن أبي نضرة، (عن)[٣] جابر أو أبي سعيد، به.

٥٧٠٠ ـ حديث: أن رسول الله ﷺ أتى على نهر من ماء السماء في
خز حب حم

يوم صائف، والمشاة كثير، والناس صيام... الحديث.

٥٦٩٨ ـ مي «يماني» ١/١١٩. كم ١/٩٤، ٣/٥٦٣.

(١) «أبو مسلمة» من الأصل و (هـ) وهو الصواب، وفي المطبوع بدله: «أبو سلمة». انظر: (الجرح والتعديل ١/٧٣، وتهذيب التهذيب ٤/١٠٠).

٥٦٩٩ ـ طح ١/١٢.

(٢) «ابن» ليست في المطبوع.

(٣) «عن» من المطبوع، وفي الأصل و (هـ): «و».

٥٧٠٠ ـ خز ٣/٢٢٨. حب «الإحسان» ٥/٢٢٦، ٢٢٨، والموارد ص ٢٢٨. أحمد ٣/٢١، ٤٦.

خز لابن خزيمة عه لأبي عوانة طح للطحاوي حب لابن حبان قط للدارقطني كم للحاكم

خز في الصيام: ثنا أحمد بن عبدة، ثنا يزيد بن زريع، ثنا سعيد أبو مسعود الجريري، عنه، به.

حب في الخامس والتسعين من الأول: أنا أبو يعلى، ثنا وهب بن بقية، أنا خالد، وفي السادس والخمسين من الثالث: أنا الحسن بن سفيان، ثنا حبان بن موسى، ثنا عبدالله، كلاهما عن الجريري، به.

قال[1] أحمد: ثنا يزيد، بهذا. وعن عبدالصمد (عن أبيه)[2]، عن الجريري، نحوه.

٥٧٠١ ـ حديث: سافرنا مع رسول الله ﷺ في رمضان، فمنا الصائم ومنا المفطر... الحديث.
خز عه حب حم طح

خز في الصوم: ثنا بندار، ثنا عبدالوهاب وسالم[3] بن نوح ـ فرقهما ـ كلاهما عن الجريري، عنه، به. وعن أبي هاشم، ثنا إسماعيل بن علية، ثنا سعيد وهو الجريري [به] [4] وله طريق في ترجمة: أبي نضرة، عن جابر. ليس في السماع.

---

(١) «قال» ليست في (هـ).

(٢) ما بين الهلالين ساقط من (هـ).

٥٧٠١ ـ خز ٣/٢٦٠. حب «الإحسان» ٥/٢٢٨، ٢٣٠. أحمد ٣/١٢، ٤٥، ٧٤، ٩٢، ٥٠. ولم أقف على رواية يحيى وبهز.

ويزاد: رواه الطحاوي في الصيام (٢/٦٨). حدثنا علي بن شيبة، قال: ثنا روح بن عبادة، قال: ثنا شعبة. وحدثنا علي بن شيبة، قال: ثنا روح، قال: ثنا سعيد بن أبي عروبة. وحدثنا علي، قال: ثنا روح، قال: ثنا هشام بن أبي عبدالله. وحدثنا أبو بكرة، قال: ثنا وهب، قال: ثنا هشام. وحدثنا محمد بن خزيمة، قال: ثنا مسلم بن إبراهيم، قال: ثنا هشام، ثلاثتهم عن قتادة، عن أبي نضرة، عن أبي سعيد الخدري، به.

(٣) «سالم» من الأصل و (هـ)، وهو الصواب. وقد تحرف في المطبوع إلى «سلم» انظر: (تهذيب الكمال ١٠/١٧٢).

(٤) ما بين المعقوفين من زيادتي.

عه فيه: ثنا أبو أمية، ثنا روح /بن عبادة، ثنا شعبة، ثنا الجريري وأبو سلمة، كلاهما عن أبي نضرة، به. وعن أبي أمية، ثنا القواريري، ثنا حماد بن زيد، عن الجريري، به. وعن أبي أمية، ثنا ابن أبي الحنين، ثنا المعلى بن أسد، ثنا عبدالعزيز بن المختار. وعن علي بن حرب، ثنا أبو معاوية. وعن الصغاني، ثنا محمد بن بكار، ثنا إسماعيل بن زكريا، كلهم عن عاصم الأحول. وعن الصغاني، ثنا أبو النضر، ثنا شعبة. وعن أبي أمية، ثنا مسلم بن إبراهيم، ثنا هشام. وعن يعقوب بن سفيان، ثنا عمرو بن عاصم، ثنا همام. وعن علي بن عبدالعزيز، ثنا أبو عبيد، ثنا عبدالوهاب، عن هشام وسعيد، كلهم عن قتادة، كلاهما عن أبي نضرة، به. ٢/١٦٤/أ

حب في الثالث عشر من الرابع: أنا أبو خليفة، ثنا أبو الوليد، ثنا شعبة، عن قتادة، به. وعن محمد بن عمر بن يوسف، ثنا نصر بن علي، ثنا يزيد بن زريع، عن الجريري، به.

قال[1] أحمد: ثنا إسماعيل، ثنا الجريري، عنه، به. وعن محمد بن جعفر، عن سعيد. وعن عفان، عن همام، كلاهما عن قتادة، عنه، نحوه. وعن يحيى وبهز وحجاج، ثلاثتهم عن شعبة، عن قتادة، نحوه. وعن علي بن عاصم، عن الجريري، به.

٥٧٠٢ ـ حديث: اعتكف رسول الله ﷺ في العشر الوسط من رمضان وهو يلتمس ليلة القدر، قبل أن تبين له... الحديث. خز عه حب حم

خز في الصيام، ثنا إسحاق بن شاهين أبو بشر الواسطي، ثنا خالد، عن الجريري، عنه، به. قال الجريري: وثنا أبو العلاء، عن مطرف، أنه سمع أبا هريرة، مثله. ليس في سماعنا.

عه فيه: ثنا الصغاني، ثنا عبدالوهاب بن عطاء، عن الجريري، به.

---

(١) «قال» ليست في (هـ).

٥٧٠٢ ـ خز ٣/٣٢٤. حب «الإحسان» ٥/٢٦٧، ٢٧٦. أحمد ٣/١٠.

خز لابن خزيمة عه لأبي عوانة طح للطحاوي حب لابن حبان قط للدارقطني كم للحاكم

حب في الثالث والخمسين من الأول: أنا أحمد بن علي بن المثنى، ثنا وهب بن بقية، أنا خالد بن عبدالله، قال الجريري: وثنا أبو العلاء[1]، عن مطرف، أنه سمع معاوية، يقول. . . فذكر زيادة، وفي الثامن والخمسين من الثالث: أنا أبو يعلى، ثنا محمد بن أبي بكر، ثنا يزيد بن زريع وبشر بن المفضل، قالا: ثنا الجريري، به.

قال[2] أحمد: ثنا إسماعيل بن إبراهيم، عن سعيد الجريري، به.

٥٧٠٣ ـ حديث: «اطلبوا ليلة القدر في العشر الأواخر. . .» الحديث.
حم طح

أحمد: ثنا عفان، ثنا حماد بن سلمة، عن حميد، عنه، به.

٥٧٠٤ ـ حديث: خرجنا مع رسول الله ﷺ، حتى إذا طفنا بالبيت
خز عه طح

قال: «اجعلوها عمرة. . .» الحديث.

خز في الحج: ثنا بندار، ثنا ابن أبي عدي، عن داود، عنه، به. وعن إسحاق بن إبراهيم بن حبيب، عن عبدالأعلى، عن داود، به. ليس في السماع.

عه فيه: ثنا إبراهيم بن أحمد بن عمر الوكيعي، ثنا محمد بن بكار، ثنا يحيى بن أبي زائدة. وعن محمد بن عثمان التغلبي، أنا بكر بن خلف، ثنا عبدالأعلى بن عبدالأعلى. وعن عباس الدوري، ثنا أبو معمر، ثنا عبدالوارث. وعن محمد بن هارون الفلاس، ثنا عفان، ثنا يزيد بن زريع، كلهم عن داود بن أبي هند، به. وعن ابن أبي الجنيد، ثنا معلى بن أسد، ثنا وهب، عن داود، عن أبي نضرة، عن جابر أو أبي سعيد، به. كذا قال.

---

(١) «أبو العلاء» من المطبوع، وهو الصواب. وفي الأصل و(هـ) بدله «العلاء» انظر: (تهذيب التهذيب ١١/٣٤١).

(٢) «قال» ليست في (هـ).

٥٧٠٣ ـ أحمد ٣/٧١.

ويزاد: رواه الطحاوي في كتاب الطلاق (٣/٩٠) حدثنا بحر بن نصر، قال: ثنا أسد، قال: ثنا حماد بن سلمة، عن حميد، عن أبي نضرة، عن أبي سعيد، به.

٥٧٠٤ ـ خز ٤/٢٤٥. طح ٢/١٩٣، ١٩٥.

طح فيه: ثنا محمد بن خزيمة، ثنا حجاج بن منهال، ثنا يزيد بن زريع، به. وعن أحمد بن يونس[1]، ثنا أبو شهاب، عن داود، به، وفيه حديثه عن عمر.

٥٧٠٥ ـ حديث: خرجنا مع رسول الله ﷺ نصرخ بالحج صراخاً... الحديث. حم

أحمد: ثنا ابن أبي عدي، عن داود، عنه، به. وعن عفان، عن يزيد بن زريع، ووهيب ـ فرقهما ـ عن داود، نحوه.

٢/١٦٤/ب

٥٧٠٦ ـ / حديث: «يفزع الناس ثلاث فزعات يوم القيامة...» الحديث بطوله في الشفاعة، وفيه: «فآخذ بحلقة باب الجنة فأقعقعها...» الحديث. خز

خز في التوحيد: روى علي بن زيد بن جدعان، عن أبي نضرة، حدثناه أبو قدامة، ثنا سفيان، عنه، به.

إنما أخرجه هكذا، لأن علي بن زيد ليس من شرط الصحيح.

٥٧٠٧ ـ حديث: «يكون في أمتي فرقتان، يمرق بينهما مارقة يقتلها أولى الطائفتين بالحق». عه حب كم حم م

عه في الزكاة: عن يعقوب بن إسحاق المخرمي، ثنا مسدد، ثنا مسلم بن

---

(١) في المطبوع: حدثنا فهد، قال: ثنا أحمد بن يونس وفهد بن سليمان وأحمد بن يونس كلاهما من شيوخ الطحاوي، انظر: مغاني الأخيار (مخطوط) ورقة (١٢٦، ٦/٣٧٦).

٥٧٠٥ ـ أحمد ٣/٥، ٧١، ٧٥.

٥٧٠٦ ـ خز في التوحيد ص ٢٥٦.

٥٧٠٧ ـ حب «الإحسان» ٨/٢٥٩، ٢٦١. كم ٢/١٥٤.

ويزاد: رواه أحمد (٣/٤٥): ثنا بهز، ثنا أبو عوانة، عن أبي نضرة، عن أبي سعيد الخدري، به. و(٣/٤٨): ثنا وكيع، عن القاسم بن الفضل، ثنا أبو نضرة العبدي، عن أبي سعيد الخدري، به.

خز لابن خزيمة عه لأبي عوانة طح للطحاوي حب لابن حبان قط للدارقطني كم للحاكم

علقمة، وعن محمد بن هارون الفلاس ـ قال: وكان من أحفظ الناس ـ ثنا وهبان بن بقية، ثنا خالد بن عبدالله وعبدالأعلى، ثلاثتهم عن داود بن أبي هند. وعن أبي الأزهر، ثنا الجنيد بن موسى. وعن حمدان بن علي، ثنا محمد بن محبوب. وعن أحمد بن يحيى بن أبي زبير، عن الهيثم بن جميل. وعن الصغاني، عن عفان، أربعتهم عن أبي عوانة، عن قتادة. وعن ابن أبي رجاء، عن وكيع. وعن ابن المنادي، عن يونس بن محمد. وعن أبي الأزهر، ثنا عبدالملك الجُدَّمي. وعن يونس بن حبيب، ثنا أبو داود. وعن الصغاني، ثنا يونس بن محمد وعفان. وعن أبي أمية، ثنا أبو نعيم وعبيدالله بن موسى، كلهم عن القاسم بن الفضل الحُدَّاني، ثلاثتهم عن أبي نضرة، به.

حب في التاسع والستين من الثالث: أنا أحمد بن محمد الحيري أبو عمرو، ثنا عبدالله بن هاشم، ثنا يحيى القطان، عن عوف، عنه، به. وعن أحمد بن الحسن بن عبدالجبار، ثنا الحارث بن سريج، ثنا معتمر بن سليمان، سمعت أبي يحدث، عن أبي نضرة، بمعناه.

كم في قتال أهل البغي: أنا مكرم بن أحمد بن مكرم، ثنا أبو قلابة عبدالملك بن محمد الرقاشي، ثنا أبو عتاب سهل بن حماد، ثنا عبدالملك بن أبي نضرة، عن أبيه، به، وأتم منه، وقال: صحيح.

قلت: قد رواه مسلم[1] مختصراً عنه فيما أظن.

٥٧٠٨ ـ حديث: «يمر الناس على جسر جهنم، وعليه حسك وكلاليب وخطاطيف حب كم حم **تخطف الناس يميناً وشمالاً...» الحديث بطوله، وفيه: قصة الرجل الذي يخرج من النار آخراً.**

حب في الثالث والسبعين من الثالث: أنا أبو يعلى، ثنا أبو خيثمة، ثنا روح بن

(١) أخرجه مسلم في صحيحه: كتاب الزكاة، باب ذكر الخوارج وصفاتهم (٢/ ٧٤٥ـ٧٤٦).

٥٧٠٨ ـ حب «الإحسان» ٩/ ٢٣٦، ٢٣٧. كم ٤/ ٥٨٤. أحمد ٣/ ٢٥، ٢٦. وقال: صحيح على شرط مسلم

عبادة، ثنا عثمان بن غياث، ثنا أبو نضرة، به.

كم في الأهوال: أنا أبو عبدالله محمد بن يعقوب الحافظ، ثنا يحيى بن محمد بن يحيى، ثنا مسدد، ثنا خالد بن الحارث، أنا عثمان بن غياث، به.

قال أحمد: ثنا يحيى بن سعيد، ثنا عثمان بن غياث، به. وعن روح ومحمد بن جعفر، كلاهما عن عثمان، نحوه.

٥٧٠٩ ـ حديث: لما رجع رسول الله ﷺ من تبوك، سئل عن الساعة؟ فقال: «لا يأتي على الناس مائة سنة، وعلى ظهر الأرض نفس منفوسة». حب عه

عه في المناقب: ثنا أبو أمية، ثنا عبدالله بن أبي شيبة، ثنا أبو خالد الأحمر. وعن علي بن سهل، ثنا مجالد بن يزيد الزرقي، ثنا علي بن مسهر، كلاهما عن داود بن أبي هند، عنه، به.

رواه سليمان التيمي، عن أبي نضرة، فقال: عن جابر، وقد مضى.

حب في الحادي والأربعين من الثالث: أنا محمد بن المسيب بن إسحاق، ثنا أبو سعيد الأشج، ثنا أبو خالد الأحمر، عن داود بن أبي هند، عن أبي نضرة، بهذا.

٥٧١٠ ـ / حديث: كان بنو سَلِمة في ناحية المدينة، فأرادوا أن ينتقلوا إلى قرب المسجد، فأنزل الله تعالى ﴿ إِنَّا نَحْنُ نُحْيِي ٱلْمَوْتَىٰ وَنَكْتُبُ مَا قَدَّمُوا۟ وَءَاثَٰرَهُمْ . . . ﴾[1] . . . الحديث. كم ٢/١٦٥أ

كم في تفسير يس: ثنا أبو سعيد أحمد بن يعقوب الثقفي، ثنا الحسن بن علي المعمري، حدثني جعفر بن محمد بن (ابنة)[2] إسحاق بن يوسف الأزرق، ثنا جدي، ثنا سفيان بن سعيد، عن أبي سفيان سعد بن طريف، عنه، به. وقال: صحيح.

٥٧٠٩ ـ حب «الإحسان» ٤/٢٧٨، ٢٧٩. وانظر ما تقدم (٣ / ٥٧٥ح ٣٧٧٨).

٥٧١٠ ـ كم ٢/٤٢٨.

(١) سورة «يس» من الآية (١٢).

(٢) ما بين القوسين ساقط من المطبوع.

خز لابن خزيمة عه لأبي عوانة طح للطحاوي حب لابن حبان قط للدارقطني كم للحاكم

قلت: بل أبو سفيان ضعيف، وللحديث شاهد من حديث أنس وآخر من حديث جابر.

٥٧١١ ـ حديث: «إذا بويع لخليفتين، فاقتلوا الآخر منهما».
عه

عه في الإمارة: ثنا أبو أمية، ثنا عمرو بن عون الواسطي، ثنا خالد بن عبدالله عن الجريري، عنه، بهذا.

٥٧١٢ ـ حديث: بينا راعي يرعى بالحرة، إذ عرض ذئب لشاة من شائه... الحديث. وفيه: «ألا إن من أشراط الساعة كلام السباع الإنس...» الحديث.
حب كم حم

حب في السادس عشر من الثالث: أنا أبو يعلى، ثنا هدبة، ثنا القاسم بن الفضل، ثنا الجريري، عنه، به.

كم في الفتن: ثنا أبو زكريا العنبري، ثنا محمد بن عبدالسلام، ثنا يحيى بن يحيى، أنا وكيع، ثنا القاسم بن الفضل، به.

قال[1] أحمد: ثنا يزيد، أنا القاسم بن الفضل، نحوه.

٥٧١٣ ـ حديث: «من كان معه فضل ظهر، فَلْيَعُد به على من لا ظهر له...» الحديث.
عه حب حم

عه في السير: ثنا الصغاني وأبو أمية، قالا: ثنا أبو نعيم، زاد الصغاني: وعبيدالله بن موسى وشريح بن النعمان وعاصم بن علي، قالوا: ثنا أبو الأشهب، عنه، به.

حب في السابع والستين من الأول: أنا أبو يعلى، ثنا شيبان بن أبي شيبة، ثنا

٥٧١١ ـ عه ٤/٤٦٠.

٥٧١٢ ـ حب «الإحسان» ٨/١٤٤، ١٤٥، والموارد ص ٥١٩. كم ٤/٤٦٧. أحمد ٣/٨٣، ٨٤. وقال الحاكم: صحيح على شرط مسلم. وانظر الحديث (٥٧٢٢).

(١) «قال» ليست في (هـ).

٥٧١٣ ـ عه ٤/٦٠. حب «الإحسان» ٧/٣٩٢. أحمد ٣/٣٤.

أبو الأشهب، به.

أحمد: ثنا يزيد، أنا أبو الأشهب، عنه، به. وأوله: نظر رسول الله ﷺ إلى رجل يضرب[1] راحلته في نواحي القوم.

٥٧١٤ - حديث: «ما أهلك الله قوماً، ولا قرناً، ولا أمة، ولا أهل قرية، منذ أنزل الله التوراة على وجه الأرض، بعذاب من السماء، غير القرية التي مسخت قردة...» الحديث في تفسير القصص. كم

كم: ثنا أبو بكر بن كامل، ثنا محمد بن سعد، ثنا روح بن عبادة، ثنا عوف، عنه، به. وقال: صحيح على شرطهما.

٥٧١٥ - حديث: «ذكر لي أن أمة من بني إسرائيل مسخت...» الحديث في الضب، وفيه قول عمر. حم عه

أحمد: عن ابن أبي عدي، عن داود، عنه، به. وعن يزيد، عن داود بالحديث

---

(١) «يضرب» في المطبوع: «يصرف».

٥٧١٤ - كم ٢/٤٠٨.

٥٧١٥ - أحمد ٣/٥، ١٩، ٤٦.

ويزاد: رواه أبو عوانة في الصيد (٥/١٧٩، ١٨١) - حدثنا محمد بن هارون الفلاس، قال: ثنا عبيدالله بن عمر القواريري، قال: ثنا يزيد بن زريع، قال: ثنا داود، عن أبي نضرة، عن أبي سعيد الخدري، به. وحدثنا محمد بن عبدالملك الواسطي وعباس بن محمد وعمار بن رجاء، قالوا: ثنا يزيد بن هارون، قال: أنبأ داود بن أبي هند، عن أبي نضرة، عن أبي سعيد الخدري، به. وحدثنا أحمد بن عمار بن خالد الواسطي، قال: ثنا أحمد بن راشد، قال: ثنا مسلمة بن علقمة، قال: ثنا داود بن أبي هند، عن أبي نضرة، عن أبي سعيد (ح). وحدثني عبدالله بن أحمد بن إبراهيم الدورقي، قال: حدثني أحمد بن أيوب، قال: حدثني مسلمة بن علقمة، قال: ثنا داود، عن أبي نضرة، عن أبي سعيد، قال: قال: عمر بن الخطاب... فذكر نحوه. وحدثنا يونس بن حبيب، قال: ثنا أبو داود، قال: ثنا بشير بن عقبة، عن أبي نضرة، عن أبي سعيد الخدري، به.

خز لابن خزيمة عه لأبي عوانة طح للطحاوي حب لابن حبان قط للدارقطني كم للحاكم

دون القصة. وعن عبدالصمد بن عبدالوارث، عن همام، عن قتادة، عنه، نحوه.

٥٧١٦ ـ حديث النهي عن التمر والزبيب أن يخلطا، وعن نبيذ الجر.
عه حب حم

عه في الأشربة: عن محمد[1] بن إشكاب، عن الأنصاري. وعن محمد بن عبدالملك الواسطي وأبي داود الحراني، قالا: ثنا يزيد بن هارون. وعن علي بن حرب، عن أسباط. وعن الصغاني، عن روح بن عبادة، عن شعبة، كلهم عن سليمان التيمي، عنه، به. وعن سعيد بن مسعود، عن النضر بن شميل، عن شعبة. وعن يوسف بن يعقوب، عن مسدد، عن بشر بن المفضل، كلاهما عن أبي مسلمة، عن أبي نضرة، به. وليس فيه ذكر نبيذ الجر.

حب في الثالث من الثاني: أنا الفضل بن الحباب، ثنا أبو الوليد، ثنا شعبة، عن سليمان التيمي، بهذا، ولم يذكر نبيذ الجر.

قال[2] أحمد: ثنا معتمر، قال: قال أبي: ثنا أبو نضرة بلفظ: **نهى رسول الله ﷺ عن الجر أن ينبذ فيه، وعن التمر والبسر، وعن التمر والزبيب، أن يخلط بينهما.** وعن يحيى بن سعيد، عن سليمان التيمي، نحوه. وعن عبدالملك بن عمرو وروح، كلاهما عن هشام، عن قتادة، عنه بقصة الخليطين. وعن عفان، عن همام، عن قتادة، نحوه. وعن روح ومحمد بن بكر، كلاهما عن سعيد، عن قتادة، نحو حديث سليمان.

٥٧١٧ ـ / حديث: أن رسول الله ﷺ نهى عن نبيذ الجر. وهو ٢/١٦٥/ب
طح عه

٥٧١٦ ـ عه ٥/٢٨١، ٢٨٢. حب «الإحسان» ٧/٣٧٨. أحمد ٣/٣، ٩، ٤٩، ٩٠، ٧١، ٩٠. وانظر الحديث الآتي برقم (٥٧٢١) ص ٤٣٧.

(١) «محمد» من الأصل و (هـ). وفي المطبوع: «علي». وهما أخوان، وأبوهما الحسين بن إبراهيم بن الحر، وكل منهما يعرف بابن إشكاب لقب أبيهما قال الذهبي: «سمع أبو عوانة من محمد بن يحيى الذهلي وعلي بن إشكاب وطبقتهم» ومحمد بن إشكاب الحافظ من هذه الطبقة. انظر: (تاريخ بغداد ٢/٢٢٣، تذكرة الحفاظ ٣/٧٧٩، المغني في طبقات المحدثين ص ٩٩).

(٢) «قال» ليست في (هـ).

٥٧١٧ ـ طح ٤/٢٢٦. عه ٥/٢٩٧، ٢٩٨.

طرف من الذي قبله.

طح في الأشربة، ثنا ابن مرزوق، ثنا روح، ثنا شعبة، سمعت التيمي، عنه، بهذا. وعن محمد بن خزيمة، ثنا أبو زيد النحوي، عن سليمان التيمي، به.

عه فيه: عن محمد بن عبدالملك الواسطي، عن يزيد بن هارون، عن سليمان التيمي، به. وعن أبي أمية، ثنا أبو الوليد، ثنا شعبة، به.

٥٧١٨ ـ حديث: بعثنا رسول الله ﷺ في سرية، فمررنا على أهل أبيات فاستضفناهم، فأبوا أن يضيفونا، فنزلوا بالعراء، فَلُدِغ سَيِّدُهم... حب قط كم م خ حم

الحديث.

حب في السادس والعشرين من الرابع: أنا عمران بن موسى، ثنا عثمان بن أبي شيبة، ثنا جرير، عن الأعمش، عن جعفر بن إياس، عنه، به.

قط في البيوع: ثنا إبراهيم بن حماد، ثنا الحسن بن عرفة، عن محمد بن خازم. وعن محمد بن القاسم، أنا هارون بن إسحاق، ثنا أبو معاوية ويعلى بن عبيد، كلاهما عن الأعمش، به.

كم في فضائل القرآن: ثنا أبو جعفر محمد بن صالح بن هانىء، ثنا الحسين بن محمد القباني، ثنا إسحاق بن إبراهيم، أنا جرير، به، وقال: صحيح على شرط مسلم. وقد أخرجه من طريق: أبي المتوكل، عن أبي سعيد[1] مختصراً، وكذا أخرجه البخاري من طريق: سعيد بن سيرين، عن أبي سعيد[2].

٥٧١٨ ـ حب «الإحسان» ٦٣٧/٧. قط ٦٣/٣، ٦٤. كم ٥٥٩/١. أحمد ١٠/٣.

(١) أخرجه مسلم في صحيحه ـ كتاب السلام ـ باب جواز أخذ الأجرة على الرقية بالقرآن والأذكار (٤ / ١٧٢٧) من طريق أبي المتوكل عن أبي سعيد الخدري ـ رضي الله عنه.

(٢) أخرجه البخاري في الصحيح ـ كتاب الطب ـ باب الرقى بفاتحة الكتاب (الفتح ٧ / ١٧٠) عن أبي المتوكل، عن أبي سعيد الخدري. وفي النفث في الرقية (٧ / ١٧٣) عن أبي المتوكل، عن أبي سعيد.

قال أحمد[١]: ثنا أبو معاوية، ثنا الأعمش، به.

٥٧١٩ ـ حديث: «لا يمنعن أحدكم مخافة الناس، أن يتكلم بِحَقٍّ إذا رآه أو عرفه...» الحديث.
حب حم

حب في الثالث من الثاني: أنا أبو يعلى، ثنا محمد بن أبي بكر المقدمي، ثنا خالد بن الحارث، ثنا شعبة، عن قتادة، عنه، به. وفي السادس عشر منه: أنا السامي[٢]، ثنا خلف بن هشام، ثنا خالد بن عبدالله، عن الجريري، عن أبي نضرة، نحوه.

قال[٣] أحمد: ثنا ابن أبي عدي، عن سليمان، عنه، بهذا. وعن يحيى، عن سليمان، عنه، نحوه. وعن محمد بن جعفر وحجاج، عن شعبة، عن أبي مسلمة، عنه، نحوه. وعن عبدالصمد بن عبدالوارث، عن المستمر، عنه. وله طريق في المبهمات، آخر مسند: أبي سعيد.

٥٧٢٠ ـ حديث: أن وفد عبدالقيس لما قدموا على رسول الله ﷺ قالوا: يا رسول الله إنا حي من ربيعة، وبيننا وبينك كفار مضر... الحديث.
عه طح حب حم

عه في الإيمان والأشربة: عن إبراهيم بن مرزوق، عن روح بن عبادة، حدثني من لقي الوفد، وذكر أبا نضرة، عن أبي سعيد، به.

---

(١) «قال» ليست في (هـ)
٥٧١٩ ـ حب «الإحسان» ١/٢٤٦، ٢٤٧، ٢٤٨، والموراد ص ٤٥٦. أحمد ٥٠٣، ٥٣، ٤٤، ٩٢، ٤٦، ٤٧. وانظر الحديث الآتي برقم (٥٨٥٤) ص ٥٠٢ ـ ٥٠٣.

(٢) «السامي» من الأصل و (هـ) وموارد الظمآن، وفي حب «الإحسان»: «السلمي» بدله، وكلاهما من شيوخه. انظر: (حب «الإحسان» ١/٩ في المقدمة، وسير أعلام النبلاء ١٦/٩٢، وما بعدها).

(٣) «قال» ليست في (هـ).
٥٧٢٠ ـ طح ٤/٢٢٥. حب «الإحسان» ٧/٣٦، ٣٧، الموارد ص ٣٣٧. أحمد ٣/٢٢، ٢٣، ٩٠، ٥٧.

طح في الأشربة: عن علي بن شيبة، ثنا الحجاج بن محمد، عن ابن جريج، أخبرني أبو قزعة، أن أبا نضرة وحسناً أخبراه، أن أبا سعيد أخبرهما، فذكر معناه.

حب في الثالث من الخامس: أنا عمر بن محمد الهمداني، ثنا أحمد بن المقدام، ثنا خالد بن الحارث، ثنا سعيد، به.

قال[1] أحمد: ثنا يحيى بن سعيد، عن ابن أبي عروبة، عن قتادة، عمَّن لقي الوفد وذكر أبا نضرة، عن أبي سعيد، بتمامه. وعن روح، عن شعبة[2]، نحوه. وعن عبدالرزاق وروح، كلاهما عن ابن جريج، عن أبي قزعة، عنه، ببعضه.

٥٧٢١ ـ حديث: نهى النبي ﷺ عن الدباء والحنتم والنقير، والمزفت وأن يخلط بين الزبيب والتمر، والبسر والتمر.

عه في الأشربة: عن الصغاني، عن روح، عن سعيد وهشام ـ فرقهما ـ وعن أبي داود الحراني، ثنا عبدالصمد بن عبدالوارث، ثنا هشام. وعن أبي داود الحراني، ثنا أبو الوليد. وعن عثمان بن خُرَّزاد، عن حفص بن عمر ومحمد بن سنان، ثلاثتهم عن همام، ثلاثتهم عن قتادة، عنه، به.

٥٧٢٢ ـ / حديث: «والذي نفسي بيده، لا تقوم الساعة حتى تكلم السباع الإنسان...» الحديث. ٢/١٦٦أ

كم في الفتن: أنا أحمد بن جعفر القطيعي، ثنا عبدالله بن أحمد بن حنبل، حدثني أبي، ثنا وكيع، ثنا القاسم بن الفضل، عنه، به. وقال: على شرط مسلم، وقد تقدم[3].

---

(١) «قال» ليست في (هـ).

(٢) «شعبة» من الأصل و(هـ) وفي المطبوع: «سعيد» بدله وهو سعيد بن أبي عروبة، وكلاهما يروي عن قتادة. انظر: (تهذيب التهذيب ٤/٦٣، ٣٣٨ وما بعدها).

٥٧٢١ ـ ٥/٢٩٢، ٢٩٣. وانظر الحديث المتقدم برقم(٥٧١٦).

٥٧٢٢ ـ كم ٤/٤٦٧.

(٣) تقدم برقم (٥٧١٢) ص ٤٣٢.

خز لابن خزيمة عه لأبي عوانة طح للطحاوي حب لابن حبان قط للدارقطني كم للحاكم

٥٧٢٣ ـ حديث: أن النبي ﷺ كان إذا استجد ثوباً، سماه باسمه . . .
حب كم حم
الحديث.

حب في الثاني عشر من الخامس: أنا عبدالله بن قحطبة، ثنا الوليد بن شجاع، ثنا عيسى بن يونس، عن سعيد الجريري، عنه، به. وعن أحمد بن علي بن المثنى، ثنا وهب بن بقية، ثنا خالد، عن الجريري، به.

كم في اللباس: ثنا أبو العباس محمد بن يعقوب، ثنا الحسن بن علي بن عفان، ثنا أبو أسامة، عن سعيد الجريري، به. وقال: على شرط مسلم.

قال[1] أحمد: ثنا خلف بن الوليد، ثنا ابن المبارك، عن سعيد الجريري، به. وعن علي بن إسحاق، عن عبدالله بن المبارك، نحوه.

٥٧٢٤ ـ حديث: «إن أهون أهل النار عذاباً يوم القيامة، رجل منتعل
كم ابن أبي حاتم الرامهرمزي
بنعلين من نار. . .» الحديث.

كم في الأهوال: ثنا أبو بكر بن إسحاق، ثنا علي بن عبدالعزيز، ثنا حجاج بن منهال، ثنا حماد بن سلمة، عن سعيد بن إياس الجريري، عنه، به.

قال[2] أحمد: ثنا حسن وعفان، قالا: ثنا حماد بن سلمة، به.

٥٧٢٥ ـ حديث: أنه قال: مرحباً بوصية رسول الله ﷺ، كان رسول
كم
الله ﷺ يوصينا بكم.

كم في العلم: ثنا عبدالله بن جعفر النحوي، ثنا القاسم بن المغيرة الجوهري (ح) وأنا أحمد بن سهل الفقيه ببخارى، ثنا صالح بن محمد بن حبيب الحافظ، قالا:

٥٧٢٣ ـ حب «الإحسان» ٣٩٢/٧، والموارد ص ٣٤٨. كم ١٩٢/٤. أحمد ٣٠/٣، ٥٠.
(١) «قال» ليست في (هـ).
٥٧٢٤ ـ كم ٥٨١/٤. أحمد ١٣/٣، ٧٨.
(٢) «قال» ليست في (هـ).
٥٧٢٥ ـ كم ١ / ٨٨. ولم أقف عليه في مقدمة «الجرح والتعديل». المحدث الفاصل ١٧٥ ـ ١٧٦.

ثنا سعيد بن سليمان الواسطي، ثنا عباد بن العوام، عن الجريري، عنه، بهذا. وقال: صحيح ثابت، ولا نعلم[١] له علة، ولهذا الحديث طرق يجمعها أهل الحديث: عن أبي هارون العبدي، عن أبي سعيد، وأبو هارون ممن كتبوا[٢] عنه.

قلت: رواه أبو محمد بن أبي حاتم في مقدمة «الجرح والتعديل»: عن محمد بن الحسين بن إشكاب، عن سعيد بن سليمان، به. ورواه الرامهرمزي في «المحدث الفاصل»: عن مطين، عن ابن إشكاب، به. وصححه ابن القطان من هذا الوجه أيضاً.

٥٧٢٦ ـ حديث: «اهتز العرش لموت سعد بن معاذ».

كم حم كم في المناقب: ثنا أبو عمرو بن السماك، ثنا عبدالرحمن بن محمد بن منصور، ثنا يحيى بن سعيد القطان، عن ابن عون[٣]، عنه، بهذا.

قال[٤] أحمد: ثنا يحيى، به.

٥٧٢٧ ـ حديث: أن يهودية أهدت شاة إلى رسول الله ﷺ سميطاً[٥]، فلما بسط القوم أيديهم، قال لهم: «كفوا، فإن عضواً من أعضائها يخبرني أنها مسمومة...» الحديث.

كم في الأطعمة: ثنا بكر بن محمد الصيرفي، ثنا أبو قلابة، ثنا أبو عتاب

---

(١) في المطبوع: (ولا يعلم).

(٢) «كتبوا عنه» من (هـ)، وهي غير واضحة في الأصل وفي المطبوع: «سكتوا عنه».

٥٧٢٦ ـ كم ٣/٢٠٦. أحمد ٣/٢٣، ٢٤. وقال الحاكم: صحيح على شرط مسلم.

(٣) «ابن عون» من الأصل و(هـ) وفي المطبوع: «عوف» بدله، ولعله الصواب، ويؤيده ما في تحفة الأشراف ٣ / ٤٦٨ حديث رقم ٤٣٦٩. انظر: (تهذيب التهذيب ٨ / ١٦٦، ١١ / ٢١٦، ١٠/٣٠٢، ترجمة شيخه أبي نضرة).

(٤) «قال» ليست في (هـ).

٥٧٢٧ ـ كم ٤/١٠٩. وقال: صحيح الإسناد.

(٥) «سميطا»: أي مشوية. (النهاية).

سهل بن حماد، ثنا عبدالملك بن أبي نضرة، عن أبيه، به.

٥٧٢٨ ـ حديث: «يكون في آخر هذه الأمة خليفة، يقسم المال لا يعده عدا...» الحديث. عه كم م حم

عه في الفتن: ثنا أبو جعفر الدارمي، ثنا حَبَّان بن هلال. وعن محمد بن إسماعيل الصايغ، ثنا عفان، كلاهما عن وهيب، عن داود بن أبي هند، به. قال: وروى بشر بن المفضل، عن سعيد بن يزيد، عن أبي نضرة، نحوه، وروى ابن علية وعبدالوهاب، عن الجريري، عن أبي نضرة، عن جابر، كنا عنده، فقال: يوشك أهل العراق أن لا يجيء إليهم قفيز... الحديث. موقوف، ثم ذكر حديث الباب مرفوعاً.

كم في الفتن: /ثنا علي بن عيسى، ثنا الحسين بن محمد بن زياد، ثنا أبو موسى ومحمد بن بشار، قالا: ثنا عبدالوهاب بن عبدالمجيد، ثنا داود بن أبي هند، عن أبي نضرة، عن جابر أو أبي سعيد، بهذا. كذا قال، وهو في مسلم من حديث جابر وأبي سعيد جميعاً[1]. ٢/١٦٦/ب

قال[2] أحمد: ثنا ابن أبي عدي، عن داود، عنه، بهذا. وعن إسماعيل، عن الجريري. وعن عبدالصمد، عن أبان، عن سعيد بن يزيد، كلاهما عن أبي نضرة، نحوه. وعن عفان، عن حماد بن سلمة، عن علي بن زيد، عنه، نحوه. وعن عبدالصمد، عن أبيه، عن داود بن أبي هند، عنه، به.

٥٧٢٩ ـ حديث: كان أصحاب النبي ﷺ إذا جلسوا، كان حديثهم ـ يعني الفقه ـ إلا أن يقرأ رجل سورة... الحديث. كم

٥٧٢٨ ـ كم ٤/٤٥٤. أحمد ٣/٥، ٦٠، ٤٨، ٤٩، ٩٦، ٣٨.

(١) أخرجه مسلم في صحيحه ـ كتاب الفتن ـ باب لا تقوم الساعة (٥ / ٢٢٣٥) برقم (٢٩١٤) من طريق أبي نضرة، عن أبي سعيد وجابر جميعاً.

(٢) «قال» ليست في (هـ).

٥٧٢٩ ـ كم ١/٩٤. وقال: صحيح على شرط مسلم.

ط لمالك شي للشافعي حم لأحمد عم لعبد الله بن أحمد مي للدارمي جا لابن الجارود

كم في العلم: ثنا محمد بن يعقوب، ثنا هارون بن سليمان، ثنا عبدالرحمن بن مهدي، عن شعبة، عن علي بن الحكم، عنه، به.

٥٧٣٠ ـ حديث: «وزيراي من السماء: جبريل وميكائيل، ومن أهل الأرض: أبو بكر وعمر». كم

كم في تفسير البقرة: ثنا أحمد بن كامل، ثنا عبدالله بن روح، ثنا شبابة، ثنا أبو عتبة[1] الحمصي، عن عطاء بن عجلان، عنه، به. وقال: صحيح، وإنما هذا يعرف من حديث عطية.

قلت: عطاء بن عجلان أضعف من عطية بكثير.

٥٧٣١ ـ حديث: «المهدي منا أهلَ البيت، أشم الأنف». كم

كم في الفتن: ثنا أبو العباس محمد بن يعقوب، ثنا محمد بن إسحاق الصغاني، ثنا عمرو بن عاصم، ثنا عمران القطان، ثنا قتادة، عنه، به.

٥٧٣٢ ـ حديث: «لا تأكلوا لحوم الأضاحي فوق ثلاثة أيام...» الحديث.

عه كم م حم عه في الأضاحي: ثنا الصغاني، ثنا عبدالوهاب بن عطاء، عن الجريري، عنه، به.

كم فيه: أنا أبو العباس المحبوبي، ثنا سعيد بن مسعود، ثنا يزيد بن هارون، أنا سعيد بن إياس الجريري، به، وقال: صحيح الإسناد ولم يخرجاه.

قلت: بل أخرجه مسلم[2].

٥٧٣٠ ـ كم ٢/٢٦٤.

(١) «أبو عتبة» من الأصل و (هـ) وهو الصواب، وهو إسماعيل بن عياش بن سُلَيم العنْسي، أبو عتبة الحمصي وفي المطبوع: «أبو عقبة» بدله. انظر: (تاريخ دمشق ٢/٨٧٠ وما بعدها، وتهذيب التهذيب ١/٣٢١، ٣٢٢، والتقريب).

٥٧٣١ ـ كم ٤/٥٥٧. وقال: صحيح على شرط مسلم.

٥٧٣٢ ـ عه ٥/٢٣٩. كم ٤/٢٣٢. أحمد ٣/٨٥.

(٢) أخرجه مسلم في صحيحه ـ كتاب الأضاحي ـ باب ما كان من النهي ... (٣/١٥٦٢) =

خز لابن خزيمة عه لأبي عوانة طح للطحاوي حب لابن حبان قط للدارقطني كم للحاكم

قال أحمد[١]: ثنا عبدالوهاب بن عطاء، به.

٥٧٣٣ ـ حديث: «تكثر الصواعق عند اقتراب الساعة...» الحديث.

كم حم

كم في الفتن: ثنا أبو بكر بن بالويه وعلي بن حمشاذ، قالا: ثناموسى بن الحسن ابن عباد، ثنا محمد بن مصعب القرقسائي، ثنا عمارة المغولي، عنه، به. وقال: صحيح على شرط مسلم.

قال[٢] أحمد: ثنا محمد بن مصعب، بهذا.

٥٧٣٤ ـ حديث: «لكل غادر لواء يوم القيامة عند أَسْته».

عه

عه في الجهاد: ثنا أبو إبراهيم الزهري وحمدان بن علي، قالا: ثنا عفان بن مسلم. وعن أبي أمية، ثنا أبوالوليد، قالا: ثنا شعبة، عن خليد بن جعفر، عنه، بهذا. وعن يونس بن حبيب، ثنا أبو داود، ثنا المستمر بن الريان، عن أبي نضرة مثله، ولم يقل: «عند أَسْته» وقد تقدم في حديث[٣].

٥٧٣٥ ـ حديث: «إن أهل بيتي سيلقون من بعدي من أمتي قتلاً وتشريداً، وإن أشد الناس قومنا لنا بغضاً[٤] بنو أمية، وبنو المغيرة، وبنو مخزوم».

كم

كم في الفتن: أخبرني محمد بن المؤمل بن الحسن، ثنا الفضل بن محمد[٥]، ثنا

= من طريق الجُرَيري، عن أبي نضرة، عن أبي سعيد الخدري ومن طريق سعيد، عن قتادة، عن أبي نضرة، عن أبي سعيد.

(١) «قال» ليست في (هـ).

٥٧٣٣ ـ كم ٤/٤٤٤. أحمد ٣/٦٤.

(٢) «قال» ليست في (هـ).

٥٧٣٤ ـ عه ٤/٧٤.

(٣) تقدم في حديث برقم (٥٦٨٨). ص ٤١٩.

٥٧٣٥ ـ كم ٤/٤٨٧

(٤) في المطبوع: «وإن أشد قومنا لنا بغضا...».

(٥) «محمد» في (هـ): «ححد».

نعيم بن حماد، ثنا الوليد بن مسلم، عن إسماعيل بن رافع، عنه، به. وقال: صحيح الإسناد.

٥٧٣٦ ـ / حديث: صلى بنا رسول الله ﷺ صلاة العصر، ثم قام فينا خطيبا بعد العصر إلى مغر بان الشمس، حفظها من (حفظها)[1] ونسيها من نسيها، وأخبر فيها بما هو كائن إلى يوم القيامة... الحديث بطوله. ٢/١٦٧أ

كم في الفتن: أخبرني عبدالله بن محمد بن موسى العدل، ثنا محمد بن أيوب، ثنا علي بن عثمان اللاحقي وموسى بن إسماعيل، قالا: ثنا حماد بن سلمة، أنا علي بن زيد، عنه، به.

٥٧٣٧ ـ حديث: شهدنا مع رسول الله ﷺ جنازة، فقال رسول الله ﷺ: «إن هذه الأمة تبتلى في قبورها، فإذا الإنسان دفن وتفرق عنه أصحابه، جاءه ملك في يده مطراق، فأقعده...» الحديث بطوله.

أحمد: ثنا أبو عامر، ثنا عباد ـ يعني ابن راشد ـ عن داود بن أبي هند، عنه، به.

٥٧٣٨ ـ حديث: أمرنا رسول الله ﷺ ببناء المسجد، فجعلنا ننقل لبنة لبنة وكان عمار ينقل لبنتين لبنتين... الحديث.

أحمد: ثنا روح، ثنا حماد، ثنا الجريري، عنه، به.

٥٧٣٦ ـ كم ٤/٥٠٥.

قلت: قد تقدم نحو هذا في حديث برقم (٥٦٨٨).

ويزاد: رواه أحمد (٣/٦١) ثنا عبدالرزاق، أنا معمر، عن علي بن زيد بن جدعان، عن أبي نضرة، عن أبي سعيد الخدري، به.

(١) ما بين الهلالين ساقط من (هـ). قلت: وفي الأصل و (هـ): «مغيربان».

٥٧٣٧ ـ أحمد ٣/٣ ـ ٤.

٥٧٣٨ ـ ويزاد: أحمد (٣/٥) ثنا ابن أبي عدى، عن داود، عن أبي نضرة، عن أبي سعيد، به.

وأما رواية روح فلم أقف عليها في المطبوع وهي في أطراف المسند (٦/٣٥٦، ح ٨٥٤٧).

٥٧٣٩ ـ حديث: «أنا سيد ولد آدم ولا فخر...».

حم أحمد: ثنا هشيم، أنا علي بن زيد، عنه، به.

٥٧٤٠ ـ حديث: «من استعف أعفه الله، ومن استغنى أغناه الله...» حم الحديث.

أحمد: ثنا هشيم، أنا أبو بشر، عنه، به. وعن محمد بن جعفر غندر، عن شعبة، عن أبي بشر، بالحديث دون القصة.

٥٧٤١ ـ حديث: أن صاحب التمر أتى رسول الله ﷺ بتمرة فأنكرها، فقال: «أنى لك هذا؟» فقال: اشترينا بصاعين من تمرنا صاعاً، فقال رسول الله ﷺ: «أربيتم». حم طع

أحمد: ثنا معتمر، عن أبيه، أنبأنا أبو نضرة، بهذا. وعن أبي معاوية، عن داود بن أبي هند، عنه، به. وفيه قصة. وعن إسماعيل، عن الجريري، عنه، نحو حديث أبي معاوية.

٥٧٤٢ ـ حديث: إنكم لتعملون أعمالاً هي أدق من الشعر، كنا نعدها على عهد رسول الله ﷺ من الموبقات. حم

أحمد: ثنا عبدالملك بن عمرو، ثنا عباد[1] ـ يعني ابن راشد ـ عن داود بن أبي

٥٧٣٩ ـ أحمد ٣ / ٢.
٥٧٤٠ ـ أحمد ٣ / ٣، ٤٤.
٥٧٤١ ـ أحمد ٣ / ٣، ٥٨، ١٠، ٦٠. وانظر الحديث المتقدم برقم (٥٥٩١).
٥٧٤٢ ـ أحمد ٣/٣.

(١) «عباد» من الأصل و (هـ) وهو الصواب، وفي المطبوع: «عمار» بدله. انظر: (تهذيب التهذيب ٥/٩٢، ٦، ٤٠٩، ٤١٠).

هند، عنه، به.

٥٧٤٣ ـ حديث: أن رسول الله سأل ابن صائد عن تربة الجنة؟ فقال: درمكة بيضاء مسك خالص، فقال رسول الله ﷺ: «صدق». حم

أحمد: ثنا روح، ثنا حماد، ثنا الجريري، عنه، بهذا. وعن عفان ويونس بن محمد، كلاهما عن حماد، نحوه.

٥٧٤٤ ـ حديث: أن النبي ﷺ ذكر قوماً يكونون في أمته، يخرجون في فرقة من الناس، سيماهم التحليق، هم شر الخلق، تقتلهم أدنى الطائفتين من الحق، قال: فضرب لهم النبي ﷺ مثلاً... الحديث. حم

أحمد: ثنا ابن أبي عدي، عن سليمان، عنه، به. وعن محمد بن جعفر ويحيى، كلاهما عن عوف، عنه مختصراً. وعن عفان ووكيع، كلاهما عن القاسم بن الفضل، عنه، نحوه. وعن عبدالرزاق، عن معمر، عن علي بن زيد، عنه، بمعناه. وعن عفان، عن أبي عوانة، عن قتادة، عنه، نحوه.

٥٧٤٥ ـ حديث: «إذا أتى أحدكم حائطاً، فأراد أن يأكل، فليناد: يا صاحب الحائط ثلاثاً، فإن أجابه وإلا فليأكل...» الحديث. حم حب كم

أحمد: ثنا مؤمل بن إسماعيل، ثنا حماد، ثنا الجريري، عنه، به. وعن علي بن

٥٧٤٣ ـ أحمد ٣/٤، ٤٣، ٢٥.

٥٧٤٤ ـ أحمد ٣/٥، ٧٩، ٢٥، ٩٧، ٣٢، ٤٥، ٩٥، ٦٠.

٥٧٤٥ ـ أحمد ٣: ٧، ٨، ٨٥، ٢١، ٣٧.

ويزاد: رواه ابن حبان في كتاب الأطعمه (٧ / ٣٤٥) والموارد ص(٢٧٩) أخبرنا أحمد بن علي بن المثنى، حدثنا أبو خيثمة، حدثنا يزيد بن هارون، أخبرنا الجُريري، عن أبي نضرة، عن أبي سعيد الخدري، به.

ويزاد أيضاً: رواه الحاكم في الأطعمة (٤ / ١٣٢) أخبرنا أبو العباس محمد بن أحمد المحبوبي، ثنا سعيد بن مسعود، ثنا يزيد بن هارون، أنبأنا الجُريري، عن أبي نضرة، عن أبي سعيد الخدري به، نحوه. وقال: صحيح على شرط مسلم.

خز لابن خزيمة عه لأبي عوانة طح للطحاوي حب لابن حبان قط للدارقطني كم للحاكم

عاصم ويزيد، كلاهما عن الجريري، نحوه. وعن عبدالرزاق، عن معمر، عن الجريري، ببعضه في الضيافة.

٢/١٦٧/ب **٥٧٤٦ ـ / حديث: غلا السّعر على عهد رسول الله ﷺ، فقالوا: لو قومت لنا سعرنا، فقال: «إن الله هو المقوم. . .» الحديث.** حم

أحمد: ثنا علي بن عاصم، ثنا الجريري، عنه، به.

٥٧٤٧ ـ حديث: أن النبي ﷺ بزق في ثوبه، ثم دلكه. حم

أحمد: ثنا عبدالصمد، ثنا حماد بن سلمه، عن ثابت، عنه، بهذا.

٥٧٤٨ ـ حديث: حججنا، فنزلت تحت ظل شجرة، وجاء ابن صائد فنزل إلى جنبي، فقلت: ما صب الله هذا علي، فجاءني، فقال: يا أبا سعيد: أما ترى ما ألقى من الناس؟ يقولون: أنت الدجال، أما سمعت رسول الله ﷺ يقول: إن الدجال لا يولد له؟. . . الحديث. حم

أحمد: ثنا عفان، ثنا حماد بن سلمة، أنا سعيد الجريري، عنه، به. وعن سُرَيج، عن حماد بن سلمة، نحوه. وعن محمد بن جعفر، عن عوف، عن أبي نضرة بتمامه. وعن يحيى، عن التيمي، عنه، بمعناه.

٥٧٤٩ ـ حديث: «من كذب عليَّ متعمداً فليتبوأ مقعده من النار». حم

أحمد: ثنا محمد بن جعفر، ثنا شعبة، عن أبي مسلمة أنه سمع أبا نضرة، بهذا.

٥٧٥٠ ـ حديث: أن رسول الله ﷺ قال لابن صائد: «ما ترى؟» قال: حم

٥٧٤٦ ـ أحمد ٣/٨٥.
٥٧٤٧ ـ أحمد ٣/٤٢.
٥٧٤٨ ـ أحمد ٣/٩٧، ٤٣، ٧٩، ٢٦.
٥٧٤٩ ـ أحمد ٣/٤٤.
٥٧٥٠ ـ أحمد ٣/٩٧، ٦٦.

أرى عرشاً على البحر حوله الحيات، فقال رسول الله ﷺ: «ذاك عرش إبليس».

أحمد: ثنا عفان، ثنا حماد بن سلمة، أنا علي بن زيد، عنه، بهذا. وعن يونس عن حماد، نحوه.

٥٧٥١ ـ حديث: جُلِدَ على عهد رسول الله ﷺ في الخمر بنعلين أربعين، فلما كان زمن عمر، جعل بدل (كل)[1] نعل سوطاً. حم طح

أحمد: حدثنا يزيد، أنا المسعودي، عن زيد العمي، عنه، بهذا.

٥٧٥٢ ـ حديث: أن جبريل أتى النبي ﷺ، قال: «اشتكيت يا محمد؟» فقال: «نعم»، فقال: «بسم الله أرقيك...» الحديث. حم طح

أحمد: ثنا عفان، ثنا عبدالوارث، ثنا عبدالعزيز بن صهيب، عنه، به. وعن محمد بن عبدالرحمن الطفاوي، عن داود، عنه، نحوه. وعن عبد الصمد، عن أبيه، عن داود[2]، به. وعن عفان، عن وهيب، عن داود، به.

٥٧٥١ ـ أحمد ٦٧/٣.

ويزاد: رواه الطحاوي في الحدود (١٥٧/٣) حدثنا محمد بن بحر هو ابن مطر، قال: ثنا يزيد بن هارون، قال: أخبرنا المسعودي، عن زيد العمي، عن أبي الصديق، أو أبي نضرة، عن أبي سعيد الخدري، به.

(١) ما بين الهلالين ساقط من (هـ).

٥٧٥٢ ـ أحمد ٥٦/٣، ٥٨، ٢٨، ٧٥.

ويزاد: رواه الطحاوي في كتاب الكراهة (٣٢٩/٤) حدثنا محمد بن علي بن داود، قال: ثنا عفان، قال: ثنا عبدالوارث، قال: ثنا عبدالعزيز بن صهيب، قال: ثنا أبو نضرة، عن أبي سعيد الخدري، به.

(٢) «داود» من الأصل و (هـ)، وفي المطبوع: «عبدالعزيز» وكلاهما يروي عن أبي نضرة العبدي. انظر: (تهذيب التهذيب ٢٠٤/٣، ٣٤١/٦، ٣٠٢/١٠).

٥٧٥٣ ـ حديث: «إذا أوهم الرجل في صلاته، فلم يدر أزاد، أم نقص؟ فليسجد سجدتين وهو جالس». حم

أحمد: ثنا عارم، ثنا سعيد بن زيد، ثنا علي بن الحكم، عنه، بهذا.

٥٧٥٤ ـ حديث: أن رسول الله ﷺ ردّد آية حتى أصبح. عم حم

قال عبدالله: وجدت في كتاب أبي وأحسبني قد سمعته.

أحمد: ثنا زيد بن الحباب، أخبرني إسماعيل بن مسلم، عنه، بهذا. وله حديث في ترجمة: أبي العالية، عن رجال من أصحاب النبي ﷺ، في المبهمات(١).

137 ★ موسى بن وَرْدَان، عن أبي سعيد

٥٧٥٥ ـ حديث: «لو أفْضيت لم يكن إلا بقدر...» الحديث، في العزل، وفيه: تكذيب يهود في قولهم: إنه الموؤدة الصغرى. طح

طح في النكاح: ثنا يونس، ثنا ابن وهب، حدثني عياش بن عقبة الحضرمي، عنه، به.

٥٧٥٦ ـ حديث: كنا مع رسول الله ﷺ يوم الجمعة، فدخل أعرابي حم

٥٧٥٣ ـ أحمد ٣/٤٢.

٥٧٥٤ ـ أحمد ٣/٦٢.

(١) ذكره في ترجمة: أبي العالية، عمن سمع رسول الله ﷺ (ج ٦ لوحة ٣٢ / ب) وانظر الأحاديث المتقدمة برقم: (٥٥٩٣، ٥٦٠٢ـ ٥٦٠٨) والتعليق عليها.

137 ★ هو موسى بن وَرْدان، العامري، مولاهم، أبو عمر المصري القاص، مدني الأصل، صدوق ربما أخطأ، من الثالثة، مات سنة سبع عشرة ومائه، وله أربع وسبعون. انظر: (الجرح والتعديل ٨/١٦٥، والتقريب ٢/٢٨٩، وتهذيب التهذيب ١٠/٣٧٦ وفيه: «البصري» بدل «المصري» وهو تصحيف، وحسن المحاضرة ١ / ٢٧٠ وفيه: «أبو عمرو» بدل «أبو عمر»، وهو تصحيف وانظر: تهذيب الكمال ٢٩/١٦٣).

٥٧٥٥ ـ طح ٣/٣١.

٥٧٥٦ ـ أحمد ٣/٧٠.

ورسول الله ﷺ على المنبر، فجلس الأعرابي في آخر الناس، فقال له النبي عليه الصلاة والسلام: «أركعت ركعتين؟» قال: لا، قال: فأمره... الحديث.

أحمد: ثنا حسن، ثنا ابن لهيعة، عنه، به.

٥٧٥٧ ـ حديث: «الوسيلة درجة عند الله، ليس فوقها درجة، فسلوا الله أن يؤتيني الوسيلة».

أحمد: ثنا موسى بن داود، ثنا ابن لهيعة، عنه، به.

138 ★ / نافع مولى ابن عمر، عن أبي سعيد

٢/١٦٨أ

٥٧٥٨ ـ حديث: «لا تبيعوا الذهب بالذهب إلا مثلاً بمثل...» الحديث.

ط ش طح حب حم

مالك في البيوع: عنه.

الشافعي: عنه، به.

طح في الصرف: ثنا ابن مرزوق، ثنا عارم، ثنا حماد بن زيد، عن أيوب. وعن بحر بن نصر، ثنا أسد بن موسى، ثنا حماد بن سلمة، عن عبيد الله بن عمر، كلاهما عن نافع، به. وعن يونس، عن ابن وهب، به. وعن ابن مرزوق، ثنا أبو صالح[1]، عن ابن أبي داود، عن نافع، عن ابن عمر، عن أبي سعيد، به. كذا قال.

حب في الثالث من الثاني: أنا الحسين بن إدريس، أنا أحمد بن أبي بكر، عن

٥٧٥٧ ـ أحمد ٣/٨٣.

138 ★ هو نافع، أبو عبدالله، المدني، مولى ابن عمر بن الخطاب فقيه، ثقة. ثبت. مشهور، من الثالثة أصابه ابن عمر في بعض مغازيه، وقال فيه: «لقد منَّ الله تعالى علينا بنافع»، مات سنة سبع عشرة ومائة أو بعد ذلك. انظر: (تهذيب الكمال ٢٩/٢٩٨، وتهذيب التهذيب ١٠/٤١٢، والتقريب).

٥٧٥٨ ـ مالك ٢/٦٣٢. الشافعي ص ١٣٩، ١٤٠. طح ٤/٦٧. حب «الإحسان» ٧/٢٣٩. أحمد ٣/٦١، ٥١، ٥٣، ٧٣.

(١) «أبو صالح» من الأصل و(هـ)، وفي المطبوع: «أبو عاصم».

مالك، به. وعن محمد بن عبيد الله بن الفضل الكلاعي بحمص، ثنا عمرو بن عثمان، ثنا أبي، ثنا شعيب بن أبي حمزة، عن نافع، به، وفيه قصة.

قال[1] أحمد: ثنا إسماعيل وإبراهيم، ثنا أيوب، عنه، به. وعن يزيد بن هارون، عن ابن عون[2]. وعن يحيى بن سعيد، عن عبيد الله. وعن أبي المغيرة، عن الأوزاعي، عن يحيى بن أبي كثير، كلهم عن نافع، به، وفي حديث إسماعيل ويحيى: قصة لابن عمر، وفي حديث إسماعيل: رواية نافع له، عن عمر مرسلاً.

139 ★ نُبيح العنزي، عن أبي سعيد

٥٧٥٩ ـ حديث: لا تسبوا حواري رسول الله ﷺ، فإن كفارتهم القتل.
كم

كم في المناقب: أنا أبو الحسن، علي بن محمد بن عقبة الشيباني، ثنا إبراهيم ابن إسحاق بن أبي العنبس[3]، ثنا علي بن حكيم، ثنا شريك، عن الأسود بن قيس، عنه، بهذا، موقوف.

140 ★ النعمان بن أبي عياش الزرقي، عن أبي سعيد

٥٧٦٠ ـ حديث: «لا يصوم عبد يوماً في سبيل الله، إلا باعد الله
مي خز عه حب حم

---

(١) «قال» ليست في (هـ).

(٢) «عون» من الأصل و (هـ)، وهو الصواب، وهو عبدالله بن عون يروي عن نافع، وفي المطبوع: «عمر» بدله وهو تصحيف. انظر: (تهذيب الكمال ٣٠١/٢٩، وتهذيب التهذيب ٣٤٦/٥).

139 ★ هو نُبَيْح، بمهملة مصغرا، ابن عبدالله العنزي، أبو عمرو الكوفي، مقبول من الثالثة. انظر: (تهذيب التهذيب ٤١٧/١٠، التقريب).

٥٧٥٩ ـ كم ٣٦٤/٣. وقال: صحيح على شرط مسلم.

(٣) «العنبس» في (هـ): «العينبس» وهو تصحيف.

140 ★ هو النعمان بن أبي عياش، الزرقي، الأنصاري أبو سلمة المدني، ثقة من الرابعة. انظر: (تهذيب التهذيب ٤٥٥/١٠، والتقريب).

٥٧٦٠ ـ مي ١٢٢/٢، ١٢٣. خز ٢٩٧/٣. حب (الإحسان) ١٧٦/٥. أحمد ٢٦/٣، ٩٥، ٨٣.

بذلك اليوم عن وجهه النار سبعين خريفاً».

مي في الجهاد: أنا الحجاج بن منهال، ثنا حماد بن سلمة، عن سهيل[1] بن أبي صالح، عنه، به.

خز في الصيام: ثنا أبو بشر الواسطي، ثنا خالد ـ يعني ابن عبدالله ـ عن سهيل ـ وهو ابن أبي صالح ـ عنه، بهذا. وعن محمد بن يحيى، عن حجاج بن المنهال، به. ليس في السماع.

عه فيه: ثنا عبدالرحمن بن بشر بن الحكم، ثنا عبدالرزاق، أنا ابن جريج، أنا يحيى بن سعيد وسهيل بن أبي صالح سمعا النعمان، به. وعن الغزي، ثنا الفريابي، ثنا سفيان. وعن أبي أمية، ثنا معاوية بن عمرو، ثنا أبو إسحاق، كلاهما عن سهيل، به.

حب في الثاني من الأول: أنا أحمد بن عمر بن يزيد المحمد أبادي، ثنا سوار بن عبدالله العنبري، ثنا معتمر، عن أبيه، عن سهيل، به.

قال[2] أحمد: ثنا ابن نمير، ثنا سفيان، عن يحيى[3]، عنه. وعن يزيد، عن حماد بن سلمة، عن سهيل، عن النعمان، نحوه.

٥٧٦١ ـ حديث: «إن أدنى أهل الجنة منزلة، رجل صرف الله وجهه عن النار قبل الجنة، ومثل له شجرة ذات ظل، فقال: أي رب قدمني إلى هذه الشجرة أكن في ظلها...» الحديث. بطوله. حم عه

---

(١) «سهيل» من الأصل و(هـ)، وهو الصواب، وفي المطبوع: «سهل» بدل «سهيل». انظر: (الجرح والتعديل ٤/١٤٦، ١٤٧، وتهذيب التهذيب ٤/٢٦٣، ١٠/٤٥٥).

(٢) «قال» ليست في (هـ).

(٣) «يحيى» من الأصل و(هـ)، وهو يحيى بن سعيد الأنصاري، وفي المطبوع: «سمي» بدله، وهو سمي مولى أبي بكر بن عبدالرحمن، وكلاهما يروي عن النعمان بن أبي عياش. انظر: (تهذيب الكمال ٢٩/٤٥٥، وتهذيب التهذيب ١٠/٤٥٥).

٥٧٦١ ـ أحمد ٣/٢٧. عه ١/١٦٣.

خز لابن خزيمة عه لأبي عوانة طح للطحاوي حب لابن حبان قط للدارقطني كم للحاكم

أحمد: ثنا يحيى بن أبي بكير، ثنا زهير بن محمد، عن سهيل بن أبي صالح عنه، به.

عه في الإيمان: ثنا عباس الدوري والصغاني ومحمد بن إسماعيل الصائغ بمكة، قالوا: ثنا يحيى، به.

٢/١٦٨/ب **٥٧٦٢ ـ / حديث: أن النبي ﷺ قال: «فأقول: أصحابي أصحابي، فقيل: إنك** حم **لا تدري ما أحدثوا بعدك، فأقول: بعداً بعداً» أو قال: «سحقاً سحقاً لمن بدل بعدي».**

أحمد: ثنا سليمان بن داود، ثنا عبدالرحمن بن عبدالله بن دينار، عن أبي حازم، عنه، بهذا، هكذا.

٥٧٦٣ ـ حديث: «أنا فرطكم على الحوض». حم

في ترجمة: أبي حازم، عن سهل بن سعد.

٥٧٦٤ ـ حديث: «إن أهل الجنة ليتراؤن أهل الغرف في الجنة...» الحديث مي عه حب حم **فيها.**

٥٧٦٥ ـ حديث: في قوله: ﴿... مَعِيشَةً ضَنكًا...﴾[1] قال: «عذاب القبر». كم

٥٧٦٢ ـ أحمد ٣/٢٨.

٥٧٦٣ ـ ذكره في ترجمة: أبي حازم، سلمة بن دينار، عن سهل بن سعد. برقم (٦٢٣٤) قال: وفيه حديث، عن النعمان بن أبي عياش، عن أبي سعيد. وقال أخرجه أحمد (أي ٥/٣٣٣، ٣٣٩). وانظر الجزء السادس ص ١٢١.

٥٧٦٤ ـ انظر: الجزء السادس ص ١١٠ ـ ١١١، رقم (٦٢١٢) وقال: أخرجه مي في الرقاق، وعه في صفة الجنة، وحب في الثاني من الأول، وأحمد.

٥٧٦٥ ـ كم ٢/٣٨١.

(١) سورة طه، الآية (١٢٤).

كم[1] في التفسير: أنا أبو زكريا العنبري، ثنا محمد بن عبدالسلام، ثنا إسحاق بن إبراهيم، أنا النضر بن شميل، ثنا حماد بن سلمة، عن أبي حازم المدني، عنه، به. مرفوعاً، وقال: صحيح على شرط مسلم.

٥٧٦٦ ـ حديث: «إذا تبع أحدكم الجنازة، فلا يجلس حتى توضع».
حب

حب في التاسع والأربعين من الثاني: أنا محمد بن الحسين[2] بن مكرم، ثنا عبدالله بن عمر بن أبان، ثنا عبيدة بن حميد، عن سهيل بن أبي صالح، عنه، به.

٥٧٦٧ ـ حديث: «أدنى أهل النار عذاباً ينعل بنعلين».
عه

عه في الإيمان: ثنا عباس الدوري والصغاني والصائغ بمكة، قالوا: ثنا يحيى بن أبي بكير، ثنا زهير، عن سهيل بن أبي صالح، عنه، به.

141 ★ نهار العبدي، عن أبي سعيد

٥٧٦٨ ـ حديث: جاء رجل إلى رسول الله ﷺ بابنة له، فقال: يا رسول الله، هذه ابنتي قد أبت أن تتزوج... الحديث.
حب قط كم

حب في الثاني من الأول: أنا محمد بن إسحاق بن خزيمة، ثنا أحمد بن عثمان بن حكيم، ثنا جعفر بن عون، ثنا ربيعة بن عثمان، عن محمد بن يحيى بن حبان، عنه، به.

قط في النكاح: ثنا الحسين بن إسماعيل وإسماعيل بن العباس الوراق، قالا:

---

(١) «كم» في (هـ): «أحمد». وهو تصحيف.
٥٧٦٦ ـ حب (الإحسان) ٥/٤١.
(٢) «الحسين» من الأصل و (هـ) وهو الصواب، وفي المطبوع: «الحسن» بدله. انظر: (تاريخ بغداد ٢/٢٣٣).
٥٧٦٧ ـ عه ١/٩٨.
141 ★ هو نهار بن عبدالله العبدي القيسي المدني، صدوق، من الرابعة. انظر: (تهذيب التهذيب ١٠/٤٧٧، والتقريب).
٥٧٦٨ ـ حب (الإحسان) ٦/١٨٤. قط ٣/٢٣٧. كم ٢/١٨٨.

ثنا محمد بن عبدالملك بن زنجويه، ثنا جعفر بن عون، به.

كم فيه: أنا الحسن بن يعقوب، ثنا محمد بن عبدالوهاب، ثنا جعفر بن عون، به. وقال: صحيح الإسناد.

٥٧٦٩ ـ حديث: «إن الله يسأل العبد يوم القيامة، حتى إنه ليقول: ما يمنعك إذا رأيت المنكر أن تنكره...» الحديث.
حب حم

حب في الرابع والسبعين من الثالث: أنا عمران بن موسى، ثنا محمد بن المثنى، ثنا عبدالوهاب، سمعت يحيى بن سعيد، أخبرني عبدالله بن عبدالرحمن بن معمر بن حزم، أن نهار العبدي أخبره، به.

قال أحمد(١): ثنا أبو سلمة، أنا سليمان بن بلال، عن عبدالله بن عبدالرحمن، بهذا. وعن ابن نمير، عن عبيد الله. وعن عفان، عن وهب، عن يحيى بن سعيد، كلاهما عن عبدالله، نحوه.

142 ★ هلال بن حصن(٢)، عن أبي سعيد

٥٧٧٠ ـ حديث: أنه أصبح ذات يوم، وقد عصب على بطنه حجراً
حم طح

٥٧٦٩ ـ حب (الإحسان) ٩/ ٢٣٠، والموارد ص ٤٥٦. أحمد ٣/ ٢٩، ٢٧، ٧٧.

(١) «قال» ليست في (هـ).

142 ★ هو هلال بن حصن، أخو بني مرة بن عُبَاد، من بني قيس بن ثعلبة، يروي عن أبي سعيد الخدري، عداده في أهل البصرة روى عنه أبو جمرة وقتادة. انظر: (تاريخ البخاري الكبير ٨/ ٢٠٤، والجرح والتعديل ٩/ ٧٣، والثقات لابن حبان ٥/ ٥٠٤، وتعجيل المنفعة ص ٤٣٤).

(٢) «حصن» من مصادر ترجمته، وهو الصواب، وفي الأصل و (هـ): «حصين» بدل «حصن». انظر المصادر السابقة.

٥٧٧٠ ـ أحمد ٣/ ٤٤. وفيه: «هلال بن حصن» وهو الصواب.

ويزاد: رواه الطحاوي في كتاب الزكاة (٢/ ١٦) حدثنا ابن أبي داود، قال: ثنا محمد بن المنهال، قال: ثنا يزيد بن زريع، قال: ثنا سعيد بن أبي عروبة. وعن ابن أبي داود، قال: ثنا محمد بن المنهال، قال: ثنا يزيد، قال: ثنا هشام، كلاهما عن قتادة. وعن ابن مرزوق، قال: ثنا =

من الجوع، فقالت له امرأته أو أمه: ايت النبي ﷺ فسله... الحديث. «من يستعف يعفه الله، ومن يستغن يغنه الله...» الحديث.

أحمد: عن محمد بن جعفر وحجاج وحسين بن محمد، كلهم، عن شعبة، عن أبي حمزة[1] عنه، به.

★ هلال بن عياض

في: عياض بن هلال

143 ★ / واسع بن حَبَّان، عن أبي سعيد ٢/١/١٦٩

٥٧٧١ - حديث: «نهيتكم عن زيارة القبور فزوروها...» الحديث.

كم حم

كم في الجنائز: ثنا أبو العباس محمد بن يعقوب، أنا الربيع بن سليمان ومحمد ابن عبدالله بن عبدالحكم - فرقهما - كلاهما عن ابن وهب، أخبرني أسامة بن زيد، أن محمد بن يحيى بن حبان أخبره: أن واسع بن حبان حدثه، به. وقال: صحيح على شرط مسلم.

= بشر بن عمر الزهراني، قال: ثنا شعبة، عن أبي حمزة، كلاهما عن هلال بن حصن، عن أبي سعيد، به.

قلت: وفيه: «هلال بن حصين» وهو تصحيف كما تقدم.

(١) «أبو حمزة» هكذا في: (الجرح والتعديل ٩/٧٣، والتاريخ الكبير ٨/٢٠٤ والثقات لابن حبان ٥/٥٠٤، وتعجيل المنفعة ص ٤٣٤، ومثله في مسند أحمد، وشرح معاني الآثار). ولكن المعلق على التاريخ الكبير للبخاري صوَّب أنه «أبو جمرة» بدل «أبو حمزة» والله أعلم.

★ هو هلال بن عياض، يقال: عياض بن هلال الأنصاري وهو أرجح وأشبه يروي عن أبي سعيد، وعن يحيى بن أبي كثير. تقدم ص ٣٨٨. انظر: (الجرح والتعديل ٦/٤٠٨، والتقريب).

143 ★ واسع بن حبَّان بن منقذ بن عمرو، الأنصاري، المازني المدني ثقة، من الثانية. انظر: (تهذيب التهذيب ١١/١٠٢، والتقريب).

٥٧٧١ - كم ١/٣٧٤. أحمد ٣/٣٨.

خز لابن خزيمة عه لأبي عوانة طح للطحاوي حب لابن حبان قط للدارقطني كم للحاكم

قال أحمد[1]: ثنا يحيى بن آدم، ثنا ابن المبارك، عن أسامة، به. وفيه: الانتباذ والأضاحي.

٥٧٧٢ ـ حديث: «نهيتكم عن لحوم الأضاحي فوق ثلاث، فكلوا وادخروا...» الحديث. طح

طح في الذبائح: ثنا يونس، ثنا ابن وهب، حدثني أسامة، أن محمد بن يحيى بن حبان أخبره، أن واسعاً أخبره، به.

٥٧٧٣ ـ حديث: «كل مسكر حرام». الضياء م

أخرجه الضياء: في «ذم المسكر» من نسخة: حرملة، عن ابن وهب، عن عمرو ابن الحارث، عن حَبَّان بن واسع بن حبان، عن أبيه، به. وقال: هذا عندي على شرط الصحيح.

٥٧٧٤ ـ حديث: «إذا صلى أحدكم في ثوب، فليجعل طرفيه على عاتقيه». حم

أحمد: عن يحيى بن إسحاق، عن ابن لهيعة، عن حَبَّان بن واسع، عن أبيه، به. وعن علي بن إسحاق، عن عبدالله، عن ابن لهيعة، نحوه.

٥٧٧٥ ـ حديث: «الرجل أحق بصدر دابته، وأحق بمجلسه إذا رجع». حم

أحمد: ثنا وكيع، عن إسماعيل بن رافع، عن محمد بن يحيى بن حبان، عن عمه واسع، به.

144 ★ الوليد بن قيس التُّجِيبي، عن أبي سعيد

(١) «قال» ليست في (هـ).
٥٧٧٢ ـ طح ٤/١٨٦.
٥٧٧٣ ـ قال الحافظ في التلخيص الحبير: أخرجه مسلم، عن عائشة وابن عمر وبريدة.
٥٧٧٤ ـ أحمد ٣/١٥، ٥٥.
٥٧٧٥ ـ أحمد ٣/٣٢.
144 ★ هو الوليد بن قيس بن الأخرم، التُّجِيبي المصري، التابعي مقبول، من الخامسة، =

له في ترجمة: سليمان بن عمرو أبي الهيثم[١]، عن أبي سعيد.

٥٧٧٦ ـ حديث: «يكون خلف بعد ستين سنة، أضاعوا الصلاة واتبعوا الشهوات...» الحديث. حب كم حم

حب في التاسع والستين من الثالث: أنا الحسن بن سفيان، ثنا عبدة بن عبدالرحيم، ثنا المقرىء[٢]، ثنا حيوة بن شريح، حدثني بشير بن أبي عمرو الخولاني، عنه، به.

كم في التفسير: أنا أبو محمد الخزاعي، ثنا ابن أبي مسرة[٣]، ثنا المقرىء، به. وقال: صحيح. وفي الفتن: عن الحسين بن الحسن بن أيوب، عن ابن أبي مسرة، به.

قال[٤] أحمد: ثنا أبو عبدالرحمن، ثنا حيوة، بهذا.

٥٧٧٧ ـ حديث: «خمس من عملهن في يوم كتبه الله من أهل حب

= مات على رأس المائة. انظر: (تهذيب التهذيب ١١/١٤٦، والتقريب، وحسن المحاضرة ١/٢٦٣).

(١) تقدم ص ٢٣٢، حديث ٥٢٨٤.

٥٧٧٦ ـ حب (الإحسان) ٢/٦٧. كم ٢/٣٧٤، ٤/٥٤٧. أحمد ٣/٣٨، ٣٩.

(٢) «المقرىء» من الأصل و(هـ)، وهو الصواب، وهو عبدالله بن يزيد العُمَري، مولاهم، أبو عبدالرحمن، المقرىء، القصير، نزيل مكة. وفي المطبوع: «المقيرى» بدل «المقرىء» وهو تصحيف. انظر: (غاية النهاية في طبقات القراء ١/٤٦٣، العقد الثمين ٥/٢٩٨، وتهذيب التهذيب ٦/٨٣).

(٣) «مسرة» من الأصل و(هـ)، وهو الصواب، وهو عبدالله بن أحمد بن أبي مسرة، أبو يحيى مفتي مكة. وفي المطبوع: «ميسرة» بدله، انظر: (سير أعلام النبلاء ١٢/٦٣٢، والعقد الثمين ٥/٩٩).

(٤) «قال» ليست في (هـ).

٥٧٧٧ ـ حب (الإحسان) ٤/١٩١.

الجنة: من عاد مريضاً، وشهد جنازة، وصام يوماً، وراح يوم الجمعة، وأعتق رقبة».

حب في الثاني من الأول: أنا محمد بن الحسن بن قتيبة، ثنا حرملة، ثنا ابن وهب، أخبرني حيوة بن شريح، أن بشير بن أبي عمرو الخولاني أخبره، عنه، به.

٥٧٧٨ ـ حديث: «لا تصاحب إلا مؤمناً، ولا يأكل طعامك إلا تقي».

حب كم حم

حب في الثالث والستين من الأول: أنا الحسن بن سفيان، ثنا حبان بن موسى، أنا عبدالله، عن حيوة بن شريح، عن سالم بن غَيْلان، عنه، به. وفي الثالث والعشرين من الثاني: أنا أحمد بن علي بن المثنى، ثنا محمد بن الصباح الدولابي، ثنا ابن المبارك، به.

كم في الأطعمة: ثنا أبو عبدالله محمد بن يعقوب، ثنا خُشنام[1] بن الصديق، ثنا عبدالله بن يزيد المقرىء، حدثني حيوة بن شريح، به.

قال[2] أحمد: ثنا أبو عبدالرحمن، ثنا حيوة، به. وعن سالم، عن أبي الهيثم، عن أبي سعيد، به.

٢/١٦٩/ب ★ / لاحق بن حميد أبو مجلز، عن أبي سعيد

يأتي[3].

٥٧٧٨ ـ حب (الإحسان) ١/٣٨٣، ٣٨٥، والموارد ص ٥٠٢. كم ٤/١٢٨. أحمد ٣/٣٨. وقال الحاكم: صحيح الإسناد.

(١) «خُشنام» من الأصل و (هـ) وهو الصواب، وفي المطبوع: «حسام» بدله، وهو تصحيف. انظر: (المؤتلف والمختلف للدارقطني ٣/١٤٣٨).

(٢) «قال» ليست في (هـ).

★ هو لاحق بن حميد بن سعيد، السدوسي البصري، أبو مِجْلَز الأعور، مشهور بكنيته، ثقة من كبار الثالثة، مات سنة ست ومائة. وقيل: غير ذلك. انظر: (تهذيب التهذيب ١١/١٧١، والتقريب ٢/٣٤٠).

(٣) يأتي ص ٤٩٣.

145 ★ يُحَنَّس مولى مصعب بن الزبير، عن أبي سعيد

٥٧٧٩ - حديث: بينا نحن نسير مع رسول الله ﷺ إذ عرض شاعر ينشد، فقال رسول الله ﷺ: «خذوا الشيطان...» الحديث.

أحمد: ثنا قتيبة، ثنا ليث، عن ابن الهاد، عنه، به. وعن يونس، عن ليث، به.

★ يحيى بن عَبَّاد

في ترجمة: يحيى بن عمارة(١)

146 ★ يحيى بن عمارة المازني، عن أبي سعيد

٥٧٨٠ - حديث: «لقنوا موتاكم لا إله إلا الله».

عه حم عه في الجنائز: عن عمار بن رجاء، ثنا أبو عامر العقدي، ثنا سليمان بن بلال وعبدالعزيز بن محمد. وعن أبي أمية، ثنا خالد بن مخلد، ثنا سليمان. وعن محمد بن إسحاق الصغاني، ثنا معلى بن منصور، ثنا عبدالعزيز، كلاهما عن عمارة بن غزية، عنه، به.

قال أحمد: ثنا بشر بن المفضل، ثنا عمارة، به.

---

145 ★ هو يُحَنَّس بن عبدالله، أبو موسى، مولى آل الزبير المدني، مقرىء ثقة، من الثالثة.
انظر: (تهذيب التهذيب ١١/١٧٤، والتقريب).
٥٧٧٩ - أحمد ٣/٨، ٤١.

★ هو يحيى بن عمارة، ويقال: ابن عباد، وقيل: عبادة، في ترجمة: يحيى بن عمارة.
انظر: (تهذيب الكمال ٣١/٤٧٥، وتهذيب التهذيب ١١/٢٥٩، والتقريب).

(١) انظر الحديث (٥٧٨٢) وكلامه فيه ص ٤٦٤ منه.

146 ★ هو يحيى بن عمارة بن أبي حسن، الأنصاري، المازني، المدني، ثقة، من الثالثة.
انظر: (تهذيب التهذيب ١١/٢٥٩، والتقريب).
٥٧٨٠ - أحمد ٣/٣.

٥٧٨١ ـ حديث: «الأرض كلها مسجد إلا المقبرة والحمام».
مي خز حب كم ش حم

مي في الصلاة: أنا سعيد بن منصور، ثنا عبدالعزيز بن محمد، أنا سألته عنه، أخبرني عمرو بن يحيى، عن أبيه، به.

خز فيه: عن الحسين بن حريث، عن عبدالعزيز، به. وعن بشر بن معاذ، عن عبدالواحد بن زياد[١]، عن عمرو، به. وعن بشر، عن بشر بن المفضل[٢]، عن عمارة بن غزية[٣]، عن يحيى بن عمارة. مثله. ليس في سماعنا.

حب فيه وفي التاسع والعشرين من الثالث: أنا ابن خزيمة، ثنا بشر بن معاذ، عن عبدالواحد، به. وفي التاسع والثلاثين من الرابع: أنا عمران بن موسى بن مجاشع، ثنا أبو كامل الجحدري، ثنا عبدالواحد، به.

كم في الصلاة: ثنا أبو بكر بن إسحاق، ثنا محمد بن غالب، ثنا موسى بن إسماعيل، ثنا عبدالواحد، به. وعن عبدالله بن محمد الصيدلاني، ثنا محمد بن أيوب، ثنا إبراهيم بن موسى، ثنا عبدالعزيز، به. وعن أبي بكر بن إسحاق، أنا أبو المثنى، ثنا مسدد، ثنا بشر بن المفضل، ثنا عمارة بن غزية، عن يحيى بن عمارة، به. وقال: صحيح على شرطهما.

ورواه[٤] **الشافعي**: عن سفيان، عن عمرو بن يحيى، به.

٥٧٨١ ـ مي «يماني» ١/٢٦٣. خز ٢/٧. حب (الإحسان) ٣/١٠٢، ١٠٣، ٤/٣٢، ٣٣، والموارد ص ١٠٤. كم ١/٢٥١. الشافعي ص ٢٠. أحمد ٣/٨٣، ٩٦.
ويزاد: رواه أحمد (٣/٨٣)، ثنا أحمد بن عبدالملك، ثنا محمد بن سلمة، عن محمد بن إسحاق، عن عمرو بن يحيى بن عمارة، عن أبيه، عن أبي سعيد الخدري، به.

(١) «زياد» من المطبوع، وهو الصواب، فما في الأصل و (هـ): «زيد» بدل «زياد» فتصحيف. انظر: (تهذيب الكمال ١٨/٤٥٠، وتهذيب التهذيب ٦/٤٣٤، ٨/١١٨).

(٢) «بشر بن المفضل» من الأصل و (هـ) وهو الصواب وقد تحرف في المطبوع إلى «الفضل» بدل «المفضل».

(٣) «غزية» من المطبوع، وهو الصواب، وقد تحرف في الأصل و(هـ) إلى «عتبة». انظر: (تهذيب الكمال ٤/١٧٤ ومابعدها. ترجمة بشر بن المفضل).

(٤) «رواه» ليست في (هـ).

ط لمالك ش للشافعي حم لأحمد عم لعبد الله بن أحمد مي للدارمي جا لابن الجارود

قال[1] أحمد: ثنا يزيد، ثنا سفيان الثوري وحماد بن سلمة، عن عمرو بن يحيى، عن أبيه، به، ولم يذكر سفيان أبا سعيد، بل أرسله. وعن عبدالصمد، عن حماد، به، لكن قال: عن أبي سعيد فيما يحسب، عن النبي ﷺ. وعن أبي معاوية العدوي، عن عبدالواحد بن زياد، عن عمرو بن يحيى، نحوه.

٥٧٨٢ ـ حديث: «ليس فيما دون خمس أواق صدقة...» الحديث.
ط ش مي جا خز عه حب قط حم

مالك في الزكاة: عن عمرو بن يحيى، عن أبيه، به.

وعنه الشافعي.

---

(١) «قال» ليست في (هـ).

٥٧٨٢ ـ مالك ١/٢٤٤. الشافعي ص ٩٥. مي «يماني» ١/٣٢٣. جا ص ١٢٤. خز ٤/١٧، ٣٣، ٣٢، ٣٤. ٣٥، حب (الإحسان) ٥/١١٣، ١١٧، ١١٨، ١١٩. قط ٢/٩٢، ٩٣، ١٢٩. الشافعي ص ٨٨. أحمد ٣/٦، ٤٤، ٤٥، ٧٩، ٧٤، ٥٩، ٩٧، ٧٣، ٨٦.

ويزاد: رواه ابن الجارود في الزكاة ص ١٢٨: حدثنا محمد بن يحيى، قال: ثنا محمد بن يوسف، قال: ثنا سفيان، عن إسماعيل بن أمية، عن محمد بن يحيى بن حبان، عن يحيى بن عمارة، عن أبي سعيد الخدري، به.

ورواه ابن خزيمة في الزكاة (٤ / ٣٣): حدثنا عمران بن موسى القزاز، حدثنا حماد ـ يعني ابن زيد ـ حدثنا يحيى بن سعيد، عن عمرو بن يحيى، عن أبيه، عن أبي سعيد الخدري، به.

ورواه الطحاوي في الزكاة (٢/٣٤، ٣٥) حدثنا حسين بن نصر، قال: ثنا أبو نعيم، قال: ثنا سفيان الثوري، عن عمرو بن يحيى المازني، عن أبيه، عن أبي سعيد الخدري، به. وحدثنا أبو بكرة، قال: ثنا سعيد بن عامر، قال: ثنا همام، عن يحيى بن سعيد، عن عمرو بن يحيى... فذكر، بإسناده، مثله. وحدثنا علي بن شيبة، قال: ثنا يزيد بن هارون، قال: أنا يحيى بن سعيد، عن عمرو، فذكر، بإسناده، مثله. وحدثنا يونس، قال: ثنا ابن وهب، قال: أخبرني يحيى بن عبدالله بن سالم ومالك وسفيان الثوري وعبدالله بن عمر أن عمرو بن يحيى حدثهم، فذكر، بإسناده، مثله. وحدثنا ابن أبي داود، قال: ثنا محمد بن المنهال، قال: ثنا يزيد بن زريع، قال: ثنا روح بن القاسم، عن عمرو بن يحيى، فذكر، بإسناده، مثله. وحدثنا إبراهيم بن مرزوق، قال: ثنا أبو حذيفة، قال: ثنا سفيان، عن إسماعيل بن أمية، عن محمد بن يحيى بن حباب، عن يحيى بن عمارة، عن أبي سعيد، عن رسول الله ﷺ، مثله.

خز لابن خزيمة عه لأبي عوانة طح للطحاوي حب لابن حبان قط للدارقطني كم للحاكم

مي فيه: عن عبيدالله بن موسى، عن سفيان، عن عمرو بن يحيى، عن أبيه، به. وعن محمد بن يوسف، عن سفيان، عن إسماعيل بن أمية، عن محمد بن يحيى بن حبان، عن يحيى، نحوه.

جا فيه: عن ابن المقرىء، عن سفيان ـ هو ابن عيينة ـ به.

خز فيه: عن عبدالجبار بن العلاء، عن سفيان، به. وعن أحمد بن عبدة، عن محمد بن دينار. وعن أحمد بن عبدة، عن يزيد بن هارون، عن يحيى بن سعيد. وعن أحمد بن عبدة، عن حماد بن زيد، عن يحيى بن سعيد وعبيد الله بن عمر. وعن عمران بن موسى، عن حماد بن زيد، عن يحيى بن سعيد. وعن محمد بن بشار، عن عبدالأعلى، عن عبدالله[1] بن عمر. وعن زياد بن يحيى، عن يزيد بن زريع، عن روح بن القاسم. وعن أبي موسى، عن عبدالرحمن، عن سفيان ومالك وشعبة، كلهم عن عمرو بن يحيى، به. وعن عيسى بن إبراهيم الغافقي، عن ابن وهب، عن عبدالله بن عمر ويحيى بن عبدالله بن سالم ومالك والثوري، كلهم عن عمرو بن يحيى، به. ليس في السماع. وعن نصر بن علي الجهضمي، وأحمد بن المقدام، كلاهما عن بشر بن المفضل، عن عمارة بن غزية، عن يحيى، به.

٢/١٧٠أ / عه فيه: عن علي بن حرب وشعيب بن عمرو، قالا: ثنا سفيان، به. وعن عبدالله بن أحمد بن حنبل، عن أبيه. وعن الحسن بن علي بن عفان، عن يحيى بن آدم. وعن بشر بن موسى، عن الحميدي، ثلاثتهم عن ابن عيينة، به. وعن أبي غسان (مالك)[2] بن يحيى الدمشقي وهارون بن عباد، قالا: ثنا يزيد بن هارون، به. وعن بشر بن موسى، عن الحميدي، عن سفيان، عن يحيى ابن سعيد، عن عمرو، قال سفيان: ثم لقيت عمرو بن يحيى. وعن ابن

(١) «عبدالله» من المطبوع، وهو الصواب، وهو عبدالله بن عمر العمري، فما في الأصل و(هـ): «عبيد» بدل «عبد» فتصحيف. انظر: (تهذيب الكمال ١٥/٣٢٧).

(٢) ما بين الهلالين ساقط من الأصل.

الجنيد، عن الحميدي، عن سفيان، عن عمرو بن دينار، عن عمرو بن يحيى، به. قال سفيان: فلقيت عمرو بن يحيى، فحدثني، به. وعن محمد بن حيويه، ثنا مطرف والقعنبي، عن مالك، به. وعن نصر بن زكريا البلخي، عن محمد بن عبيد ابن حساب، عن حماد بن زيد، عن عبيدالله بن عمر وأيوب. وعن بكار ابن قتيبة، ثنا سعيد بن عامر، ثنا همام، عن يحيى بن سعيد، به. وعن أبي الأزهر والدبري، عن عبدالرزاق. وعن أبي يوسف الفلوسي البصري، ثنا أبو عاصم جميعاً، عن ابن جريج. وعن[1] بحر بن نصر، قال: قريء على ابن وهب وأنا أسمع. وعن يونس بن عبدالأعلى، أنا ابن وهب، عن سفيان الثوري ومالك بن أنس وسفيان بن عيينة ويحيى بن عبد الله بن سالم وعبدالله بن عمر. وعن الدبري، عن عبدالرزاق، عن ابن جريج والثوري. وعن أبي إبراهيم الزهري، قال: وكان من الأبدال، ثنا أبو أيوب سليمان بن عبدالرحمن، ثنا شعيب بن إسحاق، ثنا الأوزاعي، أخبرني يحيى بن أبي كثير. وعن ابن شاذان، ثنا معلى بن منصور، ثنا سليمان بن بلال وخالد بن عبدالله. وعن[2] الربيع بن سليمان، ثنا ابن أبي عباد، ثنا داود بن عبدالرحمن. وعن بشر بن موسى، عن الحميدي. وعن ابن المثنى، عن القعنبي، كلاهما عن الدراوردي. وعن عباس الدوري، عن أمية بن بسطام، عن يزيد بن زريع، عن شعبة وروح بن القاسم. وعن يونس بن حبيب، ثنا أبو داود، ثنا شعبة، قالوا: كلهم - وهم ستة عشر رجلاً - عن عمرو بن يحيى بن عمارة، به. وعن موسى بن سعيد الطرسوسي عن مسدد. وعن أبي بكر بن شاذان، أنا معلى بن منصور، قالا: ثنا بشر بن المفضل، ثنا عمارة بن غزية، عن يحيى بن عمارة، به. وعن الصغاني، ثنا أبو الجواب. وعن الدوري وأبي أمية، قالا: ثنا قبيصة. وعن الحسن بن علي بن عفان، عن يحيى بن آدم. وعن أحمد بن أبي رجاء، عن وكيع. وعن سعدان بن يزيد، عن إسحاق بن يوسف الأزرق، كلهم عن سفيان، عن إسماعيل بن أمية، به. وعن إسحاق بن إبراهيم، عن عبدالرزاق، عن الثوري ومعمر، عن

(١) «وعن» في (هـ): «عن» بدون واو.
(٢) «وعن» في (هـ): «عن» بدون واو.

إسماعيل بن أمية، به. وعن أبي البختري، ثنا أبو أسامة، ثنا الوليد بن كثير، عن محمد بن عبدالرحمن بن صعصعة، عن يحيى بن عباد، عن أبي سعيد الخدري، به. كذا قال: يحيى بن عباد، وإنما هو يحيى بن عمارة. وهو في الموطأ عن: محمد بن عبدالرحمن بن عبدالله بن أبي صعصعة، عن أبيه، عن أبي سعيد.

٢/١٧٠/ب حب في الحادي والعشرين من الأول: أنا عمران بن موسى / بن مجاشع والحسن بن سفيان، قالا: ثنا محمد بن عبيد بن حساب، ثنا حماد بن زيد، عن عبيدالله وأيوب، به. وعن الحسن بن سفيان، ثنا حبان، أنا عبدالله، أنا سفيان، نحوه. وعن محمد بن المسيب بن إسحاق، عن زياد بن يحيى الحساني، ثنا يزيد بن زريع، (به. وفي العاشر من الثالث: أنا الحسن بن سفيان، ثنا محمد بن المنهال، ثنا ابن زريع[1])[2]، ثنا روح بن القاسم وشعبة[3] جميعاً، به. وعن أبي يعلى، ثنا زكريا بن يحيى، ثنا هشيم، عن يحيى بن سعيد، نحوه، وفي الثالث والأربعين منه: أنا عمر بن محمد الهمداني، ثنا بندار، ثنا عبدالرحمن بن مهدي، به.

قط فيه: ثنا يحيى بن محمد بن صاعد، ثنا أبو الخطاب زياد بن يحيى الحساني، ثنا يزيد بن زريع، ثنا روح بن القاسم، به. وثنا أبوبكر النيسابوري، ثنا يونس بن عبدالأعلى، أنبأ ابن وهب، أخبرني عبدالله بن عمر ويحيى بن عبدالله بن سالم ومالك بن أنس، أن عمرو بن يحيى حدثهم، به نحوه. وقال: كلهم ثقات. وعن أبي الأسود عبيد[4] الله بن موسى بن إسحاق الأنصاري، ثنا جعفر بن محمد

(١) في المطبوع «ابن روح» وهو تصحيف. انظر: (تهذيب التهذيب ١١/٣٢٥ ومابعدها).
(٢) ما بين الهلالين ساقط من (هـ)
(٣) «شعبة» من الأصل، و (هـ)، وفي المطبوع: «سعيد» والطبقة محتملة لأن شعبة وسعيد يروي عنهما ابن زريع. انظر: (تهذيب التهذيب ١١/٣٢٥ ومابعدها).
(٤) «عبيد» من المطبوع، وهو الصواب، وهو عبيد الله بن موسى بن إسحاق، أبو الأسود الخطمي الأنصاري، وهو أخو أحمد والعباس بن موسى، شيخ أبي الحسن الدارقطني، وتلميذ جعفر بن محمد الشيرازي. فما في الأصل و (هـ): «عبد» بدل «عبيد» فتصحيف. انظر: (تاريخ بغداد ١٠/٣٥٢، والأنساب ٥/١٤٩).

الشيرازي، ثنا عبدالله بن صالح، ثنا أبو بكر بن عياش، عن يحيى بن سعيد؛ عن عمرو بن يحيى، نحوه، وقال: كلهم ثقات، وروى الشافعي عن سفيان بعضه.

قال[1] أحمد: ثنا سفيان، عن عمرو، بهذا. وعن محمد بن جعفر، عن شعبة. وعن عفان، عن وهيب، كلاهما عن عمرو، نحوه. وعن إسحاق بن يوسف ووكيع وعبدالرزاق ويحيى بن آدم، أربعتهم عن الثوري. قال: وقال: معمر، كلاهما عن إسماعيل بن أمية، عن محمد بن يحيى بن حبان، عن يحيى بن عمارة، به. وعن يعقوب، عن أبيه، عن ابن إسحاق، قال: حدثني محمد بن يحيى بن حبان ومحمد بن عبدالله بن عبدالرحمن بن أبي صعصعة، عن يحيى بن عمارة بن أبي حسن وعباد بن تميم، عن أبي سعيد، وأعاده، عن يعقوب بسنده، عن محمد بن عبدالله وحده، لم[2] يذكر: محمد بن يحيى.

٥٧٨٣ ـ حديث: «لا تؤخذ الصدقة من الحرث، حتى يبلغ حصاده خمسة أوسق». قط

قط في الزكاة: ثنا يوسف بن يعقوب بن إسحاق بن بهلول، ثنا جدي، ثنا أبي، عن عبدالله بن سمعان، أخبرني عبدالله بن عبدالرحمن، عن يحيى بن عمارة، بهذا، وقال: ابن سمعان متروك.

٥٧٨٤ ـ حديث: «يدخل الله أهل الجنة الجنة، يدخل من يشاء برحمته...» الحديث. خز عه حب

خز في التوحيد: ثنا الربيع بن سليمان وإبراهيم بن عيسى بن عبدالله ـ كاتب الحارث بن مسكين ـ، قالا: ثنا ابن وهب، حدثني مالك، عن عمرو بن

---

(١) «قال» ليست في (هـ).
(٢) «لم» في (هـ): «ولم».
٥٧٨٣ ـ قط ٢/٩٨.
٥٧٨٤ ـ خز في التوحيد ص ٢٩٤. حب (الإحسان) ١/٢٠٣، ٢٢٢. عه ١/١٨٥.

يحيى بن عمارة، عن أبيه، بـه. وعن أحمد بن عبدالرحمن بن وهب، عن عمه، به.

عـه في الشفاعة: ثنا عيسى بن أحمد والربيع بن سليمان ويونس بن عبد الأعلى، عن ابن وهب، به. وعن إسماعيل القاضي، ثنا ابن أبي أويس، عن مالك، به. وعن ابن أبي الحنين، ثنا معلى بن أسد، ثنا وهيب، عن عمرو بن يحيى، به.

حب في الحادي والأربعين من الثاني: أنا وصيف بن عبدالله الحافظ، بأنطاكية، ثنا الربيع بن سليمان، وفي النوع الثمانين من الثالث: أنا الفضل بن الحباب، ثنا علي بن المديني، ثنا معن بن عيسى، ثنا مالك، به.

٥٧٨٥ ـ / حديث: «لا تخيِّروا بين الأنبياء». ٢/١٧١أ
عه طح حب

عه في المناقب: عن علي بن حرب، ثنا وكيع. وعن علي بن عبدالعزيز، ثنا ابن الأصبهاني، عن وكيع. وعن العباس الترقفي وأبي العباس الغزي، قالا: ثنا الفريابي. وعن أحمد بن عصام، ثنا أبو أحمد الزبيري. وعن عباس الدوري، ثنا أبو الجواب، أربعتهم عن سفيان. وعن أبي داود السجزي، ثنا أبو سلمة. وعن جعفر الصائغ، ثنا عفان، كلاهما عن وهيب، كلاهما عن عمرو بن يحيى، عن أبيه، به.

طح في الكراهة: ثنا فهد، ثنا محمد بن سعيد، ثنا وكيع. وعن حسين بن نصر، ثنا أبو نعيم، عن سفيان، به. وعن يونس، ثنا نعيم بن حماد، ثنا عبدالعزيز بن محمد، عن عمرو بن يحيى، عن أبيه مختصراً.

حب في الرابع والعشرين من الثاني: أنا أحمد بن علي بن المثنى، ثنا محمد بن أبي بكر المقدمي، ثنا سفيان، هو ابن عيينة، عن عمرو بن يحيى، به.

٥٧٨٦ ـ حديث: «لا ضرر ولا ضرار، من ضار ضاره الله، ومن شاق شق الله عليه».
قط كم ط

٥٧٨٥ ـ طح ٤/٣١٥. حب (الإحسان) ٨/٤٥.
٥٧٨٦ ـ قط ٤/٢٢٩، ٣/٧٧. كم ٢/٥٧. مالك ٢/٧٤٥. التمهيد ٢٠ / ١٥٩.

ط لمالك شن للشافعي حم لأحمد عم لعبد الله بن أحمد مي للدارمي جا لابن الجارود

قط في البيوع وفي الأحكام: ثنا إسماعيل بن محمد الصفار، ثنا العباس بن محمد هو الدوري، ثنا عثمان بن محمد بن عثمان بن ربيعة بن أبي عبدالرحمن، حدثني عبدالعزيز بن محمد الدراوردي، عن عمرو بن يحيى المازني، عن أبيه، بهذا.

كم في البيوع: ثنا أبو العباس محمد بن يعقوب، ثنا العباس بن محمد، به. وقال: صحيح الإسناد.

قلت: تابعه عبد الملك بن معاذ النصيبي، عن الدراوردي، رويناه في «الجزء الخامس من حديث أبي بكر المهندس» انتقاء عبدالغني بن سعيد عليه، ورواه أبو عمر في «التمهيد» من طريق: عبدالملك هذا.

ورواه مالك في الموطأ: عن عمرو بن يحيى بن عمارة، عن أبيه مرسلاً، لم يذكر أبا سعيد.

٥٧٨٧ ـ حديث: النهي عن الصلاة بعد العصر.

طح

طح في الصلاة: ثنا فهد، ثنا يحيى بن صالح، ثنا سليمان بن بلال، ثنا عمرو بن يحيى، عن أبيه، به.

٥٧٨٨ ـ حديث: نهى رسول الله ﷺ عن صيام يومين: يوم الفطر ويوم الأضحى.

عه حم

عه في الصيام: ثنا أبو داود السجستاني، ثنا أبو سلمة، ثنا وهيب، ثنا عمرو بن يحيى، عن أبيه، بهذا.

قال[1] أحمد: ثنا عفان، ثنا وهيب، به.

٥٧٨٧ ـ طح ١/٣٠٤.
٥٧٨٨ ـ أحمد ٣/٩٦ ٣/٩٦
(١) «قال» ليست في (هـ).

٥٧٨٩ ـ حديث: جاء يهودي إلى رسول الله ﷺ قد ضرب وجهه، فقال له: ضربني[1] رجل من أصحابك، فقال النبي ﷺ: «لم فعلت؟» قال: يا رسول الله فضل موسى عليك، فقال النبي ﷺ: «لا تفضلوا بين الأنبياء..» حم

الحديث. وقد تقدم قريباً[2].

أحمد: ثنا أبو النضر، ثنا ورقاء، سمعت عمرو بن يحيى المازني يحدث، عن أبيه، به. وعن وكيع، عن سفيان، عن عمرو بن يحيى بالحديث دون القصة، وأعاده عن وكيع مختصراً.

٥٧٩٠ ـ حديث: «إذا دخل أهل الجنة الجنة، وأهل النار النار، قال رسول الله ﷺ: يقول الله: من كان في قلبه مثقال حبة من خردل من خير فأخرجوه...» الحديث. حم

أحمد: ثنا عفان، ثنا وهيب، عن عمرو بن يحيى، عن أبيه، به.

147 ★ يزيد بن محمد القرشي، عن أبي سعيد

٥٧٩١ ـ حديث: «لا يصيب المؤمن هم ولا حزن ولا نصب ولا وصب ولا حم

٥٧٨٩ ـ أحمد ٣/٤٠، ٤١، ٣١.

(١) «ضربني» في (هـ): «يضربني».

(٢) تقدم برقم (٥٧٨٥) ص ٤٦٦.

٥٧٩٠ ـ أحمد (٣/٥٦).

147 ★ هو يزيد بن محمد بن قيس بن مخرمة بن المطلب بن عبد مناف القرشي المطلبي التابعي المدني الأصل، نزيل مصر، ثقة من السادسة. يروي عن أبي الهيثم العتواري صاحب أبي سعيد الخدري. وعنه سليمان بن أبي زينب. انظر: (الجرح والتعديل ٩/٢٨٨، وتهذيب الكمال ٣٢/٢٣٨، وحسن المحاضرة ١/٢٧١).

٥٧٩١ ـ أحمد ٣/٣٨.

أذى إلا كفر به عنه».

أحمد: ثنا أبو عبدالرحمن هو المقرىء: ثنا إسماعيل، حدثني سليمان بن أبي زينب[1]، عنه، به.

148 ★ / يزيد الفقير، عن أبي سعيد

٢/١٧١/ب

٥٧٩٢ - حديث: «يخرج قوم يقرؤن القرآن لا يجاوز حناجرهم، يمرقون من الدين كما يمرق السهم من الرمية» وفيه قصة.

أحمد: ثنا محمد بن عبيد، ثنا سويد بن نجيح[2]، عنه، به.

(الكنى، عن أبي سعيد)[3]

149 ★ أبو إبراهيم الأنصاري، عن أبي سعيد

٥٧٩٣ - حديث: سمعت النبي ﷺ يستغفر يوم الحديبية للمحلقين ثلاثاً وللمقصرين مرة.

---

(١) «زينب» من الأصل و (هـ)، وهو الصواب، وفي المطبوع: «ذئب» وهو تصحيف. انظر: (تهذيب الكمال ٣٢/٢٣٩).

148 ★ هو يزيد بن صهيب الكوفي، أبو عثمان، المعروف بالفَقِير عرف بذلك، لأنه كان يشكو فقار ظهره، ثقة، من الرابعة انظر: (تهذيب التهذيب ١١/٣٣٨، التقريب).

٥٧٩٢ - أحمد ٣ / ٥٢.

(٢) «نجيح» من المطبوع، وهو الصواب، وفي الأصل و (هـ): «يحيى» بدله، وهو تصحيف. انظر: (الجرح والتعديل ٤ / ٢٣٦، وتهذيب الكمال ٣٢/١٦٤ في ترجمة شيخه يزيد بن صهيب).

(٣) ما بين الهلالين ساقط من الأصل.

149 ★ هو أبو إبراهيم، الأشهلي، المدني، مقبول من الثالثة، قيل: إنه عبدالله بن أبي قتادة، ولا يصح. انظر: (تهذيب التهذيب ١٢/٢، والتقريب).

٥٧٩٣ - أحمد ٣/٢٠، ٨٩، ٩٠

خز لابن خزيمة عه لأبي عوانة طح للطحاوي حب لابن حبان قط للدارقطني كم للحاكم

عـه[1] في الحج: ثنا ابن ميمون، ثنا الوليد، عن الأوزاعي، عن يحيى، عنه، به. وعن ابن مرزوق، ثنا هارون بن إسماعيل، ثنا علي بن المبارك، حدثني يحيى، به، نحوه.

رواه[2] أحمد: عن يزيد وروح وعبدالصمد وأبي عامر، أربعتهم عن هشام. وعن حسن، عن شيبان، كلاهما عن يحيى، نحوه.

150 ★ أبو أرطاة، عن أبي سعيد

٥٧٩٤ ـ حديث: نهى رسول الله ﷺ عن الزهو والتمر، والزبيب والتمر.
حم

أحمد: ثنا ابن نمير، عن الأعمش، عن حبيب، عنه، بهذا.

★ أبو أمامة بن سهل بن حنيف: هو أسعد
تقدم[3]

★ أبو البختري: هو سعيد بن فيروز
تقدم[4]

151 ★ أبو بكر بن المنكدر، عن أبي سعيد

٥٧٩٥ ـ حديث: «على كل محتلم الغسل يوم الجمعة، ويلبس من صالح
حم

---

(١) «عـه» في (هـ): «كم» وهو خطأ، لأن ابن ميمون من شيوخ أبي عوانة. انظر: (تهذيب التهذيب ٩/٢٨١).

(٢) «رواه» ليست في (هـ).

150 ★ أبو أرْطاة الكوفي، مقبول، من الرابعة، عن أبي سعيد، وعنه حبيب بن أبي ثابت. انظر: (تهذيب التهذيب ١٢/٧، والتقريب).

٥٧٩٤ ـ أحمد ٣/٥٨ ـ ٥٩.

(٣) تقدم برقم (٣) ص ١٦٣.

(٤) تقدم برقم (٤٠) ص ٢٢٣.

151 ★ أبو بكر بن المنكدر بن عبدالله بن الهدير، التيمي، ثقة من الرابعة، وكان أسن من أخيه «محمد». انظر: (تهذيب التهذيب ١٢/٤٠، والتقريب).

٥٧٩٥ ـ أحمد ٣/٦٥.

ثيابه، وإن كان له طيب مَسَّ منه».

أحمد: ثنا يونس، ثنا فليح، سمعت أبا بكر بن المنكدر، بهذا. روي عن أبي بكر، عن عمرو بن سليم، عن عبدالرحمن بن أبي سعيد، عن أبيه، وقد مضى[1].

152ـ ★ أبو حازم، عن أبي سعيد

٥٧٩٦ ـ حديث: «إن المتحابين لَتُرىَ غرفهم في الجنة كالكوكب الطالع، الشرقي أو الغربي، فيقال: من هؤلاء؟ فيقال: هؤلاء المتحابون في الله عزَّ وجل».

أحمد: ثنا علي بن عياش، ثنا محمد بن مطرف، عنه، بهذا.

153 ★ أبو الحكم، عن أبي سعيد

في ترجمته [. . . .][2].

154 ★ أبو الخطاب، عن أبي سعيد

---

(١) تقدم برقم (٥٤٠٦) ص٢٨٠.

152 ★ أبو حازم هو سلمة بن دينار، الأعرج الأفزر التمار المدني القاص، مولى الأسود بن سفيان المخزومي، ويقال: مولى بني شجع من بني ليث، قال ابن خزيمة: ثقة لم يكن في زمانه مثله، مات في خلافه أبي جعفر بعد سنة أربعين ومائه، ويقال: قبل ذلك وبعد ذلك. انظر: (تهذيب الكمال ١١/٢٧٢، وتهذيب التهذيب ٤/١٤٣).

٥٧٩٦ ـ أحمد ٣/٨٧.

153 ★ أبو الحكم البَجَلي، عن أبي سعيد وأبي هريرة، مستور، من الثالثة، وقيل: هو عبدالرحمن بن أبي نُعْم. انظر: (تهذيب التهذيب ١٢/٧٧، والتقريب).

(٢) ما بين المعقوفين بياض بالأصل و(هـ) ولعل المراد ما في تحفة الأشراف (٣/ ٤٨٧ ح ٤٤١١): «لو أن أهل السماء والأرض أشركوا في دم مؤمن» من طريق أبي الحكم البجلي، عن أبي سعيد وأبي هريرة، ولم أقف عليه في ترجمته: عن أبي هريرة.

154 ★ أبو الخطاب المصري، عن أبي سعيد، ولم يرو عنه غير أبي الخير، وإذا روى عنه أبو الخير فهو قديم، مجهول، من الثالثة. انظر: (تهذيب التهذيب ١٢/٨٦، والتقريب، وحسن المحاضرة ١/٢٦٣).

٥٧٩٧ ـ حديث: أن النبي ﷺ خطب الناس، فقال: «ألا أخبركم بخير الناس وشر الناس...». كم حم

كم في الجهاد: ثنا أبو العباس، محمد بن يعقوب، ثنا ابن عبدالحكم، ثنا ابن وهب، أخبرني الليث بن سعد، عن يزيد بن أبي حبيب، عن أبي الخير، عنه، به.

رواه[1] أحمد: عن هاشم بن القاسم ويونس وحجاج، ثلاثتهم عن الليث، به.

★ أبو الخليل: هو صالح بن أبي مريم

تقدم[2]

★ أبو رفاعة

في: أبي مطيع بن رفاعة

★ أبو الزبير محمد بن مسلم

تقدم[3]

155 ★ أبو زُبَيْد، عن أبي سعيد[4]

٥٧٩٨ ـ حديث: سئل رسول الله ﷺ وهو بين الجمرتين عن رجل طح

٥٧٩٧ ـ كم ٢/٦٧. أحمد ٣/٣٧، ٤١، ٥٧، ٥٨. وقال الحاكم: صحيح الإسناد.

(١) «رواه» ليست في (هـ).

(٢) تقدم برقم(٥٣) ص ٢٥٥.

★ أبو رفاعة، ويقال: رفاعة، ويقال: أبو مطيع بن عوف الأنصاري، عن أبي سعيد في العزل، وعنه محمد بن عبدالرحمن بن ثوبان، مقبول، من الثالثة. انظر: (تهذيب التهذيب ٣/٢٨٣، ١٢، ٢٣٩، والتقريب). ويأتي حديثه برقم (٥٨٣٦) ص ٤٩٣ ـ ٤٩٤.

(٣) تقدم برقم (١٢٨). ص ٤٠٤.

155 ★ لم أقف عليه، ولعله، أبو زبيد الهمداني. انظر: (تاريخ البخاري الكبير ٩/٣٣، والجرح والتعديل ٩/٣٧٥).

(٤) حقه التقديم.

٧٥٩٨ ـ طح ٢/٢٣٧.

حلق قبل أن يرمي ؟ . . . الحديث.

طح في الحج: ثنا ابن أبي داود، ثنا المقدمي، ثنا عمر[1] بن علي، عن الحجاج، عن عبادة بن نسي، حدثني أبو زبيد، به.

156 ★ أبو السائب مولى هشام بن زهرة، عن أبي سعيد

٥٧٩٩ ـ حديث: «إن نفراً من الجن بالمدينة قد أسلموا، فإذا رأيتم أحداً منهم عه حب ط حم **فحذروه ثلاث مرات. . .» الحديث. وفيه: قصة الفتى الذي قتل الحية فمات.**

/ عه في الطب: عن يونس بن عبدالأعلى وبحر بن نصر، قالا: ثنا ابن وهب، عن مالك، عن صيفي مولى أفلح، عن أبي السائب مولى هشام بن زهرة، أنه دخل على أبي سعيد. . . فذكره. ورواه محمد بن يحيى، عن ابن أبي مريم، عن الليث، عن ابن عجلان، عن صيفي، به. وعن يونس بن حبيب، ثنا أبو داود. وعن أبي المثنى، ثنا أبو سلمة، قالا: ثنا جرير بن حازم، عن أسماء بن عبيد، عن السائب: دخلنا على أبي سعيد. . .فذكر، نحوه. قال أبو عوانة: كذا قال جرير بن حازم، وهو عندنا أبو السائب. ٢/١/١٧٢

حب في الثالث والأربعين من الثاني: أنا ابن قتيبة، ثنا يزيد بن موهب، عن ابن عجلان، عن صيفي أبي[2] سعيد مولى الأنصار أخبره، عن أبي السائب، به.

---

(١) «عمر» من الأصل و (هـ)، وهو الصواب، وفي المطبوع «عمرو» بدله. انظر: (تهذيب الكمال ٢١/٤٧٠، وتهذيب التهذيب ٧/٤٨٥، ٤٨٦، والتقريب).

156 ★ أبو السائب، الأنصاري المدني، مولى هشام بن زهرة، ويقال: مولى عبدالله بن هشام بن زهرة، ويقال: مولى ابن زهرة، يقال: اسمه عبدالله بن السائب، ثقة، من الثالثة. انظر: (تهذيب التهذيب ١٢/١٠٤، والتقريب).

٥٧٩٩ ـ حب (الإحسان) ٨/١٠. مالك ٢/٩٧٦. أحمد ٣/٤١. وطريق يحيى لم أجده.

(٢) «أبي» من الأصل و (هـ) وهو الصواب، وفي المطبوع: «ابن» بدل «أبي». انظر: (تهذيب =

خز لابن خزيمة عه لأبي عوانة طح للطحاوي حب لابن حبان قط للدارقطني كم للحاكم

قلت: سقط بين يزيد بن موهب وابن عجلان رجل: وأظنه الليث بن سعد. والله أعلم.

ورواه[١] مالك في الموطأ: عن صيفي مولى ابن أفلح[٢]، به.

قال[٣] أحمد: ثنا يحيى بن سعيد، عن ابن عجلان، ثنا صيفي، عنه، به. وعن يونس، عن ليث، عن ابن عجلان، به. وفيه قصة الرجل الذي استأذن يوم الأحزاب، وكان حديث عهد بعرس، وقتله الحية وموته في الحال.

★ أبو سعيد المقبري: هو كيسان

تقدم[٤]

157 ★ أبو سعيد مولى المَهْري، عن أبي سعيد

٥٨٠٠ ـ حديث: «اللهم بارك لنا في صاعنا ومدنا، واجعل مع البركة بركتين». عه حب

عه في الحج: ثنا أبو أمية، ثنا عبيد الله بن موسى، ثنا شيبان، عن يحيى بن أبي كثير، عنه، به.

حب في النوع الثاني من القسم الأول: أنا أبو يعلى، ثنا أبو خيثمة، ثنا ابن

= التهذيب ٤/٤٤١، والتقريب).

(١) «رواه» ليست في (هـ).

(٢) «مولى ابن أفلح» من الأصل و(هـ) والمطبوع، وتهذيب الكمال ١٣/٢٤٩ و«مولى أفلح» بدون ذكر «ابن» من تهذيب الكمال ٣/٣٢٥ ومن تهذيب التهذيب ١/٣٦٨، ٤/٤٤١ والتقريب.

(٣) «قال» ليست في (هـ).

(٤) تقدم برقم (١٢٠). ص ٣٩٩.

157 ★ أبو سعيد، مولى المَهْرى، مقبول من الثالثة. انظر: (تهذيب التهذيب ١٢/١١١، والخلاصة ص ٤٥١. والتقريب).

٥٨٠٠ ـ حب (الإحسان) ٦/٢٢.

عُلَيَّة، عن علي بن المبارك، أنا يحيى بن أبي كثير، عنه.

٥٨٠١ ـ حديث: «اللهم إن إبراهيم حرم مكة...» الحديث بطوله، وفيه: قصّة في أوله وأثنائه، وفيه: قصة لأبي سعيد مع أبي سعيد.

عه في الحج: عن محمد بن إسحاق الصغاني، ثنا حماد بن إسماعيل بن علية، ثنا أبي، عن وهيب، عن يحيى بن أبي إسحاق، عنه، به. وعن معاوية بن صالح، ثنا سعيد بن شرحبيل، ثنا الليث، عن سعيد المقبري، عن أبي سعيد، ببعضه.

٥٨٠٢ ـ حديث: أن رسول الله ﷺ بعث جنداً إلى بني لحيان، فقال: «لينبعث من كل رجلين أحدهما، والأجر بينهما، ثم قال: اللهم بارك لنا في مدنا وصاعنا، واجعل مع البركة بركتين».

حم جا عه حب كم م

أحمد: عن إسماعيل وأبي عامر، كلاهما عن علي بن المبارك. وعن[1] روح، عن حسين المعلم، كلاهما عن يحيى بن أبي كثير، عنه، به. وعن عبدالصمد وعبدالرحمن، كلاهما عن حرب، عن يحيى بالحديث دون القصة. وعن هارون بن معروف، عن ابن وهب، عن عمرو بن الحارث. وعن عتاب، عن عبدالله، عن ابن لهيعة، كلاهما عن يزيد بن أبي حبيب، عن يزيد بن أبي سعيد مولى المهري، عن أبيه، به. لكن زاد: وقال للقاعد: «أيكم خلف الخارج في أهله وماله بخير، كان له مثل نصف أجر الخارج» ولم يذكر الدعاء للمدينة.

جا في الجهاد: ثنا محمد بن يحيى، ثنا أبو نعيم، ثنا شيبان، عن يحيى ـ يعني ابن أبي كثير ـ عن أبي سعيد، بهذا.

عه فيه: عن محمد بن عوف، ثنا أحمد بن خالد، ثنا شيبان، به. وعن

٥٨٠٢ ـ أحمد ٣/٩١، ٣٤، ٣٥، ٤٧، ٤٩، ١٥، ٥٥. جا ص ٣٤٥. عه ٥/٦٧، ٦٨، ٦٩. حب (الإحسان) ٧/٧٠، ٧١، ١١٢. كم ٢/٨٢.

(١) وأما رواية «روح» فلم أقف عليها، وهي في أطراف المسند (٦/٣٣٠، ح ٨٤٧٤).

خز لابن خزيمة عه لأبي عوانة طح للطحاوي حب لابن حبان قط للدارقطني كم للحاكم

الصغاني، عن روح بن عبادة. وعن إسحاق بن سيار، ثنا أبو معمر، ثنا عبدالوارث، كلاهما عن حسين المعلم. وعن يونس بن حبيب، ثنا أبو داود، ثنا حرب بن شداد. وعن هلال بن العلاء، ثنا مؤمل بن الفضل، ثنا الوليد بن مسلم، ثنا الأوزاعي، كلهم عن يحيى بن أبي كثير، به. وعن علي بن حرب وأبي داود السجزي وأبي علي ابن أخي مأمون[1] المصري، قالوا: ثنا سعيد بن منصور، ثنا ابن وهب، أخبرني عمرو بن الحارث، عن يزيد بن أبي حبيب، عن يزيد بن أبي سعيد مولى المهري، عن أبيه، نحوه.

٢/١٧٢/ب / حب في الثاني من الأول: أنا ابن سلم، ثنا عبدالرحمن بن إبراهيم، ثنا الوليد، به. وفي الثاني والثلاثين من الثالث: أنا ابن سلم، ثنا حرملة، ثنا ابن وهب، به.

كم في الجهاد: ثنا أبو العباس محمد بن يعقوب، ثنا ابن عبدالحكم، ثنا ابن وهب، به. وقال: صحيح الإسناد.

قلت: قد أخرجه مسلم من هذا الوجه[2].

٥٨٠٣ ـ حديث: كان فتى منا حديث عهد بعرس، فخرجنا مع رسول الله ﷺ إلى الخندق، وكان ذلك الفتى يستأذنه بأنصاف النهار ويرجع إلى أهله...

الحديث في قتل الحيات.

حب في الثامن والسبعين من الأول: أنا عمر بن سعيد بن سنان، أنا أحمد بن أبي بكر، عن مالك، عن صيفي مولى ابن[3] أفلح، عنه، به.

---

(١) في المطبوع «ملون» وهو تحريف مطبعي.

(٢) أخرجه مسلم في صحيحه ـ كتاب الإمارة ـ باب إعانة الغازي في سبيل الله... (٣ / ١٥٠٧) من طريق أبي سعيد مولى المهري، عن أبي سعيد الخدري.

٥٨٠٣ ـ حب (الإحسان) ٧/ ٤٦٠ وفيه: «عن صيفي مولى ابن أفلح، عن أبي السائب مولى هشام بن زهرة، عن أبي سعيد».

(٣) «ابن» من الأصل، وهو الصواب، وفي (هـ): «أبو» انظر: التعليق على ص (٤٧٤).

٥٨٠٤ ـ حديث: «من صبر على لأوائها وشدتها، كنت له شفيعاً أو شهيداً يوم القيامة». حم

أحمد: ثنا أبو أحمد[1] الزبيري، ثنا أبو النعمان بن عبدالرحمن الأنصاري، عنه، به. وفيه قصة. وعن حجاج والخزاعي، كلاهما عن ليث، عن سعيد بن أبي سعيد، عن أبي سعيد مولى المهري، نحوه. وعن إسحاق بن إبراهيم الرازي، عن سلمة بن الفضل، عن محمد بن إسحاق، عن محمد بن ثابت بن شرحبيل، عن أبي سعيد الخدري، بالحديث دون القصة.

158 ★ أبو سفيان مولى ابن أبي أحمد، عن أبي سعيد.

٥٨٠٥ ـ حديث: نهى رسول الله ﷺ عن المزابنة والمحاقلة... الحديث. ط ش حم

مالك: في البيوع.

والشافعي: عنه، عن داود بن الحصين، عنه، به.

ورواه[2] **أحمد:** عن الشافعي، به. وعن عبدالرحمن هو ابن مهدي، عن مالك، نحوه.

159 ★ أبو سلمة بن عبدالرحمن بن عوف، عن أبي سعيد.

٥٨٠٤ ـ أحمد ٣/٢٩، ٥٨، ٦٩.

(١) وأما رواية أبي أحمد الزبيري فلم أقف عليها، وهي في: أطراف المسند (٦/٣٣١، ح ٨٤٧٥).

158 ★ أبو سفيان الأسدي، مولى عبدالله بن أبي أحمد بن جحش، وقيل: كان مولى بني عبدالأشهل، وانقطع إلى ابن أبي أحمد فنسب إليه، قيل: اسمه وهب، وقيل: قُزْمان، ثقة من الثالثة. انظر: (تهذيب التهذيب ١٢/١١٣، التقريب ٢/٤٢٩، الخلاصة ص ٤٥١).

٥٨٠٥ ـ مالك ٦٢٥. الشافعي ص ١٤٦. أحمد ٨١٣، ٦.

(٢) «ورواه» ليست في (هـ).

159 ★ أبو سلمة بن عبدالرحمن بن عوف بن عبد عوف، الزهري المدني، قيل: اسمه عبدالله، وقيل: إسماعيل، وقيل: اسمه كنيته، ثقة إمام مكثر، من الثالثة، مات سنة أربع وتسعين. انظر: (تهذيب التهذيب ١٢/١١٥، التقريب ٢/٤٣٠، والخلاصة ص ٤٥١).

٥٨٠٦ ـ حديث: «من اغتسل يوم الجمعة، واستن...» الحديث.
حم طح خز

في ترجمة: أسعد بن سهل بن حنيف، عن أبي سعيد. وفي ترجمة: أبي سلمة، عن أبي هريرة.

أحمد: ثنا يعقوب، ثنا أبي، عن محمد بن إسحاق، ثنا محمد بن إبراهيم بن حارث التيمي، عن أبي سلمة بن عبدالرحمن بن عوف وأبي أمامة بن سهل بن حنيف، عن (أبي)[1] سعيد وأبي هريرة، قالا: قال رسول الله ﷺ: ذلك، قالا: وكان أبو هريرة يقول: وثلاثة أيام زيادة، إن الله جعل الحسنة بعشر أمثالها، وسيأتي.

٥٨٠٧ ـ حديث: «الماء من الماء».
طح حب حم

طح في الطهارة: ثنا أحمد بن عبدالرحمن بن وهب، ثنا عمي.

حب في السابع والخمسين من الثالث: أنا ابن سلم، ثنا حرملة، قالا: ثنا ابن وهب، أخبرني عمرو بن الحارث، أن ابن شهاب حدثه، عنه، بهذا.

قال[2] **أحمد**: ثنا يحيى بن غيلان، ثنا رشدين، حدثني عمرو بن الحارث، به.

٥٨٠٦ ـ أحمد ٣ / ٨١. وانظر الحديث المتقدم برقم (٥١٢١) ص ١٦٤، والتعليق عليه.

ويزاد: رواه الطحاوي في الطهارة (١/٣٦٨): حدثنا ابن أبي داود، قال: ثنا الوهبي، قال: ثنا ابن إسحاق، عن محمد بن إبراهيم، عن أبي سلمة بن عبدالرحمن. وعن أبي أمامة أنهما حدثاه، عن أبي سعيد الخدري وأبي هريرة، به. وحدثنا أحمد بن داود، قال: ثنا عبدالله بن محمد، قال: ثنا حماد بن سلمة، عن محمد بن إبراهيم، عن أبي سلمة، عن أبي هريرة وأبي سعيد الخدري، عن رسول الله ﷺ، نحوه.

ورواه ابن خزيمة في الجمعة (٣/١٣٠): ثنا يعقوب بن إبراهيم الدروقي، نا إسماعيل بن إبراهيم، عن محمد بن إسحاق، حدثني محمد بن إبراهيم، عن أبي سلمة بن عبدالرحمن وأبي أمامة بن سهل، عن أبي هريرة وأبي سعيد الخدري، به.

(١) «أبي» ليست في الأصل.

٥٨٠٧ ـ طح ٤/٥٤. حب (الإحسان) ٢/٢٤٢. أحمد ٣/٢٩.

(٢) «قال» ليست في (هـ).

٥٨٠٨ - حديث: لقد رأيت رسول الله ﷺ يصلي بنا ليلة صلاة المغرب وإن جبينه وأرنبته لفي الماء والطين. جا حب

جا[1] في الصلاة: ثنا عبدالله بن هاشم، ثنا يحيى - يعني ابن سعيد - عن محمد بن عمرو، ثنا أبو سلمة، بهذا. وهو طرف من حديث سيأتي[2].

حب[3] فيه: أنا عمر بن محمد الهمداني، ثنا محمد بن المثنى، ثنا صفوان بن عيسى، أنا معمر، عن يحيى بن أبي كثير، عن أبي سلمة، بمعناه.

٥٨٠٩ - حديث: «إذا كان أحدكم في الصلاة فلا يبصق أمامه، فإن ربه أمامه...» الحديث، وفيه: قصة العراجين وقصة قتادة بن النعمان في العرجون الذي أعطاه له النبي ﷺ، وفيه: سؤال أبي سلمة أبا سعيد عن الساعة التي في الجمعة، وفيه: سألت النبي ﷺ عنها؟ فقال: «إني كنت أعلمها ثم أنسيتها كما نسيت ليلة القدر» قال: ثم خرجت من عنده، فدخلت على عبدالله بن سلام. حم خز

أحمد: ثنا يونس وسريج، قالا: ثنا فليح، عن سعيد بن الحارث، عن أبي سلمة، قال: كان أبو هريرة يحدثنا عن رسول الله ﷺ أنه قال: «إن في الجمعة ساعة لا يوافقها مسلم وهو يصلي[4] يسأل الله خيراً إلا آتاه إياه» قال: ويقللها[5] أبو هريرة بيده، فلما توفي أبو هريرة، قلت: والله لو جئت أبا سعيد فسألته عن هذه الساعة إن

٥٨٠٨ - جا ص ٧٨. حب (الإحسان) لم أقف عليها.

(١) «جا» مكانها في الأصل و (هـ) بياض.

(٢) يأتي برقم (٥٨١٦).

(٣) «حب» مكانها بياض في الأصل و (هـ). وعمر بن محمد من شيوخ أبي حاتم. انظر: (الأنساب ٢/٨٩، ٩٠، وسير أعلام النبلاء ١٤/٤٠٢).

٥٨٠٩ - أحمد ٣/٦٥. خز ٢/٤٧. وانظر الحديثين الآتيين برقم (٥٨١٢، ٥٨١٤).

(٤) في المطبوع: «وهو في صلاة».

(٥) في المطبوع: «وقللها».

خز لابن خزيمة عه لأبي عوانة طح للطحاوي حب لابن حبان قط للدارقطني كم للحاكم

يكن[١] عنده منها علم، فأتيته... فذكر الحديث بطوله.

خز في الصلاة: ثنا محمد بن رافع، ثنا سريج بن النعمان، ثنا فليح، عن سعيد ابن الحارث، عنه، به.

٥٨١٠ ـ حديث: «إذا رأيتم الجنازة فقوموا...» الحديث.
طح

طح في الجنائز: عن محمد بن خزيمة، عن مسلم بن إبراهيم، عن أبان. وعن محمد بن عبدالله بن ميمون، عن الوليد، عن الأوزاعي، كلاهما عن يحيى بن أبي كثير، عنه، به. وعن أبي بكرة، ثنا أبو داود، ثنا هشام، عن يحيى، به.

٥٨١١ ـ / حديث: اعتكف رسول الله ﷺ في المسجد، فسمعهم يجهرون بالقراءة... الحديث. ٢/١٧٣أ
خز كم حم

خز في الصلاة: عن محمد بن يحيى وعبدالرحمن بن بشر، عن عبدالرزاق، عن معمر، عن إسماعيل بن أمية، عنه، به. ليس في سماعنا.

كم في التطوع: أنا الحسن بن يعقوب، ثنا الحسين بن محمد بن زياد، ثنا محمد ابن رافع ومحمد بن يحيى، قالا: ثنا عبدالرزاق، به. وقال: صحيح على شرطهما.

قال[٢] أحمد: ثنا عبدالرزاق، به.

٥٨١٢ ـ حديث: في العراجين، وفيه: قصة قتادة بن النعمان.
خز

خز في الإمامة: ثنا محمد بن رافع، ثنا سريج بن النعمان، ثنا فليح، عن سعيد بن الحارث، عنه، به.

---

(١) في المطبوع: «إن يكون».
٥٨١٠ ـ طح ١/٤٨٧. وانظر الحديث الآتي برقم (٥٨٢٦).
٥٨١١ ـ خز ٢/١٩٠. كم ١/٣١٠. أحمد ٣/٩٤.
(٢) «قال» ليست في (هـ).
٥٨١٢ ـ خز ٣/٨١، ٨٢. وانظر الحديث(٥٨٠٩).

٥٨١٣ - حديث: «ما بُعِث من نبي، ولا استُخْلِف من خليفة، إلا كانت له بطانتان . . .» الحديث. عه حب حم

عه في السياسة: ثنا يونس بن عبدالأعلى، ثنا ابن وهب، أخبرني يونس، عن ابن شهاب، عنه، به.

حب في الخامس من الثالث: أنا ابن قتيبة، ثنا حرملة، ثنا ابن وهب، به.

قال[1] أحمد: ثنا وهب، ثنا أبي سمعت يونس، به. وعن علي بن إسحاق، عن عبدالله هو ابن المبارك، عن يونس، به.

٥٨١٤ - حديث: قلت: يا أبا سعيد إن أبا هريرة حدثنا عن الساعة التي في الجمعة، فهل عندك منها علم؟ فقال: سألنا النبي ﷺ؟ فقال: «إني كنت أعلمتها ثم أنسيتها كما أنسيت ليلة القدر. . .» الحديث. خز كم

خز في الجمعة: عن محمد بن رافع، عن سريج بن النعمان. وعن أحمد بن الأزهر بن يونس بن محمد، كلاهما عن فليح، عن سعيد بن الحارث، عن أبي سلمة، به.

كم فيه: ثنا أبو العباس محمد بن يعقوب، ثنا محمد بن عبيدالله بن أبي داود المنادي، ثنا يونس بن محمد، به. وقال: صحيح على شرط الشيخين.

٥٨١٥ - حديث: أن رسول الله ﷺ اعتكف العشر الأول من رمضان، ثم اعتكف العشر الأوسط في قبة تركية على سدتها قطعة من حصير. . . الحديث بتمامه في ذكر ليلة القدر. خز ط عه طح حب

٥٨١٣ - حب (الإحسان) ٨/ ٢٥. أحمد ٣/ ٣٩، ٨٨.

(١) «قال» ليست في (هـ).

٥٨١٤ - خز ٣/ ١٢٢. كم ١/ ٢٧٩. وانظر الحديث المتقدم (٥٨٠٩).

٥٨١٥ - خز ٣/ ٣٢١، ٣٤٣، ٣٤٤، ٣٥١، ٣٥٣. مالك ١/ ٣١٩. طح ٣/ ٨٩. حب (الإحسان) ٥/ ٢٧٥، ٢٧٤، ٢٧٠، ٢٧١.

خز في الصيام: أخبرنا محمد بن عبدالأعلى الصغاني، ثنا المعتمر بن سليمان، ثنا عمارة بن غزية[1]، سمعت محمد بن إبراهيم يحدث، عنه، به.

قال ابن خزيمة: هذا حديث شريف. وعن محمد بن بشار، عن يحيى بن سعيد وعبدالوهاب، قالا: ثنا محمد بن عمرو، عن أبي سلمة، نحوه. وعن عبدالجبار بن العلاء، عن سفيان، عن ابن جريج، عن سليمان الأحول[2] عن أبي سلمة، به. وعن محمد بن عمرو، عن أبي سلمة، به. وليس عنده ذكر القبة التركية. وعن يونس بن عبدالأعلى، عن ابن وهب، عن مالك، عن يزيد بن عبدالله، عن محمد بن إبراهيم، به. هذا الحديث ليس في سماعنا.

وهو في أواخر الصيام في الموطأ.

عه فيه: ثنا عصمة بن عصام، ثنا محمد بن عبدالأعلى، به. وعن بكار بن قتيبة والصغاني، قالا: ثنا روح بن عبادة. وعن يونس بن عبدالأعلى، أنا ابن وهب، كلاهما عن مالك، به. وعن العباس بن الوليد أخبرني[3]. وعن ابن عوف، ثنا أبو المغيرة. وعن الكيساني، ثنا بشر بن بكر، ثلاثتهم عن الأوزاعي. وعن بكار بن قتيبة وعمار بن رجاء ويونس بن حبيب، قالوا: ثنا أبو داود. وعن الصغاني، ثنا عبدالله بن بكر، كلاهما عن هشام، عن الدقيقي، عن هارون بن إسماعيل، عن علي بن المبارك. وعن يعقوب بن سفيان، عن عمرو بن عاصم، عن همام. وعن الحسن بن عبدالأعلى والدبري، جميعاً عن عبدالرزاق، عن معمر، خمستهم عن يحيى بن أبي كثير، عنه، بمعناه.

طح في الطلاق: عن محمد بن عبدالله بن ميمون، ثنا الوليد بن مسلم، عن الأوزاعي، ثنا يحيى، به.

---

(١) «غزية» من المطبوع، وهو الصواب، وقد تحرف في الأصل و(هـ) إلى «خزيمة». انظر: (تهذيب التهذيب ٧/٤٢٢).

(٢) «الأحول» في(هـ): «ابن الأحول».

(٣) كذا النص فيهما، وكتاب الصيام من أبي عوانة غير مطبوع، والظاهر أن فيه سقطاً تمامه: أخبرني [أبي]. والله أعلم. وانظر الحديث (٥٨٢٠).

حب في الثامن والخمسين من الثالث: أنا أحمد بن علي بن المثنى، ثنا أبو خيثمة، ثنا يزيد بن / هارون، أنا محمد بن عمرو، نحوه. وعن عمر بن محمد الهمداني، ثنا محمد بن عبدالأعلى، به. وعن عبدالله بن محمد بن سلم، ثنا عبدالرحمن بن إبراهيم، ثنا الوليد، ثنا الأوزاعي، به. وعن عمر بن سعيد بن سنان، أنا أحمد بن أبي بكر، عن مالك، به. وفي الثامن من الخامس: أنا محمد بن عبدالله بن الجنيد، ثنا قتيبة بن سعيد، ثنا بكر بن مضر، عن ابن الهاد، به. ٢/١٧٣ب

٥٨١٦ ـ حديث: اعتكف رسول الله ﷺ العشر الأوسط من شهر رمضان واعتكفنا معه، فلما أصبحنا صبيحة عشرين رجع ورجعنا معه... الحديث. حم

أحمد: ثنا يحيى، عن محمد بن عمرو، عنه، به. وعن سفيان، عن محمد بن عمرو وابن أبي لبيد، عن أبي سلمة، به. وعن ابن جريج، عن سليمان الأحول (عنه، به)[1]. وعن عفان، عن همام، عن يحيى بن أبي كثير، عنه، نحوه. وعن إسماعيل بن إبراهيم، عن هشام الدستوائي، عن يحيى، به. وفي حديثهما عن يحيى قصة. وعن عبدالرزاق، عن معمر، عن يحيى بن أبي كثير، ببعضه: أنه رأى في أنف رسول الله ﷺ الماء والطين من أثر السجود، وكانوا مطروا من الليل.

٥٨١٧ ـ حديث: نهى رسول الله ﷺ عن المحاقلة والمزابنة. مي حم

مي في البيوع: أنا عمرو بن عون، أنا خالد بن عبدالله، عن محمد بن عمرو عنه، به. وعن مسدد، عن يحيى، عن محمد بن عمرو، به.

قال[2] أحمد: ثنا يزيد، عن محمد بن عمرو، بهذا.

٥٨١٦ ـ أحمد ٣/٢٤، ٧، ٧٤، ٦٠، ٩٤. وأما رواية «سفيان» فلم أقف عليها، وهي في أطراف المسند (٦/٣٣٢ ح ٨٤٧٧).

(١) ما بين الهلالين مكرر في (هـ).

٥٨١٧ ـ مي «يماني» ٢/١٦٨. أحمد ٣/٦٧.

(٢) «قال» ليست في (هـ).

خز لابن خزيمة عه لأبي عوانة طح للطحاوي حب لابن حبان قط للدارقطني كم للحاكم

٥٨١٨ ـ حديث: كنا نرزق تمر الجمع على عهد رسول الله ﷺ، فنبيع الصاع بالصاعين. . . الحديث، وفيه: «لا صاعا تمر بصاع، ولا درهمان[1] بدرهم».
جا طح حم

جا في البيوع: ثنا محمد بن يحيى، ثنا يزيد بن هارون، أنا هشام، عن يحيى بن أبي كثير، عنه، به.

طح في الصرف: ثنا يونس، أنا ابن وهب، أخبرني ابن أبي ذئب، عن الحارث بن عبدالرحمن، عن أبي سلمة، بنحوه: «دينار بدينار ودرهم بدرهم، لا فضل بين شيء من ذلك».

رواه[2] أحمد: عن عبدالملك بن عمرو ويزيد بن هارون، كلاهما عن هشام، به. وعن يعقوب، عن أبيه، عن ابن إسحاق، عن يزيد بن قسيط، عن محمد بن عبدالرحمن بن ثوبان وأبي سلمة، عن أبي سعيد: أن رسول الله ﷺ قسم بينهم طعاماً مختلفاً بعضه أفضل من بعض، قال: فذهبنا نتزايد بيننا، فمنعنا رسول الله ﷺ أن نبتاعه، إلا كيلاً بكيل لا زيادة فيه.

٥٨١٩ ـ حديث: «إذا خرج ثلاثة فليؤمروا أحدهم».
عه

عه في أواخر الجهاد: ثنا هلال بن العلاء، ثنا علي بن بحر، ثنا حاتم بن إسماعيل، عن ابن عجلان، عن نافع، عنه، به. وأعاده بهذا الإسناد، فقال: عن أبي هريرة بدل أبي سعيد، وزاد: قال نافع: فقلت لأبي سلمة: فأنت أميرنا.

٥٨٢٠ ـ حديث: بينا رسول الله ﷺ يقسم قسماً إذ جاءه ذو الخويصرة ـ وهو رجل من بني تميم ـ فقال: يارسول الله اعدل. . . الحديث.
عه حب حم

٥٨١٨ ـ جا ص ٢١٩. طح ٤/٦٨. أحمد ٣/٤٨، ٤٩، ٥٠، ٥١، ٨١.

(١) في الأصل: «ولا درهم بدرهم».

(٢) «رواه» ليست في (هـ).

٥٨١٩ ـ عه ٥/١١٧.

٥٨٢٠ ـ حب (الإحسان) ٨/٢٦١. أحمد ٣/٥٦، ٦٠، ٦٥، ٣٣، ٣٤.

بطوله، وفيه: ذكر الخوارج.

عه في الزكاة: أنا يونس بن عبدالأعلى، ثنا ابن وهب، ثنا يونس، عن ابن شهاب، أخبرني أبو سلمة، أن أبا سعيد قال. . .فذكره. وعن أبي أمية، ثنا أبو اليمان، أنا شعيب. وعن الحسن بن عبدالأعلى الصغاني والدبري، قالا: ثنا عبدالرزاق، عن معمر. وعن / العباس بن الوليد بن مزيد، ثنا أبي. وعن الربيع بن سليمان، ثنا بشر بن بكر، قالا: ثنا الأوزاعي، ثلاثتهم عن الزهري، به: زاد الأوزاعي: عن الزهري والضحاك المشرقي، به. ٢/١٧٤أ

حب في التاسع والستين من الثالث: أنا ابن قتيبة، ثنا حرملة، ثنا ابن وهب، به. وذكر الضحاك في حديث ابن وهب أيضاً.

قال[1] أحمد: ثنا عبدالرزاق، أنا معمر، عن الزهري، عنه، به. وعن عبدالرحمن بن مهدي، عن مالك، عن يحيى بن سعيد، عن محمد بن إبراهيم بن الحارث، عن أبي سلمة باختصار أوله، وليست القصة فيه، وهي: قتل علي إياهم. وعن محمد بن مصعب، عن الأوزاعي، عن الزهري، عن أبي سلمة والضحاك المشرقي، كلاهما عن أبي سلمة، بتمامه. وعن يزيد بن هارون، عن محمد بن عمرو، عن أبي سلمة، نحو حديث محمد بن إبراهيم.

٥٨٢١ - حديث: «يخرج قوم [فيكم][2] تحقرون صلاتكم مع صلاتهم. . .» خز حب ط
الحديث. وهو طرف من الذي قبله في بعض طرقه.

خز في الزكاة: ثنا حمدان بن علي وأبو المثنى، قالا: ثنا القعنبي، ثنا سليمان بن بلال. وعن عمر بن شبة، ثنا عبد الوهاب الثقفي، كلاهما عن يحيى بن سعيد، أخبرني محمد بن[3] إبراهيم، عن أبي سلمة بن عبدالرحمن وعطاء بن يسار، أنهما أتيا

(١) «قال» ليست في (هـ).
٥٨٢١ - حب (الإحسان) ٨/٢٦٠. مالك ١/٢٠٤.
(٢) ما بين المعقوفين من المطبوع.
(٣) «بن» ليست في (هـ).

أبا سعيد . . . فذكره. وعن الربيع بن سليمان، عن يعقوب بن أبي عباد القَلْزُمي، عن عبدالعزيز بن أبي حازم، عن يحيى بن سعيد، نحوه.

(حب في التاسع والستين من الثالث: أنا عمر بن سعيد بن سنان، أنا أحمد بن أبي بكر، عن مالك، عن يحيى بن سعيد الأنصاري، عن محمد بن إبراهيم وحده، به.

وهكذا رواه مالك في الموطأ.

٥٨٢٢ ـ حديث: أتيت رسول الله ﷺ، وأنا أريد أن أسأله، فسمعته يخطب وهو يقول: «من يستغن يغنه الله. . .» الحديث)[1].
حب

حب في التاسع والثمانين من الأول: أنا زكريا بن يحيى الساجي، ثنا عبدالواحد بن غياث، ثنا حماد بن سلمة، عن محمد بن عمرو، عنه، به.

٥٨٢٣ ـ حديث: «إذا وقع الذباب في إناء أحدكم فامقُلُوه. . .» الحديث.
حب حم

حب في الخامس والتسعين من الأول: أنا أبو يعلى، ثنا أبو خيثمة، ثنا يحيى القطان، ثنا ابن أبي ذئب، حدثني سعيد بن خالد، عنه، به.

قال[2] أحمد: ثنا يزيد، أنا ابن أبي ذئب، به. وفيه قصة. وعن يحيى، عن ابن أبي ذئب، بما هنا.

٥٨٢٤ ـ حديث: «الميت يبعث في ثيابه التي قبض فيها».
حب كم

حب في الحادي والأربعين من الثالث: أنا أحمد بن الحسن بن عبدالجبار، ثنا

٥٨٢٢ ـ حب (الإحسان) ٥/١٦٩.

(١) ما بين الهلالين ساقط من (هـ).

٥٨٢٣ ـ حب «الإحسان» ٢/٢٧٣. والموارد ص ٣٣٠. أحمد ٣/٦٧، ٢٤. امقلوه: اغمسوه.

(٢) «قال» ليست في (هـ).

٥٨٢٤ ـ حب «الإحسان» ٩/٢١١. كم ١/٣٤٠.

يحيى بن معين، ثنا ابن أبي مريم، ثنا يحيى بن أيوب، عن ابن الهاد، عن محمد بن إبراهيم، عنه، به.

كم في الجنائز: أنا عبدالله بن إسحاق الخراساني، ثنا محمد بن الهيثم، ثنا ابن أبي مريم، به. وقال: صحيح على شرطهما.

٥٨٢٥ ـ حديث: في المسجد الذي أسس على التقوى.

عه[1] في الحج: ثنا إبراهيم بن دَنُوقا وأبو أمية، قالا: ثنا زكريا بن يحيى، ثنا حاتم بن إسماعيل، عن حميد بن صخر ـ هو الخراط ـ عنه، به. وعن عبدالرحمن بن محمد بن منصور، عن يحيى بن سعيد، عن حميد الخراط، سمعت أبا سلمة بن عبدالرحمن يقول: مرَّ بي عبد الرحمن بن أبي سعيد، فقلت له: أي شيء سمعت أباك يذكر في المسجد الذي أسس على التقوى؟ فذكره، قال في آخره: أشهد أني سمعت أباك يذكره هكذا.

وطريق [يحيى تقدم][2] في ترجمة: عبدالرحمن بن أبي سعيد، عن أبيه[3].

٥٨٢٦ ـ / حديث: «إذا رأيتم الجنازة فقوموا لها، فمن اتبعها، فلا يقعد حتى توضع». ٢/١٧٤/ب

حم

أحمد: ثنا يحيى بن سعيد، عن هشام، عن يحيى، عنه، بهذا. وعن يونس، عن أبان، عن يحيى، مثله.

---

(١) «عه» بياض في الأصل و (هـ)، وإنما أثبتناها، لأن أبا أمية وعبدالرحمن بن محمد بن منصور، وإبراهيم من شيوخ أبي عوانة. انظر: (أنا عوانة جـ ٢ ص ٢٢٠، ١٩٠، ٨٠، ٧٣).

(٢) مابين المعقوفين من زيادتي مما تقدم، ومكانه بياض فيهما.

(٣) تقدم برقم (٥٤١٩). ص ٢٨٧.

٥٨٢٦ ـ أحمد ٣/٢٥، ٤١. وانظر الحديث المتقدم برقم (٥٨١٠).

ويزاد: رواه أحمد (٣/٤٨) ثنا عبدالملك بن عمرو، ثنا هشام، عن يحيى بن أبي كثير، عن أبي سلمة، عن أبي سعيد الخدري، به.

٥٨٢٧ ـ حديث: أتى رسولُ الله ﷺ ابنَ صياد، وهو يلعب مع الغلمان... الحديث. حم

أحمد: ثنا أبو نعيم، ثنا الوليد ـ يعني ابن عبدالله[1] بن جُمَيع ـ عنه، به.

160 ★ أبو سليمان الليثي، عن أبي سعيد.

٥٨٢٨ ـ حديث: «مثل المؤمن ومثل الإيمان كمثل الفرس في آخِيَّته...» الحديث. حب حم

حب في الثامن والعشرين من الثاني: أنا محمد بن عبدالله بن الجنيد ببست، ثنا عبدالوارث بن عبيدالله، عن عبدالله، أنا سعيد بن أبي أيوب، ثنا عبدالله بن الوليد، عنه، به.

قال[2] أحمد: ثنا أبو عبدالرحمن، ثنا سعيد بن أبي أيوب، بهذا. وعن يعمر بن بشر، عن عبدالله، عن سعيد بن أبي أيوب، به. وأعاده عنه وزاد في آخره: «فأطعموا طعامكم الأتقياء، وأَوْلُوا معروفكم المساكين».

161 ★ أبو صالح الحنفي، يقال: اسمه ماهان، عن أبي سعيد.

٥٨٢٧ ـ أحمد ٣/٨٢.

(١) «عبدالله» من الأصل و (هـ) وهو الصواب، فما في المطبوع: «عبدالملك» بدله فتصحيف. انظر: (تهذيب التهذيب ١١/ ١٣٨، والتقريب).

160 ★ أبو سليمان الليثي، روى عن أبي سعيد الخدري، وعنه عبدالله بن الوليد بن قيس ذكره بن حبان في «الثقات»، وقال: علي بن المديني مجهول. انظر: (الثقات لابن حبان ٥/٥٦٩، ٥٨٥، وتعجيل المنفعة ص ٤٩٢).

٥٨٢٨ ـ حب «الإحسان» ٢/٧، الموارد ص ٦٠٧. أحمد ٣/٣٨، ٥٥.

(٢) «قال» ليست في (هـ).

161 ★ هو عبدالرحمن بن قيس، أبو صالح الحنفي الكوفي، ويقال: اسمه ماهان، ثقة من الثالثة، قيل: إن روايته عن حذيفة مرسلة. انظر: (تهذيب التهذيب ٦/٢٥٦، والتقريب).

٥٨٢٩ ـ حديث: «إن الله اصطفى من الكلام أربعا...» الحديث.

حم في ترجمته عن أبي هريرة[١].

ورواه[٢] أحمد: عن عبدالرحمن بن مهدي وعبدالرزاق، كلاهما عن إسرائيل عن أبي سنان[٣]، عنه، به.

★ أبو صالح السمان: هو ذكوان.

تقدم[٤].

★ أبو الصديق الناجي: هو بكر.

تقدم[٥].

162 ★ أبو عازب، عن أبي سعيد.

٥٨٣٠ ـ حديث: «القود بالسيف، والخطأ على العاقلة».

قط

قط في الحدود: ثنا عبدالصمد بن علي، ثنا الفضل بن العباس الصواف، ثنا يحيى بن غيلان، ثنا عبدالله بن بزيع، عن أبي شيبة إبراهيم بن عثمان، عن جابر، عنه، بهذا. كذا قال. ورواه زهير وقيس، عن جابر، عن أبي عازب، عن النعمان بن بشير وسيأتي[٦].

٥٨٢٩ ـ أحمد ٣/٣٥، ٣٧.

(١) ذكره في ترجمته: عن أبي هريرة (ج ٦ لوحة ٣٠٣) وقال: أخرجه أحمد.

(٢) «ورواه» ليست في (هـ).

(٣) «سنان» من المطبوع، وهو الصواب، فما في الأصل و(هـ): «سفيان» بدله فتصحيف. انظر: (تهذيب الكمال ١٣/٣٠٦، وتهذيب التهذيب ٤/٤٥٧).

(٤) تقدم برقم (٢٣) ص ١٩٨.

(٥) تقدم برقم (١١) ص ١٧٥.

162 ★ أبو عازب كوفي. اسمه مسلم بن عمرو، وقيل: ابن أراك، روى عن النعمان بن بشير، وقيل: عن أبي سعيد، وعنه جابر الجعفي والحارث بن زياد. مستور، من الرابعة. انظر: (تهذيب التهذيب ١٢/١٤٢، والتقريب).

٥٨٣٠ ـ قط ٣/١٠٧.

(٦) ذكره في مسند: النعمان بن بشير (ج ٥ لوحة ٤٥) وقال أخرجه «طح» و «قط».

★ أبو عبدالرحمن الحُبُلي: هو عبدالله بن يزيد.

تقدم[1].

163 ★ أبو علقمة الهاشمي، عن أبي سعيد.

٥٨٣١ ـ حديث: أن أصحاب رسول الله ﷺ أصابوا سبايا يوم أوطاس لهن أزواج من أهل الشرك، وكان ناس من أصحاب رسول الله ﷺ كفوا، أو تأثموا من غشيانهم قال: فنزلت هذه الآية في ذلك: ﴿ وَٱلْمُحْصَنَٰتُ مِنَ ٱلنِّسَآءِ إِلَّا مَا مَلَكَتْ أَيْمَٰنُكُمْ . . . ﴾[2].

أحمد: ثنا ابن عدي، عن سعيد، عن قتادة، عن أبي الخليل، عن أبي علقمة، به. وعن بهز وعفان، كلاهما عن همام، عن قتادة، قال: بمعناه، إلا أنه قال: أصابوا نساء.

★ أبو عمرو الندبي: بشر بن حرب.

★ أبو العلانية مسلم.

تقدما[3].

164 ★ أبو عيسى الأسْوَاري، عن أبي سعيد.

---

(١) تقدم برقم (٧٥) ص ٢٧٦.

163 ★ أبو علقمة الفارسي المصري، مولى بني هاشم، ويقال: حليفهم، ويقال: حليف الأنصار، ثقة من كبار الثالثة، وكان قاضي أفريقية، وكان أحد الفقهاء الموالي الذين ذكرهم يزيد بن أبي حبيب. انظر: (تهذيب التهذيب ١٢/١٧٣، والتقريب).

٥٨٣١ ـ أحمد ٣/٨٤.

(٢) سورة النساء، من الآية رقم: (٢٤).

(٣) تقدما برقم (٩، ١٣٢) ص ١٧٤، ٤٠٧.

164 ★ أبو عيسى الأسواري، البصري، مقبول من الرابعة وذكره ابن حبان في الثقات. انظر: (الثقات ٥/٥٨٠، وتهذيب التهذيب ١٢/١٩٥، والتقريب).

٥٨٣٢ ـ حديث: أن النبي ﷺ نهى أن يشرب الرجل قائماً.

جا عه طح حم

جا في الأشربة: ثنا أبو جعفر المخرمي وإسحاق بن منصور وعمر بن شبة، قالوا: ثنا يحيى بن سعيد، عن شعبة، حدثني قتادة، عنه، بهذا.

عه فيه: عن موسى بن سعيد الطرسوسي، ثنا مسدد، ثنا يحيى بن سعيد، به. وعن يعقوب بن سفيان وأبي أمية، قالا: ثنا عمرو بن عاصم. وعن الصغاني، عن عفان. وعن علي بن الحسن الهلالي، عن المقرىء، كلهم عن همام. وعن الهمداني والصغاني[1]، قالا: ثنا روح، ثنا سعيد. وعن أبي أمية، ثنا عبيدالله بن موسى، ثنا يزيد بن إبراهيم، كلهم عن قتادة، به.

طح في الكراهة: ثنا حسين بن نصر، سمعت يزيد بن هارون، أنا همام، به.

رواه[2] أحمد: عن يحيى بن سعيد[3]، بهذا. وأعاده عنه وزاد: قلت: فالأكل؟ قال: ذاك أشد. وعن وكيع وعفان وعبدالصمد، ثلاثتهم عن همام. وعن محمد بن جعفر وروح وعبدالوهاب، ثلاثتهم عن سعيد، كلاهما عن قتادة، نحوه بلا زيادة.

٥٨٣٣ ـ / حديث: «عودوا المرضى واتبعوا الجنائز تذكركم الآخرة». ٢/١/١٧٥

حب حم

حب في الخامس والتسعين من الأول: أنا عمران بن موسى، ثنا هدبة بن خالد، ثنا همام بن[4] يحيى، عن قتادة، عنه، بهذا.

رواه[5] أحمد: عن وكيع وعفان، كلاهما عن همام. وعن يحيى وبهز، كلاهما عن المثنى، كلاهما عن قتادة، به.

٥٨٣٢ ـ جا ص ٢٩٣. عه ٥/٣٤١. طح ٤/٢٧٢. أحمد ٣/٣٢، ٥٤، ٤٥.

(١) لم أقف على روايتي الهمداني والصغاني في المطبوع.

(٢) «رواه» ليست في (هـ).

(٣) لم أقف على رواية «يحيى بن سعيد».

٥٨٣٣ ـ حب «الإحسان» ٤/٢٦٧، والموارد ص ١٨٢. أحمد ٣/٣١، ٣٢، ٤٨، ٢٣.

(٤) «ابن» في (هـ): «عن».

(٥) «رواه» ليست في (هـ).

خز لابن خزيمة عه لأبي عوانة طح للطحاوي حب لابن حبان قط للدارقطني كم للحاكم

★ أبو المتوكل الناجي: هو علي بن داود.

تقدم[1]

165 ★ أبو المثنى الجهني، عن أبي سعيد.

٥٨٣٤ - حديث: سمعت رسول الله ﷺ ينهى عن النفخ في الشراب، وفيه قصة. حم مي حب كم ط

أحمد: عن وكيع ويحيى بن سعيد وعبدالرزاق، ثلاثتهم عن مالك. وعن سريج ويونس، كلاهما عن فليح، كلاهما عن أيوب بن حبيب، عنه، به.

مي في الأشربة: أنا إسحاق بن عيسى، عن مالك، عن أيوب بن حبيب الزهري[2]، عنه بلفظ: قال رجل: يارسول الله إني لا أروى من نفس واحد، قال: «فأبن الإناء عن فيك...» الحديث. وعن خالد بن مخلد، عن مالك، به، بلفظ: نهى عن النفخ في الشراب.

حب في الثالث من الثاني: أنا عمر بن سعيد، أنا أحمد بن أبي بكر، عن مالك، بتمامه، وفيه قصة لمروان.

كم في الأشربة: أخبرني عبدالله بن الحسين، ثنا أحمد بن محمد بن عيسى (ح) وأنا أبو النضر الفقيه، ثنا عثمان بن سعيد الدارمي، قالا: ثنا القعنبي فيما قرأ على مالك، بتمامه.

وهكذا هو في الجامع من الموطأ.

---

(١) تقدم برقم (١٠٤) ص ٣٥٦.

165 ★ أبو المثنى الجهني المدني، مقبول، من الثالثة. انظر: (تهذيب التهذيب ١٢/٢٢١، والتقريب).

٥٨٣٤ - أحمد ٣/٣٢، ٢٦، ٥٧، ٦٨، ٦٩. مي ٢/٤٤. حب «الإحسان» ٧/٣٦٠، والموارد ص ٣٣٢. كم ٤/١٣٩. وقال الحاكم: صحيح الإسناد. مالك ٢/٩٢٥.

(٢) في المطبوع: «عن الزهري» بزيادة حرف «عن» وهو خطأ. انظر ترجمة «أيوب» في: (التقريب وأصوله). وترجمة شيخه «أبي المثنى» في: (تهذيب التهذيب ١٢/٢٢١).

---

166 ★ أبو مِجْلَز لاحق بن حميد، عن أبي سعيد.

٥٨٣٥ ـ حديث: «التمر بالتمر والحنطة بالحنطة والشعير بالشعير...» الحديث. وفيه قصة لأبي سعيد مع ابن عباس وقصة لأم سلمة. كم

كم في البيوع: أنا أبو بكر أحمد بن سلمان الفقيه، ثنا الحسن بن مكرم، ثنا روح بن عبادة، ثنا حيان بن عبيدالله العدوي، سألت أبا مجلز عن الصرف؟... فذكره.

167 ★ أبو مطيع بن رفاعة، عن أبي سعيد.

٥٨٣٦ ـ حديث: «لو أن الله أراد أن يخلقه لم تستطع أن تصرفه...» الحديث في العزل، وفيه تكذيب يهود في قولهم: إنه الموؤدة الصغرى. طح حم

طح في النكاح: ثنا ابن مرزوق، ثنا هارون بن إسماعيل، ثنا علي بن المبارك، عن يحيى بن أبي كثير، عن محمد بن عبدالرحمن، عنه، به. وعن ابن مرزوق وأبي بكرة ـ فرقهما ـ قالا: ثنا أبو داود، ثنا هشام، عن يحيى، عن محمد بن عبدالرحمن،

---

166 ★ هو لاحق بن حميد بن سعيد، ويقال: شعبة... بن سدوس السدوسي أبو مِجْلَز البصري، الأعور، مشهور بكنيته، ثقة، من كبار الثالثة، مات ست ومائة، وقيل: تسع، وقيل: قبل ذلك. انظر: (تهذيب التهذيب ١١/ ١٧١، والتقريب).

٥٨٣٥ ـ كم ٢/ ٤٢ ـ ٤٣. وقال: صحيح الإسناد.

167 ★ أبو مطيع بن عوف الأنصاري، أحد بني رفاعة بن الحارث، قيل: اسمه رفاعة. وقيل: فلان بن رفاعة. ويقال فيه: أبو رفاعة أيضاً، مقبول، من الثالثة. انظر: (تهذيب التهذيب ١٢/ ٢٣٩، والتقريب).

٥٨٣٦ ـ طح ٣/ ٣١. أحمد ٣/ ٥١، ٥٣، ٣٣.

ويزاد: رواه أحمد (٣/ ١٢) ثنا إسماعيل، عن هشام الدستوائي، قال: ثنا يحيى بن أبي كثير، عن أبي رفاعة، عن أبي سعيد الخدري قال: قال رسول الله ﷺ. «السحور أكلة بركة فلا تدعوه، ولو أن يجرع أحدكم جرعة من ماء، فإن الله عز وجل وملائكته يصلون على المتسحرين».

خز لابن خزيمة عه لأبي عوانة طح للطحاوي حب لابن حبان قط للدارقطني كم للحاكم

عن أبي رفاعة، عن أبي سعيد، به. كذا قال.

ورواه[1] أحمد: عن إسماعيل[2] ويزيد بن هارون ويحيى بن سعيد، ثلاثتهم عن هشام الدستوائي، عن يحيى بن أبي كثير، عن أبي رفاعة، به. وعن وكيع، عن علي بن المبارك، عن يحيى، عن محمد بن عبدالرحمن بن ثوبان، عن أبي مطيع بن رفاعة، عن أبي سعيد، نحوه. كذا قال.

قال أحمد: كان في كتابنا: أبو رفاعة، عن مطيع، فغيره وكيع، فقال: عن أبي مطيع بن رفاعة.

168 ★ أبو النجيب مولى عبدالله بن سعد، واسمه ظليم، عن أبي سعيد.

٥٨٣٧ ـ حديث: ذُكِرَ عند رسول الله ﷺ الثوم والبصل والكراث، وقيل: يا رسول الله وأشد ذلك الثوم أفتحرمه؟ فقال: «كلوه، ومن أكله فلا يقربن هذا المسجد حتى يذهب ريحه منه». خز حب

خز في الإمامة: ثنا يونس بن عبدالأعلى، أنا ابن وهب، أخبرني عمرو، عن بكر بن سوادة، عنه، به.

حب في الصلاة، وفي السادس من الأول: أنا عبدالله بن محمد بن سلم، ثنا حرملة، ثنا ابن وهب، به.

---

(١) «ورواه» ليست في (هـ).

(٢) لم أقف على رواية «إسماعيل» في المطبوع، وهي في أطراف المسند (ح ٨٤٦٩).

168 ★ أبو النجيب العامري السرخسي، المصري، مولى ابن أبي سرح واسمه ظليم، ويقال: أبو التجيب، أحد الفقهاء في أيامه مقبول، من الرابعة، مات بأفريقية سنة ثمان وثمانين من الهجرة. انظر: (تهذيب التهذيب ١٢/ ٢٥٤، والتقريب).

٥٨٣٧ ـ خز ٣/ ٨٥. حب «الإحسان» ٣/ ٢٦١، والموارد ص ١٠٠.

٥٨٣٨ ـ حديث: أن رجلاً قدم من نجران إلى رسول الله ﷺ وعليه خاتم من ذهب، فأعرض عنه... الحديث. وفيه: «إنك جئتني وفي يدك جمرة من نار».

حب في السادس والثمانين من الثاني: أنا ابن سلم، ثنا حرملة، ثنا ابن وهب، أخبرني عمرو بن الحارث، عن بكر بن سوادة، أن أبا النجيب حدثه، به.

رواه[1] أحمد: ثنا هارون بن معروف، ثنا ابن وهب، به.

169 ★ أبو النضر، عن أبي سعيد.

٥٨٣٩ ـ حديث: أن أبا سعيد كان يشتكي رجله، فدخل عليه أخوه، وقد جعل إحدى رجليه على الأخرى وهو مضطجع، فضربه بيده على رجله الوجعة فأوجعه، فقال: أوجعتني، أو لم تعلم أن رجلي وجعة؟ قال: بلى. قال: فما حملك على ذلك؟ قال: أولم تسمع أن النبي ﷺ قد نهى عن هذه؟.

أحمد: ثنا يونس، ثنا ليث، عن يزيد بن أبي حبيب، عنه، بهذا.

أخو أبي سعيد، كأنه قتادة بن النعمان، لأنه أخوه لأمه[2].

٥٨٣٨ ـ حب «الإحسان» ٧/٤١١، والموارد ص ٧٣٥٤. أحمد ٣/١٤.

(١) «ورواه» ليست في (هـ).

169 ★ هو سالم بن أبي أمية التيمي القرشي، أبو النضر المدني، مولى عمر بن عبيدالله التيمي، وهو والد بَرْدَان، ثقة ثبت، وكان يرسل، من الخامسة، مات سنة تسع وعشرين ومائة. انظر: (تهذيب الكمال ١٠/١٢٧، وتهذيب التهذيب ٣/٤٣١ وفيه: مولى عمر بن عبدالله وهو خطأ، والتقريب).

٥٨٣٩ ـ أحمد ٣/٤٢.

(٢) هو قتادة بن النعمان الأنصاري الظفري، صحابي جليل شهد بدراً والمشاهد كلها، وهو الذي رد عليه النبي ﷺ عينه يوم بدر أو أحد فكانت أحسن عينيه، روى عنه ابنه عمر وأخوه لأمه أبو سعيد الخدري. =

★ أبو نضرة : هو المنذر بن مالك .

تقدم حديثه ، عنه(١) .

★ / أبو هارون العبدي ، عن أبي سعيد . ٢/١٧٥/ب

سبق ، اسمه عمارة بن جوين ، عنه(٢) .

170 ★ أبو هشام ، عن أبي سعيد .

٥٨٤٠ ـ حديث : أن رسول الله ﷺ قال لعمار : «تقتلك الفئة الباغية» . حم

أحمد : ثنا سليمان بن داود ، أنا شعبة ، عن عمرو بن دينار ، عنه ، بهذا .

★ أبو الهيثم العتواري : هو سليمان بن عمرو

تقدم(٣) .

★ أبو الوداك : هو جبر

تقدم(٤) .

= قلت : لم أجد له رواية عن أبي سعيد الخدري ، وإنما الذي له رواية عنه : «ابن أخي أبي سعيد» كما في تحفة الأشراف ٣ / ٥٠١ . انظر : (تهذيب الكمال ٢٣/٥٢١ ، ١٠/٢٩٤ ـ ٣٠٠ وتهذيب التهذيب ٨/٣٥٧) .

(١) تقدم برقم (١٣٦) ص ٤١٠ .

(٢) سبق برقم (١٠٦) ص ٣٧١ .

170 ★ أبو هشام : روى عن أبي سعيد ، وعنه عمرو بن دينار . (تاريخ البخاري ٩/٨ والجرح والتعديل ٩/٤٥٥) .

٥٨٤٠ ـ أحمد ٣/٢٨ . وفيه : «هشام» بدل «أبي هشام» وهو خطأ . انظر : المصادر السابقة .

(٣) تقدم برقم (٤٣) ص ٢٣١ .

(٤) تقدم برقم (١٣) ص ١٨٥ .

---

171 ★ أبو يحيى الأسلمي، عن أبي سعيد.

٥٨٤١ ـ حديث: أن رجلاً من بني عمرو بن عوف، ورجلاً[1] من خُدْرَة، امتريا في المسجد الذي أسس على التقوى... الحديث، فقال: «هو هذا المسجد، وفي ذاك خير كثير».

خز في الحج: عن محمد بن بشار، عن صفوان بن عيسى. وعن يعقوب الدورقي، عن يحيى بن سعيد القطان وصفوان بن عيسى-فرقهما- كلاهما عن أنيس بن أبي يحيى.

حب في النوع الثاني من القسم الأول: أنا أبو يعلى، ثنا أبو خيثمة، ثنا يحيى بن سعيد، عن أنيس بن أبي يحيى، عن أبيه، به. حديث خز ليس في سماعنا.

كم في تفسير براءة: أنا أبو جعفر أحمد بن عبيد الحافظ، ثنا عمير بن مرداس، ثنا مطرف بن عبدالله، ثنا سحبل عبدالله بن محمد بن أبي يحيى، عن أبيه، عن جده، به، نحوه، وفي الحج: أنا أبو النضر الفقيه، ثنا عثمان بن سعيد الدارمي، ثنا يحيى بن صالح الوحاظي، ثنا عبدالعزيز بن محمد، ثنا أنيس بن أبي يحيى، به.

قال[2] أحمد: ثنا يحيى ـ هو ابن أبي آدم ـ عن أنيس، به.

---

171 ★ هو سمعان، أبو يحيى الأسلمي مولاهم المدني التابعي، لا بأس به، من الثالثة. انظر: (تهذيب التهذيب ٤/٢٣٨، والتقريب).

٥٨٤١ ـ حب «الإحسان» ٣/٧٤. كم ٢/٣٣٤، ١/٤٨٧. أحمد ٣/٢٣. ولم أقف عليه في المطبوع من ابن خزيمة. وقال الحاكم: صحيح على شرط مسلم.

ويزاد: رواه أحمد (٣/٩١) ثنا صفوان، ثنا أنيس بن أبي يحيى، عن أبيه، عن أبي سعيد الخدري، به.

(١) «رجلاً» في (هـ): «رجلين».

(٢) «قال» ليست في (هـ).

خز لابن خزيمة عه لأبي عوانة طح للطحاوي حب لابن حبان قط للدارقطني كم للحاكم

٥٨٤٢ ـ حديث: أن رسول الله ﷺ كان بالحديبية، فقال: «لا توقدوا كم
ناراً بليل...» الحديث.

كم في المغازي: أنا أبو عمرو بن السماك، ثنا عبدالرحمن بن منصور الحارثي، ثنا يحيى بن سعيد القطان، ثنا محمد بن أبي يحيى الأسلمي، عن أبيه، به. وقال: صحيح الإسناد.

قال[1] أحمد: ثنا يحيى بن سعيد، به.

٥٨٤٣ ـ حديث: خرج علينا رسول الله ﷺ في مرضه الذي مات مي حب كم حم
فيه ونحن في المسجد، عاصباً رأسه بِخِرْقَة حتى أهوى نحو المنبر... الحديث. وفيه قول أبي بكر.

مي في علامات النبوة: أنا زكريا بن عدي، ثنا حاتم بن إسماعيل، عن أنيس بن أبي يحيى، عن أبيه، به.

حب في الثامن والأربعين (من الخامس)[2]: أنا أحمد بن علي بن المثنى، ثنا أبو خيثمة، ثنا صفوان بن عيسى، ثنا أنيس، به.

كم في الأدب: ثنا أبو العباس محمد بن يعقوب، ثنا بكار بن قتيبة، ثنا صفوان، به.

٥٨٤٤ ـ حديث: «إن هذه هوام من الجن، فإذا رأى أحدكم في حب

٥٨٤٢ ـ كم ٣/٣٦. أحمد ٣/٢٦.

(١) «قال» ليست في (هـ).

٥٨٤٣ ـ مي «يماني» ١ / ٣٧. حب «الإحسان» ٨ / ١٩٩، ٢٠٠. كم ٤ / ٢٨٢. وقال: صحيح على شرط الشيخين.

ويزاد: رواه أحمد (٣/٩١) ثنا صفوان بن عيسى، ثنا أنيس بن أبي يحيى، عن أبيه، عن أبي سعيد الخدري، به.

(٢) ما بين الهلالين ساقط من (هـ).

٥٨٤٤ ـ حب «الإحسان» ٧/٤٦١، ٤٦٢. وفيه: «هذه هوام...».

بيته شيئاً، فليحرِّج[1] عليه ثلاث مرات، فإن رآها بعد ذلك فليقتلها، فإنما هي شيطان».

حب في الثالث والأربعين من الثاني: أنا أبو يعلى، ثنا محمد بن أبي بكر المقدمي، ثنا فضيل بن سليمان، ثنا محمد بن أبي يحيى الأسلمي، عن أبيه، به.

٥٨٤٥ ـ حديث: بينما رسول الله ﷺ يقسم ذهباً، إذا أتاه رجل، فقال: يا رسول الله أعطني، فأعطاه... الحديث. حب حم

حب في الحادي والأربعين من الثالث: أنا أبو يعلى، بإسناد الذي قبله.

قال[2] أحمد: ثنا يحيى ـ هو ابن سعيد ـ عن محمد بن أبي يحيى، به، نحوه.

٥٨٤٦ ـ حديث: مرَّ النبي ﷺ بجنازة عند قبر... الحديث. وفيه: «سيق من أرضه إلى تربته التي منها خلق». كم

كم في الجنائز: أنا أبو النضر الفقيه وأحمد بن محمد العنزي، قالا: ثنا عثمان بن سعيد الدارمي، ثنا يحيى بن صالح الوحاظي، ثنا عبدالعزيز بن محمد، حدثني أنيس بن أبي يحيى الأسلمي، عن أبيه، به.

172 ★ / أبو يعفور الخياط، عن أبي سعيد. ٢/١/١٧٦

(١) «فليحرج» وهو أن يقول لها: أنت في حرج أي: ضيق. (النهاية).

٥٨٤٥ ـ حب «الإحسان» ٥/١١٠، والموارد ص ٢١٦، وأما رواية أحمد فلم أقف عليها في المطبوع، وهي في: أطراف المسند (٦/٣٨٤ ح ٨٦٥٤).

(٢) «قال» ليست في (هـ).

٥٨٤٦ ـ كم ١/٣٦٦ـ ٣٦٧. وقال: صحيح الإسناد.

172 ★ أبو يعفور الخياط من الأصل و(هـ) وأطراف المسند ٦/٣٨٥، وهو الصواب. يروي عن أبي سعيد الخدري، وعنه سعيد بن أبي هلال، وفي المطبوع: «يعقوب» بدل «يعفور» ومثله في تعجيل المنفعة وقال: مجهول. قال الحافظ: قلت: هو بالمهملة والنون، انظر: (تعجيل المنفعة ص ٥٢٨).

٥٨٤٧ ـ حديث : أن رسول الله ﷺ كان يصلي قبل أن يخطب. وفيه قصة. حم

أحمد : ثنا قتيبة بن سعيد، ثنا ليث، عن خالد بن يزيد، عن سعيد بن أبي هلال، عنه، به.

★ ابن مُحَيْريز : هو عبدالله[١].

★ ابن أبي نُعْم : عبدالرحمن[٢].

★ ابن أبي سعيد : في سعيد وفي عبدالرحمن[٣]،

★ مولى لأنس : هو عبدالله بن أبي عتبة[٤].

173 ★ أخو أبي الحكم ، عن أبي سعيد .

في ترجمة : عبدالله بن عمر ، عن أبيه عمر بن الخطاب.

174 ★ رجل من بني كنانة، عن أبي سعيد.

٥٨٤٨ ـ حديث : أنه قال في هذه الآية ﴿ ثُمَّ أَوْرَثْنَا ٱلْكِتَٰبَ ٱلَّذِينَ ٱصْطَفَيْنَا حم

٥٨٤٧ ـ أحمد ٣/٩.

(١) تقدم برقم (٧٤) ص٢٧٤ .

(٢) تقدم برقم (٨٥) ص٢٩١ .

(٣) تقدم برقم (٣٦) ص ٢٢٠ ، ورقم (٨٠) ص ٢٧٨ .

(٤) تقدم برقم (٧١). وفي الأصل و (هـ) : «عتيبة» وهو تصحيف. انظر ص ٢٧٠ .

173 ★ ذكره في ترجمة عبدالله بن عمر ، عن أبيه عمر بن الخطاب ـ رضي الله عنهما ـ (ح ١٥٦٧١) من الجزء الثاني عشر . وقال أخرجه أحمد : أي (١ / ٢٧) ، من طريق أبي الحكم ، عن أخيه ، عن أبي سعيد الخدري : أن رسول الله ﷺ نهى عن الجر والدباء والمزفت والبسر والتمر .

٥٨٤٨ ـ أحمد ٣/٧٨.

مِنْ عِبَادِنَا فَمِنْهُمْ ظَالِمٌ لِّنَفْسِهِ . . . ﴾[1] الآية. قال: «هؤلاء كلهم بمنزلة واحدة، وكلهم في الجنة».

أحمد: ثنا محمد بن (جعفر، ثنا)[2] شعبة، عن الوليد بن العيزار، أنه سمع رجلاً من ثقيف يحدث، عن رجل من بني كنانة، بهذا.

175 ★ أربع رجال، عن أبي سعيد.

٥٨٤٩ ـ حديث: النهي عن نبيذ الجر.

طح حم طح في الأشربة: عن ابن أبي داود، عن أبي عمر[3] الحوضي، عن همام، عن قتادة، عنهم، به.

أحمد: ثنا عفان، ثنا همام، به.

176 ★ رجل، عن أبي سعيد.

في ترجمة: عبدالملك بن جريج، عن [. . .][4] ابن عمر.

177 ★ من لم يسم، عن أبي سعيد.

٥٨٥٠ ـ حديث: كان رسول الله ﷺ إذا قال: «سمع الله لمن

حم

(١) سورة فاطر، من الآية رقم: (٣٢).

(٢) ما بين الهلالين ساقط من المطبوع.

٥٨٤٩ ـ طح ٤/٢٢٤، أحمد ٣/٧٨.

(٣) «أبو عمر» من الأصل و (هـ) وهو الصواب، وهو حفص بن عمر بن الحارث الأزدي النمري، أبو عمر الحوضي البصري، وفي المطبوع: «أبو عمرو» بدله. انظر: (تهذيب التهذيب ٢/٤٠٥، ٤٠٦، والتقريب).

(٤) ما بين المعقوفين بياض في الأصل و (هـ)، ولعل المراد به «نافع» بدليل أنه ذكره في ترجمة عبدالملك بن جريج، عن نافع، عن ابن عمر في حديث رقم (١٠٨٤٧) وفيه: أن ابن عمر صلى على تسع جنائز جميعاً، جعل الرجال يلون الإمام، والنساء يلون القبلة. . . الحديث، وفيه: فقال رجل: فأنكرت ذلك فنظرت إلى ابن عباس وأبي هريرة وأبي سعيد وأبي قتادة، فقلت: ما هذا؟ فقالوا: هي السنة، وقال: أخرجه «جا» في الجنائز (أي ص ١٩١).

٥٨٥٠ ـ أحمد ٣/٨٧.

حمده» قال: «اللهم ربنا لك الحمد. . .» الحديث.

أحمد: ثنا أبو المغيرة، ثنا سعيد بن عبدالعزيز، حدثني عطية بن قيس، عَمَّن حدثه، عن أبي سعيد، به. وبهذا الإسناد حديث تقدم في قزعة[1].

178 ★ آخر، عنه.

٥٨٥١ ـ حديث: وضع رجل يده على النبي ﷺ فقال: والله ما أطيق أن أضع يدي عليك من شدة حماك. . . الحديث.

أحمد: ثنا عبدالرزاق، أنا معمر، عن زيد بن أسلم، عن رجل، عن أبي سعيد، به.

٥٨٥٢ ـ به: «إياكم والجلوس على الطريق، قال: إلا على الصعدات. . .» الحديث.

٥٨٥٣ ـ وبه: «لتتبعن سنن بني إسرائيل شبراً بشبر، وذراعاً بذراع. . .» الحديث.

179 ★ آخر، عنه.

٥٨٥٤ ـ حديث: «لا يمنعن أحدكم مخافة الناس أن يقول الحق».

حم أحمد: ثنا يزيد بن هارون، أنا شعبة، عن عمرو بن مرة، عن أبي البختري، عن رجل، عن أبي سعيد، به. قال شعبة: فحدثت، به قتادة، فقال: ما هكذا حدثني أبو نضرة، عن أبي سعيد، به. وزاد فيه قصة. قال شعبة: حدثني هذا الحديث

---

(١) تقدم برقم (٥٦٣٧) ص ٣٩٢.

٥٨٥١ ـ أحمد ٣/٩١.

٥٨٥٢ ـ أحمد ٣/٦١،

٥٨٥٣ ـ أحمد ٣/٩٤.

٥٨٥٤ ـ أحمد ٣/٩٤، ٩٢. وتقدمت الإشارة الى هذا الحديث في حديث (٥٧١٩).

أربعة، عن أبي نضرة، قتادة وأبو سلمة والجريري ورجل آخر. وعن محمد بن جعفر، عن شعبة، بالإسناد الأول فقط.

180 ★ زينب أخت أبي إسحاق بن كعب بن عجرة، عن زوجها أبي سعيد.

٥٨٥٥ ـ حديث: أن رسول الله ﷺ حرم ما بين لابتي المدينة؛ أن يعضد شجرها أو يخبط. خز طح حم

خز في الحج: ثنا بندار والدورقي، قالا: ثنا يحيى، ثنا سعد بن إسحاق، حدثتني زينب، بهذا. ليس في السماع.

طح في الصيد: ثنا يزيد بن سنان، ثنا يحيى، به. وعن يونس، عن أنس بن عياض، عن سعد، به.

قال[1] أحمد: ثنا يحيى، عن سعد[2]، بهذا.

٥٨٥٦ ـ / حديث: شكى الناس علي بن أبي طالب إلى رسول الله ﷺ، فقام فينا خطيباً، فقال: «يا أيها الناس لا تشكوا علياً، فوالله إنه لأُخَيْشِن[3] في ذات الله وفي سبيل الله». كم حم

٢/١٧٦/ب

كم في المناقب: أنا أحمد بن جعفر، ثنا عبدالله بن أحمد، ثنا أبي، ثنا

---

180 ★ هي زينب بنت كعب بن عُجْرة، الأنصارية زوج أبي سعيد الخدري، مقبولة، من الثالثة، ويقال: لها صحبة. (تهذيب التهذيب ١٢/٤٢٢، التقريب).

٥٨٥٥ ـ طح ٤/١٩٢. أحمد ٣/٢٣.

(١) «قال» ليست في (هـ).

(٢) «سعد» من الأصل و(هـ) وهو الصواب، وهو سعد بن إسحاق بن كعب بن عُجْرة. وفي المطبوع: «سعيد» بدله. انظر: (تهذيب التهذيب ٣/٤٦٦، ١٢/٤٢٢).

٥٨٥٦ ـ كم ٣/١٣٤. أحمد ٣/٨٦. وقال الحاكم: صحيح الإسناد.

(٣) في المطبوع: «لأخشن» وانظر: (أطراف المسند ٦/٣٨٩، ح ٨٦٦٨ والتعليق عليه).

يعقوب بن إبراهيم بن سعد، ثنا أبي، عن ابن إسحاق، حدثني أبو طوالة الأنصاري ـ هو عبدالله بن عبدالرحمن بن معمر ـ عن سليمان بن محمد بن كعب بن عجرة، عنها، بهذا.

وهكذا رواه أحمد: في المسند.

٥٨٥٧ ـ حديث: أن رجلاً من المسلمين قال: يا رسول الله أرأيت هذه الأمراض التي تصيبنا، ماذا لنا بها؟ فقال: «كفارات» قال: يا رسول الله وإن قَلَّتْ، قال: «وإن شوكةً فما فوقها».
حب كم حم

حب في النوع الثاني من القسم الأول: أنا أبو يعلى، ثنا أبو خيثمة، ثنا يحيى بن سعيد، عن سعد بن إسحاق، حدثتني زينب، به.

قال ابن حبان: الرجل هو أُبَيّ بن كعب.

كم في الرقاق: ثنا أبو بكر بن إسحاق، أنا أبو المثنى، ثنا مسدد، يحيى بن سعيد، به، وسَمَّى أُبَيَّ بن كعب.

قال[1] أحمد: ثنا يحيى، بهذا.

٥٨٥٨ ـ حديث: «تنكح المرأة على مالها، وتنكح المرأة على دينها، وتنكح المرأة على جمالها، خذ ذات الدين...» الحديث.
حب قط كم حم

حب في السابع والستين من الأول: أنا محمد بن إسحاق بن خزيمة، ثنا علي بن سعيد النسوي، ثنا خالد بن مخلد، ثنا محمد بن موسى الفِطْري، عن سعد بن إسحاق، عن عمته، به.

قط في النكاح: ثنا أبو بكر النيسابوري، ثنا علي بن سعيد، به. وعن أبي بكر،

٥٨٥٧ ـ حب «الإحسان» ٤/٢٥٥، والموارد ص ١٧٩. كم ٤/٣٠٨. أحمد ٣/٢٣.
(١) «قال» ليست في (هـ).
٥٨٥٨ ـ حب «الإحسان» ٦/١٣٧. قط ٣/٣٠٣. كم ٢/١٦١. أحمد ٣/٨٠.

ثنا أحمد بن سعيد بن صخر، ثنا أبو المطرف بن أبي الوزير، ثنا محمد بن موسى، به.

كم فيه: أنا محمد بن علي بن دحيم، ثنا أحمد بن حازم بن أبي غرزة، ثنا خالد بن مخلد، به، وقال: على شرط مسلم.

قال[1] أحمد: ثنا علي بن عبدالله، ثنا عبدالرحمن بن مهدي، ثنا محمد بن موسى، عن سعد بن إسحاق، به.

٥٨٥٩ ـ حديث: أن النبي ﷺ نهى أن تدخر لحوم الأضاحي...
طح حم حب
الحديث.

طح في الذبائح، ثنا يونس، أخبرني أنس بن عياض، عن سعد بن إسحاق، عنها، به.

قال[2] أحمد: ثنا يحيى بن آدم، عن سعد بن إسحاق، حدثتني زينب، به.

181 ★ عمرة بنت عبدالرحمن بن سعد بن زرارة، عن أبي سعيد.

---

(١) «قال» ليست في (هـ).

٥٨٥٩ ـ طح ٤/١٨٦. أحمد ٣/٢٣.

ويزاد: رواه ابن حبان «الإحسان» في الأضحية (٧/٥٦٧)، و«الموارد» ص ٢٦٠، ثنا أبو يعلى، قال: حدثنا أبو خيثمة، قال: حدثنا يحيى بن سعيد، عن سعيد بن إسحاق، عن زينب، عن أبي سعيد الخدري، به.

قلت: في «الإحسان» وحده، قال: عن سعيد بن إسحاق بدل «سعد» وهو تصحيف، انظر: حديث رقم (٥٨٥٥).

(٢) «قال» ليست في (هـ).

181 ★ هي عمرة بنت عبدالرحمن بن سعد بن زُرارة الأنصارية المدنية أكثرت عن عائشة، ثقة، من الثالثة، ماتت قبل المائة ويقال: بعدها. انظر: (تهذيب التهذيب ١٢/٤٣٨، والتقريب).

٥٨٦٠ ـ حديث: أن عائشة أخبرت، أن أبا سعيد الخدري يفتي، أن رسول الله ﷺ قال: «لايصلح للمرأة أن تسافر إلا ومعها ذو محرم». حم

أحمد: ثنا يونس، ثنا ليث، عن ابن شهاب، عن عمرة، بهذا.

182 ★ أم عبدالرحمن بنت أبي سعيد الخدري، عن أبيها.

٥٨٦١ ـ حديث: شُجَّ رسول الله ﷺ في وجهه يوم أحد، فتلقاه أبي: مالك بن سنان. . . الحديث، وفيه: «من سره أن ينظر إلى من خالط دمي دمه، فلينظر إلى مالك بن سنان». كم

كم في المعرفة: أنا عبدالرحمن بن حمدان الجلاب، ثنا أبو حاتم الرازي، ثنا محمد بن عيسى بن الطباع، ثنا موسى بن محمد بن علي الحَجَبي، حدثتني أمي من ولد أبي سعيد الخدري، عن أم عبدالرحمن بنت أبي سعيد، عن أبيها، به[1]. وعن عثمان بن أحمد السماك، عن عبدالكريم بن الهيثم، عن محمد بن عيسى، نحوه.

آخر مسند أبي سعيد

٥٨٦٠ ـ أحمد ٣/٦٦.

٥٨٦١ ـ كم ٣/٥٦٣، ٥٦٤.

(١) «به» ليست في (هـ).

٢٦٩ ● / مسند سعد بن مُحَيِّصَة

٢/ ١٧٧أ

٥٨٦٢ ـ حديث: الحجام.

في مسند: مُحَيِّصَة.

---

٢٦٩ ● هو سعد بن مُحَيِّصة بن مسعود الأنصاري، قيل: له صحبة أو رؤية، ورواية مرسلة. انظر: (تهذيب التهذيب ٣/٤٨١، والتقريب).

٥٨٦٢ ـ ذكره في مسند: محيصة (ج ٤ لوحة ٢٩٧ / ب) وقال أخرجه جـا في التجارات، طـح في الإجارة، حب في الثاني والسبعين من الثاني، مالك في الموطأ، رواه أحمد.

خز لابن خزيمة عه لأبي عوانة طح للطحاوي حب لابن حبان قط للدارقطني كم للحاكم

٢٧٠ • مسند سعد بن معاذ

في ترجمة: حماد بن سلمة، عن ثابت، بقصة ثابت بن قيس[١].

---

٢٧٠ • هو سعد بن معاذ بن النعمان، الأنصاري الأشهلي، أبو عمرو سيد الأوس، شهد بدراً، واستشهد من سهم أصابه بالخندق ومناقبه كثيرة. انظر: (أسد الغابة ٢/٣٧٣، وتهذيب التهذيب ٣/٤٨١).

(١) تقدم في ترجمة حماد بن سلمة، عن ثابت، عن أنس (١ / ٤٩٨ حديث رقم ٥٥١). وقال: عه في الإيمان ١ / ٦٨ ـ ٦٩، وأحمد ٣ / ١٤٦، ٢٨٧، وفيه ذكر سعد بن معاذ ـ رضي الله عنه ـ في حديث طرفه: لما نزلت: ﴿يَٰٓأَيُّهَا ٱلَّذِينَ ءَامَنُواْ لَا تَرْفَعُوٓاْ أَصْوَٰتَكُمْ فَوْقَ صَوْتِ ٱلنَّبِيِّ . . .﴾ قعد قيس بن ثابت في بيته، وفيه قوله ﷺ: «إنه من أهل الجنة».

قلت: قال ابن كثير ـ بعد أن ذكر ثلاث طرق للحديث ليس فيها ذكر سعد ـ فهذه الطرق الثلاث معللة لرواية حماد بن سلمة فيما تفرد به من ذكر سعد بن معاذ. والصحيح أن حال نزول هذه الآية لم يكن سعد بن معاذ موجوداً، لأنه كان قد مات بعد بني قريظة بأيام قلائل سنة خمس وهذه الآية نزلت في وفد بني تميم، والوفود إنما تواتروا في سنة تسع من الهجرة، والله أعلم. انظر: (تفسير ابن كثير ٧ / ٣٤٧).

---

٢٧١ ● مسند سعد السلمي
جد زياد بن ضمرة بن سعد

في مسند: أبي حدرد[١]

٢٧١ ● سعد الأسلمي، ويقال: السلمي، جد زياد بن ضمرة، ويقال ضميرة بن سعد. انظر: (الإصابة ٢/٣٩، ٤١، وتهذيب التهذيب ٣/٣٦٩).

(١) ذكره في مسند أبي حدرد الأسلمي (ج ٥ لوحة ٧٧ / أ) في حديث طرفه: بعثنا رسول الله ﷺ في سرية... وقال: أخرجه «جا» في الديات، أي ص ٢٦٣.

خز لابن خزيمة عه لأبي عوانة طح للطحاوي حب لابن حبان قط للدارقطني كم للحاكم

٢٧٢ • مسند سعد مولى أبي بكر الصديق

حديثه في : سادس مسند العشرة.

٥٨٦٣ ـ حديث : أن رسول الله ﷺ قال لأبي بكر الصديق، وكان سعد مملوكاً له، وكان رسول الله ﷺ يعجبه خدمته، فقال : «يا أبا بكر أعتق سعداً أتتك الرجال، أتتك الرجال» قال أبو داود : يعني السبي . . . الحديث. كم حم

كم في العتق : أنا أبو بكر بن سلمان الفقيه، ثنا الحسن بن مكرم، ثنا عثمان بن عمر، ثنا أبو عامر صالح بن رستم، عن الحسن، عن سعد، به. وقال : صحيح الإسناد.

قال أحمد[1] : ثنا سليمان بن داود، ثنا أبو عامر، به.

٥٨٦٤ ـ حديث : قربت بين يدي النبي ﷺ تمراً، فجعلوا يقرنون، فنهى رسول الله ﷺ عن الإقران. كم حم

---

٢٧٢ • سعد مولى أبي بكر الصديق، وقيل : سعيد، ولم يثبت، صحابي له حديث، قيل : تفرد الحسن البصري بالرواية عنه. انظر : (تهذيب التهذيب ٣/٤٨٥، والتقريب).

٥٦٨٣ ـ كم ٢/٢١٣. أحمد ١/١٩٩.

(١) «قال» ليست في (هـ).

٥٨٦٤ ـ كم ٤/١١٩. أحمد ١/١٩٩. وقال الحاكم : صحيح الإسناد.

كم في الأطعمة: ثنا أبو بكر بن سلمان[١]، ثنا يحيى بن جعفر، ثنا أبو داود، ثنا أبو عامر الخزَّاز، عن الحسن، عنه، به.

قال[٢] أحمد: ثنا سليمان بن داود ـ يعني أبا داود الطيالسي ـ به.

(١) «سلمان» من الأصل و (هـ)، وهو الصواب، وفي المطبوع: «سليمان» بدل «سلمان» وهو تصحيف. انظر: (طبقات الحنابلة ٢/٧، وسير أعلام النبلاء ١٥/٥٠٢).

(٢) «قال» ليست في (هـ).

• مسند سعد بن معاذ الأشهلي سيد الأوس

٥٨٦٥ ـ حديث: انطلق سعد معتمراً، فنزل على صفوان بن أمية بن خلف، وكان أمية إذا انطلق إلى الشام، فمرَّ بالمدينة، نزل على سعد[1]، فقال أمية لسعد: انتظر حتى إذا انتصف النهار وغفل الناس، انطلقت فطفت، فبينا سعد يطوف، إذ أتاه أبو جهل. . . الحديث، وفيه قول سعد لأمية: سمعت محمداً يزعم أنه قاتلك. وباقي القصة.

كتبته تبعاً للأصل في ترجمة: عمرو بن ميمون، عن عبدالله بن مسعود، وبعضه كما يرى يصلح أن يكتب في هذه الترجمة، فلذا نبهت عليه، والله الموفق.

• تقدمت ترجمته برقم (٢٧٠) ص ٥٠٨.

٥٨٦٥ ـ ذكره في ترجمة: عمرو بن ميمون، عن عبدالله بن مسعود برقم (١٣١٣٥) في الجزء العاشر، وقال: أخرجه أحمد.

(١) في الأصل و (هـ) «مسجد».

---

٢٧٣ • مسند سعد بن المنذر بن عمير بن عدي الأنصاري

حديثه في خامس عشر الأنصار.

٥٨٦٦ ـ حديث: أنه قال: يا رسول الله أقرأ القرآن في ثلاث؟، قال: «نعم» قال: وكان يقرؤه حتى توفي.

أحمد: ثنا حسن، ثنا ابن لهيعة، عن حَبَّان بن واسع، عن أبيه، عنه، بهذا.

---

٢٧٣ • هو سعد بن المنذر الأنصاري. له صحبة، روى حديثه حَبَّان بن واسع، وقال ابن منده: هو سعد بن المنذر بن عمير بن عدي بن خَرَشة الأنصاري، عقبي، بدري أُحُدِي وتعقبه أبو نعيم في ذلك، وأقره الحافظ بن حجر. انظر: (أسد الغابة ٢/٣٧٧، والإصابة ٢/٣٨).

٥٨٦٦ ـ لم أقف عليه في المطبوع، وهو في أطراف المسند (٢/٤٦٥ ح ٢٦٠٧).

خز لابن خزيمة عه لأبي عوانة طح للطحاوي حب لابن حبان قط للدارقطني كم للحاكم

٢٧٤ ● مسند سعد مولى رسول الله ﷺ

وقيل: عبيد، وسيأتي في عبيد[١]، وقع حديثه في الصيام، وفيه قصة المرأتين اللتين اغتابتا، في مسند: عبدالله بن ثعلبة[٢].

٢٧٤ ● سعد مولى رسول الله ﷺ، وقيل: عبيد له صحبة. (انظر: أسد الغابة ٢/٣٤٩، والإصابة ٢/٤٠، ٤٤٨).

(١) سيأتي في الجزء العاشر برقم (٤٩٧ ح ١٣٦٦٥، ١٣٦٦٦) في مسند عبيد مولى رسول الله.

(٢) انظر: مسند عبدالله بن ثعلبة.

٢٧٥ • مسند سعد دليل رسول الله ﷺ

حديثه في خامس المكيين.

٥٨٦٧ ـ حديث: أن رسول الله أتاهم ومعه أبو بكر، وكانت لأبي بكر عندنا بنت مسترضعة، وكان رسول الله ﷺ أراد الاختصار في الطريق إلى المدينة، فقال له سعد: هذا الغائر من ركوبه، وبه لِصَّانِ من أسلم يقال لهما: المهانان... الحديث. بطوله في قصة الهجرة.

قال عبدالله بن أحمد من زوائده: ثنا مصعب بن عبدالله ـ هو الزبيري ـ حدثني أبي، عن فائد مولى عبادل، قال: خرجت مع إبراهيم بن عبدالرحمن بن عبدالله بن أبي ربيعة، فأرسل إبراهيم بن عبدالرحمن إلى ابن سعد حتى إذا كنا بالعرج أتى ابن سعد، وسعد هو الذي دل رسول الله ﷺ على طريق ركوبه، فقال إبراهيم: أخبرني ما حدثك أبوك، قال ابن سعد: حدثني أبي، به.

---

٢٧٥ • سعد دليل رسول الله ﷺ.

٥٨٦٧ ـ المسند ٤/٧٤.

---

٢٧٦ • مسند سعد غير منسوب

وقد قيل: إنه ابن أبي وقاص.

٥٨٦٨ ـ حديث: أن قوماً شكوا إلى رسول الله ﷺ قحط المطر، فقال: «اجثوا على الركب، ثم قولوا: يارب، يارب...» الحديث.

عه في الاستسقاء: ثنا عثمان بن خرَّ زاد، ثنا عبيد الله بن محمد بن عائشة، ثنا حفص بن النضر السلمي، ثنا عامر بن خارجة بن سعد، عن جده سعد، به.

---

٢٧٦ • سعد غير منسوب، في الزكاة، من رواية زياد بن جبير جزم ابن المديني والدارقطني بأنه صحابي من الأنصار، ووهم من قال: هو ابن أبي وقاص. ويقال: إن حديث الاستسقاء هذا من رواية سعد آخر غير منسوب، وأورده بعضهم في مسند سعد بن أبي وقاص، فالله أعلم. انظر: (أسد الغابة ٢/٣٨٠، والإصابة ٢/٤٢).

---

٢٧٧ • مسند سعيد بن الحارث بن نوفل ابن الحارث بن عبدالمطلب

له ولأبيه ولجده صحبة.

٥٨٦٩ ـ حديث: في ترجمة: رجال من أهل الشام، عن معاذ بن جبل. كم

٢٧٧ • هو سعيد بن الحارث بن نوفل بن عبدالمطلب بن هاشم الهاشمي ابن عم النبي ﷺ إن ثبت... (الإصابه ٢/٤٤).

٥٨٦٩ ـ ذكره في ترجمة: نفر من أهل الشام، عن معاذ بن جبل، في حديث طرفه: «من لقي الله لا يشرك به شيئاً دخل الجنة» وقال: أخرجه «كم» في المناقب (٣ / ٢٤٧).

٢٧٨ • مسند سعيد بن حريث المخزومي وكان أسن من أخيه عمرو

حديثه في ثاني المكيين ورابع الكوفيين.

٥٨٧٠ ـ حديث: «من باع منكم داراً أو عقاراً، فمن أن لا يبارك له إلّا أن يجعله في مثله».

مي في البيوع: أنا أبو نعيم، ثنا إسماعيل ـ هو ابن إبراهيم بن مهاجر ـ سمعت عبدالملك بن عمير، سمعت عمرو بن حريث، عن أخيه سعيد، به.

رواه[1] / أحمد: عن ابن نمير ووكيع، عن إسماعيل بن إبراهيم بن مهاجر، به. ولم يذكر وكيع: عمراً. ٢/١٧٧/ب

قلت: رواه قيس بن الربيع، عن عبدالملك، عن عمرو، عن سعيد بن زيد وسيأتي[2].

---

٢٧٨ • هو سعيد بن حُريث بن عمرو بن مخزوم المخزومي. ممن أسلم قبل فتح مكة، قال الواقدي: شهدها، وكان أسن من أخيه عمرو بن حريث مات بالكوفه، ويقال قتل بالحرة. انظر: (أسد الغابة ٢ / ٣٨٤).

٥٨٧٠ ـ مي «يماني» ٢/١٨٦. أحمد ٣/٤٦٧.

(١) «رواه» ليست في (هـ).

(٢) يأتي برقم (٥٨٨٤) ص ٥٢٦.

ط لمالك ش للشافعي حم لأحمد عم لعبد الله بن أحمد مي للدارمي جا لابن الجارود

٢٧٩ • مسند سعيد بن زيد بن عمرو بن نفيل العدوي، أحد العشرة رضي الله عنهم

٥٨٧١ - حديث: «لا صلاة لمن لا وضوء له، ولا وضوء لمن لم يذكر اسم الله عليه».
طح هب قط حم

طح في الطهارة: ثنا محمد بن علي بن داود البغدادي، ثنا عفان بن مسلم، ثنا وهيب، ثنا عبدالرحمن بن حرملة، أنه سمع أبا ثفال المري يقول: سمعت رباح بن عبدالرحمن بن أبي سفيان بن حويطب يقول: حدثتني جدتي، أنها سمعت أباها، بهذا. وعن عبدالرحمن بن الجارود البغدادي، ثنا سعيد بن كثير بن عفير، حدثني سليمان بن بلال، عن أبي ثفال، ولم يقل: أنها سمعت أباها. جعله من مسندها، وقد وقع عند البيهقي أن اسمها أسماء، والله أعلم.

رواه الدراوردي، عن ابن حرملة، فجعله من رواية رباح، عن ابن ثوبان، عن أبي هريرة وسيأتي[1].

---

٢٧٩ • هو سعيد بن زيد بن عمرو بن نفيل العدوي، أحد العشرة المشهود لهم بالجنة، أسلم قبل دخول النبي ﷺ دار الأرقم، وهاجر وشهد أحدا والمشاهد بعدها، ولم يكن بالمدينة زمن بدر فلذلك لم يشهدها. وكان إسلام عمر عنده في بيته، لأنه كان زوج أخته فاطمة. توفي بالعقيق وحمل إلى المدينة، وقيل: غير ذلك، وذلك سنة خمسين عن بضع وسبعين سنة وقيل: غير ذلك. انظر: (أسد الغابة ٢/٣٨٧، والإصابة ٢/٤٦).

٥٨٧١ - طح ١/٢٦، ٢٧. البيهقي ١/٤٣. قط ١/٧٢، ٧٣. أحمد ٦/٣٨٢.

(١) ذكره في ترجمة: محمد بن عبدالرحمن بن ثوبان، عن أبي هريرة (ج ٥/٢٥٦ / أ) وقال: =

خز لابن خزيمة عه لأبي عوانة طح للطحاوي حب لابن حبان قط للدارقطني كم للحاكم

قطفيه: ثنا ابن مخلد، ثنا ابن زنجويه، ثنا أصبغ بن الفرج، ثنا ابن وهب، أخبرني يعقوب بن عبدالرحمن، أن عبدالرحمن بن حرملة حدثه، فذكر نحو حديث وهيب، وسمى فيه: أباها سعيد بن زيد بن عمرو بن نفيل، فذكره. وعن ابن مخلد، عن إبراهيم الحربي، عن مسدد، عن بشر بن المفضل، عن ابن حرملة، بإسناده، مثله. وعن أبي حامد هو محمد بن هارون الحضرمي، عن نصر بن علي، عن بشر بن المفضل أتم منه ولم يسم سعيداً. وعن أبي بكر النيسابوري، عن أبي الأزهر. وعن ابن صاعد، عن سلمة بن شبيب، كلاهما عن ابن أبي فديك، عن عبدالرحمن بن حرملة، به. وعن المحاملي ومحمد بن القاسم بن زكريا، عن هارون بن إسحاق، عن ابن أبي فديك، (كذلك[1] قال الدارقطني: إسناده حسن متصل)[2]، وقال ابن أبي حاتم، عن أبيه وأبي زرعة: هذا الحديث عندنا ليس بذاك الصحيح[3]. وحديث أحمد في مسند النساء.

٥٨٧٢ ـ حديث: «الرَّحِمُ شُجْنَةٌ[4]. . .» الحديث.
كم

كم في البر والصلة: أنا أبو جعفر أحمد بن عبيد الحافظ، ثناه إبراهيم بن الحسين (ح). وأخبرني أبو محمد المزني، ثنا علي بن محمد الجكاني[5]، قالا: ثنا أبو اليمان، ثنا شعيب، حدثني عبدالله بن أبي حسين، ثنا نوفل بن مساحق، عنه، به.

٥٨٧٣ ـ حديث: «قمت على باب الجنة، فإذا عامة من دخلها المساكين».
عه حب حم

= أخرجه «طح» في الطهارة.

(١) في المطبوع: «بإسناده مثله».

(٢) ما بين الهلالين ليس بموجود في المطبوع «رواية ابن بشران».

(٣) انظر: (علل الحديث ١/٥٢ برقم (١٢٩) وفيه: (ليس عندنا بذاك الصحيح).

٥٨٧٢ ـ كم ٤/١٥٧.

(٤) «شُجْنَة» أي قرابة مشتبكة كاشتباك العروق. (النهاية).

(٥) «الجكاني» من الأصل و (هـ) وهو الصواب، وفي المطبوع: «الجعاني» بدله. انظر: (تهذيب الكمال ٧/١٤٧، وتهذيب التهذيب ٢/٤٤١).

٥٨٧٣ ـ تقدم (١ / ٢٩٥ حديث ١٥٧) وقال: أخرجه عه في المناقب. حب (الإحسان) ٢ / ٣٣، ٣٩، ٩ / ٢٧٣. أحمد ٥ / ٢٠٥، ٢٠٩.

في مسند : أسامة بن زيد.

٥٨٧٤ - حديث : « لا تؤذوا مسلماً بشتم كافر».
كم

كم في الجنائز: أنا علي بن أحمد بن قرقوب، ثنا إبراهيم بن الحسين[١]، ثنا أبو اليمان، أنا شعيب، عن عبدالله بن عبدالرحمن بن أبي حسين[٢]، عن نوفل بن مساحق، عنه، بهذا.

٥٨٧٥ - حديث : «من ظلم من الأرض شبراً، فإنه يطوقه من سبع أرضين».
مي جا حب كم

مي في البيوع: أنا الحكم بن نافع، عن شعيب، عن الزهري، حدثني طلحة بن عبدالله بن عوف، أن عبدالرحمن بن سهل[٣] أخبره، عنه، به.

جا في الأحكام: ثنا محمد بن يحيى، ثنا عبدالرزاق، أنا معمر، عن الزهري، به.

/ حب في الثاني من الأول: أنا ابن قتيبة، ثنا ابن أبي السري، ثنا عبدالرزاق، به. وعن عمران بن موسى، ثنا عثمان بن أبي شيبة، ثنا سفيان بن عيينة، عن الزهري، به. ولم يذكر: عبدالرحمن في الإسناد. قال ابن حبان: روى هذا الخبر الثقاتُ المتقنون من أصحاب الزهري، فاتفقوا على إسقاط عبدالرحمن عند معمر وحده، وأخاف أن يكون ذلك وهماً. ٢/١٧٨أ

٥٨٧٤ - كم ١/٣٨٥. وقال: صحيح الإسناد.

(١) «الحسين» من المطبوع، وهو الصواب، وفي الأصل و(هـ): «الحسن» بدله. انظر: (تهذيب الكمال ٧/١٤٧ وسير أعلام النبلاء ١٣/١٨٤).

(٢) «حسين» من المطبوع، وهو الصواب، وفي الأصل و(هـ): «حسن» بدله. انظر: (تهذيب التهذيب ٥/٢٩٣، والتقريب).

٥٨٧٥ - مي «يماني» ٢/١٨١. جا ص ٣٣٩. حب (الإحسان) ٥/٧٩، ٧/٣٠٣. كم ٤/٢٩٥ - ٢٩٦. وقال: صحيح.

(٣) «سهل» من الأصل، وهو الصواب، وفي (هـ): «شهاب».

قلت: بل تابعه عليه شعيب كما ترى، وأعاده في التاسع والمائة من الثاني، عن ابن قتيبة، به.

كم في الأيمان والنذور: ثنا أبو العباس محمد بن يعقوب، ثنا العباس بن محمد الدوري، ثنا عثمان بن عمر، أنا ابن أبي ذئب، عن الحارث بن عبدالرحمن، عن أبي سلمة، قال: كان بين سعيد بن زيد وأروى خصومة... فذكره.

٥٨٧٦ ـ حديث: «من قتل دون ماله فهو شهيد، ومن ظلم من الأرض حب ش حم **شبراً طوقه من سبع أرضين»**

حب في الرابع عشر من الثاني: أنا عمر بن محمد الهمداني، ثنا عبدالجبار بن العلاء، ثنا سفيان، سمعت الزهري، أخبرني طلحة بن عبدالله، عن سعيد بن زيد، بهذا.

ورواه[1] **الشافعي**: عن سفيان، به.

قال[2] **أحمد**: ثنا سفيان، قال: هذا حفظناه عن الزهري، عن طلحة بن عبدالله بن عوف، عنه، بهذا. وعن يزيد، عن محمد بن إسحاق، عن الزهري، نحوه، وفيه قصة أروى. وعن عبدالرزاق، عن معمر، عن الزهري، عن طلحة بن عبدالله بن عوف، عن عبدالرحمن بن سهل، عن سعيد بالجملة الثانية، قال معمر: وبلغني عن الزهري ولم أسمعه منه، زاد في هذا الحديث: «ومن قتل دون ماله فهو شهيد». وعن أبي اليمان، عن شعيب، عن الزهري، بإسناد معمر بالجملة الثانية. وعن يحيى وابن نمير، عن هشام، عن أبيه عروة، عنه، بذلك. وعن يزيد بن هارون، عن ابن أبي ذئب، عن الحارث بن عبدالرحمن، عن أبي سلمة، أن مروان قال: اذهبوا فأصلحوا بين هذين لسعيد وأروى، فذكر معناه ولم

٥٨٧٦ ـ حب (الإحسان) ٧/ ١٤٠. الشافعي ص ٣١٣. أحمد ١/ ١٨٧، ١٨٩، ١٨٨، ١٩٠.

(١) «ورواه» ليست في (هـ).

(٢) «قال» ليست في (هـ).

ط لمالك ش للشافعي حم لأحمد عم لعبد الله بن أحمد مي للدارمي جا لابن الجارود

يـذكر الجملة الأولى، وزاد: «من تولـى مولـى قوم بغير إذنهـم فعليـه لعنة الله، ومـن اقتطع مـال امرىء مسلـم بيمين، فـلا بارك الله لـه فيها».

٥٨٧٧ ـ حديث: «مـن قتـل دون مـالـه فـهـو شهيـد، ومن قـتـل دون أهله فهو شهيد، ومن قتل دون دينه فهو شهيد، ومن قتل دون دمه فهو شهيد» حم

أحمد: عن سليمان بن داود، عن إبـراهيم بن سعد. وعن يعقـوب، عن أبيه، عن أبي عبيدة بن محمد بن عمار، عن طلحة بن عبدالله بن عوف، عنه، بهذا.

٥٨٧٨ ـ حديث: «أشهـد عـلى التسعـة أنهم في الجنـة ولـو شهـدت عـلى العاشر لم آثم...» الحديث وفيه قصة. حب كم حم

حب في الثامن من الثالث: أنا الفضل بن الحباب، ثنا علي بن المديني، ثنا ابن إدريس، سمعت حصيناً يذكر، عن هلال بن يسـاف، عن عبدالله بن ظـالم، قال: قام خطباء يتناولون علياً، وفي الدار سعيد بن زيـد، فأخذ بيدي... فـذكره. وعن أبي خليفة، ثنا الحوضي، ثنا شعبة، عن الحر بن الصياح، عن عبدالـرحمن بن الأخنس أنه كان في المسجد، فذكر المغيرة علياً، فنال منه، فقام سعيد بن زيد فقال: نحوه.

كم في المناقب: ثنا أبو بكر بن إسحاق، ثنا علي بن عبدالعزيز ومحمد بن غالب (ح). وثنا دعلج بن أحمد، ثنا عبدالعزيز بن معاوية، كلهم عن أبي حذيفة، عن سفيان الثوري، عن منصور، عن هلال بن يساف بالحديث دون القصة، وقال: تفـرد أبو حذيفة بذكر ابن مسعود فيه.

/ قـال[1] أحمد: ثنـا يحيـى بن سعيد، عن صـدقة بن المثنى، حـدثني جدي رياح بن الحارث، أن المغيرة بن شعبة كان في المسجد الأكبر الحديث: «أبوبكر في الجنة وعمر في الجنة...» بطوله، وفيه قصة مع المغيرة، وفي حديث صدقة من الزيادة ٢/١٧٨/ب

٥٨٧٧ ـ أحمد ١/١٩٠.

٥٨٧٨ ـ حب (الإحسان) ٩/٦٨، ٦٩. كم ٣/٣١٦. أحمد ١/١٨٧، ١٨٨، ١٨٩.

(١) «قال» ليست في (هـ).

قوله: «والله لمشهد شهده رجل مع رسول الله ﷺ يغبرّ به وجهه أفضل من عمل أحدكم ولو عمّر عمر نوح». وعن محمد بن جعفر، عن شعبة. وعن علي بن عاصم، كلاهما عن حصين، عن هلال بن يساف، عن عبدالله بن ظالم، عنه بالحديث والقصة، نحوه. وعن معاوية بن عمرو، عن زائدة، عن حصين، بمعناه. وعن وكيع ومحمد بن جعفر وحجاج، عن شعبة، عن الحُرّ بن الصَّيَّاح، عن عبدالرحمن بن الأخنس، عنه بالحديث، نحوه. وبالقصة، مختصرة.

٥٨٧٩ ـ حديث: «الكمأة من المَنّ، وماؤها شفاء للعين».

عه حم

عه في الأطعمة: ثنا عمار بن رجاء، ثنا أبو داود. وثنا أبو داود الحراني، ثنا أبو زيد الهروي[١]. وثنا عباس الدوري، ثنا يزيد هو ابن هارون. وعن محمد بن رجاء، ثنا أبو موسى، ثنا محمد بن جعفر، كلهم عن شعبة، عن عبدالملك بن عمير. وعن عيسى بن أحمد، ثنا شاذان. وعن الفريابي[٢]، ثنا مسلم هو ابن ابراهيم، كلاهما عن جرير بن حازم. وعن أحمد بن مسعود الخيّاط، ثنا الهيثم بن جميل، عن جرير. وعن علي بن حرب وشعيب بن عمرو، قالا: ثنا سفيان. وعن ابن الجنيد، عن الحميدي، ثنا سفيان بن عيينة. وعن عمار بن رجاء، ثنا أبو نعيم. وعن الغزي، ثنا الفريابي. وعن أبي أمية، ثنا قبيصة وأبو نعيم، قالوا: ثنا سفيان هو الثوري. وعن أبي أمية، ثنا الحسن الأشيب وعبيدالله بن موسى، قالا: ثنا شيبان. وعن أبي أمية، ثنا أحمد بن يونس، ثنا زائدة. وعن الغزي، ثنا عثمان بن أبي شيبة[٣]، ثنا أبو عوانة. وعن هلال بن العلاء، ثنا عبدالله بن جعفر، ثنا عبيد الله بن عمرو، كلهم عن عبدالملك بن عمير. وعن الحسن بن الليث ومحمد بن محمد بن رجاء،

٥٨٧٩ ـ عه ٥/٣٩٩، ٤٠٠، ٤٠١. ٤٠٢. أحمد ١/١٨٧، ١٨٨.

(١) «الهروي» من الأصل، وهو الصواب، وفي (هـ): «الجهني».

(٢) «الفريابي» من الأصل و (هـ)، وفي المطبوع: «البرتي» بدله وكلاهما من شيوخ أبي عوانة. انظر: (سير أعلام النبلاء ١٣/٤٠٧، ١٤/٩٦).

(٣) «عثمان بن أبي شيبة» من الأصل و (هـ)، وفي المطبوع: «عفان» بدله، قلت: هو ابن مسلم بن عبدالله أبو عثمان البصري، ولعله الصواب. انظر: (تهذيب الكمال ٢٠ / ١٦٠، وتهذيب التهذيب ٧ / ٢٣٠).

قالا: ثنا يحيى بن حبيب، ثنا حماد بن زيد، ثنا محمد بن شبيب، سمعته من شهر بن حوشب، فسألته؟ فقال: سمعته من عبدالملك بن عمير، فلقيت عبدالملك بن عمير، فحدثني. وعن ابن رجاء، ثنا محمد بن المثنى. وعن أبي قلابة، ثنا يحيى بن معين، قالا: ثنا شعبة، أخبرني الحكم بن عُتَيْبَة، عن الحسن العرني، كلاهما عن عمرو بن حريث، عنه، به. قال شعبة: لما حدثني به الحكم لم أنكره من حديث عبدالملك بن عمير. وعن الصغاني، ثنا زهير بن حرب، ثنا جرير. وعن ابن ملاعب وابن أبي عذرة، قالا: ثنا أبو غسان، ثنا مسعود هو ابن سعد، كلاهما عن مطرف، عن الحكم، به.

رواه[1] أحمد: عن معتمر بن سليمان وسفيان وعمر بن عبيد، ثلاثتهم عن عبدالملك بن عمير، عن عمرو بن حريث، عنه، به. وعن عبدالصمد، عن أبيه، عن عطاء بن السائب، عن عمرو بن حريث، به. بلفظ: «الكمأة من السلوى». وعن عبدالرحمن، عن سفيان، عن عبدالملك، به. وفيه قصة. وعن محمد بن جعفر، عن شعبة، عن عبدالملك بن عمير مثل الأول. وعن محمد بن جعفر، عن شعبة. وعن الحكم، عن الحسن العرني، عن عمرو بن حريث، به. قال شعبة: لما حدثني به الحكم لم أنكره من حديث عبدالملك.

٥٨٨٠ - / حديث: ذكر رسول الله ﷺ فتناً كقطع الليل المظلم أراه قال: «يذهب الناس فيها أسرع ذهاب» قال: فقيل له: كلهم هالك أم بعضهم قال: «حسبهم أو بحسبهم القتل». ٢/١٧٩أ

أحمد: ثنا حماد بن أسامة، أخبرني مسعر، عن عبدالملك بن ميسرة، عن هلال بن يساف، عن عبدالله بن ظالم، عنه، بهذا.

٥٨٨١ - حديث: «يا معشر العرب احمدوا الله الذي رفع عنكم العشور». حم

---

(١) «رواه» ليست في (هـ).
٥٨٨٠ - أحمد ١/١٨٩.
٥٨٨١ - أحمد ١/١٩٠.

أحمد: ثنا الفضل بن دكين، ثنا إسرائيل، عن إبراهيم بن مهاجر، حدثني من سمع عمرو بن حريث يحدث، عنه، بهذا.

٥٨٨٢ ـ حديث: «إن من أربى الربى الاستطالة في عرض المسلم بغير الحق، وإن هذه الرحم شُجْنَة. . .» الحديث.

أحمد: ثنا أبو اليمان، أنا شعيب، عن عبدالله بن عبدالرحمن بن أبي حسين[١]، ثنا نوفل بن مساحق، عنه، به. وقد تقدم بعضه[٢].

٥٨٨٣ ـ حديث: كان رسول الله ﷺ بمكة هو وزيد بن حارثة، فمر بهما زيد بن عمرو بن نفيل، فدعواه إلى سفرة لهما، فقال: يا ابن أخي إني لا آكل ما ذبح على النصب. . . الحديث، وفيه: «فإنه يبعث يوم القيامة أمةً وحدَه».

أحمد: ثنا يزيد، أنا المسعودي، عن نفيل بن هشام بن سعيد بن زيد بن عمرو بن نفيل، عن أبيه، عن (جده)[٣]، به.

٥٨٨٤ ـ حديث: أن رسول الله ﷺ قال: «لا يبارك في ثمن أرض ولا دار لا يجعل في ثمن أرض ولا دار».

أحمد: ثنا أبو سعيد ـ يعني مولى بني هاشم ـ ثنا قيس بن الربيع، ثنا عبدالملك ابن عمير، عن عمرو بن حريث، قال: قدمت المدينة فقاسمت أخي، فقال سعيد بن زيد: ذلك، وروي عن عمرو بن حريث، عن أخيه سعيد بن حريث وقد مضى[٤].

٥٨٨٢ ـ أحمد ١/١٩٠.

(١) «حسين» من المطبوع، وهو الصواب، وفي الأصل و(هـ): «حسن» بدله. انظر: (تهذيب الكمال ١٥/٢٠٥، وسير أعلام النبلاء ١٣/١٨٤).

(٢) تقدم برقم (٥٨٧٢) ص ٥٢٠.

٥٨٨٣ ـ أحمد ١/١٨٩.

(٣) ما بين الهلالين ساقط من (هـ).

٥٨٨٤ ـ أحمد ١/١٩٠.

(٤) مضى برقم (٥٨٧٠) ص ٥١٨.

٢٨٠ ● مسند سعيد بن سعد بن عبادة الخزرجي

حديثه في رابع الأنصار وخامس عشره.

٥٨٨٥ ـ حديث: خرج سعد بن عبادة مع النبي ﷺ في بعض مغازيه، وحضرت أمه الوفاة بالمدينة، فقيل لها: أوصي... الحديث. حب ط خز كم

حب في السادس والثلاثين من الرابع: أنا عمر بن سعيد بن سنان[1]، أنا أحمد بن أبي بكر، عن مالك، عن سعيد بن عمرو بن شرحبيل بن سعيد بن سعد بن عبادة، عن أبيه، عن جده، به.

وهكذا[2] رواه مالك: في الأقضية في الموطأ.

[خز في الزكاة: ثنا يعقوب بن إبراهيم الدورقي، ثنا روح بن عبادة، ثنا مالك بن أنس، عن سعيد بن عمرو بن شرحبيل بن سعيد بن سعد بن عبادة، عن أبيه، عن جده. ليس في السماع.

كم فيه: أخبرني أبو بكر بن أبي نصر الداربردي، ثنا أحمد بن محمد بن عيسى القاضي، ثنا القعنبي، فيما قرأ مالك به. وقال: صحيح الإسناد][3].

---

٢٨٠ ● هو سعيد بن سعد بن عبادة، الأنصاري الخزرجي، له ولأبيه وأخيه قيس صحبة، وقد ولي بعض اليمن لعلي. انظر: (أسد الغابة ٢ / ٣٨٩، والإصابة ٢ / ٤٦).

٥٨٨٥ ـ حب (الإحسان) ٥/١٤٦. مالك ٢/٧٦٠. خز ٤/١٢٤. كم ١/٤٢٠.

(١) «ابن سنان» من الأصل و(هـ) وهو الصواب، وفي المطبوع: «ابن أبي سنان» بدله. انظر: (معجم البلدان ١/٤١٥، ومقدمة (الإحسان) ١/٩).

(٢) في (هـ): «هكذا» بدون واو.

(٣) مابين المعقوفين زدته من مصادر التخريج.

خز لابن خزيمة عه لأبي عوانة طح للطحاوي حب لابن حبان قط للدارقطني كم للحاكم

٥٨٨٦ ـ حديث: أن النبي ﷺ قضى باليمين مع الشاهد الواحد في الحقوق.

عه في الأيمان والنذور: ثنا أبو يوسف الفارسي، ثنا ابن أبي أويس، حدثني أبي، عن سعيد بن عمرو بن شرحبيل بن سعيد بن سعد بن عبادة، عن أبيه، عن جده، بهذا. روي عن سعيد بن سعد بن عبادة، أنه وجد في كتب سعد بن عبادة[١] وقد مضى[٢].

٥٨٨٧ ـ حديث: حضر رسول الله ﷺ سعد بن عبادة، فقال: يا رسول الله إن وجدت على بطن امرأتي[٣] رجلاً أضربه بسيفي. . . ؟ الحديث بطوله.

أحمد: ثنا يونس، ثنا أبو معشر، عن عبدالوهاب، عن عمرو بن شرحبيل بن سعيد بن سعد بن عبادة، عن أبيه، عن جده، به.

٥٨٨٨ ـ حديث: كان بين أبياتنا رويجل ضعيف سقيم مخدّج، فلم يرع الحي إلا وهو على أمة من إمائهم يخبث بها. . . الحديث.

أحمد: عن يزيد بن هارون ويعلى بن[٤] عبيد، عن محمد بن إسحاق، عن يعقوب بن عبدالله بن الأشج، عن أبي أمامة بن سهل، عنه، به. رواه محمد بن عجلان، عن يعقوب، عن أبي أمامة، لم يذكر سعيداً، وقد مضى[٥].

---

(١) أحمد ٥/٢٨٥. إلا أنه من طريق أخيه قيس بن سعد بن عبادة.

(٢) تقدم برقم (٤٩٨٢). وانظر: (تحفة الأشراف ٣/٢٧٥ ـ ٢٧٦).

(٣) في (هـ): «امرأته».

٥٨٨٧ ـ لم أقف عليه في المسند المطبوع، وهو في: أطراف المسند (٢/٤٧٤ ح ٢٦٢٢).

٥٨٨٨ ـ أحمد ٥/٢٢٢.

(٤) «ابن» من الأصل و(هـ) وهو الصواب وفي المطبوع: «عن» بدل «ابن» وهو تصحيف. لأن يعلى بن عبيد شيخ أحمد، وتلميذ محمد بن إسحاق. انظر: (سير أعلام النبلاء ١١/١٨٠، وتهذيب التهذيب ١١/٤٠٢).

(٥) تقدم الحديث برقم (٥١٢٣) ص ١٦٥، وليس فيه هذه الطريق.

---

٢٨١ • / مسند سعيد بن العاص بن سعيد بن العاص بن أمية

٢/١٧٩ب

٥٨٨٩ ـ حديث: استأذن أبو بكر على النبي ﷺ.
عه طح حم
في ترجمته: عن عثمان.

٥٨٩٠ ـ حديث طح في الكراهة: ثنا ابن أبي داود، ثنا عمرو بن
طح حم
خالد، ثنا (ابن لهيعة[1]) عن جعفر بن ربيعة، عن ابن شهاب، عن يحيى بن سعيد بن العاص أن سعيد بن العاص قتل[2] وفي يده خاتم من ذهب[3].

---

٢٨١ • هو سعيد بن العاص بن سعيد بن العاص بن أمية القرشي الأموي قتل أبوه يوم بدر. وكان لسعيد عند موت النبي ﷺ تسع سنين، ذكر في الصحابة. وولي إمرة الكوفة لعثمان، وإمرة المدينة لمعاوية، مات سنة ثمان وخمسين، وقيل: غير ذلك. انظر: (الإصابه ٢/٤٧، والتقريب).

٥٨٩٩ ـ ذكره في ترجمته: عن عثمان بن عفان برقم (١٣٧٤٧) وقال: أخرجه عه في المناقب، طح في آخر الصلاة، أحمد.

(١) مابين الهلالين ساقط من المطبوع، وابن لهيعة شيخ عمرو بن خالد وتلميذ جعفر. انظر: (تهذيب التهذيب ٥ / ٣٧٣، ٨ / ٢٥).

(٢) في الأصل و(هـ) «حين قتل» وهي زيادة مخلة. لم ترد في المطبوع.

(٣) جاء في حاشية الأصل ما نصه: «حديث ما نحل والد ولده نحلة أفضل من أدب حسن». أحمد: في أول المكيين، ثنا يزيد بن هارون، وفي خامس المكيين: ثنا نصر بن علي الجهضمي وعبد الأعلى بن حماد أبو يحيى النرسي، قال الثلاثة: أنا عامر بن صالح بن رستم المزني، ثنا أيوب بن =

خز لابن خزيمة عه لأبي عوانة طح للطحاوي حب لابن حبان قط للدارقطني كم للحاكم

= موسى بن عمرو بن سعيد بن العاص، أو ابن موسى بن سعيد بن العاص عن أبيه، عن جده، به. ورواه عبدالله بن أحمد في كل من الموضعين. قال: ثنا خلف بن هشام البزار والقواريري، قال: ثنا عامر، به، مثله. أغفله شيخنا من أطراف المسند مع الحوالة في عمرو بن سعيد بن العاص عليه. فسبحان من لا يسهو.

قلت: أخرجه أحمد ٣ / ٤١٢، ٤ / ٧٧، ٧٨.

٢٨٢ • مسند سعيد بن عامر بن حِذْيم

في ترجمة : زيد بن أسلم ، عن عمر[١] .

٢٨٢ • هو سعيد بن عامر بن حذيم القرشي الجمحي ، أسلم قبل خيبر وهاجر فشهدها ومابعدها ، وولاه عمر حمص ، وكان من كبار الصحابة وفضلائهم مشهوراً بالخير والزهد ، مات سنه عشرين ، وهو والٍ على بعض الشام . وقيل : غير ذلك . انظر : (الإصابة ٢ / ٤٩ ، وأسد الغابة ٢ / ٣٩٣) .

(١) ذكره في ترجمة : زيد بن أسلم ، عن عمر برقم (١٥٣٦٢) من الجزء الثاني عشر . وطرفه : أن عمر قال لسعيد بن عامر بن حذيم : مال أهل الشام يحبونك وقال : أخرجه كم في المناقب (٣ / ٢٨٦) .

خز لابن خزيمة عه لأبي عوانة طح للطحاوي حب لابن حبان قط للدارقطني كم للحاكم

٢٨٣ • مسند سعيد بن يربوع المخزومي

٥٨٩١ ـ حديث: أن رسول الله ﷺ قال يوم فتح مكة لأربعة: قط
«لا أؤمنهم في حل ولا حرم . . .» الحديث.

قط[1] في الحج وفي الأيمان والنذور: ثنا إبراهيم بن حماد، ثنا علي بن حرب، ثنا زيد بن الحباب، ثنا عمر بن عثمان بن عبدالرحمن بن سعيد المخزومي، حدثني أبي، عن جدي، به.

٥٨٩٢ ـ حديث: أنه كان يسمى الصُّرْم، فقال له النبي ﷺ: «أنت قط
سعيد، فأينا أكبر، أنا أو أنت؟» قال: أنا أقدم منك، وأنت أكبر وخير مني.

قط في الحج: ثنا إبراهيم بن حماد، ثنا علي بن حرب، ثنا زيد بن الحباب، ثنا عمر بن عثمان بن عبدالرحمن بن سعيد المخزومي، حدثني جدي، عن أبيه سعيد، بهذا.

---

٢٨٣ • هو سعيد بن يربوع بن عَنْكَثة القرشي المخزومي، أبو هود وأبو الحكم، وقيل: أبو عبدالرحمن، له صحبة، قيل: أسلم قبل الفتح وشهده، وقيل: من مسلمة الفتح، وكان اسمه صرما، فسماه رسول الله ﷺ سعيداً، وتوفي سنة أربع وخمسين، وله مائة وعشرون سنة. انظر: (الإصابة ٢ / ٥١، وأسد الغابة ٢ / ٤٠١).

٥٨٩١ ـ قط ٢ / ٣٠١، ٤ / ١٦٨.

(١) في الأصل بياض، وفي (هـ): «طح»، والصواب «قط». لأن إبراهيم بن حماد شيخ الدارقطني، وتلميذ «علي بن حرب». انظر: (تاريخ بغداد ٦/٦١، وسير أعلام النبلاء ١٥ / ٣٥).

٥٨٩٢ ـ قط ٢/٣٠١.

٢٨٤ ● مسند سعيد بن يزيد بن سعد الأشهلي

٥٨٩٣ ـ حديث: أنه أهدى إلى رسول الله ﷺ سيفاً من نجران. . . كم **الحديث.**

كم في مناقب علي: ثنا أبو بكر بن إسحاق، ثنا أبو مسلم، ثنا الحجبي، ثنا إبراهيم بن جعفر الأنصاري، حدثني سليمان بن محمود من ولد محمد بن مسلمة، عنه، به.

---

٢٨٤ ● هو سعيد بن يزيد، هكذا في (هـ)، وفي الإصابة سماه: «سعد بن زيد، وسعيد بن زيد»، وفي أسد الغابة: «سعيد بن زيد» وقيل: «سعد بن زيد» بن سعد الأشهلي الأنصاري، له صحبة. أهدى إلى رسول الله ﷺ سيفا من نجران. انظر: (أسد الغابة ٢/٣٨٧، والإصابة ٢/٢٧).
٥٨٩٣ ـ كم ٣/١١٧. وفيه: «سعد بن زيد الأشهلي».

---

٢٨٥ ● مسند سعيد والد كندير

٥٨٩٤ ـ حديث: حججت في الجاهلية، فإذا أنا برجل يطوف بالبيت وهو يرتجز، ويقول:

ربِّ رُدَّ إلي راكبي محمدا. . . الحديث.

كم في الترجمة النبوية: ثنا أبو جعفر البغدادي، ثنا علي بن عبدالعزيز، ثنا عمرو بن عون، ثنا خالد بن عبدالله، عن داود بن أبي هند، عن العباس بن عبدالرحمن، عن كندير بن سعيد، عن أبيه، به.

---

٢٨٥ ● سعيد بن حيوة، ويقال: حيدة القشيري، والد كندير روى عنه ابنه كندير. انظر: (الجرح والتعديل ٧ / ١٧٣، أسد الغابة ٢ / ٣٨٥).

٥٨٩٤ ـ كم ٢/٦٠٣، وفيه: «عن كندير بن سعيد». وقال الحاكم: صحيح على شرط مسلم.

---

٢٨٦ ● مسند سعيد غير منسوب

ينظر في ترجمة : سعد بن أبي وقاص ، في حديث التغني بالقرآن ، وقد جزم المزي بأنه سعيد المقبري أرسله .

٢٨٦ ● انظر الحديث المتقدم برقم (٥٠٠٢) ص ٩٥ ـ ٩٨ ، وتحفة الأشراف (١٣ / ٢٠٣) .

• مسند سفيان بن الحكم
أو الحكم بن سفيان

في ترجمة: الحكم[1].

• هو الحكم بن سفيان، وقيل: سفيان بن الحكم، قيل: له صحبة ولكن في حديثه اضطراب، حديثه في نضح الفرج بعد الوضوء. انظر: (أسد الغابة ٢/٤٠٣، وتهذيب التهذيب ٢/٤٢٥).

(١) تقدم حديثه (٤/ ٣١٥ ـ ٣١٦ برقم ٤٣٢٠) ولفظه: كان رسول الله ﷺ إذا بال انتضح.

٢٨٧• مسند سفيان بن أبي زهير بن نمير ابن مرارة الأزدي، الشنوئي

حديثه في رابع الأنصار في موضعين منه، وفي أول المكيين.

٥٨٩٥ ـ حديث: «من اقتنى كلباً لا يغني عنه زرعاً ولا ضرعاً . . .» مي ط ش طح حم **الحديث.**

مي في الصيد: ثنا الحكم بن المبارك، أنا مالك، عن يزيد بن خصيفة، عن السائب بن يزيد، أنه سمع سفيان بن (أبي)[1] زهير، به.

وهكذا هو في «الجامع» من الموطأ.

ورواه **الشافعي**: عن مالك.

طح في البيوع: ثنا يونس، أنا ابن وهب، أن مالكاً حدثه، به. وعن محمد بن النعمان، ثنا القعنبي، ثنا سليمان بن بلال. (وعن ابن أبي داود)[2]، ثنا ابن أبي مريم، أخبرني محمد بن جعفر، كلاهما عن يزيد بن خُصيفة، به[3]. وعن حسين بن نصر، ثنا يحيى بن صالح، ثنا معاوية بن سلام، حدثني يحيى بن أبي

---

٢٨٧ • هو سفيان بن أبي زهير بن نمير بن مرارة الأزدي من أزد شَنُوءة، صحابي، يعد في أهل المدينة. انظر: (أسد الغابة ٢/٤٠٤، والإصابة ٢/٥٤).

٥٨٩٥ ـ مي «يماني» ٢/١٧. مالك ٢/٩٦٩. الشافعي ص ١٤٢. طح ٤/٥٦، ٥٤. أحمد ٥/٢١٩ ـ ٢٢٠.

(١) ما بين الهلالين ساقط من المطبوع. انظر الترجمة السابقة.

(٢) ما بين الهلالين ساقط من المطبوع. انظر: مقدمة شرح معاني الآثار.

(٣) «به» ليست في (هـ).

كثير، أن السائب بن يزيد أخبره، به، ولفظه: «من أمسك الكلب فإنه ينقص من عمله كل يوم قيراط».

قال أحمد: ثنا حماد بن خالد، ثنا مالك، عن يزيد، به. وعن روح، عن مالك بسنده، أنه سمع سفيان بن أبي زهير، به.

٢/١٨٦أ ٥٨٩٦ ـ / [1] حديث: «تفتح اليمن، فيأتي قوم يَسُّون . . .» الحديث.
ط خز عه حب حم

مالك في الجامع: عن هشام بن عروة، عن أبيه، عن عبدالله بن الزبير، عنه، به، نحوه[2].

خز في الحج: ثنا سلم بن جنادة، ثنا أبو معاوية، عن هشام، به. وعن محمد ابن رافع، عن عبدالرزاق، عن ابن جريج، عن هشام.

عه فيه: عن علي بن حرب والعطاردي، عن أبي معاوية. وعن محمد بن عبدالحكم، عن أنس بن عياض، عن هشام، به. وعن يونس، عن ابن وهب، عن مالك، به. وعن الدبري، عن عبدالرزاق، به.

حب في الرابع والستين من الثالث: أنا الحسين بن إدريس، أنا أحمد بن أبي بكر، أنا مالك، به.

رواه[3] أحمد: عن عبدالرزاق، عن ابن جريج. وعن إسحاق بن عيسى، عن مالك. وعن يونس بن محمد، عن حماد ـ يعني ابن زيد ـ ثلاثتهم عن هشام بن عروة، عن أبيه، عن عبدالله بن الزبير، عنه، به. لم يذكر حماد: عروة. حدثنا سليمان بن داود الهاشمي، أنا إسماعيل ـ يعني ابن جعفر ـ أخبرني يزيد بن خصيفة أن بُسْر بن سعيد أخبره، أنه سمع في مجلس الليثيين يذكرون، أن سفيان أخبرهم: أن فرسه أعيت بالعقيق، وهو في بعث بعثهم رسول الله ﷺ، فرجع إليه يستحمله،

(١) هذه اللوحة وضعت في الأصل برقم (١٨٦) خطأً.
٥٨٩٦ ـ مالك ٢/٨٨٧. خز (؟) حب (الإحسان) ٨/٢٣٧. أحمد ٥/٢١٩ ـ ٢٢٠.
(٢) «نحوه» ليست في (هـ).
(٣) «رواه» ليست في (هـ).

فزعم سفيان كما ذكروا: أن رسول الله ﷺ خرج معه يبتغي له بعيراً، فلم يجد إلا عند أبي جهم بن حذيفة العدوي، فسامه له، فقال له أبو جهم: لا أبيعكه يا رسول الله، ولكن خذه، فاحمل عليه من شئت، فزعم أنه أخذه منه، ثم خرج حتى إذا بلغ بئر الإهاب، زعم أن رسول الله ﷺ، قال: «يوشك البنيان أن يأتي هذا المكان ويوشك الشام أن تفتح . . .» الحديث، وزاد في آخره: «إن إبراهيم دعا لأهل مكة، وإني أسأل الله أن يبارك لنا في صاعنا . . .» الحديث.

خز لابن خزيمة عه لأبي عوانة طح للطحاوي حب لابن حبان قط للدارقطني كم للحاكم

٢٨٨ • مسند سفيان بن عبدالله بن ربيعة ابن الحارث الثقفي

حديثه في أول المكيين وتاسع الكوفيين.

٥٨٩٧ ـ حديث: قلت: يا رسول الله مرني بأمر أعتصم به، قال: «قل مي حب كم عه حم **ربي الله ثم استقم...» الحديث.**

مي في الرقاق: أنا أبو نعيم، ثنا إبراهيم ـ يعني ابن إسماعيل بن مجمع ـ أخبرني ابن شهاب، عن عبدالرحمن بن معاذ، عنه، به. وعن سعيد بن الربيع، عن شعبة، عن يعلى بن عطاء، سمعت عبدالله بن سفيان، عن أبيه، نحوه.

حب في النوع الثاني من القسم الأول: أنا الحسن بن سفيان، ثنا حبان بن موسى، أنا عبدالله، أنا معمر، عن الزهري، نحوه. وفي الثاني والعشرين من الثالث: أنا محمد بن الحسن بن قتيبة، ثنا حرملة بن يحيى، ثنا ابن وهب، أنا يونس، عن ابن شهاب، عن محمد بن أبي سويد، أن جده سفيان أخبره، به. وفي السابع والثلاثين منه: أنا عبدالله بن قحطبة، ثنا أحمد بن أبان القرشي، أنا إبراهيم بن سعد، عن الزهري، عن ابن ماعز، به. وفي الخامس والستين منه: أنا محمد بن علي الصيرفي، ثنا العباس بن الوليد، ثنا وهيب[1]، عن هشام بن عروة، عن أبيه، عن

---

٢٨٨ • هو سفيان بن عبدالله بن ربيعة بن الحارث الثقفي الطائفي. له صحبة ورواية، وكان عاملاً لعمر بن الخطاب على الطائف. انظر: (أسد الغابة ٢/٤٠٥، والإصابة ٢/٥٤، ٥٥).

٥٨٩٧ ـ مي «يماني» ٢/٢٠٩. حب (الإحسان) ٢/١٤٦، ٧/٤٨٢، ٤٨٣. كم ٤/٣١٣. أحمد ٣ / ٤١٣، ٤/٣٨٤، ٣٨٥.

(١) «وهيب» من الأصل و(هـ) وهو الصواب، وهو وهيب بن خالد بن عجلان الباهلي =

ط لمالك ش للشافعي حم لأحمد عم لعبد الله بن أحمد مي للدارمي جا لابن الجارود

سفيان بن عبدالله، به. وعن محمد بن عبيد الله بن الفضل الكلاعي، ثنا عمرو بن عثمان، ثنا محمد بن حرب، عن الزبيدي، عن الزهري، عن ماعز بن عبدالرحمن، عنه، به.

كذا قال، والصواب: عن محمد بن عبدالرحمن بن ماعز.

كم في الرقاق: أخبرني إبراهيم بن عصمة بن إبراهيم، ثنا / أبي، ثنا يحيى بن يحيى، ثنا إبراهيم بن سعد، به - وسمى ابن ماعز على الصواب - وقال: صحيح الإسناد. ٢/١٨٦/ب

عه في الإيمان: ثنا أبو داود الحراني، ثنا علي بن عبدالله، ثنا سفيان، عن هشام بن عروة، به.

رواه[1] أحمد: عن محمد بن جعفر، عن شعبة، عن يعلى بن عطاء، عن عبدالله بن سفيان، عن أبيه. وعن هشيم، عن يعلى، نحوه. وعن وكيع وأبي معاوية، عن هشام بن عروة، عن أبيه، عنه، نحوه. وعن علي بن إسحاق، عن عبدالله بن المبارك، عن معمر. وعن أبي كامل ويزيد بن هارون، عن إبراهيم بن سعد، كلاهما عن الزهري، عن عبد الرحمن بن ماعز - وفي رواية إبراهيم: محمد بن عبدالرحمن بن ماعز - عنه، به.

= مولاهم، أبو بكر البصري، صاحب الكرابيس. وفي المطبوع: «وهب» بدل «وهيب». انظر: (تهذيب الكمال ٣١/١٦٤، وتهذيب التهذيب ١١/١٦٩). في ترجمة شيخه هشام بن عروة.

(١) رواه ليست في (هـ).

٢٨٩ • مسند سفيان بن وهب الخولاني

حديثه في ثالث الشاميين.

٥٨٩٨ ـ حديث: «لا تأتي المائة وعلى ظهرها أحد باق». وفيه قصة.
كم

كم في الفتن: ثنا أبو العباس محمد بن يعقوب، ثنا الربيع بن سليمان، ثنا عبدالله بن وهب، حدثني أبو شريح عبدالرحمن بن شريح، سمعت سعيد بن أبي شمر، سمعت سفيان بن وهب، به.

٥٨٩٩ ـ حديث: أنه كان تحت ظل راحلة رسول الله ﷺ يوم حجة الوداع، أو أن رجلاً حدثه ذلك ورسول الله ﷺ يخطب، فقال رسول الله ﷺ: «هل بلغت؟...» الحديث، وفيه: «روحة في سبيل الله خير من الدنيا وما فيها».
حم

أحمد: ثنا حسن، ثنا ابن لهيعة، حدثني أبو عشانة، أن سفيان بن وهب حدثه، به.

---

٢٨٩ • هو سفيان بن وهب الخولاني، أبو أيمن، وفد على النبي ﷺ، وحضر حجة الوداع وشهد فتح مصر، وولي إمرة أفريقية زمن عبدالعزيز بن مروان، وسكن المغرب، ومات سنة اثنتين وثمانين. انظر: (أسد الغابة ٢/٤١٠، والإصابة ٢/٥٨).

٥٨٩٨ ـ كم ٤/٤٩٩. وقال: صحيح الإسناد.

٥٨٩٩ ـ أحمد ٤ / ١٦٨.

---

٢٩٠ • مسند سَفِينَة أبي عبدالرحمن مولى رسول الله ﷺ

حديثه في رابع الأنصار.

٥٩٠٠ - حديث: كان رسول الله ﷺ يوضئه المد، ويغسله الصاع.
مي جا عه قط حم

مي في الطهارة: أنا محمد بن عيسى، ثنا ابن علية، ثنا أبو ريحانه، عنه، به.

جا فيه: عن أبي يحيى محمد بن سعيد العطار، عن ابن علية، به.

عه فيه: ثنا أحمد بن أبي روح، عن ابن علية، به. وعن أحمد[1] بن علي، ثنا مسلم بن إبراهيم، ثنا وهيب. وعن أبي الأزهر، ثنا علي بن عاصم، قالا: ثنا أبو ريحانة، به.

قط في الطهارة: ثنا محمد بن منصور بن أبي الجهم، ثنا أبو حفص عمرو بن علي، ثنا بشر بن المفضل، ثنا أبو ريحانة، به.

---

٢٩٠ • هو سَفِينَة أبو عبدالرحمن، وقيل: أبو البَخْتَري، مولى رسول الله ﷺ، واختلف في اسمه اختلافاً كثيراً فقيل: قيس كان أصله من فارس فاشترته أم سلمة ثم أعتقته واشترطت عليه أن يخدم النبي ﷺ. انظر: (أسد الغابة ٢/٤١١، والإصابة ٢/٥٨).

٥٩٠٠ - مي «يماني» ١/١٤١. جا ص ٣١. عه ١/٢٣٣. قط ١ / ٩٤. أحمد ٥/٢٢٢.

(١) «أحمد» من الأصل و (هـ)، ولعله الصواب، وفي المطبوع بدله «حمدان». انظر: (تهذيب التهذيب ١/٦٢).

خز لابن خزيمة عه لأبي عوانة طح للطحاوي حب لابن حبان قط للدارقطني كم للحاكم

أحمد: ثنا إسماعيل بن إبراهيم، ثنا أبو ريحانة، بهذا. وعن علي بن عاصم، عن أبي ريحانة، نحوه.

قال أحمد: وسماه عليٌّ عبدَ الله بنَ مطر.

٥٩٠١ ـ حديث: لما بنى رسول الله ﷺ المسجد، جاء أبو بكر بحجر فوضعه... الحديث. كم

كم في الهجرة: ثنا أبو بكر بن إسحاق، ثنا عبيد بن شريك، ثنا نعيم بن حماد، ثنا عبدالله بن المبارك، ثنا حشرج بن نباتة، عن سعيد بن جهان، عنه، به.

٥٩٠٢ ـ حديث: كان رسول الله ﷺ إذا صلى الصبح قال: «أينكم رأى الليلة رؤيا»؟ قال: فصلى ذات يوم الصبح، فقال رجل: أنا يا رسول الله، رأيت كأن ميزاناً دلي من السماء، فوضعت في كفة، ووضع أبو بكر في كفة... الحديث. كم

كم في المعرفة: ثنا أبو العباس محمد بن يعقوب، ثنا حميد بن عياش[1] الرملي، ثنا المؤمل بن إسماعيل، ثنا حماد بن سلمة، عن سعيد بن جهان، عنه، به.

٥٩٠٣ ـ / ★ حديث: سألت سفينة عن اسمه، فقال: كان اسمي: قيس، فسماني رسول الله ﷺ: سفينة... فذكر الحديث في سبب ذلك. كم حم ٢/١٨٠/ب

كم في المعرفة: أنا محمد بن علي الشيباني، ثنا أحمد بن حازم الغفاري (ح) وثنا أبو بكر بن إسحاق، أنا علي بن عبدالعزيز، قالا: ثنا أبو نعيم، ثنا حشرج بن نباتة، سألت... فذكره.

٥٩٠١ ـ كم ٣/١٣. وقال: صحيح الإسناد.

٥٩٠٢ ـ كم ٣/٧١. وقال: صحيح.

(١) «عياش»، وهو الصواب، وقد نسخها الناسخ «عباس». انظر: (تبصير المنتبه ٣/٩٠١).

٥٩٠٣ ـ كم ٣/٦٠٦. وقال: صحيح الإسناد. وهو عند أحمد في حديث الخلافة.

• وهذه اللوحة وضعت في الأصل برقم (١٨٠) خطأ، وتسلسل الخطأ في الترقيم بعدها.

٥٩٠٤ ـ حديث: أعتقتني أم سلمة، واشترطت عليَّ أن أخدم النبي ﷺ ما عاش.
جا كم حم

جا في العتق: ثنا محمد بن يحيى، ثنا حجاج بن منهال، ثنا حماد، أنا سعيد بن جمهان، ثنا سفينة أبو عبدالرحمن، بهذا.

كم فيه: أنا بكر بن محمد الصيرفي، ثنا أحمد بن محمد بن عيسى (ثنا أبو معمر)[1]، ثنا عبدالوارث، ثنا سعيد بن جمهان، به. وقال: صحيح الإسناد. وفي المعرفة: ثنا أبو العباس محمد بن يعقوب، ثنا محمد بن عبدالله بن عبدالحكم، ثنا إسماعيل بن مسلمة بن قعنب، ثنا حماد بن سلمة، به.

قال[2] أحمد: ثنا أبو كامل، ثنا حماد بن سلمة، به.

٥٩٠٥ ـ حديث: «الخلافة بعدي ثلاثون سنة...» الحديث.
حب حم

حب في الثامن من الثالث: أنا أبو يعلى، ثنا علي بن الجعد، ثنا حماد بن سلمة، عن سعيد بن جمهان، عنه، به. وفي التاسع والستين منه: أنا أبو يعلى، ثنا إبراهيم بن الحجاج، ثنا عبدالوارث بن سعيد، عن سعيد بن جمهان، به. وزاد: «والخلفاء والملوك اثنا عشر» وهو عند الحاكم في أثناء الحديث الثالث.

رواه[3] أحمد: عن بهز وعبدالصمد وزيد بن الحباب، عن حماد بن سلمة، به. وعن أبي النضر، عن حشرج بن نباتة، عن سعيد بن جمهان... فذكره.

٥٩٠٤ ـ جا ص ٣٢٦. كم ٢/٢١٣، ٣/٦٠٦. أحمد ٥/٢٢١.

(١) ما بين الهلالين ساقط من المطبوع، وهو مثبت في نسخة رواق المغاربة (٢/١٠٠/أ). انظر: (تهذيب التهذيب ٦/٤٤١، ٤٤٢. ترجمة عبدالوارث بن سعيد، وتهذيب الكمال ١٨/٤٨٠).

(٢) «قال» ليست في (هـ).

٥٩٠٥ ـ حب «الإحسان» ٨/٢٢٧، ٩/٤٨. أحمد ٥/٢٢٠، ٢٢١.

(٣) «رواه» ليست في (هـ).

٥٩٠٦ ـ حديث: أن رسول الله ﷺ لم يكن يدخل بيتاً مزوَّقاً[١].
حب كم حم

حب في الثامن والعشرين من الخامس: أنا ابن خزيمة، ثنا الربيع بن سليمان، ثنا أسد بن موسى، ثنا حماد بن سلمة، عن سعيد بن جمهان، عنه، بهذا.

كم في النكاح: ثنا أبو العباس محمد بن يعقوب، ثنا الربيع بن سليمان، به. مطولاً، وأوله: أن علياً أضاف رجلاً وصنع له طعاماً.

٥٩٠٧ ـ حديث: ركبت البحر في سفينة فانكسرت، فركبت لوحاً منها، فطرحني في أجمة... الحديث.
كم

كم في دلائل النبوة: أنا أبو جعفر الشيباني، ثنا أحمد بن حازم، ثنا عبيد الله بن موسى، ثنا أسامة بن زيد، عن محمد بن المنكدر، عنه، به. وفي المعرفة: ثنا أبو العباس محمد بن يعقوب، ثنا محمد بن عبدالله بن عبدالحكم، أنا ابن وهب، أخبرني أسامة بن زيد، نحوه.

٥٩٠٨ ـ حديث: كنا مع رسول الله ﷺ في سفر، فكلما أعيىٰ بعض القوم ألقى عَليَّ سيفه وترسه... الحديث.
حم

أحمد: عن عفان وبهز، عن حماد بن سلمة، عن سعيد بن جمهان، عنه، به. وعن إسحاق بن عيسى، عن حماد بن زيد، عن سعيد مختصراً. وعن أبي النضر، عن حشرج بن نباتة، عن سعيد بن جمهان، به، وهو الذي قبله[٢]. وعن أسود بن عامر، عن شريك، عن عمران البجلي، عن مولى لأم سلمة، به.

٥٩٠٩ ـ حديث: أن رجلاً ضاف علي بن أبي طالب، وصنعوا له
حم

٥٩٠٦ ـ حب «الإحسان» ٩١/٨. كم ١٨٦/٢ وقال: صحيح الإسناد. وهو عند أحمد في حديث رقم ٥٩٠٩.

(١) مُزَوَّقاً يعني: مزيناً. (النهاية).

٥٩٠٧ ـ كم ٦١٩/٢، ٦٠٦/٣. وقال: صحيح الإسناد.

٥٩٠٨ ـ أحمد ٢٢١/٥، ٢٢٢، ٢٢١.

(٢) انظر حديث رقم (٥٩٠٥).

٥٩٠٩ ـ أحمد ٢٢٠/٥، ٢٢١، ٢٢٢. وانظر الحديث المتقدم (٥٩٠٦).

طعاماً، فقالت فاطمة: لو دعونا رسول الله ﷺ فأكل معنا. . . الحديث.

أحمد: عن أبي كامل وعفان وبهز، عن حماد بن سلمة، عن سعيد بن جمهان، عنه، به.

٥٩١٠ ـ حديث: خطبنا رسول الله ﷺ، فقال: «ألا إنه لم يكن نبي قبلي إلا قد حذر الدجال أمته. . .» الحديث.

أحمد: عن أبي النضر، عن حشرج، عن سعيد، عنه، به.

٥٩١١ ـ / حديث: أن رجلاً شاط ناقته بجِذْل، فسأل النبي ﷺ؟ فأمرهم بأكلها. ٢/١٨٠/ب

أحمد: ثنا وكيع، عن علي - يعني ابن المبارك - عن يحيى هو ابن أبي كثير، عنه، بهذا.

قلت: هذا منقطع.

٥٩١٠ ـ أحمد ٥/٢٢١.
٥٩١١ ـ أحمد ٥/٢٢٠.

خز لابن خزيمة عه لأبي عوانة طح للطحاوي حب لابن حبان قط للدارقطني كم للحاكم

٢٩١ • مسند سلمان الفارسي

حديثه في رابع عشر وسادس عشر الأنصار.

قال الحاكم: حدثني أبو بكر بن بالويه، ثنا إبراهيم بن إسحاق، ثنا مصعب بن عبدالله قال: وسلمان الفارسي يكنى أبا عبدالله، وكان ولاؤه لرسول الله ﷺ، وقال فيه: «سلمان منا أهل البيت». أنا أحمد بن يعقوب، ثنا موسى بن زكريا، ثنا شباب قال: مات سلمان سنة سبع وثلاثين[1].

٥٩١٢ ـ حديث: «ياسلمان كُلُّ طعامٍ وشرابٍ وقعت فيه دابة ليس لها دم فماتت فيه، فهو حلال؛ أكله وشربه ووضوءه».

قط في الطهارة: ثنا أبو هاشم عبدالغافر بن سلامة، قال: وجدت في كتابي، عن يحيى بن عثمان بن سعيد الحمصي، (ح). وحدثني محمد بن حميد بن سهيل، ثنا أحمد بن أبي الأخيل، حدثني أبي، كلاهما عن بقية، عن سعيد بن أبي سعيد، عن بشر بن منصور، عن علي بن زيد بن جدعان، عن سعيد بن المسيب، عنه، به. قال: لم يروه غير بقية، عن سعيد بن أبي سعيد الزبيدي، وهو ضعيف.

---

٢٩١ • هو سلمان الفارسي، أبو عبدالله، ويعرف بسلمان الخير، مولى رسول الله ﷺ، سئل عن نسبه، فقال: أنا سلمان بن الإسلام، أصله من أصبهان، وقيل من رامهرمز من أول مشاهده الخندق، مات سنة أربع وثلاثين. انظر: (أسد الغابة ٢/٤١٧، والإصابة ٢/٦٢).

(١) الحاكم ٣/٥٩٨.

٥٩١٢ ـ قط ١/٣٧.

٥٩١٣ - حديث: أنه أحدث فجعل يقرأ، فقيل له: أتقرأ وقد أحدثت؟ قال: نعم، إني لست بجنب. طح

طح في الطهارة: ثنا ابن خزيمة، ثنا حجاج، ثنا حماد، عن عاصم، عن عزرة، عن سلمان، بهذا.

٥٩١٤ - حديث: «إن المسلم إذا توضأ فأحسن الوضوء، وصلى الخمس، تحاتت ذنوبه...» الحديث وفيه قصة. مي

مي في الطهارة: ثنا يحيى بن حسان، ثنا حماد بن سلمة، عن علي بن زيد، عن أبي عثمان، قال: كنت مع سلمان تحت الشجرة... فذكره.

٥٩١٥ - حديث: رأيت رسول الله ﷺ توضأ، ومسح على الخفين والعمامة. حب حم

حب في الخامس والثلاثين من الرابع: أنا عبدالله بن أحمد بن موسى بعسكر مكرم، ثنا زيد بن الحريش، ثنا عبدالله بن الزبير بن معبد، ثنا أيوب السختياني، عن داود بن أبي الفرات، عن محمد بن زيد، عن أبي شريح، عن أبي مسلم مولى زيد بن صوحان، عنه، بهذا. وعن أبي خليفة، ثنا أبو الوليد الطيالسي، ثنا داود بن أبي الفرات، به. وفيه قصة.

قلت: وكذا رواه شعيب بن حرب، عن سعيد بن أبي عروبة، عن داود، وكذا رواه يونس بن محمد المؤدب، عن داود.

ورواه[1] أحمد: عن عبدالصمد وأبي[2] عبدالرحمن وعفان، ثلاثتهم عن داود، به.

٥٩١٣ - طح ١/٩٠.

٥٩١٤ - مي «يماني» ١/١٤٨.

٥٩١٥ - حب «الإحسان» ٢/٣١٦. أحمد ٥/٤٣٩، ٤٤٠.

(١) «ورواه» ليست في (هـ).

(٢) «أبي» ليست في المطبوع، وهو عبدالله بن داود، أبو عبدالرحمن المقرئ. انظر: (مناقب الإمام أحمد ص ٤٢، وغاية النهاية ١/٤١٨).

٥٩١٦ ـ حديث: قال المشركون: إنا نرى صاحبكم يعلمكم، حتى يعلمكم الخراءة... الحديث.
خز جا طح عه قط كم حم

خز في الطهارة: ثنا يعقوب بن إبراهيم الدورقي ويوسف بن موسى، قالا: ثنا وكيع، ثنا الأعمش، عن إبراهيم، عن عبدالرحمن بن يزيد، عنه، به. وعن عبدالله بن سعيد الأشج، عن عبدالله بن نمير، عن الأعمش، به.

جا فيه: عن يوسف بن موسى، عن وكيع وأبي معاوية ومحمد بن فضيل، عن الأعمش، به.

طح فيه: ثنا فهد، ثنا جندل بن والق، ثنا حفص، عن الأعمش، به. مفرقاً في موضعين. وفي الكراهة: عن فهد، بهذا الإسناد، ببعضه: «نهينا أن نستقبل القبلة لقضاء حاجة».

عه فيه: ثنا محمد بن إسماعيل /الأحمسي، عن ابن فضيل، به. وعن أبي العباس الغزي، ثنا الفريابي. وعن محمد بن حيويه، ثنا أبو حذيفة، قال[1]: أنا سفيان، به. قال الفريابي: عن منصور، وقال أبو حذيفة: عن الأعمش، قالا: ثنا إبراهيم. ٢/١٨١أ

قط في الطهارة: عن ابن مخلد، عن محمد بن إسماعيل الحساني، عن وكيع. وعن يعقوب بن إبراهيم، عن حميد بن الربيع، عن وكيع وأبي معاوية وعبدالله بن نمير، به. وعن الحسين بن إسماعيل، عن يعقوب بن إبراهيم الدورقي. وعن علي بن مبشر[2]، عن أحمد بن سنان، كلاهما عن عبدالرحمن بن مهدي، عن

٥٩١٦ ـ خز ١/٤١، ٤٤. جا ص ٢٠. طح ١/١٢١، ٤/٢٣٣. عه ١/٢١٧. قط ١/٥٤. كم ١/١٨٣. أحمد ٥/٤٣٧، ٤٣٩، ٤٣٨. وقال الحاكم: صحيح على شرط الشيخين.
ويزاد: رواه أحمد (٥/٤٣٨) ثنا ابن فضيل، ثنا الأعمش، عن إبراهيم، عن عبدالرحمن بن يزيد، عن سلمان، به.

(١) «قال» ليست في (هـ).

(٢) «مُبَشِّر» من المطبوع، وهو الصواب، وهو الإمام الثقة المحدث أبو الحسن علي بن عبدالله بن مبشر الواسطي، شيخ الدارقطني وتلميذ أحمد بن سنان بن أسد، وفي الأصل و(هـ): =

سفيان، عن منصور والأعمش، كلاهما عن إبراهيم، به. وقال: إسناد صحيح.

كم فيه: ثنا أبو العباس محمد بن يعقوب، ثنا العباس بن محمد الدوري، ثنا الحسن بن الربيع، ثنا أبو الأحوص، به. وعن محمد بن عبدالله الصفار، ثنا أحمد بن يونس الضبي، ثنا أبو بدر شجاع، عن الأعمش، به. وعن أبي الوليد الفقيه، ثنا الحسن بن سفيان، ثنا محمد بن عبدالله بن نمير، ثنا أبي وأبو معاوية، به.

رواه[1] أحمد: عن وكيع وأبي معاوية، عن الأعمش. وعن أبي سعيد، عن زائدة. وعن محمد بن جعفر، عن شعبة، عن منصور. وعن عبدالرحمن، عن سفيان، عن الأعمش ومنصور، كلاهما عن إبراهيم، عن عبدالرحمن بن يزيد عنه، به.

٥٩١٧ - حديث: «الوضوء قبل الطعام وبعد الطعام بركة»

كم حم

كم في الأطعمة: (أنا أبو النضر)[2]، ثنا الحارث بن أبي أسامة، ثنا مالك بن إسماعيل، ثنا قيس بن الربيع، ثنا أبو هاشم الرماني، عن زاذان، عن سلمان، قال: قرأت في التوراة: الوضوء قبل الطعام بركة، فذكرته للنبي ﷺ، فقال: . . . فذكره.

= «معشر» بدل «مبشر» وهو تصحيف. انظر: (سير أعلام النبلاء ١٢/٢٤٤، ١٥/٢٥، وشذرات الذهب ٢/٣٠٥).

(١) «رواه» ليست في (هـ).

٥٩١٧ - كم ٤/١٠٦، ٣/٦٠٤. أحمد ٥/٤٤١.

(٢) ما بين الهلالين ساقط من المطبوع، ومن أصله نسخة رواق المغاربة (٤/٥٣/أ) وهو مثبت في الأصل وفي (هـ)، وهو الصواب، وأبو النضر هو الحافظ الفقيه العلامة القدوة شيخ الإسلام، محمد بن محمد بن يوسف الطوسي الشافعي، شيخ الحاكم وتلميذ الحارث بن أبي أسامة. انظر: (الأنساب ٨/٢٦٤، ٢٦٥، وسير أعلام النبلاء ١٥/٤٩٠، وتذكرة الحفاظ ٣/٨٩٣).

وقال: تفرد به قيس بن الربيع وإفراده على محله أكثر من أن يمكن تركها[١]، وفي المعرفة: عن عبدالباقي بن قانع، ثنا محمد بن العباس المؤدب، ثنا عبيد بن إسحاق العطار، ثنا قيس، نحوه.

قال[٢] أحمد: ثنا عفان، ثنا قيس، به. قرأت في التوراة... الحديث.

٥٩١٨ ـ حديث: كنا مع سلمان في سفر فقضى حاجته، فقلنا له: توضأ حتى نسألك عن آية من القرآن، فقال: سلوني... الحديث. موقوف. قط كم

قط في الطهارة: ثنا علي بن عبدالله بن مبشر ومحمد بن مخلد، قالا: ثنا عباس الدوري، ثنا الحسن بن أبي الربيع، ثنا أبو الأحوص، عن الأعمش، عن إبراهيم، عن علقمة قال: كنا... فذكره. وعن محمد بن مخلد، عن الحساني، عن وكيع. وعن ابن مخلد، عن الصاغاني، عن شجاع بن الوليد. وعن ابن[٣] مخلد، عن محمد بن إسحاق الحربي[٤]، عن ابن نمير وأبي[٥] معاوية. وعن ابن مخلد، عن إبراهيم الحربي، عن عبدالله بن صالح، عن أبي الأحوص. قال الحربي: وعن عثمان، عن جرير. وعن[٦] أحمد بن عمر، عن وكيع. وعن عبدالله بن عمر، عن ابن فضيل، كلهم عن الأعمش، عن إبراهيم، عن عبدالرحمن بن يزيد، عن سلمان، نحوه. وعن ابن مخلد، عن الحساني[٧]، عن وكيع، عن سفيان، عن أبي إسحاق، عن

---

(١) وفي المطبوع: (تفرد به قيس بن الربيع، عن أبي هاشم، وانفراده على علو محله أكثر...).

(٢) «قال» ليست في (هـ).

٥٩١٨ ـ قط ١/١٢٣، ١٢٤. كم ٢/٤٧٧. وقال: صحيح على شرط الشيخين.

(٣) «ابن» من المطبوع، وهو الصواب، وفي الأصل و (هـ): «أبي» بدله. انظر: (الأنساب ٤/١٠٠، ١٠١ في ترجمة شيخه إبراهيم الحربي، وتاريخ بغداد ٣/٣١٠، وسير أعلام النبلاء ١٣/٣٥٦).

(٤) في المطبوع «إبراهيم الحربي» ولعله الصواب، وفي الأصل و (هـ): «محمد بن إسحاق الحربي» بدله انظر: (الأنساب ٤/١٠٠، ١٠١، وسير أعلام النبلاء ١٣/٣٥٦).

(٥) «وأبي معاوية» من الأصل و (هـ) وهو الصواب، وفي المطبوع: «وثنا أبي معاوية» بدله. انظر: (تهذيب الكمال ١٢/٧٦ في ترجمة: الأعمش ـ سليمان بن مهران، وتهذيب التهذيب ٦/٥٧، ٩/١٣٧. في ترجمة: ابن نمير وأبي معاوية).

(٦) «وعن» بالواو من الأصل و (هـ)، وهو الصواب لأن جرير يروي عن الأعمش وفي المطبوع بدون الواو. انظر: (تهذيب الكمال ٤/٥٢٤، ٥٤٠).

(٧) «الحساني» هو محمد بن إسماعيل. انظر: (تاريخ بغداد ٣/٣١٠).

زيد بن معاوية العنْسي، عن علقمة والأسود، عن سلمان: أنه قرأ بعد الحدث[1].

كم في تفسير الواقعة: أنا أبو زكريا العنبري، ثنا محمد بن عبدالسلام، ثنا إسحاق، أنا جرير، عن الأعمش، نحو رواية ابن فضيل.

٢/١٨١/ب **٥٩١٩ - / حديث: أن سلمان الخير حين حضره الموت عرفوا منه بعض الجزع**، حب كم حم **قالوا: ما يجزعك يا أبا عبدالله وقد كانت لك سابقة... الحديث، وفيه: «ليكف المرء منكم كزاد الراكب».**

حب في الثالث والستين من الأول: أنا محمد بن الحسن بن قتيبة، ثنا يزيد بن موهب، ثنا ابن وهب، عن أبي هانئ، أخبرني أبو عبدالرحمن الحبلي، عن عامر بن عبدالله، به.

كم في الرقاق: أخبرني إبراهيم بن عصمة بن إبراهيم، ثنا أبي، ثنا يحيى بن يحيى، ثنا أبو معاوية، عن الأعمش، عن أبي سفيان، عن أشياخه، قالوا: دخل سعد على سلمان... فذكر، نحوه.

قال[2] أحمد: ثنا هشيم، عن منصور، عن الحسن، عنه، به. بلفظ: **عهد إلينا أن تكون بلغة أحدنا من الدنيا كزاد الراكب... الحديث.**

٥٩٢٠ - حديث: رآني رسول الله ﷺ وقد سال من أنفي دم، قط **فقال: «أحدث لما حدث وضوءاً».**

قط في الطهارة: ثنا الحسين بن إسماعيل، ثنا أحمد بن منصور، ثنا إسحاق بن منصور، ثنا هريم، عن عمرو القرشي، عن أبي هاشم، عن زاذان، عنه، به.

---

(١) «الحدث» من المطبوع، وهو الصواب، وفي الأصل و(هـ): «الحديث» بدله، وزاد في المطبوع: «كلها صحاح».

٥٩١٩ - حب «الإحسان» ٢/٤٥. كم ٤/٣١٧. أحمد ٥/٤٣٨. وقال الحاكم: صحيح الإسناد.

(٢) «قال» ليست في (هـ).

٥٩٢٠ - قط ١/١٥٦.

وعن محمد بن الفتح القلانسي، عن محمد بن الخليل، عن إسحاق بن منصور، نحوه. وعن أبي عبيد القاسم بن إسماعيل، عن محمد بن شعبة بن جوان[1]، عن إسماعيل بن أبان، عن جعفر الأحمر، عن أبي خالد، عن أبي هاشم الرماني، نحوه، وقال: عمرو القرشي هذا هو أبو خالد الواسطي متروك الحديث.

٥٩٢١ ـ حديث: خرج سلمان في ثلاثة عشر رجلاً من الصحابة في غزاة، وكان أسنهم، فحضرت الصلاة... الحديث: في إنكاره ترك القصر. طح

طح في الصلاة: ثنا روح ـ هو ابن الفرج ـ ثنا يوسف بن[2] عدي، ثنا أبو الأحوص، عن أبي إسحاق، عن أبي ليلى الكندي، قال: خرج... فذكره.

٥٩٢٢ ـ حديث: «الأرواح جنود مجندة».

في مسند: معاذ بن جبل، في ترجمة: الحارث بن عميرة، عنه.

٥٩٢٣ ـ حديث: «إذا تقرب إليَّ عبدي شبراً...» الحديث. عه

عه في التوبة: عن بحشل الواسطي، ثنا عبدالحميد بن بيان، ثنا إسحاق الأزرق، ثنا سعيد الجريري، عن أبي عثمان النهدي، عنه، يرفع الحديث.

٥٩٢٤ ـ حديث: «من اغتسل يوم الجمعة، فتطهر بما استطاع من طهر، ثم ادهن من دهنه أومسَّ من طيب بيته...» الحديث. مي طح حب حم

مي في الصلاة: أنا عبدالله بن عبدالمجيد، ثنا ابن أبي ذئب، عن المقبري، عن

---

(١) «جوان» من المطبوع، وهو الصواب، وفي الأصل و(هـ): «جواب» بدله، وهو تصحيف. انظر: (تاريخ بغداد ١٢/٤٤٧ في ترجمة: القاسم بن إسماعيل المحاملي).

٥٩٢١ ـ طح ١/٤١٩.

(٢) «ابن» ليست في المطبوع.

٥٩٢٢ ـ ذكره في مسند: معاذ بن جبل، في ترجمة: الحارث بن عميرة، عنه. (ج ٥ لوحة ٥/أ) وقال: أخرجه كم في الفتن مطولاً، وفيه حديثه عن سلمان: «الأرواح جنود مجندة».

٥٩٢٤ ـ مي «يماني» ١/٣٠٠. طح ١/٣٦٩. حب «الإحسان» ٤/١٩٤. أحمد ٥/٤٣٨، ٤٤٠، ٤٣٩.

أبيه، عن عبدالله بن وديعة، عنه، به.

طح فيه: ثنا سليمان بن شعيب، ثنا أسد هو ابن موسى، ثنا ابن أبي ذئب.

حب في النوع الأول من القسم الأول: أنا عبدالله بن محمد الأزدي، ثنا إسحاق بن إبراهيم، ثنا عثمان بن عمر، ثنا ابن أبي ذئب، به.

رواه[1] أحمد: عن حجاج بن محمد وأبي النضر، عن ابن أبي ذئب، عن سعيد المقبري، به. وعن هشيم، عن مغيرة، عن أبي معشر، عن قرثع، عنه، بمعناه. وعن عفان، عن أبي عوانة، عن مغيرة، نحوه.

٥٩٢٥ - / حديث: «ما من رجل يتطهر يوم الجمعة كما أُمِر، ثم يخرج من بيته حتى يأتي الجمعة فيقعد، فينصت حتى يقضي صلاته، إلا كان كفارة لما قبله من يوم الجمعة» وفيه قصة. ٢/١٨٢أ

خز طح كم

[خز][2] في الجمعة: ثنا يوسف بن موسى، ثنا جرير، عن منصور، عن أبي معشر، عن إبراهيم، عن علقمة، عن القَرْثع الضبي وكان من القراء الأولين[3]، عن سلمان، به.

طح في الصلاة: ثنا ابن مرزوق ومحمد بن سليمان الباغندي، قالا: ثنا أبو الوليد. وعن أحمد بن داود، ثنا الحماني، كلاهما عن أبي عوانة، عن مغيرة، عن أبي معشر، به. وفي رواية أبي الوليد: عن مغيرة، عن إبراهيم، لم يذكر أبا معشر.

كم فيه: ثنا محمد بن أحمد بن موسى القاضي، ثنا محمد بن أيوب، ثنا أبو

---

(١) «رواه» ليست في (هـ).

٥٩٢٥ - طح ١/٣٦٨. كم ١/٢٧٧. خز ٣/١٣٧. وفيه قال: وكذلك خبر سلمان أيضاً. ثم لم يذكر شيئاً بعد.

(٢) ما بين المعقوفين بياض في الأصل و(هـ) ولعل المراد (خز)، لأن يوسف بن موسى القطان من شيوخ ابن خزيمة: (وانظر تهذيب التهذيب ١١/٤٢٥، وكتاب التوحيد لابن خزيمة ص ٢/٣٢٢ حديث رقم (٥٩٤٣) الآتي، وصحيح ابن خزيمة ٢/٣٢٢).

(٣) في الأصل و(هـ) من «قراء الأولين».

الربيع الزهراني ويحيى بن المغيرة، قالا: ثنا جرير، به. وقال: صحيح الإسناد، وقد احتج الشيخان بجميع رواته، غير قرثع، وسمعت أبا علي الحافظ يقول: أردت أن أجمع مسانيد قرثع، فإنه من زهاد التابعين، فلم يسند تمام العشرة.

٥٩٢٦ ـ حديث: لا يزال الناس بخير ما بقي الأول حتى يتعلم . . . مي

الحديث. موقوف.

مي في العلم: ثنا مالك بن إسماعيل، ثنا مسعود بن سعيد الجعفي، عن عطاء بن السائب، عن عبدالله بن ربيعة، عنه، به. وعن عمرو بن عون، أنا خالد، عن عطاء بن السائب، به.

٥٩٢٧ ـ حديث: «كان بين رؤيا يوسف وتأويلها أربعون سنة». كم

كم في الرؤيا: أنا أبو العباس المحبوبي، ثنا أبو عيسى الترمذي، ثنا علي بن حجر، ثنا عيسى بن يونس، عن سليمان التيمي، عن أبي عثمان النهدي، عنه، بهذا.

٥٩٢٨ ـ حديث: لو وضع رجل رأسه على الحجر الأسود، فصام النهار، وقام الليل، لبعثه الله يوم القيامة مع هواه. موقوف. مي

مي في العلم، أنا محمد[1] بن حميد، عن هارون، هو ابن المغيرة، عن شعيب عن سلمة بن كهيل، عن أبي صادق، قال: قال سلمان، به.

٥٩٢٦ ـ مي «يماني» ١/٦٨، ٦٩.

٥٩٢٧ ـ كم ٤/٣٩٦.

٥٩٢٨ ـ مي «يماني» ١/٧٨.

(١) «محمد» من الأصل و (هـ)، وهو الصواب، وبدله في المطبوع: «عبد»، لأن شيخ الدارمي «محمد بن حميد» هو المتكرر في المطبوع ١/ ٢٣، ٣٧، ٥٧ مرتين، ٦٧، ٨١، ٨٥، ٩٢، ٩٣ مرتين، ٩٦، ٩٧، ١١٠. . . وفي ترجمة: شيخه هارون بن المغيرة ذكروا من تلاميذه: «محمدا» لا «عبدا»، وفي نسخة عتيقة من أصول الدارمي تداولتها أيدي الحفاظ ومقابلة على نسخة الضياء المقدسي ورقه (٤٠/أ): «عبد حميد» وصحح في الهامش الأيمن بـ «محمد». انظر: (تهذيب التهذيب ٩/١٢٧، ١١/١٢).

٥٩٢٩ - حديث: «يرفع للرجل صحيفة يوم القيامة، حتى يرى أنه ناج فما تزال مظالم بني آدم تتبعه حتى ما تبقى له حسنة. . .» الحديث. كم

كم في البيوع: ثنا أبو علي الحافظ، ثنا أبو بكر بن إسحاق - يعني ابن خزيمة - وأبو العباس محمد بن إسحاق - هو السراج - وزكريا بن يحيى، قالوا: ثنا إسحاق بن منصور، ثنا أبو داود، ثنا شعبة، عن خالد الحذاء، سمعت أبا عثمان النهدي يحدث، بهذا، قال: فقلت له: أو فقال[1] له: عاصم عَمَّن يا أبا عثمان؟ قال: عن سلمان وسعد وأبي مسعود[2] ورجلين آخرين لم يحفظهما، قال شعبة: سألت عاصماً عن[3] هذا الحديث؟، فحدثنيه، عن أبي عثمان، عن سلمان. وأخبرني عثمان بن غياث، أنه سمع أبا عثمان يحدث، بهذا، عن سلمان وأصحاب رسول الله ﷺ وقال: هذا حديث صحيح غريب[4]. وفي الأهوال: ثنا أبو بكر بن بالويه وأحمد بن جعفر، قالا: ثنا عبدالله بن أحمد بن حنبل (ثنا أبي)[5]، ثنا أبو داود، به.

٥٩٣٠ - حديث: علم لا يقال به، ككنز لا ينفق منه. موقوف. مي

مي في العلم: أنا محمد بن يوسف، عن سفيان، عن الأعمش، عن صالح بن خباب، عن حصين[6] بن عقبة، عن سلمان، بهذا. وعن يعلى، ثنا محمد هو ابن

٥٩٢٩ - كم: ٢/٣٩، ٤/٥٧٤.

(١) في المطبوع: «أو قال له».

(٢) في المطبوع: «ابن مسعود».

(٣) في الأصل و(هـ): «من» والمثبت من المطبوع.

(٤) وفي المطبوع: «هذا حديث صحيح على شرط الشيخين ولم يخرجاه ولا أعرف لشعبة عن عثمان بن غياث حديثا مسندا غير هذا».

(٥) ما بين الهلالين ساقط من المطبوع، وكذا لم تذكر في نسخة رواق المغاربة للمستدرك (٤/٢٥٥/ب).

قلت: أبو داود هو سليمان بن داود الطيالسي يروي عن شعبة، وعنه أحمد بن حنبل. انظر: (سير أعلام النبلاء ٩/٣٧٨، وتهذيب التهذيب ٤/١٨٢).

٥٩٣٠ - مي ١/١١٣.

(٦) «حصين» من الأصل و(هـ)، وهو الصواب، وبدله في المطبوع: «حسين»، انظر: (الجرح =

خز لابن خزيمة عه لأبي عوانة طح للطحاوي حب لابن حبان قط للدارقطني كم للحاكم

إسحاق، عن موسى بن يسار، عن عمه، قال: بلغني أن سلمان كتب إلى أبي الدرداء. . . فذكره في حديث أتم منه.

٢/١٨٢/ب **٥٩٣١ ـ / حديث: «ما من مسلم يدخل على أخيه المسلم، فيلقي له وسادة إكراماً له، إلا غفر الله له».** كم

كم في المعرفة: أنا الشيخ أبو بكر بن إسحاق، أنا علي بن عبدالعزيز، ثنا معلى بن مهدي، ثنا عمران بن خالد الخزاعي، (عن ثابت)[1] البناني، عن أنس بن مالك، قال: دخل سلمان الفارسي على عمر بن الخطاب وهو متكئ على وسادة. . . فذكر الحديث.

٥٩٣٢ ـ حديث: «الدنيا سجن المؤمن وجنة الكافر» وحديث: «أطول الناس شبعاً في الدنيا أكثرهم جوعاً يوم القيامة». كم

كم في المعرفة: ثنا أبو بكر بن إسحاق وعلي بن حمشاذ، قالا: أنا أبو المثنى العنبري، ثنا علي بن المديني، ثنا سعيد بن محمد الوراق، عن موسى الجهني، عن زيد بن وهب، عنه، بهذا.

٥٩٣٣ ـ حديث: «خمس من قُبض في شيء منهن فهو شهيد. . .» الحديث. عه

عه في الجهاد: ثنا ابن أخي ابن وهب، ثنا عمي، عن عبدالرحمن بن شريح، عن عبدالكريم بن الحارث، عن أبي عبيدة بن عقبة، عن شرحبيل بن السمط، عنه، به.

= والتعديل ٣/١٩٤ ـ ١٩٥، وتهذيب التهذيب ٢/٣٨٦).
٥٩٣١ ـ كم ٣/٥٩٩.

(١) ما بين الهلالين ساقط من المطبوع، و «ثابت البناني» يروي عن أنس، وعنه عمران بن خالد الخزاعي. انظر: (الجرح والتعديل ٦/٢٩٧، وتهذيب التهذيب ٢/٢).
٥٩٣٢ ـ كم ٣/٦٠٤. وقال: غريب صحيح الإسناد.
٥٩٣٣ ـ عه ٥/٩٦.

٥٩٣٤ ـ حديث: «يا سلمان لا تبغضني، فتفارق دينك. . .» الحديث.

كم حم

كم في الفضائل: ثنا أبو عبدالله الزاهد الأصبهاني، ثنا أحمد بن مهدي بن رستم، ثنا أبو بدر شجاع بن الوليد، ثنا قابوس بن أبي ظبيان، عن أبيه، عنه، به. وقال: صحيح الإسناد.

قال[1] أحمد: ثنا شجاع بن الوليد، قال: ذكره قابوس، بهذا.

٥٩٣٥ ـ حديث: «يوضع الميزان يوم القيامة، فلو وضع فيه السموات والأرض لوسعت. . .» الحديث.

كم

كم في الأهوال: ثنا محمد بن صالح بن هانئ، ثنا المسيب بن زهير، ثنا هُدْبة بن خالد، ثنا حماد بن سلمة، عن ثابت، عن أبي عثمان، عنه، به. وقال: صحيح على شرط مسلم.

٥٩٣٦ ـ حديث: «من أحب علياً فقد أحبني. . .» الحديث.

كم

كم في المناقب: أنا أحمد بن عثمان بن يحيى المقرئ ببغداد، ثنا أبو بكر بن أبي العوام، ثنا أبو سعيد بن أوس، ثنا عوف، عن أبي عثمان النهدي، قال: قال رجل لسلمان: ما أشد حبك لعلي؟ . . .فذكره، وقال: صحيح على شرطهما.

٥٩٣٧ ـ حديث: «أولكم وارداً عليَّ الحوض أولكم إسلاماً: علي بن أبي طالب».

كم

كم في المناقب: ثنا أبو بكر بن إسحاق، ثنا عبيد بن حاتم الحافظ، ثنا محمد بن حاتم المؤدب، ثنا سيف بن محمد، ثنا سفيان الثوري، عن سلمة بن

٥٩٣٤ ـ كم ٤/٨٦. أحمد ٥/٤٤٠.

(١) «قال» ليست في (هـ).

٥٩٣٥ ـ كم ٤/٥٨٦.

٥٩٣٦ ـ كم ٣/١٣٠.

٥٩٣٧ ـ كم ٣/١٣٦.

كهيل، عن أبي صادق، عن الأغر، عنه، بهذا.

قلت: لم يتكلم عليه، وسيف متروك.

٥٩٣٨ ـ حديث: كانت امرأة فرعون تعذب بالشمس، فإذا انصرفوا عنها أظلتها الملائكة بأجنحتها، وكانت ترى بيتها في الجنة. كم

كم في تفسير التحريم: ثنا أبو عبدالله محمد بن يعقوب الشيباني، ثنا إبراهيم بن عبدالله السعدي، ثنا يزيد بن هارون، أنا سليمان التيمي، عن أبي عثمان، عنه، بهذا. موقوف.

٥٩٣٩ ـ حديث طح في الكراهة: ثنا محمد بن خزيمة، ثنا مسلم بن إبراهيم، ثنا حماد بن سلمة، ثنا أبو غالب، عن أم الدرداء: قدم علينا سلمان، فقال: أين أخي؟ قلت: في المسجد فأتاه، فلما رآه اعتنقه. طح

٥٩٤٠ ـ / حديث: إنا لم نقعد لها. طح ٢/١٨٣ أ

طح في الصلاة: ثنا ابن مرزوق، ثنا أبو عامر، ثنا سفيان، عن عطاء بن السائب، عن أبي عبدالرحمن السلمي، قال: مر سلمان بقوم قد قرؤوا السجدة، فقيل: ألا تسجد...؟ فذكره.

٥٩٤١ ـ حديث: «يا أيها الناس قد أظلكم شهر عظيم، شهر مبارك...» الحديث. خزهب

خز في الصيام: ثنا علي بن حجر، ثنا يوسف بن زياد، ثنا همام، عن علي بن زيد بن جدعان، عن سعيد بن المسيب، عنه، به. وقال: إن صح الخبر.

٥٩٣٨ ـ كم ٢/٤٩٦. وقال: صحيح على شرط الشيخين.
٥٩٣٩ ـ طح ٤/٢٨١.
٥٩٤٠ ـ طح ١/٣٥٤.
٥٩٤١ ـ خز ٣/١٩١. شعب الإيمان ٧ / ٢١٥ ـ ٢١٦.

رواه[١] البيهقي: في «الشعب» من طرق: عن علي بن حجر، بهذا الإسناد. ومن طريق أخرى: عن عبدالله بن بكر السهمي، عن إياس بن عبدالغفار، عن علي بن زيد. والأول أتم ومداره على علي بن زيد وهو ضعيف، وأما يوسف بن زياد فضعيف جداً، وأما إياس بن عبدالغفار فما عرفته.

٥٩٤٢ ـ حديث: سئل رسول الله ﷺ عن السمن والجبن والفراء[٢]؟، فقال: «الحلال ما أحل الله في كتابه...» الحديث. كم

كم في الأطعمة: ثنا علي بن حمشاذ، ثنا العباس بن الفضل، ثنا منجاب بن الحارث، ثنا سيف بن هارون، عن سليمان التيمي، عن أبي عثمان، عنه، به.

٥٩٤٣ ـ حديث: يأتون النبي ﷺ، فيقولون: يا نبي الله أنت الذي فتح الله بك وختم بك... الحديث، في الشفاعة. خز

خز في التوحيد: ثنا يوسف بن موسى، ثنا أبو معاوية، ثنا عاصم الأحول، عن أبي عثمان النهدي، عن سلمان الفارسي، به.

٥٩٤٤ ـ حديث: أن رسول الله ﷺ نهانا عن التكلف، وفيه قصة. كم حم

كم في الأطعمة: أنا علي بن عبدالله العطار، ثنا العباس بن محمد، ثنا الحسين بن محمد، ثنا سليمان بن قرم، عن الأعمش، عن شقيق، عنه، به. قال الحسين: وثنا الحسن بن الرماس، ثنا عبدالرحمن بن مسعود سمعت سلمان، به.

قال[٣] أحمد: ثنا عفان، ثنا قيس بن الربيع، ثنا عثمان بن شابور رجل من بني أسد، عن شقيق أو نحوه ـ شك قيس ـ عنه، به.

---

(١) «رواه» ليست في (هـ).

٥٩٤٢ ـ كم ٤/١١٥.

(٢) «الفراء» مهموز ومقصور هو حمار الوحش. (النهاية).

٥٩٤٣ ـ خز في التوحيد ص ٢٩٥.

٥٩٤٤ ـ كم ٤/١٢٣. أحمد ٥/٤٤١. وقال الحاكم: صحيح الإسناد.

(٣) «قال» ليست في (هـ).

خز لابن خزيمة عه لأبي عوانة طح للطحاوي حب لابن حبان قط للدارقطني كم للحاكم

٥٩٤٥ ـ حديث: «رباط يوم أو ليلة في سبيل الله، خير من صيام شهر وقيامه».
عه حب كم م حم

عه في الجهاد: عن يونس، عن ابن وهب. وعن نصر بن مرزوق، عن القاسم بن كثير، كلاهما عن عبدالكريم بن الحارث، عن أبي عبيدة بن عقبة، عن شرحبيل بن السمط، عن سلمان، به. وعن عثمان بن خرزاد وأبي قلابة، قالا: ثنا أبو الوليد. وعن أحمد بن عميرة التنيسي، ثنا عبدالله بن يوسف. وعن يونس، عن ابن وهب. وعن محمد بن عوف، عن علي بن عياش، كلهم عن الليث بن سعد، عن أيوب بن موسى، عن مكحول، عن شرحبيل، نحوه.

حب في الثاني من الأول: أنا ابن قتيبة، ثنا يزيد بن موهب، حدثني الليث بن سعد [عن][1] أيوب بن موسى، عن مكحول، عن شرحبيل بن السمط: أنه مر عليه سلمان، فذكر قصة فيها هذا.

كم في الجهاد: ثنا أبو العباس محمد بن يعقوب، أنا ابن عبدالحكم، أنا ابن وهب، به. وقال: صحيح الإسناد.

قلت: قد أخرجه مسلم[2].

قال[3] أحمد: ثنا معاوية بن عمرو، ثنا أبو إسحاق، عن زائدة، عن محمد بن إسحاق، عن جميل بن أبي ميمونة، عن أبي زكريا الخزاعي، عنه، به. وعن أبي المغيرة، عن عبدالرحمن بن ثابت بن ثوبان، عن حسان بن عطية، عن عبدالله بن أبي زكريا، عن رجل، عن سلمان، نحوه. قال ابن ثوبان: وحدثني من سمع خالد بن معدان، يحدث عن شرحبيل بن السمط، عن سلمان، مثل ذلك.

٥٩٤٥ ـ عه ٥/٩٢، ٩٣. حب «الإحسان» ٧/٦٩. كم ٢/٨٠. أحمد ٥/٤٤٠، ٤٤١.

(١) [عن] بدله في الأصل و(هـ): «به. و» وهو خطأ، والمثبت من المطبوع، وهو الصواب، لأنَّ الليث يروي عن أيوب... كما مر في الأسانيد. وانظر: (تهذيب التهذيب ٨ / ٤٥٩).
وانظر: (تهذيب التهذيب ٨/٤٥٩).

(٢) أخرجه مسلم في صحيحه: كتاب الإمارة، باب فضل الرباط في سبيل الله عز وجل ٣/١٥٢٠ من طريق شرحبيل بن السمط، عن سلمان الخير رضي الله عنه.

(٣) «قال» ليست في (هـ).

وعن حسن بن موسى، عن ابن لهيعة، عن ابن أبي جعفر، عن أبان بن صالح، عن ابن أبي زكريا الخزاعي[1]، عن سلمان، بمعناه.

٢/١٨٣/ب **٥٩٤٦ - / حديث: «من مات مرابطاً في سبيل الله أومِنَ عذاب القبر ونماله أجره إلى يوم القيامة».** حب

حب في الثاني من الأول: أنا أحمد بن علي بن المثنى، ثنا الحكم بن موسى، ثنا الهيثم بن حميد، ثنا النعمان هو ابن المنذر، عن مكحول، عن شرحبيل بن السمط، عن سلمان، بهذا. وعن ابن قتيبة، ثنا يزيد بن موهب، بإسناد الذي قبله.

٥٩٤٧ - حديث: «إن الله ليستحيي من العبد أن يرفع إليه يديه فيردهما خائبتين». حب كم حم

حب في الثاني من الأول: أنا أحمدبن يحيى بن زهير بتستر، ثنا جميل بن الحسن العتكي، ثنا محمد بن الزبرقان، ثنا سليمان التيمي، عن أبي عثمان، عنه، بهذا. وفي السابع والستين من الثالث: أنا أحمد بن علي بن المثنى، ثنا خليفة بن خياط، ثنا ابن أبي عدي، ثنا جعفر بن ميمون، عن أبي عثمان النهدي، نحوه، وأوله: «إن ربكم حيي كريم ...».

كم في الدعاء: أنا أبو العباس بن محبوب، ثنا سعيد بن مسعود، ثنا يزيد بن هارون، ثنا سليمان التيمي، به، ولم يرفعه. وبه: عن يزيد، عن جعفر بن ميمون، به، مرفوعاً، وفي موضع آخر: عن علي بن عيسى الحيري، عن الحسين بن محمد القباني، ثنا جميل بن الحسن، به.

قال[2] أحمد: ثنا يزيد، به، قال يزيد: وثنا رجل في مجلس عمرو بن عبيدالله

---

(١) في الأصل و (هـ) زيادة لفظ (ثنا) قبل الخزاعي، وهو خطأ. انظر: (تهذيب التهذيب ٥/٢١٨، والتقريب).

٥٩٤٦ - حب «الإحسان» ٧/٦٩، ٧٠.

٥٩٤٧ - حب «الإحسان» ٢/١١٩، ١٢٠. كم ١/٤٩٧، ٥٣٥. أحمد ٥/٤٣٨.

(٢) «قال» ليست في (هـ).

خز لابن خزيمة عه لأبي عوانة طح للطحاوي حب لابن حبان قط للدارقطني كم للحاكم

أنه سمع أبا عثمان، بمثله، قال يزيد: قالوا لي: هو جعفر بن ميمون.

٥٩٤٨ ـ حديث: «إن الله خلق يوم خلق السموات والأرض مائة رحمة...» الحديث. عه حب كم م حم

عه في التوبة: عن أبي أمية، ثنا عارم. وعن السلمي، عن حجاج بن منهال. وعن حمدان بن علي ومحمد بن إسماعيل المكي ـ فرقهما ـ عن عفان، ثلاثتهم عن معتمر بن سليمان، عن أبيه. وعن أبي عثمان، عنه، به. وعن الزعفراني، ثنا معاذ بن معاذ، ثنا سليمان التيمي، به. قال: ورواه ابن نمير، عن أبي معاوية، عن داود بن أبي هند، عن أبي عثمان، به، بمعناه.

حب في الثاني والستين من الثالث: أنا أحمد بن يحيى بن زهير، ثنا محمد بن العلاء بن كريب، ثنا أبو معاوية، به.

كم في التوبة: أنا أبو عبدالله محمد بن يعقوب الحافظ، ثنا يحيى بن محمد بن يحيى، ثنا مسدد، ثنا يزيد بن زريع، ثنا داود، به. وقال: على شرط مسلم.

قلت: قد أخرجه[1].

قال[2] أحمد: ثنا يحيى بن سعيد، عن سليمان، نحوه.

٥٩٤٩ ـ حديث: إن الأرض لا تقدس أحداً. موقوف، وفيه قصة له مع أبي الدرداء. ط

مالك في الموطأ: عن يحيى بن سعيد، به. منقطعاً.

٥٩٥٠ ـ حديث: كان سلمان في عصابة يذكرون الله، فمرَّ بهم رسول الله ﷺ كم

٥٩٤٨ ـ حب «الإحسان» ٦/٨. كم ٢٤٧/٤.

(١) صحيح مسلم ٢١٠٩/٤ في كتاب التوبة من حديث سلمان.

(٢) «قال» ليست في (هـ).

٥٩٤٩ ـ مالك ٧٦٩/٢.

٥٩٥٠ ـ كم ١٢٢/١.

ط لمالك ش للشافعي حم لأحمد عم لعبد الله بن أحمد مي للدارمي جا لابن الجارود

فسكتوا[1]، فقال: «ما كنتم تقولون؟ فإني رأيت الرحمة تنزل عليكم...» الحديث.

كم في العلم: ثنا أبو العباس محمد بن يعقوب، ثنا الخضر بن أبان الهاشمي، ثنا سيار بن حاتم، ثنا جعفر بن سليمان، عن ثابت، عن أبي عثمان، عن سلمان، به. وقال: صحيح ولم يخرجاه.

٥٩٥١ ـ حديث: عادني رسول الله ﷺ وأنا عليل، فقال: «يا سلمان شفى الله سقمك...» الحديث. كم

كم في الدعاء: ثنا أبو بكر بن بالويه، ثنا أحمد بن علي الخراز، ثنا جندل بن والق، ثنا شعيب بن راشد، ثنا أبو هاشم الرُّمَّاني، عن زاذان، عنه، به.

٥٩٥٢ ـ حديث: سألنا سلمان: ما الإيمان بالقدر؟ قال: إذا علم العبد أن ما أصابه لم يكن ليخطئه. حب

حب في روضة العقلاء: أنا أبو خليفة، ثنا محمد بن كثير، ثنا سفيان، عن أبي إسحاق، عن أبي الحجاج الأزدي، بهذا.

٥٩٥٣ ـ / حديث: كان نوح إذا طعم طعاماً أو لبس ثوباً حمد الله، فسمي عبداً شكوراً. كم ٢/١٨٤أ

كم في التفسير: أنا أبو عبدالله الزاهد، ثنا أحمد بن مهران، ثنا أبو نعيم، ثنا سفيان، عن سليمان التيمي، عن أبي عثمان، عنه، بهذا. وقال: صحيح على شرطهما.

---

(١) كما في الأصل و (هـ) وفي المطبوع: «فكفوا».
٥٩٥١ ـ كم ١/٥٤٩.
٥٩٥٢ ـ روضة العقلاء ص ١٥٨.
٥٩٥٣ ـ كم ٢/٣٦٠.

٥٩٥٤ ـ حديث: «الحسن والحسين أبنائي، من أحبهما فقد أحبني...» كم
الحديث.

كم في المناقب: أنا أبو جعفر بن علي الشيباني، ثنا أبو الحسن السبيعي، ثنا أبو نعيم، ثنا الأعمش، عن إبراهيم، عن أبي ظبيان، عنه، به. وقال: صحيح على شرطهما.

٥٩٥٥ ـ حديث: كان أبي من أبناء الأساورة، وكنت أختلف إلى الكتاب حب كم حم عم
وكان معي غلامان إذا رجعا من الكتاب دخلا على قِسٍّ... الحديث. في قصة إسلامه، وفي آخره: «إنه لا يدخل الجنة إلا نفس مسلمة».

حب في الثالث والثلاثين من الخامس: أنا أبو يزيد خالد بن النضر بن عمرو[1] القرشي، ثنا محمد بن المثنى، ثنا عبدالله بن رجاء، ثنا إسرائيل، عن أبي إسحاق، عن أبي قرة الكندي، عن سلمان، به.

كم في الأطعمة: أنا أبو عبدالله الصفار، ثنا أحمد بن مهران، ثنا عبيد[2] الله بن موسى، ثنا إسرائيل، ببعضه. وفي البيوع: أنا أبو بكر بن إسحاق، ثنا محمد بن شاذان، ثنا معلى بن منصور، ثنا يعقوب أبو يوسف، أنا محمد بن

٥٩٥٤ ـ كم ١٦٦/٣. وفيه أخبرنا أحمد بن جعفر القطيعي، أنا أبو جعفر بن علي الشيباني...، وفي الأصل و(هـ) ومخطوطة رواق المغاربة للمستدرك (ج ٣ لوحة ٧٢/أ) قال الحاكم: أنا أبو جعفر بن علي الشيباني بدون زيادة ما قبله وهو الصواب، لأن الحاكم يروي عن أبي جعفر بن محمد بن علي الشيباني هذا. انظر: (سير أعلام النبلاء ٣٦/١٦، وعبر الذهبي ٢٩٣/٢).

٥٩٥٥ ـ حب «الإحسان» ١٢٧/٩. كم ١٠٨/٤، ١٦/٢، ٥٩٩/٣، ٦٠٣/٣. أحمد ٤٤١/٥، ٤٤٤، ٤٣٩، ٤٣٨، ٤٣٧، ٤٤٠. وقال الحاكم: صحيح الإسناد.

(١) «عمرو» في (هـ): «عمر».

(٢) «عبيد» في (هـ): «عبد».

إسحاق، عن عاصم بن عمر، عن محمود بن لبيد، عن ابن عباس، حدثني سلمان، فذكره. وفي المعرفة: ثنا الحسن بن يعقوب، ثنا يحيى بن أبي طالب، ثنا علي بن عاصم، ثنا حاتم بن أبي صغيرة، عن سماك بن حرب، عن زيد بن صوحان، أن رجلين من أهل الكوفة كانا صديقين لزيد بن صوحان، أتياه ليكلم لهما سلمان، أن يحدثهما كيف كان إسلامه؟ . . . فذكر الحديث مطولاً. وعن علي بن حمشاذ ومحمد بن أحمد بن بالويه، قالا: ثنا أبو بكر محمد بن شاذان الجوهري، ثنا سعيد بن سليمان، ثنا عبدالله بن عبدالقدوس، عن عبيد المكتب، حدثني (أبو الطفيل)،[1] حدثني سلمان الفارسي . . . فذكره مطولاً أيضاً، وفي السياقين مخالفة ظاهرة.

قال[2] أحمد: ثنا يعقوب، ثنا أبي، عن ابن إسحاق، حدثني عاصم بن عمر بن قتادة الأنصاري، عن محمود بن لبيد، عن عبدالله بن عباس، عن سلمان، قال: كنت رجلاً فارسياً من أهل أصبهان من أهل قرية منها يقال لها: جي . . . الحديث بطوله. وعن يعقوب، عن أبيه [عن ابن إسحاق][3] عن يزيد بن أبي حبيب، عن رجل من عبدالقيس، عن سلمان، ببعضه في قصة كتابته. وعن يحيى بن زكريا بن أبي زائدة (عن أبيه)[4] عن محمد بن إسحاق، ببعضه. وعن أبي كامل، عن إسرائيل، عن أبي إسحاق، عن أبي قرة الكندي، عنه، بقصته مختصرة. وفيها من الزيادة: فحدثته عن الرجل، فقلت: أيدخل الجنة يا رسول الله فإنه حدثني أنك نبي؟ فقال: «لن يدخل الجنة إلا نفس مسلمة. . .» الحديث. وعن يحيى بن زكريا، عن أبيه، عن أبي إسحاق، عن آل أبي قرة، عن سلمان، ببعضه، وليس فيه الزيادة. وعن يحيى بن إسحاق، عن شريك، عن عبيد المكتب، عن أبي

---

(١) ما بين الهلالين بياض في (هـ).

(٢) «قال» ليست في (هـ).

(٣) ما بين المعقوفين ساقط من الأصل و(هـ)، لأن محمد بن إسحاق يروي عن يزيد بن أبي حبيب، وعنه إبراهيم بن سعد والد يعقوب شيخ الإمام أحمد. انظر: (تهذيب التهذيب ٩/٣٨، ٣٩، ١١/٣١٨، ٣٨٠).

(٤) ما بين الهلالين ساقط من المطبوع. لأن يحيى بن زكريا بن أبي زائدة، يروي عن أبيه، وعنه أحمد بن حنبل رحمه الله تعالى. انظر: (تهذيب التهذيب ٣/٣٢٩، ١١/٢٠٨).

الطفيل، عنه، ببعضه: كان النبي ﷺ يقبل الهدية ولا يقبل الصدقة.
قال عبدالله: وثناه علي بن حكيم، ثنا شريك، نحوه. وعن عفان، عن حماد بن سلمة، عن علي بن زيد، عن أبي عثمان النهدي، عن سلمان بطرف منه، أوله: كاتبت أهلي على أن أغرس لهم خمسين فسيلة... الحديث.

٥٩٥٦ ـ / حديث: كاتبت أهلي على أن أغرس لهم خمسمائة فسيلة... الحديث. ٢/١٨٤/ب
كم

كم في المكاتب[1]: أخبرني عبدالرحمن بن الحسن، ثنا إبراهيم بن الحسين، ثنا عفان، ثنا حماد بن سلمة، عن عاصم الأحول وعلي بن زيد، عن أبي عثمان، عنه، به. وقال: صحيح على شرط الشيخين من حديث عاصم الأحول. وهو في الذي قبله.

٥٩٥٧ ـ حديث: «النار سوداء، لا يضيء لهبها ولا جمرها، ثم قرأ هذه الآية: ﴿كُلَّمَآ أَرَادُوٓاْ أَن يَخْرُجُواْ مِنْهَا مِنْ غَمٍّ أُعِيدُواْ فِيهَا...﴾[2]. كم

كم في تفسير الحج: أنا أبو زكريا العنبري، ثنا محمد بن عبدالسلام، ثنا إسحاق، ثنا جرير، عن الأعمش، عن أبي ظبيان، عنه، بهذا. موقوف، وقال: صحيح على شرطهما.

٥٩٥٨ ـ حديث: «من ولد آدم أنا، فأيما عبد مؤمن لعنته أو سببته سبة في غير كنهه، فاجعلها عليه صلاة»، وفيه قصة لسلمان مع حذيفة. حم

أحمد: عن أبي أسامة، عن مسعر. وعن معاوية بن عمرو، عن زائدة، كلاهما عن عمر بن قيس، عن عمرو بن أبي قرة، عنه، به. وفي أول حديث

٥٩٥٦ ـ كم ٢/٢١٧، ٢١٨.
(١) «المكاتب» من المطبوع، وهو الصواب، وفي الأصل و (هـ): «العتق» بدل «المكاتب».
٥٩٥٧ ـ كم ٢/٣٨٧.
(٢) سورة الحج، من الآية (٢٢). وقوله تعالى ﴿... مِنْ غَمٍّ...﴾ ساقط من الأصل و (هـ).
٥٩٥٨ ـ أحمد ٥/٤٣٩، ٤٣٧.

مسعر قصة أخرى في تزويج سلمان.

٥٩٥٩ - حديث: حاصر سلمان قصراً من قصور فارس، فقال له أصحابه: يا أبا عبدالله ألا تنهد إليهم، فقال: لا، حتى أدعوهم... الحديث.

أحمد: ثنا علي بن عاصم، عن عطاء بن السائب، عن أبي البختري، به. وعن محمد بن عبدالله الزبيري، عن إسرائيل. وعن عفان، عن حماد، كلاهما عن عطاء بن السائب، نحوه.

٥٩٦٠ - حديث: كنت مع سلمان الفارسي تحت شجرة، فأخذ منها غصناً يابساً، فهزه حتى تحاتّ ورقُه... الحديث.

أحمد: ثنا عفان، ثنا حماد بن سلمة، أنا علي بن زيد، عن أبي عثمان، به. وعن يزيد، عن حماد بن سلمة، نحوه.

٥٩٥٩ - أحمد ٥/٤٤٤، ٤٤٠، ٤٤١.
٥٩٦٠ - أحمد ٥/٤٣٧، ٤٣٨.

خز لابن خزيمة عه لأبي عوانة طح للطحاوي حب لابن حبان قط للدارقطني كم للحاكم

• مسند سلمان بن صخر

صوابه: سلمة بن صخر وسيأتي[1].

(١) يأتي برقم (٢٩٦) ص ٦٠٧ .

٢٩٢ • مسند سلمان بن عامر الضبي

حديثه في رابع المكيين.

قال الحاكم: أنا أحمد بن يعقوب، ثنا موسى بن زكريا، ثنا خليفة بن خياط، قال: سلمان بن عامر بن أوس بن[1] حجر بن عمرو بن الحارث بن تيم بن ذهل بن مالك بن بكر بن سعد بن ضبة، نزل البصرة وله دار وتوفي بها في خلافة عثمان[2].

٥٩٦١ - حديث: «إن الصدقة على المسكين صدقة، وإنها على ذي الرحم اثنتان: صدقة وصلة».
مي خز حب كم حم

مي في الزكاة: أنا أبو حاتم البصري، ثنا ابن عون، عن حفصة بنت سيرين، عن أم الرائح بنت صليع، عنه، به. وعن محمد بن يوسف، عن ابن عيينة، قال - يعني - محمد بن يوسف: وقد سمعته من الثوري، عن عاصم، عن حفصة بنت سيرين، عن الرباب، عنه، نحوه.

---

٢٩٢ • هو سلمان بن عامر بن أوس الضبي، روى عن النبي ﷺ، وروت عنه ابنة أخيه أم الرائح، وحفيده عبدالعزيز بن بشر بن سلمان الضبي، وروى عنه أيضاً ابن سيرين، وأخته حفصة بنت سيرين، سكن البصرة، ومات بها، وعاش إلى خلافة معاوية. انظر: (أسد الغابة ٢/٤١٦. والإصابة ٢/٦٢).

(١) في المطبوع زيادة «عمرو» قبل «حجر» انظر: مصادر ترجمته السابقة.

(٢) كم ٣/٦١٠.

٥٩٦١ - مي «يماني» ١/٣٣٤. خز ٤/٧٧. حب «الإحسان» ٥/١٤٣. كم ١/٤٠٧. أحمد ٤/١٨، ٢١٤، ١٧، ٢١٤.

خز لابن خزيمة عه لأبي عوانة طح للطحاوي حب لابن حبان قط للدارقطني كم للحاكم

خز في الصيام: في حديث عبدالجبار، عن ابن عيينة في الحديث الثاني. وفي الزكاة: عن محمد بن عبدالأعلى، عن بشر بن المفضل. وعن علي بن خشرم، عن عيسى بن يونس. وعن يحيى بن حكيم، عن معاذ بن معاذ، كلهم عن ابن عون، به. وعن علي بن خشرم، عن ابن عيينة، به. وعن علي، عن وكيع، عن الثوري، به.

حب في النوع الثاني من القسم الأول: أنا الفضل بن الحباب، ثنا مسددبن مسرهد، ثنا بشر بن المفضل، ثنا ابن عون، به.

كم في الزكاة: ثنا أبو العباس محمد بن يعقوب إملاءً، ثنا الحسن بن مكرم، ثنا عثمان بن عمر، عن ابن عون، به. وقال: إسناده صحيح.

قال أحمد: ثنا يزيد، أنا هشام، عن حفصة، عنه، به. وعن محمد بن أبي عدي ووكيع، عن ابن عون، عن حفصة، عن أم الرائح بنت صليع، عنه، به. وعن سفيان بن عيينة، عن عاصم. وعن عبدالرزاق، عن هشام، كلاهما عن حفصة، به.

٢/١٨٧/أ **٥٩٦٢ ـ /[1]حديث: «إذا أفطر أحدكم، فليفطر على تمر، فإن لم يجد فليفطر على ماء، فإن الماء طهور».** مي خز حب كم حم

مي في الصيام: أنا أبو النعمان، ثنا ثابت بن يزيد، ثنا عاصم، عن حفصة، عن الرباب، عنه، بهذا.

خز فيه: عن عبدالجبار [بن العلاء، حدثنا سفيان][2]. وعن أحمد بن عبدة، عن حماد بن زيد. وعن علي بن المنذر، عن ابن فضيل، كلهم عن عاصم، عن حفصة بنت سيرين، عن الرباب، عن سلمان، به. ليس في سماعنا.

---

(١) قبل هذه اللوحة، لوحتان برقم (١٨٥، ١٨٦) ومكانهما هنا خطأ.

٥٩٦٢ ـ مي «يماني» ١/٣٤٠. خز ٣/٢٧٨. ٢٧٩. حب «الإحسان» ٥/٢١٠. كم ١/٤٣١. أحمد ٤/١٨، ١٥، ٢١٥، ١٧، ٢١٣، ١٧، ٢١٤، ١٨، ٢١٤، ١٧.

(٢) ما بين المعقوفين بياض في الأصل و (هـ) والمثبت من المطبوع.

حب في النوع الثاني من القسم الأول: أنا محمد بن أحمد بن أبي عون، ثنا سلمة بن شبيب، ثنا عبدالرزاق، ثنا هشام بن حسان، عن حفصة بنت سيرين، بمعناه. وفي العاشر من الثالث: أنا محمد بن عبدالرحمن الدغولي، ثنا محمد بن يحيى، ثنا سعيد بن عامر، عن شعبة، عن خالد الحذاء، عن حفصة، نحوه.

كم في الصيام: أخبرني إبراهيم بن إسماعيل القارىء، ثنا عثمان بن سعيد الدارمي، ثنا قيس بن حفص الدارمي، ثنا عبدالواحد بن زياد، ثنا عاصم، به. وقال: صحيح على شرط الشيخين.

قال[1] أحمد: ثنا محمد بن جعفر، ثنا شعبة، عن عاصم، به. وعن محمد بن جعفر، عن هشام، به. وعن سفيان بن عيينة وعبدالرزاق، بسندهما في الحديث الذي قبله. وعن وكيع، عن سفيان. وعن أبي معاوية، عن عاصم، كلاهما عن حفصة، به.

٥٩٦٣ - حديث: «اذبحوا عن الغلام عقيقته، وأميطوا عنه الأذى وأهريقوا عنه دماً». مي خز حم

مي في الأضاحي: أنا سعيد بن عامر، عن هشام، عن حفصة، عنه، به.

خز في الصيام: عن عبدالجبار، في الحديث الذي قبله.

قال[2] أحمد: ثنا هشيم، أنا يونس، عن ابن سيرين، عنه، بهذا. وعن عفان ويونس، عن حماد بن سلمة، عن أيوب وقتادة - زاد عفان: ويونس وحبيب - أربعتهم عن محمد بن سيرين، به. وعن يحيى بن سعيد ومحمد بن جعفر وعبدالله بن نمير ويزيد بن هارون، كلهم عن هشام، به. وعن سفيان بن عيينة وعبدالرزاق، بسندهما في الذي قبله.

---

(١) «قال» ليست في (هـ).

٥٩٦٣ - مي «يماني» ٢/٨. خز ٣/٢٧٨، ٢٧٩. أحمد ٤/١٨، ٢١٤، ١٧، ١٨، ٢١٤، ١٧.

(٢) «قال» ليست في (هـ).

خز لابن خزيمة عه لأبي عوانة طح للطحاوي حب لابن حبان قط للدارقطني كم للحاكم

٥٩٦٤ ـ حديث: أتيت النبي ﷺ، فقلت: يا رسول الله إن أبي كان يصل الرحم ويقري الضيف ويفي بالذمة، قال: «ولم يدرك الإسلام»؟ قلت: لا، قال: فلما وليت، قال: «عليَّ بالشيخ» فقال لي: «يكون ذلك في عقبك، (فلن)[1] يخزوا أبداً، ولن يفتقروا أبداً».

كم في المعرفة: أخبرني أحمد بن يعقوب، ثنا موسى بن زكريا، ثنا خليفة بن خياط، ثنا أبو عاصم، ثنا أبو نعامة عمرو بن عيسى، ثنا بشر بن عبدالعزيز، عن سلمان بن عامر، به.

٥٩٦٤ ـ كم٣/٦١٠. وفيه: ويفي بالذمة ولم يدرك الإسلام، فهل له في ذلك من أجر، قال: «لا...» الخ وفيه: «فلن يذلوا أبدا...» الخ

(١) ما بين الهلالين ساقط من (هـ).

ط لمالك شن للشافعي حم لأحمد عم لعبد الله بن أحمد مي للدارمي جا لابن الجارود

٢٩٣ • مسند سلمة بن الأكوع الأسلمي. وقيل: هو سلمة بن عمرو بن الأكوع

حديثه في رابع وخامس المكيين.

قال الحاكم: أنا أبو عبدالله الأصبهاني، ثنا الحسن بن الجهم، ثنا الحسين بن الفرج، ثنا محمد بن عمر، قال: سلمة بن الأكوع واسم الأكوع سنان بن عبدالله بن بشير بن خزيمة بن مالك بن سلامان بن أسلم بن أقصى، سمعت أنه يكنى أبا إياس. وحدثني عبدالعزيز بن عقبة[1]، عن إياس بن سلمة، قال: توفي أبي سلمة بن الأكوع سنة أربع وسبعين وهو ابن ثمانين سنة. أخبرني أحمد بن يعقوب، ثنا موسى بن زكريا، ثنا خليفة بن خياط، قال: وسلمة بن الأكوع يكنى أبا سنان، توفي سنة أربع وسبعين[2].

٥٩٦٥ ـ /حديث: أنه كان إذا لم يدرك الصلاة مع القوم أذن وأقام، ويثني الإقامة. موقوف. ٢/١٨٧ ب

طح قط

---

٢٩٣ • هو سلمة بن الأكوع الأسلمي، وقيل: سلمة بن عمرو بن الأكوع واسم الأكوع: سنان بن عبدالله بن أسلم الأسلمي. يكنى أبا مسلم وأبا إياس، أول مشاهده الحديبية، وكان ممن بايع عند الشجرة على الموت، وكان محسناً خيراً فاضلاً شجاعاً يسبق الفرس عدواً، سكن المدينة، ثم تحول إلى الرَّبذة، ثم مات بالمدينة سنة أربع وسبعين. انظر: (أسد الغابة ٢ / ٤٢٣، والإصابة ٤/٦٦، ٦٧).

(١) «عقبة» من المطبوع، وهو الصواب، وفي الأصل و(هـ): «عتبة» بدله، انظر: (تاريخ البخاري الكبير ٦/٢٣، والجرح والتعديل ٥/٣٩٠، والتحفة اللطيفة ٣/٣٣).

(٢) كم ٣/٥٦٢.

٥٩٦٥ ـ طح ١/١٣٦. قط ١/٢٤١.

طح في الصلاة: ثنا ابن أبي داود، ثنا عبدالحميد بن صالح، ثنا وكيع، عن إبراهيم بن إسماعيل بن مجمع، عن عبيد مولى سلمة بن الأكوع: أن سلمة بن الأكوع كان يثني الإقامة.

[قط][1] في الصلاة: ثنا أبو عمر القاضي[2]، ثنا ابن الجنيد، ثنا أبو عاصم، عن يزيد بن أبي عبيد، عنه بالذي هنا. وعن الحسين بن إسماعيل، ثنا أبو حاتم الرازي، ثنا عمر بن علي بن أبي بكر، ثنا محمد بن سعدان، عن يزيد، عن سلمة: كان الأذان على عهد رسول الله ﷺ مثنى مثنى والإقامة فرداً.

٥٩٦٦ ـ حديث: كان سلمة يتحرى الصلاة عند الإسطوانة التي عند المصاحف، ورفعه. خز حب حم

خز في الحج: ثنا أبو موسى، ثنا مكي، قال يزيد: أنا ـ يعني ابن أبي عبيد ـ . . . فذكره. ليس في السماع[3].

حب في الحادي والستين من الثالث: أنا عمر بن محمد الهمداني ومحمد بن إسحاق، قالا: ثنا أحمد بن عبدة، ثنا المغيرة بن عبدالرحمن، حدثني يزيد، نحوه. وأعاده في الصلاة: عن عمر وحده. وفي الأول من الرابع.

قال[4] أحمد: ثنا مكي، به. وعن حماد، عن يزيد، نحوه، وزاد: وذكر أنه كان بين [القبلة][5] والمنبر ممر شاة.

---

(١) ما بين المعقوفين بياض في الأصل و(هـ) والمثبت من المطبوع.

(٢) «القاضي» من المطبوع، وهو الصواب، وهو محمد بن يوسف بن يعقوب أبي عمر القاضي، شيخ أبي الحسن الدارقطني، فما في الأصل و (هـ): «الحوضي» بدل «القاضي» فخطأ. انظر: (تاريخ بغداد ٣/٤٠١، ١٢، ٣٤، وسير أعلام النبلاء ١٥/٥٥٥).

٥٩٦٦ ـ حب «الإحسان» ٣/١٢٨، ٢٩٣. أحمد ٤/٤٨، ٥٤. وانظر الحديث (٥٩٧١).

(٣) «السماع» في (هـ): «سماعنا».

(٤) «قال» ليست في (هـ).

(٥) ما بين المعقوفين من المطبوع، وتحرف في الأصل و (هـ) إلى «القبر».

٥٩٦٧ ـ حديث: سئل رسول الله ﷺ عن الصلاة في القوس والقرن ؟ فقال: «اطرح القرن وصل في القوس». قط كم

قط في الصلاة: ثنا يزداد بن عبدالرحمن الكاتب، ثنا أبو سعيد الأشج، ثنا عقبة بن خالد، حدثني موسى بن محمد بن إبراهيم، عن أبيه، عنه، به.

كم في الخوف: أنا أبو عمرو بن أبي جعفر، ثنا عبدالله بن محمد[1]، ثنا إسحاق بن إبراهيم، ثنا عقبة بن خالد، به. وقال: صحيح الإسناد، إن كان محمد سمع من سلمة.

قلت: فكيف يصنع في ضعف موسى؟

٥٩٦٨ ـ حديث: لما افتتحنا خيبر رأى رسول الله ﷺ نيراناً توقد... الحديث. وذكر الحمر الأهلية. عه حم

عه في الصيد: ثنا إسحاق بن سيار ومحمد بن أحمد بن الجنيد وعباس الدوري وأبو أمية، قالوا: ثنا أبو عاصم، عن يزيد بن أبي عبيد، عنه، به. وعن يزيد بن سنان، عن صفوان بن عيسى[2]، عن يزيد، به.

قال[3] أحمد: ثنا صفوان، ثنا يزيد، به. بلفظ: لما قدمنا خيبر رأى رسول الله ﷺ نيراناً توقد... الحديث.

٥٩٦٧ ـ قط ١/٣٩٨. كم ١/٣٣٥، ٣٣٦.

(١) «عبدالله بن محمد» من الأصل و(هـ) ومخطوطة رواق المغاربة للمستدرك (ج ١ لوحة ١٥٩/أ). وهو عبدالله بن محمد بن سيار، أبو محمد الفرهاذاني، ويقال فيه: الفرهياني شيخ أبي عمرو بن أبي جعفر. وفي المطبوع: «عبيدالله بن موسى» بدله. انظر: (معجم البلدان ٤/٢٥٨، وسير أعلام النبلاء ١٤/١٤٦، ١٤٧).

٥٩٦٨ ـ عه ٥/١٦٥. أحمد ٤/٤٨. وانظر الحديث الآتي (٥٩٦٨) ص ٥٨٣.

(٢) «عيسى» من المطبوع ـ وهو الصواب، وفي الأصل و(هـ): «بكير» بدل «عيسى». انظر: (تهذيب الكمال ١٣/٢٠٨، وتهذيب التهذيب ٤/٤٢٩).

(٣) «قال» ليست في (هـ).

٥٩٦٩ ـ حديث: كنا نصلي مع رسول الله ﷺ يوم الجمعة، ثم نرجع، ولا نجد فيئاً نستظل به.
مي خز عه حب قط حم

مي في الصلاة: أنا عفان بن مسلم، ثنا يعلى بن الحارث، سمعت إياس بن سلمة بن الأكوع يحدث، عن أبيه به.

خز في الجمعة: عن سلم بن جنادة، عن وكيع، عن يعلى، به، نحوه.

عه في الجمعة: عن محمد بن إسماعيل المكي، عن يحيى بن أبي بكير. وعن يونس بن حبيب، عن أبي داود. وعن الحسن بن عفان، عن زيد بن الحباب. وعن عباس الدوري، عن محمد بن بشر. وعن أبي أمية، عن أبي نعيم ويحيى بن إسحاق وأبي غسان وأحمد بن إسحاق. وعن محمد بن نصر بن الحجاج وأبي أمية، كلاهما عن يحيى بن يعلى، كلهم عن يعلى بن الحارث، عن إياس بن سلمة، عن أبيه، به.

حب في السابع من الخامس: أنا أبو خليفة، ثنا أبو الوليد، ثنا يعلى، به. وعن عبدالله بن محمد الأزدي، ثنا إسحاق بن إبراهيم، ثنا وكيع، به.

قط في الجمعة: ثنا أبو عبيد القاسم بن إسماعيل، ثنا محمد بن حسان الأزرق، ثنا عبدالرحمن بن مهدي، ثنا يعلى بن الحارث، به.

قال[1] أحمد: ثنا عبدالرحمن بن مهدي، به. وعن أبي سلمة الخزاعي وأبي أحمد الزبيري، عن يعلى، به.

٢/١٨٨أ **٥٩٧٠ ـ / حديث: أن النبي ﷺ كان يقوم في الصلاة فيدعو على قبائل العرب... الحديث.**
كم

٥٩٦٩ ـ مي «يماني» ١/٣٠٢. خز ٣/١٦٩. حب «الإحسان» ٣/٣٠. ٣١. قط ٢/١٨. أحمد ٤/٤٦، ٥٤.

(١) «قال» ليست في (هـ).

٥٩٧٠ ـ كم ٤/٨٢.

كم في الفضائل: أنا الحسين بن الحسن بن أيوب، ثنا عبدالله بن أحمد بن أبي مَسَرَّة[1]، ثنا عبدالله بن الزبير الحميدي، ثنا علي بن يزيد بن أبي حكيم الأسلمي، حدثني إياس بن سلمة، عن أبيه، به.

٥٩٧١ - حديث: كان بين منبر رسول الله ﷺ وبين الحائط قدر ممر الشاة.
عه

عه في الصلاة: ثنا ابن الجنيد وأبو أمية، قالا: ثنا أبو عاصم، عن يزيد بن أبي عبيد، عنه، به.

٥٩٧٢ - حديث: كان جدار المسجد عند المنبر.
عه

عه في الصلاة: ثنا ابن الجنيد وأبو أمية، به.

٥٩٧٣ - حديث: كان النبي ﷺ يصلي المغرب ساعة تغرب الشمس، إذا غاب حاجبها.
مي عه طح حب حم

مي في أوائل الصلاة: أنا إسحاق هو ابن إبراهيم، أنا صفوان بن عيسى، عن يزيد بن أبي عبيد، عنه، به.

عه فيه: ثنا أبو قلابة، ثنا علي بن المديني، ثنا صفوان، به. وعن الميموني، عن مكي. وعن فضلك الرازي، عن قتيبة. وعن أبي قلابة، ثنا القعنبي. وعن أبي أمية، عن يحيى بن صالح، كلهم عن حاتم بن إسماعيل، (عن يزيد بن أبي

---

(١) «مَسَرَّة» من الأصل و(هـ) وهو الصواب، وفي المطبوع: «ميسرة» بدله، وهو تصحيف. انظر: (الجرح والتعديل ٦١٥ والعقد الثمين ٥/٩٩، وسير أعلام النبلاء ١٢/٦٣٢).

٥٩٧١ - عه ٢/٦١. وانظر الحديث المتقدم برقم (٥٩٦٦) ص ٥٧٦.

٥٩٧٢ - عه ٢/٦١. وفيه: حدثنا الميموني أبوالحسن، قال: ثنا مكي، عن يزيد بن أبي عبيد عنه، به.

٥٩٧٣ - مي «يماني» ١/٢١٩، ٢٢٠. عه ١/٣٦٠. ٣٦١. طح ١/١٥٤. حب «الإحسان» ٣/٣٤. أحمد ٤/٥١، ٥٤.

ع/ ٣٨٩

عبيد)[١]، به.

طح فيه: ثنا علي بن معبد، ثنا مكي، به.

حب في السابع من الخامس: أنا محمد بن إسحاق بن إبراهيم، أنا قتيبة بن سعيد، به.

قال[١] أحمد: ثنا صفوان، به. وعن مكي بن إبراهيم، عن يزيد، نحوه.

٥٩٧٤ ـ حديث: سألت النبي ﷺ، قلت: أكون في الصيد وليس عليَّ إلا قميص واحد، أو جبة واحدة فأزره؟ قال: «نعم، ولو بشوكة».
خز طح حب كم حم

خز في الصلاة: ثنا نصر بن علي، أنا عبدالعزيز بن محمد الدراوردي، عن موسى بن إبراهيم، سمعت سلمة، به. وعن أحمد بن عبدة الضبي، عن عبدالعزيز، به. قال أبو بكر: موسى بن إبراهيم هو ابن عبدالرحمن بن عبدالله بن أبي ربيعة هكذا نسبه عطاف بن خالد، وأنا أظنه ابن إبراهيم بن عبدالله بن عبدالرحمن بن معمر بن أبي ربيعة أبوه إبراهيم. هو الذي ذكره شرحبيل بن سعد أنه دخل وإبراهيم بن عبدالله بن عبدالرحمن بن معمر بن أبي ربيعة على جابر بن عبدالله في حديث طويل. حديث خز ليس في سماعنا.

طح فيه وفي الصيد: ثنا ابن أبي داود، ثنا ابن أبي قتيلة، أنا الدراوردي، عن موسى بن محمد بن إبراهيم، عن أبيه، عن سلمة، به. وفي الصيد: عن حسين بن نصر، ثنا نعيم بن حماد، ثنا محمد بن طلحة، عن موسى بن إبراهيم التيمي، عن أبيه، عن أبي سلمة، عنه، به. وعن أحمد بن داود، ثنا إبراهيم بن المنذر، ثنا محمد بن طلحة، به.

حب فيه وفي الثالث من الرابع: أنا إسحاق بن إبراهيم بن إسماعيل، ثنا ابن

---

(١) لفظ «قال» ساقط من (هـ).

(٢) «قال» ليست في (هـ).

٥٩٧٤ ـ خز ١/٣٨١. طح ١/٣٨٠، ٤/١٩٥. حب «الإحسان» ٤/٢٦. كم ١/٢٥٠. أحمد ٤/٤٩، ٥٤.

أبي عمر، ثنا عبدالعزيز بن محمد، به.

كم في الصلاة: أنا إسماعيل بن محمد بن الفضل الشعراني، ثنا جدي، ثنا إبراهيم بن حمزة، ثنا عبدالعزيز بن محمد، به. وقال: هذا حديث مدني صحيح، فإن موسى بن إبراهيم هذا هو أخو محمد بن إبراهيم التيمي.

قلت: وما قاله، فيه خطأ من وجوه.

(ورواه الإمام)[1] أحمد، قال: ثنا هاشم بن القاسم، ثنا عطاف، عن موسى بن إبراهيم بن أبي ربيعة، سمعت سلمة، بهذا. وعن حماد بن خالد وإسحاق بن عيسى ويونس، ثلاثتهم عن عطاف، نحوه.

٥٩٧٥ ـ / حديث: لما نزلت هذه الآية ﴿...وَعَلَى ٱلَّذِينَ يُطِيقُونَهُۥ فِدْيَةٌ طَعَامُ مِسْكِينٍ...﴾[2] كان من أراد أن يفطر ويفتدي فعل، حتى نزلت الآية التي بعدها، فنسختها. ٢/١٨٨/ب

مي خز عه حب كم

مي في الصيام: أنا عبدالله بن صالح، حدثني بكر هو ابن مضر، عن عمرو بن الحارث، (عن بكير[3] هو ابن الأشج)[4]، عن يزيد مولى سلمة، عنه، به.

خز فيه: عن أحمد بن عبدالرحمن بن وهب، عن عمه، عن عمرو بن الحارث، به.

---

(١) ما بين الهلالين ساقط من (هـ).

٥٩٧٥ ـ مي «يماني» ١/٣٤٨. خز ٣/٢٠٠. حب «الإحسان» ٥/١٩٨، ٢٥٤. كم ١/٤٢٣.

(٢) سورة البقرة، من الآية (١٨٤).

(٣) «بكير» في (هـ): «بكر».

(٤) ما بين الهلالين ساقط من المطبوع، و«بكير بن الأشج» يروي عن يزيد بن أبي عبيد مولى سلمة، وعنه عمرو بن الحارث الأنصاري. انظر: (تهذيب الكمال ٤/٢٤٢، وتهذيب التهذيب ٨/١٤، ١١/٣٤٩).

خز لابن خزيمة عه لأبي عوانة طح للطحاوي حب لابن حبان قط للدارقطني كم للحاكم

عه فيه: حدثني صالح بن عبدالرحمن، ثنا أصبغ، أنا ابن وهب، به. وعن أبي عبيدالله وهو أحمد بن عبدالرحمن بن وهب، به. وعن أبي داود السجزي، ثنا قتيبة بن سعيد. وعن مقدام بن تليد، عن عمه، عن عبدالرحمن بن القاسم. وعن علي بن عبدالعزيز، عن أبي عبيد، عن عثمان بن صالح، ثلاثتهم عن بكر بن مضر، به.

حب في السابع والتسعين من الأول: أنا محمد بن عبدالله بن الجنيد، ثنا قتيبة بن سعيد، به. وعن عبدالله بن سلم، ثنا حرملة بن يحيى، ثنا ابن وهب، به.

كم في الصوم: ثنا أبو العباس محمد بن يعقوب، ثنا بحر بن نصر، قال: قرئ على عبدالله بن وهب، به، وقال: صحيح على شرطهما.

٥٩٧٦ ـ حديث: أن النبي ﷺ بعث يوم عاشوراء رجلاً من أسلم:
مي خز عه حب حم
«إن اليوم يوم عاشوراء، فمن كان أكل أو شرب فليتم بقية يومه، ومن لم يكن أكل أو شرب، فليصمه».

مي في الصيام: ثنا أبو عاصم، عن يزيد بن أبي عبيد، عنه، بهذا.

خز فيه: عن محمد بن بشار، عن يحيى، عن يزيد، به. ليس في سماعنا.

عه فيه: ثنا إسحاق بن سيار، ثنا ابن الجنيد وعباس بن محمد، قالوا: ثنا أبو عاصم، به. وعن حماد بن الحسن، عن حماد بن مسعدة، عن يزيد بن أبي عبيد، نحوه.

حب في السابع والستين من الأول: أنا عمر بن محمد الهمداني، ثنا الدورقي، ثنا أبو عاصم، به.

قال[1] أحمد: ثنا حماد بن مسعدة، به. وعن صفوان بن عيسى ويحيى بن

٥٩٧٦ ـ مي «يماني» ١/٣٥٤. خز ٣/٢٩٠. حب «الإحسان» ٥/٢٥٢، ٢٥٣. أحمد ٤/٤٨، ٥٠.

(١) «قال» ليست في (هـ).

سعيد، عن يزيد، نحوه.

٥٩٧٧ ـ حديث: أنهم كانوا مع النبي ﷺ مساء افتتحوا خيبر، فرأى نيراناً توقد... الحديث. طح

طح في الصيد: ثنا فهد، ثنا ابن أبي مريم، ثنا إبراهيم بن سويد، حدثني يزيد بن أبي عبيد، أخبرني سلمة، به. وعن ابن مرزوق، ثنا أبو عاصم، أنا يزيد، به، وقد تقدم[1].

٥٩٧٨ ـ حديث: أبصر رسول الله ﷺ بسر بن راعي العير يأكل بشماله، فقال: «كل بيمينك» قال: لا أستطيع، قال: «لا استطعت» قال: فما وصلت يمينه إلى فيه. مي عه حب حم

مي في الأطعمة: ثنا أبو الوليد الطيالسي، ثنا عكرمة بن عمار، حدثني إياس بن سلمة بن الأكوع، حدثني أبي، بهذا.

عه فيه: عن أحمد بن يوسف السلمي، ثنا النضر بن محمد. وعن أبي داود الحراني، ثنا أبو حذيفة. وعن يحيى بن أبي طالب، ثنا عبدالوهاب بن عطاء، ثنا شعبة، كلهم عن عكرمة بن عمار، به. قال: وثنا غير واحد، قالوا: ثنا أبو الوليد، به.

حب في الثالث والثلاثين من الخامس: أنا الفضل بن الحباب، ثنا أبو الوليد، به. وعن عبدالله بن أحمد بن موسى، ثنا عمرو بن العباس، ثنا غندر[2]، ثنا شعبة، عن عكرمة بن عمار، نحوه.

٥٩٧٧ ـ طح ٤/٢٠٦.

(١) تقدم برقم (٥٩٦٨) ص ٥٧٧.

٥٩٧٨ ـ مي «يماني» ٢/٢٣ ـ ٢٤. عه ٥/٣٥٩ ـ ٣٦٠. حب «الإحسان» ٨/١٥٢. أحمد ٤/٥٠، ٤٦.

ويزاد: رواه أحمد (٤/٤٥)، ثنا وكيع، قال: ثنا عكرمة بن عمار، عن إياس بن سلمة بن الأكوع، عن أبيه، به، نحوه.

(٢) «غندر» من الأصل و(هـ) وهو الصواب، وهو محمد بن جعفر الهذلي مولاهم أبو عبدالله البصري، المعروف بـ «غندر». عن شعبة. وعنه عمرو بن العباس الأهوازي. انظر: (تهذيب التهذيب ٨/٦٠، ٩/٩٦). وفي المطبوع: «عبدالله» بدله.

قال[١] أحمد: ثنا يحيى، ثنا عكرمة، به. وعن بهز بن أسد، عن عكرمة، به. وأتم منه.

٢/١٨٩/أ **٥٩٧٩ ـ / حديث: أذن لي رسول الله ﷺ في البدو، وفيه قصة له مع الحجاج.** عه حم

عه في الإمارة: ثنا محمد بن حيويه، ثنا إبراهيم بن موسى، ثنا حاتم بن إسماعيل، عن يزيد بن أبي عبيد، عنه، به. وثنا أبو عبيدالله الوراق، ثنا حماد بن مسعدة، عن يزيد، نحوه.

٥٩٨٠ ـ حديث: أتيت النبي ﷺ فقلت: يا رسول الله، فقال: «أنتم أهل بدونا، ونحن حضركم». حم

أحمد: ثنا يحيى بن غيلان، ثنا المفضل بن فضالة، حدثني يحيى بن أيوب، عن بكير[٢] بن عبدالله، عن يزيد مولى سلمة بن الأكوع، عنه، بهذا.

٥٩٨١ ـ حديث: أن رسول الله ﷺ قال يوم الأضحى: «من ضحى منكم فلا يصبح بعد ثالثة في بيته شيء...» الحديث. عه حب

عه في الأضاحي: عن إسحاق بن سيار ومحمد بن أحمد بن الجنيد وأبي أمية وعباس الدوري، قالوا: ثنا أبو عاصم، عن يزيد بن أبي عبيد، عنه. بطوله.

حب في السابع عشر من الرابع: أنا أحمد بن علي بن المثنى، ثنا أبو خيثمة، ثنا

---

(١) «قال» ليست في (هـ).

٥٩٧٩ ـ عه ٤/٤٩٣ ـ ٤٩٤.

ويزاد: رواه أحمد (٤/٥٤)، ثنا حماد بن مسعدة، عن يزيد، عن سلمة، به. دون القصة.

٥٩٨٠ ـ أحمد ٤/٥٥.

(٢) «بكير» هو الصواب، وتحرف في الأصل و (هـ) والمطبوع إلى «بكر» وهو: الأشج. انظر: (التقريب وأصوله).

٥٩٨١ ـ عه ٥/٢٤٠. حب «الإحسان» ٧/٥٦٨.

الضحاك بن مخلد هو أبو عاصم، به.

٥٩٨٢ ـ حديث: عدنا مع رسول الله ﷺ رجلاً موعوكاً، فوضعت يدي عليه. . . الحديث. عه كم

عه في المنافقين: ثنا أحمد بن يوسف، ثنا النضر بن محمد، ثنا عكرمة بن عمار، ثنا إياس بن سلمة، حدثني أبي، به.

كم في الأهوال: أنا أبو سهل بن زياد، ثنا الحسن بن مكرم، ثنا أبو علي الحنفي، ثنا عكرمة بن عمار، به.

٥٩٨٣ ـ حديث: رأيت أَثَرَ ضَرْبَةٍ في ساق سلمة بن الأكوع، فقلت: يا أبا مسلم ما هذه الضربة؟ . . . الحديث. حب حم

حب في الثالث والثلاثين من الخامس: أنا أبو يعلى، ثنا أبو خيثمة، ثنا مكي بن إبراهيم، عن يزيد بن أبي عبيد، عنه، به.

قال[1] أحمد: ثنا مكي، به.

٥٩٨٤ ـ حديث: غزونا مع رسول الله ﷺ حنيناً، فلما واجهنا العدو تقدمت فأعلو ثنية، فاستقبلني رجل فأرميه بسهم. . . الحديث، وفيه: أن النبي ﷺ رماهم بقبضة من تراب. طح حب

طح في الجهاد: ثنا أبو بكرة، ثنا عمر بن يونس، عن عكرمة بن عمار، عن إياس بن سلمة، عن أبيه، ببعضه.

حب في الثالث والثلاثين من الخامس: أنا أبو يعلى، ثنا أبو خيثمة، ثنا

٥٩٨٢ ـ كم ٤/٦٠٨. وقال: صحيح على شرط مسلم.

٥٩٨٣ ـ حب «الإحسان» ٨/١٥١. أحمد ٤/٤٨.

(١) «قال» ليست في (هـ).

٥٩٨٤ ـ طح ٣/٢٧٢. حب «الإحسان» ٨/١٥٦.

خز لابن خزيمة عه لأبي عوانة طح للطحاوي حب لابن حبان قط للدارقطني كم للحاكم

عمر[١] بن يونس، ثنا عكرمة بن عمار، حدثني إياس بن سلمة بن الأكوع، حدثني أبي، به.

٥٩٨٥ ـ حديث: شهدنا مع رسول الله ﷺ خيبر حين بصق رسول الله ﷺ في عيني عليّ فبرأ... الحديث.
عه كم م

عه في المناقب: ثنا أبو أمية، ثنا يعقوب بن محمد، ثنا حاتم بن إسماعيل، عن يزيد بن أبي عبيد، عنه، به.

كم في المغازي: أنا أحمد بن جعفر القطيعي، ثنا عبدالله بن أحمد، حدثني أبي، ثنا عبدالصمد بن عبدالوارث، ثنا عكرمة بن عمار، ثنا إياس بن سلمة، حدثني أبي، به.

قلت: هو طرف من حديث طويل أخرجه مسلم[٢].

٥٩٨٦ ـ حديث: غزونا خيبر، فقال النبي ﷺ: «لأعطين الراية اليوم رجلاً يحب الله ورسوله يفتح الله على يديه، فدعا علياً فأعطاها[٣] إياه».
عه

عه في الجهاد: ثنا بكار بن قتيبة، ثنا عمر بن يونس، ثنا عكرمة بن عمار، ثنا إياس بن سلمة، عن أبيه، بهذا. وهو طرف من الحديث الطويل.

٥٩٨٧ ـ حديث: أمّر علينا رسول الله ﷺ أبا بكر، فغزونا ناساً
عه طح حب حم كم

---

(١) «عمر» من الأصل و (هـ) وهو الصواب، وهو عمر بن يونس بن القاسم الحنفي أبو حفص اليمامي الجرشي روى عن عكرمة بن عمار، وعنه أبو خيثمة. وفي المطبوع: «عمرو» بدله. انظر: (الكاشف ٢/ ٢٧٩، وتهذيب التهذيب ٧/ ٥٠٦).

٥٩٨٥ ـ كم ٣/ ٣٨. وقال: صحيح على شرط مسلم.

(٢) صحيح مسلم. كتاب فضائل الصحابة، باب من فضائل علي بن أبي طالب رضي الله عنه (٤ / ١٨٧٢).

٥٩٨٦ ـ عه ٤/ ٢٧٩، ٣٦٥.

(٣) «فأعطاها» من المطبوع، وفي الأصل و (هـ): «فأعطاه».

٥٩٨٧ ـ عه ٥/ ١١٩. طح ٣/ ٢٠٩. حب «الإحسان» ٧/ ١١٨، ١١٩، ١٢٠. أحمد =

ط لمالك ش للشافعي حم لأحمد عم لعبد الله بن أحمد مي للدارمي جا لابن الجارود

من المشركين، فبيتناهم /وكان شعارنا: أمت أمت. . . الحديث. لفظ عكرمة. ٢/١٨٩ ب

عه في الجهاد: ثنا أبو حاتم الرازي، ثنا عمر بن حفص بن غياث، ثنا أبي، عن أبي عميس، عن إياس بن سلمة، عن أبيه: كان شعارنا مع المسلمين مع خالد بن الوليد، مبعثه إلى بُزَاخَة[1]: أمت أمت.

طح فيه: عن ابن مرزوق، ثنا بشر بن عمر، ثنا عكرمة بن عمار، عن إياس، عن أبيه بلفظ: كان شعارنا: أمت، وأعاده عنه، وزاد مع بشر: عبيدالله بن عبدالمجيد الحنفي.

حب في الخمسين من الرابع: أنا أبو خليفة، ثنا أبو الوليد الطيالسي، ثنا عكرمة بن عمار، بتمامه. وعن عمران بن موسى بن مجاشع، ثنا عثمان بن أبي شيبة، ثنا هاشم بن القاسم، عن عكرمة، نحوه. وعن أحمد بن علي بن المثنى، ثنا عبدالله بن بكار، ثنا عكرمة بن عمار، به.

قال[2] أحمد: ثنا عبدالرحمن بن مهدي، ثنا عكرمة بن عمار، عن إياس، عن أبيه: كان شعارنا ليلة بيتنا هوازن مع أبي بكر الصديق، أمره علينا نبي الله ﷺ: أمت أمت، وقتلت بيدي ليلتئذ سبعة أهل أبيات، وأعاده عنه، بعضه[3]. وعن بهز وهاشم بن القاسم، عن عكرمة بن عمار، عن إياس بن سلمة، عن أبيه، قال: خرجنا مع أبي بكر بن أبي قحافة، وأمره رسول الله ﷺ علينا، غزونا فزارة، فلما دنونا من الماء أمرنا أبو بكر فعرسنا. . . الحديث، بطوله، وفيه: قصة المرأة التي نفلها له أبو بكر، ثم أخذها منه رسول الله ﷺ، ففدا بها ناساً من المسلمين. وعن قران بن

= ٤/ ٤٦، ٤٧، ٥١.

ويزاد: رواه الحاكم في كتاب الجهاد (٢/ ١٠٧) أخبرني أبو محمد الحسن بن حليم المروزي، أنبأ أبو الموجه، أنبأ عبدان، أنبأ عبدالله، أنبأ عكرمة بن عمار، عن إياس بن سلمة بن الأكوع، عن أبيه، به. وقال: صحيح على شرط الشيخين. وفيه: «حكيم» وهو تصحيف. (الإكمال ٢/ ٤٩٢)

(١) «بُزَاخَة»: ماء بأرض نجد. انظر: (معجم البلدان ١/ ٤٠٨).

(٢) «قال» ليست في (هـ).

(٣) «بعضه» في (هـ): «ببعضه».

خز لابن خزيمة عه لأبي عوانة طح للطحاوي حب لابن حبان قط للدارقطني كم للحاكم

تمام، عن عكرمة، ببعض هذه القصة.

٥٩٨٨ ـ حديث: قلت لسلمة: على أي شيء بايعتم النبي ﷺ يوم الحديبية؟ قال: بايعناه على الموت. عه حم

عه في الجهاد: ثنا يزيد بن سنان، ثنا صفوان بن عيسى، ثنا يزيد بن أبي عبيد، بهذا. وفيه وفي الإمارة: عن ابن الجنيد وعباس الدوري، قالا: ثنا أبو عاصم، عن يزيد، به. وأتم منه، وفي الإمارة: عن عباس، عن مكي، عن يزيد، نحوه.

قال[1] أحمد: ثنا صفوان، بهذا.

٥٩٨٩ ـ حديث: أن رسول الله ﷺ كان إذا اشتدت الريح يقول: «اللهم لُقحاً لا عقيماً». حب كم

حب في الثاني عشر من الخامس: أنا أبو يعلى (ثنا أحمد بن عبدة)[2]، ثنا المغيرة بن عبدالرحمن، ثنا يزيد بن أبي عبيد[3]، عنه[4]، بهذا.

كم في الأدب: ثنا إسماعيل بن محمد بن الفضل، ثنا جدي، ثنا إسماعيل بن أبي أويس، عن المغيرة، به، وقال: على شرطهما.

٥٩٩٠ ـ حديث: بعث رسول الله ﷺ أبا بكر إلى بعض حصون كم

٥٩٨٨ ـ عه ٤/٢٧٩، ٢٨٢، ٤٩٣. أحمد ٤/٥١.

(١) «قال» ليست في (هـ).

٥٩٨٩ ـ حب «الإحسان» ٢/١٧٦. كم ٤/٢٨٥. وقال: صحيح على شرط الشيخين.

(٢) ما بين الهلالين ساقط من المطبوع، لأن (أحمد بن عبدة) يروي عن (المغيرة بن عبدالرحمن) انظر: (تهذيب الكمال ١/٣٩٧ وما بعدها).

(٣) «عبيد» من الأصل و (هـ)، وهو الصواب، وفي المطبوع: «عبيدة» انظر: (تهذيب التهذيب ١١/٣٤٩).

(٤) «عنه» ليست في (هـ).

٥٩٩٠ ـ كم ٣/٣٧. وقال: صحيح الإسناد.

خيبر، فقاتل قتالاً، ولم يكن فتح.

كم في المغازي: ثنا أبو العباس محمد بن يعقوب، ثنا أحمد بن عبدالجبار، ثنا يونس بن بكير، عن ابن إسحاق، حدثني بريدة بن سفيان بن بريدة الأسلمي، عن أبيه، عنه، بهذا.

٥٩٩١ ـ حديث: أنه كان مع رسول الله ﷺ إذ جاءه رجل بفرس له يقودها... الحديث، وفيه: سؤاله عن الساعة؟ وقوله: «غيب ولا يعلم الغيب إلا الله». كم

كم[1] في الإيمان: ثنا محمد بن عبدالله الجوهري، ثنا محمد بن إسحاق، ثنا أحمد بن يوسف، ثنا النضر بن محمد، ثنا عكرمة بن عمار، ثنا إياس بن سلمة، عن أبيه، به. وقال: قد احتج مسلم بهذا الإسناد فأخرج أحاديث عدة، عن أحمد بن يوسف السلمي، بهذا الإسناد.

٥٩٩٢ ـ / حديث: عطس رجل عند النبي ﷺ فقال: الحمدلله، ثم عطس أخرى، فقال: «الرجل مزكوم». ٢/١٩٠/أ مي عه حب حم

مي في الاستئذان: أنا أبو الوليد، ثنا عكرمة هو ابن عمار، حدثني إياس بن سلمة، عن أبيه، بهذا.

عه في الرقاق: ثنا أبو أمية، ثنا أبو الوليد، به. وعن يزيد بن سنان، ثنا أبو عاصم، عن عكرمة، به، نحوه.

حب في الثامن من الخامس: أنا أبو خليفة، ثنا أبو الوليد، به.

قال[2] أحمد: ثنا بهز، عن عكرمة، به. وعن يحيى بن سعيد، عن عكرمة، به.

٥٩٩١ ـ كم ١/٧. وقال: صحيح.

(١) «كم» من المطبوع، وهو الصواب ومكانها في الأصل و (هـ) بياض.

٥٩٩٢ ـ مي «يماني» ٢/١٩٥. حب «الإحسان» ١/٤٠٣. أحمد ٤/٤٦، ٥٠.

(٢) «قال» ليست في (هـ).

خز لابن خزيمة عه لأبي عوانة طح للطحاوي حب لابن حبان قط للدارقطني كم للحاكم

٥٩٩٣ ـ حديث: الإذن في المتعة.
طح
في ترجمة: الحسن بن محمد، عن جابر.

٥٩٩٤ ـ حديث: رخص رسول الله ﷺ لنا في المتعة ثلاثاً، عام
طح حب عه حم
أوطاس، ثم نهى عنها.

طح في النكاح: ثنا علي بن معبد، ثنا يونس، ثنا عبدالواحد بن زياد، ثنا أبو العميس، عن إياس، عن أبيه، به.

حب في السادس والثلاثين من الأول: أنا عمران بن موسى بن مجاشع، ثنا عثمان بن أبي شيبة، ثنا يونس بن محمد، به.

عه في النكاح: ثنا عبدالله بن أبي داود، ثنا محمد بن يحيى، ثنا يونس بن محمد، به.

قال[1] أحمد: ثنا يونس بن محمد، بهذا.

٥٩٩٥ ـ حديث: خرجنا مع رسول الله ﷺ إلى خيبر، فقال رجل
عه حب حم

٥٩٩٣ ـ تقدم حديثه (٣ / ١١٤ برقم ٢٦٢٠) وقال: أخرجه طح (٣ / ٢٤)عن جابر وسلمة ابن الأكوع.

٥٩٩٤ ـ طح ٣/٢٦. حب «الإحسان» ٦/١٧٩. أحمد ٤/٥٥.

(١) «قال» ليست في (هـ).

٥٩٩٥ ـ عه ٤/٢٥٢، ٢٨٣، ٢٦٤، ٢٧٩، ٢٨٠، ٣٦٥، ٢٨٥، ٣٦٧، ٢٨٩، ٢٩٢، ٢٩٠. حب «الإحسان» ٩/٤٤ ـ ٤٥.

ويزاد: رواه أحمد (٤/٥٠) ثنا يحيى بن سعيد، عن يزيد بن أبي عبيد، قال: ثنا سلمة بن الأكوع به مطولاً، وفي (٤/٤٦، ٤٧) ثنا عبدالرزاق. قال: أنا ابن جريج، عن ابن شهاب، أخبرني عبدالرحمن بن عبدالله بن كعب بن مالك الأنصاري، أن سلمة بن الأكوع قال... فذكر نحوه. وفي (٤/٤٧، ٤٨) ثنا حماد، عن يزيد، عن سلمة، به. مطولاً. وفي (٤/٥١، ٥٢) ثنا أبو النضر، قال: ثنا عكرمة، قال: حدثني إياس بن سلمة، قال: أخبرني أبي، به. ضمن حديث طويل.

من القوم: أي عامر لو متعتنا من هناتك[٢]، فنزل يحدو لهم... الحديث بطوله.

عه في الجهاد: ثنا أحمد بن يوسف، ثنا النضر بن محمد. وعن أبي داود الحراني، ثنا أبو حذيفة وأبو الوليد ـ فرقهما ـ قالوا: ثنا عكرمة بن عمار، عن إياس بن سلمة بن الأكوع، عن أبيه، به. وعن إسحاق بن سيار وأبي أمية وأبي داود وعباس الدوري، كلهم عن أبي عاصم. وعن علي بن حرب وإبراهيم بن مرزوق، قالا: ثنا مكي بن إبراهيم. وعن يزيد بن سنان، عن صفوان بن عيسى، كلهم عن يزيد بن أبي عبيد[٢]، عن سلمة مختصراً، وقطعه في مواضع عنهم. وعن عثمان بن خرزاد، عن سعيد بن كثير بن عفير، عن الليث، عن عبدالرحمن بن خالد بن مسافر. وعن أبي داود، ثنا أحمد بن صالح، ثنا ابن وهب، عن يونس. وعن محمد بن عزيز، عن سلامة، عن عقيل، ثلاثتهم عن الزهري، عن عبدالرحمن بن كعب بن مالك، عن سلمة، بقصة قتل عامر بن الأكوع، قال الزهري: وحدثني ابن سلمة بن الأكوع، عن أبيه، مثله.

حب في الحادي والستين من الأول: أنا أبو خليفة، ثنا مسدد، عن يحيى القطان، عن يزيد بن أبي عبيد، به. وفي الثامن من الثالث: أنا الفضل بن الحباب، ثنا أبو الوليد الطيالسي، به. مطولاً.

٥٩٩٦ ـ حديث: خرجنا مع رسول الله ﷺ في غزوة، فأصابنا جهد حتى هممنا أن ننحر بعض ظهورنا... الحديث، وفيه: قصة البركة في الطعام وفي الماء.

عه في المغازي: ثنا أحمد بن يوسف، ثنا النضر بن محمد، ثنا عكرمة بن عمار، ثنا إياس بن سلمة، عن أبيه، به.

---

(١) «هناتك» من الأصل و(هـ) وفي المطبوع: «هنياتك».

(٢) «عبيد» من المطبوع، وهو الصواب، وفي الأصل و(هـ): «سلمة» بدل «عبيد». انظر: (الكاشف ٣/٢٤٧، وتهذيب التهذيب ١١/٣٤٩).

٥٩٩٦ ـ عه ٤/٦١.

خز لابن خزيمة عه لأبي عوانة طح للطحاوي حب لابن حبان قط للدارقطني كم للحاكم

٥٩٩٧ ـ حديث: أن رسول الله ﷺ مرَّ على ناس من أسلم كم **ينتضلون، فقال: «ارموا وأنا مع ابن الأدرع...» الحديث.**

كم في الجهاد: أنا أبو عمرو بن إسماعيل، ثنا محمد بن إسحاق بن خزيمة، ثنا محمد بن مسكين وإسماعيل بن إسرائيل اللؤلؤي، قالا: ثنا يحيى بن حسان، ثنا سليمان بن بلال، عن عبدالرحمن بن حرملة، عن محمد[١] بن إياس بن سلمة، عن أبيه، عن جده، به.

٢/١٩٠/ب **٥٩٩٨ ـ / حديث: خرج رسول الله ﷺ على قوم من أسلم يتناضلون** حب حم **بالسوق[٢]، فقال: «ارموا بني إسماعيل، فإن أباكم كان رامياً...» الحديث.**

حب في السبعين من الأول وفي الرابع من الثالث: أنا أبو خليفة، ثنا مسدد، ثنا يحيى القطان، ثنا يزيد بن أبي عبيد، عنه، به.

قال[٣] أحمد: ثنا يحيى بن سعيد، عن يزيد، به.

٥٩٩٩ ـ حديث: في قصة عامر[٤] بن الطفيل، وطلبه من رسول الله ﷺ كم **أن يسلم على أن يكون له الوبر، فأبى ذلك النبي ﷺ، وفيه: موت عامر كافراً... الحديث.**

كم في الفضائل: أنا الحسين بن الحسن بن أيوب[٥]، ثنا عبدالله بن أحمد بن

٥٩٩٧ ـ كم ٢/٩٤. وقال: صحيح الإسناد.

(١) «محمد» من المطبوع، وهو الصواب، وفي الأصل و(هـ): «عمر» بدل «محمد». انظر: (تاريخ البخاري الكبير ١/٢١، وتهذيب التهذيب ١/٣٨٨. والجرح والتعديل ٧/٢٠٥).

٥٩٩٨ ـ حب «الإحسان» ٧/٩٨. أحمد ٤/٥٠.

(٢) «بالسوق» من المطبوع، وفي الأصل و(هـ): «بالسيوف».

(٣) «قال» ليست في (هـ).

٥٩٩٩ ـ كم ٤/٨٢.

(٤) «عامر» في (هـ): «عمار».

(٥) «أيوب» من مصادر ترجمته وهو الصواب. وفي الأصل و(هـ): «يموت» بدل «أيوب». =

أبي مسرة[١]، ثنا الحميدي، ثنا علي بن يزيد بن أبي حكيم[٢]، عن أبيه وغيره، عن سلمة بن الأكوع، به.

٦٠٠٠ ـ حديث: غزوت مع رسول الله ﷺ سبع غزوات... الحديث.

عه حب كم

عه في الجهاد: ثنا إسحاق بن سيار وابن الجنيد وعباس الدوري وأبو أمية، قالوا: ثنا أبو عاصم، عن يزيد بن أبي عبيد، عنه، به. وعن محمد بن علي بن داود بن أخت غزال، ثنا محمد بن عباد. وعن ابن الجنيد، ثنا إسحاق بن غيلان، قالا: ثنا حاتم بن إسماعيل، عن يزيد، نحوه، وقال في روايته: أسامة بن زيد، بدل زيد بن حَارثة.

حب في الثامن من الثالث: أنا أحمد بن علي بن المثنى، ثنا محمد بن عبدالله بن نمير، ثنا أبو عاصم، به.

كم في المناقب: أخبرني أبو الحسين القنطري، ثنا أبو قلابة، ثنا أبو عاصم، به، وقال: صحيح على شرطهما.

قلت: قد أخرجاه.

٦٠٠١ ـ حديث: غزوت مع رسول الله ﷺ سبع غزوات... فذكر الحديبية ويوم حنين ويوم القرد ويوم خيبر، قال يزيد: ونسينا بقيتهن.

أحمد: ثنا حماد بن مسعدة، عن يزيد، عنه، بهذا.

= انظر: (سير أعلام النبلاء ١٥/٣٥٨، وشذرات الذهب ٢/٣٥٦).

(١) «مسرة» من الأصل و(هـ) وهو الصواب، وفي المطبوع: «ميسرة» بدله. انظر: (الجرح والتعديل ٥/٦، وسير أعلام النبلاء ١٢/٦٣٢).

(٢) «ابن أبي حكيم» من المطبوع، وهو الصواب، وفي الأصل و(هـ): «ابن حكيم»، وهو تصحيف. قلت: وفي مصادر ترجمته: «ابن أبي حكيمة» بالهاء. انظر: (تاريخ البخاري ٦/٣٠١، والجرح والتعديل ٦/٢٠٩، وتبصير المنتبه ١/٤٤٩).

٦٠٠٠ ـ عه ٤ / ٣٦٧، ٣٦٨. حب «الإحسان» ٩ / ١٥٤. كم ٣ / ٢١٨. البخاري في المغازي: باب بعث النبي ﷺ أسامة بن زيد إلى الحرقات (الفتح ٥ / ١٨٣ ـ ١٨٤) ومسلم في الجهاد: باب عدد غزوات النبي ﷺ (٣ / ١٤٤٨).

٦٠٠١ ـ أحمد ٤/٥٤.

٦٠٠٢ ـ حديث: لقد قدت بالنبي ﷺ والحسن والحسين على بغلته الشهباء... الحديث. حب

عه في المناقب: ثنا أحمد بن يوسف السلمي، ثنا النضر بن محمد، ثنا عكرمة بن عمار، ثنا إياس بن سلمة، عن أبيه، به.

حب في الأول من الرابع: أنا أبو يعلى، ثنا عبدالله بن الرومي، ثنا النضر بن محمد، به.

٦٠٠٣ ـ حديث: ما سمعت النبي ﷺ يستفتح دعاء إلا استفتحه بـ«سبحان ربي الأعلى الوهاب». كم حم

كم في الدعاء: ثنا أبو زكريا العنبري ومحمد بن جعفر المزكي، قالا: ثنا محمد بن إبراهيم العبدي، ثنا عبدالعزيز بن عمران بن أيوب بن مقلاص، ثنا محمد بن يوسف، عن عمر بن راشد، عن إياس بن سلمة بن الأكوع، عن أبيه. قال: وثنا أبو بكر بن إسحاق وأبو بكر بن بالويه، قالا: ثنا محمد بن غالب، ثنا عبدالصمد، ثنا عمر بن راشد، به، وقال: صحيح الإسناد.

قال[1] أحمد: ثنا عبدالصمد، ثنا عمر بن راشد، بهذا.

٦٠٠٤ ـ حديث: بارزت رجلاً، فقتلته، فنفلني النبي ﷺ سلبه، فكان شعارنا مع خالد بن الوليد: أمت - يعني أقتل - وهو طرف من حديث طويل. مي طح حم

مي في السير: ثنا إسحاق بن إبراهيم، أنا وكيع، عن أبي عميس، عن إياس بن سلمة، عن أبيه، بهذا.

وسيأتي له طرق بعد هذا في حديث آخر.

٦٠٠٢ ـ حب «الإحسان» ٧/٤٥٤.

٦٠٠٣ ـ كم ١/٤٩٨. أحمد ٤/٥٤.

(١) «قال» ليست في (هـ).

٦٠٠٤ ـ مي «يماني» ٢/١٣٨. طح ٣/٢٢٧. أحمد ٤/٤٥. وانظر الحديثين (٦٠٠٥، ٦٠٢٠)

طح فيه: ثنا يزيد بن سنان[١]، ثنا عمر (بن)[٢] يونس، ثنا عكرمة بن عمار، حدثني إياس، به.

قال[٣] أحمد: ثنا وكيع، ثنا أبو عميس، به.

٦٠٠٥ ـ / حديث: قتلت رجلاً، فقال رسول الله ﷺ: «من قتل هذا؟»، فقالوا: ابن الأكوع، قال: «له سلبه». ٢/١٩١/أ

حم

أحمد: ثنا وكيع، ثنا عكرمة بن عمار، عن إياس بن سلمة، عن أبيه، بهذا.

٦٠٠٦ ـ حديث: نزل رسول الله ﷺ فجاء عين للمشركين، وأصحابه يتصبحون، فدعوه إلى طعامهم... الحديث. وفيه: قتله وأخذه سلبه.

حم طح

أحمد: ثنا عبدالله[٤] بن يزيد، ثنا عكرمة، عن إياس، عن أبيه، به. وعن هاشم بن القاسم وبهز بن أسد، عن عكرمة، مطولاً. وعن جعفر بن عون، عن أبي عميس، عن إياس، نحوه.

---

(١) «سنان» من الأصل و(هـ) وهو الصواب، وفي المطبوع: «منان» بدله، انظر: (الكاشف ٣/٢٤٤، وتهذيب التهذيب ١١/٣٣٥).

(٢) ما بين الهلالين ساقط من المطبوع.

(٣) «قال» ليست في (هـ).

٦٠٠٥ ـ أحمد ٤/٤٦. وانظر الحديث الآتي برقم (٦٠٢٠) ص ٦٠١.

٦٠٠٦ ـ أحمد: ٤/٤٩، ٥٠، ٥١.

ويزاد: رواه الطحاوي في السير (٣/٢٢٧): حدثنا فهد، قال: ثنا أبو نعيم، قال: ثنا أبو عميس، عن ابن الأكوع، عن أبيه، به، نحوه.

(٤) «عبدالله» من الأصل و(هـ) وهو الصواب، وهو عبدالله بن يزيد، أبو عبدالرحمن المقرىء. وفي المطبوع: «عبدالرحمن» بدل «عبدالله». انظر: (تهذيب الكمال ١ / ٤٣٨، ومناقب الإمام أحمد لابن الجوزي ص ٤٢، وغاية النهاية ١ / ٤٦٣، والعقد الثمين ٥ / ٢٩٨).

٦٠٠٧ ـ حديث: خرجنا مع أبي بكر وأمَّره رسول الله ﷺ علينا،
عه حب كم طح حم
فغزونا فزارة. . . الحديث، وفيه: قصة المرأة التي فودي بها، وقد تقدم[١].

عه في المغازي: ثنا أحمد بن يوسف السلمي، ثنا النضر بن محمد. وعن حمدان بن علي، ثنا عبدالله بن رجاء. وعن أبي داود الحراني، ثنا أبو الوليد، كلهم عن عكرمة بن عمار، عن إياس بن سلمة، عن أبيه، به.

حب في الثامن من الخامس: أنا الفضل بن الحباب، ثنا أبو الوليد، ثنا عكرمة بن عمار، به.

كم في المغازي: أنا أحمد بن محمد بن سلمة، ثنا عثمان بن سعيد، ثنا أبو الوليد، به. وعن محمد بن إبراهيم بن الفضل، ثنا أحمد بن سلمة، ثنا إسحاق بن إبراهيم، أنا أبو عامر، ثنا عكرمة، نحوه.

[طح في السير: ثنا ابن مرزوق، ثنا بشر بن عمر الزهراني. وثنا أبو بكرة، ثنا عمر[٢] بن يونس، قالا: ثنا عكرمة بن عمار، بذلك][٣].

٦٠٠٨ ـ حديث: «من سلَّ علينا السلاح فليس منا».
مي عه حب حم
مي في السير: ثنا أبو الوليد، ثنا عكرمة هو ابن عمار، ثنا إياس بن سلمة، عن أبيه، بهذا.

٦٠٠٧ ـ عه ٤/١٢٧، ١٢٩. حب «الإحسان» ٧/١٧٦. كم ٣/٣٦. طح ٣/٢٦٠.

(١) تقدم برقم (٥٩٨٧) ص ٥٨٦.

(٢) تحرف «عمر» في المطبوع إلى «عمير» وهو مترجم في التقريب وأصوله، وهو عمر بن يونس الحنفي اليمامي.

(٣) مابين المعقوفين حاشية كتبت على الأصل وصدرت بـ «حش»

٦٠٠٨ ـ مي ٢/١٥٨. عه ١/٥٨. حب «الإحسان» ٧/٥٤. أحمد ٤/٤٦، ٥٤.

عه في الإيمان: ثنا محمد بن يحيى، ثنا أبو الوليد، به.

حب في الحادي والستين من الثاني: أنا[1] أبو خليفة، ثنا أبو الوليد، به.

قال[2] أحمد: ثنا بهز، ثنا عكرمة، به. وعن أبي النضر هاشم بن القاسم، عن أيوب بن عتبة، عن إياس، مثله.

٦٠٠٩ ـ حديث: «أسلم سالمها الله، وغفار غفر الله لها، أما والله ما أنا قلته ولكن الله قاله». حم

أحمد: ثنا عبدالصمد، ثنا عمر بن راشد اليمامي، ثنا إياس، عن أبيه، بهذا.

٦٠١٠ ـ حديث: قدمنا مع رسول الله ﷺ الحديبية، ونحن أربع عشرة مائة، وعليها خمسون شاة لا ترويها، فقعد رسول الله ﷺ على حسالها[3]، فإما دعا وإما بسق، فجاشت... الحديث بطوله، وفيه قصة عامر وإعطائه درعه، وقصة نزول قوله تعالى: ﴿وَهُوَ ٱلَّذِى كَفَّ أَيْدِيَهُمْ عَنكُمْ...﴾[4]... الحديث. حم

أحمد: ثنا عبدالصمد، ثنا عكرمة بن عمار، ثنا إياس، حدثني أبي، به.

٦٠١١ ـ حديث: «إذا حضرت الصلاة والعشاء، فابدؤا بالعشاء». حم

أحمد: ثنا حماد بن خالد، عن أيوب بن عتبة، عن إياس بن سلمة، عن أبيه، به.

---

(١) «أنا» في (هـ): «ثنا».
(٢) «قال» ليست في (هـ).
٦٠٠٩ ـ أحمد ٤/٤٨.
٦٠١٠ ـ أحمد ٤/٤٨.
(٣) في المطبوع: «حيالها».
(٤) سورة الفتح، من الآية رقم (٢٤).
٦٠١١ ـ أحمد ٤/٤٩.
ويزاد: رواه أحمد (٤/٥٤) ثنا أبو النضر، قال: ثنا أيوب بن عتبة أبو يحيى قاضي اليمامة، قال: ثنا إياس بن سلمة بن الأكوع، عن أبيه، به.

٦٠١٢ ـ حديث: بارز عمي عامر يوم خيبر مرحبا اليهودي، فقال حم عـ
مرحب:

قد علمت خيبر أني مرحب. . . الحديث.

وفيه قصة قتل عامر، وقول النبي ﷺ: «بل له أجره مرتين»، وفيه قصة قتل عليّ لمرحب.

أحمد: ثنا أبو النضر، حدثني عكرمة، حدثني إياس بن سلمة، أخبرني أبي، به. وعن عبدالرزاق، عن ابن جريج، عن ابن شهاب، عن عبدالرحمن بن كعب بن مالك، عن سلمة، بمعناه سوى الرجز وسوى قصة علي. قال ابن شهاب: ثم سألت ابناً لسلمة، فحدثني عن أبيه، مثله وزيادة. وعن حماد بن مسعدة، عن يزيد بن أبي عبيد، عنه، نحوه، وفيه الرجز. وعن يحيى بن سعيد، عن يزيد بن أبي عبيد، نحوه.

٢/١٩١/ب **٦٠١٣ / ـ حديث: قدمنا المدينة زمن الحديبية مع رسول الله ﷺ أنا** حم
ورباح غلام النبي ﷺ بظهر رسول الله ﷺ. . . الحديث. بطوله في إغارة عبدالرحمن بن عيينة على سرح النبي ﷺ. وفيه قوله: أنا ابن الأكوع واليوم يوم الرضع، وفيه قوله ﷺ: «خير فرساننا اليوم أبو قتادة، وخير رجالتنا سلمة» وفيه: مسابقتهم الرجل بعد رجوعهم من الغزاة.

أحمد: ثنا هاشم بن القاسم، ثنا عكرمة بن عمار، حدثني إياس بن سلمة، عن أبيه، به. وعن مكي بن إبراهيم، عن يزيد بن أبي عبيد، عن سلمة بن الأكوع، به، مختصراً. وعن إبراهيم بن مهدي، عن حاتم بن إسماعيل، عن يزيد، نحوه. وعن وكيع، عن عكرمة بن عمار بطرف منه: كان للنبي ﷺ غلام اسمه رباح حسب.

٦٠١٢ ـ أحمد ٤/٥١، ٤٦، ٥٤، ٥٠.

ويزاد: رواه أبو عوانة في الجهاد (٤/٢٧٩): حدثنا، ابن أبي رجاء، ثنا شعيب بن حرب، ثنا عكرمة بن عمار، عن إياس بن سلمة، عن أبيه، به، نحوه.

٦٠١٣ ـ أحمد ٤/٥٢ـ ٥٣، ٤٨، ٤٦.

٦٠١٤ ـ حديث: «ابدوا يا أسلم فتنسموا الرياح». . . الحديث، وفيه قصة له مع بريدة. حم

أحمد: ثنا يحيى بن غيلان، ثنا المفضل ـ يعني ابن فضالة ـ حدثني يحيى بن أيوب، عن عبدالرحمن بن حرملة، عن سعيد بن إياس بن سلمة بن الأكوع، أن أباه حدثه، أن سلمة قدم المدينة. . . فذكره. ثنا حماد بن مسعدة، عن يزيد، عنه: أنّه استأذن النبي ﷺ في البدو فأذن له. وقد تقدّم[1].

٦٠١٥ ـ حديث: بايعت رسول الله ﷺ بيدي هذه، وأخرج لنا كفه كفاً ضخمة، قال: فقمنا إليه فقبلنا كفيه جميعاً، وفيه قصة. حم

أحمد: ثنا يونس، ثنا العطاف، حدثني عبدالرحمن ـ قال غير يونس: ابن رَزِين ـ إنه نزل الربذة. . . فذكره.

٦٠١٦ ـ حديث: كنت أسافر مع النبي ﷺ، فما رأيته يصلي بعد العصر، ولا بعد الصبح قط. حم

أحمد: ثنا عبدالرحمن بن مهدي، عن زهير هو ابن محمد، عن يزيد بن خصيفة، عنه، به. وعن يحيى بن أبي بكير، عن زهير، نحوه.

٦٠١٧ ـ حديث: «من كذب علي متعمداً فليتبوأ مقعده من النار». حم

أحمد: ثنا الضحاك بن مخلد، ثنا يزيد بن أبي عبيد، عنه، به. ثنا يحيى بن سعيد، عن يزيد بن أبي عبيد، ثنا سلمة بن الأكوع، قال: قال رسول الله ﷺ: **«لا يقول أحدكم عليّ باطلاً، أو ما لم أقل، إلا تبوأ. . .»** الحديث.

٦٠١٤ ـ أحمد ٤/٥٥، ٤٧.

(١) تقدم برقم (٥٩٧٩) ص ٥٨٤.

٦٠١٥ ـ أحمد ٤/٥٤.

٦٠١٦ ـ أحمد ٤/٥١.

٦٠١٧ ـ أحمد ٤/٤٧، ٥٠.

خز لابن خزيمة عه لأبي عوانة طح للطحاوي حب لابن حبان قط للدارقطني كم للحاكم

٦٠١٨ ـ حديث: بايعت رسول الله ﷺ يوم الحديبية مع الناس، ثم قعدت متنحياً فلما تفرق الناس، قال: «يا ابن الأكوع ألا تبايع؟ . . .» الحديث. حم عه

أحمد: ثنا حماد بن مسعدة، عن يزيد، عنه، به. وعن مكي[1] بن إبراهيم، عن يزيد، نحوه.

٦٠١٩ ـ حديث: «خير فرساننا أبو قتادة، وخير رجالتنا سلمة» قال: ثم أعطاني سهمين، سهم للفارس والراجل جميعاً [وقد تقدم في حديث][2]. جا عه حب

جا في الجهاد: ثنا محمد بن يحيى، ثنا عبدالصمد، ثنا عكرمة بن عمار، حدثني إياس بن سلمة بن الأكوع، عن أبيه، به.

عه فيه: في حديث مضى[3].

حب في الثامن من الثالث: أنا الحسن بن سفيان، ثنا أبو بكر بن أبي شيبة، ثنا هاشم بن القاسم، ثنا عكرمة بن عمار، به. وأتم منه، وأوله: أغار عبدالرحمن بن عيينة على إبل رسول الله ﷺ وقتل راعيها. . . الحديث بطوله، وفي الحادي عشر من الرابع: أنا محمد بن الحسن بن خليل، [ثنا هشام بن عمار][4]، ثنا حاتم بن إسماعيل، ثنا يزيد بن أبي عبيد، عن سلمة، بمعناه. وفي التاسع والثلاثين من الخامس: أنا أبو خليفة، ثنا أبو الوليد، ثنا عكرمة، به.

٦٠١٨ ـ أحمد ٤/٤٧، ٥٤.

ويزاد: رواه أبو عوانة في الجهاد (٤/٢٨٢): حدثنا ابن الجنيد وعباس الدوري، قالا: ثنا أبو عاصم، عن يزيد بن أبي عبيد، عن سلمة بن الأكوع، به.

(١) «مكي» من الأصل. وفي (هـ): «علي».

٦٠١٩ ـ جا ص ٣٦٠. عه ٤/٢٦٤ وما بعدها. حب «الإحسان» ٩/١٥١، ١٥٤، ٧/٢٩ ـ ٣٠.

(٢) تقدم برقم (٦٠١٣). وجملة: «وقد تقدم في حديث» من حاشية الأصل وليست في (هـ).

(٣) مضى برقم (٥٩٩٥) ص ٥٩٠.

(٤) مابين المعقوفين من المطبوع. انظر: (تهذيب الكمال ٥/١٨٧ ـ ١٩٠).

٢/١٩٢أ

٦٠٢٠ - / حديث: غزونا مع رسول الله ﷺ هوازن، فبينا نحن عه طح حب **قُعُود نتضحى إذا رجل على جمل أحمر، فانتزع طلقاً[1] من حقو البعير فقيد به بعيره، ثم جاء حتى قعد معنا يتغدى . . . الحديث وفيه: «من قتل الرجل؟» قالوا: سلمة بن الأكوع، قال: «له سلبه أجمع» وقد تقدم[2].**

عه في المغازي: ثنا أحمد بن يوسف السلمي، ثنا النضر بن محمد. وعن عباس الدوري، عن قراد أبي نوح. وعن ابن أبي رجاء، عن شعيب بن حرب. وعن أبي دادو الحراني، ثنا أبو الوليد، كلهم عن عكرمة بن عمار، عن إياس بن سلمة، حدثني أبي، به. وعن أبي داود الحراني ومحمد بن عبدالوهاب، قالا: ثنا جعفر بن عون. وعن ابن أبي رجاء، ثنا وكيع، كلاهما عن أبي العُمَيْس، عن إياس بن سلمة، ببعضه.

طح فيه: أنا فهد، ثنا أبو نعيم، ثنا أبو العميس، به. وعن يزيد بن سنان، ثنا عمر بن يونس، ثنا عكرمة بن عمار، به.

حب في الحادي والعشرين من الأول: أنا الفضل بن الحباب، ثنا أبو الوليد الطيالسي، به. وفي الثالث من الخامس: أنا محمد بن عبدالله بن عبدالسلام ببيروت، ثنا عبدالرحمن بن محمد بن سلام، ثنا محمد بن ربيعة، عن أبي عميس، به.

٦٠٢١ - حديث: كنت مع النبي ﷺ، فأتي بجنازة، فقالوا: صل حب حم **عليها يا رسول الله، قال: «هل ترك ديناً؟» قالوا: لا . . . الحديث.**

٦٠٢٠ - عه ٤/١١٩، ١٢٠، ١٢٢، ١٢١، ١٢٣. طح ٣/٢٢٧. حب «الإحسان» ٧/١٦٣، ١٦٦.

(١) الطَّلَق: بالتحريك: قيد من جلود. (النهاية).

(٢) تقدم برقم (٦٠٠٥). ص ٥٩٥ .

٦٠٢١ - حب «الإحسان» ٥/١٠٩، والموارد ص ٦١٥. أحمد ٤/٤٧، ٥٠.

خز لابن خزيمة عه لأبي عوانة طح للطحاوي حب لابن حبان قط للدارقطني كم للحاكم

حب في الحادي والأربعين من الثاني: أنا أبو خليفة، ثنا مسدد بن مسرهد، عن يحيى القطان، عن يزيد (بن أبي عبيد، عنه، به.

قال أحمد: ثنا حماد بن مسعدة، عن يزيد، به. وعن يحيى بن سعيد، عن يزيد)[1]، نحوه.

٦٠٢٢ ـ حديث: كنت آتي مع سلمة المسجد، فنصلي عند الإسطوانة التي عند المصحف... الحديث. حم

أحمد: ثنا مكي، ثنا يزيد، عنه، به. وعن حماد، عن يزيد، نحوه، وزاد: وذكر أنه كان بين المنبر [والقبلة] ممر شاة.

٦٠٢٣ ـ حديث: كان يغتسل يوم العيد. موقوف. ش

الشافعي: أنا إبراهيم بن محمد، أنا يزيد بن أبي عبيد، عنه، به.

٦٠٢٤ ـ حديث: أن النبي ﷺ مرَّ يوم خيبر بقدور فيها لحوم حمر الناس، فأمر بها فأكفئت. طح

طح في الصيد: ثنا ابن أبي داود، ثنا عمر بن مرزوق، ثنا حرب بن شداد، عن يحيى بن أبي كثير، عن النجار الحنفي، عن سنان بن سلمة، عن أبيه، بهذا.

---

(١) ما بين الهلالين ساقط من (هـ).

٦٠٢٢ ـ أحمد ٤/٤٨، ٥٤.

قلت: تقدم هذا الحديث بسنده برقم (٥٩٦٦). ص ٥٧٦. وانظر تعليقة «٥».

٦٠٢٣ ـ الشافعي ص ٧٣.

٦٠٢٤ ـ طح ٤/٢٠٧.

---

٢٩٤ • مسند سلمة بن أمية التميمي وهو أخو يعلى

٦٠٢٥ ـ حديث: غزونا مع رسول الله ﷺ غزوة تبوك... الحديث.
جاعه طح حب قط حم

في مسند: أخيه يعلى بن أمية.

---

٢٩٤ • هو سلمة بن أمية بن أبي عبيدة، التميمي، الكوفي، أخو يعلى بن أمية، صحابي هاجر مع أخيه يعلى، له حديث واحد. انظر: (أسد الغابة ٢/٤٢٤، والإصابة ٢/٦٣).

٦٠٢٥ ـ ذكره في مسند أخيه يعلى (ج ٥ لوحة ٦٨/ب) وقال: أخرجه جا: في الديات، عه فيه، طح في الجهاد، حب في التاسع والستين من الثاني، قط في الأحكام، رواه أحمد.

خز لابن خزيمة عه لأبي عوانة طح للطحاوي حب لابن حبان قط للدارقطني كم للحاكم

٢٩٥ • مسند سلمة بن سلامة بن وقش الأنصاري

حديثه في الثاني من مسند المكيين.

كم في المناقب: ثنا أبو العباس، ثنا أحمد بن عبدالجبار، ثنا يونس بن بكير، عن ابن إسحاق، قال: سلمة بن سلامة بن وقش بن زغبة بن زعوراء، فساق نسبه إلى الأوس. وعن أحمد بن يعقوب، ثنا موسى بن زكريا، عن شباب، قال: مات أبو عوف سلمة بن سلامة بن وقش سنة خمس وأربعين. وعن أبي عبدالله الأصبهاني، عن ابن رستة، عن الشاذكوني، قال: وسلمة بن سلامة بن وقش يكنى أبا عوف، شهد بدراً وأحداً والمشاهد، فذكره[1].

٢/١٩٢/ب **٦٠٢٦ ـ / حديث: كان لنا جار من يهود في بني عبدالأشهل، فخرج لنا يوماً من بيته، حتى وقف على عبدالأشهل، قال سلمة: وأنا يومئذ حدث... فذكر الحديث بطوله، وفيه قوله: فوالله ما ذهب الليل والنهار حتى بعث الله رسوله وهو حي بين أظهرنا، فآمنا به وكفر به بغياً وحسداً.**

كم أبو نعيم حم

كم في المناقب: أخبرني الحسين بن علي التميمي، ثنا أحمد بن الحسن[2]، ثنا

---

٢٩٥ • هو سلمة بن سلامة بن وَقْش، الأنصاري، الأشهلي، يكنى أبا عوف، شهد العقبتين: الأولى والثانية، ثم شهد بدراً والمشاهد كلها، واستعمله عمر على اليمامة، توفي سنة أربع وثلاثين أو سنة خمس وأربعين بالمدينة. انظر: (أسد الغابة ٢/٤٢٨، الإصابة ٢/٦٥).

(١) كم ٣/٤١٧.

٦٠٢٦ ـ كم ٣/٤١٧. أحمد ٣/٤٦٧. وقال الحاكم: صحيح على شرط مسلم.

(٢) «الحسن» من الأصل و(هـ)، وفي المطبوع: «الحسين» بدله، وهو أحمد بن محمد بن =

ط لمالك ش للشافعي حم لأحمد عم لعبد الله بن أحمد مي للدارمي جا لابن الجارود

عمرو بن زرارة، ثنا زياد بن عبدالله، عن محمد بن أسحاق، عن صالح بن إبراهيم بن عبدالرحمن بن عوف، عن محمود بن لبيد أخي بني عبدالأشهل، عنه، بطوله.

قلت: رواه أبو نعيم في الدلائل من طرق: عن محمد بن إسحاق، صرح في بعضها بسماعه من صالح، ورواه أيضاً من طريق: عبدالله بن عبدالرحمن المدني مولى بني سلمة، عن صالح، نحوه[1]. ولكن في سنده النضر بن سلمة: وهو متروك.

قال[2] أحمد: ثنا يعقوب، ثنا أبي، عن ابن إسحاق، حدثني صالح، بطوله.

٦٠٢٧ ـ حديث: في الوضوء مما مست النار، وفيه قصة.

كم

كم في المناقب: أنا محمد بن عبدالله الزاهد، ثنا محمد بن إسماعيل السلمي، ثنا عبدالله بن صالح، ثنا الليث، حدثني زيد بن جبيرة بن محمود بن جبيرة من بني عبدالأشهل، عن أبيه جبيرة بن محمود، عن سلمة بن سلامة بن وقش، به. قال الليث: فحدثني زيد بن جبيرة، عن أبيه: أن جده سلمة كان في آخر أصحاب النبي ﷺ وفاة، إلا أن يكون أنس بن مالك، فإنه من بعده.

٦٠٢٨ ـ حديث: «اللهم اغفر للأنصار...» الحديث.

كم

كم في المناقب: أنا أبو الوليد وأبو بكر (بن قريش، قالا: ثنا الحسن بن سفيان، ثنا إبراهيم بن محمد بن عرعرة، ثنا)[3] ابن أبي فديك، حدثني ابن أبي حبيبة، عن

= عبدالله بن الحسن بن أحمد بن محمد بن الحسين، أبو العباس الماسرجسي. قلت: ويجوز نسبه إلى جده الأعلى أو إلى جده الأدنى. انظر: (الأنساب ١١/٨٢).

(١) دلائل النبوة لأبي نعيم ١/٨٤، ٨٥.

(٢) «قال» ليست في (هـ).

٦٠٢٧ ـ كم ٣/٤١٨.

٦٠٢٨ ـ كم ٣/٤١٨.

(٣) ما بين الهلالين من الأصل و(هـ) ومخطوطة رواق المغاربة (ج ٣ لوحة ٢١٢/ب) وهو ساقط من المطبوع.

عوف بن سلمة بن عوف[1] بن سلمة بن سلامة بن وقش، عن أبيه، عن جده، به.

(١) «عوف بن سلمة بن عوف من الأصل و (هـ) ومخطوطة رواق المغاربة (ج ٣ لوحة ٢١٢/ب) وهو الصواب، وفي المطبوع: «عون بن سلمة بن عون» بدله. انظر: (الاستيعاب ١٢٢٥/٣، والإصابة: القسم الرابع ص ٧٤٠ طبعة القاهرة).

٢٩٦ • مسند سلمة بن صخر البياضي الأنصاري

حديثه في رابع عشر الأنصار، وفي رابع المكيين.

٦٠٢٩ ـ حديث: كنت امرأ قد أوتيت من جماع النساء ما لم يؤت غيري، فدخل رمضان، فظاهرت من امرأتي، مخافة أن أصيب منها شيئاً في بعض الليل... الحديث، بطوله.

مي خز جا قط كم حم

مي في النكاح: ثنا زكريا بن عدي، ثنا عبدالله بن إدريس، عن محمد بن إسحاق، عن محمد بن عمرو، عن سليمان بن يسار، عنه، بطوله.

خز في الزكاة: ثنا يعقوب بن إبراهيم الدورقي والحسن بن محمد الزعفراني ومحمد بن يحيى وأحمد بن سعيد الدارمي وأحمد بن الخليل، قالوا: ثنا يزيد بن هارون، عن محمد بن إسحاق، به. ليس في السماع.

جا في النكاح: ثنا محمد بن يحيى، به. وعن ابن عبدالحكم، عن ابن وهب، عن ابن لهيعة وعمرو بن الحارث، عن بكير بن الأشج، عن سليمان بن يسار، نحوه.

---

٢٩٦ • هو سلمة بن صخر بن سليمان بن الصمة الأنصاري، الخزرجي، ويقال له: سليمان، ويقال له: البياضي، صحابي ظاهر من امرأته، وليس له حديث مسند غيره. انظر: (الإصابة ٢/٦٦، والتقريب).

٦٠٢٩ ـ مي «يماني» ٢/٨٦. خز ٤/٧٣. جا ص ٢٤٨، ٢٤٩. قط ٣/٣١٦، ٣١٧، ٣١٨. كم ٢/٢٠٣، ٢٠٤. أحمد ٤/٣٧، ٥/٤٣٦. وقال الحاكم: صحيح على شرط الشيخين.

خز لابن خزيمة عه لأبي عوانة طح للطحاوي حب لابن حبان قط للدارقطني كم للحاكم

قط في النكاح: ثنا دعلج بن أحمد، ثنا عبدالله بن شيرويه، ثنا إسحاق بن إبراهيم، ثنا الوليد بن مسلم، ثنا شيبان النحوي، عن يحيى بن أبي كثير، (عن أبي سلمة)[1]، عن سلمة بن صخر، ببعضه. وعن أبي بكر النيسابوري، ثنا محمد بن يحيى، ببعضه، (. وعن أحمد بن إسحاق بن البهلول، ثنا أبو سعيد الأشج، ثنا عبدالله بن إدريس، عن محمد بن إسحاق، ببعضه)[2]، وعن أبي بكر الشافعي، ثنا محمد بن شاذان، ثنا معلى بن منصور، ثنا يحيى بن حمزة، عن إسحاق بن أبي فروة، عن بكير بن الأشج، ببعضه، والمعنى واحد.

كم في الطلاق: أنا الحسن بن يعقوب، ثنا يحيى بن أبي طالب، أنا يزيد بن هارون، به. وقال: صحيح على شرط مسلم. وعن أبي بكر بن إسحاق، ثنا هشام بن علي، ثنا عبدالله بن رجاء، ثنا حرب بن شداد، ثنا يحيى بن أبي كثير، عن أبي سلمة بن عبدالرحمن ومحمد بن عبدالرحمن بن ثوبان، أن سلمان بن صخر جعل امرأته عليه كظهر أمه. . . فذكره.

قال[3] أحمد: ثنا عبدالسلام بن حرب الملائي، عن إسحاق بن عبدالله بن أبي فروة، عن بكير بن عبدالله بن الأشج، عن سليمان بن يسار، عنه، به، مختصراً. وعن يزيد بن هارون وعبدالله بن إدريس، عن محمد بن إسحاق، عن محمد بن عمرو بن عطاء، عن سليمان بن يسار، به، مطولاً.

---

(١) ما بين الهلالين ساقط من المطبوع، وأبو سلمة يروي عن سلمة بن صخر، وعنه يحيى بن أبي كثير الطائي. انظر: (الإصابة ٢ / ٦٦، وتهذيب التهذيب ١١ / ٢٦٨).

(٢) ما بين الهلالين ساقط من (هـ).

(٣) «قال» ليست في (هـ).

---

٢٩٧ • / مسند سلمة بن قيس الأشجعي

٢/١/١٩٣

حديثه في رابع الكوفيين وسادسه.

٦٠٣٠ ـ حديث: «إذا توضأت فاستنثر، وإذا استجمرت فأوتر».

طح حب حم

طح فيه: عن ابن أبي داود، ثنا سليمان بن حرب. وعن أبي بكرة، ثنا أبو الوليد. وعن إبراهيم بن مرزوق، عن وهب، كلهم عن شعبة، عن منصور، عن هلال بن يساف، عنه، به.

حب في السابع والسبعين من الأول: أنا الفضل بن الحباب، ثنا محمد بن كثير، ثنا سفيان، عن منصور، به.

قال[1] أحمد: ثنا عبدالرزاق، ثنا معمر والثوري، عن منصور، به. وعن عبدالرحمن بن مهدي، عن سفيان، به. وعن جرير، عن منصور، به.

٦٠٣١ ـ حديث: «لا تشركوا بالله شيئاً، ولا تقتلوا النفس التي حرم الله، ولا تسرقوا، ولا تزنوا».

كم حم

---

٢٩٧ • هو سلمة بن قيس الأشجعي الغطفاني. له صحبة، وله رواية، يقال: نزل الكوفة، استعمله عمر على بعض مغازي فارس. انظر: (أسد الغابة ٢/٤٣٢، والإصابة ٢/٦٧).

٦٠٣٠ ـ طح ١/١٢١. حب «الإحسان» ٢/٣٥٢، والموارد ص ٦٦. أحمد ٤/٣٤٠، ٣١٣، ٣٣٩.

(١) «قال» ليست في (هـ).

٦٠٣١ ـ كم ٤/٣٥١. أحمد ٤/٣٣٩. وقال الحاكم: صحيح على شرط الشيخين.

خز لابن خزيمة عه لأبي عوانة طح للطحاوي حب لابن حبان قط للدارقطني كم للحاكم

كم في الحدود: أنا أحمد بن جعفر، ثنا عبدالله بن أحمد بن حنبل، حدثني أبي، ثنا عبدالرحمن، عن سفيان، عن منصور، عن هلال بن يساف، عنه، بهذا.

قال[1] أحمد: ثنا سفيان، به. وعن هاشم هو ابن القاسم، عن أبي معاوية شيبان، عن منصور، نحوه.

(١) «قال» ليست في (هـ).

٢٩٨ • مسند أبي سلمة واسمه: سلمة بن قيس، ويقال: نفيع الجَرْمي والد عمرو

٦٠٣٢ ـ حديث: «صلوا صلاة كذا في حين كذا، فإذا حضرت الصلاة، فليؤذن لكم أحدكم، وليؤمكم أكثركم قرآناً...» الحديث. وفيه قصة. جا خز حب قط كم غ

جا في الصلاة: عن محمد بن يحيى، عن أبي النعمان، عن حماد بن زيد، عن أيوب، عن عمرو بن سلمة، عن أبيه، به.

خز في الإمامة: عن يعقوب الدورقي وزياد بن أيوب، كلاهما عن ابن علية، عن أيوب، عن عمرو بن سلمة، به.

حب في الصلاة: أنا ابن خزيمة، ثنا يعقوب، به.

قط في الصلاة: ثنا محمد بن محمد بن أحمد بن مالك الإسكاف، ثنا إسماعيل بن إسحاق، ثنا سليمان بن حرب، ثنا حماد بن زيد، عن أيوب، عن أبي قلابة، عن عمرو بن سلمة، فلقيت عمرواً فحدثني هذا الحديث، قال: كنا بحضرة ماء ممر من(١) الناس، وكان يمر بنا الركبان... الحديث.

---

٢٩٨ • هو سلِمة ـ بكسر اللام ـ ابن قيس، ويقال: نفيع، ويقال: غير ذلك، البصري الجَرْمي، صحابي له وفادة، وهو والد عمرو بن سلمة. وقد قيل فيه: سلَمة ـ بفتح اللام ـ والصواب كسرها. انظر: (أسد الغابة ٢/٣٤، ٣٥، وتهذيب التهذيب ٤/١٦٣، والإصابة ٢/٦٨).

٦٠٣٢ ـ جا ص ١١٤. خز ٣/٦، ٨. قط ٢/٤٢. كم ٣/٤٧.

(١) ـ «من» ليس في المطبوع.

خز لابن خزيمة عه لأبي عوانة طح للطحاوي حب لابن حبان قط للدارقطني كم للحاكم

كم في المغازي: ثنا الحسين بن الحسن بن أيوب الطوسي، ثنا أبو حاتم محمد بن إدريس، ثنا سليمان بن حرب، بتمامه. وقال: أخرجه البخاري: عن سليمان، مختصراً.

٢٩٩ • مسند سلمة بن المحبَّق الهذلي

حديثه في ثالث المكيين وأول البصريين.

٦٠٣٣ ـ حديث: أن نبي الله ﷺ دعا في غزوة تبوك بماء من طح قط كم حم حب
عند امرأة، فقالت: ما عندي إلا في قربة لي ميتة، فقال: «أليس قد دبغتها؟» قالت: بلى، قال: «فإن ذكاتها دباغها».

طح في الصلاة: ثنا ابن أبي داود، ثنا أبو عمر الحوضي، ثنا هشام بن أبي عبدالله، عن قتادة، عن الحسن، عن الجون[1] بن قتادة، عنه، به.

قط في الطهارة: ثنا محمد بن مخلد، ثنا عبدالله بن الهيثم العبدي، ثنا معاذ بن هشام، ثنا أبي، به. وعن ابن مخلد، عن ابن الهيثم، عن أبي داود، عن هشام،

---

٢٩٩ • هو سلمة بن المحبَّق، وقيل: سلمة بن ربيعة بن المحبق واسمه صخر بن عبيد، ويقال: عبيد بن صخر الهذلي أبو سنان، له صحبة ورواية، سكن البصرة. انظر: (الإصابة ٢/٦٧، وتهذيب التهذيب ٤/١٥٧).

٦٠٣٣ ـ طح ١/٤٧١. قط ١/٤٥، ٤٦. كم ٤/١٤١. أحمد ٣/٤٧٦، ٥/٦، ٧.

ويزاد: رواه ابن حبان «الإحسان» في كتاب السير (٧/٢٧): أخبرنا الحسن بن سفيان، حدثنا أبو بكر بن أبي شيبة، حدثنا عبيدالله بن موسى، عن همام، عن قتادة، عن الحسن، عن جون بن قتادة، عن سلمة بن المحبق، به.

(١) «الجَوْن» من الأصل و(هـ)، وهو الصواب، وفي المطبوع: «الحارث» بدله، وهو جون بن قتادة بن الأعور، التميمي السعدي البصري، انظر: (الإصابة ٢/٦٧، وتهذيب التهذيب ٢/١٢٢).

خز لابن خزيمة عه لأبي عوانة طح للطحاوي حب لابن حبان قط للدارقطني كم للحاكم

عن قتادة، نحوه. وعن ابن مخلد، عن الدقيقي، عن بكر بن بكار، عن شعبة. وعن ابن مخلد، عن إبراهيم الحربي، عن عفان والحوضي وموسى، ثلاثتهم عن همام، كلاهما عن قتادة، نحوه.

كم في الأشربة: أنا أبو عمرو عثمان بن أحمد بن السماك، ثنا عبدالرحمن بن محمد بن منصور الحارثي، ثنا معاذ بن هشام، به. وقال: صحيح الإسناد.

/ قال[1] أحمد: ثنا عبدالصمد، ثنا هشام وهمام، عن قتادة، عن الحسن، عن جون بن قتادة، عنه: أن رسول الله ﷺ مَرَّ ببيت بفنائه قربة معلقة فاستسقى، فقيل: إنها ميتة، فقال: «ذكاة الأديم دباغه». وعن عفان وبهز بن أسد، عن همام. وعن عمرو بن الهيثم وأبي داود وعبد الصمد، عن هشام. وعن محمد بن جعفر، عن سعيد. وعن أسود بن عامر، عن شعبة، كلهم عن قتادة، نحوه. ٢/١٩٣/ب

٦٠٣٤ ـ حديث: أن رسول الله ﷺ رُفِعَ إليه رجل وقع على جارية امرأته فلم يحده... الحديث. طح قط حم

طح في الحدود: عن ابن أبي داود، ثنا القاسم بن سلام بن مسكين، عن أبيه، عن الحسن، عن قبيصة بن حريث، عن سلمة، به. وعن يزيد بن سنان، ثنا بكر بن بكار، ثنا شعبة، عن قتادة، عن الحسن، عن جون بن قتادة[2]، عن سلمة، نحوه.

قط فيه: ثنا ابن غيلان، ثنا أبو هشام، ثنا عبدالسلام هو ابن حرب، عن هشام هو ابن حسان، عن الحسن، عنه، بهذا الذي هنا.

قال[3] أحمد: ثنا أبو النضر، ثنا المبارك، عن الحسن، عنه: سئل رسول الله ﷺ

---

(١) «قال» ليست في (هـ).

٦٠٣٤ ـ طح ٣/١٤٤. قط ٣/٨٤. أحمد ٣/٤٧٦، ٥/٦.

(٢) «قتادة» من المطبوع، وهو الصواب، وفي الأصل و(هـ): «سلمة» بدل «قتادة». انظر: (الإصابة ٢/٦٧، وتهذيب التهذيب ٢/١٢٢).

(٣) «قال» ليست في (هـ).

عن الرجل يواقع جارية امرأته؟ فقال: «إن استكرهها فهي حرة، ولها عليه مثلها، وإن طاوعته فهي أمته ولها عليه مثلها». (وعن عفان، عن حماد بن زيد، عن عمرو بن دينار. وعن عبدالرزاق، عن معمر)[1]. وعن عبدالله بن بكر، عن سعيد، كلاهما عن قتادة. وعن إسماعيل وهشيم، عن يونس، كلهم عن الحسن، نحوه.

٦٠٣٥ ـ حديث: أن النبي ﷺ أمر بالقدور فأُكْفِئَت يوم خيبر، وكان فيها لحوم حمر الناس. حم

أحمد: ثنا عبدالصمد، ثنا حرب بن شداد، ثنا يحيى هو ابن أبي كثير، حدثني نحّاز بن جدي الحنفي، عن سنان بن سلمة، أن أباه حدثه، بهذا. وعن أبي داود، عن حرب، نحوه.

٦٠٣٦ ـ حديث: «من كانت له حمولة تأوي إلى شبع فليصم رمضان حيث أدركه». حم

أحمد: ثنا أبو النضر، ثنا عبدالصمد بن حبيب بن عبدالله الأزدي، حدثني حبيب بن عبدالله ـ يعني أباه ـ سمعت سنان بن سلمة يحدث، عن أبيه، بهذا. وعن (عبدالصمد بن عبدالوارث)[2]، عن عبدالصمد بن حبيب، نحوه. وزاد: قال سنان: ولدت يوم حنين، فذكر قصة.

٦٠٣٧ ـ حديث: أنه بعث ببدنتين مع رجل وقال: «إن عرض لهما حم

---

(١) ما بين القوسين ساقط من (هـ).
٦٠٣٥ ـ أحمد ٣/٤٧٦.
٦٠٣٦ ـ أحمد ٣/٤٧٦، ٥/٧.

(٢) ما بين القوسين ساقط من المطبوع، لأن «عبدالصمد بن عبدالوارث أخذ عن عبدالصمد بن حبيب، وعنه أخذ أحمد بن حنبل». انظر: (مناقب الإمام أحمد ص ٤٤، وتهذيب التهذيب ٦/٣٢٦، ٣٢٧).
٦٠٣٧ ـ أحمد ٥/٦.

فانحرهما واغمس النعل في دمائهما. . .» الحديث.

أحمد: ثنا محمد بن بكر، أنا ابن جريج، أخبرني عبدالكريم بن أبي المخارق، عن معاذ بن مسعود الراسبي، عن سنان بن سلمة، عن أبيه، به.

٦٠٣٨ ـ حديث: «خذوا عني قد جعل الله لهن سبيلاً. . .» الحديث.

حم طح **أحمد**: ثنا وكيع، عن الفضل بن دلهم، عن الحسن، عن قبيصة، عنه، به.

٦٠٣٩ ـ حديث: في بشارته بابنه سنان.

يأتي في ترجمة: سنان.

٦٠٣٨ ـ أحمد ٣/٤٧٦.

ويزاد: رواه طح في الحدود (٣ / ١٣٤) حدثنا ابن أبي داود، قال: ثنا يحيى الحماني، قال: ثنا وكيع، عن الفضل بن دلهم، عن الحسن، عن قبيصة بن حريث، عن سلمة بن المحبق، به.

٦٠٣٩ ـ ذكره في ترجمة «سنان» ٦/٦٣ حديث (٦١٤٢).

---

٣٠٠ ● مُسنَد سَلمة بن نعيم بن مَسعود الأشجعي

حديثه في سابع الأنصار وثاني الكوفيين.

٦٠٤٠ ـ حديث: «من لقي الله لا يشرك به شيئاً دخل الجنة، وإن زنا وإن سرق».

أحمد: عن أبي النضر وحجاج، عن سفيان[1]، عن منصور، عن سالم بن أبي الجعد، عنه، به.

---

٣٠٠ ● هو سلمة بن نعيم بن مسعود، الأشجعي، له ولأبيه صحبة، نزل الكوفة. انظر: (الإصابة ٢/٦٨، وتهذيب التهذيب ٤/١٥٩).

٦٠٤٠ ـ أحمد ٥/٢٨٥، ٤/٢٦٠.

(١) «سفيان» من الأصل و(هـ)، وفي المطبوع: «شيبان» ولعله الصواب لأن فيه: عن أبي معاوية يعني «شيبان»، وانظر: (تهذيب التهذيب ٤/٣٧٣).

خز لابن خزيمة عه لأبي عوانة طح للطحاوي حب لابن حبان قط للدارقطني كم للحاكم

٣٠١ • مُسنَد سَلمة بن نُفيل السكوني ثم التَّراغمي

بمثناة وغين معجمة، والتراغم بطن من السكون.

حديثه في أول الشاميين.

٦٠٤١ ـ حديث: بينا نحن عند رسول الله ﷺ إذ قال قائل: يا رسول الله هل أتيت بطعام من السماء؟ قال: «نعم...» الحديث، وفيه: «وبين يدي الساعة موتان شديد، وبعده سنوات الزلازل» وفيه: «إني غير لابث فيكم إلا قليلا». مي كم حم

مي في علامات النبوة: ثنا محمد بن المبارك، ثنا معاوية بن يحيى، ثنا أرطاة بن المنذر، عن ضمرة بن حبيب، عنه، به. سماه في هذه الرواية مسلمة، وصوابه سلمة.

كم في الفتن: ثنا محمد[1] بن صالح بن هانىء، ثنا محمد بن إسماعيل بن مهران، ثنا صفوان بن صالح ومحمد بن المصفى، قالا: ثنا مبشر بن إسماعيل، ثنا أرطاة بن المنذر، به. وقال: صحيح على شرطهما.

---

٣٠١ • هو سلمة بن نفيل السكوني، ثم التراغمي الحضرمي، له صحبة، وأصله من اليمن، وسكن حمص. انظر: (الإصابة ٢/٦٨، وتهذيب التهذيب ٤/١٥٩).

٦٠٤١ ـ مي «يماني» ١/٣٢. كم ٤/٤٤٧. أحمد ٤/١٠٤.

(١) «محمد» من الأصل و(هـ)، وهو الصواب، وهو أبو جعفر محمد بن صالح بن هانىء. =

ط لمالك ش للشافعي حم لأحمد عم لعبد الله بن أحمد مي للدارمي جا لابن الجارود

قال[1] أحمد: ثنا أبو المغيرة، ثنا أرطاة، ثنا ضمرة، سمعت سلمة، به.

٦٠٤٢ ـ حديث: «إني غير لابث فيكم ولستم لابثين بعدي إلا قليلاً، وبين يدي الساعة موتان شديد...» الحديث، وهو طرف من الحديث الذي قبله، في آخره عند الحاكم.

حب في التاسع والستين من الثالث: أنا أحمد بن عمير بن يوسف، ثنا محمد بن عوف، ثنا أبو المغيرة، ثنا أرطاة بن المنذر، حدثني ضمرة بن حبيب، سمعت سلمة بن نفيل، به.

٦٠٤٣ ـ حديث: «الخيل معقود في نواصيها الخير إلى يوم القيامة».

عه طح حم

عه في الجهاد: ثنا أبو زرعة الرازي، ثنا يحيى بن أبي الحصيب، حدثني هانىء بن عبدالرحمن بن أخي إبراهيم بن أبي عبلة، عن إبراهيم بن أبي عبلة، عن الوليد بن عبدالرحمن، عن جبير بن نفير، عنه، بهذا. وهذا من زياداته على مسلم، وسنده ضعيف، وإنما أورده لأنه قصد جمع طرق: «الخيل في نواصيها الخير».

طح فيه: ثنا محمد بن حميد، ثنا عبدالله بن يوسف، ثنا عبدالله بن سالم، ثنا إبراهيم بن سليمان الأفطس، ثنا الوليد بن عبدالرحمن، به[2]. والأفطس ضعيف أيضاً[3].

= وفي المطبوع: «أبو محمد جعفر» بدله. انظر: (تاريخ بغداد ٥/٤٧٣، وتذكرة الحفاظ ٣/١٠٣٩).

(١) «قال» ليست في (هـ).

٦٠٤٢ ـ حب «الإحسان» ٨/٢٧٢.

ويزاد: أحمد (٤/١٠٤) بإسناد الحديث الذي قبله.

٦٠٤٣ ـ طح ٣/٢٧٥. أحمد ٤/١٠٤.

(٢) فيه: «حدثني سلمة بن قيس السكوني»، وهو خطأ، وصوابه: «حدثني قيس بن نفيل السكوني» كما في ترجمته انظر: (الإصابة ٢/٦٨، وتصحيح الأغلاط الكتابية (٢/٣٤)، وتهذيب التهذيب ٤/١٥٩).

(٣) قلت: قال دحيم: «ثقة ثقة». وقال مرة: «ثقة ثبت» وقال أيضاً وقد سئل عنه: «بخ =

خز لابن خزيمة عه لأبي عوانة طح للطحاوي حب لابن حبان قط للدارقطني كم للحاكم

قال أحمد: ثنا الحكم بن نافع، ثنا إسماعيل بن عياش، عن إبراهيم بن سليمان[1]، عن الوليد بن عبدالرحمن الجرشي، عن جبير بن نفير، أن سلمة بن نفيل أخبرهم، به، ولفظه: «لا يزال طائفة من أمتي ظاهرين على الناس...» الحديث. وفيه قصة، وفيه: «الخيل في نواصيها الخير» وفيه: «عقر دار المؤمنين الشام».

= بخ ثقة»، وقال أبو حاتم: لا بأس، به، وذكره ابن حبان في الثقات، وقال في التقريب: «ثقة ثبت إلا أنه يرسل» انظر: (الجرح والتعديل ٢/١٠٢، والثقات ٦/١١، وتهذيب التهذيب ١/١٢٦، والتقريب).

(١) «سليمان» من المطبوع، وهو الصواب، وفي الأصل و(هـ) «سلمان» بدله، انظر: (الجرح والتعديل، ٢/١٠٢، والكاشف ١/٣٨، وتهذيب التهذيب ١/١٢٦).

٣٠٢• من مسند سلمة بن يزيد الجعفي

حديثه في ثالث المكيين ورابع الكوفيين.

٦٠٤٤ - حديث: انطلقت أنا وأخي إلى رسول الله ﷺ قال: قلنا: يارسول الله. إنّ أمّنا كانت تصل الرحم... الحديث.

أحمد: ثنا ابن أبي عدي، عن داود - يعني ابن أبي هند - عن الشعبي، عن علقمة، عنه، به.

٣٠٢• هو سلمة بن يزيد الجعفي، ويقال: يزيد بن سلمة، والأول أصح، صحابي نزل الكوفة، وله ذكر في صحيح مسلم، انظر: (الإصابة ٢/٦٩، وتهذيب التهذيب ٤/١٦١).

٦٠٤٤ - أحمد ٣/٤٧٨.

خز لابن خزيمة عه لأبي عوانة طح للطحاوي حب لابن حبان قط للدارقطني كم للحاكم

إتحاف المهرة

بالفوائد المبتكرة من أطراف العشرة

الجزء السادس

صَدَرَ هَذَا الكِتَابُ بالتَّعَاوُنِ بَيْنَ :

مُجَمَّعِ المَلِكِ فَهْدٍ لِطِبَاعَةِ المُصْحَفِ الشَّرِيفِ

بالمَدِينَةِ المنَوَّرَة

وَمَرْكَزِ خِدْمَةِ السُّنَّةِ وَالسِّيرَةِ النَّبَوِيَّةِ

بالمَدِينَةِ المنَوَّرَة

جَمِيعُ الحُقُوقِ مَحْفُوظَة

الطَّبْعَةُ الأُولَى

عَام ١٤١٥هـ - ١٩٩٥م

المملكة العربية السعودية
وزارة الشؤون الإسلامية والأوقاف والدعوة والإرشاد
بالتعاون مع
الجامعة الإسلامية في المدينة المنورة

١

إتحاف المهرة

بالفوائد المبتكرة من أطراف العشرة

للإمام الحافظ أحمد بن علي بن محمد ابن حجر العسقلاني
(٧٧٣-٨٥٢هـ)

الجزء السادس

سليك الغطفاني - عبد الله بن عامر العنزي

الأحاديث (٦٠٤٥ - ٧٢١٤)

تحقيق
الدكتور زهير بن ناصر الناصر
المشرف على أعمال الباحثين بمركز خدمة السنة والسيرة النبوية

ⓒ مجمع الملك فهد لطباعة المصحف الشريف ، ١٤١٥هـ

فهرسة مكتبة الملك فهد الوطنية

ابن حجر العسقلاني، أحمد بن علي

إتحاف المهرة بالفوائد المبتكرة من أطراف العشرة / تحقيق زهير ناصر الناصر.

٧١٢ ص ؛ ١٧×٢٤سم

ردمك : ١ -٠٠-٧٧٠-٩٩٦٠ (مجموعة)

٠-٠٦-٧٧٠-٩٩٦٠ (ج ٦)

١ - الحديث - مستدركات ٢ - الحديث - المسانيد

أ - الناصر، زهير ناصر (محقق) ب - العنوان

ديوي ٢٣٧،٤ ١٥/١٠٤٥

رقم الإيداع : ١٠٤٥ / ١٥

ردمك : ١ -٠٠-٧٧٠-٩٩٦٠ (مجموعة)

٠-٠٦-٧٧٠-٩٩٦٠ (ج ٦)

٣٠٣ ● / من[1] مسند سُلَيْك بن هُدْبة الغَطَفاني

٢
١٩٤/ب

حديثه في أثناء مسند جابر[2].

٦٠٤٥ ـ حديث: «إذا جاء أحدكم والإمام يخطب فليصلِّ ركعتين خفيفتين وليتجوَّزْ فيهما». عه طح قط حم

عه في الجمعة: ثنا الحسن بن أبي الربيع، ثنا عبدالرزاق، أنا الثوري، عن الأعمش، عن أبي سفيان، عن جابر، عنه، بهذا.

طح في الصلاة: ثنا يزيد بن سنان، ثنا صفوان بن عيسى، ثنا هشام بن حسان، عن الحسن، عن سُلَيْك بن هُدْبة الغَطَفاني، أنه جاء... فذكره.

قط في الجمعة: عن أبي محمد بن صاعد، عن محمد بن عبدالملك بن زنجويه. وعن أبي بكر النيسابوري، عن عبدالله بن محمد بن عمرو الغزي وأحمد بن يوسف السلمي وعباس التُّرْقُفي، كلهم عن عبدالرزاق، به. وعن أبي بكر، عن أحمد بن يوسف السلمي والحسن بن يحيى، كلاهما عن عبدالرزاق، نحوه.

قال أحمد: ثنا عبدالرزاق، به.

---

٣٠٣ ● انظر: (الإصابة ٢/٧٢، والاستيعاب ٢/٦٨٧، وأسد الغابة ٢/٤٤١).

(١) لفظة «من» ليست في (هـ).

(٢) المسند ٣/٣٨٩.

٦٠٤٥ ـ طح ١/٣٦٥. قط ٢/١٤. أحمد ٣/٣٨٩.

---

٣٠٤ ● من[١] مسند سليمان بن صُرَد الخُزَاعيّ

حديثه في ثاني الكوفيين وثالث النساء[٢].

قال الحاكم[٣]: ثنا أبو عبدالله الأصبهاني، ثنا الحسن بن الجهم[٤]، ثنا الحسين بن الفرج، ثنا محمد بن عمر، قال: سليمان بن صرد بن الجَوْن بن أبي الجَوْن، وهو عبد[العُزَّى][٥] بن منقذ بن ربيعة، يكنى أبا مُطَرِّف، أسلم وصحب النبي ﷺ، وكان اسمه يسار، فلما أسلم سماه رسول الله ﷺ سليمان، وكانت له سن عالية، وشرف في قومه. . .فذكر قصة قتله حين خرج يطلب بدم الحسين ـ وكان يوم قتل ابن ثلاث وتسعين ـ سمعت أبا إسحاق إبراهيم بن محمد بن يحيى، سمعت أبا العباس محمد بن إسحاق يقول: سمعت محمد بن إسماعيل البخاري يقول: قتل المختارُ سليمانَ بن صُرَد هذا بعد أن قتل سليمانُ بن صُرَد عبيدَالله بن زياد.

---

٣٠٤ ● هو الخزاعي، أبو مُطَرِّف، الكوفي، صحابي، قتل بعين الوردة سنة خمس وستين. انظر: (الإصابة ٢/٧٥، والاستيعاب ٢/٦٤٩، وأسد الغابة ٢/٤٤٩، وطبقات ابن سعد ٤/٢٩٢، والتقريب وأصوله).

(١) لفظة «من» ساقطة من (هـ).

(٢) مسند أحمد ٤/٢٦٢، ٦/٣٩٤.

(٣) المستدرك ٣/٥٣٠.

(٤) وفي المطبوع زيادة: «ثنا مصقلة» بين الحسن بن الجهم والحسين بن الفرج.

(٥) «العُزَّى» من المطبوع وهو الصواب، فما في الأصل و (هـ): «العزيز» فخطأ. انظر: (طبقات ابن سعد ٤/٢٩٢، وجمهرة أنساب العرب ص ٢٣٨).

قلت: هذا غلط، وصوابه قتل المختارُ عبيدَالله بن زياد بعد أن قتل عبيدالله بن زياد سليمان بن صُرَد[1].

٦٠٤٦ - حديث: «من قتله بطنه لم يعذب في قبره».
حب حم
في مسند: خالد بن عُرْفُطَة.

٦٠٤٧ - حديث: استَبَّ رجلان قرب النبي ﷺ، فاشتد غضب أحدهما
عه كم خ م حم
... الحديث.

عه في البر والصلة: ثنا أبو البختري بن شاكر، ثنا أبو أسامة. وعن علي بن حرب، ثنا أبو معاوية. وعن يعقوب بن سفيان، ثنا عبيدالله بن موسى، ثنا شيبان. وعن يعقوب، عن عمر بن حفص بن غياث، ثنا أبي. وعن أبي أمية، ثنا ابن أبي شيبة، ثنا حفص بن غياث، كلهم عن الأعمش، عن عديّ بن ثابت، عنه، به.

كم في تفسير حم السجدة: ثنا أبو العباس محمد بن يعقوب، ثنا أبو البَخْتَري[2] بن شاكر، به.

---

(١) وقال الذهبي في التلخيص ٣/٥٣٠: وقال علي بن المديني: قتله عبيدالله بن زياد. وانظر: (الإصابة ٢/٧٥، وأسد الغابة ٢/٤٤٩ - ٤٥٠).

٦٠٤٦ - تقدم برقم ٤٤٤٠ من الجزء الرابع وقال: رواه ابن حبان «الإحسان» ٤/٢٥٧ (الحوت) و «الموارد» ص ١٨٦ والإمام أحمد (٥/٢٩٢).

٦٠٤٧ - كم ٢/٤٤١. ورواه البخاري - بنحوه من حديث سليمان بن صرد في بدء الخلق، باب صفة إبليس، البخاري مع الفتح ٦/٣٣٧ - وفي الأدب، باب ما ينهى من السبّ واللعن، ١٠/٤٦٥. وباب الحذر من الغضب، ١٠/٤٦٥، ٥١٨. ومسلم في الأدب، باب فضل من يملك نفسه عند الغضب ٤/٢٠١٤، ٢٠١٥. وانظر: تحفة الأشراف ٤/٥٧-٥٨. أحمد ٦/٣٩٤.

(٢) البَخْتري - بفتح الباء وسكون الخاء المعجمة بعدها تاء - هو عبدالله بن محمد بن شاكر العنبري الكوفي. انظر: (تكملة الإكمال لابن نقطة ١/٣٦٧، والإكمال ١/٤٥٩، والجرح والتعديل ٥/١٦٢، وتاريخ بغداد ١٠/٨٢).

خز لابن خزيمة عه لأبي عوانة طح للطحاوي حب لابن حبان قط للدارقطني كم للحاكم

قلت: قد أخرجه مسلم[١].

ورواه أحمد ولفظه: سمع النبي ﷺ رجلين وهما يتقاولان وأحدهما قد غضب واشتد غضبه وهو يقول. فقال رسول الله ﷺ: «**إني لأعلم كلمةً لو قالها ذهب عنه الشيطان**...» ثنا حفص بن غياث، بهذا.

٢/١٩٥أ **٦٠٤٨ ـ / حديث: «إذا أمَّنك[٢] الرجل على دمه فلا تقتله» وفيه قصة لتابعيِّه[٣] مع المختار.**

أحمد: ثنا يونس[٤] بن محمد، ثنا عبدالله بن ميسرة أبو ليلى، عن أبي عكاشة[٥] الهمداني، قال: قال رفاعة[٦] البَجلي: دخلت على المختار... فذكره.

---

(١) هناك حاشية على الأصل، وهي بخط السخاوي، ونصها: «لم ينفرد به مسلم، بل هو في البخاري أيضاً. ولكن الظاهر أن شيخنا أراد بالاقتصار على عزوه لمسلم بالنظر لحديث أبي أسامة بخصوصه» اهـ. وانظر تخريج الحديث.

٦٠٤٨ ـ أحمد ٦/٣٩٤.

(٢) كذا ورد الضبط في الأصل.

(٣) يعني التابعي لهذا الحديث.

(٤) «يونس» هو الصواب كما في المطبوع والتاريخ الكبير للبخاري (٣/٣٢٣) فقد ذكر الحديث نفسه، وتحرف في الأصل و(هـ) إلى: «يوسف». وهو يونس بن محمد بن مسلم البغدادي المؤدب شيخ الإمام أحمد. انظر: (تاريخ بغداد ١٤/٣٥٠، ومناقب الإمام أحمد ص ٥٤، وتهذيب الكمال ٣٢ / ٥٤٠ وفروعه، وسير أعلام النبلاء ٩/٤٧٣).

(٥) «عكاشة» من الأصل و (هـ) وهو الصواب، في المطبوع: «عائشة» خطأ. انظر: (تهذيب التهذيب ١٢/١٧٢، والكاشف ٣/٣٥٩، وتهذيب الكمال ـ ترجمة «عبدالله بن ميسرة» ١٦ / ١٩٦).

(٦) «رفاعة» من الأصل و (هـ) وهو الصواب، فما في المطبوع: «أبو رفاعة» فغلط. وهو رفاعة بن شداد الفِتْياني ـ بكسر الفاء وسكون التاء بعدها ياء ـ البَجَليّ فقول صاحب التقريب ومشى عليه المعلق على الكاشف ١/٣١١ ـ «القِتْباني بكسر القاف وسكون المثناة بعدها موحدة» فيه نظر والله أعلم. انظر: (تبصير المنتبه ٣/١١٥٩، وتهذيب التهذيب مع التعليق ٣/٢٨١، ومشتبه الذهبي ٢/٤٩٩، وخلاصة الخزرجي ١١٨، واللباب ٢/٤١١).

٦٠٤٩ ـ حديث: قال رسول الله ﷺ يوم الخندق: «الآن نغزوهم ولا يغزونا...».

حم أحمد: عن يحيى وعبدالرحمن، عن سفيان. وعن محمد بن جعفر، عن شعبة، كلاهما عن أبي إسحاق، عنه، به.

٦٠٤٩ ـ أحمد ٦/٣٩٤، ٤/٢٦٢.

خز لابن خزيمة عه لأبي عوانة طح للطحاوي حب لابن حبان قط للدارقطني كم للحاكم

٣٠٥ ● مسند سُلَيم بن جابر، ويقال: جابر بن سُلَيم وهو أبو جُرَيّ

٦٠٥٠ ـ حديث: انتهيت إلى النبي ﷺ وهو محتبي[١] في بردة له وإن هُدْبها[٢] لعلى قدميه، فقلت: يا رسول الله أوصني، فقال: «عليك باتقاء الله. . .» الحديث.

حب في التاسع من الأول: أنا بكر بن أحمد بن سعيد الطَّاحي العابد بالبصرة، ثنا نصر بن علي، ثنا أبي، عن شعبة، عن قرة بن خالد، عن قُرَّة بن موسى الهُجَيْمي، عنه، به. وقد تقدم في حرف الجيم[٣].

---

٣٠٥ ● هو: التميمي الهُجَيْميّ، ورجح البخاري في تسميته جابر بن سليم، وخالفه أبو أحمدالعسكري. انظر: (الإصابة ٤/٣٢. الاستيعاب ٢/٦٤٦. أسد الغابة ١/٣٠٣).

٦٠٥٠ ـ حب «الإحسان» ١/٤٤٩ (عثمان) و ١/٣٦٩ (الحوت) و «الموارد» ص ٢٩٨.

(١) «محتبي» كذا في الأصل و (هـ) بإثبات الياء، ويخرج كما في قوله تعالى: «ولكل قوم هادي» فيمن قرأ بإثبات الياء، وفي «الموارد» جاء بحذفها.

(٢) هُدْب الثوب، وهُدْبته، وهُدَّابه: طرف الثوب مما يلي طُرَّته. (النهاية: مادة هدب ٥/٢٤٩). أي: ما يبقى من الخيوط من سدى بغير لحمة في أطراف الأردية.

(٣) تقدم في «جابر بن سليم» ورقم حديثه (٢٥٣٣).

٣٠٦ • من[1] مسند سُلَيْم السلمي الأنصاري، من بني سَلِمة

حديثه في ثالث البصريين[2].

٦٠٥١ - حديث: قال[3] أحمد: ثنا عفان، ثنا وهيب، ثنا عمرو بن يحيى، عن معاذ بن رفاعة الأنصاري، عن رجل من بني سَلِمة، يقال له: سُلَيم، أتى رسول الله ﷺ فقال: يا رسول الله، إن معاذ بن جبل يأتينا بعدما ننام ونكون في أعمالنا بالنهار، وينادي[4] بالصلاة، فنخرج إليه فيطوّل علينا. فقال رسول الله ﷺ: «يا معاذ بن جبل لا تكن فَتَّاناً...» الحديث.

وسيأتي في ترجمة: معاذ بن رفاعة في المراسيل[5].

---

٣٠٦ • هو الأنصاري: يعد في أهل المدينة، من رهط معاذ بن جبل، يقال: اسم أبيه الحارث. انظر: (الإصابة ٢/٧٥. الاستيعاب ٢/٧٤. أسد الغابة ٢/٤٤٣).

(١) لفظة «من» ساقطة من (هـ).

(٢) المسند ٥/٧٤.

٦٠٥١ - أحمد ٥/٧٤.

(٣) لفظة «قال» ساقطة من (هـ).

(٤) «وينادي» كذا في الأصل و (هـ)، وفي المطبوع: «فينادي».

(٥) مصورة الإتحاف (٦/٢٨٨/ب).

---

٣٠٧ • مسند سُلَيْم العُذْرِيُّ

٦٠٥٢ ـ حديث: سألت رسول الله ﷺ عَمَّنْ فَرَّقَ بين[1] السَّبْيِ بين الوالد والولد؟ فقال: «من فَرَّق بينهم فَرَّق الله بينه وبين الأحبة يوم القيامة». قط

قط في البيوع: ثنا محمد بن عمرو بن البختري، ثنا أحمد بن الخليل، ثنا الواقدي، ثنا يحيى بن ميمون، عن أبي سعيد البَلَوِيّ، عن حُرَيْث بن سُلَيْم العُذْريّ، عن أبيه، بهذا.

---

٣٠٧ • هو: سُلَيْم أبو حريث العُذْريّ، يعد في المدنيين، روى عنه ابنه حريث، قدم على النبي ﷺ في وفد عُذرة فأسلموا، وكانوا اثني عشر رجلاً. انظر: (الإصابة ٢/٧٥. الاستيعاب ٢/٦٤٩. أسد الغابة ٢/٤٤٥).

٦٠٥٢ ـ سنن الدارقطني ٣/٦٨.

(١) وفي أسد الغابة: «في».

٣٠٨ • مسند سَمُرة بن جُنَادَة[١] السُّوائي

حديثه في الخلفاء في مسند ابنه جابر وهو ثلاثة أحاديث.

منها في حديث: «**إن هذا الدين لا يزال ظاهراً حتى يملك اثنا عشر خليفة**» ثم تكلم بشيء لم نفهمه، فقلت لأبي: ما قال؟ قال: «**كلهم من قريش**».

وفي حديث[٢].

٣٠٨ • سمرة بن جنادة، وقيل: ابن عمرو، والد جابر، له ولابنه صحبة. انظر: (الإصابة ٢/٧٨. أسد الغابة ٢/٤٥٣. الاستيعاب ٢/٦٥٥).

(١) وفي (هـ): «جندب» وهو جده، لا أبوه.

(٢) في الأصل و(هـ) بياض مقدار سطر، وضع عليه في الأصل «كذا» وبقية الثلاثة تقدمت في مسند ابنه جابر. انظر: الحديث رقم (٢٥٤٤) ورقم (٢٥٥٢).

٣٠٩ • من مسند سَمُرة بن جُنْدُب بن هِلال الفَزَاريُّ

حديثه في أول مسند البصريين[١]. وقد اختلف في سماع الحسن البصري منه، وأثبت الأكثرون سماعه منه لحديث العقيقة فقط[٢].

---

٣٠٩ • هو الفَزَاريّ: حليف الأنصار، صحابي مشهور، له أحاديث، مات بالبصرة سنة (٥٨). انظر: (الإصابة ٢/٧٨. الاستيعاب ٢/٦٥٣. أسد الغابة ٢/٤٥٤. التقريب).

(١) المسند ٥/٧.

(٢) حديث العقيقة سيأتي برقم (٦٠٨٠) وفي سماع الحسن من سمرة ثلاثة أقوال: أحدها: أنه سمع منه مطلقاً، وهو قول ابن المديني، ذكره عنه البخاري في أول «تاريخه الأوسط» ونقله الترمذي في سننه «باب الصلاة الوسطى ١/٣٤٢». والظاهر أن الترمذي اختار هذا القول، فإنه صَحَّح في سننه عدة أحاديث من رواية الحسن، عن سمرة. واختار الحاكم هذا القول في «المستدرك ١/٢١٥» فقال: ولا يتوهم أن الحسن لم يسمع من سمرة، فإنه سمع منه، وقال في كتاب «البيوع ٢/٣٥» وقد احتج البخاري بالحسن عن سمرة. القول الثاني: أنه لم يسمع منه شيئاً، واختاره ابن حبان في صحيحه «الإحسان» ٣/٢٢١ ـ ٢٢٢ (عثمان) و ٣/١٤٧ (الحوت) فقال: والحسن لم يسمع من سمرة شيئاً. وقال صاحب «التنقيح»: قال ابن معين: الحسن لم يلق سمرة. وقال شعبة: الحسن لم يسمع من سمرة. وقال البرديجي: أحاديث الحسن عن سمرة كتاب، ولا يثبت عنه حديث قال فيه سمعت سمرة. القول الثالث: أنه سمع منه حديث العقيقة فقط، قاله النسائي في سننه «الصلاة، باب الرخصة في ترك الغسل يوم الجمعة ٣/٧٦» وإليه مال الدارقطني في «سننه ١/٣٣٦» واختاره عبدالحق في «أحكامه» والبزار في «مسنده». وانظر: (تهذيب التهذيب ٢/٢٦٨ ـ ٢٦٩، ونصب الراية ١/٨٨ ـ ٩٠، وجامع التحصيل ص ١٩٨ ـ ١٩٩، وسير أعلام النبلاء ٤/٥٦٧).

٦٠٥٣ - حديث: «إذا كان اثنان صليا معاً، وإذا[1] كانوا ثلاثة تقدم أحدهم». قط

قط في الصلاة: ثنا ابن صاعد، ثنا محمد بن صالح بن النَطَّاح، ثنا الحسن بن حبيب بن نَدَبة، ثنا إسماعيل المكي، عن الحسن، عنه، به.

٦٠٥٤ - حديث: نهى رسول الله ﷺ عن الإقعاء[2] في الصلاة. كم

كم في الصلاة: أنا الحسن بن يعقوب، ثنا يحيى بن أبي طالب، ثنا عبدالوهاب بن عطاء، أنا سعيد، عن قتادة، عن الحسن، عنه، بهذا. وقال: صحيح على شرط البخاري.

٦٠٥٥ - / حديث: نهى رسول الله ﷺ أن يستوفز[3] الرجل في صلاته. كم ٢/١٩٥/ب

كم في الصلاة: أناأبو عبدالرحمن محمد بن عبدالله التاجر، ثنا أبو حاتم الرازي، ثنا محمد بن عبدالله الأنصاري، ثنا سعيد بن أبي عَروبة، عن قتادة، عن الحسن، عنه، بهذا. وعن أبي بكر بن إسحاق، ثنا محمد بن سليمان بن الحارث، ثنا الأنصاري، به. وقال: صحيح على شرط البخاري.

٦٠٥٦ - حديث: أمرنا رسول الله ﷺ أن نعتدل في الجلوس وأن لا نستوفز. حم

أحمد: ثنا حسن بن موسى، ثنا سعيد بن بشير، ثنا قتادة، عن الحسن، عنه، به.

٦٠٥٣ - قط ١/٢٧٨.

(١) وفي المطبوع «فإذا».

٦٠٥٤ - كم ١/٢٧٢.

(٢) الإقعاء: أن يُلصق الرجل أَلْيَتَيه بالأرض، ويَنصب ساقيه وفَخِذيه، ويضع يديه على الأرض، كما يُقعي الكلب (النهاية).

٦٠٥٥ - كم ١/٢٧١.

(٣) الوَفْز والوَفَز: العجلة. (النهاية، مادة: وفز ٥/٢١٠).

٦٠٥٦ - أحمد ٥/١٠.

٦٠٥٧ - حديث: كان للنبي ﷺ سكتتان: [سكتة][1] إذا قرأ ﴿ بِسْمِ اللَّهِ الرَّحْمَٰنِ الرَّحِيمِ ﴾ وسكتة إذا فرغ من القراءة. فأنكر ذلك عمران بن حصين فكتبوا إلى أُبَيٍّ بن كعب، فكتب: أَنْ صَدَقَ سمرة.

مي خز حب قط كم حم

مي في أوائل الصلاة: أنا عفان، ثنا حماد بن سلمة، عن حُميد، عن الحسن، عنه، به.

خز في الإمامة: عن محمد بن عبدالله بن بَزِيْع، عن يزيد بن زُرَيْع، عن سعيد، عن قتادة، عن الحسن، نحوه. ليس في سماعنا.

حب فيه: أنا ابن خزيمة، به. وأنا أبو يعلى، ثنا محمد بن المثنى، ثنا عبدالأعلى، ثنا سعيد، عن قتادة، عن الحسن، عن سَمُرة قال: سكتتان حفظتهما من رسول الله ﷺ، فذكرت ذلك لعمران بن حصين، فقال: حفظْنا سكتَةً، فكتب إلى أُبيِّ بنِ كعبٍ بالمدينة، فكتب إليَّ أنَّ سمرة قد حفظ. قال سعيد: فقلنا لقتادة: ما هاتان السكتتان؟ قال: إذا دخل في صلاته، وإذا فرغ من القراءة.

قط في الصلاة: ثنا إبراهيم بن حماد، ثنا جعفر بن محمد بن شاكر، ثنا عفان بالذي هنا[2]. وعن أبي حامد محمد بن هارون، عن زياد بن أيوب. وعن ابن مخلد، عن سعدان بن يزيد وعلي بن إشكابَ والحسين بن سعيد بن البُسْتَنْبان[3]، كلهم عن إسماعيل بن عُلَيَّةَ، عن يونس بن عبيد، عن الحسن، به. وعن

٦٠٥٧ - مي ١/٢٨٣ (الدمشقية) و ١/٢٢٧ (اليماني). خز ٣/٣٥. حب «الإحسان» ٣/٢٢١ (عثمان) و ٣/١٤٧ (الحوت) و «الموارد» ص ١٢٤ من طريق أبي يعلى فقط. قط ١/٣٠٩، ٣٣٦. كم ١/٢١٥. أحمد ٥/٧، ١١، ٢٣، ١٥، ٢١، ٢٠، ٢١، ٢٣.

(١) «سكتة» من سنن الدارقطني ١/٣٠٩، وليست في الأصل و (هـ).

(٢) المقصود لفظ أصل الحديث الذي استهل به المصنف.

(٣) ضبطت الكلمة هكذا في الأصل، وكذا ضبطها السمعاني بالحروف. انظر: (الأنساب ٢/٢٠٦).

محمد بن مَخْلد، عن الحسن بن عرفة، عن هُشَيْم، عن يونس بن عبيد، نحوه. وقال: الحسن يُخْتَلف[١] في سماعه من سمرة وقد سمع منه حديثاً [واحداً][٢] فيما زعم قريش بن أنس [عن حبيب بن الشهيد][٢]. وهو حديث العقيقة[٣].

كم فيه: أنا أبو بكر بن إسحاق الفقيه، أنا أبو المثنى، ثنا مُسَدَّد، ثنا يزيد بن زُرَيع، به. وعن محمد بن صالح بن هانىء، ثنا محمد بن شاذان، ثنا محمد بن عبدالله بن بَزِيْع، به.

رواه[٤] أحمد: عن محمد بن جعفر، عن سعيد، عن قتادة. وعن عفان، عن يزيد بن زُرَيع، عن يونس. وعن يزيد وعفان وأبي كامل، عن حماد بن سلمة، عن حُميد الطويل. وعن إسماعيل، عن يونس. وعن هشيم، عن منصور ويونس، أربعتهم، عنه، به.

٦٠٥٨ ـ حديث: «عليكم بهذه الثياب البيض، لِيَلْبَسْها أحياؤكم، وكفنوا فيها موتاكم».
جا كم حم

جا في الجنائز: ثنا علي بن خَشْرم، أنا إسماعيل، عن أيوب، عن أبي قلابة، عنه، بهذا.

[كم][٥]فيه: ثنا محمد بن صالح بن هانىء، ثنا أحمد بن نصر، ثنا أبو نعيم،

---

(١) في المطبوع: «مختلف».
(٢) ما بين المعقوفات من المطبوع.
(٣) والحديث سيأتي برقم ٦٠٨٠. وانظر ما تقدم ص ١٤ تعليقه (٢).
(٤) «رواه» ليست في (هـ).
٦٠٥٨ ـ جا ص ١٨٥. كم ١/٣٥٤، ٤/١٨٥. أحمد ٥/١٣، ١٩، ١٧، ١٨، ١٠، ١٢، ٢١.
ويزاد: ورواه الحاكم أيضاً في «اللباس» ٤/١٨٥: عن أبي أحمد بكر بن محمد الصيرفي بمرو، ثنا موسى بن سهل، ثنا إسماعيل بن عليّة، عن أيوب، عن أبي قتادة، عن سمرة، به.
(٥) ما بين المعقوفين ساقط من الأصل.

ثنا سفيان(ح) .وأنا أبو بكر بن إسحاق، ثنا محمد بن غالب، ثنا أبو حذيفة، ثنا سفيان، عن حبيب بن أبي ثابت، عن ميمون بن أبي شبيب، عن سمرة، به. وقال: إسناد صحيح. وفي اللباس: أنا أبو عبدالله محمد بن يعقوب، / ثنا محمد بن عبدالوهاب، ثنا يعلى بن عبيد وقبيصة. وعن[١] محمد بن يعقوب، ثنا[٢] يحيى بن محمد بن يحيى[٣]، ثنا مُسَدَّد، ثنا يزيد بن زُرَيْع، ثلاثتهم عن الثوري، به. وعن محمد بن علي الصنعاني، عن إسحاق بن إبراهيم[٤]، عن عبد الرزاق، عن مَعْمر. وعن أبي بكر بن إسحاق، عن إسماعيل بن قتيبة، عن يحيى بن يحيى، عن سفيان بن عيينة، كلاهما عن أيوب، زاد معمر بين أبي قلابة وسمرة: أبا المهلب. ٢/١٩٦أ

رواه[٥] أحمد: عن يحيى بن سعيد ووكيع وعبدالرحمن، عن سفيان. وعن الفضل بن دكين ويزيد، عن المسعوديّ، كلاهما عن حبيب بن أبي ثابت ـ زاد المسعودي: والحكم ـ كلاهما عن ميمون بن أبي شبيب، عن الحسن[٦]، به. وعن علي بن عاصم، عن خالد. وعن إسماعيل، عن أيوب، كلاهما عن أبي قلابة،

---

(١) «عن» ساقطة من (هـ) وهذا الطريق لم أره في المستدرك المطبوع ولا في مخطوطته نسخة رواق المغاربة (٤/٩١ ـ ٩٢).

(٢) في الأصل و (هـ): «وثنا» بزيادة الواو وهي مقحمة. انظر: (ترجمة يحيى بن محمد بن يحيى في تهذيب الكمال وفروعه).

(٣) في الأصل بعد يحيى زيادة «إبراهيم» وفي (هـ): يحيى «بن إبراهيم» وضرب على «بن إبراهيم» وهو الصواب، وهو الذهلي. انظر: (التقريب وأصوله).

(٤) «إبراهيم» غير ظاهرة في مصورة الأصل.

(٥) لفظ «رواه» ساقط من (هـ).

(٦) «عن الحسن» كذا في الأصل و (هـ) وعليها في الأصل علامة التصحيح. قلت: ولعل الصواب إسقاط «عن الحسن» والله أعلم لأنه لم يرد في المسند بجميع رواياته المتقدمة ٥/١٣، ١٩، ١٧، ١٨. ولا في أطراف المسند (٢/٥٢٠، ح٢٧٢٩) ولم يذكر هذا الحديث فيه عند رواية الحسن عن سمرة، بل ذكره في مرويات «ميمون بن شبيب» عنه، ولم تثبت رواية ميمون هذا عن الحسن. وانظر: (تهذيب التهذيب ١٠/٣٨٩، وتهذيب الكمال ٢٩/٢٠٦).

عن سمرة، نحوه. وعن عفان، عن حماد ووهيب، عن أيوب، به. وعن عبدالرزاق، عن معمر، عن أيوب، عن أبي قلابة، عن عمه أبي[1] المهلب، عن سمرة، به. وعن روح، عن سعيد، عن أيوب، مثله.

٦٠٥٩ - حديث: كان رسول الله ﷺ يسلم واحدة في الصلاة قبل وجهه، فإذا سلم عن يمينه سلم عن يساره. قط

قط[2] في الصلاة: ثنا ابن مَخْلَد، ثنا الرَّمَاديّ، ثنا نعيم، ثنا روح بن عطاء بن أبي ميمونة، عن أبيه، عن الحسن، عنه، بهذا.

٦٠٦٠ - حديث: «من نسي صلاة فليصلها إذا ذكرها، ومن الغد للوقت». طح حم

طح في الصلاة: ثنا أحمد بن داود، ثنا أبو الوليد الطيالسي، ثنا حماد بن سلمة، عن عاصم الأحول، عن أبي مِجْلَز، عنه، بهذا. وعن أبي أمية، ثنا سُرَيْج[3] بن النعمان، ثنا حماد، عن بشر بن حرب[4]، عن سمرة، به نحوه. وعن ابن أبي داود، ثنا مروان بن جعفر بن سعد، أخبرني محمد بن إبراهيم بن حبيب بن سليمان، عن جعفر بن سعد بن سمرة، (عن حبيب بن سليمان بن سمرة)[5]،

---

(١) في (هـ): «عمه عن أبي المهلب» بزيادة «عن» وهي مقحمة فإن أبا المهلب الجَرْمي هو عم أبي قلابة عبدالله بن زيد الجرمي. انظر: (التقريب وأصوله).

٦٠٥٩ - قط ١/٣٥٨ - ٣٥٩.

(٢) «قط» ساقطة من (هـ).

٦٠٦٠ - طح ١/٤٦٥. أحمد ٥/٢٢.

(٣) في المطبوع: «شريح» وهو خطأ. وهو غير منقوط في الأصل و (هـ). وهو سريج بن النعمان بن مروان الجوهري يروي عن حماد وعنه أبو أمية. انظر: (التقريب وأصوله).

(٤) «بشر بن حرب» هو الصواب، لروايته عن سمرة، ورواية حماد عنه وكذا هو في جميع روايات المسند فما في الأصل و (هـ) والمطبوع: «بشر بن الحارث» فخطأ - والله أعلم - لأنه متأخر الطبقة، لا يروي عن سمرة، ولا عنه حماد، وانظر: (تهذيب التهذيب ١/٤٤٦، والخلاصة ص ٤٨، والكاشف ١/١٥٤، واللباب ٣/٣٠٥، وتهذيب الكمال ١/١٥١).

(٥) ما بين الهلالين ساقط من (هـ) والمطبوع.

عن أبيه، عن سمرة أنه كتب إلى بنيه: أن رسول الله ﷺ كان يأمرهم إذا شغل أحدهم عن الصلاة أو نسيها حتى يذهب حينها الذي تصلى فيه، أن يصليها مع التي تليها من المكتوبة.

رواه[١] أحمد: عن عفان[٢] ويونس وسُرَيْج، عن حماد بن سلمة، به.

٦٠٦١ ـ حديث: «لا تصلوا حين تطلع الشمس ولا حين تغرب...» خز طح حم
الحديث.

خز في الصلاة: عن بُندار، عن محمد بن جعفر، عن شعبة، عن سماك، عن المهلب بن أبي صُفْرة، عنه، به. ليس في سماعنا.

طح فيه: عن ابن مرزوق وأبي بكرة، قالا: ثنا وهب بن جرير، ثنا شعبة، به.

رواه[٣] أحمد: عن محمد بن جعفر وحجاج، عن شعبة، به.

٦٠٦٢ ـ حديث: «احضروا الذكر، وادنوا من الإمام، فإن الرجل لا يزال كم حم
يتباعد حتى يؤخر في الجنة وإن[٤] دخلها».

كم في الجمعة: أنا بكر[٥] بن محمد بن حمدان الصيرفي بمرو، ثنا إسماعيل بن إسحاق، ثنا علي بن المديني، ثنا معاذ بن هشام، حدثني أبي، عن قتادة، عن يحيى بن مالك، عنه، بهذا. وقال: صحيح على شرط مسلم.

---

(١) «رواه» ليست في (هـ).
(٢) وفي المطبوع ٢٢/٥ رواية عفان إنما هي عن همام، لا عن حماد.
٦٠٦١ ـ خز ٢٥٦/٢. طح ١٥٢/١. أحمد ١٥، ٢٠.
(٣) «رواه» ليست في (هـ).
٦٠٦٢ ـ كم ٢٨٩/١. أحمد ١١/٥.
(٤) «وإن» من المطبوع، وفي الأصل و (هـ): «إن».
(٥) «بكر» من الأصل و (هـ) وهو الصواب، فما في المطبوع ومخطوطة رواق المغاربة: «أبو بكر» زيادة خطأ. وانظر: (تذكرة الحفاظ ٨٥٧/٣، والأنساب ٣٢٤/٥، وسير أعلام النبلاء ٥٥٤/١٥).

قال عبدالله: وجدت في كتاب أبي بخط يده-وأكبر ظني أني قد سمعته منه-قال: ثنا علي بن عبدالله، ثنا معاذ، قال: وجدت في كتاب أبي بخط يده-ولم أسمع منه- ثنا قتادة، عن يحيى بن مالك، عنه، بهذا.

٦٠٦٣ - حديث: «احضروا الجمعة، وادنوا من الإمام...» الحديث.
حم

أحمد: ثنا سُرَيْج بن النعمان، ثنا الحكم بن عبدالملك، عن قتادة، عنه، به.

٦٠٦٤ - حديث: أمرنا رسول الله ﷺ أن نسلم على أئمتنا[1] وأن يسلم بعضنا على بعض.
خز حب قط كم

خز في الإمامة: عن إبراهيم بن المُسْتَمِرّ/ العُرُوقي ومحمد بن يزيد بن عبدالملك الأَسْفاطي، كلاهما عن عبدالأعلى بن القاسم، عن همّام. وعن محمد بن يحيى، عن محمد بن عثمان الدمشقي، عن سعيد بن بشير، كلاهما عن قتادة، عن الحسن، عنه، به. ٢/١٩٦/ب

حب في الصلاة: أنا ابن خزيمة، ثنا إبراهيم بن المُسْتَمِرّ، به.

قط في الصلاة: ثنا عبدالله بن أبي داود، ثنا عمرو بن علي وعمر بن شَبَّة ومحمد بن يزيد الأَسْفاطي، قالوا: ثنا عبدالأعلى بن القاسم أبو بشر، به.

كم فيه: ثنا أبو النضر محمد بن محمد بن يوسف الفقيه، ثنا عثمان بن سعيد الدارمي، ثنا أبو الجُمَاهر محمد بن عثمان التَّنُوخي، به. وقال: صحيح الإسناد.

٦٠٦٥ - حديث: أن رسول الله ﷺ صلى على أم فلان ماتت في نفاسها، فقام وسطها.
جا طح حب حم

٦٠٦٣ - أحمد ٥/١٠.

٦٠٦٤ - خز ٣/١٠٤. قط ١/٣٦٠. كم ١/٢٧٠.

(١) وفي رواية أخرى لابن خزيمة: «أيماننا وأن يرد بعضنا على بعض».

٦٠٦٥ - جا صفحة ١٩٠. طح ١/٤٩٠. حب «الإحسان» ٥/٢٨ (الحوت). أحمد ٥/١٤، ١٩.

خز لابن خزيمة عه لأبي عوانة طح للطحاوي حب لابن حبان قط للدارقطني كم للحاكم

جا في الجنائز: ثنا محمد بن يحيى، ثنا يزيد بن هارون، أنا حسين ـ يعني المعلم ـ عن عبدالله بن بُرَيْدة، عنه، بهذا.

طح فيه: ثنا علي بن شيبة، ثنا يحيى بن يحيى، أنا عبدالوارث، عن حسين بن ذَكوان، به. وعن ابن مرزوق، عن عفان، عن هَمَّام، عن حسين، به.

حب في الثامن من الخامس: أنا الفضل بن الحباب، ثنا مسدد، عن يزيد بن زُرَيْع، ثنا حسين، به.

قال[1] أحمد: ثنا يزيد بن هارون، به. وعن يحيى، عن حسين، به. وعن عبدالصمد، عن أبيه، عن حسين، عن ابن بُرَيْدة، أنه سمع سَمُرة، به، وأتم منه.

٦٠٦٦ ـ حديث: «من توضأ للجمعة فبها ونعمت، ومن اغتسل فهو أفضل».

مي جا خز طح حم

مي في الصلاة: أنا عفان، ثنا هَمَّام، أنا قتادة، عن الحسن، عنه، به.

جا فيه: عن عبدالله بن هاشم، عن عبدالرحمن ـ يعني ابن مهدي ـ عن هَمَّام، به.

خز في الجمعة: عن أحمد بن المقدام، عن يزيد بن زُرَيْع، عن شعبة، عن قتادة، به.

طح في الطهارة: ثنا ابن مرزوق، ثنا عفان، به. وعن فهد، ثنا أبو الوليد، ثنا هَمَّام، به.

رواه[2] أحمد: عن بَهْز وعبدالصمد وابن مهدي وعفان، عن هَمَّام، به. وثنا

---

(١) «قال» ليس في (هـ).

٦٠٦٦ ـ مي ١/٣٦٢ (الدمشقية) و ١/٣٠٠ (اليماني). جا صفحة ١٠٧. خز ٣/١٢٨. طح ١/١١٩. أحمد ٥/٨، ١٥، ١٦، ٢٢، ١١.

ويزاد: ورواه أحمد أيضاً ٥/١٥: عن أبي داود، ثنا همام، عن قتادة، عن الحسن، عن سمرة، به. وانظر: أطراف المسند ٢/٥٢٧ تعليقة «٢».

(٢) «رواه» ليس في (هـ).

علي بن عبدالله، ثنا يزيد بن زُرَيْع، ثنا شعبة، عن قتادة، به.

٦٠٦٧ ـ حديث: «الصلاة الوسطى صلاة العصر».

طح حم

طح في الصلاة: ثنا ابن مرزوق، ثنا عفان، ثنا هَمَّام. وعن علي بن مَعْبَد، ثنا رَوْح، ثنا سعيد، كلاهما عن قتادة، عن الحسن، عنه، به.

رواه[1] أحمد: عن محمد بن جعفر ورَوْح وعبدالوهاب ويحيى، عن سعيد. وعن بَهْز وعفان، عن أَبَان. وعن عفان أيضاً، عن همام، ثلاثتهم عن قتادة، به.

٦٠٦٨ ـ حديث: أن رسول الله ﷺ أُتي بقصعة من ثريد، فوضعت بين يدي القوم فتعاقبوها إلى الظهر... الحديث.

مي حب كم حم

مي في علامات النبوة: أنا عثمان بن محمد، أنا يزيد بن هارون، أنا سليمان التَّيْمي، عن أبي العلاء بن الشِّخِّير، عنه، به.

حب في الثالث والثلاثين من الخامس: أنا عمران بن موسى، ثنا عثمان بن أبي شيبة، به.

كم في دلائل النبوة: ثنا أبو بكر بن إسحاق، ثنا علي بن عبدالعزيز، ثنا أبو النعمان، ثنا المعتمر بن سليمان، سمعت أبي يحدث عن أبي العلاء بن الشِّخِّير، عنه، به. ولفظه: أن[2] قصعة كانت عند رسول الله ﷺ فجعل الناس يأكلون منها، فكلما شبع قوم جلس مكانهم أناس آخرون... الحديث.

رواه[3] أحمد: عن علي بن عاصم ويزيد بن هارون، عن سليمان التَّيْمي، به.

٦٠٦٧ ـ طح ١/١٧٤. أحمد ٥/٧، ١٢، ١٣، ٨، ٢٢.

(١) «رواه» ليس في (هـ).

٦٠٦٨ ـ مي ١/٣٠ (الدمشقية) و ١/٣٢ (اليماني). حب «الإحسان» ٨/١٦٢ (الحوت). كم ٢/٦١٨. أحمد ٥/١٢، ١٨.

(٢) عبارة «ولفظه أن» مكانها متآكل في الأصل وهي مستدركة من (هـ).

(٣) لفظة «رواه» ليست في (هـ).

٦٠٦٩ ـ حديث: كان رسول الله ﷺ يقول لأصحابه: «هل رأى أحد منكم رؤيا؟» فيقص عليه ما شاء الله. . . الحديث بطوله.
خز حب كم خ م حم

خز في الصلاة: ثنا بندار، ثنا يحيى بن سعيد ومحمد بن أبي عدي / وعبدالوهاب ـ يعني ابن عبدالمجيد ـ ومحمد ـ يعني ابن جعفر ـ كلهم عن عوف بن أبي جَميلة، عن أبي رجاء، عنه، به مطولاً. وفي الرؤيا[1]: عن يزيد بن سنان وأبي الأزهر، كلاهما عن وهب بن جرير بن حازم، عن أبيه، عن أبي رجاء، به مختصراً[2]. وعن عثمان بن خُرَّزَاذ، عن موسى بن إسماعيل، عن جرير بن حازم، به. وعن عيسى بن أحمد، عن النَّضْر بن شُمَيْل، عن عوف، به. وعن إبراهيم بن مرزوق، عن بشر بن ثابت، عن أبي خَلْدة خالد بن دينار، عن أبي رجاء، به. ٢/١٩٧أ

حب في الثالث من الثالث: أنا محمد بن المنذر بن سعيد، ثنا عيسى بن أحمد، أنا النضر بن شُمَيْل، أنا عوف، به. وفي الثاني من الأول: أنا عمر بن محمد الهمداني، ثنا الحسن بن محمد بن الصَّبَّاح، ثنا يزيد بن هارون، أنا جرير بن حازم، سمعت أبا رجاء، به.

كم في الرؤيا: عن محمد بن يعقوب الشَّيْباني، عن يحيى بن محمد بن يحيى، عن مُسَدَّد، عن معتمر بن سليمان، عن عوف، به.

قلت: قد أخرجاه.

٦٠٦٩ ـ خز في الصلاة: ٢/٦٩. حب «الإحسان» ٢/٣١ (عثمان) بالسند الأول فقط و٢/٢٤ ـ ٢٧، ٧/٨٣ (الحوت). كم ٤/٣٩٧. ورواه البخاري في الصلاة ـ باب يستقبل الإمام الناس إذا سلم ـ وانظر أطرافه في البخاري مع الفتح ٢/٣٣٢. ومسلم في الرؤيا ـ باب رؤيا النبي ﷺ رقم ٢٣ ـ ٤/١٧٨١. وانظر: (تحفة الأشراف ٤/٨١ ـ ٨٢).

قلت: ورواه أحمد ٥/٨ ـ ٩، ١٤، وأفرده المصنف باعتباره في الحديث الآتي بعده.

(١) كتاب الرؤيا من كتب صحيح ابن خزيمة المفقودة حالياً.

(٢) وفي الأصل: «ومختصراً» والمثبت من (هـ).

٦٠٧٠ ـ حديث: «أتاني الليلة اثنان من ربي ثم إنهما قالا لي: انطلق. . .» الحديث بطوله. حم

أحمد: ثنا محمد بن جعفر، ثنا عوف، عن أبي رجاء العطاردي، عنه، به.

قال أحمد: سمعت من عبّاد بن عبّاد، يخبر به عن عوف. وعن يزيد بن هارون، عن جرير بن حازم، عن أبي رجاء، به.

٦٠٧١ ـ حديث: «رأيت ليلة أسري بي رجلاً يسبح في نهر، ويلقم الحجارة، فسألت ما هذا؟ فقيل لي: آكل الربا». وهو طرف من الحديث الذي قبله. حم

أحمد: ثنا عبدالوهاب، ثنا عوف، عن أبي رجاء، بهذا.

٦٠٧٢ ـ حديث: بينا أنا يوماً وغلام من الأنصار نرمي غرضاً لنا على عهد رسول الله ﷺ، حتى إذا كانت الشمس قيد رمحين أو ثلاثة في عين الناظرين من الأفق اسودت. . . الحديث بطوله. خز طح حب كم حم عم

خز في الكسوف: ثنا محمد بن يحيى، ثنا أبو نُعَيم، ثنا زهير، عن الأسود بن قيس، حدثني ثعلبة بن عِبَاد[1] العبدي من أهل البصرة أنه شهد خطبة سمرة، به.

طح فيه: ثنا ابن مرزوق، ثنا أبو الوليد، ثنا أبو عوانة. وعن حسين بن نصر،

٦٠٧٠ ـ أحمد ٥/٨ ـ ٩، ١٤. وهذا الحديث هو الحديث الذي قبله «هل رأى أحد منكم رؤيا. . .» فما أدري علة إفراده؟ غير أن بعضهم رواه مطولاً وبعضهم رواه مختصراً.

٦٠٧١ ـ أحمد ٥/١٠.

٦٠٧٢ ـ خز ٢/٣٢٥. طح ١/٣٢٩. حب «الإحسان» ٤/٢٢٢، ٢٢٤ ـ ٢٢٥ (الحوت). كم ١/٣٢٩ ـ ٣٣٠، ٣٣٤. أحمد ٥/١٦، ١٧.

(١) عِبَاد: بكسر العين وفتح الباء المخففة. انظر: (تبصير المنتبه ٣/٨٩٣، ومشتبه الذهبي ٢/٤٢٩، والتقريب وأصوله، والإكمال ٦/٦١).

ثنا أحمد [بن عبدالله][1] بن يونس، ثنا زهير، به.

حب في الرابع والثلاثين من الخامس: أنا الحسن بن سفيان، ثنا أبو بكر بن أبي شيبة، ثنا الفضل بن دُكين، به. وعن عمران بن موسى بن مُجَاشع، ثنا عثمان بن أبي شيبة، ثنا وكيع، عن سفيان، ببعضه. وعن أبي يعلى، ثنا خلف بن هشام البزار، ثنا أبو عوانة، به مطولاً.

كم في الكسوف: ثنا أبو العباس محمد بن يعقوب، ثنا الحسن بن مُكْرَم، ثنا أبو النضر، ثنا زهير، به. وعن علي بن حمشاذ، ثنا علي بن عبدالعزيز، ثنا أبو نُعَيْم، به. وعن أبي علي الحافظ، ثنا[2] الحسين بن إدريس، ثنا محمود بن غيلان، ثنا وكيع، به.

قال[3] أحمد: ثنا أبو كامل، ثنا زهير، به. وعن الحسن بن موسى، عن زهير، ببعضه، في أثناء سياقه عن أبي كامل. وعن عفان، عن أبي عوانة، عن الأسود، نحوه.

قال عبدالله: ثنا خلف بن هشام وعبدالواحد بن غياث، قالا: ثنا أبو عوانة، مثله.

٦٠٧٣ ـ حديث: أن النبي ﷺ صلى في كسوف، ولم يسمع له صوت.
حم طح

(١) ما بين المعقوفين من المطبوع ومن ترجمته من تهذيب الكمال ١/ ٣٧٥ وذكر المزي أنه قد ينسب إلى جده.

(٢) «ثنا» ساقطة من المطبوع.

(٣) «قال» ليست في (هـ).

٦٠٧٣ ـ أحمد ٥/ ١٤، ١٩، ٢٣.

ويزاد: ورواه الطحاوي أيضاً في الكسوف ١/ ٣٣٣: عن حسين بن نصر، ثنا أحمد بن يونس، ثنا زهير بن معاوية، عن الأسود بن قيس، عن ثعلبة بن عِبَاد، عن سمرة، به. وعن حسين بن نصر، ثنا أبو نعيم، ثنا سفيان، عن الأسود بن قيس، عن ابن عِبَاد ـ رجل من بني عبدالقيس ـ عن سمرة، به. وثنا أبو بكرة، ثنا أبو أحمد، ثنا سفيان، عن الأسود بن قيس، عن ثعلبة، عن سمرة، به.

وهو طرف من الحديث الذي قبله.

أحمد[1] : عن وكيع، عن سفيان. وعن ابن مهدي، عن سَلَّام بن أبي مطيع، كلاهما عن الأسود، عن ثعلبة، به.

٦٠٧٤ ـ حديث: أن النبي ﷺ خطب حين انكسفت الشمس فقال: «أما بعد...» وهو طرف منه.

حم

أحمد: ثنا عمر بن سعد أبو داود الحَفَري، ثنا سفيان، عن الأسود بن قيس، عن ثعلبة بن عِبَاد، عنه، به.

٦٠٧٥ ـ حديث: كان رسول الله ﷺ يقرأ في الجمعة[2] بـ ﴿ سَبِّحِ ٱسْمَ رَبِّكَ ٱلْأَعْلَى ﴾ و ﴿ هَلْ أَتَىٰكَ حَدِيثُ ٱلْغَـٰشِيَةِ ﴾.

خز طح حب ش حم

خز في الجمعة: ثنا بندار، ثنا عبدالرحمن، ثنا شعبة، عن مَعْبد بن خالد، عن زيد[3] بن عقبة، عنه، به. وعن الدَّوْرَقي، عن عثمان بن عمر. وعن محمد بن أبي صفوان، عن سعيد بن عامر، كلاهما عن شعبة، به.

---

(١) لفظة «أحمد» ساقطة من الأصل.

٦٠٧٤ ـ أحمد ٥/١٦.

٦٠٧٥ ـ خز ٣/١٧٢. طح ١/٤١٣. حب «الإحسان» ٤/٢٠٤ (الحوت). الشافعي ص ٦٩. أحمد ٥/٧، ١٩، ١٤.

ويزاد: ورواه أحمد أيضاً ٥/١٣، ١٤: عن يحيى بن سعيد، عن شعبة، ثنا معبد بن خالد، عن زيد بن عقبة، عن سمرة، به. وعن يزيد بن هارون، أنا المسعودي. وأبو نعيم، ثنا المسعودي، عن معبد بن خالد، عن زيد بن عقبة، عن سمرة، به. وانظر التعليق على حديث (٢٧١٤) في أطراف المسند.

(٢) «الجمعة» كذا في صلب الأصل و (هـ) وعليه علامة إحالة، ووضع على الحاشية لفظ «العيدين» عليه حرف «خ» مع العلم أن هذا الحرف يرمز به في الأصل إلى اختلاف النسخ الخطية للكتاب لكن لم يثبت معارضة هذه النسخة بغير نسخة المؤلف، كما تقدم بيانه في المقدمة.

(٣) «زيد» من الأصل و (هـ) وهو الصواب، فما في المطبوع: «يزيد» فخطأ، وهو: زيد بن عقبة الفزاري. انظر: (التقريب وأصوله).

طح في الصلاة: ثنا فهد، ثنا أبو نُعَيْم. وثنا ابن أبي داود، ثنا الوَهْبيّ، كلاهما عن المسعودي، عن مَعْبد بن خالد، به. وعن أبي بَكرة، ثنا أبو عاصم، ثنا شعبة، به.

حب في الرابع والثلاثين من الخامس: أنا الفضل بن الحُبَاب، ثنا مُسَدَّد، عن يحيى، ثنا شعبة، به.

ورواه[1] **الشافعي**: عن إبراهيم بن محمد، عن مِسْعَر بن كِدَام، عن مَعْبد، به.

ورواه[1] **أحمد**: عن محمد بن جعفر وحجاج، عن شعبة وعن وكيع، عن مسعر وسفيان[2]. وعن محمد بن عبيد، عن مسعر، ثلاثتهم عن معبد بن خالد، عن زيد بن عقبة، عنه، به.

٢/١٩٧/ب **٦٠٧٦ ـ / حديث: «من ترك جمعة من غير عذر فليتصدق بدينار فإن لم يجد فنصف دينار».**
خز حب كم حم

خز في الجمعة: عن بندار وأبي موسى، كلاهما عن أبي داود ويزيد بن هارون ـ فرق حديث أبي موسى ـ وعن أحمد بن مَنِيع، عن أبي عبيدة الحداد. وعن سَلْم بن جُنَادة، عن وكيع، كلهم عن همَّام، عن قتادة، عن قدامة بن وَبَرة، عن

(١) لفظ «ورواه» ساقط من (هـ).

(٢) قوله «وسفيان» كذا في الأصل وأطراف المسند (٢/٥١٤ ح٢٧١٤) وهو الصواب، فما في المطبوع: «عن سفيان» فخطأ والله أعلم.

٦٠٧٦ ـ خز ٣/١٧٧ ـ ١٧٨. حب «الإحسان» ٤/١٩٩، ١٩٨ (الحوت) و«الموارد» ص: ١٥٣. كم ١/٢٨٠.

ويزاد: ورواه أيضاً الإمام أحمد ٥/٨، ١٤: عن بهز، ثنا همام ويزيد. وثنا عفان، ثنا همام، ثنا قتادة، حدثني قدامة بن وَبَرة ـ رجل من بني عُجَيْف ـ عن سمرة، به. وثنا وكيع، ثنا همام، عن قتادة، عن قدامة بن وَبَرة، عن سمرة، به ـ ولم يرد ذكر «يزيد» في أطراف المسند ٢/٥١٩ ح٢٧٢٣ ـ وهذه الطرق ذكرها ابن حجر رحمه الله تعالى للحديث الآتي بعده: أنه كتب إلى بنيه . . . ، وصوابها هنا، كما هو واضح من المراجع.

سَمُرة، بهذا.

قال ابن خزيمة: لا أقف على سماع قتادة من [قدامة بن][1] وَبَرة، ولا أعرف قدامة [بعدالة ولا جرح][2].

قلت: ذكر البخاري أن قدامة لم يسمع من سَمُرة.

حب في التاسع والستين من الأول: أنا أحمد بن علي بن المثنى، ثنا علي بن الجَعْد، عن هَمَّام، به. وعن عمران بن موسى، ثنا عثمان بن أبي شيبة، ثنا وكيع، به. ولم يقل: «من غير عذر».

كم في الجمعة: أنا أبو العباس محمد بن أحمد المحبوبي بمرو، ثنا سعيد بن مسعود، ثنا يزيد بن هارون، به. وعن أبي بكر بن إسحاق، ثنا عبيد بن عبدالواحد، ثنا أبو الجُمَاهِر، ثنا سعيد بن بشير، عن قتادة، عن قدامة بن وَبَرة، عن النبي ﷺ به مرسلاً. وعن يحيى بن محمد العنبري، ثنا إبراهيم بن أبي طالب، ثنا أبو هشام محمد بن يزيد، ثنا إسحاق بن يوسف، عن أيوب أبي العلاء[3]، عن قتادة، عن قدامة مرسلاً أيضاً. وعن أبي بكر بن بالويه، ثنا

---

(١) ما بين المعقوفين ساقط من المطبوع ١٧٧/٣ وكذا هو ساقط من الأصل و (هـ) وفي النسختين: «قتادة من وبرة» وكتب فوقه في (هـ): «كذا» إشارة إلى أنه في الأصل المنقول عنه جاء هكذا، وأن الناسخ متوقف في صحته.

أقول: وتوقف ابن خزيمة في سماع قتادة لأنه مدلس وعنعنته محمولة على الانقطاع لكونه من الطبقة الثالثة من المدلسين، لكنه قد جاء تصريحه بالتحديث في هذا الحديث عند أحمد ٨/٥ كما في التخريج والزيادة عليه، وانظر طبقات المدلسين ص ١٠٢ - ط الباز -.

(٢) ما بين المعقوفين من المطبوع ١٧٧/٣، وانظر ترجمته في تهذيب الكمال، وفيها قول البخاري.

(٣) «أيوب أبي العلاء» من الأصل و (هـ) وهو الصواب، لأنه أيوب بن أبي مسكين التميمي، أبو العلاء القصاب. فما في المطبوع «أيوب بن العلاء» فخطأ والله أعلم. انظر: (تهذيب التهذيب ٤١١/١، والتقريب، والجرح والتعديل ٢٥٩/٢، وسير أعلام النبلاء ١٤٣/٦).

عبدالله بن أحمد، سمعت أبي وسئل عن حديث همام، عن قتادة؟ وخلاف[١] أيوب أبي العلاء[٢] له؟ فقال: همام عندنا أحفظ من أيوب أبي العلاء[٢].

٦٠٧٧ ـ حديث: أنه كتب إلى بنيه: أن رسول الله ﷺ كان يأمرنا برقيق الرجل الذين لا يريد بيعهم، أن لا يخرج عنهم من الصدقة شيئاً... الحديث.
قط حم

قط في الزكاة: ثنا أبو القاسم حبيب بن الحسن بن داود القزاز، ثنا موسى بن هارون بن عبدالله، أنا أبو عمر مروان بن جعفر بن سعد بن سَمُرة بن جندب، حدثني محمد بن إبراهيم بن خُبَيْب بن سليمان بن سمرة بن جندب، عن جعفر بن سعد بن سمرة بن جندب[٣] عن خُبَيْب بن سليمان بن سمرة بن جندب، عن أبيه، عن سمرة، به. وقال: هذا من صحيفة سمرة، وليس له مخرج إلا من جهتهم، وليس فيهم مجروح[٤].

ورواه[٥] **أحمد**: عن بهز ووكيع وعفان، عن همام، عن قتادة، عن قدامة بن وَبَرة، عنه، به.

٦٠٧٨ ـ حديث: «لا يَغُرَّنَّكم أذان بلال ولا هذا البياض ـ لِعمود الصبح ـ حتى يستطير».
خز عه قط كم حم طح

---

(١) في المطبوع: «خلاد» وهو خطأ.

(٢) في المطبوع «أيوب بن العلاء» وهو خطأ. وانظر التعليقة (٣) في الصفحة السابقة.

٦٠٧٧ ـ قط ٢/١٢٧ ـ ١٢٨. وطرق الإمام أحمد هذه، ليست لهذا الحديث، وإنما هي للحديث الذي قبله «من ترك الجمعة من غير عذر...» وتقدم التنبيه عليه.

(٣) «بن جندب، به» كذا في الأصل، والصواب حذف «به» كما في المطبوع، والله أعلم.

(٤) قوله: «هذا من صحيفة سمرة... وليس فيهم مجروح» ليس في المطبوع.

(٥) «رواه» ليس في (هـ).

٦٠٧٨ ـ خز ٣/٢١٠. قط ٢/١٦٦ ـ ١٦٧. كم ١/٤٢٥. أحمد ٥/٧، ١٨، ١٣.

ويزاد: ورواه الطحاوي في الأذان ١/١٣٨ ـ ١٣٩: ثنا علي بن معبد، ثنا روح بن عُبَادَة، ثنا شعبة، سمعت سوادة القشيري ـ وكان إمامهم ـ سمعت سمرة، به. وثنا ابن مرزوق، ثنا =

خز في الصيام: ثنا الدَّوْرقي، ثنا ابن عُلَيَّة، عن عبد[1] الله بن سوادة، عن أبيه، عنه، به.

عه فيه: ثنا يونس بن حبيب، ثنا أبو داود. وعن الصائغ، عن روح بن عُبادة. وعن الصغاني، عن هاشم بن القاسم، ثلاثتهم عن شعبة، عن سوادة بن حنظلة، به.

قط فيه: ثنا عبدالوهاب بن عيسى بن أبي حيَّة، ثنا إسحاق بن أبي إسرائيل، ثنا حماد بن زيد. وثنا محمد بن يحيى بن مرداس، ثنا أبو داود، ثنا مسدَّد، ثنا حماد بن زيد، عن عبدالله بن سوادة، به. وقال: إسناد صحيح كلهم ثقات[2]. وعن عبدالله بن جعفر بن خُشَيْش، ثنا يوسف بن موسى، ثنا إسماعيل بن عليّة، به. وقال: كلهم ثقات[2].

كم فيه: ثنا أبو بكر بن إسحاق، ثنا أبو المثنى، ثنا مُسَدَّد، به.

قال[3] أحمد: ثنا محمد بن جعفر وروح، قالا: ثنا شعبة، عن شيخ من بني قُشَير - وقال روح: سمعت سوادة القشيري - سمعت سَمُرة، به. وعن يزيد، عن شعبة، عن سوادة، نحوه. وعن وكيع، عن أبي هلال، عن سوادة، بمعناه. وعن إسماعيل بن إبراهيم، عن عبدالله بن سوادة، عن أبيه، به.

٦٠٧٩ - / حديث: «ولد نوح ثلاثة: سام وحام ويافث أبو الروم». ٢/١٩٨أ
كم حم

= وهب، ثنا شعبة، عن سوادة القشيري، عن سمرة، به.

ورواه أحمد أيضاً ٥/٩: عن عفان، ثنا همام، حدثني سوادة، سمعت سمرة، بلفظ: «لا يغرنكم نداء بلال، فإن في بصره سوءاً، ولا بياض يرى بأعلى السحر» ولم يعنون ابن حجر رحمه الله تعالى بهذا اللفظ في مكان آخر. وإنما أعاده بلفظه برواية الإمام أحمد من طريق محمد بن جعفر وروح فقط، وسيأتي برقم ٦١٢٩. وانظر: أطراف المسند (٢/٥١٦) تعليقة «٥».

(١) «عبد» من المطبوع وهو الصواب، وفي الأصل و (هـ): «عبيد». وانظر: (تهذيب التهذيب ٥/٢٤٧، والتقريب، والخلاصة ص ٢٠٠، والكاشف ٢/٩٤).

(٢) قوله «كلهم ثقات» ليس في المطبوع في الموضعين.

(٣) «قال» ليست في (هـ).

٦٠٧٩ - كم ٢/٥٤٦. أحمد ٥/٩، ١٠. =

خز لابن خزيمة عه لأبي عوانة طح للطحاوي حب لابن حبان قط للدارقطني كم للحاكم

كم في أخبار الأنبياء: ثنا أبو بكر بن غياث، ثنا جعفر بن أبي عثمان، ثنا عياش بن الوليد، ثنا عبدالأعلى، ثنا سعيد، عن قتادة، عن الحسن، عن عمران بن حصين، عن سمرة، بهذا. وقال: صحيح الإسناد.

قلت: غريبه[1].

قال[2] أحمد: ثنا عبدالوهاب، عن سعيد، به ـ ولم يذكر عمران ـ ولفظه: «سام أبو العرب ويافث أبو الروم». وثنا روح من كتابه، ثنا سعيد، به. قال: وقال روح من حفظه ببغداد: «ولد نوح ثلاثة سام وحام ويافث».

٦٠٨٠ ـ حديث: «كل غلام رهينة بعقيقته تذبح عنه يوم سابعه، ويحلق ويدمى. . .» الحديث.

مي في الأضاحي: أنا عفان، ثنا همَّام، عن قتادة، عن الحسن، عنه، به، وفيه تفسير قتادة.

جا فيه: ثنا محمد بن يحيى، ثنا يزيد بن هارون، أنا سعيد[3]، عن قتادة، به.

كم في الذبائح: أنا الحسن بن يعقوب، ثنا يحيى بن أبي طالب، ثنا

= ويزاد: ورواه أحمد أيضاً ٥/٩: ثنا حسين، ثنا شيبان، عن قتادة، قال: وحدث الحسن، عن سمرة، به. وانظر: أطراف المسند (٢/٥٢٨ ح٢٧٤٦) والتعليق عليه.

(١) وأقر الذهبي الحاكم في تصحيحه، ووجه الغرابة ـ والله أعلم ـ ذكر «عمران بن حصين» بين الحسن وسمرة، فقد رواه الترمذي في التفسير ـ تفسير الصافات ـ ٥/٣٦٥ والمناقب ـ فضل العرب ـ ٥/٧٢٥، ولم يذكر عمران بينهما.

(٢) «قال» ليس في (هـ).

٦٠٨٠ ـ مي ٢/٨١ (الدمشقية) و٢/٨ (اليماني). جا صفحة ٣٠٥. كم ٤/٢٣٧، وطريق «علي بن محمد بن عقبة» ساقط من المطبوع، وهو في مخطوطة رواق المغاربة (ج ٤/١١٦/ب). أحمد٥/٧، ١٢، ٧، ١٧ و٢٢، ١٧، وانظر: ما تقدم أول الترجمة في حكم سماع الحسن من سمرة لحديث العقيقة. ص ١٤.

(٣) في المطبوع: «شعبة».

عبدالوهاب بن عطاء، أنا سعيد، به. وعن علي بن محمد بن عقبة، ثنا إبراهيم بن إسحاق، ثنا قَبيصة بن عقبة، ثنا إبراهيم بن طهمان، عن مطر الوراق، عن الحسن، به.

رواه أحمد: عن محمد بن جعفر[1] ويزيد وعبدالوهاب وإسحاق بن يوسف، عن سعيد. وعن بهز وعفان، عن همام. وعن عفان أيضاً، عن أَبان. وعن علي[2]، عن معاذ بن هشام، عن أبيه، أربعتهم عن قتادة، عن الحسن، به.

٦٠٨١ - حديث: «على اليد ما أخذت حتى تؤديه».

مي جا كم حم

مي في البيوع: أنا محمد بن المِنْهال، ثنا يزيد بن زُرَيْع، ثنا سعيد بن أبي عَروبة، عن قتادة، [عن الحسن][3] بهذا.

جا في الأحكام: ثنا محمد بن يحيى، ثنا محمد بن عبدالله بن المثنى، ثنا سعيد، به.

كم في البيوع: ثنا أبو العباس محمد بن يعقوب، ثنا محمد بن إسحاق، ثنا سعيد بن عامر وعبدالوهاب بن عطاء، قالا: ثنا سعيد، ثنا قتادة، عن الحسن، به.

قال أحمد: ثنا محمد بن جعفر ومحمد بن بشر، قالا: ثنا سعيد، به. وعن يحيى بن سعيد، عن سعيد، به، وزاد: ثم نسي الحسن قال: لا يضمن.

٦٠٨٢ - حديث: أن النبي ﷺ نهى عن بيع الشاة باللحم.

كم

(١) رواية «محمد بن جعفر» في المطبوع إنما هي عن«شعبة» لا عن «سعيد».

(٢) رواية «علي» لم أرها في المسند المطبوع بعد جهد، وهي في أطراف المسند (٢/٥٢٥، ح ٢٧٣٩).

٦٠٨١ - مي ٢/٢٦٤ (الدمشقية) و ٢/١٧٨ (اليماني). جا صفحة ٣٤٠ - ٣٤١. كم ٢/٤٧. أحمد ٥/٨، ١٣.

ويزاد: ورواه أحمد أيضاً ٥/١٢: ثنا عبدالوهاب الخفاف، ثنا سعيد، عن قتادة، عن الحسن، عن سمرة، به. وانظر: أطراف المسند (ح٢٧٤٢) والتعليق عليه.

(٣) ما بين المعقوفين من مصادر التخريج. وبدله فيهما «عنه».

٦٠٨٢ - كم ٢/٣٥.

كم في البيوع: أنا أبو بكر بن إسحاق، أنا العباس بن الفضل الأَسْفاطي، ثنا إسماعيل بن يزيد، ثنا يحيى بن الضُّرَيْس، عن إبراهيم بن طَهْمان، عن الحجاج بن الحجاج، عن قتادة، عن الحسن، عنه، به.

٦٠٨٣ ـ حديث: نهى رسول الله ﷺ عن بيع الحيوان بالحيوان نسيئة.
مي جا طح حم

مي في البيوع: أنا سعيد بن عامر وجعفر بن عون، عن سعيد، عن قتادة، عن الحسن، عنه، به.

جا فيه: ثنا علي بن خَشْرم، ثنا عيسى، عن سعيد، بهذا.

طح فيه: عن ابن أبي داود، ثنا محمد بن المنهال، ثنا يزيد بن زُرَيْع، عن سعيد، به. وعن ابن مرزوق، ثنا عفان، ثنا حماد. وعن ابن خُشَيْش، ثنا مسلم، ثنا هشام، كلاهما عن قتادة، به.

قال **أحمد**: ثنا عبدة، ثنا سعيد، عن قتادة، به. وعن يحيى بن سعيد وعبدة، عن سعيد. وعن عفان، عن حماد، كلاهما عن قتادة، به.

٦٠٨٤ ـ حديث: «البيّعان بالخيار...» الحديث.
طح كم حم

طح في البيوع: ثنا ابن مرزوق، ثنا عفان، ثنا همّام، ثنا قتادة، عن الحسن،

٦٠٨٣ ـ مي ٢/٢٥٤ (الدمشقية) و٢/١٦٩ (اليماني). جا صفحة ٢٠٨. طح ٤/٦٠ ـ ٦١. أحمد ٥/٢١، ١٩، ٢٢.

ويزاد: ورواه أحمد أيضاً ٥/١٢، ١٩: ثنا إسماعيل، ثنا سعيد، عن قتادة، عن الحسن، عن سمرة، به، وثنا ابن جعفر، ثنا سعيد بن أبي عروبة، عن قتادة، عن الحسن، عن سمرة، به.

وانظر أطراف المسند (٢/٥٣١ ح٢٧٦١) والتعليق عليه.

٦٠٨٤ ـ طح ٤/١٣. كم ٢/١٥ ـ ١٦. أحمد ٥/١٢، ٢٢، ٢٣، ١٧، ٢٢، ٢١.

ويزاد: ورواه أحمد ٥/٢١، ٢٢، ٢٣: عن عفان، ثنا شعبة، ثنا قتادة، عن الحسن، عن سمرة، به. وعن محمد بن جعفر، ثنا سعيد، عن قتادة، عن الحسن، عن سمرة، به. وطريق محمد بن جعفر جاءت في المطبوع مقرونة بطريق إسماعيل التي ذكرها الحافظ.

وانظر: أطراف المسند (٢/٥٣١ ح٢٧٦٠) والتعليق عليه.

عنه، به.

كم[١] في البيوع: أخبرني أبو الوليد، ثنا أحمد بن الحسن بن عبدالجبار، ثنا أبو خيثمة زهير بن حرب، ثنا معاذ بن هشام، ثنا أبي، عن قتادة، عن الحسن، به.

قال[٢] أحمد: ثنا إسماعيل، ثنا سعيد، عن قتادة، به. وعن عبدالرحمن، عن هشام[٣]. وعن عفان بن مسلم، عن همام. وعن عبدالصمد، عن هشام[٤]، كلاهما عن قتادة، عنه، به.

٢ / ١٩٨/ب

٦٠٨٥ - / حديث: «أيما امرأة زوجها وليان فهي للأول منهما...» الحديث[٥] مي جا كم حم **وفيه: «وأيما رجل باع بيعاً...».**

مي في النكاح: أنا يزيد بن هارون، أنا سعد، عن قتادة، عن الحسن، عن عقبة بن عامر أو[٦] سَمُرة بن جندب، به. وعن عفان، عن حماد بن سلمة، عن قتادة، عن الحسن، عن سَمُرة وحده، نحوه[٧].

---

(١) وفي (هـ): «الشافعي» بدل «كم».

(٢) لفظة «قال» ساقطة من (هـ).

(٣) في المطبوع ٥/١٧: «حماد بن سلمة» بدل «هشام».

(٤) في المطبوع ٥/٢١: «شعبة» بدل «هشام».

٦٠٨٥ - مي ٢/١٣٩ (الدمشقية) و٢/٦٣ - ٦٤ (اليماني). جا صفحة ٢١١. كم ٢/٣٥، ١٧٤ - ١٧٥. أحمد ٥/٨، ١١، ١٢، ١٨، ٢٢.

ويزاد: كم ٢/١٧٤ - ١٧٥ ومخطوطته (٢/٨٣/أ): حدثنا أبو عمرو عثمان بن أحمد الدقاق ببغداد، ثنا عبدالرحمن بن محمد بن منصور الحارثي، ثنا معاذ بن هشام، به. وكذا ذكره البيهقي في سننه ٧/١٤١.

(٥) متن الحديث في مصادر التخريج متصل بين الشطر الأول والثاني، وليس فيه كلام مطوي.

(٦) «أو» من المطبوع، وفي الأصل و(هـ) بالواو، ومما يؤكد المطبوع رواية أحمد من طريق محمد بن جعفر كما في المسند (٥/٨). وانظر سنن البيهقي (٧/١٤٠).

(٧) قوله «نحوه» من كلام الدارمي.

جا في البيوع: ثنا محمد بن يحيى، ثنا عبدالصمد، ثنا هشام، عن قتادة، نحوه[١].

كم في البيوع: أنا عبدالصمد بن علي بن مكرم، ثنا جعفر بن محمد بن شاكر، ثنا أبو الوليد وعفان ومسلم بن إبراهيم، قالوا: ثنا هشام، به. وفي النكاح: أنا أبو بكر بن إسحاق، ثنا عبدالله بن أحمد بن حنبل، حدثني محمد بن أبي بكر[٢]، ثنا معاذ بن هشام، ثنا أبي، به. وعن الحسن بن يعقوب، ثنا يحيى بن أبي طالب، ثنا عبدالوهاب بن عطاء، ثنا سعيد يعني ابن أبي عَروبة. وعن أبي بكر بن إسحاق، ثنا[٣] عبيد بن شريك، ثنا أبو الجُمَاهر، ثنا سعيد بن بشير، كلاهما عن قتادة. وعن محمد بن عبدالله بن أبي الوزير، ثنا أبو حاتم[٤] [محمد بن إدريس][٥]، ثنا محمد بن عبدالله الأنصاري، ثنا أشعث بن عبدالملك، عن الحسن، ببعضه. وقال: على شرط مسلم[٦].

قال[٧] أحمد: ثنا محمد بن جعفر، ثنا شعبة[٨]، عن قتادة، به. وعن بَهْز وعبدالصمد وعفان، عن همام، وفيه البيع. وعن عبدالصمد وأبي قطن، عن هشام، وفيه البيع أيضاً. ثنا روح، ثنا هشام بن أبي عبدالله وحماد. وعن عفان، عن حماد، نحوه، كلهم عن قتادة، به.

---

(١) قوله «نحوه» من كلام المؤلف.

(٢) قوله: «أنا أبو بكر بن إسحاق، ثنا عبدالله بن أحمد بن حنبل، حدثني محمد بن أبي بكر» ساقط من المطبوع ٢/١٧٤ ـ ١٧٥ وهو موجود في مخطوطة المستدرك نسخة رواق المغاربة (٢/٨٣/أ).

(٣) في المطبوع «أنبأ» بدل «ثنا».

(٤) قوله: «وعن محمد بن عبدالله بن أبي الوزير، ثنا أبو حاتم» ساقط من المطبوع ٢/١٧٥، وهو موجود في مخطوطة المستدرك نسخة رواق المغاربة (٢/٨٣/أ).

(٥) ما بين المعقوفين من رواق المغاربة للمستدرك (٢/٨٣/أ).

(٦) وفي المطبوع: «البخاري» بدل «مسلم».

(٧) لفظ «قال» ليس في (هـ).

(٨) وفي المطبوع ٥/٨: «سعيد» بدل «شعبة».

٦٠٨٦ ـ حديث: أن النبي ﷺ نهى أن نسمي أرقاءنا بأربعة أسماء أفلح ونافع ورباح ويسار. وفي رواية عبدة وغيره: «إنما هن أربع فلا تزيدوا».

مي عه حب حم

مي في الاستئذان: أنا زكريا بن عدي، أنا معتمر، عن الرُّكَيْن بن الربيع[1]، عن أبيه، عنه، بهذا.

عه في الأسماء: عن يوسف بن مُسَلَّم، عن حجاج بن حجاج بن محمد. وعن يونس بن حبيب، عن أبي داود، كلاهما عن شعبة. وعن هلال بن العلاء، عن حسين بن عباس، عن زهير. وعن أحمد بن مسعود، عن محمد بن عيسى، عن جرير، كلهم عن منصور، عن هلال بن يِسَاف[2]، عن الربيع بن عَميلة، نحوه.

حب في الرابع والعشرين من الثاني: أنا عمر بن محمد الهمداني، ثنا محمد بن عبدالأعلى، ثنا معتمر، به. وفي الثاني والسبعين منه: أنا الفضل بن الحباب، ثنا محمد بن كثير، ثنا سفيان، عن سلمة بن كُهَيْل، عن هلال[3] بن يِسَاف، عن الربيع[4]، عن سَمُرة بن جُنْدب. وعن مكحول، ثنا أحمد بن عبدالرحمن الكُزْبُراني، ثنا عبدالصمد بن عبدالوارث، ثنا أبي، ثنا محمد بن جُحَادة، عن منصور، عن عُمَارة بن عُمَيْر، عن الربيع بن عَمِيلة، به.

قال[5] أحمد: ثنا محمد بن جعفر، ثنا شعبة، عن منصور، عن هلال بن

٦٠٨٦ ـ مي ٢/٢٩٤ (الدمشقية) و٢/٢٠٥ (اليماني). حب «الإحسان» ٧/٥٣٢ (الحوت). أحمد ٥/٧، ١٠، ٢١، ١٢.

(١) الرُّكين ـ بضم الراء كما في الإكمال ٤/٨٩ ـ بن الربيع بن عَميلة ـ بفتح المهملة كما في التقريب، والمغني للفتني ص ١٨٠ ـ الفَزَاري.

(٢) يِسَاف: بكسر الياء وفتح السين. التقريب.

(٣) وفي المطبوع «بلال» بدل «هلال» وهو خطأ. انظر: (التقريب وأصوله).

(٤) قوله «عن الربيع» سقط من المطبوع.

(٥) «قال» ليس في (هـ).

يِسَاف، عن ربيع[١] بن عَمِيْلة، عنه: «لا تسم غلامك أفلح ولا نجيحاً ولا يساراً ولا رباحاً[٢]؛ فإنك إذا قلت: أثَمَّ هو أو أثَمَّ فلانٌ؛ قالوا: لا». وعن حسن بن موسى ويحيى بن آدم، كلاهما عن زهير، عن منصور، نحوه. وعن معتمر بن سليمان، عن الرُّكَيْن بن الربيع، عن أبيه، به.

٢ / ١٩٩/أ

٦٠٨٧ ـ / حديث: «من قتل عبده قتلناه...» الحديث.

مي كم حم

مي في الديات: ثنا سعيد بن عامر، عن سعيد[٣]، عن قتادة، عن الحسن، عنه، به.

قال: ثم نسي الحسن [هذا الحديث][٤] فكان يقول: لا يقتل حر بعبد.

كم في الحدود: أنا أبو العباس المحبوبي، ثنا سعيد بن مسعود، ثنا يزيد بن هارون، أنا هشام بن حسان، عن الحسن، به.

قال[٥] **أحمد**: ثنا أبو النضر، عن شعبة، عن قتادة، عن الحسن، عن سَمُرة ـ ولم يسمعه منه ـ به. وعن محمد بن جعفر، عن شعبة، به. ولم يقل: ولم يسمعه منه. وعن هشيم، أنا شعبة وغيره. وعن عفان بن مسلم، عن أبي عوانة. وعن عبدالوهاب ويحيى وغندر، عن سعيد. وعن يزيد بن هارون، عن هشام، كلهم عن قتادة، عنه، به. وقال أيضاً: ثنا يزيد بن هارون، عن أبي أمية ـ شيخ له ـ ثنا الحسن، عن سَمُرة، قال: «**ومن أخصى عبده أخصيناه**».

---

(١) «ربيع» من المطبوع، وهو الصواب، فما في الأصل و (هـ): «ربيعة» وضع عليه علامة «كذا» فخطأ. وانظر: (تهذيب التهذيب ٣/٢٤٩ ـ ٢٥٠، ١١/٨٦، والكاشف ١/٣٠٥، والخلاصة ١١٥).

(٢) قوله «ولا نجيحاً ولا يساراً ولا رباحاً» بالنصب من المطبوع، وفي الأصل برسم الرفع.

٦٠٨٧ ـ مي ٢/١٩١ (الدمشقية) و ٢/١١١ (اليماني). كم ٤/٣٦٧. أحمد ٥/١٠، ١١، ١٢، ١١، ١٢، ١٩، ١٨.

(٣) وفي (ط الدمشقية): «شعبة» بدل «سعيد».

(٤) ما بين المعقوفين من المطبوع.

(٥) «قال» سقطت من (هـ).

ط لمالك ش للشافعي حم لأحمد عم لعبد الله بن أحمد مي للدارمي جا لابن الجارود

٦٠٨٨ - حديث: «من أخصى عبده أخصيناه».
كم حم

كم في الحدود: ثنا أبو زكريا العنبري، ثنا إبراهيم بن أبي طالب، ثنا بندار، ثنا معاذ بن هشام، حدثني أبي، عن قتادة، عن الحسن، عنه، بهذا.

٦٠٨٩ - حديث: مات ابن لسَمُرة... الحديث موقوف. في ترك الصلاة عليه وهو طفل.
طح

طح في الجنائز: ثنا أحمد بن داود، ثنا أبو معمر، ثنا عبدالوارث، ثنا عقبة بن سيّار[1]، حدثني عثمان بن جحاش - وكان ابن أخي سَمُرة - قال: مات ابن لسَمُرة فدعى بطست فغسل بين يديه... الحديث. وعن إبراهيم بن مرزوق، عن وهب، عن شعبة - يعني - عن جُلَاس[2]، عن ابن جحاش، عن سَمُرة، بنحوه.

٦٠٩٠ - حديث: دخل أعرابي من بني فَزارة على النبي ﷺ وهو يحتجم... الحديث «الحجم خير ما تداويتم به».
كم حم

كم في الطب: أنا المحبوبي، ثنا سعيد بن مسعود، ثنا عبيدالله بن موسى، ثنا شيبان بن عبد الرحمن، عن عبد الملك بن عمير، عن حصين بن أبي الحرّ[3]، عنه، به.

٦٠٨٨ - كم ٤/٣٦٧ - ٣٦٨. ورواه أحمد ٥/١٨: عن يزيد بن هارون، عن أبي أمية، ثنا الحسن، عن سمرة، به وتقدم تنبيه المصنف عليه في الحديث الذي قبله.

٦٠٨٩ - طح ١/٥٠٧.

(١) وفي المطبوع: «يسار» بدل «سيّار» وهو خطأ. انظر: (تهذيب التهذيب ٧/٢٤٠، والتقريب، والكاشف ٢/٢٧٢، والخلاصة ٢٦٨).

(٢) وفي المطبوع «خلاس» بالخاء بدل «جلاس» بالجيم، وهو خطأ، لأنه عقبة بن سيّار المتقدم، و«جُلَاس» بضم الجيم وتخفيف اللام. انظر: (تهذيب التهذيب ٧/٢٤٠، والتقريب، والكاشف ٢/٢٧٢، والخلاصة ٢٦٨).

٦٠٩٠ - كم ٤/٢٠٨. أحمد ٥/٩، ١٥، ١٩، ١٨.

(٣) «الحرّ» من المطبوع وهو الصواب، وفي الأصل: «الخير». وانظر: (تهذيب التهذيب ٢/٣٨٨، والتقريب، والكاشف ١/٢٣٧).

خز لابن خزيمة عه لأبي عوانة طح للطحاوي حب لابن حبان قط للدارقطني كم للحاكم

وعن محمد بن صالح بن هانئ، ثنا أحمد بن محمد بن نصر، ثنا أبو نعيم، ثنا زهير. وعن ابن الأخرم، ثنا يحيى بن محمد بن يحيى، ثنا مسدد، ثنا إسماعيل بن عليّة، ثنا داود بن نصير. وثناه أبو علي الحافظ، أنا زكريا بن يحيى الساجي، ثنا عبدالوارث بن عبدالصمد، حدثني أبي، ثنا شعبة، ثلاثتهم عن عبدالملك بن عُمَير، به. وقال: صحيح على شرطهما.

رواه أحمد: عن عفان، عن أبي عوانة. وعن محمد بن جعفر، عن شعبة. وعن يحيى بن أبي بكير، عن زهير بن معاوية. وعن الأشيب، عن شيبان. وعن عبدالصمد، عن جرير بن حازم، كلهم عن عبدالملك بن عُمَيْر، عن حصين، به. وعن إسحاق بن يوسف وهوذة، عن عوف، عن شيخ من بني بكر بن وائل، عن سَمُرة، نحوه.

٦٠٩١ ـ حديث: «إن أُمة من بني إسرائيل مسخت فلا أدري أيّ الدوابِّ هي؟» وفيه قصة. طح

طح في الصيد: ثنا إبراهيم بن مرزوق، ثنا أبو الوليد وعفان، قالا: [ثنا أبو عوانة][1]، ثنا عبدالملك بن عُمَير، عن حصين رجل من بني فَزارة، عنه، به.

٦٠٩٢ ـ حديث: /سأل أعرابي رسول الله ﷺ عن الضب... الحديث. حم ٢/١٩٩/ب

أحمد: عن حسن بن موسى، عن شيبان. وعن هشام بن عبدالملك وعفان، عن أبي عوانة. وعن زكريا بن عدي، عن عبيد[2] الله، كلهم عن عبدالملك بن

٦٠٩١ ـ طح ٤/ ١٩٧ ـ ١٩٨.

(١) قوله «ثنا أبو عوانة» من المطبوع ومشكل الآثار ٤/ ٢٧٩ وقد سقط من الأصل و (هـ) والصواب إثباته، لأن أبا عوانة «الوضاح اليشكري» شيخ أبي الوليد وعفان، وتلميذ عبدالملك بن عمير. انظر: (تهذيب التهذيب ١١/ ١١٦، ٦/ ٤١١، والمعرفة والتاريخ ١/ ١٦٨، وتاريخ بغداد ١٣/ ٤٦٠ ـ ٤٦٥، وسير أعلام النبلاء ٨/ ١٩٣ ـ ١٩٨، والجرح والتعديل ٩/ ٤٠).

٦٠٩٢ ـ أحمد ٥/ ١٩، ٢١.

(٢) «عبيد» من المطبوع وهو الصواب، وفي الأصل و (هـ): «عبد» وهو عبيدالله بن عمرو =

عمير، عن حصين بن قبيصة، عنه، به.

٦٠٩٣ - حديث: صلى رسول الله ﷺ ذات يوم، فلما أقبل قال: «ها هنا أحد من بني فلان؟» فسكت القوم... الحديث.

كم: في البيوع: ثنا الحسن بن يعقوب، ثنا محمد بن عبدالوهاب بن حبيب، ثنا جعفر بن عون (ح) وأنا أبو بكر بن إسحاق، أنا محمد بن أحمد بن النضر، ثنا معاوية بن عمرو، ثنا أبو[1] إسحاق الفَزاري (ح) وأنا أبو عبدالله الحافظ، ثنا يحيى بن محمد بن يحيى، ثنا مُسَدَّد، ثنا يحيى بن سعيد، ثلاثتهم عن إسماعيل بن أبي خالد (ح) وثنا أبو العباس محمد بن يعقوب، ثنا محمد بن إسحاق الصغاني، ثنا يحيى بن حماد وعفان، قالا: ثنا أبو عوانة. وعن علي بن حمشاذ، ثنا علي بن عبدالعزيز، ثنا محمد بن سعيد بن الأصبهاني، ثنا عبدالرحمن بن محمد المحاربي، عن يزيد الدالاني (ح) وأنا أبو بكر بن إسحاق، أنا أبو مسلم ومحمد بن غالب، قالا: ثنا عمرو بن مرزوق، ثنا شعبة، ثلاثتهم عن فراس بن يحيى، كلاهما عن الشعبي، عن سَمُرة، به. قال: ورواه سعيد بن مسروق الثوري، عن الشعبي، عن سمعان بن مُشَنِّج، عن سَمُرة. أخبرناه أبو بكر بن إسحاق، ثنا إبراهيم بن محمد بن الهيثم، ثنا عبدالله بن عمر بن أبان، ثنا أبو الأحوص، عن سعيد بن مسروق، به. قال: وأنا أبو بكر بن عبدالله الوراق، ثنا الحسن بن سفيان، ثنا أبو بكر بن أبي شيبة، ثنا وكيع، عن أبيه، عن سعيد، به.

= الأسدي الرقي. انظر: (تهذيب التهذيب ٧/٤٢، والعبر ١/٢٧٦، وتذكرة الحفاظ ١/٢٤١، وسير أعلام النبلاء ٨/٢٧٥).

٦٠٩٣ - كم ٢/٢٥. أحمد ٥/٢٠، ١٣، ٢٠، ١١.

ويزاد: ورواه أحمد أيضاً ٥/٢٠: ثنا أبو سفيان المعمري، عن سفيان، به. وانظر: أطراف المسند (٢/٥١٥ ح٢٧١٧) والتعليق عليه.

(١) لفظة «أبو» ساقطة من المطبوع، والصواب إثباتها، وهو إبراهيم بن محمد بن الحارث، أبو إسحاق الفزاري. انظر: (التقريب، وتهذيب التهذيب ١/١٥١، والتاريخ الكبير ١/٣٢١، وسير أعلام النبلاء ٨/٤٧٣).

خز لابن خزيمة عه لأبي عوانة طح للطحاوي حب لابن حبان قط للدارقطني كم للحاكم

ورواه[١] أحمد: عن عبدالرزاق، عن الثوري، عن أبيه. وعن عفان، عن أبي عوانة، عن فراس، كلاهما عن الشعبي، عنه، به.

قال عبدالله: حدثني[٢] أبو بكر بن أبي شيبة، به[٣]، قال: فحدثت به أبي، فقال: لم أسمعه من وكيع ـ يعني بهذا الإسناد ـ وعن يحيى ووكيع. وعن محمد بن جعفر، عن شعبة، كلهم[٤] عن إسماعيل بن أبي خالد، عن الشعبي، عن سَمُرة، ولم يذكر سمعان.

٦٠٩٤ ـ حديث: نهى رسول الله ﷺ عن بيع السِّنين[٥].
طح

طح في البيوع: ثنا ربيع الجيْزي وابن أبي داود، قالا: ثنا سعيد بن كثير بن عُفَيْر، ثنا كَهْمس بن المِنْهال، عن سعيد بن أبي عَروبة، عن قتادة، عن الحسن، عنه، بهذا.

٦٠٩٥ ـ حديث: «من سرق له متاع فوجده في يد رجل بعينه فهو أحق...» الحديث.
طح حم

---

(١) «ورواه» ليست في (هـ).

(٢) وفي المطبوع زيادة وهي «حدثني ـ أبي، ثنا ـ أبو بكر بن أبي شيبة» وأحمد وابنه يرويان عن أبي بكر كما في تهذيب التهذيب ٦/٢، والمتعين هنا رواية الابن، بدليل ما بعده.

(٣) قوله «به» الإحالة على ما تقدم للاشتراك في بقية رجال السند على ما عرف في هذا الفن، لكن جاء السند في المطبوع ٥/٢٠ هكذا: حدثنا عبدالله، حدثني أبي، ثنا أبو بكر بن أبي شيبة، ثنا وكيع، عن أبيه، عن سعيد بن مسروق، عن الشعبي، فذكر هذا الحديث... فليتنبه.

(٤) في الأصل و (هـ): «كلاهما» بدل «كلهم» والمثبت هو الصواب لأن المراد يحيى ووكيع وشعبة، والله أعلم. وانظر: (المسند ٥/١٣، ٢٠، ١١).

٦٠٩٤ ـ طح ٤/٢٥.

(٥) «بيع السنين» هو أن يبيع ثَمَرَة نخله لأكثر من سنة، نهى عنه، لأنه غَرَرٌ، وبيع ما لم يخلق. (النهاية).

٦٠٩٥ ـ طح ٤/١٦٥. أحمد ٥/١٨، ١٣. ورواية «يزيد» إنما هي للحديث الآتي بعده: «من عرف متاعه...» لا لهذا الحديث، وانظر المسند ٥/١٨.

طح في القضايا: ثنا محمد بن عمرو، ثنا أبو معاوية، عن حجاج، عن سعيد بن زيد بن عقبة [عن أبيه] عنه، به[1].

قال أحمد: ثنا يزيد، أنا الحجاج بن أرطاة، عن سعيد بن زيد بن عقبة، عن أبيه، به. وعن أبي معاوية، عن حجاج، عن سعيد بن زيد بن عقبة[2]، عن أبيه، عن سمرة، به. كذا قال.

٦٠٩٦ - حديث: «من عرف متاعه عند رجل أخذه منه، وطلب ذاك الرجل الذي اشتراه منه». جا قط حم

جا في الأحكام: ثنا محمد بن يحيى، ثنا الهَيْثَم بن جَمِيل، ثنا هُشَيْمٌ، ثنا موسى بن السائب، عن قتادة، عن الحسن، عنه، بهذا.

قط في البيوع: ثنا أبو بكر النيسابوري، ثنا محمد بن يحيى، به. وعن أبي

---

(١) في الأصل و(هـ): «عن حجاج، عن سعيد بن عبيد، عن زيد بن عقبة، عنه، به» وفي المطبوع: «عن حجاج، عن سعيد بن عبيد، عن زيد بن عقيل، عن أبيه، عن سمرة» وهو في سنن ابن ماجه - ٢/٧٨١ - كتاب الأحكام: باب من سرق الشيء... وجاء في سنده «ثنا حجاج، عن سعيد بن عبيد بن زيد بن عقبة، عن أبيه، عن سمرة».

قلت: العبارات الثلاث مصحفة، صوابها والله أعلم:

«عن حجاج، عن سعيد بن زيد بن عقبة، عن أبيه، عنه، به». فزدت [عن أبيه] بين معقوفين، و «سعيد بن عبيد» قد نبّه عليه الحافظ ابن حجر رحمه الله تعالى في تهذيب التهذيب ٣/٤١٩، ٤/٣٣، ٦١، والتقريب، فقال: صوابه سعيد بن زيد بن عقبة، وقال البخاري في تاريخه - ٣/٤٧٢ - سعيد بن زيد بن عقبة، عن أبيه، روى عنه حجاج بن أرطاة، هو الفزاري، وقال في ترجمة أبيه ٣/٤٠٢: زيد بن عقبة، سمع سمرة بن جندب، روى عنه عبدالملك بن عمير وابنه سعيد... اهـ. وانظر: (تحفة الأشراف ٤/٨١ حديث رقم ٤٦٢٩).

(٢) في الأصل و (هـ): «سعيد بن عبيد بن زيد بن عقبة» وهو خطأ. وانظر: (تهذيب التهذيب ٤/٣٣). والتعليقة السابقة.

٦٠٩٦ - جا صفحة ٣٤١. قط ٣/٢٨ - ٢٩. أطراف المسند (ح٢٧١٥).

ويزاد: ورواه أحمد أيضاً ٥/١٨: ثنا يزيد، أنا الحجاج بن أرطاة، عن سعيد بن زيد بن عقبة، عن أبيه، عنه، به. و٥/١٣: عن أبي معاوية، عن حجاج، به.

خز لابن خزيمة عه لأبي عوانة طح للطحاوي حب لابن حبان قط للدارقطني كم للحاكم

طالب الكاتب علي بن محمد، ثنا حماد بن الحسن. وعن محمد بن يحيى بن مرداس، ثنا أبو داود، قالا: ثنا عمرو بن عون[١]، ثنا هشيم، به. وعن أبي بكر النيسابوري، ثنا الميموني، قال: قال لي أحمد بن حنبل: اذهب إلى حديث رواه هشيم، عن موسى بن السائب[٢]، ـ ثناه بعض أصحابنا، عن هشيم، وموسى ثقة يكنى أبا سعدة، روى عنه شعبة ـ. وعن أبي بكر النيسابوري، ثنا محمد بن يحيى، ثنا يزيد بن هارون، أنا الحجاج، عن سعيد بن زيد بن عقبة، عن أبيه، عن سمرة، نحوه.

٦٠٩٧ ـ حديث: «من وجد متاعه بعينه عند مفلس فهو أحق به».

حم

أحمد: ثنا عبدالصمد، ثنا عمر بن إبراهيم، ثنا قتادة، عنه، به. ثنا زكريا، ثنا هُشيم، عن موسى بن السائب، عن قتادة، بمعناه.

٦٠٩٨ ـ حديث: «المؤمن يأكل في معاء واحد...» الحديث.

عه

عه في الأطعمة: عن أبي الأزهر، ثنا مروان بن محمد، ثنا سليمان بن موسى[٣]، ثنا جعفر بن سعد بن سمرة، حدثني خُبَيْب بن سليمان بن سمرة، عن أبيه، [عن][٤] سمرة، به.

٦٠٩٩ ـ حديث: كان نبي الله إدريس رجلاً أبيض طويلاً ضخم

كم

(١) «عون» من الأصل و (هـ) وهو الصواب، فما في المطبوع: «عوف» فخطأ. انظر: (تهذيب التهذيب ٨/٨٦، والتاريخ الكبير ٦/٣٦١، والجرح والتعديل ٦/٢٥٢، وسير أعلام النبلاء ١٠/٤٥٠).

(٢) أي بالسند المتقدم.

٦٠٩٧ ـ أحمد ٥/١٠، ١٣.

٦٠٩٨ ـ عه ٥/٤٢٩.

(٣) «موسى» من المطبوع وهو الصواب، فما في الأصل و (هـ): «محمد» فخطأ والله أعلم. انظر: (تهذيب التهذيب ٤/٢٢٧، والكاشف ١/٤٠١).

(٤) «عن» من المطبوع، وهي ساقطة من الأصل.

٦٠٩٩ ـ كم ٢/٥٤٩. هكذا جاء السند في الأصل ومخطوطة رواق المغاربة =

البطن. . . الحديث.

كم في أخبار الأنبياء: أنا أبو سعيد أحمد بن محمد الأحمسي، ثنا الحسين بن حُمَيْد بن الربيع، ثنا مروان بن جعفر، ثنا حُمَيْد بن معاذ، ثنا مُدْرك بن عبدالرحمن، عن الحسن، عنه، به. موقوف.

٦١٠٠ - / وبه[1] فيه: كان إسماعيل بن إبراهيم نبي الله الذي سماه كم صادق الوعد وكان رجلاً فيه حدة. . . الحديث موقوف. ٢/٢٠٠/أ

٦١٠١ - حديث: «إذا رويت أهلك من اللبن غَبوقاً[2] فاجتنب ما نهى كم الله عنه من ميتة».

كم في الأطعمة: ثنا أبو بكر بن إسحاق إملاءً، أنا إسماعيل بن قتيبة، ثنا يحيى بن يحيى، أنا خارجة، عن ثور بن يزيد، عن راشد بن سعد، عن سَمُرة بن جُنْدب، بهذا. وعن أحمد بن محمد بن صالح، ثنا محمد بن نصر، ثنا يحيى بن يحيى، به. وقال: صحيح الإسناد[3].

قلت: بل خارجة بن مصعب ضعيف[4].

= (ج ٢/٢٥٢/أ). وجاء في المطبوع بزيادة «الحسين - وصوابه الحسن - بن ذكوان» بين «مدرك بن عبدالرحمن» و «الحسن».

٦١٠٠ - كم ٢/٥٥٣. وجاء فيه بزيادة «الحسن بن ذكوان» بين «مدرك بن عبدالرحمن» و «الحسن»، وتمامه فيه: عن سمرة، عن كعب، به.

(١) «وبه» من الأصل، وبدله في (هـ): «وحديث».

٦١٠١ - كم ٤/١٢٥.

(٢) الغَبوق: شرب آخر النهار، مُقابل الصَّبوح. انظر: (النهاية ٣/٣٤١، مادة: غبق).

(٣) وأقره الذهبي وقال: صحيح.

(٤) انظر: (تهذيب التهذيب ٣/٧٦ - ٧٨، والميزان ١/٦٢٥، والجرح والتعديل ٣/٣٧٥ - ٣٧٦، والمجروحين ١/٢٨٨، وسير أعلام النبلاء ٧/٣٢٦ - ٣٢٨).

٦١٠٢ ـ حديث: «يجزي من الضرورة غَبوق أو صَبوح».

كم

كم في الأطعمة: ثنا أبو بكر بن إسحاق، ثنا أبو المثنى معاذ بن المثنى بن معاذ بن معاذ[١]، ثنا أبي، عن أبيه، ثنا ابن عون، قال: قرأت عند الحسن كتاب سمرة بن جندب إلى بنيه، وفيه ذلك، وقال: إسناده صحيح على شرط الشيخين.

قلت: إلا أن فيه انقطاعاً.

٦١٠٣ ـ حديث: أَيِمَتْ أُمي فقدمَت المدينة، فخطبها الناس، فقالت: لا أتزوج إلا برجل يكفل لي هذا اليتيم... الحديث. وفيه: أن النبي ﷺ أجازه حين صرع غلاماً.

طح كم

طح في الجهاد: ثنا أحمد بن مسعود الخياط، ثنا محمد بن عيسى بن الطباع، ثنا هُشَيم، عن عبدالحميد بن جعفر، عن أبيه، عن سَمُرة، به.

كم في البيوع: ثنا أبو الحسن محمد بن محمد بن الحسن، ثنا علي بن عبدالعزيز، ثنا إبراهيم بن عبدالله الهروي، ثنا هُشَيم، عن عبدالحميد بن جعفر، به.

٦١٠٤ ـ حديث: «من أحاط حائطاً على أرض فهي له».

جا طح حم

جا في الأحكام: ثنا علي بن خَشْرَم، أنا عيسى [عن سعيد][٢]، عن قتادة، عن الحسن، عنه، بهذا.

٦١٠٢ ـ كم ٤/١٢٥.

(١) قوله «معاذ بن المثنى بن معاذ بن معاذ» ليس في المطبوع.

٦١٠٣ ـ طح ٣/٢١٩. كم ٢/٦٠.

٦١٠٤ ـ جا صفحة ٣٣٨. طح ٣/٢٦٨. أحمد ٥/١٢، ٢١.

(٢) قوله «عن سعيد» من المطبوع، وهو ساقط من الأصل و (هـ) والصواب إثباته، لأن عيسى بن يونس يروي عن سعيد بن أبي عَروبة وهو يروي عن قتادة، ولم يذكر لعيسى رواية عن قتادة مباشرة. انظر: تراجمهم في (تهذيب الكمال، وتهذيب التهذيب ٧/٣١٦، ٨/٢٣٧).

طح في الجهاد: ثنا ابن أبي داود، ثنا محمد بن المنهال، ثنا يزيد بن زُرَيع، عن سعيد، نحوه.

قال[1] أحمد: ثنا عبدالوهاب الخفّاف، ثنا سعيد، به. وعن محمد بن بشر، عن سعيد، نحوه.

٦١٠٥ - حديث: «كانت حواء لا يعيش لها ولد، فنذرت لئن عاش لها ولد لتسمينَّه[2] عبدالحارث...» الحديث. كم حم

كم في أخبار الأنبياء: ثنا أحمد بن عثمان الأَدَمي، ثنا أبو قلابة، ثنا عبدالصمد بن عبدالوراث، ثنا عمر بن إبراهيم، عن قتادة، عن الحسن، عنه، به.

قال[3] أحمد: ثنا عبدالصمد، به، ولفظه: **«لما حملت حواء طاف بها إبليس وكان لا يعيش لها ولد...» الحديث.**

٦١٠٦ - حديث: «إذا كانت الهبة لذي رحم محرم لم يرجع فيها». قط كم

قط في البيوع: ثنا أبو علي الصفار، ثنا عبدالعزيز بن عبدالله الهاشمي، ثنا عبدالله بن جعفر، عن عبدالله بن المبارك، عن حماد بن سلمة، عن قتادة، عن الحسن، عنه، بهذا.

كم فيه: ثنا أبو جعفر عبدالله بن إسماعيل بن إبراهيم بن المنصور، ثنا عبدالعزيز بن عبدالله الهاشمي، به. وقال: على شرط البخاري.

---

(١) «قال» ليست في (هـ).
٦١٠٥ - كم ٢/٥٤٥. أحمد ٥/١١.

(٢) في الأصل و (هـ): «لتسميه» وفي المستدرك المطبوع: «تسميه» والمثبت من مخطوطة رواق المغاربة للمستدرك.

(٣) «قال» ليست في (هـ).
٦١٠٦ - قط ٣/٤٤. كم ٢/٥٢.

خز لابن خزيمة عه لأبي عوانة طح للطحاوي حب لابن حبان قط للدارقطني كم للحاكم

٦١٠٧ ـ حديث: «الحسب المال، والكرم التقوى».
قط كم حم

قط في النكاح: ثنا أبو بكر النيسابوري، ثنا محمد بن إشكابَ، ثنا يونس بن محمد. قال: وثنا أبو بكر، ثنا يوسف بن سعيد، ثنا محمد بن عيسى، قالا: ثنا سَلاَّم بن أبي مطيع، عن قتادة، عن الحسن، عنه، بهذا.

كم فيه: ثنا أبو العباس محمد بن يعقوب، ثنا محمد بن عبيدالله بن أبي داود، ثنا يونس بن محمد، به. وقال: صحيح على شرط البخاري.

قال(١) **أحمد**: ثنا يونس بن محمد، ثنا سَلاَّم، به.

٦١٠٨ ـ حديث: «أفضل الكلام أربع: لا إله إلا الله، والله أكبر، وسبحان الله، والحمدلله. لا يضرك بأيهن بدأت».
حم حب

هو عند أحمد في حديث زهير في الحديث الماضي: «**لا تسم غلامك أفلح . . .**». وعن وكيع، عن سفيان، عن سلمة بن كُهَيل، عن هلال بن يِسَاف، عن سمرة، به. ولم يذكر ربيع بن عَمِيْلة(٢).

حب في الثاني من الأول: أنا أبو خليفة، ثنا محمد بن كثير، ثنا سفيان

٦١٠٧ ـ قط ٣/٣٠٢. كم ٢/١٦٣. أحمد ٥/١٠.
ويزاد: وأعاده الحاكم في الرقاق ٤/٣٢٥.
(١) «قال» ليست في (هـ).
٦١٠٨ ـ تقدم برقم ٦٠٨٦. أحمد ٥/٢٠. حب «الإحسان» ٢/١٤٤ (عثمان) و٢/١٠٢ (الحوت).
ويزاد: ورواه ابن حبان أيضاً «الإحسان» ٢/١٤١، ٣/٢٢٤ (عثمان) و٢/١٠٠، ٣/١٤٩ (الحوت): عن عمران بن موسى بن مجاشع، ثنا عثمان بن أبي شيبة، ثنا جرير بن منصور، عن هلال بن يساف، عن الربيع بن عميلة، عن سمرة، به. ورواه أحمد أيضاً ٥/١١: ثنا محمد بن جعفر، ثنا شعبة، عن سلمة بن كهيل، عن هلال بن يساف، عن سمرة، به. و٥/٢٠: عن وكيع، عن سفيان، عن سلمة، به. وانظر: أطراف المسند (ح٢٧١٣).
(٢) «عَمِيلة» بفتح العين. انظر: (الخلاصة ص ١١٥، والمغني ص ١٨٠) وانظر ما تقدم في التعليق على الحديث رقم ٦٠٨٦.

الثوري، به.

٦١٠٩ - / حديث: «لا تلاعنوا بلعنة الله ولا بغضب الله ولا بالنار». ٢/٢٠٠/ب
كم حم
كم في الإيمان: ثنا علي بن حمشاذ وعبدالله بن محمد الصيدلاني، قالا: ثنا محمد بن أيوب، ثنا مسلم بن إبراهيم، ثنا هشام، ثنا قتادة، عن الحسن، عنه، بهذا.

٦١١٠ - حديث: «لا تساكنوا المشركين ولا تجامعوهم، فمن ساكنهم أو جامعهم فليس منا».
كم

كم في آخر الجهاد: ثنا أبو العباس محمد بن يعقوب، ثنا محمد بن إسحاق الصغاني، ثنا إسحاق بن إدريس، ثنا همام، عن قتادة، عن الحسن، عنه، بهذا. وقال: صحيح على شرط البخاري.

٦١١١ - حديث: «إن هذه المسألة كَدٌّ يَكُدُّ[1] بها الرجلُ وجهَهُ...» الحديث.
حب حم طح

حب في الثالث عشر من الأول: أنا محمد بن إسحاق بن إبراهيم، ثنا أحمد بن المقدام، ثنا إسماعيل بن عُلَيَّة، ثنا داود الطائي، عن عبدالملك بن عُمير، عن زيد بن عقبة، عنه، به. وعن محمد بن إسحاق بن سعيد السعدي، ثنا علي بن

٦١٠٩ - كم ١/٤٨.
ويزاد: ورواه أحمد أيضاً ٥/١٥: ثنا عبدالرحمن بن مهدي وأبو داود، قالا: ثنا همام، عن قتادة، عن الحسن، عن سمرة، به. وانظر: أطراف المسند (٢/٥٣٢) استدراكاً.
٦١١٠ - كم/١٤١.
٦١١١ - حب «الإحسان» ٥/١٦٤، ١٦٨ - ١٦٩ (الحوت) و«الموارد» ص ٢١٥. أحمد ٥/١٩، ٢٢، ١٩. وانظر: أطراف المسند (٢/٥١٥) تعليقة «٥».
ويزاد: ورواه أحمد أيضاً ٥/١٠: ثنا حسن بن موسى، ثنا شيبان بن عبدالرحمن، عن عبدالملك، عن زيد بن عقبة، عنه، به. والطحاوي في الزكاة ٢/١٨: ثنا ابن مرزوق، ثنا عفان بن مسلم، ثنا شعبة، عن عبدالملك بن عمير، عن زيد بن عقبة، عن سمرة، به.
(١) «الكَدُّ» الإتعاب، وجاءت في بعض الروايات «كُدُوح» أي: خدوش. وأراد بالوجه ماءه ورَوْنَقه. النهاية بتصرف.

خَشْرم، ثنا عيسى بن يونس، عن شعبة، عن عبدالملك، نحوه.

رواه[١] أحمد: عن محمد بن جعفر وعفان، عن شعبة. وعن وكيع، عن سفيان، كلاهما عن عبدالملك بن عُمير، به.

٦١١٢ ـ حديث: «أنزل القرآن على ثلاثة أحرف».
كم حم

كم في أول التفسير: أنا عبدالرحمن بن حمدان الجلّاب وعبدالصمد بن علي بن مُكْرَم، قالا: ثنا جعفر بن أبي عثمان الطيالسي، ثنا عفان بن مسلم، ثنا حماد بن سلمة، عن قتادة، عن الحسن، عنه، بهذا. وقال: صحيح [وليس له علة][٢].

رواه[٣] أحمد: عن عفان، به. وثنا بهز، ثنا حماد، لكن قال: «سبعة أحرف».

٦١١٣ ـ حديث: عرض القرآن على رسول الله ﷺ عَرَضات، فيقولون:
كم

إن قراءتنا هذه هي العرضة الأخيرة.

كم في أوائل التفسير: ثنا جعفر بن محمد بن نصير، ثنا علي بن عبدالعزيز، ثنا حجاج بن مِنْهال، ثنا حماد بن سلمة، عن قتادة، عن الحسن، عنه، به. وقال: صحيح [على شرط البخاري بعضه، وبعضه على شرط مسلم، ولم يخرجاه][٤].

٦١١٤ ـ حديث: «منهم من تأخذه النار إلى كعبيه ومنهم من تأخذه
خز عه كم حم

إلى ركبتيه...» الحديث.

خز في التوحيد: ثنا بشر بن معاذ العَقَدي، ثنا يزيد ـ هو ابن زُرَيْع ـ ثنا

---

(١) «رواه» ليست في (هـ).
٦١١٢ ـ كم ٢/٢٢٣. أحمد ٥/٢٢، ١٦.
(٢) ما بين المعقوفين من المطبوع.
(٣) لفظ «رواه» ليس في (هـ).
٦١١٣ ـ كم ٢/٢٣٠.
(٤) ما بين المعقوفين من المطبوع.
٦١١٤ ـ خز صفحة ٣٢٦. كم ٤/٥٨٦. أحمد ٥/١٠ و١٨، ١٠.

سعيد، عن[1] قتادة، عن أبي نَضْرة، عنه، به. وعن أبي موسى، ثنا روح، ثنا سعيد، به.

عه في صفة النار: عن الصغاني وعلي بن سهل والميموني، قالوا: ثنا روح بن عبادة، عن سعيد، به. وعن يحيى بن الحسين، ثنا محمد بن عبدالله الرَّقاشي، عن يزيد بن زُرَيْع، به.

كم في الأهوال: أخبرني محمد بن طاهر بن يحيى، حدثني أبي، ثنا أحمد بن حفص، ثنا أبي، ثنا إبراهيم بن طهمان، عن الحجاج بن الحجاج، عن قتادة، به.

رواه[2] أحمد: عن روح، عن سعيد. وعن يونس وحسين ـ هو ابن محمد ـ عن شيبان، كلاهما عن قتادة، به.

٦١١٥ ـ حديث: «الجار أحق بدار الجار أو الأرض».

جا طح حم

جا في البيوع: ثنا محمد بن يحيى، ثنا أبو الوليد، ثنا شعبة، عن قتادة، عن الحسن، عنه، بهذا.

طح في الشفعة: ثنا ابن مرزوق، ثنا عفان، ثنا همَّام، ثنا قتادة، به. وعن ابن مرزوق وأحمد بن داود، قالا: ثنا أبو الوليد، به. وعن ابن مرزوق، عن عفان، عن حماد، ثنا حميد وقتادة، عن الحسن، به. ولم يذكر سَمُرة. وعن أحمد بن أبي عمران، ثنا أحمد بن جناب. وعن ابن أبي داود، ثنا أحمد بن جناب وعلي بن بحر، قالا: ثنا عيسى بن يونس، عن شعبة، عن يونس، عن الحسن، به.

وبقية طرقه في ترجمة: قتادة، عن أنس[3].

رواه أحمد: عن بهز وعفان، كلاهما عن همَّام. وعن عبدالوهاب، عن سعيد، نحوه. وعن إسماعيل بن عُلَيَّة، عن سعيد. وعن عبدالرحمن وعفان، عن

---

(١) في المطبوع: «بن» بدل «عن» وهو خطأ.

(٢) «رواه» ليست في (هـ).

٦١١٥ ـ جا صفحة ٢١٧. طح ٤/١٢٣. أحمد ٥/٨، ١٨، ١٢، ١٣، ١٧، ٢٢، ١٨.

(٣) تقدم ١/٢٠٧ حديث (١٥٦٤).

حماد[1] بن سلمة. وعن يزيد، عن شعبة. وعن أبي داود، عن هشام، خمستهم عن قتادة، عنه، به.

٢/٢٠١/أ **٦١١٦ ـ / حديث: أن النبي ﷺ نهى عن التبتل.**

جا حم

جا في النكاح: ثنا إسحاق بن منصور، ثنا معاذ بن هشام، حدثني أبي، عن قتادة، عن الحسن، عنه، بهذا. وعن محمد بن عبدالله بن المبارك المُخَرِّمي[2]، ثنا معاذ بن هشام، به.

٦١١٧ ـ حديث: أن النبي ﷺ أذن في التبتل[3] بعد ما نهى عنه.

حم

أحمد: ثنا عبدالصمد، ثنا ثابت ـ يعني ابن زيد ـ ثنا عاصم: أن الذي يحدث بهذا منذر أبو حسان ذكره، عن سمرة بن جندب، به.

٦١١٨ ـ حديث: «من ملك ذاَ رحِم مَحْرَم فهو حرٌ».

جا طح كم حم

جا في العتق: ثنا محمد بن يحيى، ثنا أبو النعمان، ثنا حماد بن سلمة، عن قتادة، عن الحسن، عنه، بهذا.

طح فيه: عن محمد بن عبدالله، عن إبراهيم بن الحجاج. وعن محمد بن خزيمة، عن حجاج. وعن نصر بن مرزوق، عن أسد. وعن محمد بن عبدالله، عن

---

(١) رواية «حماد» في المسند ٥/٢٢ هي عن «قتادة وحميد».

٦١١٦ ـ جا صفحة ٢٢٦.

ويزاد: ورواه أحمد أيضاً ٥/١٧: ثنا علي، ثنا معاذ، حدثني أبي، عن قتادة، عن الحسن، عن سمرة، به. وانظر: أطراف المسند (٢/٥٣٢) في الاستدراك.

(٢) المُخَرِّمي: هو بضم الميم وفتح الخاء وكسر الراء المشدد. انظر: (المغني للفتني ص ٢٤٥، وتبصير المنتبه ٤/١٣٤٧).

٦١١٧ ـ أحمد ٥/١٢.

(٣) «التبتل» كذا في الأصل وأطراف المسند (ح٢٧٢٧) وفي المطبوع: «النبيذ» وهو خطأ.

٦١١٨ ـ جا صفحة ٣٢٥. طح ٣/١٠٩ ـ ١١٠. كم ٢/٢١٤. أحمد ٥/١٥، ١٨.

ويزاد: ورواه أحمد أيضاً ٥/٢٠: ثنا أبو كامل، ثنا حماد، عن قتادة، عن الحسن، عن سمرة، به. وانظر: أطراف المسند (٢/٥٣٢) تعليقة «٢».

أبي بكر بن أبي شيبة، عن يزيد بن هارون، كلهم عن حماد، به. قال: وبلغني عن محمد بن بكر البُرساني أنه كان يحدث، عن حماد بن سلمة، عن عاصم الأحول، عن الحسن، به.

كم فيه: أنا أحمد بن جعفر، ثنا عبدالله بن أحمد، حدثني أبي، ثنا محمد بن بكر، ثنا حماد بن سلمة، عن قتادة وعاصم الأحول، كلاهما عن الحسن، به. وعن أبي بكر بن إسحاق، ثنا أحمد بن سلمة، ثنا [إسحاق بن إبراهيم الحنظلي وإسحاق بن منصور المروزي، قالا: ثنا محمد بن بكر، به][1].

ورواه [2] أحمد: ثنا يزيد بن هارون، أنا حماد، به.

٦١١٩ - حديث: «إن المرأة خلقت من ضلع فإن أقمتها كسرتها فدارها تعش بها».
حب كم الطبراني حم

حب في الخامس والتسعين من الأول: أنا أبو يعلى، ثنا إسحاق بن إبراهيم المروزي، ثنا جعفر بن سليمان، ثنا عوف، عن أبي رجاء، عنه، بهذا.

كم في البر والصلة: أخبرني أبو سهل بن زياد النحوي ببغداد، ثنا الحسن بن مُكْرَم، ثنا أبو عاصم، عن عوف، به. وقال: صحيح على شرطهما، وله شاهد عن ابن عجلان، عن أبيه، عن أبي هريرة.

قلت: أخرجه الطبراني في الأوسط: من طريق جعفر، وقال: تفرد به جعفر، عن عوف. كذا قال. وطريق الحاكم ترد عليه.

ورواه أحمد: ثنا محمد بن جعفر، ثنا عوف[3]، حدثني رجل، سمعت سَمُرة

---

(١) ما بين المعقوفين من المطبوع، ومكانه بياض في الأصل و (هـ)، وضع عليه في الأصل: «كذا».

(٢) «ورواه» ساقطة من (هـ).

٦١١٩ - حب «الإحسان» ٦/١٨٩ (الحوت) و «الموارد» ٣١٨. كم ٤/١٧٤. أحمد ٥/٨. ولم أره في المطبوع من المعجم الأوسط للطبراني.

(٣) «عوف» من الأصل و (هـ) وهو الصواب، لأنه عوف بن أبي جميلة العبدي، المعروف =

خز لابن خزيمة عه لأبي عوانة طح للطحاوي حب لابن حبان قط للدارقطني كم للحاكم

يخطب على منبر البصرة، وهو يقول: سمعت. . . بهذا.

٦١٢٠ ـ حديث: «من حدث حديثاً يرى أنه كذب، فهو أحد الكاذبين».
حب حم

حب في التاسع والمئة من الثاني: أنا عمران بن موسى السَّختياني، ثنا عثمان بن أبي شيبة، ثنا وكيع، ثنا شعبة، عن الحكم، عن عبدالرحمن بن أبي ليلى، عنه، بهذا.

رواه[1] أحمد: عن يزيد ووكيع ومحمد بن جعفر وعفان، عن شعبة، به.

٦١٢١ ـ حديث: أن النبي ﷺ نهى أن يُقَدَّ[2] السَّيرُ بين أصبَعين.
كم

كم في الأدب: ثنا بكر بن محمد الصيرفي، ثنا أبو قلابة، ثنا قريش بن أنس، ثنا أشعث، عن الحسن، عنه، بهذا. وقال: صحيح الإسناد [ولم يخرجاه][3].

٦١٢٢ ـ حديث: «إن الحمى قطعة من النار. . .» الحديث.
كم

كم في الطب الثاني: أخبرني عبدالرحمن بن أبي الوزير، ثنا أبو حاتم الرازي، ثنا محمد بن عبدالله الأنصاري، ثنا إسماعيل بن مسلم، عن الحسن، عنه، به. وقال: صحيح الإسناد.

٦١٢٣ ـ حديث: «توشكون أن يملأ الله أيديكم من العجم، فيكونون
كم حم

= بالأعرابي، شيخ «محمد بن جعفر» فما في المطبوع: «عون» فخطأ. انظر: (تهذيب التهذيب ٨/١٦٦، و ٩/٩٦، ترجمة «محمد بن جعفر» والكاشف ٢/٣٥٦، والخلاصة ٢٩٨).

٦١٢٠ ـ حب «الإحسان» ١/١٢١ (عثمان) و ١/١١٧ (الحوت). أحمد ٥/١٤، ٢٠.

(١) «رواه» ليست في (هـ).

٦١٢١ ـ كم ٤/٢٨١.

(٢) «يُقَدَّ» أي يُقطع ويُشَق، لئلا يَعقِر الحديدُ يَدَه، والقَدُّ: القطع طولاً، كالشَّق. النهاية.

(٣) ما بين المعقوفين من المطبوع.

٦١٢٢ ـ كم ٤/٤٠٣.

٦١٢٣ ـ كم ٤/٥١٢. أحمد ٥/١١، ٢٢، ١٧، ٢١ ـ ٢٢، ٢١.

أشبالاً[١] لا يفرون، ويقتلون مقاتلتكم، ويأكلون فيأكم».

كم في الفتن: أخبرني عبدان بن يزيد الدقاق، ثنا إبراهيم بن الحسين، ثنا عفان، ثنا حماد بن سلمة، عن يونس بن عبيد، عن الحسن، عنه، به. وقال: صحيح الإسناد [ولم يخرجاه][٢].

قال[٣] أحمد: ثنا سريج بن النعمان، ثنا هشيم، عن يونس، به. وعن عفان وأسود بن عامر ومؤمل، عن حماد، عن يونس، نحوه.

٦١٢٤ - حديث: كان رسول الله ﷺ إذا استسقى قال: «اللهم أنزل علينا على أرضنا زينتها وسكنها».

عه في الاستسقاء: ثنا عمر بن شَبَّة أبو زيد النميري، ثنا إسحاق بن إدريس، ثنا سويد أبو حاتم، عن قتادة، عنه، بهذا.

٦١٢٥ - / حديث: «العمرى جائزة». ٢/٢٠١/ب

طح حم

طح في الهبة: ثنا ابن مرزوق، ثنا عفان، ثنا همام، عن قتادة، عن الحسن، عن سمرة، بهذا.

رواه[٤] أحمد: عن محمد بن جعفر غندر، عن سعيد. وعن بهز وعفان، عن همام، كلاهما عن قتادة، عنه، به.

---

(١) «أشبالاً» من الأصل و (هـ) والمطبوع، وعلى حاشية الأصل وضع «أسداً» ووضع عليه حرف «خ». قلت: وهو الموافق لرواية «حذيفة بن اليمان» التي ذكرها الحاكم في المستدرك ٤/٥١٩، وذكرها الحافظ ابن حجر في مسنده.

(٢) ما بين المعقوفين من المطبوع.

(٣) «قال» ليس في (هـ).

٦١٢٥ - طح ٤/٩٢. أحمد ٥/٧، ١٣، ٢٢. ورواية «عفان» سقط «همام» من سندها في المطبوع ٥/٢٢.

(٤) «رواه» ليس في (هـ).

٦١٢٦ ـ حديث: قلّما قام فينا رسول الله ﷺ يخطب إلا أمرنا بالصدقة ونهانا عن المُثْلة.
طح حم

طح في الجنايات: ثنا أبو بكرة، ثنا حجاج بن منهال، ثنا يزيد بن إبراهيم، عن الحسن، قال: قال سمرة، به. رواه منصور، عن الحسن، عن عمران. وسيأتي[١].

قال[٢] أحمد: ثنا هشيم، ثنا حميد، عن الحسن، قال: جاء رجل فقال: إن عبداً له أبق، وإنه نذر إن قدر عليه أن يقطع يده، فقال الحسن: ثنا سَمُرة، بهذا. وعن وكيع، عن يزيد بن إبراهيم، عن الحسن، به، معنعناً.

٦١٢٧ ـ حديث: نهى رسول الله ﷺ عن الدُّبَّاء والحَنْتَم والمُزَفَّت[٣].
طح حم عم

طح في الأشربة: عن علي بن شيبة، عن يحيى بن عبدالحميد، عن عبدالله بن المبارك، عن وِقاء بن إياس[٤]، عن علي بن ربيعة، عنه، بهذا.

٦١٢٦ ـ طح ١٨٢/٣. أحمد ١٢/٥، ٢٠.
ويزاد: ورواه الطحاوي أيضاً ـ المصدر السابق ـ: ثنا ابن أبي داود، ثنا عمرو بن عون، ثنا هشيم، عن حميد، عن الحسن، ثنا سمرة، به.
(١) مصورة الإتحاف (١٨٣/٤/ب).
(٢) «قال» ليس في (هـ).
٦١٢٧ ـ طح ٢٢٧/٤. أحمد ١٧/٥. أطراف المسند (٥١٨/٢) تعليقة «٦».
ويزاد: ورواه أحمد أيضاً ١٧/٥: ثنا خلف بن هشام وعبدالواحد بن غياث، قالا: ثنا أبو عوانة، عن الأسود بن قيس، عن ثعلبة، عن سمرة، به.
(٣) الدُّبَّاء: القرع، واحدها دُبَّاءة. والحَنْتَم: جرار مدهونة خضر، كانت تحمل الخمر فيها إلى المدينة، ثم اتسع، فقيل للخزف كله حَنْتم، واحدتها حَنْتمة. والمُزَفَّت: هو الإناء الذي طلي بالزِّفت ـ وهو نوع من القار ـ ثم انتبذ فيه. وإنما نهي عن الانتباذ فيها لأنها تسرع الشدة فيها، لأجل دَهنها. النهاية.
(٤) «وقاء بن إياس» من الأصل و (هـ) وهو الصواب، وهو بالقاف، فما في المطبوع: «وفاء =

ط لمالك ش للشافعي حم لأحمد عم لعبد الله بن أحمد مي للدارمي جا لابن الجارود

قال[١] أحمد: ثنا الحسن بن يحيى - من أهل مرو - وعلي بن إسحاق، قالا: ثنا ابن المبارك، عن وِقاء[٢] بن إياس، حدثني علي بن ربيعة، بهذا.

قال عبدالله بن أحمد: ثنا أحمد بن جميل[٣]، ثنا ابن المبارك، به.

٦١٢٨ - حديث: «ما تحت الكعبين من الإزار في النار».

حم

أحمد: عن محمد بن أبي عدي، عن داود بن أبي هند، عن أبي قَزَعة، عن الأسقع بن الأسلع، عنه، به. وعن عفان، عن وهيب ويزيد بن زُرَيْع، كلاهما عن داود بن أبي هند، عن أبي قَزَعة، به.

٦١٢٩ - حديث: «لا يغرنكم نداء بلال وهذا البياض حتى ينفجر أو يطلع الفجر».

حم

أحمد: ثنا محمد بن جعفر وروح، قالا: ثنا شعبة، عن شيخ من بني قشير [به].

٦١٣٠ - حديث: «رأيت كأن دلواً [دليت] من السماء فجاء أبو بكر فأخذ بعراقيها[٤] فشرب. . . » الحديث.

حم

= عن إياس» فخطأ. انظر: (تهذيب التهذيب ١١/١٢٢، والكاشف ٣/٢٣٦ - وفيه «وفاء» بالفاء غلط مطبعي - والخلاصة ٤٢٠ والتقريب).

(١) «قال» ليس في (هـ).

(٢) «وقاء» من الأصل و (هـ) وهو الصواب، فما في المطبوع: «ورقاء» فخطأ، وتقدم قريباً التنبيه عليه.

(٣) «جميل» من الأصل و (هـ) وهو الصواب، وهو أحمد بن جميل المروزي، فما في المطبوع: «جرير» فخطأ. انظر: (التعجيل ط مصر ص ٢٠ - ٢١، والجرح والتعديل ٢/٤٤).

٦١٢٨ - أحمد ٥/١٥، ٩.

٦١٢٩ - تقدم الحديث وتخريجه بأوسع مما هنا برقم ٦٠٧٨. وهو ساقط من (هـ).

٦١٣٠ - أحمد ٥/٢١. وما بين المعقوفين من المسند المطبوع.

(٤) العَرَاقي: جمع عَرقوة الدَّلو، وهو الخشبة المعروضة على فم الدلو، وهما عَرقوتان كالصليب. النهاية.

أحمد: ثنا عبدالصمد وعفان، أنا حماد بن سلمة، أنا الأشعث بن عبدالرحمن الجرمي، عن أبيه، به.

٦١٣١ ـ حديث: وقال سمرة: صنعت سيفي على سيف النبي ﷺ، وكان حنفياً. حم

أحمد: ثنا محمد بن بكر، ثنا عثمان بن سعد الكاتب، قال: قال محمد بن سيرين: صنعت سيفي على سيف سَمُرة . . . فذكره.

٦١٣٢ ـ حديث: أمرنا رسول الله ﷺ أن نتخذ المساجد في ديارنا وأمرنا أن ننظفها. حم

أحمد: ثنا سُرَيْج بن النعمان، ثنا بقية، عن إسحاق بن ثعلبة، عن مكحول، عن سَمُرة ـ ولم يسمع منه ـ به.

٦١٣٣ ـ حديث: «لا يتعاطى أحدكم أسير أخيه فيقتله». حم

أحمد: ثنا يزيد، أنا بقية، عن إسحاق بن ثعلبة، عن مكحول، عنه، به.

٦١٣٤ ـ حديث: «من قتل فله السلب». حم

أحمد: ثنا أبو معاوية، ثنا أبو مالك الأشجعي، عن نُعَيْم بن أبي هند، عن ابن سَمُرة، عن أبيه، بهذا.

٦١٣٥ ـ حديث: أن النبي ﷺ قال يوم حنين في يوم مطير «الصلاة في الرحال». حم

٦١٣١ ـ أحمد ٥/٢٠.
٦١٣٢ ـ أحمد ٥/١٧،
٦١٣٣ ـ أحمد ٥/١٨.
٦١٣٤ ـ أحمد ٥/١٢.
٦١٣٥ ـ أحمد ٥/٨، ٢٢، ١٣، ١٥، ١٩. ورواية «يحيى بن سعيد» لم أرها فيه.

أحمد: ثنا بهز، ثنا أبان، ثنا قتادة، عن الحسن، عنه، به. وعن عفان، عن أبان. وعن بهز أيضاً وعفان، عن همام. وعن يحيى بن سعيد، عن سعيد. وعن معاذ بن هشام، عن أبيه. وعن سليمان بن داود، عن هشام، كلهم عن قتادة، عنه، به.

٦١٣٦ - حديث: «الميت يعذب بما نِيْح عليه».
حم

أحمد: ثنا عبدالصمد، ثنا عمر بن إبراهيم، ثنا قتادة، عنه، به.

٦١٣٧ - / حديث: «من صلى صلاة الغداة فهو في ذمة الله فلا تُخْفِروا الله في ذمته». ٢/٢٠٢أ
حم

أحمد: ثنا روح، ثنا أشعث، عن الحسن، عنه، به.

٦١٣٨ - حديث: أن رسول الله ﷺ نهى أن يخطبَ الرجل على خطبة أخيه، أو يبتاعَ على بيعه.
حم

أحمد: ثنا سليمان بن داود الطيالسي، ثنا عمران، عن قتادة، عن الحسن، عنه، به.

٦١٣٩ - حديث: أن النبي ﷺ نهى أن تتلقى الأجلاب... الحديث.
حم

أحمد: ثنا علي بن عبدالله، ثنا معاذ، ثنا أبي، عن مطر، عنه، به.

٦١٤٠ - حديث: «اقتلوا شيوخ المشركين واستحْيوا شَرْخَهم».
حم

٦١٣٦ - أحمد ٥/١٠.
٦١٣٧ - أحمد ٥/١٠.
٦١٣٨ - أحمد ٥/١١.
٦١٣٩ - أحمد ٥/١١.
٦١٤٠ - أحمد ٥/١٢ - ١٣، ٢٠، وفيه: قال عبدالله: سألت أبي عن تفسير هذا الحديث: «اقتلوا شيوخ المشركين...» قال: يقول: الشيخ لا يكاد أن يسلم، والشاب - أي يسلم - كأنه أقرب إلى الإسلام من الشيخ. قال: الشرخ: الشباب، وانظر: (النهاية ٢/٤٥٦ - ٤٥٧ مادة: شرخ).

أحمد: ثنا أبو معاوية، ثنا الحجاج، عن قتادة، عن الحسن، عنه، به. وعن هشيم، عن حجاج، نحوه.

٦١٤١ ـ حديث: أن النبي ﷺ كان يقول: «إن الدجال خارج وهو أعور عين الشمال...» الحديث.

أحمد: عن روح وعبدالوهاب، عن سعيد، عن قتادة، عن الحسن، عنه، به.

٦١٤١ ـ أحمد ٥/١٣.

ط لمالك ش للشافعي حم لأحمد عم لعبد الله بن أحمد مي للدارمي جا لابن الجارود

٣١٠ ● من[1] مسند سمرة بن فاتك الأسدي

حديثه في رابع الشاميين[2].

٦١٤٢ ـ حديث: قال أحمد: ثنا يعمر بن بشر، ثنا عبدالله ـ هو ابن المبارك ـ ثنا هشيم بن بشير، عن داود بن عمرو، عن بسر بن عبيدالله، عن سمرة بن فاتك الأسدي، فذكر حديثاً، ثم قال: إن النبي ﷺ قال: «نعم الفتى سمرة لو أخذ من لِمَّتِهِ[3] وشَمَّر من مئزره» ففعل ذلك سمرة: أخذ من لِمَّته وشَمَّر من مئزره.

---

٣١٠ ● سمرة بن فاتك، ويقال: ابن فاتكة، الأسدي، ويقال: اسمه سبْرة ـ بسكون الباء ـ قاله ابن إسحاق. قال في الإصابة: والذي عندي أنه غيره، وقد فرّق بينهما البخاري في تاريخه. انظر: (التاريخ الكبير ٤/١٧٧، ١٨٧، والإصابة ٢/٨٠، وأسد الغابة ٢/٤٥٦).

(١) «من» ساقطة من (هـ).

(٢) المسند ٤/٢٠٠.
٦١٤٢ ـ أحمد ٤/٢٠٠.

(٣) اللِّمَّة: من شعر الرأس دون الجمَّة، سميت بذلك لأنها ألمت بالمنكبين. نهاية.

• من[1] مسند سمرة بن مِعْيَر وهو أبو محذورة

في الكنى[2].

(١) «من» ساقط من (هـ).

(٢) مصورة الإتحاف (٥/١١٠/أ)

٣١١ • من[١] مسند سِنَان بن سَلَمة بن المُحَبِّق الهُذَلي

حديثه في ترجمة والده[٢].

٦١٤٢ - ألف - حديث: قال أحمد: [حدثنا عبدالصمد][٣] ثنا عبدالصمد بن حبيب العَوْذيّ[٤]، ثنا أبي، قال: غزونا مع سِنَان[٥] بن سَلَمة، فذكر الحديث ... قال فيه: وقال سنان: ولدت يوم حنين فبشر بي أبي، فقالوا له: ولد لك غلام، فقال: إن سهماً أرمي به عن رسول الله ﷺ أحب إلي مما بشرتموني به، وَسَمّاني سِناناً.

---

٣١١ • هو أبو عبدالرحمن سنان بن سلمة بن المُحَبِّق - كمُحَدِّث - ولد يوم حنين، فله رؤية، وقد أرسل أحاديث، مات في آخر إمارة الحجاج. انظر: (الإصابة ٢/١٠٧. أسد الغابة ٢/٤٥٩ - ٤٥٠. التقريب).

(١) «من» ساقط من (هـ).

(٢) انظر ما تقدم ٥/٦١٥ - ٦١٦ الأحاديث (٦٠٣٥ - ٦٠٣٩).

٦١٤٢ ألف - أحمد ٥/٧.

(٣) ما بين المعقوفين من المطبوع وهو ساقط من الأصل و(هـ). وضع في الأصل لحق كتب بحاشيته لفظ: «يحرر».

(٤) «العوذي» من الأصل و (هـ) وهو الصواب، فما في المطبوع: «العدوي» فخطأ. وانظر: (تهذيب التهذيب ٦/٣٢٦، والتقريب، والخلاصة ٢٣٩، والكاشف ٢/١٩٦).

(٥) «سنان» من المطبوع وهو الصواب، فما في الأصل و (هـ): «حسان» فخطأ.

---

٣١٢ ● ومن[١] مسند سنان بن سَنَّة الأسلمي

حديثه في سادس الكوفيين[٢].

٦١٤٣ ـ حديث: «الطاعم الشاكر كالصائم الصابر».

مي حم عم

مي في الأطعمة: أنا نعيم بن حماد، عن عبدالعزيز بن محمد، عن محمد بن عبدالله بن أبي حُرَّةَ[٣]، عن عمه، عن سنان بن سَنَّة، به[٤].

---

٣١٢ ● سنان بن سَنَّة ـ بفتح السين وتشديد النون ـ الأسلمي، المدني، صحابي، مات في خلافة عثمان رضي الله عنه سنة ٣٢. انظر: (الإصابة ٢/٨٢. أسد الغابة ٢/٤٦٠. الاستيعاب ٢/٦٥٨. التقريب. تهذيب التهذيب ٤/٢٤٢).

(١) قوله (ومن) ليست في (هـ).

(٢) المسند ٤/٣٤٢.

٦١٤٣ ـ مي ٢/٩٥ (الدمشقية) و٢/٢٢ (اليماني). أحمد ٤/٣٤٣.

(٣) حُرَّة: بضم المهملة وتشديد الراء. كما في التقريب.

(٤) في الأصل و (هـ): «عن ابن سنان بن سنة، عن أبيه، به»، وفي الدارمي: «عن سنان بن سنة، عن أبيه، به»، والصواب ما أثبته ـ والله أعلم ـ «عن سنان بن سنة، به» بحذف «ابن» و «عن أبيه». لأن قوله «عن عمه» هو «حكيم بن أبي حرة» وهو يروي عن «سنان» مباشرة، كما في تهذيب التهذيب. وقوله «عن أبيه» زائدة، لأن المسند مسند «سنان» ولا يعرف لأبيه ذكر في كتب الرجال، وأيضاً فإن «ابن ماجه» روى الحديث في «الصيام ـ باب فيمن قال الطاعم الشاكر كالصائم الصابر» على الوجه الصحيح «عن سنان بن سنة، به» ومثله في المعجم الكبير للطبراني ٧/١١٨. والله أعلم. وانظر: (سنن ابن ماجه ١/٥٦١، وتحفة الأشراف ٤/٨٨، وتهذيب التهذيب ٢/٤٤٦، وأسد الغابة ٢/٤٦٠ ـ ٤٦١).

ط لمالك ش للشافعي حم لأحمد عم لعبد الله بن أحمد مي للدارمي جا لابن الجارود

قال[1] **أحمد**: ثنا هارون بن معروف ـ قال أبو عبدالرحمن: وسمعته أنا من هارون ـ ثنا عبدالعزيز بن محمد، أخبرني محمد بن عبدالله بن أبي حُرَّة، عن عمه حكيم بن أبي حُرَّة، عنه، بهذا.

٦١٤٤ ـ حديث: «ارموا الجمرة بمثل حصى الخذف».

في مسند ابن أخيه: حرملة.

(١) «قال» ليس في (هـ).

٦١٤٤ ـ تقدم برقم (٤٢٦٧) من الجزء الرابع.

٣١٣ • من مسند سهل بن أبي حَثْمة الأنصاري

حديثه في ثاني المكيين وفي ثالثه أيضاً[1].

٦١٤٥ - حديث: في صلاة الخوف، قال: فصلى الإمام بطائفة، وطائفةٌ مواجهة العدو، فيصلي بالذين معه ركعة، ويذهب هؤلاء إلى مَصَافِّ هؤلاء.

ط ش مي خز جا طح حب عه حم

---

٣١٣ • هو أبو عبدالرحمن، سهل بن أبي حثمة - بفتح الحاء وسكون الثاء - بن ساعدة بن عامر، الأنصاري، الخزرجي، المدني، صحابي صغير، ولد سنة ثلاث من الهجرة، وله أحاديث، مات في خلافة معاوية رضي الله عنهما. انظر: (الإصابة ٢/٨٦. والاستيعاب ٢/٦٦١. والتقريب).

(١) المسند ٣/٤٤٨، ٤/٢.

٦١٤٥ - مالك ١/١٨٣. الشافعي ١٧٧. مي ١/٣٥٨ (الدمشقية) و ١/٢٩٦ (اليماني). خز ٢/٢٩٩. جا صفحة ٩٠ - ٩١. طح ١/٣١٠، ٣١٣. حب «الإحسان» ٤/٢٣٩ (الحوت). عه ٢/٣٩٤ - ٣٩٦. أحمد ٣/٤٤٨.

ويزاد: ورواه ابن خزيمة أيضاً في الصلاة ٢/٣٠٠ - ٣٠١: ثنا محمد بن عبدالله بن المبارك المُخَرِّمي وأبو يحيى محمد بن عبدالرحيم - وهذا حديث المخرمي - ثنا روح بن عبادة، ثنا شعبة ومالك بن أنس، عن يحيى بن سعيد، عن القاسم، عن صالح بن خوات، عن سهل، من قوله. و (بياض في المطبوع، وهو سقط في الأصل) قالا: ثنا روح، ثنا شعبة، عن عبدالرحمن بن القاسم، عن القاسم، عن صالح بن خوات، عن سهل بن أبي حثمة، عن النبي ﷺ، به. وثنا المخرمي. حدثنا يحيى بن سعيد الأموي، عن عبدالله بن عمر، عن القاسم، عن صالح بن خوات، عن أبيه، بنحوه.

قال ابن خزيمة: هكذا حدثنا به المخرمي، في عقب حديث شعبة، عن عبدالرحمن بن القاسم. =

ط لمالك ش للشافعي حم لأحمد عم لعبد الله بن أحمد مي للدارمي جا لابن الجارود

مالك في الصلاة،

والشافعي عنه: عن يحيى بن سعيد، عن القاسم بن محمد، عن صالح بن خَوَّات[1] أن سهل بن أبي حَثْمة حدثه، به. وعن يزيد بن رومان، عن صالح بن خَوَّات، عمّن صلى، ولم يُسَمِّهِ.

مي فيه: أنا محمد بن بشار، ثنا يحيى بن سعيد، عن يحيى بن سعيد الأنصاري، عن القاسم بن محمد، عن صالح بن خَوَّات، عنه، به. موقوف. وعن محمد بن بشار، عن يحيى بن سعيد، عن شعبة، عن عبدالرحمن بن القاسم، عن أبيه، بمثله مرفوعاً.

٢/٢٠٢/ب /**خز** فيه: عن محمد بن بشار وأبي موسى، كلاهما عن يحيى بن سعيد، به.

جا فيه: عن محمد بن إسماعيل بن سالم، عن روح بن عبادة، عن شعبة ومالك بن أنس، عن يحيى بن سعيد، به. موقوف. وبه: عن شعبة، عن عبدالرحمن بن القاسم، بسنده. مرفوع. وعن بحر بن نصر، عن ابن وهب، عن مالك، عن يزيد بن رومان، عن صالح بن خَوَّات، عمّن صلى مع رسول الله ﷺ يوم ذات الرقاع صلاة الخوف، ولم يسم سهلاً.

طح فيه: ثنا أبو حازم عبدالحميد بن عبدالعزيز، ثنا أبو حفص الفلّاس، حدثني يحيى بن سعيد، به. وعن يونس، عن ابن وهب ومالك بالإسنادين. وعن أبي بكرة، عن مُؤَمَّل، عن سفيان، به. قال: ورواه شعبة . . . فذكره.

حب في الرابع والثلاثين من الخامس: أنا ابن خزيمة، ثنا أبو يحيى محمد بن عبدالرحيم، ثنا روح بن عبادة، به. وبه إلى روح، ثنا شعبة، ثنا عبدالرحمن بن القاسم، عن القاسم[2] بن محمد، به مرفوعاً.

= وأبو عوانة في الصلاة ٢/٣٩٦: أخبرنا يونس بن عبدالأعلى، قال: أنبأ ابن وهب، أن مالكاً حدثه، عن يزيد بن رومان، عن صالح بن خوات، عمن صلى مع النبي ﷺ.

(١) خَوَّات: بفتح الخاء وتشديد الواو. انظر: المغني للفتني ص ٩٦.

(٢) قوله: «عن القاسم» ساقط من المطبوع.

خز لابن خزيمة **عه** لأبي عوانة **طح** للطحاوي **حب** لابن حبان **قط** للدارقطني **كم** للحاكم

ورواه **الشافعي** أيضاً: عمّن سمع عبدالله بن عمر بن حفص، يذكر عن أخيه عبيدالله، عن القاسم، به.

عه فيه: ثنا عبدالرحمن بن محمد بن منصور البصري، عن يحيى بن سعيد القطان، به. وعن أبي داود السِّجْزي وأبي داود الحراني، كلاهما عن القَعْنَبي، عن مالك، - قال السجزي: عن يحيى بن سعيد. وقال الحراني: عن يزيد بن رومان - وعن محمد بن إسماعيل بن سالم وعمار بن رجاء، كلاهما عن روح بن عُبَادة، به. وعن محمد بن الليث، ثنا عبدان، ثنا أبي. وعن أبي داود السِّجِسْتاني، ثنا عبيدالله بن معاذ، ثنا أبي، كلاهما عن شعبة، به.

رواه[1] **أحمد**: عن محمد بن جعفر، عن شعبة، عن يحيى بن سعيد وعبدالرحمن بن القاسم، عن القاسم، عن صالح بن خَوَّات، عنه، به. وعن روح، عن شعبة ومالك بن أنس، عن يحيى بن سعيد، به. وعن روح، عن شعبة، عن عبدالرحمن بن القاسم، به.

٦١٤٦ - حديث: «إذا صلى أحدكم فليصل إلى سترة، ولْيَدْنُ منها، لا يقطع الشيطان عليه صلاته».
خز طح حب كم حم

خز في الصلاة: ثنا عبدالجبار بن العلاء، ثنا سفيان، حدثني صفوان بن سُلَيم، عن نافع بن جبير، عنه، به. وعن أحمد بن مَنِيع وأحمد بن عَبْدة، كلاهما عن ابن عيينة، به. ليس في سماعنا.

طح فيه: ثنا يونس، ثنا سفيان، به.

حب في الخامس والتسعين من الأول: أنا الفضل بن الحباب، ثنا إبراهيم بن بشار، ثنا سفيان، به. سقط «ثنا سفيان» من أصل سماعي، ولا بد منه[2].

---

(١) «رواه» ليست في (هـ).

٦١٤٦ - خز ٢/١٠. طح ١/٤٥٨. حب «الإحسان» ٤/٤٩ (الحوت)، وفيه: «ثنا سفيان» و«الموارد» ١١٧. كم ١/٢٥١. أحمد ٤/٢.

(٢) وهو ساقط من المطبوع أيضاً.

ط لمالك ش للشافعي حم لأحمد عم لعبد الله بن أحمد مي للدارمي جا لابن الجارود

كم فيه: ثنا أبو علي الحافظ، ثنا عمران بن موسى، ثنا إبراهيم بن أبي طالب[١]، (ثنا إبراهيم بن المنذر. وعن علي بن عيسى، ثنا إبراهيم بن أبي طالب)[٢]، ثنا ابن أبي عمر، كلاهما عن سفيان، به.

قال[٣] أحمد: ثنا سفيان بن عيينة، به.

٦١٤٧ - حديث: أن نفراً منهم انطلقوا إلى خيبر، فتفرقوا فوجدوا أحدهم قتيلاً... الحديث في قصة حُوَيِّصة ومُحَيِّصة...
ط ش مي خز جا عه طح حب قط حم

مالك: وعنه الشافعي: عن أبي ليلى بن عبدالله[٤] بن عبدالرحمن بن سهل، عن سهل، عن رجال من قومه. وعن يحيى بن سعيد، عن بُشَيْر بن يَسَار، مرسلاً، ولم يذكر سهل بن أبي حثمة ولا غيره.

مي في الديات: /ثنا محمد بن عبدالله الرَّقاشي، ثنا يزيد بن زُرَيع، ثنا محمد بن إسحاق، ثنا بُشَيْر بن يسار، عن سهل، به. ٢/٢٠٣أ

خز في الزكاة: ثنا عبدالرحمن بن بشر بن الحكم، ثنا مالك بن سُعَيْر، عن سعيد بن عبيد، عن بُشَيْر بن يَسار، أن رجلاً منهم يقال له ابن أبي حثمة أخبره، به. ليس في السماع.

---

(١) قوله «ثنا إبراهيم بن أبي طالب» ليست في المطبوع ولا مخطوطة رواق المغاربة للمستدرك (ج ١/ لوحة ١٢٣/أ).

(٢) ما بين الهلالين ساقط من (هـ).

(٣) «قال» ليست في (هـ).

٦١٤٧ - مالك في القسامة ٢/٨٧٧ - ٨٧٨. الشافعي ١٥٣، ١٩١، ٣٤٩. مي ٢/١٨٨ - ١٨٩ (الدمشقية) و٢ ١٠٩ - ١١٠ (اليماني). خز ٤/٧٧. جا صفحة ٢٦٩ - ٢٧١. طح ٣/١٩٧ - ١٩٩. حب «الإحسان» ٧/٦٠٠ (الحوت). قط ٣/١٠٨ - ١١٠. أحمد ٤/٣، ٢، ٣.

(٤) «عبدالله» من الأصل و (هـ) وهو الصحيح، فما في مسند الشافعي ٣٤٩: «عبيدالله» فخطأ. وانظر: (تهذيب التهذيب ١٢/٢١٥، والتقريب، والخلاصة ٤٥٨).

خز لابن خزيمة عه لأبي عوانة طح للطحاوي حب لابن حبان قط للدارقطني كم للحاكم

جا في الديات: ثنا ابن المقرئ، ثنا سفيان، عن يحيى بن سعيد، عن بُشَير، به. وعن محمد بن يحيى، ثنا أبو النعمان، ثنا حماد بن زيد، عن يحيى بن سعيد، عن بُشير بن يسار، عن سهل بن أبي حَثْمة ورافع بن خديج، أنهما حدثاه أن عبدالله بن سهل . . . فذكره.

عه في الأيمان والنذور: ثنا أبو داود السِّجْزي، ثنا القواريري ومحمد بن عبيد، قالا: ثنا حماد بن زيد، به. قال: ورواه أبو النعمان، عن حماد بن زيد، بنحوه، ولم يسقه برمته. وعن يونس بن عبدالأعلى، أنا أنس بن عياض. وعن أبي أمية الطَرَسوسي، ثنا موسى بن داود، ثنا عبّاد بن العوّام. وعن أبي أمية، ثنا سعيد بن سليمان، ثنا عبّاد. وعن ابن مِلحان، ثنا يحيى بن بُكير، ثنا ليث. وعن عمر بن شَبَّة، ثنا عبدالوهاب الثقفي. وعن أحمد بن شيبان ويونس بن عبدالأعلى، قالا: ثنا سفيان بن عيينة، كلهم عن يحيى بن سعيد الأنصاري، به. ولم يذكر سفيان وعبدالوهاب: رافع بن خديج، وذكره الباقون. قال: وذكر بحر بن نصر، ثنا عبدالله بن مسلمة بن قَعْنَب، ثنا سليمان بن بلال، عن يحيى بن سعيد، به. وعن أبي أمية الطَرَسوسي، ثنا أبو نعيم، أنا سعيد بن عبيد، به. وعن يونس بن عبدالأعلى، أنا ابن وهب، أن مالكاً حدثه، عن أبي ليلى، به.

ورواه **الشافعي** أيضاً: عن عبدالوهاب الثقفي، عن يحيى بن سعيد، به.

روي عن سهل عن رجال من كبراء قومه وسيأتي[1].

طح في الجنايات: عن يونس، عن سفيان، به. وعن يونس، عن ابن وهب، عن مالك، عن يحيى بن سعيد، عن بُشَيْر، به، مرسلاً. وعن فهد، عن أبي نعيم، ثنا سعيد بن عبيد[2]، به. وعن يونس، عن ابن وهب، عن مالك، عن أبي

(١) في المبهمات من الإتحاف (٦/١٧/ب) وتقدم أول التخريج من رواية مالك والشافعي.
(٢) «سعيد بن عبيد» من المطبوع، وهو الصواب، لأنه سعيد بن عبيد الطائي أبو الهذيل =

ليلى، به. وعن ابن خزيمة، عن القَعْنبي، عن سليمان بن بلال، عن يحيى، به، ولم يسم سهلاً، قال: عن بُشَيْر، عمّن أدرك من الصحابة.

حب في السادس والثلاثين من الخامس: أنا أحمد بن علي بن المثنى، ثنا خلف بن هشام البَزَّار، ثنا حماد بن زيد، به.

قط في الحدود: ثنا أبو حامد محمد بن هارون الحضرمي، ثنا عمرو بن علي، ثنا بشْر بن المفضّل، ثنا يحيى بن سعيد، عن بُشَيْر بن يسار، عن سهل بن أبي حَثْمة ومُحَيِّصة بن مسعود بن زيد: أنهما أتيا خيبر... فذكره. وعن أحمد بن محمد بن زياد، ثنا إسماعيل بن إسحاق، ثنا إسماعيل بن أبي أُوَيْس، ثنا أبي، عن يحيى بن سعيد، عن بُشَير بن يَسار - وكان قد أدرك رجالاً من الصحابة منهم: رافع بن خديج وسهل بن أبي حَثْمة، وسويد بن النعمان - حدثوه: أن القسامة كانت منهم... فذكر نحوه. وعن الحسين بن إسماعيل، ثنا عبدالله بن شَبيب، ثنا إسماعيل، به. وعن أحمد بن محمد بن زياد، عن إسماعيل بن إسحاق، عن سليمان بن حرب، عن حماد بن زيد، به. وعن أبي بكر النيسابوري، ثنا محمد بن يحيى. وعن محمد بن إسماعيل الفارسي، عن أحمد بن سعيد الجَمَّال، كلاهما عن أبي نعيم، ثنا سعيد بن عبيد، به. وعن عبدالله بن أحمد بن إبراهيم المارستاني والحسين بن إسماعيل، قالا: ثنا عمر بن محمد بن الحسن الأسدي، ثنا أبي، ثنا قيس، عن حَبيب بن أبي ثابت، عن بُشَيْر بن يسار، عن سهل بن أبي حَثْمة، به.

قال[1] أحمد: ثنا يعقوب، ثنا أبي، عن ابن إسحاق، حدثني بُشَير بن يسار، عنه، به. وعن سفيان بن عيينة، عن يحيى بن سعيد الأنصاري، سمع بُشَير بن يَسار، بمعناه. ثنا محمد بن إدريس الشافعي، ثنا مالك، عن أبي ليلى[2] بن

= الكوفي، وذكره المصنف رحمه الله تعالى على الصواب من رواية الدارقطني، بعد قليل. فما في الأصل «سعد بن عبيدة» فخطأ ناسخ. انظر: (تهذيب التهذيب ٤/٦٢، والخلاصة ١٤١، والكاشف ١/٣٦٧).

(١) «قال» ليس في (هـ).

(٢) قوله «عن أبي ليلى» من الأصل و(هـ) وهو الصواب، فما في المطبوع ٤/٣: «عن ابن أبي =

خز لابن خزيمة عه لأبي عوانة طح للطحاوي حب لابن حبان قط للدارقطني كم للحاكم

عبدالرحمن بن سهل بن أبي حَثْمة، أن سهل بن أبي حثمة أخبره ورجال من كبراء قومه. . . فذكر بعضه.

٢/٢٠٣/ب **٦١٤٨ - / حديث: «إذا خرصتم[1] فخذوا، ودعوا الثلث، فإن لم تدعوا الثلث فدعوا الربع».**
مي خز حب كم حم جا طح

مي في البيوع: ثنا هاشم بن القاسم، ثنا شعبة،

خز في الزكاة: ثنا محمد بن بشار، ثنا يحيى ومحمد، عن شعبة، سمعت خُبَيْب بن عبدالرحمن، عن عبدالرحمن بن مسعود بن نِيار[2]، عنه، به. وعن محمد بن يحيى، عن وهب بن جرير، عن شعبة، به. ليس في السماع.

حب في السابع والستين من الأول: أنا الفضل بن الحُبَاب، ثنا أبو الوليد الطيالسي، ثنا شعبة، به.

= ليلى» بزيادة «ابن»فغلط، ونسبه المصنف هنا إلى جده «عبدالرحمن»، وإلا فأبوه «عبدالله». انظر: (تهذيب التهذيب ١٢/ ٢١٥، والتقريب، والخلاصة ٤٥٨).

٦١٤٨ - مي ٢/ ٢٧١ (الدمشقية) و ٢/ ١٨٤ (اليماني). خز ٤/ ٤٢. حب «الإحسان» ٥/ ١١٨ - ١١٩ (الحوت) و «الموارد» ٢٠٤ - ٢٠٥. كم ١/ ٤٠٢ - ٤٠٣. أحمد ٣/ ٤٤٨، ٤/ ٢ - ٣.

ويزاد: ورواه ابن الجارود في الزكاة ١٢٩ - ١٣٠: ثنا محمد بن يحيى، ثنا وهب بن جرير، عن شعبة، عن خبيب بن عبدالرحمن بن مسعود بن نيار، عن سهل بن أبي حثمة، به. والطحاوي فيه ٢/ ٣٩: حدثنا ابن مرزوق، ثنا وهب بن جرير، ثنا شعبة، عن خبيب بن عبدالرحمن، عن عبدالرحمن بن مسعود بن نيار، عن سهل بن أبي حثمة، به.

(١) خَرَص النخلة والكَرْمة يَخْرُصها خَرْصاً: إذا حَزَرَ ما عليها من الرُّطب تمراً، ومن العنب زبيباً، فهو من الخَرص: الظنّ؛ لأن الحَزْر إنما هو تقدير بظن، والاسم الخِرْص بالكسر. (النهاية - مادة: خرص -).

(٢) «نِيار» من الأصل و (هـ) وهو بكسر النون وبالياء، وهو الصواب، فما في المطبوع: «دينار» فخطأ. انظر: (التقريب، وتهذيب التهذيب ٦/ ٢٦٨، والخلاصة ٢٣٤، والكاشف ٢/ ١٨٥).

ط لمالك ش للشافعي حم لأحمد عم لعبد الله بن أحمد مي للدارمي جا لابن الجارود

كم في الزكاة: ثنا أبو العباس، ثنا إبراهيم بن مرزوق، ثنا وهب بن جرير، به. وعن أحمد بن جعفر القطيعي، ثنا عبدالله بن أحمد بن حنبل، حدثني أبي، ثنا يحيى وعبدالرحمن - فرقهما[1] - قالا: ثنا شعبة، به. قال: وله شاهد بإسناد متفق على صحته: أن عمر بن الخطاب أمر به. أناه أبو بكر بن إسحاق، أنا أبو المثنى، ثنا مُسَدَّد، ثنا حماد بن زيد، عن يحيى بن سعيد، عن بُشَيْر بن يسار، عن سهل بن أبي حثمة: أن عمر بعثه على خَرْص التمر، وقال... فذكره موقوفاً.

رواه[2] أحمد: عن عفان ومحمد بن جعفر[3] ويحيى بن سعيد، عن شعبة، عن خُبَيْب بن عبدالرحمن، به.

٦١٤٩ - حديث: أن رسول الله ﷺ بعثه خارصاً... الحديث.
قط

قط في الزكاة: ثنا الحسين بن إسماعيل، ثنا عبدالله بن شَبيب، ثنا عبدالجبار بن سعيد، حدثني محمد بن صدقة، حدثني محمد بن يحيى بن سهل بن أبي حَثْمة، عن أبيه، عن جده سهل بن أبي حَثْمة، به. وقال: عبدالله بن شبيب ليس بقوي[4].

٦١٥٠ - حديث: أن رسول الله ﷺ نهى عن بيع التمر بالتمر ورخص في العَرِيَّة[5] أن تباع بخَرْصِها، والعَرِيَّةُ: أن يأكلها أهلها رطباً.
طح ش حب حم

---

(١) قوله: «فرقهما» كذا في الأصل و(هـ) بينما قال في المطبوع ١/٤٠٢: أنا جمعت بين يحيى وعبدالرحمن.

(٢) «رواه» ليست في (هـ).

(٣) وسقط لفظ «محمد بن جعفر، عن شعبة» من روايته في المطبوع ٤/٢ - ٣، فقال عبدالله: حدثني أبي، ثنا خُبيب بن عبدالرحمن بن نيار...

٦١٤٩ - قط ٢/١٣٤ - ١٣٥.

(٤) قوله هذا ليس في السنن المطبوعة. وانظر: (لسان الميزان ٣/٢٩٩).

٦١٥٠ - طح ٤/٢٩ - ٣٠. الشافعي ١٤٤. حب «الإحسان» ٧/٢٣٣ - ٢٣٤ (الحوت). أحمد ٤/٣.

(٥) وفي (هـ): «بيع العربية».

خز لابن خزيمة عه لأبي عوانة طح للطحاوي حب لابن حبان قط للدارقطني كم للحاكم

طح في البيوع: ثنا المزني، ثنا الشافعي، ثنا سفيان، عن[١] يحيى بن سعيد، عن بُشَيْر بن يَسار، عنه، به. وعن محمد بن خزيمة، ثنا القَعْنَبي، ثنا سليمان بن بلال، عن يحيى بن سعيد، عن بُشَيْر، عن بعض الصحابة من أهل دارهم، منهم سهل بن أبي حَثْمة، بنحوه.

وهكذا رواه **الشافعي**.

ورواه[٢] حب في السابع من الرابع: أنا حامد بن محمد بن شعيب، ثنا سُرَيج بن يونس، ثنا سفيان، به.

ورواه[٢] **أحمد**: ثنا سفيان، به، وفيه قصة.

٦١٥١ - حديث: أنه شهد حنيناً مع النبي ﷺ فأسهم لفرسه سهمين
قط
وله سهماً.

قط في السير: ثنا محمد بن عمرو البختري، ثنا أحمد بن الخليل، ثنا الواقدي، ثنا محمد بن يحيى بن سهل بن أبي حثمة، عن أبيه، عن جده، بهذا.

٦١٥٢ - حديث: قسم رسول الله ﷺ خيبر نصفين، نصفاً لنوائبه
طح
وحاجته، ونصفاً بين المسلمين، قسمها بينهم على ثمانية عشر سهماً.

طح في الجهاد: ثنا الربيع بن سليمان المؤذن[٣]، ثنا أسد بن موسى، ثنا يحيى بن زكريا بن أبي زائدة، حدثني سفيان، عن يحيى بن سعيد، عن بُشَيْر بن يسار، عنه، بهذا.

---

(١) «عن» من المطبوع، وفي الأصل و (هـ): «وعن».
(٢) «ورواه» ليس في (هـ) في الموضعين.
٦١٥١ - قط ٤/١١١.
٦١٥٢ - طح ٣/٢٥١.
(٣) «المؤذن» من المطبوع وهو الصواب، وفي الأصل: «المؤدب». انظر: (تهذيب التهذيب ٣/٢٤٥، وسير أعلام النبلاء ١٢/٥٨٧، والجرح والتعديل ٣/٤٦٤، وتذكرة الحفاظ ٢/٥٨٦).

٦١٥٣ - حديث: كانت حبيبة بنت سهل تحت ثابت بن قيس، فكرهته - وكان رجلاً دَميماً - فجاءت إلى النبي ﷺ... الحديث في الخلع.

أحمد[١]: ثنا عبدالقدوس بن بكر بن خُنَيْس، ثنا حجاج، عن عمرو بن شعيب، عن أبيه، عن عبدالله بن عمرو[٢] والحجاج، عن محمد بن سليمان[٣] بن أبي حَثْمة، عن عمه سهل بن أبي حَثْمة، قال: كانت حبيبة... به.

٦١٥٤ - حديث: أن النبي ﷺ بدأ بالأنصاريين، فلما لم يحلفوا، رد الأيمان على اليهود.

الشافعي: أنا سفيان والثقفي، عن يحيى بن سعيد، عن بُشير بن يسار، عنه، به.

٦١٥٣ - أحمد ٤/٣.

(١) وفي المطبوع زيادة: أحمد «ثنا سفيان» ثنا عبدالقدوس... وهي مقحمة. وانظر: أطراف المسند (٢/٥٤١) تعليقة «٢».

(٢) في هذا الموضع من الأصل (٢/٢٠٣/ب) كتبت حاشية نصُّها. «ينبه عليه في مسند عبدالله بن عمرو» قلت: لم أره في مسنده (٣/٢٥٤ - ٢٦٤) من مصورة الإتحاف.

(٣) قوله «والحجاج، عن محمد بن سليمان» من المطبوع، وهو الصواب والله أعلم، فما في الأصل و(هـ): «وعن الحجاج بن محمد، عن سليمان» فخطأ لأن المراد بحجاج هنا هو «حجاج بن أرطاة» يروي عن محمد بن سليمان وعمرو بن شعيب، لا «حجاج بن محمد - أي المِصِّيصي -» شيخ الإمام أحمد، وهو لا يروي عن هذين. انظر: (تهذيب التهذيب ٢/١٩٦، ٢٠٥).

٦١٥٤ - الشافعي ١٥٣.

٣١٤ • / من مسند سهل بن الحنظلية الأنصاري

٢/٢٠٤أ

٦١٥٥ ـ حديث: «من سأل مسألة وهو يجدعنها غنىً فإنما يستكثر من النار. . .» الحديث.
خز طح حب كم حم

خز في الزكاة: ثنا محمد بن يحيى، ثنا النُّفَيْلي، ثنا مسكين الحذَّاء، ثنا محمد بن المهاجر، عن ربيعة بن يزيد، عن أبي كبشة السَّلُوليّ، ثنا سهل بن الحنظلية، به. ليس في السماع.

طح في الزيادات: ثنا أبو بشر الرَّقي، ثنا أيوب بن سُوَيد. وعن ربيع المرادي، ثنا بشر بن بكر، كلاهما عن عبدالرحمن بن يزيد بن جابر، عن ربيعة بن يزيد، به.

حب في الثالث عشر من الأول: أنا أحمد[1] بن مكرم البِرْتي ببغداد، ثنا علي بن المديني، ثنا الوليد بن مسلم، حدثني عبدالرحمن بن يزيد بن جابر، حدثني ربيعة بن يزيد، به، وأتم منه، وفيه قصة للأقرع بن حابس وعيينة بن حِصْن. وفي التاسع والأربعين من الثاني: أنا الفضل بن حباب، ثنا علي بن المديني، به.

---

٣١٤ • سهل بن الحنظلية، صحابي أنصاريّ أوسيّ، والحنظلية أمه، أو من أمهاته، واختلف في اسم أبيه، توفي في خلافة معاوية، ولا عقب له. انظر: (الإصابة ٢/٨٦ ـ ٨٧. الاستيعاب ٢/٦٦٢. والتقريب).

٦١٥٥ ـ خز ٤/٧٩ ـ ٨٠. طح ٤/٣٧١، وفي الزكاة ٢/٢٠. حب «الموارد» ٢١٥، و «الإحسان» ١/٤٦٠ (عثمان) و ١/٣٧٨، ٥/١٦٦ ـ ١٦٧ (الحوت). أحمد ٤/١٨٠-١٨١.

(١) «أحمد» من الأصل و (هـ) و «موارد الظمآن» وفي المطبوع: «محمد».

كم ( )[1].

قال[2] أحمد: ثنا علي بن عبدالله، ثنا الوليد بن مسلم، به مطولاً.

٦١٥٦ - حديث: أن النبي ﷺ مر ببعير، قد لحق ظهره ببطنه، فقال: «اتقوا الله في هذه البهائم...» الحديث. خز

خز في الحج: ثنا محمد بن يحيى، ثنا النُّفَيلي، ثنا مسكين الحذَّاء، ثنا محمد بن المهاجر، عن ربيعة بن يزيد، عن أبي كبشة السلولي، عنه، به. ليس في السماع. وهو طرف من الذي قبله.

٦١٥٧ - حديث: لما سار رسول الله ﷺ إلى حنين، قال: «ألا رجل يكلؤنا الليلة؟» فقال أنس بن أبي مَرْثد: أنا... الحديث. عه كم خز

عه في الجهاد: ثنا محمد بن عامر وأبو داود السجستاني، قالا: ثنا أبو توبة، ثنا معاوية بن سلام، عن زيد بن سلام، أنه سمع أبا سلام[3] حدثني السَّلُولي، أنه حدثه سهل بن الحنظلية، بتمامه.

كم في الصلاة: أنا أبو جعفر أحمد بن عبيد بن إبراهيم الحافظ بهَمْدان، ثنا إبراهيم بن الحسين، ثنا أبو توبة الربيع بن نافع، ثنا معاوية بن سلام، أنا زيد بن سلام، أنه سمع أبا سلام يقول: حدثني أبو كبشة السَّلُولي أنه حدثه، عنه، به.

---

(١) بياض في الأصل و(هـ) وضع عليه في الأصل «كذا» ولم أره في المستدرك.

(٢) لفظ «قال» ساقط من (هـ).

٦١٥٦ - خز ٤/١٤٣.

٦١٥٧ - عه ٥/٩٨. كم ١/٢٣٧، ٢/٨٣.

ويزاد: ورواه ابن خزيمة في الصلاة ١/٢٤٦: ناه محمد بن يحيى، نا معمر بن يعمر، نا معاوية بن سلام، أخبرني زيد - وهو ابن سلام - أنه سمع أبا سلام، قال: حدثني أبو كبشة السلولي، أنه حدثه سهل بن الحنظلية، به. وناه فهد بن سليمان، قال: قرأت على أبي توبة الربيع بن نافع، حدثنا معاوية بن سلام، في حديث طويل...

(٣) قوله «بن سلام، أنه سمع أبا سلام» سقط من المطبوع.

وقال: إسناد صحيح. وفي الجهاد: أنا أحمد بن محمد بن سلمة العنزي[١]، ثنا عثمان بن سعيد الدارمي، ثنا ابن توبة، بطوله. وقال: صحيح على شرطهما.

قلت: هو في مسلم[٢].

٦١٥٨ - حديث: «من أكل لحماً فليتوضأ».

طح حم

طح في الطهارة: ثنا ابن أبي داود، ثنا يحيى بن معين، ثنا عبدالرحمن بن مهدي، عن معاوية بن صالح، عن سليمان بن أبي الربيع، عن القاسم مولى معاوية، قال: أتيت المسجد، فرأيت الناس مجتمعين على شيخ يحدثهم، فقلت: من هذا؟ فقالوا... فذكره.

قال[٣] **أحمد**: ثنا عبدالرحمن بن مهدي، ثنا معاوية - يعني ابن صالح - عن سليمان بن أبي الربيع - قال أحمد: هو سليمان بن عبدالرحمن الذي[٤] روى عنه شعبة وليث بن سعد[٥] - عن القاسم مولى معاوية، قال: دخلت مسجد دمشق فرأيت أناساً مجتمعين وشيخاً يحدثهم، فقلت: من هذا؟ قالوا: سهل بن الحنظلية، فسمعته يقول: سمعت رسول الله ﷺ يقول: «من أكل شحماً[٦] فليتوضأ».

---

(١) في الأصل: «الغزي».

(٢) لم أره في كتاب الجهاد من مسلم، ولم يعزه له المزي في «تحفة الأشراف» ولا النابلسي في كتابه «الذخائر» بل رواه أبو داود والنسائي فقط والله أعلم. انظر: (تحفة الأشراف ٤/٩٥).

٦١٥٨ - طح ١/٦٤. أحمد ٤/١٨٠ و ٥/٢٨٩.

(٣) «قال» ليس في (هـ).

(٤) قوله «الذي» من المطبوع وهو الصواب، لمناسبة السياق، وفي الأصل و (هـ): «المدني» ولم يذكر في ترجمته أنه مدني، بل هو دمشقي، وانظر: (تهذيب الكمال وتهذيب التهذيب ٤/٢٠٨ - ٢٠٩، وموضح أوهام الجمع والتفريق ٢/١٢١ - ١٢٢).

(٥) قوله «ليث بن سعد» من المطبوع وهو الصواب، لروايته عن «سليمان بن عبدالرحمن» فما في الأصل و (هـ): «ليث بن أبي سليم» فخطأ والله أعلم. وانظر: (تهذيب الكمال، وتهذيب التهذيب ٤/٢٠٨ - ٢٠٩، وموضح أوهام الجمع والتفريق ٢/١٢١ - ١٢٢).

(٦) وفي المطبوع: «لحماً» ومثله في (مجمع الزوائد ١/٢٤٨).

٦١٥٩ - حديث: «إنكم قادمون على إخوانكم، فأحسنوا لباسكم وأصلحوا رحالكم...» الحديث. وفيه: «إن الله لا يحب الفحش»، وفيه قصة لأبي الدرداء.

كم في اللباس: أنا قاسم بن قاسم[١] السيّاري، ثنا أبو الموجه، أنا عبدان، أنا عبدالله، أنا هشام بن سعد، عن قيس بن بشر التَغْلِبي، قال: كان أبي جليساً لأبي الدرداء، وكان بدمشق رجل من الصحابة من الأنصار يقال له: ابن الحنظلية، وكان متوحداً،[٢] فذكر القصة والحديث. وفي الجهاد: عن محمد بن يعقوب الحافظ، ثنا محمد بن عبدالوهاب [بن حبيب العبدي][٣]، ثنا جعفر بن عون، عن هشام بن سعد، به[٤].

٢ / ٢٠٤/ب

٦١٦٠ - / حديث: «الخيل في نواصيها الخير إلى يوم القيامة...» الحديث. وفيه: «وأهلها معانون عليها، والمنفق عليها كالباسط يده لا يقبضها».

عه في الجهاد: ثنا أبو أسامة الحلبي، حدثني أبي، ثنا أبو سعد الأنصاري، أخبرني أبي، عن عبادة بن محمد بن عبادة بن الصامت، أنّ سهل بن الحنظلية حدث معاوية، به. وعن أبي بكر بن أبي الجحيم البصري، ثنا أبو عمر الحوضي، ثنا إبراهيم بن سعد، عن ابن شهاب، عمن حدثه، عن سهل، نحوه. ولم يقل: «وأهلها...» إلى آخره.

٦١٥٩ - كم ٤/١٨٣، ٢/٩١-٩٢.

(١) قوله «قاسم» ليس في المطبوع.

(٢) «متوحداً» من المطبوع أي منفرداً، لا يخالط الناس ولا يجالسهم. نهاية. وفي الأصل و (هـ): «مقتصداً».

(٣) ما بين المعقوفين من المطبوع ومخطوطته الأزهرية [٢/٤٥/ب].

(٤) قوله «به» أي بتمام السند المتقدم، أما متن الحديث فمخالف ولفظه: «إن المنفق على الخيل في سبيل الله كباسط يديه بالصدقة لا يقبضها»، وهو الموافق للحديث الذي يليه.

٦١٦٠ - عه ٥/١٦، ١٨.

٦١٦١ - حديث: كان بدمشق رجل يقال له ابن الحنظلية، متوحداً لا يكاد[1] يكلم أحداً، إنما هو في صلاة، فإذا فرغ يسبح ويكبر ويهلل حتى يرجع إلى أهله، قال: فمر علينا ذات يوم، ونحن عند أبي الدرداء، فقال له أبو الدرداء: كلمة تنفعنا ولا تضرك، قال: بعثنا رسول الله ﷺ في سرية، فلما أن قدمنا جلس رجل منهم في مجلس فيه رسول الله ﷺ، وقال: يا فلان لو رأيت فلاناً طعن، ثم قال خذها وأنا الغلام الغفاري... الحديث. وفيه: سمعت رسول الله ﷺ يقول: «نعم الرجل خُرَيْم الأسدي...» الحديث. وفيه: «إن الله لا يحب الفحش ولا التفحش».

أحمد: ثنا وكيع، ثنا هشام بن سعد، حدثني قيس بن بشر التَغْلِبي، عن أبيه، وكان جليساً لأبي الدرداء بدمشق، فذكره. وعن عبدالملك بن عمرو، عن هشام بن سعد، بطوله، وزاد فيه قصة. وزاد فيه حديثاً رابعاً: **«إن النفقة على الخيل في سبيل الله كباسط يده بالصدقة لا يقبضها»**.

٦١٦١ - أحمد ٤/١٨٠، ١٧٩.

(١) مقابل هذا الحديث بحاشية الأصل ما نصه: «قد تقدم بعينه قبل حديث». وهذا يوهم التكرار المحض مع أن هذا الحديث لم يتقدم بعينه، لكن تقدم بعضه مع وجود زيادة هنا مرفوعة وهي: «نعم الرجل خريم الأسدي» وكذلك رواية أحمد من طريق وكيع وعبدالملك، كلاهما عن هشام، والرواية السابقة عن غيرهما. وبذلك يندفع الوهم.

٣١٥ • من[١] مسند سهل بن حُنَيف الأنصاري

حديثه في خامس[٢] المكيين[٣].

كم في المناقب[٤]: ثنا أبو العباس، ثنا أحمد بن عبدالجبار، ثنا يونس بن بُكَيْر، عن ابن إسحاق، في تسمية من شهد بدراً سهل بن حنيف. . . الحديث: أنا أبو بكر بن إسحاق، ثنا إسماعيل بن قتيبة، ثنا محمد بن عبدالله بن نُمير، قال: سهل بن حنيف أبو ثابت، مات بالكوفة سنة ثمان وثلاثين، وصلى عليه عليٌّ. وعن ابن بُطَّة، ثنا الحسن، ثنا الحسين، ثنا محمد بن عمر، عن موسى بن محمد بن إبراهيم، عن أبيه. وعن[٥] عبدالله بن جعفر، عن ابن[٦] أبي عون. وعن[٥] سعد بن إبراهيم ومحمد[٧] بن صالح، عن عاصم بن عمر: في المؤآخاة، قال: وآخى[٨]

---

٣١٥ • هو أبو سعد، سهل بن حنيف بن وهب، الأنصاري، الأوسي، صحابي من أهل بدر، واستخلفه عليّ على البصرة، ومات في خلافته، سنة ٣٨. انظر: (سير أعلام النبلاء ٢/٣٢٥. أسد الغابة ٢/٤٧٠).

(١) لفظة «من» ساقطة من (هـ).

(٢) وفي (هـ): «ثالث» بدل «خامس».

(٣) المسند ٣/٤٨٥.

(٤) ٣/٤٠٨ - ٤٠٩.

(٥) «عن» ساقطة من المطبوع في الموضعين.

(٦) في المطبوع «وابن» بدل «عن ابن».

(٧) في المطبوع «عن محمد» بدل «ومحمد».

(٨) «وآخى» كتبت في النسختين الخطيتين هكذا «واخا».

بين سهل بن حنيف وعلي بن أبي طالب. قال محمد بن عمر: وشهد سهل صفين . . . فذكر الحديث.

٦١٦٢ - حديث: «أنت رسولي إلى أهل مكة، فقل: «إن رسول الله ﷺ يقرأ عليكم السلام، ويأمركم إذا خرجتم فلا تستقبلوا القبلة ولا تستدبروها. . .».

مي كم حم

مي في الطهارة: أنا أبو عاصم، عن ابن جريج، عن عبدالكريم، عن الوليد بن مالك - من[1] عبدالقيس - عن محمد بن قيس مولى سهل بن حنيف، به. قال أبو محمد: عبدالكريم شبه المتروك[2].

كم في المناقب: ثنا محمد بن صالح بن هانىء، ثنا محمد بن أحمد بن أنيس، ثنا

٦١٦٢ - مي ١/١٧٠، ١٧٢ (الدمشقية) و ١/١٣٥، ١٣٧ (اليماني). كم ٣/٤١٢. أحمد ٣/٤٨٧.

(١) وفي (ط الدمشقية): «عن» بدل «من» وهو تصحيف، لأنه من بني عبدالقيس، ويروي عن محمد بن قيس كما في التعجيل ص ٣٧٥، ٤٣٨، والمسند ٣/٤٨٧.

(٢) وأما ما ذكره البخاري في ١ - باب التهجد بالليل، عقب حديث: سفيان، عن سليمان الأحول، عن طاوس، عن ابن عباس. قال سفيان: وزاد عبدالكريم أبو أمية «ولا حول ولا قوة إلا بالله».

فاعتذر عنه بأمرين: الأول: أنه إنما أخرج له زيادة في حديث يتعلق بفضائل الأعمال. والثاني: أنه لم يقصد التخريج له، وإنما ساق الحديث المتصل، وهو على شرطه، ثم أتبعه بزيادة عبدالكريم، لأنه سمعه هكذا.

وأما ما جزم به المقدسي في «رجال الصحيحين» أن الشيخين أخرجا لعبدالكريم هذا في كتاب «الحج» حديثه، عن مجاهد، عن ابن أبي ليلى، عن علي، في «جلود البدن» فهو غلط منه، فإن عبدالكريم المذكور، هو الجزري.

ومن هنا يعلم أن قول المنذري: قد استشهد البخاري بعبدالكريم بن أبي أمية في كتاب التهجد، ليس بجيد، لأنه لم يستشهد به، إلا إن أراد بالاستشهاد مقابل الاحتجاج، فله وجه، والله أعلم. اهـ من كلام ابن حجر بتصرف. انظر: (الفتح ٣/١ - ٥، وتهذيب التهذيب ٦/٣٧٦ - ٣٧٨).

أبو عاصم، به. وصرح بسماع ابن جريج من عبدالكريم ولم يتكلم عليه.

قال أحمد: ثنا روح وعبدالرزاق، أنا ابن جريج، حدثني عبدالكريم بن أبي المخارق، أن الوليد بن مالك بن عبدالله بن حنيف من بني ساعدة[1] أخبره، أن محمد بن قيس أخبره، أن سهلاً أخبره، به. وفيه: «لا تحلفوا بغير الله» وغير ذلك.

٦١٦٣ - / حديث: كنت ألقى من المَذْي شِدة، فكنت أكثر الغسل منه، فذكرت ذلك للنبي ﷺ وسألته عنه، فقال: «إنما يجزيك من ذلك الوضوء...» الحديث. ٢/٢٠٥أ

م خز طح حب حم

مي في الطهارة: أنا يزيد بن هارون، أنا محمد بن إسحاق، عن سعيد بن عبيد بن السبّاق، عن أبيه، [عنه][2]، به.

خز فيه: عن يعقوب بن إبراهيم، عن ابن عُلَيَّة. وعن محمد بن أبان، عن ابن أبي عدي، كلاهما عن محمد بن إسحاق، به.

طح فيه: ثنا نصر بن مرزوق وسليمان بن شعيب، قالا: ثنا يحيى بن حسان، ثنا حماد بن زيد، عن محمد بن إسحاق، به.

حب في السابع والسبعين من الأول: أنا أبو يعلى، ثنا أبو خيثمة، ثنا إسماعيل بن إبراهيم،

قال[3] أحمد: ثنا إسماعيل بن إبراهيم، أنا محمد بن إسحاق، حدثني سعيد، به.

---

(١) قوله «بن عبدالله بن حنيف، من بني ساعدة» كذا في الأصل و (هـ) وأطراف المسند (٢/ ٥٤٣، ح٢٧٨٨). وفي المطبوع ٣/٤٨٧: «بن عبدالقيس. وقال عبدالرزاق: من عبدالقيس».

٦١٦٣ - مي ١/١٨٤ (الدمشقية) و ١/١٥٠ (اليماني). خز ١/١٤٧. طح ١/٤٧. حب «الإحسان» ٢/٣٠٩، (عثمان) و ٢/٢١٦ (الحوت) والموارد ٨٣. أحمد ٣/٤٨٥.

(٢) «عنه» من زيادتي، وعادة المؤلف ذكرها لضرورة الاتصال، وقد سقطت هنا من الأصل و (هـ) في هذا الموضع.

(٣) سقطت «قال» من (هـ).

خز لابن خزيمة عه لأبي عوانة طح للطحاوي حب لابن حبان قط للدارقطني كم للحاكم

٦١٦٤ - حديث: لقد رأيتنا يوم الحديبية في الصلح الذي كان بين النبي ﷺ وبين المشركين، ولو يرى قتالاً لقاتلنا... الحديث. وفيه قصة له بصفين.

عه في الجهاد: ثنا علي بن حرب وعمار بن رجاء والصغاني، قالوا: ثنا يعلى بن عبيد، ثنا عبدالعزيز بن سِيَاه، عن حَبيب بن أبي ثابت، عن أبي وائل، عنه، به. مقطعاً. وعن الصغاني وأبي أمية، قالا: ثنا محمد بن سابق، ثنا مالك بن مِغْول، عن أبي حصين، عن أبي وائل، نحوه، وليس بتمامه. وعن علي بن حرب، عن أبي معاوية، عن العباس بن محمد، عن محاضر. وعن أبي أمية، ثنا أبو النعمان، ثنا أبو عوانة. وعن عمار بن رجاء، ثنا أبو داود، ثنا شعبة، كلهم عن الأعمش، عن أبي وائل، به.

٦١٦٥ - حديث: اتهموا رأيكم، فلقد رأيتنا يوم أبي جندل، ولو نستطيع أن نرد أمر رسول الله ﷺ لرددناه... الحديث. وفي حديث يعلى بن عبيد قصة طويلة في أوله، وهو طرف من حديث صفين.

أحمد: ثنا سفيان بن عيينة، عن الأعمش، عن أبي وائل، قال: قال سهل بن حنيف، به. وعن يعلى بن عبيد، عن عبدالعزيز بن سِياه، عن حَبيب بن أبي ثابت، قال: أتيت أبا وائل... فذكره مطولاً.

٦١٦٦ - حديث: «من خرج حتى يأتي هذا المسجد مسجد قباء، فيصلي فيه كانت كعدل عمرة».

٦١٦٤ - عه ٤/٢٤٢ - ٢٤٥.

ويزاد: ورواه أبو عوانة فيه أيضاً ٤/٢٤٥: ثنا محمد بن حيويه، ثنا الحميدي، ثنا سفيان، سمعت الأعمش، سمعت أبا وائل، سمعت سهل بن حنيف، به.

٦١٦٥ - أحمد ٣/٤٨٥.

٦١٦٦ - كم ٣/١٢. أحمد ٣/٤٨٧.

كم في الهجرة: أنا أبو الحسين القَنْطري وعبدالله بن الحسين القاضي، قالا: ثنا الحارث بن أبي أسامة، ثنا محمد بن عيسى بن الطباع، ثنا مُجَمِّع بن يعقوب الأنصاري، ثنا محمد بن سليمان الكرماني[1]، سمعت أبا أمامة بن سهل، يحدث عن أبيه، بهذا.

قال[2] أحمد: ثنا إسحاق بن عيسى، ثنا مُجَمِّع بقباء، به. وعن قتيبة، عن مجمع، فذكر معناه. وعن علي بن بحر، عن حاتم بن إسماعيل، عن محمد بن سليمان الكرماني، قال... فذكر معناه.

٦١٦٧ - حديث: جاء علي إلى فاطمة يوم أحد، فقال: أمسكي سيفي هذا، فلقد أحسنت به الضرب... الحديث.
كم

كم في المناقب: ثنا أبو سعيد الثقفي، ثنا عمر بن حفص، ثنا عاصم بن علي، ثنا أبو معشر، عن أيوب بن أبي أمامة بن سهل بن حنيف، عن أبيه، عن سهل بن حنيف، به.

٦١٦٨ - حديث: في التصاوير إلا ما كان رقماً في ثوب... الحديث، وفيه قصة.
حب ط حم طح

حب في التاسع والمائة من الثاني: أنا الحسين[3] بن إدريس، أنا أحمد بن أبي

---

(١) «الكرماني» من الأصل و(هـ) وهو الصواب، فما في المطبوع: «الحزامي» فخطأ. انظر: (تهذيب التهذيب ٩/٢٠٠، والتقريب، والكاشف ٣/٤٩، والتحفة اللطيفة ٣/٥٧٩).

(٢) سقطت «قال» من (هـ).

٦١٦٧ - كم ٣/٤١٠.

٦١٦٨ - حب «الإحسان» ٧/٥٣٨ (الحوت). مالك في الاستئذان ٢/٩٦٦. أحمد ٣/٤٨٦.

ويزاد: ورواه الطحاوي في الكراهية ٤/٢٨٥: ثنا يونس، ثنا ابن وهب، أن مالكاً حدثه، عن سالم أبي النضر، عن عبيدالله بن عبدالله بن عتبة، عن سهل بن حنيف وأبي طلحة، به.

(٣) «الحسين» من الأصل و(هـ) فما في المطبوع: «الحسن» فخطأ، وهو: الحسين بن =

خز لابن خزيمة عه لأبي عوانة طح للطحاوي حب لابن حبان قط للدارقطني كم للحاكم

بكر، عن مالك، عن أبي النضر مولى عمر بن عبيد[١] الله، عن عبيدالله بن عبدالله بن عتبة، عن سهل بن حنيف وأبي طلحة الأنصاري، به.

وهكذا رواه مالك في الجامع من الموطأ.

ورواه[٢] أحمد: ثنا إسحاق بن عيسى، حدثني مالك، عن أبي النضر، عن عبيد الله بن عبدالله، أنه دخل على أبي طلحة الأنصاري يعوده... فذكره.

٢/٢٠٥/ب **٦١٦٩ - / حديث: «إن أول ما يهراق من دم الشهيد أن تغفر له ذنوبه».** كم

كم في الجهاد: ثنا أبو العباس محمد بن يعقوب، ثنا ابن عبدالحكم، أنا ابن وهب، أخبرني عبدالرحمن بن سعد المازني[٣]، عن سهل بن أبي أمامة بن سهل، عن أبيه، عن جده، به.

٦١٧٠ - حديث: «من أعان مجاهداً في سبيل الله، أو غازياً، أو غارماً في عسرته، أو مكاتباً في رقبته، أظله الله في ظله يوم لا ظل إلا ظلُّه». كم حم

كم في العتق: ثنا أبو عبدالله محمد بن يعقوب الحافظ، ثنا يحيى بن محمد بن يحيى، ثنا أبو الوليد، ثنا عمرو بن ثابت، ثنا عبدالله بن محمد بن عقيل، عن عبدالله بن سهل بن حُنيف، أن سهل بن حنيف حدثه، به. وقال: صحيح

= إدريس بن مبارك الأنصاري الهروي. انظر: (سير أعلام النبلاء ١٤/١١٣ وتذكرة الحفاظ ٢/٦٩٥، ولسان الميزان ٢/٢٧٢).

(١) «عبيد» من المطبوع، وفي الأصل و(هـ): «عبد» وهو أبو النضر سالم بن أبي أمية مولى عمر بن عبيدالله، كما في: (التقريب وأصوله).

(٢) «ورواه» ساقط من (هـ).

٦١٦٩ - كم ٢/١١٩.

(٣) «المازني» من المطبوع، وتهذيب التهذيب ٤/٢٤٦ - ٢٤٧ ترجمة شيخه «سهل». وفي الأصل و(هـ): «المزني». وفي الجرح والتعديل ٥/٢٣٨: «المديني».

٦١٧٠ - كم ٢/٢١٧، ٨٩. أحمد ٣/٤٨٧.

الإسناد. كذا قال، وعمرو متروك الحديث[1]، لكن توبع. وفي الجهاد: ثنا أبو العباس محمد بن يعقوب، ثنا محمد بن إسحاق الصغاني، ثنا يحيى بن أبي بكير، ثنا زهير بن محمد، عن ابن عقيل، به.

قال أحمد: ثنا زكريا بن عدي، أنا عبيدالله بن عمرو، عن عبدالله بن محمد بن عقيل، به. وعن يحيى بن أبي بكير، به.

٦١٧١ - حديث: «يخرج من ها هنا - وضرب بيده نحو المشرق - قوم عه حم **يقرؤون القرآن لا يجاوز تَرَاقِيَهُم[2]. . .» الحديث.**

عه في الزكاة: عن الدقيقي، عن يزيد بن هارون، أنا العوام. وعن الصغاني، عن نعيم بن هيضم. وعن يزيد بن سنان، ثنا أبو كامل. وعن إسماعيل القاضي، عن عبدالوهاب الحجبي، ثلاثتهم عن عبدالواحد بن زياد. وعن علي بن حريث، عن محمد بن فضيل، ثلاثتهم عن أبي إسحاق الشيباني، عن يُسَيْر بن عمرو، عنه، به.

قال أحمد: ثنا أبو النضر، ثنا حرام بن إسماعيل العامري، عن أبي إسحاق الشيباني، به. وعن يزيد بن هارون، عن العوام، عن أبي إسحاق، مختصر، وزاد فيه: سئل عن المدينة؟ فقال: «حرام آمناً حرام آمناً».

٦١٧٢ - حديث: «المدينة حرام آمن».
عه طح

---

(١) وهو: عمرو بن ثابت بن هرمز البكري، وهو عمرو بن أبي المقدام الحداد. انظر: (تهذيب التهذيب ٨/٩، والميزان ٣/٢٤٩. والمغني ٢/٤٨٢).

٦١٧١ - أحمد ٣/٤٨٦.

(٢) التَّراقي: جمع تَرْقُوَة، وهي العظم الذي بين ثغرة النحر والعاتق. وهما تَرْقُوَتان من الجانبين. والمعنى: أن قراءتهم لا يرفعها الله تعالى ولا يقبلها، فكأنها لم تتجاوز حلوقَهم. وقيل: المعنى أنهم لا يعملون بالقرآن ولا يثابون على قراءته. النهاية. ويفهم مما تقدم: أنها لا تصل إلى قلوبهم فلا يفقهون القرآن ولا يعرفون معنى قراءتهم.

٦١٧٢ - طح ٤/١٩٢، ورواه أحمد ٣/٤٨٦، وتقدم في الحديث الذي قبله.

عـه في الحج: عن إسماعيل القاضي، عن عبدالله بن عبدالوهاب. وعن علي بن سهل والصغاني، قالا: ثنا عفان. وعن إبراهيم بن خُرَّزَاذ، ثنا حفص بن عمرو، عن يزيد بن سنان، ثنا أبو كامل، أربعتهم عن عبدالواحد بن زياد. وعن محمد بن عبدالملك الواسطي، عن يزيد بن هارون، أنا العوام بن حَوْشَب. وعن يزيد بن سنان، عن الحسن بن عمر، ثنا جرير، كلهم عن الشيباني، عن يُسَيْر بن عمرو، عن سهل بن حُنَيف، به.

طح في الذبائح: ثنا ابن مرزوق، ثنا عفان، ثنا عبدالواحد بن زياد، ثنا سليمان الشيباني، عن يُسَيْر بن عمرو، عن سهل، سمعت رسول الله ﷺ ـ وأهوى بيده إلى المدينة ـ يقول: «إنه حرم آمن».

٦١٧٣ ـ حديث: «لا يقولَنَّ أحدكم: خَبُثَتْ نفسي، وليقل: لَقِسَتْ[1] نفسي».
عه

عه في الطب وفي الأسامي: ثنا يونس بن عبدالأعلى وبحر بن نصر الخَوْلاني، قالا: ثنا ابن وهب، أخبرني يونس بن يزيد. وفي الطب: عن إسماعيل القاضي، ثنا علي بن عبدالله، ثنا أبو صفوان عبدالله بن سعيد، أخبرني يونس، عن ابن شهاب، عن أبي أمامة بن سهل بن حنيف، عن أبيه، بهذا. وعن محمد بن عُزَيْز، عن سلامة، عن عقيل، حدثني ابن شهاب، به.

٦١٧٤ ـ حديث: نهى رسول الله ﷺ عن الجُعْرُور ولون الحُبَيْق[2] أن
طح قط كم خز

(١) لَقِسَتْ: أي غَثَتْ، واللَّقْس: الغَثَيان. وإنما كره «خبثت» هَرَباً من لفظ الخُبْث والخَبيث. انظر: (النهاية ـ مادة: لقس ـ).

٦١٧٤ ـ طح ٤/٢٠١. قط ٢/١٣٠ ـ ١٣١. كم ٢/٢٨٤، ١/٤٠٢.

ويزاد: ورواه ابن خزيمة في الزكاة ٤/٣٩ ـ ٣٠: ثنا محمد بن يحيى، ثنا سعيد بن سليمان، ثنا عباد ـ يعني أبي العوام ـ عن سفيان بن حسين، عن الزهري، عن أبي أمامة بن سهل بن حنيف، عن أبيه، به. وتقدمت باقي طرقه في مسند ابنه «أسعد» ١/٣٤٧ ح٢٣٨.

(٢) «الجُعْرور»: ضرب من الدَّقَل ـ هو رديء التمر ويابسه ـ يحمل رُطَباً صغاراً لا خير فيه. و«الحُبَيْق»: نوع من أنواع التمر رديء، وهو تمر أغبرَ صغير مع طول فيه. انظر: (النهاية ١/٢٧٦ ـ مادة: جعر ـ).

يؤخذا في الصدقة. . . الحديث، وفيه قصة.

طح في الصيد: ثنا ابن أبي داود، ثنا سعيد بن سليمان، ثنا عباد بن العوام، عن سفيان بن حسين، عن الزهري، عن أبي أمامة بن سهل بن حنيف، عن أبيه، به. وعن ابن أبي داوود، ثنا أبو الوليد، ثنا سليمان بن كثير، عن الزهري، نحوه.

/ **قط** في الزكاة: ثنا الحسين بن إسماعيل، ثنا يوسف بن موسى. وعن أبي بكر النيسابوري، ثنا محمد بن يحيى، كلاهما عن سعيد بن سليمان، به. وعن العباس بن العباس بن المغيرة، ثنا الرمادي، ثنا سعيد بن سليمان، نحوه. وعن عبدالله بن محمد بن زياد، عن محمد بن يحيى. وعن الحسين بن إسماعيل، عن يوسف بن موسى، قالا: ثنا أبو الوليد، ثنا سليمان بن كثير، ثنا الزهري، به. وعن أبي طالب الحافظ، ثنا أحمد بن محمد بن عيسى البِرْتي، ثنا مسلم بن إبراهيم ومحمد بن كثير، قالا: ثنا سليمان بن كثير، عن الزهري، عن أبي أمامة بن سهل، به، وليس فيه عن أبيه. وعن سعيد بن محمد الحَنَّاط، عن يوسف بن موسى، عن عبدالله بن وهب، عن عبدالجليل بن حميد اليَحْصِبي، عن الزهري، عن أبي أمامة، به. وليس فيه عن أبيه. ٢/٢٠٦أ

(قال **الدارقطني**: عبد الجليل ثقة، وحديثه أولى بالصواب. وسليمان صالح الحديث. وسفيان بن حسين في حفظه شيء. وقد تابعه سليمان على اختلاف عنه فيه، وغيرهما أرسله)[1].

كم في تفسير البقرة: ثنا الشيخ أبو بكر بن إسحاق الفقيه، ثنا محمد بن غالب ومحمد بن سنان، قالا: ثنا سعيد بن سليمان، به. وعن محمد بن يعقوب، ثنا يحيى بن محمد والسَّريُّ بن خزيمة، قالا: ثنا أبو الوليد، به. وقال: صحيح على شرطهما. وفي الزكاة: ثنا علي بن حمشاذ، ثنا أبو المثنى ومحمد بن أيوب، قالا: ثنا أبو الوليد، به. وعن جعفر بن محمد بن نصير، عن علي بن عبدالعزيز، عن سعيد بن سليمان، به. وعن الحسن بن حليم[2]، ثنا أبو الموجه، ثنا عبدان، أنا

(١) قول الدارقطني هذا بين الهلالين ليس في السنن المطبوعة رواية «ابن بشران».
(٢) «الحسن بن حليم» هو الصواب، وفي الأصل والمطبوع: «حكيم» بدل «حليم» وهو خطأ. =

عبدالله بن المبارك، عن محمد بن أبي حفصة، عن الزهري، به.

٦١٧٥ - حديث: حملت أَمَةٌ في بني ساعدة من الزنا، فلما وضعت قيل لها: ممّن ولدك؟ قالت: من فلان... الحديث، في قصة المُقْعَد. قط

قط في الحدود: ثنا أحمد بن محمد بن إسماعيل الأَدَمي، ثنا محمد بن الحسين الحنيني، ثنا عبدالعزيز بن محمد الأزدي، ثنا ابن أبي الزناد، عن أبيه، عن أبي أمامة بن سهل بن حنيف، عن أبيه، به.

٦١٧٦ - حديث: لقد رأيتنا يوم بدر، وإن أحدنا ليشير بسيفه إلى رأس المشرك، فيقع رأسه عن جسده قبل أن يصل إليه. كم

كم في المناقب: ثنا أبو زكريا العنبري، ثنا محمد بن إبراهيم العبدي، ثنا يحيى بن عبدالله بن بكير، ثنا محمد بن يحيى بن زكريا، ثنا العلاء بن كثير، حدثني أبو بكر بن عبدالرحمن بن المسور، حدثني أبو أمامة بن سهل، قال: قال لي أبي، به.

٦١٧٧ - حديث: كان رسول الله ﷺ يأتي ضعفاء المسلمين، ويزورهم، ويعود مرضاهم، ويشهد جنائزهم[1]. طح كم

طح في الجنائز: عن ابن أبي داود، ثنا عياش الرَّقَّام، ثنا سعيد بن يحيى الحميري، عن سفيان بن حسين، عن الزهري، عن أبي أمامة، عن أبيه، به. وعن

= والله أعلم. انظر: (التبصير ١/٤٤٨، والتذكرة «أبو الموجه» ١/٦١٥ - ٦١٦).

٦١٧٥ - قط ٣/١٠٠. وانظر الحديث الآتي برقم (٦٢٤٢).

٦١٧٦ - كم ٣/٤٠٩.

٦١٧٧ - طح ١/٤٩٤ - ٤٩٥. كم ٢/٤٦٦.

(١) في الأصل و(هـ) زيادة وهي: ويعود مرضاهم «الحديث» ويشهد جنائزهم. ولم أر وجهاً لهذه الزيادة، لأن الحديث كذلك بتمامه في مستدرك الحاكم، أما لفظ رواية الطحاوي فلا تلتقي بالحديث المذكور إلا في المعنى العام.

ابن مرزوق، عن وهب، ثنا أبي، ثنا النعمان، عن الزهري، عن أبي أمامة، عن بعض الصحابة، به.

كم في تفسير ق: أنا أبو العباس المحبوبي، ثنا سعيد بن مسعود. وأنا يزيد بن هارون، أنا سفيان بن حسين، بالذي هنا. وقال: صحيح الإسناد.

٦١٧٨ - حديث: القيام للجنازة.
طح

في مسند: قيس بن سعد بن عبادة.

٦١٧٩ - حديث: مررنا بسيل فدخلنا نغتسل، فخرجت منه وأنا محموم. . .
طح كم
الحديث. وفيه: «لا رقية إلا من ثلاث. . .».

طح في الكراهة: ثنا ابن أبي داود، ثنا الحِمَّاني، ثنا عبدالواحد بن زياد، ثنا عثمان بن حكيم، حدثتني الرَّبَاب، عنه، به.

كم في المناقب: ثنا أبو العباس، ثنا ابن المنادي، ثنا يونس بن محمد، ثنا عبدالواحد بن زياد، به. وقال: صحيح الإسناد.

٦١٨٠ - / حديث: «من سأل الله الشهادة، صادقاً من قلبه، بلَّغه الله
مي عه حب كم
منازل الشهداء، وإن مات على فراشه». ٢/٢٠٦/ب

مي في الجهاد: أنا القاسم بن كثير، سمعت عبدالرحمن بن شريح يحدث، أنه

٦١٧٨ - مصورة الإتحاف (ج ٤/لوحة ٢٧٩/أ) وقال: طح في الجنائز (أي ١/٤٨٦) وقال: وقد تقدم في مسند سهل بن سعد. قلت: صوابه: سهل بن حنيف.

٦١٧٩ - طح ٤/٣٢٩. كم ٣/٤٠٩.

ويزاد: ورواه الحاكم أيضاً في «الرقى والتمائم» ٤/٤١٣: أخبرنا أبو عبدالله محمد بن يعقوب الشيباني، ثنا يحيى بن محمد بن يحيى الذهلي، ثنا مسدد، ثنا عبدالواحد بن زياد، حدثني عثمان بن حكيم، حدثتني جدتي الرباب، قالت: سمعت سهل بن حنيف، به.

٦١٨٠ - مي ٢/٢٠٥ (الدمشقية) و ٢/١٢٥ (اليماني). عه ٥/٨٢ - ٨٣. حب «الإحسان» ٥/٧٨ (الحوت). كم ٢/٧٧.

خز لابن خزيمة عه لأبي عوانة طح للطحاوي حب لابن حبان قط للدارقطني كم للحاكم

سمع سهل بن أبي أمامة بن سهل بن حنيف، عن أبيه، عن جده، بهذا.

عه فيه: عن يزيد بن سنان، عن القاسم بن كثير[١]، به. وعن يونس بن عبدالأعلى، عن ابن وهب، عن عبدالرحمن بن شريح، به. وعن موسى بن إسحاق، عن إبراهيم بن المنذر، عن ابن وهب، به.

حب في الثاني من الأول: أنا الحسن بن سفيان، ثنا إبراهيم بن المنذر، ثنا ابن وهب، حدثني عبدالرحمن بن شريح، به.

كم في الجهاد: ثنا أبو العباس محمد بن يعقوب، أنا محمد بن عبدالله بن عبدالحكم، أنا ابن وهب، به. وقال: [صحيح][٢] على شرطهما.

٦١٨١ ـ حديث: أن النبي ﷺ خرج وساروا معه نحو مكة، حتى إذا كانوا بشعب الخَرَّار من الجحفة، اغتسل سهل بن حنيف ـ وكان رجلاً أبيض حسن الجسم والجلد ـ فنظر إليه عامر بن ربيعة... الحديث. حم

أحمد: ثنا حسين بن محمد، ثنا أبو أويس، ثنا الزهري، عن أبي أمامة بن سهل بن حنيف، أن أباه حدثه، به. وعن يونس بن محمد وعفان، عن عبدالواحد بن زياد، عن عثمان بن حكيم، عن جدته الرَّبَاب، قال يونس في حديثه: سمعت سهل بن حنيف يقول: مررنا بسيل... فذكره مختصراً، وزاد: قلت يا سيدي... فالرُّقى صالحة؟ قال: «لا رُقية إلا في نَفْس أو حُمَةٍ[٣] أو لدغة».

٦١٨٢ ـ حديث: انطلق عامر بن ربيعة وسهل بن حنيف يريدان حم

---

(١) «كثير» كذا في الأصل و (هـ) وهو الصواب، فما في المطبوع: «دينار» فخطأ. وانظر: (تهذيب التهذيب ٨/ ٣٣٠، والكاشف ٢/ ٣٩٢ ـ ٣٩٣، والخلاصة ٣١٣).

(٢) ما بين المعقوفين من المطبوع.

٦١٨١ ـ أحمد ٣/ ٤٨٦.

(٣) النَّفْس: العين. والحُمَة بالتخفيف وقد تشدد: السَّمُّ. (النهاية ٥/ ٩٦، ١/ ٤٤٦).

٦١٨٢ ـ أحمد ٣/ ٤٤٧.

الغسل، قال: فانطلقا يلتمسان الخَمَرَ[١]، قال: فوضع عامر جبة كانت عليه من صوف، فنظرتُ إليه فأصبتُهُ بعيني، فنزل الماء يغتسل... الحديث.

أحمد: ثنا وكيع، ثنا أبي، عن عبدالله بن عيسى، عن أمية بن هند بن سهل بن حنيف، عن عبدالله بن عامر، به.

وقع هذا الحديث في مسند عامر بن ربيعة وهو بمسند سهل أشبه، وفيه زيادة ومخالفة للأحاديث السابقة.

٦١٨٣ - حديث: «علامَ يقتلُ أحدكم [أخاه؟ ألا بَرَّكتَ[٢]؟] إن العين حقٌّ، تَوَضَّأْ له».

مالك في الجامع من الموطأ: عن محمد بن أبي أمامة، عن أبي أمامة بن سهل بن حنيف، أنه سمع أباه يقول: اغتسل أبي سهل بن حنيف الخَرَّار[٣]، فنزع جبة كانت عليه، وعامر بن ربيعة ينظر، القصة: عن ابن شهاب، عن أبي أمامة، به[٤].

---

(١) الخَمر بالتحريك: كل ما سترك من شجر أو بناء أو غيره. انظر (النهاية ٢/٧٧ - مادة: خمر).

٦١٨٣ - مالك ٢/٩٣٨.

ويزاد: ورواه أحمد ٣/٤٨٦ - ٤٨٧: ثنا حسين بن محمد، ثنا أبو أويس، ثنا الزهري، عن أبي أمامة بن سهل بن حنيف، أن أباه حدثه، به. وتقدم برقم ٦١٨١.

(٢) قوله: «أخاه ألا بَرَّكت» من الموطأ المطبوع وجامع الأصول لابن الأثير ٧/٥٨٥ كتاب الطب: باب في العين، ولفظ رواية المسند: «إذا رأيت ما يعجبك بركت» والسنن الكبرى للبيهقي ٩/٣٥١: «فليدع بالبركة» فما في الأصل و (هـ) بلفظ: «أحدكم ألا يرى» فخطأ. والله أعلم.

(٣) الخرَّار: بفتح الخاء وتشديد الراء الأولى: موضع قرب الجحفة. (النهاية - مادة: «خرر» - ٢/٢١).

(٤) ويستدرك على أحاديث سهل بن حنيف:

حديث: «من أُذل عنده مؤمن فلم ينصره، وهو قادر على أن ينصره، أذله الله عز وجل على رؤوس الخلائق يوم القيامة».

أحمد ٣/٤٨٧: ثنا حسن بن موسى، ثنا ابن لهيعة، ثنا موسى بن جبير، عن أبي أمامة بن سهل بن حنيف، عن أبيه، به. وانظر: أطراف المسند (٢/٥٤٦) في الاستدراك.

---

٣١٦ • من[١] مسند سهل بن سعد الساعدي الأنصاري

حديثه في خامس الأنصار[٢].

قال الحاكم في المعرفة[٣]: حدثني أبو بكر بن بالويه، ثنا إبراهيم الحربي، ثنا مصعب الزبيري، قال: سهل بن سعد بن مالك بن خالد بن ثعلبة بن جارية بن عمرو بن الخزرج بن ساعدة. أخبرنا محمد بن المُؤَمَّل، ثنا الفضل بن محمد الشعراني، ثنا إبراهيم بن المنذر الحزامي، قال: مات سهل بن سعد الساعدي ـ يكنى أبا العباس ـ بالمدينة سنة إحدى وتسعين، وهو آخر من مات من أصحاب رسول الله ﷺ بالمدينة وهو ابن مائة سنة. أخبرني علي بن عبدالرحمن السبيعي، ثنا الحسين بن الحكم الحِبَري، سمعت أبا نعيم، قال: مات سهل بن سعد الساعدي سنة ثمان وثمانين.

1 ★ / بكر بن سَوَادة، عن سهل بن سعد. ٢/٢٠٧/أ

---

٣١٦ • هو: أبو العباس سهل بن سعد بن مالك بن خالد، الأنصاري الخزرجي الساعدي، كان اسمه حَزْناً، فغيّره النبي ﷺ، له ولأبيه صحبة، مشهور مات سنة ٨٨، وقيل: بعدها، وقد جاوز المائة. انظر: (الإصابة ٢/٨٨. الاستيعاب ٢/٦٦٤. التقريب).

(١) «من» ساقطة من (هـ).

(٢) المسند ٣/٤٣٣، ٥/٣٣٠.

(٣) المستدرك ٣/٥٧١ ـ ٥٧٢، ولم أر فيه رواية «أبي بكر بن بالويه».

1 ★ هو أبو ثُمامة بكر بن سَوَادة بن ثُمامة الجُذامي المصري، ثقة فقيه، مات سنة ١٢٨. انظر: (تهذيب التهذيب ١/٤٨٣، والتقريب، والتاريخ الكبير ٢/٨٩، وسير أعلام النبلاء ٥/٢٥٠).

٦١٨٤ - حديث: «والذي نفسي بيده لَتَرْكَبُنَّ سَنَنَ من كان قبلكم، حم مثلاً بمثل».

أحمد: ثنا يحيى بن إسحاق، ثنا ابن لهيعة، عن بكر بن سوادة، بهذا.

2 ★ جميل الأسلمي، عن سهل.

٦١٨٥ - حديث: «اللهم لا يدركني زمان، أو لا تدركوا زماناً، لا يتبع حم العليم، ولا يستحيي فيه من الحليم، قلوبهم قلوب الأعاجم وألسنتهم ألسنة العرب».

أحمد: ثنا الحسن بن موسى، ثنا ابن لهيعة، ثنا جميل الأسلمي، بهذا.

3 ★ الحارث بن أبي ذُبَاب، عن سهل بن سعد.

٦١٨٤ - أحمد ٥/٣٤٠.

2 ★ هو أبو عروة جميل بن سالم مولى أسلم، الحذّاء الأسلمي، فيه نظر، وقال في «الإكمال»: مجهول، وذكره ابن حبان في «الثقات». انظر: (الثقات ٦/١٤٧، والتعجيل ص ٧٣).

٦١٨٥ - أحمد ٥/٣٤٠.

3 ★ «الحارث بن أبي ذباب» كذا في الأصل و(هـ) ولم أره في الرواة عن سهل بن سعد. وذكر في «عون المعبود» ٣/٤٥٥ بأن «ابن أبي ذُباب» اسمه «الحارث بن عبدالرحمن» وذكر في تهذيب التهذيب ٢/١٤٧ - ١٤٨. أن الحارث بن عبدالرحمن هو: ابن عبدالله بن سعد بن أبي ذُباب. قلت: لكن هذا متأخر الطبقة لا يروي عن سهل بن سعد وإنما يروي عن سعيد بن المسيب ويزيد بن هرمز ومجاهد ويسر بن سعيد وطبقتهم. وانظر: (موضح أوهام الجمع والتفريق ١/٨١ - ٨٢، والتقريب وأصوله). ومدار هذا الحديث على رواية «ابن أبي ذباب عن سهل» ولم يصرح أحد ممن روى هذا الحديث باسمه. والظاهر أن اسمه «عبدالله بن عبدالرحمن بن الحارث بن أبي ذُبَاب» كما نص عليه الحافظ ابن حجر - رحمه الله تعالى - فيما يأتي في روايته عن سهل - حسب الترتيب - وأورد له هذا الحديث بتخريج الإمام أحمد ص ١٣٧ رقم الحديث ٦٢٧٠. ومثله في أطراف المسند (٢/٥٥٩) وكذا سماه المزي في تحفة الأشراف ٤/١٣٠ وأخرج له هذا الحديث أيضاً عن أبي داود: في كتاب الصلاة، باب رفع اليدين على المنبر. وكذا ذكره في بذل المجهود ٦/١٠٧ - ١٠٨ وقال: «غلط صاحب العون وقال حارث بن عبدالرحمن =

خز لابن خزيمة عه لأبي عوانة طح للطحاوي حب لابن حبان قط للدارقطني كم للحاكم

٦١٨٦ ـ حديث: ما رأيت رسول الله ﷺ يمد يده قط يدعو على منبره ولا على غيره، ولكن رأيته يقول هكذا، وأشار بأصبعه السبابة يحركها.
خز حب كم حم

خز في العيدين: ثنا بِشر بن معاذ العَقَدي، ثنا بشر بن المُفَضَّل، ثنا عبدالرحمن بن إسحاق، عن عبدالرحمن بن معاوية ـ هو أبو الحويرث المدني ـ عنه، به. ليس في السماع.

حب في الثاني عشر من الخامس: أنا أبو يعلى، ثنا عبيدالله بن عمر القواريري، ثنا بشر بن المفضل، به[1].

كم في الدعاء: ثنا أبو بكر بن إسحاق الفقيه، أنا أبو المثنى، ثنا مسدد، ثنا إسماعيل بن عليّة، عن عبدالرحمن بن إسحاق، به. وقال: صحيح الإسناد.

4 ★ أبو حازم سلمة بن دينار، عن سهل بن سعد.

٦١٨٧ ـ حديث: لما حولت القبلة إلى الكعبة، مر رجلٌ[2] بأهل قباء
قط

= ...». وانظر: (تهذيب التهذيب ٥/٢٩٢، والكاشف ٢/١٠٣، والخلاصة ٢٠٤).
والله أعلم. وعبدالرحمن بن معاوية أبو الحويرث المدني يروي عن ابن أبي ذباب عبدالله بن عبد الرحمن، كما صرح بذلك في ترجمته. والله سبحانه أعلم. انظر: (تهذيب التهذيب ٦/٢٧٢).
٦١٨٦ ـ خز ٢/٣٥١. حب «الإحسان» ٢/١٧٢ (عثمان) و٢/١٢١ (الحوت) و«الموارد» ٥٩٦. كم ١/٥٣٥ ـ ٥٣٦.
ويزاد: رواه أحمد أيضاً ٥/٣٣٧، وانظر ما سيأتي برقم ٦٢٧٠. وانظر ترجمة «ابن أبي ذباب عن سهل» المتقدمة آنفاً.
(١) وسقطت لفظة «عن» من «الموارد» المطبوع بين «عبدالرحمن بن معاوية» و«ابن أبي ذباب».
4 ★ هو أبو حازم الأعرج سلمة بن دينار، التَّمَّار المدني القاص، مولى الأسود بن سفيان، ثقة عابد، مات في خلافة المنصور. انظر: (تهذيب التهذيب ٤/١٤٣، والتقريب، والتاريخ الكبير ٤/٧٨، والجرح والتعديل ٤/١٥٩، وسير أعلام النبلاء ٦/٩٦).
٦١٨٧ ـ قط ١/٢٧٤.
(٢) «رجل» من المطبوع، وفي الأصل و(هـ): «رجال».

وهم يصلون، فقال لهم: قد حولت القبلة إلى الكعبة، فاستداروا وإمامهم نحو الكعبة.

قط في الصلاة: ثنا أبو بكر النيسابوري، ثنا أبو الأزهر، ثنا عبيدالله بن موسى، ثنا عبدالسلام بن حفص، عنه، به.

٦١٨٨ - حديث: كان الناس يؤمرون أن يضع الرجل يده اليمنى على يده اليسرى في الصلاة. ط عه

مالك: عنه، به.

٦١٨٩ - حديث: كان رجال يصلون مع النبي ﷺ عاقدي أزرهم على أعناقهم كهيئة الصبيان... الحديث. خز طح عه حب حم

خز في الصلاة: ثنا أبو قدامة، ثنا يحيى، عن سفيان، عنه، به. وعن سَلْم بن جُنادة، عن وكيع، عن سفيان، نحوه.

طح فيه: ثنا أبو بكرة، ثنا مُسَدَّد، ثنا بشر بن المُفَضَّل، ثنا عبدالرحمن بن إسحاق، عنه، به. نحوه.

عه فيه: ثنا يونس بن عبدالأعلى، أنا ابن وهب، عن مالك، به.

٦١٨٨ - مالك ١/١٥٩.

ويزاد: ورواه أبو عوانة أيضاً في الصلاة ٢/١٠٧: أخبرنا يونس بن عبدالأعلى، أنبأ ابن وهب، أن مالكاً حدثه، عن أبي حازم، عن سهل بن سعد، به.

٦١٨٩ - خز ١/٣٧٥. طح ١/٣٨٢ - ٣٨٣. حب «الإحسان» ٤/٢٨ (الحوت). أحمد ٥/٣٣١. وطريق أبي عوانة هذه لم أرها في مستخرجه المطبوع لهذا الحديث، وإنما هي للحديث المتقدم قبله - وقد استدركتها - لكن هذا الحديث رواه أبو عوانة في الصلاة، باب الترغيب في الصف الأول ٢/٤١ - ٤٢، وباب إباحة الصلاة في الثوب الواحد، ٢/٦٦ من طرق وهي: ثنا أحمد بن محمد بن أبي رجاء، ثنا وكيع، ثنا سفيان، عن أبي حازم، عن سهل، به. وثنا الغزي، ثنا عبيدالله بن موسى، ثنا سفيان، به. رواه بأطول منه: عن الغزي، ثنا الفريابي، ثنا سفيان، به. وعن علي بن حرب، ثنا أبو داود، ثنا سفيان، به. وقد ذكر ابن حجر رحمه الله تعالى هذه الطرق للحديث الآتي برقم ٦١٩٩ باعتبار أنه جزء منه، والله أعلم. ورواه الإمام أحمد بأطول منه ٣/٤٣٣: ثنا وكيع، عن سفيان، عن أبي حازم، عنه، به.

خز لابن خزيمة عه لأبي عوانة طح للطحاوي حب لابن حبان قط للدارقطني كم للحاكم

حب فيه وفي الخمسين من الرابع: أنا ابن خزيمة، ثنا أبو قدامة، به.

قال(١) أحمد: ثنا عبدالرحمن بن مهدي، ثنا سفيان، عن أبي حازم، به.

٦١٩٠ ـ حديث: كنا نتغدى ونقيل بعد الجمعة.

خز عه حب قط حم

خز في الجمعة: ثنا الدَّوْرقي، ثنا عبدالعزيز بن أبي حازم، عن أبيه، بهذا. وعن أحمد بن عبدة والحسن بن قَزَعة، قالا: ثنا الفضيل بن سليمان، ثنا أبو حازم، نحوه.

عه فيه: ثنا أبو أمية، ثنا خالد بن مَخْلد، ثنا سليمان بن بلال، حدثني أبو حازم، نحوه. وعن ابن الجنيد، ثنا أبو عاصم، عن سفيان، عن أبي حازم، به.

حب في الأول من الرابع: أنا عمر بن محمد الهمداني، ثنا عبدالله بن حماد، ثنا ابن أبي مريم، ثنا أبو غسان، حدثني أبو حازم، نحوه. وزاد فيه قصة المرأة التي كانت تطعمهم يوم الجمعة السلق والشعير.

قط في الجمعة: ثنا الحسين بن إسماعيل، ثنا عمرو بن علي / أبو حفص، ثنا بشر بن المفضل، عنه، به. وعن الحسين، عن يعقوب، عن عبدالعزيز بن أبي حازم، به. وعن الحسين، عن محمد بن حسان، عن ابن مهدي، عن سفيان، به. وعن الحسين، عن الرمادي، عن ابن أبي مريم، عن أبي غسان، به. وعن الحسين، عن يوسف بن موسى، عن مسلم بن إبراهيم، عن مُبشر بن مُكَسِّر، عن أبي حازم، نحوه. ٢/٢٠٧/ب

قال(١) أحمد: ثنا بشر بن المفضل، ثنا أبو حازم، به.

٦١٩١ ـ حديث: رأيت سهل بن سعد الساعدي يبول قائماً، فأنكرت

خز

(١) «قال» ساقطة من (هـ) في الموضعين.

٦١٩٠ ـ خز ٣/١٨٤. حب «الإحسان» ٧/٣٥٤ (الحوت). قط ٢/١٩ ـ ٢٠. أحمد ٣/٤٣٣ و ٥/٣٣٦.

٦١٩١ ـ خز ١/٣٥.

عليه، فقال: قد رأيت من هو خير مني يفعله.

خز في الطهارة: ثنا نصر بن علي الجهْضمي، ثنا الفضيل بن سليمان، عنه، بهذا.

٦١٩٢ - حديث: «الماء لا ينجسه شيء».
قط

قط في الطهارة: ثنا محمد بن الحسين الحراني أبو سليمان، ثنا علي بن أحمد الجرجاني، ثنا محمد بن موسى الحَرَشي[1]، ثنا فضيل بن سليمان، عنه، بهذا.

٦١٩٣ - حديث: «ثنتان لا تردان، أو قلَّما تردان، الدعاء عند النداء، وعند البأس حين[2] يلحم بعضهم بعضاً».
مي خز جا حب ط قط كم د

مي في أوائل الطهارة: أنا محمد بن يحيى، ثنا سعيد بن أبي مريم، أنا موسى - هو ابن يعقوب الزَّمْعي - عنه، به.

خز فيه: عن محمد بن يحيى وزكريا بن يحيى بن أبان، كلاهما عن سعيد، به.

جا في الجهاد: ثنا محمد بن يحيى، به.

حب في الثاني من الأول، وفي الصلاة: أنا أحمد بن محمد بن الفضل السجستاني، ثنا محمد بن إسماعيل البخاري، ثنا أبو المنذر إسماعيل بن عمر. وعن

٦١٩٢ - قط ١/ ٢٩.

(١) «الحَرَشي» من الأصل و (هـ) وهو الصواب، فما في المطبوع: «الحرثي» بالثاء بدل الشين فخطأ. انظر: (تهذيب التهذيب ٩/ ٤٨٢، والتقريب، والكاشف ٣/ ١٠١).

٦١٩٣ - مي ١/ ٢٧٢ (الدمشقية) و ١/ ٢١٧ (اليماني)، خز ١/ ٢١٩. جا صفحة ٣٥٦. حب «الإحسان» ٣/ ١٦٥، ١٩٢ (عثمان) و ٣/ ١١٠، ١٢٨ (الحوت) و «الموارد» ٩٧. مالك ١/ ٧٠. كم ١/ ١٩٨، ٢/ ١١٣. سنن أبي داود كتاب الجهاد، باب الدعاء عند اللقاء ٤١، والزيادة فيه «ووقت المطر».

(٢) «حين» من المطبوع، وفي الأصل: «حتى».

عبدالرحمن بن عبدالمؤمن، عن مُؤمَّل بن إهاب، ثنا أيوب بن سويد، كلاهما عن مالك، عن أبي حازم، بمعناه.

وقد رواه مالك في الصلاة موقوفاً.

وقال الدارقطني في الغرائب: ثنا أبو بكر النيسابوري، ثنا أبو قلابة، ثنا بشر بن عمر، ثنا مالك، به مرفوعاً. وقال: تابعه أبو المنذر وأيوب بن سويد ومحمد بن مخلد أبو أسلم الزغبي، فرفعوه، ثم جمع أحاديث الثلاثة[١].

كم في الصلاة: أنا محمد بن عبدالله الصَفَّار[٢]، ثنا أحمد بن مهران[٣]، ثنا سعيد بن أبي مريم، به. وقال: انفرد به موسى، وقد يروي عن مالك، عن أبي حازم. وفي الجهاد: عن علي بن حمشاذ، ثنا عبيد بن عبدالواحد بن شريك، ثنا سعيد، به. وزاد فيه: عن موسى بن يعقوب الأسدي،[وحدثني رزق[٤]] بن سعيد بن عبدالرحمن، عن أبي حازم زيادة،وهي عند أبي داود من طريق: سعيد بن أبي مريم.

٦١٩٤ ـ حديث: رأيت النبي ﷺ جلس على المنبر، فكبر فكبر الناس
مي جا خز حم

(١) وانظر شرح الزرقاني على الموطأ ١/ ٢١٥.

(٢) «الصفار» من المطبوع، وبدله في الأصل: «الصغاني» والله أعلم. انظر: (اللباب ٢/ ٢٤٣ ـ ٢٤٤، والتذكرة ٣/ ٨٥١، وسير أعلام النبلاء ١٥/ ٤٣٧).

(٣) «مهران» كذا في الأصل و (هـ) وفي المطبوع «مهدان» وصوابه ـ والله أعلم ـ «مهدي» لأنه أحمد بن مهدي بن رستم، يروي عن سعيد بن أبي مريم، وعنه الصفار. انظر: (التذكرة ٣/ ٥٩٧ ـ ٥٩٨، واللباب ٢/ ٢٤٣ ـ ٢٤٤، وسير أعلام النبلاء ١٢/ ٥٩٧، والجرح والتعديل ٢/ ٧٩، وذكر أخبار أصبهان ١/ ٨٥).

(٤) «وحدثني رزق» من المطبوع، وهي ساقطة من الأصل و (هـ) وفيهما «عن سعيد» بدل «بن سعيد» والصواب ما أثبته. انظر: (تهذيب التهذيب ٣/ ٢٧٤. وسنن أبي داود ٣/ ٤٥ ـ ٤٦، وتحفة الأشراف ٤/ ١٢٤).

٦١٩٤ ـ مي ١/ ٢٨٨ (الدمشقية) و ١/ ٢٣١ (اليماني). جا صفحة ١١٥. خز ٣/ ١٢ ـ ١٣. =

خلفه، ثم ركع وهو على المنبر، ثم رفع رأسه، فنزل القهقرى. . . الحديث.

مي في أوائل الصلاة: أنا أبو معمر إسماعيل بن إبراهيم، عن عبدالعزيز بن أبي حازم، عن أبيه، به.

جا فيه: عن محمد بن يحيى، عن ابن أبي مريم، عن محمد بن جعفر، عن أبي حازم، به.

خز في الإمامة: عن يعقوب الدَّوْرقي، عن ابن أبي حازم، به. وعن عبدالجبار بن العلاء، عن ابن عيينة، عن أبي حازم، نحوه. ليس في السماع.

٦١٩٥ - حديث: اختلفوا في المنبر، فقال سهل: هو من أَثْل[1] الغابة . . . الحديث.
خز عه ش حب حم

خز في الجمعة: عن عبدالجبار بن العلاء، عن سفيان، عنه، به.

عه في أواخر الحج: ثنا أبو داود السجزي، ثنا قتيبة، ثنا يعقوب بن عبدالرحمن، ثنا أبو حازم، به. وفي الصلاة: عن بشر بن موسى، ثنا الحميدي، عن سفيان، به. وعن أبي داود الحراني، ثنا محمد بن خالد، عن محمد بن جعفر، به.

ورواه الشافعي: عن سفيان، بتمامه.

حب في الصلاة وفي الثامن من الخامس: أنا محمد بن إسحاق بن إبراهيم مولى ثقيف، ثنا قتيبة بن سعيد، به. وفي السادس والأربعين منه: أنا عمر بن محمد، أنا

= ويزاد: ورواه أحمد ٥/٣٣٩ - كلفظ ابن خزيمة -: ثنا إسحاق بن عيسى، ثنا عبدالعزيز بن أبي حازم، عن أبيه، عن سهل، به. وهو في أطراف المسند ضمن حديث (٢٨٠٣).

٦١٩٥ - خز ٣/١٣ و ١٤١. عه - كلها - في الصلاة ٢/١٦٢، ١٦٣. الشافعي ٥٨. حب «الإحسان» ٣/٤٤٥ (عثمان) بالسند الأول فقط، و٣/٢٩٠ (الحوت) ويزاد: ورواه أحمد ٥/٣٣٠: ثنا سفيان، عن أبي حازم، عن سهل، به. ورواه باعتبار أنه جزء من الحديث الذي قبله ٥/٣٣٩. وانظر: أطراف المسند (٢/٥٥٠ ح٢٨٠٣).

(١) الأَثْل: شجر شبيه بالطَّرْفاء، إلا أنه أعظم منه. (النهاية ١/٢٣ - مادة: أثل) وقال في القاموس مادة طرف: الطَّرْفاء شجر، وهي أربعة أصناف، منها الأَثْل.

نصر بن علي، ثنا سفيان، به.

٦١٩٦ - حديث: «إذا نابكم في صلاتكم شيء، فليسبح الرجل وليصفح النساء».
مي جا خز طح حب ط ش كم عه حم

مي في الصلاة: ثنا يحيى بن حسان، ثنا حماد بن زيد، عنه، به. وعن يحيى بن حسان، عن سعيد بن عبدالرحمن الجُمَحي وعبدالعزيز بن محمد وعبدالعزيز بن أبي حازم وسفيان بن عيينة، كلهم عنه، مثله.

جا فيه: عن ابن المقرىء ومحمود بن آدم، قالا: ثنا سفيان، به. وأعاده: عن ابن المقرىء مطولاً، أوله: كان قتال بين بني عمرو بن عوف، فصلى النبي ﷺ الظهر، ثم أتاهم ليصلح بينهم.

خز فيه: عن أحمد بن عبدة الضبيّ، عن حماد بن زيد. وعن يعقوب الدَّوْرقي، عن ابن أبي حازم. وعن إسماعيل بن بشر بن منصور ومحمد بن عبدالله بن بَزِيْع، كلاهما عن عبدالأعلى، عن عبيدالله بن عمر، ثلاثتهم عن أبي حازم، به مطولاً. وعن عبدالجبار بن العلاء، عن ابن عيينة، به كذلك. وعن علي بن خَشْرم، عن ابن عيينة، مختصراً.

طح فيه: ثنا يونس، ثنا سفيان، به. وعن إبراهيم بن مُنْقذ، عن المقرىء،

٦١٩٦ - مي ١/٣١٧ (الدمشقية) و ١/٢٥٧ (اليماني). جا صفحة ٨٢، ١١٥. خز ٢/٣٢ - ٣٣، ٣/١١، ٣٣، ٥٨. طح ١/٤٤٧. حب «الإحسان» ٤/١٤ - ١٥ (الحوت) و «الموارد» ١٠٩ بسند أحمد بن علي بن المثنى فقط. مالك ١/١٦٣. الشافعي ٤٩ و ٥٤. كم ٣/٧٧. عه ٢/٢٥٣ - ٢٥٤ ولم أر فيه طريق الحسن بن مكرم وأبي أمية. أحمد ٥/٣٣١، ٣٣٠، ٣٣٥-٣٣٦، ٣٣٢، ٣٣٦، ٣٣٧، ٣٣٨.

ويزاد: رواه ابن خزيمة أيضاً فيه ٣ / ٥٨: ثنا يونس بن عبد الأعلى الصدفي، أخبرنا عبدالله بن وهب أن مالكاً حدثه عن أبي حازم بن دينار، عن سهل بن سعد، به. ورواه أحمد ٥ / ٣٣٥ - ٣٣٦: عن عبد الرحمن، ثنا سفيان، عن أبي حازم، عن سهل، به.

ط لمالك ش للشافعي حم لأحمد عم لعبد الله بن أحمد مي للدارمي جا لابن الجارود

عن المسعودي. وعن نصر، عن الخَصِيْب، عن وُهيب، كلاهما عن أبي حازم، مطولاً. وعن أبي أمية، ثنا قبيصة، ثنا الثوري، عن أبي حازم، ببعضه.

حب في السابع والسبعين من الأول: أنا الحسين بن إدريس، أنا أحمد بن أبي بكر، عن مالك. وعن أحمد بن علي بن المثنى، ثنا خلف بن هشام، ثنا حماد بن زيد، كلاهما عنه، به مطولاً. وفي الصلاة: أنا عمر بن سعيد، أنا أحمد بن أبي بكر، به. وأعاده فيه: عن أحمد بن علي بن المثنى.

وهكذا رواه **مالك**: في الصلاة.

ورواه **الشافعي**: عن مالك، به.

كم في مناقب أبي بكر: عن أبي العباس، ثنا إبراهيم بن مرزوق، ثنا سعيد بن عامر، ثنا عمر بن علي المقدمي، عن أبي حازم، به. وفيه: أمر النبي ﷺ له بالصلاة التي أقيمت.

عه فيه: ثنا علي بن حرب وسعدان بن نصر وشعيب بن عمرو. وعن يونس بن عبدالأعلى، كلهم عن سفيان، به. وعن يونس بن عبدالأعلى، ثنا ابن وهب. وعن أبي إسماعيل، ثنا القَعْنبي، كلاهما عن مالك، به. وعن أبي إبراهيم الهمداني[1]، ثنا إسحاق بن هشام التمار. وعن الحسن بن مكرم، ثنا سليمان بن حرب، كلاهما عن حماد بن زيد، به. وعن الحسن بن الليث الرازي، ثنا محمد بن عبيدالله بن بَزِيع، به. وعن الدَّبري، ثنا عبدالرزاق، ثنا معمر، عنه، به. وعن أبي أمية، ثنا أحمد بن إسحاق، ثنا وهيب وأبو نعيم، عن إبراهيم بن طهمان، كلاهما عنه، به. وعن ابن الجنيد، ثنا حُجَيْن بن المثنى، ثنا عبدالحميد بن سليمان بحديثه به.

/قال[2] أحمد: ثنا يزيد، أنا المسعودي، عن أبي حازم، به. وعن يعقوب، عن ٢/٢٠٨/ب

(١) وفي المطبوع: «الزهري» بدل «الهمداني».
(٢) «قال» ساقط من (هـ).

خز لابن خزيمة عه لأبي عوانة طح للطحاوي حب لابن حبان قط للدارقطني كم للحاكم

أبيه، عن ابن إسحاق، حدثني أبو حازم، نحوه. وعن سفيان، عن أبي حازم يقول: «إنما التصفيح للنساء». وعن وكيع، عن سفيان الثوري. وعن عفان، عن حماد بن زيد. وعن يونس بن محمد وبهز، عن حماد بن سلمة. وعن عبدالرحمن، عن مالك. وعن حجين بن المثنى، عن عبدالعزيز بن أبي سلمة، كلهم عن أبي حازم، به. وفي طريق يونس، عن حماد، ثنا عبيدالله بن عمر، عن أبي حازم، عن سهل، قال حماد: ثم لقيت أبا حازم، فحدثني به.

٦١٩٧ ـ حديث: لما كثر الناس بالمدينة، جعل الرجل يجيء والقوم يجيئون، فلا يكادون أن يسمعوا كلام رسول الله ﷺ، حتى يرجعوا من عنده، فقال له الناس: يا رسول الله إن الناس قد كثروا... الحديث في جعل المنبر. مي

مي في الصلاة: ثنا عبدالله بن يزيد، ثنا المسعودي، عنه، به.

٦١٩٨ ـ وبه في علامات النبوة: قال: حَنَّتِ الخشبة التي كان يقوم عندها... الحديث. مي

٦١٩٩ ـ حديث: كُنَّ النساءُ يؤمَرنَ في الصلاة على عهد رسول الله ﷺ أن لا يرفعْنَ رؤسهُنَّ، حتى يأخذَ الرجالُ مقاعدهم، من قباحة الثياب. خز حب عه حم

خز في الإمامة: ثنا بشر بن معاذ العَقَدي، ثنا بشر بن المفضَّل، ثنا عبدالرحمن بن إسحاق، عنه، بهذا.

حب في الصلاة: أنا ابن خزيمة، به. وفيه وفي السابع من الثاني: أنا أحمد بن

٦١٩٧ ـ مي ١/٣٦٧ (الدمشقية) و ١/٣٠٥ (اليماني).

٦١٩٨ ـ مي ١/١٩ (الدمشقية) و ١/٢٥ (اليماني).

٦١٩٩ ـ خز ٣/٩٧. حب «الإحسان» ٣/٤٨٨ (عثمان) و ٣/٣١٧ (الحوت) و «الموارد» ١٣٦، بالسند الثاني فقط. عه ٢/٤١ ـ ٤٢ و ٦٦.

ويزاد: ورواه أحمد بزيادة ـ كاللفظ المتقدم برقم ٦١٨٩ ـ ٥/٣٣١: ثنا عبدالرحمن بن مهدي، ثنا سفيان، عن أبي حازم، قال: سمعت سهل بن سعد، به.

علي بن المثنى، ثنا القواريري، ثنا بشر بن المفضَّل، به. قال بشر: وسمعته من أبي حازم.

عه فيه: ثنا ابن أبي رجاء، ثنا وكيع. وعن علي بن حرب، ثنا أبو داود الحفري. وعن الغزيّ، ثنا الفِرْيابي وعبيدالله بن موسى، كلهم عن سفيان، عنه، به.

٦٢٠٠ - حديث: «لا يزال الناس بخير ما عجلوا الفطر».
ط ش مي خز عه حب حم

مالك في الصيام.

وعنه **الشافعي**: عن أبي حازم، به.

مي فيه: ثنا محمد بن يوسف، عن سفيان الثوري، عنه، به.

خز فيه: عن جعفر بن محمد، عن وكيع. وعن محمد بن بشار، عن عبدالرحمن، كلاهما عن سفيان، به. وعن يعقوب الدَّوْرقي، عن ابن أبي حازم، عن أبيه به. ليس في السماع.

عه فيه: ثنا أبو العباس الغزيّ، ثنا الفِرْيابي وأبو نعيم، ثنا سفيان، به.

حب في النوع الثاني من القسم الأول: أنا محمد بن الحسن بن الخليل، ثنا هشام بن عمار، حدثني بن أبي حازم، به. وفي الثامن والأربعين من الثالث: أنا عمر[1] بن سعيد بن سنان، أنا أحمد بن أبي بكر، عن مالك، عن أبي حازم، به.

٦٢٠٠ - مالك ١/٢٨٨. الشافعي ١٠٤. مي ٢/٧ (الدمشقية) و ١/٣٣٩ (اليماني). خز ٣/٢٧٤ - ٢٧٥. حب «الإحسان» ٥/٢٠٨، ٢٠٧، ٢٠٩ (الحوت) و «الموارد» ٢٢٤ بسند ابن خزيمة فقط. أحمد: ٥/٣٣١، ٣٣٦، ٣٣٧، ٣٣٩.

ويزاد: رواه أحمد أيضاً ٥/٣٣٤: عن عبدالرزاق، أخبرنا سفيان، عن أبي حازم، عن سهل، به. وانظر: أطراف المسند (٢/٥٥٢) تعليقة «٤».

(١) «عمر» من الأصل و (هـ)، وهو الصواب. وفي المطبوع «محمد». وهو عمر بن سعيد بن سنان المنبجي الحافظ. انظر: (الأنساب ١٢/٤٤١، وسير أعلام النبلاء ١٦/٩٣ في شيوخ ابن حبان).

خز لابن خزيمة عه لأبي عوانة طح للطحاوي حب لابن حبان قط للدارقطني كم للحاكم

وعن ابن خزيمة، عن ابن أبي صفوان، عن ابن مهدي، بمعناه.

قال أحمد: ثنا وكيع، ثنا جرير بن حازم، عن الحسن، به مرسلاً[1]. وعن سفيان، عن أبي حازم، عن سهل، به. وعن عبدالرحمن بن مهدي وإسحاق الأزرق، كلاهما عن سفيان الثوري، عن أبي حازم، به. وعن إسماعيل بن عمر وإسحاق، عن مالك، كلاهما عن أبي حازم، به.

٢/٢٠٩ أ

٦٢٠١ ـ / حديث: أنه رأى سهل بن سعد الساعدي إذا انصرف من الصلاة سلم عن يمينه وعن شماله. طح

طح في الصلاة: ثنا روح بن الفرج، ثنا يحيى بن بكير، حدثني عبدالعزيز بن أبي حازم، عن أبيه، بهذا.

٦٢٠٢ ـ حديث: كان بين مصلى رسول الله ﷺ وبين الجدار قَدْرُ مَمَر الشاة. خز حب عه

خز في الصلاة: ثنا يعقوب بن إبراهيم الدَّوْرقي، ثنا ابن أبي حازم، حدثني أبي، بهذا.

حب فيه: أنا ابن خزيمة، به. وفي الثامن من الخامس: أنا محمد بن عبدالرحمن السامي، ثنا أحمد بن أبي بكر الزهري، ثنا عبدالعزيز بن أبي حازم، به. وعن محمد بن أحمد بن أبي عون الرَّيّاني[2]، ثنا يعقوب الدورقي، به.

عه فيه: ثنا محمد بن الأشعث الدمشقي، ثنا أبو أيوب. وعن أبي أمية، ثنا

---

(١) كذا قال الحافظ وفي المطبوع ٥/٣٣١: «ثنا جرير بن حازم وسفيان، عن أبي حازم، عن سهل، به». وليس فيه ذكر للحسن، بل هو مرفوع من رواية سهل.

٦٢٠١ ـ طح ١/٢٧١.

٦٢٠٢ ـ خز ٢/١١. حب «الإحسان» ٣/١٩١ (عثمان) بسند محمد بن عبدالرحمن السامي فقط، و٣/١٢٨، ٤/٤٩ (الحوت). عه ٢/٦١.

(٢) «الرَّيّاني» بفتح الراء، وتشديد الياء المثناة من تحتها، هو النَّسَوي، ويقال له: الرَّذاني. انظر: (اللباب ٢/٢٧، والتبصير ٢/٦٢٣).

المعلى بن منصور، كلاهما عن عبدالعزيز، به.

٦٢٠٣ - حديث: «ليُبَشِّرِ المشاؤن في الظُّلَم إلى المساجد، بالنور التام يوم القيامة». خز كم

خز في الإمامة: ثنا إبراهيم بن محمد الحلبي البصري بخبر غريب غريب، ثنا يحيى بن الحارث الشيرازي - وكان ثقة، وكان عبدالله بن داود يثني عليه - ثنا زهير بن محمد التميمي، عن أبي حازم، بهذا. وعن إبراهيم بن محمد، عن يحيى بن الحارث، عن أبي غسان المديني[1]، عن أبي حازم، نحوه. ليس في السماع.

كم فيه: ثنا إسحاق بن إبراهيم بن محمد، ثنا أبو بكر محمد بن إسحاق - هو ابن خزيمة - بالإسنادين جميعاً، به. وقال: صحيح على شرط الشيخين.

٦٢٠٤ - حديث: نزلت هذه الآية ﴿... وَكُلُوا وَاشْرَبُوا حَتَّىٰ يَتَبَيَّنَ لَكُمُ الْخَيْطُ الْأَبْيَضُ مِنَ الْخَيْطِ الْأَسْوَدِ مِنَ الْفَجْرِ ...﴾[2] الحديث. عه طح

عه في الصيام: عن الصغاني، عن ابن أبي مريم، عن أبي غسان، عنه، به. وعن علي بن عبدالعزيز، عن أبي عبيد، عن ابن أبي مريم، به. وعن أبي يوسف القلوسي، عن أيوب بن سليمان، عن فضيل بن سليمان، عنه، نحوه.

٦٢٠٥ - حديث: «للصائمين باب في الجنة يقال له: الرّيّان...» الحديث. خز عه حب حم

خز في الصيام: ثنا علي بن حجر، ثنا سعيد بن عبدالرحمن الجُمَحي وغيره،

٦٢٠٣ - خز ٢/٣٧٧. كم ١/٢١٢.

(١) «المديني» من الأصل و (هـ) وفي المطبوع: «المدني» وكذلك في التقريب وأصوله: محمد بن مطرِّف أبو غسان المدني. وكلتا النسبتين صحيحة. انظر: (الأنساب ١١/٢٠٢).

٦٢٠٤ - ويزاد: ورواه الطحاوي أيضاً في الصيام ٢/٥٣: ثنا ابن أبي داود، ثنا المقدمي، ثنا الفضيل بن سليمان، عن أبي حازم، عن سهل بن سعد، به.

(٢) سورة البقرة، الآية (١٨٧).

٦٢٠٥ - خز ٣/١٩٩ حب «الإحسان» ٥/١٧٨ (الحوت). أحمد ٥/٣٣٣، ٣٣٥.

خز لابن خزيمة عه لأبي عوانة طح للطحاوي حب لابن حبان قط للدارقطني كم للحاكم

عن أبي حازم، به.

عه فيه: ثنا أيوب بن إسحاق بن سافري، ثنا خالد بن مخلد، ثنا سليمان بن بلال، عنه، به. وعن أبي أمية، ثنا محمد بن القاسم: سُحَيْم، ثنا أبان بن أبي حازم، عن أبيه، مثله.

حب في الثاني من الأول: أنا عمر بن محمد الهمداني، ثنا محمد بن عثمان العجلي، ثنا خالد بن مَخْلد، عن سليمان بن بلال، به. وفي الثامن والسبعين من الثالث: أنا الحسين بن عبدالله القطان بالرقة[1]، ثنا إسماعيل بن إبراهيم البالسي، ثنا معاوية بن هشام، ثنا سفيان، عن أبي حازم، به.

رواه[2] أحمد: عن أحمد بن عبدالملك، عن حماد بن زيد. وعن عفان بن مسلم، عن بشر بن المُفَضَّل، عن عبدالرحمن بن إسحاق، كلاهما عن أبي حازم، به. قال يعني بشر بن المفضل: فلقيت أبا حازم فحدثني به، غير أني لحديث عبدالرحمن أحفظ. وعن سليمان بن داود وإسحاق بن عيسى، كلاهما عن سعيد بن عبدالرحمن، عن أبي حازم، به.

٦٢٠٦ ـ حديث: كنت أتسحر في أهلي، ثم تكون سرعة أن أدرك صلاة الصبح مع رسول الله ﷺ. خز

خز في الصيام: ثنا [محمد بن][3] مسكين اليمامي، ثنا يحيى بن حسان، ثنا سليمان بن بلال، عنه، به.

٦٢٠٧ ـ / حديث: أن النبي ﷺ إذا كان صائماً، أمر رجلاً فأوفى حب خز

٢/٢٠٩/ب

(١) «الرقة» من المطبوع. وفي الأصل و(هـ) «الرابعة» وهو خطأ.

(٢) «رواه» ليست في (هـ).

٦٢٠٦ ـ خز ٣/٢١٥.

(٣) قوله «محمد بن» من المطبوع، وهو ساقط من الأصل و(هـ). انظر: (تهذيب التهذيب ٩/٤٣٩، والتقريب، وتاريخ بغداد ٣/٣٠١، والكاشف ٣/٩٥).

٦٢٠٧ ـ حب «الإحسان» ٥/٢٠٩ (الحوت). وانظر: الحديث الآتي برقم ٦٢١١.

على شيء، فإذا[1] قال: قد غربت الشمس أفطر.

حب في الثامن والأربعين من الثالث: أنا ابن خزيمة، ثنا محمد بن أبي صفوان، ثنا عبدالرحمن بن مهدي، ثنا سفيان، عنه، بهذا.

٦٢٠٨ - حديث: كان رسول الله ﷺ حيِّياً، لا يُسأل شيئاً إلاَّ[2] أعطاه. وهو طرف من حديث البردة.

مي في علامات النبوة: أنا عبدالله بن عمران[3]، أنا أبو داود الطيالسي، عن زمعة، عن أبي حازم، بهذا.

٦٢٠٩ - حديث: أن رجلاً كان من أعظم المسلمين غناء عن المسلمين في غزوه... الحديث في قتله نفسه وفيه: «إن العبد ليعمل بعمل أهل الجنة...» الحديث.

عه في الإيمان: ثنا الصغاني، ثنا ابن أبي مريم، ثنا أبو غسان محمد بن مُطَرِّف، عنه، به. قال: ورواه القَعْنبي، عن عبدالعزيز، عن أبيه، نحوه، بطوله.

قال[4] أحمد: ثنا أبو النضر، ثنا عبدالرحمن - هو ابن عبدالله بن دينار - عن أبي حازم، به. وعن يزيد، عن أبي غسان، عن أبي حازم، ببعضه: «إن الرجل ليعمل بعمل أهل النار...» الحديث.

---

(١) «فإذا» من الإحسان. وفي الأصل و (هـ): «قال»، ويؤيد المثبت الحديث الآتي برقم ٦٢١١.

٦٢٠٨ - مي ١/٣٤ (الدمشقية) و ١/٣٦ (اليماني).

(٢) «إلاَّ» من سنن الدارمي، وفي الأصل و (هـ): «حتى».

(٣) «عمران» من المطبوع وهو الصواب، فما في الأصل و (هـ): «عمر» فخطأ. انظر: (تهذيب التهذيب ٥/٣٤٣، والتقريب، وذكر أخبار أصبهان ٢/٤٦ - ٤٧، وتهذيب الكمال ١١/٤٠١ ترجمة أبي داود الطيالسي).

٦٢٠٩ - عه ١/٥٠ - ٥١. أحمد ٥/٣٣٢، ٣٣٥.

(٤) «قال» ليس في (هـ).

٦٢١٠ ـ حديث: «إن الرجل ليعمل عملَ أهل الجنة. . .» الحديث.
عه حب

عه في النذور: عن مُسَدَّد، ثنا قتيبة، ثنا يعقوب. وعن يونس، عن ابن وهب، عن سعيد بن عبدالرحمن. وعن هاشم بن يونس، ثنا ابن أبي مريم. وعن الدَّقيقي، عن يزيد بن هارون، كلاهما عن محمد بن مُطَرِّف أبي غسان، كلهم عن أبي حازم، به.

حب في الثلاثين من الثالث: أنا ابن قتيبة، ثنا يزيد بن مَوْهب، ثنا ابن وهب، عن أسامة بن زيد، عنه، به. وهو طرف من الحديث الذي قبله.

٦٢١١ ـ حديث: «لا تزال أمتي على سنتي ما لم تنتظر بفطرها النجوم» قال: وكان النبي ﷺ إذا كان صائماً أمر رجلاً فأوْفى على شيء، فإذا [قال:][1] غابت الشمس أفطر.
خز كم

خز في الصيام: ثنا محمد بن أبي صفوان الثقفي، ثنا عبدالرحمن بن مهدي، ثنا سفيان، عنه، بهذا. قال ابن خزيمة: أهاب أن يكون الكلام الأخير لعله من كلام أبي حازم أو الثوري أدرج في الخبر. ليس في السماع.

كم فيه: ثنا أبو علي الحسين بن علي الحافظ، ثنا عبدان الأهوازي، ثنا محمد بن أبي صفوان الثقفي بتمامه. وقال: صحيح على شرطهما.

٦٢١٢ ـ حديث: «إن أهل الجنة ليتراؤن أهل الغرف في الجنة، كما ترون الكوكب الدريَّ في السماء».
مي عه حب حم

مي في الرقاق: أنا مسلم بن إبراهيم، ثنا وهيب، ثنا أبو حازم، به. قال أبو

٦٢١٠ ـ حب «الإحسان» ٨/١٨ (الحوت).
٦٢١١ ـ خز ٣/٢٧٥. كم ١/٤٣٤. وانظر الحديث المتقدم برقم ٦٢٠٧.
(١) لفظة «قال» من المطبوع، وهي ساقطة من الأصل و (هـ).
٦٢١٢ ـ مي ٢/٣٣٦ (الدمشقية) و ٢/٢٤٢ (اليماني). حب «الإحسان» ١/٢٥٠ (عثمان) و ١/٢١٥، ٩/٢٤٢ (الحوت) و الموارد ٦٥٦. أحمد ٥/٣٤٠.

حازم: فحدثت به النعمان بن أبي عياش، فحدثني عن أبي سعيد أنه قال: «الكوكب الدري في السماء الشرقي والغربي».

عه في صفة الجنة: ثنا عبيد بن شريك، ثنا ابن أبي مريم، ثنا عبدالعزيز بن أبي حازم، عن أبيه، بالإسنادين. وعن الربيع بن سليمان، ثنا أيوب بن سُويد، ثنا مالك، عن أبي حازم، به، وأتم منه، ولم يذكر حديث أبا سعيد. وعن مُسَدَّد بن قَطَن، ثنا قتيبة، ثنا يعقوب بن عبدالرحمن، عن أبي حازم بالإسنادين. وعن موسى بن سعيد الدَّنْداني، ثنا القَعْنبي، ثنا عبدالعزيز، عن أبيه، عن سهل، به. وعن موسى بن يزيد الأَرْغِياني، ثنا مسلم بن إبراهيم، به.

حب في الثاني من الأول: أنا وصيف بن عبدالله بأنطاكية، ثنا الربيع، به. وفي الثامن والسبعين من الثالث: أنا عبدالله بن قحطبة، ثنا ابن أبي الشوارب، ثنا بشر بن المفضَّل، ثنا عبدالرحمن بن إسحاق، عن أبي حازم، به.

قال(١) أحمد: ثنا قتيبة بن سعيد، به.

٦٢١٣ - / حديث: «ما من ملبي إلا لبى ما عن يمينه وعن شماله، من شجر وحجر، حتى تنقطع الأرض من ها هنا وها هنا». خز كم ٢/٢١٠أ

خز في الحج: ثنا الحسن بن محمد الزعفراني، ثنا عَبِيدة - يعني ابن حُميد - حدثني عمارة بن غَزِيَّة، عنه، بهذا. ليس في الرواية.

كم فيه: حدثني أبو علي الحافظ، ثنا الحسين بن إدريس، ثنا عثمان بن أبي شيبة، ثنا عَبِيدة بن حُميد، به. وقال: صحيح على شرطهما.

٦٢١٤ - حديث: أُتي بالمنذر بن أبي أُسَيْد حين ولد، فوضعه النبي ﷺ على فخذه... الحديث. عه

عه في الأسامي: ثنا أبو بكر بن إسحاق الصغاني، ثنا ابن أبي مريم، ثنا

(١) «قال» ليس في (هـ).

٦٢١٣ - خز ٤/١٧٦. كم ١/٤٥١.

محمد بن مُطَرِّف، عنه، به.

٦٢١٥ ـ حديث: أتت امرأة إلى النبي ﷺ فقالت: إنها وهبت نفسها لله ورسوله... الحديث.
ط ش مي جا طح حب قط حم

مالك في النكاح: عن أبي حازم، به.

والشافعي: عنه.

مي فيه: أنا عمرو بن عون، ثنا حماد بن زيد، عنه، به.

جا فيه: ثنا ابن المقرئ، ثنا سفيان، عن أبي حازم، نحوه.

طح فيه: عن يونس، عن ابن وهب، عن مالك، به. وعن ربيع المؤذن، عن أسد، عن ابن عيينة، به. وعن محمد بن حميد، عن عبدالله بن صالح، عن الليث، عن هشام بن سعد، عن أبي حازم، به. قال الليث: لا يجوز هذا بعد النبي ﷺ.

حب في الثالث والعشرين من الخامس: أنا عمر بن سعيد بن سنان، أنا أحمد بن أبي بكر، عن مالك، به.

قط في النكاح: أنا أبو محمد بن صاعد والحسين بن إسماعيل، قالا: ثنا أبو الأشعث، ثنا الفضيل بن سليمان[1]. وعن الحسين بن إسماعيل، ثنا علي بن

٦٢١٥ ـ مالك ٢/٥٢٦. الشافعي ٢٤٧، وبلفظ: «التمس ولو خاتماً من حديد» فقط ص ٢٣١، وبلفظ: أن رسول الله ﷺ زوج امرأة بسورة من القرآن فقط. ص ١١٢. مي ٢/١٤٢ (الدمشقية) و٢/٦٥ (اليماني). جا صفحة ٢٤٠. طح ٣/١٦ ـ ١٧. حب «الإحسان» ٦/١٥٧ (الحوت). قط ٣/٢٤٧ ـ ٢٤٨، ٢٥٠. أحمد ٥/٣٣٠، ٣٣٤، ٣٣٦.

(١) «الفضيل بن سليمان» كذا في الأصل و (هـ) وهو: النميري أبو سليمان البصري وهو الصواب روى عن أبي حازم، وعنه أبو الأشعث. وفي المطبوع: «الفضل بن موسى». انظر: (تهذيب التهذيب ٨/٢٩١ ـ ٢٩٢، ٤/١٤٣ ـ ١٤٤، وتهذيب الكمال ٢٣ / ٢٧١، والجرح والتعديل ٧/٧٢).

ط لمالك ش للشافعي حم لأحمد عم لعبد الله بن أحمد مي للدارمي جا لابن الجارود

شعيب[1]، ثنا ابن عيينة. وعن الحسين، ثنا علي بن شعيب والفضل بن سهل، قالا: ثنا أسود بن عامر، عن سفيان الثوري، كلهم عن أبي حازم، به. وعن الحسين بن إسماعيل، ثنا يوسف بن موسى، ثنا وكيع، ثنا سفيان، به مختصراً، قال لرجل: «**تَزَوَّجْها ولو بخاتم من حديد**».

قال[2] **أحمد**: ثنا سفيان، أنا أبو حازم، سمعت سهل بن سعد، به. وعن عبدالرزاق، عن معمر، عن أبي حازم، نحوه. وعن عبدالرحمن وإسحاق، عن مالك، عن أبي حازم، بتمامه.

٦٢١٦ - حديث: «لغدوة في سبيل الله أو روحة خير من الدنيا وما فيها». مي عه حم

مي في الجهاد: أنا محمد بن يوسف، عن سفيان، عنه، به.

عه فيه: ثنا علي بن حرب، ثنا وكيع. وثنا محمد بن الجنيد، ثنا أبو أحمد، قالا: ثنا سفيان، به. وعن يونس، عن ابن وهب، عن أسامة بن زيد. وعن

---

(١) «علي بن شعيب» من المطبوع وهو الصواب، والله أعلم، وبدله في الأصل و(هـ) «شعيب بن أيوب». وانظر: (تهذيب الكمال ٢٠ / ٤٦٠، وتهذيب التهذيب ٧/ ٣٣١).

(٢) «قال» ليست في (هـ).

٦٢١٦ - مي ٢/ ٢٠٢ (الدمشقية) و٢/ ١٢٢ (اليماني). عه ٥/ ٤٧. أحمد ٣/ ٤٣٣، ٥/ ٣٣٥، ٣/ ٤٣٣، ٥/ ٣٣٧، ٣٣٨، ٣/ ٤٣٣. ورواية أبي النضر، عن عبدالرحمن لم أرها فيه. أطراف المسند (٢/ ٥٥٧ ح٢٨٢٥).

ويزاد: ورواه أحمد أيضاً ٣/ ٤٣٣: ثنا أبو كامل الجَحْدَري: الفضيل بن الحسين - وفي المطبوع فضل بن الحسن، وهو خطأ. (تهذيب التهذيب ٨/ ٢٩٠) - أملاه عليّ من كتابه الأصل، ثنا عمر بن علي. وثنا الليث بن خالد البلخي أبو بكر، ثنا عمر بن علي. وثني سويد بن سعيد وأبو إبراهيم الترجماني، قالا: ثنا عبدالعزيز بن أبي حازم. وثني محمد بن أبي بكر المقدمي، ثنا فضيل بن سليمان النميري، كلهم عن أبي حازم، عنه، به. وثنا أبو بشر عاصم بن عمر بن علي المقدمي، ثنا أبي، عن أبي حازم المدني، عنه، به. وانظر الحديث الآتي برقم ٦٢٥٤ ولفظه «لموضع سوط في الجنة...» الحديث. وانظر: أطراف المسند (٢/ ٥٥٧) تعليقة «٤».

علي بن حرب، عن سعيد بن منصور، عن عبدالحميد بن سليمان، كلاهما عن أبي حازم، نحوه.

قال أحمد: ثنا وكيع بن الجراح، عن سفيان، به. وعن عبدالرحمن، عن سفيان، به. وعن يونس وعصام وأبي النضر، عن عطاف. وعن حسين، عن محمد بن مطرف. وعن أبي النضر، عن عبدالرحمن، كلهم عن أبي حازم، به.

٦٢١٧ ـ حديث: «من عمره الله سبعين سنة، فقد أعذر الله إليه في العمر». كم

كم في تفسير فاطر: ثنا الشيخ أبو بكر بن إسحاق، ثنا إسماعيل القاضي، ثنا سليمان بن حرب، ثنا حماد بن زيد، عنه، بهذا. وقال: صحيح على شرط الشيخين.

٦٢١٨ ـ حديث: أن فتى من الأنصار دخلته خشية النار فكان يبكي عند ذكر النار حتى حبسه ذلك في البيت... الحديث، وفيه: «فلق الفَرَقُ[1] كبدَه». كم

كم في تفسير التحريم: أنا أبو عبدالله الصفار، ثنا أبو بكر بن أبي الدنيا، ثنا محمد بن إسحاق بن حمزة البخاري، ثنا أبي، ثنا عبدالله بن المبارك، أنا محمد بن مطرِّف، عن أبي حازم، أظنه عن سهل بن سعد، به. وقال: صحيح الإسناد. وعن أبي عبدالله، عن أبي بكر بن أبي الدنيا، حدثني محمد بن إسحاق الثقفي، ثنا أحمد بن منصور الرمادي، ثنا منصور بن عمار، قال: حججت حجة، فذكر قصة طويلة موقوفة عليه في المعنى. وعن أبي إسحاق المزكي، ثنا السراج، به.

٦٢١٧ ـ كم ٢/٤٢٨.

٦٢١٨ ـ كم ٢/٤٩٤.

(١) الفَرَق: الخوف والفزع. انظر: (النهاية ٣/٨ ٤٣ ـ مادة: فرق ـ).

٢/٢١٠/ب

٦٢١٩ - / حديث: «منبري على ترعة من ترع الجنة».

عه حم

عه في الحج: ثنا يعقوب بن سفيان والصغاني ومحمد بن يوسف الجرجاني - فرقهم - عن أبي عاصم، عن هشام بن سعد. وعن أحمد بن إبراهيم بن ملاس، ثنا علي بن عياش، ثنا أبو غسان، كلاهما عن أبي حازم، به. زاد أبو غسان: عن أبي حازم، فقلت: يا أبا العباس وما الترعة؟ قال: باب من أبواب الجنة. وعن تمتام - هو محمد بن غالب - ثنا محمد بن بكر الحضرمي، ثنا ابن أبي حازم، عن أبيه بلفظ: «ما بين قبري ومنبري روضة من رياض الجنة وقوائم منبري رواتب في الجنة».

قال[1] أحمد: ثنا حسين بن محمد، ثنا محمد بن مُطَرِّف، به. وعن يونس، عن عمران بن يزيد القطان بصري، عن أبي حازم، به.

٦٢٢٠ - حديث: قلت لسهل بن سعد الساعدي: يا أبا العباس.

كم

هو لأبي عوانة في الحديث الذي قبله.

كم في المعرفة: أخبرني الشيخ أبو بكر بن إسحاق، ثنا عبدالله بن أحمد بن حنبل، ثنا محمد بن الصباح، ثنا عبدالعزيز بن أبي حازم، حدثني أبي، بهذا.

٦٢٢١ - حديث: «إن كان في شيء - يعني الشؤم - ففي الفرس والمرأة والمسكن».

عه ط طح حم

عه في الطب: عن يونس، عن ابن وهب. وعن الصغاني، عن القَعْنبي، كلاهما عن مالك. وعن محمد بن معاذ المَرْوَزيّ، عن خالد بن مَخْلد، عن

٦٢١٩ - أحمد ٥/٣٣٥، ٣٣٩.

(١) «قال» ليست في (هـ).

٦٢٢٠ - كم ٣/٥٧١ لكن بغير هذا السند، وسنده: ثني أبو بكر محمد بن أحمد بن بالويه، ثنا إبراهيم بن إسحاق الحربي، ثني أبي، قال: قلت لسهل بن سعد... به.

٦٢٢١ - مالك ٢/٩٧٢. طح ٤/٣١٤. أحمد ٥/٣٣٥، ٣٣٨.

ويزاد: ورواه الطحاوي أيضاً فيه: ثنا يونس، ثنا ابن وهب، أن مالكاً حدثه، عن أبي حازم، عن سهل، به.

خز لابن خزيمة عه لأبي عوانة طح للطحاوي حب لابن حبان قط للدارقطني كم للحاكم

سليمان بن بلال، كلاهما عن أبي حازم، به.

مالك في الجامع من الموطأ: عن أبي حازم، بهذا.

طح في الكراهة: ثنا سليمان بن شعيب، ثنا عبدالرحمن بن زياد، ثنا يحيى بن أيوب، عنه، به. قال أبو حازم[١]: لم يكن سهل يثبته والناس يثبتونه.

قال[٢] أحمد: ثنا روح وإسماعيل بن عمر، عن مالك، به. وأعاده: عن أبي المنذر وحده.

٦٢٢٢ ـ حديث: مر رسول الله ﷺ بذي الحليفة فرأى شاة شائلة برجلها[٣]... الحديث. كم

كم في الرقاق: حدثني محمد بن صالح بن هانئ، ثنا السَّرِيّ بن خزيمة، ثنا سعيد بن سليمان الواسطي، ثنا زكريا بن منظور، عنه، به. وقال: صحيح الإسناد.

٦٢٢٣ ـ حديث[٤]: جاء جبريل إلى النبي ﷺ فقال: «يا محمد عِشْ ما شئت فإنك ميت...» الحديث. كم

كم في الرقاق: ثنا محمد بن سعيد المذكر الرازي، ثنا أبو زرعة عبيدالله بن عبدالكريم، ثنا عيسى بن صبيح، ثنا زافر بن سليمان، عن محمد بن عيينة، عن أبي حازم، قال مرة: عن ابن عمر. وقال مرة: عن سهل بن سعد، به. وقال:

---

(١) «حازم» من المطبوع، وفي الأصل و(هـ): «حاتم». وهو تحريف.

(٢) «قال» ليست في (هـ).

٦٢٢٢ ـ كم ٤/٣٠٦.

(٣) أي شاة ميتة مرتفعة الرجل، من انتفاخ بطنها. وانظر: (شرح السنة للبغوي ١٤/٢٢٧ وبذل المجهود شرح سنن أبي داود ١٧/٣٨٦).

٦٢٢٣ ـ كم ٤/٣٢٤ ـ ٣٢٥.

(٤) قوله «حديث: جاء جبريل...» إلى آخر تخريج الحديث ساقط من (هـ).

صحيح الإسناد، وإنما يعرف من حديث: محمد بن حميد، عن زافر.

٦٢٢٤ - حديث: «لا خير في صحبة من لا يرى لك من الحق مثل الذي يرى له». حب

حب في روضة العقلاء: ثنا محمد بن الحسن بن قتيبة بعسقلان، ثنا إبراهيم بن أبي الحواري[1]، ثنا بكار بن شعيب، ثنا ابن أبي حازم، عن أبيه، بهذا.

٦٢٢٥ - حديث: جاء رجل إلى النبي ﷺ فقال: يا رسول الله علمني عملاً إذا عملته أحبني الله... الحديث. حب كم

حب في روضة العقلاء: ثنا محمد بن أحمد بن المسيب[2]، ثنا يوسف بن سعيد بن مسلّم، ثنا خالد بن عمرو، عن سفيان، عنه، به.

كم في الرقاق: ثنا أبو بكر محمد بن جعفر الأدمي، ثنا أحمد بن عبيد بن ناصح، ثنا خالد بن عمرو القرشي، به. وقال: صحيح الإسناد.

كذا قال، فزل زلة عظيمة، فإن خالد بن عمرو كذبوه، وقد تعقبه الذهبي في تلخيصه، فقال: خالد وضاع[3].

٦٢٢٦ - / حديث: زوج رسول الله ﷺ رجلاً امرأة بخاتم من حديد كم خ م ٢/٢١١أ

٦٢٢٤ - روضة العقلاء: باب ذكر كراهية التلون في الوداد بين المتآخيين ص ١٠٣.

(١) «إبراهيم بن أبي الحواري» كذا في الأصل و (هـ) وفي المطبوع: «إبراهيم الحوراني» ومثله في المجروحين ١/١٩٨ ترجمة «بكار».

٦٢٢٥ - روضة العقلاء: باب ذكر الزجر عن الطمع إلى الناس ص ١٤١. كم ٤/٣١٣.

(٢) «المسيب» كذا في الأصل و (هـ) وفي المطبوع: «المستنير».

(٣) انظر: (التلخيص على المستدرك ٤/٣١٣، والميزان ١/٦٣٥، والجرح والتعديل ٣/٣٤٣ - ٣٤٤).

٦٢٢٦ - كم ٢/١٧٨.

خز لابن خزيمة عه لأبي عوانة طح للطحاوي حب لابن حبان قط للدارقطني كم للحاكم

فَصُّه فضة.

كم في النكاح: أخبرني محمد بن عبدالله بن قريش، ثنا الحسن بن سفيان، ثنا أبو ثور إبراهيم بن خالد[1]، ثنا عبدالله بن مصعب بن ثابت، عنه، بهذا. وقال: صحيح الإسناد ولم يخرجاه.

قلت: قد أخرجاه مطولاً، لكن زيادة: فَصُّه فضةٌ ليس في الصحيحين[2].

٦٢٢٧ ـ حديث: أخطأ الناس في العدد ما عَدُّوا من مبعثه[3] ولا كم

(١) قوله «ثنا أبو ثور إبراهيم بن خالد» كذا في الأصل و (هـ) وفي المطبوع ومخطوطة رواق المغاربة (٢/٨٥/أ): «ثنا أبو ثور، ثنا إبراهيم بن خالد الصنعاني» وفي النفس منهما شيء، لأن إبراهيم بن خالد اثنان، أحدهما: صنعاني، مؤذن مسجد صنعاء، يروي عن عبدالله بن مصعب بن ثابت، ولا يكنى بأبي ثور، ولم أر للحسن بن سفيان ـ هو النسويّ ـ رواية عنه. والثاني: هو إبراهيم بن خالد بن أبي اليمان، الكلبي البغدادي الفقيه، يكنى أبا ثور، تفقه عليه الحسن بن سفيان، ولم أر لأبي ثور هذا رواية عن عبدالله بن مصعب بن ثابت.

عبارة المطبوع محتملة، غاية ما فيها رواية متعاصرين، أحدهما عن الآخر، ولم أر من صرح بذلك. والله أعلم. انظر: (تعجيل المنفعة ٢٣٥، وتهذيب الكمال وتهذيب التهذيب ١/١١٧ ـ ١١٨، والميزان ١/٤٩٢، والتذكرة ٢/٥١٢، وتاريخ بغداد ٦/٦٥، وسير أعلام النبلاء ١٢/٧٢ ـ ٧٦).

(٢) قلت: هذا الحديث لم يُرْوَ في الصحيحين بهذا اللفظ، والمروي فيهما إنما هو الحديث المتقدم برقم ٦٢١٥، ولفظه: أتت امرأة إلى النبي ﷺ فقالت: إنها وهبت نفسها لله ورسوله... الحديث. وفيه: «تَزَوَّجْ ولو بخاتم من حديد...» الحديث. والظاهر اختلاف ألفاظ رواة الحديث، وانفرد الحاكم بهذا اللفظ وأقره الذهبي، والله تبارك وتعالى أعلم. انظر: (تحفة الأشراف ٤/١٠٣، ١٠٦، ١١٨ والبخاري في النكاح باب (٤٤) إذا قال الخاطب للولي: زوجني فلانة... ٩/١٩٨ ـ فتح ـ) وباب (٥١) التزويج على القرآن وبغير صداق... (٩/٢٠٥ ـ فتح ـ) وباب (٥٢) المهر بالعروض وخاتم حديد (٩/٢١٦ ـ فتح ـ) ومسلماً في النكاح باب (١٣) الصداق وجواز كونه تعليم قرآن وخاتم حديد... ٢/١٠٤٠).

٦٢٢٧ ـ كم ٣/١٣.

(٣) «مبعثه» كذا في الأصل و (هـ) وهو الصواب، وفي المطبوع: «بيعته». وانظر: (تحفة الأشراف ٤/١١٥).

من وفاته، إنما عَدُّوا من مَقْدمه المدينة.

كم في الهجرة: ثنا أبو الحسين الخيّاط، ثنا عبيد بن شريك، ثنا أبو معمر، ثنا عبدالعزيز بن أبي حازم، عن أبيه، بهذا.

٦٢٢٨ - حديث: إن عثمان ليتجول من منزل إلى منزل، فتبرق له الجنة». كم

كم في المناقب: ثنا أبو بكر بن إسحاق، ثنا محمد بن هشام بن أبي الدُّمَيْك، ثنا الحسين[1] بن عبيدالله، ثنا عبدالعزيز بن أبي حازم، عن أبيه، به. وقال: إن كان الحسين[2] حفظه فهو صحيح.

٦٢٢٩ - حديث: «اللهم استر العباس وولده من النار...» الحديث. وفيه قصة. كم

كم في المناقب: ثنا علي بن حمشاذ، ثنا إسماعيل بن إسحاق، ثنا إبراهيم بن حمزة، ثنا إسماعيل بن قيس بن سعد بن زيد بن ثابت، عن أبي حازم، به.

٦٢٣٠ - حديث: لأعطينَّ الراية غداً رجلاً يفتح الله على يديه...» الحديث في يوم خيبر، وفيه: «لَأنْ يهديَ الله بك رجلاً واحداً خيرٌ لك من أن يكون لك حمر النَّعَم». عه طح حب حم

٦٢٢٨ - كم ٣/٩٨.

(١) «الحسين» من المطبوع وهو الصواب، وهو الحسين بن عبيدالله العجلي، وفي الأصل و(هـ): «الحسن». انظر: (تلخيص المستدرك ٣/٩٨، والميزان ١/٥٤١، ولسان الميزان ٢/٢٩٦، وتاريخ بغداد ٨/٥٥).

(٢) «الحسين» من المطبوع وهو الصواب، لأنه المتقدم، فما في الأصل و(هـ): «الخبر» فخطأ، وعبارة الحاكم: إن كان الحسين بن عبيد الله هذا حفظه عن عبدالعزيز بن أبي حازم، فإنه صحيح على شرط الشيخين، ولم يخرجاه.

٦٢٢٩ - كم ٣/٣٢٦.

٦٢٣٠ - طح ٣/٢٠٧. حب «الإحسان» ٩/٤٣ (الحوت). أحمد ٥/٣٣٣.

خز لابن خزيمة عه لأبي عوانة طح للطحاوي حب لابن حبان قط للدارقطني كم للحاكم

عـه في المناقب: عن يونس بن عبدالأعلى وبحر بن نصر، كلاهما عن ابن وهب. وعن يونس، عن سعيد بن منصور، كلاهما[1] عن يعقوب بن عبدالرحمن، عن أبي حازم، به. وعن أبي أمية، ثنا يعقوب بن محمد الزهري، ثنا عبدالعزيز بن أبي حازم، عن أبيه، به.

طح في الجهاد: ثنا يونس، ثنا ابن وهب، به.

حب في الثامن من الثالث: أنا محمد بن إسحاق بن إبراهيم مولى ثقيف، ثنا قتيبة بن سعيد، ثنا عبدالعزيز بن أبي حازم، به. وعن الحسن بن سفيان، ثنا أبو بكر بن أبي شيبة، ثنا يعلى بن عبيد، عن أبي مُنَيْن يزيد بن كيسان، عن أبي حازم، ببعضه[2].

قال أحمد: ثنا قتيبة بن سعيد، ثنا يعقوب بن عبدالرحمن، به.

٦٢٣١ ـ حديث: «الإمام ضامن فإن أتم كان لهم وله...» الحديث، وفيه قصة. كم

كم في الإمامة: ثنا أبو بكر بن إسحاق الفقيه، ثنا إسحاق بن الحسن الحربي، ثنا سُرَيْج بن النعمان، ثنا عبدالحميد بن سليمان، عنه، به. وقال: صحيح على شرط مسلم.

٦٢٣٢ ـ حديث: قال سهل: أحدثهم عن رسول الله ﷺ، وهم يقولون: هكذا وهكذا، ولو قد مُتُّ، ما سمعوا أحداً يقول: سمعت رسول الله. كم

كم في المعرفة: أنا أبو عبدالله محمد بن عبدالله الزاهد، ثنا إسماعيل بن إسحاق

---

(١) «كلاهما» ساقط من (هـ).

(٢) لكن في المطبوع هذا السند«عن أبي هريرة» لا عن «سهل بن سعد» وكذا رواه النسائي في المناقب كما في «تحفة الأشراف» حديث رقم (١٣٤٦٠) وهو الصواب، والله أعلم.

٦٢٣١ ـ كم ١/٢١٦.

٦٢٣٢ ـ كم ٣/٥٧٢.

القاضي، ثنا إبراهيم بن حمزة الزُّبَيْري، ثنا عبدالعزيز بن أبي حازم، عن أبيه، بهذا.

٦٢٣٣ - حديث: جاءنا رسول الله ﷺ ونحن نحفر الخندق وننقل التراب على أكتافنا فقال: «اللهم لا عيش إلا عيش الآخرة، فاغفر للمهاجرين والأنصار».

عه في الجهاد: ثنا الصغاني، ثنا أحمد بن محمد بن الوليد المكي. وعن أبي أمية، ثنا محمد بن القاسم بن سُحَيْم، قالا: ثنا عبدالعزيز بن أبي حازم، عن أبيه، بهذا.

قال[1] أحمد: ثنا قتيبة بن سعيد، ثنا عبدالعزيز، به.

٦٢٣٤ - / حديث: «إني فرطكم على الحوض من مَرَّ عليّ شرب...» الحديث. وفيه حديثه: عن النعمان بن أبي عياش، عن أبي سعيد. ٢/٢١١ب

عه في المناقب: عن هاشم بن يونس البصري، عن ابن أبي مريم، ثنا أبو غسان. وعن بحر بن نصر، ثنا ابن وهب، ثنا يعقوب بن عبدالرحمن. وعن يونس بن عبدالأعلى والربيع بن سليمان وعيسى بن أحمد، ثلاثتهم عن ابن وهب، عن أسامة بن زيد، ثلاثتهم عن أبي حازم، به. وعن الدَّنْدَاني، عن القَعْنَبي. وعن أحمد بن محمد بن العباس بن عثمان الشافعي، ثنا عمي إبراهيم بن محمد، كلاهما عن ابن أبي حازم، عن أبيه، به.

قال[1] أحمد: ثنا قتيبة، ثنا يعقوب، عن أبي حازم، به. قال أبو حازم: فسمعني النعمان بن أبي عَيَّاش - وأنا أحدثهم هذا الحديث - فقال: هكذا سمعت

٦٢٣٣ - عه ٤/٣٥. أحمد ٥/٣٣٢.

(١) «قال» ليست في (هـ). في الموضعين.

٦٢٣٤ - أحمد ٥/٣٣٣، ٣٣٩. وتقدمت الإحالة إليه في حديث (٥٧٦٣).

سهلاً يقول؟ قلت: نعم. قال: وأنا أشهد على أبي سعيد... فذكره بزيادة. وعن هاشم، عن عبدالرحمن، عن أبي حازم، به.

٦٢٣٥ ـ حديث: «إن لكل شيء سناماً وإن سنام القرآن سورة البقرة...» الحديث. حب

حب في النوع الثاني من الأول: أنا أحمد بن علي بن المثنى، ثنا الأزرق بن علي أبو الجهم[1]، ثنا حسان بن إبراهيم، ثنا خالد بن سعيد المدني[2]، عن أبي حازم، به.

٦٢٣٦ ـ حديث: كان عند رسول الله ﷺ دنانير، فوضعها عند عائشة، فلما مرض قال رسول الله ﷺ: «ابعثي بذلك الذهب إلى عليّ...» الحديث. سعيد بن منصور

رواه سعيد بن منصور: ثنا يعقوب بن عبدالرحمن، عنه، به.
قال الخطيب: هذا حديث صحيح على شرط الشيخين فاتهما إخراجه.

٦٢٣٧ ـ حديث: ارتجَّ أُحد، وعليه النبي ﷺ وأبو بكر وعمر وعثمان، فقال النبي ﷺ: «اثبت أحد...» الحديث. حب حم

حب في الثالث من الثالث: أنا أبو خليفة، ثنا علي بن المديني، ثنا عبدالرزاق، أنا معمر، عنه، به.

٦٢٣٥ ـ حب «الإحسان» ٢/١٠٩ (عثمان) و ٢/٧٨ (الحوت) والموارد ٤٢٧.
(١) «أبو الجهم» من الأصل و (هـ) وهو الصواب، فما في الإحسان «ابن جهيم» فخطأ، والله أعلم. انظر: (تهذيب التهذيب ١/٢٠٠، والتقريب، والجرح والتعديل ٢/٣٣٩، وكنى الدولابي ١/١٣٧).
(٢) «المدني» من موارد الظمآن، وهو الصواب، فما في الأصل و (هـ) والإحسان «المزني» فخطأ والله أعلم. انظر: (ميزان الاعتدال ١/٦٣١، ولسان الميزان ٢/٣٧٦، والتحفة اللطيفة ٢/١٢).
٦٢٣٦ ـ لم أجده في الجزء المطبوع من سننه. وهو في طبقات ابن سعد ٢/٢٣٩ بالسند نفسه.
٦٢٣٧ ـ حب «الإحسان» ٨/١٤٤ (الحوت). أحمد ٥/٣٣١.

(قال الإمام أحمد في مسنده)[1]: ثنا عبدالرزاق، به.

٦٢٣٨ - حديث: «أنا وكافل اليتيم في الجنة هكذا...» الحديث.

حب حم

حب في الثاني من الأول: أنا أحمد بن علي بن المثنى، ثنا هارون بن معروف، ثنا ابن أبي حازم، عن أبيه، به.

(قال أحمد: ثنا سعيد[2] بن منصور، ثنا يعقوب بن عبدالرحمن، عن أبي حازم، به.

٦٢٣٩ - حديث: بينما نحن عند رسول الله ﷺ، وهو يصف الجنة، حتى انتهى، ثم قال: «فيها ما لا عين رأت...» الحديث.

عه كم م

عه في صفة الجنة: ثنا يونس بن عبدالأعلى وابن أخي ابن وهب، قالا: ثنا ابن وهب، حدثني أبو صخر، أن أبا حازم حدثه، به)[3].

كم في تفسير السجدة: ثنا عبدالصمد بن علي، ثنا أبو إسماعيل محمد بن إسماعيل، ثنا سعيد بن أبي مريم، ثنا عبدالله بن سويد بن حيان، حدثني أبو صخر، به. وزاد فيه قصة لمحمد بن كعب القُرَظي.

قلت: قد أخرجه مسلم إلا القصة.

---

(١) في (هـ): «أحمد» بدل ما بين الهلالين.

٦٢٣٨ - حب «الإحسان» ١/٤١٦ (عثمان) و ١/٣٤٢ (الحوت). أحمد ٥/٣٣٣.

(٢) «سعيد» من المطبوع وهو الصواب، فما في الأصل و (هـ): «سفيان» فخطأ. انظر: (تهذيب التهذيب ٤/٨٩ و ١١/ ٣٩١، ٣٩٢، ترجمة شيخه «يعقوب»، وسير أعلام النبلاء ١٠/٥٨٦، والجرح والتعديل ٤/٦٨، التاريخ الكبير ٣/٥١٦).

٦٢٣٩ - كم ٢/٤١٣. مسلم: كتاب الجنة وصفة نعيمها، الحديث السادس ٤/٢١٧٥ وأعاد المصنف الحديث بتخريج الإمام أحمد فقط، وسيأتي برقم (٦٢٥٩) من رواية أحمد.

(٣) ما بين الهلالين ساقط من (هـ).

٦٢٤٠ ـ حديث: «من يتوكلْ لي[1] ما بين لَحْيَيْه ورجليه أتوكلْ له بالجنة».
حب كم حم

حب في الثاني من الأول: أنا إسحاق بن إبراهيم بن إسماعيل ببُسْت[2]، ثنا محمد بن عبدالأعلى، ثنا عمر بن علي المُقَدَّمي، عنه، به.

كم في الحدود: حدثني أبو بكر بن إسحاق، أنا محمد بن أيوب، أنا أبو الربيع، ثنا عمر بن علي، به، وقال: على شرطهما.

قال أحمد: ثنا عفان، ثنا عمر بن علي، سمعت أبا حازم، به.

٦٢٤١ ـ حديث: والله ما كان لعلي اسم أحب إليه من أبي تراب، والله ما سماه إياه إلا رسول الله ﷺ... فذكر الحديث.
عه حب

عه في المناقب: عن محمد بن عبدالوهاب ـ وسأله مسلم بن الحجاج ـ ثنا خالد بن مخلد، ثنا سليمان بن بلال، عنه، به.

حب في الثالث من الثالث: أنا محمد بن الحسن بن خليل، ثنا هشام بن عمار، ثنا عبدالعزيز بن أبي حازم، عن أبيه، به.

٦٢٤٢ ـ / حديث: إن وليدة في عهد رسول الله ﷺ حملت من الزنا فسئلت من أحبلك؟ قالت: أحبلني المقعد... الحديث. ٢/٢١٢/أ
قط

قط في الحدود: ثنا القاضي الحسين بن إسماعيل، ثنا أبو موسى محمد بن المثنى،

٦٢٤٠ ـ حب «الإحسان» ٧/٤٨٣ (الحوت). كم ٤/٣٥٨. أحمد ٥/٣٣٣.

(١) «لي» ساقط من (هـ).
(٢) بُسْت: مدينة بين سجستان وغزنين وهراة. انظر: (معجم البلدان ١/٤١٤). وموقعها اليوم ضمن أفغانستان.

٦٢٤١ ـ حب «الإحسان» ٩/٤٠ (الحوت).
٦٢٤٢ ـ قط ٣/٩٩.

ط لمالك ش للشافعي حم لأحمد عم لعبد الله بن أحمد مي للدارمي جا لابن الجارود

ثنا عثمان بن عمر، عن فليح، عنه، به. كذا قال[1]، والصواب: عن أبي حازم، عن أبي أمامة بن سهل[2].

٦٢٤٣ - حديث: أن رجلاً أتى النبي ﷺ، فقال: يا رسول الله إنه زنى بفلانة امرأة سماها، فبعث إلى المرأة، فسألها فأنكرتْ، فرجمه النبي ﷺ وتركها.
قط كم حم

قط في الحدود: ثنا علي بن محمد المصري، ثنا يحيى بن عثمان بن صالح، ثنا أبو علي أحمد بن الحكم. وعن محمد بن الحسن اليقطيني، ثنا عمر بن سعيد بن سنان، ثنا هشام بن عمار، كلاهما عن مسلم بن خالد، ثنا عباد بن إسحاق، عنه، بهذا.

كم فيه: ثنا أبو العباس محمد بن يعقوب، ثنا الربيع بن سليمان، ثنا أسد بن موسى، ثنا مسلم بن خالد، ثنا أبو حازم، به. وقال: صحيح.

قال[3] أحمد: ثنا حسين بن محمد، ثنا مسلم، به.

٦٢٤٤ - حديث: «من أشد أمتي لي حباً ناس يكونون بعدي، يود أحدهم لو رآني بأهله وماله».
عه

عه في صفة الجنة: ثنا مُسَدَّد بن قَطَن، ثنا قتيبة، ثنا يعقوب بن عبدالرحمن، عنه، به.

٦٢٤٥ - حديث: «يدخل من أمتي سبعون ألفاً أوسبعمائة ألف، فيتماسكون بعضهم ببعض، لا يدخل أولهم حتى يدخلَ آخرهم».
عه عم حم

(١) قوله «كذا قال» من المطبوع وهو الصواب، وفي الأصل و (هـ) زيادة: «وقال كذا قال».

(٢) أي: عن أبيه «سهل بن حنيف» وتقدم برقم ٦١٧٥.
٦٢٤٣ - قط ٣/٩٩. كم ٤/٣٧٠. أحمد ٥/٣٣٩.
ويزاد: ورواه الدارقطني أيضاً فيه ٣/٩٩: ثنا إسماعيل بن محمد الصفار، نا عباس بن محمد، نا يونس بن محمد، نا مسلم بن خالد، نا عباد بن إسحاق، عن أبي حازم، عنه، به.

(٣) «قال» ليست في (هـ).
٦٢٤٥ - عه ١/١٤١. أحمد ٥/٣٣٥.

عه في الإيمان: ثنا محمد بن إسحاق الصغاني، ثنا ابن أبي مريم، ثنا أبو غسان محمد بن مطرف، عنه، به. وعن الصغاني، ثنا أحمد بن محمد المكي، ثنا عبدالعزيز بن أبي حازم، عن أبيه، به.

قال عبدالله بن أحمد[1]: حدثني يحيى بن معين، ثنا هشام بن يوسف، عن مَعْمر. قال: وحدثني أبي، ثنا علي بن بحر، ثنا هشام بن يوسف، عن مَعْمر، عن أبي حازم، به.

٦٢٤٦ ـ حديث: «إن الله يحب مكارم الأخلاق ويكره سَفْسافَها[2]».

حب كم

حب في روضة العقلاء: ثنا محمد بن يوسف بن بشر بن مطر ـ هو الفَرَبْري ـ ثنا عبدالله بن أحمد بن شَبُّويه، ثنا أحمد بن يونس، ثنا فضيل بن عياض، عن محمد بن ثور، عن معمر، عنه، بهذا.

قال ابن حبان: لست أحفظ عن النبي ﷺ في العقل خبراً صحيحاً، لأن أَبان بن أبي عيّاش، وسلَمة بن وَرْدان، وعُمير بن عمران، وعلي بن زيد، والحسن بن دينار، وعبَّاد بن كثير، وميسرة بن عبد ربه، وداود بن المُحَبِّر، ومنصور بن سعيد، وذويهم، ليسوا ممن احتج بأخبارهم، فأخرج ما عندهم من الأحاديث في العقل.

كم في الإيمان: ثنا أبو زكريا يحيى بن محمد العنبري، ثنا أبو عبدالله محمد بن

---

(١) كذا أورد الحافظ الحديث من زيادات عبدالله، عن يحيى بن معين، ومثله في أطراف المسند (٢/٥٥٦ ح٢٨٢١) وجامع المسانيد لابن كثير (٢/٣٨٣)، وجزء الألف دينار للقطيعي ص ١٢٨ برقم (٨٢) ووقع في المسند المطبوع (٥/٣٣٥) من طريق أبيه. والله أعلم.

٦٢٤٦ ـ روضة العقلاء: ذكر الحث على لزوم العقل وصفة العاقل اللبيب ص: ١٦. كم ١/٤٨.

(٢) السَفْسَاف: الأمر الحقير والرديء من كل شيء، وهو ضدُّ المعالي والمكارم. انظر: (النهاية ٢/٣٧٣ ـ ٣٧٤ ـ مادة: سفسف ـ).

إبراهيم العبدي (ح) وثنا أحمد بن محمد بن سلمة، ثنا عثمان بن سعيد، قالا: ثنا أحمد بن يونس، به. وعن محمد بن يعقوب الحافظ، ثنا الحسن بن سفيان، ثنا محمد بن سلمة المرادي، ثنا حجاج بن سليمان القُمْري - ومات قبل ابن وهب - ثنا أبو غسان، عن أبي حازم، به. وقال: صحيح الإسناد ولم يخرجاه. وحجاج بن سليمان ثقة مأمون من أهل مصر[1]. ورواه الثوري عن أبي حازم، عن طلحة بن عبيد[2] الله بن كَرِيز[3] الخزاعي، عن النبي ﷺ مرسلاً.

٦٢٤٧ - حديث: «بعثت أنا والساعة هكذا. . .» الحديث.

عه حب حم

عه في الفتن: عن شعيب بن عمرو، عن سفيان. وعن الصغاني، عن أحمد بن محمد بن الوليد. وعن أبي هُبَيْرة، عن جُنادة بن محمد، كلاهما عن عبدالعزيز. وعن مسدد - هو ابن قَطَن[4] - عن قتيبة بن سعيد، ثنا يعقوب بن عبدالرحمن، كلهم عنه، به.

حب في الثاني والأربعين من الثالث: أنا محمد بن إسحاق مولى ثقيف، ثنا قتيبة، به.

قال[5] أحمد: ثنا سفيان، عن أبي حازم، به. وعن حسين بن محمد، عن محمد بن مُطَرِّف، عن أبي حازم، نحوه. وعن أنس بن عياض، عن أبي حازم، به في حديث.

---

(١) لسان الميزان ٢/١٧٧، والجرح والتعديل ٣/١٦٢، واللباب ٣/٥٤.

(٢) «عبيد» بالتصغير، هو الصواب كما في (تهذيب الكمال، وتهذيب التهذيب ٥/٢٢، والتقريب ١/٣٧٩) فما في الأصل والمطبوع «عبد» فخطأ، والله أعلم.

(٣) «كَرِيز» بفتح الكاف وكسر الراء، انظر: (تهذيب التهذيب ٥/٢٢).

٦٢٤٧ - حب «الإحسان» ٨/٢٢١ (الحوت). أحمد ٥/٣٣٠ و ٣٣٥، ٣٣٨، ٣٣١.

(٤) قَطَن: بفتح القاف والطاء. كما في (المغني للفتني ص ٢٠٤، وانظر ترجمته في سير أعلام النبلاء ١٤/١١٩).

(٥) «قال» ليست في (هـ).

٢/٢١٢/ب **٦٢٤٨ ـ /حديث: «يحشر الناس على أرض بيضاء عَفْراء كقُرصة النَّقيّ[(١)]، ليس فيها علم لأحد».** عه حب

عه في البعث: عن أبي حامد محمد بن الفرج الهمداني ـ قديم صاحب حديث ـ ويعقوب بن سفيان ومحمد بن العباسي الكابلي، ثلاثتهم عن سعيد بن منصور، عن عبد العزيز بن أبي حازم، عن أبيه، به.

حب في الثاني والسبعين من الثالث: أنا محمد بن أحمد بن أبي عون، ثنا محمد بن الوليد، ثنا ابن أبي حازم، به.

٦٢٤٩ ـ حديث: لما عرس أبو أُسَيْد[(٢)] دعا رسول الله ﷺ وأصحابه، ثم صنع لهم طعاماً، وما قرّبه إليهم إلا امرأته... الحديث. عه حب

عه في الأشربة: عن مهدي بن الحارث والصغاني، كلاهما عن ابن أبي مريم، ثنا أبو غسان. وعن أبي الأحوص ـ هو العُكْبَري ـ ثنا سعيد بن منصور، ثنا يعقوب بن عبدالرحمن. وعن أبي الحسن النيسابوري، ثنا قتيبة، ثنا عبدالعزيز بن أبي حازم، كلهم عنه، به.

حب في الخمسين من الرابع: أنا ابن خزيمة، ثنا محمد بن يحيى، ثنا ابن أبي مريم، به.

٦٢٤٨ ـ حب «الإحسان» ٩/٢١١ ـ ٢١٢ (الحوت).

(١) قوله «عفراء كقُرصة النَّقيّ» عفراء: بياض ليس بالناصع، ولكن كلون عَفَر الأرض وهو وجهها. والنقي: الخبز الحُوَّارى، انظر: (النهاية ٣/٢٦١ ـ مادة: عفر ـ و ٥/١١٢ ـ مادة نقا ـ).

٦٢٤٩ ـ عه ٥/٣١٨، ٣١٩، ٣٢٠. حب «الإحسان» ٧/٣٨٣ (الحوت).

(٢) جاء في صلب كلتا النسختين «سعيد» بدل «أسيد» وكتب مقابله بحاشيتهما «صوابه: أسيد» وجاء «أسيد» أيضاً في المطبوع من صحيح أبي عوانة، وفي الإحسان جاء في الصلب «أبو سعيد الخدري» وكتب بحاشيته ما نصّه: «صوابه أبو أسيد الساعدي كذا في الهامش». وجاء على الصواب في البخاري: كتاب النكاح ـ باب قيام المرأة على الرجال في العرس. انظر: (فتح الباري ٩/٢٥١ ـ ٢٥٢، ومسلم: كتاب الأشربة ـ باب إباحة النبيذ الذي لم يشتد ولم يصر مسكراً ٣/ ١٥٩٠). وانظر: (الاستيعاب ٣/١٣٥١، والإصابة ٣/٣٤٤).

٦٢٥٠ - حديث: أن النبي ﷺ أُتِيَ بشراب، وعن يمينه غلام، وعن يساره الأشياخ... الحديث. عه حب ط حم

عه في الأشربة: عن يونس بن عبدالأعلى، عن ابن وهب. وعن أبي إسماعيل، ثنا القَعْنبي، كلاهما عن مالك. وعن إسماعيل بن إبراهيم أبي الأحوص، عن قتيبة، عن يعقوب. وعن هاشم بن يونس العَصَّار، عن ابن أبي مريم، ثنا أبو غسان. وعن علي بن حرب، عن القاسم بن يزيد، عن هشام بن سعد. وعن محمد بن محمد الجُذُوعي، ثنا أبو محمد الخطابي، ثنا عبدالعزيز بن أبي حازم، كلهم عنه، به.

حب في الثامن من الخامس: أنا عمر بن سعيد بن سنان، أنا أحمد بن أبي بكر، عن مالك، به.

وهكذا هو في الجامع من الموطأ.

ورواه[1] أحمد: ثنا إسحاق بن عيسى، ثنا مالك، به. وعن موسى بن داود، قال: قرئ على مالك، نحوه.

٦٢٥١ - حديث: أن رجلاً سأله عن جرح النبي ﷺ؟ فقال: جُرِح وجهه وكُسِرَت رَباعِيَتُه، وهشمت البيضة على رأسه[2]... الحديث. عه طح حب

عه في الجهاد: ثنا يونس بن عبدالأعلى[3]، ثنا ابن أبي عباد. وعن أبي داود الحراني، ثنا النُّفَيلي، كلاهما عن عبدالعزيز بن أبي حازم. وعن أبي الأحوص

٦٢٥٠ - عه ٥/٣٥٢ - ٣٥٤. حب «الإحسان» ٧/٣٦٢ (الحوت). مالك ٢/٩٢٦. أحمد ٥/٣٣٣، ٣٣٨.

(١) «ورواه» ساقط من (هـ).

٦٢٥١ - عه ٤/٣١١، ٣١٢، ٣١٣. طح ١/٥٠١ - ٥٠٢. حب «الإحسان» ٨/١٩٢ (الحوت).

(٢) «الرباعية» بوزن الثمانية: السن التي بين الثَّنيَّة والناب. والبَيْضة: الخوذة. انظر: (المصباح والنهاية - مادة: ربع. بيض -).

(٣) في المطبوع ٤/٣١١: «الربيع بن سليمان» بدل «يونس بن عبدالأعلى».

ومسدد، كلاهما عن قتيبة، عن يعقوب بن عبدالرحمن. وعن الصغاني، ثنا ابن أبي مريم، ثنا أبو غسان. وعن يونس بن عبدالأعلى، ثنا ابن وهب، حدثني هشام بن سعد، كلهم عن أبي حازم، به.

طح في الجنائز: عن يونس، عن ابن وهب، أخبرني ابن أبي حازم وسعيد بن عبدالرحمن الجُمَحي، عن أبي حازم، به. وعن يونس، عن عبدالله بن نافع، عن هشام ـ هو ابن سعد ـ به. وعن ابن أبي داود، ثنا ابن أبي مريم، به. يزيد بعضهم على بعض.

حب في السادس والأربعين من الخامس: أنا أحمد بن علي بن المثنى، ثنا أبو إبراهيم الترجماني، ثنا ابن أبي حازم، به.

٦٢٥٢ ـ حديث: ما رأى رسول الله ﷺ النَّقِيَّ[1] من حيث ابتعثه الله حتى قبضه... الحديث.
حب حم

حب في السابع والأربعين من الخامس: أنا محمد بن إسحاق مولى ثقيف، ثنا قتيبة بن سعيد، ثنا يعقوب بن عبدالرحمن، عن أبي حازم، به. وعن عمر بن محمد الهَمْداني، ثنا أبو الطاهر بن السَّرْح، ثنا ابن وهب، حدثني يعقوب، به.

قال[2] أحمد: ثنا عبدالصمد، ثنا عبدالرحمن، ثنا أبو حازم، به.

٦٢٥٣ ـ / حديث: ما رأيت منخلاً حتى توفي رسول الله ﷺ، فقلت: فكيف كنتم تصنعون؟ قال: كان الشعير يُنْسف ويُنْفخ. ٢/٢١٣أ
ط

رواه معن بن عيسى في الموطأ: عن مالك، عنه، به. وليس هو عند أحد من رواة الموطأ غيره. ورواه إسحاق بن محمد الدوري، عن مالك خارج الموطأ.

٦٢٥٢ ـ حب «الإحسان» ٧/٨٧ ـ ٨٨، ٩٣ (الحوت). أحمد ٥/٣٣٢.
(١) النَّقيّ: الخبز الحُوَّارى. انظر: (النهاية ٥/١١٢ ـ مادة: نقا ـ).
(٢) «قال» ساقطة من (هـ).

٦٢٥٤ - حديث: «لموضع سوط في الجنة، خير من الدنيا وما فيها».

حم أحمد: ثنا سفيان، عن أبي حازم، بهذا. وعن حسين، عن محمد بن مطرِّف. وعن يونس وعصام وأبي النضر، عن عطاف، كلاهما عن أبي حازم، به، في حديث. وعن هاشم بن القاسم، عن عبدالرحمن بن عبدالله بن دينار، عن أبي حازم، به، في حديث.

٦٢٥٥ - حديث: كان عليٌّ يجيء بالماء في تُرسه[1] وفاطمة تغسل الدم عنه... الحديث.

حم أحمد: ثنا سفيان، عن أبي حازم، به. وعن رِبْعي بن إبراهيم، عن عبدالرحمن بن إسحاق، عن أبي حازم، أتم منه.

٦٢٥٦ - حديث: «إياكم ومحقَّراتِ الذنوب، فإنما مثل محقرات الذنوب كمثل قوم نزلوا بطن واد...» الحديث. وفيه: «مثلي ومثل الساعة كهاتين...» الحديث. وفيه: «مثلي ومثل الساعة كرجل بعثه قومٌ طليعةً...» الحديث.

حم أحمد: ثنا أنس بن عياض، حدثني أبو حازم، لا أعلم إلا عن سهل بن سعد، به.

٦٢٥٧ - حديث: أن امرأة أتت رسول الله ﷺ ببردة منسوجة... الحديث.

حم أحمد: ثنا سُرَيج بن النعمان، ثنا ابن أبي حازم، عن أبيه، به.

٦٢٥٤ - أحمد ٥/٣٣٠ و٣/٤٣٣، ٥/٣٣٧، ٣/٤٣٣، ٥/٣٣٩.

ويزاد: ورواه أحمد ٣/٤٣٤: ثني جعفر بن أبي هريرة - أملاه من كتابه - ثنا سعيد بن عبدالرحمن الجمحي، عن أبي حازم، عنه، به، وانظر الحديث المتقدم برقم ٦٢١٦. أوله «لغدوة في سبيل الله وهو طرف منه في بعض الطرق». وانظر: الأطراف (ح٢٨٠٠) مع التعليق.

٦٢٥٥ - أحمد ٥/٣٣٠، ٣٣٤.

(١) تُرسه: بضم التاء من الأصل.

٦٢٥٦ - أحمد ٥/٣٣١.

٦٢٥٧ - أحمد ٥/٣٣٣ - ٣٣٤.

٦٢٥٨ ـ حديث: «إن المؤمن من أهل الإيمان بمنزلة الرأس في الجسد...» حم
الحديث.

أحمد: ثنا أحمد بن الحجاج، أنا عبدالله، أنا[1] مصعب بن ثابت، حدثني أبو حازم، به.

٦٢٥٩ ـ حديث: شهدت من رسول الله ﷺ مجلساً وصف فيه الجنة حم عم
حتى انتهى... الحديث.

أحمد: ثنا هارون ـ قال عبدالله: وسمعته أنا من هارون ـ أنا ابن وهب، حدثني أبو صخر، أن أبا حازم حدثه، سمعت سهل بن سعد، به.

٦٢٦٠ ـ حديث: «المؤمن مألفة ولا خير فيمن لا يَألف ولايُؤلف». حم

أحمد: ثنا علي بن بحر، ثنا عيسى بن يونس، ثنا مصعب بن ثابت، عن أبي حازم، به.

٦٢٦١ ـ حديث: كان الناس يؤمرون أن يضعوا اليمنى على اليسرى في حم
الصلاة.

قال أبو حازم: ولا[2] أعلمه إلا يَنمي [ذلك[3]] قال عبدالرحمن: يَنمي يرفعه

٦٢٥٨ ـ أحمد ٥/٣٤٠.

(١) «أنا» من المطبوع، ويوافقه ما في أطراف المسند (٢/٥٥٦ ح٢٨١٩) والمعجم الكبير للطبراني (٦/١٣١ ح٥٧٤٣) و«عبدالله» هذا هو «ابن المبارك» كما في الزهد له (٦٩٣) وتصحف في الأصل و(هـ) إلى «بن». والله سبحانه وتعالى أعلم.

٦٢٥٩ ـ أحمد ٥/٣٣٤. ورواه أبو عوانة والحاكم كما تقدم برقم (٦٢٣٩) ص١٢٣.
٦٢٦٠ ـ أحمد ٥/٣٣٥.
٦٢٦١ ـ أحمد ٥/٣٣٦.
(٢) وفي الأصل: «وإلا» بدل «ولا».
(٣) «ذلك» من المطبوع، وهي ساقطة من الأصل و(هـ).

إلى رسول الله ﷺ.

أحمد: ثنا عبدالرحمن، عن مالك، عنه، به.

5 ★ العباس بن سهل بن سعد الساعدي، عن أبيه.

٦٢٦٢ - حديث: أن النبي ﷺ سئل عن الاستطابة، فقال: «أو لا يجد أحدكم ثلاثة أحجار: حجران[1] للصفحتين وحجر للمَسْرَبة[2]». قط العقيلي

قط في الطهارة: ثنا علي بن أحمد بن الهيثم العسكري، ثنا علي بن حرب، ثنا عتيق بن يعقوب الزُّبَيْري، ثنا أُبَيُّ بن العباس بن سهل بن سعد، عن أبيه، به. إسناده حسن. قلت: أخرجه العقيلي فيما أنكر على أُبَيّ بن العباس راويهِ، وقال: له أحاديث لا يتابع عليها، فذكره منها.

٦٢٦٣ - حديث: في صفة الصلاة.

في مسند: أبي حميد الساعدي.

٦٢٦٤ - حديث: تجهز سعد بن مالك ليخرج إلى بدر، فمرض فضرب له رسول الله ﷺ بسهمه وأجره... الحديث. كم

كم في المناقب: ثنا أبو عبدالله الأصبهاني، ثنا عبدالله بن محمد بن زكريا، ثنا

---

5 ★ الساعدي: ثقة، مات سنة ١٢٠، وقيل: قبل ذلك. انظر: (تهذيب التهذيب ١١٨/٥، وطبقات ابن سعد ٢٧١/٥، وسير أعلام النبلاء ٢٦/٥، والتقريب، والجرح والتعديل ٢١٠/٦).

٦٢٦٢ - قط ٥٦/١. الضعفاء (١٦/١) وقوله في تهذيب التهذيب ١٨٦/١ أيضاً.

(١) «حجران» كذا في الأصل و (هـ) وفي المطبوع: «حجرين» ولكل منهما وجه في الإعراب، فالنصب على البدلية من ثلاثة، والرفع باعتبار الخبرية لمبتدأ محذوف.

(٢) «المسربة» بفتح الراء وضمها كما في القاموس المحيط.

٦٢٦٣ - مصورة الإتحاف (ج ٥/لوحة ٧٧ - ٧٨).

٦٢٦٤ - كم ١٩١/٣.

سليمان بن داود، ثنا محمد بن عمر، حدثني أُبَيُّ بن عبّاس[١] بن سهل بن سعد الساعدي، عن أبيه، عن جده، به.

قلت: سليمان هو الشاذَكوني، وشيخه هو الواقدي، وحسبك بهما في الضعف[٢].

٢/٢١٣/ب **٦٢٦٥ - حديث: /«لا صلاة لمن لم يصل على نبيه ﷺ».**

قط كم **قط** في الصلاة: ثنا محمد بن عبدالله بن إبراهيم الشافعي، ثنا محمد بن غالب، ثنا علي بن بحر، ثنا عبدالمهيمن بن عبّاس، عن أبيه، به. وقال: عبدالمهيمن ضعيف[٣].

كم فيه: ثنا محمد بن عبدالله الأصبهاني، ثنا الحسن[٤] بن علي بن بحر، ثنا أبي، به. وقال: ليس هذا الحديث على شرطهما لأنهما لم يخرجا لعبد المهيمن.

٦٢٦٦ - حديث: أن رسول الله ﷺ سلم تسليمة واحدة عن يمينه في الصلاة.

قط

قط في الصلاة: ثنا يحيى بن محمد بن صاعد، ثنا يحيى بن خالد أبو سليمان المخزومي المدني، ثنا عبدالله بن نافع الصائغ، عن عبدالمهيمن، عن أبيه، به.

---

(١) قوله «أُبيُّ بن عباس» من الأصل ومخطوطة رواق المغاربة للمستدرك (٣/٨٣/أ) فما في المطبوع «أبو بكر بن عياش» فخطأ.

(٢) انظر: (ميزان الاعتدال ٢/٢٠٥، والمغني ١/٢٧٩، ٢/٦١٩، وتهذيب التهذيب ٣/٣٦٣).

٦٢٦٥ - قط ١/٣٥٥. كم ١/٢٦٩.

(٣) وعبارته في السنن المطبوعة «عبدالمهيمن ليس بالقوي». وانظر: (التقريب وتهذيب التهذيب ٦/٤٣٢).

(٤) «الحسن» من المطبوع وهو الصواب، وفي الأصل و(هـ): «الحسين»، انظر ترجمة أبيه في (تهذيب التهذيب ٧/٢٨٤ - ٢٨٥).

٦٢٦٦ - قط ١/٣٥٩.

وعن يزداد بن عبدالرحمن، عن الزبير بن بكار، عن عتيق بن يعقوب، عن عبدالمهيمن، نحوه.

٦٢٦٧ - حديث: أنه كان اسمه حزناً[١] فسماه رسول الله ﷺ سهلاً.
كم

كم في المعرفة: أخبرني أحمد بن كامل، حدثني محمد بن سعد العوفي، ثنا يعقوب بن محمد الزهري، ثنا عبدالمهيمن بن العباس بن سهل، ثنا أبي، [عن أبيه][٢]، بهذا.

٦٢٦٨ - حديث: أنه حضر النبي ﷺ يوم أحد[٣].
كم

كم في المعرفة: ثنا أبو عبدالله محمد بن يعقوب، ثنا علي بن إبراهيم النَّسَوي، ثنا أبو مصعب، ثنا عبدالمهيمن بن عبّاس بن سهل، عن أبيه، عن جده، بهذا.

٦٢٦٩ - حديث: لما التقينا نحن والقوم يوم بدر، قال لنا رسول الله ﷺ: «إذا أَكْثَبُوكم[٤] فارموهم بالنبل، واستبقوا نبلكم».
كم

كم في الجهاد: أخبرني أبو الحسن أحمد بن محمد العَنَزِي، ثنا عثمان بن سعيد الدارمي، ثنا أحمد بن عبدالله بن يونس، ثنا عبدالرحمن بن الغسيل، عن العباس بن سهل، به. وعن حمزة بن أبي أُسَيْد الساعدي، عن أبيه، به.

وله حديث في ترجمة: أبي حازم.

وحديث آخر يأتي في ترجمة: الزهري[٥].

٦٢٦٧ - كم ٣/٥٧١.

(١) وفي الأصل و (هـ) «حزن».

(٢) قوله «عن أبيه» من المطبوع، وهو ساقط من الأصل و (هـ).

٦٢٦٨ - كم ٣/٥٧٢.

(٣) لفظة «أحد» ساقطة من المطبوع، وقال في التعليق: بياض في الأصل.

٦٢٦٩ - كم ٢/٩٦.

(٤) يقال: كَثَبَ وأكثب: إذا قارب، والكَثَب: القرب. انظر: (النهاية - مادة: كثب -).

(٥) هذه الإحالة موجودة بنصها في «أطراف المسند» (٢/٥٥٠) ولم يتقدم للعباس بن سهل، =

---

6 ★ ابن أبي ذُباب، عن سهل.

= عن أبيه ذكر في تخريج أحاديث أبي حازم، لكن له حديث - لم يذكره ابن حجر رحمه الله في روايته عن أبيه - رواه الإمام أحمد ٥/٣٣٧: ثنا حماد بن خالد، ثنا عبدالله - يعني ابن عمر - عن العباس بن سهل الساعدي، عن أبيه: أن رسول الله ﷺ كان يستند إلى جذع، فقال: «قد كثر الناس، ولو كان لي شيء» يعني أقعد عليه، قال عباس: فذهب أبي، فقطع عيدان المنبر من الغابة، قال: فما أدري عملها أبي أو استعملها؟.

وانظر الحديثين المتقدمين برقم (٦١٩٤، ٦١٩٥ ص١٠٠-١٠١) والتعليق عليهما. وانظر: أطراف المسند (٢/٥٥٠ ح٢٨٠٣) والله سبحانه أعلم.

وأما حديثه في ترجمة الزهري، فهو ما سيأتي برقم (٦٢٧٤) ولفظه: أن عويمراً العجلاني قال: يا رسول الله... الحديث. بتخريج الإمام أحمد فقط ٥/٣٣٥: من طريق محمد بن عبيد، حدثني ابن إسحاق، حدثني عباس بن سهل بن سعد، عن أبيه، بلفظ «اقبضها عليك حتى تلد عندك...».

ويستدرك على أحاديث العباس عن أبيه، ثلاثة أحاديث:

الأول: حديث: كنت مع النبي ﷺ بالخندق، فأخذ الكِرزين - الفأس - فحفر به، فصادف حجراً، فضحك، قيل: ما يضحكك يا رسول الله؟ قال: «ضحكت من ناس يؤتى بهم من قبل المشرق في النُّكول - القيود - يساقون إلى الجنة».

أحمد ٥/٣٣٨: ثنا حسين بن الفضيل - يعني ابن سليمان - ثنا محمد بن أبي يحيى، عن العباس بن سهل بن سعد الساعدي، عن أبيه، به.

الثاني: حديث: مر بنا رسول الله ﷺ وأصحاب لنا، فخرجنا حتى انطلقنا إلى حائط يقال له الشوط... وفيه حديث ابنة الجون.

أحمد ٥/٣٣٩: ثنا محمد بن عبدالله بن الزبير، ثنا عبدالرحمن بن الغسيل، عن حمزة بن أبي أُسَيْد، عن أبيه، وعباس بن سهل، عن أبيه، به. ولم يذكره في مسند أبي أُسيد من الإتحاف.

الثالث: حديث: أن النبي ﷺ كان يسلم إذا فرغ من صلاته، عن يمينه، وعن يساره.

الشافعي في الصلاة ٤٣: أخبرنا إبراهيم بن محمد، حدثني أبو علي، أنه سمع عباس بن سهل بن سعد، يخبر عن أبيه، به.

وتقدم حديث برقم ص ٦٢٦٦، بلفظ: أن رسول الله ﷺ سلّم تسليمة واحدة عن يمينه في الصلاة، والفرق بينهما بيّن.

6 ★ هو ابن أبي ذُباب - بضم الذال وموحدتين - الدوسي، المدني، ثقة. انظر: (تهذيب =

ط لمالك ش للشافعي حم لأحمد عم لعبد الله بن أحمد مي للدارمي جا لابن الجارود

واسمه عبدالله بن عبدالرحمن بن الحارث بن أبي ذُباب.

٦٢٧٠ ـ حديث: ما رأيت رسول الله ﷺ شاهراً يَدَيه[1] قَطُّ يدعو... الحديث.

حم

أحمد: ثنا رِبعي بن إبراهيم، ثنا عبدالرحمن بن إسحاق، عن عبدالرحمن بن معاوية، عن ابن أبي ذُباب، به.

7 ★ عثمان بن عبيدالله بن رافع أو ابن أبي رافع، عن سهل.

في مسند: رافع بن خديج، وفي مسند: واثلة بن الأسقع[2].

8 ★ عمران بن أبي أنس، عن سهل بن سعد.

٦٢٧١ ـ حديث: اختلف رجلان في المسجد الذي أسس على التقوى،

حب البلاذري حم

فقال أحدهما: هو مسجد المدينة، وقال الآخر: هو مسجد قباء، فأتوا النبي ﷺ فقال: «هو مسجدي هذا».

حب في النوع الثاني من القسم الأول: أنا الحسن بن سفيان، ثنا أبو بكر بن

= التهذيب ٥/٢٩٢. التقريب. الكاشف ٢/١٠٣). وانظر ما تقدم ص٩٥ «الحارث بن أبي ذباب عن سهل» والتعليق عليه.

٦٢٧٠ ـ أحمد ٥/٣٣٧، وانظر ماتقدم برقم ٦١٨٦.

(١) «يديه» من المطبوع، وفي الأصل: «يده».

7 ★ في الأصل و(هـ): «عثمان بن عبدالله» والراجح أن اسم أبيه «عبيدالله» بالتصغير، وانظر التعليق عليه، في روايته عن أنس بن مالك الأنصاري (٢/١٣٨) وانظر: (تاريخ البخاري ٦/٢٣٢، والجرح والتعديل ٦/١٥٦، والتحفة اللطيفة ٣/١٤٩، ١٦٠).

(٢) الإتحاف (٤/٤٩٠، ح٤٥٦٥) ومصورة الإتحاف ـ (٦/٥٩/أ).

8 ★ هو: عمران القرشي العامري المدني، نزل الإسكندرية، ثقة، مات سنة ١١٧ بالمدينة. انظر: (التقريب، وتهذيب التهذيب ٨/١٢٣).

٦٢٧١ ـ حب «الإحسان» ٣/٩٩ (عثمان) و٣/٦٦ ـ ٦٧ (الحوت) والموارد ٢٥٦. فتوح البلدان ١/٣، ٤. المسند ٥/٣٣٥، ٣٣١.

أبي شيبة، ثنا وكيع، عن ربيعة بن عثمان، عنه، به. وأعاده في الخامس والستين من الثالث: عن الحسن بن سفيان، به.

قلت: (ورواه وكيع، عن ربيعة هذا، عن عثمان بن عبدالله بن رافع، عن ابن عمه)[1] مختصراً.

وقال عبدالله بن عامر الأسلمي: عن عمران بن أبي أنس، عن سهل، عن أُبيّ بن كعب.

أخرجه البلاذُري في الفتوح، عن محمد بن حاتم، عن أبي نعيم، به. ورواه الليث بن سعد، عن عمران بن أبي أنس، عن سعيد بن أبي سعيد الخدري، عن أبيه. ومنهم من قال: عن عمران، عن عبدالرحمن بن أبي سعيد. ومنهم من قال: عن عمران، عن ابن أبي سعيد، ولم يسمه[2].

قال أحمد: ثنا عبدالله بن الحارث، حدثني الأسلمي - يعني عبدالله بن عامر - عن عمران بن أبي أنس، عن سهل، بهذا. وعن وكيع، عن ربيعة بن عثمان التيمي، عن عمران، نحوه.

٢/٢١٤أ 9 ★ / قُدَامة بن إبراهيم، عن سهل بن سعد.

٦٢٧٢ - حديث: أوصاني رسول الله ﷺ أن يُحْسَنَ إلى محسني الأنصار، حب كم

---

(١) ما بين الهلالين كذا في الأصل و (هـ) وفي المطبوع - فتوح البلدان - بدله (حدثنا وكيع بن الجرّاح، قال: أخبرنا ربيعة بن عثمان، عن عمران بن أبي أنس، عن سهل بن سعد) وهو الصواب - والله أعلم - لأن ربيعة، هو ابن عثمان، يروي عن عمران بن أبي أنس، ويرسل عن سهل، كما في تهذيب الكمال وتهذيب التهذيب، ولم يذكر في ترجمته أنه يروي عن عثمان بن عبدالله «عبيد الله» بن رافع، والله أعلم. وانظر: (تهذيب الكمال ٩/١٣٢ وتهذيب التهذيب ٣/٢٥٩).

(٢) هذه الرواية لم أجدها في المطبوع.

9 ★ هو: قدامة بن إبراهيم بن محمد بن حاطب الجُمَحي، وقد ينسب لجده، وذكره ابن حبان في الثقات، له عنده حديثان. انظر: (التقريب، وتهذيب التهذيب ٨/٣٦٣)

٦٢٧٢ - حب «الإحسان» ٩/٢٠٠ (الحوت) و «الموارد» ٥٧٠ - ٥٧١. كم ٣/٥٧٢.

ويُعْفى عن مسيئهم، وفيه قصة له مع الحجاج.

حب في التاسع من الثالث: أنا أحمد بن علي بن المثنى، ثنا مصعب بن عبدالله، ثنا أبي، عنه، به.

كم في المعرفة: حدثني محمد بن أحمد بن بالويه، ثنا إبراهيم بن إسحاق[1]، حدثني مصعب بسنده، فذكر الموقوف دون المرفوع.

10 ★ محمد بن عبدالله بن مالك، عن سهل بن سعد.

٦٢٧٣ - حديث: أن النبي ﷺ كان يسلم في صلاته عن يمينه وعن يساره، حتى يرى بياض خديه. حم

أحمد: ثنا يحيى بن إسحاق، ثنا ابن لهيعة، عنه، به.

11 ★ محمد بن مسلم بن شهاب الزهري، عن سهل بن سعد.

٦٢٧٤ - حديث: أن عويمراً العجلاني قال: يا رسول الله أرأيت رجلاً ط ش مي جا طح حب قط حم

---

(١) «إسحاق» من المطبوع وهو الصواب والله أعلم. وهو: إبراهيم بن إسحاق الحربي. وفي الأصل و (هـ) بدله: «الحجاج». انظر ترجمته في: (سير أعلام النبلاء ١٣/٣٥٦، وتاريخ بغداد ٦/٢٨ - ٤٠ والأنساب ٤/١١١). وفي ترجمة شيخه «مصعب» من (تهذيب الكمال ٢٨ / ٣٤ وتهذيب التهذيب ١٠ / ١٦٣).

10 ★ هو: محمد بن عبدالله بن مالك، الداري المدني، ذكره ابن حبان في الثقات. انظر: (تعجيل المنفعة ٣٦٧ - ٣٦٨، والجرح والتعديل ٧/٣٠٤).

٦٢٧٣ - أحمد ٥/٣٣٨.

11 ★ هو الفقية الحافظ، أبو بكر محمد بن مسلم بن عبيدالله بن عبدالله بن شهاب القرشي الزهري، أحد الأئمة الأعلام، وعالم الحجاز والشام، متفق على جلالته وإتقانه، مات في رمضان سنة ١٢٥، وقيل: قبل ذلك بسنة أو سنتين. انظر: (سير أعلام النبلاء ٥/٣٢٦، وتهذيب التهذيب ٩/٤٤٥ - ٤٥١، والتقريب، والتاريخ الكبير ١/٢٢٠، والجرح والتعديل ٨/٧١).

٦٢٧٤ - مالك ٢/٥٦٦. الشافعي ٢٥٦، ١٨٨، ٢٥٧، ٢٥٨، ٢٦٩. مي ٢/١٥٠ (الدمشقية) و ٢/٧٣، ٧٤ (اليماني). جا صفحة ٢٤٦، ٢٥٤. طح ٤/١٥٥، ١٥٦. حب =

خز لابن خزيمة عه لأبي عوانة طح للطحاوي حب لابن حبان قط للدارقطني كم للحاكم

وجد مع امرأته رجلاً أيقتله فتقتلونه. . . ؟ الحديث.

مالك: في أواخر النكاح: عن ابن شهاب.

والشافعي: عن مالك، به.

مي في النكاح: أنا عبيدالله بن عبدالمجيد، ثنا مالك، عنه، به. وعن محمد بن يوسف، عن الأوزاعي، عنه، نحوه.

جا فيه: ثنا محمد بن يحيى، عن ابن نافع، عن مالك، به. وعن محمد بن يحيى، ثنا محمد بن يوسف، به.

طح في القضايا: ثنا يونس، ثنا سفيان بن عيينة، عن الزهري، به. وعن يونس، عن ابن وهب، عن مالك[1]، به. وعن ابن أبي داود، ثنا الوهبي، ثنا الماجِشون، عن الزهري، عن سهل بن سعد، عن عاصم بن عدي، قال: جاءني عويمر. . . فذكره.

حب في السادس والثلاثين من الخامس: أنا أحمد بن علي بن المثنى، ثنا أبو الربيع الزهراني، ثنا فُليح، عن الزهري، به. وعن عمر بن سعيد، أنا أحمد بن أبي بكر، عن مالك، به. وعن عبدالله بن محمد بن سلم، ثنا عبدالرحمن بن إبراهيم، ثنا محمد بن يوسف، به.

قط في النكاح: ثنا أبو بكر النيسابوري، ثنا يوسف بن سعيد بن مُسَلَّم، ثنا حجاج، عن ابن جُرَيْج. وعن أبي بكر، ثنا يونس بن عبدالأعلى، ثنا عبدالله بن وهب، أخبرني عياض بن عبدالله وغيره. وعن محمد بن أحمد بن الحسن، ثنا

= «الإحسان» ٦/٢٤٢ ـ ٢٤٣ (الحوت). قط ٣/٢٧٤ ـ ٢٧٥. أحمد ٥/٣٤٤، ٣٣٦، ٣٣٥، ٣٣٤، ٣٣٧، ٣٣٠، ٣٣١، ٣٣٤، ٣٣٥.

ويزاد: رواه الطحاوي أيضاً في الطلاق ٣/١٠٢: ثنا ربيع الجيزي، ثنا أسد. وثنا ربيع المؤذن، ثنا خالد بن عبدالرحمن، قالا: ثنا ابن أبي ذئب، عن الزهري، عن سهل، به.

(١) «مالك» من الأصل وهو الصواب، فما في المطبوع «هلال» فخطأ، وانظر: (تهذيب التهذيب ترجمة ابن وهب ٦/٧١ ـ ٧٢، وترجمة مالك ١٠/٥، وما بعدها).

إسحاق بن إبراهيم بن أبي حسان، ثنا عبدالرحمن بن إبراهيم، ثنا الوليد وعمر بن عبدالواحد، قالا: ثنا الأوزاعي، عن الزبيدي، كلهم عن الزهري، به.

ورواه الشافعي أيضاً عن إبراهيم بن سعد، عن ابن شهاب، به. وعن ابن نافع، عن ابن أبي ذئب، عن ابن شهاب، به. وعن سعيد بن سالم، عن ابن جريج، عن ابن شهاب. وعن سفيان، عن ابن شهاب بلفظ: شهدته وأنا ابن خمس عشرة سنة.

ورواه أحمد: عن أبي كامل، عن إبراهيم بن سعد. وعن عبدالرحمن وإسحاق بن عيسى وأبي نوح ونوح بن ميمون، عن مالك. وعن هاشم، عن عبدالعزيز بن أبي سلمة. وعن حجاج، عن ليث، عن عقيل، كلهم عن الزهري، عنه، به. ليس في حديث أبي نوح ونوح بن ميمون السياق، بل اختصراه بلفظ: كره المسائل وعابها، فقط. وحديث عقيل بالقصة مختصر. ثنا سفيان، عن الزهري، سمع سهل بن سعد شهد النبي ﷺ في المتلاعنين، فتلاعنا على عهد رسول الله ﷺ وأنا ابن خمس عشرة قال: يا رسول الله إن أمسكتُها فقد كذبتُ عليها، فجاءت به للذي يكره. ثنا ابن إدريس، ثنا ابن إسحاق، عن الزهري، عن سهل، قال: لما لاعن عويمر امرأته، قال: يا رسول الله ظلمتُها إن أمسكتُها، هي الطلاق هي الطلاق هي الطلاق. ثنا محمد بن عبيد، حدثني محمد بن إسحاق، حدثني عبّاس بن سهل بن سعد، عن أبيه، قال: قال رسول الله ﷺ لعاصم بن عدي: «اقبضها عليك حتى تلد عندك، فإن تلده أحمر فهو لأبيه...» الحديث[1].

٦٢٧٥ - / حديث: أن رجلاً اطلع من حجرة النبي ﷺ، ومع ٢/٢١٤/ب
مي جا عه حب ش حم

(١) وقد أحال المصنف في آخر أحاديث العباس بن سهل، عن أبيه، إلى هذا الحديث من هذه الطريق.

٦٢٧٥ - مي ٢/١٩٧ - ١٩٨ (الدمشقية) و٢/١١٨ (اليماني). جا صفحة ٢٦٧. حب «الإحسان» ٧/٥٢٥، ٥٩٧ (الحوت). الشافعي ٢٠١. أحمد ٥/٣٣٠، ٣٣٤ - ٣٣٥.

النبي ﷺ مِدْرَىً[١] يخلل بها رأسه... الحديث.

مي في الديات: أنا محمد بن يوسف ـ يعني الفِرْيابي[٢] ـ ثنا الأوزاعي، عنه، به. وعن عبيدالله بن موسى، عن ابن أبي ذئب، عن الزهري، نحوه.

جا فيه: ثنا ابن المقرئ، ثنا سفيان، عن الزهري، به.

عه فيه: عن يونس بن عبدالأعلى وشعيب بن عمرو، قالا: ثنا سفيان، به. وعن إبراهيم بن أبي سفيان القَيْسراني، ثنا الفِرْيابي، به. وعن أبي داود الحراني، ثنا أيوب بن خالد. وعن أبي أمية، ثنا محمد بن مصعب، كلاهما عن الأوزاعي، به. وعن أبي عتبة الحجازي، عن ابن أبي فُدَيك[٣]. وعن ابن أبي غَرَزَة[٤]، عن جعفر بن عون. وعن أبي أمية، ثنا أبو عاصم، ثلاثتهم عن ابن أبي ذئب، به. وعن أحمد بن يوسف السلمي، ثنا عبدالرزاق، عن معمر. وعن الصغاني، ثنا أبو النضر. وعن شعيب بن شعيب وأحمد بن علي بن يوسف الحرَّاز المدني، ثنا مروان بن محمد، كلاهما عن الليث. وعن محمد بن عزيز، عن سلامة، عن عقيل، ثلاثتهم عنه، به.

حب في الخامس والثمانين من الثاني: أنا عبدالله بن محمد بن سَلم، ثنا عبدالرحمن بن إبراهيم، ثنا الوليد، ثنا الأوزاعي، به. وفي العاشر من الثاني: أنا ابن قتيبة، ثنا يزيد بن موهب، حدثني الليث بن سعد وابن عيينة، عن ابن شهاب، به.

---

(١) المِدْرَى والمدراة: شيء يُعمل من حديد أو خشب، على شكل سِنّ من أسنان المُشْط وأطول منه، يُسرَّحُ به الشعر المتلبِّد، ويستعمله من لا مُشط له. انظر: (النهاية ٢/١١٥ ـ مادة: درى).

(٢) الفِريابي: بكسر فاء وسكون راء وبمثناة تحت. انظر: (المغني للفتّني ص ١٩٨).

(٣) فُدَيْك: بمضمومة ودال مهملة وكاف مصغراً. (المغنى للفتني ص ١٩٥).

(٤) غَرَزَة: بغين معجمة وراء مفتوحة وزاي مفتوحة، وهو: أحمد بن حازم بن محمد بن يونس... ابن أبي غرزة الغفاري أبو عمرو الكوفي. انظر: (الجرح والتعديل ٢/٤٨ والإكمال ٦/٢٠٢، ٢٠٣ وتصحيفات المحدثين للعسكري ٣/٩٧٣، ٩٧٤).

ورواه الشافعي: عن سفيان، به.

ورواه[1] أحمد: ثنا سفيان، به. وعن عبدالرزاق، عن معمر، عن الزهري، نحوه.

٦٢٧٦ - حديث: قال رسول الله ﷺ: «اللهم اغفر لقومي فإنهم لا يعلمون». حب

حب في الثاني عشر من الخامس: أنا الحسن بن سفيان، ثنا إبراهيم بن المنذر، ثنا محمد بن فُلَيْح، عن موسى بن عقبة، عنه، بهذا.

٦٢٧٧ - حديث: نهى رسول الله ﷺ عن بيع اللحم بالحيوان. قط ط

قط في البيوع: ثنا محمد بن علي بن حُبَيْش الناقد، ثنا أحمد بن حماد بن سفيان القاضي الكوفي، ثنا يزيد بن عمرو بن البراء الغنوي أبو سفيان، ثنا يزيد بن مروان، ثنا مالك، عنه، بهذا. وقال: تفرد به يزيد بن مروان، عن مالك، بهذا الإسناد، ولم يتابع عليه. وصوابه في الموطأ: عن مالك، عن زيد بن أسلم، عن سعيد بن المسيب، مرسلاً.

٦٢٧٨ - حديث: عن سهل بن سعد وكان قد أدرك النبي ﷺ وهو ابن خمس عشرة سنة.

كم في المعرفة: ثنا أبو العباس محمد بن يعقوب، أنا محمد بن عبدالله بن عبدالحكم، أنا ابن وهب، أخبرني يونس بن يزيد، عنه، بهذا.

قلت: هو طرف من حديثه في قصة المتلاعنين، وهو في الصحيحين[2].

---

(١) «ورواه» ساقط من (هـ).

٦٢٧٦ - حب «الإحسان» ٢/٢٣١ (عثمان) و٢/١٦٠ (الحوت).

٦٢٧٧ - قط ٣/٧٠ - ٧١. مالك في البيوع ٢/٦٥٥.

٦٢٧٨ - كم ٣/٥٧١ - ٥٧٢، وانظر ما تقدم برقم ٦٢٧٤ من أحاديثه.

(٢) صحيح البخاري مع الفتح (١٢/١٨٠) - كتاب الحدود: باب من أظهر الفاحشة، =

خز لابن خزيمة عه لأبي عوانة طح للطحاوي حب لابن حبان قط للدارقطني كم للحاكم

٦٢٧٩ ـ حديث: كان الماء من الماء شيئاً[١] في أول الإسلام، ثم تُرِك ذلك بعدُ، وأُمروا بالغسل إذا مسَّ الختانُ الختان.

الشافعي: أنا الثقة، عن يونس بن يزيد، عنه، به. وبعضُهُم، عن أُبَيّ بن كعب.

12 ★ وفاء بن شُرَيْح، عن سهل بن سعد.

٦٢٨٠ ـ حديث: خرج علينا رسول الله ﷺ يوماً، ونحن نقترئ[٢]، فقال: «الحمدلله كتاب الله واحد، وفيكم الأحمر وفيكم الأسود، اقرؤوه...» الحديث. حب حم

حب في الثامن والسبعين من الأول: أنا عبدالله بن محمد بن سَلْم، ثنا حرملة، ثنا ابن وهب، أخبرني عمرو بن الحارث ـ وذكر آخر معه[٣] ـ عن بكر بن سوادة، عنه، به. وفي التاسع والستين من الثالث: أنا ابن قتيبة، ثنا يزيد بن موهب، ثنا

= و (١٣/١٥٤) كتاب الأحكام: باب من قضى ولاعن في المسجد، ومسلم في كتاب اللعان (٢/١١٢٩، ١١٣٠)، ولم يذكر مسلم في روايته أن سهل بن سعد أدرك النبي ﷺ وهو ابن خمس عشرة سنة.

٦٢٧٩ ـ الشافعي ١٥٩. وتقدم (١/٢٠٦ ح٤٦) عن أبيّ بن كعب رضي الله عنه.

(١) «شيئاً» من مسند الشافعي المطبوع بهامش الأمّ طبع بولاق ٦/١٦٠، وهي ساقطة من مصورة المسند لدار الكتب العلمية بلبنان، وجاءت في الأصل و (هـ): «شيء» بالرفع وهو خطأ.

12 ★ وَفَاء ـ بفاء ومد، وجاء في الأصل بقاف وهو تصحيف ـ بن شريح، الحضرمي المصري ذكره ابن حبان في الثقات. انظر: (تهذيب التهذيب ١١/١٢١. والتقريب والكاشف ٣/٢٣٦).

٦٢٨٠ ـ حب «الإحسان» ٢/٩٦ (عثمان) و ٢/٦٩، ٨/٢٥٦ (الحوت) و «الموارد» ٤٤٢.

ويزاد: رواه الإمام أحمد في مسنده ٥/٣٣٨: ثنا حسن، ثنا ابن لهيعة، ثنا بكر بن سوادة، عن وفاء الحميري، عن سهل، عن النبي ﷺ، بنحوه. وانظر: أطراف المسند ٢/٥٦٣ استدراكاً.

(٢) «نقترىء» من المطبوع، وكذا هو في تحفة الأشراف (٤/١٣٣) وسنن أبي داود كتاب الصلاة، باب ما يجزي الأمي والأعجمي من القراءة، فما في الأصل «سعدى» فخطأ والله أعلم.

(٣) الآخر هو «عبدالله بن لهيعة» كما صرح به أبو داود، وانظر المصدر السابق.

ابن وهب، عن عمرو بن الحارث وحده، به.

٢/٢١٥أ 13 ★ / يحيى بن ميمون العبدي قاضي مصر، عن سهل بن سعد.

٦٢٨١ - حديث: «من كان في مسجد ينتظر الصلاة فهو في الصلاة»
حب حم
زاد زيد: «ما لم يُحدث».

حب في النوع الأول من القسم الأول: أنا محمد بن عبدالله بن الجنيد، ثنا قتيبة، حدثني بكر بن مضر، عن عيّاش بن عقبة، عنه، به. وعن أبي يعلى، عن أبي بكر بن أبي شيبة، عن زيد بن الحُبَاب، عن عياش[1]، نحوه.

قال أحمد: ثنا أبو عبدالرحمن، ثنا عياش، به (ح) وأنا زيد بن الحباب، حدثني عياش، حدثني يحيى بن ميمون، قال: وقف علينا سهل بن سعد... فذكره.

14 ★ أبو زرعة، عن سهل[2].

٦٢٨٢ - حديث: «لا تسبوا تُبَّعاً فإنه قد أسلم».
حم

---

13 ★ هو أبو عمرة يحيى بن ميمون، الحضرمي، المصري، القاضي، قال الدارقطني: ثقة، وقال في التقريب: صدوق، مات سنة ١١٤. انظر: (تهذيب التهذيب ١١/٢٩١ - ٢٩٢، والتقريب، والكاشف ٣/٢٧٠).

٦٢٨١ - حب «الإحسان» ٣/١٨٦ (عثمان) و٣/١٢٣، ١٢٤ (الحوت) و «الموارد» ١٢٠. أحمد ٥/٣٣٠.

(١) قوله «زيد بن الحباب، عن عياش» كذا في الأصل، وهو الصواب، فما في «الإحسان»: «يزيد بن الحباب، عن عباس» فخطأ. انظر: (التقريب، وتهذيب التهذيب ٣/٤٠٢، ٨/١٩٨).

14 ★ هو: أبو زرعة بن عمرو بن جرير بن عبدالله البَجَلي الكوفي، اختلف في اسمه وقيل: اسمه كنيته. والله أعلم. انظر: (تهذيب التهذيب ١٢/٩٩، والتقريب، والكاشف ٣/٣٣٧).

(٢) «أبو زرعة، عن سهل» وحديثه كذا ترتيبه في الهندية، مقدم على «أبو مودود، عن سهل» وفي الأصل مؤخر عن «أبي هريرة، عن سهل».

٦٢٨٢ - أحمد ٥/٣٤٠.

أحمد: ثنا حسن بن موسى، ثنا ابن لهيعة، ثنا أبو زرعة بن عمرو بن جرير[1]، به.

15 ★ أبو مودود، عن سهل.

٦٢٨٣ - حديث: رأيت سهل بن سعد أبيضَ لحيتِهِ، وقد حَفَّ شاربه.

كم

كم في المعرفة: ثنا أبو بكر بن إسحاق، أنبأ الحسن بن علي بن زياد، ثنا إسحاق بن محمد الفَرْوي، ثنا أبو مودود، بهذا.

16 ★ أبو هريرة، عن سهل بن سعد.

٦٢٨٤ - حديث: «لا يُشهرنَّ أحدكم على أخيه السيفَ...» الحديث.

كم

كم في المعرفة: أخبرني عبدالله بن محمد بن زياد العدل، سمعت أبا بكر بن إسحاق الإمام يقول: ثنا إبراهيم بن المستمر العُروقي البصري، ثنا عُبَيْس[2] بن مرحوم العطار، ثنا حاتم بن إسماعيل، عن أبي بكر بن يحيى، عن أبيه، عنه،

---

(١) «جرير» من الأصل وهو الصواب، فما في المطبوع: «جابر» فخطأ، والله أعلم. انظر: (التقريب ٢/٤٢٤).

٦٢٨٣ - كم ٣/٥٧٢.

16 ★ هو: أبو هريرة الدوسي الصحابي، الجليل، حافظ الصحابة، اختلف في اسمه واسم أبيه كثيراً والمشهور أنه عبدالرحمن بن صخر، مات سنة ٥٩ وقيل: قبل ذلك بسنة أو سنتين، وهو ابن ٧٨ سنة. انظر: (التقريب، وتهذيب التهذيب ١٢/٢٦٢، والإصابة ٤/٢٠٢، والاستيعاب ٤/١٧٦٨).

٦٢٨٤ - كم ٣/٥١٢ - ٥١٣.

(٢) «عُبَيْس» بتقديم الباء على الياء مصغراً، هو الصواب كما في الإكمال، والجرح والتعديل، وتهذيب الكمال - ترجمة أبيه وتلميذه - وهو الجادة في مشتبه الذهبي ٢/٤٣٩، وتبصير المنتبه ٣/٩١٩ وتحرّف في الأصل و (هـ) إلى: «عيسى». وفي المطبوع إلى: «علي». وفي تهذيب التهذيب - ترجمة أبيه - إلى: «عَنْبس» بتقديم النون على الباء، ومثله في أنساب السمعاني ٩/٣٢٣. انظر: (الإكمال ٦/٨٠، وتهذيب الكمال، وتهذيب التهذيب ١٠/٨٥، والجرح والتعديل ٧/٣٤).

به. قال الإمام أبو بكر: فحرص أبي هريرة على الحديث بعثه على سماع خبر لم يسمعه من النبي ﷺ، ممن هو أقل رواية عن النبي ﷺ منه[١]. قلت: وأصغر سناً.

17 ★ أم محمد بن أبي يحيى الأسلمي، عن سهل بن سعد.

٦٢٨٥ - حديث: شرب رسول الله ﷺ من بئر بُضاعة[٢]، وفيه قصة.

طح قط حم إسحاق

طح في الطهارة: ثنا إبراهيم بن أبي داود، ثنا أَصْبَغ بن الفرج، ثنا حاتم بن إسماعيل، عن محمد بن أبي يحيى الأسلمي، عن أمه، قالت: دخلنا على سهل بن سعد . . . فذكره.

قط فيه: ثنا أبو حامد محمد بن هارون، ثنا محمد بن زياد الزيادي، ثنا فضيل بن سليمان، عن محمد بن أبي يحيى، عن أبيه[٣]، به. وقع في الأصل اختلاف، والصواب: عن أمه. كما في رواية حاتم بن إسماعيل.

قال[٤] **أحمد**: ثنا حسين بن محمد، ثنا الفضيل - يعني ابن سليمان - حدثني محمد بن أبي يحيى، عن أمه، سمعت سهل بن سعد، به.

قلت: رواه **إسحاق** في مسنده: ثنا بعض أصحابنا، ثنا حاتم بن إسماعيل، عن محمد بن أبي يحيى.

---

(١) يعني سهل بن سعد.

17 ★ مقبولة. انظر: (تهذيب التهذيب ١٢/٤٨٤، والتقريب).

٦٢٨٥ - طح ١/١٢. قط ١/٣٢. أحمد ٥/٣٣٧ - ٣٣٨.

(٢) «بُضاعة» وهي معروفة بالمدينة، والمحفوظ ضم الباء، وأجاز بعضهم كسرها، وحكى بعضهم بالصاد المهملة. (النهاية ١/١٣٤ - مادة: بضع -).

(٣) «أبيه» كذا جاء في الأصل و (هـ) وكتب فوقها في الأصل «خر» وكتب بهامش النسختين «أمه» وفوقها «خر» إشارة إلى أنها كتبت «أمه» في نسخة أخرى، وفي المطبوع جاءت «أمه» أيضاً، وهو الصواب كما قرره الحافظ في بقية كلامه.

(٤) (قال) ليس في (هـ).

٣١٧ • ومن[١] مسند سُهَيْل بن بَيْضاء بن وهب

حديثه [في مسند المكيين][٢].

قال الحاكم[٣]: حدثني أبو بكر بن بالويه، ثنا إبراهيم بن إسحاق الحربي، ثنا مصعب بن عبدالله الزبيري، قال: سهيل بن بيضاء هو سهيل بن وهب، بن ربيعة، بن هلال، بن أهيب، بن ضبَّة، بن الحارث، بن فهر، بن مالك، بن النضر. وبيضاء: أمه، وهي دَعْد السَهْمية. وعن أبي جعفر البغدادي: ثنا أبو عُلاثَة، ثنا أبي، ثنا ابن لهيعة، عن أبي الأسود، عن عُرْوة، في تسمية من هاجر إلى أرض الحبشة الهجرة الأولى قبل خروج جعفر: سهيل بن بيضاء. وفي تسمية من شهد بدراً [من قريش ثم][٤] من بني الحارث بن فهر، كذلك.

٢/٢١٥/ب **٦٢٨٦ - / حديث: بينما نحن في سفر مع النبي ﷺ، فجلس من كان**
حب كم حم

٣١٧ • هو: قرشي، من بني فهر، هاجر إلى الحبشة والمدينة المنورة، فجمع الهجرتين جميعاً، ثم شهد بدراً وغيرها، ومات بالمدينة في حياة النبي ﷺ، وصلى عليه. انظر: (الإصابة ٢/٩١، الاستيعاب ٢/٦٦٧، وأسد الغابة ٢/٤٧٧ - ٤٧٨).

(١) (ومن) ليس في (هـ).

(٢) ما بين المعقوفين من المسند المطبوع ٣/٤٥١ و ٤٦٦ ومكانه بياض في الأصل و (هـ) وضع عليه في الأصل علامة التوقف «كذا» وذكر في ترتيب أسماء الصحابة لابن عساكر ص ٦٤ ما نصّه: «في موضعين من الثاني من مسند المكيين والمدنيين».

(٣) المستدرك ٣/٦٢٩.

(٤) ما بين المعقوفين من المطبوع، وليس في الأصل و (هـ).

٦٢٨٦ - حب «الإحسان» ١/٢٤٣ (عثمان) و ١/٢١٠ (الحوت) و «الموارد» ٣٠. كم ٣/٦٣٠. أحمد ٣/٤٥١، ٤٦٦.

بين يديه، ولحقه من كان خلفه حتى إذا اجتمعوا، قال رسول الله ﷺ: «إنه من شهد أن لا إله إلا الله حرمه الله على النار وأوجب[١] له الجنة».

حب في الثاني من الأول: أنا ابن قتيبة، ثنا حرملة، ثنا ابن وهب، أخبرني حَيْوة، ثنا ابن الهاد، عن محمد بن إبراهيم، عن سعيد بن الصلت، عن سهيل بن بيضاء من بني عبدالدار، بهذا.

كم في المعرفة: ثنا أبو النضر الفقيه، ثنا عثمان بن سعيد الدارمي، ثنا عبدالله بن صالح، حدثني الليث، حدثني يزيد بن الهاد، به.

قلت: قال ابن أبي حاتم: سعيد بن الصلت، عن سهيل بن بيضاء مرسل[٢]، ولكن ذكر ابن منده: أنه روى عن سعيد بن الصلت، عن عبدالله بن أنيس، عن سهيل بن بيضاء، وقد أوضحت ذلك في معرفة الصحابة[٣].

قال[٤] أحمد: ثنا قتيبة بن سعيد، ثنا بكر[٥] بن مضر، عن ابن الهاد، به. وعن يعقوب، عن أبيه، عن يزيد بن الهاد، به. وعن هارون، عن ابن وهب، عن حيوة، عن يزيد، به. لم يذكر يعقوب بن الصلت، وأما حَيْوة فقال: سعيد بن الصلت.

---

(١) قوله «وأوجب» من مصادره المطبوعة كلها، فما في الأصل و (هـ): «وانفرجت» فخطأ.

(٢) الجرح والتعديل ٤/٣٤.

(٣) وقال - بعدما ذكر قول ابن أبي حاتم وابن منده -: قلت: هو كذلك عند البغوي، وأكثر من رواه لم يذكروا «ابن أنيس» ثم ذكر طرق الإمام أحمد. انظر: (الإصابة ٢/٩١-٩٢).

(٤) «قال» ليست في (هـ).

(٥) «بكر» من الأصل و (هـ) وهو الصواب، فما في المطبوع: «أبو بكر» زيادة خطأ. وانظر: (تهذيب التهذيب ١/٤٨٧، والجرح والتعديل ١/٣٩٢، وتذكرة الحفاظ ١/٢٢١ وسير أعلام النبلاء ٨/١٧٤).

٦٢٨٧ - حديث: كنت أسقي أبا عبيدة بن الجراح، وأُبَيَّ بن كعب، وسهيل بن بيضاء عند أبي طلحة. . . الحديث في تحريم الخمر. وفيه قولهم لأنس: أكفىء ما بقى في إنائك.

في ترجمة: أنس، عن بعض الصحابة في المبهمات. وقع في ترجمة: حميد، عن أنس في مسند أنس.

٦٢٨٧ - مصورة الإتحاف (٦/١١/ب) وأحال فيه إلى مسند أبي طلحة وإلى رواية التيمي عن أنس. انظر (٥/٤٢ ح٤٩٢٥ و١/٦٥٦، ح١٠١٣).

---

٣١٨ • مسند سهيل بن عمرو بن عبد شمس بن نصر بن مالك بن حسل بن عامر بن لؤي القرشي

٦٢٨٨ - حديث: «مقام أحدكم في سبيل الله خير له من عمله كم عُمُرَهُ. . .» الحديث.

كم في المناقب: ثنا إسحاق بن محمد الهاشمي، ثنا أحمد بن حازم، ثنا خالد بن مخلد، ثنا عبدالحميد بن جعفر، عن أبيه، عن زياد بن مينا، سمعت أبا سعيد بن فضالة - وكانت له صحبة - قال: اصطحبت أنا وسهيل بن عمرو ليالي وَلِيَ أبو بكر، فسمعت سهيلاً يقول. . . فذكره.

٦٢٨٩ - حديث: حضر أناس باب عمر.

كم في المناقب: [أخبرنا الحسن بن حليم المروزي، أنا محمد بن عمرو الفزاري، ثنا عبدان بن عثمان، أنا عبدالله بن المبارك، أنا جرير بن حازم، سمعت الحسن يحدث، يقول: حضر أناس باب عمر، وفيهم سهيل بن عمرو. . . .][1].

---

٣١٨ • هو: أبو يزيد سهيل بن عمرو القرشي العامري، وهو الذي تولّى أمر الصلح بالحديبية، مات في طاعون عمواس سنة ١٨، رضي الله عنه. انظر: (الإصابة ٢/٩٣ - ٩٤، والاستيعاب ٢/٦٦٩ - ٦٧٢، وأسد الغابة ٢/٤٨٠).

٦٢٨٨ - كم ٣/٢٨١ - ٢٨٢.

٦٢٨٩ - كم ٣/٢٨٢.

(١) ما بين المعقوفين من المطبوع، وفي الأصل و(هـ) بياض مقدار نصف سطر، وضع عليه في الأصل علامة «كذا».

---

٣١٩ • مسند سواء بن خالد

تقدم في ترجمة أخيه: حبة[١].

٣١٩ • هو: الأسدي، أخو حبّة بن خالد، صحابي، له حديث. انظر: (الإصابة ٢/٩٦، والاستيعاب ٢/٦٨٩، والتقريب، وتهذيب التهذيب ٤/٢٦٥).

(١) وحديثه «لا تيأسا من الرزق، ما تهزهزت رءوسكما» رواه ابن حبان وأحمد، وتقدم برقم (٤١٢٩) من الجزء الرابع.

٣٢٠ • مسند سواد بن قارب الأزدي

٦٢٩٠ - حديث: أتاني رِئيي، وأنا بين النائم واليقظان، فضربني برجله، فقال: قم يا سواد بن قارب، فافهم واعقل إن كنت تعقل، إنه قد بعث رسول من لؤي بن غالب. . . الحديث بطوله، وفيه الشعر. كم

كم في المعرفة: ثنا أحمد بن سلمان الفقيه ببغداد، ثنا هلال بن العلاء (، ثنا الحر ثنا)[1]، عن عثمان بن عبدالرحمن الوَقَّاصي، عن محمد بن كعب القُرَظي، قال: بينما عمر بن الخطاب قاعد في المسجد، إذ مر رجل. . . فذكر الحديث. وهذه الطريق منقطعة. وله طرق غيرها، قد ذكرتها في معرفة الصحابة[2].

---

٣٢٠ • هو: الأزدي، السدوسي، وكان كاهناً في الجاهلية، له صحبة، وكان شاعراً. انظر: (أسد الغابة ٢/٤٨٤، والاستيعاب ٢/٦٧٤).

٦٢٩٠ - كم ٣/٦٠٨.

(١) ما بين الهلالين كذا في الأصل و (هـ) بياضان، وضع عليهما علامة «حـ» وجاء في السند المطبوع ومخطوطته (٢/٢٢٥/ب) - نسخة عاطف أفندي - هكذا: «. . . ثنا هلال بن العلاء الرقي، ثنا عثمان بن عبدالرحمن الوقاصي. . . والحديث رواه الطبراني في المعجم الكبير ٧/١٠٩: ثنا محمد بن محمد التمار البصري، ثنا بشر بن حجر الشامي، ثنا علي بن منصور الأنباري، عن عثمان بن عبدالرحمن الوقاصي. . . به. ورواه البيهقي في الدلائل ٢/٣١-٣٢. لكن فيه «يحيى بن حجر» بدل «بشر بن حجر».

(٢) الإصابة ٢/٩٦-٩٧.

---

٣٢١ • مسند سَوَادَة بن الربيع الجَرْمي

حديثه في ثالث المكيين[١].

٦٢٩١ ـ حديث: «الخيل معقود في نواصيها الخير إلى يوم القيامة».

عه في الجهاد: ثنا أبو قلابة، ثنا مُعَلَّى بن أسد، ثنا محمد بن حُمْران، ثنا سَلْم بن عبدالرحمن الجَرْمي، عنه، بهذا.

٦٢٩٢ ـ حديث: أتيت النبي ﷺ فسألته، فأمر لي بذود... الحديث.

حم أحمد: ثنا أبو النضر، ثنا المُرَجَّى بن رجاء اليشكري، حدثني سَلْم بن عبدالرحمن، سمعت سَوَادة، به.

---

٣٢١ • انظر: (الإصابة ٢/٩٧. الاستيعاب ٢/٦٧٦. أسد الغابة ٢/٤٨٦).

(١) المسند ٣/٤٨٣ ـ ٤٨٤.

٦٢٩١ ـ عه ٥/١٦.

٦٢٩٢ ـ أحمد ٣/٤٨٣ ـ ٤٨٤.

---

٣٢٢ • / مسند سويد بن حنظلة

٢/٢١٦أ

حديثه في سادس عشر مسند الأنصار[١].

٦٢٩٣ - حديث: خرجنا نريد رسول الله ﷺ، ومعنا وائل بن حجر، وأخذه عَدُوٌّ له، فحلفت أنه أخي. . . الحديث.

كم في الأيمان والنذور: أنا أبو العباس المحبوبي، ثنا سعيد بن مسعود، ثنا عبيدالله بن موسى، أنا إسرائيل، عن إبراهيم بن عبدالأعلى، عن جدته، عن أبيها سويد بن حنظلة، به.

رواه أحمد: عن يزيد بن هارون والوليد بن القاسم وأسود بن عامر، عن إسرائيل بن يونس، به. وفي رواية يزيد: عن إسرائيل، عن يونس[٢].

---

٣٢٢ • سويد: صحابي، نزل الكوفة. انظر: (الإصابة ٢/٩٨ - ٩٩. الاستيعاب ٢/٦٧٦ - ٦٧٧. التقريب).

(١) المسند ٤/٧٩.

٦٢٩٣ - كم ٤/٢٩٩. أحمد ٤/٧٩.

(٢) وفي المطبوع: رواية يزيد إنما هي عن «إسرائيل بن يونس» لا عن «إسرائيل، عن يونس». وأثبت ما في الأصل و(هـ) وأطراف المسند (٢/٥٣٦، ح٢٧٧١) وجامع المسانيد (٢/٢٤٨/أ).

خز لابن خزيمة عه لأبي عوانة طح للطحاوي حب لابن حبان قط للدارقطني كم للحاكم

٣٢٣ • من[1] مسند سويد بن غَفَلة

٦٢٩٤ ـ حديث: أتانا مصدِّق النبي ﷺ فأخذت بيده فقرأت في عهده: أن لا يُجْمَع بين مفرق ولا يُفَرَّقُ بين مجتمع خشية الصدقة. مي فقط

مي[2]: ثنا الأسود بن عامر، ثنا شريك، عن عثمان الثقفي، عن ابن أبي ليلى ـ هو الكندي ـ عنه، به.

٦٢٩٥ ـ حديث: خطب عليٌّ ابنةَ أبي جهل. . . الحديث. كم

---

٣٢٣ • هو: أبو أمية، سويد بن غَفَلة ـ بفتح الغين والفاء ـ الجعفي، مخضرم، من كبار التابعين، قدم المدينة يوم توفي النبي ﷺ، وكان مسلماً في حياته، ثم نزل الكوفة، ومات سنة ثمانين، وله مائة وثلاثون سنة. انظر: (الإصابه ٢/١٠٠، ١١٨. الاستيعاب ٢/٤٩٢. التقريب، وتهذيب التهذيب ٤/٢٧٨).

(١) «من» ساقط من (هـ).

٦٢٩٤ ـ مي في الزكاة ١/٣٨٣ (الدمشقية) و ١/٣٢٢ (اليماني).

ويزاد: رواه الدارقطني فيه أيضاً ٢/١٠٤ ـ ١٠٥: ثنا أبو عثمان سعيد بن محمد بن الحناط، ثنا إسحاق بن أبي إسرائيل، ثنا عباد بن العوام. وثنا الحسين بن إسماعيل، ثنا أبو حميد الجلاب أحمد بن إدريس، ثنا هشيم، كلاهما عن هلال بن خبّاب، عن ميسرة بن أبي صالح، عن سويد، به. وثنا الحسين بن إسماعيل والحسين بن يحيى بن عياش، قالا: نا أحمد بن محمد بن يحيى بن سعيد، ثنا يحيى بن آدم، ثنا شريك، عن عثمان بن أبي زرعة، عن أبي ليلى الكندي، عن سويد، به.

(٢) في (هـ): «أحمد» بدل «مي».

٦٢٩٥ ـ الإتحاف (ح١٤٤٠٨) في الجزء الحادي عشر وقال: كم في المناقب ـ أي ٣/١٥٨.

ط لمالك شي للشافعي حم لأحمد عم لعبد الله بن أحمد مي للدارمي جا لابن الجارود

في ترجمته عن علي[1].

(١) ويستدرك على مرويات «سويد بن غفلة» حديثان:
حديث: أيقرأ في الظهر والعصر؟ فقال: لا. موقوف.
رواه الطحاوي في الصلاة: ١/٢٠٥: ثنا أبو بشر عبدالملك بن مروان الرقي، ثنا شجاع بن الوليد، عن زهير بن معاوية، عن الوليد بن قيس، قال: سألت سويد بن غفلة، به.
وحديث: سمع الحجاج أذانه بالظهر وهو في الجبّانة، فأرسل إليه: ما هذه الصلاة؟ قال: صليت مع أبي بكر وعمر وعثمان رضي الله عنهم حين زالت الشمس.
رواه الطحاوي في الصلاة: ١/١٨٨: ثنا فهد بن سليمان، ثنا محمد بن سعيد الأصبهاني، أنا أبو بكر بن عياش، عن أبي حصين، عن سويد، به.

خز لابن خزيمة عه لأبي عوانة طح للطحاوي حب لابن حبان قط للدارقطني كم للحاكم

٣٢٤ • مسند سويد بن قيس العبدي

حديثه في سادس الكوفيين[١].

٦٢٩٦ ـ حديث: جلبتُ أنا ومَخْرمة العبدي بَزّاً[٢] من البحرين إلى مكة، فأتانا رسول الله ﷺ يمشي، فَساوَمَنا بسراويل. . . الحديث.

مي جا حب كم حم

مي في البيوع: أنا محمد بن يوسف، عن سفيان، عن سماك بن حرب، عنه، به.

جا في التجارات: ثنا محمود[٣] بن آدم، ثنا وكيع، عن سفيان، به.

حب في الخمسين من الرابع: أنا عبدالله بن محمد الأزدي، ثنا إسحاق بن إبراهيم، ثنا وكيع، به.

كم في اللباس: أنا محمد بن يعقوب الشيباني، ثنا علي بن الحسن الهلالي، ثنا عبدالله بن الوليد، ثنا سفيان، به. وقال: صحيح الإسناد. وفي البيوع: عن

---

٣٢٤ • انظر: (الإصابة ٢/١٠٠. الاستيعاب ٢/٦٨٠. أسد الغابة ٢/٤٩٣، التقريب).

(١) المسند ٤/٣٥٢.

٦٢٩٦ ـ مي ٢/٢٦٠ (الدمشقية) و٢/١٧٥ (اليماني). جا ص ١٩٥. حب «الإحسان» ٧/٢٩٨ (الحوت) و«الموارد» ٣٤٩. كم ٤/٩٢، ٢/٣٠ ـ ٣١. أحمد ٤/٣٥٢.

(٢) البَز: الثياب. (تاج العروس ٤/٧، مادة: بزّ).

(٣) «محمود» من المطبوع وهو الصواب، وهو: محمود بن آدم المروزي. فما في الأصل و(هـ): «محمد» فتصحيف. انظر: (تهذيب التهذيب ١٠/٦١، وتهذيب الكمال ٢٧ / ٢٩٤، والتقريب، وسير أعلام النبلاء ١٤/٢٤٠ ترجمة «ابن الجارود»، والجرح والتعديل ٤/٢٩٠).

عبدالله بن إسحاق الخزاعي، ثنا أبو يحيى بن أبي مَسَرَّة. وعن بكر بن محمد الصيرفي، عن عبدالصمد بن الفضل، قالا: ثنا عبدالله بن يزيد المقرئ. وعن المحبوبي، عن أحمد بن سيار، عن محمد بن كثير. وعن محمد بن عبدالله الزاهدي، ثنا[1] أحمد بن محمد بن عيسى، ثنا أبو حذيفة، ثلاثتهم عن سفيان الثوري، به. وعن محمد بن عبدالله الصفار، عن أحمد بن مهدي بن رستم، عن المؤمل بن إسماعيل. وعن علي بن حمشاذ، عن إسماعيل بن إسحاق القاضي، عن سليمان بن حرب، كلاهما عن شعبة، عن سماك بن حرب، سمعت أبا صفوان، به. قال: وأنا أبو أحمد بن أبي الحسن، ثنا محمد بن إسحاق - هو ابن خزيمة - ثنا بشر بن خالد، ثنا محمد بن جعفر، ثنا شعبة، به. وقال: أبو صفوان كنية سويد بن قيس، وهو صحابي من الأنصار، والحديث صحيح على شرط مسلم.

قال[2] أحمد: ثنا وكيع، ثنا سفيان، به. وعن حجاج، عن شعبة، عن سماك، عن مالك أبي صفوان بن عَمِيرة، مثله.

قلت: رواه قيس بن الربيع مثل ما قال سفيان.

(١) «ثنا» من المطبوع، وقد سقطت من الأصل و (هـ).
(٢) «قال» ليس في (هـ).

٣٢٥ • من[١] مسند سويد بن مُقَرِّن المُزَني

حديثه في ثاني المكيين، ورابع عشر الأنصار[٢].

٦٢٩٧ ـ حديث: كنا بني مقرن سبعة على عهد رسول الله ﷺ لنا خادم، فلطمها[٣] أحدنا، فقال النبي ﷺ: «أعتقوها».

عه كم م حم

عه في المماليك: ثنا أبو إسماعيل الترمذي، ثنا أبو حذيفة، ثنا سفيان، عن سلمة بن كهيل، عن معاوية بن سويد بن مُقَرِّن، عنه، به. وعن معاذ بن المثنى، / حدثني أبي، حدثني أبي. وعن الوكيعي، ثنا عبيدالله بن معاذ، ثنا أبي، ثنا شعبة. وعن أبي حميد مولى بني هاشم، ثنا حجاج بن محمد، ثنا شعبة، عن حصين بن عبدالرحمن، عن هلال بن يِسَاف، عن سُويد بن مقرِّن، نحوه. وعن إبراهيم بن مرزوق، ثنا وهب بن جرير. وعن يونس بن حبيب وعمار، ثنا أبو داود، كلاهما عن شعبة، عن محمد بن المنكدر، قال: سألني عن اسمي فقلت: شعبة، فقال: ثنا أبو شعبة، قال: لطم رجل وجه خادم له عند سويد بن مقرن،

٢/٢١٦/ب

---

٣٢٥ • هو: أبو عدي المزني، صحابي مشهور، نزل الكوفة. انظر: (الإصابة ٢/١٠٠، والاستيعاب ٢/٦٨٠، وأسد الغابة ٢/٤٩٣).

(١) «من» ساقط من (هـ).

(٢) المسند ٣/٤٤٧، ٥/٤٤٤.

٦٢٩٧ ـ كم ٣/٢٩٥، ٤/٣٦٨. أحمد ٥/٤٤٤، ٣/٤٤٧، ٥/٤٤٤.

ويزاد: رواه أحمد ٣/٤٤٧: ثنا محمد بن جعفر، ثنا شعبة، عن محمد بن المنكدر، قال: سمعت أبا شعبة، يحدث عنه، به. وانظر: أطراف المسند (٢/٥٣٧) تعليقة «٣».

(٣) «فلطمها» من المطبوع، وفي الأصل و (هـ): «فلطمه».

فقال سويد: ألم تعلم أن الصورة محرمة؟.

كم في المناقب: ثنا محمد بن علي الصنعاني، ثنا إسحاق بن إبراهيم، أنا عبدالرزاق، أنا الثوري، به. ولم يذكر القصة. وفي الحدود: أنا أبو جعفر بن دُحَيْم، ثنا أبو حازم، ثنا عاصم بن يوسف اليربوعي، ثنا عَبْثر بن القاسم، ثنا حفص، به. وفيه القصة.

قلت: قد أخرجه مسلم من الوجهين[1]، فلا يستدرك.

رواه[2] أحمد: عن عبدالرحمن[3] بن مهدي وعبدالله بن نمير، عن سفيان، عن سلمة بن كُهَيْل، عن معاوية، به. وعن محمد بن جعفر، عن شعبة، عن حصين، عن هلال بن يِسَاف، عن سُويد بن مقرِّن، نحوه. وعن هشيم، عن حصين، نحوه.

٦٢٩٨ - حديث: أتيت رسول الله ﷺ بنبيذ في جرة، فسألته عنها؟ فنهاني عنها، فكسرتها. حم

أحمد: عن روح ومحمد بن جعفر، عن شعبة، عن أبي حمزة، عن هلال - رجل من بني مازن - عنه، به.

---

(١) مسلم: كتاب النذور والأيمان، باب صحبة المماليك ٣/١٢٧٩ - ١٢٨٠.

(٢) «رواه» ليست في (هـ).

(٣) «عبدالرحمن» من الأصل والمطبوع وهو الصواب، وفي (هـ): «عبدالرزاق». انظر: (التقريب وأصوله).

٦٢٩٨ - أحمد ٥/٤٤٤، ٣/٤٤٧.

خز لابن خزيمة عه لأبي عوانة طح للطحاوي حب لابن حبان قط للدارقطني كم للحاكم

٣٢٦ ● من مسند سويد بن النعمان الأنصاري

حديثه في ثاني المكيين وفي ثالثه[١].

٦٢٩٩ ـ حديث: أقبلنا مع رسول الله ﷺ حتى إذا كنا على روحة من خيبر دعا رسول الله ﷺ بطعام فلم يوجد إلا سويق. . . الحديث.
ط حب حم طع

مالك في الطهارة: عن يحيى بن سعيد.

حب في التاسع عشر من الرابع: أنا الحسين بن إدريس، أنا أحمد بن عبدة الضَّبيُّ، ثنا حماد بن زيد، عن يحيى بن سعيد، عن بُشَيْر بن يسار[٢]، عنه، به. وفي العشرين من الخامس: أنا أبو خليفة، ثنا القَعْنَبي، عن مالك، به.

---

٣٢٦ ● هو: أبو عقبة، سويد بن النعمان، بن مالك، الأنصاري، الأوسي الحارث، صحابي، شهد أحداً وما بعدها، يعد في أهل المدينة، وما روى عنه سوى بُشَيْر بن يسار. انظر: (الإصابة ٢/١٠٠. الاستيعاب ٢/٦٨٠ ـ ٦٨١. أسد الغابة ٢/٤٩٤ ـ التقريب وأصوله).

(١) المسند ٣/٤٦٢، ٤٨٨.

٦٢٩٩ ـ مالك ١/٢٦. حب «الإحسان» ٢/٣٣٩، ٣٤١ (عثمان) و٢/٢٣٦، ٢٣٧ (الحوت). أحمد ٣/٤٦٢، ٤٨٨.

ويزاد: رواه الطحاوي في الطهارة ١/٦٦: ثنا يونس، أنا ابن وهب، أن مالكاً حدثه، عن يحيى بن سعيد، عن بُشير بن يسار مولى بني حارثة، عنه، به. وثنا ابن خزيمة، ثنا حجاج، ثنا حماد، عن يحيى، فذكر نحوه بإسناده.

(٢) «يسار» من الأصل و(هـ) وهو الصواب، فما في المطبوع: «بشار» بالشين فخطأ. انظر: (التقريب، وتهذيب التهذيب ١/٤٧٢).

قال[1] **أحمد**: ثنا ابن نمير، ثنا يحيى، به. وعن محمد بن جعفر، عن شعبة، عن يحيى، نحوه. وعن يحيى بن سعيد، عن يحيى بن سعيد، به.

(١) «قال» ليس في (هـ).

٣٢٧ • من[١] مسند سويد بن هُبَيْرة

حديثه في ثاني المكيين[٢].

٦٣٠٠ ـ حديث: «خير مال المرء مُهْرة مأمورة، أو سِكَّةٌ مأبورة[٣]».

حم **أحمد**: ثنا روح بن عبادة، ثنا أبو نعامة العدوي، عن مسلم بن بُدَيْل، عن إياس بن زهير، عنه سمعت النبي ﷺ يقول. . . فذكره.

وقال غير روح: عن النبي. ومنهم من قال: بلغني عن النبي. وذكره **البخاري** عن معاذ بن معاذ[٤]. وقال أبو حاتم: غلط فيه روح، وهو تابعي[٥].

---

٣٢٧ • هو: سويد بن هُبَيْرة، بن عبدالحارث، الديلي، ذكره ابن حبان في ثقات التابعين، وقال: يروي المراسيل، وقال ابن أبي حاتم: تابعي ليست له صحبة. انظر: (الإصابة ٢/١٠٠ ـ ١٠١. الاستيعاب ٢/٦٨١. الجرح والتعديل ٤/٢٣٣. التاريخ الكبير ٤/١٤٤).

(١) «من» ساقط من (هـ).

(٢) المسند ٣/٤٦٨.

٦٣٠٠ ـ أحمد ٣/٤٦٨.

(٣) السِّكَّة: الطريق المُصْطَفَّة من النخل. والمأبورة: المُلَقَّحة. وقيل: السكة: سكة الحرث، والمأبورة: المُصْلَحة له، أراد: خير المال نتاج أو زرع. انظر: (النهاية ٢/٣٨٤ ـ سكك ـ).

(٤) التاريخ الكبير ٤/١٤٤.

(٥) الجرح والتعديل ٤/٢٣٣.

٣٢٨ • ومن[١] مسند سويد الأنصاري والد عقبة

حديثه في ثاني المكيين وفي ثالثه[٢].

٦٣٠١ - حديث: قفلنا مع النبي ﷺ [من][٣] غزوة خيبر، فلما بدا له أحد، قال النبي ﷺ: «الله أكبر، جبلٌ يحبنا ونحبه».

أحمد: ثنا أبو اليمان، أنا شعيب، عن الزهري، أخبرني عقبة بن سويد الأنصاري، أنه سمع أباه - وكان من أصحاب النبي ﷺ - بهذا.

---

٣٢٨ • هو: سويد الأنصاري، ويقال: الجهني، ويقال: المزني، حليف الأنصار، والد عقبة، أو عتبة بن سويد، مدني. انظر: (أسد الغابة ٢/٤٩١. الإصابة ٢/١٠١ - ١٠٢. الاستيعاب ٢/٦٨١. الجرح والتعديل ٤/٢٣٢ - ٢٣٣).

(١) لفظة «من» ساقطة من الأصل.

(٢) المسند ٣/٤٤٣.

٦٣٠١ - أحمد ٣/٤٤٣.

(٣) «من» ساقط من الأصل.

خز لابن خزيمة عه لأبي عوانة طح للطحاوي حب لابن حبان قط للدارقطني كم للحاكم

٢/٢١٧أ

/ حرف الشين المعجمة

• شبيب أبو روح

في المبهمات[١].

(١) مصورة الإتحاف (٦/١٨/أ).

٣٢٩ • من[١] مسند شداد بن أوس بن ثابت الأنصاري

حديثه في ثاني الشاميين[٢].

قال الحاكم[٣] في المناقب[٤]: ثنا أبو عبدالله الأصبهاني، ثنا أحمد بن مِهْران، ثنا أبو نعيم، ثنا سفيان، عن ثور بن يزيد، عن مكحول، قال: كان عبادة بن الصامت وشداد بن أوس يسكنان بيت المقدس، وكان يكنى أبا الوليد. وأخبرني أحمد بن سهل، ثنا صالح بن محمد، ثنا إبراهيم بن المنذر، قال: مات شداد بن أوس بن ثابت بن المنذر بن حرام أبو يعلى - وكان نزل فلسطين - سنة ثمان وخمسين، وهو ابن خمس وسبعين سنة. ثنا أبو العباس، ثنا العباس بن محمد الدوري، ثنا يحيى بن معين، ثنا حجاج بن محمد، قال: قال أبو معشر: وهلك أبو هريرة وشداد سنة ثمان وخمسين.

٦٣٠٢ - حديث: الشفق شفقان: الحمرة والبياض... الحديث موقوف.
قط

---

٣٢٩ • هو: أبو يعلى - ويقال: أبو عبدالرحمن - الأنصاري، صحابي مات بالشام قبل الستين أو بعدها، وهو ابن أخي حسان. انظر: (الإصابة ٢/١٣٩ - ١٤٠. الاستيعاب ٢/٦٩٤. التقريب وأصوله).

(١) «من» ساقط من (هـ).

(٢) المسند ٤/١٢٢.

(٣) في الأصل ذكر رمز «كم» بدل: الحاكم.

(٤) المستدرك ٣/٣٥٤، ٥٠٦.

٦٣٠٢ - قط ١/٢٦٩. وستأتي الإحالة إلى هذا الحديث في أحاديث «عبادة بن الصامت» رقم ٦٧٥٤ ص ٤٢٤.

خز لابن خزيمة عه لأبي عوانة طح للطحاوي حب لابن حبان قط للدارقطني كم للحاكم

قط في الصلاة: ثنا أبو بكر الشافعي، ثنا محمد بن شاذان، ثنا مُعلَّى بن منصور، ثنا يحيى بن حمزة، عن ثور بن يزيد، عن مكحول، عن عبادة بن الصامت وشداد بن قيس، قالا . . . فذكره.

٦٣٠٣ ـ حديث: أن رسول الله ﷺ كان يقول في صلاته: «اللهم إني أسألك الثبات في الأمر. . .» الحديث. وفي حديث: «[يا شداد][1] إذا رأيت الناس يكنزون الذهب والفضة، فاكنز هذه الكلمات».

حب ت س كم حم

حب في الصلاة وفي الثاني عشر من الخامس: أنا أبو يعلى، ثنا كامل بن طلحة، ثنا حماد بن سلمة، عن سعيد الجُرَيْري، عن أبي العلاء، عنه، به.

قلت: هذا الحديث لم يسمعه أبو العلاء من شداد، إنما سمعه من رجل من بني حنظلة، عن شداد، وكذا هو في الترمذي والنسائي[2].

٦٣٠٣ ـ حب «الإحسان» ٣/٣٢٩ (عثمان) و٣/٢١٤ (الحوت) و«الموارد» ٥٩٩. كم ١/٥٠٨. أحمد ٤/١٢٣.

ويزاد: رواه ابن حبان في الرابع والمائة من الأول ـ الإحسان ٢/٢٠٦ (عثمان) و٢/١٤٣ ـ ١٤٤ (الحوت) والموارد ٥٩٩ ـ أخبرنا محمد بن المعافى العابد بصيدا، حدثنا هاشم بن عمار، حدثنا سويد بن عبدالعزيز، ثنا الأوزاعي، عن حسان بن عطية، عن أبي عبيدالله مسلم بن مِشْكم، عنه، به. و«أبو عبيدالله مسلم بن مِشْكم» كذا في الموارد، وتهذيب الكمال ٢٧/٥٤٣، والتاريخ الكبير ٧/٢٧٢، والجرح والتعديل ٨/١٩٤. وتحرّف في الإحسان إلى «مسلم بن مسلم» وفي تاج العروس ٨/٣٥٩ إلى «مسلم بن شكيم» وكناه في تهذيب التهذيب ـ ١٠/١٣٨ بأبي عبدالله، مكبراً، وكذا في التقريب، والكاشف ٣/١٤٢. والله أعلم.

(١) قوله «يا شداد» من المستدرك، ومكانه بياض في الأصل و(هـ).

(٢) رواه الترمذي في الدعوات، باب منه ٢٣: عن محمود بن غيلان، عن أبي أحمد الزبيري، عن سفيان، عن الجريري، عن أبي العلاء بن الشِّخِّير، عن رجل من بني حنظلة، عنه، به. والنسائي في اليوم والليلة باب ٢٢٤: عن أحمد بن عبدالوهاب ـ يعني ابن نجدة ـ عن عبدالعزيز بن موسى، عن هلال بن حقّ، عن الجريري، عن أبي العلاء، عن رجل من بني حنظلة، عن شداد، بالقصة الثانية: «ما من مسلم يأوي إلى فراشه. . .»، ورواه النسائي أيضاً في الدعاء بعد الصلاة ـ نوع آخر من الدعاء بعد الذكر ـ عن حماد بن سلمة، عن الجريري، عن =

ط لمالك ش للشافعي حم لأحمد عم لعبد الله بن أحمد مي للدارمي جا لابن الجارود

كم في الدعاء: ثنا أبو العباس محمد بن يعقوب، ثنا محمد بن سنان القزاز، ثنا عمر بن يونس بن القاسم اليمامي، حدثني عكرمة بن عمار، سمعت شداداً أبا عمار، يحدث عن شداد بن أوس ـ وكان بدرياً ـ به. وفي أوله قصة.

قال أحمد: ثنا روح، ثنا الأوزاعي، عن حسان بن عطية قال: كان شداد في سفر... فذكر قصة هذا فيها.

٦٣٠٤ ـ حديث: «خالفوا اليهود فإنهم لا يصلون في خفافهم ولا نعالهم».

كم حب

كم في الصلاة: ثنا محمد بن صالح، ثنا محمد بن شاذان، ثنا قتيبة بن سعيد، ثنا مروان بن معاوية، عن هلال بن ميمون، عن يعلى بن شداد بن أوس، عن أبيه، بهذا.

٦٣٠٥ ـ حديث: النهي عن الرياء والشهوة الخفية، وفيه قصة.

كم

كم في الرقاق: ثنا بكر بن محمد بن حمدان، ثنا عبدالصمد بن الفضل، ثنا مكيُّ بن إبراهيم، ثنا عبدالواحد بن زيد، عن عبادة بن نُسَيّ، عنه، به.

٦٣٠٦ ـ حديث: «من صلى وهو يرائي فقد أشرك...» الحديث.

كم حم

كم في الرقاق: ثنا أبو بكر إسماعيل بن محمد الفقيه بالري، ثنا أبو حاتم

= أبي العلاء، عن شداد بن أوس. وكذا في الصلاة باب ٥١٤: عن أبي داود، عن سليمان بن حرب، عن حماد بن سلمة، عن سعيد الجريري، عن أبي العلاء، عن شداد، به. انظر: (سنن الترمذي ٥/٤٧٦، والنسائي ٣/٤٦، وتحفة الأشراف ٤/١٤٧ ـ ١٤٨ وعمل اليوم والليلة للنسائي ص ٤٧٢ تحقيق د/ فاروق حمادة).

٦٣٠٤ ـ كم ١/٢٦٠.

ويزاد: رواه ابن حبان «الإحسان» ٣/٤٧٠ (عثمان) و٣/٣٠٦ (الحوت): أنا ابن قحطبة، ثنا أحمد بن أبان القرشي، ثنا مروان بن معاوية، ثنا هلال بن ميمون، ثنا أبو ثابت يعلى بن شداد بن أوس، عن أبيه، به.

٦٣٠٥ ـ كم ٤/٣٣٠.

٦٣٠٦ ـ كم ٤/٣٢٩. أحمد ٤/١٢٥ ـ ١٢٦.

محمد بن إدريس، ثنا عفان بن مسلم، ثنا عبدالحميد بن بَهْرام، ثنا شهر بن حوشب، ثنا عبدالرحمن بن غَنْم، عنه، به. وعن علي بن حَمشاذ، ثنا عبيد بن شريك، ثنا سعيد بن أبي مريم، أخبرني يحيى بن أيوب، حدثني عمارة بن غَزِيَّة، حدثني يعلى بن شداد بن أوس، عن أبيه بلفظ: «**الرياء الشرك الأصغر**» وقال: إن اللفظ الأول هو: [الحديث على وجهه][1].

٢/٢١٧/ب قال[2] أحمد: ثنا أبو/ النضر، ثنا عبدالحميد ـ يعني ابن بَهْرام ـ قال: قال شهر بن حوشب: قال ابن غَنْم، قال: فذكر قصة قال فيها: فقال عبادة بن الصامت: لئن طال بكما عمر أحدكما أو كلاكما، ليوشكَنَّ أن تريا الرجل من ثَبَج المسلمين ـ أي من وسط ـ قرأ القرآن على لسان محمد. . . الحديث موقوف. وفيه: «**مَنْ صلى يُرائي فقد أشرك**» وفيه قصة طويلة له مع عبادة بن الصامت وأبي الدرداء وفيه غير ذلك وفيه: عن شداد أيضاً رفعه: «**إن الله تعالى يقول: أنا خير قسيم لمن أشرك بي، من أشرك بي شيئاً فإن حَشْدة[3] عمله قليلة وكثيرة لشريكه الذي أشرك به، وأنا عنه غني**».

٦٣٠٧ ـ حديث: «إن الله كتب[4] الإحسان على كل شيء، فإذا قتلتم فأحسنوا القِتْلة. . .» الحديث.
مي جا عه طح حب حم

مي في الأضاحي: أنا محمد بن يوسف، عن سفيان، عن خالد الحذاء، عن

---

(١) ما بين المعقوفين بياض في الأصل و (هـ) مقدار كلمتين، وضع عليه في الأصل علامة «كذا» وما بينهما من زيادتي، لما يقتضيه سياق العبارة والمطبوع.

(٢) «قال» ليست في (هـ).

(٣) الحشد: الجماعة (نهاية)، فالمراد جميع عمله.

٦٣٠٧ ـ مي ٢/٨٢ (الدمشقية) و ٢/٩ (اليماني). جا صفحة ٢٨٥، ٣٠١. عه ٥/١٩٢، ١٨٩، ١٩٠، ١٩١. طح ٣/١٨٤ ـ ١٨٥. حب «الإحسان» ٧/٥٥٣ (الحوت). أحمد ٤/١٢٣، ١٢٤، ١٢٣، ١٢٥.

(٤) جاء في (هـ) زيادة «عليكم» بعد «كتب»، وفي الأصل كتبت فوق «كتب» والمعنى مستقيم بدونها، ولم تُذْكَر في المصادر المذكورة.

أبي قلابة، عن أبي الأشعث الصنعاني، عنه، به.

جا في الحدود: ثنا محمد بن إسماعيل الأحمسي وعبدالله بن هاشم، قالا: ثنا وكيع، عن سفيان، نحوه. وفي الصيد والذبائح: ثنا أبو سعيد الأشج، عن حفص بن غياث، ثنا خالد الحذاء، به.

عه في الذبائح: عن أبي العباس الغزي[١]، ثنا محمد بن يوسف الفِرْيابي، به. وعن أبي أمية، ثنا عبيدالله بن موسى وأبو نعيم، قالا: ثنا سفيان، به. وعن جعفر الصائغ والفضل بن العباس الحلبي والصغاني، قالوا: ثنا معاوية بن عمرو، عن زائدة. وعن علي بن سهل البزاز[٢]، ثنا شبابة. وعن يونس بن حبيب، ثنا أبو داود، كلاهما عن شعبة. وعن النَّهْرتِيْري، ثنا أبو معمر، ثنا جرير. وعن عمار بن رجاء وأبي أمية، قالا: ثنا عبيدالله بن موسى، عن إسرائيل، كلهم عن منصور. وعن إسحاق بن إبراهيم بن يونس[٣] البغدادي، ثنا إسماعيل بن إبراهيم التَّرجُماني، ثنا أبو حفص الأبَّار، عن الأعمش. وعن يوسف[٤] بن يعقوب، ثنا مسدد، ثنا يزيد بن زُرَيْع. وعن يوسف، ثنا أبو الربيع، ثنا هشيم، كلهم عن خالد الحذاء، به. إلا أن الأعمش قال في روايته: عن أبي الأشعث أو أبي أسماء. وقال إسرائيل في روايته: عن أبي أسماء ولم يشك[٥]، وقال الباقون: عن أبي الأشعث. (قال أبو عوانة: أبو أسماء خطأ)[٦]. وعن يوسف القاضي، عن سليمان،

---

(١) «الغزي» هو الصواب، وهو عبدالله بن محمد بن عمرو بن الجراح الأزدي أبو العباس الغزي من رجال «التقريب» وجاء في الأصل «الفرى» وفي (هـ) «العرى».

(٢) البزاز: بزايين، فما في الأصل و (هـ) «البزار» بزاي وراء فخطأ، وهو من رجال «التقريب».

(٣) «يونس» من المطبوع، والذي في النسختين الخطيتين «ارس».

(٤) في (هـ): «يونس» بدل «يوسف» وهو خطأ.

(٥) على حاشية الأصل تعليقة ونصها: «سياقه، إسرائيل، عن منصور، عن خالد الحذاء، عن أبي قلابة، عن أبي أسماء». وهو وفق كلام المصنف والمطبوع.

(٦) ما بين الهلالين مكتوب بحاشية الأصل مع التخريج لدخوله في الصلب، وبعده تكملة بالحاشية قدر سطر ومضروب عليها. ونصها: «وعن يوسف، عن مسدد، عن يزيد بن زريع. =

خز لابن خزيمة عه لأبي عوانة طح للطحاوي حب لابن حبان قط للدارقطني كم للحاكم

عن حماد. وعن يوسف، عن ابن عيينة، كلاهما عن أيوب[١]، به[٢].

طح في الجنايات: ثنا المزني، ثنا الشافعي، ثنا عبدالوهاب الثقفي، عن خالد، به[٣].

حب في السابع والستين من الأول: أنا محمد بن علي الصيرفي بالبصرة، ثنا الفضيل[٤] بن الحسين الجَحْدَري، ثنا يزيد بن زُرَيْع، به. وفي الخامس والتسعين منه: أنا أبو خليفة، ثنا مسدد، ثنا خالد بن عبدالله، عن خالد هو الحذاء، به.

رواه أحمد: عن إسماعيل وهشيم، عن خالد الحذاء. وعن عبدالرزاق، عن معمر، عن أيوب، كلاهما عن أبي قلابة، عن أبي الأشعث، عنه، به. وعن محمد بن جعفر، عن شعبة، عن خالد، نحوه.

٦٣٠٨ ـ حديث: قلنا: يا رسول الله كيف أسري بك؟... الحديث بطوله.
البيهقي

= وعن يوسف، عن أبي الربيع، عن هشيم، كلاهما عن خالد» وسبب الضرب كون الروايتين موجودتين في الصلب، أما نسخة (هـ) فقد ذكر ما بين الهلالين في الصلب لكنه مؤخر بعد رواية الطحاوي الآتية.

(١) «أيوب» ليست في (هـ) وموضعها بياض.

(٢) وفي هامش الأصل حاشية استدرك فيها طريقين على المصنف، وهما في المطبوع ٥/١٩٠، ١٩١، ونصها: عند أبي عوانة أيضاً: «ثنا أبو الكَرَوِّس، ثنا يوسف بن عدي ـ وفي الحاشية «عربي» وهو تصحيف. التقريب ٢/٣٨١ ـ ثنا عبدالرحيم ـ وفي الحاشية «الرحمن» وهو تصحيف. التقريب وأصوله ـ يعني ابن سليمان، ثنا أشعث بن سوار ـ وفي المطبوع «سواد» وهو تصحيف. انظر (التقريب) ـ عن أيوب السختياني، عن أبي قلابة، عن أبي الأشعث. وثنا يونس، ثنا ابن عيينة، عن أيوب، عن أبي قلابة، بنحوه».

قلت: الطريق الأخير المستدرك موجود في آخر سند عند أبي عوانة.

(٣) رواية الطحاوي هذه مقدمة في النسختين على قول المؤلف: «وعن يوسف القاضي...» الخ. والصواب تأخيرها.

(٤) «الفضيل» من الأصل و (هـ) وهو الصواب، وفي المطبوع: «الفضل» وهو خطأ. انظر: (التقريب وأصوله).

٦٣٠٨ ـ دلائل النبوة ٢/١٠٧ ـ ١٠٨.

رواه[1] البيهقي[2] في الدلائل من طريق: أبي إسماعيل الترمذي، ثنا إسحاق بن إبراهيم بن العلاء بن الضحاك، ثنا عمرو بن الحارث، عن عبدالله بن سالم، عن الزُّبَيْديّ محمد بن الوليد، ثنا الوليد بن عبدالرحمن، أن جُبير بن نُفير حدثه، ثنا شداد بن أوس، به. وقال: هذا الإسناد صحيح.

٦٣٠٩ - / حديث: «إني أخاف على أمتي الأئمة المضلين، وإذا وضع السيف في أمتي لم يرفع عنهم إلى يوم القيامة». ٢/١/٢١٨ حب

حب في الثاني والعشرين من الثالث: أنا محمد بن عمر بن يوسف أبو حمزة، ثنا محمد بن عبدالملك بن زنجويه، ثنا عبدالرزاق، أنا معمر، عن أيوب، عن أبي قلابة، عن أبي الأشعث الصنعاني، عنه، بهذا.

٦٣١٠ - حديث: «أتخوف على أمتي الشرك والشهوة الخفية...» الحديث. حم

أحمد: ثنا زيد بن الحباب، حدثني عبد الواحد بن زياد، أنا عبادة بن نُسَيّ، عنه، به. وعن أبي النضر، عن عبدالحميد، عن شهر بن حوشب، عن ابن غَنْم، عن شداد في حديث طويل سيأتي[3].

٦٣١١ - حديث: «أفطر الحاجم والمحجوم». وفيه قصة.
مي حب كم حم ش طح

---

(١) «رواه» ليست في (هـ).

(٢) «البيهقي» من الأصل، وبدله في (هـ) رمزه وهو «هق».

٦٣٠٩ - حب «الإحسان» ٧/٤٨ (الحوت)، و «الموارد» ٣٧٦.

٦٣١٠ - أحمد ٤/١٢٤، ١٢٥، ١٢٦. وتقدم برقم ٦٣٠٦.

(٣) لم أقف على حديث مناسب لهذا الحديث فيما سيأتي من مسند شداد: رواية شهر، عن ابن غنم، عنه، والحديث المناسب لذلك هو المتقدم برقم ٦٣٠٦ أوله «من صلى وهو يرائي فقد أشرك». والله أعلم. وانظر: أطراف المسند (ح٢٨٤٢ و٢٨٥٣).

٦٣١١ - مي ٢/١٤ (الدمشقية) و ١/٤٣٧ (اليماني). حب «الإحسان» ٥/٢١٨ - ٢١٩ (الحوت) و «الموارد» ٢٢٦. كم ١/٤٢٨. أحمد ٤/١٢٣، ١٢٤، ١٢٢، ١٢٤، ١٢٥.

ويزاد: رواه الشافعي ١٧٩: أخبرنا عبدالوهاب، عن خالد الحذاء، عن أبي قلابة، عن أبي =

خز لابن خزيمة عه لأبي عوانة طح للطحاوي حب لابن حبان قط للدارقطني كم للحاكم

مي في الصيام: أنا يزيد بن هارون، أنا عاصم، عن عبدالله بن زيد[١] ـ هو أبو قلابة ـ عن أبي الأشعث الصنعاني، عن أبي أسماء الرَحَبي، عنه، به.

حب في السادس والعشرين من الخامس: أنا الحسن بن سفيان، ثنا حِبّان بن موسى، أنا عبدالله، أنا عاصم، به. وعن محمد بن عمر بن يوسف، ثنا بُندار، ثنا عبدالوهاب، ثنا خالد، عن أبي قلابة، نحوه.

كم في الصيام: عن محمد بن علي الشيباني، ثنا أحمد بن حازم الغفاري، ثنا قبيصة، ثنا سفيان(ح). وثنا أبو العباس، ثنا إبراهيم بن مرزوق، ثنا وهب بن جرير، ثنا شعبة (ح). وأخبرني أبو عمرو بن أبي[٢] جعفر، ثنا يحيى بن محمد، ثنا عبيدالله بن معاذ، ثنا أبي، ثنا شعبة، كلاهما عن عاصم، به. وعن محمد بن صالح، ثنا أحمد بن سلمة، ثنا إسحاق بن إبراهيم، ثنا أحمد بن إسحاق الحضرمي، ثنا وهيب، ثنا أيوب، عن أبي قلابة[٣]، به. قال: وثناه أبو النضر الفقيه، ثنا عثمان بن سعيد الدارمي، ثنا موسى بن إسماعيل، ثنا وهيب، به. قال: وسمعت محمد بن صالح يقول: سمعت أحمد بن سلمة يقول: سمعت إسحاق بن إبراهيم يقول: هذا الإسناد صحيح تقوم به الحجة، وهذا الحديث قد صح بأسانيد. قال: وثنا الحسن بن محمد الأسفرائيني، ثنا محمد بن أحمد بن البراء، ثنا علي بن المديني، قال: حديث شداد بن أوس في الحجامة رواه عاصم، عن أبي

= الأشعث، عنه، به. ورواه الطحاوي في الصوم ٢/٩٩: ثنا ابن أبي داود، ثنا عمرو بن عون، ثنا هشيم، عن خالد ومنصور، عن أبي قلابة، عن أبي الأشعث الصنعاني، عنه، به. وثنا إبراهيم بن محمد بن يونس، ثنا أبو حذيفة، ثنا سفيان، عن عاصم، عن أبي قلابة... فذكر بإسناده مثله.

(١) «زيد» من الأصل و (هـ) وطبعة (اليماني) وهو الصواب، فما في (الدمشقية): «يزيد» فخطأ. انظر: (التقريب، وتهذيب التهذيب ٥/٢٢٤ ـ ٢٢٦، والكاشف ٢/٨٨، وسير أعلام النبلاء ٤/٤٦٨).

(٢) «أبي» ساقطة من المطبوع.

(٣) قوله «عن أبي قلابة» ساقط من المستدرك المطبوع، وهو موجود في مخطوطة رواق المغاربة للمستدرك (١/١٩٩/أ).

قلابة، عن أبي الأشعث، عن شداد. ورواه يحيى بن أبي كثير، عن أبي قلابة، عن أبي أسماء، عن ثوبان. ولا أرى الحديثين إلا صحيحين، فقد يمكن أن يكون سمعه منهما جميعاً. قال: وسمعت أبا الحسن العنزي، سمعت عثمان بن سعيد، يقول: قد صح عندي حديث: «أفطر الحاجم والمحجوم» بحديث ثوبان وشداد وسمعت أحمد بن حنبل [يقول، به، ويذكر أنه صح عنده حديث ثوبان وشداد][1].

رواه[2] أحمد: عن عبدالرزاق، عن معمر، عن أيوب. وعن يزيد بن هارون. وعن محمد بن جعفر، عن سعيد، كلاهما عن عاصم الأحول. وعن محمد بن يزيد، عن أبي العلاء القصاب، عن قتادة. وعن محمد بن فضيل، عن داود بن أبي هند، أربعتهم عن أبي قلابة، عن أبي الأشعث، عن أبي أسماء، عنه، به. وعن إسماعيل بن إبراهيم، عن خالد الحذاء، عن أبي قلابة، عن أبي الأشعث، عن شداد، به. لم يذكر أبا أسماء. وعن يونس، عن حماد بن زيد، عن أيوب، كذلك. وعن محمد بن جعفر، عن شعبة، عن عاصم الأحول، كذلك. وقال في موضع آخر: ثنا إسماعيل، ثنا أيوب، [عن أبي قلابة][3]، عمن حدثه، عن شداد، به. ولم يسم أحداً.

٢/٢١٨/ب **٦٣١٢ - / حديث: «إذا حضرتم الميت فأغمضوا البصر...» الحديث.**

كم حم **كم** في الجنائز: ثنا أبو الحسن علي بن محمد بن شاذان، ثنا أبي، ثنا مُعَلّى بن منصور، ثنا قَزَعة بن سُوَيد، عن حميد الأعرج، عن الزهري، عن محمود بن لبيد، عنه، به.

قال أحمد: ثنا حسن بن موسى، ثنا قَزَعة، حدثني حميد، به.

---

(١) ما بين المعقوفين من المطبوع، ومكانه بياض في الأصل و(هـ) وحديث ثوبان تقدم (٣/٣٦ ح٢٤٨٩).

(٢) «رواه» ليست في (هـ).

(٣) قوله «عن أبي قلابة» من المطبوع، وقد سقط من الأصل و(هـ).

٦٣١٢ - كم ١/٣٥٢. أحمد ٤/١٢٥.

٦٣١٣ ـ حديث: «سيد الاستغفار أن يقول العبد: اللهم أنت ربي لا إله إلا أنت خلقتني وأنا عبدك. . .» الحديث.
حب كم خ حم

حب في الثاني من الأول: أنا أحمد بن محمد الحيري أبو عمرو[١]، ثنا عبدالله بن هاشم، ثنا يحيى القطان، عن حسين المعلم، ثنا عبدالله بن بريدة، عن بُشَيْر[٢] بن كعب، عنه، به.

كم في تفسير القتال: ثنا أبو العباس محمد بن يعقوب، ثنا الحسن بن علي بن عفان، ثنا أبو أسامة، حدثني حسين بن ذكوان، به. وقال: صحيح الإسناد ولم يخرجاه.

قلت: قد أخرجه البخاري[٣].

رواه[٤] أحمد: عن يحيى بن سعيد ومحمد بن أبي عدي. وعن عبدالصمد، عن أبيه، ثلاثتهم عن حسين المعلم، به.

٦٣١٣ ـ حب «الإحسان» ٢/٢٠٤ (عثمان) و ٢/١٤٢ (الحوت). كم ٢/٤٥٨ سورة محمد ﷺ، والبخاري في الدعوات: باب أفضل الاستغفار، وباب ما يقول إذا أصبح (البخاري مع الفتح ١١/٩٧، ١٣٠). أحمد ٤/١٢٢، ١٢٤، ١٢٥. وانظر (تحفة الأشراف ٤/١٤٠ رقم ٤٨١٥).

ويزاد: رواه ابن حبان أيضاً «الإحسان» ٢/٢٠٣ (عثمان) و ٢/١٤٢ (الحوت): نا أبو يعلى، ثنا أبو بكر بن أبي شيبة، ثنا أبو أسامة، ثنا حسين بن ذكوان، عن عبدالله بن بريدة، عن بُشَير ـ وجاء في المطبوع «بسر» خطأ. انظر التقريب ـ بن كعب، عنه، به.

(١) «أحمد بن محمد الحيري أبو عمرو» من الأصل وهو الصواب، فما في المطبوع: «أحمد بن محمد الحيري، قال: حدثنا أبو عمرو» فخطأ، والله أعلم. انظر: (الأنساب ٤/٢٨٨، والتذكرة ٣/٧٩٨، والمشتبه للذهبي ١/٤٩، وتبصير المنتبه ١/١٢٤).

(٢) «بشير» ضبط في الأصل بضم الأول.

(٣) في الأصل «خ» بدل «البخاري».

(٤) «رواه» ليست في (هـ).

٦٣١٤ - حديث: في رفع العلم.
حب كم حم
في مسند: عوف بن مالك.

٦٣١٥ - حديث: «الكَيِّس من دان نفسه وعمل لما بعد الموت، والعاجز من أتبع نفسه هواها وتمنى على الله...».
كم حم

كم في الإيمان: أنا الحسن بن حليم المروزي، ثنا أبو الموجه، ثنا عبدان، ثنا عبدالله، أنا أبو بكر بن أبي مريم، عن ضَمْرة بن حبيب، عنه، بهذا. وقال: صحيح على شرط البخاري.

قلت: لا والله بل أبو بكر ضعيف جداً[1]. وفي التوبة: ثنا أبو العباس السَيَّاري، ثنا أبو الموجه، به. وقال: صحيح الإسناد.

قال[2] أحمد: ثنا علي بن إسحاق، ثنا عبدالله - يعني ابن المبارك - أنا أبو بكر، به.

٦٣١٦ - حديث: إنا لعند رسول الله ﷺ إذ قال: «هل فيكم غريب» يعني أهل الكتاب، فقلنا: لا... الحديث في قول لا إله إلا الله.
كم حم

كم في الدعاء: ثنا أبو بكر بن إسحاق الفقيه، ثنا إسماعيل بن قتيبة، ثنا يحيى بن يحيى، ثنا إسماعيل بن عَيّاش، عن راشد بن داود، عن يعلى بن شداد بن أوس، حدثني أبي وعبادة بن الصامت[3]، به.

٦٣١٤ - مصورة الإتحاف (ج ٤/لوحة ٢٥٥/أ) وقال: (حب... كم في العلم.. أحمد).
٦٣١٥ - كم ١/٥٧، ٤/٢٥١. أحمد ٤/١٢٤.
(١) هذه عبارة الذهبي، كما في تلخيص المستدرك ١/٥٧.
(٢) «قال» ليست في (هـ).
٦٣١٦ - كم ١/٥٠١. أحمد ٤/١٢٤.
(٣) وفي مسند عبادة أحال على ما هنا، وانظر ما سيأتي برقم ٦٨٠٦، ص٤٥٨.

خز لابن خزيمة عه لأبي عوانة طح للطحاوي حب لابن حبان قط للدارقطني كم للحاكم

قال[١] أحمد: ثنا الحكم بن نافع أبو اليمان، ثنا إسماعيل بن عياش، [به][٢].

٦٣١٧ ـ حديث: كان أبو ذر يسمع الحديث من رسول الله ﷺ فيه الشدة، ثم يخرج إلى قومه... الحديث.

حم

أحمد: ثنا حسن الأشيب، ثنا ابن لَهِيعة، ثنا عبيدالله بن المغيرة، عن يعلى بن شداد، عن أبيه، به.

٦٣١٨ ـ حديث: «إن الله زوى لي الأرض حتى رأيت مشارقها ومغاربها...» الحديث.

حم

أحمد: ثنا عبدالرزاق، قال: قال معمر: أخبرني أيوب، عن أبي قلابة، عن أبي الأشعث، عن أبي أسماء الرحبي، عنه، به. روي عن ثوبان[٣] وهو الصواب.

٦٣١٩ ـ حديث: «ستكون من بعدي أئمة يميتون الصلاة عن مواقيتها...» الحديث.

حم

أحمد: ثنا الحكم، ثنا ابن عياش، ثنا راشد، عن أبي أسماء، عنه، به.

٦٣٢٠ ـ حديث: «من قرض بيت شعر بعد عشاء الآخرة لم تقبل له صلاة تلك الليلة».

حم

أحمد: ثنا يزيد بن هارون، أنا قَزَعة بن سُوَيْد الباهلي، عن عاصم بن مَخْلَد، عن أبي الأشعث، عنه، به.

قال[١] أحمد: ثناه الأشيب، فقال: عن أبي عاصم، عن أبي الأشعث، [به][٢].

---

(١) «قال» ليست في (هـ) في الموضعين.
(٢) «به» من زيادتي.
٦٣١٧ ـ أحمد ٤/١٢٥.
٦٣١٨ ـ أحمد ٤/١٢٣.
(٣) تقدم (٣/٤٨ ح٢٥٠٥).
٦٣١٩ ـ أحمد ٤/١٢٤.
٦٣٢٠ ـ أحمد ٤/١٢٥.

٦٣٢١ ـ حديث: «إن الله تعالى يقول: إني إذا ابتليت عبداً من عبادي مؤمناً، فحمدني على ما ابتليته، فإنه يقوم من مضجعه ذلك كيوم ولدته أمه...» الحديث، وفيه قصة.

أحمد: ثنا هيثم بن خارجة، ثنا إسماعيل بن عياش، عن راشد بن داود، عن أبي الأشعث الصنعاني، أنه راح إلى مسجد دمشق وهجر بالرواح... فذكر القصة والحديث.

٦٣٢٢ ـ / حديث: «ليحملَنّ شرار هذه الأمة على سنن الذين خلوا من قبلهم، أهل الكتاب حذو القذة[1] بالقذة». ٢/٢١٩/أ

أحمد: ثنا هاشم، عن عبدالحميد ـ يعني ابن بَهْرام ـ عن شهر بن حوشب، عن ابن غَنْم، عنه، به.

٦٣٢٣ ـ حديث: «ما من رجل يأوي إلى فراشه، فيقرأ سورة من كتاب الله، إلا بعث الله إليه ملكاً يحفظه من كل شيء يؤذيه، حتى يهب متى هب. قال: وكان رسول الله ﷺ يعلمنا كلمات، ندعو بهن في صلاتنا، أو قال: في دبر صلاتنا «اللهم إني أسألك الثبات في الأمر...» الحديث.

أحمد: ثنا يزيد بن هارون، أنا أبو مسعود الجُرَيْري، عن أبي العلاء بن الشِّخِّير، عن الحنظلي، عنه، به. وقد تقدم الدعاء في حديث آخر.

٦٣٢١ ـ أحمد ٤/١٢٣.
٦٣٢٢ ـ أحمد ٤/١٢٥.
(١) القُذَّة: واحدة القُذَذ، وهي ريش السَّهم، يضرب مثلاً للشيئين يستويان ولا يتفاوتان. (نهاية).
٦٣٢٣ ـ أحمد ٤/١٢٥، وتقدم الدعاء برقم (٦٣٠٣) ص١٦٨.

٣٣٠ • ومن[١] مسند شداد بن الهاد الليثي

حديثه في ثالث المكيين[٢].

قال الحاكم[٣]: أنا أحمد بن يعقوب، ثنا موسى بن زكريا، ثنا خليفة بن خياط، قال: ومن حلفاء بني هاشم من غير أهل بدر شداد بن الهاد، واسم الهاد أسامة بن عمرو بن عبدالله بن جابر بن بشر بن عُتْوارة بن عامر بن مالك بن ليث بن بكر بن عبد مناة بن علي بن كنانة وهو سلف رسول الله ﷺ، كانت عنده سلمى بنت عُمَيْس، خلف عليها بعد حمزة بن عبدالمطلب. أنا محمد المزني، ثنا أبو خليفة، ثنا محمد بن سلام، ثنا أبو عبيدة، فذكر هذا النسب، وقال: إنما سمي الهاد لأنه كان يهدي إلى الطريق.

٦٣٢٤ ـ حديث: خرج علينا رسول الله ﷺ في إحدى صلاتي العشي: الظهر والعصر، وهو حامل أحد[٤] ابنيه الحسن والحسين، فتقدم النبي ﷺ فوضعه، ثم كبر للصلاة، فصلى، فسجد بين ظهراني صلاته سجدة أطالها... الحديث.

كم حم

---

٣٣٠ • شداد بن الهاد، الليثي المدني، قيل: اسمه أسامة، وقيل: اسم أبيه، وشداد لقب له، صحابي شهد الخندق وما بعدها. انظر: (الإصابة ٢/١٤١. الاستيعاب ٢/٦٩٥. التقريب. أسد الغابة ٢/٥٠٩، طبقات خليفة ١/٢٠).

(١) «ومن» ساقط من (هـ).

(٢) المسند ٣/٤٩٣، ٦/٤٦٧.

(٣) المستدرك ٣/٥٩٥، ٦٢٦.

٦٣٢٤ ـ كم ٣/١٦٥ ـ ١٦٦، ٦٢٦. أحمد ٦/٤٦٧، ٣/٤٩٣.

(٤) «أحد» من المطبوع، وفي الأصل: «إحدى».

كم في المناقب: ثنا أبو العباس، ثنا محمد بن عبيدالله بن المنادي، ثنا وهب بن جرير بن حازم، ثنا أبي، ثنا محمد بن عبدالله بن أبي يعقوب، عن عبدالله بن شداد بن الهاد، عن أبيه، به. وقال: صحيح على شرطهما. وفي المعرفة: ثنا أبو العباس المحبوبي، ثنا سعيد بن مسعود، ثنا يزيد بن هارون، أنا جرير بن حازم، به.

قال[1] أحمد: ثنا يزيد بن هارون، به.

٦٣٢٥ - حديث: أن رجلاً من الأعراب آمن برسول الله ﷺ، واتبعه، وقال: أهاجر معك... الحديث. وقيل: إنه استشهد. طح كم

طح في الجنائز: ثنا ابن أبي داود، ثنا نعيم بن حماد، ثنا ابن المبارك، أنا ابن جريج، أخبرني عكرمة بن خالد، أن ابن أبي عمار [أخبره]، عن شداد، به.

كم في المعرفة: أخبرني محمد بن علي الصنعاني، ثنا إسحاق بن إبراهيم، أنا عبدالرزاق، عن ابن جريج، به.

---

(١) «قال» ليست في (هـ).

٦٣٢٥ - طح ١/٥٠٥-٥٠٦. كم ٣/٥٩٥.

خز لابن خزيمة عه لأبي عوانة طح للطحاوي حب لابن حبان قط للدارقطني كم للحاكم

٣٣١ • مسند شرحبيل بن أوس الكندي

حديثه في خامس الشاميين[١].

٦٣٢٦ ـ حديث: «إذا شرب الخمر فاجلدوه. . .» الحديث.

كم حم

كم في الحدود: ثنا عبدالله بن إسحاق الخراساني، ثنا محمد بن أحمد بن بُرْد، ثنا أبو اليمان الحكم بن نافع، ثنا حَرِيْز بن عثمان، عن أبي الحسن نمران بن محمد، عنه، به. وعن ابن بالويه، ثنا محمد بن غالب، ثنا خلف بن سالم وعبدالله بن عمر[٢]، قالا: ثنا محمد بن جعفر[٣]، ثنا شعبة، عن أبي بشر، سمعت يزيد بن أبي كبشة يخطب بالشام، سمعت رجلاً من الصحابة، به.

قال الحاكم: سمعت أبا علي الحافظ يقول: هذا الرجل هو شرحبيل بن أوس.

قال[٤] أحمد: ثنا علي بن عياش وعصام بن خالد، قالا: ثنا حَرِيْز، حدثني عمران بن نِخْمر ـ وقال عصام: مخبر ـ عنه، به.

---

٣٣١ • وقيل في اسمه أيضاً «أوس بن شُرَحْبيل». انظر: (الاستيعاب ٢/٦٩٨. الإصابة ٢/١٤٣).

(١) المسند ٤/٢٣٤.

٦٣٢٦ ـ كم ٤/٣٧٢ ـ ٣٧٣. أحمد ٤/٢٣٤.

(٢) في المطبوع: «عمرو».

(٣) وفي المطبوع: (ثنا محمد بن جعفر «ثنا» غندر) مع أن غندراً هو محمد بن جعفر، فزيادة «ثنا» خطأ. انظر: (تهذيب التهذيب ٩/٩٦).

(٤) «قال» ليست في (هـ).

٢
٢١٩/ب

٣٣٢ • / من مسند شُرَحْبيل بن حَسَنة الكندي، واسم أبيه عبدالله بن المُطَاع

حديثه في رابع الشاميين[١].

٦٣٢٧ - حديث: صلى رسول الله ﷺ بأصحابه، ثم جلس في طائفة منهم، فدخل رجل فقام يصلي... الحديث.

في مسند: خالد بن الوليد.

٦٣٢٨ - حديث: وقع الطاعون، فقال عمرو بن العاص: إنه رجس فتفرقوا عنه، فبلغ ذلك شُرَحبيل بن حَسَنة، فقال: لقد صحبت رسول الله ﷺ - وعمرو أضل من بعير أهله - «إنه دعوة نبيكم ورحمة [ربكم][٢] وموت الصالحين قبلكم» فاجتمعوا له ولا تفرقوا عنه، فبلغ ذلك عمرو بن العاص، فقال: صدق.

خز طح كم حم

خز في التوكل: ثنا أبو موسى محمد بن المثنى، ثنا محمد بن جعفر، ثنا شعبة، عن يزيد بن خُمَيْر، عن شُرَحْبيل بن حَسَنة، بهذا. وعن محمد بن الوليد، ثنا

---

٣٣٢ • هو: الكندي، حليف بني زهرة، وهو ابن حسنة، وهي أمه، أو التي ربته، صحابي جليل، كان أميراً في فتح الشام، ومات بها سنة ١٨. انظر: (الإصابة ٢/١٤٣. الاستيعاب ٢/٦٩٨. التقريب وأصوله).

(١) المسند ٤/١٩٥ - ١٩٦.

٦٣٢٧ - تقدم برقم (٤٤٤٣).

٦٣٢٨ - طح ٤/٣٠٦. كم ٣/٢٧٦. أحمد ٤/١٩٦، ١٩٥، ١٩٦.

(٢) «ربكم» من المطبوع، وفي الأصل و(هـ): «نبيكم».

خز لابن خزيمة عه لأبي عوانة طح للطحاوي حب لابن حبان قط للدارقطني كم للحاكم

محمد بن جعفر، مثله، لكن قال: شرحبيل بن شُفْعة بن حَسَنة. وعن محمد بن بشار، ثنا ابن أبي عدي وأبو داود، قالا: ثنا شعبة، به. وقال: عن شُرَحبيل بن شُفْعة قال: وقع الطاعون فقال عمرو: فقال: شرحبيل بن حسنة. وعن عبدالوارث بن عبدالصمد، حدثني أبي، ثنا شعبة، عن يزيد بن خُمَيْر، سمعت شرحبيل بن شُفْعة، به. وعن بندار وأبي موسى، قالا: ثنا معاذ بن هشام، حدثني أبي، عن قتادة. وعن بندار وأبي موسى، عن مسلم بن إبراهيم، عن همام، عن قتادة ومطر، كلاهما عن شهر بن حوشب، عن عبدالرحمن بن غَنْم، قال: وقع الطاعون بالشام... فذكر الحديث.

طح في الكراهة: ثنا ابن أبي داود، ثنا أبو الوليد، ثنا شعبة، به.

كم في المناقب: أخبرني حامد بن محمد الهروي، ثنا علي بن عبدالعزيز، ثنا مسلم بن إبراهيم، به.

رواه[1] أحمد: عن محمد بن جعفر وعفان، [قالا: ثنا شعبة][2]، عن يزيد بن خُمَيْر، عن شُرَحبيل بن شُفْعة، عنه، به. وعن عبدالصمد، عن همام، عن قتادة، عن شهر بن حوشب، عن عبدالرحمن بن غَنْم. قال: لما وقع الطاعون بالشام خطب عمرو بن العاص... فذكر نحوه. وعن أبي سعيد - مولى بني هاشم - عن ثابت، عن عاصم، عن أبي مُنيب، أن عمرو بن العاص قال... فذكر نحوه.

(١) «رواه» ليست في (هـ).
(٢) قوله «قالا: ثنا شعبة» من المطبوع، وهو ساقط من الأصل و(هـ).

٣٣٣ • مسند شُرَيح الحجازي له صحبة

٦٣٢٩ ـ حديث: «إن الله ذبح ما في البحر لبني آدم».

قط أبو نعيم

قط في الذبائح: ثنا الحسين بن القاسم الكوكبي، ثنا خالد بن سليمان الصَّدَفي، ثنا أبو عاصم، عن ابن جريج، عن أبي الزبير، عن شريح ـ وكان من أصحاب النبي ﷺ ـ قال: قال رسول الله ﷺ... بهذا.

ورواه أبو نعيم في المعرفة: عن الحسين[1] بن محمد بن علي، عن الكوكبي، به.

وإسناده ضعيف. والصدفي ما عرفته[2].

---

٣٣٣ • هو: شريح بن أبي شريح، الحجازي، انظر: (أسد الغابة ٢/٥١٨. الاستيعاب ٢/٧٠٣. التقريب وأصوله).

٦٣٢٩ ـ قط ٤/٢٦٩. مصورة معرفة الصحابة (ج ١/لوحة ٣١٨/ب).

(١) «الحسين» من الأصل و (هـ). وفي مخطوطة معرفة الصحابة: «الحسن».

(٢) وقال ابن حجر رحمه الله تعالى في اللسان ٢/٣٧٧: خرج له الدارقطني في السنن خبراً منكراً، ثم قال: وهذا الخبر صوابه موقوف، كذا ذكره البخاري في التاريخ عن أبي عاصم، وعلقه في الصحيح لشريح رضي الله عنه.

٣٣٤ • من مسند الشَّريد بن سويد[١] الثقفي

حديثه في تاسع الكوفيين[٢].

٦٣٣٠ ـ حديث: كان في وفد ثقيف رجل مجذوم، فأرسل إليه النبي ﷺ «ارجع فقد بايعناك». خز عه حم

خز في التوكل: ثنا يعقوب الدورقي، ثنا هشيم، ثنا يعلى بن عطاء، عن عمرو بن الشريد، عن أبيه، به. وعن محمد، ثنا مسلم بن قتيبة وأبو داود، ثنا شريك، عن يعلى [به].

عه في الطب: عن إبراهيم بن مرزوق، ثنا أبو داود. وعن أبي أمية، ثنا الأسود بن عامر، قالا: ثنا شريك، عن يعلى، به.

رواه أحمد: عن هاشم بن القاسم، عن شريك، به. وعن هشيم، عن يعلى، به.

---

٣٣٤ • الشريد بن سويد الثقفي، صحابي، يقال: إنه من حضرموت، ولكن عداده في ثقيف، قيل: كان اسمه مالكاً، شهد بيعة الرضوان. انظر: (الاستيعاب ٢/٧٠٨، والإصابة ٢/١٤٨، والتقريب وأصوله، وأسد الغابة ٢/٥٢٠).

(١) «سويد» من حاشية الأصل، كتب عليه «يحرر» وهو الموافق لما في الإصابة، والاستيعاب وأسد الغابة، وفي الأصل و (هـ): «أوس».

(٢) المسند ٤/٢٢١، ٣٨٨.

٦٣٣٠ ـ أحمد ٤/٣٨٩، ٣٩٠.

٦٣٣١ - / حديث: «إذا شرب الخمر فاضربوه. . .» الحديث. ٢ / ٢٢٠/أ
مي كم حم

مي في الحدود: أنا محمد بن عبدالله الرقاشي، ثنا يزيد - هو ابن زُرَيْع - ثنا محمد بن إسحاق، حدثني عبدالله بن عتبة بن عروة بن مسعود الثقفي، عن عمرو بن الشريد، عن أبيه.

كم فيه: ثنا أبو عبدالله الصفار، ثنا محمد بن مسلمة، ثنا يزيد بن هارون، أنا محمد بن إسحاق، عن الزهري، عن عمرو، به. كذا قال.

٦٣٣٢ - حديث: مَرَّ بي رسول الله ﷺ وأنا جالس، قد وضعت يدي اليسرى خلف ظهري واتكأت، فقال: «أتقعد قعدة المغضوب عليهم».
حب كم حم

حب في الثامن والمائة من الثاني: أنا أبو عَروبة، ثنا المغيرة بن عبدالرحمن، ثنا عيسى بن يونس، عن ابن جريج، عن إبراهيم بن ميسرة، عن عمرو بن الشريد، عن أبيه، به.

كم في الأدب: ثنا علي بن حمشاذ، (ثنا عبيد بن شريك البزار، ثنا عمرو بن خالد الحراني، ثنا عيسى، به. وقال: صحيح الإسناد ولم يخرجاه.)[1].

قال[2] أحمد: ثنا علي بن بحر، ثنا عيسى بن يونس، ثنا ابن جريج، به.

٦٣٣٣ - حديث: أتيت النبي ﷺ فقلت: إن على أمي رقبة وإن
مي حب حم

٦٣٣١ - مي ٢/١٧٥ (الدمشقية) و ٢/٩٧ (اليماني). كم ٤/٣٧٢.
ويزاد: رواه أحمد أيضاً ٤/٣٨٨: ثنا يعقوب، ثنا أبي، عن ابن إسحاق، حدثني عبدالله بن أبي عاصم بن عروة بن مسعود الثقفي، أن عمرو بن الشريد حدثه، أن أباه حدثه، أنه سمع رسول الله ﷺ، به. وانظر: أطراف المسند (٢/٥٨٠) استدراكاً.
٦٣٣٢ - حب «الإحسان» ٧/٤٧٤. كم ٤/٢٨٩. أحمد ٤/٣٨٨.
(١) ما بين الهلالين من خط السخاوي على حاشية الأصل ومقابله لحق. وهو ساقط مع «علي بن حمشاذ» من (هـ).
(٢) «قال» ليست في (هـ).
٦٣٣٣ - مي ٢/١٨٧ (الدمشقية) و ٢/١٠٧ (اليماني). حب «الإحسان» ١/٢٣٧ (عثمان) =

خز لابن خزيمة عه لأبي عوانة طح للطحاوي حب لابن حبان قط للدارقطني كم للحاكم

عندي جارية سوداء نوبية أفتجزىء عني . . . ؟ الحديث.

مي في الأيمان والنذور: أنا أبو الوليد الطيالسي، ثنا حماد بن سلمة، عن محمد بن عمرو، عن أبي سلمة، عنه، به.

حب في الخامس والستين من الثاني: أنا أبو خليفة، ثنا أبو الوليد، به.

رواه[1] أحمد: عن عبدالصمد و [مُهَنّا][2] بن عبدالحميد أبي شِبْل، عن حماد بن سلمة، به.

٦٣٣٤ ـ حديث: «لَيُّ الواجدِ يُحِلُّ عِرْضَه وعُقوبتَه».
كم حم حب

كم في الأحكام: أخبرني محمد بن أحمد بن تميم القنطري، ثنا أبو قلابة، ثنا أبو عاصم، عن وَبْر[3] بن أبي دُلَيْلة، عن محمد بن عبدالله بن ميمونة، عن عمرو بن الشَرِيد، عن أبيه، بهذا.

قال[4] أحمد: ثنا وكيع، ثنا وَبْر بن أبي دُلَيْلة ـ شيخ من أهل الطائف ـ عن

= و ١/٢٠٦، ٦/٢٥٦ (الحوت) والموارد ٢٩٤. أحمد ٤/٢٢٢ و ٣٨٨، ٣٨٩.

(١) «رواه» ليس في (هـ).

(٢) «مهنأ» من التقريب، وتهذيب التهذيب ١٠/٣٣٠، والإكمال ٧/٣٠٦، فما في الأصل و (هـ): «مهدي» فخطأ والله أعلم، وهو في المطبوع «مهنى».

٦٣٣٤ ـ كم ٤/١٠٢. أحمد ٤/٢٢ و ٣٨٨، ٣٨٩. واللَّيُّ: المَطْلُ.

ويزاد: رواه ابن حبان ـ كما في «الإحسان» ٧/٢٧٣ (الحوت) والموارد ص ٢٨٣: باب في المطل ـ ثنا عبدالله بن محمد الأزدي، ثنا إسحاق بن إبراهيم، أنبأنا وكيع، أنبأنا وبر بن أبي دُلَيْلة الطائفي، ثنا محمد بن ميمون بن مسيكة ـ وأثنى عليه خيراً ـ عن عمرو بن الشريد، عن أبيه، به.

(٣) «وَبْر» هو بفتح الواو وسكون الباء كما في (الإكمال ٧/٣٧٩ وتبصير المنتبه ٤/١٤٦٧، وتاج العروس شرح القاموس ٣/٥٩٥ والتقريب) فما في موارد الظمآن ص ٢٨٣ وتهذيب التهذيب ١١/١١٠: «وبرة» فتصحيف. و «دُلَيْلة» بالتصغير.

(٤) «قال» ليس في (هـ).

محمد بن ميمون بن مسيكة - وأثنى عليه خيراً - عن عمرو بن الشَرِيد، عن أبيه، بهذا. قال وكيع: عِرْضُه: شكايته، وعقوبتُه: حَبْسُه. وعن الضحاكَ بن مخلد، عن وَبْر، نحوه.

٦٣٣٥ - حديث: «الجار أحق بصَقَبه».

جا طح قط حم

جا في البيوع: ثنا محمد بن يحيى، ثنا أبو نعيم وأبو عاصم - فرقهما - عن عبدالله بن عبدالرحمن بن يعلى بن كعب الثقفي، سمعت عمرو بن الشَّرِيْد، يحدث عن أبيه، بهذا. زاد أبو نعيم: قال قلت لعمرو: وما صقبه؟ قال: الشفعة.

طح فيه: ثنا فهد، ثنا ابن أبي شيبة، ثنا أبو أسامة، عن حسين المعلم، عن عمرو بن شعيب، عن عمرو بن الشرِيد، به.

قط في الأحكام: ثنا أبو بكر النيسابوري، ثنا إسماعيل بن حصين[1] الجُبَيْلي، ثنا عمرو بن هاشم، عن الأوزاعي، حدثني عمرو بن شعيب، عن عمرو بن الشريد، به. وعن ابن صاعد، ثنا عمرو بن علي، ثنا المعتمر بن سليمان، عن [عبدالله بن عبدالرحمن الثقفي، ثنا عمرو بن الشريد، به][2]. وعن أحمد بن محمد بن زياد، ثنا إسماعيل بن محمد بن أبي كثير، ثنا مكي بن إبراهيم، ثنا المثنى بن الصبَّاح، عن عمرو بن شعيب، عن سعيد بن المسيب، عن الشرِيد بن سُوَيْد، بلفظ «**الشريك أحق بسقبه حتى يأخذ أو يترك**».

رواه[3] أحمد: عن روح والخَفَّاف ويحيى، ثلاثتهم عن حسين، عن عمرو بن شعيب، عن عمرو بن الشَّرِيْد، به. وعن عفان، عن همام، عن قتادة،

٦٣٣٥ - جا صفحة ٢١٧. طح ٤/١٢٤. قط ٤/٢٢٤، ٢٢٣. أحمد ٤/٣٨٩، ٣٩٠، ٣٨٨، ٣٨٩.

(١) «حصين» من الأصل و(هـ) والمطبوع والمشتبه للذهبي (١/١٤١) وفي الأنساب (٣/١٨٩) وتبصير المنتبه (١/٣٠٤): «حصن». والله أعلم.

(٢) ما بين المعقوفين من المطبوع، ومكانه بياض في الأصل و(هـ) وضع عليه «كذا».

(٣) «رواه» ليس في (هـ).

خز لابن خزيمة عه لأبي عوانة طح للطحاوي حب لابن حبان قط للدارقطني كم للحاكم

عن عمرو بن شعيب، عن الشَّرِيْد، به. ولم يذكر عمرو بن الشَّرِيْد. وعن إسحاق بن سليمان، عن عبدالله أبي يعلى الطائفي، عن عمرو بن الشَّرِيْد، عن أبيه، به.

٢/٢٢٠/ب **٦٣٣٦ ـ / حديث: «من قتل عصفوراً عبثاً عجّ إلى الله يوم القيامة . . .» الحديث.** حب حم

حب في السادس والثمانين من الثاني: أنا محمد بن عبدالرحمن السامي، ثنا أحمد بن حنبل، ثنا أبو عبيدة الحداد، عن خلف بن مهران، ثنا عامر الأحول، عن صالح بن دينار، عن عمرو بن الشَّريد، سمعت الشَّريد، به.

قال[1] أحمد: ثنا عبدالواحد الحداد أبو عبيدة، به.

٦٣٣٧ ـ حديث: أردفني رسول الله ﷺ خلفه، فقال: «هل معك من شعر أمية بن أبي الصلت؟ . . .». طح عه حب حم

طح في الكراهة: ثنا أبو بشر الرقي، ثنا الفِرْيابي، عن سفيان ـ هو الثوري ـ عن يعلى بن عبدالرحمن، عن عمرو بن الشَّرِيْد، عن أبيه، به.

عه في أواخر الطب: عن عباس بن محمد، عن عثمان بن عمرو، عن إبراهيم بن مرزوق، ثنا أبو عامر العَقَدي. وعن أبي أمية، ثنا أبو نعيم وأبو عاصم. وعن يونس بن حبيب، ثنا أبو داود، كلهم عن عبدالله بن عبدالرحمن الطائفي، عن عمرو بن الشَّرِيْد، عن أبيه، به. وعن أبي داود الحراني، ثنا علي بن المديني، ثنا سفيان بن عيينة، عن إبراهيم بن ميسرة، عن عمرو بن الشَّرِيْد. وقال مرة: عن

٦٣٣٦ ـ حب «الإحسان» ٧/٥٥٦ ـ ٥٥٧ (الحوت) و«الموارد» ٢٦٣. أحمد ٤/٣٨٩.

(١) «قال» ليس في (هـ).

٦٣٣٧ ـ طح ٤/٣٠٠. حب «الإحسان» ٧/٥١٥ (الحوت). أحمد ٤/٣٨٨، ٣٨٩، ٣٩٠.

ويزاد: رواه أحمد أيضاً ٤/٣٨٩: ثنا أزهر بن القاسم، عن عبدالله بن عبدالرحمن بن يعلى بن كعب، عن عمرو بن الشريد، به. وانظر: أطراف المسند (٢/٥٧٧) تعليقة «٣».

عمرو بن الشَّرِيد، أو يعقوب بن عاصم، عن الشَّرِيد، به. وعن يونس بن عبدالأعلى، عن ابن وهب. وعن الربيع بن سليمان، عن الشافعي، كلاهما عن ابن عيينة، به. ولم يذكر يعقوب.

حب في الأول من الرابع: أنا الفضل بن الحباب، ثنا مسدد، ثنا سفيان - هو ابن عيينة - به. ولم يذكر يعقوب

رواه[1] أحمد: عن أبي أحمد، عن عبدالله بن عبدالرحمن بن يعلى بن كعب، عن عمرو بن الشريد، به. وعن روح، عن زكريا بن إسحاق، عن إبراهيم بن ميسرة، أنه سمع عمرو بن الشريد، به. وعن سفيان، عن إبراهيم بن ميسرة، عن عمرو بن الشريد، عن أبيه إن شاء الله، أو يعقوب بن عاصم - يعني عن الشريد - به.

٦٣٣٨ - حديث: أنه كان إذا وجد الرجل راقداً على وجهه، ليس على عَجُزه شيء، ركضه برجليه، [و] قال: «هي أبغض الرّقدة إلى الله عز وجل».

أحمد: ثنا مكي بن إبراهيم، ثنا ابن جريج، أخبرني إبراهيم بن ميسرة، عن عمرو بن الشريد، عنه، به.

٦٣٣٩ - حديث: أبصر رسول الله ﷺ رجلاً يجر إزاره، فأسرع إليه أو هرول، فقال: «ارفع إزارك واتق الله». قال: إني أَحْنَف[2]... الحديث.

أحمد: ثنا سفيان بن عيينة، عن إبراهيم بن ميسرة، عن عمرو بن الشريد،

---

(١) «رواه» ليس في (هـ).

٦٣٣٨ - أحمد ٤/٣٨٨.

٦٣٣٩ - أحمد ٤/٣٩٠. أطراف المسند (٢/٥٧٩) تعليقة «٢».

فيزاد: رواه أحمد أيضاً - المصدر السابق - ثنا روح، ثنا زكريا بن إسحاق، ثنا إبراهيم بن ميسرة، أنه سمع عمرو بن الشريد، يحدث عن أبيه، به.

(٢) أصل الحَنَف الميلُ، والمراد به هنا: إقبال القدم بأصابعها على القدم الأخرى. انظر: (النهاية ١/٤٥١ - مادة: حنف) بزيادة.

عن أبيه، أو عن يعقوب بن عاصم، سمع الشريد، به.

٦٣٤٠ ـ حديث: أشهد لأفضت مع رسول الله ﷺ، فما مست قدماه الأرض حتى أتى جمعاً... الحديث.

أحمد: ثنا روح، ثنا زكريا بن إسحاق، أنا إبراهيم بن ميسرة، أنه سمع يعقوب بن عاصم بن عروة، سمعت الشريد، به.

٦٣٤٠ ـ أحمد ٤/٣٨٩.

ط لمالك ش للشافعي حم لأحمد عم لعبد الله بن أحمد مي للدارمي جا لابن الجارود

٣٣٥ • مسند شَرِيق والد حبيبة

له ذكر في: بُدَيل[1] بن وَرْقاء.

٣٣٥ • الإصابة ٢/١٤٩. والتعجيل ١٧٧. تقدم ذكره في مسند «بديل بن ورقاء» في حديث رقم (٢٠٥١)، ولفظه «من كان صائماً فليفطر...»، وعزاه لأحمد ولم أجده في المسند من روايته بعد تتبع. وذكره المصنف رحمه الله تعالى في أطراف المسند (١/٥٧٢ ح١١١٣). وهو في مستدرك الحاكم ٢/٢٥٠ من كتاب التفسير.

(١) بُـدَيل: بضم البـاء وفتح الـدال. انظر: (الإكـمال لابن ماكـولا ١/٢١٧، وتبصير المنتبـه ١/٧٠).

٣٣٦ • مسند شريك بن طارق

٦٣٤١ ـ حديث: «ما منكم من أحد إلا وله شيطان. . .» الحديث.

حب

حب في الثالث من الثالث: أنا بكر بن محمد بن عبدالوهاب، ثنا بشر بن معاذ، ثنا أبو عوانة، عن زياد بن علاقة، عنه، به.

---

٣٣٦ • هو: شريك بن طارق، الحنظلي، ويقال: الأشجعي، التميمي، يقال: له صحبة، ويقال: حديثه مرسل، ذكر فيمن نزل الكوفة من الصحابة. انظر: (الإصابة ٢/١٥٠. الاستيعاب ٢/٧٠٤).

٦٣٤١ ـ حب «الإحسان» ٨/١١٠ (الحوت) و «الموارد» ٥١٥.

---

٣٣٧ • من[1] مسند شُقْران، مولى النبي ﷺ

٦٣٤٢ ـ حديث: رأيته ـ يعني النبي ﷺ ـ متوجهاً إلى خيبر، على حمار، يصلي عليه يومىء إيماء.

أحمد: ثنا أسود بن عامر، ثنا مسلم بن خالد، عن عمرو بن يحيى المازني، عن أبيه، عنه، به.

---

٣٣٧ • شُقْران ـ بضم أوله وسكون القاف ـ قيل: اسمه صالح، شهد بدراً وهو مملوك ثم عتق، والغالب أنه مات في خلافة عثمان رضى الله عنهما. انظر: (الإصابة ٢/١٥٣. الاستيعاب ٢/٧٠٩. التقريب وأصوله).

(١) «من» ليس في (هـ).

٦٣٤٢ ـ أحمد ٣/٤٩٥.

٣٣٨ / ● مسند شَكَل بن حُمَيْد العَبْسي، والد شُتَيْر

٢/٢٢١أ

حديثه في أول المكيين[١].

٦٣٤٣ ـ حديث: أتيت رسول الله ﷺ، فقلت: يا رسول الله علمني تعوذاً أتعوذ به. قال: «قل اللهم إني أعوذ بك من شر سمعي وبصري وقلبي ومني».

كم في الدعاء: أنا أبو الحسن علي بن محمد بن عقبة، أنا الخضر بن أبان الهاشمي، ثنا أبو أحمد الزبيري، ثنا سعد بن أوس، عن بلال بن يحيى، عن شُتَيْر بن شَكَل، عن أبيه. وقال: صحيح الإسناد.

رواه[٢] أحمد: عن وكيع وأبي أحمد[٣]، عن سعد بن أوس، به.

---

٣٣٨ ● شَكَل: صحابي نزل الكوفة، له صحبة، حديثه في الكوفيين. انظر: (الاستيعاب ٢/٧١٠. والإصابة ٢/١٥٤. والتقريب وأصوله).

(١) المسند ٣/٤٢٩.

٦٣٤٣ ـ كم ١/٥٣٢ ـ ٥٣٣. أحمد ٣/٤٢٩.

(٢) «رواه» ساقط من (هـ).

(٣) «وأبي أحمد» من الأصل وهو الصواب، لأنه أبو أحمد محمد بن عبدالله الزبيري، فما في المطبوع بدله «أحمر» فغلط. انظر: (تهذيب التهذيب ٩/٢٥٤. والتقريب. والكاشف ٣/٦٠).

• من[1] مسند شمعون أبي ريحانة

في الكنى[2].

(١) «من» ساقط من (هـ).

(٢) مصورة الإتحاف (ج ٥/ لوحة ١٠١ ـ ١٠٢).

٣٣٩ • مسند شيبة بن عثمان العبدري الحَجَبيّ

٦٣٤٤ ـ حديث: جلس إليّ عمر بن الخطاب، فقال: لقد هممت أن لا أدع فيها صفراء ولا بيضاء إلا قسمتها، قال: قلت له: إنه كان لك صاحبان لم يفعلا ذلك، قال: هما المرآن أقتدي بهما. خزحم

خز في الحج: ثنا عبدالجبار، ثنا سفيان، عن سفيان الثوري، عن واصل الأحدب، عن أبي وائل، قال: جلست إلى شيبة بن عثمان، قال: جلس . . . فذكره. ليس في السماع.

رواه أحمد: عن وكيع وعبدالرحمن، عن سفيان، عن واصل الأحدب[1]، عن أبي وائل قال: جلست إلى شيبة بن عثمان . . . فذكره.

٦٣٤٥ ـ حديث: صلى ركعتين عند العمودين المقدمين، ثم ألزق بهما ظهره. طح

---

٣٣٩ • هو: شيبة بن عثمان بن أبي طلحة، العبدري الحجبيّ، المكي، من مسلمة الفتح، وقيل: أسلم بحنين، مات سنة ٥٩. انظر: (الاستيعاب ٢/٧١٢. والإصابة ٢/١٦١. والتقريب وأصوله).

٦٣٤٤ ـ أحمد ٣/٤٠٩ ـ ٤١٠.

(١) قوله «واصل الأحدب» من المطبوع وأطراف المسند (٢/٥٨٢ ح٢٨٧٠) والمعجم الكبير (٧/٣٠٠ ح ٧١٩٦) وتحفة الأشراف (٤/١٥٧). وهو الصواب. فما في الأصل بدله «عاصم» فخطأ. والله أعلم.

٦٣٤٥ ـ طح ١/٣٩١.

طح في الصلاة: ثنا ابن أبي داود، ثنا محمد بن الصباح، ثنا أبو إسماعيل المؤدب، عن عبدالله بن مسلم بن هُرْمز، عن عبدالرحمن بن الزجاج، أتيت شيبة بن عثمان، فقلت: يا أبا عثمان إن ابن عباس يقول: إن رسول الله ﷺ دخل الكعبة فلم يصل. فقال: بلى... وعن فهد، ثنا محمد بن سعيد، أنا عبدالرحيم بن سليمان، عن عبدالله بن مسلم، به.

خز لابن خزيمة عه لأبي عوانة طح للطحاوي حب لابن حبان قط للدارقطني كم للحاكم

حرف الصاد المهملة

٣٤٠ • من[١] مسند صُحار العبديّ

حديثه في ثالث المكيين[٢].

٦٣٤٦ ـ حديث: «لا تقوم الساعة حتى يخسف بقبائل من العرب من أمتي. . .» الحديث.

كم حم

كم في الفتن: أنا أبو العباس المحبوبي، ثنا سعيد بن مسعود، أنا يزيد بن هارون، أنا سعيد الجُرَيْريّ، عن أبي العلاء بن الشِّخِّير، عن عبدالرحمن بن صُحار العبديّ، عن أبيه، به.

رواه أحمد: عن إسماعيل بن إبراهيم ويزيد بن هارون، عن الجُرَيْري، به[٣].

---

٣٤٠ • هو: أبو عبدالرحمن صُحار بن العباس العبديّ، له صحبة ورواية، مات بالبصرة. انظر: (الاستيعاب ٢/٧٣٥. والإصابة ٢/١٧٦ ـ ١٧٧).

(١) «من» ليست في (هـ).

(٢) المسند ٣/٤٨٣، ٥/٣١.

٦٣٤٦ ـ كم ٤/٤٤٥: أحمد ٣/٤٨٣، ٥/٣١.

(٣) ويستدرك على حديث صحار العبدي:

حديث: استأذنت النبي ﷺ أن يأذن لي في جَرَّة أنتبذ فيها، فرخص لي فيها، أو أذن لي فيها.

حم أحمد ٣/٤٨٣، ٥/٣١: ثنا سليمان بن داود الطيالسي، قال: وثنا الضحاك بن يسار، ثنا يزيد بن عبدالله بن الشِّخِّير، حدثنا عبدالرحمن بن صحار العبدي، عن أبيه، به. وثنا وكيع، ثنا الضحاك بن يسار، به. وفيه: قلت: يا رسول الله إني رجل مسقام. . . الحديث.

وانظر: أطراف المسند (٢/٥٨٤) تعليقة «٥».

٣٤١ • مسند أبي سفيان صخر بن حرب ابن أمية القرشي والد معاوية وإخوته

وقع حديثه في مسند ابن عباس[١].

٦٣٤٧ - حديث: انطلقت في المدة التي كانت بيننا وبين رسول الله ﷺ فبينا أنا بالشام إذ جيء بكتاب رسول الله ﷺ إلى هرقل. . . الحديث بطوله. عه حب حم

عه في الجهاد: ثنا الدَّبريّ قال: قرأنا. وأنا محمد بن يحيى، ثنا عبدالرزاق، [أنا معمر][٢]، عن الزهري، عن عبيدالله بن عبدالله، عن ابن عباس، قال: حدثني أبو سفيان، به. وعن أبي داود الحراني، ثنا يعقوب بن إبراهيم بن سعد، ثنا أبي[٣]. وعن محمد بن النعمان بن بشير المقدسي، ثنا عبدالعزيز الأُوَيسي، ثنا إبراهيم بن سعد، عن صالح. وعن أبي سعد المخضوب الهروي ببغداد - واسمه

---

٣٤١ • أبو سفيان: صحابي شهير، أسلم عام الفتح، ومات سنة ٣٢، وقيل: بعدها. انظر: (الاستيعاب ٢/٧١٥. والإصابة ٢/١٧٨ - ١٧٩. والتقريب وأصوله).

(١) المسند ١/٢٦٢ - ٢٦٣.

٦٣٤٧ - عه ٤/١٧٦، ١٨٣، ١٩٠، ١٩١، ١٩٢، ١٩٣، ١٩٤. حب «الإحسان» ٨/١٧٦ - ١٧٨ (الحوت). أحمد ١/٢٦٢ - ٢٦٣.

(٢) ما بين المعقوفين من المطبوع، وهو ساقط من الأصل و (هـ) وهو: معمر بن راشد الأزدي، يروي عن الزهري، وعنه عبدالرزاق. انظر: (تهذيب التهذيب ١٠/٢٤٣. والتاريخ الكبير ٧/٣٧٨ - ٣٧٩، وسير أعلام النبلاء ٧/٥).

(٣) وفي المطبوع زيادة وهي: (إبراهيم بن سعد «ثنا أبي»، عن صالح) وإبراهيم يروي عن أبيه، وعن صالح بن كيسان. انظر: (تهذيب التهذيب ١/١٢١).

٢/٢٢١/ب يحيى بن منصور، ويعرف بيحيى بن أبي نصر - ثنا سُوَيد[١] / ابن نَصْر، أنا ابن المبارك. وعن محمد بن عُزَيْز، عن سلامة، عن عقيل. وعن الدنداني وأبي أمية، قالا: ثنا أبو اليمان، أنا شعيب. وعن أبي الأزهر، ثنا وهب بن جرير، ثنا أبي. وعن يعقوب بن سفيان والصبيحي، قالا: ثنا أبو أيوب، ثنا عبدالرحمن بن بشر[٢]. وعن الصائغ، ثنا يوسف بن بهلول، ثنا ابن إدريس، ثلاثتهم عن محمد بن إسحاق. وعن العباس بن الوليد، ثنا أبي، سمعت عبدالرحمن بن يزيد بن جابر، حدثني أخ لنا. وعن أبي عبدالملك القرشي، ثنا محمد بن عائذ، ثنا الوليد بن محمد، سبعتهم عن الزهري، به.

حب في السابع والثلاثين من الخامس: أنا ابن قتيبة بعسقلان، ثنا ابن أبي السري، ثنا عبدالرزاق، بطوله.

قال[٣] أحمد: ثنا يعقوب، ثنا ابن أخي ابن شهاب، عن عمه محمد بن مسلم، أخبرني عبيدالله بن عبدالله بن عتبة بن مسعود، أن عبدالله بن عباس أخبره، أن رسول الله ﷺ كتب إلى قيصر يدعوه إلى الإسلام . . . فذكر القصة. قال ابن عباس: فأخبرني أبو سفيان بن حرب: أنه كان بالشام في رجال من قريش قدموا تجاراً، وذلك في المدة . . . فذكر الحديث بطوله. وعن عبدالرزاق، عن معمر، عن الزهري، نحوه. وعن يعقوب، عن أبيه، عن صالح بن كيسان، عن ابن شهاب، به.

---

(١) «سويد» من المطبوع، وهو الصواب، وفي الأصل و (هـ): «سعيد». انظر: (تهذيب التهذيب ٤/٢٨٠، والتاريخ الكبير ٤/١٤٨، والجرح والتعديل ٤/٢٣٩، وسير أعلام النبلاء ١١/٤٠٨).

(٢) «بشر» من الأصل و (هـ) وفي المطبوع: «بشير»، وكلاهما وارد، وإن كان الغالب الثاني. انظر: (الميزان ٢/٥٥٠، والجرح والتعديل ٥/٢١٥ مع التعليق).

(٣) «قال» ليس في (هـ).

---

٣٤٢ • من[١] مسند صخر بن العَيْلة الأحمسي

حديثه في رابع الكوفيين[٢].

٦٣٤٨ ـ حديث: أخذت عمة المغيرة بن شعبة فقدمت على رسول الله ﷺ فسأل[٣] النبي ﷺ عمته؛ فقال: «يا صخر إن القوم إذا أسلموا أحرزوا أموالهم ودماءهم، فادفعها إليه...» الحديث.

مي في الزكاة: عن أبي نعيم ومحمد بن يوسف ـ فرقهما ـ كلاهما عن أبان بن عبدالله البَجَلي، عن عثمان بن أبي حازم، قال أبو نعيم: عن صخر. وقال محمد: عن أبيه، عن جده صخر، به. وأعاده في السير: عن أبي نعيم.

قال[٤] أحمد: ثنا وكيع، ثنا أبان بن عبدالله البَجَلي، حدثني عمومتي، عن جدهم صخر بن العَيْلَة: أن قوماً من بني سليم فروا عن أرضهم حين جاء

---

٣٤٢ • هو: صخر بن العَيْلة بن عبدالله بن ربيعة الأحمسي، ويقال: إن العيلة اسم أمه، صحابي قليل الحديث، حديثه عند أهل الكوفة. انظر: (الاستيعاب ٢/٧١٥. والإصابة ٢/١٨٠. والتقريب وأصوله).

(١) «من» ليس في (هـ)

(٢) المسند ٤/٣١٠.

٦٣٤٨ ـ مي ١/٣٩٥، ٢/٢٢٨ (الدمشقية) و ١/٣٣٢، ٣٣٣، ٢/١٤٦ (اليماني). أحمد ٤/٣١٠.

(٣) «فسأل» من المطبوع، وفي الأصل: «فسألت».

(٤) «قال» ليس في (هـ).

الإسلام، فأخذتُها[1] . . . الحديث: «إذا أسلم الرجل فهو أحق بأرضه وماله».

(١) كذا ضبطت التاء بالضم في الأصل.

٣٤٣ • من[١] مسند صخر بن وَدَاعة الغامدي

حديثه في أول المكيين[٢].

٦٣٤٩ - حديث: «اللهم بارك لأمتي في بكورها» قال: وكان النبي ﷺ إذا بعث سرية بعثها أول النهار، وكان صخر رجلاً تاجراً... الحديث.

حم مي حب

أحمد: ثنا هشيم[٣]، أنا يعلى بن عطاء، عن عمارة بن حديد، عنه، به. وعن عفان ومحمد بن جعفر، عن شعبة، عن يعلى بن عطاء، به.

---

٣٤٣ • هو: صخر بن وَدَاعة - ويقال: وديعة - الغامدي، حجازي، سكن الطائف، صحابي مقلّ، ما روى عنه إلا عمارة بن حديد. انظر: (الاستيعاب ٧١٦/٢. الإصابة ١٨١/٢. والتقريب وأصوله).

(١) «من» ساقط من (هـ).

(٢) المسند ٤١٦/٣، ٤١٧، ٤٣١، ٣٨٤/٤، ٣٩٠.

٦٣٤٩ - أحمد ٤١٧/٣ و٤٣١، ٣٩٠/٤. ٤٣٢/٣ و٣٩٠/٤. ٤١٦/٣ و٣٨٤/٤ و٣٩٠. مي ٢١٤/٢ (الدمشقية) و١٣٤/٢ (اليماني). حب «الإحسان» ١٢٢/٧ - ١٢٣ (الحوت).

(٣) «هشيم» من المطبوع، وفي الأصل و(هـ) بدله «قتيبة»، والراجح الأول، لأن هشيماً يروي عن يعلى بن عطاء. ولم يذكر في ترجمة يعلى أنه يروي عنه «قتيبة» ولا في ترجمة قتيبة أنه يروي عن يعلى. وهشيم هو: ابن بشير السلمي أبو معاوية. انظر: (تهذيب الكمال ٣٠ / ٢٧٢، وتهذيب التهذيب ٤٠٣/١١، ٥٩، ٣٥٨/٨ - ٣٦١، والجرح والتعديل ١١٥/٩، وسير أعلام النبلاء ٢٥٥/٨).

خز لابن خزيمة عه لأبي عوانة طح للطحاوي حب لابن حبان قط للدارقطني كم للحاكم

مي في السير: ثنا سعيد بن عامر، عن شعبة، عن يعلى بن عطاء، به.

حب في الثالث من الخامس: أنا محمد بن عبدالله بن الجنيد، ثنا قتيبة بن سعيد، ثنا هشيم، ثنا يعلى بن عطاء، به. وفي الثاني عشر منه: أنا أبو خليفة، ثنا مسلم بن إبراهيم، ثنا شعبة، به.

• من مسند صخر أبي حازم الأَحْمَسي والد قيس بن أبي حازم

في الكنى[1].

(١) مصور الإتحاف (٥/٧٦/ب).

٢
١/٢٢٢

٣٤٤ ● / مسند أبي أمامة
صُدَيّ بن عَجْلان الباهلي

حديثه في سادس الأنصار[١].

قال الحاكم[٢]: أخبرني أحمد بن يعقوب الثقفي، ثنا موسى بن زكريا، ثنا خليفة بن خياط، قال: أبو أمامة صُدَيُّ بن عَجْلان بن وَهْب بن عَرِيب بن وَهْب بن رِياح بن الحارث بن وهب[٣] بن مَعْن بن مالك بن أَعْصُر بن سعد بن قيس بن عَيْلان، نزل الشام. قال خليفة: نسبه الأصمعي، قال: وباهلة هي امرأة معن بن مالك، وولدها ينسبون إليها، وهي باهلة بنت سعد العشيرة بن مالك بن أَدَد بن زيد بن يَشْجُبَ بن يَعْرُبَ بن قحطان. قال خليفة: ومات أبو أمامة سنة ست وثمانين.

1 ★ أيمن، عن أبي أمامة.

---

٣٤٤ ● أبو أمامة الباهلي، غلبت عليه كنيته، صحابي مشهور، سكن الشام، ومات بها سنة ٨٦، وقيل: ٨١. و«صُدَيّ» بالتصغير. انظر: (الاستيعاب ٢/٧٣٦. الإصابة ٢/١٧٢. التقريب وأصوله، تاج العروس شرح القاموس ١٠/٢٠٨).

(١) المسند ٥/٢٤٨.

(٢) المستدرك ٣/٦٤١، وطبقات خليفة ١/١٠٦، ٢/٧٧٥.

(٣) قوله «بن وهب» ساقط من الطبقات المطبوع.

1 ★ قال الحسيني في الإكمال: أيمن بن مالك الأشعري، عن أبي أمامة وأبي هريرة، وعنه قتادة، ذكره ابن حبان في الثقات.

قال ابن حجر رحمه الله تعالى في التعجيل ـ بعد نقله كلام الحسيني هذا ـ قلت: وأخرج حديثه في صحيحه، وذكره ابن أبي حاتم فلم يذكر فيه جرحاً. وأكثر ما يقع في الروايات عن أيمن غير =

٦٣٥٠ - حديث: «طوبى لمن رآني ثم آمن بي وطوبى - سبع مرات - لمن آمن بي ثم لم يرني». حب حم عم

حب في التاسع من الثالث: أنا النضر بن محمد بن المبارك، ثنا محمد بن عثمان العجلي، ثنا عبيدالله بن موسى، عن همام، عن قتادة، عن أيمن، بهذا. وعن عبدالله بن محمد الأزدي، ثنا إسحاق بن إبراهيم، ثنا أبو عامر العَقَدي، ثنا همام، عن قتادة، عن أيمن، عن أبي هريرة. (كذا قال. قال ابن حبان: أيمن هذا هو ابن مالك الأشعري، وقد سمع هذا الخبر من أبي هريرة)[1] وأبي أمامة معاً.

قلت: هذا رجم بالغيب، وأيمن لا يُدرى من هو[2] والاختلاف فيه على همام.

قال أحمد: ثنا موسى بن داود، ثنا همام، به. وعن يزيد بن هارون وعبدالصمد وعفان، ثلاثتهم عن همام، به.

قال عبدالله: ثنا هُدْبة بن خالد، ثنا همام بن يحيى وحماد بن الجعد، كلاهما عن قتادة، به.

2 ★ حاتم بن حُرَيْث، عن أبي أمامة.

٦٣٥١ - حديث: «العاريَّة مؤداة، والمِنْحَة مردودة، ومن وجد لَقْحة مُصَرَّاة فلا يحل صِرَارها. . .» الحديث. حب

= منسوب، وكذا في تاريخ البخاري وقال: ولم يذكر سماعه من أبي أمامة ولا سماع قتادة منه. انظر: (الإكمال ق ١٠/أ، وتعجيل المنفعة ص ٤٥، والجرح والتعديل ٣١٩/٢، والتاريخ الكبير ٢٧/٢).

٦٣٥٠ - حب «الإحسان» ١٧٨/٩ (الحوت). أحمد ٢٤٨/٥، ٢٥٧، ٢٦٤. ورواية عبدالله ٢٤٨/٥ إنما هي من طريق أبيه في المسند المطبوع.

(١) ما بين الهلالين ساقط من (هـ).

(٢) وكلام الحافظ هذا عجيب، فإنه خالف لما سبق نقله عنه تعليقاً من تعجيل المنفعة وما نقله عن البخاري وابن أبي حاتم. والحديث أورده الهيثمي في مجمع الزوائد (٦٧/١٠) وقال: رواه أحمد والطبراني بأسانيد ورجالها رجال الصحيح غير أيمن بن مالك الأشعري وهو ثقة.

2 ★ هو: حاتم بن حُرَيْث، الطائي، حمصي مقبول. انظر: (التقريب وأصوله).

٦٣٥١ - حب «الإحسان» ٢٧٧/٧ (الحوت) و «الموارد» ٢٨٥.

حب في السادس والستين من الثالث: أنا أحمد بن الحسن بن عبدالجبار، ثنا الهيثم بن خارجة، ثنا الجَرَّاح بن مَليح البَهراني، ثنا حاتم بن حُرَيْث، به.

3 ★ حبيب بن عُبَيْد الرَّحَبي، عن أبي أمامة

٦٣٥٢ ـ حديث: «من قرأ بمائة آية لم يكتب من الغافلين، ومن قرأ بمائتي آية كتب من القانتين».

مي في فضائل القرآن: ثنا الحكم بن نافع، أنا حَرِيز[1] بن عثمان، عنه، به. فرقهما حديثين.

٦٣٥٣ ـ وبه: «من قرأ ألف آية كتب له قنطار من الأجر...» الحديث.

٦٣٥٤ ـ حديث: «لا يستمتع بالحرير من يرجو أيام الله...» وفيه قصة.

أحمد: ثنا أبو اليمان، ثنا إسماعيل بن عياش، عن أبي بكر بن عبدالله، عنه، به.

★ حَزَوَّر أبو غالب، عنه

يأتي[2].

---

3 ★ الرحبي: هو أبو حفص الحمصي، ثقة. انظر: (التقريب، وتهذيب التهذيب ٢/١٨٧).

٦٣٥٢ ـ مي ٢/٤٦٥ (الدمشقية) و ٢/٣٣٤ (اليماني).

(١) «حَرِيز» بفتح الحاء وكسر الراء، آخره زاي هو الصواب، فما في (الدمشقية) وفي الحديث الذي بعده «جرير» بالجيم، فتصحيف. انظر: (التقريب، وتهذيب التهذيب ٢/٢٣٧، وسير أعلام النبلاء ٧/٧٩).

٦٣٥٣ ـ مي ٢/٤٦٦ ـ ٤٦٧ (الدمشقية) و ٢/٣٣٥ (اليماني).

٦٣٥٤ ـ أحمد ٥/٢٦٧.

(٢) يأتي في الكنى ص(٢٧٠ـ٢٧٥). وفي (هـ): «عن أبي أمامة» بدل «عنه».

4 ★ حسان بن عطية، عن أبي أمامة.

٦٣٥٥ - حديث: «الحياء والعيّ شعبتان من الإيمان، والبذاء والبيان شعبتان من النفاق». كم حم

كم في الإيمان: ثنا أبو العباس محمد بن يعقوب، ثنا محمد بن عبيدالله بن أبي داود، ثنا يزيد بن هارون، أنا أبو غسان محمد بن مُطَرِّف، عنه، به. وأعاده بعد أوراق فقال: ثنا أبو الحسن أحمد بن محمد العنزي، ثنا عثمان بن سعيد الدارمي، ثنا سعيد بن أبي مريم، ثنا أبو غسان، به.

قال أحمد: ثنا حسين بن محمد وغيره[1]، قالا: ثنا محمد بن مُطَرِّف، عنه، بهذا.

5 ★ الحسن بن جابر، عن أبي أمامة.

٦٣٥٦ - حديث: أنه سأل أبا أمامة عن كتاب العلم؟ فقال: لا بأس بذلك. مي

مي في العلم: أنا أحمد بن عيسى، ثنا ابن وهب، عن معاوية، عنه، بهذا.

6 ★ / خالد بن أبي عمران، عن أبي أمامة. ٢/٢٢٢/ب

---

4 ★ هو: أبو بكر حسان بن عطية المحاربي، ثقة، فقيه، عابد، مات بعد سنة ١٢٠. انظر: (التقريب، وتهذيب التهذيب ٢/٢٥١، وسير أعلام النبلاء ٥/٤٦٦، و تاريخ الفسوي ٢/٢٩٣).

٦٣٥٥ - كم ١/٨-٩، ٥٢. أحمد ٥/٢٦٩.

(١) «وغيره» من (هـ) وأطراف المسند (٦/١٣، ح٧٥٩٤) والمطبوع (٥/٢٦٩) وفي الأصل: «وعبدة» ومن شيوخ الإمام أحمد «عبدة بن سليمان الكلابي» انظر: (التقريب وأصوله).

5 ★ هو: أبو علي - وقيل: أبو عبدالرحمن - الحسن بن جابر، اللخمي الكندي، مقبول، مات سنة ١٢٨. انظر: (التقريب، وتهذيب التهذيب ٢/٢٥٩).

٦٣٥٦ - مي ١/١٢٧ (الدمشقية) و ١/١٠٥ (اليماني).

6 ★ هو: أبو عمر خالد بن أبي عمران - واسم أبي عمران زيد - التُّجيبي، التونسي، قاضي =

٦٣٥٧ ـ حديث: «أربعة تجري عليهم أجورهم بعد الموت: مرابط في سبيل الله. . .» الحديث. حم

أحمد: ثنا حسن، ثنا ابن لهيعة، عنه، به.

٦٣٥٨ ـ حديث: «من شفع لأحد شفاعة فأهدى له عليها هدية فقبلها فقد أتى باباً عظيماً من الربا». حم

أحمد: ثنا حسن، ثنا ابن لهيعة، ثنا عبيدالله بن أبي جعفر، عنه، به.

7 ★ خالد بن مَعْدان، عن أبي أمامة.

٦٣٥٩ ـ حديث: كان رسول الله ﷺ إذا أكل أو شرب قال: مي حب كم خ حم

= إفريقية، فقيه صدوق، مات سنة ١٢٥، وقيل: ١٢٩. انظر: (التقريب، وتهذيب التهذيب ٣/١١٠).

٦٣٥٧ ـ أحمد ٥/٢٦٠ ـ ٢٦١.

٦٣٥٨ ـ أحمد ٥/٢٦١، كذا أورده المصنف، ومثله في أطراف المسند (٢/١٤ ح٧٥٩٦) لكن جاء في المطبوع: «عن خالد، عن القاسم، عن أبي أمامة». والمراد بالقاسم هو القاسم بن عبدالرحمن الشامي، ولخالد هذا رواية عنه أيضاً. انظر: (تهذيب التهذيب ٣/١١٠، وتهذيب الكمال ٨ / ١٤٢ لكن المصنف لم يذكر هذا الحديث في رواية القاسم عن أبي أمامة، ولم يذكره فيه في أطراف المسند أيضاً (٦/٢٥ ـ ٣٣) وذكرته هناك استدراكاً تبعاً للمسند المطبوع، فالله سبحانه وتعالى أعلم. وانظر ما سيأتي ص ٢٥٥ تعليقة ٤. وأطراف المسند (٦/٣٣) استدراكاً

7 ★ هو: أبو عبدالله، خالد بن معدان بن أبي كَرِب ـ من تهذيب الكمال وسير أعلام النبلاء واللباب، وفي التهذيب: «كريب» ـ الكَلاعي الحمصي، ثقة عابد، يرسل كثيراً، مات سنة ١٠٣، وقيل: بعدها. انظر: (التقريب، وتهذيب التهذيب ٣/١١٨، وتهذيب الكمال ٨ / ١٦٧. وسير أعلام النبلاء ٤/٥٣٦. واللباب ٣/١٢٣).

٦٣٥٩ ـ مي ٢/٩٥ (الدمشقية) و ٢/٢١ (اليماني). حب «الإحسان» ٧/٣٢٥ (الحوت). كم ١/٥٢٨، ٤/١٣٥ ـ ١٣٦. فتح الباري ٩/٥٨٠، باب ما يقول إذا فرغ من طعامه ـ وليس عن مسدد. بل عن أبي نعيم، ثنا سفيان. وعن أبي عاصم، كلاهما عن ثور، به ـ. وانظر: (تحفة الأشراف ٤/١٦٢). أحمد ٥/٢٥٦، ٢٥٢، ٢٦١، ٢٦٧.

«الحمد لله حمداً كثيراً. . .».

مي في الأطعمة: أنا محمد بن القاسم الأسدي، ثنا ثور، عنه، به.

حب في الثاني عشر من الخامس: أنا عمر بن محمد الهمداني، ثنا أحمد بن عمرو بن السَّرْح، ثنا ابن وهب، حدثني معاوية بن صالح، عن عامر بن جَشِيْب. وعن عمران بن موسى بن مجاشع، ثنا عثمان بن أبي شيبة، ثنا زيد بن الحُبَاب، ثنا معاوية بن صالح، حدثني بَحِير بن سعد[1]، كلاهما عن خالد بن معدان، به. وفي حديث زيد بن الحباب قصة.

كم في الدعاء: ثنا أبو عمرو بن السماك إملاء، ثنا عبدالرحمن بن محمد بن منصور، ثنا يحيى بن سعيد القطان، ثنا ثور، به. وفي الأطعمة: أنا الحسن بن يعقوب، ثنا يحيى بن أبي طالب، ثنا زيد بن الحُبَاب، ثنا معاوية بن صالح، ثنا عامر، به. وعن محمد بن يعقوب، ثنا يحيى بن محمد بن يحيى، ثنا مُسَدَّد، ثنا يحيى القطان، ثنا ثور، به. وقال: صحيح الإسناد ولم يخرجاه.

قلت: قد أخرجه البخاري: عن مسدد.

قال[2] أحمد: ثنا يحيى بن سعيد، عن ثور، به. وعن وكيع، عن ثور، به. وعن ابن مهدي، عن معاوية بن صالح. وعن أبي المغيرة، عن السَّريّ بن يَنْعُم، كلاهما عن عامر بن جَشِيْب، عن خالد، نحوه.

٦٣٦٠ ـ حديث: «من غدا للمسجد لا يريد إلا ليتعلم خيراً أو يعلمه فله أجر حاج تام الحجة». كم

---

(١) «سعد» من الأصل و(هـ) والإكمال (١/١٩٧) وتهذيب الكمال (٤/٢٠) والكاشف (١/١٥٠) وتبصير المنتبه (١/٦٠) والتقريب وهو الصواب، وفي المطبوع وتهذيب التهذيب (١/٤٢١) والتقريب ـ بتحقيق عبدالوهاب عبداللطيف ـ: «سعيد» وهو خطأ. والله أعلم.

(٢) «قال» ليس في (هـ).

٦٣٦٠ ـ كم ١/٩١.

كم في العلم: ثنا أبو الحسن[١] محمد بن أحمد بن تميم، ثنا أبو قلابة، ثنا أبو عاصم، عن ثور بن يزيد، عنه، بهذا. وقال: صحيح على شرطهما.

٦٣٦١ ـ حديث: «طوبى لمن رآني...» الحديث.

كم

كم في الفضائل: ثنا أبو بكر، ثنا إسماعيل بن محمد بن إسماعيل بالري، ثنا يحيى بن صالح، ثنا جَميع بن ثُوَب، ثنا عبدالله بن بسر صاحب النبي ﷺ قال جميع: وثنا خالد بن معدان[٢]، به. وقال: روي بأسانيد قريبة عن أنس، وأقربها إلى الصحة ما ذكرناه.

8 ★ راشد بن سعد، عن أبي أمامة.

٦٣٦٢ ـ حديث: الأذنان من الرأس.

قط

قط في الطهارة: ثنا أبو بكر النيسابوري، ثنا أحمد بن عيسى الخشاب، ثنا عبدالله بن يوسف، ثنا عيسى بن يونس، عن أبي بكر بن أبي مريم، عنه، به. وعن عبدالغافر بن سلامة الحمصي، عن أبي حميد أحمد بن محمد بن المغيرة الحمصي، عن أبي حيوة، عن أبي بكر بن أبي مريم، عن راشد مرسل[٣]. وقال: أبو بكر بن أبي مريم ضعيف[٤].

---

(١) وفي المطبوع «الحسين».

٦٣٦١ ـ كم ٤/٨٦.

(٢) قوله: «قال جميع: وثنا خالد بن معدان» لم أره في المطبوع ولا في مخطوطة رواق المغاربة (ج ٤/ق ٤٣/ب).

8 ★ هو: راشد بن سعد المَقْرائي، الحمصي، ثقة، كثير الإرسال، مات سنة ١٠٨، وقيل: ١١٣. انظر: (التقريب، وتهذيب التهذيب ٣/٢٢٥. وتهذيب ابن عساكر ٥/٢٩٢ وسير أعلام النبلاء ٤/٤٩٠).

٦٣٦٢ ـ قط ١/١٠٤.

(٣) وتمامه: وروي عنه متصلاً، عن أبي أمامة، عن النبي ﷺ، ولا يصح.

(٤) انظر: (الميزان ٤/٤٩٧، والمغني ٢/٧٧٤).

9 ★ رجاء بن حَيْوة، عن أبي أمامة.

٦٣٦٣ ـ حديث: أنشأ رسول الله ﷺ جيشاً فأتيته فقلت: يا رسول الله حب حم **ادْعُ الله لي بالشهادة... الحديث.**

حب في النوع الأول من القسم الأول: أنا عمران بن موسى، ثنا عثمان بن أبي شيبة، ثنا يزيد بن هارون، أنا مهدي بن ميمون، عن محمد بن أبي يعقوب، عنه، به. وعن أبي عروبة، عن بندار، عن عبدالصمد، عن شعبة، عن محمد بن أبي يعقوب، عن أبي نصر الهلالي، عن رجاء بن حَيْوة، به.

قال[1] أحمد: ثنا روح، عن هشام، عن واصل[2] ـ مولى أبي عيينة ـ عن محمد بن أبي يعقوب، نحوه. وعن عبدالصمد، عن شعبة، عن محمد بن أبي يعقوب، سمعت أبا نصر يحدث، عن رجاء ببعضه: مرني بعمل يدخلني الجنة، قال: «عليك بالصوم فإنه لا عدل له» قال: عبدالله، ثنا فطر بن حماد بن واقد، ثنا مهدي بن ميمون، به.

---

9 ★ هو: أبو المقدام، رجاء بن حَيْوة الكندي، ثقة فقيه، مات سنة ١١٢. انظر: (التقريب ١/٢٤٨. وتهذيب التهذيب ٣/٢٦٥. وسير أعلام النبلاء ٤/٥٥٧).

٦٣٦٣ ـ حب «الإحسان» ٥/١٧٩ ـ ١٨٠ (الحوت) و «الموارد» ٢٣٢. أحمد ٥/٢٤٨ ـ ٢٤٩، ٢٤٩.

ويزاد: ورواه أحمد أيضاً ٥/٢٤٩، ٢٥٥، ٢٥٨: ثنا روح، ثنا مهدي بن ميمون، ثنا محمد بن أبي يعقوب، عنه، به مختصراً. وثنا بهز بن أسد، ثنا مهدي بن ميمون، به. وثنا يزيد، أنا مهدي بن ميمون، به. وهذه الطرق ذكرها في الأطراف (٦/١٤، ح٧٥٩٨).

(١) «قال» ليست في (هـ).

(٢) قوله: «عن هشام، عن واصل» كذا في الأصل و (هـ) وأطراف المسند (٦/١٤، ح٧٥٩٨)، وهو الصواب، وفي المطبوع زيادة: (عن هشام «عن همام» عن واصل) وهي مقحمة، وانظر: المعجم الكبير للطبراني (٨/٩٢ ح ٧٤٦٥)

٢/٢٢٣أ **٦٣٦٤ ـ / حديث: قلت: يا رسول الله دلني على عمل، قال: «عليك بالصوم فإنه لا عدل له»**. خز كم **وهو طرف من الحديث الأول.**

خز في الصيام: ثنا بندار، ثنا عبدالصمد بن عبدالوارث، ثنا شعبة، عن محمد بن أبي يعقوب، سمعت أبا نصر الهلالي، عنه، به.

قال ابن خزيمة: محمد بن أبي يعقوب هو الذي قال فيه[1] شعبة: سيد بني تميم[2].

كم فيه: أنا أحمد بن سلمان الفقيه، قال: قُرِىء على عبدالملك بن محمد الرقاشي وأنا أسمع، ثنا عبدالصمد، به. وقال: صحيح الإسناد، تفرد به عبدالصمد وهو ثقة مأمون. وأبو نصر الهلالي هو حميد بن هلال العدوي. كذا قال.

10 ★ زيد بن أَرْطاة، عن أبي أمامة.

٦٣٦٥ ـ حديث: «ما أذن لعبد في شيء أفضل من ركعتين يصليهما، وإن حم **البر ليُذَرُّ فوق رأس العبد ما دام في مصلاه، وما تقرب العبد إلى الله بمثال ما خرج منه ـ يعني القرآن ـ».**

أحمد: ثنا هاشم بن القاسم، ثنا بكر بن خُنَيْس، عن ليث بن أبي سُلَيْم، عنه، بهذا.

٦٣٦٤ ـ خز ٣/١٩٤. كم ١/٤٢١. وانظر الحديث (٦٥٢٦) ص٢٧٦.

(١) وفي المطبوع «عنه».

(٢) وانظر: (تهذيب التهذيب ٩/٢٨٤ ـ ٢٨٥).

10 ★ هو: زيد بن أَرْطاة، الفَزَاري الدمشقي، أخو عديّ، ثقة عابد. انظر: (التقريب، وتهذيب التهذيب ٣/٣٩٤).

٦٣٦٥ ـ أحمد ٥/٢٦٨.

11 ★ سالم بن أبي الجعد، عن أبي أمامة.

٦٣٦٦ - حديث: «ما من عبد قال: الحمد لله عدد ما خلق الله...» الحديث.
كم حم

كم في الدعاء: ثنا محمد بن صالح بن هانئ، ثنا يحيى بن محمد بن يحيى، ثنا أبو الوليد الطيالسي، ثنا أبو عَوانة، عن حصين، عنه، به. وقال: صحيح على شرطهما للتصريح.

قال[1] أحمد: ثنا هشام بن عبدالملك، ثنا أبو عوانة، به.

٦٣٦٧ - حديث: أن رجلاً قال: اشتريت مقسم بني فلان فربحت فيه.

في المبهمات في مسند: أبي أمامة هذا.

٦٣٦٨ - حديث: أبصر النبي ﷺ امرأة معها صبيتان، قد حملت إحداهما وهي تقود الأخرى، فقال: «والدات رحيمات...» الحديث.
كم حم

كم في البر والصلة: ثنا أبو العباس محمد بن يعقوب، ثنا حميد بن عياش الرملي، ثنا مؤَمَّل بن إسماعيل، ثنا سفيان، عن الأعمش، عنه، به. وقال: صحيح الإسناد، قال: وقد أعضله شعبة. أناه أبو بكر بن إسحاق، ثنا إسماعيل بن إسحاق، ثنا أبو الوليد ومحمد بن كثير(ح) وأنا أبو بكر بن بالويه، ثنا عبدالله بن أحمد بن حنبل، حدثني أبي، ثنا محمد بن جعفر، قالوا: ثنا شعبة، عن منصور، عن سالم بن أبي الجعد، قال: ذُكر لي عن أبي أمامة... به.

---

11 ★ هو: الغَطَفاني الكوفي، واسم أبي الجعد رافع، ثقة يرسل كثيراً، مات ٩٧، وقيل بعدها. انظر: (التقريب، وتهذيب التهذيب ٣/٤٣٢، وسير أعلام النبلاء ٥/١٠٨).

٦٣٦٦ - كم ١/٥١٣. أحمد ٥/٢٤٩.

(١) «قال» ليست في (هـ).

٦٣٦٧ - سيأتي برقم ٦٤٩٨ ص٢٦٥-٢٦٦.

٦٣٦٨ - كم ٤/١٧٣، ١٧٤. أحمد ٥/٢٥٧، ٢٦٩، ٢٥٢.

قال[1] أحمد: ثنا يزيد بن هارون، ثنا شريك، عن منصور، عن سالم، به. وعن زياد بن عبدالله البَكَّائي، عن منصور، به. وعن محمد بن جعفر وحجاج، عن شعبة، عن منصور، عن سالم، قال: ذُكِرَ لي عن أبي أمامة، به[2].

12 ★ سُمَيْع، عن أبي أمامة.

٦٣٦٩ ـ حديث: أن النبي ﷺ توضأ ثلاثاً ثلاثاً.
طح حم

طح في الطهارة: ثنا ابن أبي داود، ثنا أبو الوليد، ثنا حماد بن سلمة، عن عمرو بن دينار، عنه، بهذا.

رواه أحمد: عن يزيد وعفان، عن حماد، به.

13 ★ سليمان بن حبيب، عن أبي أمامة.

٦٣٧٠ ـ حديث: «ثلاثة كلهم ضامن على الله إن عاش رزق وكفي...»
حب كم

(١) «قال» ليست في (هـ).

(٢) تنبيه: ولا يستدرك الحديث الذي رواه الدارقطني في الحج ٢/٢٢٣: وهو قوله ﷺ «لا تسافر امرأة سفراً ثلاثة أيام أو تحج، إلا ومعها زوجها»: نا أبو محمد بن صاعد، نا محمد بن علي بن الحسن بن شقيق، قال: سمعت أبي يقول: نا أبو حمزة، عن جابر، عن أبي معشر، عن «سالم بن أبي الجعد» عن أبي أمامة، به. لأن صوابه «عن سالم، عن أبي الجعد» كما سيأتي في رواية «أبي الجعد عن أبي أمامة» برقم ص ٦٤٩٧ فليتنبه. والله سبحانه وتعالى أعلم.

12 ★ «سُميع» من تعجيل المنفعة ط مصر ص ١١٤، والمسند ٥/٢٥٧، ٢٥٨، والجرح والتعديل ٤/٣٠٦، ولسان الميزان ٣/١١٥. وفي الأصل و(هـ) وشرح معاني الآثار: «سبيع». وقال في التعجيل: سميع عن أبي أمامة، وعنه عمرو بن دينار، مجهول، ذكره ابن حبان في الثقات، وقال: لا أدري من هو ولا ابن مَنْ هو. وقال في لسان الميزان: وحديثه في مسند أحمد وفي كتاب الطحاوي رحمهما الله تعالى.

٦٣٦٩ ـ طح ١/٢٩. أحمد ٥/٢٥٧، ٢٥٨.

13 ★ هو: سليمان بن حبيب المحاربي، أبو أيوب الداراني، القاضي بدمشق، ثقة، مات سنة ١٢٦. انظر: (التقريب. وتهذيب التهذيب ٤/١٧٧ ـ ١٧٨. والجرح والتعديل ٤/١٠٥. وسير أعلام النبلاء ٥/٣٠٩).

٦٣٧٠ ـ حب «الإحسان» ١/٤٣٨ (عثمان) و ١/٣٥٩ ـ ٣٦٠ (الحوت). كم ٢/٧٣.

الحديث في فضل الجهاد وغير ذلك.

حب في الثاني من الأول: أنا محمد بن المعافى العابد - وكان قد أقام ثمانية عشر سنة لا يطعم من طيبات الدنيا شيئاً غير الحَسْوِ عند إفطاره - ثنا هشام بن عمار، ثنا صدقة بن خالد، ثنا عثمان بن أبي العاتكة، عنه، به.

كم في الجهاد: أخبرني أبو بكر محمد بن عبدالله بن إبراهيم البزاز ببغداد، ثنا سماك بن عبدالصمد، ثنا أبو مُسْهِر، ثنا إسماعيل بن عبدالله، حدثني الأوزاعي، عنه، نحوه. وقال: صحيح الإسناد.

٦٣٧١ - / حديث: «لَتُنْقَضنَّ[1] عرى الإسلام عروةً عروةً...» الحديث. ٢/٢٢٣/ب

حب كم حم

حب في التاسع والستين من الثالث: أنا أحمد بن علي بن المثنى، ثنا إسحاق بن إبراهيم المَرْوَزي، ثنا الوليد بن مسلم، حدثني عبدالعزيز بن[2] إسماعيل بن عبيدالله بن أبي المهاجر، عنه، به.

كم في الأحكام: أنا أحمد بن جعفر القطيعي، ثنا عبدالله بن أحمد بن حنبل، حدثني أبي، ثنا الوليد بن مسلم، ثنا عبدالرحمن[3] - يعني ابن يزيد بن جابر - عن إسماعيل بن عبيد[4] الله، عنه، به.

٦٣٧١ - حب «الإحسان» ٨/٢٥٢ - ٢٥٣ (الحوت) و«الموارد» ٨٧. كم ٨٤/ ٩٢. أحمد ٥/٢٥١.

(١) «لتنقضن» من المصادر المطبوعة، وفي الأصل و(هـ) «لتنقض».

(٢) «عبدالعزيز بن» في الأصل و(هـ) وضع عليهما علامة «كذا». وانظر ما سيأتي في تخريج الحاكم مع التعليق.

(٣) قوله «عبدالرحمن» من الأصل وضع عليه علامة «كذا» ولعله الصواب، لأنه: عبدالرحمن بن يزيد بن جابر الأزدي، أبو عتبة الشامي، يروي عن إسماعيل، وعنه الوليد بن مسلم. وفي المطبوع «عبدالعزيز» وهو: عبدالعزيز بن إسماعيل بن عبيدالله، يروي عن أبيه، وعنه الوليد وليس هو ابن يزيد بن جابر. والله أعلم. انظر: (تهذيب الكمال ٢/٨٢٥، ١/١٠٥، ٣/١٤٧٤، وتهذيب التهذيب ٦/٢٩٧) من تراجمهم.

(٤) «عبيد» من المطبوع وهو الصواب، فما في الأصل: «عبد» وضع عليه علامة «كذا» فخطأ =

وهكذا رواه الإمام أحمد في مسنده.

٦٣٧٢ ـ حديث: لما بُعث النبي ﷺ أتت إبليسَ جنودُهُ، فقالوا: قد بعث نبي وخرجت أمته، فقال إبليس: أيحبون الدنيا؟... الحديث موقوف. كم

كم في الرقاق: أخبرني جعفر بن محمد بن نصير الخُلْدي، ثنا موسى بن هارون، ثنا أبو مَعْمَر إسماعيل بن إبراهيم الهُذَلي، ثنا أبو أسامة، ثنا كلثوم بن جبر، عنه، به. وقال: صحيح الإسناد.

14 ★ سُلَيْم بن عامر، عن أبي أمامة.

٦٣٧٣ ـ حديث: «لا يقطع الصلاة شيء». قط

قط في الصلاة: ثنا أحمد بن الحسين بن محمد بن أحمد بن الجنيد، ثنا أيوب بن سليمان الصُّغْدي، ثنا أبو اليمان، ثنا عُفَيْر بن مَعْدان، عنه، به.

٦٣٧٤ ـ حديث: «إذا نادى المنادي فتحت أبواب السماء واستجيب الدعاء...» الحديث. كم

كم في الدعاء: ثنا أبو بكر بن إسحاق الفقيه، ثنا أحمد بن علي الأبار، ثنا الهيثم بن خارجة، ثنا الوليد بن مسلم، ثنا عُفَيْر بن معدان، عنه، به. وقال: صحيح الإسناد.

= والله أعلم. انظر: (تهذيب الكمال ١/١٠٥، والجرح والتعديل ٢/١٨٢، وسير أعلام النبلاء ٥/٢١٣، وتهذيب التهذيب ١/٣١٧).

٦٣٧٢ ـ كم ٤/٣٢٤.

14 ★ هو: أبو يحيى سليم بن عامر، الكَلاعي، ويقال: الخبائري، الحمصي، ثقة، مات سنة ١٣٠، وقيل: قبل ذلك. انظر: (سير أعلام النبلاء ٥/١٨٥. والتقريب. وتهذيب التهذيب ٤/١٦٦. والجرح والتعديل ٤/٢١١).

٦٣٧٣ ـ قط ١/٣٦٨.

٦٣٧٤ ـ كم ١/٥٤٦ ـ ٥٤٧.

٦٣٧٥ ـ حديث: اقرؤا القرآن ولا تغرنَّكم هذه المصاحف المعلَّقة، فإن الله لا يُعَذِّب قلباً وعى القرآن.

مي في فضائل القرآن: ثنا عبدالله بن صالح، حدثني معاوية بن صالح، عنه، بهذا. موقوف.

٦٣٧٦ ـ حديث: «لو شئتم لصلت عليكم الملائكة، ثم قرأ ﴿ يَٰٓأَيُّهَا ٱلَّذِينَ ءَامَنُواْ ٱذۡكُرُواْ ٱللَّهَ ذِكۡرًا كَثِيرًا . . . ﴾ إلى قوله ﴿ رَحِيمًا ﴾».

كم في تفسير الأحزاب: ثنا أبو العباس محمد بن يعقوب، ثنا محمد بن عوف، ثنا عبدالقدوس بن الحجاج، ثنا صفوان بن عمرو، عنه، به. وقال: صحيح على شرط مسلم.

٦٣٧٧ ـ حديث: إن يزيد بن الأخنس السلمي قال: يا رسول ما سعة حوضك قال: «كما بين عدن إلى عمان. . .» الحديث.

حب في الخامس والسبعين من الثالث: أنا عبدالله بن محمد بن سلم، ثنا عمرو بن عثمان، ثنا محمد بن حرب، ثنا صفوان بن عمرو، عن سليم بن عامر وأبي اليمان الهوزني، عن أبي أمامة، به.

٦٣٧٨ ـ وبه: في الثامن والسبعين منه: «إن الله وعدني أن يدخل الجنة من أمتي سبعين ألفاً بغير حساب».

٦٣٧٥ ـ مي ٢/٤٣٢ (الدمشقية) و ٢/٣١١ (اليماني).

٦٣٧٦ ـ كم ٢/٤١٨.

٦٣٧٧ ـ حب «الإحسان» ٨/١٢٥ ـ ١٢٦ (الحوت) و «الموارد» ٦٤٧. وستأتي إحالة المصنف إلى هذا الحديث في رواية أبي اليمان الهوزني عن أبي أمامة ص٢٧٦.

٦٣٧٨ ـ حب «الإحسان» ٩/١٨٤ (الحوت) و «الموارد» ٦٥٦. أحمد ٥/٢٥٠ ـ ٢٥١. وستأتي إحالة المصنف في رواية أبي اليمان عن أبي أمامة إلى هذا الحديث ص٢٧٦.

رواه[1] أحمد - وفيه كلام يزيد بن الأخنس السلمي، وفيه ذكر الحوض -: ثنا عصام بن خالد، حدثني صفوان بن عمرو، عنه، به.

٦٣٧٩ - حديث: اسمعوا واعقلوا وبلغوا عنا ما تسمعون... الحديث
مي
موقوف.

مي في العلم: أنا أبو المغيرة، ثنا صفوان، حدثني سليم، به.

٦٣٨٠ - حديث: «إن الله ليجرب أحدَكم بالبلاء وهو أعلم به...»
كم
الحديث.

كم في الرقاق: أنا أبو عمرو بن السماك، ثنا إبراهيم بن الهيثم البلدي، ثنا الحكم بن نافع[2]، ثنا عُفَيْر بن مَعْدان، عنه، به، وقال: صحيح الإسناد.

قلت: عفير ضعيف جداً[3].

٦٣٨١ - حديث: خطبنا رسول الله ﷺ في حجة الوداع وهو على
حب قط كم حم
ناقته الجدعاء... الحديث: «أطيعوا ربكم، وصلوا خمسكم، وأدوا زكاة أموالكم، وأطيعوا أمراءكم، تدخلوا جنة ربكم».

---

(١) «رواه» ليست في (هـ).
٦٣٧٩ - مي ١/١٣٦ (الدمشقية) و ١/١١١ (اليماني).
٦٣٨٠ - كم ٤/٣١٤.
(٢) «الحكم بن نافع» من الأصل و (هـ)، وهو: الحكم بن نافع البَهْراني، أبو اليَمان الحمصي، وهو الصواب، فما في المطبوع «الحكيم» فتصحيف. انظر: (تهذيب الكمال ٧ / ١٤٦، وتهذيب التهذيب ٢/٤٤١، والتقريب، وسير أعلام النبلاء ١٠/٣١٩، والكاشف ١/٢٤٧).
(٣) انظر: (ميزان الاعتدال ٣/٨٣).
٦٣٨١ - حب «الإحسان» ٧/٤٥ - ٤٦ (الحوت) والموارد: باب فرض الزكاة وما تجب فيه ٢٠٣. قط ٢/٢٩٤. كم ١/٩، ٣٨٩، ٤٧٣. أحمد ٥/٢٥١، ٢٦٢.

٢/٢٢٤أ / حب في الثاني عشر من الأول: أنا عمران بن موسى بن مجاشع، ثنا عثمان بن أبي شيبة، ثنا زيد بن الحُباب، ثنا معاوية بن صالح، عنه، به.

قط في الحج: ثنا الحسين بن إسماعيل، ثنا أحمد بن محمد بن يحيى بن سعيد، ثنا زيد بن الحباب، به.

كم في الإيمان: ثنا محمد بن يعقوب، ثنا محمد بن إسحاق الصغاني، ثنا سعيد بن أبي مريم، عن معاوية بن صالح، به. وفي الزكاة: أنا أبو العباس، ثنا بحر بن نصر، ثنا عبدالله بن وهب، أخبرني معاوية، به. وقال: صحيح على شرط مسلم. وفي الحج: أنا الحسن بن يعقوب، ثنا يحيى بن جعفر بن الزِّبْرِقان[1]، ثنا زيد بن الحباب، به.

قال[2] أحمد: ثنا زيد بن الحباب، به. وعن عبدالرحمن بن مهدي، عن معاوية، نحوه.

٦٣٨٢ - حديث: ما كان يفضل من أهل بيت النبي ﷺ خبز الشعير. حم

أحمد: ثنا أبو النضر وأبو المغيرة، قالا: ثنا حَرِيْز، عنه، به.

٦٣٨٣ - حديث: أنّ شاباً أتى النبي ﷺ فقال: يا رسول الله ايذن لي بالزنا، قال: فأقبل القوم عليه فزجروه، وقالوا له: مه مه. فقال: «ادنه» فدنا حم

(١) «يحيى بن جعفر بن الزبرقان» من الأصل و (هـ) وهو الصواب وكنيته أبو بكر، فما في المطبوع زيادة «أبو بكر» بن» يحيى بن جعفر...» فخطأ. انظر: (لسان الميزان ٦/٢٦٢ - ٢٦٣، والميزان ٤/٣٨٦ - ٣٨٧، والمغني ٢/٧٣٨، وسير أعلام النبلاء ١٢/٦١٩، وتاريخ بغداد ١٤/٢٢٠).

(٢) «قال» ليست في (هـ).

٦٣٨٢ - أحمد ٥/٢٦٠، ٢٦٧.

٦٣٨٣ - أحمد ٥/٢٥٦ - ٢٥٧.

منه قريباً، فجلس، قال: «أتحبه لأمك[1]؟» قال: لا والله... الحديث.

أحمد: ثنا يزيد بن هارون، ثنا حَرِيْز، ثنا سليم بن عامر، به. وعن أبي المغيرة عن حَرِيْز[2]، به.

٦٣٨٤ ـ حديث: «الشام صَفوة الله من بلاده يسوق إليها صفوة عباده...» كم
الحديث.

كم في الفتن: أخبرني محمد بن عبدالله بن قريش، ثنا الحسن بن سفيان، ثنا صفوان بن صالح، ثنا الوليد بن مسلم، أنبا عُفَيْر بن مَعْدان، عنه، به. وقال: على شرط مسلم.

قلت: عفير ضعيف[3] ولم يخرجا له.

٦٣٨٥ ـ وبه فيه: «أنزلت عليّ النبوة في ثلاث أماكن بمكة كم
والمدينة والشام».

٦٣٨٦ ـ حديث: «إن العبد إذا مرض أوحى الله إلى ملائكته أنّي قيدتُ كم
عبدي...» الحديث.

كم في الرقاق: ثنا أبو جعفر أحمد بن عبيد، ثنا إبراهيم بن الحسين، ثنا أبو اليمان، ثنا عُفَيْر مَعْدان، عنه، به. وقال: صحيح الإسناد.

قلت: عفير ضعيف[3].

---

(١) «لأمك» من المطبوع، وبدله في الأصل و (هـ): «لأمه».

(٢) «حَرِيز» بفتح الحاء وكسر الراء، هو الصواب، وهو: ابن عثمان الرحبي فما في المطبوع بالجيم في الموضعين فخطأ. وانظر: (تهذيب التهذيب ٢/٢٣٧).

٦٣٨٤ ـ كم ٤/٥٠٩ ـ ٥١٠.

(٣) انظر: (ميزان الاعتدال ٣/٨٣، والجرح والتعديل ٧/٣٦).

٦٣٨٥ ـ لم أره في الفتن ولا في الأهوال، فلينظر. وهو في تاريخ ابن عساكر ١/٧٤، والمعرفة والتاريخ ٣/٢٧١، وموضح أوهام الجمع والتفريق ٢/٢٢٥.

٦٣٨٦ ـ كم ٤/٣١٣.

٦٣٨٧ ـ حديث: خرجنا على جنازة في باب دمشق ـ معنا أبو أمامة الباهلي ـ فلما صلى على الجنازة وأخذوا في دفنها، قال أبو أمامة: يا أيها الناس إنكم قد أصبحتم وأمسيتم في منزل، تقتسمون فيه الحسنات والسيئات، ويوشك أن تظعنوا منه إلى المنزل الآخر، وهو هذا ـ يشير إلى القبر ـ بيت الوحدة وبيت الظلمة وبيت الدود وبيت الضيق... الحديث بطوله موقوف.

كم في تفسير النور: أنا الحسن بن حليم[1]، أنا أبو الموجه، أنا عبدان، أنا عبدالله، أنا صفوان بن عمرو، حدثني سُلَيْم بن عامر، به. وقال: صحيح الإسناد.

٦٣٨٨ ـ حديث: سمعت خطبة النبي ﷺ بمنى يوم النحر.

عه في الحج: ثنا أبو داود، ثنا مُؤَمَّل، ثنا الوليد، ثنا ابن جابر، عنه، بهذا.

٦٣٨٩ ـ حديث: إن أخاً لكم أري في المنام أن الناس يسلكون في صَدع جبل وعر طويل... الحديث موقوف.

٦٣٨٧ ـ كم ٢/٤٠٠.

(١) «حليم» من المطبوع، وهو الصواب، وهو: الحسن بن محمد بن حليم أبو محمد، فما في الأصل: «حكيم» فخطأ، والله أعلم. انظر: (الإكمال ٢/٤٩٢، وتذكرة الحفاظ ٢/٦١٦).

٦٣٨٩ ـ مي ٢/٤٥١ (الدمشقية) و ٢/٣٢٤ (اليماني). خز ٣/٢٣٧. حب «الإحسان» ٩/٢٨٦ (الحوت) و «الموارد» ٤٤٥. كم في آخر الطلاق ٢/٢٠٩، والصيام ١/٤٣٠.

أقول: الأسانيد التي ساقها الحافظ ابن حجر رحمه الله تعالى هنا، إنما هي لحديثين مختلفين لا لحديث واحد روي مرفوعاً وموقوفاً، وهذا من غرائب صنعه رحمه الله تعالى رحمة واسعة. فالحديث الأول ـ هو الموقوف ـ في فضل سورتي البقرة وآل عمران، وهو الموافق لسند الدارمي، والأسانيد المتبقية لابن خزيمة وابن حبان والحاكم إنما هي للحديث الآخر المرفوع في رؤياه ﷺ عذاب أهل النار وعواءهم، وعذاب الذين يفطرون قبل تحلة صومهم، وعذاب الزناة... الحديث... وليس فيه تعرض لفضل البقرة وآل عمران لتحصل المناسبة، فتدبر. والله سبحانه وتعالى أعلم.

مي في فضائل القرآن: ثنا عبدالله بن صالح، حدثني معاوية بن صالح، عن أبي يحيى سُلَيم بن عامر، به.

خز في الصيام: عن الربيع بن سليمان وبحر بن نصر، قالا: ثنا بشر بن بكر، ثنا عبدالرحمن بن يزيد بن جابر[1]، عن سليم[2] بن عامر، به مرفوعاً.

حب في الثالث من الثالث: أنا ابن خزيمة، به.

كم في النكاح: ثنا أبو العباس محمد بن يعقوب، ثنا الربيع، به. وفي الصيام: ثنا أبو العباس، ثنا بحر بن نصر، به. وقال: صحيح على شرط مسلم.

٦٣٩٠ ـ / حديث: أقبل أعرابي يوماً، فقال: يا رسول الله في القرآن ٢/٢٢٤/ب
كم
شجرة مؤذية، وما كنت أرى أن في الجنة شجرةً تؤذي صاحبها، فقال: «وما هي»؟ قال: السدر فإن لها شوكاً، فقال: «في سدر مخضود يحصد الله شوكه...» الحديث.

كم في تفسير الواقعة: ثنا أبو العباس محمد بن يعقوب، ثنا الربيع بن سليمان، ثنا بشر بن بكر، ثنا صفوان بن عمرو، عنه، به. وقال: صحيح الإسناد.

٦٣٩١ ـ حديث: «ألا إن الله قد أعطى كل ذي حق حقه ألا
جا
لاوصية لوارث».

---

(١) قوله «ثنا عبدالرحمن بن يزيد بن جابر» من ابن خزيمة وابن حبان والحاكم، وهو الصواب، لأنه يروي عن سليم بن عامر، وعنه بشر بن بكر. فما في الأصل و (هـ) بدله: «ثنا رجاء» فتصحيف لأنه لم يذكر في مشايخ بشر بن بكر، ولا في تلامذة سليم بن عامر. والله سبحانه أعلم، وانظر: (تهذيب الكمال ١/١٤٧، ٢/٤٢٥، ١/٥٣١)، ولا يراد به رجاء به أبي سلمة الفلسطيني» المتوفى سنة ١٦١ عن سبعين عاماً ـ وإن كان معاصراً لسليم بن عامر المتوفي سنة ١٣٠ ـ، لأنه لم يذكر له رواية عن سليم، ولا بشر بن بكر عنه، وانظر: (تهذيب الكمال ١/٤١٤، وتهذيب التهذيب ٣/٢٦٧). فتدبر. والله أعلم.

(٢) وفي المطبوع: «سليمان» بدل «سليم» وهو خطأ، والله أعلم.

٦٣٩٠ ـ كم ٢/٤٧٦.

٦٣٩١ ـ جاص ٣١٧.

جا في الوصايا: ثنا أبو أيوب سليمان بن عبدالحميد البَهْراني، ثنا يزيد بن عبدربه، ثنا الوليد بن مسلم، ثنا ابن جابر، حدثني[1] سليم بن عامر وغيره، عن أبي أمامة وغيره ممن شهد خطبة النبي ﷺ يومئذ، فكان فيما تكلم به . . . فذكره.

15 ★ سيَّار الشامي، عن أبي أمامة.

٦٣٩٢ - حديث: «فضلت بأربع: جعلت الأرض لأمتي مسجداً وطهوراً، وأرسلت إلى الناس كافة. . . الحديث.

أحمد: ثنا يزيد، ثنا سليمان التيمي، عنه، به. وعن محمد بن أبي عدي، عن التيمي، به.

قال **عبدالله**: ثنا يحيى بن معين، ثنا معتمر، عن أبيه، عن سيّار مولى لآل معاوية بحديث آخر. ويقال: هو سيّار الشامي.

٦٣٩٣ - حديث: جيء برؤوس من قبل العراق، فنصبت عند باب المسجد، وجاء أبو أمامة فدخل المسجد، فركع ركعتين ثم خرج، فنظر إليهم فرفع رأسه فقال: شَرُّ قتلى تحت ظل السماء، ثلاثاً. . . الحديث.

أحمد: ثنا أبو سعيد، ثنا عبدالله بن بُجَيْر، ثنا سيّار . . . فذكره.

٦٣٩٤ - وبه: «يكون في هذه الأمة في آخر الزمان رجال معهم سياط كأنها أذناب البقر يغدون في سخط الله ويروحون في غضبه».

---

(١) في المطبوع: «وحدثني» والصواب المثبت.

15 ★ هو: سيار الدمشقي الأموي، قيل: اسم أبيه عبدالله، قدم البصرة وحدث بها، صدوق. انظر: (التقريب، وتهذيب التهذيب ٤/٢٩٣).

٦٣٩٢ - أحمد ٥/٢٥٦، ٢٤٨.

٦٣٩٣ - أحمد ٥/٢٥٠.

٦٣٩٤ - أحمد ٥/٢٥٠.

ويزاد: رواه الحاكم في الفتن ٤/٤٣٦: أخبرنا أبو عبدالله محمد بن يعقوب الشيباني، ثنا =

16 ★ شداد أبو عمار، عن أبي أمامة.

٦٣٩٥ ـ حديث: أتى رجل النبيَّ ﷺ، فقال: يا رسول الله إني قد أصبت حداً فأَقِمْه عليَّ، فأعرضَ عنه فتحول... الحديث. وفيه: «هل توضأت حين أقبلت؟» قال: نعم، قال: «وصليت معنا؟» قال: نعم. قال: «اذهب فإن الله قد عفا عنك». خز عه حم

خز في الصلاة: ثنا محمد بن عبدالله بن ميمون بالإسكندرية، ثنا الوليد ـ يعني ابن مسلم ـ عن الأوزاعي، عنه، به.

عه في التوبة: عن السلمي، عن النضر بن محمد. وعن إبراهيم بن مرزوق، عن عمر بن يونس. وعن عباس الدوري، ثنا قُرَاد[1]. وعن أبي أمية، ثنا أبو

= يحيى بن محمد بن يحيى الذهلي، ثنا مسدد، ثنا بشر بن المفضل، ثنا عبدالله بن بُجَيْر، ثنا سيار بن سلامة، عن أبي أمامة رضي الله عنه، به. وقال: هذا حديث صحيح الإسناد ولم يخرجاه.

قلت: لكن الحاكم نسب «سياراً» فذكره «ابن سلامة» وكذا الذهبي في تلخيص المستدرك، وهذا لم يُذكر له رواية عن أبي أمامة، ولا عبدالله بن بُجَير عنه، فالصواب ـ والله سبحانه أعلم ـ أنه صاحب الترجمة «سيار الشامي» لثبوت روايته عن أبي أمامة، وعنه عبدالله بن بجير. فتدبر. والله سبحانه وتعالى أعلم. وانظر: (تهذيب الكمال ١٢ / ٣٠٨، ٣١٧، ١٤ / ٣٢٢، وتهذيب التهذيب ٤ / ٢٩٠ ـ ٢٩١ ـ ٢٩٣، ٥ / ١٥٣).

16 ★ هو: شداد بن عبدالله القرشي، أبو عمار الدمشقي، ثقة يرسل. انظر: (التقريب، وتهذيب التهذيب ٤/٣١٧).

٦٣٩٥ ـ خز ١/١٦٠ ـ ١٦١. أحمد ٥/٢٦٢ ـ ٢٦٣، ٢٦٦.

ويزاد: ورواه أحمد أيضاً ٥/٢٥١: ثنا زيد بن الحباب، ثني عكرمة، به. وذكر ابن خزيمة بعد هذا الحديث أن الحد الذي أصابه هذا السائل كان معصية ارتكبها دون الزنا الذي يوجب الحد، لأن كل ما زجر الله عنه قد يقع عليه اسم حد، واستدل على ذلك بنصوص من الكتاب والسنة، والله سبحانه وتعالى أعلم. وانظر: أطراف المسند (٦/١٩) تعليقة «٣».

(١) «قُرَاد» هو أبو نوح عبدالرحمن بن غزوان. انظر: (الإكمال ٧/١٠٤ ـ ١٠٥. وتهذيب الكمال ١٧/٣٣٥).

الوليد وعاصم بن علي، كلهم عن عكرمة بن عمار، عن شداد، به. وعن يوسف بن مُسَلَّم، ثنا محمد بن كثير. وعن أبي أمية، ثنا يحيى بن عبدالله البَابْلُتِّي، كلاهما عن الأوزاعي، به.

رواه[1] أحمد: عن أبي نوح وعبدالصمد، كلاهما عن عكرمة، به. وعن أبي المغيرة، عن الأوزاعي، نحوه.

٦٣٩٦ - حديث: شهدت أبا أمامة وهو واقف على رأس الحرورية عند باب دمشق وهو يقول: كلاب أهل النار... الحديث. وفيه: أنه رفعه. خز كم

خز في الجهاد: ثنا أحمد بن يوسف السلمي، ثنا النضر بن محمد، ثنا عكرمة بن عمار، عنه، به.

كم في قتال أهل البغي: أنا أبو الحسين أحمد بن عثمان ببغداد، ثنا أبو جعفر محمد بن الحسين[2] الحُنَيْني، ثنا أبو حذيفة، ثنا عكرمة بن عمار، عنه، به. وعن أبي محمد بن زياد، ثنا محمد بن إسحاق بن خزيمة، به. وقال: صحيح على شرط مسلم.

٦٣٩٧ - حديث: «يا ابن آدم إنك إن تبذل الفضل خير لك...» الحديث. عه حم

عه في الزكاة: عن إبراهيم بن مرزوق، عن عمر بن يونس. وعن أبي زُرْعة الرازي، عن عمر بن مرزوق، قالا: أنا عكرمة بن عمار، عنه، به.

قال[3] أحمد: ثنا أبو نوح قُرَاد، ثنا عكرمة، به.

---

(١) «رواه» ليست في (هـ).

٦٣٩٦ - كم ٢/١٤٩.

(٢) قوله: «أحمد بن عثمان ببغداد، ثنا أبو جعفر محمد بن الحسين» ساقط من المطبوع، وهو موجود في أصله المخطوط، نسخة رواق المغاربة (٢/٧١/أ).

٦٣٩٧ - أحمد ٥/٢٦٢.

(٣) «قال» ليست في (هـ).

خز لابن خزيمة عه لأبي عوانة طح للطحاوي حب لابن حبان قط للدارقطني كم للحاكم

٢/٢٢٥أ 17 ★ / شرحبيل بن مسلم، عن أبي أمامة.

٦٣٩٨ ـ حديث: اقرؤا القرآن، ولا تغرنّكم هذه المصاحف المعلّقة، فإن الله لن يعذب قلباً وعى القرآن. موقوف.

مي في فضائل القرآن: أنا الحكم بن نافع، أنا حَرِيز[1]، عنه، بهذا.

٦٣٩٩ ـ حديث: «العارية مؤدّاة، والمِنْحة مردودة، والدين مقضيّ، والزعيم غارم». جا قط

جا في الأحكام: أنا بحر بن نصر، أن يحيى بن حَسَّان حدثه، ثنا إسماعيل بن عياش، عنه، به.

قط في البيوع: ثنا يعقوب بن إبراهيم وأحمد بن عبدالله الوكيل وآخرون، قالوا: أنا الحسن بن عرفة، ثنا إسماعيل بن عيّاش، به.

٦٤٠٠ ـ حديث: «إن الله قد أعطى كل ذي حق حقه فلا وصية لوارث...» الحديث بطوله. حم

أحمد: ثنا أبو المغيرة، ثنا إسماعيل بن عياش، ثنا شرحبيل، به.

قال عبدالله: ثنا يحيى بن معين، ثنا إسماعيل بن عياش بعضه: **«الزعيم غارم».**

---

17 ★ هو: شرحبيل بن مسلم بن حامد الخَوْلاني الشامي، صدوق، فيه لين. انظر: (التقريب، وتهذيب التهذيب ٤/٣٢٥).

٦٣٩٨ ـ مي ٢/٤٣٢ (الدمشقية) و ٢/٣١١ (اليماني).

(١) تقدم ضبطه ص ٢٢٤ تعليقة (١) وتصحف في المطبوع إلى «جرير» بالجيم.

٦٣٩٩ ـ جا صفحة ٣٤٠. قط ٣/٤٠ ـ ٤١. ورواه أحمد بأطول منه ٥/٢٦٧، وهو طرف من الحديث الذي بعده، كما نبه عليه.

٦٤٠٠ ـ أحمد ٥/٢٦٧، ورواية عبدالله إنما هي من طريق أبيه في المطبوع.

٦٤٠١ - حديث: «الولد للفراش».
طح

طح في الطلاق: ثنا ربيع المؤذن، ثنا أسد، ثنا إسماعيل بن عياش، عنه، بهذا.

18 ★ شُرَيْح بن عُبَيْد، عن أبي أمامة.

٦٤٠٢ - حديث: «إن الأمير إذا ابتغى الريبة في الناس أفسدهم».
كم

كم في الحدود: ثنا إبراهيم بن فراس بمكة، ثنا بكر بن سهل[1]، ثنا محمد بن عبدالعزيز الرملي، ثنا إسماعيل بن عياش، ثنا ضَمْضَم بن زُرْعة، عن شُريح بن عبيد، عن جُبير بن نُفَيْر وكثير بن مرة والمقدام بن معدي كرب وأبي أمامة، بهذا.

قلت: لم يتكلم عليه.

19 ★ شَهْر بن حَوْشب، عن أبي أمامة.

٦٤٠٣ - حديث: الأذنان من الرأس.
طح قط

طح في الطهارة: ثنا نصر بن مرزوق، ثنا يحيى بن حسَّان، ثنا حماد بن زيد، عن سنان بن ربيعة، عنه، به. وفيه قصة.

٦٤٠١ - طح ٣/١٠٤. وهو بعض الحديث الذي قبله عند أحمد.

18 ★ هو: أبو الطيب، شريح بن عبيد بن شريح، الحضرمي المقرائي الحمصي، ثقة، وكان يرسل كثيراً، مات بعد المائة، انظر: (التقريب وأصوله، وتهذيب التهذيب ٤/٣٢٨).

٦٤٠٢ - كم ٤/٣٧٨.

(١) هو: أبو محمد بكر بن سهل بن إسماعيل الدمياطي، وهو من مشاهير المحدثين. فسقط «محمد» من المطبوع، فبقي: أبو بكر. انظر: (ميزان الاعتدال ١/٣٤٥، وسير أعلام النبلاء ١٣/٤٢٥، ولسان الميزان ٢/٥١).

19 ★ أبو سعيد، شهر بن حوشب، الأشعري الشامي، صدوق، كثير الإرسال والأوهام. مات سنة ١١٢. انظر: (التقريب، وتهذيب التهذيب ٤/٣٦٩، والنجوم الزاهرة ١/٢٧١، وسير أعلام النبلاء ٤/٣٧٢).

٦٤٠٣ - طح ١/٣٣. قط ١/١٠٣، ١٠٤.

قط فيه: ثنا أبو محمد بن صاعد وأبو حامد الحضرمي: محمد بن هارون، قالا: ثنا محمد بن زياد الزيادي، ثنا حماد بن زيد، عن سنان بن ربيعة، عنه، به. وعن عبدالغافر بن سَلاَمة، عن محمد بن عوف، عن الهيثم بن جَميل. وعن أبي بكر الشافعي، عن محمد بن شاذان، عن معلىٰ بن منصور. وعن ابن سليمان، عن أبي مسلم، عن أبي عمر. وعن محمد بن أبي بكر، أربعتهم عن حماد بن زيد، به. لكن مُعَلًّى شك في رفعه. قال الدارقطني: أسنده هؤلاء عن حماد، وخالفهم سليمان بن حرب وهو ثقة حافظ. ثنا عبدالله بن جعفر بن خشيش، ثنا يوسف بن موسى القطان، ثنا سليمان بن حرب، ثنا حماد بن زيد، عن سنان، عن شهر، عن أبي أمامة أنه وصف وضوء رسول الله ﷺ، فقال: كان إذا توضأ مسح مأقَيْه بالماء. قال أبو أمامة: والأذنان من الرأس. قال سليمان بن حرب: الأذنان من الرأس إنما هو قول أبي أمامة، فمن قال غير هذا فقد بدل، أو كلمة قالها سليمان أي أخطأ. ثنا دعلج بن أحمد قال: سألت موسى بن هارون عن هذا الحديث؟ فقال: ليس بشيء فيه شهر بن حوشب، وشهر ضعيف، والحديث في رفعه شك.

رواه حماد بن سلمة، عن سنان بن ربيعة، عن أنس، وقد مضى[1].

٦٤٠٤ - حديث: وصف وضوء رسول ﷺ، فذكر ثلاثاً ثلاثاً، ولا أدري حم **كيف ذكر المضمضة والاستنشاق، وقال: والأذنان من الرأس، قال: وكان رسول الله ﷺ يمسح المأقَيْن.**

أحمد: ثنا عفان، ثنا حماد بن زيد، ثنا سنان أبو ربيعة، عنه، به. وعن يونس ويحيى بن إسحاق، عن حماد بن زيد، نحوه.

---

(١) قلت: لم يتقدم له ذكر في رواية سنان بن ربيعة عن أنس، والله أعلم.
وتقدم برقم (١٣٠١) لكن من رواية: عبدالحكم، عن أنس.
٦٤٠٤ - أحمد ٥/٢٥٨، ٢٦٤، ٢٦٨.

٦٤٠٥ - حديث: «الوضوء يكفر ما قبله ثم تصير الصلاة نافلة».
حم

أحمد: ثنا محمد بن بشر، ثنا سعيد بن أبي عروبة، عن قتادة، عنه، به. وعن عبدالوهاب وأزهر بن القاسم، كلاهما عن هشام. وعن محمد بن جعفر، عن شعبة[1]، كلاهما عن قتادة، به.

٦٤٠٦ - حديث: «إذا توضأ الرجل المسلم خرجت ذنوبه من سمعه وبصره ويديه ورجليه، فإن قعد قعد مغفوراً له».
حم

أحمد: ثنا وكيع، ثنا الأعمش، عن شِمْر - يعني ابن عطية - عنه، بهذا. وعن يحيى بن أبي بكير وأبي سعيد، قالا: ثنا زائدة، عن عاصم بن أبي النجود، عن شمر[2]، بمعناه. وعن معاوية بن عمرو، عن زائدة، نحوه. ثنا أبو النضر، ثنا عبدالحميد بن بهرام، عنه مطولاً، وأوله «أيما رجل قام إلى وضوءه يريد الصلاة ثم غسل كفيه نزلت خطيئته من كفيه مع أول قطرة...» الحديث.

٦٤٠٧ - حديث: توفي رجل من أهل الصفة فوجد في مئزره دينار... الحديث.
حم

أحمد: ثنا محمد بن جعفر، ثنا سعيد بن أبي عَروبة، عن قتادة، عنه، به. وعن إبراهيم بن خالد، عن رباح، عن معمر، عن قتادة، به.

٦٤٠٥ - أحمد ٥/٢٥١، ٢٦١.

(١) «شعبة» كذا في الأصل و(هـ) وفي المطبوع: «سعيد».

٦٤٠٦ - أحمد ٥/٢٥٢ و٢٥٦، ٢٦٤، ٢٦٣.

(٢) «شمر» كذا في الأصل و(هـ) وهو شمر بن عطية، وفي المطبوع «شهر» بدله، والأمر محتمل، لأن عاصماً يروي عنهما، و«شمر» يروي عن «شهر» أيضاً فالله أعلم. انظر: (تهذيب الكمال ١٢ / ٤٧٣).

٦٤٠٧ - أحمد ٥/٢٥٣.

ويزاد: رواه أحمد أيضاً - المصدر السابق - ثنا حسين، ثنا شيبان، عن قتادة، قال: حدث عن شهر بن حوشب، عنه، به. وانظر: أطراف المسند (٦/٢١) تعليقة «٣».

٦٤٠٨ ـ حديث: في قوله: ﴿ ... نَافِلَةً لَّكَ ... ﴾[1] قال: إنما كانت هذه[2] النافلة خاصة لرسول الله ﷺ. حم

أحمد: ثنا وكيع، ثنا الأعمش، عن شِمْر بن عطية، عن شهر بن حوشب، بهذا.

20 ★ صفوان بن سُلَيْم، عن أبي أمامة.

٦٤٠٩ ـ حديث: دخل أبو أمامة الباهلي دمشق فرأى رؤس[3] حروراء قد نصبت فقال: كلاب النار... الحديث. حم

أحمد: ثنا أنس بن عياض، عن صفوان بن سُلَيْم، قال: دخل... فذكره.

قلت: أظنه منقطعاً.

٦٤١٠ ـ حديث: عليكم بالسواد الأعظم. حم

وقع في مسند النعمان بن بشير في حديث آخر: «**الجماعة رحمة والفرقة عذاب**» قال: فقال أبو أمامة الباهلي: عليكم بالسواد الأعظم. وفيه تفسيرها.

٦٤٠٨ ـ أحمد ٥/٢٥٦.

(١) سورة الإسراء، الآية (٧٩).

(٢) قوله «هذه» ليست في الأصل.

20 ★ هو: أبو عبدالله، صفوان بن سُلَيْم، المدني الزهري، ثقة مُفْتٍ عابد، رمي بالقدر، مات سنة ١٣٢. انظر: (التقريب، وتهذيب التهذيب ٤/٤٢٥، والتاريخ الكبير ٤/٣٠٧، والجرح والتعديل ٤/٤٢٣، وسير أعلام النبلاء ٥/٣٦٤).

٦٤٠٩ ـ أحمد ٥/٢٦٩.

(٣) في الأصل و (هـ): «راس» كذا رسمه.

٦٤١٠ ـ المسند ٤/٢٧٨، وفيه: قال: فقال رجل: ما السواد الأعظم؟ فقال أبو أمامة: هذه الآية في سورة النور: ﴿... فَإِن تَوَلَّوْا فَإِنَّمَا عَلَيْهِ مَا حُمِّلَ وَعَلَيْكُم مَّا حُمِّلْتُمْ ...﴾.

٢/٢٢٥/ب

21 ★ / عاصم بن عَمرو البَجَلي، عن أبي أمامة.

٦٤١١ - حديث: «يبيت قوم من هذه الأمة على طعام وشراب كم حم
ولهو فيصبحون قد مسخوا خنازير...» الحديث.

كم في الفتن: أنا أبو نصر أحمد بن سهل الفقيه ببخارى، ثنا أبو عصمة سهل بن المتوكل، ثنا محمد بن عبدالله الرُّقاشي، ثنا جعفر بن سليمان، ثنا فرقد السَّبَخِي، عنه، به. وقال: على شرط مسلم[1] لجعفر، فأما فرقد فإنهما لم يخرجاه.

قلت: هو ضعيف[2].

قال[3] أحمد: ثنا سيّار بن حاتم، ثنا جعفر، به. قال فرقد: وحدثني قتادة، عن سعيد بن المسيب. قال فرقد: وحدثني إبراهيم النخعي، به، وفي السياق قصة.

22 ★ عامر الشعبي، عن أبي أمامة.

يأتي في مسند: النعمان بن بشير.

---

21 ★ عاصم بن عمرو، أو ابن عوف، البَجَلي الكوفي، قدم الشام، صدوق، رمي بالتشيع. انظر: (التقريب، وتهذيب التهذيب ٥/٥٤).

٦٤١١ - كم ٤/٥١٥. أحمد ٥/٢٥٩. وانظر: الأطراف (ح٣٠٣٢).

ويزاد: رواه عبدالله بن الإمام أحمد كما في المسند ٥/٣٢٩: ثنا إسحاق بن منصور الكوسج، أنا الفضل بن دكين، ثنا صدقة بن موسى، عن فرقد، عنه، به.

(١) وأقرّه الذهبي.

(٢) قال عنه في التقريب: صدوق عابد، لكنّه ليّن الحديث كثير الخطأ. انظر: (التقريب، وتهذيب التهذيب ٨/٢٦٢ - ٢٦٣).

(٣) «قال» ليس في (هـ).

22 ★ هو: عامر بن شراحيل الشعبي أبو عمرو، ثقة مشهور، فقيه فاضل. انظر: (التقريب، وتهذيب التهذيب ٥/٦٥).

---

23 ★ عائذالله بن عبدالله أبو إدريس الخَوْلاني، عن أبي أمامة.

٦٤١٢ - حديث: «عليكم بقيام الليل فإنه دأب الصالحين قبلكم...» الحديث.
خز كم ابن جرير

خز في الصلاة: عن محمد بن سهل بن عسكر وزكريا بن يحيى بن أبان، كلاهما عن أبي صالح عبدالله بن صالح، عن معاوية بن صالح، عن ربيعة بن يزيد، عنه، به.

كم في التطوع: أنا محمد بن عبدالله الزاهد، ثنا محمد بن إسماعيل السلمي، ثنا عبدالله بن صالح، به[1]. وقال: صحيح على شرط البخاري.

رواه ابن جرير: عن محمد بن سهل بن عسكر، به[2]. وصححه.

24 ★ عبدالله بن بُسْر، عن أبي أمامة.

٦٤١٣ - حديث: في قوله: ﴿...وَيُسْقَىٰ مِن مَّآءٍ صَدِيدٍ * يَتَجَرَّعُهُۥ...﴾[3]
كم حم

---

23 ★ الخولاني: ولد في حياة النبي ﷺ يوم حنين، وسمع من كبار الصحابة، ومات سنة ثمانين، وكان عالم الشام بعد أبي الدرداء. انظر: (التقريب، وتهذيب التهذيب ٥/٨٥، وسير أعلام النبلاء ٤/٢٧٢).

٦٤١٢ - خز ٢/١٧٦ - ١٧٧. كم ١/٣٠٨.

(١) به: أي بتمام السند المتقدم، وفي المستدرك المطبوع: «ثور بن يزيد» بدل «ربيعة بن يزيد» وهو خطأ. والله أعلم. انظر: ترجمة «ربيعة» في (تهذيب التهذيب ٣/٢٦٤. وسير أعلام النبلاء ٥/٢٣٩، والجرح والتعديل ٣/٤٧٤).

(٢) ليس في القسم المطبوع من كتابه «تهذيب الآثار».

24 ★ هو: أبو سعيد عبدالله بن بسر السكسكي، الحُبْراني، الحمصي، سكن البصرة، ضعيف. انظر: (التقريب، وتهذيب التهذيب ٥/١٥٩).

٦٤١٣ - كم ٢/٣٥١، ٣٦٨، ٤٥٧. أحمد ٥/٢٦٥. وفي المسند: «عبيد الله بن بسر» بدل «عبدالله بن بسر» وهو خطأ.

(٣) سورة إبراهيم، (الآيتان ١٦ - ١٧).

قال: يقرب إليه فيتكرهه، فإذا أدني إليه شوى وجهه. . .» الحديث.

كم في تفسير إبراهيم: أنا الحسن بن حليم، أنا أبو الموجه، ثنا عبدان، أنا عبدالله، أنا صفوان بن عمرو، عنه، به. وقال: صحيح على شرط مسلم. وفي تفسير الكهف: ثنا محمد بن صالح بن هانئ، ثنا السَّرِيُّ بن خزيمة، ثنا سعيد بن هُبَيْرة، ثنا عبدالله بن المبارك، نحوه. وأعاده في تفسير القتال: عن الحسن بن حليم[1].

قال[2] أحمد: ثنا علي بن إسحاق، أنا عبدالله ـ هو ابن المبارك ـ به.

25 ★ عبدالرحمن بن سابِط، عن أبي أمامة.

٦٤١٤ ـ حديث: رأى رسول الله ﷺ يوماً على أعقاب أحدهم مثل موضع الدرهم أو مثل موضع الظفر لم يصبه الماء، قال: فجعل يقول: «ويل للأعقاب من النار» فكان أحدهم ينظر، فإن رأى موضعاً لم يصبه الماء أعاد الوضوء. قط

قط في الطهارة: ثنا أبو القاسم عبدالله بن محمد بن عبدالعزيز البغوي، ثنا عباس بن الوليد النَّرْسي، ثنا عبدالواحد بن زياد، ثنا ليث، عنه، به. قال: أو عن أخي أبي أمامة.

٦٤١٥ ـ حديث: «من لم تمنعه من الحج حاجةٌ ظاهرةٌ، أو سلطانٌ جائر، أو مرض حابس، فمات ولم يحج، فليمت إن شاء يهودياً وإن شاء نصرانياً». مي

(١) «حليم» من (هـ) وهو الصواب وتحرف في الأصل إلى «حكيم». وانظر: (المشتبه للذهبي ١/٢٤٣، والإكمال ٢/٤٩٢ والتبصير ١/٤٤٨).

(٢) «قال» ليست في (هـ).

25 ★ ويقال فيه: ابن عبدالله بن سابط، وهو الصحيح، ثقة كثير الإرسال، مات سنة ١١٨. انظر: (التقريب، وتهذيب التهذيب ٦/١٨٠).

٦٤١٤ ـ قط ١/١٠٨.

٦٤١٥ ـ مي ٢/٢٨ (الدمشقية) و ١/٣٦٠ (اليماني).

مي في الحج: أنا يزيد بن هارون، عن شريك، عن ليث، عنه، بهذا.

٦٤١٦ ـ حديث: «لا تصلوا عند طلوع الشمس فإنها تطلع بين قرني شيطان...» الحديث.

أحمد: ثنا الأسود بن عامر، ثنا أبو بكر بن عياش، عن ليث، عن ابن سابِط، بهذا، ولم يسمه.

26 ★ عبدالرحمن بن العدّاء الحمصي، عن أبي أمامة.

٦٤١٧ ـ حديث: توفي رجل فوجدوا في مئزره ديناراً أو دينارين، فقال رسول الله ﷺ: «كيّة أو كيّتان».

رواه[1] أحمد: عن محمد بن جعفر وحجاج وروح، ثلاثتهم عن شعبة، عنه، به.

27 ★ عبدالرحمن بن ميسرة، عن أبي أمامة.

٦٤١٨ ـ حديث: «ليدخل بشفاعة رجل ليس بنبيّ مِثْلُ الحيَّيْن: ربيعة ومضر» فقال رجل: يا رسول الله وما[2] ربيعة من مضر؟ قال: «إنما أقول ما أُقَوَّل».

٦٤١٦ ـ أحمد ٥/٢٦٠.

26 ★ هو: ابن العدّاء ـ وقيل: ابن عَدِيّ ـ الكندي الحمصي، ثقة. انظر (تعجيل المنفعة ٢٥٤).

٦٤١٧ ـ أحمد ٥/٢٥٣، ٢٥٨.

(١) «رواه» ليس في (هـ).

27 ★ هو: أبو سلمة عبدالرحمن بن ميسرة، الحضرمي الحمصي، مقبول. انظر: (التقريب، وتهذيب التهذيب ٦/٢٨٤).

٦٤١٨ ـ أحمد ٥/٢٥٧، ٢٦١، ٢٦٧.

(٢) «وما» من الأصل و (هـ)، وفي المطبوع: «أوما».

أحمد: ثنا يزيد بن هارون، أنا حَرِيْز[1] بن عثمان، عنه، به. وعن عصام بن خالد وأبي النضر وأبي المغيرة، ثلاثتهم عن حَرِيْز، به.

28 ★ / علي بن خالد، عن أبي أمامة. ٢/٢٢٦/أ

٦٤١٩ - حديث: «كلكم يدخل الجنة، إلاّ من شرد على الله شراد البعير على أهله». كم حم

كم في الإيمان: ثنا أبو بكر بن إسحاق، ثنا أحمد بن إبراهيم بن مِلْحان، ثنا يحيى بن بُكَيْر، ثنا الليث، عن سعيد بن أبي هلال، عنه، به. وفيه قصة لخالد بن يزيد بن معاوية. وفي التوبة والإنابة: أنا أبو النضر الفقيه، ثنا عثمان بن سعيد الدارمي، ثنا أصبغ بن الفرج، أنا ابن وهب، عن عمرو بن الحارث، عن سعيد، به.

قال أحمد: ثنا قتيبة بن سعيد، ثنا ليث بن سعد، عن سعيد، به.

29 ★ عمر بن عبدالرحمن، عن أبي أمامة.

٦٤٢٠ - حديث: «تخرج الدابة فتَسِم الناس على خراطيمهم...» الحديث. حم

قال أحمد: ثنا حجين بن المثنى، ثنا عبدالعزيز - يعني الماجِشون - عنه، قال:

---

(١) حَرِيز تقدم ضبطه ص ٢١٠ تعليقة «١»، هو الرَّحَبي، وكثيراً ما يصحف إلى «جرير» بالجيم، كما جاء في المطبوع ٥/٢٥٧: من رواية عصام بن خالد. وسقط من المطبوع ٥/٢٦٧ في رواية أبي المغيرة. فليتنبه. وانظر: (تهذيب التهذيب ٦/٣٦٩، ٢/٢٣٧).

28 ★ هو: علي بن خالد، الدؤلي المدني، ثقة. وقيل: هما اثنان. انظر: (التقريب، وتهذيب التهذيب ٧/٣١٥).

٦٤١٩ - كم ١/٥٥-٥٦، ٤/٢٤٧. أحمد ٥/٢٥٨.

29 ★ هو: عمر بن عبدالرحمن، بن عطية بن دلاف، المزني المدني، ذكره البخاري ولم يذكر فيه جرحاً. انظر: (تعجيل المنفعة ٢٩٨ - ٢٩٩، والتاريخ الكبير ٦/١٧٢).

٦٤٢٠ - أحمد ٥/٢٦٨.

لا أعلمه إلا حدثه عن أبي أمامة، يرفعه إلى النبي ﷺ. قال أحمد: وقال يونس يعني ابن محمد: «ثم يعمرون فيكم» ولم يشك.

30 ★ عمرو بن عبدالله الحضرمي الحمصي، عن أبي أمامة.

٦٤٢١ ـ حديث: خطبنا رسول الله ﷺ ذات يوم، فكان أكثر خطبته[١] الدجال... الحديث وفيه: «واعلموا أنكم لن تروا ربكم حتى تموتوا...». خز عه كم

خز في التوحيد: ثنا أحمد بن عبدالرحمن بن وهب، ثنا عمي، أخبرني يونس بن يزيد، عن عطاء الخراساني، عن يحيى بن أبي عمرو السَّيْباني[٢]، عنه، به.

عه في الفتن: ثنا أبو حميد[٣] العَوْهي، ثنا حيوة بن شريح، ثنا ضمرة بن ربيعة، عن السَّيْباني، عن عمرو بن عبدالله الحضرمي، عن أبي أمامة قال: خطبنا رسول الله ﷺ فكان أكثر خطبته ما يحدثنا عن الدجال ويحذرناه فكان من قوله: **«يا أيها الناس إنه لم يكن فتنة على وجه الأرض أعظم من فتنة الدجال...»** وساق الحديث بطوله. كذا في الأصل.

كم في الفتن: أنا أبو الحسن أحمد بن محمد بن إسماعيل بن مِهْران، ثنا أبي، ثنا أحمد بن عبدالرحمن بن وهب، به. وقال: صحيح على شرط مسلم.

---

30 ★ هو: أبو عبدالجبار ـ ويقال: أبو العجماء ـ عمرو بن عبدالله الشيباني، الحضرمي، ثقة. انظر: (التقريب، وتهذيب التهذيب ٨/٦٨).

٦٤٢١ ـ خز ١٨٥. كم ٤/٥٣٦.

(١) «خطبته» من المطبوع، وفي الأصل و (هـ): «خطبه».

(٢) «يحيى بن أبي عمرو السَّيْباني» كذا في الأصل و (هـ) وهو الصواب، وسقطت لفظة «أبي» من المطبوع. وانظر: (التقريب، وتهذيب التهذيب ١١/٢٦٠، واللباب ٢/١٦٣ ـ ١٦٤).

(٣) «حميد» من الأصل، وهو الصواب، فما في (هـ): «أحمد» فخطأ. وهو: أبو حميد أحمد بن محمد بن سيار الحمصي العوهي. انظر: (اللباب ٢/٣٦٥، والأنساب ٩/٤٠٩، والجرح والتعديل ٢/٧٢).

٦٤٢٢ - حديث: «لا تزال طائفة من أمتي على الحق ظاهرين، لعدوهم قاهرين، لا يضرهم من خالفهم...» الحديث. عم

قال أبو عبدالرحمن: وجدت في كتاب أبي بخط يده: حدثني مهدي بن جعفر الرملي، ثنا ضمرة، عن السَّيْباني[1] - واسمه يحيى بن أبي عمرو - عنه، به.

31 ★ فَضَّال بن جُبَيْر، عن أبي أمامة.

٦٤٢٣ - حديث: «إن لله ملكاً موكلاً بمن يقول: يا أرحم الراحمين...» الحديث. كم

كم في الدعاء: ثنا أبو بكر محمد بن عبدالله العماني، ثنا موسى بن زكريا التستري، ثنا كامل بن طلحة، عنه، به. أخرجه شاهداً لحديث: يزيد بن أبان، عن أنس.

32 ★ القاسم بن عبدالرحمن أبو عبدالرحمن الشامي مولى يزيد بن معاوية، عن أبي أمامة.

٦٤٢٤ - حديث: الأذنان من الرأس. قط

قط في الطهارة: ثنا ابن مبشر، ثنا محمد بن حرب (ح) وثنا أحمد بن سلمان،

٦٤٢٢ - أحمد ٥/٢٦٩.

(١) في الأصل بالشين وهو خطأ. انظر: (اللباب ٢/١٦٤، والمغني ٢/٥١٠، والميزان ٣/٣٤٧).

31 ★ هو: أبو المهند فَضَّال بن جبير الغداني، ضعيف الحديث.

٦٤٢٣ - كم ١/٥٤٤. وتقدم برقم ٤٠ في الرواة عن أنس، ورقم حديثه (١٩٤٧).

32 ★ القاسم: صدوق، يرسل كثيراً، مات سنة ١١٢. انظر: (التقريب، وتهذيب التهذيب ٨/٣٢٢. والتاريخ الكبير ٧/١٥٩. وسير أعلام النبلاء ٥/١٩٤، والجرح والتعديل ٧/١١٣).

٦٤٢٤ - قط ١/١٠٤.

ثنا يحيى بن جعفر، قالا: ثنا علي بن عاصم، أنا جعفر بن الزبير، عنه، به. وعن أبي عيسى محمد بن أحمد بن قَطَن، عن العباس بن عبدالله التَّرْقُفي، عن أبي جابر، عن جعفر، به. وقال: جعفر متروك[1].

٦٤٢٥ ـ حديث: أن رجلاً قال: يا رسول الله ائذن لي في السياحة، فقال: «إن سياحة أمتي الجهاد في سبيل الله». كم

كم في الجهاد: أنا أبو بكر بن إسحاق، أنا عبيد بن عبدالواحد بن شريك، ثنا أبو الجُمَاهر محمد بن عثمان، ثنا الهَيْثم بن حُميد، أخبرني العلاء بن الحارث، عنه، بهذا. وقال: صحيح الإسناد.

٦٤٢٦ ـ/ حديث: لما وُضِعتْ أم كلثوم بنت رسول الله ﷺ في القبر، قال رسول الله ﷺ: «﴿منها خلقناكم وفيها نعيدكم﴾[2] . . .» الحديث. كم حم ٢/٢٢٦/ب

كم في التفسير: أنا أبو جعفر البغدادي، ثنا يحيى بن عثمان بن صالح السهمي، ثنا أبي، ثنا يحيى بن أيوب، عن عبيدالله بن زَحْر، عن علي بن يزيد، عنه، به.

قلت: لم يتكلم عليه وإسناده ضعيف جداً[3].

قال أحمد: ثنا علي بن إسحاق، ثنا ابن المبارك، ثنا يحيى بن أيوب، به.

٦٤٢٧ ـ حديث: «سلوا الله الفردوس فإنها سرة الجنة». كم

---

(١) انظر: (تهذيب التهذيب ٢/٩٠ ـ ٩١، والمغني ١/١٣٢).
٦٤٢٥ ـ كم ٢/٧٣.
٦٤٢٦ ـ كم ٢/٣٧٩، تفسير سورة طه. أحمد ٥/٢٥٤.
(٢) سورة طه، الآية (٥٥).
(٣) قال الذهبي في التلخيص: قلت: لم يتكلم عليه، وهو خبر واه، لأن علي بن يزيد متروك.
٦٤٢٧ ـ كم ٢/٣٧١.

كم في تفسير الكهف: أنا أبو أحمد الصفار، ثنا أحمد بن نصر، ثنا عمرو بن طلحة، أنا إسرائيل، عن جعفر بن الزبير، عنه، بهذا. وقال: لم نكتبه إلا بهذا الإسناد، ولم نجد بداً من إخراجه.

قلت: ما أدري أي شيء أحوجه إلى إخراج رواية الكذابين في الصحيح، فجعفر قد أجمعوا على تضعيفه[1].

٦٤٢٨ - حديث: «على الخمسين جمعة...».
قط

قط في الجمعة: ثنا محمد بن الحسن النقاش، ثنا محمد بن عبدالرحمن السامي والحسين بن إدريس، قالا: ثنا خالد بن الهيَّاج، ثنا أبي، عن جعفر بن الزبير، عنه، به. وقال: جعفر متروك[2]. وعن عبدالله بن سليمان بن عيسى، عن أحمد بن منصور، عن إبراهيم بن الحكم بن أبان، عن أبيه، عن جعفر، مثله.

٦٤٢٩ - حديث: «من كان يؤمن بالله واليوم الآخر فلا يلبس حريراً ولا ذهباً».
كم حم عم

كم في اللباس: ثنا أبو العباس محمد بن يعقوب، ثنا بحر بن نصر، ثنا عبدالله بن وهب، أخبرني عمرو بن الحارث وغيره، عن سليمان بن عبدالرحمن، عنه، بهذا. وقال: صحيح الإسناد.

قال أحمد: ثنا هارون بن معروف - قال عبدالله: وسمعته منه - ثنا ابن وهب، به. وعن يحيى بن إسحاق، عن ابن لَهيعة، عن سليمان، به.

٦٤٣٠ - حديث: ستكون فتن يصبح الرجل فيها مؤمناً ويمسي كافراً،
مي

(١) وقال في التلخيص: قلت: وجعفر هالك، وانظر: (تهذيب التهذيب ٢/٩٠-٩١ والمغني ١/١٣٢).

٦٤٢٨ - قط ٢/٤.

(٢) انظر: (تهذيب التهذيب ٢/٩٠-٩١، والمغني ١/١٣٢).

٦٤٢٩ - كم ٤/١٩١. أحمد ٥/٢٦١.

٦٤٣٠ - مي ١/٩٧ (الدمشقية) و ١/٨٢ (اليماني).

إلا من أحياه الله بالعلم. موقوف.

مي في العلم: أنا الحكم بن المبارك، أنا الوليد بن مسلم [أنا الوليد بن سليمان][1]، عن علي بن يزيد، عن القاسم، بهذا.

٦٤٣١ ـ حديث: «من تداين بدين وفي نفسه وفاؤه ثم مات تجاوز الله عنه...» الحديث. كم

كم في البيوع: أنا أبو بكر بن إسحاق، أنا أبو المثنى، ثنا محمد بن المِنْهال، ثنا يزيد بن زُرَيْع، ثنا بشر بن نُمَير، عنه، به.

٦٤٣٢ ـ حديث: «من لم يغْزُ، أو لم يجهز غازياً، أو يخلف غازياً في أهله بخير، أصابه الله بقارعة قبل يوم القيامة». مي

مي في الجهاد: أنا الحكم[2] بن المبارك، ثنا الوليد بن مسلم، ثنا يحيى بن الحارث، عن القاسم بن عبدالرحمن، بهذا.

٦٤٣٣ ـ حديث: «اسم الله الأعظم في ثلاث سور...» الحديث. كم

كم في الدعاء: أنا أحمد بن محمد بن إسماعيل بن مِهران، ثنا أبي، ثنا هشام بن عمار، ثنا الوليد بن مسلم، ثنا عبدالله بن العلاء، عنه، به. وعن محمد بن عبدالله الصفار، ثنا أبو بكر بن أبي الدنيا، ثنا عمار بن نصر، ثنا الوليد، نحوه. وعن إبراهيم بن محمد بن يحيى، ثنا أبو بكر محمد بن إسحاق ـ هو ابن خزيمة ـ ثنا

---

(١) ما بين المعقوفين من المطبوع وهو ساقط من الأصل و(هـ). وهو الوليد بن سليمان بن أبي السائب، شيخ الوليد بن مسلم وتلميذ علي بن يزيد. انظر: ترجمته في «تهذيب الكمال».
٦٤٣١ ـ كم ٢/٢٣.
٦٤٣٢ ـ مي ٢/٢٠٩ (الدمشقية) و٢/١٢٨ (اليماني).

(٢) «الحكم» من الأصل و(هـ) والطبعة الدمشقية. وفي طبعة اليماني «محمد» والأمر محتمل لأنهما يرويان عن الوليد بن مسلم كما في ترجمته من «تهذيب التهذيب».
٦٤٣٣ ـ كم ١/٥٠٥ ـ ٥٠٦.

محمد بن مهدي العطار، ثنا عمرو بن أبي سلمة، ثنا ابن زَبْر ـ وهو عبدالله بن العلاء ـ سمعت القاسم يقول. . .فذكره موقوفاً،(قال: فقال له رجل في المجلس ـ يقال له: عيسى بن موسى وأنا أسمع ـ يا أبا زَبْر سمعت غيلان بن أنس، سمعت القاسم، سمعت أبا أمامة يقول . . . مرفوعاً)[1].

٢/١/٢٢٧ **٦٤٣٤ ـ / حديث: أعتق رجل ستة أرؤس لم يكن له مال غيرهم** قط **. . . الحديث.**

قط في الأحكام: ثنا محمد بن حمدويه، ثنا عبدالله بن حماد الآمُلي[2]، ثنا سعيد بن أبي مريم، ثنا الليث، عن عمرو بن الحارث، عن توبة بن نمر، عن جعفر الدمشقي، عنه، به.

٦٤٣٥ ـ حديث: «كان إبراهيم أول من شاب واختتن. . .» الحديث كم **وفيه قصة.**

كم في أخبار الأنبياء: أنا الحسن بن محمد الإسفراييني، ثنا محمد بن أحمد بن البراء، ثنا المعافىٰ بن سليمان، ثنا محمد بن سلمة، عن أبي عبدالرحيم، عن أبي عبدالملك، عن القاسم، به.

٦٤٣٦ ـ حديث: «من أسلم على يديه رجل فله ولاؤه». قط

قط في الرضاع: ثنا الحسين بن إسماعيل، ثنا ابن أبي مذعور، ثنا عيسى بن

---

(١) ما بين الهلالين ساقط من المطبوع، وهو موجود في مخطوطة رواق المغاربة (ج ١/ق ٢٣٢).

٦٤٣٤ ـ قط ٤/٢٣٤.

(٢) «الآمُلي» من الأصل و (هـ) وهو بالمد وتخفيف الميم المضمومة، فما في المطبوع «الأيلي» فخطأ، انظر: (التقريب وأصوله، واللباب ١/٢٢، والأنساب ١/٨٣).

٦٤٣٥ ـ كم ٢/٥٥٠.

٦٤٣٦ ـ قط ٤/١٨١.

يونس، ثنا معاوية بن يحيى الصَّدَفي، عنه، بهذا. وقال: الصدفي ضعيف[١].

٦٤٣٧ ـ حديث: «تدنو[٢] الشمس يوم القيامة على قدر[٣] ميل...» ابن أصبغ
الحديث.

رواه قاسم بن أصبغ: ثنا أبو بكر محمد بن معاوية ـ هو ابن الأحمر ـ ثنا جعفر بن محمد ـ هو الفريابي ـ ثنا عبيد بن آدم، ثنا أبي ـ هو آدم بن أبي أياس ـ ثنا الليث، ثنا معاوية بن صالح، عن أبي عبدالرحمن، به. قال ابن القطان: حديث حسن.

٦٤٣٨ ـ حديث: أنه نهى عن بيع السهام حتى تُقْسم. مي

مي في السير: أنا أحمد بن حميد، ثنا أبو أسامة، عن عبدالرحمن بن يزيد بن جابر، عن القاسم ومكحول، عن أبي أمامة، بهذا.

٦٤٣٩ ـ حديث: «لا يزداد الحال إلا شدة...» الحديث. كم

كم في الفتن: ثنا أبوزكريا يحيى بن محمد العنبري، ثنا الفضل بن محمد الشعراني، ثنا عبدالله بن صالح، ثنا معاوية بن صالح، عن العلاء بن الحارث، عنه، به.

٦٤٤٠ ـ حديث: «إن أغبط الناس عندي لمؤمن خفيف الحاذ[٤]...» كم حم
الحديث.

---

(١) وانظر (المغني ٢/٦٦٧ ـ وتهذيب التهذيب ١٠/٢١٩، والتقريب).
٦٤٣٧ ـ وانظر الحديث الآتي برقم ٦٥٠٦.
(٢) «تدنو» من (هـ). وفي الأصل: «تدني».
(٣) «قدر» من الأصل. وفي (هـ): «قيد».
٦٤٣٨ ـ مي ٢/٢٢٦ (الدمشقية) و٢/١٤٥ (اليماني)، وستأتي الإشارة إلى رواية مكحول في حديث رقم ٦٤٨٦ ص٢٦١.
٦٤٣٩ ـ كم ٤/٤٤٠.
٦٤٤٠ ـ كم ٤/١٢٣. أحمد ٥/٢٥٢، ٢٥٥.
(٤) الحاذ والحال واحد: أي خفيف الظهر من العيال. (نهاية).

كم في الأطعمة: ثنا أبو العباس، أنا الربيع، ثنا ابن وهب، أخبرني يحيى بن أيوب، عن عبيدالله بن زَحْر، عن علي بن يزيد، عنه، به.

قال أحمد: ثنا وكيع، ثنا علي بن صالح، عن أبي المهلب، عن عبيدالله، به. وعن إسماعيل، عن ليث بن أبي سُلَيْم، عن عبيدالله، نحوه. وعن أسود - هو ابن عامر - عن الحسن بن صالح، عن أبي المهلب، به.

٦٤٤١ - حديث: «خذوا العلم قبل أن يذهب...» الحديث، وفيه: «إن ذهاب العلم أن تذهب حملته».

مي حم

مي في العلم: أنا موسى بن خالد، ثنا معتمر بن سليمان، عن الحجاج، عن عوف بن مالك، عن القاسم، به.

قال أحمد: ثنا أبو المغيرة، ثنا مُعان بن رفاعة، حدثني علي بن يزيد، عن القاسم، به. ولفظه: لما كان في حجة الوداع قام رسول الله ﷺ وهو يومئذ مردف الفضل بن عباس على جمل آدَمَ، فقال: **«يا أيها الناس خذوا من العلم قبل أن يقبض العلم...» الحديث.**

٦٤٤٢ - حديث: «لا عدوى»... وقال: «فمن أعدى الأول؟».

طح

طح في الكراهة: ثنا فهد، ثنا أبو سعيد الأَشَجّ، ثنا أبو أسامة، ثنا عبدالرحمن بن يزيد بن جابر، عنه، به.

٦٤٤٣ - حديث: نهى رسول الله ﷺ أن يحتكر الطعام.

كم

كم في البيوع: أنا أبو جعفر محمد بن علي الشيباني، ثنا أحمد بن حازم[1]، ثنا

٦٤٤١ - مي ١/٧٧ (الدمشقية) و ١/٦٨ (اليماني). أحمد ٥/٢٦٦.

٦٤٤٢ - طح ٤/٣٠٩.

٦٤٤٣ - كم ٢/١١.

(١) هو: أحمد بن حازم بن أبي غَرَزَة - بمعجمه ثم راء ثم زاي مفتوحات - فما في المطبوع من تقديم الزاي على الراء فتصحيف. انظر: (التبصير ٣/٩٤٦، والتذكرة ٢/٥٩٤، والإكمال ٦/٢٠٢).

جعفر بن عون، ثنا عبدالرحمن بن يزيد بن جابر، عنه، بهذا.

٦٤٤٤ ـ حديث: إني لتحت راحلة رسول الله ﷺ يوم الفتح، فقال قولاً حسناً جميلاً، وكان فيما قال: «من أسلم من أهل الكتابين فله أجره مرتين...» الحديث. حم

قال أحمد: ثنا يحيى بن إسحاق، ثنا ابن لَهيعة، عن سليمان بن عبدالرحمن، عن القاسم، به.

٦٤٤٥ ـ حديث: «من تمام عيادة المريض أن يضع أحدكم يده على جبهته أو يده، فيسأله كيف هو؟ وتمام تحياتكم بينكم المصافحة». حم

قال أحمد: ثنا خلف بن الوليد، ثنا ابن المبارك، عن يحيى بن أيوب، عن عبيدالله، عن علي، عنه، به. وعن علي بن إسحاق، عن ابن المبارك، به. وعن هارون بن معروف، عن ابن وهب، عن يحيى بن أيوب، به.

٦٤٤٦ ـ / حديث: «من مسح رأس يتيم، لم يمسحه إلا لله، كان له في كل شعرة مرت عليها يده حسنات...» الحديث. حم ٢/٢٢٧/ب

قال أحمد: ثنا أبو إسحاق الطالقاني، ثنا عبدالله بن المبارك، عن يحيى بن أيوب، عن عبيدالله بن زَحْر، عن علي بن يزيد، عنه، به. وعن علي بن إسحاق، عن ابن المبارك، به.

٦٤٤٧ ـ حديث: «يجير على المسلمين بعضهم». حم

٦٤٤٤ ـ أحمد ٥/٢٥٩. وعلى هامش الأصل «من هنا من المسند لا» عليها علامة الحاشية «حش».

٦٤٤٥ ـ أحمد ٥/٢٦٠. ورواية «هارون بن معروف» لم أرها في المطبوع، وهي في أطراف المسند (٦/٢٩ ح٧٦٤٥).

٦٤٤٦ ـ أحمد ٥/٢٥٠، ٢٦٥.

٦٤٤٧ ـ أحمد ٥/٢٥٠.

أحمد[١]: ثنا إسماعيل بن[٢] عمر، ثنا إسرائيل، عن الحجاج بن أرطاة، عن الوليد بن أبي مالك، عنه، بهذا.

٦٤٤٨ - حديث: «لا يحل بيع المغنيات[٣] ولا شراؤهن ولا تجارة فيهن، وأكل أثمانهن حرام». حم

قال أحمد: ثنا وكيع، ثنا خالد الصفار، سمعت من عبيدالله بن زَحْر، عن علي بن يزيد، عنه، بهذا. وعن أبي سلمة، عن بكر بن مضر، عن عبيدالله، نحوه، وسيأتي في حديث بطوله.

٦٤٤٩ - حديث: «من بدأ بالسلام فهو أولى بالله ورسوله». حم

قال أحمد: ثنا عتّاب، ثنا عبدالله، أنا يحيى بن أيوب، عن عبيدالله بن زَحْر، عن علي بن يزيد، عنه؛ بهذا. وعن أسود بن عامر، عن الحسن - يعني ابن صالح - عن أبي المهلب، عن عبيدالله بن زَحْر. وعن قتيبة، عن بكر بن مضر، عن عبيدالله، به.

٦٤٥٠ - حديث: أن النبي ﷺ رأى رجلاً يصلي فقال: «ألا رجل حم

---

(١) أحمد من (هـ). وهو ساقط من الأصل.

(٢) «بن» من الأصل و (هـ) وفي المطبوع: «أنا».

٦٤٤٨ - أحمد ٥/٢٥٢، ٢٦٤. وسيأتي برقم ٦٤٥٣.

(٣) «المغنيات» من الأصل و (هـ) بتقديم النون على الياء، وهو الصواب، فما في المطبوع في الموضعين «المغيبات» بتقديم الياء على الباء فتصحيف، لقوله ﷺ في المسند: ٥/٢٦٤ «ولا تعلموهنّ» ولإحالة المصنف على الحديث الآتي برقم ٦٤٥٣ فإن لفظه فيه «المغنيات» بتقديم النون على الياء في الأصل و (هـ) والمطبوع، ويؤيده رواية الترمذي: في تفسير سورة لقمان بلفظ «لا تبيعوا القينات ولا تشتروهن...» ورواية ابن ماجه: في التجارات: باب ما لا يحل بيعه، بلفظ: نهى رسول الله ﷺ عن بيع المغنّيات... وانظر: (تحفة الأشراف ٤/١٧٥) والله سبحانه أعلم.

٦٤٤٩ - أحمد ٥/٢٥٤، ٢٦١ و ٢٦٩، ٢٦٤.

٦٤٥٠ - أحمد ٥/٢٥٤، ٢٦٩. وقوله «بإسناد الذي قبله» أي الحديث المتقدم برقم (٦٤٤٦).

يتصدق على هذا يصلي معه» فقام رجل فصلى معه، فقال رسول الله ﷺ: «هذان جماعة».

قال أحمد: ثنا علي بن إسحاق بإسناد الذي قبله. وعن هشام بن سعيد، عن ابن المبارك بإسناده. وعن هشام، عن ابن المبارك، عن الوليد بن أبي مالك، به مرسلاً.

٦٤٥١ ـ حديث: «عرض لي ربي ليجعل لي بطحاء مكة ذهباً»، فقال: «لا يارب...» الحديث.

قال أحمد: ثنا علي بن إسحاق، بإسناد الذي قبله.

٦٤٥٢ ـ حديث: قال الله: «أحب ما تعبدني به عبدي إليَّ النصح لي».

قال أحمد: ثنا علي بن إسحاق، بإسناد الذي قبله.

٦٤٥٣ ـ حديث: «إن الله بعثني رحمة وهدى للعالمين، وأمرني أن أمحق المزامير والكبارات ـ يعني البرابط[1] ـ والمعازف...» الحديث بطوله، وفيه: «وأثمانهن حرام».

قال أحمد: ثنا يزيد[2]، أنا فرج بن فَضَالة الحمصي، عن علي بن يزيد، عنه، به. وعن هاشم بن القاسم، عن الفرج، به.

٦٤٥١ ـ أحمد ٥/٢٥٤.

٦٤٥٢ ـ أحمد ٥/٢٥٤.

٦٤٥٣ ـ أحمد ٥/٢٥٧، ٢٦٨، وتقدمت الإشارة إلى هذا الحديث برقم ٦٤٤٨ ص٢٤٩.

(١) على حاشية الأصل ما نصه (قوله: يعني البرابط، فسره يزيد بن هارون. قاله أحمد) وعليها «حشـ».

(٢) في (هـ): «يزيد بن هارون».

٦٤٥٤ - حديث: «لتسوُنَّ الصفوف، أو لتطمسنَّ وجوهكم أو لتغمضنَّ أبصاركم أو لتخطفنَّ».

قال أحمد: ثنا قتيبة بن سعيد، ثنا بكر بن مضر، عن عبيدالله بن زَحْر، عن علي، عنه، به.

٦٤٥٥ - حديث: يقول الله: «يا ابن آدم إذا أخذتُ كريمتيك، فصبرتَ واحتسبتَ عند الصدمة الأولى، لم أرض لك ثواباً إلا الجنة».

قال أحمد: ثنا إبراهيم بن مهدي، ثنا إسماعيل بن عياش، عن ثابت بن عجلان، عنه، بهذا.

٦٤٥٦ - حديث: «ما جاءني جبريل قط إلا أمرني بالسواك...» الحديث.

قال أحمد: ثنا هارون بن معروف، ثنا ابن وهب، عن يحيى بن أيوب، عن ابن زَحْر، عن علي، عنه، به.

٦٤٥٧ - حديث: «ما أحبَّ عبدٌ عبداً لله إلا أكرم ربه عز وجل».

قال أحمد: ثنا إبراهيم بن مهدي، ثنا إسماعيل بن عياش، عن يحيى بن الحارث، عنه، بهذا.

٦٤٥٨ - حديث: «دخلت الجنة فسمعت فيها خَشْفة[1] بين يديّ فقلت: ما هذا؟ قال: بلال...» الحديث، وفيه: «أُتيتُ بِكفَّة فوضعت فيها ووُضِعَتْ أمتي في كِفَّة» وفيه: «فاستبطأت عبدالرحمن بن عوف».

٦٤٥٤ - أحمد ٥/٢٥٨.
٦٤٥٥ - أحمد ٥/٢٥٨ - ٢٥٩.
٦٤٥٦ - أحمد ٥/٢٦٣.
٦٤٥٧ - أحمد ٥/٢٥٩.
٦٤٥٨ - أحمد ٥/٢٥٩.
(١) الخشْفة: الحس والحركة، وقيل: الصوت، وقيل: بالتحريك. (النهاية بتصرف).

خز لابن خزيمة عه لأبي عوانة طح للطحاوي حب لابن حبان قط للدارقطني كم للحاكم

قال أحمد: ثنا الهُذَيل بن ميمون الكوفي الجعفي، عن مُطَرِّح بن يزيد، عن عبيدالله بن زَحْر، عن علي بن يزيد، عنه، به.

٢/٢٢٨أ **٦٤٥٩ ـ / حديث: «صلاة في دبر صلاة لا لغو بينهما كتاب في عليين».**

قال أحمد: ثنا محمد بن يزيد الواسطي، عن عثمان بن أبي العاتكة، عنه، به.
قال عبدالله: قلت لأبي: من أين سمع محمد بن يزيد من عثمان بن أبي العاتكة؟ قال: كأنّ أصله شاميّ سمع منه بالشام.

٦٤٦٠ ـ حديث: «ما من مسلم ينظر إلى محاسن امرأة أول مرة، ثم يغض بصره، إلا أحدث الله له عبادة يجد حلاوتها».

قال أحمد: ثنا إبراهيم بن إسحاق، ثنا ابن المبارك، ثنا يحيى بن أيوب، عن عبيدالله، عن علي، عنه، بهذا. وعن عتّاب، عن عبدالله، به.

٦٤٦١ ـ حديث: خرج رسول الله ﷺ على مشيخة من الأنصار، بيض لحاهم، [فقال: «يا معشر الأنصار حَمِّروا وصَفِّروا، وخالفوا أهل الكتاب...» الحديث.

أحمد: ثنا زيد بن يحيى، ثنا عبدالله بن العلاء بن زَبْر، عنه، به.

٦٤٦٢ ـ حديث: كان رسول الله ﷺ في المسجد جالساً، وكانوا يظنون أنه ينزل عليه، فأقصروا عنه](١) حتى جاء أبو ذر، فاقتحم، قال: فجلس إليه،

٦٤٥٩ ـ أحمد ٥/٢٦٣ ـ ٢٦٤، وروى جزءاً من حديث وسيأتي برقم ٦٤٦٧ أوله «من مشى إلى صلاة مكتوبة...» ص٢٥٤.
٦٤٦٠ ـ أحمد ٥/٢٦٤.
٦٤٦١ ـ أحمد ٥/٢٦٤ ـ ٢٦٥.
٦٤٦٢ ـ أحمد ٥/٢٦٥.

(١) ما بين المعقوفين ساقط من الأصل و(هـ) ووضع إشارة لحق في الأصل بعد كلمة «لحاهم» وعلى هامشه كلمة «سقط» فقط، وأكملته من المطبوع.

فأقبل عليهم النبي ﷺ، فقال: «يا أبا ذر هل صليت اليوم»؟ قال: لا... الحديث. وفيه: ثم قال: «يا أباذر ألا أعلمك من كنز الجنة»؟ قلت: بلى جعلني الله فداك، قال: «لا حول ولا قوة إلا بالله» قال: ثم سكت عني، فاستبطأت كلامه، قلت: يا نبي الله إنا كنا أهل جاهلية وعبدة أوثان، فبعثك الله رحمةً. فقال: «أرأيت الصلاة ماذا هي»؟ قال: خير موضوع... الحديث بطوله.

قال أحمد: ثنا أبو المغيرة، ثنا مُعان بن رفاعة، حدثني علي بن يزيد، عنه، به.

٦٤٦٣ ـ حديث: مر رسول الله ﷺ برجل وهو يقرأ: ﴿ قُلْ هُوَ ٱللَّهُ أَحَدٌ ﴾، فقال: «أوجب هذا»: أي وجبت له الجنة.

قال أحمد: ثنا أبو المغيرة، بإسناد الذي قبله.

٦٤٦٤ ـ وبه: خرجنا مع رسول الله ﷺ في سرية من سراياه، فمر رجل بغار فيه شيء من ماء، فحدث نفسه بأن يقيم في ذلك الغار، فيقوته ما كان فيه شيء من ماء، ويصيب ما حوله من البقل... الحديث. وفيه: «إني لم أبعث باليهودية»، وفيه: «لَغْدوة وَرْوحة[1] في سبيل الله خير من الدنيا وما فيها ولمقام أحدكم في الصف خير من صلاته ستين سنة».

٦٤٦٣ ـ أحمد ٥/٢٦٦، وجاء السند في المطبوع بزيادة: (ثنا أبو المغيرة، ثنا معان بن رفاعة «حدثني علي بن رفاعة» حدثني علي بن يزيد....) وهي مقحمة، الصواب حذفها، لأنه لم يذكر «علي بن رفاعة» في مشايخ «معان» ولا في تلامذة «علي بن يزيد» ولم أقف له على ترجمة. والله أعلم. والرواية متصلة بين معان وعلي بن يزيد بلا واسطة والله أعلم. انظر: (تهذيب الكمال ٢١ / ١٧٨، ٢٨ / ١٥٧، وتهذيب التهذيب ٧ / ٣٩٦، ١٠ / ٢٠١). والمعجم الكبير (٨ / ٢١٥ ح ٧٨٦٦).

٦٤٦٤ ـ أحمد ٥/٢٦٦.

(١) الغَدْوة، وهو سير أول النهار، نقيض الرواح. انظر: (النهاية ٣/٣٤٦ ـ مادة: غدا).

٦٤٦٥ ـ وبه: مر النبي ﷺ في يوم شديد الحر بنحو بقيع الغرقد قال: فكان الناس يمشون خلفه، فلما سمع صوت النعال، وَقَرَ ذلك في نفسه حتى قدمهم أمامه لئلا يقع في نفسه شيء من الكبر... الحديث، وفيه: ذكر القبرين والجريدة الرطبة، وفيه: «ولولا تمزُّع قلوبكم لسمعتم ما أسمع».

٦٤٦٦ ـ وبه: جلسنا إلى رسول الله ﷺ فَذَكَّرنا... الحديث، وفيه: «إن كنتَ خلقتَ للجنة فما طال عمرك أو حسُن من عملك فهو خير لك».

٦٤٦٧ ـ حديث: «من مشى إلى صلاة مكتوبة وهو متطهر كان له كأجر الحاج المحرم...» الحديث.

قال أحمد: ثنا أبو اليمان، ثنا إسماعيل بن عياش، عن يحيى بن الحارث[1]، عنه، به.

٦٤٦٨ ـ حديث: أن رسول الله ﷺ راح إلى منى يوم التروية، وإلى جانبه بلال، بيده عود وعليه ثوب، يُظل به رسول الله ﷺ.

قال أحمد: ثنا يزيد بن عبدربه، ثنا الوليد بن مسلم، عن عثمان بن أبي العاتكة، عن علي بن يزيد، عنه، به.

٦٤٦٥ ـ أحمد ٥/٢٦٦.
٦٤٦٦ ـ أحمد ٥/٢٦٧.
٦٤٦٧ ـ أحمد ٥/٢٦٧.
(١) «يحيى بن الحارث» من الأصل و (هـ) وهو الصواب، وهو الذِّماري، فما في المطبوع «يحيى بن خالد الذهاري» فخطأ، والله أعلم. انظر: (تهذيب الكمال ٣١ / ٢٥٦، وتهذيب التهذيب ١١/١٩٣، واللباب ١/٥٣١، وسير أعلام النبلاء ٦/١٨٩).
٦٤٦٨ ـ أحمد ٥/٢٦٨.

٦٤٦٩ - حديث: «عائد المرضى[1] يخوض في الرحمة...» الحديث.

حم قال أحمد: ثنا علي بن إسحاق، ثنا عبدالله، ثنا يحيى بن أيوب، عن عبيدالله بن زَحْر، عن علي بن يزيد، عنه، به.

٦٤٧٠ - حديث: أن رجلاً سأل رسول الله ﷺ أي الصدقة أفضل؟ قال: «ظل فسطاط في سبيل الله أوْ طَروقةُ فحل[2] في سبيل الله...» الحديث.

قال عبدالله: وجدت في كتاب أبي بخط يده - وأظن أني قد سمعته أنا من الحكم - ثنا الحكم بن موسى، ثنا إسماعيل بن عياش، عن مُطَرِّح بن يزيد الكناني، عن عبيد[3] الله بن زَحْر، عن علي بن يزيد، عنه، به[4].

٦٤٦٩ - أحمد ٥/٢٦٨.

(١) وفي المطبوع «المريض».

٦٤٧٠ - المسند ٥/٢٦٩ - ٢٧٠.

(٢) «طَرُوقة فحل» من المطبوع، ويؤيده رواية الترمذي له بلفظة ٤/١٦٨ - ١٦٩ في الجهاد باب: ٥ ما جاء في فضل الخدمة في سبيل الله. فما في الأصل و (هـ) «طريقة فجعل» فخطأ، والله أعلم. والمعنى: إعارته للضِّراب.

(٣) «عبيد» من المطبوع، هوالصواب، فما في الأصل و (هـ): «عبد» فخطأ. وانظر: (التقريب وأصوله) وتقدم على الصواب في الحديث الذي قبله.

(٤) ويستدرك على أحاديث القاسم عن أبي أمامة حديثان:

الأول: أن رسول الله ﷺ بينما هو يمشي في شدة حر انقطع شِسْع نعله، فجاءه رجل بشِسْع... الحديث.

حم أحمد ٥/٢٦٥: ثنا أبو المغيرة، ثنا معان بن رفاعة، حدثني علي بن يزيد، عن القاسم أبي عبدالرحمن، عن أبي أمامة، به.

الثاني: حديث: «من شفع لأحد شفاعة، فأهدى له هدية فقبلها، فقد أتى باباً عظيماً من الربا».

حم رواه أحمد ٥/٢٦١: ثنا حسن، ثنا ابن لهيعة، ثنا عبيدالله بن أبي جعفر، عن خالد بن أبي عمران، عن القاسم، عن أبي أمامة، به.

قلت: ويؤيد هذا رواية أبي داود لهذا الحديث في كتاب البيوع، باب (٨٤) في الهدية لقضاء الحاجة: ثنا أحمد بن عمرو بن السَّرْح، ثنا ابن وهب، عن عمر بن مالك، عن عبيدالله بن أبي =

خز لابن خزيمة عه لأبي عوانة طح للطحاوي حب لابن حبان قط للدارقطني كم للحاكم

٢/٢٢٨/ب 33 ★ / لقمان بن عامر، عن أبي أمامة

يقال: هو أبو عامر الأوصابي.

٦٤٧١ ـ حديث: حججت مع رسول الله ﷺ حجة الوداع فحمد الله وأثنى عليه ثم قال: «لعلكم لا تروني بعدها في هذا» وفيه: «اعبدوا ربكم وصلوا خمسكم». حم

قال أحمد: ثنا أبو النضر، ثنا فرج بن فضالة، ثنا لقمان، به.

٦٤٧٢ ـ وبه: قلت: يا نبي الله ما كان أول بدء أمرك؟ قال: «دعوة أبي إبراهيم، وبشرى عيسى، ورأت أمي أنه يخرج منها نور أضاءت [منها][1] قصور الشام». حم

٦٤٧٣ ـ وبه: نهى رسول الله ﷺ عن قتل عوامر البيوت... الحديث. حم

٦٤٧٤ ـ وبه: «إن الله وملائكته يصلون على الصف الأول...» الحديث. حم

= جعفر، عن خالد بن أبي عمران، عن القاسم، عن أبي أمامة، به. وانظر: (تحفة الأشراف ٤/١٧٦ وسنن أبي داود ٣/٨١٠ حديث ٣٥٤١) والعجب أن الحافظ ابن حجر رحمه الله تعالى رحمة واسعة ذكر هذا الحديث في رواية خالد بن أبي عمران، عن أبي أمامة مباشرة، وسبق التنبيه عليه برقم ٦٣٥٨. والله أعلم. وانظر: أطراف المسند (٦/٣٣-٣٤) استدراكاً.

33 ★ صدوق. ووقع في الأصل و(هـ): «الأصابي» وفي كتب التراجم «الوصَابي» بتخفيف الصاد، ويقال فيه «الأوصابي». وفي تبصير المنتبه ما يفيد أنه بتشديد الصاد. وفي تاج العروس ١/٥٠٣: وصاب كغراب، ويقال: أصاب، اسم جبل باليمن. اهـ. فعلى هذا فالنسبة إليه «الأصابي» وهو بعيد لأنه حمصي والله أعلم. انظر: (التقريب، وتهذيب التهذيب ٨/٤٥٥، والإكمال ٧/٤٠٠، والتبصير ٤/١٤٨٤، وتهذيب الكمال ٢٤/٢٤٦).

٦٤٧١-٦٤٧٢ ـ أحمد ٥/٢٦٢.

(١) ما بين المعقوفين من المطبوع ٥/٢٦٢، ومكانه في الأصل و(هـ): «من» وهو غير مستقيم.

٦٤٧٣ ـ ٦٤٧٤ ـ أحمد ٥/٢٦٢.

٦٤٧٥ ـ وبه: «أجيفوا أبوابكم، وأكفئوا آنيتكم، وأوكئوا أسقيتكم، وأطفئوا سرجكم، فإنه لن يؤذن لهم بالتسوّر[1] عليكم...». حم

٦٤٧٦ ـ حديث: «ما من رجل يلي أمر عشرة فما فوق ذلك إلا أتى الله مغلولاً...» الحديث. حم

قال أحمد: ثنا أبو اليمان، ثنا إسماعيل، عن يزيد بن أبي مالك، عنه، به.

٦٤٧٧ ـ حديث: «العارية مؤدَّاة والمَنِيْحة[2] مؤداة...» الحديث. قط

قط في البيوع: ثنا الحسين بن إسماعيل وعلي بن عبدالله بن مُبَشِّر وابن العلاء، قالوا: ثنا أبو الأشعث، ثنا المعتمر، عن الحجاج بن فُرافِصة، عن محمد بن الوليد، عن أبي عامر الأوصابي، به.

34 ★ (لقيط بن المَشَّاء)[3]، عن أبي أمامة.

٦٤٧٨ ـ حديث: لا تقوم الساعة حتى يتحول خيار أهل العراق إلى حم

٦٤٧٥ ـ أحمد ٥/٢٦٢.

(١) «التسور» من المطبوع، وفي الأصل و(هـ): «الستور».

٦٤٧٦ ـ أحمد ٥/٢٦٧.

٦٤٧٧ ـ قط ٣/٤٠.

(٢) المنيحة: المِنْحَة: أن يعطيه ناقة أو شاة، لينتفع بلبنها ويعيدها، وكذلك إذا أعطاه لينتفع بوبرها وصوفها زماناً، ثم يردها. انظر: (النهاية ٤/٣٦٤ ـ مادة: منح).

34 ★ لقيط بن المَشَّاء: بفتح الميم وتشديد الشين المفتوحة ـ وجاء في مسند أحمد المطبوع وتعجيل المنفعة: «المثنى» مصحفاً ـ أبو المَشّاء ـ وصحف في المسند المطبوع إلى أبو المثنى ـ ذكره ابن حبان في ثقات التابعين، لكنه قال: يخطيء ويخالف. انظر: (تبصير المنتبه ٤/١٢٩٠. الإكمال ٧/٣٠٨. الجرح والتعديل ٧/١٧٧. تعجيل المنفعة ٥١٩. الكنى للدولابي ٢/١١٥).

(٣) في (هـ) بدله (محمد بن سعد بن زرارة) وهو غلط ناسخ. والله أعلم.

٦٤٧٨ ـ أحمد ٥/٢٤٩.

الشام ويتحول شرار أهل الشام إلى العراق». وقال رسول الله ﷺ: «عليكم بالشام».

قال أحمد: ثنا عبدالصمد، ثنا حماد، عن الجُرَيري، عن ابن المَشَّاء [١]، قال عبدالله: يقال له: لقيط، ويقولون: ابن مَشَّاء [٢] وأبو المَشّاء [٣] هو لقيط بن المَشَّاء ـ عن أبي أمامة، بهذا. موقوف، وبعضه مرفوع.

35 ★ محمد بن سعد بن زرارة [٤]، عن أبي أمامة.

٦٤٧٩ ـ حديث: أن رسول الله ﷺ مرّ به وهو يحرك شفتيه
خز حب الطبراني
... الحديث في قول: سبحان الله عدد ما خلق.

خز في الصلاة: ثنا علي بن عبدالرحمن بن المغيرة المصري، ثنا ابن أبي مريم، أنا يحيى بن أيوب، حدثني ابن عجلان، عن مصعب بن محمد بن شُرَحْبيل، عنه، به.

حب في النوع الثاني من القسم الأول: أنا ابن خزيمة، به [٥].

---

(١) في المطبوع «أبي المثنى» بدل «ابن المشاء».

(٢) و (٣) في المطبوع «المثنى».

35 ★ هو: محمد بن عبدالرحمن بن سعد بن زرارة، الأنصاري، وينسب إلى جده، ثقة، مات سنة ١٢٤. انظر: (التقريب، وتهذيب التهذيب ٩/١٨٢، ٢٩٨).

(٤) في (هـ): «محمد بن زياد الألهاني» وهو خطأ ناسخ.

٦٤٧٩ ـ خز ١/٣٧١. حب «الإحسان» ٢/١٣٨ (عثمان) و ٢/٩٨ (الحوت) والموارد ٥٧٩. الدعاء للطبراني برقم ١٧٤٣، ١٧٤٤.

(٥) جاء في الإحسان والموارد «محمد بن سعد بن أبي وقاص» بدل «محمد بن سعد بن زرارة» وهو خطأ. والله أعلم، لأن الأول لم تذكر له رواية عن أبي أمامة، ولا عنه مصعب بن محمد بن شرحبيل، بخلاف الثاني. وانظر: (تهذيب الكمال ٢٥/٢٥٤، ٢٥٩، ٢٨/٤٢، وتهذيب التهذيب ٩/١٨٣، ٢٩٨، ١٠/١٦٤ ـ ١٦٥).

قلت: له متابع[1] عن أبي أمامة بسند حسن، أخرجه الطبراني في الدعاء: عن عبدالملك بن محمد الجُرْجاني، عن إسحاق بن إبراهيم الجرجاني، عن عفانَ بن سيار، عن مسْعر، عن مجاهد بن رومي، عن أبي أمامة. وأخرجه أيضاً: عن عبدالله بن أحمد، عن هُرَيْم بن عبدالأعلى، عن نعيم بن سليمان، عن ليث بن أبي سُلَيْم، عن عبدالكريم أبي أمية، عن القاسم أبي عبدالرحمن، عن أبي أمامة. وليث وعبدالكريم ضعيفان[2].

36 ★ محمد بن زياد الأَلهاني، عن أبي أمامة.

٦٤٨٠ - حديث: «من قرأ آية الكرسي في دبر كل صلاة لم يكن بينه وبين الجنة إلا الموت». حب

حب في الصلاة: أنا عبدالله بن جابر بطَرَسوس، ثنا يمان بن سعيد اليَحْصِبي، ثنا محمد بن حِمْيَر، عنه، بهذا.

٦٤٨١ - / حديث: أن رسول الله ﷺ مشى خلف جنازة ابنه إبراهيم حافياً. كم ٢/٢٢٩/أ

كم في المعرفة: أنا أحمد بن محمد بن إسماعيل بن مهران، ثنا أبي، ثنا محمد بن مصفًى، ثنا بقية، عنه، بهذا.

٦٤٨٢ - حديث: سمعت رسول الله ﷺ يوصي بالجار حتى ظننت أنه سيورثه. حم

قال أحمد: ثنا حيوة بن شريح، ثنا بقية، عنه، بهذا.

---

(١) في (هـ): «مانع».
(٢) انظر: (التقريب وأصوله).
36 ★ أبو سفيان، محمد بن زياد، الألهاني، الحمصي، ثقة. انظر: (التقريب، وتهذيب التهذيب ٩/ ١٧٠).
٦٤٨١ - كم ٤/ ٤٠.
٦٤٨٢ - أحمد ٥/ ٢٦٧.

٦٤٨٣ ـ حديث: «وعدني ربي أن يدخل الجنة من أمتي سبعين ألفاً بغير حساب ولا عذاب، مع كل ألف سبعين ألفاً، وثلاث حثيات من حثيات ربي». حم

قال أحمد: ثنا أبو اليمان، ثنا إسماعيل بن عياش، عنه، بهذا.

37 ★ مكحول، عن أبي أمامة.

٦٤٨٤ ـ حديث: «لا يكون الحيض للجارية والثيب التي قد أيست من المحيض أقل من ثلاثة أيام ولا أكثر من عشرة أيام...» الحديث. قط

قط في الحيض: ثنا محمد بن عبدالله بن إبراهيم، ثنا محمد بن سليمان بن الحارث الواسطي، ثنا عمرو بن عون، ثنا حسان بن إبراهيم الكرماني، ثنا عبدالملك، عن العلاء، عنه، به. وعن أبي عمرو بن السماك، عن إبراهيم بن الهيثم، عن إبراهيم بن مهدي المِصِّيصي، عن حسَّان بن إبراهيم، نحوه. وقال: عبدالملك هذا رجل مجهول، والعلاء ـ هو ابن كثير ـ ضعيف الحديث، ومكحول لم يسمع من أبي أمامة شيئاً[1].

٦٤٨٥ ـ حديث: أن رسول الله ﷺ قرأ ﴿تكاد السماوات ينفطرن منه﴾[2] بالياء والنون... الحديث. كم

٦٤٨٣ ـ أحمد ٥/٢٦٨.

37 ★ هو: أبو عبدالله الدمشقي، فقيه، ثقة، كثير الإرسال، مشهور، مات سنة بضع عشرة ومائة. انظر: (التقريب وأصوله ٢/٢٧٣. وتهذيب التهذيب ١٠/٢٨٩ ـ ٢٩٠، سير أعلام النبلاء ٥/١٥٥).

٦٤٨٤ ـ قط ١/٢١٨.

(١) وقال المزي عن عبدالملك: شيخ من أهل الكوفة. والعلاء: هو ابن كثير الليثي، أبو سعد الدمشقي، الشامي، مولى بني أمية. وانظر: (تهذيب الكمال ٢٢/٥٣٥، وتهذيب التهذيب ٨/١٩١، ١٠/٢٨٩ ـ ٢٩٠).

٦٤٨٥ ـ كم ٢/٢٤٥.

(٢) سورة مريم، الآية (٩٠). وهي قراءة أبي عمرو وشعبة عن عاصم والزهري وغيرهم. انظر (البحر المحيط ٦/٢١٨، والتبيان للطوسي ٧/١٣٣، والتيسير للداني ص١٥٠، والنشر لابن الجزري ٢/٣١٩).

ط لمالك ش للشافعي حم لأحمد عم لعبد الله بن أحمد مي للدارمي جا لابن الجارود

كم في القراءات: ثنا يحيى بن محمد العنبري، ثنا محمد بن إبراهيم العبدي، ثنا عبدالله بن محمد النُّفَيْلي، ثنا محمد بن سلمة[1]، ثنا عبدالرحمن بن محمد الحراني، عنه، به. وقال: صحيح الإسناد.

٦٤٨٦ ـ حديث: النهي عن بيع السهام.

في ترجمة: القاسم.

٦٤٨٧ ـ حديث: في قوله: ﴿ ... فَإِنَّ ٱللَّهَ هُوَ مَوْلَىٰهُ وَجِبْرِيلُ وَصَٰلِحُ ٱلْمُؤْمِنِينَ ... ﴾[2] قال: أبو بكر وعمر. كم

كم في المعرفة: أنا بكر بن محمد الصيرفي، ثنا أبو قلابة، ثنا أبو عتّاب سهل بن حماد، ثنا موسى بن عمير، سمعت مكحولاً، حدثني أبو أمامة، به.

٦٤٨٨ ـ حديث: أن رسول الله ﷺ لعن الخامشة وجهها، والشاقة جيبها، والداعية بالويل. حب

حب في السادس من الثاني: أنا أحمد بن علي بن المثنى، ثنا إسماعيل بن إبراهيم الهُذَلي، ثنا أبو أسامة، ثنا ابن جابر، ثنا مكحول وغيره، عنه، به.

٦٤٨٩ ـ حديث: «ليس على مقهور يمين». قط

قط في آخر الأيمان والنذور: ثنا أبو بكر محمد بن الحسن المقرئ، ثنا الحسين بن إدريس، ثنا خالد بن الهيّاج، ثنا أبي، عن عَنْبسة بن عبدالرحمن، عن العلاء، عنه، عن أبي أمامة وواثلة، به.

---

(١) «سلمة» من المطبوع ـ هو الحراني ـ وهو الصواب والله أعلم، وفي الأصل: «سلم». وانظر: (تهذيب الكمال ترجمة «عبدالله بن محمد النفيلي» ١٦ / ٨٨ ، ٢٥ / ٢٨٩).

٦٤٨٦ ـ تقدم برقم ٦٤٣٨. ص٢٤٦.

٦٤٨٧ ـ كم ٣/٦٩.

(٢) سورة التحريم، الآية (٤).

٦٤٨٨ ـ حب «الإحسان» ٥/٦٢ (الحوت) و «الموارد» ١٨٨.

٦٤٨٩ ـ قط ٤/١٧١.

---

38 ★ ممطور الأسود أبو سَلَّام، عن أبي أمامة.

٦٤٩٠ ـ حديث: «تعلموا القرآن فإنه يأتي يوم القيامة شافعاً لأصحابه وعليكم بالزهراوين...» الحديث. حب كم حم

حب في الثمانين من الأول: أنا الفضل بن الحُباب، ثنا مسلم بن إبراهيم، ثنا علي بن المبارك، عن يحيى بن أبي كثير، عن زيد بن سلام، عن جده، به.

كم في تفسير آل عمران: ثنا محمد بن صالح بن هانىء، ثنا السَّريُّ بن خزيمة، ثنا مسلم بن إبراهيم، ثنا أبان العطار[1]، عن يحيى بن أبي كثير، ببعضه: «اقرأوا الزهراوين». وقال: صحيح على شرطهما. وفي فضائل القرآن: أنا أبو علي الحافظ، ثنا محمد بن الحسن العسقلاني، ثنا حرملة بن يحيى، ثنا عبدالله بن وهب، أنا عمرو بن الحارث، أن سعيد بن أبي هلال حدثه، عن يحيى بن أبي كثير، عن زيد بن سلام، بتمامه.

رواه أحمد: عن عبدالملك بن عمرو ويزيد، كلاهما عن هشام. وعن عفان، عن أبان، كلاهما عن يحيى بن أبي كثير، عن زيد بن سلام، به.

٦٤٩١ ـ / حديث: أن رجلاً قال: يا رسول الله أنبياً كان آدم؟ قال: «نعم مُكَلَّم»، قال: فكم بينه وبين نوح؟ قال: «عشرة قرون...» الحديث. حب كم ٢/٢٢٩/ب

حب في السادس من الثالث: أنا محمد بن عمر بن يوسف، ثنا محمد بن عبدالملك بن زنجويه، ثنا أبو توبة، ثنا معاوية بن سلاّم، عن أخيه زيد بن سلاّم،

---

38 ★ هو: ممطور، الحبشي، الأعرج، الدمشقي، ثقة يرسل، انظر: (التقريب، وتهذيب التهذيب ١٠/٢٩٦، وسير أعلام النبلاء ٤/٣٥٥).

٦٤٩٠ ـ حب «الإحسان» ١/١٨٣ (عثمان) و ١/١٦٤ (الحوت). كم ٢/٢٨٧، ١/٥٦٤. أحمد ٥/٢٤٩، ٢٥٧، ٢٤٩ و ٢٥٤ ـ ٢٥٥.

(١) قوله «ثنا محمد بن صالح بن هانىء... ثنا أبان العطار» ساقط من المطبوع، وهو موجود في مخطوطة رواق المغاربة للمستدرك (ج ٢/ق ١٣٢/ب).

٦٤٩١ ـ حب «الإحسان» ٨/٢٤ ـ ٢٥ (الحوت) و «الموارد» ٥٠٩. كم ٢/٢٦٢.

سمعت أبا سلّام، به.

كم في تفسير البقرة: ثنا إبراهيم بن إسماعيل القاري، ثنا عثمان بن سعيد الدارمي، ثنا أبو توبة الربيع بن نافع الحلبي، به. وقال: صحيح على شرط مسلم.

٦٤٩٢ - حديث: قال رجل: يا رسول الله ما الإيمان؟ قال: «إذا سرتك حسنتك وساءتك سيئتك فأنت مؤمن» قال: يا رسول الله فما الإثم؟ قال: «إذا حكَّ في قلبك شيء فدعه».
حب كم حم

حب في الثالث والعشرين من الثالث: أنا عمران بن موسى بن مُجاشع، ثنا عثمان بن أبي شيبة، ثنا إسماعيل بن عليّة، عن هشام، عن يحيى بن أبي كثير، عن زيد بن سلام، عن جده، عنه، بهذا.

كم في الإيمان: ثنا محمد بن عبدالله الصفار، ثنا أحمد بن محمد بن عيسى القاضي، ثنا مسلم بن إبراهيم، ثنا هشام بن أبي عبدالله. وعن مكرم بن أحمد القاضي، ثنا أبو قلابة، ثنا يحيى بن كثير العنبري، ثنا علي بن المبارك. وعن محمد بن علي بن عبدالحميد الصنعاني، ثنا إسحاق بن إبراهيم، ثنا عبدالرزاق، أنا معمر، كلاهما عن يحيى بن أبي كثير، به. وقال: هذه الأحاديث صحيحة متصلة على شرط الشيخين. وفي البيوع: أنا أبو بكر بن إسحاق، أنا موسى بن الحسن بن عباد، ثنا عبدالله بن بكر السَّهْمي، عن هشام، به. وعن أحمد بن جعفر، ثنا عبدالله بن أحمد، حدثني أبي، ثنا إسماعيل بن إبراهيم، به.

رواه أحمد: عن روح وإسماعيل، كلاهما عن هشام، عن يحيى، عن زيد، عن جده ممطور، به. وعن إبراهيم بن خالد، عن رباح، عن معمر، عن يحيى، به.

٦٤٩٢ - حب «الإحسان» ١/٢٢٩ (عثمان) و ١/٢٠٠ - ٢٠١ (الحوت) و «الموارد» ٥٦. كم ١/١٤، ٢/١٣. أحمد ٥/٢٥٢، ٢٥٥، ٢٥١.

٦٤٩٣ ـ حديث: قلت: يا رسول الله ما الإثم؟ قال: «اذا حاك في صدرك شيء فدعه». وهو طرف من الذي قبله. كم

كم في الأحكام: ثنا محمد بن صالح بن هانئ، ثنا محمد بن أحمد بن أنس القرشي، ثنا عبدالله بن بكر السهمي، ثنا هشام، عن يحيى بن أبي كثير، عن زيد بن سلّام، عنه، بهذا. وقال: صحيح الإسناد.

39 ★ ميمون بن مِهْران، عن أبي أمامة.

٦٤٩٤ ـ حديث: شهدت صفين فكانوا لا يجهزون على جريح، ولا يقتلون مولياً، ولا يسلبون قتيلاً. كم

كم في قتال أهل البغي: ثنا علي بن حمشاذ، ثنا الحارث بن أبي أسامة، أن كثير بن هشام حدثهم، ثنا جعفر بن بُرْقان، عنه، به. وقال: صحيح الإسناد.

40 ★ الوليد أبو عمار، عن أبي أمامة.

٦٤٩٥ ـ حديث: «لا يلبس الحرير في الدنيا إلّا من لا خلاق له». طح

طح في الكراهة: ثنا محمد بن حميد بن هشام، ثنا عبدالله بن يوسف، حدثني يحيى بن حمزة، عن الوليد بن السائب، عنه، بهذا.

٦٤٩٣ ـ كم ٤/٩٩.

39 ★ هو: أبو أيوب، ميمون بن مِهْران، الجزري، أصله كوفي، نزل الرقة، ولي الجزيرة لعمر بن عبدالعزيز، ثقة فقيه، وكان يرسل. مات سنة ١١٧. انظر: (التقريب، وتهذيب التهذيب ١٠/٣٩٠، وسير أعلام النبلاء ٥/٧١، والجرح والتعديل ٨/٢٣٣).

٦٤٩٤ ـ كم ٢/١٥٥.

40 ★ لم أقف على ترجمة له.

٦٤٩٥ ـ طح ٤/٢٤٧.

41 ★ يزيد بن شريح، عن أبي أمامة.

٦٤٩٦ - حديث: «لا يأتي أحدكم الصلاة وهو حاقن، ولا يدخل بيتاً إلّا بإذن، ولا يَؤُمَنَّ إمام قوماً فيخص نفسه بدعوة دونهم».

رواه أحمد: عن حماد بن خالد وزيد بن الحباب وابن مهدي، ثلاثتهم عن معاوية بن صالح، عن السَّفْر بن نُسَيْر، عنه، بهذا.

42 ★ / أبو الجعد، عن أبي أمامة. ٢/٢٣٠أ

٦٤٩٧ - حديث: «لا تسافر المرأة سفراً ثلاثة أيام أو تحج إلا ومعها زوجها». قط

قط في الحج: ثنا أبو محمد بن صاعد، ثنا محمد بن علي بن الحسن بن شقيق، سمعت أبي يقول: أنا أبو حمزة، عن جابر، عن أبي معشر، عن سالم، عنه، بهذا.

43 ★ أبو الجعد أو ابن أبي الجعد، عن أبي أمامة.

٦٤٩٨ - حديث: أن رجلاً جاء إلى النبي ﷺ فقال: يا نبي الله اشتريت مقسم بني فلان فربحت[1] فيه... الحديث. كم

---

41 ★ هو: يزيد الحضرمي، الحمصي، مقبول. انظر: (التقريب، وتهذيب التهذيب ١١/٣٣٦-٣٣٧).

٦٤٩٦ - أحمد ٥/٢٥٠، ٢٦٠، ٢٦١.

43،42 ★ لم أجزم بترجمتهما.

٦٤٩٧ - قط ٢/٢٢٣. وجاء فيه: «عن سالم بن أبي الجعد، عن أبي أمامة» وصوابه عن: «سالم، عن أبي الجعد...» والله أعلم. وتقدم التنبيه عليه في التعليق على الحديث رقم ٦٣٦٨.

٦٤٩٨ - كم ١/٥٥٦، وتقدمت الإحالة عليه برقم ٦٣٦٧ ص٢١٧.

(١) وجاء في المطبوع - وكذا في مخطوطة رواق المغاربة للمستدرك (١/٤ ٢٥/ب): «في تخت» بدل «فربحت». والظاهر أنه مصحف لأن سياق الحديث يقتضي ذلك. والله أعلم.

كم في فضائل القرآن: أنا أبو جعفر محمد بن محمد البغدادي، ثنا أبو عُلاثة محمد بن عمرو بن خالد، ثنا أبي، ثنا المعتمر بن سليمان، سمعت أبي يحدث، عن قتادة، عن ابن أبي الجعد، به. وعن علي بن عيسى، ثنا إبراهيم بن أبي طالب، ثنا عمرو بن علي وأحمد بن المقدام، قالا[1]: ثنا المعتمر، سمعت أبي يحدث، عن قتادة، عن أبي الجعد أو ابن أبي الجعد، به. وقال: صحيح على شرطهما إن كان ابن أبي الجعد هو سالم.

44 ★ أبو الجعد مولى بني ضُبَيْعة، عن أبي أمامة.

٦٤٩٩ ـ حديث: أن رجلاً من أهل الصفة توفي وترك ديناراً... الحديث. حم

قال أحمد: ثنا حجاج، سمعت شعبة، عن قتادة، عنه، به. وعن هاشم، عن شعبة، عن قتادة، سمعت أبا الجعد مولى لبني ضُبَيْعة، به.

٦٥٠٠ ـ حديث: خرج رسول الله ﷺ على قاص يقص، فأمسك، فقال: «قص لأن أقعد غُدوة إلى أن تشرق الشمس، أحب إليّ من أن أعتق [أربع] رقاب» وفيه قصة. حم

قال أحمد: ثنا محمد، ثنا شعبة، عن أبي التيّاح، سمعت أبا الجعد، به.

45 ★ أبو راشد الحُبْراني، عن أبي أمامة.

٦٥٠١ ـ حديث: أخذ بيدي رسول الله ﷺ، فقال: «يا أبا أمامة، إن حم

---

(١) «قالا» من المطبوع، وليست في الأصل و (هـ).

44 ★ أبو الجعد مولى بني ضبيعة: لم أجزم بترجمته.

٦٤٩٩ ـ أحمد ٥/٢٥٢.

٦٥٠٠ ـ أحمد ٥/٢٦١، وما بين المعقوفين زيادة من المطبوع.

45 ★ هو: الحُبْراني، الحميري، الحمصي، قيل: اسمه أخضر، وقيل: النعمان، ثقة. انظر: (التقريب، وتهذيب التهذيب ١٢/٩١ ـ ٩٢).

٦٥٠١ ـ أحمد ٥/٢٦٧.

من المؤمنين من يلين لي قلبه».

قال أحمد: ثنا حَيْوة، ثنا بقية، ثنا محمد بن زياد، عنه، به.

46 ★ أبو الرصافة، عن أبي أمامة

٦٥٠٢ ـ حديث: «ما من امرىء تحضره صلاة مكتوبة فيقوم فيتوضأ فيحسن الوضوء إلا غفر الله له بها ما كان بينه وبين الصلاة التي قبلها من ذنوبه».

قال أحمد: ثنا روح، ثنا عمر بن ذر، عنه، به.

47 ★ أبو سلمة بن عبدالرحمن، عن أبي أمامة

٦٥٠٣ ـ حديث: «تعلموا القرآن فإنه شافع يوم القيامة، تعلموا البقرة وآل عمران...» الحديث.

قال أحمد: ثنا عبدالرزاق: أنا معمر، عن يحيى بن أبي كثير، عنه، به. قال عبدالله[1]: وجدت هذا الحديث في كتاب أبي بخط يده، وقد ضرب عليه، فرأيت[2] أنه قد ضرب عليه لأنه خطأ، إنما هو عن زيد، عن أبي سلام.

---

46 ★ أبو الرصافة: هو الباهلي، شامي. انظر: (تعجيل المنفعة ٤٨٤. ط الهند).

٦٥٠٢ ـ أحمد ٥/٢٦٠.

47 ★ هو: أبو سلمة بن عبدالرحمن بن عوف، الزهري، المدني، قيل: اسمه عبدالله، وقيل: إسماعيل، ثقة مكثر، مات سنة ٩٤، وقيل: بعدها. انظر: (التقريب، وتهذيب التهذيب ١٢/١١٥، وسير أعلام النبلاء ٤/٢٨٧، وتذكرة الحفاظ ١/٥٩).

٦٥٠٣ ـ أحمد ٥/٢٥١.

(١) كلام عبدالله هذا وجدته في المسند المطبوع ٥/٢٥١ تابعاً للحديث المتقدم من رواية سليم بن عامر، عن أبي أمامة، برقم ص ٦٣٧٨، ولفظه: «إن الله عز وجل وعدني أن يدخل من أمتي الجنة سبعين ألفاً بغير حساب...» لا لهذا الحديث، فليحرر.

(٢) في المطبوع: «فظننت» بدل «فرأيت».

★ أبو سلام: هو ممطور

تقدم[1]

48 ★ أبو صالح الأشعري، عن أبي أمامة

٦٥٠٤ ـ حديث: «الحمى من كير جهنم، فما أصاب المؤمن منها فإنه حظه من النار».

قال أحمد: ثنا يزيد، أنا محمد بن مطرف أبو غسان، عن أبي الحصين، عنه، به[2].

---

(١) برقم 38 من الرواة، عن أبي أمامة ص٢٦٢.

48 ★ مقبول. انظر: (التقريب وتهذيب التهذيب ١٢/ ١٣٠ ـ ١٣١).

٦٥٠٤ ـ أحمد ٥/ ٢٥٢ و ٢٦٤.

(٢) ويستدرك على الرواة، عن أبي أمامة ـ حسب الترتيب ـ

أبو طالب الضبعي وله حديثان، ولم أقف له على ترجمة في روايته، عن أبي أمامة، روى عنه علي بن زيد وحماد بن سلمة ـ حسب أحاديثه المستدركة ـ وذكره المزي في تهذيب الكمال (٢٠/ ٤٣٦) في مشايخ علي بن زيد، ولم يذكره في مشايخ حماد، هذا ما وصلت إليه، والله سبحانه وتعالى أعلم. وحديثاه:

الأول: حديث: أن رسول الله ﷺ أقبل من خيبر، ومعه غلامان، وهب أحدهما لعلي بن أبي طالب، وقال: «لا تضر به، فإني قد نهيت عن ضرب أهل الصلاة، وقد رأيته يصلي».

وقال عفان في حديثه: أنا أبو طالب، عن أبي أمامة: أن النبي ﷺ أقبل من خيبر ومعه غلامان، فقال علي: يا رسول الله أخدِمْنا، فقال: «خذ أيهما شئت...» الحديث وفيه إعطاء الآخر لأبي ذر.

أحمد ٥/ ٢٥٠: ثنا حسن بن موسى وعفان، قالا: ثنا حماد بن سلمة، أنا أبو طالب، عن أبي أمامة، به. وانظر التعليق على الحديث الآتي برقم (٦٥١١).

والثاني: حديث: «لأن أذكر الله تعالى من طلوع الشمس أكبر وأهلل أحب إليّ من أن أعتق أربعاً من ولد إسماعيل...» الحديث.

أحمد ٥/ ٢٥٣ ـ ٢٥٤: ثنا سليمان بن حرب، ثنا حماد بن سلمة، عن علي بن زيد، عن أبي طالب الضبعي، عنه، به. و ٥/ ٢٥٥: ثنا عفان، ثنا حماد بن سلمة، أنا علي بن زيد ـ وصُحّف ـ زيد في المطبوع إلى يزيد ـ عنه، به. وانظر التعليق على الحديث الآتي برقم ٦٥٢١ وانظر: أطراف المسند (٦/ ٣٩) تعليقاً. والله سبحانه أعلم.

---

49 ★ أبو ظَبْية الشامي، عن أبي أمامة

٦٥٠٥ - حديث: «المِقَة من السماء، فإذا أحب الله عبداً قال: إني قد أحببت فلاناً فأحبوه...» الحديث.

قال أحمد: ثنا يحيى بن إسحاق السَّيْلَحِيني، ثنا شريك، عن محمد بن سعيد الأنصاري، عنه، به. وعن أسود بن عامر، عن شريك، أتم منه. قال عبدالله: حدثني علي بن حكيم الأودي، أنا شريك. قال: وحدثني أبو بكر بن أبي شيبة، أنا شريك، نحوه.

★ / أبو عامر الأوصابي

٢/٢٣٠/ب

يقال: إن اسمه لقمان[1]

50 ★ أبو عبدالرحمن، عن أبي أمامة

٦٥٠٦ - حديث: «تدنو الشمس يوم القيامة على قدر ميل ويزاد في حرها...» الحديث.

قال أحمد: ثنا الحسن بن سَوَّار، ثنا ليث بن سعد، عن معاوية بن صالح، عنه، به. وله حديث في آخر ترجمة: الشعبي، عن النعمان بن بشير[2].

---

49 ★ أبو ظَبْية - ويقال فيه: أبو طيبة - السُّلفي، الكَلاعي، نزل حمص، مقبول. انظر: «التقريب وتهذيب التهذيب ١٢/ ١٤٠ - ١٤١).

٦٥٠٥ - أحمد ٥/ ٢٥٩، ٢٦٣.

(١) تقدم برقم 33، في الرواة عن أبي أمامة. ص٢٥٦.

50 ★ لا أدري لم أفرد هذه الترجمة هنا؟ والظاهر أن أبا عبدالرحمن هذا هو القاسم بن عبدالرحمن أبو عبدالرحمن الشامي مولى يزيد بن معاوية، المتقدم برقم 32، ص٢٤١ في الرواة، عن أبي أمامة، وحديثه هذا أورده هناك برقم ٦٤٣٧، ص٢٤٦. فليحرر. والله سبحانه وتعالى أعلم.

٦٥٠٦ - أحمد ٥/ ٢٥٤، وانظر الحديث المتقدم برقم ٦٤٣٧.

(٢) مصورة الإتحاف (ج ٥ / لوحه٤٣/أ) وأوله «من لم يشكر القليل...» وزاد فيه: قال فقال أبو أمامة: عليكم بالسواد الأعظم.

---

51 ★ أبو عتبة الكندي، عن أبي أمامة

٦٥٠٧ - حديث: «ما من أمتي أحد إلا وأنا أعرفه يوم القيامة» قالوا: يا رسول الله من رأيت ومن لم تر؟ قال: «من رأيت ومن لم أر غراً محجلين من آثار الطهور».

قال أحمد: ثنا ابن مهدي، عن معاوية بن صالح، عنه، بهذا.

52 ★ أبو غالب، عن أبي أمامة

٦٥٠٨ - حديث: أن أبا أمامة كان يوتر بثلاث.

طح

طح في الصلاة: ثنا ابن مرزوق، ثنا أبو داود، ثنا سَليم بن حَيّان، عنه، بهذا.

٦٥٠٩ - حديث: أن رسول الله ﷺ كان يوتر بتسع... الحديث.

طح حم

طح في الصلاة: ثنا سليمان بن شعيب، ثنا الخَصيب بن ناصح، ثنا عمارة بن زاذان، عنه، به.

قال أحمد: ثنا حسن بن موسى، ثنا عمارة - يعني ابن زاذان - عنه، به.

٦٥١٠ - حديث: قلت: يا رسول الله بكم أوتر؟ قال: «بواحدة...» الحديث.

قط

---

51 ★ ذكره الحاكم أبو أحمد فيمن لا يعرف اسمه، وذكره ابن حبان في الثقات. انظر: (تعجيل المنفعة ٥٠٢).

٦٥٠٧ - أحمد ٥/٢٦١ - ٢٦٢.

52 ★ أبو غالب: بصري، نزل أصبهان، واختلف في اسمه، فقيل «حَزَوّر» بالحاء وقيل غيره، فما في الكاشف بالجيم فخطأ مطبعي، صدوق يخطىء. انظر: (التقريب، وتهذيب التهذيب ١٢/١٩٧، والكاشف ٣/٣٦٥، وتبصير المنتبه ١/٢٥٦).

٦٥٠٨ - طح ١/٢٩٠.

٦٥٠٩ - طح ١/٢٩٠. أحمد ٥/٢٦٩.

٦٥١٠ - قط ٢/٢٤.

قط في الصلاة: ثنا أحمد بن إسحاق بن نِيخَاب الطيبي، ثنا إبراهيم بن الحسن المهراني، ثنا يحيى بن صالح الوُحَاظي، ثنا معتمر بن تميم البصري، عنه، به.

٦٥١١ - حديث: أن النبي ﷺ أقبل من خيبر ومعه غلامان، فقال
قط
عليّ: يا رسول الله [أَخْدِمنا] أحدهما[1] قال: «خذ أيّهما شئت...» الحديث.

رواه أحمد: عن عفان وحسن بن موسى، كلاهما عن حماد بن سلمة، عن علي بن زيد[2]، عنه، به.

٦٥١٢ - حديث: كان رسول الله ﷺ يصليهما بعد الوتر وهو جالس
طح حم
يقرأ فيهما ﴿ إِذَا زُلْزِلَتِ ... ﴾ و﴿ قُلْ يَٰٓأَيُّهَا ٱلْكَٰفِرُونَ ﴾.

طح في الصلاة: ثنا ابن أبي داود، ثنا عبدالرحمن بن المبارك، ثنا عبدالوارث، عنه، بهذا.

٦٥١٣ - حديث: بعثني رسول الله ﷺ إلى قومي أدعوهم إلى الله
كم

٦٥١١ - أحمد ٥/٢٥٨. ورواية حسن بن موسى لم ترد في المطبوع ٥/٢٥٠ من طريق أبي غالب. عن أبي أمامة، وإنما هي من طريق أبي طالب، عن أبي أمامة، وقد ذكرتها في أحاديثه استدراكاً، وانظر التعليق على الحديث المتقدم «الحمى من كير جهنم...» برقم ٦٥٠٤ على أن الطبراني أورد الحديث من رواية حماد بن سلمة، عن أبي غالب، عن أبي أمامة كما في المعجم الكبير ٨/٣٣٠ حديث رقم ٨٠٥٧.

(١) «أخدمناه» من المطبوع، ومكانها بياض في الأصل عليها علامة كذا و«أحدهما» ساقطة من المطبوع.

(٢) قوله «علي بن زيد» لم يرد في المطبوع، ولم أر له رواية عن أبي غالب. وحماد بن سلمة يروي عنه وعن أبي غالب، فالله أعلم. انظر: (تهذيب الكمال ٢٠/٤٣٤، ٣٤/١٧٠، وتهذيب التهذيب ٧/٣٢٢، ١٢/١٩٧).

٦٥١٢ - طح ١/٣٤١.

ويزاد: رواه أحمد ٥/٢٦٠: ثنا عبدالصمد، حدثني أبي، ثنا عبدالعزيز - يعني ابن صهيب - عنه، به. انظر: أطراف المسند (٦/٤٠) تعليقة «٣».

٦٥١٣ - كم ٣/٦٤١.

تبارك وتعالى، وأعرض عليهم شرائع الإسلام. . . الحديث بطوله.

كم في المعرفة: ثنا علي بن حمشاذ العدل، ثنا عبدالله بن أحمد بن حنبل، حدثني عبدالله بن سلمة بن عباس العامري، ثنا صدقة بن هرمز القَسْملي، عن أبي غالب، به.

٦٥١٤ ـ حديث: «كفى بالمرء كذباً أن يُحَدِّثَ بكل ما سمع. . .» الحديث.
كم

كم في البيوع: ثنا أبو العباس محمد بن يعقوب ما لا أحصيه من مرة، ثنا هلال بن العلاء بن هلال بن عمر الرقي، ثنا أبي العلاء بن هلال، ثنا أبي هلال بن عمر، ثنا أبي[1] عمر بن هلال، عنه، به. وقال: إسناد صحيح، وآباء هلال بن العلاء أئمة ثقات، وهلال كان[2] إمام أهل الجزيرة في عصره.

٦٥١٥ ـ حديث: كان حديث رسول الله ﷺ القرآن ويكثر الذكر ويقل اللغو.
حم

رواه أحمد: عن عبدالله بن الحكم، عن زيد بن الحباب، عن حسين بن واقد، عنه، به. رواه الفضل بن موسى وغيره، عن حسين بن واقد، عن يحيى بن عقيل، عن عبدالله بن أبي أوفى. وسيأتي.

٦٥١٦ ـ / حديث: «ما ضل قوم بعد هدى كانوا عليه، إلا أوتوا الجدل. . .» الحديث. ٢/٢٣١أ
حم

٦٥١٤ ـ كم ٢/٢٠ ـ ٢١.

(١) وفي المطبوع «أبو» بدل «أبي» وهو تصحيف.

(٢) «كان» سقطت من المطبوع.

٦٥١٥ ـ لم أره في مسند أحمد المطبوع، ولا في أطراف المسند، وسيأتي في مسند عبدالله بن أبي أوفى برقم (٦٨٩٨) ص ٥١٠ وقال فيه: رواه زيد بن الحباب، عن حسين بن واقد، فقال: عن أبي غالب، عن أبي أمامة. أخرجه «خز». قلت: وابن الحكم من شيوخ ابن خزيمة.

٦٥١٦ ـ أحمد ٥/٢٥٢.

ويزاد: رواه أحمد أيضاً ٥/٢٥٦: ثنا ابن نمير، ثنا حجاج بن دينار الواسطي، عنه، به. وثنا يعلى، ثنا حجاج، مثله. وانظر: أطراف المسند (٦/٤١) تعليقة «٣».

قال أحمد: ثنا عبدالواحد الحداد، ثنا شهاب بن خِراش، عن حجاج بن دينار، عنه، به.

٦٥١٧ ـ حديث: أتى رجل رسول الله ﷺ وهو يرمي الجمرة فقال: يا رسول الله أي الجهاد أحب إلى الله؟... الحديث. حم

قال أحمد: ثنا روح، ثنا حماد، عنه، به. وعن محمد بن الحسن بن أَتَش[1]، عن جعفر بن سليمان، عن معلى[2] بن زياد، عن أبي غالب، به.

٦٥١٨ ـ حديث: خرج علينا رسول الله ﷺ وهو متوكىء على عصا فقمنا إليه فقال: «لا تقوموا...» الحديث. حم عم

قال أحمد: ثنا ابن نمير، ثنا مسعر، عن أبي العنبس، عن أبي العَدَبَّس، عن أبي مرزوق، عنه، به. وعن يحيى بن سعيد، عن مسعر، نحوه. ولم يذكر أبا غالب.

قال عبدالله: حدثني محمد بن عباد، ثنا سفيان، ثنا مسعر، عن أبي، عن أبي، عن أبي، منهم أبو غالب، نحوه.

٦٥١٩ ـ حديث: في أن الخوارج كلاب النار... نحو ما سبق. حم

٦٥١٧ ـ أحمد ٥/٢٥١. أطراف المسند (٦/٤١) تعليقة «٦».

ويزاد: رواه أحمد ٥/٢٥٦: ثنا وكيع، ثنا حماد بن سلمة، عن أبي غالب، عنه، به.

(١) «أَتَش» كذا ضبطه في التوضيح وغيره بفتح أوله وثانيه. ومعناه بالفارسية النار. قال المعلمي: أقول: هي بالفارسية «آتُش» بالمد. فما في المطبوع «أنس» ـ بالنون بدل التاء ـ فتصحيف. انظر: (الإكمال والتعليق عليه ١/١٢، والتبصير ١/٢٧، وتاج العروس ٤/٢٧٩).

(٢) «معلى» من الأصل وهو الصواب، فما في المطبوع: «يعلى» فخطأ. انظر: (التقريب، وتهذيب التهذيب ١٠/٢٣٧، والكاشف ٣/١٦٣).

٦٥١٨ ـ أحمد ٥/٢٥٣، ٢٥٦، ٢٥٣، ورواية عبدالله ـ في المطبوع ـ من طريق أبيه.

٦٥١٩ ـ أحمد ٥/٢٥٣. وتقدم نحوه في رواية سيار عن أبي أمامة ـ لا في رواية أبي غالب عنه ـ برقم (٦٣٩٣). وانظر: أطراف المسند (٦/٤٢) تعليقة «٢».

فيزاد: رواه أحمد أيضاً ٥/٢٥٦: ثنا وكيع، ثنا حماد بن سلمة، عن أبي غالب، عنه، به.

قال أحمد: ثنا عبدالرزاق، ثنا معمر، سمعت أبا غالب لما أتى برؤس الأزارقة فنصبت على درج دمشق، جاء أبو أمامة فلما رآهم دمعت عيناه. . . الحديث.

٦٥٢٠ ـ حديث: ما كان يفضل عن أهل بيت النبي ﷺ خبز الشعير.

حم قال أحمد: ثنا حجاج، ثنا جرير ـ يعني ابن حازم ـ حدثني سُلَيْم بن عامر، عنه، بهذا.

٦٥٢١ ـ حديث: «لأن أقعد أذكر الله، وأكبره وأحمده وأسبحه وأهلله حتى تطلع الشمس، أحب إليّ من أن أعتق. . .» الحديث.

حم قال أحمد: ثنا عفان وسليمان بن حرب، عن حماد بن سلمة، عن علي بن زيد، عنه، به.

٦٥٢٢ ـ حديث: «ما من عبد مسلم يسمع أذان صلاة فقام إلى وضوئه إلا غفر له ما سلف من ذنوبه. . .» الحديث.

حم قال أحمد: ثنا نوح بن ميمون، ثنا أبو خُريم عقبة بن أبي الصهباء، عنه، به. قال عبدالله بن أحمد: هو والد محمد بن نوح المضروب.

٦٥٢٣ ـ حديث: «إذا وضعت الطهور مواضعه قعدت مغفوراً لك. . .» الحديث.

٦٥٢٠ ـ أحمد ٥/٢٥٣.

٦٥٢١ ـ الحديث: كذا ذكره الحافظ ابن حجر رحمه الله تعالى من رواية أبي غالب، عن أبي أمامة، ومثله في أطراف المسند (٦/٤٢، ح٧٦٨٨).

قلت: ولكن الحديث في المسند المطبوع ٥/٢٥٥، ٢٥٣ ـ ٢٥٤، إنما هو: عن علي بن زيد، عن أبي طالب الضبعي، عن أبي أمامة. ولم أقف لأبي طالب هذا على ترجمة، ولم يذكره ابن حجر رحمه الله في الرواة عن أبي أمامة. وذكره المزي في تهذيب الكمال ٢٠/٤٣٦ في مشايخ علي بن زيد، ولم يذكره في الرواة عن أبي أمامة ٢/٦٠٧ وجاء في المطبوع ٥/٢٥٥ ـ رواية عفان ـ «علي بن يزيد» بدل «علي بن زيد» مصحفاً. والله أعلم. وانظر ما تقدم برقم ٦٥٠٤ تعليقاً.

٦٥٢٢ ـ أحمد ٥/٢٥٤، ولفظة «فقام» في المتن كذا جاءت في جميع المصادر.

٦٥٢٣ ـ أحمد ٥/٢٥٥.

قال أحمد: ثنا يزيد بن هارون، أنا سليمان بن حيان، عنه، به.

٦٥٢٤ - حديث: «إن لله عند كل فطر عتقاء».

قال أحمد: ثنا ابن نُمَير، ثنا الأعمش، عن حسين الخراساني، عنه، بهذا. قال أحمد: حسين هو ابن واقد[1].

53 ★ أبو مرزوق، عنه

في: أبي غالب[2].

٦٥٢٤ - أحمد ٥/٢٥٦.

(١) ويستدرك على أحاديث أبي غالب، عن أبي أمامة خمسة أحاديث:

١"- حديث: «تقعد الملائكة يوم الجمعة على أبواب المساجد...» الحديث.

أحمد ٥/٢٦٠، ٢٦٣: ثنا زيد، ثني حسين. وثنا أبو النضر، ثنا مبارك - يعني ابن فضالة - كلاهما عن أبي غالب، عنه، به.

٢"- حديث: في قوله عز وجل: ﴿... فَأَمَّا الَّذِينَ فِي قُلُوبِهِمْ زَيْغٌ فَيَتَّبِعُونَ مَا تَشَابَهَ مِنْهُ ...﴾ - آية ٧، آل عمران - قال: هم الخوارج. وفي قوله: ﴿يَوْمَ تَبْيَضُّ وُجُوهٌ وَتَسْوَدُّ وُجُوهٌ ...﴾ - آية ١٠٦، آل عمران - قال: هم الخوارج.

أحمد ٥/٢٦٢: ثنا أبو كامل، ثنا حماد، عن أبي غالب، به.

٣"- حديث: «الإمام ضامن والمؤذن مؤتمن».

أحمد ٥/٢٦٠: ثنا زيد بن الحباب، أخبرني حسين - يعني ابن واقد - حدثني أبو غالب، به.

٤"- حديث استضحك رسول الله ﷺ يوماً، فقيل له: يا رسول الله ما أضحكك؟ قال: «قوم يساقون إلى الجنة مقرنين في السلاسل».

أحمد ٥/٢٥٦: ثنا ابن نمير، ثنا الأعمش، عن حسين الخراساني، عن أبي غالب، عنه، به.

٥"- حديث سألت أبا أمامة عن النافلة؟ فقال: كانت للنبي ﷺ نافلة، ولكم فضيلة.

أحمد ٥/٢٥٩: ثنا عبدالرزاق، ثنا معمر، عن أبي غالب، عنه، به. اهـ.

وانظر المستدركات على مروياته في أطراف المسند (٦/٤٣).

53 ★ أبو مرزوق: لا يعرف اسمه، لين الحديث. انظر: (التقريب، وتهذيب التهذيب ١٢/٢٢٩).

(٢) تقدم برقم ٦٥١٨، وأوله: خرج علينا رسول الله ﷺ وهو متوكىء على عصا...

---

54 ★ أبو مسلم، عن أبي أمامة

٦٥٢٥ - حديث: «من توضأ فأسبغ الوضوء، غسل يديه ووجهه، ومسح على رأسه وأذنيه، ثم قام إلى الصلاة المفروضة، غفر له في ذلك اليوم ما مشت إليه رجله...» الحديث.

قال أحمد: ثنا أبو أحمد الزبيري، ثنا أبان - يعني ابن عبدالله - عنه، به.

55 ★ أبو نصر، عن أبي أمامة

٦٥٢٦ - حديث: قلت: يا رسول الله أخبرني بعمل يدخلني الجنة؟ قال: «عليك بالصوم فإنه لا عدل له» أو قال: «لا مثل له».

قال أحمد: ثنا سليمان بن داود، ثنا شعبة، عن محمد بن عبدالله بن أبي يعقوب، عنه، بهذا.

56 ★ أبو اليمان الهَوْزَني، عن أبي أمامة

في ترجمة: سليم بن عامر(١).

---

54 ★ أبو مسلم: هو الثعلبي، ذكره الحاكم أبو أحمد فيمن لا يعرف اسمه، ونقل ذلك عن البخاري. انظر تعجيل المنفعة ٥١٩. ط الهند.

٦٥٢٥ - أحمد ٥/٢٦٣.

55 ★ أبو نصر: هو الهلالي، مجهول. (التقريب، وتهذيب التهذيب ١٢/٢٥٥).

٦٥٢٦ - أحمد ٥/٢٦٤، وروي أيضاً: عن أبي نصر، عن رجاء بن حَيْوة، عن أبي أمامة، وتقدم برقم ٦٣٦٣ - ٦٣٦٤ ص ٢١٥-٢١٦.

56 ★ هو: عامر بن عبدالله بن لُحَيّ، أبو اليمان بن أبي عامر، الهَوْزَني، الحمصي، مقبول. انظر: (التقريب، وتهذيب التهذيب ٥/٧٥).

(١) له ذكر في حديث «سعة الحوض» رقم ٦٣٧٧ ص ٢٢١.

57 ★ شيخ دمشقي، عن أبي أمامة

٦٥٢٧ ـ حديث: كان رسول الله ﷺ إذا قام للصلاة كبر ثلاث مرات، ثم قال: «لا إله إلا الله» ثلاث مرات . . . الحديث.

رواه أحمد: عن بهز، عن حماد. وعن إسحاق بن يوسف، عن شريك، كلاهما عن يعلى بن عطاء، عن شيخ من أهل دمشق، به.

٦٥٢٨ ـ حديث: «خمس بخ بخ: سبحان الله، والحمد لله، ولا إله إلا الله، والله أكبر، والولد الصالح يموت للرجل فيحتسبه».

قال أحمد: ثنا بهز، ثنا حماد بن سلمة، ثنا يعلى بن عطاء، عن شيخ من أهل دمشق، بهذا.

58 ★ شيخ آخر، عن أبي أمامة

٦٥٢٩ ـ حديث: ضحك رسول الله ﷺ، قلنا: ما يضحكك يا رسول الله؟ قال: «عجبت من قوم يقادون في السلاسل إلى الجنة».

قال أحمد: ثنا محمد بن عبيد، ثنا الأعمش، عنه، بهذا.

59 ★ / من حدث خالد بن أبي عمران، عن أبي أمامة ٢/٢٣١/ب

٦٥٣٠ ـ حديث: «أربع تجري عليهم أجورهم بعد الموت: رجل مات مرابطاً. . .» الحديث.

قال أحمد: ثنا يحيى بن إسحاق، ثنا ابن المبارك، ثنا ابن لهيعة، عنه، به.

٦٥٢٧ ـ أحمد ٥/٢٥٣.
٦٥٢٨ ـ أحمد ٥/٢٥٣.
٦٥٢٩ ـ أحمد ٥/٢٤٩.
٦٥٣٠ ـ أحمد ٥/٢٦٩.

خز لابن خزيمة عه لأبي عوانة طح للطحاوي حب لابن حبان قط للدارقطني كم للحاكم

وعن حسن، عن ابن لَهيعة، به.

60 ★من حدث الأعمش، عن أبي أمامة

٦٥٣١ ـ حديث: «يطبع المؤمن على الخلال كلها إلا الخيانة والكذب».

حم قال أحمد: ثنا وكيع، سمعت الأعمش يقول: حُدِّثْتُ عن أبي أمامة، بهذا.

61 ★من حدث أبا أمامة[1].

في ترجمة: سالم بن أبي الجعد، عنه

62 ★من لم يسم، عن أبي أمامة.

في ترجمة: سليم بن عامر.

٦٥٣١ ـ أحمد ٥/٢٥٢.

61 ★ تقدم برقم ٦٣٦٨ ص٢١٧ ولفظ الحديث: أبصر النبي ﷺ امرأة معها صبيتان...

(١) «من حدث أبا أمامة» كذا في الأصل و(هـ) وصوابه والله أعلم «من حدث عن أبي أمامة».

62 ★ تقدم حديثه برقم ٦٣٩١، ص٢٢٦-٢٢٧ ولفظه: «ألا إن الله قد أعطى كل ذي حق حقه...».

٣٤٥ • مسند صِرْمة بن قيس الشاعر

٦٥٣٢ - حديث: أنه قال في النبي ﷺ: ثوى[1] في قريش بضع عشرة حجة... الحديث والشعر. كم

كم في الهجرة: ثنا أبو الصقر[2] أحمد بن الفضل الكاتب، ثنا إبراهيم بن الحسين بن ديزيل، ثنا إبراهيم بن المنذر، ثنا سفيان بن عيينة، عن عمرو بن دينار قال: قلت لعروة بن الزبير: كم لبث النبي ﷺ بمكة؟ قال: عشر سنين، قلت له: فإن ابن عباس يقول: لبث بضع عشرة حجة، قال: إنما أخذه من قول الشاعر. قال سفيان: ثنا يحيى بن سعيد، سمعت عجوزاً من الأنصار تقول: رأيت ابن عباس يختلف إلى صرمة بن قيس يتعلم منه هذه الأبيات... فذكره.

---

٣٤٥ • ويقال فيه: صرمة بن أنس، ويقال: ابن أبي أنس، أبو قيس الأوسي، صحابي مشهور بكنيته. انظر: (الإصابة ٢/١٨٢ - ١٨٣، والاستيعاب ٢/٧٣٧).

٦٥٣٢ - كم ٢/٦٢٦ - ٦٢٧.

(١) «ثوى» من المطبوع والاستيعاب والإصابة، فما في الأصل و(هـ): «توفي» فتصحيف.

(٢) «الصقر» من الأصل و(هـ) ومخطوط المستدرك (٢/٢٩١/ب) وفي المطبوع: «النضر».

خز لابن خزيمة عه لأبي عوانة طح للطحاوي حب لابن حبان قط للدارقطني كم للحاكم

٣٤٦ • مسند الصَّعْب بن جَثَّامة الليثي

حديثه في الرابع والخامس من المكيين[١].

قال الحاكم[٢]: أنا أبو محمد المزني، أنا أبو خليفة، ثنا محمد بن سلّام الجُمَحي، ثنا أبو عبيدة، قال: الصَّعْب بن جَثَّامة بن قيس بن عبدالله بن وهب بن يَعْمَر بن عوف بن كعب بن سلمى بن ليث، وأمه زينب بنت حرب بن أمية، أخت أبي سفيان، وكان ينزل وَدَّان.

٦٥٣٣ ـ حديث: مر بي رسول الله ﷺ وأنا بالأَبْواء[٣] فأهديت له
مي خز طح جا عه حب ط حم عم ش

---

٣٤٦ • هو: الصعب بن جثامة بن قيس الليثي: صحابي شهد الوقائع في عصر النبوة، مات في خلافه عثمان وقيل قبلها. انظر: (الإصابة ٢/١٨٤ ـ ١٨٥، والاستيعاب ٢/٧٣٩).

(١) المسند ٤/٣٧، ٧١.

(٢) المستدرك ٣/٦٢٤ ـ ٦٢٥.

٦٥٣٣ ـ مي ٢/٣٩. (الدمشقية) ١/٣٦٩، ٣٧٠ (اليماني). خز ٤/١٧٧ ـ ١٧٨، ورواية يونس وسليمان بن شعيب لم أرهما فيه. طح ٢/١٦٩ ـ ١٧٠. جا صفحة ١٥٤، حب (الإحسان) ١/١٩٥ ـ ١٩٦ رواية عمر بن محمد فقط (عثمان) و٧/١٣٩، ٦/١١١، ١/١٧٣، ٦/١١٢ (الحوت). مالك ١/٣٥٣. أحمد ٤/٣٧ ـ ٣٨، ٧١، ٧٣، ٣٨، ٧١، ٧٣، ٣٨، ٧١، ٧٢، ٧١، ٧٣، ٧١، ٣٨، ٧١، ٧٢ و٧٣، ٧١، ٣٨، ٧٢، ٧٣، ٧١.

ويزاد: رواه الطحاوي أيضاً ـ المصدر السابق ٢/١٧٠ ـ: ثنا سليمان بن شعيب، ثنا أسد، ثنا المسعودي، عن إسحاق بن راشد، عن الزهري، عن عبيدالله بن عبدالله، عن ابن عباس، عنه، به.

ورواه الشافعي أيضاً: ١٨٥: نا مالك، عن الزهري، عن عبيد الله بن عبدالله، عن ابن =

ط لمالك ش للشافعي حم لأحمد عم لعبد الله بن أحمد مي للدارمي جا لابن الجارود

حماراً وحشياً. . . الحديث.

مي في الحج: أنا محمد بن عيسى، ثنا حماد بن زيد، عن صالح بن كيسان، عن عبيد الله بن عبدالله، عن ابن عباس، عنه، به. وعن محمد بن يوسف، ثنا ابن عيينة، عن الزهري، عن عبيد الله بن عبدالله، به.

خز في المناسك: ثنا محمد بن يحيى، أنا عبدالرزاق، أنا معمر، عن الزهري، عن عبيد الله بن عبدالله، عن عبدالله بن عباس، عنه، به. وعن محمد بن معمر، عن محمد بن بكر، عن ابن جريج، أخبرني ابن شهاب، به. زاد ابن جريج: قلت لابن شهاب: أكان الحمار عقيراً؟ قال: لا أدري.

قال ابن خزيمة: في هذا الخبر دليل على أن من روى عن الزهري فيه: لحم حمار أو رجل حمار واهم. وعن يونس، عن ابن وهب، عن مالك وابن أبي ذئب

= عباس، عنه، به.

ورواه أحمد ٤/٣٨، ٧٢ - بالقصة الأولى - ثنا يزيد بن هارون، أنا ابن أبي ذئب، عن الزهري، به. وثنا محمد بن سليمان بن حبيب لوين، ثنا حماد بن زيد، عن صالح بن كيسان، عن عبيدالله بن عبدالله، عن ابن عباس عنه، به. وثنا محمد بن سليمان، ثنا حماد بن زيد، عن عمرو بن دينار، عن ابن عباس، عنه، به. وانظر: أطراف المسند (٢/٥٨٩) تعليقة «٢».

قلت: وهناك طرق أخرى للطحاوي، حقها أن تذكر في مسند ابن عباس، من رواية عبيد الله بن عبدالله، عنه، لأنه قال فيها: عن ابن عباس: أن الصعب بن جثامة. . . ، ولم يقل فيها: عن ابن عباس، عن الصعب. . . حتى تذكر هنا.

لكن الحافظ ابن حجر رحمه الله تعالى ذكر الحديث في مسند ابن عباس برقم (٨١٠٢) وقال: «في مسند الصعب»، ولم يذكرها هنا، فأنا أذكرها استدراكاً: الطحاوي في الحج ٢/١٧٠، ثنا يونس، أنا ابن وهب، أن مالكاً حدثه، عن ابن شهاب، عن عبيد الله بن عبدالله، عن ابن عباس رضي الله عنهما، أن الصعب بن جثامة، به. وثنا يونس، أنا ابن وهب، أخبرني ابن أبي ذئب، عن ابن شهاب، به. وثنا يونس، ثنا شعيب بن الليث، عن أبيه، عن الزهري، به. والله أعلم.

(٣) الأبْواء: قرية بينها وبين المدينة - مما يلي المدينة - ثلاثة وعشرون ميلاً. انظر: (معجم البلدان ١/٧٩).

خز لابن خزيمة عه لأبي عوانة طح للطحاوي حب لابن حبان قط للدارقطني كم للحاكم

ـ فرقهما ـ وعن سليمان بن شعيب، عن أسد، عن المسعودي، عن إسحاق بن راشد، كلهم عن الزهري، به. هذا الحديث ليس في سماعنا.

طح فيه: ثنا يونس، ثنا سفيان، به.

جا فيه: ثنا محمد بن يحيى، به. وعن ابن عبدالحكم، عن ابن وهب، أخبرني مالك والليث وابن أبي ذئب، أن ابن شهاب حدثهم، عن عبيد الله بن عبدالله، عن ابن عباس: أن الصعب أهدى... فذكره.

٢/٢٣٢أ / عه فيه: ثنا يونس بن عبدالأعلى، ثنا سفيان بن عيينة، عن الزهري، به، وقال في روايته: لحم حمار. قال أبو عوانة: وكذا قال صالح بن كيسان، عن عبيد الله بن عبدالله بن عتبة. وعن الربيع بن سليمان، ثنا أسد بن موسى، ثنا الليث بن سعد، به. وعن يونس بن عبدالأعلى، ثنا ابن وهب، به. وعن السلمي ومحمد بن إسحاق بن الصباح ومحمد بن مُهلّ الصنعاني، قالوا: ثنا عبدالرزاق، عن معمر. وعن أبي أمية، ثنا أبو اليمان، أنا شعيب، عن الزهري، به. وعن أبي حميد، ثنا حجاج. وعن أحمد بن عصام، ثنا أبو عاصم. وعن الحِمْيَري، ثنا مكي بن إبراهيم، كلهم عن ابن جريج، به. وعن أبي داود الحراني، ثنا يعقوب بن إبراهيم بن سعد، عن أبيه، عن صالح بن كيسان، كلهم عن ابن شهاب، وفي روايتهم كلهم: حمار وحش، وفي رواية أبي عاصم وحجاج سؤال ابن جريج لابن شهاب.

قال أبو عوانة: لم نزد هذا إلا عن ابن جريج.

قلت: وسيأتي في ترجمة: سعيد بن جبير، عن ابن عباس ما يوافق رواية سفيان بن عيينة[1] والله أعلم.

حب في الرابع عشر من الثاني: أنا محمد بن أحمد بن أبي عون، ثنا أبو عمار، ثنا الفضل بن موسى، عن محمد بن عمرو، عن الزهري، بالأحاديث الثلاثة. وفي الخامس والثمانين من الثاني: أنا حامد بن محمد بن شعيب، ثنا منصور بن أبي

(١) سيأتي برقم (٧٣٨٠)

مزاحم، ثنا يحيى بن حمزة، عن الزُّبَيْدي، عن الزهري، به. وفي الخامس والثلاثين من الثالث: أنا عمر بن محمد، ثنا عبدالجبار بن العلاء، عن ابن عيينة، به. وفي الأربعين منه: أنا عمر بن سعيد بن سنان، أنا أحمد بن أبي بكر، عن مالك، به.

وهكذا هو في الحج من الموطأ.

قال أحمد: ثنا سفيان. قال عبدالله: حدثني أبو خيثمة - زهير بن حرب - أنا سفيان. وحدثني إسحاق بن منصور، ثنا الحميدي، ثنا سفيان، عن الزهري، عن عبيد الله بن عبدالله، عن ابن عباس، عنه، بتمامه. وفيه: «لا حمى إلا لله ولرسوله». وفيه: وسئل عن أهل الدار من المشركين يبيتون... الحديث. وعن عبدالرحمن بن مهدي - قال عبدالله: حدثني مصعب - كلاهما عن مالك، عن ابن شهاب بالقصة الأولى. قال عبدالله: ثنا إسحاق بن منصور، عن عبدالله بن مسلمة، عن مالك، به. وثنا إسحاق، ثنا روح بن عبادة[1]، عن مالك، مثله. وعن عبدالرزاق، عن معمر. وعن محمد بن بكر البُرْساني، عن ابن جريج. قال عبدالله بن أحمد[2]: حدثني منصور بن أبي مزاحم، ثنا أبو أُويس، سمعت منه في خلافة المهدي. وعن إسحاق بن منصور، عن يعقوب بن إبراهيم بن سعد، عن أبيه، عن صالح بن كيسان. وعن ابن أخي الزهري - فرقهما - وعن إسحاق، عن أبي اليمان، عن شعيب، كلهم عن الزهري بالقصة الأولى أيضاً. قال عبدالله[2]: ثنا محمد بن أبي بكر - وهو المقدمي - ثنا محمد بن ثابت العبدي، ثنا عمرو بن دينار، عن الزهري، نحوه، بتمامه. حدثني إسحاق بن منصور، أنا ابن شُميل، ثنا محمد - هو ابن عمرو - عن الزهري بالحديث، بتمامه. حدثني عبيد الله بن عمر القواريري، ثنا حماد بن زيد، سمعت صالح بن كيسان، يحدث عن عبيدالله بن عبدالله بالقصة الأولى. ثنا محمد بن أبي بكر، ثنا حماد بن زيد، ثنا عمرو بن دينار، عن ابن عباس، بذلك.

---

(١) «بن عبادة» سقط من (هـ).

(٢) حديث «عبدالله» هذا إنما هو في المطبوع من طريق أبيه ٤/٧١.

قال أحمد: وعن عبدالرزاق، عن معمر، عن الزهري بالقصة الثانية. قال عبدالله[١]: حدثني مصعب / الزبيري، حدثني عبدالعزيز بن محمد، عن عبدالرحمن بن الحارث بن عبدالله بن عياش المخزومي، عن ابن شهاب، به. ٢/٢٣٢/ب

قال عبدالله: حدثني أبي، ثنا عامر بن صالح الزهري ـ سنة ثمانين ومائة ـ حدثني يونس بن يزيد، عن ابن شهاب، بها. حدثني إسحاق، ثنا أبو نعيم، ثنا سفيان، بذلك. حدثني[١] محمد بن أبي بكر، ثنا حماد بن زيد، عن عمرو بن دينار، عن ابن عباس، به.

قال أحمد: ثنا عبدالرزاق، عن ابن جريج، عن عمرو. وعن عبدالرزاق، عن معمر. وثنا أبو حميد ـ هو الحمصي ـ ثنا عبدالوهاب بن نجدة، ثنا إسماعيل بن عياش، ثنا جعفر بن الحارث، عن محمد بن إسحاق (ح) وثنا الحكم بن موسى[٢]، ثنا مسلم بن خالد، كلهم عن الزهري بالقصة الثالثة. وحدثني[٢] داود بن عمرو أبو سليمان الضبي، ثنا عبدالرحمن بن أبي الزناد، عن عبدالرحمن بن الحارث، عن عبيدالله بن عبدالله، بها. حدثني محمد بن أبي بكر، ثنا حماد، ثنا عمرو، عن ابن عباس، بذلك.

٦٥٣٤ ـ حديث: «لا حمى إلا لله ورسوله».

جا طح قط حب كم ش

جا في الأحكام: ثنا محمد بن يحيى، ثنا عبدالرزاق، أنا معمر، عن الزهري.

طح في الجهاد: عن يونس، عن سفيان. وعن يزيد بن سنان وابن أبي داود،

---

(١) في المطبوع ٤/٧١ من طريق أبيه.

(٢) من رواية عبدالله مباشرة، لا من طريق أبيه.

٦٥٣٤ ـ جا صفحة ٣٣٨. طح ٣/٢٦٩. قط ٤/٢٣٨. حب (الإحسان) ١/١٩٦ (عثمان) و٧/١٣٩، ٩٤، ١/١٧٤ و«الموارد» ٣٩٩ بسند جعفر بن أحمد فقط. كم ٢/٦١. الشافعي ٣٨١ وله طرق تقدمت عند أحمد (كما في المسند ٤/٣٧ ـ ٣٨، ٨٣) في الحديث الذي قبله وهو الأول من مسند الصعب.

قالا: ثنا سعيد بن منصور، ثنا عبدالرحمن بن أبي الزناد، عن عبدالرحمن بن الحارث، عن الزهري، عن عبيدالله بن عبدالله، عن ابن عباس، بهذا.

قط في الأحكام: ثنا أبو بكر النيسابوري، ثنا الربيع بن سليمان، أنا ابن وهب، عن يونس، عن ابن شهاب، بهذا.

حب في الرابع عشر من الثاني: بالسند الذي في الحديث الذي قبله. وفي الحادي والثمانين منه: أنا حامد بن محمد بن شعيب، بإسناد الذي قبله. وفي الخامس والثلاثين من الثالث: أنا جعفر بن أحمد بن سنان، ثنا العباس بن محمد بن حاتم[1]، ثنا محمد بن عبيد، ثنا محمد بن عمرو، عن الزهري، به[2].

كم في البيوع: أنا أبو عون - محمد بن أحمد بن ماهان الخزاز بمكة على الصفا - ثنا محمد بن علي بن زيد، ثنا سعيد بن منصور، ثنا عبدالعزيز بن محمد، عن عبدالرحمن بن الحارث، عن الزهري، به. وأراد حمى البقيع، وهي[3] زيادة مدرجة.

ورواه الشافعي: عن ابن عيينة، عن الزهري، به.

٦٥٣٥ - حديث: سئل عن أهل الدار من المشركين يبيتون، فيصاب من
جا طح عه حب كم ش

---

(١) «حاتم» من المطبوع، وفي الأصل و(هـ): «حازم». وانظر: (تهذيب الكمال ١٤ / ٢٤٥. وتهذيب التهذيب ٥/ ١٢٩. والتقريب).

(٢) وله طريق تقدمت في الحديث الأول من مسند الصعب من رواية «محمد بن أحمد بن أبي عون» كما في (الإحسان) ٧/ ١٣٩.

(٣) في (هـ): «وهو» بدل «وهي».

٦٥٣٥ - جا صفحة ٣٤٨. طح ٣/ ٢٢٢. عه ٤/ ٩٦، ٩٧، ٩٥، ٩٦. حب (الإحسان) ١/ ١٩٦ (عثمان) رواية جعفر بن أحمد فقط و ٧/ ١٣٩، ١/ ١٧٤ (الحوت). كم ٣/ ٦٢٥. الشافعي ٢٣٨.

ويزاد: رواه أبو عوانة أيضاً في الجهاد ٤/ ٩٧: ثنا أبو أمية، ثنا سريج بن النعمان، ثنا ابن أبي الزناد، عن عبدالرحمن بن الحارث بن عياش، عن الزهري، به نحوه. وفي مسند أحمد أيضاً ٤/ ٧٢: ثنا عبدالله، أنا إسحاق بن منصور، أنا عبدالرزاق، أنا معمر، عن الزهري، عن عبيد الله بن عبدالله، عن ابن عباس، عنه، به. وانظر الحديث الأول من مسند الصعب.

خز لابن خزيمة عه لأبي عوانة طح للطحاوي حب لابن حبان قط للدارقطني كم للحاكم

نسائهم وذراريهم، فقال: «هم منهم».

جا في الجهاد: ثنا عبدالله بن هاشم، ثنا سفيان، عن الزهري، عن عبيدالله بن عبدالله، عن ابن عباس، عنه، به.

طح فيه: عن يونس، عن سفيان، به. وعن أبي أمية، ثنا سُرَيْج بن النعمان، ثنا ابن أبي الزناد، عن عبدالرحمن بن الحارث بن[1] عيّاش، عن الزهري، به. وعن ابن مرزوق، ثنا بشر بن عمر، ثنا حماد بن زيد، عن عمرو بن دينار، عن ابن عباس، نحوه.

عه فيه: ثنا يونس بن عبدالأعلى، ثنا سفيان، به. وعن يونس، عن ابن وهب عن مسلم بن خالد وأسامة ابن زيد ـ فرقهما ـ وعن يوسف بن مُسَلَّم، ثنا حجاج، عن ابن جريج، عن عمرو بن دينار. وعن أحمد بن يوسف السلمي ومحمد بن الصباح والدَّبَري، عن عبدالرزاق، عن معمر. وعن أبي أمية، عن يعلى بن عبيد، عن محمد بن عمرو، كلهم عن الزهري، به.

حب في الرابع عشر من الثاني: أنا الحسن بن سفيان، ثنا أبو بكر بن أبي شيبة، ثنا سفيان، به. وعن محمد بن أحمد بن أبي عون، ثنا أبو عمار، ثنا الفضل بن موسى، عن محمد بن عمرو، عن الزهري، وهو في الحديث الأول وزاد[2] فيه على ما هاهنا: ثم نهى عنهم يوم حنين، وليست هذه الزيادة في حديث يعلى بن عبيد، بل هي في حديث ابن جريج، لكن فيه: زمن خيبر. وفي الخامس والثلاثين من الثالث: عن جعفر بن أحمد بن سنان، في الحديث الذي قبله.

كم في المعرفة: أخبرني إسماعيل بن محمد بن إسماعيل الفقيه بالري، ثنا محمد بن الفرج، ثنا حجاج بن محمد، به.

ورواه الشافعي: عن سفيان، به.

---

(١) «بن» من الأصل و(هـ) وهو الصحيح، فما في المطبوع: «عن» فخطأ. انظر: (التقريب وتهذيب التهذيب ٦/١٥٥ ـ ١٥٦).

(٢) في (هـ): «زاد».

٦٥٣٦ - / حديث: «لا يخرج الدجال حتى يذهل الناس عن ذكره. . .» الحديث، وفيه قصة. ٢/٢٣٣/أ

عم ابن السكن

قال عبدالله بن أحمد: حدثني أبو حميد الحمصي أحمد بن محمد بن المغيرة بن سيار[١]، ثنا حيوة[٢]، أنا بقية، عن صفوان بن عمرو، عن راشد بن سعد قال: لما فتحت إِصْطَخْر[٣] فإذا مناد ينادي ألا إن الدجال قد خرج. . . الحديث.

قلت: هذا الحديث أخرجه ابن السكن في ترجمة الصعب في الصحابة، وقال: صالح الإسناد[٤].

٦٥٣٦ - المسند ٤/٧١ - ٧٢.

(١) «سيار» من الأصل و(هـ) وهو الصواب، ويقال فيه: «سنان» فما في المطبوع: «يسار» فخطأ. انظر: (تهذيب التهذيب ١/٧٦ - ٧٧).

(٢) «ثنا حيوة» من المطبوع، وهو ساقط من الأصل و(هـ). انظر ترجمته في: (تهذيب التهذيب ٣/٦٩).

(٣) إِصْطَخر: مدينة بفارس من أقدم مدن فارس وأشهرها. انظر: (معجم البلدان ١/٢١١).

(٤) ذكر ابن حجر كلام ابن السكن هذا في الإصابة ٢/١٨٤ - ١٨٥، وتعقبه فقال: قلت: فيه إرسال.

---

٣٤٧ • مسند صعصعة بن معاوية التميمي عم الأحنف بن قيس

حديثه في ثاني البصريين[١].

قال الحاكم[٢]: أنا أبو محمد المزني، أنا أبو خليفة، ثنا محمد بن سلّام الجُمَحي، ثنا أبو عبيدة ـ معمر بن المثنى ـ قال: صعصعة بن معاوية[٣] بن عمير بن عبادة بن النزال بن مرة بن عبيد بن مقاعس[٤] بن عمرو بن كعب بن سعد بن زيد بن مناة بن تميم، عم الأحنف بن قيس.

٦٥٣٧ ـ حديث: قدمت على النبي ﷺ فسمعته يقرأ هذه الآية ﴿فَمَن[٥] يَعْمَلْ مِثْقَالَ ذَرَّةٍ خَيْرًا يَرَهُ﴾ . . . الحديث. كم حم

كم في المعرفة: ثنا محمد بن صالح بن هانىء، ثنا أبو زكريا يحيى بن محمد بن

---

٣٤٧ • هو: التميمي السعدي، اختلف في صحبته، مات في ولاية الحجاج على العراق.
انظر: (الإصابة ٢/١٨٥ ـ ١٨٦، والاستيعاب ٢/٧١٧، وأسد الغابة ٣/٢١).

(١) المسند ٥/٥٩.

(٢) المستدرك ٣/٦١٣.

(٣) في المطبوع زيادة: «بن معاوية بن حصين بن عمير،» وفي أسد الغابة ٣/٢١ «حصن».

(٤) «مُقاعس» من المطبوع ومصادر ترجمته وجمهرة أنساب العرب ص ٢١٦. وقال في شرح القاموس ٤/٢١٩: مقاعس بالضم أبو حي من تميم، وهو لقب واسمه الحارث بن عمرو بن كعب بن سعد بن زيد بن مناة بن تميم. اهـ. فما في الأصل و(هـ): «معاطن» فخطأ.

٦٥٣٧ ـ كم ٣/٦١٣. أحمد ٥/٥٩. والآية من سورة الزلزلة، رقم (٧)

(٥) في الأصل و(هـ): «من».

يحيى الشهيد، ثنا هُدْبة، ثنا جرير بن حازم، عن الحسن، عنه، به.

رواه أحمد: عن يزيد بن هارون وأسود بن عامر وعفان، ثلاثتهم عن جرير، به. ولم يصرح برفعه في حديث عفان. وفي طريق أسود، عن الحسن: ثنا[1] صعصعة.

(١) في (هـ): «بن» بدل «ثنا». وهو خطأ.

٣٤٨ ● مسند صعصعة بن ناجِيَة المجاشعي

قال الحاكم[١]: أنا أبو محمد المزني، ثنا أبو خليفة القاضي، ثنا محمد بن سلام الجُمَحي، ثنا معمر بن المثنى قال: صعصعة بن ناجية بن عِقَال بن محمد بن سفيان بن مُجَاشع بن دَارم، جد الفرزدق بن غالب، وفد على النبي ﷺ.

٦٥٣٨ ـ حديث: دخلت على رسول الله ﷺ فقلت: يا رسول الله ربما[٢] **فضلت لي الفضلة خبأتها للنائبة وابن السبيل فقال: «أمك وأباك وأختك وأخاك وأدناك أدناك**[٣]**»**.

كم في المعرفة: ثنا علي بن حمشاذ، ثنا إسماعيل بن إسحاق، ثنا عمرو بن مرزوق، ثنا عبدالله بن حرب الليثي، ثنا إبراهيم بن سعد[٤]، حدثني عقال بن شبّة بن عقال بن صعصعة بن ناجية، حدثني [أبي، عن جدي][٥] عن أبيه صعصعة، بهذا.

---

٣٤٨ ● المجاشعي: عم الفرزدق، وقيل: جده، صحابي له أحاديث. انظر: (الإصابة ٢/١٨٦، والاستيعاب ٢/٧١٨، وأسد الغابة ٣/٢٢).

(١) المستدرك ٣/٦١٠.

٦٥٣٨ ـ كم ٣/٦١١.

(٢) «ربما» من المطبوع، وفي الأصل: «إنما».

(٣) وسقطت الواوان من المطبوع، فجاء هكذا «أمك وأباك، أختك وأخاك، أدناك أدناك».

(٤) في المطبوع «أسعد» بدل «سعد».

(٥) ما بين المعقوفين من المطبوع والإصابة ٢/١٨٦. وهو ساقط من الأصل و(هـ).

٦٥٣٩ ـ حديث: قدمت على النبي ﷺ، فعرض عليَّ الإسلام فأسلمتُ، وعلمني آياً من القرآن، فقلت: يا رسول الله إني عملت أعمالاً في الجاهلية فهل لي فيها من أجر؟... الحديث بطوله.

كم في المعرفة: أنا أبو بكر محمد بن عبدالله بن الحفيد[1]، ثنا محمد بن زكريا الغَلَابي، ثنا العلاء بن الفضل، ثنا عباءة بن كليب[2]، حدثني الطفيل بن عمرو[3] الربعي، عنه، به.

٦٥٣٩ ـ كم ٣/٦١٠ ـ ٦١١.

(١) «الحفيد» من المطبوع، وهو الصواب، فما في الأصل و(هـ): «الجنيد» فخطأ. انظر: (تعليق ابن نقطة على الإكمال ٢/١٠٧ ـ ١٠٨).

(٢) «عباءة بن كليب» كذا في الأصل و(هـ) وفي المطبوع: «عبادة بن كريب» وكلاهما مصحفان والله أعلم. أما «عبادة بن كريب» فلم أقف له على ترجمة، وأما «عباءة بن كليب» فلم يذكر في ترجمته روايته عن «الطفيل» ولا «العلاء» عنه. انظر: (تهذيب الكمال ١٤/٢٦٦، وتهذيب التهذيب ٥/١٣٥). وصوابه: والله سبحانه أعلم ـ «عبّاد بن كسيب» شيخ العلاء بن الفضل، وتلميذ الطفيل بن عمرو، وهو عباد بن كسيب أبو الخنساء ـ وجاء في الميزان: الحسناء ـ العنبري.

انظر: (أسد الغابة ٣/٢٣، وتهذيب الكمال ٢٢/٥٣٠ ترجمة العلاء بن الفضل، والمغني ١/٣١٦، والميزان ٢/٣٣٧، ٣٧٥، ولسان الميزان ٣/٢٣٥، والتاريخ الكبير ٦/٤٠، والجرح والتعديل ٦/٨٤). وفي ترجمة «عباد بن كسيب» من الجرح والتعديل بياض سقط منه لفظ «العلاء» كما يعلم من المراجع المتقدمة، والله أعلم.

(٣) «عمرو» من الأصل و(هـ) وهو الصواب، فما في المطبوع: «عمر» فتصحيف. انظر: (المغني ١/٣١٦، والميزان ٢/٣٣٧).

---

٣٤٩ • مسند صفوان بن أمية الجُمَحي

٦٥٤٠ ـ حديث: «انهسوا اللحم نَهْساً فإنه أشهى وأمرأ».

مي كم دحم

مي في الأطعمة: ثنا علي بن المديني، ثنا سفيان، ثنا عبدالكريم[1] أبو أمية قال: قال عبدالله بن الحارث بن نوفل: زوجني أبي في إمارة عثمان، فدعا رهطاً من الصحابة، منهم صفوان بن أمية وهو شيخ كبير فقال . . . فذكره.

كم فيه: أنا محمد بن يعقوب الشيباني، ثنا يحيى بن محمد بن يحيى، ثنا مسدد، ثنا إسماعيل، أنا عبدالرحمن بن إسحاق، ثنا عبدالرحمن بن معاوية، عن عثمان بن أبي سليمان، عن صفوان بن أمية، بمعناه. وقال: صحيح الإسناد.

وقال أبو داود لما أَنْ أخرجه: عثمان لم يسمع من صفوان.

قال أحمد: ثنا سفيان بن عيينة، عن عبدالكريم، عن عبدالله بن الحارث. . .

---

٣٤٩ • هو: صفوان بن أمية، بن خلف، بن وهب، القرشي الجُمَحي، صحابي من المؤلفة قلوبهم، وحسن إسلامه، مات أيام قتل عثمان، وقيل: في أوائل خلافة معاوية. انظر: (الاستيعاب ٢/٧١٨. والتقريب. وأسد الغابة ٣/٢٣ ـ ٢٥).

٦٥٤٠ ـ مي ٢/١٠٦ (الدمشقية) و ٢/٣٢ (اليماني). كم ٤/١١٢ ـ ١١٣. سنن أبي داود: كتاب الأطعمة ـ باب أكل اللحم ٤/١٤٥ ـ ١٤٦، وتمام كلامه: «وهو مرسل». أحمد ٣/٤٠٠ و ٦/٤٦٤ ـ ٤٦٥. أطراف المسند (٢/٥٩٢) تعليقة «٦».

فيزاد: رواه أحمد أيضاً ٣/٤٠١ و ٦/٤٦٦: ثنا إسماعيل بن إبراهيم، ثنا عبدالرحمن بن إسحاق، عن عبدالرحمن بن معاوية، عن عثمان بن أبي سليمان، عن صفوان، نحوه.

(١) «عبدالكريم» ليس في (هـ).

فذكر القصة والحديث.

٢/٢٣٣/ب

٦٥٤١ - / حديث: «الطاعون شهادة والغَرَق شهادة. . .» الحديث.

مي حم

مي في الجهاد: أنا يزيد بن هارون، أنا سليمان التيمي، عن أبي عثمان، عن عامر بن مالك، عن صفوان بن أمية، به.

قال أحمد: ثنا محمد بن أبي[1] عدي، عن سليمان، به. قال سليمان: ثنا به مراراً، ورفعه مرة. وعن يحيى بن سعيد، عن التيمي، نحوه.

٦٥٤٢ - حديث: كنت نائماً في المسجد على خميصة، فجاء رجل فاختلسها مني، فأخذ الرجل. . . الحديث في قَطْعِهِ.

جا قط كم ط ش حم

جا في الحدود: ثنا محمد بن يحيى وهارون بن إسحاق وأبو زرعة الرازي، قالوا: ثنا عمرو بن حماد[2]، عن أسباط، عن سماك بن حرب، عن حميد ابن أخت صفوان بن أمية، عن صفوان، به.

قط فيه: ثنا الحسين بن إسماعيل، ثنا يوسف بن موسى. وعن عثمان بن أحمد الدقاق، ثنا محمد بن الحسين الحنيني، قالا: ثنا عمرو بن حماد[3]، به.

٦٥٤١ - مي ٢/٢٠٧ (الدمشقية) و٢/١٢٧ (اليماني). أحمد ٣/٤٠١ و٦/٤٦٦، ٣/٤٠٠ و٦/٤٦٦.

ويزاد: رواه أحمد أيضاً ٣/٤٠١ و٦/٤٦٦: ثنا يزيد بن هارون، نا سليمان التيمي، به.

وانظر: أطراف المسند (٢/٥٩٢) تعليقة «٥».

(١) «أبي» ساقط من المسند ٣/٤٠١.

٦٥٤٢ - جا صفحة ٢٨١. قط ٣/٢٠٤. كم ٤/٣٨٠. مالك ٢/٨٣٤. الشافعي ٣٣٥. أحمد ٣/٤٠١ و٦/٤٦٦، ٣/٤٠١ و٦/٤٦٥.

(٢) وهو: عمرو بن حماد بن طلحة، القناد، وقد ينسب إلى جده، فيقال: عمرو بن طلحة. فما في المستدرك ٤/٣٨٠ «عمر» فخطأ. انظر: (تهذيب التهذيب ٨/٢٢).

(٣) في (هـ): «طلحة».

خز لابن خزيمة عه لأبي عوانة طح للطحاوي حب لابن حبان قط للدارقطني كم للحاكم

كم فيه: أنا أبو بكر محمد بن عبدالله الحفيد[١]، ثنا أحمد بن محمد بن نصر، ثنا عمرو[٢] بن طلحة، به.

رواه مالك في الحدود: عن ابن شهاب، عن صفوان بن عبدالله بن صفوان، أن صفوان . . . فذكر نحوه.

ورواه الشافعي: عن مالك، به.

قال أحمد: ثنا حسين بن محمد، ثنا سليمان ـ يعني ابن قَرْمٍ ـ عن سماك، عن حميد[٣] ابن أخت صفوان، عن صفوان، به. وعن محمد بن جعفر، عن سعيد بن أبي عروبة، عن قتادة، عن عطاء، عن طارق بن مُرَقَّع، عن صفوان، به. وله طريق في الحديث الذي بعده[٤].

٦٥٤٣ ـ حديث: أنه قيل له: إنه لا يدخل الجنة إلا من هاجر قال: فقلت: لا أدخل منزلي حتى آتي رسول الله ﷺ فأسأله. . . الحديث.

قال أحمد: ثنا روح، ثنا محمد بن أبي حفصة، ثنا الزهري، عن صفوان بن عبدالله بن صفوان، عن أبيه، به. وعن عفان، عن وهيب، عن ابن طاوس، عن أبيه، عن صفوان بن أمية، به. في الحديث الذي قبله.

٦٥٤٤ ـ حديث: لقد أعطاني رسول الله ﷺ يوم حنين وإنه لمن
عه حب حم

(١) «الحفيد» من المطبوع وهو الصواب، فما في الأصل و(هـ): «الجنيد» فخطأ. وانظر: (التعليق على الإكمال ٢/١٠٧ ـ ١٠٨) وتقدم التنبيه عليه ص٢٩١، تعليقة (١).

(٢) هو عمرو بن حماد بن طلحة القناد. وانظر التعليقة (٢) في الصفة السابقة.

(٣) «حميد» كذا في الأصل و(هـ) وفي المطبوع: «جعيد» لكن قال ابن حجر رحمه الله: قلت: سماه البخاري حميد بن حجير، وقال: إن زائدة صحفه، فقال: جعيد بن حجير. اهـ.
قلت: ولم يجزم البخاري بذلك في تاريخه، فالله اعلم. انظر: (تهذيب التهذيب ٣/٥٤ ـ ٥٥، وتعجيل المنفعة ٧١، والتاريخ الكبير ٢/٣٥٧).

(٤) وهو طريق: عفان عن وهيب، في المسند ٣/٤٠١ و٦/٤٦٥.
٦٥٤٣ ـ أحمد ٣/٤٠١ و٦/٤٦٥.
٦٥٤٤ ـ حب (الإحسان) ٧/١٥٨ ـ ١٥٩ (الحوت). أحمد ٣/٤٠١ و٦/٤٦٥. وسقط =

أبغض الناس إليّ، فما زال يعطيني حتى إنه لأحبُّ الخلق إلي.

عه في المناقب: ثنا يونس بن عبدالأعلى، ثنا ابن وهب، أخبرني يونس، قال: قال ابن شهاب: حدثني سعيد بن المسيب، أن صفوان قال . . . فذكره.

حب في الثالث من الخامس: أنا أحمد بن علي بن المثنى، ثنا مسروق بن المَرْزُبان، ثنا ابن المبارك، ثنا يونس بن يزيد، عن الزهري، عن سعيد بن المسيب، عنه، بهذا.

قال أحمد: ثنا زكريا بن عدي، أنا ابن المبارك، به.

٦٥٤٥ - حديث: استعار رسول الله ﷺ مني أدراعاً من حديد فقلت: مضمونة يا رسول الله؟ قال: «مضمونة . . .» الحديث. قط كم حم

قط في البيوع: ثنا الحسين بن إبراهيم بن عبدالمجيد المقرئ، ثنا عباس بن محمد، ثنا الحسن بن بشر[1] ثنا قيس بن الربيع، عن عبدالعزيز بن رُفيع، عن ابن أبي مليكة، عن أمية بن صفوان بن أمية، عن أبيه، به. وعن عبدالله بن محمد بن زياد، ثنا أبو الأزهر وأحمد بن منصور، قالا: ثنا يزيد بن هارون، أنا شريك، عن عبدالعزيز بن رُفيع، عن أمية، به. ولم يذكر ابن أبي مليكة. وعن محمد بن يحيى بن مرداس، عن أبي بكر بن أبي شيبة، عن جرير. وعن مسدد، عن أبي الأحوص، كلاهما عن عبدالعزيز بن رُفَيْع، عن عطاء، عن أناس من آل صفوان: أن رسول الله ﷺ قال: «يا صفوان . . .» فذكره.

كم فيه: أنا الحسن بن يعقوب، ثنا يحيى بن أبي طالب، ثنا يزيد، به.

قال أحمد: ثنا يزيد بن هارون، به.

= «ابن المبارك» من المطبوع، في سنده ٣/٤٠١.

٦٥٤٥ - قط ٣/٤٠، ٣٩، ٤٠. كم ٢/٤٧. أحمد ٣/٤٠٠-٤٠١ و٦/٤٦٥.

(١) في (هـ) زيادة مخلة وهي: ثنا الحسن بن بشر «في البيوع».

٢/٢٣٤أ

/ ٣٥٠ • من مسند صفوان بن عَسَّال المُرَادي

حديثه في أول الكوفيين[١].

٦٥٤٦ ـ حديث: رخص رسول الله ﷺ في المسح على الخفين للمسافر ثلاثاً إلا من جنابة، ولكن من غائط أو بول أو ريح، لفظ: وكيع، عن مسعر. وحديث معمر أتم منه[٢]، وفيه: «إن بالمغرب باباً مفتوحاً» وأوله: جئت صفوان بن عسال فقال: ما جاء بك؟ قلت: العلم... الحديث، وفي حديث حماد بن سلمة، نحوه.

مي خز جا طح حب قط ش حم

مي في العلم: أنا عمرو بن عاصم، ثنا حماد بن سلمة، عن عاصم، عن زِرّ، عنه، به.

---

٣٥٠ • صفوان: كوفي صحابي مشهور، غزا مع رسول الله ﷺ اثنتي عشرة غزوة. رضي الله عنه. انظر: (التقريب، والإصابة ٢/١٨٩، والاستيعاب ٢/٧٢٤).

(١) المسند ٤/٢٣٩ ـ ٢٤١.

٦٥٤٦ ـ مي ١/١٠١ (الدمشقية) و ١/٨٥ (اليماني). خز ١/٩٧، ٩٨ ـ ٩٩، ١٣. جا صفحة ١٢. طح ١/٨٢. حب (الإحسان) ١/١٦٣، ٢/٤٤٥ ـ ٤٤٦، ٣٠٦، ٤٤٢، ٤٤١ (عثمان) و ١/١٥٠، ٢/٣٠٩ ـ ٣١٠، ٣٠٨، ٣٠٦ (الحوت) و«الموارد» ٤٨، ٧٣، ٧٢. قط ١/١٣٣، ١٩٦ ـ ١٩٧. الشافعي ١٧ ـ ١٨. أحمد ٤/٢٤٠، ٢٣٩، ٢٤٠، ٢٣٩، ٢٤٠، ٢٤١، ٢٤٠.

(٢) «منه» سقطت من (هـ).

خز في الطهارة: ثنا محمد بن يحيى ومحمد بن رافع، قالا: ثنا عبدالرزاق، أنا معمر، عن عاصم بن أبي النَّجود، عن زِرّ بن حبيش، عنه، به. قال أبو بكر: ذكرت للمزني خبر عبدالرزاق، فقال: حدث بهذا أصحابنا، فإنه ليس للشافعي حجة أقوى من هذا - يعني قوله: إذا نحن أدخلناهما على طهر - وعن محمد بن عبدالله المُخَرِّمي ومحمد بن رافع، كلاهما عن يحيى بن آدم، عن سفيان، عن عاصم مختصر، وفي موضع آخر: عن أحمد بن عَبْدة الضبي، عن حماد بن زيد. وعن علي بن خَشْرم وسعيد بن عبدالرحمن، كلاهما عن سفيان بن عيينة، كلاهما عن عاصم، نحوه.

جا فيه: عن محمد بن عبدالله بن يزيد، عن سفيان، به.

طح فيه: ثنا يونس، ثنا سفيان - هو ابن عيينة - به. وعن ابن مرزوق، عن سليمان بن حرب، ثنا حماد بن زيد، به. وعن ابن خزيمة، ثنا حجاج، ثنا حماد بن سلمة، به. وعن ابن مرزوق، ثنا عفان، ثنا عبدالواحد بن زياد، ثنا أبو رَوْق - عطية بن الحارث - ثنا أبو الغَرِيْف[1] عبيدالله بن خليفة، عن صفوان، به. وعن ابن أبي داود، ثنا عبدالرحمن بن المبارك، ثنا الصَّعْق بن حَزْن، ثنا علي بن الحكم، عن المنهال بن عمرو، عن زِرّ بن حُبَيْش، عن ابن مسعود قال: كنت جالساً عند النبي ﷺ، فجاء رجل من مراد، يقال له: صفوان بن عسال، فقال: يا رسول الله إني أسافر . . . فذكر نحوه.

حب في الثاني من الأول: أنا ابن خزيمة، ثنا محمد بن يحيى ومحمد بن رافع فذكر أوله في فضل العلم. وفي الحادي والسبعين منه: عن ابن خزيمة، ثنا محمد بن يحيى ومحمد بن رافع، به. وفيه وفي الرابع والثلاثين من الثالث: أنبأ أبو يعلى، ثنا هارون بن معروف، ثنا سفيان، به. وفي الرابع من الثاني: أنا أبو عَروبة، ثنا عبدالرحمن بن عمرو، ثنا زهير بن معاوية، عن عاصم، بقصة المسح. وفي الخامس والثلاثين من الرابع: أنا عبدالله بن محمد الأزدي، ثنا إسحاق بن إبراهيم، ثنا عبدالرزاق، به.

---

(١) في (هـ): «الغريب» وهو تصحيف. انظر: (التقريب، وتهذيب التهذيب ٧/ ١٠).

خز لابن خزيمة عه لأبي عوانة طح للطحاوي حب لابن حبان قط للدارقطني كم للحاكم

قط في الطهارة: ثنا علي بن عبدالله بن مُبَشِّر وأبو عبيد[١] الله ـ أحمد بن عمرو بن عثمان ـ بواسط، قالا: ثنا أحمد بن سنان (ح) وثنا أبو الطيب ـ يزيد بن الحسن[٢] بن يزيد البزاز ـ ثنا محمد بن إسماعيل الحساني، قالا: ثنا وكيع، ثنا مسعر، عن عاصم بن أبي النَّجود، عن زِرّ بن حُبَيْش، عن صفوان، به. وعن ابن صاعد، عن زهير بن محمد والحسن بن أبي الربيع، كلاهما عن عبدالرزاق، به[٣]. وفيه: فأمرنا أن نمسح على الخفين إذا نحن أدخلناهما على طهر ثلاثاً... بتمامه. حدثني علي بن إبراهيم بن عيسى، قال: سمعت أبا بكر بن خزيمة النَّيْسابوري يقول: ذكرت للمزني خبر عبدالرزاق هذا، فذكره كما تقدم.

وهكذا رواه الشافعي: عن سفيان، به.

ورواه أحمد: ولفظه: أتيت صفوان بن عسال المرادي فقال: ماجاء بك؟ / فقلت: جئت أطلب العلم قال: فإني سمعت رسول الله ﷺ يقول: «ما من خارج يخرج من بيته في طلب العلم إلا وضعت له الملائكة أجنحتها رضاً بما يصنع». قال: جئت أسألك عن المسح على الخفين... الحديث، وفيه: إن بالمغرب باباً مفتوحاً للتوبة...» الحديث، وفيه: بينا نحن معه في مسير إذ ناداه أعرابي بصوت جهوري فقال: يا محمد... الحديث في «المرء مع من أحب[٤]»: ثنا سفيان بن عيينة، ثنا عاصم، سمع زِرَّ بن حُبَيْش بالحديث، بتمامه. وعن يحيى بن آدم، عن سفيان بقصة المسح و«المرء مع من أحب». وعن عبدالرزاق، عن مَعْمر، عن

٢/٢٣٤/ب

(١) في المطبوع: «عبد».

(٢) «الحسن» من الأصل و(هـ) وهو الصواب، فما في المطبوع: «الحسين» فخطأ انظر: (تاريخ بغداد ١٤/٣٤٩ ـ ٣٥٠).

(٣) قوله: «وعن ابن صاعد... عن عبدالرزاق، به» ساقط من (هـ).

(٤) ويزاد: رواه بقصة الأعرابي والحديث في «ذاك مع من أحب» فقط ابن حبان أيضاً «الترتيب» ١/٤٧٠، و«الموارد» ٦٢١: أخبرنا الحسين بن محمد بن أبي معشر بحرّان، حدثنا عبدالرحمن بن عمرو البجلي، حدثنا زهير بن معاوية، عن عاصم بن أبي النجود، عن زر بن حبيش، عن صفوان، به.

عاصم بقصة العلم والمسح والشمس. وعن عفان ويونس، ثنا حماد[1] بن سلمة، عن عاصم بقصة العلم، وقال في رواية عفان: فذكر الحديث. وعن حسن بن موسى، عن حماد بن زيد، عن عاصم بالحديث، بتمامه. وعن أسود بن عامر، عن زهير. وعن يونس وعفان وسُرَيج، ثلاثتهم عن عبدالواحد بن زياد، كلاهما عن أبي رَوْق ـ عطية بن الحارث ـ عن أبي الغَرِيف[2]، عن صفوان قال: بعثنا رسول الله ﷺ في سرية، فقال: «اغزوا في سبيل الله باسم الله، لا تغلُّوا، ولا تغدروا، ولا تمثلوا، ولا تقتلوا وليداً. للمسافر ثلاث مسح على الخفين، وللمقيم يوم وليلة».

٦٥٤٧ ـ حديث: وفدت في خلافة عثمان بن عفان، فلقيت صفوان بن عسال، فقلت له: هل رأيتَ رسول الله ﷺ؟ قال: نعم، وغزوتُ معه اثنتي عشرة غزوة.

حم

قال أحمد: ثنا عبدالصمد، ثنا همام، ثنا عاصم بن بَهْدلة، حدثني زِرُّ بن حُبَيْش، به.

٦٥٤٨ ـ حديث: قال يهودي لصاحبه: اذهب بنا إلى هذا النبي، نسأله عن هذه الآية: ﴿ وَلَقَدْ ءَاتَيْنَا مُوسَىٰ تِسْعَ ءَايَٰتٍۭ بَيِّنَٰتٍ . . . ﴾[3] فقال: لا تقل له نبي. . . الحديث.

طح كم حم

طح في الجهاد: ثنا إبراهيم بن مرزوق وإبراهيم بن أبي داود وأبو أمية وأحمد بن داود وعبدالعزيز بن معاوية، قالوا: ثنا أبو الوليد. وأنا أبو بكرة، ثنا أبو داود. وثنا أبو بشر الرقي، ثنا حجاج بن محمد. وثنا ابن أبي داود، ثنا عمرو بن

---

(١) «ثنا حماد» من المطبوع، وهو الصواب، كما يعلم من طرقه، وفي الأصل: «وحماد» فخطأ والله سبحانه أعلم.

(٢) في (هـ): «الغريب» وهو تصحيف. انظر: (التقريب ١/٥٣٢، وتهذيب التهذيب ٧/١٠).

٦٥٤٧ ـ أحمد ٤/٢٣٩.

٦٥٤٨ ـ طح ٣/٢١٥. كم ١/٩ ـ ١٠. أحمد ٤/٣٩، ٢٤٠، ٢٣٩.

(٣) سورة الإسراء، الآية (١٠١)

خز لابن خزيمة عه لأبي عوانة طح للطحاوي حب لابن حبان قط للدارقطني كم للحاكم

مرزوق، قالوا: ثنا شعبة.

كم في الإيمان: ثنا محمد بن يعقوب، ثنا إبراهيم بن مرزوق، ثنا وهب بن جرير، ثنا شعبة، عن عمرو بن مرة، سمعت عبدالله بن سلمة يحدث عنه، به. وعن عبدالرحمن بن الحسن الأسدي بهمدان، ثنا إبراهيم بن الحسين، ثنا آدم بن أبي إياس، ثنا شعبة، به. وعن أحمد بن جعفر، ثنا عبدالله بن أحمد، ثنا أبي، ثنا محمد بن جعفر، ثنا شعبة، به.

أحمد: عن محمد بن جعفر ويحيى بن سعيد ويزيد، عن شعبة، عن عمرو بن مرة، به.

٦٥٤٩ ـ حديث: قالوا: يا رسول الله أنتداوى؟ قال: «تعلمُنّ أن الله لم يُنْزل داء إلا أنزل له دواء...» الحديث. كم

كم في الطب: ثنا أبو علي الحافظ، أنا محمد بن الحسن بن قتيبة، ثنا محمد بن هاشم، ثنا سويد بن عبدالعزيز[1] حدثني عيسى بن عبدالرحمن، سمعت زِرَّ بن حُبَيْش، عنه، به. وقال: صحيح الإسناد.

٦٥٥٠ ـ / حديث: «ما من رجل يخرج في طلب العلم إلا بسطت له الملائكة أجنحتها رضى بما يفعل حتى يرجع». كم ٢/٢٣٥/أ

كم في العلم: ثنا محمد بن يعقوب، ثنا ابن عبدالحكم، أنا ابن وهب، حدثني

٦٥٤٩ ـ كم ٤/١٩٧.

(١) «عبدالعزيز» من المطبوع وهو الصواب، وبدله في الأصل و(هـ): «سعيد». وهو: سويد بن عبدالعزيز بن نمير السلمي الدمشقي، يروي عن عيسى بن عبدالرحمن، وعنه محمد بن هاشم البعلبكي. وفي ترجمة محمد بن هاشم ذكر روايته عن سويد بن عبدالعزيز، لا عن سويد بن سعيد، والله أعلم. انظر: (تهذيب الكمال ٢٦ / ٥٦٢، ١٢ / ٢٥٥، وميزان الاعتدال ٢/٢٥١ ـ ٢٥٢، ٤/٥٨).

٦٥٥٠ ـ كم ١/١٠٠ ـ ١٠١.

معاوية بن صالح، أخبرني عبدالوهاب بن بُخْت[1]، عن زِرّ بن حُبَيْش، عن صفوان، به، ولم يرفعه. وعن أحمد بن سلمان الفقيه، ثنا إسماعيل بن إسحاق، ثنا عارم، ثنا الصَّعْق بن حَزْن، ثنا علي بن الحكم، عن المنهال بن عمرو، عن زِرّ بن حُبَيْش، قال: جاء رجل من مراد، يقال له: صفوان بن عسال إلى رسول الله ﷺ، وهو في المسجد. . .فذكره مرسلاً. وعن أحمد بن سلمان، ثنا إسماعيل بن إسحاق والحسن بن علي المعمري ومحمد بن عبدالله بن سليمان، قالوا: ثنا شيبان، ثنا الصَّعْق بن حَزْن، ثنا علي بن الحكم، عن المنهال، عن زِرٍّ بن حُبَيْش، عن عبد الله بن مسعود قال: حدث صفوان بن عسال قال: أتيت رسول الله ﷺ . . . فذكره. وعن محمد بن يعقوب، ثنا الحسن بن علي بن عفان، ثنا يحيى بن فضيل، ثنا الحسن بن صالح، حدثني أبو جناب، حدثني طلحة بن مُصَرِّف: أن زِرّ بن حُبَيْش أتى صفوان بن عسال. . .فذكره، وقال: أبو جناب ليس من شرط هذا الكتاب، ومدار هذا الحديث على عاصم بن بَهْدلة، ولم أخرجه.

قلت: قد سبق في جملة الحديث الأول.

(١) بُخْت: بضم الباء وسكون الخاء. انظر: (التقريب وأصوله).

خز لابن خزيمة عه لأبي عوانة طح للطحاوي حب لابن حبان قط للدارقطني كم للحاكم

• صفوان بن عبدالرحمن

في : عبدالرحمن بن صفوان.[1]

(١) سيأتي مسنده في الجزء العاشر برقم (٤٧٩) ح١٣٥٨٩-١٣٥٩٠.

٣٥١ • مسند صفوان بن قدامة

٦٥٥١ ـ حديث: «المرء مع من أحب».

عـه في البر والصلة: ثنا حفص بن عمر السيّاري، ثنا سليمان بن كَرّاز، ثنا مهدي بن موسى بن عبدالرحمن، حدثني أبي، عن أبيه عبدالرحمن بن صفوان، عن صفوان بن قدامة قال: قلت يارسول الله إني أحبك، قال: «المرء مع من أحب».

٣٥١ • هو: صفوان بن قدامة، التميمي، المزني، من بني امرىء القيس، بن زيد مناة، بن تميم. قال ابن السكن: يقال له صحبة، حديثه في البصريين. انظر: (الإصابة ٢/١٨٩ ـ ١٩٠، والاستيعاب ٢/٧٢٤).

٦٥٥١ ـ كتاب البر والصلة غير مطبوع، وذكر تخريجه هذا ابن حجر في الإصابة في ترجمته ٢/١٩٠.

٣٥٢ • مسند صفوان بن مَخْرَمة الزهري أخو المِسْوَر

كذا نسبه مصعب الزُّبَيْري، وقال: أمه عاتكة بنت عوف أخت عبدالرحمن[١].
حديثه في ثاني الكوفيين[٢].

٦٥٥٢ ـ حديث: «أبردوا بصلاة الظهر فإن شدة الحر من فيح جهنم».

كم حم كم في المناقب: ثنا أبو عبدالله الصفار، ثنا أحمد بن عصام، ثنا أبو أحمد الزُّبيري، ثنا بَشير ـ أبو إسماعيل ـ سمعت القاسم بن صفوان الزهري، يذكر عن أبيه ـ وكانت له صحبة ـ بهذا.

قال أحمد: ثنا وكيع، عن بَشير[٣] بن سلمان، عن القاسم، به. وعن يعلى بن عبيد[٤]، عن أبي إسماعيل ـ يعني بشيراً ـ به.

٣٥٢• هو: صفوان بن مخرمة، القرشي الزهري، له صحبة، سكن المدينة، انظر: (الإصابة ٢/١٩٠، والاستيعاب ٢/٧٢٤).

(١) لم أر كلامه هذا في كتابه المطبوع «نسب قريش» فلعله في كتابه الآخر «النسب الكبير».

(٢) المسند ٤/٢٦٢.

٦٥٥٢ ـ كم ٣/٢٥١. المسند ٤/٢٦٢.

(٣) «بَشير» من الأصل و(هـ) وهو الصواب، وهو بشير بن سلمان ـ وفي تهذيب الكمال والتقريب: سليمان ـ الكندي، أبو إسماعيل الكوفي، فما في المطبوع: «بشر» فتصحيف. انظر: (تهذيب التهذيب ١/٤٦٥، والكاشف ١/١٥٨. والجرح والتعديل ٢/٣٧٤. وتهذيب الكمال ٤/١٦٨ والتقريب).

(٤) «يعلى» من الأصل و(هـ) وهو الصواب، وفي المطبوع: «أبو يعلى» وهو: يعلى بن عبيد بن أبي أمية الطنافسي. انظر: (تهذيب التهذيب ١١/٤٠٢، والكاشف ٣/٢٩٥ وسير أعلام النبلاء ٩/٤٧٦).

---

٣٥٣ • مسند صفوان بن المُعَطَّل السلمي

حديثه في ثاني الأنصار[١].

قال الحاكم[٢]: أخبرني أبو سعيد أحمد بن يعقوب الثقفي، ثنا موسى بن زكريا، ثنا خليفة، قال: صفوان بن المُعَطَّل بن رَحَضة[٣] بن خُزَاعيّ بن محارب بن مُرَّة [بن هلال بن فالج بن ذكوان بن ثعلبة بن بُهْثة بن سليم][٤] وله دار بالبصرة (في سكة المربد[٥]) توفي بالجزيرة بناحية شِمْشَاط[٦] وقبره هنالك. ثنا أبو عبدالله الأصبهاني، ثنا الحسن بن الجهم، ثنا الحسين بن الفرج، ثنا محمد بن عمر قال: وكان صفوان بن المُعَطَّل يكنى أبا عمرو، أسلم قبل غزوة المُرَيْسِيْع وشهدها وشهد ما بعدها، وكان مع كرز بن جابر في طلب العُرَنيين، ومات بشِمْشَاط سنة ستين.

٣٥٣• الاستيعاب ٢/٧٢٥، والإصابة ٢/١٩٠.

(١) المسند ٥/٣١٢.

(٢) المستدرك ٣/٥١٨، وطبقات خليفة ١/١١٧، ٤٢٦، ٢/٨١٧.

(٣) «رحضة» كذا في الأصل، وفي الإصابة والاستيعاب «رُبَيْعة» بالتصغير، وقال ابن حجر: لكن عند ابن الكلبي «رخصة» بدل «ربيعة». فقول البجاوي في تعليقه على الاستيعاب ٢/٧٢٥ وفي الإصابة «رحضة» فيه شيء.

(٤) ما بين الهلالين ليس في تاريخ خليفة المطبوع.

(٥) ما بين المعقوفين من المستدرك وتاريخ خليفة.

(٦) شِمْشاط: مدينة بالروم، على شاطىء الفرات. مراصد. وشِمْشاط من الأصل و(هـ) والاستيعاب وتاريخ خليفة، وهو الصواب، لأن صفوان قتل في غزوة أرمينية شهيداً، فما في الإصابة «سُمَيْساط» فخطأ، لأن هذه من بلاد الشام. والله أعلم.

٢/٢٣٥/ب

٦٥٥٣ ـ / حديث: أنه سأل رسول الله ﷺ، فقال: يا رسول الله إني كم عم **سائلك عن أمر أنت به عالم وأنا به جاهل، قال: «وما هو؟» قال: هل من ساعات الليل والنهار ساعة يكره فيها الصلاة. . . الحديث.**

كم في المعرفة: ثنا الشيخ أبو بكر بن إسحاق، أنا يوسف بن يعقوب، ثنا محمد بن أبي بكر المقدمي، ثنا حميد بن الأسود، ثنا الضحاك بن عثمان[1]، عن سعيد المقبري، عنه، به. وقال: صحيح الإسناد.

قال عبدالله: حدثني محمد بن أبي بكر المقدمي، به.

٦٥٥٤ ـ حديث: بعثني رسول الله[2] ﷺ أنادي: أن لا تنتبذوا في كم **الجرة.**

كم في المعرفة: ثنا عمرو بن محمد بن منصور، ثنا عمر بن حفص السَّدُوسي، ثنا سعيد بن سليمان، ثنا إسماعيل بن عياش، ثنا أبو وهب، عن مكحول، عنه، بهذا.

٦٥٥٥ ـ حديث: خرجنا حجاجاً فلما كنا بالعَرْج[3] إذا نحن بحية كم عم **تضطرب. . . الحديث في قصة عمرو بن جابر الجنّي.**

كم في المعرفة: ثنا علي بن حمشاذ، ثنا محمد بن بشير[4] بن مطر، ثنا أبو هريرة:

٦٥٥٣ ـ كم ٣/٥١٨. المسند ٥/٣١٢.

(١) في (هـ): «وعثمان» بدل «بن عثمان».

٦٥٥٤ ـ كم ٣/٥١٨ ـ ٥١٩.

(٢) «رسول الله» من (هـ) وفي الأصل: «النبي».

٦٥٥٥ ـ كم ٣/٥١٩، المسند ٥/٣١٢.

(٣) العَرْج: عقبة بين مكة والمدينة. (مراصد).

(٤) وفي المطبوع: «بشر».

محمد بن فِرَاس الصيرفي، ثنا سلم[1] بن قتيبة، ثنا عمر بن نبهان[2]، حدثني سلّام أبو عيسى، ثنا صفوان، به.

قال عبدالله: ثنا أبو حفص: عمرو بن علي، ثنا أبو قتيبة، ثنا عمر بن نبهان، ثنا سلام أبو عيسى، عنه، به.

٦٥٥٦ - حديث: كنت مع النبي ﷺ في سفر، فرمقت صلاته ليلة، فصلى العشاء الآخرة ثم نام، فلما كان نصف الليل استيقظ، فتلا العشر الآيات آخر سورة آل عمران... الحديث.

قال عبدالله: حدثني عبيد الله بن عمر القواريري، ثنا عبدالله بن جعفر، أخبرني محمد بن يوسف، عن عبدالله بن الفضل، عن أبي بكر بن عبدالرحمن بن الحارث بن هشام، عنه، به.

---

(١) «سلم» من الأصل و(هـ) وهو الصواب، فما في المطبوع: «سالم» فخطأ. وهو: سلم بن قتيبة الشُّعيري أبو قتيبة الخراساني. انظر: (تهذيب التهذيب ٤/١٣٢، وتهذيب الكمال ١١/٢٣٢، والجرح والتعديل ٤/٢٦٦، وسير أعلام النبلاء ٩/٣٠٨).

(٢) «نبهان» هو الصواب كما في مصادر ترجمته، وهو: عمر بن نبهان العبدي ويقال: الغُبَري البصري. وبدليل رواية عبدالله بعده. فما في الأصل و(هـ) والمطبوع: «سنان» فخطأ، والله أعلم. انظر: (تهذيب التهذيب: ٧/٥٠٠، والتقريب، وتهذيب الكمال ٢١/٥١٥، والكاشف ٢/٣٢٢، والمغني في الضعفاء ٢/٤٧٥، وتبصير المنتبه ٣/١٠٣٠، والمشتبه للذهبي ٢/٤٧٦).

٦٥٥٦ - المسند ٥/٣١٢.

خز لابن خزيمة عه لأبي عوانة طح للطحاوي حب لابن حبان قط للدارقطني كم للحاكم

٣٥٤ • مسند الصُّنَابح بن الأعسر الأَحْمسي

حديثه في سادس الكوفيين[١].

٦٥٥٧ ـ حديث: «إني فرطكم على الحوض وإني مكاثر بكم الأمم[٢] فلا تقتتلُنَّ بعدي». حب حم

حب في الثالث من الثاني: أنا الحسن بن سفيان، ثنا حبان بن موسى، أنا عبدالله، عن إسماعيل بن أبي خالد، عن قيس بن أبي حازم، عنه، بهذا.

قال ابن حبان: الصُّنابح صحابي، والصُّنَابحي من التابعين. وفي السادس والستين من الثالث: أنا ابن خزيمة وعمر بن محمد بن بُجَير[٣]، قالا: ثنا محمد بن عبدالأعلى الصنعاني، ثنا المعتمر بن سليمان، سمعت إسماعيل، به، نحوه. وفي الخامس والسبعين منه: أنا عمر بن محمد بن بُجَير، به.

---

٣٥٤ • الصُّنَابح بن الأعسر، صحابي سكن الكوفة، ومن قال فيه «الصنابحي» فقد وهم. انظر: (الإصابة ٢/١٩٤، والاستيعاب ٢/٧٤٠، والتقريب).

(١) المسند ٤/٣٥١، ٣٤٩.

٦٥٥٧ ـ حب (الإحسان) ٧/٥٨٩، ٨/١٢١ (الحوت) و«الموارد» ٤٥٩ باب النهي عن قتال المسلمين. أحمد ٤/٣٤٩، ٣٥١.

(٢) قوله: «وإني مكاثر بكم الأمم» ساقط من (هـ).

(٣) «عمر بن محمد بن بُجَيْر» من الأصل و(هـ) وهو الصواب، فما في المطبوع: «عمرو بن محمد بن بحر» فخطأ، وهو: عمر بن محمد بن بُجَيْر أبو حفص الهَمْداني السمرقندي. انظر: (الإكمال ١/١٩٥، وسير أعلام النبلاء ١٤/٤٠٢، وتاريخ دمشق ١٣/٣٤٩).

قال أحمد: ثنا سفيان بن عيينة، عن إسماعيل، سمع قيساً، سمعت الصُّنَابح الأَحْمسي، به. وعن يحيى بن سعيد ووكيع وابن نمير، كلهم عن إسماعيل، نحوه. وعن محمد بن جعفر، عن شعبة. وعن يعقوب، عن أبيه، عن ابن إسحاق، عن عبدالله، كلاهما عن إسماعيل، به. وعن عبّاد بن عبّاد، عن مجالد، عن قيس، به. وعن يونس، عن حماد، عن مجالد[1]، به.

(١) «مجالد» سقط من المطبوع.

خز لابن خزيمة عه لأبي عوانة طح للطحاوي حب لابن حبان قط للدارقطني كم للحاكم

٣٥٥ • مسند الصُّنَابحي

فرق بينه وبين الأول غير واحد[١]، والحق أنه عبدالرحمن بن عُسَيْلة، وحديثه مرسل.

٦٥٥٨ ـ حديث: «لا تزال أمتي في مِسكة من دينها ما لم يكلوا الجنائز إلى أهلها». كم حم

كم في الجنائز: أخبرني عبدالله بن أحمد[٢] بن موسى، ثنا إسماعيل بن قتيبة، ثنا أبو بكر بن أبي شيبة، ثنا وكيع، عن الصلت بن بَهْرام، عن الحارث بن وهب،

---

٣٥٥ • هو: عبدالرحمن بن عُسَيْلة، المرادي أبو عبدالله، الصُّنَابحي، ثقة، من كبار التابعين، قدم المدينة بعد موت النبي ﷺ بخمسة أيام، مات في خلافة عبدالملك. انظر: (الإصابة ٢/١٩٤ و٣/٩٧، وأسد الغابة ٣/٣٥، والتقريب وأصوله).

(١) قال ابن ماكولا: أما الصُّنَابح ـ بغير ياء ـ فهو الصُّنَابح بن الأعسر الأحمسي، سمع النبي ﷺ، روى عنه قيس بن أبي حازم، وأما الصُّنَابحي ـ بزيادة ياء ـ فهو أبو عبدالله عبد الرحمن بن عُسَيْلة... الإكمال ٥/١٩٩. وقال ابن حجر رحمه الله في الإصابة ٢/١٩٤ بعد ذكر النقول فيه: فتبين من هذا أن كلاً منهما قيل فيه صُنَابح وصُنَابحي. لكن الصواب في ابن الأعسر أنه صنابح بغير ياء، وفي الآخر بإثبات الياء. ويظهر الفرق بينهما بالرواية عنهما، فحيث جاءت الرواية عن قيس بن أبي حازم، عنه، فهو ابن الأعسر، وهو الصحابي، وحديثه موصول، وحيث جاءت الرواية عن غير قيس، عنه، فهو الصُّنَابحي، وهو التابعي، وحديثه مرسل. اهـ. وانظر كلامه فيه أيضاً في تعجيل المنفعة ٨٠ ـ ٨١ عند ترجمة تلميذه: الحارث بن وهب.

٦٥٥٨ ـ كم ١/٣٧٠. أحمد ٤/٣٤٩.

(٢) في المطبوع «محمد» بدل «أحمد».

عنه، به. وقال: صحيح إن كان الصُّنَابحي هذا هو عبدالله، فإن كان عبدالرحمن بن عُسَيْلة فلا، فإنه يختلف في سماعه من النبي ﷺ.

قال أحمد: ثنا الصلت ـ يعني ابن بَهْرام[1] ـ حدثني الحارث بن وهب، عن أبي عبدالرحمن الصُّنَابحي، كذا قال أورده، ورواه غيره فقال: عن الصُّنَابحي، وقيل: عن الصنابح بن الأعسر، والله أعلم.

(١) «بَهْرام» من الأصل و(هـ) وهو الصواب، فما في المطبوع «العوام» فخطأ. انظر: (المغني ١/٣٠٩. والميزان ٢/٣١٧. وتعجيل المنفعة ٨٠ ترجمة: الحارث بن وهب).

٣٥٦ • / من مسند صهيب بن سنان النمري ثم الرومي

٢/٢٣٦/أ

حديثه في خامس الكوفيين وسادس عشر الأنصار[١].

كم في المناقب[٢]: أنا ابن بُطَّة، أنا ابن الجهم، أنا الحسين، ثنا الواقدي، ثنا أبو حذيفة ـ رجل من ولد صهيب ـ عن أبيه، عن جده، قال: توفي صهيب في شوال سنة ثمان وثلاثين، وهو ابن سبعين سنة. أنا أبو بكر بن إسحاق، أنا إسماعيل بن قتيبة، ثنا ابن نمير، قال: صهيب يكنى أبا يحيى ... فذكر قصته وحديثه.

٦٥٥٩ ـ حديث: مررت برسول الله ﷺ وهو يصلي فرد عليّ إشارة...

مي جا طح حب حم

مي في الصلاة: أنا أبو الوليد الطيالسي، ثنا ليث بن سعد، أخبرني بُكَيْر بن الأشج، عن نابل صاحب العباء، عن ابن عمر، عن صهيب، به.

جا فيه: ثنا بحر بن نصر، عن شعيب بن الليث، عن الليث[٣]، نحوه.

---

٣٥٦ • هو: صهيب بن سنان، أبو يحيى الرومي، أصله من النَّمر، ويقال: كان اسمه عبدالملك وصهيب لقب، صحابي شهير مات بالمدينة سنة ٣٨ في خلافة علي، وقيل: بعد ذلك. انظر: (الإصابة ٢/١٩٥، والاستيعاب ٢/٧٢٦، والتقريب).

(١) المسند ٤/٣٣٢، ٦/١٥.

(٢) المستدرك ٣/٣٩٧.

٦٥٥٩ ـ مي ١/٣١٦ (الدمشقية) و ١/٢٥٧ (اليماني). جا صفحة ٨٤. طح ١/٤٥٤. حب (الإحسان) ٤/١٤ (الحوت). أحمد ٤/٣٣٢.

(٣) «عن الليث» سقط من المنتقى المطبوع.

طح فيه: ثنا ابن مرزوق، ثنا أبو الوليد، به. وعن ربيع المؤذن، ثنا شعيب، به. قال: وقال ابن عيينة: عن زيد بن أسلم، عن ابن عمر، عن صهيب.

حب في الثامن من الخامس: أنا ابن قتيبة، ثنا يزيد بن موهب، ثنا الليث، به.

قال أحمد: ثنا حجاج بن محمد، ثنا ليث - يعني ابن سعد - به، وقال: لا أعلم إلا أنه قال: إشارة بأصبعه.

٦٥٦٠ - حديث: أن النبي ﷺ دخل مسجد بني عمرو بن عوف، فدخل الناس يسلمون عليه وهو في الصلاة، قال: فسألت صهيباً كيف كان يرد عليهم؟ قال: هكذا وأشار بيده.
مي خز حب كم

مي في الصلاة: ثنا يحيى بن حسان، ثنا سفيان بن عيينة، عن زيد بن أسلم، عن ابن عمر، بهذا.

خز فيه: عن أبي عمار وعلي بن خَشْرم وعبدالجبار بن العلاء، ثلاثتهم عن ابن عيينة، نحوه.

حب فيه وفي الأول من الرابع: أنا أبو خليفة، ثنا إبراهيم بن بشار، ثنا سفيان، به.

كم في الهجرة: ثنا أبوبكر بن إسحاق، ثنا بشر بن موسى، ثنا الحميدي، ثنا سفيان، به.

٦٥٦١ - حديث: أن كعباً حلف له بالذي فلق البحر لموسى إنا
خز حب

٦٥٦٠ - مي ١/٣١٦ (الدمشقية) و ١/٢٥٧ (اليماني). خز ٢/٤٩. حب (الإحسان) ٤/١٤ (الحوت) و«الموارد» ١٤١. كم ٣/١١.

٦٥٦١ - خز ١/٣٦٦ - ٣٦٧. حب (الإحسان) ٣/٣٦٥ (عثمان) و ٣/٢٣٨ (الحوت) و«الموارد» ١٤٣/١٤٤.

خز لابن خزيمة عه لأبي عوانة طح للطحاوي حب لابن حبان قط للدارقطني كم للحاكم

نجد في التوراة أن داود نبي الله كان إذا انصرف من صلاته قال: «اللهم أصلح لي ديني...»، وفيه: أن صهيباً حدثه أن النبي ﷺ كان يقولهن عند انصرافه من صلاته.

خز في الصلاة: ثنا يونس بن عبدالأعلى، أنا ابن وهب، أخبرني حفص بن ميسرة أبو عمر الصغاني، عن موسى بن عقبة، عن عطاء بن أبي مروان، عن أبيه: أن كعباً... فذكره.

حب فيه، وفي الثاني عشر من الخامس: أنا محمد بن الحسن بن قتيبة، ثنا ابن أبي السريّ، قال: قرئ على حفص بن ميسرة وأنا أسمع، به.

٦٥٦٢ ـ حديث: أن النبي ﷺ لم ير قرية يريد دخولها إلا قال حين يراها: «اللهم رب السموات السبع وما أظللن...» الحديث.
خز حب كم

خز في المناسك: ثنا يونس بن عبدالأعلى، بإسناد الذي قبله.

حب في الثاني عشر من الخامس: أنا ابن قتيبة، بإسناد الذي قبله.

كم في الحج: أنا أبو العباس ـ محمد بن يعقوب ـ ثنا بحر بن نصر الخولاني[1] ومحمد بن عبدالله بن عبدالحكم، قالا: ثنا عبدالله بن وهب، به. وقال: صحيح الإسناد.

٦٥٦٣ ـ حديث: أنه صلى على عمر في المسجد.
كم

كم في مناقب عمر: ثنا علي بن حشاذ، ثنا إسماعيل بن إسحاق، ثنا سليمان بن حرب، ثنا وهيب، ثنا عبيد الله بن عمر، عن نافع، عن ابن عمر، بهذا. وعن أبي

٦٥٦٢ ـ خز ٤/١٥٠. حب (الإحسان) ٤/١٧٠ (الحوت) و«الموارد» ٥٩٠. كم ٢/١٠٠.

(١) قوله: «ثنا بحر بن نصر الخولاني» لم أجده في المطبوع ولا في مخطوطة رواق المغاربة للمستدرك (٢/٤٩/ب).

٦٥٦٣ ـ كم٣/٩٢.

علي[1] الحافظ، ثنا الهيثم بن خلف، ثنا حسين بن عمرو بن محمد، ثنا قاسم أخي، ثنا عبيدة، عن سفيان الثوري، عن هشام بن عروة، عن أبيه قال: لما قتل عمر انتدب[2] عثمان وعلي للصلاة عليه، فقال لهما صهيب: إليكما عني. . . الحديث.

٦٥٦٤ - / حديث: «كان ملك فيمن كان قبلكم له ساحر، فلما كبر قال للملك: إني قد كبرت، فابعث إليّ غلاماً أعلمه السحر. . .» الحديث بطوله، وفيه قصة أصحاب الأخدود. عه حب حم ٢/٣٣٦/ب

عه في التفسير: عن يزيد بن سنان، ثنا موسى بن إسماعيل. وعن أبي قلابة، ثنا هُدبة بن خالد، عن حماد بن سلمة، أنا ثابت البناني، عن عبدالرحمن بن أبي ليلى، عن صهيب، به. وعن يزيد بن سنان، ثنا موسى بن إسماعيل، ثنا سليمان بن المغيرة، عن ثابت، بنحوه، وزاد قال: فوجد الغلام في عهد عمر وهو واضع يده على صدغه، فكتب عمر: اغسلوه وكفنوه وواروه، فكانوا يمدون يده فإذا تركوها عادت.

حب في السادس والثلاثين من الثالث: أنا الحسن بن سفيان، ثنا هُدبة، به.

قال أحمد: ثنا عفان، ثنا حماد بن سلمة، به.

٦٥٦٥ - حديث: بينما رسول الله ﷺ جالس إذ ضحك، فقال: «ألا تسألوني مم أضحك؟» قالوا: مم تضحك؟ قال: «عجباً من أمر المؤمن كلُّه خير. . .» الحديث. مي عه حب حم

---

(١) لفظة «علي» سقطت من المطبوع.

(٢) وفي المطبوع: «ابتدر».

٦٥٦٤ - حب (الإحسان) ٢/١٦٤ - ١٦٥ (عثمان) و٢/١١٦ - ١١٨ (الحوت). أحمد ٦/١٦ - ١٨.

٦٥٦٥ - مي ٢/٣١٨ (الدمشقية) و٢/٢٢٦ (اليماني). حب (الإحسان) ٤/٢٤٣ (الحوت). أحمد ٤/٣٣٢، ٦/١٦ و٤/٣٣، ٦/١٥، ١٦.

مي في الرقاق: أنا روح بن أسلم البصري، ثنا حماد بن سلمة، أنا ثابت، عن عبدالرحمن بن أبي ليلى، عنه، به.

عه فيه: عن الصغاني، ثنا الحسن بن موسى، ثنا حماد، به. وعن ابن الجنيد، ثنا أبو النضر، ثنا سليمان (بن المغيرة، عن ثابت، به.

حب في الثاني من الأول: أنا أبو يعلى، ثنا شيبان بن فروخ، ثنا سليمان بن المغيرة، به.

قال أحمد: ثنا بهز وحجاج، قالا: ثنا سليمان بن المغيرة، نحوه. وعن عفان وعبدالرحمن بن مهدي، كلاهما عن سليمان، به)[1]. وعن عفان، عن حماد، عن ثابت، نحوه.

٦٥٦٦ ـ حديث: أن صهيباً حين أراد الهجرة إلى المدينة فقال له كفار قريش: أتيتنا صعلوكاً فكثر مالك عندنا وبلغت ما بلغت ثم تريد أن تخرج بنفسك ومالك... الحديث وفيه: «ربح صهيب ربح صهيب».

حب في الثامن من الثالث: أنا عبدالله بن محمد الأزدي، أنا إسحاق بن إبراهيم، أنا النضر وروح وأبو أسامة، قالوا: ثنا عوف بن أبي جَميلة[2]، عن أبي عثمان، أن صهيباً... فذكره.

قلت: هذا مرسل، ولكن له شاهد صحيح في ترجمة: حماد بن سلمة، عن ثابت، عن أنس[3].

---

(١) ما بين الهلالين سقط من (هـ).
٦٥٦٦ ـ الإحسان (تحقيق الأرناؤوط) ١٥/٥٥٧ برقم (٧٠٨٢) وهو ساقط من طبعة الحوت.

(٢) «جَميلة» من الأصل وهو الصواب. فما في (هـ): «حبلة» فخطأ. انظر: (تهذيب التهذيب ٨/١٦٦، والتقريب).

(٣) تقدم برقم ٤٩٢ ورواه الحاكم في المناقب ٢/٣٩٨.

٦٥٦٧ - حديث: «أُرِيتُ دار هجرتكم سَبَخة[1]، بين ظهراني حرة، فإما أن تكون هجر، أو تكون يثرب» قال: وخرج إلى المدينة وخرج معه أبو بكر، وكنت قد هممت بالخروج معه، فصدني فتيان قريش... الحديث، بمعنى الذي قبله.

كم في المناقب: أنا أبو العباس - إسماعيل بن عبدالله بن ميكال[2] - ثنا عبدان الأهوازي، ثنا زيد بن الحريش، ثنا يعقوب بن محمد الزهري، ثنا حصين بن حذيفة بن صيفي بن صهيب، حدثني أبي وعمومتي، عن سعيد بن المسيب، عن صهيب، به.

٦٥٦٨ - حديث: في قوله: ﴿لِلَّذِينَ أَحْسَنُوا الْحُسْنَىٰ وَزِيَادَةٌ...﴾[3] الآية، قال: «إذا دخل أهل الجنة الجنة نادى منادٍ يا أهل الجنة إن لكم عند ربكم موعداً...» الحديث في الرؤية. خز حب حم

خز في التوحيد: ثنا محمد بن بشار بندار، ثنا عبدالرحمن - يعني ابن مهدي - ثنا حماد بن سلمة، عن ثابت البناني، عن عبدالرحمن بن أبي ليلى، عنه، به. وعن يوسف بن موسى، ثنا يزيد بن هارون. وعن بحر بن نصر وزكريا بن يحيى بن أبان، قالا: ثنا أسد - هو ابن موسى - وعن محمد بن معمر، ثنا روح بن عبادة، كلهم ثنا حماد بن سلمة، به. وعن محمد بن معمر، عن روح، عن حماد بن زيد وسليمان بن المغيرة - فرقهما - كلاهما عن ثابت، عن عبدالرحمن، به. ولم يذكر صهيباً. وعن أحمد بن عَبْدة، عن حماد بن زيد، به كذلك. وعن محمد بن يحيى،

٦٥٦٧ - كم ٣/٤٠٠.

(١) السَّبَخة: هي الأرض التي تعلوها الملوحة، ولا تكاد تنبت إلا بعض الشجر. انظر: (النهاية ٢/٣٣٣ - مادة: سبخ).

(٢) «ميكال» من المطبوع وشذرات الذهب ٣/٤١، وفي الأصل و(هـ): «مسكان».

٦٥٦٨ - خز ١٨٠ - ١٨٣، ورواية زكريا بن يحيى بن أبان لم أرها فيه. حب (الإحسان) ٩/٢٦٦ (الحوت). أحمد ٤/٣٣٢ و٦/١٥، ٤/٣٣٢.

(٣) سورة يونس، الآية (٢٦).

عن عبدالرزاق، عن معمر، عن ثابت ببعضه، ولم يذكر صهيباً.

حب في السابع والسبعين من الثالث: أنا عبدالله بن محمد الأزدي، ثنا إسحاق بن إبراهيم، ثنا عفان، ثنا حماد بن سلمة، به.

رواه أحمد: عن يزيد بن هارون وعبدالرحمن بن مهدي وعفان، ثلاثتهم عن حماد بن سلمة، عن ثابت، عن عبدالرحمن بن أبي ليلى، عنه، به.

٢/٢٣٧أ **٦٥٦٩ ـ / حديث: كان رسول الله ﷺ إذا صلى همس شيئاً لا نفهمه... الحديث.** حب حم مي **في قوله: «اللهم بك أقاتل وبك أُصاول ولا حول ولا قوة إلا بالله» وفيه قصة الذي أعجبه قومه.**

حب في الخامس من الثالث: أنا أحمد بن علي بن المثنى، ثنا إسحاق بن إبراهيم المروزي، ثنا عبدالرحمن بن مهدي[1]، ثنا سليمان بن المغيرة، عن ثابت، عن عبدالرحمن بن أبي ليلى، عنه، به. وفي الثالث من الخامس: أنا عبدالله بن محمد الأزدي، ثنا إسحاق بن إبراهيم، أنا سليمان بن حرب، ثنا حماد بن سلمة، عن ثابت، به، مختصر. وفي الصلاة وفي الثاني عشر منه: أنا أبو خليفة، ثنا موسى ابن إسماعيل، ثنا حماد بن سلمة، به.

قال أحمد: ثنا وكيع، عن حماد بن سلمة، به. وعن عفان وابن مهدي، عن سليمان بن المغيرة، عن ثابت، به. وعن عفان، عن حماد[2] مثله. وعن روح، عن

٦٥٦٩ ـ حب (الإحسان) ٣/٣٣٠، ٣٦٦ (عثمان) بسندي أحمد بن علي بن المثنى وأبي خليفة و٣/٢١٤ ـ ٢١٥، ٧/١٢٦، ٣/٢٣٨ (الحوت). أحمد ٤/٣٣٢، ٣٣٣، ٦/١٦، ٤/٣٣٣، ٦/١٦.

ويزاد: رواه الدارمي أيضاً في الجهاد، ٢/٢١٦ (الدمشقية) و٢/١٣٥ (اليماني): أخبرنا حجاج بن منهال، ثنا حماد، عن ثابت، عن عبدالرحمن بن أبي ليلى، عنه، به.

(١) «مهدي» من الأصل و(هـ) وهو الصواب وتحرفت في المطبوع إلى «إبراهيم».

(٢) ولم يقل فيه: إذا فزعوا، فزعوا إلى الصلاة.

حماد ببعضه: أن النبي ﷺ كان إذا لقي العدوّ قال: «اللهم بك أقاتل[1]. . .» الحديث.

٦٥٧٠ - حديث: قال عمر لصهيب: ما وجدت عليك في الإسلام إلا ثلاثة. . . الحديث، وفيه: أن النبي ﷺ هو كناه. كم حم طح

كم في المناقب: أخبرني أبو الحسن العمري، ثنا محمد بن إسحاق الإمام، ثنا سعيد بن يحيى بن سعيد الأموي، ثنا أبي، ثنا محمد بن عمرو، عن يحيى بن عبدالرحمن بن حاطب، عن أبيه، به. وفي الأدب: عن عبدالرحمن بن حمدان، ثنا هلال بن العلاء، ثنا أبي، ثنا عبيدالله بن عمرو، عن عبدالله بن محمد بن عقيل، عن حمزة بن صهيب، عن أبيه، به، وأتم منه.

قال أحمد: ثنا عبدالرحمن بن مهدي، عن زهير، عن عبدالله بن محمد بن عقيل، عن حمزة بن صهيب: أن صهيباً كان يكنى أبا يحيى، ويقول: إنه من العرب. . . فذكره. وعن زكريا بن عدي، عن عبيدالله بن عمرو، به مختصر. وعن بَهْز، عن حماد بن سلمة، عن زيد بن أسلم، أن عمر بن الخطاب قال لصهيب: لولا ثلاث خصال فيك. . . فذكر نحوه.

٦٥٧١ - حديث: ما جعلت رسول الله ﷺ بيني وبين العدو قط. . . الحديث. كم

كم في المناقب: ثنا علي بن حمشاذ، ثنا بشر بن موسى، ثنا الحميدي، ثنا علي بن عبدالحميد بن[2] زياد بن صيفي، [حدثني أبي، عن أبيه][3] عن جده،

---

(١) هذا آخره، وأوله: «اللهم بك أحول، وبك أصول. . .».

٦٥٧٠ - كم ٣/٣٩٨، ٤/٢٧٨. أحمد ٦/١٦، ٤/٣٣٣.

ويزاد: رواه الطحاوي في الكراهية ٤/٣٤٠: ثنا يونس، ثنا علي بن معبد، ثنا عبيد الله بن عمرو، عن عبدالله بن محمد بن عقيل، عن حمزة بن صهيب، عن أبيه، به.

٦٥٧١ - كم ٣/٣٩٩.

(٢) «بن» من المطبوع، وفي الأصل و(هـ) بدله «ثنا».

(٣) ما بين المعقوفين ساقط من الأصل و(هـ) والمطبوع في هذا الحديث. وهو من المستدرك المطبوع في سند الحديث الذي بعده ٣/٤٠١، وهو الموافق لتسلسل السند.

عن صهيب، به. وقال: صحيح الإسناد.

٦٥٧٢ ـ وبه فيه: «لا تبغضوا صهيباً». وقال: صحيح الإسناد.
كم حم

٦٥٧٣ ـ حديث: قدمت على رسول الله ﷺ وهو يأكل تمراً فجعلت
كم حم
آكل من التمر وبعيني رمد... الحديث.

كم في المناقب: ثنا أبو بكر بن بالويه، ثنا محمد بن شاذان، ثنا سعيد بن سليمان، ثنا عبدالله بن المبارك، أنا عبدالحميد بن صيفي من ولد صهيب، عن أبيه، عن جده، عن صهيب، به. وقال: صحيح الإسناد. وفي الطب: أنا أبو العباس السيّاري، أنا أبو الموجه، أنا عبدان، أنا عبدالله، به.

قال أحمد: ثنا أبو النضر، ثنا عبدالله، به.

٦٥٧٤ ـ حديث: في المهاجرين الأولين «هم السابقون السابقون[1]... »
كم
الحديث.

كم في المناقب: حدثني أبو عمرو بن أبي جعفر بن مطر، ثنا أبو خُبَيب ـ العباس بن أحمد القاضي ـ ثنا أبو بكر الطلحي، ثنا عبدالله بن محمد بن إسحاق بن موسى بن طلحة، ثنا أبو حذيفة ـ الحصين بن حذيفة بن صيفي بن صهيب ـ عن أبيه، عن جده، عن صهيب، به. وقال: غريب الإسناد والمتن ولم نكتبه في الدنيا إلا عن شيخنا[2].

٦٥٧٥ ـ حديث: لقد صحبت رسول الله ﷺ قبل أن يوحى إليه.
كم

٦٥٧٢ ـ كم ٣/٤٠١.
٦٥٧٣ ـ كم ٣/٣٩٩، ٤/٤١١. أحمد ٤/٦١ ـ ٦٢.
٦٥٧٤ ـ كم ٣/٣٩٩ ـ ٤٠٠.
(١) وفي المطبوع: «الشافعون» بدل «السابقون» الثانية.
(٢) قوله «ولم نكتبه في الدنيا إلا عن شيخنا» وبدله في المطبوع: «ولم نكتبه إلا عن شيخنا الزاهد أبي رحمه الله».
٦٥٧٥ ـ كم ٣/٤٠٠.

كم في المناقب: أنا أبو جعفر البغدادي، ثنا روح بن الفرج، ثنا يوسف بن عدي، ثنا يوسف بن يزيد بن صيفي بن صهيب، عن أبيه، عن جده، عن صهيب، به، وقال: صحيح الإسناد.

٦٥٧٦ - حديث: «أحبوا صهيباً حب الوالدة لولدها».
كم

كم في المناقب: بإسناد الذي قبله.

٦٥٧٧ - / حديث: كان رسول الله ﷺ يدعو: «اللهم إنك لست بإله استحدثناه...» الحديث. ٢/٢٣٧/ب
كم

كم في المناقب: ثنا أبو زكريا العنبري، ثنا أبو عبدالله - محمد بن إبراهيم العبدي - ثنا عمرو بن الحصين العقيلي، ثنا فضيل بن سليمان، ثنا موسى بن عقبة، عن عطاء بن أبي مروان، عن أبيه، عن عبدالرحمن بن مغيث، عن كعب الأحبار، حدثني صهيب، به.

٦٥٧٨ - حديث: «من كذب عَلَيَّ...» الحديث وأوله: قلت لصهيب: مالك لا تحدث عن رسول الله ﷺ؟
كم

كم في المناقب: ثنا أبو العباس محمد بن يعقوب، ثنا الخضر بن أبان، ثنا سيّار بن حاتم، ثنا جعفر بن سليمان، ثنا عمرو بن دينار قهرمان آل الزبير، عن صيفي بن صهيب، قال: قلت لأبي... فذكره.

٦٥٧٩ - حديث: كان صهيب يقول لنا: هلموا نحدثكم عن مغازينا، فأما أن نقول: قال رسول الله ﷺ فلا... الحديث.
كم

كم في المناقب: ثنا علي بن حمشاذ، ثنا إسماعيل بن إسحاق، ثنا سليمان بن

٦٥٧٦ - كم ٣/٤٠١.
٦٥٧٧ - كم ٣/٤٠١.
٦٥٧٨ - كم ٣/٤٠١.
٦٥٧٩ - كم ٣/٤٠١.

خز لابن خزيمة عه لأبي عوانة طح للطحاوي حب لابن حبان قط للدارقطني كم للحاكم

حرب، عن جرير بن حازم، عن سليمان بن أبي عبدالله، بهذا.

٦٥٨٠ ـ حديث: «ألا إن سيد الأشربة في الدنيا والآخرة الماء».

كم

كم في الأشربة: ثنا أبو عبدالله ـ محمد بن يعقوب ـ ثنا محمد بن عبدالوهاب، ثنا خلف بن الوليد، ثنا هُشيم، عن عبدالحميد بن صيفي، عن أبيه، عن جده، بهذا. وقال: صحيح الإسناد.

٦٥٨١ ـ حديث: طح في الكراهة: عن ابن أبي داود، ثنا القواريري،

طح

ثنا ابن عيينة، عن إسماعيل بن محمد، عن مصعب بن سعد: رأيت في يد طلحة بن عبيد الله خاتماً من ذهب، وفي يد صهيب خاتماً من ذهب، وفي يد سعد خاتماً من ذهب.

٦٥٨٢ ـ حديث: «أيما رجل أصدق امرأة صداقاً، والله يعلم أنه

حم أبو يعلى الطبراني

لا يريد أداءه إليها فغرّها بالله واستحلّ فرجها بالباطل، لقي الله يوم يلقاه وهو زانٍ...» الحديث.

قال أحمد: ثنا هشيم، أنا عبدالحميد بن جعفر، عن الحسن بن محمد الأنصاري، حدثني رجل من النَمِر بن قاسط، سمعت صهيب بن سنان، به.

وله طريق أخرى عند أبي يعلى، وأخرى عند الطبراني.

٦٥٨٠ ـ كم ٤/١٣٨.

٦٥٨١ ـ طح ٤/٢٥٩. وستأتي الإحالة إليه ص٣٦٢ (ح٦٦٤٥).

٦٥٨٢ ـ المسند ٤/٣٣٢. وما وجدت في مسند أبي يعلى الصغير مسند «صهيب» فلعله في الكبير. المعجم الكبير للطبراني ٨/٤٠ ـ ٤١: ثنا علي بن عبدالعزيز، ثنا مسلم بن إبراهيم، ثنا الحسن بن أبي جعفر، ثنا عمرو بن دينار ـ وكيل الزبير بن شعيب البصري ـ أن بني صهيب قالوا لأبيهم صهيب: يا أبانا إن أبناء أصحاب النبي ﷺ يحدثون عن آبائهم فقال... به. وقال في مجمع الزوائد ٤/١٣١: رواه الطبراني في الكبير وعمرو بن دينار هذا متروك. وفي الطبراني سند آخر بنحو هذا الحديث وهو في مجمع الزوائد ٤/٢٨٤.

حرف الضاد

٣٥٧ • مسند الضحاك بن أبي جَبِيْرة الأنصاري

٦٥٨٣ ـ حديث: كانت لهم ألقاب في الجاهلية... الحديث في نزول قوله تعالى حب حم كم ﴿... وَلَا تَنَابَزُوا بِالْأَلْقَابِ ...﴾[1].

وفيه: كانت الأنصار يتصدقون ويعطون... الحديث في نزول قوله تعالى ﴿... وَلَا تُلْقُوا بِأَيْدِيكُمْ إِلَى التَّهْلُكَةِ ...﴾[2].

٣٥٧• الضحاك بن أبي جَبْيرة الأنصاري، له صحبة، وقيل: لا صحبة له. وقال ابن حجر في ترجمته: وأورده البغوي وابن منده وغيرهما في ترجمة حديث سبب نزول ﴿... وَلَا تَنَابَزُوا بِالْأَلْقَابِ ...﴾ وهو مقلوب، والصواب أبو جَبيرة بن الضحاك. انظر: (الاستيعاب ٢/٧٤١، والإصابة ٢/٢٠٥، ٤/٣١، وأسد الغابة ٣/٤٥ ـ ٤٦، وتهذيب التهذيب ١٢/٥٢ ـ ٥٣).
وروى حديثه مع ذكر اسمه على الصواب أبو داود (٥/٤٤٦) في الأدب: باب (٧١) في الألقاب، والترمذي (٥/٣٨٨) في تفسير سورة الحجرات، وابن ماجه (٢/١٢٣١ ـ ١٢٣٢) في الأدب باب (٣٥) الألقاب، والحاكم في المستدرك ٢/٤٦٣ تفسير سورة الحجرات، وانظر: (تحفة الأشراف ٩/١٣٧ ـ ١٣٨).
قلت: وذكره المصنف في الإتحاف على الصواب في الكنى (ج ٥/ لوحة ٧٥/ب) وأورد هذا الحديث له... وقال: (كم في التفسير ـ ٢/٤٦٣ ـ وفي الأدب ـ ٤/٢٨١ ـ وأحمد ٤/٢٦٠).
٦٥٨٣ ـ حب (الإحسان) ٧/٤٨٥ (الحوت) و«الموارد» ٤٣٦.
ويزاد: رواه أحمد أيضاً بالشطر الأول فقط ٤/٢٦٠: ثنا إسماعيل، ثنا داود بن أبي هند، عن الشعبي، عنه، به. ورواه الحاكم في التفسير ٢/٤٦٣، وفي الأدب ٤/٢٨١ ـ ٢٨٢، وانظر التعليقه السابقة، وأطراف المسند (٦/١١٩ ح٧٩٠٠).
(١) سورة الحجرات، الآية (١١).
(٢) سورة البقرة، الآية (١٩٥).

خز لابن خزيمة عه لأبي عوانة طح للطحاوي حب لابن حبان قط للدارقطني كم للحاكم

حب في الرابع والستين من الثالث: أنا أبو يعلى، ثنا هُدْبة بن خالد، ثنا حماد بن سلمة، عن داود بن أبي هند، عن الشعبي، عنه، به.

٣٥٨• مسند الضحاك بن سفيان الكِلابي

حديثه في ثاني المكيين[1].

٦٥٨٤ ـ حديث: أن رسول الله ﷺ كتب إليه: أن يُوَرِّث امرأة أَشْيَم الضِّبابي من دية زوجها. جا قط طحم

جا في الفرائض: ثنا ابن المقرئ، ثنا سفيان، عن الزهري، عن سعيد ـ هو ابن المسيب ـ قال: قال عمر: الدية للعاقلة ولا ترث المرأة من دية زوجها شيئاً، حتى أخبره الضحاك بن سفيان الكلابي، بهذا.

قط فيه: ثنا الحسين بن إسماعيل المحاملي، ثنا خلف بن محمد الواسطي، ثنا يزيد بن هارون، أنا يحيى بن سعيد، أن محمد بن مسلم أخبره، عن سعيد بن المسيب، نحوه. وعن محمد بن إسماعيل الفارسي، ثنا إسحاق بن إبراهيم، أنا عبدالرزاق، عن معمر وابن جريج، عن ابن شهاب، به نحوه. وعن أحمد بن محمد بن الجراح، ثنا يوسف بن سعيد بن مُسَلَّم، ثنا حجاج، عن ابن جريج، به.

رواه مالك في الموطأ: عن ابن شهاب، به مرسلاً، ليس فيه سعيد بن

٣٥٨• هو: أبو سعيد، الضحاك بن سفيان، بن عوف، بن كعب، الكلابي، صحابي معروف، كان من عمال النبي ﷺ على الصدقات، وكان يعد بمئة فارس وحده. انظر: (الاستيعاب ٢/٧٤٢، والإصابة ٢/٢٠٦ ـ ٢٠٧، وأسد الغابة ٣/٣٧، والتقريب).

(١) المسند ٣/٤٥٢.

٦٥٨٤ ـ جا صفحة ٣٢٣. قط ٤/٧٧. مالك ٢/٨٦٦ ـ ٨٦٧. أحمد ٣/٤٥٢.

خز لابن خزيمة عه لأبي عوانة طح للطحاوي حب لابن حبان قط للدارقطني كم للحاكم

المسيب، وفيه: قال ابن شهاب: وكان قتل أَشْيَم خطأً.

قال أحمد: ثنا سفيان، سمعت من الزهري، عن سعيد، أن عمر قال: الدية للعاقلة... فذكره، فقال الضحاك: ... الحديث. وعن عبدالرزاق، عن معمر، عن الزهري، به.

٦٥٨٥ ـ حديث: أن النبي ﷺ قال له: «ياضحاك ما طعامك؟» قال: يا رسول الله اللحم واللبن... الحديث. حم

قال أحمد: ثنا أحمد بن عبدالملك، ثنا حماد بن زيد، عن علي بن زيد بن جدعان، عن الحسن، عنه، به.

٦٥٨٥ ـ أحمد ٣/٤٥٢.

٢/١/٢٣٨

٣٥٩ • / من[١] مسند الضحاك ابن قيس الفِهْري

قال الحاكم[٢]: ثنا أبو بكر بن بالويه، ثنا إبراهيم بن إسحاق الحربي، ثنا مصعب بن عبدالله [٣] قال: الضحاك بن قيس، بن خالد، بن وهب، بن ثعلبة، بن واثلة، بن عمرو، بن سنان، بن محارب، بن فهر. وأمه أميمة بنت ربيعة [من كنانة][٤] وهي أيضاً أم أخته فاطمة بنت قيس، [أخت الضحاك بن قيس، هما لأب وأم][٥]. أخبرني أحمد بن يعقوب، ثنا موسى بن زكريا، ثنا شباب، ثنا الوليد بن مسلم القحذمي، عن أبيه، عن جده وأبي اليقظان وغيرهما، قالوا: قدم ابن زياد الشام وقد بايع أهل [الشام][٦] عبدالله بن [الزبير، ما خلا أهل الجابية فبايع ابن زياد][٧] ومن كان هناك من بني أمية ومواليهم مروان بن الحكم، وذلك في سنة أربع وستين، فقتل الضحاك بن قيس وناس كثير من قيس. وثنا أبو عبدالله الأصبهاني، ثنا الحسن بن الجَهْم، ثنا الحسين بن الفرج، ثنا محمد بن عمر

---

٣٥٩ • الضحاك الفهري: الأمير المشهور، صحابي صغير، قتل في وقعة مَرْج راهط بنواحي دمشق، سنة ٦٤. انظر: (الاستيعاب ٢/٧٤٤. والإصابة ٢/٢٠٧. وأسد الغابة ٣/٤٩ ـ ٥٠. والتقريب وأصوله).

(١) «من» ليس في (هـ).

(٢) المستدرك ٣/٥٢٤. واختصره المصنف.

(٣) «مصعب بن عبدالله» من المطبوع، هو الزبيري، وفي الأصل و(هـ) بدله «عبدالله بن مصعب». انظر: (تهذيب التهذيب ١٠/ ١٦٢ ـ ١٦٣، والتقريب).

(٤ و ٥) ما بين المعقوفات من المطبوع.

(٦ و ٧) ما بين المعقوفات من المطبوع، ومكانها بياض في الأصل و(هـ).

خز لابن خزيمة عه لأبي عوانة طح للطحاوي حب لابن حبان قط للدارقطني كم للحاكم

قال: كان الضحاك بن قيس الأكبر يكنى أبا أُنَيْس، قُبِضَ رسول الله ﷺ والضحاك غلام لم يبلغ. وأخبرني مَخْلد بن جعفر، ثنا محمد بن جرير قال: زعم الواقدي أن الضحاك بن قيس لم يسمع من النبي ﷺ، وزعم غيره أنه سمع من النبي ﷺ.

٦٥٨٦ ـ حديث: «إن الله يقول: أنا خير شريك، فمن أشرك معي شريكاً فهو لشريكي...» الحديث. قط الأصبهاني

قط في الطهارة: ثنا يحيى بن صاعد وجعفر بن محمد بن يعقوب الصندلي قالا: ثنا إبراهيم بن مُجَشِّر، ثنا عَبِيْدة بن حميد، حدثني عبدالعزيز بن رُفيع وغيره، عن تميم بن طَرَفة، عنه، به.

قلت: لم يتفرد به إبراهيم فقد تابعه سعيد بن سليمان أحد الثقات عن عَبيدة، رويناه في الترغيب للأصبهاني.

٦٥٨٧ ـ حديث: كانت بالمدينة امرأة تخفض النساء، يقال لها أُمُّ عطية فقال لها رسول الله ﷺ: «اخفضي ولا تَنْهكي[1]...» الحديث. كم

كم في المعرفة: ثنا أحمد بن سلمان، ثنا هلال بن العلاء، ثنا أبي، ثنا عبيد الله بن عمرو، عن زيد بن أبي أنيسة، عن عبدالملك بن عُمير، عنه، به.

٦٥٨٨ ـ حديث: «لا يزال والٍ من قريش». كم

كم في المعرفة: ثناه أبو جعفر ـ محمد بن صالح بن هانئ من أصل كتابه ـ ثنا أبو محمد الفضل بن محمد البيهقي، ثنا سُنَيْد بن داود المصيصي، ثنا حجاج بن

٦٥٨٦ ـ قط ١/٥١. الترغيب والترهيب للأصبهاني (ج ١/ لوحة ١٥/أ) وسنده فيه: أخبرنا أحمد بن عبدالله الرصاص، أنا أبو عبدالله محمد بن إبراهيم الجرجاني، أنا محمد بن الحسين القطان، ثنا أحمد بن يوسف السلمي، ثنا سعيد بن سليمان، ثنا عَبيدة بن حميد... به.

٦٥٨٧ ـ كم ٣/٥٢٥.

(١) «لا تَنْهكي» أي لا تبالغي في استقصاء الختان. انظر: (النهاية ٥/١٣٧ ـ مادة: نهك).

٦٥٨٨ ـ كم ٣/٥٢٥.

محمد، عن ابن جريج، حدثني محمد بن طلحة، عن معاوية بن أبي سفيان، حدثني الضحاك بن قيس، وهو عدل مرضي.

٦٥٨٩ - حديث: «إن بين يدي الساعة فتناً كقطع الدخان...» الحديث.

كم حم

كم في المعرفة: ثنا الشيخ أبو محمد المزني، ثنا أبو خليفة القاضي، ثنا أحمد بن يحيى بن حميد الطويل، ثنا حماد بن سلمة، عن علي بن زيد، عن الحسن، أن الضحاك بن قيس، كتب إلى قيس بن الهيثم، حيث مات يزيد بن معاوية: سلام عليك أما بعد: فإني سمعت رسول الله ﷺ يقول... فذكره.

رواه أحمد: عن أسود بن عامر وعفان، عن حماد، به.

٦٥٩٠ - حديث: «إذا أتى الرجل القوم فقالوا: مرحباً، فمرحباً به يوم يلقى ربه...» الحديث.

كم

كم في المعرفة: أنا علي بن حمشاذ، ثنا العباس بن الفضل، ثنا أبو الوليد الطيالسي، ثنا حماد بن سلمة، أنا سعيد بن إياس، عن أبي العلاء بن الشخير، سمعت الضحاك، به.

٦٥٩١ - حديث: السنة أن يكبر [الإمام على][1] الجنازة، ثم يقرأ بفاتحة الكتاب... الحديث.

ش البيهقي

قال الشافعي: أنا مُطَرِّف بن مازن[2]، عن معمر، عن الزهري، حدثني محمد الفهري، عنه، به.

٦٥٨٩ - كم ٣/٥٢٥. أحمد ٣/٤٥٣، ولم أر رواية أسود فيه. وهي في الأطراف (ح٢٩٠٣).

٦٥٩٠ - كم ٣/٥٢٥.

٦٥٩١ - مسند الشافعي ٣٥٩، والسنن الكبرى ٤/٣٩ - ٤٠.

(١) ما بين المعقوفين من المطبوع، ومكانه بياض في الأصل و(هـ).

(٢) «مطرف بن مازن» من المسند المطبوع والسنن الكبرى، وفي الأصل بدله «بعض أصحابنا».

قلت: أخرجه البيهقي من طريق: الشافعي، أنا مُطَرِّف بن مازن، عن [معمر][1]. وأخرجه من طريق: يونس، عن الزهري عن محمد، عن الضحاك، عن حبيب بن مسلمة ـ وهو في ضمن رواية الزهري[2] ـ عن أبي أمامة بن سهل، عن رجال من الصحابة[3].

وقد أخرجه الشافعي: بالسند المذكور أولاً: عن الزهري، عن أبي أمامة، لكن قال: [أخبره رجل من أصحاب النبي ﷺ][4].

(١) ما بين المعقوفين من المطبوع، ومكانه بياض في الأصل و(هـ) عليه علامة «كذا».

(٢) قوله «عن محمد» عن الضحاك، عن حبيب بن مسلمة ـ وهو ضمن رواية الزهري» ساقط من (هـ).

(٣) وبيان طريق يونس كما جاء في السنن الكبرى ٤/٤٠: أخبرني يونس، عن ابن شهاب، أخبرني أبو أمامة بن سهل بن حنيف، أخبره رجال من أصحاب النبي ﷺ، به. قال ابن شهاب: فذكرت الذي أخبرني أبو أمامة من السنة في الصلاة على الميت لمحمد بن سويد، فقال: وأنا سمعت الضحاك بن قيس يحدث عن حبيب بن مسلمة، في صلاة صلاها على الميت، مثل الذي حدثنا أبو أمامة. وانظر لزاماً كلام الحافظ ابن حجر رحمه الله تعالى على هذا الحديث متناً وسنداً في النكت الظراف ٤/٢٠٣ ـ ٢٠٤.

(٤) ما بين المعقوفين من المطبوع، ومكانه بياض في الأصل و(هـ) عليه علامة «كذا».

٣٦٠ • / الضحاك(١)

٢
٢٣٨/ب

وينظر من هو؟

٦٥٩٢ ـ حديث الغار، بطوله.

عه في الدعوات: ثنا ابن أبي الدنيا، ثنا إبراهيم بن سعيد، ثنا كثير بن هشام، عن جعفر بن بُرْقان، عن ميمون بن مهران، عن الضحاك، به، ولم يرفعه.

(١) في (هـ): «مسند الضحاك».

خز لابن خزيمة عه لأبي عوانة طح للطحاوي حب لابن حبان قط للدارقطني كم للحاكم

٣٦١ ● من[١] مسند ضرار بن الأزور الأسدي

حديثه في خامس المكيين وفي رابع الكوفيين وسادسه[٢].

قال الحاكم[٣]: حدثني أبو بكر بن بالويه، ثنا إبراهيم بن إسحاق الحربي، ثنا مصعب بن عبدالله الزُّبَيْري، قال: ضرار بن الأزور ـ واسم الأزور: مالك ـ بن أوس بن خزيمة[٤] بن ربيعة[٥] بن مالك بن ثعلبة بن دُودَان بن أسد بن خزيمة بن مدركة[٦] بن إلياس بن مضر، سكن الكوفة، وتوفي بها.

٦٥٩٣ ـ حديث: أهديت لرسول الله ﷺ لقحة، فأمرني أن أحلبها فحلبتها،
مي حب كم حم عم

---

٣٦١ ● ضرار: يكنى أبا الأزور، له صحبة، اختلف في وفاته، فقيل: استشهد باليمامة، وقيل: بدمشق. انظر: (الإصابة ٢/٢٠٨ ـ ٢٠٩، وأسد الغابة ٢/٥٢، والاستيعاب ٢/٧٤٦).

(١) «من» ليست في (هـ).

(٢) المسند ٤/٧٦، ٣١١، ٣٢٢، ٣٣٩.

(٣) المستدرك ٣/٦٢٠.

(٤) «خزيمة» بالخاء والزاي كذا في الأصل و(هـ) ومخطوطة المستدرك ٣/١٠٤/ب ومطبوعته ٣/٦٢٠ والإصابة، وأنساب القرشيين ٤٥٦. وجاء «جذيمة» بالجيم والذال في المستدرك ٣/٢٣٧، وأسد الغابة والاستيعاب وتاج العروس ٨/٢٢٤، وهو الراجح والله أعلم.

(٥) «ربيعة» كذا في جميع المصادر، وفي الأصل: «سعد».

(٦) «مدركة» كذا في جميع المصادر، وفي الأصل و(هـ): «مليك».

٦٥٩٣ ـ مي ٢/٨٨ (الدمشقية) و٢/١٥ (اليماني). حب (الإحسان) ٧/٣٤٥ ـ ٣٤٦ (الحوت) و«الموارد» ٤٩٠. كم ٣/٢٣٧، ٦٢٠، ٢/٦٣. أحمد ٤/٣١١ و٣٣٩، ٣٢٢، ٧٦. =

فجهدت حلبها، وقال: «دع داعي اللبن».

مي في الأضاحي: أنا يعلى، ثنا الأعمش، عن يعقوب بن بَجِير[1]، عنه، به.

حب في الخامس والتسعين من الأول: أنا أحمد بن علي بن المثنى، ثنا أبو خيثمة، ثنا وكيع، ثنا الأعمش، به.

كم في المناقب: أنا أبو عبدالله - محمد بن عبدالله - الزاهد، ثنا محمد بن الحسن بن علي بن البري، ثنا أبي، ثنا ابن المبارك، عن الأعمش، به. وفي المعرفة: ثنا أبو النضر الفقيه، ثنا معاذ بن نجدة، ثنا قبيصة بن عقبة، ثنا سفيان، عن الأعمش، عن عبدالله بن سنان، عن ضرار بن الأزور، به. وفي البيوع: أنا أبو بكر بن إسحاق الفقيه، ثنا أبو المثنى، ثنا مُسَدَّد، ثنا عبدالله بن داود، عن الأعمش، به. وقال: صحيح الإسناد.

رواه أحمد: عن عبدالرحمن، عن سفيان. وعن أسود بن عامر، عن زهير. وعن وكيع وأبي معاوية، أربعتهم عن الأعمش، به[2].

قال عبدالله: ثنا محمد بن بكار مولى بني هاشم، ثنا عبدالله بن المبارك، عن الأعمش، نحوه. وقال عبدالله: حدثني محمد بن عبدالله بن نمير، ثنا وكيع، به.

٦٥٩٤ - حديث: أتيت النبي ﷺ فقلت له: امدُدْ يدك أبايعْك على الإسلام... الحديث، وفيه الشعر.

= ورواية عبدالله الأخيرة، إنما هي في المطبوع من طريق أبيه.

(١) «بَحير» من الأصل و(هـ) وهو الصواب، وهو بفتح الباء وكسر الحاء. وجاء مصحفاً في سنن الدارمي: «يحيى» وفي موارد الظمآن: «بحر» بحذف الياء، وفي (الإحسان) وتعجيل المنفعة ٤٥٦: «بجير» بالجيم. انظر: (الميزان ٤/٤٤٩، والتبصير ١/٦١، والإكمال ١/١٩٩، والجرح والتعديل ٩/٢٠٥).

(٢) قوله «به» هكذا غير مسلم، لأنه يفيد أن شيخ الأعمش في الجميع واحد، وليس كذلك، فرواية عبدالرحمن إنما هي عن الأعمش، عن عبدالله بن سنان، والباقون إنما هي عن الأعمش، عن يعقوب بن بَجِير، عن ضرار. فليتنبه.

٦٥٩٤ - كم ٣/٦٢٠. المسند ٤/٧٦.

خز لابن خزيمة عه لأبي عوانة طح للطحاوي حب لابن حبان قط للدارقطني كم للحاكم

كم في المعرفة: ثنا عبدالباقي بن قانع، ثنا هشام بن علي السدوسي ومحمد بن محمد التمار، قالا: ثنا محمد بن سعيد الأثرم، ثنا سلّام أبو المنذر القارئ، ثنا عاصم بن بَهْدَلة، عن أبي وائل، عنه، به.

قال عبدالله: ثنا أبو بكر محمد[1] بن عبدالله جارنا، ثنا محمد بن سعيد الأثرم البصري، ثنا سلّام بن سليمان القارئ، به.

(١) في المطبوع: «أبو بكر بن محمد».

٣٦٢ • من[1] مسند ضمرة بن ثعلبة البَهْزي

حديثه في سادس الكوفيين[2].

٦٥٩٥ - حديث: أنه أتى النبي ﷺ وعليه حلتان من حُلَل اليمن، فقال: «يا ضمرة أترى ثوبَيْك هذين مُدْخلَيْك الجنة؟» فقال: لئن استغفرت لي يا رسول الله لا أقعد حتى أنزعهما عني... الحديث.

قال أحمد: ثنا سُرَيج بن النعمان، ثنا بقية بن الوليد، عن سليمان بن سليم، عن يحيى بن جابر، عنه، به.

---

٣٦٢ • ضمرة بن ثعلبة، البَهْزي، ويقال: النصري، له صحبة. انظر: (الاستيعاب ٢/٧٤٩، والإصابة ٢/٢١١، وأسد الغابة ٣/٥٩).

(١) «من» ليست في (هـ).

(٢) المسند ٤/٣٣٨.

٦٥٩٥ - أحمد ٤/٣٣٨ - ٣٣٩.

٣٦٣ ● من[1] مسند ضمرة بن سعد السلمي

حديثه في ثالث البصريين وسادس عشر الأنصار[2].

٦٥٩٦ ـ حديث: صلى بنا رسول الله ﷺ الظهر، ثم عمد إلى ظل شجرة فجلس فيه وهو بحنين، فقام إليه الأقرع بن حابس وعُيينة بن حصن، يختصمان في عامر بن الأضبط الأشجعي. . .الحديث بطوله، وفيه قصة مُحَلِّم بن جَثّامة.

قال أحمد: ثنا يعقوب، ثنا أبي، عن محمد بن إسحاق، حدثني محمد بن جعفر بن الزبير، سمعت زياد بن ضمرة بن سعد[3] السلمي يحدث عروة بن الزبير، عن أبيه وجده، وكانا شهدا حنيناً مع رسول الله ﷺ . . . فذكره.

قال عبدالله: ثنا أبو عثمان[4] سعيد بن يحيى بن سعيد بن أبان بن سعيد بن العاص، حدثني أبي، ثنا ابن إسحاق، نحوه. وسيأتي في مسند أبي حدرد[5].

---

٣٦٣ ● ضمرة: له ولأبيه صحبة، وقيل: ضُمَيْرة. انظر: (الإصابة ٢/٢١٢، وأسد الغابة ٣/٥٩ ـ ٦٠).

(١) «من» ليست في (هـ).

(٢) المسند ٥/١١٢، ٦/١٠.

٦٥٩٦ ـ أحمد ٦/١٠، ٥/١١٢.

(٣) وفي المطبوع: «سعيد» وهو تصحيف. انظر: (تهذيب التهذيب ٣/٣٦٩، والتقريب، والكاشف ١/٣٣١).

(٤) «عثمان» من المطبوع وهو الصواب، وفي الأصل: «عمر». انظر: (تهذيب التهذيب ٤/٩٧، والتقريب).

(٥) انظر مصورة الإتحاف (ج ٥/ لوحة ٧٧/أ).

٢/٢٣٩أ

/ حرف الطاء

٣٦٤ ● من[1] مسند طارق بن أَشْيَم الأشجعي

والد أبي مالك، حديثه في ثالث المكيين وثالث النساء[2].

٦٥٩٧ - حديث: كنا نغدو إلى رسول الله ﷺ فيجيء الرجل وتجيء المرأة فيقول: يا رسول الله كيف أقول إذا صليت؟ قال: «قل: اللهم اغفر لي وارحمني واهدني...» الحديث. خز عه كم حم

خز في الصلاة: ثنا محمد بن عباد بن آدم البصري، ثنا مروان بن معاوية الفزاري، عن أبي مالك الأشجعي، عن أبيه، به.

عه في الدعوات: ثنا السلمي والدُّنْداني، قالا: ثنا مسدد. وعن محمد بن الفضل، ثنا عفان، كلاهما عن عبدالواحد بن زياد. وعن محمد بن علي الكوفي القيسراني بدمشق والإسكاف الرقي، قالا: ثنا سعيد بن مسلمة. وعن القَرْدُواني الحراني، ثنا أبي، ثنا الوليد بن عمرو بن ساج، ثلاثتهم عن سعد بن طارق، عن أبيه، به.

---

٣٦٤ ● هو: طارق بن أَشْيَم بن مسعود الأشجعي، صحابي، له أحاديث، قال مسلم: لم يروِ عنه غير ابنه. انظر: (الاستيعاب ٢/٧٥٤، والإصابة ٢/٢١٩، وأسد الغابة ٣/٦٩، والتقريب وأصوله).

(١) «من» ليست في (هـ).

(٢) المسند ٣/٤٧٢، ٦/٣٩٤.

٦٥٩٧ - خز ٢/٣٠. كم ٥٢٩ - ٥٣٠. أحمد ٣/٤٧٢، ٦/٣٩٤.

ويزاد: عه في الدعوات (٥/٢٦٨/ب) - نسخة كوبريلي -: ثنا محمد بن عبدالملك الواسطي، ثنا يزيد بن هارون، أنا أبو مالك الأشجعي، به.

خز لابن خزيمة عه لأبي عوانة طح للطحاوي حب لابن حبان قط للدارقطني كم للحاكم

كم في الدعاء: ثنا أبو بكر بن إسحاق، ثنا أبو المثنى، ثنا مسدد، به نحوه، وقال: على شرط مسلم.

قال أحمد: ثنا عفان، ثنا عبدالواحد، به، ولفظه: سمعت رسول الله ﷺ يعلم رجلاً من أَسْلَم يقول: «اللهم اغفر لي واهدني وارحمني وارزقني» ويقول: «هؤلاء يجمعن لك خير الدنيا والآخرة». وعن يزيد بن هارون، عن أبي مالك، نحوه في حديث.

٦٥٩٨ ـ حديث: «أمرت أن أقاتل الناس حتى يقولوا لا إله إلا الله طح
ويتركوا ما يعبدون من دون الله. . .» الحديث.

طح في الجهاد: ثنا حسين بن نصر، ثنا نعيم بن حماد، ثنا مروان بن معاوية، ثنا أبو مالك الأشجعي، عن أبيه، به.

٦٥٩٩ ـ حديث: «من وَحَّد الله وكفر بما يعبد من دونه، حَرُمَ حب عه حم
ماله ودمه، وحسابُه على الله».

حب في السادس والعشرين من الثالث: أنا الحسن بن سفيان، ثنا أبو بكر بن أبي شيبة، ثنا أبو خالد الأحمر، عن أبي مالك الأشجعي، عن أبيه، بهذا.

عه في الإيمان: ثنا عبدالملك الواسطي والحسن بن مكرم، قالا: ثنا يزيد بن هارون، عن أبي مالك، به.

قال أحمد: ثنا يزيد بن هارون، ثنا أبو مالك، به. وعن إسماعيل بن محمد، عن مروان بن معاوية، عن أبي مالك، به.

٦٥٩٨ ـ طح ٣/٢٠٥ ـ ٢٠٦.

٦٥٩٩ ـ حب (الإحسان) ١/٢٢٤ (عثمان) و ١/١٩٧ (الحوت). عه المخطوط (ج ١/ ق ٦/ب) وهو ساقط من بداية المطبوع. أحمد ٣/٤٧٢ و ٦ / ٣٩٤.

٦٦٠٠ - حديث: قلت لأبي: يا أبت إنك قد صليت خلف رسول الله وأبي بكر وعمر وعثمان وعلي، أفكانوا يقنتون في الفجر؟ قال: أي بني مُحْدَث.
طح حب حم

طح في الصلاة: ثنا علي بن معبد وحسين بن نصر وعلي بن شيبة، قالوا: ثنا يزيد بن هارون، أنا أبو مالك الأشجعي سعد بن طارق، عن أبيه، بهذا.

حب في الخامس عشر من الخامس: أنا الحسن بن سفيان، ثنا قتيبة بن سعيد، ثنا خلف بن خليفة، عن أبي مالك الأشجعي بلفظ: صليت خلف النبي ﷺ فلم يقنت... الحديث.

قال أحمد: ثنا يزيد بن هارون بطوله. وعن حسين بن محمد، عن خلف بن خليفة، به.

٦٦٠١ - حديث: «نعم الدار الدنيا لمن تزود منها لآخرته...» الحديث.
كم

كم في الرقاق: ثنا أحمد بن كامل القاضي، ثنا جعفر بن أبي عثمان، ثنا يحيى بن أيوب، ثنا عبدالجبار بن وهب، عن سعد بن طارق، عن أبيه، به. وقال: صحيح الإسناد[1].

٦٦٠٢ - حديث: «بحسب أصحابي القتل».
حم

قال أحمد: ثنا يزيد بن هارون، ثنا أبو مالك، عن أبيه، به.

٦٦٠٣ - حديث: «من رآني في المنام فقد رآني».
حم

٦٦٠٠ - طح ١/٢٤٩. حب (الإحسان) ٣/٣٤٠ (عثمان) و٣/٢٢٢ (الحوت) والموارد ١٣٧. أحمد ٣/٤٧٢، ٦/٣٩٤.

٦٦٠١ - كم ٤/٣١٢-٣١٣.

(١) وقال الذهبي في التلخيص: بل منكر، وعبدالجبار لا يعرف، روى عنه يحيى بن أيوب العابد.

٦٦٠٢ - أحمد ٣/٤٧٢.

٦٦٠٣ - أحمد ٣/٤٧٢، ٦/٣٩٤.

خز لابن خزيمة عه لأبي عوانة طح للطحاوي حب لابن حبان قط للدارقطني كم للحاكم

قال أحمد: ثنا حسين بن محمد وسُرَيج بن النعمان، قالا: ثنا خلف بن خليفة، عن أبي مالك الأشجعي، عن أبيه، به.

٦٦٠٤ ـ حديث: كان خضابُنا مع رسول الله ﷺ الورس والزعفران.

حم

قال أحمد: ثنا بكر بن عيسى أبو بشر البصري الراسبي، ثنا أبو عوانة، ثنا أبو مالك الأشجعي، سمعت أبي وسألته، فقال ذلك.

٦٦٠٤ ـ أحمد ٣/٤٧٢.

٢
٢٣٩/ب

٣٦٥• / ومن[1] مسند طارق بن سويد الحضرمي أو الخثعمي، وقيل: سويد بن طارق

وحديثه في رابع الكوفيين[2].

٦٦٠٥ ـ حديث: قلت: يا رسول الله إن بأرضنا أعناباً نعتصرها... الحديث.

طح حب حم

طح في الطهارة: ثنا ربيع المؤذن، ثنا يحيى بن حسان. وثنا ابن أبي داود، ثنا أبو الوليد، قالا: ثنا حماد، به[3].

حب في الأربعين من الرابع: أنا أحمد بن علي بن المثنى، ثنا غسان بن الربيع، ثنا حماد بن سلمة، عن سماك بن حرب، عن علقمة بن وائل، عنه، به.

رواه أحمد: عن بَهْز وأبي كامل، عن حماد، عن علقمة بن وائل، عنه، به. وعن حجاج بن محمد ومحمد بن جعفر، عن شعبة، عن سماك بن حرب، عن علقمة بن وائل، عن أبيه: أنّه رأى النبي ﷺ وسأله رجل من خثعم يقال له: طارق بن سويد ـ وقال حجاج: سويد بن طارق ـ... فذكر نحوه.

٣٦٥• انظر: (الإصابة ٢/٢١٩ ـ ٢٢٠، والاستيعاب ٢/٧٥٤، والتقريب).

(١) «ومن» ليست في (هـ).

(٢) المسند ٤/٣١١، ٥/٢٩٢.

٦٦٠٥ ـ طح ١/١٠٨. حب (الإحسان) ٢/٣٣٤ (الحوت) و«الموارد» ٣٣٤، وسقط هذا الحديث من طبعة (عثمان). أحمد ٤/٣١١، ٥/٢٩٢، ٣١١.

(٣) الضمير هنا يعود على متأخر.

خز لابن خزيمة عه لأبي عوانة طح للطحاوي حب لابن حبان قط للدارقطني كم للحاكم

٣٦٦ • مسند طارق بن شهاب الأحمسي[1]

حديثه في رابع الكوفيين.

٦٦٠٦ ـ حديث: «الجمعة واجبة في جماعة إلا على أربع: عبدٍ مملوك أو صبي أو مريض أو امرأة». قط

قط في الجمعة: ثنا علي بن محمد بن محمد بن عقبة الشيباني، ثنا إبراهيم بن إسحاق بن أبي العنبس، ثنا إسحاق بن منصور، ثنا هُرَيْم، عن إبراهيم بن محمد بن المنتشر، عن قيس بن مسلم، عنه، به.

٦٦٠٧ ـ حديث: رأيت رسول الله ﷺ، وغزوت في خلافة أبي بكر. كم حم

كم في المعرفة: أنا عبدالرحمن بن الحسن، ثنا إبراهيم بن الحسين، ثنا آدم بن أبي إياس، ثنا شعبة، عن قيس بن مسلم، عنه، بهذا.

رواه أحمد: عن عبدالرحمن وابن جعفر، عن شعبة، به.

٣٦٦• هو: أبو عبدالله، طارق بن شهاب بن عبد شمس، البَجَلي الأحمسي، الكوفي، رأى النبي ﷺ، ولم يسمع منه، فروايته عنه مرسلة، مات سنة ٨٢ أو ٨٣. وليس هو «المحاربي» كما نسبه المصنف، بل «المحاربي» هو طارق بن عبدالله، الآتي، والله أعلم. انظر: (الاستيعاب ٢/٧٥٥. والإصابة ٢/٢٢٠، وأسد الغابة ٣/٧٠، وتهذيب التهذيب ٥/٣ ـ ٤، والتقريب).

(١) «الأحمسي» من مصادر ترجمته. فما في الأصل و(هـ): «المحاربي» فخطأ.

٦٦٠٦ ـ قط ٢/٣.

٦٦٠٧ ـ كم ٣/٨٠. أحمد ٤/٣١٤، ٣١٥.

٦٦٠٨ ـ حديث: جاء رجل إلى النبي ﷺ فقال: أي الجهاد أفضل؟ قال: «كلمة حق عند سلطان جائر».

قال أحمد: ثنا وكيع، عن سفيان، عن علقمة، عنه، بهذا. وعن عبدالرحمن بن مهدي، عن سفيان، به، وفيه قصة.

٦٦٠٩ ـ حديث: «إن الله لم يضع داء إلا وضع له شفاء، فعليكم بألبان البقر فإنها تَرُمُّ من كل الشجر».

قال أحمد: ثنا عبدالرحمن، ثنا سفيان، عن يزيد أبي خالد، عن قيس بن مسلم، عنه، به.

٦٦١٠ ـ حديث: أجنب رجلان، فتيمم أحدهما فصلى، ولم يصلّ الآخر، فأتيا رسول الله ﷺ، فلم يُعِبْ عليهما.

قال أحمد: ثنا محمد بن جعفر، ثنا شعبة، عن مخارق، عن طارق، بهذا.

٦٦١١ ـ حديث: قدم وفد أحمس ووفد قيس على رسول الله ﷺ، فقال: «ابدأوا بالأحمسيين قبل القيسيين» ودعا لأحمس... الحديث.

قال أحمد: ثنا أبو أحمد محمد بن عبدالله، ثنا سفيان، عن مخارق، عنه، به. وعن محمد بن جعفر، عن شعبة، عن مخارق، نحوه. وفي حديثه: خمس مرات، وفي حديث سفيان: سبع مرات.

٦٦٠٨ ـ أحمد ٤/٣١٤، ٣١٥.
٦٦٠٩ ـ أحمد ٤/٣١٥.
٦٦١٠ ـ أحمد ٤/٣١٥.
٦٦١١ ـ أحمد ٤/٣١٥.

---

٣٦٧ • من[١] مسند طارق بن عبدالله المحاربي

حديثه في ثالث مسند النساء[٢].

٦٦١٢ ـ حديث: رأيت رسول الله ﷺ مرّ في سوق ذي المجاز، وعليه حلة حمراء، وهو يقول: «يا أيها الناس قولوا لا إله إلا الله تفلحوا...» الحديث بطوله. خز حب قط كم

خز في الطهارة: ثنا أبو عمار يعني الحسين بن حريث، ثنا الفضل بن موسى، عن يزيد[٣] بن زياد ـ وهو ابن أبي الجعد ـ عن جامع بن شداد، عنه، به.

قال ابن خزيمة: في هذا الخبر دلالة على أن الكعب هو العظم الناتئ في جانبي القدم...

حب في الخامس والأربعين من الخامس: أنا عبدالله بن محمد الأزدي، ثنا إسحاق بن إبراهيم، أنا الفضل بن موسى، به.

---

٣٦٧ • هو: المحاربي الكوفي، صحابي. انظر: (الاستيعاب ٢/٧٥٦، والإصابة ٢/٢٢٠، وأسد الغابة ٣/٧١، والتقريب).

(١) «من» ليست في (هـ).

(٢) المسند ٦/٣٩٦.

٦٦١٢ ـ خز ١/٨٢. حب (الإحسان) ٨/١٨٣ ـ ١٨٤ (الحوت) و«الموارد» ٤٠٦. قط ٣/٤٤. كم ٢/٦١١ ـ ٦١٢.

(٣) «يزيد» من الأصل و(هـ) وهو الصواب، فما في المطبوع: «زيد» فخطأ. انظر: (تهذيب التهذيب ١١/٣٢٨، والتقريب، والكاشف ٣/٢٧٨).

قط في البيوع: ثنا أبو عبيد القاسم بن إسماعيل، ثنا أحمد بن محمد بن يحيى بن سعيد القطان، ثنا ابن نمير[1]، عن يزيد، به مطولاً.

كم في الترجمة النبوية: ثنا أبو العباس محمد بن يعقوب، ثنا أحمد بن عبدالجبار، ثنا يونس بن بُكَيْر، ثنا يزيد، به مطولاً.

٢/٢٤٠أ

٦٦١٣ - / حديث: قال لي رسول الله ﷺ: «لا تبزق بين يديك...» الحديث.
خز حب كم حم

خز في الصلاة: ثنا يوسف بن موسى، ثنا جرير، عن منصور، عن رِبْعِيّ بن حِراش، عنه، به.

حب فيه: أنا الحسين بن محمد بن مصعب بمرو، ثنا محمد بن بُجَيْر[2] المحاربي، ثنا يحيى بن يعلى، حدثني أبي، عن غيلان بن جامع، عن منصور، نحوه.

كم فيه: ثنا أبو عبدالله محمد بن يعقوب، ثنا يحيى بن محمد بن يحيى، ثنا مسدد، ثنا يحيى. وثنا أبو العباس محمد بن يعقوب، ثنا أسيد بن عاصم، ثنا الحسين بن حفص[3]. وثنا علي بن حمشاذ، ثنا يزيد بن الهيثم، ثنا إبراهيم بن أبي الليث، ثنا الأشجعي، كلهم عن سفيان، عن منصور، به.

رواه أحمد: عن يحيى بن سعيد، عن سفيان. وعن محمد بن جعفر، عن شعبة، كلاهما عن منصور، به. وعن عَبيدة بن حُميد، عن منصور، نحوه.

٦٦١٤ - حديث: قدمت المدينة فإذا رسول الله ﷺ قائم يخطب الناس
حب كم

---

(١) «ثنا ابن نمير» من المطبوع، وهو ساقط من الأصل.

٦٦١٣ - خز ٢/٤٥. كم ١/٢٥٦. ومخطوطة رواق المغاربة للمستدرك ١/١٢٥/أ.

ويزاد: رواه ابن خزيمة أيضاً فيه ٢/٤٤: نا بندار وأبو موسى، قالا: ثنا يحيى - وهو ابن سعيد - عن سفيان، عن منصور، عن ربعي بن حراش، عنه، به.

(٢) بُجَيْر: بالباء والجيم مصغراً. التقريب.

(٣) قوله: «وثنا أبو العباس محمد بن يعقوب، ثنا أسيد بن عاصم، ثنا الحسين بن حفص» ساقط من المطبوع، وهو في مخطوطة رواق المغاربة (١/١٢٥/أ).

٦٦١٤ - حب (الإحسان) ٥/١٤٢ - ١٤٣ (الحوت) و«الموارد» ٢٠٧. كم ٢/٦١١ - ٦١٢.

خز لابن خزيمة عه لأبي عوانة طح للطحاوي حب لابن حبان قط للدارقطني كم للحاكم

وهو يقول: «يد المعطي العليا. . .» الحديث.

حب في السادس والستين من الثالث: أنا ابن خزيمة، ثنا أبو عمار، ثنا الفضل بن موسى، عن يزيد بن زياد[1]، عن جامع بن شداد، عنه، به.

كم في الترجمة النبوية: بالإسناد السابق في الحديث الأول منه.

٦٦١٥ ـ حديث: «يا طارق استعد للموت قبل نزول الموت».

كم في الرقاق: ثنا حمزة بن العباس، ثنا أبو قلابة، ثنا إسحاق بن ناصح، ثنا شيبان، عن منصور، عن رِبْعِيّ بن حِرَاش، عنه، بهذا.

(١) يزيد بن زياد: هو: ابن أبي الجعد، فما في الموارد: عن أبي الجعد فخطأ. انظر: (تهذيب التهذيب ١١/٣٢٨، والتقريب، والكاشف ٣/٢٧٨).

٦٦١٥ ـ كم ٤/٣١٢.

٣٦٨ • من مسند طِخْفة، وقيل: طِهفة بن قيس الغفاري، وقيل: قيس بن طِخفة، وقيل: عبدالله بن طخفة

حديثه في ثالث عشر الأنصار[1].

٦٦١٦ ـ حديث: أنه ضاف رسول الله ﷺ مع نفر، فبتنا عنده، فخرج رسول الله ﷺ من الليل، فطلع فرآه منبطحاً على وجهه، فركضه برجله وأيقظه وقال: «هذه ضجعة أهل النار».

حم كم حب

قال أحمد: ثنا عبدالرحمن بن مهدي، ثنا زهير يعني ابن محمد، عن محمد بن

---

٣٦٨ • ذكر الحافظ أربعة أقوال فيه، وهناك قولان آخران أيضاً وهما: طغفة بالغين والفاء، ويعيش بن طخفة. انظر: (الاستيعاب ٢/٧٧٤، والإصابة ٢/٢٣٥، وأسد الغابة ٣/٩٨ ـ ٩٩، وتاج العروس شرح القاموس ٦/١٨١، ١٨٣ ـ مادة: طغفة، طقفة).

وضبط «طِخْفة» قال في التقريب: بكسر أوله وسكون الخاء المعجمة. ومشى عليه في بذل المجهود ١٩/٢٧٦. وفي المغني: بمفتوحة وسكون معجمة... اهـ. ونقل الوجهين صاحب عون المعبود ١٣/٣٨٠.

(١) المسند ٣/٤٢٩، ٥/٤٢٦.

٦٦١٦ ـ أحمد ٣/٤٣٠ و ٥/٤٢٦، ٣/٤٢٩ ـ و ٥/٤٢٦، ٣/٤٣٠، و ٥/٤٢٧، ٤٢٦. كم ٤/٢٧٠ ـ ٢٧١.

ويزاد: ورواه كلفظ الحاكم ابن حبان ـ كما في (الإحسان) ٧/٤٣٠ (الحوت) و«الموارد» ص ٤٨٢ باب الاضطجاع ـ أنا ابن سلم، ثنا عبدالرحمن بن إبراهيم، ثنا الوليد، ثنا الأوزاعي، ثني يحيى بن أبي كثير، عن قيس بن طخفة الغفاري، عن أبيه، به.

خز لابن خزيمة عه لأبي عوانة طح للطحاوي حب لابن حبان قط للدارقطني كم للحاكم

عمرو بن حَلْحَلة، عن نعيم بن عبدالله، عن ابن[١] طخفة، أخبرني أبي، به. وعن محمد بن سلمة، عن ابن إسحاق، عن محمد بن عمرو بن عطاء، عن يعيش بن طخفة، عن أبيه، نحوه. وعن إسماعيل بن إبراهيم، عن هشام. وعن هاشم بن القاسم، عن أبي معاوية شيبان، كلاهما عن يحيى بن أبي كثير. وعن يزيد، عن ابن أبي ذئب، عن الحارث بن عبدالرحمن، كلاهما عن أبي سلمة - قال إسماعيل في حديثه: عن يعيش بن طخفة - قال: كان أبي من أهل الصفة. . .فذكره وصورته مرسل. وقال هاشم في حديثه: أخبرني يعيش بن قيس بن طخفة، عن أبيه، به. وقال يزيد في حديثه: عن ابن لعبدالله بن طخفة[٢]، عن أبيه، به، وحديثه مطول.

كم في الأدب: ثنا أبو العباس محمد بن يعقوب، أنا العباس بن الوليد بن مزيد، ثنا أبي، ثنا الأوزاعي، أخبرني يحيى بن أبي كثير، عن محمد بن إبراهيم، عن يعيش[٣] الغفاري، عن أبيه، به، ولفظه: أتانا رسول الله ﷺ ونحن في الصفة بعد المغرب، فقال: «**يا فلان انطلق مع فلان**»، فذكر الحديث. وفيه: «**هذه النومة يبغضها الله**» - يعني النوم على البطن - وقال: هذا حديث مختلف في إسناده والصواب: يعيش بن طهفة الغفاري[٤].

---

(١) وفي المطبوع: «أبي».
(٢) في المطبوع: «طهفة».
(٣) وفي المطبوع: «قيس».
(٤) قوله «هذا حديث مختلف في إسناده والصواب يعيش بن طهفة الغفاري» كذا في الأصل و(هـ) وفي المطبوع: «هذا حديث مختلف في إسناده على يحيى بن أبي كثير، وآخره أن الصواب قيس بن طخفة الغفاري».

٣٦٩ • مسند الطفيل بن سخبرة الأزدي وهو أخو عائشة لأمها

حديثه في ثاني البصريين[١].

٦٦١٧ ـ حديث: قال رجل من المشركين لرجل من المسلمين: نعم القوم أنتم لولا أنكم تقولون ما شاء الله وشاء محمد. . . الحديث.

مي في الاستئذان: أنا يزيد بن هارون، ثنا شعبة، عن عبدالملك بن عمير، عن رِبْعي بن حِرَاش، عنه، به.

قال أحمد: ثنا بهز وعفان، قالا: ثنا حماد بن سلمة، عن عبدالملك، به، ولفظه: أنه رأى فيما يرى النائم كأنه مر برهط من اليهود، فقال: من أنتم؟ قالوا: نحن اليهود، قال: إنكم أنتم القوم لولا أنكم تزعمون عزير ابن الله. . . الحديث.

---

٣٦٩ • ويقال فيه: الطفيل بن عبدالله بن الحارث بن سَخْبَرة. انظر: (التقريب وأصوله، والاستيعاب ٢/٧٥٦، والإصابة ٢/٢٢٤).

(١) المسند ٥/٧٢.

٦٦١٧ ـ مي ٢/٢٩٥ (الدمشقية) و ٢/٢٠٥ (اليماني). أحمد ٥/٧٢.

ويزاد: رواه الحاكم أيضاً في المستدرك في معرفة الصحابة ٣/٤٦٢ ـ ٤٦٣: نا أبو بكر أحمد بن سلمان الفقيه ببغداد، ثنا هلال بن العلاء، ثنا علي بن سعيد، ثنا عبيد الله بن عمرو، عن عبدالملك بن عمير، عن ربعي بن حراش، عنه، به. وثنا علي بن حمشاذ العدل، ثنا علي بن عبدالعزيز وأبو مسلم، قالا: ثنا حجاج بن منهال، ثنا حماد بن سلمة، عن عبدالملك بن عمير، به.

خز لابن خزيمة عه لأبي عوانة طح للطحاوي حب لابن حبان قط للدارقطني كم للحاكم

٣٧٠ • مسند الطفيل بن عمرو الدوسي

٢/٢٤٠/ب ٦٦١٨ ـ / حديث: قلنا: يارسول الله اجعلنا ميمنتك، واجعل شعارنا: يا مبرور. . . كم الحديث.

كم في المناقب: أخبرني محمد بن القاسم العتكي، ثنا الفضل بن محمد، ثنا إسحاق بن محمد الفَرْوي، ثنا عبدالله بن جعفر المَخْرمي[1]، عن عبدالواحد بن أبي عون، عنه، به، وقال: صحيح الإسناد إن لم يكن مرسلاً.

قلت: هو مرسل كما ظن[2].

---

٣٧٠ • هو: الطفيل بن عمرو بن طريف بن العاص، الدوسي، أسلم وتبع رسول الله ﷺ بمكة، ثم رجع إلى قومه حتى هاجر إلى المدينة بعد الخندق حين قدم بمن أسلم من قومه ولحق برسول الله ﷺ بخيبر فأسهم لهم مع المسلمين وقيل: استشهد باليمامة. انظر: (الإصابة ٢/٢٢٥ ـ ٢٢٦، والاستيعاب ٢/٧٥٧، أسد الغابة ٣/٧٨).

٦٦١٨ ـ كم ٣/٢٥٩.

(١) «المَخْرَمي» من الأصل و(هـ) وهو بفتح الميم وسكون الخاء وفتح الراء وهو الصواب، فما في المطبوع: «المخزومي» فخطأ. انظر: (اللباب ٣/١٧٨، وتهذيب التهذيب ٥/١٧١، والتقريب).

(٢) ومثله في تلخيص المستدرك.

ط لمالك ش للشافعي حم لأحمد عم لعبد الله بن أحمد مي للدارمي جا لابن الجارود

٣٧١ • طلحة بن ركانة

له ذكر في ترجمة : يزيد بن طلحة ، في المراسيل [١].

٣٧١ • هو: طلحة بن ركانة، بن عبد يزيد، بن هاشم، بن المطلب، بن عبدمناف، القرشي المطلبي. انظر: (الإصابة ٢/٢٢٨).

(١) مصورة الإتحاف (ج ٦/ لوحة ٢٩٣ ـ ٢٩٤) والحديث «لكل دين خلق وخلق الإسلام الحياء». مالك في الجامع ٢/٩٠٥ ـ لكن عن «زيد» بدل «يزيد» ولم يذكر له في الإتحاف سوى هذا الحديث.

٣٧٢ • من مسند أبي محمد طلحة بن عبيد الله التيمي البدري[١] أحد العشرة

قال الحاكم في المناقب[٢]: ثنا أبو جعفر أحمد بن أَحْيَد[٣] الفقيه ببخارى، ثنا صالح بن محمد بن حبيب، ثنا أبو صالح الحراني، ثنا سليمان بن أيوب بن سليمان بن عيسى بن محمد بن طلحة، عن أبيه، عن جده، قال: كان طلحة سلف النبي ﷺ في أربعة أشياء... الحديث.

٦٦١٩ ـ حديث: في الرجل يجامع ولا ينزل...
خز طح حب حم
في ترجمة: زيد بن خالد الجهني، عن عثمان.

٦٦٢٠ ـ حديث: لما خرج طلحة والزبير وعائشة بطلب دم عثمان رأيت
كم
طلحة وأحب المجالس إليه أخلاها... الحديث.

٣٧٢• هو: أبو محمد، طلحة بن عبيد الله، بن عثمان، بن عمرو، التيمي، المدني أحد العشرة المبشرين، مشهور، استشهد يوم الجمل سنة ٣٦ وله ٦٤ سنة. انظر: (الاستيعاب ٢/٧٦٤، والإصابة ٢/٢٢٩، والتقريب وأصوله).

(١) في (هـ): «مصري».

(٢) المستدرك ٣/٣٧٢.

(٣) «أَحْيَد» من الأصل و(هـ) ومخطوطة رواق المغاربة للمستدرك (٣/١٨٢/ب) وهو الراجح، وفي المطبوع: «لبيد». انظر: (الإكمال ١/٢٤).

٦٦١٩ ـ الإتحاف (١١/ح١٣٧٤٣). وقال: خز في الطهارة ـ ١/١١٢ ـ وفي المطبوع «يزيد» بدل «زيد» وهو تصحيف ـ انظر: (التقريب وأصوله). طح فيه ـ ١/٥٣ ـ ٥٤ ـ حب ...، أحمد: ١/٦٣، ٦٤.

٦٦٢٠ ـ كم ٣/١١٨، ٣٧١.

كم في مناقب علي: ثنا أبو بكر بن بالويه، ثنا محمد بن عثمان بن أبي شيبة، ثنا يحيى بن معين، ثنا هشام بن يوسف، عن عبدالله بن مصعب، أخبرني موسى بن عقبة قال: قال علقمة بن وقاص الليثي، به. وفي مناقب طلحة: ثنا أبو العباس، ثنا إبراهيم بن سليمان البُرُلُّسي[1]، ثنا يحيى بن معين، به.

٦٦٢١ - حديث: أن أعرابياً جاء إلى رسول الله ﷺ ثائر الرأس، فقال: يا رسول الله ماذا فرض الله علي. . . ؟ الحديث.
مي خز جا عه حب ط ش حم

مي في الصلاة: أنا يحيى بن حسان، ثنا إسماعيل بن جعفر، عن أبي سهيل نافع بن مالك، عن أبيه، عنه، به.

خز فيه: عن علي بن حجر، عن إسماعيل بن جعفر، به.

جا فيه: ثنا محمد بن يحيى، قال: قرأت على عبدالله بن نافع. وحدثني مطرف، كلاهما عن مالك، عن عمه أبي سهيل، عنه، به.

عه في الإيمان والصلاة: ثنا يونس بن عبدالأعلى وعيسى بن أحمد العسقلاني، عن ابن وهب. وعن أبي الأزهر، ثنا إسحاق بن عيسى، عن مالك، به. وعن سليمان بن الأشعث، ثنا سليمان بن داود، ثنا إسماعيل بن جعفر، عن أبي سهيل، به.

حب في النوع الثاني من القسم الأول: أنا عمر بن سعيد بن سنان الطائي بمنبج، أنا أحمد بن أبي بكر، عن مالك، عن عمه أبي سهيل، به. وفي التاسع والمائة من الثاني: أنا الحسين بن إدريس، أنا أحمد، به. وفي الصلاة: عن الحسين وعمر، به.

---

(١) «البُرُلُّسي» من الأصل و(هـ) وهو الصواب، فما في المطبوع: «النرسي»، فخطأ. انظر: (اللباب ١/١٤٢، وتاج العروس على القاموس ٤/١٠٨ مادة: بُرُلُّسي).

٦٦٢١ - مي ١/٣٧٠ - ٣٧١ (الدمشقية) و ١/٣٠٩ (اليماني). خز ١/١٥٨. جا صفحة ٥٧. عه ١/٤١٧ بالسند الأول فقط في الصلاة ولم أره في المطبوع من كتاب الإيمان فليحرر. حب (الإحسان) ٣/١٦٨ (عثمان) بالسند الأول فقط و ٣/١١٢، ٥/١٠٨ - ١٠٩ (الحوت). أحمد ١/١٦٢. مالك ١/١٧٥. الشافعي ٢٤، ٢٣٤.

خز لابن خزيمة عه لأبي عوانة طح للطحاوي حب لابن حبان قط للدارقطني كم للحاكم

وهكذا رواه مالك: في الصلاة بهذا الإسناد.

ورواه الشافعي: عنه، به.

ورواه أحمد: ثنا عبدالرحمن بن مهدي، ثنا مالك، به.

٦٦٢٢ ـ حديث: المشي أمام الجنازة.
طح

في ترجمة: أبي راشد، عن عثمان.

٦٦٢٣ ـ حديث: «ليجعلْ أحدُكم بين يديه مثلَ مُؤخرة الرَّحْل ويصلي».
جا خز حب عه حم

جا في الصلاة: ثنا إسحاق بن منصور، أنا عبدالرحمن، ثنا زائدة بن قدامة، عن سماك بن حرب، عن موسى بن طلحة، عن أبيه، بهذا.

خز فيه: عن إسحاق بن إبراهيم بن حبيب بن الشهيد، عن عمر بن عُبيد الطنافسي. وعن أبي موسى، عن عبدالرحمن، عن إسرائيل، كلاهما عن سماك، به. ليس في سماعنا.

حب فيه وفي الحادي والستين من الثالث: أنا محمد بن عبدالله بن الجنيد، ثنا قتيبة بن سعيد، ثنا أبو الأحوص، عن سماك، به. وفي الخمسين من الرابع: أنا ابن خزيمة، ثنا إسحاق بن إبراهيم بن حبيب، به.

عه فيه: ثنا محمد بن عبدالرحمن الجعفي ابن أخي حسين الجعفي، ثنا حسين الجعفي. وعن يزيد بن سنان، ثنا ابن مهدي. وعن الصغاني، ثنا يحيى بن أبي بُكَيْر. وعن أبي داود الحراني، ثنا أبو الوليد، كلهم عن زائدة، به.

قال أحمد: ثنا عمر بن عُبيد[1]، ثنا سماك، به. ولفظه: كنا نصلي والدواب تمر

٦٦٢٢ ـ الإتحاف (١١/ح١٣٨٤٢) وقال: طح في الجنائز ١/٤٨١.

٦٦٢٣ ـ جا صفحة ٦٥ ـ ٦٦. خز ٢/١١، ٢٨. حب (الإحسان) ٤/٥٠، ٥١ (الحوت). عه ٢/٤٥ ـ ٤٦. أحمد ١/١٦١، ١٦٢.

(١) وفي المطبوع زيادة: «ثنا زائدة» بين عمر بن عبيد وسماك، ولعلها مقحمة. والحديث في مسند أبي يعلى ٢/٦ وصحيح مسلم ٤/٢١٧ (بشرح النووي) من طريق: عمر، عن سماك، به.

بين أيدينا، فذكرنا ذلك للنبي ﷺ، فقال: «مثل مُؤَخِّرة الرَّحْل». وعن وكيع، عن سفيان. وعن عبدالرحمن، عن زائدة، كلاهما عن سماك، به. وعن وكيع، عن إسرائيل، عن سماك، به.

٦٦٢٤ - / حديث: أن النبي ﷺ قال: «يا عمر أما علمت أن عم الرجل صنو أبيه...» الحديث، وفيه قصة العباس. ٢/٢٤١أ
قط

قط في الزكاة: ثنا أحمد بن محمد بن سعيد، ثنا محمد بن عبيد بن عتبة، ثنا وليد بن حماد، ثنا الحسن بن زياد، عن الحسن بن عمارة، عن الحكم، عن موسى بن طلحة، عن طلحة، به. وقال: اختلفوا على[1] الحكم في إسناده، والصحيح عن الحسن بن مسلم، مرسل.

٦٦٢٥ - حديث: «من كنت مولاه فعلي مولاه»
كم
في ترجمة: نُذَيْر[2] الضبي، عن علي.

٦٦٢٦ - حديث: مررت بطلحة وهو صريع يوم الجمل.
كم
في ترجمة: ثور بن مجزأة، عن علي.

٦٦٢٧ - حديث: «ليس في الخضراوات زكاة».
قط

قط في الزكاة: ثنا أبو حامد محمد بن هارون الحضرمي، ثنا إبراهيم بن سعيد الجوهري، ثنا عبدالرحمن بن عمرو، عن الحارث بن نبهان، عن عطاء بن

٦٦٢٤ - قط ٢/١٢٤.
(١) في المطبوع: «عن».
٦٦٢٥ - الإتحاف (١١/ح١٤٨٦٥) وقال: كم في المناقب ٣/٣٧١.
(٢) نُذَير: مصغر. انظر: (تبصير المنتبه: ٤/١٤١٢).
٦٦٢٦ - الإتحاف (١١/ح١٤١٥٩) وقال: كم في المناقب ٣/٣٧٣.
٦٦٢٧ - قط ٢/٩٦.

السائب، عن موسى بن طلحة، عن أبيه، بهذا. وعن أحمد بن محمد الجراح[١]، عن عبدالله بن أحمد الدورقي، عن محمد بن معاوية، عن محمد بن جابر، عن الأعمش، عن موسى، به. وقال: محمد بن معاوية ومحمد بن جابر والحارث بن نبهان ضعفاء[٢].

قلت: وعلّته في ترجمة: موسى، عن معاذ[٣].

٦٦٢٨ ـ حديث: كان النبي ﷺ إذا رأى الهلال قال: «اللهم أهلّه علينا بالأمن والإيمان والسلامة والرشد ربي وربك الله». مي كم حم

مي في الصيام: أنا محمد بن يزيد الرفاعي وإسحاق بن إبراهيم، قالا: ثنا العَقَدي، ثنا سليمان بن سفيان المديني، عن بلال بن يحيى بن طلحة، عن أبيه، عن طلحة، به.

كم في الأدب: أنا عبدالله بن إسحاق الخراساني، ثنا أحمد بن زياد بن مهران، ثنا أبو عامر العقدي، به.

ورواه أحمد بن حنبل: عن أبي عامر، به.

٦٦٢٩ ـ حديث: مررت مع النبي ﷺ على نخل، فرأى أقواماً في رؤس النخل يلقحونه... الحديث. وفيه: «وإن الظن يخطئ ويصيب». خز عه طح حم

---

(١) «الجراح» من المطبوع وهو الموافق لما في تذكرة الحفاظ ٣/٩٩٥، وشذرات الذهب ٣/٨٨ من ترجمته، وفي الأصل و(هـ): «الضراب».

(٢) لم أجد قوله هذا في السنن المطبوعة، وانظر ما يوافق ذلك في (الجرح والتعديل ٨/١٠٣، ٧/٢١٩، ٣/٩١).

(٣) وانظر مصورة الإتحاف (ج ٥/ لوحة ١٢/ب).

٦٦٢٨ ـ مي ٢/٤ (الدمشقية) و ١/٣٣٦ (اليماني). كم ٤/٢٨٥. أحمد ١/١٦٢.

٦٦٢٩ ـ طح ٣، ٤/٢٧٠. أحمد ١/١٦٢.

ويزاد: رواه أحمد أيضاً ١/١٦٣: ثنا أبو النضر، ثنا إسرائيل، ثنا سماك بن حرب، عن موسى بن طلحة، عن أبيه، به. انظر أطراف المسند (٢/ ٦١٩) تعليقة «٣».

خز في التوكل: ثنا أحمد بن عَبْدة، ثنا حفص بن جُمَيْع، ثنا سماك، أنه سمع موسى بن طلحة بن عبيد الله، يحدث عن أبيه، به. وعن محمد بن رافع، ثنا يحيى بن آدم، ثنا إسرائيل، عن سماك، نحوه.

عه[1] في المناقب: عن الصغاني، عن يحيى بن إسحاق. وعن يونس بن حبيب، ثنا أبو داود، كلاهما عن أبي عوانة. وعن أبي بكر الجعفي، ثنا حسين الجعفي، ثنا زائدة، كلاهما عن سماك، به.

طح في النكاح: ثنا يزيد بن سنان، ثنا أبو عامر، ثنا إسرائيل، به. وعن يزيد ـ هو ابن سنان ـ ثنا أحمد بن عبْدة، به. وعن يزيد، ثنا أبو الوليد ويحيى بن حماد، قالا: ثنا أبو عوانة، به. وعن أبي بكرة، ثنا أبو داود، به. وأعاده في الكراهة: عن يزيد بن سنان، به.

ورواه أحمد: عن بهز وعفان، عن أبي عوانة. وعن عبدالرزاق، عن إسرائيل، كلاهما عن سماك، به.

٦٦٣٠ ـ حديث: كنا مع طلحة ونحن حُرُم، فأُهدي له لحم وطلحة راقد، فمنا من أكل، ومنا من تورَّع، فلما استيقظ طلحة وافق من أكله، وقال: أكلناه مع رسول الله ﷺ.

مي خز عه طح حب حم

مي في الحج: أنا أبو عاصم، عن ابن جريج، عن ابن المنكدر، عن معاذ بن عبدالرحمن، عن أبيه، به.

خز في المناسك: ثنا يعقوب الدورقي ـ وقرأت على بندار ـ كلاهما عن يحيى، عن ابن جريج، أخبرني ابن المنكدر، به. ليس في سماعنا.

عه فيه: ثنا أبو حميد المصيصي وهلال بن العلاء، قالا: ثنا حجاج، عن ابن

---

(١) في (هـ): «مي» وهو تصحيف ناسخ.

٦٦٣٠ ـ مي ٢/٣٩ (الدمشقية) و ١/٣٧٠ (اليماني). خز ٤/١٧٨. طح ٢/١٧١ ـ ١٧٢. حب (الإحسان) ٦/١١٣، ١١٢، ٧/٣٣٦ ـ ٣٣٧ (الحوت). أحمد ١/١٦١ ـ ١٦٢.

جريج، به. وعن أبي يونس الفارسي وابن الجنيد الدقاق والصغاني وأبي داود الحراني، قالوا: ثنا أبو عاصم، به.

طح فيه: ثنا أبو بشر الرقي، ثنا حجاج، به. وعن ( )[1].

حب في الأربعين من الثالث: أنا الحسن بن سفيان، ثنا أبو بكر بن أبي شيبة، ثنا يحيى القطان، به. وعن عبدالله بن محمد بن سلم، ثنا حرملة بن يحيى، ثنا ابن هب، أخبرني عمرو بن الحارث، عن بكير بن الأشج، عن محمد بن المنكدر، عن عبدالرحمن بن عثمان التيمي، به، ولم يذكر معاذاً. وفي الأول من الرابع: أنا محمد بن إسحاق مولى ثقيف[2]، ثنا عبيدالله بن سعيد[3]، ثنا يحيى القطان، به.

رواه أحمد: عن محمد بن بكر ويحيى بن سعيد، عن ابن جريج، به.

٢/٢٤١/ب **٦٦٣١ ـ / حديث: بئر رومة.**
خز حب قط حم
في ترجمة: الأحنف، عن عثمان.

٦٦٣٢ ـ حديث: «عثمان رفيقي في الجنة».
كم
في ترجمة: أسلم مولى عمر، عن عثمان.

---

(١) بياض في الأصل مقدار ثلاث كلمات، وضع عليه علامة «كذا» ولم أجد في الطحاوي ما يعين على تسويده.

(٢) هو: محمد بن إسحاق مولى ثقيف، الحافظ الإمام الثقة، أبو العباس النيسابوري السراج، صاحب المسند والتاريخ، فما في الأصل «أسحر» بدل «إسحاق» فخطأ. انظر (تذكرة الحفاظ ٢/٧٣١، وتاريخ بغداد ١/٢٤٨، وسير أعلام النبلاء ١٤/٣٨٨).

(٣) هو: عبيدالله بن سعيد، اليشكري السرخسي، نزيل نيسابور، تلميذ القطان، وشيخ محمد بن إسحاق، فما في الأصل و(هـ): «عبد» بدل «عبيد» فخطأ. انظر: (تهذيب الكمال ١٩/٥٠، وتهذيب التهذيب ٧/١٦ ـ ١٧، والتقريب).

٦٦٣١ ـ الإتحاف (١١/ح١٣٧٢٢) وقال خز في الزكاة ١/١١٩ ـ ١٢٠. حب . . . قط في الأحباس ٤/١٩٤ ـ ١٩٦. أحمد ١/٧٠.

٦٦٣٢ ـ الإتحاف (١١/ح١٣٧٢٤) وقال: كم في المناقب ـ ٣/٩٧ ـ ٩٨.

٦٦٣٣ ـ حديث: «لا نورث ما تركنا صدقة».
عه حب حم
في ترجمة: مالك بن أوس بن الحدثان، عن عمر.

٦٦٣٤ ـ حديث: في: لا إله إلا الله.
كم خز حم
في ترجمة: عمر أيضاً.

٦٦٣٥ ـ حديث: كان رسول الله ﷺ يسهم للفرس سهمين وللرجل سهماً.
قط
في ترجمة: مالك بن أوس بن الحدثان، عن عمر.

٦٦٣٦ ـ حديث: لما كان يوم أُحُد ارتجزتُ بهذا الشعر... الحديث.
كم
كم في المغازي: أنا أبو الحسين القنطري، ثنا أبو إسماعيل السلمي، ثنا سليمان بن أيوب بن سليمان بن موسى بن طلحة، عن أبيه، عن جده، عن [موسى بن طلحة، عن أبيه][1] طلحة، به.

٦٦٣٧ ـ حديث: قدم على النبي ﷺ رجلان من بَلِيّ، وكان إسلامهما
حب حم

٦٦٣٣ ـ مصورة الإتحاف (ج ٤. لوحة ٢٣١) وقال: عه في المغازي، حب...، أحمد ١/١٦٢.

٦٦٣٤ ـ مصورة الإتحاف (ج ٤/ لوحة ٢٠٩/أ) وقال: كم في الجنائز ـ ١/٣٥٠، ٣٥١ ـ أيضاً.

قلت: ويزاد: رواه ابن خزيمة أيضاً في التوحيد ص ٣٣٨ ـ ٣٣٩: ثناه محمد بن بشار، ثنا أبو زيد صاحب الهروي. وثنا أبو موسى، ثنا سعيد بن الربيع أبو زيد، ثنا شعبة، عن إسماعيل، سمعت الشعبي يحدث، عن رجل، عن سعدى امرأة طلحة بن عبيد الله: أن عمر مرّ بطلحة بن عبيد الله، به. ورواه أحمد ١/١٦١: ثنا أسباط، ثنا مطرف، عن عامر، عن يحيى بن طلحة، عن أبيه، به. وانظر: أطراف المسند (٢/٦١٦ ح٢٩٢٤) مع التعليق.

٦٦٣٥ ـ مصورة الاتحاف (ج ٤/ لوحة ٢٣١/ب) وقال: قط في الجهاد ـ ٤/١٠٣.

٦٦٣٦ ـ كم ٣/٢٥.

(١) ما بين المعقوفين من المطبوع، وقد سقط من الأصل و(هـ).

٦٦٣٧ ـ حب (الإحسان) ٤/٢٧٧ (الحوت) و«الموارد» ٦١٠. أحمد ١/١٦١ ـ ١٦٢، ١٦٣.

خز لابن خزيمة عه لأبي عوانة طح للطحاوي حب لابن حبان قط للدارقطني كم للحاكم

جميعاً واحداً، وكان أحدهما أشدّ اجتهاداً من الآخر. . . الحديث.

حب في الثاني من الأول: أنا عمران بن موسى بن مجاشع، ثنا يعقوب بن حميد بن كاسب، ثنا عبدالعزيز بن محمد وابن أبي حازم ـ يزيد أحدهما على صاحبه ـ عن يزيد بن عبدالله بن الهاد، عن محمد بن إبراهيم التيمي، عن أبي سلمة بن عبدالرحمن، عنه، به.

قال أحمد: ثنا محمد بن عبيد، ثنا محمد بن إسحاق، عن محمد بن إبراهيم، عن أبي سلمة، قال: نزل رجلان من أهل اليمن على طلحة بن عبيد الله، فقُتِلَ أحدهما مع رسول الله ﷺ، ثم مكث الآخر بعده سنة. . . الحديث. وعن قتيبة بن سعيد، عن بكر بن مضر، عن ابن الهاد، نحوه.

٦٦٣٨ ـ حديث: دخلت على النبي ﷺ وفي يده سفرجلة. . . الحديث.
كم

كم في المناقب: ثنا أبو العباس محمد بن يعقوب، ثنا أبو أمية محمد بن إبراهيم الطَرَسوسي. وفي الطب الثاني: ثنا أبو بكر بن إسحاق، ثنا محمد بن شاذان، قالا: أنا عبيد الله بن محمد العبسي، ثنا عبدالرحمن بن حماد، ثنا طلحة بن يحيى بن طلحة، عن أبيه، عن طلحة، به.

٦٦٣٩ ـ حديث: رأيت يد طلحة شلاء، وقىٰ بها النبي ﷺ يومَ أحد.
حب حم

حب في الثامن من الثالث: أنا الحسن بن سفيان، ثنا أبو بكر بن أبي شيبة، ثنا وكيع، عن إسماعيل بن أبي خالد، عن قيس بن أبي حازم، بهذا.

قال أحمد: ثنا وكيع، عن إسماعيل، قال: قال قيس. . . بهذا.

٦٦٤٠ ـ حديث: أن طلحة رجع يوم أحد ببضع وثلاثين ضربة. . . الحديث.
كم

٦٦٣٨ ـ كم ٣/ ٣٧٠، ٤/ ٤١١.
٦٦٣٩ ـ حب (الإحسان) ٩/ ٦٣ (الحوت). أحمد ١/ ١٦١.
٦٦٤٠ ـ كم ٣/ ٢٥.

كم في المغازي: أنا محمد بن يعقوب الحافظ، ثنا محمد بن إسحاق، ثنا الحسن بن عيسى، ثنا ابن المبارك، أنا إسحاق بن يحيى، أخبرني موسى بن طلحة، بهذا.

٦٦٤١ - حديث: والله ما نشك أنه سمع من رسول الله ﷺ ما لم نسمع، إنا كنا قوماً أغنياء، لنا بيوت وأهلون، كنا نأتي نبي الله ﷺ طرفي النهار ثم نرجع... الحديث. كم

كم في المعرفة: حدثني محمد بن عبيد الفقيه، ثنا أبو حامد بن الشرقي ومكي بن عبدان، قالا: ثنا أبو الأزهر، ثنا وهب بن جرير، ثنا أبي، سمعت محمد بن إسحاق يحدث، عن محمد بن إبراهيم التيمي، عن أبي أنس مالك بن أبي عامر، قال: كنت عند طلحة بن عبيد الله، فدخل عليه رجل... فذكره. وقال: صحيح على شرط مسلم.

٦٦٤٢ - حديث مالك: أنه بلغه أن طلحة بن عبيدالله كان يقدم نساءه من المزدلفة إلى منى. ط

٦٦٤٣ - حديث: «لا يقبل الله صلاة إمام حكم بغير ما أنزل الله...» الحديث. كم

كم في الأحكام: أخبرني أبو النضر الفقيه. وثنا[1] محمد بن الحسن الشامي، [قالا][2]: ثنا الحسن بن حماد الكوفي، ثنا عبدالله بن محمد العدوي، سمعت عمر بن

٦٦٤١ - كم ٣/٥١١، والحديث في أبي هريرة.

٦٦٤٢ - مالك ١/٣٩١.

٦٦٤٣ - كم ٤/٨٩.

(١) «وثنا» من المطبوع ومخطوطة المستدرك «رواق المغاربة»(٤/٤٥/أ) وفي الأصل و(هـ): «ثنا».

(٢) «قالا» من المطبوع والمخطوطة (٤/٤٥/أ) وهي ساقطة من الأصل و(هـ).

عبدالعزيز على المنبر يقول: حدثني عبادة بن عبدالله بن عبادة، عنه، بهذا وقال: صحيح الإسناد.

٢/٢٤٢أ **٦٦٤٤ ـ / حديث: سألت رسول الله ﷺ عن تفسير سبحان الله، قال: «هو تنزيه الله عن كل سوء».** كم

كم في الدعاء: ثنا أبو بكر بن إسحاق، ثنا علي بن عبدالعزيز وزياد بن الخليل التستري ومحمد بن أيوب البَجَلي ومحمد بن شاذان الجوهري ومحمد بن إبراهيم العبدي، قالوا: ثنا عبدالله بن محمد القرشي التيمي، ثنا عبدالرحمن بن حماد، ثنا حفص بن سليمان، ثنا طلحة بن يحيى بن طلحة، عن أبيه، عنه، بهذا. وقال: صحيح الإسناد.

٦٦٤٥ ـ حديث طح في الكراهة: ثنا علي بن معبد، ثنا النضر بن عبدالجبار، ثنا ابن لهيعة، عن محمد بن زيد[1]، عن عيسى بن طلحة: أن طلحة قتل وفي يده خاتم من ذهب. طح

وله طريق في مسند: صهيب.

٦٦٤٦ ـ حديث: لم يبق في تلك الأيام التي قاتل فيها النبي ﷺ غير طلحة وسعد عَزَّ حديثهما. عه

عه[2] في المناقب: عن الصغاني، عن عبدالأعلى بن حماد. وعن عبدالله بن أحمد، ثنا محمد بن أبي بكر، قالا: ثنا معتمر بن سليمان، عن أبيه، عن أبي عثمان، بهذا.

٦٦٤٤ ـ كم ١/٥٠٢.

٦٦٤٥ ـ طح ٤/٢٥٩، وله طريق في مسند صهيب تقدمت برقم ٦٥٨١ ص٣٢٢.

(١) «زيد» من المطبوع، وهو محمد بن زيد بن المهاجر. وفي الأصل و(هـ): «يزيد». انظر: (تهذيب التهذيب ٩/١٧٣).

(٢) في (هـ): «كم» بدل «عه» وهو خطأ.

٦٦٤٧ ـ حديث: أنه قسم أربعمائة ألف في يوم واحد. . . الحديث موقوف.

كم

كم[1] في المناقب: ثنا علي بن عيسى، ثنا إبراهيم بن أبي طالب، ثنا ابن أبي عمر، ثنا سفيان، عن طلحة بن يحيى، حدثتني جدتي سُعدى بنت عوف المريّة قالت: دخلت على طلحة فوجدته مغموماً. . . الحديث.

٦٦٤٨ ـ حديث: سماني رسول الله يوم أحد طلحة الخير. . . الحديث.

كم

كم في المناقب: أنا أبو بكر بن إسحاق، ثنا علي بن عبدالعزيز، ثنا سليمان بن أيوب، حدثني أبي، عن جدي سليمان بن عيسى بن موسى بن طلحة، عن موسى بن طلحة، عن أبيه، به. وعن محمد بن صالح بن هانىء، ثنا محمد بن رجاء، ثنا إبراهيم بن المنذر، ثنا محمد بن طلحة، عن إسحاق بن يحيى بن طلحة، عن عمه موسى بن طلحة: أن طلحة نحر جزوراً، وحفر بئراً يوم ذي قَرَد، فأطعمهم وسقاهم، فقال النبي ﷺ: «يا طلحة الفياض» فسمي طلحة الفياض.

٦٦٤٩ ـ حديث: حضرتُ سوق بصرى، فإذا راهب في صومعته يقول: سلوا أهل هذا الموسم، هل فيهم أحد من أهل الحرم؟ قلت: نعم أنا، قال: هل ظهر أحمد بَعْدُ. . . الحديث بطوله.

كم

كم في المناقب: ثنا ابن بُطَّة، ثنا الحسن، ثنا الحسين، عن الواقدي، عن الضحاك بن عثمان، عن مَخْرَمة بن سليمان، عن إبراهيم بن محمد بن طلحة قال: قال طلحة. . . فذكره.

٦٦٥٠ ـ وبهذا الإسناد إلى الواقدي - أخبار طلحة -: قال: فحدثني إسحاق بن يحيى، عن جدته سُعدى بنت عوف المريّة أم يحيى بن طلحة، قالت: قتل

٦٦٤٧ ـ كم ٣/٣٧٧.

(١) في (هـ): «عه» بدل «كم» وهو خطأ.

٦٦٤٨ ـ كم ٣/٣٧٤.

٦٦٤٩ ـ كم ٣/٣٦٩ ـ ٣٧٠.

٦٦٥٠ ـ كم ٣/٣٧٠. وانظر الحديث ٦٦٥٠ ـ ألف.

طلحة وفي يد خازنه ألف ألف ومائتا ألف، وكان جواداً. وثنا أسد بن إبراهيم بن محمد بن طلحة، عن محمد بن زيد بن المهاجر، قال: كان طلحة قتل وهو ابن أربع وستين.

٦٦٥٠ كم ـ ألف ـ آخر في قتل طلحة:

كم في المناقب: ثنا محمد بن يعقوب الحافظ، ثنا محمد بن إسحاق الثقفي، ثنا عباد بن الوليد الغُبَري[١]، ثنا حَبان، ثنا شريك بن الخطاب[٢] حدثني عتبة بن صعصعة بن الأحنف، عن عكراش بن ذؤيب، قال: كنا نقاتل علياً مع طلحة ومعنا مروان، فانهزمنا، فقال مروان: لا أدرك بثأري بعد اليوم من طلحة، قال: فرمى بسهم فقتله. / حدثنا أبو العباس، ثنا العباس بن محمد، ثنا أشهل بن حاتم، عن ابن عون، قال: قال نافع: طلحة بن عبيدالله قتله مروان بن الحكم. حدثنا علي بن حمشاذ، ثنا محمد بن غالب، ثنا يحيى بن سليمان الجعفي، ثنا وكيع، عن إسماعيل بن أبي خالد، عن قيس بن أبي حازم، قال: رأيت مروان بن الحكم حين رمى طلحة بن عبيد الله يومئذ فوقع في ركبته فمازال يسبح حتى مات. وله طريق في ترجمة: سعيد بن فيروز، عن علي[٣].

٢/٢٤٢/ب

٦٦٥٠ ـ ألف ـ كم ٣ / ٣٧٠ .

(١) الغُبَري: هو بضم الغين وفتح الباء، فما في المطبوع: «العنزي» بالنون والزاي فتصحيف. انظر: (اللباب ٢ / ٣٧٤، وتبصير المنتبه ٣ / ١٠٣١، والمشتبه للذهبي ٢ / ٤٧٥، وتاج العروس شرح القاموس ٣ / ٤٣٨، والتقريب وأصوله).

(٢) «شريك بن الخطاب» هو الصواب وهو العنبري التيمي، كما في (الجرح والتعديل ٤ / ٣٦٧، و ٦ / ٣٧١ ترجمة «عتبة بن صعصعة» فما في الأصل و(هـ): «زيد بن الحباب» وما في المطبوع «شريك بن الحباب» فتصحيفان. والله أعلم.

(٣) لم أر في ترجمته شيئاً. وانظر الإتحاف (١١ / ح١٤٣٨٢ ـ ١٤٣٨٨).

آخـر: كم في المناقب: أنا أبو بكر بن إسحاق، ثنا علي[1] بن عبدالعزيز، ثنا الزبير بن بكّار، حدثني إبراهيم بن الجنيد، عن عبدالعزيز بن عمران، حدثني إسحاق بن يحيى بن طلحة، عن عمه موسى بن طلحة، قال: كان طلحة أبيض يضرب إلى الحمرة... الحديث.

٦٦٥١ - قصة مقتله.
كم

كم في المناقب: ثنا أبو محمد المُزَني، ثنا الحضرمي، ثنا الحسن بن حماد، ثنا المحاربي، ثنا ليث، عن طلحة بن مصرف قال: أجلس عليٌّ طلحة يوم الجمل، فمسح التراب عن رأسه، ثم التفت إلى الحسن بن علي فقال: وددت أني مِتُّ قبل هذا بثلاثين سنة. أخبرني الحسن بن محمد، ثنا الغلابي، ثنا العباس بن بكار، ثنا سهل[2] بن أبي سهل[2] التميمي، ثنا أبي، قال: مر علي بن أبي طالب بطلحة وهو مقتول، فوقف عليه، فقال: هذا والله كما قال الشاعر ... فذكر قصة.

٦٦٥٢ - الحديث: الخيار للمشتري.
طح

في مسند: جبير بن مطعم.

٦٦٥٣ - الحديث: لقد عقرت يوم أحد في جميع جسدي حتى في ذكري.
كم

كم في المناقب: ثنا عبيدالله بن أحمد البلخي، ثنا أبو إسماعيل السلمي، ثنا سليمان بن أيوب بن سليمان[3] بن عيسى بن موسى بن طلحة، حدثني أبي، عن

---

(١) «علي» من المطبوع، وفي الأصل و(هـ): «عمر». انظر: (الجرح والتعديل ٦/١٩٦، وتذكرة الحفاظ ٢/٦٢٢، ولسان الميزان ٤/٢٤١، وسير أعلام النبلاء ١٣/٣٤٨، والعقد الثمين ٦/١٨٥ - ١٨٦).

٦٦٥١ - كم ٣/٣٧٢، ٣٧٣. وانظر الحديث قبله.

(٢) وفي المطبوع: «سهيل» في الموضعين. وانظر: (الجرح والتعديل ٤/١٩٩).

٦٦٥٢ - تقدم في الجزء الرابع برقم (٣٩٢٥)، وأخرجه الطحاوي (٤/١٠).

٦٦٥٣ - كم ٣/٣٧٩.

(٣) قوله «بن سليمان» ساقط من المطبوع ومن مخطوطة رواق مغاربة للمستدرك (٣/١٨٦/ب). وانظر ترجمته في: (تهذيب التهذيب ٤/١٧٣).

جدي، عن أم إسحاق بنت طلحة، قالت: لقد سمعت أبي يقول . . . فذكره.

٦٦٥٤ ـ حديث: خرجنا مع رسول الله ﷺ، حتى أشرفنا على حَرَّة واقِم[1]، قال: فدنونا منها، فإذا قُبُور بَمْحْنية، فقلنا: يارسول الله قبور إخواننا هذه؟ قال: «قبور أصحابنا. . .» الحديث.

قال أحمد: ثنا علي بن عبدالله، حدثني محمد بن معن الغفاري، أخبرني داود بن خالد بن دينار، أنه مر هو ورجل يقال له: أبو يوسف من بني تميم[2] على ربيعة بن أبي عبدالرحمن قال: قال له أبو يوسف: إنا لنجد عند غيرك من الحديث ما لا نجده عندك، فقال: أما إن عندي حديثاً كثيراً، ولكن ربيعة بن الهُدَيْر قال ـ وكان يلزم طلحة بن عبيدالله ـ: إنه لم يسمع طلحة يحدث عن رسول الله ﷺ حديثاً قط غير حديث واحد.

٦٦٥٥ ـ حديث: أن نفراً من بني عُذرة ثلاثة، أتوا النبي ﷺ فأسلموا، فقال النبي ﷺ: «من يكفيهم؟» قال طلحة: أنا. . . الحديث.

قال أحمد: ثنا وكيع، حدثني طلحة بن يحيى، عن إبراهيم بن محمد بن طلحة، عن عبدالله بن شداد، عنه، به.

٦٦٥٦ ـ حديث: «نعم أهل البيت عبدالله وأبو عبدالله وأم عبدالله».

رواه أحمد: عن وكيع وعبدالرحمن بن مهدي، عن نافع بن عمر ـ زاد وكيع: وعبدالجبار بن ورد ـ عن ابن أبي مليكة عنه، به. زاد عبدالرحمن: أن عمرو بن

٦٦٥٤ ـ أحمد ١/١٦١.

(١) «حَرّة واقم» هي بكسر القاف، أُطُم من آطام المدينة، وإليه تنسب الحرة. انظر: (النهاية ٥/٢١٦ ـ مادة: وقم).

(٢) «تميم» كذا في الأصل و(هـ) وفي المطبوع: «تيم» وهو الراجح، لأن القرائن تشير إليه. والله أعلم.

٦٦٥٥ ـ أحمد ١/١٦٣.

٦٦٥٦ ـ أحمد ١/١٦١.

العاص من صالحي قريش. ورواه عبدالرحمن أيضاً عن عبدالجبار.

٦٦٥٧ ـ / حديث: أن عثمان أشرف على الذين حصروا فسلم عليهم فلم يردوا عليه، فقال عثمان: أفي القوم طلحة. . . ؟ الحديث ٢/١/٢٤٣

حم قط

في ترجمة: عثمان بن عفان.

٦٦٥٨ ـ حديث: قلت: يا رسول الله كيف الصلاة عليك؟. . . الحديث.

حم

قال أحمد: ثنا محمد بن بشر، ثنا مُجَمِّع بن يحيى، حدثني عثمان بن مَوْهب، عن موسى بن طلحة، عن أبيه، به.

٦٦٥٩ ـ حديث: أن رسول الله ﷺ نهى أن يبيع حاضر لباد.

حم

وفيه قصة طويلة[1] تأتي في مسند: أعرابي من بني تميم لم يسم.

قال أحمد: ثنا يعقوب، ثنا أبي، عن ابن إسحاق[2]، حدثني سالم أبو النضر، قال: جلس إليّ شيخ من بني تميم . . . فذكره.

٦٦٥٧ ـ الإتحاف (١١/ ح ١٣٨٤٤) وقال: قط في الأحباس ـ ٤ / ١٩٧ ـ ١٩٨

٦٦٥٨ ـ أحمد ١/١٦٢.

٦٦٥٩ ـ أحمد ١/١٦٣.

(١) في الأصل رسمت: «طوله».

(٢) قوله «عن ابن إسحاق» كذا في الأصل، والمراد به «محمد بن إسحاق بن يسار» كما في ترجمة «سالم بن أبي أمية» من تهذيب الكمال (١٠ / ١٢٧) فما في المطبوع «عن ابن أبي إسحاق» فزيادة «أبي» خطأ، والله أعلم، وانظر: (تهذيب التهذيب ٩ / ٣٨. والتقريب).

٣٧٣ • مسند طلحة بن عمرو النَّصْري

حديثه في ثالث المكيين[١].

٦٦٦٠ ـ حديث: كان الرجل إذا قدم المدينة فكان له بها عريف نزل على عريفه، فإن لم يكن له بها عريف نزل الصفة، قال: فكنت فيمن نزل. . . الحديث.

حب كم حم

حب في التاسع والستين من الثالث: أنا أبو يعلى، ثنا وهب بن بقية، ثنا خالد، عن داود بن أبي هند، عن أبي حرب بن أبي الأسود، عنه، به.

كم في الهجرة: ثنا علي بن عيسى، ثنا محمد بن عمرو الحربي[٢]، ثنا يحيى بن يحيى، ثنا علي بن مسهر. وعن الحسن بن يعقوب وأحمد بن محمد القطان، قالا: ثنا يحيى بن أبي طالب، ثنا علي بن عاصم، كلاهما عن داود، به. وقال:

---

٣٧٣ • طلحة بن عمرو، النَصْري ـ بالنون والصاد ـ من أهل الصفة. وتصحفت نسبته في الاستيعاب إلى «النضري» بالنون والضاد، وفي التعليق عليه والإصابة إلى «البصري» بالباء والصاد. انظر: (التاريخ الكبير ٤/٣٤٤. وأسد الغابة ٣/٩٠. والاستيعاب ٢/٧٧٠ والإصابة ٢/٢٣١. والإكمال ١/٣٩٠. وتبصير المنتبه ١/١٥٧. وتاج العروس شرح القاموس ٣/٥٧٠).

(١) المسند ٣/٤٨٧.

٦٦٦٠ ـ حب «الإحسان ٨/٢٤١ (الحوت) والموارد ٦٣٠ ـ ٦٣١. كم ٣/١٤ ـ ١٥، ٤/٥٤٨. أحمد ٣/٤٨٧.

(٢) «الحربي» من الأصل و(هـ) وفي المطبوع: «الجرشي».

صحيح الإسناد، واللفظ للقطان. وفي الفتن: أنا أبو بكر محمد بن عبدالله بن أحمد بن عتاب، ثنا يحيى بن جعفر بن أبي طالب، به.

قال أحمد: ثنا عبدالصمد بن عبدالوارث، حدثني أبي، ثنا داود[1]، به.

(١) «داود» من الأصل و(هـ) وهو الصواب، وهو داود بن أبي هند المتقدم، فما في المطبوع: «أبو داود» فزيادة «أبو» خطأ. انظر: (التقريب، والكاشف ١/ ٢٩٢، وتهذيب التهذيب ٣/ ٢٠٤).

٣٧٤ • من مسند طلق بن علي الحنفي اليمامي

حديثه في خامس عشر الأنصار وفي رابع المكيين[١].

٦٦٦١ - حديث: في ترك الوضوء من مس الذكر وقوله: «إنما هو بضعة منك».
جا طح حب قط حم

جا في الطهارة: ثنا محمود بن آدم، ثنا سفيان، ثنا محمد بن جابر، عن قيس بن طلق، عن أبيه. أنه سأل النبي ﷺ عن مس الذكر؟ فلم ير فيه وضوءاً. وعن محمد بن يحيى، عن محمد بن عيسى[٢]، عن ملازم بن عمرو، حدثني عبدالله بن بدر، عن قيس بن طلق، نحوه، وفيه قوله: «هل هو إلا مضغة» أو قال: «بضعة منك».

---

٣٧٤ • هو: أبو علي، طلق بن علي، بن المنذر، السُّحَيْمي، اليمامي، مشهور، له صحبة ووفادة ورواية. انظر: (الاستيعاب ٢/٧٧٦، والإصابة ٢/٢٣٢، والتقريب وأصوله).

(١) المسند ٤/٢٢. وكثير من روايات الإمام أحمد لم أرها في المسند المطبوع. فلينظر.

٦٦٦١ - جا صفحة ١٧. طح ١/٧٥ - ٧٦. حب (الإحسان) ٢/٣١٩ - ٣٢٠ (عثمان) و ٢/٢٢٣ (الحوت) والموارد ٧٧. قط ١/١٤٩ - ١٥٠. أحمد ٤/٢٢، ٢٣، ورواية أبي النضر لم أرها فيه. وهي في الأطراف (٢/٦٢٣ - ٦٢٤، ح٢٩٤٢).

(٢) «عيسى» من الأصل و(هـ) وهو الصواب، وهو: محمد بن عيسى بن نَجيح بن الطباع البغدادي، فما في المطبوع: «قيس» فخطأ. انظر: (تهذيب التهذيب ٩/٣٩٢، والتقريب، وسير أعلام النبلاء ١٠/٣٨٦، والجرح والتعديل ٨/٣٨، وتاريخ بغداد ٢/٢٩٥).

طح فيه: ثنا يونس، ثنا سفيان، به. وعن أبي بكرة، ثنا مسدد، ثنا محمد بن جابر، نحوه. وعن محمد بن العباس اللؤلؤي، ثنا أسد بن موسى. وعن أبي بشر الرقي، ثنا حجاج، قالا: ثنا أيوب بن عتبة، عن قيس بن طلق، به. وعن حسين بن نصر، عن يوسف بن عدي. وعن محمد بن خزيمة، عن حجاج، كلاهما عن ملازم، به. وعن أبي أمية، عن خلف بن الوليد والأسود بن عامر وأحمد بن يونس وسعيد بن سليمان، كلهم عن أيوب، به.

قال الطحاوي: حدثني ابن أبي عمران، سمعت عباس بن عبدالعظيم، سمعت علي بن المديني يقول: حديث ملازم [هذا[1]] أحسن من حديث بُسرة.

حب في الثالث والعشرين من الأول: أنا الحسن بن سفيان، ثنا نصر بن علي، أنا ملازم بن عمرو، به. وعن ابن قتيبة، ثنا محمد بن أبي السري. وفيه وفي الصلاة[2]: عن إسحاق بن إبراهيم بن إسماعيل بُبْست، ثنا نصر بن علي، كلاهما عن ملازم، به. وعن محمد بن إبراهيم بن المنذر النيسابوري الفقيه بمكة، ثنا محمد بن عبدالوهاب الفراء، ثنا حسين بن الوليد، عن عكرمة بن عمار، عن قيس بن طلق، عن أبيه، بمعناه. وفي الصلاة[2]: أنا أبو خليفة، ثنا مسدد، ثنا ملازم بن عمرو، به.

قط في الطهارة: ثنا أبو حامد ـ هو ابن هارون هو الحضرمي ـ ثنا إسحاق بن أبي إسرائيل، ثنا محمد بن جابر، عن قيس بن طلق، عن أبيه، به. وعن عبدالله بن محمد بن عبدالعزيز، عن محمد بن زياد بن فروة البَلَدي، عن ملازم بن عمرو، به. وعن محمد بن هارون، عن بندار، عن عبدالملك بن الصباح، عن عبدالحميد بن جعفر، عن أيوب بن محمد، عن قيس، نحوه.

رواه أحمد: عن حماد بن خالد وأبي النضر، عن أيوب بن عتبة، عن قيس، به. وعن موسى بن داود وقُرَّان بن تَمَّام، عن محمد بن جابر، عن قيس، به.

---

(١) لفظة «هذا» من المطبوع.
(٢) سندا كتاب الصلاة لم يذكرهما في الترتيب ولا في الموارد.

خز لابن خزيمة عه لأبي عوانة طح للطحاوي حب لابن حبان قط للدارقطني كم للحاكم

٢/٢٤٣/ب **٦٦٦٢ - / حديث: خرجنا ستة وفداً إلى رسول الله ﷺ، خمسةٌ من** حب **بني حنيفة [ورجلٌ من بني ضُبَيْعة][1] بن ربيعة، حتى قدمنا على نبي الله ﷺ فبايعناه، وصلينا معه، وأخبرناه أن بأرضنا بَيْعةً لنا، واستوهبناه من فضل طهوره... الحديث.**

حب في الثالث والعشرين من الأول: أنا أبو خليفة، ثنا مُسَدَّد، ثنا ملازم بن عمرو، ثنا عبدالله بن بدر الحنفي، عن قيس بن طلق، عن أبيه، به. وأعاده في الخامس والستين من الثالث: عن أبي خليفة، به.

٦٦٦٣ - حديث: أتيت رسول الله ﷺ وهم يؤسسون مسجد المدينة، قال: حب قط **وهم ينقلون الحجارة، قال: فقلت: يا رسول الله: ألا ننقل كما تنقلون؟ قال: «لا، ولكن اخلط لهم الطين يا أخا اليمامة، فأنت أعلم به» قال: فجعلت أخلط فينقلونه.**

حب في النوع الثالث والعشرين من الأول: أنا الفضل بن الحُبَاب، ثنا مُسَدّد بن مُسَرْهد، ثنا ملازم بن عمرو، حدثني عبدالله بن بدر، عن قيس بن طلق، عن أبيه، به.

قط في الطهارة: ثنا إسماعيل بن يونس بن ياسين، ثنا إسحاق بن أبي إسرائيل، بإسناد الذي قبله[2].

٦٦٦٢ - حب (الإحسان) ٢/٣٢١، ٣/٩٧ (عثمان) و٢/٢٢٤، ٣/٦٥ (الحوت) والموارد ٩٨.

(١) ما بين المعقوفين من المطبوع، وهو ساقط من الأصل و(هـ).

٦٦٦٣ - حب (الإحسان) ٢/٣٢٠ (عثمان) و٢/٢٢٤ (الحوت) والموارد ٩٨. قط ١/١٤٨ - ١٤٩.

(٢) في حديث ترك الوضوء من مس الذكر برقم (٦٦٦١) بالسند الأول.

٦٦٦٤ - حديث: كنا إذا صلينا مع رسول الله ﷺ فسلم، رأينا بياض خدّه الأيمن وبياض خدّه الأيسر. طح حم

طح في الصلاة: ثنا أبو أمية، ثنا علي بن المديني، ثنا ملازم بن عمرو، ثنا هَوْذَة بن قيس بن طلق بن علي، عن أبيه، عن جده، به.

قال أحمد: ثنا علي بن عبدالله قبل أن يمتحن، بهذا. وعن عبدالصمد، عن ملازم، به.

٦٦٦٥ - حديث: «كلوا واشربوا ولا يغرَّنكم الساطع المُصْعِد[1]، وكلوا واشربوا حتى يعترض لكم الأحمر» وفيه قصة. خز قط حم طح

خز في الصيام: ثنا أحمد بن المقدام، ثنا ملازم بن عمرو، ثنا عبدالله بن النعمان السُّحَيْمي، عن قيس بن طلق بن علي، عن أبيه، به.

قال ابن خزيمة، لا أعرف عبدالله بن النعمان [هذا][2] بعدالة ولا جرح، ولا أعرف له [عنه][3] راوياً غير ملازم بن عمرو.

قلت: روى عنه عمر بن يونس أيضاً[4].

٦٦٦٤ - طح ١/٢٦٩. أحمد: الأطراف (٢/٦٢٤، ح٢٩٤٦). ولم أجده في المسند المطبوع.

٦٦٦٥ - خز ٣/٢١١. قط ٢/١٦٦. أحمد ٤/٢٣، ورواية أبي زكريا لم أرها في المطبوع من المسند، وهي في أطرافه (٢/٦٢٤، ح٢٩٤٥).

ويزاد: رواه الطحاوي أيضاً في الصيام ٢/٥٤: ثنا أبو أمية، ثنا أبو نعيم والخضر بن محمد بن شجاع، قالا: ثنا ملازم بن عمرو، ثنا عبدالله بن بدر السحيمي، حدثني قيس بن طلق، حدثني أبي، به.

(١) يعني الصبح الأول المستطيل. (نهاية).

(٢) «هذا» من المطبوع.

(٣) «عنه» من المطبوع.

(٤) والسُّحَيْمي هذا: ذكره ابن حبان في الثقات، وقال العجلي ثقة، ووثقه ابن معين أيضاً، وقال عنه في التقريب: مقبول. انظر: (تهذيب التهذيب ٦/٥٦، والتقريب، والكاشف ٢/١٣٧).

قط فيه: ثنا القاضي المحاملي وأخوه أبو عبيد، قالا: ثنا أحمد بن المقدام، به. وقال: عبدالله بن النعمان ليس بقوي، وكذا قيس بن طلق[١].

رواه أحمد: عن موسى بن داود وأبي زكريا السَّيْلَحيني، عن محمد بن جابر، عن قيس، ولفظه: «ليس الفجر المستطيل في الأُفُق، ولكنه المعترض الأحمر».

٦٦٦٦ ـ حديث: «إذا رأيتم الهلال فصوموا...» الحديث.
طح حم

طح في الصلاة: ثنا ابن أبي داود، ثنا أَصبغ بن الفرج، ثنا حاتم بن إسماعيل، عن هشام بن حَسَّان، عن محمد بن جابر، عن قيس بن طلق، عن أبيه: سمعت رجلاً يقول: يا رسول الله أرأيت[٢] اليوم الذي يُخْتلف فيه؟ تقول فرقة من شعبان، وفرقة من رمضان... فذكره.

رواه أحمد: عن إسحاق بن عيسى وموسى بن داود، عن محمد بن جابر، به.

٦٦٦٧ ـ حديث: «جعل الله الأهلةَ مواقيتَ للناس، فإذا رأيتموه فصوموا، وإذا رأيتموه فأفطروا، فإن غم عليكم فأتموا العدة ثلاثين».
قط حم

قط في الصيام: ثنا عبدالله بن محمد بن عبدالعزيز، ثنا لُوَيْن، ثنا محمد بن جابر، عن قيس بن طلق، عن أبيه، بهذا. وقال: محمد بن جابر ليس بقوي[٣].

٦٦٦٨ ـ / حديث: «لا وتران في ليلة...» وفيه قصة. ٢/٢٤٤أ
خز طح حب حم

(١) لم أجد في المطبوع الحكم على «عبدالله بن النعمان» وإنما اقتصر على قوله: قيس طلق ليس بقوي.
٦٦٦٦ ـ طح ١/٤٣٧ ـ ٤٣٨. ٤/٢٣. ورواية إسحاق موافقة للحديث الذي بعده برقم ٦٦٦٧.

(٢) «أرأيت» من المطبوع. وفي الأصل و(هـ) «رأيت».
٦٦٦٧ ـ قط ٢/١٦٣.
ويزاد: أحمد ٤/٢٣ كما تقدم التنبيه عليها في الحديث السابق.

(٣) وتمامه من المطبوع: «ضعيف».
٦٦٦٨ ـ خز ٢/١٥٦. طح ١/٣٤٢. حب (الإحسان) ٤/٧٤ ـ ٧٥ (الحوت) و«الموارد» =

خز في الصلاة: ثنا أحمد بن المقدام، ثنا ملازم، ثنا عبدالله بن بدر، عن قيس بن طلق، عن أبيه، به.

طح فيه: ثنا ابن أبي عمران، ثنا علي بن الجعد. وأنا ابن أبي داود وعمران بن موسى الطائي، قالا: ثنا أبو الوليد، قالا: ثنا أيوب بن عتبة، عن قيس بن طلق، به. وعن أبي أمية وابن أبي داود، قالا: ثنا أبو الوليد - زاد أبو أمية: وأبو نعيم - قالا: ثنا ملازم بن عمرو، به.

حب في الحادي والثمانين من الثاني: أنا إبراهيم بن إسحاق الأنماطي، ثنا نصر بن علي، ثنا ملازم، به.

رواه أحمد: عن محمد بن يزيد، عن محمد بن جابر، عن عبدالله بن بدر، عنه، به. وعن موسى بن داود، عن محمد بن جابر، به. لكن قال: عن علي بن طلق. وعن عفان، عن ملازم بن عمرو، عن عبدالله بن بدر[1]، به مطولاً. وعن أبي النضر ويزيد، عن أيوب بن عتبة، عن قيس بن طلق، عن أبيه، به.

٦٦٦٩ - حديث: لدغتني عقرب عند النبي ﷺ فرقاني ومسحها.

طح حب كم حم

طح في الكراهة: ثنا محمد بن سليمان الباغندي، ثنا أبو الوليد. وعن محمد بن خزيمة، ثنا محمد بن عبدالملك بن أبي الشوارب، كلاهما عن ملازم بن عمرو، عن عبدالله بن بدر، عن قيس بن طلق، عن أبيه، به.

حب في الثاني عشر من الرابع: أنا عبدالله بن قحطبة بفم الصلح، ثنا محمد بن عبدالملك بن أبي الشوارب، به.

= ١٧٤. أحمد ٤/٢٣ رواية عفان فقط، وباقي طرقه لم أرها في المسند المطبوع، وهي في أطراف المسند (٢/٦٢٢، ح ٢٩٤٠).

(١) زاد في المطبوع ٤/٢٣: قال: - أي ملازم بن عمرو - وحدثني سراج بن عقبة أن قيس بن طلق، حدثهما...

٦٦٦٩ - طح ٤/٣٢٦. حب (الإحسان) ٧/٦٣١ (الحوت) و«الموارد» ٣٤٤. كم ٤/٤١٦. أحمد ٤/٢٣. وطريق عبدالله ليس في المسند المطبوع، وهو في الأطراف (٢/٦٢٦ ح ٢٩٤٩).

خز لابن خزيمة عه لأبي عوانة طح للطحاوي حب لابن حبان قط للدارقطني كم للحاكم

كم في الرقى: ثنا أبو عبدالله ـ محمد بن يعقوب ـ الشيباني، ثنا يحيى بن محمد بن يحيى، ثنا مسدد (ح) وثنا أحمد بن إسحاق وأحمد بن جعفر، قالا: ثنا عبدالله بن أحمد بن حنبل، حدثني أبي، ثنا علي بن المديني، قالا: ثنا ملازم بن عمرو، به. وقال: صحيح الإسناد.

قال أحمد: ثنا علي بن عبدالله، به.

قال عبدالله: وجدت في كتاب أبي بخط يده: حدثني بعض أصحابنا، حدثني ملازم، به.

٦٦٧٠ ـ حديث: جاء رجل إلى النبي ﷺ فقال: ما ترى في الصلاة في الثوب[1] الواحد؟ فقال: «أَوَ كلكم يجد ثوبين؟». طح حب حم

طح في الصلاة: ثنا حسين بن نصر، ثنا يوسف بن عدي، ثنا ملازم بن عمرو، عن عبدالله بن بدر، عن قيس بن طلق، عن أبيه، به. وعن ابن أبي داود، ثنا موسى بن إسماعيل، ثنا أبان بن يزيد، ثنا يحيى بن أبي كثير، عن عثمان بن خُثَيْم، عن قيس بن طلق، بنحوه.

حب في الثالث والثلاثين من الرابع: أنا بكر بن أحمد بن سعيد، ثنا نصر بن علي، ثنا ملازم بن عمرو، ثنا عبدالله بن بدر، عن قيس بن طلق، عن أبيه، بهذا.

رواه أحمد: عن عبدالصمد، عن ملازم[2]. وعن حسن بن موسى، عن شيبان. وعن يونس، عن أبان، كلاهما عن يحيى، عن عيسى بن خثيم، عن قيس بن طلق، به. وعن يزيد وأبي النضر، عن أيوب بن عتبة، عن قيس بن طلق، عن أبيه، به. وعن موسى بن داود، عن محمد بن جابر، عن عبدالله بن بدر، عن

٦٦٧٠ ـ طح ١/٣٧٩. حب (الإحسان) ٤/٢٦ (الحوت). أحمد ٤/٢٢، ٢٣ برواية عبدالصمد ويونس وموسى بن داود، وباقي طرقه لم أرها في المطبوع، وجميعها في الأطراف (٢/٦٢٣، ح٢٩٤١)

(١) في (هـ): «الثواب».

(٢) أي: عن عبدالله بن بدر، عن قيس بن طلق، عن أبيه، كما في المطبوع.

طلق بن علي[1]، به. كذا قال.

٦٦٧١ ـ حديث: «لا ينظر الله إلى صلاة عبد، لا يقيم فيها صلبه بين ركوعها وسجودها». حم

أحمد: ثنا وكيع، ثنا عكرمة بن عمار، عن عبدالله بن بدر، عنه، به. وعن أبي النضر، عن أيوب بن عتبة، عن عبدالله بن بدر، عن عبدالرحمن بن علي بن شيبان، عن أبيه، به.

٦٦٧٢ ـ حديث: إذا أراد أحدكم من امرأته حاجة فليأتها وإن كانت على تنور». حم حب

أحمد: ثنا موسى بن داود، ثنا محمد بن جابر، عن قيس بن طلق، عن أبيه، به. وعن يزيد وأبي النضر، عن أيوب بن عتبة، عن قيس، به.

٦٦٧٣ ـ حديث: وفدنا على النبي ﷺ، فلما ودعنا أمرني فأتيته بإداوة من ماء، فحثامنها، ثم مج فيها ثلاثاً، ثم أوكأها، ثم قال: «اذهب بها فانضح مسجد قومك...» الحديث. حم

قال أحمد: ثنا موسى بن داود، ثنا محمد بن جابر، عن عبدالله بن بدر، عن

---

(١) «طلق بن علي» من المطبوع، وفي الأصل والأطراف «علي بن طلق» وهو تقديم وتأخير. وانظر: تخريج الحديث.

٦٦٧١ ـ أحمد ٤/٢٢.

٦٦٧٢ ـ أحمد ٤/٢٢ ـ ٢٣.

ويزاد: رواه ابن حبان كما في (الإحسان) ٦/١٨٤ ـ ١٨٥ (الحوت) والموارد ٣١٥: أخبرنا أبو خليفة، ثنا مسدد، ثنا ملازم بن عمرو، ثنا عبدالله بن بدر، عن قيس بن طلق، حدثني أبي، بلفظ: «إذا دعا الرجل زوجته لحاجته فلتجبه وإن كانت على التنور».

٦٦٧٣ ـ أحمد ٤/٢٣ برواية موسى بن داود فقط، ورواية عبدالصمد لم أرها في المسند المطبوع، وهي في الأطراف (٢/٦٢٥ ح ٢٩٤٧).

طلق بن علي، به. وعن عبدالصمد، عن ملازم، عن عبدالله بن بدر وسراج بن عقبة، أن عمه قيس بن طلق حدثه، أن أباه طلق بن علي حدثه، نحوه.

٢/٢٤٤/ب **٦٦٧٤ ـ / حديث: بنيتُ المسجد مع رسول الله ﷺ، وكان يقول: «قَرِّب اليماميَّ من الطين، فإنه أحسنكم له مساً وأشد منكباً»**[1].

قال أحمد: ثنا عبدالصمد، ثنا ملازم بن عمرو، ثنا سراج بن عقبة وعبدالله بن عقبة وعبدالله بن بدر، أن طلق بن علي قال: بنيت المسجد... فذكره. وعن يونس بن محمد، عن أيوب، عن قيس، عن أبيه، به.

٦٦٧٥ ـ حديث: أنه كان عند رسول الله ﷺ جالساً، فجاء صُحار عبد القيس، فقال: يا رسول الله ما ترى في شراب نصنعه بأرضنا من ثمارنا؟ فأعرض عنه... الحديث.

قال أحمد: ثنا عبدالصمد، ثنا ملازم بن عمرو السُّحيْمي، ثنا سراج بن عقبة، عن عمته خلدة بنت طلق، قالت حدثني أبي طلق، به.

٦٦٧٤ ـ هذا الحديث لم أجده في المسند المطبوع بروايتيه، وهو في أطراف المسند (٢/٦٢٥ ح٢٩٤٨).

(١) كتب فوقه بحاشية الأصل ما نصُّه: «حشـ: تقدم معناه» قلت: تقدم برقم (٦٦٦٣) أوله: أتيت رسول الله ﷺ وهم يؤسسون مسجد المدينة... الحديث.

٦٦٧٥ ـ هذا الحديث لم أجده أيضاً في المسند المطبوع، وهو في الأطراف (٢/٦٢٦ ح٢٩٥٠).

---

٣٧٥ • مسند طُلَيْب بن عُمَيْر

وهو ابن عمة رسول الله ﷺ، وأمه أروى بنت عبدالمطلب.

٦٦٧٦ - حديث: أسلم طُلَيْب بن عُمَيْر في دار الأرقم، ثم خرج فدخل على أمه أروى بنت عبدالمطلب، فقال: تبعت محمداً وأسلمت لله رب العالمين، فقالت أمه: إن أحق من وازرْتَ ومن عاضدت ابن خالك، والله لو كنا نقدر على ما يقدر عليه الرجال لتبعناه[1] ولذببنا عنه. قال: فقلت: ياأماه وما يمنعك أن تسلمي؟ . . . الحديث. وفيه قصة إسلامها.

كم في المناقب: أنا محمد بن المُؤَمَّل، ثنا الفضل بن محمد الشعراني، ثنا إسحاق بن محمد الفَرْوي، ثنا موسى بن محمد بن إبراهيم التيمي، ثنا أبي، عن أبي سلمة بن عبدالرحمن، به. وقال: صحيح على شرط البخاري.

قلت: بل موسى ضعيف[2]، وأظن فيه إنقطاعاً، لأن طُلَيْب بن عُمَير ذكر

---

٣٧٥ • هو: أبو عدي، طليب بن عمير - بالتصغير، ويقال: عمرو - البدري، هاجر إلى الحبشة، قتل بأجنادين سنة ١٣، وقيل باليرموك. انظر: (الإصابة ٢/٢٢٣ - ٢٣٤، وأسد الغابة ٣/٩٤، والاستيعاب ٢/٧٧٢ - ٧٧٣، وطبقات ابن سعد ٣/١٢٣).

٦٦٧٦ - كم ٣/٢٣٩.

(١) «لتبعناه» من المطبوع، وفي الأصل: «اسعساه»

(٢) قال عنه الذهبي: ضعيف، وقال الحافظ فيه: منكر الحديث. انظر: (الكاشف ٣/١٦٦، والتقريب).

الواقدي أنه مات[1] سنة ١٣ وإنما أخرجته في مسند طليب لقوله فيه: قال: فقلت يا أماه.

(١) فرواية أبي سلمة بن عبدالرحمن الزهري المدني عن طليب مرسلة، لأنه مات سنة ٩٤، وهو ابن ٧٢ سنة، فلم يدرك طليباً. انظر: (طبقات ابن سعد ٣/١٢٣ ـ ١٢٤، والإصابة ٢/٢٣٤، وتهذيب التهذيب ١٢/١١٥ ـ ١١٨).

• مسند طِهفة بن قيس الغفاري

تقدم في طِخْفة[1].

(١) تقدم برقم ٣٦٨، ص٣٤٧. وقوله «بن قيس» سقط من (هـ).

حرف الظاء المعجمة

٣٧٦ • مسند ظُهَيْر بن رافع الأنصاري عم رافع بن خدِيج

حديثه في ثالث مسند الشاميين[1].

٦٦٧٧ ـ حديث: قال لنا رسول الله ﷺ: «ما تصنعون بمحاقلكم[2]»؟ قلنا: نؤاجرها على الثلث والربع والأوسق من البر والشعير، قال: «فلا تفعلوا، ازرعوها أو أزْرِعوها». حب حم

حب في التاسع والعشرين من الأول: أنا ابن سَلْم، ثنا عبدالرحمن بن إبراهيم، ثنا الوليد، ثنا الأوزاعي، ثنا أبو النجاشي، أنه سمع رافع بن خدِيج يحدث، عن عمه ظُهَيْر بن رافع، بهذا.

قال أحمد: ثنا محمد بن جعفر، ثنا سعيد بن أبي عَروبة، عن قتادة، عن يعلى بن حكيم، عن سليمان بن يسار، عن رافع بن خدِيج، قال: كنا نحاقل على عهد رسول الله ﷺ على الثلث والربع أو طعام مسمى، قال: فأتى بعض عمومتي فقال: نهانا رسول الله عن أمر كان لنا نافعاً... الحديث، قال قتادة: وهو ظُهَيْر.

---

٣٧٦ • هو: ظُهَيْر ـ بالتصغير ـ بن رافع بن عدي الأنصاري الأوسي، من كبار الصحابة. انظر: (الاستيعاب ٢/٧٧٨. الإصابة ٢/٢٤١. التقريب وأصوله).

(١) المسند ٤/١٦٩.

٦٦٧٧ ـ حب (الإحسان) ٧/٣١٣ (الحوت). أحمد ٤/١٦٩. وانظر: الأطراف (ح ٢٩٥١).

ويزاد: رواه أحمد أيضاً ٤/١٤٣: ثنا هاشم بن القاسم، ثنا أيوب بن عتبة، ثنا عطاء أبو النجاشي، ثنا رافع بن خديج، لقيني عمي ظُهَيْر بن رافع، بنحوه مع زيادة.

(٢) أي: مزارعكم، واحدها: مَحْقَلة. انظر: (النهاية ١/٤١٦ ـ مادة: حقل).

حـرف العيـن

٢
١/٢٤٥

٣٧٧ • / مسند عاصم بن عدي العجلاني والد أبي البَدَّاح

٦٦٧٨ - حديث: أن رسـول الله ﷺ رخص لـلرعـاء أن يـرمـوا يـوم النحر. . . الحديث.
مي ط خز جا طح حب كم حم

مي في الحج: أنا عبدالله بن مسلمة، ثنا مالك، عن عبدالله بن أبي بكـر، عن أبي البَّداح بن عاصم، عن أبيه، به.

وهكذا رواه مالـك في الحج.

قـال الدارمي: منهم من يقول: عن عبدالله بن أبي بكر، عن أبيه.

خـز في الحـج: ثنـا سَلْم بن جنـادة، ثنـا وكيـع، عن مـالـك بن أنس، عن عبـدالله بن أبي بكر، عن أبيـه[1]، عن أبي البدّاح، عن أبيـه، بـه. وعن يـونس بن عبـدالأعلى، عن ابن وهب، عن مـالك، عن عبـدالله بن أبي بكـر بن محمـد، عن أبيه، أن ابن عاصم بن عدي أخبره، عن أبيـه، بمعناه. وعن يعقـوب بن إبراهيم، عن ابن عُلَيّـة، عن روح بن القاسم، عن عبـدالله، عن أبيـه، عن أبي البـداح بن عدي، عن أبيه: أن رسـول الله ﷺ رخص للرعاء أن يـرموا الجمـرة يومـاً ويدعـوا يوماً. وعن عبـدالجبار بن العـلاء، عن سفيان[2]، عن عبـدالله بن أبي بكر، مثله.

---

٣٧٧ • هو: عاصم بن عديّ بن الحارث بن العجـلان الأنصاري، صحـابي، شهدأ حـداً، مات في خلافة معاوية، وقد جاوز المائة. انظر: (الإصابة ٢/٢٤٦. والاستيعاب ٢/٧٨١، وتهذيب التهذيب ٥/٤٩، والتقريب).

٦٦٧٨ - مي ٢/٦١ (الـدمشقيـة) و١/٣٨٨ (اليـماني). مالك ١/٤٠٨. خـز ٤/٣١٩ - ٣٢٠. جـا: ١٧١ - ١٧٢. طح ٢/٢٢٢. حب (الإحسـان) ٦/٧٤ - ٧٥ (الحوت) و«المـوارد» ٢٥٠. كم ١/٤٧٨. أحمد ٥/٤٥٠.

(١) «عن أبيه» ساقطة من المطبوع.

(٢) «عن سفيان» سقطت من المطبوع.

خز لابن خزيمة عه لأبي عوانة طح للطحاوي حب لابن حبان قط للدارقطني كم للحاكم

وعن علي بن خَشْرم، عن ابن عيينة، عن عبدالله بن أبي بكر، عن عبدالملك بن أبي بكر بن أبي البدّاح، عن أبيه، به. هذا الحديث بطرقه ليس في سماعنا.

قال ابن خزيمة: أبو البداح هو ابن عاصم بن عدي، ومن قال: عن أبي البداح بن عدي نسبه إلى جده، وعاصم بن عدي هذا هو العجلاني صاحب قصة اللعان مع سهل بن سعد.

جا فيه: ثنا محمود بن آدم، ثنا سفيان، عن ابن أبي بكر، سمع أباه، عن أبي البداح، به. وعن محمد بن يحيى، ثنا عبدالرزاق، أنا مالك، به.

طح فيه: ثنا ابن مرزوق، ثنا أبو عاصم، عن ابن جريج، به.

حب في الثاني والأربعين من الرابع: أنا أبو يعلى، ثنا أبو خيثمة، ثنا ابن عيينة، به. وقال في روايته: عن أبي البداح بن عدي.

كم في الحج: ثنا أبو عبدالله محمد بن يعقوب الحافظ، ثنا محمد بن عبدالوهاب بن حبيب، ثنا خالد بن مخلد (ح) وأنا أبو عبدالله الصفار، ثنا إسماعيل بن إسحاق، ثنا عبدالله بن مسلمة[1]، كلاهما عن مالك (ح) وثنا أبو بكر بن إسحاق الفقيه، ثنا بشر بن موسى، ثنا الحميدي، ثنا سفيان، كلاهما عن عبدالله بن أبي بكر، به. وعن يحيى بن محمد العنبري، ثنا محمد بن إبراهيم العبدي، ثنا أمية بن بسطام، ثنا يزيد بن زُرَيْع، ثنا روح بن القاسم[2]، به، وقال في رواياته كلها: عن أبي البَّداح بن عدي، عن أبيه، وقال بعده: أبو البَّداح هذا[3] هو ابن عاصم بن عدي، وهو مشهور في التابعين، وعاصم بن عدي مشهور في

(١) «مسلمة» من الأصل و(هـ) وهو الصواب، وهو: عبدالله بن مسلمة بن قعنب القعنبي الحارثي. فما في المطبوع: «سلمة» فخطأ. انظر: (تهذيب التهذيب ٦/٣١، والتقريب، وسير أعلام النبلاء ١٠/٢٥٧).

(٢) قوله: «وعن يحيى بن محمد العنبري... ثنا روح بن القاسم» ساقط من المطبوع، وهو في مخطوطة رواق المغاربة للمستدرك (١/٢٢٠/ب).

(٣) قوله «هذا» ليس في المطبوع.

الصحابة، ومن قال: عن أبي البداح بن عدي فإنه نسبه إلى جده. [وبصحة ما ذكرته][1] حدثني الحسين بن علي بن داود المصري بمكة، ثنا أحمد بن محمد بن جرير، ثنا الحارث بن [2]مسكين، ثنا عبدالرحمن بن القاسم، ثنا مالك، عن عبدالله بن أبي بكر، عن أبيه، أن ابن عاصم بن عدي أخبره، عن أبيه، به.

قال أحمد: ثنا سفيان بن عيينة، عن عبدالله بن أبي بكر، عن أبيه، عن أبي البّداح، عن أبيه بالذي هنا. وعن عبدالرحمن وعبدالرزاق، عن مالك، عن عبدالله بن أبي بكر، نحوه. وعن محمد بن بكر وروح[3]، عن ابن جريج، أخبرني محمد بن أبي بكر بن عمرو، عن أبيه، نحوه.

٢/٢٤٥/ب

٦٦٧٩ - / حديث: اللعان.

في ترجمة: الزهري، عن سهل بن سعد.

٦٦٨٠ - حديث: سألنا رسول الله ﷺ حِدثان ما قدم، فقال: (أين[4] حبس سيل)؟ قلنا: لا ندري... الحديث، وفيه: «يوشك أن تخرج منه نار تضيء أعناق الإبل ببصرى». كم

كم في الفتن: أن الشيخ أبو بكر بن إسحاق، ثنا العباس بن الفضل، ثنا إسماعيل بن أبي أويس، ثنا عباية بن بكر بن أبي ليلى المزني، عن إبراهيم بن إسماعيل بن مجمع، عن عبدالله بن أبي بكر بن عمرو بن حزم، عن أبيه، حدثني أبو البدَّاح بن عاصم الأنصاري، عن أبيه، به.

---

(١) ما بين المعقوفين من المطبوع.

(٢) «بن» سقطت من المطبوع.

(٣) في المطبوع «أنا روح» وهو خطأ. انظر: (تهذيب التهذيب ٩/٧٧ ترجمة: محمد بن بكر البُرساني، و٣/٢٩٣ ترجمة: روح بن عبادة البصري).

٦٦٧٩ - تقدم برقم ٦٢٧٤. ص ١٣٩ - ١٤١

٦٦٨٠ - كم ٤/٤٤٣.

(٤) «أين» من المطبوع، وفي الأصل و(هـ): «من».

---

٣٧٨ ● من مسند عاصم بن عمر بن الخطاب

ولا تصح له صحبة، حديثه في ثالث المكيين[1].

٦٦٨١ ـ حديث: أن النبي ﷺ طلق حفصة ثم راجعها.

حم

قال أحمد: ثنا أبو سلمة الخزاعي، ثنا بكر بن مضر، حدثني موسى بن جبير، عن أبي أمامة بن سهل بن حنيف، عن عاصم بن عمر، بهذا.

---

٣٧٨ ● عاصم: ولد في حياة النبي ﷺ، ومات سنة سبعين، وقيل: بعدها. انظر: (التقريب، وتهذيب التهذيب ٥/٥٢، والاستيعاب ٢/٧٨٢).

(١) المسند ٣/٤٧٨.

٦٦٨١ ـ أحمد ٣/٤٧٨.

٣٧٩ • مسند عاصم المازني

وهو وهم

٦٦٨٢ ـ حديث: رأيت رسول الله ﷺ يتوضأ بالجحفة فمضمض واستنشق وغسل وجهه ثلاثاً... الحديث. وفيه: ومسح رأسه بماء غير فضل يديه.

مي حم م دت

مي في الطهارة: ثنا يحيى بن حسان، ثنا ابن لهيعة، عن حَبان بن واسع، عن أبيه، عن عبدالله بن زيد الأنصاري، عن عمه عاصم المازني، به.

كذا رأيت في نسختين من مسند الدارمي. وقوله: «عن عمه» زيادة لا حاجة إليها، فقد رواه الإمام أحمد في مسنده: عن موسى بن داود الضبي وغيره، عن ابن لهيعة، فلم يذكرها. ورواه مسلم وغيره من حديث عمرو بن الحارث، عن حَبَّان بن واسع، ولم يذكرها. والحديث مشهور من رواية عبدالله بن زيد، عن النبي ﷺ[1]، ولا يعرف في الصحابة أحد يسمى عاصماً المازني، وعبدالله بن زيد هو عبدالله بن زيد بن عاصم، فعاصم جده لا عمه، وليست له صحبة، والله أعلم.

٦٦٨٢ ـ مي ١/١٨٠ (الدمشقية) و ١/٤٥ (اليماني). أحمد ٤/٣٩، ٤٠. ورواه أحمد أيضاً ٤/٤١: عن الحسن بن موسى. ثنا ابن لهيعة، به. و ٤/٤١ ـ ٤٢: ثنا علي بن إسحاق، أنا عبدالله وعتاب، ثنا عبدالله يعني ابن المبارك ـ نا ابن لهيعة، به. ورواه مسلم في كتاب الطهارة: باب وضوء النبي ﷺ ١/٢١٠. وأبو داود فيه: باب صفة وضوء النبي ﷺ رقم ٥. والترمذي فيه: باب ما جاء أنه يأخذ لرأسه ماء جديداً. وانظر: (تحفة الأشراف ٤/٣٤١).

(١) وانظر الحديث الآتي برقم (٧١٣٥) ص ٦٣٨ـ٦٣٩.

خز لابن خزيمة عه لأبي عوانة طح للطحاوي حب لابن حبان قط للدارقطني كم للحاكم

٣٨٠ ● من[١] مسند عامر بن ربيعة حليف بن عدي بن كعب

حديثه في ثاني المكيين[٢].

كم في المناقب[٣]: ثنا أبو العباس، ثنا أحمد بن عبدالجبار، ثنا يونس بن بكير، ثنا ابن إسحاق قال: كان أول من قدم المدينة من المهاجرين أبو سلمة، ثم عامر بن ربيعة (ومعه امرأته ليلى بنت أبي خثمة بن عامر بن عبدالله بن عوف)[٤]. ثنا أبو زرعة الرازي، ثنا أبو سفيان محمد بن عبدالرحمن بن معاوية العُتْبي[٥] بمصر، ثنا أبي، ثنا سعيد بن عُفَير قال: مات عامر بن ربيعة [سنة ثلاث وثلاثين، وقيل][٦] سنة اثنتين وثلاثين. ثنا أبو عبدالله الأصبهاني، ثنا الحسن، ثنا الحسين، ثنا محمد بن عمر، قال: عامر بن ربيعة بن مالك بن عامر بن ربيعة بن حجر[٧] بن

---

٣٨٠ ● هو: عامر بن ربيعة بن كعب بن مالك، العنزي ـ بسكون النون ـ صحابي مشهور. انظر: (الإصابة ٢/ ٢٤٩. والاستيعاب ٢/ ٧٩٠. والتقريب).

(١) «من» ساقطة من (هـ).

(٢) المسند ٣/ ٤٤٤.

(٣) المستدرك ٣/ ٣٥٧.

(٤) ما بين الهلالين سقط من المطبوع، وهو في أصله المخطوط (ج ٣/ ورقة ١٧٣/أ).

(٥) «العُتْبي» من الأصل و(هـ) وهو الصواب، فما في المطبوع: «العقبي» فخطأ. انظر: (الأنساب للسمعاني ٩/ ٢١٩، والإكمال ٦/ ٣٦٨، ومخطوطة رواق المغاربة للمستدرك ج ٣/ ورقة ١٧٣/ب).

(٦) ما بين المعقوفين من المطبوع، وهو ساقط من الأصل و(هـ).

(٧) «حجر» كذا في الأصل و(هـ) ومخطوطة رواق المغاربة للمستدرك (ج ٣/ ورقة ١٧٣/أ) =

سلامان كان يقال له: عامر بن الخطاب حتى نزلت: ﴿ ٱدْعُوهُمْ لِآبَآئِهِمْ ... ﴾[1]، فلحق بأبيه، هاجر الهجرتين، وآخى رسول الله ﷺ بينه وبين يزيد بن المنذر بن سَرْح[2] الأنصاري، وكان يكنى أبا عبدالله، وشهد بدراً وأحداً والخندق والمشاهد كلها وتوفي بعد ما قتل عثمان، وكان قد لزم بيته فلم يشعر الناس إلا بجنازته [قد أخرجت][3]. ٢/٢٤٦أ

٦٦٨٣ - / حديث: كنا مع النبي ﷺ في السفر في ليلة مظلمة، فلم ندرِ كيف القبلة، فصلى كل رجل منا على حياله، فلما أصبحنا ذكرنا ذلك للنبي ﷺ، فنزلت ﴿ فَأَيْنَمَا تُوَلُّوا۟ فَثَمَّ وَجْهُ ٱللَّهِ ﴾[4]. قط

قط في الصلاة: ثنا محمد بن مَخْلد، ثنا محمد بن إسماعيل الحساني، ثنا وكيع، ثنا أشعث السمان، عن عاصم بن عبيدالله، عن عبدالله بن عامر بن ربيعة، عن أبيه، به. وعن ابن صاعد، عن يوسف بن موسى وابن إشكاب. وعن الحسين بن إسماعيل، عن يوسف بن موسى، كلاهما عن يزيد بن هارون، عن أشعث، نحوه. وعن أبي حامد، عن يعقوب بن إسماعيل، عن أبي داود الطيالسي، عن أشعث مثل حديث يزيد.

٦٦٨٤ - حديث: أنه رأى رسول الله ﷺ يصلي السبحة بالليل في حم

= وفي المطبوع: «حجير» ومثله في (الاستيعاب ٢/ ٧٩٠، وطبقات ابن سعد ٣/ ٣٨٦ وطبقات خليفة ١/ ٥١).

(١) سورة الأحزاب، الآية (٥).

(٢) «سَرْح» من الأصل و(هـ) ومخطوطة رواق المغاربة للمستدرك (ج ٣/ ورقة ١٧٣/ب) وطبقات ابن سعد ٣/ ٣٨٧، والإصابة ٣/ ٦٦٣. فما في المطبوع: «شريح» فخطأ.

(٣) ما بين المعقوفين من المطبوع.

٦٦٨٣ - قط ١/ ٢٧٢.

ويزاد: ورواه الدارقطني أيضاً - المصدر السابق - ثنا يحيى بن محمد بن صاعد، ثنا محمد بن إسماعيل الأحمسي، ثنا وكيع، به.

(٤) سورة البقرة، الآية (١١٥)

٦٦٨٤ - أحمد ٣/ ٤٤٤، ٤٤٥، ٤٤٦، ٤٤٧، ٤٤٦.

السفر على ظهر راحلته حيث توجهت به.

قال أحمد: ثنا سكن بن نافع، ثنا صالح بن أبي الأخضر، عن الزهري، أخبرني عبدالله بن عامر بن ربيعة، أن أباه أخبره، بهذا. وعن عبدالرزاق وعبد الأعلى، عن معمر. وعن حجاج، عن ابن جريج، عن يحيى بن جُرْجَة [1]، كلاهما عن الزهري، نحوه. وعن حجاج، عن ليث، عن عقيل، عن الزهري، بمعناه.

٦٦٨٥ ـ حديث: مَرَّ رسول الله ﷺ بقبر فقال: «ما هذا القبر؟» قالوا: قبر فلانة، قال: «أفلا آذنتموني...» الحديث.

قال أحمد: ثنا قتيبة بن سعيد، ثنا عبدالعزيز بن محمد الدراوردي، عن محمد بن زيد التيمي، عن عبدالله بن عامر، عن أبيه، به.

٦٦٨٦ ـ حديث: أن رجلاً من بني فزارة تزوج امرأة على نعلين، فأجاز رسول الله ﷺ نكاحه.

رواه أحمد: عن وكيع بن الجراح، عن سفيان. وعن محمد بن جعفر وحجاج، عن شعبة، كلاهما عن عاصم بن عبيدالله، عن عبدالله بن عامر بن ربيعة، عن أبيه، به. وحديث شعبة أتم.

٦٦٨٧ ـ حديث: رأيت رسول الله ﷺ يسبّح وهو على الراحلة، ويومىء برأسه قِبَلَ أيِّ وجهٍ وجهُه، ولم يكن يصنع ذلك في الصلاة المكتوبة.

مي في الصلاة: أنا عبدالله بن صالح، حدثني الليث، حدثني عقيل، عن الزهري، حدثني عبدالله بن عامر بن ربيعة، أن عامر بن ربيعة قال ذلك.

---

(١) جُرْجَة: هو بضم الجيم الأولى وسكون الراء وفتح الجيم الثانية. انظر: (الإكمال ٢/٦٩، والمؤتلف والمختلف ١/٥١٣).

٦٦٨٥ ـ أحمد ٣/٤٤٤.

٦٦٨٦ ـ أحمد ٣/٤٤٥ و٤٤٦، ٤٤٥.

٦٦٨٧ ـ مي ١/٣٥٦ (الدمشقية) و١/٢٩٤ (اليماني). خز ٢/٢٥١. عه ٢/٣٧٥.

خز فيه: عن بندار، عن عبدالأعلى، عن معمر، عن الزهري، به. وليس في سماعنا.

عه فيه: ثنا النُّفَيْلي، ثنا بكر بن خلف. وعن حمدان بن علي، ثنا عياش بن الوليد. وعن الصغاني، ثنا يحيى بن معين، كلهم عن عبدالأعلى، به. وعن ابن مهدي[1]، عن عبدالرزاق، عن معمر، به.

٦٦٨٨ - حديث: «إذا رأى أحدكم من نفسه أو أخيه ما يعجبه فليدع بالبركة فإن العين حق»، وفيه قصة سهل بن حنيف. كم حم

كم في الطب: ثنا أبو العباس محمد بن يعقوب، ثنا محمد بن إسحاق الصغاني، ثنا أبو الجواب، ثنا عمار بن رزيق، عن عبدالله بن عيسى، عن أمية بن هند، عن عبدالله بن عامر بن ربيعة، عن أبيه، بهذا. وقال: صحيح الإسناد. وعن علي بن عيسي، ثنا محمد بن عمرو بن النضر الجرشي، ثنا يحيى بن يحيى، ثنا وكيع، ثنا أبي، عن عبدالله بن عيسى، عن أمية بن هند بن سهل بن حنيف، عن عبدالله بن عامر بن ربيعة، بطوله.

٦٦٨٩ - / حديث: انطلق عامر بن ربيعة وسهل بن حنيف يريدان الغسل... الحديث في العَين، في مسند سهل. ٢/٢٤٦/ب

٦٦٩٠ - حديث: «إذا رأيتم الجنازة فقوموا لها حتى تُخَلِّفكم أو توضع». جا طح حب ش حم

جا في الجنائز: ثنا ابن المقرئ ومحمود بن آدم، قالا: ثنا سفيان، عن الزهري،

---

(١) «ابن مهدي» من الأصل و(هـ) وهو الصواب، وهو عبدالرحمن بن مهدي من مشايخ الإمام أحمد، فما في المطبوع: «ابن مهل» فتصحيف. انظر: (تهذيب التهذيب ٦/٢٧٩، وسير أعلام النبلاء ٩/١٩٢، وتذكرة الحفاظ ١/٣٢٩، وتاريخ بغداد ١٠/٢٤٠).

٦٦٨٨ - كم ٤/٢١٥، وهو بعض الحديث الآتي بعده. وهو عند أحمد في المسند ٣/٤٤٧.

٦٦٨٩ - تقدم برقم ٦١٨٢. ص ٩٢-٩٣.

٦٦٩٠ - جا صفحة: ١٨٦ - ١٨٧. طح ١/٤٨٦. حب (الإحسان) ٥/٢٣ (الحوت). مسند الشافعي: ١٦٢. أحمد ٣/٤٤٦، ٤٤٧، ٤٤٥.

خز لابن خزيمة عه لأبي عوانة طح للطحاوي حب لابن حبان قط للدارقطني كم للحاكم

عن سالم، عن أبيه، عنه، بهذا. وعن علي بن خَشْرم، أنا إسماعيل، عن أيوب، عن نافع، عن ابن عمر، نحوه. فيه قصة لابن عمر.

طـح فيه: عن ربيع المؤذن، عن أسد بن موسى. وعن أبي بكرة، عن إبراهيم بن أبي الوزير، كلاهما عن سفيان، به. وعن أبي بكرة، عن حسين بن مهدي، عن عبدالرزاق، أخبرني ابن جريج، ثنا ابن شهاب، أخبرني سالم. وعن[1] نافع، عن ابن عمر، عن عامر بن ربيعة، به. وعن ربيع[2] المؤذن، عن أسد بن موسى، عن الليث. وعن يزيد بن سنان، عن أزهر بن سعد السمان، عن ابن عون، كلاهما عن نافع، به.

حب في السادس والتسعين من الأول: أنا الفضل بن الحباب، ثنا إبراهيم بن بشار، ثنا سفيان، به. وعن ابن قتيبة، ثنا يزيد بن موهب، حدثني الليث بن سعد، عن ابن شهاب، به. وليس فيه: «أو توضع».

ورواه **الشافعي**: عن سفيان، به.

ورواه **أحمد**: ثنا سفيان، به. وعن يعقوب، عن ابن أخي ابن شهاب. وعن عبدالرزاق، عن معمر، كلاهما عن الزهري، نحوه. وعن يزيد بن هارون، عن ابن عون، عن نافع، عن ابن عمر، بمعناه، وزاد فيه: فكان ابن عمر إذا رأى جنازة قام حتى تجاوزه، وكان إذا خرج مع جنازة ولى ظهره إلى المقابر. وعن يحيى، عن عبدالله. وعن عبدالرزاق وابن بكر، عن ابن جريج. وعن عبدالرزاق، عن معمر، عن أيوب. وعن إسماعيل، عن أيوب، كلاهما عن نافع، به، وقصة ابن عمر في رواية إسماعيل وحده أيضاً، ولم يقل: «أو توضع» إلا معمر، عن الزهري. ويحيى، عن عبيد الله. وإسماعيل، عن أيوب، والمعنى واحد.

---

(١) «عن» من المطبوع، وفي الأصل: «وعن».

(٢) وفي (هـ): «ربيعة» وهو خطأ. انظر: (الجرح والتعديل ٣/٤٦٤، وتهذيب التهذيب ٣/٢٤٥، وسير أعلام النبلاء ١٢/٥٨٧).

ط لمالك شـ للشافعي حم لأحمد عم لعبد الله بن أحمد مي للدارمي جا لابن الجارود

٦٦٩١ - حديث: رأيت رسول الله ﷺ ما لا أحصي يستاك وهو صائم. خز قط حم

خز في الصيام: ثنا أبو موسى، ثنا سفيان، عن عاصم بن عبيدالله، عن عبدالله بن عامر بن ربيعة، عن أبيه، بهذا. وعن محمد بن بشار وأبي موسى، قالا: ثنا يحيى. وعن جعفر بن محمد الثعْلبي، عن وكيع. وعن أبي موسى، عن عبدالرحمن، ثلاثتهم عن سفيان - هو الثوري - عن عاصم، به. قال أبو بكر: أنا بريء من عهدة عاصم. ليس في السماع.

قط فيه: ثنا أبو القاسم بن مَنيع قراءة عليه[1]، ثنا أبو بكر بن أبي شيبة، ثنا شريك بن عبدالله، عن عاصم، به. وقال: عاصم غيره أثبت منه. وعن يوسف بن يعقوب بن إسحاق بن بهلول، ثنا جدي، ثنا ابن مهدي، به. وعن أحمد بن إسحاق بن بهلول، ثنا أبي، ثنا عبدالرحمن بن مهدي ووكيع وأبو داود الحفري وإسحاق ابن بنت داود بن أبي هند وقبيصة وإسحاق الأزرق، قالوا: ثنا سفيان الثوري، به. وقال: عاصم ليس بقوي[2].

رواه أحمد: عن عبدالرحمن ووكيع ويحيى، ثلاثتهم عن سفيان، عن عاصم، به.

٦٦٩٢ - حديث: «من مات وليست عليه طاعة مات ميتة جاهلية...» حم

الحديث.

أحمد: ثنا أبو النضر وحسين[3]، قالا: ثنا شريك، عن عاصم بن عبيدالله، عن

٦٦٩١ - خز ٣/٢٤٧ - ٢٤٨. قط ٢/٢٠٢. أحمد ٣/٤٤٥، ٤٤٦.

(١) قوله «قراءة عليه» ليس في المطبوع.

(٢) قوله «وقال: عاصم ليس بقوي» ليس في المطبوع. وقال عنه في التقريب: ضعيف. انظر: (التقريب، وتهذيب التهذيب ٥/٤٦ - ٤٧).

٦٦٩٢ - أحمد ٣/٤٤٦.

(٣) في المطبوع: «حسن» بدل «حسين».

عبدالله بن عامر، عن أبيه، به.

٢/٢٤٧أ **٦٦٩٣ - / حديث: «من صلى عليّ صلاة لم تزل الملائكة يصلون عليه ما صلى عليّ. . .» الحديث.** حم

أحمد: عن محمد بن جعفر وحجاج ووكيع وشعيب بن حرب، عن شعبة، عن عاصم بن عبيدالله، عن عبدالله بن عامر بن ربيعة، عن أبيه، به.

٦٦٩٤ - حديث: «إنها ستكون أمراء بعدي يصلون الصلاة لوقتها، ويؤخرونها عن وقتها، فصلوها معهم، فإن صلوا لوقتها وصليتموها فلكم ولهم. . .» الحديث. حم

أحمد: ثنا عبدالرزاق، نا ابن جريج، أخبرني عاصم بن عبيدالله، أخبرنيه عبدالله بن عامر بن ربيعة، عن أبيه، به. وعن محمد بن بكر، عن ابن جريج، نحوه.

٦٦٩٥ - حديث: رأيت أبي يفعل ذلك، يعني ترك الوضوء مما مست النار. ط

مالك في الطهارة: عن يحيى بن سعيد، أنه سأل عبدالله بن عامر بن ربيعة عن الرجل توضأ للصلاة. . . فذكره.

٦٦٩٦ - حديث: «العجماء جرحها جُبار. . .» الحديث. عه

عه في الحدود: ثنا أبو داود الحراني، ثنا يعقوب بن إبراهيم بن سعد، ثنا الليث بن سعد، عن الزهري، عن سالم، عن أبيه، عنه، به. وقال: حسن غريب عجيب.

قلت: رواه الجمهور من أصحاب الزهري، عنه، عن بعض أصحاب

٦٦٩٣ - أحمد ٣/٤٤٥، ٤٤٦.
٦٦٩٤ - أحمد ٣/٤٤٥، ٤٤٦.
٦٦٩٥ - مالك ١/٢٧.

ط لمالك ش للشافعي حم لأحمد عم لعبد الله بن أحمد مي للدارمي جا لابن الجارود

الزهري، عنه. واختلف عليه في تعيين التابعي، فأما من روايته عن سالم فعجب جداً، قد رواه مروان بن محمد وأحمد بن يونس وغير واحد، عن الليث، عنه، عن سعيد وأبي سلمة جميعاً، عن أبي هريرة وسيأتي[1].

٦٦٩٧ - حديث: لما أخذ الناس في الطعن على عثمان قام أبي كم من الليل ثم صلى ودعا فقال: اللهم قني من الفتنة بما وقيت به الصالحين من عبادك فما خرج ولا أصبح[2] إلا بجنازته.

كم في المناقب: أنا أبو عبدالله محمد بن يعقوب الحافظ، ثنا محمد بن عبدالوهاب، أنا جعفر بن عون، أنا يحيى بن سعيد الأنصاري، عن عبدالله بن عامر بن ربيعة، بهذا.

٦٦٩٨ - حديث: كانت بدر صبيحة ستة عشر من رمضان.

كم في المناقب: أنا أحمد بن كامل، ثنا أحمد بن حيان، ثنا سعيد[3] بن سليمان، ثنا خالد بن عبدالله، ثنا عمرو بن يحيى، عن عامر بن عبدالله بن الزبير، عن أبيه، عنه، بهذا.

---

(١) سيأتي في إتحاف المهرة (ج ٥/ ورقة ١٧٠/أ) وقال: مالك في العقول. مي: في الزكاة. خز: في الزكاة. جا: في الديات. عه: في الحدود. طح: في الجنايات. حب: في العاشر من الثالث. قط: في الديات. وأحمد. وقال: قال حمزة بن محمد الكناني: هذا الحديث خطأ، أخطأ فيه يعقوب، والصواب: الزهري، عن ابن المسيب وأبي سلمة، عن أبي هريرة. اهـ. قلت: وانظر: (تحفة الأشراف ٤/ ٢٣٠).

٦٦٩٧ - كم ٣/ ٣٥٨.

(٢) «أصبح» سقط من (هـ).

٦٦٩٨ - كم ٣/ ٣٥٨.

(٣) «سعيد» من الأصل و(هـ) ومخطوطة رواق المغاربة للمستدرك (ج ٣، ورقة ١٧٤/أ). فما في المطبوع: «سعد» فغلط، وهو سعيد بن سليمان الواسطي الملقب بـ«سعدويه». انظر: (التقريب، وتهذيب التهذيب ٤/ ٣٤، وتهذيب الكمال ترجمة شيخه: خالد بن عبدالله بن عبدالرحمن الطحان ٨/ ٩٩).

٦٦٩٩ ـ حديث: «إذا حدثكم أهل الكتاب فقولوا: آمنا بالله وملائكته وكتبه ورسله» وفيه قصة.

كم في المناقب: أنا أبو النضر[١] الفقيه، ثنا عثمان الدارمي، ثنا عبدالله بن عبدالجبار، ثنا الحارث بن عبيدة، ثنا الزهري، عن سالم، عن أبيه، عن عامر بن ربيعة قال: كنا مع رسول الله ﷺ فمر بجنازة. . . الحديث.

قال الحاكم: هذا [حديث][٢] يعرف بالحارث بن عبيدة الرهاوي، [عن الزهري][٢] وقد كتبناه في آخر نسخة ليونس بن[٣] يزيد، [عن الزهري][٢]. ثنا أبو القاسم عبدالله بن محمد الجرجاني بنيسابور، ثنا القاسم بن عبدالله بن مهدي، ثنا عمي[٤]، ثنا رجل قد سماه القاسم بن مبرور[٥]، ثنا يونس بن يزيد[٦]، عن

٦٦٩٩ ـ كم ٣/٣٥٨ ـ ٣٥٩.

(١) «النضر» من الأصل و(هـ) وهو الصواب، فما في المطبوع: «الفضل» ومثله في مخطوطة رواق المغاربة للمستدرك (ج ٣/ ١٧٤/أ) فخطأ. وهو محمد بن محمد بن يوسف أبو النضر الطوسي شيخ الشافعية. انظر: (تذكرة الحفاظ ٣/٨٩٣ ـ ٨٩٤، وسير أعلام النبلاء ١٥/٤٩٠ والأنساب ٩/٩٥ ـ ٩٦، والبداية والنهاية ١١/٢٩٩).

(٢) ما بين المعقوفات من المطبوع.

(٣) «بن» من الأصل و(هـ) وهو الصواب، فما في المطبوع: «عن» ومثله في مخطوطة المستدرك (ج ٣/ ورقه ١٧٤/أ) فخطأ، وهو «يونس بن يزيد الأيلي». انظر: (تهذيب التهذيب ١١/٤٥٠، وتهذيب الكمال ٣٢/ ٥٥١، والأنساب ١/٤١٠، والكاشف ٣/٣٠٥ ـ ٣٠٦، وسير أعلام النبلاء ٦/٢٩٧ ـ ٣٠١).

(٤) في (هـ): «عثمان».

(٥) «القاسم بن مبرور» أثبته من كتب الرجال والتراجم وهو الأيلي. ففي الأصل «مسرور» بدل «مبرور» وهو تصحيف. وفي المستدرك ومخطوطته (ج ٣ ورقه ١٧٤ : أ) «أبو القاسم» وهو خطأ. والله أعلم. انظر: (تهذيب التهذيب ٧/٣٣٣، وتهذيب الكمال ٢٣/٤٢٦، والكاشف ٢/٣٩٣، وسير أعلام النبلاء ٦/٢٩٨ ترجمة شيخه يونس).

(٦) «يونس بن يزيد» من الأصل و(هـ) وهو الصواب، فما في المطبوع: «زيد بن يونس عن =

ط لمالك ش للشافعي حم لأحمد عم لعبد الله بن أحمد مي للدارمي جا لابن الجارود

الزهري قال: قال سالم: إن عبدالله بن عمر قال حين وضعت جنازة رافع بن خديج. . . وذكر الحديث.

٦٧٠٠ ـ حديث: لقد كان رسول الله ﷺ يبعثنا في السرية مالنا زاد إلا السَّلْف من التمر نقسمه قبضة قبضة. . . الحديث.

كم في الجهاد: أنا الحسن بن حليم[1] أنا أبو الموجه، أنا عبدان، أنا عبدالله، أنا المسعودي، عن أبي بكر بن حفص، عن عبدالله بن عامر بن ربيعة، عن أبيه وكان بدرياً، به. وعن علي بن حمشاذ، عن الحارث بن أبي أسامة، عن يزيد بن هارون. وعن عمرو بن محمد بن منصور، عن عمر بن حفص، عن عاصم بن علي، كلاهما عن المسعودي، به. وقال: صحيح الإسناد.

قال أحمد: ثنا يزيد، أنا المسعودي، به.

٦٧٠١ ـ / حديث: «تابعوا بين الحج والعمرة فإن متابعة بينهما تنفي الفقر كما ينفي الكير خبث الحديد. . .». ٢/٢٤٧/ب

أحمد: ثنا عبدالرزاق، أنا ابن جريج، عن عاصم بن عبيدالله، عن عبدالله بن عامر بن ربيعة، عن أبيه، به. وعن أسود، عن شريك، عن عاصم، به. قال أسود: وربما ذكره عن عاصم، عن أبيه، كذا قال. وعن يونس بن محمد وسريج بن النعمان، عن فُلَيْح، عن عاصم، نحوه. ثنا سفيان، عن عاصم، عن عبدالله بن عامر بن ربيعة، عن عمه، نحوه. قال سفيان: ليس فيه أبوه. كذا قال.

= يزيد» وما في مخطوطة المستدرك (ج ٣/ ورقة ١٧٤/أ) «يزيد بن يونس عن يزيد» فخطأ. انظر: (التهذيب ١١/ ٤٥٠، وتهذيب الكمال ٣٢/ ٥٥١، والأنساب ١/ ٤١٠، والكاشف ٣/ ٣٠٥ ـ ٣٠٦، وسير أعلام النبلاء ٦/ ٢٩٧ ـ ٣٠١).

٦٧٠٠ ـ كم ٢/ ٩٦ ـ ٩٧. أحمد ٣/ ٤٤٦.

(١) حليم من (هـ) وهو الصواب، فما في الأصل والمطبوع: «حكيم» فتحريف. وهو الحسن بن محمد بن حليم المروزي. انظر: (الإكمال ٢/ ٤٩٢، وتبصير المنتبه ١/ ٤٤٨، والمشتبه ١/ ٢٤٣).

٦٧٠١ ـ أحمد ٣/ ٤٤٦، ٤٤٦ ـ ٤٤٧.

٣٨١ • مسند عامر بن شهر الهمداني

حديثه في أول المكيين وثاني الكوفيين[١].

٦٧٠٢ ـ حديث: «اسمعوا من قول قريش ودعوا فعلهم . . .» وفيه قصة.
حب حم

حب في التاسع والستين من الثالث: أنا عبدالله بن محمد الأزدي، ثنا إسحاق بن إبراهيم، ثنا زكريا بن عدي، ثنا عبيدالله بن عمرو، عن إسماعيل بن أبي خالد، عن الشعبي، عنه، به.

قال أحمد: ثنا عبدالرزاق، ثنا ابن عيينة، عن مجالد، عن الشعبي، ثنا عامر بن شهر، بهذا. وعن أسود بن عامر، عن شريك، عن إسماعيل، عن عطاء، عن عامر بن شهر، به. وعن أبي النضر، ثنا أبو[٢] سعيد المؤدب[٣]، عن إسماعيل بن أبي خالد والمجالد بن سعيد، عن عامر الشعبي، عن عامر بن شهر قال: سمعت كلمتين: من النبي ﷺ كلمة، ومن النجاشي أخرى. . . فذكر الحديث وقصته مع النجاشي إذ قرأ ابنه آية من الإنجيل. . . فذكره.

---

٣٨١ • هو: أبو الكَنُود، عامر بن شهر، صحابي نزل الكوفة، وكان أحد عمال النبي ﷺ على اليمن، وهو أول من اعترض على الأسود الكذاب بها. انظر: (الإصابة ٢/٢٥١. والاستيعاب ٢/٧٩٢. والتقريب وأصوله).

(١) المسند ٣/٤٢٨، ٤/٢٦٠.

٦٧٠٢ ـ حب (الإحسان) ٧/٥٣ ـ ٥٤ (الحوت). أحمد ٤/٢٦٠، ٣/٤٢٨ ـ ٤٢٩.

(٢) قوله «ثنا أبو» من المطبوع، وهو الصواب، لأن أبا سعيد شيخ أبي النضر، فما في الأصل و(هـ) «وأبي» بدله فغلط، والله أعلم. انظر: (تهذيب التهذيب ٩/٤٥٣ ـ ٤٥٤).

(٣) قوله «المؤدب» من الأصل و(هـ) وهو الصواب، وأبو سعيد المؤدب هو محمد بن مسلم، فما في المطبوع «المؤذن» فخطأ. انظر: (تهذيب التهذيب ٩/٤٥٣، والتقريب).

٣٨٢ • من[١] مسند عامر بن عبدالله بن الجراح الفهري أبي عبيدة أحد العشرة

له في ترجمة: أنس عن عمر حديث[٢]، وفي ترجمة: أبي موسى عن عمر آخر[٣]، وفي مسند عبدالرحمن بن عوف آخر[٤].

٦٧٠٣ - حديث: «الصوم جنة ما لم يخرقها» يعني بالغيبة.
مي خز كم حم

---

٣٨٢ • هو: عامر بن عبدالله بن الجراح، القرشي، الفهري، أبو عبيدة، أحد العشرة، أسلم قديماً، وشهد بدراً، مشهور، مات شهيداً بطاعون عَمَواس سنة (١٨) وله (٥٨) سنة. انظر: (الإصابة ٢/٢٥٢، والاستيعاب ٢/٧٩٢، والتقريب).

(١) «من» ساقطة من (هـ).

(٢) مصورة الإتحاف (ج ٤/ لوحة ١٩٧/ب) وهو في رجوع عمر من الشام لأجل الطاعون... وقال: طح في الكراهة - أي ٤/٣٠٣ -.

(٣) قوله «له في ترجمة أبي موسى عن عمر آخر». قلت: لم أره فيها. وانظر: مصورة الاتحاف (ج ٤/ لوحة ٢٢٢/أ)، والظاهر أنه يريد الحديث المذكور في ترجمة «أنس، عن عمر» مصورة الإتحاف (ج ٤. لوحه ١٩٧/ب) ونصه: لما فتحنا تُسْتَر، بعثني أبو موسى إلى عمر... الحديث في قصة المرتدين. طح في الجهاد - ٣/٢١ - ثنا ابن أبي داود، ثنا عمرو بن عون، أنا هشيم، عن داود بن هند، عن الشعبي، عنه، به. وفي الأصل: «آخره» بدل «آخر».

(٤) الإتحاف حديث رقم (١٣٦١٢). وهو حديث الطاعون ورجوع عمر. وقول أبي عبيدة له. رواه: خز في التوكل. عه في الطب. طح في الكراهة - ٤/٣٠٤ - حب في الرابع والستين من الثاني وفي السادس من الثالث. مالك في الجامع ٢/٨٩٤ - ٨٩٦. أحمد ١/١٩٤، وليس فيه قول أبي عبيدة. وسيأتي الإشارة إليه رقم ٦٧٠٩.

٦٧٠٣ - مي ٢/١٥ (الدمشقية) و ١/٣٤٧ (اليماني). خز ٣/١٩٤. كم ٣/٢٦٥. أحمد ١/١٩٥، ١٩٦.

خز لابن خزيمة عه لأبي عوانة طح للطحاوي حب لابن حبان قط للدارقطني كم للحاكم

مي في الصيام: أنا عمرو بن عون، أنا خالد بن عبدالله، عن واصل مولى أبي عيينة، عن بشار[١] بن أبي سيف، عن الوليد بن عبدالرحمن، عن عياض بن غُطَيف، عنه، به.

خز فيه: عن بحر بن نصر، عن ابن وهب، عن جرير بن حازم، عن ابن أبي سيف، به.

كم في المناقب: ثنا أبو بكر بن داود، ثنا عبدالله بن قحطبة، ثنا العباس بن عبدالعظيم، [ثنا وهب بن جرير بن حازم][٢] ثنا أبي، سمعت بشار بن أبي سيف، به، وأتم منه.

قال أحمد: ثنا زياد بن الربيع أبو خداش، ثنا واصل مولى أبي عيينة، فذكره[٣]، ولفظه: «من أنفق نفقة فاضلة في سبيل الله فبسبعمائة، ومن أنفق على نفسه وعياله أو عاد مريضاً أو مَازَ أذىً[٤] فالحسنة بعشر أمثالها، والصوم جنة ما لم يخرقها، ومن ابتلاه الله ببلاء في جسده فهو حِطّة». وعن يزيد بن هارون، عن هشام، عن واصل، عن الوليد بن عبدالرحمن، عن عياض، بالحديث دون القصة، ولم يذكر بشاراً. وعن يزيد، عن جرير بن حازم، عن بشار بن أبي سيف، عن الوليد، به.

٦٧٠٤ ـ حديث: كان نقش خاتم أبي عبيدة بن الجراح: الحمد لله.
طح

طح في الكراهة: ثنا علي، ثنا عبدالوهاب، أنا سعيد، عن قتادة، بهذا. وهو منقطع.

---

(١) «بشار» من الأصل و(هـ) وهو الصواب، وهو: بشار بن أبي سيف الجَرْمي الشامي. فما في المطبوع من الدارمي وابن خزيمة «سيف» فخطأ. والله أعلم. انظر: (التقريب، وتهذيب التهذيب ١/ ٤٤٠، والكاشف ١/ ١٥٣، والخلاصة ص ٤٧).

(٢) ما بين المعقوفين من المطبوع، وقد سقط من الأصل و(هـ).

(٣) لكن سقط من سنده في المطبوع: «عن الوليد بن عبد الرحمن».

(٤) «ماز أذىً» أي نحّاه وأزاله. (النهاية). وجاء بهامش الأصل مقابله ما نصه «حاشية: أي أزاله».

٦٧٠٤ ـ طح ٤/ ٢٦٤، وفيه: «شعبة» بدل «سعيد».

٦٧٠٥ - حديث: «الحسنة بعشر أمثالها».
مي كم
مي في الرقاق: ثنا عمرو بن عون، ثنا خالد بن عبدالله، عن واصل مولى أبي عيينة، عن بشار بن أبي سيف، عن الوليد بن عبدالرحمن، عن عياض بن غُطَيف قال: أتينا أبا عبيدة بن الجراح نعوده، فقال . . . فذكره.

كم في المناقب: بإسناد الذي قبله فيه.

٦٧٠٦ - / حديث: قال أبو بكر لأبي عبيدة: هلم أبايعك فإني سمعت رسول الله ﷺ يقول: «إنك أمين هذه الأمة» فقال: كيف أصلي بين يدي رجل أمره رسول الله ﷺ أن يؤمنا حين قبض. ٢/٢٤٨أ
كم
كم في المناقب: أنا أبو عمرو بن إسماعيل، ثنا محمد بن إسحاق - هو ابن خزيمة - ثنا زياد بن أيوب، ثنا محمد بن فضيل، ثنا إسماعيل بن سميع، عن مسلم البَطِين، عن أبي البَخْتَري، بهذا.

٦٧٠٧ - حديث: لما وقع الوباء بالشام كتب عمر إلى أبي عبيدة أن يقدم عليه.
عه كم
في ترجمة: طارق بن شهاب، عن عمر.

٦٧٠٨ - حديث: قصة العنبر.
في ترجمة: أبي الزبير ووهب بن كيسان وعمرو بن دينار وغيرهم، عن جابر.

٦٧٠٩ - حديث: أنه قال لعمر لما رجع من سَرْغ[1] ولم يدخل
طح ط

٦٧٠٥ - مي ٢/٣١٤ (الدمشقية) و ٢/٢٢٢ (اليماني). كم ٣/٢٦٥.
٦٧٠٦ - كم ٣/٢٦٧.
٦٧٠٧ - مصورة إتحاف المهرة (ج ٤ / ورقة ٢٠٩ / أ) وقال فيه: عه في التفسير، وكم في المعرفة - أي ٣ / ٢٦٣.
٦٧٠٨ - الإتحاف (٣/٢٩١، ٤٨٢، ٥٩١، الأحاديث ٣٠٣١، ٣٥٢٥، ٣٨١٧).
٦٧٠٩ - مصورة الإتحاف (١٠/ح ١٣٦١٢). وانظر: شرح معاني الآثار ٤/٣٠٣ - ٣٠٤، ومالك ٢/٨٩٤ - ٨٩٦.
(١) «سَرْغ»: بفتح أوله وسكون ثانيه ثم غين معجمة والعين لغة فيه - وهو أول الحجاز

خز لابن خزيمة عه لأبي عوانة طح للطحاوي حب لابن حبان قط للدارقطني كم للحاكم

الشام وبها الطاعون: أتفر من قدر الله؟

في ترجمة: عبدالله بن عباس، عن عبدالرحمن بن عوف.

٦٧١٠ - حديث قال أبو عبيدة: من يراهنني؟ فقال شاب: أنا إن لم تغضب قال: فرأيت عقيصتي أبي عبيدة تنفران وهو خلفه على فرسٍ عُرْيٍ. حب

حب في الثالث من الرابع: أنا عمر بن محمد الهمداني، ثنا محمد بن بشار، ثنا محمد، ثنا شعبة، عن سماك بن حرب، عن عياض الأشعري، به في حديث.

٦٧١١ - حديث: أن مطر بن ناجية لما ظهر على [الكوفة[1]] أمر أبا عبيدة أن يصلي بالناس، فصلى وكان إذا رفع رأسه من الركوع أطال قدر ما يقول: ربنا لك الحمد ملء السموات وملء الأرض... عه

عه في الصلاة: ثنا عباس الدوري، ثنا شبابة، ثنا شعبة، عن الحكم، أن مَطَراً، بهذا.

٦٧١٢ - حديث: سئل عن قضاء رمضان؟ فقال: إن الله لم يرخص لكم في فطره وهو يريد أن يشق عليكم في قضائه، فأحْصِ العدة واصنع ما شئت. موقوف. قط

قط في الصيام: ثنا عبدالملك بن أحمد الدقاق، ثنا بحر بن نصر، ثنا ابن وهب، حدثني معاوية بن صالح، عن أزهر بن سعيد، أنه سمع أبا عامر الهَوْزني، سمعت أبا عبيدة، بهذا. (وقال: ليس في روايته مجروح)[2]. وعن عبدالله بن

= وآخر الشام، اهـ. انظر: (معجم البدان ٣/٢١١ - ٢١٢).

٦٧١٠ - لم أجده في (الإحسان).

٦٧١١ - عه ٢/١٤٨.

(١) «الكوفة» من المطبوع، ومكانه بياض في الأصل و(هـ).

٦٧١٢ - قط ٢/١٩٢.

(٢) ما بين الهلالين ليس في المطبوع.

محمد بن عبدالعزيز، ثنا أبو بكر بن أبي شيبة، ثنا زيد بن الحباب، حدثني معاوية بن صالح، به.

٦٧١٣ - حديث: أن معاذ بن جبل أرسله إلى أبي عبيدة يسأله كيف هو وقد طعن... الحديث.

كم في المناقب: أنا أبو العباس[1] السياري، أنا أبو الموجه، ثنا عبدان، أنا عبدالله بن المبارك في كتاب الرقاق له: أنا عبدالحميد بن بَهرام، عن شهر بن حوشب، حدثني عبدالرحمن بن غَنْم، عن حديث الحارث بن عُميرة الحارثي، به.

٦٧١٤ - حديث: كان آخر ما تكلم رسول الله ﷺ به: «أخرجوا يهود الحجاز وأهل نجران من جزيرة العرب».

مي في السير: أنا عفان، ثنا يحيى بن سعيد القطان، أنا إبراهيم بن ميمون - رجل من أهل الكوفة - حدثني سعد[2] بن سمرة بن جندب، عن أبيه سمرة، عنه، به.

قال أحمد: ثنا يحيى بن سعيد، به. وعن أبي أحمد الزبيري ووكيع، عن إبراهيم، به. لكن قال وكيع في حديثه، عن إسحاق بن سعد بن سمرة، عن أبيه، ولم يزد على ما هنا.

٦٧١٣ - كم ٣/٢٦٣.

(١) «أبو العباس» من الأصل و(هـ) وهو الصواب، وهو أبو العباس القاسم بن القاسم السياري المروزي، فما في المطبوع: «أبو عبدالله» فخطأ والله أعلم. انظر: (اللباب ٢/١٦٢ - ١٦٣، وحلية الأولياء ١٠/٣٨٠، والأنساب ٧/٢١٢، وسير أعلام النبلاء ١٥/٥٠٠).

٦٧١٤ - مي ٢/٢٣٣ (الدمشقية) و٢/١٥١ - ١٥٢ (اليماني). أحمد ١/١٩٥، ١٩٦.

(٢) «سعد» من مسند أحمد وتعجيل المنفعة ص ١٠١ طبع مصر، وتهذيب التهذيب ٤/٢٣٦، وتهذيب الكمال ١٢/١٣٠، ترجمة أبيه «سمرة»، فما في الأصل و(هـ) والدارمي: «سعيد» فخطأ، والله أعلم.

خز لابن خزيمة عه لأبي عوانة طح للطحاوي حب لابن حبان قط للدارقطني كم للحاكم

٢/٢٤٨/ب

٦٧١٥ ـ / حديث: لما اشتعل الوجع، قام أبو عبيدة بن الجراح[١] في الناس خطيباً، فقال: أيها الناس إن هذا الوجع رحمة ربكم، ودعوة نبيكم، وموت الصالحين قبلكم... الحديث، وفيه قصة معاذ، وفيه قول عمرو بن العاص: إن هذا الوجع إذا وقع فإنما يشتعل اشتعال النار، وفيه قول أبي وائلة له: كذبت[٢] والله لقد صحبت رسول الله ﷺ وأنت شر من حماري هذا. حم

أحمد: ثنا يعقوب، ثنا أبي، عن محمد بن إسحاق، ثنا أبان بن صالح، عن شهر بن حوشب الأشعري، عن رَابِّه ـ رجلٌ منهم من قومه كان خلف على أمه بعد أبيه ـ كان شهد طاعون عمواس[٣]، به.

٦٧١٦ ـ حديث: أن رسول الله ﷺ أمرنا أن نتطاوع... الحديث وفيه قصة مع المغيرة بن شعبة وعمرو بن العاص وبعث ذات السلاسل. حم

قال أحمد: ثنا محمد بن أبي عدي، عن داود، عن عامر قال: بعث رسول الله ﷺ جيش ذات السلاسل فاستعمل أبا عبيدة على المهاجرين.

٦٧١٧ ـ حديث: «إن قلب ابن آدم مثل العصفور يتقلب في اليوم سبع مرات». كم البيهقي البغوي

كم في الرقاق في موضعين: أنا أبو عبدالله الصفار، ثنا أبو بكر بن أبي الدنيا،

٦٧١٥ ـ أحمد ١/١٩٦.

(١) «بن الجراح» ليس في (هـ).

(٢) في (هـ): «كنت».

(٣) كتب على حاشية الأصل و(هـ): «حشـ بخطه: هذا يدل على أن حوشب والد شهر مخضرم». ولفظة «مخضرم» منقطع مكانها من حاشية الأصل وهي موجودة على حاشية (هـ).

٦٧١٦ ـ أحمد ١/١٩٦.

٦٧١٧ ـ كم ٤/٣٠٧، ٣٢٩. إتحاف السادة المتقين ٧/٣٠٢.

ثنا سويد بن سعيد، [حدثني بقية بن الوليد، عن بَحِيْر بن سعد[1]][2]، عن خالد بن معدان، عنه، بهذا. وقال: صحيح على شرط مسلم.

رواه البيهقي في الشعب: عن الحاكم.

وإسناده منقطع. نعم، وهو معلول أيضاً[3].

رواه البغوي في معجم الصحابة: من حديث أبي عبيد غير منسوب، وقال: لا أدري له صحبة أم لا؟.

٦٧١٨ - حديث: «إنه لم يكن نبي إلا وقد أنذر قومه الدجال حب كم حم **. . .» الحديث.**

حب في التاسع والستين من الثالث: أنا عبدالله بن محمد الأزدي، ثنا إسحاق بن إبراهيم، ثنا عفان بن مسلم، ثنا حماد بن سلمة، عن خالد الحذاء، عن عبدالله بن شقيق، عن عبدالله بن سراقة، عنه، به.

كم في الفتن: أنا أبو زكريا العنبري وعلي بن عيسى الحيري، قالا: ثنا إبراهيم بن أبي طالب، ثنا محمد بن المثنى، ثنا محمد بن جعفر، ثنا شعبة، عن خالد الحذاء، به. وعن محمد بن صالح بن هانىء، عن السريّ بن خزيمة، عن موسى بن إسماعيل، عن حماد، به.

قال أحمد: ثنا عفان وعبدالصمد، قالا: ثنا حماد بن سلمة، أنا خالد، به. وعن

---

(١) «سعد» من الأصل و (هـ) و(الأنساب ٧/٩١، واللباب ٢/١٠٩، والإكمال ١/١٩٧، وتبصير المنتبه ١/٦٠، والتقريب ص١٢٠ بتحقيق الشيخ محمد عوامة، وتاج العروس شرح القاموس ٣/٢٩، وتذكرة الحفاظ ١/١٧٥، والتاريخ الكبير ٢/١٣٧، والجرح والتعديل ٢/٤١٢) ووقع في(تهذيب التهذيب ١/٤٢١، والتقريب ١/٩٣ بتحقيق الشيخ عبدالوهاب عبداللطيف): «سعيد». فقول المعلق على التقريب «والصواب بن سعيد كما أثبتناه» ليس بسديد، لأنه تحكم بدون دليل، بل الدليل على خلافه. والله أعلم.

(٢) ما بين المعقوفين سقط من المطبوع ٤/٣٢٩.

(٣) لأن خالداً أرسل عن أبي عبيدة ولم يلقه. وانظر: (جامع التحصيل ص ٢٠٦، ومراسيل ابن أبي حاتم ص ٥٢-٥٣، وتهذيب التهذيب ٣/١١٩-١٢٠).

٦٧١٨ - حب «الإحسان» ٨/٢٧٣ (الحوت) و«الموارد» ٤٦٧. كم ٤/٥٤٢. أحمد ١/١٩٥.

محمد بن جعفر، نحوه، وليس بتمامه.

٦٧١٩ ـ حديث: «يجير على المسلمين أحدهم» وفيه قصة.

حم

قال أحمد: ثنا إسماعيل بن عمر، ثنا إسرائيل، عن الحجاج بن أرطاة، عن الوليد بن أبي مالك، عن القاسم، عن أبي أمامة، قال: أجار رجل من المسلمين رجلاً... الحديث.

٦٧٢٠ ـ حديث: «أول دينكم نبوة ورحمة، ثم مُلْكٌ ورحمة، ثم مُلْكٌ أَعْفرُ[1]، ثم مُلْكٌ وجبروت يستحل فيها الخمر و الحرير».

مي في الأشربة: أنا مروان بن محمد، ثنا يحيى بن حمزة، حدثني أبو[2] وهب، عن مكحول، عن أبي ثعلبة الخشني، عنه، بهذا.

٦٧٢١ ـ حديث: «معاذ بن جبل أعلم الأولين والآخرين...» الحديث. ٢/٢٤٩/أ

كم

كم في المناقب: ثنا الحسين بن علي، ثنا محمد بن المسيب، ثنا يوسف بن سعيد، حدثني عبيد بن تميم، ثنا الأوزاعي، عن عُبادة بن نُسَيّ، عن عبدالرحمن بن غَنْم، سمعت أبا عبيدة وعبادة بن الصامت يقولان، به.

٦٧٢٢ ـ / حديث: أن رسول الله ﷺ ذكر يَوْماً ما يفتح على المسلمين، ويفيء عليهم، حتى ذكر الشام، فقال: «يا أبا عبيدة إن ينسأ في أجلك

٦٧١٩ ـ أحمد ١/١٩٥.

٦٧٢٠ ـ مي ٢/١١٤ (الدمشقية) و ٢/٣٩ (اليماني).

(١) مُلْكٌ أعفر: أي يساس بالنُكْر والدهاء. انظر: (النهاية ٣/٢٦٢ ـ مادة: عفر).

(٢) «أبو» من الأصل و (هـ) وهو الصواب، فما في (الدمشقية) «ابن» فخطأ وهو أبو وهب عبيدالله بن عبيدالكَلاعي ـ بفتح الكاف ـ انظر: (تهذيب التهذيب ٧/٣٥، والتقريب، والكاشف ٢/٢٣٠، والخلاصة ص ٢٥٢).

٦٧٢١ ـ كم ٣/٢٧١.

٦٧٢٢ ـ أحمد ١/١٩٥ ـ ١٩٦.

فحسبك من الخدم ثلاثة. . . » الحديث وفيه قصة.

قال أحمد: ثنا أبو المغيرة، ثنا صفوان بن عمرو، حدثني أبو حِسْبة[1] مسلم بن أكيس مولى عبدالله بن عامر، عن أبي عبيدة، قال: ذكر من دخل عليه فوجده يبكي، فقال: ما يبكيك يا أبا عبيدة؟ . . . فذكره.

٦٧٢٣ ـ حديث أنس: كنت أسقي أبا عبيدة.

في مسند: أبي طلحة.

---

(١) «حِسْبَة» بسكون السين المهملة مع كسر أوله وإهماله وفتح الباء المعجمة بواحدة، هو الصواب انظر: (الإكمال ٢/ ٤٧٠ ـ ٤٧١، وتبصير المنتبه ١/ ٤٤٠، وتاج العروس شرح القاموس ١/ ٢١٢، والجرح والتعديل ٨/ ١٨٠، والتاريخ الكبير مع التعليق عليه ٧/ ٢٥٤). فما في تعجيل المنفعة ط مصر ص ٢٦١ «حبيبه»، وكنى الدولابي ١/ ١٥٠ «حسنة» بالنون، والأصل و (هـ): «حسبنه» فتصحيفات.

٦٧٢٣ ـ الإتحاف (٥/ ٤٢، ح ٤٩٢٥).

خز لابن خزيمة عه لأبي عوانة طح للطحاوي حب لابن حبان قط للدارقطني كم للحاكم

٣٨٣ ● مسند عامر بن مسعود بن أمية بن خلف الجمحي

وفي صحبته نظر.

وقال الترمذي: حديثه مرسل. وحديثه عند أحمد في سادس الكوفيين[١].

٦٧٢٤ ـ حديث: «الغنيمة الباردة الصوم في الشتاء».

خز حم

خز في الصيام: ثنا محمد بن بشار، ثنا يحيى، ثنا سفيان، عن أبي اسحاق، عن نُمَيْر بن عَرِيْب، عنه[٢]، بهذا.

قال أحمد: ثنا وكيع، عن سفيان، به.

---

٣٨٣ ● ذكره ابن حبان وغيره في التابعين. انظر (الاستيعاب ٢/٧٩٨، والإصابة ٢/٢٦٠، والتقريب، وتهذيب التهذيب ٥/٨٠ ـ ٨١).

(١) المسند ٤/٣٣٥.

٦٧٢٤ ـ خز ٣/٣٠٩. أحمد ٤/٣٣٥.

(٢) قوله «عنه» الضمير راجع إلى «عامر بن مسعود» وجاء في المطبوع «مالك بن مسعود» وهو خطأ واكتفى المعلق عليه بقوله «في الأصل عامر مشطوب، ثم كتب مالك بن مسعود» مع العلم أن الحديث رواه الترمذي في الصوم باب ما جاء في الصوم في الشتاء، وذكره المزي في تحفة الأشراف ٤/٢٣٣. وانظر: (الإصابة ٢/٦٠، والاستيعاب ٢/٧٩٨).

٣٨٤ • مسند عامر بن واثلة
أبو الطفيل الليثي

حديثه في خامس الأنصار[١].

قال الحاكم[٢]: حدثني أبو بكر بن بالويه، ثنا إبراهيم بن إسحاق الحربي، ثنا مصعب بن عبدالله، قال: عامر بن واثلة، بن عبدالله، بن عمرو بن جُحَيْش[٣]، بن حباب، بن سعد، بن ليث، ولد عام أحد، وأدرك من حياة النبي ﷺ ثمان سنين، نزل الكوفة، ثم أقام بمكة حتى مات، وهو آخر من مات من أصحاب رسول الله ﷺ مات سنة اثنتين ومائة. أخبرني أحمد بن يعقوب الثقفي، ثنا موسى بن زكريا، ثنا شَبَاب العصفري، قال: مات أبو الطفيل عامر بن واثلة سنة [مائة[٤]].

٦٧٢٥ - حديث: أن النبي ﷺ كان بالجِعْرانة يقسم لحماً، فأقبلت امرأة حب كم **بدوية، فلما دنت من أصحاب رسول الله ﷺ بسط لها رداءه. . . الحديث.**

---

٣٨٤ • وقال في التقريب: مات سنة عشر ومائة على الصحيح. انظر: (الاستيعاب ٢/٧٩٨، والإصابة ٤/١١٣، وتهذيب التهذيب ٥/٨٣ - ٨٤، والتقريب، وطبقات ابن سعد ٥/٤٥٧، وأسد الغابة ٣/١٤٥. وجمهرة أنساب العرب ص ١٨٣، وطبقات خليفة ١/٦٨، وسير أعلام النبلاء ٤/٤٦٧).

(١) المسند ٥/٤٥٣.

(٢) المستدرك ٣/٦١٨.

(٣) «جُحَيش» من الأصل و (هـ) وطبقات خليفة. وفي المطبوع والإصابة: «جحش» وفيها أيضاً «جهيش» وفي أسد الغابة وطبقات ابن سعد وجمهرة أنساب العرب: «حميس». والله أعلم.

(٤) لفظة «مائة» من المطبوع، ومكانها بياض في الأصل و (هـ).

٦٧٢٥ - حب «الإحسان» ٦/٢١٦. كم ٣/٦١٨، ٤/١٦٤.

خز لابن خزيمة عه لأبي عوانة طح للطحاوي حب لابن حبان قط للدارقطني كم للحاكم

حب في الرابع من الخامس: أنا أبو يعلى، ثنا عمرو بن الضحاك بن مَخْلد، ثنا أبي، ثنا جعفر بن يحيى بن ثَوْبان، ثنا عمارة بن ثوبان، عنه، به.

كم في المعرفة: أخبرني أبو الحسين محمد بن أحمد بن تميم، ثنا أبو قلابة، ثنا أبو عاصم، به نحوه. وفي البر والصلة: ثنا أبو عبدالله محمد بن يعقوب الحافظ، ثنا إبراهيم بن عبدالله، [عن أبي سلمة، ثنا أبو عبدالله محمد بن يعقوب][1]، ثنا أبو عاصم، به. وقال: صحيح الإسناد.

٦٧٢٦ ـ حديث: أدركت ثمان سنين من حياة رسول الله ﷺ، وولدت عام أحد. كم حم

كم في المعرفة: أخبرني محمد بن المُؤَمَّل، ثنا الفضل بن محمد، ثنا أحمد بن حنبل، ثنا ثابت بن الوليد بن[2] عبدالله بن جميع، حدثني أبي، قال: قال أبو الطفيل بهذا.

٦٧٢٧ ـ حديث: كان النبي ﷺ أبيض مليح الوجه مقصداً، وفيه قصة. عه

عه في المناقب: ثنا محمد بن عبدالملك الدقيقي، ثنا يزيد بن هارون، ثنا الجُريري، قال: كنت أنا وأبو الطفيل نطوف بالبيت... الحديث. وعن الدقيقي، ثنا عمرو بن عون، ثنا خالد بن عبدالله، عن الجُريري، نحوه.

---

(١) ما بين المعقوفين من المطبوع ومخطوطة المستدرك (ج ٤/ ورقة ٨١/أ) وهو ساقط من الأصل و (هـ).

٦٧٢٦ ـ كم ٦١٨/٣.

ويزاد: رواه أحمد أيضاً ٤٥٤/٥ ـ ٤٥٥: ثنا ثابت بن الوليد بن عبدالله بن جميع، حدثني أبي، به. وانظر: أطراف المسند (٢٠/٧) تعليقة «٢».

(٢) «بن» من الأصل و (هـ) وهو الصواب، وفي المطبوع: «عن» وهو خطأ. انظر: (لسان الميزان ٧٩/٢ ـ ٨٠، والجرح والتعديل ٤٥٨/٢، والتاريخ الكبير ١٧١/٢ وتعجيل المنفعة ط مصر ص ٤٦).

٦٧٢٧ ـ وأعاده المصنف برواية الإمام أحمد، وسيأتي برقم (٦٧٣٩).

٦٧٢٨ - حديث: أن غلاماً وقع في زمزم فنزحت.
طح قط

طح في الطهارة: ثنا حسين بن نصر، ثنا الفريابي، ثنا سفيان، أخبرني جابر، عنه، به.

قط فيه: ثنا عبدالله بن محمد - هو ابن زياد - ثنا العباس بن محمد - هو الدورقي - ثنا قبيصة، ثنا سفيان، بهذا. موقوف.

٦٧٢٩ - / حديث: رأيت رسول الله ﷺ يطوف على راحلته بالبيت، ويستلم الأركان بمحجنه - أراه قال: ويقبل طرف المحجن - ثم خرج إلى الصفا، فطاف على راحلته. ٢/٢٤٩/ب
خز جا عه حم

خز في الحج: ثنا أحمد بن سعيد الدارمي، ثنا أبو عاصم، عن ابن خَرَّبُوذ، حدثني أبو الطفيل، بهذا. وعن سعيد بن عبدالله بن عبدالحكم، عن حفص بن عمر العَدني، عن يزيد بن مُلَيْك[1] العدني، عن أبي الطفيل، نحوه.

قال ابن خزيمة[2]: في القلب من هذا الإسناد. هذا الحديث ليس هو في سماعنا.

جا[3] فيه: ثنا محمد بن عبدالرحمن الهَرَوي - سَكَن الريَّ - ثنا أبو عاصم، به.

عه فيه: ثنا عباس الدوري وأبو أمية، قالا: ثنا أبو عاصم، به.

قال أحمد: ثنا وكيع، ثنا معروف المكي، سمعت أبا الطفيل: رأيت النبي ﷺ

٦٧٢٨ - طح ١/١٧. قط ١/٣٣.

٦٧٢٩ - خز ٤/٢٤١. جا صفحة ١٦٢. أحمد ٥/٤٥٤.

(١) وفي الأصل «يزيد بن أبي مليك». والمثبت من المطبوع وهو الصواب. وانظر: (التاريخ الكبير ٨/٣٥٦، وتبصير المنتبه ٤/١٣١٩، والإكمال ٧/٢٨٩، وتاج العروس شرح القاموس ٧/١٨٢) ووقع في الجرح والتعديل لابن أبي حاتم ٩/٢٨٧: «ابن مليكة» ثم ذكر عن حفص بن عمر العدني قال: «حدثني يزيد بن مليك» وجاء في تهذيب التهذيب ١١/٢٣١٩: «يزيد بن مملك» والله أعلم.

(٢) قوله: «قال ابن خزيمة: في القلب من هذا الإسناد» لم أره في المطبوع.

(٣) في (هـ): «كم» وهو تصحيف.

وأنا غلام شاب، يطوف بالبيت على راحلته، يستلم الركن بمحجنه.

٦٧٣٠ ـ حديث: دخلت على أبي الطفيل، فوجدته طيب النفس، فقلت: لأغتنمَنَّ ذلك منه، فقلت: يا أبا الطفيل النفر الذين لعنهم رسول الله ﷺ، من النفر الذين كانوا معه بتبوك، من هم؟ قال: فهمّ أن يخبرني بهم، فقالت له امرأة سوداء: مهْ يا أبا الطفيل، أما بلغك أن رسول الله ﷺ قال: «اللهم إنما أنا بشر فأيما عبدٍ من المؤمنين دعوت عليه بدعوة فاجعلها له زكاة ورحمة».

قال أحمد: ثنا إبراهيم بن خالد، ثنا رباح بن زيد، حدثني عمر[1] بن حبيب، عن عبدالله بن عثمان بن خُثَيْم، بهذا.

٦٧٣١ ـ حديث: لما بني البيت كان الناس ينقلون الحجارة والنبي ﷺ ينقل معهم... الحديث. كم حم

كم في اللباس: أنا محمد بن علي الصنعاني، ثنا إسحاق بن إبراهيم بن عباد، ثنا عبدالرزاق، أنا معمر، عن عبدالله بن عثمان بن خُثَيْم، عنه، به. وقال: صحيح الإسناد.

قال أحمد: ثنا عبدالرزاق، به. وأعاده عنه، بهذا الإسناد أتم منه.

٦٧٣٢ ـ حديث: رمل رسول الله ﷺ من الحجر إلى الحجر. طح حم

طح في الحج: ثنا ابن أبي داود، ثنا سعيد بن سليمان، ثنا ابن المبارك، عن عبيدالله بن أبي زياد، عنه، بهذا.

٦٧٣٠ ـ أحمد ٥/٤٥٤.

(١) «عمر» من المطبوع وهو الصواب، وهو «عمر بن حبيب المكي القاصّ» وفي الأصل و(هـ): «عمرو» والله أعلم. انظر: (تهذيب التهذيب ٧/٤٣١، ٣/٢٣٣، والعقد الثمين ٦/٢٨٦ ـ ٢٨٧).

٦٧٣١ ـ كم ٤/١٧٩. أحمد ٥/٤٥٤، ٤٥٥.

٦٧٣٢ ـ طح ٢/١٨١. أحمد ٥/٤٥٥، ٤٥٦.

قال أحمد: ثنا يحيى بن آدم، ثنا ابن المبارك، به. وعن يعمر بن بشر[1]، عن عبدالله، بنحوه.

٦٧٣٣ ـ حديث: «لا نبوة بعدي إلا المبشرات» قال: قيل: وما المبشرات يارسول الله؟ قال: «الرؤيا الصالحة أو الرؤيا الحسنة».

قال أحمد: ثنا يونس بن محمد، ثنا حماد يعني ابن زيد، ثنا عثمان بن عبيد الراسبي، سمعت أبا الطفيل، بهذا.

٦٧٣٤ ـ حديث: أن رجلاً ولد له غلام على عهد رسول الله ﷺ فأخذ يبشره ودعا له بالبركة... الحديث.

قال أحمد: ثنا يونس وعفان، قالا: ثنا حماد بن سلمة، عن علي بن زيد، عنه، به.

٦٧٣٥ ـ حديث: «رأيت فيما يرى النائم، كأني أنزع أرضاً وردت علي غنم سود، وغنم عُفْر[2]، فجاء أبو بكر فنزع ذَنوباً أو ذَنوبين...» الحديث.

قال أحمد: ثنا عبدالصمد، ثنا حماد بن سلمة، ثنا علي بن زيد، عنه، به.

٦٧٣٦ ـ حديث: سمعت أبا الطفيل وسئل هل رأيت رسول الله ﷺ؟ قال: نعم. فهل كلمته؟ قال: لا، ولكن رأيته انطلق مكان كذا وكذا، ومعه عبدالله بن مسعود... الحديث، وفيه قصة ابن صياد.

---

(١) «بشر» من الأصل و(هـ) وهو الصواب، فما في المطبوع: «مبشر» فخطأ. وانظر: (تعجيل المنفعة ط مصر ص ٣٠٠، والجرح والتعديل ٣١٣/٩، والإكمال ٤٣٢/٧).

٦٧٣٣ ـ أحمد ٤٥٤/٥.

٦٧٣٤ ـ أحمد ٤٥٦/٥.

٦٧٣٥ ـ أحمد ٤٥٥/٥.

(٢) عُفْر: أبيض ليس بالناصع، انظر: (النهاية ٢٦١/٣ ـ مادة: عفر).

٦٧٣٦ ـ أحمد ٤٥٤/٥.

خز لابن خزيمة عه لأبي عوانة طح للطحاوي حب لابن حبان قط للدارقطني كم للحاكم

قال أحمد: ثنا أبو سعيد مولى بني هاشم، حدثني مهدي بن عمران المازني، بهذا.

٢/٢٥٠/أ **٦٧٣٧ ـ / حديث: لما أقبل رسول الله ﷺ من غزوة تبوك أمر مناديا فنادى: إن رسول الله ﷺ أخذ العقبة ثلاثاً فلا يأخذها أحد... الحديث.**

قال أحمد: ثنا يزيد، أنا الوليد بن عبدالله بن جُميع، عنه، به.

٦٧٣٨ ـ حديث: أن رجلاً مر على قوم فسلم عليهم، فردوا عليه السلام، فلما جاوزهم، قال رجل منهم: والله إني لأبغض هذا في الله، فقال أهل المجلس: بئس والله ما قلت... الحديث بطوله.

قال أحمد: ثنا أبو كامل مظفر بن مُدرك، ثنا إبراهيم بن سعد، ثنا ابن شهاب، عن أبي الطفيل، به. قال أحمد: ثناه يعقوب، ثنا أبي، عن ابن شهاب، أنه أخبره: أن رجلاً في حياة رسول الله ﷺ مر على قوم ـ ولم يذكر أبا الطفيل ـ قال عبدالله: بلغني أن إبراهيم بن سعد حدث بهذا الحديث من حفظه فقال: عن أبي الطفيل، وحدث به ابنه يعقوب، عن أبيه، ولم يذكر أبا الطفيل فأحسبه وهم، والصحيح رواية يعقوب.

٦٧٣٩ ـ حديث: كنت أطوف مع أبي الطفيل فقال: ما بقي أحد رأى رسول الله ﷺ غيري، قال قلت: رأيته؟ قال: نعم. قال: قلت: كيف كان صفته؟ قال: كان أبيض مليحاً مقصداً.

قال أحمد: ثنا يزيد بن هارون، أنا الجُرَيْري، بهذا.

٦٧٣٧ ـ أحمد ٥/٤٥٣.
٦٧٣٨ ـ أحمد ٥/٤٥٥ ـ ٤٥٦.
٦٧٣٩ ـ أحمد ٥/٤٥٤، وتقدم الحديث برقم ٦٧٢٧ ص٤١٠.

ط لمالك ش للشافعي حم لأحمد عم لعبد الله بن أحمد مي للدارمي جا لابن الجارود

٣٨٥ • من مسند عامر المزني، قيل: هو عائذ بن عمرو

٦٧٤٠ ـ حديث: رأيت رسول الله ﷺ يخطب الناس بمنى على بغلة، وعليه برد أحمر، قال: ورجل من أهل بدر بين يديه يُعَبِّرُ عنه، قال: فجئت حتى أدخلت يدي بين قدمه وشراكه، قال: فجعلت أعجب من بردها.

قال أحمد: ثنا أبو معاوية، ثنا هلال بن عامر المزني، عن أبيه، بهذا. وعن محمد بن عبيد، عن شيخ من بني فزارة، عن هلال، نحوه مختصر. روي عن هلال، عن رافع بن عمرو المزني.

---

٣٨٥ • قال ابن حبان: له صحبة، وقال ابن السكن: يقال له صحبة. انظر (الاستيعاب ٢/٧٩٦، والإصابة ٢/٢٥٥) وحديثه في المسند ٤/٤٧٧.

٦٧٤٠ ـ أحمد ٣/٤٧٧. انظر: تحفة الأشراف ٣/١٦٤-١٦٥ رقم الحديث (٣٥٩٧).

خز لابن خزيمة عه لأبي عوانة طح للطحاوي حب لابن حبان قط للدارقطني كم للحاكم

٣٨٦ • من مسند عائذ بن عمرو المزني

حديثه في ثاني البصريين[١]

قال الحاكم[٢]: أخبرني أحمد بن يعقوب الثقفي، ثنا موسى بن زكريا، ثنا خليفة بن خياط، قال: عائذ بن عمرو بن هلال بن عُبيد بن رواحة بن لبيبة[٣] بن عدي بن عامر بن عبدالله بن هرمة[٤] بن لاطم بن عثمان بن عمرو، يكنى أبا هُبَيْرة، مات في إمرة [ابن][٥] زياد، وله بالبصرة دار مشهورة.

٦٧٤١ ـ حديث: أن امرأته نفست وأنها رأت الطهر بعد عشرين ليلة مي قط **فتطهرت ثم أتت فراشه، فقال: ما شأنك؟ قالت: قد طهرت قال: فضربها برجله وقال: إليك عني فلست بالتي تغريني عن ديني حتى تمضي أربعون ليلة.**

---

٣٨٦ • هو: أبو هُبَيْرة، عائذ بن عمرو، المزني البصري، شهد الحديبية، مات سنة ٦١. انظر: (الاستيعاب ٢/٧٩٩، والإصابة ٢/٢٦٢، والتقريب وأصوله، وطبقات خليفة ص ٣٧).

(١) المسند ٥/٦٤.

(٢) المستدرك ٣/٥٨٧.

(٣) «لبيبة» كذا في الأصل و (هـ) والمطبوع. وفي طبقات خليفة ص ٣٧: «زُبَيْته».

(٤) «هرمة» كذا في الأصل و (هـ). وفي المطبوع: «هدمه» بالدال بدل الراء. وفي طبقات خليفة ص ٣٧: «هُذْمَه» بالذال بدل الراء. والله أعلم.

(٥) «ابن» من المطبوع وطبقات خليفة ص ٣٧، وهي ساقطة من الأصل و(هـ).

٦٧٤١ ـ مي ١/٢٣٠ (الدمشقية) و ١/١٨٥ (اليماني). قط ١/٢٢١.

مي في الطهارة: أنا سعيد بن عامر، عن هشام، عن جلد[1] - هو ابن أيوب - عن معاوية بن قرة: أن امرأة لعائذ بن عمرو نفست. . . نحوه.

قط في الحيض: ثنا عثمان بن أحمد الدقاق، ثنا يحيى بن أبي طالب، ثنا عبدالوهاب، ثنا هشام بن حسان، عن الجَلْد بن أيوب، عن معاوية بن قرة، عن عائذ بن عمرو - وكان ممن بَايَع رسول الله ﷺ تحت الشجرة - . . .فذكره. وعن دعلج بن أحمد، عن موسى بن هارون، عن ابن أخي جويرية، عن مهدي بن ميمون، عن الجَلد، نحوه. وقال: لم يروه عن معاوية بن قرة غير الجلد بن أيوب وهو ضعيف[2].

٢/٢٥٠/ب

٦٧٤٢ - / حديث: عن معاوية بن قرة كنت في حلقة فيها المشيخة مي وهم يتراجعون فيهم عائذ[3] بن عمرو، فقال شاب في ناحية القوم: أفيضوا في ذكر الله. . . الحديث موقوف. وفيه: زجرهم للشاب.

مي في العلم: ثنا سعيد بن عامر، عن الخليل بن مرة، عن معاوية، به.

٦٧٤٣ - حديث: إعادة الوتر.

طح

في ترجمة: أبي جَمْرَة[4]، عن ابن عباس.

---

(١) «جلد» من الأصل و (هـ) وهو الصواب، فما في المطبوع: «خالد» فخطأ. انظر: (لسان الميزان ٢/١٣٣، وتعجيل المنفعة ص ٧٢، والجرح والتعديل لابن أبي حاتم ٢/٥٤٨).

(٢) انظر ترجمته في: (لسان الميزان ٢/١٣٣، والجرح والتعديل ٢/٥٤٨).

٦٧٤٢ - مي ١/٨٧ (الدمشقية) و١/٧٤ (اليماني).

(٣) «عائذ» هو الصواب، وفي المطبوع: «عابد»، انظر: (التقريب وأصوله).

٦٧٤٣ - الإتحاف (٨ ح ٩١٢٩). وقال: طح في الصلاة - ١/٣٤٣ - وأوله: سألت ابن عباس رضي الله عنهما عن الوتر. . . الحديث.

(٤) أبو جَمْرة: هو نصر بن عمران الضُّبَعي. وجمرة: بفتح الجيم على الأصل ولم أر من ضبطها بضم الجيم، فما في شرح معاني الآثار ١/٣٤٣ الجيم مضمومة - فتصحيف. والله أعلم. انظر: (تهذيب التهذيب ١٠/٤٣١، والتقريب، وتبصير المنتبه ١/٤٥٤، والأنساب ٨/٣٧٧، ومشتبه الذهبي ١/٢٤٧).

٦٧٤٤ ـ حديث: «إن شر الرِّعاء الحُطَمة[١]. . .» الحديث وفيه قصة له مع ابن زياد. عه حب حم

عه في الإمارة: ثنا ابن الجنيد، ثنا الأسود بن عامر. وعن الصغاني، ثنا يزيد بن هارون[٢]، كلاهما عن جرير بن حازم. وعن علي بن سهل، عن يحيى بن أبي بكير، عن شعبة، عن يونس، كلاهما، عن الحسن، عنه، به.

حب في السادس والسبعين من الثاني: أنا أحمد بن علي بن المثنى، ثنا شيبان بن أبي شيبة، ثنا جرير بن حازم، به.

قال أحمد: ثنا عبدالرحمن بن مهدي، ثنا جرير بن حازم، سمعت الحسن يقول: دخل عائذ بن عمرو. . . فذكره. وعن يزيد بن هارون، عن جرير، مثله.

٦٧٤٥ ـ حديث: «والذي نفسي بيده لو تعلمون ما في المسألة ما أعلم ما سأل رجل رجلاً. . .» الحديث وفي أوله قصة. عه حم

عه في الزكاة: ثنا الصغاني، ثنا روح بن عبادة، ثنا بسطام بن مسلم، سمعت خليفة بن عبدالله العنبري[٣]، سمعت عائذاً، به.

٦٧٤٤ ـ عه ٤/٤٢٣ ـ ٤٢٥. حب «الإحسان» ٧/٢٢ (الحوت). أحمد ٥/٦٤.

ويزاد: ورواه أبو عوانة فيه أيضاً: ثنا إبراهيم بن مرزوق، ثنا وهب بن جرير، عن أبيه جرير، سمعت الحسن، عنه، به.

(١) هو العنيف برعاية الإبل في السوق والإيراد والإصدار ويلقي بعضها على بعض ويَعْسِفُها. ضربه مثلاً لوالي السوء. انظر (النهاية ١/٤٠٢ مادة حطم).

(٢) وفي المطبوع زيادة بعد «ثنا يزيد بن هارون»: «وعارم».

٦٧٤٥ ـ أحمد ٥/٦٥.

(٣) «العنبري» من الأصل و(هـ). وفي المطبوع: «الغُبَري» ـ وهو بضم الغين وفتح الباء» كذا ضبطه في تبصير المنتبه ٣/١٠٣١، ومثله في تاج العروس شرح القاموس ٣/٤٣٨ مادة: «غبر»، وانظر: (الجرح والتعديل ٣/٣٧٧، وطبقات خليفة ١/٤٩٩، والتاريخ الكبير ٣/١٩٣). لكن قال في تهذيب الكمال (٢/٦٧٧) ـ ونقله عنه ابن حجر في تهذيب التهذيب ٥/١٩٨ ـ: عبدالله بن خليفة، ويقال: خليفة بن عبدالله، العنبري ويقال: الغُبَري البصري. والله أعلم.

قال أحمد: ثنا روح، به.

٦٧٤٦ - حديث: «الإسلام يَعلو ولا يُعلى».
قط

قط في النكاح: ثنا محمد بن عبدالله بن إبراهيم، ثنا أحمد بن الحسين الحذاء، ثنا شباب بن خياط، ثنا حَشْرج بن عبدالله بن حَشْرج، حدثني أبي، عن جدي، عنه، بهذا.

٦٧٤٧ - حديث: أصابتني رمية وأنا أقاتل بين يدي رسول الله ﷺ يوم حنين... الحديث.
كم

كم في المعرفة: ثنا أبو علي الحافظ، ثنا عبدان الأهوازي، ثنا زيد بن الحَرِيْش، ثنا حَشْرج بن عبدالله بن حشرج، حدثني أبي، عن أبيه، عن عائذ بن عمرو، به.

٦٧٤٨ - حديث: نهى رسول الله ﷺ عن الدباء والنقير والمزفت والحنانم.
طح حم

طح في الأشربة: ثنا ابن مرزوق، ثنا روح، ثنا شعبة، عن أبي شِمْر الضُّبَعيّ، سمعت عائذ[1] بن عمرو، بهذا.

رواه أحمد: عن يحيى بن سعيد ومحمد بن جعفر، عن شعبة، به.

٦٧٤٩ - حديث: إن سلمان وصهيباً وبلالاً كانوا قعوداً، فمر بهم أبو سفيان بن حرب، فقالوا: ما أخذت سيوف الله من عنق عدو الله مأْخَذَها بعد،
عه حم

٦٧٤٦ - قط ٣/٢٥٢.
٦٧٤٧ - كم ٣/٥٨٧.
٦٧٤٨ - طح ٤/٢٢٦. أحمد ٥/٦٥، ٦٤.
(١) «عائذ» من المطبوع وهو الصواب، وفي الأصل و(هـ): «عامر».
٦٧٤٩ - أحمد ٥/٦٤ - ٦٥. وانظر: أطراف المسند (٢/٦٣٨ ح ٢٩٧٠) والتعليق.
فيزاد: أحمد ٥/٦٥: ثنا هدبة، ثنا حماد بن سلمة، مثله بإسناده. وثنا عفان، ثنا حماد، به.

فقال أبو بكر: أتقولون هذا لشيخ قريش.. الحديث.

عه في المناقب: عن الصغاني وأبي أمية، كلاهما عن عفان ـ زاد أبو أمية: والعبسي ـ كلاهما عن حماد بن سلمة، عن ثابت، عن معاوية بن قُرَّة، عن عائذ بن عمرو، به.

قال أحمد: ثنا مهنأ بن عبدالحميد وحسن، قالا: ثنا حماد بن سلمة المعني، عن ثابت، به.

٦٧٥٠ ـ حديث: كان في الماء قلة فتوضأ رسول الله ﷺ في قدح أو جفنة فنضحنا به... الحديث.

قال أحمد: ثنا محمد بن أبي عدى، عن سليمان، عن شيخ حدثهم في مجلس أبي عثمان، عنه، به.

٦٧٥١ ـ حديث: «من عرض له من هذا الرزق شيء من غير مسألة ولا إشراف فليوسع به في رزقه، فإن كان عنه غنياً فليوجهه إلى من هو أحوج إليه منه».

قال أحمد: ثنا حسن بن موسى، ثنا أبو الأشهب، عن عامر الأحول، عنه، به. وعن عبدالصمد ويونس ووكيع، كلهم عن أبي الأشهب، به.

قال عبدالله: سألت أبي: ما الإشراف؟ قال: تقول في نفسك: سيبعث إليّ فلان، سيصلني فلان.

٦٧٥٠ ـ أحمد ٥/٦٤.
٦٧٥١ ـ أحمد ٥/٦٥.

ط لمالك ش للشافعي حم لأحمد عم لعبد الله بن أحمد مي للدارمي جا لابن الجارود

٣٨٧ • مسند عباد بن شُرحبيل

٦٧٥٢ - / حديث: أصابتنا مجاعة، فأتيت المدينة، فدخلت حائطاً من حيطانها، فأخذت سنبلاً ففركته فأكلت منه، وجعلت منه في ثوبي، فجاء صاحب الحائط فضربني وأخذ ثوبي، فأتيت النبي ﷺ. . . الحديث. ٢/٢٥١أ

كم في الأطعمة: ثنا أبو بكر بن سلمان، ثنا أحمد بن عبيدالله النَّرْسي، ثنا روح بن عبادة، ثنا شعبة، عن أبي بشر، سمعت عباد بن شرحبيل، به. وقال: صحيح الإسناد.

---

٣٨٧ • هو: عباد بن شُرحبيل، اليَشكري الغُبَريّ، صحابي نزل البصرة. انظر: (الاستيعاب ٢/٨٠٥، والإصابة ٢/٢٦٥، والتقريب).

٦٧٥٢ - كم ٤/١٣٣.

ويزاد: رواه أحمد ٤/١٦٦ - ١٦٧: ثنا محمد بن جعفر، ثنا شعبة، عن أبي بشر، سمعت عباد بن شرحبيل، به. وانظر: أطراف المسند (٢/٦٣٩) تعليقة «٢».

خز لابن خزيمة عه لأبي عوانة طح للطحاوي حب لابن حبان قط للدارقطني كم للحاكم

٣٨٨ • مسند عباد والد ثعلبة

٦٧٥٣ ـ حديث: «ما من عبد يتوضأ فيحسن الوضوء، فيغسل وجهه ثم يسيل الماء على ذقنه. . .» الحديث. طح

طح في الطهارة: ثنا ابن أبي داود، ثنا الحِمّاني. وعن عبدالله بن محمد بن خُشَيْش البصري، ثنا أبو الوليد، كلاهما عن قيس بن الربيع، عن الأسود بن قيس، عن ثعلبة بن عباد العبدي، عن أبيه قال: ما أدري كم حدثنيه رسول الله ﷺ أزواجاً وأفراداً. . . فذكره.

---

٣٨٨ • عباد: هو بكسر العين وتخفيف الباء، وقيل: بالفتح والتشديد، قال ابن حبان: يقال إن له صحبة. انظر: (الاستيعاب ٢/٨٠٤، والإصابة ٢/٢٦٧).

٦٧٥٣ ـ طح ١/٣٧.

---

٣٨٩ • من مسند عُبَادَة بن الصامت الأنصاري

حديثه في تاسع الأنصار، ووقع له حديث في ثاني المكيين[١].

كم في المناقب[٢]: سمعت أبا بكر بن بالويه، يقول: سمعت عبدالله بن أحمد، يقول: سمعت أبي، يقول: سمعت سفيان بن عيينة، يقول: عبادة بن الصامت بدري أحدي شجري نقيب. ثنا علي بن حمشاذ، ثنا محمد بن غالب، ثنا هارون بن معروف، ثنا ضمرة بن ربيعة، عن يعقوب بن عطاء، قال: قبر عبادة بن الصامت ببيت المقدس. حدثنا أحمد بن عبيد الحافظ، ثنا إبراهيم بن الحسين، ثنا أبو مسهر، ثنا عباد الخواص، عن يحيى بن أبي عمرو الشيباني، عن أبي سلام [قال: كنت إذا أتيت بيت المقدس نزلت على عبادة بن الصامت][٣]. ثنا عبدالله بن غانم، ثنا محمد ابن إبراهيم العبدي، ثنا يحيى بن بكير، قال: مات عبادة بالشام في أرض فلسطين بالرملة. حدثنا محمد بن العباس، ثنا أحمد بن علي بن رزين، ثنا محمد بن عمرويه، ثنا الهيثم بن عديّ قال: توفي عبادة بن الصامت ببيت المقدس ودفن بها سنة

---

٣٨٩ • هو: أبو الوليد، عبادة بن الصامت بن قيس، الأنصاري، الخزرجي، المدني، أحد النقباء، بدري مشهور، مات بالرملة، وقيل: ببيت المقدس، سنة ٣٤، وقيل: عاش إلى خلافة معاوية. انظر: (الاستيعاب ٢/ ٨٠٧، والإصابة ٢/ ٢٦٩، والتقريب وأصوله).

(١) المسند ٥/ ٣١٣، ٤/ ٢٠١.

(٢) المستدرك ٣/ ٣٥٤، ٣٥٥.

(٣) ما بين المعقوفين من المطبوع، وفي الأصل و (هـ) بياض مقدار كلمة فقط.

خز لابن خزيمة عه لأبي عوانة طح للطحاوي حب لابن حبان قط للدارقطني كم للحاكم

٣٤، وهو ابن اثنتين وسبعين. حدثنا أبو العباس [محمد بن يعقوب، ثنا][1] أحمد بن عبدالجبار، ثنا يونس بن بكير، عن ابن إسحاق في تسمية السبعين الذين شهدوا العقبة وفي تسمية من شهد بدراً: عبادة بن الصامت بن قيس بن أصرم بن فهر بن ثعلبة بن غنم[2] بن سالم بن عوف[3] بن عمرو بن عوف بن الخزرج.

٦٧٥٤ ـ حديث: «الشفق شفقان» مسند: شداد بن أوس.
قط

٦٧٥٥ ـ حديث: كان عبادة بن الصامت يؤم قومه، فخرج يوماً إلى الصبح، فأقام المؤذن، فأسكته عبادة بن الصامت حتى أوتر، ثم صلى لهم الصبح.
ط

رواه مالك في الصلاة: عن يحيى بن سعيد، بهذا. وهو منقطع.

٦٧٥٦ ـ حديث: صلى رسول الله ﷺ الصبح، فثقلت عليه القراءة، فلما انصرف قال: «إني أراكم تقرؤون من وراء إمامكم» قال: قلنا: أجل والله يا رسول الله هَذّاً. قال: «لا تفعلوا إلا بأم القرآن، فإنه لا صلاة لمن لم يقرأ بها».
جا خز طح حب قط كم حم

جا في الصلاة: عن محمد بن يحيى، عن أحمد بن خالد، عن محمد بن إسحاق، عن مكحول، عن محمود بن الربيع، عنه، نحوه.

---

(١) ما بين المعقوفين من المطبوع، وقد سقط من الأصل و (هـ). وانظر: (ترجمة محمد بن يعقوب في تذكرة الحفاظ ٣/٨٦٠، والأنساب ١/٢٩٤، وسير أعلام النبلاء ١٥/٤٥٢) فإنه تلميذ «أحمد بن عبدالجبار» وشيخ «الحاكم».

(٢) «غنم» من المطبوع والإصابة ٢/٢٩، والاستيعاب ٢/٨٠٧، وجمهرة أنساب العرب ٣٥٤، وفي الأصل و (هـ): «عون».

(٣) «عوف» من المطبوع والمصادر السابقة. وفي الأصل و (هـ): «عطاء».

٦٧٥٤ ـ تقدم برقم ٦٣٠٢ ص١٦٧، وقال: قط في الصلاة ١/٢٦٩.

٦٧٥٥ ـ مالك ١/١٢٦.

٦٧٥٦ ـ جا صفحة ١١٨. خز ٣/٣٦ ـ ٣٧. طح ١/٢١٥. حب «الإحسان» ٣/٢٠٧، ٢٤٣، ٢١٢ (عثمان) و٣/١٣٧، ١٦١، ١٤١ (الحوت) و «الموارد» ١٢٧. قط ١/٣١٨ ـ ٣٢٠. كم ١/٣١٨ ـ ٣٢٠. كم ١/٢٣٨ ـ ٢٣٩. أحمد ٥/٣١٣ و٣٢٢، ٣١٦، ٣٢٢.

ط لمالك ش للشافعي حم لأحمد عم لعبد الله بن أحمد مي للدارمي جا لابن الجارود

خز في الإمامة: عن مُؤَمَّل بن هشام، عن إسماعيل بن علية. وعن الفضل بن يعقوب الجزري، عن عبدالأعلى. /[1] وعن سعيد بن يحيى بن سعيد، عن أبيه. وعن محمد بن رافع ويعقوب الدَّوْرقي، قالا: ثنا يزيد بن هارون، كلهم عن محمد بن إسحاق، قال: حدثني مكحول، به. ليس في السماع.

٢/٢٦٠/ب

طح فيه: ثنا حسين بن نصر، ثنا يزيد[2]، به.

حب في الحادي والعشرين من الأول: أنا محمد بن إسحاق بن خزيمة، ثنا مُؤَمَّل، به. وفي الصلاة وفي الثامن والسبعين من الثاني: أنا ابن خزيمة، ثنا الفضل بن يعقوب، به. وفي العاشر من الثالث: أنا أبو يعلى، ثنا ابن نمير، ثنا أبي و[3] يزيد بن هارون، عن ابن إسحاق، به.

قط في الصلاة: ثنا عبدالله بن سليمان بن الأشعث، ثنا مؤمل بن هشام، به. وعن يوسف بن يعقوب بن إسحاق بن البهلول، عن أحمد بن علي العمي، عن عمر بن حبيب القاضي، عن محمد بن إسحاق، نحوه. وعن ابن صاعد، عن يعقوب الدورقي وزياد بن أيوب وإبراهيم بن يعقوب الجورجاني وأحمد بن منصور، قالوا: ثنا يزيد بن هارون، عن محمد بن إسحاق، بهذا. وعن ابن صاعد، عن عبيدالله بن سعد[4]، عن عمه، عن أبيه، عن ابن إسحاق، حدثني مكحول، بنحوه. وعن يحيى بن صاعد، عن محمد بن إسحاق، عن عبدالله بن يوسف

(١) وقع اضطراب في ترتيب لوحات الأصل هنا فاللوحة رقم (٢٥١) من الأصل وُضعت خطأ في مسند العباس بن عبد المطلب برقم (٢٦٠) واللوحة رقم (٢٦٠) من الأصل وضعت خطأ هنا في مسند عبادة بن الصامت برقم (٢٥١). والتزمت بترقيم الأصل كما هو لتيسير الرجوع إليه. وقد تقدم مثل هذا الاضطراب. انظر مثلا (١/١٨٣). من مصورة الأصل.

(٢) «يزيد» من المطبوع وهو «ابن هارون» المذكور في السياق والسباق شيخ «حسين بن نصر بن مُعَارِك» فما في الأصل و (هـ): «سويد» فخطأ. والله أعلم. انظر: (تاريخ بغداد ١٤٣/٨، والجرح والتعديل ٦٦/٣، وسير أعلام النبلاء ٣٧٦/١٢).

(٣) سقطت الواو من الإحسان ٢١٢/٣، وهي موجودة في الأصل و (هـ) والموارد.

(٤) «سعد» من المطبوع وهو الصواب، وهو: عبيدالله بن سعد بن إبراهيم أبو الفضل الزهري البغدادي وفي الأصل و (هـ): «سعيد». انظر: (تهذيب التهذيب ١٥/٧، وتاريخ بغداد ٣٢٣/١٠، والتقريب، والكاشف ٢٢٦/٢).

خز لابن خزيمة عه لأبي عوانة طح للطحاوي حب لابن حبان قط للدارقطني كم للحاكم

التِّنيسي، عن الهيثم بن حميد، عن زيد بن واقد، عن مكحول، عن نافع بن محمود بن الربيع الأنصاري، قال نافع: أبطأ عبادة بن الصامت عن صلاة الصبح. . . فذكر قصة فيها نحو هذا. وقال: كلهم ثقات. وعن ابن صاعد، عن أبي زرعة عبدالرحمن بن عمرو بدمشق، عن الوليد بن عتبة، عن الوليد بن مسلم، قال: حدثني غير واحد منهم سعيد بن عبدالعزيز، عن مكحول، عن محمود، عن أبي نعيم، أنه سمع عبادة بن الصامت، نحوه. قال ابن صاعد: قوله عن أبي نعيم[١] ـ يعني خطأ ـ. وعن ابن صاعد، عن أحمد بن الفرج، عن بقية، عن الزبيدي، عن مكحول، عن عبادة بن الصامت، بمعناه ـ ولم يذكر بين مكحول وعبادة أحداً[٢] ـ وعن ابن صاعد، عن محمد بن زنجويه وأبي زرعة عبدالرحمن بن عمرو، عن محمد بن المبارك الصوري، عن صدقة بن خالد، عن زيد بن واقد، عن حرام بن حكيم ومكحول، عن نافع بن محمود بن ربيعة[٣] كذا قال إنه سمع عبادة، بمعناه، وقال: هذا إسناد حسن ورجاله ثقات[٤]. وعن ابن صاعد، عن سليمان بن سيف، عن يحيى بن عبدالله بن الضحاك، عن صدقة، عن زيد بن واقد، عن عثمان بن أبي سودة، عن نافع بن محمود، نحوه. وعن محمد بن مَخْلد، عن إبراهيم بن محمد بن مروان العتيق، عن إسحاق بن سليمان الرازي، عن معاوية بن يحيى، عن إسحاق بن عبدالله بن أبي فروة، عن عبدالله بن عمرو بن الحارث، عن محمود بن الربيع الأنصاري، قال: قام إلى جنبي عبادة بن الصامت فقرأ مع الإمام، فذكر نحو حديث ابن صاعد، عن محمد بن إسحاق. وقال: ابن أبي فروة ضعيف[٥].

---

(١) قوله: «قوله عن أبي نعيم» بدله في المطبوع ١/٣١٩: «قوله عن أبي نعيم إنما كان أبو نعيم المؤذن، وليس هو كما قال الوليد: عن أبي نعيم، عن عبادة».

(٢) قوله «ولم يذكر بين مكحول وعبادة أحداً» بدله في المطبوع: «هذا مرسل».

(٣) وفي المطبوع «الربيع» وقال في التقريب: نافع بن محمود بن الربيع، ويقال اسم جده ربيعة. وانظر: (تهذيب التهذيب ١٠/٤١٠).

(٤) وتمامه في المطبوع: «ورواه يحيى البابلتي، عن صدقة، عن زيد بن واقد، عن عثمان بن أبي سودة، عن نافع بن محمود».

(٥) وعبارته في المطبوع: «معاوية وإسحاق بن أبي فروة ضعيفان».

كم فيه: ثنا أبو الفضل محمد بن إبراهيم المزكي، ثنا إبراهيم بن أبي طالب، ثنا المُؤَمَّل بن هشام، به. وعن أبي العباس محمد بن يعقوب، ثنا أبو زرعة الدمشقي، به. وعن عبدالرحمن بن حمدان الجلاب، ثنا إسحاق بن إبراهيم بن مهران، ثنا إسحاق بن سليمان، به. وقال في هذا الأخير: إنما ذكرته شاهداً، وأشار إلى ضعف إسحاق بن أبي فروة[1].

قال أحمد: ثنا محمد بن سلمة، عن ابن[2] إسحاق ـ يعني محمداً ـ عن مكحول، عنه، به. وعن يزيد، عن ابن إسحاق، به. وعن يعقوب، عن أبيه، عن ابن إسحاق، نحوه.

٢/٢٦١/أ **٦٧٥٧ ـ /[3] حديث: «لا صلاة لمن لم يقرأ بفاتحة الكتاب».**

مي خز جا حب قط عه ش حم

مي في الصلاة: أنا عثمان بن عمر، أنا يونس، عن الزهري، عن محمود بن الربيع، عنه، به.

خز فيه: عن عبدالجبار بن العلاء وسعيد بن عبدالرحمن والزعفراني وأحمد بن عبدة الضبيّ ومحمد بن الوليد، كلهم عن سفيان، عن الزهري، به.

جا فيه: عن ابن المقرئ ومحمود بن آدم وعلي بن خَشْرم، عن ابن عيينة، به.

حب في الحادي والعشرين من الأول: أنا الحسن بن سفيان، ثنا أبو بكر بن أبي شيبة، ثنا ابن عيينة، به. وعن ابن قتيبة، عن ابن أبي السريّ، عن عبدالرزاق، عن معمر، عن الزهري، نحوه، وزاد فيه: فصاعداً. وقال: تفرد بهذه اللفظة معمر[4]. وأعاده في الصلاة، وفي الحادي والثمانين من الثاني: عن ابن

(١) انظر: (المغني ١/٧١).

(٢) وفي المطبوع «أبي» بدل «ابن» فيهما ٥/٣٢٢، ٣١٣.

٦٧٥٧ ـ مي ١/٢٨٣ (الدمشقية) و ١/٢٢٧ (اليماني). خز ١/٢٤٦ ـ ٢٤٧. جا صفحة ٧٢. حب «الإحسان» ٣/٢٠٤، ٢٠٧، ٢١٣ (عثمان) و ٣/١٣٦، ١٣٨، ١٤١ ـ ١٤٢ (الحوت). قط ١/٣٢١ ـ ٣٢٢. عه ٢/١٣٧، ١٤٧. مسند الشافعي ٣٦. أحمد ٥/٣١٤، ٣٢٢، ٣٢١.

(٣) انظر الحاشية رقم (١) ص ٤٢٥.

(٤) وعبارة المطبوع: تفرد به معمر، عن الزهري دون أصحابه.

خز لابن خزيمة عه لأبي عوانة طح للطحاوي حب لابن حبان قط للدارقطني كم للحاكم

قتيبة، به. وفي الصلاة: عن محمد بن عمرو بن سليمان، ثنا محمد بن يحيى، ثنا عبدالرزاق، به. وعن عمر بن محمد، عن عبدالجبار، به.

قط في الصلاة: ثنا يحيى بن محمد بن صاعد، ثنا سوار بن عبدالله العنبري وعبدالجبار بن العلاء ومحمد بن عمرو بن سليمان وزياد بن أيوب والحسن بن محمد الزعفراني ـ واللفظ لسوار ـ قالوا: ثنا سفيان بن عيينة، به. وقال زياد[1] في حديثه: «**لاتجزىء صلاة لايقرأ الرجل فيها فاتحة الكتاب**» وقال: هذا إسناد صحيح. وعن ابن صاعد، عن الربيع بن سليمان، عن ابن وهب، عن يونس بن يزيد، عن ابن شهاب، نحوه، وقال: هذا صحيح أيضاً. وكذلك رواه صالح بن كيسان ومعمر والأوزاعي وعبدالرحمن بن إسحاق وغيرهم، عن الزهري.

عه فيه: ثنا محمد بن إسماعيل الصائغ، ثنا الحميدي، عن سفيان، به. وعن الدَّبَري، عن عبدالرزاق، به. وعن يونس[2] بن عبدالأعلى، عن ابن وهب، به. وعن عباس الدوري، ثنا يعقوب بن إبراهيم بن سعد، ثنا أبي، عن صالح، عن الزهري، به.

ورواه **الشافعي**: عن سفيان، به.

ورواه **أحمد**: عن سفيان بن عيينة، به. وعن عبدالرزاق، نحوه، وزاد فيه: فصاعداً، وعن يعقوب، عن أبيه، عن صالح، عن ابن شهاب: أن محمود بن الربيع الذي مج رسول الله ﷺ في وجهه من بئرهم أخبره نحوه، ولم يذكر فصاعداً.

٦٧٥٨ ـ حديث: «أم القرآن عوض من غيرها، وليس غيرها منها عوض».
قط كم

قط في الصلاة: ثنا عمر بن أحمد بن علي الجوهري، ثنا أحمد بن سيّار المروزي، ثنا محمد بن خلاد الإسكندراني، ثنا أشهب بن عبدالعزيز، حدثني

---

(١) «زياد» من المطبوع، وفي الأصل و(هـ): «الشاذ».
(٢) قوله «بن إسماعيل الصائغ، ثنا الحميدي.... وعن يونس» ساقط من (هـ).
٦٧٥٨ ـ قط ١/٣٢٢. كم ٢٣٨.

ط لمالك ش للشافعي حم لأحمد عم لعبد الله بن أحمد مي للدارمي جا لابن الجارود

سفيان بن عيينة، عن ابن شهاب، عن محمود بن الربيع، عنه، به، وقال: تفرد به محمد بن خلاد[١].

كم فيه: ثنا أبو العباس المحبوبي، ثنا أحمد بن سّيار، به. وقال: رواة هذا الحديث أكثرهم أئمة وكلهم ثقات على شرط الشيخين[٢].

قلت: محمد بن خلاد، قال أبو سعيد بن يونس: كان يروي مناكير[٣]، وقال ابن القطان: إنه يجوز أن يكون روى هذا اللفظ بالمعنى.

٦٧٥٩ ـ حديث: خرج رسول الله ﷺ وهو يريد أن يخبرنا بليلة القدر، فتلاحى رجلان من المسلمين... الحديث.
مي خز طح حب حم

مي في الصيام: أنا يزيد بن هارون، أنا حميد، عن أنس، عنه، به.

خز فيه: عن علي بن حجر، عن إسماعيل بن جعفر، عن حميد، به. ليس في السماع.

طح في الطلاق: ثنا فهد، ثنا أبو غسان، ثنا زهير، ثنا حميد، به. وعن ابن مرزوق، ثنا يعقوب بن إسحاق، ثنا حماد بن سَلَمة، ثنا ثابت وحميد، عن أنس، به.

حب في الثامن والخمسين من الثالث: أنا عمر بن محمد الهمداني، ثنا محمد بن المثنى، ثنا خالد بن الحارث، ثنا حميد، به.

رواه أحمد: عن ابن أبي عدي ويحيى وعبيدة، عن حميد. وعن عفان، عن حماد، عن ثابت وحميد، كلاهما عنه، به.

---

(١) وتمام العبارة من المطبوع: «عن أشهب، عن ابن عيينة. والله أعلم».

(٢) وصدر عبارة الحاكم في المطبوع: «قد اتفق الشيخان على إخراج هذا الحديث عن الزهري من أوجه مختلفة بغير هذا اللفظ...».

(٣) انظر: ترجمته مستوفاة في (لسان الميزان ٥/١٥٥ ـ ١٥٦).

٦٧٥٩ ـ مي ٢/٢٧ (الدمشقية) و ١/٣٥٩ (اليماني). خز ٣/٣٣٤. طح ٣/٨٩. حب «الإحسان» ٥/٢٧٣ (الحوت). أحمد ٥/٣١٣، ٣١٩. وانظر: الأطراف (٢٩٧٨) والتعليق.

ويزاد: رواه أحمد أيضاً ٥/٣١٣: ثنا معتمر بن سليمان، عن حميد، به.

خز لابن خزيمة عه لأبي عوانة طح للطحاوي حب لابن حبان قط للدارقطني كم للحاكم

٢/٢٥٢/ب

٦٧٦٠ -/حديث: «عليكم بالجهاد في سبيل الله فإنه باب من أبواب الجنة، يذهب الله به الهم والغم...» الحديث. كم حم عم

كم في الجهاد: أنا أبو الحسن العَنَزي، ثنا عثمان بن سعيد[1] الدارمي، ثنا محبوب بن موسى، ثنا أبو إسحاق الفزاري، عن عبدالرحمن بن عياش، عن سليمان بن موسى، عن مكحول، عن أبي أمامة، عنه، به، وقال: صحيح الإسناد.

رواه أحمد: عن معاوية بن عمرو، عن أبي إسحاق الفزاري، عن عبدالرحمن بن الحارث، عن سليمان، به. وثنا إسحاق بن عيسى، حدثني إسماعيل بن عياش، عن أبي بكر بن عبدالله بن أبي مريم، عن أبي سلام الأعرج، عن المقدام بن معدي كرب، عنه، به. وعن أبي اليمان وإسحاق بن عيسى، عن إسماعيل، به، في حديث طويل فيه: عن المقدام أنه جلس مع عبادة بن الصامت وأبي الدرداء والحارث بن معاوية الكندي فتذاكروا... فذكره. وفيه: تناولُهُ صلى الله عليه وسلم وبرة من بين جنب البعير وقوله: «ليس لي فيها إلا الخمس...» الحديث.

قال عبدالله: حدثني يحيى بن عثمان[2] أبو زكريا النَّصْري، ثنا إسماعيل بن عياش، به نحوه. وقال عبدالله: حدثني يحيى، ثنا إسماعيل، عن سعيد بن

٦٧٦٠ - كم ٢/٧٤ - ٧٥. أحمد ٥/٣١٩، ٣١٤، ٣١٦، ٣٢٦. وانظر: ص٤٤١.

(١) «عثمان بن سعيد» من الأصل وهو الصواب، و في (هـ): «يحيى بن سعيد» وفي المطبوع: «عمر بن سعد». انظر: (تذكرة الحفاظ ٢/٦٢١، والجرح والتعديل ٦/١٥٣، وتهذيب التهذيب ١٠/٥٢، ٥٣ - ترجمة «محبوب» - وسير أعلام النبلاء ١٣/٣١٩).

(٢) كذا أورد الحافظُ الحديثَ من طريقيه من زيادات عبدالله، ومثله في أطراف المسند (٢/٦٥٧-٦٥٨، ح٣٠١٤) وكذا ذكره الحافظ ابن كثير في جامع المسانيد (٢/٣٠٥/أ). لكن جاء في المسند المطبوع (٥/٣٢٦) من طريق أبيه في الروايتين. وهو خطأ، فقد روى عبدالله، عن يحيى بن عثمان، كما في تهذيب الكمال ترجمة «عبدالله» وتعجيل المنفعة ص٤٤٥ في ترجمة (يحيى) وقد رمز له بـ (عب) وهو لزيادات عبدالله.

يوسف، عن يحيى بن أبي كثير، عن أبي سلام، نحوه[١].

٦٧٦١ ـ حديث: «ليس منا من لم يُجِلَّ كبيرنا ويرحم صغيرنا ويعرف لعالمنا حقه». كم طح حم

كم في العلم: ثنا أبو العباس محمد بن يعقوب، ثنا محمد بن عبدالله بن عبدالحكم، أنا ابن وهب، أخبرني مالك بن الخير الزَبَادي[٢]، عن أبي قَبِيل، عنه، به. وقال: مالك ثقة، وأبو قبيل تابعي كبير.

قلت: رواه أبو جعفر الطحاوي في بيان المشكل: عن ابن عبدالحكم ويونس جميعاً، عن ابن وهب، به. وصححه عبدالحق.

قال أحمد: ثنا هارون ـ قال عبدالله: وسمعته منه ـ ثنا ابن وهب، به.

٦٧٦٢ ـ حديث: بينا نحن وقوف مع رسول الله ﷺ: إذ أقبل إليه رجل فقال: يا رسول الله ما مدة رخاء أمتك؟ فلم يرد عليه شيئاً... الحديث. كم حم

كم في الفتن: ثنا أحمد بن كامل، ثنا أبو إسماعيل السلمي، ثنا سليمان بن عبدالرحمن[٣]، ثنا الوليد بن مسلم، ثنا يزيد بن سعيد بن ذي عصوان، عن أبي عطاء يزيد بن عطاء السكسكي، عن معاذ بن سعد السكسكي، عن جنادة، عنه، به.

---

(١) وهذا بعض حديث أشار إليه المصنف فيما يأتي برقم ٦٧٨٥. ص٤٤٤-٤٤٥.
٦٧٦١ ـ كم ١/١٢٢. أحمد ٥/٣٢٣. مشكل الآثار ٢/١٣٣.

(٢) «الزَبادي» بالزاي المفتوحة والباء الموحدة. فما في المطبوع بالياء المثناة فخطأ. انظر: (تبصير المنتبه ٢/٦٦٤، واللباب ٢/٥٦، والأنساب ٦/٢٤٤، ومعجم البلدان ٣/١٢٩، والجرح والتعديل ٨/٢٠٨).
٦٧٦٢ ـ كم ٤/٤١٨ ـ ٤١٩. أحمد ٥/٣٢٥.

(٣) «عبدالرحمن» من الأصل و (هـ) وهو الصواب، وفي المطبوع: «عبدالله». انظر: (تهذيب التهذيب ٤/٢٠٧، وفي ترجمة شيخه الوليد بن مسلم ١١/١٥١ ـ ١٥٢).

خز لابن خزيمة عه لأبي عوانة طح للطحاوي حب لابن حبان قط للدارقطني كم للحاكم

قال أحمد: ثنا الحكم بن نافع، ثنا إسماعيل بن عياش، عن يزيد بن سعيد، به.

٦٧٦٣ ـ حديث: «خذوا عني خذوا عني: قد جعل الله لهن سبيلاً...»
مي جا عه طح حب ش حم عم
الحديث.

مي في الحدود: أنا بشر بن عمر الزهراني، ثنا حماد بن سلمة، عن قتادة، عن الحسن، عن حِطَّان بن عبدالله، عنه، به. وعن عمرو بن عون، عن هشيم[1]، عن منصور، عن الحسن، به.

جا فيه: ثنا يعقوب الدَّوْرقي، ثنا هشيم، به.

عه فيه: ثنا محمد بن عبدالملك الواسطي، ثنا سُرَيْج بن النعمان. وعن فضلك الرازي، ثنا قتيبة بن سعيد، كلاهما عن هشيم، به. وعن يزيد بن سنان والصغاني، قالا: ثنا عبدالله بن بكر السهمي. وعن الحارث بن أبي أسامة، ثنا عبدالوهاب بن عطاء، كلاهما عن سعيد بن أبي عروبة. وعن يزيد بن عبدالصمد، ثنا آدم بن أبي إياس. وعن ابن الجنيد، ثنا أبو النضر. وعن علي بن حرب، ثنا القاسم بن يزيد. وعن أبي قلابة، ثنا بكر بن بكار وعلي بن الجعد، قالوا: ثنا شعبة. وعن يزيد بن سنان، ثنا معاذ بن هشام، ثنا أبي. وعن يونس بن حبيب، ثنا أبو داود، ثنا المبارك، أربعتهم عن قتادة، به. وعن الدقيقي وابن الجنيد، قالا: ثنا يزيد ـ هو ابن هارون ـ ثنا ميمون المَرَئي، عن الحسن، نحوه. وفي المناقب: عن ابن المنادي، عن يونس بن محمد، عن شيبان، عن قتادة، مختصراً جداً. وأعاد رواية يزيد بن سنان، عن شيخيه في المناقب مختصراً.

٦٧٦٣ ـ مي ٢/١٨١ (الدمشقية) و٢/١٠١، ١٠٢ (اليماني). جا صفحة ٢٧٤. طح ٣/١٣٤، ١٣٨. حب «الإحسان» ٦/٣٠١، ٣٠٨ (الحوت). الشافعي ١٦٤. أحمد ٥/٣١٣، ٣٢٠، ٣١٨، ٣٢٠، ٣١٧، ٣٢٦.

(١) «هُشَيْم» من الأصل و (هـ) وطبعة (اليماني) وهو الصواب، فما في (الدمشقية): «هيثم» فخطأ. انظر: (تهذيب التهذيب ١١/٥٩ وما بعدها، والجرح والتعديل ٩/١١٥، وتاريخ بغداد ١٤/٨٥، وسير أعلام النبلاء ٨/٢٥٥).

ط لمالك ش للشافعي حم لأحمد عم لعبد الله بن أحمد مي للدارمي جا لابن الجارود

طح فيه: ثنا ابن أبي داود، ثنا علي بن الجعد. وعن يونس، عن أسد بن موسى، كلاهما عن شعبة، به. وعن صالح بن عبدالرحمن، عن سعيد بن منصور، ثنا هشيم، به.

حب في الثالث والأربعين من الثالث: أنا أحمد بن علي بن المثنى، ثنا يعقوب الدَّورقي، به. وفي الثامن والستين منه: أنا محمد بن عبدالله بن الجنيد، ثنا قتيبة بن سعيد، به. وفي الحادي عشر من الرابع: أنا عبدالرحمن بن بحر بن معاذ، ثنا هشام بن عمار، ثنا شعيب بن إسحاق، أنا سعيد بن أبي عروبة، به. وفي السادس والثلاثين من الخامس: أنا محمد بن عبدالرحمن السامي، ثنا علي بن الجعد، به.

ورواه الشافعي: عن عبدالوهاب الثقفي، عن يونس، عن الحسن، عنه، به. قال: وحدثني الثقة أن الحسن كان يُدْخِل حِطّان بينه وبين عبادة، فلا أدري أدخله عبدالوهاب أم لا؟

/ قال أحمد: ثنا هشيم، أنا منصور، عن الحسن، عن حِطّان، به. وعن محمد بن جعفر وحجاج[1]، عن شعبة، عن قتادة، عن الحسن، به. وعن محمد بن جعفر وعبدالله بن بكر، عن سعيد. وعن عفان، عن حماد، كلاهما عن قتادة، ـ زاد حماد: وحميد ـ كلاهما عن الحسن، به. وزادوا في أوله: كان إذا نزل عليه الوحي كرب له وتربد وجهه. ٢/٢٥٣أ

قال عبدالله: حدثني[2] شيبان بن أبي شيبة، ثنا جرير بن حازم، ثنا الحسن، قال: قال عبادة... فذكر الحديث أتم منه كذا قال، ولم يذكر حِطّان.

٦٧٦٤ ـ حديث: كان رسول الله ﷺ إذا نزل عليه الوحي كرب لذلك وتربد وجهه.

هو طرف من الذي قبله، أفرده أبو عوانة وغيره، وقد نبهت عليه فيه.

---

(١) وفي المطبوع ٥/٣٢٠: ثنا يحيى، ثنا حجاج...

(٢) في المطبوع: «حدثنا».

خز لابن خزيمة عه لأبي عوانة طح للطحاوي حب لابن حبان قط للدارقطني كم للحاكم

٦٧٦٥ ـ حديث: في قوله ﴿ لَهُمُ ٱلْبُشْرَىٰ فِي ٱلْحَيَوٰةِ ٱلدُّنْيَا ﴾ [١] الآية، قال: «هي الرؤيا الصالحة . . .» الحديث. مي كم حم الطيالسي

مي في الرؤيا، أنا مسلم بن إبراهيم، ثنا أبان، ثنا يحيى، عن أبي سلمة، عنه، به.

كم في التفسير: أنا أحمد بن كامل، ثنا أبو قلابة، ثنا أبو عاصم، ثنا علي بن المبارك، عن يحيى، به. وقال: صحيح الإسناد. وفي الرؤيا: ثنا أبو بكر بن إسحاق، ثنا علي بن الحسن بن بيان المقرىء، ثنا عبدالله بن رجاء، ثنا حرب بن شداد، عن يحيى، عن أبي سلمة قال: نُبئت عن عبادة، به.

قال أحمد: ثنا أبو سعيد مولى بني هاشم، ثنا حرب، به. وعن وكيع، عن علي بن المبارك. وعن عفان، عن أبان، كلاهما عن يحيى، به.

رواه أبو داود الطيالسي، عن عمران القطان وحرب بن شداد، كلاهما عن يحيى، عن أبي سلمة قال: نبئت عن عبادة، به[٢]. وثنا حيوة[٣] بن شُرَيْح، ثنا بقية، حدثني بَحِيْر بن سعد، عن خالد بن معدان عنه، به.

٦٧٦٦ ـ حديث: «رؤيا المؤمن جزء من ستة وأربعين جزءاً من النبوة». مي عه حم

٦٧٦٥ ـ مي ٢/١٢٣ (الدمشقية) و ٢/٤٨ (اليماني). كم ٢/٣٤٠، ٤/٣٩١. أحمد ٥/٣٢١، ٣١٥. مسند أبي داود الطيالسي ١/٧٨، ومنحة المعبود ٢/١٩.

ويزاد: رواه أحمد أيضاً ٥/٣٢٥: ثنا أبو المغيرة، ثنا صفوان، حدثني حميد بن عبدالرحمن اليزني: أن رجلاً سأل عبادة، به. وانظر: أطراف المسند (٢/٦٤٧ ح ٢٩٩٢).

(١) من سورة يونس، الآية (٦٤).

(٢) لكن سنده في مسند الطيالسي ومنحة المعبود هكذا: ثنا أبو داود، ثنا حرب بن شداد، ثنا يحيى بن أبي كثير، ثنا أبو سلمة بن عبدالرحمن، قال: نبئت، به مرفوعاً.

(٣) طريق «حيوة بن شريح» لم أرها في المسند المطبوع.

٦٧٦٦ ـ مي ٢/١٢٣ (الدمشقية) و ٢/٤٨ (اليماني). أحمد ٥/٣١٦، ٣١٩. ويزاد: رواه أحمد أيضاً ٥/٣١٦: ثنا روح، ثنا سعيد، عن قتادة، عن أنس، به. وانظر: أطراف المسند (٢/٦٤٢) تعليقة «٢».

مي في الرؤيا: أنا الأسود بن عامر، ثنا شعبة، عن قتادة، عن أنس، عنه، بهذا.

عه فيه: عن علي بن حرب، ثنا أسود بن عامر، به. وعن محمد بن إسماعيل الصائغ، ثنا شبابة. وعن يوسف بن مُسَلَّم، ثنا حجاج. وعن يونس بن حبيب، ثنا أبو داود، كلهم عن شعبة، به. وعن الدوري والصائغ، قالا: ثنا روح، ثنا سعيد ـ هو ابن أبي عروبة ـ عن قتادة، به. رواه إسحاق بن أبي طلحة وثابت، عن أنس، فلم يذكرا عُبادة، وقد مضى[1].

رواه أحمد: عن محمد بن جعفر وحجاج وعبدالرحمن، عن شعبة، به. وعن عبدالرحمن، عن شعبة، عن ثابت، عن أنس، مثله.

٦٧٦٧ ـ حديث: «يوشك أن يكون خير المال شاء بين[2] مكة ومدينة...» الحديث. كم

كم في الفتن: أخبرني الحسن بن حليم، ثنا أبو نصر أحمد بن إبراهيم، ثنا سعيد بن هبيرة، ثنا حماد بن زيد، أنا أبو التَّيَّاح، قال: صلينا الجمعة مع أبي رجاء العُطاردي، فقال: جاء رجلان إلى عبادة بن الصامت... فذكر الحديث.

٦٧٦٨ ـ حديث: «خمس صلوات كتبهن الله على العباد، من أتى بهن، لم يضيع من حقهن شيئاً استخفافاً بحقهنّ، كان له عند الله عهد أن يدخله الجنة...» الحديث، وفيه قصة المُخْدجيّ في الوتر. ط مي حب كم حم

---

(١) تقدم حديثه برقم ٣٣٤ و ٦٧٥. ص٤١٤، ٥٤٠.
٦٧٦٧ ـ كم ٤/٤٥٨.

(٢) «شاة بين» من الأصل و (هـ) وهو المحفوظ، وحرفت في المطبوع إلى: «شاتين».
٦٧٦٨ ـ مالك ١/١٢٣. مي ١/٣٧٠ (الدمشقية) و ١/٣٠٨ (اليماني). حب «الإحسان» ٣/١٧٣ ـ ١٧٤ (عثمان) و ٣/١١٥ ـ ١١٦، ٤/٦٤ ـ ٦٥ (الحوت) و«الموارد» ٨٦. المستدرك ٣/٣٥٤ مختصراً. أحمد ٥/٣١٥، ٣١٩، ٣٢٢.

رواه مالك في الصلاة: عن يحيى بن سعيد، عن محمد بن يحيى، عن ابن مُحَيْرِيْز[١].

مي في الصلاة: أنا يزيد بن هارون، أنا يحيى بن سعيد الأنصاري، أن محمد بن يحيى بن حَبان أخبره، أن ابن مُحَيْرِيْز أخبره، أن المُخْدجي ـ رجل من بني كنانة ـ أن رجلاً من أهل الشام وكانت له صحبة يكنى أبا محمد أخبره: أن الوتر واجب، فراح المُخْدجي إلى عبادة بن الصامت، فذكر ذلك له... الحديث.

٢/٢٥٣/ب / حب في النوع الأول من القسم الأول: أنا جعفر بن أحمد بن سنان القطان بواسط، ثنا أبي[٢]، ثنا يزيد بن هارون، عن محمد بن عمرو، عن محمد بن يحيى بن حبان، به.

قال ابن حبان: المُخْدجي هو أبو رفيع، وأبو محمد اسمه: مسعود بن زيد بن سبيع الأنصاري، من بني ذبيان[٣] بن النجار سكن الشام. أخبرنا عبدالله بن قَحْطبة، ثنا أحمد بن منيع، ثنا هُشَيْم[٤]، أنا يحيى بن سعيد، نحوه. وفي الرابع والثلاثين من الخامس: أنا عمر بن محمد الهمداني، ثنا محمد بن بشار، ثنا ابن أبي عدي، عن شعبة، عن عبدربه بن سعيد، عن محمد بن يحيى بن حبان، به.

كم في المناقب: ثنا محمد بن صالح بن هانىء، ثنا عبدالله بن محمد الفرهاداني، ثنا هنّاد بن السَّريّ، ثنا عَبْدة بن سليمان، عن محمد بن عمرو، ببعضه.

(رواه أحمد: عن يزيد ويحيى بن سعيد القطان، عن يحيى بن سعيد الأنصاري، عن محمد بن يحيى بن حبان، عن ابن محيريز، أن المخدجي أخبره،

---

(١) «مُحَيْريز» بالتصغير، وابنه عبدالله. انظر: (التقريب وأصوله).

(٢) «ثنا أبي» سقطت من الموارد.

(٣) «ذبيان» من الأصل و (هـ) وفي المطبوع: «دينار» وهو خطأ.

(٤) «هُشَيْم» من الأصل و (هـ) والإحسان. فما في موارد الظمآن «هشام» فتصحيف. وهو: هشيم ـ بالتصغير ـ بن بَشير السّلَمي. انظر: (التقريب ٢/٣٢٠، وتهذيب التهذيب ١١/٥٩، وتهذيب الكمال ٣٠/٢٧٢، والكاشف ٣/٢٢٤، وسير أعلام النبلاء ٨/٢٥٥).

بـه. وعن يعقـوب، عن أبيـه، عن ابن اسحـاق، عن محمـد بن يحيـى، عن عبدالله بن محيريز بالحديث دون القصة بمعناه)[١].

٦٧٦٩ ـ حديث: زعم أبـو محمـد أن الـوتـر واجب، فـقـال عـبـادة: كذب . . . الحديث: «خمس صلوات كتبهن الله على العباد».

حم

قال أحمد: ثنا حسين بن محمد، أنا محمد بن مطرف، عن زيد بن أسلم، عن عطاء بن يسار، عن عبدالله الصُّنَابحي، عنه، به، وهو الذي قبله.

٦٧٧٠ ـ حديث: أنـه سَأل عبـادة بن الصـامت عن الـوتـر؟ فقـال: أمـر حسن جميل، عمل به رسول الله ﷺ والمسلمون من بعده، وليس بواجب.

خز كم

خز في الصلاة: ثنا بندار، ثنا عبدالله بن حمران، ثنا عبدالحميد بن جعفر بن عبدالله، عن أبيه، عن عبدالرحمن بن أبي عمرة، أنه سأل . . . فذكره. ثنا أيوب بن إسحاق بن سليمان، ثنا سليمان بن حرب، ثنا حماد بن زيد[٢]، قال: سألت أبا حنيفة عن الوتر؟ فقال: فريضة، فقلت: فكم الصلوات؟ قال: خمس، قال: قلت: فما تقول في الوتر؟ قال: فريضة، قلت: كم الصلاة؟ قال: خمس، قلت: أنت لا تحسن الحساب.

كم في الوتر: ثنا أبو العباس محمد بن يعقوب، ثنا محمد بن سنان القزاز، ثنا عبدالله بن حُمران[٣]، به.

---

(١) ما بين الهلالين مؤخر في (هـ) إلى الحديث الذي بعده، وجاء بعد قوله «الصنابحي عنه، به . . .».

٦٧٦٩ ـ أحمد ٥/٣١٧.

٦٧٧٠ ـ خز ٢/١٣٧ ـ ١٣٨. كم ١/٣٠٠.

(٢) «ثنا سليمان بن حرب، ثنا حماد بن زيد» كذا في الأصل و (هـ) وفي المطبوع «نا أبو معمر، عن عبدالوارث بن سعيد».

(٣) «حُمران» من الأصل و (هـ) وهو الصواب، فما في المطبوع: «حمدان» فخطأ. انظر: (التقريب، وتهذيب التهذيب ٥/١٩١، والكاشف ٢/٨١).

خز لابن خزيمة عه لأبي عوانة طح للطحاوي حب لابن حبان قط للدارقطني كم للحاكم

٦٧٧١ ـ حديث: كان النبي ﷺ إذا اتبع جنازة لم يجلس حتى توضع . . . الحديث. طح

(طح في الجنائز: ثنا أبو بكرة، ثنا صفوان بن عيسى، ثنا بشر بن رافع، عن عبدالله بن سليمان، عن أبيه، عن جنادة بن أبي أمية، عنه، به.

٦٧٧٢ ـ حديث: أن معاوية قال لهم: يا معشر الأنصار مالكم لم تلقوني[١]؟ قال عبادة: الحاجة، قال: فهلا على النواضح[٢]؟ قال: أنضيناها[٣] يوم بدر)[٤]. كم

كم في المناقب: ثنا أبو عبدالله الأصبهاني، ثنا إبراهيم بن نائلة، ثنا عبيد بن عبدة[٥]، ثنا معتمر بن سليمان، ثنا أبي، عن عطاء بن السائب، عنه، به.

٦٧٧٣ ـ حديث: «من شهد أن لا إله إلا الله وأن محمداً عبده ورسوله، وأن عيسى عبدالله ورسوله وكلمته ألقاها إلى مريم وروح منه، وأن الجنة حق، والنار حق، أدخله الله من أي أبواب الجنة الثمانية شاء». عه حب حم

عه في الإيمان: ثنا الربيع بن سليمان ومحمد بن عبدالله بن عبدالحكم وعيسى بن أحمد العسقلاني، قالوا[٦]: ثنا بشر بن بكير[٧]، ثنا ابن جابر. وعن

٦٧٧١ ـ طح ١/٤٨٩.

٦٧٧٢ ـ كم ٣/٣٥٥.

(١) «لم تلقوني» من الأصل و (هـ) وفي المطبوع: «لا تأتوني».

(٢) النواضح: الإبل التي يستقى عليها. (نهاية).

(٣) أنضيناها: أهزلناها. (النهاية).

(٤) ما بين الهلالين سقط من (هـ).

(٥) «عبدة» من الأصل و (هـ)، وفي المطبوع: «عبيدة».

٦٧٧٣ ـ عه ١/٦. حب «الإحسان» ١/٢٤٨ ـ ٢٤٩ (عثمان) و ١/٢١٤ (الحوت). أحمد ٥/٣١٣، ٣١٤.

(٦) «قالوا» من المطبوع.

(٧) في (هـ): «بشر» بدل «بكير».

العباس بن الوليد، عن أبيه، عن الأوزاعي، كلاهما عن عمير بن هانىء، عن جنادة، به. ولفظ الأوزاعي: «أدخله الله الجنة على ما كان من عمل». وعن يزيد بن سنان، ثنا دُحَيم. وعن أبي داود الحراني، ثنا مُؤَمَّل بن الفضل، عن مسكين[1] بن بكير، [كلاهما عن الأوزاعي، به][2].

حب في الثاني من الأول: أنا محمد بن الحسن بن قتيبة، ثنا صفوان بن صالح، ثنا الوليد، عن ابن جابر، حدثني جنادة بن أبي أمية، حدثني عبادة، به.
كذا فيه، ولعله سقط عمير بن هانئ بعد ابن جابر[3].

قال أحمد: ثنا الوليد بن مسلم، ثنا الأوزاعي، حدثني عمير بن هانىء العَنْسي، به. وعن الوليد، عن ابن جابر، عن عمير، به.

٦٧٧٤ - / حديث: عن أبي مسلم الخولاني قال: قلت لمعاذ: والله إني لأحبك لغير دنيا، قال: فلأي شيء؟ قلت: لله. قال: فجذب حبوتي، وقال: أبشر إن كنت صادقاً، سمعت رسول الله ﷺ يقول: «المتحابون في الله في ظل العرش...» الحديث قال: فلقيت عبادة بن الصامت، فحدثته بحديث معاذ، فقال عبادة: سمعت رسول الله ﷺ يقول عن ربه تبارك وتعالى: «حَقَّتْ محبتي على المتحابين فيّ...» الحديث. ٢/٢٥٤أ

حب كم عم

حب في الثاني من الأول: أنا أبو يعلى، ثنا مخلد بن أبي زُمَيْل، ثنا أبو المليح

(١) «مسكين» من المطبوع وهو الصواب، فما في الأصل: «يحيى» فخطأ. انظر: (المغني ٢/٦٥٥، والميزان ٤/١٠١، والجرح والتعديل ٨/٣٢٩ وتهذيب التهذيب ترجمة «مؤمل» ١٠/٣٨٣).

(٢) ما بين المعقوفين من المطبوع، و «به» من زيادتي، ومكانه بياض في الأصل و (هـ) وضع عليه «كذا».

(٣) وكذا سقط (عمير بن هانىء) من طبعة (عثمان)، وأثبت في طبعة (الحوت).
٦٧٧٤ - حب «الإحسان» ١/٤٧٩ (عثمان) و ١/٣٩٢ (الحوت). كم ٤/١٦٩ - ١٧٠. المسند ٥/٣٢٨.

الرقي، عن حبيب بن أبي مرزوق، عن عطاء بن أبي رباح، عن أبي مسلم، بتمامه.

كم في البر والصلة: ثنا أبو العباس محمد بن يعقوب، ثنا العباس بن الوليد بن مَزْيد[1]، أنا أبي، حدثني الأوزاعي، عن ابن حَلْبَس، عن أبي إدريس، عن معاذ وعبادة جميعاً بالحديثين. وعن أحمد بن كامل، عن محمد بن سعد، عن سعيد بن عامر. و[2]عن أحمد بن جعفر، عن عبدالله بن أحمد بن حنبل، عن أبيه، عن محمد بن جعفر، كلاهما عن شعبة، عن يعلى بن عطاء، عن الوليد بن عبدالرحمن. وعن أبي العباس الأصم، عن الربيع بن سليمان، عن بشر بن بكر، عن ابن جابر، عن عطاء الخراساني، كلاهما عن أبي إدريس، به.

قال عبدالله: حدثني الحكم بن موسى، ثنا هِقْل ـ يعني ابن زياد ـ عن الأوزاعي، حدثني رجل في مجلس يحيى بن أبي كثير، عن أبي إدريس بالحديث والقصة.

٦٧٧٥ ـ حديث: كان عبادة بن الصامت وشداد بن أوس يسكنان بيت المقدس. في مسند شداد. كم

٦٧٧٦ ـ حديث: أن رسول الله ﷺ بعثه على الصدقة، فقال: «يا أبا الوليد». كم ش

كم في المناقب: ثنا علي بن حمشاذ، ثنا بشر بن موسى، ثنا الحميدي، ثنا

---

(١) «مَزْيد» بفتح الميم وسكون الزاي، بعدها ياء. انظر: (تبصير المنتبه ٤/١٢٧٢، والإكمال ٧/٢٣٢).

(٢) في المطبوع: «عن» وهو غلط، لأن «أحمد بن جعفر» شيخ الحاكم وهو القطيعي فهو ابتداء سند. انظر: (اللباب ٣/٤٨).

٦٧٧٥ ـ الحديث لم أره في مسند شداد بن أوس، ورواه الحاكم في معرفة الصحابة ٣/٣٥٤: أخبرنا أبو عبدالله محمد بن عبدالله الزاهد، ثنا أحمد بن مهران الأصبهاني، ثنا أبو نعيم، ثنا سفيان، عن ثور بن يزيد، عن مكحول، به.

٦٧٧٦ ـ كم ٣/٣٥٤. الشافعي ٩٩.

سفيان، عن ابن طاوس، عن أبيه، عنه، بهذا.

ورواه الشافعي: عن سفيان، به.

٦٧٧٧ ـ حديث: «لا تجعلوا على العاقلة من دية المعترف شيئاً».
قط

قط في الديات: ثنا علي بن عبدالله بن مُبَشِّر، ثنا أحمد بن سنان، ثنا يعقوب بن محمد الزهري، ثنا عبدالله بن وهب، عن الحارث بن نبهان، عن محمد بن سعيد، عن رجاء بن حَيْوة، عن جنادة بن أبي أمية، عنه، بهذا.

٦٧٧٨ ـ حديث: صلى بنا رسول الله ﷺ إلى بعير من المغنم ثم مَدَّ يده فأخذ قَرادة[1] من البعير فقال: «ما يحل لي من غنائمكم مثل هذه...» الحديث.
طح

طح في الصلاة: ثنا فهد، ثنا محمد بن سعيد، ثنا يحيى بن أبي بكير، أنا إسرائيل، عن زياد المُصَفِّر، عن الحسن، عن المقدام الرهاوي قال: جلس عبادة بن الصامت وأبو الدرداء والحارث بن معاوية[2] فحدث عبادة... فذكره.

٦٧٧٩ ـ حديث: أخذ النبي ﷺ وَبْرَة من جنب بعير، فقال: «أيها الناس إنه لا يحل لي مما أفاء الله عليكم قدر هذه إلا الخمس، والخمس مردود عليكم».
حم عم طح

٦٧٧٧ ـ قط ٣/١٧٨.

٦٧٧٨ ـ طح ١/٣٨٥.

(١) أي: قطعة مما ينسل منه. انظر: (النهاية ٤/٣٧ ـ مادة: قرد).

(٢) «معاوية» من المطبوع وهو الصواب، وفي الأصل و(هـ): «معر». انظر: (التاريخ الكبير ٧/٤٢٩ ـ ٤٣٠، ٢/٢٨١ ـ ٢٨٢، والجرح والتعديل ٨/٣٠٢).

٦٧٧٩ ـ المسند ٣١٩، ٣٣٠. وانظر الحديث (٦٧٦٠).

ويزاد: رواه الطحاوي في الجهاد ٣/٢٤١: ثنا ابن أبي داود، ثنا ابن أبي مريم، أخبرنا ابن أبي الزناد، عن عبدالرحمن بن الحارث، عن سليمان بن موسى، عن مكحول، عن أبي سلّام، عن أبي أمامة، عنه، به. وانظر ما سيأتي برقم ٦٧٨٥. ص٤٤٤.

قال أحمد: ثنا معاوية بن عمرو، ثنا أبو إسحاق ـ يعني الفزاري ـ عن عبدالرحمن بن الحارث، عن سليمان بن موسى، عن مكحول، عن أبي سلام، عن أبي أمامة، عنه، به.

قال عبدالله: حدثني عبدالله بن سالم المفلوج ـ وكان ثقة ـ ثنا عبيدة بن الأسود، عن القاسم بن الوليد، عن أبي صادق، عن ربيعة بن ناجد، عن عبادة، به.

٦٧٨٠ ـ حديث: رُئي عبادة بن الصامت على سور بيت المقدس يبكي، فقيل له؟ فقال: من ها هنا أخبرنا رسول الله ﷺ أنه رأى مالكاً يقلب جمراً كالقِطف. حب كم

حب في الثامن والسبعين من الثالث: أنا ابن قتيبة، ثنا أبو عمير[1] النحاس، ثنا الوليد بن مسلم، عن الأوزاعي، عن يحيى بن أبي كثير، عن أبي سلمة بن عبدالرحمن قال: رؤي... فذكره. وعن أحمد بن الحسن بن عبدالجبار الصوفي، ثنا أبو نصر التمار، ثنا سعيد[2] بن عبدالعزيز، عن زياد بن أبي سَوْدة: أن عبادة بن الصامت قام... فذكر معناه.

كم في الأهوال: ثنا إبراهيم بن فراس[3]، ثنا بكر بن سهل، ثنا عبدالله بن يوسف، ثنا سعيد بن عبدالعزيز، به. وفي تفسير الحديد: ثنا أبو جعفر محمد بن أحمد بن سعيد الرازي، ثنا أبو زرعة عبيد الله بن عبدالكريم الرازي، ثنا أحمد بن

٦٧٨٠ ـ حب «الإحسان» ٩/٢٧٧، ٢٧٦ (الحوت) و «الموارد» ٦٤٨. كم ٤/٦٠٣ ـ ٦٠٤، ٢/٤٧٨.

(١) «عمير» من الأصل و (هـ) و «الإحسان»، وفي «الموارد»: «عمر».

(٢) «سعيد» من الأصل و (هـ) وهو الصواب، فما في المطبوع: «سويد» فخطأ. انظر: (سير أعلام النبلاء ٨/٢٨ ـ ٣٤، وتهذيب التهذيب ٣/٣٧٣ ترجمة «زياد»، والجرح والتعديل ٤/٤٢، وتهذيب ابن عساكر ٦/١٥٤).

(٣) «فراس» من الأصل و (هـ) ومخطوطة رواق المغاربة للمستدرك (ج ٤/لوحة ٢٦٨/أ)، فما في المطبوع «إسحاق» فخطأ.

هاشم، ثنا ضمرة، عن محمد بن ميمون، عن بلال مؤذن بيت المقدس، قال: رأيت عبادة . . . فذكر معناه.

٦٧٨١ ـ / حديث: نهى رسول الله ﷺ أن يفرق بين الأم وولدها، فقيل: إلى متى؟ قال: «حتى يبلغ الغلام وتحيض الجارية». ٢/٢٥٤/ب
قط كم

قط في البيوع: ثنا أحمد بن عيسى بن علي الخواص، ثنا أحمد بن الهيثم بن خالد العسكري، ثنا عبدالله بن عمرو بن حسان، ثنا سعيد بن عبدالعزيز، سمعت مكحولاً يقول: ثنا نافع بن محمود بن الربيع، عن أبيه، أنه سمع عبادة، بهذا. وقال: لم يروه عن سعيد غير عبدالله بن عمرو وهو الواقفي، ضعيف، رماه علي بن المديني بالكذب[1].

كم فيه: أنا عبدالله بن إسحاق الخراساني، ثنا أحمد بن الهيثم، به. وقال: صحيح الإسناد. كذا قال.

٦٧٨٢ ـ حديث: أن عبدالله بن فلان أتى النبي ﷺ، فقال: يا رسول الله كل شيء هو لي صدقة إلا فرسي وسلاحي. . . الحديث.
قط

قط في الأحباس: ثنا أبو سهل بن زياد، ثنا إبراهيم بن أحمد بن عمر الوكيعي، ثنا شيبان ـ هو ابن فروخ ـ ثنا أبو أمية بن يعلى، ثنا موسى بن عقبة، عن إسحاق بن يحيى، عنه، به.

٦٧٨٣ ـ حديث: «اضمنوا لي ستاً أضمن لكم الجنة: اصدقوا إذا حدثتم . . .» الحديث.
حب كم حم

٦٧٨١ ـ قط ٣/٦٨. كم ٢/٥٥.
(١) انظر: (لسان الميزان ٣/٣٢٠، والجرح والتعديل ٥/١١٩، والمغني ١/٣٤٩).
٦٧٨٢ ـ قط ٤/٢٠٢.
٦٧٨٣ ـ حب «الإحسان» ١/٢٨٩ (عثمان) و ١/٢٤٥ (الحوت) و «الموارد» ٥٧، ٦٣٢. كم ٤/٣٥٨ ـ ٣٥٩. أحمد ٥/٣٢٣.

خز لابن خزيمة عه لأبي عوانة طح للطحاوي حب لابن حبان قط للدارقطني كم للحاكم

حب في السابع والخمسين[١] من الأول: أنا أحمد بن علي بن المثنى، ثنا أبو الربيع الزهراني، ثنا إسماعيل بن جعفر، ثنا عمرو بن أبي عمرو، عن المطلب بن حَنْطب، عنه، به.

كم في الحدود: ثنا علي بن عيسى، ثنا المسيب بن زهير، ثنا عاصم بن علي، ثنا إسماعيل بن جعفر، به.

قال أحمد: ثنا سليمان بن داود الهاشمي ـ هو أبو الربيع ـ به.

وهكذا رواه أبو بكر: عن خالد بن مَخْلد، عن سليمان بن بلال، عن عمرو بن أبي عمرو.

وما أظن المطلب سمع من عبادة[٢].

٦٧٨٤ ـ حديث: أن رسول الله ﷺ خرج ذات يوم على راحلته
كم
وأصحابه معه وبين يديه فقال له معاذ بن جبل: ائذن لي يا رسول الله أن[٣] أتقدم إليك... الحديث بطوله، وفيه الأمر بالصمت.

كم في الأدب: ثنا أبو العباس ـ محمد بن يعقوب ـ ثنا الربيع بن سليمان، ثنا عبدالله بن وهب، أخبرني أبو هانىء، عن عمرو بن مالك الجَنْبي، عن فضالة بن عبيد، عنه، به.

٦٧٨٥ ـ حديث: خرج رسول الله ﷺ إلى بدر فلقي العدو فلما
طح حب كم حم

(١) في المطبوع: «والأربعين».

(٢) انظر: (تهذيب التهذيب ١٠/١٧٨ ـ ١٧٩، وجامع التحصيل ص ٣٤٧، رقم (٧٧٤)، ومراسيل ابن أبي حاتم ص ٢٠٩ ـ ٢١٠).

٦٧٨٤ ـ كم ٤/٢٨٦ ـ ٢٨٧.

(٣) وفي المطبوع: «في أن».

٦٧٨٥ ـ طح ٣/٢٢٨ و ٢٧٧ ـ ٢٧٨، ٢٤٠، ٢٤١. حب «الإحسان» ٧/١٧٢ (الحوت) و«الموارد» ٤١٠. كم ٢/١٣٥، ١٣٦، ٣/٤٩. أحمد ٥/٣١٨، ٣١٩ ـ ٣٢٠، وانظر ما تقدم برقم (٦٧٦٠، ٦٧٧٩) وما سيأتي برقم (٦٨٣٨) ص ٤٧٠.

هزمهم الله. . . الحديث في القسمة والنفل، وفيه: كان ينفلهم إذا خرجوا الربع، وينفلهم إذا قفلوا الثلث، وفيه: وكان يكره النفل ويقول: «لِيَرُدَّ قويُّ المؤمنين على ضعيفهم. . .» الحديث وقد تقدم بعضه.

طح في الجهاد: ثنا إبراهيم بن أبي داود، ثنا ابن أبي مريم، أخبرني ابن أبي الزناد، حدثني عبدالرحمن بن الحارث، عن سليمان بن موسى، عن مكحول، عن أبي سلّام الباهلي، عن أبي أمامة، عنه، به.

حب في العاشر من الثالث: أنا بكر بن محمد بن عبدالوهاب القزاز أبو عمر[1]، ثنا محمد بن المثنى، ثنا محمد بن جَهْضَم، ثنا إسماعيل بن جعفر، ثنا عبدالرحمن[2] بن الحارث بن عيّاش بن أبي ربيعة، به.

كم في قسم الفيء: أخبرني دعلج بن أحمد، ثنا عبدالعزيز بن معاوية، ثنا محمد بن جَهْضم، به. وعن أبي العباس محمد بن يعقوب، ثنا أحمد بن عبدالجبار، ثنا يونس بن بكير، ثنا محمد بن إسحاق، عن عبدالرحمن بن الحارث، نحوه بطوله. وقال: صحيح على شرط مسلم.

قال أحمد: ثنا معاوية بن عمرو، ثنا أبو إسحاق ـ يعني الفزاري ـ عن عبدالرحمن بن الحارث، عن سليمان بن موسى، عن مكحول، عن أبي سلام، به، ولفظه: «**أدوا الخيط والمخيط وإياكم والغلول فإنه عار على أهله**[3]». ثنا وكيع، ثنا سفيان، عن عبدالرحمن بن الحارث بن عياش بن أبي ربيعة، عن سليمان بن موسى، عن مكحول، عن أبي سلام، عن أبي أمامة، عنه، به ولفظه: نفل في البداءة الربع، وفي الرجعة الثلث.

---

(١) وفي المطبوع: «أبو عمرو».

(٢) «عبدالرحمن» من الأصل و(هـ) وهو الصواب، فما في المطبوع: «محمد» فخطأ. انظر: (التقريب، وتهذيب التهذيب ٦/١٥٥ ـ ١٥٦).

(٣) وقد أفرده المصنف برقم ٦٧٩٢، ص٤٤٩ وأشار إلى ما هنا.

٢/٢٥٥أ

٦٧٨٦ ـ / حديث: «أنا سيد الناس يوم القيامة ولا فخر . . .» الحديث.
كم

كم في الإيمان: أنا محمد بن عبدالله الصفار، ثنا إسماعيل بن إسحاق، ثنا محمد بن أبي بكر المقدمي، ثنا فضيل بن سليمان، ثنا موسى بن عقبة، حدثني إسحاق بن يحيى، عنه، به. وقال: [هذا حديث كبير في الصفات والرؤية][1] صحيح على شرط الشيخين.

قلت: لكنه منقطع بين إسحاق وعبادة[2].

٦٧٨٧ ـ حديث: أن جبريل رقاه وهو يوعك فقال: «بسم الله أرقيك . . .» الحديث.
حب كم حم

حب في العشرين من الثالث: أنا السختياني، ثنا عثمان بن أبي شيبة، ثنا زيد بن الحباب، ثنا ابن ثوبان، أخبرني عمير بن هانىء، سمعت جنادة[3] بن أبي أمية، عنه، به.

كم في الرقى: أنا الحسن بن يعقوب، ثنا يحيى بن أبي طالب (ح) وثنا أبو بكر بن إسحاق وأبو بكر بن جعفر، قالا: ثنا عبدالله بن أحمد بن حنبل، حدثني أبي، قالا: ثنا زيد بن الحباب، به، وقال: صحيح على شرطهما.

قلت: لم يخرج البخاري لزيد ولا أخرج مسلم احتجاجاً لعبد الرحمن[4].

٦٧٨٦ ـ كم ١/٣٠.

(١) ما بين المعقوفين من المطبوع.

(٢) ومثله في تهذيب التهذيب ١/٢٥٦، والعجب من إقرار الذهبي له.

٦٧٨٧ ـ حب «الإحسان» ٤/٢٧١ (الحوت) و«الموارد» ٣٤٤. كم ٤/٤١٢. أحمد ٥/٣٢٣. أطراف المسند (٢/٦٤٥ ح٢٩٨٧) وتعليقة «٥».

ويزاد: رواه أحمد أيضاً ـ المصدر السابق ـ: ثنا عبدالصمد، ثنا ثابت، عن عاصم، عن سليمان رجل من أهل الشام، عن جنادة، عنه، بأطول منه.

(٣) «جنادة» من الأصل و(هـ) وهو الصواب، فما في المطبوع: «عبادة» فتصحيف. انظر: (التقريب وأصوله).

(٤) أي: عبدالرحمن بن ثوبان.

قال أحمد: ثنا زيد بن الحباب، به. قال: وثناه علي بن عياش، ثنا ابن ثوبان، به.

٦٧٨٨ - حديث: «بايعوني على أن لا تشركوا بالله شيئاً، ولا تسرقوا، ولا تزنوا، ولا تقتلوا أولادكم...» الحديث.

مي جا عه طح حب قط كم حم

مي في السير: ثنا عثمان بن عمر، أنا يونس، عن الزهري، عن أبي إدريس، عنه، به.

جا في الحدود: ثنا محمد بن عبدالله بن يزيد وعبدالله بن هاشم، قالا: ثنا سفيان، عن الزهري، نحوه.

عه فيه: عن يزيد بن سنان وعمار بن رجاء وإبراهيم بن مرزوق والحسن بن مُكْرَم، قالوا: ثنا عثمان بن عمر، به. وعن يونس بن عبدالأعلى، عن سفيان بن عيينة، به. وعن ابن الجنيد، عن الحميدي، عن سفيان، به. وعن حمدان السلمي ومحمد بن إسحاق بن الصباح، قالا: ثنا عبدالرزاق، أنا معمر. وعن أبي أمية، ثنا أبو اليمان، ثنا شعيب، عن الزهري، مثله. وعن يزيد بن سنان، عن محبوب ابن الحسن. وعن الغزي، عن الفريابي، عن سفيان. وعن يونس بن حبيب، ثنا أبو داود، ثنا شعبة، ثلاثتهم عن خالد الحذاء، عن أبي قلابة، عن أبي الأشعث، عن عبادة، بمعناه، وأوله في هذه الرواية: أخذ علينا النبي ﷺ كما أخذ على النساء... الحديث[1]. وعن الصغاني، عن عاصم بن علي. وعن عباس الدوري، ثنا أبو النضر، قالا: ثنا الليث، عن يزيد بن أبي حبيب، عن أبي الخير، عن الصنابحي، عن عبادة بن الصامت، نحوه، وأوله في هذه الرواية: إني من النقباء الذين بايعوا رسول الله ﷺ، بايعناه على أن لا نشرك بالله شيئاً... الحديث[2].

٦٧٨٨ - مي ٢/٢٢٠ (الدمشقية) و٢/١٣٩ (اليماني). جا صفحة ٢٧٢. طح ٤/٢١٢. حب ٦/٢٩٤ و«الموارد» ٣٦١. قط ٣/٢١٤ - ٢١٥. كم ٢/٦٢٤. أحمد ٥/٣١٤، ٣٢٠.

(١) وقد أفرده المصنف برقم ٦٨٣٧. ص ٤٧٠

(٢) وقد أفرده المصنف برقم ٦٨٢٨. ص ٤٦٧

خز لابن خزيمة عه لأبي عوانة طح للطحاوي حب لابن حبان قط للدارقطني كم للحاكم

طح فيه: ثنا يونس، ثنا سفيان، به.

حب في السادس والستين من الثالث: أنا محمد بن علي الصيرفي، ثنا أبو كامل الجَحْدَري، ثنا يزيد بن زُرَيْع، أنا خالد الحذاء، به[1]، بلفظ الرواية الثانية.

قط في الحدود: ثنا عثمان بن أحمد الدقاق، ثنا الحسن بن مُكْرم، ثنا عثمان بن عمر، به. وعن محمد بن أحمد بن أبي الثلج، ثنا عمر بن شَبّة، ثنا غُنْدر، ثنا معمر، ثنا الزهري، نحوه. وعن أبي سهل بن زياد[2]، ثنا عبدالكريم بن الهيثم، ثنا أبو اليمان، به.

كم في الهجرة: ثنا أبو الفضل محمد بن إبراهيم المزكي، ثنا الحسين بن محمد بن زياد، ثنا سعيد بن يحيى بن سعيد، ثنا أبي، ثنا محمد بن إسحاق، حدثني يزيد بن أبي حبيب، نحو حديث الليث بن سعد ومعناه.

قال أحمد: ثنا سفيان، عن الزهري، عن أبي إدريس، به. وعن محمد بن جعفر، عن معمر، عن الزهري، نحوه.

٢/٢٥٥/ب **٦٧٨٩ ـ / حديث: من بايعني على هذه الآيات ثم قرأ: ﴿ قُلْ تَعَالَوْاْ أَتْلُ مَا حَرَّمَ رَبُّكُمْ عَلَيْكُمْ . . . ﴾ الآية[3] والحديث.**

كم في التفسير: ثنا أبو عبدالله الصفار، ثنا محمد بن مسلمة، ثنا يزيد بن هارون، أنا سفيان بن حسين، عن الزهري، عن أبي إدريس، عنه، به. وقال: روى سفيان الحديثين[4] معاً عن الزهري.

---

(١) لكن في سنده «أبو أسماء» بدل «أبي الأشعث».

(٢) «زياد» من المطبوع، وقد سقط من الأصل و (هـ).

٦٧٨٩ ـ كم ٢/٣١٨.

(٣) سورة الأنعام، الآية (١٥١).

(٤) «الحديثين» من المطبوع، وفي الأصل و (هـ): «الحديث». وعبارة الحاكم: وقد روى سفيان بن حسين الواسطي كلا الحديثين عن الزهري، فلا ينبغي أن ينسب إلى الوهم في أحد الحديثين إذا جمع بينهما، والله أعلم.

٦٧٩٠ ـ حديث: بايعنا رسول الله ﷺ على أن لا نخاف في الله لومة لائم. كم

كم في المناقب: ثنا علي بن حمشاذ، ثنا هشام بن علي، ثنا حسين بن محمد، ثنا شيبان، عن قتادة، عن سليمان اليشكري، عن أبي الأشعث، عنه، به. وقال: صحيح على شرطهما.

قلت: هو طرف من حديث النهي عن بيع الذهب بالذهب، وقد أخرجناه[1].

٦٧٩١ ـ حديث: كان النبي ﷺ إذا أغار في أرض العدو نفل الربع... الحديث. مي طح

مي في السير: أنا محمد بن عيينة، ثنا أبو إسحاق الفزاري، عن عبدالرحمن بن عياش، عن سليمان بن موسى، عن أبي سلام، عن أبي أمامة الباهلي، عنه، به.

طح في الجهاد: ثنا ابن أبي داود، ثنا ابن أبي مريم، ثنا ابن أبي الزناد، عن عبدالرحمن بن الحارث، عن سليمان، به.

٦٧٩٢ ـ وبه: أن النبي ﷺ كان يقول: «أدوا الخياط والمخيط وإياكم والغلول...» الحديث، وقد تقدم. طح كم حب حم

٦٧٩٠ ـ كم ٣/٣٥٦.

(١) وسيأتي برقم (٦٧٩٤). ص ٤٥١.

٦٧٩١ ـ مي ٢/٢٢٨ (الدمشقية) و٢/١٤٧ (اليماني). طح ٣/٢٤٠، وفيه زيادة «مكحول» بين «سليمان بن موسى» و«أبي سلام». وانظر الحديث المتقدم برقم (٦٧٨٥).

٦٧٩٢ ـ طح ٣/٢٤١. كم ٣/٤٩.

ويزاد: رواه ابن حبان في حديث تقدم برقم (٦٧٨٥). وأحمد ٥/٣١٨: ثنا معاوية بن عمرو، ثنا أبو إسحاق ـ يعني الفزاري ـ عن عبدالرحمن بن الحارث، عن سليمان بن موسى، عن مكحول، عن أبي سلام، عن أبي أمامة، عنه، به. وهو في (ح ٦٧٨٥) أيضاً.

طح فيه: في الذي قبله.

كم في المغازي: ثنا دعلج بن أحمد، ثنا عبدالعزيز بن معاوية، ثنا محمد بن جهضم، ثنا إسماعيل بن جعفر، عن عبدالرحمن بن الحارث، به.

٦٧٩٣ - حديث: «من شهد أن لا إله إلا الله وأن محمداً رسول الله حرمه الله على النار» وفيه قصة، وقد تقدم بلفظ آخر[١].
خز عه حب حم

خز في التوحيد: ثنا الربيع - هو ابن سليمان - ثنا شعيب بن الليث، ثنا الليث، عن محمد بن عجلان، عن الصنابحي قال: دخلت على عبادة بن الصامت وهو في الموت. . . فذكر القصة والحديث. وعن أحمد بن عبدالله بن عبدالرحيم بن البرقي، ثنا سعيد بن الحكم بن أبي مريم، ثنا يحيى بن أيوب، حدثني محمد بن عجلان، عن محمد بن يحيى بن حبان، عن عبدالله [بن مُحَيْريز[٢]، عن][٣] الصنابحي، مثله. وثنا أبو موسى، ثنا محمد بن جهضم، ثنا إسماعيل بن جعفر، عن محمد بن عجلان، عن محمد بن يحيى بن حبان، عن ابن مُحَيْرِيز، عن الصنابحي، به.

عه في الإيمان: ثنا محمد بن كثير الحراني، ثنا أبو المعافى، عن محمد بن سلمة، عن أبي عبدالرحيم، عن زيد بن أبي أُنَيْسة، عن ابن عجلان، به.

حب في النوع الثاني من القسم الأول: أنا إسماعيل بن داود بن وردان، ثنا

٦٧٩٣ - خز ٣٤٠-٣٤١. عه ١/١٦. حب «الإحسان» ١/٢٤٥-٢٤٦ (عثمان) و ١/٢١٢ (الحوت). أحمد ٥/٣١٨.

ويزاد: رواه أبو عوانة أيضاً ١/١٥-١٦: وثنا الربيع بن سليمان، قال: ثنا شعيب بن الليث. وثنا يوسف بن مسلم، ثنا داود بن منصور، قالا: ثنا الليث بن سعد، عن ابن عجلان، عن محمد بن يحيى بن حبان، عن ابن محيريز، عن الصنابحي، عنه، به.

(١) تقدم برقم (٦٧٧٣) ص٤٣٨-٤٣٩.

(٢) مُحَيْريز: هو بضم الميم وفتح الحاء وسكون الياءين وكسر الراء آخره زاي. انظر: (المغني للفتني ص ٢٢٥).

(٣) ما بين المعقوفين من المطبوع وهو ساقط من الأصل و (هـ).

عيسى بن حماد، ثنا الليث، به.

رواه أحمد: عن يونس وقتيبة، عن ليث، به.

٦٧٩٤ - حديث: أن رسول الله ﷺ نهى عن بيع الذهب بالذهب... الحديث، وفيه قصة.
مي جا طح حب قط حم

مي في البيوع: أنا عمرو بن عون، أنا خالد - هو ابن عبدالله - عن خالد - هو الحذاء - عن أبي قلابة، عن أبي الأشعث الصنعاني، عنه، به. وفي العلم: أنا محمد بن حميد، ثنا هارون بن المغيرة، عن معروف، عن أبي المخارق، قال: ذكر عبادة بن الصامت: أن النبي ﷺ نهى عن درهمين بدرهم، وفيه قصة.

جا فيه: ثنا محمود بن آدم، ثنا وكيع، ثنا سفيان، عن خالد الحذاء، به. وعن محمود، ثنا وكيع ومروان بن معاوية - فرقهما - عن إسماعيل بن أبي خالد، عن حكيم بن جابر الأحمسي، عن عبادة، بمعناه، وفيه قصة.

طح فيه: ثنا علي بن شيبة، ثنا يزيد بن هارون، أنا سعيد، عن قتادة[1]، عن مسلم بن يسار، عن أبي الأشعث، به. وعن المزني، عن الشافعي، عن عبدالوهاب الثقفي. وعن سليمان بن شعيب، ثنا أبي، (عن محمد بن الحسن، عن أبي يوسف، عن إبراهيم بن طهمان، كلاهما عن أيوب[2]) عن محمد بن سيرين، به. وعن سليمان بن شعيب، ثنا الخَصيب، ثنا همام، عن قتادة، عن أبي الخليل،

٦٧٩٤ - مي ٢/٢٥٨ - ٢٥٩، ١/١١٨ (الدمشقية) و٢/١٧٤، ١/٩٧ (اليماني). جا صفحة ٢١٨ - ٢١٩. طح ٤/٥٠٤. حب «الإحسان» ٧/٣٨، ٢٣٩ - ٢٤٠ (الحوت). قط ٣/١٨. أحمد ٥/٣٢٠. وانظر الحديث الآتي برقم (٦٧٩٥).

ويزاد: رواه الطحاوي أيضاً فيه ٤/٤: ثنا محمد بن خزيمة، أخبرنا المعلى بن أسد، ثنا وهيب، عن أيوب، عن محمد بن سيرين، عن مسلم بن يسار ورجل آخر، عنه، به. ورواه أحمد ٥/٣١٤: ثنا إسماعيل بن إبراهيم، عن خالد، عن أبي قلابة، عن أبي الأشعث، عنه، به.

(١) في (هـ): «عبادة» وهو خطأ. انظر: (تهذيب التهذيب ٨/٣٥١).

(٢) قوله: «عن محمد بن الحسن..... عن أيوب» ساقط من (هـ).

خز لابن خزيمة عه لأبي عوانة طح للطحاوي حب لابن حبان قط للدارقطني كم للحاكم

عن مسلم المكيّ، به. وبه: عن قتادة، عن أبي قلابة، عن أبي الأشعث، به. وعن ابن أبي داود، ثنا محمد بن المنهال، ثنا يزيد بن زُريع، عن سعد بن علقمة، عن محمد بن سيرين، عن مسلم بن يسار- وذكر آخر حدثاه- قال: جمع المنزل بين عبادة ومعاوية... فذكره.

٢/٢٥٦أ / حب في الثالث من الثاني: أنا محمد بن علي الصيرفي بالبصرة، ثنا أبو كامل الجَحدري، ثنا يزيد بن زُريع، ثنا خالد الحذاء، به. وعن الحسن بن سفيان، ثنا أبو بكر بن أبي شيبة، ثنا وكيع، ثنا سفيان، به.

قط في البيوع: ثنا محمد بن أحمد بن الحسن، ثنا عبدالله بن أحمد، ثنا هُدْبة بن خالد، ثنا همام بن يحيى، عن قتادة، عن أبي قلابة، عن أبي أسماء الرَّحَبي، عن أبي الأشعث، به. قال قتادة: وحدثني صالح أبو الخليل، عن مسلم المكي، عن أبي الأشعث، به. قال عبدالله: حدثتُ به أبي فاستحسنه. وعن محمد بن سليمان النعماني، ثنا الحسين[1] بن عبدالرحمن الجَرْجَرَائي، ثنا وكيع[2]، به.

وله طريق في ترجمة: الحسن، عن أنس[3]. وفي ترجمة: محمد بن سيرين، عن أنس[4].

ورواه أحمد: ثنا إسماعيل، ثنا سلمة بن علقمة، عن ابن سيرين، ثنا مسلم بن يسار وعبدالله بن عبيد - وقد كان يدعى ابن هرمز - قال: جمع المنزل بين عبادة بن الصامت وبين معاوية إما في كنيسة وإما في بيعة، فقام عبادة فقال: نهانا رسول الله ﷺ عن الذهب بالذهب... الحديث.

---

(١) «الحسين» من كتب الرجال، فما في الأصل و(هـ): «الحسن» فتصحيف. انظر: (اللباب ٣/٢٤٠، والتقريب، وتهذيب التهذيب ٢/٣٤٢، والكاشف ١/٢٣١).

(٢) هذه الرواية لم أجدها في المطبوع.

(٣) انظر الحديث المتقدم برقم (٨١٢) ولفظه «ماوُزن مثل بمثل...» (١/٥٨٦).

(٤) لم يتقدم لهذا الحديث ذكر في ترجمة «محمد بن سيرين عن أنس» وإنما ذكره في ترجمة «الحسن عن أنس» برقم (٨١١) وقال فيه: خالفه جماعة فرووه: عن الربيع، عن ابن سيرين، عن عبادة وأنس بلفظ غير هذا اللفظ. وانظر: (سنن الدارقطني ٣/١٨ من كتاب البيوع).

٦٧٩٥ ـ حديث: «الذهب بالذهب وزناً بوزن. . .» الحديث.

طح ش حم

طح في الصرف: ثنا علي بن عبدالرحمن، ثنا عفان، ثنا همام، ثنا قتادة، عن أبي الخليل، عن مسلم المكي، عن أبي الأشعث الصنعاني: أنه شهد خطبة عبادة. . . فذكره. وعن أبي بكرة، ثنا حسين بن حفص الأصبهاني، أنا سفيان، عن خالد الحذاء، عن أبي قلابة، عن أبي الأشعث، نحوه. وعن إسماعيل بن يحيى المزني، ثنا محمد بن إدريس الشافعي، ثنا عبدالوهاب، عن خالد، به. وعن أيوب و[خالد][1] ـ فرقهما ـ عن أبي قلابة، به وزاد فيه قصة لعبادة مع معاوية في البيع، وفيه القصة إلى العطاء وإنكاره عليه، وخطبة معاوية بإنكاره على عبادة. وعن علي بن شيبة، ثنا يزيد بن هارون، أنا إسماعيل بن أبي خالد، عن حكيم بن[2] جابر، عن عبادة، به.

وهكذا رواه الشافعي[3].

ورواه أحمد: ثنا يحيى بن سعيد، عن إسماعيل ـ يعني ابن أبي خالد ـ عن حكيم بن جابر، به.

٦٧٩٦ ـ حديث آخر: طح في الصرف: ثنا يونس، أنا ابن وهب، أخبرني ابن لهيعة، عن عبدالله بن هُبيرة السبائي، عن أبي تميم الجَيْشاني، قال:

طح

٦٧٩٥ ـ طح ٤/٦٦، ٧٦. الشافعي ١٤٧ و ١٨٠. أحمد ٥/٣١٩.

ويزاد: رواه أحمد أيضاً ٥/٣٢٠: ثنا وكيع، عن سفيان، عن خالد الحذاء، عن أبي قلابة، عن أبي الأشعث الصنعاني، عنه، به. وانظر: أطراف المسند (٢/٦٦٣) تعليقة «٤».

(١) «خالد» من المطبوع، ومكانه بياض في الأصل و (هـ).

(٢) في (هـ): «عن» بدل «بن» وهو خطأ. انظر ترجمته في: (التقريب، وتهذيب التهذيب ٢/٤٤٤ ـ ٤٤٥).

(٣) وجاء سند الشافعي في المطبوع هكذا ١٤٧: أخبرنا عبدالوهاب الثقفي، عن أيوب، عن مسلم بن يسار ورجل آخر، عن عبادة بن الصامت، به. و ١٨٠: أخبرنا عبدالوهاب، عن أيوب بن أبي تميمة، عن محمد بن سيرين، عن مسلم بن يسار ورجل آخر، عنه، به.

٦٧٩٦ ـ طح ٤/٧٥.

اشترى معاوية بن أبي سفيان قلادة فيها تبر وذهب وزبرجد ولؤلؤ وياقوت بستمائة دينار، فقام عبادة حين طلع معاوية المنبر وحين صلى الظهر، قال: لا[1]، ألا إن معاوية اشترى الربا وأكله، ألا وإنه في النار إلى حلقه.

٦٧٩٧ ـ حديث: قضى رسول الله ﷺ أن العجماء جَرْحها جُبار[2]... الحديث. عهم

عه في الحدود: ثنا يوسف القاضي، ثنا محمد بن أبي بكر، ثنا فضيل بن سليمان، عن موسى بن عقبة، حدثني إسحاق بن يحيى بن عبادة بن الصامت، عن عبادة، به.

قال عبدالله: حدثني أبو كامل الجَحْدَري، ثنا الفُضيل بن سليمان، ثنا موسى بن عقبة، عن إسحاق بن الوليد، عن عبادة بن الصامت، قال: إن من قضاء رسول الله ﷺ أن المعدن جُبار... الحديث وفيه: أن ثمر النخل لمن أَبَّرَها، وأن الولد للفراش، والشفعة، وفيه قصة حَمَل بن مالك، وفيه الديات، وفيه: أن «لا ضرر ولا ضرار، وليس لعرق ظالم حق، ولا يمنع نقع بئر...» الحديث بطوله.
وقال عبدالله: حدثني الصلت بن مسعود، ثنا الفضيل بن سليمان، نحوه، لكن قال: إسحاق بن الوليد بن عبادة، نسبه لجده.

٦٧٩٨ ـ حديث: «القتل في سبيل الله شهادة والطاعون شهادة...» الحديث. مي حم

مي في الجهاد: أنا عُبيدالله بن موسى، عن إسرائيل، عن منصور، عن أبي بكر بن حفص، عن شرحبيل بن السمط، عنه، به.

---

(١) «لا» من الأصل و(هـ) وليست في المطبوع.
٦٧٩٧ ـ المسند ٥/٣٢٦.
(٢) العجماء: الدابة، والجُبار: الهَدَر. انظر (النهاية ١/٢٣٦ ـ مادة: جبر).
٦٧٩٨ ـ مي ٢/٢٠٨ (الدمشقية) و٢/١٢٧ (اليماني). أحمد ٥/٣١٤، ٣٢٣ و٤/٢٠١. وانظر ما سيأتي برقم (٦٨١٩). ص٤٦٤.

رواه أحمد: عن يحيى بن سعيد وعفان، عن شعبة، عن أبي بكر بن حفص، عن أبي مصبح أو ابن مصبح، عن ابن السمط، به.
وقع في مسند: عقبة بن عامر وهذا موضعه.

٦٧٩٩ ـ/حديث: إن من قضاء رسول الله ﷺ للجدتين من الميراث السدس بينهما بالسوية. كم ٢/٢٥٦/ب

كم في الفرائض: ثنا أبو بكر بن إسحاق، أنا عبدالله بن أحمد بن حنبل، ثنا أبو كامل الجَحْدَري، ثنا الفضيل[1] بن سليمان، ثنا موسى بن عقبة، عن إسحاق بن يحيى بن عبادة، عنه، به.

٦٨٠٠ ـ حديث: سألت عبادة عن الأنفال؟ فقال: فينا يوم بدر نزلت ... الحديث بطوله. كم حم

كم في التفسير: ثنا أبو العباس محمد بن يعقوب، ثنا العباس بن محمد الدوري، ثناوهب بن جرير بن حازم، ثنا أبي، سمعت محمد بن إسحاق، حدثني الحارث بن عبدالرحمن، عن مكحول، عن أبي أمامة، به. وقال: صحيح على شرط مسلم.

(قال أحمد: ثنا محمد بن سلمة، عن ابن إسحاق، عن عبدالرحمن، عن سليمان بن موسى، عن مكحول، عن أبي أمامة، عنه، به. وعن يعقوب، عن أبيه، عن ابن إسحاق، حدثني عبدالرحمن بن الحارث وغيره من أصحابنا، ثنا الأشدق[2]، عن ابن موسى، به)[3].

٦٧٩٩ ـ كم ٤/٣٤٠.
(١) «الفضيل» من الأصل و (هـ) وهو الصواب، فما في المطبوع: «الفضل» فخطأ. انظر: (تهذيب التهذيب ٨/٢٩١، والتقريب).
٦٨٠٠ ـ كم ٢/٣٢٦. أحمد ٥/٣٢٢ ـ ٣٢٣.
(٢) «ثنا الأشدق» من المطبوع، وهو غير واضح في الأصل و (هـ).
(٣) قوله: «قال أحمد: ثنا محمد بن سلمة.... عن ابن موسى، به» ساقط من (هـ).

خز لابن خزيمة عه لأبي عوانة طح للطحاوي حب لابن حبان قط للدارقطني كم للحاكم

٦٨٠١ - حديث: «من غزا في سبيل الله وهو لا ينوي إلا عقالاً، فله ما نوى».
مي حب كم حم عم

مي في الجهاد: أنا الحجاج بن مِنْهال، ثنا حماد بن سلمة، أنا جبلة[1] بن عطية، عن يحيى بن الوليد بن عبادة، عن عبادة، بهذا.

حب في السادس والستين من الثالث: أنا أبو يعلى، ثنا عبدالواحد بن غياث، ثنا حماد بن سلمة، به.

قال ابن حبان: هذا يحيى بن الوليد بن الصامت ابن أخي عبادة بن الصامت. قلت: هذا يخالف ما وقع عند الدارمي.

كم في الجهاد: ثنا أبو عبدالله محمد بن يعقوب الحافظ، ثنا إبراهيم بن عبدالله السعدي، ثنا يزيد بن هارون، ثنا حماد، مثل حديث الدارمي.

رواه أحمد: عن يزيد بن هارون وبَهْز وعبدالرحمن بن مهدي، عن حماد بن سلمة، به.

قال عبدالله: حدثني عبدالواحد بن غياث وإبراهيم بن الحجاج الناجي، قالا: ثنا حماد بن سلمة، به.

٦٨٠٢ - حديث: «الجنة مائة درجة ما بين كل درجتين كما بين السماء والأرض...» الحديث.
خز كم حم

خز في التوحيد: ثنا أبو موسى، ثنا عفان، ثنا همام، ثنا زيد بن أسلم، عن

٦٨٠١ - مي ٢/٢٠٨ (الدمشقية) و ٢/١٢٧ (اليماني). حب «الإحسان» ٧/٧٤ (الحوت) «الموارد» ٣٨٦ - ٣٨٧. كم ٢/١٠٩. أحمد ٥/٣١٥، ٣٢٠، ٣٢٩.

(١) «جبلة» من الأصل و(هـ) وهو الصواب، وهو: جبلة بن عطية الفلسطيني، فما في المطبوع: «صلة» فخطأ. انظر: (تهذيب التهذيب ٢/٦٢، والتقريب).

٦٨٠٢ - خز ١٠٧. كم ١/٨٠. أحمد ٥/٣١٦، ٣٢١.

ويزاد: ورواه أحمد أيضاً ٥/٣١٦: ثنا يزيد، ثنا همام، به. الأطراف (٢/٦٥٣) تعليقة «٨».

عطاء بن يسار، عنه، به.

كم في الإيمان: ثنا أبو بكر بن إسحاق، ثنا محمد بن غالب، ثنا عفان وأبو الوليد الطيالسي، قالا: ثنا همام، به. وقال: إسناده صحيح. روي عن عطاء، عن أبي سعيد وأبي هريرة، وقد مضى[1].

رواه أحمد: عن عفان وعبدالصمد، عن همام، به.

٦٨٠٣ - حديث: «من تعارّ من الليل فقال: لا إله إلا الله وحده لا شريك له...» الحديث.
مي حب حم

مي في الاستئذان: أنا محمد بن يزيد الحِزامي[2]، ثنا الوليد بن مسلم، ثنا الأوزاعي، حدثني عمير بن هانئ العَنْسي، حدثني جنادة بن أبي أمية، حدثني عبادة بن الصامت، به.

حب في الثاني من الأول: أنا عبدالله بن محمد بن سلم، ثنا عبدالرحمن بن إبراهيم، ثنا الوليد، به.

قال أحمد: ثنا الوليد بن مسلم، ثنا الأوزاعي، به.

٦٨٠٤ - حديث: «خير الأضحية الكبش الأقرن، وخير الكفن الحلة».
كم

كم في الأضاحي: ثنا أبو العباس محمد بن يعقوب، أنا محمد بن عبدالله بن عبدالحكم، أنا ابن وهب، أخبرني هشام بن سعد، عن حاتم[3] بن أبي نصر، عن

---

(١) الإتحاف (٥/٣٣٣ ح٥٥٠٣).

٦٨٠٣ - مي ٢/٢٩١ (الدمشقية) و٢/٢٠٢ (اليماني). حب «الإحسان» ٤/١٢٨ (الحوت). أحمد ٥/٣١٣.

(٢) «الحزامي» من المطبوع، وفي الأصل و(هـ): «الحراني». انظر: (خلاصة تهذيب الكمال ٣٦٥، وتهذيب التهذيب ٩/٥٢٨ - ٥٢٩، والتقريب).

٦٨٠٤ - كم ٤/٢٢٨.

(٣) قوله: «محمد بن يعقوب..... عن حاتم» ساقط من (هـ).

عُبادة بن نُسَيّ، عن أبيه، عنه، بهذا. وقال: صحيح الإسناد.

٦٨٠٥ ـ حديث: «من أحب لقاء الله أحب الله لقاءه. . .» الحديث.

مي عه حب حم

مي في الرقاق: أنا حجاج بن منهال، ثنا همام، عن قتادة، عن أنس، عنه، به.

عه في الدعوات: عن يوسف بن مسلَّم، ثنا حجاج بن محمد. وعن أبي قلابة، ثنا عمرو بن مرزوق، قالا: ثنا شعبة، عن قتادة، به. وعن يعقوب بن سفيان، ثنا عمرو بن عاصم، ثنا همام، به. وعن عبدالله بن أحمد بن حنبل، ثنا عاصم بن النضر. وعن ابن أبي الدنيا، ثنا أحمد بن المقدام، كلاهما عن معتمر بن سليمان، ثنا أبي، عن قتادة، به.

حب في السبعين من الثالث: أنا أحمد بن علي بن المثنى، ثنا الحارث بن سريج، ثنا معتمر بن سليمان، به.

ورواه أحمد: عن محمد بن جعفر، عن شعبة. وعن عفان وبَهْز، عن همام، كلاهما عن قتادة، عن أنس، به.

٦٨٠٦ ـ / حديث: «هل فيكم غريب؟. . .» الحديث في الدعاء. ٢/٢٥٧أ

كم حم

في مسند: شداد بن أوس.

٦٨٠٧ ـ حديث: «معاذ بن حبل أعلم الأولين والآخرين. . .» الحديث.

في ترجمة: أبي عبيدة عامر بن الجراح.

٦٨٠٨ ـ حديث: أن عبادة بن الصامت أنكر على معاوية أشياء. . .

كم

٦٨٠٥ ـ مي ٢/٣١٢ (الدمشقية) و ٢/٢٢٠ (اليماني). حب «الإحسان» ٥/٦ (الحوت). أحمد ٥/٣١٦، ٣٢١.

٦٨٠٦ ـ تقدم برقم (٦٣١٦) ص١٧٧ وقال: رواه الحاكم ١/٥٠١، وأحمد ٤/١٢٤.

٦٨٠٧ ـ تقدم برقم (٦٧٢١) ص٤٠٦.

٦٨٠٨ ـ لم أره في إتحاف المهرة (ج ٤/ورقة ٢٣٠/أ) رواية «قبيصة بن ذؤيب عن عمر» وهو =

ط لمالك ش للشافعي حم لأحمد عم لعبد الله بن أحمد مي للدارمي جا لابن الجارود

في ترجمة: قبيصة بن ذؤيب[1]، عن عمر.

٦٨٠٩ ـ حديث: إنه غزا مع رسول الله ﷺ ست غزوات.
كم

كم في المناقب: أنا أبو بكر بن إسحاق، ثنا إسماعيل بن قتيبة، ثنا محمد بن عبدالله بن نُمَيْر، ثنا أبو أسامة ووكيع، عن أسامة بن زيد، عن عبادة بن الوليد، عنه، بهذا. وقال: صحيح على شرطهما.

٦٨١٠ ـ حديث: دخلت على عبادة بن الصامت وكان قد تفقه في دين الله.
كم

كم في المناقب: أنا محمد بن يعقوب الحافظ، ثنا محمد بن إسحاق الثقفي، ثنا قتيبة بن سعيد، ثنا جرير، عن منصور، عن مجاهد، عن جنادة بن أبي أمية الدوسي، بهذا.

٦٨١١ ـ حديث: كان رسول الله ﷺ يُشغل، فإذا قدم الرجل وقد أسلم، دفعه إلى رجل منا يعلمه القرآن... الحديث، وفيه قصة القوس.
طح كم حم

طح في النكاح: ثنا أبو أمية، ثنا أبو عاصم، ثنا مغيرة بن زياد، عن عبادة بن نُسَيّ، عن الأسود بن ثعلبة، عنه، به.

كم[2] في المناقب: ثنا أبو عمرو بن إسماعيل، ثنا يعقوب بن إسحاق المهرجاني، حدثني أحمد بن عبدالوهاب بن نجدة، ثنا أبو المغيرة، ثنا بشر بن

= في مستدرك الحاكم كتاب معرفة الصحابة ٣/٣٥٥. وانظر: (ح٦٧٩٤ و٦٧٩٦).

(١) في (هـ): «ذئب».

٦٨٠٩ ـ كم ٣/٣٥٥.

٦٨١٠ ـ كم ٣/٣٥٦.

٦٨١١ ـ طح ٣/١٧. كم ٣/٣٥٦، ٢/٤١. أحمد ٥/٣١٥، ٣٢٤. وأشار المصنف إلى هذا الحديث فيما يأتي برقم (٦٨١٨).

(٢) في (هـ): «حب» بدل «كم» وهو خطأ.

خز لابن خزيمة عه لأبي عوانة طح للطحاوي حب لابن حبان قط للدارقطني كم للحاكم

عبدالله بن بشار، ثنا عبادة بن نُسَيّ، عن جنادة بن أبي أمية، عنه، به. وفي البيوع: عن عبدالله بن محمد بن موسى، ثنا إسماعيل بن قتيبة، ثنا أبو بكر بن أبي شيبة، ثنا وكيع وحميد بن عبد[1] الرحمن، عن مغيرة، به.

قال أحمد: ثنا وكيع، ثنا مغيرة، به، ولفظه: علَّمتُ ناساً من [أهل] الصفة الكتابة والقرآن، فأهدى إليّ رجل منهم قوسا... الحديث. وعن أبي المغيرة، عن بشر بن عبدالله السلمي، عن عبادة بن نُسَيّ، عن جنادة بن أبي أمية، عن عبادة، نحوه.

٦٨١٢ ـ حديث: «سيليكم أمراء بعدي يعرفونكم ما تنكرون...» الحديث.

كم حم

كم في المناقب: أنا حمزة بن العباس العَقَبي ببغداد، ثنا إبراهيم بن الهيثم، ثنا محمد بن كثير المِصِّيصي، ثنا عبدالله بن واقد، عن عبدالله بن عثمان بن خُثَيْم، عن أبي الزبير، عن جابر، عن عبادة بن الصامت: أنه دخل على عثمان فقال... فذكره. وعن عبدالله بن محمد بن موسى، ثنا علي بن الحسين بن الجنيد، ثنا المعافى بن سليمان الحراني، ثنا زهير، عن إسماعيل بن عبيد بن رفاعة، عن ابن خثيم، نحوه. وعن محمد بن ماهان، ثنا علي بن عبدالعزيز، ثنا سعيد بن منصور، ثنا مسلم بن خالد، عن إسماعيل بن عبيد بن رفاعة، عن أبيه: أن عبادة بن الصامت قام قائماً في وسط دار عثمان... فذكره.

٦٨١٣ ـ حديث: أقبل عبادة بن الصامت حاجاً من الشام فحج ثم قدم المدينة فأتى عثمان متظلماً... فذكر الحديث.

كم

كم في المناقب: ثنا أبو العباس محمد بن يعقوب، ثنا العباس بن محمد الدوري، ثنا خالد بن مخلد، ثنا سليمان بن بلال، حدثني شريك بن عبدالله بن أبي نَمِر، عن عبدالرحمن بن مُكْمِل، عن أزهر بن عبدالله، بهذا. وهو طرف من

---

(١) وقع في الأصل «حميد» بدل «عبد» وهو خطأ. انظر: (التقريب وأصوله).

٦٨١٢ ـ كم ٣/٣٥٦ ـ ٣٥٧ وانظر ما سيأتي برقم (٦٨١٦). وأطراف المسند (ح٢٩٧٥).

ويزاد: رواه أحمد ٥/٣٢٥: ثنا الحكم بن نافع أبو اليمان، ثنا إسماعيل بن عياش، عن عبدالله بن عثمان بن خثيم، حدثني إسماعيل بن عبيد الأنصاري، به، أتم منه.

٦٨١٣ ـ كم ٣/٣٥٧.

حديث طويل لم يسقه.

٦٨١٤ - حديث: قضى رسول الله ﷺ في النخلة والنخلتين والثلاث
كم حم
... الحديث.

كم في الأحكام: أنا أبو بكر بن إسحاق، أنا عبدالله بن أحمد بن حنبل، ثنا أبو كامل الجَحْدَري، ثنا فضيل بن سليمان، عن موسى بن عقبة، عن إسحاق بن يحيى، عنه، به. وقال: صحيح الإسناد.

قلت: إلا أنه منقطع(١).

٦٨١٥ - / حديث: بايعنا رسول الله ﷺ على السمع والطاعة في العسر ٢/٢٥٧/ب
ط عه حب حم
واليسر والمنشط والمكره... الحديث.

مالك في الجهاد: عن يحيى بن سعيد، حدثني عبادة بن الوليد بن عبادة ابن الصامت، أخبرني أبي، عن عبادة، به.

عه في الإمارة: ثنا عيسى بن أحمد، ثنا ابن وهب. وثنا يونس، أنا ابن وهب، أن مالكاً حدثه، به. وعن يونس بن عبدالأعلى، حدثني أنس بن عياض، عن

٦٨١٤ - كم ٤/٩٧، وهو بعض حديث تقدم عند الإمام أحمد برقم (٦٧٩٧)، أوله: قضى رسول الله ﷺ أن العجماء جرْحها جُبار... وانظر المسند ٥/٣٢٦ - ٣٢٧.

(١) لأن إسحاق بن يحيى روى عن عبادة ولم يدركه. انظر: (تهذيب التهذيب ١/٢٥٦ وجامع التحصيل ١٧١، ومراسيل ابن أبي حاتم ١٣). لكن قال الذهبي عنه في تلخيص المستدرك: صحيح. وهو أمر غريب.

٦٨١٥ - مالك ٢/٤٤٥. عه ٤/٤٥٤ - ٤٥٦. حب «الإحسان» ٧/٣٩ - ٤٠، ٤٦ - ٤٧ (الحوت) و «الموارد» ٣٧١ بالسند الثاني فقط. أحمد ٥/٣٢٥، ٣٢١، ٣١٨، ٣١٤، ٣١٩، ٣١٦.

ويزاد: رواه ابن حبان كما في «الإحسان» ٧/٤٥ (الحوت) و «الموارد» ٣٧١: أخبرنا الحسين بن عبدالله بن يزيد القطان بالرقة، ثنا هشام بن عمار، ثنامدرك بن سعد الفزاري، سمعت حيان أبا النضر، حدثني جنادة بن أبي أمية، عنه، نحوه.

خز لابن خزيمة عه لأبي عوانة طح للطحاوي حب لابن حبان قط للدارقطني كم للحاكم

يحيى بن سعيد، به. وعن إبراهيم بن الحسين بن ديزيل الكسائي، ثنا يوسف ابن بهلول، ثنا عبدالله بن إدريس، عن يحيى بن سعيد وعبيدالله بن عمر، كلاهما عن عبادة، به، وزاد فيه: «وأثرة علينا». وعن محمد بن عبدالله بن عبدالحكم، ثنا وهب الله بن راشد، ثنا حَيْوة، عن ابن الهاد، حدثني عبادة بن الوليد، بمثله. وعن أحمد بن عبدالحميد الحارثي، ثنا أبو أسامة، ثنا الوليد بن كثير، عن عبادة بن الوليد، نحوه. وعن أحمد بن عبدالرحمن، ثنا عمي، ثنا عمرو، عن بكير، عن بُسْر بن سعيد، عن جنادة، عن عبادة، نحوه، وزاد: «إلا أن تروا كفراً بواحاً عندكم من الله فيه برهان».

حب في الثالث من الخامس: أنا الحسين بن إدريس، أنا أحمد بن أبي بكر، عن مالك، به. وفي الثاني عشر من الأول: أنا الصوفي ببغداد، ثنا الهيثم بن خارجة، ثنا مدرك بن سعد[1] الفزاري، عن حبان أبي النضر، سمع جنادة بن أبي أمية، سمع عبادة بن الصامت، نحوه. ولفظه: «اسمع وأطع في عسرك...» الحديث. وزاد: «وإن أكلوا مالك وضربوا ظهرك، إلا أن يكون معصية لله بواحاً».

قال أحمد: ثنا الحكم بن نافع أبو اليمان، ثنا إسماعيل بن عياش، عن عبدالله بن عثمان بن خثيم، ثنا إسماعيل بن عبيد بن رفاعة، عن عبادة، به. وثنا الوليد بن مسلم، حدثني الأوزاعي، عن عمير بن هانىء، عن جنادة بن أبي أمية، عنه، به. وعن الوليد، عن ابن ثوبان، عن عمير، به[2]. وعن الوليد، عن سعيد بن عبدالعزيز، عن حَيَّان أبي النضر، عنه، نحوه. وثنا هاشم وعفان، قالا: ثنا محمد بن طلحة، عن الأعمش، عن الوليد بن عبادة، عن أبيه، به. وثنا سفيان، عن يحيى، عن عبادة بن الوليد، سمعه من جده، به. وعن وكيع، عن أسامة بن زيد، عن عبادة، به. وعن يعقوب، عن أبيه، عن ابن إسحاق. وعن

(١) «سعد» من المطبوع وهو الصواب، وفي الأصل و(هـ): «سعيد». وانظر: (التقريب وأصوله).

(٢) في (هـ): «عميره» بدل «عمير، به» وهو خطأ.

محمد بن[١] جعفر، عن شعبة، عن سيار، عن يحيى بن سعيد الأنصاري، كلاهما، عن عبادة، عن أبيه، عن جده، به. لم يذكر سيار جده، فصار ظاهره أنه من مسند الوليد بن عبادة وهو وهم.

٦٨١٦ ـ حديث: قال عبدالله: حدثني سويد بن سعيد، ثنا يحيى بن سليم[٢]، عن ابن خُثَيْم، عن إسماعيل بن عبيد بن رفاعة، عن أبيه، عن عبادة بن الصامت، قال: سمعت أبا القاسم ﷺ يقول: «سيلي أموركم من بعدي رجال يعرفونكم ما تنكرون وينكرونكم ما تعرفون فلا طاعة لمن عصى الله فلا تعتلوا[٣] بربكم عز وجل». تقدم من رواية: إسماعيل بن عبيد، عن عبادة أتم منه[٤].

٦٨١٧ ـ حديث: بايعنا رسول الله ﷺ على أن لا ننتهب[٥].
طح

طح في النكاح: ثنا ربيع المؤذن، ثنا شعيب بن الليث، ثنا الليث، عن يزيد بن أبي حبيب، عن أبي الخير، عن الصُّنابحي، عنه، بهذا.

٦٨١٨ ـ حديث: كنت أُعَلِّم ناساً من أهل الصفَّة[٦] فأهدى إليّ[٧] رجل منهم قوساً... الحديث.
طح

---

(١) رواية «محمد بن جعفر» لم أرها في المطبوع.
٦٨١٦ ـ المسند ٥/٣٢٩.

(٢) «سليم» من الأصل و(هـ) وهو الصواب، فما في المطبوع: «مسلم» فخطأ. وهو: يحيى بن سليم القرشي الطائفي. انظر: (تهذيب التهذيب ١١/٢٢٦. وتهذيب الكمال ٣١/٣٦٥، والكاشف ٣/٢٥٧، والتقريب).

(٣) «تعتلوا» من المطبوع، وفي الأصل: «تغلوا».

(٤) هذه هي عبارة المصنف في أطراف المسند (ح٣٠٠٣) وقد استدركته هنا على الحديث (٦٨١٢).
٦٨١٧ ـ طح ٣/٤٩.

(٥) في المطبوع: «ينتهب» وهو خطأ، وهو غير منقوط في الأصل و(هـ).
٦٨١٨ ـ طح ٣/١٧. وتقدم برقم (٦٨١١) ص٤٥٩ـ٤٦٠.

(٦)و(٧) كذا ضبط اللفظان في الأصل.

طح في النكاح: ثنا أبو أمية، ثنا أبو عاصم، ثنا المغيرة بن زياد[١]، أخبرني عبادة بن نُسَيّ، عن الأسود بن ثعلبة، عنه، به. وقد تقدم قريباً[٢].

٦٨١٩ ـ حديث: «القتيل في سبيل الله شهيد...» الحديث، وفيه قصة له في مرضه. حم

قال أحمد: ثنا سُرَيْج، ثنا المعافى، ثنا مغيرة بن زياد، ثنا عبادة بن نُسَيّ، عن الأسود بن ثعلبة، عنه، به. وعن وكيع، عن هشام بن الغاز، عن عبادة بن نُسَيّ، عن عبادة، بالحديث دون القصة، ولم يذكر الأسود.

٦٨٢٠ ـ / حديث: «لتستحلنَّ طائفة من أمتي الخمر باسم يسمونها إياه». حم ٢/٢٥٨/أ

قال أحمد: ثنا أبو أحمد الزبيري، ثنا سعد بن أوس الكاتب، عن بلال بن يحيى، عن أبي بكر بن حفص، عن ابن مُحَيْرِيز، عن ثابت بن السمط، عن عبادة، به.

٦٨٢١ ـ حديث: «ما على ظهر الأرض من رجل مسلم يدعو الله بدعوة إلا آتاه الله إياها...» الحديث. عم

قال عبدالله: حدثني إسحاق بن منصور الكوسج، أنا محمد بن يوسف، ثنا ابن ثوبان، عن أبيه، عن مكحول، عن جُبَير بن نُفير، عن عبادة، به.

٦٨٢٢ ـ حديث: أن رجلاً أتى النبي ﷺ، فقال: يا رسول الله ﷺ حم

---

(١) «زياد» من الأصل و(هـ) وهو الصواب، فما في المطبوع: «دينار» فخطأ. انظر: (تهذيب التهذيب ١٠/٢٥٨، والتقريب، والكاشف ٣/١٦٧).

(٢) كتب مقابله بحاشية الأصل ما نصه: «ينظر هل تقدم». قلت: تقدم برقم (٦٨١١).

٦٨١٩ ـ أحمد ٥/٣١٧، ٣١٥، وانظر ما تقدم برقم (٦٧٩٨). ص ٤٥٤

٦٨٢٠ ـ أحمد ٥/٣١٨.

٦٨٢١ ـ المسند ٥/٣٢٩.

٦٨٢٢ ـ أحمد ٥/٣١٨ ـ ٣١٩.

أي العمل أفضل؟ قال: «الإيمان بالله. . .» الحديث.

قال أحمد: ثنا حسن، ثنا ابن لهيعة، ثنا الحارث بن يزيد، عن علي بن رباح، عن جنادة بن أبي أمية، عن عبادة، به.

٦٨٢٣ - حديث: «إني قد حدثتكم عن الدجال حتى خشيت أن لا تعقلوا، إن مسيح الدجال رجل قصير أفحج جعد أعور. . .» الحديث.

قال أحمد: ثنا حَيْوة بن شُرَيْح ويزيد بن عبد ربه، قالا: ثنا بقية، حدثني بَحِيْر ابن سعد[1]، عن خالد بن معدان، عن عمرو بن الأسود، عن جنادة بن أبي أمية، عنه، به.

٦٨٢٤ - حديث: «ليلة القدر في العشر البواقي، من قامهن ابتغاء حَسَنَتِهنَّ، فإن الله يغفر له ما تقدم من ذنبه وما تأخر، وهي ليلة وتر. . .» الحديث، وفيه:

٦٨٢٣ - أحمد ٥/٣٢٤.

(١) «سعد» من الأصل و(هـ) ومثله في (نسخ الأنساب ٧/٩١ مع التعليق عليه، والمشتبه للذهبي ١/٤٧، وتبصير المنتبه ١/٦٠، والإكمال ١/١٩٧، وتذكرة الحفاظ ٢١/٧٥، وتهذيب الكمال ٤/٢٠، والكاشف ١/١٥٠، والتقريب وغيرها من كتب الرجال والحديث).
ووقع في تهذيب التهذيب ١/٤٣١، والتقريب ١/٩٣ - بتعليق عبدالوهاب عبداللطيف - «سعيد». والله أعلم

٦٨٢٤ - أحمد ٥/٣٢٤. أطراف المسند (٢/٦٥٤ ح ٣٠٠٥).

فيزاد: رواه أحمد أيضاً ٥/٣١٨، ٣٢١، ٣٢٤: ثنا أبو سعيد مولى بني هاشم، ثنا سعيد بن سلمة - يعني ابن أبي الحسام - ثنا عبدالله بن محمد بن عقيل، عن عمر بن عبدالرحمن. وثنا عبدالملك بن عمرو، ثنا زهير بن محمد، عن عبدالله بن محمد - يعني ابن عقيل - عن عمر بن عبدالرحمن. وثنا زكريا بن عدي، أنا عبيد الله بن عمرو، عن عبدالله بن محمد بن عقيل، عن عمر بن عبدالرحمن، عنه، بلفظ: أنه سأل رسول الله ﷺ عن ليلة القدر، فقال رسول الله ﷺ: «في رمضان فالتمسوها في العشر الأواخر، فإنها في وتر في إحدى وعشرين أو ثلاث وعشرين، أو خمس وعشرين، أو سبع وعشرين، أو تسع وعشرين، أو في آخر ليلة، فمن قامها ابتغاءها إيماناً واحتساباً، ثم وفقت له، غفر له ما تقدم من ذنبه وما تأخر».

«إن أمارة ليلة القدر أنها صافية بَلْجة . . .» الحديث.

قال أحمد: ثنا حيْوة بن شُرَيح، ثنا بقية، حدثني بَحِير بن سعد، عن خالد بن مَعْدان، عنه، به. ولم يسمع منه[1].

٦٨٢٥ ـ حديث: «إن الله أيقظني، فقال: يا محمد إني لم أبعث نبيّاً ولا رسولاً إلا وقد سألني مسألة أعطيته إياها، فسل يا محمد تعطه، فقلت: مسألتي شفاعة لأمتي يوم القيامة. . .» الحديث. وفيه قصة.

قال أحمد: ثنا الحكم بن نافع، ثنا إسماعيل بن عياش، عن راشد بن داود الصنعاني، عن عبدالرحمن بن حسان، عن روح بن زِنْباع، عنه، به.

٦٨٢٦ ـ حديث: «ما من رجل يجرح في جسده جراحة، فيتصدق[2] بها، إلا كفر الله عنه مثل ما تصدق به».

قال أحمد: ثنا سُرَيْج بن النعمان، ثنا هُشيم، عن المغيرة، عن عامر الشعبي، عنه، به.

قال عبدالله: حدثني شجاع بن مَخْلد، ثنا هشيم، به. وقال عبدالله: حدثني إسماعيل بن معمر، ثنا جرير، عن مغيرة، نحوه.

٦٨٢٧ ـ حديث: أن رسول الله ﷺ حرم ما بين لابتيها. . . الحديث. وفيه قصة.

قال أحمد: ثنا علي بن عبدالله بن جعفر، حدثني أنس بن عياض أبو ضَمْرة، حدثني عبدالرحمن بن حرملة، عن يعلى بن عبدالرحمن بن هرمز، عن عبدالله بن عباد الزرقي، عنه، به.

---

(١) انظر: (تهذيب التهذيب ١١٨/٣).
٦٨٢٥ ـ أحمد ٣٢٥/٥ ـ ٣٢٦.
٦٨٢٦ ـ المسند ٣١٦/٥، ٣٢٩، ٣٣٠.
(٢) وفي الأصل و(هـ): «فيصدق».
٦٨٢٧ ـ المسند ٣١٧/٥ ـ ٣١٨، ٣٢٩، ورواية عبدالله في المطبوع من طريق أبيه؟

ط لمالك ش للشافعي حم لأحمد عم لعبد الله بن أحمد مي للدارمي جا لابن الجارود

قال عبدالله: حدثني محمد بن عباد المكي وأبو مروان العثماني محمد بن عثمان بن خالد، قالا: ثنا أبو ضمرة، به.

٦٨٢٨ ـ حديث: إني من النقباء الذين بايعوا رسول الله ﷺ، قال: وبايعناه على أن لا نشرك بالله شيئاً، ولا نزني، ولا نسرق... الحديث. حم

قال أحمد: عن هاشم ـ هو ابن القاسم ـ عن ليث، عن يزيد بن أبي حبيب، عن أبي الخير، عن عبدالرحمن بن عُسَيْلة أبي عبدالله الصنابحي، عنه، به. وعن يعقوب، عن أبيه، عن ابن إسحاق، عن يزيد، نحوه.

٦٨٢٩ ـ حديث: ثنا عبدالوهاب بن عطاء، أنا الحسن بن ذكوان، عن عبدالواحد بن قيس، عن عبادة بن الصامت، عن النبي ﷺ قال: «الأبدال في هذه الأمة ثلاثون مثل إبراهيم خليل الرحمن، كلما مات رجل أبدل الله مكانه رجلاً». حم

قال أحمد: في حديث عبدالوهاب كلام غير هذا، وهو منكر [يعني حديث الحسن بن ذكوان][1].

٦٨٣٠ ـ / حديث: «إذا كان يوم القيامة وفرَغ الله من قضاء الخلق، فيبقى رجلان، فيؤمر بهما إلى النار، فيلتفت أحدهما، فيقول الجبار تعالى: ردوه...» الحديث. حم ٢/٢٥٨/ب

قال أحمد: ثنا يعمر بن بشر، ثنا عبدالله بن مبارك، أنا رِشْدين[2] بن سعد،

٦٨٢٨ ـ أحمد ٥/٣٢١، ٣٢٣، وقد تقدم ضمن حديث رقم (٦٧٨٨) عند أبي عوانة.
٦٨٢٩ ـ أحمد ٥/٣٢٢.
(١) ما بين المعقوفين من المطبوع.
٦٨٣٠ ـ أحمد ٥/٣٢٩ ـ ٣٣٠.
(٢) «رشدين» من المطبوع وهو الصواب، وفي الأصل و(هـ): «راشد» فخطأ. انظر: (تهذيب التهذيب ٣/٢٧٧، والتقريب).

خز لابن خزيمة عه لأبي عوانة طح للطحاوي حب لابن حبان قط للدارقطني كم للحاكم

حدثني أبو هانىء الخولاني، عن عمرو بن مالك، أن فضالة بن عبيد وعبادة حدثاه، به.

٦٨٣١ ـ حديث: «ما من أمير عشيرة إلا يؤتى به يوم القيامة مغلولاً، لا يفكه منها إلا عدله...» الحديث.

قال أحمد: ثنا عبدالصمد، ثنا عبدالعزيز ـ يعني ابن مسلم ـ ثنا يزيد ـ يعني ابن أبي زياد ـ عن عيسى بن فائد، عنه، به.

قال عبدالله: ثنا علي بن شعيب البزاز، ثنا يعقوب بن إسحاق الحضرمي، أخبرني أبو عوانة، عن يزيد بن أبي زياد، به.

٦٨٣٢ ـ حديث: «ما على الأرض من نفس تموت، ولها عند الله خير، تحب أن ترجع إليكم...» الحديث.

قال أحمد: ثنا محمد بن بكر وروح وعبدالرزاق، قالوا: أنا ابن جريج، قال: وقال سليمان بن موسى: ثنا كثير بن مرة، عنه، به. ثم أفرده عن عبدالرزاق وحده.

٦٨٣٣ ـ حديث: «الدار حرم فمن دخل عليك حرمك فاقتله».

قال أحمد: ثنا محمد بن كثير البصري القصاب، عن يونس بن عبيد، عن محمد بن سيرين، عنه، به.

٦٨٣٤ ـ حديث: «أول ما خلق الله القلم، ثم قال: اكتب، فجرى في تلك الساعة إلى يوم القيامة...» الحديث. وفيه قصة، وفيه قول عبادة: إنك لن تطعم طعم الإيمان، ولن تبلغ حقيقة العلم بالله حتى تؤمن بالقدر... فذكره.

٦٨٣١ ـ أحمد ٥/٣٢٣، ٣٢٧ ـ ٣٢٨.
٦٨٣٢ ـ أحمد ٥/٣١٨، ٣٢٢.
٦٨٣٣ ـ أحمد ٥/٣٢٦.
٦٨٣٤ ـ أحمد ٥/٣١٧.

قال أحمد: عن أبي العلاء الحسن بن سَوَّار، عن ليث بن سعد، عن معاوية، عن أيوب بن زياد، أنه قال: حدثني عبادة بن الوليد بن عبادة، حدثني أبي، قال: دخلت على عبادة وهو مريض أتخايل فيه الموت. . . الحديث. وعن موسى بن داود، عن ابن لهيعة، عن يزيد بن أبي حبيب، أن الوليد قال: أوصاني أبي. . . فذكر نحوه.

٦٨٣٥ ـ حديث: عادني رسول الله ﷺ في نفر من أصحابه، فقال: «هل تدرون من الشهداء من أمتي؟ مرتين أو ثلاثاً» فسكتوا. . . الحديث.

قال عبدالله: حدثني أبو بحر عبدالواحد بن غياث، ثنا حماد بن سلمة، عن أبي سنان[1]، عن يعلى بن شداد، عنه، به.

٦٨٣٦ ـ حديث: «ستكون[2] أمراء يشغلهم أشياء، يؤخرون الصلاة عن وقتها، فاجعلوا صلاتكم معهم تطوعاً».

قال أحمد: عن محمد بن جعفر وحجاج، عن شعبة، عن منصور، عن

٦٨٣٥ ـ المسند ٥/٣٢٨ ـ ٣٢٩.

ويزاد: رواه أحمد في مسنده أيضاً ـ ٣/٤٨٩ ـ ثنا عبدالصمد، ثنا همام، ثنا قتادة، عن صاحب له، عن راشد بن حُبَيْش، عن عبادة، به. وثنا محمد بن بكر، ثنا سعيد بن أبي عروبة، عن قتادة، عن مسلم بن يسار، عن أبي الأشعث الصنعاني، عن راشد بن حبيش: أن رسول الله ﷺ دخل . . . به.

قلت: وقال ابن حجر رحمه الله تعالى في مسند «راشد بن حبيش»: سيأتي حديثه في مسند «عبادة بن الصامت» إن شاء الله تعالى. فغفل عنه هنا، فذكرته استدراكاً.

(١) «سنان» من الأصل و(هـ) وهو الصواب، فما في المطبوع: «سلمان» فخطأ. وهو: أبو سنان عيسى بن سنان. انظر: (تهذيب التهذيب ٨/٢١١، والتقريب، والكاشف ٢/٣٦٧).

٦٨٣٦ ـ المسند ٥/٣١٤، ٣١٥، ٣٢٩.

(٢) على حاشية الأصل كتب بجانب هذا الحديث ما نصّه: «قد تقدم».

قلت: تقدم برقم (٦٨١٢) أوله: «سيليكم أمراء بعدي. . .» وبرقم (٦٨١٦) أوله: «سيلي أموركم بعدي. . .» ومغايرتهما لهذا الحديث واضحة.

هلال بن يساف، عن أبي المثنى، عن أبي أُبيّ ابن امرأة عبادة[١]، عنه، به. وعن وكيع، عن سفيان، عن منصور، به. وعن يعمر بن بشر، عن عبدالله، عن سفيان، به، ولم يذكر شعبة في حديثه: عبادة. وقال أحمد: الصواب حديث سفيان.

قال عبد الله: حدثني أبو خيثمة زهير بن حرب، ثنا جرير، عن منصور، به. مثل حديث سفيان[٢].

٦٨٣٧ ـ حديث: أخذ علينا رسول الله ﷺ كما أخذ على النساء... الحديث. حم

قال أحمد: ثنا إسماعيل بن إبراهيم، ثنا خالد الحذاء، عن أبي قلابة الجرمي ـ قال خالد: كأنه عن أبي أسماء ـ عنه، به. ثنا هشيم، ثنا خالد، سمعت أبا قلابة يحدث، عن أبي الأشعث، عنه، به. وعن محمد بن جعفر، عن شعبة، عن خالد، مثله.

٢/٢٥٩/أ **٦٨٣٨ ـ/حديث: خرجنا مع النبي ﷺ فشهدت معه بدراً، فالتقى الناس فهزم الله العدو، فالتفت طائفة على العسكر يحوزونه ويجمعونه، وأحدقت طائفة برسول الله ﷺ... الحديث بطوله.** حم طح

قال أحمد: ثنا معاوية بن عمرو، أنا أبو إسحاق، عن عبدالرحمن بن

---

(١) رواية حجاج ويعمر بن بشر إنما هي عن ابن امرأة عبادة، عن النبي ﷺ، لا عن عبادة.

(٢) لكن فيه «ابن اخت» بدل «ابن امرأة».

٦٨٣٧ ـ أحمد ٥/٣١٣، ٣٢٠. وتقدم ضمن حديث رقم (٦٧٨٨) من رواية أبي عوانة ونبهت عليه هناك.

٦٨٣٨ ـ أحمد ٥/٣٢٣ ـ ٣٢٤.

ويزاد: أخرجه الطحاوي أيضاً في الجهاد ٣/٢٢٨ و ٢٧٧ ـ ٢٧٨: ثنا ابن أبي داود وابن مرزوق، قالا: ثنا سعيد بن أبي مريم، أخبرنا ابن أبي الزناد، حدثني عبدالرحمن بن الحارث، عن سليمان بن موسى، عن مكحول، عن أبي سلام الباهلي، عن أبي أمامة، عنه، به. وانظر ما تقدم برقم (٦٧٨٥).

الحارث بن عياش بن أبي ربيعة، عن سليمان بن موسى، عن أبي سلّام، عن أبي أمامة، عنه، به.

٦٨٣٩ - حديث: «من عبدالله لا يشرك به شيئاً، وأقام الصلاة، وآتى الزكاة، وسمع، وأطاع، فإن الله يدخله الجنة...» الحديث.

قال أحمد: ثنا أبو اليمان، ثنا ابن عياش، عن عقيل بن مدرك، عن لقمان[1] بن عامر، عن أبي راشد الحُبْراني[2]، عنه، به.

٦٨٤٠ - حديث: «والذي نفس محمد بيده ليبيتَنَّ أناس من أمتي على أشَر وبطر ولعب ولهو، فيصبحوا قردة وخنازير...» الحديث.

قال عبدالله: حدثني إسحاق بن منصور، أنا الفضل بن دُكَيْن، ثنا صدقة بن موسى، عن فرقد السَّبَخي، حدثني أبو منيب[3] الشامي، عن أبي عطاء، عنه، به. قال: وحدثني شهر بن حوشب، عن عبدالرحمن بن غَنْم. قال: وحدثني عاصم بن عمرو البجلي، عن أبي أمامة. قال: وحدثني سعيد بن المسيب أوحدثت عنه، عن [ابن عباس] [4] كلهم عن رسول الله ﷺ، به.

٦٨٤١ - حديث: دخلت مسجد حمص، فإذا حلقة فيها اثنان وثلاثون رجلاً

٦٨٣٩ - أحمد ٥/٣٢٥.

(١) «لقمان» من الأصل و(هـ) وهو الصواب، فما في المطبوع: «عثمان» فخطأ. انظر: (تهذيب التهذيب ٨/٤٥٥ - ٤٥٦، والتقريب، والكاشف ٣/١٣).

(٢) «الحُبْراني» من الأصل و(هـ) وهو الصواب، فما في المطبوع: «الحراني» فخطأ. انظر: (تهذيب التهذيب ١٢/٩١، والتقريب).

٦٨٤٠ - المسند ٥/٣٢٩.

(٣) «أبو منيب» من المطبوع، وفي الأصل و(هـ): «أيوب». وإنما رجحت الأول لأن الاتصال بين «فرقد» و«أبي منيب» ثابت في ترجمتهما من كتب الرجال، ولم أر من ذكر «أيوب» في مشايخ «فرقد». والله أعلم. انظر: (تهذيب الكمال ٢٣/١٦٤، ٣٤/٣٢٤، وتهذيب التهذيب ٨/٢٦٢، ١٢/٢٤٨).

(٤) «عن ابن عباس» من المطبوع، وهو ساقط من الأصل و(هـ).

٦٨٤١ - المسند ٥/٣٢٨.

من أصحاب رسول الله ﷺ قال: فيهم شاب أكحل برّاق الثنايا. . . الحديث والقصة نحو حديث أبي إدريس.

قال عبدالله: ثنا أبو أحمد مَخْلد بن الحسن بن أبي زُمَيْل إملاء من كتابه، ثنا الحسن بن عمر بن يحيى الفزاري ـ ويكنى أبا عبدالله ولقبه أبو المليح يعني الرقي ـ عن حبيب [بن][1] أبي مرزوق، عن عطاء بن أبي رباح، عن أبي مسلم الخولاني، عنه، به.

٦٨٤٢ ـ حديث: خرج علينا رسول الله ﷺ، فقال أبو بكر: قوموا نستغيث برسول الله ﷺ من هذا المنافق، فقال رسول الله ﷺ: «لا يقام لي إنما يقام لله». حم

قال أحمد: ثنا موسى بن داود، ثنا ابن لهيعة، عن الحارث بن يزيد، عن علي بن رباح، أن رجلاً سمع عبادة بن الصامت، بهذا.

٦٨٤٣ ـ حديث: الرجل الذي سأل رسول الله ﷺ عقالاً قبل أن يقسم، فقال النبي ﷺ: «اتركه حتى أقسم. . .» الحديث. حم

قال أحمد: عن يحيى بن آدم وعتاب، عن عبدالله بن المبارك، عن حَيْوة، عن عمرو بن مالك المعافري، أن رجلاً من قومه [أخبره، أنه حضر ذلك عام المضيق، أن عبادة بن الصامت][2] أخبر معاوية، حين سأله عن الرجل. . . فذكره، وحديث عتاب فيه زيادة.

٦٨٤٤ ـ حديث: كان رسول الله ﷺ إذا رأى الهلال، قال: «الله أكبر والحمدلله ولا حول ولا قوة إلا بالله، اللهم إني أسألك خير هذا الشهر، وأعوذ عم

(١) «بن» من المطبوع، وسقطت من الأصل و(هـ).

٦٨٤٢ ـ أحمد ٥/٣١٧.

٦٨٤٣ ـ أحمد ٥/٣٢١.

(٢) ما بين المعقوفين من المطبوع، وهو ساقط من الأصل و(هـ).

٦٨٤٤ ـ المسند ٥/٣٢٩، لكن من طريق أبيه. وهو خطأ، والصواب أنه من زيادات عبدالله، وكما صرح بذلك أيضاً الحافظ الهيثمي في مجمع الزوائد (١٠/١٣٩) في (باب ما يقول إذا رأى الهلال). =

بك من شر القدر، ومن سوء المحشر».

قال عبدالله: حدثني أبو بكر بن أبي شيبة، ثنا محمد بن بشر، ثنا عبدالعزيز بن عمر، حدثني من لا أتهم من أهل الشام، عن عبادة، بهذا[1].

= وانظر: أطراف المسند (٢/ ٦٧٠) تعليقة «٣».

(١) ويستدرك على أحاديث عبادة بن الصامت:

حديث: طلق بعض آبائي امرأته ألفاً... وفيه: «إن أباكم لم يتق الله...».

قط في الطلاق ٤/ ٢٠: نا أبو محمد بن صاعد، نا يحيى بن عبدالباقي الأذني. ونا عثمان بن أحمد الدقاق، نا يحيى بن عبدالباقي الأذني، نا محمد بن عبدالله بن القاسم الصنعاني، نا عمرو بن عبدالله بن فلاح الصنعاني، نا محمد بن عيينة، عن عبدالله بن الوليد الوصافي وصدقة بن أبي عمران، عن إبراهيم بن عبيدالله بن عبادة الصامت، عن أبيه، عن جده، به.

٣٩٠ • مسند عبادة بن قرط
ـ ويقال: ابن قرص ـ الليثي

حديثه في ثالث البصريين[١].

٢/٢٥٩/ب **٦٨٤٥ ـ حديث: إنكم لتأتون أموراً هي أدق في أعينكم من / الشعر، كنا نعدها على عهد رسول الله ﷺ من الموبقات.** مي كم حم

مي في الرقاق: أنا محمد بن الفضل وسليمان بن حرب، قالا: ثنا حماد ـ هو ابن زيد ـ ثنا أيوب، عن حميد بن هلال، عنه، بهذا، قال: فذكر لمحمد ـ يعني ابن سيرين[٢] ـ، فقال: صدق، فأرى جَرَّ الإزار من ذلك.

كم في التوبة: أخبرني الحسن بن حليم[٣]، أنا أبو الموجه، أنا عبدان، أنا سليمان بن المغيرة، عن حميد بن هلال، عن عبدالله بن الصامت، عن أبي قتادة،

---

٣٩٠ • قال ابن عبدالبر: والصواب عند أكثرهم «ابن قرص»، وقال في الإصابة: والصحيح أنه «ابن قرص» قتله الحَرُوريّة بالأهواز سنة إحدى وأربعين. انظر: (الاستيعاب ٢/٨٠٩، والإصابة ٢/٢٦٩ ـ ٢٧٠، وأسد الغابة ٣/١٦٢).

(١) المسند ٣/٤٧٠، ٥/ ٧٩. أطراف المسند (٢/٦٧١) تعليقة «١».

٦٨٤٥ ـ مي ٢/٣١٥ (الدمشقية) و٢/٢٢٣ (اليماني). كم ٤/٢٦١ ـ ٢٦٢. أحمد ٣/٤٧٠، ٥/٧٩.

ويزاد: ورواه أحمد أيضاً ٥/٧٩: ثنا هاشم بن القاسم، ثنا سليمان، عن حميد بن هلال، عن أبي قتادة. وثنا عفان، ثنا سليمان بن المغيرة، عن حميد بن هلال، ثنا أبو قتادة، عنه، به.

(٢) قوله: «يعني ابن سيرين» من المطبوع، وليس في الأصل و(هـ).

(٣) «حليم» من (هـ) وهو الصواب، فما في الأصل والمطبوع: «حكيم» فتحريف. وهو الحسن بن محمد بن حليم المروزي. انظر: (الإكمال ٢/٤٩٢، وتبصير المنتبه ١/٤٤٨، والمشتبه ١/٢٤٣).

قال: قال عبادة بن قرص[1] . . . بهذا، قال: فقلت لأبي قتادة: فكيف لو أدرك زماننا هذا؟ قال: هوذا كذلك أقول.

قال أحمد: ثنا إسماعيل، ثنا أيوب، عن حميد بن هلال، قال: قال عبادة بن قرط . . . فذكره.

(١) وفي المطبوع: «قرط».

٣٩١ • من مسند العباس بن عبدالمطلب ابن هاشم عم رسول الله ﷺ

حديثه في مسند بني هاشم ـ وهو مسند أهل البيت[١] ـ.

٦٨٤٦ ـ حديث: أن النبي ﷺ قال في مرضه: «مروا أبابكر فليصل بالناس»، ووجد النبي ﷺ خفة، فخرج يهادى بين رجلين، فتأخر أبو بكر، فأشار إليه: مكانَكَ، فجلس إلى جنب أبي بكر، فقرأ من المكان الذي انتهى أبو بكر من السورة. قط

قط في الصلاة: ثنا الحسين بن إسماعيل، ثنا أبو هشام الرفاعي، ثنا يحيى بن آدم، ثنا قيس، عن عبدالله بن أبي السَّفَر، عن ابن الأرقم بن شرحبيل، عن ابن عباس، عن العباس، به.

٦٨٤٧ ـ حديث: دخلت على رسول الله ﷺ وعنده [نساؤه][٢] فاستترن مني إلا ميمونة، فقال: «لا يبقى في البيت أحد شهد اللَدَّ[٣] إلا لُدَّ إلا أن يميني لم حم

٣٩١ • كنيته أبو الفضل، مشهور، مات سنة اثنين وثلاثين أو بعدها، وهو ابن ثمان وثمانين سنة. انظر: (الاستيعاب ٢/٨١٠، الإصابة ١/٢٧١، أسد الغابة ٣/١٦٤).

(١) المسند ١/٢٠٦.

٦٨٤٦ ـ قط ١/٣٩٨.

٦٨٤٧ ـ أحمد ١/٢٠٩.

(٢) «نساؤه» من المطبوع، وقد سقط من الأصل و(هـ).

(٣) في الأصل و(هـ): «الدار». واللَدُّ ـ بفتح اللام وتشديد الدال ـ العلاج باللدود بفتح اللام، وهو دواء يصب في أحد شقي الفم. انظر: (النهاية ٤/٢٤٥، مادة: لدد).

تُصب العباس» ثم قال: «مروا أبا بكر فليصل بالناس. . .» الحديث.

قال أحمد: ثنا أبو سعيد - وهو مولى بني هاشم - ثنا قيس بن الربيع، حدثني عبدالله بن أبي السَّفَر، عن ابن شرحبيل، عن ابن عباس، عن العباس، به. وعن يحيى بن آدم، عن قيس، ببعضه.

٦٨٤٨ - حديث: «لولا أن أشق على أمتي، لفرضت عليهم السواك عند كل صلاة، كما فرضت عليهم الوضوء».
كم

كم في الطهارة: أخبرني عبدالله بن محمد بن موسى، ثنا محمد بن أيوب، أنا خليفة بن خياط، ثنا إسحاق بن إدريس، ثنا عمر بن عبدالرحمن الأبّار، ثنا منصور، عن أبي علي الصيقل، عن جعفر بن تمام، عن أبيه، عن العباس، به.

رواه جماعة: عن جعفر بن تمام[1] بن العباس، عن أبيه، ولم يذكروا العباس.

٦٨٤٩ - حديث: «لقد طهر الله هذه الجزيرة من الشرك إن لم تضلّهم النجوم».
خز البزار أبو يعلى الطبراني

خز في التوكل: روى عمر بن إبراهيم، عن قتادة، عن الحسن، عن العباس بهذا. ثناه أبو موسى وبندار - فرقهما - عن شاذّ بن فياض، عن عمر، به. وقال بعده: الحسن لم يسمع من العباس.

قلت: هذا اصطلاح ابن خزيمة في الأحاديث الضعيفة والمعللة يقطع أسانيدها ويُعَلِّقها ثم يوصلها، وقد بينت ذلك غير مرة.

٦٨٥٠ - حديث: «لا تزال أمتي بخير ما لم ينتظروا بالمغرب اشتباك النجوم».
مي خز كم

٦٨٤٨ - كم ١/١٤٦، وانظر الحديث المتقدم برقم (٢٤٤٣) من مسند «تمام بن العباس».

(١) قوله: «أبي علي الصيقل. . . رواه جماعة: عن جعفر بن تمام» ساقط من (هـ).

٦٨٤٩ - ورواه البزار وأبو يعلى، بنحوه، والطبراني في الأوسط، ورجال أبي يعلى ثقات. كذا في مجمع الزوائد ١٠/٥٤ (باب ما جاء في أهل الحجاز وجزيرة العرب والطائف).

٦٨٥٠ - مي ١/٢٧٥ (الدمشقية) و ١/٢٢٠ (اليماني). خز ١/١٧٥. كم ١/١٩١.

خز لابن خزيمة عه لأبي عوانة طح للطحاوي حب لابن حبان قط للدارقطني كم للحاكم

مي في الصلاة: أنا إبراهيم بن موسى، عن عبّاد بن العوام، عن عمر[١] بن إبراهيم، عن قتادة، عن الحسن، عن الأحنف بن قيس، عنه، به.

خز فيه: عن أبي زرعة، عن إبراهيم بن موسى، به.

كم فيه: ثنا أبو بكر بن إسحاق، ثنا الحسن[٢] بن علي بن زياد، ثنا إبراهيم بن موسى، به. وقال: صحيح الإسناد[٣]، وزاد في الإسناد: معمر[٤].

٢/٢٦٠أ **٦٨٥١ ـ / حديث: «ذاق طعم الإيمان من رضي بالله رباً، وبالاسلام ديناً، وبمحمد نبياً».**
عه حب حم

عه في الإيمان: ثنا ابن عبدالحكم، ثنا أبو زرعة بن راشد، ثنا حيوة. وعن أبي عبيد الله الوراق وإبراهيم بن مرزوق وأبي الأزهر، عن أبي عامر، عن عبدالعزيز بن محمد، عن يزيد بن الهاد، به.

حب في الثاني من الأول: أنا الحسن بن سفيان، ثنا قتيبة، ثنا الليث، جميعاً عن ابن الهاد، عن محمد بن إبراهيم، عن عامر بن سعد، عنه، بهذا.

٦٨٥٢ ـ حديث: «إذا سجد العبد سجد معه سبعة آراب: وجهه وركبتاه
خز طح حب ابن أبي حاتم ش حم

(١) «عمر» من الأصل و(هـ) وهو الصواب فما في المطبوع: «عمرو» فتحريف، وهو «عمر بن إبراهيم العبدي أبو جعفر البصري» انظر ترجمته في «تهذيب الكمال» وغيره.

(٢) «الحسن» من الأصل و(هـ) ومخطوطة المستدرك رواق المغاربة (١/٨٨/ب) وفي المطبوع: «الحسين».

(٣) قوله «وقال: صحيح الإسناد» ليس في المطبوع ولا مخطوطة رواق المغاربة (١/٨٨/ب).

(٤) أي فقال: عن عمر بن إبراهيم ومعمر.

٦٨٥١ ـ عه المخطوط (١/٨/ب) وهو في القسم الساقط من بداية المطبوع. حب (الإحسان) ٣/١٥٢ (عثمان) و٣/١٠١ (الحوت).

ويزاد: رواه أحمد ١/٢٠٨: ثنا محمد بن إدريس ـ يعني الشافعي ـ ثنا عبدالعزيز بن محمد. وثنا قتيبة بن سعيد، ثنا ليث بن سعد، كلاهما عن يزيد ـ يعني ابن الهاد ـ عن محمد بن إبراهيم، عن عامر بن سعد، عنه، به. وانظر: أطراف المسند (٢/٦٧٦) تعليقة «٦».

٦٨٥٢ ـ خز ١/٣٢٠. طح ١/٢٥٦. حب «الإحسان» ٣/٢٩٥، ٢٩٦ (عثمان) =

ط لمالك ش للشافعي حم لأحمد عم لعبد الله بن أحمد مي للدارمي جا لابن الجارود

وكفاه وقدماه».

خز في الصلاة: ثنا يونس بن عبدالأعلى، أنا عبدالله بن يوسف، أنا مالك[١]، حدثني ابن الهاد، عن محمد بن إبراهيم، عن عامر بن سعد، عنه، به.

طح فيه: ثنا محمد بن خزيمة وفهد، قالا: ثنا عبدالله بن صالح، ثنا الليث، به. وعن يونس بن عبدالأعلى[٢]، به. وعن ابن مرزوق، عن أبي عامر، عن عبدالعزيز بن محمد، عن يزيد بن الهاد، به.

حب فيه، وفي النوع الأول من القسم الأول: أنا محمد بن عبد الله بن الجنيد ببُسْت، ثنا قتيبة بن سعيد، ثنا بكر بن مضر، عن ابن الهاد، به. وفي السادس والستين من الثالث: أنا ابن قتيبة، ثنا حرملة، ثنا ابن وهب، أنا حيْوة، عن ابن الهاد، به.

قال ابن أبي حاتم في العلل عن أبيه: هو صحيح.

ورواه الشافعي: عن إبراهيم بن محمد، عن ابن الهاد، به.

رواه أحمد: عن عبدالرحمن بن مهدي، عن عبدالله بن جعفر، عن إسماعيل بن محمد ويزيد بن الهاد. وعن يحيى بن إسحاق، عن ابن لهيعة. وعن قتيبة، عن الليث وبكر بن مضر[٣]- فرقهما- وعن محمد بن إدريس الشافعي، عن الدراوَرْدي، أربعتهم عن يزيد بن الهاد، عن محمد بن إبراهيم بن الحارث، عن عامر بن سعد بن أبي وقاص[٤]، عنه، به.

= و٣/١٩٣، ١٩٤ (الحوت). علل ابن أبي حاتم ١/٧٥. الشافعي ٤٠. أحمد ١/٢٠٦، ٢٠٨.

(١) في المطبوع: «الليث» بدل «مالك».

(٢) لكن فيه «عبدالله بن يوسف» بدل «عبدالله بن صالح».

(٣) «مضر» من الأصل و(هـ) وهو الصواب، فما في المطبوع: «نصر» فخطأ. والله أعلم. انظر ترجمته في: (تهذيب التهذيب ١/٤٨٧، والتقريب).

(٤) وتقدم من رواية سعد بن أبي وقاص في مسنده (٥/٩٥) برقم (٥٠٠٠).

خز لابن خزيمة عه لأبي عوانة طح للطحاوي حب لابن حبان قط للدارقطني كم للحاكم

٦٨٥٣ ـ حديث: أنه كان جالساً في البطحاء في عصابة، ورسول الله ﷺ جالس فيهم، إذ مرت عليهم سحابة فنظروا إليها، فقال: «هل تدرون ما اسم هذه؟...» الحديث.

خز كم حم

خز في التوحيد: ثنا عباد بن يعقوب ـ الصدوق في روايته، المتهم في رأيه ـ ثنا الوليد بن أبي ثور، عن سماك بن حرب، عن عبدالله بن عميرة، عن الأحنف بن قيس، عنه، به. وعن أحمد بن نصر، أنا الدَّشْتَكي عبدالرحمن بن عبدالله الرازي، ثنا عمرو[1] بن أبي قيس، عن سماك بن حرب، نحوه.

كم في تفسير آل عمران، وفي تفسير طه، وفي تفسير الحاقة: أنا أبو زكريا العنبري، ثنا محمد بن عبدالسلام، ثنا إسحاق بن إبراهيم، أنا عبدالرزاق[2]، أنا يحيى بن العلاء، عن عمه شعيب بن خالد، ثنا سماك، نحوه، وقال: صحيح الإسناد. وفي تفسير طه: أنا أبو عبدالله الزاهد، ثنا أحمد بن نصر، ثنا أبو غسان، ثنا شريك، عن سماك بن حرب، ببعضه، في ذكر الأوعال. وفي تفسير الحاقة: أنا أبو الحسن[3] الميداني، ثنا الحسين بن الفضل، ثنا أبو غسان، به، موقوف، وقال: وصله شعيب بن خالد والوليد بن أبي ثور وعمرو بن ثابت، ولم يحتج الشيخان بواحد منهم.

قال أحمد: ثنا عبدالرزاق، به. قال عبدالله[4]: ثنا محمد بن الصباح البزاز[5]

٦٨٥٣ ـ خز ١٠٢، ١٠١. كم ٢/٢٨٧ ـ ٢٨٨، ٣٧٨، ٥٠٠. أحمد ١/٢٠٦، ٢٠٧.

(١) «عمرو» من المطبوع، وهو الصواب، وفي الأصل و(هـ): «عمر». انظر: (تهذيب التهذيب ٦/٢٠٧، ٨/٩٣، التقريب).

(٢) قوله: «أنا أبو زكريا العنبري... أنا عبدالرزاق» ساقط من المطبوع في تفسير آل عمران، وهو موجود في مخطوطة رواق المغاربة للمستدرك (ج ٢/ ق ٢٣١/ب) وفي المطبوع من تفسير سورة طه ٢/٣٧٨، وتفسير سورة السجدة ٢/٤١٢.

(٣) وفي المطبوع: «الحسين».

(٤) في المطبوع ١/٢٠٧ من طريق أبيه.

(٥) «البزاز» بزايين من الأصل و(هـ) وهو الصواب، فما في المطبوع بزاي وراء فخطأ. انظر: =

ومحمد بن بكار، قالا: ثنا الوليد بن أبي ثور، عن سماك بن حرب، نحوه.

٦٨٥٤ ـ حديث: رأيت في المنام كأن قمراً في الأرض يرفع إلى السماء بأشطان شداد، فذكر ذلك للنبي ﷺ فقال: «ذاك ابن أخيك». نعى نفسه.

مي في الرؤيا: أنا محمد بن مهران، أنا مسكين الحراني، عن جعفر بن بُرْقان، عن يزيد بن الأصم، عنه، به.

٦٨٥٥ ـ حديث: سمعت العباس يقول للزبير: يا أبا عبدالله هاهنا أمرك رسول الله ﷺ أن تركز الراية؟ كم خ

كم في المناقب: ثنا أبو العباس، ثنا الحسن بن علي بن عفان، ثنا أبو أسامة، عن هشام بن عروة، قال: قال عروة: أخبرني نافع بن جبير بن مطعم، عن أبيه، بهذا.

قلت: قد أخرجه البخاري.

٦٨٥٦ ـ حديث: شهدت مع رسول الله ﷺ يوم حنين، فلقد رأيته عه طح حب كم حم

= (تهذيب التهذيب ٩/٢٢٩، والجمع بين رجال الصحيحين ٢/٤٤٠، والتاريخ الكبير ١/١١٨، وسير أعلام النبلاء ١٠/٦٧٠، والأنساب ٥/٤١٢).

٦٨٥٤ ـ مي ٢/١٢٩ (الدمشقية) و٢/٥٤ (اليماني).

٦٨٥٥ ـ كم ٣/٣٥٩ ـ ٣٦٠. وأخرجه البخاري في الجهاد ـ باب ما قيل في لواء النبي ﷺ: فتح الباري (٦/١٢٦) ـ عن أبي كريب، عن أبي أسامة، عن هشام بن عروة، عن أبيه، عن نافع بن جبير بن مطعم، عن العباس، به. وفي المغازي ـ باب أين ركز النبي ﷺ الراية يوم الفتح: فتح الباري (٨/٥ ـ ٦) ـ عن عبيد بن إسماعيل، عن أبي أسامة، به، في حديث طويل.

٦٨٥٦ ـ عه ٤/١٩٨، ٢٠١، ٢٠٣، ٢٠٤، ٢٠٦، ٢٠٧. طح ٣/٢٧٢. حب (الإحسان) ٩/٩٦ (الحوت). كم ٣/٢٥٥. أحمد ١/٢٠٧.

ويزاد: رواه الحاكم أيضاً في معرفة الصحابة ٣/٣٢٧ ـ ٣٢٨: ثنا أبو العباس محمد بن يعقوب، ثنا محمد بن عبدالله بن عبدالحكم، أنا ابن وهب، أخبرني يونس، عن الزهري، حدثني كثير بن العباس، عن أبيه، به.

خز لابن خزيمة عه لأبي عوانة طح للطحاوي حب لابن حبان قط للدارقطني كم للحاكم

وما معه إلا أبو سفيان بن الحارث، فلزمناه. . . الحديث بطوله.

عه في الجهاد: ثنا يونس بن عبدالأعلى، ثنا ابن وهب، أخبرني يونس بن يزيد، عن ابن شهاب، حدثني كثير بن العباس، قال: قال العباس، به. وعن الدَّبري، أنا عبدالرزاق. وعن علي بن عثمان النُّفَيْلي وأحمد بن مسعود المقدسي، قالا: ثنا محمد بن كثير الصنعاني، كلاهما عن معمر. وعن عبدالكريم بن الهيثم، ثنا إبراهيم بن بشار. وعن محمد بن بشر، عن محمد بن خلاد، كلاهما عن سفيان. وعن سليمان بن سيف، ثنا سعيد بن بَزِيع، عن ابن إسحاق، كلهم عن الزهري، به.

/ (١) طح فيه: عن فهد، عن أبي صالح، عن الليث، عن عبدالرحمن بن خالد، عن الزهري، به. وعن محمد بن خزيمة، ثنا إبراهيم بن بشار، به. ٢/٢٥١/ب

حب في الثامن من الثالث: أنا ابن قتيبة، ثنا ابن أبي السريّ، ثنا عبدالرزاق، عن معمر، به.

كم في المناقب: ثنا علي بن عيسى، ثنا إبراهيم بن أبي طالب(٢)، ثنا ابن أبي عمر، ثنا سفيان، به.

قال أحمد: ثنا عبدالرزاق، ثنا معمر، عن الزهري، أخبرني كثير بن العباس بن عبدالمطلب، عن أبيه، به. ثنا سفيان، سمعت الزهري مرة أو مرتين، فلم أحفظ عن كثير بن العباس(٣)، قال: كان عباس وأبو سفيان معه، قال: فخطبهم، وقال: «الآن حمي الوطيس» وقال: «نادِ: يا أصحاب سورة البقرة».

---

(١) انظر الحاشية رقم (١) ص ٤٢٥.

(٢) «إبراهيم بن أبي طالب» من الأصل و(هـ) وهو الصواب، فما في المطبوع: «علي بن عبدالمطلب» وفي مخطوطة المستدرك ـ رواق المغاربة ـ (ج ٣/ ق ١١٢/ب) «علي بن أبي طالب» فخطأ، وانظر: (سير أعلام النبلاء ١٣/٥٤٧، وتذكرة الحفاظ ٢/٦٣٨، وشذرات الذهب ٢/٢١٨، والمنتظم ٦/٧٦ ـ ٧٧).

(٣) وفي الأصل زيادة. . . «عن العباس» قال. . . .

٦٨٥٧ ـ حديث: قال العباس: لأعلمنّ ما بقاء رسول الله ﷺ فينا، فقال: يا رسول ﷺ إني أراهم قد آذوك... الحديث.

مي في علامات النبوة: أنا سليمان بن حرب، ثنا حماد بن زيد، عن أيوب، عن عكرمة، قال: قال العباس، به.

٦٨٥٨ ـ وبه: لما توفي رسول الله ﷺ، قال العباس: إنه رسول الله ﷺ قد مات، وإنه لبشر، وإنه يأسُن[1] كما يأسُن البشر... الحديث بطوله.

٦٨٥٩ ـ حديث: قلت للنبي ﷺ ماذا أغنيَتَ عن عمك أبي طالب؟ عه حم ... الحديث.

عه في الإيمان: ثنا هلال بن العلاء، ثنا أبي وعبدالله بن جعفر، عن عبيدالله بن عمرو. وعن البِرْتي القاضي، ثنا مسدد، ثنا يحيى، ثنا سفيان. وعن محمد بن إسماعيل بن سالم المكي، ثنا عفان بن مسلم، ثنا أبو عوانة، كلهم عن عبدالملك بن عمير، عن عبدالله بن الحارث، عنه، به.

رواه أحمد: عن وكيع ويحيى بن سعيد، عن سفيان. وعن عفان، عن أبي عوانة، كلاهما عن عبدالملك، به، ولفظه: أنه قال: يارسول الله عمك أبو طالب كان يحوطك وينفعك، قال: «إنه في ضحضاح من النار، ولولا أنا لكان في الدرك الأسفل».

٦٨٦٠ ـ حديث: طح في الجنائز: ثنا محمد بن عمرو، ثنا عبدالله بن نمير، طح عن [سعيد، عن قتادة، عن الحسن][2]: أن العباس والحسن بن علي مرت بهما

٦٨٥٧ ـ مي ١/٣٥ ـ ٣٦ (الدمشقية) و ١/٣٧ (اليماني).
٦٨٥٨ ـ مي ١/٣٩ (الدمشقية) و ١/٣٩ ـ ٤٠ (اليماني).
(١) أي: يتغير. انظر: (النهاية ١/٥٠ ـ مادة: أسن ـ).
٦٨٥٩ ـ عه ١/٩٧. أحمد ١/٢٠٦، ٢٠٧، ٢٠٦ و ٢١٠.
٦٨٦٠ ـ طح ١/٤٨٨.
(٢) ما بين المعقوفين من المطبوع. وفي الأصل و(هـ) بدله: «سعد، عن الحسن».

خز لابن خزيمة عه لأبي عوانة طح للطحاوي حب لابن حبان قط للدارقطني كم للحاكم

جنازة، فقام العباس ولم يقم الحسن، فقال العباس: أما علمت أن رسول الله ﷺ مرت عليه جنازة فقام؟ فقال: نعم، وقال الحسن: للعباس أما علمت أن رسول الله ﷺ كان يصلي عليها؟ قال: نعم.

٦٨٦١ ـ حديث: في قوله: ﴿ ... وَيَحْمِلُ عَرْشَ رَبِّكَ فَوْقَهُمْ يَوْمَئِذٍ ثَمَانِيَةٌ ﴾[1]
خز
أملاك في صورة الأوعال... الحديث.

خز في التوحيد: ثنا علي بن حُجْر[2]، ثنا شريك (ح) وثنا عبدة بن عبدالله الخزاعي، أنا يحيى بن آدم، عن شريك، عن سماك، عن عبدالله بن عميرة، عن الأحنف بن قيس، عن العباس، به.

٦٨٦٢ ـ حديث: «لا نورث ما تركنا صدقة».
حم
في ترجمة: مالك بن أوس بن الحدثان، عن عمر.

٦٨٦٣ ـ حديث: «قال نبي الله داود: ياربِّ أسمع الناس يقولون: ربّ
كم
إسحاق؟ قال: إن إسحاق جاد لي بنفسه».

كم في أخبار الأنبياء: ثنا الحسن بن يعقوب، ثنا يحيى بن أبي طالب، ثنا زيد بن الحباب، عن حماد بن سلمة، عن علي بن زيد، عن الحسن، عن الأحنف، عنه، بهذا، وقال: تفرد به علي بن زيد.

قلت: وهو ضعيف[3].

٦٨٦١ ـ خز ١٠٩.

(١) سورة الحاقة، الآية (١٧).

(٢) «حجر» من الأصل وهو بضم الحاء وسكون الجيم، وهو السعدي المروزي. فما في (هـ): «حرب» فخطأ. انظر: (التقريب، وتهذيب التهذيب ٧/٢٩٣).

٦٨٦٢ ـ انظر مخطوطة الإتحاف (ج ٤/ ورقة ٢٣٠).

٦٨٦٣ ـ كم ٢/٥٥٦.

(٣) انظر: (التقريب، وتهذيب التهذيب ٧/٣٢٢).

٦٨٦٤ ـ حديث: قال عبدالمطلب: قدمنا اليمن في رحلة الشتاء، فنزلت على حبر من اليهود. . . الحديث. كم

كم في الترجمة النبوية: أنا أبو جعفر البغدادي، ثنا هاشم بن مرثد، ثنا يعقوب بن محمد الزهري، ثنا عبدالعزيز بن عمران، ثنا عبدالله بن جعفر، عن أبي عون، عن المسور بن مخرمة، عن ابن عباس، عن أبيه، به.

٦٨٦٥ ـ/[1] حديث: تزوج عبدالمطلب هالة بنت أهيب، فولدت له حمزة وصفية. كم ٢/٢٥٢/أ

كم في المناقب: ثنا أبو العباس، ثنا محمد بن إسحاق، ثنا يعقوب بن محمد، ثنا عبدالعزيز بن عمران، عن عبدالله بن جعفر، عن أبي عون مولى المسور، عن المسور، عن عبدالله بن عباس، عن أبيه، بهذا.

وله طريق أتم من هذا في مسند المسور بن مخرمة[2].

٦٨٦٦ ـ حديث: لما كان يوم عرفة، والفضل رديف رسول الله ﷺ والناس كثير حوله. . . الحديث. خز كم

في مسند: الفضل بن عباس.

٦٨٦٧ ـ حديث: كنت يوماً في المسجد، فأقبل أبو جهل فقال: إن لله علي إنْ رأيت محمداً ساجداً أن أطأ على رقبته. . . الحديث. كم

٦٨٦٤ ـ كم ٢/٦٠١.

٦٨٦٥ ـ كم ٣/١٩٨.

(١) انظر الحاشية رقم (١) ص ٤٢٥.

(٢) لم أره في مسنده من الإتحاف. وانظر المصورة (ج ٤/ ورقة ٣٠٠ ـ ٣٠١).

٦٨٦٦ ـ انظر مصورة إتحاف المهرة (ج ٤/٢٧٣/ب) وقال: رواه ابن خزيمة في الحج ـ صحيح ابن خزيمة ٤/٢٦٠ ـ ٢٦١ ـ

قلت: رواه الحاكم أيضاً في المعرفة ٣/٢٧٥.

٦٨٦٧ ـ كم ٣/٣٢٥.

خز لابن خزيمة عه لأبي عوانة طح للطحاوي حب لابن حبان قط للدارقطني كم للحاكم

كم في المناقب: أنا أبو النضر، ثنا عثمان الدارمي، ثنا عبدالله[1] بن صالح، ثنا الليث، عن إسحاق بن عبدالله بن أبي فروة، عن أبان بن صالح، عن علي بن عبدالله بن عباس، عن أبيه، عن عباس بن عبدالمطلب، به.

٦٨٦٨ ـ حديث: والذي بعث محمداً بالحق إنه هو الذي وضع هذا الميزاب في هذا المكان... الحديث في قصة بناء المسجد.

في ترجمة: أسلم، عن عمر. وله طريق أخرى في ترجمة: سعيد بن المسيب، عن عمر.

٦٨٦٩ ـ حديث: كان للعباس ميزاب على طريق عمر بن الخطاب... الحديث. والله إنه للموضع الذي وضعه النبي ﷺ. حم

قال أحمد: ثنا أسباط بن محمد، ثنا هشام بن سعد، عن عبدالله[2] بن عباس، به.

٦٨٧٠ ـ حديث: قلت: يا رسول الله ﷺ إن قريشاً إذا لقي بعضهم بعضاً لقوها ببشر حسن... الحديث. كم حم

كم في المناقب: ثنا أبو عمر بن السماك، ثنا عبدالرحمن بن محمد بن منصور، ثنا يحيى بن سعيد، ثنا إسماعيل بن أبي خالد، عن يزيد بن أبي زياد، عن عبدالله بن الحارث، عنه، به. وفي المعرفة: ثنا أبو العباس، ثنا محمد بن إسحاق

---

(١) «عبد» من الأصل و(هـ) وهو الصواب، وفي المطبوع «عبيد». انظر: (تهذيب التهذيب ٥/٢٥٦، والتقريب، والتاريخ الكبير ٥/١٢١، والجمع بين رجال الصحيحين ١/٢٦٨، وسير أعلام النبلاء ١٠/٤٠٥).

٦٨٦٨ ـ انظر مخطوطة الإتحاف (ج ٤/ ورقة ١٩٤/ب، و ٢٠٥/أ).

٦٨٦٩ ـ أحمد ١/٢١٠.

(٢) وفي المطبوع «عبيد» مكان «عبد». وهو خطأ.

٦٨٧٠ ـ كم ٣/٣٣٣، ٤/٧٥. أحمد ١/٢٠٧، ٢١٠.

الصغاني، ثنا يعلى بن عبيد، عن إسماعيل، به. وعن محمد بن علي بن دحيم، ثنا أحمد بن حازم الغفاري، ثنا محمد بن طريف البَجَلي، ثنا محمد بن فضيل، عن الأعمش، عن أبي سبرة النخعي، عن محمد بن كعب القرظي، عن العباس، نحوه. وقال: هو شاهد لحديث يزيد بن أبي زياد، يحكم بصحة الحديث لأجله[1].

قال أحمد: ثنا يزيد بن هارون، أنا إسماعيل بن أبي خالد، به. ثناه جرير، عن يزيد بن أبي زياد، وأعاده عن جرير فجعله من مسند المطلب بن أبي وداعة، وسيأتي[2]. وعن أبي نعيم، عن سفيان، عن يزيد بن أبي زياد، عن عبدالله بن الحارث، عن المطلب بن أبي وداعة، قال: قال العباس . . . فذكره.

٦٨٧١ - (حديث: أتيت رسول الله ﷺ، فقلت: يارسول الله ﷺ علمني شيئاً أدعو[3] به، فقال: «سل الله العفو والعافية. . .» الحديث.

قال أحمد: ثنا حسين بن علي، عن زائدة، عن يزيد بن أبي زياد، عن عبدالله بن الحارث، عنه، به)[4].

---

(١) قول الحاكم الذي نقله الحافظ هو بمعناه في المستدرك.

(٢) قلت: لم أر الحديث في مسند «المطلب بن أبي وداعة» وإنما قال فيه (ج ٤/ ورقة ٣٠٢ - ٣٠٣) وله حديث في مسند العباس بن عبدالمطلب. فقط. وأخرجه الترمذي عن «المطلب بن أبي وداعة» في الفضائل - الباب الأول: باب في فضل النبي ﷺ - لكنْ: عن «سفيان، عن يزيد. . . به». وانظر: (تحفة الأشراف ٨/ ٣٩٠ برقم ١١٢٨٦) وذكر طريق المصنفِ الحاكمُ في المستدرك ٣/ ٣٣٢ - ٣٣٣، لكن عن «المطلب بن ربيعة»، ومثله رواه الترمذي في المناقب باب (٩٥) مناقب العباس بن عبدالمطلب عم النبي ﷺ. وانظر: (تحفة الأشراف ٨/ ٣٩١ - ٣٩٢، برقم ١١٢٨٩) - وقال فيه: وهو الصواب - والإصابة ٣/ ٤٢٥. ويقال في «المطلب»، أيضاً «عبدالمطلب». وانظر: (أسد الغابة ٥/ ١٨٩ - ١٩٠، والإصابة)، وبحثت عن الحديث في مسند «المطلب بن ربيعة» من إتحاف المهرة فلم يذكره فيه أيضاً. والله سبحانه وتعالى أعلم.

٦٨٧١ - أحمد ١/ ٢٠٩.

(٣) وفي الأصل: «أدعوا».

(٤) ما بين الهلالين ساقط من (هـ).

خز لابن خزيمة عه لأبي عوانة طح للطحاوي حب لابن حبان قط للدارقطني كم للحاكم

٦٨٧٢ ـ حديث: أتيت رسول الله ﷺ فقلت: يارسول الله أنا عمك، قد كبرت سني واقترب أجلي. . الحديث. حم

قال أحمد: ثنا عبدالله بن بكر، ثنا حاتم، حدثني بعض بني عبدالمطلب، قال: قدم علي بن عبدالله بن عباس في بعض المواسم، قال: فسمعته يقول: حدثني أبي عبدالله بن عباس، عن أبيه العباس، به. وعن روح، عن أبي يونس القشيري حاتم بن أبي صَغِيْرة[1]، نحوه.

٦٨٧٣ ـ / حديث: قيل للعباس: أيما أكبر أنت أو النبي ﷺ؟ فقال: هو أكبر مني وأنا ولدت قبله. كم ٢/٢٦١/ب

كم في المناقب: ثنا أبو زكريا العنبري، ثنا أبو عبدالله العبدي، ثنا يوسف بن عدي، ثنا جرير، عن مغيرة، عن أبي رَزِيْن، بهذا.

٦٨٧٤ ـ حديث: كان العباس معتدل القناة[2]، وكان يخبرنا عن عبدالمطلب، أنه مات وهو أعدل قناة منه. كم

كم في المناقب: ثنا أبو عبدالله الأصبهاني، ثنا ابن رُسْتَه، ثنا سليمان بن داود، ثنا محمد بن عمر، عن شيوخه، قالوا: كان العباس يكنى أبا الفضل . . . فذكره.

٦٨٧٥ ـ حديث: أعتق العباس عند موته سبعين مملوكاً. كم

كم في المناقب: ثنا علي بن حمشاذ، ثنا عبدالله بن أحمد، ثنا أحمد بن إبراهيم

٦٨٧٢ ـ أحمد ١/٢٠٦.

(١) «صَغِيرة» بفتح الصاد وكسر الغين المعجمة. انظر: (التقريب).

٦٨٧٣ ـ كم ٣/٣٢٠.

٦٨٧٤ ـ كم ٣/٣٢١.

(٢) «القناة» من المطبوع. وفي الأصل و(هـ): «القامة».

٦٨٧٥ ـ كم ٣/٣٢١.

الدورقي، ثنا أبو نعيم، ثنا زهير، عن ليث، عن مجاهد، عن عبدالله بن عباس[1]، بهذا.

٦٨٧٦ ـ حديث: كنت عند النبي ﷺ، فقال: «انظر هل ترى في السماء من شيء؟» قلت: نعم، قال: «ما ترى؟» قلت: الثريا... الحديث.

كم في المناقب: ثنا أبو بكر بن إسحاق وأبو بكر بن بالويه في آخرين، قالوا: ثنا عبدالله بن أحمد، حدثني يحيى بن معين، ثنا عبيد بن أبي قُرَّة، ثنا الليث، عن أبي قَبِيْل، عن أبي ميسرة مولى العباس، سمعت العباس، به. وقال: تفرد به عبيد بن أبي قُرَّة، ثنا الليث[2].

ورواه أحمد: ثنا عبيد، به.

٦٨٧٧ ـ حديث: عن عفيف قال: كنت امرأً تاجراً، فقدمت الحج، فأتيت العباس بن عبدالمطلب لأبتاع منه بعض التجارة، وكان امرأً تاجراً، فوالله إني لعنده بمنى، إذ خرج رجل من خباء قريب منه، فنظر إلى الشمس، فلما رآها مالت قام فصلى، قال: ثم خرجتِ امرأة من ذلك الخباء الذي خرج منه ذلك الرجل، فقامت خلفه تصلي، ثم خرج غلام حين راهق الحلم من ذلك الخباء، فقام معه فصلى، فقلت للعباس: من هذا ياعباس؟ قال: هذا محمد بن عبدالله بن عبدالمطلب ابنُ أخي... الحديث.

---

(١) وفي المطبوع زيادة: «علي بن» عبدالله بن عباس. وهي خطأ.
٦٨٧٦ ـ كم ٣/٣٢٦. أحمد ١/٢٠٩.

(٢) وتمامه: وإمامنا أبو زكريا ـ يعني يحيى بن معين ـ رحمه الله ـ لو لم يرضه، لما حدث عنه بمثل هذا الحديث. لكن قال الذهبي في تلخيصه: قلت: لم يصح هذا.
٦٨٧٧ ـ أحمد ١/٢٠٩. وسيأتي في مسند عفيف بن عمرو (١١/ح١٣٩٣٦) وزاد في تخريجه: كم في معرفة الصحابة ٣/١٨٣.

قال أحمد: ثنا يعقوب، ثنا أبي، عن ابن إسحاق، حدثني يحيى بن أبي الأشعث، عن إسماعيل بن إياس بن عفيف الكندي، عن أبيه، عن جده[1]، به.

(١) ويستدرك على أحاديث العباس بن عبد المطلب:
حديث: بتُّ الليلة بآل رسول الله ﷺ، قال: فصلى رسول الله ﷺ العشاء، ثم صلى بعدها حتى لم يبق في المسجد غيره.
طح في الصلاة ١/٣٣٩: ثنا أبو بكرة، ثنا أبو أحمد، ثنا يونس بن أبي إسحاق، عن المنهال بن عمرو، عن علي بن عبدالله بن عباس، عن ابن عباس، عنه، به.

٣٩٢ ● من[1] مسند عباس بن مرداس السلمي

حديثه في رابع المكيين[2].

٦٨٧٨ - حديث: أن رسول الله ﷺ دعا عشية عرفة لأمته بالمغفرة والرحمة... الحديث بطوله.

قال عبدالله: حدثني إبراهيم بن الحجاج الناجي، ثنا عبدالقاهر بن السريّ، حدثني ابن لكنانة بن العباس بن مرداس، عن أبيه، أن أباه حدثه، به.

---

٣٩٢ ● هو: العباس بن مرداس بن أبي عامر، صحابي مشهور، شهد مع النبي ﷺ الفتح وحنيناً، وسكن البصرة بعد ذلك. انظر: (الاستيعاب ٢/٨١٧، والإصابة ٢/٢٧٢، والتقريب).

(١) «من» ساقطة من (هـ).

(٢) المسند ٤/١٤.

٦٨٧٨ - المسند ٤/١٤.

خز لابن خزيمة عه لأبي عوانة طح للطحاوي حب لابن حبان قط للدارقطني كم للحاكم

العبادلــة

٣٩٣ • من[١] مسند عبدالله بن أرقم الزهري

حديثه في ثالث المكّيين[٢].

٦٨٧٩ ـ حديث: «إذا حضرت الصلاة وأراد الرجل الخلاء، فابدأ بالخلاء».
ط ش مي خز حب كم حم

قال مالك في الصلاة: عن هشام بن عروة، عن أبيه، عنه، به.

ورواه الشافعي: عن مالك، به. وعن الثقة، عن هشام، بـه.

مي فيه: ثنا محمد بن كُناسة، عن هشام بن عروة، به.

خز فيه وفي الإمامة: عن أحمد بن عبدة، عن حماد بن زيد وعمـر بن علي. وفي الصلاة: عن عبدالجبار بن العلاء، عن سفيان. وعن أبي كريب، عن أبي أسـامة. وعن الـدورقي، وأبي هاشم ـ وهـو زيـاد بن أيـوب ـ عن ابن عليّـة، عن أيـوب، كلهم عن هشام، به.

حب في السادس من الأول: أنا الحسين بن إدريس، ثنا أحمد بن أبي بكر، عن

---

٣٩٣ • هو: عبدالله بن الأرقم بن عبد يغوث القرشي الزهري، صحابي معـروف، أسلم عام الفتح، وولاه عمر بيت المال، ومات في خلافه عثمان رضي الله عنهم. انظر: (الاستيعاب ٣/٨٦٥، والإصابة ٢/٢٧٣ ـ ٢٧٤، والتقريب).

(١) «من» ساقطة من (هـ).

(٢) المسند ٣/٤٨٣، ٤/٣٥.

٦٨٧٩ ـ مالك ١/١٥٩. الشافعي ٥٣. مي ١/٣٣٢ (الدمشقية) و ١/٢٧٢ (اليماني). خز ٢/٦٥، ٣/٧٦. حب (الإحسـان) ٣/٢٥٦ (الحـوت) و«المـوارد» ٧٤. كم ١/١٦٨، ٢٥٧، ٣/٣٣٥. أحمد ٣/٤٨٣ و ٤/٣٥.

مالك، عن هشام، نحوه.

كم في الطهارة: ثنا أبو بكر بن إسحاق، ثنا علي بن الحسين بن الجنيد، ثنا المعافى بن سليمان، ثنا زهير، ثنا هشام، به. وقال: صحيح على شرط الشيخين ولم يخرجاه. وفي الصلاة: أنا أبو بكر بن إسحاق، ثنا بشر بن موسى، ثنا الحميدي، ثنا سفيان. وقال: صحيح. وفي المناقب: أنا محمد بن علي الصنعاني، ثنا إسحاق بن إبراهيم، أنا عبدالرزاق، أنا ابن جريج، عن أيوب بن موسى، عن هشام، نحوه.

قال أحمد: ثنا يحيى بن سعيد، عن هشام، به، في حديث.

٢/١/٢٦٢ ٦٨٨٠ - / حديث: إنما الصدقة أوساخ الناس يغسلونها عنهم. موقوف. وفيه قصة. ط

قال مالك: في آخر الكتاب: عن زيد بن أسلم، عن أبيه، قال: قال لي عبدالله بن الأرقم: ادللني على بعير أستحمل عليه أمير المؤمنين . . . فذكر قصة فيها هذا.

٦٨٨٠ - مالك ٢/١٠٠١.

خز لابن خزيمة عه لأبي عوانة طح للطحاوي حب لابن حبان قط للدارقطني كم للحاكم

٣٩٤ • مسند عبدالله بن أقرم الخزاعي

حديثه في رابع المكّيين[١].

٦٨٨١ ـ حديث: رأيت رسول الله ﷺ يقول في ركوعه: «سبحان ربي العظيم» ثلاثاً.
قط

[قط][٢] في الصلاة: ثنا الحسين بن إسماعيل، ثنا عبدالله بن شبيب، ثنا محمد بن مسلمة بن محمد بن هشام المخزومي، ثنا إبراهيم بن سلمان، عن عبيد الله بن عبدالله بن أقرم، عن أبيه، به.

٦٨٨٢ ـ حديث: رأيت رسول الله ﷺ وهو يصلي فنظرت إلى عُفْرة إبطيه وهو ساجد.
طح كم حم ش

طح في الصلاة: ثنا يونس، ثنا عبدالله بن نافع، عن داود بن قيس، عن

---

٣٩٤ • هو: أبو معبد عبدالله بن أقرم بن زيد الخزاعي، صحابي مقلّ. انظر: (الإصابة ٢/٢٧٦، والاستيعاب ٣/٨٦٨، وأسد الغابة ٣/١٧٦، والتقريب، وتهذيب التهذيب ٥/١٤٩).

(١) المسند ٤/٣٥.

٦٨٨١ ـ قط ١/٣٤٣.

(٢) «قط» من زيادتي، وفي الأصل بياض، وفي (هـ): «كم» وهو تصحيف.

٦٨٨٢ ـ طح ١/٢٣١. كم ١/٢٢٧. أحمد ٤/٣٥.

ويزاد: رواه الشافعي أيضاً في المسند ص ٤٠: أخبرنا سفيان، عن داود بن قيس الفراء، عن عبيدالله بن عبدالله بن أقرم الخزاعي، عن أبيه، به.

عبيدالله بن عبدالله بن أقرم، عن أبيه[١]، به.

كم فيه: أنا أبوبكر بن إسحاق، ثنا أبو المثنى، ثنا القعنبي، ثنا داود بن قيس[٢]، بلفظ: أنه كان مع أبيه بالقاع من نَمِرة، فإذا رسول الله ﷺ يصلي، قال: فكنت أنظر إلى عُفْرَتَي إبطي رسول الله ﷺ كلما سجد.

وبنحو هذا اللفظ رواه أحمد: عن عبدالرحمن بن مهدي ووكيع وأبي نعيم، ثلاثتهم عن داود، به.

(١) قوله «عن أبيه» سقط من المطبوع.
(٢) أي: به.

٣٩٥ ● مسند عبدالله بن أُنيس الجهني حليف الأنصار

وحديثه في موضعين من ثالث المكّيّين[١].

٦٨٨٣ ـ حديث: بعثني رسول الله ﷺ إلى خالد بن سفيان بن نبيح الهُذَليّ[خز حب حم]**، وبلغه أنه يجمع له، وكان من نحو عُرَنَةَ وعرفات، قال لي: «اذهب فاقتله...» الحديث بطوله.**

خز في الصلاة: ثنا محمد بن يحيى، ثنا أبو معمر، ثنا عبدالوارث، ثنا محمد بن إسحاق، عن محمد بن جعفر بن الزبير، عن ابن عبدالله بن أنيس، عن أبيه، بطوله. قال: وثنا أحمد بن الأزهر ـ وكتبته من أصله ـ ثنا يعقوب ـ هو ابن إبراهيم ـ بن سعد، حدثني أبي، عن ابن إسحاق، حدثني محمد بن جعفر، به.

حب في الثامن من الثالث: أنا أحمد بن علي بن المثنى، ثنا أبو خيثمة، ثنا يعقوب بن إبراهيم، به.

قال أحمد: ثنا يعقوب، نحوه. وعن يحيى بن آدم، عن عبدالله بن إدريس،

---

٣٩٥ ● هو: أبو يحيى عبدالله بن أُنيس، الجهني المدني، حليف الأنصار، صحابي، شهد العقبة وما بعدها، مات بالشام في خلافة معاوية، سنة ٥٤. انظر: (الاستيعاب ٣/٨٦٩، والإصابة ٢/٢٧٨، والتقريب).

(١) المسند ٣/٤٩٥، ٤٩٨.

٦٨٨٣ ـ خز٢/ ٩١ ـ ٩٢. حب (الإحسان) ٩/١٤٥ (الحوت) و«الموارد» ١٥٥ ـ ١٥٦. أحمد ٣/٤٩٦.

عن ابن إسحاق، عن محمد بن جعفر، عن بعض ولد عبدالله بن أُنيس[١] عن[٢] عبدالله بن أنيس. . . فذكره.

٦٨٨٤ ـ حديث: «من أكبر الكبائر الإشراك بالله، وعقوق الوالدين، واليمين الغموس. . .» الحديث.
حب كم حم

حب في التاسع والمائة من الثاني: أنا أحمد بن المثنى، ثنا وهب بن بقية، أنا خالد بن عبدالله، عن عبدالرحمن بن إسحاق.

كم في الأيمان والنذور: أخبرني عبدالله بن الحسين، ثنا الحارث بن أبي أسامة، ثنا يونس بن محمد، ثنا الليث بن سعد، عن هشام بن سعد، كلاهما عن محمد بن زيد بن المهاجر، عن أبي أمامة الأنصاري، عن عبدالله بن أُنيس الجهني، به. وقال: صحيح الإسناد.

قال أحمد: ثنا يونس بن محمد[٣]، به.

٦٨٨٥ ـ حديث: أنه قال: متى نلتمس هذه الليلة المباركة؟ قال: «التمسوا هذه الليلة ليلة ثلاث وعشرين. . .» الحديث.
خز عه ط طح حم

خز في الصيام: عن مُؤَمَّل بن هشام، عن ابن عليّة. وعن ابن عبدالحكم، عن أبيه وشعيب بن الليث، كلاهما عن الليث، عن يزيد[٤] بن أبي حبيب،

(١) في الأصل و(هـ): «عبدالله بن أبي أنيس» بزيادة أبي وهي مقحمة.

(٢) «عن» من المطبوع، وسنن أبي داود ـ كتاب الصلاة، باب صلاة الطالب ـ وهو الموافق لما تقدم من الأسانيد. فما في الأصل و(هـ): «أو عن» فخطأ. والله أعلم.

٦٨٨٤ ـ حب (الإحسان) ٧/٤٣٥ (الحوت) و«الموارد» ٢٨٩. كم ٤/٢٩٦. أحمد ٣/٤٩٥.

(٣) وفي المطبوع: «عبدالله بن يونس» بدل «يونس بن محمد».

٦٨٨٥ ـ خز ٣/٣٢٨. مالك ١/٣٢٠. طح ٣/٨٥ ـ ٨٧. أحمد ٣/٤٩٥.

ويزاد: رواه ابن خزيمة أيضاً فيه ٣/٣٣٤: ثنا مؤمل بن هشام اليشكري، ثنا إسماعيل، عن محمد بن إسحاق، عن محمد بن إبراهيم، عن ابن عبدالله بن أنيس، عن أبيه، بنحوه.

(٤) في المطبوع: «زيد» وهو خطأ. انظر: (التقريب وأصوله).

كلاهما عن محمد بن إسحاق[١]، عن معاذ بن عبدالله بن خُبَيْب، عن أخيه فلان بن عبدالله بن خُبَيْب، وقال يزيد في روايته: عن عبدالله بن عبدالله بن خُبَيْب، عنه، به. ليس في السماع.

/ عه فيه: ثنا إسماعيل القاضي، ثنا أبو ثابت، ثنا عبدالعزيز بن أبي حازم. وعن أبي أمية، ثنا أحمد بن حنبل، ثنا أبو ضمرة، كلاهما عن الضحاك بن عثمان، عن أبي النضر، عن بسر بن سعيد[٢]، عنه، به. وعن بكار بن قتيبة، ثنا أبو المطرف بن أبي الوزير، ثنا عبدالله بن جعفر المَخْرَمِي ثقة، عن يزيد بن عبدالله بن الهاد، عن أبي بكر بن حزم، عن عبدالرحمن بن كعب، عن عبدالله بن أنيس: أن النبي ﷺ قال له: «[أريت أنه] أنزل ليلة ثلاث وعشرين من رمضان» مختصر. ٢/٢٦٢/ب

ورواه مالك في أواخر الصيام: عن أبي النضر مولى عمر بن عبيدالله، أن عبدالله بن أنيس، قال لرسول الله ﷺ: إني شاسع الدار... فذكره، وأبو النضر لم يلق عبدالله بن أنيس وقد بين الضحاك بن عثمان الواسطة كما تقدم.

وكذا أخرجه الحارث بن أبي أسامة في مسنده: عن محمد بن عمر ـ هو الواقدي ـ عن الضحاك بن عثمان كذلك.

طح في الطلاق: عن ربيع المؤذن، عن شعيب بن الليث، مثله. وعن ابن أبي داود، ثنا الوهبي، ثنا ابن إسحاق وزاد: وكان رجلاً في زمن عمر. وعن روح بن الفرج، ثنا أبو زيد بن أبي الغَمْر[٣]، ثنا يعقوب بن عبدالرحمن، عن أبيه: كنت

---

(١) «محمد بن إسحاق» كذا في الأصل و(هـ) والمطبوع، وهو مشكل، فإن محمد بن إسحاق من تلاميذ «يزيد بن أبي حبيب» لا من شيوخه، وأيضاً لم تذكر له رواية عن «معاذ بن عبدالله بن خُبَيْب». قلت: صوابه والله أعلم «أبو بكر بن إسحاق» وهو أخو «محمد بن إسحاق» صاحب المغازي، يروي عن «معاذ بن عبدالله» وعنه «يزيد بن أبي حبيب». انظر: (تهذيب التهذيب ١٢/٢٣، ١١/٣١٨، وتهذيب الكمال ٢٨/١٢٥، والكاشف ٣/٣١٣).

(٢) «سعيد» من مخطوطة أبي عوانة ـ نسخة كوبريلي ـ (٢/٢١٤/ب) وهو الصواب، فما في الأصل و(هـ): «عبيد الله» فخطأ. انظر: (التقريب وأصوله).

(٣) «الغَمْر» أثبته من مصادر ترجمته، وهو: عبدالرحمن أبو زيد بن أبي الغَمْر ـ بفتح الغين =

ط لمالك ش للشافعي حم لأحمد عم لعبد الله بن أحمد مي للدارمي جا لابن الجارود

جالساً مع أبي على الباب، إذ مرَّ بنا ابن عبدالله بن أنيس، فقال له: إني سمعت من أبيك يذكر. . .فذكر نحوه. وعن فهد، ثنا ابن أبي مريم، أنا يحيى بن أيوب، عن ابن الهاد، به. وعن ابن أبي داود، ثنا عبدالله بن يوسف، حدثني ابن لهيعة، ثنا بكر بن الأشج، سألت ضمرة بن عبدالله بن أنيس عن ليلة القدر؟ فقال: سمعت أبي. وعن فهد، ثنا يحيى الحِمَّاني، ثنا عبدالعزيز بن محمد، عن موسى بن عقبة[1]، عن سالم أبي النضر، عن أبي سلمة بن عبدالرحمن، عن بسر بن سعيد[2]، عن عبدالله بن أنيس. وعن ابن أبي داود، ثنا الوهبي، عن ابن إسحاق، عن محمد بن إبراهيم التيمي، حدثني ابن عبدالله بن أنيس، به، مطولاً. وعن روح بن الفرج، ثنا أحمد بن صالح، ثنا ابن أبي فديك، أخبرني عبدالعزيز بن بلال بن عبدالله بن أنيس، عن أبيه، عن أخيه عطية، عن أبيه بلفظه: «فتحرَّها في النصف الأواخر. . .» الحديث. قال عبدالعزيز: وأخبرني أبي، أن عبدالله بن أنيس كان يحيي ليلة ست عشرة إلى ليلة ثلاث وعشرين، ثم يقصر.

قال أحمد: ثنا يعقوب، ثنا أبي، عن ابن إسحاق، حدثني معاذ، عن أخيه

= وسكون الميم - فما في الأصل و(هـ): «المعمر» وما في المطبوع: «القمر» بالقاف فخطأ. والله أعلم. انظر: (تهذيب الكمال ٣٢/٣٤٨ - ٣٥٠، والجرح والتعديل ٥/٢٧٤ - ٢٧٥، وتبصير المنتبه ٣/٩٧١، وتاج العروس شرح القاموس ٣/٤٥٦ مادة: غمر) لكن قال فيه: أبو زيد عبدالرحمن بن الغمر.

(١) قوله «عن موسى بن عقبة» من المطبوع، وهو ساقط من الأصل و (هـ) يروي عنه عبدالعزيز بن محمد، وهو يروي عن سالم، ولم أر لعبدالعزيز رواية عن سالم مباشرة. والله أعلم. انظر: (تهذيب الكمال ٢٩/١١٥، ١٠/١٢٧، ١٨/١٨٧، وتهذيب التهذيب ٦/٣٥٣، ١٠/٣٦٠ - ٣٦١، ٣/٤٣١).

(٢) قوله «عن بسر بن سعيد» من المطبوع، وقد سقط من الأصل و(هـ) يروي عن عبدالله بن أنيس، وعنه أبو سلمة بن عبدالرحمن، ولم أر لأبي سلمة رواية عن عبدالله بن أنيس مباشرة. انظر: (تهذيب الكمال ٤/٧٢، ٣٣/٣٧٠، وتهذيب التهذيب ١/٤٣٧، ٤/١٤٩-١٥٠) وجاء «بشر» بالشين في (الطحاوي ٣/٨٧، وتهذيب الكمال ٣٣/٣٧٠) وهو خطأ.

خز لابن خزيمة عه لأبي عوانة طح للطحاوي حب لابن حبان قط للدارقطني كم للحاكم

عبدالله، قال: جلس معنا عبدالله بن أنيس. . . فذكره، وفيه قصة. وعن أبي سلمة الخزاعي، عن عبدالله بن جعفر المَخْرَمي، عن يزيد بن الهاد، عن أبي بكرة بن حزم، عن عبدالله بن أنيس، أن النبي ﷺ قال لهم ـ وسألوه عن ليلة القدر يتراءونها في رمضان ـ فقال: «ليلة ثلاث وعشرين».

٦٨٨٦ ـ حديث: «يحشر الله العباد عراة غُرْلاً بُهْماً[1] ليس معهم شيء، كم حم ثم يناديهم بصوت يسمعه من بَعُد كما يسمعه من قَرُب: أنا الملك أنا الديان. . .» الحديث. وفيه قصة جابر بن عبدالله ورحيله إليه في هذا الحديث.

كم في تفسير حم المؤمن: أنا أبو العباس المحبوبي، ثنا سعيد بن مسعود، ثنا يزيد بن هارون، أنا همام بن يحيى، عن القاسم بن عبدالواحد المكي، عن عبدالله بن محمد بن عقيل، عن جابر بن عبدالله، قال: بلغني حديث عن رجل من الصحابة سمعه من رسول الله ﷺ في القصاص لم أسمعه. . . فذكر الحديث والقصة، وقال: صحيح الإسناد. وفي الأهوال: ثنا أبو عبدالله محمد بن عبدالله الزاهد، ثنا محمد بن مسلمة الواسطي، ثنا يزيد بن هارون، به.

قال أحمد: ثنا يزيد بن هارون، به.

٦٨٨٧ ـ / حديث: «رأيت ليلة القدر ثم أُنسيتها، وأراني صبيحتها أسجد في حم ماء وطين. . .» الحديث. ٢/٢٦٣أ

قال أحمد: ثنا أنس بن عياض أبو ضمرة، أخبرني الضحاك بن عثمان، عن أبي النضر مولى عمر بن عبيد الله، عن بسر بن سعيد، عن عبدالله بن أُنيس، به.

٦٨٨٦ ـ كم ٢/٤٣٧ ـ ٤٣٨، ٤/٥٧٤. أحمد ٣/٤٩٥.

(١) الغُرْل: جمع الأغرل وهو الأقلف، والغُرْلة: القُلْفة. وجاء تفسير «البهم» في الحديث، بأنهم ليس معهم شيء. وفسره في النهاية أيضاً: بأنه ليس فيهم شيء من العاهات والأعراض التي تكون في الدنيا كالعَمَى والعَوَر والعَرَج وغير ذلك، وإنما هي أجساد مصَحَّحة. لخلود الأبد في الجنة أو النار.

٦٨٨٧ ـ أحمد ٣/٤٩٥.

٦٨٨٨ ـ حديث: أنه تذاكر[1] هو وعمر بن الخطاب، فقال عمر: ألم تسمع رسول الله ﷺ حين ذكر غلول الصدقة «أنه من غل منها بعيراً أو شاةً أُتي به يوم القيامة يحمله»؟ فقال عبدالله بن أُنيس: نعم.

قال أحمد: ثنا هارون بن معروف ـ قال عبدالله: وسمعته منه ـ ثنا ابن وهب، ثنا عمرو بن الحارث، أن موسى بن جبير حدثه، أن عبدالله بن عبدالرحمن الأنصاري[2] حدثه، أن عبدالله بن أنيس حدثهم، بهذا.

٦٨٨٨ ـ أحمد ٣/٤٩٨.

(١) «أنه تذاكر» من الأصل و (هـ)، وفي المطبوع «أنهم تذاكروا».

(٢) هو: عبدالله بن عبدالرحمن بن الحباب الأنصاري، وفي المطبوع «أن عبدالرحمن بن الحباب الأنصاري» بدل «عبدالله بن عبدالرحمن الأنصاري» فسقط من المطبوع «عبدالله» والحديث من روايته كما صرح بذلك أيضاً ابن حجر رحمه الله في تهذيب التهذيب ٥/٢٩٢، وانظر: (الكاشف ٢/١٠٣، والخلاصة ٢٠٤).

٣٩٦ • من مسند عبدالله بن أبي أوفى

حديثه في السادس والسابع من الكوفيين، وفي التاسع منه[١].

قال الحاكم[٢]: سمعت أبا العباس، سمعت العباس الدوري، سمعت يحيى بن معين[٣]، يقول: عبدالله بن أبي أوفى أبو معاوية. ثنا أبو عبدالله الأصبهاني، ثنا الحسن بن الجهم، ثنا الحسين بن الفرج، ثنا محمد بن عمر، قال: عبدالله بن أبي أوفى ـ واسم أبي أوفى علقمة ـ بن خالد بن الحارث بن أبي أسيد بن رفاعة بن ثعلبة بن هوازن بن أسلم بن أفصى، ويكنى عبدالله: أبا معاوية، وأول مشهد شهده عندنا: خيبر، وتوفي بالكوفة سنة ست وثمانين، وكان قد ذهب بصره. أخبرني علي بن عبدالرحمن السبيعي، ثنا الحسين بن الحكم الحِبَري، سمعت أبا نعيم يقول: مات عبدالله بن أبي أوفى سنه سبع أو ثمان وثمانين. أخبرني مخلد بن جعفر، [ثنا محمد بن جرير][٤]، قال: وقد قيل: إن آخر من مات بالكوفة من الصحابة عبدالله بن أبي أوفى.

---

٣٩٦ • هو: أبو معاوية، عبدالله بن أبي أوفى، واسم أبي أوفى علقمة بن خالد بن الحارث الأسلمي، صحابي شهد الحديبية، وهو آخر من مات بالكوفة، سنة ٨٧، وقيل: ٨٦. انظر: (الاستيعاب ٣/ ٨٧٠، والإصابة ٢/ ٢٧٩ ـ ٢٨٠، والتقريب).

(١) المسند ٤/ ٣٥٢، ٣٨٠.

(٢) المستدرك ٣/ ٥٧٠.

(٣) قوله: «سمعت يحيى بن معين» ساقط من المطبوع.

(٤) قوله: «ثنا محمد بن جرير» ساقط من الأصل و(هـ).

٦٨٨٩ - حديث: جاء رجل إلى النبي ﷺ فذكر أنه لا يستطيع أن يأخذ من القرآن شيئاً. . . الحديث.
جا خز حب قط كم حم

جا في الصلاة: ثنا ابن المقرىء، ثنا سفيان، عن مسعر، عن إبراهيم السكسكي، عنه، نحوه. قال سفيان: وزاد يزيد أبو خالد الواسطي: قال الرجل: هذا لربي فما لي؟. . . فذكره.

خز فيه: عن سعيد بن عبدالرحمن المخزومي، عن سفيان، به. وعن هارون بن إسحاق، عن محمد - يعني ابن عبدالوهاب - عن مسعر[1]، نحوه. ليس في سماعنا.

حب في الخامس والتسعين من الثالث: أنا الفضل بن الحباب، ثنا إبراهيم بن بشار، ثنا سفيان، عن مسعر ويزيد أبي خالد، به. وفي الصلاة: أنا أبو يعلى، ثنا محمد بن أبي بكر، ثنا عمر بن علي[2]، عن مسعر، به.

قط في الصلاة: ثنا يحيى بن محمد بن صاعد، ثنا أبو عبيدالله المخزومي سعيد بن عبدالرحمن ومحمد بن أبي عبدالرحمن المقرئ - واللفظ لسعيد - قالا: ثنا سفيان بن عيينة، به. وعن ابن صاعد، عن محمد بن عثمان بن كرامة وأبي شيبة، كلاهما عن عبيدالله بن موسى، عن مسعر، نحوه. وعن يحيى، عن محمد بن

٦٨٨٩ - جا صفحة ٧٣ - ٧٤. خز ١/٢٧٣. حب (الإحسان) ٣/٢٢٢ - ٢٢٣ (عثمان) و٣/١٤٧ - ١٤٨ (الحوت) و«الموارد» ١٢٩. قط ١/٣١٣ - ٣١٤. كم ١/٢٤١. أحمد ٤/٣٨٢، ٣٥٣، ٣٥٦.

ويزاد: ورواه ابن حبان في الرابع والمائة من الأول (الإحسان) ٣/٢٢٣ - ٢٢٤ (عثمان) و٣/١٤٨ (الحوت): نا الحسين بن إسحاق الأصفهاني بالكرخ، ثنا أبو أمية، ثنا الفضل بن الموفق، ثنا مالك بن مِغْوَل، عن طلحة بن مُصَرِّف، عنه، به.

(١) «مسعر» من الأصل و(هـ) وهو الصواب، وانظر السياق والسباق، وفي المطبوع: «معمر».
(٢) قوله: «عن مسعر ويزيد بن أبي خالد. . . ثنا عمر بن علي» ساقط من (هـ).

عبدالملك بن زنجويه، عن عبدالرزاق، عن سفيان، عن أبي خالد، عن إبراهيم - وليس بالنخعي - بمعناه. وعن أبي محمد بن صاعد، عن يعقوب بن إبراهيم وسَلم بن جُنادة، كلاهما عن وكيع، عن سفيان، نحوه.

كم فيه: ثنا أبو عبدالله محمد بن يعقوب الشيباني، ثنا محمد بن عبدالوهاب الفراء، أنا جعفر بن عون، أنا مسعر، به. وعن أبي بكر بن إسحاق، ثنا بشر بن موسى، ثنا الحميدي، ثنا سفيان، به، زاد جعفر: قال مسعر: كنت عند إبراهيم وهو يحدث بهذا الحديث فاستثبته من عنده. وقال: صحيح على شرط البخاري.

قال أحمد: ثنا يزيد، أنا المسعودي، عن إبراهيم بن عبدالرحمن السكسكي، به. وعن وكيع، عن سفيان، عن يزيد الدَّالاني. وعن أبي نعيم، عن مسعر، كلاهما عن إبراهيم، نحوه. قال مسعر: وربما استفهمت بعضه من أبي خالد.

٢/٢٦٣/ب

٦٨٩٠ - / حديث: في القول عند رفع الرأس من الركوع.

طح حم عه

طح في الصلاة: ثنا أبو بكرة، ثنا أبو داود[1]، ثنا شعبة، أخبرني عبيد أبو الحسن، سمعت ابن أبي أوفى، به.

قال أحمد: ثنا وكيع، ثنا الأعمش، عن عبيد بن الحسن المزني الكوفي، عن ابن أبي أوفى، به، ولفظه: كان رسول الله ﷺ إذا رفع رأسه من الركوع، قال: «سمع الله لمن حمده اللهم ربنا لك الحمد ملء السموات وملء الأرض وملء ماشئت من شيء بعد». وعن أبي معاوية، عن الأعمش. وعن أبي أحمد وأبي نعيم ووكيع[2]، عن مسعر، كلاهما عن عبيد، نحوه. وعن محمد بن جعفر وحجاج،

٦٨٩٠ - طح ١/٢٣٩. أحمد ٤/٣٥٣، ٣٨١، ٣٥٥ - ٣٥٦، ٣٥٦، ٣٥٣، ٣٥٤. عه ٢/١٩٣ - ١٩٤.

(١) «داود» من الأصل و(هـ) وهو الصواب. فما في المطبوع: «الوليد» فخطأ. انظر: (سير أعلام النبلاء ترجمة «بكار بن قتيبة أبو بكرة» ١٢/٥٩٩ و٩/٣٧٨، وتهذيب التهذيب ٤/١٨٢، وتاريخ بغداد ٩/٢٤، والكاشف ٢/٣٩٢).

(٢) رواية أبي أحمد وأبي نعيم ووكيع، عن مسعر، في المسند ٤/٣٥٥ - ٣٥٦، ٣٥٦، ٣٥٣، موافقة للحديث الآتي برقم (٦٩٢٦) ص ٥٢٤ ولفظه: سمعت رسول الله ﷺ يقول: =

عن شعبة، عن عبيد، نحوه. قال محمد بن جعفر: قال شعبة: وحدثني أبو عصمة، عن سليمان الأعمش، عن عبيد، ببعضه: أن النبي ﷺ كان يدعو إذا رفع رأسه من الركوع.

عه فيه: ثنا يونس بن حبيب، ثنا أبو داود. وعن يوسف بن مُسلَّم، ثنا حجاج بن محمد، كلاهما عن شعبة، به. قال: وزاد حجاج، عن شعبة: وحدثني أبو عصمة، عن الأعمش[1]، عن عبدالله بن أبي أوفى: أن النبي ﷺ كان يدعو به. وعن عمار بن رجاء، ثنا محمد بن عبيد. وعن الحسن بن عفان، ثنا ابن نمير، قالا: ثنا الأعمش، عن عبيد بن الحسن، به.

٦٨٩١ - حديث: رأيت ابن أبي أوفى صلى ركعتين وقال: صلى رسول الله ﷺ الضحى ركعتين حين بشر بالفتح أو برأس أبي جهل.

مي في الصلاة: أنا أبو نعيم، ثنا سلمة بن رجاء، حدثتنا شعثاء[2]، بهذا.

٦٨٩٢ - حديث: «أيها الناس لا تتمنوا لقاء العدو وسلوا الله العافية...» الحديث.
عه كم خ م

= «اللهم لك الحمد، كثيراً طيباً مباركاً فيه» فالأولى إلحاق هذه الروايات به، وعدم ذكرها هنا، وقد نبهت عليه في محله.

(١) وضع في الأصل علامة «كذا» فوق كلمة «الأعمش» والظاهر أنه يريد أن روايته عن ابن أبي أوفى مرسلة. انظر: (جامع التحصيل ٢٢٩، وتهذيب الكمال ١٢/٧٦).

٦٨٩١ - مي ١/٣٤١ (الدمشقية) و١/٢٨١ (اليماني).

(٢) حدثتنا «شعثاء» من المطبوع وهو الصواب، وهي: شعثاء بنت عبدالله الأسدية الكوفية، قال ابن حجر: روت عن ابن أبي أوفى في صلاة الضحى، وعنها سلمة بن رجاء. فما في الأصل و(هـ): «حدثنيه أشعث» فخطأ. والله أعلم. انظر: (تهذيب التهذيب ٤/١٤٤، ١٢/٤٢٨، والكاشف ٣/٤٧٤).

٦٨٩٢ - عه ٤/٩٠، ٨٨، ٨٩. كم ٢/٧٨.

ويزاد: رواه أبو عوانة أيضاً في الجهاد ٤/٩٠: روى أحمد بن سهل، ثنا زيد بن أخزم، ثنا يعقوب بن إسحاق المقرئ، عن وهيب، عن موسى بن عقبة، به. ورواه أحمد في مسنده ٤/٣٥٣، وسيأتي برقم (٦٩٣٣) ص ٥٢٧. قلت: ما أدري ما علة إفراده هناك.

خز لابن خزيمة عه لأبي عوانة طح للطحاوي حب لابن حبان قط للدارقطني كم للحاكم

عه في الجهاد: ثنا أبو داود السجزي، ثنا محبوب بن موسى، ثنا أبو إسحاق الفزاري، عن موسى بن عقبة، عن سالم أبي النضر مولى عمر بن عبيدالله[1]، عن كتاب ابن أبي أوفى، به. وعن الصغاني وأبي أمية، قالا: ثنا معاوية بن عمرو. وعن الدنداني، ثنا عاصم بن يوسف، ثلاثتهم عن أبي إسحاق الفزاري، به. وعن إسحاق بن إبراهيم، عن عبدالرزاق، عن ابن جريج، أخبرني موسى بن عقبة، به.

كم فيه: أخبرني العنزي، ثنا عثمان الدارمي، ثنا محبوب، به، وقال: على شرطهما ولم يخرجاه.

قلت: أخرجاه[2].

٦٨٩٣ ـ حديث: شكى عبدالرحمن بن عوف خالد بن الوليد إلى رسول الله ﷺ، فقال: «يا خالد لِمَ تؤذي رجلا من أهل بدر؟ لو أنفقتَ مثلَ أحدٍ ذهباً لم تدرك عمله...» الحديث، وفيه: «لا تؤذوا خالداً فإنه سيف من سيوف الله».

حب كم

حب في الثامن من الثالث: أنا أحمد بن علي بن المثنى، ثنا عبدالله بن عون الخرَّاز، ثنا أبو إسماعيل المؤدِّب، ثنا إسماعيل بن أبي خالد، عن الشعبي، عنه، به.

---

(١) «عبيدالله» من الأصل و(هـ) ومثله في أبي عوانة، وهو الصواب، وجاء في المستدرك «عبدالله» ومثله في تهذيب التهذيب ٣/٤٣١، وهو خطأ. انظر: (تهذيب الكمال ١٠/١٢٧، والتقريب، وتعجيل المنفعة ص ١٩٧ ط مصر، وتحفة الأشراف ٤/٢٨١، والجرح والتعديل ٦/١٢٠، وسير أعلام النبلاء ٤/١٧٢ ـ ١٧٣)، وانظر أيضاً تخريج الحديث في التعليقة التالية.

(٢) أخرجه البخاري: في الجهاد: باب الجنة تحت بارقة السيوف ـ البخاري مع الفتح (٦/٣٣) ـ وباب الصبر عند القتال ـ البخاري مع الفتح (٦/٤٥) ـ وباب كان النبي ﷺ إذا لم يقاتل أول النهار. البخاري مع الفتح (٦/١٢٠) وباب لا تمنوا لقاء العدو. ـ البخاري مع الفتح (٦/١٥٦) ـ وفي التمني: باب كراهية تمني لقاء العدو ـ البخاري مع الفتح (١٣/٢٢٣ ـ ٢٢٤). ومسلم: في المغازي: باب كراهة تمني لقاء العدو والأمر بالصبر عند القتال (٣/١٣٦٢). وأبو داود: في الجهاد: باب في كراهة تمني لقاء العدو (٣/٩٥ ـ ٩٦). وانظر: (تحفة الأشراف ٤/٢٨١).

٦٨٩٣ ـ حب (الإحسان) ٩/١١٠ (الحوت). كم ٣/٢٩٨.

كم في المناقب: ثنا علي بن حمشاذ، ثنا المعمري، ثنا الربيع بن ثعْلب[1]، ثنا أبو إسماعيل المؤدِّب . . . فذكر المتن دون القصة.

٦٨٩٤ - حديث: سألت عبدالله بن أبي أوفى أوصى رسول الله ﷺ؟ قال: لا . . . الحديث.
مي حب حم

مي في الوصايا: ثنا محمد بن يوسف، عن مالك بن مِغْوَل، عن طلحة ابن مُصَرِّف، به.

حب في الثلاثين من الخامس: أنا الفضل بن الحباب، ثنا إبراهيم بن بشار، ثنا سفيان، ثنا مالك بن مِغْول، به.

قال أحمد: ثنا حجاج قال: قال مالك بن مِغْول: أخبرني طلحة، بهذا. وعن وكيع، عن مالك، به وزاد: قال طلحة: قال هُزَيل[2] بن شُرَحبيل: أبو بكر كان يتأمر على وصيّ رسول الله ﷺ، وَدَّ أبو بكر أنه وجد من رسول الله ﷺ عهداً فخزم أنفه [بخزام][3].

٦٨٩٥ - / حديث: سألت عبدالله بن أبي أوفى عن طعام خيبر أَخَمَّسه رسول الله ﷺ؟ قال: لا . . . الحديث. ٢/٢٦٤/أ
جا طح كم حم

---

(١) «ثعلب» من الأصل و(هـ) وهو الصواب، و في المطبوع: «ثعلبة». انظر: (الجرح والتعديل ٣/٤٥٦، وتاريخ بغداد ٨/٤١٨، وتبصير المنتبه ١/١٩٨، والإكمال ١/٥١٠).
٦٨٩٤ - مي ٢/٤٠٣ (الدمشقية) و ٢/٢٩٠ (اليماني). حب (الإحسان) ٧/٦٠٦ (الحوت). أحمد ٤/٣٥٤، ٣٨١ - ٣٨٢.
ويزاد: رواه أحمد أيضاً ٤/٣٥٥: ثنا عبدالرحمن بن مهدي، ثنا مالك بن مِغْوَل، عن طلحة بن مُصَرِّف، به. وانظر: أطراف المسند (٣/٣٢١) تعليقة «٣».

(٢) «هزيل» بالزاي من الأصل و(هـ) وهو الصواب، فما في المسند بالذال، فخطأ. انظر: (التقريب، وتهذيب التهذيب ١١/٣١).

(٣) قوله «بخزام» من المسند، وليس في الأصل و(هـ) وفي الدارمي زيادة «بخزامة ذلك».
٦٨٩٥ - جا صفحة ٣٥٩. طح ٣/٢٥٢. كم ٢/١٢٦، ١٣٣. أحمد ٤/٣٥٤ - ٣٥٥.

جا في الجهاد: ثنا محمد بن يحيى، ثنا محمد بن عيسى، ثنا هُشَيم، أنا الشيباني، عن محمد بن أبي المجالد، به.

طح فيه: ثنا سليمان بن شعيب، عن أبيه، عن أبي يوسف، ثنا الشيباني، بلفظ: كنا بخيبر، يأتي أحدنا إلى الطعام من الغنيمة، فيأخذ حاجته منه.

كم فيه: ثنا أبو علي الحافظ، ثنا عبدالله بن محمد بن ناجية، ثنا أبو كريب، ثنا أبو معاوية، ثنا الشيباني، به. وقال: صحيح على شرط البخاري[1]. وفي قسم الفيء: ثنا أبو عبدالله محمد بن يعقوب، ثنا يحيى بن محمد بن يحيى، ثنا مُسَدَّد، ثنا هشيم، ثنا الشيباني وأشعث بن سوار، عن محمد بن أبي المجالد، به.

قال أحمد: ثنا هشيم، أنا الشيباني، نحوه.

٦٨٩٦ ـ حديث: في التكبير على الجنازة.

طح كم حم

طح في الجنائز: ثنا إسماعيل بن إسحاق، ثنا أبو نعيم، ثنا إسرائيل[2]. وعن ابن أبي داود، ثنا الحوضي، ثنا خالد. وعن ابن مرزوق، ثنا وهب، ثنا شعبة، ثلاثتهم عن الهَجَري، به.

كم فيه: عن علي بن حمشاذ، عن محمد بن منده، عن بكر بن بكار. وعن عبدالرحمن بن الحسين[3]، عن آدم بن أبي إياس. وعن عبدالله بن أحمد بن حنبل، عن أبيه، عن محمد بن جعفر، ثلاثتهم عن شعبة مطولاً.

قال أحمد: ثنا علي بن عاصم، أنا الهَجَري، قال: خرجت في جنازة بنت ابن أبي أوفى وهو على بغلة له حوّاء ـ يعني سوداء ـ قال: فجعل النساء يقلن لقائده:

---

(١) وتمام كلام الحاكم: فقد احتج بمحمد وعبدالله ابني أبي المجالد جميعاً، ولم يخرجاه.

٦٨٩٦ ـ طح ١/٤٩٥. كم ١/٣٥٩ ـ ٣٦٠. أحمد ٤/٣٨٣، ٣٥٦ وستأتي الإشارة إلى هذا الحديث برقم (٦٩٢١) ص ٥٢٣.

(٢) في المطبوع «شريك» بدل «إسرائيل» وأبو نعيم يروي عنهما. والله أعلم. انظر: (تهذيب الكمال ٢/٥١٥، ٢٣/١٩٧، وتهذيب التهذيب ٨/٢٧٠).

(٣) وفي المطبوع والمخطوطة (ج ١/ ورقة ١٦٩/أ): «الحسن».

قدمه أمام الجنازة، ففعل قال: فسمعته يقول له: أين الجنازة؟ قال: فقال: خلفك، قال: ففعل ذلك مرة أو مرتين فقال: ألم أنهك أن تقدمني أمام الجنازة، قال فسمع امرأة تلتدم[1]، أو قال ترثي، فقال: مه ألم أنهكن[2] عن هذا، إن رسول الله ﷺ كان ينهى عن المراثي. . . الحديث، وفيه التكبير أربعاً، وفيه: ثم قام هنيهة، فسبح به بعض القوم، فانفتل فقال: ألستم[3] ترون أني أكبر[4] خمساً؟ قالوا: نعم، قال: إن رسول الله ﷺ كان إذا كبر الرابعة قام هنية. وفيه: فسئل عن لحوم الحمر الأهلية، فقال: تلقانا يوم خيبر حمرٌ أهلية خارجاً من القرية، فوقع الناس فيها. . . الحديث. وفيه: ورأيت على عبدالله بن أبي أوفى مِطْرَف خَزٍّ. وعن حسين بن محمد، عن شعبة، عن الهَجَري بقصة النهي عن المراثي والتكبير على الجنازة أربعاً نحوه فقط.

٦٨٩٧ - حديث: كان رسول الله ﷺ إذا تصدق إليه أهل بيت بصدقة صلى عليهم، فتصدق أبي بصدقة إليه، فقال: «اللهم صل على آل أبي أوفى».

خز عه حب حم جا

خز في الزكاة: ثنا محمد بن بشار ويحيى بن حكيم، قالا: ثنا أبو داود، ثنا شعبة، أنباني عمرو بن مرة، عنه، به.

عه فيه: عن العباس بن محمد، عن شبابة. وعن أبي قلابة، عن بشر بن

---

(١) الالتدام: ضرب النساء وجوههنّ في النياحة. انظر: (النهاية ٤/٢٤٥، مادة: لدم).

(٢) قوله: «أن تقدمني أمام الجنازة. . . مه ألم أنهكن» ساقط من(هـ).

(٣) في المطبوع: «أكنتم».

(٤) وفي الأصل: «كبر»، وفي سنن ابن ماجه: باب ما جاء في التكبير على الجنازة أربعاً، ١/٤٨٢: «مكبّر».

٦٨٩٧ - خز ٤/٥٧ - ٥٨. حب (الإحسان) ٢/١٩٣ (عثمان) بالأول فقط و ٢/١٣٥، ٥/١١٦ (الحوت). أحمد ٤/٣٥٤، ٣٥٣، ٣٥٥، ٣٨١، ٣٨٣.

ويزاد: رواه ابن الجارود في المنتقى في الزكاة ١٣٢: ثنا محمد بن يحيى، ثنا أبو داود، أنا شعبة، أنباني عمرو بن مرّة، عنه، به.

خز لابن خزيمة عه لأبي عوانة طح للطحاوي حب لابن حبان قط للدارقطني كم للحاكم

عمر. وعن ابن أبي رجاء، عن وكيع. وعن جعفر بن محمد، عن عفان، كلهم عن شعبة، به.

حب في الأول من الرابع: أنا عمر بن محمد الهمداني، ثنا بندار، به. وفي الثالث من الخامس: أنا عبدالله بن محمد الأزدي، ثنا إسحاق بن إبراهيم، أنا وكيع، به.

قال أحمد: ثنا محمد بن جعفر، ثنا شعبة، بهذا. وعن وكيع ووهب بن جرير ويحيى وعفان، أربعتهم عن شعبة، نحوه.

٦٨٩٨ ـ حديث: كان رسول الله يكثر الذكر ويقل اللغو، ويطيل الصلاة... الحديث.
مي حب كم حم

مي في علامات النبوة: أنا محمد بن حميد، ثنا الفضل بن موسى، ثنا الحسين بن واقد، عن يحيى بن عقيل، عنه، به.

/ حب في السابع والأربعين من الخامس: أنا عبدالله بن محمد الأزدي، ثنا إسحاق بن إبراهيم، ثنا الفضل بن موسى، به. وعن ابن خزيمة، ثنا أبو عمار، ثنا الفضل بن موسى[1]، نحوه. ٢/٢٦٤/ب

كم في الترجمة النبوية: ثنا أبو بكر محمد بن جعفر الآدمي، ثنا عبدالله بن أحمد بن إبراهيم الدَّورقي، ثنا أحمد بن نصر بن مالك الخزاعي، ثنا علي بن الحسين بن واقد، عن أبيه، به. وفيه التصريح بالسماع.

رواه زيد بن الحباب، عن حسين بن واقد، فقال: عن أبي غالب، عن أبي أمامة. أخرجه (خز)

٦٨٩٩ ـ حديث: اعتمر رسول الله ﷺ، فطاف بالبيت، ثم خرج يطوف
مي خز عه حب حم

٦٨٩٨ ـ مي ١/٣٥ (الدمشقية) و ١/٣٧ (اليماني). حب (الإحسان) ٨/١١٢ ـ ١١٣ (الحوت) و«الموارد» ٥٢٤، ٥٢٣. كم ٢/٦١٤. وتقدم في مسند أبي أمامة برقم (٦٥١٥)، ص ٢٧٢، وعزاه لأحمد فقط ولم أره في المطبوع ولا في أطراف المسند. وليحرر.

(١) سقط «ثنا الفضل بن موسى» من (الإحسان).

٦٨٩٩ ـ مي ٢/٦٩ (الدمشقية) و ١/٣٩٥ (اليماني). خز ٤/٢٣٨ بسند يحيى بن حكيم =

ط لمالك ش للشافعي حم لأحمد عم لعبد الله بن أحمد مي للدارمي جا لابن الجارود

بين الصفا والمروة، فجعلنا نستره من أهل مكة. . . الحديث. وفيه: سمعته يدعو على الأحزاب: «اللهم اهزمهم».

مي في الحج: أنا جعفر بن عون، أنا إسماعيل بن أبي خالد، سمعت ابن أبي أوفى، بما هنا.

خز في الحج: أنا محمد بن بشار، ثنا يحيى، ثنا إسماعيل، سمعت ابن أبي أوفى، به. وعن يحيى بن حكيم، عن يحيى بن سعيد، نحوه. وعن علي بن المنذر، عن ابن فضيل. وعن سَلم بن جُنادة، عن وكيع، كلاهما عن إسماعيل، به. ليس في السماع.

عه فيه: ثنا أبو داود، ثنا مسدد، ثنا خالد بن عبدالله. وعن محمد بن إسحاق البكائي وعباس الدورقي - فرقهما - وفي الجهاد: عن البكائي والصغاني وعمار بن رجاء، كلهم عن يعلى بن عبيد[1]، كلاهما عن إسماعيل، به. وعن علي بن إسماعيل بن الحكم، ثنا يحيى بن يعلى، ثنا أبي، عن غيلان، عن إسماعيل، به.

حب في الثاني عشر من الخامس: أنا أحمد بن علي بن المثنى، ثنا عبيدالله بن عمر القواريري، ثنا يحيى القطان، به. وعن الفضل بن الحباب، ثنا إبراهيم بن بشار، ثنا سفيان بن عيينة، ثنا إسماعيل، بقصة الدعاء على الأحزاب حسب.

قال أحمد: ثنا وكيع، عن إسماعيل بالحديث الأول. وعن يعلى ويحيى، عن إسماعيل، نحوه.

= فقط. والباقي ليس في المطبوع منه. عه في الجهاد ٤/٩٠. حب (الإحسان) ٦/٥٨ - ٥٩ (الحوت). أحمد ٤/٣٥٣، ٣٥٥، ٣٨١.

ويزاد: رواه أحمد أيضاً ٤/٣٥٥: ثنا يزيد بن هارون، أخبرنا إسماعيل، عن عبدالله بن أبي أوفى، به. وانظر: أطراف المسند (٣/٣١٦) تعليقة «٧».

(١) «عبيد» من المطبوع وهو الصواب، فما في الأصل و(هـ): «عطاء» فخطأ، والله أعلم. انظر: (تهذيب الكمال ٣٢/٣٨٩، وتهذيب التهذيب ١١/٤٠٢، وسير أعلام النبلاء ٩/٤٧٦. والجرح والتعديل ٩/٣٠٤).

خز لابن خزيمة عه لأبي عوانة طح للطحاوي حب لابن حبان قط للدارقطني كم للحاكم

٦٩٠٠ ـ حديث: دعا رسول الله ﷺ على الأحزاب، فقال: «اللهم منزل الكتاب، سريع الحساب، اهزم[1] الأحزاب، اهزمهم وزلزلهم» وهو في الذي قبله. حم

قال أحمد: ثنا وكيع ويعلى بن عبيد، ثنا ابن أبي خالد، عنه، بهذا. وعن يحيى، عن إسماعيل في الحديث الأول.

٦٩٠١ ـ حديث: قلت لعبدالله بن أبي أوفى: هل دخل رسول الله ﷺ في عمرته البيت؟ قال: لا. عه حم

عه في الحج: ثنا الصغاني، ثنا إبراهيم الهروي، ثنا هُشيم، ثنا إسماعيل بن أبي خالد، عنه، بهذا.

قال أحمد: ثنا هشيم، به.

٦٩٠٢ ـ حديث: كنا نسلم في عهد رسول الله ﷺ وعهد أبي بكر وعهد عمر بالحنطة والشعير والزبيب[2] والتمر، إلى قوم ما هو عندهم. جا حب كم حم

جا في البيوع: ثنا محمد بن يحيى، ثنا عبدالرحمن بن مهدي، ثنا شعبة، عن ابن أبي المجالد، قال: امترى عبدالله بن شداد وأبو بردة في السلم، فأرسلوني إلى

٦٩٠٠ ـ أحمد ٤/٣٥٣، ٣٨١.

(١) في المطبوع «هازم».

٦٩٠١ ـ أحمد ٤/٣٥٥.

٦٩٠٢ ـ جا صفحة ٢٠٩. حب (الإحسان) ٧/٢١٠ (الحوت). كم ٢/٤٤ ـ ٤٥، لكن لفظ رواية الحاكم موافق للحديث الآتي لا لهذا الحديث. فليتنبه.

ويزاد: رواه أحمد أيضاً ٤/٣٥٤: ثنا محمد بن جعفر وحجاج، قالا: ثنا شعبة، سمعت عبدالله بن أبي المجالد، قال: اختلف عبدالله بن شداد وأبو بردة في السلف، فبعثاني إلى عبدالله بن أبي أوفى، به. وانظر: أطراف المسند (٣/٣٢٦ ح ٤٠٣٠).

(٢) على حاشية الأصل كتب «والزيت» وفوقها «أحمد».

عبدالله بن أبي أوفى . . . فسألته، فذكره. قال: وسألت ابن أبزى، فقال: مثل ذلك.

حب في الخمسين من الرابع: أنا أحمد بن علي بن المثنى، ثنا القواريري، ثنا هشيم، ثنا الشيباني، عن محمد بن أبي المجالد، به.

كم في البيوع: أنا بكر بن محمد بن حمدان الصيرفي بمرو، ثنا عبدالصمد بن الفضل، ثنا مكي بن إبراهيم، عن عبدالملك بن أبي غنية، حدثني أبو إسحاق، عن ابن أبي أوفى، به.

٢/٢٦٥أ **٦٩٠٣ - / حديث: كنا نصيب غنائم في عهد رسول الله ﷺ نسلفها في** حم كم **البر والشعير والتمر والزيت[1]، فقلت: عند من كان له زرع أو عند من ليس له زرع؟ فقال: ما كنا نسألهم عن ذلك.**

قال أحمد: ثنا هشيم، أنا الشيباني، عن محمد بن أبي المجالد، عنه، به. وفيه قصة، وأنه سأل عبدالرحمن بن أبزى عن ذلك، فقال: مثل ما قال ابن أبي أوفى.

قال أحمد: وكذا حدثناه معاوية - يعني ابن عمرو - عن زائدة، عن الشيباني، قال: والزيت. وعن محمد بن جعفر وحجاج، عن شعبة، سمعت عبدالله بن أبي المجالد، قال: اختلف عبدالله بن شداد وأبو بردة[2] في السلف، فبعثاني إلى ابن

٦٩٠٣ - أحمد ٤/٣٨٠، ٣٥٤. لكن رواية محمد بن جعفر وحجاج هي بلفظ الحديث المتقدم قبله (٦٩٠٢).

ويزاد: رواه الحاكم ٢/٤٤-٤٥ بسنده في الحديث الذي قبله.

(١) «الزيت» من الأصل و(هـ). وضع على الأصل علامة التصحيح. وفي المطبوع: «الزبيب».

(٢) في الأصل: «موسى» وهو خطأ، والمثبت: «بردة» من المطبوع، ومثله في البخاري مع فتح الباري (٤/٤٢٩) في السلم - باب السلم في وزن معلوم، والسلم إلى من ليس عنده أصل - وأبي داود (٣/٧٤٣) في البيوع - باب في السلف - والنسائي (٧/٢٨٩ - ٢٩٠) في البيوع - باب السلف في الطعام والزبيب - وابن ماجه ٢/٧٦٦ في التجارات - باب السلف في كيل معلوم ووزن معلوم إلى أجل معلوم. وتحفة الأشراف ٤/٢٨٥، رواية ابن أبي المجالد، عن عبدالله بن أبي أوفى.

أبي أوفى . . . نحوه. وقال: والزبيب. وفيه روايته عن ابن أبزى أيضاً.

٦٩٠٤ ـ حديث: كان النبي ﷺ يقول: «اللهم طهرني بالثلج والبَرَد والماء البارد. . .» الحديث.
حب عه حم

حب في الصلاة وفي الثاني عشر من الخامس: أنا أبو يعلى، ثنا أبو خيثمة، ثنا يزيد بن هارون، أنا شعبة، عن مَجْزَأة[1] بن زاهر، عنه، به. وعن عبدالله بن محمود السعدي، ثنا محمد بن عبدالعزيز بن أبي رِزْمة، ثنا إبراهيم بن يزيد بن مَرْدَانَبَة، ثنا رقبة بن مَسْقلة، عن مَجْزَأة[1]، به.

عه فيه: ثنا يونس بن حبيب، ثنا أبو داود، عن شعبة، به.

قال أحمد: ثنا محمد بن جعفر، ثنا شعبة، به، ولفظه: أن النبي ﷺ كان يقول: «اللهم لك الحمد ملء السموات وملء الأرض وملء ما شئت من شيء بعد: اللهم طهرني. . .» الحديث. وعن حجاج، وروح، كلاهما عن شعبة، نحوه. ثنا إسماعيل، أنا ليث، عن مدرك بن عمارة، عنه: أن رسول الله ﷺ كان يدعو فيقول: «اللهم طهرني بالثلج والبرد والماء البارد. . .» وفيه: «اللهم إني أعوذ بك من قلب لا يخشع. . .» الحديث.

٦٩٠٥ ـ حديث: غزونا مع رسول الله ﷺ سبع غزوات نأكل الجراد.
مي جا عه حب حم

مي في الصيد: أنا محمد بن يوسف، عن سفيان، عن أبي يَعْفور[2]، عنه، به.

٦٩٠٤ ـ حب (الإحسان) ٢/٢٢٠، ٢١٩ (عثمان) و٢/١٥٣، ١٥٢ (الحوت). عه ٢/١٩٤. أحمد ٤/٣٥٤، ٣٨١.

(١) «مجزأة» من الأصل و(هـ) وهو الصواب، فما في الإحسان والمسند «نجدة» فخطأ. انظر: (التقريب، وتهذيب التهذيب ١٠/٤٥، والكاشف ٣/١٢١).

٦٩٠٥ ـ مي ٢/٩١ (الدمشقية) و٢/١٨ (اليماني). جا صفحة ٢٩٦ ـ ٢٩٧. عه ٥/١٨٤ ـ ١٨٥. حب (الإحسان) ٧/٣٣٧ (الحوت). أحمد ٤/٣٨٠، ٣٥٣، ٣٥٧.

(٢) «يعفور» من الأصل و(هـ) وهو الصواب، وتحرف في (الدمشقية) إلى: «يعقوب» وهو: أبو يعفور العبدي الكوفي الكبير، قيل: اسمه واقد، ولقبه وقدان. انظر: (تهذيب التهذيب ١١/١٢٣، والتقريب، وتهذيب الكمال ٣٠/٤٥٩).

جا في الأطعمة: ثنا علي بن خشرم ومحمود بن آدم - فرَّقهما - عن ابن عيينة، عن أبي يَعْفور، به.

عه في الصيد: عن يونس بن عبدالأعلى، عن ابن عيينة، به. وعن أبي أمية، ثنا قبيصَة وعلي بن قادم، قالا: ثنا سفيان[1]، به. وعن يونس بن حبيب، ثنا أبو داود. وعن الصغاني، أنا أبو النضر. وعن أبي قلابة، ثنا أبو الوليد، كلهم عن شعبة. وعن أبي عبيدة - ابن اخي هنّاد - وأبي حصين والصغاني والدَّنْداني وأبي أمية، قالوا: ثنا أحمد بن يونس، ثنا زهير، ثنا أبو خالد الدالاني. وعن الحسن بن علي بن عفان، ثنا معاوية بن هشام، ثنا علي بن صالح، كلهم عن أبي يَعْفور، به.

حب في الأول من الرابع: أنا أبو خليفة، ثنا أبو الوليد الطيالسي، به.

قال أحمد: ثنا سفيان، ثنا أبو[2] يَعْفور عبديٌ مولى لهم، قال: ذهبت إلى ابن أبي أوفى أسأله عن الجراد؟ قال: غزوت مع رسول الله ﷺ ست غزوات... فذكره. وعن وكيع، عن سفيان - هو الثوري - عن أبي يَعْفور، به. وقال: سبع. وعن محمد بن جعفر، عن شعبة، عن أبي يَعْفور، قال: سأل شريكي وأنا معه عبدالله بن أبي أوفى، فقال: غزوت مع رسول ﷺ... نحوه.

٦٩٠٦ - حديث: لما قدم معاذ بن جبل من الشام سجد لرسول الله ﷺ، فقال: «ما هذا؟» قال: يارسول الله ﷺ قدمت الشام، فرأيتهم يسجدون لبطارقتهم وأساقفتهم... الحديث.

حب في الثاني من الأول: أنا أحمد بن علي بن المثنى، ثنا محمد بن أبي بكر المُقَدَّمي، ثنا حماد بن زيد، عن أيوب، عن القاسم الشيباني، عن ابن أبي أوفى، به.

---

(١) وفي المطبوع زيادة وهي: ثنا سفيان [ثنا أبو النعمان، قال: ثنا أبو عوانة] عن أبي يعفور.

(٢) «أبو» من المطبوع، وهي ساقطة من الأصل و(هـ) انظر: (تهذيب التهذيب ١١/١٢٣ والتقريب).

٦٩٠٦ - حب (الإحسان) ٦/١٨٦ - ١٨٧ (الحوت) و«الموارد» ٣١٤. أحمد ٤/٣٨١.

قال أحمد: ثنا إسماعيل، ثنا أيوب، عن القاسم، به، ولفظه: قدم معاذ اليمن أو قال: الشام، فرأى النصارى تسجد لبطارقتها وأساقفتها، قال: فروّى في نفسه أن رسول الله ﷺ أحق أن يعظم... الحديث: «لو كنت آمراً أحداً أن يسجد لأحد لأمرت المرأة أن تسجد لزوجها...» الحديث. وعن علي، عن[1] معاذ بن هشام، عن أبيه، عن القاسم ـ أحدبني مرة بن همام ـ عن عبدالرحمن بن أبي ليلى، عن أبيه، عن معاذ بن جبل، بمعنى هذا الحديث. وزيادة في آخره منها: «إن الله أبدلنا خيراً من ذلك: السلام تحية أهل الجنة» وسيأتي[2].

٢/٢٦٥/ب

٦٩٠٧ ـ / حديث: «إن الله مع القاضي ما لم يَجُرْ».
حب كم ابن عبدالبر

حب في الثاني من الأول: أنا أحمد بن علي بن المثنى، ثنا محمد بن عبدالله بن نمير، ثنا عمرو بن عاصم، ثنا عمران القطان، عن الشيباني، عنه، بهذا.

كم في الأحكام: أنا أزهر بن حمدون المنادي ببغداد، ثنا أبو قلابة، ثنا عمرو بن عاصم، ثنا أبو العوام، به، وقال: أبو العوام هذا هو عمران بن دَاوَر[3] القطان، والإسناد صحيح.

قلت: تابعه حسين المعلم، عن الشيباني. أخرجه ابن عبدالبر في كتاب «فضل العلم»[4] له.

٦٩٠٨ ـ حديث: بشر رسول الله ﷺ خديجة ببيت في الجنة من
عه حب حم عم

(١) قوله «علي عن» سقطت من المطبوع.

(٢) ذكره في مسند «معاذ بن جبل» (ج ٥/ ورقة ٩/أ) وقال: رواه الحاكم في البر والصلة، المستدرك ٤/١٧٢.

٦٩٠٧ـ حب (الإحسان) ١١/٤٤٨ تحقيق شعيب، وهو ساقط من الطبعة التي حققها الحوت. كم ٤/٩٣.

(٣) في المطبوع: «داود» وهو خطأ. انظر: (التقريب وأصوله).

(٤) لم أره في كتاب «جامع بيان العلم وفضله» المطبوع فلينظر.

٦٩٠٨ ـ حب (الإحسان) ٩/٧١ ـ ٧٢ (الحوت). أحمد ٤/٣٥٦، ٣٥٥، ٣٨١.

ويزاد: هو في المسند أيضاً ٤/٣٥٦: قال عبدالله: حدثني أبو عبدالرحمن صاحب الهروي واسمه عبيدالله بن زياد، أنا إسماعيل به. وانظر: الأطراف (٣/٣١٧) تعليقة «٥».

قصب، لا صَخَبَ فيه ولا نَصَب.

عه في المناقب: عن علي بن حرب، ثنا سعيد بن محمد الوراق ويعلى بن عبيد. وعن محمد بن إسحاق البكائي ومحمد بن إسحاق الصغاني، قالا: ثنا يعلى بن عبيد. وعن أبي أمية، عن جعفر بن عون ويعلى، كلهم عن إسماعيل بن أبي خالد، عنه، به.

حب في الثامن من الثالث: أنا أحمد بن علي بن المثنى، ثنا عبيدالله بن عمر القواريري، ثنا وكيع، عن إسماعيل بن أبي خالد، سمعت ابن أبي أوفى، بهذا.

قال أحمد: ثنا يزيد بن هارون، أنا إسماعيل، به. وعن ابن نُمَير ويعلى بن عبيد ويحيى بن سعيد، كلهم عن إسماعيل، نحوه.

٦٩٠٩ - حديث: أصبنا حمراً يوم خيبر، فقال النبي ﷺ: «اكفئوا القدور...» الحديث.
عه طح حم

عه في الصيد: ثنا علي بن حرب، ثنا أبو معاوية. وثنا أبو داود الحراني، ثنا علي - هو ابن المديني - ثنا سفيان. وثنا الصغاني، ثنا عبيدالله بن عمر، ثنا عبدالواحد بن زياد، ثنا أبو عمر الحراني، ثنا مخلد بن يزيد، ثنا مسعر، كلهم عن الشيباني، عنه، به مطولاً ومختصراً.

طح فيه: ثنا ابن مرزوق، ثنا وهب، ثنا شعبة، عن إبراهيم الهَجَري والشيباني - فرقهما - عنه، به. وله طريق في ترجمة: عدي بن ثابت، عن البراء[1].

قال أحمد: ثنا أبو معاوية، ثنا أبو إسحاق الشيباني، به بلفظ: نهى رسول الله ﷺ عن لحوم الحمر الأهلية. وعن محمد بن جعفر، عن شعبة، عن أبي إسحاق، سمعت عبدالله بن أبي أوفى، قال: سمعت رسول الله ﷺ يقول: «اكفئوا القدور

٦٩٠٩ - عه ٥/١٦٢، ١٦١. طح ٤/٢٠٥، ٢٠٧. أحمد ٤/٣٥٥، ٣٥٤، ٣٨١، ٣٥٧، ٣٥٤، ٣٥٦.

(١) تقدم برقم (٢١٠٩) ص ٤٩١.

خز لابن خزيمة عه لأبي عوانة طح للطحاوي حب لابن حبان قط للدارقطني كم للحاكم

وما فيها » قال شعبة: «وما فيها» إما أن يكون قاله سليمان، أو أخبرني من سمعه من ابن أبي أوفى. ثنا سفيان ـ هو ابن عيينة ـ عن الشيباني، عن ابن أبي أوفى، قال: أصبنا حمراً خارجاً من القرية، فقال رسول الله ﷺ: « اكفئوا القدور بما فيها » فذكرت ذلك لسعيد بن جبير، فقال: إنما نهى عنها أنها كانت تأكل العذرة. قال: ثنا[1] عبدالرزاق، أنا سفيان، عن أبي إسحاق الشيباني، عن سعيد بن جبير، عنه به، قال سعيد: حرمها رسول الله ﷺ البتة. وقد رواه سليمان بن فيروز أبو إسحاق الشيباني، عن ابن أبي أوفى نفسه كما تقدم، ورواه عن محمد بن جعفر وبهز وعفان، عن شعبة، عن عدي بن ثابت، عن ابن أبي أوفى والبراء، به. وقد تقدم في مسند البراء[2].

٦٩١٠ ـ حديث: كانوا يوم الشجرة ألفاً وثلثمائة، وكانت أسلم يومئذ ثُمُن المهاجرين.
عه حب كم

عه في الإمارة: ثنا يونس بن حبيب، ثنا أبو داود. وعن الصغاني، ثنا يحيى بن أبي بكير، قالا: ثنا شعبة، عن عمرو بن مُرَّة، عنه، به.

حب في التاسع من الثالث: أنا عمر بن محمد الهمداني، ثنا بندار، ثنا محمد بن جعفر، ثنا شعبة، به.

كم في المعرفة: ثنا أبو العباس، ثنا إبراهيم بن مرزوق، ثنا وهب بن جرير، ثنا شعبة بطرف منه، قال: عبدالله بن أبي أوفى وكان من أصحاب الشجرة.

٦٩١١ ـ حديث: «سألت ربي عز وجل أنْ لا أزوج أحداً من أمتي ولا أتزوج إلا كان معي في الجنة، فأعطاني».
كم

كم في المناقب: ثنا أبو محمد المزني، ثنا محمد بن عبدالله الحضرمي، ثنا عقبة بن قبيصة بن عقبة، حدثني أبي، ثنا عمار بن سيف، عن إسماعيل بن أبي

(١) في (هـ): «وثنا».
(٢) تقدم برقم (٢١٠٩) ص٤٩١.
٦٩١٠ ـ عه ٤/٤٩٠. حب (الإحسان) ٧/١٤٦ (الحوت). كم ٣/٥٧١.
٦٩١١ ـ كم ٣/١٣٧.

خالد، عنه، بهذا.

قلت: عمار ضعيف جداً.[1]

٦٩١٢ - / حديث: رأيت بيد ابن أبي أوفى ضربة، فقلت: متى أصابك هذا؟ قال: يوم حنين، قلت: أدركت يوم حنين؟ قال: نعم، وقبل ذلك. كم حم ٢/٢٦٦أ

كم في المعرفة: أخبرني علي بن محمد بن عبدالله القاضي، ثنا الحسين بن محمد القَبّاني، ثنا سعيد بن يحيى الأموي، ثنا أبي، عن إسماعيل بن أبي خالد، بهذا.

٦٩١٣ - حديث: «من كانت له حاجة إلى الله أو إلى أحد من بني آدم، فيلتوضأ وليحسن وضوءه ثم ليصل ركعتين...» الحديث. كم

كم في التطوع: أخبرني أحمد بن محمد بن سلمة العنزي، ثنا عثمان بن سعيد الدارمي. وأخبرني عبدالله بن محمد الصيدلاني، ثنا محمد بن أيوب، قالا: ثنا مسلم بن إبراهيم، ثنا فائد أبو الورقاء، عنه، به. وقال: فائد كوفي [عداده في التابعين و][2] قد رأيت جماعة من أعقابه، وهو مستقيم الحديث[3]، إلا أن الشيخين لم يخرجا له، وإنما أخرجت حديثه شاهداً.

٦٩١٤ - حديث: نهى رسول الله ﷺ عن نبيذ الجر الأخضر... الحديث. طح حب حم

طح في الأشربة: عن علي بن معبد، عن علي بن الجعد. وعن ابن مرزوق، عن وهب وسعيد بن عامر، قالوا: ثنا شعبة، عن الشيباني، عنه، به.

---

(١) انظر: (التقريب وأصوله).

٦٩١٢ - كم ٣/٥٧١. وانظر الحديث (٦٨٩٩) وأطراف المسند (٣ / ٣١٦ ح ٤٠٠٧).

ويزاد: رواه أحمد ٤/٣٥٥: ثنا يزيد بن هارون، أخبرنا إسماعيل، عنه، به.

٦٩١٣ - كم ١/٣٢٠.

(٢) ما بين المعقوفين من المطبوع.

(٣) وقال الذهبي في تلخيصه ١/٣٢٠: قلت: بل متروك، وكذا جاء في تقريب التهذيب.

٦٩١٤ - طح ٤/٢٢٦. حب (الإحسان) ٧/٣٨٥ - ٣٨٦ (الحوت). أحمد ٤/٣٥٣، ٣٥٦، ٣٨٠، ٣٥٣، ٣٥٦.

حب في الخامس والمائة من الثاني: أنا عمران بن موسى بن مجاشع، ثنا شيبان بن فروخ وعبد الأعلى بن حماد، قالا: ثنا أبو عوانة، عن سليمان الشيباني، عنه، به.

قال أحمد: ثنا يحيى، عن شعبة، حدثني الشيباني، به. وعن محمد بن جعفر وعمرو بن الهيثم، عن شعبة، نحوه. وعن عبدالرحمن وعبدالرزاق، عن سفيان. وعن وكيع، عن الأعمش، كلاهما عن الشيباني، به.

٦٩١٥ ـ حديث: أن رجلاً أقام سلعة له، فحلف بالله لقد أعطي بها ما لم يعط بها، فنزلت ﴿ إِنَّ ٱلَّذِينَ يَشْتَرُونَ بِعَهْدِ ٱللَّهِ وَأَيْمَٰنِهِمْ ثَمَنًا قَلِيلًا . . . ﴾ الآية[1].

كم في البيوع: أنا أبو العباس المحبوبي، ثنا سعيد بن مسعود، ثنا يزيد بن هارون، أنا العَوام بن حوشب، عن إبراهيم، عنه، به.

٦٩١٦ ـ حديث: كنا مع النبي ﷺ في سفر فقال لرجل: «انزِل فاجْدَحْ[2] لنا. . .» الحديث.

عه في الصيام: عن علي بن حرب، ثنا أبو معاوية. وعن الصغاني، عن معاوية بن عمرو، عن زائدة، كلاهما عن أبي إسحاق الشيباني، عنه، به. وعن حمدان بن الجنيد، ثنا أبو أحمد الزُّبَيْري، ثنا سفيان الثوري. وعن أبي قلابة، ثنا يحيى بن أبي كثير، عن شعبة، كلاهما عن الشيباني ببعضه: «إذا أقبل الليل من هاهنا وأدبر النهار من هاهنا فقد حل الفطر».

حب في الثالث والأربعين من الثالث: أنا الفضل بن الحباب الجمحي، ثنا إبراهيم بن بشار، ثنا سفيان ـ هو ابن عيينة ـ ثنا أبو إسحاق الشيباني، فذكره

٦٩١٥ ـ كم ٢/٨.

(١) سورة آل عمران، الآية (٧٧).

٦٩١٦ ـ حب (الإحسان) ٥/٢٠٩ ـ ٢١٠ (الحوت). أحمد ٤/٣٨١، ٣٨٢، ٣٨٠.

(٢) الجَدْح: أن يحرِّك السويق بالماء ويخوِّض حتى يستوي (النهاية مادة «جدح»).

. . . بتمامه. وفي الأول من الرابع: أنا عبدالله بن محمد الأزدي، ثنا إسحاق ابن إبراهيم، أنا جرير، عن الشيباني، نحوه.

قال أحمد: ثنا سفيان بن عيينة، عن أبي إسحاق، به. وعن محمد بن جعفر، عن شعبة، عن أبي إسحاق، بمعناه. وعن هُشيم، عن الشيباني، نحو الأول.

٦٩١٧ - حديث: «لا ينتهب الرجل نهبة ذات شرف وهو مؤمن».

حم الحربي الضياء الطبراني

رواه أحمد: عن يحيى القطان.

ورواه إبراهيم الحربي في غريب الحديث له: عن مسدد، عن يحيى، عن شعبة، عن فراس، عن مدرك بن عمارة، عنه، به. ووقع عنده سرف بالسين المهملة وفسره. وصححه ابن القطان والضياء[1].

وهو في الطبراني الكبير أيضاً[2].

٦٩١٨ - / حديث: أن النبي ﷺ رجم يهودياً ويهودية. ٢/٢٦٦/ب

عه حب حم

عه في الحدود: أنا علي بن حرب، ثنا ابن فضيل. وعن سعيد بن مسعود، عن النضر بن شُميل، عن شعبة. وعن سليمان بن سيف، عن عمرو بن عون، عن خالد الطحان.

حب في الثامن والثلاثين من الخامس: أنا الفضل بن الحباب، ثنا أبو الوليد الطيالِسي، ثنا هُشيم، أربعتهم عن الشيباني، عنه، بهذا.

قال أحمد: ثنا هشيم، به.

٦٩١٧ - أحمد ٤/٣٥٢-٣٥٣، وهو بعض حديث سيأتي برقم (٦٩٣٠) ص٥٢٦ أوله: «لا يشرب الخمر حين يشربها. . .».

(١) الأحاديث المختارة (ج ٦٩/ لوحة ١٢٩/أ).

(٢) ومسند ابن أبي أوفى غير موجود في المطبوع من المعجم الكبير للطبراني، كما أنه غير موجود في المطبوع من غريب الحربي.

٦٩١٨ - حب (الإحسان) ٦/٣٠٣ (الحوت). أحمد ٤/٣٥٥.

٦٩١٩ ـ حديث: لعن الله الأزارقة، ثنا رسول الله ﷺ: أنهم كلاب النار.
كم حم

كم في المعرفة: أنا الحسن بن حليم، أنا أبو الموجه، أنا عبدان، أنا عبدالله بن المبارك[1]، أنا حشرج بن نباتة، أنا سعيد بن جُمْهان، عنه، به. وفيه قصة.

قال أحمد: ثنا أبو النضر، ثنا الحشرج بن نباتة، عن سعيد بن جُمْهان، قال: لقيت[2] عبدالله بن أبي أوفى ـ وهو محجوب البصر ـ فسلمت عليه، فقال لي: من أنت؟ قلت: أنا سعيد بن جُمْهان، قال: فما فعل والدك؟ قلت: قتلته الأزارقة، قال: لعن الله الأزارقة، ثنا رسول الله ﷺ أنهم كلاب النار، قال: قلت: الأزارقة وحدهم أم الخوارج كلها؟ قال: بل الخوارج كلها. وفيه: «طوبى لمن قتلهم وقتلوه». وفيه قصة لابن أبي أوفى مع غلامه. ثنا عفان وبهز المعنى، قالا: ثنا حماد ـ يعني ابن سلمة ـ عن سعيد، به. وأفرده عن عفان وحده. ورواه مختصراً: ثنا إسحاق بن يوسف، ثنا الأعمش، عن ابن أبي أوفى، سمعت رسول الله ﷺ يقول: «الخوارج هم كلاب النار». قلت: رواه ابن نمير، عن الأعمش، عن الحسين بن واقد، عن أبي غالب، عن أبي أمامة[3].

٦٩٢٠ ـ حديث: «إن خيار عباد الله الذين يراعون الشمس والقمر والنجوم والأظلة لذكر الله».
كم

٦٩١٩ ـ كم ٣/٥٧١. أحمد ٤/٣٨٢ ـ ٣٨٣، ٣٨٢، ٣٥٧، ٣٥٥.

(١) قوله «أنا عبدالله بن المبارك» من المطبوع، وهو ساقط من الأصل و(هـ). وانظر: (تهذيب التهذيب ٢/٣٧٧، ٥/٣١٣، وتهذيب الكمال ١٦/٥ـ٢٤).

(٢) في المطبوع: «أتيت».

(٣) قلت: تقدم الحديث برقم (٦٥١٩) ص٢٧٣ في رواية أبي غالب، عن أبي أمامة، لكن من رواية أحمد: ثنا عبدالرزاق، ثنا معمر، عن أبي غالب، عنه، به. وانظر المسند ٥/٢٥٣.
وهناك رواية لأحمد أيضاً ٥/٢٥٦ ـ لم يذكرها المصنف رحمه الله تعالى ـ وهي: ثنا وكيع، ثنا حماد بن سلمة، عن أبي غالب، عنه، به. وتقدم أيضاً الحديث لكن من رواية سيّار الشامي عن أبي أمامة برقم (٦٣٩٣) ص٢٢٧.

٦٩٢٠ ـ كم ١/٥١.

كم في الإيمان: ثنا أبو بكر بن إسحاق وعلي بن حمشاذ العدل، قالا: ثنا بشر بن موسى، ثنا عبدالجبار بن العلاء العطار بمكة، ثنا سفيان بن عيينة، عن مسعر، عن إبراهيم السكسكي، عنه، بهذا. قال بشر بن موسى: لم يكن هذا الحديث عن الحميدي [في مسنده][1].

قال الحاكم: أنا أبو العباس السياري بمرو، ثنا أبو الموجه، ثنا عبدان، أنا عبدالله، عن مسعر، عن إبراهيم السكسكي، حدثني أصحابنا، عن أبي الدرداء، نحوه، موقوف.

وقال: هذا لا يفسد الأول [ولا يعلله][1]، فإن ابن عيينة حافظ ثقة، وعبدالجبار ثقة.

٦٩٢١ - حديث: أن رسول الله ﷺ نهى عن المراثي. وفيه قصة
كم
في التكبير على الجنازة وغيره. وقد تقدم.

كم في الجنائز: ثنا علي بن حمشاذ، ثنا محمد بن منده، ثنا بكر بن بكار، ثنا شعبة، عن إبراهيم الهجري، عنه، به. وعن عبدالرحمن بن الحسن، ثنا إبراهيم بن الحسين، ثنا آدم بن أبي إياس. وعن أحمد بن جعفر، ثنا عبدالله بن أحمد بن حنبل، حدثني أبي، ثنا محمد بن جعفر، كلاهما عن شعبة، به. وقال: صحيح ولم يخرجاه [وإبراهيم بن مسلم الهجري لم ينقم عليه بحجة][1].

٦٩٢٢ - حديث: أستقرض للحج؟ قال: لا . . . موقوف.
ش

---

(١) ما بين المعقوفات من المطبوع.

٦٩٢١ - كم ١/٣٥٩ - ٣٦٠. وتقدم برقم (٦٨٩٦) ص٥٠٨-٥٠٩.

ويزاد: رواه الحاكم أيضاً فيه ١/٣٨٢ - ٣٨٣: ثنا أبو الفضل محمد بن أحمد الحاكم الوزير إملاءً، ثنا حماد بن أحمد القاضي ومحمد بن حمدويه السبخي، قالا: ثنا علي بن حجر، ثنا شريك وعلي بن مسهر، قالا: ثنا أبو إسحاق الهجري، عنه، بلفظ النهي عن المراثي فقط. وقال: إبراهيم بن مسلم الهجري ليس بالمتروك إلا أن الشيخين لم يحتجابه.

٦٩٢٢ - الشافعي ١٠٩.

الشافعي: أنا سعيد بن سالم، عن سفيان الثوري، عن طارق بن عبدالرحمن، عنه، به.

٦٩٢٣ ـ حديث: «الولاء لحمة كلحمة النسب، لا يباع ولا يوهب».
الطبري

الطبري: عن موسى بن سهل الرملي، عن محمد بن عيسى، عن عَبْثَر بن القاسم، عن إسماعيل بن أبي خالد، عنه، بهذا.

٦٩٢٤ ـ حديث: الغار بطوله.
عه

عه في الدعوات: عن ابن أبي الدنيا، ثنا سويد بن سعيد، عن مفضل بن صالح، عن جابر الجعفي، عن عبدالله بن الحارث، عن أبي أوفى أو عن ابن أبي أوفى، به.

٦٩٢٥ ـ / حديث: لو كان بعد النبي ﷺ نبي ما مات ابنه. ٢/٢٦٧أ
حم

أحمد: ثنا وكيع، عن ابن أبي خالد، سمعت ابن أبي أوفى، بهذا.

٦٩٢٦ ـ حديث: سمعت رسول الله ﷺ يقول: «اللهم لك الحمد، كثيراً طيباً مباركاً فيه...».
حم

قال أحمد: ثنا يزيد، أنا مسعر، عن زياد بن فياض، عنه، بهذا.

٦٩٢٧ ـ حديث: جاء رجل ونحن في الصف خلف رسول الله ﷺ،
حم عم

٦٩٢٣ ـ الحديث ليس في المطبوع من كتاب تهذيب الآثار للطبري لكن عزاه إليه ابن التركماني في الجوهر النقي ١٠/٢٩٤ بذيل سنن البيهقي.

٦٩٢٥ ـ أحمد ٤/٢٥٣.

٦٩٢٦ ـ أحمد ٤/٣٥٥. وللحديث طرق عند أحمد أيضاً ٤/٣٥٥ ـ ٣٥٦، ٣٥٦، ٣٥٣ وهي: عن أبي أحمد وأبي نعيم ووكيع، كلهم عن مسعر، عن عبيد أبي الحسن، عنه، به. وقد ذكرها المصنف رحمه الله تعالى في الحديث المتقدم برقم (٦٨٩٠) ص٥٠٤ «في القول عند رفع الرأس من الركوع» والأولى ذكرها هنا. والله أعلم.

٦٩٢٧ ـ المسند ٤/٣٥٦، ٣٥٥.

فدخل في الصف ثم قال: الله أكبر كبيراً وسبحان الله بكرة وأصيلاً. . . الحديث.

أحمد: عن عفان وهشام بن عبدالملك - فرقهما - كلاهما عن عبيد الله بن إياد بن لقيط، عن إياد، عن عبدالله بن سعيد، عنه، به.

قال عبدالله بن أحمد: ثناه جعفر بن حُمَيد الكوفي، ثنا عبيد الله بن إياد، مثله.

٦٩٢٨ - حديث: جاء رجل إلى رسول الله ﷺ، فقال: يارسول الله إن هاهنا غلاماً قد احْتُضِرَ، فقال له: قل: لا اله إلا الله، فلا يستطيع أن يقولها. . . الحديث.

ثنا عبدالله بن أحمد قال - كان في كتاب أبي - ثنا يزيد بن هارون، أنا فائد أبو الورقاء، عنه، به.

٦٩٢٩ - حديث: كنت عند رسول الله ﷺ فأتاه غلام، فقال: يارسول الله إن هاهنا غلاماً يتيماً، له أم أرملة، وأخت يتيمة، أطعمنا مما أطعمك الله. . . الحديث.

عم الطبراني

قال أبو عبدالرحمن - كان في كتاب أبي - ثنا يزيد، أنا فائد، عنه، به. ولم يحدث أبي بهذين الحديثين، لأنه لم يرض حديث فائد بن عبدالرحمن، وكان[1] عنده متروك الحديث، ولم يسق عبدالله ذلك. وقد أورده الطبراني[2] من طريق:

٦٩٢٨ - المسند ٤/٣٨٢.

٦٩٢٩ - المسند ٤/٣٨٢.

(١) في المطبوع: «أو كان».

(٢) بهامش الأصل حاشية ومخرج لها فوق كلمة «الطبراني» ونصها: «لم أره في المعجم الكبير له فينظر في الآخرين، والظاهر أنه ليس فيهما، فإن الهيثمي لم يعز في مجمع الزوائد - ٨/١٦١ - الحديث إليه والله أعلم» اهـ.

قلت: ذكره ابن كثير في جامع المسانيد (٣/١٣/ب) وعزاه للطبراني وساقه بسنده ولم يعزه للبزار مع أنه على شرطه. و عزاه الهيثمي في المجمع ٨/١٦١ إلى البزار بتمامه وإلى أحمد بطرف منه، وأورده أيضاً في كشف الأستار ٢/٣٨٦ من طريق فيه «فائد» أيضاً وأعله به، وقال: لا نعلمه مرفوعاً من وجه إلا من هذا الوجه.

عيسى بن يونس، عن فائد، بطوله.

٦٩٣٠ ـ حديث: «لا يشرب الخمر حين يشربها وهو مؤمن...» الحديث.

حم الحارث عبد بن حميد ابن أبي شيبة

أحمد: ثنا يحيى ـ هو ابن سعيد ـ ثنا شعبة، عن فراس، عن مدرك بن عمارة، عنه، به.

تابعه ليث، عن مدرك. أخرجه مسدد.

ورواه شعبة أيضاً، عن الحكم، عن رجل، عن ابن أبي أوفى[1]. أخرجه الحارث وعبد وابن أبي شيبة.

٦٩٣١ ـ حديث: «ساقي القوم آخرهم» ثلاث مرات. وفيه قصة.

حم

أحمد: ثنا حجاج، حدثني شعبة، عن أبي المختار الأسدي، عنه، به. وعن محمد بن جعفر وحجاج جميعاً، عن شعبة، به، نحوه.

٦٩٣٢ ـ حديث: استأذن أبوبكر على النبي ﷺ وعنده جارية تضرب الدف، ثم استأذن عمر ودخل، ثم استأذن عثمان فأمسكت، قال: فقال رسول الله ﷺ: «إن عثمان رجل حييّ».

حم

أحمد[2]: ثنا عبدالرحمن، ثنا شعبة، عن شيخ من بني بجيلة، عنه، به. وعن محمد بن جعفر، عن شعبة، نحوه.

٦٩٣٠ ـ أحمد ٤/٣٥٢ ـ ٣٥٣، وتقدم برقم ٦٩١٧ ص٥٢١ : «لا ينتهب الرجل...» بغية الباحث، رقم ٣٢. المنتخب من مسند عبد بن حميد ص ١٨٦ رقم ٥٢٥. مصنف ابن أبي شيبة ١١/٣٢ ـ ٣٣.

(١) «أوفى» من مصادر التخريج وهو الصواب، وتحرف في الأصل و(هـ) إلى: «ليلى».

٦٩٣١ ـ أحمد ٤/٣٥٤، ٣٨٢.

٦٩٣٢ ـ أحمد ٤/٣٥٣، ٣٥٤.

(٢) قوله «أحمد» من (هـ) وهو ساقط من الأصل.

٦٩٣٣ ـ حديث: أن عبدالله بن أبي أوفى كتب إلى عبيد الله إذ أراد أن يَغْزو الحروريه، قال: فقلت لكاتبه وكان لي صديقاً: انسخه لي، ففعل: إن رسول الله ﷺ كان يقول: «لا تمنوا لقاء العدو واسألوا الله العافيه...» الحديث.

أحمد: ثنا إسماعيل بن إبراهيم، ثنا أبو حيان، سمعت شيخاً بالمدينة، عنه، به.

قلت يحتمل أن يكون ـ هو موسى بن عقبة، والكاتب سالم أبو[1] النضر كما تقدم.

٦٩٣٤ ـ حديث: أن رسول الله ﷺ كان يقوم في الركعة الأولى من صلاة الظهر حتى لا يسمع وقع قدم.

[أحمد][2]: ثنا عفان، ثنا همام، ثنا محمد بن جحادة، عن رجل، عنه، بهذا.

ورواه أبو إسحاق الحُمَيْسي[3]: عن محمد بن جُحادة، عن طرفة الحَضْرمي، عن ابن أبي أوفى، به.

٦٩٣٣ ـ أحمد ٤/٣٥٣، وتقدم برقم (٦٨٩٢) ص٥٠٥ عند الحاكم وأبي عوانة ويزاد: ورواه أحمد أيضاً ٤ / ٣٥٦: ثنا الحكم بن موسى ـ قال عبدالله: وسمعته أنا من الحكم ـ ثنا ابن عياش، عن موسى بن عقبة، عن أبي النضر، عن عبيدالله بن معمر، عنه، بلفظ: كان النبي ﷺ يحب أن ينهض إلى عدوه عند زوال الشمس.

قلت: وإنما لم أفرده بالاستدراك لوجود مناسبة في بعض لفظ الحديث.

(١) في (هـ): «سالم أو أبو النضر» بزيادة «أو» وهي مقحمة. انظر: (التقريب وأصوله).

٦٩٣٤ ـ أحمد ٤/٣٥٦.

(٢) ما بين المعقوفين ساقط من الأصل.

(٣) الحُمَيسي: هو بضم الحاء وفتح الميم وإسكان الياء. انظر: (اللباب ١/٣٩٣).

---

٣٩٧ • / مسند عبدالله بن بدر والد بَعْجة

٢/٢٦٧/ب

حديثه في خامس مسانيد النساء[1].

٦٩٣٥ ـ حديث: أن رسول الله ﷺ قال لهم يوماً: «هذا يوم عاشوراء فصوموا...» الحديث.

أحمد: ثنا هشام بن سعيد، ثنا معاوية بن سلام، سمعت يحيى بن أبي كثير يقول: أخبرني بعجة بن عبدالله، أن أباه أخبره، به.

---

٣٩٧ • هو: أبو بعجة عبدالله بن بدر بن بعجة الجهني، ذُكِرَ أن اسمه كان عبدالعزى فغيره النبي ﷺ، وكان حامل لواء جهينة يوم الفتح، ومات في خلافة معاوية. انظر: (الإصابة ٢/٢٨٠، والاستيعاب ٣/٨٧١، وأسد الغابة ٣/١٨٣).

(١) المسند ٦/٤٦٦.

٦٩٣٥ ـ أحمد ٦/٤٦٦ ـ ٤٦٧.

٣٩٨ • من[1] مسند عبدالله بن بُسْر المازني

حديثه في رابع الشاميين[2].

٦٩٣٦ - حديث: جاء رجل فتخطى رقاب الناس يوم الجمعة، ورسول الله ﷺ يخطب فقال له: «اجلس...» الحديث.

جا خز طح حب كم حم

جا في الصلاة: ثنا بحر بن نصر، ثنا ابن وهب، سمعت معاوية بن صالح يحدث، عن أبي الزاهرية، عنه، به.

خز في الجمعة: ثنا عبدالله بن هاشم، ثنا عبدالرحمن بن مهدي، عن معاوية بن صالح، نحوه.

طح في الصلاة: ثنا بحر بن نصر، به.

حب في النوع السادس والأربعين من الثاني: ثنا الحسن بن سفيان، ثنا حرملة، ثنا ابن وهب، به.

---

٣٩٨ • هو: أبو بسر عبدالله بن بُسْر المازني الحمصي، له ولأبيه صحبة، مات سنة ثمان وثمانين وقيل: ست وتسعين، وله مائة سنة، وهو آخر من مات بالشام من الصحابة. انظر: (الإصابة ٢/٢٨١، والاستيعاب ٣/٨٧٤، وأسد الغابة ٣/١٨٦، وتهذيب التهذيب ٥/١٥٨، والتقريب).

(١) «من» ليست في (هـ).

(٢) المسند ٤/١٨٧.

٦٩٣٦ - جا صفحة ١١٠ - باب الجمعة - خز ٣/١٥٦. طح ١/٣٦٦. حب (الإحسان) ٤/١٩٩ (الحوت) و«موارد» ١٥٠ باب فيمن تخطى رقاب الناس. كم ١/٢٨٨. أحمد ٤/١٩٠، ١٨٨.

خز لابن خزيمة عه لأبي عوانة طح للطحاوي حب لابن حبان قط للدارقطني كم للحاكم

كم في الجمعة: أنا أحمد بن إسحاق بن إبراهيم المعدل الصيدلاني، ثنا إسماعيل بن قتيبة، ثنا يحيى بن يحيى، ثنا ابن مهدي، به. وقال: صحيح على شرط مسلم.

قال أحمد: ثنا عبد الرحمن بن مهدي، به، وفيه قصة. وعن زيد بن الحباب، عن معاوية، به نحوه.

٦٩٣٧ ـ حديث: رأيت عبدالله بن بسر إذا صلى الجمعة خرج من المسجد خز **قدراً طويلاً... الحديث، وفيه رفعه، وتلا هذه الآية: ﴿ فَإِذَا قُضِيَتِ ٱلصَّلَوٰةُ فَٱنتَشِرُوا... ﴾ الآية**[1].

خز في الجمعة: ثنا محمد بن يحيى بن فياض ـ بصري ـ، ثنا سعيد بن عنبسة ـ هو القطان ـ ثنا عبدالله بن بسر، قال: رأيت.. فذكره، قال ابن خزيمة: في القلب من هذا الخبر، فإني لا أعرف سعيد بن عنبسة، ولا عبدالله بن بسر بعدالة ولا جرح.

قلت: عبدالله بن بسر هذا هو الحُبْراني ضعفه القطان وابن معين، وقال النسائي: ليس بثقة[2].

٦٩٣٨ ـ حديث: خرج عبدالله بن بسر، فأنكر إبطاء الإمام، وقال: كم حم د ق

٦٩٣٧ ـ خز ٣/١٨٥.

(١) سورة الجمعة، الآية (١٠) وفي الأصل و(هـ): «قضيتم» بدل «قضيت» وهو خطأ.

(٢) انظر: (التاريخ الكبير ٥/٤٨، والتاريخ الصغير ٢/٧٦، والضعفاء للنسائي/ ٢٩٥، والجرح والتعديل ٥/١٢، والميزان ٢/٣٩٦، والأنساب ٤/٤٣).

٦٩٣٨ ـ كم ١/٢٩٥. وذكره المصنف في أطراف المسند (٢/٦٨٨ ح ٣٠٧٥)، ولم أره في المسند المطبوع بعد تتبع، ورواه أبو داود في العيدين باب وقت الخروج إلى العيد، وابن ماجه فيه: باب وقت صلاة العيدين، وهو في نصب الراية للزيلعي ١/٢١١، وبذل المجهود ـ ٦/١٦٠ ـ ١٦١. وتحفة الأشراف ٤/٢٩٦ ـ ٢٩٧، وما رأيت أحداً عزاه لمسند أحمد. نعم رواه أبو داود عن أحمد بن حنبل كما في تحفة الأشراف (٤/٢٩٦ـ٢٩٧ ح ٥٢٠٦). فالله أعلم.

إنا كنا مع النبي ﷺ وقد فرغنا ساعتنا هذه وذلك حين التسبيح . . . الحديث.

كم في العيد: أنا أحمد بن جعفر، ثنا عبدالله بن أحمد، حدثني أبي، ثنا أبو المغيرة، ثنا صفوان بن عمرو، ثنا يزيد بن خُمَير، به.

رواه[1] أحمد: عن أبي المغيرة، به.

٦٩٣٩ - حديث: «لا تصوموا يوم السبت إلا فيما افترض عليكم. . .» الحديث.

حب حم

حب في السابع والخمسين من الثاني: أنا أبو يعلى، ثنا الحكم بن موسى، ثنا مبشر بن إسماعيل، عن حسان بن نوح، سمعت عبدالله بن بسر المازني صاحب رسول الله ﷺ، به.

روي عن عبدالله بن بسر، عن أخته الصماء، وسيأتي[2].

ورواه[3] أحمد: ولفظه: ترون كفي هذه، فأشهد أني وضعتها على كف رسول الله ﷺ ونهى عن صيام يوم السبت. . . الحديث. ثنا علي بن عياش، ثنا حسان بن نوح حمصي، به. وعن إبراهيم بن إسحاق الطالقاني، عن الوليد بن مسلم، عن يحيى بن حسان، نحوه[4].

٦٩٤٠ - حديث: أن أعرابياً قال لرسول الله ﷺ: إن شرائع الإسلام قد كثرت عليّ. . . الحديث.

كم حم

كم في الدعاء: ثنا الحسن بن يعقوب، ثنا يحيى بن أبي طالب، ثنا زيد بن

---

(١) «رواه» ليست في (هـ).

٦٩٣٩ - حب (الإحسان) ٥/ ٢٥٠ (الحوت) و«موارد» ٢٣٤ باب ماجاء في صيام السبت والأحد بالسند الأول فقط. أحمد ٤/ ١٨٩.

(٢) مصورة إتحاف المهرة (ج ٦/ ورقة ٥٩/ب).

(٣) «ورواه» ليست في (هـ).

(٤) «نحوه» من (هـ) ولم تظهر في الأصل.

٦٩٤٠ - كم ١/ ٤٩٥. وهو بعض حديث عند أحمد سيأتي برقم (٦٩٥٦) ص٥٣٨ أوله: جاء أعرابيان. . .

الحباب، ثنا معاوية بن صالح، حدثني عمرو بن قيس، عنه، به[١].

٦٩٤١ - حديث: قال[٢] أبي لأمي: لو صنعتِ لرسول الله ﷺ طعاماً، فصنعت ثريدة... الحديث.

مي عه حب كم م

مي في الأطعمة: أنا موسى بن خالد، ثنا عيسى بن يونس، عن صفوان بن عمرو، عنه، به.

عه فيه: عن محمد بن عوف، عن خالد بن خلي، عن بقية، عن صفوان بن عمرو، عن الأزهر بن عبدالله، عن عبدالله بن بسر، به. وعن بقية، عن محمد بن زياد، عن عبدالله بن بسر، قال: كنت أنا وأبي قاعدين إذ مر بنا رسول الله ﷺ... فذكر نحوه، وقد تقدمت له طريق في مسند بسر والده[٣].

حب في الثاني عشر من الخامس: أنا محمد بن إسحاق بن سعيد السعدي، ثنا علي بن خَشْرم، أنا عيسى بن يونس، به.

كم في الأطعمة وفي الأحكام: أنا يحيى بن محمد العنبري، ثنا محمد[٤] بن عبدالسلام، ثنا يحيى بن يحيى، ثنا عيسى، به. وقال صحيح الإسناد ولم يخرجاه.

قلت: أظنه في مسلم.

---

(١) بعد قوله «عنه، به» في الأصل بقية السطر بياض وكتب فيه كلمة «صح» متتابعة أربع مرات إشارة إلى عدم وجود سقط مكان هذا البياض.

٦٩٤١ - مي ٢/٩٤ - ٩٥ (الدمشقية) و٢/٢١ (اليماني). ولم أر هذه الطرق في أبي عوانة - الأطعمة - بعد تتبع. حب (الإحسان) ٧/٣٥١ (الحوت). كم ٤/١٠٧ في الأطعمة، ولم أره في المطبوع من كتاب الأحكام ورواية مسلم في الأشربة - باب استحباب وضع النوى خارج التمر... - ٣/١٦٥ - إنما هي بلفظ مقارب للحديث الآتي برقم (٦٩٤٢) لا للفظ هذا الحديث.

(٢) لفظة: «قال» من (هـ). وهي ساقطة من الأصل.

(٣) تقدمت في الحديث رقم (٢٣٨٧) وهي في أبي عوانة ٥/٣٩٣.

(٤) «محمد» من (هـ) والمطبوع وهو الصواب، وهو محمد بن عبدالسلام بن بشار النيسابوري وفي الأصل: «أحمد». انظر: (سير أعلام النبلاء ١٣/٤٦٠، وتذكرة الحفاظ ٢/٦٤٩).

ط لمالك ش للشافعي حم لأحمد عم لعبد الله بن أحمد مي للدارمي جا لابن الجارود

٢/٢٦٨أ

٦٩٤٢ ـ / حديث: جاء رسول الله ﷺ إلى[١] أبي فنزل عليه، فأتاه بطعام وحَيْس وسويق وتمر. . . الحديث.
حب حم

حب في الثاني عشر من الخامس: أنا الفضل بن الحباب، ثنا أبو الوليد الطيالِسي، ثنا شعبة، عن يزيد بن خُمَيْر، عنه، به. وعن عمر بن محمد الهمداني، ثنا محمد بن بشار، ثنا ابن أبي عدي، عن شعبة، نحوه.

رواه[٢] أحمد: ولفظه: نزل رسول الله ﷺ على أبي، قال[٣]: فقر بنا له طعاماً ورطباً فأكل منها، ثم أتي بتمر فكان يأكله ويلقي النوى بأصبعيه[٤] يجمع السبابة والوسطى[٥]. . .الحديث: عن عفان وبهز ومحمد بن جعفر ويحيى بن حماد وروح بن عبادة، خمستهم عن شعبة، عن يزيد بن خُمَيْر، عنه، به. في حديث روح سمعت عبدالله بن بسر يحدث عن أبيه. وفي حديث يحيى بن حماد [عن شعبة][٦]، عن ابن خُمَيْر، عن ابن عبدالله بن بسر، عن أبيه، به. وعن حماد بن خالد، عن معاوية بن صالح، عن ابن عبدالله بن بسر، عن أبيه، بمعناه مختصر.

٦٩٤٣ ـ حديث: أن النبي ﷺ أتاهم وهو راكب بغلة.
طح

طح في الجهاد: ثنا فهد، ثنا عبدالله بن صالح، ثنا معاوية بن صالح، عن

٦٩٤٢ ـ حب (الإحسان) ٧/٣٥٠ ـ ٣٥١ (الحوت). أحمد ٤/١٨٨ ـ ١٨٩، ١٩٠، ١٨٨، ١٩٠، ١٨٨.

(١) في (هـ): «عن» بدل «إلى».

(٢) «رواه» ليست في (هـ).

(٣) «قال» من الأصل والمطبوع ٤/١٩٠ وليست في (هـ).

(٤) «بأصبعيه» من المطبوع، وفي الأصل و(هـ): «بأصبعه».

(٥) قوله «الوسطى. . . ويحيى بن حماد» النص من (هـ) وهو في الأصل كتب على هامشه الأيسر للصفحة ومعظمه مختف تماماً.

(٦) «عن شعبة» من المطبوع، وقد سقط من الأصل و(هـ).

٦٩٤٣ ـ طح ٣/٢٧٢.

ابن[١] عبدالله بن بسر، عن أبيه، بهذا. وهو طرف من الذي قبله[٢].

٦٩٤٤ ـ حديث: بعثني أبي إلى رسول الله ﷺ أدعوه إلى الطعام، فجاء معي، فلما دنوت من المنزل أسرعت، فأعلمت أبويّ، فخرجا... الحديث بطوله، وفيه دعاؤه لهم. حم

قال أحمد: ثنا أبو المغيرة، ثنا صفوان بن عمرو[٣]، عنه، به. وعن هشيم، عن هشام بن يوسف، عنه، بقصة الدعاء فقط.

٦٩٤٥ ـ حديث: كان رسول الله ﷺ إذا أتى بيت قوم أتاه مما يلي جداره، ولا يأتي مستقبلاً بابَه. حم عم

أحمد: ثنا الحكم بن موسى ـ قال عبدالله: وسمعته منه ـ ثنا إسماعيل بن عياش، ثنا محمد بن عبدالرحمن، عنه، به. وعن الحكم ـ قال عبدالله: وسمعته منه ـ عن بقية، عن محمد، نحوه.

٦٩٤٦ ـ حديث: «بين الملحمة وفتح المدينة ست سنين، ويخرج المسيح الدجال في السابعة». حم

---

(١) لفظة «ابن» ساقطة من المطبوع.

(٢) بعده في الأصل نصف سطر بياض مكتوب فيه كلمة «صح» مرتين إشارة إلى عدم وجود سقط محله.

٦٩٤٤ ـ أحمد ٤/١٨٨، ١٨٧ ـ ١٨٨.

(٣) «صفوان بن عمرو» من الأصل و(هـ) وهو الصواب، وهو السكسكي يروي عن عبدالله بن بسر، وعنه أبو المغيرة. فما في المطبوع: «صفوان بن أمية، ثنا صفوان بن عمرو» فزيادة الأول خطأ والله أعلم. انظر: (تهذيب التهذيب ٤/٤٢٨ ـ ٤٢٩، والكاشف ٢/٣٠، والأنساب ٧/١٦٠، وتهذيب تاريخ ابن عساكر ٦/٤٣٩).

٦٩٤٥ ـ أحمد ٤/١٨٩، ١٨٩ ـ ١٩٠.

٦٩٤٦ ـ أحمد ٤/١٨٩.

أحمد: ثنا حَيْوة بن شُرَيح، ثنا بقية، حدثني بَحِيْر بن سعد[1]، عن خالد بن معدان، عن ابن أبي بلال، عنه، به.

٦٩٤٧ - حديث: جاء أعرابيان إلى النبي ﷺ، فقال أحدهما: يارسول الله، أخبرني بأمر أتشبث به، قال: «لا يزال لسانك رطباً من ذكر الله...».

حب في الثاني من الأول: أنا ابن قتيبة، ثنا يزيد بن مَوْهب، ثنا ابن وهب، حدثني معاوية بن صالح، أن عمرو بن قيس الكندي حدثه، عنه، بهذا.

٦٩٤٨ - حديث: «ما من أمتي أحد إلا وأنا أعرفه يوم القيامة» قالوا: وكيف تعرفهم يارسول الله في كثرة الخلائق؟... الحديث.

أحمد: ثنا أبو المغيرة، ثنا صفوان، حدثني يزيد بن خُمَيْر، عنه، به.

٦٩٤٩ - حديث: وضع رسول الله ﷺ يده على رأسي، فقال: «هذا الغلام يعيش قرناً» قال: فعاش مائة سنة.

كم في أخبار الأنبياء: ثنا أبو عبدالله محمد بن أحمد بن بُطَّة، ثنا الحسن بن الجهم، ثنا الحسين بن الفرج، ثنا محمد بن عمر، ثنا شُرَيْح[2] بن يزيد، عن

---

(١) «سعد» من الأصل و(هـ) والمسند، والكاشف ١/١٥٠، والتبصير ١/٦٠، والإكمال ١/١٩٧، والمشتبه للذهبي ١/٤٧، والمغني ٣٣ - ٣٤، والتقريب، والأنساب ٧/٩١ وغيرها، ووقع في تهذيب التهذيب ١/٤٢١، والتقريب بتعليق عبدالوهاب عبداللطيف وتذكرة الحفاظ ١/١٧٥: «سعيد». والله أعلم.

٦٩٤٧ - حب (الإحسان) ٢/١٢٩ (عثمان) و ٢/٩٢ (الحوت) و«الموارد» ٥٧٦، باب فضل الذكر والذاكرين.

٦٩٤٨ - أحمد ٤/١٨٩.

٦٩٤٩ - كم ٢/٥٤٩، ٤/٥٠٠. أحمد ٤/١٨٩.

(٢) «شريح» كذا تقرأ بالشين من (هـ) على الصواب، وفي الأصل بالسين وضع عليها علامة الإهمال.

خز لابن خزيمة عه لأبي عوانة طح للطحاوي حب لابن حبان قط للدارقطني كم للحاكم

إبراهيم بن محمد بن زياد، عن أبيه، عنه، به.

قلت: لم يتكلم عليه، وهو ضعيف جداً، ولكن رواه بإسناد أمثل من هذا، رواه في الفتن: عن الحسين بن الحسن بن أيوب، ثنا أبو حاتم، ثنا داود بن رُشَيْد، ثنا شُرَيْح بن يزيد[1]، به، وأتم منه. وعن الحسين بن الحسن بن أيوب، ثنا أبو حاتم، ثنا جنادة بن مروان، ثنا محمد بن القاسم الحمصي، سمعت عبدالله بن بسر، به. وأتم منه.

قال أحمد: ثنا عصام، ثنا الحسن بن أيوب، عنه، به.

٦٩٥٠ ـ حديث: قلت لعبدالله بن بسر: هل رأيت رسول الله ﷺ أكان شيخاً؟ قال: كان في عَنْفَقَته شعراتٌ بيض. كم خ حم

كم في الترجمة النبوية: ثنا أبو العباس محمد بن يعقوب، ثنا أبو زرعة عبدالرحمن بن عمر الدمشقي، ثنا علي بن عياش، ثنا حَرِيْز بن عثمان، قال... بهذا.

قلت: بل أخرجه البخاري وهو أحد ثلاثياته.

رواه[2] أحمد: عن حجاج وأبي المغيرة وحسن بن موسى وأبي النضر، عن حَرِيز[3] بهذا.

---

(١) «يزيد» من الأصل و(هـ) وهو المتقدم، فما في المطبوع: «النعمان» فخطأ. انظر: (تهذيب التهذيب ٤/٣٣١، وتهذيب الكمال ١٢/٤٥٥). وبعد كلمة «يزيد» في الأصل نصف سطر بياض وكتب فيه كلمة «صح» مرتين إشارة لعدم سقط شيء من هذا الموضع.

٦٩٥٠ ـ كم ٢/٦٠٧. ورواه البخاري في المناقب ـ في صفة النبي ﷺ ـ عن عصام بن خالد، عن حريز بن عثمان الرحبي، عنه، به. البخاري مع الفتح ٦/٥٦٤. أحمد ٤/١٨٧، ١٨٨، ١٩٠.

(٢) «رواه» ليست في (هـ).

(٣) «حريز» تقدم ضبطه ص ٢١٠ تعليقة «١»، وورد في المطبوع في رواية حجاج ٤/١٨٧ «جرير» بالجيم مصحفاً. انظر: (التقريب، وتهذيب التهذيب ٢/٢٣٧).

٦٩٥١ - حديث: «طوبى لمن رآني...».
كم
في ترجمة: خالد بن معدان، عن أبي أمامة.

٦٩٥٢ - حديث: الاستئذان ثلاثاً.
عه
عه في الاستئذان: ثنا أبو زرعة الرازي، ثنا يحيى بن المغيرة، ثنا سعيد بن عبدالجبار، عن محمد بن عبدالرحمن - هو ابن عروة - سمعت عبدالله بن بسر، بهذا.

٦٩٥٣ - حديث: إذا كنت في قوم عشرين رجلاً أو أقل أو أكثر فتصفحت في وجوههم فلم تر فيهم رجلاً يهاب في الله فاعلم أن الأمر قد رَقَّ.
حم
أحمد: ثنا أبو المغيرة، ثنا صفوان، ثنا أزهر بن عبدالله، عنه، به. ولم يرفعه.

٦٩٥٤ - حديث: كانت أختي تبعثني بالشيء إلى النبي ﷺ تطرفه إيَّاه، فيقبله[1] مني.
حم
أحمد[2]: ثنا عصام بن خالد، ثنا الحسن بن أيوب الحضرمي، حدثني عبدالله بن بسر، بهذا. وعن هشام بن سعيد، عن الحسن، نحوه.

٦٩٥٥ - حديث: كان رسول الله ﷺ يقبل الهدية ولا يقبل الصدقة.
حم
أحمد[2]: ثنا هشام بن سعيد، حدثني الحسن بن أيوب، عنه، به.

٦٩٥١ - تقدم برقم (٦٣٦١). رواه الحاكم في الفضائل ٤/٨٦.
٦٩٥٣ - أحمد ٤/١٨٨.
٦٩٥٤ - أحمد ٤/١٨٨، ١٨٩.
(١) في الأصل: «فقبله»، والمثبت من (هـ) والمطبوع.
(٢) «أحمد» من (هـ) وهو ساقط من الأصل في الموضعين.
٦٩٥٥ - أحمد ٤/١٨٩.

خز لابن خزيمة عه لأبي عوانة طح للطحاوي حب لابن حبان قط للدارقطني كم للحاكم

٦٩٥٦ ـ حديث: جاء أعرابيان إلى رسول الله ﷺ، فقال أحدهما: يارسول الله أي الناس خير؟ قال: «من طال عمره، وحسن عمله...» الحديث.

أحمد: ثنا عبدالرحمن بن مهدي، عن معاوية، عن عمرو بن قيس، سمعت عبدالله بن بسر، به.

٦٩٥٦ ـ أحمد ٤/١٩٠.

ويزاد: رواه أحمد أيضاً ٤/١٨٨: ثنا علي بن عياش، ثنا حسان بن نوح، عن عمرو بن قيس، عن عبدالله بن بسر، به. وتقدم بعض الحديث برواية الحاكم رقم (٦٩٤٠) ص٥٣١ وأوله: أنَّ أعرابياً قال لرسول الله ﷺ: إن شرائع الإسلام قد كثرت عليّ... الحديث. وانظر: أطراف المسند (٢/٦٨٦ ح٣٠٧٠).

---

٣٩٩ • / من[١] مسند عبدالله بن ثابت الأنصاري

٢
٢٦٨/ب

حديثه في ثاني المكيين[٢].

٦٩٥٧ - حديث: جاء عمر بن الخطاب إلى النبي ﷺ، فقال: يا رسول الله إني مررت بأخ لي من بني قريظة، فكتب لي جوامع من التوراة، ألا أعرضها عليك؟ قال: فتغير وجه رسول الله ﷺ . . . الحديث.

قال أحمد: ثنا عبدالرزاق، أنا سفيان، عن جابر، عن الشعبي، عنه، به.

---

٣٩٩ • قال ابن حبان: له صحبة، وقال البخاري: لا يصح حديثه. انظر: (الإصابة ٢/٢٨٤، الاستيعاب ٣/٨٧٥، أسد الغابة ٣/١٨٨).

(١) «من» ليست في (هـ). وكذا كل ما يأتي من أمثالها.

(٢) المسند ٣/٤٧٠، ٤/٢٦٥.

٦٩٥٧ - أحمد ٣/٤٧٠ و ٤/٢٦٥ - ٢٦٦.

---

٤٠٠ ● من[١] مسند عبدالله بن ثعلبة بن صُعَير ـ أو ابن أبي صُعَير العُذْري ـ

حديثه في ثالث عشر الأنصار[٢].

٦٩٥٨ ـ حديث: «إن صدقة الفطر مُدَّان[٣] من بر، عن كل إنسان...» الحديث.

قط حم

قط في الزكاة: ثنا عثمان بن أحمد الدقاق، ثنا إبراهيم بن الهيثم، ثنا إبراهيم بن مهدي، ثنا المعتمر، أنبأني علي بن صالح، عن يحيى بن جُرْجَة[٤]، عن الزهري، عنه، به (وقال: ابن جرجة ليس بقوي)[٥] رواه غير واحد عن الزهري، عن ابن ثعلبة، عن أبيه، وقد مضى[٦]. وعن عبدالله بن محمد بن

---

٤٠٠ ● هو: عبدالله بن ثعلبة بن صُعَير ـ بالتصغير ـ أو ابن أبي صُعَير العذري، له رؤية واختلف في سماعه، مات سنة سبع أو ثمان وثمانين، وقد قارب التسعين. وجاء في الإصابة «العدوي» بدل «العذري» وهو خطأ. انظر: (الإصابة ٢/٢٨٥، والاستيعاب ٣/٨٧٦، وأسد الغابة ٣/١٩٠، واللباب ٢/٣٣١، وتهذيب التهذيب ٥/١٦٥ ـ ١٦٦).

(١) «من» ليست في (هـ).

(٢) المسند ٥/٤٣١ ـ ٤٣٢.

٦٩٥٨ ـ قط ٢/١٤٨ ـ ١٤٩، ١٥٠. أحمد ٥/٤٣٢.

(٣) المُدّ: مكيال اختلف في تقديره وهو ربع صاع أو ملء كفي الإنسان المعتدل إذا ملأهما ومدَّيده بهما (النهاية وتاج العروس مادة: مدد).

(٤) «جُرْجَة» بضم الجيم الأولى وسكون الراء وفتح الجيم الثانية، فما في تعجيل المنفعة الطبعة المصرية بالحاء الثانية فخطأ. انظر: (الإكمال ٢/٩٩، وتعجيل المنفعة ٢٩٠ والمشتبه للذهبي ١/٢٦٤، وتاج العروس ٢/١٥).

(٥) قوله: «وقال: ابن جرجة ليس بقوي» ليس في المطبوع. لكن نقل ابن حجر في «تعجيل المنفعة» عند ترجمته قال: وقال الدارقطني: لم يطعن فيه أحد بحجة، ولا بأس به عندي.

(٦) تقدم حديثه (٣/٢٥ ح ٢٤٧٩).

ط لمالك ش للشافعي حم لأحمد عم لعبد الله بن أحمد مي للدارمي جا لابن الجارود

إسحاق، ثنا الحسن بن أبي الربيع، ثنا عبدالرزاق، عن ابن جريج، عن ابن شهاب، به. وقال: يقال: إن ابن جريج لم يسمعه من الزهري.

قال أحمد: ثنا عبدالرزاق، به، ولفظه: خطب رسول الله ﷺ قبل الفطر بيومين، فقال: «أدُّوا صاعاً من تمرٍ أو قمحٍ بين اثنين...» الحديث. وعن عفان، عن حماد بن زيد، عن نعمان بن راشد، عن الزهري، عن ثعلبة، به. كذا قال.

٦٩٥٩ ـ حديث: كان المستفتح أبو جهل فإنه قال حين التقى القوم: اللهم أينا كان أقطع للرحم وآتانا بما لا نعرف فأَحِنْهُ[1] الغداة... الحديث.

كم حم

كم في تفسير الأنفال: أنا أحمد بن جعفر القطيعي، ثنا عبدالله بن أحمد بن حنبل، ثنا أبي، ثنا يعقوب بن إبراهيم بن سعد، ثنا أبي، حدثني صالح، عن ابن شهاب، عنه، به. وعن عبدالله بن الحسين القاضي، ثنا الحارث بن أبي أسامة، ثنا يزيد بن هارون، أنا محمد بن إسحاق، عن الزهري، نحوه.

قال أحمد: ثنا يزيد، أنا محمد بن إسحاق[2]، حدثني الزهري، عنه، به.

٦٩٦٠ ـ حديث: أن النبي ﷺ مسح على رأسه.

كم حم

كم في المناقب: ثنا أبو العباس محمد بن إسحاق الصغاني، ثنا أبو اليمان، ثنا شعيب، عن الزهريّ، عنه، بهذا. وعن عبدالله الشيباني، ثنا إبراهيم بن عبدالله، ثنا يزيد بن هارون، أنا محمد بن إسحاق، عن الزهري، به وأتم منه.

٦٩٥٩ ـ كم ٢/٣٢٨. أحمد ٥/٤٣١.

(١) أحنه: أهلكه، قال في ترتيب لسان العرب ٢/١٠٦١ مادة حون: والتحوّن: الذل والهلاك.

(٢) «محمد بن إسحاق» من الأصل و(هـ) وهو الصواب، وهو ابن يسار صاحب السيرة النبوية فما في المطبوع: ومحمد بن «أبي» إسحاق فزيادة خطأ. انظر: (تاريخ بغداد ١/٢١٤ ـ ٢٣٤، والمعرفة والتاريخ ٢/٢٧ ـ ٢٨، والجرح والتعديل ٧/١٩١ ـ ١٩٤، وتهذيب التهذيب ٩/٣٨ وما بعدها، وتهذيب الكمال ٢٤/٤٠٥، وشذرات الذهب ١/٢٣٠).

٦٩٦٠ ـ كم ٣/٢٨٠. أحمد ٥/٤٣٢.

قال أحمد: ثنا يزيد بن عبدربه، ثنا محمد بن حرب، حدثني الزُّبَيْدي، عن الزهري، عنه، به. ولفظه: كان رسول الله ﷺ مسح وجهه زمن الفتح. وباقي طرقه في مسند: سعد بن أبي وقاص[1].

٦٩٦١ ـ حديث: «أوصاني الله بذي القربى، وأمرني أن أبدأ بالعباس».

كم في المناقب: ثنا أبو علي الحافظ، ثنا محمد بن عبدالله البيروتي، ثنا محمد بن عُزَيْز، ثنا سَلَامة بن رَوْح، عن عقيل، عن ابن شهاب، عنه، بهذا.

٦٩٦٢ ـ حديث: أن رسول الله ﷺ قال يوم أحد: «زملوهم في ثيابهم» قال: وجعل يدفن في القبر الرَّهْط، قال: وقال: «قَدِّموا أكثرهم قرآناً».

قال أحمد: ثنا هشيم، عن محمد بن إسحاق، عن الزهري، عنه به. وعن يزيد بن هارون، عن محمد بن إسحاق، بمعناه. وعن يعقوب، عن أبيه، عن ابن إسحاق، مثله. وعن سفيان، عن الزهري، قال: وثبتنيه معمر، عن ثعلبة، نحوه. كذا قال[2].

---

(١) لم أره في مسنده من الإتحاف، وانظر: مسند سعد برقم (٢٦٧) من الجزء الخامس. و(أطراف المسند ٢/٦٩٠، ح ٣٠٨٠) والتعليق عليه.

٦٩٦١ ـ كم ٣/٣٣٤.

٦٩٦٢ ـ أحمد ٥/٤٣١، ٤٣٢، ٤٣١.

(٢) ويستدرك على أحاديث عبدالله بن ثعلبة:

حديث: رأيت عمر سجد في الحج سجدتين.

قط كم رواه الدارقطني في الصلاة ١/٤٠٨ ـ ٤٠٩: ثنا أبو بكر النيسابوري، نا يوسف بن سعيد، نا حجاج، حدثني شعبة، عن سعد بن إبراهيم، قال سمعت عبدالله بن ثعلبة، به.

ورواه الحاكم في التفسير ٢/٣٩٠: ثنا أبوالعباس محمد بن يعقوب، ثنا محمد بن إسحاق الصغاني، ثنا يزيد بن هارون وسعيد بن عامر، قالا: ثنا شعبة، عن سعد بن إبراهيم، عنه بنحوه.

٤٠١ ● / من مسند عبدالله بن جابر العبديّ

٢/٢٦٩أ

حديثه في رابع عشر الأنصار[1].

٦٩٦٣ ـ حديث: كنت في الوفد الذين أتوا رسول الله ﷺ من عبد القيس، قال: وكنت فيهم، وإنما كنت مع أبي، قال: فنهاهم رسول الله ﷺ عن الشرب في الأوعية التي سمعتم: الدُّبَاء والحَنْتَم والنَّقِيْر والمُزَفَّت.

قال أحمد: ثنا الحارث بن مُرَّةَ الحنفي أبو مرة، ثنا نفيس، عن عبدالله بن جابر العبدي، به.

---

٤٠١ ● هو: عبدالله بن جابر العبدي، أحد وفد عبدالقيس، ذكره البخاري في الصحابة، وقال البغوي: سكن البصرة. انظر: (الإصابة ٢/٢٨٦، والاستيعاب ٣/٨٧٧، وأسد الغابة ٣/١٩٣).

(١) المسند ٥/٤٤٦.

٦٩٦٣ ـ أحمد ٥/٤٤٦.

خز لابن خزيمة عه لأبي عوانة طح للطحاوي حب لابن حبان قط للدارقطني كم للحاكم

٤٠٢ ● من مسند عبدالله بن جابر البياضي[١] الأنصاري

حديثه في ثالث الشاميين[٢].

٦٩٦٤ ـ حديث: انتهيت إلى رسول الله ﷺ وقد أهراق الماء، فقلت: السلام عليك. فلم يرد علي، فانطلق... الحديث.

قال أحمد: ثنا محمد بن عبيد، ثنا هاشم ـ يعني ابن البَرِيْد ـ ثنا عبدالله بن محمد بن عقيل، عن ابن جابر، به.

---

٤٠٢ ● ذكر البخاري في الصحابة، وقال ابن حبان: له صحبة، وبياضة بطن من الأنصار انظر: (الإصابة ٢/٢٨٦، والاستيعاب ٣/٨٧٧، وأسد الغابة ٣/١٩٢).

(١) في (هـ) «الشامي» بدل «البياضي».

(٢) المسند ٤/١٧٧.

٦٩٦٤ ـ أحمد ٤/١٧٧.

٤٠٣ ● من مسند عبدالله بن جحش الأسدي

حديثه في ثاني الشاميين[١].

قال الحاكم[٢]: ثنا أبو العباس محمد بن يعقوب، ثنا أحمد[٣] بن عبدالجبار، ثنا يونس بن بُكير، عن ابن إسحاق قال: وعبدالله بن جحش، بن رِيَاب[٤]، بن [يَعْمَر][٥] بن صبرة، بن كثير، بن غَنْم، بن أسد، بن دُوَدان، بن أسد، بن خُزَيْمة. وأمه أُمَيْمَة بنت عبدالمطلب عمة رسول الله ﷺ.

ثنا أبو بكر بن بَالُوْيَه[٦]، ثنا إبراهيم بن إسحاق الحربي، ثنا مصعب بن عبدالله، فذكر هذا النسب وزاد: أنه حليف بني أمية بن عبد شمس. وذكره في تسمية من

---

٤٠٣ ● هو: عبدالله بن جحش بن رِيَاب بن يعمر الأسدي، حليف بني عبد شمس، صحابي أحد السابقين. انظر: (الإصابة ٢/٢٨٦، والاستيعاب ٣/٨٧٧، وأسد الغابة ٣/١٩٤).

(١) المسند ٤/١٣٩، ٣٥٠.

(٢) المستدرك ٣/٦٣٦.

(٣) «أحمد» من الأصل و(هـ) وهو الصواب. فما في المطبوع «محمد» فخطأ وهو: أحمد بن عبدالجبار التميمي العطاردي. انظر: (تهذيب التهذيب ١/٥١، وتهذيب الكمال ١/٣٧٨ والجرح والتعديل ٢/٦٢، وتاريخ بغداد ٤/٢٦٢ - ٢٦٥، والأنساب ٩/٣٢٤، وميزان الاعتدال ١/١١٢ - ١١٣).

(٤) رِيَاب: براء وتحتانية وآخره موحدة، انظر: (الإصابة ٢/٢٨٦).

(٥) «يَعْمَر» من المستدرك والإصابة والاستيعاب وأسد الغابة. وفي الأصل و(هـ): «معمر».

(٦) بالويه: هو بفتح الباء وضم اللام وسكون الواو وفتح الياء. انظر: (الإكمال ١/١٦٥ والتبصير ١/٥٧).

شهد بدراً من المسلمين.

أنا أبو جعفر البغدادي، ثنا أبو عُلاَثة، ثنا أبي، ثنا ابن لهَيعة، ثنا أبو الأسود، عن عروة في تسمية من استشهد يوم أحد مع رسول الله ﷺ من بني أمية: عبدالله بن جحش حليف لهم، وهو من بني أسد بن خزيمة.

٦٩٦٥ ـ حديث: قال عبدالله بن جحش: اللهم إني أقسم عليك أن ألقى العدو غداً فيقتلوني... الحديث.

كم في المناقب: ثنا أبو بكر بن داود، ثنا علي بن الحسين بن الجنيد، ثنا أحمد بن صالح، ثنا سفيان بن عيينة، عن يحيى بن سعيد، عن سعيد بن المسيب، قال: قال... فذكره.

قلت: فيه انقطاع، لكن له طريق أخرى موصولة أخرجها الحاكم في الجهاد: ثنا أبو العباس محمد بن يعقوب، ثنا ابن عبدالحكم، أنا ابن وهب، حدثني أبو صخر، عن يزيد بن قسيط الليثي، عن إسحاق بن سعد بن أبي وقاص، حدثني أبي: أن عبدالله بن جحش قال يوم أحد:... فذكره. وقال: صحيح على شرط مسلم.

٦٩٦٦ ـ حديث: جاء رجل إلى رسول الله ﷺ، فقال: يارسول الله ماذا لي إنْ قاتلتُ في سبيل الله حتى أقتل...؟ الحديث، وفيه: «إلا الدين».

قال أحمد: ثنا خلف بن الوليد، ثنا عبّاد بن عبّاد، ثنا محمد بن عَمْرو، عن أبي كثير مولى الهلاليين[1]، عن محمد بن عبدالله بن جحش، عن أبيه، به. وعن محمد بن بشر، عن محمد بن عمرو، عن أبي كثير، عن محمد بن عبدالله بن جحش: أن رجلاً جاء... فذكره، ولم يقُل: عن أبيه[2].

٦٩٦٥ ـ كم ٣/١٩٩ ـ ٢٠٠، ٢/٧٦ ـ ٧٧.

٦٩٦٦ ـ أحمد ٤/١٣٩ ـ ١٤٠ و ٣٥٠، ١٣٩ و ٣٥٠.

(١) «الهلاليين» من الأصل و(هـ) وفي المطبوع «الهذليين» وفي تهذيب التهذيب ١٢/٢١١ «الليثيين» ومثله في المسند في السند الثاني ٤/١٣٩. والله أعلم.

(٢) كذا في المسند ٤/٣٥٠. وأعاده في المسند ٤/١٣٩ وقال: عن أبيه، به.

٤٠٤ • مسند عبدالله بن أبي الجدعاء

حديثه في حادي عشر الأنصار، وفي ثالث المكيين[١].

٦٩٦٧ - حديث: «ليدخلَنَّ الجنة بشفاعة رجل من أمتي أكثر من بني تميم»، قالوا: سواك يا رسول الله، قال: «سواي».
مي خز حب كم حم

مي في الرقاق: أنا المُعَلَّى بن أسد، ثنا وُهَيب، عن خالد، عن عبدالله بن شقيق، عنه، بهذا.

خز في التوحيد: ثنا زياد بن يحيى وأحمد بن المقدام - فرَّقهما - قالا[٢]: ثنا

---

٤٠٤ • عبدالله بن أبي الجدعاء - وفي التقريب: بفتح الجيم وسكون المعجمة - الكناني صحابي، له حديثان. انظر: (الإصابة ٢/٢٨٧، والاستيعاب ٣/٨٨٠، وأسد الغابة ٣/١٩٦، والتقريب وأصوله).

(١) المسند ٣/٤٦٩، ٥/٣٦٦.

٦٩٦٧ - مي ٢/٣٢٨ (الدمشقية) و٢/٢٣٥ - ٢٣٦ (اليماني). خز ص ٣١٣. حب (الإحسان) ٩/٢٣٣ - ٢٣٤ (الحوت) و«موارد» ٦٤٥ - ٦٤٦. كم ١/٧٠ - ٧١، ٣/٤٠٨. أحمد ٣/٤٦٩ - ٤٧٠، ٥/٣٦٦.

(٢) قوله «ثنا زياد بن يحيى وأحمد بن المقدام - فرقهما - قالا:» من الأصل و(هـ). وهو الصواب. وبدله في المطبوع: «حدثنا أبو الخطاب زياد بن يحيى، قال: ثنا أحمد بن المقدام، قال...» وهو خطأ لأن زياداً وأحمد من الرواة عن بشر بن المفضل. ولم يذكر أحد رواية زياد عن أحمد، والله أعلم، ثم صدرت طبعة أخرى لكتاب التوحيد لابن خزيمة تحقيق الدكتور شهوان فراجعت النص فيها (٢/٧٤٠) فوجدته سليماً كما هو عندنا وأشار في التعليق على حدوث سقط في الطبعة الأولى. =

خز لابن خزيمة عه لأبي عوانة طح للطحاوي حب لابن حبان قط للدارقطني كم للحاكم

٢/٢٦٩/ب / بشر بن المفضل، ثنا خالد، به. وعن محمد بن الوليد، ثنا محمد ـ يعني ابن جعفر ـ ثنا شعبة، ثنا خالد، به.

حب في الخامس والسبعين من الثالث: أنا محمد بن عمر بن يوسف، ثنا نصر بن علي، ثنا بشر بن المُفَضَّل، به.

كم في الإيمان: ثنا أبو عمرو بن السماك، ثنا علي بن إبراهيم الواسطي، ثنا وهب بن جرير، ثنا شعبة، به. وعن أبي بكر بن إسحاق، ثنا أبو المثنى، ثنا مُسَدَّد، ثنا بشر بن المُفَضَّل، به. وفي المناقب: ثنا أبو[1] زكريا العنبري، ثنا محمد بن عبدالسلام، ثنا إسحاق بن إبراهيم، ثنا عبدالوهاب الثقفي، ثنا خالد الحذاء، به.

قال أحمد: ثنا إسماعيل بن إبراهيم، ثنا خالد، به. وعن عفان، عن وهيب. وعن محمد بن جعفر، عن شعبة، كلاهما عن خالد، به.

= انظر: (تهذيب التهذيب ٣/٣٨٨ ـ ٣٨٩ ترجمة زيادة بن يحيى، و١/٨١ ـ ٨٢ ترجمة أحمد بن المقدام، و١/٤٥٨ ـ ٤٥٩ وتهذيب الكمال ٤/١٤٧ ترجمة بشر بن المفضل).

(١) «أبو» سقطت من (هـ).

٤٠٥ ● من مسند عبدالله بن جعفر بن أبي طالب الهاشمي

حديثه في مسند أهل البيت[١].

قال الحاكم[٢]: أنا إسماعيل بن محمد بن الفضل، ثنا جدي، ثنا إبراهيم بن المنذر، ثنا محمد بن فُليح، عن موسى بن عقبة، عن ابن شهاب، قال: ولدت أسماءُ بنت عميس عبدالله بن جعفر بن أبي طالب بأرض الحبشة، وتوفي في سنة ثمانين، وهو يوم توفي ابن ثمانين سنة.

ثنا أبوبكر[٣] الشيباني، ثنا مكي بن عبدان، ثنا مسلم بن الحجاج، قال: أبو جعفر عبدالله بن جعفر سمع النبي ﷺ، ومات النبي ﷺ وهو ابن عشر سنين.

حدثنا أبو العباس محمد بن يعقوب، ثنا أبو زرعة عبدالرحمن[٤] بن عمرو

---

٤٠٥ ● هو: أبو جعفر عبدالله بن جعفر القرشي الهاشمي، صحابي، أحد الأجواد، وهو أول من ولد بأرض الحبشة من المسلمين، مات سنة ثمانين، وهو ابن تسعين، وقيل: ابن ثمانين، وقيل: غير ذلك. انظر: (الإصابة ٢/٢٨٩، والاستيعاب ٣/٨٨٠، وأسد الغابة ٣/١٩٨، وتهذيب التهذيب ٥/١٧٠، والتقريب).

(١) المسند ١/٢٠٣.

(٢) المستدرك ٣/٥٦٦ ـ ٥٦٧.

(٣) «بكر» من المطبوع وهو الصواب، وفي الأصل و(هـ) «بحر» وهو أبو بكر محمد بن عبدالله بن محمد بن زكريا الشيباني الجوزقي المعدل. انظر: (تذكرة الحفاظ ٣/١٠١٣، وسير أعلام النبلاء ١٥/٧٠ ترجمة شيخه «مكي»، والشذرات ٣/١٢٩، والأنساب ٣/٤٠٥).

(٤) «أبو زرعة عبدالرحمن» من الأصل و(هـ) وهو الصواب، لأن أبا زرعة هو عبدالرحمن بن عمرو الدمشقي، فما في المطبوع: «أبو زرعة ثنا عبدالرحمن» فخطأ. =

خز لابن خزيمة عه لأبي عوانة طح للطحاوي حب لابن حبان قط للدارقطني كم للحاكم

الدمشقي، ثنا محمد بن أبي أسامة الحلبي، ثنا علي بن أبي حَمَلة، قال: وفد عبدالله بن جعفر على معاوية فأمر له بألفي ألف درهم.

أخبرنا الحسن بن محمد بن إسحاق، ثنا محمد بن زكريا الغلابي، ثنا ابن عائشة، قال: دخل زياد الأعجم على عبدالله بن جعفر فذكر أبياتاً مدحه بها.

حدثنا محمد بن المؤمل، ثنا الفضل بن محمد، ثنا أحمد بن حنبل، ثنا الحكم بن نافع، ثنا إسماعيل بن عياش، عن هشام بن عروة، عن أبيه: أن عبدالله بن الزبير وعبدالله بن جعفر بايعا النبي ﷺ وهما ابنا سبع سنين، وأن رسول الله ﷺ لما رآهما تبسم وبسط يده فبايعهما.

٦٩٦٨ ـ حديث: كان أحب ما استتر به النبي ﷺ لحاجته هَدَفٌ أو حائش[1] نخل... الحديث.

مي خزيمة حب كم

مي في الطهارة: أنا حجاج بن منهال، أنا مهدي، ثنا محمد بن عبدالله بن أبي يعقوب، عن الحسن بن سعد، عنه، به.

خز في الطهارة: ثنا الحسن بن محمد الزعفراني، ثنا يزيد بن هارون، أنا مهدي بن ميمون، نحوه.

= انظر: (التقريب، وتهذيب التهذيب ٦/٢٣٦، والكاشف ٢/١٧٨ والخلاصة: ٢٣٢).

٦٩٦٨ ـ أقول: هذا التخريج جمع فيه المصنف رحمه الله تعالى بين طرق هذا الحديث وطرق الحديث الآتي بعده. فقد رواه بلفظه: الدارمي في الطهارة ١/١٧٠(الدمشقية) و١/١٣٥ (اليماني)، وابن خزيمة فيه ١/٣١، وابن حبان «الإحسان» ٢/٤٩٣ (عثمان) و٢/٣٤٤، ٣٤٣ (الحوت). لكن رواه أبوعوانة في الطهارة ١/١٩٧ وذكر فيه رواية أبي داود الحراني بلفظ الحديث الآتي بعده تماماً، ومثله في الحاكم ٢/٩٩ ـ ١٠٠. لكن الدارمي أعاده في الطهارة ١/١٩٣ (الدمشقية) و ١/١٥٨(اليماني) بدون قصة الجمل. فليتنبه.

(١) الهَدَف: كل بناء مُرْتفع مُشْرف. الحائش: هو النَّخْل الملتف المجتمع. (نهاية). وفيه استحباب الاستتار عند قضاء الحاجة بحيث يغيب جميع شخصه من الناظرين. (مجمع).

ط لمالك ش للشافعي حم لأحمد عم لعبد الله بن أحمد مي للدارمي جا لابن الجارود

عـه في المناقب: عن أبي داود الحراني، ثنا عارم، عن مهدي، به. وعن الصغاني، ثنا يزيد بن هارون وعفان. وعن أبي أمية، عن عمرو بن عاصم وعاصم بن علي، كلهم عن مهدي بقصة الإرداف والسرخاصة. وفي الطهارة: ثنا عمار بن رجاء، ثنا حبان، عن مهدي، به.

حب في الأول من الرابع: أنا محمد بن عبدالرحمن بن محمد، ثنا محمد بن عبدالكريم العبدي، ثنا وهب بن جرير، ثنا أبي، سمعت محمد بن أبي يعقوب، نحوه. وفي الثامن من الخامس: أنا ابن خزيمة، به.

كم في الجهاد: أنا محمد بن عبدالله الصفار، أنا أحمد بن مهران، ثنا عبيدالله بن موسى، ثنا مهدي بطوله.

٢/١/٢٧٠ **٦٩٦٩ ـ / حديث: أردفني رسول الله ﷺ ذات يوم خلفه، فأسَرَّ إلى حديثاً لا أخبر به أحداً أبداً، وكان رسول الله ﷺ أحبَّ ما استتر به في حاجته هَدَفٌ... الحديث، وفيه قصة الجمل.**

قال أحمد: ثنا يزيد، أنا مهدي بن ميمون، عن محمد بن أبي يعقوب، عن الحسن بن سعد، عنه، به. وعن وهب بن جرير[1]، عن أبيه، عن ابن أبي يعقوب، به.

٦٩٦٩ ـ أحمد ١/٢٠٤، ٢٠٥.

ويزاد: رواه أحمد أيضاً ١/٢٠٤: ثنا بهز وعفان، قالا: ثنا مهدي، ثنا محمد بن أبي يعقوب، عن الحسن بن سعد مولى الحسن بن علي، عن عبدالله بن جعفر، به. وانظر لزاماً تخريج الحديث المتقدم آنفاً، فإن فيه طرقاً لهذا الحديث. وانظر: أطراف المسند (٢/٦٩٤) تعليقة «٢».

(١) «جرير» من الأصل و(هـ) وهو الصواب، فما في المطبوع «جريج» فخطأ وهو: وهب بن جرير بن حازم الأزدي البصري الحافظ، يروي عن أبيه، وعنه أحمد بن حنبل. انظر: (تهذيب التهذيب ١١/١٦١، والتقريب، والجرح والتعديل ٩/٢٨، وتذكرة الحفاظ ١/٣٣٦، والكاشف ٣/٢٤٤).

خز لابن خزيمة عه لأبي عوانة طح للطحاوي حب لابن حبان قط للدارقطني كم للحاكم

٦٩٧٠ ـ حديث: سمعت رسول الله ﷺ ينهى عن ثمن الكلب وكسب الحَجَّام.
كم

كم في المعرفة: ثنا أبو العباس محمد بن يعقوب، ثنا محمد بن إسحاق الصغاني[١]، ثنا معاذ بن هانئ، ثنا يحيى بن العلاء، ثنا عبدالله بن محمد بن عقيل، عنه، بهذا.

٦٩٧١ ـ حديث: «من نسي شيئاً من صلاته فليسجد سجدتين وهو جالس».
خز حم

خز في الصلاة: ثنا أبو موسى، ثنا روح، ثنا ابن جريج، أخبرني عبدالله بن مسافع، أن مصعب بن شيبة أخبره، عن عقبة بن محمد بن الحارث، عن عبدالله بن جعفر، بهذا. قال أبوبكر: وهذا الشيخ يختلف أصحاب ابن جريج في اسمه، وقال[٢] حجاج وعبدالرزاق، عن ابن جريج: عتبة بن محمد، وهو الصحيح عندي[٣].

ورواه أحمد: عن روح وحجاج، عن ابن جريج، به. ولفظه: «من شك في صلاته فليسجد سجدتين وهو جالس». وعن علي بن إسحاق، عن عبدالله، عن ابن جريج، عن عبدالله بن مسافع، عن عقبة، مثله. ولم يذكر مصعب بن شيبة.

٦٩٧٢ ـ حديث: إنْ كان إلا الجَمْزُ[٤]... الحديث في السير
طح

٦٩٧٠ ـ كم ٣/٥٦٨.

(١) «الصغاني» من الأصل و(هـ) أي: بصاد بعدها غين هو الصواب ويقال له «الصاغاني»، فما في المطبوع «الصنعاني» ـ أي بصاد بعدها نون ثم عين ـ فتصحيف. انظر: (التقريب، وتهذيب التهذيب ٩/٣٥ ـ ٣٦، والأنساب ٨/٢٥٢، والجرح والتعديل ٧/١٩٥ ـ ١٩٦، وتاريخ بغداد ١/٢٤٠ ـ ٢٤١).

٦٩٧١ ـ خز ٢/١١٦. أحمد ١/٢٠٤، ٢٠٥ ـ ٢٠٦، ٢٠٥.

(٢) في المطبوع «قال».

(٣) عليها تعليقة في الأصل: «عني» وعليها علامة التصحيح. وانظر: (تهذيب التهذيب ٧/١٠١، والتقريب، والخلاصة: ٢٥٨، والكاشف ٢/٢٤٦).

٦٩٧٢ ـ طح ١/٤٧٧ ـ ٤٧٨. وهوالحديث الذي بعده، وانظر التعليق عليه.

(٤) جَمَزَ: أسرع. انظر: (النهاية ١/٢٩٤، مادة: جمز).

بالجنازة[1]، وفيه قصة.

طح في الجنائز: ثنا ربيع المؤذن، ثنا ابن وهب، أخبرني ابن أبي الزِّناد، عن أبيه: كنت جالساً مع عبدالله بن جعفر . . . فذكره.

٦٩٧٣ ـ حديث: في الإسراع بالجنازة.

كم

كم في الجنائز: ثنا أبو العباس محمد بن يعقوب، ثنا الربيع بن سليمان، ثنا عبدالله بن وهب، أخبرني ابن أبي الزناد، عن أبيه، عنه، به. وقال: إسناده صحيح.

٦٩٧٤ ـ حديث: رأيت رسول الله ﷺ يأكل القِثَّاء بالرُطَب.

مي عه حم

مي في الأطعمة: أنا محمد بن عيسى، أنا إبراهيم بن سعد، عن أبيه، عنه، بهذا.

عه فيه: عن محمد بن إسماعيل بن سالم والصغاني، قالا: ثنا سليمان بن داود الهاشمي. وعن يونس بن حبيب، ثنا أبو داود، قالا: ثنا إبراهيم بن سعد، به.

قال أحمد: ثنا إبراهيم بن سعد، به. وعن نصر بن باب[2]، عن حجاج، عن قتادة، عن عبدالله بن جعفر، قال: إن آخر ما رأيت رسول الله ﷺ في إحدى يديه رطبات، وفي الأخرى قِثَّاء، وهو يأكل من هذه ويعض من هذه، وقال: «إن أطيب الشاة لحم الظهر».

---

(١) في (هـ): «من الجنازة» بدل «بالجنازة».

٦٩٧٣ ـ كم ١/٣٥٥، وقوله «إسناده صحيح» لم أره في المطبوع، وهذا الحديث هو الحديث الذي قبله، فلم أدر ما علة إفراده؟ وهو مؤخر في (هـ) عن الذي بعده.

٦٩٧٤ ـ مي ٢/١٠٣ (الدمشقية) و٢/٢٩ (اليماني). ولم أره في المطبوع من كتاب الأطعمة من أبي عوانة، مع أنه في صحيح مسلم ٣/١٦١٦ ـ باب أكل القِثَّاء بالرطب ـ أحمد ١/٢٠٣، ٢٠٤.

(٢) «باب» من المطبوع ـ بباءين بينهما ألف وهو الصواب. فما في الأصل و(هـ) كرسم «ثابت» فخطأ. وهو: نصر بن باب الخراساني أبو سهل المروزي نزيل بغداد. انظر: (تاريخ بغداد ١٣/٢٧٨ ـ ٢٨١، وتعجيل المنفعة ط مصر ص: ٢٧٥ ـ ٢٧٦، والإكمال ١/١٦١).

خز لابن خزيمة عه لأبي عوانة طح للطحاوي حب لابن حبان قط للدارقطني كم للحاكم

٦٩٧٥ ـ حديث: «أطيب اللحم لحم الظهر».
كم حم

كم في الأطعمة: أنا محمد[١] بن يعقوب الشيباني، ثنا يحيى بن محمد بن يحيى، ثنا مسدد، ثنا يحيى بن سعيد، ثنا مسعر، عن رجل من فَهْم[٢] اسمه محمد بن عبدالرحمن، عنه، بهذا. وعن الحسن بن محمد السَّكُوني، ثنا محمد بن عبدالله الحضرمي والحسين بن مصعب، قالا: ثنا يحيى بن عبدالحميد، ثنا جرير، عن رَقَبة بن مَسْقَلَة[٣]، عن رجل من فَهْمَ[٤]، به ـ ولم يسمه ـ وقال: صحيح الإسناد.

قال أحمد: عن يحيى ووكيع، عن مسعر، عن شيخ من فَهْم ـ قال يحيى: أظنه يسمى محمد بن عبدالرحمن، وأظنه حجازياً ـ أنه سمع عبدالله بن جعفر يحدث . . . فذكره، وفيه قصة. وعن هاشم بن القاسم، عن المسعودي، عن شيخ قدم من الحجاز، به. وهو في الذي قبله.

٦٩٧٦ ـ حديث: «أمرتُ أن أُبشِّر خديجة ببيت من قَصَب لا صَخَبَ فيه ولا نَصَبَ»
حب كم حم

حب في الثامن من الثالث: أنا عبدالله بن قَحْطبة، ثنا العباس بن عبدالعظيم، ثنا وهب بن جرير، ثنا أبي، سمعت ابن إسحاق، حدثني هشام بن

٦٩٧٥ ـ كم ٤/١١١. أحمد ١/٢٠٣ ـ ٢٠٤، ٢٠٥.

(١) «محمد» من الأصل وهو الصواب. فما في المطبوع «أحمد» فخطأ وهو: أبو عبدالله محمد ابن يعقوب بن يوسف الشيباني النيسابوري، المعروف بـ «ابن الأخْرم». انظر: (تذكرة الحفاظ ٣/٨٦٤ ـ ٨٦٦، وشذرات الذهب ٢/٣٦٨، ومرآة الجنان ٢/٣٣٦ ـ ٣٣٧، والعبر ٢/٢٦٥، وسير أعلام النبلاء ١٥/٤٦٦).

(٢) في المطبوع «بني فَهْم».

(٣) «مَسْقلة» من الأصل. وفي (هـ) والمطبوع: «مصقلة» والوجهان جائزان. انظر: (التقريب والتعليق عليه، والمغني: ٢٣٠).

(٤) وفي المطبوع: «بني فَهْم».

٦٩٧٦ ـ حب (الإحسان) ٩/٧٢ (الحوت). كم ٣/١٨٤ ـ ١٨٥. أحمد ١/٢٠٥.

عروة، عن أبيه، عنه، بهذا.

كم في المناقب: أنا أحمد بن جعفر، ثنا عبدالله بن أحمد بن حنبل، ثنا نصر بن علي، ثنا وهب بن جرير، به. وعن أحمد بن جعفر، ثنا عبدالله بن أحمد، ثنا أبي، ثنا يعقوب بن إبراهيم بن سعد، ثنا أبي، عن ابن إسحاق، به. خالفه عامر بن صالح الزبيري، رواه: عن هشام، عن أبيه، عن عائشة، وكأنه سلك الجادة.

قال أحمد: ثنا يعقوب، به.

٢/٢٧٠/ب

٦٩٧٧ ـ / حديث: «خير نسائها مريم بنت عمران، وخير نسائها خديجة بنت خويلد». كم خ م

كم في المعرفة: أنا الشيخ أبو جعفر محمد بن صالح بن هانىء، ثنا الحسين بن الفضل البجلي، ثنا محمد بن كُناسة، ثنا هشام بن عروة، عن أبيه، عنه، بهذا، وقال: خرجاه في الصحيحين من حديث هشام[1].

٦٩٧٨ ـ حديث: كان رسول الله ﷺ إذا جاء من سفر تُلُقِّي بصبيان أهل بيته... الحديث. مي خز عه حم

٦٩٧٧ ـ كم ٣/٥٦٩.

قلت: هو في الصحيحين، لكن من رواية: عبدالله بن جعفر، عن علي بن أبي طالب، رواه البخاري في صحيحه (الفتح ٧/١٣٣) ـ كتاب مناقب الأنصار: باب تزويج النبي ﷺ خديجة وفضلها. وفي أحاديث الأنبياء باب ﴿وإذ قالت الملائكة يا مريم إن الله اصطفاك وطهرك...﴾ (البخاري مع الفتح ٦/٤٧٠) ـ ومسلم في الفضائل باب فضائل خديجة أم المؤمنين (٤/١٨٨٦) ولم يذكره المزي في تحفة الأشراف في مسند عبدالله بن جعفر رضي الله عنهما ٤/٢٩٩ ـ ٣٠٦. بل ذكره فيه، في رواية عبدالله بن جعفر، عن علي بن أبي طالب رضي الله عنهم ٧/٣٩٤ ـ ٣٩٥.

(١) لكن عبارة الحاكم كما في المستدرك «رواه أكثر أصحاب هشام عنه، وهو مخرج في الصحيحين هكذا» في حين أنه فيهما من رواية عبدالله بن جعفر عن علي رضي الله عنهم. وانظر تخريج الحديث السابق.

٦٩٧٨ ـ مي ٢/٢٨٥ (الدمشقية) و ٢/١٩٦ (اليماني). ولم أجده في المطبوع من كتاب الحج لابن خزيمة، والمطبوع منه ناقص. أحمد ١/٢٠٣.

خز لابن خزيمة عه لأبي عوانة طح للطحاوي حب لابن حبان قط للدارقطني كم للحاكم

مي في الاستئذان: أنا أبو النعمان، ثنا ثابت بن يزيد، ثنا عاصم الأحول، عن مُوَرِّق العجلي، عنه، به.

خز في الحج: ثنا يعقوب بن إبراهيم الدَّوْرقي والحسن بن محمد، قالا: ثنا أبو معاوية، ثنا عاصم الأحول، به.

عه في المناقب: عن الصغاني وأبي أمية، قالا: ثنا أحمد بن إسحاق، عن عبدالواحد بن زياد. وعن أبي داود السِّجْزي، ثنا محبوب، ثنا أبو إسحاق ـ هو الفَزَارِي ـ وعن حمدان بن علي، ثنا مسلم، ثنا سعيد. وعن علي بن سهل البزاز، ثنا محمد بن الصباح، ثنا إسماعيل بن زكريا. وعن الحسن بن هريم، ثنا هنّاد، ثنا أبو الأحوص، كلهم عن عاصم الأحول، به. وعن علي بن حرب، ثنا أبو معاوية، به.

قال أحمد: ثنا أبو معاوية، عن عاصم، به. ولفظه: كان رسول الله ﷺ إذا قدم من سفر تُلُقِّي بالصبيان من أهل بيته، قال: وإنه قدم من سفر فسُبِق بي إليه، قال: فحملني بين يديه، قال: ثم جيء بأحد ابني[1] فاطمة: إما حسن وإما حسين، فأردفه خلفه، قال: فدخلنا المدينة ثلاثة على دابة.

٦٩٧٩ ـ حديث: لو رأيتني وعبيد الله وقُثَم ونحن نلعب، إذ مر بنا رسول الله ﷺ، فقال: «ارفعوا إليّ هذا» فحملني أمامه. كم حم

كم في الجنائز: أخبرني أبو الحسين القنطري[2]، ثنا أبو قلابة، ثنا أبو عاصم، أنا ابن جريج، عن جعفر بن خالد بن سَارَة، عن أبيه، عنه، به. وقال: صحيح الإسناد، وأعاده في المعرفة بهذا الإسناد.

قال أحمد: ثنا روح، ثنا ابن جريج، ثنا جعفر، به. ولفظه: لو رأيتني وقُثَم

(١) «بأحد ابني» من المطبوع، وفي الأصل و(هـ): «بإحدى بني».
٦٩٧٩ ـ كم ١/٣٧٢، وفي المعرفة ٣/٥٦٧. أحمد ١/٢٠٥.
(٢) «القنطري» من الأصل و(هـ) وهو الصواب، وفي المطبوع: «الحنظلي» وهو خطأ. انظر: (لسان الميزان ٥/٤٩، وتاريخ بغداد ١/٢٨٣، والأنساب ١٠/٥٠١).

وعبيدالله ابني عباس، ونحن صبيان نلعب، إذ مر النبي ﷺ على دابة، فقال: « ارفعوا هذا إليّ » فحملني أمامه، وقال لقُثَم: « ارفعوا هذا إلي » فجعله وراءه. . . الحديث.

٦٩٨٠ ـ حديث: لما نُعي جعفر، قال النبي ﷺ: «اصنعوا لآل جعفر طعاماً فقد أتاهم ما يشغلهم».
كم حم ش قط

كم في الجنائز: أنا أبو بكر بن إسحاق، أنا بشر بن موسى، ثنا الحميدي، ثنا سفيان، ثنا جعفر بن خالد بن سَارَة، أخبرني أبي، عنه، به.

ورواه أحمد: ولفظه: بعث رسول الله ﷺ جيشاً استعمل عليهم زيد بن حارثة. . . الحديث بطوله: ثنا وهب بن جرير، ثنا أبي، سمعت محمد بن أبي يعقوب يحدث، عن الحسن بن سعد، عنه، به. وعن سفيان، عن جعفر بن خالد، عن أبيه، عن عبدالله بن جعفر، قال: لما جاء نَعْيُ جعفر حين قتل، قال النبي ﷺ « اصنعوا لآل جعفر طعاماً فقد أتاهم أمر يشغلهم » .

٦٩٨٠ ـ كم ١/٣٧٢. أحمد ١/٢٠٤، ٢٠٥.

ويزاد: رواه الشافعي أيضاً في مسنده(٣٦١) أخبرنا سفيان بن عيينة، عن جعفر بن محمد، عن أبيه، عن عبدالله بن جعفر، به. غير أنه قال: «أمر يشغلهم» أو «ما يشغلهم» شك سفيان.

ورواه الدارقطني في الجنائز ٢/٧٨ ـ ٧٩: ثنا يعقوب بن إبراهيم البزاز، نا بشر ومطر، قالا ـ كذا في المطبوع، وصوابه بشر بن مطر قال. وانظر المراجع الآتية ـ نا سفيان، عن جعفر، عن أبيه، عن عبدالله بن جعفر، به. وأعاده فيه ٢/٨٧: حدثنا أبوبكر بن يعقوب بن إبراهيم البزاز، ثنا بشر بن مطر، ثنا سفيان، به.

وأشار المعلق على الدارقطني على سنن الخلاف فقط وقال: والله أعلم. . . وها هنا ما ترى.

أقول: بشر بن مطر هو: ابن ثابت الواسطي. انظر: (تهذيب الكمال ١١/١٨٤ ترجمة «سفيان» والكنى للدولابي ١/١١٢، والجرح والتعديل ٢/٣٦٨، وتاريخ بغداد ٧/٨٤ ـ ٨٥، ولسان الميزان ٢/٣٣) . والله أعلم. ويعقوب بن إبراهيم البزاز هو أبوبكر، ويُلَقَّب بـ «جِرَاب» بكسر الجيم. فما في المسند ٢/٨٧ : أبوبكر بن يعقوب. . . فغلط. والله أعلم. انظر: (تاريخ بغداد ١٤/٢٩٣، وتبصير المنتبه ١/٤٢١، والمشتبه للذهبي ١/٢٢٣، والإكمال ٢/٤٤١).

خز لابن خزيمة عه لأبي عوانة طح للطحاوي حب لابن حبان قط للدارقطني كم للحاكم

٦٩٨١ ـ حديث: أن رسول الله ﷺ لما نَعَى أهلَ مؤتة قال: «ثم أخذ الراية سيفٌ من سيوف الله خالد بن الوليد، ففتح الله عليه». كم

كم في المناقب: أنا أبو بكر بن إسحاق، ثنا عبدالله بن أحمد بن حنبل، حدثني أبي، ثنا وهب بن جرير، ثنا أبي، عن محمد بن عبدالله بن أبي يعقوب، عن الحسن بن سعد، عنه، بهذا.

٦٩٨٢ ـ حديث: قال عبدالله بن الزبير لعبدالله بن جعفر: أتذكر يوم استقبلنا رسول الله ﷺ؟ قال: نعم، فحملنا وتركك. عه كم حم

عه في المناقب: ثنا يوسف القاضي، ثنا محمد بن أبي بكر، ثنا ابن أبي عدي، عن حبيب بن الشهيد، عن ابن أبي مُلَيْكة، به.

كم في المعرفة: ثنا أبو العباس محمد بن يعقوب، ثنا العباس بن الوليد بن مَزْيد[1]، ثنا أبي، ثنا إسماعيل بن عياش، عن هشام بن عروة، عن أبيه، نحوه.

قال أحمد: ثنا إسماعيل، ثنا حبيب بن الشهيد، به. ولفظه: قال عبدالله بن الزبير لابن جعفر[2]: أتذكر إذ تلقينا رسول الله ﷺ أنا وأنت وابن عباس؟ فقال: نعم، فحملنا وتركك.

٦٩٨٣ ـ حديث: «قال اللهم اخلف جعفراً في ولده[3]. . .» الحديث. عه كم

عه في المناقب: عن يوسف القاضي، عن سلمة بن حبان، عن وهب بن جرير، ثنا أبي، سمعت محمد بن أبي يعقوب، عن الحسن بن سعد، عنه، به.

٦٩٨١ ـ كم ٣/٢٩٨.

٦٩٨٢ ـ كم ٣/٥٥٥ ـ ٥٥٦. أحمد ١/٢٠٣.

(١) «مَزْيَد» بفتح الميم وسكون الزاي وفتح الياء. انظر: (تبصير المنتبه ٤/١٢٧٢).

(٢) وفي المطبوع: قال عبدالله بن جعفر لابن الزبير.

٦٩٨٣ ـ كم ١/٣٧٢.

(٣) «ولده» من المطبوع. وفي الأصل و(هـ): «يده» وضع عليه علامة «كذا».

كم في الجنائز: ثنا علي بن حمشاذ، أنا الحارث بن أبي أسامة، ثنا روح[1] بن عبادة، أنا ابن جريج، أخبرني جعفر بن خالد، عن أبيه، عنه، نحوه.

٢/١/٢٧١ **٦٩٨٤ - / حديث: ولينا أبو بكر فكان خير خليفة... الحديث.**
كم

كم في المعرفة: ثنا يحيى بن منصور، ثنا أبوبكر بن رجاء، ثنا إبراهيم بن المنذر، ثنا يحيى بن سليم، عن جعفر بن محمد، عن أبيه، عنه، به.

٦٩٨٥ - حديث: لما نظر رسول الله ﷺ إلى الرحمة هابطة، قال: «ادعوا لي أهل بيتي...» الحديث.
كم

كم في المناقب: ثنا إسماعيل بن محمد بن الفضل الشعراني، ثنا جدي، ثنا أبوبكر بن شيبة[2] الحِزَامي، ثنا محمد بن إسماعيل، [حدثني عبدالرحمن بن أبي بكر المُلَيْكي][3]، ثنا إسماعيل بن عبدالله بن جعفر، عن أبيه، به. وقال: صحيح الإسناد.

٦٩٨٦ - حديث: «إن الله مع الدائن حتى يقضي دينه...» الحديث.
مي كم

مي في البيوع: أنا إبراهيم بن المنذر الحِزامي، ثنا محمد بن إسماعيل بن أبي فُدَيْك، ثنا سعيد بن سفيان مولى الأسلميين، عن جعفر بن محمد، عن أبيه، عنه، به.

---

(١) قوله: «بن سعد، عنه، به. كم في الجنائز: ثنا علي بن حمشاذ، أنا الحارث بن أبي أسامة، ثنا روح» ساقط من (هـ).

٦٩٨٤ - كم ٣/٧٩.

٦٩٨٥ - كم ٣/١٤٧ - ١٤٨.

(٢) «بن شيبة» من الأصل و(هـ) وهو الصواب، فما في المطبوع: «بن أبي شيبة» فزيادة «أبي» خطأ، وهو عبدالرحمن بن عبدالملك بن شيبة الحِزامي. انظر: (التقريب، وتهذيب التهذيب ٦/٢٢١ - ٢٢٢، والكاشف ٢/١٧٤، واللباب ٤/١٤٨).

(٣) ما بين المعقوفين من المطبوع، وقد سقط من الأصل و(هـ). انظر: (تهذيب الكمال ٣/١١٢، ٢٤/٤٨٥-٤٨٦، وتهذيب التهذيب ٦/١٤٦).

٦٩٨٦ - مي ٢/٢٦٣ (الدمشقية) و ٢/١٧٨ (اليماني). كم ٢/٢٣.

كم فيه: أنا جعفر بن محمد بن نصير، ثنا علي بن عبدالعزيز، ثنا أبو نعيم ضِرَار[١] بن صُرَد. وعن يحيى بن منصور، عن محمد بن محمد بن رجاء، عن يعقوب بن حميد، كلاهما عن ابن أبي فُدَيْك، به.

٦٩٨٧ ـ حديث: رأيت على النبي ﷺ ثوبين مصبوغين بزعفران ورداء وعمامة.
كم

كم في المعرفة: أخبرني بكر بن محمد، ثنا أبوبكر بن أبي خيثمة، ثنا مصعب بن عبدالله بن مصعب، حدثني أبي، عن إسماعيل بن عبدالله بن جعفر، عن أبيه، بهذا. وفي اللباس: ثنا علي بن حمشاذ، ثنا موسى بن هارون، عن مصعب، به.

٦٩٨٨ ـ حديث: حضرت رسول الله ﷺ حين لاعن بين عُوَيْمر العجلاني
قط
وامرأته... الحديث.

قط في النكاح: ثنا عبدالعزيز بن موسى بن عيسى القاري[٢]، ثنا قَعنب بن المُحَرَّر[٣] أبو عمرو، ثنا الواقدي، ثنا الضحاك بن عثمان، عن عمران بن أبي أنس[٤]، سمعت عبدالله بن جعفر، به. وعن أحمد بن عيسى الخوّاص[٥]، ثنا محمد بن سعد، ثنا الواقدي، نحوه.

---

(١) ضِرَار: من الأصل و(هـ) وهو بكسر الضاد وبرائين بينهما ألف. فما في المطبوع «صراد» بصاد آخره دال فخطأ. انظر: (التقريب، وتهذيب التهذيب ٤/٤٥٦).

٦٩٨٧ ـ كم ٣/٥٦٧، ٤/١٨٩.

٦٩٨٨ ـ قط ٣/٢٧٧.

(٢) «القاري» من المطبوع، وتاريخ بغداد ١٠/٤٥٥، وفي الأصل و(هـ) «الفارسي».

(٣) «المُحرَّر» من الأصل و(هـ) وهو «كمحمَّد» برائين. فما في المطبوع «محرز» آخره زاي فخطأ. انظر: (تبصير المنتبه ٤/١٢٦١ ـ ١٢٦٢، والمشتبه للذهبي ٢/٥٧٦).

(٤) «أنس» من الأصل و(هـ) وهو الصواب. وفي المطبوع «أويس». انظر: (التقريب، وتهذيب التهذيب ٨/١٢٣، والكاشف ٢/٣٤٧، والخلاصة: ٢٩٥).

(٥) «الخواص» من الأصل و(هـ) وتاريخ بغداد بالخاء والصاد. فما في المطبوع «الحواض» بالحاء والضاد فخطأ. والله أعلم. انظر: (تاريخ بغداد ٤/٢٨١).

٦٩٨٩ ـ حديث: سمعت النبي ﷺ أمر رجلاً فقال: «سل الله العفو والعافية في الدنيا والآخرة». كم

كم في المعرفة: ثنا أبو إسحاق إبراهيم بن محمد بن يحيى، ثنا محمد بن سليمان بن فارس، ثنا محمد بن إسماعيل البخاري. قال: قال العنبري: حدثني إسماعيل بن عبد[1] الله الثقفي، ثنا عبيدالله بن عبدالرحمن بن موهب[2]، حدثني إبراهيم بن محمد بن علي بن عبدالله بن جعفر، عن أبيه، سمع عبدالله بن جعفر، به.

٦٩٩٠ ـ حديث: تزوج عبدالله بن جعفر بنت علي وامرأة علي النهشلية. قط

قط[3] في النكاح: ثنا أبوبكر الشافعي، ثنا محمد بن شاذان، ثنا مُعَلَّى بن منصور، ثنا أبو بكر بن عياش، ثنا مغيرة، حدثني قُثَم بن[4] العباس، بهذا.

٦٩٩١ ـ حديث: «ما بين السرة والركبة عورة». كم

٦٩٩٢ ـ وحديث: «الصدقة في السر تطفىء غضب الرب». كم

٦٩٩٣ ـ وحديث: «شرار أمتي قومٌ ولدوا في النعيم...» الحديث. كم

٦٩٩٤ ـ وحديث: «والذي نفسي بيده لا يؤمن أحد حتى يحبكم لحبي، كم

٦٩٨٩ ـ كم ٣/٥٦٨.

(١) «عبد» من الأصل و(هـ). وفي المطبوع «عبيد».

(٢) «مَوْهب» من الأصل و(هـ)، وتهذيب التهذيب ٧/٢٨، والتقريب. وفي المطبوع: «مروان».

٦٩٩٠ ـ قط ٣/٣١٩ ـ ٣٢٠.

(٣) «قط» من الأصل، وهو الصواب. وفي (هـ) «كم».

(٤) «بن» هو الصواب، وفي الأصل و(هـ) والمطبوع: «مولى» وهو خطأ. انظر: (التقريب وأصوله).

٦٩٩١ ـ ٦٩٩٢ ـ ٦٩٩٣ ـ ٦٩٩٤ ـ كم ٣/٥٦٨.

أترجون أن تدخلوا الجنة بشفاعتي ولا يرجو نهـا[1] بنو عبدالمطلب».

كم في المعرفة: أنا أبو الوليد الإمام وأبو بكر بن قريش، قالا: أنا الحسن بن سفيان(ح) قال: وأخبرني محمد بن المُؤَمَّل، ثنا الفضل بن محمد، قالا: ثنا أحمد بن المقدام، ثنا أصرم بن حوشب، ثنا إسحاق بن واصل، عن أبي جعفر محمد بن علي بن الحسين، قال: قلنا لعبدالله بن جعفر: حَدِّثْنا ما سمعت من رسول الله ﷺ ورأيت منه، ولا تحدِّثْنا عن غيره، وإنْ كان ثقةً، قال: سمعت.. فذكر الأحاديث.

٢/٢٧١/ب

٦٩٩٥ ـ / حديث: رأيت عبدالله بن جعفر بن أبي طالب يقبل زينب بنت عمر بن أبي سلمة وهي بنت خمس سنين. حم

قال أحمد: ثنا يونس، ثنا ابن وهب، أخبرني مَخْرمة، عن أبيه، أخبرني حميد بن نافع، أنه رأى... بهذا.

٦٩٩٦ ـ حديث: كان رسول الله ﷺ إذا عطس حمد الله، فيقال له: يرحمك الله، فيقول لهم: «يهديكم الله ويصلح بالكم». طح حم

طح في الكراهة: ثنا عبدالرحمن بن الجارود، ثنا سعيد بن أبي مريم، ثنا ابن لهيعة، عن أبي الأسود، أنه سمع عبيد بن أم كلاب يقول: سمعت عبدالله بن جعفر، به.

قال أحمد: ثنا إسحاق بن عيسى ويحيى بن إسحاق، قالا: ثنا ابن لهيعة، به.

٦٩٩٧ ـ حديث: أنه زوج ابنته من الحجاج بن يوسف فقال لها: إذا حم

(١) في الأصل: «يرجوها».

٦٩٩٥ ـ لم أقف عليه في المطبوع، ولم يذكره المصنف في أطراف المسند ولا الساعاتي في ترتيبه. وانظر ماعلقته على أطراف المسند (٢/٦٩٨) والله أعلم.

٦٩٩٦ ـ طح ٤/٣٠١. أحمد ١/٢٠٤.

٦٩٩٧ ـ أحمد ١/٢٠٦.

دخل بك فقولي: لا إله إلا الله الحليم الكريم. . . الحديث.

قال أحمد: ثنا عبدالصمد، ثنا حماد بن سلمة، عن ابن أبي رافع، عنه، به.

٦٩٩٨ ـ حديث: كان رسول الله ﷺ يتختم في يمينه.

حم قال أحمد: عن عفان ويزيد، عن حماد بن سلمة، عن ابن[1] أبي رافع، عنه، به[2].

٦٩٩٨ ـ أحمد ١/٢٠٥، ٢٠٤.

(١) «ابن» سقطت من المطبوع، وهو عبدالرحمن بن أبي رافع. انظر: (التقريب، وتهذيب التهذيب ٦/١٦٩، والكاشف ٢/١٦٣، والخلاصة: ٢٢٦).

(٢) ويستدرك على أحاديث عبدالله بن جعفر:

حديث: «ما ينبغي لنبي أن يقول: إني خير من يونس بن متى»

رواه أحمد ١/٢٠٥: ثنا أحمد بن عبدالملك، ثنا محمد بن سلمة، عن محمد بن إسحاق، عن إسماعيل بن حكيم، عن القاسم، عن عبدالله بن جعفر، به. وانظر ما استدركته في أطراف المسند (٢/٦٩٨) تعليقة «٣».

خز لابن خزيمة عه لأبي عوانة طح للطحاوي حب لابن حبان قط للدارقطني كم للحاكم

٤٠٦ ● من مسند عبدالله بن الحارث بن جَزْء الزُّبَيْدي

حديثة في رابع الشاميين[١].

قال الحاكم[٢]: أنا أبو بكر بن بالويه، ثنا إبراهيم بن إسحاق الحربي، ثنا مصعب بن عبدالله الزُّبَيْري، قال: عبدالله بن الحارث بن جَزْء بن معدي كرب بن عمرو بن عُصْم بن عمرو بن عُوَيْج بن عمرو بن زُبَيْد، مات سنة ست وثمانين.

٦٩٩٩ ـ حديث: «ويلٌ للأعقاب وبطونِ الأقدام من النار».

خز طح قط كم حم

خز في الطهارة: ثنا يونس بن عبدالأعلى، ثنا يحيى ـ يعني ابن بُكَيْر ـ حدثني الليث، عن حَيْوة، عن عقبة بن مسلم، عنه، به.

طح فيه: ثنا ربيع الجيزي، ثنا أبو الأسود، ثنا الليث وابن لهيعة، قالا: أنا

٤٠٦● هو: أبو الحارث عبدالله بن الحارث بن جَزء ـ بفتح الجيم وسكون الزاي ـ الزُّبَيْدي ـ بضم الزاي ـ صحابي سكن مصر، وهو آخر من مات بها من الصحابة بعد سنة ثمانين. انظر: (الإصابة ٢/٢٩١، الاستيعاب ٣/٨٨٣، أسد الغابة ٣/٢٠٣، تهذيب التهذيب ٥/١٧٨، التقريب).

(١) المسند ٤/١٩٠.

(٢) المستدرك ٣/٦٣٣.

٦٩٩٩ ـ خز ١/٨٤. طح ١/٣٨. قط ١/٩٥. كم ١/١٦٢. أحمد ٤/١٩١، ١٩٠ ـ ١٩١.

ويزاد: رواه الطحاوي فيه أيضاً ١/٣٨: ثنا يونس، ثنا يحيى بن عبدالله بن بكير، حدثني الليث، عن حَيْوة بن شريح، عن عقبة بن مسلم، عنه، به.

حَيْوَة بن شُرَيْح [به].

قط[1] فيه: ثنا عثمان بن أحمد الدقاق، ثنا إبراهيم بن الهيثم،

كم[2] فيه: ثنا أبو بكر بن إسحاق، ثنا أحمد بن إبراهيم بن مِلحان، قالا: ثنا يحيى بن بكير، به. وقال: صحيح.

قال أحمد: ثنا حسن، ثنا ابن لهيعة، به. وعن هارون، عن ابن وهب، عن حَيْوة ـ قال عبدالله: وسمعته من هارون ـ به.

٧٠٠٠ ـ حديث: كنا نأكل على عهد رسول الله في المسجد الخبز واللحم ثم نصلي ولا نتوضأ. حب حم طح

حب في الخمسين من الرابع: أنا محمد بن الحسن بن قتيبة، ثنا حرملة بن يحيى، ثنا ابن وهب، أنا عمرو بن الحارث، ثنا سليمان بن زياد الحضرمي، أنه سمع عبدالله بن الحارث، بهذا.

رواه أحمد: ولفظه: أكلنا مع رسول الله ﷺ شواءً في المسجد ثم أقيمت الصلاة، فضربنا بأيدينا في الحصى، ثم قمنا فصلينا، ولم نتوضأ: عن موسى بن داود وحسن بن موسى، عن ابن لهيعة، عن سليمان بن زياد ـ زاد موسى: وخالد بن أبي عمران ـ كلاهما، عنه، به. ثنا هارون ـ قال أبو عبدالرحمن: وسمعته أنا من هارون ـ ثنا عبدالله بن وهب، أخبرني حَيْوة بن شُرَيْح، أخبرني عقبة بن مسلم، عنه، به.

---

(١) في (هـ): «كم» وهو خطأ.

(٢) في (هـ): «قط» وهو خطأ.

٧٠٠٠ ـ حب (الإحسان) ٣/١٢٦ (عثمان) و٣/٨٤ (الحوت) و«الموارد» ص ٨٠. أحمد ٤/١٩١، ١٩٠.

ويزاد: رواه الطحاوي في الطهارة ١/٦٦: ثنا ربيع الجيزي، ثنا نصر بن عبدالجبار، ثنا ابن لهيعة، عن سليمان بن زياد، عن عبدالله بن الحارث الزُّبيدي، بلفظ: أكلنا مع رسول الله ﷺ طعاماً في المسجد قد شُوي، ثم أقيمت الصلاة فمسحنا أيدينا بالحصباء، ثم قمنا نصلي ولم نتوضأ.

٧٠٠١ ـ حديث: النهي عن أن يبول أحدكم مستقبل القبلة.
طح حب حم

طح في الكراهة: ثنا يونس، أنا ابن وهب، أخبرني عمرو بن الحارث وابن لهيعة والليث. وعن ابن مرزوق، ثنا أبو عاصم، عن عبدالحميد بن جعفر. وعن عبدالرحمن بن الجارود، ثنا ابن أبي مريم، ثنا ابن لهيعة، كلهم عن يزيد بن أبي حبيب، عنه، به ـ زاد ابن أبي مريم بين يزيد وعبدالله بن الحارث: جَبَلَةَ بن رافع ـ وعن فهد، ثنا عبدالله بن صالح، حدثني الليث، حدثني سُهيل بن ثعلبة، عنه، نحوه.

حب في الحادي عشر من الثاني: أنا أبو خليفة، ثنا أبو الوليد، ثنا غوث[1] بن سليمان بن زياد، ثنا أبي، قال: دخلنا على عبدالله بن الحارث . . . فذكر قصة هذا فيها.

قال **أحمد**: ثنا حسن، ثنا ابن لهيعة، ثنا سليمان بن زياد الحضرمي، أنه سمع عبدالله بن الحارث، به. وعن يحيى بن إسحاق [ثنا ابن لهيعة] [2] عن عبيد[3]الله بن المغيرة، عنه، به. وعن يونس بن محمد وحجاج بن محمد وموسى بن داود، عن ليث، عن يزيد بن أبي حبيب، سمعت عبدالله بن الحارث، به. وعن الضحاك بن مَخْلد، عن عبدالحميد بن جعفر، عن يزيد بن أبي حبيب، به.

٧٠٠١ ـ طح ٤/٢٣٢. حب (الإحسان) ٢/٤٩٧ (عثمان) و ٢/٣٤٦ (الحوت) و«الموارد» ٦٢ ـ ٦٣. أحمد ٤/١٩٠، ١٩١، ١٩٠، ١٩١، ١٩٠.

(١) «غوث» من الأصل و (هـ) والموارد. وهو الصواب، فما في الإحسان: «عوف» فخطأ. انظر: (تهذيب التهذيب ٤/١٩٢ ترجمة والده «سليمان»، والجرح والتعديل ٧/٥٧).

(٢) قوله «ثنا ابن لهيعة» من المطبوع، وقد سقط من الأصل و (هـ) والصواب إثباته. انظر: (تهذيب التهذيب ١١/١٧٦ ترجمة: يحيى بن إسحاق و ٥/٣٧٣ ـ ٣٧٩ ترجمة: ابن لهيعة و ٧/٤٩ ترجمة عبيدالله بن المغيرة).

(٣) «عبيد» من الأصل و (هـ) وهو الصواب، وهو «عبيدالله بن المغيرة بن معيقيب السبائي» فما في المطبوع: «عبد» فخطأ. انظر: (تهذيب التهذيب ٧/٤٩، والتقريب، والكاشف ٢/٢٣٤).

٢/٢٧٢أ

٧٠٠٢ ـ / حديث: «إن في النار لحياتٍ كأمثال أعناق البُخْت. . .» الحديث.
حب كم حم

حب في التاسع والسبعين من الثالث: أنا عبدالله بن محمد بن سَلْم، ثنا حرملة بن يحيى، ثنا ابن وهب، أخبرني عمرو بن الحارث، أن درّاجاً حدثه، أنه سمع عبدالله بن الحارث، به.

كم في الأهوال: ثنا أبو العباس محمد بن يعقوب، ثنا بحر بن نصر، ثنا عبدالله بن وهب، به. وقال: صحيح الإسناد. .

قال أحمد: ثنا موسى بن داود وحسن بن موسى، قالا: ثنا ابن لهيعة، عن درّاج ـ قال موسى في حديثه: سمعت عبدالله بن الحارث ـ به.

٧٠٠٣ ـ حديث: «ستكون بعدي سلاطين، الفتن على أبوابهم كمبارك الإبل. . .» الحديث.
كم

كم في المعرفة: أنا أبو جعفر البغدادي، ثنا يحيى بن عثمان بن صالح، ثنا حسان بن غالب، ثنا ابن لهيعة، عن أبي زرعة عمرو بن جابر، عنه، به.

٧٠٠٤ ـ حديث: أنه مر وصاحب له [بأم][1] أيمن، وفتيةٌ من قريش، قد
حم أبو يعلى
حَلّوا أزرهم، فجعلوها مخاريق[2] يجتلدون بها. . . الحديث. . . «لا من الله استَحيَوا، ولا من رسوله اسْتَتَروا».

قال أحمد: ثنا هارون، ثنا عبدالله بن وهب، ثنا عمرو، أن سليمان بن زياد حدثه، عنه، به.

٧٠٠٢ ـ حب «الإحسان» ٢٧٨/٩ (الحوت) و «موارد» ٦٣٩. كم ٥٩٣/٤. أحمد ١٩١/٤.

٧٠٠٣ ـ كم ٦٣٤/٣.

٧٠٠٤ ـ أحمد ١٩١/٤، وفيه: قال عبدالله: وسمعته أنا من هارون. مسند أبي يعلى ١١٠/٣ ـ ١١١.

(١) «بأم» من المطبوع ومجمع الزوائد ٣٠/٨.

(٢) مخاريق: هي جمع مِخْرَاق، وهو ثوب يُلَفُّ ويضرب به الصبيان بعضهم بعضاً. انظر: (النهاية ٢٦/٢، مادة: خرق).

خز لابن خزيمة عه لأبي عوانة طح للطحاوي حب لابن حبان قط للدارقطني كم للحاكم

رواه أبو يعلى: عن هارون، به. وزاد: وأم أيمن عنده تقول: استغفر لهم[١]، قال: عبدالله: فَبِلَأْيٍ ما استغفر لهم[١].

٧٠٠٥ ـ حديث: ما رأيت أحداً كان أكثر تبسماً من رسول الله ﷺ.

حم

قال أحمد: عن حسن بن موسى وموسى بن داود، عن ابن لهيعة، عن عُبَيْد الله بن المغيرة، قال: سمعت عبدالله بن الحارث، بهذا[٢].

---

(١) «لهم» من المطبوع والنهاية ٢/٢٦. وفي الأصل و(هـ): «له» في الموضعين.

٧٠٠٥ ـ أحمد ٤/١٩٠، ١٩١.

(٢) ويستدرك على أحاديث عبدالله بن الحارث بن جَزء الزبيدي:

حديث: صلى بنا أبو بكر رضي الله صلاة الصبح، فقرأ بسورة البقرة... الحديث رواه الطحاوي في الصلاة ١: ١٨٢: ثنا ابن أبي داود، ثنا سعيد بن أبي مريم، أنا ابن لهيعة، ثنا عبيدالله بن المغيرة، عنه، به.

---

٤٠٧ • مسند عبدالله بن الحارث الأنصاري

٧٠٠٦ - حديث: «من سعادة المرء في الدنيا: الجارُ الصالح، والمنزل الواسع، والمركب الهني».

كم في البر والصلة: ثنا أبو العباس محمد بن يعقوب، ثنا حميد بن عياش، ثنا مؤمل بن إسماعيل، ثنا سفيان، عن[1] حبيب بن أبي ثابت، عن خُمَيل[2]، عن نافع بن عبدالحارث[3]، بهذا.

---

٤٠٧ • عبدالله بن الحارث الأنصاري لم أجزم بترجمته، وحديثه هذا ليس من روايته في المستدرك، بل هو من رواية «نافع بن عبدالحارث» كما ذكره المصنف في ترجمته من الإتحاف (انظر المخطوط ج ٦/ ورقة ٣٨/أ) وعزاه فيه للحاكم وأحمد. وكتب على هامش الأصل ما نصّه: «حش بخطه: يحرّر فإني أظنه عن نافع بن الحارث».

قلت: تدبّر. وانظر: (المسند ٣/٤٠٧ - ٤٠٨، والإصابة ٣/٥٤٥، والاستيعاب ٤/١٤٩٠، وأسد الغابة ٥/٣٠٠، وتهذيب الكمال ١٤/٤٠٠، والعقد الثمين ٧/٣٢٠ - ٣٢٢، وتهذيب التهذيب ٣/١٧٠) والله سبحانه وتعالى أعلم.

٧٠٠٦ - كم ٤/١٦٦ - ١٦٧

(١) «عن» من الأصل و (هـ) وهو الصواب، فما في المطبوع وأصله المخطوط (٤/٨٢/ب): «بن» فخطأ. وانظر: ترجمة حبيب في: (تهذيب التهذيب ٢/١٧٨).

(٢) «خُمَيل» بضم الخاء مصغراً. فما في تهذيب التهذيب، ترجمة «نافع بن عبدالحارث» ١٠/٤٠٦ بالجيم فخطأ. انظر: (مشتبه الذهبي ١/٧٧، والتبصير ١/٢٦٥، والتقريب).

(٣) قوله: «نافع بن عبدالحارث» من المطبوع وهو الصواب. وانظر: مصادر ترجمته المتقدمه. وفي الأصل و (هـ): «نافع بن عبدالله بن الحارث» والله أعلم.

خز لابن خزيمة عه لأبي عوانة طح للطحاوي حب لابن حبان قط للدارقطني كم للحاكم

• مسند عبدالله بن الحارث الصُّدائي (١)

في مسند : زياد بن الحارث.

(١) والمشهور فيه: زياد بن الحارث. انظر: (الإصابة ٢/٢٩٣) وما تقدم من مسانيد الصحابة برقم (٢٣٧) ٤/٥٦٤.

٤٠٨ • من مسند عبدالله بن حُبْشيّ الخثعمي

حديثه في أول المكيين[١].

٧٠٠٧ - حديث: أن النبي ﷺ سئل أي الأعمال أفضل؟ قال: «إيمان لا شك فيه...» الحديث. وفيه: السؤال عن الصلاة والصوم والجهاد والهجرة والقتل[٢].

مي طح حم

مي في الصلاة: أنا أحمد بن عبدالله، ثنا حجاج بن محمد، قال: قال ابن جريج: أخبرني عثمان بن أبي سليمان، عن علي الأزدي، عن عبيد بن عمير[٣] الليثي، عنه، به.

---

٤٠٨ • هو: أبو قُتَيْلة - بقاف ومثناة مصغراً - عبدالله بن حبشيّ - بضم الحاء وسكون الباء وتشديد الياء - الخَثْعميّ، نزيل مكة، صحابي له حديث. وضبط «قُتَيْلة» من التقريب وتهذيب التهذيب، وهو في الباقي «قبيله». انظر: (الإصابة ٢/٢٩٤. أسد الغابة ٣/٢٠٨. العقد الثمين ٥/١٢٩. وتهذيب التهذيب ٥/١٨٣. والتقريب).

(١) المسند ٣/٤١١.

٧٠٠٧ - مي ١/٣٣١ (الدمشقية) و ١/٢٧١ - ٢٧٢ (اليماني). طح ١/٢٩٩. أحمد ٣/٤١١ - ٤١٢، وليس في المسند ذكر الصوم.

(٢) «القتل» من المصادر، وفي الأصل و (هـ) رسمه «والعد» ولعلها محرفة عنه. والله أعلم.

(٣) «عبيد بن عمير» من الأصل و (هـ) وهو الصواب. وفي الدارمي «عبيدالله بن عمير» انظر: (التقريب، وتهذيب التهذيب ٧/٧١، والكاشف ٢/٢٣٩).

طح فيه: ثنا علي بن معبد، ثنا حجاج بن محمد، به، بقصة الصلاة حسب.
قال أحمد: ثنا حجاج، به.

٤٠٩ • من مسند عبدالله بن أبي حبيبة الأنصاري

حديثه في خامس الشاميين، وفي سادس الكوفيين[١].

٧٠٠٨ ـ حديث: رأيت رسول الله ﷺ يصلي في نعليه.

طح حم

طح في الجنائز: ثنا ربيع الجيزي وصالح بن عبدالرحمن، قالا: ثنا عبدالله بن مسلمة، ثنا مُجَمِّع[٢] بن يعقوب، عن محمد بن إسماعيل، قيل لعبدالله بن أبي حبيبة: ما تذكر من رسول الله ﷺ؟ . . . فذكره.

رواه أحمد ولفظه: قيل لعبدالله بن أبي حبيبة: ما أدركتَ من رسول الله ﷺ؟ ـ وقد كان رسول الله ﷺ قدم وهو غلام حَدَث[٣] ـ قال: جاءنا رسول الله ﷺ يوماً إلى مسجدنا ـ يعني مسجد قباء ـ . . . الحديث: عن عبدالملك بن عمرو، عن مُجمِّع بن يعقوب من أهل قباء، حدثني محمد بن إسماعيل، أن بعض أهله قال لجده من قبل أبيه[٤] وهو عبدالله بن أبي حبيبة (قال عبدالله: وكتب إليّ)[٥] قتيبة،

---

٤٠٩ • هو: عبدالله بن أبي حبيبة واسمه الأدرع بن الأغر الأنصاري، صحابي شهد الحديبية، وكان يسكن قباء. انظر: (الإصابة ٢/٢٩٤، والاستيعاب ٣/٨٨٧، وأسد الغابة ٣/٢٠٩).

(١) المسند ٤/٢٢١، ٣٣٤.

٧٠٠٨ ـ طح ١/٥١٢. أحمد ٤/٢٢١، ٣٣٤.

(٢) في (هـ) «مجميع» بدل «مجمع» وهو خطأ. انظر: (التقريب، وتهذيب التهذيب ١٠/٤٨).

(٣) وفي المطبوع: «حديث».

(٤) في المطبوع: «أمه» ومثله في الإصابة ٢/٢٩٤، ولعله الصواب.

(٥) وفي المطبوع ٤/٣٣٤: «حدثنا عبدالله، حدثني أبي، ثنا قتيبة بن سعيد وكتب به =

ثنا مجمِّع بن يعقوب، به. وقال أحمد: ثنا يونس بن محمد، ثنا العطّاف بن خالد، حدثني مجمِّع بن يعقوب، عن غلام من أهل قباء، أنه أدركه شيخاً... فذكره.

إليّ...» بدل ما بين الهلالين.

٤١٠ ● /من مسند عبدالله بن حُذَافة السَّهْمي

٢/٢٧٢ب

حديثه في ثاني المكيين[١].

قال الحاكم[٢]: ثنا أبو بكر بن بالويه، ثنا إبراهيم بن إسحاق الحربي، ثنا مصعب بن عبدالله، قال: عبدالله بن حذافة، بن قيس، بن عديّ، بن سعيد، بن سهم، بن عمرو، بن هُصَيْص، بن كعْب، بن لؤي، بن غالب، بن فِهْر، بن مالك[٣].

٧٠٠٩ ـ حديث: أمره رسول الله ﷺ في رهط أن يطوفوا في منى في حجة الوداع يوم النحر فينادوا «إن هذه أيام أكل وشرب وذكر الله فلا صوم فيهنّ إلا صوماً في هَدْيٍ».

طح قط كم ط حم

---

٤١٠ ● هو: أبو حذافة عبدالله بن حذافة بن قيس القرشي السهمي، من قدماء المهاجرين، مات بمصر في خلافة عثمان. انظر: (الإصابة ٢/٢٩٦، والاستيعاب ٣/٨٨٨، وأسد الغابة ٣/٢١١، وتهذيب التهذيب ٥/١٨٥، والتقريب).

(١) المسند ٣/٤٥٠.

(٢) المستدرك ٣/٦٣٠.

(٣) قوله «بن عمرو بن هصيص بن كعب بن لؤي بن غالب بن فِهر بن مالك» ساقط من المطبوع.

٧٠٠٩ ـ طح ٢/٢٤٤، ٢٤٦. قط ٢/١٨٧، ٢١٢. كم ٣/٦٣١. مالك ١/٣٧٦. أحمد ٣/٤٥٠ ـ ٤٥١. مصورة الإتحاف (٦/٢٧/ب).

قلت: ورواه مالك فيه: عن ابن شهاب: أن رسول الله ﷺ بعث عبدالله بن حذافة أيام منى يطوف يقول: إنما هي أيام أكل وشرب وذكر الله.

خز لابن خزيمة عه لأبي عوانة طح للطحاوي حب لابن حبان قط للدارقطني كم للحاكم

طح في الحج: ثنا فهد، ثنا أبو بكر، ثنا ابن مهدي، ثنا سفيان، عن عبدالله بن أبي بكر، عن سالم، عن سليمان بن يسار، عنه، ببعضه. رواه ابن أبي خيثمة: عن يحيى بن معين، عن ابن مهدي، عنه، وقال: قال ابن معين: هو مرسل. وعن أبي بكرة، ثنا حسين بن مهدي، ثنا عبدالرزاق، أنا معمَر، عن الزهري، عن مسعود بن الحكم، عن رجل من الصحابة، قال: أمر النبي ﷺ عبدالله بن حذافة أن يركب راحلته أيام منى فيصيح في الناس. . .فذكره. وعن علي بن عبدالرحمن، ثنا عبدالله بن صالح، ثنا بكر بن مضر، عن عمرو[1] بن الحارث، عن بُكَيْر بن الأشج، عن سليمان بن يسار، أن مسعود بن الحكم حدثه عن أبيه[2]: أنهم كانوا بمنى فسمعوا راكباً، نحوه. وعن محمد بن عمرو بن تمام، عن يحيى بن بكير، عن ميمون بن يحيى، عن مَخْرَمة بن بُكَيْر، عن أبيه، سمعت سليمان بن يسار، أنه سمع ابن الحكم يقول: حدثني أبي، نحوه. وعن روح بن الفرج، عن عبدالله بن محمد الفَهْمي[3]، عن سليمان بن بلال، عن يحيى بن سعيد، أنه سمع يوسف بن مسعود بن الحكم الزُّرَقي يقول: حدثتني جدتي، نحوه. وله طريق في ترجمة: مسعود بن الحكم، عن رجل من الصحابة.

قط في الصوم: ثنا حبيب بن الحسن القَزَّاز، ثنا الحسين بن الكُميت، ثنا أحمد بن أبي نافع، ثنا العباس بن الفضل، عن سليمان أبي[4] معاذ، عن الزهري، عن سعيد بن المسيب، عنه، بهذا. (وقال: سليمان ـ هو ابن أرقم ـ متروك)[5]. رواه صالح بن أبي الأخضر، عن الزهري، عن سعيد، عن أبي هريرة: أن رسول

(١) «عمرو» من الأصل و (هـ) وهو الصواب، وفي المطبوع «عمر». وهو عمرو بن الحارث بن يعقوب الأنصاري. انظر: (التقريب وأصوله، والكاشف ٢/٣٢٦، وسير أعلام النبلاء ٦/٣٤٩)

(٢) وفي المطبوع: «أمه».

(٣) «الفَهْمي» من الأصل و (هـ) والجرح والتعديل ٥/١٦٠، وفي المطبوع «الفهي».

(٤) وفي الأصل و (هـ) «بن أبي» وهو غلط. انظر: (التاريخ الكبير ٤/٢، والجرح والتعديل ٤/١٠٠، والميزان ٢/١٩٦، والمغني في الضعفاء ١/٢٧٧).

(٥) ما بين الهلالين ليس في المطبوع. وانظر المراجع السابقة.

الله ﷺ بعث عبدالله بن حذافة، وسيأتي[1]. وعن محمد بن عمرو بن البختري، ثنا أحمد بن الخليل، ثنا الواقدي، ثنا ربيعة بن عثمان، عن محمد بن المنكدر، سمع مسعود بن الحكم الزُّرَقي، حدثني عبدالله بن حذافة، نحوه. وقال: الواقدي ضعيف.

كم في المعرفة: ثنا أبو عبدالله الصفار، ثنا الحسن بن علي بن بحر بن بري، ثنا سوَيد بن سعيد، ثنا قرة بن عبدالرحمن بن حَيْوَئيل، عن الزهري، عن مسعود بن الحكم، عن عبدالله بن حذافة، به.

رواه مالك في الحج[2]: عن أبي النضر، عن سليمان بن يسار: أن رسول الله ﷺ نهى عن صيام أيام منى.

قال أحمد: ثنا عبدالرحمن، ثنا سفيان، عن عبدالله بن أبي بكر وسالم أبي النضر، عن سليمان بن يسار، عنه، به.

٧٠١٠ ـ حديث: لو ألحقني رسول الله ﷺ بعبد أسود للحقته.

كم

في ترجمة: الزهري عن أنس.

٧٠١١ ـ حديث: «الولد للفراش وللعاهر الحجر».

كم

كم في المعرفة: ثنا علي بن حمشاذ، ثنا عبيد بن شريك والفضل بن محمد، قالا: ثنا نعيم بن حماد، ثنا هُشَيم، عن سَيَّار، عن أبي وائل، عنه، به.

---

(١) مصورة الإتحاف (٥ / ١٧١ / أ).

(٢) وفي الأصل و (هـ): «الصيام».

٧٠١٠ ـ لم أره في أحاديث الزهري عن أنس. وهو بعض الحديث الذي يليه بمعناه عند الحاكم ٣/٦٣١.

٧٠١١ ـ كم ٣/٦٣١.

خز لابن خزيمة عه لأبي عوانة طح للطحاوي حب لابن حبان قط للدارقطني كم للحاكم

٤١١ ● / مسند عبدالله بن أبي حَدْرَد الأسلمي

٢/٢٧٣أ

حديثه في أول المكيين وسادس عشر الأنصار[١].

قال الحاكم في المعرفة[٢]: ثنا أبو بكر بن بالويه، ثنا إبراهيم الحربي، ثنا مصعب بن عبدالله، قال: مات عبدالله بن أبي حَدْرَد الأسلمي ـ ويكنى أبا محمد ـ سنة إحدى وسبعين وهو ابن إحدى وثمانين سنة، واسم أبي حدرد سلامة، وهو من بني رفاعة بطن من أسلم.

٧٠١٢ ـ حديث: بعثنا رسول الله ﷺ إلى إضَم، فخرجت في نفر من المسلمين فيهم أبو قتادة الحارث بن ربعي ومُحَلِّم بن جَثَّامة... الحديث في نزول: ﴿يَٰٓأَيُّهَا ٱلَّذِينَ ءَامَنُوٓاْ إِذَا ضَرَبْتُمْ فِي سَبِيلِ ٱللَّهِ فَتَبَيَّنُواْ..﴾ الآية[٣]. وفيه قصة مُحَلِّم بن جَثَّامة. حم

قال أحمد: ثنا يعقوب، ثنا أبي، عن ابن[٤] إسحاق، حدثني يزيد بن

---

٤١١ ● واسم أبي حدرد سلامة، وقيل: عبيد بن عمير بن أبي سلامة، له ولأبيه صحبة، وأول مشاهده الحديبية، ثم خيبر. انظر: (الإصابة ٢/٢٩٥، والاستيعاب ٣/٨٨٧، وأسد الغابة ٣/٢١٠).

(١) المسند ٣/٤٢٣، ٦/١١.

(٢) المستدرك ٣/٥٧٢ ـ ٥٧٣.

٧٠١٢ ـ أحمد ٦/١١.

(٣) سورة النساء، الآية (٩٤).

(٤) لفظة «ابن» ساقطة من المطبوع. وانظر: ترجمته في (تهذيب التهذيب ٩/٣٨).

عبدالله بن قُسَيْط، عن القعقاع بن عبدالله بن أبي حدرد، عن أبيه، به.

٧٠١٣ - حديث: أنه ذكر أنه تزوج امرأة، فأتى رسول الله ﷺ ليستعينَهُ في صَدَاقها. قال: «كم أصدقتَ؟» قلت: مائتي درهم، قال: «لو كنتم تغرفون الدراهم من واديكم هذا، ما زدتم، ما عندي ما أعطيك» قال: فمكثت، ثم دعاني رسول الله ﷺ، فبعثني رسول الله ﷺ في سرية بعثها نحو نجد، فقال: «اخرج في هذه السرية لعلك أن تصيب...» الحديث بطوله.

قال أحمد: ثنا يعقوب، ثنا أبي، عن عبدالله بن جعفر، عن عبدالواحد بن أبي عون، عن جدته، عن ابن أبي حدرد، به.

٧٠١٤ - حديث: أنه كان ليهودي عليه أربعة دراهم[1] فاستعدى عليه، فقال: يا محمد إن لي على هذا أربعة[2] دراهم، وقد غلبني عليها، فقال: «أعطه حقه[3]...» الحديث.

قال أحمد: ثنا إبراهيم بن إسحاق، ثنا حاتم بن إسماعيل المدني، ثنا عبدالله بن محمد بن أبي يحيى، عن أبيه، عنه، به.

٧٠١٣ - أحمد ٦/١١ - ١٢.

٧٠١٤ - أحمد ٣/٤٢٣.

(١) «أربعة دراهم» من المطبوع، وفي الأصل ما صورته: «أربع طم» وفي(هـ): «أربع دراهم».

(٢) وفي الأصل و(هـ): «أربع».

(٣) «حقه» من المطبوع وفي الأصل و(هـ): «حقي».

خز لابن خزيمة عه لأبي عوانة طح للطحاوي حب لابن حبان قط للدارقطني كم للحاكم

٤١٢ • مسند عبدالله بن الحكم بن رافع بن سنان الأنصاري، جد عبدالحميد بن جعفر

٧٠١٥ ـ حديث: أن أبا الحكم أسلم، ولم تسلم امرأته... الحديث في تخيير الولد بين أبويه.

قط في [الطلاق][1]: عن [عبدالله بن محمد، نا عبدالرحمن بن صالح، نا علي بن غراب، عن عبدالحميد بن جعفر الأنصاري، عن أبيه، عن جد أبيه: رافع بن سنان، به][2].

---

٤١٢ • لم أقف له على ترجمة، غير أنه مذكور في تهذيب التهذيب ٦/١١١ ترجمة «عبدالحميد بن جعفر» وحديثه هذا من مسند «رافع بن سنان» كما هو واضح. انظر: (الإتحاف ٤/٤٩٢ ح٤٥٦٧، وتحفة الأشراف ٣/١٦٢ ـ ١٦٣). والله أعلم.

٧٠١٥ ـ قط ٤/٤٣.

(١) مكانه فراغ في الأصل و (هـ) مقدار كلمة، وضع عليه علامة «كذا».

(٢) ما بين المعقوفين مثبت من المطبوع باختصار. وفي الأصل و (هـ) بياض تتمة السطر وضع عليه علامة «كذا».

٤١٣ ● مسند عبدالله بن حَنْطب بن الحارث ابن عبيد بن مخزوم المخزومي

٧٠١٦ ـ حديث: كنت مع رسول الله ﷺ فنظر إلى أبي بكر وعمر، فقال: «هذان السمع والبصر». كم

كم في المعرفة: ثنا أبو جعفر أحمد بن عبيد، ثنا إبراهيم بن الحسين، ثنا آدم، ثنا ابن أبي فديك، عن الحسن بن عبدالله بن عطية السعدي، عن عبد العزيز بن المطلب بن عبدالله بن حَنْطب، عن أبيه، عن جده عبدالله بن حنطب، بهذا.

قلت: هذا حديث مضطرب الإسناد، اختلف فيه علي ابن أبي فديك اختلافاً كثيراً، وقد جمعته في معرفة الصحابة[1].

---

٤١٣ ● هو: عبدالله بن حَنْطب بن الحارث المخزومي، مختلف في صحبته، وله حديث في فضائل أبي بكر وعمر رضي الله عنهما مختلف في إسناده. انظر: (الإصابة ٢/٢٩٨، والاستيعاب ٣/٨٩٢، وأسد الغابة ٣/٢١٨، والتقريب، وتهذيب التهذيب ٥/١٩٢).

٧٠١٦ ـ كم ٣/٦٩.

(١) انظر الإصابة ٢/٢٩٨ ـ ٢٩٩. فإنه ذكر فيه طرقه، وبين وجه الاضطراب فيها.

---

٤١٤ ● من مسند عبدالله بن حنظلة الغسيل المعروف بابن الراهب الأنصاري

حديثه في رابع الأنصار[١].

٧٠١٧ ـ حديث: أن رسول الله ﷺ أُمِرَ بالوضوء لكل صلاة. . . الحديث.

مي خز طح كم حم

مي في الطهارة: أنا أحمد بن خالد ـ هو الوهبي ـ ثنا محمد بن إسحاق، عن محمد بن يحيى بن حبان، عن عبدالله[٢] بن عبدالله بن عمر، قال: قلت: أرأيت

---

٤١٤ ● هو: أبو عبدالرحمن عبدالله بن حنظلة بن أبي عامر الراهب الأنصاري، له رؤية، وأبوه غسيل الملائكة قتل يوم أحد، استشهد عبدالله يوم الحرة سنة ٦٣ وكان أمير الأنصار بها يومئذ. انظر: (الإصابة ٢/٢٩٩. الاستيعاب ٣/٨٩٢. أسد الغابة ٣/٢١٨. تهذيب التهذيب ٥/١٩٣. التقريب).

(١) المسند ٥/٢٢٥.

٧٠١٧ ـ مي ١/١٦٨ (الدمشقية و ١/١٣٣ (اليماني). خز ١/١١. طح ١/٤٢. كم ١/١٥٥ ـ ١٥٦. أحمد ٥/٢٢٥.

(٢) «عبدالله» من الأصل وشرح معاني الآثار. لكن علق على هامش الأصل بعد لَحَقِ «عبيدالله. يحرر» ومثله في المطبوع من الدارمي وابن خزيمة والمستدرك والمسند.

قلت: اختلفت الرواية عن «محمد بن إسحاق» في تعيينه مكبراً أو مصغراً فعن أحمد بن خالد الوهبي «عبدالله» مكبراً. وعن إبراهيم بن سعد «عبيدالله» بالتصغير وعليه: فما في المطبوع من سنن الدارمي ورواية «محمد بن يحيى» عند ابن خزيمة «عبيد الله» فخطأ، لأنهما من رواية أحمد بن خالد، والله سبحانه أعلم. انظر: (سنن أبي داود ـ كتاب الطهارة: باب السواك، الحديث الثالث ـ وتحفة الأشراف ٤/٣١٥ رقم (٥٢٤٧)، وبذل المجهود ١/١٢١). لكن كتب الرجال تفيد أنه «عبدالله» مكبر مطلقاً. انظر: (تهذيب الكمال ١٥/١٨٠، ١٩/٧٧، ٢٦/٦٠٥، وتهذيب التهذيب ٥/٢٨٥، ٦/١٥). والله سبحانه وتعالى أعلم.

توضأ ابن عمر لكل صلاة طاهراً أو غير طاهر عَمَّ ذاك؟، قال: حدثته أسماء بنت زيد بن الخطاب: أن عبدالله بن حنظلة بن أبي عامر، حدثها، به.

خز فيه: عن محمد بن منصور أبي جعفر ومحمد بن شوكر البغداديين، عن يعقوب بن إبراهيم بن سعد، عن أبيه، عن ابن إسحاق، ثنا محمد بن يحيى بن حَبَّان، نحوه. وعن محمد بن يحيى، عن أحمد بن خالد الوهبي، به.

طح فيه: ثنا ابن أبي داود، ثنا الوهبي، به.

كم فيه: ثنا. . . . ثنا[1] يعقوب بن إبراهيم بن سعد[2]، ثنا أبي، به.

قال أحمد: ثنا يعقوب، ثنا أبي، بالحديث والقصة.

٧٠١٨ - / حديث: «الرجل أحق بصدر دابته وصدر فراشه[3]. . .» الحديث. ٢/٢٧٣ب

مي في الاستئذان: أنا سعيد بن سليمان، عن إسحاق بن يحيى بن طلحة، عن المسيب بن رافع ومعبد بن خالد، عن عبدالله بن يزيد الخَطْمي - وكان أميراً على الكوفة - قال: أتينا قيس بن سعد بن عبادة في بيته، فأذَّن للصلاة، فقلنا لقيس: قم فَصَلِّ لنا، فقال: لم أكن لأصلي بقومٍ لستُ عليهم بأمير، فقال رجل ليس بدونه يُقَال له: عبدالله بن حنظلة بن الغسيل: قال رسول الله ﷺ. . . فذكره.

٧٠١٩ - حديث: «درهم ربا يأكله الرجل وهو يعلم أشد من ستة وثلاثين زنية». قط حم

(١) بياض في الأصل مقدار كلمتين وضع عليه علامة «كذا».

(٢) قوله: «ثنا. . . . . ثنا يعقوب بن إبراهيم بن سعد» ساقط من المطبوع وهو بياض في مخطوطتي المستدرك، رواق المغاربة (١/٧٢: أ - ب) وعاطف أفندي (١/٦٠/أ).

٧٠١٨ - مي ٢/٢٨٥ (الدمشقية) و ٢/١٩٧ (اليماني).

(٣) «فراشه» من الأصل والمطبوع. وفي (هـ): «فرسه».

٧٠١٩ - قط ٣/١٦. أحمد ٥/٢٢٥. وانظر الحديث الذي بعده مع التعليق

خز لابن خزيمة عه لأبي عوانة طح للطحاوي حب لابن حبان قط للدارقطني كم للحاكم

قط في البيوع: ثنا أحمد بن العباس البغوي، ثنا يحيى بن يزداد أبو الصقر، ثنا حسين بن محمد، ثنا جرير بن حازم، عن أيوب، عن ابن أبي مُلَيْكة، عنه، بهذا. وعن عبدالله بن محمد بن عبدالعزيز، ثنا هاشم بن الحارث، ثنا عبيدالله بن عمرو، عن ليث ـ هو ابن أبي سليم ـ عن ابن أبي مليكة، به. وعن علي بن محمد المصري، ثنا عبدالله بن محمد بن أبي مريم، ثنا الفريابي، ثنا سفيان، عن عبدالعزيز بن رُفَيْع، عن ابن أبي مُلَيْكة، عن عبدالله بن[1] حنظلة، عن كعب الأحبار قوله. وقال: هذا أصح من المرفوع.

قال أحمد: ثنا حسين بن محمد، ثنا جرير بن حازم، به.

٧٠٢٠ ـ حديث: أن رجلاً سلم على النبي ﷺ وقد بال، فلم يرد عليه النبي ﷺ حتى قال بيده إلى الحائط ـ يعني أنه تيمم[2] ـ

[أحمد: ثنا محمد بن جعفر، ثنا شعبة، ثنا سعيد، عن محمد بن المنكدر، عن رجل، عنه، به][3].

قال أحمد: ثنا وكيع، ثنا سفيان، عن عبدالعزيز بن رُفَيْع، عن ابن أبي مليكة، عنه، به[4].

---

(١) قوله: «محمد بن أبي مريم، ثنا الفريابي... عن عبدالله بن» ساقط من (هـ).
٧٠٢٠ ـ أحمد ٥/٢٢٥.

(٢) «تيمم» من المطبوع، وفي الأصل: «تييمم» وفي (هـ): «معم».

(٣) ما بين المعقوفين من المطبوع وهو ساقط من الأصل و (هـ).

(٤) كذا في الأصل و(هـ) ومثله في جامع المسانيد(٣/٣٨/ب)وهذا السند ليس لهذا الحديث، ونصه في المطبوع ٥/٢٢٥: ثنا وكيع، ثنا سفيان، عن عبدالعزيز بن رُفيع، عن ابن أبي مليكة، عن حنظلة بن راهب، عن كعب، قال: لأن أزني ثلاثاً وثلاثين زنية أحبُّ إلي من أن آكل درهم ربا، يعلم الله أني أكلته حين أكلته ربا. وسند الدارقطني في الحديث الذي قبله يؤيد هذا. وانظر: أطراف المسند (٢/٧٠٥ ح ٣١١٠) والتعليق عليه.

٤١٥ • مسند عبدالله بن حوالة الأزدي[١]

حديثه في أول الشاميين وثاني البصريين وسابع الأنصار[٢].

٧٠٢١ ـ حديث: «إنكم ستجندون أجناداً. . .» الحديث.

حب كم حم

حب في التاسع والستين من الثالث: أنا مكحول ببيروت، ثنا العباس بن الوليد بن مَزْيَد، ثنا أبي، سمعت سعيد بن عبدالعزيز، أخبرني مكحول، عن أبي إدريس الخولاني، عنه، به.

كم في الفتن: ثنا أبو العباس محمد بن يعقوب، ثنا بحر بن نصر، ثنا بشر بن بكر، أخبرني سعيد بن عبدالعزيز، به. وقال: صحيح الإسناد.

قال أحمد: ثنا عصام بن خالد وعلي بن عياش، قالا: ثنا حَرِيْز، عن سليمان بن سُمَيْر[٣]، عن ابن حوالة، نحوه. وعن أبي سعيد مولى بني هاشم

---

٤١٥ • هو: أبو حَوَالة عبدالله بن حَوَالة ـ بفتح الحاء وتخفيف الواو ـ الأزدي صحابي نزل الشام ومات بها سنة ثمان وخمسين، وقيل: سنة ثمانين، وبه جزم ابن عبدالبر.

انظر: (الإصابة ٢/٣٠٠، والاستيعاب ٣/٨٩٤، وأسد الغابة ٣/٢١٩، وتهذيب التهذيب ٥/١٩٤، والتقريب).

(١) في (هـ): «الأسدي».

(٢) المسند ٤/١٠٥، ١٠٩، ٥/٣٣، ٢٨٨.

٧٠٢١ ـ حب «الإحسان» ٩/٢٠٦ ـ ٢٠٧ (الحوت). كم ٤/٥١٠. أحمد ٥/٢٨٨، ٣٣، ٤/١١٠.

(٣) قال عنه في التقريب: سليمان بن سُمَير ـ بالمهملة مصغراً ـ الألهاني ـ بفتح الهمزة، الشامي، ويقال: سليمان. مقبول من الثالثة. وانظر (تهذيب التهذيب ٤/١٣٧).

خز لابن خزيمة عه لأبي عوانة طح للطحاوي حب لابن حبان قط للدارقطني كم للحاكم

وهاشم بن القاسم، عن محمد بن راشد، عن مكحول، عنه، نحوه. وعن حَيْوَة بن شُرَيْح ويزيد بن عبد ربه، كلاهما عن بقيّة، عن بَحِيْر بن سعد[1]، عن خالد بن معدان، عن أبي قَتيلة، عن ابن حوالة، به.

٧٠٢٢ ـ حديث: «تهجمون على رجل معتجر ببردة يبايع الناس من أهل الجنة فهجمت على عثمان. . .» الحديث. كم

كم في المناقب: ثنا أبو بكر بن سلمان، ثنا أبو داود، ثنا موسى بن إسماعيل، ثنا حماد بن سلمة، عن الجُرَيْري، عن عبدالله بن شقيق، عنه، به.

٧٠٢٣ ـ حديث: «من نجا من ثلاث فقد نجا: موتي، وقتل خليفة مصطبر بالحق، ومن الدجال». كم حم

كم في مناقب عثمان: ثنا أبو العباس محمد بن يعقوب، ثنا ابن عبدالحكم، ثنا أبي وشعيب بن الليث، قالا: ثنا الليث، عن يزيد بن أبي حبيب، عن ربيعة بن لقيط التُجِيْبي، عنه، به. وقال: صحيح الإسناد.

رواه أحمد: عن يحيى بن إسحاق، عن يحيى بن أيوب[2]. وعن حجاج

---

(١) بَحِير: كأمير. و«سعد» مما اتفق عليه الأصل و(هـ) والمطبوع. ومثله في: (الأنساب ٩١/٧، واللباب ١٠٦/٢، والمشتبه للذهبي ٤٧/١، وتبصير المنتبه ٦٠/١، والإكمال ١٩٧/١، وكنى الدولابي ١٦٢/١، والكاشف ١٥٠/١، وتاج العروس شرح القاموس مادة «بحر» ٣٩/٣، وتذكرة الحافظ ١٧٥/١، والجرح والتعديل ٤١٢/٢، وتهذيب الكمال ١٣٨/١، والتقريب بتحقيق الشيخ محمد عوامة. لكن وقع في تهذيب التهذيب ٤٢١/١، والتقريب بتعليق: الشيخ عبدالوهاب عبد اللطيف: «سعيد» فقول المعلق على التقريب «قال في اللباب: واشتهر بهذه النسبة: بَحِيرٌ بن سعد، والصواب ابن سعيد كما أثبتناه» غير سديد. والله أعلم. وانظر التعليقة الأولى على الحديث المتقدم برقم ٦٧١٧.

٧٠٢٢ ـ كم ٩٨/٣.

٧٠٢٣ ـ كم ١٠١/٣. أحمد ١٠٥/٤ ـ ١٠٦، ١٠٩، ١١٠ و ٣٣/٥، ٢٨٨.

(٢) في المسند المطبوع ٣٣/٥ «زيد بن أبي حبيب» بدل «يزيد. . .» وهو خطأ. انظر: (تهذيب التهذيب ٣١٨/١١، والتقريب).

عن ليث، كلاهما عن يزيد بن أبي حبيب[١]، به.

٧٠٢٤ ـ حديث: بعثنا رسول الله ﷺ حول المدينة على أقدامنا لنغنم فرجعنا ولم نغنم. . . الحديث. وفيه: «إذا رأيت الخلافة قد نزلت الأرض المقدسة، فقد دنت الزلازل والبلايا». كم حم

كم في الفتن: ثنا أبو العباس محمد بن يعقوب، ثنا هارون بن سليمان، ثنا عبدالرحمن بن مهدي، عن معاوية بن صالح، عن ضمرة بن حبيب، أن ابن زُغْب الإيادي حدثه، قال: نزلت على عبدالله بن حَوَالة. . . فذكره. وقال: صحيح الإسناد. وابن زُغْب اسمه عبدالرحمن معروف في تابعي أهل مصر[٢].

قال أحمد: ثنا عبدالرحمن بن مهدي، ثنا معاوية، فذكره. لكن قال: نزل عليّ عبدالله بن حَوَالة الأزدي، فقال لي: وإنه لنازل عليّ في بيتي.

٧٠٢٥ ـ / حديث: أتيت رسول الله ﷺ وهو جالس في ظل حم ٢/١/٢٧٤

---

(١) في المسند المطبوع ٥/٨٨ «حكيم» بدل «حبيب» وهو خطأ انظر: (تهذيب التهذيب ١١/٣١٨، والتقريب).

٧٠٢٤ ـ كم ٤/٤٢٥. أحمد ٥/٢٨٨.

(٢) لكن المعروف أن اسمه «عبدالله»، قال عنه في التقريب: صحابي، ونفاها بعضهم، له حديث، وروى له أبو داود عن «عبدالله بن حَوَالة». انظر: (التقريب، وتهذيب التهذيب ٥/٢١٧، وأسد الغابة ٣/٢٤٥، والإصابة ٢/٣١١، وبذل المجهود ١٢/٢٥ ـ ٢٦، وعون المعبود ٧/٢٠٩ ـ ٢١٠).

٧٠٢٥ ـ أحمد ٤/١٠٩. لكن قال في الإصابة ـ ١/٥٤٢ ـ ٥٤٣ ـ ترجمة «زائدة بن حوالة» ما نصّه: هكذا أخرجه ـ أي أحمد ـ في مسند «عبدالله بن حوالة» وليس في الخبر تسميته «عبدالله» لكن أخرجه الطبراني: من طريق حماد بن سلمة، عن الجريري فسماه «عبدالله» وعبدالله بن حوالة صحابي مشهور نزل الشام وهو مشهور بالأزدي وهو أشهر من «زائدة» راوي هذا الخبر، فلعل بعض رواته سماه «عبدالله» ظناً منه أنه «ابن حوالة» المشهور فسماه «عبدالله» والصواب «زائدة أو مزيدة» ـ أي ابن حوالة ـ على الشك، وليس هو أخا «عبدالله» لأن «عبدالله» أزدي، ويقال: =

دَوْمــة[١]، وعنده كاتب له يملي عليـه، فقال: «ألا أكتبـك يا ابن حـوالة؟» قلت: لا أدري مـا خار الله لي ورسوله... الحديث.

قال أحمد: ثنا إسماعيل بن إبراهيم، ثنا الجُرَيْريّ، عن عبد الله بن شقيق، عن ابن حَوَالة، به.

= عامريّ حالف الأزد، و«زائدة» عنـزي. انتهى كلامـه. وانظر تعجيـل المنفعة تـرجمة «زائـدة بن حوالة».

قلت: فلذلك أخرجـه المصنف في مسند «زائـدة بن حوالـة» في الإتحاف وانظر التعليق على (٢/ ٣٥٢ ح٢٣٧٢) من أطراف المسند. والله سبحـانه وتعـالى أعلم.

(١) الدَّوْمة: واحد الدَّوْم، وهي ضخام الشجر. (النهاية ٢/ ١٤١)

٤١٦ • من مسند عبدالله بن خُبَيْب الجهني

حديثه في ثاني الأنصار[١].

٧٠٢٦ ـ حديث: أصابنا طَشٌّ[٢] وظلمة، فانتظرنا رسول الله ﷺ ليصلي لنا، فخرج وأخذ بيدي، فقال. «قل». فَسَكَتُّ. قال: «قل». قلتُ: ما أقولُ؟ قال: «﴿قُلْ هُوَ ٱللَّهُ أَحَدٌ﴾...» الحديث.

قال عبدالله: حدثني محمد بن أبي بكر المُقَدَّمي، ثنا الضحاك بن مَخْلد، ثنا ابن أبي ذئب، عن أَسِيْد بن أبي أَسِيْد، عن معاذ بن عبدالله بن خُبَيْب عن أبيه، به.

---

٤١٦ • هو: حليف الأنصار، والد معاذ، مدني له صحبة. وخُبَيب ـ مصغر ـ انظر: (الاستيعاب ٨٩٤/٣. الإصابة ٣٠٢/٢. أسد الغابة ٢٢٣/٣. تهذيب التهذيب ١٩٧/٥. التقريب).

(١) المسند ٣١٢/٥.

٧٠٢٦ ـ المسند ٣١٢/٥.

(٢) الطَّشُّ والطشيش: المطر الضعيف، وقيل: أول المطر. انظر: (تاج العروس ٣١٩/٤، مادة: طشش).

خز لابن خزيمة عه لأبي عوانة طح للطحاوي حب لابن حبان قط للدارقطني كم للحاكم

٤١٧ • من مسند عبدالله بن رُبَيِّعة السلمي

حديثه في سادس الكوفيين[١].

٧٠٢٧ ـ حديث: كان النبي ﷺ في سفر، فسمع مؤذناً يقول: أشهد أن لا إله إلا الله، فقال النبي ﷺ: «أشهد أن لا إله إلا الله...» الحديث.

قال أحمد: ثنا وكيع، ثنا شعبة، عن الحكم، عن عبدالرحمن بن أبي ليلى، عنه، به.

---

٤١٧ • هو: عبدالله بن رُبَيِّعة ـ بالتصغير والتشديد ـ بن فَرْقَد السلمي، كوفي ذكر في الصحابة، ونفاها أبو حاتم، وذكره ابن حبان في ثقات التابعين. انظر: (الإصابة ٢/٣٠٥، والاستيعاب ٣/٨٩٧، وأسد الغابة ٣/٢٣٣، وتهذيب التهذيب ٥/٢٠٨، والتقريب).

(١) المسند ٤/٣٣٦.

٧٠٢٧ ـ أحمد ٤/٣٣٦.

٤١٨ • مسند عبدالله بن أبي ربيعة المخزومي، وهو أخو عياش

حديثه في رابع المكيين[١].

٧٠٢٨ - حديث: أن أم حبيبة وجهت إليه رسولاً تخبره بقتل عثمان، وكان عامله على [الجَنَد][٢] فصعد المنبر وبكى وأنشد:

أتـــاني أمرٌ فيه للناسِ غمـــةٌ وفيه بكاءٌ للعيون طويلُ... الأبيات

---

٤١٨ • هو: أبو عبدالرحمن عبدالله بن أبي ربيعة، واسم أبي ربيعة عمرو بن المغيرة بن عبدالله المخزومي المكي، كان اسمه بَحِيْرا - بفتح الباء وكسر الحاء - فسماه النبي ﷺ عبدالله، وهو من مسلمة الفتح على الراجح. انظر: (الاستيعاب ٣/٨٩٦، والإصابة ٢/٣٠٥، وأسد الغابة ٣/٢٣٢ وتهذيب التهذيب ٥/٢٠٨، والتقريب).

قلت: وقول ابن حجر في الإصابة ٢/٣٠٥ «كان اسمه بُجَيْراً بالموحدة والجيم مصغراً...» فيه نظر، والصواب الأول، وهو الذي مشى عليه في تبصير المنتبه ١/٦٠، والمعلّق على الإكمال ١/١٩٨. ومما يؤيد هذا قول ابن حجر في الإصابة ١/١٣٩ بعد ترجمة بحيرا الراهب. «بَحِيْر: بفتح أوله وكسر المهملة، ابن أبي ربيعة المخزومي يأتي في العبادلة. ثم ذكر في العبادلة «عبدالله بن أبي ربيعة... كان اسمه بجيراً بالموحدة والجيم مصغراً» وانظر: (أسد الغابة ١/٢٠٠، والمشتبه للذهبي ١/٤٦).

(١) المسند ٤/٣٦.

٧٠٢٨ - كم ٣/١٠٥.

(٢) الجَنَد: أثبتها من مصادر ترجمته، ومكانها في الأصل و(هـ) فراغ مقدار كلمة. وضع عليه في الأصل «حـ كذا». وهي من بلاد اليمن. انظر: (معجم البلدان ٢/١٦٩).

كم في المناقب: أنا محمد بن عبدالله بن أحمد بن أمية بن مسلم بالسائرة، ثنا أبي، عن أبيه، عن عبدالرحمن بن مَغْرَاء، سمعت محمد بن إسحاق، يذكر عن شيوخه، به.

٧٠٢٩ ـ حديث: أن رسول الله ﷺ كان في بعض مغازيه، فمر بناسٍ من مزينة، فاتبعه عبد لامرأة منهم... الحديث. وفيه: «مثل عبد لا يصلي، مثل عبد يجاهد بغير إذن مولاه».

كم في الجهاد: أنا أحمد بن محمد العنزي، ثنا عثمان بن سعيد الدارمي، ثنا محبوب بن موسى، ثنا أبو إسحاق الفزاري، ثنا ابن جريج، أخبرني عبدالله بن أبي أمية، عن الحارث، عنه، به[1].

٧٠٣٠ ـ حديث: أن النبي ﷺ استسلف منه حين غزا حنيناً ثلاثين ألفاً أو أربعين ألفاً، فلما انصرف قضاها إياه، ثم قال: «بارك الله لك في أهلك ومالك، إنما جزاء السَّلَف الوفاء والحمد».

قال أحمد: ثنا وكيع، ثنا إسماعيل بن إبراهيم[2] بن عبدالله بن أبي ربيعة المخزومي، عن أبيه، عن جده، به.

٧٠٢٩ ـ كم ٢/١١٨.

(١) لكن في المطبوع لم يرفعه إلى أبيه.

٧٠٣٠ ـ أحمد ٤/٣٦.

(٢) «إسماعيل بن إبراهيم» من الأصل و (هـ) وهو الصواب، وفي المطبوع مقلوباً «إبراهيم بن إسماعيل». انظر: (تهذيب التهذيب ١/٢٧٢، والتقريب).

٤١٩ • من مسند عبدالله بن رفاعة الزُّرَقي

حديثه في أول المكيين[١].

٧٠٣١ ـ حديث: لما كان يوم أحد وانكفأ المشركون، قال رسول الله ﷺ: «استووا حتى أُثني[٢] على ربي» فصاروا خلفه صفوفاً... الحديث بطوله.

قال أحمد: ثنا مروان ـ يعني ابن معاوية ـ الفَزَاري، ثنا عبدالواحد بن أيمن المكي، عن عبيدالله بن عبدالله الزُّرَقي، عن أبيه. قال: وقال الفزاري: عن ابن رفاعة الزُّرَقي، عن أبيه. وقال غير الفزاري: عبيد بن رفاعة الزرقي... فذكره

قلت: الحديث محفوظ من مسند رفاعة، من رواية ابْنِهِ عبيدالله[٣] عنه، وكأن

---

٤١٩ • ذكروه في الصحابة، وأخرجوا له حديثاً. انظر: (الإصابة ٢/٣٠٦. أسد الغابة ٣/٢٣٤).

(١) المسند ٣/٤٢٣ ـ ٤٢٤.

٧٠٣١ ـ أحمد ٣/٤٢٤.

(٢) «أُثني» من المستدرك ٣/٢٣ وهو الصواب. وفي الأصل و(هـ): «آتي» والمسند «أثنو».

(٣) والمشهور فيه «عبيد» بلا إضافة، قال في التقريب: ويقال فيه «عبيدالله». انظر: (التقريب، وتهذيب التهذيب ٧/٦٥) والحديث رواه النسائي في «اليوم والليلة» عن زياد بن أيوب، عن مروان بن معاوية، عن عبدالواحد بن أيمن، عن عبيد بن رفاعة، عن أبيه، به. وعن إسحاق بن منصور، عن أبي نُعيم، عن عبدالواحد، به مرسلاً، ولم يقل «عن أبيه». انظر: (تحفة الأشراف ٣/١٧١ ورقم حديثه: ٣٦١٠ و١٨٩٦٣. والطبراني في المعجم الكبير ٥/٤٠، ورقم =

الفزاري وَهِمَ فيه.

= حديثه: ٤٥٤٩: بسنده إلى عبدالواحد بن أيمن، به متصلاً فقط. وهو في مستدرك الحاكم ٢٣/٣ من كتاب المغازي

٤٢٠ ● من مسند عبدالله بن رواحة الأنصاري الشاعر

حديثه في ثاني المكيين[١].

٧٠٣٢ ـ / حديث: نهانا رسول الله ﷺ أن يقرأ أحدنا القرآن وهو جنب. قط ٢/٢٧٤/ب

قط في الطهارة: ثنا يعقوب بن إبراهيم البزاز، ثنا الحسن بن عرفة، ثنا إسماعيل بن عياش، عن زَمْعَة بن صالح، عن سلمة بن وَهْرام، عن عكرمة، عن عبدالله بن رواحة، بهذا. وعن أبي بكر محمد بن عمر بن أيوب المعدل والحسن بن الخضر المعدل، كلاهما عن إسحاق بن إبراهيم بن يونس البغدادي، عن يحيى بن عثمان السمسار، عن إسماعيل بن عياش بسنده، عن عكرمة، عن ابن عباس، عن ابن رواحة. وعن محمد بن مَخْلد، عن الهيثم بن خلف، عن ابن عمار الموصلي، عن عمر بن زُرَيْق[٢]، عن زَمْعة، مثله. وعن محمد بن مَخْلد، عن

---

٤٢٠ ● هو: أبو محمد عبدالله بن رواحة بن ثعلبة الخزرجي الأنصاري الشاعر، شهد بدراً والمشاهد كلها مع رسول الله ﷺ إلا الفتح وما بعده واستشهد بمؤتة، وكان ثالث الأمراء بها، في جمادى الأولى سنة ثمان. انظر: (الإصابة ٢/٣٠٦. الاستيعاب ٣/٨٩٨. أسد الغابة ٣/٢٣٤. تهذيب التهذيب ٥/٢١٢. التقريب).

(١) المسند ٣/٤٥١.

٧٠٣٢ ـ قط ١/١٢٠.

(٢) «زُرَيْق» بتقديم الزاي على الراء مصغراً. انظر: (المشتبه للذهبي ١/٣١٥).

خز لابن خزيمة عه لأبي عوانة طح للطحاوي حب لابن حبان قط للدارقطني كم للحاكم

العباس بن محمد الدوري. وعن إبراهيم بن دُبَيْس[١] الحداد، عن محمد بن سليمان الواسطي، كلاهما عن أبي نعيم، عن زَمْعة، أتم منه[٢]، وفيه القصة والشعر ولم يذكر ابن عباس.

٧٠٣٣ ـ حديث: أغمي على عبدالله بن رواحة، فجعلت أخته تبكي وأخياه واكذا واكذا، تعدّ عليه، فقال حين أفاق: ما قلتِ شيئاً إلا قيل لي: أنتَ كذلك.

كم في المغازي[٣]: ثنا أحمد بن عبدالله المزني، ثنا محمد بن عبدالله الحضرمي، ثنا سعيد بن عمرو الأشعثي، ثنا عبثر، عن حصين، عن الشعبي، عن النعمان بن بشير، بهذا. وقال: صحيح الإسناد.

قلت: على شرط مسلم.

٧٠٣٤ ـ حديث: كان عبدالله بن رواحة واضعاً رأسه في حجر امرأته، فبكى فبكت امرأته، فقال: إني ذكرت قول الله ﴿ وَإِن مِّنكُمْ إِلَّا وَارِدُهَا . . . ﴾[٤].

كم في الأهوال: ثنا محمد بن علي بن عبدالحميد الصنعاني، ثنا إسحاق بن إبراهيم، أنا عبدالرزاق، أنا ابن عيينة، عن إسماعيل بن أبي خالد، عن قيس بن

(١) «دُبَيْس» بضم الدال وفتح الباء بعدها ياء ساكنة، هو الصواب، فما في المطبوع بيائين فخطأ. انظر: (تاريخ بغداد ٦/٧٢، والمشتبه للذهبي ٢/٣٨٨، وتبصير المنتبه ٢/٧٦٨).

(٢) قوله: «وعن إبراهيم بن دُبيس الحداد. . . أتم منه» ساقط من (هـ).

٧٠٣٣ ـ كم ٣/٤١ ـ ٤٢.

(٣) في المطبوع ومخطوطة رواق المغاربة للمستدرك (ج ٣/ق ١٩/ب) زيادة في أول السند وهي «ثنا أبو سعيد أحمد بن يعقوب الثقفي، ثنا يوسف بن يعقوب القاضي، ثنا محمد بن أبي بكر، ثنا عمر بن علي، عن إسماعيل بن أبي خالد، عن محمد بن» أحمد بن عبدالله المزني. . .

٧٠٣٤ ـ كم ٤/٥٨٨.

(٤) سورة مريم، الآية (٧١).

أبي حازم . . . فذكره . وعن الأصم، ثنا سعيد بن محمد الجحواني[١]، ثنا وكيع، ثنا إسماعيل بن أبي خالد، عن قيس، قال: بكى عبدالله بن رواحة.. . فذكره. وقال: صحيح على شرط الشيخين.

٧٠٣٥ ـ حديث: «لا تطرقوا النساء ليلاً . . .» وفي الحديث قصة.

كم حم كم في الأدب: أخبرني محمد بن موسى الفقيه، ثنا إبراهيم بن أبي طالب، ثنا محمد بن المثنى ومحمد بن بشار، قالا: ثنا عبدالرحمن، ثنا سفيان، عن حميد الأعرج، عن محمد بن إبراهيم، عن أبي سلمة، عنه، به. وقال: صحيح على شرط الشيخين.

قلت: لم يشترطا أن يخرجا المرسل، فأبو سلمة لم يدرك عبدالله بن رواحة[٢].

قال أحمد: ثنا عبدالرحمن، ثنا سفيان بالحديث والقصة، وهي: أنه قدم من سفر فإذا في بيته مصباحٌ وإذا مع امرأته شيءٌ، فأخذ السيف، فقالت امرأته: إليك عني فلانة تمشطني، فأتى النبي ﷺ فأخبره. . . الحديث.

٧٠٣٦ ـ حديث: سمعت أبا هريرة يقول قائماً في قصصه: إن أخاً لكم حم لا يقول الرَّفَثَ ـ يعني ابن رواحة ـ.

وفينا رسول الله يتلو كتابه كما انشق معروف من الليل ساطع

. . . الأبيات.

قال أحمد: ثنا يعمر بن بشر[٣]، ثنا عبدالله، أنا يونس، عن الزهري، سمعت سنان بن أبي سنان، به.

---

(١) «الجحواني» كما في التعليق على الأنساب ٣/٢٠٨، بتقديم الجيم على الحاء.
٧٠٣٥ ـ كم ٤/٢٩٣. أحمد ٣/٤٥١.

(٢) انظر: (تهذيب التهذيب ٥/٢١٢ ترجمة: ابن رواحة).
٧٠٣٦ ـ أحمد ٣/٤٥١.

(٣) «يعمر» من المطبوع وهو الصواب، وفي الأصل و(هـ) «نعيم»، والله أعلم: انظر: (تعجيل المنفعة ط مصر ص: ٣٠٠، والجرح والتعديل ٩/٣١٣، وتاريخ بغداد ١٤/٣٥٧).

خز لابن خزيمة عه لأبي عوانة طح للطحاوي حب لابن حبان قط للدارقطني كم للحاكم

٤٢١ • من مسند عبدالله بن الزبير بن العوام الأسدي

حديثه في ثالث المكيين[١].

قال الحاكم[٢]: حدثني أبو بكر بن بالويه، ثنا إبراهيم بن إسحاق، ثنا مصعب، قال: أول مولود ولد بعد الهجرة عبدالله بن الزبير بن العوام بن خويلد بن أسد بن عبدالعُزَّى، وأمه أسماء بنت أبي بكر.

ثنا علي بن حمشاذ، ثنا هشام بن علي، ثنا موسى، ثنا ابن عليَّة، عن ابن أبي نَجيح: أن ابن الزبير لما قتل نقلت خزائنه[٣] إلى عبدالملك بن مروان ثلاث سنين.

٢/٢٧٥أ **٧٠٣٧ ـ / حديث: السلام على الخطيب.**
طح

في مسند: عبدالله بن صفوان.

٧٠٣٨ ـ حديث: «ما من صلاة مكتوبة إلا بين يديها ركعتان».
حب قط

---

٤٢١ • هو: أبو بكر عبدالله بن الزبير بن العوّام القرشي الأسدي، أول مولود في الإسلام بالمدينة المنورة من المهاجرين، ولي الخلافة تسع سنين، وقتل في ذي الحجة سنة ٧٣. انظر: (الإصابة ٢/٣٠٩. الاستيعاب ٣/٩٠٥. أسد الغابة ٣/٢٤٢. تهذيب التهذيب ٥/٢١٣، التقريب).

(١) المسند ٤/٣.

(٢) المستدرك ٣/٥٤٧، ٥٥٣.

(٣) «خزائنه» من (هـ) والمطبوع، وفي الأصل: «حراته» هكذا.

٧٠٣٧ ـ سيأتي برقم (٧٢٠٨) ص٦٩٦، وقال: رواه الطحاوي في الصلاة ١/٣٧٠.

٧٠٣٨ ـ حب «الإحسان» ٤/٧٧، ٨٧ (الحوت) و «موارد» ١٦٢. قط ١/٢٦٧.

حب في الثاني والتسعين من الأول: أنا ابن قتيبة، ثنا محمد[1] بن عَمْرو الغزيّ[2]، ثنا عثمان بن سعيد القرشي، ثنا محمد بن مهاجر، عن ثابت بن عجلان، عن سُلَيْم بن عامر، عنه، بهذا.

قط في الصلاة: ثنا عبدالله بن سليمان بن الأشعث، ثنا عمرو بن عثمان بن سعيد، ثنا أبي، عن محمد بن مهاجر، به. وعن إسماعيل بن العباس الوراق، عن عباس التُّرْقُفي. وعن يوسف بن يعقوب الأزرق، عن أحمد بن الفرج، كلاهما عن عثمان بن سعيد، به[3].

٧٠٣٩ - حديث: أن امرأة من أهل الكوفة استحيضت، فكتبت إلى ابن عمر وابن عباس وابن الزبير، فكان أول من وقع في يده الكتاب ابن الزبير، فقال: ما أعلم لها إلا أن تدع قرءها وتغتسل عند كل صلاة وتصلي، فتتابعوا على ذلك. طح مي

طح في الطهارة: ثنا سليمان بن شعيب، ثنا الخَصِيْب، ثنا يزيد بن إبراهيم،

---

(١) وفي المطبوع: «عبدالله بن محمد بن عمرو الغزي» وهو غلط، وانظر التعليقة التي بعدها.

(٢) «الغزي» من المطبوع وهو الصواب، وهو أبو عبدالله محمد بن عمرو بن الجراح الغزي، فما في الأصل و(هـ): «العنزي» فتصحيف. والله أعلم. وانظر التعليقة التي قبلها. انظر: (اللباب ٢/٣٨١، والثقات لابن حبان ٩/٩٢).

(٣) وفي المطبوع: «سُلَيم بن عامر، عن أبي عامر الخبايري» وقال المعلق عليه: وفي نسخة صحيحة: سليم بن عامر أبي عامر الخبايري بحذف حرف عن...

قلت: ما في النسخة الصحيحة هو الصواب، وكان ينبغي أن يوضع في صلب الكتاب، لأن سُلَيم - بالتصغير - بن عامر هو الخبائري. والخبائري: بالهمز بعد الألف. كذا في مصادر ترجمته، إلا ابن الأثير فقد قال فيه بالياء بعد الألف، ومثله في المطبوع من السنن. والله أعلم انظر: (الأنساب ٥/٣٦ - ٣٧، وتاج العروس شرح القاموس ٣/١٦٨، مادة: خبر. واللباب ١/٤١٨، وتاريخ الفسوي مع التعليق ٢/٣٣١، والجرح والتعديل ٤/٢١١، وتهذيب التهذيب ٤/١٦٦، وسير أعلام النبلاء ٥/١٨٥).

٧٠٣٩ - طح ١/١٠٠، ٩٩ - ١٠٠. مي ١/٢٢١، ٢٢٠ (الدمشقية) و١/١٧٩، ١٧٨ (اليماني).

عن أبي الزبير، عن سعيد بن جبير، بهذا. وعن سليمان، عن الخَصِيْب، عن همام، عن قتادة، عن أبي حسان، عن سعيد، عن ابن عباس وحده، به، وفيه قصة. وعن محمد بن خزيمة، عن حجاج، عن حماد، عن سعيد بن جبير، كذلك.

رواه الدارمي في الطهارة: أنا عبدالصمد بن عبدالوارث، ثنا شعبة، ثنا أبو بشر، عنه، به. ولفظه: كتبت امرأة إلى ابن عباس وابن الزبير: إني أستحاض فلا أطهر... الحديث. وعن محمد بن يوسف، عن سفيان، عن أشعث بن أبي الشعثاء، عن سعيد بن جبير، عن ابن عباس وحده، به.

٧٠٤٠ - حديث: كان رسول الله ﷺ في دبر الصلاة يقول: «لا إله إلا الله لا نعبد إلا إياه...» الحديث.
خز عه حب ش حم

خز في الصلاة: ثنا يعقوب بن إبراهيم الدَّوْرقي، ثنا إسماعيل بن عُلَيَّة، حدثني الحجاج بن أبي عثمان، ثنا أبو الزبير، سمعت عبدالله بن الزبير، به. وعن محمد بن خَلَف العسقلاني، عن آدم بن أبي إياس، عن جعفر بن ميسرة، عن موسى بن عقبة، عن أبي الزبير المكي، به.

عه فيه: عن الصغاني، عن سُرَيْج بن يونس. وعن أبي داود، عن محمد بن عيسى، عن إسماعيل بن إبراهيم، به. وعن أبي داود، عن محمد بن سليمان، عن عَبْدة بن سليمان، عن هشام بن عروة، عن أبي الزبير، به. وعن محمد بن عوف، عن آدم، به.

حب فيه، وفي الثاني عشر من الخامس: أنا عمران بن موسى بن مجاشع، ثنا عثمان بن أبي شيبة، ثنا عَبْدة بن سليمان، عن هشام بن عروة، عن أبي الزبير، به. وفي الثاني عشر منه: عن أحمد بن الحسن المدائني بمصر، ثنا محمد بن أصبغ بن الفرج، ثنا أبي، ثنا المنذر بن عبدالله، عن هشام، به. وعن ابن خزيمة، عن يعقوب، به.

٧٠٤٠ - خز ١/٣٦٤. عه ٢/٢٦٨، ٢٦٧، ٢٦٨. حب «الإحسان» ٣/٣٥٠، ٣٥٠ - ٣٥١ (عثمان) و٣/٢٢٨ - ٢٢٩ (الحوت). الشافعي ص: ٤٤ - ٤٥. أحمد ٤/٤، ٥.

ورواه الشافعي: عن إبراهيم بن محمد، عن موسى، به.

ورواه أحمد: ثنا عبدالله بن نُمَير، ثنا هشام، به. وعن إسماعيل، عن الحجاج بن أبي عثمان، حدثني أبو الزبير، سمعت عبدالله بن الزبير يخطب على هذا المنبر، وهو يقول: كان رسول الله ﷺ في دبر الصلوات أو الصلاة يقول... فذكره.

٧٠٤١ - حديث: كان رسول الله ﷺ إذا جلس يدعو - يعني في التشهد - يضع يده اليمنى ويشير بأصبعه السبابة... الحديث.
مي خز حب قط حم

مي في الصلاة: أنا أبو الوليد الطيالسي، ثنا ابن عيينة، عن ابن عجلان، عن عامر بن عبدالله بن الزبير، عن أبيه، ببعضه.

خز فيه: عن بُنْدار، عن يحيى بن سعيد، عن ابن عجلان، نحوه.

حب فيه، وفي الرابع من الخامس: أنا عمر بن محمد الهمداني، ثنا عمرو بن علي، ثنا يحيى القطان، به.

قط في الصلاة: ثنا عبدالله بن سليمان، ثنا محمد بن آدم، ثنا أبو خالد الأحمر، عن ابن عجلان، عن عامر بن عبدالله بن الزبير، عن أبيه، به.

قال أحمد: ثنا يحيى بن سعيد، عن ابن عجلان، به.

٧٠٤٢ - حديث: سمعت ابن الزبير يقول على المنبر... فذكر التشهد.
طح ش

٧٠٤١ - مي ١/٣٠٨ (الدمشقية) و ١/٢٥٠ (اليماني). خز ١/٣٥٥. حب «الإحسان» ٣/٣٠٨ (عثمان) و ٣/٢٠١ (الحوت). قط ١/٣٤٩ - ٣٥٠. أحمد ٤/٣.

٧٠٤٢ - طح ١/٢٦٣، ٢٦٥.

ويزاد: رواه الشافعي ص ٤٩: نا مسلم بن خالد وعبدالمجيد بن عبدالعزيز بن أبي رواد، عن ابن جريج، قال: سمعت عطاءً يقول: سمعت ابن عباس وابن الزبير لا يختلفان في التشهد.

خز لابن خزيمة عه لأبي عوانة طح للطحاوي حب لابن حبان قط للدارقطني كم للحاكم

طح في الصلاة: ثنا أبو بَكْرة، ثنا أبو عاصم، أنا ابن جُرَيج، سئل عطاء عن التشهد... فذكره. قال: ولقد سمعت عبدالله بن عباس يقول مثلَ ما قال ابن الزبير. وعن محمد بن حميد، ثنا سعيد بن أبي مريم، أنا ابن لهيعة، حدثني الحارث ابن يزيد، أن أبا أسلم المؤذن حدثه، أنه سمع ابن الزبير يقول: إن تشهد رسول الله ﷺ... فذكره. وأوله: بسم الله وبالله خير الأسماء.

٧٠٤٣ ـ حديث: أن حبَشياً وقع في زمزم فمات، فأمر ابن الزبير فنزح ماؤها... الحديث. طح

طح في الطهارة: ثنا صالح بن عبدالرحمن، ثنا سعيد بن منصور، ثنا هُشيم، ثنا منصور، عن عطاء، به.

٧٠٤٤ ـ /حديث: كان رسول الله ﷺ إذا قعد في الصلاة جعل قدمه اليسرى بين فخذه وساقه، ووضع يده اليسرى على ركبته اليسرى، ووضع يده اليمنى على فخذه اليمنى، وأشار بأصبعه. خز عه حب ٢/٢٧٥/ب

خز في الصلاة: ثنا يوسف بن موسى القطان، ثنا العلاء بن عبدالجبار، ثنا عبدالواحد بن زياد، ثنا عثمان بن حكيم، حدثني عامر بن عبدالله بن الزبير، عن أبيه، بهذا.

عه فيه: ثنا محمد بن أحمد بن الجنيد، عن العلاء بن عبدالجبار، به. وعن جعفر بن محمد، ثنا عفان، ثنا عبدالواحد بن زياد، به. وعن يوسف بن مُسَلَّم، ثنا حجاج، عن ابن جريج، عن عمرو بن دينار، عن عامر، به. وعن أبي داود

٧٠٤٣ ـ طح ١/١٧.
٧٠٤٤ ـ خز ١/٣٤٥. عه ٢/٢٤١ ـ ٢٤٢، ٢٤٦، ٢٤٧. حب «الإحسان» ٣/٣٠٧ (عثمان) و ٣/٢٠٠ ـ ٢٠١ (الحوت).

السجزي، ثنا محمد بن بشار[1]، أنا يحيى القطان. وعن هلال بن العلاء ويوسف بن مُسَلَّم، قالا: ثنا الحجاج، ثنا ابن جريج، عن زياد، كلاهما عن محمد بن عجلان، به.

حب فيه، وفي الرابع من الخامس: أنا عمران بن موسى، ثنا عثمان بن أبي شيبة، ثنا أبو خالد الأحمر، عن ابن عجلان، عن عامر، به.

٧٠٤٥ - حديث: «يغتسل من أربع: من الجنابة، ويوم الجمعة، وغسل الميت، والحجامة». خز

خز في الطهارة: ثنا عبدة بن عبدالله الخزاعي، عن محمد بن بشر، عن زكريا بن أبي زائدة، عن مصعب بن شيبة، عن طلق بن حبيب، عنه، به.

٧٠٤٦ - حديث: أنه قرأ القرآن في ركعة. طح

طح في الصلاة: ثنا ابن أبي داود، ثنا الحماني، ثنا إسحاق بن سعيد، عن أبيه، عنه، بهذا. موقوف.

٧٠٤٧ - حديث: لما نزلت هذه الآية: ﴿ إِنَّكَ مَيِّتٌ وَإِنَّهُم مَّيِّتُونَ ﴾[1]... الحديث. كم

---

(١) «بشار» من المطبوع، وهو الصواب. فما في الأصل و (هـ) «ربيع»، فخطأ. والله أعلم. انظر: (تهذيب التهذيب ٩/ ٧٠، والتقريب، والجرح والتعديل ٧/ ٢١٤، والتاريخ الكبير ١/ ٤٩، وتذكرة الحفاظ ٢/ ٥١١، وميزان الاعتدال ٣/ ٤٩٠).

٧٠٤٥ - خز ١/ ١٢٦. وهذا الحديث ليس من مسند «عبدالله بن الزبير» بل هو من مسند «عائشة» روايته عنها رضي الله عنها. كما هو واضح من المطبوع، وذكره المصنف رحمه الله تعالى في مسندها (ج ٦/ق ٨١/ب) من الإتحاف وذكر تخريجه (طح. قط. كم: في الطهارة. أحمد) ولم يذكر تخريج ابن خزيمة هذا، ورواه أبو داود في الطهارة: باب في الغسل يوم الجمعة، وفي الجنائز: باب في الغسل من غسل الميت من مسند السيدة عائشة رضي الله تعالى عنها. وانظر: (تحفة الأشراف ١١/ ٤٣٩، حديث رقم ١٦١٩٣) والله أعلم.

٧٠٤٦ - طح ١/ ٣٤٨.

٧٠٤٧ - كم ٢/ ٤٣٥.

(١) سورة الزمر، الآية (٣٠).

خز لابن خزيمة عه لأبي عوانة طح للطحاوي حب لابن حبان قط للدارقطني كم للحاكم

كم في تفسير صّ: أنا أبو عبدالرحمن بن أبي الوزير، ثنا أبو حاتم الرازي، ثنا الأنصاري، حدثني محمد بن عمرو، عن يحيى بن عبدالرحمن بن حاطب، عنه، به.

٧٠٤٨ ـ حديث: التغليس بالفجر.
طح حب

في ترجمة: مغيث بن سُمَيّ، عن ابن عمر.

٧٠٤٩ ـ حديث: كان ابن الزبير ينهى عن المتعة.
عه حم

في ترجمة: أبي نضرة، عن جابر.

٧٠٥٠ ـ حديث: في شهادة الصبيان.
كم ش حم

في ترجمة: ابن أبي مليكة، عن ابن عباس.

٧٠٥١ ـ حديث: في بدء الخلق.
كم

في ترجمة: طاوس، عن ابن عباس.

٧٠٥٢ ـ حديث: من قتل دون ماله فهو شهيد.
كم

في مسند: عبدالله بن عامر.

٧٠٥٣ ـ حديث: ما تتبع أحد الكتب تتبعي، لقد قرأت الكتب وسمعت
كم

٧٠٤٨ ـ الإتحاف (٨/ ح١٠٣٢٤) وقال: طح في الصلاة ١ / ١٧٦ وحب في السابع من الخامس ٣/ ٣٩ (عثمان) و ٣/ ٢٦ (الحوت) و «الموارد» ص ٨٩.

٧٠٤٩ ـ تقدم (٣/ ٥٧٣ـ٥٧٤، ح٣٧٧٣) وقال: عه في الحج... وأحمد ٣/ ٢٩٨، ٣٦٣، ٣٥٦، ٣٢٥.

٧٠٥٠ ـ الإتحاف (ح٨٠٤٩) وقال: كم في التفسير ـ ٢/ ٢٨٦ ـ والشافعي ـ المسند ص ٢٧٦، وترتيب المسند ٢/ ١٨٢ ـ وليس في المسند والترتيب ذكر لابن الزبير، ورواية المسند المطبوع فيها سقط.

٧٠٥١ ـ الإتحاف (ح٧٨٥٤) وقال: كم في تفسير الجاثية ـ ٢/ ٤٥٢.

٧٠٥٢ ـ سيأتي برقم (٧٢١٣) ص٧٠٠ـ٧٠١، رواه الحاكم في المعرفة ـ ٣/ ٦٣٩.

٧٠٥٣ ـ كم ٤/ ٥٢٥.

الأحاديث فوجدت كل شيء باطلاً إلا ما في كتاب الله. . . الحديث موقوف. وفيه قصة قتله.

كم في الفتن: أخبرني أبو جعفر محمد بن محمد البغدادي، ثنا هشام بن يونس القصار، ثنا سعيد بن أبي مريم، أنا يحيى بن أيوب، حدثني عُمارة بن غَزِيّة[1]، عن مسلم بن أبي حُرَّة[2]، عنه، به.

٧٠٥٤ ـ حديث: «صلاة في مسجدي هذا أفضل من ألف صلاة فيما سواه إلا المسجد الحرام، وصلاة في ذاك أفضل من مائة صلاة في هذا». خز طح حب حم

خز في الحج: ثنا إبراهيم بن سعيد الجوهري، ثنا يونس بن محمد، ثنا حماد، عن حبيب المعلم، عن عطاء، عنه، به.

طح في النذر: ثنا أحمد بن داود، ثنا مسدد، ثنا حماد بن زيد، عن حبيب، به.

حب في النوع الثاني من القسم الأول: أنا الحسن بن سفيان، ثنا محمد بن عبيد بن حِسَاب[3]، ثنا حماد بن زيد، عن حبيب المعلم، عن عطاء بن أبي رباح، عنه، به.

حديث خز ليس في سماعنا.

قال أحمد: ثنا يونس، ثنا حماد ـ يعني ابن زيد ـ به.

---

(١) «غَزِيّة» بفتح الغين وكسر الزاي بعدها ياء مشددة. (التقريب).

(٢) «حُرَّة» من المطبوع ـ بضم الحاء المهملة وتشديد الراء ـ وهو الصواب. فما في الأصل و(هـ) «حنه» فخطأ. انظر: (الجرح والتعديل ٨/١٨٣، والتقريب، وتهذيب الكمال ٢٧/٥٠٨، وتهذيب التهذيب ١٠/١٢٨) وفيه أنه يروي عن «الزبير» والظاهر أنه سقط مطبعي، صوابه «عبدالله بن الزبير» كما يعلم من بقية المراجع. والله أعلم.

٧٠٥٤ ـ خز: كتاب الحج المطبوع غير كامل. طح ٣/١٢٧ وفيه صحف «عبدالله بن الزبير» إلى «عطاء بن الزبير». وفي نسخة أخرى ـ كما في التعليق ـ إلى «أبي الزبير». حب «الإحسان» ٣/١٠٧ (عثمان) و٣/٧١ ـ ٧٢ (الحوت) و«الموارد» ٢٥٤. أحمد ٤/٥.

(٣) «حساب» بوزن كتاب. (تبصير المنتبه ١/٤٣٧).

خز لابن خزيمة عه لأبي عوانة طح للطحاوي حب لابن حبان قط للدارقطني كم للحاكم

٧٠٥٥ ـ حديث: صليت خلف ابن الزبير، فسمعته يقرأ بسم الله الرحمن الرحيم في الفاتحة والتي بعدها. طح

طح في الصلاة: ثنا إبراهيم بن مرزوق، ثنا أبو زيد الهَرَوي، ثنا شعبة، عن الأزرق بن قيس، بهذا.

٧٠٥٦ ـ حديث: وددتُ أن رسول الله ﷺ أعطاني النداء، إنهم أطول الناس أعناقاً يوم القيامة. كم

كم في المعرفة: أنا محمد بن أحمد بن بالويه، ثنا أحمد بن بشر المرثدي، ثنا إبراهيم بن حمزة، حدثني عبدالله بن محمد بن يحيى بن عروة، عن هشام بن عروة، عن أبيه، عنه، بهذا.

٧٠٥٧ ـ / حديث: إذا دخل أحدكم المسجد والناس ركوع فليركع حين يدخل، ثم ليدب راكعاً حتى يدخل في الصف، فإن ذلك السنة. خز كم ٢/٢٧٦/ب

خز في الإمامة: ثنا عبدالله بن محمد بن سعيد بن الحكم بن أبي مريم المصري، ثنا جدي، أخبرني عبدالله بن وهب، أخبرني ابن جريج، عن عطاء، أنه سمع عبدالله بن الزبير على المنبر يقول للناس ذلك. ليس في السماع.

كم فيه: ثنا عبدالله[1] بن محمد البلخي، ثنا محمد بن إسماعيل السلمي[2] ثنا سعيد بن الحكم بن أبي مريم، به. وقال: صحيح على شرط الشيخين ولم يخرجاه.

٧٠٥٥ ـ طح ١/٢٠٠.
٧٠٥٦ ـ كم ٣/٥٥٦.
٧٠٥٧ ـ خز ٣/٣٢. كم ١/٢١٤.
(١) في المطبوع: «عبيدالله» بدل «عبدالله».
(٢) «محمد بن إسماعيل السلمي» سقط من المطبوع، وانظر ترجمته في: (تهذيب التهذيب ٩/٦٢، وتاريخ بغداد ٢/٤٢ ـ ٤٤، والجرح والتعديل ٧/١٩٠، وسير أعلام النبلاء ١٣/٢٤٢، وتهذيب الكمال ٢٤/٤٨٩).

٧٠٥٨ - حديث: طح في الكراهة: ثنا ابن مرزوق، ثنا أبو عامر، ثنا مالك، عن عامر بن عبدالله بن الزبير: رأيت أبي يشرب وهو قائم. طح ط

٧٠٥٩ - حديث: جاء رجل من خثعم إلى رسول الله ﷺ، فقال: إن أبي أدركه الإسلام وهو شيخ كبير لا يستطيع ركوب الرَّحل والحج... الحديث. مي حم

مي في الحج: ثنا محمد بن حميد، ثنا جرير، عن منصور، عن مجاهد، عن يوسف بن الزبير مولى لآل الزبير، عن عبدالله بن الزبير.

رُوي عن مولى الزبير، عن سَوْدة بنت زَمْعة، وسيأتي[1].

قال أحمد: ثنا جرير، به. وعن عبدالرحمن، عن سيفان، عن منصور، به، مختصر، قال لرجل: «أنت أكبر ولد أبيك فاحجج عنه».

٧٠٦٠ - حديث: أن عبدالله بن الزبير أحرم بعمرة من التنعيم، قال: ثم رأيته يسعى حول البيت الأشواط الثلاثة. ط

قال مالك في الحج: عن هشام بن عروة، بهذا.

٧٠٦١ - وبه فيه: أنه كان يقول: عرفة كلها موقف إلا بطن عرنة... الحديث موقوف. ط

٧٠٦٢ - حديث: من سنة الحج أن يصلى الظهر والعصر، والمغرب والعشاء، والصبح بمنى. خز كم

٧٠٥٨ - طح ٤/٢٧٦، وأعاده المصنف رحمه الله تعالى برواية مالك برقم (٧٠٧٤) ص٦١١.

٧٠٥٩ - مي ٢/٤١ (الدمشقية) و ١/٣٧١ (اليماني). أحمد ٤/٥، ٣.

(١) مصورة الإتحاف (ج ٦/ ٥٨/أ) وقال: رواه الدارمي في الحج - ٢/٤١، (الدمشقية) و ١/٣٧٢ (اليماني) - وأحمد ٦/٤٢٩.

٧٠٦٠ - مالك ١/٣٦٥.

٧٠٦١ - مالك ١/٣٨٨.

٧٠٦٢ - خز ٤/٢٤٦ - ٢٤٧، كم ١/٤٦١.

خز لابن خزيمة عه لأبي عوانة طح للطحاوي حب لابن حبان قط للدارقطني كم للحاكم

خز في الحج: ثنا عبدالجبار بن العلاء، ثنا سفيان، عن يحيى، سمعت القاسم يقول: سمعت ابن الزبير، بهذا. ليس في السماع. وعن يوسف بن موسى، عن جرير. وعن محمد بن الوليد، عن يزيد بن هارون، كلاهما عن يحيى بن سعيد، به، وأتم منه.

كم فيه: أنا أبو عبدالله محمد بن يعقوب الحافظ، ثنا إبراهيم بن عبدالله، ثنا يزيد بن هارون، به. وقال: صحيح على شرطهما.

٧٠٦٣ ـ حديث: قال ابن الزبير لعبدالله بن جعفر: أتذكرُ يوم استقبلنا رسول الله ﷺ فحملني وتركك؟
كم خ م حم

كم في المعرفة: ثنا أبو العباس محمد بن يعقوب، أنا العباس بن الوليد بن مَزْيَد، ثنا أبي، ثنا إسماعيل بن عياش، عن هشام بن عروة، عن أبيه، بهذا.

قلت: هو مقلوب والذي في الصحيح عكسه[1].

٧٠٦٤ ـ حديث: كان ابن الزبير يصلي بنا الصبح بمكة فلا يقنت.
طح

٧٠٦٣ ـ كم ٣/٥٥٥ ـ ٥٥٦، وفي تلخيصه: قال: نعم فحملني وتركك.
ويزاد: رواه أحمد أيضاً ٤/٥: ثنا أبو اليمان، ثنا إسماعيل بن عياش، عن هشام بن عروة، عن أبيه، بهذا. وانظر: أطراف المسند (٣/١٤) في المستدركات.

(١) رواه البخاري في الجهاد: باب استقبال الغزاة. (البخاري مع الفتح ٦/١٩١ ـ ١٩٢). ومسلم في الفضائل: فضائل «عبدالله بن جعفر» رضي الله عنهما. (النووي على مسلم ١٥/١٩٦). وانظر ما تقدم في مسند «عبدالله بن جعفر» رضي الله عنهما حديث رقم (٦٩٨٢). وقال الحافظ في الفتح ٦/١٩٢ عند قوله «قال: نعم فحملنا وتركك»: ظاهره أن القائل «فحملنا» هو عبدالله بن جعفر وأن المتروك هو ابن الزبير، وأخرجه مسلم من طريق أبي أسامة وابن علية كلاهما عن حبيب بن الشهيد بهذا الإسناد مقلوباً ولفظه «قال عبدالله بن جعفر لابن الزبير» جعل المستفهم عبدالله بن جعفر والقائل «فحملنا» عبدالله بن الزبير، والذي في البخاري أصح...

٧٠٦٤ ـ طح ١/٢٥٣.

طح في الصلاة: ثنا ابن أبي داود، ثنا ابن أبي مريم، ثنا محمد بن مسلم الطائفي، عن عمرو بن دينار، بهذا.

٧٠٦٥ ـ حديث: نزل بالنجاشي عدو من أرضهم، فجاءه المهاجرون، فقالوا: إنا نحب أن نخرج إليهم... الحديث موقوف. قال: وفيه نزلت ﴿ وَإِنَّ مِنْ أَهْلِ ٱلْكِتَٰبِ لَمَن يُؤْمِنُ بِٱللَّهِ ... ﴾ الآية[1].

كم

كم في التفسير: أنا أبو العباس القاسم بن القاسم السيّاري، ثنا عبيدالله بن علي الغزال، ثنا علي بن الحسن بن شقيق، ثنا ابن المبارك، عن مصعب بن ثابت، عن عامر بن عبدالله بن الزبير، عن أبيه، [به].

٧٠٦٦ ـ حديث: أنه كان يقرؤها ﴿ لَيْسَ عَلَيْكُمْ جُنَاحٌ أَن تَبْتَغُوا فَضْلًا مِّن رَّبِّكُمْ ... ﴾[2]. في مواسم الحج.

خز

خز في الحج: ثنا أحمد بن عَبْدة، ثنا حماد بن زيد، عن عبيدالله بن أبي يزيد، سمعت ابن الزبير، بهذا. ليس في السماع.

٧٠٦٧ ـ /حديث: التلبية. ٢/٢٧٦/ب

طح

في ترجمة: الأسود، عن عمر.

٧٠٦٨ ـ حديث: أنه كان إذا سمع الرعد ترك... الحديث موقوف.

ط

٧٠٦٥ ـ كم ٢/٣٠٠.

(١) سورة آل عمران، الآية (١٩٩).

٧٠٦٦ ـ خز ٤/٣٥٢.

(٢) سورة البقرة، الآية (١٩٨). قال أبو حيان في تفسيره (٢/٩٤) عند هذه الآية: وقرأ ابن مسعود وابن عباس وابن الزبير «فضلاً من ربكم في مواسم الحج» والأولى جعل هذا تفسيراً؛ لأنه مخالف لسواد المصحف الذي أجمعت عليه الأمة.

٧٠٦٧ ـ مصورة الإتحاف (ج ٤/ ١٩٦/أ) وقال: الطحاوي في الحج ٢/٢٢٦.

٧٠٦٨ ـ مالك ٢/٩٩٢.

خز لابن خزيمة عه لأبي عوانة طح للطحاوي حب لابن حبان قط للدارقطني كم للحاكم

قال مالك في الجامع من الموطأ: عن عامر بن عبدالله بن الزبير، عن أبيه، به.

٧٠٦٩ ـ حديث: أنه صلى في خسوف الشمس ركعتين مثل الصبح. موقوف.
عه طح حب

في ترجمة: كثير بن عباس، عن أخيه.

٧٠٧٠ ـ حديث: رأيت ابن الزبير يصلي في الحجر.
طح

طح في الصلاة: ثنا ابن أبي داود، ثنا أبو عمر الحَوْضي، ثنا يزيد بن إبراهيم، عن عمرو بن دينار، بهذا.

٧٠٧١ ـ حديث: نهى رسول الله ﷺ عن الجَرِّ والدُّبَّاء، قال: وقال ابن عباس: مثل ذلك، وقال ابن عباس: من سَرَّهُ أن يُحَرِّم ما حرم رسول الله ﷺ فليحرمِ النبيذ.
مي حم طح

مي في الأشربة: أنا أبو زيد، ثنا شعبة، عن سلمة بن كُهَيْل، سمعت أبا الحكم، عنه، به. قال: وحدثني أخي، عن أبي سعيد الخدري، عن النبي ﷺ: في النهي عن الجَرِّ والدباء...

قال أحمد: ثنا محمد بن جعفر، ثنا شعبة، عن أبي مسلمة[1]، أنه سمع

٧٠٦٩ ـ الإتحاف (ح٨٨٢٧) وقال «عه: في الجهاد والصلاة ـ ٤١٢/٢ ـ طح: في الكسوف ـ ٣٣٢/١ ـ حب: في الخامس والعشرين من الأول، وأعاده: في الرابع والثلاثين من الخامس ٢١٢/٤».

٧٠٧٠ ـ طح ٣٩٣/١.

٧٠٧١ ـ مي ١١٧/٢ (الدمشقية) و٤٢/٢ (اليماني). أحمد ٦/٤، ٣، ٥.

ويزاد: رواه الطحاوي أيضاً في الأشربة ٢٢٣/٤ ـ ٢٢٤: ثنا يزيد بن سنان، ثنا أبو عامر العَقَدي، ثنا شعبة، عن سلمة بن كهيل، سمعت أبا الحكم، عن ابن عباس وابن الزبير وابن عمر، به. قال: وأخبرني أخي، عن أبي سعيد الخدري، به.

(١) قوله «عن أبي مسلمة» من الأصل وهو: سعيد بن يزيد بن مسلمة الأزدي أبو مسلمة انظر: (تهذيب التهذيب ٤ / ١٠٠، وتهذيب الكمال ١١ / ١١٤، والجرح والتعديل ٤ / ٧٣، والتقريب، والكاشف ١ / ٣٧٥). وجاء في (هـ): «عن أبي سلمة» ومثله في =

عبدالعزيز بن أُسِيْد[1]، قال: سمعت ابن الزبير - وسأله رجل عن نبيذ الجَرِّ - فقال: نهى رسول الله ﷺ عن نبيذ الجَرِّ. وعن إسماعيل بن إبراهيم، عن سعيد بن يزيد - يعني أبا مَسْلمة[2] - به، نحوه. ثنا محمد بن جعفر، ثنا شعبة، ثنا سَلَمة بن كُهَيْل، سمعت أبا الحكم، سألت عبدالله بن الزبير، فقال: نهى رسول الله ﷺ عن الجَرِّ والدباء.

٧٠٧٢ - حديث: تمتعت . . .
طح

في ترجمة: عبدالله بن شريك، عن ابن عمر.

٧٠٧٣ - حديث: أن الرضاعة من قبل الرجل لا تحرم شيئاً.
قط

في ترجمة: زينب بنت أبي سلمة، عن الصحابة في المبهمات.

٧٠٧٤ - حديث: أنه كان يشرب قائماً.
ط طح

قال مالك في الجامع: عن عامر بن عبدالله بن الزبير، عن أبيه، بهذا.

= التقريب ١/٣٠٨ - بتعليق عبدالوهاب عبداللطيف فقال: سعيد بن يزيد بن سلمة الأزدي ثم الطاحي أبو سلمة. والصواب الأول - والله أعلم - وانظر: (تحفة الأشراف ٤/٣٢٥، رقم الحديث ٥٢٧٣). فقد رواه النسائي في الأشربة: باب النهي عن نبيذ الجرِّ مفرداً، فذكر فيه «عن أبي مسلمة سعيد بن يزيد». وجاء في المطبوع من المسند «عن ابن مسلمة» وصوابه: أن فيه سقطاً وهو «سعيد بن يزيد بن مسلمة»، لأن النسب إلى الجدّ جائز في المشهورين، والله سبحانه أعلم.

(١) أُسِيد: بفتح الهمزة. (التقريب).

(٢) وفي (هـ) «سلمة» وانظر التعليقة السابقة.

٧٠٧٢ - الإتحاف (٨/ح١٠٠٠٨) ولفظه: تمتعت فسألت ابن عمر وابن عباس وابن الزبير، فقالوا: هُديتَ لسنة نبيك، تقدَّمْ فتطوف ثم تحلق. وقال: طح في الحج - ٢/١٤١ - ١٤٢ - وقال: وهو في مسند ابن الزبير.

٧٠٧٣ - مصورة الإتحاف (٦/٣٥/أ) وقال: قط في الرضاع ٤/١٧٩.

٧٠٧٤ - مالك ٢/٩٢٦، وذكره المصنف فيما تقدم برقم (٧٠٥٨) واقتصر على الطحاوي في الكراهة ٤/٢٧٦: ثنا ابن مرزوق، ثنا أبو عامر، ثنا مالك، عن عامر بن عبدالله بن الزبير، قال: رأيت أبي يشرب وهو قائم.

٧٠٧٥ ـ حديث: في ميراث البنت والأخت.
مي جا طح قط كم
في مسند: معاذ بن جبل.

٧٠٧٦ ـ حديث: «لا تحرم المَصَّة ولا المصتان».
حب ش حم
حب في الحادي والثلاثين من الثالث: أنا عمران بن موسى بن مجاشع، ثنا عثمان بن أبي شيبة، ثنا عَبْدة بن سليمان، عن هشام بن عروة، عن أبيه، عنه، بهذا.

ورواه الشافعي: عن أنس بن عياض، عن هشام به.

روي عن هشام، عن أبيه، عن ابن الزبير، عن الزبير، وقد مضى[1].

وعن هشام، عن أبيه، عن عائشة وسيأتي[2]،

وله طريق موقوفة في ترجمة: عمرو بن دينار، عن ابن عمر[3].

قال أحمد: ثنا يحيى بن سعيد، عن هشام، نحوه.

٧٠٧٧ ـ حديث: أن عبدالله بن الزبير أقاد من المُنَقِّلة[4].
ط

٧٠٧٥ ـ مصورة الإتحاف (ج ٥/ لوحة ٤/أ) وقال فيه: مي في الفرائض ـ ٢/٣٤٦ ـ جا: فيه ـ ٣٢٢ ـ طح فيه ـ ٤/٣٩٣ ـ قط فيه ـ ٤/٨٢ ـ ٨٣ ـ كم فيه ـ ٤/٣٣٧ ـ ٣٣٨ ـ فأعطى البنت النصف والأخت النصف.

٧٠٧٦ ـ حب «الإحسان» ٦/٢١٤ (الحوت) و«الموارد» ٣٠٥ـ٣٠٦. الشافعي ص: ٢٢١، ٣٠٧. أحمد ٤/٤. أطراف المسند (٣/١١) تعليقة «٣».

فيزاد: رواه أحمد أيضاً ٤/٥: ثنا وكيع، ثنا هشام، عن أبيه، عنه، به.

(١) تقدم برقم (٤٦٣٤) وقال رواه ابن حبان... ـ «الإحسان» ٦/٢١٤ـ

(٢) لم أره في مسندها من الإتحاف وانظر المصورة (ج ٦/ لوحة ١١٨ ـ ١٣٣).

(٣) الإتحاف حديث ١٠١٥٨ من الجزء الثامن.

٧٠٧٧ ـ مالك ٢/٨٥٩.

(٤) «المُنَقِّلة» هي التي تخرج منها صغار العظام وتَنْتَقِل عن أماكنها. وقيل: التي تنقُل العظم: أي تكسره. انظر: (النهاية ٥/١١٠، مادة: نقل).

ط لمالك ش للشافعي حم لأحمد عم لعبد الله بن أحمد مي للدارمي جا لابن الجارود

قال مالك في الديات: عن ربيعة، عنه، بهذا.

٧٠٧٨ - حديث: إنما كانت تلك الآية[١] في شأن العصبة، كان الرجل يعاقد الرجل، فيقول: ترثني وأرثك، فلما نزلت ترك ذلك. وفيه قصة لشريح بن الحارث القاضي. طح قط

طح في الفرائض: ثنا علي بن زيد - هو الفرائضي - ثنا عَبْدة، عن ابن المبارك، أنا ابن عون، عن عيسى بن الحارث، قال: كان لأخي شريح جارية... فذكر الحديث.

[قط فيه][٢]: ثنا يعقوب بن إبراهيم البزاز، ثنا الحسن بن عرفة، ثنا إسماعيل بن عُلَيَّة، عن ابن عون، عن عيسى بن الحارث، عن ميسرة بن يزيد، عنه، به. زاد فيه: ميسرة - وهو أخو شريح -.

٧٠٧٩ - / حديث: كانت لزمعة جارية يتَّطئُها[٣] وكانت تُظَنُّ برجل[٤] آخر أنه يقع عليها... الحديث. وفيه: «واحتجبي منه يا سودة فليس لك بأخ». طح قط كم حم ٢/٢٧٧أ

طح في العتق: ثنا علي بن عبدالرحمن بن المغيرة، ثنا محمد بن قدامة، ثنا جرير، عن منصور.

قط في الأحكام: ثنا عبدالله بن جعفر بن خشيش، ثنا يوسف بن موسى، ثنا جرير، عن منصور، عن مجاهد، عن يوسف بن الزبير مولى الزبير، عنه، به.

كم فيه: ثنا أبو الفضل محمد بن إبراهيم المزكي، ثنا أحمد بن سلمة، ثنا

٧٠٧٨ - طح ٤/٣٩٨. قط ٤/١١٩.

(١) وهي قوله تعالى: ﴿ وَأُوْلُواْ ٱلْأَرْحَامِ بَعْضُهُمْ أَوْلَىٰ بِبَعْضٍ فِي كِتَٰبِ ٱللَّهِ ... ﴾. الآية.

(٢) ما بين المعقوفين من زيادتي.

٧٠٧٩ - طح ٣/١١٥. قط ٤/٢٤٠. كم ٤/٩٦. أحمد ٤/٥.

(٣) «يَتَّطئُها» كذا في الأصل وتحفة الأشراف ٤/٣٣٣. وفي المطبوع: «يطؤها» وفي المسند: «يبطنها».

(٤) «برجل» من الأصل، وفي (هـ): «أن للرجل».

إسحاق بن إبراهيم، أنا جرير، به. وقال: صحيح الإسناد.

قال أحمد: ثنا عبدالرزاق، أنا سفيان،[عن منصور[1]]،عن مجاهد، بـه.
رواه أبو بكر: عن حسين بن علي، عن زائدة، عن منصور، عن مجاهد، عن ابن الزبير أو مولى لابن الزبير، عن ابن الزبير، بالشك.

٧٠٨٠ ـ حديث: أنه رأى متجرداً بالعراق، فسأل عنه، فقالوا: أمر بهَدْيه أن تقلد فلذلك تجرد، فلقيت عبدالله بن الزبير، فذكرت ذلك له، فقال: بدعةٌ وربِّ الكعبة. ط

قال مالك في الحج: عن يحيى بن سعيد، عن محمد بن إبراهيم التيمي، عن ربيعة بن عبدالله بن الهُدَير، بهذا.

٧٠٨١ ـ حديث: قدمت قتيلة بنت عبد العزى على ابنتها أسماء بنت أبي بكر، وكان أبو بكر طلقها في الجاهلية... الحديث في نزول قوله تعالى ﴿ لَّا يَنْهَىٰكُمُ ٱللَّهُ عَنِ ٱلَّذِينَ لَمْ يُقَٰتِلُوكُمْ فِى ٱلدِّينِ ... ﴾ الآية[2]. كم حم

كم في تفسير الامتحان: أنا أبو العباس السيّاري، ثنا عبدالله بن علي الغزال، ثنا علي بن الحسن بن شقيق، ثنا عبدالله بن المبارك، أخبرني مصعب بن ثابت بن عبدالله بن الزبير، عن أبيه، عن جده، به.

قال أحمد: ثنا عارم، ثنا عبدالله بن المبارك، به[3].

---

(١) «عن منصور» من المطبوع، وهي ساقطة من الأصل و (هـ).
٧٠٨٠ ـ مالك ١/٣٤١. وأعاده المصنف برواية الطحاوي رقم (٧١٠٣) ص٦٢١.
٧٠٨١ ـ كم ٢/٢٨٥. أحمد ٤/٤.
(٢) سورة الممتحنة، الآية (٨).
(٣) لكن تمام السند في المسند: ثنا مصعب بن ثابت، ثنا عامر بن عبدالله بن الزبير، عن أبيه، به.

ط لمالك شن للشافعي حم لأحمد عم لعبد الله بن أحمد مي للدارمي جا لابن الجارود

٧٠٨٢ - حديث: أفطر رسول الله ﷺ عند سعد، فقال: «أفطر عندكم الصائمون...» الحديث. حب

حب في الثاني عشر من الخامس: أنا الحسين بن إدريس، ثنا هشام بن عمار، ثنا سعيد بن يحيى، ثنا محمد بن عمرو بن علقمة، عن مصعب بن ثابت، عنه، به.

٧٠٨٣ - حديث: قضى رسول الله ﷺ أن الخصمين يقعدان بين يدي الحاكم. وفيه قصة. كم حم

كم في الأحكام: أخبرني الحسن بن حليم المروزي، أنا أبو الموجّه، أنا عبدان، أنا عبدالله، أخبرني مصعب بن ثابت بن عبدالله بن الزبير، عن أبيه، أن أباه أخبره، به.

قال أحمد: ثنا خلف بن الوليد، ثنا عبدالله بن المبارك، به.

٧٠٨٤ - حديث: «إنما سمى [الله][1] البيت العتيق، لأن الله أعتقه من الجبابرة...» الحديث. كم

كم في تفسير الحج: أنا إسماعيل بن محمد بن الفضل الشعراني، ثنا جدي، ثنا عبدالله بن صالح، حدثني الليث، عن عبدالرحمن بن خالد بن مسافر، عن الزهري، عن محمد بن عروة بن الزبير، عن عمه، بهذا.

٧٠٨٥ - حديث: في قصة بناية البيت. عه كم

٧٠٨٢ - حب «الإحسان» ٧/ ٣٥٠ (الحوت) و «موارد» ٣٢٩.

٧٠٨٣ - كم ٤/ ٩٤. أحمد ٤/ ٤.

٧٠٨٤ - كم ٢/ ٣٨٩.

(١) لفظة الجلالة من المطبوع.

٧٠٨٥ - مصورة الإتحاف (ج ٦/ لوحة ١٥٣/أ) وقال: «عه في الحج...» واقتصر على إسناده قلت: رواه الحاكم أيضاً في المناسك ١/ ٤٧٩ - ٤٨٠.

في ترجمة: مرثد بن شرحبيل وغيره، عن عائشة.

٧٠٨٦ ـ حديث: إذا كنتُ في صلاة سجدتُ، وإذا لم أكن في صلاة فإني لا أسجد. طح

طح في الصلاة: ثنا علي بن شيبة، ثنا عبدالله بن بكر[1]، ثنا حاتم بن أبي صَغيرة، عن ابن أبي مليكة، قال: قرأ ابن الزبير السجدة وأنا شاهد فلم يسجد، فقام الحارث بن عبدالله فسجد، ثم قال: يا أمير المؤمنين ما مَنَعَكَ أن تسجدَ... فذكره.

٧٠٨٧ ـ حديث: «لو أن ابن آدم أعطي وادياً ملآء ذهب أحب إليه ثانياً...» الحديث. عه

عه في الزكاة: ثنا محمد بن خلف العسقلاني وإسحاق بن سيّار، قالا: ثنا أبو نعيم، ثنا عبدالرحمن بن الغسيل، ثنا عباس بن سهل، عنه، به.

٧٠٨٨ ـ حديث: لما قتل عثمان محا ابن الزبير اسمه[2] من الديوان. كم

كم في المعرفة: أنا أبو بكر، أنا إسماعيل بن قتيبة، ثنا محمد بن عبدالله بن نُمَير، ثنا أبي، عن هشام بن عروة، عن أبيه، بهذا.

٧٠٨٩ ـ / حديث: صليت خلف ابن الزبير فسلم في الركعتين، فسبح القوم، فقام فأتم الصلاة، فلما سلم سجد سجدتين بعد السلام، قال عطاء: فانطلقت إلى ابن عباس، فذكرت له ما فعل ابن الزبير، فقال: أحسن وأصاب. طح ٢/٢٧٧/ب

٧٠٨٦ ـ طح ١/٣٥٤.

(١) «بكر» من المطبوع، وهو الصواب، وهو «عبدالله بن بكر السهمي» وفي الأصل و (هـ) «عمر».

٧٠٨٨ ـ كم ٣/٥٤٩.

(٢) في المطبوع «نفسه».

٧٠٨٩ ـ طح ١/٤٤١ ـ ٤٤٢، ٤٤١، ٤٤٢.

طح في الصلاة: ثنا فَهْدَ، ثنا علي بن مَعْبد، ثنا عبيدالله - هو ابن عمرو - عن زيد - هو ابن أبي أُنَيْسة - عن جابر - هو الجعفي - عن عطاء بن أبي رباح، بهذا. وعن أبي بَكرة، ثنا أبو داود. وعن صالح، ثنا سعيد، كلاهما عن هُشَيم، أنا أبو بشر، عن يوسف بن مَاهِك، قال: صلى بنا ابن الزبير، فذكر نحوه، ولم يذكر ابن عباس.

٧٠٩٠ - حديث: أشهر الحج: شوال وذو القعدة وعشر من ذي الحجة.
قط

قط في الحج: ثنا عبدالله بن محمد البغوي، ثنا عثمان، ثنا أبو أسامة، عن أبي سعد[1]، عن محمد بن عبيدالله الثقفي، عنه، بهذا. قوله.

٧٠٩١ - حديث: فرض الحج الإحرام.
قط

قط في الحج: ثنا عبدالله، ثنا عثمان، ثنا يحيى بن زكريا، عن سعيد أبي سعد[2]، عن محمد بن عبيدالله الثقفي، سمعت ابن الزبير، بهذا.

٧٠٩٢ - حديث: أن علياً ذكر ابنة أبي جهل، فبلغ ذلك رسول الله ﷺ،
كم حم ت خ م

٧٠٩٠ - قط ٢/٢٢٦.

(١) «سعد» من المطبوع، وهو الصواب، فما في الأصل و(هـ) «سعيد» فخطأ وهو «أبو سعد البقال سعيد بن المرزُبَان» روى عن «الثقفي» وعنه «أبو أسامة حماد بن أسامة». انظر: (تهذيب الكمال ١١/٥٢، وتهذيب التهذيب ٤/٧٩، والتقريب).

٧٠٩١ - قط ٢/٢٢٧.

(٢) قوله «سعيد أبي سعد» من الأصل، وهو الصواب. وما في (هـ) «سعيد أبي سعيد». والمطبوع «سعيد بن أبي سعد» فخطأ. وقول المعلق على المطبوع «سعيد بن أبي سعد، لعله سعيد البقال...» غير سديد. بل هو «سعيد بن المَرْزُبان العبسي أبو سعد البقال». انظر: (تهذيب التهذيب ٤/٧٩ - ٨٠، والتقريب وأصوله، واللباب ١/١٦٦، والأنساب ٢/٢٨٠، والكنى للدولابي ١/١٨٦).

٧٠٩٢ - كم ٣/١٥٩. أحمد ٤/٥

قلت رواه: عن ابن أبي مليكة، عن عبدالله بن الزبير، به الترمذي في المناقب: باب فضل فاطمة بنت محمد ﷺ ٥/٦٩٨ وقال: حسن صحيح، هكذا قال أيوب عن ابن أبي مليكة، عن =

خز لابن خزيمة عه لأبي عوانة طح للطحاوي حب لابن حبان قط للدارقطني كم للحاكم

فقال «إنما فاطمة بَضعة مني . . . » الحديث.

كم في المناقب: ثنا بكر بن محمد، ثنا موسى بن سهل، ثنا إسماعيل بن عُلَيَّة، ثنا أيوب، عن ابن أبي مليكة، عنه، به.

قال أحمد: ثنا إسماعيل بن إبراهيم، به.

رواه جماعة: عن ابن أبي مليكة، عن المسور، وهو في الصحيح.

٧٠٩٣ ـ حديث: «أعلنوا النكاح».
حب كم حم

حب في الحادي والثمانين من الأول: أنا الحسن بن سفيان، ثنا حرملة بن يحيى، ثنا ابن وهب، حدثني عبدالله بن الأسود القرشي، عن عامر بن عبدالله بن الزبير، عن أبيه، بهذا.

كم في النكاح: ثنا أبو العباس محمد بن يعقوب، ثنا محمد بن عبدالله بن عبدالحكم، أنا ابن وهب، به. وقال: صحيح الإسناد.

قال أحمد: ثنا هارون بن معروف ـ قال عبدالله: وسمعته أنا من هارون ـ أنا عبدالله بن وهب، به.

٧٠٩٤ ـ حديث: طح في الحج: ثنا ابن خزيمة وفهد، قالا: ثنا
طح

= ابن الزبير. وقال غير واحد: عن ابن أبي مليكة، عن المسور بن مَخْرمة، ويحتمل أن يكون ابن أبي مليكة روى عنهما جميعاً. اهـ.

أما روايته عن المسور بن مخرمة: فرواه البخاري: في فضائل الصحابة، باب مناقب قرابة رسول الله ﷺ (البخاري مع الفتح ٧/٧٨) ومنقبة فاطمة عليها السلام (البخاري مع الفتح ٧/١٠٥) وفي النكاح: باب ذبّ الرجل عن ابنته في الغيرة والإنصاف (البخاري مع الفتح ٩/٣٢٧) وفي الطلاق: باب الشقاق وهل يشير بالخلع عند الضرورة (البخاري مع الفتح ٩/٤٠٣) ومسلم في الفضائل: باب فضائل فاطمة بنت النبي عليها السلام (٤/١٩٠٢). وانظر: (تحفة الأشراف ٤/٣٢٤، ٨/٣٨١). وانظر: مصورة الإتحاف (٤/٣٠٠/ب).

٧٠٩٣ ـ حب «الإحسان» ٦/١٤٧ (الحوت) و«موارد» ٣١٣. كم ٢/١٨٣. أحمد ٤/٥.

٧٠٩٤ ـ طح ٢/٢٣١.

عبدالله بن صالح، ثنا الليث، حدثني ابن الهاد، عن يحيى بن سعيد، عن القاسم بن محمد، سمعت عبدالله بن الزبير يقول: إذا رمى الجمرة الكبرى فقد حل له ما حرم عليه إلا النساءَ حتى يطوف بالبيت.

٧٠٩٥ ـ حديث: أن النبي ﷺ أسهم للزبير أربعة أسهم: سهماً لأمه في القربى، وسهماً له، وسهمين لفرسه. قط طح

قط في السير: ثنا أبو بكر النيسابوري، ثنا محمد بن إسحاق، ثنا محاضر، ثنا هشام بن عروة، عن يحيى بن عبّاد، عن عبدالله بن الزبير، بهذا. وعن أبي بكر، ثنا يونس بن عبدالأعلى، ثنا ابن وهب، أخبرني سعيد بن عبدالرحمن، عن هشام، عن يحيى بن عباد، عن أبيه، عن جده، به. وعن أبي بكر، ثنا أبو الأزهر، ثنا محمد بن بشر، ثنا هشام بن عروة، عن يحيى بن عباد: أن رسول الله... نحوه.

٧٠٩٦ ـ حديث: كان اسم أبي بكر عبدالله بن عثمان، فقال له[1] النبي ﷺ: «أنت عتيق الله من النار»، فسمي عتيقاً. حب

حب في الثامن من الثالث: أنا إبراهيم بن أبي أمية بطَرَسوس وعمر بن سعيد بن سنان، قالا: ثنا حامد بن يحيى، ثنا سفيان، عن زياد بن سعد، عن عامر بن عبدالله بن الزبير، عن أبيه، بهذا.

٧٠٩٧ ـ حديث: سُمِّيت باسم جدي أبي بكر، وكُنِّيت بكُنْيته. كم

٧٠٩٥ ـ قط ٤/١١١، ١١٠، ١١١.

ويزاد: رواه الطحاوي أيضاً في الفيء والغنائم ٣/٢٨٣: ثنا يونس بن عبدالأعلى، ثنا عبدالله بن وهب، أخبرني سعيد بن عبدالرحمن الجمحي، عن هشام بن عروة، عن يحيى بن عباد بن عبدالله بن الزبير، عن جده، به.

٧٠٩٦ ـ حب «الإحسان» ٩/٦ (الحوت) و «موارد» ٥٣٢ ـ ٥٣٣.

(١) «له» سقطت من (هـ).

٧٠٩٧ ـ كم ٣/٥٤٨.

خز لابن خزيمة عه لأبي عوانة طح للطحاوي حب لابن حبان قط للدارقطني كم للحاكم

كم في المعرفة: أنا علي بن عبدالرحمن السبيعي، ثنا الحسين بن الحكم الحِبَري[١]، ثنا أبو نعيم، ثنا محمد بن شريك، أنا ابن أبي مُلَيْكة، عنه، به.

٢/٢٧٨/أ **٧٠٩٨ ـ / حديث: «من شهر سيفه ثم وضعه فدمُهُ هَدَرٌ».**
كم

كم في آخر قتال أهل البغي: ثنا محمد بن صالح بن هانىء، ثنا السَرِيّ بن خُزَيْمة، ثنا موسى بن إسماعيل، ثنا وهيب بن خالد، عن معمر بن راشد، عن عبدالله بن طاوس، عن أبيه، عنه، بهذا. وقال: صحيح على شرط الشيخين.

٧٠٩٩ ـ حديث: أن رجلاً خاصم الزبير في شِرَاج[٢] الحَرَّةِ... الحديث.
عه حب حم

عه في المناقب: عن إبراهيم بن مرزوق، ثنا بشر بن عمرو، عن شعيب بن شعيب بن إسحاق، عن مروان بن محمد. وعن الصغاني وأبي أمية، قالا: ثنا الحسن بن موسى ـ زاد أبو أمية: وشعيب بن سليمان ـ كلهم عن الليث، عن ابن شهاب، عن عروة، عنه، به.

حب في السادس والثلاثين من الخامس: أنا أبو خليفة، ثنا أبو الوليد، ثنا ليث[٣] بن سعد، عن ابن شهاب، عن عروة بن الزبير، أن عبد الله بن الزبير حدثه به.

روي عن عروة، عن أبيه[٤].

---

(١) «الحِبَري» من الأصل و (هـ) وهو بكسر الحاء المهملة وفتح الباء. وهو الصواب، فما في المطبوع «الجبيري» بالجيم بعدها باء ثم ياء فخطأ. انظر: (الأنساب ٤/٤٥، والمشتبه ١/١٨٤، وتبصير المنتبه ١/٣٦٣، وتاج العروس شرح القاموس ٣/١٢١).

٧٠٩٨ ـ كم ٢/١٥٩.

٧٠٩٩ ـ حب «الإحسان» ١/١١٨ (عثمان) و ١/١١٤ (الحوت). أحمد ٤/٤ ـ ٥.

(٢) الشَّرْجة: مَسِيْل الماء من الحَرَّة إلى السهل. انظر: (النهاية ٢/٤٥٦، مادة: شرج).

(٣) «ليث» من المطبوع، وهو الصواب، وهو الموافق للسياق والسياق. وفي الأصل و (هـ) «بشر». انظر: (تهذيب التهذيب ٨/٤٥٩، والتقريب، والكاشف ٣/١٣).

(٤) تقدم برقم (٤٦٢١) ٤/٦٢١.

قال أحمد: ثنا هاشم بن القاسم، ثنا ليث بن سعد، حدثني ابن شهاب، به.

٧١٠٠ - حديث: أن رسول الله ﷺ لعن الحكم وولده.

كم حم

كم في الفتن: ثنا جعفر بن محمد بن نصير[1] الخُلْدِيّ، ثنا أحمد بن محمد بن الحجاج بن رشدين المَهْرِيّ بمصر، ثنا إبراهيم بن منصور الخراساني، ثنا عبدالرحمن بن محمد، عن محمد بن سُوْقَة، عن الشعبي، عنه، بهذا.

٧١٠١ - حديث: بايعت رسول الله ﷺ في يوم مرتين.

كم

كم في المعرفة: أخبرني أبو بكر محمد بن المُؤَمَّل، ثنا الفضل بن محمد الشعراني، ثنا إبراهيم بن حمزة الزُّبيري، ثنا عبدالله بن نافع الزُّبَيري، عن أخيه، عن أبيه، عنه، بهذا. وقال: صحيح الإسناد.

٧١٠٢ - حديث: كان ابن الزبير يواصل سبعة أيام، فيصبح يوم الثالث وهو أليثنا، يعني كأنه ليث.

كم

كم في المعرفة: أخبرني أبو الحسين بن يعقوب الحافظ، ثنا محمد بن إسحاق، ثنا إسماعيل بن أبي الحارث، ثنا روح بن عبادة، ثنا حبيب بن الشهيد، عن ابن أبي مُليكة، بهذا.

٧١٠٣ - حديث: طح في الحج: ثنا يونس، ثنا ابن وهب، أن مالكاً حدثه، عن يحيى بن سعيد، عن محمد بن إبراهيم بن الحارث، عن

طح

٧١٠٠ - كم ٤/٤٨١. وأعاده المصنف من رواية أحمد. وسيأتي برقم (٧١٢١) ص ٦٢٧.

(١) «نصير» من الأصل والمطبوع، وهو الصواب. فما في (هـ) «نصر» فخطأ. انظر: (تاريخ بغداد ٧/٢٢٦، والأنساب ٥/١٧٦، وحلية الأولياء ١٠/٣٨١، واللباب ١/٤٥٦، وسير أعلام النبلاء ١٥/٥٥٨).

٧١٠١ - كم ٣/٥٥٤.

٧١٠٢ - كم ٣/٥٤٩.

٧١٠٣ - طح ٢/٢٦٧، وتقدم من رواية الإمام مالك برقم (٧٠٨٠) ص ٦١٤.

ربيعة بن عبدالله بن الهُدَيْر: أنه رأى رجلاً متجرداً بالعراق، فسألت الناس عنه، فقالوا: أمر بهديه أن تُقَلَّد، فلذلك تجرد، قال ربيعة: فلقيت عبدالله بن الزبير، فقال: بدعةٌ وربِّ الكعبة. وقد تقدم.

٧١٠٤ ـ حديث: كان لابن الزبير مائة غلام فيكلم كل غلام منهم بلغة... الحديث موقوف. كم

كم في المعرفة: أخبرني أبو الحسين الحافظ، ثنا محمد بن إسحاق، ثنا أحمد بن سعيد الدارمي، ثنا أبو عاصم، عن عمر بن قيس، به.

٧١٠٥ ـ حديث: أن ابن الزبير لم يكبر إلا أربعاً أربعاً، يعني في العيد. طح

طح في الزيادات: عن أبي بكرة، ثنا روح، عن ابن جُرَيج، عن يوسف بن ماهك، به.

٧١٠٦ ـ حديث: ما رأيت مناجياً مثله ولا مصلياً مثله... الحديث موقوف. كم

كم في المعرفة: أخبرني أبو العباس السَيَّاري، ثنا محمد بن موسى بن حاتم، ثنا علي بن الحسن بن شقيق، ثنا نافع بن عمر، عن ابن أبي مُلَيْكة، قال: قال لي عمر بن عبدالعزيز: إن في قلبك من ابن الزبير شيئاً[1]، فقلت له... فذكره.

٧١٠٧ ـ حديث: أن عبدالله بن الزبير أقام بمكة تسع سنين ط

٧١٠٤ ـ كم ٣/٥٤٩.
٧١٠٥ ـ طح ٤/٣٤٨.
٧١٠٦ ـ كم ٣/٥٥٠.
(١) لفظة «شيئاً» سقطت من المطبوع.
٧١٠٧ ـ مالك ١/٣٣٩.

يهل بالحج لهلال ذي الحجة، وعروة معه[١] يفعل ذلك.

قال مالك في الحج: عن هشام بن عروة، بهذا.

٧١٠٨ - حديث: في تأويل قوله تعالى: ﴿... فَمَن تَمَتَّعَ بِالْعُمْرَةِ إِلَى الْحَجِّ فَمَا اسْتَيْسَرَ مِنَ الْهَدْيِ ...﴾[٢]... الحديث. طح

طح [في الحج][٣]: عن نصر[٤] بن مرزوق ومحمد بن حجاج، قالا: ثنا الخَصِيْب، ثنا وهيب. وعن محمد بن خزيمة، ثنا حجاج، ثنا حماد، كلاهما عن إسحاق بن سويد، عنه، به.

٧١٠٩ - / حديث: أن يزيد بن معاوية كتب إلى ابن الزبير: بعثتُ إليك بسلسلة من فضة، وقيد من ذهب، وجامعة من فضة... فقال: كم ٢/٢٧٨/ب

ولا ألينُ[٥] لغير الحق أنملةً[٦] حتى يلين لضرس الماضغ الحجر

كم في المعرفة: ثنا أبو عبدالله الصفار، ثنا الحسن بن علي بن بحر بن بَرِّيّ، حدثني أبي، ثنا سعيد بن إسحاق[٧]، ثنا هشام بن عروة، عن أبيه، به. وعن

---

(١) «وعروة معه» من المطبوع. وفي الأصل و (هـ): «وعرف منعه».

٧١٠٨ - طح ٢/١٥٦.

(٢) سورة البقرة، الآية (١٩٥).

(٣) قوله «في الحج» من زيادتي وهي ساقطة من الأصل. وفي (هـ): «أحمد» بدل «طح» وهو تحريف ناسخ.

(٤) «نصر» بالصاد، فما في المطبوع بالضاد فخطأ. انظر: (الجرح والتعديل ٨/٤٧٢).

٧١٠٩ - كم ٣/٥٥٠

(٥) «ألين» من المطبوع. وفي الأصل و (هـ): «أنير».

(٦) «أنملة» من المطبوع. وفي الأصل و (هـ): «أسالة».

(٧) «سعيد بن إسحاق» كذا في الأصل و (هـ) وفي المطبوع: «سعيد بن أبي إسحاق السبيعي».

قلت: لم أجد لهذين الاسمين ترجمة في كتب الرجال، ولم يذكرا في شيوخ «علي بن بحر بن =

خز لابن خزيمة عه لأبي عوانة طح للطحاوي حب لابن حبان قط للدارقطني كم للحاكم

محمد بن علي بن عبدالحميد الصنعاني، ثنا علي بن المبارك الصنعاني، ثنا عبدالملك بن عبدالرحمن الذِّماري، ثنا القاسم بن معن، عن هشام، به، مطولاً. وفيه قصة حصار الكعبة واحتراقها، والإشارة إلى وقعة راهط بين مروان والضحاك بن قيس، وفيه حصار الحجاج لابن الزبير وصفة قتله بطوله. وفي أثنائه قصة للحصين[1] بن نمير مع ابن الزبير في دعائه إياه إلى البراز، رواها من طريق الواقدي بسنده المشهور إليه: عن مسلمة بن عبدالله بن عروة بن الزبير، سمعت أبي يقول... فذكره.

٧١١٠ ـ حديث: «من قرأ القرآن ظاهراً أو نظراً أُعطي شجرة في الجنة...» الحديث. كم

كم في المعرفة: ثنا الشيخ أبو محمد المزني، ثنا جعفر بن محمد الفِرْيابي، ثنا محمد بن بحر الهُجَيْمي[2]، ثنا سعيد بن سالم القداح، عن ابن جريج، عن ابن أبي مُلَيكة، عنه، بهذا.

٧١١١ ـ حديث: إن الله هو الهادي والفاتن. ط

قال مالك في الجامع: عن زياد بن سعد، عن عمرو بن دينار، عنه، بهذا موقوف.

= بَرِّيّ» ولا في تلامذة «هشام بن عروة». والظاهر أنهما مصحفان، والصواب ـ والله أعلم ـ «شعيب بن إسحاق»، لأنه من مشايخ «علي بن بحر» ومن تلامذة «هشام بن عروة». انظر: (ترجمة «علي بن بحر» في تهذيب الكمال ٢٠/٣٢٥ وترجمة «هشام بن عروة» في تهذيب الكمال ٣٠/٢٣٢، وتهذيب التهذيب ١١/٤٨ ـ ٥١، وترجمة «شعيب بن إسحاق الدمشقي» في تهذيب الكمال ١٢/٥٠١ وتهذيب التهذيب ٤/٣٤٧ ـ ٣٤٨، والجرح والتعديل ٤/٣٤١، وسير أعلام النبلاء ٩/١٠٣، وتهذيب ابن عساكر ٦/٣٢٣).

(١) في (هـ): «الحصين».
٧١١٠ ـ كم ٣/٥٥٤.

(٢) الهُجَيمي: بضم الهاء وفتح الجيم. انظر: (اللباب ٣/٣٨١).
٧١١١ ـ مالك ٢/٩٠٠.

ط لمالك ش للشافعي حم لأحمد عم لعبد الله بن أحمد مي للدارمي جا لابن الجارود

٧١١٢ - حديث: إنه أتى النبي ﷺ وهو يحتجم، فلما فرغ قال: «يا عبدالله اذهب بهذا الدم فأهرقه...» الحديث. كم

كم في المعرفة: أخبرني إبراهيم بن عصمة، ثنا السَّريّ بن خُزَيْمة، ثنا موسى بن إسماعيل، ثنا الهنيد[1] بن القاسم بن عبدالرحمن بن ماعز، سمعت عامر بن عبدالله بن الزبير يحدث، أن أباه حدثه، به.

٧١١٣ - حديث: من أنكر البلاء فإني لا أنكره، لقد ذكر لي أنما قُتل يحيى بن زكريا في زانية. موقوف. كم

كم في المعرفة: أخبرني محمد بن المُؤَمَّل، ثنا الفضل بن محمد الشعراني، ثنا ابن أبي مريم، ثنا يحيى بن أيوب، عن عُمَارة بن غَزِيّة، عن هشام بن عروة، عن أبيه، عنه، به.

٧١١٤ - حديث: أن ركباً من بني تميم قدموا، فقال أبو بكر: يا رسول الله ﷺ أمِّر القعقاع بن معبد... الحديث. طح

طح في الذبائح: ثنا محمد بن عبدالله الأصبهاني، ثنا إسحاق بن أبي إسرائيل، ثنا هشام بن يوسف، عن ابن جريج، أن ابن أبي مُليكة أخبره، أن عبدالله بن الزبير أخبره، به.

٧١١٥ - حديث: أن رسول الله ﷺ أمر يوم أحد بحمزة فسجي طح

٧١١٢ - كم ٣/٥٥٤.

(١) «الهنيد» من الأصل و (هـ) وهو الصواب، فما في المطبوع: «الهند» فخطأ. والله أعلم. انظر: (الجرح والتعديل ٩/١٢١).

٧١١٣ - كم ٣/٥٥٥.

٧١١٤ - طح ٤/١٧٢، وسيأتي من رواية الإمام أحمد برقم (٧١٢٥) ص ٦٢٨.

٧١١٥ - طح ١/٥٠٣.

خز لابن خزيمة عه لأبي عوانة طح للطحاوي حب لابن حبان قط للدارقطني كم للحاكم

ببردَة، ثم صلى عليه فكبر سبع[١] تكبيرات، ثم أتي بالقتلى يوضعون[٢]، ويصلي عليهم وعليه معهم.

طح في الجنائز: ثنا فهد، ثنا يوسف بن بهلول، ثنا عبدالله بن إدريس، عن ابن إسحاق، حدثني يحيى بن عبّاد بن عبدالله بن الزبير، عن أبيه ـ يعني عن عبدالله بن الزبير ـ كذا فيه.

٧١١٦ ـ حديث: الإفك.

في ترجمة: الزهري، عن عروة، عن عائشة.

٧١١٧ ـ حديث: «من لبس الحرير في الدنيا لم يلبسه في الآخرة».
طح حم

طح في الكراهة: ثنا محمد بن النعمان، ثنا سعيد بن منصور، ثنا حماد بن زيد، عن ثابت، سمعت عبدالله بن الزبير، بهذا. وعن محمد بن خزيمة، ثنا حجاج، ثنا حماد بن سلمة، حدثني الأزرق بن قيس، سمعت عبدالله بن الزبير، نحوه. ولم يرفعه.

رواه أحمد: عن يونس وعفان، كلاهما عن حماد بن زيد، به.

٧١١٨ ـ / حديث: أن النبي ﷺ وَقَّتَ لأهلِ نجد قَرْناً. ٢/٢٧٩/أ
حم

قال أحمد: ثنا أبو كامل، ثنا حماد ـ يعني ابن سلمة ـ عن أيوب، عنه، بهذا.

قلت: لم يسمع أيوب من ابن الزبير، فهو منقطع[٣].

---

(١) «سبع» من الأصل و (هـ) وفي المطبوع: «تسع».
(٢) «يوضعون» من الأصل و (هـ) وفي المطبوع: «يصفون».
٧١١٦ ـ مصورة الإتحاف (ج ٦/ لوحة ١١١/ب).
٧١١٧ ـ طح ٤/٢٤٦، ٢٥٢. أحمد ٤/٥.
٧١١٨ ـ أحمد ٤/٥.
(٣) ولد أيوب سنة ست وستين وقيل: ثمان وستين، ووفاة ابن الزبير سنة ثلاث وسبعين على المشهور، وقيل: قبلها. ولم يثبت له سماع منه، وانظر (تهذيب التهذيب ١/٣٩٧ ـ ٣٩٩، وسير أعلام النبلاء ٦/١٥ ـ ٢٦، والإصابة ٢/٣٠٨).

٧١١٩ - حديث: سمعت عبدالله بن الزبير وهو على المنبر يقول: هذا يوم عاشوراء فَصُوموا، فإن رسول الله ﷺ أمر بصومه. حم طح

قال أحمد: ثنا حسين بن محمد، ثنا إسرائيل، عن ثُوَيْر[1]، بهذا. وعن أسود بن عامر، عن إسرائيل، نحوه.

٧١٢٠ - حديث: «لو كنتُ متخذاً خليلاً من هذه الأمةِ دون ربي لاتخذتُ ابن أبي قحافة...» الحديث. وفيه قصة وقول أبي بكر في الجدِّ. حم

قال أحمد: ثنا معمر بن سليمان الرَّقي، ثنا الحجاج، عن الفرات بن عبدالله - وهو فرات القَزَّاز - عن سعيد بن جبير، قال: كنت جالساً عند عبدالله بن عتبة بن مسعود - وكان ابن الزبير جعله على القضاء - إذ جاءه كتاب من ابن الزبير.. فذكره. وعن يحيى بن سعيد، عن ابن جريج، عن ابن أبي مُلَيْكة، عن ابن الزبير، به، نحوه.

٧١٢١ - حديث: وربِّ هذه الكعبة لقد لعن رسول الله ﷺ فلاناً وما ولد من صلبه - يعني الحكم بن أبي العاص -. حم

قال أحمد: ثنا عبدالرزاق، ثنا ابن عيينة، عن إسماعيل، عن الشعبي، سمعت عبدالله بن الزبير، به.

قلت: تابعه ابن شبرمة، عن الشعبي، ولفظه: أشهد لسمعت رسول الله ﷺ يلعن الحكم وما ولد، وقد تقدم.

٧١١٩ - أحمد ٤/٦، ٥.

ويزاد: رواه الطحاوي أيضاً في الصيام ٢/٧٦: ثنا فهد، ثنا أبو غسان، ثنا إسرائيل، عن ثُوَيْر - وفي المطبوع «ثور» وهو خطأ - عنه، به. وانظر ترجمة «ثوير» مصغراً في (تهذيب التهذيب ٢/٣٦، والتقريب، والمغني في الضعفاء ١/١٢٤).

(١) ثُوَيْر: بالتصغير. انظر: (التقريب).

٧١٢٠ - أحمد ٤/٤، ٤ و ٥.

٧١٢١ - أحمد ٤/٥، وانظر الحديث المتقدم برقم (٧١٠٠) ص٦٢١.

٧١٢٢ - حديث: رأيت النبي ﷺ يدعو هكذا وعقد ابن الزبير.

حم مي قال أحمد: قرىء على سفيان وأنا شاهد، سمعت ابن عجلان وزياد بن سعد، عن عامر، عن أبيه، به.

٧١٢٣ - حديث: كان النبي ﷺ إذا صلى العشاء ركع أربع ركعات وأوتر بسجدة... الحديث.

حم قال أحمد: ثنا أبو سلمة الخزاعي، ثنا عبدالرحمن بن أبي الموالي، أخبرني نافع بن ثابت، عنه، به.

٧١٢٤ - حديث: رأيت رسول الله ﷺ افتتح الصلاة، فرفع يديه حتى جاوز بهما أذنيه.

حم قال أحمد: ثنا عبدالقدوس بن بكر بن خُنَيْس[1]، ثنا حجاج، عن عامر، عن أبيه، به.

٧١٢٥ - حديث: كاد الخيّران أن يهلكا أبو بكر وعمر لما قدم على النبي ﷺ وفد بني تميم أشار أحدهما بالأقرع بن حابس الحنظلي... الحديث في نزول قوله تعالى ﴿ يَٰٓأَيُّهَا ٱلَّذِينَ ءَامَنُواْ لَا تَرْفَعُوٓاْ أَصْوَٰتَكُمْ فَوْقَ صَوْتِ ٱلنَّبِيِّ ... ﴾[2].

٧١٢٢ - أحمد ٤/٣.

ويزاد: رواه الدارمي أيضاً في الصلاة ١/٣٠٨ (الدمشقية) و ١/٢٥٠ (اليماني): أخبرنا أبو الوليد الطيالسي، ثنا ابن عيينة، عن ابن عجلان، عن عامر بن عبدالله بن الزبير، عن أبيه، به. لكن في آخره: وأشار ابن عيينة بأصبعه، وأشار أبو الوليد بالسباحة.

٧١٢٣ - أحمد ٤/٤.

٧١٢٤ - أحمد ٤/٣.

(١) خُنَيْس: بمعجمة ونون مصغراً. انظر: (التقريب).

٧١٢٥ - أحمد ٤/٦، ٤. وتقدم من رواية الطحاوي برقم (٧١١٤) ص٦٢٥.

(٢) سورة الحجرات، الآية (٢).

قال أحمد: ثنا وكيع، ثنا نافع بن عمر الجمحي، عن ابن أبي مليكة، عنه، به. وعن موسى بن داود، عن نافع، نحوه.

٧١٢٦ - حديث: «إن رجلاً حلف بالله الذي لا إله إلا هو كاذباً فغفر له». حم

قال أحمد: ثنا محمد بن جعفر، ثنا شعبة، عن عطاء بن السائب، عن أبي البَخْتَري، عن عَبيدة[1] - هو ابن عمرو السَّلْماني - عنه، به.

٧١٢٧ - حديث: «لكل نبي حواريٌّ والزبير حواريي وابن عمتي». حم

قال أحمد: ثنا يونس، ثنا حماد - يعني ابن زيد - عن هشام بن عروة، عن أبيه، عنه، به. وعن وكيع ويحيى، عن هشام، مرسل. وعن سليمان بن حرب، عن حماد بن زيد، مرسل. ليس فيه ابن الزبير.

٧١٢٨ - حديث: سمعت عبدالله بن الزبير في يوم العيد يقول حين صلى قبل الخطبة، ثم قام يخطب الناس: أيها الناس كذا سَنَّه[2] رسول الله ﷺ. حم

قال أحمد: ثنا يعقوب بن إبراهيم، ثنا أبي، عن ابن إسحاق، قال: فحدثني وهب بن كيسان، بهذا.

٧١٢٩ - / حديث: أن عبدالله بن الزبير دفن عائشة ليلاً. حم ٢/٢٧٩/ب

٧١٢٦ - أحمد ٤/٣.

(١) «عَبيدة» من الأصل و(هـ) وهو الصواب، فما في المطبوع «أبي عَبيدة» فزيادة «أبي» خطأ. انظر: (التقريب، وتهذيب التهذيب ٧/٨٤، وتاريخ بغداد ١١/١١٧، وسير أعلام النبلاء ٤/٤٠).

٧١٢٧ - أحمد ٤/٤.

٧١٢٨ - أحمد ٤/٤.

(٢) في المطبوع: «كلاً سنة الله ورسوله» بدل «كذا سَنَّه».

٧١٢٩ - أحمد ٦/١٣٢.

قال أحمد: ثنا عفان، ثنا حماد، عن هشام بن عروة، عن أبيه، بهذا. في أثناء حديث مرفوع وقع في مسند عائشة(١).

---

(١) ومما يستدرك على أحاديث عبدالله بن الزبير:

١ـ حديث: ما أنزل الله هذه الآية إلا في أخلاق الناس: ﴿ خُذِ ٱلْعَفْوَ وَأْمُرْ بِٱلْعُرْفِ وَأَعْرِضْ عَنِ ٱلْجَٰهِلِينَ ﴾ موقوف. (سورة الأعراف آية: ١٩٩) رواه الحاكم في العلم ١/١٢٤ ـ ١٢٥: أخبرناه عبدان بن يزيد الدقاق، ثنا إبراهيم بن الحسين، ثنا عمرو بن عون، ثنا وكيع، عن هشام بن عروة، عن أبيه، عن عبدالله بن الزبير، به.

٢ـ حديث: شهدت ابن الزبير بمكة، وهو أمير، فوافق يوم فطر أو أضحى يوم الجمعة...

رواه الحاكم في الصلاة ١/٢٩٦: أخبرنا أبو بكر بن إسحاق، أنبأ أبو المثنى، ثنا مسدد. وأخبرنا أحمد بن جعفر القطيعي، ثنا عبدالله بن أحمد بن حنبل، حدثني أبي، قالا: ثنا يحيى بن سعيد، ثنا عبدالحميد بن جعفر الأنصاري، حدثني وهب بن كيسان، به.

ورواه ابن خزيمة في العيدين ٢/٣٥٩ ـ ٣٦٠: نا بندار، نا يحيى، نا عبدالحميد بن جعفر. وثنا يعقوب بن إبراهيم الدورقي، نا يحيى، عن عبدالحميد. وثنا أحمد بن عبدة، أخبرنا سُليم ـ يعني ابن أخضر ـ ثنا عبدالحميد بن جعفر الأنصاري ـ من بني عوف بن ثعلبة ـ قال: حدثني وهب بن كيسان، به. وانظر الحديث رقم (٧١٢٨).

٣ـ حديث: «إن صاحبكم تغسّله الملائكة» يعني حنظلة... الحديث.

رواه الحاكم في معرفة الصحابة ٣/٢٠٤: أخبرني أبو الحسين بن يعقوب الحافظ، أنا محمد بن إسحاق بن إبراهيم، ثنا سعيد بن يحيى الأموي، حدثني أبي، قال: قال ابن إسحاق: حدثني يحيى بن عباد بن عبدالله ـ أي ابن الزبير ـ عن أبيه، عن جده رضي الله عنه، قال: سمعت رسول الله ﷺ يقول ـ عند قتل حنظلة بن أبي عامر بعد أن التقى هو وأبو سفيان بن الحارث، حين علاه شداد بن الأسود بالسيف فقتله ـ به.

٤ـ حديث: إسلام عكرمة بن أبي جهل، وفيه قوله ﷺ: «لا تسبوا أباه...» الحديث.

رواه الحاكم في المعرفة ٣/٢٤١: ثنا أبو عبدالله الأصبهاني، ثنا الحسن بن الجهم، ثنا الحسين، ثنا محمد بن عمر، أن أبا بكر بن عبدالله بن أبي سَبْرة حدثه موسى بن عقبة، عن أبي حبيبة مولى عبدالله بن الزبير، عن عبدالله بن الزبير، به.

٥ـ حديث: أن عبدالله بن الزبير كان يتطيب بالغالية الجيدة عند الإحرام.

رواه الطحاوي في المناسك ٢/١٣١: ثنا نصر بن مرزوق، ثنا الخَصيب بن ناصح، ثنا وهيب، عن هشام بن عروة، عن أبيه، به.

ط لمالك ش للشافعي حم لأحمد عم لعبد الله بن أحمد مي للدارمي جا لابن الجارود

٦ - قط حديث: طلق عبدالرحمن بن عوف امرأته تماضر بنت الأصبغ الكلبي ، ثم مات وهي في عدتها، فَوَرَّثها عثمانُ.

رواه الدارقطني في الطلاق ٤/٦٤: نا عبدالله بن محمد بن عبدالعزيز البغوي، نا سعيد بن يحيى الأموي، نا أبي، نا ابن جريج، أخبرني عبدالله بن أبي مُليكة، قال: سألت عبدالله بن الزبير عن الرجل يطلق امرأته فيبتها، ثم يموت في عدتها،فقال... به. وعن أحمد بن عيسى بن السكين، نا عبدالحميد بن محمد بن المستلم، نا مخلد بن يزيد، أخبرني ابن جريج، أخبرني ابن أبي مليكة، عنه، به مختصراً، ولم يذكر قصة عبدالرحمن بن عوف.

ورواه الشافعي: ٢٩٤: أخبرنا ابن أبي روّاد ومسلم بن خالد، عن ابن جريج، أخبرني ابن أبي مُليكة، به، وزاد: قال ابن الزبير: أما أنا فلا أرى أن ترث مبتوتة.

٧ - ش حديث: لا يلحقُ المختَلَعة الطلاقُ في العدة لأنه طلق مالا يملك.

رواه الشافعي: ١٥٢ و٢٦٧: أخبرنا مسلم، عن ابن جريج، عن عطاء، عن ابن عباس وابن الزبير، أنهما قالا، به. وسيأتي برقم (٨٢٩٤).

قلت: وإنما ذكرت الموقوفات في الاستدراك متابعة للمصنف رحمه الله تعالى، انظر الأحاديث المتقدمة برقم ٧١٢٨، ٨١٤، ٧٩٧، ٧١٠٨. وغيرها.

خز لابن خزيمة عه لأبي عوانة طح للطحاوي حب لابن حبان قط للدارقطني كم للحاكم

٤٢٢ • من مسند عبدالله بن زمعة بن الأسود الأسدي

حديثه في رابع المكيين وخامس الكوفيين[١].

٧١٣٠ ـ حديث: خطب رسول الله ﷺ فذكر الناقة وذكر الذي عقرها، فقال: ﴿ إِذِ ٱنۢبَعَثَ أَشۡقَىٰهَا ﴾[٢] «انبعث لها رجل عارم عزيز منيع في رهطه مثل ابن[٣] زمعة»، ثم ذكر النساء فوعظهم فيهن. . . الحديث، وفيه: ثم وعظهم من ضحكهم[٤] من الضرطة.

---

٤٢٢ • هو: عبدالله بن زمعة بن الأسود بن المطلب بن أسد القرشي، ابن أخت أم سلمة زوج النبي ﷺ ـ ووقع في الكاشف أنه أخو سودة بنت زمعة أم المؤمنين وهو وهم يظهر صوابه من سياق نسبها وهي سودة بنت زمعة بن قيس بن عبدشمس ـ صحابي مشهور، استشهد يوم الدار مع عثمان، رضي الله عنهما سنة خمس وثلاثين. انظر: (الاستيعاب ٣/٩١٠، والإصابة ٢/٣١١، وأسد الغابة ٣/٢٤٥، وتهذيب التهذيب ٥/٢١٨، والتقريب).

(١) المسند ٤/١٧، ٣٢٢.

٧١٣٠ ـ أحمد ٤/١٧.

ويزاد: رواه أحمد أيضاً ٤/١٧: ثنا سفيان بن عيينة، عن هشام، عن أبيه، عنه بقصة الوعظ في النساء فقط. وانظر: أطراف المسند (٣/١٦) تعليقة «١».

(٢) سورة الشمس، الآية (١٢).

(٣) «ابن» من المطبوع. وفي الأصل و(هـ): «أبي».

(٤) «ضحكهم» من (هـ) والمطبوع، وفي الأصل: «ضحكم».

قال أحمد: ثنا ابن نُمَيْر، ثنا هشام، عن أبيه، عنه، به. وعن أبي معاوية، عن هشام، به. نحوه. وعن وكيع، عن هشام، بقصة النساء فقط.

٧١٣١ - حديث: لما استُعِزَّ[1] برسول الله ﷺ - وأنا عنده في نفرٍ من المسلمين - قال: دعا بلال للصلاة، فقال: مروا من يصلي بالناس، قال: فخرجت فإذا عمر في الناس - وكان أبو بكر غائباً - فقال: قم ياعمر فَصَلِّ بالناس، قال: فقام، فلما كبر عمر سمع رسول الله ﷺ صوته - وكان رجلاً مجهراً - قال: فقال رسول الله ﷺ: «فأين أبو بكر؟ يأبى الله ذلك والمسلمون...» الحديث بطوله.

قال أحمد: ثنا يعقوب، ثنا أبي، عن ابن إسحاق، قال: وقال ابن شهاب: حدثني عبدالملك بن أبي بكر بن عبدالرحمن بن الحارث بن هشام، عن أبيه، عنه، به.

٧١٣١ - أحمد ٤/٣٢٢.

(١) استُعِزَّ: أي اشتَدَّ به المرضُ وأشرف على الموت. (النهاية).

---

٤٢٣ • من مسند عبدالله بن زيد بن عاصم المازني

حديثه في رابع المكيين[١]

ذكر شيء من خبره:

قال الحاكم[٢]: ثنا أبو عبدالله الأصبهاني، ثنا الحسن بن الجهم، ثنا الحسين بن الفرج، ثنا محمد بن عمر قال: عبدالله بن زيد بن عاصم بن عمرو بن عوف بن مبذول بن عمرو بن عثمان بن مازن بن النجار، وأمه أم عمارة، واسمها نُسَيْبة بنت كعب بن عمرو بن عوف، شهد أحداً والخندق والمشاهد كلها مع رسول الله ﷺ، وهو عم عبّاد بن تميم، وكان عبدالله بن زيد فيمن قَتَل مسيلمةَ الكذاب يوم اليمامة، وقُتِلَ عبدالله بن زيد يوم الحَرَّة، وكان في آخر ذي الحجة سنة ثلاث وستين في إمارة يزيد بن معاوية. حدثني محمد بن صالح بن هانىء، ثنا أحمد بن سلمة، ثنا إسحاق بن إبراهيم الحنظلي قال: عبدالله بن زيد بن عاصم خزرجيٌّ من بني مازن بن النجار، وهو قاتل مسيلمة. أخبرني محمد بن يوسف المؤدّب[٣]، ثنا محمد بن عمران، ثنا أحمد بن زهير بن حرب، سمعت أبي يقول: عبدالله بن زيد يكنى أبا محمد.

٧١٣٢ ـ حديث كم في المعرفة: حدثني أبو بكر بن بالويه، ثنا كم

---

٤٢٣ • اختلف في شهوده بدراً. وانظر: (الاستيعاب ٣/٩١٣، والإصابة ٢/٣١٢، وتهذيب التهذيب ٥/٢٢٣، وأسد الغابة ٣/٢٥٠، والتقريب).

(١) المسند ٤/٣٨.

(٢) المستدرك ٣/٥٢٠.

(٣) «المؤدب» من الأصل و (هـ) ومثله في تاريخ بغداد ٣/٤٠٠. وفي المطبوع «المؤذن».

٧١٣٢ ـ كم ٣/٥٢٠.

محمد بن شاذان الجوهري، ثنا مُعَلَّى بن منصور، ثنا أبو أُوَيس، عن عبدالله بن أبي بكر، عن عبّاد بن تَميم، عن عمه عبدالله بن زيد، وكان[1] شهد بدراً.

٧١٣٣ - حديث كم في المعرفة: أنا أبو عبدالله الأصبهاني الزاهد، كم ثنا محمد بن إسماعيل السلمي، ثنا عبدالعزيز بن عبدالله الأُوَيسي، ثنا عبدالعزيز بن محمد الدراوردي، عن عمرو بن يحيى، عن عباد بن تميم: أن عبدالله بن زيد بن عاصم قُتل يوم الحرَّة.

٢/٢٨٠ أ

٧١٣٤ - / حديث: الاستسقاء.
ط ش مي جا خز عه طح حب كم ش حم
مالك: في الصلاة.

وعنه **الشافعي:** عن عبدالله بن أبي بكر، عن عبّاد بن تميم، عن عمه

---

(١) في المطبوع: «أنه كان».

٧١٣٣ - كم ٣/٥٢٠.

٧١٣٤ - مالك ١/١٩٠. الشافعي ٧٩ - ٨٠. مي ١/٣٦٠ - ٣٦١ (الدمشقية) و ١/٢٩٩ (اليماني). جا ص: ٩٨. خز ٢/٣٣١ - ٣٣٢، ٣٣٤، ٣٣٢، ٣٣٢، ٣٣٢، ٣٣٣، ٣٣٢، ٣٣٧، ٣٣٥. طح ١/٣٢٣ - ٣٢٤، ٣٢٥ - ٣٢٦. حب «الإحسان» ٤/٢٢٩، ٢٣٠ (الحوت). كم ١/٣٢٧. الشافعي ٨٠. أحمد ٤/٣٨، ٤٠، ٣٩، ٤١، ٣٩، ٤١، ٤٠، ٤١، ٣٩، ٤٠، ٤١، ٤٢.

ويزاد: رواه ابن الجارود فيه أيضاً - المصدر السابق - ثنا محمد بن يحيى، ثنا عبدالرزاق، عن معمر، عن الزهري، عن عبّاد بن تميم، عن عمه، به. ورواه الدارقطني في الاستسقاء ٢/٦٧: ثنا الحسين بن إسماعيل، ثنا الحسن بن أبي الربيع، ثنا عبدالرزاق، أنا معمر، عن الزهري، عن عباد بن تميم، عن عمه، به. وثنا الحسين بن إسماعيل، ثنا إبراهيم بن هانىء، ثنا أبو اليمان، أخبرني شعيب، عن الزهري، به. وثنا الحسين بن إسماعيل، ثنا يوسف بن موسى، ثنا جرير، عن يحيى بن سعيد الأنصاري، عن عبدالله بن أبي بكر، عن عباد بن تميم، عن عمه عبدالله بن زيد، به. وثنا الحسين بن إسماعيل، ثنا الحسن بن محمد، ثنا يزيد بن هارون، ثنا يحيى بن سعيد، عن أبي بكر بن محمد، عن عباد بن تميم، عن عبدالله بن زيد، عن النبي ﷺ، نحوه.

خز لابن خزيمة عه لأبي عوانة طح للطحاوي حب لابن حبان قط للدارقطني كم للحاكم

عبدالله بن زيد، به.

مي فيه: عن يزيد بن هارون، عن يحيى بن سعيد الأنصاري، عن أبي بكر بن محمد بن عمرو بن حزم. وعن أبي اليمان الحكم بن نافع، عن شعيب بن أبي حمزة، عن الزهري، كلاهما عن عبّاد، به.

جا فيه: عن محمد بن عبدالله بن يزيد بن المقرىء، عن سفيان، عن عبدالله بن أبي بكر، به.

خز فيه: عن عبدالجبار بن العلاء، عن سفيان، عن المسعودي ويحيى بن سعيد الأنصاري، كلاهما عن أبي بكر بن محمد بن حزم، به، قال سفيان: ثم لقيت عبدالله بن أبي بكر، فقال لي: سمعته أنا من عبّاد بن تميم وهو يحدث أبي. وعن عبدالرحمن بن بشر بن الحكم، عن يحيى بن سعيد القطان، عن يحيى بن سعيد الأنصاري، نحوه. وعن محمد بن يحيى، عن أبي اليمان، به. وعن محمد بن يحيى، عن عبدالرزاق، عن معمر. وعن محمد بن بشار، عن عثمان بن عمر، عن ابن أبي ذئب، كلاهما عن الزهري، به. وعن محمد بن يحيى، عن نعيم بن حماد وإبراهيم بن حمزة، عن عبدالعزيز بن محمد، عن عُمارة بن غَزِية، عن عبّاد بن تميم، نحوه.

عه في الاستسقاء: ثنا أبو داود الحراني، ثنا علي بن المديني (ح) وثنا محمد بن شاذان، ثنا المُعَلَّى بن منصور، قالا: ثنا سفيان بن عيينة، عن عبدالله، به. وعن عمر بن شبة، ثنا عبدالوهاب بن عبدالمجيد، سمعت يحيى بن سعيد، به. وعن يونس بن عبدالأعلى وعلي بن حرب، قالا: ثنا أنس بن عياض. وعن أبي داود الحرَّاني وعمار بن رجاء والصغاني، ثلاثتهم عن يزيد بن هارون، كلاهما عن يحيى بن سعيد، به. وعن يونس بن عبدالأعلى، ثنا ابن وهب، حدثني ابن أبي ذئب ويونس بن يزيد، عن ابن شهاب، به. وعن السلمي، عن عبدالرزاق، به. وعن يونس، عن ابن وهب، عن مالك، به. وعن أبي داود الحَرَّاني، عن أبي عاصم. وعن علي بن حرب، عن أبي عامر العَقَدي والقاسم بن يزيد الجَرْمي، ثلاثتهم عن ابن أبي ذئب، به. وعن محمد بن خالد بن خَليّ، عن بشر بن

ط لمالك ش للشافعي حم لأحمد عم لعبد الله بن أحمد مي للدارمي جا لابن الجارود

شعيب بن أبي حمزة، عن أبيه، به. وعن إسماعيل القاضي، عن إبراهيم بن حمزة، به. وفي أواخر الاستسقاء أيضاً: عن محمد بن عوف، قال: وجدت في كتاب عمرو بن الحارث الحمصي[1]، عن عبدالله بن سالم، عن الزبيدي، عن الزهري، أخبرني عبّاد بن تميم، عن عمه[2]، فذكر قصة تحويل الرداء.

طح فيه: ثنا يونس، ثنا ابن وهب، عن مالك. وعن ابن أبي داود، ثنا مُسَدَّد، ثنا هُشَيْم، به. وعن ابن أبي داود، ثنا أبو اليمان، به. وعن محمد بن خزيمة، ثنا عبدالله بن رجاء، أنا المسعودي، به. وعن محمد بن النعمان، عن الحميدي، ثنا الدراوردي، عن عُمَارة بن غَزِيَّة، عن عبّاد بن تميم، به. وعن ابن مرزوق، ثنا وهب، ثنا شعبة، عن عبدالله بن أبي بكرة، به. وعن محمد بن النعمان، ثنا الحميدي، ثنا ابن أبي فُدَيك. وعن سليمان بن شعيب، عن أسد. وعن يونس، عن ابن وهب، ثلاثتهم عن ابن أبي ذئب، به.

حب في الرابع من الخامس: أنا عمر بن محمد الهمداني، ثنا محمد بن بشار، به. وعن ابن خزيمة، عن محمد بن يحيى، عن إبراهيم بن حمزة، به. وعن ابن قتيبة، عن حَرْملة، عن ابن وهب، عن يونس، به. وفي الأول من الرابع أيضاً: أنا أحمد بن علي بن المثنى، ثنا محمد بن الخطاب البلدي، ثنا مُؤَمَّل بن إسماعيل، ثنا سفيان - هو الثوري - عن ابن أبي ذئب، به.

كم في الاستسقاء: أنا إسماعيل بن محمد بن الفضل الشعراني، ثنا جدي، ثنا إبراهيم بن حمزة، به. ولفظه: استسقى النبي ﷺ وعليه خَمِيْصة سوداء فأراد أنْ يأخذ بأسفلها فيجعله أعلاها، فلما ثقلت عليه قلبها على عاتقه.

ورواه **الشافعي**: أيضاً، عن سفيان، به. وعن عبدالعزيز الدراوردي، عن عُمَارة بن غَزِيَّة، عن عبّاد بهذا اللفظ الأخير.

٢/٢٨٠/ب / قال **أحمد**: ثنا يحيى بن سعيد، عن يحيى بن سعيد الأنصاري، عن أبي بكر بن محمد، عن عبّاد بن تميم، عن عمه، به. ولفظه: خرج رسول الله ﷺ

(١) في (هـ) زيادة: الحمصي «عن الحمصي».

(٢) في الأصل و(هـ): «أبيه» وهو خطأ صوابه ما أثبته من مخطوطة أبي عوانة (٢/١١٨/أ) - نسخة كوبريلي - ومن الأسانيد السابقة واللاحقة. وانظر: ترجمة عباد بن تميم في تهذيب الكمال ١٤/ ١٠٧.

فاستسقى وحول رداءه. وعن عبدالرزاق، عن سفيان، عن يحيى بن سعيد، به. وعن أبي معاوية ويزيد وأبي نعيم، عن ابن أبي ذئب، عن الزهري، عن عبّاد، به. وزاد: وجهر بالقراءة وصلى ركعتين. وعن عبدالرحمن، عن سفيان. وعن عبدالرحمن وإسحاق، عن مالك، كلاهما عن عبدالله بن أبي بكر، عن عّباد بن تميم، به كالأول. وعن سفيان بن عيينة، عن عبدالله بن أبي بكر، به، نحوه. وعن يعقوب، عن أبيه، عن ابن إسحاق، حدثني عبدالله بن أبي بكر، بمعناه وأتم منه. وفيه: وبدأ بالصلاة قبل الخطبة. وعن عبدالرزاق، عن مَعْمَر، عن الزهري كحديث ابن أبي ذئب، نحوه. وعن سفيان، عن الزهري، به. وعن أبي اليمان، عن شعيب. وعن سكن بن نافع، عن صالح بن أبي الأخضر، كلاهما عن الزهري، به. وعن سُرَيْج بن النعمان وعلي بن بحر، عن الدراوردي، عن عُمَارة بن غَزِيَّة، عن عبّاد بن تميم، بمعناه.

٧١٣٥ ـ حديث: أن رسول الله ﷺ توضأ فغسل وجهه ثلاثاً، ويديه مرتين، ورجليه مرتين. لفظ ابن عيينة. وفي حديث ابن وهب: غسل يده اليمنى ثلاثاً والأخرى ثلاثاً.

مي خز ط ش جا عه حب قط حم طح

مي في الطهارة: ثنا يحيى بن حسان، ثنا عبدالعزيز بن محمد وخالد بن عبدالله، عن عمرو بن يحيى المازني، عن أبيه، عنه، به. وعن يحيى، عن عبدالعزيز بن أبي سلمة، عن عمرو، نحوه. وحديث حَبَّان بن واسع تقدم في

٧١٣٥ ـ مي ١/١٧٧ (الدمشقية) و ١/١٤٢ (اليماني). خز ١/٨٠، ٨٨، ٧٩، ٨٨. مالك ١/١٨. الشافعي ١٤ ـ ١٥ و١٦. جا ص: ٣٥. عه ١/٢٤١ ـ ٢٤٢، ٢٤٨ ـ ٢٤٩. حب «الإحسان» ٢/٢٩٢، ٢٩٦، ٣٠١، ٢٩٧ (عثمان) و ٢/٢٠٤ ـ ٢٠٥، ٢٠٧، ٢١٠، ٢٠٧ ـ ٢٠٨ (الحوت). قط ١/٨١ ـ ٨٢. أحمد ٤/٣٨، ٣٩، ٤٠. وحديث حَبَّان بن واسع في الدارمي ١/١٨٠ (الدمشقية) و ١/١٤٥ (اليماني)، وتقدم برقم (٦٦٨٢) ص٣٨٧.

ويزاد: رواه الطحاوي في الطهارة ١/٣٦: ثنا يونس وابن أبي عقيل، قالا: أنا ابن وهب، أن مالكاً حدثه، عن عمرو بن يحيى المازني، عن أبيه. كرواية يونس بن عبدالأعلى عند ابن خزيمة، لكن بلفظ: فدعا بماء فتوضأ وغسل رجليه.

ط لمالك ش للشافعي حم لأحمد عم لعبد الله بن أحمد مي للدارمي جا لابن الجارود

ترجمة عاصم المازني.

خز فيه: عن سعيد بن عبدالرحمن المخزومي وعبدالجبار بن العلاء - فرقهما - عن ابن عيينة، عن عمرو بن يحيى المازني، به. وعن أحمد بن عبدالرحمن بن وهب، عن عمه، عن عمرو بن الحارث، عن حَبَّان بن واسع، به، وزاد: ومسح رأسه بماءٍ غير فضل يديه، وغسل رجليه حتى أنقاهما. وعن يونس بن عبدالأعلى، عن ابن وهب، عن مالك، عن عمرو بن يحيى، عن أبيه أنه قال لعبدالله بن زيد بن عاصم - وكان من أصحاب النبي ﷺ وهو جد عمرو بن يحيى -: هل تستطيع أن تُرِيَني كيف كان رسول الله ﷺ يتوضأ؟ . . . فذكر الحديث بطوله.

رواه مالك: في أول الطهارة.

والشافعي، عنه.

جا فيه: عن بحر بن نصر، عن ابن وهب، عن يحيى بن عبدالله بن سالم ومالك عن عمرو بن يحيى، به، مختصر.

عه فيه: ثنا الربيع، ثنا الشافعي، عن مالك، به. وعن يونس بن عبدالأعلى، به. وعن يوسف القاضي، عن سليمان بن حرب، عن وهيب، به[1]. وعن أبي أمية، ثنا أحمد بن [أسد[2]] بن مالك بن مِغْوَل، عن خالد، به. وعن أبي داود السجزي، ثنا مسدد، عن خالد، به. وعن أبي أمية، ثنا خالد بن مَخْلد، ثنا سليمان، عن عمرو، به. وعن ابن أخي ابن وهب، به. وعن صالح بن عبد[الرحمن بن][3] عمرو بن الحارث، ثنا حجاج بن إبراهيم الأزرق، عن عمرو، عن

(١) وفي المطبوع - بعد سياقه هذا السند - وقال أيضاً: فمسح برأسه فأقبل بيده وأدبر مرة واحدة. . . رواه بهز، عن وهيب، وقال فيه: فأقبل بيده مرة واحدة. رواه سليمان بن بلال وعبدالعزيز بن محمد، عن عمرو بن يحيى، فقالا: فأدبر بيديه وأقبل.

(٢) «أسد» من المطبوع، ومثله في الجرح والتعديل ٢/٤١. وفي (هـ): «أنس» وطمس في الأصل.

(٣) ما بين المعقوفين من المطبوع، وهو الصواب، فما في الأصل و (هـ) [الصمد عن] فخطأ.

=

خز لابن خزيمة عه لأبي عوانة طح للطحاوي حب لابن حبان قط للدارقطني كم للحاكم

حَبّان، به.

حب في الثاني من الخامس: أنا أحمد بن علي بن المثنى، ثنا العباس بن الوليد، ثنا وهيب بن خالد، عن عمرو بن يحيى، به. وعن أبي خليفة، ثنا القعنبي، عن مالك، به. وعن أبي يعلى، ثنا صالح بن مالك الخوارزمي، ثنا عبدالعزيز بن عبدالله بن أبي سلمة، عن عمرو بن يحيى، نحوه. وعن ابن سَلْم[1] ثنا حرملة، ثنا ابن وهب، به.

قط[2] في الطهارة: عن إبراهيم بن حماد، عن العباس بن يزيد، عن سفيان بن عيينة. وعن محمد بن عبدالله بن زكريا، عن أحمد بن شعيب، عن محمد بن منصور، عن سفيان. وعن جعفر بن محمد الواسطي، عن موسى بن إسحاق، عن أبي بكر، عن ابن عيينة. وعن دَعْلج، عن محمد بن علي بن زيد، عن سعيد بن منصور، عن سفيان، عن عمرو بن يحيى، عن أبيه، عنه، به. وعن ابن صاعد، عن محمد بن يعقوب بن عبدالوهاب بن يحيى بن عبّاد بن عبدالله بن الزبير، عن محمد بن فُلَيْح، عن عمرو بن يحيى، عن أبيه: أن ابن أبي حسن[3] المازني أتى إلى عبدالله بن زيد ـ وهو ابن عاصم المازني صاحب رسول الله ﷺ ـ فقال: هل تستطيع أن تريني كيف كان رسول الله ﷺ يتوضأ؟ قال: نعم... فذكر الحديث بطوله.

٢/٢٨١أ / رواه أحمد: عن عبدالرحمن وعثمان بن عمر، عن مالك، عن عمرو بن يحيى، [عن أبيه[4]]: أن جده، قال لعبدالله بن زيد بن عاصم ـ وكان من أصحاب

= انظر ترجمته في (الجرح والتعديل ٤/٤٠٨، وفي تهذيب الكمال ترجمة: حجاج بن إبراهيم ٥/٤١٨).

(١) «ابن سَلْم» من المطبوع، وفي الأصل «ابن سلمه» وفي (هـ) «أبي سلمة» وأظنه «أبو الحسن علي بن الحسن بن سَلْم الأصبهاني» المعروف بـ «ابن سَلْم» انظر: (تذكرة الحفاظ ٣/٧٩٩ ـ ٨٠٠، وذكر أخبار أصبهان ٢/٩، وسير أعلام النبلاء ١٤/٤١١). والله أعلم.

(٢) «قط» من الأصل. وفي (هـ) «كم» خطأ.

(٣) «ابن أبي حسن» هو عمارة جد «عمرو بن يحيى».

(٤) «عن أبيه» من المطبوع في الموضعين، وهي ساقطة من الأصل و(هـ). وانظر: ترجمته في =

رسول الله ﷺ -: هل تستطيع أن تريني كيف كان رسول الله ﷺ يتوضأ. . . ؟ الحديث. وعن هشام بن سعيد وخلف بن الوليد، كلاهما عن خالد بن عبدالله الطحان، عن عمرو[1]، به. وعن سفيان بن عيينة، عن عمرو، بمعناه. وعن هاشم بن القاسم، عن عبدالعزيز الماجشون، عن عمرو، نحوه. وأعاده عن خلف ونسب خالداً.

٧١٣٦ - حديث: أن رسول الله ﷺ أُتي بثُلُثَي مُدٍّ فتوضأ فجعل يدلك ذراعيه.

خز طح حب كم حم العلل

خز في الطهارة: ثنا محمد بن العلاء بن كُرَيب الهمداني، ثنا يحيى بن أبي زائدة، عن شعبة، عن ابن زيد - وهو حبيب بن زيد - عن عبّاد بن تميم، عنه، بهذا.

طح فيه: ثنا ابن أبي داود، ثنا عبيدالله بن معاذ، ثنا أبي، ثنا شعبة، ولفظه: فدلك أذنيه حتى مسحهما.

حب في الثاني من الخامس: أنا أحمد بن يحيى بن زهير، ثنا أبو كريب، به. وعن أبي خليفة، ثنا مُسَدَّد، ثنا يحيى بن سعيد، ثنا شعبة، نحوه.

كم في الطهارة: ثنا أبو بكر بن إسحاق، ثنا الحسن بن علي بن زياد (ح) وأنا عبدالله بن محمد بن موسى، ثنا محمد بن أيوب، قالا: ثنا إبراهيم بن موسى، ثنا يحيى بن زكريا بن أبي زائدة، به. وقال: صحيح على شرط الشيخين ولم يخرجاه، وأخرجه في موضع آخر: عن أبي علي الحافظ، ثنا إبراهيم بن يوسف الهِسِنْجاني، ثنا أبو كُرَيْب، به. وقال: صحيح على شرط مسلم.

قلت: ذكر ابن أبي حاتم: أنه سأل أبا زرعة عنه؟ فقال: الصحيح ما رواه

= تهذيب التهذيب ١١٨/٨، فإن فيها روايته عن أبيه لا عن جده.

(١) وفي المطبوع: عن عمرو «عن أبيه» أيضاً.

٧١٣٦ - خز ٦٢/١. طح ٣٢/١. حب «الإحسان» ٢٩٦/٢، ٢٩٥ (عثمان) و ٢٠٧/٢ (الحوت) و «الموارد» ص ٦٧. كم ١٤٤/١، ١٦١ - ١٦٢. العلل لابن أبي حاتم ٢٥/١. أحمد ٣٩/٤.

خز لابن خزيمة عه لأبي عوانة طح للطحاوي حب لابن حبان قط للدارقطني كم للحاكم

غندر، عن شعبة، عن حبيب، عن عبّاد، عن جدته أم عُمارة.

قال أحمد: ثنا أبو داود الطيالسي، أنا شعبة، عن حبيب بن زيد، سمع عبّاد بن تميم، عن عمه: أن النبي ﷺ توضأ، فجعل يقول هكذا، يَدْلك.

٧١٣٧ - حديث: أن رسول الله ﷺ مسح رأسه بيديه، وأقبل بهما وأدبر [بدأ][1] بمُقَدَّم رأسه، ثم ذهب بهما إلى قفاه، ثم ردهما حتى رجع إلى المكان الذي بدأ منه. خز طح حم

خز في الطهارة: ثنا محمد بن رافع، ثنا عبدالرزاق، أنا مالك، عن عمرو بن يحيى، عن أبيه، بهذا. ثنا محمد بن رافع، ثنا إسحاق بن عيسى، سألت مالكاً: عن الرجل يمسح مقدم رأسه في وضوئه، أيجزئه ذلك؟ فقال: حدثني عمرو بن يحيى، به. وهو طرف من الحديث الأول.

طح[2] فيه: ثنا يونس بن عبدالأعلى وعبدالغني بن أبي عقيل وأحمد بن عبدالرحمن، قالوا: ثنا ابن وهب [قال أخبرني يحيى بن عبدالله بن سالم ومالك][3]، به.

٧١٣٨ - حديث: رأيت رسول الله ﷺ يتوضأ، فأخذ لأذنيه خلاف الماء الذي مسح به رأسه. كم حم

كم في الطهارة: ثنا أبو بكر بن إسحاق، ثنا الحسين بن علي. قال الحاكم: ثم ثناه أبو علي الحافظ، ثنا محمد بن أحمد بن أبي عبيدالله بمصر، ثنا عبدالعزيز بن

٧١٣٧ - خز ١/٨٠، ٨١. طح ١/٣٠.

ويزاد: رواه أحمد أيضاً ٤/٣٩: ثنا عبدالرزاق، أنا مالك، عن عمرو بن يحيى، عن أبيه، عن عبدالله بن زيد، به. وانظر: أطراف المسند (٣/٢٢) في المستدركات.

(١) لفظة «بدأ» من المراجع، وهي ساقطة من الأصل و (هـ).

(٢) «طح» من الأصل، وهو الصواب. وفي (هـ): «كم».

(٣) ما بين المعقوفين من المطبوع، وبدله في الأصل و (هـ): «عن مالك» فقط.

٧١٣٨ - كم ١/١٥١. أحمد ٤/٣٩ و ٤٠، ٤١، ٤١ - ٤٢، ٤١.

عمران بن مقلاص وحرملة بن يحيى، قالا: أنا ابن وهب، أخبرني عمرو بن الحارث، عن حَبَّان بن واسع، عن أبيه، عنه، به. وعن أبي الوليد الفقيه، عن أبي علي، به. وعن أبي الوليد، ثنا الحسن بن سفيان، ثنا حرملة، نحوه.

قال أحمد: ثنا موسى بن داود، ثنا ابن لَهِيْعة، عن حَبَّان بن واسع، عن أبيه، عنه، به. ولفظه: رأيت رسول الله ﷺ يتوضأ فمسح رأسه بماءٍ غير فضل يديه. وعن الحسن بن موسى، عن ابن لهيعة، أتم منه[1]. وعن علي بن إسحاق وعتاب، كلاهما عن عبدالله بن المبارك، عن ابن لهيعة بمعنى حديث الحسن. وعن سُرَيْج بن النعمان، عن عبدالله بن وهب، عن عمرو بن الحارث، عن حَبَّان، به، نحوه بتمامه.

٧١٣٩ ـ / حديث: أنه رأى رسول الله ﷺ توضأ، فمسح رأسه وأذنيه داخلهما وخارجهما. ٢/٢٨١/ب
طح

طح في الطهارة: ثنا فهد، ثنا ابن أبي مريم، أنا ابن لهيعة[2]، عن أبي الأسود، عن عبّاد بن تميم، عن أبيه، بهذا.

٧١٤٠ ـ حديث: رأيت رسول الله ﷺ يتوضأ ويمسح[3] الماء على رجليه.
خز حم طح

(١) وفيه الحديث المتقدم برقم (٧١٣٥) ص٦٣٨.
٧١٣٩ ـ طح ١/٣٢.
ويزاد: رواه الطحاوي أيضاً فيه ـ المصدر السابق ـ ثنا ابن أبي داود، ثنا عبيدالله بن معاذ، ثنا أبي، ثنا شعبة، ثنا حبيب الأنصاري ـ قال ابن أبي داود: وهو حبيب بن زيد ـ عن عباد بن تميم، عن عبدالله بن زيد ـ جد حبيب هذا ـ قال: رأيت رسول الله ﷺ أُتِيَ بوَضوء فذلك أذنيه حين مسحهما.

(٢) «ابن لهيعة» من الأصل و(هـ) وهو الصواب، وهو «عبدالله بن لهيعة» فما في المطبوع «ابن أبي لهيعة» فخطأ. انظر: (التقريب، وتهذيب التهذيب ٥/٣٧٣، والتاريخ الكبير ٧/٤٢٥، والجرح والتعديل ٨/٣٣٥، وتذكرة الحفاظ ١/٢٤٣).
٧١٤٠ ـ خز ١/١٠١. أحمد ٤/٤٠. طح ١/٣٥.

(٣) في (هـ) «توضأ ومسح».

خز لابن خزيمة عه لأبي عوانة طح للطحاوي حب لابن حبان قط للدارقطني كم للحاكم

خز في الطهارة: ثنا أبو زهير عبدالمجيد بن إبراهيم المصري، ثنا المقرىء، ثنا سعيد بن أبي أيوب، عن أبي الأسود محمد بن عبدالرحمن، عن عبّاد بن تميم، عن أبيه، به. ليس في سماعنا. وزعم ابن عبدالبر أنه لا يقوم به حجة، وهو طعن مردود.

فقد رواه أحمد في مسنده: ثنا عبدالله بن يزيد أبو عبدالرحمن المقرىء، به. ورجاله رجال الصحيح.

طح فيه: ثنا روح بن الفَرَج، ثنا عمرو بن خالد، ثنا ابن لهيعة، عن أبي الأسود، نحوه.

٧١٤١ ـ حديث: جاءنا رسول الله ﷺ، فأخرجنا له ماءً في تَورٍ[1] من صُفْرٍ، فتوضأ. وهو طرف من الحديث الطويل. كم خ

كم في الطهارة: أنا أزهر بن أحمد، ثنا عبدالملك بن محمد، ثنا أبو عتاب سهل بن حماد، ثنا عبدالعزيز بن أبي سلمة، عن عمرو بن يحيى، عن أبيه، عنه، بهذا. وقال: صحيح على شرط الشيخين.

قلت: قد أخرجه البخاري.

٧١٤٢ ـ حديث: أن رسول الله ﷺ توضأ مرتين مرتين. خز جا قط حم

٧١٤١ ـ كم ١/١٦٨.

قلت: الحديث بهذا اللفظ استدركه الحاكم ـ وقال الذهبي في تلخيصه: «على شرطهما» ـ ولم يخرجه البخاري. وإنما أخرج البخاري الحديث بطوله في كتاب الطهارة: باب غسل الرجلين إلى الكعبين، وباب مسح الرأس مرة، وباب مسح الرأس كله، وباب الغسل والوضوء في المخضب والقدح والخشب والحجارة، وباب الوضوء من التور. انظر: (البخاري مع الفتح ١/٢٨٩، ٢٩٤، ٢٩٧، ٣٠١، ٣٠٣).

(١) التَّوْر: بفتح المثناة شبه الطست، وقيل: هو الطست. انظر: (البخاري مع الفتح ١/٣٠٣).

٧١٤٢ ـ خز ١/٨٧. جا صفحة ٣٤. قط ١/٩٣. أحمد ٤/٤١.

خز في الطهارة: ثنا محمد بن إبراهيم بن كثير الصوري بالفسطاط، ثنا سُرَيْج بن النعمان، ثنا فُلَيْح ـ وهو ابن سليمان ـ عن عبدالله بن أبي بكر بن محمد بن عمرو بن حزم، عن عبّاد بن تميم، عنه، به. وعن أحمد بن الأزهر، عن يونس بن محمد، عن فُلَيْح، به. حديث أحمد بن الأزهر ليس في سماعنا.

جا فيه: عن محمد بن المقرىء، عن سفيان، عن عمرو بن يحيى، عن أبيه، عنه، نحوه. وقال: ووجهه ثلاثاً.

قط في الطهارة: ثنا علي بن محمد بن أحمد المصري، ثنا يوسف بن يزيد بن كامل، ثنا سعيد بن منصور، ثنا فُلَيْح بن سليمان، عن عبدالله بن أبي بكر، عن عبّاد بن تميم، عنه، به.

قال أحمد: ثنا يونس وسُرَيج، قالا: ثنا فُلَيْح، به.

٧١٤٣ ـ حديث: أن رسول الله ﷺ مضمض واستنشق من كف واحد، فعل ذلك ثلاثاً. وهو طرف من الحديث الطويل. كم خ م حم

كم في الطهارة: ثنا أبو بكر بن إسحاق، ثنا الحسن بن علي بن زياد، ثنا إبراهيم بن موسى، ثنا خالد بن عبدالله، عن عمرو بن يحيى، عن أبيه، عنه، بهذا. وقال: صحيح على شرط الشيخين ولم يخرجاه بهذا اللفظ. وقد ثنا أبو العباس، ثنا الربيع، عن الشافعي، قال: إن جمعهما[1] من كف واحد فهو جائز وإن فرقهما[2] فهو أحب إلينا.

٧١٤٣ ـ كم ١/١٨٢. ورواه البخاري في الطهارة: باب من مضمض واستنشق من غرفة واحدة ـ البخاري مع الفتح ١/٢٩٧ ـ ومسلم في الطهارة ١/٢١٠: باب في وضوء النبي ﷺ.
ويزاد: رواه أحمد أيضاً ٤/٤٢: ثنا خلف بن الوليد، ثنا خالد ـ يعني ابن عبدالله الواسطي الطحان ـ به. وانظر الحديث المتقدم برقم (٧١٣٥) وبرقم (٧١٤١).

(١) في (هـ) «جمعها».
(٢) في (هـ) «فرقها».

خز لابن خزيمة عه لأبي عوانة طح للطحاوي حب لابن حبان قط للدارقطني كم للحاكم

قلت: قد أخرجه الشيخان مطولاً(١).

٧١٤٤ ـ حديث: «لا وضوء إلا فيما وجدتَ الريح أو سمعت الصوت».
حم

قال أحمد: ثنا روح بن عبادة، ثنا محمد بن أبي حفصة، ثنا ابن شهاب، عن سعيد بن المسيب وعبّاد بن تميم، عنه، به. وعن سفيان، عن الزهري، به.

٧١٤٥ ـ حديث: شكى إلى النبي ﷺ الرجل يُخَيَّلُ له الشيء في الصلاة، قال: «لا ينْفَتل حتى يَسْمع صوتاً أو يجِدَ ريحاً».
خز جا حب عه ش حم

خز في الطهارة، وفي الصلاة: ثنا عبدالجبار بن العلاء، ثنا سفيان، عن الزهري، عن سعيد بن المسيب. وعن عباد بن تميم، عن عمه، به.

جا في الطهارة: عن علي بن خَشْرم، عن ابن عيينة، به.

حب في الصلاة: أنا عمر بن محمد الهمداني، ثنا عبدالجبار، به.

عه في الطهارة: ثنا يونس بن عبدالأعلى. وعن الربيع، ثنا الشافعي، كلاهما عن سفيان، به.

---

(١) قلت: لا تنافي بين كلام ابن حجر وكلام الحاكم. وهو واضح للمتأمّل، ومثله الحديث المتقدم برقم (٧١٤١).

٧١٤٤ ـ أحمد ٤/٣٩، ٤٠.

قلت: ورواية سفيان (٤/٤٠) إنما هي للحديث الآتي لا لهذا الحديث كما هو واضح في المطبوع.

٧١٤٥ ـ خز ١/١٧، ٢/١٠٨. جا صفحة ١٢. عه ١/٢٣٨ و٢٦٧. ورواية ابن خزيمة إنما هي «عن الزهري، عن عباد بن تميم» في الموضعين. ورواية ابن الجارود إنما هي «عن الزهري عن ابن المسيب وعباد بن تميم» ورواية أبي عوانة إنما هي «عن الزهري عن عباد بن تميم» في الموضعين. كذا في المطبوع والله أعلم. وانظر: (تحفة الأشراف ٤/٣٣٦، برقم ٥٩٢٦).

ويزاد: رواه الشافعي أيضاً ص ١١: ثنا سفيان، ثنا الزهري، أخبرني عباد بن تميم، عن عمه عبدالله بن زيد، به.

ورواه أحمد ٤/٤٠: ثنا سفيان، عن الزهري، عن عباد بن تميم، عن عمه، به. وذُكِرَتْ هذه الرواية في الحديث المتقدم آنفاً، وحقها أن تذكر هنا.

ط لمالك ش للشافعي حم لأحمد عم لعبد الله بن أحمد مي للدارمي جا لابن الجارود

٢/٢٨٢/أ

٧١٤٦ - / حديث: واسع بن حَبَّان: قلت لعبدالله بن زيد: أخبرني عن صلاة رسول الله ﷺ كيف كانت؟ فذكر التكبير كلما وضع رأسه وكلما رفعه، وذكر: السلام عليكم ورحمة الله عن يمينه، السلام عليكم ورحمة الله عن يساره. عه ش

عه فيه: ثنا أبي، ثنا أبو مروان، ثنا عبدالعزيز بن محمد، عن عمرو بن يحيى، عن محمد بن يحيى بن حَبَّان، عن عمه واسع، به.

٧١٤٧ - حديث: «ما بين قبري ومنبري روضة من رياض الجنة، ومنبري على تُرعة من ترع الجنة». طعه جم

قال مالك في الصلاة: عن عبدالله بن أبي بكر، عن عبّاد بن تميم، عنه، بهذا.

عه في الحج: ثنا يونس، ثنا ابن وهب، أن مالكاً حدثه. وعن الصَّغَاني، ثنا سعيد بن منصور، ثنا الدَّرَاوَرْدي، عن عُمارة بن غَزِيَّة، عن عبّاد بن تميم، به.

قال أحمد: ثنا عبدالرحمن، ثنا سفيان، عن عبدالله بن أبي بكر، عن عبّاد، به. وعن عبدالرحمن، عن مالك، عن عبدالله، مثله. وعن يونس، عن فُلَيْح، عن عبدالله بن أبي بكر، نحوه. وعن منصور بن سلمة، عن بكر بن مضر، عن يزيد بن الهاد، عن أبي بكر بن محمد بن عمرو بن حزم، عن عبّاد، به.

٧١٤٨ - حديث: «افتتاح الصلاة الطُّهور، وتحريمها التكبير، وتحليلها التسليم». قط

قط في الصلاة: ثنا محمد بن عمرو بن البَخْتَري، ثنا أحمد بن الخليل، ثنا الواقدي، ثنا يعقوب بن محمد بن أبي صَعْصَعة، عن أيوب بن عبدالرحمن بن أبي صَعْصَعَة، عن عبّاد بن تميم، عن عمه، به.

٧١٤٦ - عه في الصلاة ٢/٢٥٩.

ويزاد: رواه الشافعي أيضاً ص ٤٤: أخبرنا الدراوردي، عن عمرو بن يحيى، عن محمد بن يحيى، عن عمه واسع بن حَبَّان، قال مرة: عن ابن عمر، ومرة: عن عبدالله بن زيد: أن النبي ﷺ كان يسلم عن يمينه وعن يساره.

٧١٤٧ - مالك ١/١٩٧. أحمد ٤/٣٩، ٤٠ - ٤١، ٤١.

٧١٤٨ - قط ١/٣٦١.

خز لابن خزيمة عه لأبي عوانة طح للطحاوي حب لابن حبان قط للدارقطني كم للحاكم

٧١٤٩ - حديث: «من أكل من هذه الشجرة فلا يقربَنَّ المساجد».
خز طح

خز في الإمامة: ثنا حميد بن الربيع الخزاز[1]، ثنا معن بن عيسى القزاز، ثنا إبراهيم بن سعد، عن الزهري، عن عبّاد بن تميم، عن عمه، بهذا.

طح في الكراهة: ثنا ابن أبي داود، ثنا أبو صالح الحنفي محمد بن عبدالوهاب، ثنا معن بن عيسى، نحوه، وزاد: يعني الثوم.

٧١٥٠ - حديث: لما أفاء الله على رسوله يوم حنين ما أفاء، قسم في الناس وفي المؤلفة قلوبهم، ولم يعطِ الأنصارَ شيئاً، فكأنهم وجدوا في أنفسهم... الحديث بطوله.
عه حم

عه في الزكاة: ثنا الصَّغَاني، ثنا عفان بن مسلم، ثنا وهيب. وعن أبي المثنى، ثنا القَعْنبي، ثنا عبدالعزيز بن محمد، كلاهما عن عمرو بن يحيى، عن عبّاد بن تميم، عن عمه، به.

قال أحمد: ثنا عفان، به.

٧١٥١ - حديث: «إذا زنت الأمة فاجلدوها...» الحديث.
طح قط

طح في الحدود: ثنا علي بن مَعْبد، ثنا مُعَلَّى بن منصور، ثنا أبو أُوَيْس عبدالله بن عبدالله بن أُوَيْس، عن عبدالله بن أبي بكر، عن عبّاد بن تميم، عن عمه، به.

قط فيه: ثنا يوسف بن يعقوب بن إسحاق، ثنا يعقوب بن شَيبة، ثنا مُعَلَّى بن منصور، به.

٧١٤٩ - خز ٣/٨٢. طح ٤/٢٣٧.
(١) «الخزاز» بخاء وزايين. انظر: (الأنساب ٥/١١٥).
٧١٥٠ - أحمد ٤/٤٢.
٧١٥١ - طح ٣/١٣٦. قط ٣/١٩٧.

٧١٥٢ - حديث: لما كان زمن الحرة، جاء رجل إلى عبدالله بن زيد، فقال: هذا ابن حنظلة يبايع الناس على الموت، فقال: لا أبايع على هذا أحداً بعد رسول الله ﷺ. عه كم حم

عه في الإمارة: ثنا حمدان بن علي الوَرَّاق، ثنا مُعَلَّى بن أسد، ثنا وُهيب، ثنا عمرو بن يحيى، عن عبّاد بن تميم، عن عمه، به.

كم في المعرفة: ثنا علي بن حمشاذ العدل، ثنا محمد بن شاذان[1]، ثنا أحمد بن إسحاق الحضرمي، ثنا وُهيب، به. وقال: صحيح على شرطهما.

قال أحمد: ثنا عفان، ثنا وهيب، نحوه. وعن مُؤَمَّل، عن وُهيب، به.

٧١٥٣ - حديث: «إن إبراهيم حرم مكة ودعا لهم...» الحديث. عه طح حم

عه في الحج: ثنا الصغاني، ثنا عفان بن مسلم، ثنا وهيب. وعن أبي أمية، ثنا خالد بن مَخْلد، ثنا سليمان بن بلال. وعن ابن أبي مَسَرَّة، ثنا القَعْنبي، ثنا عبدالعزيز، كلهم عن عمرو بن يحيى، عن عبّاد بن تميم، عن عمه، به.

طح في الصيد: ثنا علي بن مَعْبد، ثنا أحمد بن إسحاق الحضرمي، ثنا وُهيب، به. وعن علي، ثنا ابن أبي مريم، أنا محمد بن جعفر، عن عمرو، به.

قال أحمد: ثنا عفان، به.

٧١٥٤ - / حديث: رأيت رسول الله ﷺ مستلقياً في المسجد، واضعاً إحدى رجليه على الأخرى. مي عه طح حب ط حم ٢/٢٨٢/ب

٧١٥٢ - عه ٤/٤٩٢ - ٤٩٣. كم ٣/٥٢١. أحمد ٤/٤٢، ٤١.

(١) في المطبوع «غالب» بدل «شاذان».

٧١٥٣ - طح ٤/١٩٢. أحمد ٤/٤٠.

٧١٥٤ - مي ٢/٢٨٢ (الدمشقية) و٢/١٩٤ (اليماني). عه ٥/٥٠٩ - ٥١٠. طح ٤/٢٧٧ - ٢٧٨. حب «الإحسان» ٧/٤٣١ (الحوت). مالك ١/١٧٢. أحمد ٤/٣٨، ٤٠، ٣٩.

ويزاد: رواه أحمد أيضاً ٤/٤٠: ثنا سفيان، عن الزهري، به. وانظر أطراف المسند (٣/١٧) تعليقة «٥».

خز لابن خزيمة عه لأبي عوانة طح للطحاوي حب لابن حبان قط للدارقطني كم للحاكم

مي في الاستئذان: أنا محمد بن أحمد بن أبي خلف، ثنا سفيان، سمعت الزهري يحدث، عن عبّاد بن تميم، عن عمه، بهذا.

عه في اللباس: ثنا يونس بن عبدالأعلى، ثنا سفيان بن عيينة، به[1]. وعن يونس، عن ابن وهب، عن يونس ومالك. وعن بَحر بن نصر، عن ابن وهب، عن يونس، به. وزاد فيه: وزعم عبّاد أن عمر وعثمان كانا يفعلان ذلك. وعن الصَّغاني، ثنا أبو عاصم، عن ابن جريج وابن أبي ذئب. وعن ابن عُزيز، عن سلامة، عن عقيل. وعن السُّلَمي، عن عبدالرزاق، عن معمر. وعن يوسف بن مُسَلَّم، عن الهيثم بن جميل، عن إبراهيم بن سعد، كلهم عن الزهري، به. زاد معمر، عن الزهري: وأخبرني ابن المسيب قال: فأما عمر وعثمان فكان ذلك لا يحصى منهما، قال الزهري: ثم جاء الناس بأمر عظيم. وأدرجه ابن سعد، فقال: وإنه فعل ذلك أبو بكر وعمر وعثمان. فصار ظاهره أنه[2] عن عبدالله بن زيد، وليس كذلك.

طح في الكراهة: ثنا يونس، ثنا سفيان، به. وعن روح بن الفرج، ثنا يعقوب بن أبي عبّاد، عن سفيان، به. وعن يزيد بن سنان، ثنا أبو بكر الحنفي، ثنا ابن أبي ذئب، به. وعن يونس، عن ابن وهب، به. وعن ابن مرزوق [ثنا عثمان بن عمر، ثنا مالك][3] كلاهما عن ابن شهاب. وعن محمد بن خزيمة، ثنا حجاج بن منهال. وعن علي بن عبدالرحمن، عن علي بن الجَعْد، كلاهما عن عبدالعزيز بن عبدالله، عن ابن شهاب، حدثني محمود بن لبيد، عن عبّاد بن تميم، عن أبيه، به. كذا قال.

حب في السادس والتسعين من الثاني: أنا عمر بن سعيد، أنا أحمد بن أبي

---

(١) لفظه «به» سقطت من (هـ).

(٢) في (هـ): «له» بدل «أنه».

(٣) ما بين المعقوفين من المطبوع، ومكانه بياض في الأصل عليه كلمة «يحرر». وبدله في (هـ): «الشافعي».

ط لمالك ش للشافعي حم لأحمد عم لعبد الله بن أحمد مي للدارمي جا لابن الجارود

بكر، عن مالك، عن ابن شهاب، به.

وهكذا رواه مالك[1] في الموطأ.

قال ابن حبان: معناه مَدُّ الرجلين جميعاً، ووضع إحداهما على الأخرى لا أنه فعل ذلك الفعل المنهي عنه، وهو أن يشيل إحدى رجليه فيضعها على الأخرى فتبدوَ عورته.

رواه أحمد: عن عبدالرحمن، عن مالك. وعن عبدالرزاق ومعتمر بن سليمان، عن معمر، عن الزهري، عن عبّاد، عن عمه، به. وعن حجاج، عن ابن جريج، عن يحيى بن جُرْجَة، عن ابن شهاب، به.

(١) قوله «رواه مالك» جاءت في الأصل و(هـ) بعد قوله «وهكذا» آخر إسناد ابن حبان، فأخرتها عن مكانها.

خز لابن خزيمة عه لأبي عوانة طح للطحاوي حب لابن حبان قط للدارقطني كم للحاكم

٤٢٤ • من مسند عبدالله بن زيد بن عبد رَبّه ـ صاحب الأذان ـ

حديثه في رابع المكيين[١].

٧١٥٥ ـ حديث: أنه تصدق بحائط له، فأتى أبواه رسول الله ﷺ، فقالا (قط كم): يا رسول الله إنها كانت قِيَمَ وجوهنا، ولم تكن له مال غيره... الحديث.

قط في الأحباس: ثنا علي بن عبدالله بن مبشر ويزداد بن عبدالرحمن الكاتب، قالا: ثنا أبو موسى محمد بن المثنى، ثنا عبدالوهاب، ثنا عبيدالله بن عمر، عن بشر[١] بن محمد، عنه، به. وقال: هذا مرسل، وبشر[٢] بن محمد لم يدرك جده. وعن نهشل بن دارم التميمي[٣] ويعقوب بن إبراهيم البزاز، قالا: ثنا عمر بن شبة. وعن علي بن عبدالله بن مُبَشِّر ويعقوب بن محمد بن عبدالوهاب، قالا: ثنا حفص بن عمرو، قالا: ثنا يحيى بن سعيد، عن عبيدالله، حدثني بشر[٢] بن محمد بن

---

٤٢٤ • هو: أبو محمد عبدالله بن زيد بن عبدربه الأنصاري الخزرجي المدني، أُرِيَ الأذان، بدري صحابي مشهور، مات سنة ٣٢، وقيل: استشهد بأحد. انظر: (الاستيعاب ٩١٢/٣، والإصابة ٣١٢/٢، وتهذيب التهذيب ٢٢٣/٥، وأسد الغابة ٢٤٧/٣، والتقريب).

(١) المسند ٤٢/٤.

٧١٥٥ ـ قط ٢٠٠/٤ ـ ٢٠١. كم ٣٣٦/٣، ٣٤٨/٤، ٣٤٧ ـ ٣٤٨.

(٢) «بشر» كذا في الأصل و(هـ) في الجميع وضع بجانبه علامة «كذا». ومثله في النكت الظراف على تحفة الأشراف ٣٤٥/٤. وفي المطبوع: «بشير» في الجميع. ولم أقف على ترجمة له في كتب الرجال. فالله أعلم.

(٣) «دارم التميمي» من الأصل و(هـ) وفي المطبوع: «دام اليمني». وفي تاريخ بغداد ٤٢٥/١٣ «نهشل بن دارم أبو إسحاق الدارمي».

عبدالله الأنصاري: أن جده عبدالله تصدق بماله... فذكره. وعن/ محمد بن عثمان بن ثابت، عن عبيد بن شريك، عن ابن أبي مريم، عن يحيى بن أيوب، عن عبيدالله بن عمر، نحوه. وعن أبي بكر النيسابوري، ثنا يونس بن عبدالأعلى، ثنا سفيان بن عيينة، عن محمد وعبدالله ابني أبي بكر وعمرو بن دينار، عن أبي[1] بكر بن حزم: أن عبدالله بن زيد بن عبدربه جاء إلى رسول الله ﷺ، فقال: يارسول الله ﷺ إن حائطي هذا صدقة... الحديث. وعن محمد بن حمدوية المروزي، ثنا محمود بن آدم، ثنا سفيان، عن عمرو، به. وعن أبي سهل بن زياد، ثنا معاذ بن المثنى، ثنا أبو مسلم المستملي، ثنا سفيان، عن عبدالله بن أبي بكر وعمرو ويحيى وحميد، سمعوا أبا بكر، يخبر عن عمرو بن سليم: أن عبدالله بن زيد الذي أُرِيَ النداء جعل حائطاً له صدقة... الحديث. وعن أبي سهل[2]، ثنا محمد غالب، ثنا إبراهيم بن بشار، ثنا ابن عيينة، به. وقال: كلها مراسيل.

٢/٢٨٣ أ

كم في المناقب: ثنا علي بن حمشاذ، ثنا بشر بن موسى، ثنا الحميدي، عن سفيان[3]، عن عمرو وعبدالله بن[4] أبي بكر بن محمد بن عمرو بن حزم، عن أبي بكر، به. وفي الفرائض: عن علي بن حمشاذ، به. وعن الأصم، عن ابن

---

(١) لفظة «أبي» ساقطة من المطبوع. وهو: أبو بكر بن عمرو بن حزم الأنصاري النجّاري. انظر: (التقريب، وتهذيب التهذيب ١٢/٣٨ - ٤٠).

(٢) «سهل» من الأصل والمطبوع وهو الصواب، وهو: أبو سهل بن زياد القطان. فما في (هـ) «سهيل» فخطأ. انظر: (تاريخ بغداد ٣/١٤٤، وتذكرة الحفاظ ٢/٦١٥، وسير أعلام النبلاء ١٣/٣٩٠، كلهم ترجمة شيخه محمد بن غالب: تمتام).

(٣) «سفيان» من الأصل وهو الصواب، وهو «سفيان بن عيينة» المتقدم عند الدارقطني وفي (هـ) «شيبان».

(٤) قوله «عن عمرو وعبدالله بن» كذا في الأصل و (هـ) والمراد بـ «عمرو» هنا عمرو بن دينار يروي عن «أبي بكر بن محمد بن حزم». انظر: (تهذيب التهذيب ١٢/٣٨). لكن جاء في المطبوع بدله «عن محمد وعبدالله ابني» وهو الموافق لما تقدم عند الدارقطني رواية «أبي بكر النيسابوري» والله سبحانه أعلم.

عبدالحكم، عن ابن وهب، عن عمرو بن الحارث، عن سعيد بن أبي هلال، عن أبي بكر، به. وقال: صحيح إن كان أبو بكر سمع[1] من عبدالله بن زيد. وعن محمد بن يعقوب الشيباني، ثنا يحيى بن محمد بن يحيى، ثنا مسدد، ثنا عبدالوهاب، به. وقال: إسناده صحيح. إلا أني لا أظن بشير[2] بن محمد سمع جده.

٧١٥٦ ـ حديث: لما أمر رسول الله ﷺ بالناقوس أطاف بي وأنا نائم رجلٌ فألقى عليّ، فذكر الأذان مرتين مرتين والإقامة مرة مرة. . . الحديث.

مي خز جا طح حب قط كم حم

مي في الصلاة: أنا محمد بن حميد، ثنا سلمة، حدثني محمد بن إسحاق، عن محمد بن إبراهيم بن الحارث، عن محمد بن عبدالله بن زيد بن عبدربه، عن أبيه، به. وعن محمد بن يحيى، عن يعقوب بن إبراهيم بن سعد، عن أبيه، عن ابن إسحاق، نحوه.

خز فيه: ثنا سعيد بن يحيى بن سعيد الأموي، ثنا أبي، ثنا محمد بن إسحاق بسنده، قال: لما أصبحنا أتينا رسول الله ﷺ فأخبرته بالرؤيا، فقال: «إن هذه لرؤيا حق. . .» الحديث، وفيه رؤيا عمر أيضاً. وعن محمد بن عيسى، عن سلمة بن الفضل، به. وعن محمد بن يحيى، عن يعقوب، به. وفيه تصريح ابن إسحاق بالسماع، قال ابن خزيمة: سمعت محمد بن يحيى يقول: ليس في أخبار عبدالله بن زيد في قصة الأذان خبر أصح من هذا، لأن محمد بن عبدالله بن زيد سمعه من أبيه، وعبدالرحمن بن أبي ليلى لم يسمع[3] من عبدالله بن زيد. ثنا محمد بن

---

(١) في المطبوع «سمعه».

(٢) «بشير» كذا في الأصل و(هـ) ووضع في الأصل عليها علامة «كذا». وانظر التعليقة الأولى على الحديث (٧١٥٥).

٧١٥٦ ـ مي ١/٢٦٨ ـ ٢٦٩ (الدمشقية) و ١/٢١٤ ـ ٢١٥ (اليماني). خز ١/١٨٩، ١٩١ ـ ١٩٢، ١٩٣. جا صفحة: ٦٢. طح ١/١٣١ و ١٣٣. حب «الإحسان» ٣/١٣٩ (عثمان) و ٣/٩٣ ـ ٩٤ (الحوت) و «الموارد» ٩٤. قط ١/٢٤١. كم ٣/٣٣٦. أحمد ٤/٤٢ ـ ٤٣، ٤٢.

(٣) في المطبوع: «يسمعه».

يحيى[١] في عقبه قال: ثنا يعقوب بن إبراهيم بن سعد، ثنا أبي، عن ابن إسحاق، قال: فذكر محمد بن مسلم بن عبيدالله[٢] بن شهاب الزهري، عن سعيد بن المسيب، عن عبدالله بن زيد، بهذا الخبر، وقال: فقال: رسول الله ﷺ: «إن هذه لرؤيا حق إن شاء الله» ثم أمر بالتأذين، فكان بلال مولى أبي بكر يؤذن بذلك.

جا فيه: ثنا محمد بن يحيى، ثنا يعقوب بن إبراهيم بن سعد، بتمامه.

طح فيه: ثنا ابن مرزوق، ثنا عبدالله بن داود، عن الأعمش، عن عمرو بن مرة، عن عبدالرحمن بن أبي ليلى: أن عبدالله بن زيد رأى. . .فذكره. وصورته مرسل. وسيأتي له طريق في المبهمات[٣].

حب في الرابع والسبعين من الأول: أنا أحمد بن علي بن المثنى، ثنا عمرو بن محمد الناقد.

قط في الصلاة: ثنا ابن نيروز، ثنا زياد بن أيوب، ثنا أحمد بن حنبل، قالا: ثنا يعقوب - هو ابن إبراهيم بن سعد - ثنا أبي، عن ابن[٤] إسحاق، حدثني محمد بن إبراهيم، عن محمد بن عبدالله بن زيد بن عبد ربه، قال: حدثني أبي، به. ولم يذكر

---

(١) في المطبوع: «علي» بدل «يحيى» وهو خطأ لأنه «محمد بن يحيى الذُّهْلي» انظر: (تهذيب التهذيب ٩/٥١١ - ٥١٦، والتقريب، والجرح والتعديل ٨/١٢٥، وتاريخ بغداد ٣/٤١٥، وسير أعلام البنلاء ١٢/٢٧٣). والله أعلم.

(٢) «عبيدالله» من الأصل و (هـ) وهو الصواب، فما في المطبوع: «عبدالله» فخطأ. انظر: (تهذيب التهذيب ٩/٤٤٥).

(٣) أراد بذلك ما رواه الطحاوي في الصلاة ١/١٣١-١٣٢: ثنا علي بن شيبة، ثنا يحيى بن يحيى النيسابوري، ثنا وكيع، عن الأعمش، عن عمرو بن مرة، عن عبدالرحمن بن أبي ليلى، قال: حدثني أصحاب محمد ﷺ: أن عبدالله بن زيد الأنصاري رأى الأذان في النوم. . . الحديث. ورواه ابن خزيمة أيضاً كما في مصورة الإتحاف (٦/٢٢/أ).

(٤) في الإحسان «أبي» بدل «ابن» وهو خطأ. وانظر: (تهذيب التهذيب ٩/٣٨ - ٣٩، والتاريخ الكبير ١/٤٠، والمعرفة والتاريخ ٢/٢٧، ٢٨، والجرح والتعديل ٧/١٩١ - ١٩٤، وتذكرة الحفاظ ١/١٧٢ - ١٧٤، وسير أعلام النبلاء ٧/٣٣).

طريق سعيد بن المسيب.

٢/٢٨٣/ب قال الحاكم في المستدرك: أمثل الروايات فيه رواية/ سعيد بن المسيب، وحديث الزهري عن سعيد فيه مشهور، رواه يونس ومعمر وشعبة[١] وابن إسحاق. وأما أخبار الكوفيين فيه فمدارها على عبدالرحمن بن أبي ليلى، فقيل: عنه. وقيل: عن معاذ بن جبل. وأما رواية ولد عبدالله بن[٢] زيد[٣] فإنها غير مستقيمة الأسانيد[٤].

قال أحمد: ثنا يعقوب، ثنا أبي، عن ابن إسحاق ـ قال: وذكر محمد بن مسلم الزهري ـ عن سعيد بن المسيب، عنه، به. وعن يعقوب، عن أبيه، عن محمد بن إسحاق، قال[٥]: حدثني محمد بن إبراهيم بن الحارث التيمي، عن محمد بن عبدالله بن زيد بن عبد ربه، حدثني أبي، به، نحوه، وفيه قصة رؤيا عمر أيضاً الأذان. وعن زيد بن الحباب، عن أبي سهل محمد بن عمرو، عن عبدالله بن محمد بن زيد، عن عمه عبدالله بن زيد: أنه أُري الأذان، قال: فجئت إلى النبي ﷺ، فأخبرته، فقال: «ألقه على بلال» فألقيته، فأذن فأراد أن يقيم، فقلت يارسول الله ﷺ: أنا رأيت أريد أن أقيم، فقال: «فأقم أنت» فأقام هو وأذن بلال[٦].

٧١٥٧ ـ حديث: كان أذان رسول الله ﷺ شفعاً شفعاً في الأذان والإقامة.
خز عه قط

خز في الصلاة: ثنا محمد بن يحيى، ثنا يزيد بن هارون، أنا شريك، عن

---

(١) في المطبوع «شعيب بن أبي حمزة» بدل «شعبة».
(٢) لفظة «بن» سقطت من (هـ).
(٣) بعد «زيد» زيادة في المطبوع وهي: «عن آبائهم، عنه» فإنها...
(٤) قول الحاكم هو في المطبوع بمعناه.
(٥) لفظة «قال» سقطت من (هـ).
(٦) حق هذه الرواية أن تذكر في تخريج الحديث الآتي برقم (٧١٥٨) وذكرتها هناك استدراكاً.

٧١٥٧ ـ خز ١/ ١٩٨ ـ ١٩٩، ١٩٧، ١٩٨. عه ١/ ٣٣١. قط ١/ ٢٤١.

حصين، عن عبدالرحمن بن أبي ليلى، عنه بالحديث، ولم يَسُق متنه. وهذا الإسناد ليس في روايتنا.

قال ابن خزيمة: وثناه عبدالله بن سعيد الأشج، ثنا عقبة بن خالد(ح) وثنا الحسن بن قَزَعة، ثنا حُصين بن نُمير، كلاهما عن ابن أبي ليلى، به. وقال بعده: عبدالرحمن بن أبي ليلى لم يسمع من عبدالله بن زيد.

عه فيه: عن عمر بن شَبَّة، عن عبدالصمد بن عبدالوارث، عن شعبة، عن المغيرة، عن الشعبي، نحوه.

قط فيه: ثنا القاضي أحمد بن إسحاق بن البهلول، ثنا أبو سعيد الأشج، ثنا عقبة بن خالد، عن ابن أبي ليلى، عن عمرو بن مرة، عن عبدالرحمن بن أبي ليلى، عنه، به.

٧١٥٨ - حديث: أنه حين أُرِيَ الأذان، أمر النبي ﷺ بلالاً فأذن، وأمر عبدالله بن زيد فأقام.
طح قط حم

طح في الصلاة: ثنا أبو أمية، ثنا المُعَلَّىٰ بن منصور. وعن فهد، ثنا محمد بن سعيد بن الأصبهاني، كلاهما عن عبدالسلام بن حرب، عن أبي العُمَيْس، عن عبدالله بن محمد بن عبدالله بن زيد، عن أبيه، عن جده، به.

قط فيه: ثنا الحسين بن إسماعيل، ثنا أبو يحيى محمد بن عبدالرحيم، ثنا مُعَلَّىٰ بن منصور، به. وعن محمد بن يحيى بن مرداس، عن أبي داود، عن

٧١٥٨ - طح ١/١٤٢. قط ١/٢٤٢، ٢٤٥.

ويزاد: رواه أحمد أيضاً ٤/٤٢: عن زيد بن الحباب، عن أبي سهل محمد بن عمرو، عن عبدالله بن محمد بن زيد، عن عمه عبدالله بن زيد، به. وقد تقدم هذا السند مع حديثه في تخريج الحديث رقم (٧١٥٦)، وحقه أن يذكر هنا.

تنبيه: وفي سند أحمد ٤/٤٢: . . . عن أبي سهل «عن» محمد بن عمرو. كذا في المطبوع والفتح الرباني ٣/٤٢، والصواب والله أعلم أن «عن» زائدة، لأن أبا سهل هو محمد بن عمرو الواقفي البصري. انظر: (التقريب، وتهذيب التهذيب ٩/٣٧٨. وتهذيب الكمال ٢٦/٢٢١).

خز لابن خزيمة عه لأبي عوانة طح للطحاوي حب لابن حبان قط للدارقطني كم للحاكم

عثمان بن أبي شيبة، عن حماد بن خالد، عن محمد بن عمرو، عن محمد بن عبدالله، عن عمرو، عن عبدالله بن زيد، نحوه وأتم منه. قال أبو داود: وثنا عبيدالله بن عمر، حدثني عبدالرحمن بن مهدي، ثنا محمد بن عمرو، سمعت عبدالله بن محمد، قال: كان جدي عبدالله بن زيد بهذا الخبر، فأقام جدي، قال أبو داود: محمد بن عمرو مدني، وابن مهدي لا يحدث عن البصري[1].

---

(١) قلت: مراد أبي داود ـ رحمه الله تعالى ـ التفرقة بين «محمد بن عمرو الأنصاري المدني» وبين «محمد بن عمرو أبي سهل الأنصاري الواقفي المدني، ثم البصري».

فالأول: يروي عنه ابن مهدي وحماد بن خالد، محله العدالة. قال ابن حجر في تهذيب التهذيب ٣٧٨/٩: قلت: قرأت بخط الذهبي: حكمه العدالة، يعني لرواية ابن مهدي عنه. اهـ. وعبارة الذهبي في الميزان ٦٧٤/٣: محمد بن عمرو الأنصاري المدني فآخر ـ أراد به الاحتراز عن المتقدم وهو الواقفي ـ لا يكاد يعرف يروي حديث الأذان عن شيخ، رواه عنه حماد بن خالد وعبدالرحمن بن مهدي، محله العدالة. اهـ. وقال عنه في التقريب: مقبول.

والثاني: بصري، لا يروي عنه ابن مهدي وحماد، قال عنه في التقريب: ضعيف. وقال عنه الذهبي في الميزان ٦٧٤/٣: ضعَّفه يحيى القطان وابن معين، وذكره ابن حبان في الثقات... وضعفه ابن عدي أيضاً، وقال محمد بن عبدالله بن نمير: ليس يساوي شيئاً.

قلت: فتبين من هذا: أن «محمد بن عمرو» في سنن الدارقطني، وأبي داود ـ كتاب الصلاة، باب في الرجل يؤذن ويقيم آخر ـ هو الأول، لرواية حماد بن خالد وابن مهدي عنه وأن «محمد بن عمرو» في مسند أحمد ٤٢/٤ محتمل لعدم ذكر «حماد وابن مهدي» عنه. لكن نَسَبَه في السنن الكبرى ٣٩٩/١، ومنحة المعبود في ترتيب مسند الطيالسي ٧٨/١، فقال «محمد بن عمرو الواقفي» لكن من غير رواية «حماد وابن مهدي» عنه. وقد اشتبه الأمر على كثير من المتأخرين، فقال الشوكاني في نيل الأوطار ٤٢/٢ بعدما ساق الحديث: رواه أحمد وأبو داود... الحديث في إسناده «محمد بن عمرو ـ في المطبوع عمر ـ الواقفي الأنصاري البصري، وهو ضعيف... وذكر كلام الذهبي فيه باختصار.

وتبعه على هذا صاحب عون المعبود شرح سنن أبي داود ٢٠٧/٢ ونقل كلامه، وكذا في تعليقه على سنن الدارقطني ٢٤٥/١ ـ ٢٤٦. لكن قال في بذل المجهود ٦٧/٤ ـ بعد نقله كلام الشوكاني ـ: قلت: ما قال الشوكاني فيه نظر، فإن «محمد بن عمرو» الذي وقع في إسناد هذا الحديث ليس هو «الواقفي البصري» بل هو «الأنصاري المدني» ثم ذكر كلام الذهبي المتقدم فيه.

قلت: فوافق آخر هذا الكلام أوله، والحمدلله رب العالمين. وإنما أطلت في هذه المسألة لأني لم =

ط لمالك ش للشافعي حم لأحمد عم لعبد الله بن أحمد مي للدارمي جا لابن الجارود

٧١٥٩ - حديث: أنه شهد النبي ﷺ عند المنحر، هو ورجل من الأنصار، فحلق رسول الله ﷺ رأسه في ثوبه، فأعطاه يقسم منه على رجال، وقلم أظفاره، فأعطاه صاحبه، قال: فإنه عندنا مخضوب بالحناء والكَتَم. خزكم حم

خز في الحج: ثنا أحمد بن سعيد الدارمي، ثنا عبدالصمد/ ثنا أبان، ثنا يحيى، ثنا أبو سلمة، أن محمد بن عبدالله بن زيد حدثه، أن أباه حدثه[1] بهذا. وعن أحمد بن سعيد، عن حَبَّان[2] بن هلال. وعن محمد بن رافع، عن موسى بن إسماعيل. وعن محمد بن أبان، عن بشر بن السريّ، ثلاثتهم عن أبان، عن يحيى، عن أبي سلمة، عن محمد بن عبدالله بن زيد: أن أباه شهد النبي ﷺ... فذكره. قال ابن خزيمة: لم يقل أحد أن أباه حدثه غير عبدالصمد. هذا الحديث ليس في سماعنا. ٢/٢٨٤/أ

عه فيه: ثنا إبراهيم بن مرزوق وعمار بن رجاء، قالا: ثنا حَبَّان بن هلال، به.

كم فيه: أنا أحمد بن محمد بن سلمة، ثنا عثمان بن سعيد الدارمي، ثنا موسى بن إسماعيل، به. وقال: صحيح على شرطهما.

= أر من حقق فيها تحقيقاً وافياً. والله سبحانه وتعالى أعلم.

٧١٥٩ - خز ٤/٣٠١. كم ١/٤٧٥.

ويزاد: رواه أحمد أيضاً ٤/٤٢: ثنا عبدالصمد بن عبدالوارث وأبو داود، قالا: ثنا أبان - هو العطار - ثنا يحيى - يعني ابن أبي كثير - عن أبي سلمة، عن محمد بن عبدالله بن زيد، أن أباه حدثه، به. وانظر: أطراف المسند (٣/٢٣ ح٣١٦٣).

(١) قوله: «أن أباه حدثه» ساقط من (هـ).

(٢) «حَبّان» من الأصل و(هـ) وفي المطبوع «حسان» وهو خطأ. انظر: (التقريب، وتهذيب التهذيب ٢/١٧٠، والكاشف ١/٢٠٠).

خز لابن خزيمة عه لأبي عوانة طح للطحاوي حب لابن حبان قط للدارقطني كم للحاكم

٤٢٥ • من مسند عبدالله بن السائب المخزومي

حديثه في أول المكيين[1].

٧١٦٠ ـ حديث: حضرت النبي ﷺ في يوم عيد، فقال: «قد قضيتم الصلاة، فمن شاء فليجلس للخطبة، ومن شاء أن يذهب فليذهب». جا خز كم

جا في الصلاة: ثنا محمود بن آدم، ثنا الفضل بن موسى، أنا ابن جريج، عن عطاء، عنه، بهذا.

خز في العيدين: ثنا محمد بن عمرو بن تمام، ثنا نعيم بن حماد، ثنا الفضل بن موسى، به.

قال ابن خزيمة: هذا حديث غريب غريب، لا نعلم أحداً رواه غير الفضل بن موسى، وكان هذا الحديث أيضاً عند أبي عمار عنه، فلم يحدثنا به بنيسابور، حدَّث به أهل بغداد على ما أخبرني به بعض العراقيين.

---

٤٢٥ • هو: عبدالله بن السائب بن أبي السائب ـ واسمه صَيْفيّ ـ بن عابد المخزومي المكي، له ولأبيه صحبة، وكان قارىء مكة، مات سنة بضع وستين. قال ابن حجر رحمه الله تعالى: وهو عبدالله بن السائب قائد ابن عباس رضي الله عنهم، أفرده في الكمال ورقم له ـ د. س ـ فوهم، وهو المخزومي. انظر: (الاستيعاب ٣/٩١٥، والإصابة ٢/٣٤، وأسد الغابة ٣/٢٥٤، وتهذيب التهذيب ٥/٢٢٩، والتقريب).

(١) المسند ٣/٤١٠ ـ ٤١١.

٧١٦٠ ـ جا صفحة ١٠١. خز ٢/٣٥٨. كم ١/٢٩٥.

كم فيه: أنا الحسن بن محمد بن حليم[١]، ثنا أبو المُوَجِّه، ثنا يوسف بن[٢] عيسى، ثنا الفضل بن موسى، به. وقال: صحيح على شرطهما.

٧١٦١ ـ حديث: صلى رسول الله ﷺ بمكة الصبح واستفتح سورة المؤمنين... الحديث.
خز طح عه حب ش حم

خز في الصلاة: عن عبدالرحمن بن بشر بن الحكم، عن حجاج وعبدالرزاق ـ فرقهما ـ كلاهما عن ابن جريج، عن محمد بن عبّاد بن جعفر، عن أبي سلمة بن سفيان وعبدالله بن عمرو بن العاص وعبدالله بن المسيب العابدي[٣]، كلهم عن عبدالله بن السائب، به. قال ابن خزيمة: ليس هو عبدالله بن عمرو بن العاص السهمي. قلت: هو عبدالله بن عمرو[٤]، بل وتسمية رواية جد عبدالله بن عمرو

---

(١) «حليم» من المطبوع وهو الصواب، وفي الأصل و (هـ): «حكيم». انظر: (تبصير المنتبه ١/٤٤٨، والإكمال ٢/٤٩٢، والمشتبه للذهبي ١/٢٤٣، وتذكرة الحفاظ ترجمة «أبي الموجه» ٢/٦١٥ ـ ٦١٦، وسير أعلام النبلاء ترجمة «أبي الموجه» ١٣/٣٤٧).

(٢) «بن» من الأصل و (هـ) وهو الصواب، فما في المطبوع: «عن» فخطأ، وهو: يوسف بن عيسى بن دينار الزهري أبو يعقوب المروزي، ثقة فاضل. انظر: (التقريب، وتهذيب التهذيب ١١/٤٢٠، والكاشف ٣/٣٠٠).

٧١٦١ ـ خز ١/٢٧٥. طح ١/٣٤٧. عه ٢/١٧٦ ـ ١٧٧. حب «الإحسان» ٣/٢٢٦ (عثمان) و ٣/١٥٠ (الحوت). الشافعي ١٥٥. أحمد ٣/٤١١.

ويزاد: رواه ابن حبان أيضاً في الثامن من الخامس «الإحسان» ٣/٤٧١ (عثمان) و ٣/٣٠٧ (الحوت): أخبرنا عمران بن موسى بن مجاشع، ثنا عثمان بن أبي شيبة، ثنا هوذة بن خليفة، ثنا ابن جريج، ثني محمد بن عباد بن جعفر حديثاً يرفعه إلى أبي سلمة بن سفيان وعبدالله بن عمرو، عن عبدالله بن السائب، به. ورواه أحمد ٣/٤١١: ثنا وكيع، ثنا ابن جريج، عن محمد بن عباد المخزومي، عن عبدالله بن السائب، به. أطراف المسند (٣/٢٥) تعليقة «٨».

(٣) «العابدي» بالباء بعد الألف، وهو الصواب. فما في مسند الشافعي «العائذي» بالهمزة بعد الألف فتصحيف. انظر: (اللباب ٩/١٤١، وتبصير المنتبه ٣/٩٨٠، والمشتبه للذهبي ٢/٤٢٧، والإكمال ٦/٣٣٦، وتهذيب الكمال ٢٥/٤٣٣ ترجمة «محمد بن عباد»، وفتح الباري ٢/٢٥٥ ـ ٢٥٦.

(٤) وهو: عبدالله بن عمرو القارىء المخزومي. انظر: (تهذيب التهذيب ٥/٣٤٢، وتهذيب =

خز لابن خزيمة عه لأبي عوانة طح للطحاوي حب لابن حبان قط للدارقطني كم للحاكم

بالعاصي، ليس صواباً بل هو وهم. وهذا الحديث ليس في سماعنا.

طح فيه: ثنا ابن مرزوق، ثنا عثمان بن عمرو. وعن يونس، أنا ابن وهب، كلاهما عن ابن جريج، به[١].

عه فيه: ثنا أبو حميد المصيصي وهلال بن العلاء وأبو جعفر المخزومي، كلهم عن حجاج، به.

حب في الأول من الرابع: أنا ابن خزيمة، ثنا عبدالرحمن بن بشر، به.

ورواه الشافعي: عن مسلم بن خالد وعبدالمجيد بن عبدالعزيز[٢]، عن ابن جريج، به، إلا أنه قال: عبدالله بن عمرو[٣] العابدي.

رواه أحمد: عن حجاج وعبدالرزاق وروح وهَوْذَة بن خليفة، كلهم عن ابن جريج، عن محمد بن عبّاد بن جعفر، عن أبي سلمة بن سفيان وعبدالله بن عمرو وعبدالله بن المسيب العابدي، ثلاثتهم عن عبدالله بن السائب، به. ولم يذكر هَوْذَةُ: ابنَ المسيب. وزاد حجاج وروح في روايتهما: عبدالله بن عمرو بن العاص، وهو خطأ.

الكمال ١٥/٣٦٣، وفتح الباري ٢/٢٥٥ ـ ٢٥٦ باب الجمع بين السورتين في الركعة. فقول ابن حجر في تهذيب التهذيب ٥/٢٤٠ «وعلق البخاري حديثه المذكور في باب القراءة في الفجر....» سبق قلم. والله أعلم.

(١) عن «أبي سلمة بن سفيان» فقط.

(٢) «عبدالمجيد بن عبدالعزيز» من المطبوع وهو الصواب، فما في الأصل و (هـ) «عبدالحميد» فخطأ وهو: عبدالمجيد بن عبدالعزيز بن أبي روّاد الأزدي، شيخ الشافعي. انظر: (تهذيب التهذيب ٦/٣٨١، والتقريب، والمعرفة والتاريخ ٣/٥٢، والجرح والتعديل ٦/٦٤، وسير أعلام النبلاء ٩/٤٣٤).

(٣) وفي المطبوع «عمر» بدل «عمرو» وهو خطأ. انظر: (تهذيب التهذيب ٥/٣٤٢) والتعليقة المتقدمة ص ٦٦١.

٧١٦٢ ـ حديث: أن النبي ﷺ صلى[1] يوم الفتح واضعاً نعليه عن يساره.
خز حب كم حم

خز في الصلاة وفي الإمامة: عن بندار، عن عثمان بن عمر، عن ابن جريج، عن محمد بن عبّاد بن جعفر، عن أبي سلمة بن سفيان، عنه، به. وعن يعقوب بن إبراهيم وبندار، كلاهما عن يحيى، عن ابن جريج، عن محمد بن عبّاد، عن عبدالله بن سفيان، عن عبدالله بن السائب، به.

حب فيه: أنا ابن خزيمة، ثنا بندار، به. وفي الثامن من الخامس: أنا عمران بن موسى بن مجاشع، ثنا عثمان بن أبي شيبة، ثنا هَوْذَة بن خليفة، ثنا ابن جريج، بإسناد الذي قبله[2].

كم فيه: ثنا أحمد بن سلمان الفقيه، ثنا الحسن بن مُكْرَم، ثنا عثمان بن عمر، به. وقال: هذا حديث يعرف لمحمد بن عبّاد بن جعفر أخرجته شاهداً.

قال أحمد: ثنا يحيى بن سعيد، عن ابن جريج، حدثني محمد بن عبّاد بن جعفر، به. وعن هَوْذة، عن ابن جريج، عن محمد، عن أبي سلمة وعبدالله بن عمرو، كلاهما عنه، به في حديث.

٧١٦٣ ـ حديث: أنه سمع رسول الله ﷺ يقول فيما بين الركن الأسود وركن بني جمح: ﴿... رَبَّنَآ ءَاتِنَا فِى ٱلدُّنْيَا حَسَنَةً ...﴾ الآية[3]. ٢/٢٨٤/ب
خز جا حب كم ش حم

خز في الحج: ثنا محمد بن معمر، ثنا محمد بن بكر البُرْساني، أنا ابن جريج،

٧١٦٢ ـ خز ٢/١٠٦، ٣/٧٤. حب «الإحسان» ٣/٤٧١ (عثمان) و ٣/٣٠٧ (الحوت) و «الموارد» ٢٥٢ بسند «عمران» فقط. كم ١/٢٥٩. أحمد ٣/٤١٠ ـ ٤١١، ٤١١.

(١) لفظة «صلى» ساقطة من (هـ).

(٢) لكن فيه: قال: حدثني محمد بن عبّاد بن جعفر حديثاً يرفعه إلى أبي سلمة بن سفيان «وعبدالله بن عمرو»...

٧١٦٣ ـ خز ٤/٢٥١. جا صفحة ١٦٠. حب «الإحسان» ٦/٥١ (الحوت) و «الموارد» ٢٤٧. كم ١/٤٥٥. الشافعي ١٢٧. أحمد ٣/٤١١.

(٣) سورة البقرة، الآية (٢٠١).

أخبرني يحيى بن عُبيد مولى السائب، أن أباه أخبره، أن عبدالله بن السائب أخبره، بهذا. وعن يعقوب الدورقي، عن يحيى بن سعيد. وعن الدارمي[1]، عن أبي عاصم، كلاهما عن ابن جريج، نحوه. ليس في السماع.

جا فيه: ثنا محمد بن يحيى، أنا عبدالرزاق، أنا ابن جريج، به.

حب في الثاني عشر من الخامس: أنا عمران بن موسى بن مجاشع، ثنا عثمان بن أبي شيبة، ثنا يحيى القطان، به.

كم في الحج: أنا أحمد بن سلمان الفقيه ببغداد، ثنا الحسن بن مُكْرَم، ثنا عثمان بن عمر، أنا ابن جريج، به. وعن أحمد بن جعفر القطيعي، ثنا عبدالله بن أحمد بن حنبل، حدثني محمد بن بكر، به. وقال: صحيح على شرط مسلم.

ورواه الشافعي: عن سعيد بن سالم، عن ابن جريج، به.

ورواه أحمد: عن يحيى بن سعيد وروح وعبدالرزاق ومحمد بن بكر، أربعتهم عن ابن جريج، عن يحيى بن عبيد، عن أبيه، عنه، به.

٧١٦٤ ـ حديث: كنت فيمن بنى البيت... الحديث في وضع النبي ﷺ الحجر الأسود في موضعه برضاهم، وذلك قبل البعثة. كم

كم في الحج: ثنا أبو بكر بن إسحاق، ثنا الحسن بن علي بن زياد السري، ثنا سعيد بن سليمان، ثنا عبّاد بن العوام، عن هلال بن خَبّاب، ثنا مجاهد، قال: قال لي مولاي عبدالله بن السائب، به. وقال: صحيح على شرط مسلم.

٧١٦٥ ـ حديث: كان رسول الله ﷺ يصلي قبل الظهر بعد الزوال حم

(١) وفي المطبوع: «الدورقي» بدل «الدارمي» وكلاهما محتمل. انظر: (تهذيب التهذيب ١/٣١، ١١/٣٨١) والله أعلم.

٧١٦٤ ـ كم ١/٤٥٨.

٧١٦٥ ـ أحمد ٣/٤١١.

أربعاً. . . الحديث.

قال أحمد: ثنا أبو داود الطيالسي، ثنا محمد بن[١] مسلم بن أبي الوضاح، عن عبدالكريم الجزري، عن مجاهد، عنه، به.

٧١٦٦ ـ حديث: أن عبدالله بن السائب كان يقود ابن عباس حم [ويقيمه][٢] عند الشقة الثالثة مما يلي الباب مما يلي الحجر . . . [الحديث][٣] في موضع صلاة النبي ﷺ.

قال أحمد: ثنا يحيى بن سعيد، عن السائب بن عمر[٤]، حدثني محمد بن عبدالله بن السائب . . . فذكره.

---

(١) «محمد بن» سقط من المطبوع. وانظر ترجمته في: (التقريب، وتهذيب التهذيب ٩/٤٥٣).

٧١٦٦ ـ أحمد ٣/٤١٠.

(٢) ما بين المعقوفين زدته من المطبوع.

(٣) ما بين المعقوفين زدته ليستقيم النص.

(٤) «عمر» من المطبوع وهو الصواب، وفي الأصل و (هـ): «عمرو». انظر: (التقريب، وتهذيب التهذيب ٣/٤٤٩، والكاشف ١/٣٤٧).

---

٤٢٦ ● من مسند عبدالله بن سَرْجِس المزني

حديثه في ثالث البصريين[1].

٧١٦٧ ـ حديث: أن رسول الله ﷺ نهى أن يغتسل الرجل بفضل وَضوء المرأة، والمرأة بفضل الرجل، ولكن يشرعان جميعاً. طح قط

طح في الطهارة: ثنا محمد بن خزيمة، ثنا المُعَلَّى بن أسد، ثنا عبدالعزيز بن المختار، عن عاصم الأحول، عنه، به.

قط فيه: ثنا عبدالله بن محمد بن سعيد المقرىء، ثنا أبو حاتم الرازي، ثنا معلّىٰ بن أسد، به. وعن الحسين بن إسماعيل، عن الحسن بن يحيى، عن وهب بن جرير، عن شعبة، عن عاصم. نحوه، ولم يرفعه. وقال: الموقوف أولى بالصواب.

٧١٦٨ ـ حديث: «لا يبولَنَّ أحدكم في الجُحْر، وإذا نمتم فأطفئوا السراج . . .» الحديث. جا كم حم

---

٤٢٦ ● هو: عبدالله بن سَرْجِس المزني، حليف بني مخزوم، أكل مع النبي ﷺ خبزاً ولحماً واستغفر له، عداده في البصريين. انظر: (الاستيعاب ٣/٩١٦، والإصابة ٢/٣١٥، وأسد الغابة ٣/٢٥٦، وتهذيب التهذيب ٥/٢٣٢، والتقريب).

(١) المسند ٥/٨١ ـ ٨٣.

٧١٦٧ ـ طح ١/٢٤. قط ١/١١٦ ـ ١١٧، ولفظ الموقوف: تتوضأ المرأة وتغتسل من فضل غسل الرجل وطهوره، ولا يتوضأ الرجل بفضل غسل المرأة ولا طهورها.

٧١٦٨ ـ جا صفحة ٢٢، ولفظه بالقسم الأول من الحديث فقط. كم ١/١٨٦. أحمد ٥/٨٢.

جا في الطهارة: ثنا أبو جعفر المُخَرِّمي[1] محمد بن عبدالله بن المبارك، ثنا معاذ بن هشام (ح) وثنا إسحاق بن منصور، ثنا معاذ، حدثني أبي، عن قتادة، عنه بالذي هنا، وزاد إسحاق: قالوا لقتادة: ما يكره في البول في الجُحْر؟ قال: يقال: إنها مساكن الجن.

كم فيه: ثنا علي بن حمشاذ، ثنا محمد بن عيسى بن السكن، ثنا المثنى بن معاذ العنبري، ثنا معاذ بن هشام، به. وعن يحيى بن محمد العنبري، ثنا إبراهيم بن أبي طالب، ثنا إسحاق بن إبراهيم وعبيدالله بن سعيد ومحمد بن المثنى ومحمد بن بشار وعباس العنبري وإسحاق بن منصور، كلهم عن معاذ، بتمامه، وفيه قول قتادة. قال: وسمعت يحيى بن محمد العنبري يقول: سمعت ابن خزيمة يقول: لست أُبتُّ القول إنها مسكن الجن، لأن هذا قول قتادة.

قال أحمد: ثنا معاذ بن هشام، حدثني أبي، به.

٧١٦٩ / - حديث: جاء رجل[2] ورسول الله ﷺ في صلاة الصبح فركع ركعتين، فلما قضى رسول الله ﷺ صلاته، فقال: «يا فلان أيتهما صلاتك التي صليت معنا أو التي صليت بنفسك؟». ٢/٢٨٥أ

خز طح حب عه حم

خز في الصلاة: عن أحمد بن المقدام، عن حماد بن زيد. وعن أحمد بن عَبْدة، عن عبَّاد بن عبّاد وعبدالواحد بن زياد - فرقهما - وعن محمد بن عبدالله بن يزيد المقرىء، عن مروان بن معاوية. وعن أحمد بن مَنيع، عن أبي معاوية. وعن بندار، عن محمد بن جعفر. وعن محمد بن يحيى القُطَعي[3]، عن محمد بن بكر، كلاهما

(١) المُخَرِّمي: بضم الميم وفتح الخاء وكسر الراء المشددة. انظر: (اللباب ٣/١٧٨) فما في المطبوع بالراء المشددة المفتوحة فخطأ.

٧١٦٩ - خز ٢/١٧٠. طح ١/٣٧٣. حب «الإحسان» ٣/٤٧٣، ٤٧٢ (عثمان) و٣/٣٠٨، ٣٠٧ (الحوت). عه ٢/٣٨. أحمد ٥/٨٢.

(٢) في (هـ): «رجل إلى النبي».

(٣) القُطَعي: بضم القاف وفتح العين. انظر: (المشتبه للذهبي ٢/٥٣٣، والتبصير ٣/١١٧٢).

عن شعبة، كلهم عن عاصم الأحول، عنه، به.

طح فيه: ثنا ربيع المؤذن، ثنا أسد، ثنا حماد بن سلمة وحماد بن زيد. ـ فرقهما[1] ـ كلاهما عن عاصم، به. وعن أبي بكرة، ثنا سعيد بن عامر، ثنا شعبة، به. وعن أبي بكرة، ثنا مُؤَمَّل، ثنا حماد بن زيد، به.

حب في التاسع والثمانين من الثاني: أنا أبو خليفة، ثنا داود بن شَبِيْب[2]، ثنا حماد بن سلمة. وعن بكر بن محمد بن عبدالوهاب القزاز، ثنا عبدالله بن معاوية الجُمَحي، ثنا ثابت بن يزيد، كلاهما عن عاصم، به.

عه فيه: ثنا أبو داود السِّجزيّ، ثنا سفيان بن حرب، عن حماد، به.

قال أحمد: ثنا محمد بن جعفر، ثنا شعبة، به. ولفظه: أقيمت الصلاة؛ صلاة الصبح، فرأى رسول الله ﷺ رجلاً يصلي ركعتي الفجر، فقال: «بأيّ صلاتِكَ احتسبت...» الحديث.

٧١٧٠ ـ حديث: كان النبي ﷺ إذا سافر قال: «اللهم أنت الصاحب في السفر والخليفة في الأهل...» الحديث.

مي خز عه حم

مي في الاستئذان: أنا يزيد بن هارون، أنا عاصم الأحول ـ قال: وثبتني فيه شعبة ـ عن عبدالله بن سَرْجِس، به[3].

خز في المناسك: ثنا أحمد بن عبدة الضَّبيّ، أنا حماد، عن عاصم، عنه، به.

---

(١) لم يفرقهما في المطبوع.

(٢) «شبيب» من الأصل و (هـ) وهو الصواب، وهو: داود بن شبيب الباهلي أبو سليمان البصري. فما في المطبوع «مسيب» فخطأ. انظر: (تهذيب التهذيب ٣/١٨٧ ـ ١٨٨، والتقريب، والكاشف ١/٢٨٩).

٧١٧٠ ـ مي ٢/٢٨٧ (الدمشقية) و ٢/١٩٨ (اليماني). خز ٤/١٣٨. أحمد ٥/٨٢، ٨٣.

(٣) قلت: لكن لفظه فيه: «اللهم إني أعوذ بك من وَعْثاء السفر، وكآبة المُنقَلب، والحَوْر بعد الكَوْر، ودعوة المظلوم، وسوء المنظر في الأهل والمال» ولفظ المتن هذا بعض حديث عبدالله بن عمر عند الدارمي فيه.

وعن أحمد بن عبدة، عن عبّاد بن عبّاد، عن عاصم، به. وعن أحمد بن المقدام، عن حماد، به. ليس في السماع.

[عه][1] فيه: ثنا الدقيقي، ثنا يزيد بن هارون. وعن محمد بن عبدالوهاب والصغاني، قالا: ثنا محاضر. وعن يزيد بن سنان، ثنا أبو عاصم، ثنا شعبة، كلاهما عن عاصم، به.

رواه أحمد: عن عبدالرزاق، عن معمر. وعن محمد بن جعفر غندر، عن شعبة. وعن يزيد وأبي معاوية، أربعتهم عن عاصم الأحول، به. وعن حسن بن موسى، عن حماد بن زيد، عن عاصم، أتم منه. قال يزيد: ثبتني فيه شعبة.

٧١٧١ ـ حديث: «إن الله تعالى قد ذبح كل نون في البحر لبني آدم».
قط

قط في الصيد والذبائح: ثنا عبدالله بن أحمد بن ثابت، ثنا سعدان بن نصر، ثنا فُهَير[2] بن زياد، عن إبراهيم بن يزيد، عن عمرو بن دينار، عنه، به.

٧١٧٢ ـ حديث: أتيت النبي ﷺ، فَدُرْت من خلفه، فعرف الذي أُريد، فألقى رداءه عن ظهره... الحديث.
عه

عه في المناقب: ثنا أبو أمية، ثنا أبو النعمان وسليمان بن حرب، قالا: ثنا حماد بن زيد، عن عاصم الأحول، عنه، به.

---

(١) «عه» من زيادتي، ومكانها بياض في الأصل، وفي (هـ): «كم» وهو خطأ. والله أعلم، لأن الدقيقي وابن عبدالوهاب والصغاني ويزيد من مشايخ أبي عوانة. ثم إن الحديث في صحيح مسلم (١/٤٩٤) كتاب صلاة المسافرين باب كراهة الشروع في نافلة بعد شروع المؤذن. ومسندُ أبي عوانة مستخرج على صحيح مسلم. وانظر: (تحفة الأشراف ٤/٣٤٨، رقم الحديث ٥٣١٩) وكتاب الحج من أبي عوانة غير مطبوع.

٧١٧١ ـ قط ٤/٢٦٧.

(٢) «فُهَيْر» بالتصغير لقب يحيى بن زياد بن أبي داود الرقي. انظر: (التقريب، وتهذيب التهذيب ١١/٢١١، والتبصير ٣/١١٤١).

٧١٧٣ ـ حديث: كلمتُ النبي ﷺ، وأكلتُ معه، ورأيت العلامة التي بين كتفيه، وهي في طرف بعض كتفه اليسرى. . . الحديث.

قال أحمد: ثنا عبدالرزاق، أنا معمر، عن عاصم، عنه، به. ثنا أبو سعيد، ثنا ثابت، ثنا عاصم، عن عبدالله بن سَرْجِس: أنه رأى الخاتم الذي بين كتفي النبي ﷺ، وقد رأى النبيَّ ﷺ، ولم تكن له صحبة. وعن بكر بن عيسى، عن ثابت، مثله. وعن محمد بن جعفر، عن شعبة، عن عاصم أتم منه، وفيه قصة الاستغفار. وعن هاشم بن القاسم وأسود بن عامر، عن شريك، عن عاصم، نحوه. ولم يذكر الاستغفار.

٧١٧٣ ـ أحمد ٥/٨٢، ٨٢ ـ ٨٣.

ط لمالك ش للشافعي حم لأحمد عم لعبد الله بن أحمد مي للدارمي جا لابن الجارود

٢
٢٨٥/ب

٤٢٧ ● / من مسند عبدالله بن سعد الأنصاري

حديثه في سادس الكوفيين وسابع الأنصار[١].

٧١٧٤ ـ حديث: سألت رسول الله ﷺ عن مؤاكلة الحائض؟ فقال: «إن بعض أهلي لحائض، وإنا لمتعشون إن شاء الله جميعاً». وفي رواية معاوية: عن صالح فقال: «واكِلْها...». وهو طرف من حديثه الطويل.

مي في الطهارة: أنا مروان بن محمد، ثنا الهيثم بن حميد، ثنا العلاء بن الحارث، عن حَرام بن حكيم، عن عمه، به. وعن أحمد بن الحجاج، عن عبدالرحمن بن مهدي، عن معاوية بن صالح، عن العلاء بن الحارث، نحوه.

٧١٧٥ ـ حديث: «وأما الماء بعد الماء فهو المذي، وكل فحل يمذي...» الحديث. وهو طرف من حديثه الطويل.

جا[٢] في الطهارة: ثنا بحر بن نصر، ثنا ابن وهب، حدثني معاوية بن صالح،

---

٤٢٧ ● هو: الأنصاري، ويقال: القرشي، ويقال: الأزدي، عم حَرَام بن حكيم، صحابي شهد فتح القادسية وكان يومئذ على مقدمة الجيش. انظر: (الاستيعاب ٩١٧/٣، والإصابة ٣١٨/٢، وأسد الغابة ٢٥٨/٣، وتهذيب التهذيب ٢٣٥/٥، والتقريب).

(١) المسند ٣٤٢/٤، ٢٩٣/٥.

٧١٧٤ ـ مي ٢٤٩/١، ٢٤٨ (الدمشقية) و ١٩٩/١ (اليماني)، وله طريق في المسند ٣٤٢/٤ و ٢٩٣/٥ وستأتي الإشارة إليها في الحديث الآتي برقم (٧١٧٦).

٧١٧٥ ـ جا صفحة ١٣.

(٢) «جا» من الأصل، وتصحفت في (هـ) إلى «كم».

عن العلاء بن الحارث، عن حَرام بن حكيم، عن عمه: عبدالله بن سعد، به.

٧١٧٦ ـ حديث: أنه سأل رسول الله ﷺ عما يوجب الغسل؟ وعن الماء يكون بعد الماء؟ . . . الحديث بطوله.

قال أحمد: ثنا عبدالرحمن بن مهدي، عن معاوية بن صالح، عن العلاء بن الحارث، عن حَرام بن حكيم، عن عمه، به. وأعاد عن عبدالرحمن بعضه: قصة مؤاكلة الحائض[1].

٧١٧٧ ـ حديث: سألت رسول الله ﷺ عن الصلاة في بيتي والصلاة في المسجد. . . الحديث. فقال: «قد ترى ما أقرب بيتي من المسجد، ولَأن أصليَ في بيتي أحبُّ إليّ من أن أصليَ في المسجد إلا المكتوبة». خز طح

خز في الصلاة: ثنا بندار، ثنا عبدالرحمن ـ يعني ابن مهدي ـ ثنا معاوية بن صالح، ثنا العلاء بن الحارث، عن حَرَام، عن عمه: عبدالله بن سعد، بهذا. وعن عبدالله بن هاشم، عن عبدالرحمن، به. وعن بحر بن نصر الخولاني، عن عبدالله بن وهب، عن معاوية بن صالح، نحوه. وهو طرف من حديث.

طح فيه: ثنا بحر بن نصر، به.

٧١٧٦ ـ أحمد ٤/٣٤٢، ٣٤٢ و ٥/٢٩٣.

(١) وتقدم برقم (٧١٧٤) وانظر التعليق عليه.

٧١٧٧ ـ خز ٢/٢١٠. طح ١/٣٣٩.

٤٢٨ ● مسند عبدالله بن السعدي
وهو عبدالله بن عمرو بن وقدان

حديثه في سادس الأنصار[١].

٧١٧٨ ـ حديث: أنه قدم على النبي ﷺ في ناس من أصحابه، فقالوا له: احفظ رحالنا، ثم تدخل، وكان صغير القوم... الحديث «لا تنقطع الهجرة ما قوتل العدو». حم حب

قال أحمد: ثنا إسحاق بن عيسى، ثنا يحيى بن حمزة، عن عطاء الخراساني، عن ابن مُحَيْريز، عنه، به.

حب في التاسع من الثالث: أنا عمر بن محمد الهمداني، ثنا عمرو بن عثمان، ثنا الوليد بن مسلم، حدثني عبدالله بن العلاء بن زَبْر[٢]، عن بسر[٣] بن عبيدالله،

---

٤٢٨ ● هو: ابن السعدي القرشي العامري، وقيل له: السعدي لأنه استرضع في بني سعد بن بكر، صحابي مات في خلافة عمر، وقيل: عاش إلى خلافة معاوية رضي الله عنهم. انظر: (الاستيعاب ٣/٩٢٠، والإصابة ٢/٣١٨، وأسد الغابة ٣/٢٦١ ـ ٢٦٢، وتهذيب التهذيب ٥/٢٣٥، والتقريب).

(١) المسند ٥/٢٧٠.

٧١٧٨ ـ أحمد ٥/٢٧٠. حب «الإحسان» ٧/١٧٩ (الحوت) و «الموارد» ٣٨٠ مختصراً.

(٢) زَبْر: بفتح الزاي وسكون الباء. انظر: (التقريب).

(٣) هو: بُسْر ـ بالسين فما في تهذيب التهذيب ٥/٣٥٠ ترجمة ابن العلاء بن زَبْر بالشين فخطأ. انظر: (تهذيب التهذيب ١/٤٣٨، وتهذيب الكمال ٤/٧٥، والكاشف ١/١٥٣، والخلاصة: ٤٧، والتقريب).

عن عبدالله بن مُحَيْريز، عن عبدالله بن وقدان القرشي، وكان مُسْترضعاً في بني سعد ابن بكر، وكان يقال له: عبدالله بن السعدي، بهذا.

قال ابن حبان: مات عبدالله بن السعدي في خلافة عمر.

٤٢٩ • من مسند عبدالله بن سَلَام الإسرائيلي المشهود له بالجنة

حديثه في خامس عشر الأنصار[١].

كم في المناقب[٢]: سمعت أبا العباس يقول: سمعت العباس بن محمد، سمعت يحيى بن معين يقول: اسم عبدالله بن سلام الحصين، فسماه رسول الله ﷺ عبدالله. وعن ابن بُطَّة[٣]، [ثنا أبو جعفر بن رسته، ثنا سليمان بن داود الشاذكواني][٤]، عن الواقدي، مثله. وعن حبيب بن محمد[٥]، عن محمد بن حريث، عن عمرو بن علي، عن يحيى بن سعيد، قال: كان [ولاء][٦] عبدالله بن

---

٤٢٩ • هو: أبو يوسف عبدالله بن سلام - بالتخفيف - بن الحارث الإسرائيلي ثم الأنصاري حليف بني الخزرج، قيل: كان اسمه الحُصَيْن فسماه النبي ﷺ عبدالله، مشهور، له أحاديث وفضل مات بالمدينة سنة ثلاث وأربعين. انظر: (الاستيعاب ٣/٩٢١، والإصابة ٢/٣٢٠، وأسد الغابة ٣/٢٦٤، وتهذيب التهذيب ٥/٢٤٩، والتقريب).

(١) المسند ٥/٤٥٠.

(٢) المستدرك ٣/٤١٣ - ٤١٤.

(٣) بُطَّة: بضم الباء والطاء المشددة المفتوحة، هو أبو عبدالله محمد بن أحمد بن بُطَّة. انظر: (أخبار أصبهان ٢/٢٨٢، وتبصير المنتبه ١/٩٥، والمشتبه للذهبي ١/٨٥، والإكمال ١/٣٣١).

(٤) ما بين المعقوفين من المطبوع ومخطوطة رواق المغاربة للمستدرك (ج ٣/ ق ٢٠٩ - ٢١٠) وبدله في الأصل و (هـ): «عن الحسن، عن الحسين».

(٥) «حبيب بن محمد» كذا في الأصل و (هـ). وجاء بدله في المطبوع ومخطوطة رواق المغاربة (ج٣/ ق ٢٠٩ - ٢١٠): «خلف بن محمد الكرابيسي ببخارى».

(٦) «ولاء» من المطبوع وهي ساقطة من الأصل و (هـ) ووضع بين لفظي «كان» و «عبدالله» لفظة «يحرر» وعلى الحاشية مثلها.

خز لابن خزيمة عه لأبي عوانة طح للطحاوي حب لابن حبان قط للدارقطني كم للحاكم

سلام لرسول الله ﷺ، ومات سنة ثلاث وأربعين.

٢/٢٨٦أ **٧١٧٩ ـ /حديث: لما قدم رسول الله ﷺ المدينة استبشر به الناس، فقالوا: قدم رسول الله ﷺ، قال: فخرجتُ فيمن خرج، فلما رأيت وجهه عرفتُ أن وجهَهُ ليس بوجه كذاب... الحديث.**

مي كم حم

مي في الصلاة وفي الاستئذان: أنا سعيد بن عامر، عن عوف[1]، عن زرارة بن أوفى[2]، عنه، به.

كم في الهجرة: ثنا محمد بن صالح بن هانىء، ثنا الحسين بن الفضل، ثنا هَوْذة، عن عوف، به. وفي البر والصلة: أنا أبو عمرو بن السماك، ثنا عبدالرحمن بن محمد بن منصور، ثنا يحيى بن سعيد القطان (ح) وأنا الحسن[3] بن يعقوب، ثنا يحيى[4] بن أبي طالب، ثنا عبدالوهاب بن عطاء، كلاهما عن عوف، به. وقال: صحيح الإسناد.

٧١٧٩ ـ مي ١/٣٤٠، ٢/٢٧٥ (الدمشقية) و ١/٢٨٠، ٢/١٨٨ (اليماني). كم ٣/١٣، ٤/١٥٩ ـ ١٦٠. أحمد ٥/٤٥١.

(١) «عوف» من الأصل و (هـ) ومثله في بقية مراجع الحديث ـ وهو الصواب ـ إلا الدارمي في الصلاة (الدمشقية) فإنه تصحف فيه إلى «عون». وهو «عوف بن أبي جَميلة». انظر: (التقريب، وتهذيب التهذيب ٨/١٦٦، والخلاصة ٢٩٨).

(٢) «زرارة بن أوفى» من الأصل و (هـ) ومثله في بقية المراجع وهو الصواب، إلا الحاكم في الهجرة ٣/١٣، فقد ذكره «زرارة بن أبي أوفى» فزيادة «أبي» خطأ. انظر: (التقريب، وتهذيب التهذيب ٣/٣٢٢، والكاشف ١/٣٢١).

(٣) «الحسن» من الأصل و (هـ) وفي المطبوع: «أبو الحسن» فزيادة «أبي» غلط. والله أعلم، وهو أبو الفضل الحسن بن يعقوب البخاري النيسابوري. انظر: سير أعلام النبلاء (١٥/٤٣٣).

(٤) «يحيى» من المطبوع وهو الصواب، فما في الأصل و (هـ): «الحسن» فتصحيف. انظر: (تاريخ بغداد ١٤/٢٢٠ ـ ٢٢١، والجرح والتعديل ٩/١٣٤، وميزان الاعتدال ٤/٣٨٦ ـ ٣٨٧، ولسان الميزان ٦/٢٦٢ ـ ٢٦٣، والمستدرك ٤/١٨٩، ٢٤٤، ٣٥٥).

رواه أحمد: عن يحيى بن سعيد ومحمد بن جعفر غندر، كلاهما عن عوف، به.

٧١٨٠ - حديث: في ذكر ساعة الجمعة. وفيه قول ابن سلام: ألم يقل رسول الله ﷺ «من جلس ينتظر الصلاة فهو في صلاة حتى يصليها...» الحديث. وفيه قصة أبي هريرة معه ومع كعب.

في ترجمة: أبي سلمة، عن أبي هريرة[١]، وفي مسند بَصْرة بن أبي بَصْرة.

رواه أحمد: عن يونس وسُريج، عن فليح، عن سعيد بن الحارث، عن أبي سلمة: كان أبو هريرة يحدث... فذكره. قال أبو سلمة: فدخلت على عبدالله بن سلام فسألته عنها... الحديث. وعن عبدالله بن الحارث، عن الضحاك، عن أبي النضر، عن أبي سلمة، نحوه. وليس فيه حديثه عن أبي هريرة. وعن عبدالرحمن عن[٢] مالك، عن يزيد بن عبدالله بن الهاد، عن محمد بن إبراهيم بن الحارث، عن أبي سلمة [عن أبي هريرة][٣] (قال: ثم لقيت عبدالله بن سلام... فذكره. وعن يزيد بن هارون، عن محمد بن إسحاق، عن محمد بن إبراهيم، عن أبي سلمة)[٤]، عن أبي هريرة كذلك، وزاد فيه قصة أبي هريرة مع كعب الأحبار. وعن عفان، عن حماد بن سلمة، عن قيس بن سعد، عن محمد بن إبراهيم التيمي، عن أبي سلمة بن عبدالرحمن، عن أبي هريرة، قال: قدمت الشام فلقيت كعباً... فذكره.

٧١٨١ - حديث: إن للمساجد أوتاداً هم أوتادها، لهم جلساء من الملائكة، فإن غابوا سألوا عنهم... الحديث.

كم في تفسير النور: أنا أحمد بن سلمان الفقيه، ثنا الحسن بن مُكْرم، أنا

٧١٨٠ - أحمد ٥/ ٤٥٠، ٤٥١، ٤٥٣، وتقدم في مسند «بَصْرة» برقم (٢٤٠٤).

(١) مصورة الإتحاف (ج ٥/ لوحة ٢٨٦/ب).

(٢) لفظ «عن» سقط من المطبوع.

(٣) قوله «عن أبي هريرة» من المطبوع، وهو ساقط من الأصل و (هـ).

(٤) ما بين الهلالين ساقط من (هـ).

٧١٨١ - كم ٢/ ٣٩٨.

خز لابن خزيمة عه لأبي عوانة طح للطحاوي حب لابن حبان قط للدارقطني كم للحاكم

يزيد بن هارون، أنا أبو غسّان محمد بن مُطَرِّف، ثنا أبو حازم، عن سعيد بن المسيب، عنه، به. موقوف.

٧١٨٢ ـ حديث: إنا لنجد صفة رسول الله ﷺ: إنا أرسلناك شاهداً ومبشراً ونذيراً... الحديث. مي

مي في علامات النبوة: ثنا عبدالله بن صالح، حدثني الليث، حدثني خالد بن يزيد، عن سعيد ـ هو ابن أبي هلال ـ عن هلال بن أسامة، عن عطاء بن يسار، عنه، به. قال عطاء: وأخبرني أبو واقد الليثي، أنه سمع كعباً يقول مثل ما قال ابن سلام.

٧١٨٣ ـ حديث: أن عمر قال لعبدالله بن سلام: مَنْ أرباب العلم؟ قال: الذين يعملون بما يعلمون. قال: فما ينفي العلم من صدور الرجال؟ قال: الطمع. مي

مي في العلم: أنا محمد بن أحمد بن أبي خلف، ثنا أنس بن عياض، حدثني عبيدالله بن عمر، به.

٧١٨٤ ـ حديث: جلست في نفر من أصحاب رسول الله ﷺ، فتذاكرنا أيُّ الأعمال أفضلُ؟... الحديث في نزول سورة الصف. مي حب كم حم

مي في الجهاد: ثنا محمد بن كثير، ثنا الأوزاعي، ثنا يحيى بن أبي كثير، حدثني أبو سلمة، عنه، به. وفيه تَسَلْسُلُهُ إلى الدارمي[1].

٧١٨٢ ـ مي ١/٥ (الدمشقية) و ١/١٤ (اليماني).

٧١٨٣ ـ مي ١/١٤٣ (الدمشقية) و ١/١١٦ (اليماني).

٧١٨٤ ـ مي ٢/٢٠٠ (الدمشقية) و ٢/١٢٠ (اليماني). حب «الإحسان» ٧/٥٧ ـ ٥٨ (الحوت) و «الموارد» ٣٨٣. كم ٢/٢٢٨ ـ ٢٢٩، ٤٨٦، ٤٨٧، ٦٩ ـ ٧٠، ٦٩، ٧٠. أحمد ٥/٤٥٢.

(١) التسلسل: هو ما تتابع رجالُ إسنادِهِ على صفةٍ أو حالةٍ للرواة تارةً وللرواية تارةً أخرى. =

ط لمالك ش للشافعي حم لأحمد عم لعبد الله بن أحمد مي للدارمي جا لابن الجارود

حب في النوع الثاني من القسم الأول: أنا جعفر بن أحمد بن عاصم الأنصاري بدمشق، ثنا هشام بن عمّار، ثنا الوليد بن مسلم، ثنا الأوزاعي[١]، به.

كم في أول التفسير: ثنا أبو عمرو عثمان بن أحمد بن السماك، ثنا إبراهيم بن الهيثم البلدي، ثنا محمد بن كثير[٢]، به، قال: (وثنا محمد بن صالح بن هانىء، ثنا محمد بن إسماعيل بن مهران، ثنا هشام بن عمار)[٣] به، وفيه التسلسل إلى الحاكم، من طريق السماك. وقال: صحيح على شرطهما. وفي تفسير سورة الصف: ثنا /أبو العباس محمد بن يعقوب، أنا العباس بن الوليد بن مَزْيد، أخبرني أبي، ثنا الأوزاعي، به. وعن أبي بكر بن بَالُوْيَه، ثنا محمد بن أحمد بن النضر، ثنا معاوية بن عمرو، ثنا أبو إسحاق الفزاري، عن الأوزاعي، به. وفيه تسلسله إلى ابن بَالُوْيَه. وفي الجهاد: أنا أبو الحسن علي بن محمد بن محمد بن عقبة الشيباني، ثنا أبو الوليد محمد بن أحمد بن برد الأنطاكي، ثنا محمد بن كثير، به. وفيه تسلسله إلى شيخه. وعن أحمد بن محمد العنزي، ثنا عثمان بن سعيد الدارمي، ثنا سليمان بن عبدالرحمن، ثنا الوليد، به بلا تسلسل. وعن إسماعيل بن محمد بن الفضل، ثنا جدي، ثنا أبو صالح، ثنا هِقْل بن زياد، عن الأوزاعي، عن يحيى بن أبي كثير، عن هلال بن أبي ميمونة، عن عطاء بن يسار: أن عبدالله بن سلام حدثه به. أو عن يحيى بن أبي كثير[٤]، عن أبي سلمة، عن عبدالله بن سلام. قال الحاكم: هذا لا يعلل[٥] حديث الوليد بن مسلم، لأن الهِقْل وإن كان ثقة، فإنه شك في

٢/٢٨٦/ب

= والتسلسل هنا قولي، لقول كل واحد من الرواة «وقرأها علينا». انظر: (تدريب الراوي ٢/١٨٧).

(١) وفيه التسلسل إلى الوليد بن مسلم أيضاً.

(٢) سقط «الأوزاعي» من سند المطبوع في المستدرك ٢/٢٢٨ - ٢٢٩ وهو موجود في أصله المخطوط نسخة رواق المغاربة (٢/١٠٦/أ).

(٣) قوله: «قال: وثنا محمد بن صالح بن هانىء... ثنا هشام بن عمار» ساقط من المطبوع وهو في مخطوطة رواق المغاربة للمستدرك (٢/١٠٦/ب).

(٤) قوله «بن أبي كثير» من (هـ) ومخطوطة المستدرك، وهي ليست في الأصل.

(٥) في المطبوع: «يقال» بدل «يعلل» وهو خطأ.

إسناده، وقد تابعه أبو إسحاق الفزاري. أخبرناه أحمد بن محمد العنزي، ثنا عثمان بن سعيد، ثنا محبوب بن موسى، ثنا أبو إسحاق الفزاري، عن الأوزاعي، عن يحيى، حدثني أبو سلمة، به. وحديثه أتم، وفيه تسلسله إلى محبوب.

قال أحمد: ثنا يَعْمَر[1] بن بشر، ثنا عبدالله بن المبارك، أنا الأوزاعي، عن يحيى بن أبي كثير، حدثني هلال بن أبي ميمونة، أن عطاء بن يسار حدثه، أن عبدالله بن سلام حدثه. أو قال ـ يعني يحيى ـ حدثني أبو سلمة بن عبدالرحمن، عن عبدالله بن سلام، به. وفيه: تسلسله إلى الأوزاعي. وعن يحيى بن آدم، عن ابن المبارك، نحوه. بالإسناد بلا تسلسل.

٧١٨٥ ـ حديث: بينما نحن مع رسول الله ﷺ، إذ سمع القوم وهم يقولون: أيُّ الأعمال أفضلُ يا رسول الله؟ قال: «إيمان بالله ورسوله، وجهاد في سبيله، وحج مبرور» ثم سمع نداءً في الوادي... الحديث. حب حم

حب في النوع الثاني من القسم الأول: أنا عبدالله بن محمد بن سلم، ثنا حرملة بن يحيى، ثنا ابن وهب، أنا عمرو بن الحارث، عن سعيد بن أبي هلال، أن يحيى بن عبدالرحمن[2] حدثه، عن عون بن عبدالله بن عتبة، عن يوسف بن عبدالله بن سلام، عن أبيه، به.

---

(١) يَعْمَر بوزن جعفر. (تبصير المنتبه ٤/١٤٩٦).

٧١٨٥ ـ حب «الإحسان» ٧/٥٨ (الحوت) و «الموارد» ٣٨٣. أحمد ٥/٤٥١.

(٢) «يحيى بن عبدالرحمن» من مسند أحمد. وفي الأصل و (هـ) و «الإحسان»: «يحيى بن عبدالله بن سالم» وفيهما لحق على لفظ الجلالة، كتب على هامشه «الرحمن» عليه لفظ «كذا» وظهرت كلمة «الرحمن» ناقصة في مصورة الأصل هكذا «الر». وجاء في «موارد الظمآن» مغلوطاً «عبدالله بن يحيى بن سالم».

قلت: ذكر ابن حجر في تهذيب التهذيب ١١/٢٥١ ترجمة «يحيى بن عبدالرحمن الثقفي» فقال: روى عن عون بن عبدالله بن عتبة، وعنه سعيد بن أبي هلال. وأورد المزي هذا الحديث بسنده في تهذيب الكمال (٣١/٤٤٢) ترجمة «يحيى بن عبدالرحمن الثقفي» وكذلك سماه في تحفة الأشراف ٤/٣٥٦ برقم (٥٣٢٧) وقال: رواه النسائي في اليوم والليلة. والله سبحانه أعلم.

قال أحمد: ثنا هارون بن معروف - قال عبدالله: وسمعته أنا من هارون - ثنا ابن وهب، به.

٧١٨٦ - حديث: إن الله يخرج قوماً من النار، حتى إن إبراهيم خليل الرحمن يقول: أي رب حَرَّقْتَ بنيّ، فيخرجون. خز

خز في التوحيد: ثنا محمد بن بشار، ثنا أبو داود، ثنا شعبة، عن منصور، عن رِبْعي بن حِراش قال: لقيت عبدالله بن سلام، فقال: ألا أحدثك حديثاً أجده في كتاب الله؟... فذكره موقوفاً.

٧١٨٧ - حديث: أنه قال للنبي ﷺ: إنا نجدك يوم القيامة قائماً عند ربك، وأنتَ مُحْمَارَّة وجْنَتاك، مستحِي من ربّك فيما[1] أحْدثَتْ[2] أمتُكَ من بَعدك[3]. مي

مي في علامات النبوة: أنا عبدالله بن مطيع، ثنا هُشَيم، عن أبي عبدالجليل، عن أبي حَرِيْز الأزدي، عنه، بهذا.

٧١٨٨ - حديث: «من شهد أن لا إله إلا الله مخلصاً، وأن محمداً رسول الله، وجبت له الجنة». خز

خز[4] في التوحيد: ثنا عمر بن حفص الشيباني، ثنا عبدالله بن وهب، ثنا

٧١٨٦ - خز ص ٣١٦.

٧١٨٧ - مي ١/٤١ (الدمشقية) و ١/٤١ (اليماني).

(١) في المطبوع: «مما» بدل «فيما».

(٢) «أحدثت» من المطبوع، وفي الأصل و (هـ): «أحدث».

(٣) معظم ضبط النص من الأصل.

٧١٨٨ - خز ص ٣٤٤.

(٤) «خز» مكانه بياض في الأصل و (هـ).

عمرو بن الحارث، عن سعيد بن أبي[١] هلال، عن عون بن عبد[٢]الله، عن يوسف بن عبدالله، عن أبيه، بهذا.

٢/٢٨٧/أ **٧١٨٩ ـ /حديث: «لا يدخل الجنة من كان في قلبه مثقال حبة من كبر».**

كم

كم في المناقب: حدثني محمد بن صالح بن هانىء، ثنا الحسين بن الفضل، ثنا سَلْم[٣] بن إبراهيم صاحب المصاحف، ثنا عكرمة بن عمار، ثنا محمد بن القاسم، عن عبدالله بن حنظلة: أن عبدالله بن سلام مر في السوق وعلى رأسه حزمة حطب، فقال: أرفع به الكبر. . . فذكر الحديث.

٧١٩٠ ـ حديث: إن الله تبارك وتعالى لما أراد هُدَى زيد بن

حب كم

سَعْنة[٤]، قال زيد: إنه لم يبق من علامات النبوة شيء إلا وقد عرفتها في وجه[٥] محمد حين نظرت إليه، إلا اثنتين لم أَخْبُرهُما منه: يسبق حِلْمُه جَهْلَه، ولا يزيده شدةُ الجهل عليه إلا حِلْماً. . . الحديث بطوله.

حب في الثاني من الأول: أنا الحسن بن سفيان ومحمد بن الحسن بن قتيبة ـ واللفظ للحسن ـ قالا: ثنا محمد بن المتوكل ـ وهو ابن أبي السريّ ـ ثنا الوليد بن

---

(١) لفظة «أبي» ساقطة من المطبوع، والصواب إثباتها كما في الأصل و (هـ) انظر: (تقريب التقريب، وتهذيب التهذيب ٤/٩٤، والجرح والتعديل ٤/٧١، وسير أعلام النبلاء ٦/٣٠٣).

(٢) «عبد» من الأصل و (هـ) وهو الصواب، فما في المطبوع: «عبيد» فخطأ، وهو عون بن عبدالله بن عتبة الهُذَلي. انظر: (التقريب، وتهذيب التهذيب ٨/١٧١ ـ ١٧٢، وحلية الأولياء ٤/٢٤٠، والجرح والتعديل ٦/٣٨٤، وطبقات ابن سعد ٦/٣١٣).

٧١٨٩ ـ كم ٣/٤١٦.

(٣) «سَلْم» من الأصل و (هـ) وهو الصواب، فما في المطبوع: «سالم» فخطأ. انظر: (التقريب، وتهذيب التهذيب ٤/١٣٧، والخلاصة: ١٤٦ والكاشف ١/٣٨٠).

٧١٩٠ ـ حب «الإحسان» ١/٢٩٩ (عثمان) و ١/٢٥٣ ـ ٢٥٤ (الحوت) و «الموارد» ٥١٦. كم ٣/٦٠٤ ـ ٦٠٥، ٢/٣٢.

(٤) كذا ضبطت في الأصل.

(٥) سقطت الواو من (هـ).

مسلم، ثنا محمد بن حمزة بن يوسف بن عبدالله بن سلام، عن أبيه، عن جده، عن عبدالله بن سلام، به.

كم في معرفة الصحابة: أخبرني دعلج بن أحمد، ثنا أحمد بن علي الأبّار، ثنا محمد بن أبي السريّ العسقلاني، بطوله، وقال: صحيح الإسناد، وهومن عزيز الحديث، ومحمد بن أبي السريّ ثقة[1].

وفي البيوع: أنا إبراهيم بن فراس الفقيه بمكة، ثنا بكر بن سهل، ثنا عبدالله بن يوسف، ثنا عبدالله بن سالم، ثنا محمد بن حمزة، به. وليس بتمامه.

٧١٩١ - حديث: أن النبي ﷺ كان في بعض أصحابه إذ أقبل عثمان يقود بعيراً عليه غرارتان... الحديث في الخبيص. كم

كم في الأطعمة: ثنا علي بن حمشاذ، ثنا عبيد بن شريك، ثنا محمد بن عبدالعزيز الرملي، ثنا الوليد بن مسلم، عن محمد بن حمزة، عن أبيه، عن جده، به.

٧١٩٢ - حديث علي: قال لي عبدالله بن سلام: لا تأتِ العراق... الحديث. كم حب

في ترجمة: أبي الأسود، عن علي.

٧١٩٣ - حديث: الذبيح - هو إسماعيل - موقوف.

---

(١) لكن قال عنه في التقريب: صدوق عارف، له أوهام كثيرة، وانظر: (تهذيب التهذيب ٩/٤٢٤ - ٤٢٥، والكاشف ٣/٩٢).

٧١٩١ - كم ٤/١٠٩ - ١١٠.

٧١٩٢ - الإتحاف (ح١٤٤٣٨). وفيه: كم في المناقب - ٣/١٤٠ - وذكر سنده. وذكر رمز ابن حبان «حب» وبعده بياض وضع عليه علامة «كذا». وهذا تمامه من (الإحسان) ٨/٢٥٨ - ٢٥٩ : أخبرنا الفضل بن الحباب، ثنا إبراهيم بن بشار الرمادي، ثنا سفيان، ثنا عبدالملك بن أعين، عن أبي حرب بن أبي الأسود الديلي، عن أبيه، به.

٧١٩٣ - تقدم (٤ / ٤٤٨ حديث ٤٥٠٩).

في مسند : خَوَّات بن جُبير

٧١٩٤ ـ حديث: توشك المدينة أن يصيبها مطرٌ أربعين ليلةً، لا يكنُّ أهلَها بيتٌ من مدرٍ، موقوف.

الشافعي: أنا من لا أتهم، ثنا يونس بن جُبير، عن أبي أمامة بن سهل بن حنيف، عن يوسف بن عبدالله بن سلام، عن أبيه، به.

٧١٩٥ ـ حديث: إن أعظم أيام الدنيا يوم الجمعة فيه خلق آدم، وفيه تقوم الساعة، وإن أكرم خليقة الله على الله أبو القاسم... الحديث موقوف. كم

كم في الأهوال: ثنا أبو بكر بن بالويه، ثنا محمد بن غالب، ثنا عفان ومحمد بن كثير، قالا: ثنا مهدي بن ميمون، ثنا محمد بن عبدالله بن أبي يعقوب، عن بشر بن شَغَاف[1]، عنه، به. وقال: صحيح الإسناد [ولم يخرجاه وليس بموقوف][2].

٧١٩٦ ـ حديث: رأيت كأني في روضة، وفي وسطها عمود من حديد أسفله في الأرض، وأعلاه في السماء، وفي رأس العمود عروة... الحديث. وفيه قصة لقيس بن عُبَاد[3] معه. عه حب كم م

عه في المناقب: ثنا سعيد بن مسعود وعيسى بن أحمد العسقلاني ومحمد بن رجاء، قالوا: ثنا النَّضْر بن شُمَيْل. وعن أبي قلابة، ثنا أزهر بن سعد السمان. وعن

٧١٩٤ ـ مسند الشافعي ص ٨٣.

٧١٩٥ ـ كم ٤/٥٦٨ ـ ٥٦٩، وهذا الحديث مع سنده مؤخر في (هـ) عن الذي يليه.

(١) شَغَاف: بفتح الشين والغين. انظر: (التقريب).

(٢) ما بين المعقوفين من المطبوع، وتمامه: فإن عبدالله بن سلام على تقدمه في معرفة قديمة من جملة الصحابة، وقد أسنده بذكر رسول الله ﷺ في غير موضع. والله أعلم.

٧١٩٦ ـ حب «الإحسان» ٩/١٤٨ ـ ١٤٩ (الحوت). كم ٣/٤١٤ ـ ٤١٥. صحيح مسلم ـ كتاب الفضائل: باب من فضائل عبدالله بن سلام رضي الله عنه ـ (٤/١٩٣٠ ـ ١٩٣٢). وانظر: (تحفة الأشراف ٤/٣٥٤، برقم (٥٣٣٢).

(٣) عُبَاد: بضم العين وتخفيف الباء. انظر: (التقريب).

الحسن بن إسحاق العطار، ثنا شباب العصفري، ثنا معاذ بن معاذ، كلهم عن ابن عون، عن محمد بن سيرين، عن قيس بن عُبَاد، قال: كنت في مجلسٍ فيه ناس من أصحاب النبي ﷺ، فجاء رجل وعلى وجهه أثر من خشوع... الحديث. وفي الرؤيا: عن إبراهيم بن إسحاق الأَنْماطي، ثنا إسحاق بن إبراهيم، ثنا جرير. وفي/ الرؤيا: عن محمد بن كثير الحَرَّاني، ثنا محمد بن وهب، ثنا محمد بن سلمة، عن أبي عبدالرحيم، عن زيد بن أبي أُنَيْسة، كلاهما عن الأعمش، عن سليمان بن مُسْهِر، عن خَرَشَة[1] بن الحُرِّ، فذكر قصة نحوه.

٢/٢٨٧ب

حب في الثامن من الثالث: أنا أبو يعلى، ثنا أبو خيثمة، ثنا جرير، به.

كم في المناقب: ثنا أبو الوليد حسان بن محمد الفقيه وأبو بكر بن قريش، قالا: ثنا الحسن بن سفيان، ثنا أبو بكر بن أبي شيبة وقتيبة بن سعيد، قالا: ثنا جرير، به مطولاً. وهو في مسلم.

٧١٩٧ ـ حديث: رأيت رؤيا على عهد رسول الله ﷺ، كأن رجلاً حم **أتاني فقال: انطلق، فذهبت معه، فسلك بي منهجاً عظيماً، فعَرضَتْ لي طريق عن يساري... الحديث بطوله. وفي أوله قصة لراويه عبدالله بن سلام.**

أحمد: ثنا حسن بن موسى وعفان، قالا: ثنا حماد بن سلمة، عن عاصم بن بَهْدلة، عن المسيب بن رافع، عن خَرَشة بن الحُرِّ، عنه، به. وعن إسحاق بن يوسف، عن ابن عون، عن محمد بن سيرين، عن قيس بن عُبَاد، عنه، به، نحوه. سواء.

٧١٩٨ ـ حديث: قدمت على رسول الله ﷺ وليس اسمي عبدالله حم كم **ابن سلام، فسماني رسول الله ﷺ عبدالله بن سلام.**

---

(١) خَرَشة: بفتحات. انظر: (التقريب).

٧١٩٧ ـ أحمد ٥/٤٥٢.

٧١٩٨ ـ أحمد ٥/٤٥١. وانظر ما تقدم أول مسنده ص٦٧٥ فقد روى الحاكم نحوه، وزاد فيه، انظر: المستدرك ٣/٤١٤.

خز لابن خزيمة عه لأبي عوانة طح للطحاوي حب لابن حبان قط للدارقطني كم للحاكم

أحمد: ثنا عبدالله بن محمد، ثنا يحيى بن يعلى أبو مُحَيَّاة[١] التيمي، عن عبدالملك بن عُمير، حدثني ابن أخي عبدالله بن سلام، عنه، به.

٧١٩٩ ـ حديث: «ما بين كذا[٢] وأحد حرام. . .» الحديث.

حم

أحمد: ثنا حسين ـ يعني ابن محمد[٣] ـ ثنا الفضيل ـ يعني ابن سليمان ـ ثنا محمد بن أبي يحيى، عن عبيد[٤]الله بن خُنَيْس[٥] الغِفَاري، عنه، به[٦].

---

(١) مُحَيَّاة: بضم الميم وفتح الحاء وتشديد الياء. انظر: (التقريب).
٧١٩٩ ـ أحمد ٥/٤٥٠ ـ ٤٥١.

(٢) «كذا» من الأصل و (هـ) غير منقوط وفي المطبوع «كداء» وفيه نظر، قال الساعاتي في شرحه للمسند ٢٣/٢٥٣: تخريجه: أورده الهيثمي في مجمع الزوائد بلفظ «ما بين كذا وأحد حرام ألخ. . .» وقال: رواه أحمد والطبراني في الكبير، إلا أنه قال «ما بين عير وأحد حرام» ورجاله ثقات. وأورده ابن ماكولا في «الإكمال في أسماء الرجال» بلفظ «كذا» وعزاه لأحمد والطبراني وسعيد بن منصور. انظر (مجمع الزوائد ٣/٣٠٣). وذكره في الإكمال ٢/٣٤٠ بلفظ: «ما بين عير إلى أحد حرم» ولم يعزه لأحد، فالله أعلم.

(٣) «محمد» من المطبوع وهو الصواب، فما في الأصل و (هـ): «الفضل» فخطأ وهو: حسين بن محمد بن بهرام التميمي، يروي عن فضيل بن سليمان، وعنه أحمد بن حنبل. انظر: (تهذيب الكمال ٦/٤٧١، وتهذيب التهذيب ٢/٣٦٦ ـ ٣٦٧، وتاريخ بغداد ٨/٨٨ ـ ٩٠، والكاشف ١/٢٣٤). فما في ترجمة «فضيل بن سليمان» بعد ذكر من روى عنه فقال: «حسين بن محمد الذراع» ففيه نظر، لأنه غير «ابن بهرام التميمي» ولم يذكر لأحمد بن حنبل رواية عنه، وإن كانا يشتركان في الرواية عن «فضيل بن سليمان» والله أعلم. انظر: (تهذيب الكمال ٢٣/٢٧١، وتهذيب التهذيب ٨/٢٩١).

(٤) «عبيد» من المطبوع وهو الصواب، فما في الأصل و (هـ): «عبد» فخطأ. انظر: (الإكمال ٢/٣٤٠، وتعجيل المنفعة ط مصر ١٧٩، والجرح والتعديل ٥/٣١٣، وتهذيب الكمال ٢٧/١١ ترجمة: محمد بن أبي يحيى).

(٥) «خُنَيْس» من الأصل و (هـ) غير مضبوط ـ وهو بضم الخاء والنون مصغر ـ. فما في المطبوع: «حبيش» ومثله في شرح المسند ٢٣/٢٥٣. فخطأ. انظر: (الإكمال ٢/٣٤٠، وتعجيل المنفعة ط مصر ١٧٩، والجرح والتعديل ٥/٣١٣. وقال في التبصير ٢/٥٣٨: جماعة. وتهذيب الكمال ٢٧/١١).

(٦) ويستدرك على أحاديث «عبدالله بن سلام»: =

ط لمالك ش للشافعي حم لأحمد عم لعبد الله بن أحمد مي للدارمي جا لابن الجارود

= حديث: «أنا سيد ولد آدم يوم القيامة ولا فخر. . . .» الحديث.
رواه ابن حبان كما في «الإحسان» ٨/١٣٧ و «موارد الظمآن» ص: ٥٢٣: أنبأنا أحمد بن علي بن المثنى، ثنا عمرو بن محمد الناقد، ثنا عمرو بن عثمان الكلاعي، ثنا موسى بن أعين، عن معمر بن راشد، عن محمد بن عبدالله بن أبي يعقوب ـ في المطبوع من الإحسان: «أيوب» وهو خطأ. انظر: (التقريب) ـ عن بشر بن شغاف، عنه، به.
حديث: لا تفجعني بنفسك فليأتينّ من الشام صريخ كل مسلم. موقوف.
رواه الحاكم في الفتن ٤/٥٥٠: نا علي بن محمد بن عقبة الشيباني بالكوفة، ثنا إبراهيم بن إسحاق الزهري، ثنا يعلى بن عبيد، ثنا مسعر، عن عبيد أبي الحسن، عن ابن عبدالله بن مغفل، قال: أراد ابن لعبدالله بن سلام يخرج نحو الشام، فاطلع عليه عبدالله من فوق بيت، فقال: يابني. . . به.

خز لابن خزيمة عه لأبي عوانة طح للطحاوي حب لابن حبان قط للدارقطني كم للحاكم

٤٣٠ ● من مسند عبدالله بن الشِّخِّيْر والد مُطَرِّف

حديثه في رابع المكيين[١].

٧٢٠٠ ـ حديث: رأيت رسول الله ﷺ وفي صدره أزيزٌ كأزيز المِرْجَلِ من البكاء.
خز حب كم حم

خز[٢] في الصلاة: ثنا عبدالوارث بن عبدالصمد، حدثني أبي، ثنا حماد.

حب في النوع الثاني من القسم الأول: أنا عبدالله بن محمد الأزدي، ثنا إسحاق بن إبراهيم، أنا يزيد بن هارون، عن حماد بن سلمة، عن ثابت البُنَاني، عن مُطَرِّف بن عبدالله بن الشِّخِّير، عن أبيه، به. حديث ابن خزيمة ليس في سماعنا. وفيه: أنا الفضل بن الحُبَاب[٣]، ثنا مسلم بن إبراهيم، ثنا هشام، عن

---

٤٣٠ ● هو: عبدالله بن الشِّخِّير ـ بكسر الشين وتشديد الخاء ـ بن عوف العامري الحَرشي، له صحبة ورواية، يعد في البصريين. انظر: (الاستيعاب ٣/٩٢٦، والإصابة ٢/٣٢٤، وأسد الغابة ٣/٢٧٤، والتقريب، وتهذيب التهذيب ٥/٢٥١).

(١) المسند ٤/٢٤.

٧٢٠٠ ـ خز ٢/٥٣. حب «الإحسان» ٢/٩٢، ٣٩ (عثمان) و٢/٦٦، ٣٠ (الحوت) والموارد: ١٣٩. كم ٤/٣٢٢. أحمد ٤/٢٥، ٢٦.

ويزاد: رواه الحاكم أيضاً في الصلاة ١/٢٦٤: ثنا أبو بكر أحمد بن سلمان الفقيه، ثنا الحسن بن مكرم، ثنا يزيد بن هارون، أنبأ حماد بن سلمة، عن ثابت، عن مُطَرِّف، عن أبيه، به.

(٢) رمز «خز» مكانه بياض في النسختين الخطيتين.

(٣) طريق «الفضل بن الحباب» لم أقف عليه في «الإحسان».

قتادة، عن مُطَرِّف، به. وفي الصلاة، وفي السابع والأربعين من الخامس: أنا أبو يعلى، ثنا حوثرة بن أشرس[1]، ثنا حماد بن سلمة، به.

كم في الرقاق: ثنا أبو عبدالله محمد بن يعقوب الشيباني، ثنا علي بن الحسن الهلالي، ثنا عمرو بن عاصم، ثنا همام، ثنا قتادة، به.

قال أحمد: ثنا يزيد بن هارون، ثنا حماد بن سلمة، به. وعن عبدالرحمن بن مهدي وعفان، كلاهما عن حماد، نحوه. قال عبدالله: لم يقل «من البكاء» إلا يزيد.

٧٢٠١ - حديث: «يقول ابن آدم: مالي مالي...» الحديث. وفي أوله قصة. عه حب كم حم

عه في الفتن: ثنا ابن الجنيد، ثنا أبو زيد الهروي وشاذان. وثنا يوسف بن مُسَلَّم، ثنا حجاج، ثلاثتهم عن شعبة. وعن ابن الجنيد، عن عمرو بن عاصم. وعن علي بن الحسن بن أبي عيسى إملاءً، ثنا عبدالله بن يزيد المقرئ. وعن ابن أبي رجاء، ثنا وكيع، عن همام. وعن إسماعيل القاضي، ثنا علي بن المديني، ثنا ابن أبي عدي، ثنا سعيد. وعن ابن الجنيد، ثنا مسلم - هو ابن إبراهيم - ثنا أبان. وعن ابن الجنيد، ثنا الأسود بن عامر، ثنا أبو هلال. وعن أحمد بن سهل بن أيوب الأهوازي، ثنا عاصم بن النضر، ثنا معتمر بن سليمان، ثنا أبي، ستتهم عن

---

(١) «حوثرة بن أشرس» من الأصل و (هـ) وهو الصواب، فما في «الإحسان» (ط عثمان) ٢/٣٩: «حوبرة بن أسرس» فخطأ. انظر: (تعجيل المنفعة ط مصر ص ٧٤، والجرح والتعديل ٣/٢٨٣، والموارد ص: ١٣٩).

٧٢٠١ - حب «الإحسان» ٢/٥٩ (عثمان) و ٢/٤٣ (الحوت). كم ٢/٥٣٣ - ٥٣٤. أحمد ٤/٢٥، ٢٦.

ويزاد: رواه أحمد ٤/٢٦: ثنا بَهز، ثنا همام، به. وانظر: أطراف المسند (٣/٣٢) تعليقة «٦» على حديث (٣١٨٢). ورواه ابن حبان كما في «الإحسان» ٥/١٣٨ (الحوت): أنا الفضل بن الحباب الجمحي، ثنا مسلم بن إبراهيم، ثنا هشام الدستوائي، عن قتادة، به.

خز لابن خزيمة عه لأبي عوانة طح للطحاوي حب لابن حبان قط للدارقطني كم للحاكم

قتادة، عن مُطَرِّف بن عبدالله، عن أبيه، به.

حب في السادس والستين من الثالث: أنا عبدالله بن قحطبة، ثنا محمد بن بشار، ثنا محمد، ثنا شعبة، به.

كم في التفسير: أنا أبو عمرو بن السماك، ثنا عبدالرحمن بن محمد بن منصور، ثنا معاذ بن هشام، ثنا أبي، عن قتادة، به.

ورواه أحمد: عن وكيع بن الجراح الكوفي، عن هشام. وعن محمد بن جعفر وحجاج، كلاهما عن شعبة. وعن عفان، عن همام. وعن عبدالوهاب، عن سعيد، ببعضه. وعن عفان، عن أبان، كلهم عن قتادة، عن مُطَرِّف، عن أبيه: أنه انتهى إلى النبي ﷺ وهو يقرأ: ﴿ ألهاكم التكاثر... ﴾ الحديث. ثنا عبدالله بن محمد - قال عبدالله: وسمعته من عبدالله بن محمد بن أبي شيبة - ثنا زيد بن الحباب، عن شداد بن سعيد، عن غيلان بن جرير، عن مُطَرِّف، به.

٢/٢٨٨أ **٧٢٠٢ - / حديث: أنه صلى مع النبي ﷺ فتنخع، فدلكها بنعله اليسرى.**
خز عه حب كم حم

خز في الصلاة: عن بندار، عن إسحاق بن يوسف. وعن يعقوب بن إبراهيم، عن إسماعيل بن عُلَيَّة. وعن أبي بشر الواسطي، عن خالد. وعن محمد بن عبدالأعلى الصنعاني، عن يزيد بن زُرَيْع، كلهم عن الجُرَيْري، عن أبي العلاء بن الشِّخِّير، عن أبيه، به. وعن يوسف بن موسى، عن العلاء بن عبدالجبار والحجاج بن منهال، كلاهما عن حماد بن سلمة، عن أبي العلاء، عن مُطَرِّف بن عبدالله بن الشِّخِّير، عن أبيه، به.

عه فيه: ثنا محمد بن عبدالملك الواسطي، ثنا يزيد بن هارون، عن الجُرَيْري، به. وعن حمدان بن الجنيد الدقاق، ثنا عبدالرحمن بن شعيب العنبري، ثنا كَهْمس، عن أبي العلاء، به.

حب في الأول من الرابع: أنا عمران بن موسى، ثنا عثمان بن أبي شيبة، ثنا

٧٢٠٢ - خز ٢/٤٥ - ٤٦. عه ١/٤٠٥. حب «الإحسان» ٤/١٩ (الحوت). كم ١/٢٥٦. أحمد ٤/٢٥ - ٢٦، ٢٥.

ط لمالك ش للشافعي حم لأحمد عم لعبد الله بن أحمد مي للدارمي جا لابن الجارود

إسماعيل بن عُلَيَّة، به.

كم في الصلاة: ثنا أبو بكر بن إسحاق، ثنا أبو المثنى، ثنا مُسَدَّد، [ثنا يزيد بن زريع، به][1]. وعن أحمد بن جعفر بن حمدان، ثنا عبدالله بن أحمد بن حنبل، حدثني أبي [قال][2]: ثنا إسماعيل، به.

رواه[3] أحمد: ولفظه: أن رسول الله ﷺ كان يصلي فبزق[4] تحت قدمه اليسرى: ثنا عفان، ثنا حماد بن سلمة، أنا الجُرَيْري، عن أبي العلاء، عن مُطَرِّف، به. وعن عبدالرزاق، عن معمر، عن سعيد الجُرَيري، نحوه. وعن إسماعيل بن إبراهيم وعلي بن عاصم، كلاهما عن الجُرَيْري، نحوه. ثنا عبدالرزاق، ثنا معمر، عن سعيد الجُرَيْري، عن أبي العلاء بن الشِّخِّير، عن أبيه، قال: رأيت رسول الله ﷺ يصلي في نعليه.

٧٢٠٣ - حديث: رأيت رسول الله ﷺ يصلي في نعليه.

حب حم

حب[5] في الصلاة: أنا عبدالله بن محمد، ثنا إسحاق بن إبراهيم، أنا عبدالرزاق، أنا معمر، عن سعيد الجُرَيْري، عن أبي العلاء يزيد بن عبدالله بن الشِّخِّير، عن أبيه، بهذا. وأنا محمد بن علي الصيرفي، ثنا عثمان بن طالوت[6]، ثنا عثمان بن عمر، ثنا كَهْمَس بن الحسن، عن أبي العلاء، به.

(١) ما بين المعقوفين من زيادتي اعتماداً على ما في المطبوع ليتم ربط السند.

(٢) في الأصل و (هـ) والمطبوع ومخطوطته نسخة رواق المغاربة (١/١٢٥/أ): «قالا» وهو خطأ، صوابه ما أثبته.

(٣) «رواه» ليست في (هـ).

(٤) في المطبوع: «ويبزق».

٧٢٠٣ - وهو في صحيح ابن حبان أيضاً: حب «الإحسان» ٣/٤٦٩ (عثمان) و ٣/٣٠٥ (الحوت) بالسند الثاني فقط.

ويزاد: رواه أحمد أيضاً ٤/٢٥: ثنا عبدالرزاق، ثنا معمر، عن سعيد الجُرَيْري، عن أبي العلاء بن الشِّخِّير، عن أبيه، به. وهو في الحديث قبله

(٥) «حب» من الأصل وهو الصواب، وفي (هـ): «كم».

(٦) في المطبوع زيادة: ... «طالوت، عن عباد الجحدري، ثنا عثمان...»

٧٢٠٤ ـ حديث: قدم على النبي ﷺ رهط من بني عامر، فقالوا: إنا نجد في الطريق هوامّ من الإبل، فقال: «ضالة المسلم حَرَق النار».
طح حب حم

طح في اللقطة: عن محمد بن علي بن داود، ثنا عفان.

حب في الثالث والمائة من الثاني: أنا أبو خليفة، ثنا مُسَدَّد، قالا: ثنا يحيى بن سعيد، عن حميد، عن الحسن، عن مُطَرِّف بن عبدالله، عن أبيه، بهذا.

قال[1] أحمد: ثنا يحيى بن سعيد، ثنا حميد، ثنا الحسن، به.

٧٢٠٥ ـ حديث: «من صام الدهر ما صام وما أفطر»، أو «لا صام ولا أفطر».
خز حب كم حم مي

خز في الصيام: ثنا محمد بن بشار، ثنا يزيد بن هارون وأبو داود، قالا: ثنا شعبة، عن قتادة، عن مُطَرِّف، عن أبيه، بهذا. وعن يعقوب الدورقي وعلي بن حجر، عن ابن عُلَيَّة، عن الجُرَيْري، عن أبي العلاء بن الشِّخِّير، عن مُطَرِّف، عن عمران بن حصين، به.

حب في الثاني والأربعين من الثاني: أنا عمران بن موسى السختياني، ثنا عثمان بن أبي شيبة، ثنا عبيد بن سعيد الأموي، سمعت شعبة، به.

كم في الصيام: أنا أحمد بن جعفر القطيعي، ثنا عبدالله بن أحمد بن حنبل، ثنا أبي، ثنا يزيد بن هارون، به. وبه: عن أحمد، عن ابن عليّة بسنده، عن عمران،

٧٢٠٤ ـ طح ٤/١٣٣. حب «الإحسان» ٧/١٩٦ (الحوت) و «الموارد» ٢٨٤. أحمد ٤/٢٥.

(١) «قال» ليست في (هـ).

٧٢٠٥ ـ خز ٣/٣١١. حب «الإحسان» ٥/٢٣٨ (الحوت) و «الموارد» ٢٤٣. كم ١/٤٣٥. أحمد ٤/٢٤، ٢٦، ٢٥. ورواية محمد بن جعفر عن شعبة لم أرها في المطبوع.

ويزاد: رواه الحاكم فيه ـ المصدر السابق ـ أخبرني أبو العباس محمد بن أحمد المحبوبي، ثنا سعيد بن مسعود، به. ورواه الدارمي في الصيام ٢/١٨ (الدمشقية) و ١/٣٥١ (اليماني): أخبرنا محمد يوسف، عن الأوزاعي، عن قتادة، عن مطرف بن عبدالله بن الشخير، عن أبيه، به.

وجعله شاهداً لحديث ابن الشِّخِّير، وغيره علله، به.

رواه[1] أحمد: عن محمد بن جعفر وبهز وحسن[2] ويحيى ويزيد بن هارون، خمستهم عن شعبة. وعن عفان، عن همّام. وعن روح ومحمد بن جعفر، عن سعيد، ثلاثتهم عن قتادة، عن مُطَرِّف، عن أبيه، أنه سمع النبي ﷺ - وسئل عن رجل يصوم الدهر - قال: «لا صام ولا أفطر».

٧٢٠٦ - / حديث: «أقلّوا الدخول على الأغنياء، فإنه أحرى أنْ لا تزدروا نعم الله عز وجل». ٢/٢٨٨/ب

كم في الرقاق: (أخبرني الأستاذ أبو الوليد وأبو بكر بن قريش، قالا: ثنا الحسن بن سفيان، ثنا عمار بن زربي، ثنا بشر بن منصور، عن شعيب بن الحبحاب، عن أبي العالية، عن مُطَرِّف بن عبدالله بن الشِّخِّير)[3]، عن أبيه، بهذا.

٧٢٠٧ - حديث: جاء رجل إلى النبي ﷺ، فقال: أنت سيّد قريش. فقال رسول الله ﷺ: «السيد الله»، قال: أنت أفضل ما فيها قولاً... الحديث.

قال أحمد: ثنا حجاج، حدثني شعبة، سمعت قتادة، سمعت مطرف بن الشخير يحدث، عن أبيه، به. وعن محمد بن جعفر وحجاج، عن شعبة، به. وعن سويد بن عمرو وعبدالصمد، عن مهدي بن غيلان، عن مطرف، به.

---

(١) «رواه» ليس في (هـ).
(٢) في المطبوع: «حسين».
٧٢٠٦ - كم ٤/٣١٢.
(٣) قوله: «أخبرني الأستاذ أبو الوليد.... عن مُطَرِّف بن عبدالله بن الشِّخِّير» ساقط من المطبوع، وهو في مخطوطة المستدرك - نسخة رواق المغاربة - (ج ٤/ ق ١٥٢).
٧٢٠٧ - أحمد ٤/٢٤، ٢٥.

خز لابن خزيمة عه لأبي عوانة طح للطحاوي حب لابن حبان قط للدارقطني كم للحاكم

• مسند عبدالله بن شداد بن الهاد

له رؤية، يأتي حديثه في المبهمات[1].

• هو: أبو الوليد عبدالله بن شداد بن الهاد الليثي المدني، ولد على عهد النبي ﷺ. ذكره العجلي في كبار التابعين الثقات وكان معدوداً من الفقهاء، واتفقوا على أنه فقد في وقعة الجماجم. انظر: (الاستيعاب ٣/٩٢٦، والإصابة ٣/٦٠، وأسد الغابة ٣/٢٥، والتقريب، وتهذيب التهذيب ٥/٢٥١).

(١) مصورة الإتحاف (ج ٦/ لوحة ٢٦٣/أ).

٤٣١ • مسند عبدالله بن صفوان

في ترجمته: عن بعض الصحابة[١]، وفي ترجمته: عن عمر[٢].

٤٣١ • المسانيد الأربعة الآتية عنونتها غير ظاهرة في الأصل.

(١) قال في المبهمات من الإتحاف (ج ٦/ لوحة ١٩/ب): في ترجمته عن عمر.

(٢) مصورة الإتحاف (ج ٤/ لوحة ٢١١/ب) ونصه: قلت لعمر: كيف صنع النبي ﷺ حين دخل الكعبة... وقال: طح في الصلاة - ١/٣٩١ -.

خز لابن خزيمة عه لأبي عوانة طح للطحاوي حب لابن حبان قط للدارقطني كم للحاكم

٤٣٢ • مسند عبدالله بن صفوان بن أمية ابن خَلَف الجُمحي

٧٢٠٨ ـ حديث: رأيت عبدالله بن صفوان دخل المسجد يوم الجمعة ـ طح وعبدالله بن الزبير يخطب على المنبر ـ وعليه إزارٌ ورداء ونعلان[1]، وهو معتم بعمامة، فاستلم الركن ثم قال: السلام عليك يا أمير المؤمنين ورحمة الله وبركاته، ثم جلس ولم يركع.

طح في الصلاة: ثنا ابن أبي داود، ثنا إسماعيل بن الخليل، ثنا علي بن مسهر، عن هشام بن عروة، بهذا.

---

٤٣٢ • هو: أبو صفوان عبدالله بن صفوان بن أمية بن خلف الجُمَحي المكي، ولد على عهد النبي ﷺ، ولأبيه صحبة مشهورة، وقتل مع ابن الزبير وهو متعلق بأستار الكعبة سنة ٧٣. انظر: (الاستيعاب ٣/٩٢٧، والإصابة ٣/٦٠، وأسد الغابة ٣/٢٧٩، وتهذيب التهذيب ٥/٢٦٥، والتقريب).

٧٢٠٨ ـ طح ١/٣٧٠.

(١) «ونعلان» من المطبوع، وفي الأصل و(هـ): «ونعلين».

• مسند عبدالله بن طِخْفة

في طِخْفة.

• انظر ما تقدم برقم (٣٦٨) ص٣٤٧. وانظر: (الاستيعاب ٢/٧٧٤، والإصابة ٢/ ٢٣٥، وأسد الغابة ٣/٩٨ ـ ٩٩، وتاج العروس شرح القاموس ٦/١٨١، ١٨٣).

خز لابن خزيمة عه لأبي عوانة طح للطحاوي حب لابن حبان قط للدارقطني كم للحاكم

٤٣٣ • من مسند عبدالله بن أبي طلحة الأنصاري

٧٢٠٩ ـ حديث: جاءت أم سليم إلى النبي ﷺ، فقالت: يا رسول الله علمني كلمات أدعو بهن في صلاتي. . . الحديث.
خز حب كم حم ت س

خز[1] في الصلاة: ثنا محمد بن أبان، ثنا وكيع، ثنا عكرمة بن عمار، عن إسحاق بن عبدالله بن أبي طلحة، عن أبيه، به.

٧٢١٠ ـ حديث: أن أبا طلحة دعا رسول الله ﷺ إلى عمرو[2]
كم

---

٤٣٣ • هو: أبو يحيى عبدالله بن أبي طلحة ـ واسمه زيد بن سهل ـ الأنصاري المدني، أخو أنس لأمه، ولد على عهد النبي ﷺ. ووثقه ابن سعد، مات سنة أربع وثمانين بالمدينة، وقيل: استشهد بفارس. انظر: (الاستيعاب ٣/ ٩٢٩، والإصابة ٣/ ٦٠، وأسد الغابة ٣/ ٢٨٤، وتهذيب التهذيب ٥/ ٢٦٩، والتقريب).

٧٢٠٩ ـ خز ٢/ ٣١، لكن من رواية إسحاق بن عبدالله بن أبي طلحة، عن أنس، لا عن أبيه. وكذلك رواه ابن حبان «الإحسان» ٣/ ٣٥٢ (عثمان) و ٣/ ٢٢٩ ـ ٢٣٠ (الحوت) و «الموارد» ص ٣١٨. وأحمد في المسند ٣/ ١٢٠. ورواه الترمذي في الصلاة: باب ما جاء في صلاة التسبيح. والنسائي فيه: باب الذكر بعد التشهد، وتقدم في رواية «إسحاق بن عبدالله بن أبي طلحة، عن أنس» رقم الحديث (٣١٩). وانظر: (تحفة الأشراف ١/ ٨٥). فالحديث من مسند «أنس» لا من مسند «عبدالله بن أبي طلحة». والله أعلم.

(١) «خز» من (هـ) ومكانه بياض في الأصل.

٧٢١٠ ـ كم ١/ ٣٦٥. ورواه الطحاوي ١/ ٥٠٨، وانظر الحديث الآتي بعده.

(٢) «عمرو» كذا في الأصل و (هـ) وفي المستدرك والطحاوي: «عمير».

ابن أبي طلحة حين توفي. . . الحديث.

كم في الجنائز: ثنا أبو جعفر محمد بن صالح بن هانىء، ثنا الحسين بن الحسن بن مهاجر، ثنا أبو الطاهر وهارون بن سعيد، قالا: ثنا عبدالله بن وهب، أخبرني عمرو بن الحارث، عن عُمارة بن غَزِيَّة، عن إسحاق بن عبدالله بن أبي طلحة، عن أبيه، به.

٧٢١١ - حديث: أن أبا طلحة دعا رسول الله ﷺ إلى عمير طح **ابن أبي طلحة حين توفي، فأتاهم فصلى عليه فتقدم، فكان أبو طلحة وراءه، وأم سليم وراء أبي طلحة، لم يكن معهم غيرهم.**

طح في الجنائز: ثنا أحمد بن داود، ثنا حرملة، ثنا ابن وهب، أخبرني عمرو بن الحارث، عن عُمارة بن غَزِيّة، عن إسحاق بن عبدالله بن أبي طلحة، عن أبيه بهذا.

٧٢١١ - طح ١/٥٠٨. وهو الحديث الذي قبله، فما أدري ما علة إفراده؟ وإنما فيه زيادة قوله: وإنما كان تزوُّج أبي طلحة أم سليم بعد قدوم النبي ﷺ المدينة بمدة، وعمير ولده منها في ذلك النكاح، توفي وهو طفل. اهـ. وابن حجر يتسامح في أكثر من هذا بكثير. وهذا شأن الجمع في الأطراف.

خز لابن خزيمة عه لأبي عوانة طح للطحاوي حب لابن حبان قط للدارقطني كم للحاكم

٤٣٤ • من[١] مسند عبدالله بن عامر بن ربيعة العَنْزيّ

وله رؤية، حديثه في ثاني المكيين[٢].

٧٢١٢ ـ حديث: إني لأوتر وأنا أسمع الإقامة أو بعد الفجر.
ط

مالك في الصلاة: أنا مالك، عن عبدالرحمن بن القاسم، سمعت عبدالله، بهذا. وعن عبدالرحمن أنه سمع أباه يقول: إني لأوتر بعد الفجر. ومالك أنه بلغه: أن عبدالله بن عباس وعبادة بن الصامت وعبدالله بن عامر بن ربيعة والقاسم بن محمد قد أوتروا بعد الفجر.

٧٢١٣ ـ حديث: قال الحاكم[٣]: حدثني أبو زكريا[٤] العنبري، ثنا الحسن بن
كم

---

٤٣٤ • هو: أبو محمد عبدالله بن عامر بن ربيعة العَنْزي ـ بسكون النون ـ حليف بني عديّ، ولد في عهد النبي ﷺ ولم يسمع منه، ولأبيه صحبة مشهورة، وثقه العجلي، مات سنة بضع وثمانين. انظر: (الاستيعاب ٣/ ٩٣٠ ـ ٩٣١، والإصابة ٣/ ٦٢، وأسد الغابة ٣/ ٢٨٨، وتهذيب التهذيب ٥/ ٢٧٠ ـ ٢٧١، والتقريب).

(١) من قوله «من مسند عبدالله...» إلى قوله «إني» ليس ظاهراً في صورة نسخة الأصل.

(٢) المسند ٣/ ٤٧٧.

٧٢١٢ ـ مالك ١/ ١٢٦ ـ ١٢٧.

٧٢١٣ ـ المستدرك ٣/ ٦٣٩.

(٣) في (هـ): «أحمد» بدل «قال الحاكم» وهو خطأ. وانظر: (المستدرك ٣/ ٦٣٩).

قلت: كلام الحاكم كله مع حديثه «من قتل دون ماله...» إنما هو في عبدالله بن عامر بن كُرَيز بن ربيعة بن حبيب بن عبدشمس بن عبد مناف. وليس هو العَنْزي صاحب الترجمة ـ كما =

ط لمالك ش للشافعي حم لأحمد عم لعبد الله بن أحمد مي للدارمي جا لابن الجارود

علي بن نَصْر، ثنا الزبير بن بكار، قال: عبدالله بن عامر بن [كُرَيْز][1] بن ربيعة بن حبيب بن عبدشمس بن عبدمناف، استعمله عثمان على البصرة [وعزل أبا موسى الأشعري][2] فقال أبو موسى الأشعري: أتاكم فتى من قريش، كريم الأمهات والعمات والخالات، يقول بالمال فيكم هكذا وهكذا.

/ حدثني أبو بكر بن بالويه، ثنا إبراهيم بن إسحاق، ثنا مصعب بن عبدالله، حدثني أبي، عن جدي مصعب بن ثابت بن عبدالله بن الزبير، عن حنظلة بن قيس، عن عبدالله بن عامر بن كُرَيْز وعبدالله بن الزبير: أن النبي ﷺ قال: «**من قتل دون ماله فهو شهيد**». ٢/٢٨٩/أ

قال مصعب: وذكروا بهذا الإسناد: أن عبدالله بن عامر أُتي به النبي ﷺ وهو صغير، فقال: «**هذا شبهنا**» وجعل النبي ﷺ يتفل عليه ويُعوّذه، فجعل عبدالله يتسوغ رِيق النبي ﷺ، فقال النبي ﷺ: «**إنه لمسقي**». وذكر مصعب قصة تزويج معاوية ابنته بعبدالله بن عامر وطلاقه إياها من أجل رؤيته الشيب في وجهه، وأنه كان كثير المناقب رحمة الله عليه.

٧٢١٤ ـ حديث: أتانا رسول الله ﷺ في بيتنا وأنا صبي قال حم

= يظهر من صنيع ابن حجر رحمه الله تعالى ـ وهذا مات سنة سبع أو ثمان وخمسين، والعَنْزي متأخر مات سنة بضع وثمانين. والله أعلم. انظر: (الإصابة ٣/٦٠ ـ ٦١، وأسد الغابة ٣/٢٨٨ ـ ٢٨٩، والاستيعاب ٣/٩٣١ ـ ٩٣٢).

(٤) «زكريا» من المطبوع وهو الصواب، فما في الأصل و (هـ): «بكر» فخطأ. وهو أبو زكريا يحيى بن محمد العنبري. انظر: (تذكرة الحفاظ ٣/٨٦٦، والأنساب ٩/٣٨٨ ـ ٣٨٩، والنجوم الزاهرة ٣/٣١٤، والعبر ٢/٢٦٥ ـ ٢٦٦، وسير أعلام النبلاء ١٥/٥٣٣ ـ ٥٣٤).

(١) «كريز» من المطبوع ومصادر ترجمته، ومكانه بياض في الأصل و (هـ).

(٢) ما بين المعقوفين من المطبوع، وهو ساقط من الأصل و (هـ).

٧٢١٤ ـ أحمد ٣/٤٤٧.

فذهبت[1] أخرج لألعب، فقالت لي أمي: يا عبدالله تعالَ أعطيك، فقال لها رسول الله ﷺ: «وما أردت أن تعطيه؟»، قالت: تمراً، قال: «أما إنك لو لم تفعلي كُتِبَتْ عليكِ كذبة».

أحمد: ثنا هاشم، ثنا الليث، عن محمد بن عجلان، عن مولى لعبدالله بن عامر بن ربيعة العدوي، عنه، به.

(١) في (هـ): «فدنت» وهو خطأ.

إتحاف المهرة

بالفوائد المبتكرة من أطراف العشرة

الجزء السابع

صدر هذا الكتاب بالتعاون بين :

مجمع الملك فهد لطباعة المصحف الشريف

بالمدينة المنورة

ومركز خدمة السنة والسيرة النبوية

بالمدينة المنورة

جميع الحقوق محفوظة

الطبعة الأولى

عام ١٤١٧هـ - ١٩٩٦م

المملكة العربية السعودية
وزارة الشؤون الإسلامية والأوقاف والدعوة والإرشاد
بالتعاون مع
الجامعة الإسلامية في المدينة المنورة

١

إتحاف المهرة

بالفوائد المبتكرة من أطراف العشرة

للإمام الحافظ أحمد بن علي بن محمد ابن حجر العسقلاني
(٧٧٣-٨٥٢هـ)

الجزء السابع

عبد الله بن عباس الهاشمي

الأحاديث (٧٢١٥ - ٨٧٧٤)

تحقيق
الدكتور يوسف عبد الرحمن المرعشلي
الباحث بمركز خدمة السنة والسيرة النبوية

ح مجمع الملك فهد لطباعة المصحف الشريف ، ١٤١٧هـ

فهرسة مكتبة الملك فهد الوطنية أثناء النشر

ابن حجر العسقلاني ، أحمد بن علي

إتحاف المهرة بالفوائد المبتكرة من أطراف العشرة / تحقيق يوسف عبدالرحمن المرعشلي

٧٠٤ ص ؛ ١٦×٢٣,٥ سم

ردمك ١-٠٠-٧٧٠-٩٩٦٠ (مجموعة)

١-١٤-٧٧٠-٩٩٦٠ (ج٧)

١-الحديث - مستدركات ٢-الحديث- المسانيد أ- المرعشلي، يوسف عبدالرحمن (محقق) ب-العنوان

ديوي ٢٣٧،٤ ١٦/١٠٥٣

رقم الإيداع : ١٦/١٠٥٣

ردمك: ١-٠٠-٧٧٠-٩٩٦٠ (مجموعة)

١-١٤-٧٧٠-٩٩٦٠ (ج ٧)

٢
١/٢٨٩

/ بسم الله الرحمن الرحيم

٤٣٥ ● من مسند عبدالله بن عباس بن عبدالمطّلب بن هاشم أبي العبّاس القرشي الهاشمي ابن عمّ رسول الله ﷺ وأحد المكثرين

1 ★ إبراهيم بن أبي خِدَاش الهاشمي اللَّهَبِي المَكِّي ، عن ابن عباس .

٧٢١٥ ـ حديث : لما أشرف النبي ﷺ على المقبرة ، وهي على طريقه الأولى ، أشار بيده وراء الضفير -أو قال : وراء الضفيرة(١) شك عبدالرزاق- فقال : « نعم المقبرة هذه » .

قال أحمد : ثنا عبدالرزاق ، ثنا ابن جريج ، قال : حدثني إبراهيم ، به * .

---

٤٣٥ ● عبدالله بن عباس بن عبد المطلب ، ابن عم رسول الله ﷺ . ولد قبل الهجرة بثلاث سنين ، ودعا له الرسول ﷺ بالفهم في القرآن ، فكان يُسمى البَحر والحَبْر ، لسعة علمه . وهو أحد المكثرين الفقهاء . توفي سنة ٦٨ بالطائف انظر : (الإصابة ٦/١٢٠ ، الترجمة (٤٧٧٢) ، والتقريب) .

1 ★ إبراهيم بن أبي خداش بن عتبة بن أبي لهب الهاشمي اللهبي المكي ، كان من جلساء معاوية ، وكان ذا نسب ، ذكره ابن أبي حاتم ولم يذكر فيه جرحاً ، وذكره ابن حبان في ثقات التابعين ، والبلاذري في أنساب الأشراف . انظر : (التاريخ الكبير ١ / ٢٨٤ ، والجرح والتعديل ٢/٩٨ ، وثقات ابن حبان ٤/١٠ ، والتعجيل : ١٦) .

٧٢١٥ - أحمد ١ / ٣٦٧ .

(١) الضَفِيرَة : ذكرها ياقوت في معجم البلدان ٣ / ٤٥٩ فقال : ضَفِيرٌ - بفتح أوله وكسر ثانيه - ونقل عن الجوهري : الضَفِيرَة الحقف من الرمل وقال البخاري في التاريخ الكبير ١ / ٢٨٤ : (وزعم ابن جريج أنها مقبرة مكة) ، ويؤكده حديثنا هذا .

* (ويستدرك) حديث : أنه سمع ابن عباس يقول في المملوكين : أطعِموهم مما تأكلون وألبِسوهم مما تلبِسون .

الشافعي ٣٠٥ : أنا ابن عيينة ، عنه ، به .

خز لابن خزيمة عه لأبي عوانة طح للطحاوي حب لابن حبان قط للدارقطني كم للحاكم

2 ★ إبراهيم بن يزيد بن عَمْرو النَّخَعِي ، عن ابن عبَّاس ، ولم يسمع منه .

٧٢١٦ مي ـ حديث : في امرأة وأبوين ، جعل للأم الثلث من جميع المال .

مي في الفرائض : ثنا محمد بن عيسى ، ثنا ابن إدريس ، عن أبيه ، عن الفُضَيْل بن عَمْرو ، عن إبراهيم قال : خالف ابنُ عباس أهلَ القِبلة في امرأةٍ . . . فذكره .

٧٢١٧ حم ـ حديث : إذا أرسلت كلبك فأكل من الصيد فلا تأكل . . . الحديث .

قال أحمد : ثنا أَسْباط ، ثنا أبو إسحاق الشيباني ، عن حمّاد ، عنه ، به .

قال عبدالله : كان في كتاب أبي بخطه : إبراهيم ، سمعت ابن عباس ، فضرب عليه .

★ إبراهيم بن عبدالله بن مَعْبَد بن عَبّاس ، عن ابن عباس .

يأتي في ترجمة أبيه(١) .

★ أُبَي بن كَعْب مَوْلَى ابن عباس ، عن ابن عباس .

وهو وَهْم والصواب : أبو كعب ، وسيأتي(٢) .

3 ★ أَرْبِدَة -ويُقَال : أَرْبِد- التَّمِيمِي راوي التفسير ، عن ابن عباس .

---

2 ★ إبراهيم بن يزيد بن قيس بن الأسود بن عمرو النخعي ، أبو عمران الكوفي الفقيه : ثقة ، إلا أنه يرسل كثيراً ، من الطبقة الخامسة . قال العجلي : لم يحدّث عن أحد من أصحاب النبي ﷺ وقد أدرك منهم جماعة . توفي سنة ٩٦ . انظر : (التاريخ الكبير ١ / ٣٣٣ ، وثقات العجلي ١ / ٢١٠ ، والتقريب) .

٧٢١٦ - مي ٢ / ٢٥٠ .

٧٢١٧ - أحمد ١ / ٢٣١ .

(١) انظر (ص٣٥٢ ، ح٧٩٧٧) .

(٢) انظر (الجزء الثامن ، ح٩١٣٩) .

3 ★ أَرْبِدَةُ -بسكون الراء بعدها موحّدة مكسورة - ويقال : أَرْبِد التميمي المفسّر . صدوق ، من الطبقة الثالثة . انظر : (التاريخ الكبير ٢/٦٣ ، والتقريب) .

٧٢١٨ ـ حديث : كان إذا سجد يُرَى بياض إبطيه . طح كم حم

طح في الصلاة : ثنا ابن مرزوق ، ثنا عفان ، ثنا شعبة ، عن أبي إسحاق ، عنه ، به .

كم فيه : ثنا أبو بكر محمد بن المؤمل ، ثنا الفضل بن محمد الشَّعْراني ، ثنا النُّفَيْلِي(١) ، ثنا زهير ، ثنا أبو إسحاق بلفظ : أتيت النبي ﷺ من خلفه فرأيت بياض إبطيه وهو مُجِخٌّ(٢) قد فَرّج يديه .

وبهذا اللفظ رواه **أحمد :** قال : ثنا حسن بن موسى ، ثنا زهير ، عن أبي إسحاق به . وعن حسين ، عن أبي وكيع . وعن إسحاق وعبدالرزاق وعبدالرحمن ، ثلاثتهم عن سفيان . وعن أسود بن عامر وحجّاج ، كلاهما عن شريك . وعن محمد بن عبدالله بن الزبير ووكيع ، كلاهما عن إسرائيل ، كلهم عن أبي إسحاق ، بمعناه . زاد عبدالرزاق في روايته : عن سفيان ، عن منصور ، عن إبراهيم ، قال بلغني . . . فذكره ، ولفظ بعضهم : أن النبي ﷺ رؤي بياض إبطيه .

٧٢١٩ ـ /حديث : في قول الله عز وجل ﴿ . . . . . وَأَنَّىٰ لَهُمُ ٱلتَّنَاوُشُ مِن مَّكَانٍۭ بَعِيدٍ ﴾(٣) قال : يسألون الرد وليس بحين رد . . كم ٢/٢٨٩/ب

٧٢١٨ - طح ٢٣١/١ . كم ٢٢٨/١ . أحمد ٢٦٧/١ ، ٢٩٢ ، ٣٦٢ ، ٣٦٥ ، ٣٤٣ ، ٣٠٢ ، ٣١٦ ، ٣١٧ ، ٣٠٥ ، ٣٥٤ ، ٣٦٤ .

(١) جاء في الأصل و(هـ) مكان النُفَيْلي :«الفضل هو أبو نعيم» وهو خطأ ، والتصويب من مطبوعة المستدرك ومخطوطته [١/١١٢/أ] ، وكذلك نقله عنه البيهقي في السنن الكبرى ١١٥/٢ ، ومن طريقه أخرجه أبو داود في سننه ٥٥٥/١ في كتاب الصلاة ، باب صفة السجود ، الحديث (٨٩٩) ، وهو أبو جعفر عبدالله بن محمد بن علي بن نُفَيْل - بضم النون وفتح الفاء وسكون الياء تحتها نقطتان وبعدها لام - نسبة لنُفَيْل ، جَدٌّ (اللباب ٣٢٠/٣) .

(٢) مُجِخٌّ : من جَخَّ ، ويُروَى : جَخَّى بالياء - أي فتح عَضُدَيْه عن جنبيه وجافاهما عنه . انظر (النهاية ٢٤٢/١) .

٧٢١٩ - كم ٤٢٤/٢ .

(٣) سورة سبأ ، الآية (٥٢) .

كم في تفسير سبأ : أنا محمد بن عبدالله الشافعي ، ثنا إسحاق بن الحسن ، ثنا أبو حذيفة ، ثنا سفيان ، عن أبي إسحاق ، عنه ، به .

٧٢٢٠ ـ حديث : في قوله عز وجل ﴿ ..... وَلَاتَ حِينَ مَنَاصٍ ﴾(١) قال : ليس بحين نزو ولا فرار . كم

كم في التفسير : أنا محمد بن عبدالله الزاهد ، ثنا الحسين بن الفضل ، ثنا محمد ابن سابق ، ثنا إسرائيل ، عن أبي إسحاق ، عنه ، بهذا موقوف . وقال : صحيح الإسناد .

٧٢٢١ ـ حديث : في قوله ﴿ وَإِذِ ٱبْتَلَىٰٓ إِبْرَٰهِـۧمَ رَبُّهُۥ بِكَلِمَٰتٍ فَأَتَمَّهُنَّ ..... ﴾(٢) قال : مناسك الحج . كم

كم في أخبار الأنبياء : ثنا محمد بن صالح بن هانئ ، ثنا الحسين بن الفضل ، ثنا أبو غسَّان النَّهْدِي ، ثنا إسرائيل ، عن أبي إسحاق ، عنه ، بهذا موقوف . وقال : صحيح الإسناد .

٧٢٢٢ ـ حديث : « أمرت بالسواك حتى ظننت أو خشيت أن ينزل علي فيه قرآن » ، وفي رواية سفيان : كان رسول الله ﷺ يُكثر من السواك حتى ظننت أنه يُنزل عليه . حم

قال أحمد : ثنا يزيد ، أنا شريك بن عبدالله ، عن أبي إسحاق ، عنه باللفظ الأول . وعن أَسْوَد بن عامر وحجاج ، كلاهما عن شريك ، نحوه . وعن ابن مهدي ، عن سفيان ، عن أبي إسحاق باللفظ الثاني . وله طريق أخرى في آخر مسند ابن

٧٢٢٠ - كم ٢/٤٣٢ - ٤٣٣ .

(١) سورة ص ، الآية (٣) .

٧٢٢١ - كم ٢/٥٦٠ .

(٢) سورة البقرة ، الآية (١٢٤) .

٧٢٢٢ - أحمد ١/٢٣٧ ، ٣٠٧ ، ٣٣٧ ، ٢٨٥ .

ويزاد : أحمد ١/٣١٥ : ثنا يحيى بن آدم ، ثنا شريك ، عن أبي إسحاق ، عنه ، به .

عباس(١) .

4 ★الأَرْقَمُ بن شُرَحْبِيل الأَوْدِي الكوفي ، أخو هزيل ، عن ابن عباس .

٧٢٢٣ ـ حديث : ائتَمَّ أبو بكر بالنبي ﷺ .
طح

في ترجمة : الأسود عن عائشة(٢) .

طح في الصلاة : ثنا أبو بِشْر الرقّي ، ثنا الفريابي . وثنا ربيع المؤذن ، ثنا أسد بن موسى قالا : ثنا إسرائيل ، عن أبي إسحاق ، عنه ، به .

٧٢٢٤ ـ حديث : لما مرض النبي ﷺ أمر أبا بكر أن يصلي بالناس ، ثم وجد خِفَّة فخرج ، فلما أحس بالنبي ﷺ أراد أن ينكص . . . الحديث .
حم

قال أحمد : ثنا يحيى بن زكريا بن أبي زائدة ، حدثني أبي ، عن أبي إسحاق ، عنه ، به . وعن وكيع وحجّاج ، كلاهما عن إسرائيل ، عن أبي إسحاق نحوه . وزاد في حديث حجاج : أن رسول الله ﷺ مات ولم يوص . وأفرده عن وكيع بهذا(٣) . وعن عبدالرحمن ، عن إسرائيل بالقصة الأخيرة . وزاد عن وكيع : أن النبي ﷺ أخذ القراءة من حيث كان بلغ أبو بكر .

5 ★ إسْحَاق بـن عبدالله بن الحَارِث بن نَوْفَـل الهاشِمي ، عن ابن عباس .

---

(١) انظر : (الجزء الثامن ح٩١٦١) .

4 ★ أَرْقَمُ بن شُرَحْبيل الأودي الكوفي . ثقة . وهو غير أرقم بن أبي الأرقم . من الطبقة الثالثة . انظر :(التاريخ الكبير ٤٦/٢ ، والتقريب) .

٧٢٢٣ – طح ٤٠٥/١ ، وانظر الحديث التالي .

(٢) انظر [٦٠/٦/ب] .

٧٢٢٤ – أحمد ٢٣١/١ – ٢٣٢ ، ٣٥٥ ، ٣٥٦ ، ٣٥٧ ، ٣٤٣ .

(٣) لم أعثر على رواية وكيع هذه في مطبوعة المسند ، والله أعلم .

5 ★ إسحاق بن عبدالله بن الحارث بن نوفل الهاشمي . ثقة من الطبقة الثالثة . انظر : (التاريخ الكبير ٣٩٤/١ ، والتقريب) .

٧٢٢٥ ـ حديث : « زكاة كلّ مَسْكٍ[١] دباغه . . . » الحديث ، وفيه : « الماء طهور لكل شيء » . كم

كم في الأطعمة : أخبرني محمد بن المُؤَمَّل بن الحسن ، ثنا الفضل بن محمد الشَّعْرَاني ، ثنا نُعَيْم بن حمّاد ، ثنا أبو أسامة ، ثنا حمّاد بن السائب ، ثنا أبوإسحاق ، به . وقال : صحيح الإسناد[٢] .

قلت : بل حماد بن السائب[٣] -هو ابن الكلبي- كَذَّبُوه وتركوه ، وكان أبو أسامة يدلسه .

٧٢٢٦ ـ حديث : تضيفت ميمونة ، وهي خالتي وهي ليلتئذٍ لا تصلي . . . الحديث ، في صلاة الليل . حم

قال عبدالله : وجدت في كتاب أبي بخطه : ثنا عبيد[٤] الله بن محمد بن عبيد ،

٧٢٢٥ - كم ١٢٤/٤ .

(١) المسك - بسكون السين - الجلد(النهاية ٣٣١/٤) .

(٢) وأقره الذهبي في « تلخيص المستدرك » .

(٣) لم أعثر على ترجمة لحماد بن السائب في كتب الضعفاء والمتروكين ، والظاهر أنه محمد ابن السائب بن بشر الكلبي أبو النضر ، دلسه أبو أسامة حماد بن أسامة تدليس الشيوخ ، فسماه حماداً . انظر ترجمة محمد بن السائب في :(الميزان ٥٥٦/٣ ، والتقريب) ، وترجمة أبي أسامة في (التقريب ١٧٧ ، وإتحاف ذوي الرسوخ بمن رمي بالتدليس من الشيوخ : ٢٤) .

٧٢٢٦ـ أحمد ٢٨٤/١ .

(٤) (عبيدالله) هكذا في الأصل و (هـ) ، لكن جاء في مطبوعتي أحمد : (عبدالله بن محمد) فقط ، وهوعبيدالله بن محمد بن حفص بن عمر بن موسى بن عبيدالله . أبو عبدالرحمن المعروف بالعيشي التيمي ، وهو الصواب فقد صح سماع العيشي من محمد بن ثابت العبدي ، ذكره المزي ضمن تلاميذه ، في ترجمة محمد . انظر :(تهذيب الكمال٥٥٤/٢٤)وسمع منه الإمام أحمد ، أثبته المِزّي فيمن روى عنه ضمن ترجمته . انظر : (تهذيب الكمال ١٤٧/١٩ - ١٤٨) وابن الجوزي ضمن شيوخه . انظر : (مناقب الإمام أحمد : ٤٣) . وأماعبدالله بن محمد بن عبيد ، فهو أبو بكر بن أبي الدنيا الحافظ المشهور ، فلم تذكر رواية الإمام أحمد عنه ، ولاروايته عن محمد بن ثابت العبدي . انظر ترجمته : (في تهذيب الكمال ٧٢/١٦ - ٧٨) .

ثنا محمد بن ثابت ، ثنا جَبَلَةُ بن عطية ، عنه ، به .

٧٢٢٧ ـ حديث : بينا رسول الله ﷺ في بيت بعض نسائه أو في بيته ، وضع رأسه فنام فضحك في منامه . . . الحديث . حم

قال أحمد : عن إسحاق بن عيسى ، عن محمد بن ثابت ، عن جبلة بن عطية ، عنه ، به .

٢/٢٩٠أ

6 ★ / إسحاق بن عبدالله بن الحارِث بن كِنَانة العَامِري القُرشي المَدَني ، عن ابن عباس .

٧٢٢٨ ـ حديث : أن رسول الله ﷺ خرج في استسقاء ، فلم يخطب خطبكم هذه ، خرج متضرعاً متبذلاً ، فصلى ركعتين كما يصلي في العيد . جا خز عه طح حب كم حم

جا في الصلاة : ثنا عبدالله بن محمد بن عمرو الغَزِّي ، ثنا محمد بن يوسف الفريابي ، ثنا سفيان ، عن هشام بن إسحاق بن عبدالله بن كنانة ، عن أبيه ، بهذا .

خز في الاستسقاء : عن سَلْمِ بن جُنَادَةَ ، عن وكيع ، عن سفيان ، به . ليس في السماع(١) . وعن أبي موسى(٢) ، عن عبدالرحمن ، عن سفيان ، نحوه . وعن زكريا بن يحيى بن أبان المصري ، عن عبدالله بن يوسف ، عن إسماعيل بن ربيعة بن هشام بن

٧٢٢٧ - أحمد ١ / ٢٩٩ .

6 ★ إسحاق بن عبدالله بن الحارث بن كنانة العامري ، ويقال : الثقفي ، صدوق من الطبقة الثالثة ، انظر : (الجرح والتعديل ٢ / ٢٢٦ ، والتقريب) .

٧٢٢٨ - جا : ٩٨ ، خز ٣٣١/٢ ، ٣٣٢ ، ٣٣٦ ، عه [١١٨/٢/أ - ب] نسخة كوبريلي ، طح ٣٢٤/١ ، حب (الإحسان) ٢٢٨/٤ - ٢٢٩ ،كم ٣٢٦/١ ، ٣٢٧ ، أحمد ٣٥٥/١ ، ٢٦٩ .

(١) قال الحافظ في مقدمة هذا الكتاب (١٦١/١) : «وأما صحيح ابن خزيمة فوقع لي قطع مسموعة ، قرأتها على . . . وقد بيَّنتُ ما ليس مسموعاً منه عند كل حديث» .

(٢) أبو موسى هو محمد بن المثنى ، كما في مطبوعة ابن خزيمة ٣٣٢/٢ .

خز لابن خزيمة عه لأبي عوانة طح للطحاوي حب لابن حبان قط للدارقطني كم للحاكم

إسحاق[١] أنه سمع جدَّه هشام بن إسحاق ، يحدث عن أبيه ، نحوه .

عه فيه : ثنا بكر بن سهل ، ثنا عبدالله بن يوسف ، به .

طح فيه : ثنا ربيع المؤذن ، ثنا أسد بن موسى . وعن فهد ، ثنا عبيد بن إسحاق العطار ، قالا : ثنا حاتم بن إسماعيل ، عن هشام بن إسحاق به . وعن فهد ، ثنا أبو نعيم ، ثنا سفيان ، به .

حب في الرابع من الخامس : أنا أبو يعلى ، ثنا أبو خيثمة ، ثنا يحيى القطان ، سمعت سفيان ، به .

كم في الاستسقاء : ثنا أبو جعفر محمد بن محمد[٢] بن عبدالله البغدادي ، ثنا يحيى بن عثمان بن صالح ، ثنا عبدالله بن يوسف ، به . وعن أبي علي الحافظ ، ثنا علي بن الحسين الصفار ، ثنا هارون بن إسحاق ، ثنا وكيع ، به .

قال أحمد : ثنا وكيع ، ثنا سفيان ، به . وعن أبي سعيد ، عن إسماعيل بن ربيعة ابن هشام بن إسحاق ، سمعت جدي هشام بن إسحاق ، به[٣] .

7 ★ أسعد بن سهل بن حُنَيْف أبو أُمامة ، عن ابن عباس .

(١) في مطبوعة ابن خزيمة زيادة على الإسناد في هذا الموضع عقب إسحاق ، قال : « عن عامر بن لؤي المديني أنه سمع جده هشاما » ولم يُشر المحقق لها في حاشيته ، وهي زيادة غير صحيحة ، فهشام بن إسحاق هو جد إسماعيل بن ربيعة ، انظر :(التعجيل : ٢٨) ، ولم أعثر في كتب التراجم على شخص باسم عامر بن لؤي ، فليُحَرَّر في مطبوعة ابن خزيمة . وستأتي رواية إسماعيل بن ربيعة بن هشام بن إسحاق عن جده هشام في رواية الإمام أحمد ضمن هذا الحديث .

(٢) (محمد) الثاني ليس في المستدرك ، والحاكم يذكر مرة جده ، وأحيانا يسقطه ، وهو محمد ابن محمد بن عبدالله بن حمزة ، أبو جعفر الجمال البغدادي الرازي . انظر : (المستدرك ١ / ٢٩٧ ، والسير ١٥ / ٥٤٧) .

(٣) وفي الحديث قصة أولها : بعث الوليد يسأل ابن عباس كيف صنع رسول الله ﷺ في الاستسقاء فقال . . .

7 ★ أسعد بن سهل بن حُنَيْف - بضمّ المهملة - الأنصاري ، أبو أُمامة ، معروف بكنيته ، معدود في الصحابة ، له رؤية ولم يسمع من النبيّ ﷺ ، مات سنة مائة وله اثنتان وتسعون سنة . انظر :(التاريخ الكبير ٢/٦٣ ، والتقريب) .

٧٢٢٩ - حديث : دخلت أنا وخالد بن الوليد مع رسول الله ﷺ بيت ميمونة فإذا بضب محنوذ[١] . . . الحديث .
عه طح حب حم

عه في الصيد : عن يونس بن عبدالأعلى ، أنا ابن وهب ، أخبرني مالك ويونس وغيرهما . وعن أبي إسماعيل الترمذي ، ثنا القَعْنَبِيّ ، عن مالك . وعن أحمد بن يوسف السلمي ، عن عبدالرزاق ، عن معمر ، كلهم عن الزهري ، به .

طح في الذبائح : ثنا يونس ، أنا ابن وهب ، به .

حب في الخامس والسبعين من الأول : أنا عمر بن سعيد بن سنان ، أنا أحمد بن أبي بكر عن مالك ، به . وفي الخمسين من الرابع : أنا الحسين بن إدريس ، أنا أحمد ابن أبي بكر ، به .

رواه صالح بن كيسان[٢] وغيره عن الزهري ، فقالوا : عن أبي أمامة ، عن ابن عباس ، أن خالد بن الوليد أخبره . وقد مضى[٣] .

قال أبو عوانة : رواه الليث ، عن خالد بن يزيد ، عن سعيد بن أبي هلال ، عن ابن المنكدر . وعن أبي أمامة ، عن ابن عباس ، قال : أُتِيَ رسول الله ﷺ في بيت ميمونة[٤] .

قال أحمد : ثنا عبدالرزاق ، أنا معمر ، عن الزهري ، عنه ، به .

٧٢٢٩ - عه ١٧٣/٥ ، ١٧٤ - ١٧٥ ، طح ٢٠٢/٤ ، حب (الإحسان) ٣٤١/٧ ، ٣٣٩ ، أحمد١/٣٣٢ .

ويُزَاد : عه ١٧٣/٥ : ثنا أبو الحسن الميموني ، قال : ثنا أحمد بن شبيب ، ثنا أبي ، بمثله .

(١) مَحْنُوذ أي مَشْويّ ، ومنه قوله تعالى : ﴿ بِعِجْلٍ حَنِيذٍ ﴾ .(النهاية ٤٥٠/١) .

(٢) عه ١٧٥/٥ .

(٣) انظر : (الإتحاف ٤٠٥/٤ ، ح٤٤٤٨) .

(٤) عه ١٧٦/٥ .

8 ★ إسماعيل بن إبراهيم الشيباني ، عن ابن عباس .

٧٢٣٠ ـ حديث : أُتِيَ رسول الله ﷺ بيهودي ويهودية قد زنيا . . . الحديث .
كم حم

كم في الحدود : ثنا أبو العباس محمد بن يعقوب ، ثنا أحمد بن عبدالجبار ، ثنا يونس بن بكير ، عن محمد بن إسحاق ، حدثني محمد بن طلحة بن يزيد بن رُكانَةَ ، عنه ، به . وقال : صحيح على شرط مسلم ، وإسماعيل هذا ليس بمجهول ، وقد روى عنه أيضا عمرو بن دينار .

قال أحمد : ثنا يعقوب وسعد ، قالا : ثنا أبي ، عن محمد بن إسحاق ، به ، بلفظ : أمر النبي ﷺ برجم اليهودي واليهودية عند باب مسجده . . . الحديث .

9 ★ أَشْرَسُ ، عن ابن عباس .

٧٢٣١ ـ /حديث : سئل ابن عباس عن المد والجزر ، فقال : بلغني أن ملكاً موكل[1] بقاموس[2] البحر ، فإذا وضع رجله فاض ، وإذا رفعها غاض . ٢/٢٩٠/ب
حم حم

8 ★ إسماعيل بن إبراهيم الشيباني حجازي ، روى عن ابن عمر ، وابن عباس وغيرهما . روى عنه عمرو بن دينار . قال أبو زرعة : ثقة ، يُعدّ في المكّيّين ، وذكره ابن حبان في الثقات . انظر : (الجرح والتعديل ١٥٥/٢ ، وثقات ابن حبّان ١٦/٤ ، وتعجيل المنفعة :٢٧) .

٧٢٣٠ - كم ٣٦٥/٤ ، أحمد ٢٦١/١ .

9 ★ أشرس بن الحسن المازني ، سمع يزيد الرَّقَاشي ، روى عنه ابن المبارك . قال البخاري : وقال لي إسحاق عن معتمر عن الصباح عن أشرس بن الحسن : سئل ابن عباس . . . وذكر الحديث . انظر :(التاريخ الكبير ٤٢/٢ ، والجرح والتعديل ٣٢٢/٢ ، وثقات ابن حبان ٨١/٦ ، ولسان الميزان ٤٤٩/١) .

٧٢٣١ - أحمد ٣٨٢/٥ .

(١) في الأصل و (هـ) : «موكلا» على النصب ، والتصويب من مطبوعة المسند ، على أنه خبر(أنَّ) مرفوع .

(٢) «قاموس» -فاعول- من القَمْس ، يُقال : قَمَسَهُ في الماء فانْقَمَسَ ، أي غَمَسَهُ وغَطَّهُ .وقَامُوسُ البَحرِ ، أي وَسَطُهُ ومُعْظَمُه ، «وفاضَ» أي زاد ،«وغاضَ» أي نقص . (النهاية ١٠٧/٤ - ١٠٨ - قمس) .

قال أحمد : ثنا مُعْتَمِر بن سليمان ، عن صباح(١) ، عنه ، به .

قال عبدالله : حدثني إبراهيم بن دينار ، ثنا صالح بن صباح ، عن أبيه ، مثله . هكذا وقع في مسند الأنصار(٢) !

10 ★ أَنَسُ بن سِيرِين ، عن ابن عباس .

٧٢٣٢ ـ حديث : استُحيضت امرأة من آل أنس ، فأمروني ، فسألت ابن عباس؟ فقال : أمّا ما رأت الدم البحراني(٣) فلا تصلي ، فإذا رأت الطهر ولو ساعة من نهار فلتغتسل ولتصل .

مي في الحيض : أنا محمد بن عيسى ، ثنا ابن عُلَيَّةَ ، ثنا خالد ، عنه ، به . وعن أبي النُّعْمَان ، عن يزيد بن زُرَيْع ، عن خالد ، نحوه .

11 ★ أَنَسُ بن مالِك ، عن ابن عباس .

---

(١) جاء في مطبوعة المسند «عن صباح بن أشرس» وقد نبه الحافظ إلا أنه وقع هكذا في أصل المسند ، فقد افتتح ترجمة بعنوان «صباح بن أشرس عن ابن عباس ، صوابه صباح عن أشرس» . انظر : (ص٢٤٦) من هذا الجزء .

(٢) ضمن ترجمة « امرأة رضي الله عنها » وحقه أن يكون ضمن مسند ابن عباس في المسند .

10 ★ أنس بن سيرين الأنصاري ، أبو موسى ، وقيل : أبو حمزة ، وقيل : أبو عبدالله البصري ، أخو محمد ، ثقة من الطبقة الثالثة . مات سنة ثماني عشرة ومائة ، وقيل سنة عشرين . انظر : (التاريخ الكبير ٣٢/٢ ، والتقريب) .

٧٢٣٢ - مي ١٦٨/١ .

(٣) دَمٌ بَحْرَانِي : شَدِيدُ الحُمْرَة ، كأنه قد نُسِبَ إلى البَحْرِ ، وهواسم قَعْر الرحم ، وزادوه في النسب ألِفاً ونوناً للمبالغة ، يريد : الدم الغَلِيظَ الوَاسِعَ . وقيل : نُسِبَ إلى البَحْرِ لكثرتِهِ وسعَتِهِ ، (النهاية ٩٩/١) .

11 ★ أَنَسُ بن مالك بن النضر الأنصاري الخزرجي ، خادم رسول الله ﷺ ، خدمه عشر سنين . مات سنة اثنتين -وقيل ثلاث- وتسعين وقد جاوز المائة . انظر : (الإصابة ١١٢/١ . الترجمة (٢٧٥) ، والتقريب) .

٧٢٣٣ ـ حديث : « من بدل دينه فاقتلوه » .
حب حم

حب في الثامن والسبعين من الأول : أنا أحمد بن الحسن بن عبدالجبار الصوفي ، ثنا يحيى بن معين ، ثنا عبدالصمد بن عبدالوارث ، ثنا هشام بن أبي عبدالله ، عن قتادة ، عنه ، به .

قال أحمد : ثنا عبدالصمد ، بهذا وفيه قصة(١) .

قلت : المشهور من حديث : عكرمة ، عن ابن عباس .

12 ★ أَوْسُ بن عبدالله أبو الجَوْزَاء ، عن ابن عباس .

٧٢٣٤ ـ حديث : كانت تصلي خلف رسول الله ﷺ امرأة حسناء من أحسن الناس ، فكان بعض القوم يتقدم في الصف أن لا(٢) يراها ويستأخر بعضهم . . . الحديث .
خز حب كم حم

خز في الإمامة : عن نصر بن علي الجهضمي وأبي موسى والفضل بن يعقوب الخزرجي ، ثلاثتهم عن نوح بن قيس ، عن عمرو بن مالك ، عنه ، به .

حب في الصلاة ، وفي التاسع والخمسين من الثالث : أنا محمد بن زهير

٧٢٣٣ - حب (الإحسان) ٣٢٣/٦ ، أحمد ٣٢٢/١ - ٣٢٣ ، ٢١٧ ، ٢٨٢ ، ٢٨٢ ، ٢٨٣ ، وانظر في هذا الجزء (ص٥٥٤ ، ح٨٤٤٢) .

(١) أولها : أن علياً رضي الله عنه أتي بأناس من الزط يعبدون وثناً ، فأحرقهم ، فقال ابن عباس : إنما قال رسول الله ﷺ . . . وذكر الحديث .

12 ★ أَوْسُ بن عبد الله الرَّبَعي - بفتح الموحدة - أبو الجَوْزاء - بالجيم والزاي - بصري يُرسِل كثيراً ، ثقة من الطبقة الثالثة .مات سنة ثلاث وثمانين . انظر : (التاريخ الكبير ١٦/٢ ، والتقريب) .

٧٢٣٤ - خز ٩٧/٣ - ٩٨ ، حب (الإحسان) ٣٠٩/١ ، كم ٣٥٣/٢ ، أحمد ٣٠٥/١ ، وانظر الحديث التالي .

(٢) كذا في الأصل و(هـ) : (أن لا) والعبارة في مصادر الحديث : (لئلا) .

بِالأُبُلَّةِ(١) ، ثنا نصر بن علي ، به .

كم في تفسير الحجر : ثنا علي بن حمشاذ ، ثنا إسماعيل بن إسحاق القاضي ، ثنا أبو عمر حفص بن عمر ، ثنا نوح بن قيس به ، وقال : صحيح الإسناد . قال عمرو ابن علي : لم يتكلم أحد في نوح بن قيس(٢) بحجة .

قال أحمد : ثنا سُرَيْج ، ثنا نوح بن قيس ، به .

٧٢٣٥ ـ حديث : ﴿ ..... ٱلْمُسْتَقْدِمِينَ ..... ﴾(٣) **الصفوف المُقدمة ، وكم ﴿ .... ٱلْمُسْتَـْٔخِرِينَ ﴾ الصفوف المُؤخّرة .**

كم في التفسير : أنا أبو بكر الشافعي ، ثنا إسحاق بن الحسن ، ثنا أبو حذيفة ، ثنا سفيان ، عن رجل ، عن أبي الجوزاء ، بهذا موقوف . أخرجه شاهداً للذي قبله .

٧٢٣٦ ـ حديث : في قوله ﴿ ..... ٱلْحَمْدُ لِلَّهِ ٱلَّذِىٓ أَذْهَبَ عَنَّا ٱلْحَزَنَ ..... ﴾(٤) كم قال : الحَزَن(٥) النار .

---

(١) الأُبُلَّةُ - بضمّ أوّله وثانيه وتشديد اللام وفتحها - بلدة على شاطىء دجلة البصرة العظمى في زاوية الخليج الذي يدخل إلى مدينة البصرة ، وهي أقدم من البصرة .(معجم البلدان ٧٦/١ - ٧٧) .

(٢) نوح بن قيس بن رياح الأزدي ، أبو رَوْح البصري أخو خالد . صدوق رمي بالتشيعُ ، من الطبقة الثامنة . مات سنة ثلاث أو أربع وثمانين (التقريب) ، وقال الذهبي في تلخيص المستدرك : صدوق خرج له مسلم .

(قلت) : حديثه عند مسلم في صحيحه ص ١٥٧٨ ، في كتاب الأشربة (٣٦) ، باب النهي عن الانتباذ في المزفت (٦) ، الحديث ١٩٩٢/٣٣ ، وفي ص ١٦٥٧ ، في كتاب اللباس (٣٧) ، باب في اتخاذ النبي ﷺ خاتما (١٣) ، الحديث (٢٠٩٢/٥٨) .

٧٢٣٥ - كم٣٥٣/٢ .

(٣) في سورة الحجر ، الآية (٢٤) .

٧٢٣٦ - كم ٤٢٧/٢ .

(٤) سورة فاطر ، الآية (٣٤) .

(٥) جاء في الأصل و (هـ) : (حزن) مجرداً من الألف واللام ، والتصويب من مطبوعة المستدرك .

٧٢٣٧ ـ حديث : « كفارة الذنب الندامة » . وقال : « لو لم تذنبوا لأتى الله بقوم يذنبون ليغفر لهم » . حم

قال أحمد : ثنا أحمد بن عبدالملك الحراني ، ثنا يحيى بن عمرو ، سمعت أبي ، عنه ، به .

13 ★ بَاذَان أَبُو صَالِح مَوْلَى أُمّ هَانِئ ، عن ابن عباس .

٧٢٣٨ ـ حديث : جاء رجل يقال له : صالح بأخيه ، فقال : يا رسول الله إني أريد أن أعتق أخي هذا ، فقال : « إن الله أعتقه حين ملكته » . قط

قط في الفرائض[1] : ثنا محمد بن نوح الجُنْدَيْسَابُورِي ، ثنا علي بن حرب الجُنْدَيْسَابُورِي ، ثنا أشعث بن عطاف ، ثنا العَرْزَمِيّ ، عن أبي النضر[2] ، عنه ، به .

٧٢٣٩ ـ حديث : في قوله تعالى : ﴿ وَإِذْ أَسَرَّ النَّبِيُّ إِلَىٰ بَعْضِ أَزْوَاجِهِ حَدِيثًا . . . ﴾[3] قال اطلعت حفصة على النبي ﷺ مع أم إبراهيم . . . الحديث . قط

قط في الوصايا : ثنا أحمد بن محمد بن سعدان ، ثنا شعيب بن أيوب ، ثنا

٧٢٣٧ - أحمد ٢٨٩/١ .

13 ★ باذام - بالذال المعجمة - ويقال آخره نون ، أبو صالح ، مولى أم هانئ ، ضعيف يرسل ، قال ابن حبان : لم يسمع من ابن عباس ، من الطبقة الثالثة . انظر :(التاريخ الكبير ١٤٤/٢ والمجروحين لابن حبان ١٨٥/١ ، والتقريب) .

٧٢٣٨ - قط ١٢٩/٤ - ١٣٠

(١) (الفرائض) ، كذا في الأصل و(هـ) ، والحديث في مطبوعة الدار قطني في كتاب المكاتب ، وهو عقب كتاب الفرائض .

(٢) قال الدار قطني عقب حديثه : العَرْزَمِيّ تركه ابن المبارك ويحيى القطان وابن مهدي ، وأبوالنضر هو محمد بن السائب الكَلْبِي المتروك أيضاً ، هو القائل : كلُّ ما حدثتُ عن أبي صالح كَذِبٌ .

٧٢٣٩ - قط ١٥٣/٤ - ١٥٤ .

(٣) سورة التحريم . الآية (٣) .

يحيى بن آدم ، ثنا أبو بكر بن عيّاش ، عن الكَلْبِيّ ، عنه ، به .

٢/٢٩١أ **٧٢٤٠ ـ /حديث : وجد رجل من الأنصار قتيلاً في دالية[١] ناس من اليهود . . . الحديث في القسامة .** قط

قط في الأحكام : ثنا علي بن عبدالله بن مُبَشِّر ، ثنا أحمد بن سنان ، ثنا عمرو ابن عون ، أنا أبو الأَحْوَص ، عن الكَلْبِي ، عنه ، به .

٧٢٤١ ـ حديث : لعن زائرات القبور . . . الحديث . حم

قال أحمد : عن يحيى ومحمد بن جعفر وحجّاج وبهز[٢] وهاشم ؛ كلهم عن شعبة ، عن محمد بن جُحَادَةَ ، عنه ، به . ويأتي في ترجمة ميزان[٣] .

14 ★ بَرَكَةُ بن العُرْيَان المُجَاشِعِي[٤] أبو الوَلِيد البَصْرِي ، عن ابن عباس .

٧٢٤٢ ـ حديث : « إن الله تعالى إذا حرم شيئا حرم ثمنه » . قط حم

٧٢٤٠ - قط ٤/٢١٩ - ٢٢٠

(١) الدّالِيَةُ : المَنْجَنُون تديرها البقرة ، والنَاعُورة يديرها الماء(مختار الصحاح :٢١٠) والمَنْجَنُون شيء يُتَخَذُ مِن خُوص ، يُشَدُ في رأس جِذع طويل تسقى به الأرض (القاموس المحيط : ١٦٥٦ دلي) ، وقال ابن الأثير : أَدْلَيْتُ الدَلْوَ وَدَلَيْتُها إذا أرسلتها في البئر .(النهاية ٢/١٣١) .

٧٢٤١ - أحمد ١/٢٢٩ ، ٢٨٧و ٣٣٧ ، ٣٢٤ .

ويزاد : أحمد ١/٢٢٩ : ثنا وكيع ، ثنا شعبة ، عن محمد بن جُحادة ، عنه ، به .

(٢) لم أعثر على الحديث من طريق بهز في مطبوعة « المسند » الميمنية ، ولا في طبعة أحمد شاكر ، والله أعلم ! .

(٣) انظر : (الجزء الثامن ح٩٠٠٩) .

14 ★ بَرَكَةُ المُجَاشِعِي ، أبو الوليد البصري ، ثقة من الطبقة الرابعة . انظر :(التاريخ الكبير٢/١٤٧ ، والتقريب) .

(٤) «المجاشعي» تصحف في الأصل و(هـ) إلى : «المحاسبي» والتصويب من مصادر الترجمة .

٧٢٤٢ - قط ٣/٧ ، أحمد ١/٣٢٢ ، ٢٩٣ ، ٢٤٧ .

قط في البيوع : ثنا علي بن عبدالله بن مُبَشِّر ، ثنا عبدالحميد بن بَيَان(١) ، ثنا خالد بن عبدالله ، عن خالد - يعني الحَذَّاء - عنه ، بهذا .

قال أحمد : ثنا مَحْبُوبُ بن الحسن ، ثنا خالد الحَذّاء بلفظ : « **لعن الله اليهود حرمت عليهم الشحوم فباعوها وأكلوا أثمانها ، وإن الله إذا حرم على قوم أكل شيء حرم عليهم ثمنه** » . وعن سُرَيْج ، عن هشيم ، عن خالد ، نحوه . وعن علي ابن عاصم ، عن خالد أتم منه : كان قاعداً في المسجد مستقبل الحجرة ، قال : فنظر إلى السماء فضحك ثم قال . . . فذكره .

15 ★ بُرَير الباهلي ، عن ابن عباس(٢) .

٧٢٤٣ ـ حديث : سألته عن : ﴿ . . . عَذَابُ يَوْمِ ٱلظُّلَّةِ . . . ﴾(٣) ؟ فقال : بعث اللهُ عليهم حَراً شديداً فأخذ بأنفاسهم . . . الحديث . موقوف .

كم في أخبار الأنبياء : ثنا علي بن حمشاذ ، ثنا بشر بن موسى ، ثنا الحسن بن موسى الأَشْيَب ، ثنا سعيد بن زيد ، ثنا حاتم بن أبي صغيرة ، عنه ، به .

---

(١) (بَيَان) تصحّف في (هـ) إلى : (عفّان) وهو عبدالحميد بن بيَان بن زكريا بن خالد الواسطي ، أبو الحسن السكري ، يروي عن خالد بن عبدالله الطحان ، وعنه علي بن عبدالله بن مبشر الواسطي ، صدوق من الطبقة العاشرة . مات سنة ١٤٤ . انظر ترجمته في (تهذيب الكمال ١٦/٤١٣- ٤١٤ ، والتقريب) .

15 ★ هو بُرَير بن ضمرة الباهلي . روى عن ابن عباس ، وعنه حاتم بن أبي صغيرة ، ذكره ابن أبي حاتم ولم يذكر فيه جرحاً ، وذكره ابن حِبّان في الثقات . ووهم من سماه بريد . انظر : (التاريخ الكبير ٢/١٤٧- ١٤٨ ، والجرح والتعديل ٢/٤٣٨ ، وثقات ابن حبان ٤/٨٤) .

(٢) تقدم في الأصل و(هـ) قبل بركة ، وكان حقّ المصنّف أن يذكره في هذا الموضع حسب حروف المعجم .

٧٢٤٣- كم ٢/٥٦٨ - ٥٦٩ .

(٣) سورة الشعراء ، الآية (١٨٩) .

---

16 ★ بُشَيْر بن يَسَار مولى بني حارِثَةَ ، عن ابن عباس .

٧٢٤٤ ـ حديث : خرج رسول الله ﷺ عام الفتح في رمضان ، فصام وصام المسلمون معه . . . الحديث . حم

قال أحمد : ثنا يعقوب ، ثنا أبي ، عن ابن إسحاق ، حدثني بشير ، به .

17 ★ بَكْرُ بن عبدالله المُزَنِي البَصْري ، عن ابن عباس .

٧٢٤٥ ـ حديث : أراد رسول الله ﷺ الحج ، فقالت امرأة لزوجها : حج بي مع رسول الله ﷺ ، فقال : ما عندي ما أُحِجّكِ(١) عليه . . . الحديث . وفيه : «عمرة في رمضان تعدل حجة معي» . خز كم

خز في الحج : ثنا بشر بن هلال ، ثنا عبدالوارث بن سعيد ، عن عامر الأَحْوَل عنه ، به . ليس في السماع .

كم فيه : ثنا أبو عبدالله محمد بن يعقوب الحافظ ، ثنا يحيى بن محمد بن يحيى ، ثنا مُسَدَّدٌ ، ثنا عبدالوارث ، به .

٧٢٤٦ ـ حديث : جاء أعرابي إلى السقاية فشرب نبيذاً فقال : ما بال أهل هذا البيت يسقون النبيذ ؟ . . . الحديث ، وفيه ذكرُ شرب النبي ﷺ منها . خز عه

خز في الحج : عن محمد بن أَبَان ، عن ابن أبي عدي . وعن أبي بشر الواسطي ، عن خالد ، كلاهما عن حميد ، عنه ، به . ليس في سماعنا .

---

16 ★ بُشَيْر -مصغَّر- بن يَسَار الحارثي ، مولى الأنصار . مدني ، ثقة فقيه ، من الطبقة الثالثة . انظر :(الجرح والتعديل ٣٩٤/٢ ، والتقريب) .

٧٢٤٤ - أحمد ٢٦١/١ .

17 ★ بَكْر بن عبدالله المُزَني ، أبو عبدالله البصري . ثقة ثبت جليل ، من الطبقة الثالثة . مات سنة ست ومائة . انظر :(التاريخ الكبير ٩٠/٢ ، والتقريب) .

٧٢٤٥- خز ٣٦١/٤ ، كم ٤٨٣/١ - ٤٨٤ .

(١) في (هـ) : أحجّجك .

٧٢٤٦ - خز ٣٠٧/٤ ، عه[٧٧/٣/أ] نسخة دار الكتب المصرية ، وانظر الحديث التالي .

عه فيه : ثنا أبو محمد عبدالله بن محمد المقرئ ، ثنا روح ، ثنا حماد . وعن يوسف القاضي ، ثنا محمد بن أبي بكر ، ثنا يزيد بن زُرَيْع ، كلاهما عن حميد ، به . وعن أبي داود السجزي ، ثنا عمرو بن عون ، أنا خالد ، به .

٧٢٤٧ ـ حديث :دخل رسول الله ﷺ المسجد وهو على بعيره وخلفه أسامة بن زيد فاستسقى ، فسقيناه نبيذا فشرب . . . الحديث . وفي رواية حماد قصة(١) . حم

قال أحمد : عن ابن أبي عدي . وعن رَوْح ، عن حمّاد ، كلاهما عن حُمَيد ، به .

★ بَكْرُ بن يَزِيدَ الخَوْلاَنِي ، عن ابن عَبّاس .

في ترجمته عن ابن عمر(٢) .

(آخر السفر الثاني وصلى الله على سيدنا محمد وآله وصحبه وسلم تسليماً .
يتلوه في الذي يليه : أبو الشعثاء والحمد لله وحده)(٣) .

٧٢٤٧ - أحمد ١/٣٦٩ ، ٣٧٢ ، وانظر الحديث السابق .

(١) ولفظ طرفها : أن أعرابياً قال لابن عباس : ما شأن آل معاوية يَسْقون الماء والعَسَل ، وآل فلان يسقون اللبن ، وأنتم تسقون النبيذ ، أَمِنْ بُخْلٍ بكم أو حاجة ؟ فقال ابن عباس : ما بنا بُخْل ولا حاجة ، ولكن . . . وذكر الحديث .

(٢) كذا أحال المصنف لترجمته عن ابن عمر ، ولم يذكره هناك ! انظر : (٨/٢٧٩) .

(٣) وهنا آخر المجلد الثاني من الأصل و(هـ) وهو غير واضح في (هـ) بسبب ردائة التصوير .

ط لمالك ش للشافعي حم لأحمد عم لعبدالله بن أحمد مي للدارمي جا لابن الجارود

٣
١/ب

/بسم الله الرحمن الرحيم(١)

اللهم صل على أشرف الخلق سيدنا محمد وآله وصحبه وسلم تسليماً ،
ربّ أعن ويسّر ياكريم

18 ★ أبو الشَّعْثَاء جابِرُ بن زَيْد ، عن ابن عباس رضي الله عنهما

٧٢٤٨ ـ حديث : أن النبي ﷺ كان يغتسل بفضل ميمونة .
خز عه قط حم

خز في الطهارة : ثنا محمد بن رافع ، ثنا عبدالرزاق ، عن ابن جريج (ح) وثنا عبدالله بن إسحاق الجوهري ، أنا أبو عاصم ، عن ابن جريج ، أخبرني عمرو بن دينار قال : عِلْمِي والذي يخطر على بالي أن أبا الشعثاء حدثني ، أنه سمع ابن عباس يقول : إن رسول الله ﷺ كان يتوضأ بفضل ميمونة .

عه فيه : ثنا محمد بن إسماعيل الأحمسي ، وعبدالرحمن بن بشر . وعن الربيع ابن سليمان ، ثنا الشافعي . وعن الربيع وابن أبي مسرة ، ثنا الحميدي ، كلهم عن سفيان بن عيينة . وعن أبي حميد المصيصي ، ثنا حجاج ، كلاهما عن عمرو ، به .

قط فيه : ثنا الحسين بن إسماعيل المحاملي ، ثنا أحمد بن محمد بن يحيى بن سعيد ، ثنا روح بن عبادة ، ثنا ابن جريج ، أخبرني عمرو بن دينار قال : علمي والذي يخطر على بالي ، أن أبا الشعثاء أخبرني . . . فذكره . وعن الحسين ، عن ابن زنجويه ، عن عبدالرزاق ، عن ابن جريج ، نحوه ، وقال : إسناد صحيح .

---

(١) بداية المجلد الثالث من الأصل و(هـ) .

18 ★ جابر بن زيد ، أبو الشعثاء الأزدي ثم الجوفي - بفتح الجيم وسكون الواو بعدها فاء - البصري ، مشهور بكنيته . ثقة فقيه ، من الطبقة الثالثة . مات سنة ثلاث وتسعين ، ويقال ثلاث ومائة . انظر :(التاريخ الكبير ٢/٢٠٤ ، والتقريب) .

٧٢٤٨ - خز ١/٥٧ ، عه ١/٢٨٤ ، قط ١/٥٣ ، أحمد ١/٣٦٦ .

خز لابن خزيمة **عه** لأبي عوانة **طح** للطحاوي **حب** لابن حبان **قط** للدارقطني **كم** للحاكم

قال أحمد : ثنا عبدالرزاق وابن بكر قالا : أنا ابن جريج ، أخبرني عمرو بن دينار قال : علمي . . . فذكره . قال عبدالرزاق : وذلك أني سألته عن اختلاء الجُنُبَيْنِ [جميعاً](١)

٧٢٤٩ ـ حديث : صَلاَةَ الوُسْطَى(٢) هي الظهر .
طح

طح في الصلاة : ثنا ابن مرزوق ، ثنا عفّان ، عن همام ، عن قتادة ، عن أبي الخليل ، عنه ، بهذا .

٧٢٥٠ ـ حديث : «العين حقٌّ تَستنزِلُ الحالقَ(٣)»
كم حم

كم في الطب : أنا أحمد بن محمد العَنَزِي(٤) ثنا عثمان بن سعيد ، ثنا علي ابن المديني ، ثنا عبدالرحمن بن مهدي ، ثنا سفيان عن دُوَيْد(٥) -هو ابن نافع- عن إسماعيل بن ثوبان ، عنه ، بهذا . وقال : لم يخرّجاه بهذه الزيادة .

قال أحمد : ثنا أبو أحمد ، ثنا سفيان ، عن رجل ، عنه ، به . وعن عبدالله بن الوليد العدني ، عن سفيان ، عن دُوَيْد ، عن إسماعيل بن ثوبان ، عن جابر ، مثله .

---

(١) زيادة من مطبوعة المسند .

٧٢٤٩ - طح ١/١٧٠ .

(٢) المراد بها قوله تعالى في سورة البقرة . الآية (٢٣٨) : ﴿ حَٰفِظُواْ عَلَى ٱلصَّلَوَٰتِ وَٱلصَّلَوٰةِ ٱلْوُسْطَىٰ . . . ﴾ .

٧٢٥٠ - كم ٤/٢١٥ ، أحمد ١/٢٧٤ ، ٢٧٤ و ٢٩٤ .

(٣) الحالق - بالمهملة - الجبل العالي . (النهاية ١/٤٢٦)

(٤) «العَنَزِي» تصحف في مطبوعة المستدرك إلى «المقرئ» ، وهوأحمد بن محمد بن عَبْدُوس ابن سَلْمَةَ العَنَزِي النيسابوريّ الطَّرَائِفِيّ ارتحل إلى عثمان بن سعيد الدَّارِمِي فأكثر عنه ، حدث عنه الحاكم . انظر ترجمته في (الأنساب ٨/٢٢٦ ، والسير ١٥/٥١٩) .

(٥) هو دُوَيْد - بدالَيْن مهملتين أولهما مضمومة - البصري ، شيخ لين . تصحف في مطبوعة المستدرك إلى «دريد» . انظر : (التاريخ الكبير للبخاري ١/٣٤٩ و ٣/٢٥١ ، والجرح والتعديل ٣/٤٣٨ ، والمؤتلف والمختلف للدارقطني ٢/١٠٠٨ ، والإكمال لابن ماكولا ٣/٣٨٦ ، ولسان الميزان ٢/٤٣٣) .

٧٢٥١ ـ حديث : «يقطع الصلاةَ الكلبُ والمرأةُ الحائض» .
خز طح حب حم

خز في الصلاة : ثنا عبدالله بن هاشم ، ثنا يحيى بن سعيد ، عن شعبة[١] ، عن قتادة ، عنه ، بهذا . ليس في سماعنا .

طح فيه : ثنا أحمد بن داود ، ثنا مسدّد ، ثنا يحيى ، به .

حب فيه ، وفي الثاني والستين من الثالث : أنا محمد بن عبدالرحمن بن محمد ، ثنا عبدالله بن هاشم ، به .

قال أحمد : ثنا يحيى ، عن سعيد ، حدثني قتادة ، عنه ، به موقوفاً . قال[٢] يحيى : كان شعبة يرفعه .

٧٢٥٢ ـ حديث : كان أهلُ الجاهلية يأكلون أشياءَ ويتركون أشياء تقذراً فبعث الله نبيه . . . الحديث .
كم

كم في الأطعمة : أنا ابن دحيم ، ثنا أحمد بن حازم ، ثنا أبو نعيم ، ثنا محمد بن شريك المكي ، عن عمرو بن دينار ، عنه ، به .

٧٢٥٣ ـ حديث : أن رسولَ الله ﷺ صلّى بالمدينة سبعا وثمانيا : الظهر والعصر والمغرب والعشاءَ .
طح ش عه حب حم

٧٢٥١ - خز ٢٢/٢ ، طح ٤٥٨/١ ، حب(الإحسان) ٥٣/٤ ، أحمد ٣٤٧/١ .

(١) (شعبة) جاء مكانه في الأصل و (هـ) «معمر» والتصويب من مطبوعة ابن خزيمة ، وسائر مصادر الحديث .

(٢) تكررت «قال» في (هـ) ، ولم تتكرر في الأصل ، والعبارة عند المزي في تحفة الأشراف ٣٧٣/٤ بدون تكرارها .

٧٢٥٢ - كم ١١٥/٤ .

٧٢٥٣ - طح ١٦٠/١ ، الشافعي في السنن المأثورة : ١٢٤ ، عه ٣٨٥/٢ ، حب (الإحسان) ٦٣/٣ ، أحمد ٢٢١/١ ، ٣٦٦ .

ويزاد أحمد ٢٧٣/١ : ثنا حسين ، ثنا شعبة ، ثنا عمرو بن دينار ، عنه ، به . و (٢٨٥/١) ثنا محمد بن جعفر ، ثنا شعبة ، به ، و (٢٢٣/١) ثنا يحيى عن شعبة ، ثنا قتادة ، عنه ، به .

طح في الصلاة : ثنا إسماعيل بن يحيى ، ثنا محمد بن إدريس ، أنا سفيان ، ثنا عمرو بن دينار ، أنا جابر بن زيد ، بهذا .

وهكذا رواه الشافعي (١) .

وعن يونس بن عبدالأعلى ، ثنا أسد بن موسى ، ثنا شعبة ، عن عمرو ، به .

عه فيه : ثنا الصغاني ، ثنا أبو النضر . وعن يزيد بن عبدالصمد ، ثنا آدم بن أبي إياس ، كلاهما عن شعبة ، به . وعن الصغاني ، ثنا عبدالوهاب بن عطاء ، عن ابن جريج ، عن عمرو بن دينار ، به .

حب في السابع والأربعين من الرابع : أنا الحسن بن سفيان ، ثنا محمد بن عبيد ابن حِسَاب(٢) ، ثنا حماد بن زيد ، عن عمرو بن دينار ، عنه ، بهذا .

قال أحمد : ثنا سفيان ، قال عمرو ، عنه ، به . وعن عبدالرزاق وابن بكر ، كلاهما عن ، ابن جريج ؛ كلاهما عنه ، به .

٣/٢أ **٧٢٥٤ ـ /حديث : أن النبي ﷺ جعل فداء أهل الجاهلية يوم بدر أربعمائة .**

كم كم في الجهاد : ثنا علي بن حمشاذ ، ثنا أبو المثنى ، ومحمد بن غالب ، قالا : ثنا عبدالرحمن بن المبارك ، ثنا سفيان بن حبيب ، ثنا شعبة ، عن أبي العَنْبَس(٣) عنه ، بهذا ، وقال : صحيح على شرطهما . وفي قسمة الفيء : أنا عبدالله بن سعد الحافظ ، ثنا إبراهيم بن أبي طالب ، ثنا عمرو بن علي وأحمد بن المقدام ، قالا : ثنا أبو بَحْر البَكْرَاوِي ، ثنا شعبة ، به . وقال : صحيح الإسناد .

---

(١) رواية الشافعي لم أعثر عليها في «المسند» ، ولا في «الأم» ولا في السنن الكبرى للبيهقي ١٦٦/٣ . والحديث فيها جميعا من رواية سعيد بن جبير .

(٢) (حِسَاب) بكسر الحاء وتخفيف السين المهملتين . انظر : (التقريب) .

٧٢٥٤ - كم ١٢٥/٢ ، ١٤٠ .

(٣) (العنبس) -بفتح أوله وسكون النون وفتح الموحدة بعدها مهملة- قيل اسمه عبدالله بن مروان . انظر : (تهذيب الكمال ١٤٦/٣٤ - ١٤٨ و التقريب) .

ط لمالك ش للشافعي حم لأحمد عم لعبدالله بن أحمد مي للدارمي جا لابن الجارود

٧٢٥٥ ـ حديث : «أن مولى لحمزة توفي وترك ابنته وابنة حمزة ، فأعطى النبيُّ ﷺ ابنتَه النصف ، ولابنة حمزة النصفَ» . قط

قط في الفرائض : ثنا أحمد بن محمد بن زياد ، ثنا محمد بن غالب ، ثنا سليمان ابن داود المِنْقَرِيّ ، ثنا يزيد بن زُرَيْع ، ثنا سعيد ، عن قتادة ، عنه ، بهذا .

٧٢٥٦ ـ حديث : ﴿ . . . فَمَنْ عُفِيَ لَهُۥ مِنْ أَخِيهِ شَيْءٌ . . . ﴾[1] قال : هو العبد يرضى به[2] أهله . موقوف . كم

كم في التفسير : أنا جعفر بن محمد[3] الخُلْدِي ، ثناعلي بن عبدالعزيز ، ثنا حَجَّاج بن مِنْهَال ، ثنا حَمَّاد بن سلمة ، ثنا عمرو بن دينار ، عنه ، بهذا .

٧٢٥٧ ـ حديث : «السراويلُ لمن لا يجد الإزار ، والخفين لمن لا يجد النعلين» . مي خز جا عه حب قط ش حم

مي في الحج : أنا أبو عاصم ، عن ابن جريج ، عن عمرو بن دينار ، عنه ، به .

خز فيه : ثنا أحمد بن عبدَة الضبي ، وعمران بن موسى القزاز ، وأحمد بن المقدام ، قالوا : ثنا حمّاد بن زيد ، ثنا عمرو بن دينار ، به .

٧٢٥٥ - قط ٨٣/٤ - ٨٤ .

٧٢٥٦ - كم ٢٧٣/٢ .

(١) سورة البقرة ، الآية (١٧٨) .

(٢) «يرضى به» كذا في الأصل و(هـ) ، لكن في مطبوعة المستدرك : «برضاء أهله» وهو أوجه .

(٣) (جعفر بن محمد) جاء في مطبوعة المستدرك : (جعفر بن نُصَيْر) وهو جعفر بن محمد ابن نُصَيْر نفسه . انظر ترجمته في (تاريخ بغداد ٢٢٦/٧ - ٢٣١ ، والسير ٥٥٨/١٥ - ٥٦٠) .

٧٢٥٧ - مي ٣٦٣/١ ، خز ١٩٩/٤ ، جا :١٢٩ ، حب (الإحسان) ٣٥/٦ - ٣٦ ، ٣٧ ، ٣٨ ، قط ٢٣٠/٢ ، ٢٢٨ ، ٢٣٠ ، الشافعي : ١١٧ ، أحمد ٢١٥/١ ، ٢٢١ ، ٢٢٨ .

(ويزاد) أحمد ٢٧٩/١ ثنا بهز ثنا شعبة ، ثنا عمرو بن دينار ، به . و٢٨٥/١ : ثنا محمد بن جعفر ، ثنا شعبة ؛ به و ٣٣٦/١ - ٣٣٧ : ثنا محمد بن بكر ، نا ابن جريج ، وروح ، ثنا ابن جريج ، نا عمرو بن دينار ، به .

جا فيه : عن علي بن خَشْرَم ، أنا ابن عيينة ، عن عمرو ، به .

عه فيه : ثنا عبدالرحمن بن بشر ، ثنا سفيان بن عيينة ، به . وعن الربيع بن سليمان ، أنا الشافعي . وعن بشر بن موسى ، ثنا الحميدي ؛ قالا : ثنا سفيان به . وعن محمد بن عوف ، ثنا آدم بن أبي إياس . وعن أبي أمية ، ثنا روح ؛ قالا : ثنا شعبة . وعن محمد بن عوف ، ثنا الفريابي ، ثنا سفيان . وعن سعيد بن مسعود والصائغ ، قالا : ثنا يحيى بن بكير ، ثنا إبراهيم بن نافع ؛ كلاهما عن عمرو ، به . وعن عبدالصمد بن الفضل ، ثنا مكي . وعن أبي أمية ، ثنا روح ؛ كلاهما عن ابن جريج ، به .

حب في العاشر من الثالث : أنا الحسن بن سفيان وأحمد بن علي بن المثنى ، قالا : ثنا إبراهيم بن الحجاج السامي ، ثنا حماد بن زيد ، ثنا عمرو بن دينار ، به . فلقيت الحجاج بن أرطاة فقال : ثنا عمرو بن دينار ، به . وفي الثالث والأربعين من الثالث : أنا الفضل بن الحباب ، ثنا الحوضي ، ثنا شعبة عن عمرو ، به . وفي الحادي والأربعين من الرابع : أنا الحسين بن عبدالله القطان ، ثنا أيوب بن محمد الوزان ، ثنا إسماعيل بن عُلَيَّةَ ، ثنا أيوب عن عمرو به . وعن محمد بن علان[1] ، ثنا محمد بن يحيى الزِّمَّانِي[2] ، ثناعبدالوهاب الثقفي ، ثنا [أيوب ، به][3] .

قط فيه : ثنا ابن صاعد ، ثنا عبدالجبار بن العلاء ، ثنا سفيان ، به . وعن عبدالله ابن محمد بن زياد ، ثنا عبدالرحمن بن بشر بن الحكم ، ثنا بهز بن أسد ، ثنا شعبة ، به . وعن عبدالله ثنا أحمد بن سعيد بن صخر ، ثنا النضر بن شُمَيْل ، ثنا شعبة ، به . وعن أبي بكر بن زياد ، ثنا أحمد بن يوسف السلمي ، ثنا عارم ، ثنا سعيد بن زيد .

---

(١) (علان) تصحّف في الأصل و(هـ) إلى : (علي) والتصويب من مطبوعة الإحسان ، وهو من شيوخ ابن حبان ، ويروي عنه في صحيحه ، انظر : (٣٩/٥) .

(٢) الزِمَّاني - بكسر الزاي وتشديد الميم - انظر : (التقريب)

(٣) ما بين الحاصرتين زيادة على الأصل و(هـ) من مطبوعة الإحسان . ومكانها بياض فيهما .

ط لمالك ش للشافعي حم لأحمد عم لعبدالله بن أحمد مي للدارمي جا لابن الجارود

وعن محمد بن مخلد ، ثنا ابن زنجويه ، ثنا أبو معمر ، ثنا عبدالوارث ، ثنا أيوب ؛ كلاهما عن عمرو ، به . وعن ابن مخلد ، عن ابن زنجويه ، ثنا الفريابي ، ثنا سفيان -هو الثوري- عن عمرو ، به .

ورواه الشافعي : عن ابن عيينة ، به .

قال أحمد : ثنا هشيم ، أنا عمرو بن دينار بلفظ : خطب رسول الله ﷺ فقال : «إذا لم يجد المحرم إزاراً فليلبس السراويل . . .» الحديث . وعن سفيان . وعن يحيى ، عن ابن جريج ؛ كلاهما عن عمرو ، نحوه .

٧٢٥٨ ـ حديث : تزوج رسول الله ﷺ ميمونة وهو محرم . لفظ هاشم .

مي جا عه طح حب قط حم

وفي رواية أبي داود : أراها ميمونة ، ولم يذكر ابن جريج ولا غيره ميمونة ولا غيرها .

مي في الحج : ثنا هاشم / بن القاسم ثنا شعبة ، عن عمرو بن دينار ، عن جابر ابن زيد ، بهذا . ٣/٢/ب

جا فيه : ثنا ابن المقرئ وعبدالرحمن بن بشر ، قالا : ثنا سفيان ، عن عمرو قال : فأخبرت به الزهري فقال : أخبرني يزيد بن الأصم - وهي خالته - (١) أن النبي ﷺ

٧٢٥٨ - مي ١/٣٦٨ ، جا : ١٥٧ ، عه[٣/٣/أ] نسخة دار الكتب المصرية ، طح ٢/٢٦٩ ، حب (الإحسان) ٦/١٧١ ، قط ٣/٢٦٣ - ٢٦٤ ، أحمد ١/٢٢١ ، ٢٧٠ ، ٣٦٢ ، ٣٣٧ ، ٣٢٤ ، ٣٢٤ .

وانظر الحديث : (٨٣٤٦) .

(ويزاد) : أحمد ١/٣٣٧ : ثنا حجاج ، عن ابن جريج ، أخبرني عمرو بن دينار ، عنه ، به .

(١) قال الحافظ في التقريب في ترجمة يزيد بن الأصم : وهو ابن أخت ميمونة أمّ المؤمنين . يقال : له رؤية ، ولا يثبت . وهو ثقة من الطبقة الثالثة ، مات سنة ثلاث ومائة . وقال في الإصابة ١٣/١٣٨ في ترجمة ميمونة : وقد خالفه ابن أختها الأخرى : عبدالله بن عباس ، فجزم بأنه تزوّجها وهو محرم ، وهو في صحيح البخاري [٧/٥٠٩ في كتاب المغازي (٦٤) ، باب عمرة القضاء (٤٣) ، الحديث (٤٢٥٨)] وقد انتشر الاختلاف في هذا الحكم بين الفقهاء ، ومنهم من جمع بأنه عقد عليها وهو محرم ، وبنى بها بعد أن حَلَّ من عمرته بالتنعيم ، وهو حلال في الحل .

خز لابن خزيمة عه لأبي عوانة طح للطحاوي حب لابن حبان قط للدارقطني كم للحاكم

تزوجها وهو حلال .

عه فيه : ثنا يونس بن حبيب ، ثنا أبو داود ، ثنا شعبة ، به . وعن الصغاني ، ثنا أبو النضر ، به . وعن ابن أبي مسرة ، ثنا الحميدي ، ثنا سفيان ، به . وعن عمار بن رجاء ، ثنا محمد بن بكر . وعن أبي أمية ، ثنا قبيصة ، ثنا سفيان ، كلاهما عن ابن جريج . وعن أبي الأزهر ، ثنا روح ، ثنا زكريا بن إسحق وابن جريج وشعبة ، كلهم عن عمرو ، به . زاد ابن بكر عن ابن جريج : قلت لعمرو : أسمى لها من نكح ؟ قال : لا .

طح فيه : ثنا أبو بكرة[1] ، ثنا إبراهيم بن بشار . وعن إسماعيل بن يحيى ، ثنا محمد بن إدريس قالا : ثنا سفيان ، به .

حب في الحادي عشر من الخامس : أنا الفضل بن الحباب ، ثنا مسدَّد ، عن يحيى القطّان ، عن ابن جريج ، به .

قط في النكاح : ثنا عبدالله بن محمد بن عبدالعزيز ، ثنا عباس بن الوليد ، ثنا داود بن عبدالرحمن ، سمعت عمرو بن دينار مثل حديث شعبة .

قال أحمد : ثنا سفيان ، قال عمرو ، عنه به : أن النبي ﷺ نكح [ميمونة][2] وهو محرم . وعن عبدالرزاق وإسحاق بن يوسف عن سفيان - هو الثوري - عن عمرو . وعن ابن بكر ، عن ابن جريج . وعن هاشم بن القاسم ، عن شعبة ثلاثتهم عنه ، نحوه . وعن شعبة عن ابن عطاء ، عن عطاء ، عن ابن عباس مثله .

٧٢٥٩ ـ حديث : ذُكِر للنبي ﷺ ابنةُ حمزة فقال : «إنها ابنة أخي من الرضاعة» . جا حم

جا في النكاح : ثنا عبدالرحمن بن بشر وعبدالله بن هاشم ، فرّقهما ، قالا : ثنا يحيى بن سعيد ، ثنا شعبة ، عن قتادة ، عنه ، به .

(١) في مطبوعة الطحاوي زيادة : وفهد .

(٢) ما بين المعقوفين زيادة على الأصول من مسند أحمد .

٧٢٥٩ - جا : ٢٣٢ ، أحمد ١/٢٧٥ و ٣٣٩ ، ٢٢٣ و ٣٤٦ ، ٢٩٠ و ٣٢٩ .

قال أحمد : ثنا عبدالله بن بكر[١] ، ومحمد بن جعفر ، قالا : ثنا سعيد عن قتادة ، عنه به ،وزاد : «وإنه يحرم من الرضاعة ما يحرم من النسب» . وعن يحيى بن سعيد ، عن شعبة ، عن قتادة مختصر . وعن بهز وعفان ، عن همام ، عن قتادة ، به . وزاد عفان : «وإنها لا تحل لي» .

٧٢٦٠ ـ حديث : في الحمر الأهلية . قط

في مسند : الحكم بن عمرو الغفاري .

٧٢٦١ ـ حديث : نهى رسول الله ﷺ عن لحوم الحمر ، وأمر بلحوم الخيل أن تؤكل . قط

قط في الذبائح : ثنا جعفر بن محمد بن نُصير ، ثنا محمد بن عبدالله بن سليمان ، ثنا محمد بن عبيد ، ثنا عمر بن عبيد ، عن سماك بن حرب ، عنه ، بهذا .

٧٢٦٢ ـ حديث : أربع لا تجوز في بيع ولا نكاح : المجنونة والمجذومة والبرصاء والغلفاء[٢] . قط

قط في النكاح : ثنا علي بن محمد المصري ، ثنا مالك بن يحيى ، ثنا عبدالوهاب ابن عطاء ، ثنا روح بن القاسم وشعبة ، عن عمرو بن دينار ، عنه ، بهذا ، موقوف .

٧٢٦٣ ـ حديث : في الرجل يموت ، عدة امرأته من يوم يأتيها الخبر[٣] . مي

---

(١) في الأصل و(هـ) « عفان » مكان « عبدالله بن بكر » وكذا في أطراف المسند (٣/٤٥ح٣٢١٠) والتصويب من مطبوعَتَيْ المسند ، ولم يعلق أحمد شاكر في تحقيقه ٤/١٦٦ على أي خلاف بين النسخ حوله ، مما يدل على أنه في أصول المسند «عبدالله بن بكر» .

٧٢٦٠ - انظر : (٤/٣١٩ حديث ٤٣٢٣) .

٧٢٦١ - قط ٤/٢٩٠ .

٧٢٦٢ - قط ٣/٢٦٧ .

(٢) غَلْفَاءُ : من الغُلْفَة وهي القُلْفَةُ . وفي حديث علي «إذا تزوج المرأة وبها قَرْنٌ . . .» والقَرْنُ شيء يكون في الفَرْج ، كالسِّنّ يمنع من الوَطْءِ ويقال له : الغُلْفَةُ (ابن الأثير ، النهاية ٤/٥٤ ق ر ن ، والفيروز آباديَ ، القاموس غ ل ف) .

٧٢٦٣ - مي ١/ ١٢٤ .

(٣) هذا قول علي والحسن وقتادة ، وبه قال أيوب ، وأما قول ابن عباس فهو : «من يوم توفي زوجها» وبه قال جمهور الصحابة .

مي في العلم : أنا عفان ، ثنا حماد بن زيد ، ثنا أيوب ، عنه ، به . وعن سعيد بن جبير وطلق بن حبيب وعطاء بن أبي رباح وأبي قلابة ومحمد بن سيرين وعكرمة ؛ كلهم ، مثله . وعن نافع ، عن ابن عمر ، مثله . وعن ليث ، عن الحكم ، عن ابن مسعود مثله . وعن علي ، مثله .

٧٢٦٤ ـ حديث : في الحرام يمين يكفرها .
كم
في ترجمة سعيد بن جبير عن ابن عباس .

٧٢٦٥ ـ حديث : آخَى رسول الله ﷺ بين الزبير بن العوام وعبدالله بن مسعود .
كم

كم في المناقب : ثنا يحيى بن منصور ، ثنا علي بن عبدالعزيز ، ثنا سعيد بن سليمان ، ثنا عباد بن العوام ، عن سفيان بن حسين ، عن يعلى بن مسلم ، عنه ، بهذا .

٧٢٦٦ ـ / حديث : «يؤتى بحسنات العبد وسيئاته فَيَقُصُّ بَعْضَهَا ببعض . . .» الحديث . ٣/١/٣
كم

كم في التوبة : أنا أبو عبدالله الشيباني ، ثنا يحيى بن محمد بن يحيى الذهلي ، ثنا مسدد ، ثنا المعتمر سمعت الحكم عن الغطريف عن جابر بن زيد ، به . وعن بكر ابن محمد بن حمدان ، ثنا عبدالصمد بن الفضل ، ثنا حفص بن عمر العدني ، ثنا الحكم بن أبان ، حدثني أبو هارون الغطريف بن عبيدالله ، به . وفيه قصة للحكم مع ابن يزداد أو يزداد أبي سلمة .

٧٢٦٧ ـ حديث : في رجل ذبح ونسي أن يسمي ، قال : يأكل ، وفي المجوسي
كم

٧٢٦٤ – انظر الحديث رقم (٧٦٢٣) .

٧٢٦٥ – كم ٣/٣١٤ .

٧٢٦٦ – كم ٤/٢٥٢ .

٧٢٦٧ – كم ٤/٢٣٣ ، وانظر الحديث (٨٣٦٢) .

يذبح ويسمي ، قال : لا تأكل .

كم في الذبائح : أنا محمد بن أحمد بن تميم[١] القنطري ، ثنا أبو قلابة ، ثنا أبو عاصم ، أنا ابن جريج ، عن عمرو بن دينار ، عن جابر بن زيد وعكرمة ، عن ابن عباس ، بهذا ، وقال : صحيح على شرطهما .

٧٢٦٨ ـ حديث : أنه رأى ابن عباس [يرد من][٢] جاوز المواقيت غير محرم ، موقوف . ش

قال الشافعي : عن ابن عيينة عن عمرو ، عنه ، به .

★ جبر بن نوف أبو الوَدّاك ، عن ابن عباس .

يأتي في الكنى[٣] .

19 ★ جعفر بن عباس ، عن ابن عباس رضي الله عنهما .

٧٢٦٩ ـ حديث : «إن جبريل أتاني فأمرني أن أعلن بالتلبية» . حم

قال أحمد : ثنا عبدالصمد ، حدثني عبدالرحمن - يعني ابن عبدالله بن دينار - ثنا أبو حازم عنه ، به .

---

(١) «تميم» جاء في مطبوعة المستدرك «غانم» وصوابه تميم ، وهو محمد بن أحمد بن تميم ، أبو الحسين الخياط القنطري (ت ٣٤٨هـ) ترجمه الخطيب في (تاريخ بغداد ٢٨٣/١ ، والسمعاني في الأنساب ٢٤٧/١٠ - ٢٤٨) .

٧٢٦٨ - الشافعي : ١١٦ .

(٢) ما بين المعقوفين جاء مكانه بياض في الأصل و(هـ) ، وأثبتناه من مسند الشافعي .

(٣) انظر : (الجزء الثامن ح٩١٥٢) .

19 ★ هو جعفر بن عباس أو ابن عياش ، عن ابن عباس وعنه أبو حازم سلمة بن دينار ، قال ابن حجر فيه : لا يعرف . وقال الهيثمي ، من تابعي أهل المدينة ولم يجرحه أحد . انظر ترجمته في : (تعجيل المنفعة : ٥٠ ، ومجمع الزوائد ٢٢٤/٣) .

٧٢٦٩ - أحمد ٣٢١/١ .

20 ★ حبيب بن أبي ثابت ، عن ابن عباس[١]

٧٢٧٠ ـ حديث : بِتُّ عند خالتي ميمونة قال : فانتبه رسول الله ﷺ من الليل . . . الحديث .

قال أحمد : ثنا أسود بن عامر ، ثنا كامل ، عنه ، به . وعن يحيى بن آدم ، عن كامل بن العلاء ، عن حبيب ، عن ابن عباس ، أو عن سعيد بن جبير ، عن ابن عباس ، ببعضه : كان يقول بين السجدتين في صلاة الليل : «**رب اغفرلي وارحمني وارفعني وارزقني واهدني**» .

٧٢٧١ ـ حديث : جاء أعرابي إلى النبي ﷺ فقال : يا رسول الله ! لقد جئتك من عند قوم ما يتزود لهم راع . . . الحديث .

[عه في الاستسقاء][٢] : حدثني أبو الأحوص قاضي عكبراء ومحمد بن يحيى النيسابوري قالا : ثنا الحسن بن الربيع ، ثنا ابن إدريس ، ثنا حصين ، عنه ، به .

---

20 ★ حبيب بن أبي ثابت - قيس ويقال هند - ابن دينار الأسدي مولاهم ، أبو يحيى الكوفي . ثقة فقيه جليل ، وكان كثير الإرسال والتدليس . من الطبقة الثالثة . مات سنة (١١٩) تسعة عشرة ومائة . انظر : (التاريخ الكبير ٣١٣/٢ ، والتقريب) .

(١) في (هـ) زيادة : «رضي الله عنهما» .

٧٢٧٠ - أحمد ٣٧١/١ ، ٣١٥ ، وانظر أحمد ٣٤٧/١ .

٧٢٧١ - عه [١١٦/٢/ب] نسخة كوبريلي .

(٢) جاء مكانه في الأصل «أحمد» وفي (هـ) بياض ، وصوابه ما أثبتناه ، فالحديث ليس في «المسند» ، والشيخان ليسا من شيوخ أحمد بل هما من شيوخ أبي عوانة ، وأبو الأحوص قاضي عكبراء هو محمد بن الهيثم بن حماد ، أبو عبدالله (ت ٢٧٩) (انظر سير أعلام النبلاء ١٥٦/١٣) ومحمد بن يحيى هو ابن عبدالله النيسابوري الذهلي (ت٢٥٨) انظر : (السير٢٧٣/١٢ و٤١٨/١٤) ، وهذا الحديث ليس في القسم المطبوع من مسند أبي عوانة ، ومحله في القسم الثالث المفقود ، وهو في المسند ٢٣٥/٤ من رواية الصحابي كعب بن مرة السلمي من حديث طويل أوله : «أيما رجل أعتق رجلا مسلما . . .» وفيه : ودعا رسول الله ﷺ على مضر . . . وفي آخره دعاء النبي ﷺ في الاستسقاء ، والشاهد منه . وأخرجه ابن ماجه ٤٠٤/١ في كتاب إقامة الصلاة (٥) ، باب ما جاء في الدعاء في الاستسقاء (١٥٤) ، الحديث (١٢٦٩) .

21 ★ حبيب بن يسار ، عن ابن عباس

٧٢٧٢ ـ حديث : كان العباس بن عبدالمطلب إذا دفع مالاً مضاربة اشترط على صاحبه : لا يسلك به بَحْراً كذا الحديث ، وفيه : فرفع شَرْطَه إلى رسول الله ﷺ فأجازه . قط

قط في البيوع : ثنا أبو سهل أحمد بن محمد بن زياد ، ثنا محمد بن غالب ، حدثني محمد بن عقبة السدوسي ، ثنا يونس بن أرقم أبو أرقم الكندي ، ثنا أبو الجارود ، عنه ، به .

★ الحَجَّاج بن فُرافِصَة ، عن ابن عباس

يأتي في ترجمة [حنش الصنعاني](١) عن ابن عباس .

22 ★ الحَسَن بن أبي الحَسَن البَصْرِي ، عن ابن عباس(٢)

٧٢٧٣ ـ حديث : إن هذه الزكاة فرضها رسول الله ﷺ على كل ذكر وأنثى . قط حم

قط في الزكاة : ثنا الحسن(٣) بن الخضر ، ثنا أحمد بن شعيب ، ثنا محمد بن

---

21 ★ هو حبيب بن يسار الكندي الكوفي . ثقة ، من الطبقة الثالثة . انظر : (التاريخ الكبير ٣٢٧/٢ ، والتقريب) .

٧٢٧٢ – قط ٧٨/٣ وقال عقبة : أبو الجارود ضعيف .

(١) زيادة منا جاء مكانها بياض في الأصل و(هـ) ، وسيأتي حديثه برقم (٧٣١٥) وأوله : «يا غُلام إنّي مُعَلِّمك . . .» .

22 ★ هو الحسن بن أبي الحسن البصري ، واسم أبيه يسار – بالتحتانية والمهملة – الأنصاري مولاهم . ثقة فقيه فاضل مشهور ، وكان يرسل كثيرا ويدلس ، وهو رأس أهل الطبقة الثالثة . مات سنة ١١٠ . انظر : (التاريخ الكبير ٢٨٩/١ ، والتقريب) .

(٢) في (هـ) زيادة : رضي الله عنهما .

٧٢٧٣ – قط ١٥٢/٢ ، أحمد ٣٥١/١ ، ٢٢٨ .

(٣) «الحسن» تصحف في مطبوعة سنن الدار قطني إلى «الحسين» وهو الحسن بن الخضر بن عبد الله الأسيوطي من شيوخ الدار قطني انظر ترجمته في : (الأنساب ٢٦٣/١ ، والسير ٧٥/١٦ ، ويروي عنه الدار قطني في «السنن» انظر مثلا ١٥٦/١) .

المثنى ، ثنا خالد بن الحارث ، ثنا حميد ، عن الحسن قال : قال ابن عباس وهو أمير البصرة في آخر الشهر : أَخْرِجُوا زكاةَ صومكم . . . الحديث . وعن علي بن عبدالله بن مبشر ، ثنا أحمد بن سنان ، ثنا يزيد بن هارون ، ثنا حميد ، به ، وقال في الإسنادين : صحيح .

قال أحمد : ولفظه : خطب ابن عباس في آخر رمضان فقال : يا أهل البصرة أدوا زكاة صومكم قال : فجعل الناس ينظر بعضهم إلى بعض فقال : من ها هنا من أهل المدينة ؟ قوموا فعلّموا إخوانكم فإنهم لا يعلمون أن رسول الله ﷺ فرض صدقة رمضان . . . ثنا يزيد عن حميد ، عنه ، به . وعن يحيى يعني ابن سعيد ، عن حميد بالمتن دون القصة .

٧٢٧٤ ـ حديث : أن القمر كسف وابن عباس بالبصرة ، فخرج ابن عباس فصلى بنا ركعتين في كل ركعة ركعتين ، ثم خطبنا فقال : إنما صليت كما رأيت رسول الله ﷺ . . . . ش

قال الشافعي : أنا إبراهيم بن محمد ، حدثني عبدالله بن أبي بكر بن محمد بن عمرو بن حزم ، عنه ، به .

٣/٣/ب 23 ★ / الحَسَن البَجَلي العُرَني الكُوفِي ، عن ابن عباس . وقد قال ابن مَعِين(١) : إنه لم يسمع منه .

٧٢٧٤ – الشافعي : ٧٨ .

23 ★ هو الحسن بن عبدالله العرني – بضم المهملة وفتح الراء بعدها نون – الكوفي . ثقة ، أرسل عن ابن عباس ، وهو من الطبقة الرابعة . انظر : (تاريخ يحيى بن معين ٢/١١٥ ، والتقريب ، ومغاني الأخيار في رجال معاني الآثار : ١٦٨) .

(١) لم أجد قوله في تاريخه ، ويَنْقُلُ عنه الأئمة قوله : «صدوق ليس به بأس ، إنما يُقال إنه لم يسمع من ابن عباس» . (انظر مصادر ترجمته)

٧٢٧٥ ـ حديث : قدَّمَنا رسول الله ﷺ من المزدلفة . . . الحديث .

طح حب حم

طح في الحج : ثنا محمد بن عمرو بن يونس ، ثنا يحيى بن عيسى . وثنا ابن مرزوق ، ثنا محمد بن كثير وأبو نعيم فرقهما . وثنا حسين بن نصر ، ثنا أبو نعيم ؛ كلهم عن سفيان ، عن سلمة بن كهيل ، عنه ، به .

حب في الثاني والعشرين من الثاني : أنا الفضل بن الحباب ، ثنا محمد بن كثير ، به .

٧٢٧٦ ـ حديث : إذا رميتم الجمرة فقد حل لكم كل شيء إلا النساء[1] . موقوف ، فقال له رجل : والطيب ؟ فقال : أمَّا أنا فقد رأيت رسول الله ﷺ يُضَمِّخُ[2] رأسه بالمسك ، أَفطِيبٌ هو ؟

طح حم

طح في الحج : ثنا أبو بكرة ، ثنا مؤمل . وثنا ابن مرزوق ، ثنا أبو عاصم ؛ كلاهما عن سفيان ، عن سلمة بن كهيل ، عنه ، بهذا .

قال **أحمد** : ثنا يزيد ، أنا سفيان ، نحوه ، وأوله : سئل ابن عباس عن الرجل إذا رمى الجمرة . . .الحديث . وعن وكيع ، عن سفيان ، بهذا السند كما هنا .

٧٢٧٧ ـ حديث : قال ابن عباس : ما ندري أكان رسول الله ﷺ يقرأ في الظهر والعصر؟ ولكنا نقرأ .

حم

٧٢٧٥ - طح ٢١٧/٢ ، حب (الإحسان) ٦٧/٦ .

(ويزاد) أحمد ٢٣٤/١ : ثنا وكيع ، ثنا سفيان ومسعر ، عن سلمة بن كهيل ، عنه ، به ، وأعاده بدون ذكر مسعر . و٣٤٣/١ : ثنا عبدالرحمن ، ثنا سفيان ، عن سلمة ، عنه ، به . و٣١١/١ : ثنا روح ، ثنا الثوري ، به .

٧٢٧٦ - طح ٢٢٩/٢ ، أحمد ٣٦٩/١ ، ٢٣٤ و ٣٤٤ .

(١) في الأصل و(هـ) زيادة : «والطيب» ، وهي غير موجودة في لفظ الطحاوي وأحمد ، وهو الصواب لأن الحديث يفيد حله ، فهو غير داخل في الاستثناء .

(٢) التَضَمُّخ : التَلَطُّخُ بالطيب وغيره ، والإكثار منه (النهاية ٩٩/٣ - ضمخ) .

٧٢٧٧ـ أحمد ٢٣٤/١ .

أحمد : ثنا وكيع ، عن سفيان ، عن سلمة ، عنه ، به .

٧٢٧٨ ـ حديث : «يقطع الصلاةَ الكلبُ والحمارُ والمرأةُ» الحديث ، وفيه «لقد رأيتُني أَقبلْتُ على حمار ، ورسولُ الله ﷺ يصلي بالناس . . . الحديث ، وفيه ولقد كان رسول الله ﷺ يصلي بالناس فجاءت وليدة تَخَلَّلُ الصفوف . . . الحديث ، وفيه : ولقد كان رسول الله ﷺ يصلي في مسجده فخرج جدي . . . الحديث .

قال أحمد : ثنا علي بن عاصم ، أنا أبو المعلى العطار ، ثنا الحسن العُرَني . وعن الأشجعي[1] ، عن سفيان ، عن سلمة بن كهيل ، عنه ، بالمعنى مختصراً . وعن عبدالرحمن ، عن سفيان بقصة الجدي مختصراً .

24 ★ الحسن بن محمد بن علي بن أبي طالب ، عن ابن عباس

٧٢٧٩ ـ حديث : ﴿ . . . ٱلْكَلَٰلَةِ . . . ﴾[2] ما خلا الوالد والولد . موقوف .

مي في الفرائض : ثنا محمد بن يوسف ، ثنا سفيان ، عن عمرو بن دينار ، عنه ، بهذا .

٧٢٧٨ - أحمد ١/٢٤٧ ، ٣٠٨ ، ٣٤٣ .

(١) في طبعتَيْ المسند زيادة : «ثنا أبي» ولم يعلق أحمد شاكر عليها في طبعته للمسند ٤/٢٨٩ ، وليست هذه الزيادة عندنا في الأصل و(هـ) ، والأشجعيُّ هو عبيدالله بن عبيدالرحمن ، أبو عبدالرحمن الكوفي ، أثبت المزيُّ في ترجمته سماع الإمام أحمد منه ، وأثبت سماعه من سفيان الثوري ، ونقل عنه قوله : «سمعت من سفيان الثوري ثلاثين ألف حديث» وقول يحيى بن معين : «ما كان بالكوفة أحد أعلم بسفيان الثوري من الأشجعي» . انظر : (تهذيب الكمال ١٩/١٠٧- ١١١) .

24 ★ هو الحسن بن محمد بن علي بن أبي طالب الهاشمي ، أبو محمد المدني ، وأبوه ابن الحنفية ، ثقة فقيه ، من الطبقة الثالثة . مات سنة مائة أو قبلها بسنة . انظر :(التاريخ الكبير للبخاري ٢/٣٠٥ ، والتقريب) .

٧٢٧٩ - مي ٢/٢٦٤ .

(٢) من سورة النساء ، الآية(١٧٦) .

25 ★ حسين بن عبدالله بن عبيدالله بن عباس ، عن ابن عباس

٧٢٨٠ ـ حديث : أن رجلاً نادى ابن عباس والناس حوله : أسنة تبتغون بهذا النبيذ أم هو أهون عليكم من اللبن والعسل ؟ . . . الحديث حم

قال أحمد : ثنا روح ، عن ابن جريج ، أخبرني حسين بن عبدالله وداود بن علي ابن عبدالله بن عباس . وعن محمد بن بكر ، عن ابن جريج ، به .

26 ★ حُصَيْن بن جُنْدَب أبو ظَبْيَان الجَنْبي ، عن ابن عباس

٧٢٨١ ـ حديث : «إذا حج الصبي فهي له حجة حتى يعقل ، فإذا عقل فعليه حجة أخرى . . .» الحديث . خز كم

خز في الحج : ثنا بندار ، ثنا محمد بن المنهال ، ثنا يزيد بن زريع ، ثنا شعبة ، عن الأعمش ، عنه ، به . وعن بندار وأبي موسى قالا : ثنا ابن أبي عدي ، عن شعبة بسنده موقوفاً ، قال أبو بكر : هذا هو الصحيح . ليس في السماع .

كم فيه : أنا أبو بكر بن إسحاق ، أنا أبو المثنى ، ثنا محمد بن المنهال ، ثنا يزيد بن زريع ، به . وعن أحمد بن سلمان ، عن جعفر بن محمد بن شاكر ، عن عفان . وعن إسماعيل بن محمد الداري ، عن أبي حاتم ، ثنا أبو الوليد ومحمد بن كثير ؛ ثلاثتهم عن شعبة ، به .

---

25 ★ هو الحسين بن عبدالله بن عبيدالله بن عباس بن عبدالمطلب الهاشمي ، المدني . ضعيف ، من الطبقة الخامسة مات سنة أربعين أو بعدها بسنة ، ولم تذكر له رواية عن ابن عباس . انظر :(التاريخ الكبير ٢/٣٨٨ ، والتقريب) .

٧٢٨٠ - أحمد ١/٣٢٠ - ٣٢١ ، ٣٣٦ .

26 ★ هو حُصَيْن بن جندب بن الحارث الجَنْبي - بفتح الجيم وسكون النون ثم موحّدة - أبو ظَبْيَان - بفتح المعجمة وسكون الموحدة - الكوفي ، ثقة من الطبقة الثانية . مات سنة تسعين ، وقيل غير ذلك . انظر : (التاريخ الكبير ٣/٣ ، والتقريب) .

٧٢٨١ - خز ٤/٣٤٩ ، ٣٥٠ ، كم ١/٤٨١ .

قال البيهقي(١) : أظن شيخنا حمل رواية عفان ومحمد وأبي الوليد على رواية يزيد بن زريع ، والمعروف أن يزيد بن زريع تفرد برفعه .

٣/٤أ **٧٢٨٢ ـ / حديث : لما فرغ إبراهيم من بناء البيت قال : رب قد فرغت . . . الحديث . موقوف .** كم

كم في تفسير الحج : أنا أبو زكريا العنبري ، ثنا محمد بن عبدالسلام ، ثنا إسحاق ابن إبراهيم ، أنا جرير ، عن قابوس بن أبي ظبيان ، عن أبيه ، به .

٧٢٨٣ ـ وبه في تفسير سورة الفيل : أقبل أصحاب الفيل حتى إذا دنوا من مكة استقبلهم عبدالمطلب . . . الحديث . موقوف . كم

٧٢٨٤ ـ حديث : «ليس منا من انتهَب ، أو سلب ، أو أشار بالسلْب» كم

كم في قسمة الفيء : أنا محمد بن عبدالله بن دينار ، أنا الحسين بن الفضل البجلي(٢) ، ثنا عفان بن مسلم ، ثنا أبو كدينة ، عن قابوس بن أبي ظبيان ، عن أبيه ، به . وقال : صحيح .

٧٢٨٥ ـ حديث : إذا أردت أن تنحر البدنة فأقمها ثم قل : الله أكبر . . . كم

---

(١) الحديث أخرجه البيهقي في السنن الكبرى ٣٢٥/٤ مرفوعاً وموقوفاً ولم يعلق عليه ، وأخرجه في ١٧٩/٥ مرفوعاً ثم قال : «تفرد برفعه محمد بن المنهال عن يزيد بن زريع عن شعبة . ورواه غيره عن شعبة موقوفا ، وكذلك رواه سفيان الثوري عن الأعمش موقوفا ، وهو الصواب» . فلعل ما أورده الحافظ من كلام البيهقي في غير السنن الكبرى .

٧٢٨٢ - كم ٣٨٨/٢ - ٣٨٩ .

٧٢٨٣ - كم ٥٣٥/٢ .

٧٢٨٤ - كم ١٣٥/٢ .

(٢) «البجلي» تصحف في مطبوعة المستدرك إلى «البلخي» وهو الحُسَين بن الفضل بن عُمَيْر ، أبو علي البَجَلي الكوفي ثم النيسابوري . انظر ترجمته في :(العبر للذهبي ٦٨/٢ ، ولسان الميزان ٣٠٧/٢) .

٧٢٨٥ - كم ٢/ ٣٨٩ .

الحديث موقوف.

كم في تفسير الحج: أنا العنبري، أنا ابن عبدالسلام، ثنا إسحاق، ثنا جرير، عن الأعمش ومنصور(١)، عنه، به.

٧٢٨٦ - حديث: «رخص للصائم في الحجامة».

قط في الصيام: ثنا المحاملي، ثنا محمد بن عبدالله بن يزيد مولى بني هاشم، ثنا عبدالعزيز بن أبان، ثنا سفيان الثوري، عن الأعمش، عنه، به. وقال: عبدالعزيز ضعيف(٢).

٧٢٨٧ - حديث: في قوله ﴿ نٓۚ وَٱلْقَلَمِ وَمَا يَسْطُرُونَ ﴾ قال: ما يكتبون، موقوف.

كم في التفسير: أنا أبو بكر بن سلمان، ثنا الهلال بن العلاء، ثنا أبي، ثنا عبيدالله بن عمرو، عن زيد بن أبي أُنَيْسَة، عن الأعمش، عنه، به.

٧٢٨٨ - حديث: مكث النبي ﷺ بمكة عشر سنين نبياً، فنزلت عليه ﴿ أَدْخِلْنِي مُدْخَلَ صِدْقٍ وَأَخْرِجْنِي مُخْرَجَ صِدْقٍ ﴾(٣) بفتح الميم فهاجر.

---

(١) «ومنصور» جاء في الأصل و(هـ) مكانه «عن منصور» والتصويب من مطبوعة المستدرك، وقد رجعت لمخطوطة المستدرك [٢/١٨٠/ب] فوجدته «ومنصور» وكذلك هو في تلخيص الذهبي للمستدرك، أخرجه البيهقي في السنن الكبرى ٩/٢٨٧، وقد أثبت المزي في تهذيب الكمال ١٢/٧٨ في ترجمة الأعمش روايته عن أبي ظبيان حُصَين بن جندب، وكذلك في ترجمة حصين ٦/٥١٥، وقد تقدم قريبا في أول مسند أبي ظبيان عن ابن عباس حديث من رواية الأعمش عنه، وانظر الحديث التالي.

٧٢٨٦ - قط ٢/١٨٢.

(٢) هو عبدالعزيز بن أبان أبو خالد الأموي الكوفي، أحد المتروكين. قال يحيى: كذاب خبيث حدث بأحاديث موضوعة، وقال أحمد: لا يكتب حديثه. وقال البخاري: تركوه. توفي سنة ٢٠٧، انظر: (التاريخ الكبير ٦/٣٠، وميزان الاعتدال ٢/٦٢٢).

٧٢٨٧ - كم ٢/٤٩٨ - ٤٩٩.

٧٢٨٨ - كم ٢/٢٤٣، ٣/٣، أحمد ١/٢٢٣.

(٣) سورة الإسراء، الآية (٨٠). وانظر: (تفسير القرطبي ١٠/٣١٣، والبحر المحيط ٦/٧٣).

خز لابن خزيمة عه لأبي عوانة طح للطحاوي حب لابن حبان قط للدارقطني كم للحاكم

كم في القراءات : أنا يحيى بن محمد العنبري ، ثنا أبو بكر محمد بن النضر الجارودي ، ثنا إسماعيل بن زكريا الأصبهاني بالري ، ثنا مهران بن أبي عمر ، ثنا سفيان ، عن قابوس بن أبي ظبيان ، عن أبيه ، بهذا . وقال : صحيح الإسناد . وفي الهجرة : أنا [عبدالله بن محمد بن موسى ، ثنا إسماعيل بن قتيبة ، ثنا عثمان بن أبي شيبة](١) ثنا جرير ، عن قابوس ، به .

قال أحمد : ثنا جرير ، به ، ولفظه : أن النبي ﷺ كان بمكة ثم أُمِر بالهجرة . . . الحديث .

٧٢٨٩ ـ حديث : هل تدرون ما ذَهاب العلم ؟ قلنا : لا ، قال : ذهاب العلماء . موقوف . مي حم

مي في العلم : أنا محمد بن الصلت ، ثنا أبو كدينة ، عن قابوس ، عن أبيه ، بهذا .

رواه أحمد : ولفظه : آخر شدة يلقاها المؤمن الموت ، وفي قوله ﴿ يَوْمَ تَكُونُ ٱلسَّمَآءُ كَٱلْمُهْلِ ﴾(٢) قال : كَدُرْدِيِّ الزيت ، وفي قوله : ﴿ . . . ءَانَآءَ ٱلَّيْلِ . . . ﴾(٣) قال : جوف الليل ، وقال : هل تدرون ما ذهاب العلم ؟ قال : هو ذهاب العلماء من الأرض . ثنا جرير ، عن قابوس ، بهذا .

٧٢٩٠ ـ حديث : في قوله ﴿ كَمَآ أَنزَلْنَا عَلَى ٱلْمُقْتَسِمِينَ * ٱلَّذِينَ جَعَلُوا۟ ٱلْقُرْءَانَ عِضِينَ ﴾(٤) قال : المقتسمون : اليهود والنصارى ، وقوله : ﴿ . . عِضِينَ ﴾ آمنوا ببعض وكفروا ببعض . كم خ

---

(١) ما بين المعقوفين زيادة على الأصل و(هـ) من المستدرك ، وقد وقع فيهما بياض مكانه ، وعليهما علامة التوقف : (كذا) .

٧٢٨٩ - مي ٦٨/١ ، أحمد ٢٢٣/١ .

(٢) سورة المعارج ، الآية (٨) .

(٣) سورة آل عمران ، الآية (١١٣) .

٧٢٩٠ - كم ٢/ ٣٥٥ .

(٤) سورة الحجر ، الآيتان (٩٠ - ٩١) .

كم في التفسير : أنا العنبري ، ثنا محمد بن عبدالسلام ، ثنا إسحاق بن إبراهيم ، أنا جرير ، عن الأعمش ، عنه ، به ، وقال : صحيح على شرطهما ولم يخرجاه .

(قلت) : قد أخرجه البخاري(١)

٧٢٩١ ـ وبه في تفسير سورة القلم(٢) : أولُ شيءٍ خلقه اللهُ القَلَمُ . . . الحديث .
كم
موقوف .

٧٢٩٢ ـ حديث : «لا تصلح قبلتان في قرية(٣) ، وليس على مسلم جزية» .
جا قط حم

جا في الجهاد : ثنا محمد بن يحيى ، ثنا الهيثم بن جميل وابن الطَبَّاع ، قالا : ثنا جرير ، عن قابوس ، عن أبيه ، بهذا . لفظ ابن الطَبَّاع(٤) .

قط في السير : ثنا ابن صاعد ، ثنا يوسف بن محمد بن سابق ، ثنا يحيى بن يمان عن سفيان . وعن أبي بكر أحمد بن محمد بن إسماعيل الآدمي ، ثنا الفضل بن سهل ، ثنا يحيى(٥) بن آدم ، ثنا جعفر بن الأحمر(٦) . وعن أحمد ، عن الفضل ، ثنا عفان ، ثنا أبو كدينة . وعن أحمد عن الفضل ، ثنا أبو أحمد الزبيري ، ثنا سفيان .

---

(١) انظر صحيح البخاري (المطبوع مع فتح الباري ٣٨٢/٨ - ٣٨٣) في كتاب التفسير (٦٥) ، باب قوله : ﴿ ٱلَّذِينَ جَعَلُوا۟ ٱلْقُرْءَانَ عِضِينَ ﴾(٤) ، الحديث(٤٧٠٦) .

٧٢٩١ - كم ٤٩٨/٢ ، وانظر الحديث (٧٣٨٦) .

(٢) «القلم» جاء في الأصل و(هـ) مكانه : «النساء» وليس فيها .

٧٢٩٢ - جا : ٣٧٣ ، قط ١٥٦/٤ ، ١٥٧ ، أحمد ٢٢٣/١ ، ٢٨٥ .

(٣) جاء بهامش الأصل تعليق على كلمة قرية ، وهو : «أرض» وهو لفظ المسند في الموضعين .

(٤) ولفظ الهيثم الذي ساقه ابن الجارود : «لا تصلح ملتان» .

(٥) «يحيى» تصحف في مطبوعة الدار قطني إلى «محمد» ، وهو يحيى بن آدم بن سليمان ، انظر ترجمته في : (التاريخ الكبير ٢٦١/٨ والتهذيب ١٧٥/١١) وتأتي رواية أخرى في أسانيد هذا الحديث عند الدارقطني عن الفضل بن سهل عنه .

(٦) تصحف في مطبوعة الدارقطني إلى «الأحول» وهو جَعْفر بن زياد الأحمر أبو عبدالله ، يروي عن قابوس ، انظر :(التاريخ الكبير ١٩٢/٢ ، والتقريب) . وسيأتي في إسناد أحمد .

وعن أحمد ، عن الفضل ، ثنا يحيى بن آدم ، ثنا زهير ؛ كلهم عن قابوس بالقصة الثانية .

قال أحمد : ثنا جرير ، به . وثنا أسود بن عامر ، ثنا جعفر الأحمر ، ثنا قابوس ، به .

٣/٤/ب **٧٢٩٣ ـ /حديث : « من كسا مسلماً ثوباً لم يزل في ستر من الله ما دام عليه منه خيط أو سلك » وفيه قصة**(١) . كم

كم في اللباس : ثنا أبو علي الحافظ ، أنا عبدان الأهوازي ، ثنا إبراهيم بن مسلم ابن رشيد إمام الجامع بالبصرة ، ثنا أبو أحمد محمد بن عبدالله بن الزبير الزبيري ، ثنا خالد بن طهمان ، عن حصين ، به ، وقال : صحيح الإسناد .

٧٢٩٤ ـ حديث في قوله : ﴿ . . . . فَاذْكُرُوا اسْمَ اللَّهِ عَلَيْهَا صَوَافَّ . . . . ﴾(٢) **قال : قياماً . . . الحديث .** كم

كم في الذبائح : أنا عمرو بن محمد بن منصور ، ثنا السري بن خزيمة ، ثنا مسلم ابن إبراهيم ، ثنا شعبة ، عن سليمان ، عنه ، به ، موقوف .

٧٢٩٥ ـ حديث : إن ابن مسعود شهد العرض الأخير . طح حم

٧٢٩٣ - كم ٤/١٩٦ .

(١) عن حصين قال : كنت عند ابن عباس فجاء سائل فسأل ، فقال له ابن عباس : أتشهد أن لا إله إلا الله ؟ ، قال : نعم . قال : وتشهد أن محمداً رسول الله ؟ قال : نعم ، قال : وتصلّي الخمس؟ قال : نعم ، قال : وتصوم رمضان ؟ قال : نعم ، قال : أما إن لك علينا حقاً ، يا غلام اكسه ثوباً ، فإني سمعت رسول الله ﷺ . . . وذكر الحديث .

٧٢٩٤ - كم ٤/٢٣٣ .

(٢) سورة الحج ، الآية (٣٦) .

٧٢٩٥ - طح ١/٣٥٦ .

ويزاد : أحمد ١/٣٦٢ ثنا يعلى ومحمد ، قالا : ثنا الأعمش ، عنه ، به . وانظر الحديث(٧٣٠٣) .

طح في الصلاة : ثنا فهد ، ثنا ابن الأصبهاني ، ثنا شريك ، عن الأعمش ، عن أبي ظبيان ، قال لي ابن عباس : أيَّ قراءة تقرأ ؟ قلت : القراءة الأولى قراءة ابن أم عَبْدٍ ، فقال : هي القراءة الأخيرة ، إن رسول الله ﷺ كان يُعرَض عليه القرآن في كل عام . . . الحديث .

٧٢٩٦ ـ حديث : صلى النبي ﷺ بمنى فخطرت منه كلمة قال : فسمعها المنافقون قال : فأكثروا الحديث ، وفيه : نزول قوله تعالى : ﴿ مَّا جَعَلَ ٱللَّهُ لِرَجُلٍ مِّن قَلْبَيْنِ فِى جَوْفِهِۦ . . . ﴾(١) . خز كم حم

خز في الصلاة : ثنا إبراهيم بن مسعود بن عبدالحميد ، ثنا القاسم -يعني ابن الحكم العُرني- ثنا سفيان ، عن قابوس بن أبي ظبيان ، عن أبيه ، به .

قال ابن خزيمة : في القلب من قابوس في جواز الاحتجاج بخبره .

كم في تفسير سورة الأحزاب : ثنا أحمد بن يعقوب الثقفي ، ثنا أبو شعيب الحَرّاني ، ثنا أحمد بن عبدالملك بن واقِد ، ثنا زهير ، ثنا قابوس ، به(٢) .

رواه أحمد : ولفظه : قلت لابن عباس : أرأيت قول الله ﴿ مَّا جَعَلَ ٱللَّهُ لِرَجُلٍ مِّن قَلْبَيْنِ فِى جَوْفِهِۦ . . . ﴾ ما عنى بذلك ؟ قال : قام نبي الله يصلي فخطر خطرة . . . الحديث . ثنا حسن -هو ابن موسى- ثنا زهير ، به . قال عبدالله : وجدته في كتاب أبي بخطه .

٧٢٩٧ ـ حديث : «إن الرجل الذي ليس في جوفه من القرآن شيء كالبيت الخرب» . مي كم حم

مي في فضائل القرآن : أنا عمرو بن زرارة ، ثنا جرير ، عن قابوس ، عن أبيه ، به .

٧٢٩٦ - خز ٣٩/٢ ، كم ٤١٥/٢ ، أحمد ٢٦٧/١ - ٢٦٨ .

(١) سورة الأحزاب ، الآية (٤)

(٢) وقال : صحيح الإسناد ولم يخرّجاه .

٧٢٩٧ - مي ٣٠٨/٢ ، كم ٥٥٤/١ ، أحمد ٢٢٣/١ .

كم فيه : أخبرني محمد بن صالح بن هانئ ، ثنا محمد بن شاذان ، ثنا قتيبة (ح) وثنا عبدالله بن سعد ، ثنا إبراهيم ، ثنا إسحاق[١] بن إبراهيم ويعقوب بن إبراهيم الدورقي قالا : ثنا جرير ، به . وقال : صحيح الإسناد .

قال أحمد : ثنا جرير ، به .

٧٢٩٨ ـ حديث : أتى رجل من بني عامر رسول الله ﷺ فقال : «ألا أريك مي كم حم **آية؟» . . . الحديث .**

مي في علامات النبوة : أنا إسحاق بن إبراهيم ، أنا جرير وأبو معاوية ، عن الأعمش ، عن أبي ظبيان ، به .

كم فيه[٢] : ثنا أبو بكر بن إسحاق ، ثنا علي بن عبدالعزيز ، ثنا محمد بن سعيد ابن الأصبهاني ، ثنا شريك ، عن سماك ، عن أبي ظبيان ، به ، نحوه ، وقال : صحيح على شرط مسلم . ثم تابعهما محمد بن أبي عبيدة بن معمر ، عن الأعمش ، في «فوائد الجوهري»[٣] وقال : عبدالواحد بن زياد ، عن الأعمش ، عن سالم بن أبي الجعد ، عن ابن عباس .

رواه أحمد ولفظه : أتى النبي ﷺ رجل من بني عامر فقال لرسول الله ﷺ : أَرِني الخاتم الذي بين كتفيك فإنّي من أطب[٤] الناس . . . الحديث . ثنا أبو معاوية ، ثنا الأعمش ، عنه ، به .

٣/١/٥ **٧٢٩٩ ـ /حديث : «ليس منكم من أحد إلا ووكل به قرينه من الشياطين»** ، حم **قالوا : وأنت يا رسول الله ؟ قال : «نعم ، ولكن الله أعانني عليه فأسلم» .**

(١) «إسحاق» سقط من مطبوعة المستدرك ، وترك بياض مكانه .

٧٢٩٨ – مي ٢٠/١ ، كم ٦٢٠/٢ ، أحمد ٢٢٣/١ .

(٢) هو في مطبوعة المستدرك في كتاب التاريخ .

(٣) فوائد الجوهري ق ٢٢٦ .

(٤) في مطبوعة المسند : «أطيب» وهوتصحيف .

٧٢٩٩ – أحمد ٢٥٧/١ .

قال أحمد : ثنا عثمان بن محمد -قال عبدالله : وسمعته أنا من عثمان- ثنا جرير ، عن قابوس ، عن أبيه ، به .

٧٣٠٠ ـ حديث : ليلة أسري بنبي الله دخل الجنة فسمع في جانبها وَجْساً[1] فقال : «ما هذا يا جبريل ؟» قال : هذا بلال المؤذن . . . الحديث بطوله . حم

قال أحمد : ثنا عثمان بن محمد -قال عبدالله : وسمعته أنا من عثمان- بإسناد الذي قبله .

٧٣٠١ ـ حديث : أن نبي الله ﷺ أقبل إليهم مسرعًا قال : حتى أفزعنا . . . الحديث في ليلة القدر . حم

قال أحمد : ثنا عبيدة -هو ابن حميد- حدثني قابوس ، عن أبي ظبيان ، به .

٧٣٠٢ ـ حديث : «إن الهَدْي الصالح والسمت الصالح والاقتصاد جزء من خمسة وعشرين جزءاً من النبوة» حم

قال أحمد : عن حسن بن موسى وأسود بن عامر ، كلاهما عن زهير -زاد أسود : وجعفر الأحمر- كلاهما عن قابوس بن أبي ظبيان ، عن أبيه ، به .

٧٣٠٣ ـ حديث : عن ابن عباس قال : أي القراءتين تعدون أول ؟ قالوا : قراءة عبدالله ، [قال : لا بل هي الآخرة][2] كان يعرض القرآن على رسول الله ﷺ كل عام مرة ، فلما كان العام الذي قبض فيه عرض عليه مرتين ، فشهده . حم طح

٧٣٠٠ - أحمد ٢٥٧/١ .

(١) الوَجْسُ : الصوت الخفيّ (النهاية ٥/ ١٥٦) .

٧٣٠١ - أحمد ٢٥٩/١ .

٧٣٠٢ - أحمد ٢٩٦/١ .

٧٣٠٣ - أحمد ٣٦٢/١ .

ويزاد : طح في الصلاة ٣٥٦/١ ثنا فهد ، ثنا ابن الأصبهاني ، ثنا شريك عن الأعمش ، به . وانظر الحديث :(٧٢٩٥)

(٢) ما بين المعقوفين زيادة على الأصل و(هـ) من مسند أحمد ، لا يستقيم الحديث بدونها .

أحمد : ثنا يعلى -هو ابن عبيد- ومحمد -يعني أخاه[1]-قالا : ثنا الأعمش ، عنه ، به .

٧٣٠٤ ـ حديث : قال : جاء نبيَّ الله ﷺ رجلان حاجتهما واحدة ، فتكلم أحدهما ، فوجد من فيه أخلافاً فقال : «ألا تستاك ؟» قال : إني لأفعل ، ولكن لم أطعم طعاماً . . . الحديث . حم

قال أحمد : ثنا حسن -هو ابن موسى- ثنا زهير ، عن قابوس أن أباه حدثه به .

27 ★ حُصَيْن بن عبدالرحمن ، من آل سعد بن معاذ ، عن ابن عباس .

٧٣٠٥ ـ حديث : طلبت العلم فلم أجده أكثر منه في الأنصار . . . الحديث . مي

مي في العلم : أنا مخلد بن مالك ، ثنا يحيى بن سعيد الأموي ، ثنا الحجاج ، عنه ، به .

28 ★ الحَكَمُ بن الأَعْرَج ، وهو ابن عبدالله بن إسحاق ، عن ابن عباس

٧٣٠٦ ـ حديث : إذا رأيت هلال المحرم فاعدد ثم أصْبِح من تاسعه صائماً ، خزعه حب حم

(١) «يعني أخاه» هكذا في الأصل و(هـ) ، وجاء في مطبوعة المسند مكانها : «المعني» وهو محمد بن عبيد بن أبي أمية الطنافسي أبو عبدالله الكوفي أخو يعلى ، روى عن الأعمش ، وعنه أحمد بن حنبل (تهذيب الكمال ٥٤/٢٦- ٥٩)

٧٣٠٤ - أحمد ٢٦٧/١ .

27 ★ هو حصين بن عبدالرحمن بن عمرو بن سعد بن معاذ الأشهلي ، أبو محمد المدني . مقبول ، من الطبقة الرابعة . انظر : (التاريخ الكبير ٨/٣ ، والتقريب) .

٧٣٠٥ - مي ١١٤/١ .

28 ★ هو الحكم بن عبدالله بن إسحاق بن الأعرج البصري . ثقة ، ربما وهم ، من الطبقة الثالثة . انظر : (التاريخ الكبير ٣٣٢/٢ ، والتقريب) .

٧٣٠٦ - خز ٢٩١/٣ ، عه [٢٠٠/٢/أ] نسخة كوبريلي ، حب ٢٥٧/٥ ، أحمد ٢٣٩/١ ، ٢٤٧ ، ٢٨٠ - ٢٨١ ، ٣٤٤ ، ٣٦٠ .

قلت : أكذاك كان يصومه محمد ؟ قال : نعم ، وفيه قصة(١) .

خز في الصيام : عن محمد بن بشار ، عن يحيى بن سعيد ، عن معاوية بن عمرو . وعن جعفر بن محمد ، عن وكيع ، عن حاجب بن عمر ؛ كلاهما عنه ، به .

عه فيه : عن علي بن حارث ، ثنا وكيع وأبو عامر . وعن عمر بن سهل المصيصي ، عن يعقوب بن إسحاق . وعن الصغاني ، عن روح بن عبادة ؛ كلّهم عن حاجب بن عمر -وهو أبو خُشَيْنَةَ(٢)- عنه ، به . وعن عبدالرحمن بن بشر ، عن يحيى بن سعيد ، به ، نحوه .

حب في الثاني من الأول : أنا أبو خليفة ، ثنا أبو الوليد ، ثنا حاجب ، به .

حديث خز ليس في السماع .

قال أحمد : ثنا معاذ بن معاذ ، ثنا حاجب بن عمر ، حدثني عمي الحكم ، به ، ولفظه : أتيت ابن عباس وهو متكئ عند زمزم فجلست إليه فكان نعم الجليس ، فقلت : أخبرني عن يوم عاشوراء . . . الحديث . وعن علي بن عاصم ، عن معاوية بن عمرو بن غَلاَب(٣) ، عن الحكم ، نحوه . وعن عفان ووكيع ، عن حاجب ، نحوه . وعن إسماعيل ، عن يونس ، عن الحكم ، بمعناه .

29 ★ الحكم بن عُتْيبَة الكوفي ، عن ابن عباس ، ولم يسمع منه .

---

(١) عن الحكم قال : سألت ابن عباس وهو في المسجد الحرام وهومتوسد رداءه ، فسألته عن صيام يوم عاشوراء فقال . . . وذكر الحديث .

(٢) بمعجمتين ونون ، مصغّر . (التقريب) .

(٣) غَلاب - بالمعجمة وتخفيف اللام (التقريب) .

29 ★ هو الحكم بن عُتَيْبَة - بالمثّناة ثم الموحدة مصغرا - أبو محمد الكندي الكوفي . ثقة ثبت فقيه ، إلا أنه ربما دلس . من الطبقة الخامسة . مات سنة ثلاث عشرة ومائة أوبعدها وله نيف وستون . انظر :(التاريخ الكبير ٣٣٢/٢ ، والتقريب) .

٧٣٠٧ ـ حديث : (قال أحمد : ثنا محمد بن جعفر ، ثنا شعبة ، عن الحكم ، عن ابن عباس)(١) : أن رسول الله ﷺ رَحّل ناساً من بني هاشم بليل ، قال شعبة : أحسبه قال : ضعفتهم ، وأمرهم أن لا يرموا الجمرة حتى تطلع الشمس . شك شعبة في ضعفتهم .

٣/٥/ب 30 ★ / الحَكَمُ بن مِيناء المَدَنِي ، عن ابن عباس .

٧٣٠٨ ـ حديث : «لينتهين أقوام عن ودْعِهم الجمعات . . .» الحديث

حب في الثالث والسبعين من الأول : أنا أحمد بن علي المثنى ، ثنا أبو خيثمة ، ثنا يزيد بن هارون ، أنا هشام الدستوائي ، عن يحيى بن أبي كثير ، عن أبي سلام ، عن الحكم بن مِيناء ، عن ابن عمر وابن عباس : أنّهما شَهِدَا على رسول الله ﷺ ، به .

قال أحمد : ثنا يزيد ، به .

31 ★ حميد بن عبدالرحمن بن عوف ، عن ابن عباس(٢)

٧٣٠٩ ـ حديث : إنما نزلت هذه الآية في أهل الكتاب ، أتاه اليهود فسألهم عن

٧٣٠٧ - أحمد ٢٤٩/١ .

(١) تأخر الإسناد في (هـ) عقب الحديث .

30 ★ هو الحكم بن ميناء - بكسر الميم بعدها تحتانية ثم نون ومد - الأنصاري المدني . صدوق ، من أولاد الصحابة ، من الطبقة الثانية . انظر :(التاريخ الكبير ٣٤٣/٢ ، والتقريب) .

٧٣٠٨ - حب ١٩٧/٤ - ١٩٨ ، أحمد ٢٣٩/١ . وانظر الحديث(٩٤٢٣)

ويزاد : أحمد ٢٥٤/١ ثنا عفان ، ثنا أبان العطار ، ثنا يحيى بن أبي كثير ، عن زيد عن أبي سلام ، عنه ، به .

31 ★ هو حميد بن عبدالرحمن بن عوف الزهري المدني . ثقة من الطبقة الثانية . مات سنة ١٠٥ . انظر :(التاريخ الكبير ٣٤٥/٢ ، والتقريب) .

(٢) في (هـ) زيادة : رضي الله عنهما .

٧٣٠٩ - كم ٢٩٩/٢ ، أحمد ٢٩٨/١ .

شيء فكتموه . . . الحديث في تفسير قوله تعالى : ﴿ لَا تَحْسَبَنَّ ٱلَّذِينَ يَفْرَحُونَ بِمَآ أَتَوا . . . ﴾(١) الآية .

عه في المنافقين : عن يوسف بن مُسَلَّم ، والمُخَرَّمِيِّ ، والصائغ بمكة ، وعباس الدوري قالوا : ثنا حجاج بن محمد ، عن ابن جريج ، عن ابن أبي مليكة ، أن حميد بن عبدالرحمن بن عوف أخبره ، أن مروان قال : اذهب يا رافع -لِبَوَّابِهِ- إلى ابن عباس . . . فذكره .

كم في التفسير : أنا أبو زكريا العنبري ، أنا محمد بن عبدالسلام ، ثنا إسحاق بن إبراهيم ، ثنا روح بن عبادة ، ثنا محمد بن عبدالملك بن جريج ، عن أبيه ، أخبرني ابن أبي مليكة ، أن حميدا أخبره : أن مروان بعث إلى ابن عباس . . . فذكر قصة هذا فيها ، وقال : صحيح الإسناد ولم يخرجاه .

قلت : قد أخرجاه(٢) .

قال أحمد : ثنا حجاج ، عن ابن جريج ، أخبرني ابن أبي مليكة ، أن حميد بن عبدالرحمن أخبره ، به . ولفظه : أن مروان قال : اذهب يا رافع -لِبَوَّابِهِ- إلى ابن عباس فقل : لئن كان كل امرئ منا فرح بما أوتي وأحب أن يحمد بما لم يفعل معذبا لنعذبن أجمعون ، فقال ابن عباس : ما لكم وهذه ؟ إنما أنزلت في أهل الكتاب . . . الحديث .

---

(١) سورة آل عمران ، الآية (١٨٨) .

(٢) أخرجه البخاري في صحيحه ٢٣٣/٨(مع فتح الباري) كتاب التفسير(٦٥) ، باب (لا تحسبن الذين يفرحون) (١٦) ، الحديث(٤٥٦٨) عقب حديث ابن أبي مليكة عن علقمة بن وقاص . وأخرجه مسلم في صحيحه ٢١٤٣/٤ ، في كتاب صفات المنافقين(٥٠) ، باب (١) ، الحديث(٢٧٧٨/٨) .

32 ★ حَنَشُ الصَنْعَاني ، عن ابن عباس(١).

٧٣١٠ طح ـ حديث : أن ابن مسعود خرج مع رسول الله ﷺ ليلة الجن . . . الحديث في نبيذ التمر ، وفيه : «شراب وطهور» .

طح في الطهارة : ثنا ربيع المؤذن ، ثنا أسد -هو ابن موسى- ثنا ابن لهيعة ، ثنا قيس بن الحجاج ، عنه ، به .

٧٣١١ طح حم ـ حديث : «إن في أبوال الإبل وألبانها شفاءً للذَّرِبَة(٢) بطونُهم»

طح في الطهارة : ثنا الربيع ، ثنا أسد ، ثنا ابن لهيعة ، ثنا ابن هُبَيْرَة ، عنه بهذا ، موقوف(٣) .

قال أحمد : ثنا حسن ، ثنا ابن لهيعة ، ثنا عبدالله بن هبيرة ، عنه ، بهذا .

٧٣١٢ طح حم ـ حديث : أن ناساً من حمير أتوا إلى رسول الله ﷺ يسألونه عن النساء فأنزل الله ﴿ نِسَآؤُكُمْ حَرْثٌ لَّكُمْ . . . . . ﴾(٤) الآية ، والحديث .

طح في النكاح : ثنا ربيع الجيزي ، ثنا أبو الأسود ، ثنا ابن لهيعة ، عن يزيد بن أبي حبيب ، أن عامر بن يحيى المعافري حدثه ، عنه ، به .

---

32 ★ هو حَنَشُ بن عبدالله ويقال بن علي بن عمرو السبائي - بفتح المهملة والموحّدة بعدها همز - أبو رشدين الصنعاني ، نزيل إفريقية . ثقة من الثالثة . مات سنة مائة . وليس هو حنش بن المعتمر الصنعاني ، ذاك آخر . انظر : (التاريخ الكبير ٩٩/٢ ، والتقريب ، ومغاني الأخيار : ١٨٢ ، وتحفة الأشراف ٣٨٢/٤) .

(١) في (هـ) زيادة : رضي الله عنهما .

٧٣١٠ - طح ٩٤/١ - ٩٥ .

٧٣١١ - طح ١٠٨/١ ، أحمد ٢٩٣/١ .

(٢) الذرب - هو بالتحريك - الداء الذي يعرض للمعدة فلا تهضم الطعام ، ويفسد فيها فلا تمسكه (النهاية ١٥٦/٢) .

(٣) كذا في الأصل و(هـ) ، وهو مرفوع في مطبوعة الطحاوي ومسند أحمد .

٧٣١٢ - طح ٤٣/٣ ، أحمد ٢٦٨/١ .

(٤) سورة البقرة ، الآية (٢٢٣) .

قال أحمد : ثنا يحيى بن غيلان ، ثنا رشدين ، حدثني الحسن بن ثوبان ، عن عامر بن يحيى المعافري ، عنه ، به .

٧٣١٣ ـ حديث : ولد النبي ﷺ يوم الاثنين . . . الحديث .

قال أحمد : ثنا موسى بن داود ، ثنا ابن لهيعة ، عن خالد بن أبي عمران ، عنه به .

٧٣١٤ ـ حديث : أن رسول الله ﷺ كان يخرج فيُهريق الماء فيتمسح بالتراب ، فأقول : يا رسول الله إن الماء منك قريب ، فيقول : «وما يُدريني لعلي لا أبلغه» .

قال أحمد : ثنا علي بن إسحاق ، أنا عبدالله -هو ابن المبارك- أنا ابن لهيعة ، عن عبدالله بن هبيرة ، عنه ، بهذا .

٧٣١٥ ـ / حديث : أنه ركب خلف رسول الله ﷺ يوما فقال : «يا غلام ! إني معلمك كلمات : احفظ الله يحفظك . . .» الحديث . ٣/٦/أ

قال أحمد : عن يونس بن محمد ، عن ليث بن سعد ، عن قيس بن الحجاج . وعن يحيى بن إسحاق ، عن ابن لهيعة ، عن نافع بن يزيد ، أن قيس بن الحجاج حدثه ، عنه ، به . ثنا عبدالله بن يزيد -هو أبو عبدالرحمن المقرئ- ثنا كهمس بن الحسن ، عن الحجاج بن فرافصة ، قال أبو عبدالرحمن : وأنا رأيته في طريق فسلم علي وأنا صبي رفعه إلى ابن عباس ، أو أسنده إلى ابن عباس ، قال : وثنا همام بن يحيى أبو عبدالله [صاحب](١) البصري ، أسنده إلى ابن عباس . (قال : وحدثني

٧٣١٣ - أحمد ٢٧٧/١ .

٧٣١٤ - أحمد ٢٨٨/١ .

٧٣١٥ - أحمد ٢٩٣/١ ، ٣٠٣ ، ٣٠٧ .

(١) زيادة من مسند أحمد ليست في الأصل و(هـ) ، وهو همام بن يحيى بن دينار العوذي أبو عبدالله البصري ، ثقة ربما وهم ، من السابعة . مات سنة أربع أو خمس وستين ومائة . انظر : (التقريب) وإنما قيل له «صاحب البصري» لأنه كان من أصحاب قتادة بن دعامة السدوسي البصري ، قال يحيى بن معين : «همام ثقة صالح ، وهو في قتادة أحب إليّ من حماد بن سلمة ، وأحسنهم حديثاً عن قتادة» . انظر (تهذيب الكمال ٣٠٢/٣٠- ٣١٠)

عبدالله بن لهيعة)[١] ونافع بن يزيد المصريان ، عن قيس ، عن حنش ، به .

33 ★ خالد بن اللَّجْلاَج ، عن ابن عباس[٢] .

٧٣١٦ ـ حديث : «رأيت ربي في أحسن صورة ، فقال : يا محمد ، قلت : لبيك وسعديك ، قال : فيم يختصم الملأ الأعلى ؟ . .» الحديث خز

خز في التوحيد : ثنا بندار وأبو موسى ، قالا : ثنا معاذ بن هشام ، حدثني أبي عن قتادة ، عن أبي قلابة ، عنه ، به . وعن محمد بن يحيى ، ثنا محمد بن عبيدالله الصنعاني -وكان معه- ثنا معمر ، عن أيوب ، عن أبي قلابة ، عن ابن عباس ، ولم يذكر خالد بن اللجلاج[٣] . قال ابن خزيمة : رواية يزيد وعبدالرحمن ابني يزيد بن جابر أشبه بالصواب حيث قالا : عن عبدالرحمن بن عائش من رواية من قال عن عبدالله بن عباس .

34 ★ ذَكْوَان أبو صالح ، عن ابن عباس .

---

(١) وقعت زيادة في إسناد الحديث في مطبوعة المسند ٣٠٧/١ هكذا : «وحدثني عبدالله ، قال : ثنا أبي ، ثنا ابن لهيعة» فعبارة «قال ثنا أبي» مقحمة ؛ لأن المتكلم هو عبدالله بن يزيد أبو عبدالرحمن المقرئ ، تلميذ ابن لهيعة ونافع ، وتقدم ذكره في الإسناد .

33 ★ هو خالد بن اللَّجْلاج العامري ، أبو إبراهيم الحمصي ، وقيل الدمشقي . صدوق فقيه ، من الثانية . قال البخاري : سمع عمر ، أخطأ من عده في الصحابة . وهو غير خالد بن اللجلاج السلمي ، ذاك آخر انظر : (التاريخ الكبير ١٧٠/٣ ، والتقريب ، وتحفة الأشراف ٣٨٢/٤) .

(٢) في (هـ) زيادة : رضي الله عنهما ، وكذلك في التراجم التي بعدها ، وليست في الأصل .

٧٣١٦ - خز في التوحيد : ٢١٧ ، ٢١٨ ، باب أخبار عبدالله بن مسعود في إثبات رؤية النبي ﷺ خالقه .

(٣) وهكذا أخرجه الإمام أحمد في مسنده ٣٦٨/١ ، وسيأتي ضمن ترجمة أبي قلابة عن ابن عباس برقم(٧٩٣١) .

34 ★ هو ذَكْوَان ، أبو صالح السمان الزيات المدني . ثقة ثبت ، وكان يجلب الزيت إلى الكوفة . من الثالثة . مات سنة إحدى ومائة . انظر :(التاريخ الكبير ٢٦٠/٣ ، والتقريب) .

ط لمالك ش للشافعي حم لأحمد عم لعبدالله بن أحمد مي للدارمي جا لابن الجارود

٧٣١٧ ـ حديث : «لا هجرة بعد الفتح ولكن جهاد ونية»
حب

حب في السادس والستين من الثالث : أنا الحسن بن سفيان ، ثنا هشام بن خالد ، ثنا الوليد بن مسلم ، ثنا شيبان ، عن الأعمش ، عنه ، به .

٧٣١٨ ـ حديث : «رأيت أني دخلت الجنة ، فرأيت لجعفر درجة فوق درجة زيد . . .» الحديث .
كم

كم في المناقب : ثنا علي بن حمشاذ ، ثنا إسحاق بن إبراهيم بن سنين ، ثنا المنذر ابن عمار ، ثنا معن بن زائدة الأسدي الكوفي قائد الأعمش ، عن الأعمش ، عنه ، به .

35 ★ ذكوان ، أبو عمرو مولى عائشة ، عن ابن عباس .

٧٣١٩ ـ حديث : جاء عبدالله بن عباس يستأذن على عائشة فقالت : دعني من ابن عباس ، وهي تموت . . . الحديث ، وفيه : كنتِ أحبَّ نساء رسول الله ﷺ . . . وفيه قصة التيمم ، وغير ذلك .
حم

قال أحمد : ثنا معاوية بن عمرو ، ثنا زائدة ، ثنا عبدالله بن خُثَيْم ، حدثني عبدالله بن أبي مليكة ، أنه حدثه ذكوان حاجب عائشة ، به . وعن عبدالرزاق ، عن معمر ، عن ابن[1] خُثَيْم ، نحوه .

٧٣١٧ - حب (الإحسان) ٥٧/٧ .

٧٣١٨ - كم ٢١٠/٣ .

35 ★ هو ذكوان ، أبو عمرو مولى عائشة . مدني ، ثقة . من الثالثة . انظر : (التاريخ الكبير ٢٦١/٣ ، والتقريب) .

٧٣١٩ - أحمد ٢٧٦/١ ، ٣٤٩ .

(١) «ابن» تصحفت في مطبوعة المسند إلى «أبي» وهو عبدالله بن عثمان بن خُثَيْم -بالمعجمة والمثلثة مصغرا - القارئ المكي ، أبو عثمان . انظر :(التقريب) وجاء صحيحا في طبعة المسند بتحقيق أحمد شاكر ٩٠/٥ .

36 ★ رَزِين بن عُبَيْد ، عن ابن عباس .

٧٣٢٠ ـ حديث : الصلاة الوسطى صلاة العصر ﴿ وَقُومُواْ لِلَّهِ قَـٰنِتِينَ ﴾(١)
طح

طح في الصلاة : ثنا فهد ، ثنا أبو نعيم ، ثنا إسرائيل ، عن أبي إسحاق ، عنه(٢) ، بهذا . موقوف

37 ★ رُفَيْع أبو العالِيَة ، عن ابن عباس رضي الله عنهما .

٧٣٢١ ـ حديث : سألت ابن عباس عن شيء؟ فقال : يا أبا العالية أتريد أن تكون مفتيا . . . الحديث
مي

مي في العلم : أنا محمد بن عيسى ، ثنا عباد -وهو ابن العوام- عن عوف ، عن أبي العالية ، به

٧٣٢٢ ـ حديث : أن النبي ﷺ نام وهو ساجد حتى غَطَّ ، أو نفخ . . . الحديث
قط

قط في الطهارة : ثنا محمد بن عبدالله بن غيلان ، ثنا أبو هشام الرفاعي ، ثنا عبدالسلام بن حرب ، ثنا أبو خالد الدالاني ، عن قتادة ، عنه ، به . وقال : تفرّد به أبو خالد ، عن قتادة ، ولا يصح .

---

36 ★ هو رَزِين بن عُبَيْد العبدي . ذكره ابن حبان في الثقات . انظر : (التاريخ الكبير ٣٢٤/٣ ، والثقات لا بن حبان ٤/ ٢٤٠ ، ومغاني الأخيار ق ١٩٨) .

٧٣٢٠ - طح ١٧٢/١ .

(١) سورة البقرة ، الآية(٢٣٨) .

(٢) «رزين بن عبيد» تصحف في مطبوعة الطحاوي إلى «زر بن عبيد الله» .

37 ★ هو رفيع - بالتصغير - ابن مِهران أبو العالية الرياحي - بكسر الراء والتحتانية . ثقة كثير الإرسال ، من الثانية ، مات سنة تسعين وقيل غير ذلك . انظر :(التاريخ الكبير ٣٢٦/٣ ، والتقريب) .

٧٣٢١ - مي ١١٢/١ .

٧٣٢٢ - قط ١٥٩/١ - ١٦٠ .

٣/٦/ب

٧٣٢٣ ـ / حديث : كان النبي ﷺ يقول عند الكرب : «لا إله إلا الله العظيم الحليم . . .» الحديث . عه حم

عه في الدعوات : ثنا بكار بن قتيبة ويونس بن حبيب ، قالا : ثنا أبو داود . وعن الصغاني ، ثنا روح ، كلاهما عن هشام -زاد روح : وسعيد- كلاهما عن قتادة . وعن الصغاني ، عن الحسن بن موسى ، عن حماد بن سلمة ، عن يوسف بن عبدالله الحارث ، كلاهما ، عنه ، به .

قال أحمد : ثنا يحيى ، ثنا هشام ، ثنا قتادة ، به .

٧٣٢٤ ـ حديث : لا تقل : انصرفتم من الصلاة ولكن قل : قضيتم الصلاة ، فإن الله يقول : ﴿ ثُمَّ ٱنصَرَفُوا۟ صَرَفَ ٱللَّهُ قُلُوبَهُم ﴾(١) كم

كم في التفسير : أنا الحسن بن حليم(٢) ، ثنا أبو الموجه ، ثنا عبدان ، أنا عبدالله ابن المبارك(٣) ، أنا أبو خلدة ، عنه ، به . موقوف .

٧٣٢٥ ـ حديث : في قوله : ﴿ وَلَقَدْ رَءَاهُ نَزْلَةً أُخْرَىٰ ﴾(٤) قال : رآه بفؤاده . خز عه حم

خز في التوحيد : ثنا القاسم بن محمد بن عبادبن عباد(٥) المهلبي ، ثنا عبدالله بن

٧٣٢٣ - عه [٥/٢٦٩/ب - ٢٧٠/أ] نسخة كوبريلي ، أحمد ٢٢٨/١ .

٧٣٢٤ كم ٢/ ٣٣٧ - ٣٣٨ .

(١) سورة التوبة ، الآية(١٢٧) .

(٢) «حليم» تصحف في الأصل و(هـ) إلى «حكيم» وكذا هو في مخطوطة المستدرك ، النسخة الأزهرية ، [٢/١٥٦/ب] وصحح في المطبوعة ، وهوالحسن بن محمد بن حليم بن إبراهيم أبو محمد المروزي ، انظر :(الإكمال ٤٩٢/٢ ، وتبصير المنتبه ٤٤٨/١) .

(٣) «عبدالله بن المبارك» ساقط من مطبوعة المستدرك ، وهو مثبت في مخطوطته [٢/١٥٦/ب] .

٧٣٢٥ - خز(في التوحيد) ٢٠٠ ، عه ١٥٢/١ - ١٥٣ . أحمد ٢٢٣/١ .

(٤) سورة النجم ، الآية(١٣)

(٥) «ابن عباد» الثانية ساقطة من مطبوعة «التوحيد» وكتب فوقها «صح» في أصلنا ، وهي صحيحة ، انظر :(صحيح ابن خزيمة ٩٢/١ الحديث ١٨١) .

داود الخريبي ، عن الأعمش ، عن زياد بن حصين ، عنه ، بهذا .

عه في الإيمان : ثنا إبراهيم بن عبدالله بن أبي الخَيْبَرِيّ[1] ، ثنا وكيع . وعن الحسن ابن عفان ، ثنا ابن نمير . وعن أبي الأحوص القاضي ، ثنا عمر بن حفص بن غياث ، ثنا أبي ؛ كلهم عن الأعمش ، به .

قال أحمد : ثنا أبو معاوية ، ثنا الأعمش به ، ولفظه : في قوله جل وعز ﴿ مَا كَذَبَ ٱلْفُؤَادُ مَا رَأَىٰٓ ﴾[2] قال : رأى محمد ربه تبارك وتعالى بقلبه مرتين .

٧٣٢٦ ـ حديث : في سورة الحج سجدتان .

كم في تفسير الحج : ثنا محمد بن صالح بن هانئ ، ثنا السري بن خزيمة ، ثنا عمر بن حفص بن غياث ، ثنا أبي ، عن عاصم ، عنه ، بهذا . موقوف .

٧٣٢٧ ـ حديث : في قوله ﴿ ٱلصِّرَٰطَ ٱلْمُسْتَقِيمَ ﴾ قال : هو رسول الله ﷺ وصاحباه .

كم

كم في تفسير الفاتحة : ثنا علي بن حمشاذ ، ثنا الحارث بن أبي أسامة ، ثنا أبو النضر ، ثنا حمزة بن المغيرة ، عن عاصم ، عنه ، به ، قال : فذكرنا ذلك للحسن ، فقال : صدق .

٧٣٢٨ ـ حديث : «ما ينبغي لعبد أن يقول : أنا خير من يونس بن متى» نسبه إلى أبيه .

عه طح حب حم

عه في الإيمان : ثنا أبو عيسى الطرسوسي المحتسبي ، ثنا حسين المروذي ، ثنا

---

(١) «الخيبري» تصحف في الأصل و(هـ) إلى «الحسين» والتصويب من مطبوعة أبي عوانة . انظر ترجمته في (تذكرة الحفاظ ٦٣٥/٢ ، والسير ٤٣/١٣) .

(٢) الآية ١١ من سورة النجم .

٧٣٢٦ - كم ٣٩٠/٢ .

٧٣٢٧ - كم ٢٥٩/٢ .

٧٣٢٨ - عه ١٤٩/١ - ١٥٠ ، [١٢٨/٥/أ] نسخة كوبريلي ، طح ٣١٦/٤ ، حب٤٦/٨ ، أحمد ١ / ٢٤٢ .

شيبان . وعن يزيد بن سنان ، ثنا العباس بن الوليد ، ثنا يزيد بن زريع ، ثنا سعيد . وعن يوسف بن مُسَلَّم ، ثنا حجاج بن سعيد ؛ كلاهما عن قتادة ، عنه ، به . وفي المناقب : عن يوسف بن مسلم ، عن حجاج بن محمد . وعن عمار بن رجاء وبكّار ابن قتيبة وأبي داود الحرّاني قالوا : ثنا وهب بن جرير . وعن أبي قلابة ، ثنا بشر بن عمر . وعن أبي داود الحراني ، ثنا أبو زيد الهروي ؛ كلهم عن شعبة . وعن الصغاني ، ثنا عبدالوهاب ، عن سعيد ؛ كلاهما عن قتادة ، عنه ، به .

طح في الكراهة : ثنا أبو بكرة ، ثنا وهب بن جرير ، به .

حب في الرابع والعشرين من الثاني : أنا عمران بن موسى ، ثنا عثمان بن أبي شيبة ، ثنا عفان ، ثنا شعبة به . سماع أبي العالية وسماع ابن عم نبيّكم بما هنا .

قال أحمد : ثنا عبدالرحمن ، ثنا شعبة ، عن قتادة ، سمعت أبا العالية ، بهذا .

٧٣٢٩ ـ حديث : كنت أمشي مع ابن عباس وهو محرم وهو يرتجز بالإبل وهو يقول : كم

وهن يمشين بنا هَميساً إن تصدق الطيرننك لميساً

قال : فقلت أترفث وأنت محرم ؟ قال : إنّما الرَّفَث ما روجع به النساء .

كم في التفسير : أنا أبو زكريا العنبري ، ثنا محمد بن عبدالسلام ، ثنا إسحاق بن إبراهيم ، أنا جرير ، عن الأعمش ، عن زياد بن حصين ، عنه ، بهذا . موقوف .

٧٣٣٠ ـ / حديث : انطلقنا مع رسول الله ﷺ من مكة إلى المدينة ، فلما أتينا وادي الأزرق قال : «أي واد هذا ؟» قلنا : وادي الأزرق ، قال : «كأنما أنظر إلى موسى - فنعت من طوله وشعره ولونه - واضعا أصبعيه في أذنيه له جؤار[1] إلى خز عه حب كم خم ٣/٧أ

٧٣٢٩ - كم ٢/٢٧٦ .

٧٣٣٠ - خز ٤/١٧٥،١٧٦ ، عه[٣/٦٩/ب - ٧٠/أ] نسخة دار الكتب المصرية ، حب ٦/٤٢ ، ٨/٣٥ ، كم ٢/٣٤٣ ، أحمد ١/٢١٥ - ٢١٦ .

(١) الجُؤَارُ : رفع الصوت والاستغاثة . من جَأَرَ يَجْأَرُ . (النهاية ١/٢٣٢) .

خز لابن خزيمة عه لأبي عوانة طح للطحاوي حب لابن حبان قط للدارقطني كم للحاكم

الله بالتلبية . . .» الحديث .

خز في الحج : ثنا علي بن سعيد بن مسروق الكندي ، ثنا يحيى بن أبي زائدة ، عن داود بن أبي هند ، عن أبي العالية ، بهذا . وعن أبي موسى ، عن ابن أبي عدي ، عن داود به . ليس في السماع .

عه فيه : ثنا الصغاني ، ثنا الحسن بن موسى الأشيب ، ثنا حماد بن سلمة . وعن يوسف القاضي ، ثنا محمد بن أبي بكر ، ثنا ابن أبي عدي ؛ كلاهما عن داود بن أبي هند ، به .

حب في الرابع من الثالث : أنا محمد بن الحسن بن خليل ، ثنا علي بن سعيد ، به . وعن أبي يعلى ، ثنا أبو خيثمة ، ثنا عفان ، ثنا حماد بن سلمة ، ثنا داود ، نحوه .

كم في تفسير هود :ثنا الشيخ أبو بكر بن إسحاق ، أنا بشر بن موسى ، ثنا الحسن ابن موسى الأشيب ، ثنا حماد به . وقال : صحيح على شرط مسلم .

قال أحمد : ثنا هشيم ، أنا داود ، به .

٧٣٣١ ـ حديث : قال لي رسول الله ﷺ غداة العقبة : « الْقُط لي حصيات . . . » الحديث
خز جا حب كم حم

خز في الحج : ثنا محمد بن بشار ، ثنا ابن أبي عدي ومحمد بن جعفر وعبدالوهاب بن عبدالمجيد ، عن عوف بن أبي جميلة ، عن زياد بن حصين ، ثنا أبو العالية . وعن بُنْدار ، عن يحيى بن سعيد ، عن عوف ، به ، قال عوف : لا أدري ، الفضل بن عباس أو عبدالله بن عباس . ليس في السماع .

جا فيه : ثنا علي بن خَشْرَم ، أنا عيسى ، عن عوف ، به .

حب في الأول من الرابع : أنا الحسن بن سفيان ، ثنا حبان ، أنا عبدالله ، أنا

٧٣٣١ - خز ٢٧٤/٤ ، جا : ١٧٠ - ١٧١ ، حب (الإحسان) ٦٨/٦ ، كم ٤٦٦/١ ، أحمد ٢١٥/١ .

ويزاد : أحمد ٣٤٧/١ : ثنا يحيى وإسماعيل المعني ، قالا : ثنا عوف ، ثني زياد بن حصين ، عنه ، به .

عوف ، به .

كم في الحج : أنا أحمد بن جعفر القطيعي ، ثنا عبدالله بن أحمد بن حنبل حدثني أبي ، ثنا محمد بن جعفر ، به . وقال : على شرطهما . وعن جعفر[1] بن محمد الخواص ، ثنا الحارث بن محمد ، ثنا أبو النضر ، ثنا عوف ، به .

قال أحمد : ثنا هشيم ، أنا عوف[2] ، به ، وفيه النهي عن الغُلُوّ في الدين .

٧٣٣٢ ـ حديث : خرجنا مع النبي ﷺ نُهِلّ بالحج ، فقدم لأربع من ذي الحجة فصلى الصبح بالبطحاء ، ثم قال : «من شاء أن يجعلها عمرة . . .» الحديث .
حب

حب في السابع والسبعين من الأول : أنا أحمد بن الحسن[3] بن عبدالجبار ، ثنا سليمان بن محمد أبو داود المباركي ، ثنا أبو شهاب ، عن شعبة ، عن أيوب ، عنه ، به .

٧٣٣٣ ـ حديث : مر رسول الله ﷺ بقوم يرمون فقال : «رمياً بني إسماعيل فإن
كم حب

(١) (تنبيه) جاء في مطبوعة المستدرك «أحمد بن جعفر» بزيادة «أحمد» قبله ، وليست هذه الزيادة صحيحة ، وقد رجعت لأصل المستدرك [١/٢١٥/أ] فلم أجدها فيه ، وهو جعفر بن محمد ابن نصير بن القاسم أبو محمد الخوّاص المعروف بالخلدي شيخ الصوفية ، سمع الحارث بن أبي أسامة ، توفي سنة ٣٤٨هـ (تاريخ بغداد ٢٢٦/٧) .

(٢) «عوف» تصحف في مطبوعة المسند إلى «عون» ، وكذا هو في طبعة أحمد شاكر للمسند ٢٥٧/٣ ، والصواب «عوف» كما سبق عند الأئمة مخرجي الحديث ، وهو عوف بن أبي جميلة الأعرابي ، الراوي عن زياد بن الحصين بن قيس الحنظلي ، أبو جهمة البصري . انظر : (تهذيب الكمال ٤٥٥/٩- ٤٥٦ ، ٤٣٧/٢٢- ٤٤٠) .

٧٣٣٢ - حب (الإحسان) ٣٩/٦ - ٤٠ .

(٣) «الحسن» تصحف في مطبوعة الإحسان إلى «الحسين» والصواب ما أثبتناه كما في الأصل و(هـ) ، وهو الشيخ المحدث أحمد بن الحسن بن عبدالجبار بن راشد البغدادي ، الصوفي الكبير ، احترازا من أحمد بن الحسين الصوفي الصغير . انظر ترجمته في : (تاريخ بغداد ٨٢/٤ ، وطبقات الحنابلة ٣٦/١)

٧٣٣٣ - كم ٩٤/٢ ، أحمد ٣٦٤/١ .

أباكم كان رامياً» .

كم في الجهاد : أنا محمد بن عبدالحميد[١] الصنعاني ، ثنا إسحاق بن إبراهيم بن عباد ، ثنا عبدالرزاق ، أنا سفيان بن سعيد الثوري ، عن الأعمش ، عن زياد بن الحصين ، عنه ، بهذا . وعن القطيعي ، عن عبدالله بن أحمد بن حنبل ، عن أبيه ، ثنا عبدالرزاق ، به .

وهكذا هو في «المسند» .

٧٣٣٤ ـ حديث : «لا تلعن الريح فإنها مأمورة . . .» الحديث .

حب

حب في الثالث والأربعين من الثاني : أنا الحسن بن سفيان ، ثنا أبو قدامة ، ثنا بشر بن عمر ، ثنا أبان بن يزيد ، عن قتادة ، عنه ، بهذا .

٧٣٣٥ ـ حديث : «رأيت ليلة أسري بي موسى بن عمران رجلاً آدم طُوالاً جعداً[٢] كأنه من رجال شنوءة ؛ ورأيت عيسى بن مريم مربوع[٣] الخلق إلى الحمرة والبياض سَبْط الرأس» .

حم

قال أحمد : ثنا يونس ، ثنا شيبان . وعن عبدالوهاب ، عن سعيد ؛ كلاهما عن قتادة . قال : وثنا حسين[٤] في تفسير شيبان عن قتادة قال : حدث أبو العالية ، ثنا

---

(١) في مطبوعة المستدرك «محمد بن علي بن عبدالحميد» وهو هو ، نسبه الحافظ لجده هنا .

٧٣٣٤ - حب(الإحسان) ٤٩٩/٧ - ٥٠٠ .

٧٣٣٥ - أحمد ٢٤٥/١ ، ٢٥٩ ، ٢٤٥ .

ويزاد : أحمد ٣٤٢/١ - ٣٤٣ ثنا محمد بن جعفر ، ثنا شعبة ، عن قتادة به .

(٢) آدم أي شديد السُّمْرَةِ ، وقيل : هو من أدْمَةِ الأرض وهو لونها . وطُوَالاً أي طويلاً . وجَعْداً أي جَعْد الشَّعرِ ، وهو ضد السَّبْط . (النهاية ٣٢/١ ، ٢٧٥ ، ومختار الصحاح : ٤٠١) .

(٣) المربوع : الرجل بين الطول والقصر ، والسبط الرأس : المنبسط الشعر . (النهاية ١٩٠/٢ ، ٣٣٤) .

(٤) في الأصل و(هـ) : «حسين» وفي مطبوعة المسند : «حسن» وكذلك في طبعة أحمد شاكر ٣٩/٤ ، وكلاهما محتمل ، فالحسن هو الحسن بن موسى الأشيب أبو علي البغدادي قاضي =

ابن عم نبيكم ، به . وقد تقدم .

٣/٧/ب

٧٣٣٦ ـ / حديث : «ليس على من نام ساجداً وضوء حتى يضطجع فإنه إذا اضطجع استرخت مفاصله» .

قال أحمد : ثنا عبدالله بن محمد -وسمعته أنا من عبدالله بن محمد- ثنا عبدالسلام بن حرب ، عن يزيد أبي[1] عبدالرحمن ، عن قتادة ، عنه ، به .

38 ★ زَاذان ، عن ابن عباس .

٧٣٣٧ ـ حديث : مرض ابن عباس مرضاً شديداً ، فدعا ولده فجمعهم فقال : سمعت رسول الله ﷺ يقول : «من حج من مكة ماشياً حتى يرجع كتب الله له بكل خطوة سبعمائة حسنة . . .» الحديث

= طبرستان ، الراوي عن شيبان بن عبدالرحمن التميمي ، انظر ترجمته في : (تهذيب الكمال٦/٣٢٨- ٣٣٢) . والحسين هو الحسين بن محمد بن بهرام التميمي المروذي ، انظر ترجمته في : (تهذيب الكمال٦/٤٧١- ٤٧٣) وكلاهما يروي عن شيبان بن عبدالرحمن ، انظر ترجمته في (تهذيب الكمال ١٢/٥٩٢- ٥٩٧) ويروي عنهما الإمام أحمد بن محمد بن حنبل ، ولم يعلق أحمد شاكر على أي خلاف بين نسخ المسند فيه ، لكن الذي في أطراف المسند (٣/٥٨ح٣٢٤٩) «حسين» .

٧٣٣٦ - أحمد ١/٢٥٦ .

(١) «أبي» كذا في الأصل و(هـ) ، وكذا هو في المسند المعتلي [١/١١٤/أ] . لكن جاء في مطبوعة المسند «ابن» وكذلك في طبعة شاكر ٤/٨٩ ، وهو يزيد بن عبدالرحمن ، أبو خالد الدالاني ، وهو ثقة لكنه لم يسمع من قتادة كما نص عليه أحمد بن حنبل والبخاري . (التاريخ الكبير ٨/٣٢٧) . وانظر : (أطراف المسند ٣/٥٩) تعليقة «١» .

38 ★ هو زاذان ، أبو عمر الكندي البزاز ، ويكنى أبا عبدالله أيضاً ، صدوق يُرسِل ، وفيه شيعية ، من الطبقة الثانية . مات سنة اثنتين وثمانين . انظر : (التاريخ الكبير ٣/٤٣٧ ، والتقريب) .

٧٣٣٧ - خز ٤/٢٤٤ ، كم ١/٤٦٠ - ٤٦١ .

خز لابن خزيمة عه لأبي عوانة طح للطحاوي حب لابن حبان قط للدارقطني كم للحاكم

خز في الحج : ثنا علي بن سعيد بن مسروق الكندي ، ثنا عيسى بن سوادة ، عن إسماعيل بن أبي خالد ، عنه ، به . ليس في سماعنا .

كم فيه : ثنا أبو علي الحافظ ، ثنا محمد بن الحسين بن حفص الخَثْعَمِي ، ثنا علي بن سعيد ، به . وقال : صحيح الإسناد .

39 ★ زائدة بن عُمَيْر ، عن ابن عباس .

٧٣٣٨ ـ حديث : سألت ابن عباس عن العزل؟ . . . الحديث موقوف .

طح كم

طح في النكاح[1] : ثنا أحمد بن داود ، ثنا مسدد ، ثنا أبو الأحوص .

كم في التفسير : أنا عبدالرحمن بن حمدان الجلاّب ، ثنا هلال بن العلاء ، ثنا عبدالله بن جعفر ، ثنا عبيدالله بن عمرو ، عن زيد بن أبي أُنيسة ؛ كلاهما عن أبي إسحاق ، عنه ، به .

40 ★ زُرَارة بن أوفَى ، عن ابن عباس .

٧٣٣٩ ـ حديث : أن رجلا قال : يا رسول الله أي الأعمال أفضل ؟ قال : «الحال المرتحل . . .» الحديث .

كم

كم في فضائل القرآن : أنا أبو عمرو عثمان بن أحمد الدَّقَّاق ببغداد ، ثنا أحمد بن حيان بن ملاعب ، ثنا عمرو بن عاصم الكلابي ، ثنا صالح المري ، ثنا قتادة ، عنه ،

---

39 ★ هو زائدة بن عمير الطائي ، ذكره ابن حبان في الثقات . انظر : (التاريخ الكبير ٤٣١/٣ ، والثقات لابن حبان ٢٦٥/٤ ، ومغاني الأخيار : ٢٠٠) .

٧٣٣٨ طح ٤١/٣ ، كم ٢٧٩/٢ .

(١) في الأصل و(هـ) «الجنائز» وليس فيه .

40 ★ هو زرارة - بضم أوله - ابن أوفى العامري الحرشي -بمهملة وراء مفتوحتين ثم معجمة- أبو حاجب البصري ، قاضيها . ثقة عابد ، من الطبقة الثالثة . مات سنة ثلاث وتسعين . انظر : (التاريخ الكبير ٤٣٨/٣ ، والتقريب) .

٧٣٣٩ - كم ٥٦٨/١ ، ٥٦٨ - ٥٦٩ .

به . وثنا أبو بكر بن إسحاق ، ثنا أبو المثنى ، ثنا عمرو بن مرزوق . (ح) وأنا أبو بكر بن قريش ، ثنا الحسن بن سفيان ، ثنا أبو كريب ، ثنا زيد بن الحباب كلاهما عن صالح ، به . وقال : تَفَرَّد به صالح المريّ وهو من زهاد أهل البصرة .

قلت : صالح ضعيف(١) ، وقد أخرجه الترمذي(٢) من رواية : نصر بن علي ، عن الهيثم بن الربيع ، عنه ، وقال : غريب . ثم أخرجه من رواية : مسلم بن إبراهيم عن صالح ليس فيه ابن عباس ، وقال : هذا أصح من رواية الهيثم .

قلت : لم يتفرّد بِوَصْلِه الهيثم كما نرى ، وقد أخرجه [. . . . .] (٣) أيضاً من رواية إبراهيم بن أبي سويد عن صالح .

٧٣٤٠ ـ حديث : «لما كنت ليلة أسري بي فَظِعت بأمري وعلمت أن الناس مكذبيَّ . . .» الحديث بطوله .

قال أحمد : ثنا محمد بن جعفر وروح قالا : ثنا عوف ، عنه ، به .

---

(١) صالح بن بشير الزاهد ، أبو بشر المري الواعظ ، بصري . ضعفه ابن معين والدارقطني ، وقال أحمد : هو صاحب قصص ، ليس هو صاحب حديث ولا يعرف الحديث . وقال الفلاس : منكر الحديث جدا . وقال النسائي : متروك . وقال البخاري : منكر الحديث ، مات سنة ست وسبعين ومائة . انظر : (التاريخ الكبير ٢٧٣/٤ ، الضعفاء للنسائي : ١٣٦ ، الضعفاء للدار قطني : ٢٤٥ ، ميزان الاعتدال ٢٨٩/٢) .

(٢) سنن الترمذي ١٩٧/٥ - ١٩٨ ، كتاب القراءات (٤٧) ، باب (١٣) ، الحديث(٢٩٤٨) .

(٣) بياض في الأصل و(هـ) ، وكذلك ذكر الحافظ المزي في تحفة الأشراف ٣٨٩/٤ هذه الرواية من الزوائد ولم يذكر مخرجها ، وقد رجعت لكتاب تحفة الأحوذي بشرح جامع الترمذي ٢٧٥/٨ - ٢٧٦ فوجدته عزا هذه الرواية لمحمد بن نصر في كتاب «قيام الليل» ولم أجدها في مختصره المطبوع للحافظ المقريزي .

٧٣٤٠ - أحمد ٣٠٩/١ .

41 ★ زياد بن أبي سفيان ، عن ابن عباس .

٧٣٤١ ـ حديث : أن زياد بن أبي سفيان كتب إلى عائشة : إن ابن عباس يقول : من بعث بهدي حرم عليه ما يحرم على الحاج حتى ينحر هديه . . . الحديث موقوف .

طح في الحج : ثنا يونس ، ثنا ابن وهب ، أن مالكاً حدثه ، عن عبدالله بن أبي بكر ، عن عمرة ، به . **وفيه قول عائشة : ليس كما قال ، أنا فَتَلْتُ قلائِدَ هَدْيِ رسول الله ﷺ بيديَّ . . . الحديث** ، وبَقِيَّة طرقه في ترجمة عمرة ، عن عائشة(١) .

42 ★/ زِيَاد بن فَيْرُوز أبو العَالِية البَرَّاء ، عن ابن عباس رضي الله عنهما . ٣/١/٨

٧٣٤٢ ـ حديث : أَهَلَّ رسول الله ﷺ بالحج فقدم لأربع مضين من ذي الحجة . . . الحديث

عه في الحج : ثنا الصغاني وأبو أميّة ، قالا : ثنا روح بن عبادة . وحدثني محمد ابن الليث المروزي ، ثنا عبدان ، حدثني أبي . وحدثني محمد بن علي بن داود ، ثنا سليمان أبو داود المباركي -وكان من أصحاب الحديث- ثنا أبو شهاب ؛ ثلاثتهم عن شعبة ، عن أيوب ، عنه ، به . وعن أبي داود الحرّاني ، ثنا أبو النعمان . وعن حمدان ابن علي . ثنا معلى بن أسد ، كلاهما عن وهيب . وعن الحسن بن أبي الربيع ، عن

---

41 ★ هو زياد بن أبي سفيان ، ويقال له زياد بن أبيه ، وزياد بن سمية - وهي أمه - وأبو سفيان هو صخر بن حرب بن أمية . ولد زياد عام الهجرة ، وليس له صحبة ، أسلم في عهد أبي بكر ، وولي العراق لمعاوية . مات سنة ثلاث وخمسين . انظر : (التاريخ الكبير ٣/٣٥٧ ، ومغاني الأخيار : ٢٠٤)

٧٣٤١ - طح ٢/٢٦٤ - ٢٦٥ .

(١) انظر [٦/١٨١/أ] .

42 ★ هو زياد بن فيروز ، أبو العالية البرّاء - بالتشديد - البصري . وقيل اسمه كلثوم ، وقيل أذينة ، وقيل ابن أذينة ، وهو مشهور بكنيته ، ثقة ، من الطبقة الرابعة . مات سنة تسعين . انظر : (التاريخ الكبير ٣/٣٦٥ - ٣٦٦ ، والتقريب) .

٧٣٤٢ - أحمد ١/٣٧٠ .

عبدالرزاق ، عن معمر ؛ كلاهما عن أيوب ، نحوه .

قال أحمد : ثنا روح ، ثنا شعبة ، به .

٧٣٤٣ ـ حديث : سألتُ ابنَ عباس عن القراءة في الظهر والعصر؟ . . . طح

الحديث موقوف .

طح في الصلاة : ثنا أحمد بن داود بن موسى ، ثنا عبيدالله بن محمد التَّيْمِي وموسى بن إسماعيل قالا : ثنا حماد بن سلمة ، عن أيوب ، عنه ، به . وعن حسين ابن نصر ، ثنا يزيد بن هارون ، أنا سعيد بن أبي عروبة ، عن أبي العالية ، مثله .

43 ★ زَيْدُ بن طَلْحَةَ التَيْمِيّ ، عن ابن عباس .

٧٣٤٤ ـ حديث : سمعتُ ابن عباس قرأ على جنازة فاتحة الكتاب وسورة ، وجهر بالقراءة وقال : إنما جهرت لأعلمكم أنها سنة ، والإمام يخفيها[1] . جا

جا في الجنائز : ثنا محمد بن يحيى ، ثنا محمد بن يوسف ، ثنا سفيان ، عنه ، بهذا .

٧٣٤٥ ـ قال الشافعي : ثنا سعيد بن سالم ، عن حسن بن زيد ، عن أبيه قال : رأيت ابن عباس محرماً وإن على رأسه مثل الرُبّ[2] من الغالية . ش

٧٣٤٦ ـ حديث : صليت خلف ابن عباس على جنازة فكبر عليها أربعاً . طح

٧٣٤٣ - طح ١/٢٠٦ .

43 ★ هو زيد بن طلحة التيميّ المدني والد يعقوب ، ذكره ابن حبان في الثقات . انظر : (التاريخ الكبير ٣/٣٩٨ ، وثقات ابن حبان ٤/٢٤٩) .

٧٣٤٤ - جا : ١٨٨ .

(١) «يخفيها» جاء في مطبوعة المنتقى لابن الجارود مكانها : «يكفها» .

٧٣٤٥ - الشافعي : ١٢١ .

(٢) الرُّبُّ : ما يطبخ من التمر ، وهو الدِّبس أيضاً . (النهاية ٢/١٨١) . والغالِيَةُ : نوعٌ من الطيب مُركَّب من مسك وعنبر وعود ودهن ، وهي معروفة ، والتغلُّفُ بها : التَلَطُّخ . (النهاية ٣/٣٨٣) .

٧٣٤٦ - طح ١/٥٠٠ .

طح في الجنائز : ثنا أبو بكرة ، ثنا أبو أحمد ، ثنا سفيان ، عنه ، بهذا .

44 ★ سَالِمُ بن أبي الجَعْد ، عن ابن عباس .

٧٣٤٧ ـ حديث : جاء أعرابي إلى النبي ﷺ فقال : السلام عليك يا غلام بني عبدالمطلب فقال : «وعليك» ، فقال : إني رجل من أخوالك من بني سعد بن بكر ، وأنا رسول قومي إليك ووافدهم ، وإني سائلك فمشدد مسألتي إليك ، ومناشدك فمشدد . . . الحديث . مي خز

مي في الطهارة : أنا محمد بن يزيد ، أنا محمد بن فضيل ، ثنا عطاء بن السائب ، عنه ، به .

خز فيه : عن محمد بن أبان ويوسف بن عيسى ؛ كلاهما عن محمد بن فضيل ، عن عطاء بن السائب وموسى بن السائب ؛ كلاهما عن سالم ، به . ليس في سماعنا .

٧٣٤٨ ـ حديث : جاء رجل من بني عامر إلى النبي ﷺ كأنه يداوي ويعالج . . . الحديث ، وفيه : أنه دعاه . حب

حب في الثالث والثلاثين من الخامس : أنا الحسن بن سفيان ، ثنا إبراهيم بن الحجاج السامي ، ثنا عبدالواحد بن زياد ، ثنا سليمان الأعمش ، عنه ، به .

قلت : خالفه أبو معاوية وغيره عن الأعمش ، فقالوا : عن أبي ظبيان عن ابن عباس ، وسيأتي[1] .

---

44 ★ هو سالم بن أبي الجعد - رافع - الغطفاني الأشجعي ، مولاهم ، الكوفي . ثقة وكان يُرسِلُ كثيراً . من الطبقة الثالثة . مات سنة سبع أو ثمان وتسعين . انظر : (التاريخ الكبير ١٠٧/٤ ، والتقريب) .

٧٣٤٧- مي ١٣٠/١- ١٣١ ، خز ٧٦/٤ .

٧٣٤٨ - حب (الإحسان) ١٥٧/٨ - ١٥٨ .

(١) انظر (٣٩/٧-٤٨ و ١٦٥/٨) ولم يذكر الحديث فيه .

٧٣٤٩ ـ حديث : «لما أتى إبراهيم خليل الله المناسك ، عرض الشيطان عند جمرة العقبة فرماه سبع حصيات . . .» الحديث . كم

كم في الحج : ثنا أبو جعفر محمد بن صالح بن هانئ ، ثنا أبو عبدالله محمد بن أحمد بن أنس ، ثنا حفص[1] بن عبدالله ، حدثني إبراهيم بن طهمان ، ثنا الحسن ابن عبيدالله ، عنه ، به . وقال : على شرطهما .

٧٣٥٠ ـ / حديث : «يجيء المقتول يوم القيامة آخذاً برأسه تَشْخَب أوداجه يقول : رب سل هذا فيم قتلني ؟ . . .» الحديث . حم ٣/٨/ب

قال أحمد : ثنا عبدالرزاق ، أنا سفيان ، عن يحيى بن عبدالله ، عنه قال : جاء رجل إلى ابن عباس . . . فذكر الحديث . كذا في الأصل[2] ! فقال : ولقد سمعت نبيكم يقول : «يجيء المقتول . . .» فذكره . وعن يونس عن عبدالواحد . وعن محمد ابن جعفر ، عن شعبة كلاهما عن يحيى بن عبدالله ، نحوه . وعن سفيان ، عن عمار -هو الدُّهْني- عن سالم ، به .

٧٣٤٩ - كم ١/٤٦٦ .

(١) «حفص» تصحف في مطبوعة المستدرك إلى «جعفر» والصواب ما أثبتناه كما في الأصل و(هـ) . وهو حفص بن عبدالله بن راشد السلمي ، أبو عمرو ، الراوي عن إبراهيم بن طهمان ، وعنه محمد بن أحمد القرشي . انظر : (ترجمته في تهذيب الكمال٧/١٨- ٢٠ ، ٢/١١٠) .

٧٣٥٠ - أحمد ١/٣٦٤ ، ٢٩٤ ، ٢٤٠ ، ٢٢٢ .

(٢) لم يتكرر في المسند ذكر القصة قبل الحديث لأنه ورد قبل هذا الموضع في ١/٢٤٠ ، وقد أشار الحافظ لموضع للحديث في المسند في أربعة مواضع ، فبدأ بالموضع الرابع المتأخرمنها ، والقصة قبل الحديث هي : عن ابن عباس أن رجلا أتاه فقال : أرأيتَ رجلاً قتل رجلاً متعمداً ؟ قال : جزاؤه جهنم خالداً فيها وغضب الله عليه ولعنه وأعد له عذاباً عظيماً ، قال : لقد أنزلت في آخر ما نزل ، ما نسخها شيء حتى قبض رسول الله ﷺ وما نزل وحي بعد رسول الله ﷺ . قال : أرأيتَ إن تابَ وآمن وعمل صالحا ثم اهتدى ؟ قال : وأنى له التوبة وقد سمعت رسول الله ﷺ يقول : «ثكلته أمُّه رجل قتل رجلاً متعمداً يجيء . . .» وذكر الحديث .

---

45 ★ سَعْد بن إِبْراهِيم بن عَبْدالرَّحْمن بن عَوْفٍ ، عن ابن عباس

٧٣٥١ ـ حديث : «من قتل دون مظلمة فهو شهيد» .
حم

قال أحمد : ثنا موسى بن داود ، ثنا إبراهيم بن سعد ، عن أبيه ، بهذا .

46 ★ سَعِيد بن جُبَيْر أبو عبدالله ، مولى بني وَالِبَةَ الأسدي ، عن ابن عباس .

٧٣٥٢ ـ حديث : «ليس في مس الإبط وضوء» .

في ترجمة : مجاهد عن ابن عمر .

٧٣٥٣ ـ حديث : كان لا يرى في مس الذكر وضوءاً .
طح

طح في الطهارة : ثنا صالح بن عبدالرحمن ، ثنا سعيد بن منصور ، ثنا إبراهيم[1] أنا الأعمش ، عن حبيب بن أبي ثابت ، عنه ، به ، موقوف .

٧٣٥٤ ـ حديث : في قوله ﴿ .....وَإِن كُنتُم مَّرْضَىٰٓ أَوْ عَلَىٰ سَفَرٍ..... ﴾[2] قال :
خز جا قط كم

---

45 ★ هو سعد بن إبراهيم بن عبدالرحمن بن عوف ، الزهري . ولي قضاء المدينة وكان ثقة فاضلاً ، من الخامسة . مات سنة ١٢٥ . انظر : (التاريخ الكبير ٥١/٤ ، والتقريب) .

٧٣٥١ - أحمد ٣٠٥/١ .

46 ★ هو سعيد بن جبير الأسدي ، مولاهم ، الكوفي . ثقة ثبت فقيه ، من الثالثة . مات سنة ٩٥ هـ ، قتله الحجاج . انظر : (التاريخ الكبير ٤٦١/٣ ، والتقريب) .

٧٣٥٢ - انظر (الجزء الثامن حديث ١٠١٥٠) .

٧٣٥٣ - طح ٧٧/١ .

(١) كذا في الأصل و(هـ) : «إبراهيم» وفي مطبوعة الطحاوي مكانه : «هُشَيْم» وهو محتمل أيضاً ، وهو هشيم بن بشير بن القاسم بن دينار السلمي ، يروي عن الأعمش ، وعنه سعيد بن منصور . انظر : (تهذيب الكمال٨٢/١٢ ، ٧٨/١١ وترجمته في ٢٧٢/٣٠ ، ٢٧٣ ، ٢٧٥) ، والله أعلم .

٧٣٥٤ - خز ١٣٨/١ ، جا : ٥٣ ، قط ١٧٧/١ ، ١٧٨ ، كم ١٦٥/١ .

(٢) سورة النساء ، الآية(٤٣) .

إذا كانت بالرجل الجراحة في سبيل الله أو القروح أو الجدري ، فيجنب ، فيخاف أن يموت إن اغتسل ، يتيمم .

خز في الطهارة : ثنا يوسف بن موسى ، ثنا جرير ، عن عطاء بن السائب ، عنه ، به ، وقال : يرفعه .

جا فيه : عن محمد بن إسحاق بن خزيمة ، به .

قط في التيمم : ثنا الحسين بن إسماعيل ، ثنا يوسف بن موسى ، به . وعن بدر ابن الهيثم ، عن أبي سعيد الأشج ، عن عبدة بن سليمان ، عن عاصم الأحول ، عن عطاء بن السائب ، بمعناه(١) . وعن المحاملي كتب إلينا أبو سعيد الأشج ، نحوه .

كم في الطهارة : ثنا أبو بكر بن إسحاق ، ثنا عبدالله بن محمد ، ثنا إسحاق بن إبراهيم ، ثنا جرير ، به . تابعه علي بن عاصم ، عن عطاء بن السائب ، وزاد فيه : والمريض .

قال أبو زُرْعَة(٢) : هذا خطأ ، ورواه أبو عوانة وورقاء وغيرهما عن عطاء موقوفا ، وهو الصحيح .

٧٣٥٥ ـ حديث : ليس في القبلة وضوء . موقوف .

قط

قط في الطهارة : ثنا أحمد بن عبدالله الوكيل ، ثنا الحسن بن عرفة ، ثنا هشيم ، عن الحجاج بن أرطاة ، عن عطاء ، عن ابن عباس . والأعمش ، عن حبيب بن أبي ثابت ، عن سعيد بن جبير ، عن ابن عباس به . وعن علي بن عبدالله بن مبشر ، ثنا أحمد بن سنان ، عن عبدالرحمن ، عن هشيم ، عن الأعمش ، عن حبيب ، به .

٧٣٥٦ ـ حديث : المستحاضة تغتسل عند كل صلاة وتصلي .

مي

(١) ولفظه : رخص للمريض التيمم بالصعيد .

(٢) انظر قوله في : (علل الحديث لابن أبي حاتم ١/٢٥ - ٢٦ ، باب علل أحاديث في الطهارة ، المسألة : (٤٠)) .

٧٣٥٥ - قط ١/١٤٣ .

٧٣٥٦ - مي ١/١٨١ ، وانظر الحديثين بعد التالي .

مي في الطهارة : أنا يزيد بن هارون ، أنا هشام ، عن حماد بن أبي سليمان ، عنه ، بهذا ، موقوف . وله طريق في مسند : ابن الزبير[١] .

٧٣٥٧ ـ حديث : في قوله ﴿ .... فَأْتُوا حَرْثَكُمْ أَنَّىٰ شِئْتُمْ .... ﴾[٢] قال : ائتها من بين يديها ومن خلفها بعد أن يكون في المأتِيّ .

مي في الطهارة : أنا عمرو بن عون ، عن خالد بن عبدالله ، عن عطاء بن السائب ، عنه ، بهذا .

٧٣٥٨ ـ حديث : كَتَبَت امْرَأَةٌ إلى ابن عباس وابن الزبير : إنِّي أُسْتَحاض فلا أَطْهرُ . . . الحديث .

في مسند : ابن الزبير .

٣/٩/أ **٧٣٥٩ ـ /حديث المستحاضة . موقوف .**

طح

في مسند : عبدالله بن الزبير ، له طريق[٣] .

[طح في الطهارة] : وعن ابن أبي داود ثنا أبو مَعْمَر ، ثنا عبدالوارث ، ثنا محمد ابن جحادة ، عن إسماعيل بن رجاء ، عن سعيد بن جبير : أن ابن عباس جاءته امرأة مستحاضة فذكرت له عن ابن عمر أنه قال : لا تصلي ، قال : رحمه الله ، إن كاد لَيُكفِّرك ! ثم سألت عليَّ بن أبي طالب فقال لها : رَكْزَةٌ من الشيطان أو قرحة من الرحم ، اغتسلي عند كل صلاة مرة وصلي ، فقال ابن عباس : ما أجد لك إلا ما قاله عليّ .

---

(١) انظر : (الإتحاف ٦/٥٩٩ حديث ٧٠٣٩) .

٧٣٥٧ - مي ١/٢٠٥ - ٢٠٦ .

(٢) سورة البقرة ، الآية (٢٢٣) .

٧٣٥٨ - انظر : (الإتحاف ٦/٥٩٩ حديث ٧٠٣٩) . وانظر الحديث قبل السابق ، والحديث التالي .

٧٣٥٩ - طح ١/١٠١ .

(٣) انظر : (الإتحاف ٦/٥٩٩ حديث ٧٠٣٩) . وانظر الحديث السابق ، وقبل حديثين .

٧٣٦٠ ـ حديث : « ثلاثةٌ لا تُقْبَل لهم صلاة : إمامُ قوم وَهُم له كارهون . . . » الحديث . حب

حب في الرابع والخمسين من الثاني : أنا الحسن بن سفيان ، ثنا أبو كريب ، ثنا يحيى بن عبدالرحمن الأزجي ، عن عبيدة بن الأسود ، عن القاسم بن الوليد ، عن المنهال بن عمرو ، عنه ، به .

٧٣٦٠/أ ـ حديث : قِرَاءة القرآن على غير وضوء .

في ترجمته عن ابن عمر[١] .

٧٣٦١ ـ حديث : في قوله : ﴿ . . . . . إِن كَانَ بِكُمْ أَذًى مِّن مَّطَرٍ أَوْ كُنتُم مَّرْضَىٰٓ . . . ﴾[٢] نزلت في عبدالرحمن بن عوف ، كان جريحاً . خز جا كم

خز في صلاة الخوف : ثنا أحمد بن منصور ومحمد بن يحيى .

جا فيه : ثنا محمد بن يحيى ؛ قالا : ثنا حجاج بن محمد قال : قال ابن جريج : أنا يَعْلَى ، عنه ، بهذا .

كم في التفسير : أنا إسماعيل بن محمد الفقيه بالري ، ثنا محمد بن الفرج ، ثنا حجاج ، به[٣] .

٧٣٦٢ ـ حديث : أن النبي ﷺ أُتِيَ بمال فَقَسَمَه بعد الظهر حتّى صلّى العصر ثم دخل منزل عائشة فصلى ركعتين بعد العصر . . . حب

٧٣٦٠ - حب (الإحسان) ١٢٦/٣ .

(١) لم يذكر الحافظ الحديث في مرويات سعيد بن جبير عن ابن عمر ، انظر : (مصورة الإتحاف[١٥٧/٣ - ١٥٩]) .

٧٣٦١ - خز ٣٠٧/٢ ، جا : ٩١ ، كم ٣٠٨/٢ .

(٢) سورة النساء ، الآية(١٠٢) .

(٣) وقال الحاكم : صحيح على شرط الشيخين ، ولم يخرّجاه .

٧٣٦٢ - حب (الإحسان) ٥٣/٣ .

خز لابن خزيمة عه لأبي عوانة طح للطحاوي حب لابن حبان قط للدارقطني كم للحاكم

حب في الثامن من الثاني : أنا الحسن بن سفيان ، ثنا علي بن الحسن أبوالشعثاء ، ثنا حميد بن عبدالرحمن ، عن أبيه ، عن عطاء بن السائب ، عنه ، به .

٧٣٦٣ ـ حديث : امْسَحْهُ ولو بِإِذْخِرَة -يعني المَنِيَّ .
طح

طح في الطهارة : ثنا حسين بن نصر ، ثنا أبونعيم ، ثنا سفيان ، عن حبيب ، عنه ، بهذا قوله .

٧٣٦٤ ـ حديث : القنوت

في ترجمته عن ابن عمر[١] ، وفي ترجمة مجاهد عن ابن عباس[٢] .

٧٣٦٥ ـ حديث : أن المؤمنين كانوا في عهد رسول الله ﷺ لا يعلمون انقضاء السورة حتى ينزل ﴿بسم الله الرحمن الرحيم﴾ . . . الحديث . وفي حديث ابن عيينة : كان النبي ﷺ لا يعلم ختم السورة حتى ينزل ﴿بسم الله الرحمن الرحيم﴾ .
حب كم

حب في الصلاة[٣]: أنا محمد بن الحسن بن قتيبة ، ثنا محمد بن عمرو الغزي ، ثنا الوليد بن مسلم ، عن ابن جريج ، أخبرني عمرو بن دينار ، عنه ، به .

كم فيه : ثنا أبو العباس محمد بن يعقوب ، ثنا محمد بن إسحاق الصغاني ، ثنا معلى بن منصور . وعن سلم بن الفضل[٤] الأَدَميّ ، ثنا القاسم بن زكريا ، ثنا الحسن ابن الصباح ، قالا : ثنا سفيان بن عيينة ، عن عمرو ، به . وعن أبي علي الحافظ ، ثنا

٧٣٦٣ - طح ٥٢/١ ، وانظر الحديث (٨٠٦٨) .

(١) انظر : (٤٤٠/٨ ، ح ٩٧٢٥) .

(٢) انظر : (١١/٨ ، ح ٨٧٨٧) .

٧٣٦٥ - كم ٢٣١/١ ، ٢٣١ - ٢٣٢ ، ٢٣١ و ٦١١/٢ .

(٣) الحديث ليس في « الإحسان » ، وكتاب « الصلاة » لابن حبان غير مطبوع .

(٤) تحرف في الأصل و (هـ) إلى : « سلم بن قتيبة » وفي مطبوعة كم إلى «سالم بن الفضل» والصواب ما أثبتناه ، وهو أبو قتيبة سلم بن الفضل بن سهل الأَدَمي ، ت ٣٥٠هـ . انظر : (تاريخ بغداد ١٤٨/٩ ، والأنساب ١٦١/١) .

محمد بن محمد بن سليمان ، ثنا دُحَيْم(١) . وعن محمد بن أحمد بن إسحاق ، ثنا محمد بن الحسن بن قتيبة ، ثنا محمد بن عمرو الضرير ؛ قالا : ثنا الوليد بن مسلم ، عن ابن جريج ، عن عمرو بن دينار ، نحوه ، لم يذكر دحيم سعيداً . وفيه وفي الترجمة النبوية : عن محمد بن علي بن دُحَيْم(٢) ، ثنا أحمد بن حازم بن أبي غَرَزَة(٣) ثنا علي بن حكيم ، ثنا معتمر بن سليمان ، عن المثنى بن الصباح ، عن عمرو ، بمعناه .

٧٣٦٦ ـ حديث : في قوله ﴿ وَلَقَدْ ءَاتَيْنَٰكَ سَبْعًا مِّنَ ٱلْمَثَانِى . . . . . ﴾(٤) قال : فاتحة الكتاب ، ثم قال ﴿ بِسْمِ ٱللَّهِ ٱلرَّحْمَٰنِ ٱلرَّحِيمِ * ٱلْحَمْدُ لِلَّهِ رَبِّ ٱلْعَٰلَمِينَ . . . . ﴾ الحديث موقوف . طع كم

طح في الصلاة : ثنا أبو بكرة ، ثنا أبو عاصم ، ثنا ابن جريج ، عن أبيه ، عنه ، بهذا .

/ كم في تفسير الفاتحة وفي فضائل القرآن(٥) : ثنا أبو العباس محمد بن يعقوب ، ثنا أحمد بن عبدالجبار ، ثنا حفص بن غياث ، عن ابن جريج ، به ، وقال : صحيح ٣/٩ب

(١) « دُحيم » تصحف في مطبوعة المستدرك إلى «رحيم» بالراء ، والتصويب من مصادر الترجمة ، وهو لقب القاضي الإمام الحافظ محدث الشام أبو سعيد عبدالرحمن بن إبراهيم بن عمرو بن ميمون الدمشقي ، الراوي عن الوليد بن مسلم بن شهاب العنبري . انظر ترجمته في : (التاريخ الكبير ٢٥٦/٥ ، وتهذيب التهذيب ٢٠٣/٢) .

(٢) محمد بن علي بن دحيم الشيباني جاء في الترجمة النبوية فقط ، وأما في الصلاة فقد رواه الحاكم عن أبي زكريا العنبري ، عن أبي عبدالله . . .

(٣) « غرزة » تصحف في مطبوعة المستدرك إلى « عزرة » والتصويب من مصادر الترجمة . انظر : (المؤتلف والمختلف للدار قطني ١٦٨٨/٣ ، والإكمال ٢٠٢/٦) .

٧٣٦٦ – طح ٢٠٠/١ و ٥٥١/١ ، كم ٥٥٠/١ ، ٥٥١ ، ٥٥٢ ، ٥٥١ .

(٤) سورة الحجر ، الآية (٨٧) .

(٥) سقط أول الإسناد من مطبوعة المستدرك في كتاب فضائل القرآن ٥٥١/١ وبيض له الطابع .

الإسناد . وفي أول فضائل القرآن : ثنا أبو العباس ، ثنا محمد بن إسحاق الصغاني ، ثنا حجاج بن محمد ، عن ابن جريج ، به . وعن ابن بالويه ، ثنا أبو المثنى ، ثنا يحيى ابن معين ، ثنا حجاج ، به . وعن الحسن بن حليم ، ثنا أبو الموجه ، ثنا عبدان ، أنا عبدالله . (وعن الأصم ، ثنا إبراهيم بن مرزوق ، ثنا محمد بن بكير)(١) ؛ كلاهما عن ابن جريج ، به . وثنا أبو بكر بن إسحاق ، ثنا عبدالله بن أحمد بن حنبل ، حدثني أبي ، ثنا محمد بن بكر . وثنا أبو الوليد الفقيه ، ثنا جعفر بن محمد وعبدالله بن شيرويه ، قالا : ثنا إسحاق بن إبراهيم ، أنا عبدالرزاق . (وثنا أبو بكر بن إسحاق ، ثنا أحمد بن سلمة ، ثنا إسحاق بن إبراهيم ، ثنا حفص بن غياث)(٢) . وثنا أبو العباس ، ثنا الربيع بن سليمان ، أنا الشافعي ، أنا عبدالمجيد بن عبدالعزيز . وعن أحمد بن سلمان ، ثنا الحسن بن مكرم ، ثنا عثمان بن عمر ؛ كلهم عن ابن جريج ، به .

٧٣٦٧ ـ حديث : كان النبي ﷺ يَجْهَرُ في الصلاة بـ ﴿بسم الله الرحمن الرحيم﴾ .
قط كم طح

قط في الصلاة : ثنا الحسين بن إسماعيل ، ثنا محمد بن إبراهيم بن عبدالحميد الحلواني ، ثنا أبو الصلت الهروي ، ثنا عباد بن العوام ، ثنا شريك ، عن سالم ، عنه ، به .

كم فيه : أنا عبدالله بن إسحاق بن إبراهيم ، ثنا أحمد بن إسحاق بن صالح الوزّان ، ثنا عبدالله بن عمرو بن حسان ، ثنا شريك به وقال : صحيح وليست له علّة .

قلت : علته الراوي عن شريك(٣) .

---

(١) «وعن الأصم . . . محمد بن بكير» سقط من مطبوعة المستدرك ، وهو موجود في مخطوطته [١/٢٥٢/أ] .

(٢) «وثنا أبو بكر . . . ثنا حفص بن غياث» سقط من مطبوعة المستدرك ومخطوطته .

٧٣٦٧ - قط ١/ ٣٠٣ ، كم ١/٢٠٨ ، وانظر الحديث التالي ، والحديث (٨٠٨١) .

(٣) قال الذهبي في تلخيص المستدرك : (ابن حسان كذبه غير واحد ، ومثل هذا لا يخفى على المصنف) . وقال في ترجمته في الميزان ٢/٤٦٨ : (قال ابن أبي حاتم : عبدالله بن عمرو =

٧٣٦٨ ـ حديث : عن ابن عباس أنه جهر بها ، يعني البسملة .
طح

طح في الصلاة : ثنا فهد ، ثنا محمد بن سعيد ، ثنا شريك ، عن عاصم ، عنه ، بهذا .

٧٣٦٩ ـ حديث : كان رسول الله ﷺ يُعَلِّمُنا التشهدَ كما يُعَلِّمُنَا القرآن . . . الحديث .
خز طح حب قط عه ش

خز في الصلاة : ثنا الربيع بن سليمان ، ثنا شعيب بن الليث ، عن الليث ، عن أبي الزبير ، عن سعيد بن جبير وطاوس ، عن ابن عباس ، به

طح فيه : ثنا ربيع المؤذن ، به .

حب فيه ، وفي الرابع والتسعين من الأول : أنا ابن قتيبة ، ثنا يزيد بن موهب ، أخبرني الليث ، به . وفيه : وفي الثاني عشر من الخامس : أنا أحمد بن علي بن المثنى ، ثنا كامل بن طلحة . وفي الرابع والثلاثين منه : أنا محمد بن إسحاق بن إبراهيم مولى ثقيف ، ثنا قتيبة بن سعيد ، كلاهما عن الليث ، به . وقال : تفرَّد به أبوالزبير .

قط في الصلاة : ثنا عبدالله بن سليمان بن الأشعث ، ثنا عيسى بن حماد ، ثنا الليث ، به . وعن عبيدالله بن عبدالصمد بن المهتدي ، ثنا أحمد بن محمد بن الحجاج بن رشدين بن سعد ، عن أبيه ، عن أبيه ، عن جده ، عن عمرو بن الحارث ، عن أبي الزبير ، عن عطاء وطاوس وسعيد بن جبير ؛ ثلاثتهم عن ابن عباس ، به .

= الواقعي ليس بشيء . وقال علي بن المديني : كان يضع الحديث ، وكذبه الدار قطني . وقال ابن عدي : هو إلى الضعف أقرب ، أحاديثه مقلوبة) . وانظر : (الجرح والتعديل ١١٩/٥ ، ولسان الميزان ٣٢٠/٣) وفرق الذهبي بين عبدالله بن عمرو الواقعي ، وعبدالله بن عمرو بن حسان ، وهما واحد .

٧٣٦٨ - طح ٢٠٠/١ ، وانظر الحديث السابق .

٧٣٦٩ - خز ٣٤٩/١ ، طح ٢٦٣/١ ، حب(الإحسان) ٢٠٤/٣ ، ٢٠٥ ، قط ٣٥٠/١ ، عه ٢٤٨/٢ ، ٢٤٨ ، ٢٤٩ ، الشافعي : ٤٢ ، أحمد ٢٩٢/١ . وانظر الحديث (٨٠٨٣) .

خز لابن خزيمة عه لأبي عوانة طح للطحاوي حب لابن حبان قط للدارقطني كم للحاكم

عه فيه : ثنا الصغاني والحارث بن أبي أسامة ، قالا : ثنا يونس بن محمد . وعن ابن أبي مسرّة ، ثنا المقرئ . وعن محمد بن عبدالله بن عبدالحكم ، ثنا أبي وشعيب ابن الليث ، ثلاثتهم عن الليث ، به . وعن مهدي بن الحارث ، ثنا ابن أبي شيبة ، ثنا يحيى بن آدم ، ثنا عبدالرحمن بن حميد ، عن أبي الزبير ، عنه ، به .

ورواه **الشافعي** : عن يحيى بن حسان ، عن الليث ، به .

قال **أحمد** : ثنا يونس وحجين قالا : ثنا ليث بن سعد ، عن أبي الزبير ، عن سعيد ابن جبير وطاوس ، عن ابن عباس ، به .

٧٣٧٠ ـ حديث : صلاة العيد .

في ترجمة : مقسم عن ابن عباس[١] .

٣/١٠/أ **٧٣٧١ـ / حديث : لا بأسَ بالهِمْيَان[٢] والخاتَم للمُحْرِم .**

في ترجمة : عطاء عن ابن عباس[٣] .

٧٣٧٢ ـ حديث : الاِشْتراط في الحج .

في ترجمة : طاوس عن ابن عباس[٤] .

٧٣٧٣ ـ حديث : قَدِمَ رسولُ الله ﷺ وأصحابُه مكة ، فقال المشركون : إنه يقدم عليكم قوم . . . الحديث . طح حم

طح في الحج : ثنا ابن أبي داود ، ثنا سليمان بن حرب ، ثنا حماد ، عن أيوب ، عنه ، به .

---

(١) انظر : (٨٩/٨ ح ٨٩٨٤) .

(٢) الهِمْيَان أي تكة السراويل . (النهاية ٢٧٦/٥ ، هيمن)

(٣) انظر : (حديث ٨١٧٧ ص٤٤٤) .

(٤) انظر : (حديث ٧٨٠٥ ص٧٧٦) .

٧٣٧٣ - طح ٢ / ١٧٩ - ١٨٠ ، أحمد ٢٩٠/١ ، ٢٩٤ - ٢٩٥ ، ٣٠٦ ، ٣٧٣ ، وانظر الحديث التالي .

قال أحمد : ثنا عفان ، ثنا حماد بن زيد ، ثنا أيوب ، به ، قال عفان : وقد سمعت حماداً يحدث عن أيوب ، عن عبدالله بن سعيد ، عن سعيد . وعن يونس ، عن حماد بن زيد به ، ولم يشك . وعن سريج ويونس وروح ، ثلاثتهم عن حماد [بن سلمة](١) عن أيوب ، به .

٧٣٧٤ ـ حديث : أن قريشاً قالت : إن محمداً وأصحابه قد وَهَنَتْهم حُمّى يثرب . . . الحديث في الرَّمَل . خز عه

خز في الحج : ثنا نصر بن مرزوق ، ثنا أسد بن موسى ، ثنا حماد بن سلمة ، عن أيوب ، عنه ، بهذا . ليس في السماع .

عه فيه : ثنا إبراهيم بن مرزوق ، ثنا حبان بن هلال . وعن سليمان بن سَيْف ، ثنا سليمان بن حرب ؛ قالا : ثنا حماد بن زيد ، عن أيوب ، به .

٧٣٧٥ ـ حديث : أَتَى رجلٌ ابن عباس فقال : إنِّي آجَرْتُ نفسي مِنْ قوم فتركتُ لهم بعضَ أَجْري لِيُخْلُوا بيني وبين المناسك ، فهل يجزئ ذلك عني ؟ قال : نعم ، هذا من الذين قال الله فيهم : ﴿ أُوْلَٰٓئِكَ لَهُمۡ نَصِيبٞ مِّمَّا كَسَبُواْۚ . . . . ﴾(٢) خز كم

---

(١) [ابن سلمة]من مطبوعة المسند في الموضعين ٣٠٦/١ و ٣٧٣ ، وجاء مكانها في (هـ) «ابن زيد » والصواب ما أثبتناه ، فقد ثبتت روايتهما كلاهما عن أيوب السختياني : انظر ترجمته في(تهذيب الكمال ٤٥٩/٣) ويشهد له أيضا رواية الحديث التالي عن ابن سلمة عند ابن خزيمة ، وهو بمعنى حديثنا هذا . والحديث رواه الشيخان وأبو داود والنسائي من طريق حماد بن زيد . انظر :(تحفة الأشراف ٣٩٢/٤) قال المزي : وأعاده النسائي في المغازي (٤٤ : ٥) عن سليمان بن حرب وقال عقيبه : وزاد حماد بن سلمة عن أيوب : لما قدم النبي ﷺ لعامه الذي استأمن فيه قال : « ارملوا . . . » الحديث . فثبتت رواية حماد بن سلمة لهذا الحديث .

٧٣٧٤ - جاء هذا الحديث في حاشية الأصل و(هـ) ، وعُلِّم عليه بالصحة ، ولم يوضع له لحق ، وقد وضعناه هنا لأن ناسخ(هـ) بدأ به من هذا الموضع ، ولأنه بمعنى الحديث المتقدم . خز ٢١٥/٤ . عه[٣٢/٣/أ - ٣٢/ب] نسخة دار الكتب المصرية .

٧٣٧٥ - خز ٣٥١/٤ ، كم ٢٧٧/٢ - ٢٧٨ ، ٤٨١/١ .

(٢) سورة البقرة ، الآية (٢٠٢) .

خز لابن خزيمة عه لأبي عوانة طح للطحاوي حب لابن حبان قط للدارقطني كم للحاكم

الآية .

خز في الحج : ثنا محمد بن يحيى ، ثنا عبدالرزاق ، أنا معمر ، عن عبدالكريم الجزري ، عن سعيد ، بهذا . ليس في السماع .

كم في التفسير : أنا أبو زكريا العنبري ، ثنا محمد بن عبدالسلام ، ثنا إسحاق بن إبراهيم ، أنا جرير ، عن الأعمش ، عن مسلم البطين ، عنه ، به . وفي الحج : أنا محمد بن علي الصَّنْعَاني ، ثنا علي بن المبارك الصَّنْعَاني ، ثنا زيد بن المبارك الصنْعاني ، ثنا معمر بن راشد ، به .

٧٣٧٦ ـ حديث : كان رسول الله ﷺ يُقَبِّل الركنَ اليماني ، ويَضَعُ خَدّه عليه .
قط

قط في الحج : ثنا محمد بن مخلد ، ثنا الرمادي ، ثنا يحيى بن أبي بكير ، ثنا إسرائيل ، عن عبدالله بن مسلم بن هرمز ، عنه ، بهذا .

٧٣٧٧ ـ حديث : أن النبي ﷺ أَحْرَمَ دُبُرَ الصلاة . . . وحديث ابن إسحاق عن خُصَيْف أتم[1] .
مي كم

مي في الحج : أنا عمرو بن عون ، أنا عبدالسلام بن حرب ، عن خُصيف ، عنه ، بهذا .

كم فيه : أنا أحمد بن جعفر القطيعي ، ثنا عبدالله بن أحمد بن حنبل ، ثنا أبي ، حدثني يعقوب بن إبراهيم بن سعد ، ثنا أبي ، عن ابن إسحاق ، حدثني خُصيف به ، وأوله : خرج رسول الله ﷺ حاجّاً فلما صلّى في مسجده بذي الحليفة رَكْعَتَيْهِ أَوْجَبَهُ في مجلسه . . . الحديث .

٧٣٧٨ ـ حديث : عن سعيد بن جبير قال : قلت لعبدالله بن عباس : يا
حم

٧٣٧٦ - قط ٢/٢٩٠ .

٧٣٧٧ - مي ١/٣٦٥ ، كم ١/٤٥١ ، وانظر الحديث التالي ، والحديث(٧٦٦٩) .

(١) يعني به رواية الحاكم .

٧٣٧٨ - أحمد ١/٢٦٠ ، ٢٨٥ ، وانظر الحديث السابق ، والحديث (٧٦٦٩) .

أباالعباس ! عجباً لاختلاف أصحاب رسول الله ﷺ في إهلال رسول الله ﷺ حين أوجب ! فقال : إني لأعلم الناس بذلك . . . الحديث .

قال أحمد : ثنا يعقوب ، ثنا أبي ، عن ابن إسحاق ، حدثني خصيف بن عبدالرحمن الجزري ، به . وعن الحكم -هو ابن موسى- عن عبدالسلام بن حرب ، عن خصيف ببعضه : أن النبي ﷺ لَبَّى في دبر الصلاة .

٧٣٧٩ ـ حديث : كنا مع ابن عباس بعرفة فقال لي : يا سعيد ! مالي لا أسمع خز كم **الناس يُلَبونَ ؟ فقلت : يخافون من معاوية ، قال فخرج من فسطاطه[1] فقال : لبيك اللهم لبيك ، فإنّهم قد تركوا السُّنّة مِنْ بُغْض عليّ .**

خز في الحج : ثنا علي بن مسلم ، ثنا خالد بن مخلد ، ثنا علي بن صالح ، عن ميسرة بن حبيب ، عن المنهال بن عمرو ، عنه ، بهذا . ليس في السماع .

كم فيه : أنا إسحاق بن محمد بن خالد الهاشمي ، ثنا أحمد بن حـازم بن أبي غَرَزَةَ[2] ، ثنا خالد ، به . وعن عبدالرحمن بن أحمد المؤذن ، عن ابن خزيمة ، به .

٧٣٨٠ ـ حديث : أن الصَّعْبَ بن جَثَّامَة أَهْدَى إلى رسول الله ﷺ عَجُزَ حمار عه طح حب حم **وحش بعدئذ وكان مُحْرِماً ، فَرَدَّه .**

عه في الحج : ثنا أبو داود الحراني ، ثنا أبو / زيد الهروي . وعن يونس بن حبيب ، ٣/١٠ب

٧٣٧٩ - خز ٤/٢٦٠ ، كم ١/٤٦٤ - ٤٦٥ .

(١) الفسطاط - بالضم والكسر - المدينة التى فيها مجتمع الناس . وقال الزمخشري : ضرب من الأبنية في السفر(النهاية ٣/٤٤٥ - فسط) .

(٢) « غرزة » تصحف في مطبوعة المستدرك إلى « عزرة » والصواب ما أثبتناه . راجع تعليقتنا على الحديث(٧٣٦٥) .

٧٣٨٠ - طح ٢/١٧٠ ، ١٧١ ، حب ٦/١١٢ ، أحمد ١/٣٤١ ، ٢٨٠ ، ٢٩٠ ، ٣٤٥ .

ويزاد : أحمد ١/٣٣٨ : ثنا محمد بن جعفر وبهز ، ثنا شعبة ، عن حبيب بن أبي ثابت ، به . و١/٢٨٠ ثنا بهز ، به . و١/٢٩٠ : ثنا عفان ، به . وقد أفرد المصنف هذه الطرق في الحديث(٧٦٥١) .

خز لابن خزيمة عه لأبي عوانة طح للطحاوي حب لابن حبان قط للدارقطني كم للحاكم

ثنا أبو داود ، قالا : ثنا شعبة . وعن يوسف القاضي ، ثنا محمد بن أبي بكر ، ثنا مُعْتَمِر بن سليمان ، ثنا منصور بن المُعْتَمِر ؛ كلاهما عن الحكم بن عُتَيْبَة . وعن أبي علي الزعفراني ، ثنا عَبِيدَةُ بن حُميد ، ثنا الأعمش ، عن حبيب بن أبي ثابت ، كلاهما عن سعيد به . وقال : رواه علي بن حرب ، عن أبي معاوية ، عن الأعمش ، وقال فيه : حمار وحش .

طح فيه : عن حسن بن نصر ، عن الفريابي ، عن الثوري ، عن أبي الهُذَيْل[1] . وعن ابن مرزوق ، ثنا أبو داود ، ثنا شعبة ، عن حبيب بن أبي ثابت . وعن ابن مرزوق ، ثنا أبو عامر ووهب ، عن شعبة ، عن الحكم . وعن محمد بن خزيمة ، ثنا حجاج ، ثنا معتمر ، سمعت منصوراً ، عن الحكم . وعن أحمد بن داود ، ثنا سليمان ابن حرب ، ثنا شعبة ، عن الحكم وحبيب ؛ كلهم عنه ، به .

حب في الأربعين من الثالث : أنا أبو خليفة ، ثنا مسدد ، ثنا يحيى القطان ، عن شعبة ، حدثني الحكم ، عنه ، بهذا . ورواه الزهري ، عن عبيدالله ، عن ابن عباس ، عن الصعب . وقد مضى[2] .

قال أحمد : ثنا محمد بن جعفر وبهز ، قالا : ثنا شعبة ، عن الحكم بن عُتَيْبَة ، به . وعن عفان ووكيع فرقهما عن شعبة ، نحوه .

٧٣٨١ ـ حديث : كان ابنُ عباس يقول : احْفَظوا عني هذا الحديث ، وكان يرفعه إلى النبي ﷺ ، وكان يَدْعو به بين الركنين : « ربِّ قَنِّعني بما رزقتني ، وبارك لي فيه ، واخْلُف عَلَيَّ كلَّ غائبةٍ لي بخير » خز كم

خز في الحج : ثنا نصر بن مرزوق ، ثنا أسد بن موسى ، ثنا سعيد بن زيد ، ثنا

---

(١) « أبي الهذيل » جاء في الأصل و(هـ) مكانه «ابن أبي الهذيل» ، بزيادة : «ابن » قبله ، والصواب حذفها ، وهو غالب بن الهذيل الأودي ، أبو الهذيل الكوفي . انظر ترجمته في : (التقريب ، ومغاني الأخيار : ٣٧٢) .

(٢) انظر : (الإتحاف ٦/٢٨٠ حديث ٦٥٣٣) .

٧٣٨١ - خز ٤/٢١٧ - ٢١٨ ، كم ١/٤٥٥ ، ٥١٠ ، وانظر الحديثين(٧٤٠٨) و (٧٦٠٧) .

ط لمالك ش للشافعي حم لأحمد عم لعبدالله بن أحمد مي للدارمي جا لابن الجارود

عطاء بن السائب ، ثنا سعيد ، بهذا . ليس في السماع .

كم فيه : ثنا أبو العباس محمد بن يعقوب ، ثنا الربيع بن سليمان ، ثنا أسد بن موسى ، به . وقال : صحيح الإسناد ولم يحتجّا بسعيد بن زيد[1] أخي حماد . وفي الدعاء : عن محمد بن الخليل الأصبهاني ، عن يعقوب بن يوسف القزويني ، عن محمد بن سعيد بن سابق ، عن عمرو بن أبي قيس ، عن عطاء ، به .

٧٣٨٢ ـ حديث : في ولد المتلاعنة : هو الذي لا أَبَ له ، تَرِثُه أمه وإخوتُه من أمه ، وعَصَبَةُ أمه ، فإن قَذَفَه قاذفٌ جُلِد قاذِفُه .

مي في الفرائض : ثنا سهل بن حماد ، ثنا همام ، عن قتادة ، عن عَزْرَةَ[2] ، عنه ، به .

٧٣٨٣ ـ حديث : « إنكم مَحْشورون إلى الله حُفاة عُراة غُرْلاً . . . » الحديث .
مي عه خ حب كم حم

مي في الرقاق : أنا أبو الوليد الطيالسي ، أنا شعبة ، أنا المغيرة بن النعمان ، سمعت سعيد بن جبير ، به .

عه في البعث : ثنا يونس بن حبيب ، ثنا أبو داود ، ثنا شعبة انطلقت أنا وسفيان الثوري إلى المغيرة بن النعمان فأملاه على سفيان وأنا معه ، فلما قام انتسخته من سفيان فحدثنا : سمعت سعيد بن جبير ، به . وعن محمد بن عبدالملك الواسطي ، ثنا أبو زيد الهروي ، ثنا شعبة ، عن المغيرة ، به ؛ قال شعبة : أمْلاه عليٌّ وعلى سفيان ،

---

(١) انظر ترجمته في :(التاريخ الكبير ٤٧٢/٣ ، والميزان ١٣٨/٢) .

٧٣٨٢ - مي ٢٦٣/٢ .

(٢) عَزْرَةُ - بفتح أوله وسكون الزاي وفتح الراء ثم هاء - ابن تميم بصري . روى عنه قتادة . (التقريب)

٧٣٨٣ - مي ٢٣٣/٢ - ٢٣٤ ، حب(الإحسان) ٢١١/٩ و ٢١٢ ، كم ٢٥١/٢ - ٢٥٢ ، أحمد ٢٢٣/١ و ٢٢٩ ، ٢٣٥ ، ٢٥٣ ، وانظر الحديث(٧٥٧٨) و (٧٦٥٩) و (٧٦٦٧) .

ويزاد : حب(الإحسان) ٢٢١/٩ : ثنا محمد بن عمر بن يوسف ، ثنا محمد بن بشار ، ثنا محمد بن جعفر ، ثنا شعبة ، عن المغيرة بن النعمان ، عن سعيد بن جبير ، به .

ثم إن سفيان أملاه عليّ . وعن سعدان بن يزيد ، عن إسحاق بن يوسف الأزرق . وعن ابن الجنيد الدقاق ، ثنا أبو أحمد الزُّبَيْري . وعن محمد بن إسماعيل الصائغ ، ثنا حسين بن حفص ؛ ثلاثتهم عن سفيان ،عن مغيرة ، به . وعن بكار ، ثنا إبراهيم ابن بشار . وعن ابن أبي مَسَرَّة ، ثنا الحميدي ؛ كلاهما عن سفيان -وهو ابن عيينة- عن عمرو بن دينار ، عن سعيد بن جبير ، بما هنا حَسْب .

وهو في البخاري(١) .

حب في الحادي والأربعين من الثالث : أنا الحسن بن سفيان ، ثنا محمد بن عبدالله بن نمير ، ثنا زيد بن الحباب ، ثنا نافع بن عمر ، ثنا عمرو بن دينار ، عنه ، نحوه . وأعاده في الثاني والسبعين منه : عن الحسن . وعن أبي يعلى ، ثنا أبوخيثمة ، ثنا ابن عيينة ، عن عمرو ، نحوه .

كم في القراءات : أنا أبو الحسن أحمد بن محمد العَنَزِيّ(٢) ، ثنا عثمان بن سعيد الدارمي ، ثنا موسى بن إسماعيل ، ثنا ثابت بن يزيد أبو زيد ، ثنا هلال بن خباب ، عن سعيد بن جبير ، به . وفيه زيادة(٣) : وقال : صحيح على شرطهما .

قال أحمد : ثنا يحيى بن سعيد ، عن سفيان ، عن المغيرة ، به . وعن وكيع وابن جعفر وعفان ؛ ثلاثتهم عن شعبة ، عن المغيرة أتم منه ، وأوله : قام فينا رسول الله ﷺ

---

(١) صحيح البخاري (بشرح فتح الباري ٣٨٦/٦) كتاب الأنبياء (٦٠) ، باب(٨) قوله تعالى : ﴿ .... وَٱتَّخَذَ ٱللَّهُ إِبْرَٰهِيمَ خَلِيلًا ﴾ الحديث(٣٣٤٩) ، و٤٧٨/٦ ، باب (٤٨) قول الله : ﴿ وَٱذْكُرْ فِى ٱلْكِتَٰبِ مَرْيَمَ ... ﴾ ، الحديث (٣٤٤٧) ، و٢٨٦/٨ ، كتاب التفسير(٦٥) ، تفسير سورة المائدة(٥) ، الباب(١٤) : ﴿ ..... وَكُنتُ عَلَيْهِمْ شَهِيدًا مَّا دُمْتُ فِيهِمْ ..... ﴾ ، الحديث(٤٦٢٥) ، و ٤٣٧/٨ ، تفسير سورة الأنبياء (٢١) ، باب (٢) : ﴿ ..... كَمَا بَدَأْنَآ أَوَّلَ خَلْقٍ نُّعِيدُهُۥ وَعْدًا عَلَيْنَآ ..... ﴾ ، الحديث(٤٧٤٠) .

(٢) العنزي - بفتح العين المهملة والنون الموحدة وفي آخرها زاي - نسبة إلى عَنَزَة بن أسد ، حيٌّ من ربيعة . انظر : (الأنساب للسمعاني ٢٢٦/٨ - ٢٢٧ ، والسير : ٥١٩/١٥) .

(٣) وهي : « فقالت زوجته : أينظر بعضنا إلى عورة بعض !؟ فقال : يا فلانة ﴿ لِكُلِّ ٱمْرِئٍ مِّنْهُمْ يَوْمَئِذٍ شَأْنٌ يُغْنِيهِ ﴾» .

فوعظنا ، وفيه : « ثم يُؤْخَذُ بِقَوْمٍ منكم ذاتَ الشِّمال . . . » .

٧٣٨٤ ـ حديث : سُئِل رسولُ الله ﷺ وأنا أسمع عن ليلة القَدْر؟ فقال : « هي في كلّ رمضان » . طح

طح في النكاح : ثنا محمد بن حميد وفهد ، قالا : ثنا سعيد بن أبي مريم ، أنا محمد بن جعفر بن أبي كثير ، أخبرني موسى بن عقبة ، عن أبي إسحاق ، عنه ، بهذا . وعن فهد ، ثنا أبو نعيم ، ثنا الحسن بن صالح . وعن ابن مرزوق ، ثنا مسلم بن إبراهيم ، ثنا شعبة ؛ كلاهما عن أبي إسحاق ، به ، موقوف . وعن صالح بن عبدالرحمن ، ثنا يوسف بن عدي ، ثنا أبو الأحوص ، عن أبي إسحاق ، به .

٧٣٨٥ ـ / حديث : كانت المرأة تطوف بالبيت وهي عريانة وهي تقول : خز عه كم م ٣/١١أ

الْيَوْمَ يَبْدو بَعْضُهُ أوْ كُلُّهُ فَمَا بَدَا مِنْهُ فَلا أُحِلُّهُ

فنزل : ﴿ . . . خُذُواْ زِينَتَكُمْ عِندَ كُلِّ مَسْجِدٍ . . . ﴾[1] .

خز في الحج : ثنا بُنْدار ، ثنا محمد بن جعفر ، ثنا شعبة ، عن سلمة -وهو ابن كهيل- سمعت مسلماً البطين ، عنه ، بهذا .

عه في التفسير : ثنا سليمان بن سَيْف ، ثنا وهب بن جرير ، ثنا شعبة ، به .

كم فيه : أنا أبو العباس محمد بن يعقوب ،ثنا إبراهيم بن مرزوق ، ثنا أبو داود الطيالسي ، ثنا شعبة ، به ، وقال : صحيح على شرطهما .

قلت : هو في صحيح مسلم[2] .

٧٣٨٦ ـ حديث : « أوّلُ ما خَلَقَ اللهُ القلم ، ثم أمره فكتب مَا يكون إلى يوم حب

٧٣٨٤ - طح ٨٤/٣ .

٧٣٨٥ - خز ٢٠٨/٤ ، كم ٣١٩/٢ - ٣٢٠ .

(١) سورة الأعراف ، الآية (٣١) .

(٢) صحيح مسلم (بتحقيق محمد فؤاد عبدالباقي) ٢٣٢٠/٤ ، كتاب التفسير(٥٤) ، باب (٢) في قوله : ﴿ . . . . خُذُواْ زِينَتَكُمْ عِندَ كُلِّ مَسْجِدٍ . . . . ﴾ ، الحديث (٣٠٢٨/٢٥) .

٧٣٨٦ - حب (في روضة العقلاء) ص١٥٧ ، باب ذكر الحث على لزوم الرضا بالشدائد والصبر عليها ، وراجع الحديث(٧٢٩٢) .

خز لابن خزيمة عه لأبي عوانة طح للطحاوي حب لابن حبان قط للدارقطني كم للحاكم

القيامة » .

حب في «روضة العقلاء» : أنا أحمد بن علي بن المثنى ، ثنا أحمد بن جميل المروزي ، ثنا ابن المبارك ، عن عمر بن حبيب ، عن القاسم بن أبي بَزَّة ، عنه ، به .

٧٣٨٧ ـ حديث : أن امرأة جاءت بابن لها إلى رسول الله ﷺ فقالت : يا رسول الله إن ابني به جنون . . . الحديث

مي في علامات النبوة : أنا الحجاج بن منهال ، ثنا حماد بن سلمة ، عن فرقد السَّبَخِيّ[1] ، عنه ، به .

قال أحمد : ثنا يزيد ، ثنا حماد ، به . وعن أبي سلمة وعفان ؛ كلاهما عن حماد ، به .

٧٣٨٨ ـ حديث : « مررت ليلة أسري بي برائحة طيبة فقلت : ما هذا يا جبريل؟ قال : هذه ماشطةُ بنتِ فرعون . . . » الحديث .

حب في السادس من الثالث : أنا الحسن بن سفيان ، ثنا هُدْبة بن خالد ، ثنا حماد بن سلمة ، عن عطاء بن السائب ، عنه ، به . وعن جعفر بن أحمد بن صُلَيْح ، ثنا عبدالحميد بن بيان ، ثنا يزيد بن هارون ، أنا حماد بن سلمة ، نحوه .

كم في تفسير التحريم : ثنا محمد بن صالح بن هانئ ، ثنا الحسين بن الفضل البَجَلِي ، ثنا عفان بن مسلم ، ثنا حماد ، به . وقال : صحيح الإسناد .

قال أحمد : ثنا أبو عمر الضرير ، ثنا حماد بن سلمة به . وعن عفان وحسن عن حماد نحوه .

قال عبدالله : ثنا هُدْبة بن خالد ، ثنا حماد بن سلمة ، نحوه ، وليس في حديث حسن قول ابن عباس وهو : تكلم أربعة صغار . . . فذكرهم .

٧٣٨٧ – مي ١/١٩ ، أحمد ١/٢٣٩ ، ٢٦٨ ، ٢٥٤ .

(١) السَّبَخِيّ – بفتح المهملة والموحدة وبخاء معجمة – انظر : (التقريب) .

٧٣٨٨ – حب (الإحسان) ٤/٢٤٦ – ٢٤٧ ، كم ٢/٤٩٦ – ٤٩٧ ، أحمد ١/٣٠٩ – ٣١٠ ، ٣١٠ .

٧٣٨٩ ـ حديث : «من كذب عَلَيَّ متعمداً فليتبوأ مقعده من النار» .
مي حم

مي في العلم : أنا محمد بن عيسى ، ثنا أبو عوانة ، عن عبدالأعلى عنه ، بهذا .

قال أحمد : ثنا حسن[1] ، أنا أبو عوانة الوَضَّاح ، به ، ولفظه : « **اتقوا الحديث عني إلا ما علمتم فإنه من كذب عليّ . . .** » الحديث . وعن أبي الوليد ، عن أبي عوانة ، به وزاد : « **من قال في القرآن بغير علم فليتبوأ مقعده من النار** » ثنا وكيع ، ثنا سفيان ، عن عبدالأعلى ، به . وعن مؤمل ، عن سفيان ، نحوه .

٧٣٩٠ ـ حديث : « لا يسمع بي [أحد][2] من هذه الأمة ولا يهودي ولا نصراني فلا يؤمن بي إلا دخل النار » .
كم

كم في تفسير هود : أنا محمد بن علي الصنعاني ، ثنا علي بن المبارك الصنعاني ، ثنا زيد بن المبارك ، عن عبدالرزاق ، عن معمر ، عن أيوب ، عنه ، به . وقال : صحيح على شرطهما .

٧٣٩١ ـ حديث : كنت أسمع من ابن عمر وابن عباس الحديث بالليل فأكتبه في واسطة الرحل[3] .
مي

٧٣٨٩ - مي ٦٦/١ - ٦٧ ، أحمد ٢٩٣/١ ، ٣٢٣ ، ٢٣٣ ، ٢٦٩ .

ويزاد : أحمد ٣٢٧/١ : ثنا عفان ، ثنا أبو عوانة ، به .

(١) « حسن » سقط من مطبوعة المسند ، لكن استدركها أحمد شاكر في طبعته للمسند ٢٣٥/٤ فوضعها ضمن معقوفين وأشار إلى أنها سقطت من المطبوعة الميمنية ، وأنه استدركها من نسخة أخرى . وهو الصواب ؛ فبدونه ينقطع الإسناد ، وهو الحسن بن موسى الأشيب أبو علي ، يروي عن الوضاح بن عبدالله اليشكري أبي عوانة ، وعنه الإمام أحمد بن حنبل . انظر ترجمته في (تهذيب الكمال ٣٢٨/٦ـ ٣٣٢ ، وترجمة الوضاح فيه ٤٤١/٣٠ـ ٤٤٨) .

٧٣٩٠ - كم ٣٤٢/٢ .

(٢) زيادة من مطبوعة المستدرك ، ووضع السخاوي فوق النص في الأصل علامة التصحيح ليفيد صحة مطابقته لأصل المصنف المنقول منه بدونها .

٧٣٩١ـ مي ١٠٥/١ .

(٣) قال في اللسان : وَوَاسِطُ الرَّحْلِ وواسِطَتُه ما بين القادِمَة والآخِرَة ، وواسِطَةُ القِلاَدَة : الدُرَّةُ التي في وسطها ، وهي أنفس خَرَزِها (اللسان - وسط) .

مي في العلم : أنا محمد بن سعيد ، ثنا شريك ، عن طارق بن عبدالرحمن ، عنه بهذا . وعن أبي النعمان ، ثنا عبدالواحد ، ثنا عثمان بن حكيم ، سمعت سعيد بن جبير يقول : كنت أسير مع ابن عباس في طريق مكة ليلا فكان يحدثني . . . فذكره . وعن مالك بن إسماعيل ، عن مندل ، عن جعفر بن أبي المغيرة ، عن سعيد بن جبير قال : كنت أجلس إلى ابن عباس فأكتب في الصحيفة حتى تمتلئ . . . الحديث . وعن إسماعيل بن أبان ، عن يعقوب ، عن جعفر بن أبي المغيرة ، نحوه .

٣ / ١١/ب

٧٣٩٢ ـ / حديث : طح في الصلاة : ثنا أبو بكرة وابن مرزوق ، قالا : ثنا أبوعامر ، ثنا سفيان ، عن عبدالأعلى الثعلبي ، عن سعيد بن جبير ، عن ابن عباس قال في سجود الحج الأول : عزيمة ، والآخر : تعليم .

طح

٧٣٩٣ ـ حديث : أنه أوتر بعد أن صلى الناس الصبح . موقوف .

ط

قال مالك في الصلاة : عن عبدالكريم ، عنه ، بهذا .

٧٣٩٤ ـ حديث : أن رسول الله ﷺ نهى عن كل ذي ناب من السباع .

في ترجمة : ميمون بن مهران عن ابن عباس .

٧٣٩٥ ـ حديث : أهدت خالتي أم حفيد إلى رسول الله ﷺ سمناً وأَقِطاً(١) . . . الحديث .

جا طح عه حب حم

جا في الأطعمة : ثنا زياد بن أيوب ، ثنا هُشَيْم ، ثنا أبو بِشْر ، عنه ، به .

٧٣٩٢ – طح ٣٦٢/١ .

٧٣٩٣ – مالك ١٢٦/١ .

٧٣٩٤ – انظر : (الجزء الثامن حديث ٩٠١٧) .

٧٣٩٥ – جا : ٣٠٠ ، طح ٢٠٢/٤ ، عه ١٧٦/٥٠ ، حب ٣٢٧/٧ ، ٣٢٦ ، أحمد ٣٤٧/١ ، ٣٤٠ ، ٣٢٢ ، ٢٥٤ – ٢٥٥ .

ويزاد : أحمد (٣٢٨/١ـ ٣٢٩) ثنا عفان ، ثنا أبو عوانة ، ثنا أبو بشر به . وانظر الحديث (٧٦٨٦) .

(١) الأَقِطُ – بوزن الكَتِف – لَبَنٌ مُجَفَّفٌ يَابِسٌ مُسْتَحْجِرٌ يُطبَخ به (النهاية ٥٧/١ – أقط) .

طح في الذبائح : ثنا ابن مرزوق ، ثنا وهب ، ثنا شعبة ، عن أبي بِشْر ، به .

عه في الصيد : عن إبراهيم بن مرزوق وأبي داود الحَرَّاني قالا : ثنا وهب ، به . وعن يونس بن حبيب ، ثنا أبو داود ، ثنا شعبة ، به .

حب في الأول من الرابع : أنا أبو يعلى ، ثنا معلى بن مهدي ، ثنا أبو عوانة . وفي العاشر من الخامس : أنا أبو[1] خليفة ، ثنا أبو الوليد ، ثنا شعبة ، كلاهما عن أبي بِشْر ، به .

قال أحمد : ثنا يحيى ، عن شعبة ، به . وعن محمد بن جعفر وهاشم وعَفّان ، عن شعبة ، نحوه .

٧٣٩٦ ـ حديث : « الكرسي موضع القدمين ، والعرش لا يُقْدر قدره »
خز كم

خز في التوحيد : ثنا بندار محمد بن بشار ، ثنا أبو عاصم ،ثنا سفيان عن عَمَّار -هو الدُّهْنِي- عن مسلم البَطِين ، عنه ، بهذا . وعن بندار ، ثنا أبو أحمد ، ثنا سفيان ، به . وثنا سَلْمُ بن جُنَادَةَ ، ثنا وكيع ، عن سفيان ، به نحوه .

كم في التفسير : ثنا المحبوبي ، ثنا محمد بن معاذ ، ثنا أبو عاصم ، به . وقال : صحيح على شرطهما .

٧٣٩٧ ـ حديث : أعدَّ رسول الله ﷺ خاتماً فلبسه وقال : « شغلني هذا عنكم منذ اليوم » ثم رمى به .
حب حم

---

(١) « أبو » سقطت من مطبوعة « الإحسان » (ط . الحوت) خطأ ، وهو أبو خليفة الجمحي ، الفضل بن الحباب ، يروي عن أبي الوليد الطيالسي ، وعنه ابن حبان . انظر ترجمته في : (سير أعلام النبلاء ٧/١٤) .

٧٣٩٦ - خز في التوحيد ص١٠٧و ١٠٨ ، باب ذكر استواء خالقنا العلي الأعلى . كم ٢٨٢/٢ .

٧٣٩٧ - حب (الإحسان) ٤١٣/٧ ، أحمد ٣٢٢/١ .

حب في التاسع من الخامس : أنا محمد بن أحمد بن أبي عون ، ثنا يعقوب بن إبراهيم الدورقي ، ثنا عثمان بن عمر ، عن مالك بن مغول ، عن سليمان الشيباني ، عنه ، بهذا .

قال أحمد : ثنا عثمان بن عمر ، به .

٧٣٩٨ ـ حديث : ما رأيت قوماً كانوا خيراً من أصحاب رسول الله ﷺ ، ما سألوه إلا عن ثلاث عشرة مسألة . . . الحديث .

مي في العلم : أنا عبدالله بن محمد بن أبي شيبة ، ثنا ابن[1] فضيل ، عن عطاء ، عنه ، به .

٧٣٩٩ ـ حديث : أن رسول الله ﷺ كانَ يُعَوِّذُ حسناً وحسيناً . . . الحديث .

حب كم خ حم

حب في الثاني عشر من الخامس : أنا الحسين[2] بن محمد بن أبي معشر ، ثنا محمد بن وهب بن أبي كريمة ، ثنا محمد بن سلمة ، عن أبي[3] عبدالرحيم ، عن زيد بن أبي أُنيسة ، عن المنهال بن عمرو ، عنه ، بهذا . وعن عمران بن موسى ، ثنا عثمان بن أبي شيبة ، ثنا جرير ، عن منصور ، عن المنهال ، به .

كم في المناقب : ثنا ابن قانع ، ثنا أبو شعيب عبدالله بن الحسن الحراني ، ثنا

٧٣٩٨ - مي ١/٤٨ .

(١) « ابن » تصحفت في مطبوعة الدارمي إلى « أبو » وهو ابن فضيل محمد بن فضيل بن غزوان بن جرير الضبي ، أبو عبدالله ، روى عن عطاء بن السائب ، وعنه عبدالله بن محمد بن أبي شيبة . انظر ترجمته في : (تهذيب الكمال ٢٦/٢٩٣ـ ٢٩٨) .

٧٣٩٩ - حب (الإحسان) ٢/١٧٧ ، ١٧٧ ، ١٧٨ ، كم ٣/١٦٧ ، أحمد ١/٢٣٦ ، ٢٧٠ .

(٢) « الحسين » تصحف في مطبوعة الإحسان إلى « الحسن » والتصويب من مصادر الترجمة . انظر ترجمته في : (الثقات لابن حبان ٨/١٨٩ ، وميزان الاعتدال ١/٥٤٧) ، وهو من شيوخ ابن حبان الذين أكثر من الرواية عنهم ، انظر على سبيل المثال ٥/٥٢ ، ٩/٣ . . .

(٣) « أبي » سقطت من مطبوعة الإحسان ، والصواب إثباتها كما في مصادر ترجمته ، وهو أبو عبدالرحيم خالد بن يزيد الحراني ، روى عن زيد بن أبي أنيسة (تهذيب الكمال ٨/٢١٧) .

أبي ، ثنا موسى بن أعين ، ثنا سفيان الثوري ، عن منصور ، به .

قلت : وَهِمَ في استدراكه ؛ فإنه عند البخاري(١) .

ورواه أحمد : عن يزيد ويعلى(٢) وعبدالرزاق ، ثلاثتهم عن سفيان ، به .

٧٤٠٠ ـ حديث : النهي عن البسر والتمر أن يُخلَطا . . . الحديث

جا عه حم

جا في الأشربة : ثنا الزَّعْفَراني ، ثنا أَسْباط بن محمد ، عن الشَّيْباني ، عن حبيب ابن أبي ثابت ، عنه ، به .

عه فيه : عن علي بن حرب . وعن الحسن بن علي بن عفّان -فرَّقهما- كلاهما عن أسْباط ، به . وعن علي بن إسماعيل بن علّويه ، ثنا عمرو بن عون ، ثنا خالد عن الشيباني ، به . وعن عباس الدوري وسَأَلَهُ بن أرومة ، ثنا أبو سعيد الحداد ، ثنا خالد ابن عبدالله ، عن حصين ، عن حبيب بن أبي ثابت ، به . وعن الشيباني ، عن حبيب بن أبي ثابت ، عن سعيد بن جبير ، به ، ولفظه : كتب رسول الله ﷺ إلى أهل جُرَش(٣) . . . وفي حديث حصين : وكتب إلى أهل البحرين : لا تخلطوا التمر بالزَّهْوِ(٤) .

---

(١) صحيح البخاري (بشرح ابن حجر) ٤٠٨/٦ ، كتاب الأنبياء (٦٠) ، باب (١٠) ، الحديث(٣٣٧١) .

(٢) حديث أحمد عن يعلى لم أجده في مطبوعَتَي المسند بعد تتبع شديد ، وهو في أطراف المسند (١٠٥/٣ح٣٣٨١) ورواية يعلى بن عبيد للحديث ثابتة ، فقد أخرجها الترمذي في جامعه ٣٩٦/٤ (طبعة شاكر) في كتاب الطب(٢٩) ، باب(١٨) ، الحديث(٢٠٦٠) . ورواية أحمد عن يعلى ثابتة كما ذكر الأئمة في ترجمة أحمد . انظر : (تهذيب الكمال ٤٤٠/١) .

٧٤٠٠ - جا : ٢٩٢ ، عه ٢٨٦/٥ ، ٢٨٧ ، ٢٨٧ ، ٢٨٨ ، ٢٨٨ ، أحمد ٣٣٦/١ ، وانظر الحديث(٧٦٧٢) .

(٣) جُرَش - بالضم ثم الفتح وشين معجمة - من مخاليف اليمن من جهة مكّة ، فُتِحَت في حياة النبي ﷺ في سنة عشر صُلحاً على الفيء (معجم البلدان ١٢٦/٢ - ج ر ش) .

(٤) الزَّهْوُ : البُسْر المُلَوّن . يقال إذا ظهرت الحُمْرة والصُّفْرَةُ في النخل : قد ظهر فيه الزَّهْوُ (مختار الصحاح : ٢٧٧ - ز هـ و) .

قال أحمد : ثنا أسباط ، ثنا الشيباني ، عن حبيب ، به .

٣/١٢/أ **٧٤٠١ ـ /حديث : نهى رسول الله ﷺ عن الدباء والحنتم والنقير والمزفت**(١) .
عه حم كم سعيد بن منصور مسدد

عه في الأشربة : ثنا علي بن إسماعيل بن علّويه ، ثنا عمرو بن عون ، عن خالد ابن عبدالله عن الشيباني ، عن حبيب بن أبي عمْرَة ، عنه ، بهذا . وعن أبي الأزهر(٢) عن معاوية بن عمرو ، عن زائِدَة . وعن علي بن حرب ، عن ابن فضيل ؛ كلاهما عن حبيب بن أبي عمرة ، عنه ، به . وزاد : وأن يُخلَط البلح بالزَّهْو .

قال أحمد : ثنا معاوية بن عمرو ، ثنا زائِدَة به وبالزيادة . وعن حسين بن محمد ، عن يزيد بن عطاء ، عن حبيب ، بمعناه ، وزاد : قلت يا ابن عباس ! الرجل يجعل نبيذه في جَرَّة خضراء كأنها قارورة غَدْوَةً ويشربه من الليل؟ قال : انتهوا عما نهاكم عنه رسول الله ﷺ .

٧٤٠٢ ـ حديث : من أفتى بفتيا يعمى عنها(٣) **فإثمها عليه .**
مي

٧٤٠١ - عه ٢٨٧/٥ ، ٢٨٨ ، ٢٨٩ ، أحمد ٢٧٦/١ ، ٣٠٤ . وانظر الحديثين (٧٤٣٢) و(٧٥٩١) .

ويزاد (أحمد ٢٩١/١) : ثنا عفان ، ثنا أبو عوانة ، عن أبي بشر ، عنه ، به .

(١) الدُّبَّاءُ : القَرْعُ . والحَنْتَمُ : جرار مدهونة خضر كانت تحمل الخمر فيها إلى المدينة ؛ وإنما نهي عن الانتباذ فيها لأنها تسرع الشدة فيها ، لأجل دهنها ، والنقير : أصله النخل ينقر وسطه ثم ينبذ فيه التمر ويلقى عليه الماء ليصير نبيذا مسكرا ، والنهي واقع على ما يعمل فيه . والمزفت : هو الإناء الذي طلي بالزفت ثم انتبذ فيه . (النهاية٩٦/٢ ، دبب ، ٤٤٨/١ ، حـ ن ت م ، ١٠٤/٥ ، ن ق ر ٣٠٤/٢ ، ز ف ت) .

(٢) في مطبوعة أبي عوانة زيادة : « وعلي بن حرب » ليست في الأصل و (هـ) .

٧٤٠٢ - مي ٥٣/١ .

(٣) « عنها » هكذا في الأصل و«هـ» ، وجاء في مطبوعة الدارمي مكانها : « عليها » وقال محققها في الهامش ما نصه : « في الدمشقية(عليها) وفي الهندية(عنها) . اهـ » ويظهر أنها كانت في أصل الحافظ « عنها » وهو الأقرب للصواب ، لجملة الأحاديث في هذا الباب .

مي في العلم : أنا محمد بن أحمد ، أنا سفيان بن عيينة ، عن أبي سنان ، عنه ، بهذا .

٧٤٠٣ ـ حب حديث : جاء عمر بن الخطاب فقال : يا رسول الله ! هلكت . قال : «وما أهلكك ؟ » قال : حولت رحلي . . . الحديث .

حب في الرابع والستين من الثالث : أنا أبو يعلى ، ثنا أبو خيثمة ، ثنا يونس بن محمد ، ثنا يعقوب القمي ، ثنا جعفر بن المغيرة ، عنه ، به

٧٤٠٤ ـ مي حديث : معلم الخير يستغفر له كل شيء ، حتى الحوتُ في البحر . موقوف .

مي في العلم : أنا محمد بن عيينة ، عن أبي إسحاق الفَزارِي ، عن الأعمش ، عن شِمْرِ[1] بن عطيّة ، عنه ، بهذا .

٧٤٠٥ ـ عه طح حب حديث : لما نزلت : ﴿ وَأَنذِرْ عَشِيرَتَكَ ٱلْأَقْرَبِينَ ﴾[2] صَعِدَ[3] رسول الله ﷺ على الصفا . . . الحديث .

عه في الإيمان : عن الحسن بن علي بن عفان ، عن عبدالله بن نمير . وعن أبي أمية ، ثنا زكريا بن عدي ، ثنا حفص . وعن أبي البَخْتَرِي[4] ، ثنا أبو أسامة . وعن العطاردي ، ثنا أبومعاوية .

طح في الوصايا : ثنا فهد ، ثنا عمر بن حفص ، ثنا أبي ، ثنا الأعمش ، عن عمرو

٧٤٠٣ - حب (الإحسان) ٦/٢٠١ - ٢٠٢ . وسيأتي برقم(٧٦٤٩) من رواية أحمد .

٧٤٠٤ - مي ١/٨٣ .

(١) شِمْرُ - بكسر أوله وسكون الميم - (التقريب) .

٧٤٠٥ - عه ١/٩٢ ، طح ٤/٣٨٨ ، حب (الإحسان) ٨/١٧٣ - ١٧٤ ، وانظر الحديث الآتي .

(٢) سورة الشعراء ، الآية (٢١٤) .

(٣) صَعَّدَ في الجَبَلِ - أو على الجبل - تصعيدا ، وصَعِد عليه بمعنى . يقال : صعد إليه وفيه وعليه(النهاية ٣/٣٠ ، ومختار الصحاح : ٣٦٣ - صعد) .

(٤) البَخْتَرِي - بفتح الموحدة والمُثنّاة بينهما معجمة ساكنة - (التقريب) .

ابن مرة ، عن سعيد ، به .

حب في الخامس والأربعين من الخامس : أنا إسحاق بن إبراهيم بن إسماعيل ، ثنا الحسن بن علي الحلواني ، ثنا أبو أسامة ؛ كلُّهم(١) عن الأعمش ، عن عمرو بن مرة ، عنه ، به .

٧٤٠٦ ـ حديث : صَعِدَ(٢) رسول الله ﷺ يوما(٣) الصفا فقال : «يا صباحاه» .
حم **قال(٤) : فاجتمعت إليه قريش . . . الحديث .**

قال أحمد : ثنا أبومعاوية : عن الأعمش ، عن عمرو بن مرة ، عنه ، به . وعن عبدالله بن نمير ، عن الأعمش ، نحوه .

٧٤٠٧ ـ حديث : تذاكروا هذا الحديث لا يتفلت منكم . . . الحديث ، موقوف .
مي في العلم : أنا إسماعيل بن أبان ، ثنا يعقوب بن عبدالله القمي ، ثنا جعفر بن أبي المغيرة ، عنه ، به . وعن مالك بن إسماعيل ، عن مِنْدَل(٥) ، عن جعفر ، نحوه .

٧٤٠٨ ـ حديث في قوله : ﴿ . . . فَلَنُحْيِيَنَّهُ حَيَوٰةً طَيِّبَةً . . . ﴾(٦) قال : القنوع .
كم **قال : وكان رسول الله ﷺ يدعو : « اللهم قنعني بما رزقتني . . .» الحديث .**

كم في التفسير : أنا أبو بكر بن إسحاق ، (ثنا يعقوب بن إسحاق)(٧) ، ثنا يعقوب

---

(١) « كلُّهم » قصد بها المصنّفُ كلَّ من جاء في أسانيد أبي عوانة وابن حبان قبل الأعمش .
٧٤٠٦ - أحمد ٢٨١/١ ، ٣٠٧ ، وانظر الحديث السابق
(٢) انظر تعليقتنا في الحديث السابق .
(٣) « يوما » سقطت من (هـ) وهي موجودة في لفظ الحديث عند أحمد .
(٤) « قال » سقطت من(هـ) وهي موجودة في لفظ الحديث عند أحمد .
٧٤٠٧ - مي ١١٩/١ .
(٥) مِنْدَل - مثلث الميم ساكن الثاني - ابن علي العنزي .(التقريب) .
٧٤٠٨ - كم ٣٥٦/٢ ، وانظر الحديثين(٧٣٨١) و (٧٦٠٧) .
(٦) سورة النحل ، الآية(٩٧) .
(٧) قوله : « ثنا يعقوب بن إسحاق » سقط من مطبوعة المستدرك تبعا لمخطوطته [١٦٥/٢/ب] =

ابن يوسف القزويني ، ثنا محمد بن سعيد بن سابق ، ثنا عمرو بن أبي قيس ، عن عطاء بن السائب ، عنه ، به .

٧٤٠٩ ـ حديث : « ليس الخبر كالمعاينة . . . » الحديث .
حب كم حم

حب في الرابع من الثالث : أنا الحسن بن سفيان ، ثنا سريج بن يونس ، ثنا هشيم . وعن حُبَيْش بن عبدالله النِيْلِي[1] ، ثنا أحمد بن سِنَان القَطّان ، ثنا أبو داود ، ثنا أبو عوانة ؛ كلاهما عن أبي بشر ، عنه ، به .

كم في تفسير الأعراف : أنا علي بن عبدالله الحَكِيمِي ببغداد ، ثنا العباس بن محمد الدوري ، ثنا سريج بن النعمان ، ثنا هشيم ، به ، وقال : صحيح على شرطهما . وفي تفسير ﴿طه﴾ : أنا أبوالحسين محمد بن أحمد بن تميم الحنظلي ، ثنا جعفر بن محمد بن شاكر ، ثنا عفان ، ثنا أبو عوانة ، به . وبه إلى جعفر ، ثنا سعيد بن عبدالحميد بن جعفر ، ثنا هشيم[2] ، به .

قال أحمد : ثنا هشيم عن أبي بشر -هو جعفر بن أبي وَحْشِيَّة- به . وعن سريج

= التي طبع عنها ، ولعله موجود في نسخة الحافظ ، والصواب إثباته إذ بدونه ينقطع الإسناد ، ويستحيل رواية أبي بكر أحمد بن إسحاق الصبغي . انظر ترجمته في : (الأنساب ٣٣/٨ والسير ٤٨٣/١٥) . عن يعقوب بن يوسف بن إسحاق القزويني . انظر ترجمته في : (تاريخ بغداد ٢٨٦/٤) لبعد طبقتيهما ، والله أعلم .

٧٤٠٩ - حب (الإحسان) ٣٢/٨ ، ٣٣ ، كم ٣٢١/٢ ، ٣٨٠ ، أحمد ٢١٥/١ ، ٢٧١ .

(١) النيلي - بالنون - نسبة إلى النيل ، مدينة بقرب واسط (مشتبه الذهبي ص١٠٨) .

(٢) « هشيم » تصحف في مطبوعة المستدرك ٣٨٠/٢ إلى « هشام » وهو صحيح في الموضع الآخر ٣٢١/٢ ، وقد رجعت للأصل الخطي للمستدرك(نسخة الأزهر) فوجدته موافقا للمطبوع ، وصوابه « هُشَيْم » ، فإن الحديث يُروَى من طريق أبي عوانة وهشيم ، كلاهما عن أبي بِشْر ، كما تقدم في إسناد ابن حبان ، وكما سيأتي في إسناد الإمام أحمد ، وهو هُشَيْم بن بشير بن القاسم السلمي ، أبو معاوية الواسطي ، يروي عن أبي بشر ، وعنه الإمام أحمد . انظر ترجمته في :(تهذيب الكمال ٢٧٢/٣٠) .

خز لابن خزيمة عه لأبي عوانة طح للطحاوي حب لابن حبان قط للدارقطني كم للحاكم

ابن النعمان ، عن هشيم ، نحوه .

٣/١٢/ب

٧٤١٠ ـ /حديث : رأيت ابن عباس يمشي أمام الجنازة طح

طح في الجنائز : ثنا علي بن شيبة ، ثنا أبو نعيم ، ثنا إسرائيل ، عن عبدالأعلى ، عنه ، بهذا .

٧٤١١ ـ حديث : « إن لهذا الحجر[1] لساناً وشفتين يشهدان لمن استلمه يوم القيامة بحق » مي خز حب كم حم

مي في الحج : ثنا حجاج بن منهال وسليمان بن حرب ، قالا : ثنا حماد بن سلمة ، أنا عبدالله بن عثمان بن خُثَيْم ، عنه ، به .

خز فيه : ثنا بشر بن معاذ ، ثنا فضيل بن سليمان ، سمعت ابن خُثَيْم ، به . وعن أبي بكر بن إسحاق ، عن الحسن بن موسى الأشيب ، عن أبي يزيد ، عن ابن خُثَيْم ، نحوه . وعن محمد بن صُدران[2] ، عن أبي الجنيد ، عن حماد بن سلمة ، به نحوه ، وفي أوله زيادة[3] . ليس في سماعنا .

حب في الثاني من الأول : أنا أحمد بن علي بن المثنى ، ثنا أبوخيثمة ، ثنا الحسن بن موسى ، به . وعن الحسن بن سفيان ، عن الفضيل بن حسين ، عن فضيل بن سليمان ، به .

٧٤١٠ - طح ٤٨١/١ .

٧٤١١ - مي ٣٧٢/١ ، خز ٢٢٠/٤ ، ٢٢١ ، ٢٢٠ ، حب (الإحسان) ١٠/٦ ، كم ٤٥٧/١ ، أحمد ٣٠٧/١ ، ٣٠٧ ، ٣٧١ ، ٢٩١ ، ٢٦٦ ، ٢٤٧ . وانظر الحديث بعد التالي .

(١) وفي بعض الروايات : « لَيَبْعَثَنَّ اللهُ الحَجَرَ » يعني الحجرَ الأسْوَد .

(٢) « صُدران » بيض المحقق مكانها في مطبوعة ابن خزيمة ، وعلق في الهامش بقوله : (في المصورة كلمة غير مقروءة) . وهو محمد بن إبراهيم بن صُدران ، انظر : (التقريب) .

(٣) وهي قوله ﷺ : « الحَجَرُ الأسْوَدُ يَاقُوتَةٌ بَيْضَاءُ مِنْ يَاقُوتِ الجَنَّةِ ، وإنَّما سَوَّدَتْهُ خَطايا المُشرِكِين . . . » وساق الحديث .

كم في الحج : ثنا عبدالصمد بن علي البزاز ، ثنا جعفر بن محمد بن شاكر ، ثنا الحسن بن موسى ، به[١] .

رواه أحمد : عن يونس ومؤمَّل ، ورَوْح وعفان ، عن حمّاد ، عن ابن خُثَيْم ، به . وعن حسن بن موسى ، عن أبي زيد[٢] ثابت ، عن ابن خثَيْم ، نحوه . وعن علي بن عاصم ، عن ابن خُثَيْم ، به

٧٤١٢ ـ حديث : « قوم في آخر الزمان يَخْضِبون بالسواد لا يريحون رائحة الجنة . . . » الحديث .
كم حب حم

كم في [. . . . .][٣] : ثنا [. . . . .] عن عبيدالله بن عمرو ، عن عبدالكريم ، عنه ، به .

---

(١) وقال : صحيح الإسناد ، ولم يخرجاه .

(٢) تصحف في مطبوعة المسند ٢٦٦/١ إلى « يزيد » وجاء صحيحا في الأصل و(هـ) ، وهو ثابت بن يزيد الأحول أبو زيد البصري . انظر : (تهذيب الكمال ٣٨٣/٤) .

٧٤١٢ - أحمد ٢٧٣/١ ، وانظر الحديث (٧٦٥٧) .

(٣) بياض في الأصل و (هـ) وعليه علامة التوقف (كذا) ولم أجد الحديث في مطبوعَتَي «المستدرك» و «صحيح ابن حبان » رغم البحث والتتبع الشديدين ، ووجدتُ الحافظ يعزوه إليهما أيضا في القول المسدد ص ٦٤ ، الحديث التاسع ، ولم أجد من عزاهما إليه غيره إذ لم يذكر الهيثمي الحديث في كتابه «موارد الظمآن إلى زوائد ابن حبان» على الصحيحين ، كما لم يذكره البيهقي في السنن الكبرى ٣١١/٧ من طريق شيخه الحاكم ، نعم ساق الحديث عن عبيدالله بن عمرو إلى نهاية السند والمتن ، لكن ليس من رواية الحاكم ، وإنما من رواية علي بن أحمد بن عبدان ، وهذا مما يؤكد عدم وجود الحديث في أَصْلَي المستدرك وصحيح ابن حبان ، والله أعلم . والحديث رواه إسحاق بن راهويه في «مسنده» ، عزاه له الحافظ في النُّكَت الظراف ٤٢٤/٤ ، عن زكريا بن عدي عن عبيدالله به ، وأخرجه أبو القاسم البغوي عن هاشم بن الحارث ، عنه ، به ، وأخرجه أبو داود في كتاب «الترجل» ، ثنا أبو توبة ، عنه ، به ، وأخرجه أبو يعلى في «مسنده» : ثنا زهير ، ثنا عبدالله بن جعفر ، هو الرقي . عنه ، به . وأخرجه الضياء في «المختارة» من هذا الوجه =

خز لابن خزيمة عه لأبي عوانة طح للطحاوي حب لابن حبان قط للدارقطني كم للحاكم

[حب][1] في [. . . . .] : ثنا [. . . . .] عن عبيدالله بن عمرو ، عن عبدالكريم ، عنه ، به .

قال أحمد : ثنا حسين وأحمد بن عبدالملك ، قالا : ثنا عبيدالله -يعني ابن عمرو- به .

٧٤١٣ ـ حديث : « نزل الحجر الأسود أشد بياضاً من الثلج فسودته خطايا بني آدم » . خز حم

خز في الحج : ثنا محمد بن صدران ، ثنا أبو الجنيد ، ثنا حماد بن سلمة ، عن ابن خُثَيْم ، عنه ، به . وعن يوسف بن موسى ، عن جرير ، عن عطاء بن السائب ، عن سعيد بن جبير ، به .

قال أحمد : ثنا يونس ، ثنا حماد ، به . وعن عفان وروح ، كلاهما عن حماد ، نحوه .

٧٤١٤ ـ حديث : « كأني[2] أنظر إلى يونس بن متى على ناقة خطامها ليف . . . » الحديث . كم

كم في أخبار الأنبياء : ثنا علي بن حمشاذ ، ثنا محمد بن غالب ، ثنا عفان بن مسلم وأبو سلمة ، قالا : ثنا حماد بن سلمة ، عن داود بن أبي هند ، عنه ، به .

= أيضا (القول المسدد : ٦٤) ، وأخرجه أبو داود في السنن ٤١٨/٤ ، في كتاب الترجل(٢٧) ، باب ما جاء في خضاب السواد(٢٠) ، الحديث(٤٢١٢) ، وأخرجه النسائي في المجتبى من السنن ١٣٨/٨ ، في كتاب الزينة(٤٨) ، باب النهي عن الخضاب بالسواد(١٥) . وأورده ابن الجوزي في الموضوعات ٥٥/٣ .

(١) «حب» زيادة على الأصل و(هـ) من «القول المسدد» .

٧٤١٣ - خز ٢٢٠/٤ ، ٢١٩ - ٢٢٠ ، أحمد ٣٠٧/١ ، ٣٢٩ ، ٣٧٣ . وراجع الحديث قبل السابق .

٧٤١٤ - كم ٥٨٤/٢ .

(٢) وأول الحديث : أن رسول الله ﷺ مر على ثَنِيَّة فقال : « ما هذه ؟» قالوا : ثَنِيَّة كذا وكذا ، فقال : «كأني أنظر . . .» وذكر الحديث .

٧٤١٥ ـ حديث : «ما أطيبك من بلدة وأحبك إليّ ، ولولا أن قومي أخرجوني منك ما سكنت غيرك» . خز حب كم

خز في الحج : ثنا بشر بن معاذ ، ثنا فضيل بن سليمان ، عن ابن خُثَيْم ، عن سعيد بن جبير وأبي الطفيل ، عن ابن عباس ، به . ليس في سماعنا .

حب في الثاني من الأول : أنا الحسن بن سفيان ، ثنا فضيل بن حسين الجحدري ، ثنا فضيل بن سليمان ، به .

كم في الحج : أنا أبو جعفر الشيباني ، ثنا أحمد بن حازم بن أبي غرزة ، ثنا أبونعيم ، ثنا زهير ، عن ابن خُثَيْم ، به ، وقال : صحيح الإسناد(١) .

٧٤١٦ ـ حديث : إن أول ما اتخذت النساء المنطق من قبل أم إسماعيل ، اتخذت منطقا لتعفي أثرها على سارة . . . الحديث بطوله(٢) . خز حم حب

خز في الحج : ثنا محمد بن يحيى ، أنا عبدالرزاق ، عن معمر ، عن أيوب وكثير ابن كثير بن المطلب بن أبي وداعة ، يزيد أحدهما على الآخر ، عنه ، به . وعن محمد ابن يحيى ، عن محمد بن عبيدالله الصنعاني ، قال : وكان له خال ، عن ابن جريج ، حدثني كثير بن كثير بن المطلب قال : والله إني وعثمان بن أبي سليمان وعبدالله بن عبدالرحمن بن أبي حسين لَعِنْدَ سعيد بن جبير إذ تحدثنا . . . فذكر بعضه . وعن محمد بن يحيى ، عن حجاج بن منهال ، عن حماد بن سلمة ، عن عطاء بن السائب ، عن سعيد بن جبير ، نحوه . ليس في السماع .

٧٤١٥ - ليس في القسم المطبوع من صحيح ابن خزيمة وكتاب الحج منه غير كامل ، حب (الإحسان) ٩/٦ ، كم ٤٨٦/١ .

(١) وأقره الذهبي في التلخيص .

٧٤١٦ - لم أعثر عليه في القسم المطبوع من خز وكتاب الحج منه غير كامل ، أحمد ٣٤٧/١-٣٤٨ ، حب (الإحسان) ١٠/٦ - ١١ . وانظر الحديث(٧٦٨٩) .

(٢) ساقه الإمام أحمد ، وليس عند ابن حبان طرفه الأول الشاهد هنا .

قال أحمد : ثنا عبدالرزاق ، به .

حب في الرابع من الثالث : أنا عبدالله بن صالح البخاري ، أنا حجاج بن الشاعر ، ثنا وهب بن جرير ، ثنا أبي سمعت أيوب ، ببعضه : أن جبريل رَكَضَ[1] زمزم بِعَقِبه . . . الحديث .

٣/١٣أ **٧٤١٧ ـ / حديث : جاء جبريل إلى النبي ﷺ فذهب به ليريه المناسك فانفرج له ثبير[2] فدخل مِنَى فأراه الجمار . . . الحديث .** (خز كم)

خز في الحج : ثنا أحمد بن سعيد الدارمي ، ثنا علي بن الحسن بن شقيق ، ثنا أبو حمزة ، عن عطاء بن السائب ، عنه ، به . ليس في سماعنا .

كم فيه : أنا القاسم بن القاسم السَّيَّارِي ، ثنا عبدالله بن علي الغزال . وعن المَحْبُوبي ، ثنا الفضل بن عبدالجبار ، قالا : ثنا علي بن الحسن ، به . وقال : صحيح الإسناد .

٧٤١٨ ـ حديث : أن امرأة نذرت أن تحج فماتت ، فجاء أخوها إلى رسول الله ﷺ فسأله عن ذلك؟ ، فقال له : « لو كان عليها دين كنت قاضيه ؟» قال : نعم ، قال : « فاقضوا الله ، فالله أحق بالوفاء » . (مي خز جا عه حب حم)

مي في الأيمان والنذور ، وفي الصيام : أنا سهل بن حماد ، أنا شعبة ، عن أبي بشر ، عنه ، بهذا .

---

(١) رَكَضَ - أي ضَرَبَ بِرِجْلِهِ الأَرْضَ وأصلُ الرَّكْضِ الضَّرْبُ بالرِّجْلِ والإصابةُ بها ، انظر (النهاية ٢٥٩/٢) ، ومنه قوله تعالى مخاطباً نبيه أيوب عليه السلام : ﴿ ٱرْكُضْ بِرِجْلِكَ هَٰذَا مُغْتَسَلٌۢ بَارِدٌ وَشَرَابٌ ﴾ [سورة ص ، الآية (٤٢)] .

٧٤١٧ - خز ٣١٥/٤ - ٣١٦ ، كم ٤٧٧/١ .

(٢) ثَبِير : الجبل المعروف عند مكة ، والثُّبْرَةُ : النُّقْرَةُ في الشيء . (النهاية ٢٠٧/١ ، ٢٠٦ ث ب ر) .

٧٤١٨ - مي ٣٥٦/١ ، ١٠٤/٢ ، خز ٣٤٦/٤ ، جا : ١٧٨ ، ٣١٥ ، عه[٩/٣/ب - ١٠/أ] نسخة دار الكتب المصرية ، حب (الإحسان) ، ١٢٢/٦ ، أحمد ٢٣٩/١ - ٢٤٠ ، ٣٤٥ . وانظر الحديث التالي .

خز في الصيام .

جا في الحج ، وفي الأَيْمان والنذور ، جميعاً : عن علي بن خَشْرَم ، عن عيسى بن يونس ، عن شعبة ، به . ليس في سماعنا .

عه في الحج : ثنا الصغاني ، ثنا الحسن بن موسى وأبو النضر . وعن أبي داود الحراني ، ثنا وهب بن جرير . وعن أبي أمية ، ثنا الأسود بن عامر وأبو النضر . وعن يونس بن حبيب ، ثنا أبو داود ، قالوا : ثنا شعبة ، به .

قال أبو عوانة : لم يخرجه مسلم وأخرجه غيره ، قال : ولعل الصحيح ما حدثناه الزعفراني ، فذكر الحديث الآتي بعد .

حب في الثامن والعشرين من الرابع : أنا الحسن بن سفيان ، ثنا أبو بكر بن أبي شيبة ، ثنا وكيع عن شعبة ، به .

قال أحمد : ثنا محمد بن جعفر ، ثنا شعبة ، به . وعن وكيع ، عن شعبة ، نحوه .

٧٤١٩ ـ حديث : أتت امرأة[1] إلى النبي ﷺ فقالت : إن أمي ماتت وعليها صوم شهر أفأصوم عنها ؟ قال : « أرأيت لو كان عليها دين أكنت تقضينه ؟ » قالت : نعم ، قال : « فدين الله أحق أن يقضى » .

خز عه حب قط حم

خز في الصيام : ثنا محمد بن بشار ، ثنا ابن أبي عدي ، ثنا شعبة ، عن ، سليمان -هو الأعمش- عن مسلم البطين ، عنه ، به .

عه فيه : عن الحسن بن علي بن عفان ، عن عبدالله بن نمير . وعن أبي علي الزعفراني ، عن عبيدة بن حميد . وعن أبي عبدالرحمن النسائي ، عن حسين بن منصور ، عن عبدالرحمن بن مَغْراء[2] . وعن أبي الأزهر ، عن معاوية بن عمرو ، عن

٧٤١٩ - خز ٢٧٢/٣ ، عه [١٨٥/٢/أ - ب] نسخة كوبريلي ، [١٠/٣/أ] نسخة دار الكتب المصرية ، حب ١٢١/٦ ، قط ١٩٦/٢ ، أحمد ٢٢٤/١ ، ٢٢٧ ، ٣٦٢ ، ٣٣٨ ، ٢٥٨ . وانظر الحديث السابق ، والحديث (٧٦٤٤) .

(١) وفي بعض روايات الحديث : جاء رجل .

(٢) مَغْرَاء - بفتح الميم وسكون المعجمة ثم راء - (التقريب) .

زائدة ، كلهم عن الأعمش ، به . زاد زائدة : قال الأعمش : قال الحكم وسلمة بن كهيل ونحن جميعاً جلوس -[حين حدث مسلم بهذا الحديث](١) - : سمعت مجاهداً يذكر هذا عن ابن عباس . وفيه وفي الحج : عن سعيد بن مسعود ومحمد بن معاذ ، قالا : ثنا زكريا بن عدي ، ثنا عبيدالله بن عمرو ، عن زيد بن أبي أنيسة ، عن الحكم بن عُتَيْبَة(٢) ، عن سعيد بن جبير ، نحوه ، وأعاد في الحج حديث الزعفراني .

حب في الثامن والعشرين من الرابع : أنا أبو عَرُوبَة(٣) ، ثنا محمد بن معدان ، ثنا سليمان بن عبيدالله ، أنا عبيدالله بن عمرو ، به . وفي الخامس والثلاثين من الثالث : أنا الحسن بن سفيان ، ثنا حكيم(٤) بن سيف ، ثنا عبيدالله بن عمرو ، عن الأعمش به . كذا قال .

قط في الصيام : ثنا دعلج ، ثنا محمد بن أحمد بن النضر . وعن عثمان الدقاق ، ثنا أبو عَوْف البُزُوري(٥) ، قالا : ثنا معاوية بن عمرو به ، وفيه الزيادة وقال : حديث زائدة صحيح ، وهو أصح من حديث أبي خالد ، يعني الآتي في ترجمة : مجاهد عن ابن عباس(٦) .

---

(١) زيادة من مخطوطة مسند أبي عوانة [٢/١٨٥/ب] نسخة كوبريلي .

(٢) عُتَيْبَة - بالمثناة ثم الموحدة مصغرا - انظر : (التقريب)

(٣) حديث أبي عروبة لم أعثر عليه في مطبوعة الإحسان ، وأبو عروبة هو الحسين بن محمد ابن مَوْدود السُّلَمِي الجزري الحرَّاني . انظر ترجمته في : (ثقات ابن حبان ١٨٩/٨ ، وتذكرة الحفاظ ٧٧٤/٢) .

(٤) « حكيم » تصحف في مطبوعة الإحسان إلى « حكم » والصواب ما أثبتناه . انظر ترجمته في : (ثقات ابن حبان ٢١٢/٨) .

(٥) البُزُوري - بضم الباء الموحدة والزاي والراء بعد الواو - هذه النسبة إلى البُزور جمع البزر ، وهو أبو عوف عبدالرحمن بن مرزوق بن عطية البغدادي (الأنساب ٢١٣/٢ ، والإكمال ٤٧٤/١ ، وتاريخ بغداد ٢٧٤/١٠) .

(٦) انظر : (الجزء الثامن ، حديث ٨٨١١) .

قال أحمد : ثنا أبو معاوية ، ثنا الأعمش به . ثنا يحيى ، سمعت الأعمش ، نحوه . وعن ابن نمير . وعن محمد بن جعفر ، عن شعبة ؛ كلاهما عن الأعمش ، به . وعن معاوية ، عن زائدة ، عن الأعمش نحوه ، وزاد في آخره : قال سليمان : فقال الحكم وسلمة بن كهيل - ونحن جلوس حين حدَّثَ مسلمٌ[1] بهذا الحديث - سمعنا مجاهدا يذكر هذا عن ابن عباس .

٧٤٢٠ ـ / حديث : « ما العمل في أيام أفضل من العمل في عشر ذي الحجة . . . » الحديث . ٣/١٣/ب

مي خز عه حب حم

مي في الصيام : أنا سعيد بن الربيع ، ثنا شعبة ، عن سليمان -هو الأعمش- سمعت مسلماً البطين ، عنه به . وعن يزيد بن هارون ، عن أصْبَغ بن زيد ، عن القاسم ابن أبي أيوب ، عن سعيد بن جبير نحوه وزاد : فكان سعيد إذا دخل أيام العشر اجتهد اجتهاداً شديداً حتى ما يكاد يُقْدَرُ عليه .

خز في الحج : ثنا أبو موسى ومسلم بن جنادة قالا : ثنا أبو معاوية ، عن الأعمش ، به . وعن بُنْدَار ، عن غندر ، عن شعبة ، به . ليس في سماعنا .

عه في الصيام : عن عبدالملك بن محمد الرَّقَاشِي[2] ، عن إبراهيم بن حُمَيْد الطويل . وعن أبي المثنى -هو مُعاذ بن المُثَنَّى بن معاذ بن معاذ العَنْبَرِي- ثنا أبي ، عن أبيه ؛ كلاهما عن شعبة ، به . وعن أبي داود الحراني ، عن يزيد بن هارون ، به . وعن إسحاق بن سَيَّار ، عن عبيدالله بن موسى ، عن شيبان . وعن الدَّقِيقي ، عن يزيد ، عن سفيان الثوري ؛ كلاهما عن الأعمش ، به . وعن محمد بن عبيد بن عتبة ، عن سعيد بن محمد الجَرْمِي ، عن عبدالملك بن عبدالرحمن بن أبجر ، عن أبيه ، عن

---

(١) عبارة الأصل : « حين حدّث عن مسلم » وقد أُقحمت « عن » في الأصل فَكُتِبَتْ فوق كلمة « حدث » ، وليست في(هـ) ، ولا في مطبوعة المسند ، ولا عند أبي عوانة .

٧٤٢٠ - مي ٣٥٧/١ ، خز ٢٧٣/٤ ، عه [٢٠١/٢/أ - ٢٠٣/أ] نسخة كوبريلي ، حب (الإحسان) ٢٧١/١ ، أحمد ٢٢٤/١ ، ٣٣٨ ، ٣٤٦ .

(٢) الرَّقَاشِي - بفتح الراء وتخفيف القاف ثم معجمة . انظر :(التقريب) .

خز لابن خزيمة عه لأبي عوانة طح للطحاوي حب لابن حبان قط للدارقطني كم للحاكم

سلمة بن كهيل ، عن مسلم البَطِين ، به . وعن أبي داود الحراني ، عن يحيى بن راشد ، عن معتمر بن سليمان ، عن فضيل بن ميسرة ، عن أبي حَرِيز[١] ، سمعت سعيد بن جبير ، نحوه .

حب في الثاني من الأول : أنا جعفر بن أحمد بن سنان بِوَاسِط ، ثنا أبي ، ثنا أبو معاوية ، به . رواه موسى بن أعين ، عن الأعمش فقال : عن أبي صالح ، عن أبي هريرة . ورواه أبو إسحاق الفَزَارِي ، عن الأعمش فقال : عن أبي وائل ، عن عبدالله ، وسيأتي[٢] .

قال أحمد : ثنا أبو معاوية ، ثنا الأعمش ، به . وعن أبي صالح ، مثله مرسلا . وعن الأعمش عن مجاهد ، عن ابن عباس . وعن محمد بن جعفر ويحيى[٣] ، عن شعبة ، عن سليمان -هو الأعمش- عن مسلم ، نحوه .

٧٤٢١ ـ حديث : عن[٤] طلحة بن عبدالله بن عوف[٥] ، قال : صلى ابن عباس

(١) أبو حَرِيز -بفتح المهملة وكسر الراء وآخره زاي- وهو عبدالله بن حسين الأزدي (التقريب) .

(٢) انظر حديث أبي هريرة فيما يأتي[٥/١٣٢/ب] ، وحديث ابن مسعود في (١٠/ح ١٢٦٦٧) .

(٣) « ويحيى » كذا في الأصل و(هـ) ، تبعا لأطراف المسند (٣/١٠٢ح ٣٣٧٢) ومنه يفهم رواية يحيى بن سعيد الأموي لهذا الحديث عن شعبة ، عن سليمان الأعمش . لكن الإسناد في مطبوعة المسند ١/٣٤٦ ليس فيه شعبة ، وقد جاء الإسناد هكذا : « ثنا يحيى بن سعيد ، ثنا سليمان عن مسلم البطين . . . » وكذلك هو في مطبوعة أحمد شاكر ٥/٧٩ ، ولعله الصواب ، فقد صح سماع يحيى بن سعيد الأموي عن سليمان الأعمش بدون واسطة . انظر ترجمة يحيى بن سعيد في : (تهذيب الكمال ٣١/٣١٨) . والله أعلم .

٧٤٢١ - الشافعي : ٣٥٩ .

(٤) في الأصل زيادة « فيه » قبل « عن » وعليها علامة التوقف « كذا » ، وهي زيادة مخلة .

(٥) في الأصل زيادة : « عن هشيم » وفي (هـ) : « عن غنم » وهي زيادة مخلة . وانظر حديث طلحة رقم ٧٨٨١ ص٣٠٦ . وحديثه أخرجه البخاري ، وأبو داود ، والترمذي ، والنسائي ، وابن الجارود ، والدار قطني ، وابن حبان ، والحاكم ، والشافعي ، وليس في رواياتهم هذه الزيادة . وانظر : (فتح الباري ٣/٢٠٣ - ٢٠٤ ، والسنن الكبرى للبيهقي ٤/٣٨ - ٣٩ ، وتحفة الأشراف ٥/٣١) .

على جنازة . . .

[رواه الشافعي : عن سفيان بن عيينة](١) ، عن محمد بن عجلان ، عن سعيد بن أبي سعيد ، به .

٧٤٢٢ ـ حديث : في تأويل قوله تعالى ﴿ . . . . . فَإِنْ أُحْصِرْتُمْ فَمَا اسْتَيْسَرَ مِنَ الْهَدْيِ . . . ﴾(٢) ، إلى آخر الآية . طح

طح(٣) في الحج : ثنا يزيد بن سنان ، ثنا يحيى بن سعيد القطان ، ثنا الأعمش ، عن إبراهيم ، عن علقمة به . قال : فذكرته لسعيد بن جبير فقال : هذا قول ابن عباس . وعن محمد بن زكريا ، ثنا الفريابي ، ثنا شيبان ، عن الأعمش ، مثله .

٧٤٢٣ ـ حديث : قدم رسول الله ﷺ المدينة واليهود يصومون يوم عاشوراء فسألهم ، فقالوا : هذا اليوم الذي ظهر فيه موسى على فرعون ، فقال رسول الله ﷺ : « أنتم أولى بموسى فصوموه » . مي خز عه حب حم طح

مي في الصيام : أنا سَهْل بن حَمّاد ، ثنا شُعْبَة ، عن أبي بِشْر ، عنه ، بهذا .

خز فيه : ثنا أبو هاشم زياد بن أيوب ، ثنا هُشَيْم ، أنا أبو بِشْر ، به . وعن بِشْر بن مُعاذ ، عن هُشَيم ، به . وقال : سألني عنه مسلم بن الحجاج . ليس في السماع .

عه فيه : ثنا أبو داود ، ثنا زياد بن أيوب ، به . وعن إبراهيم بن مرزوق والصَّاغَانِي ، قالا : ثنا روح بن عبادة ، ثنا شُعْبَة ، به . وعن الصاغاني ، عن سليمان بن حرب ،

---

(١) ما بين المعقوفين زيادة من مطبوعة مسند الشافعي ، ليست في الأصل و(هـ) ، وهي ضرورية لاستقامة الإسناد .

٧٤٢٢ - طح ٢/٢٥٠ ، ٢٥١ .

(٢) سورة البقرة ، الآية (١٩٦) .

(٣) في الأصل و(هـ) مكانه « خز » والصواب ما أثبتناه ، وليس في خز .

٧٤٢٣ - مي ١/٣٥٤ ، خز ٣/٢٨٦ ، عه[١٩٠/ أ - ب] نسخة كوبريلي ، حب (الإحسان) ٥/٢٥٤ ، أحمد ١/ ٣٤٠ ، ٣٣٦ ، ٣١٠ ، ٢٩١ .

ويزاد : طح ٢/٧٥ : ثنا أبو بكرة وعلي بن شيبة ، ثنا روح ، به .

عن وهب . وعن ابن أبي مَسَرَّةَ[١] ، عن الحُمَيْدِي ، عن سفيان . وعن الدَّبَرِي[٢] ، عن عبدالرزاق ، عن معمر وابن عيينة . وعن علي بن سهل ، عن عفان ، عن عبدالوارث ، أربعتهم عن أيوب ، عن عبدالله بن سعيد بن جبير ، عن أبيه ، به .

حب في السابع والستين من الأول : أنا عبدالله بن محمد الأزدي ، ثنا إسحاق ابن إبراهيم ، ثنا عبدالرزاق ، أنا معمر ، عن ابن سعيد بن جبير ، به .

رواه أحمد : عن محمد بن جعفر ، عن شعبة ، به . ثنا عبدالرزاق ، أنا معمر ، عن أيوب به . وعن عبدالصمد وعفان ، كلاهما عن [عبدالوارث ، عن][٣] أيوب ، نحوه .

٣/١٤أ

٧٤٢٤ جا ـ / حديث : رخص للشيخ الكبير والعجوز الكبيرة في ذلك -أن يفطرا- وهما يطيقان الصوم . . . الحديث .

جا في الصيام : ثنا إبراهيم بن مرزوق ، ثنا روح ، ثنا سعيد بن أبي عروبة ، عن قتادة ، عن عَزْرَةَ[٤] ، عنه ، به .

٧٤٢٥ قط ـ حديث : لا بأس أن تفطر الحبلى والمرضع . موقوف .

قط في النوادر : ثنا الحسين بن إسماعيل ، ثنا يوسف بن موسى ، ثنا جرير ، عن محمد بن جابر ، عن أيوب ، عن سعيد بن جبير ، عن ابن عباس أو ابن عمر بهذا .

---

(١) هو عبدالله بن أحمد بن أبي مَسَرَّة ، أبو يحيى المكي . انظر : (الجرح والتعديل ٦/٥ ، والسير ٦٣٢/١٢) .

(٢) الدَّبَرِي هو إسحاق بن إبراهيم بن عَبَّاد الصَّنْعَانِي ، رواية عبدالرزاق . انظر : (اللباب ٤٨٩/١ ، والسير ٤١٦/١٣) .

(٣) ما بين المعقوفين زيادة من مطبوعة المسند ، ينقطع الإسناد بدونها ، وتقدم هذا الإسناد عند (عه) .

٧٤٢٤ - جا : ١٣٨ .

(٤) عَزْرَةُ - بفتح أوله وسكون الزاي وفتح الراء ثم هاء - (التقريب) .

٧٤٢٥ - قط ١٤١/٤ ، ٢٠٧/٢ ، وانظر الحديث التالي .

وفي الصيام : عن أبي صالح الأصبهاني ، عن أبي مسعود ، عن محمد بن يوسف ، عن سفيان ، عن أيوب ، نحوه . وقال : صحيح .

٧٤٢٦ - حديث : أن ابن عباس قال لأم ولد له حبلى أو مرضع : أنت من الذين لا يطيقون الصيام ، عليك الجزاء وليس عليك القضاء .
قط

قط في الصيام : ثنا أحمد بن عبدالله ، ثنا الحسن بن عرفة ، ثنا روح ، ثنا سعيد . وعن أبي صالح الأصبهاني ، عن أبي مسعود الرازي ، عن أبي عامر العَقَدِيّ[1] عن هشام ، كلاهما عن قتادة ، عن عَزْرَة بن ثابت ، عنه ، به . وقال : صحيح .

٧٤٢٧ - حديث : لقي رسول الله ﷺ ماعز بن مالك فقال : « أحق ما بلغني عنك ؟ . . . » الحديث .
عه حم طح

عه في الحدود : ثنا الصَغَاني ، ثنا سعيد بن منصور . وعن أبي داود الحراني ، ثنا أبو الوليد . وعن فضلك الرازي ، ثنا قتيبة بن سعيد ، قالوا : ثنا أبو عوانة ، عن سماك ابن حرب ، عنه ، به . وعن هلال بن العلاء ، ثنا حسين بن عَيّاش[2] ، ثنا زهير ، عن سماك ، به .

قال أحمد : ثنا يونس ، ثنا أبو عوانة ، عن سماك ، به . وعن عفان ، عن أبي عوانة ، نحوه . وعن عبدالرزاق ، عن إسرائيل ، عن سماك ، نحوه .

٧٤٢٨ - حديث : بينا رجل واقف مع رسول الله ﷺ بعرفة إذ وقع عن راحلته
مي خز جا عه حب قط ش حم

٧٤٢٦ - قط ٢/ ٢٠٦ ، ٢٠٧ .

(١) العَقَدِي - بفتح المهملة والقاف - انظر : (التقريب) .

٧٤٢٧ - عه [٣/٢٧٧/أ] نسخة كوبريلي ، أحمد ١/٢٤٥ ، ٣٢٨ ، ٣١٤ . وانظر الحديث(٧٤٨٥) .

(٢) عَيّاش - بتحتانية ومعجمة - (التقريب)

٧٤٢٨ - مي ١/٣٧٨ ، جا : ١٨٠ ، عه[٣/ب - ٦/أ] نسخة دار الكتب المصرية ، حب (الإحسان) ٦/١٠٨ - ١٠٩ ، ١٠٩ ، قط ٢/ ٢٩٥ ، ٢٩٥ - ٢٩٦ ، ٢٩٦ ، ٢٩٧ ، الشافعي : ٣٥٧ - ٣٥٨ ، أحمد ١/٢٨٦ ، ٢١٥ ، ٣٢٨ ، ٢٨٦ - ٢٨٧ ، ٢٦٦ ، ٢٦٦ ، ٢٢٠ - ٢٢١ ، ٣٤٦ ، ولم أقف عليه في مطبوعة خز وهو ناقص . وانظر الحديث (٧٦٥٨) .

خز لابن خزيمة عه لأبي عوانة طح للطحاوي حب لابن حبان قط للدارقطني كم للحاكم

فأقعصته[١] . . . الحديث .

مي في الحج : أنا سليمان بن حرب ، ثنا حماد بن زيد ، عن أيوب ، عن سعيد بن جبير ، به .

خز فيه : ثنا أحمد بن عبدة ، ثنا حماد ، به . وعن يعقوب بن إبراهيم وأحمد بن منيع قالا : ثنا هشيم ، أنا أيوب ، عن سعيد ، نحوه . وعن محمد بن عبدالأعلى الصَّنْعَاني ، عن المعتمر بن سليمان ، سمعت أيوب ، نحوه . وعن الزَّعْفَرانِي ، عن عَبِيدَةَ ، عن منصور ، عن الحكم بن عُتَيْبَة . وعن سلم بن جنادة ، عن وكيع ، عن سفيان . وعن الفضل بن يعقوب ، عن عبدالأعلى ، عن محمد بن إسحاق ، عن أبان ابن صالح ، كلاهما عن عمرو بن دينار ، كلاهما عن سعيد بن جبير ، به .

جا فيه : ثنا إسحاق بن منصور ، ثنا سفيان ، عن عمرو ، به . وعن الزَّعْفَرانِي ، به .

عه فيه : عن يونس بن عبدالأعلى وأحمد بن شيبان ؛ كلاهما عن سفيان ، به . قال سفيان : وحدثني إبراهيم بن أبي حُرَّة[٢] عن سعيد وزاد : «ولا تقرّبوه طيباً» . وعن ابن أبي مسرَّة وبشر بن موسى ، قالا : ثنا الحميدي . وعن أبي داود الحراني ، ثنا علي بن المديني قالا : ثنا سفيان بالإسنادَيْن -فَرَّقهما- به . وعن أبي داود الحراني وأبي أمية وإسماعيل القاضي ويوسف القاضي ؛ كلهم عن سليمان بن حرب ، به . زاد أبو أمية والقواريري : عن حماد ، به . وزاد القاضيان : عمرو بن دينار مع أيوب . وعن وحشي[٣] ، عن موئل ، عن حماد بن زيد ، عنهما ، به . وعن محمد بن يحيى ، عن

(١) القَعْصُ : أن يُضرَبَ الإنسانُ فيموت مكانه . يقال قَعَصْتُه وأقْعَصْتُه إذا قتلته قتلاً سريعاً . (النهاية ٤/٨٨ - ق ع ص) ، وفي لفظ رواية أحمد : « فَأَوْقَصَتْهُ » والوَقْصُ كَسْرُ العُنُق (النهاية ٥/٢١٤ - و ق ص) .

(٢) انظر ترجمته في :(التاريخ الكبير للبخاري ٢٨١/١/١ ، وتعجيل المنفعة : ١٥ ، ومشتبه الذهبي : ٢٢٨) .

(٣) هو وحشي بن عمرو بن الربيع ، من شيوخ أبي عوانة ، انظر : (المسند ٣٧/١) .

حجاج ، عن حماد ، عن أيوب وحده ، به . وعن دُرُسْت[١] بن سَهْل -وكان من الحُفّاظ- ثنا عبدالأعلى -هو ابن حماد- ثنا وُهَيْب ، عن أيوب ، عن رجل عن سعيد ابن جبير ، به . قال وهيب : وقال عمرو بن دينار ، عن سعيد ، مثله . وعن عبدالصمد ابن الفضل ، عن مكي بن إبراهيم . وعن أبي أمية ، عن عثمان بن الهيثم قالا : أنا ابن جريج . وعن يزيد بن سِنَان ، عن سالم بن نوح ، عن عمر[٢] بن عامر ؛ كلاهما عن عمرو بن دينار ، به . وعن علي بن عبدالصمد ، ثنا داود بن رُشَيْد ، ثنا ابن عُلَيَّة ، عن أيوب ، عن رجل وعمرو بن دينار وجعفر بن أبي وَحْشِيَّة[٣] ، عن سعيد ، به . / وعن محمد بن يحيى ، عن حجّاج . وعن الصغاني ، عن عفان قالا : ثنا أبو عوانة . وعن إبراهيم بن مرزوق ويحيى بن عَيّاش وأبي داود الحراني ، قالوا : ثنا وهب بن جرير . وعن يونس بن حبيب ، ثنا أبو داود . وعن الصَّغَاني ، عن مسلم بن إبراهيم . وعن عمر بن شَبَّة[٤] ، عن غُنْدَر ؛ كلهم عن شعبة ؛ كلاهما عن أبي بشر ، به . وعن يونس بن حبيب ، عن أبي داود . وعن ابن أبي مَسَرَّة ، عن سعيد بن منصور ، كلاهما عن هشيم ، به . وعن الأَحْمَسِي[٥] ثنا المحاربي . وعن الغَزِّيّ ، ثنا الفِرْيَابِي . وعن عباس ، ثنا أحمد بن يونس ، ثنا فضيل بن عياض ؛ ثلاثتهم عن سفيان الثوري . وعن أبي عمرو محمد بن عبدالله السوسي المقرئ بحلب ، ثنا محمد بن عبدالله الأنصاري ، ثنا هشام بن حسان . وعن أحمد بن حفص ، ثنا أبي ، ثنا إبراهيم

٣/١٤/ب

(١) دُرُسْت - بضم الدال والراء - انظر : (تكملة الإكمال لابن نقطة ٥٤٣/٢ ، والمشتبه للذهبي : ٢٨٤) .

(٢) « عمر » في الأصل و(هـ) إلى « عمرو » والتصويب من مخطوطة أبي عوانة [٥/٣/أ] وهو عمر بن عامر السلمي

(٣) وَحْشِيَّة - بفتح الواو وسكون المهملة وكسر المعجمة وتثقيل التحتانية - (التقريب) .

(٤) انظر : (السير ٤١٨/١٤) .

(٥) الأَحْمَسِي -بالحاء والسين المهملتين- هو محمد بن إسماعيل بن سمرة (التقريب ، والإكمال ١٣٦/١) .

ابن طَهْمَان ، كلاهما عن مَطَر الوَرَّاق ، عن سعيد بن جبير به . قال إبراهيم : قال مَطَر : وكان جعفر بن أبي وَحْشِيَّة -وهو أبو بشر- قد حدثنا به قبل عن سعيد بن جبير ، به . وعن أبي أمية ، ثنا عبيدالله[١] بن موسى ، ثنا إسرائيل ، عن منصور ، عن سعيد بن جبير به ، ولم يذكر عنهما الحكم . وعن أحمد بن الفضل العَسْقَلاني ، ثنا آدم بن أبي إياس ، ثنا شيبان . وعن موسى بن سفيان ، ثنا عبدالله بن الجهم ، ثنا عمرو بن أبي قيس ؛ قالا : ثنا منصور ، عن الحكم ، به . قال أبو عوانة : حديث إسرائيل أخرجه مسلم[٢] ، وحديث شيبان وعمرو بن أبي قيس لم يخرجه ، وهو عندي صحيح ، وكذا حديث مطر ، قال : ورواه الأسود بن عامر ، عن زهير ، عن أبي الزبير ، عن سعيد بن جبير ، به .

قلت : أخرجه مسلم[٣] عن هارون الحمال ، عنه .

حب في التاسع والعشرين من الثاني : أنا عمران بن موسى ، ثنا عثمان بن أبي شيبة ، ثنا جرير ، عن منصور ، عن الحكم ، به . وعن محمد بن أحمد بن أبي عون ، ثنا أحمد بن منيع[٤] ، وعلي بن حجر ، عن هشيم ، به . وعن الحسين بن محمد بن مصعب ، ثنا موسى بن عبدالرحمن المسروقي ، ثنا أبو أسامة ، عن شعبة ، به . وعن

---

(١) عبيد الله -مصغراً- ابن موسى ، هو ابن باذام العَبْسي الكوفي أبو محمد . انظر : (التقريب)

(٢) أخرجه مسلم في صحيحه ٨٦٧/٢ (بتحقيق عبدالباقي) كتاب الحج (١٥) ، باب ما يفعل بالمحرم إذا مات (١٤) ، الحديث (١٢٠٦/١٠٣) .

(٣) المصدر نفسه ، الحديث (١٢٠٦/١٠٢) .

(٤) في الأصل و(هـ) زيادة : « به . وعن » وهي مخلة ، والتصويب من مطبوعة الإحسان ؛ فقوله : « وعن علي بن حجر » يوهم أن ابن حبان تحول لإسناد آخر للحديث يرويه هو عن علي بن حجر ، والصواب أن شيخه محمد بن أحمد بن أبي عون هو الذي رواه عن أحمد بن منيع وعلي ابن حجر ، عن هشيم . انظر ترجمة هشيم في : (تهذيب الكمال ٢٧٢/٣٠) .

ابن سَلْم[١] ، ثنا حَرْمَلَة ، ثنا ابن وهب ، أخبرني عمرو بن الحارث ، أن عمرو بن دينار حدثه ، به .

قط في الحج : ثنا الحسين بن إسماعيل ومحمد بن مخلد وجماعة ، قالوا : ثنا الحسين بن محمد الصباح -هو الزَّعْفَراني- به . وعن إسماعيل بن محمد الوراق ، ثنا عمر بن شَبَّه ، ثنا سالم بن نوح ، به . وعن أبي بكر النيسابوري ، ثنا يونس بن عبدالأعلى ، به . وعن محمد بن مخلد [ثنا يحيى بن مسلم بن عبدربه][٢] ثنا وهب بن جرير ، ثنا أبي سمعت قيس بن سعد ، عن عمرو ، به . وعن أبي محمد بن صاعد ، ثنا أبو عبيدالله المخزومي ، ثنا عبدالمجيد بن أبي رواد . وعن أبي حامد محمد ابن هارون ، ثنا عمرو بن علي ، ثنا أبو عاصم ؛ كلاهما عن جريج ، عن عمرو بن دينار وأبي الزبير جميعاً ، به . قال : وهكذا رواه محمد بن بكر البُرْسَاني[٣] ، عن ابن جريج .

ورواه الشافعي : عن ابن عيينة ، عن عمرو ، به .

قال أحمد : ثنا محمد بن جعفر ، ثنا سعيد ، عن قتادة وأيوب[٤] عن سعيد ، به . ثنا هشيم ، أنا أبو بشر جعفر بن أبي وَحْشِيّة ، به ، وعن عفان ، عن أبي عوانة .

---

(١) ابن سَلْم هو عبدالله بن محمد بن سَلْم بن حبيب أبو محمد الفريابي الأصل المقدسي ، من شيوخ ابن حبان . انظر ترجمته في :(السير ٣٠٦/٤ ، واللباب ٢٤٦/٣) .

(٢) ما بين المعقوفين زيادة من مطبوعة سنن الدار قطني ، ينقطع الإسناد بدونها ، قال الخطيب البغدادي في :(تاريخ بغداد ٢١٤/١٤) : يحيى بن مسلم بن عبد ربه ، أبو زكريا العابد ، سمع وهب بن جرير ، روى عنه ابن مخلد . وكان ثقة .

(٣) البُرْسَانِي - بضم الموحدة وسكون الراء ثم مهملة - (التقريب) .

(٤) «وأيوب» كانت في الأصل و(هـ) : « عن أيوب » تبعا لأطراف المسند (٦٢/٣ ح٣٢٥٨) والتصويب من مطبوعتي المسند ، فسعيد بن أبي عروبة روى الحديث عن قتادة بن دعامة السدوسي وأيوب السختياني ، وكلاهما رواه عن سعيد بن جبير . انظر ترجمة سعيد بن أبي عروبة في : (تهذيب الكمال ٥/١١) . وانظر أطراف المسند ٦٢/٣ تعليقة «٥» .

وعن محمد بن جعفر ، عن شعبة ؛ كلاهما عن أبي بشر ، به ، ثنا حسين بن محمد ، ثنا شَيْبَان ، عن منصور ، عن الحكم بن عُتَيْبَة ، به . وعن أسود ، عن إسرائيل ، عن الحكم ، نحوه . ثنا سفيان ، سمع عمرو سعيد بن جبير ، به . وعن سفيان ، عن إبراهيم بن أبي[1] حُرَّةَ ، عن سعيد بن جبير ، نحوه . وعن يحيى ، عن ابن جريج ، عن عمرو بن دينار ، نحوه .

٣/١٥/أ **٧٤٢٩ ـ / حديث : أن النبي ﷺ أُتِي بِجَفْنَة من ثَرِيد[2] فقال : «كلوا من حافتها . . .» الحديث .**
مي حب كم حم

مي في الأطعمة : أنا سعيد بن عامر ، عن شعبة ، عن عطاء بن السائب ، عنه ، به .

حب في الخامس والتسعين من الأول : أنا الحسن بن سفيان ، ثنا وهب بن بقية ، ثنا خالد ، عن عطاء بن السائب به ، وفيه قصة[3] .

كم في الأطعمة : ثنا أبو بكر بن إسحاق وعلي بن حمشاذ ، قالا : ثنا بشر بن موسى ، ثنا الحميدي ، ثنا سفيان ، عن عطاء ، بتمامه .

قال **أحمد** : ثنا عبدالرزاق ، أنا سفيان ، به أنه قال : **«كلوا في القصعة من جوانبها ولا تأكلوا من وسطها فإن البركة تنزل في وسطها»** . وعن وكيع ، عن سفيان ، نحوه . وعن عبدالرحمن[4] وابن جعفر ، عن شعبة ، عن عطاء ، نحوه . وعن

---

(١) «أبي» سقطت من مطبوعة المسند ، والصواب إثباتها ، راجع ترجمته فيما تقدم من هذا الحديث ، في رواية أبي عوانة .

٧٤٢٩ - مي ٢٦/٢ ، حب (الإحسان) ٣٣٣/٧ ، كم ١١٦/٤ ، أحمد ٢٧٠/١ ، ٣٤٥ ، ٣٠٠ ، ٣٤٣ ، ٣٦٤ .

(٢) الجَفْنَةُ كَالقَصْعَة ، وجَمْعُها جِفَان (مختار الصحاح : ١٠٦ ، ج ف ن ، والنهاية ٢٨٠/١ ، ج ف ن) ، والثَّرِيدُ : الخُبْزُ المكسور ، هذا أصله ، ثم أطلق على الطعام المُتَّخَذ من اللحم والثريد معاً (النهاية ٢٠٩/١ ، ث ر د) .

(٣) ستأتي في رواية الإمام أحمد .

(٤) هو ابن مهدي كما بُيِّن في المسند ٣٠٠/١ .

عمر بن عبيد ، عن عطاء ، نحوه ، وفي أوله قصة قال : ذهبنا إلى طعام وفينا سعيد ابن جبير ومِقْسَم مولى ابن عباس ، فلما وُضِعَ الطعام قال سعيد : كلُّكم بَلَغَهُ ما قيل في الطعام ؟ فقال له مِقْسَم : حَدِّثْ يا أبا عبدالله من لم يكن سمع ، فقال : حدثني ابن عباس . . . فذكر الحديث .

٧٤٣٠ ـ حديث : إني لأكره أن يكون بتراء[1] ثلاثاً ، ولكن خمساً أو سبعاً .
طح

طح في الصلاة : ثنا محمد بن الحجاج ، ثنا الخَصِيب[2] بن ناصح ، ثنا يزيد بن عطاء . وعن محمد بن خزيمة ، ثنا عبدالله بن رجاء ، أنا شعبة . وعن عيسى بن إبراهيم الغافقي ، عن سفيان بن عيينة ؛ ثلاثتهم عن الأعمش ، عنه ، به موقوف .

٧٤٣١ ـ حديث : أَتَيْتُ النبيَّ ﷺ وهو يصلي فقمت عن يساره فأَخْلَفَنِي فجعلني عن يمينه .
طح حب

طح في الصلاة : ثنا بكر ، ثنا آدم ، ثنا شعبة ، عن الحكم ، عنه ، بهذا .

رواه **أحمد** ولفظه : بت ليلة عند خالتي ميمونة بنت الحارث ورسول الله ﷺ عندها ، فقام رسول الله ﷺ يصلي من الليل ، فقمت عن يساره لأصلي بصلاته ، قال : فأخذ بِذُؤَابَةٍ كانت لي أو برأسي حتى جعلني عن يمينه (ثنا هشيم ، عن أبي بشر ، عن سعيد ، به)[3] . وعن محمد بن جعفر ، عن شعبة ، عن أبي بشر ، نحوه .

٧٤٣٠ - طح ٢٨٩/١ .

(١) « يكون بتراء » هكذا في الأصل ، وهو الموافق لما في مطبوعة الطحاوي ، وجاء في (هـ) مكانه « يقرأ » والحديث في الوتر .

(٢) الخَصِيب - بفتح أوله وكسر المهملة - (التقريب) .

٧٤٣١ - طح ٣٠٨/١ ، أحمد ٢١٥/١ ، ٢٨٧ و ٣٤١ . وانظر الحديثين : (٧٤٤٠) و(٧٦٨٨) .
ويزاد أحمد ٣٤١/١ ثنا حسين ، ثنا شعبة ، به .

(٣) « ثنا هشيم . . . سعيد به » ساقط من (هـ) .

٧٤٣٢ ـ حديث النهي عن الدباء والمزفت . . . الحديث

في ترجمته عن ابن عمر .

٧٤٣٣ ـ حديث : كان النبي ﷺ يوتر بثلاث . . . الحديث .
مي حم طح

مي في الصلاة : أنا مالك بن إسماعيل ، ثنا إسرائيل ، عن أبي إسحاق ، عنه ، به . وعن عبدالله بن سعيد ، ثنا أبو أسامة ، عن زكريا ، عن أبي إسحاق ، نحوه .

رواه أحمد : عن إسحاق بن عيسى وحسين بن محمد وأبي أحمد الزبيري وحجاج ، كلهم عن شريك . وعن خلف بن الوليد وحُجَيْن[١] بن المثنى ، عن إسرائيل كلاهما عن أبي إسحاق ، به (وعن إبراهيم بن أبي العباس ، ثنا شريك ، عن مُخَوَّل[٢] ، عن مسلم ، به)[٣] .

طح في الصلاة : ثنا روح بن الفرج ، ثنا لُوَيْن[٤] ، ثنا شريك ، عن مُخَوَّل ، عن مسلم البَطِين[٥] ، عنه ، به . وعن شريك ، عن أبي إسحاق ، عنه ، ببعضه . وعن ابن خزيمة ، ثنا عبدالله بن رجاء ، أنا إسرائيل ، عن أبي إسحاق به .

٧٤٣٢ – انظر : (الجزء الثامن حديث ٩٧٤٠) . وانظر الحديثين (٧٤٠١) و (٧٥٩١) .

٧٤٣٣ – مي ٣١٠/١ ، ٣١١ ، أحمد ٢٩٩/١ ، ٣٠٠ ، ٣١٦ ، ٣٠٠ ، ٣٧٢ ، ٣٠٥ ، طح ٢٨٧/١ ، ٢٨٨ .

(١) « حُجَيْن » تصحف في الأصل و(هـ) إلى « محمد » والتصويب من مطبوعتَي المسند ، وهو حُجَيْن – مصغراً ـ ابن المثنى اليمامي ، أبو عمر ، يروي عنه الإمام أحمد . انظر ترجمته في : (تهذيب الكمال ٤٨٣/٥ ، ومناقب الإمام أحمد لابن الجوزي ص٣٨ ، الباب الخامس في جملة من روى عنهم) .

(٢) مُخَوَّل – بوزن مُحَمَّد ، وقيل مِخْوَل – هو ابن راشد النهدي الكوفي (التقريب) .

(٣) ما بين القوسين تأخر في الأصل و(هـ) ووضع في آخر الحديث ، وقد نقلته إلى هنا جمعا لأسانيد الإمام أحمد .

(٤) لُوَين هو محمد بن سليمان المصّيصي (التقريب) .

(٥) هو مسلم بن عمران ، أبو عبدالله الكوفي (التقريب) .

٧٤٣٤ ـ حديث : القنوت في صلاة الصبح بدعة[١] .
قط

قط في الصلاة : ثنا الحسين بن إسماعيل ، ثنا محمد بن منصور الطوسي ، ثنا شَبَابَة[٢] ، ثنا عبدالله بن ميسرة -أبو ليلى- عن إبراهيم بن أبي حُرَّة[٣] ، عنه ، به .

٧٤٣٥ ـ حديث : كان النبي ﷺ يقرأ في الفجر يوم الجمعة : ﴿ الٓمٓ * تَنزِيلُ . . . ﴾[٤] و ﴿ هَلۡ أَتَىٰ . . . ﴾ وفي حديث بعضهم : ما يقرأ في الجمعة؟ .
خز عه طح حب حم

خز في الصلاة : عن علي بن حُجْر ، عن شريك ، عن مُخَوَّل بن راشد ، عن مسلم البَطِين ، عنه ، بهذا . وعن بُنْدار ، عن محمد بن جعفر . وعن الصَّغَاني ، عن ابن الحارث ، كلاهما عن شعبة ، عن مُخَوَّل ، نحوه . وعن الفضل بن يعقوب الرُّخَامِي[٥] ، عن أسد بن موسى ، عن حماد بن سلمة ، عن أيوب ، عن سعيد بن جبير ، نحوه .

عه فيه[٦] : ثنا ابن الجنيد الدقاق ، ثنا أبو زيد الهروي . (ح) وثنا أبو داود ، ثنا

٧٤٣٤ - قط ٢/٤١ .

(١) الأثر موقوف على ابن عباس من قوله .

(٢) شَبَابَة هو ابن سَوّار المدائني (التقريب) .

(٣) انظر ترجمته في : (التاريخ الكبير للبخاري ١/١/٢٨١ ، والجرح والتعديل للرازي ١/١/٩٦ ، وانظر المشتبه للذهبي ص٢٢٨) .

٧٤٣٥ - خز ١/٢٦٦ ، عه [٢/١٢٣/أ - ب] و [٢/١٤٣/أ - ب] نسخة كوبريلي ، طح ١/٤١٤ ، حب (الإحسان) ٣/١٥٢ ، أحمد ١/٢٢٦ ، ٣٤٠ ، ٣٢٨ ، ٣٥٤ ، ٣٣٤ ، ٣٠٧ و ٣١٦ ، ٢٧٢ ، وانظر الحديث (٧٦٨٢) .

(٤) يعني سورتي السجدةوالإنسان .

(٥) قال ابن خزيمة بعد ذكر اسمه معلقا على الحديث : « بخبر غريب غريب » . والرُّخَامي - بضم الراء بعدها معجمة - هكذا ضبطه الحافظ في التقريب .

(٦) بل في الجمعة ، باب السورة التي يقرأ يوم الجمعة في صلاة الفجر [٢/١٢٣/أ - ب] على الصفة التى ذكر ، وأعاده أيضاً في باب بيان السور التي كان رسول الله ﷺ يقرأ بها في صلاة الجمعة [٢/١٤٣/أ - ب] ولم أجده في كتاب الصلاة ، باب الأخبار التي تبين القراءة في صلاة الصبح [٢/١١/أ] .

خز لابن خزيمة عه لأبي عوانة طح للطحاوي حب لابن حبان قط للدارقطني كم للحاكم

مسدَّد ، ثنا يحيى ، قالا : ثنا شعبة ، به . وعن محمد بن يحيى ، عن حجاج بن منهال ، عن أبي عوانة . وعن أبي العباس الغَزِّي ، عن الفِريَابي . وعن ابن أبي رجاء ، عن وكيع . وعن الدَّبَرِيّ ، عن عبدالرزاق ؛ كلهم عن الثوري ؛ كلاهما عن مُخَوَّل ، به . وأعاده في الجمعة : عن ابن الجنيد ، به . وعن أبي داود ، به . وعن ابن أبي رجاء ، به . وعن الدَّبَرِيّ ، به . وعن الغَزيّ ، به . وعن الصغاني ، عن الأسود بن عامر ، عن سفيان ، به .

٣/١٥/ب طح في الصلاة : ثنا أبو بكرة ، ثنا مُؤَمَّل ، ثنا سفيان . وعن /فهد ، عن الحِمَّاني[١] ، عن شريك ، عن أبي إسحاق ، عن سعيد ، به . وعن فهد ، ثنا الحِمَّاني ، ثنا أبو عوانة ، به . وعن ابن مرزوق ، عن روح بن أسلم ، (عن وهب بن جرير)[٢] ، عن همام[٣] ،عن قتادة ، عن عَزْرَة[٤] ، عن سعيد بن جبير ، مثله ، يعني القراءة[٥] في صبح الجمعة .

حب في الرابع من الخامس : أنا محمد بن عبدالله بن الجنيد ، ثنا قتيبة بن

---

(١) الحِمّاني - بكسر أوله والتشديد - هكذا ضبطه الحافظ في التقريب .

(٢) «عن وهب بن جرير» زيادة في الأصل و(هـ) وضع عليها في الأصل علامة التوقف(كذا) ، وليست في مطبوعة الطحاوي ، ولعل الصواب عدم وجودها لثبوت رواية روح بن أسلم عن همام بن يحيى مباشرة وبدون واسطة ، وكذلك لم تنص مصادر ترجمة روح على روايته عن وهب بن جرير . انظر : (تهذيب الكمال ٢٣١/٩ ، ومغاني الأخيار ص١٩٩) ولم تنص مصادر ترجمة همام بن يحيى على رواية وهب بن جرير عنه ، انظر : (تهذيب الكمال ٣٠٢/٣٠ ، ومغاني الأخيار ص٤٥٢) . فلعل وهب بن جرير مقحم في نسخة الحافظ ، وليس في سائر نسخ الطحاوي ، والله أعلم .

(٣) (همام) تصحّف في مطبوعة الطحاوي إلى (حمام) - بالحاء المهملة - وهو هَمّام بن يحيى ابن دينار العوذي . انظر ترجمته في : (تهذيب الكمال ٣٠٢/٣٠) .

(٤) عَزْرَة - بفتح أوله وسكون الزاي وفتح الراء ثم هاء - هو ابن تميم البصري (التقريب) .

(٥) «القراءة» سقطت من(هـ) .

سعيد ، ثنا أبو عوانة ، عن مُخَوَّل به . وفي الصلاة : أنا أبو يعلى ، ثنا هدبة بن خالد ، ثنا همام[١] ، عن قتادة ، عن عَزْرَة[٢] ، عن سعيد بن جبير ، به .

قال أحمد : ثنا يحيى ، عن شعبة ، حدثني مُخَوَّل ، به . وعن محمد بن جعفر ، عن شعبة ، نحوه . وعن عفان ، عن أبي عوانة ، عن مُخَوَّل بن راشد ، به . وعن وكيع وعبدالرحمن ، عن سفيان ، عن مخول ، نحوه . وعن يحيى بن آدم ، عن إسرائيل ، عن أبي إسحاق ، عن مسلم ، نحوه . ثنا عبدالصمد وعفان قالا : ثنا همام ، ثنا قتادة ، عن عزرة ، به . ثنا أسود بن عامر ، ثنا شريك ، عن أبي إسحاق ، به . وعن حسين ، عن شريك ، عن أبي إسحاق ، عن أبي الأحوص ، به مرسل . وعن أبي إسحاق[٣] ، عن سعيد بن جبير ، به .

٧٤٣٦ ـ حديث : كان يقرأ في صلاة الجمعة « بالجمعة »[٤] و « المنافقين» .

حم

قال أحمد : عن بهز وعبدالصمد ؛ كلاهما عن همام ، عن قتادة ، عن عزرة[٥] ، عن سعيد به . لم يسمه عبدالصمد بل قال : عن صاحب له .

٧٤٣٧ ـ حديث : ما زال رسول الله ﷺ يقنت حتى فارق الدنيا .

قط

قط في الصلاة : ثنا عبدالصمد بن علي ، ثنا الحسين بن سعيد بن الأزهر بن

(١) (همام) تصحف في مطبوعة الإحسان إلى (هشام) ، وسبق التعريف به في إسناد الطحاوي .

(٢) (عَزْرَة) تصحف في مطبوعة الإحسان إلى (عروة) ، وهو عزرة بن تميم البصري ، سبق التعريف به في إسناد الطحاوي .

(٣) يعني عن حسين ، عن شريك ، عن أبي إسحاق .

٧٤٣٦ - أحمد ٣٦١/١ .

(٤) أي بسورتَيْ الجمعة والمنافقون .

(٥) تصحَّف في مطبوعة المسند إلى « عروة » ، وهو عزرة - بفتح أوله وسكون الزاي وفتح الراء ثم هاء - ابن عبدالرحمن بن زرارة الخزاعي ، يروي عن سعيد بن جبير ، وعنه قتادة بن دعامة . انظر : (تهذيب الكمال ٥١/٢٠) .

٧٤٣٧ - قط ٤١/٢ .

منجايا السلمي ، حدثني محمد بن مصبح بن هلقام(١) البزاز ، ثنا أبي ، ثنا قيس ، عن أبان بن تغلب ، عنه ، به .

٧٤٣٨ ـ حديث : أن النبي ﷺ كان يقول بين السجدتين : «اللهم اغفرلي . . .» الحديث . كم

كم في الصلاة : أنا أبو بكر بن أبي دارم ، ثنا عبدالله بن غنام ، ثنا أبو كريب . وعن عبدالله بن محمد بن موسى ، ثنا محمد بن أيوب ، ثنا عبدالسلام بن عاصم ؛ كلاهما عن زيد بن الحُبَاب ، عن كامل(٢) أبي العلاء ، عن حبيب بن أبي ثابت ، عنه ، به(٣) .

٧٤٣٩ ـ حديث : في قوله : ﴿ . . . . وَلَا تَجْهَرْ بِصَلَاتِكَ وَلَا تُخَافِتْ بِهَا . . . . . ﴾(٤) قال : نزلت ورسول الله ﷺ مختف بمكة . . . الحديث . خز حب حم

خز في الإمامة : عن يعقوب الدورقي وأحمد بن منيع قالا : ثنا هشيم ، أنا أبو بشر ، عنه ، به . ليس في السماع .

حب في الثالث والعشرين من الثالث ، وفي الصلاة : أنا ابن خزيمة ، ثنا يعقوب ، به . وفي الخامس والأربعين من الخامس : أنا الحسن بن سفيان ، ثنا زكريا بن يحيى ، ثنا هشيم ، به .

---

(١) قال العظيم آبادي في التعليق المغني : محمد بن مصبح بن هلقام وأبوه ، مجهولان .
٧٤٣٨ - كم ٢٦٢/١ ، ٢٧١ .

(٢) (كامل) ليست في (هـ) ، وأثبتُّها من الأصل ، وهي مُثْبَتَة في مطبوعة المستدرك ، وهو كامل بن علاء التميمي الكوفي . انظر ترجمته في :(التقريب) .

(٣) قال الحاكم عقب الحديث في الموضعين : صحيح الإسناد ولم يخرجاه ، وكامل بن العلاء أبو العلاء ممن يُجمع حديثه في الكوفيين . وأقره الذهبي على تصحيحه .
٧٤٣٩ - خز ٣٩/٣ - ٤٠ ، حب ١٤٣/٣ و ١٨٤/٨ ، أحمد ٢١٥/١ .

(٤) سورة الإسراء ، الآية(١١٠) .

قال أحمد : ثنا هشيم ، به .

٧٤٤٠ ـ حديث : كنت عند خالتي ميمونة ، فجاء النبي ﷺ بعد العشاء فصلى أربع ركعات ، ثم قام فقال : «أنام الغليم؟ . . .» الحديث .

مي خز طح حب حم

مي في الصلاة : أنا أبو الوليد الطيالسي ، ثنا شعبة ، عن الحكم عنه ، به .

خز فيه : عن أحمد بن منصور المروزي ، عن النضر بن شُمَيْل ، عن عَبَّاد بن منصور ، عن عكرمة بن خالد المخزومي ، عن سعيد ، نحوه .

طح فيه : عن أبي بكرة ، ثنا أبو داود . وعن ابن مرزوق ، ثنا أبو عامر . وعن سليمان بن شعيب ، عن عبدالرحمن بن زياد ، ثلاثتهم عن شعبة ، به .

حب في الثامن من الخامس : أنا محمد بن إسحاق مولى ثقيف ، ثنا أبوالأشعث ، ثنا إسماعيل بن عُلَيَّة ، عن أيوب ، عن عبدالله بن سعيد بن جبير ، عن أبيه ، ببعضه .

رواه أحمد : عن محمد بن جعفر وحسين وبهز[1] ، ثلاثتهم عن شعبة ، به . ثنا إسماعيل ، ثنا أيوب ، به . وعن يزيد وروح[2] ، كلاهما عن عَبَّاد بن منصُور ، به مطوّلاً . رواه عبدالله بن طاوس[3] ، عن عكرمة بن خالد ، عن ابن عباس ، ولم يذكر سعيداً[4] .

٧٤٤٠ - مي ١/٢٣٠ ، طح ١/٢٨٧ ، طح ٣/٣٠٩ - ٣١٠ ، أحمد ١/٣٤١ ، ٣٦٠ ، ٣٦٩ ، ٣٧٠ ، ٢٥٢ . وراجع الحديثين (٧٤٣١) و(٧٦٨٨) .

ويُزاد أحمد ١/٢١٥ : ثنا هشيم ، ثنا أبو بشر ، عن سعيد به . و ١/٣٥٢ ثنا يزيد بن هارون ، ثنا سفيان بن حسين ، عن أبي هاشم ، عن سعيد به . و ١/٣٥٤ ثنا وكيع ، ثنا محمد بن قيس ، عن الحكم عن سعيد به .

(١) فرّقهم الإمام أحمد .

(٢) فرّقهما الإمام أحمد .

(٣) قال أحمد : ثنا عفان ، ثنا وهيب ، ثنا عبدالله بن طاوس به .

(٤) قلت : وذكر سعيداً في حديث آخر موصول ، انظر المسند ١/٣٦٩ في رواية يزيد المتقدمة .

خز لابن خزيمة عه لأبي عوانة طح للطحاوي حب لابن حبان قط للدارقطني كم للحاكم

٣/١٦/أ

٧٤٤١ ـ /حديث : كان رسول الله ﷺ يصلي ركعتين من الليل ثم يستاك .
كم حم

كم في الطهارة : أنا أبو بكر بن إسحاق الفقيه ، ثنا علي بن عبدالصمد علان ، ثنا أبو الأحوص -محمد بن حيان- ثنا عَثَّام[1] بن علي ، عن الأعمش ، عن حبيب بن أبي ثابت ، عنه ، به ، وقال : صحيح على شرط الشيخين ولم يخرّجاه .

قال أحمد : ثنا عَثَّام بن علي العامري ، ثنا الأعمش ، به .

٧٤٤٢ ـ حديث : صاحب السِّلّ[2] الذي قد يَئِسَ أن يَبْرأ فلا يستطيع الصوم ، يفطر ويطعم عن كل يوم مسكيناً .
قط

قط في الصيام : ثنا أبو صالح الأصبهاني ، ثنا أبو مسعود ، ثنا سهل بن عثمان ، عن ابن أبي زائدة ، عن حَجّاج ، عن عمرو بن مُرَّة ، عنه بهذا ، وقال : حَجّاج لا يُحْتَج به[3] .

٧٤٤٣ ـ حديث : ما صام رسول الله ﷺ شهراً كاملاً غير رمضان . . . الحديث ، وفيه : وكان يصوم حتى نقول : لا يفطر . . .
مي عه حم

٧٤٤١ - كم ١/١٤٥ ، أحمد ١/٢١٨ .

(١) (عَثَّام) تصحف في مطبوعة المستدرك إلى (عثمان) وفي تلخيص الذهبي إلى (عامر) وهو عثَّام بن علي بن هُجَيْر العامري الكلابي ، انظر ترجمته في : (التقريب) ، وذكره ابن الجوزي ضمن شيوخ الإمام أحمد في كتابه « مناقب الإمام أحمد » ص٤٦ لكنه جاء فيه (عَتَّام) بالمثناة الفوقية ، وصوابه بالمثلثة ، فقد بوبه الحافظ ابن حجر في التقريب في أول باب (ع ث) .

٧٤٤٢ - قط ٢/٢٠٦ - ٢٠٧ ، والحديث موقوف من قول ابن عباس .

(٢) السِّل - بالكسر والضم - قرحة تحدث في الرئة تُعقِب سعالاً طويلاً ، وتلزمها حُمّى (القاموس - س ل ل) .

(٣) العبارة في مطبوعة السنن : « حجاج ضعيف » وهو حجاج بن أرطاة الكوفي . انظر ترجمته في :(التقريب) .

٧٤٤٣ - مي ١/٣٥٠ - ٣٥١ ، عه [٢/١٩٠/ب]نسخة كوبريلي ، أحمد ١/٢٢٧ ، ٢٤١ ، ٣٠١ و ٣٢١ ، ٢٧١ - ٢٧٢ . وانظر الحديث (٧٦٦٠) .

مي في الصيام : أنا محمد بن عيسى ، ثنا أبو عوانة ، عن أبي بشر ، عنه ، به .

عه فيه : ثنا عمار بن رجاء ، ثنا محمد بن عبيد . وعن الحسين بن بَيْهَان(١) ، ثنا سهل بن عثمان ، ثنا عبدالرحيم بن سليمان . وعن أبي أمية ، ثنا عبدالله بن جعفر ، ثنا عيسى بن يونس ؛ ثلاثتهم عن عثمان بن حكيم ، عنه ، به ، ولم يذكر أوّله .

رواه أحمد : عن يحيى بن سعيد ومحمد بن جعفر ؛ كلاهما عن شعبة(٢) ، عن أبي بشر ، به . وعن يحيى بن حماد وسريج ؛ كلاهما عن أبي عوانة ، نحوه .

٧٤٤٤ ـ حديث : احتجم رسول الله ﷺ وهو محرم .
قط

قط في الحج : ثنا علي بن محمد المصري(٣) ، ثنا عبدالله بن أبي مريم ، ثنا الفِرْيَابِيّ ، ثنا ابن خُثَيْم ، عنه ، بهذا .

٧٤٤٥ ـ حديث : «سجدها نبي الله داود توبة ، وسجدناها شكراً» يعني
خز قط
﴿ صٓ ... ﴾ .

خز في الصلاة : ثنا عبدالله بن سعيد الأشَج ، ثنا حفص بن غياث وأبوخالد الأحمر ، عن العَوّام بن حَوْشَب ، عنه ، به .

---

(١) بَيْهان -بموحدة وياء- ويقال أيضا : «بِهَان» وهو الحسين بن بَيْهَان العسكري (تبصير المنتبه ١٤٠٧/٤) .

(٢) «شعبة» تصحف في رواية يحيى في المسند ٢٢٧/١ (طبعة الميمنية) إلى «سعيد» وصحح في طبعة شاكر ٣١٠/٣ الحديث ١٩٩٨ ، ونبه المحقق عليه في الحاشية .

٧٤٤٤ - قط ٢٣٩/٢ .

ويُزاد : مي ٣٦٨/١ : ثنا محمد بن يوسف ، عن سفيان ، عن عبدالله بن عثمان ، عن سعيد به .

(٣) «المصري» تصحف في الأصل و(هـ) إلى «البصري» وهو علي بن محمد بن أحمد بن الحسن ، أبو الحسن البغدادي ، ترجمه الذهبي في : (السير ٣٨١/١٥) وقال : المشهور بالمصري لإقامته مُدّةً بمصر .

٧٤٤٥ - خز ٢٧٧/١ ، قط ٤٠٧/١ .

قط في الصلاة : ثنا محمد بن نوح الجُنْدَيْسَابُورِي(١) ، ثنا جعفر بن محمد بن حبيب ، ثنا عبدالله بن رشيد ، ثنا عبدالله بن بَزِيع(٢) ، عن عمر بن ذَرّ ، عن أبيه ، عنه ، به . وعن محمد بن أحمد بن زيد الحِنَّائِي(٣) ، عن موسى بن علي بن موسى الخُتُّلِي(٤) ، عن رجاء بن سعيد البزاز ، عن محمد بن الحسين ، عن عمر بن ذَرّ ، نحوه . خالفه عكرمة بن خالد ، عن سعيد بن جبير ، عن ابن عباس قال : رأيت عُمَر . . . وسيأتي(٥) .

٧٤٤٦ ـ حديث : جمع رسول الله ﷺ بين الظهر والعصر ، والمغرب والعشاء في سفرة سافرها . . . الحديث ، مثل حديث : أبي الطفيل ، عن معاذ بن جبل(٦) .

خز عه حب طح ط ش حم

خز في الصلاة : ثنا الدَّوْرَقِيُّ ، ثنا عبدالرحمن - هو ابن مَهْدِي - ثنا قُرَّة(٧) ،عن أبي الزبير ، عن سعيد بن جبير ، به . وعن عبدالجبار بن العلاء ، عن سفيان . وعن

---

(١) (الجُنْدَ يْسَابُورِي) - بضم الجيم وسكون النون وفتح الدال المهملة وسكون الياء المنقوطة من تحتها بنقطتين وفتح السين المهملة بعدها الألف والباء المنقوطة بنقطة بعدها واو وراء مهملة - هذه النسبة إلى جند يسابور بلدة من بلاد كور الأهواز (الأنساب ٣١٨/٣) .

(٢) انظر (المشتبه للذهبي : ٣٩٦ ، وميزان الاعتدال ٣٠٤/٢) .

(٣) انظر (تاريخ بغداد ٣٠٥/١) .

(٤) الخُتُّلي - بخاء مضمومة ومثناة ثقيلة مضمومة أيضا - هكذا ضبطه الذهبي في المشتبه : ٣٦ - ٣٧ ، وانظر ترجمته في :(تاريخ بغداد ٥٤/١٣) .

(٥) انظر : (مسند عمر بن الخطاب الجزء الثاني عشر حديث ١٥٤٧٤) .

٧٤٤٦ - خز ٨٢/٢ ، ٨٥ ، عه ٣٨٤/٢ ، ٣٨٣ ، ٣٨٥ ، حب (الإحسان) ٦٣/٣ ، طح ١٦٠/١ ، مالك ١٤٤/١ ، الشافعي : ٢١٤ (كتاب اختلاف مالك والشافعي) ، أحمد ٣٥٤/١ .

ويروي هذا الحديث عن ابن عباس أيضا سوى سعيد بن جبير : جابر بن زيد ، وقد تقدم ، وصالح مولى التوأمة وطاوس ، ويأتيان . وانظر الأحاديث : (٧٦٥٠) و (٧٦٦١) و (٧٦٨٣) .

(٦) انظر مسند معاذ بن جبل [٦/٥/ب] .

(٧) هو ابن خالد السدوسي ، ثقة . روى له الجماعة (التقريب ، وتهذيب الكمال ٥٧٧/٢٣) .

يونس ، عن ابن وَهْب ، عن مالك ؛ كلاهما عن أبي الزبير ، بمعناه ، ولكن فيه من الزيادة : في غير خوف ولا سفر .

عه فيه : عن يونس ، به . وعن الصَّغَانِي ، ثنا عبدالله بن يوسف ، عن مالك ، به . وعن الغَزِّي ومحمد بن إسحاق السجزي قالا : ثنا الفِرْيَابِي . وعن أبي قِلاَبَةَ ، ثنا أبونُعَيْم ؛ كلاهما عن سفيان ، به . وعن يزيد بن سنان ، عن ابن مَهْدِي ، به . وعن يونس بن حبيب ، ثنا أبو داود . وعن الربيع بن سليمان ، ثنا يحيى بن سلام . وعن يزيد بن سنان ، ثنا أبو عامر العَقَدِي ؛ كلهم عن قُرَّة ، به . وعن الصغاني ، ثنا أبوكريب ، ثنا عَثَّام[1] ، عن الأعمش ، عن حبيب بن أبي ثابت ، عن سعيد ، به .

حب في السابع والأربعين من الرابع : أنا عمر بن سعيد بن سِنَان ، أنا أحمد بن أبي بكر ، عن مالك ، به .

طح فيه : عن يونس ، به . وعن يزيد بن سِنان ، عن عبدالرحمن بن مَهْدِي ، به . وعن أبي بِشْر الرَّقِّي ، عن حجّاج ، عن ابن جريج ، عن أبي الزُّبَيْر ، مثله .

رواه مالك في الصلاة : عن أبي الزبير ، به .

ورواه الشافعي : عن مالك .

قال أحمد : ثنا أبومعاوية[2] ، ثنا الأعمش ، عن حبيب ، به . وعن وكيع ، عن الأعمش ، نحوه .

٣ / ١٦/ب

٧٤٤٧ ـ /حديث : « من سمع النداء فلم يجبه فلا صلاة له إلا من عذر »

حب بَقِيّ قط كم ابن منذر

حب في السادس من الأول : أنا الحسن بن سفيان ، ثنا زكريا بن يحيى وعبدالحميد بن بَيَان[3] قالا : ثنا هُشَيْم[4] ، عن شعبة ، ثنا عَدِيّ بن ثابت ، عنه ،

(١) عَثَّام - بالمهملة ثم المثلثة المشددة - تقدم في الحديث (٧٤٤١) .

(٢) رواية أبي معاوية لم أجدها في المسند بعد تتبع شديد ، والله أعلم .

٧٤٤٧ - حب ٢٥٣/٣ ، قط ٤٢٠/١ ، كم ٢٤٥/١ - ٢٤٦ .

(٣) هو السكري . انظر : (الجرح والتعديل لابن أبي حاتم ١٩/١/٣ ، وثقات ابن حبان ٤٠١/٨ ، والتقريب) .

(٤) هُشَيْم - بالتصغير - هو ابن بَشير السلمي الواسطي (التقريب) .

خز لابن خزيمة عه لأبي عوانة طح للطحاوي حب لابن حبان قط للدارقطني كم للحاكم

به . وفي الصلاة : أنا الخليل بن محمد ابن بنت تميم بن المنتصر ، ثنا عبدالحميد بن بَيَان ، به .

وهكذا رواه بقي بن مخلد في « مسنده » : عن عبدالحميد ، به .

قط في الصلاة : ثنا علي بن عبدالله بن مبشر ، ثنا عبدالحميد بن بيَان ، به . وعن ابن مُبَشِّر(١) وآخرين ، عن عباس الدوري ، عن قُرَاد(٢) عن شعبة ، نحوه . وعن محمد بن يحيى بن مرداس ، عن أبي داود ، عن قتيبة ، عن جرير ، عن أبي جَنَاب(٣) ، عن مَغْرَاء(٤) العَبْدِي ، عن عَدِيّ بن ثابت ، بمعناه وأتمّ منه .

كم فيه : ثنا أبو العباس محمد بن يعقوب ، ثنا العباس بن محمد ، ثنا عبدالرحمن بن غزوان -هو قُرَاد- به . وعن علي بن حمشاذ ، ثنا محمد بن عيسى ابن السكن ، ثنا عمرو بن عون وعبدالحميد بن بَيَان ، كلاهما عن هشيم ، به . وعن أحمد بن يعقوب الثقفي ، ثنا الحسن بن علي المَعْمَرِي ، ثنا أبو غسان مالك بن الخليل ، ثنا داود بن الحكم . وعن أبي علي الحافظ ، ثنا إسماعيل بن يعقوب بن إسماعيل ، ثنا سوّار بن سهل ، ثنا سعيد بن عامر(٥) ؛ كلاهما عن شعبة ، به . وعن أحمد بن سهل الفقيه ، ثنا قيس بن أنيف ، ثنا قتيبة ، به . وعن أبي علي الحافظ ، ثنا جعفر بن محمد الصيدلاني ، ثنا الحسن بن عبدالعزيز الجَرَوِي(٦) ، ثنا يحيى بن

---

(١) ابن مُبَشِّر هو علي بن عبدالله بن مُبَشِّر الواسطي ، أبو الحسن . انظر ترجمته في : (العبر ٢٠٣/٢ ، والسير ٢٥/١٥) .

(٢) قُراد - بضم القاف وتخفيف الراء - لقب عبدالرحمن بن غَزْوان الضبي ، أبو نوح . انظر : (المؤتلف والمختلف للدارقطني ١٩١٥/٤ ، والإكمال ١٠٤/٧ ، والأنساب ٨١/١٠ ، والتقريب) .

(٣) أبو جَنَاب - بتخفيف النون - اسمه يحيى بن أبي حية (التقريب) .

(٤) مَغْراء - بفتح أوله وسكون ثانيه والمد - أبو المُخارق العبدي الكوفي (التقريب) .

(٥) (عامر) تصحف في الأصل و(هـ) إلى (عثمان) والتصحيح من مطبوعة المستدرك ، وهو سعيد بن عامر الضبعي أبو محمد البصري انظر : (تهذيب الكمال ٥١٠/١٠) .

(٦) الجَرَوي - بفتح الجيم والراء - كذا ضبطه الحافظ في : (التقريب) .

حسان ، ثنا سليمان بن قَرْم(١) ، عن أبي حيان ، به

وكذا رواه ابن المنذر : عن علي بن عبدالعزيز ، عن عمرو بن عون ، به .

٧٤٤٨ ـ حديث : خرجت أنا والحسن والحسين وأسامة بن زيد يوم فطر ، وخرج رسول الله ﷺ إلى المصلى ، فصلى بنا ، ثم خطب فقال : « يا أيها الناس إن هذا يوم صدقة . . . » الحديث
حب

حب في الثالث من الخامس : أنا الحسن بن سفيان ، ثنا عبدالله بن عمر بن أَبان ، ثنا عمران بن عيينة ، عن عطاء بن السائب ، عنه ، به .

٧٤٤٩ ـ حديث : أن النبي ﷺ خرج يوم الفطر فصلى ركعتين ولم يصل قبلها ولا بعدها .
مي جا خز عه حب حم ش

مي في الصلاة : أنا أبو الوليد الطيالسي ، ثنا شعبة ، حدثني عدي بن ثابت ، عنه ، به .

جا فيه : عن محمد بن يحيى ، عن أبي داود ، عن شعبة ، به .

خز في العيدين : عن محمد بن بشار ، عن محمد بن جعفر ، عن شعبة ، به . ليس في سماعنا .

عه فيه : ثنا علي بن حرب ، ثنا أبو عامر . (ح) وثنا الكُرْبُزَانِي(٢) ، ثنا مسكين بن بكير . (ح)وثنا أبو داود السِجْزِي ، ثنا أبو عمر الحوضي . (ح) وثنا أبو قلابة ، ثنا بشر ابن عمر ، قالوا : ثنا شعبة ، به .

حب في التاسع عشر من الرابع : أنا محمد بن أحمد بن أبي عون ، ثنا الحسين

(١) قَرْم - بفتح القاف وسكون الراء - (التقريب) .

٧٤٤٨ - حب (الإحسان) ١٣٦/٥ - ١٣٧ .

٧٤٤٩ - مي ٣١٥/١ ، جا : ١٠٠ ، خز ٣٤٥/٢ ، عه[١٤٦/٢/أ - ب] نسخة كوبريلي ، حب (الإحسان) ٢٠٨/٤ ، أحمد ٢٨٠/١ ، ٣٤٠ ، ٣٥٥ .

ويزاد : الشافعي ٧٤ : ثنا إبراهيم بن محمد ، ثنا عدي ، به ، ويأتي برقم (٧٦٢٢) .

(٢) الكُرْبُزَانِي - هو عبدالرحمن بن محمد بن منصور . انظر ترجمته في : (السير ١٣٨/١٣) .

ابن حريث ، ثنا وكيع ، ثنا شعبة ، به .

قال أحمد : ثنا بهز ، ثنا شعبة ، به ، وفيه : ثم أَتَى النِساءَ . . . الحديث . وعن محمد بن جعفر وبهز جميعاً . وعن وكيع ، ثلاثتهم عن شعبة ، نحوه .

٧٤٥٠ ـ حديث : تزوج ميمونة وهو محرم .
طح حم

طح في الحج : ثنا علي بن شيبة ، ثنا أبو نعيم ، ثنا سفيان ، ثنا ابن خُثيم[١] ، عنه ، به .

قال أحمد : ثنا إسحاق بن يوسف ، ثنا سفيان ، به . وعن عفان ، عن وهيب ، عن ابن خُثَيْم ، نحوه . وعن عبدالرزاق وأبي نعيم ، كلاهما عن سفيان به ، وزاد : واحتجم وهو محرم ، ولم يذكر ميمونة .

٧٤٥١ ـ /حديث : أن النبي ﷺ كان إذا قرأ : ﴿ سَبِّحِ ٱسْمَ رَبِّكَ ٱلْأَعْلَى ﴾ قال : «سبحان ربي الأعلى» . ٣/١٧أ
كم حم

كم في الصلاة : أنا إسماعيل بن أحمد ، أنا أبو يعلى ، ثنا زهير ، ثنا وكيع ، عن إسرائيل ، عن أبي إسحاق ، عن مسلم البَطِين[٢] ، عنه ، بهذا ، وقال : صحيح على شرط الشيخين .

قال أحمد : ثنا وكيع ، ثنا إسرائيل ، به .

٧٤٥٢ ـ حديث : لما نزلت : ﴿ وَلَا تَقْرَبُوا۟ مَالَ ٱلْيَتِيمِ إِلَّا بِٱلَّتِى هِىَ أَحْسَنُ . . . . . ﴾[٣]
كم دس الثوري حم

٧٤٥٠ - طح ٢٦٩/٢ ، أحمد ٣٦٢/١ ، ٣٢٨ ، ٢٨٣ و ٣٣٢ - ٣٣٣ .

(١) ابن خُثَيْم - بالمعجمة والمثلثة مصغراً - هو عبدالله بن عثمان (التقريب) .

٧٤٥١ - كم ٢٦٣/١ - ٢٦٤ ، أحمد ٢٣٢/١ .

(٢) هو مسلم بن عِمران البَطِين (التقريب) .

٧٤٥٢ - كم ٢٧٨/٢ - ٢٧٩ ، ٣٠٣ ، وسنن أبي داود ، (ط الدعاس) ، ٢٩١/٣ - ٢٩٢ كتاب الوصايا ، باب ما جاء في الدخول في الوصايا ، الحديث(٢٨٦٨) ، وسنن النسائي ٢٥٦/٦ - ٢٥٧ في كتاب الوصايا ، باب ما للوصي من مال اليتيم إذا قام عليه ، الحديث(٣٦٦٩) ، أحمد ٣٢٥/١ - ٣٢٦ . وانظر الحديث (٧٤٩٧) فيما يأتي .

(٣) سورة الأنعام ، الآية (١٥٢) .

عزلوا أموالهم عن أموال اليتامى . . . الحديث

كم في التفسير : ثنا أبوالعباس محمد بن يعقوب ، ثنا الحسن بن علي بن عفان ، ثنا يحيى بن آدم ، ثنا إسرائيل ، عن عطاء بن السائب ، عنه ، به . وفي تفسير آل عمران(١) : أنا أبو زكريا العنبري ، ثنا محمد بن عبدالسلام ، ثنا إسحاق بن إبراهيم ، أنا جرير ، عن عطاء بن السائب ، نحوه .

قلت : **رواه أبو داود والنسائي** من طريق : عطاء بن السائب كذلك . وخالفه سالم الأَفْطَس فأرسله لم يذكر ابن عباس ؛ رواه الثوري في «تفسيره» ، عنه .

قال **أحمد** : ثنا يحيى بن آدم ، ثنا إسرائيل ، به .

٧٤٥٣ ـ حديث : أنزل القرآن جملة واحدة في ليلة القدر . . . الحديث .
كم

كم في أول التفسير : ثنا أبو بكر بن إسحاق الفقيه ، أنا موسى بن إسحاق القاضي ، ثنا أبو بكر وعثمان ابنا أبي شيبة ، ثنا جرير ، عن منصور ، عنه ، به ، وقال : صحيح على شرطهما . وفي تفسير الواقعة : أنا أبو بكر بن محمد المؤمَّل ، ثنا المفضل ابن محمد الشعراني ، أنا عمرو بن عون ، ثنا هشيم ، أنا حصين ، عنه ، نحوه . وفي تفسير القدر : أنا أبو زكريا العنبري ، أنا ابن عبدالسلام ، ثنا إسحاق ، ثنا جرير ، به . وعن علي بن حمشاذ ، ثنا محمد بن عيسى الواسطي ، ثنا عمرو بن عون ، به .

٧٤٥٤ ـ حديث : فُصِلَ القرآنُ من الذكر فَوُضِعَ في بيت العزة . . . الحديث .
كم

بمعنى الذي قبله .

كم في أول التفسير : ثنا محمد بن عبدالله الصفار ، ثنا أبو طاهر -محمد بن

(١) كذا في الأصل و (هـ) وهو في مطبوعة المستدرك في تفسير النساء .
٧٤٥٣ - كم ٢/٢٢٢ ، ٤٧٧ ، ٥٣٠ ، وانظر الحديث التالي .
٧٤٥٤ - كم ٢/٢٢٣ ، ٦١١ ، وانظر الحديث السابق .

عبدالله الأصبهاني الزبيري- ثنا الحسين[١] بن حفص ، ثنا سفيان ، عن الأعمش ، عن حسان بن حُرَيث[٢] ، عنه ، به . وقال : صحيح الإسناد . وفي الترجمة النبوية : أنا أبو بكر الشافعي ، ثنا إسحاق بن الحسن ، ثنا أبوحذيفة ، ثنا سفيان ، به .

٧٤٥٥ ـ حديث : أن رسول الله ﷺ كان يقرأ : ﴿ . . .في عين حمئة . . .﴾[٣] .
كم

كم في القراءات : ثنا محمد بن صالح بن هانئ ومحمد بن القاسم العتكي قالا : ثنا أبو سهل -بشر بن سهل اللباد- ثنا عبدالله بن صالح المصري[٤] ، ثنا حماد بن عبدالله بن عثمان بن خُثَيْم ، عن أبيه ، عنه ، به . قال حماد : وقد سمعته من سعيد ابن جبير . وقال : صحيح الإسناد . وفي موضع آخر : ثنا علي بن حمشاذ ، ثنا عبيد ابن شريك ، ثنا عبدالغفار بن داود الحراني ، ثنا حماد بن سلمة ، عن عبدالله بن عثمان بن خُثَيْم ، به .

٧٤٥٦ ـ حديث : أن النبي ﷺ كان يقرأ : ﴿وكان أمامهم ملك يأخذ كل سفينة - صالحة - غصبا﴾[٥] .
كم

كم في القراءات : ثنا أبو علي الحسين بن علي الحافظ ، ثنا أبو جعفر محمد بن

---

(١) «الحسين» تصحف في مطبوعة الحاكم إلى «الحسن» والتصويب من مصادر ترجمته ، وهو حسين بن حفص بن الفضل الهمداني . انظر : (التاريخ الكبير ٣٩١/٢ ، والجرح والتعديل ٥٠/٣ ، والتقريب) .

(٢) التقريب .

٧٤٥٥ - كم ٢٣٧/٢ - ٢٣٨ ، ٢٤٤ .

(٣) سورة الكهف ، الآية(٨٦) . وهي قراءة حفص وابن كثير وأبي عمرو ، قرأوها بغير ألف مع الهمز ، وقرأ الباقون : ﴿حامية﴾ بألف من غير همز (التيسير في القراءات السبع : ١٤٥) .

(٤) كاتب الليث (التقريب) .

٧٤٥٦ - كم ٢٤٣/٢ - ٢٤٤ .

(٥) سورة الكهف ، الآية(٧٩) ، وهي بزيادة (صالحة) قراءة أبي وابن مسعود وابن عباس وابن جبير . انظر : (البحر المحيط ١٥٤/٦) .

الحسين بن حفص الخثعمي ، ثنا هارون بن حاتم ، ثنا سليم بن عيسى ، عن حمزة الزيات ، عن أبي إسحاق ، عنه ، بهذا ، وقال : صحيح الإسناد .

٧٤٥٧ ـ حديث : في قوله : ﴿ وَلِكُلٍّ جَعَلْنَا مَوَالِيَ . . .﴾(١) قال : ورثة ، وفي قوله : ﴿ والذين عاقدت أيمانكم فآتوهم نصيبهم﴾ قال : كان المهاجري حين قدموا المدينة يرث الأنصاري دون ذوي رحمه . . . جا كم

جا(٢) في الفرائض : ثنا أبو سعيد الأشج ، ثنا أبو أسامة ، عن إدريس الأَوْدِيِّ ، عن طلحة بن مُصَرِّف ، عنه ، به .

كم في التفسير : ثنا أبوالعباس محمد بن يعقوب ، ثنا أحمد بن عبدالحميد الحارِثيُّ(٣) ثنا أبو أسامة ، به ، وقال : صحيح على شرطهما .

٧٤٥٨ ـ / حديث : « لا نكاح إلا بولي وشاهدي عدل . . . » الحديث . قط ش

٣/١٧/ب

قط في النكاح : ثنا علي بن أحمد بن الهيثم ومحمد بن جعفر المطيري قالا : ثنا عيسى بن أبي حرب ، ثنا يحيى بن أبي بكير ، ثنا عدي بن الفضل ، عن عبدالله بن عثمان بن خُثَيم عنه بهذا ، وقال : رواته ثقات ، ولم يرفعه إلا عدي بن الفضل .

ورواه الشافعي : عن مسلم بن خالد ، عن ابن خُثَيْم ، به . موقوفاً .

٧٤٥٩ ـ حديث : كانت المرأة من الأنصار لا يكاد يعيش لها ولد ، فتحلف لئن عاش لتهودنَّه . . . حب

حب في الرابع والسبعين من الثالث : أنا إسحاق بن إبراهيم بن إسماعيل

٧٤٥٧ – جا : ٣١٨ ، كم ٣٠٦/٢ .

(١) سورة النساء ، الآية(٣٣) .

(٢) تصحفت في الأصل و(هـ) إلى : «مي» .

(٣) سير أعلام النبلاء ٥٠٨/١٢ .

٧٤٥٨ – قط ٢٢١/٣ – ٢٢٢ ، الشافعي : ٢٢٠ .

٧٤٥٩ – حب (الإحسان) ١٧٧/١ .

خز لابن خزيمة عه لأبي عوانة طح للطحاوي حب لابن حبان قط للدارقطني كم للحاكم

بِبُسْت ، ثنا الحسن بن علي الحلواني ، ثنا وهب بن جرير ، ثنا شعبة ، عن أبي بشر ، عنه ، به .

٧٤٦٠ ـ حديث : « خير أكحالكم الإثمد[1] . . . » الحديث .
حب كم حم

حب في الخامس والتسعين من الأول : أنا عمران بن موسى ، ثنا العباس بن الوليد ، ثنا وهيب ، عن عبدالله بن خُثَيم ، عنه ، به . وعن أبي يعلى ، ثنا أبوخيثمة ، ثنا محمد بن عبدالله الأسدي ، ثنا سفيان ، عن ابن خُثَيْم ، به . وعن الحسن بن سفيان ، ثنا العباس بن الوليد النرسي ، به وأتم منه ، وأوله : «**البسوا من ثيابكم البياض وكفنوا بها موتاكم . . .**» .

كم في الجنائز : أنا أبو عبدالله محمد بن يعقوب ، ثنا محمد بن عبدالوهاب الغَرّاء[2] ، ثنا جعفر بن عون ، ثنا عبدالرحمن المسعودي ، عن ابن خُثَيْم ، به ، وليس فيه ذكر الكحل . وعن أبي بكر بن إسحاق ، ثنا إسماعيل بن قتيبة ، ثنا يحيى بن يحيى ،ثنا يحيى بن سليم ، عن ابن خُثَيْم ، به كذلك . وفي الطب : أنا أبو عبدالله الصفار ، ثنا أحمد بن محمد بن عيسى ، ثنا أبو نعيم وابن كثير قالا : ثنا سفيان ، ببعضه ، الكحل حسب . وفي اللباس : ثنا أبو العباس ، أنا الربيع ، أنا الشافعي ، ثنا يحيى بن سليم . . . فذكره بتمامه .

قال **أحمد** : ثنا يعلى بن عبيد ، ثنا سفيان ، عن ابن خُثَيْم به : « **خير أكحالكم**

٧٤٦٠ - حب (الإحسان) ٦٢٤/٧ ، ٣٩٣ ، كم ٣٥٤/١ ، ٤٠٨/٤ ، ١٨٥ ، أحمد ٢٣١/١ ، ٣٢٨ ، ٢٤٧ ، ٣٥٥ .

ويزاد : أحمد ٢٧٤/١ : ثنا أبو أحمد ، ثنا سفيان ، عن ابن خثيم ، به . و٣٦٢/١ : ثنا أبوكامل ، عن ابن خثيم ، به .

(١) الإِثْمِدُ : حجر يُكْتَحل به (مختار الصحاح : ٨٦) .

(٢) أبو أحمد المعروف بـ «حمك» . انظر ترجمته في : (الجرح والتعديل ١٣/٨ ، وتهذيب الكمال ٢٩/٢٦) .

الإثمد يجلو البصر وينبت الشعر » . وعن عفان ، عن وهيب . وعبدالرزاق ، [عن سفيان](١) عن ابن خثيم ، به ، وزادوا في أوله : « **البسوا من ثيابكم البياض . . .** » الحديث . وعن علي بن عاصم ، عنه ، بتمامه . وعن وكيع ، عن المسعودي ، عن ابن خثيم ، نحوه .

٧٤٦١ ـ حديث : ﴿يَٰٓأَيُّهَا ٱلَّذِينَ ءَامَنُوٓاْ أَطِيعُواْ ٱللَّهَ وَأَطِيعُواْ ٱلرَّسُولَ وَأُوْلِي ٱلۡأَمۡرِ مِنكُمۡۖ . . .﴾(٢) ، **نزلت في عبد الله بن حذافة إذ بعثه رسول الله ﷺ في سرية . . . الحديث .**

جا عه كم حم

جا في الجهاد : ثنا الزعفراني ، ثنا حجّاج بن محمد ، عن ابن جُرَيج ، أخبرني يعلى بن مُسْلِم ، عنه ، به .

عه فيه : ثنا يوسف بن مسلم قال : أملاه علينا حجاج ، به .

كم فيه : أخبرني إسماعيل بن محمد بن إسماعيل الفقيه بالري ، ثنا محمد بن الفَرَج ثنا حجاج ، به .

قال أحمد : ثنا حجاج ، عن ابن جريج ، به .

٧٤٦٢ ـ حديث : سئل ابن عباس عن الرجل والمرأة يصيب كل واحد منهما من الآخر حراماً ثم يبدو لهما فيتزوجان ، فقال : كان أوله سفاحاً ، وآخره نكاحاً .

قط

---

(١) زيادة صحيحة من مطبوعتي المسند ، ليست في الأصل و (هـ) ، فبدون سفيان ينقطع الإسناد ، إذْ لم تثبت رواية عبد الرزاق عن ابن خثيم . راجع ترجمة عبدالرزاق في : (تهذيب الكمال ٥٢/١٨ ، وترجمة ابن خثيم في٢٧٩/١٥) . وقد رجعت لمصنف عبدالرزاق ٤٢٩/٣ ، فوجدته يروي الحديث عن معمر عن ابن خثيم ، وعن ابن جريج ، عنه ، وليس فيه روايته عن ابن خثيم بغير واسطة . ورواية سفيان عن ابن خثيم ثابتة لهذا الحديث ، أخرجها ابن ماجة في سننه (١١٥٧/٢) ، في كتاب الطب(٣١) ، باب(٢٥) الكحل بالإثمد ، الحديث(٣٤٩٧) .

٧٤٦١ - جا : ٣٤٦ ، عه ٤٤٢/٤ ، كم ١١٤/٢ ، أحمد ٣٣٧/١ .

(٢) سورة النساء ، الآية(٥٩) .

٧٤٦٢ - قط ٢٦٨/٣ .

قط في النكاح : ثنا أبو حامد الحضرمي ، ثنا إسحاق بن أبي إسرائيل ، ثنا خلف ابن خليفة ، عن أبي هاشم الرماني ، عنه ، بهذا .

٧٤٦٣ ـ حديث : نهى رسول الله ﷺ عن كل ذي ناب من السباع . . . طح حم **الحديث .**

طح في الذبائح : عن ابن أبي داود ، ثنا عبدالرحمن بن المبارك ، ثنا خالد بن الحارث ، ثنا سعيد ، عن علي بن الحكم ، عن ميمون بن مهران ، عنه ، به .

قال أحمد : ثنا محمد بن جعفر وروح قالا : ثنا سعيد بن أبي عروبة ، عن علي ابن الحكم بلفظ : نهى يوم خيبر عن كل ذي مخلب من الطير ، وعن كل ذي ناب من السباع . رُوي عن ميمون ، عن ابن عباس بغير واسطة وسيأتي[1] .

٣/١٨أ **٧٤٦٤ ـ / حديث : «لا تتخذوا شيئا فيه الروح غرضاً»** عه طح حب حم

عه في الذبائح : ثنا يونس بن حبيب ، ثنا أبو داود . وعن علي بن حرب ، ثنا العَقَدي[2] وعن الصغاني ، ثنا أبو النضر .

طح في الجنايات : عن إبراهيم بن مرزوق ، عن بشر بن عمر . وعن محمد بن خزيمة ، ثنا عبدالله بن رجاء . وعن حسين بن نصر ، عن يزيد ؛ كلهم عن شعبة ، عن عدي بن ثابت ، عنه ، به .

حب في الثالث من الثاني : أنا أبو خليفة ، ثنا أبو الوليد ، ثنا شعبة ، به .

٧٤٦٣ - طح ٤/١٩٠ ، أحمد ١/٣٣٩ .

(١) انظر : (الجزء الثامن حديث ٩٠١٧) .

٧٤٦٤ - عه ٥/١٩٥ ، ١٩٤ - ١٩٥ ، طح ٣/١٨١ ، ١٨٢ ، حب ٧/٤٤٩ ، أحمد ١/٢٨٠ ، ٣٤٠ ، ٢٨٥ و ٣٤٠ ، ٢٧٤ .

ويُزاد : أحمد ١/٣٤٥ : ثنا وكيع ، عن شعبة ، به .

(٢) العَقَدي - بفتح المهملة والقاف - هو عبدالملك بن عمرو ، أبو عامر القيسي (التقريب) .

قال أحمد : ثنا بهز ، ثنا شعبة ، أخبرني عدي بن ثابت . قلت[١] له : عن النبي ﷺ ؟ قال : عن النبي ﷺ . وعن هاشم ، عن شعبة ، مثله . وعن محمد بن جعفر ، عن شعبة ، مثله مرفوعاً . وعن أبي أحمد ، عن علاء بن صالح ، عن عدي ، به .

٧٤٦٥ ـ حديث : «لما أصيب إخوانكم بأحد جعل الله أرواحهم في جوف طير خضر . . .» الحديث . كم

كم في التفسير ، وفي الجهاد : ثنا علي بن عيسى ، ثنا مُسَدَّد بن قَطَن[٢] ، ثنا عثمان بن أبي شيبة ، ثنا عبدالله بن إدريس ، عن محمد بن إسحاق ، عن إسماعيل ابن أمية ، عن أبي الزبير ، عنه ، به[٣] .

٧٤٦٦ ـ حديث : «من سمَّع سمَّع الله به ، ومن راءى راءى الله به» حب

حب في التاسع والمائة من الثاني : أنا محمد بن عبدالرحمن الدُّغُولِي ، ثنا مسلم ابن الحجاج أبو الحسين ، ثنا عمر بن حفص بن غياث ، ثنا أبي ، عن إسماعيل بن سميع ، عن مسلم البطين ، عنه ، به .

٧٤٦٧ ـ حديث : «إذا أخذت كريمتَيْ عبدي فصبر واحتسب لم أرض له ثواباً دون الجنة» . حب مسدد

حب في العشرين من الثالث : أنا أبو يعلى ، ثنا يعقوب بن ماهان ، ثنا هشيم ، أنا أبو بشر ، عنه ، بهذا .

---

(١) القائل هو شعبة كما صرّح به في المسند .

٧٤٦٥ - كم ٢/٨٨ و ٢٩٧ .

(٢) قَطَن - بالقاف والنون - كذا ضبطه الحافظ عبدالغني الأزدي في : (المؤتلف والمختلف) ص١٠٧ ، وانظر ترجمته في : (السير ١٤/١١٩) .

(٣) وقال الحاكم عقبه في الموضعين « صحيح على شرط مسلم ، ولم يخرّجاه »

٧٤٦٦ - حب ١/٣١١ - ٣١٢ .

٧٤٦٧ - حب ٤/٢٥٦ .

قلت : أخرجه مسدّد في «مسنده» : عن هشيم بهذا السند ، لكن وَقَفَه .

٧٤٦٨ ـ حديث : كان للنبي ﷺ فرس يدعى المرتجز(١) .
كم

كم في الترجمة النبوية : ثنا أبو بكر بن إسحاق ، ثنا الحسين بن الحسن السّكري ، ثنا سليمان بن داود المِنْقَري(٢) ، ثنا عبدالله بن إدريس ، سمعت أبي يحدث عن عدي بن ثابت ، عنه ، بهذا(٣) .

٧٤٦٩ ـ حديث : كان النبي ﷺ يعالج من التنزيل شدة ، كان يحرك شفتيه . . . الحديث .
عه حب حم

عه في فضائل القرآن : عن يونس بن حبيب ، ثنا أبو داود . وعن ابن سالم الصائغ عن عفان ؛ كلاهما عن أبي عوانة ، عن موسى بن أبي عائشة ، عنه ، به .

حب في الأول من الثالث : أنا محمد بن عبدالله بن الجُنَيْد(٤) ، ثنا قتيبة بن سعيد ، ثنا أبو عوانة ، به .

قال أحمد : ثنا عبدالرحمن ، عن أبي عوانة ، به . وثنا سفيان قال : وقال موسى ابن أبي عائشة ، نحوه .

٧٤٧٠ ـ حديث : لما نزلت هذه الآية : ﴿ . . . . . وَإِن تُبْدُوا مَا فِي أَنفُسِكُمْ أَوْ
عه حب كم م حم

٧٤٦٨ - كم ٦٠٨/٢ .

(١) المُرْتَجز بن الملاءة : فَرَسٌ للنبي ﷺ ، سُمِّيَ به لِحُسْنِ صَهِيلِهِ وجَهارَتِهِ ، وكان رسولُ الله ﷺ اشتراه من أعرابي اسمه سواء بن الحارث بن ظالم المحاربي ، وهو الذي أنكر شراء الفرس حتى شهد خزيمة بن ثابت رضي الله عنه ، ومن ثم لُقّب «ذو الشهادتين» . انظر : (تهذيب الكمال المحقق ٢٠٩/١ ، فصل في ذكر أفراسه ودوابه وسلاحه ﷺ ، وتاج العروس ٣٧/٤ - رج ز) .

(٢) (الأنساب ٢٣٨/٧ ، واللباب ١٧٢/٢) .

(٣) وقال الحاكم : « صحيح الإسناد ولم يخرجاه »

٧٤٦٩ - عه [٣/٣/أ - ب] نسخة كوبريلي ، حب ١٢٤/١ ، أحمد ٣٤٣/١ ، ٢٢٠ .

(٤) انظر ترجمته في : (ثقات ابن حبان ١٥٥/٩) .

٧٤٧٠ - عه ٧٥/١ ، ٧٦ ، حب ٢٦٢/٧ ، كم ٢٨٦/٢ - ٢٨٧ ، أحمد ٢٣٣/١ .

تُخْفُوهُ يُحَاسِبْكُم بِهِ ٱللَّهُ . . . . . ﴾(١) دخل قلوبهم منها شيء لم يدخله من شيء . . . الحديث .

عه في الإيمان : عن يزيد بن سنان ، عن أبي عاصم ، عن سفيان ، به موقوفاً . وحدث وكيع ، عن سفيان ، عن آدم بن سليمان ، عن سعيد ، به . وعن محمد بن عوف ، ثنا آدم بن أبي إياس ، ثنا وَرْقاء . وعن أبي داود الحراني ، ثنا مسلم ، أنا أبو عوانة ؛ كلاهما عن عطاء بن السائب ، عن سعيد بن جبير ، به .

حب في الرابع والستين من الثالث : أنا أبو يعلى ، ثنا أبو خيثمة ، ثنا وكيع ، ثنا سفيان ، عن آدم بن سليمان مولى خالد ، سمعت سعيد بن جبير ، به ، وهو أتم .

كم في التفسير : أنا أبو زكريا العنبري ، ثنا محمد بن عبدالسلام ، ثنا إسحاق بن إبراهيم ، أنا وكيع ، به . وقال : صحيح الإسناد .

وقد أخرجه مسلم(٢) ، فلا معنى لا ستدراكه .

قال أحمد : ثنا وكيع ، ثنا سفيان ، به .

٣/١٨/ب

٧٤٧١ ـ /حديث : «عرضت عليَّ الأمم ، فرأيت النبي معه الرهط ، والنبي معه الرجل ، والنبي معه الرجلان . . .» الحديث وفيه قصة ، وفيه قول عكاشة(٣) .

عه حب حم عم

عه في الإيمان : ثنا أبو داود الحراني ، ثنا محمد بن كثير ، ثنا سليمان بن كثير . وعن أبي يحيى بن أبي مَسَرَّة ، ثنا سعيد بن منصور ، ثنا هشيم .

(١) سورة البقرة ، الآية (٢٨٤) .

(٢) صحيح مسلم (بتحقيق عبدالباقي) ١١٦/١ ، كتاب الإيمان(١) ، باب(٥٧) بيان أنه سبحانه وتعالى لم يكلف إلا ما يطاق ، الحديث ١٢٦/٢٠٠ .

٧٤٧١ - عه ٨٦/١ ، ٨٥ ، حب (الإحسان) ١١٤/٨ - ١١٥ ، أحمد ٢٧١/١ ، ٣٢١ ، وسيأتي طرف منه برقم (٧٤٨٦)

(٣) عُكَّاشَة - بضم أوله وتشديد الكاف وتخفيفها أيضا - هو ابن مِحْصَن الأسدي ، صحابي جليل من السابقين الأولين ، شهد بدراً ، ذكر في الصحيحين في حديث السبعين ألفا الذين يدخلون الجنة بغير حساب . استشهد يوم الردة (الإصابة ٣٢/٧ ، الترجمة ٥٦٢٦) .

حب في الثالث من الثالث : أنا الحسن بن سفيان ، ثنا زكريا بن يحيى زَحْمَويه(١) ، ثنا هشيم(٢) ، كلاهما عن حصين ، عنه ، به .

قال أحمد : ثنا سُرَيْج ، ثنا هشيم . قال عبدالله(٣) : ثنا شجاع ، ثنا هشيم ، ولفظه : أيكم رأى الكوكب الذي انقض البارحة ؟ قلت : أنا ، ثم قلت : إني لم أكن في صلاة ولكن لدغت ، قال : وكيف فعلت ؟ قلت : استرقيت ، قال : وما حملك على ذلك ؟ قلت : حديث حدثناه الشعبي ، عن بريدة الأسلمي أنه قال : «**لا رقية إلا من عين أو حمة**(٤)» قال سعيد بن جبير : قد أحسن من انتهى إلى ما قد سمع ، ثم قال : ثنا ابن عباس رفعه : «**عرضت علي الأمم فرأيت النبي ومعه الرهط . . .**» الحديث وفيه قصة عكاشة .

وقال أحمد : ثنا روح ، ثنا شعبة ، سمعت حصيناً .

قلت : فذكر الحديث عن سعيد بن جبير دون القصة ودون حديث بريدة .

٧٤٧٢ ـ حديث : سئل رسول الله ﷺ عن أولاد المشركين؟ فقال : «الله أعلم بما
عه حم

(١) (زَحْمَوية) تصحف في مطبوعة الإحسان إلى (ابن حمويه) والتصويب من مصادر ترجمته انظر : (ثقات ابن حبان ٢٥٣/٨ ، والسير ٤٤٦/١١) .

(٢) (هشيم) تصحف في مطبوعة الإحسان إلى (هشام) ، والحديث يروى عن هشيم كما ترى في سائر مخارجه ، وهو هشيم بن بشير بن القاسم بن دينار السلمي ، يروي الحديث عن حصين ابن عبدالرحمن السلمي . انظر ترجمته في : (تهذيب الكمال ٢٧٣/٣٠) .

(٣) هذا الحديث في مطبوعة المسند الميمنية عن عبدالله بن الإمام أحمد ، عن أبيه ، عن شجاع ، وكذلك هو في طبعة أحمد شاكر ١٤٩/٤ ، وقد أورده الحافظ هنا من رواية عبدالله عن شجاع ، فجعل الحديث من الزوائد ، و سماع الإمام أحمد من شجاع بن الوليد السكوني ثابت . انظر : (تهذيب الكمال ٤٣٨/١) ، ولم أر في مصادر ترجمة عبدالله روايته عن شجاع ، مع أنها محتملة ، والله أعلم .

(٤) الحُمَةُ - بالتخفيف - السُّمّ ، ويطلق على إبرة العقرب (ابن الأثير ، النهاية ٤٤٦/١) .

٧٤٧٢ - عه [٢٥٣/٥/ب]نسخة كوبريلي ، أحمد ٢١٥/١ ، ٣٥٨ ، ٣٤٠ - ٣٤١ ، ٣٢٨ .

كانوا عاملين» .

عه في القدر : ثنا جعفر بن هاشم ، ثنا أبو الوليد . وثنا أبو الكَرَوَّسِ[١] محمد بن عمرو ، ثنا حجاج الأزرق ، قالا : ثنا أبو عوانة . وعن يونس بن حبيب ، ثنا أبو داود . وعن حمدون بن عَبّاد ، ثنا يزيد بن هارون . وعن إبراهيم بن مرزوق ، ثنا أبو عامر ، ثلاثتهم عن شعبة ، كلاهما عن أبي بشر ، عنه ، به .

قال أحمد : ثنا هشيم ، عن أبي بشر ، به . وعن عبدالرحمن ومحمد بن جعفر ؛ كلاهما عن شعبة . وعن عفان ، عن أبي عوانة ؛ كلاهما عن أبي بشر ، به .

٧٤٧٣ ـ عه حب كم م حديث : بينما جبريل جالس عند النبي ﷺ إذ سمع نقيضاً من فوقه فرفع رأسه فقال : «لقد فتح باب من السماء ما فتح قط . . .» الحديث في فضل سورة البقرة .

عه في فضائل القرآن : عن الصغاني ، ثنا الحسن بن الربيع ، ثنا أبو الأحوص ، عن عمار بن رُزَيْق[٢] .

حب في الثاني من الأول ، وفي الصلاة : أنا أبو يعلى ، ثنا عثمان بن أبي شيبة ، ثنا معاوية بن هشام ، ثنا عمار بن رُزَيْق[٣] ، عن عبدالله بن عيسى ، عنه ، به .

كم في فضائل القرآن : أخبرني محمد بن علي الشيباني ، ثنا أحمد بن حازم بن أبي غرزة ، ثنا عثمان بن أبي شيبة ، وقال : صحيح ، وقد أخرجه مسلم[٤] مختصراً .

---

(١) أبو الكَرَوَّسِ هو محمد بن عمرو بن تمام ، كما بينه أبو عوانة في المسند ١٠٣/١ ، والكَرَوَّسُ في اللغة : العظيم الرأس من الناس (القاموس المحيط : ٧٣٥ ، ك ر س) .

٧٤٧٣ - عه [١٧/٣/أ - ب]نسخة كوبريلي ، حب (الإحسان) ٧٧/٢ ، كم ٥٥٨/١ .

(٢) رُزَيْق - بتقديم الراء مصغرا - انظر :(التقريب ، والمشتبه للذهبي : ٣١٣) .

(٣) تصحف في مطبوعة الإحسان إلى زريق - بتقديم الزاي ـ ، وتقدم ضبطه .

(٤) انظر صحيح مسلم (بتحقيق عبدالباقي) ٥٥٤/١ ، كتاب صلاة المسافرين(٦) ، باب(٤٣) فضل الفاتحة وخواتيم سورة البقرة ، الحديث(٨٠٦/٢٥٤) .

٧٤٧٤ ـ حديث : «لما أسلم عمر أتاني جبريل فقال : قد استبشر أهل السماء بإسلام عمر» .
كم

كم في المناقب : (ثنا أبو محمد المدني ، ثنا محمد بن عبدالله الحضرمي ، ثنا عبدالله بن عمر بن أبان)(١) ثنا عبدالله بن خِرَاش(٢) ، ثنا العوام بن حوشب ، عنه ، بهذا .

٧٤٧٥ ـ حديث : وضعت للنبي ﷺ طهوراً فقال : «اللهم فقهه . . .» الحديث .
حب حم

حب في الثامن من الثالث : أنا الحسن بن سفيان ، ثنا أبو بكر بن أبي شيبة ، ثنا سليمان بن حرب ، ثنا حماد بن سلمة ، عن عبدالله بن عثمان بن خُثَيْم ، عنه ، به .

قال أحمد : ثنا عفّان ، ثنا حمّاد بن سلمة ، عن ابن خُثَيْم ، به : كان في بيت ميمونة فوضعت له وَضوءاً من الليل ، فقالت ميمونة لرسول الله ﷺ : وضع لك هذا عبدالله بن عباس ، فقال : **«اللهم فقهه في الدين وعلمه التأويل»** . وعن عبدالصمد ، عن حماد ، نحوه . وعن حسن بن موسى ويحيى بن آدم ؛ كلاهما عن زهير أبي(٣) خيثمة ، عن ابن خثيم دون ما في أوله .

٧٤٧٤ - كم ٨٤/٣ .

(١) قوله : (ثنا أبو محمد المدني . . . ثنا عبدالله بن عمر بن أبان) سقط من مطبوعة المستدرك ، وقد رجعت للنسخة الخطية فوجدته مثبتا فيها كما أورده الحافظ هنا ، انظر مخطوطة (المستدرك[٣/٣٧/أ]النسخة الأزهرية) .

(٢) خِرَاش - بالخاء المعجمة انظر : (التقريب) .

٧٤٧٥ - حب(الإحسان) ٩٨/٩ ، أحمد ٣٢٨/١ ، ٣٣٥ ، ٢٦٦ ، ٣١٤ . وانظر الحديث(٨٠٤٨) .

(٣) (أبي) جاء في مطبوعة المسند(الميمنية) مكانها(ابن) وصححها أحمد شاكر في طبعته للمسند ١٢٧/٤ وعلق بما نصه : « زهير أبو خيثمة ، هو زهير بن معاوية ، يكنى أبا خيثمة ، ووقع في الأصلين هنا : زهير بن خيثمة ، وهو خطأ » . وانظر ترجمته في (التقريب) .

٧٤٧٦ ـ حديث : كان رسول الله ﷺ إذا عاد المريض جلس عند رأسه ثم قال سبع مرات : «أسأل الله العظيم رب العرش العظيم أن يشفيك . . .» الحديث .
حب كم حم

حب في الثاني من الأول : أنا أبو يعلى ، ثنا هارون بن معروف ، عن ابن وهب ، أخبرني عمرو بن الحارث ، عن عبدربه بن سعيد ، حدثني المنهال بن عمرو ، أخبرني سعيد بن جبير ، به .

كم في الجنائز : ثنا أبو العباس محمد بن يعقوب ، ثنا محمد بن عبدالله بن عبدالحكم ، أنا ابن وهب ، به . وقال : صحيح غريب من رواية المصريين عن المدنيين عن الكوفيين(١) . وعن محمد بن أحمد بن حاتم ، ثنا أحمد بن محمد بن عيسى(٢) ، ثنا / الربيع بن يحيى . وعن عبدالرحمن بن الحسن ، عن إبراهيم بن الحسين ، عن آدم بن أبي إياس ؛ كلاهما عن شعبة ، ثنا يزيد أبو خالد ، عن المنهال ، به . وفي الطب أيضا : عن عبدالرحمن ، به . وعن الأصم(٣) ، عن الحسن بن علي بن عفان ، عن عبدالله بن نمير ، عن أبي خالد ، به . وأعاد في الطب حديث عبدالرحمن بن الحسن . وعن ابن بالويه ، ثنا عبدالله بن أحمد ، حدثني أبي ، ثنا محمد بن جعفر ، ثنا شعبة ، به . قال : ثنا به أبو بكر بن أبي دارم ، ثنا أحمد بن موسى ، (ثنا أحمد بن

٣ / ١٩/أ

٧٤٧٦ - حب(الإحسان) ٢٧٥/٤ ، كم ٣٤٣/١ ، ٣٤٢ ، ٢١٣/٤ ، ٤١٦ ، ٢١٣ ، أحمد ٢٣٩/١ ، ٢٤٣ .

(١) وتتمة كلامه : « لم نكتبه عاليا إلا عنه ، وقد خالف الحجاج بن أرطاة الثقات في هذا الحديث عن المنهال بن عمرو » . وأقره الذهبي في التلخيص .

(٢) وقع اضطراب في إسناد هذا الحديث في مطبوعة المستدرك ، بالتقديم والتأخير هكذا : (ثنا أحمد بن محمد بن عيسى القاضي بهمذان ، ثنا إبراهيم بن الحسين ، ثنا آدم بن أبي إياس ، ثنا شعبة . وأخبرنا عبدالرحمن بن الحسن ثنا يزيد . . .) ، والإسناد صحيح في مخطوطة المستدرك [١٦٢/١/أ] كما هنا .

(٣) حديث الأصم في كتاب الرقى والتمائم ، ولم يذكره الحافظ .

جميل ، عن عبدالله بن موسى)[١] ، ثنا الأشجعي ، عن شعبة ، عن ميسرة النهدي ، عن المنهال بن عمرو ، به . رُوِيَ عن الحجاج ، عن المنهال عن عبدالله بن الحارث ، عن ابن عباس وسيأتي[٢] .

قال أحمد : ثنا محمد بن جعفر ، به . وعن هاشم -هو ابن[٣] القاسم- عن شعبة ، نحوه .

٧٤٧٧ ـ حديث : جاء رجل إلى النبي ﷺ فقال : يا رسول الله إني لأجد في صدري الشيء لأن أكون حممة[٤] أحب إلي من أن أتكلم به . . . الحديث . حب

حب في الخامس والستين من الثالث : أنا محمد بن مسرور بن سيار بأَرْغِيَانَ[٥] ، ثنا الحسن بن محمد الصباح ، ثنا إسحاق الأزرق ، ثنا سفيان ، عن حماد ، عنه ، به .

(١) قوله «ثنا أحمد بن جميل عن عبدالله بن موسى» سقط من مطبوعة المستدرك ، وقد رجعت لمخطوطة المستدرك [١/١٠٦/أ] فوجدته ساقطاً أيضاً ، والصواب ذكره ، لأن بدونه ينقطع الإسناد ، إذ يستحيل رواية أحمد بن موسى بن إسحاق التميمي ، المتوفى سنة ٢٨٦هـ . عن عبيدالله بن عبيدالرحمن الأشجعي من الطبقة التاسعة ، المتوفى سنة ١٨٢هـ . انظر : (السير ٣/٣٧٦ ، والتقريب) . وأما أحمد بن جميل فهو أبو يوسف المروزي . توفي سنة ٢٣٠هـ (تاريخ بغداد ٤/٧٦) . وعبدالله بن موسى هو ابن شيبة ، أبو محمد الأنصاري ، من الطبقة الثامنة (تاريخ بغداد ١٠/١٤٧ والتقريب) .

(٢) انظر الحديث الآتي برقم (٧٩٢٠) .

(٣) في الأصل و(هـ) : « هو ابن محمد بن القاسم » بزيادة « ابن محمد » والصواب حذفها ، فهاشم شيخ الإمام أحمد هو ابن القاسم بن مسلم الليثي ، أبو النضر ، انظر ترجمته في : (التقريب) وجاء في مطبوعة المسند (الميمنية) : « هاشم بن أبي القاسم » ونبه عليه أحمد شاكر في طبعته للمسند ٤/٣٣ ، فقال : « وهو خطأ صححناه من ك » .

٧٤٧٧ - حب (الإحسان) ٨/٢٤ .

(٤) الحُمَمَةُ : الفَحْمَة (النهاية لابن الأثير ١/٤٤٤) .

(٥) أَرْغِيانُ - بالفتح ثم السكون وكسر الغين المعجمة وياء وألف ونون - كورة من نواحي نيسابور . (معجم البلدان ١/١٥٣) .

٧٤٧٨ - حديث : «من لقي الله مدمن خمر لقيه كعابد وثن» .
حب

حب في الرابع والخمسين من الثاني : أنا الحسن بن سفيان ، ثنا أحمد بن المقدام العجلي ، ثنا عبدالله بن خراش ، ثنا العوام بن حوشب ، عن سعيد بن جبير ، بهذا .

٧٤٧٩ - حديث : «يا عثمان تقتل وأنت تقرأ سورة البقرة . . .» الحديث .
كم

كم في المناقب : ثنا أحمد بن كامل ، ثنا أحمد بن محمد بن عبدالحميد الجعفي ، ثنا الفضل بن حسن الوراق ، ثنا خالد بن عبدالله الطحان ، عن عطاء بن السائب ، عنه ، به .

٧٤٨٠ - حديث : «من ادَّعَى إلى غير أبيه أو تولى غير مواليه فعليه لعنة الله والملائكة والناس أجمعين» .
حب حم

حب في التاسع والمائة من الثاني : أنا أحمد بن علي بن المثنى ، ثنا أبو خيثمة ، ثنا عفان[1] ، ثنا وهيب ، ثنا عبدالله بن عثمان بن خثيم ، عنه ، بهذا .

قال أحمد : ثنا عفان به .

٧٤٨١ - حديث : في قوله : ﴿ وَمَن يَقْتُلْ مُؤْمِنًا مُّتَعَمِّدًا . . . . . ﴾[2] . . . الحديث .
عه خ

٧٤٧٨ - حب (الإحسان) ٣٦٧/٧ .

٧٤٧٩ - كم ١٠٣/٣ .

٧٤٨٠ - حب (الإحسان) ٣٢٤/١ و ٢٥٨/٦ ، أحمد ٣٢٨/١ .

(١) (عفّان) جاء في مطبوعة الإحسان ٣٢٤/١ (أبو عفان) بزيادة (أبو) والصواب حذفها ، فهو عفان بن مسلم بن عبدالله الصفار ، كنيته أبو عثمان البصري ، وهو الراوي عن وهيب بن خالد . انظر ترجمته في (تهذيب الكمال ١٦٠/٢٠) وقد جاء الاسم صحيحاً في الموضع الثاني من الإحسان ٢٥٨/٦ .

٧٤٨١ - الحديث ليس في القسم المطبوع من مسند أبي عوانة ، وأخرجه البخاري (مع فتح الباري طبعة السلفية) ٢٥٧/٨ ، كتاب التفسير(٦٥) ، باب(١٦) ومن يقتل مؤمناً ، الحديث(٤٥٩٠) . ومسلم (طبعة عبدالباقي) ٢٣١٨/٤ ، كتاب التفسير(٥٤) ، الحديث (٣٠٢٣/٢٠) .

(٢) سورة النساء ، الآية(٩٣) .

عه في الفتن : ثنا إبراهيم بن مرزوق والترمذي ، قالا : ثنا أبو حذيفة ، ثنا سفيان ، عن المغيرة بن النعمان . وعن عبدالرحمن بن محمد بن منصور ، ثنا عبدالرحمن بن مهدي . وعن أبي حميد ، ثنا حجاج . وعن ابن المنادي ، ثنا وهب بن جرير ، ثلاثتهم عن شعبة . وعن علي بن عبدالعزيز ، ثنا أبو عبيد ، ثنا أبو النضر ، ثنا شيبان ؛ كلاهما عن منصور ، كلاهما عن سعيد بن جبير ، به . وعن علي ، ثنا أبو عبيد ، ثنا عبدالرحمن بن مهدي ، به . وعن يوسف ، عن حجاج . وعن عبدالرحمن بن بشر وعبدالرحمن بن محمد بن منصور ؛ كلاهما عن يحيى بن سعيد ، كلاهما عن القاسم بن أبي بَزَّة[1] ، عن سعيد بن جبير ، نحوه . وعن علي ، ثنا أبو عبيد ، ثنا حجاج ، به .

قلت : ذا والذي بعده في البخاري[2] .

٧٤٨٢ ـ حديث : قلت لابن عباس : سورة التوبة ، قال : بل هي الفاضحة . . . الحديث . عه خ

عه في التفسير : ثنا أبو الأزهر ، ثنا عمرو بن عون . وعن علي بن عبدالعزيز ، ثنا أبو عبيد ؛ كلاهما عن هشيم ، عن أبي بشر ، عن سعيد بن جبير ، به . وعن ابن أبي الشوارب ، ثنا سهل بن بكار ، ثنا أبو عوانة ، عن أبي بشر ، عن سعيد ، عن ابن عباس ، عن عمر ، بمعناه .

---

(١) بَزَّة - بفتح الموحدة وتشديد الزاي (التقريب)

(٢) كذا في الأصل و(هـ) ، ولعله سَبَقَ قلم الحافظ ، أراد أن يقول : «مسلم» لمناسبة إخراج أبي عوانة للحديثين فقال « البخاري » والله أعلم .

٧٤٨٢ - البخاري (مع فتح الباري ، طبعة السلفية) ٦٢٨/٨ - ٦٢٩ ، كتاب التفسير(٦٥) ، باب(١) من سورة الحشر(٥٩) ، الحديث (٤٨٨٢) . والحديث رواه مسلم أيضا في صحيحه (بتحقيق عبدالباقي) ٢٣٢٢/٤ ، كتاب التفسير(٥٤) ، باب(٥) في سورة براءة والأنفال والحشر ، الحديث (٣٠٣١/٣١) .

٣/١٩/ب

٧٤٨٣ ـ / حديث : طح في النكاح : ثنا صالح بن عبدالرحمن ، ثنا سعيد بن منصور ، ثنا هشيم[١] ، أنا يونس ، عن سعيد بن جبير : سمعت عبدالله بن الزبير يخطب وهو يعرض بابن عباس ، يعيب عليه قوله في المتعة ، فقال ابن عباس : يسأل أمه إن كان صادقاً ، فسألها فقالت : صدق ابن عباس قد كان ذلك ، فقال ابن عباس : لو شئت لسميت رجالاً من قريش ولدوا منها .

طح

٧٤٨٤ ـ حديث : طح في الصرف : ثنا علي بن شيبة ، ثنا أبو نعيم ، ثنا إسرائيل ، عن عبدالأعلى ، عن سعيد بن جبير ، عن ابن عباس قال : اشتر السيف المحلى بالفضة بالفضة[٢] .

طح

٧٤٨٥ ـ حديث : طح في الحدود : ثنا ربيع المؤذن ، ثنا أسد بن موسى ، ثنا إسرائيل ، عن سماك ، عن سعيد بن جبير ، عن ابن عباس : أتى رسول الله ﷺ ماعزُ بن مالك ، فاعترف مرتين . . . الحديث .

طح

٧٤٨٦ ـ حديث : «يدخل الجنة من أمتي سبعون ألفاً بغير حساب . . .» الحديث .

خز حب حم

خز في التوكل : ثنا محمد بن معمر ، ثنا روح ، ثنا شعبة ، سمعت حصين بن عبدالرحمن ، عنه ، به .

وهو عند ابن حبان أتم منه وأوله : «عرضت عليّ الأمم . . .» .

٧٤٨٣ - طح ٢٤/٣ ، وانظر الحديثين (٧٥٨١) و (٧٦١٨) .

(١) (هُشَيْم) تصحف في مطبوعة معاني الآثار إلى (هشام) وهو هُشَيْم بن بشير بن القاسم ، راجع تعليقتنا على الحديث (٧٤٧١) .

٧٤٨٤ - طح ٧٦/٤ .

(٢) «بالفضة» الثانية ليست في مطبوعة الطحاوي ، والصواب وجودها كما فسر الطحاوي الحديث عقبه ، وهو مفهوم الحديث ضمن باب الصرف .

٧٤٨٥ - طح ١٤٣/٣ ، وقد تقدم برقم (٧٤٢٧)

٧٤٨٦ - حب ١١٤/٨ - ١١٥ ، وتقدم إسناده في الحديث (٧٤٧١)

٧٤٨٧ ـ حديث : من نسي [شيئاً](١) من نسكه أو تركه فليهرق دماً .
قط

قط في الحج : ثنا أبو طالب أحمد بن نصر ، ثنا هاشم بن يونس ، ثنا أبو صالح كاتب الليث ، ثنا يحيى بن أيوب ، ثنا يحيى بن سعيد وإسماعيل بن أمية وابن جريج أنهم حدثوه ، عن أيوب ، عنه ، بهذا ، موقوف . وعن الحسين بن إسماعيل ، ثنا محمد بن إسماعيل الحَسَّانِي ، ثنا ابن نمير ، ثنا عبيدالله بن عمر ، عن أيوب ، نحوه . وعن محمد بن مخلد ، عن محمد بن هارون الفَلاّس ، ثنا محمد بن يونس ، ثنا حماد بن خالد ، عن عبدالله بن عمر ، عن أيوب ، عن عكرمة بن خالد ، عن سعيد ابن جبير ، به .

٧٤٨٨ ـ حديث : أن الملأ من قريش اجتمعوا في الحجر فتعاقدوا باللات والعزى . . . الحديث .
حب كم حم

حب في الثالث والثلاثين من الخامس : أنا الحسن بن سفيان ، ثنا عبدالأعلى بن حماد ، ثنا مسلم بن خالد ، ثنا ابن خُثَيْم ، عنه ، به .

كم في الطهارة : أنا أبو جعفر محمد بن علي بن دُحَيْم(٢) ، ثنا أحمد بن حازم بن أبي غَرَزَة(٣) ، ثنا محمد بن سعيد بن الأصبهاني ، ثنا يحيى بن سليم ، ثنا عبدالله ابن عثمان بن خُثَيْم . . . فذكره بطوله . وقال : صحيح .

قال **أحمد** : ثنا إسحاق بن عيسى ، ثنا يحيى بن سليم ، به . وعن عبدالرزاق ، عن معمر ، عن ابن خُثَيْم ، نحوه ، بتمامه .

٧٤٨٧ - قط ٢٤٤/٢

(١) ما بين الحاصرتين زيادة من مطبوعة الدار قطني ، ليست في الأصل و(هـ) .

٧٤٨٨ - حب (الإحسان ط . الحوت) ١٤٨/٨ ، كم ١٦٣/١ ، أحمد ٣٠٣/١ ، ٣٦٨ .

(٢) (دُحَيْم) تصحف في مطبوعة المستدرك إلى (رحيم) وهو محمد بن علي بن دُحَيْم الشيباني ، أبو جعفر . انظر ترجمته في : (العبر للذهبي ٢٩٣/٢ ، والسير ٣٦/١٦) .

(٣) (غَرْزَة) تصحف في مطبوعة المستدرك إلى (عروة) وهو أحمد بن حازم بن محمد بن يونس ابن قيس بن أبي غرزة ، راجع تعليقتنا على الحديث (٧٣٦٥) .

٧٤٨٩ ـ حديث : لما نزلت ﴿ تَبَّتْ يَدَآ أَبِي لَهَبٍ . . . ﴾ جاءت امرأة أبي لهب إلى النبي ﷺ ومعه أبو بكر . . . الحديث .
حب

حب في الثالث والثلاثين من الخامس : أنا أبو يعلى ، ثنا محمد بن منصور الطوسي ، ثنا أبو أحمد الزبيري ، ثنا عبدالسلام بن حرب ، ثنا عطاء بن السائب ، عنه ، به .

٧٤٩٠ ـ حديث : ما قرأ رسول الله ﷺ على الجن وما رآهم . . . الحديث .
خز عه حب كم خ م حم

خز في التوكل : ثنا محمد بن يحيى ، ثنا أبو الوليد ، ثنا أبو عوانة ، عن أبي بشر ، عنه ، به .

عه في فضائل القرآن : عن أبي داود الحراني ومحمد بن حَيَّان[1] المَازِني ، قالا : ثنا أبو الوليد ، به . وعن أبي الأزهر ، عن أبي قتيبة . وعن جعفر الصائغ ، عن عفان ؛ كلاهما عن أبي عوانة . ورواية عفان مختصرة هنا .

حب في الخامس والأربعين من الخامس : أنا الحسن بن سفيان ، ثنا شَيْبان بن فَرُّوخ ، ثنا أبو عوانة ، به .

كم في تفسير سورة الجن : أنا مكرم بن أحمد القاضي ، ثنا عبدالملك بن محمد الرقاشي ، ثنا يحيى بن حماد ، ثنا أبو عوانة ، به . وقال : صحيح على شرطهما .

قلت : قد أخرجه (البخاري ومسلم)[2] .

قال أحمد : ثنا عفّان ، ثنا أبو عوانة ، به .

٧٤٩١ ـ / حديث : «الكبرياء ردائي والعظمة إزاري . . .» الحديث مرفوع عن ٣/٢٠أ
حب

٧٤٨٩ – حب (الإحسان ط . الحوت) ١٥٢/٨ .

٧٤٩٠ – عه [٤/٣/ب – ٥/أ] نسخة كوبريلي ، حب ١٦٠/٨ – ١٦١ ، كم ٥٠٣/٢ ، البخاري (مع فتح الباري) ٦٦٩/٨ م (طبعة عبدالباقي) ٣٣١/١ – ٣٣٢ ، (ولم يذكر البخاري طرف الحديث الشاهد هنا) ، أحمد ٢٥٢/١ . وكتاب التوكل لابن خزيمة غير متوفر .

(١) حَيّان – بالياء – انظر ترجمته في : (السير ٥٦٩/١٣) .

(٢) هكذا في (هـ) ، وفي الأصل مكانه : (خ م) : بالرموز .

٧٤٩١ – حب (الإحسان ط . الحوت) ٤٧٣/٧ .

الله عز وجل .

حب في السابع والستين من الثالث : أنا محمد بن زهير(١) بالأُبُلَّة(٢) ، ثنا عبدالله ابن سعيد الكندي ، ثنا ابن فضيل ، عن عطاء بن السائب ، عنه ، به .

٧٤٩٢ ـ حديث : «مرض أبو طالب فأتته قريش تعوده . . .» الحديث في نزول قوله تعالى : ﴿ أَجَعَلَ ٱلْآلِهَةَ إِلَٰهًا وَٰحِدًا إِنَّ هَٰذَا لَشَيْءٌ عُجَابٌ ﴾(٣) حب كم حم

حب في التاسع والستين من الثالث : أنا الفضل بن الحُبَاب ، ثنا مسدَّد ، ثنا يحيى ، عن سفيان ، حدثني الأعمش ، عن يحيى بن عُمَارَة ، عنه ، به .

كم في تفسير ﴿ص﴾ : أنا أبو بكر بن أبي دارم ، ثنا محمد بن عثمان بن أبي شيبة ، ثنا أبي ، ثنا محمد بن عبدالله الأسَدي ، ثنا سفيان ، به ، وقال : صحيح الإسناد .

قال أحمد : ثنا يحيى ، عن سفيان ، حدثني سليمان -يعني الأعمش- ، به ، قال : وثناه أبو أسامة ، ثنا الأعمش ، ثنا عباد ، فذكر نحوه . وقال الأشجعي : يحيى ابن عباد(٤) ، وأعاده عن أبي أسامة حماد بن أسامة وقال : عباد بن جعفر .

---

(١) (زهير) تصحف في (هـ) فقط إلى (بكير) ، والصواب ما جاء في الأصل ، ومطبوعة الإحسان ، وهو محمد بن زهير الأبلي ، ذكره الذهبي في (السير ٥٠٧/١٤) ، عقب ترجمة ابن صاعد ، فيمن توفي معه سنة ٣١٨هـ .

(٢) الأُبُلَّة - بضم أوله وثانيه وتشديد اللام وفتحها - بَلْدَة على شاطيء دجلة البصرة ، وهي أقدم من البَصرة . قال الأصمعي : جنان الدنيا ثلاث : غوطة دمشق ، ونهر بلخ ، ونهر الأُبُلَّة (معجم البلدان ٧٦/١ - ٧٧) .

٧٤٩٢ - حب (الإحسان ط . الحوت) ٢٤٢/٨ - ٢٤٣ ، كم ٤٣٢/٢ ، أحمد ٢٢٧/١ - ٢٢٨ ، ٣٦٢ .

(٣) سورة ص ، الآية(٥) .

(٤) اختلف في اسم راوي هذا الحديث عن سعيد بن جبير على ثلاثة أقوال : (أحدها) أنه يحيى بن عباد ، (الثاني) أنه عباد (الثالث) أنه يحيى بن عمارة : =

٧٤٩٣ ـ حديث : سأل أهل مكة رسول الله ﷺ أن يجعل لهم الصفا ذهباً . . .
كم حم
الحديث .

كم في التفسير : أنا أبو زكريا العنبري ، ثنا محمد بن عبدالسلام ، ثنا إسحاق بن إبراهيم ، أنا جرير ، عن الأعمش ، عن جعفر بن إياس ، عنه ، به ، وقال : صحيح .

= أ - فذهب عبد بن حُمَيد - صاحب المسند والتفسير - في قول له إلى القول الأول ؛ أخرجه من طريقه الترمذي في سننه ٣٦٥/٥ - ٣٦٦ (ط . أحمد شاكر) وإليه ذهب الأشجعي ؛ ذكر قوله الإمام أحمد في مسنده ٢٢٨/١ ، والمزي في تحفة الأشراف ٤٥٦/٤ .

ب - وذهب أبو أسامة حماد بن أسامة إلى القول الثاني ، أخرج قوله الإمام أحمد في المسند ٣٦٢/١ ، والنسائي في التفسير (في السنن الكبرى) . انظر : (تحفة الأشراف ٤٥٦/٤) .

جـ - وذهب يحيى بن سعيد إلى القول الثالث ؛ أخرج قوله الترمذي في رواية له (الموضع السابق) ، وأخرجه الطبري في تفسيره ٢٣/ ٧٩ ، والنسائي في التفسير (في الكبرى) انظر التحفة ٤٥٦/٤ وابن حبان في صحيحه (الإحسان ٢٤٢/٨) ، وممن ذهب إلى هذا القول أيضا عبد بن حميد في قول آخر له ، ذكره في تفسيره . (انظر : النكت الظراف على الأطراف للحافظ بن حجر) ومعاوية بن هشام ؛ أخرج قوله الطبري في تفسيره ٧٩/٢٣ ، ومحمد بن عبدالله الأزدي ؛ أخرج قوله الحاكم في المستدرك ٤٣٢/٢ .

وبالرجوع إلى كتب الرجال وجدت الحافظ المزي رجح الرواية باسم يحيى بن عمارة في تحفة الأشراف ٤٥٥/٤ وساق الحديث عن سعيد بن جبير ضمن ترجمته ، بينما أحال في ترجمة عباد (٤١٩/٤) ويحيى بن عباد (٤٥٥/٤) إلى ترجمة يحيى بن عمارة . وقال الحافظ في التقريب في ترجمة يحيى بن عمارة : « يحيى بن عمارة ، ويقال ابن عباد ، الكوفي ، مقبول من الرابعة . ت . س » ولم يجزم بصحة اسمه ، تبعاً للحافظ المزي في ترجمة الأعمش في تهذيب الكمال ٨٠/١٢ ، حيث قال «يحيى بن عمارة» ويقال «ابن عباد» ، ويقال «عباد» ، وكان حقه هنا أن يفصل القول في الخلاف حول اسمه ويبين وجه الصواب فيه ، لكنه توقف ، بينما ذهب في استدراكه على المزي في كتابه النكت الظراف إلى أنه يحيى بن عمارة قال : «قلت : رأيته في تفسير عبد بن حميد : يحيى بن عمارة ، وكذا أخرجه الطبري في تفسيره من رواية معاوية بن هشام ويحيى بن سعيد . . . » والله أعلم .

٧٤٩٣ - كم ٣٦٢/٢ ، وسيأتي من رواية أحمد برقم (٧٦٤٥) .

خز لابن خزيمة عه لأبي عوانة طح للطحاوي حب لابن حبان قط للدارقطني كم للحاكم

٧٤٩٤ ـ حديث : أنه أتاه رجل فقال : أبدأ بالصفا قبل المروة ، أو بالمروة قبل الصفا ؟ وأصلي قبل أن أطوف أو أطوف قبل أن أصلي ؟ . . . الحديث موقوف .

كم في تفسير سورة البقرة : أنا أبو جعفر الشيباني ، ثنا أحمد بن حازم ، ثنا أبو بكر بن أبي شيبة ، ثنا محمد بن فضيل ، عن عطاء بن السائب ، عنه ، به .

٧٤٩٥ ـ حديث : في قوله تعالى : ﴿ أَلَمْ تَرَ إِلَى ٱلَّذِينَ خَرَجُوا۟ مِن دِيَـٰرِهِمْ وَهُمْ أُلُوفٌ . . . ﴾ الآية[1] ، والحديث موقوف .

كم في التفسير : أنا أبو زكريا العَنْبري ، أنا محمد بن عبدالسلام ، ثنا إسحاق بن إبراهيم ، أنا وكيع ، ثنا سفيان ، عن ميسرة النَهْدِي ، عن المنهال بن عمرو ، عنه ، به . وقال : صحيح على شرطهما .

٧٤٩٦ ـ حديث : في قوله تعالى : ﴿ . . . . . وَيَقْتُلُونَ ٱلَّذِينَ يَأْمُرُونَ بِٱلْقِسْطِ مِنَ ٱلنَّاسِ . . . . . ﴾[2] قال : بُعِثَ عيسى بنُ مريم في اثني عشر رجلاً من الحواريين . . . الحديث في قصة قتل يحيى بن زكريا .

كم في التفسير : أنا أبو زكريا العنبري ، ثنا محمد بن عبدالسلام ، ثنا إسحاق بن إبراهيم (ثنا أبو معاوية ، ثنا الأعمش)[3] ، عن المنهال ، عنه ، به[4] .

٧٤٩٧ ـ حديث : لما أنزل الله عز وجل : ﴿ وَلَا تَقْرَبُوا۟ مَالَ ٱلْيَتِيمِ إِلَّا بِٱلَّتِى هِىَ

٧٤٩٤ - كم ٢/٢٧٠ - ٢٧١ .

٧٤٩٥ - كم ٢/٢٨١ .

(١) سورة البقرة ، الآية (٢٤٣) .

٧٤٩٦ - كم ٢/٢٩٠ ، والحديث موقوف ، وانظر الحديث (٧٥١٧) فيما سيأتي .

(٢) سورة آل عمران ، الآية (٢١) .

(٣) « ثنا أبو معاوية ، ثنا الأعمش» جاء مكانه في الأصل و(هـ) : « أنا وكيع ، أنا سفيان عن ميسرة » والتصويب من مخطوطة المستدرك [٢/١٣٤/أ] ومطبوعته .

(٤) قال الحاكم : « صحيح على شرط الشيخين ، ولم يخرجاه » .

٧٤٩٧ - كم ٢/٣٠٣ و ٣١٨ ، ١٠٣ ، وراجع الحديث (٧٤٥٢) .

أَحْسَنُ. . . . . ﴾(١) الآية . والحديث في نزول قوله تعالى : ﴿ . . وَيَسْـَٔلُونَكَ عَنِ ٱلْيَتَـٰمَىٰ قُلْ إِصْلَاحٌ لَّهُمْ خَيْرٌ . . . ﴾(٢) .

كم في التفسير : أنا أبو زكريا العنبري ، ثنا محمد بن عبدالسلام ، ثنا إسحاق بن إبراهيم ، أنا جرير ، عن عطاء بن السائب ، عنه ، به . وفي الجهاد : عن عبدالله بن محمد بن موسى ، عن محمد بن أيوب ، عن يحيى بن المغيرة وإبراهيم بن موسى قالا : ثنا جرير ، به .

٧٤٩٨ ـ حديث : كانوا يكرهون أن يرضخوا(٣) لأنسابهم وهم مشركون فنزلت : ﴿ لَّيْسَ عَلَيْكَ هُدَىٰهُمْ . . . ﴾(٤) إلى ﴿ . . . وَأَنتُمْ لَا تُظْلَمُونَ ﴾ قال : فرخص لهم .

كم في التفسير : أنا أبو بكر الشافعي ، ثنا محمد بن غالب ، ثنا أبو حذيفة ، ثنا سفيان ، عن جعفر بن إياس ، عنه ، به . وقال : صحيح . وفي البر والصلة : [. . .] عن [. . .](٥) ثنا أبو أحمد الزبيري ، ثنا سفيان ، به .

---

(١) سورة الأنعام ، الآية (١٥٢) .

(٢) سورة البقرة ، الآية (٢٢٠) .

(٣) الرَّضْخُ : العَطِيَّة القليلة (ابن الأثير ، النهاية ٢/٢٢٨) وحكى القرطبي في تفسيره ٣/٣٣٧ في سبب نزول هذه الآية : « وروي عن ابن عباس أنه قال : كان ناس من الأنصار لهم قرابات من بني قريظة والنضير ، وكانوا لا يتصدقون عليهم رغبةً منهم في أن يُسْلِمُوا إذا احتاجوا ، فنزلت الآية بسبب أولئك » .

٧٤٩٨ - كم ٢/٢٨٥ ، ٤/١٥٦ - ١٥٧ .

(٤) سورة البقرة ، الآية (٢٧٢) .

(٥) بيض السخاوي في نسخته مكان راويَيْن شيئاً يسيراً ، وكتب بينهما (عن) ، وكتب فوقهما (كذا) وأما في (هـ) فقد جاء مكانه ضَرْبٌ وطمسٌ وحكٌّ غير مفهوم . ولدى رجوعي لمخطوطة المستدرك ، النسخة الأزهرية [٤/٧٧/ب] ومطبوعته وجدت الحديث فيهما يبدأ هكذا : «حدثنا أبو أحمد الزبيري . . .» دون أي بياض يذكر يدل على أن فيه سقطاً ، مع أن فيه سقطا =

٧٤٩٩ ـ حديث : في قوله تعالى : ﴿ وَٱلْمُحْصَنَٰتُ . . . ﴾(١) قال : كل ذات زوج إتيانها زنى إلا من سبيت . كم

كم في التفسير : أنا الحسن بن يعقوب ، ثنا يحيى بن أبي طالب ، ثنا عبدالوهاب ابن عطاء ، ثنا شعبة ، عن أبي حصين ، عنه ، بهذا . موقوف .

٧٥٠٠ ـ/ حديث : لما(٢) أتى هارون على السامري ، وهو يصنع العجل . . . الحديث موقوف . كم ٣/٢٠/ب

كم في التفسير : ثنا عمرو بن محمد بن صفوان الجمحي بمكّة ، ثنا علي بن عبدالعزيز ، ثنا حجاج بن منهال ، ثنا حماد بن سلمة ، عن سماك بن حرب ، عنه ، به . وقال : صحيح على شرط مسلم(٣) .

٧٥٠١ ـ حديث : في قوله تعالى : ﴿ وَٱخْتَارَ مُوسَىٰ قَوْمَهُۥ سَبْعِينَ رَجُلًا لِّمِيقَٰتِنَا . . ﴾(٤) قال : « دعا موسى فبعث الله سبعين ، فجعل دعاءه حين دعا لمن آمن بمحمد واتبعه . . . » الحديث . كم

= يقدر براويين على الأقل ؛ لأن الحاكم المتوفي سنة ٤٠٥ هـ لا يعقل أن يروي عن أبي أحمد الزبيري ، محمد بن عبدالله بن الزبير ، المتوفي سنة ٢٠٣ هـ انظر ترجمته في (تاريخ ابن معين : ٥٢٣ ، وطبقات ابن سعد ٤٠٢/٦) ، فيظهر أن هذا السقط جاء في أصول المستدرك القديمة . وقد تتبّعتُ الحديث في كتب السنة ، فلم أجد فيها رواية أبي أحمد الزبيري عن سفيان ، مع أنه كان يروي عنه كتاباً ويحفظه . انظر : (السنن الكبرى للبيهقي ١٩١/٤ ، والمعجم الكبير للطبراني ٥٤/١٢ ، وتحفة الأشراف ٤٠٢/٤) .

٧٤٩٩ - كم ٣٠٤/٢ .

(١) سورة النساء ، الآية (٢٤) .

٧٥٠٠ - كم ٣٢١/٢ .

(٢) (لمّا) ليست في مطبوعة المستدرك .

(٣) (مسلم) في الأصل (م) .

٧٥٠١ - كم ٣٢٢/٢ .

(٤) سورة الأعراف ، الآية (١٥٥) .

كم في التفسير : أنا أبو زكريا العنبري ، أنا محمد بن عبدالسلام ، ثنا إسحاق بن إبراهيم ، أنا جرير ، عن عطاء بن السائب ، عنه ، به[١] .

٧٥٠٢ ـ حديث : في قوله : ﴿ إِنَّ فِي ذَٰلِكَ لَآيَةً . . . . ﴾[٢] قال : ما ترى الرجل يرسل بخاتمه إلى أهله فيقول : هاتوا كذا وكذا ، فإذا رأوه عرفوا أنه حق . . .

كم في التفسير : ثنا محمد بن صالح بن هانئ ، ثنا السري بن خزيمة ، ثنا أبو نعيم ، ثنا سفيان ، عن سِمَاك ، عنه ، بهذا .موقوف[٣] .

٧٥٠٣ ـ حديث : في قوله تعالى : ﴿ وَلَقَدْ ءَاتَيْنَٰكَ سَبْعًا مِّنَ ٱلْمَثَانِي وَٱلْقُرْءَانَ ٱلْعَظِيمَ ﴾[٤] قال : البقرة وآل عمران والنساء والمائدة والأنعام والأعراف والكهف .

كم في التفسير : أنا أبو عبدالله الصَفَّار ، ثنا أحمد بن مهران ، ثنا عبيدالله بن موسى ، ثنا إسرائيل ، عن أبي إسحاق [عن مسلم البطين] [٥] ، عنه ، بهذا .

٧٥٠٤ ـ حديث : أوتي رسول الله ﷺ سبعا من المثاني والطول ، وأوتي موسى ستاً . الحديث .

كم في التفسير : أنا أبو زكريا العَنْبَرِيّ ، ثنا محمد بن عبدالسلام ، ثنا إسحاق بن إبراهيم ، أنا جرير ، عن الأعمش ، عن مسلم البطين ، عنه ، بهذا . وقال : صحيح على شرط مسلم[٦] .

---

(١) قال الحاكم : صحيح الإسناد .
٧٥٠٢ - كم ٣٥٤/٢ .
(٢) سورة الحجر ، الآية (٧٧) .
(٣) وقال الحاكم : صحيح على شرط مسلم .
٧٥٠٣ - كم ٣٥٥/٢ ، والحديث موقوف .
(٤) سورة الحجر ، الآية(٨٧) .
(٥) ما بين المعقوفين زيادة من مطبوعة المستدرك ، ليست في الأصل و(هـ) ، وهي صحيحة ، فمسلم البطين يروي هذا الحديث عن سعيد بن جبير ، وعنه أبو إسحاق الهمذاني . انظر ترجمة مسلم في : (تهذيب الكمال ٥٢٦/٢٧) .
٧٥٠٤ - كم ٣٥٤/٢ - ٣٥٥ ، والحديث موقوف .
(٦) كذا في الأصل و(هـ) ، لكن في مطبوعة الحاكم « على شرط الشيخين » .

٧٥٠٥ ـ حديث : في قوله ﴿ فَبَدَّلَ ٱلَّذِينَ ظَلَمُواْ قَوْلًا غَيْرَ ٱلَّذِى قِيلَ لَهُمْ . . . ﴾(١) الآية ، قال : ﴿ . . . وَٱدْخُلُواْ ٱلْبَابَ سُجَّدًا . . . ﴾ باباً ضيقاً قال : ركعاً ﴿ . . . وَقُولُواْ حِطَّةٌ . . . ﴾ قال : مغفرة ، فقالوا : حنطة ، ودخلوا على أستاههم .

كم في تفسير البقرة : أنا أبو بكر الشافعي ، ثنا إسحاق بن الحسن ، ثنا أبو حذيفة ، ثنا سفيان ، عن الأعمش ، عن المنهال بن عمرو ، عنه ، به(٢) .

٧٥٠٦ ـ حديث : كانت يهود خيبر تقاتل غطفان فكلما التقوا هزمت يهود خيبر فعاذت بهذا الدعاء : اللهم إنا نسألك بحق محمد النبي الأمي . . . الحديث .

كم في تفسير البقرة : أنا الشيخ أبو بكر بن إسحاق ، ثنا محمد بن أيوب ، ثنا يوسف بن موسى ، ثنا عبدالملك بن هارون بن عَنْتَرَة(٣) ، عن أبيه ، عن جده ، عنه ، به . وقال : أدَّت الضرورة إلى إخراجه في التفسير(٤) .

٧٥٠٧ ـ حديث : في قوله : ﴿ وَلَتَجِدَنَّهُمْ أَحْرَصَ ٱلنَّاسِ عَلَىٰ حَيَوٰةٍ . . . ﴾(٥) قال : اليهود ﴿ . . وَمِنَ ٱلَّذِينَ أَشْرَكُوا۟ . . ﴾ قال : الأعاجم .

٧٥٠٥ – كم ٢/٢٦٢ ، والحديث موقوف .

(١) سورة البقرة ، الآية (٥٩) .

(٢) وقال الحاكم : « صحيح على شرط الشيخين » .

٧٥٠٦ – كم ٢/٢٦٣ ، والحديث موقوف .

(٣) عبدالملك بن هارون بن عنترة ؛ قال البخاري : منكر الحديث وقال أبو حاتم : متروك ذاهب الحديث . انظر : (التاريخ الكبير للبخاري ٥/٤٣٦ ، والجرح والتعديل لابن أبي حاتم ٥/٣٧٤ ، والميزان ٢/٦٦٦) .

(٤) وزاد : « وهو غريب من حديثه » قال الذهبي في التلخيص : « قلت لا ضرورة في ذلك ، فعبدالملك متروك هالك » .

٧٥٠٧ – كم ٢/٢٦٣ ، والحديث موقوف .

(٥) سورة البقرة ، الآية (٩٦) .

كم في تفسير البقرة : أنا أبو جعفر بن دُحَيْم ، ثنا أبو غَرْزَة ، ثنا قَبِيصَة ، ثنا سفيان ، عن الأعمش ، عن مسلم البَطِين ، عنه ، به .

٧٥٠٨ ـ حديث : في قوله : ﴿ ....يَوَدُّ أَحَدُهُمْ لَوْ يُعَمَّرُ أَلْفَ سَنَةٍ.... ﴾(١)
كم **قال : هو قول الأعاجم إذا عطس أحدهم : ده هزار سال(٢) .**

كم في تفسير البقرة : أنا يحيى بن محمد العَنْبَرِي ، ثنا محمد بن عبدالسلام ، ثنا إسحاق بن إبراهيم ، ثنا أبو معاوية ، عن الأعمش ، عنه ، به . وعن العنبري ، عن إبراهيم بن إسحاق ، عن محمد بن سهل بن عسكر ، أنا محمد بن يوسف ، ثنا قيس ابن الربيع ، عن الأعمش ، به وأتم منه .

٧٥٠٩ ـ حديث : كان الرجل من العرب يعبد الحجر فإذا وجد أحسن منه
كم **أخذه وألقى الآخر فأنزل الله : ﴿ أَفَرَءَيْتَ مَنِ اتَّخَذَ إِلَٰهَهُ هَوَىٰهُ . . . ﴾(٣) .**

كم في الجاثية : ثنا أبو بكر بن إسحاق ، ثنا أحمد بن بشر المَرْثَدِيّ(٤) ، ثنا أحمد ابن منيع ، ثنا أبو يوسف القاضي يعقوب بن إبراهيم ، ثنا مُطَرِّف ، عن جعفر بن إياس ، عنه ، به .

٧٥١٠ ـ / حديث : ما أرسل الله على عاد من الريح إلا قدر خاتمي هذا . ٣/٢١أ
كم **كم في الأحقاف : أنا أبو النضر الفقيه ، ثنا معاذ بن نَجْدَة ، ثنا قَبِيصَة ، ثنا**

٧٥٠٨ - كم ٢/٢٦٣ ، ٢٦٣ - ٢٦٤ ، والحديث موقوف .

(١) سورة البقرة ، الآية(٩٦) .

(٢) هذا دُعاء باللغة الفارسية ، ومعناه بالعربية : «عِشْ عشرة آلاف سنة» و «ده» معناها عشرة ، و «هزار» ألف ، و «سال» سنة . وجاء في تعليق لطابع المستدرك : معناه في العربية : تمتع ألف سنة ، وهو خطأ

٧٥٠٩ - كم ٢/٤٥٢ - ٤٥٣ ، والحديث موقوف .

(٣) سورة الجاثية ، الآية(٢٣) .

(٤) المَرْثَدِي - بمثلّثه - هكذا ضبطه الذهبي في مشتبه النسبة : ٥٨١ .

٧٥١٠ - كم ٢/٤٥٥ ، والحديث موقوف .

خز لابن خزيمة عه لأبي عوانة طح للطحاوي حب لابن حبان قط للدارقطني كم للحاكم

سفيان ، عن الأعمش ، عن المنهال بن عمرو ، عنه ، بهذا . وقال : صحيح على شرطهما .

٧٥١١ ـ حديث : في قوله : ﴿ ... إِذَا خَرَجُوا مِنْ عِندِكَ قَالُوا لِلَّذِينَ أُوتُوا الْعِلْمَ مَاذَا قَالَ آنِفًا ﴾(١) ، قال : كنت فيمن يسأل .

كم في القتال : أنا أبو زكريا العَنْبَري ، ثنا محمد بن عبدالسلام ، ثنا إسحاق بن إبراهيم ، أنا يحيى بن آدم ، ثنا شريك ، عن عثمان أبي(٢) اليقظان ، عنه به . وقال : صحيح .

٧٥١٢ ـ حديث : إنك لترى الرجل يمشي في الأسواق وقد وقع اسمه في الموتى ، ثم قرأ : ﴿ فِيهَا يُفْرَقُ كُلُّ أَمْرٍ حَكِيمٍ ﴾(٣) الآية .

كم في التفسير : ثنا محمد بن صالح بن هانئ ، ثنا الحسين بن محمد بن زياد القَبّاني ، ثنا سعيد بن يحيى بن سعيد الأموي ، ثنا أبي ، ثنا عثمان بن حكيم ، عنه ، به ، بهذا ، قوله(٤) .

٧٥١٣ ـ حديث : قال الله لنبيه : ﴿ ... وَطَهِّرْ بَيْتِيَ لِلطَّائِفِينَ وَالْقَائِمِينَ وَالرُّكَّعِ السُّجُودِ ﴾(٥) . فالطواف قبل الصلاة ، وقد قال رسول الله ﷺ : «الطواف بمنزلة

٧٥١١ - كم ٤٥٧/٢ ، والحديث موقوف .

(١) سورة محمد ﷺ ، الآية (١٦) .

(٢) (أبي اليقظان) جاء في مطبوعة المستدرك (ابن أبي اليقظان) بزيادة (ابن) ، وهو خطأ ، فقد رجعت لمخطوطة المستدرك [٢١٢/٢/أ] فلم أجد هذه الزيادة ، ورجعت لمصادر ترجمته فلم أجدها أيضا ، وهو عثمان بن قيس - ويقال ابن عُمَير - أبو اليقظان ، روى عن سعيد بن جبير ، وعنه الأعمش . انظر : (التقريب ، وتهذيب الكمال ٤٧٦/١٩ ، والميزان ٥٢/٣) .

٧٥١٢ - كم ٤٤٨/٢ - ٤٤٩ .

(٣) سورة الدخان ، الآية(٤) .

(٤) قال الحاكم : «صحيح الإسناد ولم يخرجاه» .

٧٥١٣ - كم ٢٦٦/٢ - ٢٦٧ ، ٢٦٧ .

(٥) سورة الحج ، الآية(٢٦) .

الصلاة ، إلا أن الله قد أحل فيه المنطق ، فمن نطق فلا ينطق إلا بخير» .

كم في التفسير : ثنا أبو عمرو بن السَّماك ، ثنا الحسن بن مكرم ، ثنا يزيد بن هارون ، ثنا القاسم بن أبي أيوب ، عنه ، بهذا . وعن محمد بن يعقوب ، عن محمد ابن إسحاق الصَغَاني ، عن الحسن بن موسى ، عن حماد بن سلمة ، عن عطاء بن السائب ، عنه بالجملة الأولى . وعن الحسين بن الحسن بن أيوب ، عن ابن أبي مَيْسَرة ، عن الحميدي ، عن فضيل بن عياض ، عن عطاء بن السائب بالجملة الثانية ، وقال : صحيح[1] .

٧٥١٤ كم ـ حديث : في قوله : ﴿ .....وَمَا يُتْلَىٰ عَلَيْكُمْ فِي ٱلْكِتَٰبِ..... ﴾[2] الآية ، قال : كانوا لا يُوَرِّثون صبياً حتى يحتلم .

كم في التفسير : ثنا أبو العباس -محمد بن يعقوب- ثنا محمد بن إسحاق الصَغَاني ، ثنا أبو الجَوَّاب[3] ، ثنا عَمَّار بن رُزَيْق[4] ، عن عطاء بن السائب ، عنه ، به . وقال : صحيح الإسناد .

٧٥١٥ كم ـ حديث : في قوله : ﴿ وَٱلطُّورِ ﴾[5] قال : جبل .

كم في التفسير : ثنا أبو سعيد الثقفي ، ثنا محمد بن أيوب ، ثنا سهل بن بَكَّار ، ثنا عبدالعزيز بن عبدالصمد ، ثنا عطاء بن السائب ، عنه ، بهذا . وقال : صحيح الإسناد .

٧٥١٦ كم ـ حديث : في قوله : ﴿ ... أَلْحَقْنَا بِهِمْ ذُرِّيَّتَهُمْ ... ﴾[6] قال : إن الله يرفع

(١) وتتمة كلامه : «على شرط مسلم » .
٧٥١٤ - كم ٣٠٨/٢ ، والحديث موقوف .
(٢) سورة النساء ، الآية (١٢٧) .
(٣) أبو الجوّاب - بتشديد الواو وآخره موحّدة - الضبي ، اسمه أحوص بن جوّاب (التقريب) ،
(٤) رُزَيْق - بتقديم الراء مصغّرا - هو أبو الأحوص الكوفي الضبي أو التميمي (التقريب) .
٧٥١٥ - كم ٤٦٧/٢ - ٤٦٨ ، والحديث موقوف .
(٥) سورة الطور ، الآية (١) .
٧٥١٦ - كم ٤٦٨/٢ ، والحديث موقوف .
(٦) سورة الطور ، الآية (٢١) .

ذرية المؤمن معه في درجته في الجنة ، وإن كانوا دونه في العمل . . . الحديث .

كم في التفسير : أنا محمد بن علي الصَنْعَانِي ، ثنا إسحاق بن إبراهيم بن عَبَّاد ، ثنا عبدالرزاق ، أنا الثوري ، عن عمرو بن مُرَّة ، عنه ، به .

٧٥١٧ ـ حديث : بعث عيسى بن مريم ويحيى بن زكريا في اثني عشر[١] من الحواريين يعلمون الناس . . . الحديث ، وفيه قصة يحيى بن زكريا .

كم في أخبار الأنبياء : أخبرني محمد بن يعقوب الحافظ ، ثنا محمد بن إسحاق الثقفي ، ثنا سلم بن جُنَادَة ، ثنا أبو معاوية ، عن الأعمش ، عن المنهال بن عمرو ، عنه ، به[٢] .

٧٥١٨ ـ حديث : لما فَرَغَ اللهُ من خَلْقِ آدَمَ وجَرَى[٣] فيه الروحُ عطس . . . الحديث .

كم في التفسير : أخبرني أبو بكر محمد بن المؤمل ، ثنا الفضل بن محمد الشعراني ، ثنا النفيلي ، ثنا محمد بن سلمة ، عن خصيف[٤] عنه ، به . وقال :

٧٥١٧ - كم ٥٩١/٢ - ٥٩٢ ، والحديث موقوف وراجع الحديث (٧٤٩٦) فيما سبق .

(١) (اثني عشر) هكذا في الأصل و(هـ) . لكن في مطبوعة المستدرك : (اثني عشر ألفا) ، وكذلك في مخطوطته [٢٧٤/٢/أ] - وهي أصل المطبوعة - ويظهر أنها ليست في أصل الحافظ ، ولعله الصواب ، فقد أخرج القرطبي في تفسيره ٩٧/٤ عن الكلبي وأبي روق أنهم كانوا اثني عشر رجلا ، وهكذا جاء في الرواية الثانية عند الحاكم بدون هذه الزيادة .

(٢) وقال الحاكم : هذا حديث صحيح إسناده على شرط الشيخين .

٧٥١٨ - كم ٢٦١/٢ ، والحديث موقوف . وهذا الحديث يروى عن عكرمة عن ابن عباس ، هكذا جاء في مطبوعة المستدرك ومخطوطته [١٢١/٢/أ] وليس فيهما روايته عن سعيد بن جبير ، وقد ذكره المصنف أيضا في مسند عكرمة عن ابن عباس بالسند نفسه ! انظر فيما سيأتي حديث رقم (٨٥٦٣) .

(٣) (وجَرَى) هكذا في الأصل و(هـ) ، وقد رجعت لمخطوطة المستدرك فوجدتها هكذا ، لكن جاء في مطبوعة المستدرك :(وأَجْرَى) بصيغة الرباعي المتعدي ، ولعله أوجه .

(٤) خُصَيْف - بالصاد المهملة مصغرا - هو ابن عبدالرحمن الجزري ، يروي عن سعيد وعكرمة (التقريب ، وتهذيب الكمال ٢٥٧/٨) .

أسنده عتاب ، عن خُصَيْف ، وليس من شرط هذا الكتاب .

٧٥١٩ ـ حديث : أوحى الله إلى نبيكم ﷺ : إني قتلت بيحيى بن زكريا سبعين ألفاً ، وإني قاتل بابن ابنتك سبعين ألفاً ، وسبعين ألفاً . كم

/ كم في تفسير آل عمران : ثنا أبو بكر الشافعي ، ثنا محمد بن شَدّاد المِسْمَعِيّ[1] ، ثنا أبو نُعَيْم ، ثنا عبدالله بن حبيب بن أبي ثابت ، عن أبيه ، عنه ، بهذا ، وقال : غريب ، وقد كنت أحسب أن المِسْمَعِيّ ينفرد به ، حتى حدثناه أبو محمد السبيعي الحافظ ، ثنا عبدالله بن محمد بن ناجية ، ثنا حميد بن الربيع ، ثنا أبو نُعَيْم ، نحوه . ٣/٢١/ب

قلت : أمّا حُمَيْد ، فقال ابن عَدِيّ[2] : كان يسرق الحديث . وأما المِسْمَعِي فضعّفه الدار قطني[3] .

وفي أخبار الأنبياء : ثنا أبو بكر الشافعي ، به . وفي مناقب الحسين[4] : ثنا أبو بكر الشافعي بسنده وأبو محمد السبيعي بسنده . وعن الحسن بن محمد بن يحيى العَقِيقِي[5] ، ثنا جدي ، ثنا محمد بن يزيد الأَدَمِي[6] . وعن أحمد بن محمد بن عمرو الأحمسي ، ثنا الحسين بن حميد بن الربيع ، ثنا الحسين بن عمرو والقاسم بن دينار . وعن أحمد بن كامل ، ثنا يوسف بن سهل ، ثنا القاسم بن إسماعيل . وعن

٧٥١٩ - كم ٢/٢٩٠ ، ٥٩٢ ، ٣/١٧٨ ، والحديث موقوف .

(١) المِسْمَعِي نسبة إلى المسامعة ، وهي محلة بالبصرة نزلها المِسْمَعِيُّون فنسبت إليهم (اللباب ٣/٢١٢) .

(٢) انظر : (الكامل في الضعفاء ٢/٦٩٦ ، واللسان ٢/٣٦٣) .

(٣) انظر : (سؤالات الحاكم النيسابوري للدار قطني ص : ١٥٠ ، الترجمة(٢١٢) . وتاريخ بغداد ٥/٣٥٣) .

(٤) وهو باب من كتاب معرفة الصحابة في المستدرك .

(٥) العَقِيقِي - بقافَيْن (المشتبه للذهبي ص : ٤٦٥) .

(٦) الأَدَمِي - بالقصر وفتح الدال المهملة وآخره ميم (التقريب ، والمشتبه : ١٦) .

ابن كامل ، ثنا عبدالله بن إبراهيم البزاز[١] ، ثنا كثير بن محمد أبو أنس ؛ كلهم عن أبي نعيم ، به .

٧٥٢٠ ـ حديث : في قوله : ﴿ . . . إِنِّي نَذَرْتُ لَكَ مَا فِي بَطْنِي مُحَرَّرًا . . . ﴾[٢] إلى قوله : ﴿ . . . . وَجَدَ عِندَهَا رِزْقًا . . . . ﴾ قال : فدخل عليها المحراب فوجد عندها عنباً في مِكتل[٣] في غير حينه . . . الحديث .

كم في التفسير : أنا أبو زكريا العنبر ي ، ثنا محمد بن عبدالسلام ، ثنا إسحاق ، ثنا جرير ، عن عطاء بن السائب ، عنه ، به . وقال : صحيح الإسناد .

٧٥٢١ ـ حديث : أن إسرائيل أخذه عرق النسا[٤] [فكان يبيت وله زقاء][٥] ، فجعل إن شفاه الله أن لا يأكل لحما فيه عروق ، قال : فحرمته اليهود . . . الحديث .

كم في التفسير : ثنا أبو بكر بن إسحاق[٦] ، ثنا أبو المثنى ، ثنا مُسَدَّد ، ثنا يحيى

---

(١) (البزاز) جاء في مطبوعة المستدرك : (البزار) آخره راء مهملة ، وصوابه ما أثبتناه كما في مصادر الترجمة انظر : (تاريخ بغداد ٤٠٦/٩) .

٧٥٢٠ - كم ٢٩١/٢ ، والحديث موقوف .

(٢) سورة آل عمران ، الآية (٣٥) .

(٣) المِكْتَل - بكسر الميم - الزَبِيل الكبير ، قيل إنه يسع خمسة عشر صاعاً ، ويُجمع على مَكاتِل (النهاية ١٥٠/٤ ك ت ل) .

٧٥٢١ - كم ٢٩٢/٢ ، والحديث موقوف .

(٤) النَّسَا - بوزن العَصَا - عِرْق يخرج من الوِرْك فيستبطن الفخذ (النهاية ٥٠/٥ - نسا) .

(٥) ما بين المعقوفين زيادة من مخطوطة المستدرك [١٣٥/٢/أ] والسنن الكبرى للبيهقي ٨/١٠ ، وتصحفت في مطبوعة المستدرك هكذا : (فطار بيت . . . . .) والزُّقَاءُ : الصِيَاحُ . يقال : زَقَا يَزْقُو إذا صاحَ ، وكل صائح زاقٍ (النهاية ٣٠٧/٢ ، والقاموس ز ق ا ، و ز ق ي) .

(٦) (أبو بكر بن إسحاق) تصحف في مطبوعة المستدرك هكذا : (أبو زكريا يحيى بن إسحاق) وقد رجعت لمخطوطته [١٣٥/٢/أ] فوجدته : (أبو بكر أحمد بن إسحاق) كما في الإتحاف ، وهو الصواب الموافق لما جاء في مصادر ترجمته والسنن الكبرى للبيهقي ٨/١٠ ، فهو الإمام العلامة شيخ الإسلام أبو بكر أحمد بن إسحاق بن أيوب الصبغي الشافعي النيسابوري ، من شيوخ الحاكم . انظر : (الأنساب ٣٣/٨ ، والسير ٤٨٣/١٥) .

ابن سعيد ، عن سفيان ، عن حبيب بن أبي ثابت ، عنه ، به . وقال : صحيح على شرطهما .

٧٥٢٢ ـ حديث : في قوله : ﴿ كُنتُمْ خَيْرَ أُمَّةٍ أُخْرِجَتْ لِلنَّاسِ. . . ﴾[1] وقال : هم الذين هاجروا مع رسول الله ﷺ من مكة إلى المدينة . كم خ حم

كم في التفسير : أنا أبو عبدالله الزاهد ، ثنا أحمد بن مهران ، ثنا عبيدالله بن موسى ، أنا إسرائيل ، عن سماك[2] بن حرب ، عنه ، به[3] .

(قلت) : هو في البخاري[4] من وجه آخر .

قال أحمد : ثنا هاشم ، ثنا إسرائيل ، به . وعن حسين وأبي نعيم ويحيى بن آدم ووكيع ، عن إسرائيل ، نحوه .

٧٥٢٣ ـ حديث : في قوله : ﴿ . . . وَكَانَ أَبُوهُمَا صَالِحًا . . . ﴾[5] قال : حفظا بصلاح أبيهما ، وما ذكر عنهما صلاحاً . كم

كم في التفسير : ثنا علي بن حمشاذ ، ثنا بشر بن موسى ، ثنا الحميدي ، ثنا سفيان ، عن مسعر ، عن عبدالملك بن ميسرة ، عنه ، بهذا ، موقوف .

٧٥٢٤ ـ حديث : في قوله : ﴿ . . . وَكَانَ تَحْتَهُ كَنزٌ لَّهُمَا . . . ﴾[6] قال : ما كان كم

٧٥٢٢ - كم ٢/٢٩٤ -٢٩٥ ، أحمد ١/٣١٩ ، ٢٧٢ - ٢٧٣ ، ٣٢٤ ، ٣٥٤ ، والحديث موقوف .

(١) سورة آل عمران ، الآية(١١٠) .

(٢) «عن سماك» سقط من (هـ) ، وهو مُثبت في الأصل ، طبقاً لما في المستدرك .

(٣) قال الحاكم : هذا حديث صحيح على شرط مسلم ولم يخرجاه .

(٤) انظر صحيح البخاري (مع الفتح) ٨/٢٢٤ - ٢٢٥ ، كتاب التفسير ، باب ﴿ كُنتُمْ خَيْرَ أُمَّةٍ أُخْرِجَتْ لِلنَّاسِ . . . ﴾ .

٧٥٢٣ - كم ٢/٣٦٩ ، والحديث موقوف .

(٥) سورة الكهف ، الآية(٨٢) .

٧٥٢٤ - كم ٢/٣٦٩ .

(٦) سورة الكهف ، الآية(٨٢) .

ذهباً ولا فضة ، كان صحفاً علماً .

كم في التفسير : أنا أبو عبدالله الصَّفَّار ، ثنا أحمد بن مِهْران ، ثنا أبو نُعَيْم ، ثنا علي بن صالح ، عن مَيْسَرَة بن حبيب ، عن المنهال بن عمرو ، عنه ، بهذا . موقوف[١] .

٧٥٢٥ كم ـ حديث : في قوله عز وجل : ﴿ كٓهيعٓصٓ ﴾[٢] قال : (كاف) من كريم ، و(ها) من هاد . . . الحديث .

كم في التفسير : ثنا الشيخ أبو بكر بن إسحاق ، أنا يعقوب بن يوسف ، ثنا عبدالرحمن بن عبدالله الدَّشْتَكِي[٣] ، ثنا عمرو بن أبي قيس ، عن عطاء بن السائب ، عنه ، به[٤] . وعن محمد بن إسحاق الصَّفَّار ، ثنا أحمد بن نَصْر ، ثنا عمرو بن طلحة ، أنبأ شريك ، عن سالم الأَفْطَس ، عنه ، نحوه ، وقال : صحيح على شرط مسلم .

٧٥٢٦ كم ـ حديث : في قوله : ﴿ . . . فَأَوْحَىٰٓ إِلَيْهِمْ أَن سَبِّحُوا۟ بُكْرَةً وَعَشِيًّا ﴾[٥] كان يأمرهم بالصلاة بكرة وعشياً . موقوف .

كم في التفسير : أنا العَنْبَرِي ، ثنا ابن عبدالسلام ، ثنا إسحاق ، ثنا جرير[٦] ، عن

---

(١) قال الحاكم : « هذا حديث صحيح الإسناد ولم يخرجاه » .
٧٥٢٥ - كم ٢/٣٧١ - ٣٧٢ ، ٣٧٢ .
(٢) سورة مريم ، الآية(١) .
(٣) الدَّشْتَكِي - بفتح أوله وسكون ثانيه ثم تاء مثناة من فوق - نسبة إلى « دَشْتَك » ، وهي قرية من قرى أصبهان (معجم البلدان ٢/٤٥٦ ، والتقريب) .
(٤) قال الحاكم : « هذا حديث صحيح الإسناد ولم يخرجاه » .
٧٥٢٦ - كم ٢/٣٧٢ .
(٥) سورة مريم ، الآية(١١) .
(٦) (ثنا جرير) تصحف في الأصل و (هـ) إلى : (ابن حرب) والتصويب من مطبوعة المستدرك ، فليس في الرواة عن عطاء رجل اسمه إسحاق بن حرب ، وإنما هو جرير بن عبدالحميد . انظر ترجمة عطاء في : (تهذيب الكمال ٢٠/٨٦- ٩٣) .

عطاء بن السائب ، عنه ، بهذا[١] .

٣/١/٢٢ **٧٥٢٧ ـ / حديث : في قوله : ﴿ .... وَقَرَّبْنَٰهُ نَجِيًّا ﴾[٢] قال : سمع صريف القلم حين كتب في اللوح .** كم

كم في التفسير : أنا أبو بكر محمد بن عبدالله بن أحمد الحَفِيد[٣] ، ثنا أحمد بن نصر اللبّاد ، ثنا أبو نُعَيْم ، ثنا سفيان ، عن عطاء بن السائب ، عنه ، بهذا قوله . وقال : صحيح .

٧٥٢٨ ـ حديث : في قوله : ﴿ ... يَعْلَمُ ٱلسِّرَّ وَأَخْفَى ﴾[٤] قال : ﴿ ٱلسِّرَّ ﴾ ما علمت أنت ﴿ وَأَخْفَى ﴾ ما قذف الله في قلبك . . . الحديث موقوف . كم

كم في التفسير : ثنا محمد بن يعقوب الحافظ ، ثنا حامد بن أبي حامد المقرئ ، ثنا عبدالرحمن بن عبدالله الدشتكي ، ثنا عمرو بن أبي قيس ، عن عطاء بن السائب ، عنه ، به[٥] .

٧٥٢٩ ـ حديث : ما أسكن الله آدم الجنة إلا ما بين صلاة العصر إلى غروب الشمس . موقوف . كم

---

(١) وقال الحاكم : « صحيح الإسناد ولم يخرجاه » .

٧٥٢٧ - كم ٢/٢٧٣ .

(٢) سورة مريم ، الآية(٥٢) .

(٣) (الحَفِيد) هكذا في مخطوطة المستدرك [٢/١٧٣/ب] ومطبوعته ، لكن جاء عندنا في الأصل و (هـ) : (ابن الحفيد) بزيادة : (ابن) خطأ ، وقد ذكره المصنف بدونها في الحديث (٧٥٨٧) .

٧٥٢٨ - كم ٢/٣٧٨ - ٣٧٩ .

(٤) سورة طه ، الآية(٧) .

(٥) وقال الحاكم : « صحيح الإسناد ولم يخرجاه » .

٧٥٢٩ - كم ٢/٥٤٢ .

كم في أخبار الأنبياء : ثنا أبو بكر بن بالويه ، ثنا محمد بن أحمد بن النضر ، ثنا معاوية بن عمرو ، ثنا زائدة ، ثنا عمار بن أبي معاوية البجلي ، عنه ، بهذا ، وقال : صحيح على شرطهما .

٧٥٣٠ كم ـ حديث : أول ما أهبط الله آدم إلى أرض الهند . موقوف .

كم في أخبار الأنبياء : أنا أحمد بن يعقوب الثقفي ، ثنا موسى بن هارون ، ثنا عمرو بن علي ، ثنا عمران بن عُيَيْنَة ، أنا عطاء بن السائب ، عنه ، بهذا ، وقال : صحيح الإسناد .

٧٥٣١ كم ـ حديث : في قوله : ﴿ فَتَلَقَّىٰٓ ءَادَمُ مِن رَّبِّهِۦ كَلِمَٰتٍ فَتَابَ عَلَيْهِ . . . ﴾[1] قال : أي رب ألم تخلقني بيدك ؟ قال : بلى ، قال : أي رب ألم تنفخ فيّ من روحك ؟ قال : بلى . . . الحديث .

كم في أخبار الأنبياء : ثنا أبو العباس محمد بن يعقوب ، ثنا الحسن بن علي بن عفان ، ثنا الحسن بن عطية ، ثنا الحسن بن صالح ، عن المنهال بن عمرو ، عنه ، به[2] .

٧٥٣٢ كم ـ حديث : جاء إبراهيم فوجد إسماعيل يصلح بيتاً[3] له من وراء زمزم . . . الحديث في بناء البيت .

كم في أخبار الأنبياء : ثنا أبو العباس ، ثنا محمد بن سنان ، ثنا أبو علي الحنفي ،

٧٥٣٠ - كم ٥٤٢/٢ .

٧٥٣١ - كم ٥٤٥/٢ .

(١) سورة البقرة ، الآية (٣٧) .

(٢) قال الحاكم : « صحيح الإسناد » .

٧٥٣٢ - كم ٥٥١/٢ - ٥٥٢ .

(٣) في (هـ) : «نبلا» وما أثبتناه من الأصل ، وهو الموافق لما في مطبوعة المستدرك ومخطوطته [٢٥٣/٢/أ] .

(ثنا إبراهيم بن نافع)(١) ، سمعت كثير بن كثير يحدث عنه ، به ، موقوف(٢) .

٧٥٣٣ ـ حديث : لما بنى إبراهيم البيت أوحى الله [إليه](٣) أن ﴿ وَأَذِّن فِي ٱلنَّاسِ بِٱلْحَجِّ . . . ﴾ . . . الحديث .

كم في أخبار الأنبياء : أنا العَنْبَري ، ثنا ابن عبدالسلام ، ثنا إسحاق ، أنا جرير ، عن عطاء بن السائب ، عنه ، به(٤) .

٧٥٣٤ ـ حديث «الذبيح إسحاق» .

في ترجمة : عكرمة ، عن ابن عباس رضي الله عنهما .

٧٥٣٥ ـ حديث : إن الصخرة التي في أصل ثبير(٥) التي ذبح عليها إبراهيم إسحاق . . . الحديث موقوف .

كم في أخبار الأنبياء : ثنا أبو عبدالله بن بَطَّة ، ثنا الحسن بن الجهم ، ثنا الحسين ابن الفرج ، ثنا محمد بن عمر ، ثنا أبو سليمان -داود بن عبدالرحمن العطار- عن عبدالله بن عثمان بن خُثَيْم ، عنه ، به .

---

(١) قوله : «ثنا إبراهيم بن نافع» سقط من مطبوعة المستدرك ، وقد رجعت لأصله الخطي [٢/٢٥٣/أ] فوجدته مثبتا فيه كما هو في أصولنا ، وهو الصواب ، فبدونه ينقطع الإسناد ، وإبراهيم ابن نافع هو أبو إسحاق المخزومي المكي من الطبقة السابعة ، ثبت سماعه من كثير بن كثير ، وأما أبو علي الحنفي فهو عبيدالله بن عبدالمجيد ، من الطبقة التاسعة ، فلا يعقل سماعه من كثير بن كثير بن المطلب الذي هو من الطبقة السادسة . انظر ترجمة كثير في : (تهذيب الكمال ٢٤/١٥١ ، وترجمة إبراهيم في ٢/٢٢٧) ، وانظر : (التقريب) .

(٢) قال الحاكم : « صحيح على شرط الشيخين » .

٧٥٣٣ - كم ٢/٥٥٢ .

(٣) زيادة من مطبوعة المستدرك .

(٤) قال الحاكم : « صحيح الإسناد » .

٧٥٣٤ - انظر حديث رقم (٨٥٢٨) .

٧٥٣٥ - كم ٢/٥٥٩ .

(٥) ثبير : الجبل المعروف عند مكة (النهاية ١/٢٠٧ - ث ب ر) .

٧٥٣٦ ـ حديث : في قوله : ﴿ . . . . وَإِنَّا لَنَرَىٰكَ فِينَا ضَعِيفًا . . . . ﴾(١) قال : كان شعيب أعمى . . . الحديث . كم

كم في أخبار الأنبياء : ثنا أبو بكر بن بالويه ، ثنا محمد بن شاذان ، ثنا سعيد بن سليمان ، ثنا شريك ، عن سماك بن حرب وسالم الأفطس ، عنه ، بهذا(٢) .

٧٥٣٧ ـ حديث : قدم رسول الله ﷺ المدينة واليهود تقول : إنما هذه الدنيا سبعة آلاف . كم

كم في أخبار الأنبياء : ثنا أبو بكر بن إسحاق ، (ثنا عبدالله بن أحمد بن حنبل ، ثنا أحمد بن محمد بن أيوب ، ثنا إبراهيم بن سعد ، عن محمد بن إسحاق)(٣) ، عن محمد بن أبي محمد(٤) ، عنه وعن عكرمة ، بهذا .

٧٥٣٨ ـ حديث : في تفسير «العاديات» .

في ترجمته عن علي .

٧٥٣٦ - كم ٥٦٨/٢ ، والحديث موقوف .

(١) سورة هود ، الآية (٩١) .

(٢) قال الحاكم : « صحيح على شرط مسلم » .

٧٥٣٧ - كم ٥٩٨/٢ ، والحديث موقوف .

(٣) «ثنا عبدالله بن أحمد . . . عن محمد بن إسحاق» ساقط من (هـ) ، وأثبتناه من الأصل ، وهو موافق لما في المستدرك .

(٤) (محمد بن أبي محمد) تصحف في مطبوعة المستدرك إلى : (محمد بن عكرمة عن سعيد بن جبير) ، وقد رجعت لأصله الخطي فوجدته كذلك ! وهذا تصحيف واضح ، فمحمد المذكور هنا هو محمد بن أبي محمد الأنصاري مولى زيد بن ثابت ، عرف بالروايةعن سعيد بن جبير وعكرمة مولى ابن عباس . انظر ترجمته في : (تهذيب الكمال ٣٨٢/٢٦) . وأما محمد بن عكرمة بن عبدالرحمن ، فهذا لم يعرف بروايته عن سعيد بن جبير ، ولا عن عكرمة مولى ابن عباس . انظر ترجمته في : (تهذيب الكمال ١٣١/٢٦) ، وكذلك فقد ثبتت رواية محمد بن إسحاق بن يسار المطلبي عن محمد بن أبي محمد مولى زيد ، ولم يعرف بالرواية عن محمد بن عكرمة . انظر ترجمته في : (تهذيب الكمال ٤٠٥/٢٤ ، ٤٠٩) .

٧٥٣٨ - انظر : (الجزء الحادي عشر ، حديث ١٤٥١٨) .

٧٥٣٩ ـ حديث : ولد رسول الله ﷺ عام الفيل .
كم

كم في الترجمة النبوية[١] : ثنا أبو العباس -محمد بن يعقوب- ثنا محمد بن إسحاق الصَّغَاني ، ثنا حجاج بن محمد ، ثنا يونس بن أبي إسحاق ، عن أبيه ، عنه ، بهذا . وقال : صحيح على شرطهما . وعن أحمد بن محمد الأحمسي ، ثنا الحسين ابن حميد بن الربيع ، ثنا أبي ، ثنا حجاج بن محمد بسنده ولفظه : يوم الفيل ، وقال : تفرد بهذه اللفظة حميد ، ولم يُتابَع عليه .

٧٥٤٠ ـ / حديث : كان عليٌّ حامل راية رسول الله ﷺ . ٣/٢٢/ب
كم

كم في المناقب : أنا أحمد بن جعفر ، ثنا عبدالله بن أحمد ، ثنا أبي ، ثنا سيار بن حاتم ، ثنا جعفر بن سليمان ، ثنا مالك بن دينار ، قال : سألت سعيد بن جبير . . . فذكر قصّةً هذا فيها .

٧٥٤١ ـ حديث : قال النبي ﷺ لعلي : «أما إنك ستلقى بعدي جهداً . . .» الحديث .
كم

كم في المناقب : أنا أحمد بن سهل ، ثنا سهل بن المتوكل ، ثنا أحمد بن يونس ، ثنا محمد بن فضيل ، عن أبي حيّان التَّيْمِي ، عنه به ، وقال : صحيح على شرطهما .

٧٥٤٢ ـ حديث : أن ابن عباس جاءه رجل فقال : جعلت امرأتي عليّ حراماً ، فقال : كذبت ليست عليك بحرام . ثم تلا : ﴿ يَٰٓأَيُّهَا ٱلنَّبِيُّ لِمَ تُحَرِّمُ . . . ﴾[٢] الآية .
كم

كم في التفسير : أنا أبو عبدالله الصَّفَّار ، ثنا أحمد بن مهران ، ثنا أبو نُعَيْم ، ثنا

٧٥٣٩ - كم ٦٠٣/٢ .
(١) من كتاب التاريخ .
٧٥٤٠ - كم ١٣٧/٣ .
٧٥٤١ - كم ١٤٠/٣ .
٧٥٤٢ - كم ٤٩٣/٢ - ٤٩٤ .
(٢) سورة التحريم ، الآية (١) .

سفيان ، عن سالم الأفْطَس ، عنه ، به[١] .

٧٥٤٣ ـ حديث : في قوله : ﴿ عُتُلٍّۭ بَعْدَ ذَٰلِكَ زَنِيمٍ ﴾[٢] قال : يعرف بالشر كما تعرف الشاة بِزَنَمَتِها . كم خ

كم في تفسير ﴿نٓ﴾ : ثنا أبو عبدالله الصَفَّار ، ثنا أحمد بن مِهْرَان ، ثنا عبيدالله ابن موسى ، ثنا إسرائيل ، ثنا أبو إسحاق ، عنه ، بهذا ، موقوف[٣] .

قلت : هو في «صحيح البخاري» من هذا الوجه ، بمعناه .

٧٥٤٤ ـ حديث : في قوله : ﴿ ثُمَّ لَقَطَعْنَا مِنْهُ ٱلْوَتِينَ ﴾[٤] قال : نياط القلب . كم

كم في تفسير الحاقة : أنا أبو بكر الشافعي ، ثنا إسحاق بن الحسن ، ثنا أبوحذيفة ، ثنا سفيان ، عن عطاء بن السائب ، عنه ، به ، موقوف[٥] .

٧٥٤٥ ـ حديث : في قوله : ﴿ سَأَلَ سَآئِلٌۢ ... ﴾[٦] قال : هو النضر بن الحارث ابن كلدة[٧] قال : ﴿ ... ٱللَّهُمَّ إِن كَانَ هَٰذَا هُوَ ٱلْحَقَّ مِنْ عِندِكَ ... ﴾[٨] الآية . كم

---

(١) قال الحاكم : « صحيح على شرط البخاري » .

٧٥٤٣ - كم ٤٩٩/٢ ، صحيح البخاري ٦٦٢/٨ كتاب التفسير ، باب : ﴿ عُتُلٍّۭ بَعْدَ ذَٰلِكَ زَنِيمٍ ﴾ من سورة القلم .

(٢) سورة القلم ، الآية (١٣) .

(٣) قال الحاكم : « صحيح على شرط الشيخين ، ولم يخرجاه » .

٧٥٤٤ - كم ٥٠١/٢ .

(٤) سورة الحاقة ، الآية (٤٦) .

(٥) قال الحاكم : « صحيح الإسناد ولم يخرجاه » .

٧٥٤٥ - كم ٥٠٢/٢ .

(٦) سورة المعارج ، الآية (١) .

(٧) صاحب لواء المشركين ببدر ، كان من شجعان قريش ووجوهها ، أسر يوم بدر وقُتِل بعد الوقعة (الكامل ٢٦/٢) .

(٨) سورة الأنفال ، الآية (٣٢) .

﴿ .... بِعَذَابٍ وَاقِعٍ ﴾ كائن ﴿ ... ذِي ٱلْمَعَارِجِ ﴾ : الدرجات ... الحديث .

كم في التفسير : أنا محمد بن علي الشيباني ، ثنا أحمد بن حازم ، ثنا عبيدالله ابن موسى ، عن سفيان الثوري ، عن الأعمش ، عنه ، به[١] .

٧٥٤٦ ـ حديث : في قوله : ﴿ .... كَادُوا يَكُونُونَ عَلَيْهِ لِبَدًا ﴾[٢] قال : كانوا كم حم **يركعون بركوعه ويسجدون بسجوده ، يعني الجن .**

كم في تفسير الجن : أنا أبو أحمد التميمي ، ثنا عبدالله بن محمد بن عبدالعزيز ، ثنا جدي أحمد بن منيع ، ثنا هشيم ، أخبرني مُغِيرَة ، عن أبي بشر[٣] ، عنه ، بهذا قوله ، وقال : صحيح الإسناد .

قال أحمد : ثنا مؤمَّل : ثنا أبو عوانة ، عن أبي بشر نحوه .

٧٥٤٧ ـ حديث : في قوله : ﴿ لَآ أُقْسِمُ بِيَوْمِ ٱلْقِيَٰمَةِ ﴾[٤] قال : يقسم ربك بما شاء كم **من خلقه ... الحديث ، وفيه قوله : الـ ﴿مستقر﴾[٥] في الرحم ، والـ﴿مستودع﴾[٥] في الصلب .**

---

(١) قال الحاكم : « صحيح على شرط الشيخين ولم يخرجاه » وقال الذهبي في التلخيص : على شرط البخاري .

٧٥٤٦ - كم ٥٠٤/٢ ، أحمد ٢٧٠/١ .

(٢) سورة الجن ، الآية (١٩) .

(٣) (أبي بشر) تصحف في مطبوعة المستدرك إلى «أبي معشر» وقد رجعت لأصله الخَطّي [٢٣٢/٢/ب] فوجدت الخطأ فيه ! وصوابه (أبو بشر) كما جاء في الأصل و (هـ) ، وهو جعفر بن أبي وحشية إياس ، أبو بِشْر اليشكري الواسطي ، يروي عن سعيد بن جبير ، وعنه أبو عوانة انظر ترجمته في : (تهذيب الكمال ٥/٥-٧) ، وكذلك هو في إسناد الإمام أحمد ، ولم يعرف في الرواة عن سعيد بن جبير من اسمه أبو معشر .

٧٥٤٧ - كم ٥٠٨/٢ - ٥٠٩ .

(٤) سورة القيامة ، الآية (١) .

(٥) من سورة الأنعام ، الآية (٩٨) .

كم في تفسير القيامة : أنا أبو زكريا العَنْبَري ، ثنا محمد بن عبدالسلام ، ثنا إسحاق بن إبراهيم ، ثنا جرير ، عن مُغِيرَة ، عن تَميم الضَّبِّي ، عنه ، به[١] .

٧٥٤٨ ـ حديث : في قوله : ﴿ بَلْ يُرِيدُ ٱلْإِنسَٰنُ لِيَفْجُرَ أَمَامَهُۥ ﴾[٢] يقول : سوف أتوب . . . الحديث . كم

كم في تفسير القيامة : ثنا محمد بن صالح بن هانئ ، ثنا الحسين بن الفضل ، ثنا محمد بن سابق ، ثنا إسرائيل ، عن أبي إسحاق ، عنه ، به . وقال : صحيح على شرطهما .

٧٥٤٩ ـ حديث : قلت لابن عباس : ﴿ أَوْلَىٰ لَكَ فَأَوْلَىٰ ﴾[٣] أشيء قاله رسول الله ﷺ أو أنزله الله ؟ قال : قاله رسول الله ، ثم أنزله الله . كم

كم في تفسير القيامة : ثنا علي بن حمشاذ ، (ثنا إسماعيل بن إسحاق)[٤] ، ثنا أبو النعمان ، ثنا أبو عوانة ، عن موسى بن أبي عائشة ، عنه ، بهذا . وقال : صحيح على شرطهما .

٧٥٥٠ ـ حديث : ما من مولود إلا على قلبه الوسواس فإن ذكر الله خنس ، وإن غفل وسوس ، وهو قوله : ﴿ . . . . ٱلْوَسْوَاسِ ٱلْخَنَّاسِ ﴾[٥] . كم خ

---

(١) قال الحاكم : « صحيح الإسناد ولم يخرجاه » .

٧٥٤٨ - كم ٥٠٩/٢ .

(٢) سورة القيامة ، الآية (٥) .

٧٥٤٩ - كم ٥١٠/٢ .

(٣) سورة القيامة ، الآية (٣٤) .

(٤) «ثنا إسماعيل بن إسحاق» سقط من مطبوعة المستدرك ، وقد رجعت لأصله الخَطّي (النسخة الأزهرية) فوجدته مثبتا فيه كما في أصولنا .

٧٥٥٠ - كم ٥٤١/٢ ، البخاري ٧٤١/٨ ، في كتاب التفسير ، باب (١١٤) سورة : قل أعوذ برب الناس .

(٥) سورة الناس ، الآية (٤) .

كم في التفسير : أنا محمد بن علي الصَّنْعاني بمكة ، ثنا إسحاق بن إبراهيم بن عَبّاد ، ثنا عبدالرزاق ، أنا سفيان الثوري ، عن حكيم بن جبير ، عن سعيد بن جبير ، بهذا ، موقوف . وقال : صحيح على شرطهما .

كذا قال : وقد ذكره البخاري في «صحيحه» تعليقاً بلا جزم ، وحكيم لم يخرجا له .

٣/٢٣أ

٧٥٥١ ـ / حديث : «العباس مني وأنا منه» .
كم حم

كم في المناقب : أنا أبو عبدالله الصَّفَّار ، ثنا أحمد بن مِهْران ، ثنا عبيدالله بن موسى ، أنا إسرائيل ، عن عبدالأعلى ، عنه ، بهذا . قال : صحيح الإسناد . وعن المَحْبُوبِي ، ثنا سعيد بن مسعود ، ثنا عبيدالله بن موسى أتم منه .

قال أحمد : ثنا حُجَيْن بن المُثَنى ، ثنا إسرائيل به ، وأوله : أنَّ رجلا من الأنصار وقع في ابن للعباس كان في الجاهلية فَلَطَمَه العباس . . . الحديث . **«العباس مني وأنا منه ، فلا تسبوا موتانا فتؤذوا أحياءنا»** .

٧٥٥٢ ـ حديث : «إن الله عند لسان كل قائل . . .» الحديث .
الحكيم الترمذي ، ابو نعيم

رواه **الترمذي الحكيم** في أواخر «نوادر الأصول» : ثنا عمر بن أبي عمر ، ثنا قطبة ابن العلاء ، ثنا عمر بن ذر ، عن أبيه ، عنه ، به .

خالفه «أبو نُعَيْم» فرواه : عن عمر ، عن أبيه ، مُرسَلاً .

٧٥٥٣ ـ حديث : لما أكل آدم من الشجرة التي نهي عنها قال الله : ما حملك على أن عصيتني ؟ قال : رب زينته لي حواء . . . الحديث .
كم

كم في التفسير : أنا أبو جعفر المذكر ، ثنا ابن أبي الدنيا ، ثنا عمرو الناقد ، ثنا

٧٥٥١ - كم ٣/٣٢٥ ، ٣٢٩ ، أحمد ١/٣٠٠ .

٧٥٥٢ - حلية الأولياء ٩/٤٤ ، ضمن ترجمة عبدالرحمن بن مهدي ، ولم أقف على الحديث في مطبوعة نوادر الأصول المختصرة ، بعد تتبع شديد .

٧٥٥٣ - كم ٢/٣٨١ .

عَبّاد بن العَوّام ، عن سفيان بن حسين ، عن يعلى بن مسلم ، عنه ، به ، موقوف(١) .

٧٥٥٤ ـ حديث : من قرأ القرآن واتبع ما فيه هداه الله من الضلالة . . . الحديث . كم

كم في التفسير : ثنا أبو العباس ، ثنا أحمد بن عبدالجبار ، ثنا محمد بن فضيل ، ثنا عطاء بن السائب ، عنه ، به ، موقوف(٢) .

٧٥٥٥ ـ حديث : «نزلت هذه الآية في حمزة وأصحابه ﴿ وَلَا تَحْسَبَنَّ ٱلَّذِينَ قُتِلُوا۟ فِى سَبِيلِ ٱللَّهِ أَمْوَٰتًۢا بَلْ أَحْيَآءٌ . . . . ﴾(٣) الآية . كم

كم في تفسير الحج : ثنا أبو بكر بن بالويه ، ثنا محمد بن أحمد بن النضر ، ثنا معاوية بن عمرو ، ثنا أبوإسحاق الفزاري ، عن سفيان ، عن إسماعيل بن أبي خالد ، عنه بهذا قوله ، وقال : صحيح على شرطهما .

٧٥٥٦ ـ حديث : في قوله : ﴿ . . . يَحُولُ بَيْنَ ٱلْمَرْءِ وَقَلْبِهِۦ . . . ﴾(٤) قال : يحول بين الكافر وبين الإيمان ، ويحول بين المؤمن وبين المعاصي . كم

كم في تفسير الأنفال : أنا أبو زكريا العَنْبَرِي ، ثنا محمد بن عبدالسلام ، ثنا إسحاق ، ثنا جرير ، عن الأعمش ، عن عبدالله بن عبدالله ، عنه ، به . وقال : صحيح على شرطهما .

٧٥٥٧ ـ حديث : في قوله : ﴿ . . . وَكَانَ عَرْشُهُۥ عَلَى ٱلْمَآءِ . . . ﴾(٥) قال : كم

(١) قال الحاكم : « صحيح الإسناد ولم يخرّجاه » .
٧٥٥٤ - كم ٣٨١/٢ .
(٢) قال الحاكم : « صحيح الإسناد ولم يخرّجاه » .
٧٥٥٥ - كم ٣٨٧/٢ .
(٣) سورة آل عمران ، الآية (١٦٩) .
٧٥٥٦ - كم ٣٢٨/٢ ، والحديث موقوف .
(٤) سورة الأنفال ، الآية (٢٤) .
٧٥٥٧ - كم ٣٣٧/٢ ، والحديث موقوف .
(٥) سورة هود ، الآية (٧) .

وكان الماء على متن الريح .

كم في تفسير براءة : أنا أبو بكر الشافعي ، ثنا إسحا ق بن الحسن ، ثنا أبوحذيفة ، ثنا سفيان ، عن الأعمش ، عن المنهال بن عمرو ، عنه ، به .

٧٥٥٨ ـ حديث : لما جاءت رسل الله لوطا ظن أنهم ضيفان لقوه فأدناهم حتى أقعدهم قريباً . . . الحديث بطوله موقوف . كم

كم في التفسير : أخبرني إبراهيم بن عصمة ، ثنا السري بن خزيمة ، ثنا سعيد بن سليمان ، ثنا خالد بن عبدالله ، عن حصين ، عن سعيد ، به وقال : صحيح على شرطهما . وقال : لعل متوهما توهم أن هذا وأمثاله موقوف ، وليس كذلك فإن الصحابي إذا فسر التلاوة فهو مسند عند الشيخين .

٧٥٥٩ ـ حديث : في قوله : ﴿ . . . لَوْلَآ أَن رَّءَا بُرْهَـٰنَ رَبِّهِۦ . . . ﴾(١) قال : مثل له يعقوب فضرب صدره فخرجت شهوته من أنامله . كم

كم في تفسير يوسف : ثنا أبو العباس محمد بن يعقوب ، ثنا الحسن بن علي بن عفان ، ثنا يحيى بن آدم ، ثنا إسرائيل ، عن أبي حصين ، عنه ، بهذا وقال : صحيح على شرطهما .

٧٥٦٠ ـ حديث : ما من عام أمطر من عام ، ولكن الله يصرفه حيث يشاء ، ثم قرأ : ﴿ وَلَقَدْ صَرَّفْنَـٰهُ بَيْنَهُمْ لِيَذَّكَّرُوا۟ . . . ﴾(٢) الآية . كم

كم في تفسير الفرقان : أنا أبو عبدالله محمد بن يعقوب الحافظ ، أنا إبراهيم -هو السعدي- أنا يزيد بن هارون ، أنا سليمان التيمي ، عن الحسن بن مسلم ، عنه ،

٧٥٥٨ - كم ٣٤٤/٢ - ٣٤٥ .

٧٥٥٩ - كم ٣٤٦/٢ ، والحديث موقوف .

(١) سورة يوسف ، الآية (٢٤) .

٧٥٦٠ - كم ٤٠٣/٢ .

(٢) سورة الفرقان ، الآية (٥٠) .

بهذا ، موقوف[١] .

٣/٢٣/ب ٧٥٦١ ـ كم / حديث : في قوله :﴿ وَهُمْ يَنْهَوْنَ عَنْهُ وَيَنْئَوْنَ عَنْهُ . . . . ﴾[٢] قال : نزلت في أبي طالب . . . الحديث .

كم في التفسير : ثنا علي بن حمشاذ ، ثنا محمد بن منده ، ثنا بكر بن بكار ، ثنا حمزة بن حبيب ، عن حبيب بن أبي ثابت ، عنه به . وعن المحبوبي ، ثنا أحمد بن سيار ، ثنا محمد بن كثير ، ثنا سفيان ، عن حبيب ، عن من سمع ابن عباس ، به[٣] .

٧٥٦٢ ـ كم حديث في قوله ﴿ . . . وَيَعْلَمُ مُسْتَقَرَّهَا وَمُسْتَوْدَعَهَا . . . . ﴾[٤] قال : المستقر : ما كان في الرحم مما هو حي ، ومما قد مات ، والمستودع : ما في الصلب .

كم في التفسير : أنا إسماعيل بن محمد بن الفضل الشعراني ، ثنا جدي ، ثنا عمرو بن عون ، ثنا هشيم ، أنا أبو بشر ، عنه ، به ، موقوف وقال : صحيح على شرطهما .

٧٥٦٣ ـ كم حديث : في قوله : ﴿ وَلَقَدْ خَلَقْنَاكُمْ ثُمَّ صَوَّرْنَاكُمْ . . . ﴾[٥] . . . الحديث .

كم في التفسير : ثنا محمد بن صالح بن هانئ ، ثنا السّريّ بن خزيمة ، ثنا أبونعيم ، ثنا سفيان ، عن الأعمش ، عن المنهال بن عمرو ، عنه ، به . وقال : صحيح على شرطهما .

---

(١) قال الحاكم : « صحيح على شرط الشيخين » .

٧٥٦١ - كم ٣١٥/٢ ، والحديث موقوف .

(٢) سورة الأنعام ، الآية (٢٦) .

(٣) قال الحاكم عقب الحديث الأول « حديث حمزة بن حبيب صحيح على شرط الشيخين» .

٧٥٦٢ - كم ٣١٦/٢ .

(٤) سورة هود ، الآية (٦) .

٧٥٦٣ - كم ٣١٩/٢ .

(٥) سورة الأعراف ، الآية (١١) .

٧٥٦٤ ـ حديث : في قوله : « ﴿ وَأَصْبَحَ فُؤَادُ أُمِّ مُوسَىٰ فَٰرِغًا . . . ﴾[1] قال : فارغاً من كل شيء عند ذكر موسى . . . » الحديث . كم

كم في تفسير القصص : ثنا أبو بكر بن إسحاق ، ثنا عبدالله بن أحمد بن حنبل ، حدثني أبي ، ثنا عبدالرحمن بن مهدي ، عن سفيان ، عن الأعمش ، عن حسان ، عنه ، به ، وقال : صحيح على شرطهما ، وحسان : هو ابن عباد قد احتَجّا به جميعاً .

قلت : حسان هذا هو ابن أبي الأشرس لم يخرجا له ، وأما حسان بن أبي عباد فمتأخر الطبقة عن هذا[2] .

٧٥٦٥ ـ حديث : كان المسلمون يحبون أن يظهر الروم على فارس لأنهم أهل كتاب . . . الحديث بطوله ، وفيه مراهنة أبي بكر للمشركين . كم حم

كم في تفسير الروم : ثنا محمد بن صالح بن هانئ ، ثنا الحسين بن الفضل ، ثنا معاوية بن عمرو ، ثنا أبو إسحاق الفزاري ، عن سفيان الثوري ، عن حبيب بن أبي عمرة ، عنه ، به . وقال : صحيح على شرطهما .

٧٥٦٤ - كم ٤٠٦/٢ .

(١) سورة القصص ، الآية (١٠) .

(٢) قال الذهبي في التلخيص : « حسان بن أبي عباد لا يُدْرَى من هو ، وإنما يروي الأعمش عن حسان بن أبي الأشرس ، عن ابن جبير ، ثقة أخرج له النسائي فقط » . وحسان بن أبي عباد ترجم له الحافظ في التقريب فقال : « حسان بن حسان أبو علي بن أبي عباد البصري نزيل مكة ، صدوق يخطئ من العاشرة ، مات سنة ثلاث عشرة - أي ومائتين - خ » (التقريب) وانظر ترجمته في :(رجال البخاري للكلاباذي ١٨٦/١ ، والجمع بين رجال الصحيحين للقيسراني ٩٤/١) . وروايته عن ابن جبير مستحيلة لبعد الطبقة : وقد روى عنه البخاري في صحيحه في العمرة ، وفي غزوة أحد ، ولم يرو له مسلم . وأما حسان بن أبي الأشرس منذر بن عمار الكاهلي مولاهم ، أبو الأشرس والد حبيب ، صدوق من السادسة ، روى له النسائي فقط (التقريب :١٥٧) ، وانظر : (تحفة الأشراف ٤٠٩/٤) .

٧٥٦٥ - كم ٤١٠/٢ ، أحمد ٢٧٦/١ ، ٣٠٤ .

قال[١] أحمد : ولفظه في قوله : ﴿ الٓمٓ * غُلِبَتِ ٱلرُّومُ ﴾[٢] قال : غُلبت وغلبت ، قال : كان المشركون يحبون أن يظهر فارس (على الروم لأنهم أهل أديان ، وكان المسلمون يحبون أن يظهر الروم على فارس)[٣] لأنهم أهل كتاب . . . الحديث في مراهنة أبي بكر للمشركين ، ونزول السورة بعد ذلك . ثنا معاوية بن عمرو ، ثنا أبو إسحاق -هو الفزاري- به .

٧٥٦٦ ـ حديث : في قوله : « ﴿ . . . لَا تَكُونُوا۟ كَٱلَّذِينَ ءَاذَوْا۟ مُوسَىٰ . . . ﴾[٤] الآية ، قال له قومه : به أُدْرَة[٥] فخرج ذات يوم يغتسل . . . » الحديث .

كم في تفسير الأحزاب : أنا أبو زكريا العنبري ، ثنا محمد بن عبدالسلام ، ثنا إسحاق بن إبراهيم ، ثنا أبو معاوية ، ثنا الأعمش ، عن المنهال بن عمرو ، عنه ، به[٦] .

٧٥٦٧ ـ حديث : في قوله : ﴿ إِنَّا عَرَضْنَا ٱلْأَمَانَةَ عَلَى ٱلسَّمَٰوَٰتِ وَٱلْأَرْضِ . . . . ﴾[٧] الآية[٨] ، قال : قيل لآدم : أتأخذها بما فيها . . . الحديث .

كم في تفسير الأحزاب : أخبرني محمد بن موسى الفقيه ، ثنا إبراهيم بن أبي طالب ، ثنا محمد بن عمرو بن أبي مذعور ، ثنا خالد بن الحارث ، ثنا شعبة ، عن

---

(١) في (هـ) : « رواه » .

(٢) سورة الروم ، الآيتان (١و٢) .

(٣) قوله «على الروم . . . على فارس» سقط من (هـ) .

٧٥٦٦ - كم ٤٢٢/٢ ، والحديث موقوف .

(٤) سورة الأحزاب ، الآية (٦٩) .

(٥) الأُدرة - بالضم - نفخة في الخصية ، يقال : رجل آدر بيّن الأَدَر - بفتح الهمزة والدال - (النهاية ٣١/١ - أ د ر) .

(٦) قال الحاكم : « هذا حديث صحيح على شرط الشيخين ، ولم يخرجاه بهذه السياقة » .

٧٥٦٧ - كم ٤٢٢/٢ ، والحديث موقوف .

(٧) « والأرض » زيادة من (هـ) .

(٨) سورة الأحزاب ، الآية (٧٢) .

أبي بشر ، عنه ، به[١] .

٧٥٦٨ ـ حديث : مات سليمان وهو قائم يصلي ، ولم تعلم الشياطين ذلك حتى أكلتِ الأَرَضَةُ[٢] عصاه فخر ، وكان إذا نبتت شجرة سألها لأي داء أنت؟ . . . الحديث . كم

كم في تفسير سبأ : ثنا أبو عمرو إسماعيل بن نجيد ، ثنا محمد بن أيوب ، ثنا أبوغسان محمد بن عمرو الطيالسي ، ثنا جرير ، عن عطاء بن السائب ، عنه ، به[٣] .

قلت : رواه أحمد بن حفص بن عمرو النيسابوري ، عن أبيه ، عن إبراهيم بن طهمان ، عن عطاء . ورواه الحاكم أيضا في الطب : عن إسماعيل بن محمد بن الفضل الشعراني ، ثنا جدي ، ثنا يحيى بن سليمان الجعفي ، ثنا ابن وهب ، ثنا إبراهيم بن طهمان به ، وقال : صحيح غريب بِمَرَّة من حديث : ابن وهب ، عن إبراهيم بن طهمان ، فإني لم أجد له عنه رواية غير هذا ، قال : وحدثناه أبو العباس محمد بن يعقوب ، ثنا محمد بن إسحاق الصغاني ، ثنا أبو الجَوَّاب ، ثنا عبدالجبار ابن العباس الشيباني ، عن سلمة بن كهيل ، عن سعيد بن جبير ، عن ابن عباس موقوفاً . وفي الطب أيضا : أخبرني الشيخ أبو بكر بن إسحاق ، ثنا علي بن عبدالعزيز ، ثنا أبو حذيفة موسى بن مسعود ، ثنا إبراهيم بن طهمان ، به[٤] .

٧٥٦٩ ـ / حديث : قال رجل من أهل الشرك : يا رسول الله ما أحسن ما تدعونا إليه لو أخبرتنا أن لما عملنا كفارة ، فأنزل الله ﴿ وَٱلَّذِينَ لَا يَدْعُونَ مَعَ ٱللَّهِ إِلَٰهًا كم عه ٢/٢٤أ

(١) قال الحاكم : « صحيح على شرط الشيخين ولم يخرجاه » .

٧٥٦٨ - كم ٢/٤٢٣ ، ٤/١٩٧ ، ١٩٨ ، ٤٠٢ .

(٢) الأَرَضَةُ - بفتحتين - دُوَيبة تأكل الخشب (مختار الصحاح : ١٤ ، أرض) .

(٣) قال الحاكم : « صحيح الإسناد ولم يخرجاه » .

(٤) قال الحاكم : « صحيح الإسناد ولم يخرجاه » .

٧٥٦٩ - كم ٢/٤٠٣ - ٤٠٤ ، عه ١/٧١ - ٧٢ .

ويزاد : عه ١/٧١ - ٧٢ : ثنا الزعفراني عن حجاج ، به .

ءَاخَرَ . . . ﴾(١) الآية ، وأنزل الله ﴿ قُلْ يَٰعِبَادِيَ ٱلَّذِينَ أَسْرَفُوا . . . ﴾(٢) الآية .

كم في تفسير الفرقان(٣) : أنا أبو زكريا العنبري ، ثنا محمد بن عبدالسلام ، ثنا إسحاق(٤) ، أنا يحيى بن آدم ، ثنا ابن أبي زائدة ، عن ابن جريج ، عن يعلى بن مسلم ، عنه ، به . وقال : صحيح على شرطهما .

عه في الإيمان : ثنا الصغاني ، ثنا أبو عبيد ، ثنا حجاج ، عن ابن جريج ، به .

٧٥٧٠ كم ـ حديث : لما أنزل الله التي في الفرقان(٥) قال مشركو أهل مكة : فقد قتلنا النفس التي حرم الله بغير الحق ، قال فنزلت : ﴿ إِلَّا مَن تَابَ . . . . ﴾ . . . الحديث ، وفيه قصة من قتل مؤمناً متعمداً .

كم في تفسير الفرقان : أنا أبو زكريا ، ثنا ابن عبدالسلام ، ثنا إسحاق ، ثنا جرير ، عن منصور ، عن سعيد بن جبير قال : أمرني عبدالرحمن بن أَبْزَى(٦) أن أسأل ابن عباس عن هاتين الآيتين . . . فذكره(٧) .

٧٥٧١ كم ـ حديث : في قوله ﴿ . . . . . ثُمَّ قَضَىٰٓ أَجَلًا وَأَجَلٌ مُّسَمًّى عِندَهُۥ . . . . . ﴾(٨)

(١) سورة الفرقان ، الآية (٦٨) .

(٢) سورة الزمر ، الآية (٥٣) .

(٣) «الفرقان» جاء في الأصل و(هـ) مكانها : (النور) وهي قبل الفرقان ، ويظهر أنه سبق قلم من الحافظ .

(٤) ورد في مطبوعة المستدرك : « إسحاق بن آدم » بدل : « إسحاق ، أنا يحيى بن آدم » فسقط منه : « أنا يحيى » وهو إسحاق بن إبراهيم بن مخلد ، يروي عن يحيى بن آدم ، كما في ترجمته في : (تهذيب التهذيب ٧٩/١) .

٧٥٧٠ - كم ٤٠٣/٢ ، والحديث موقوف .

(٥) يعني قوله تعالى : ﴿ وَٱلَّذِينَ لَا يَدْعُونَ مَعَ ٱللَّهِ إِلَٰهًا ءَاخَرَ وَلَا يَقْتُلُونَ ٱلنَّفْسَ ٱلَّتِي حَرَّمَ ٱللَّهُ إِلَّا بِٱلْحَقِّ وَلَا يَزْنُونَ ۚ وَمَن يَفْعَلْ ذَٰلِكَ يَلْقَ أَثَامًا * يُضَٰعَفْ لَهُ ٱلْعَذَابُ يَوْمَ ٱلْقِيَٰمَةِ وَيَخْلُدْ فِيهِۦ مُهَانًا ﴾ [الفرقان : ٦٨ - ٦٩] .

(٦) أَبْزَى - بفتح الهمزة وسكون الموحدة بعدها زاي مقصور - وهو عبدالرحمن الخزاعي مولاهم ، صحابي صغير ، وكان في عهد عمر رجلاً (التقريب) .

(٧) قال الحاكم : « صحيح على شرط الشيخين » .

٧٥٧١ - كم ٣١٥/٢ .

(٨) سورة الأنعام ، الآية(٢) .

قال : هما أجلان ، أجل في الدنيا ، وأجل في الآخرة مسمى لا يعلمه إلا الله .

كم في تفسير الأنعام : ثنا أبو العباس ، ثنا أحمد بن عبدالجبار ، ثنا أبو بكر بن عياش ، عن أبي حصين ، عنه ، به ، موقوف . وقال : صحيح على شرطهما .

٧٥٧٢ ـ حديث : جاء العاص بن وائل إلى رسول الله ﷺ بعظم حائل[1] فَفَتَّه . . . الحديث .

كم في تفسير ﴿يس﴾ : أنا إسماعيل بن محمد بن الفضل بن محمد الشعراني ، ثنا جدي ، ثنا عمرو بن عون ، ثنا هشيم ، أنا أبو بشر ، عنه ، به ، وقال : صحيح على شرطهما .

٧٥٧٣ ـ حديث : رؤيا الأنبياء وحي .

كم في تفسير الصافات : ثنا إبراهيم بن محمد الزاهد ، ثنا محمد بن إسحاق الصَّنْعَانِي -صنعاء اليمن- ثنا محمد بن جُعْشُم[2] الصَّنْعَانِي ، ثنا سفيان الثوري ، عن سماك ، عنه ، بهذا ، وقال : صحيح على شرطهما ، وفي تعبير الرؤيا : ثنا أبوالنضر الفقيه وأبو الحسن العنزي ، قالا : ثنا معاذ بن لجدة ، ثنا قَبِيصَة بن عقبة ، ثنا سفيان ، به .

٧٥٧٤ ـ حديث : مات داود فجاء يوم السبت وكان يُسْبِتُ فتَعْكِف عليه الطَّيْرُ فَتُظِلُّه .

٧٥٧٢ - كم ٤٢٩/٢ .

(١) حائِل : أي مُتَغَيِّر قد غَيَّره البِلَى ، وكلُّ مُتَغَيِّرٍ حائِلٌ ، فإذا أَتَتْ عليه السَّنَةُ فهو مُحِيلٌ (النهاية ٤٦٣/١ - حول) .

٧٥٧٣ - كم ٤٣١/٢ ، ٣٩٦/٤ ، والحديث موقوف .

(٢) « جُعْشُم » على وزن قُنْفُذ انظر : (الاشتقاق لابن دريد : ٢٥٣ ، والقاموس المحيط : ١٤٠٧) والجعاشِمة بطن من حضرموت (تاج العروس ٢٣٠/٨) .

٧٥٧٤ - كم ٤٣٣/٢ .

كم في تفسير ﴿ صٓ ﴾ : أنا محمد بن إسحاق الصَّفَّار ، ثنا أحمد بن نَصْر ، ثنا عمرو بن طلحة ، ثنا شريك ، عن السُّدِّي ، عنه ، بهذا ، موقوف(١) .

٧٥٧٥ ـ حديث : في قوله عز وجل ﴿ . . . . وَأَلْقَيْنَا عَلَىٰ كُرْسِيِّهِۦ جَسَدًا . . . . ﴾(٢) قال : هو الشيطان . . . الحديث .

كم في التفسير : (ثنا أبو الطيب أحمد بن الحسن ، ثنا محمد بن عبدالوهاب ، ثنا قبيصة ، ثنا سفيان)(٣) ، عن الأعمش ، عن المنهال بن عمرو ، عنه ، به ، وقال : صحيح على شرطهما .

٧٥٧٦ ـ حديث : أنه كان يَسْجُد بآخر الآيتَيْن من ﴿ حمٓ ﴾ السَّجْدَة .

كم في تفسير ﴿ حمٓ ﴾ السجدة : أنا أبو بكر بن إسحاق ، ثنا موسى بن إسحاق الخطمي ، ثنا أبو بكر بن أبي شيبة ، ثنا ابن فضيل ، ثنا عطاء بن السائب ، عنه ، به ، قال : وكان أبو عبدالرحمن -يعني ابن مسعود- يسجد بالأولى منهما(٤)

٧٥٧٧ ـ حديث : قلت لابن عباس : ﴿ وَجَعَلُوا۟ ٱلْمَلَٰٓئِكَةَ ٱلَّذِينَ هُمْ عِبَٰدُ ٱلرَّحْمَٰنِ . . . ﴾(٥) أو عبد الرحمن قال : عباد الرحمن . . . الحديث .

كم في التفسير : ثنا أبو عون محمد بن أحمد ، ثنا محمد بن علي بن زيد ، ثنا سعيد بن منصور ، ثنا أبو عوانة ، عن أبي بشر ، عنه ، به(٦) .

---

(١) وقال : « صحيح على شرط الشيخين » .

٧٥٧٥ - كم ٤٣٣/٢ - ٤٣٤ .

(٢) سورة ص ، الآية (٣٤) .

(٣) «ثنا أبو الطيب . . . ثنا سفيان» سقط من مطبوعة المستدرك وهو موجود في أصله الخطي [٢٠١/٢/أ] النسخة الأزهرية ، موافقا لما في أصولنا من الإتحاف .

٧٥٧٦ - كم ٤٤١/٢ ، والحديث موقوف .

(٤) قال الحاكم : « صحيح الإسناد » .

٧٥٧٧ - كم ٤٤٦/٢ - ٤٤٧ ، والحديث موقوف .

(٥) سورة الزخرف ، الآية (١٩) .

(٦) قال الحاكم : « صحيح على شرط الشيخين » .

٧٥٧٨ ـ حديث : «يؤخذ بناس من أصحابي ذات الشمال . . .» الحديث .
كم خ

كم في تفسير الزخرف : ثنا علي بن عيسى الحِيري ، ثنا مسدَّد بن قطن ، ثنا عثمان بن أبي شيبة ، ثنا معاوية بن هشام ، ثنا سفيان ، ثنا المغيرة بن النعمان ، عنه ، به ، وقال : صحيح على شرطهما .

(قلت) : هو في «صحيح البخاري» .

٧٥٧٩ ـ / حديث : أظلتنا سحابة ونحن نطمع فيها ، فخرج رسول الله ﷺ فقال : «أخبرني الملك الذي يسوق بها أنه يسوق بها إلى واد باليمن . . .» الحديث .
عه ٣/٢٤/ب

عه في الاستسقاء : ثنا أَسِيد بن عاصم الإصبهاني ، ثنا عامر بن إبراهيم ، ثنا يعقوب التيمي ، عن جعفر وهو ابن أبي المغيرة ، عنه ، به .

٧٥٨٠ ـ حديث : أنه كان يقرأ ﴿ . . .لا تدخلوا بيوتاً غير بيوتكم حتى تستأذنوا وتسلموا على أهلها . . .﴾ ويقول : إنما هو وهم من الكتاب .
سعيد بن منصور

رواه سعيد بن منصور : عن هشيم ، ثنا أبوبشر ، بهذا . موقوف .

٧٥٨١ ـ وبه : عن سعيد بن جبير ، سمعت ابن الزبير يُعَرِّضُ بابن عباس فقال :
طح

٧٥٧٨ - كم ٤٤٧/٢ ، البخاري ٣٧٧/١١ (مع فتح الباري ط . السلفية) ، كتاب الرقاق (٨١) ، باب الحشر (٤٥) ، الحديث (٦٥٢٦) . وفي ٢٨٦/٨ ، كتاب التفسير (٦٥) ، سورة المائدة (٥) ، باب (١٤) ، الحديث (٤٦٢٥) ، وباب (١٥) ، الحديث (٤٦٢٦) . وفي ٤٣٧/٨ - ٤٣٨ ، سورة الأنبياء (٢١) ، باب (٢) ، الحديث (٤٧٤٠) . وفي ٣٨٦/٦ ، كتاب الأنبياء (٦٠) ، باب (٨) ، قول الله تعالى : ﴿ . . . . وَٱتَّخَذَ ٱللَّهُ إِبْرَٰهِيمَ خَلِيلًا ﴾ ، الحديث (٣٣٤٩) . وفي ٤٧٨/٦ ، باب (٤٨) ﴿ وَٱذْكُرْ فِى ٱلْكِتَٰبِ مَرْيَمَ . . . . . ﴾ ، الحديث (٣٤٤٧) . وانظر الحديث (٧٣٨٣) و (٧٦٥٩) و(٧٦٦٧) .

٧٥٧٩ - عه [١١٧/٢/أ] نسخة كوبريلي .

٧٥٨١ - طح ٢٤/٣ ، وجاء في هامش الأصل : (تقدم هذا) ، وتقدم بإسناده ومتنه برقم (٧٤٨٣) . وانظر الحديث (٧٦١٨) .

خز لابن خزيمة عه لأبي عوانة طح للطحاوي حب لابن حبان قط للدارقطني كم للحاكم

إن هاهنا قوماً أعمى الله قلوبهم كما أعمى أبصارهم وهم يفتون في المتعة أنه لا بأس بها ، فقال ابن عباس : أمّا لا ، فليسأل أمه ، فسألها فقالت : صدق ابن عباس قد كان ذلك ، فقال ابن عباس : لو شئت أن أسمي ناساً من قريش ولدوا منها لفعلت .

(قلتُ) : فهذا يفصح بأن المراد متعة النساء لا متعة الحج .

وقد أخرجه **الطحاوي** مختصرا : عن صالح بن عبدالرحمن ، عن سعيد بن منصور به ، عن ابن عباس : لو شئت سميت رجالاً من قريش ولدوا منها .

٧٥٨٢ ـ حديث : كان سليمان بن داود يوضع له كراسي[1] ، ثم يجيء أشراف الجن والإنس . . . الحديث بطوله ، موقوف .

كم في تفسير النمل : أنا أبو زكريا العنبري ، ثنا محمد بن عبدالسلام ، ثنا إسحاق بن إبراهيم ، ثنا أبو معاوية ، ثنا الأعمش ، عن المنهال بن عمرو ، عنه ، به .

وفي أخبار الأنبياء : عن محمد بن إبراهيم ، عن الحسين بن محمد القباني ، عن سَلْم[2] بن جُنَادَة ، عن أبي معاوية ، به ، وليس بتمامه .

٧٥٨٣ ـ حديث : أنه كان يقرؤها ﴿ أُذِنَ لِلَّذِينَ يُقَـٰتَلُونَ بِأَنَّهُمْ ظُلِمُوا۟ . . . . ﴾[3] الآية ، قال : هي أول آية نزلت في القتال .

كم في التفسير : أنا أبو عبدالله الصفار ، ثنا أحمد بن مهران ، ثنا أبو نعيم ، ثنا

٧٥٨٢ - كم ٢/٤٠٥ ، ٥٨٩ .

(١) (كراسي) هكذا في الأصل و (هـ) والعبارة في مطبوعة المستدرك : (ستمائة ألف كرسي) .

(٢) « سَلْم » - بفتح أوله وسكون اللام - تصحف في مطبوعة المستدرك إلى « مسلم » ، والصواب ما أثبتناه كما في الأصل و (هـ) وهو الموافق لما في مصادر ترجمته . انظر : (الثقات لابن حبان ٨/٢٩٨ ، والتقريب) .

٧٥٨٣ - كم ٢/٣٩٠ .

(٣) سورة الحج ، الآية (٣٩) .

سفيان ، عن الأعمش ، عن مسلم البَطين ، عنه ، به ، وقال : صحيح على شرطهما .

٧٥٨٤ ـ حديث : إنما كره السمر حين نزلت هذه الآية : ﴿ مُسْتَكْبِرِينَ بِهِۦ سَٰمِرًا تَهْجُرُونَ ﴾(١) يقول : بالبيت ، يقولون نحن أهله ﴿ تَهْجُرُونَ ﴾ قال : كانوا يهجرونه ولا يعمرونه .

كم في تفسير سورة المؤمنون : أنا محمد بن إسحاق الصَّفَّار ، ثنا أحمد بن نصر ، ثنا عمرو بن طلحة ، ثنا إسرائيل ، عن عبدالأعلى ، عنه ، به ، وقال : صحيح الإسناد .

٧٥٨٥ ـ حديث : واعد عيسى أصحابه وهم اثنا عشر رجلاً في بيت ، فخرج إليهم من عين(٢)من جانب البيت ينفض رأسه . . . الحديث .

كم في تفسير سورة الصف : أنا أبو زكريا العنبري ، ثنا محمد بن عبدالسلام ، ثنا إسحاق ، ثنا جرير ، عن الأعمش ، عن المنهال بن عمرو ، عنه ، به .

٧٥٨٦ ـ حديث : في قوله تعالى : ﴿ ٱللَّهُ نُورُ ٱلسَّمَٰوَٰتِ وَٱلْأَرْضِ ۚ مَثَلُ نُورِهِۦ . . . ﴾(٣) يقول : مثل نور من آمن بالله كمشكاة .

كم في تفسير سورة النور : أنا أبو عبدالله (محمد بن يعقوب الحافظ ، ثنا حامد بن أبي حامد ، ثنا عبدالرحمن)(٤) الدشتكي ، ثنا عمرو بن أبي قيس ، عن عطاء هو ابن السائب ، عنه ، به(٥) .

٧٥٨٤ - كم ٣٩٤/٢ .

(١) سورة المؤمنون ، الآية (٦٧) .

٧٥٨٥ - كم ٤٨٧/٢ ، والحديث موقوف .

(٢) هكذا جاءت العبارة في الأصل ، وعبارة مطبوعة المستدرك : من غير جانب البيت .

٧٥٨٦ - كم ٣٩٧/٢ ، والحديث موقوف .

(٣) سورة النور ، الآية (٣٥) .

(٤) «محمد بن يعقوب . . . ثنا عبدالرحمن» سقط من مطبوعة المستدرك ، وهو مثبت في مخطوطته [١٨٤/٢/أ] كما في الأصل و (هـ) .

(٥) قال الحاكم : « صحيح الإسناد » .

خز لابن خزيمة عه لأبي عوانة طح للطحاوي حب لابن حبان قط للدارقطني كم للحاكم

٣/٢٥أ

٧٥٨٧ ـ / حديث : في قول الله تعالى : ﴿ ... كُلَّ يَوْمٍ هُوَ فِي شَأْنٍ ﴾(١) قال : إن مما خلق الله للوحاً محفوظاً من دُرَّةٍ بيضاء ... الحديث ، موقوف . كم

كم في التفسير : أنا أبو بكر محمد بن عبدالله الحَفيد ، ثنا جدّي ، ثنا أحمد بن حرب ، ثنا سفيان ، عن أبي حمزة الثُّمَالِي ، عنه ، به . وفي تفسير البروج : عن علي ابن عيسى ، ثنا إبراهيم بن أبي طالب ، ثنا محمد بن أبي عمر ، ثنا سفيان ، به . وقال : صحيح الإسناد .

قلت : بل الثمالي ضعيف(٢) .

٧٥٨٨ ـ حديث : كان عرش الله على الماء ، ثم اتخذ لنفسه جنة ، ثم اتخذ دونها أخرى ، ثم أطبعهما بلؤلؤة واحدة فقال : ﴿ وَمِن دُونِهِمَا جَنَّتَانِ ﴾(٣) ... الحديث . كم

كم في التفسير : ثنا أبو عبدالله محمد بن يعقوب الحافظ إِمْلاءً ، ثنا حامد بن أبي حامد المقرئ ، ثنا إسحاق بن سليمان الرازي ، ثنا عنبسة بن سعيد وعمرو بن أبي قيس ، عن المنهال بن عمرو ، عنه ، به ، موقوف(٤) .

٧٥٨٧ - كم ٤٧٤/٢ ، ٥١٩ .

(١) سورة الرحمن ، الآية (٢٩) .

(٢) قال الحاكم في الموضع الثاني : « هذا حديث صحيح الإسناد ، فإن أبا حمزة الثمالي لم يُنْقَم عليه إلا الغلو في مذهبه فقط » . وقال الذهبي عقب الموضع الأول : « اسم أبي حمزة ثابت ، وهو واه بمرة » . فيكون تجريح الحاكم له بسبب غلوه في مذهبه ، وهو الرفض كما صرح به الذهبي في الميزان ٣٦٣/١ نقلا عن السليماني . لكن المتتبع لأحكام أئمة الجرح يجدهم لا يوثقون روايته ، قال عنه أحمد وابن معين : ليس بشيء ، وقال أبو حاتم : لين الحديث . وقال النسائي : ليس بثقة . انظر : (تاريخ يحيى بن معين ٢٧٩/٣ ، والتاريخ الكبير ١٦٥/١ ، والكامل في الضعفاء لابن عدي ٥٢٠/١) .

٧٥٨٨ - كم ٤٧٥/٢ .

(٣) سورة الرحمن ، الآية (٦٢) .

(٤) قال الحاكم : « صحيح على شرط الشيخين » .

٧٥٨٩ ـ حديث : في قوله تعالى : ﴿ فِيهِمَا فَٰكِهَةٌ وَنَخْلٌ وَرُمَّانٌ ﴾[١] قال : نخل الجنة جذوعها زمرد أخضر . . . الحديث . كم

كم في التفسير : أنا أبو عبدالله الأصبهاني ، [ثنا أسيد بن عاصم][٢] ، ثنا الحسين بن حفص[٣] ، ثنا سفيان ، عن حماد ، عنه ، به ، موقوف ، وقال : صحيح على شرط مسلم .

٧٥٩٠ ـ حديث : كان رسول الله ﷺ في ظل حجرة وقد كاد الظل أن يقلص[٤] فقال : «إنه سيأتيكم إنسان فينظر إليكم بعين شيطان . . .» الحديث . كم حم

كم في تفسير سورة المجادلة [٥] : ثنا أبو العباس محمد بن يعقوب ، ثنا الحسن بن علي بن عفان ، ثنا عمرو بن محمد العَنْقَزِي ، ثنا إسرائيل ، ثنا سماك بن حرب ، عنه ، به . وقال : صحيح على شرط مسلم .

رواه أحمد ولفظه : **«يدخل عليكم رجل ينظر بعين شيطان أو بعيني شيطان»** فدخل رجل أزرق . . . الحديث . ثنا محمد بن جعفر ، ثنا شعبة ، عن سماك ، به .

٧٥٨٩ - كم ٢/٤٧٥ - ٤٧٦ .

(١) سورة الرحمن ، الآية (٦٨) .

(٢) زيادة من مطبوعة المستدرك ومخطوطته [٢/٢٢٠/أ] النسخة الأزهرية ليست في الأصل و (هـ) ، وهي صحيحة ، بدونها لا يستقيم الإسناد انظر : (تهذيب الكمال ٦/٣٦٩ ، ترجمة الحسين ابن حفص) .

(٣) «حفص» تصحف في مطبوعة المستدرك إلى «جعفر» والصواب ما أثبتناه كما في الأصل و (هـ) ومخطوطة المستدرك ، وهو الموافق لما في مصادر ترجمته ، فهو الحسين بن حفص بن الفضل ابن يحيى بن ذكوان الهمذاني ، أبو محمد الأصبهاني ، يروي عن السفيانين ، وعنه أسيد بن عاصم ، صدوق من كبار العاشرة ، مات سنة ٢١٠ . وانظر : (التقريب) .

٧٥٩٠ - كم ٢/٤٨٢ ، أحمد ١/٢٤٠ ، ٣٥٠ ، ٢٦٧ . ويأتي برقم (٧٦٧٤) .

(٤) قَلَصَ وَتَقَلَّصَ : انْضَمَّ وانْزَوَى (مختار الصحاح) .

(٥) (المجادلة) جاء في الأصل و (هـ) مكانها (الحشر) والتصويب من مطبوعة المستدرك ، وتأتي سورة الحشر بعد المجادلة .

وعن أبي أحمد ويحيى بن أبي بكير ومؤمل[١] ، عن إسرائيل ، عن سماك أتم منه .
وعن حسن بن موسى ، عن زهير ، عن سماك ، نحوه .

٧٥٩١ ـ حديث : نهى رسول الله ﷺ عن الدُّبَّاء والنَّقِيرِ والحَنْتَمِ والمُزَفَّت[٢] . . . كم حم سعيد بن منصور مسدّد
الحديث .

كم في تفسير سورة الحشر : أنا أبو العباس المحبوبي ، ثنا سعيد بن مسعود ، ثنا يزيد بن هارون ، أنا منصور بن حَيّان[٣] ، عنه ، عن ابن عمر وابن عباس ، به[٤] .

قال أحمد : ثنا يزيد ، أنا منصور ، بهذا ،

رواه سعيد بن منصور ومُسَدَّد : عن هشيم ، أنا أبو بشر ، عن سعيد ، به .

قال أحمد : ثنا عفان ، ثنا أبو عوانة ، عن أبي بشر ، به .

٧٥٩٢ ـ حديث : في قوله تعالى ﴿ لَقَدْ كَانَ لَكُمْ فِيهِمْ[٥] أُسْوَةٌ حَسَنَةٌ . . . . . ﴾ كم

---

(١) « مؤمل » تصحف في الأصل و (هـ) إلى « يونس » والتصويب من مطبوعة المسند ، وهو المؤمل بن إسماعيل القرشي ، من شيوخ أحمد . انظر : (مناقب الإمام أحمد لابن الجوزي : ٥١ ، وتهذيب الكمال ١٧٦/٢٩) .

٧٥٩١ - كم ٤٨٣/٢ ، أحمد ٣٥٢/١ ، ٢٩١ ، وجاء في هامش الأصل : (وقد تقدم هذا) . انظر الحديث (٧٤٠١) .

(٢) الدُّبّاءُ : القَرْعُ ، والنقِيرُ : أصلُ النَّخْل يُنْقَرُ وَسَطُه ، والحَنْتَمُ : جِرَارٌ مَدْهونة خضر ، والمُزَفَّتُ : الإناءُ الذي طلي بالزفت ، وهو نوع من القار ، وإنما نهي عن الانتباذ بهذه الأوعية ، لأنها تسرع الشدة فيها (النهاية) .

(٣) حَيّان - بتحتانية مثناة - وهو ابن حصين الأسدي (التقريب) .

(٤) قال الحاكم : « صحيح الإسناد ولم يخرجاه بهذه الزيادة » .

٧٥٩٢ - كم ٤٨٥/٢ ، والحديث موقوف .

(٥) (فيهم) جاء مكانه في الأصل و (هـ) : (في رسول الله) وتلك آية أخرى جاءت في سورة الأحزاب الآية(٢١) ، والتصويب من مطبوعة المستدرك ، وما أثبتناه هو الموافق لسياق الحديث ، وهي الآية(٦) من سورة الممتحنة ، ويؤيد هذا إخراج الحاكم لهذا الحديث في تفسير الممتحنة .

قال : في صنيع إبراهيم كله[1] إلا في استغفاره لأبيه وهو مشرك .

كم في التفسير : أنا أبو زكريا العَنْبَرِي ، ثنا محمد بن عبدالسلام ، ثنا إسحاق ، ثنا جرير ، عن عطاء بن السائب ، عنه ، به .

٧٥٩٣ ـ حديث : في قوله تعالى ﴿ . . . وَيَمْنَعُونَ ٱلْمَاعُونَ ﴾[2] قال : العارية . كم

كم في التفسير : أنا أبو عبدالله الصَّفَّار ، ثنا أحمد بن مهران ، ثنا أبو نُعَيْم ، ثنا سفيان ، عن حبيب بن أبي ثابت ، عنه ، بهذا ، وقال : صحيح على شرطهما .

٧٥٩٤ ـ حديث : «سألت ربي مسألة وددت أني لم أكن سألته : ذكرت رسل ربي فقلت : سخرت الريح لسليمان وكلمت موسى ، فقال : ألم أجدك يتيماً فآويتك . . .؟» الحديث . كم

كم في التفسير : ثنا أبو الفضل المُزَكّي إملاءً ، ثنا أحمد بن سلمة ، ثنا عبدالله بن الجراح ، ثنا حماد بن زيد ، عن عطاء بن السائب ، عنه ، به ، وقال : صحيح الإسناد .

٧٥٩٥ ـ / حديث : ﴿ ٱلْكَوْثَرَ ﴾ الخير الكثير . ٣/٢٥/ب كم خ

كم في التفسير : أنا إبراهيم بن عصمة ، ثنا أبي ، ثنا يحيى بن يحيى ، ثنا هشيم ، أنا أبو بشر ، عنه ، به[3] .

قلت : ذا أخرجه البخاري .

---

(١) (كله) كذا في الأصل و (هـ) ، وعبارة مطبوعة المستدرك : (ومن معه) ، ولعلها الأوجه ، قال الحاكم : « صحيح الإسناد » .

٧٥٩٣ - كم ٥٣٦/٢ ، والحديث موقوف .

(٢) سورة الماعون ، الآية (٧) .

٧٥٩٤ - كم ٥٢٦/٢ .

٧٥٩٥ - كم ٥٣٧/٢ ، صحيح البخاري ٧٣١/٨ (مع فتح الباري طبعة السلفية) كتاب التفسير(٦٥) ، سورة الكوثر ، باب(١) ، الحديث(٤٩٦٦) وأخرجه في ٤٦٣/١١ ، كتاب الرقاق(٨١) ، باب(٥٣) في الحوض ، الحديث(٦٥٧٨) .

(٣) قال الحاكم : « صحيح على شرط الشيخين ولم يخرجاه » .

٧٥٩٦ ـ حديث : في قوله ﴿ يَخْرُجُ مِنۢ بَيْنِ ٱلصُّلْبِ وَٱلتَّرَآئِبِ ﴾(١) قال : الترائب : أربعة أضلاع من كل جانب من أسفل الأضلاع . كم

كم في تفسير الطارق : ثنا أبو علي الحافظ ، ثنا البغوي ، ثنا أحمد بن منيع ، ثنا أبو يوسف القاضي ، ثنا مطرف بن طريف ، عن جعفر بن أبي المغيرة ، عنه ، بهذا ، وقال : صحيح الإسناد .

٧٥٩٧ ـ حديث : في قوله تعالى ﴿ فَأَلْهَمَهَا فُجُورَهَا وَتَقْوَىٰهَا ﴾(٢) قال : ألزمها . كم

كم في التفسير : ثنا علي بن عيسى ، ثنا إبراهيم بن أبي طالب ، ثنا ابن أبي عمر ، ثنا سفيان ، عن حنظلة -هو ابن أبي سفيان- عنه ، بهذا(٣) .

٧٥٩٨ ـ حديث : «أن جبريل كان يدس في فم فرعون الطين مخافة أن يقول : لا إله إلا الله» حب كم الطيالسي حم

حب في السادس من الثالث : أنا عمر بن محمد الهمداني ، ثنا محمد بن بشار ، ثنا محمد بن جعفر ، ثنا شعبة ، عن عدي بن ثابت وعطاء بن السائب ، عنه ، به ، رفعه أحدهما .

كم في الإيمان : ثنا أحمد بن جعفر ، ثنا عبدالله بن أحمد ، ثنا أبي ، ثنا محمد ابن جعفر ، به . وعن أبي علي الحافظ ، ثنا عبدان الأهوازي ، ثنا محمد بن عبدالأعلى ، ثنا خالد بن الحارث ، ثنا شعبة . ولم يشك في رفعه عنهما(٤) -وهكذا

٧٥٩٦ - كم ٢/٥٢٠ .

(١) سورة الطارق ، الآية (٧) .

٧٥٩٧ - كم ٢/٥٢٤ ، والحديث موقوف .

(٢) سورة الشمس ، الآية (٨) .

(٣) قال الحاكم : « صحيح الإسناد » .

٧٥٩٨ - حب (الإحسان) ٨/٣٣ ، كم ١/٥٧ ، ٢/٣٤٠ ، ٤/٢٤٩ ، مسند الطيالسي : ٣٤١ ، أحمد ١/٢٤٠ و ٣٤٠ .

(٤) قال الحاكم : « صحيح على شرط الشيخين » قال الذهبي : « رواه خالد بن الحارث عن شعبة مرفوعاً » .

رواه أبوداود الطيالسي في مسنده : عن شعبة- . وفي التفسير(١) : أنا المحبوبي ، ثنا سعيد بن مسعود ، ثنا النضر بن شُمَيل ، عن شعبة ، عن عدي وحده ، به مرفوعاً ، وقال : وقفه أكثر أصحاب شعبة . وفي التوبة : أنا أبو علي الحافظ : أنا علي بن العباس البجلي ، ثنا يحيى بن حكيم ، ثنا خالد بن الحارث ، به .

قال أحمد : ثنا محمد بن جعفر ، ثنا شعبة ، عن عدي وعطاء ، عن سعيد ، عن ابن عباس ، رفعه أحدهما بهذا .

٧٥٩٩ ـ حديث : أن ضِمَاداً(٢) قدِمَ مكة من أزد شنوءة وكان يَرْقِي من هذه الرِّيح(٣) . . . الحديث . عه حب حم

عه في الجمعة : ثنا النُّفَيْلِي بِحَرَّان ، ثنا بكر بن خلف . (ح) وثنا الصغاني ، ثنا عارم ، قالا : ثنا يزيد بن زُرَيْع .

حب في الخامس والأربعين من الخامس : أنا ابن خزيمة ، ثنا محمد بن المثنى ، ثنا عبدالأعلى ، قالا(٤) : أنا داود بن أبي هند ، عن عمرو ، عنه ، به .

قال أحمد : ثنا يحيى بن آدم ، ثنا حفص بن غياث ، عن داود بن أبي هند ، عن [عمرو بن سعيد ، عن](٥) سعيد ، به ، ولفظه : قدم ضِمَادٌ الأَزْدِيُّ مكة فرأى رسولَ الله ﷺ وغِلْمانٌ يتبعونه ، فقال : يا محمد إني أعالج من الجنون ، فقال

(١) أي الحاكم في المستدرك ، عطفاً على ما سبق .

٧٥٩٩ - عه [١٤١/٢/ب] نسخة كوبريلي ،حب (الإحسان) ١٨٧/٨ ، أحمد١/٣٠٢ ، ٣٥٠ .

(٢) هو ضِمَاد بن ثعلبة الأَزْدِي ، من أَزْد شَنُوءَة ، ذكره الحافظ في الصحابة وذكر حديثه هذا (الإصابة ١٩٢/٥) .

(٣) الريح هنا : الجنون ومسّ الجِنّ ، قال ابن الأثير في النهاية ٢٧٢/٢ : ومنه حديث ضِمَاد : إني أعالج من هذه الأَرْوَاح . والأَرْوَاح ها هنا كناية عن الجن ، سُمُّوا أرواحاً لكونهم لا يُرَوْن وانظر : (شرح النووي ١٥٧/٦) .

(٤) ضمير التثنية عائد على يزيد بن زُرَيْع المتقدم في إسناد أبي عوانة ، وعلى عبدالأعلى المذكور هنا .

(٥) زيادة من مطبوعتي المسند ليست في الأصل و (هـ) ، وهي صحيحة ينقطع الإسناد بدونها ، إذ لا تصح رواية داود عن سعيد مباشرة ، وقد صح سماعه من عمرو ، انظر : (تهذيب الكمال ٤٦١/٨ ، ٤٦٣) .

رسول الله ﷺ : «إن الحمد لله نحمده ونستعينه . . .» الحديث . رواه ابن أبي زائدة مختصرا عن داود بن أبي هند ، عن عمرو بن سعيد ، عن سعيد بن جبير ، ولفظه : أن النبي ﷺ كلم رجلاً في شيءفقال : «إن الحمد لله نحمده ونستعينه . . .» الحديث .

قال أحمد : ثنا يحيى بن آدم ، ثنا ابن أبي زائدة ، به .

٧٦٠٠ ـ حديث : أُتِيَ النبيُّ ﷺ بِذَنوب من ماء ، فَكَرَعَ فيه وهو قائم ، فشرب منه .

كم في الأشربة : أنا أحمد بن سلمان ، ثنا الحسن بن مكرم ، ثنا علي بن عاصم ، أخبرني سليمان التَّيْمِي عن الحسن بن مسلم ، عنه ، بهذا ، وقال : صحيح الإسناد .

٧٦٠١ ـ حديث : نزل تحريم الخمر في قبيلتين من قبائل الأنصار شربوا حتى إذا ثَمِلوا عَبَثَ بعضهم ببعض . . . الحديث .

كم في الأشربة : أنا أبو بكر الشافعي ، ثنا محمد بن الفرج ، ثنا حجاج بن محمد ، ثنا ربيعة بن كلثوم ، عن أبيه كلثوم بن جَبْر[1] ، عنه ، به .

٧٦٠٢ ـ حديث : لما نزل تحريم الخمر مشى أصحاب النبي ﷺ بعضهم إلى بعض وقالوا : حرمت الخمر وجعلت عدلا للشرك .

كم في الأشربة : أنا جعفر بن محمد بن نَصِير الخُلْدِي ، ثنا أحمد بن بشر المرثدي ، ثنا أبو داود سليمان بن محمد المباركي ، ثنا أبو شِهاب[2] الحَنّاط ، ثنا

٧٦٠٠ - كم ٤/١٩ - ١٤٠ .

٧٦٠١ - كم ٤/١٤١ - ١٤٢ .

(١) (جَبْر) تصحف في مطبوعة المستدرك إلى (جبير) والصواب ما أثبتناه كما في مصادر ترجمته ، انظر : (تهذيب الكمال ٢٤/٢٠٠ ، والتقريب) .

٧٦٠٢ - كم ٤/١٤٤ .

(٢) (أبو شهاب) تصحفت في مطبوعة المستدرك إلى (ابن شهاب) والتصويب من مصادر الترجمة ، وجاءت صحيحة في الأصل و (هـ) وهو عبد ربه بن نافع الكناني الحناط -بمهملة ونون (التقريب) .

الحسن بن عمرو الفُقَيْمِي[١] ، عن طلحة بن مُصَرِّف ، عنه ، بهذا[٢] .

٣/١/٢٦ **٧٦٠٣ ـ /حديث : «لا مساعاة[٣] في الإسلام . . .» الحديث .**

كم حب

كم في الفرائض : ثنا أبو بكر بن إسحاق وعبدالله بن محمد بن موسى ، قالا : ثنا محمد بن أيوب ، أنا عمرو بن الحُصَيْن العُقَيْلِي ، ثنا مُعْتَمِر بن سُلَيْمان ، ثنا سَلْمُ[٤] ابن أبي الذَّيَّال ، عنه ، به . وقال : صحيح على شرطهما[٥] .

قلت : هذه مجازفة قبيحة ؛ فإن عمرو بن الحصين كذَّبوه[٦] .

قال أحمد : ثنا مُعْتَمِر ، عن سَلْم[٧] ، عن بعض أصحابه ، عن سعيد بن جبير ، به .

٧٦٠٤ ـ حديث : في ذكر ليلة القدر .

في ترجمة : كليب عن ابن عباس .

---

(١) الفُقَيْمي - بضم الفاء وفتح القاف - (التقريب) .

(٢) قال الحاكم : « صحيح على شرط الشيخين ولم يخرجاه » .

٧٦٠٣ - كم ٣٤٢/٤ ، أحمد ٣٦٢/١ .

(٣) المُسَاعَاة : الزِّنا ، وكان الأصمعي يجعلها في الإماء دون الحَرائِر (ابن الأثير ، النهاية ٣٦٩/٢ سعى) .

(٤) (سَلْمُ) تصحف في مطبوعة المستدرك إلى (سالم) وجاء صحيحاً في الأصل و (هـ) ، وهو سَلْم -بفتح أوله وسكون اللام- ابن أبي الذَّيَّال عَجْلان البصري . انظر ترجمته في : (التقريب) .

(٥) وتعقبه الذهبي في التلخيص فقال : لعله موضوع ، فإن ابن الحُصَيْن تركوه .

(٦) انظر : (الكامل لابن عدي ١٧٩٨/٥ ، والجرح والتعديل لابن أبي حاتم ٢٢٩/١/٣ ، والميزان ٢٥٣/٣) .

(٧) (عن سلم) جاء مكانها في الأصل و (هـ) : (عن أبيه سليمان) وجاء في المسند المعتلي [١١٨/١/ب] : (عن ابن سليمان) والتصويب من مطبوعتي المسند ، وانظر أطراف المسند (١١٠/٣) تعليقة «١» ، والحديث رواه بهذا الإسناد أبو داود في سننه (طبعة الدعاس) ٦٩٦/٢ ، في كتاب الطلاق (٧) ، باب في ادعاء ولد الزنا (٣٠) ، الحديث (٢٢٦٤) . وسلم هو ابن أبي الذيال ، تقدم أيضا في إسناد الحاكم .

٧٦٠٤ - انظر : (حديث رقم ٨٧٧٠ ص٦٩٢) .

٧٦٠٥ ـ حديث : طح في البيوع : ثنا ابن مرزوق ، ثنا أبو عاصم ، عن عبد الله ابن مسلم ، عن سعيد بن جبير ، عن ابن عباس : ﴿ . . . . سَوَآءً ٱلْعَـٰكِفُ فِيهِ وَٱلْبَادِ . . . ﴾(١) ، قال : خلق الله فيه سواء .

طح

٧٦٠٦ ـ حديث : «أول من يدعى إلى الجنة الذين يحمدون الله في السَّرّاء والضَّرّاء» .

كم

كم في الدعاء : أنا حمزة بن العباس القَعْنَبِي ، ثنا العباس بن محمد الدوري ، ثنا قُرَاد(٢) أبو نوح ، ثنا عبدالرحمن بن عبدالله المسعودي ، عن حبيب بن أبي ثابت ، عنه ، بهذا ، وقال : على شرط مسلم .

٧٦٠٧ ـ حديث : كان النبي ﷺ يدعو فيقول : «اللهم قَنِّعْنِي بما رَزَقْتَنِي . . .» الحديث .

كم

كم في الدعاء : أخبرني محمد بن الخليل الإصبهاني ، ثنا يعقوب بن يوسف القزويني ، ثنا محمد بن سعيد بن سابق ، ثنا عمرو بن أبي قيس ، عن عطاء بن السائب ، عن يحيى بن عمارة ، عنه ، به . وقال : صحيح الإسناد . وأخرجه في الحج : عن الأَصَمّ(٣) ، ثنا الرَّبيع بن سليمان(٤) ، عن أسد بن موسى ، عن سعيد بن زيد ، عن عطاء بن السائب ، ثنا سعيد بن جبير : كان ابن عباس يقول : احفظوا هذا

٧٦٠٥ - طح ٥١/٤ .

(١) سورة الحج ، الآية (٢٥) .

٧٦٠٦ - كم ٥٠٢/١ .

(٢) قراد - بضم القاف وفتح الراء وفي آخرها الدال المهملة بعد الألف - انظر : (الأنساب ٨١/١٠) .

٧٦٠٧ - كم ٥١٠/١ ، ٤٥٥ ، وتقدم برقم (٧٣٨١) و (٧٤٠٨) .

(٣) هو أبو العباس محمد بن يعقوب .

(٤) (الربيع بن سليمان) جاء مكانه في الأصل و (هـ) كلام غير مفهوم بهذا الرسم (الأصمري إلا أحمد) والتصويب من المستدرك .

الحديث ، وكان يرفعه وكان يدعو به سِرّاً[١] . وقال : لم يخرجاه لأنهما لم يحتجا بسعيد بن زيد[٢] .

٧٦٠٨ ـ حديث : ﴿ .... وَلَا يُبْدِينَ زِينَتَهُنَّ إِلَّا مَا ظَهَرَ مِنْهَا .... ﴾[٣] الكحل والخاتم . طح

طح في الكراهة : ثنا محمد بن حميد ، ثنا علي بن مَعْبَد ، ثنا موسى بن أَعْيَن ، عن مسلم[٤] ، عنه ، بهذا .

٧٦٠٩ ـ حديث : إنما نهى النبي ﷺ عن المُصْمَت[٥] إذا كان حريراً . كم حم

كم في اللباس : أنا أحمد بن جعفر القطيعي ، ثنا عبدالله بن أحمد بن حنبل ،

---

(١) (سِرّاً) كذا في الأصل و (هـ) ، وليست في مطبوعة المستدرك ، والعبارة فيه : (بين الركنين) .

(٢) قال الذهبي : «صحيح» وسعيد بن زيد هو أخو حماد ، قال الحافظ في التقريب : صدوق له أوهام ، من السابعة ، مات سنة ١٦٧هـ ، أخرج له البخاري تعليقا ، ومسلم في الصحيح ، وأبو داود ، والترمذي وابن ماجه .

٧٦٠٨ - طح ٣٣٢/٤ .

(٣) سورة النور ، الآية (٣١) .

(٤) «مسلم» جاء مكانه في الأصل : «سلمة» ، وفي (هـ) : «سلم» والتصويب من مطبوعة الطحاوي ، والحديث أخرجه الطبري في تفسيره ١١٨/١٠ ، والبيهقي في السنن الكبرى ٢٢٥/٢ و ٨٥/٧ عن مسلم الملائي ، عن سعيد . وهو مسلم بن كيسان الضبي البرّاد الأعور . انظر ترجمته في : (التقريب ، ومغاني الأخيار : ٤٠١) .

٧٦٠٩ - كم ١٩٢/٤ ، أحمد ٣٢١/١ ، ٣١٣ .

ويزاد : أحمد ٣١٣/١ : ثنا محمد بن بكر ، ثنا ابن جريج ، أخبرني عكرمة بن خالد ، عنه ، به .

(٥) المُصْمَت هو الثوب الذي جميعه إِبْرَيْسَم لا يخالطه فيه قطن ولا غيره (النهاية ٥٢/٣ - صمت) .

حدثني أبي ، ثنا محمد بن بكر ، ثنا ابن جريج ، عن عكرمة بن خالد ، عنه ، بهذا . وقال : صحيح على شرطهما .

وهكذا هو عند الإمام أحمد في المسند ورواه مطولا : ثنا روح ، ثنا ابن جريج ، أخبرني خُصَيْف ، عن سعيد بن جبير . وعن عكرمة ، عن ابن عباس ولفظه : إنما نهى النبي ﷺ عن الثوب المُصْمَت ، فأما الثوب الذي سداه حرير ليس بحرير مصمت فلا ندري به بأسا ، وإنما نهى النبي ﷺ أن يشرب في إناء الفضة ، وأعاده : عن روح ، بذكر الثوب المُصْمَت مختصراً .

٧٦١٠ ـ حديث : «تَسْمَعُون ويُسمَع منكم ، ويُسْمَع مِمَّن يَسمَع منكم» .
حب كم حم

حب في التاسع والستين من الثالث : أنا الحسن بن سفيان ، ثنا عبدالله بن جعفر البَرْمَكِي ، ثنا عُبَيْدالله بن موسى ، ثنا شيبان ، عن الأعمش ، عن عبدالله بن عبدالله الرازي ، عنه ، بهذا .

كم في العلم : أنا عبدالله بن الحسين القاضي بمرو ، ثنا الحارث بن أبي أسامة ، ثنا إسحاق بن عيسى الطبّاع ، ثنا فضيل بن عياض . وعن جعفر بن محمد بن نصير ، ثنا موسى بن هارون .(ح) وحدثني محمد بن صالح بن هانئ ، ثنا محمد بن نعيم قالا : ثنا قتيبة ، ثنا جرير ، كلاهما عن الأعمش ، به . وقال : صحيح على شرط الشيخين ولم يخرجاه ، وليست له عِلّة .

قال أحمد : ثنا الأسود بن عامر ، ثنا أبو بكر ، عن الأعمش ، به .

٧٦١١ ـ حديث : في رَجْم اللُّوطِي .

في ترجمة : مجاهد عن ابن عباس .

٧٦١٢ ـ حديث : «مَنْ رَآني في المنام فقد رآني . . .» الحديث .
عه حم

٧٦١٠ – حب ١/١٤٠ ، كم ١/٩٥ ، أحمد ١/٣٢١ .

٧٦١١ – انظر : (الجزء الثامن ، حديث رقم ٨٨٥٧) .

٧٦١٢ – عه [٥/٨٠/ب] نسخة كوبريلي ، أحمد ١/٢٧٩ .

عه في الرؤيا : عن أبي زرعة الرازي ، ثنا أبو الوليد ، ثنا أبو عوانة ، عن جابر -هو الجُعْفِيّ- عن عَمّار -هو الدُّهْنِي[1]- عنه ، به .

قال أحمد : ثنا عفان ، ثنا أبو عوانة ، به .

٧٦١٣ ـ حديث : إنما كان المهاجرون يتوارثون دون الأعراب ، فنزلت ﴿... وَأُوْلُواْ ٱلْأَرْحَامِ بَعْضُهُمْ أَوْلَىٰ بِبَعْضٍ فِي كِتَٰبِ ٱللَّهِ ...﴾[2] . كم

كم في الفرائض : ثنا أبو العباس ، ثنا الحسن بن علي بن عفان ، ثنا يحيى بن آدم ، ثنا الحسن بن صالح ، عنه ، به .

٧٦١٤ ـ / حديث : سئل ابن عباس عن رجل طلق امرأته مائة؟ فقال : ثلاث تحرم عليك امرأتك ، وسائرهن وزر ، اتخذت آيات الله هزواً . طح قط

٣ / ٢٦/ب

طح في النكاح : ثنا أبو بكرة ، ثنا مؤمّل ، ثنا سفيان ، عن عمرو بن مرة ، عنه ، به . وعن علي بن شيبة ، ثنا أبو نُعَيْم ، ثنا إسرائيل ، عن عبدالأعلى ، عن سعيد ، به .

قط في الطلاق : ثنا أبو بكر ، ثنا أبو حميد المصيصي ، ثنا حجاج ، ثنا شعبة ، أخبرني عمرو بن مرة ، سمعت ماهان يسأل سعيد بن جبير ، به . وعن أبي بكر النيسابوري ، ثنا أبو الأزهر ، ثنا عبدالرزاق ، أنا ابن جريج ، أخبرني عكرمة بن خالد ، عن سعيد ، نحوه . وعن دعلج ، ثنا الحسن بن سفيان ، ثنا حبان بن موسى ، ثنا ابن المبارك ، أنا سفيان . وعن ابن صاعد ، ثنا يعقوب الدورقي ، ثنا عبدالرحمن ، ثنا سفيان ، عن عمرو بن مرة ، عن سعيد ، نحوه .

٧٦١٥ ـ حديث : أنَّ رجلاً طلق امرأته عدد النجوم ، فقال ابن عباس : أخطأ السُّنة ، وحرمت عليه امرأته . قط

(١) الدُّهْنِي - بضم أوله وسكون الهاء بعدها نون - (التقريب) .
٧٦١٣ - كم ٣٤٤/٤ .
(٢) سورة الأنفال ، الآية (٧٥) .
٧٦١٤ - طح ٥٨/٣ ، قط ١٢/٤ ، ١٢ ، ١٤ ، ١٤ .
٧٦١٥ - قط ٢١/٤ .

قط في الطلاق : ثنا أبو عبيدالقاسم بن إسماعيل ، ثنا أحمد بن محمد بن سعيد الصَّيْرَفِي أبو عبدالله ، ثنا محمد بن كثير ، ثنا مسلم الأعور ، عنه ، بهذا . وعن أبي محمد بن صاعد ، ثنا بحر بن نَصْر الخولاني ، ثنا يحيى بن حسان ، ثنا منصور بن أبي الأسود ، عن مسلم الأعور ، عن سعيد بن جبير ومجاهد ، عن ابن عباس ، نحوه .

٧٦١٦ ـ حديث : من قدم شيئاً من نسكه أو أخره فليهرق دماً .
طح

طح في الحج : ثنا ابن مرزوق ، ثنا الخَصِيب(١) ، ثنا وُهَيْب(٢) ، عن أيوب ، عنه ، بهذا موقوف .

٧٦١٧ ـ حديث : كان ابن عباس يقول : إذا مضت أربعة أشهر فهي واحدة بائِنَة ، ولا عدة عليها ، وتُزَوَّج إن شاءت .
قط

قط في الطلاق : ثنا أبو بكر النيسابوري ، ثنا أحمد بن يوسف السلمي ، ثنا أبو النعمان وسليمان بن حرب قالا : ثنا حماد بن زيد ، عن أيوب قال : قلت لسعيد بن جبير . . . فذكره وقال : نعم .

٧٦١٨ ـ حديث ابن عباس في المتعة : لو شئت سميت رجالاً من قريش ولدوا منها .
طح

طح في النكاح : ثنا صالح ، ثنا سعيد ، ثنا هُشَيْم(٣) ، أنا يونس ، عنه ، به .

٧٦١٦ - طح ٢٣٨/٢ .

(١) الخَصِيب - بفتح أوله وكسر المهملة - هو ابن ناصح الحارثي البصري (التقريب ، وتهذيب الكمال ٢٥٥/٨) .

(٢) وُهَيْب - بالتصغير - هو ابن خالد بن عجلان الباهلي (التقريب) .

٧٦١٧ - قط ٦٣/٤ .

٧٦١٨ - طح ٢٤/٣ ، وتقدم برقم (٧٤٨٣) و (٧٥٨١) .

(٣) (هشيم) تصحف في مطبوعة الطحاوي إلى (هشام) وجاء الاسم صحيحاً في أصولنا ، وهو هُشيم -بضم الهاء- بن بشير - بفتح الباء - بن القاسم بن دينار السلمي ، يروي عن أبي بشر جعفر بن الوحشية . انظر ترجمته في : (تهذيب الكمال ٢٧٢/٣٠ ، ومغاني الأخيار ص٤٥١) .

٧٦١٩ قط ـ حديث : مر النبي ﷺ على أبي إسرائيل وهو قائم في الشمس . . . الحديث .

قط في الأيمان والنذور : ثنا محمد بن الحسين[١] بن علي الحَرّاني ، ثنا محمد بن الحسن بن قتيبة ، ثنا أبي ، ثنا أيوب بن سويد ، عن الحسن بن عمارة ، عن حبيب ابن أبي ثابت ، عنه ، به . وعن الزهري ، عن عبيدالله بن عبدالله بن عتبة ، عن ابن عباس . وعن عمرو بن دينار ، عن طاوس ، عن ابن عباس ، به . وعن أحمد بن محمد بن سعيد ، ثنا الحسن بن جعفر بن مدرار ، ثنا عمي طاهر بن مدرار ، ثنا الحسن بن عمارة ، عن حبيب بن أبي ثابت والزهري بالإسنادَيْن ، ولم يذكر حديث عمرو بن دينار .

٧٦٢٠ قط ـ حديث : كان تميم الداري وعدي بن بداء يختلفان إلى مكة بالتجارة ، فخرج رجل من بني سهم فتوفي بأرض ليس بها مسلم فأَوْصَى إليهما . . . الحديث .

قط في آخر الأيمان والنذور : ثنا محمد بن مخلد ، ثنا عبدالله بن أحمد بن حنبل ، حدثني صالح بن عبدالله الترمذي ، ثنا يحيى بن زكريا بن أبي زائدة ، عن محمد بن أبي القاسم ، عن عبدالملك بن سعيد بن جبير ، عن أبيه ، به . وعن القاضي أحمد بن إسحاق بن البهلول ، ثنا الحسين بن الحكم بن مسلم[٢] الوشاء ، ثنا الحسين بن الحسن العُرَني[٣] ثنا أبو كُدَيْنَة يحيى بن المُهَلَّب ، عن عطاء بن السائب ، عن سعيد بن جبير ، بمعناه .

٧٦١٩ - قط ٤/١٦٠ - ١٦١ ، ١٦١ .

(١) في مطبوعة الدار قطني (الحسن) .

٧٦٢٠ - قط ٤/١٦٨ - ١٦٩ ، ١٦٩ .

(٢) انظر ترجمته في : (المؤتلف والمختلف للدارقطني ٢/٩٥٤ ، والإكمال لابن ماكولا ٣/٤١) .

(٣) انظر : (الإكمال ٦/٤٠١ ، والمشتبه : ٤٥١) .

٣/٢٧/أ

٧٦٢١ ـ عه /حديث : كان رسول الله ﷺ إذا رفع صَوتَه سمعه المشركون فسبوا القرآن وما جاء به ، وإذا خفض لم يسمعه أصحابه ، فأنزل الله : ﴿ . . وَٱبْتَغِ بَيْنَ ذَٰلِكَ سَبِيلًا ﴾(١) .

عه [في الصلاة](٢) : ثنا محمد بن الليث ، ثنا عبدان ، عن أبي حمزة . وعن النُّفَيْلي ، ثنا عثمان بن أبي شيبة ، ثنا جرير ، كلاهما عن الأعمش ، عن جعفر بن أبي إياس ، عنه ، به .

٧٦٢٢ ـ ش حديث : صلى النبي ﷺ يوم العيدين بالمصلى لم يصل قبلها ولا بعدها . . . الحديث .

قال الشافعي : أنا إبراهيم بن محمد ، ثنا عدي بن ثابت ، عنه ، به .

٧٦٢٣ ـ عه قط حم حديث : إذا حرم الرجل عليه امرأته فإنما هي يمين يكفرها . وقال ابن عباس : ﴿ لَّقَدْ كَانَ لَكُمْ فِي رَسُولِ ٱللَّهِ أُسْوَةٌ حَسَنَةٌ . . . . ﴾(٣)

عه في الأيمان والنذور : ثنا موسى بن سعيد الدَّنْدَانِيّ(٤) ، ثنا أبو توبة .

قط في الطلاق : ثنا الحسن بن سعيد بن الحسن بن يوسف المَرْوَرُّوذِي ، ثنا ابن زَنْجويه ، ثنا محمد بن المبارك الصوري ؛ قالا(٥) : ثنا معاوية بن سلام ، عن يحيى بن

٧٦٢١ - عه ٢/١٣٥ - ١٣٦ .

(١) سورة الإسراء ، الآية (١١٠) .

(٢) زيادة منا ليست في الأصل و (هـ) .

٧٦٢٢ - الشافعي : ٧٤ وتقدم برقم (٧٤٤٩) .

٧٦٢٣ - عه [٣/٢٤٩/أ] نسخة كوبريلي ، قط ٤/٤١ ، ٤٠ ، ٤١ ، ٤٣ ، أحمد ١/٢٢٥ . وانظر الحديث (٨٤٢٠) .

(٣) سورة الأحزاب ، الآية (٢١) .

(٤) الدنداني - بدالين بينهما نون - الطَرَسوسي ، انظر : (المشتبه للذهبي : ٣٣٢) ، وقد أكثر أبو عوانة من الرواية عنه في « المسند » ، انظر على سبيل المثال ١/١٨ ، ٦٨ . . .

(٥) ضمير التثنية عائد على أبي توبة المتقدم في إسناد أبي عوانة ، وعلى الصوري .

أبي كثير ، أَنَّ يعلى أخبره ، عنه ، بهذا . وعن الحسين بن إسماعيل ، ثنا يعقوب بن إبراهيم الدَّوْرَقِيّ ، ثنا إسماعيل بن عُلَيَّة ، ثنا هشام الدَّسْتَوَائِي قال : كتب إليَّ يحيى ابن أبي كثير ، به وأتم منه . وعن يحيى ، عن عكرمة ، عن عمر : في الحرام يمين يكفرها . وعن الحسين بن إسماعيل ، ثنا عمر بن شَبَّة(١) ، ثنا أبو داود ، ثنا هشام ، عن يحيى به ، ولم يذكر حديث عمر . وعن يعقوب بن إبراهيم ، ثنا الحسن(٢) بن عرفة ، ثنا عبدالله بن بُكَيْر ، ثنا سعيد ، عن قتادة ، عن عكرمة . وعن جابر بن زيد ، عن ابن عباس قال : في الحرام يمين يُكَفِّرُهَا . وعن محمد بن عبدالله الشافعي ، ثنا محمد بن يحيى بن عبدالرزاق المُحَارِبِيّ ، ثنا يحيى بن أيوب ، ثنا علي بن ثابت ، حدثني عبدالله بن مُحَرَّرٍ(٣) ، عن قتادة ، عن سعيد بن جبير وعكرمة ، عن ابن عباس ، عن عمر ، به ، وقال : ابن محرَّر ضعيف ، وحديث قتادة أصح . وعن الحسين ابن إسماعيل ، ثنا محمد بن منصور ، ثنا رَوْح ، ثنا سفيان الثَّوْرِي ، عن سالم الأَفْطَس ، عن سعيد بن جبير ، بمعناه .

قال أحمد : ثنا إسماعيل ، أنا هشام ، به .

٧٦٢٤ ـ حديث : في قوله ﴿ فَمَا بَكَتْ عَلَيْهِمُ السَّمَاءُ وَالْأَرْضُ . . . ﴾ (٤) قال : تبكي كم

(١) انظر : (المشتبه للذهبي : ٣٨٩) .

(٢) (الحسن) تصحف في مطبوعة الدار قطني إلى (الحسين) ، وهو الإمام المحدث الثقة مُسْنِد وقته الحسن بن عَرَفَة بن يزيد ، أبو علي العبدي البغدادي ، انظر ترجمته في : (الجرح والتعديل ٣١/٣ ، وتاريخ بغداد ٣٩٤/٧) .

(٣) « مُحَرَّر » - براء مهملة مكررة - هكذا ضبطه المزي في : (تهذيب الكمال ٢٩/١٦) ، وتصحف في مطبوعة الدار قطني إلى «مُحْرِز» - بالزاي - لكنه ليس المقصود هنا ، فالمعروف بروايته عن قتادة هو ابن المحرَّر ؛ قاله المزي في ترجمة قتادة في : (تهذيب الكمال ٥٠٥/٢٣) ، وانظر : (التاريخ الكبير للبخاري ٢١٢/١/٣ ، الترجمة (٦٨١) ، والكامل في الضعفاء لابن عدي ١٤٥١/٤) .

٧٦٢٤ - كم ٤٤٩/٢ .

(٤) سورة الدخان ، الآية (٢٩) .

السماء والأرض لفقد المؤمن أربعين صباحاً .

كم في التفسير : أنا أبو زكريا العَنْبَرِي ، ثنا محمد بن عبدالسلام ، ثنا إسحاق بن إبراهيم ، ثنا جرير ، عن عطاء بن السائب ، عنه ، بهذا قوله(١) .

٧٦٢٥ ـ حديث : «أخذ الله الميثاق من ظهر(٢) آدم ، فأخرج من صُلْبِهِ ذرية فنثرهم نثراً بين يديه . . .» الحديث . كم حم

كم في الإيمان : ثنا أبو العباس محمد بن يعقوب ، ثنا إبراهيم بن مرزوق ، ثنا وهب بن جرير بن حازم ، ثنا أبي ، عن كلثوم بن جبر ، عنه ، به ، وقال : صحيح الإسناد ولم يخرجاه . وفي أخبار الأنبياء : أنا عبدالصمد بن علي ، ثنا جعفر بن محمد ، ثنا الحسين(٣) بن محمد ، ثنا جرير ، بمعناه(٤) .

قال أحمد : ثنا حسين بن محمد ، ثنا جرير ، به .

٧٦٢٦ ـ حديث : في قوله : ﴿ وَإِن مِّنْ أَهْلِ ٱلْكِتَٰبِ إِلَّا لَيُؤْمِنَنَّ بِهِۦ قَبْلَ مَوْتِهِۦ . . . ﴾(٥) قال : خروج عيسى بن مريم . كم

كم في التفسير : ثنا أبو عبدالله الحافظ ، ثنا علي بن الحسن بن أبي عيسى ، ثنا عبدالله بن الوليد ، ثنا سفيان ، عن أبي حصين ، عنه ، به(٦) .

---

(١) وقال الحاكم : صحيح الإسناد ولم يخرجاه .

٧٦٢٥ - كم ١/٢٧ - ٢٨ ، ٢/٥٤٤ ، أحمد ١/٢٧٢ .

(٢) في الأصل (ظهور) ، وهو خطأ ، والتصويب من (هـ) ومصادر الحديث .

(٣) « الحسين » تصحف في مطبوعة المستدرك إلى «الحسن» ، وجاء صحيحاً في أصولنا ، وهو الحسين بن محمد بن بهرام التميمي المَرْوذي ، يروي عن جرير بن حازم ، وعنه جعفر بن محمد ابن شاكر الصائغ . انظر : (تهذيب الكمال ٦/٤٧١) .

(٤) وقال : صحيح الإسناد ولم يخرجاه .

٧٦٢٦ - كم ٢/٣٠٩ ، والحديث موقوف .

(٥) سورة النساء ، الآية (١٥٩) .

(٦) قال الحاكم : صحيح على شرط الشيخين ولم يخرّجاه .

٧٦٢٧ ـ حديث : في قوله تعالى : ﴿ أُحِلَّ لَكُمْ صَيْدُ ٱلْبَحْرِ وَطَعَامُهُۥ . . . . . ﴾[1] الآية ، قال : صيده ما صيد ، وطعامه ما لفظ البحر .
قط

قط في الذبائح : ثنا علي بن محمد بن عبدالعزيز ، ثنا يحيى بن أيوب ، ثنا خلف ابن خليفة ، عن حُصَيْن ، عنه ، بهذا .

٣/٢٧/ب

٧٦٢٨ ـ /حديث : كان الجن يصعدون إلى السماء يستمعون الوحي ، فإذا سمعوا الكلمة زادوا فيها تسعاً ، فأما الكلمة فتكون حقاً ، وأما ما زادوا فيكون باطلاً . . . الحديث .
خز حم

خز في التوكل : ثنا محمد بن يحيى ، ثنا محمد بن يوسف ، (ثنا إسرائيل ، عن أبي إسحاق ، عنه ، به . وعن محمد بن معمر ، عن روح بن عبادة ، عن إسرائيل ، نحوه . وعن محمد بن يحيى)[2] ، ثنا علي بن عاصم ، عن عطاء هو ابن السائب ، عن سعيد بن جبير ، بمعناه وأتم منه .

قال أحمد : ثنا أبو أحمد ، (ثنا إسرائيل ، عن أبي إسحاق)[3] ، عن سعيد بلفظ : كان الجن يستمعون الوحي فيستمعون الكلمة فيزيدون فيها عشراً ، فيكون ما سمعوا

٧٦٢٧ – قط ٢٧٠/٤ ، والحديث موقوف من قول ابن عباس .

(١) سورة المائدة ، الآية (٩٦) .

٧٦٢٨ – أحمد ٢٧٤/١ . والحديث موقوف . وانظر الحديث (٧٦٧٥) .

(٢) « ثنا إسرائيل . . . محمد بن يحيى» سقط من (هـ) .

(٣) (ثنا إسرائيل عن أبي إسحاق) جاء مكانه في الأصل و (هـ) : (ثنا العلاء بن صالح ، عن عدي بن ثابت) والتصويب من مطبوعتي المسند ، وهذا الإسناد جاء في المسند في حديث قبل هذا الحديث الشاهد بحديثين ، فيظهر أنه سبق نظر الحافظ إليه فوضعه لهذا المتن ، ويؤيد صحة ما ذكرناه أن هذا الحديث يروى عن إسرائيل عن أبي إسحاق ، رواه ابن خزيمة كما سلف ، ورواه أيضا الترمذي والنسائي في التفسير . من سُنَنهما ، انظر : (سنن الترمذي ٤٢٧/٥ (ط . أحمد شاكر) كتاب التفسير (٤٨) ، باب (٧٠) ومن سورة الجن ، الحديث (٣٣٢٤) . وأخرجه النسائي في « السنن الكبرى » ، عزاه له المزي في تحفة الأشراف ٤٣٦/٤ ، والله أعلم .

حقاً ، وما زادوا باطلاً ، وكان النجوم لا يرمى بها قبل ذلك ، فلما بعث النبي ﷺ كان أحدهم لا يأتي مقعده إلا رمي . . . الحديث .

٧٦٢٩ ـ حديث : أن رسول الله ﷺ قال لجبريل : «ما يمنعك أن تزورنا . . .» الحديث . كم حم

كم في الترجمة النبوية : ثنا أبو العباس محمد بن يعقوب ، ثنا أحمد بن عبدالجبار ، ثنا يونس بن بكير ، عن عُمَر بن ذَرّ ، عنه ، به(١) .

قال أحمد : ثنا يَعْلَى ، ثنا عمر بن ذر ، به . وعن وكيع وعبدالرحمن ، عن عمر ، به ، وزاد في آخر حديث عبدالرحمن : وكان ذلك الجواب لمحمد ﷺ .

٧٦٣٠ ـ حديث : ذلك المعروف بأن يأخذ بعضه طعاماً وبعضه دنانير . ش

قال الشافعي : أنا سفيان ، عن مسلم بن موسى ، عنه ، به .

٧٦٣١ ـ حديث : «خير ثيابكم البياض فليلبسها أحياؤكم ، وكفنوا فيها موتاكم» . ش

قال الشافعي : أنا يحيى بن سليم ، عن عبدالله بن عثمان بن خُثَيْم ، عنه ، به .

٧٦٣٢ ـ حديث : قال لي ابن عباس : تزوجت ؟ قلت : لا ، قال : تزوج فإن خير هذه الأمة أكثرها نساء . . . الحديث . كم خ حم

كم في النكاح : أنا أبو الحسن بن علي بن محمد بن عقبة الشيباني ، ثنا محمد ابن علي بن عفان ، ثنا عبيدالله بن موسى ، ثنا سفيان ، عن المغيرة بن النعمان ،

٧٦٢٩ - كم ٦١١/٢ ، أحمد ٢٣١/١ ، ٢٣٣ - ٢٣٤ و ٣٥٧ .

(١) قال الحاكم : صحيح على شرط الشيخين ولم يخرجاه .

٧٦٣٠ - الشافعي : ١٤٢ . وهذا الحديث في الأم ١١٧/٣ (ط . بولاق ١٣٢١هـ) في كتاب البيوع ، باب السلف يحل فيأخذ المسلف بعض رأس ماله وبعض سلفه .

٧٦٣١ - الشافعي : ٣٦٤ - ٣٦٥ ، في كتاب الحج من الأمالي .

٧٦٣٢ - كم ١٦٠/٢ ، صحيح البخاري ٩/ ١١٣ (مع فتح الباري) كتاب النكاح ، باب كثرة النساء . أحمد ٣٧٠/١ ، ٢٣١ ، ٢٤٣ .

عنه ، به[١] . وعن أبي بكر بن إسحاق ، ثنا إسماعيل بن إسحاق ، ثنا سليمان بن حرب ، ثنا حماد بن زيد ، عن عطاء بن السائب ، عن سعيد بن جبير ، ببعضه .

قلت : أخرجه البخاري .

ورواه أحمد قال : ثنا روح ، ثنا أبو عوانة ، عن رَقَبَة[٢] بن مَصْقَلَة ، عن طلحة بن مُصَرِّف ، عنه ، به . وثنا أَسْباط بن محمد ، عن عطاء بن السائب ، به . وعن علي بن عاصم ، عن عطاء ، نحوه .

٧٦٣٣ ـ حديث : في قوله : ﴿ ٱلزَّانِى لَا يَنكِحُ إِلَّا زَانِيَةً أَوْ مُشْرِكَةً . . . . ﴾[٣] قال : أما إنه ليس بالنكاح ولكنه الجماع ، لا يزني بها إلا زان أو مشرك . كم

كم في النكاح : أنا الحسين بن الحسن بن أيوب ، ثنا أبو يحيى بن أبي ميسرة ، ثنا خلاد بن يحيى وعبدالصمد بن حسان قالا : ثنا سفيان بن سعيد ، عن حبيب ابن أبي عمرة ، عنه ، به ، وقال : صحيح الإسناد .

٧٦٣٤ ـ حديث : في قوله : ﴿ ٱلْحَمْدُ لِلَّهِ رَبِّ ٱلْعَٰلَمِينَ ﴾ قال : ﴿ ٱلْعَٰلَمِينَ ﴾ : الجن والإنس . كم

كم في التفسير : (. . . . .)[٤] عن سفيان ، عن عطاء بن السائب ، عنه ، به .

---

(١) وقال الحاكم : صحيح الإسناد ولم يخرجاه ، وهو عند البخاري!

(٢) رَقَبَة - بقاف وموحدة مفتوحتين - ابن مَصْقَلَة العَبْدِي (التقريب) .

٧٦٣٣- كم ١٩٤/٢ ، والحديث موقوف .

(٣) سورة النور ، الآية (٣) .

٧٦٣٤ - كم ٢٥٨/٢ . والحديث موقوف . قال الحاكم : ليعلم طالب هذا العلم أن تفسير الصحابي الذي شهد الوحي والتنزيل عند الشيخين حديث مسند .

(٤) يوجد هنا سقط من أول الإسناد وقع في أصول المستدرك ، وعندنا ، ولم يعلق عليه الحافظ ، وقد تتبّعتُ الحديث في كتب التفسير فوجدته عند ابن أبي حاتم ١٦/١ ، من روايته عن أبيه ، ثنا أبو غسان مالك بن إسماعيل ، ثنا قيس بن الربيع ، عن عطاء ، عن سعيد بن جبير به . وأخرجه ابن جرير في تفسيره ١٤٤/١ (ط . أحمد شاكر) من رواية قيس بن الربيع عن عطاء أيضا ، وعزاه السيوطي في الدر المنثور ١٣/١ للفريابي ، وعبد بن حميد ، وابن المنذر ، وأخرجه ابن كثير ٣٩/١ بدون إسناد ، ولم أجد فيها رواية سفيان ، والله أعلم .

٧٦٣٥ ـ حديث : سألت عبدالله بن عباس عن قول الله تعالى : ﴿ . . . وَفَتَنَّاكَ فُتُونًا . . . ﴾(١) **في حديث يبلغ به النبي ﷺ ﴿قال رجلان من الذين يُخَافون﴾**(٢) **-برفع الياء- وهو طرف من حديث الفتون الطويل**(٣) .

كم ابن مردويه

كم في القراءات : أنا أبو بكر محمد بن عبدالله الشافعي ، ثنا محمد بن مسلمة ، ثنا يزيد بن هارون ، أنا أَصْبَغ بن زيد ، حدثني القاسم بن أبي أيوب ، عنه ، به(٤) .

قلت : كذا أخرجه من حديث محمد بن مسلمة وهو واهٍ . وقد رواه ابن مردويه(٥) في تفسير ﴿طه﴾ من طريق عن يزيد بن هارون ، صحيحة ، وساقه مطولاً .

٧٦٣٦ ـ / حديث : لما أخرج النبي ﷺ من مكة قال أبو بكر : أخرجوا نبيهم ! إنا لله وإنا إليه راجعون ، ليهلكن ، فأنزل الله ﴿ أُذِنَ لِلَّذِينَ يُقَـٰتَلُونَ بِأَنَّهُمْ ظُلِمُوا . . . ﴾(٦) **الآية ، وهي أول آية نزلت في القتال .** ٣/٢٨/أ

كم حم

كم في الجهاد : ثنا أبو العباس محمد بن يعقوب ، ثنا محمد بن سنان ، ثنا

٧٦٣٥ - كم ٢/٢٣٧ .

(١) سورة طه ، الآية (٤٠) .

(٢) سورة المائدة ، من الآية (٢٣) .

(٣) حديث الفتون الطويل ذكره السيوطي بطوله في الدر المنثور ٤/٢٩٦ ، في تفسير قوله تعالى ﴿ . . . وَفَتَنَّاكَ فُتُونًا . . . ﴾ .

(٤) قال الحاكم : صحيح الإسناد ولم يخرجاه ، وأقره الذهبي ! وتعقبه الحافظ هنا بضعف محمد بن مسلمة بن الوليد أبي جعفر الواسطي ، صاحب يزيد بن هارون ت ٢٨٢هـ ، ضعفه أبو القاسم اللالكائي ، وقال الخطيب : في أحاديثه مناكير بأسانيد واضحة ، وضعفه هبة الله الطبري ، وأبو محمد الخلال . انظر : (تاريخ بغداد ٣/٣٠٥ ، والميزان ٤/٤١) .

قلت : وحجة الحاكم في الرواية عنه أنه سمع الدار قطني -شيخه- يقول : محمد بن مسلمة الواسطي ، لا بأس به (تاريخ بغداد ٣/٣٠٥) .

(٥) انظر : (الدر المنثور ٤/٢٩٦) .

٧٦٣٦ - كم ٢/٦٦ ، ٢٤٦ ، ٣/٧ - ٨ ، أحمد ١/٢١٦ .

(٦) سورة الحج ، الآية (٣٩) .

إسحاق بن يوسف[١] . وفي القراءات : أنا أبو عبدالله محمد بن عبدالله الصفار ، ثنا أحمد بن محمد بن عيسى الصفار ، ثنا أبو حذيفة ، كلاهما ثنا سفيان ، عن الأعمش ، عن مسلم البطين ، عنه ، بهذا وقال : صحيح على شرطهما . وفي الهجرة : أنا أبو أحمد الحسين بن علي ، (ثنا علي بن)[٢] سعيد ، ثنا يونس بن حبيب ، ثنا أبو داود ، ثنا شعبة ، عن الأعمش ، به[٣] .

قال أحمد : ثنا إسحاق -هو ابن يوسف الأزرق- به .

٧٦٣٧ ـ حديث : إنما التكفير في العمد وإنما غلظوا في الخطأ لئلا يعود .

قط

قط في الحدود : ثنا أبو علي الصفار ، ثنا الدقيقي ، ثنا يزيد بن هارون ، ثنا شريك ، عن الأعمش ، عن عمرو بن مرة ، عنه ، بهذا ، موقوف .

٧٦٣٨ ـ حديث : أن رجلاً سأل عن هذه الآية : ﴿ ..... وَٱللَّهِ رَبِّنَا مَا كُنَّا مُشْرِكِينَ ﴾[٤] وقال في آية أخرى : ﴿ ...وَلَا يَكْتُمُونَ ٱللَّهَ حَدِيثًا ﴾[٥] الحديث .

كم

كم في تفسير النساء : أنا أبو بكر بن أبي نصر ، ثنا عبدالعزيز بن حاتِم[٦] ، ثنا

---

(١) قال الحاكم : صحيح على شرط الشيخين ولم يخرجاه .

(٢) قوله « ثنا علي بن» سقط من (هـ) فظهر الإسناد متصلا هكذا : أنا أبو أحمد الحسين بن علي بن سعيد ، والتصويب من الأصل والمستدرك .

(٣) قال الحاكم : صحيح على شرط الشيخين ولم يخرجاه .

٧٦٣٧ - قط ٢/٢٤٥ .

٧٦٣٨ - كم ٢/٣٠٦ - ٣٠٧ ، ٣٩٤ .

(٤) سورة الأنعام ، الآية (٢٣) .

(٥) سورة النساء ، الآية (٤٢) .

(٦) (حاتم) جاء في الأصل و (هـ) مكانه (حازم) وهو خطأ والتصويب من المستدرك ومصادر ترجمته ، وهو عبدالعزيز بن حاتم ، أبو عمر المروزي المعدل ، يروي عن عبدالرحمن بن عبدالله بن سعد ، ذكره المزي في ترجمته في (تهذيب الكمال ١٧/٢١١) ، والدار قطني في (المؤتلف والمختلف ٤/٢١٣٥) .

عبدالرحمن بن عبدالله بن سعد ، ثنا عمرو بن أبي قيس ، عن مُطَرِّف ، عن المِنْهال ، عنه ، به[١] . وفي تفسير الحج[٢] : أنا العنبري ، ثنا محمد بن عبدالسلام ، ثنا إسحاق بن إبراهيم ، ثنا حَكَّام بن سَلْم ، ثنا عمرو بن أبي قيس ، نحوه[٣] .

٧٦٣٩ كم ـ حديث : خلق الله آدم من أديم الأرض كلها فسمي آدم ، وخلق الله آدم فنسي ، فسمي الإنسان . . . الحديث .

كم في تفسير ﴿طه﴾ : أنا أبو عبدالله الصَّفَّار ، ثنا أحمد بن مهران ، ثنا أبو نعيم ، ثنا إبراهيم بن نافع ، سمعت الحسن بن مسلم عنه ، بالحديث الأول . قال إبراهيم : فسمعت سعيد بن جبير ، فذكر القصة الثانية[٤] .

٧٦٤٠ حم ـ حديث : «إن الله لا ينظر إلى مسبل[٥]»

قال أحمد : ثنا أبو النَّضْرِ وحسين قالا : ثنا شَيْبَان ، عن أَشْعَث بن أبي الشعثاء ، عن سعيد ، به .

٧٦٤١ حم ـ حديث : أتيت على ابن عباس بعرفة وهو يأكل رماناً فقال : أفطر

---

(١) قال الحاكم : صحيح الإسناد ولم يخرجاه .

(٢) بل هو في « المؤمنون » وهي بعد « الحج » .

(٣) وأوله : جاء رجل إلى ابن عباس فقال له : يا ابن عباس ! إن في نفسي من القرآن شيء ، قال : وما هو ؟ فقال : شك ، قال : ويحك ! هل سألت أحدا غيري ، فقال لا ، قال : هات . . . الحديث ، قال الحاكم : صحيح الإسناد ولم يخرجاه .

٧٦٣٩ - كم ٢/٣٨٠ - ٣٨١ ، والحديث موقوف .

(٤) قال الحاكم : صحيح على شرط الشيخين ولم يخرجاه .

٧٦٤٠ - أحمد ١/ ٣٢١ - ٣٢٢ ، وجاء بهامش هذاالحديث في الأصل عبارة : (من هنا المسند) وبيانها أن الأحاديث المذكورة من هنا إلى آخر ترجمة سعيد بن جبير ينفرد بها الإمام أحمد ولا يشاركه بإخراجها أحد سواه .

(٥) أي مُسْبِل إِزَارِه ، وهو الذي يُطوِّل ثوبه ويرسله إلى الأرض إذا مشى ، وإنما يفعل ذلك كِبْراً واخْتِيَالاً (النهاية ٢/٣٣٩ - سبل) .

٧٦٤١ - أحمد ١/٣٥٩ ، ٣٤٩ ، ٢٧٨ ، ٢١٧ .

رسول الله ﷺ بعرفة ، وبعثت أم الفضل إليه بلبن فشربه .

قال أحمد : ثنا إسماعيل ، ثنا أيوب ، قال : ما أدري سمعته من سعيد بن جبير ، أو نبئته عنه[١] ، به . وعن سفيان ، عن أيوب ، عن سعيد ، به ، ولم يشك . وعن عفان ، عن وهيب ، عن أيوب ، عن رجل عن سعيد ، نحوه . وثنا محمد بن جعفر[٢] ، ثنا شعبة ،عن أيوب ، به . وعن عفان[٢] ، عن حماد قال : حفظي عن أيوب ، نحوه . وثنا عبدالرزاق[٢] ، أنا معمر ، عن أيوب ، به . وعن إسماعيل ، عن أيوب ، قال : نبئت عن سعيد بن جبير ، ببعضه . وفي حديث إسماعيل من الزيادة قال : لعن الله فلاناً ، عمدوا إلى أعظم أيام الحج فمحوا زِينَتَهُ ، وإنما زِينَةُ الحَجِّ التَّلْبِيَةُ .

٧٦٤٢ ـ حديث : في السلف في حبل الحبلة [ربا][٣] .

حم قال أحمد : ثنا محمد بن جعفر ، ثنا شعبة ، عن أيوب ، بهذا .

٧٦٤٣ ـ حديث : أقبلت يهود إلى رسول الله ﷺ فقالوا : يا أبا القاسم إنا حم **نسألك عن خمسة أشياء ، فإن أنبأتنا بهن عرفنا أنك نبي واتبعناك ، فأخذ عليهم ما أخذ إسرائيل على بنيه . . . الحديث .**

قال أحمد : ثنا أبو أحمد ، عن عبدالله بن الوليد العجلي ، عن بكير بن شهاب ، عنه ، به .

---

(١) عبارة المسند في الموضع الثاني من رواية إسماعيل عن أيوب : قال : لا أدري أسمعته من سعيد بن جبير ،لم ينسبه عنه .

(٢) رواية محمد بن جعفر ، وعفان وعبدالرزاق لم أعثر عليها في مطبوعتي المسند ، والله أعلم .

٧٦٤٢ - أحمد ١/٢٤٠ .

ويزاد أحمد ١/٢٩١ : ثنا عفان ، ثنا حماد بن زيد ، عن أيوب به .

(٣) زيادة من المسند ، وحبل الحبلة - بالتحريك - مصدر ، سمي به المحمول ، كما سمي بالحمل ، فالحبل الأول يراد به ما في بطون النوق من الحمل ، والثاني حبل الذي في بطون النوق ، فهو بيع ما سوف يحمله الجنين الذي في بطن الناقة (النهاية ١/٣٣٤ - حبل) .

٧٦٤٣ - أحمد ١/٢٧٤ .

٣/٢٨/ب

٧٦٤٤ ـ / حديث : أن امرأة ركبت في البحر فنذرت إن الله نجاها أن تصوم شهراً ، فأنجاها الله ، فلم تصم حتى ماتت ، فجاءت قرابة لها إلى النبي ﷺ فذكرت ذلك له ، فقال : «صومي» . حم

قال أحمد : ثنا هشيم ، عن أبي بشر ، عنه ، به .

٧٦٤٥ ـ حديث : سأل أهل مكة النبي ﷺ أن يجعل لهم الصفا ذهباً . . . الحديث . حم كم

قال أحمد : ثنا عثمان بن محمد -قال عبدالله : وسمعت أنا من عثمان- ثنا جرير ، عن الأعمش ، عن أبي بشر ، عنه ، به .

٧٦٤٦ ـ حديث : جمعت المحكم على عهد رسول الله ﷺ وقبض النبي ﷺ وأنا ابن عشر حجج قال : فقلت له يوماً : ما المحكم ؟ قال : المفصل . حم

قال أحمد(١) : ثنا هشيم(٢) ، ثنا أبو بشر ، عنه ، به . وعن محمد بن جعفر ، عن شعبة ، عن أبي بشر ، عنه ، نحوه وزاد : وأنا خَتِين(٣) . وعن عفان ، عن أبي عوانة ، عن أبي بشر ، نحوه .

٧٦٤٧ ـ حديث : كان عمر بن الخطاب يأذن لأهل بدر ويأذن لي معهم ، فقال بعضهم : يأذن لهذا الفتى معنا ومن أبنائنا من هو مثله ! فقال عمر : إنه من قد علمتم . . . الحديث في سؤاله عن سورة ﴿إِذَا جَآءَ نَصْرُ ٱللَّهِ وَٱلْفَتْحُ﴾ وفي آخره حم

٧٦٤٤ - أحمد ٢١٦/١ ، وتقدم نحوه ، راجع الحديث (٧٤١٩) .

٧٦٤٥ - أحمد ٢٥٨/١ ، وتقدم من رواية الحاكم برقم (٧٤٩٣) .

٧٦٤٦ - أحمد ٣٣٧/١ ، ٢٨٧ ، ٢٥٣ .

ويزاد أحمد ٣٥٧/١ : ثنا وكيع ، ثنا شعبة ، به .

(١) قوله : (قال أحمد) ليس في الأصل ، وهو من (هـ) فقط .

(٢) جاء في هامش الأصل : (لعله) وهو الصواب الموافق لما في المسند .

(٣) « ختين » كذا في الأصل و (هـ) ، وعبارة المسند : «مختون» وهما بمعنى ، ووردت الرواية بهما في البخاري (مع الفتح) ٨٨/١١ ، كتاب الاستئذان ، باب الختان بعد الكبر .

٧٦٤٧ - أحمد ٣٣٧/١ - ٣٣٨ ، وانظر الحديث (٧٦٦١) .

فقال لهم : كيف [تلوموني على ما ترون ؟][1] .

أحمد [2] : ثنا هشيم ، أنا أبو بشر ، عنه ، به .

٧٦٤٨ ـ حديث : «نُصِرْتُ بالصَّبا[3] وأُهلِكَتْ عادٌ بالدَّبُور» .

حم

قال أحمد : ثنا عثمان بن عمر ، ثنا شعبة ، عن أبي بشر ، عنه ، به .

٧٦٤٩ ـ حديث : في قول عمر : حَوَّلْتُ رَحْلِي[4] البَارِحَةَ . . . الحديث وفيه : « أَقْبِل وأَدْبِر واتَّقِ الدُّبُرَ والحَيْضَةَ » .

حم حب

قال أحمد : ثنا حسن ، ثنا يعقوب القُمِّي[5] ، عن جعفر بن أبي المغيرة ، عنه ، به .

٧٦٥٠ ـ حديث : جمع رسول الله ﷺ بين الظهر والعصر ، والمغرب والعشاء بالمدينة في غير خوف ولا مطر ، فقيل لابن عباس : ما أراد إلى ذلك ؟ قال : أراد أن لا يحرج أمته .

حم

قال أحمد : ثنا أبو معاوية[6] ، ثنا الأعمش ، عن حبيب بن أبي ثابت ، عنه ، به . وعن وكيع ، عن الأعمش ، نحوه .

---

(١) زيادة من المسند لا يتم المعنى بدونها .

(٢) (أحمد) ليست في الأصل ، وهي (هـ) .

٧٦٤٨ - أحمد ٣٧٣/١ ، وانظر الحديث (٧٦٨٤) .

(٣) الصَّبَا : رِيحٌ ، ومَهَبُّها المستوى أن تَهُبَّ مِن مَطْلَع الشمس إذا اسْتَوَى الليلُ والنهارُ ، ومُقَابِلَتُها الدَّبُورُ - بالفتح - وقيل : سُميت به لأنها تأتي من دُبُر الكعبة (النهاية ٩٨/٢ - دبر ، ومختار الصحاح : ٣٥٥ - صبا) .

٧٦٤٩ - أحمد ٢٩٧/١ ، وتقدم برقم (٧٤٠٣) من رواية ابن حبان .

(٤) كنى برحله عن زوجته ، أراد به غِشْيانها في قُبُلها من جهة ظهْرِها (النهاية ٢٠٩/٢ - رحل) .

(٥) القُمِّي - بضم القاف وتشديد الميم - هكذا ضبطه في (التقريب) .

٧٦٥٠ - أحمد ٣٥٤/١ . وتقدم هذا الحديث . برقم (٧٤٤٦) وانظر الحديث(٧٦٨٣) .

(٦) حديث أبي معاوية لم أجده في مطبوعتَي المسند .

٧٦٥١ ـ حديث : أهدى الصَّعبُ بن جَثَّامَة إلى رسول الله ﷺ حمار وَحْشٍ وهو مُحْرِمٌ فَرَدَّه وقال : « لولا أنا مُحرمون لقبلناه منك » .

قال أحمد : ثنا أبو معاوية ، ثنا الأعمش ، عن حبيب ، عنه ، به . وعن محمد بن جعفر وبهز وعفان ؛ ثلاثتهم عن شعبة ، عن حبيب ، نحوه .

٧٦٥٢ ـ حديث : «لا يُبغض الأنصارَ رجلٌ يؤمن بالله ورسوله إلا أبغضه الله ورسوله» .

قال أحمد : ثنا عبدالرحمن ، عن سفيان ، عن حبيب ، عنه ، به .

٧٦٥٣ ـ حديث : أن رسول الله ﷺ لَبَّى حين رمى جَمْرةَ العَقَبَة .

قال أحمد : ثنا عبدالرحمن ، ثنا سفيان ، عن حبيب ، عنه ، به .

٧٦٥٤ ـ حديث : [قال عبدالله : وكان في كتاب أبي : عن عبدالصمد ، عن أبيه](١) روى الحسين - يعني ابن ذكوان - عن حبيب ، عن سعيد بن جبير ، عن ابن عباس : أن النبي ﷺ نهى أن نمشي في خُفٍّ واحد أو نَعْلٍ واحدة .

وفي الحديث كلام كثير غير هذا فلم يحدثنا به ، ضرب عليه في كتابه وذلك أنه(٢) ترك حديثه من أجل أنه روى عن عمرو بن خالد الذي يحدث عن زيد بن علي ، وعمرو بن خالد لا يحتج به(٣) .

٧٦٥١ - أحمد ٣٦٢/١ ، ٣٤١ ، ٢٩٠ و ٣٣٨ ، وتقدم الحديث برقم (٧٣٨٠) من رواية أبي عوانة والطحاوي وابن حبان ، وروايات أخرى لأحمد .

٧٦٥٢ - أحمد ٣٠٩/١ .

٧٦٥٣ - أحمد ٣٤٣/١ - ٣٤٤ .

٧٦٥٤ - أحمد ٣٢١/١ .

(١) زيادة من المسند .

(٢) عبارة المسند : فَظَنَنْتُه أنه . . .

(٣) عبارة المسند : وعمرو بن خالد لا يساوي شيئاً . وعمرو بن خالد هو أبوخالد الكوفي الواسطي ، متروك ، رماه وكيع بالكذب ، مات بعد ١٢٠هـ . انظر : (تاريخ يحيى بن معين ٢١٥/٣ ، ٣٧٥ ، والتاريخ الكبير ٣٢٨/٣ ، والميزان ٢٥٧/٣) .

٣/٢٩/أ

٧٦٥٥ ـ /حديث : أن النبي ﷺ جاءه رجل فقال : يا رسول الله ! حلقت ولم أَنْحَر ، قال : «لا حَرَج وانْحَر»(١) ، وجاء آخر فقال : يا رسول الله ! نحرت قبل أن أرمي ، قال : «فارم ولا حرج»

قال أحمد : ثنا عفان ، ثنا وُهَيب ، ثنا عبدالله بن عثمان بن خُثَيْم ، عنه ، بهذا .

٧٦٥٦ ـ حديث : أن رسول الله ﷺ وأصحابه اعتمروا من الجِعْرَانَةِ(٢) ، فاضْطبعوا(٣) أرديتهم . . . الحديث .

قال أحمد : ثنا سُرَيْج ويونُس قالا : ثنا حماد بن سلمة ، عن ابن خُثَيْم ، عنه ، به . وعن رَوْح ، عن حَمّاد ، نحوه .

٧٦٥٧ ـ حديث : «يكون في آخر الزمان قوم يَخْضِبُون بهذا السواد كحَوَاصِل الحَمام لا يريحون(٤) رائحة الجنة» .

قال أحمد : ثنا حسين وأحمد بن عبدالملك قالا : ثنا عبيدالله -يعني ابن عمرو- عن عبدالكريم الجَزَرِي ، عنه ، به .

٧٦٥٥ - أحمد ٣٢٨/١ .

(١) (وانحر) ليست في مطبوعة المسند .

٧٦٥٦ - أحمد ٣٠٦/١ ، ٣٧١ .

(٢) الجِعْرانَة - بكسر أوله إجماعاً وتخفيف الراء ومنهم من يُشدّدها - مَاءٌ بين الطائف ومكّة وهي إلى مكة أقرب (معجم البلدان ١٤٢/٢ - جعرانة) .

(٣) الاضْطِبَاعُ هو أن يأخذ المُحْرِمُ الإزارَ فيجعل وسطه تحت إِبْطِه الأَيْمَن ، ويُلْقي طَرَفَيْه على كتفه الأيسر من جِهَتَيْ صدره وظهره ، وسمّيَ بذلك لإبداء الضَبْعَيْن وهما الكَتفان (النهاية ٧٣/٣ - ضبع) .

٧٦٥٧ - أحمد ٢٧٣/١ . وتقدم برقم (٧٤١٢) .

(٤) مِنْ رَاحَ الشيْءَ يَراحُه ويَرِيحُه ، أي وَجَد رِيحَه . جعله أبو عبيد مِنْ رَاحَ يَراحُ ففتح الراء ، وقال الكِسَائِيُّ : لم يُرِحْ - بضم الياء وكسر الراء - جعله مِن أَرَاحَ ، بمعنى راحَ . وقال الأَصْمَعِيُّ : لا أدري هو مِنْ راحَ أو مِن أراحَ . (مختار الصحاح : ٢٦٢ - روح) .

٧٦٥٨ ـ حديث : أن رجلا خرَّ عن بعيره وهو مُحرم فوُقِصَ[1] . . . الحديث .
حم مي خز جا م حب قط ش

قال أحمد : ثنا عبدالرزاق ، قال : قال معمر . وأخبرني عبدالكريم عنه مثل حديث أيوب .

٧٦٥٩ ـ حديث : «أنا فَرَطُكُم على الحوض ، فمن ورد أَفْلَح ، ويُؤْتَى بأقوام فيُؤْخذ بهم ذاتَ الشمال فأقول : أيْ رَبِّ ! فيقال : ما زالوا بعدك يَرْتَدّون على أعقابهم» .
حم كم خ مي عه حب

قال أحمد : ثنا عثمان بن محمد -قال عبدالله : وسمعته أنا من عثمان بن محمد- ثنا جرير ، عن ليث بن أبي سليم ، عن عبدالملك بن سعيد بن جبير ، عنه ، به .

٧٦٦٠ ـ حديث : سألت سعيد بن جبير عن صوم رجب كيف ترى فيه ؟ قال : حدثني ابن عباس أن رسول الله ﷺ كان يصوم حتى نقول لا يفطر ، ويفطر حتى نقول لا يصوم .
حم

قال أحمد : ثنا محمد بن عبيد ، عن عثمان بن حكيم ، عنه ، بهذا .

٧٦٦١ ـ حديث : لما نزلت : ﴿ إِذَا جَآءَ نَصْرُ ٱللَّهِ وَٱلْفَتْحُ ﴾ قال رسول الله ﷺ : «نُعِيَتْ إليَّ نَفْسِي» وأنه[2] مَقبوض في تلك السنة .
حم

قال أحمد : ثنا محمد بن فضيل ، عن يزيد ، عن عطاء بن السائب ، عنه به .

٧٦٥٨ - أحمد ١/٣٣٣ ، وتقدم برقم (٧٤٢٨) .

(١) الوَقْصُ : كسْرُ العُنُق . (النهاية ٥/٢١٤ - وقص) .

٧٦٥٩ - أحمد ١/٢٥٧ ، وراجع الحديث (٧٣٨٣) و (٧٥٧٨) و (٧٦٦٧) .

٧٦٦٠ - أحمد ١/٢٣١ ، وتقدم نحوه . برقم (٧٤٤٣) .

٧٦٦١ - أحمد ١/٢١٧ ، وراجع الحديث (٧٦٤٧) .

(٢) في المسند : بأنه .

٧٦٦١/م ـ وبه : كان رسول الله ﷺ يجمع بين الصلاتين في السفر المغرب والعشاء والظهر والعصر . حم

٧٦٦٢ ـ حديث : «أن جبريل ذهب بإبراهيم إلى جمرة العقبة ، فعرض له الشيطان ، فرماه بسبع حصيات فساخ . . .» الحديث . حم

قال أحمد : ثنا يونس ، ثنا حماد ، عن عطاء بن السائب ، عنه ، به .

٧٦٦٣ ـ حديث : أمر رسول الله ﷺ يوم أحد بالشهداء أن ينزع عنهم الحديد والجلود وقال : «ادفِنوهم بدمائهم وثيابهم» . حم

قال أحمد : ثنا علي بن عاصِم ، عن عَطاء بن السَّائِب ، عنه ، به .

٧٦٦٤ ـ حديث : أن إبراهيم جاء بإسماعيل وهاجر فوضعهما بمكة في موضع زمزم . . . الحديث . حم

قال أحمد : ثنا عفّان ، ثنا حمّاد ، عن عَطاء ، عنه ، به .

٧٦٦٥ ـ حديث : مسح رسول الله ﷺ على الخفين . . . الحديث وفيه : والله ما مسح بعد المائدة . . . حم

قال أحمد : ثنا أبو الوليد ، ثنا أبو عَوَانَة ، عن عَطاء ، عنه ، به .

٧٦٦١/م – هذا الحديث في المسند ٢١٧/١ من رواية محمد بن فضيل ، عن يزيد ، عن عطاء ، عن ابن عباس ، ليس فيه ذكر سعيد بن جبير ، وقد ذكره المصنف أيضا في مسند عطاء عن ابن عباس ، انظر الحديث الآتي رقم (٨٢٠٨) . وتقدم من رواية سعيد بن جبير برقم (٧٤٤٦) لكن ليس من طريق محمد بن فضيل هذه .

٧٦٦٢ – أحمد ٣٠٦/١ – ٣٠٧ .

٧٦٦٣ – أحمد ٢٤٧/١ .

٧٦٦٤ – أحمد ٢٥٣/١ .

٧٦٦٥ – أحمد ٣٢٣/١ .

٧٦٦٦ ـ حديث : «من بنى لله مسجداً ولو كَمَفْحَصِ قَطَاةٍ[١] لِبَيْضِها بنى الله له بيتاً في الجنة» . حم

قال أحمد : ثنا محمد بن جعفر ، ثنا شعبة ، عن جابر -هو ابن يَزيد الجُعْفِي- عن عَمَّار -الدُهْنِي- عنه ، بهذا .

٧٦٦٧ ـ حديث : سمعت النبي ﷺ يخطب وهو يقول : «إنكم مُلاقُو الله حُفاةً عُرَاة مُشاة غُرْلاً»[٢] . حم مي عه خ حب كم

قال أحمد : ثنا سفيان ، عن عمرو -ابن دينار- عنه ، به .

٧٦٦٨ ـ / حديث : كان رسول الله ﷺ إذا قال : «سمع الله لمن حمده قال : اللهم ربنا لك الحمد . . .» الحديث . حم

٣/٢٩/ب

قال أحمد : ثنا معاوية بن عمرو -ابن حبيب- ثنا زائِدَة ، عن منصور ، عن أبي هاشم ، عن يحيى بن عَبَّاد أو حجاج -شكَّ منصور- عن سعيد بن جبير ، به . قال منصور : وحدثني[٣] عون عن أخيه عبيدالله -يعني ابن عبدالله بن عُتْبة- بهذا . [و][٤] ثنا سُرَيْج ، ثنا حمّاد -يعني ابن سلمة- عن قيس بن سعد ، عن سعيد بن

٧٦٦٦ - أحمد ١/٢٤١ .

(١) القَطَاةُ : طَائِرٌ ، والمَفْحَص : الموضع التي تَجْثِمُ فيه وتَبِيضُ (النهاية ٣/٤١٥ - فحص ، وترتيب القاموس المحيط ٣/٦٥٣ - قطا) .

٧٦٦٧ - أحمد ١/٢٢٠ ، وراجع الحديث (٧٣٨٣) و (٧٥٧٨) و (٧٦٥٩) .

(٢) غُرْلاً جَمْعُ أَغْرَلٍ ، وهو الأَقْلَفُ ، والغُرْلَةُ القُلْفَةُ ، والأَقْلَف : الذي لم يُختَن . (النهاية ٣/٣٦٢ - غرل) .

٧٦٦٨ - أحمد ١/٢٧٥ ، ٢٧٠ ، ٣٣٣ ، ٢٧٧ ، ٣٣٣ .

(٣) تصحفت في الأصل و (هـ) إلى « وحديث » والتصويب من مطبوعَتَي المسند .

(٤) زيادة منا لم ترد في الأصل و (هـ) ، جاء مكانها في (هـ) فقط «أحمد» ، وكأنه استدراك لطرق الحديث عند أحمد ، فكررها الناسخ ، ولم يعهد هذا من المصنف رحمه الله تعالى في الحديث الواحد .

جبير ، نحوه . وثنا عبدالرزاق ، حدثني إبراهيم بن عمر الصنعاني ، عن وهب بن مَانُوس(١) أو مِينَاس ، عنه ، به . وعن يحيى بن أبي بكير ، عن إبراهيم ، نحوه . وثنا عبدالله بن إبراهيم بن عمر بن كيسان ، حدثني أبي ، عن وهب بن مَانُوس ، غير هذا الحديث

٧٦٦٩ ـ حديث : عن سعيد بن جبير قال : قلت لعبدالله بن عباس : يا أبا العباس عجباً لاختلاف أصحاب رسول الله ﷺ في إهلال رسول الله ﷺ حين أوجب ، فقال : إني لأعلم الناس بذلك . . . الحديث . حم مي كم

قال أحمد : ثنا يعقوب ، ثنا أبي ، عن ابن إسحاق ، حدثني خُصَيْف بن عبدالرحمن الجَزَرِي ، عنه ، به . وعن الحكم -هو ابن موسى- عن عبدالسلام بن حرب ، عن خُصَيْف ببعضه : أن النبي ﷺ لَبَّى في دُبُرِ الصلاة .

٧٦٧٠ ـ حديث : «الشفاء في ثلاث : شَرْبَةُ عسل ، وشَرْطَة مِحْجَم . . .» الحديث . حم

قال أحمد : ثنا مروان بن شُجاع قال : ما أحفظُ إلاّ سَالِمَ الأَفْطَس (٢) ابن عَجْلان الجَزَرِي ، حدثني عنه ، به .

٧٦٧١ ـ حديث : جاء عمر إلى النبي ﷺ وهو في مَشْرَبَة(٣) له فقال : السلام عليك يا رسول الله ، السلام عليك ، أيدخل عمر ؟ . حم

---

(١) وهب بن مَانُوس -بالنون وقيل بالموحدة- البصري ، نزيل اليمن ، مستور ، من السادسة روى له أبو داود والنسائي (الثقات لابن حبان ٥٥٧/٧ ، والتقريب) .

٧٦٦٩ - أحمد ٢٦٠/١ ، ٢٨٥ ، وانظر الحديثين : (٧٣٧٧) و (٧٣٧٨) .

٧٦٧٠ - أحمد ٢٤٥/١ - ٢٤٦ .

(٢) التقريب .

٧٦٧١ - أحمد ٣٠٣/١ ، ٣٢٥ .

(٣) المَشْرَبَة - بفتح الراء من غير ضمّ - الموضع الذي يُشْرَبُ منه (النهاية ٤٥٥/٢) .

قال أحمد : ثنا أسود ، ثنا الحَسَن -يعني ابن صَالح- عن أبيه ، عن سَلَمة بن كُهَيْل ، عنه ، به . وعن يحيى بن آدم ، عن الحسن نحوه

٧٦٧٢ ـ حديث : أن رسول الله ﷺ كتب إلى أهل جُرَش[1] ينهاهم أن يخلطوا الزبيب والتمر . حم جاعه

قال أحمد : ثنا أبو معاوية ، ثنا أبو إسحاق سليمان الشَّيْبانِي ، عنه ، به .

٧٦٧٣ ـ حديث : قال ابن عباس : يوم الخميس وما يوم الخميس ؟ ثم بكى حتى بل دمعُه -وقال مرة دموعُه- الحصَى قلنا : يا أبا العباس وما يوم الخميس ؟ قال : اشتد برسول الله ﷺ وجعه فقال : «ائتوني أكتب لكم كتاباً لا تضلوا بعده أبدا . . .» الحديث . حم

قال أحمد : ثنا سفيان ، عن سليمانَ بن أبي مُسْلِم خالِ ابن أبي نجيح ، عنه ، به . وثنا[2] وكيع ، ثنا مالك بن مِغْوَل[3] ، عن طَلْحَة بن مُصَرِّف ، عنه ، به .

٧٦٧٤ ـ حديث : كان رسول الله ﷺ جالساً في ظل حُجْرَة قد كاد يَقْلِصُ الظلُّ عنه . . . فذكره حم كم

قال أحمد : ثنا مؤمل ، ثنا إسرائيل ، عن سماك ، عنه ، به .

٧٦٧٥ ـ حديث : عن ابن عباس قال : كانت للشياطين مقاعد في السماء ، وكانوا يستمعون الوحي ، وكانت النجوم لا تجري ، وكانت الشياطين لا ترمى فإذا حم خز

٧٦٧٢ - أحمد ٢٢٤/١ ، وراجع الحديث (٧٤٠٠) .

(١) جُرَش - بالضم ثم الفتح وشين مُعجمة - من مخاليف اليمن من جهة مكّة ، فُتِحت في حياة النبي ﷺ في سنة عشر صلحاً على الفَيْء . (معجم البُلدان ١٢٦/٢ - جرش) .

٧٦٧٣ - أحمد ٢٢٢/١ ، ٣٥٥ .

(٢) في الأصل «ثنا» بدون «الواو» ، والمُثْبَت من (هـ) وهو الصواب .

(٣) مِغْوَل -بكسر أوله وسكون المعجمة وفتح الواو- (التقريب) .

٧٦٧٤ - أحمد ٢٦٧/١ ، وراجع الحديث (٧٥٩٠) .

٧٦٧٥ - أحمد ٣٢٣/١ ، وراجع الحديث (٧٦٢٨) .

سمعوا الوحي نزلوا إلى الأرض فزادوا [في] الكلمة تسعاً ، فلما بعث النبي ﷺ جعل الشيطان : إذا قعد مقعده جاءه شهاب . . . الحديث .

قال أحمد : ثنا وكيع ، عن إسرائيل ، عن سِمَاك ، عنه ، به .

٧٦٧٦ ـ حديث : «اللهم إنك أَذَقْتَ أوائلَ قريش نكالاً فأَذِقْ آخِرَهم نوالاً» .

حم قال أحمد : ثنا يحيى بن سعيد الأموي ، قال الأعمش : ثنا عن طارق ، عنه ، به .

٧٦٧٧ ـ حديث : تزوج رجل امرأة من الأنصار من بَلْعَجْلانَ ، فدخل بها ، وبات عندها ، فلما أصبح قال : ما وجدتها عذراء . . . الحديث .

حم قال أحمد : ثنا يعقوب ، ثنا أبي ، عن ابن إسحاق ، قال : وذكر طلحة بن نافع أبوسفيان ، عنه ، به .

٧٦٧٨ ـ / حديث : توفي رسول الله ﷺ وأنا ابن خمس عشرة سنة . ٣/٣٠/أ

حم قال أحمد : ثنا سليمان بن داود ، ثنا شعبة ، عن أبي إسحاق السبيعي ، عنه ، به .

٧٦٧٩ ـ حديث : تمتع[1] رسول الله ﷺ . فقال عروة بن الزبير : نهى أبوبكر وعمر عن المتعة . فقال : أراهم سيهلكون ، أقول قال النبي ، ويقول : نهى أبوبكر وعمر .

حم

٧٦٧٦ - أحمد ٢٤٢/١ .

٧٦٧٧ - أحمد ٢٦١/١ .

٧٦٧٨ - أحمد ٣٧٣/١ .

٧٦٧٩ - أحمد ٣٣٧/١ .

(١) المراد بالمتعة هنا التمتع بالعمرة في أشهر الحج ، وقد ورد التصريح بذلك في حديث أحمد ٢٥٢/١ ، من رواية ابن أبي مُلَيكة قال : قال عروة لابن عباس : حتى متى تُضِلُّ الناس ياابن عباس ؟ قال : ما ذاك يا عُرَيَّة ؟ قال : تأمرنا بالعمرة في أشهر الحج وقد نهى أبو بكر وعمر ؟ فقال ابن عباس : قد فعلها رسولُ الله ﷺ ، فقال عروة : كانا هما أَتْبَعَ لرسول الله ﷺ وأعلمَ به منك .

قال أحمد : ثنا حجاج ، ثنا شريك ، عن الأعمش ، عن الفضيل بن عمرو قال : أُراه عن سعيد بن جبير ، به .

٧٦٨٠ ـ حديث : «تَعَجَّلُوا إلى الحج -يعني الفريضةَ- فإن أحدكم لا يدري ما يعرض له» .

حم

قال أحمد : ثنا عبدالرزاق ، أنا الثوري ، عن إسماعيل (قال أبي)[1] هو أبوإسرائيل المُلاَئِي ، عن فضيل - يعني ابن عمرو - عنه ، بهذا . وعن أبي أحمد ، عن أبي إسرائيل به ، وقال : عن ابن عباس أو الفضل بن عباس أو عن أحدهما ، عن صاحبه بلفظ : «من أراد الحج فليتعجل فإنه قد تضل الضالة ، ويمرض المريض ، وتكون الحاجة» .

٧٦٨١ ـ حديث : «العائد في هبته كالعائد في قيئه» .

حم

قال أحمد : ثنا محمد بن جعفر ، ثنا شعبة وحجاج ، حدثني شعبة ، سمعت قتادة بن دعامة ، عنه ، به .

٧٦٨٢ ـ حديث : أن رسول الله ﷺ قرأ في صلاة الغداة يوم الجمعة ﴿ الٓمٓ * تَنزِيلُ . . . ﴾ السجدة ، و ﴿ هَلۡ أَتَىٰ عَلَى ٱلۡإِنسَٰنِ . . . ﴾ .

حم خزعه طح حب

قال أحمد : ثنا أسود بن عامر ، ثنا بكير بن [أبي][2] السميط ، عن قتادة ، عنه ، به . رواه هَمَّام ، عن قتادة ، عن عَزْرَة ، عن سعيد . وقد مضى .

٧٦٨٠ - أحمد ١/٣١٤ ، ٣٢٣ .

ويزاد أحمد ١/٣٥٥ : ثنا وكيع ، ثنا أبو إسرائيل ، به .

(١) «قال أبي» من الأصل فقط وليس في (هـ) ، وهو موجود في مطبوعة المسند .

٧٦٨١ - أحمد ١/٣٤٢ .

٧٦٨٢ - أحمد ١/٣٣٤ ، وراجع الحديث (٧٤٣٥) .

(٢) زيادة من المسنَد ، ليست في الأصل و (هـ) ، وهي صحيحة كما في مصادر ترجمته ، وهو بُكَيْر -مصغَّر- ابن أبي السَّمِيط -بفتح المهملة ويُقال بالضمّ- المِسْمَعِي (التقريب) .

٧٦٨٣ ـ حديث : صليت مع النبي ﷺ ثمانياً جميعاً وسبعاً جميعاً . . . حم
الحديث .

قال أحمد : ثنا سفيان بن عيينة ، عن أبي الزبير ، عنه ، به . وعن عبدالرزاق ، عن سفيان هو الثوري ، عن أبي الزبير ، نحوه .

٧٦٨٤ ـ حديث : «إني نصرت بالصبا ، وإن عاداً أُهلكت بالدبور» . حم

قال أحمد : ثنا أبو معاوية ، ثنا الأعمش ، عن مسعود بن مالك ، عنه ، به .

٧٦٨٥ ـ حديث : أن رجلاً أتى ابن عباس فقال : أنزل على النبي ﷺ عشراً حم
بمكة وعشراً بالمدينة ، فقال : من يقول ذلك ؟ لقد أنزل عليه بمكة عشراً وخمساً . . . الحديث .

قال أحمد : ثنا ابن نمير ، ثنا العَلاَء بن صالح ، عن مِنْهَال بن عَمْرو عنه ، به .

٧٦٨٦ ـ حديث : «لعن الله من مثل بالحيوان»

في ترجمة : سعيد بن جبير ، عن ابن عمر .

٧٦٨٧ ـ حديث : أُهدي لرسول الله ﷺ سمن وأقط وأَضُبٌّ(١) . . . الحديث . حم جا طح عه حب

قال أحمد : ثنا عبيدة ، حدثني واقِد الخَيَّاط ، عنه ، به .

٧٦٨٨ ـ حديث : بت عند خالتي ميمونة بنت الحارث ، فصلى رسول الله ﷺ حم
العشاء ثم رجع إليها وكانت ليلتها ، فصلى ركعتين ثم انفتل فقال : «أنام الغلام»؟

٧٦٨٣ - أحمد ١/٣٤٩ ، ٢٨٣ . وانظر الحديثين (٧٤٤٦) و (٧٦٥٠) .

٧٦٨٤ - أحمد : ١/٢٢٣ ، وانظر الحديث (٧٦٤٨) .

٧٦٨٥ - أحمد ١/٢٣٠ .

٧٦٨٦ - انظر : (الجزء الثامن حديث رقم ٩٧٤٤) .

٧٦٨٧ - أحمد ١/٢٥٩ ، وراجع الحديث (٧٣٩٥) .

(١) الأَقط : لَبَنٌ مجَفَّفٌ يابِسٌ مُسْتَحجِرٌ يُطبَخُ به(النهاية ١/٥٧ - أقط) ، والأَضُبّ : جمع ضَبٌّ ، ويُجْمَعُ على أَضُبٌّ ، وضِبَابٍ ، وضُبَّانٍ ، ومَضَبَّةٍ (ترتيب القاموس ٣/٤ - ضبب) .

٧٦٨٨ - أحمد ١/٣٥٢ ، وراجع الحديثين (٧٤٣١) و (٧٤٤٠) .

خز لابن خزيمة عه لأبي عوانة طح للطحاوي حب لابن حبان قط للدارقطني كم للحاكم

وأنا أسمعه قال : فسمعته قال في مصلاه : «اللهم اجعل في قلبي نوراً . . .» الحديث .

قال أحمد : ثنا يزيد بن هارون ، أنبأه سفيان بن حسين ، عن أبي هاشم ، عنه ، به .

٧٦٨٩ ـ حديث : قال ابن عباس : فجاء بها الملك حتى انتهى بها إلى موضع زمزم ، فضرب بعقبه ففارت عيناً ، فعجّلت الإنسانة[١] فجعلت تقدح في شنتها[٢] فقال رسول الله ﷺ : «رحم الله أم إسماعيل ، لولا أنها عجلت لكانت زمزم عيناً معيناً[٣]» .
حم خز حب

قال أحمد : ثنا إسماعيل ، ثنا أيوب ، أُنْبِئْتُ[٤] عن سعيد بن جبير ، بهذا .

٣/٣٠/ب **47 ★ / سعيد بن أبي الحَسَن البَصْرِي ، عن ابن عباس .**

٧٦٩٠ ـ حديث : « إن الله يعذب المصورين . . . » الحديث ، وفيه
عه طح حب حم

٧٦٨٩ – أحمد ١/٣٦٠ ، وهو شطرة من حديث طويل ، راجع الحديث (٧٤١٦) .

(١) كانت العبارة في الأصل و (هـ) : (فعجلت الماء لسانه) والتصويب من مطبوعَتَي المسند .

(٢) الشِنَّةُ والشِنُّ وَاحِد الشِنَان ، وهي الأَسْقِيَةُ الخَلِقَةُ ، وهي أشدّ تبريداً للماءِ مِنَ الجُدد (النهاية ٢/٥٠٦ – شنن) .

(٣) ماءٌ مَعِينٌ ومَعْيُونٌ : ظاهِرٌ جَارٍ على وَجْهِ الأَرْض (ترتيب القاموس المحيط ٣/٣٦٠ – عين) .

(٤) هذا الحديث ظاهره الانقطاع ، ورواه البخاري في صحيحه (مع الفتح) ٦/٣٩٥ موصولا عن أيوب ، عن عبدالله بن سعيد بن جبير عن أبيه ، وللحافظ ابن حجر تعليق مفيد حول هذه الرواية ، فانظره .

47 ★ هو سعيد بن أبي الحسن يسار البصري مولى زيد بن ثابت ، وأخو الحسن . ثقة ، من الطبقة الثالثة . مات سنة ١٠٠هـ روى له الجماعة . (التاريخ الكبير ٢/١/٤٦٢ ، والتقريب) .

٧٦٩٠ – عه [٥/٨/أ – ب] نسخة كوبريلي ، طح ٤/٢٨٦ ، حب (الإحسان ط . الحوت) ٧/٥٣٦ ، ٥٣٧ ، أحمد ١/٣٠٨ ، ٣٦٠ .

قصة[١] ، وفيه قول ابن عباس : لا تصوروا شيئاً فيه روح .

عه في اللباس : ثنا الصغاني ، ثنا قبيصة ، ثنا سفيان . وعن محمد بن إِشْكاب[٢] فيما أظن ، ثنا قراد أبو نوح ، ثنا شعبة . وعن علي بن إِشْكاب ، ثنا إسحاق الأزرق ، كلهم عن عَوْف ، به .

طح في الكراهة : ثنا بَكّار ، ثنا عبدالله بن حمران ، ثنا عوف ، عنه ، به . وعن علي بن شيبة ، ثنا قبيصة ، ثنا سفيان ، عن عوف ، به .

حب في التاسع والمئة من الثاني : أنا ابن مكرم ، ثنا محمد بن الحسين بن إِشْكاب ، به[٣] . وعن الفضل بن الحباب عن مُسَدَّد ، ثنا يحيى ، عن عَوْفٍ ، بمعناه .

قال أحمد : ثنا عبدالأعلى بن عبدالأعلى ، عن يحيى بن أبي إسحاق ، عنه ، به . وعن إسماعيل ومحمد بن جعفر ؛ كلاهما عن عَوْف ، عن سعيد ، نحوه .

48 ★ سَعِيد بن الحُوَيْرِث المَكِّي ، عن ابن عباس .

٧٦٩١ ـ حديث : كنا عند النبي ﷺ ، فدخل الغائط ثم خرج ، فأتي بطعام ،
مي عه طح حب حم

---

(١) وهي كما في لفظ الطحاوي : كنت عند ابن عباس إذ أتاه رجل فقال : يا ابن عباس ! إنما معيشتي من صنعة يدي وأنا أصنع هذه التصاوير ، فقال ابن عباس : لا أحدثك إلا ما سمعت رسول الله ﷺ يقول : « مَنْ صَوَّرَ صُورَةً فَإِنَّ اللهَ مُعَذِّبُهُ عليها يوم القيامة حتى ينفخَ فيها الروح ، وليس بنافخ أبداً » .

(٢) إِشْكاب - بسكون المعجمة - وهو محمد بن الحسين بن إبراهيم البغدادي (ثقات ابن حبان ١٢٤/٩ ، والتقريب) .

(٣) أي بإسناد أبي عوانة المتقدم .

48 ★ هو سعيد بن الحُوَيْرِث ، أو ابن أبي الحُوَيْرِث ، المَكِّي ، أبو يزيد مولى السائب . ثقة ، من الطبقة الرابعة ، (التاريخ الكبير ٤٦٤/٣ ، والتقريب) .

٧٦٩١ - مي ١٦١/١ ، ٣٣/٢ ، عه ٢٧٣/١ - ٢٧٤ ، ٢٧٤ - ٢٧٥ ، طح ٩٠/١ - ٩١ ، ٩١ ، حب ٣٢١/٧ ، أحمد ٢٢١/١ - ٢٢٢ ، ٢٨٣ ، ٣٥٩ ، ٣٤٧ ، ٢٨٤ ، ٣٤٨ - ٣٤٩ .

فقيل : ألا تتوضأ ؟ فقال : «لم ؟ أصلي فأتوضأ» .

مي في الطهارة : أنا أبو نُعَيْم ، ثنا سفيان بن عيينة ، عن عمرو بن دينار ، عنه ، به . وأعاده في الأطعمة : عن أبي نعيم وفيه : سمعت أبا عاصم يحدث عن ابن جريج ، عن عمرو بن دينار ، به . وعن قبيصة ، عن سفيان ، عن عمرو نحوه ، لكنه قال سعيد بن أبي الحويرث ، قال أبو محمد : إنما هو ابن الحُوَيْرِث .

عه فيه : ثنا علي بن حرب ويونس بن عبدالأعلى ، عن ابن عيينة ، به . وعن يونس بن حبيب ، ثنا أبو داود ، ثنا حماد بن زيد وحماد بن سلمة ، عن عمرو ، به . وعن عباس الدُورِي ، ثنا عثمان بن عمر ، عن ابن جريج ، به . وعن العباس ، عن أبي عاصم به . وعن يونس بن عبدالأعلى ، ثنا ابن وهب ، عن ابن جريج ، به . وعن يوسف القاضي ، ثنا محمد بن أبي بكر ، عن يزيد بن زُرَيْع[1] ، به .

طح فيه : عن يونس ، عن سفيان ، به . وعن أبي بَكْرَة[2] ، ثنا أبو عاصم ، به . وعن ابن أبي داود ، ثنا محمد بن المِنْهَال ، ثنا يزيد بن زُرَيْع ، ثنا رَوْح بن القاسم ، عن عمرو ، به . وعن محمد بن الحجَّاج ، ثنا خالد بن عبدالرحمن ، عن حَمّاد بن سَلَمة ، عن عمرو ، مثله .

حب في التاسع عشر من الرابع : أنا أحمد بن يحيى بن زهير بِتُسْتَر[3] ، ثنا أحمد ابن المِقْدَام ، ثنا يزيد بن زُرَيْع ، ثنا رَوْح بن القاسم ، عن عمرو ، به .

قال أحمد : ثنا سفيان ، عن عمرو ، عنه ، به . وعن عبدالرزاق ، عن سفيان . وعن

---

(١) زُرَيْع -بتقديم الزاي مصغر- (التقريب) .

(٢) أبو بَكْرَةَ - بفتح الباء وسكون الكاف وبزيادة هاء - هو بكار بن قُتَيْبَة بن أسد البكراوي الثقفي الفقيه قاضي مصر (الإكمال لابن ماكولا ٣٤٩/١ ، والمؤتلف والمختلف للدارقطني ٢٦١/١) .

(٣) تُسْتَر - بالضم ثم السكون وفتح التاء الأخرى وراء - أعظم مدينة بخوزستان (معجم البلدان ٢٩/٢) .

إسماعيل ، عن أيوب ؛ كلاهما عن عمرو ، نحوه . وعن يحيى ومحمد بن جعفر ومحمد بن بكر ، عن ابن جريج ، عنه ، بمعناه .

49 ★ سَعِيد بن أبي سَعِيد المَقْبُرِي ، عن ابن عباس .

٧٦٩٢ - حديث : صلى ابن عباس على جنازة فجهر بـ ﴿ ٱلْحَمْدُ لِلَّهِ . . . . ﴾ ثم قال : إنما جهرت لتعلموا أنها سنة . كم ش

كم في الجنائز : ثنا علي بن عيسى ، ثنا إبراهيم بن أبي طالب ، ثنا ابن أبي عمر ، ثنا سفيان ، أنا ابن عجلان ، عنه ، بهذا ، وقال : صحيح على شرط مسلم[1] ، وقَدْ أَجْمَعُوا على أن قَوْلَ الصحابي : (السُّنَّة) حَدِيثٌ (مُسْنَدٌ .

ورواه الشافعي : عن سفيان ، به)[2] .

50 ★ / سَعِيد بن شُفَيّ ، عن ابن عباس . ٣/٣١أ

٧٦٩٣ - حديث : كان رسول الله ﷺ إذا خرج من أهله لم يصل إلا ركعتين حتى يرجع إليهم . طح حم

طح في الصلاة : ثنا فهد ، ثنا أبو نُعَيْم ، ثنا إسرائيل ، عن أبي إسحاق ، عنه ، بهذا .

---

49 ★ هو سعيد بن أبي سعيد كيسان المَقْبُرِي ، أبو سعد المدني . ثقة ، من الطبقة الثالثة . مات في حدود العشرين ومائة . (التاريخ الكبير ٤٧٤/٣ ، والتقريب) .

٧٦٩٢ - كم ٣٥٨/١ ، الشافعي : ٣٥٩ .

(١) في الأصل و (هـ) : «م» وقد جرينا على التصريح بالرموز في ثنايا الأحاديث .

(٢) قوله : «مسند . . . سفيان به» سقط من (هـ) .

50 ★ هو سعيد بن شُفَيّ الكوفي الهمذاني . وثّقة ابن حِبّان وأبو زُرْعَة . انظر : (التاريخ الكبير ٤٨٢/٣ ، وثقات ابن حبان ٢٨٣/٤ ، والجرح والتعديل ٣٢/٤ ، ومغاني الأخيار ص٢١٧) .

٧٦٩٣ - طح ٤١٧/١ ، أحمد ٣٥٦/١ ، ٢٤١ ، ٢٨٥ .

قال أحمد : ثنا وكيع ، عن إسرائيل (به ولفظه : كان رسول الله ﷺ إذا كان مسافراً صلى ركعتين)(١) . وعن أسود ، عن إسرائيل ، نحوه . وعن محمد بن جعفر ، عن شعبة ، عن أبي إسحاق ، عن أبي السَّفَر(٢) ، عن سعيد بن شُفَيّ ، بمعناه ، وزاد في آخره : حتى يرجع إلى أهله(٣) .

قال عبدالله : وجدت في كتاب أبي : ثنا حجاج ، ثنا شعبة ، نحوه .

51 ★ سعيد بن عمرو بن سعيد بن العاص ، عن ابن عباس .(٤)

٧٦٩٤ ـ حديث : «اعرفوا أنسابكم تصلوا أرحامكم . . .» الحديث وفيه قصة(٥) . كم

كم في العلم والبِرّ والصِلة : ثنا أبو العباس محمد بن يعقوب ، ثنا بكار بن قتيبة القاضي ، ثنا أبو داود الطيالسي ، ثنا إسحاق بن سعيد بن عمرو بن سعيد ، عن أبيه ، به وقال : صحيح على شرط البخاري (٦) ، وقال في البر والصلة : صحيح على شرط الشيخين .

---

(١) قوله : «به ولفظه . . . ركعتين» سقط من (هـ) .

(٢) أبو السفر - بفتحتين - هو سعيد بن يُحْمَد (التقريب) .

(٣) ورواه أبو داود الطيالسي في مسنده ص٣٥٨ ، ثنا شعبة به ، ولفظه « ركعتين ركعتين » .

51 ★ هو سعيد بن عمرو بن سعيد بن العاص ، الأُمَوِي المدني ، ثم الدِمَشْقي الكوفي . ثقة ، من صغار الطبقة الثالثة . مات بعد ١٢٠ هـ . انظر : (التاريخ الكبير ٤٩٩/٣ ، والتقريب) .

(٤) في (هـ) طمس وضرب مكان هذا الاسم ، ووضعه مكان سعيد بن فيروز الآتي ، والتصويب من الأصل .

٧٦٩٤ - كم ٨٩/١ و ١٦١/٤ .

(٥) قال سعيد : كنتُ عند ابن عباس ، فأتاهُ رجلٌ فَمَتَّ إليه بِرَحِمٍ بعيدةٍ ، فقال ابن عباس . . . وذكر الحديث مرفوعاً .

(٦) وتعقبه الذهبي في التلخيص فقال : (قلت : لكن لم يخرج لأبي داود الطيالسي) انتهى قول الذهبي ، والحديث موجود في مسند أبي داود الطيالسي ص٣٦٠ ، وقد رمز في الأصل و(هـ) للبخاري بـ(خ) فصرحنا به .

---

52 ★ سَعِيد بن فَيْرُوز أبو البَخْتَرِي ، عن ابن عباس .

٧٦٩٥ ـ (حديث : «إن الله قد أمده لكم لرؤيته ، فإن غم عليكم فأكملوا العدة» وفيه قصة)[١] خز عه طع قط حم

(خز[٢] في الصيام : عن بُنْدَار ، عن محمد . وعن يحيى بن حكيم ، عن أبي داود ؛ كلاهما عن شعبة ، عن عمرو بن مُرَّةَ ، عن أبي البَخْتَرِي . وعن علي بن المُنْذِر[٣] ، عن ابن فُضَيْل ، عن حُصَيْن ، عن عمرو بن مُرَّة ، نحوه . وفيه أنه لقي ابن عباس وشافهه .

عه فيه : ثنا يوسف بن مسلَّم وأبو حميد ، قالا : ثنا حجاج ، ثنا شعبة ، به . وعن إبراهيم بن مرزوق ، عن وهب بن جرير ، عن شعبة ، مثله .

---

52 ★ هو سَعيد بن فَيْرُوز أبو البَخْتَرِي -بفتح الموحّدة والمثنّاة بينهما معجمة- ابن أبي عمران الطائي مولاهم الكوفي . ثقة ثبت ، فيه تشيع قليل ، كثير الإرسال ، من الثالثة . مات سنة ٨٣ هـ . انظر : (التاريخ الكبير ٥٠٦/٣ ، والتقريب) .

٧٦٩٥ - خز ٢٠٥/٣ ، ٢٠٦ - ٢٠٧ ، عه [١٦٣/٢/ب] نسخة كوبريلي ، طح ٤٣٦/١ - ٤٣٧ ، قط ١٦٢/٢ ، ١٧١ ، أحمد ٣٢٧/١ ، ٣٧١ ، ٣٤٤ .

ويزاد : قط ١٧٠/٢ - ١٧١ ثنا ابن صاعد ، ثنا إبراهيم بن يوسف الكندي ، ثنا عبدالسلام بن حرب ، عن يزيد بن أبي خالد ، عن عمرو بن مرة ، به .

(١) لفظ الحديث مطموس في الأصل ، وأثبتناه من (هـ) ، وهو موافق لمخارج الحديث ، وهذا الحديث وما بعده جعلهما في (هـ) من رواية سعيد بن عمرو بن العاص المتقدم ، والصواب ما أثبتناه كما في مخارج الأحاديث . وقصة الحديث : قال سعيد أهللنا هلال رمضان ونحن بذات عرق ، قال : فأرسلنا إلى ابن عباس رجلا يسأله فقال : ورفع الحديث .

(٢) من هنا إلى آخر لفظ متن الحديث (٧٦٩٨) أثبتناه من (هـ) ، وجاء مكانه بياض في الأصل .

(٣) (المنذر) تصحف في (هـ) إلى (بندار) والتصويب من ابن خزيمة ، وهو علي بن المنذر الطريقي الكوفي ، يروي عن محمد بن فضيل (تهذيب الكمال ١٤٥/٢١ ، والتقريب) .

خز لابن خزيمة عه لأبي عوانة طح للطحاوي حب لابن حبان قط للدارقطني كم للحاكم

طح في أثناء سجود السهو : [ثنا أبو بكرة](١) ، ثنا أبو داود به . وعن إبراهيم بن مرزوق ، به .

قط فيه : ثنا محمد بن مخلد (٢) ، ثنا علي بن داود ، ثنا آدم بن أبي إياس ، ثنا شعبة ، حدثني عمرو بن مرة بلفظ : «فأكملوا عدة شعبان ثلاثين» ، وقال : صحيح عن شعبة ، ولم يقل فيه : «عدة شعبان» غير آدم وهو ثقة . ورواه حصين وأبو خالد الدالاني ، عن عمرو بن مرة . وثنا أبومحمد بن صاعد ، ثنا محمد بن يزيد بن رفاعة أبو هشام ، ثنا محمد بن فُضَيْل ، ثنا حُصَيْن ، به ، وقال : هذا صحيح به كلهم ثقات(٣) . وثنا ابن صَاعِد ، ثنا بُنْدَار ، ثنا محمد بن جَعْفَر ، ثنا شُعْبَة ، به وقال : «فأكملوا العدة» وقال : هذا صحيح وكلهم ثقات(٣) .

قال أحمد : عن محمد بن جعفر ورَوْح وهاشم(٤) ووكيع ، عن شعبة ، به .

٧٦٩٦ ـ حديث : نهى رسول الله ﷺ عن بيع النخل حتى يؤكل منه .

طح حم

طح في البيوع : عن ابن مرزوق ، ثنا أبو الوليد ووهب . وعن محمد بن خزيمة ، عن عبدالله بن رجاء ، ثلاثتهم عن شعبة ، عن عمرو بن مرة ، عنه ، به .

قال أحمد : ثنا محمد بن جعفر ، بإسناد الذي قبله .

53 ★ سَعِيد بن مَرْجَانَة ، عن ابن عباس رضي الله عنهما .

---

(١) زيادة من مطبوعة الطحاوي ينقطع الإسناد بدونها ، وأبو بكرة هو بكار بن قتيبة بن أسد الثقفي ، يروي عن أبي داود الطيالسي ، انظر : (مغاني الأخيار : ١٤٥) .

(٢) «مَخْلَد» تصحف في (هـ) إلى «محمد» والتصويب من مطبوعة السنن ، وهو محمد بن مخلد بن حفص ، أبو عبدالله الدوري العطار البغدادي . انظر ترجمته في : (السير ١٥/٢٥٦) .

(٣) قوله (وكلهم ثقات) ليس في مطبوعة الدار قطني .

(٤) رواية هاشم جاءت مقرونة برواية محمد بن جعفر في مطبوعة المسند .

٧٦٩٦ - طح ٤/٢٥ ، أحمد ١/٣٤١ .

53 ★ هو سَعيد بن مَرْجَانَة ، وهو ابن عبدالله على الصحيح ، ومَرْجَانَة أُمُّه ، أبو عثمان الحجازي ، وزعم الذهلي أنه ابن يسار . ثقة فاضل ، مات سنة ٩٧هـ ، وهو من الطبقة الثالثة . انظر : (التاريخ الكبير ٣/٤٩٠ ، وثقات ابن حبان ٤/٢٩٢ و ٦/٣٦٢ ، والتقريب) .

٧٦٩٧ ـ حديث : .....

54 ★ سَعِيد بن المُسَيِّب ، عن ابن عباس رضي الله عنهما

٧٦٩٨ ـ حديث : «مثل الذي يتصدق ثم يرجع في صدقته كالكلب يقيء ثم يرجع فيأكل منه»(١) .
خز حب حم جا طح

خز في الزكاة : ثنا أبو موسى ، ثنا الوليد بن مُسْلِم ، حدثني الأوزاعي ، حدثني أبو جعفر محمد بن علي ، عنه ، به . وعن محمد بن مِسْكِين اليَمَامِي ، عن بِشْر بن بَكْر . وعن محمد بن العلاء ، عن ابن المبارك ، كلاهما عن الأوزاعي ، به . ليس في سماعنا .

حب في السابع والثمانين من الثاني : أنا عبدالله بن محمد بن سَلْم ، ثنا عبدالرحمن بن إبراهيم ، ثنا الوليد ، ثنا الأوزاعي ، حدثني أبو جعفر محمد بن علي ، حدثني سعيد بن المسيب ، به .

ورواه أحمد : [ثنا الوليد بن مسلم ، به](٢) .

٧٦٩٩ ـ حديث : أن رجلاً من بني بكر بن ليث أتى النبي ﷺ فأقرَّ أنه زنى
جا قط كم

٧٦٩٧ - بيض المصنف مكان الحديث ، ولسعيد بن مرجانة حديثان يرويهما عن أبي هريرة ، انظر : (تحفة الأشراف ٥٠٤/٩ - ٥٠٥) ولم أعثر له على روايته عن ابن عباس في الكتب العشرة وتوابعها بعد تتبع شديد ، والله أعلم .

54 ★ هو سعيد بن المسيب بن حزن القرشي المخزومي ، أحد العلماء الأثبات الفقهاء والكبار ، من كبار الطبقة الثانية . مات بعد التسعين . انظر : (التاريخ الكبير للبخاري ٥١٠/٣ ، والتقريب) .

٧٦٩٨ - خز ١١٢/٤ ، حب (الإحسان ط . الحوت) ٢٨٩/٧ ، أحمد ٣٣٩/١ ، ٣٤٥ . وانظر الحديث (٧٧٠١) .

(١) إلى هنا ينتهي البياض الموجود في الأصل ، وبدايته في الحديث (٧٦٩٥) كما تقدم .

(٢) زيادة من مسند أحمد ليست في الأصل و (هـ) ، وجاء فيهما بياض مكانها . وقد ذكر الحافظ رواية أحمد هذه في الحديث (٧٧٠١) .

٧٦٩٩ - جا : ٢٨٩ ، قط ١٦٩/٣ - ١٧٠ ، كم ٣٧٠/٤ .

بامرأة أربع مرات ، فجُلِد مئةً ، وكان بكراً ، ثم سأله البينة فقالت المرأة : كذب يا رسول الله ، فجلد حد الفرية مئتين .

جا في الحدود : ثنا محمد بن يحيى ، ثنا موسى بن هارون البُرْدِيُّ ، ثنا هشام بن يوسف ، عن القاسم بن فَيّاض الأَبْناوِي ، عن خَلاَّد بن عبدالرحمن ، عن ابن المُسيب ، بهذا .

قط فيه : ثنا محمد بن مخلد ، ثنا صالح بن أحمد بن حنبل ، ثنا علي بن المديني ، ثنا هشام بن يوسف ، به مطولاً .

كم فيه : ثنا محمد بن صالح بن[1] هانئ ، ثنا يحيى بن محمد بن يحيى ، ثنا موسى بن هارون ، به ، وقال : صحيح .

(قلت) : بل القاسم ضعيف[2] .

كم ٧٧٠٠ ـ حديث : أوحى الله إلى عيسى : يا عيسى آمن بمحمد ، ومر من أدركه من أمتك أن يؤمنوا به ، فلولا محمد ما خلقت آدم . . . الحديث .

كم في دلائل النبوة : ثنا علي بن حمشاذ ، ثنا هارون بن العباس ، ثنا جَنْدَل بن وَالِق[3] ، ثنا عمرو بن أوس ، ثنا سعيد ، عن قتادة ، عنه ، به . وقال : صحيح الإسناد[4] .

---

(١) (ابن) تصحفت في الأصل و (هـ) إلى (عن) ، والتصويب من مطبوعة المستدرك ، وهو أبو جعفر ، من شيوخ الحاكم ، يكثر من الرواية عنه في المستدرك ، انظره مثلا في ١٨/١ و١٨١ . . . ولم أعثر له على ترجمة .

(٢) وهذا قول الذهبي في « التلخيص » وهو قول ابن معين ، وأئمة الجرح والتعديل على تضعيفه . انظر : (التاريخ الكبير للبخاري ١٦٢/٧ ، والجرح والتعديل للرازي ١١٧/٧ ، والكامل لابن عدي ٢٠٦٠/٦ ، والميزان ٣٧٧/٣) .

٧٧٠٠ - كم ٦١٤/٢ - ٦١٥ .

(٣) هو جَنْدَل بن وَالِق التغلبي - بمثناة ومعجمة - أبو علي الكوفي ، صدوق يغلط ويصحف ، من الطبقة العاشرة ، مات سنة ٢٢٦ (التقريب) .

(٤) قال الذهبي في التلخيص : (أظنه موضوعاً على سعيد) ، وسكت عنه الحافظ .

٧٧٠١ ـ حديث : «العائد في هبته كالعائد في قيئه» .
جا طح حب حم خز

جا في الهبة : ثنا علي بن خَشْرَم ، أنا عيسى ، عن سعيد ، به .

طح في الهبة : ثنا إبراهيم بن مرزوق ، ثنا أبو عامر العَقَدِي ، ثنا شعبة وهشام ؛ كلهم عن قتادة ، عنه ، به .

حب في السابع والثمانين من الثاني : أنا الفضل بن الحُبَاب ، ثنا مُسْلِم بن إبراهيم ، ثنا همام وشعبة ، به .

قال أحمد : ثنا بهز ، ثنا شعبة ، به . وعن عفان ، عن همام . وعن محمد بن جعفر ، عن سعيد . وعن وكيع وأبي عامر ، كلاهما عن هشام ، ثلاثتهم عن قتادة ، به . وعن الوليد بن مسلم ، عن الأوزاعي ، عن أبي جعفر محمد بن علي ، أنه سمع سعيد بن المسيب ، نحوه . وعن أحمد بن عبدالملك ، عن موسى بن أَعْيَن[1] ، عن عمرو بن الحارث ، عن بُكَيْر بن عبدالله ، عن سعيد ، نحوه[2] .

٣/٣١/ب

55 ★ / سَعِيد بن أبي هِنْد ، عن ابن عباس .

٧٧٠٢ ـ حديث : «إن الصحة والفراغ نعمتان من نعم الله ، مغبون فيهما كثير من الناس» .
مي كم خ حم

٧٧٠١ - جا : ٣٣١ ، طح ٧٧/٤ ، حب (الإحسان ط . الحوت) ٢٨٩/٧ ، أحمد ٢٨٠/١ ، ٣٤٢ ، ٢٩١ ، ٣٣٩ ، ٣٤٥ ، ٣٤٩ - ٣٥٠ ، ٢٨٩ . وراجع الحديث (٧٦٩٨) .

(١) الجزري (انظر التقريب) .

(٢) ويستدرك على أحاديث سعيد بن المسيب عن ابن عباس :

حديث : أن علياً قال للنبي ﷺ في ابنة حمزة . . . الحديث .

أحمد ٢٧٥/١ : ثنا عبدالله بن بكر ، ثنا سعيد بن علي بن زيد ، عن سعيد بن المسيب به .

55 ★ هو سعيد بن أبي هند الفَزَارِي مولاهم . ثقة ، من الطبقة الثالثة . مات سنة ست عشرة ، وقيل : بعدها . انظر : (التاريخ الكبير ٥١٨/٣ ، والتقريب) .

٧٧٠٢ - مي ٢٠٨/٢ ، كم ٣٠٦/٤ ، أحمد ٣٤٤/١ ، ٢٥٨ .

خز لابن خزيمة عه لأبي عوانة طح للطحاوي حب لابن حبان قط للدارقطني كم للحاكم

مي في الرقاق : أنا المَكّي بن إبراهيم ، ثنا عبدالله هو ابن سعيد ، أنه سمع أباه يحدث ، بهذا .

كم فيه : ثنا بكر بن محمد الصَّيْرَفي ، ثنا عبدالصمد بن الفضل ، ثنا مَكّي ، به ، وقال : صحيح على شرطهما ولم يخرجاه .

قلت : قد أخرجه البخاري(١) : عن مَكّي في الرقاق .

ورواه أحمد : عن وكيع ومكي بن إبراهيم ، كلاهما عن عبدالله بن سعيد ، به .

٧٧٠٣ ـ حديث : «من يرد الله به خيراً يفقهه في الدين» .

مي حم

مي في العلم وفي الرقاق : أنا سعيد بن سليمان ، ثنا إسماعيل بن جعفر ، عن عبدالله بن سعيد بن أبي هند ، عن أبيه ، بهذا .

قال أحمد : ثنا سليمان -هو ابن داود الهاشمي- ثنا إسماعيل -هو ابن جعفر- أخبرني عبدالله به .

٧٧٠٤ ـ حديث : «اغتنم خمساً قبل خمس . . .» الحديث .

كم في الرقاق : أنا الحسن بن حليم ، أنا أبو الموجه ، أنا عَبْدَان ، أنا عبدالله هو ابن المبارك(٢) ، أنا عبدالله بن أبي هند ، عن أبيه ، به ، وقال : صحيح على شرطهما(٢) .

---

(١) هذا تعقيب الذهبي ، وانظر صحيح البخاري (مع الفتح) ٢٢٩/١١ ، وهو أول حديث في كتاب الرقاق . وقد رُمِز في الأصل و (هـ) للبخاري بـ « خ » فصرّحنا به .

٧٧٠٣ - مي ٦٥/١ و ٢٠٨/٢ ، أحمد ٣٠٦/١ .

٧٧٠٤ - كم ٣٠٦/٤ .

(٢) قوله : (أنا عبدالله هو ابن المبارك) سقط من مطبوعة المستدرك ، والصواب إثباته ، فبدونه ينقطع الإسناد ، إذ لم يصح سماع عبدان وهو عبدالله بن عثمان بن جبلة من عبدالله بن أبي هند . انظر ترجمته في : (تهذيب الكمال ٢٧٦/١٥- ٢٧٩) وقد صح سماع عبدالله بن المبارك من عبدالله بن سعيد بن أبي هند ، كما صح سماع عبدان من عبدالله بن المبارك . انظر : (تهذيب الكمال ١٢/١٦) ويؤكد ما ذكرناه أن الذهبي في التلخيص أثبت عبدالله بن المبارك في الإسناد .

56 ★ سعيد بن يُحْمِد أبو السَفَر ، عن ابن عباس .

٧٧٠٥ ـ حديث : أيما غلام حج به أهله فإن أدرك فعليه الحج . . . الحديث
طح ش
موقوف .

طح في الحج : ثنا محمد بن خزيمة ، ثنا عبدالله بن رجاء ، ثنا إسرائيل ، عن أبي إسحاق ، عنه ، به .

ورواه الشافعي : عن سعيد بن سالم ، عن مالك بن مغول ، عنه ، به .

57 ★ سعيد بن يسار أبو الحباب ، عن ابن عباس .

٧٧٠٦ ـ حديث : «أكثر ماكان رسول الله ﷺ يقرأ في ركعتي الفجر : ﴿ قُولُوٓاْ
خز طح عه كم م حم
ءَامَنَّا بِٱللَّهِ وَمَآ أُنزِلَ إِلَيۡنَا . . . . ﴾[1] . . . الحديث .

خز في الصلاة : ثنا هارون بن إسحاق الهمداني ، ثنا أبو خالد ، ثنا عثمان بن حكيم ، عنه ، به .

طح فيه : ثنا ربيع المؤذن ، ثنا أسد بن موسى . وثنا ابن أبي داود ، ثنا سويد بن سعيد ، قالا : ثنا مروان بن معاوية ، ثنا عثمان بن حكيم ، به .

---

56 ★ هو سعيد بن يُحْمد - بضم الياء التحتانية وكسر الميم - وحكى الترمذي أنه قيل فيه أحمد ، أبو السَفَر - بفتح المهملة والفاء - الهمذاني الكوفي الثوري . ثقة من الطبقة الثالثة . مات سنة ١١٢هـ . انظر : (التاريخ الكبير ٥١٩/١٣ ، والتقريب) .

٧٧٠٥ - طح ٢٥٧/٢ ، الشافعي : ١٠٧ .

57 ★ هو سعيد بن يَسَار ، أبو الحُبَاب - بضم المهملة وموحدتين - المدني . وقيل : سعيد بن مَرْجانَة ، ولا يصحّ . ثقة متقن ، من الطبقة الثالثة . مات سنة ١١٧هـ . انظر : (التاريخ الكبير ٥٢٠/٣ ، والتقريب) .

٧٧٠٦ - خز ١٦٣/٢ - ١٦٤ ، طح ٢٩٨/١ ، عه ٣٠٣/٢ - ٣٠٤ ، كم ٣٠٧/١ ، مسلم ٥٠٢/١ ، في كتاب صلاة المسافرين ، الحديث (٧٢٧/٩٩) . أحمد ٢٣٠/١ ، ٢٣١ .

(١) سورة البقرة الآية (١٣٦) .

عه فيه : ثنا أبو أمية ، ثنا أبو نعيم . وعن أبي داود السِجْزِي ، ثنا أحمد بن يونس قالا : ثنا زهير ، عن عثمان بن حكيم ، به .

كم في التطوع : ثنا أبو النضر محمد بن محمد بن يوسف ، ثنا تميم بن محمد ، ثنا عثمان بن أبي شيبة ، ثنا أبو خالد الأحمر ، به[1] .

(قلت) : وهم في استدراكه فقد أخرجه مسلم : عن أبي بكر بن أبي شيبة ، عن أبي خالد ، ومن وجهين آخَرَيْن : عن عثمان بن حكيم .

ورواه أحمد : عن ابن نُمَيْر ويعلى ، عن عثمان بن حكيم ، عنه ، به ، فَرَّقهما .

58 ★ سليمان بن قَتَّة ، عن ابن عباس .

٧٧٠٧ كم ـ حديث : في قوله : ﴿ ... فَخَانَتَاهُمَا ... ﴾[2] قال : ما زنتا ، أما امرأة نوح فكانت تقول للناس : إنه مجنون ، وأما امرأة لوط فكانت تدل على الضيف .

كم في تفسير التحريم : أنا أبوبكر الشافعي ، ثنا إسحاق بن الحسن ، ثنا أبوحذيفة ، ثنا سفيان ، عن موسى بن أبي عائشة ، عنه ، بهذا ، موقوف .

59 ★ سُلَيمان بن يَسار ، عن ابن عباس .

---

(١) قال الحاكم : هذا حديث صحيح على شرط مسلم ولم يخرجاه .

58 ★ هو سليمان بن قَتَّة - بفتح القاف ومثناة من فوق مشدّدة - التَيْمي مولاهم البصري .

وَقتَّة : أُمُّهُ . ثقة ، عرض القرآن على ابن عباس ثلاث عرضات ، وكان شاعراً فارساً . انظر : (التاريخ الكبير ٣٢/٤ ، والثقات لابن حبان ٣١١/٤ ، وتعجيل المنفعة : ١١٣) .

٧٧٠٧ - كم ٤٩٦/٢ .

(٢) من الآية (١٠) من سورة التحريم .

59 ★ هو سليمان بن يَسار الهِلالي المَدَنِي ، مولى مَيْمُونَة ، وقيل أم سَلَمَة ، وهو أخو عطاء ثقة فاضل ، أحد الفقهاء السبعة . من كبار الطبقة الثالثة . مات بعد المائة ، وقيل قبلها . انظر : (التاريخ الكبير ٤١/٤ ، والتقريب) .

في مسند : الفَضْل بن العباس(١) .

٧٧٠٨ ـ حديث : كان الفضل بن عباس رديف رسول الله ﷺ . . . الحديث .
عه حب ط

عه في الحج : ثنا يونس بن عبدالأعلى ، ثنا ابن وهب ، أخبرني مالك وغيره ، أن ابن شهاب أخبرهم ، عنه ، به . وعن عباس الدُّورِي ، ثنا يعقوب بن إبراهيم بن سعد ، ثنا أبي ، عن صالح ، عن ابن شهاب ، به .

/ حب في السبعين من الأول ، وفي السادس والثلاثين من الرابع : أنا عمر بن سعيد بن سنان ، أنا أحمد بن أبي بكر ، عن مالك ، عن ابن شهاب ، عنه ، به . ٣/٣٢أ

وهكذا رواه مالك : في الحج من الموطأ .

٧٧٠٩ ـ حديث : كان يكره [بيع الصوف على ظهر الغنم ، واللبن في ضروع الغنم إلا بكيل](٢) . موقوف .
ش

الشافعي : أنا سعيد بن سالم ، عن موسى بن عُبَيْدَة ، عنه ، به .

٧٧١٠ ـ حديث : أن رجلاً سأل رسول الله ﷺ فقال : يا رسول الله إن أبي دخل في الإسلام وهو شيخ كبير . . . الحديث
حب حم

حب في السبعين من الأول : أنا الحسن بن سفيان ، أنا إبراهيم بن الحجاج ، ثنا حماد بن سلمة ، عن يحيى بن أبي إسحاق ، عنه ، به . وفي السادس والثلاثين من الرابع : أنا أبو خليفة ، ثنا القَعْنَبِيُّ ، ثنا ليث بن سعد ، عن ابن شهاب ، عن سليمان بلفظ : أن امرأة من خثعم . . . .

---

(١) انظر : (الجزء الثاني عشر حديث رقم ١٦٢٨٤) .

٧٧٠٨ - حب (الإحسان ط . الحوت) ٦/١٢٠ و ١٢٢ - ١٢٣ ، مالك ١/٣٥٩ . وانظر الحديث (٧٧١٠) .

٧٧٠٩ - الشافعي : ١٤٠ .

(٢) زيادة من مسند الشافعي ، ليست في الأصل و (هـ) .

٧٧١٠ - حب (الإحسان ط . الحوت) ٦/١٢١ ، ١٢٢ ، أحمد ١/٢١٩ ، ٢٥١ ، ٣٢٩ ، ٣٤٦ ، ٣٥٩ ، ٣٥٩ . وراجع الحديث (٧٧٠٨) والترجمة (63) .

ورواه أحمد ولفظه : أن امرأة من خثعم سألت رسول الله ﷺ غداة جمع ، والفضل بن العباس رديفه ، فقالت : إن فريضة الله في الحج على عباده أدركت أبي شيخاً كبيراً . . . الحديث . ثنا سفيان ، عن الزهري ، سمع سليمان بن يسار ، به . وعن سعد[1] بن إبراهيم ، عن أبيه ، عن صالح بن كيسان . وعن محمد بن مصعب ، عن الأوزاعي . وعن يحيى وعبدالرحمن ؛ كلاهما عن مالك ، ثلاثتهم عن الزهري ، بمعناه ، وحديث مالك وصالح أتم . وعن هشيم وإسماعيل ، عن يحيى بن أبي إسحاق ، عن سليمان بن يسار قال : حدثني أحد ابنَيْ العباس : إمّا الفَضْل ، وإمّا عبدالله ، بمعناه .

٧٧١١ ـ حديث : أشهد لرأيت رسول الله ﷺ أكل كتف لحم ثم قام إلى الصلاة وما توضأ . . وفيه قصة له مع أبي هريرة . حم

قال أحمد : ثنا عبدالرزاق وابن بكر ، قالا : ثنا ابن جريج ، أخبرني محمد بن يوسف ، أن سليمان أخبره به .

60 ★ سُلَيْمَان التَيْمِي ، عن ابن عباس ، ولم يسمع منه .

٧٧١٢ ـ حديث مي في العلم : أنا صدقة بن الفضل ، ثنا معتمر ، عن أبيه قال : قال ابن عباس : أما تخافون أن تعذبوا أو يخسف بكم أن نقول : قال رسول الله ، مي

(١) « سعد » تصحف في مطبوعة المسند إلى «سعيد » وجاء صحيحا في الأصل و (هـ) وهو سعد بن إبراهيم بن سعد بن إبراهيم بن عبدالرحمن بن عوف القرشي أبو إسحاق . يروي عن أبيه ، وعنه أحمد بن حنبل . انظر ترجمته في : (تهذيب الكمال ١٠/٢٣٨) ، وقد تقدم الحديث من رواية أخيه يعقوب عن أبيه ، راجع الحديث (٧٧٠٨) .

٧٧١١ - أحمد ١/٣٦٦ .

60 ★ هو سليمان بن طَرْخَان التَيْمِي ، أبو المعتمر البصري ، نزل في التَّيْم فَنُسِبَ إليهم . ثقة عابد ، من الطبقة الرابعة ، مات سنة ١٤٣ ، وهو ابن سبع وتسعين . انظر : (التاريخ الكبير ٤/٢٠ ، والتقريب) .

٧٧١٢ - مي ١/٩٥ .

وتقولوا : قال فلان وفلان !

★ سليمان بن سلمة الهذلي ، عن ابن عباس .

له في مسند : ذُؤَيْب أبي[1] قَبِيصَة .

61 ★ سِمَاك بن الوَلِيد الحَنَفِي أبو زُمَيْل ، عن ابن عباس .

٧٧١٣ ـ حديث : لا تجعل شيئا من البيت خلفك وائتم به جميعاً .

طح في الصلاة : ثنا فهد ، ثنا أبو نعيم ، ثنا مِسْعَرُ ، عنه ، بهذا ، موقوف .

٧٧١٤ ـ حديث : كان المسلمون لا ينظرون إلى أبي سفيان ولا يجالسونه ، فقال لرسول الله ﷺ : ثلاث خصال أسألك أن تُعطيَنهن . . . الحديث .

عه حب

عه في المناقب : عن أحمد بن يوسف ، عن النضر بن محمد ، عن عكرمة بن عمار ، عنه ، به .

حب في الثامن من الثالث : أنا أحمد بن علي بن المثنى ، ثنا أحمد بن يوسف السلمي ، ثنا النضر بن محمد ، ثنا عكرمة بن عمار ، ثنا أبو زُميل ، به .

٧٧١٥ ـ حديث : كان المشركون يقولون : لبيك لا شريك لك . . . الحديث .

عه

عه في الحج : ثنا السلمي ، ثنا النضر بن محمد ، ثنا عكرمة بن عمار ، ثنا أبوزُمَيْل ، به .

★ «سليمان» كذا في الأصل و(هـ) ، وهو خطأ وصوابه « سنان » يأتي في آخر حرف السين .

(١) « أبي » جاء مكانه في الأصل و (هـ) : « ابن » ، والتصويب من مصادر ترجمته ، وتقدم في (٤٥٦/٦ حديث ٤٥١٧) .

61 ★ هو سِمَاك بن الوليد الحنفي ، أبو زُمَيْل - بالزاي مصغَّراً - اليمامي ثم الكوفي . ليس به بأس . من الطبقة الثالثة . انظر : (التاريخ الكبير ١٧٣/٤ ، والتقريب) .

٧٧١٣ - طح ٣٩١/١ .

٧٧١٤ - عه [١٨٧/٥/ب] نسخة كوبريلي ، حب (الإحسان ط . الحوت) ١٦٩/٩ .

٧٧١٥ - عه [٧٥/٣/أ] نسخة دار الكتب المصرية .

٧٧١٦ ـ حديث : لما خرجت الحرورية اجتمعوا في دار وهم ستة آلاف ، أتيت علياً فقلت : يا أمير المؤمنين أبرد بالظهر لعلي آتي هؤلاء القوم فأكلمهم . . . الحديث بطوله . كم حم

/ كم في قتال أهل البغي : ثنا أبو العباس محمد بن يعقوب من أصْلِ كِتابِه ، ثنا أبو أمية محمد بن إبراهيم الطَرَسُوسِي ، ثنا عمر بن يونُس اليَمَامِي ، ثنا عكرمة بن عمار ، عنه ، به . وقال : صحيح على شرط مسلم . وفي اللباس : ثنا مكرم بن أحمد ، ثنا محمد بن عيسى المدائني ، ثنا عمر بن يونس ببعضه ، لكنه أدخل بين أبي زُمَيْل وابن عباس عبدالله بن الدؤل(١) . ٣/٣٢/ب

قال أحمد : ثنا عبدالرحمن بن مهدي ، ثنا عكرمة بن عمار ، حدثني أبوزُمَيْل ، به .

٧٧١٧ ـ حديث : لما نزلت أول المزمل كانوا يقومون نحواً من قيامهم في شهر رمضان حتى نزل آخرها ، وكان بينهما نحواً من سنة . كم

كم في تفسير المزمل : ثنا الحسن بن الحسن بن أيوب ، ثنا عبدالله بن أحمد بن زكريا ، ثنا خلاد بن يحيى ، ثنا مِسْعَرُ ، عن سِمَاك الحَنَفِي بهذا . وقال : صحيح .

٧٧١٨ ـ حديث : مُطِر الناس على عهد رسول الله ﷺ فقال النبي ﷺ : «أصبح الناس منهم شاكر ومنهم كافر . . .» الحديث . عه

عه في الإيمان : ثنا حَمْدَان السُّلَمِي ، ثنا النضر بن محمد . وعن محمد بن عيسى المدائني ، ثنا الحسن بن قتيبة ، قالا : ثنا عكرمة بن عمار ، عن سِمَاك ، به .

٧٧١٩ ـ حديث : «من كان له فَرَطان(٢) من أمتي ، دخل الجنة . . .» الحديث . حم

٧٧١٦ - كم ٢/١٥٠ - ١٥٢ ، ٤/١٨٢ ، أحمد ١/٣٤٢ ، وانظر الحديث (٧٩٢٧) .

(١) وستأتي ترجمته برقم (91)عن ابن عباس ، وحديثه برقم (٧٩٢٨ ص٣٢٩- ٣٣٠) .

٧٧١٧ - كم ٢/٥٠٥ .

٧٧١٨ - عه ١/٢٧ .

٧٧١٩ - أحمد ١/٣٣٤ - ٣٣٥ .

(٢) (فرطان) من فرط يفرط ، فهو فارط وفرط : إذا تقدم وسبق ، ومعناه هنا طفلان ، ميتان قبل والدهما يتقدم أجرهما للوالد (النهاية ٣/٤٣٤ - فرط) .

ط لمالك ش للشافعي حم لأحمد عم لعبدالله بن أحمد مي للدارمي جا لابن الجارود

قال أحمد : ثنا عبدالصمد ، ثنا عبدرَبّه بن بارِق الحنفي ، عنه ، به .

62 ★ سُمَيْع الزَّيَّات مولى ابن عباس ، عنه .

٧٧٢٠ ـ حديث : أن النبي ﷺ أقامه عن يمينه .

مي حم مي في العلم : أنا قبيصة ، عن سفيان ، عن الأعمش قال : كان إبراهيم يقول : «يقوم عن يساره»(١) ، فحدثته [عنه] عن ابن عباس بهذا فأخذ به .

قال أحمد : ثنا عبدالرزاق ، أنا سفيان ، نحوه . وعن عبدالرحمن بن مهدي ، عن سفيان ، عن الأعمش وفيه قصة لإبراهيم . وعن عثمان بن محمد ، عن جرير ، عن الأعمش ، نحوه .

63 ★ سِنان(٢) بن سلمة الهذلي ، عن ابن عباس .

له في مسند : ذؤيب أبي قبيصة .

64 ★ سِنان ، عن ابن عباس .

---

62 ★ هو سُمَيْع الزيات الكوفي ، أبو صالح الحنفي ، مولى ابن عباس . وثّقه أبو زرعة ، وابن معين ، وذكره ابن حبان في ثقات التابعين انظر : (التاريخ الكبير ١٨٩/٤ ، والجرح والتعديل ٣٠٥/٤ و ٣٠٦ ، وتاريخ ابن معين ٢٤٠/٢ ، وثقات ابن حبان ٣٤٢/٤ ، والإكمال للحسيني : ١٨١ ، وتعجيل المنفعة : ١١٤) .

٧٧٢٠ - مي ١٢٣/١ ، أحمد ٣٦٥/١ ، ٣٥٧ ، ٢٥٧ .

(١) في مسألة : إذا صلى شخصان ، فأين يقوم المأموم ؟

63 ★ راجع : (الإتحاف ٤٥٦/٦ حديث ٤٥١٧) .

(٢) تقدم ذكره باسم « سليمان بن سلمة » هكذا جاء في الأصل و (هـ) والتصويب من مصادر ترجمته ، وقد وضعناه هنا في مكانه من الترتيب . وله حديث يأتي في مسند موسى بن سلمة في الجزء الثامن برقم (٩٠٠٧) . وطرفه : «خرجت أنا وسنان بن سلمة . . . » وانظر الحديثين (٧٧٠٨ و ٧٧١٠) .

64 ★ اختلف في اسمه ، فقال عقيل : (سنان) . وقال عبدالجليل بن حميد وسليمان بن كثير : (أبو سنان الدؤلي) . وحديثه عند أبي داود ، والنسائي وابن ماجه من رواية الزهري عن أبي =

خز لابن خزيمة عه لأبي عوانة طح للطحاوي حب لابن حبان قط للدارقطني كم للحاكم

٧٧٢١ ـ حديث : «كتب عليكم الحج» فقيل : يا رسول الله في كل عام ؟ قال : «لا» ، ولو قلتها لوجبت ، الحج مرة ، فما زاد فهو تطوع» .

مي في الحج[1] : ثنا محمد بن كثير ، أنا سليمان بن كثير ، عن الزهري ، عنه ، بهذا . وعن عبيدالله بن موسى ، عن شريك ، عن سماك ، عن عكرمة ، عن ابن عباس ، نحوه .

65 ★ شُرَحْبيل بن سَعْد ، مولى الأنصار ، أبو سَعْد ، عن ابن عباس

٧٧٢٢ ـ حديث : «ما من مسلم يكون له ابنتان فيحسن إليهما ما صحبتاه أو صحبهما إلا أدخلتاه الجنة» .

حب كم حم

حب في الثاني من الأول : أنا أبو يعلى ، ثنا أبو خيثمة ، ثنا جرير ، عن فِطْر[2] ، عنه ، بهذا .

كم في البر والصلة : ثنا أبو الطيب محمد بن علي بن الحسن الحِيرِي ، ثنا محمد

= سنان عن ابن عباس ، انظر : (تحفة الأشراف ٥/٢٧٠) وترجمه المزي في : يزيد بن أمية ، أبو سنان الدؤلي الحجازي عن ابن عباس . وقد أخذ الدارمي بقول عقيل فسماه (سناناً) ، وذكر المحقق في الهامش أنه كان (سنانا) في الأصول ، وأنه زاد قبله (أبي) لأنه وجده هكذا في مخارج الحديث ، فصححه في المتن . انظر : (التاريخ الكبير ٤/١٦٢ ، والجرح والتعديل ٤/٢٥٢ ، والتقريب : ٢٥٦ و ٥٩٩)

٧٧٢١ - مي ١/٣٦١ ، وانظر ترجمة أبي سنان عن ابن عباس في [٣/١٢١/أ] وانظر الحديث (٨٣٢٢) .

(١) في الأصل و (هـ) : «الصيام» .

65 ★ هو شُرَحْبِيل بن سَعْد ، أبو سَعْد المدني مولى الأنصار . صدوق اختلط بِأَخَرَة ، من الطبقة الثالثة . مات سنة ثلاث وعشرين وقد قارب المائة . انظر : (التاريخ الكبير ٤/٢٥١ ، والتقريب) .

٧٧٢٢ - حب (الإحسان ط . الحوت) ٤/٢٦١ ، كم ٤/١٧٨ ، أحمد ١/٢٣٥ ، ٣٦٣ .

(٢) هو فِطْر بن خليفة المخزومي ، أبو بكر الحَنَّاط . (التقريب) .

ابن عبدالوهاب بن حبيب ، ثنا يعلى بن عبيد ، ثنا فِطْر ، به ، وقال : صحيح الإسناد(١) . وعن محمد بن عبدالله الجنيد ، عن أحمد بن محمد بن نصر ، ثنا أبونعيم ، ثنا فطر ، به ، إلا أنه قال : عن شرحبيل بن مسلم(٢) . قال الحاكم : وهو وَهْم .

قال أحمد : ثنا وكيع ، عن فِطْر(٣) ، به . وعن محمد بن عبيد ، عن فِطْر ، نحوه . وقال : تدرك له ابنتان . وعن يعلى بن حجاج الصواف [عن يحيى](٤) عن عكرمة قال : كنت جالساً عند زيد بن علي بالمدينة فمر شيخ يقال له : شرحبيل أبو سعد . . . فذكر قصة فيها نحو لفظ محمد بن عبيد .

٣/٣٣ أ

٧٧٢٣ كم ـ / حديث : حضرت عبدَالله بن عباس صلَّى بنا على جنازة بالأبواء ، فكبر ثم ابتدأ بأم القرآن رافعاً صوته بها ، ثم صلى على النبي ﷺ . . . الحديث . وفيه : إنما قرأت لتعلموا أنها سنة .

كم في الجنائز : أنا أبو النضر الفقيه ، ثنا عثمان بن سعيد الدارمي ، ثنا سعيد بن أبي مريم ، ثنا موسى بن يعقوب الزمعي ، حدثني شرحبيل بن سعد ، به .

٧٧٢٤ طح ـ حديث : صلى بنا عبدالله بن عباس على جنازة فكبر أربع تكبيرات .

---

(١) وتعقبه الذهبي في التلخيص فقال : « شرحبيل واهٍ » . وتقدم قول الحافظ فيه : صدوق اختلط بأخرة .

(٢) هو شرحبيل بن مسلم بن حامد الخولاني الشامي . صدوق فيه لين ، من الطبقة الثالثة أيضا ، وهو صاحب الترجمة التالية لكن هذا الحديث ليس من روايته ، فقد رواه الأئمة عن شرحبيل بن سعد صاحب هذه الترجمة .

(٣) ولفظ رواية وكيع : «أختان» .

(٤) زيادة من مطبوعة المسند ، ليست في الأصل و (هـ) . وهي ضرورية بدونها ينقطع الإسناد ، ويحيى هو ابن أبي كثير ، سمع عكرمة مولى ابن عباس ، ومنه حجاج بن أبي عثمان الصواف ، انظر ترجمته في : (تهذيب الكمال ٣١/٥٠٤) .

٧٧٢٣ - كم ١/٣٥٩ .

٧٧٢٤ - طح ١/٥٠٠ .

طح في الجنائز : ثنا فهد ، ثنا ابن أبي مريم ، ثنا موسى بن يعقوب ، عنه ، بهذا .

66 ★ شُرَحْبِيل بن مُسْلِم ، عن ابن عباس .

٧٧٢٥ ـ حديث : «لا تحل الهجرة فوق ثلاثة أيام . . .» الحديث .
كم

كم في البر والصلة : ثنا أبو العباس محمد بن يعقوب ، ثنا الربيع بن سليمان ، ثنا أسد بن موسى ، ثنا سعيد بن سالم ، عن ابن جريج ، عنه ، به ، وقال : صحيح الإسناد .

67 ★ شُعْبَة أبو عبدالله مولى ابن عباس ، عن ابن عباس .

٧٧٢٦ ـ حديث : «الوضوء مما يخرج وليس مما يدخل» .
قط

قط في الطهارة : ثنا أبو محمد بن صاعد ، ثنا إبراهيم بن منقذ الخولاني بمصر ، ثنا إدريس بن يحيى الخولاني أبو عمرو المصري ، ثنا الفضل بن المختار ، ثنا ابن أبي ذئب ، عنه ، به .

٧٧٢٧ ـ حديث : ما أبالي مسسته أو أنفي .
طح

طح في الطهارة : ثنا أبو بكرة ، ثنا أبو عامر ، ثنا ابن أبي ذئب ، عنه ، بهذا ، موقوفاً .

٧٧٢٨ ـ حديث : طاف النبي ﷺ بالبيت على راحلته فاستلم الركن بمحجنه .
ش

---

66 ★ هو شرحبيل بن مسلم بن حامد ، الخولاني الشامي ، صدوق فيه لين ، من الطبقة الثالثة . انظر : (التاريخ الكبير ٢٥٢/٤ ، والتقريب) .

٧٧٢٥ – كم ١٦٣/٤ ، والحديث في مقاطعة المسلم .

67 ★ هو شعبة بن دينار الهاشمي ، مولى ابن عباس ، المدني . صدوق سيء الحفظ ، من الطبقة الرابعة . مات في وسط خلافة هشام . انظر : (التاريخ الكبير ٢٤٣/٤ ، والتقريب) .

٧٧٢٦ – قط ١٥١/١ . والحديث أخرجه البيهقي في السنن الكبرى ١١٦/١ وقال : لا يثبت مرفوعاً . وانظر تعليق الحافظ على الحديث في التلخيص الحبير ١١٧/١ .

٧٧٢٧ – طح ٧٧/١ ، والحديث في مس الذَكَر .

٧٧٢٨ – الشافعي : ١٢٨ .

قال الشافعي : عن سعيد بن سالم ، عن ابن أبي ذئب ، عنه ، به .

٧٧٢٩ ـ حديث : أنه كان يقول : يا أيها الناس ألا تتقون الله ، افصلوا صلاتكم . وكان لا يصلي الركعتين بعد المغرب إلا في بيته . طح

طح في الصلاة : ثنا إبراهيم بن مرزوق ، ثنا أبو عامر ، عن ابن أبي ذئب ، عنه ، بهذا . موقوف .

٧٧٣٠ ـ حديث : كنت فيمن بعث النبي ﷺ يوم النحر فرمينا الجمرة مع الفجر . طح حم

طح في الحج : ثنا ابن مرزوق ، ثنا أبو عامر . وثنا يونس ، ثنا ابن وهب ؛ كلاهما عن ابن أبي ذئب ، عنه ، به .

ورواه أحمد : عن حسين وهاشم بن القاسم ويزيد وروح ، عن ابن أبي ذئب ، به .

٧٧٣١ ـ حديث : أن أسامة بن زيد كان رِدْفَ رسول الله ﷺ يوم عرفة . . . الحديث . حم

قال أحمد : ثنا إسماعيل بن عمر ، ثنا ابن أبي ذئب ، عنه ، به .

٧٧٣٢ ـ حديث : في صفة الغسل من الجنابة . حم

قال أحمد : ثنا يزيد بن هارون ، أنا ابن أبي ذئب ، عنه ، به .

٧٧٣٣ ـ حديث : «مثل الذي يصلي ورأسه معقود من ورائه كمثل الذي يصلي مكتوفاً» . حم

٧٧٢٩ - طح ٣٧٤/١ .

٧٧٣٠ - طح ٢١٥/٢ ، أحمد ٣٢٠/١ .

٧٧٣١ - أحمد ٢٥١/١ .

٧٧٣٢ - أحمد ٣٠٧/١ .

٧٧٣٣ - أحمد ٣١٦/١ ، وانظر الحديث (٨٧٤٣) .

قال أحمد : ثنا حجاج ، أنا ليث ، عن عمرو بن الحارث ، عن بكير بن عبدالله ، عن شعبة مولى ابن عباس أو[1] كريب : أن عبدالله بن عباس مر بعبدالله بن الحارث ابن أبي ربيعة . . . فذكر قصة ، فيها هذا .

٧٧٣٤ ـ حديث : أن النبي ﷺ كان إذا سجد بدا بياض إبطيه . حم

قال أحمد : ثنا وكيع ، ثنا ابن أبي ذئب ، عنه به . وعن هاشم وحسين ويزيد ، عن ابن أبي ذئب نحوه ، وفيه قصة .

٧٧٣٥ ـ حديث : مررت أنا والفضل على أتان ورسول الله ﷺ يصلي بالناس في فضاء . . . الحديث . حم

قال أحمد : ثنا حماد بن خالد[2] ، ثنا ابن أبي ذئب ، عنه به . وعن يزيد ، عن ابن أبي ذئب ، به .

٧٧٣٦ ـ حديث : دخل المسور بن مخرمة / على ابن عباس يعوده من مرضه ، فرأى عليه ثوب إستبرق ، وبين يديه كانون عليه تماثيل ، فقال له : يا أبا عباس ! ما هذا الثوب الذي عليك ؟ قال : وما هو ؟ قال : إستبرق ، قال : والله ما علمت به ، وما أظن رسول الله ﷺ نهى عنه إلا للتجبر والتكبر ، ولسنا والحمد لله كذلك ، قال : فما هذا الكانون الذي عليه الصور ؟ قال ابن عباس : ألا ترى كيف حرّقناها بالنار . حم

٣/٣٣/ب

(١) (أو) كذا في الأصل و (هـ) ، والعبارة في مطبوعة المسند (وكريب) بالعطف .

٧٧٣٤ - أحمد ١/٢٣٣ ، ٣٢٠ ، ٣٢٠ ، ٣٥٢ .

٧٧٣٥ - أحمد ١/٣٢٧ ، ٣٥٢ .

(٢) في (هـ) « خلاد » والصواب ما أثبتناه كما في الأصل ومطبوعة المسند ، وهو حماد بن خالد الخياط القرشي ، أبو عبدالله البصري ، نزيل بغداد ، ثقة ، من الطبقة التاسعة (التقريب ، ومناقب الإمام أحمد : ٣٨) .

٧٧٣٦ - أحمد ١/٣٥٢ - ٣٥٣ ، ٣١٩ - ٣٢٠ .

قال أحمد : ثنا يزيد ، أنا ابن أبي ذئب ، عن شعبة بهذا . وعن أبي النضر ، عن ابن أبي ذئب ، عنه ، به .

68 ★ شُعَيْب بن محمد بن عبدالله بن عَمْرو بن العَاص ، عن ابن عباس

في ترجمته عن ابن عمر

69 ★ شِهَابٌ العَنْبَرِيُّ ، عن ابن عباس

٧٧٣٧ ـ حديث : خطب رسول الله ﷺ فقال : «ما في الناس مِثْلُ رجل آخِذ بِعِنَانِ فرسه فيُجَاهدُ في سبيل الله . . .» الحديث .

كم في الجهاد : أنا عبدالله بن الحسين ، ثنا الحارث بن أبي أسامة(١) . وعن القطيعي ، عن عبدالله بن أحمد بن حنبل ، ثنا أبي ، قالا : ثنا روح ، عن حبيب بن شهاب ، سمعت أبي ، به . وقال : صحيح الإسناد .

قال أحمد : ثنا يحيى ، عن حبيب ، به . وعن رَوْح ، عن حبيب ، نحوه ، وفيه قصة .

70 ★ شَهْرُ بن حَوْشَب الأَشْعَرِيُّ ، عن ابن عباس .

---

68 ★ انظر : (الجزء الثامن حديث رقم ٩٧٨٤) .

69 ★ هو شِهابُ بن مُدْلج العَنْبَرِي البصري . وثّقه أبو زُرْعَة ، وذكره ابن حبان في ثقات التابعين . انظر : (الجرح والتعديل ٣٦١/٤ ، وثقات ابن حبان ٣٦٣/٤ ، والإكمال للحسيني : ١٩٨ ، وتعجيل المنفعة : ١٢٠) .

٧٧٣٧ - كم ٦٧/٢ ، أحمد ٢٢٦/١ ، ٣١١ .

(١) والحديث في «بغية الباحث في زوائد مسند الحارث للهيثمي» ص٦٤٥ ، الحديث رقم (٦١٩) .

70 ★ هو شَهْر بن حَوْشَب الأشعَري الشامي ، مولى أسماء بنت يزيد بن السكن . صدوق كثير الإرسال والأوهام . من الطبقة الثالثة . مات سنة ١١٢هـ . انظر : (التاريخ الكبير ٢٥٨/٤ ، والتقريب) .

٧٧٣٨ ـ حديث : «أيما رجل ادعى إلى غير والده أو تولى غير مواليه . . .» الحديث . مي حم

مي في الفرائض : ثنا محمد بن يوسف ، ثنا عبدالحميد بن بَهْرَام عنه ، به .

قال أحمد : ثنا أبو النضر ، ثنا عبدالحميد ، به .

٧٧٣٩ ـ حديث : من قرأ ﴿ يسٓ ﴾ حين يصبح أعطي يسر يومه . . . الحديث . مي

مي في فضائل القرآن : ثنا عَمْرُو بن زُرَارَة ، ثنا عبدالوهاب ، ثنا راشِد أبومحمد الحِمَّانِي ، عنه ، به .

٧٧٤٠ ـ حديث : سئل ابن عباس عن المرأة تستحاض؟ فقال : تنتظر قدر ما كانت تحيض . . . الحديث ، موقوف . مي

مي في الطهارة : أنا محمد بن يوسف ، ثنا عبدالحميد بن بَهْرَام ، عنه ، به .

٧٧٤١ ـ حديث : إنّما يُحفَظُ حديثُ الرجل على قدر نيته . موقوف . مي

مي في العلم : أنا إسماعيل بن أَبَان ، ثنا يحيى بن يَمَان ، عن المِنْهال بن خَلِيفَة ، عن مَطَر الوَرَّاق ، عن شَهْر بن حَوْشَب ، بهذا .

٧٧٤٢ ـ حديث : صلّى رسولُ الله ﷺ العيدَ ركعتين لا يقرأ فيهما إلا بفاتحة(١) الكتاب ، لم يزد عليها شيئاً . حم

قال أحمد : ثنا القاسم بن مالك أبو جعفر ، عن حَنْظَلَةَ السَّدُوسِي ، عنه ، به .

٧٧٤٣ ـ حديث : حضرت عصابة من اليهود النبيَّ ﷺ فقالوا : يا أبا القاسم ، حم عم

٧٧٣٨ - مي ٢/٢٤٩ ، أحمد ١/٣١٨ .

٧٧٣٩ - مي ٢/٣٢٨ ، والحديث موقوف .

٧٧٤٠ - مي ١/١٦٧ .

٧٧٤١ - مي ١/٨٨ .

٧٧٤٢ - أحمد ١/٢٤٣ .

(١) وعبارة مطبوعة المسند « بأم الكتاب »

٧٧٤٣ - أحمد ١/٢٧٣ ، ٢٧٨ .

حَدَّثنا عن خلال نسألك عنهن لا يعلمها إلا نبيّ ، وكان فيما سألوه : أي الطعام حرم إسرائيل على نفسه؟ . . . الحديث .

قال أحمد : ثنا حُسَيْن ، ثنا عبدالحميد بن بَهْرَام ، عنه ، به . وعن هاشم بن القاسم ، عن عبدالحميد ، بالحديث بطوله .

قال عبدالله(١) : ثنا محمد بن بَكَّار ، ثنا عبدالحميد ، نحوه .

٧٧٤٤ ـ حديث : بينا رسول الله ﷺ بفناء(٢) بيته بمكة جالس إذ مر به عثمان ابن مظعون فتكشر(٣) إلى رسول الله ﷺ فقال له رسول الله ﷺ : «ألا تجلس!» ، فقال : بلى ، فجلس رسول الله ﷺ مستقبله . . . الحديث .

قال أحمد : ثنا أبو النضر ، ثنا عبدالحميد ، عنه ، به .

٣/٣٤/أ

٧٧٤٥ ـ / حديث : «لكل نبي حرم ، وحرمي المدينة»

قال أحمد : ثنا أبو النضر ، ثنا عبدالحميد ، عنه ، به .

٧٧٤٦ ـ حديث : نهي رسول الله ﷺ عن أصناف النساء إلا ما كان من المؤمنات المهاجرات قال تعالى : ﴿ لَا يَحِلُّ لَكَ ٱلنِّسَآءُ مِنۢ بَعْدُ [وَلَآ أَن تَبَدَّلَ بِهِنَّ مِنْ أَزْوَٰجٍ](٤) وَلَوْ أَعْجَبَكَ حُسْنُهُنَّ إِلَّا مَا مَلَكَتْ يَمِينُكَ ﴾ . . . الحديث .

قال أحمد : ثنا أبو النضر ، ثنا عبدالحميد ، عنه ، به .

---

(١) حديث عبدالله جاء في مطبوعة المسند من طريق أبيه ، وقد بين الحافظ هنا أنه من زوائد عبدالله على المسند .

(٢) فناء البيت : المتسع أمام الدار ، ويجمع على أفنية (النهاية ٣/٤٧٧ - فنا) .

٧٧٤٤ - أحمد ١/٣١٨ .

(٣) الكَشْرُ : ظُهورُ الأَسْنَان للضَحِك . وكاشَرَهُ : إذا ضَحِكَ في وجْهِهِ وباسَطَهُ (النهاية ٤/١٧٦ - كشر) .

٧٧٤٥ - أحمد ١/٣١٨ .

٧٧٤٦ - أحمد ١/٣١٨ .

(٤) « . . . . . وَلَآ أَن تَبَدَّلَ بِهِنَّ مِنْ أَزْوَٰجٍ . . . . . » ليس في الأصل و (هـ) ، وهو موجود في مطبوعة المسند ، ومطابق لما في القرآن الكريم ، سورة الأحزاب ، الآية (٥٢) .

٧٧٤٧ ـ حديث : أن النبي ﷺ خطب امرأة من قومه يقال لها : سودة ، وكانت مُصْبِيةً(١) كان لها خمسة أو ستة من بعل لها مات . . . الحديث ، «إن خير نساء ركبن أعجاز الإبل صالح نساء قريش ، أحناه على ولد في صغره ، وأرعاه على بعل بذات يده» . وقال : جلس رسول الله ﷺ مجلسا له ، فأتاه جبريل فجلس بين يدي رسول الله ﷺ واضعاً ركبتيه على ركبتي رسول الله ﷺ فقال : يا رسول الله أخبرني ما الإسلام ؟ قال رسول الله ﷺ : «الإسلام أن تسلم وجهك لله . . .» الحديث بطوله .

قال أحمد : [ثنا أبو النضر ، ثنا عبدالحميد ، عنه ، به](٢) .

71 ★ صَالح بن نَبْهَان مَوْلَى التَوْأَمَة ، عن ابن عباس .

٧٧٤٨ ـ حديث : «إذا توضأت فخلل أصابع يديك ورجليك»

كم في الطهارة : أنا عبدالصمد بن علي بن مكرم ، ثنا جعفر بن محمد بن شاكر ، ثنا سعد بن عبدالحميد بن جعفر ، ثنا عبدالرحمن بن أبي الزناد ، عن موسى ابن عقبة ، عنه به . وقال : صالح أظنه مولى التَوْأَمَة ، فإن يكن هو فليس من شرط هذا الكتاب .

٧٧٤٧ - أحمد : ٣١٨/١ - ٣١٩ .

(١) (مُصْبِيَة) أي ذات صِبْيَان وأَيْتام (النهاية ١١/٣ - صبا)

(٢) زيادة من مطبوعة المسند ، جاء مكانها بياض في الأصل و (هـ) .

71 ★ هو صالح بن نبهان المَدَنِي أبو محمد ، مولى التَوْأَمَة - بفتح المُثَنّاة وسكون الواو بعدها همزة مفتوحة - وهي بنت أمية بن خلف القرشي ، يقال : كان معها أخت لها في بطن واحد ، فسميت هذه بالتوأمة ، وسميت تلك باسم آخر وهو صدوق اختلط . قال ابن عَدِيّ : لا بأس برواية القدماء عنه كابن أبي ذئب وابن جُرَيج ، من الطبقة الرابعة . مات سنة خمس أو ست وعشرين ومائة . انظر : (التاريخ الكبير ٢٩١/٤ ، والجرح والتعديل لابن أبي حاتم ٤١٦/٤ ، والتقريب) .

٧٧٤٨ - كم ١٨٢/١ - ١٨٣ . وانظر الحديث (٧٧٥٢) .

٧٧٤٩ ـ حديث : في الجمع بين الصلاتين .

طح حم

طح في الصلاة : ثنا ربيع الجيزي ، ثنا عبدالله بن مَسْلَمَةَ ، ثنا داود بن قيس ، عنه ، به .

قال أحمد : ثنا يحيى ، عن داود ، به .

٧٧٥٠ ـ حديث : أن رسول الله ﷺ استسقى بالمُصَلَّى ، فصلى ركعتين .

ش

قال الشافعي : أخبرني من لا أَتَّهِم[1] ، عنه ، به .

٧٧٥١ ـ حديث : « إن الرحم شُجْنة آخذة بحُجْزة[2] الرحمن ، يصل من وصلها ويقطع من قطعها » .

حم

قال أحمد : ثنا روح ، ثنا ابن جريج ، أخبرني زياد ، عنه ، به .

٧٧٥٢ ـ حديث : سأل رجل النبي ﷺ عن شيء من أمر الصلاة ، فقال له رسول الله ﷺ : «خلل أصابع يديك ورجليك . . .» الحديث .

حم

قال أحمد : ثنا سليمان بن داود الهاشمي ، ثنا عبدالرحمن بن أبي الزناد ، عن موسى بن عقبة ، عنه ، به .

٧٧٤٩ - طح ١/١٦٠ ، أحمد ١/٣٤٦ .

٧٧٥٠ - الشافعي : ٨٠ .

(١) قال أبو العباس الأصم - راوي كتب الشافعي عن الربيع - سمعت الربيع بن سليمان يقول : كان الشافعي رضي الله عنه إذا قال : « أخبرني من لا أتهم » يريد به إبراهيم بن أبي يحيى ، وإذا قال : « أخبرني الثقة » يريد به يحيى بن حسان (ترتيب مسند الشافعي للسندي ١/١٧٣) .

٧٧٥١ - أحمد ١/٣٢١ .

(٢) (شُجْنَةٌ) أي قَرَابَةٌ مُشْتَبِكَة كَاشْتِباكِ العُرُوقِ ، شبَّهه بذلك مجازاً واتِّسَاعاً . وأَصل الشُّجْنَةِ شُعْبَة في غُصْنٍ من غُصُونِ الشَّجَرَة (النهاية ٢/٤٤٧ - شجن)(والحُجْزَةُ) : موضع شدّ الإزار ، قيل : معنى الحديث أن الرحِمَ اعتصمت بالرحمن والتجأت إليه مستجيرة . وقيل : معناه أن اسم الرحم مشتق من اسم الرحمن ، (النهاية ١/٣٤٤ - حجز) .

٧٧٥٢ - أحمد ١/٢٨٧ . وراجع الحديث (٧٧٤٨) .

خز لابن خزيمة عه لأبي عوانة طح للطحاوي حب لابن حبان قط للدارقطني كم للحاكم

٧٧٥٣ ـ حم حديث : أنهم تَمارَوْا في صوم النبي ﷺ يوم عرفة ، فأرسلت أمُّ الفضل إلى النبي ﷺ بلبن فشرب . . . الحديث .

قال أحمد : ثنا وكيع ، ثنا ابن أبي ذئب ، عنه ، به .

★ صَبَاح بن أَشْرَس ، عن ابن عباس ، صَوَابُهُ صَبَاح ، عَنْ أَشْرَس ، عن ابن عباس

72 ★ صَدَقَةُ الدِمَشْقِيُّ ، عن ابن عباس .

٧٧٥٤ ـ حم حديث : جاء رجل إلى ابن عباس فسأله عن الصيام؟ فقال : كان رسول الله ﷺ يقول : « إن من أفضل الصيام صيام أخي داود ، كان يصوم يوماً ويفطر يوماً » .

قال أحمد : ثنا أبو النضر ، ثنا الفرج بن فضالة ، عن أبي هرم(١) ، عنه ، به .

٧٧٥٣ - أحمد ١/٣٤٤ .

★ راجع الترجمة (9)عن ابن عباس (ص ١٤).

72 ★ قال الحُسَيْني : لعلَّ صَدَقَةَ هذا هو ابن عبدالله السمين ، فإنْ يَكُنْهُ فَرِوَايَتُهُ عن ابن عباس مرسلة . وقال الحافظ ابن حجر : « وأمّا ظَنُّه فليس بصواب ، بل هو آخر أفرده ابن عساكر بترجمة فقال : صدقة يروي عن ابن عباس » . وصدقة بن عبدالله السمين هو أبو معاوية أو أبو محمد الدمشقي . ضعيف ، من الطبقة السابعة ، مات سنة ١٦٦ . انظر : (التاريخ الكبير ٤ / ٢٩٦ ، والإكمال للحسيني : ٢٠٢ ، وتعجيل المنفعة : ١٢٦ ، ومجمع الزوائد ٣ / ١٩٣ ، والتقريب) .

٧٧٥٤ - أحمد ١ / ٣١٤ .

(١) قال الحافظ في تعجيل المنفعة : ١٢٦ : ساق أحمد الحديث من رواية فرج بن فضالة عن أبي هرمز - كذا هو في الأصل بضم الهاء وسكون الراء بعدها ميم ثم زاي منقوطة - وكتبها الحسيني بخطه ومن تبعه بغير زاي ، وهو الذي في تاريخ ابن عساكر بخط ولد المصنف ، وجزم ابن عساكر بأنه أبو هريرة ، وهو الحمصي . وقد أخرج الحديث عبدالرحمن بن عمر بن يزيد ، المعروف برسته في « كتاب الإيمان » فقال : عن أبي هريرة الحمصي ، عن ابن عباس .

73 ★ صَفْوَان بن عَبْدِالله بن صَفْوَان ، عن ابن عباس .

٧٧٥٥ ـ حديث : رأيت ابن عباس صلى على ظهر زمزم لخسوف الشمس والقمر ركعتين ، في كل ركعة ركعتين . موقوف .

قال الشافعي : أنا إبراهيم بن محمد ، حدثني عبدالله بن أبي بكر ، عن عمرو [أو عن صفوان][1] ، به .

★ صفوان الجمال ، عنه .

في ترجمة : مهران أبي صفوان[2] .

74 ★ / صُهَيْبُ أبو الصَّهْبَاء ، عن ابن عباس . ٣/٣٤/ب

٧٧٥٦ ـ حديث : جئت أنا وغلام من بني هاشم على حمار أو حمارين ، فمررت بين يدي رسول الله ﷺ وهو يصلي ، فلم ينصرف . . . الحديث . خز طح حب حم

خز في الصلاة : ثنا بُنْدار ، ثنا محمد يعني ابن جعفر ، ثنا شعبة ، عن الحكم ،

---

73 ★ هو صفوان بن عبدالله بن صفوان بن أمية القرشي . ثقة من الطبقة الثالثة . انظر : (التاريخ الكبير ٤ / ٣٠٥ ، والتقريب) .

٧٧٥٥ - الشافعي : ٧٩ .

(١) في الأصل و (هـ) مكانه : « عنه » والتصويب من مطبوعة الأم ١ / ٢١٨ (ط . الأميرية) . ومن ترتيب المسند للسندي ١ / ١٦٧ ، والسنن الكبرى للبيهقي ٣ / ٣٤٢ ، ولم يذكر المصنف الحديث ضمن مسند عمرو بن دينار .

(تنبيه) وقع سقط في مطبوعة مسند الشافعي فجاء فيه الإسناد هكذا : (ثني عبدالله بن أبي بكر بن عبدالله بن صفوان)

(٢) انظر : (الجزء الثامن ، حديث رقم ٩٠٠١) .

74 ★ هو صهيب ، أبو الصهباء البكري البصري أو المدني . مقبول ، من الطبقة الرابعة . انظر : (التاريخ الكبير للبخاري ٤ / ٣١٥ ، والتقريب) .

٧٧٥٦ - خز ٢ / ٢٣ - ٢٤ ، ٢٤ ، طح ١ / ٤٥٩ ، حب (الإحسان ، ط . الحوت) ٤ / ٥١ ، أحمد ١ / ٣٤١ ، ٢٣٥ .

عن يحيى بن الجزار ، عنه ، به . وعن محمد بن عثمان العجلي ، عن عبيدالله بن موسى ، عن شعبة ، به . وعن يوسف بن موسى ، عن جرير ، عن منصور ، عن الحكم ، نحوه . حديث بندار والعجلي ليس في سماعنا .

طح فيه : ثنا أبو بكرة ، ثنا سعيد بن عامر ووهب ، قالا : ثنا شعبة ، به .

حب في الصلاة : أنا ابن خزيمة ، ثنا يوسف بن موسى ، به . وفي الخمسين من الرابع : أنا أبو يعلى ، ثنا أبو خيثمة ، ثنا جرير ، به .

قال أحمد : ثنا محمد بن جعفر وعفان ، قالا : ثنا شعبة ، عن الحكم ، عن يحيى ابن الجَزَّار ، عنه به . وعن وكيع ، عن شعبة ببعضه ، بقصة الجاريتين فقط .

٧٧٥٧ طح ـ حديث طح في الصرف : ثنا نصر بن مرزوق ، ثنا الخصيب ، ثنا حماد ، عن داود بن أبي هند ، عن أبي نضرة ، عن أبي الصهباء : أن ابن عباس نزع عن الصرف .

75 ★ الضَّحَّاك بن مُزَاحِم الهلالي ، عن ابن عباس ، ولم يسمع منه .

٧٧٥٨ قط ـ حديث : البحر ماء طهور للملائكة ، إذا نزلوا توضؤوا وإذا صعدوا توضؤوا . موقوف

قط في الطهارة : ثنا ابن الصواف ، ثنا حامد ، ثنا سُرَيْج ، ثنا علي بن ثابت ، عن نعيم بن ضَمْضَم(١) ، عنه ، به .

٧٧٥٧ - طح ٤ / ٧١ .

75 ★ هو الضحاك بن مزاحم الهلالي أبو القاسم أو أبو محمد الخراساني . صدوق كثير الإرسال . من الطبقة الخامسة . مات بعد المائة . انظر : (التاريخ الكبير ٤ / ٣٣٢ ، والتقريب) .

٧٧٥٨ - قط ١ / ١٥٣ .

(١) « ضمضم » تصحف في مطبوعة الدار قطني إلى « صمصم » بالمهملتين ، والتصويب من مصادر ترجمته . انظر : (الجرح والتعديل للرازي ٦ / ٢٩٦ - ضمن ترجمة عمران بن حميري - والميزان للذهبي ٤ / ٢٧٠ ، واللسان ٦ / ١٦٩) .

٧٧٥٩ ـ حديث : أشهر الحج : شوال وذو القعدة[١] وعشر من ذي الحجة .
قط
قط في الحج : ثنا عبدالله بن محمد ، ثنا عثمان ، ثنا يحيى بن يمان ، ثنا شريك ، عن أبي إسحاق ، عنه ، بهذا ، موقوف .

٧٧٦٠ ـ حديث : صلى رسول الله ﷺ حين سافر ركعتين . . . الحديث .
حم
أحمد : ثنا مروان بن معاوية الفزاري ، ثنا حُمَيْد -يعني العُقَيلِي[٢]- عنه ، به .

٧٧٦١ ـ حديث : في التلبية .
حم
قال أحمد : ثنا حسن بن موسى ، ثنا زهير ، عن أبي إسحاق ، عنه به . وعن أسود بن عامر ، عن شريك ، عن أبي إسحاق ، نحوه .

76 ★ طَاوُس بن كَيْسَان اليَمَانِي أبو عبدالرحمن ، عن ابن عباس .

٧٧٦٢ ـ حديث : كانوا يرون أن العمرة في أشهر الحج من أفجر الفجور في الأرض ، وكانوا يسمون المحرم صفراً ، وكانوا يقولون : إذا برأ الدبر[٣] ، وعفا الأثر ،
عه طح حم

٧٧٥٩ - قط ٢ / ٢٢٦ .

(١) ذو القعدة -بالفتح ويكسر- شهر كانوا يقعدون فيه عن الأسفار (ترتيب القاموس ٣ / ٦٥٥ - قعد) .

٧٧٦٠ - أحمد ١ / ٢٥١ و ٣٤٩ .

(٢) « العُقَيْلي » تصحف في الموضع الأول من المسند إلى « العقلي » بغير ياء ، وهو حُمَيْد بن علي العُقَيْلي ، أبو عكرشة . انظر : (التاريخ الكبير ٢ / ٣٥٠ ، والإكمال للحسيني ص١١٠ ، والتعجيل : ٧٣) .

٧٧٦١ - أحمد ١ / ٢٦٧ ، ٣٠٢ .

76 ★ هو طاوس بن كَيْسَان اليَمَاني ، أبو عبدالرحمن الحِمْيَرِي مولاهم ، الفارسي . يقال : اسمه ذكوان ، وطاوس لقب . ثقة فاضل . من الطبقة الثالثة . مات سنة ١٠٦ وقيل بعد ذلك . انظر : (التاريخ الكبير ٤ / ٣٦٥ ، والتقريب) .

٧٧٦٢ - طح ٢ / ١٥٨ ، أحمد ١ / ٢٥٢ ، ٢٦١ .

(٣) الدَبَرُ - بالتحريك - الجُرْحُ الذي يكون في ظَهْر البَعِير ، بسبب اصطكاك القتب والحمل =

خز لابن خزيمة عه لأبي عوانة طح للطحاوي حب لابن حبان قط للدارقطني كم للحاكم

وانسلخ صفر ، حَلَّتِ العمرة لمن اعتمر ، فقدم النبي ﷺ وأصحابه صبح رابعة وهم يلبون بالحج . . . الحديث .

عه في الحج : ثنا الصغاني ومحمد بن الفرج الأزرق ، قالا : ثنا أحمد بن إسحاق . وعن علي بن عبدالعزيز ، ثنا مسلم بن إبراهيم . وعن أحمد بن عبدالحميد ، ثنا أبو أسامة ، ثلاثتهم عن وهيب . وعن عبيد بن حكيم ، عن الحسن ابن سهل ، عن ابن أبي زائدة ، ثنا ابن جريج وابن إسحاق ؛ ثلاثتهم عن عبدالله بن طاوس ، عن أبيه ، به .

طح فيه : ثنا محمد بن خزيمة ، ثنا مُعَلَّى بن أَسَد ، ثنا وُهَيْب ، به .

قال أحمد : ثنا عفان ، ثنا وهيب ، به . وعن يعقوب ، عن أبيه ، عن ابن إسحاق ، عن ابن طاوس نحوه ، وزاد في أوله : ما أَعْمَرَ رسولُ الله ﷺ عائِشةَ ليلة الحصبة إلا قَطْعاً لأَمْرِ أَهْلِ الشِرْكِ . . .

٢/٣٥/أ **٧٧٦٣ قط ـ / حديث : إذا قضى أحدكم حاجته فليستنج بثلاثة أعواد . . . الحديث .**

قط في الطهارة : ثنا عبدالباقي بن قانع ، ثنا أحمد بن الحسن المضري ، ثنا أبوعاصم ، ثنا زمعة ، عن سلمة بن وهرام ، عنه ، به ، قال زمعة : فحدثت به ابن طاوس فقال : أخبرني أبي عن ابن عباس بهذا سواء ، وقال : لم يسنده إلا المضري ، وهو متروك كذاب ، وغيره يرويه عن أبي عاصم ، عن زمعة ، عن سلمة ، عن طاوس مرسلاً ، ليس فيه ابن عباس ؛ وكذلك رواه عبدالرزاق[1] وابن وهب ووكيع وغيرهم عن زمعة . ورواه ابن عيينة ، عن سلمة بن وهرام ، عن طاوس قوله ، وقال : سألت

= عليها في السفر . قال الإمام العيني في شرح الحديث : (كانوا يسمون المحرم صفراً) أي يُنْسِئُون تحريمه إليه ، لئلا يتوالى عليهم ثلاثة أشهر حرم ، فتضيق بذلك أحوالهم ، و (عَفَا الأَثَرُ) أي دَرَسَ وانْمَحَى ، (وانْسَلَخَ صَفَرُ) أي مضى (حَلَّت العُمْرَةُ لِمَن اعْتَمَرَ) أي صار الإحرام لمن أراد أن يُحْرِمَ بها جائزاً . وانظر (النهاية ٢ / ٩٧ - دبر)

٧٧٦٣ - قط ١ / ٥٧ .

(١) لم أعثر عليه في المطبوع من مصنف عبدالرزاق .

سلمة عن قول زمعة أنه عن النبي ﷺ فأنكره ، ثم أسند ذلك كله . وسيأتي في المراسيل[١] .

٧٧٦٤ ـ حديث : سألنا ابن عباس عن الإقعاء[٢] على القدمين ؟ فقال : هي السنة . . . الحديث .
خز حب كم عه حم

خز في الصلاة : ثنا محمد بن يحيى ، أنا عبدالرزاق ، أنا ابن جريج ، أخبرني ابن الزبير ، أنه سمع طاوساً ، به .

حب فيه : أنا ابن خزيمة ، به .

كم فيه : ثنا أبو زكريا يحيى بن محمد العَنْبَرِي وعلي بن عيسى ، قالا : ثنا أبوعبدالله محمد بن إبراهيم العبدي ، ثنا يعقوب بن كعب الحلبي ، ثنا مخلد بن يزيد ، عن ابن جريج ، به[٣] .

عه فيه : ثنا أبو الأزهر والدَبَرِي ،ثنا عبدالرزاق به . وعن الصَّغَانِي ، ثنا يحيى بن معين ، ثنا حجاج ، عن ابن جريج ، به .

قال أحمد : ثنا محمد بن بكر وعبدالرزاق ، قالا : ثنا ابن جريج به .

٧٧٦٥ ـ حديث : كان رسول الله ﷺ إذا رعف[٤] في صلاته توضأ ، ثم بنى على ما بقي من صلاته .
قط

قط في الطهارة : ثنا الحسن بن الخضر ، ثنا إسحاق بن إبراهيم بن يونس ، ثنا

(١) انظر [٦ / ٢٥٨ / أ] .

٧٧٦٤ - خز ١ / ٣٣٨ - ٣٣٩ ، كم ١ / ٢٧٢ ، عه ٢ / ٢٠٦ - ٢٠٧ ، أحمد ١ / ٣١٣ .

ويُزاد : أحمد ١ / ٣١٣ ثنا يحيى بن إسحاق ، أنا ابن لهيعة ، عن أبي الزبير به .

(٢) الإقعاء في الصلاة هو أن يضع أَلْيَتَيْه على عَقِبَيْه بين السجدتين . وهذا الإقعاء غير منهي عنه في الصلاة ، وإنما المنهي عنه هو أن يُلْصِق الرجل أَلْيَتَيْه بالأرض ، وينصب ساقيه وفخذيه ، ويضع يَدَيْه على الأرض ، كما يُقعِي الكلب (النهاية ٤ / ٨٩ - قعا)

(٣) وقال الحاكم : « صحيح على شرط مسلم » قال ذلك في حديثٍ قبله .

٧٧٦٥ - قط ١ / ١٥٦ ، ١٥٧ .

(٤) رَعَفَ إذا خرج الدم من أنفه (مختار الصحاح : ٢٤٧ - رعف) .

عمران بن موسى ، ثنا عمر بن رِيَاح ، ثنا عبدالله بن طاوس ، عن أبيه ، به ، وقال : عمر بن رِيَاح متروك[1] .

٧٧٦٦ ـ حديث : ربما رأى ابن عباس الرأي ثم تركه .
مي

مي في العلم : أنا أبو نعيم ، ثنا حسن[2] ، عن ليث ، عنه ، بهذا .

٧٧٦٧ ـ حديث : التشهد .

في ترجمة : سعيد بن جبير ، عن ابن عباس .

٧٧٦٨ ـ حديث : كان رسول الله ﷺ يعلمنا التشهد كما يعلمنا السورة من القرآن .
حم

قال أحمد : ثنا يحيى بن آدم ، ثنا عبدالرحمن[3] بن حميد الرؤاسي ، عن أبي الزبير ، عنه ، به .

٧٧٦٩ ـ حديث : مر رسول الله بقبرين فقال : «إنهما ليعذبان في قبورهما وما
مي خز جا عه حب حم

(١) هو عُمَر بن رِيَاح -بكسر أوله وتحتانية- العبدي البصري الضرير . متروك ، وكذبه بعضهم . من الطبقة الثامنة . انظر : (التاريخ الكبير ٦ / ١٥٦ ، والضعفاء الكبير للعقيلي ، الترجمة ١١٤٩ ، والكامل في الضعفاء لابن عدي ٥ / ١٧٠٧ ، والتقريب) .

٧٧٦٦ - مي ١ / ١٢٢ .

(٢) « حسن » تصحف في الأصل و (هـ) إلى « حسين » وجاء صحيحاً في مطبوعة الدارمي ، وهو حسن بن صالح بن صالح بن حي ، يروي عن ليث بن أبي سليم ، وعنه أبو نعيم الفضل بن دكين . انظر ترجمته في (تهذيب الكمال ٦/١٧٧) .

٧٧٦٧ - راجع الحديث (٧٣٦٩ ، ص٧٧) .

٧٧٦٨ - أحمد ١ / ٣١٥ .

(٣) « عبدالرحمن » تصحف في (هـ) إلى « عبدالرزاق » وجاء صحيحا في الأصل وموافقا لما في مطبوعة المسند ، وهو عبدالرحمن بن حميد بن عبدالرحمن الرواسي الكوفي انظر : (التقريب) .

٧٧٦٩ - مي ١ / ١٥٤ ، خز ١ / ٣٣ ، جا : ٥٣ ، عه ١ / ١٩٦ ، حب (الإحسان ط . الحوت) ٥ / ٥٢ ، أحمد ١ / ٢٢٥ .

يعذبان في كبير . . .» الحديث .

مي : في الطهارة : أنا المُعَلَّى بن أَسَد ، ثنا عبدالواحد بن زياد ، ثنا الأعمش ، عن مجاهد ، عنه ، به .

خز فيه : عن يوسف بن موسى .

جا فيه : عن الحسن بن محمد الزَّعْفَرَاني ، كلاهما عن وكيع ، عن الأعمش ، به .

عه فيه : ثنا علي بن حرب ، ثنا أبو معاوية . وعن عبدالرحمن بن بشر ، كلاهما عن وكيع به . وعن السلمي ، عن المُعَلَّى ، به .

حب في السادس من الثالث : أنا عمران بن موسى بن مجاشع ، ثنا عثمان بن أبي شيبة ، ثنا جرير ، عن الأعمش ، به .

رواه أحمد : عن أبي معاوية ووكيع ، عن الأعمش . وعن حسين ، عن شيبان ، عن منصور ؛ كلاهما عنه ، به ، لكن لم يذكر منصور طاوساً .

٧٧٧٠ ـ حديث : أن عثمان بن عفان سأل رسول الله ﷺ عن ﴿بِسْمِ اللَّهِ الرَّحْمَٰنِ الرَّحِيمِ﴾ فقال : «هو اسم من أسماء الله . . .» الحديث .
كم

كم في الدعاء : حدثني جعفر بن محمد الحارث[1] ، ثنا علي بن أحمد بن سليمان المصري ، ثنا جعفر بن مسافر ، ثنا زيد بن المبارك الصَّنْعَاني ، ثنا سلام بن وهب الجندي ، حدثني أبي ، عن طاوس به ، وقال : صحيح الإسناد .

٧٧٧١ ـ حديث : أُمِر نبيُّكم أن يسجد على سبعة أعظم . . . الحديث .
مي جا خز طح عه ش حب حم

٧٧٧٠ - كم ١ / ٥٥٢ .

(١) « الحارث » تصحف في (هـ) فقط إلى « الحسن » وجاء صحيحاً في الأصل ، مطابقاً لما في مطبوعة المستدرك .

٧٧٧١ - مي ١ / ٢٤٤ ، جا : ٧٨ ، خز ١ / ٣٢٠ - ٣٢١ ، ٣٢١ ، طح ١ / ٢٥٦ ، عه ٢ / ١٩٩ ، ٢٠٠ ، ١٩٩ ، الشافعي : ٤٠ ، حب (الإحسان ، ط . الحوت) ٣ / ١٩٤ ، أحمد ١ / ٢٢١ ، ٢٥٥ ، ٢٧٠ ، ٢٢٢ ، ٢٩٢ ، ٣٠٥ . =

مي في الصلاة : عن أبي النضر هاشم بن القاسم ، عن شعبة ، عن عمرو بن دينار . وعن مسلم بن إبراهيم ويحيى بن حسان ، عن وُهَيْب ، عن ابن طاوس ؛ كلاهما عنه ، به .

جا فيه : ثنا محمود بن آدم ، ثنا سفيان ، عن عمرو ، به .

٣/٣٥/ب خز فيه : عن بشر بن معاذ العقدي ، عن / أبي عوانة . وعن أحمد بن المقدام العجلي ، عن يزيد بن زُرَيْع ، عن رَوْح بن القاسم وشعبة ، ثلاثتهم عن عمرو بن دينار ، به . وعن يونس بن عبدالأعلى ، (قال : بِخَبَرٍ غَرِيبٍ غَرِيبٍ)[1] ، عن ابن وَهْب ، عن ابن جريج ، عن عبدالله بن طاوس ، عن أبيه ، نحوه . وعن سعيد بن عبدالرحمن المَخْزُومِي ، عن ابن عيينة ، عن ابن طاوس ، به . حديث المَخْزُومِي ليس في السماع .

طح فيه : ثنا يونس ، ثنا سفيان ، به .

عه فيه : عن يونس بن عبدالأعلى ، به . وعن بَحْر بن نَصْر ، عن ابن وهب . وعن إسحاق الطَحَّان ، ثنا أبو صالح ، ثنا الليث ، عن ابن وَهْب ، به . وعن الصَّغَانِي ، ثنا به أحمد[2] بن إسحاق . وعن حَمْدان بن علي ، ثنا مُعَلَّى بن أَسَد ، كلاهما عن

= ويزاد خز ١ / ٣٢١ : ثنا سعيد بن عبدالرحمن المخزومي ، ثنا سفيان ، عن عمرو بن دينار ، عن طاوس ، عن ابن عباس ، به .

وأحمد (١ / ٢٧٩) ثنا بهز ،عن شعبة به . و٣٢٤ : ثنا هاشم ، عن شعبة ، به . و ٢٨٥ و ٢٨٦ ثنا محمد بن جعفر ، عن شعبة به و ٢٨٦ ثنا هشيم ، عن عمرو بن دينار ، به .

(١) «قال بخبر غريب غريب» ليس في مطبوعة ابن خزيمة .

(٢) « أحمد » تصحف في الأصل و (هـ) إلى « محمد » والتصويب من مطبوعة أبي عوانة ، وهو أحمد بن إسحاق بن زيد بن عبدالله بن أبي إسحاق الحضرمي ، مولاهم ، أبو إسحاق البصري . روى عن وهيب بن خالد ، وعنه محمد بن إسحاق الصاغاني انظر : (تهذيب الكمال ٢٦٣/١ ، والتقريب) ، وقد روى أبو عوانة عن الصغاني عنه مصرحا باسمه ونسبه في مسنده ، انظر مثلا ٣ / ١٠٧ .

وُهَيْب ، به . وعن الدُّورِي[١] ثنا شبَابَة . وعن يونس بن حبيب ، ثنا أبو داود ؛ كلاهما عن شعبة ، به . وعن محمد بن عَوْف[٢] الحمصي ، ثنا الفِرْيَابي . وعن يونس ابن عبدالأعلى ، عن ابن عُيَيْنَة ، به .

ورواه الشافعي : عن ابن عُيَيْنَة .

حب فيه ، وفي السابع من الثالث : أنا أحمد بن يحيى بن زهير ، ثنا عبدالله بن الصباح ، ثنا محمد بن سواء ، ثنا شعبة به . وعن أبي يعلى ، ثنا إبراهيم بن الحجاج ، ثنا وُهَيْب به . وعن الفَضْل بن الحُبَاب ، ثنا إبراهيم بن بشار ، ثنا سفيان ، به . وفي الصلاة : عن محمد بن الحسن بن مكرم ، ثنا أحمد بن المِقْدَام ، به . وعن ابن خزيمة ، ثنا يونس بن عبدالأعلى ، به . وعن محمد بن عبدالله بن عبدالسلام البَيْرُوتِيّ ، ثنا محمد بن يحيى بن كثير الحَرَّانِيّ ، ثنا محمد بن سابق ، ثنا مسعر ، عن عبدالملك بن ميسرة ، عن طاوس ، بمعناه .

رواه أحمد : عن سفيان ، عن عمرو بن دينار ، عنه ، به . وعن عَفّان ، عن شُعْبَة . وعن عبدالرزاق ، عن سفيان ، كلاهما عن عمرو ، به ، ثنا سفيان ، عن عبدالله بن طاوس ، عن أبيه ، به . وعن عفان ويحيى بن إسحاق ، عن وُهَيْب ، عن عبدالله ، به .

٧٧٧٢ ـ حديث : كان رسول الله ﷺ إذا قام يتهجد من الليل قال : «اللهم لك الحمد أنت نور السموات والأرض ومن فيهن . . .» الحديث . مي خز حب عه ط حم

مي في الصلاة : أنا يحيى بن حسان ، ثنا سفيان -هو ابن عيينة- عن سليمان الأَحْوَل ، عنه ، به .

(١) الدُّوريُّ هو عباس بن محمد بن حاتم ، وشَبَابَةُ هو ابن سَوَّار المدائني .

(٢) « عوف » تصحف في الأصل و (هـ) إلى « عمرو » والتصويب من مطبوعة أبي عوانة ، وهو محمد بن عوف بن سفيان الطائي ، أبو جعفر الحمصي . انظر : (التقريب ، والسير ١٢/٦١٣) ، وهو من شيوخ أبي عوانة الذين يكثر عنهم في المسند ، انظر مثلا ١ / ٥ ، ٤٥ . . .

٧٧٧٢ - مي ١ / ٢٨٧ - ٢٨٨ ، خز ٢ / ١٨٤ ، ١٨٥ ، حب (الإحسان ، ط . الحوت) ٤/١٢٨ - ١٢٩ ، ١٢٩ ، عه ٢ / ٣٢٦ ، ٣٢٧ ، ٣٢٨ ، مالك ١ / ٢١٥ ، أحمد ١ / ٣٥٨ ، ٣٦٦ ، ٢٩٨ ، ٣٠٨ .

خز لابن خزيمة عه لأبي عوانة طح للطحاوي حب لابن حبان قط للدارقطني كم للحاكم

خز فيه : عن عبدالجبار بن العلاء ، عن سفيان به . وعن محمد بن عبدالأعلى ، عن بِشْر بن المُفَضَّل ، عن عِمْرَان بن مسلم ، عن قيس بن سعد ، عن طاوس ، نحوه . ليس في سماعنا .

حب في الأول من الخامس : أنا عمر بن محمد الهمداني ، ثنا عبدالجبار بن العلاء ، به . وعن عمر بن سعيد ، ثنا أحمد بن أبي بكر ، عن مالك ، عن أبي الزبير ، عن طاوس ، نحوه . وعن أبي يعلى ، ثنا شَيْبَان بن فَرُّوخ(١) ، ثنا مهدي بن ميمون ، ثنا عِمْران بن مسلم ، به .

عه فيه : ثنا عبدالرحمن بن بِشْر . وعن ابن أبي مَسَرَّة ، ثنا الحُمَيْدِيّ ؛ كلاهما عن سفيان بن عيينة ، عن سليمان الأَحْوَل . وعن السري بن يحيى ابن أخي هنّاد وعباس الدُّورِي وأبو أمية ، قالوا : ثنا قَبِيصَة ، عن سفيان . وعن الدَّبري ، عن عبدالرزاق ؛ كلاهما عن ابن جريج ، عن سليمان . وعن يونس بن عبدالأعلى ، ثنا ابن وهب . وعن أبي أمية ، ثنا روح ، كلاهما عن مالك ، عن أبي الزبير . وعن أبي أمية ، ثنا منصور بن سفيان . وعن يزيد بن سِنَان ، عن شَيْبَان الأُبُلِّي ، عن مهدي بن ميمون ، ثنا عِمْران القَصِير ، عن قيس بن سَعْد ، ثلاثتهم عنه ، به .

وهكذا رواه **مالك في الموطأ** : عن أبي الزبير ، به .

ورواه **أحمد** : ثنا سفيان بن عيينة ، عن سليمان الأحول ، به . وعن عبدالرزاق ، عن ابن جريج ، عن سليمان نحوه . وعن إسحاق بن عيسى وعبدالرحمن ؛ كلاهما عن مالك ، عن أبي الزبير ، عنه ، به .

٧٧٧٣ ـ حديث : قلت لابن عباس : زعموا أن رسول الله ﷺ قال : «اغتسلوا
خز طح حب خ حم

(١) هو شَيْبَان بن فرُّوخ بن أبي شيبة ، الحَبَطيّ الأُبُلِّي -بضم الهمزة والموحدة وتشديد اللام- أبو محمد (التقريب) .

٧٧٧٣ - خز ٣ / ١٢٩ ، طح ١ / ١١٥ . حب (الإحسان ، ط . الحوت) ٤ / ١٩٦ ، صحيح البخاري (مع الفتح) ٢ / ٣٧٠ - ٣٧١ ، كتاب الجمعة (١١) ، باب الدهن للجمعة (٦) ، الحديث (٨٨٤) ، أحمد ١ / ٢٦٥ ، ٣٣٠ ، ٣٦٧ .

يوم الجمعة واغسلوا رؤوسكم إلا أن تكونوا جنباً ، ومسوا من الطيب» فقال ابن عباس : أما الطيب فلا أدري ، وأما الغسل فنعم .

خز في الجمعة : ثنا محمد بن عبدالله بن المبارك المُخَرِّمِيِّ ، ثنا يعقوب بن إبراهيم ابن سَعْد ، ثنا أبي ، عن ابن إسحاق ، أخبرني محمد بن مُسْلِم بن عبيدالله بن شهاب ، عنه ، به .

طح في الطهارة : ثنا محمد بن علي بن محرز ، ثنا يعقوب ، به . وعن ابن أبي داود ، ثنا أبو اليمان ، ثنا شُعَيْب ، عن الزهري ، نحوه . وعن أبي بَكْرة ، ثنا أبوعاصم ، ثنا ابن جُرَيْج ، عن إبراهيم بن مَيْسَرة ، عن طَاوُس ، نحوه .

حب في النوع الأول من القسم الأول : أنا أبو يعلى ، ثنا أبو خَيْثَمَة ، ثنا يعقوب ، به .

قلت : رواه البخاري من طريق شُعَيْب ، عن الزُهْرِي بلفظ : **«وإن لم تكونوا جنباً»** ، وهو أثبت .

قال أحمد : ثنا يعقوب به . وعن أبي اليمان ، عن شعيب ، عن الزهري ، نحوه . وعن سالم ، عن ابن عمر بحديث **«من جاء منكم الجمعة فليغتسل»** . وثنا عبدالرزاق ومحمد بن بكر ، قالا : ثنا ابن جريج ، عن إبراهيم بن ميسرة ، عن طاوس بلفظ : أنه ذكر قول النبي ﷺ في الغسل يوم الجمعة ، قال طاوس : فقلت لابن عباس : ويمس طيباً أو دهناً إن كان عند أهله؟ قال : لا أعلمه .

٧٧٧٤ ـ / حديث : أن النبي ﷺ صلى في كسوف ثمان ركعات في أربع سجدات . ٣/٣٦أ

مي خز طح عه حم

مي في الصلاة : أنا علي بن عبدالله المَدِينِي ومُسَدَّد ، قالا : ثنا يحيى بن سعيد القَطَّان ، عن سفيان ، عن حبيب بن أبي ثابت ، عنه ، به .

٧٧٧٤ - مي ١ / ٢٩٧ ، خز ٢ / ٣١٧ - ٣١٨ ، طح ١ / ٣٢٧ ، ٣٢٨ ، عه [٢ / ١٠٨ / أ] نسخة كوبريلي ، أحمد ١ / ٢٢٥ ، ٣٤٦ .

خز لابن خزيمة عه لأبي عوانة طح للطحاوي حب لابن حبان قط للدارقطني كم للحاكم

خز فيه : عن أبي موسى ، عن يحيى بن سعيد ، به . ليس في سماعنا .

طح فيه : ثنا أبو بكرة ، ثنا أبو أحمد ، ثنا سفيان به . وعن أبي زرعة الدمشقي ، ثنا زهير بن حرب ، ثنا يحيى بن سعيد ، به . وعن ابن أبي داود ، ثنا مسدد ، به .

عه فيه : ثنا عبدالرحمن بن بشر وعبدالرحمن بن محمد[1] بن منصور قالا : ثنا يحيى بن سعيد ، عن سفيان ، ثنا حبيب بن أبي ثابت ، عنه ، به . وعن أحمد بن عصام ، ثنا أبو أحمد الزبيري . وعن ابن أبي شيبة وإسحاق بن سيار والصغاني وأبي أمية ، قالوا : ثنا ثابت بن محمد الزاهر ؛ كلاهما عن سفيان ، به .

قال أحمد : ثنا إسماعيل ، ثنا سفيان الثوري ، عن حبيب به . وعن يحيى ، عن سفيان أتم منه .

قال أحمد : وكان وكيع يقول في هذا الحديث : يصلي ست ركعات وأربع سجدات ، قال فقلت له : إن إسماعيل بن علية ويحيى بن سعيد يخالفونك يقولون : ثمان ركعات فرجع إلى ثمان ركعات .

٧٧٧٥ ـ حديث : كان النبي ﷺ يقرأ في الجمعة في صلاة الفجر بـ ﴿ الٓمٓ * تَنزِيلُ ﴾ السجدة وبسورة من المفصل .

عه في الجمعة : ثنا الجرجاني ، ثنا عبدالرزاق ، عن مَعْمَر ، عن ابن طاوس ، عن أبيه ، بهذا .

٧٧٧٦ ـ حديث : كان طاوس يصلي ركعتين بعد العصر ، فقال له ابن عباس : اتركها . . . الحديث .
ش مي طح كم

(١) «محمد» ليس في مخطوطة أبي عوانة ، نسبه لجده ، وأسقط اسم والده ، وهو عبدالرحمن ابن محمد بن منصور الحارثي ، كُرُبزان - بتقديم الراء - من شيوخ أبي عوانة ، انظر : (الجرح والتعديل ٥ / ٢٨٣ ، وتاريخ بغداد ١٠ / ٢٧٣) .

٧٧٧٥ - عه [٢ / ١٢٣ / ب] نسخة كوبريلي .

٧٧٧٦ - مي ١ / ٩٥ ، طح ١ / ٣٠٥ ، كم ١ / ١١٠ .

قال الشافعي في [. . .][1] : أنا سفيان .

مي في العلم : أنا عبيد[2] الله بن سعيد ، ثنا سفيان بن عيينة ، عن هشام بن حجير ، به .

طح في الصلاة[3] : ثنا ابن مرزوق ، ثنا أبو عاصم ، عن ابن جريج ، أخبرني عامر ابن مصعب ، عن طاوس نحوه ، بغير قصة .

كم فيه : أنا محمد بن يعقوب ، ثنا الربيع ، ثنا الشافعي ، به[4] .

٧٧٧٧ ـ حديث : أن النبي ﷺ قيل له في التقديم والتأخير في الحلق والرمي والذبح ، قال : «لا حرج» . عه طح حم

عه في الحج : عن إسحاق بن سيار وحمدان بن علي ، قالا : ثنا مُعَلَّى بن أسد[5] . وعن الصغاني ، ثنا أحمد بن إسحاق . وعن إبراهيم بن مرزوق ، ثنا حَبّان

---

(١) بياض في الأصل وفوقه (كذا) أي أنه في أصل المصنف ، والحديث بهذه الرواية ليس في « المسند » وهو فيه من رواية مسلم وعبدالمجيد ، عن ابن جريج ، عن عامر بن صعب ، عن طاوس . ومن هذه الطريق رواه الطحاوي وأخرجه البيهقي في سننه الكبرى ٢ / ٤٥٣ والحاكم من رواية سفيان كما جاء هنا ، لكن رواية البيهقي من غير طريق الشافعي .

(٢) « عبيد الله » تصحف في مطبوعة الدارمي إلى «عبدالله» ، وهو عبيدالله بن سعيد بن يحيى بن برد اليشكري ، يروي عن سفيان بن عيينة انظر ترجمته في (تهذيب الكمال ١٩/٥٠) وهو من شيوخ الدارمي ، وله عنه روايات في المسند ، انظر مثلاً ١ / ٢٤ ، ١٤١ . . .

(٣) في الأصل و (هـ) مكانه : « فيه » عطفاً على الدارمي في كتاب العلم ، ولا يوجد عند الطحاوي كتاب العلم والصواب ما أثبتناه .

(٤) قال الحاكم : « صحيح على شرط الشيخين » .

طح ٢ / ٢٣٦ ، أحمد ١ / ٢٥٨ .

ويزاد : أحمد (١ / ٢٦٩) ثنا أبو سعيد ، ثنا وُهَيب ، به .

٧٧٧٧ - عه [٣ / ١٤ / ب] نسخة دار الكتب المصرية .

(٥) « أسد » تصحف في الأصل و (هـ) إلى « سعيد » والتصويب من مخطوطة أبي عوانة وهو =

خز لابن خزيمة عه لأبي عوانة طح للطحاوي حب لابن حبان قط للدارقطني كم للحاكم

ابن هلال ؛ قالوا : ثنا وُهَيب ، عن عبدالله بن طاوس ، عن أبيه ، به .

طح فيه : ثنا محمد بن خزيمة ، ثنا مُعَلَّى ، به . وعن ابن مرزوق ، به .

قال أحمد : ثنا يحيى بن إسحاق ، أنا وهيب ، به .

٧٧٧٨ ـ حديث : أن النبي ﷺ وَقَّت لأهل المدينة ذا الحليفة ، ولأهل الشام الجحفة . . . الحديث .
مي خز جا عه قط ش حم

مي في الحج : ثنا مسلم بن إبراهيم ، ثنا وُهَيْب ، عن ابن طاوس ، عن أبيه ، به .

خز فيه : عن الفضل بن يعقوب الجَزَرِيّ ، عن غُنْدَر ، عن مَعْمَر ، عن ابن طاوس نحوه . وعن أحمد بن عبدة ، عن حماد بن زيد ، عن عمرو بن دينار ، عن طاوس ، به . حديث خز ليس في سماعنا .

جا فيه : ثنا محمد بن يحيى ، ثنا سليمان بن حرب ، ثنا حَمَّاد بن زيد ، عن عمرو ، به متصلاً . وعن ابن طاوس ، عن أبيه ، به ، ولم يذكر ابن عباس .

عه فيه : عن حمدان بن علي ، ثنا مُعَلَّى بن أسد . وعن يونس بن عبدالأعلى ، ثنا يحيى بن حسان . وعن الصغاني ، ثنا أحمد بن إسحاق ؛ قالوا : ثنا وهيب ، عن عبدالله بن طاوس ، عن أبيه ، به . وعن أبي أمية ، ثنا سليمان بن حرب . وعن يونس ابن حبيب ، ثنا أبو داود ؛ قالا : ثنا حماد بن زيد ، عن عمرو بن دينار ، عن طاوس ، به .

قط فيه : ثنا عبدالله بن محمد بن عبدالعزيز ، ثنا خلف بن هشام ، ثنا حماد بن زيد بالإسنادين ، وقال : تابعه سليمان بن حرب وغير واحد ، وخالفهم يحيى بن

= الحافظ الحجة أبوالهيثم معلّى بن أسد العمي البصري ، أخو بهز ، روى عن وهيب بن خالد ، انظر : (تذكرة الحفاظ ٢ / ٢٤٦)

٧٧٧٨ - مي ١ / ٣٦١ - ٣٦٢ ، خز ٤ / ١٥٩ ، ١٥٨ - ١٥٩ ، جا : ١٤٨ ، عه [٣ /٧٢/ب- ٧٣ / أ] نسخة دار الكتب المصرية ، قط ٢ / ٢٣٧ - ٢٣٨ ، ٢٣٨ ، الشافعي : ١١٥ - ١١٦ ، ١١٦ ، أحمد ١ / ٢٤٩ و ٣٣٩ ، ٢٥٢ ، ٣٣٢ ، ٢٣٨ .

ط لمالك ش للشافعي حم لأحمد عم لعبدالله بن أحمد مي للدارمي جا لابن الجارود

حسان ؛ ثنا أبو بكر النيسابوري ، ثنا يونس بن عبدالأعلى ، ثنا يحيى بن حسان ، ثنا وهيب وحماد بن زيد ، عن ابن طاوس ، عن أبيه ، عن ابن عباس ، به .

ورواه الشافعي : عن الثقة ، عن معمر ، به . وعن سعيد بن سالم ، عن القاسم بن مَعْن[1] ، عن ليث ، عنه ، به

قال أحمد : ثنا محمد بن جعفر ، ثنا مَعْمَر ، به . وعن عفان ، عن وُهَيْب به . وعن عبدالرزاق ، عن معمر ، نحوه . قال أحمد : أحرمتُ من يَلَمْلَم[2] لما رجعت من صنعاء . ثنا يزيد ، أنا حماد بن زيد ، عن عمرو ، به . وعن عفان[3] عن حماد ، به .

٢ / ٣٦/ب

٧٧٧٩ ـ /حديث : احتجم رسول الله ﷺ وهو محرم .

مي خز عه جا حب كم ش حم

مي في الحج : أنا إسحاق ، أنا سفيان ، عن عمرو ، عن طاوس وعطاء ، عن ابن عباس ، به .

خز في الحج : ثنا عبدالجبار بن العلاء ، ثنا سفيان ، سمعت عمرو بن دينار يقول : سمعت عطاء يقول : أخبرني ابن عباس بهذا ، قال : ثم سمعت عمراً يقول : أخبرني طاوس ، سمعت ابن عباس به ، قال : فظننت أنه رواه عنهما جميعاً . ليس في سماعنا . وعن محمد بن إسحاق الصغاني ، عن روح بن عبادة ، عن زكريا بن إسحاق ، عن عمرو بن دينار ، عن طاوس ، به ، وزاد : على رأسه . وعن محمد بن يحيى ، عن الحكم بن موسى ، عن يحيى بن حمزة ، عن النعمان بن المنذر ، عن عطاء وطاوس ومجاهد ، كلهم عن ابن عباس ، به . وعن أبي حاتم الرازي ، عن الهيثم ابن خارجة ، عن يحيى بن حمزة ، به .

(١) مَعْن - بفتح الميم وسكون المهملة - انظر (التقريب) .

(٢) « يلملم » غير واضحة في الأصل ، وأثبتناها من مطبوعة المسند ، وهي صحيحة ، فيلملم ميقات أهل اليمن ، ومنها أحرم الإمام أحمد حين رجع من رحلته لعبدالرزاق الصنعاني .

(٣) رواية عفان عن حماد لم أعثر عليها في مطبوعة المسند .

٧٧٧٩ - مي ١ / ٣٦٨ ، خز ٤ / ١٨٤ ، ١٨٧ ، ١٨٦ ، عه [٣ / ٥٨ / أ] نسخة دار الكتب المصرية ، جا : ١٥٦ ، حب ٦ / ١٠٧ ، كم ١ / ٤٥٣ ، الشافعي : ١٩١ ، أحمد ١ / ٢٢١ ، ٣٧٢ .

خز لابن خزيمة عه لأبي عوانة طح للطحاوي حب لابن حبان قط للدارقطني كم للحاكم

عه فيه : ثنا أبو يوسف الفارسي ، ثنا الحميدي ، ثنا سفيان بالإسنادين جميعاً . وعن يونس ، عن سفيان ، به ، ولم يذكر طريق عطاء ، وعن الصغاني وابن إشكاب قالا : ثنا رَوْح ، به .

جا فيه : ثنا ابن المقرئ ، ثنا سفيان ، به .

حب في الأول من الرابع : أنا أحمد بن علي بن المثنى ، ثنا أبوخيثمة ، ثنا سفيان ، عن عمرو ، عنهما جميعاً به .

كم في الحج : ثنا أبو العباس محمد بن يعقوب ، ثنا محمد بن إسحاق الصغاني ، به[1] .

ورواه الشافعي : عن سفيان ، به .

ورواه أحمد : عن سفيان ، عن عمرو ، عن عطاء وطاوس ، عن ابن عباس ، به . وعن روح ، عن زكريا ، عن عمرو ، عن طاوس وحده ، به .

٧٧٨٠ ـ حديث : جمع رسول الله ﷺ الحج والعمرة ، فلم يطف لهما إلا طوافاً واحداً .
قط

له طرف في ترجمة : عطاء ، عن جابر[2] .

قط في الحج : ثنا أحمد بن إسحاق بن البهلول ، ثنا أبي ، ثنا إسحاق بن يوسف ، عن الحسن بن عمارة ، عن سلمة بن كهيل ، عن طاوس بمعناه .

٧٧٨١ ـ حديث : قال رسول الله ﷺ يوم فتح مكة : «إن هذا البلد حرام . . .» الحديث .
خز جا عه حب حم

---

(١) قال الحاكم عقب الحديث : « هذا حديث مخرج بإسناده في الصحيحين دون ذكر الرأس ، وهو صحيح على شرطهما » .

٧٧٨٠ - قط ٢ / ٢٦٢ .

(٢) تقدم ٣/٢٤٦- ٢٤٧ برقم (٢٩٣٣) .

٧٧٨١ - جا : ١٨١ ، حب ٦ / ١٣ ، أحمد ١ / ٢٢٦ ، ٣٥٥ ، وفي هذين الموضعين من المسند شطرة من الحديث هي : « لا هجرة بعد الفتح . . . » ويأتي برقم (٧٨٢٣) و (٧٨٨٠) .

خز في الحج[١] : ثنا الحسن بن محمد الزعفراني ، ثنا عبيدة بن حميد ، حدثني منصور بن المعتمر ، عن مجاهد ، عنه ، به . وعن يوسف بن موسى ، عن جرير ، عن منصور ، به .

جا فيه : عن الزعفراني ، به .

عه فيه : ثنا الصغاني ، ثنا مُعَلَّى بن منصور ، عن جرير ، به . وعن أبي أمية وأبي عمرو أحمد بن حازم الغفاري ، قالا : ثنا عبيدالله بن موسى ، ثنا إسرائيل . وعن عباس الدورقي ، ثنا يحيى بن آدم ، ثنا سفيان ؛ كلاهما عن منصور ، به .

حب في الأول من الرابع : أنا المفضل بن محمد الجندي بمكة ، ثنا الحسن بن علي الحلواني ، ثنا يحيى بن آدم ، ثنا مفضل بن مهلهل ، عن منصور ، به .

قال أحمد : ثنا يحيى ، عن سفيان ، عن منصور ، به . وعن عبدالرزاق ووكيع ، عن سفيان ، نحوه .

٧٧٨٢ ـ حديث : كان الناس ينصرفون من كل وجه ، فقال رسول الله ﷺ : «لا ينفر أحدكم حتى يكون آخر عهده بالبيت» .

مي خز جا عه طح حب قط كم ش حم

مي في الحج : أنا محمد بن يوسف ، عن ابن عيينة ، عن سليمان الأحول ، عنه ، به . وعن مسلم بن إبراهيم ، ثنا وهيب ، ثنا ابن طاوس ، عن أبيه ، نحوه[٢] .

خز فيه : ثنا يونس بن عبدالأعلى ، ثنا سفيان ، عن سليمان الأَحْوَل ، عنه ، به . وعن عبدالجبّار بن العلاء ، عن سفيان ، نحوه[٣] . ليس في السماع .

---

(١) ليس في القسم المطبوع من صحيح ابن خزيمة ، وينتهي القسم المطبوع أثناء كتاب الحج .

٧٧٨٢ - مي ١ / ٣٩٧ ، ٣٩٨ ، خز ٤ / ٣٢٧ ، جا : ١٧٦ - ١٧٧ ، طح ٢ / ٢٣٣ ، ٢٣٥ ، حب (الإحسان ، ط . الحوت) ٦ / ٧٨ ، قط ٢ / ٢٩٩ ، كم ١ / ٤٧٦ ، الشافعي : ١٣١ ، ١٣٢ ، أحمد ١ / ٢٢٢ .

ويزاد : أحمد (١ / ٣٤٨) ثنا محمد بن بكر ، أنا ابن جريج ، به ، وسيأتي برقم (٧٧٩٢) .

(٢) ولفظه : عن ابن عباس قال : «رُخّص للحائض أن تنفر إذا أفاضت . قال : وسمعت ابن عمر عام أول أنها لا تنفر ، ثم سمعته يقول : تنفر ، إن النبيَّ ﷺ رخص لهن» .

(٣) ولفظه : عن ابن عباس قال : أُمِر الناس أن يكون آخر عهدهم بالبيت .

خز لابن خزيمة عه لأبي عوانة طح للطحاوي حب لابن حبان قط للدارقطني كم للحاكم

جا فيه : ثنا محمد بن يحيى ، ثنا أحمد بن حنبل ، ثنا سفيان ، به .

عه فيه : ثنا يونس به . وعن بشر بن موسى وابن أبي مَسَرَّة ، ثنا الحميدي ، ثنا سفيان ، به . وعن يونس بن عبدالأعلى وعبدالرحمن بن بشر قالا : ثنا سفيان ، عن ابن طاوس ، عن أبيه ، به . وعن بشر بن موسى ، عن الحميدي ، عن سفيان ، به . وعن عمر بن شَبَّة ، ثنا حَبّان بن هلال ، ثنا وهيب ، عن ابن طاوس ، نحوه .

٣/٣٧أ / طح فيه : ثنا يونس ، ثنا سفيان بالإسنادين[١] جميعاً . وعن ابن مرزوق ، ثنا أبو عاصم ، عن ابن جريج ، عن الحسن بن مسلم ، عن طاوس ، نحوه[٢] . وعن ابن أبي داود ، عن سهل بن بكار ، عن وُهَيْب ، به .

حب في الثالث عشر من الثاني : أنا أبو خليفة ، ثنا مسدد ، عن سفيان ، عن سليمان ، به . وعن الحسن بن سفيان ، ثنا إبراهيم بن الحجاج ، ثنا وهيب[٣] ، به .

قط في الحج : ثنا الحسين بن إسماعيل ، ثنا أبو بكر بن زنجويه ، ثنا عبدالرزاق ، ثنا زكريا بن إسحاق ، عن سليمان الأَحْوَل ، نحوه

كم : ثنا عمرو بن محمد بن منصور ، ثنا إبراهيم بن محمد الصيدلاني ، ثنا إسحاق ومحمد بن رافع ، قالا : ثنا عبدالرزاق ، به[٤] .

---

(١) يعني : سفيان عن سليمان الأحول عن طاوس ، وسفيان عن ابن طاوس عن أبيه ، كلاهما عن ابن عباس .

(٢) ولفظه : قال زيد بن ثابت لابن عباس رضي الله عنهما : أنت الذي تفتي الحائض أن تصدر قبل أن يكون آخر عهدها الطواف بالبيت ؟ قال : نعم . قال فلا تفعل ، فقال : سَلْ فلانة الأنصارية هل أمرها النبي ﷺ أن تصدر ؟ فسأل المرأة ثم رجع إليه فقال : ما أراك إلا صدقت .

(٣) « وُهَيب » تصحف في مطبوعة الإحسان (ط . الحوت) إلى « وهب » ، وهو وهيب -بالتصغير- ابن خالد بن عجلان الباهلي ، يروي عن عبدالله بن طاوس ، وعنه إبراهيم بن الحجاج السامي . انظر ترجمته في : (تهذيب الكمال ٣١/١٦٤) .

(٤) وقال الحاكم عقبه : « صحيح على شرط الشيخين ولم يخرجاه » .

ورواه الشافعي : عن ابن عيينة ، به ، وفيه قصة[١] مع ابن الزبير في الحائض تصدر بغير طواف . وعن سعيد بن سالم ، عن ابن جريج ، عن الحسن بن مسلم ، عنه ، به .

قال أحمد : ثنا سفيان ، ثنا سليمان الأَحْوَل ، به .

٧٧٨٣ ـ حديث : شهدت النبي ﷺ وأبا بكر وعمر وعثمان يصلون قبل الخطبة يوم العيد . . . الحديث . مي جا خز عه طح حم

مي في الصلاة : أنا أبو عاصم ، عن ابن جريج ، أخبرني الحسن بن مسلم ، عنه ، بهذا .

جا فيه : عن محمد بن يحيى ، عن عبدالرزاق ، عن ابن جريج ، أتم منه .

خز فيه : عن أبي موسى ، عن أبي عاصم ، بتمامه .

عه فيه : عن ابن الجنيد والصغاني وأبي أمية ؛ (قالوا ثنا أبو)[٢] عاصم ، به . وعن الدبري ، عن عبدالرزاق ، به

طح في الزيادات : ثنا أبو بكرة ، ثنا روح ، ثنا ابن جريج ، به .

قال أحمد : ثنا يحيى ، عن ابن جريج ، عن الحسن بن مسلم بلفظ : أنه ﷺ صلى العيد بغير أذان ولا إقامة . وعن مؤمل وعبدالله بن الوليد ووكيع ، ثلاثتهم عن سفيان نحوه ، وزاد : ومع أبي بكر وعمر . وعن عبدالرزاق وابن[٣] بكر ، عن ابن

---

(١) لم ترد هذه القصة في مسند الشافعي ولا في الأم (ط . الشعب) ٢ / ١٨٢ . وقد ورد الحديث في المسند عن ابن عيينة بالإسنادين : عن سليمان الأحول عن طاوس . وعن ابن طاوس عن أبيه .

٧٧٨٣ - مي ١ / ٣١٤ - ٣١٥ ، جا : ١٠٠ - ١٠١ ، خز ٢ / ٣٥٦ ، عه [٢ / ١٤٧ / ب] نسخة كوبريلي ، طح ٤ / ٣٥٢ ، أحمد ١ / ٢٢٧ ، ٢٤٢ - ٢٤٣ ، ٢٨٥ و ٣٤٦ ، ٣٤٥ ، ٣٣١ ، ٢٤٢ .

(٢) في الأصل و (هـ) مكانه : (كلاهما عن أبي) .

(٣) «ابن» تصحف في مطبوعة المسند إلى «أبي» ، وهو محمد بن بكر البرساني ، أبو عثمان البصري ، روى عن ابن جريج ، وعنه الإمام أحمد انظر ترجمته في (تهذيب الكمال ٣٥/٢٤) .

جريج . بطوله ، وفيه : وعظه النساء وإلقاؤهن الفتَخَ[١] والخواتيم . وعن محمد بن ربيعة ، عن ابن جريج نحو حديث سفيان ، وعن ابن جريج ، عن عطاء ، عن جابر[٢] ، مثله .

٧٧٨٤ ـ حديث : «ما أُنفقَت الوَرِق[٣] في شيء أفضل من نحيرة في يوم عيد» . قط

قط في الذبائح : ثنا عبدالله بن محمد بن عبدالعزيز ، ثنا داود بن رُشَيْد ، ثنا محمد بن ربيعة ، ثنا إبراهيم بن يزيد ، عن عمرو بن دينار ، عنه ، بهذا .

٧٧٨٥ ـ حديث : في المسافر يصلي خلف المقيم ، قال : يصلي بصلاته . موقوف . خز

خز في الصلاة : حدثنا أبو كريب ، ثنا حفص بن غياث ، عن ليث هو ابن أبي سليم ، عن طاوس به ، قال أبو بكر : «لست أحتج برواية ليث بن أبي سليم»[٤] ، أخرجه شاهداً لحديث قتادة ، عن موسى بن سلمة ، عن ابن عباس قال : وهو دال على خلاف ما ثنا بُنْدَار ، ثنا يحيى ، عن شعبة ، عن سليمان التيمي ، عن طاوس : في المسافر يصلي خلف المقيم فقال : إن شاء سلم في ركعتين ، وإن شاء ذهب . ليس في سماعنا .

---

(١) الفَتَخُ - بفتح الفاء والتاء وآخره خاء معجمة - جمع فَتْخَة ، وهي خواتيم كبار تُلْبَس في الأيدي ، وربما وضعت في أصابع الأرجل . (النهاية لابن الأثير ٣ / ٤٠٨) .

(٢) وانظر مسند جابر فيما تقدم : (الإتحاف ٣/٢٤٣ حديث رقم ٢٩٢٩) .

٧٧٨٤ - قط ٤ / ٢٨٢ .

(٣) الوَرِقُ - بكسر الراء - الفِضَّةُ . (النهاية ٥ / ١٧٥) .

٧٧٨٥ - خز ٢ / ٧٤ .

(٤) ليث بن أبي سُلَيْم بن زُنَيْم - بالزاي والنون مصغر - واسم أبيه أيمن ، وقيل أنس ، وقيل غير ذلك . صدوق اختلط جدا ، ولم يتميز حديثه فتُرِك . من الطبقة السادسة ، مات سنة ١٤٨هـ (تاريخ يحيى بن معين ٢ / ٥٠١ ، والتاريخ الكبير ٤ / ١ / ٢٤٦ ، والتقريب) .

٧٧٨٦ ـ حديث : لا تفوت صلاة حتى يجيء وقت الأخرى .
طح
طح في الصلاة : ثنا أبو بكرة ، ثنا أبو داود ، ثنا سفيان بن عيينة ، ثنا لَيْث ، عنه ، بهذا .

٧٧٨٧ ـ حديث : لما بعث رسول الله ﷺ معاذاً إلى اليمن قيل له : فما أُمِرْتَ؟ قال أُمرت أن آخذ من البقر من ثلاثين تبيعاً[1] أو تبيعة ، ومن كل أربعين مسنة ، قيل له : أُمِرْتَ في الأوقاص بشيء ؟ قال : لا وسأسأل النبي ﷺ فسأله؟ فقال : «لا . . .» الحديث .
قط
قط في الزكاة : ثنا عثمان بن أحمد الدقاق ، ثنا محمد بن عُبَيْدالله بن المُنَادِي ، ثنا أبو بدر ، ثنا الحسن بن عمارة ، ثنا الحكم ، عن طاوس ، به . قال (قط) : الحسن ضعيف[2] ، قال : وثنا أبو سهل بن زياد ، ثنا جعفر بن محمد الفِرْيَابِي ، ثنا عمرو بن عثمان ، ثنا بَقِيَّة ، حدثني المَسْعُودِي ، عن الحَكَم ، عن طاوس نحوه ، وقال : المَسْعُودِيُّ[3] في حفظه شيء .

٧٧٨٨ ـ /حديث : «ليس في البقر العوامل صدقة . . .» الحديث . ٣/٣٧/ب
قط
قط في الزكاة : ثنا عثمان بن أحمد بن سمعان ، ثنا محمود بن محمد الواسطي ،

٧٧٧٦ - طح ١ / ١٦٥ . موقوف .
٧٧٨٧ - قط ٢ / ٩٤ ، ٩٩ .
(١) في الأصل و (هـ) : « تبيع » والتصويب من مطبوعة الدارقطني ، والنصب على المفعولية . والتبيع : ولد البقرة أول سنة (النهاية ١ / ١٧٩) . والمُسِنَّة : ما لها سنتان ، والأوقاص ، ويقال الأوقاس - فسرها في بقية الحديث بأنها ما دون الثلاثين . وما بين الأربعين إلى الستين .
(٢) قول الدارقطني في الحسن بن عمارة بأنه ضعيف ، لم يذكر عقب هذا الحديث ، وإنما ذكره في ثلاثة مواضع أخر من السنن وهي : ١ / ١٦٢ ، ١٨٥ ، ٣٢٣ ، وقال عنه : متروك ، في سبعة مواضع من السنن هي : ٢ / ٢٥٨ ، ٢٦٣ ، ٢٦٨ ، ٢٦٩ ، ٣ / ٢٠ ، ٢٧ ، ٤ / ١١٥ .
(٣) المَسْعُودِيُّ هو عبدالرحمن بن عبدالله بن عُتْبَة بن عبدالله بن مسعود ، الكوفي . صدوق ، اختلط قبل موته ، وضابطه : أن من سمع منه ببغداد فبعد الاختلاط . ت ١٦٠ . (تهذيب الكمال ٢١٩/١٧ ، والتقريب) .
٧٧٨٨ - قط ٢ / ١٠٣ .

ثنا زكريا بن يحيى الواسطي ، ثنا سَوَّار ، عن ليث ، عن مجاهد وطاوس ، عن ابن عباس ، به ، وقال : سَوّار هو ابن مصعب متروك(١) .

٧٧٨٩ ـ حديث : خرج رسول الله ﷺ من المدينة يريد مكة ، فصام حتى أتى عُسْفان(٢) فدعا بإناء ، فوضعه على يده حتى نظر الناس إليه ، ثم أفطر ، قال : وكان ابن عباس يقول : من شاء صام ومن شاء أفطر . خز حب حم

خز في الصيام : ثنا الحسن بن محمد الصباح ، ثنا عبيدة بن حميد ، ثنا منصور ، عن مجاهد ، عنه ، بهذا . وعن يوسف بن موسى ، عن جرير ، عن منصور ، نحوه . ليس في السماع .

حب في الأول من الرابع : أنا أبو يزيد خالد بن النضر بن عمرو القرشي ، ثنا عبدالواحد بن غياث ، ثنا أبو عوانة ، عن منصور ، به .

قال أحمد : حدثني عَبِيدَة هو ابن حُمَيْد ، حدثني منصور ، به . وعن حسين ، عن شيبان . وعن عفان ، عن أبي عوانة . وعن يحيى بن آدم ، عن مفضل ، ثلاثتهم عن منصور ، به

٧٧٩٠ ـ حديث : جاء بُشَير(٣) بن كعب إلى ابن عباس فجعل يحدثه ، فقال ابن عباس : أعد علي الحديث الأول . . . فذكره : كنا نحفظ الحديث ، والحديث مي كم

---

(١) انظر قول الدار قطني في سوّار في السنن ١ / ١٢٨ و ١٥٥ . وذكره أيضا في الضعفاء ص٢٤٠ (طبعة عبدالقادر) . وانظر ترجمته في : (تاريخ يحيى بن معين ٣ / ٢٦٣ و ٤٢٢ ، والضعفاء الصغير للبخاري ص٥٦) .

٧٧٨٩ - خز ٣ / ٢٦٢ - ٢٦٣ ، حب ٥ / ٢٣١ ، أحمد ١ / ٢٥٩ ، ٢٥٩ ، ٢٩١ ، ٣٢٥ .

(٢) عُسْفَان - بضم أوله وسكون ثانيه ثم فاء وآخره نون - وهي قرية على مرحلتين من مكة على طريق المدينة (معجم البلدان ٤ / ١٢١) .

٧٧٩٠ - مي ١ / ٩٤ ، كم ١ / ١١٢ - ١١٣ ، ١١٢ .

(٣) بُشَيْر -مصغر- ابن كعب بن أبي الحميري العدوي ، أبو أيوب البصري ، مخضرم ، من الطبقة الثانية (التقريب) .

يُحفَظ عن رسول الله ﷺ حتى ركبتم الصعب والذلول(١) .

مي في العلم : أنا محمد بن أحمد ، ثنا سفيان ، عن هشام بن حجير ، عن طاوس به . وعن إسماعيل بن أبان قال : قال عبدالله بن المبارك : عن معمر ، عن ابن طاوس ، عن أبيه بالجملة الأخيرة .

كم فيه : ثنا أبو علي الحافظ ، ثنا أحمد بن علي بن المثنى ، ثنا هارون بن معروف ، ثنا سفيان بن عيينة به . ولم يذكر قصة بشير بن كعب . وعن إسماعيل بن يوسف بن نجيد ، ثنا محمد بن أيوب ، أنا محمد بن سنَان العَوَقِي(٢) ، أنا ابن المبارك به وأوله : قَرَأَ ابنُ عَبّاس : ﴿ . . . وَمَا يَعْلَمُ تَأْوِيلَهُۥٓ إِلَّا ٱللَّهُ . . . ﴾(٣) الآية ، فذكر الحديث .

٧٧٩١ ـ حديث : أن النبي ﷺ قال لعائشة : «طوافك يكفيك لحجك وعمرتك» . قط

قط في الحج : ثنا محمد بن مخلد ، ثنا عبدالله بن الصقر ، ثنا ابن أبي عمر ، ثنا هشام بن سليمان ، عن ابن جريج ، عن عمرو بن دينار ، عنه ، بهذا . وعن أبي علي ابن الصواف ، ثنا هارون بن يوسف ، ثنا ابن أبي عمر نحوه .

٧٧٩٢ ـ حديث : رخص للحائض أن تنفر إذا أفاضت . وفيه قصة له مع زيد ابن ثابت . عه طح حم

---

(١) طرف هذا الحديث مركب من حديثين ، ينتهي الأول منهما عند قوله : فذكره ، وبعده يبدأ الثاني .

(٢) العَوَقِيّ -بفتح العين المهملة والواو بعدها قاف- (التقريب ، ومشتبه الذهبي : ٤٧٨) .

(٣) سورة آل عمران ، الآية (٧) .

٧٧٩١ - قط ٢ / ٢٦٣ .

٧٧٩٢ - عه [٣ / ٧٦ / ب] نسخة دار الكتب المصرية ، طح ٢ / ٢٣٣ ، أحمد ١ / ٢٢٦ ، ٢ / ١٠١ ، والحديث تقدم برقم (٧٧٨٢) .

عه في الحج : ثنا محمد بن الخليل المخرمي ، ثنا روح بن عبادة . وثنا أبو بكر الحِيرِيّ[١] بفارس ، ثنا مَكّيّ قالا : ثنا ابن جريج ، أخبرني الحسن بن مسلم ، عن طاوس قال : كنت مع ابن عباس فقال له زيد بن ثابت : تُفْتِي أن تَصْدُرَ الحائِضُ ؟ قال : نَعَمْ . قالَ : فلا تُفْتِ بذلك ، فقال : سَلْ فُلانَةَ الأَنْصَارِيَّة . . . الحديث .

طح فيه : (عن ابن[٢] مرزوق ، ثنا أبو عاصم ، عن ابن جريج ، عن الحسن[٣] بن مسلم ، عن طاوس قال : قال زيد لابن عباس . . .)[٤]

قال أحمد[٥] : ثنا يحيى ، عن ابن جريج ، عن الحسن[٦] ، به ، والقصة . ثنا عفان ، ثنا وهيب ، ثنا عبدالله بن طاوس ، عن أبيه أنه سمع ابن عمر يقول في أول أمره : إنها لا تنفِر قال : ثم سمعت ابن عباس يقول : رخص رسول الله ﷺ لهنّ . وقع[٧] هذا في مسند ابن عمر .

---

(١) « الحيري » تصحف في الأصل و (هـ) إلى « الحميدي » وفي مخطوطة أبي عوانة إلى «الحميري» ، والتصويب من مصادر ترجمته ، وهو الإمام الحافظ أبو بكر ، محمد بن أبي عثمان سعيد بن إسماعيل النيسابوري الحيريّ ، ت ٣٢٥ (السير ١٥ / ٢٥٨) . وهو من شيوخ أبي عوانة ، وله رواية عنه في مسنده ، انظر على سبيل المثال ١ / ١٠٤ . . .

(٢) «ابن» تصحف في (هـ) إلى : « أبي » والتصويب من مطبوعة الطحاوي ، وهو إبراهيم بن مرزوق البصري . انظر : (مغاني الأخيار : ١٢٣) .

(٣) « الحسن » تصحف في الأصل [٦ / ٢٢١ / ب] و (هـ) إلى « الحسين » والتصويب من مطبوعة الطحاوي ، وهو الحسن بن مسلم بن ينّاق المكي . انظر : (تهذيب الكمال ٦/٣٢٥) .

(٤) قوله : (عن ابن مرزوق . . . لابن عباس) من (هـ) فقط ، جاء مكانه بياض في الأصل ، وكتب بهامشه تعليقا : (ينظر في مسند أم سليم) ، وانظر : [٦ / ٢٢١ / ب] فيما يأتي .

(٥) « قال أحمد » ليس في (هـ) .

(٦) « الحسن » تصحف في مطبوعة المسند إلى « الحسين » راجع التعليقة قبل السابقة ، في إسناد الطحاوي .

(٧) « وقع » ساقطة من الأصل .

٧٧٩٣ ـ حديث : «العين حق ، ولو كان شيء سابَقَ القدرَ لسبقته العين ، وإذا اسْتُغسِلتم فاغتسلوا» . عه حب

عه في الطب : عن أحمد بن سعيد الدارمي ، ثنا حبان بن هلال وأحمد بن إسحاق ومسلم بن إبراهيم . وعن أبي الأزهر ، ثنا أحمد بن إسحاق . وعن الصغاني وأبي داود الحراني قالا : ثنا مسلم بن إبراهيم ؛ ثلاثتهم عن وهيب ، عن عبدالله بن طاوس ، عن أبيه ، به .

حب في الثامن والسبعين من الأول : ثنا محمد بن إسحاق الثقفي ، ثنا محمد ابن عبدالرحيم صاعقة ، ثنا أحمد بن إسحاق الحضرمي ، به . وعن الثقفي ، ثنا أحمد بن الحسن بن خراش ، ثنا مسلم بن إبراهيم ، به .

٧٧٩٤ ـ / حديث : كان سعيد بن جبير يكتب عند ابن عباس . . . موقوف ، وفيه قول ابن عباس : يكتبون . طح ٣/٣٨أ

طح في الكراهة : ثنا حسين بن نصير ، ثنا نعيم بن حماد ، ثنا ابن المبارك ، أنا سليمان التيمي ، عنه ، به .

٧٧٩٥ ـ حديث : أخبرني أعلمهم - يعني ابن عباس - أن رسول الله ﷺ لم ينه عنها - يعني المزارعة - ولكنه قال : «لأن يمنح أحدكم أخاه أرضه خير له . . .» طح حم حب

الحديث .

طح في الفرائض : ثنا ربيع المؤذن ، ثنا أسد ، ثنا سفيان وحماد بن زيد وحماد بن سلمة . وعن أبي بكرة ، ثنا إبراهيم بن بشار ، ثنا سفيان ، ثلاثتهم عن [عمرو بن دينار][1] ، بهذا .

٧٧٩٣ - عه [٥ / ٤٢ / أ] نسخة كوبريلي ، حب (الإحسان ط . الحوت) ٧ / ٦٣٥ - ٦٣٦ ، ٦٣٧ . وتقدم من رواية جابر بن زيد عن ابن عباس برقم (٧٢٥٠) .

٧٧٩٤ - طح ٤ / ٣١٩ .

٧٧٩٥ - طح ٤ / ١١٠ ، أحمد ١ / ٢٨٦ و ٣٣٨ ، ٢٣٤ ، ٢٨١ ، ٣١٣ . وانظر الحديث (٧٧٩٧) .

(١) ما بين الحاصرتين جاء مكانه بياض في الأصل ، وأثبتناه من مطبوعة الطحاوي .

قال أحمد : ثنا محمد بن جعفر ، ثنا شعبة ، عن عبدالملك بن ميسرة ، عن طاوس وعطاء ومجاهد ، عن رافع بن خديج . . . فذكر الحديث ، ثم قال : فذكرت ذلك لطاوس وكان يرى أن ابن عباس من أعلمهم ، فذكره ، قال سعيد : وكان عبدالملك يجمع هؤلاء : طاوساً ومجاهداً وعطاء ، وكان الذي يحدث عنه مجاهد ؛ وأعاد حديث ابن عباس وحده عن محمد بن جعفر ، ثنا سفيان ، عن عمرو بن دينار ، عن طاوس ، به[1] . وعن وكيع ، ثنا سفيان ، عن عمرو به . وفيه حديث عمرو ابن دينار ، عن ابن عمر ، عن رافع بن خديج . وعن عفان ، عن حماد بن زيد ، عنه ، نحوه . وليس فيه حديث رافع . ثنا عبدالرزاق ، أنا معمر ، عن ابن طاوس ، عن أبيه بلفظ «**لأن يمنح أحدكم أخاه أرضه خير له من أن يأخذ عليها كذا وكذا الشيء معلوم**» .

٧٧٩٦ ـ حديث : تمتع[2] رسول الله ﷺ حتى مات ، وأبو بكر حتى مات ، وعمر حتى مات ، وعثمان حتى مات ، وأول من نهى عنها : معاوية .
طح حم

طح في الحج : ثنا أحمد بن عبدالمؤمن المروزي ، ثنا علي بن الحسن بن شقيق ، ثنا أبو حمزة . وعن سليمان بن شعيب ، ثنا خالد بن عبدالرحمن ، عن سفيان ، كلاهما عن لَيْث ، عنه ، بهذا .

قال أحمد : ثنا يونس بن محمد ، ثنا عبدالواحد بن زياد ، عن لَيْث به ، وفيه حديث ابن عباس : أنه قَصَّر عن رسول الله ﷺ بِمِشْقَصٍ[3] . وعن عبدالرزاق ، عن

---

(١) رواية محمد بن جعفر لم أجدها في مطبوعة المسند .
٧٧٩٦ - طح ٢ / ١٤١ ، أحمد ١ / ٢٩٢ ، ٣١٣ .
ويُزاد أحمد ١ / ٣١٣ : ثنا أسود بن عامر ، به . و ١ / ٣١٤ : ثنا يحيى بن آدم ، ثنا سفيان ، به .

(٢) المقصود هنا متعة الحج .

(٣) المِشْقَصُ : نَصْل السَّهم إذا كان طويلاً غير عريض (النهاية ٢ / ٤٩٠) .

سفيان ، عنه ، نحوه ، وليس فيه حديث معاوية .

٧٧٩٧ ـ حديث : لم يحرِّم رسول الله ﷺ المزارعة ، ولكن أمر الناس أن يرفُقَ بعضهم بعضاً . حب طح حم

حب في العاشر من الثاني : أنا إسحاق بن إبراهيم بن إسماعيل بِبُسْت ، ثنا علي ابن حجر ، ثنا الفضل بن موسى ، ثنا شريك ، عن شعبة ، عن عمرو بن دينار ، عنه ، بهذا .

٧٧٩٨ ـ حديث : «لقد هممت أن لا أتهب[1] إلا من قرشيّ أو أنصاريّ أو ثقفيّ . . .» وفيه قصة . حب حم

حب في الستين من الثالث : أنا محمد بن عبدالله بن عبد السلام ببيروت ، ثنا محمد بن إسماعيل بن عُلَيَّة ، ثنا يونس بن محمد ، ثنا حماد بن زيد ، عن عمرو ابن دينار ، عنه ، به .

٧٧٩٩ ـ حديث : أن صفوان بن أمية أتى النبي ﷺ برجل قد سرق حلة[2] له ، فقال : يا رسول الله هبه لي . قال : «فهلا قبل أن تأتينا به !» . قط كم

قط في الحدود : ثنا الحسين بن إسماعيل ، ثنا سعيد بن محمد بن ثواب ، ثنا أبوعاصم ، ثنا زكريا بن إسحاق ، عن عمرو بن دينار ، عنه ، بهذا .

كم فيه : أنا أبو عبدالله محمد بن يعقوب ، ثنا إبراهيم بن عبدالله السعدي ومحمد بن أحمد بن أنس القرشي[3] قالا : ثنا أبو عاصم ، به .

٧٧٩٧ - حب (الإحسان ط . الحوت) ٧ / ٣١٤ . وتقدم الحديث برقم (٧٧٩٥) .

٧٧٩٨ - حب (الإحسان ط . الحوت) ٨ / ١٠٠ ، وسيأتي برقم (٧٨٧٣) .

(١) مِن وَهَب يَهِبُ هِبَة ، واتهب قبل الهبة .

٧٧٩٩ - قط ٣ / ٢٠٥ - ٢٠٦ ، كم ٤ / ٣٨٠ .

(٢) الحُلَّةُ : الإزَارُ والرِّدَاءُ ، ولا تُسَمَّى حُلَّةً حتى تكون ثوبين (مختار الصحاح : ١٥١ - حلل) .

(٣) (ابن أنس القرشي) جاء مكانه في الأصل و (هـ) : (ابن خراش) فأثبتنا ما هو في مطبوعة المستدرك ومخطوطته [٤ / ١٨٢ / أ] النسخة الأزهرية ولم نعثر له على ترجمة .

٧٨٠٠ ـ حديث : أن رسول الله ﷺ لم يكن بطن من قريش إلا وله فيهم قرابة . . . الحديث في نزول قوله تعالى : ﴿ . . . قُل لَّآ أَسۡـَٔلُكُمۡ عَلَيۡهِ أَجۡرًا . . . ﴾(١) . حب حم

حب في السادس والستين من الثالث : أنا الفضل بن الحباب ، ثنا مُسَدَّد ، عن يحيى القطان ، عن شعبة ، عن عبدالملك بن مَيْسَرَة ، عنه ، به .

قال أحمد : ثنا يحيى ، عن شعبة ، به . وعن سليمان بن داود ومحمد بن جعفر ، عن شعبة ، نحوه .

٧٨٠١ ـ حديث : «من اشترى طعاماً فلا / يبيعُهُ حتى يقبضَه»(٢) . جا طح حب ش حم ٣/٣٨/ب

جا في البيوع : عن ابن المقرئ .

طح فيه : عن يونس ، كلاهما عن سفيان ، عن عمرو ، عنه ، به .

حب في الثالث من الثاني : أنا عمر بن محمد الهمداني ، ثنا بِشْر بن مُعَاذ ، ثنا حمّاد بن زيد ، عن عمرو بن دينار ، عن طاوس بهذا ، قال : قال ابن عباس : وأحسب كل شيء بِمَنْزِلَةِ الطَعَامِ .

رواه الشافعي : عن سفيان ، به .

قال أحمد : ثنا إسحاق بن يوسف ، أنا مِسْعَر ، عن عبدالملك بن مَيْسَرَة ، عن طاوس به . [و] ثنا هشيم(٣) ، أنا عمرو بن دينار ، به ، ولفظه : الطعام الذي نهى عنه

٧٨٠٠ – حب (الإحسان ط . الحوت) ٨ / ٥٣ ، أحمد ١ / ٢٢٩ ، ٢٢٩ ، ٢٨٦ .

(١) سورة الشورى ، الآية(٢٣) .

٧٨٠١ – جا : ٢٠٧ ، طح ٤ / ٣٩ ، حب (الإحسان ط . الحوت) ٧ / ٢٢٧ ، الشافعي : ١٨٩ ، أحمد ١ / ٣٦٩ ، ٢١٥ ، ٢٢١ ، ٢٧٠ ، ٢٨٥ .

(٢) وفي رواية الشافعي : « حَتَّى يَسْتَوْفِيَهُ » .

(٣) « هشيم » تصحف في مطبوعة المسند (الميمنية) إلى « هاشم » وجاء صحيحا في أصولنا وفي طبعة أحمد شاكر ، وعلق في الهامش عليه فقال : في ح « هاشم » وهو خطأ صححناه من ك ، ويؤيده أنه ليس في شيوخ أحمد من يسمى هاشما إلا هاشم بن القاسم ، ولم يذكر أنه ممن يروي عن عمرو بن دينار .

رسول الله ﷺ أن يباع حتى يقبض ، قال ابن عباس : وأحسب كل شيء ، مثله . وعن سفيان ، عن عمرو ، نحوه . وعن عبدالرزاق ، عن سفيان . وعن محمد بن جعفر ، عن شعبة ، كلاهما عن عمرو ، به .

٧٨٠٢ ـ حديث : «ما أسكر كثيره فقليله حرام» .

في ترجمة : عطاء ، عن ابن عباس .

٧٨٠٣ كم ـ حديث : أنه تلا قول الله عز وجل : ﴿ يَٰٓأَيُّهَا ٱلَّذِينَ ءَامَنُوٓاْ إِذَا نَكَحْتُمُ ٱلْمُؤْمِنَٰتِ ثُمَّ طَلَّقْتُمُوهُنَّ مِن قَبْلِ أَن تَمَسُّوهُنَّ . . . . ﴾(١) قال : فلا يكون طلاق حتى يكون نكاح .

كم في تفسير الأحزاب : ثنا أبو عبدالله محمد بن يعقوب ، ثنا حامد بن أبي حامد ، ثنا إسحاق بن سليمان ، سمعت فِطْرَ(٢) بن خليفة ، عن حسن بن مسلم ، عنه ، بهذا .

٧٨٠٤ حب ـ حديث : «لا ترقبوا [أموالكم ، فمن أرقب شيئاً فهو لمن أُرْقِبَه](٣)» .

حب في الرابع والسبعين من الثاني : أنا الحسين بن محمد بن أبي معشر ، ثنا محمد بن وهب بن أبي كريمة ، ثنا محمد بن سلمة ، عن أبي عبدالرحيم ، عن زيد ابن أبي أُنَيْسَة ، عن أبي الزبير ، عنه ، به .

٧٨٠٢ - يأتي برقم (٨١٥٠) وعزاه للدارقطني في الأشربة ٤ / ٢٥٦ .

٧٨٠٣ - كم ٢ / ٤١٩ .

(١) سورة الأحزاب ، الآية (٤٩) .

(٢) فِطْر - بالفاء والراء - انظر : (المؤتلف والمختلف للأزدي ص١٠٧ ، والتقريب) .

٧٨٠٤ - حب (الإحسان ، ط . الحوت) ٧ / ٢٩١ .

(٣) ما بين الحاصرتين من مطبوعة الإحسان ، جاء مكانهُ بياض في الأصل و (هـ) . وأَرْقَبَ يَرْقُبُ رُقْبَى ، هو أن يقولَ الرجُلُ للرَجُلِ : قد وهبتُ لك هذه الدار ، فإنْ مُتَّ قَبْلِي رَجَعَتْ إِلَيَّ ، وإنْ مُتُّ قَبْلَكَ فهي لك (النهاية ٢ / ٢٤٩ ، ومختار الصحاح ص٢٥٢ - مادة رقب) .

٧٨٠٥ ـ حديث : الاشتراط في الحج . عه حب حم

عه في الحج : ثنا يزيد بن سنان ومحمد بن سنان البصريان أَخَوَان ، قالا : ثنا أبوعاصم . وعن الصغاني ، ثنا أحمد بن محمد بن الوليد المكي ، عن داود العطار . وعن ابن أبي مَسَرَّة ، ثنا أبي ، ثنا هشام هو ابن سليمان ، كلهم عن ابن جريج ، أخبرني أبو الزبير ، أنه سمع طاوساً وعكرمة ، عن ابن عباس ، به ، وبقية طرقه في ترجمة عكرمة(١) .

حب في التاسع والسبعين من الأول : أنا الحسن بن سفيان ، ثنا ابن أبي السريّ ، ثنا شعيب بن إسحاق ، ثنا ابن جريج به ، ولم يذكر عكرمة .

٧٨٠٦ ـ حديث : جاءت ضباعة(٢) بنت الزبير بن عبدالمطلب رسول الله ﷺ فقالت : يا رسول الله إني امرأة ثقيلة وإني أريد الحج . . . الحديث . حم عه حب

قال **أحمد** : ثنا محمد بن بكر ، أنا ابن جريج ، أخبرني أبو الزبير ، أنه سمع طاوساً وعكرمة مولى ابن عباس يخبران ، عن ابن عباس ، به .

٧٨٠٧ ـ حديث : «لا يحل لرجل أن يعطي عطية فيرجع فيها إلا الوالد . . .» الحديث . جا طح حب قط كم حم

جا في الهبة : ثنا الحسن بن محمد الزَّعْفَرانِي ، ثنا إسحاق الأَزْرَق ، ثنا الحسين المُعَلِّم(٣) ، عن عمرو بن شعيب ، عن طاوس ، عن ابن عمر وابن عباس ، به .

٧٨٠٥ - حب (الإحسان ط . الحوت) ٦ / ٣٤ ، وانظر الحديث التالي .

(١) انظر الحديث رقم ٨٣٢٤ ص٥٠٥ .

٧٨٠٦ - أحمد ١ / ٣٣٧ ، وانظر الحديث السابق ، والحديث (٨٣٢٤) .

(٢) بنت عم النبي ﷺ ، زوج المقداد بن الأسود ، لها صحبة وحديث (الإصابة ١٣/٢٦ ، والتقريب) .

٧٨٠٧ - جا : ٣٣١ ، طح ٤ / ٧٩ ، حب (الإحسان ، ط . الحوت) ٧ / ٢٨٩ - ٢٩٠ ، قط ٣ / ٤٢ - ٤٣ ، ٤٣ ، كم ٢ / ٤٦ - ٤٧ ، أحمد ١ / ٢٣٧ . وسيأتي طرف منه برقم (٧٨٤٤) .

(٣) في الأصل و (هـ) : « ابن المُعَلِّم » بزيادة ابن قبلها ، وليست هذه الزيادة في مطبوعة ابن الجارود ، ولا في مصادر ترجمته ، وفيها جميعاً أن المعروف بالمعلِّم هو وليس أبوه . انظر ترجمته في : (تاريخ البخاري ٢ / ٣٨٧ ، والتقريب) وهو الحسين بن ذكوان .

طح فيه : ثنا ابن أبي عمران ، ثنا عبيدالله بن عمر القَوَارِيرِي ، ثنا يزيد بن زُرَيْع ، عن حُسَيْن المُعَلِّم ، به .

حب في التاسع والثمانين من الثاني : أنا الحسن بن سفيان ، ثنا محمد بن المنهال الضرير ، ثنا يزيد بن زُرَيْع ، به .

قط في البيوع : ثنا أبو بكر النيسابوري ، ثنا محمد بن يحيى ، ثنا يزيد بن هارون ، ثنا حُسَيْن المُعَلِّم به ، وقال : حسين من الثقات . ورواه إسحاق الأزرق وعلي بن عاصم ، عن حسين أيضاً ، ورواه الحسن بن مسلم ، عن طاوس مرسلاً . ورواه عامر الأَحْوَل ، عن عمرو بن شعيب ، عن أبيه ، عن جده .

كم فيه : ثنا أبو عبدالله محمد بن يعقوب ، ثنا يحيى بن محمد بن يحيى . وأنا أبو بكر بن إسحاق ، ثنا أبو المثنى قالا : ثنا مسدَّد ، ثنا يزيد بن زُرَيْع ، به[1] .

رواه أحمد : عن يزيد ومحمد بن جعفر ، عن حسين المعلم ، عن عمرو بن شعيب ، عن طاوس ، عن ابن عمر وابن عباس ، به .

٣/٣٩أ **٧٨٠٨ ـ / حديث : أن النبي ﷺ احتجم وأعطى الحجام أجره ، واسْتَعَط[2] .**

طح حب كم عه خ حم

طح في الإجارة : عن يونس والربيع المؤذن ، قالا : ثنا يحيى بن حسان . وعن

---

(١) قال الحاكم عقبه : « صحيح الإسناد ، فإني لا أعلم خلافاً في عدالة عمرو بن شعيب ، إنما اختلفوا في سماع أبيه من جده . وقال في كتاب الدعاء ١ / ٥٠٠ من المستدرك : « لم أخرج من أول الكتاب إلى هذا الموضع حديثا لعمرو بن شعيب ، وقد ذكرت في أول كتاب الدعاء والتسبيح مذهب الإمام أبي سعيد عبدالرحمن بن مهدي في المسامحة في أسانيد فضائل الأعمال » فتأمل ! وقد جمع الحافظ العلائي أقوال العلماء حول رواية عمرو بن شعيب عن أبيه عن جده في كتاب « من روى عن أبيه عن جده » فانظره .

٧٨٠٨ - طح ٤ / ١٢٩ ، ١٣٠ ، حب (الإحسان ط . الحوت) ٧ / ٢٩٩ ، كم ٤ / ٤٠٥ ، ٢٠٣ عه [٥/٥١/أ] نسخة كوبريلي ، البخاري (مع الفتح) ، ٤ / ٤٥٨ كتاب الإجارة ، باب خراج الحجام ، أحمد ١/٢٥٨ ، ٢٩٢ ، ٢٩٣ ، ٣٢٧ و ٢٥٠ . وانظر الحديث (٧٨٥٦) .

(٢) اسْتَعَطَ سَعُوطاً ، والسَّعوط : ما يُجعَل من الدواء في الأنف (النهاية ٢ / ٣٦٨ - سعط) .

خز لابن خزيمة عه لأبي عوانة طح للطحاوي حب لابن حبان قط للدارقطني كم للحاكم

الحُسَيْن بن الحَكَم ، ثنا عفان . وعن أحمد بن داود ، ثنا سهل بن بكار ؛ كلهم عن وهيب ، عن ابن طاوس ، عن أبيه ، به .

حب في العاشر من الخامس : أنا الحسن بن سفيان ، ثنا إبراهيم بن الحجاج السَّامي(١) ، ثنا وهيب ، عن ابن طاوس ، عن أبيه ، بهذا .

كم في الطب : ثنا محمد بن علي(٢) بن هانئ ، ثنا الحسين بن الفضل ، ثنا عفان ، ثنا وهيب ، به(٣) . وعن أبي العباس ، ثنا الربيع بن سليمان ، ثنا يحيى بن حسان ، عن وهيب ، به مختصراً(٤) .

عه في الطب : عن الصغاني ومحمد بن الفرج الأزرق ، قالا : ثنا أحمد بن إسحاق ، عن وهيب ، به . وعن يونس بن عبدالأعلى ، عن يحيى بن حسان ، به .

قلت : هو في صحيح البخاري .

قال أحمد : ثنا يحيى بن إسحاق ، أخبرني عن وهيب ، به . وعن عفان وأبي سعيد مولى بني هاشم ، عن وهيب مثله . وعن أبي داود ، عن زَمْعَةَ ، عن ابن طاوس ، نحوه ، ليس فيه : «استعط» .

---

(١) السَّامي - بالمهملة - انظر : (ثقات ابن حبان ٨ / ٧٨ ، والتقريب) .

(٢) « علي » جاء مكانه في الأصل و (هـ) : « صالح » والتصويب من مطبوعة المستدرك ومخطوطته [٤ / ١٩٣ / أ] النسخ الأزهرية ، ومحمد بن علي هو : أبو الحسن العَدْل ، ذكره الذهبي في ترجمة الحسين بن الفضل في (السير ١٣ / ٤١٤) فيمن سمعوا منه ، وأما محمد بن صالح بن هانئ فكنيته أبو جعفر ، وقد صرح الحاكم هنا بأن المقصود هو أبوالحسن في أول إسناد الحديث في المطبوعة فزال اللبس .

(٣) قال الحاكم عقب الحديث : « صحيح على شرط الشيخين ، ولم يخرّجاه بهذه الزيادة » . يعني قوله : «واستعط» .

(٤) ولفظه : «أن النبي ﷺ استعط » قال الحاكم عقبه : « صحيح على شرط الشيخين ولم يخرّجاه» .

٧٨٠٩ ـ حديث : نهى رسول الله ﷺ عن بيع الثمرة حتى تُطْعَم(١) .
حب

حب في الثاني من الثاني : أنا أبو خليفة ، ثنا مُسَدَّد ، عن سفيان ، عن عمرو بن دينار ، عنه ، بهذا .

٧٨١٠ ـ حديث : فرض الله الصلاة على لسان نبيكم في الحضر أربعا وفي السفر ركعتين . وفي رواية الحسن بن مسلم زيادة موقوفة .
خز طح حم

خز في الصلاة : ثنا بشر(٢) بن معاذ العَقَدِيّ ، ثنا أبوعوانة ، عن بُكَيْرْ بن الأَخْنَس ، عنه ، بهذا .

طح فيه : ثنا ربيع المؤذن ، ثنا أسد ، ثنا حاتم بن إسماعيل ، ثنا أسامة بن زيد : سألت طاوساً . . . فذكره ، وفيه : فقال الحسن بن مسلم : أنا أحدثك ، أنا سألت طاوساً فقال : قال ابن عباس . . . فذكره .

قال أحمد : ثنا وكيع ، ثنا أسامة بن زيد قال : سألت طاوساً عن السُّبْحَة(٣) في السفر قال : والحسن بن يَنَّاق(٤) جالس ، فقال الحسن بن مسلم وطاوس يسمع : ثنا طاوس ، به .

٧٨٠٩ - حب (الإحسان ط . الحوت) ٧ / ٢٣٠ .

(١) أي تُؤكَل ، ولا تُؤكَل إلا إذا أدركَتْ ، وفي رواية : « تُطْعِمْ » مِنْ أطْعَمَت الثمرةُ إذا أَدْرَكَتْ (النهاية ٣ / ١٢٥ - طعم) .

٧٨١٠ - خز ١ / ١٥٦ و ٢ / ٧٠ و ٢٩٤ ، طح ١ / ٤٢٢ ، أحمد ١ / ٢٣٢ .

(٢) « بشر » تصحف في مطبوعة ابن خزيمة في الموضع الأول فقط ١ / ١٥٦ إلى « يونس » وجاء صحيحاً في الموضعين التاليين . والحديث بهذا الإسناد ينتهي برواية الأخنس عن مجاهد عن ابن عباس ، وليس من رواية طاوس عنه ، فالصواب إيراده ضمن مسند مجاهد عن ابن عباس .

(٣) أي صلاة النافلة (النهاية ٢ / ٣٣١ - سبح) .

(٤) يَنَّاق - بفتح التحتانية وتشديد النون وآخره قاف - وهو الحسن بن مسلم (التقريب) .

٧٨١١ ـ حديث : «الوزن وزن أهل مكة ، والمكيال مكيال [أهل][1] المدينة»
حب

حب في العاشر من الثالث : أنا عمر بن محمد الهمداني ، ثنا نَصْر بن علي الجهضمي ، ثنا أبو أحمد الزُبَيْرِي ، ثنا سفيان ، عن حنظلة بن أبي سفيان ، عنه ، بهذا .

٧٨١٢ ـ حديث : أجاز رسول الله ﷺ شهادة رجل واحد على رؤية هلال رمضان . . . الحديث .
قط

قط في الصيام : ثنا محمد بن مَخْلَد ، ثنا يحيى بن عياش القَطّان ، ثنا حفص ابن عمر الأُبُلِّي[2] ، ثنا مِسْعَر بن كِدَام وأبو عَوانة ، عن عبدالملك بن مَيْسَرَة ، عن طاوس : شَهِدْتُ المدينةَ وبها ابن عمر وابن عباس ، فقالا . . . فذكره ، وفيه قصة[3] .

٧٨١٣ ـ حديث : «ألحقوا الفرائض بأهلها ، فما بقي فلأولى رجل ذكر» .
مي جا طح حب قط كم حم

مي في الفرائض : ثنا مسلم بن إبراهيم ، ثنا وُهَيْب ، ثنا ابن طاوس ، عن أبيه ، بهذا .

جا فيه : عن الزَعْفَرانِيّ ، ثنا عفان . وعن إسحاق بن منصور ، ثنا المغيرة بن

٧٨١١ - حب (الإحسان ط . الحوت) ٥ / ١١٩ - ١٢٠ .

(١) زيادة من مطبوعة الإحسان . والمراد بالوَزْنِ : الذهب والفضة خاصة ، وبالمِكْيَال : الصاع الذي يتعلق به وجوب الزكاة ، وكان أهل المدينة يتعاملون بالدراهم بالعَدَد ، فأرشدهم النبي ﷺ إلى وزن مكة . (النهاية ٢١٨٤ - كيل) .

٧٨١٢ - قط ٢ / ١٥٦ .

(٢) بالباء المعجمة بواحدة - نسبة لأُبُلَّة البصرة . انظر : (مشتبه النسبة للأزدي ص ٢ - ٣ ومشتبه الذهبي ص٦) .

(٣) قال الدار قطني عقب الحديث : « تفرد به حفص بن عمر الأُبُلّي أبو إسماعيل ، وهو ضعيف الحديث » ، وكان حق المصنف أن يذكر قول الدار قطني ، على خطته التي انتهجها في الكتاب وذكرها في المقدمة .

٧٨١٣ - مي ٢ / ٢٦٦ ، جا : ٣١٩ ، طح ٤ / ٣٩٠ ، حب (الإحسان ط . الحوت) ٧ / ٦٠٨ ، قط ٤ / ٧١ ، ٧٠ ، ٧١ ، ٧٠ ، ٧٢ ، كم ٤ / ٣٣٨ ، أحمد ١ / ٢٩٢ ، ٣٢٥ ، ٣١٣ .

سَلَمَة ؛ كلاهما عن وُهَيْب ، به .

طح فيه : عن محمد بن خزيمة ، ثنا مُعَلَّى بن أَسَد ، ثنا وُهَيْب ، به . وعن ابن أبي داود ، ثنا أمية بن بسطام ، ثنا يزيد بن زُرَيْع ، عن رَوْح بن القاسم ، عن عبدالله بن طاوس ، عن أبيه به . وعن علي بن زيد ، عن عبدة ، عن ابن المبارك ، عن معمر وسفيان ، عن ابن طاوس ، به . وعن فهد ، ثنا أبو نعيم . وعن علي بن شيبة ، ثنا يزيد ابن هارون ، كلاهما عن سفيان الثوري ، غير أنه لم يذكر ابن عباس .

حب في السابع والسبعين من الأول : أنا أحمد بن علي بن المثنى ، ثنا محمد ابن المنهال الضَّرِير ، ثنا يزيد بن زُرَيْع ، ثنا رَوْح بن القاسم ، عن ابن طاوس ، به . وعن عبدالله بن محمد ، ثنا إسحاق بن إبراهيم ، أنا عبدالرزاق . وعن الحسن بن سفيان ، أنا أبو معمر القطيعي ، عن محمد بن حميد المعمري ؛ كلاهما عن مَعْمَر ، عن ابن طاوس ، به .

٣/٣٩/ب / قط في الفرائض : ثنا محمد بن عبدالله بن إبراهيم ، ثنا مُعَاذ بن المُثَنَّى ، ثنا محمد بن المِنْهَال ، به . وعن يوسف بن يعقوب بن إسحاق بن بهلول ومحمد بن أحمد بن قطن ، قالا : ثنا أحمد بن منصور . وعن أبي شيبة عبدالعزيز بن جعفر ، ثنا محمد بن مسعود العجمي ، قالا : ثنا عبدالرزاق ، به . وعن علي بن عبدالله بن مبشر ، ثنا أحمد بن سنان ، ثنا محمد بن أبي نعيم . وعن أحمد بن محمد بن سعدان ، ثنا شعيب[1] بن أيوب ، ثنا مسلم بن إبراهيم ، قالا : ثنا وُهَيْب ، به . وعن أحمد بن محمد بن يزيد الزَعْفَرَانِي ، ثنا محمد بن حسان الأزرق ، ثنا أبو عامر ، ثنا زَمْعَة بن صالح . وعن عبدالباقي بن قانع ، ثنا علي بن عبدالصمد الطيالسي ، ثنا خالد بن يوسف ، ثنا أبي ، عن زياد بن سعد ؛ كلاهما عن ابن طاوس ، به . وعن

(١) تصحف في مطبوعة الدار قطني إلى « سعيد » وهو شعيب بن أيوب بن زُرَيْق ، يروي عنه أحمد بن محمد بن سعدان . انظر ترجمته في : (المؤتلف والمختلف للدار قطني ٢ / ١٠١٨ . وتهذيب الكمال للمزي ١٢/٥٠٥) .

عمر بن الحسن بن علي الشيباني ، ثنا أحمد بن محمد بن بكر ثنا هشام بن خالد ، ثنا مروان -يعني ابن محمد- ثنا سفيان ، عن هشام بن حُجَيْر ، عن طاوس ، نحوه .

كم فيه : أنا أبو عمرو عثمان بن أحمد الدقاق ، ثنا أحمد بن حيان بن ملاعب ، ثنا علي بن عاصم ، ثنا عبدالله بن طاوس ، به ، وقال : صحيح الإسناد ، وعلي بن عاصم صدوق ، وقد أرسله الثوري وابن جريج ومعمر وابن عيينة ، ثناه أبو العباس محمد بن يعقوب ، ثنا يحيى بن أبي طالب ، أنا يزيد بن هارون ، أنا سفيان الثوري . وأناه أبو يحيى السمرقندي ، أنا محمد بن نصر ، ثنا يحيى بن يحيى ، أنا ابن عيينة . (ح)[1] وأنا عبدالرزاق ، عن ابن جريج . (ح) وثنا أبو[العباس][2] القاسم السَّيَّاري ، أنا أبو الموجه[3] ، أنا عَبْدَان[4] ، أنا عبدالله ، أنا مَعْمَر ، كلهم عن ابن طاوس ، عن أبيه ، به مرسلاً .

رواه أحمد : عن عَفَّان ويحيى بن آدم ، كلاهما عن وُهَيْب . وعن عبدالرزاق ، عن مَعْمَر ؛ كلاهما عن ابن طاوس ، به .

٧٨١٤ ـ حديث : تزوج ميمونة وهو محرم .
طح حم

طح في الحج : ثنا محمد بن خزيمة ، ثنا مُعَلَّى بن أَسَد ، ثنا وُهَيْب ، عن ابن طاوس ، عن أبيه ، عنه ، به .

---

(١) هذا التحويل في الإسناد قائله أبو يحيى السمرقندي ، شيخ الحاكم . والتحويل الثاني قائله الحاكم نفسه .

(٢) زيادة من مطبوعة المستدرك ، وهي صحيحة ، فهو أبو العباس القاسم بن القاسم بن مَهْدِي السَّيَّاري المروزي ، سِبْط الحافظ أحمد بن سَيَّار . انظر ترجمته في (المنتظم ٦ / ٣٧٤ ، والسير ١٥/٥٠٠) . وهو من شيوخ الحاكم في المستدرك ، وقد صرح باسمه وكنيته في ١ / ٤٧٧ .

(٣) قيَّده بكسر الجيم أبو سعد السَّمْعَاني بِخَطه في مواضع ، وهو بَلَدِيُّهُ ، ويقال بالفتح (السير ١٣/٣٤٧) .

(٤) هو لقب عبدالله بن عثمان بن جبلة الحافظ (التقريب) .

٧٨١٤- طح ٢/٢٦٩ ، أحمد ١/٢٥٢ .

قال أحمد :ثنا عفّان ، ثنا وُهَيْب ، به .

٧٨١٥ ـ حديث : «لا يرث القاتل» .
مي قط

مي في الفرائض : أنا محمد بن يوسف ، عن سفيان ، عن ليث ، عنه ، به .

قط فيه : ثنا إبراهيم بن محمد بن يحيى ، ثنا أحمد بن محمد الأزهر ، ثنا أبوحُمَةَ (١) ، ثنا أبو قُرَّةَ(٢) ، عن سفيان ، به ، نحوه(٣) .

٧٨١٦ ـ حديث : أنه جعل الجدّ أبا .
مي

مي في الفرائض : ثنا مسلم بن إبراهيم ، ثنا وُهَيْب ، ثنا ابن طاوس ، عن أبيه ، بهذا .

٧٨١٧ ـ حديث : «لا وصية لوارث» .
قط

قط في الفرائض : ثنا أبو بكر النيسابوري ، ثنا يوسف بن سعيد ، ثنا عبدالله بن ربيعة ، ثنا محمد بن مسلم(٤) عن ابن طاوس ، عن أبيه ، بهذا .

٧٨١٥ - مي ٢ / ٢٧٨ ، قط ٤ / ٩٥ - ٩٦ .

(١) أبو حُمَةَ - بضم المهملة وفتح الميم الخفيفة - هو محمد بن يوسف الزبيدي صاحب أبي قرة (التقريب) .

(٢) أبو قُرَّة - بضم القاف - هو موسى بن طارق اليماني الزَّبِيدِي - بفتح الزاي - القاضي ، يروي عن الثوري (التقريب) .

(٣) وأعلّ ابن القطان هذا الحديث بليث وأبي حمة . قال : وأبو حمة محمد بن يوسف وكنيته أبو يوسف ، قال : ولا أعرف حاله ، ولم أر من ذكره إلا ابن الجارود في كتاب « الكنى » ولم يذكر حالا . وكذلك أعله عبدالحق في « أحكامه » قال : وليث هو ابن أبي سليم وهو ضعيف الحديث ، نقله العظيم آبادي في التعليق المغني . (قلت) : أما أبو حمة فقد عرف حاله ، قال الحافظ : صدوق من العاشرة . وأما الليث فضعيف ، ضعفه الدار قطني في سننه في أكثر من موضع ، انظر (١ / ٦٧ ، ٦٨ ، ٣٣١ . . .) .

٧٨١٦- مي ٢/٢٥٧ .

٧٨١٧ - قط ٤ / ٩٨ .

(٤) (مسلم) تصحف في (هـ) إلى (طاوس) ولعله سبق قلم ، والتصويب من الأصل ومطبوعة الدارقطني .

٧٨١٨ ـ حديث : أن النبي ﷺ أطعم جدة سدساً .
مي
مي في الفرائض : ثنا أبو نعيم ، ثنا شريك ، عن لَيْث ، عنه ، بهذا .

٧٨١٩ ـ حديث : منهومان لا يشبعان : طالب علم وطالب دنيا . موقوف .
مي
مي في العلم : ثنا إسماعيل بن أَبَان ، ثنا عبدالله بن إدريس ، عن ليث ، عنه ، بهذا .

٧٨٢٠ ـ حديث : أن رسول الله ﷺ مر وهو يطوف بالكعبة برجل يقود رجلاً بخزامة[1] في أنفه فقطعه . . . الحديث .
خز حب كم حم

خز في الحج : عن يحيى بن حكيم ، عن أبي عاصم ، عن ابن جريج ، أخبرني سليمان الأحول ، عن طاوس به . ليس في السماع .

حب في التاسع عشر من الثاني : أنا أحمد بن الحسن بن عبدالجبار ، ثنا يحيى ابن معين ، ثنا حجاج ، عن ابن جريج ، به . وعن محمد بن المنذر بن سعيد ، عن يوسف بن سعيد بن مسلم ، عن حجاج ، به .

كم في الحج : أنا أبو بكر بن كامل ، ثنا محمد بن سَعْد العَوْفِيّ[2] ، ثنا أبوعاصم ، به . وقال : صحيح على شرطهما[3] .

قال أحمد : ثنا عبدالرزاق ، أنا ابن جريج ، به .

٧٨٢١ ـ / حديث : الحِجْر من البيت ، وطاف النبي ﷺ من ورائه . ٣/٤٠أ
خز كم

٧٨١٨ - مي ٢ / ٢٥٩ .
٧٨١٩ - مي ١ / ٨١ .
٧٨٢٠ - خز ٤ / ٢٢٧ ، حب (الإحسان ط . الحوت) ٦ / ٥٢ ، ٥٣ ، كم ١ / ٤٦٠ ، أحمد ١ / ٣٦٤ . وسيأتي برقم (٧٨٦٩) .
(١) الخِزَامَةُ : هي حَلَقَةٌ مِن شَعْر تُجْعَل في أحد جَانِبَيْ مِنْخَرَي البَعِير (النهاية لابن الأثير ٢ / ٢٩ - خزم) .
(٢) العوفي - بالفاء - (الأنساب ٩ / ٨٩) .
(٣) وأقره الذهبي .
٧٨٢١ - خز ٤ / ٢٢٢ - ٢٢٣ ، كم ١ / ٤٦٠ .

خز في الحج : ثنا سعيد بن عبدالرحمن المخزومي ، ثنا سفيان ، عن هشام بن حجير ، عنه بهذا . ليس في السماع .

كم فيه : ثنا أبو بكر بن إسحاق ، ثنا بِشْر بن موسى ، ثنا الحُمَيْدِيّ ، ثنا سفيان ، به . وقال : صحيح الإسناد[١] .

٧٨٢٢ ـ حديث : كان ابن عباس لا يرى على المعتكفة صياماً إلا أن تجعله على نفسها . مي قط كم

مي في العلم : أنا إبراهيم بن موسى وعمرو بن زرارة ، عن عبدالعزيز بن محمد ، عن أبي سهيل قال : كان على امرأتي اعتكاف ، فسألت عمر بن عبدالعزيز وعنده ابن شهاب قلت : عليها صيام ؟ قال ابن شهاب : لا يكون اعتكاف إلا بصيام ، فقال له عمر : أعن النبي ﷺ ؟ قال : لا ، قال عن أصحابه ؟ قال : لا ، قال : ما أرى عليها صياماً قال : فلقيت طاوساً وعطاء ، فَحَدَّثَنِي طاوسُ عن ابن عباس به ، وقال عطاء : ذلك رأيي .

قط في الصوم : ثنا محمد بن إسحاق أبو بكر السوسي من أصل كتابه ، ثنا عبدالله بن محمد بن نصر الرملي ، ثنا محمد بن يحيى بن أبي عمر ، ثنا عبدالعزيز ابن محمد ، عن أبي سهيل بن مالك عَمّ مالك[٢] عن طاوس ، به ، نحوه مرفوعاً وقال : رفعه هذا الشيخ ولا بأس به[٣] ، وغيره لا يرفعه[٤] .

---

(١) وتتمة كلامه : « ولم يخرجاه هكذا » .

٧٨٢٢ - مي ١ / ٥٤ ، قط ٢ / ١٩٩ ، كم ١ / ٤٣٩ .

(٢) في مطبوعة الدار قطني : عمّ مالك بن أنس .

(٣) قوله : « ولا بأس به » غير موجود في مطبوعة الدار قطني . واختُلِف في الشيخ الذي رفعه ، فقال ابن تيمية في المنتقى (مع نيل الأوطار) ٥ / ٢٧٩ : « رفعه أبو بكر السوسي ، وغيره لا يرفعه » ، وفيه نظر ! فقد أخرجه الحاكم في المستدرك مرفوعا من غير طريقه . وأخرجه البيهقي في السنن الكبرى ٤ / ٣١٨ من طريق الحاكم ، وقال : « تفرد به عبدالله بن محمد بن نصر الرملي» . وكذلك قال صاحب « التنقيح » : « والشيخ هو عبدالله بن محمد الرملي » ، (نصب الراية ٢ / ٤٨٩ - ٤٩٠) .

(٤) صحح البيهقي وقفه وقال : رفعه وهم ، وأخرج له تابعاً يقوي وقفه .

خز لابن خزيمة عه لأبي عوانة طح للطحاوي حب لابن حبان قط للدارقطني كم للحاكم

كم فيه : أنا أبو الحسن أحمد بن محبوب الرملي بمكة ، به . وقال : على شرط مسلم (١) .

٧٨٢٣ ـ حديث : «لا هجرة بعد الفتح ولكن جهاد ونية» .

مي جا عه حب حم

مي في السير : ثنا عبيدالله بن موسى ، عن إسرائيل ، عن منصور ، عن مجاهد ، عنه ، بهذا .

جا في الأحكام : ثنا عبدالله بن هاشم ، ثنا يحيى -هو ابن سعيد- عن سفيان ، عن منصور ، به .

عه في الجهاد : عن عباس الدوري ، عن يحيى بن آدم . وعن السلمي ، عن عبدالرزاق . وعن سعيد بن عبدوس ، عن الفريابي . وعن بكار بن قتيبة ، عن مؤمل ابن إسماعيل ، أربعتهم عن سفيان ، به . وعن أبي داود ، عن عثمان بن أبي شيبة ، عن جرير . وعن يزيد بن عبدالصمد ، ثنا آدم بن أبي إياس ، ثنا شيبان ، كلاهما عن منصور ، به .

حب في التاسع من الثالث : أنا عمر بن محمد الهمداني ، ثنا محمد بن بشار ، ثنا يحيى بن سعيد ، عن سفيان ، به .

قال أحمد : ثنا يحيى ، عن سفيان ، عن منصور ، به . وعن عبدالرزاق ووكيع ، عن سفيان ، نحوه .

٧٨٢٤ ـ حديث : «لا تقام الحدود في المساجد ، ولا يقاد بالولد الوالد» .

مي قط كم

مي في الديات : أنا جعفر بن عون(٢) ، عن إسماعيل بن مسلم ، عن عمرو بن دينار ، عنه ، به .

قط فيه : ثنا محمد بن مخلد ، ثنا الرمادي ، ثنا جعفر بن عون(٢) . وعن يوسف

(١) والذي في مطبوعة المستدرك : هذا حديث صحيح الإسناد ولم يخرجاه ، لكن الذي في تلخيص الذهبي موافق لما في أصولنا .

٧٨٢٣ - مي ٢/١٥٦ ، جا : ٣٤٢ ، عه ٥/١ ، ٢ ، حب (الإحسان ط . الحوت) ٧/١٧٨ ، أحمد ١/٢٢٦ ، ٣٥٥ ، وتقدم ضمن حديث طويل برقم (٧٧٨١) ، ويأتي أيضا برقم (٧٨٨٠) .

٧٨٢٤ - مي ٢ / ١١١ ، قط ٣ / ١٤٢ ، ١٤١ ، ١٤٢ ، كم ٤ / ٣٦٩ .

(٢) عَوْن - بالنون - انظر ترجمته في : (السير ٩ / ٤٣٩) .

ابن يعقوب بن إسحاق بن البهلول ، ثنا الحسن بن عرفة ، ثنا أبو حفص الأبّار ، عن إسماعيل بن مسلم ، به . وعن الحسين بن إسماعيل وابن مخلد ، قالا : ثنا محمد ابن هارون ، ثنا أبو المغيرة ، ثنا سعيد بن بشير ، عن قتادة . وعن عبدالباقي بن قانع ، ثنا الحسن بن علي المعمري ، ثنا عقبة بن مكرم ، ثنا أبو تمام[1] عمر بن عامر السعدي ، وكان ينزل في بني رفاعة ، عن عبيدالله بن الحسن العَنْبَرِيّ ؛ كلاهما عن عمرو بن دينار ، به .

كم فيه : أنا أبو بكر بن إسحاق ، ثنا عبيد بن شريك ، ثنا أبو الجماهر محمد بن عثمان ، ثنا سعيد بن بشير ، به .

٧٨٢٥ ـ حديث : أن رجلاً ظاهر من امرأته فرأى بياض الخلخال في الساق في القمر فوقع عليها . . . الحديث . قط كم

قط في النكاح : ثنا محمد بن القاسم بن زكريا المحاربي ، ثنا هشام بن يونس ، ثنا عبدالرحمن المحاربي ، عن إسماعيل بن مسلم[2] ، عن عمرو بن دينار ، عنه ، به .

كم في الطلاق : ثنا أبو الوليد الفقيه ، ثنا الحسن بن سفيان ، ثنا عمار بن خالد ومحمد بن معاوية قالا : ثنا علي بن هاشم ، ثنا إسماعيل بن مسلم به ، وقال : لم يحتجا بإسماعيل[3] .

---

(١) « أبو تمام » تصحف في مطبوعة الدار قطني إلى « تمار » .

٧٨٢٥ - قط ٣ / ٣١٦ - ٣١٧ ، كم ٢ / ٢٠٤ .

(٢) « مسلم » جاء مكانه في الأصل و (هـ) : « القاسم » والتصويب من مطبوعة الدارقطني ، وهو إسماعيل بن مسلم المكي ، أبو إسحاق ، ذكره المِزي في جملة من حدث عن عمرو بن دينار . انظر : (تهذيب الكمال ٨/٢٢) وذكر في ترجمته سماعه من عمرو بن دينار ، وسماع عبدالرحمن ابن محمد المحاربي منه . انظر : (تهذيب الكمال ١٩٨/٣ ، ١٩٩) ، والحديث رواه الحاكم - كما سيأتي - من طريق إسماعيل بن مسلم ، وكذلك رواه البيهقي في (السنن الكبرى ٧ / ٣٨٦) .

(٣) قوله : « ولم يحتجّا بإسماعيل » ذُكر عند الحاكم عقب حديث قبل هذا الحديث .

قلت : وهو متروك[١] .

٣/٤٠/ب

قط ٧٨٢٦ ـ / حديث : أنه جمع بين رجل وامرأته بعد تطليقتين ، وخلع .

قط في النكاح : ثنا أبو بكر الشافعي ، ثنا محمد بن شاذان ، ثنا مُعَلَّى بن منصور ، ثنا أبو عوانة ، عن ليث ، عنه ، بهذا . موقوف .

قط ٧٨٢٧ ـ حديث : الخلع فرقة وليس بطلاق .

قط في النكاح : ثنا محمد بن عبدالله بن إبراهيم ، ثنا إسحاق بن الحسن ، ثنا أبو حذيفة ، ثنا سفيان ، عن حبيب بن أبي ثابت ، عنه ، بهذا ، موقوف ، وإسناده صحيح .

قط ٧٨٢٨ ـ حديث : «لا نذر إلا فيما أطيع الله فيه . . .» [الحديث][٢] .

قط في الطلاق : ثنا محمد بن أحمد بن قطن ، ثنا الحسن بن عرفة ، ثنا عمر بن يونس ، عن سليمان بن أبي سليمان الزُّهْرِي ، عن يحيى بن أبي كثير ، عنه ، به . وفي الأَيْمان والنذور : ثنا الحسين بن إسماعيل ، ثنا أحمد بن منصور زَاج[٣] ، ثنا عمر بن يونس ، به .

---

(١) هذا قول النسائي في : (الضعفاء والمتروكين -ضمن المجموع في الضعفاء- ص٥٢) . وانظر : (تاريخ يحيى بن معين ٤ / ٧٠ ، ٨٢ ، والتاريخ الكبير للبخاري ١ / ٣٧٢ ، والكامل لابن عدي ١ / ٢٧٩) .

٧٨٢٦ - قط ٣ / ٣٢٠ .

٧٨٢٧ - قط ٣ / ٣٢٠ . ويزاد ما ذكره الحافظ في (تلخيص الحبير ٣ / ٢٠٥) : وأخرج أحمد : عن يحيى بن سعيد ، عن سفيان ، عن عمرو بن دينار ، عنه ، بهذا . ولم أعثر عليه في مطبوعة المسند .

٧٨٢٨ - قط ٤ / ١٦ ، ١٥٩ .

(٢) زيادة منا ليست في الأصل و (هـ) ، وضعناها حسب منهج المصنف في وضعها عقب الحديث الذي يجتزئ بذكر طرف منه وله تتمة .

(٣) زاج - بزاي وجيم - لقب أحمد بن منصور بن راشد الحنظلي (التقريب) .

٧٨٢٩ ـ حديث : «فيما أحرزه العدو فاستنقذه المسلمون منهم إن وجده[1] صاحبه قبل أن يقسم فهو أحق به . . .» الحديث . قط

قط في السير : ثنا علي بن عبدالله بن مبشر ، ثنا أحمد بن سنان ، ثنا يزيد بن هارون ، أنا الحسن بن عمارة ، عن عبدالملك ، عنه به . وقال : الحَسَنُ متروك[2] .

٧٨٣٠ ـ حديث : «من أعتق شركاً له في مملوك فقد ضمن عتقه . . .» الحديث . قط

قط في الفرائض : ثنا محمد بن إسماعيل الفارسي ، ثنا جعفر بن محمد القلانسي ، ثنا سليمان بن عبدالرحمن ، ثنا ابن عياش ، عن ليث ، عنه ، به .

٧٨٣١ ـ حديث : مرالنبي ﷺ على أبي إسرائيل وهو قائم في الشمس . . . الحديث .

في ترجمة : سعيد بن جبير ، عن ابن عباس .

٧٨٣٢ ـ حديث : «العمرى لمن وهبت له» . طح

طح في الهبة : ثنا فهد ، ثنا الحِمَّاني ، ثنا أبو معاوية عن الحجاج ، عن أبي الزبير ، عنه ، بهذا .

٧٨٣٣ ـ حديث : «العمرى لمن أعمرها ، والرقبى لمن أرقبها ، والعائد في هبته كالعائد في قيئه» . حم

٧٨٢٩ - قط ٤ / ١١٤ - ١١٥ .

(١) في مطبوعة السنن : «أوأخذه» .

(٢) هو الحسن بن عمارة البَجَلِي مولاهم أبو محمد الكوفي قاضي بغداد ، متروك ، من السابعة . ت ١٥٣هـ ، أخرج له البخاري في صحيحه تعليقا ، والترمذي وابن ماجه . انظر : (علل الحديث للإمام أحمد ٣٣٧/١ ، والتاريخ الكبير ٣٠٣/٢ ، والكامل لابن عدي ٢/ ٦٩٨) .

٧٨٣٠ - قط ٤ / ١٢٩ .

٧٨٣١ - انظر الحديث (٧٦١٩) ص١٩٥ .

٧٨٣٢ - طح ٤ / ٩٢ .

٧٨٣٣ - أحمد ١ / ٢٥٠ .

قال أحمد : عن أبي معاوية وابن نمير ، كلاهما عن حجاج ، عن أبي الزُّبَيْر ، به .

٧٨٣٤ قط ـ حديث : قضى رسول الله ﷺ باليمين مع الشاهد الواحد .

قط في الأقضية : ثنا محمد بن مخلد ، ثنا محمد بن عبدالرحمن بن يونس ، ثنا عبدالله بن محمد بن ربيعة ، ثنا محمد بن مسلم ، عن عمرو بن دينار ، عنه ، بهذا .

٧٨٣٥ عه حم ـ حديث : بعثني العباس إلى رسول الله ﷺ في بيت ميمونة فبت معه تلك الليلة فقام رسول الله ﷺ يصلي من الليل قال : فتوضأت ثم قمت عن شماله . . . الحديث .

عه في الصلاة : ثنا إبراهيم بن مرزوق والدقيقي ، قالا : ثنا وهب بن جرير . وعن يوسف بن مُسَلَّم ، ثنا الهيثم بن جميل ، كلاهما عن جرير بن حازم ، عن قيس بن سعد(١) ، عنه ، به .

٧٨٣٦ قط ـ حديث : أنه شهد قضاء رسول الله ﷺ في ذلك -يعني الجنين- فجاء جميل بن مالك بن النابغة فقال : كان شيء بين امرأتين فضربت إحداهما الأخرى بمسطح . . . الحديث .

قط في الحدود : ثنا يعقوب بن إبراهيم بن أحمد بن عيسى البزار ، ثنا علي بن

٧٨٣٤ - قط ٤ / ٢١٤ .

٧٨٣٥ - عه ٢ / ٣٤٨ (ط ، ٢) .

ويزاد : أحمد ١ / ٣٤٧ : ثنا يحيى ، عن عبدالمطلب ، عن ابن طاوس ، به . وقد سقط طاوس من مطبوعة المسند ، لكن نبه عليه أحمد شاكر في طبعته للمسند ٥ / ٨٤ فقال في تعليقته على الحديث : وفي ك : « يحيى ، عن المطلب ، عن طاوس ، عن ابن عباس » . وكُتِبَ « طاوس » بهامشها ، وعليه علامة التصحيح ، والحديث مشكل الإسناد ، راجع التعليقة المذكورة .

(١) «سعد» جاء مكانه في الأصل و(هـ) : «مسلم» والتصويب من مطبوعة أبي عوانة ، وهو قيس بن سعد المكي ، روى عن طاوس ، وعنه جرير بن حازم . انظر ترجمته في : (تهذيب الكمال ٤٧/٢٤) .

٧٨٣٦- قط ١١٧/٣ .

مسلم ، ثنا محمد بن بَكْر البُرْسَانِيّ[١] ، أنا ابن جريج ، أخبرني عمرو بن دينار ، عنه ، به .

وباقي طرقه في مسند : حمل بن مالك الهذلي[٢] .

٧٨٣٧ ـ حديث : في ميراث الأخت .

في ترجمة أبي سلمة ، عن ابن عباس .

٧٨٣٨ ـ / حديث : «من قتل في عِمِّيَّةٍ أو رَمِّيَّاً[٣] فهو خطأ وديته خطأ . . .» الحديث . ٣/٤١أ

قط في الحدود والديات : ثنا محمد بن مَخْلَد ، ثنا محمد بن سليمان الواسطي ، ثنا عمرو بن عَوْن ، ثنا حمّاد بن زيد . وعن محمد بن إسماعيل الفارسي ، ثنا إسحاق بن إبراهيم بن عباد ، ثنا عبدالرزاق ، عن الحسن بن عمارة . وعن علي بن إبراهيم بن حماد ، ثنا أحمد بن يحيى الحلواني ، (ثنا سعيد بن سليمان . وعن علي ابن محمد المصري ، ثنا أحمد بن داود المكي ، ثنا محمد بن كثير ؛ كلاهما عن سليمان بن كثير)[٤] . وعن محمد بن مخلد ، ثنا موسى بن إسحاق ، ثنا أبو بكر بن أبي شيبة ، ثنا عبدالرحيم بن سليمان ، عن إسماعيل بن مسلم . وعن محمد بن مخلد ، ثنا كُرْدوس بن محمد ، ثنا يزيد بن هارون ، أنا إسماعيل ، كلهم عن عمرو بن

(١) البُرْسَانِي -بضم الباء الموحدة وسكون الراء ثم مهملة- وهو محمد بن بكر بن عثمان (التقريب) .

(٢) انظر : (الإتحاف ٤/٣٣٩ حديث رقم ٤٣٤٦) .

٧٨٣٧ - انظر : (الجزء الثامن حديث رقم ٩١٣٠) .

٧٨٣٨ - قط ٣ / ٩٣ ، ٩٤ ، ٩٥ ، ٩٤(٢) ، ٩٣ ، ٩٥(٢) .

(٣) العِمِّيَّا - بالكسر والتشديد والقصر - فِعِّيلَى ، من العَمَى ، والرِمِّيَّا مِنَ الرَّمْي ، مصدران ، والمعنى أن يوجد بينهم قتيل يَعْمَى أَمْرُه ولا يَتَبَيَّن قاتِلُه ، فحُكْمُه حكم قتيل الخطأ ، تجب فيه الدِيَة (النهاية ٣ / ٣٠٥ - عما)

(٤) من قوله (ثنا سعيد بن سليمان) إلى (سليمان بن كثير) سقط من (هـ) .

دينار ، عنه ، به . وعن محمد بن هارون ، ثنا خالد بن يوسف ، ثنا حماد بن زيد ، عن عمرو ، عن طاوس ، به مُرْسَلاً . وعن محمد بن إسماعيل بن إسحاق ، ثنا إسحاق ابن إبراهيم ، أنا عبدالرزاق ، أنا ابن جريج ، عن عمرو بن دينار ، عن طاوس ، به موقوفاً . وبه عن ابن جريج ، عن ابن طاوس قال : كان عند أبي كتاب فيه ذكر العقول ، جاء به الوحي إلى النبي ﷺ . . . فذكر نحوه . وبه عن عبدالرزاق ، عن معمر ، عن ابن طاوس ، عن أبيه به موقوفاً . روي عن طاوس ، عن أبي هريرة وسيأتي[1] .

٧٨٣٩ ـ حديث : كان يعلمهم هذا الدعاء كما يعلمهم السورة من القرآن : «اللهم إني أعوذ بك من عذاب جهنم ، وأعوذ بك من عذاب القبر ، وأعوذ بك من فتنة المسيح الدجال ، وأعوذ بك من فتنة المحيا والممات» .
ط حم

قال مالك في الموطأ : عن أبي الزبير ، عنه ، به .

قال أحمد : قرأت على عبدالرحمن ، عن مالك ، به . وعن إسماعيل بن عمر[2] ، عن مالك ، به . وعن[3] أبي الزناد ، عن الأعرج ، عن أبي هريرة . وعن إسحاق بن عيسى ورَوْح ، عن مالك ، عن أبي الزبير فقط ، نحوه .

٧٨٤٠ ـ حديث : أن أبا الصهباء جاء إلى ابن عباس ، فقال له ابن عباس :
طح قط كم ش حم

(١) انظر مصورة الإتحاف [٥ / ١٨٩ / أ] .

٧٨٣٩ - مالك ١ / ٢١٥ ، أحمد ١ / ٢٤٢ ، ٢٥٨ ، ٢٩٨ ، ٣١١

(٢) « إسماعيل بن عمر » جاء مكانه في الأصل و (هـ) : « إسماعيل بن إبراهيم » ، والتصويب من مطبوعتَي المسند ، وهو إسماعيل بن عمر الواسطي ، أبو المنذر ، روى عن مالك بن أنس ، وعنه الإمام أحمد . انظر ترجمته في (تهذيب الكمال ١٥٤/٣) .

(٣) قوله : « وعن أبي الزناد » معطوف على « أبي الزبير » المتقدم عند مالك .

٧٨٤٠ - طح ٣ / ٥٥ ، ٥٦ ، قط ٤ / ٤٤ ، ٤٦ ، ٤٦ - ٤٧ ، ٤٨ - ٤٩ ، ٥٠ - ٥١ ، كم ٢ / ١٩٦ ، الشافعي : ١٩٢ ، أحمد ١ / ٣١٤ .

هات من هنيئاتك[1] ، ومن صدرك فقال : هل علمت أن الثلاثة كانت ترد على عهد رسول الله ﷺ إلى الواحدة ؟ فقال : نعم . . . الحديث ، وفيه : فلما كان عمر أمضاهن .

طح في النكاح : ثنا روح بن الفرج ، ثنا أحمد بن صالح ، ثنا عبدالرزاق ، أنا ابن جريج ، أخبرني ابن طاوس ، عن أبيه : أن أبا الصهباء . . . فذكره . وعن ابن أبي عمران ، ثنا إسحاق بن أبي إسرائيل . وعن عبدالحميد بن عبدالعزيز ، ثنا أحمد بن منصور الرمادي ، قالا : ثنا عبدالرزاق ، عن معمر ، عن ابن طاوس ، نحوه ، ولم يذكر أبا الصهباء ، وزاد قول عمر .

قط في الطلاق : ثنا ابن مبشر ، ثنا أحمد بن سنان ، ثنا محمد بن أبي نعيم ، ثنا حماد بن زيد ، ثنا أيوب ، عن إبراهيم بن ميسرة ، عنه ، به . وعن العباس بن العباس ابن المغيرة ومحمد بن مخلد ، قالا : ثنا أحمد بن منصور بن سيار هو الرمادي ، به . وعن أبي بكر النيسابوري ، ثنا أبو حميد المصيصي ، سمعت حجاج بن محمد . وعن أبي بكر ، ثنا إبراهيم بن مرزوق ويزيد بن سنان ، قالا : ثنا أبوعاصم . وعن محمد بن يحيى بن مرداس ، ثنا أبو داود ، ثنا أحمد بن صالح ، ثنا عبدالرزاق ، ثلاثتهم عن ابن جريج ، به ، وفيه سؤال أبي الصهباء .

كم فيه : أنا يحيى بن محمد العنبري ، ثنا محمد بن عبدالسلام ، ثنا إسحاق بن إبراهيم ، أنا عبدالرزاق ، به . وقال : صحيح على شرطهما .

ورواه **الشافعي** : عن مسلم وعبدالمجيد ، عن ابن جريج ، به .

قال **أحمد** : ثنا عبدالرزاق ، أنا مَعْمَر ، نحوه ، وأوله : كان الطلاق على عهد رسول الله ﷺ وأبي بكر وسنتين من خلافة عمر طلاق الثلاث . . . الحديث .

٧٨٤١ ـ / حديث : في قوله : ﴿ . . . . . وَمَن لَّمْ يَحْكُم بِمَآ أَنزَلَ ٱللَّهُ فَأُوْلَـٰٓئِكَ هُمُ كم ٣/٤١/ب

(١) هَنيئاتِكَ أي كلماتك ، أو أَرَاجيزك . وفي رواية : « هُنَيَّاتِك » على التصغير ، وفي أخرى : « هُنَيْهَاتِكَ » على قلب الياء هاء (النهاية ٥ / ٢٧٩ - هنا) .

٧٨٤١ - كم ٢ / ٣١٣ . والحديث موقوف .

ٱلْكَٰفِرُونَ ﴾(١) قال : ليس بالكفر الذي يذهبون إليه ، ولكنه كفر دون كفر . . . الحديث .

كم في التفسير : ثنا أحمد بن سليمان الموصلي ، ثنا علي بن حرب ، ثنا سفيان ابن عيينة ، عن هشام بن حجير(٢) ، عنه ، به(٣) .

٧٨٤٢ ـ حديث : «لم ير للمتحابين مثل التزويج» . كم

كم في النكاح : أنا إبراهيم بن فراس الفقيه بمكة ، ثنا بكر بن سهل ، ثنا عبدالله ابن يوسف ، ثنا محمد بن مسلم الطائفي ، عن إبراهيم بن ميسرة ، عنه ، بهذا ، وقال : صحيح على شرط مسلم ، وعلته أن ابن عيينة ومعمراً أوقفاه .

٧٨٤٣ ـ حديث : سمع النبي ﷺ رجلا يلبي عن نُبَيْشَةَ(٤) فقال : «أيها الملبي عن نُبَيْشَةَ ! هذه عن نُبَيْشَةَ ، واحجج عن نفسك» . قط

قط في الحج : ثنا علي بن عبدالله بن مبشر ، ثنا عبدالحميد بن بيان ، ثنا إسحاق ابن يوسف الأزرق ، عن الحسن بن عمارة ، عن عبدالملك ، عنه ، بهذا ، وقال : «تفرد به الحسن بن عُمَارَة وهو متروك الحديث(٥) ، والمحفوظ عن ابن عباس حديث شبرمة -يعني الآتي بعده(٦) - عن محمد بن مخلد ، ثنا عبيدالله بن سعد الزهري ، ثنا

(١) سورة المائدة ، الآية (٤٤) .

(٢) حُجَيْر -بمهملة وجيم مصغراً- (التقريب) .

(٣) قال الحاكم : « صحيح الإسناد » .

٧٨٤٢ - كم ٢ / ١٦٠ .

٧٨٤٣ - قط ٢ / ٢٦٨(٣) ، ٢٦٨ - ٢٦٩ .

(٤) نُبَيْشَة - بمعجمة مصغرا - ابن عبدالله الهُذَلِيّ ، ويقال له : نُبَيْشَة الخير ، صحابي قليل الحديث (التقريب) .

(٥) الحسن بن عُمَارة البجلي ، مولاهم ، أبو محمد الكوفي ، قاضي بغداد . متروك ، من السابعة ، مات سنة ١٥٣ (التقريب) . جاء في (هـ) مكان : « وهو متروك الحديث » تكرار لقوله : «عن الحسن بن عمارة ، عن عبدالملك ، عنه بهذا » والتصويب من الأصل ومطبوعة الدارقطني .

(٦) ضمن هذا الحديث .

عمي ، ثنا أبي ، عن ابن إسحاق ، عن الحسن بن عُمَارَة ، به . وعن محمد بن الحسن ابن محمد المقرئ ، ثنا عبدالله بن محمود المروزي ، ثنا عبدالوارث بن عبيدالله ، ثنا خالد بن صبيح ، عن الحسن بن عمارة ، به . وعن أحمد بن محمد بن سعيد ، ثنا الحسن بن جعفر بن مدرار ، ثنا عمي[1] طاهر ، ثنا الحسن بن عمارة بإسناده بلفظ : سمع رجلاً يقول : لبيك عن شبرمة ، قال : «**هل حججت**» ؟ **قال : لا ، قال : «حُجَّ عن نفسك ثم احجج عن شبرمة»** ؛ وقال : هذا هو الصحيح عن ابن عباس ، والذي قبله وهم ، يقال : إن الحسن بن عمارة كان يرويه ، ثم رجع عنه إلى الصواب ، فحدث به على الصواب موافقاً لرواية غيره عن ابن عباس ، والحسن بن عمارة متروك الحديث على كل حال .

٧٨٤٤ ـ حديث : «العائد في هبته كالكلب يقيء ثم يعود [في][2] قيئه» .

طح حم

طح في الهبة : ثنا محمد بن خزيمة ، ثنا معلى بن أسد ، ثنا وهيب ، عن عبدالله ابن طاوس ، عن أبيه ، بهذا .

قال **أحمد** : ثنا عفان ، ثنا وهيب ، به ، وفيه قصة[3] . وعن أبي سعيد ، عن وهيب ، نحوه .

---

(١) وقع في مطبوعة الدار قطني زيادة (نا) بعد عمي ، وهي توهم أن عمه روى عن طاهر ، والصواب أن عمه هو طاهر ، وقد تجرد الأصل و(هـ) عندنا من هذه الزيادة ، وكذلك رواه البيهقي في : (السنن الكبرى ٤ / ٣٣٧ بدونها) .

٧٨٤٤ - طح ٤ / ٧٨ ، أحمد ١ / ٢٩١ ، ٣٢٧ . وهذا الحديث طرف من حديث تقدم برقم (٧٨٠٧) .

(٢) زيادة من مصادر الحديث ، ليست في الأصل و(هـ) .

(٣) عن طاوس قال : كنا نقول ونحن صبيان : العائد في هبته كالكلب يقيء ثم يعود في قيئه ، ولم نعلم أن رسول الله ﷺ ضرب في ذلك مثلاً حتى حدثنا ابن عباس أن رسول الله ﷺ قال . . . فذكر الحديث .

٧٨٤٥ ـ حديث : أن النبي ﷺ قرأ : ﴿لقد جاءكم رسول من أَنْفَسِكُم . . .﴾(١) يعني من أعظمكم قدراً .

كم في القراءات : أنا أبو الحسين بن يعقوب الحافظ ، ثنا العباس بن الفضل المقرئ ، ثنا إبراهيم بن مهران الأيلي ، عن علي بن الحسين بن عبدالرحمن الدمشقي ، ثنا مسلم بن خالد الزنجي ، عن عبدالله بن طاوس ، عن أبيه ، بهذا .

٧٨٤٦ ـ حديث : كنت عند ابن عباس ومعنا رجل من الْقَدَرِيَّةِ ، فقلت : إن ناساً يقولون : لا قدر . . . الحديث

كم في التفسير : (ثنا محمد بن يعقوب ، ثنا الحسن بن علي بن عفان ، ثنا أبو أسامة ، عن الأعمش)(٢) ، عن عبدالملك بن ميسرة ، عنه به .

٧٨٤٧ ـ حديث : في قوله : ﴿ . . . . فَقَالَ لَهَا وَلِلْأَرْضِ ائْتِيَا طَوْعًا أَوْ كَرْهًا . . . . ﴾(٣) قال للسماء : أخرجي شمسك وقمرك ونجومك ، وقال للأرض : شققي أنهارك وأخرجي ثمارك ، فـ﴿ . . . . قَالَتَا أَتَيْنَا طَائِعِينَ ﴾ .

كم في الإيمان : ثنا محمد بن صالح بن هانئ وإبراهيم بن عصمة ، قالا : ثنا السريّ بن خزيمة ، ثنا محمد بن سعيد بن الأصبهاني ، ثنا يحيى بن يمان ، ثنا

٧٨٤٥ - كم ٢ / ٢٤٠ .

(١) سورة التوبة ، الآية (١٢٨) . وقراءة ﴿ أنفسكم ﴾ - بفتح الفاء - من النفاسة قرأ بها عبدالله بن قسيط المكي ، ورويت عن النبي ﷺ وعن فاطمة (الجامع لأحكام القرآن للقرطبي ٨ / ٣٠١) ، وليست سبعية ولا عشرية .

٧٨٤٦ - كم ٢ / ٣٦٠ .

(٢) «ثنا محمد بن يعقوب . . . عن الأعمش» ساقط من مطبوعة المستدرك ، وهو مُثْبَتٌ في نسخته الخطية [٢ / ١٦٧ / ب] كما هو عندنا .

٧٨٤٧ - كم ١ / ٢٧ .

(٣) سورة فصلت ، الآية (١١) .

سفيان ، عن ابن جريج ، عن سليمان الأحول ، عنه ، به . وقال[١] : تفسير الصحابي عند الشيخين مسند .

٣/٤٢/أ

٧٨٤٨ ـ / حديث : «لا يجمع الله هذه الأمة على ضلالة» .

كم في العلم : ثنا أبو الوليد حسان بن محمد الفقيه ، ثنا محمد بن سليمان بن خالد ، ثنا سلمة بن شبيب ، ثنا عبدالرزاق ، أنا إبراهيم بن ميمون ، أخبرني عبدالله ابن طاوس ، أنه سمع أباه ، به . وعن أبي بكر بن بالويه ، ثنا موسى بن هارون ، ثنا العباس بن عبدالعظيم ، ثنا عبدالرزاق ، ثنا إبراهيم بن ميمون العدني[٢] وكان يسمى «قدّيس اليمن» ، وكان من العابدين المجتهدين قال : قلت لأبي جعفر : والله لقد حدثني ابن طاوس به ، قال الحاكم : فإبراهيم بن ميمون قد عدله عبدالرزاق ، وتعديله حُجَّة .

قلت : لم يعدله عبدالرزاق بل ضَعَّفه[٣] .

٧٨٤٩ ـ حديث : لا ينفع الحذر من القدر . . . الحديث .

كم في تفسير الرعد : أنا أبو عبدالله محمد بن يعقوب ، ثنا حامد بن محمود ، ثنا

(١) قال الحاكم عقب الحديث : « صحيح على شرط الشيخين ولم يخرجاه ، وتفسير . . .» .
٧٨٤٨ - كم ١ / ١١٦ .

(٢) « العدني » تصحف في الأصل و (هـ) : « العدوي » والتصويب من مطبوعة المستدرك . وهو إبراهيم بن ميمون الصنعاني ، ويقال الزبيدي ، روى عن عبدالله بن طاوس ، وعنه عبدالرزاق . انظر ترجمته في : (التاريخ الكبير للبخاري ١ / ٣٢٥ ، وتهذيب الكمال ٢/٢٢٥) . وأما إبراهيم بن ميمون العدوي ، مولى عدي بن كعب الكوفي ، فذاك آخر ، يروي عن أبي الأحوص الجشمي . انظر ترجمته في : (التاريخ الكبير ١/٣٢٤ ، وثقات ابن حبان ٦/١٠ ، وتهذيب الكمال٢/٢٢٥) .

(٣) المضعف هو العدوي ، خلافاً للعدني فقد أقر الذهبيُّ الحاكِمَ على تعديله وزاد : « ووثقه ابن معين » . وأما إبراهيم بن ميمون العدوي ، فهو صدوق . قال أبو حاتم : شيخ . وقال النسائي : ثقة ، وروى عنه في « اليوم والليلة » . وتقدم أن المقصود هنا هو الصنعاني ، وليس العدوي .
٧٨٤٩ - كم ٢ / ٣٤٩ - ٣٥٠ .

إسحاق بن سليمان(١) ، ثنا حنظلة ، عنه ، به موقوف . وقال : صحيح الإسناد(٢) .

٧٨٥٠ حب ـ حديث : إن الرحم تقطع ، وإن النعم تكفر ، ولم أر مثل تقارب القلوب . موقوف .

حب في روضة العقلاء : ثنا حامد (بن محمد بن شعيب البَلْخِيّ ، ثنا سريج بن يونس)(٣) ، ثنا سفيان عن إبراهيم بن ميسرة ، عنه ، بهذا .

٧٨٥١ كم ـ حديث : في قوله : ﴿ وَإِذِ ٱبْتَلَىٰٓ إِبْرَٰهِـۧمَ رَبُّهُۥ بِكَلِمَٰتٍ . . . . ﴾(٤) قال : ابتلاه بالطهارة ، خمس في الرأس وخمس في الجسد . . . الحديث .

كم في تفسير البقرة : [ثنا أبو زكريا العنبري ، ثنا محمد بن عبدالسلام ، ثنا إسحاق بن إبراهيم ، ثنا](٥) عبدالرزاق ، أنا معمر ، عن ابن طاوس ، عن أبيه ، به .

٧٨٥٢ كم ـ حديث : في قوله ﴿ . . . هُنَّ لِبَاسٌ لَّكُمْ وَأَنتُمْ لِبَاسٌ لَّهُنَّ . . . ﴾(٦) قال : هن سكن لكم وأنتم سكن لهن .

---

(١) « سليمان » تصحف في (هـ) إلى «سليم» ثم جاء فيها بعد سطر مكرر صحيحاً ، وجاء صحيحاً في الأصل موافقاً لما في مطبوعة المستدرك ، وهو إسحاق بن سليمان الرازي ، أبو يحيى الكوفي (التقريب) .

(٢) وأقره الذهبي في التلخيص .

٧٨٥٠ – حب في روضة العقلاء ص٦٤ ، باب ذكر استحباب التحبُّب إلى الناس من غير مقارفة المأثم . وسيأتي برقم (٧٨٥٣) .

(٣) «بن محمد بن شعيب . . . يونس» جاء مكانه في (هـ) : « محمود ، ثنا إسحاق بن سليمان ، ثنا حنظلة » وهو سطر مكرر ، تقدم في إسناد الحديث السابق .

٧٨٥١ – كم ٢ / ٢٦٦ .

(٤) سورة البقرة ، الآية (١٢٤)

(٥) ما بين المعقوفين زيادة من السنن الكبرى للبيهقي ١ / ١٤٩ ، جاء مكانه في الأصل و (هـ) : « من طريق عبدالرزاق » وهو ساقط من مطبوعة المستدرك ، وجاء مكانه بياض في نسخته الخطية الأزهرية [٢ / ١٢٣ / أ – ب] .

٧٨٥٢ – كم ٢ / ٢٧٥ .

(٦) سورة البقرة ، الآية (١٨٧) .

كم في التفسير : أنا أبو بكر الشافعي ، ثنا إسحاق بن الحسن ، ثنا أبو حذيفة ، ثنا سفيان ، عن إبراهيم بن ميسرة ، عنه ، بهذا موقوف(١) .

٧٨٥٣ ـ حديث : «الرحم شُجْنَةٌ(٢) من الرحمن» الحديث .

كم في تفسير النساء : أنا محمد بن علي الصَنْعَاني ، ثنا إسحاق بن إبراهيم بن عباد ، ثنا عبدالرزاق ، أنا معمر ، عن ابن طاوس ، عن أبيه ، به . وفي تفسير الأنفال : أنا أبو زكريا العنبري ، ثنا محمد بن عبدالسلام ، أنا إسحاق بن إبراهيم ، أنا عبدالرزاق ببعضه .

٧٨٥٤ ـ حديث : جاء رجل إلى عبدالله بن عمرو فقال له : م خلق الله الخلق ؟ قال : من الماء والنور والظلمة والريح والتراب ، قال : فمم خلق هؤلاء ؟ قال : لا أدري قال : فأتى ابن الزبير فقال : مثل ذلك فأتى ابن عباس ، فتلا : ﴿ وَسَخَّرَ لَكُم مَّا فِي السَّمَاوَاتِ وَمَا فِي الْأَرْضِ جَمِيعًا مِّنْهُ . . . ﴾(٣) . . . الحديث .

كم في تفسير الجاثية : أنا أبو زكريا العَنْبَرِي ، ثنا محمد بن عبدالسلام ، ثنا إسحاق ، أنا عبدالرزاق ، عن عمر بن حبيب المكي ، عن حميد بن قيس الأعرج ، عنه ، به ، وقال : صحيح الإسناد(٤) .

---

(١) قال الحاكم : صحيح على شرط البخاري ولم يخرجاه .

٧٨٥٣ - كم ٢ / ٣٠١ - ٣٠٢ ، ٣٢٨ - ٣٢٩ ، وراجع الحديث (٧٨٥٠) .

(٢) أي قرابة مشتبكة كاشتباك العروق (النهاية ٢ / ٤٤٧ - شجن) .

٧٨٥٤ - كم ٢ / ٤٥٢ .

(٣) سورة الجاثية ، الآية (١٣) .

(٤) قال الذهبي في تلخيص المستدرك : عمر هذا - يعني ابن حبيب المكي - فتشت عنه فلم أعرفه ، والخبر منكر .

قلت : أما عمر فهو ابن حبيب المكي ، نزيل اليمن ، القاضي . ثقة حافظ من السابعة ، روى له البخاري في الأدب المفرد (التقريب) وبمعرفته تزول النكارة ، ولهذا سكت الحافظ عنه .

٧٨٥٥ ـ حديث : أقبل النبي ﷺ وهو يحمل الحسن بن علي على رقبته قال : فلقيه رجل فقال : نعم المركب ركبت ، فقال : «ونعم الراكب هو» . كم

كم في المناقب : ثنا أبو العباس محمد بن يعقوب ، ثنا الحسن بن علي بن عفّان ، ثنا أبو سعيد عمرو بن محمد العَنْقَزِيّ(١) ، ثنا زَمْعَةُ بن صالح ، عن سَلَمَة بن وَهْرَام ، عنه ، بهذا .

٧٨٥٦ ـ حديث : أن النبي ﷺ استعط ، وهو طرف من حديث أوله : احتجم ، وقد تقدم . كم خ

كم في الطب : ثنا أبو العباس محمد بن يعقوب ، ثنا الربيع بن سليمان ، ثنا يحيى بن حسان ، ثنا وهيب بن خالد ، ثنا عبدالله بن طاوس ، عن أبيه ، بهذا ، وقال : صحيح على شرطهما .

قلت : أخرجه البخاري من وجه آخر : عن وهيب .

٧٨٥٧ ـ / حديث : « لا تجوز في النذر : العوراء ، والعجفاء ، والحدباء ، والمصطلمة أَطْباؤها(٢) » . كم ٣/٤٢/ب

كم في الأضاحي : أنا أبو العباس محمد بن يعقوب ، ثنا محمد بن إسحاق الصغاني ، ثنا علي بن عاصم ، حدثني ابن طاوس ، عن أبيه ، بهذا ، وقال : صحيح الإسناد .

٧٨٥٥ – كم ٣ / ١٧٠ .

(١) العنقزي – بفتح المهملة والقاف بينهما نون ساكنة وبالزاي (التقريب) .

٧٨٥٦ – كم ٤ / ٢٠٣ ، صحيح البخاري (مع فتح الباري) ٤ / ٤٥٨ ، كتاب الإجارة ، باب خراج الحجام . وراجع الحديث (٧٨٠٨) .

٧٨٥٧ – كم ٤ / ٢٢٥ – ٢٢٦ .

(٢) الاصْطِلامُ : افتعالٌ ، منَ الصَّلْم وهو القَطْعُ ، والأَطْبَاءُ : الأَخْلَافُ ، واحدها طِبْيٌ –بالضم والكسر– وهو الضَّرْعُ والمصْطَلِمَةُ أَطْبَاؤُها أي المقطوعة الضُّرُوع (النهاية ٣ / ٤٩ و ١١٥) .

٧٨٥٨ ـ حديث : كان ابن عباس يقرأ : ﴿وما يعلم تأويله إلا الله ويقول الراسخون [في العلم][1] آمنا به﴾[2] .

كم سعيد بن منصور الطبري بن أبي داود

كم في التفسير : حدثني محمد بن صالح بن هانئ ، ثنا الحسين بن الفضل ، ثنا زهير بن حرب ، ثنا سفيان بن عيينة ، عن معمر[3] .

ورواه **إسماعيل القاضي** في أحكام القرآن : ثنا علي ، ثنا عبدالرزاق ، أنا معمر ، عن ابن طاوس ، عن أبيه ، بهذا . قال : وثنا مسدد ، ثنا سفيان بن عيينة ؛ قال : وثنا علي بن عبدالله ، ثنا سفيان بن عيينة ، عن معمر ، عن ابن طاوس ، عن أبيه قال : ذكروا عند ابن عباس الخوارج وما يلقون عند القرآن قال : فقال ابن عباس : يؤمنون بمحكمه ويهلكون عند متشابهه ، وقرأ ابن عباس : ﴿وما يعلم تأويله إلا الله ، ويقول الراسخون آمنا به﴾ . ثنا ابن أبي أويس ، ثنا عبدالرحمن بن أبي الزناد ، عن هشام ابن عروة ، عن أبيه أنه كان يقول في قول الله تعالى : ﴿ . . . .وَمَا يَعْلَمُ تَأْوِيلَهُۥٓ إِلَّا ٱللَّهُ . . .﴾ إن الراسخين في العلم لا يعلمون تأويله ولكنهم يقولون : آمنا به ، كل من عند ربنا .

وأخرجه **سعيد بن منصور** في «السنن»[4] : عن ابن عيينة .

والطبري : عن الحسن بن يحيى .

٧٨٥٨ - كم ٢ / ٢٨٩ ، تفسير الطبري (ط شاكر) ٦ / ٢٠٢ ، الحديث (٦٦٢٧) ، والمصاحف لابن أبي داود ص٧٥ .

(١) زيادة من المستدرك ، وقد ضرب عليها الناسخ في الأصل ، والصواب إثباتها انظر : (البحر المحيط) .

(٢) سورة آ ل عمران ، الآية (٧) ، وهي قراءة أبي وابن عباس ، وقرأ بها طاوس انظر : (إعراب القرآن للنحاس ٣١٠/١ ، والبحر المحيط لأبي حيان ٣٨٤/٢ ، وتفسير الطبري ٢٠٢/٦) .

(٣) قال الحاكم : « صحيح على شرط الشيخين ولم يخرجاه » .

(٤) ليس في القسم المطبوع من سنن سعيد بن منصور .

وابن أبي داود في «المصاحف» : عن خُشَيْش(١) بن أصرم ، كلاهما عن ابن عيينة . وهو على شرط الشيخين .

٧٨٥٩ ـ حديث : تأخير الطواف في الزيارة إلى الليل .

في ترجمة : أبي الزبير ، عنه .

٧٨٦٠ ش و ٧٨٦١ ـ حديث الشافعي : أنا سفيان ، عن عمرو بن دينار ، عن ابن أذينة . وعن ابن طاوس ، عن أبيه ، عن ابن عباس : سئل عن العنبر؟ فقال : إن كان فيه شيء ففيه الخمس .

٧٨٦٢ ـ وبه قال : ليس في العنبر شيء ، إنما هو شيء دسره(٢) البحر .

٧٨٦٣ ش ـ حديث الشافعي : أنا سفيان ، عن ابن طاوس ، عن أبيه ، عن ابن عباس أنه سئل عن البعير ببعيرين؟ فقال : قد يكون البعير خيرا من بعيرين .

٧٨٦٤ ش ـ حديث الشافعي : أنا مسلم بن خالد ، عن ابن جريج ، عن ليث بن أبي سليم ، عن طاوس ، عن ابن عباس : ليس لها إلا نصف المهر ، ولا عدة [عليها](٣) يعني لمن قال الله عز وجل : ﴿ وَإِن طَلَّقْتُمُوهُنَّ مِن قَبْلِ أَن تَمَسُّوهُنَّ وَقَدْ فَرَضْتُمْ لَهُنَّ فَرِيضَةً . . . ﴾(٤) .

٧٨٦٥ كم ـ حديث : قال رجل : يا رسول الله إني أقف الموقف أريد وجه الله وأريد

(١) خُشَيْش – بمعجمات مصغّرا – ابن أصرم بن الأسود ، أبو عاصم النسائي (التقريب) .

٧٨٥٩ – انظر : (الجزء الثامن حديث رقم ٨٩٠٧) .

٧٨٦٠ و٧٨٦١ – الشافعي : ١٤٠ .

٧٨٦٢ – الشافعي : ١٤٠ . بالسند الأول .

(٢) دَسَرَه أي دَفَعَهُ وألقاه إلى الشَطّ . (النهاية ٢ / ١١٦ ، دسر) .

٧٨٦٣ – الشافعي :١٤١ .

٧٨٦٤ – الشافعي : ١٥١ و ٢٩٨ .

(٣) زيادة من مطبوعة المسند ، ليست في أصولنا .

(٤) سورة البقرة ، الآية (٢٣٧) .

٧٨٦٥ – كم ٢ / ١١١ و ٤ / ٣٢٩ .

أن يُرى موطني ، فلم يرد عليه حتى نزلت : ﴿ . . . . فَمَن كَانَ يَرْجُواْ لِقَآءَ رَبِّهِۦ فَلْيَعْمَلْ عَمَلًا صَٰلِحًا . . . . ﴾(١) الآية .

كم في الجهاد : أخبرني إسماعيل بن محمد بن الفضل ، ثنا جدي ، ثنا نعيم بن حماد ، أنا ابن المبارك ، أنا معمر ، عن عبدالكريم الجزري ، عنه ، به ، وقال : صحيح على شرطهما . [وفي الرقاق](٢) : ثنا الحسن بن حليم المروزي ، ثنا أبوالموجه ، ثنا عبدان ، عن ابن المبارك ؛ فأرسله ، لم يذكر ابن عباس .

قلت : وكذا أخرجه ابن أبي حاتم في تفسيره من طريق : معمر .

٧٨٦٦ ـ حديث : «اتقوا بيتاً يقال له الحمام . . .» .

كم في الأدب : أنا أبو بكر الجِعَابي ، ثنا أبو شعيب عبدالله بن الحسن ، ثنا عبدالعزيز بن يحيى ، ثنا محمد بن سلمة ، عن محمد بن إسحاق ، عن ابن طاوس ، عن أيوب ، عنه ، به ، وقال : صحيح على شرط مسلم .

٧٨٦٧ ـ / حديث : «خير الناس في الفتن رجل آخذ بعنان فرسه خلف أعداء الله . . .» الحديث . ٣/٤٣أ

كم في الفتن : أنا أبو حفص الفقيه ببخارى ، ثنا سهل بن شاذان ، ثنا يحيى بن جعفر ، ثنا عبدالرزاق ، أنا معمر ، عن عبدالله بن طاوس ، عن أبيه ، به(٣) .

---

(١) سورة الكهف ، الآية (١١٠) .

(٢) زيادة منا على الأصول يقتضيها السياق ، جاء مكانها في الأصل و (هـ) : « قال ورواه عبدان » .

٧٨٦٦ - كم ٤ / ٢٨٨ .

٧٨٦٧ - كم ٤ / ٤٦٤ .

ويزاد : كم في الفتن ٤ / ٤٤٦ : ثنا محمد بن علي الصنعاني بمكة ، ثنا إسحاق بن إبراهيم ، ثنا عبدالرزاق به .

(٣) قال الحاكم في الموضعَيْن : «صحيح على شرط الشيخين» .

خز لابن خزيمة عه لأبي عوانة طح للطحاوي حب لابن حبان قط للدارقطني كم للحاكم

٧٨٦٨ ـ حديث : قال الله عز وجل : ﴿ . . . إِنِ ٱمْرُؤٌا هَلَكَ لَيْسَ لَهُۥ وَلَدٌ . . . ﴾ (١) الآية ، فقلتم أنتم : لها النصف وإن كان له ولد . طح

طح في الفرائض : ثنا علي بن زيد ، عن عبدة ، عن ابن المبارك ، عن معمر ، عن ابن طاوس ، عن أبيه بهذا .

٧٨٦٩ ـ حديث : أن النبي ﷺ مر وهو يطوف بالكعبة بإنسان قد ربط يده إلى إنسان آخر بسير أو بخيط أو بشيء من ذلك ، فقطعه النبي ﷺ بيده ثم قال : «قده بيده» . حم

قال أحمد : ثنا عبدالرزاق ، أنا ابن جريج ، عن سليمان الأحول ، عنه ، به .

٧٨٧٠ ـ حديث : أن النبي ﷺ نهى أن يبيع الرجل طعاماً حتى يستوفيه . . . الحديث . حم

قال أحمد : ثنا عفان ، ثنا وهيب ، عن ابن طاوس ، عن أبيه ، به . وعن عبدالرزاق ، عن معمر ، عن ابن طاوس نحوه . وعن وكيع ، عن سفيان ، عن ابن طاوس ، نحوه .

٧٨٧١ ـ حديث : نهى رسول الله ﷺ أن يتلقى الركبان ، وأن يبيع حاضر لباد . وفيه تفسيره . حم

قال أحمد : ثنا عبدالرزاق ، ثنا معمر ، عن ابن طاوس ، عن أبيه ، به .

٧٨٧٢ ـ حديث : قد صام رسول الله ﷺ في السفر وأفطر . وفيه قصة(٢) . حم

٧٨٦٨ – طح ٤ / ٣٩٠ .

(١) سورة النساء ، الآية (١٧٦) .

٧٨٦٩ – أحمد ١ / ٣٦٤ ، وتقدم برقم (٧٨٢٠) بإسناد الإمام أحمد نفسه .

٧٨٧٠ – أحمد ١ / ٢٥٢ ، ٣٦٨ و ٣٥٦ .

٧٨٧١ – أحمد ١ / ٣٦٨ .

٧٨٧٢ – أحمد ١ / ٢٣٢ .

(٢) عن ابن عباس قال : لا تعب على من صام في السفر ، ولا على من أفطر ، قد صام . . . وذكر الحديث .

قال أحمد : ثنا وكيع ، عن سفيان ، عن عبدالكريم الجزري ، عن طاوس ، به .

٧٨٧٣ ـ حديث : أن أعرابياً وهب للنبي ﷺ هبة فأثابه عليها ، قال : «رضيت»؟ قال : لا . . . الحديث .

قال أحمد : ثنا يونس ، ثنا حَمّاد -يعني ابن زيد- [عن عمرو بن دينار](١) عنه ، به .

٧٨٧٤ ـ حديث : «علموا ، ويسروا ولا تعسروا . . .» الحديث .

قال أحمد : ثنا عبدالرزاق ، أنا سفيان ، عن ليث بن أبي سليم ، عنه ، به . وعن محمد بن جعفر ، عن شعبة ، عن ليث نحوه .

أخرجه إسحاق(٢) : أنا وكيع ، سمعت ليثاً ولفظه : «**يسروا ولا تعسروا**» مرتين ، «**وإذا غضبت فاسكت**» مرتين .

٧٨٧٥ ـ حديث : «خمس كلهن فاسقة يقتلهن المحرم . . .» الحديث .

قال أحمد : ثنا عثمان بن محمد ، ثنا جرير ، عن ليث ، عنه ، به .

٧٨٧٦ ـ حديث : عَجَّلَنا النبي ﷺ ، أو عَجَّل أم سلمة وأنا معهم من المزدلفة إلى جمرة العقبة ، فأمرنا ألا نرميها حتى تطلع الشمس .

قال أحمد : ثنا حسين ، ثنا شريك ، عن ليث ، عنه ، به .

٧٨٧٧ ـ حديث : لما حُضِرَ رسول الله ﷺ قال : «ائتوني بكتف أكتب لكم

٧٨٧٣ - أحمد ١ / ٢٩٥ ، وتقدم برقم (٧٧٩٨) .

(١) زيادة من مطبوعة المسند ليست في الأصل و (هـ) ، وهي صحيحة ، فقد صحت رواية حماد عن عمرو بن دينار ، ولم تصح عن طاوس لبعد الطبقة . انظر : (تهذيب الكمال ١٤١/٧) .

٧٨٧٤ - أحمد ١ / ٢٨٣ و ٣٦٥ ، ٢٣٩ .

(٢) ليس في القسم الموجود من المسند ، والذي يقوم بتحقيقه زميلنا فضيلة الدكتور عبدالغفور البلوشي .

٧٨٧٥ - أحمد ١ / ٢٥٧ .

٧٨٧٦ - أحمد ١ / ٢٧٢ .

٧٨٧٧ - أحمد ١ / ٢٩٣ .

[فيه](١) كتاباً لا يختلف رجلان بعدي . . .» الحديث .

قال أحمد : ثنا حسن ، ثنا شيبان ، عن ليث ، عنه ، به .

٧٨٧٨ ـ حديث : أن النبي ﷺ لم يصلِّ فيه ولكن استقبل زواياه .

حم قال أحمد : ثنا إسماعيل ، عن ليث ، عنه ، به .

٧٨٧٩ ـ حديث : أن رسول الله ﷺ جمع بين الظهر والعصر ، والمغرب والعشاء ، في السفر والحضر .

حم قال أحمد : ثنا إسماعيل ، عن ليث ، عنه ، به .

٧٨٨٠ ـ حديث : قال رسول الله ﷺ يوم فتح مكة : «إن هذا البلد حرام ، حرمه الله يوم خلق السموات والأرض ، فهو حرام ، حرمه الله إلى يوم القيامة . . .» الحديث بطوله .

حم قال أحمد : ثنا عبيدة بن حميد ، عن منصور ، عن مجاهد ، عنه ، به . وعن يحيى بن آدم ، عن مفضل ، عن منصور ، نحوه .

77 ★ طَلْحَةُ بن عَبْدِالله بن عَوْف ، عن ابن عَبّاس .

٣/٤٣/ب ٧٨٨١ ـ / حديث : صليت خلف ابن عباس على جنازة ، فقرأ فيها بفاتحة
جا قط حب كم خ ش

(١) زيادة من مطبوعة المسند ، ليست في الأصل و (هـ) .

٧٨٧٨ - أحمد ١ / ٣٦٠ .

٧٨٧٩ - أحمد ١ / ٣٦٠ .

٧٨٨٠ - أحمد ١ / ٢٥٩ ، ٣١٥ - ٣١٦ ، وتقدم برقم (٧٧٨١) ، كما تقدمت شطرة منه بلفظ « لا هجرة بعد الفتح . . . » في الحديث (٧٨٢٣) .

77 ★ هو طلحة بن عبدالله بن عوف ، الزُهْرِيّ المدني القاضِي ، يلقب : طلحة النَّدَى ، ثقة ، مكثر ، فقيه . من الطبقة الثالثة . مات سنة ٩٧هـ ، وهو ابن اثنتين وسبعين . انظر : (التاريخ الكبير للبخاري ٤ / ٣٤٥ ، والتقريب) .

٧٨٨١ - جا : ١٨٨ - ١٨٩ ، قط ٢ / ٧٢ ، حب (الإحسان ط ، الحوت) ٢٩/٥ ، كم ٣٥٨/١ ، الشافعي : ٣٥٨ - ٣٥٩ في كتاب الجنائز والحدود . وتقدم عن ابن عباس من رواية سعيد بن جبير ، انظر الحديث (٧٤٢١) ص١٠٤ .

الكتاب ، فأخذت بيده فقلت : تقرأ بها ؟ قال : إنها سنة وحق .

جا في الجنائز : ثنا الحسن بن محمد الزَّعْفَرَانِيّ ، ثنا يحيى بن عباد ، ثنا شعبة ، أخبرني سَعْد بن إبراهيم ، سمعت طلحة بن عبدالله ، بهذا . وعن محمد بن يحيى ، ثنا عبدالرزاق ، أنا سفيان ، عن سعد ، به . وعن الزعفراني ، ثنا سليمان بن داود الهاشمي ، ثنا إبراهيم بن سعد ، حدثني أبي ، به . وعن محمد بن يحيى ، ثنا إبراهيم بن زياد ، ثنا إبراهيم بن سَعْد ، نحوه ، وزاد : وسورة .

قط في الصلاة : ثنا ابن مُبَشِّر [علي بن](١) عبدالله ، ثنا أحمد بن سنان ، ثنا ابن مهدي ، عن سفيان الثوري ، به .

حب في الثامن من الخامس : أنا أبو يعلى ، ثنا مُحْرِز بن عَوْن ، ثنا إبراهيم بن سَعْد ، به . وفي الثامن عشر منه : أنا حامِد بن(٢) محمد بن شُعَيْب البَلْخِيّ ، ثنا منصور بن أبي مزاحم ، ثنا إبراهيم بن سَعْد ، به .

كم في الجنائز : أنا عبدالرحمن بن الحسن القاضي ، ثنا إبراهيم بن الحسين ، ثنا آدم بن أبي إياس ، ثنا شُعْبَة ، به ، وقال : إسناده صحيح(٣) .

ورواه الشافعي : عن إبراهيم بن سعد ، به .

٧٨٨٢ ـ حديث : سنة الاستسقاء سنة الصلاة في العيدين إلا أن
كم البيهقي قط

(١) ما بين الحاصرتين جاء مكانه بياض في الأصل و (هـ) ، واستفدناه من السير ١٥ / ٢٥ ، وهو علي بن عبدالله بن مُبَشِّر ، أبو الحسن الواسطي ، من شيوخ الدار قطني .

(٢) « حامد بن » سقط من مطبوعة الإحسان ، والصواب إثباته ، وهو الإمام المحدث الثبت أبو العباس ، حامد بن محمد بن شعيب بن زهير ، البَلْخِيّ ثم البغدادي . ت ٣٠٩هـ (تاريخ بغداد ٨ / ١٦٩ ، والسير ٤ / ٢٩١) ، فليُصحَّح في المطبوعة .

(٣) ولفظ الحاكم : « إسناد صحيح أخرجه البخاري » . والحديث أخرجه البخاري (مع الفتح ط . السلفية) ٣ / ٢٠٣ ، في كتاب الجنائز (٢٣) ، باب قراءة فاتحة الكتاب على الجنازة (٦٥) ، الحديث (١٣٣٥) .

٧٨٨٢ – كم١/٣٢٦ ، والسنن الكبرى للبيهقي ٣/٣٤٨ .

ويزاد : قط في الاستسقاء (٢/٦٦) ثنا أبو بكر النيسابوري ، ثنا علي بن سعيد بن جرير ، ثنا سهل بن بكار ، به .

رسول الله ﷺ قلب رداءه . . . الحديث .

كم في الاستسقاء : عن علي بن حمشاذ ، عن هشام بن علي ، ثنا سهل بن بكار ، ثنا محمد بن عبدالعزيز بن عبدالملك ، عن أبيه ، عنه ، به .

لكن وقع في نسخة : طلحة بن سعيد(١) ، والصواب : طلحة بن عبدالله ، كذا وقع في «سنن البيهقي الكبير» وأخرجه من وجه آخر : عن محمد بن عبدالعزيز ، وقال : ليس بالقوي .

78 ★ طَلْحَةُ بن نَافع ، أبو سُفيان المَكّيّ ، عن ابن عباس .

٧٨٨٣ ـ حديث : كان النبي ﷺ وعد العباس ذودا(٢) من الإبل ، فبعثني إليه خز **بعد العشاء ، وكان في بيت ميمونة بنت الحارث ، فنام رسول الله ﷺ ، فتوسدت الوسادة التي توسدها فنام غير كثير ، ثم قام فتوضأ فأسبغ الوضوء . . . الحديث .**

خز في الصلاة : ثنا إبراهيم بن منقذ الخولاني المصري ، ثنا أيوب بن سُوَيْد ، عن عتبة بن أبي حكيم(٣) عن أبي سفيان طلحة بن نافع ، بهذا .

---

(١) « سعيد » هكذا في الأصل و (هـ) ، والذي في مطبوعة المستدرك : « طلحة بن يحيى» وكلاهما تحريف نبه عليه الحافظ ، وسبقه في التنبيه عليه البيهقي في سننه الكبرى ، فقد أورد حديث الحاكم فقال : « طلحة » ولم ينسبه ، ثم أخرجه من طريق أخرى فنسبه : «طلحة بن عبدالله» ، وقد بحثت في الرواة عن ابن عباس فلم أجد فيهم « طلحة بن سعيد » ولا «طلحة بن يحيى» ، فظهر أن الوهم فيه من الحاكم ، وقد تابعه عليه الذهبي في التلخيص ! والله أعلم .

78 ★ هو طَلْحَةُ بن نافع ، أبو سفيان المكي ، الواسطي الأصل ، الإسكاف . صدوق ، من الطبقة الرابعة . انظر : (التاريخ الكبير للبخاري ٣٤٦/٤ ، والتقريب) .

٧٨٨٣ - خز ١٤٩/٢ .

(٢) الذَوْدُ مِنَ الإبل : ما بين الثنتين إلى التسع (النهاية ١٧١/٢ - ذود) .

(٣) « حكيم » تصحف في مطبوعة صحيح ابن خزيمة إلى « جكم » وهو عُتْبَة بن أبي حكيم الهَمْداني - بسكون الميم - أبو العباس الأردني . انظر : (التقريب) .

79 ★ طَلِيق بن قَيْس الحَنَفِي ، عن ابن عباس .

٧٨٨٤ ـ حديث : كان رسول الله ﷺ يدعو فيقول : «اللهم أعني ولا تعن عليّ . . .» الحديث . حب كم حم

حب في الثاني عشر من الخامس : أنا أبو يعلى ، ثنا محمد بن يحيى بن سعيد القطان ، ثنا أبي ، ثنا سفيان ، حدثني عمرو بن مرة ، حدثني عبدالله بن الحارث المعلم ، عنه ، به ، ولم يحدثنا أبو يعلى ، عن محمد بن يحيى إلا بهذا الحديث . وعن الفضل بن الحباب ، ثنا محمد بن كثير ، ثنا سفيان ، به .

كم في الدعاء : أنا عبدالله بن جعفر بن درستويه ، ثنا يعقوب بن سفيان ، ثنا قبيصة ومحمد بن كثير ، قالا : ثنا سفيان ، به ، وقال : صحيح الإسناد .

قال أحمد : ثنا يحيى بن سعيد ، قال : أملاه عَلَيَّ سفيانُ إلى[1] شُعْبَةَ ، سمعت عمرو بن مرة ، حدثني عمرو ، به .

80 ★ ظَالِم ، أبو الأسود الديلي ، عن ابن عباس .

---

79 ★ هو طليق بن قيس الحنفي الكوفي . ثقة ، من الطبقة الثالثة . انظر : (التاريخ الكبير ٣٦٤/٤ ، والتقريب) .

٧٨٨٤ - حب (الإحسان ط . الحوت) ١٤٩/٢ - ١٥٠ ، ١٤٩ ، كم ٥١٩/١ - ٥٢٠ ، أحمد ٢٢٧/١ .

(١) « إلى » هكذا في الأصل ، وهو الموافق لما في مطبوعَتَيْ أحمد ، وعلق عليها العلامة أحمد شاكر في طبعته للمسند ٣ / ٣٠٩ ، الحديث (١٩٩٧) بقوله : (هذا الحديث سمعه الثوري من عمرو بن مرة وأملاه على يحيى القطان ليرسله إلى شعبة) . وقد تصحفت في (هـ) إلى : «أخبرني» .

80 ★ هو ظالِم بن عمرو بن سفيان ، أبو الأَسْوَد الدُّؤَلِي ، ويقال الدِّيليّ - بكسر المهملة وسكون التحتانية - البصري ويقال اسمه عمرو بن ظالم ، ويقال غير ذلك . ثقة فاضل مخضرم . مات سنة تسع وستين . انظر : (الكنى للبخاري : ٨٦ ، والتقريب) .

[في ترجمة : يحيى بن يَعْمَر ، عن ابن عباس](١)

81 ★ عَامِر بن شَرَاحيل الشَّعْبِيّ ، عن ابن عباس .

٧٨٨٥ قط ـ حديث : أربع لا يجنبن : الإنسان والماء والأرض والثوب . موقوف .

قط في الطهارة : ثنا الحسين بن إسماعيل ، ثنا يوسف بن موسى ، ثنا ابن إدريس ، عن زكريا ، بهذا قوله .

٣/٤٤أ ٧٨٨٦ كم ـ / حديث : في قوله ﴿ . . . أَوْ أَثَـٰرَةٍ مِّنْ عِلْمٍ . . . ﴾(٢) قال : جودة خط .

كم في الأحقاف : ثنا أبو إسحاق المزكي ، حقا لا على العادة ، ثنا أبو العباس محمد بن إسحاق ، ثنا أبو همام بن أبي بدر ، ثنا يحيى بن سعيد القطان ، ثنا أبوعثمان عمرو بن الأزهر البصري ، عن ابن عون عنه بهذا قوله ، وقال : زيادة غريبة(٣) .

٧٨٨٧ كم ـ حديث : كتبنا إلى ابن عباس ، فكتب : إن رسول الله ﷺ كان أوسط

(١) انظر : (الجزء الثامن حديث رقم ٩٠٨٢) . وما بين الحاصرتين زيادة منا على الأصل ، استفدناها من الحافظ نفسه في الكنى عن ابن عباس [٣ / ١١٩ / أ] حيث ذكر أبا الأسْوَد ، وأحال لوجود حديثه في ترجمة يحيى بن يعمر . وحديثه هو : « أن ابن عباس كان يقول : ما (الخاطون) إنما هو ﴿الخاطئون﴾ ، ما (الصابون) إنما هو ﴿ الصابئون ﴾» وهو عند الحاكم في تفسير سورة الحاقة ٥٠١/٢ .

81 ★ هو عامر بن شَراحيل الشَعْبِي -بفتح المعجمة- أبو عمرو . ثقة فقيه مشهور ، من الطبقة الثالثة . مات بعد المائة . انظر (التاريخ الكبير للبخاري ٤٥٠/٥ ، والتقريب) .

٧٨٨٥- قط ١١٣/١ .

٧٨٨٦ - كم ٢ / ٤٥٤ .

(٢) سورة الأحقاف ، الآية (٤) .

(٣) قوله : « زيادة غريبة » يعني بها كلمة « جَوْدَة » إذ المشهور عن ابن عباس في تفسير هذه الآية قوله : « هو الخَطّ » وقد تقدم عند الحاكم في حديث قبله ، فتكون هذه الرواية شاذة كما عند أهل المصطلح .

٧٨٨٧ - كم ٢ / ٤٤٤ .

البيت في قريش ، ليس بطن من بطونهم إلا ولده ، فقال الله : ﴿ ....قُل لَّآ أَسۡـَٔلُكُمۡ عَلَيۡهِ أَجۡرًا . . . ﴾[1] إلى[2] ما أدعوكم إليه إلا أن تودوني بقرابتي منكم وتحفظوني بها .

كم : في تفسير ﴿ حمٓ ﴾ الشورى : ثنا أبو العباس أحمد بن هارون الفقيه ، ثنا علي بن عبدالعزيز ، ثنا عمرو بن عون ، أنا هشيم ، أنا داود ، عنه به . قال هشيم : فحدثني حصين ، عن عكرمة ، عن ابن عباس ، نحوه[3] .

٧٨٨٨ ـ حديث : أن النبي ﷺ شرب دلواً من ماء زمزم قائماً .
خز عه طح حب حم

خز في الحج : ثنا عبدالجبار بن العلاء ، ثنا سفيان ، ثنا عاصم ، عنه ، بهذا . ليس في سماعنا .

عه فيه وفي الأشربة : ثنا عباس الدوري ، ثنا شَاذان الأَسْوَد بن عَامِر ، ثنا سفيان ابن سعيد وشعبة[4] والحسن بن صالح وابن المبارك ، كلُّهم عن عاصم ، به . وعن

---

(١) سورة الشورى ، الآية (٢٣) ، وكلمة ﴿ أَجۡرًا ﴾ زيادة من المستدرك ليست في الأصل و(هـ) .

(٢) (إلى) رُسِمت في الأصل و (هـ) : (إلا) .

(٣) قال الحاكم عقب الحديث : « صحيح على شرطهما ولم يخرجاه بهذه الزيادة » ، وقال الذهبي : «وقد رويا منه من حديث طاوس عن ابن عباس » ، وتقدم ، وانظر : (تحفة الأشراف ١٨/٥) .

٧٨٨٨ - خز ٤ / ٣٠٦ ، عه [٣ / ٨ / أ] نسخة دار الكتب المصرية ، وفيها الطريق الأولى فقط ، وسائر الطرق في المطبوعة ٥ / ٣٤٢ - ٣٤٤ ، طح ٤ / ٢٧٣ ، حب (الإحسان ط . الحوت) ٧ / ٣٥٨ ، ٣٥٩ ، أحمد ١ / ٢١٤ ، ٢٢٠ و ٣٦٩ - ٣٧٠ ، ٢٤٣ و ٢٨٧ ، ٣٤٢ ، ٣٧٢ ، وانظر الحديث التالي .

(٤) وفي مطبوعة أبي عوانة عقب شعبة : « وحدثنا شريك بن عبدالله بن شريك بن الحارث النخعي » معطوف على سفيان وشعبة ، أسقطه الحافظ هنا من الإسناد ، ولا يضر إسقاطه في اتصال السند ، وإنما ينقص عدد الذين روى عنهم الأسود من خمسة إلى أربعة ، ولعله سبق قلم .

خز لابن خزيمة عه لأبي عوانة طح للطحاوي حب لابن حبان قط للدارقطني كم للحاكم

يونس بن عبدالأعلى ، ثنا سفيان ، به . وعن يونس بن حبيب ، ثنا أبوداود ، ثنا شعبة . وعن أبي قلابة ، ثنا إبراهيم بن حميد الطويل ، ثنا شعبة . وعن موسى بن سفيان الجُنْدَيْسَابُورِيّ ، ثنا عبدالله بن الجهم ، ثنا عمرو[1] بن أبي قيس . وعن الصغاني ، ثنا عفان ، ثنا عبدالواحد . وعن إبراهيم بن محمد الصَفّار الرَّقِّيّ ، ثنا مؤمّل ابن الفضل ، ثنا عيسى بن يونس ، كلهم عن عاصم الأحول ، به .

طح في الكراهة : عن يونس بن عبدالأعلى به . وعن فهد ، ثنا ابن الإصبهاني ، أنا شريك ، عن الشيباني ، عن الشعبي ، به . وعن ابن خزيمة ، ثنا حجاج ، ثنا حماد ، عن عاصم ، به ، زاد عفان : وعكرمة مع الشعبي .

حب في الأول من الرابع : ثنا محمد بن إسحاق الثقفي ، ثنا محمد بن بكار وعمرو بن زرارة وأحمد بن منيع وزياد بن أيوب ، قالوا : ثنا هشيم ، ثنا عاصم ، نحوه . وفي الثاني والعشرين من الخامس : أنا محمد بن إسحاق بن خزيمة ، ثنا محمد بن المثنى ، ثنا وهب بن جرير ، ثنا شعبة ، به .

قال أحمد : ثنا هشيم ، أنا عاصم الأحول ومغيرة ، عنه ، به . وعن سفيان -هو ابن عيينة- وعبدة عن عاصم ، به . وعن هاشم ومحمد بن جعفر ، عن شعبة . وعن علي بن إسحاق وعَتّاب ، عن عبدالله هو ابن المبارك . وعن عبدالرحمن بن مهدي ، عن سفيان . وعن روح ، عن حماد ، أربعتهم عن عاصم ، به .

٧٨٨٩ ـ حديث : أن النبي ﷺ شرب ماء في الطواف .

خز حب

خز في الحج : ثنا العباس بن محمد الدوري ، ثنا أبو غسان مالك بن إسماعيل

---

(١) « عمرو » جاء مكانه في مطبوعة أبي عوانة : « عبدالله » وهو وهم ، فعبدالله بن أبي قيس النصري الشامي الحمصي ، ذاك تابعي يروي عن عبدالله بن الزبير وعبدالله بن عمر بن الخطاب ، وقد صوبه الحافظ هنا بأنه « عمرو » وهو عمرو بن أبي قيس ، الرازي الأزرق الكوفي ، من الطبقة الثامنة ، يروي عن عاصم الأحول . انظر (تهذيب الكمال ٢٢/٢٠٣) .

٧٨٨٩ - خز ٤/٢٢٦ - ٢٢٧ ، حب (الإحسان ، ط . الحوت) ٦/٥٤ ، وراجع الحديث السابق .

ط مالك ش للشافعي حم لأحمد عم لعبدالله بن أحمد مي للدارمي جا لابن الجارود

ابن درهم ، أنا عبدالسلام بن حرب ، عن شعبة ، عن عاصم ، عن الشعبي ، بهذا ، قال ابن خزيمة : أنا خائف أن يكون عبدالسلام أومَنْ دُونَه وَهِمَ في هذه اللفظة(١) .

حب في الأول من الرابع : أنا هارون بن عيسى بن السكين ببلد(٢) الموصل ، ثنا عباس بن محمد بن حاتم(٣) ، به .

٧٨٩٠ ـ حديث : من حدثك من العلماء ما ﴿ ... عَذَابُ يَوْمِ الظُّلَّةِ ... ﴾(٤) فكذبه . كم

كم في أخبار الأنبياء : أنا أبو الحسن محمد بن عبدالله السني ، ثنا أبو الموجه ، ثنا عَبْدان ، أنا أبو حمزة ، عن جابر ، عنه ، بهذا موقوف .

٧٨٩١ ـ / حديث : «إن الله ليعمر بالقوم الديار ويكثر لهم الأموال ، وما نظر إليهم منذ خلقهم بغضاً لهم . . .» الحديث . كم ٣/٤٤/ب

كم في البر والصلة : أنا أبو جعفر البغدادي ، ثنا يحيى بن عثمان المصري(٥) ، ثنا عمران بن موسى الدئلي وهو ابن أبي عمران ، ثنا أبوخالد سليمان بن حيان الأحمر ، حدثني داود بن أبي هند ، عنه ، به ، وقال : غريب صحيح إن كان عمران بن أبي عمران الدئلي الزاهد حفظه .

---

(١) يعني قوله : « في الطواف » ، وكلامه هذا موجود في ترجمة الباب .

(٢) « بلد » هي بلدة تقارب الموصل ، يقال لها « بلد الحطب » . انظر (الأنساب ٢/٢٨٥) .

(٣) « حاتم » تصحف في مطبوعة الإحسان إلى « حازم » والتصويب من مصادر ترجمته ، وهو الإمام الحافظ أبو الفضل ، عباس بن محمد بن حاتم بن واقد الدوري ثم البغدادي ، أحد الأثبات ، ت ٢٧١هـ (الجرح والتعديل ، لابن أبي حاتم ٦/٢١٦ ، وتاريخ بغداد ١/١٤٤ ، والسير ١٢/٥٢٢) .

٧٨٩٠ - كم ٢/٥٦٩ .

(٤) سورة الشعراء ، الآية (١٨٩) .

٧٨٩١ - كم ٤/١٦١ .

(٥) « المصري » تصحف في مطبوعة المستدرك إلى « البصري » وهو العلامة الحافظ أبو زكريا يحيى بن عثمان بن صالح بن صفوان ، السهمي المصري . ت ٢٨٢هـ (الجرح والتعديل ٩/١٧٥ ، والسير ١٣/٣٥٤) .

٧٨٩٢ ـ حديث : آخر آية أنزلت على رسول الله آية الربا .
دعلج
دعلج : ثنا الباغندي الكبير ، ثنا قبيصة ، ثنا سفيان ، عن عاصم ، عنه ، بهذا .

٧٨٩٣ ـ حديث : أن النبي ﷺ احتجم وهو صائم .
دعلج
رواه دعلج في «مسنده» : عن مُطَيَّن(١) ، عن مِنْجَاب ، عن شريك ، عن عاصم ، عنه ، به .

٧٨٩٤ ـ حديث : أن رسول الله ﷺ حجمه عبد لبني بياضة . . . الحديث .
إسحاق بن راهويه
رواه إسحاق بن راهويه في مسنده : عن عبدالرزاق ، عن معمر ، عن عاصم ، عنه ، به .

٧٨٩٥ ـ حديث : احتجم رسول الله ﷺ وأعطى الحجام أجره . . . الحديث .
طح حم
طح في الإجارة : عن حسين بن نصر ، عن محمد بن يوسف ، عن الثوري . وعن أبي بَكْرَة ، ثنا أبو الوليد ، ثنا شعبة ، كلاهما عن جابر الجُعْفِي ، عنه ، نحوه ، وفي رواية شُعْبَة : أعطاه مُـدّاً أَوْ نِصْفَ مُـدٍّ .

٧٨٩٢ - الحديث أخرجه دعلَجُ بن أحمد السجستاني في « مسنده » ، وهو مفقود -فيما أعلم- وانظر الحديث التالي ، والحديث أخرجه البيهقي في السنن الكبرى ٢٧٥/٥ ، من رواية الحاكم أبي عبدالله النيسابوري ، أنا أبو زكريا بن أبي إسحاق المزكي ، ثنا دَعْلَج به ، أورده تحويلاً في الإسناد عقب حديث سمرة في رؤيا النبي ﷺ عن آكل الربا ، وقد رجعنا لمطبوعة المستدرك فلم نعثر عليه فيها ، ورجعنا لمخطوطته أيضا [١٣٢/٢/أ] النسخة الأزهرية فلم نجده فيها ولعل السبب هو وجود سقط وبياض فيها في هذا الموضع وقع في أصل الحافظ أيضا . والحديث أخرجه البخاري في صحيحه (مع الفتح) ٢٠٥/٨ ، عن عقبة بهذا الإسناد سواء ، في كتاب التفسير (٦٥) ، باب (٥٣) : ﴿ وَاتَّقُوا يَوْمًا تُرْجَعُونَ فِيهِ إِلَى اللَّهِ ..... ﴾ الحديث (٤٥٤٤) .

(١) مُطَيَّن -بالياء المثناة المفتوحة- لَقَبُ أبي جعفر ، محمد بن عبدالله بن سليمان الحضرمي . انظر : (السير ٤٢/١٤ ، والمشتبه : ٥٩٦) .

٧٨٩٤ - ليس في القسم المطبوع من مسند إسحاق ، ولا مطبوعة مصنف عبدالرزاق ، وانظر الحديث التالي .

٧٨٩٥ - طح ١٣٠/٤ ، أحمد ٢٤١/١ ، ٣٢٤ ، ٢٣٤ ، ٣١٦ ، ٣٦٥ .

رواه أحمد : عن محمد بن جعفر ، عن شعبة . وعن هاشم بن القاسم ، عن إسرائيل . وعن عبدالرزاق[١] ، عن سفيان ، ثلاثتهم عن جابر الجُعْفِيّ ، به . وعن وكيع ، عن سفيان مختصراً : احتجم النبي ﷺ في الأَخْدَعَيْن[٢] وبين الكَعْبَيْن . وعن حجّاج ، عن شَرِيك ، عن جَابِر ، نحوه وأتم منه . وعن عبدالرزّاق ، عن مَعْمَر ، عن عاصم الأَحْوَل ، عن الشعبي ، بمعناه : حَجَمَ النبيّ ﷺ عَبْدٌ لبني بياضة . . . الحديث .

٧٨٩٦ ـ حديث : صليت مع النبي ﷺ صلاة الليل وقمت عن يساره فأخذ بيدي فأقامني عن يمينه . دعلج حم

رواه دعلج : عن موسى بن هارون ، عن يحيى الحمَّاني[٣] ، عن علي بن مُسْهِر ، عن عاصم ، عنه بهذا . وعن مطين ، عن الحماني .

قال أحمد : ثنا أبو سعيد مولى بني هاشم وعبدالصمد المَعْنِيّ ، قالا : ثنا ثابت ، ثنا عاصم ، عنه ، نحوه .

٧٨٩٧ ـ حديث : سألت ابن عمر وابن عباس عن صلاة رسول الله ﷺ في الليل؟ فقال : ثلاث عشرة . . . الحديث طح

طح في الصلاة : ثنا ابن أبي داود ، ثنا ابن أبي مريم ، ثنا محمد بن جعفر ، أخبرني موسى بن عقبة ، عن أبي إسحاق ، عنه ، به .

٧٨٩٨ ـ حديث : سن رسول الله ﷺ صلاة السفر ركعتين ، وهي تمام . طح حم

(١) رواية عبدالرزاق عن سفيان لم أقف عليها في مطبوعَتَي المسند ، وهي موجودة في أطراف المسند (١٤٢/٣ ح٣٤٨٩) .

(٢) الأَخْدَعان : عِرْقان في جانِبَي العُنُق (النهاية ١٤/٢ - خدع) .

٧٨٩٦ - أحمد ٢٦٨/١ .

(٣) الحِمَّانِيّ - بكسر أوله والتشديد (التقريب) .

٧٨٩٧ - طح ٢٧٩/١ .

٧٨٩٨ - طح ٤٢٢/١ ، أحمد ٢٤١/١ .

طح في الصلاة : ثنا الحسن بن عبدالله بن منصور ، ثنا الهيثم بن جميل ، ثنا شريك ، عن جابر ، عنه ، عن ابن عباس وابن عمر ، بهذا . وعن أبي بكرة ، ثنا روح ، ثنا شعبة ، عن جابر ، مثله .

قال أحمد : حدثني محمد بن جعفر ، ثنا شعبة ، عن جابر ، سمعت الشعبي به ، وزاد : والوتر في السفر سنة .

٧٨٩٩ ـ حديث ميراث البنت والأخت .

في ترجمته عن علي .

٧٩٠٠ عه ـ حديث : عه في الصيد : ثنا أحمد بن يوسف السلمي ، ثنا عمر بن حفص بن غياث ، ثنا أبي ، عن عاصم ، عن عامر ، عن ابن عباس قال : لا أدري أنهى عنه رسول الله ﷺ من أجل أنه كان حمولة الناس فكره أن تذهب حمولتهم(١) ، أو حرمه في يوم خيبر ؛ لحوم الحمر الأهلية .

٧٩٠١ ـ / حديث : مر النبي ﷺ بقبر قد دفن ليلاً . . . الحديث ، في صلاته عليه . جا حب حم ٣/٤٥أ

جا في الجنائز : ثنا الحسن بن محمد الزَّعْفَرانِيّ ، ثنا أَسْبَاط بن محمد ، ثنا الشَّيْبانِيّ ، عن الشَّعْبِيّ ، به .

حب في الأول من الرابع : أنا أبو ذَرٍ محمد بن محمد بن يوسف العَدَوِيّ ، ثنا يحيى بن سهيل ، ثنا أبو عاصم ، عن سفيان وآخر ، عَنْ سليمان الشيباني ، عنه ، به . قال ابن حبان : ذكر أبو ذر عن سفيان وابن جريج ، وأنا أهابه . وعن الفضل بن

٧٨٩٩ – انظر : (الجزء الحادي عشر حديث رقم ١٤٤١٦) .

٧٩٠٠ – عه ١٦٤/٥ .

(١) الحمولة – بالفتح – الإبل التي تحمل ، وكذا كل ما احتمل عليه الحي من حمار وغيره ، سواء كانت عليه الأحمال أو لم تكن (مختار الصحاح : ١٥٦ – حمل) .

٧٩٠١ – جا : ١٩٠ ، حب (الإحسان ، ط . الحوت) ٣٤/٥ ، ٣٦ ، ٣٧ ، ٣٦ ، أحمد ٢٢٤/١ ، ٢٨٣ ، ٣٣٨ .

الحباب ، ثنا أبو الوليد ، ثنا شعبة . وعن عمران بن موسى ، ثنا عثمان بن أبي شيبة ، ثنا جرير ، كلاهما عن الشيباني ، نحوه . وعن أبي عروبة ، ثنا المغيرة بن عبدالرحمن الحَرَّانِيّ ، ثنا وهب بن جرير ، ثنا شعبة ، عن إسماعيل بن أبي خالد ، عن الشعبي ، بمعناه . وفي الثاني من الرابع : أنا الدؤلي ، ثنا محمد بن يحيى ، ثنا وهب بن جرير ، به .

قال أحمد : ثنا أبو معاوية ، ثنا الشيباني به بلفظ : أنّ رسولَ الله ﷺ صَلّى على صَاحِبِ قَبْرٍ بَعْدَ مَا دُفِنَ . وعن عبدالرزاق ووكيع[1] ، عن سفيان . وعن محمد بن جعفر ، عن شعبة ، كلاهما عن الشيباني ، به[2] .

٧٩٠٢ ـ حديث : أنه دخل على عمر حين طعن فقال : أبشر يا أمير المؤمنين ، أسلمت مع رسول الله ﷺ . . . الحديث .
حب كم

حب في الثامن من الثالث : أنا أبو يعلى ، ثنا غسان بن الربيع ، ثنا ثابت بن يزيد ، ثنا داود بن أبي هند ، عنه ، به .

كم في مناقب عمر : أنا الحسن بن يعقوب ، ثنا يحيى بن أبي طالب ، ثنا عبدالوهاب بن عطاء ، ثنا داود ، بنحوه .

٧٩٠٣ ـ حديث : رأى محمد ﷺ ربه .

في ترجمة : عكرمة ، عن ابن عباس .

٧٩٠٤ ـ حديث : الذبيح إسماعيل .
كم

(١) رواية وكيع جاءت في المسند عقب رواية عبدالرزاق .

(٢) ولفظه عن الشعبي قال : أخبرني مَن مَرّ مع رسول الله ﷺ على قبر منبوذ ، فَأَمَّهُم وصفُّوا خلفه . فقلت : يا أبا عمرو من حدثك ؟ قال : ابنُ عباس .

٧٩٠٢ - حب (الإحسان ط . الحوت) ٩/٢٠ ، كم ٣/٩٢ .

٧٩٠٣ - انظر الحديث الآتي برقم (٨٥٣٧) .

٧٩٠٤ - كم ٢/٥٥٤ ، ٥٥٥ .

كم في أخبار الأنبياء : ثنا أبو العباس محمد بن يعقوب ، ثنا العباس بن محمد ، ثنا يحيى بن معين ، ثنا يحيى بن اليمان ، ثنا سفيان ، عن بَيان[١] ، عنه ، بهذا . موقوف[٢] . وفي موضع آخر منه : عن عبدالرحمن بن الحسن ، ثنا إبراهيم بن الحسين ، عن آدم . وعن محمد بن موسى ، عن إبراهيم بن أبي طالب ، عن محمد ابن المثنى ، عن محمد بن[٣] جعفر ، كلاهما عن شعبة ، عن بيان ، به[٢] .

٧٩٠٥ ـ حديث : «من تكلم يوم الجمعة والإمام يخطب فهو كمثل الحمار يحمل أسفاراً ، والذي يقول له : أنصت ليس له جمعة» . حم

قال أحمد : ثنا ابن نُمَير ، عن مُجَالِد عنه ، به .

82 ★ عَامِر بن واثِلَة ، أبو الطُّفَيْل ، عن ابن عبّاس .

٧٩٠٦ ـ حديث : «ما أطيبك من بلد» .

في ترجمة : سعيد بن جبير ، عن ابن عباس .

٧٩٠٧ ـ حديث : كنت عند ابن عباس ، فجاءه بنو أبي لهب يختصمون في كم

---

(١) هو بَيَان بن بِشْر الأَحْمَسِيّ - بمهملتين - أبو بشر الكوفي ، ثقة ثبت ، من الخامسة (التقريب) .

(٢) قال الحاكم في الموضعين : صحيح على شرط الشيخين ولم يخرجاه .

(٣) (محمد بن) سقط من مطبوعة المستدرك . والصواب وجوده كما في مخطوطته [٢/٢٥٤/ب] ، وهو محمد بن جعفر ، غندر ، شيخ محمد بن المثنى . انظر : (تهذيب الكمال ٥/٢٥) .

٧٩٠٥ - أحمد ١/٢٣٠ .

82 ★ هو عامِر بن واثِلَة بن عبدالله بن عمرو بن جَحش الليثي ، أبو الطفيل . وُلد عام أحد ، ورأى النبي ﷺ ، وروى عن أبي بكر فمن بعده ، وعُمِّر إلى أن مات سنة عشر ومائة وهو آخر من مات من الصحابة ، قاله مسلم وغيره . انظر : (التاريخ الكبير ٦/٤٤٦ ، والتقريب) .

٧٩٠٦ - تقدم برقم (٧٤١٥) ص٩٩ .

٧٩٠٧ - كم ٢/٥٣٩ .

شيء لهم ، فقام ابن عباس يصلح بينهم ، فدفعه بعضهم فوقع على الفراش ، فغضب ابن عباس وقال : أخرجوا عني الكسب الخبيث ، يعني قوله : ﴿ مَآ أَغْنَىٰ عَنْهُ مَالُهُۥ وَمَا كَسَبَ ﴾(١) .

كم في التفسير : أنا محمد بن المُؤَمَّل ، ثنا الفضل بن محمد ، ثنا أحمد بن حنبل ، ثنا عبدالرزاق ، أنا معمر ، عن ابن خُثَيْم ، عنه ، بهذا(٢) .

٧٩٠٨ ـ حديث : قلت لابن عباس : يزعم قومك أن الركوب بين الصفا والمروة سنة ، قال : صدقوا وكذبوا . . . الحديث .
خز عه طح حب حم

خز في الحج : ثنا أبو بشر الواسطي ، ثنا خالد ، عن الجريري ، عنه ، به . ليس في السماع . وعن محمد بن يحيى(٣) ، عن ابن الإصبهاني ، عن عبد الرحيم بن سليمان ، عن ابن خُثَيْم ، عن أبي الطفيل ببعضه : في ذكر السعي . وعن الحسن الزعفراني ، عن يحيى بن سليم ، عن ابن خُثَيْم . به .

٣/٤٥/ب

عه فيه : ثنا أبو علي / الزعفراني ، به ، بطوله . وعن الجرجاني ، عن عبدالرزاق ، عن سفيان ، عن العلاء بن أبي العباس ، عنه ، نحوه . وعن الدقيقي ، عن يزيد بن هارون ، عن الجريري به . وعن هلال بن العلاء ، عن أحمد بن عبدالملك . وعن أحمد بن يحيى السابري ، ثنا بكير بن جعفر الجرجاني ، قالا : ثنا أبو خيثمة ، عن ابن أَبْجَر(٤) ، عنه ، به . وعن أبي داود السجزي ، عن علي بن المديني . وعن ابن أبي مَسَرَّة ، ثنا الحُمَيْدِيّ ؛ كلاهما عن سفيان ، عن ابن أبي حسين ، عنه ، نحوه

(١) الآية (٢) من سورة المسد .

(٢) لم يتعقبه الحاكم بحكم ، وقال الذهبي : على شرط البخاري .

٧٩٠٨ - خز ٢٣٩/٤ - ٢٤٠ و ٢١٤ - ٢١٥ ، ٢١١ ، عه [٢٦/٣/ أ - ب] نسخة دار الكتب المصرية ، طح ١٧٩/٢ ، ١٨٠ حب (الإحسان ، ط . الحوت) ٤٥/٦ - ٤٦ ، ٥٩ ، ٥٧ ، أحمد ٣١١/١ - ٣١٢ و ٣٧٢ - ٣٧٣ ، ٣٧٣ ، ٢٩٧ - ٢٩٨ ، ٢٩٨ ، ٢٢٩ ، ٢٣٣ ، ٣٦٩ ، والحديث في بعض الروايات شطرة من حديث طويل ، انظر الحديثين (٧٩١٠) و (٧٩١٢) .

(٣) رواية محمد بن يحيى لم أعثر عليها في مطبوعة ابن خزيمة .

(٤) هو عبدالملك بن سعيد بن حيان . انظر : (التقريب) .

باختصار .

طح فيه : ثنا ربيع المؤذِّن ، ثنا أسد بن موسى ، ثنا حماد بن سلمة ، عن أبي عاصم الغنوي ، عن أبي الطفيل بقصة الرمل . وعن ابن مرزوق ، ثنا حجاج بن نُصَيْر(١) ، ثنا فِطْر بن خليفة ، عن أبي الطفيل ، نحوه . وعن محمد بن خزيمة ثنا حجاج ، ثنا حماد ، عن ابن خُثَيْم(٢) ، به مختصراً .

حب في الأول من الرابع : أنا الحسن بن سفيان ، ثنا حبان ، أنا عبدالله ، عن فِطْر ، عن أبي الطفيل بقصة الرمل في الطواف . وفي الخامس والثلاثين من الخامس : أنا الحسن بن سفيان ، ثنا أبو كامل الجحدري ، ثنا عبدالواحد بن زياد ، عن الجريري بتمامه . وعن أبي خليفة ، ثنا مُسَدَّد ، ثنا عبدالله بن داود ، عن فِطْر بن خليفة ، به .

رواه أحمد : عن رَوْح ويونُس وسُرَيْج بن النُعمان ، ثلاثتهم عن حماد بن سلمة ، عن أبي عاصم الغنوي ، عنه ، به . وأعاده عن سُرَيْج ويونس ، وزاد : قلت : ويزعم قومك أنه طاف بين الصفا والمروة على بعير ، وأن ذلك سنة فقال : صدقوا وكذبوا . . . الحديث ، وفيه : ويزعم قومك أن رسول الله ﷺ سعى بين الصفا والمروة ، وأن ذلك سنة قال : صدقوا ، إن ابراهيم لما أمر بالمناسك عرض له الشيطان عند المسعى . . . الحديث . وعن مؤمل ، عن حماد . . . فذكره بتمامه ولم يسق لفظه ، وأعاد عن روح قصة الطواف بين الصفا والمروة على بعير . وعن يحيى ومحمد بن عبيد ؛ كلاهما عن فِطْر بن خليفة . وعن يزيد ، عن الجُرَيْري ، كلاهما عن أبي الطفيل ، بقصة الرمل فقط .

٧٩٠٩ ـ حديث : رأيت معاوية يطوف بالبيت عن يساره عبدالله بن عباس ، وأنا
حم

(١) تصحف في مطبوعة الطحاوي إلى (نضير) ، والتصويب من مصادر الترجمة . انظر : (السير ١٠/٣٥٤ ، والتقريب) .

(٢) تصحف في مطبوعة الطحاوي إلى (خيثم) بتقديم الياء ، والتصويب من مصادر الترجمة ، وضبطه الحافظ في (التقريب) فقال : خُثَيْم - بالمعجمة والمثلثة مصغراً .

٧٩٠٩ - أحمد ١/٢٤٦ ، ٣٧٢ ، ٣٧٢ ، وانظر بعدحديثين .

أتلوهما في ظهورهما أسمع كلامهما ، فطفق معاوية يستلم ركن الحجر ، فقال له عبدالله بن عباس : إن رسول الله ﷺ لم يستلم هذين الركنين . . . الحديث .

أحمد : ثنا حسن بن موسى ، ثنا أبو خيثمة ، عن عبدالله بن عثمان بن خُثَيْم ، عنه ، به . وعن روح ، عن الثوري ، عن ابن خُثَيْم . وعن رَوْح وعبدالوهاب ، عن سعيد ، عن قتادة ، عن أبي الطفيل ، نحوه .

٧٩١٠ ـ حديث : أن رسول الله ﷺ لما نزل مر الظهران[١] في عمرته ، بلغ أصحاب رسول الله ﷺ أن قريشاً يقولون : ما يتباعثون من العجف[٢] ، فقال أصحابه : لو انتحرنا من ظهرنا[٣] . . . الحديث ، وفيه قصة الرمل ، وقول ابن عباس : فكانت سنة ، وأن النبي ﷺ فعل ذلك في حجة الوداع . حم حب

أحمد : ثنا محمد بن الصباح ، ثنا إسماعيل -يعني ابن زكريا- عن عبدالله -يعني ابنَ عثمان بن خُثَيْم- عنه ، به . وعن علي بن عاصم ، عن الجريري ، عنه بقصة الرمل وما في آخره . وعن عبدالرزاق ، عن معمر ، عن ابن خُثَيْم بمعناه ، وليس فيه ما في آخره .

حب في الثالث والثلاثين من الخامس : أنا عمر بن محمد الهمداني ، ثنا محمد

٧٩١٠ - أحمد ٣٠٥/١ ، ٢٤٧ ، ٣١٤ ، حب (الإحسان ط . الحوت) ١٦٣/٨ ، ٤٦/٦ وانظر الحديث (٨٠٤٣) .

ويزاد : حب ٤٦/٦ : ثنا الحسن بن سفيان ، ثنا العباس بن الوليد ، ثنا يحيى بن سليم عن ابن خثيم به . و ٤٧/٦ : ثنا محمد بن إسحاق بن خزيمة ، ثنا محمد بن يحيى الذهلي ، ثنا عبدالرزاق ، ثنا معمر ، عن ابن خثيم ، به . وانظر الحديثين (٧٩٠٨) و (٧٩١٢) .

(١) مَرُّ الظهران : وادٍ بين مكة وعُسْفان ، ومر : بفتح الميم وتشديد الراء . (النهاية ١٦٧/٣ - ظهر ، ومعجم البلدان ١٠٤/٥) .

(٢) بَعَثَ بمعنى أَرْسَلَ ، وبعثه من منامه : أَهَبَّهُ وأَيْقَظَهُ ، والعَجَفُ : الهُزَالُ (مختار الصحاح : ٥٧ و ٤١٤) .

(٣) وفي لفظٍ آخر : « أتأذَنُ لنا في نَحْر ظَهْرِنا ؟ » أي إبِلِنا التي نركَبُها (النهاية ١٦٦/٣ - ظهر) .

ابن الصباح ، ثنا يحيى بن سليم ، ثنا عبدالله بن عثمان بن خُثَيْم ، عنه ، به ، ولفظه : أن رسول الله ﷺ لما نزل مَرَّان(١) حين صالح قريشاً بلغ أصحاب رسول الله ﷺ أن قريشاً قالوا : إنما يتبايع أصحاب محمد هزلاً . . . الحديث .

وفي الخامس والثلاثين منه : أنا الحسن بن سفيان ، ثنا العباس بن الوليد ، ثنا يحيى ابن سليم ، به .

٣/٤٦/أ **٧٩١١ ـ / حديث : لم أر رسول الله ﷺ يستلم من البيت غير الركنين اليمانيين .**

عه في الحج : ثنا يونس ، ثنا ابن وهب ، حدثني عمرو بن الحارث ، أن قتادة حدثه ، عنه ، بهذا .

٧٩١٢ ـ حدث : أن رسول الله ﷺ وأصحابه اعتمروا من الجِعْرانة(٢) فَرَمَلوا بالبيت ثلاثاً ، ومشوا أربعاً .

قال أحمد : ثنا حسن بن موسى ، ثنا حماد بن سلمة ، عن عبدالله بن عثمان بن خُثَيْم ، عنه ، به . وعن سريج ويونس . وعن روح ؛ ثلاثتهم عن حماد به .

83 ★ العباس بن عبدالله(٣) بن مَعْبَد بن عباس ، عن عم أبيه ابن عباس .

(١) وكذا في أحد موضِعَيْ مطبوعة ابن حبان ١٦٣/٨ ! وقد انفرد عمر بن محمد الهمداني في روايته لهذا الحديث بهذه التسمية ، وإنما المشهور في الحديث : « مَرُّ الظهران » ، وأما مران فقد ذكرها ياقوت في معجم البلدان ٩٥/٥ فقال : بين مكة والمدينة ، وفيها أقوال أخرى .

٧٩١١ - عه [٣/٣٣/ب] نسخة دار الكتب المصرية ، وانظر قبل حديثين .

٧٩١٢ - أحمد ٢٩٥/١ ، ٣٠٦ ، ٣٧٢ - ٣٧٣ ، وراجع الحديث (٧٩٠٨) و (٧٩١٠) .

(٢) الجِعْرانَةُ - بكسر أوله إجماعاً - وهي ماءٌ بين الطائف ومكة ، وهي إلى مكة أقرب (معجم البلدان ١٤٢/٢) .

83 ★ هو عباس بن عبدالله بن معبد بن العباس بن عبدالمطلب ، الهاشمي ، ثقة من السادسة . انظر : (التاريخ الكبير ٨/٧ ، والتقريب) .

(قلت) : الصحيح رواية صاحب الترجمة عن أبيه عن ابن عباس ، وليس عن ابن عباس مباشرة كما جاء في المستدرك وستأتي ترجمة أبيه برقم (106) .

(٣) في الأصل و (هـ) : « عبدالمطلب » ولعله سهو من الناسخ ، وصوابه ما أثبتناه كما جاء في المستدرك .

٧٩١٣ ـ حديث : نزل ﴿ صٓ وَٱلْقُرْءَانِ ذِى ٱلذِّكْرِ ﴾(١) فيهم وفي مجلسهم حين نازعوا رسول الله ﷺ . . . الحديث .

كم في التفسير : أنا أبو زكريا العَنْبَري ، ثنا محمد بن عبدالسلام ، ثنا إسحاق ، ثنا وهب بن جرير ، ثنا أبي ، سمعت محمد بن إسحاق ، عنه ، به(٢)

٧٩١٤ ـ حديث : قتل أبو حذيفة بن عتبة بن ربيعة يوم اليمامة شهيداً .

كم في المناقب : أنا أبو عبدالله محمد بن يعقوب الحافظ ، ثنا محمد بن إسحاق الثقفي ، ثنا إسحاق بن إبراهيم ، ثنا وهب بن جرير ، حدثني أبي ، سمعت محمد ابن إسحاق يحدث ، عنه ، بهذا(٣) .

84 ★ عَبايَة الأَسَدِيّ ، عن ابن عباس .

٧٩١٥ ـ حديث : إن الله يقول في كتابه لموسى بن عمران : ﴿ إِنِّى ٱصْطَفَيْتُكَ . . . ﴾(٤) فذكر الحديث ، وفي لقاء الخضر بطوله ، موقوف .

كم في أخبار الأنبياء :ثنا عبدالرحمن بن حمْدان الجَلاّب ، ثنا أبو حاتم الحنظلي ، ثنا عبدالله بن داهر بن يحيى الرازي ، ثنا أبي ، عن الأعمش ، عنه ، به(٥) .

٧٩١٣ - كم ٤٣٢/٢ .

(١) الآية (١) من سورة ص .

(٢) قال الحاكم : صحيح على شرط مسلم ولم يخرجاه .

٧٩١٤ - كم ٢٢٣/٣ ، والحديث موقوف .

(٣) سكت عنه الحاكم والذهبي .

84 ★ هو عَبَايَة -بفتح أوله والموحدة الخفيفة وبعد الألف تحتانية خفيفة- ابن رِبْعِيّ الأسدي الكوفي . ذكره ابن حبان في الثقات ، وقال الذهبي : مِن غُلاة الشيعة . انظر : (الجرح والتعديل ٢٩/٧ ، وثقات ابن حبان ٢٨١/٥ ، وميزان الاعتدال ٣٨٧/٢) .

٧٩١٥ - كم ٥٧٣/٢ - ٥٧٤ .

(٤) الآية (١٤٤) من سورة الأعراف .

(٥) قال الحاكم عقب الحديث : صحيح الإسناد ولم يخرجاه ، وتعقبه الذهبي فقال : (كلا) .

---

85 ★ عبدالله بن بُرَيْدَة ، عن ابن عباس .

٧٩١٦ ـ حديث : في الجَهْر بالبسملة ، موقوف .

في ترجمة : عبد الله بن بريدة ، عن أبيه .

٧٩١٧ ـ حديث : أنه كان يَقْرَأُ حِزْبَه وهو مُحْدِث .
طح

طح في الطهارة : ثنا إبراهيم بن محمد الصَّيْرَفِيّ ، ثنا مسلم بن إبراهيم ، ثنا همام ، ثنا قتادة ، عنه ، به .

86 ★ عبدالله بن أبي الجعد أخو سالم بن أبي الجعد ، عن ابن عباس .

٧٩١٨ ـ حديث : في جلود الميتة : «إن دِباغَه قد أَذْهَب خُبْثَهَ أو رِجْسَه أو نجسه» .
حم خز كم

أحمد : عن يزيد ويحيى بن آدم ، عن مِسْعَر[1] ، عن عمرو بن مُرَّة ، عن سالم ، عن أخيه ، به .

خز في الطهارة : ثنا عبدة بن عبدالله الخزاعي ، ثنا يحيى بن آدم ، عن مِسْعَر ، عن عمرو بن مرة ، ولفظه : أرادَ النبيُّ ﷺ أن يتوضأ من سِقاءٍ ، فقيل : إنّه مَيْتَةٌ فقال : «دِباغُه يذهب خبثه ، أو نجسه ، أو رجسه» .

---

85 ★ هو عبدالله بن بُرَيْدة بن الحُصَيْب الأَسْلَمِيّ ، أبو سهل المروزي ، قاضيها . ثقة من الثالثة ، مات سنة ١٠٥ في قول . انظر : (التاريخ الكبير ٥/٥١ ، والتقريب)

٧٩١٦ - تقدم وانظر : (الإتحاف ٢/٥٦٤ حديث رقم ٢٢٦٦) .

٧٩١٧ - طح ١/٨٩ .

86 ★ هو عبدالله بن أبي الجعد رافع ، الغطفاني الأشجعي مولاهم ، الكوفي . مقبول ، من الرابعة . انظر : (التاريخ الكبير ٥/٦١ ، والتقريب) .

٧٩١٨ - أحمد ١/٢٣٧ ، ٣١٤ ، خز ١/٦٠ ، كم ١/١٦١ .

(١) مِسْعَر -بكسر أوله وسكون ثانيه وفتح المهملة- هو ابن كدام بن ظهير الهلالي (التقريب) .

كم : ثنا أبو عبدالله محمد بن يعقوب الحافظ ، ثنا يحيى بن محمد بن يحيى ، ثنا مِنْجَابُ[1] بن الحارث ، ثنا يحيى بن آدم به[2] .

87 ★ عبدالله بن الحارث ، نسيبُ بن سِيرينَ ، عن ابن عباس .

٧٩١٩ ـ حديث : أنّ ابنَ عباس أمر المُؤَذِّن أن يُؤَذِّن يوم الجمعة وذلك يومٌ مطير . . . الحديث . في الصلاة في الرِّحالِ ، وفيه رفعه . خز كم خ م

خز في الجمعة : عن أحمد بن عبدة ، عن عباد بن عباد . وعن يوسف بن موسى ، عن جرير ، كلاهما عن عاصم . وعن مُؤَمَّل بن هشام ، عن إسماعيل ، عن عبدالحميد صاحب الزيادي ؛ كلاهما عنه ، به .

كم فيه : أنا أبو عبدالله محمد بن يعقوب الحافظ ، ثنا يحيى بن محمد بن يحيى ، ثنا مسدَّد ، ثنا إسماعيل ، به[3] . كذا أخرجه ، وقد أخرجه البخاري في كتاب الجمعة : عن مسدد بهذا الإسناد . وأخرجه هو ومسلم من طريق أخرى .

٧٩٢٠ ـ حديث : كان رسول الله ﷺ إذا عاد مريضاً جلس عند رأسه ثم قال سبع مرات : «أسْألُ اللهَ العظيمَ ربَّ العَرشِ العظيمِ أنْ يَشْفِيَك . . .» الحديث . حب كم حم

حب في الثاني عشر من الخامس : أنا عبدالله بن محمد بن سلمة ، ثنا حرملة

---

(١) مِنْجَاب - بكسر أوله وسكون ثانيه ثم جيم ثم موحدة - (التقريب) .

(٢) قال الحاكم عقبه : حديث صحيح ، ولا أعرف له علة ، ولم يخرجاه .

87 ★ هو عبدالله بن الحارث الأنصاري البصري ، أبو الوليد ، نسيب بن سيرين . ثقة ، من الثالثة . انظر (التاريخ الكبير ٦٥/٥ ، والتقريب) .

٧٩١٩ - خز ١٨٠/٣ ، ١٨٠ - ١٨١ ، كم ٢٨٤/١ ، البخاري ٣٨٤/٢ (مع الفتح) ، كتاب الجمعة باب الرخصة إن لم يحضر الجمعة في المطر . والبخاري ١١٢/٢ ، كتاب الأذان ، باب الأذان للمسافر ، ومسلم ٤٨٥/١ - ٤٨٦ ، كتاب صلاة المسافرين .

(٣) سكت عنه الحاكم ، وقال الذهبي : صحيح .

٧٩٢٠ - حب (الإحسان ط . الحوت) ٢٧٣/٤ - ٢٧٤ ، كم ٣٤٣/١ ، ٢١٣/٤ ، ٢١٣ ، أحمد ٢٣٩/١ ، ٣٥٢ .

ابن يحيى ، ثنا ابن وهب ، أخبرني عمرو بن الحارث ، عن عبدربه بن سعيد ، ثنا المنهال بن عمرو ، حدثني سعيد بن جبير ، عن عبدالله بن الحارث ، به .

رُوِيَ عن المنهال ، عن سعيد بن جبير ، عن ابن عباس بلا واسطة ، وهو المحفوظ وقد مضى(١) .

كم في الجنائز : أنا أبو العباس المَحْبُوبِيّ ، ثنا سعيد بن مسعود ، ثنا يزيد بن هارون ، أنا الحجاج بن أرطاة ، عن المنهال بن عمرو ، عن عبدالله بن الحارث ، به ، ولم يذكر سعيد بن جبير(٢) . وفي الطب : أنا الحسن بن يعقوب ، ثنا يحيى بن أبي طالب ، عن يزيد بن هارون ، به ، ومال إلى أن الصواب حديث المنهال ، عن سعيد ، عن ابن عباس . وفي الطب : ثنا أبو العباس محمد بن يعقوب ، ثنا بحر بن نصر ، ثنا ابن وهب ، به ، وقال : صحيح على شرطهما .

قال أحمد : ثنا أبو معاوية ، ثنا حجاج ، عن المنهال بن عمرو ، عنه به ، قال أبومعاوية : أُرَاهُ رَفَعَهُ ، حدثناه يزيد لم يَشُكَّ في رَفْعِهِ ، ووافقه على الإسناد ثم ساقه عن يزيد ، عن حجاج ، به .

٣/٤٦/ب

٧٩٢١ ـ / حديث : لما أتى موسى قومه أمرهم بالزكاة فجمعهم قارون فقال لهم : جاءكم بالصلاة وجاءكُم بأشياء فَاحْتَمَلْتُمُوهَا ، فَتَحَمَّلوا أن تُعْطُوه كم

(١) راجع الحديث (٧٤٧٦) ، ضمن مسند سعيد بن جبير ، عن ابن عباس ص١٣٩ . وهذه الرواية رواها ابن حبان أيضا في ٢٧٥/٤ . وقد وقع في مطبوعة الإحسان اضطراب في مسند روايتنا هذه ، هكذا : « قال : ثنا منهال بن عمرو ، قال : أخبرني [عمرو بن الحارث سعيد بن جبير عن] عبدالله بن الحارث » والصواب حذف العبارة التالية : « عمرو بن الحارث» لأنها مقحمة ، وبحذفها يستقيم الإسناد .

(٢) وقد أورد الحاكم هذه الرواية عقب رواية سعيد بن جبير للحديث عن ابن عباس بغير واسطة عبدالله بن الحارث ، وقال عقبها : فإن ثبت حديث عبدالله بن الحارث من هذه الرواية فإنه شاهد لسعيد بن جبير .

٧٩٢١ - كم ٤٠٨/٢ - ٤٠٩ .

أموالَكم . . . الحديث .

كم في تفسير القصص : أنا أبو زكريا العَنْبَرِيّ ، ثنا محمد بن عبدالسلام ، ثنا إسحاق بن إبراهيم ، ثنا أبو معاوية ، ثنا الأعمش ، عن المنهال بن عمرو ، عن سعيد ابن جبير ، عنه ، به[1] .

٧٩٢٢ ـ حديث : أنه كان يقرؤها : ﴿بِرِبْوَةٍ﴾[2] بكسر الراء ويقول : الرِّبْوَةُ : النِّشْزُ[3] من الأرض موقوف .

كم في التفسير : ثنا الحسن بن يعقوب ، ثنا يحيى بن أبي طالب ، ثنا عبدالوهاب ابن عطاء ، أنا هارون بن موسى ، عن خالد الحَذَّاء ، عنه ، به . وقال : صحيح الإسناد .

٧٩٢٣ ـ حديث : زُلْزِلَت الأرضُ على عهد ابن عباس ، فخرج يصلي بالناس فكبر أربعاً . . . الحديث موقوف . طح

طح في الصلاة : ثنا سليمان بن شعيب ، ثنا الخَصِيب[4] بن نَاصِح ، ثنا هَمَّام ، عن قَتَادَة ، عنه ، به .

٧٩٢٤ ـ حديث : أنه صلى خلف ابن عباس في العيدين فكبَّر أربعاً . . . الحديث موقوف . طح

طح في الزيادات : عن ابن مرزوق ، عن عبدالصمد بن عبدالوارث ، عن شعبة ،

---

(١) قال الحاكم : صحيح على شرط الشيخين ولم يخرجاه .
٧٩٢٢ - كم ٢٨٣/٢ . وانظر : (تفسير الطبري ٧١/٣- ٧٢ ، والاملاء للعكبري ٦٦/١) .

(٢) من قوله تعالى : ﴿ . . . . كَمَثَلِ جَنَّةٍ بِرَبْوَةٍ . . . . ﴾ [سورة البقرة ، الآية ٢٦٥] .

(٣) النَشْزُ -بوزن الفَلْس- المكان المرتفع من الأرض ، وجمعه نُشُوز ، وكذا : النَشَزُ -بفتحتين- وجمعه أَنْشَازٌ ونِشَازٌ -بالكسر- كجبل وأَجْبَال وجِبَال (مختار الصحاح : ٦٦٠ - نشز) .
٧٩٢٣ - طح ٣٢٨/١ .

(٤) الخَصِيب -بفتح أوله وكسر المهملة- ابن ناصح الحارثي البصري ، نزيل مصر (التقريب) .
٧٩٢٤ - طح ٣٤٧/٤ .

ثنا قتادة وخالد الحذاء . وعن صالح بن عبدالرحمن ، عن سعيد بن منصور ، عن هشيم ، عن خالد ، كلاهما عنه ، به .

88 ★ عبدالله بن الحارِث بن نَوْفَل بن عبدالمُطَّلب بن هَاشِم ، عن ابن عباس .

٧٩٢٥ ـ حديث : إنا بنو هاشم نزعم أو نقول : إن محمداً رأى ربَّه مرتين . وفيه حديث كعب . خز

خز في التوحيد : سمعت عمي ، ثنا عبدالرزاق ، أنا ابن عيينة ، عن المجالد بن سعيد ، عن الشعبي ، عنه ، به . قال ابن خزيمة : لو كنت أحتجّ بمجالد لاحتججت بهذا .

٧٩٢٦ ـ حديث : «للأنبياء منابرُ من ذهب يجلسون عليها . . .» الحديث . خز كم

خز في التوحيد : ثنا أبو زرعة عبدالله بن عبدالكريم ، ثنا سعيد بن محمد الجرمي ، ثنا عبدالواحد بن واصل ، ثنا محمد بن ثابت البُنَانِيّ ، عن عبيدالله بن عبدالله بن الحارث بن نوفل ، عن أبيه ، به .

كم في الإيمان : ثنا أبو جعفر محمد بن أحمد بن سعيد الرازي ، ثنا أبو زرعة الرازي به . قال[1] : وثنا أبو علي الحسين بن علي الحافظ إِمْلاءً ، ثنا إبراهيم بن عبدالله بن أيوب المخرمي . (ح)[2] وأنا أبو أحمد بكر بن محمد الصَيْرَفِيُّ بِمَرْو[3] ،

---

88 ★ هو عبدالله بن الحارِث بن نَوْفَل بن الحارث بن عبدالمطلب الهاشمي ، أبو محمد المدني ، أمير البصرة ، له رؤية ، ولأبيه وجده صحبة . ثقة ، مات سنة تسع وسبعين في قول . انظر : (التاريخ الكبير ٥/٦٣ ، والتقريب) .

٧٩٢٥ – خز في كتاب التوحيد ص : ٢٢٩ .

٧٩٢٦ – خز في كتاب التوحيد ص : ٢٤٥ ، كم ١/٦٥ – ٦٦ .

(١) يعني الحاكم .

(٢) تحويل في الإسناد ، للحاكم أيضاً .

(٣) مَرْو : أشهر مدن خراسان وقصبتها (معجم البلدان ٥/١١٢) .

ثنا أبو الموجه محمد بن عمرو الفزاري ، قالا : أنا سعيد بن محمد الجرمي ، به .
وقال : صحيح الإسناد ، إلا أن الشيخين لم يحتجا بمحمد بن ثابت(١) ، وهو قليل الحديث ، والحديث غريب في أخبار الشفاعة(٢) .

89 ★ عبدالله بن حُنَيْن ، عن عبدالله بن عباس .

في ترجمة : عبدالله بن عمر ، عن أبيه(٣) .

٣/٤٧أ

90 ★ / عبدالله بن خليفة ، عن ابن عباس .

٧٩٢٧ ـ حديث : قال الحاكم : ثنا بكر بن محمد ، ثنا عبدالصمد بن الفضل ، ثنا مالك بن إسماعيل ، ثنا إسرائيل ، عن أبي إسحاق ، عن عبدالله بن خليفة ، سمعت ابن عباس يقول : إن في الأنعام ﴿ .... ءَايَٰتٌ مُّحْكَمَٰتٌ هُنَّ أُمُّ ٱلْكِتَٰبِ ... ﴾(٤) ثم قرأ ﴿ قُلْ تَعَالَوْاْ أَتْلُ مَا حَرَّمَ رَبُّكُمْ عَلَيْكُمْ ..... ﴾(٥) إلى آخر الآية . وقال : صحيح الإسناد .

91 ★ عبدالله بن الدؤلي ، عن ابن عباس .

---

(١) هو محمد بن ثابت بن أسلم البناني البصري ، ضعيف ، من السابعة (التقريب) .
(٢) وتعقبه الذهبي في التلخيص فقال : (ضعفه غير واحد ، والحديث منكر) .
89 ★ هو عبدالله بن حُنَيْن الهاشمي مولاهم المدني ثقة ، من الثالثة ، مات في أوائل المائة الثانية . انظر : (التاريخ الكبير ٥/٦٩ ، والتقريب) .
(٣) انظر : (الجزء الثاني عشر حديث رقم ١٥٥٤٦) .
90 ★ هو عبدالله بن خليفة الهمداني الكوفي ، مقبول ، من الثانية ، روى عنه أبو إسحاق السبيعي . انظر : (التاريخ الكبير ٥/٨٠ ، وثقات ابن حبان ٥/٢٨ ، والتقريب) .
٧٩٢٧ - كم ٢/٣١٧ ، وانظر الحديث (٧٩٧٤) .
(٤) سورة آل عمران ، الآية (٧) .
(٥) سورة الأنعام ، الآية (١٥١) .
91 ★ تقدمت هذه الترجمة في الأصل و(هـ) على ترجمة عبدالله بن خليفة التالية ، فوضعناها في مكانها حسب ترتيب حروف المعجم .

٧٩٢٨ ـ كم حديث : لقد رأيتُ على رسول الله ﷺ أَحْسنَ مَا يكونُ من الحُلَل . . . الحديث ، وفيه مناظرته للخوارج .

كم في اللباس : ثنا مكرم بن أحمد ، ثنا محمد بن عيسى المدائني ، ثنا عمر بن يونس ، ثنا عكرمة بن عمار ، ثنا أبو زميل ، عنه . به .

92 ★ عبدالله بن رُبَيِّعَة ، عن ابن عباس .

٧٩٢٩ ـ كم حديث : في قوله : ﴿ . . . . وَلَذِكْرُ ٱللَّهِ أَكْبَرُ . . . . ﴾(١) قال : الله أكبر من ذكركم إياه .

كم في التفسير : ثنا علي بن حمشاذ العدل ، ثنا يزيد بن الهيثم ، ثنا إبراهيم بن أبي الليث ، ثنا(٢) الأشجعي ، عن سفيان ، عن عطاء بن السائب ، عنه ، به ، موقوف .

93 ★ عبدالله بن زَيْد أبو قِلاَبَة [عن ابن عباس] .

٧٩٢٨ - كم ١٨٢/٤ ، والحديث تقدم في مسند سماك بن الوليد الحنفي أبي زميل عن ابن عباس برقم (٧٧١٦) راجع ص٢٣٤ رواه هناك عن سماك عن ابن عباس بدون واسطة عبدالله بن الدؤلي صاحب هذه الترجمة .

92 ★ هو عبدالله بن رُبَيِّعة - بالتشديد مصغرا - ابن فَرْقَد السلمي . ذكره شعبة في الصحابة ونفاها ابن المبارك وأبو حاتم ، وثقه ابن حبان . انظر : (التاريخ الكبير ٨٦/٥ ، والإصابة ٦٥/٤ ، والتقريب) .

٧٩٢٩ - كم ٤٠٩/٢ .

(١) سورة العنكبوت ، الآية (٤٥) .

(٢) (ثنا) سقطت من مطبوعة المستدرك ، وهي موجودة في مخطوطته [١٨٩/٢/ب] وهو الصواب ، فبدونها ينقطع الإسناد وتتداخل أسماء الرواة ، وقد ثبتت رواية إبراهيم بن أبي الليث عن عبيدالله الأشجعي . انظر : (ميزان الاعتدال ٥٤/١) .

93 ★ هو عبدالله بن زيد بن عمرو - أو عامِر - الجَرْمي ، أبو قِلاَبة البصري . ثقة فاضل ، كثير الإرسال ، من الثالثة ، مات سنة أربع ومائة . انظر : (التاريخ الكبير ٩٢/٥ ، والتقريب) .

له في ترجمة : خَالِد بن اللَّجْلاَج ، عن ابن عباس(١)

٧٩٣٠ ـ حديث : سمعَ رجلاً يُلَبِّي عن شبرمة . . . الحديث .
قط ش

قط في الحج : ثنا أبو محمد بن صاعد والحسين بن إسماعيل ، قالا : ثنا يعقوب ابن إبراهيم الدورقي ، ثنا هشيم ، ثنا خالد ، عنه ، به .

قال الشافعي : أنا سفيان وعبدالوهاب ، عن أيوب ، عنه ، به ، موقوف .

٧٩٣١ ـ حديث : «أتاني ربِّي عزَّوجلَّ الليلةَ في أحسنِ صورة . . .» الحديث .
حم

قال أحمد : ثنا عبدالرزاق ، ثنا معمر ، عن أيوب ، عنه ، به .

٧٩٣٢ ـ حديث : كان إذا نزلَ مَنْزِلاً فَأَعْجَبَهُ المنزلُ أَخَّر الظهرَ حتى يَجْمَعَ بين الظهر والعصر . . . الحديث .
حم

قال أحمد : ثنا يونس وحسن بن موسى ، قالا : أنا حماد -يعني ابن زيد- عن أيوب ، عنه ، به ، قال : لا أعلمه إلا قد رفعه .

94 ★ عبدالله بن شَدَّاد بن الهَادِ ، عن ابن عباس .

٧٩٣٣ ـ حديث : جاء رجلٌ إلى النبي ﷺ فقال : يا رسولَ الله ! إنّ أَحَدَنا
حب حم

---

(١) له حديث اختصام الملأ الأعلى ، تقدم في الترجمة (33) عن ابن عباس ، الحديث (٧٣١٦) في ص٥٤ ، وسيأتي أيضا ضمن هذا المسند ، وهو الحديث الثاني ، أورد رواية أحمد فقط ، بينما هو هناك من رواية ابن خزيمة في التوحيد : ٢١٧ - ٢١٨ ، أورده مرة عن أبي قلابة ، عن خالد بن اللجلاج ، عن ابن عباس ، ومرة عن أبي قلابة عن ابن عباس ، بدون واسطة .

٧٩٣٠ - قط ٢/٢٧٠ عقب حديث لعائشة بالإسناد نفسه ، الشافعي : ١١٠ .

٧٩٣١ - أحمد ١/٣٦٨ . وراجع الحديث (٧٣١٦) .

٧٩٣٢ - أحمد ١/٢٤٤ .

94 ★ هو عبدالله بن شَدَّاد بن الهَادِ الليثي ، أبو الوليد المدني . ولد على عهد النبي ﷺ ، وذكره العجلي من كبار التابعين الثقات ، وكان معدوداً في الفقهاء . ت ٨١هـ . انظر : (التاريخ الكبير ٥/١١٥ ، والتقريب) .

٧٩٣٣ - حب (الإحسان ، ط . الحوت) ١/١٨٠ ، أحمد ١/٢٣٥ ، ٣٤٠ .

لَيُحدِّثُ نفسَه بالشيء . . . الحديث .

حب في الثلاثين من الرابع : أنا محمد بن إسحاق بن إبراهيم مولى ثقيف ، ثنا قتيبة بن سعيد ، ثنا جرير ، عن منصور ، عن ذَرٍّ ، عنه ، به .

قال أحمد : ثنا وكيع ، ثنا سفيان ، عن منصور ، به . وعن محمد بن جعفر وحجاج ، عن شعبة ، عن سليمان ومنصور ؛ كلاهما عن ذر ، نحوه .

٧٩٣٤ ـ حديث : إنما حُرِّمَت الخمرُ بِعَيْنِها والمسكرُ مِنْ كلِّ شراب
طح قط

طح في الأشربة : ثنا فهد ، ثنا أبو نعيم ، ثنا مِسْعَر[1] ، عن أبي عون الثقفي ، عنه ، به ، موقوف .

قط في الأشربة : ثنا دعلج بن أحمد ، ثنا موسى بن هارون ، ثنا أحمد بن حنبل ، ثنا محمد بن جعفر ، ثنا شعبة ، عن مِسْعَر ، عن أبي عون قوله . وقال موسى : وثنا بعض أصحابنا ، عن إسماعيل ابن بنت السدي ، عن شريك ، عن عباس العامري ، عن عبدالله بن شَدّاد ، مثله .

٧٩٣٥ ـ حديث : الحجُّ الأكْبَر : يَوْمُ النَّحْر ، والحجُّ الأصغرُ : العمرةُ .
قط

قط في الحج : ثنا محمد بن محمود الواسطي ، ثنا محمد بن عبدالملك بن مروان ، ثنا يزيد بن هارون ، أنا ورقاء ، عن أبي إسحاق ، عنه ، بهذا قوله .

95 ★ عبدالله بن شريك العَامِرِيّ ، عن ابن عباس .

٧٩٣٦ ـ حديث : تَمَتَّعْتُ .

٧٩٣٤ - طح ٢١٤/٤ ، قط ٢٥٦/٤ .

(١) مِسْعَر تقدم ضبطه في الحديث (٧٩١٨) .

٧٩٣٥ - قط ٢٨٥/٢ .

95 ★ هو عبدالله بن شَرِيك العامري الكوفي . صدوق يتشيع ، أفرط الجوزجاني فكذبه . من الثالثة . انظر : (التاريخ الكبير ١١٥/٥ ، والتقريب) .

٧٩٣٦ - انظر : (الجزء الثامن حديث رقم ٩٩٢٠) .

في ترجمته[١] عن ابن عمر .

96 ★ عبدالله بن شَقِيق ، عن ابن عباس .

٧٩٣٧ ـ حديث : أن ابن عباس أخر صلاة المغرب ذات ليلة ، فقال رجل : الصلاة الصلاة ، فقال : لا أُمَّ لَك ! أَتُعَلِّمُنَا بالصلاة وقد كان النبي ﷺ رُبَّما جمعَ بينهما بالمدينة .

طح عم حم

طح في الصلاة : ثنا محمد بن خزيمة ، ثنا حجاج ، ثنا حماد ، عن عمران بن حُدَيْر[٢] ، عنه ، بهذا .

عه فيه : ثنا يونس بن حبيب ، ثنا أبو داود . وعن أبي أمية ، ثنا سُلَيْمان بن حَرْب والقَوارِيرِيّ ، قالوا : ثنا حماد بن زيد ، عن الزُبَيْر بن خِرِّيت[٣] ، عنه ، به .

قال أحمد : ثنا يونس ، ثنا حماد -يعني ابن زيد- به ، وفيه : قال عبدالله[٤] : فوجدتُ في نفسي من ذلك شيئاً ، فلقيتُ أبا هريرة فَسَأَلْتُه ، فَوافَقَهُ . وعن يزيد ، عن

---

(١) جاءت العبارة في الأصل هكذا : في (ترجمته عن عبدالله بن بكر ، عن ابن عمر) والحديث في مسند عبدالله بن شريك العامري عن ابن عمر ، ليس فيه ذكر عبدالله بن بكر ، فحذفناه ، وليس في الرواة عن عبدالله بن شريك من يسمى بهذا الاسم ، وإنما هذا الحديث من رواية شريك أبي عبدالله ، عن عبدالله بن شريك ، عن ابن عمر .

96 ★ هو عبدالله بن شقيق العقيلي - بالضم - البصري . ثقة فيه نصب ، من الثالثة . مات سنة ١٠٨ . انظر : (التاريخ الكبير ١١٥/٥ ، والتقريب) .

٧٩٣٧ - طح ١٦١/١ ، عه ٣٨٦/٢ ، أحمد ٢٥١/١ ، ٣٥١ ، ٣٥١ .

ويزاد : عه ٣٨٦/٢ قوله : رواه وكيع عن عمران ، به .

(٢) حُدَيْر -بمهملات مصغر- وتصحف في مطبوعة الطحاوي إلى حسين . انظر : (التقريب) .

(٣) خِرِّيت -بكسر المعجمة وتشديد الراء المكسورة بعدها تحتانية ساكنة ثم فوقانية- (التقريب) .

(٤) هو ابن شقيق ، صاحب الترجمة عن ابن عباس .

خز لابن خزيمة عه لأبي عوانة طح للطحاوي حب لابن حبان قط للدارقطني كم للحاكم

عمران بن حُدَيْر ، نحوه . وعن معاذ ، عن عمران ، مثله .

٧٩٣٨ ـ حديث : أن رسول الله ﷺ كان يصيب من الرُّؤُوس[١] وهو صائم .

حم قال أحمد : ثنا محمد بن جعفر ، ثنا سعيد ، عن أيوب ، عنه ، به . وعن عبدالوهاب[٢] ، عن سعيد ، نحوه .

٣/٤٧/ب 97 ★ / عَبْدالله بن عُبَيْدالله بن أبي مُلَيْكَةَ ، عن ابن عباس .

٧٩٣٩ ـ حديث : قال رجلٌ لابن عباس : ألا تَعْجَبُ مِنْ معاوية إنه أَوْتَر بركعة ! قال : أحسن ، إنه فقيه .

قط في الصلاة : ثنا الحسين بن إسماعيل ، ثنا زياد بن أيوب ، ثنا محمد بن يزيد ، ثنا نافع بن عمر ، عنه ، به .

٧٩٤٠ ـ حديث : أن رجلاً سأل ابنَ عباس عن قوله عز وجل ﴿ وَإِنَّ يَوْمًا عِندَ رَبِّكَ كَأَلْفِ سَنَةٍ مِّمَّا تَعُدُّونَ ﴾؟[٣] فقال : ممن أنت ؟ فذكر له أنه رجل من كذا وكذا ، فقال ابن عباس : فَمَا ﴿ يَوْمٍ كَانَ مِقْدَارُهُ خَمْسِينَ أَلْفَ سَنَةٍ ﴾[٤] ؟ فقال الرجل : إنما سألتُك لِتُخْبِرَنا ، فقال ابن عباس : يومان ذَكَرَهُمَا اللهُ في كتابه ، اللهُ

٧٩٣٨ - أحمد ٢٤٩/١ و ٣٦٠ .

(١) يُصيبُ من الرؤوس ، وفي رواية : أنه كان يُصيب من رأس بعض نسائه : أراد التقبيل (النهاية ٥٧/٣ - صوب) .

(٢) رواية عبدالوهاب لم أعثر عليها في المسند .

97 ★ هو عبدالله بن عبيدالله -مصغر- ابن عبدالله بن أبي مُلَيْكَة -بالتصغير- ابن عبدالله ابن جُدْعَان التَّيمي المدني . أدرك ثلاثين من الصحابة . ثقة فقيه من الثالثة . ت١٧هـ . انظر : (التاريخ الكبير ١٣٧/٥ ، والتقريب) .

٧٩٣٩ - قط ٣٤/٢ .

٧٩٤٠ - كم ٦١٠/٤ .

(٣) سورة الحج ، الآية (٤٧) .

(٤) سورة المعارج ، الآية (٤) .

ط لمالك ش للشافعي حم لأحمد عم لعبدالله بن أحمد مي للدارمي جا لابن الجارود

أَعْلَمُ بهما . فَكَرِهَ أن يقولَ في كتاب الله بغير علم .

كم في الأهوال : أنا أبو عبدالله الصفار ، ثنا إسماعيل بن إسحاق القاضي ، ثنا موسى بن إسماعيل ، ثنا محمد بن عبدالرحمن الطفاوي ، ثنا أيوب ، عنه ، بهذا ، وقال : صحيح على شرط البخاري ، وهو آخر حديث في المستدرك .

٧٩٤١ ـ حديث : سمعت ابن عباس يقول : سلوني عن سورة النساء فإني قرأت القرآن وأنا صغير . كم

كم في التفسير : ثنا محمد بن صالح بن هانئ ، ثنا السريّ بن خزيمة وأحمد بن نصر ، قالا : ثنا أبو نعيم ، ثنا ابن عيينة ، عن عبيدالله بن أبي يزيد ، عنه ، به[١] .

٧٩٤٢ ـ حديث : جاء رجلٌ من أهل الشام يَسُبُّ علياً عند ابن عباس ، فقال : يا عبدَالله أَذْيتَ رسولَ الله . . . الحديث . كم

كم في مناقب علي : أنا محمد بن أحمد القنطري ، ثنا أبو قِلاَبَةَ ، ثنا أبوعاصم ، عن عبدالله بن المؤمل ، حدثني أبو بكر بن أبي مليكة ، عن أبيه ، به .

٧٩٤٣ ـ حديث : «لو يُعْطَى الناسُ بدعواهم لادَّعَى رجالٌ أموالَ رجالٍ ودِمَاءهم ، ولكنَّ اليمين على المدَّعَى عليه . . .» وفيه قصة[٢] . عه طح حب قط ش حم

عه في الأيمان والنذور : ثنا سليمان بن سيف[٣] ، ثنا أبو عاصم ، ثنا محمد بن سليمان وابن جريج ، عن ابن أبي مليكة ، به . وعن يونس بن عبدالأعلى ، أنا ابن

٧٩٤١ - كم ٣٠١/٢ .

(١) قال الحاكم : صحيح على شرط الشيخين ولم يخرجاه .

٧٩٤٢ - كم ١٢١/٣ - ١٢٢ .

٧٩٤٣ - عه [٢٤٧/٣/ب] نسخة كوبريلي ، طح ١٩١/٣ ، حب (الإحسان ، ط ، الحوت) ٢٦٩/٧ ، قط ١٥٧/٤ ، الشافعي : ١٩١ ، أحمد ٣٤٢/١ - ٣٤٣ ، ٣٦٣ ، ٣٥١ ، ٣٥٦ .

(٢) عن ابن أبي مليكة أنه كان على الطائف ، وكانت امرأتان في بيت ، فطعنت إحداهما الأخرى بإشفى في فخذها ، فكتب فيها إلى ابن عباس ، فكتب إليه . . . وذكر الحديث .

(٣) هو أبو داود الحَرّاني .

خز لابن خزيمة عه لأبي عوانة طح للطحاوي حب لابن حبان قط للدارقطني كم للحاكم

وهب . وعن يوسف بن مُسَلَّم ، ثنا حجاج . وعن ابن أبي المثنى الموصلي ، ثنا عبدالوهاب بن عطاء ؛ كلهم عن ابن جريج ، به دون القصة . وعن محمد بن عوف[1] ، عن الفريابي . وعن أبي داود السجزي والدنداني ، قالا : ثنا القَعْنَبِي ، كلاهما عن نافع بن عمر ، عن ابن أبي مليكة قال : كتب إليَّ ابن عباس أن رسول الله ﷺ قضى باليمين على المدعى عليه ، لفظ القعنبي : وقال الآخر عن ابن عباس ، نحوه .

طح في الجنايات : عن يونس ، به . وعن نصر بن مرزوق ، عن خالد بن نزار ، عن نافع بن عمر ، به .

حب في الثالث والأربعين من الثالث : أنا محمد بن المنذر بن سعيد ، ثنا يوسف ابن سعيد ، به . وعن ابن قتيبة ، ثنا يزيد بن موهب ، ثنا ابن وهب ، به .

قط في الأيمان والنذور : ثنا ابن صاعد ، ثنا محمد بن عبدالله بن عبدالحكم ، ثنا ابن وهيب ، به .

رواه الشافعي بلفظ : «البينةُ على المدَّعِي» : أنا مسلم بن خالد ، عن ابن جريج ، عنه ، به .

قال أحمد : عن عبدالرحمن بن مهدي وأبي كامل ويزيد ، ثلاثتهم عن نافع بن عمر ، عنه : أن ابن عباس كتب إليه بلفظ : «اليمينُ على المدَّعَى عليه ولو أُعْطِيَ الناسُ بِدَعْوَاهُم . . .» الحديث . وعن وكيع ، عن محمد بن سليم ، عنه بلفظ : «المدعى عليه أولى باليمين» مختصراً .

٧٩٤٤ ـ حديث : أن عروة قال لابن عباس : أَضْلَلْتَ الناسَ ، قال : وما ذاك يا عُرَيَّةُ ؟ قال : تُفْتِي الناسَ أنهم إذا طافوا بالبيت فقد حَلُّوا ، وكان أبو بكر وعمر يجيئان مُلَبِّيَيْن بالحج فلا يزالان مُحْرِمَيْن إلى يوم النحر . . . الحديث . طح حم

(١) هو ابن سفيان الطائي ، أبو جعفر الحمصي ، انظر : (سير أعلام النبلاء ٦١٣/١٢) .

٧٩٤٤ - طح ١٨٩/٢ ، أحمد ٢٥٢/١ ، وانظر الحديث (٧٩٦٥) .

طح في الحج : ثنا ربيع المؤذن ، ثنا أسد ، ثنا حماد ، عن أيوب ، عنه ، به ، وفيه قول ابن عباس : بهذا أضللتم ، أحدثكم عن رسول الله ﷺ وتحدثوني عن غيره .

قال أحمد : ثنا عفان ، ثنا وهيب ، ثنا أيوب ، نحوه .

٣/٤٨أ

٧٩٤٥ ـ / حديث : قلت لابن عباس : ما ترى في جارية لي في نفسي منها شيء ؛ فإني سمعتهم يقولون : قال النبي ﷺ : «إن كان في شيء ففي الرِّيع[1] والمرأة والفرس» فأنكر أن يكون سمع ذلك عن النبي ﷺ أشد النَّكِرَةِ ، وقال : إن كان في نفسك منها شيءٌ ففارِقْها أو أعتِقْها .

خز في التوكّل : عن أحمد بن عبدالله بن أبي عبيدة بن أبي السفر ، عن حجاج . وعن محمد بن يحيى وهلال بن بشر ، فرقهما ، كلاهما عن حماد بن مسعدة ، زاد محمد : وعثمان بن عمر ، كلهم عن ابن جريج ، عنه ، به . واللفظ لحجاج ، وقال حماد : أنكر أن يكون النبي ﷺ قاله .

٧٩٤٦ ـ حديث : طح في الصلاة : ثنا أبو بكرة ، ثنا روح ، ثنا أبوعامر الخزّاز[2] ، ثنا ابنُ أبي مليكة : صَحِبْتُ ابنَ عباس من مكة إلى المدينة فكان يصلي الفريضةَ ركعتين .

٧٩٤٧ ـ حديث : أن رسول الله ﷺ خرج من الخلاء فَقُرِّب إليه طعام ، فقالوا : ألا نأتيك بوضوء ؟ فقال : «إنما أمرت بالوضوء إذا قمت إلى الصلاة» .

خز في الطهارة : ثنا يعقوب بن إبراهيم الدورقي وزياد بن أيوب ومؤمل بن هشام ،

---

(١) الرِّيعُ : في اللغة الزيادة والنماء على الأصل ، والمرادُ به هنا الدقيق ، لأنه تحصل منه الزيادة عند الطَّحْن على كيل الحنطة ، وعند الخَبْزِ على الدقيق ، ومنه قول عمر : « أمْلِكُوا العجينَ فإنه أحد الرِّيعَيْن » والإملاكُ إحْكامُ العَجْنِ وإجادتُه . (النهاية ٢/٢٨٩ - ٢٩٠ - ريع) .

٧٩٤٦ - طح ١/٤٢٠ .

(٢) الخَزّاز - بمعجمات - وهو صالح بن رُسْتُم . انظر : (التقريب) .

٧٩٤٧ - خز ١/٢٣ ، أحمد ١/٢٨٢ ، ٣٥٩ .

خز لابن خزيمة عه لأبي عوانة طح للطحاوي حب لابن حبان قط للدارقطني كم للحاكم

قالوا : ثنا إسماعيل -هو ابن عُلَيَّة[١] - عن أيوب ، عنه ، به .

رواه أحمد : عن عفان ، عن وهيب . وعن إسماعيل ؛ كلاهما عن أيوب ، عنه ، به .

٧٩٤٨ ـ حديث : ما نِمْتُ البارحة ، قالوا : طلع الكوكب ذو الذنَب ، فخشيت أن يكون الدجال قد طرق . موقوف . كم

كم في الفتن : أنا حمزة بن العباس ، ثنا العباس بن محمد ، ثنا عثمان بن عمر ، أنا ابن جريج ، عنه ، به[٢] .

٧٩٤٩ ـ حديث : أقيمت الصلاة فقمت أصلي ركعتين ، فحدثني رسول الله ﷺ وقال : «أتصلي الغداة أربعاً ؟» . خز حم كم حب

خز في الصلاة : عن أبي عمار ، عن النضر بن شميل ، عن أبي عامر -هو الخَزَّاز[٣] - عنه ، بهذا . وعن سَلْم[٤] بن جُنَادَة ، عن وكيع ، عن صالح بن رُسْتُم -هو أبو عامِر- به .

حب في الصلاة ، وفي التاسع والتسعين من الثاني : أنا علي بن حمدون بن هشام ، ثنا أحمد بن سعيد الدارمي ، ثنا عثمان بن عمر ، ثنا أبو عامِر الخَزَّاز ، به .

كم في التطوع : ثنا علي بن عيسى بن إبراهيم ، ثنا أحمد بن نَجْدَة ، ثنا سعيد ابن منصور ، ثنا وكيع ، به . وعن أبي علي الحافظ ، ثنا عبدالله بن محمد بن محمود ، ثنا أبو عامر ، به ، وقال : صحيح على شرط مسلم .

---

(١) هو إسماعيل بن إبراهيم بن مِقْسَم الأسَدِي (التقريب) .

٧٩٤٨ - كم ٤٥٩/٤ .

(٢) قال الحاكم : صحيح على شرط الشيخين ولم يخرّجاه .

٧٩٤٩ - خز ١٦٩/٢ ، ١٧٠ ، حب (الإحسان ، ط . الحوت) ٨٢/٤ ، كم ٣٠٧/١ ، أحمد ٢٣٨/١ ، ٣٥٤ - ٣٥٥ .

(٣) أبو عامِر الخَزَّاز تقدم في الحديث (٧٩٤٦) .

(٤) سَلْم تقدم في الحديث (٧٥٨٢) .

قال أحمد : ثنا يزيد ، ثنا صالح بن رُسْتُم أبو عامر -هو الخَزَّاز- به . وعن وكيع ، عن صالح ، نحوه ، وفيه : أن ابن عباس هو المصلي .

٧٩٥٠ ـ حديث : جاء عبدالله بن عباس عائشة يستأذن عليها فقالت : لا حاجة لي به ، فقال لها عبدالرحمن بن أبي بكر : إن ابن عباس من صالحي بنيك ، جاءك يعودك ، قالت : فأذن له ، فدخل عليها فقال : يا أماه أبشري فوالله ما بينك أن تلقي محمداً والأحبة إلا أن تفارق روحك جسدك ، كنت أحبَّ نساء رسول الله ﷺ إليه . . . الحديث .

حب حم ابن سعد

حب في الثامن من الثالث : أنا الحسن بن سفيان ، ثنا الهيثم بن جناد الحلبي[1] ، ثنا يحيى بن سليم ، عن عبدالله بن عثمان بن خُثَيْم ، عنه ، به .

قال أحمد : ثنا سفيان ، عن معمر ، عن عبدالله ، عن ابن أبي مليكة إنْ شاءَ الله ، به .

قلت : تقدم في ترجمة ذكوان[2] ، عن ابن عباس وهو عن عبدالرزاق ، عن معمر ، عن ابن خُثَيْم ، عن ذكوان ، عن ابن عباس وعائشة .

وكذا أخرجه ابن سعد[3] من طريق : زهير بن معاوية ، عن ابن خُثَيْم ، عن ابن أبي مليكة ، عن ذكوان ، عن عائشة وابن عباس ، وسمَّى الذي أشار على عائشة بالإذن لابن عباس ابن أخيها عبدالله بن عبدالرحمن بن أبي بكر ، فلعل غيره من بني أخيها كانوا يشاركونه في ذلك ، لكن كان عبدالله الذي تولى مخاطبتها .

٧٩٥٠- حب (الإحسان ، ط . الحوت) ٩/١١٩- ١٢٠ ، أحمد ١/٢٢٠ .

(١) هو الهيثم بن جناد الحلبي ، يروي عن سفيان بن عيينة ، وعنه الحسن بن سفيان ، ذكره ابن حبان في ثقاته . (الثقات ٩/٢٣٧) .

(٢) راجع الترجمة (35) ، الحديث (٧٣١٩) .

(٣) الطبقات الكبرى ٨/٧٥ .

٣/٤٨/ب

٧٩٥١ ـ / حديث : «آية[١] بيننا وبين المنافقين أنهم لا يتضلعون من زمزم» وفيه قصة لابن عباس في كيفية الشرب منها .
قط كم

قط في الحج : ثنا عبدالله بن محمد بن عبدالعزيز ، ثنا محمد بن بكار بن الريان ، ثنا إسماعيل بن زكريا أبو زياد ، عن عثمان بن الأسود ، عنه ، به . وعن محمد بن مخلد ، ثنا أحمد بن منصور ، ثنا محمد بن الصباح ، ثنا إسماعيل ، نحوه .

كم فيه : أنا أحمد بن يعقوب الثقفي ، ثنا أحمد بن يحيى الحلواني ، ثنا محمد ابن الصباح به ، وقال : على شرطهما[٢] .

٧٩٥٢ ـ حديث : «كأني أنظر إليه أسود أفحج[٣] يقلعها حجراً حجراً» يعني الكعبة .
حب حم

حب في التاسع والستين من الثالث : أنا أحمد بن علي بن المثنى ، ثنا عُبَيْدالله ابن عُمَر القَوَارِيرِي ، ثنا يحيى بن سعيد ، ثنا عبيدالله بن الأخنس ، عنه ، بهذا .

قال أحمد : ثنا يحيى ، به .

٧٩٥٣ ـ حديث : «ليس منا من لم يتغنَّ بالقرآن» .
عه كم

عه في فضائل القرآن : ثنا أبو أمية ، ثنا مسلم بن إبراهيم ، ثنا الحارث بن عبيد ،

٧٩٥١ - قط ٢/٢٨٨ ، كم ١/٤٧٢ - ٤٧٣ .

(١) أي علامة (النهاية ١/٨٨ أ ي ي) .

(٢) قال الحاكم : « صحيح على شرط الشيخين ولم يخرّجاه إن كان عثمان بن الأسود سمع من ابن عباس » وقد تعقبه الحافظ الذهبي فقال : « لا والله ما لحقه ، توفي عام خمسين ومائة ، وأكبر مشيخته سعيد بن جبير » . وكان حق الحافظ أن يجعل الحديث في ترجمة عثمان عن ابن عباس ، وينبه لعلته ، لكنه لم يفرد له ترجمة . والعجيب أن البيهقي لما نقل الحديث من طريق الحاكم وصله فذكر ابن أبي مليكة ، دون أي تعقيب !

٧٩٥٢ - حب (الإحسان ، ط . الحوت) ٨/٢٦٥ ، أحمد ١/ ٢٢٨ .

(٣) الفَحجُ تَبَاعُد ما بين الفَخذَيْن . (النهاية ٣/٤١٥) .

٧٩٥٣ - عه [٣/١٤/ب] نسخة كوبريلي ، كم ١/٥٧٠ .

ط لمالك ش للشافعي حم لأحمد عم لعبدالله بن أحمد مي للدارمي جا لابن الجارود

عن عبيدالله بن الأَخْنَس ، عنه ، به .

كم في فضائل القرآن : ثنا أبو العباس محمد بن يعقوب ، ثنا العباس بن محمد الدَّوْرَقيّ ، ثنا عبدالرحمن بن غزوان ، ثنا أبو نوح ، ثنا الحارث بن عبيد به ، قال : وثناه أبو علي الحافظ ، ثنا عبدان الأهوازي ، ثنا نصر بن علي الجهضمي ، ثنا الحارث ابن مرة ، ثنا عِسْل[1] بن سفيان ، عنه ، بهذا ، وقال : هذا إسناد شاذ[2] . ورواه شعبة ، عن علي ، عن ابن أبي مليكة ، عن عائشة ، والمحفوظ عن ابن أبي مليكة ، عن عبيدالله بن أبي نهيك ، عن سعد بن أبي وقاص .

٧٩٥٤ ـ حديث : شيء لا تجدونه في كتاب الله ولا في قضاء رسول الله ، وتجدونه في الناس كلهم : للابنة النصف ، وللأخت النصف . كم

كم في الفرائض : ثنا أبو يحيى أحمد بن محمد السمرقندي ، ثنا محمد بن نصر الإمام ، ثنا يحيى بن يحيى ومحمود بن آدم ، قالا : ثنا سفيان بن عيينة ، ثنا مصعب ابن عبدالله ، عنه ، بهذا ، وقال : صحيح الإسناد .

٧٩٥٥ ـ حديث : أن نفراً من أصحاب رسول الله ﷺ مروا بحي من أحياء العرب وفيهم لديغ ، أو سليم ، فقالوا : هل منكم من راق ؟ . . . الحديث : «إن أحق ما أخذتم عليه أجراً كتاب الله» . حب قط

(١) عِسْل -بكسر أوله وسكون المهملة وقيل بفتحتين- ابن سفيان ، يروي عن عطاء ، وعنه حماد بن سلمة ، يخطئ ويخالف على كثرة روايته ، ذكره ابن حبان في : (الثقات ٢٩٢/٧) .

(٢) ذكر الحاكم هذا القول قبل حديثين من الحديث الشاهد . وقال الذهبي : عِسْل ضعيف ، وهذا الإسناد شاذ . وسبب شذوذ الحديث كما قال الحاكم : « أن ابن أبي مليكة ، لم يسمعه من راو واحد ، إنما سمعه من رواة لسعد بن أبي وقاص وقد ترك عبيدالله بن الأخنس وعِسْل بن سفيان الطريق عن ابن أبي مليكة ، وأَتَيا فيه بإسنادين شاذين » وذكر الحديث عن ابن عباس ، والمحفوظ روايته عن ابن أبي مليكة عن سعد بن أبي وقاص .

٧٩٥٤ - كم ٣٣٧/٤ .

٧٩٥٥ - حب (الإحسان ، ط . الحوت) ٢٩٧/٧ ، قط ٦٥/٣ .

حب في الخامس والستين من الثالث : أنا الحسن بن سفيان ، ثنا القواريري ، ثنا أبو معشر البراء ، أنا عبيدالله بن الأخنس ، عنه ، به .

قط في البيوع : ثنا محمد بن مخلد ، ثنا أبو بكر أحمد بن عثمان بن سعيد الأحول ، ثنا القواريري ، به . وعن علي بن عبدالله بن مبشر ، ثنا أحمد بن سنان ، ثنا القاسم بن عيسى الطائي ، ثنا هارون بن مسلم العجلي ، عن عبيدالله بن الأخنس ، به .

٧٩٥٦ قط ـ حديث : مَنْ شاء بَاهَلْتهُ أنه ليس للأَمةِ ظهارٌ . . . موقوف .

قط في النكاح : ثنا يوسف بن يعقوب بن إسحاق بن البهلول ، ثنا جدي ، ثنا أبي ، ثنا أبو جُزَيّ[1] ، عن أيوب ، عنه ، بهذا .

٧٩٥٧ قط كم ـ حديث : سأل أبو الجوزاء[2] ابن عباس : هل علمتَ أن الثلاثَ كانت على عهد رسول الله ﷺ وأبي بكر وعمر تُرَدُّ إلى الواحدة ؟ قال : نعم .

قط في الطلاق : ثنا أحمد بن كامل ، ثنا محمد بن أحمد بن أبي خيثمة ، ثنا عمرو بن علي ، ثنا أبو عاصم ، ثنا عبدالله بن المؤمل ، عنه ، بهذا . وقال : ابن المؤمل ضعيف ، ولم يروه عن ابن أبي مليكة غيره .

كم فيه : أنا أبو الحسين محمد بن أحمد بن تميم القنطري ، ثنا أبو قلابة ، ثنا أبوعاصم ، به . وقال : صحيح الإسناد .

قلت : قد سبق تعليله[3] .

٧٩٥٦ - قط ٣١٨/٣ .

(١) أبو جُزَيّ -بالتصغير- صرح باسمه البيهقي في روايته للحديث في : (السنن الكبرى ٣٨٣/٧) . وهو نصر بن طريف القصاب الباهلي البصري ، قال أحمد بن حنبل : لا يُكتب حديثه ، وقال ابن معين : ليس حديثه بشيء (الجرح والتعديل لابن أبي حاتم ٤٦٦/٨) .

٧٩٥٧ - قط ٥٤/٤ - ٥٧ ، كم ١٩٦/٢ .

(٢) أبو الجَوْزاء - بالجيم والزاي - هو أوس بن عبدالله الربعي - بفتح الموحدة - البصري ، ثقة يرسل كثيراً ، من الطبقة الثالثة . ت ٨٣هـ (التقريب) .

(٣) يعني به قولَ الدارقطنيّ عقب روايته للحديث .

٣/٤٩/أ

٧٩٥٨ ـ /حديث : «الشريك شفيع ، والشفعة في كل شيء» .
طح قط

طح في الشفعة : عن ابن أبي داود ، ثنا نعيم بن حماد .

قط في الأحكام : ثنا عبدالله بن محمد بن عبدالعزيز ، ثنا أبو عَمّار الحسين بن حُرَيْث ، قالا : ثنا الفضل بن موسى ، عن أبي حمزة ، عن عبدالعزيز بن رفيع ، عنه بهذا . وقال (قط)(١) : وهم أبو حمزة في إسناده ، ورواه شعبة وغير واحد ، عن عبدالعزيز ، عن ابن أبي مليكة مُرْسَلاً ، وهو الصواب .

٧٩٥٩ ـ حديث : أرسلت إلى ابن عباس أسأله عن شهادة الصبيان؟ فقال : ليسوا ممن يرضى . قال : وسألت ابن الزبير؟ فقال : بالحَرَى إن سئلوا أن يُصَدَّقوا ، قال : ورأيت القضاء على ما قال ابن الزبير .
كم ش

كم في التفسير : أنا محمد بن علي الصَنْعَانِي ، ثنا علي بن المبارك ، ثنا محمد ابن ثور ، عن ابن جريج ، عنه ، به .

ورواه الشافعي : عن سفيان ، عن عمرو بن دينار ، عنه ، به .

٧٩٦٠ ـ حديث : أكرم الناس عليَّ جليسي الذي يتخطى رقاب الناس حتى يجلس إليَّ . . . موقوف .
حب

حب في روضة العقلاء : أنا الحسن بن سفيان ، ثنا حميد(٢) بن زَنْجويه ، ثنا

٧٩٥٨ – طح ١٢٥/٤ ، قط ١٢٢/٤ .

(١) يعني به الإمامَ الدارقطنيَّ ، وقولُه موجود في السنن عقب الحديث .

٧٩٥٩ – كم ٢٨٦/٢ ، الشافعي (ترتيب المسند) ١٨٢/٢ . والحديث موجود في الطبعة المعتمدة في التحقيق من مسند الشافعي ص٢٧٦ ، لكنه فيه عن مسلم بن خالد ، عن ابن جريج ، عن ابن أبي مليكة ، وسقط منه سطر وهو : (رضي الله عنهما في شهادة الصبيان : لا تجوز . وزاد ابن جريج عن ابن أبي مليكة عن ابن عباس) والموجود فيه ما بعده وهو : (لأن الله يقول : ﴿ . . . مِمَّن تَرْضَوْنَ مِنَ ٱلشُّهَدَآءِ . . . ﴾) .

٧٩٦٠ – حب في روضة العقلاء ص١١٧ ، باب ذكر الحث على زيارة الإخوان وإكرامهم .

(٢) «حميد» تصحف في مطبوعة روضة العقلاء إلى «أحمد» ، انظر ترجمته في : (التقريب) .

خز لابن خزيمة عه لأبي عوانة طح للطحاوي حب لابن حبان قط للدارقطني كم للحاكم

حسين بن الوليد ، ثنا عبدالله بن المؤمل ، عنه ، به .

٧٩٦١ ـ حديث : سئل ابن عباس عن الولدان ، في الجنة هم ؟ قال : حسبك ما اختصم فيه موسى والخضر . كم

كم في التفسير : ثنا علي بن حمشاذ ، ثنا إسماعيل بن إسحاق ، ثنا أبو الوليد ، ثنا نافع بن عمر ، عنه ، بهذا موقوف(١) .

٧٩٦٢ ـ حديث : في هَمِّ يوسف . كم

كم في التوبة : أنا حمزة بن العباس ، ثنا محمد بن عيسى بن حيان ، ثنا سفيان ، عن عثمان بن أبي سليمان ، عنه بهذا ، موقوف(٢) .

٧٩٦٣ ـ حديث الشافعي : أنا عبدالله(٣) بن مؤمل ، عن ابن أبي مليكة قال : كتبت إلى ابن عباس في جاريتين ضربت إحداهما الأخرى ولا شاهد عليهما ، فكتب إلي أن احبسهما بعد العصر ثم اقرأ عليهما ﴿ إِنَّ ٱلَّذِينَ يَشْتَرُونَ بِعَهْدِ ٱللَّهِ وَأَيْمَٰنِهِمْ ثَمَنًا قَلِيلًا . . . . ﴾(٤) ففعلت فاعترفت . ش

٧٩٦١ - كم ٣٦٩/٢ - ٣٧٠ .

(١) قال الحاكم : صحيح الإسناد ولم يخرّجاه .

٧٩٦٢ - كم ٢٥٥/٤ ، ولفظ الحديث : في قوله تعالى : ﴿ وَلَقَدْ هَمَّتْ بِهِۦ وَهَمَّ بِهَا . . . ﴾ قال : جَلَسَ منها مجلس الرجل من امرأته فَنُودِيَ : يا ابن يعقوب ! أَتَزْنِي فتكون كالطائر ينتف ريشه ، فيطير ولا ريش له .

(٢) قال الحاكم : صحيح الإسناد ولم يخرّجاه .

٧٩٦٣ - الشافعي : ١٥٢ - ١٥٣ .

(٣) (عبدالله) كُتِبَتْ في الأصل (عبدالصمد) وصُححت في الهامش ، وهو الموافق لما في مسند الشافعي . وهو عبدالله بن المؤمل بن وهب القرشي ، يروي عن عبدالله بن أبي مليكة ، وعنه الشافعي . انظر ترجمته في : (تهذيب الكمال ١٨٧/١٦) . ولا يوجد في الرواة من اسمه عبدالصمد بن مؤمل .

(٤) سورة آل عمران ، الآية (٧٧) .

٧٩٦٤ ـ حديث : شهدت ابن الزبير وابن عباس ، فقال ابن الزبير لابن عباس : أتذكر حين استقبلنا رسول الله ﷺ وقد جاء من سفر ؟ قال : نعم ، فحملني وفلانا ، غلام[1] من بني هاشم وتركك . حب

قال أحمد : ثنا محمد بن جعفر ، ثنا شعبة ، عن حبيب -يعني ابن الشهيد- عنه ، به .

٧٩٦٥ ـ حديث : قال ابن عباس لعروة بن الزبير : يا عُرَيَّةُ ! سل أمك أليس قد جاء أبوك مع رسول الله ﷺ فأحل ؟ . حم

قال أحمد : ثنا وكيع ، عن عبدالجبار - يَعْني ابنَ الوَرْد - عنه ، به ، وفيه قِصَّة .

٧٩٦٦ ـ حديث : أن رسول الله ﷺ خطب وظهره إلى الملتزم . حم

قال أحمد : ثنا زيد بن الحباب ، أخبرني عبدالله بن المؤمل ، عنه ، به .

98 ★ عبدالله بن عُبَيْدالله بن عباس ، عن عمّه .

٧٩٦٧ ـ حديث : كنا جلوساً عند ابن عباس فقال : والله ما خصنا رسول الله ﷺ بشيء دون الناس إلا بثلاثة أشياء : أمرنا أن نسبغ الوضوء ، ولا نأكل الصدقة ، ولا نُنزِي الحُمُرَ على الخيل . خز طح حم

٧٩٦٤ - أحمد ١/٢٤٠ .

(١) (غلام) كذا في الأصل و (هـ) وجاء في مطبوعتي المسند : (غلاما) ، وهو الأصوب في اللغة .

٧٩٦٥ - أحمد ١/٣٥٦ ، ٣٢٣ ، وراجع الحديث (٧٩٤٥) .

٧٩٦٦ - أحمد ١/٣٥٠ - ٣٥١ .

98 ★ هو عبدالله بن عُبَيدالله بن عباس بن عبدالمُطّلب الهاشمي ، ثقة من الرابعة . انظر : (التاريخ الكبير ٥/١٣٩ ، والتقريب) .

٧٩٦٧ - خز ١/٨٩ ، طح ٣/٢٧١ ، أحمد ١/٢٢٥ ، ٢٤٩ ، وانظر الحديث التالي والحديث (٨٠٣٠) .

خز في الطهارة : عن أحمد بن عبدة ، عن حماد بن زيد . وعن يعقوب بن إبراهيم ، عن إسماعيل بن علية ؛ كلاهما عن موسى بن سالم ، عنه ، به ، زاد إسماعيل : قال موسى : فلقيت عبدالله بن حسن فحدثته به فقال : إن الخيل كانت في بني هاشم قليلة فأحب أن يكثر عندهم .

طح في السير : ثنا ربيع المؤذن ، ثنا أسد بن موسى . وثنا أحمد بن داود ، ثنا سليمان بن حرب ، قالا : ثنا حماد بن زيد ، به .

/ ورواه أحمد : ثنا إسماعيل ، ثنا موسى بن سالم أبو جهضم ، حدثني عبدالله ، به . قال موسى : فلقيت عبدالله بن حسن فقلت : إن عبدالله بن عبيدالله حدثني بكذا وكذا ، فقال : إن الخيل كانت في بني هاشم قليلة فأحب أن تكثر فيهم . ثنا عفان ، ثنا وهيب ، ثنا موسى ، نحوه ، وزاد في أوله : سألوه : هل كان رسول الله ﷺ يقرأ في الظهر والعصر ؟ قال : لا ، قالوا : فلعله كان يقرأ في نفسه ، قال : خمشا[1] ! هذه شر[2] . . . فذكره ، وليس فيه : حدثته عن عبدالله بن حسن . ٣/٤٩/ب

٧٩٦٨ ـ حديث : كان رسول الله ﷺ عبدا لله ، أمره الله فبلَّغ واللهِ ما أُمِرَ به . وفيه قصة . طح

طح في الصلاة : ثنا ربيع المؤذن ، ثنا أسد بن موسى ، ثنا سعيد وحماد ، أنا زيد ، عن أبي جهضم موسى بن سالم ، عنه ، به ، وفيه قصة في القراءة في الظهر والعصر .

٧٩٦٩ ـ حديث : صلاة الخوف . طح

طح في الصلاة : ثنا سليمان بن شعيب ، ثنا عبدالله بن محمد بن صالح

(١) خَمْشاً : قال ابن الأثير دعا عليه بأن يُخْمَشَ وَجْهُه أو جِلْدُه ، كما يُقال : جَدْعاً وقَطْعاً ، وهو منصوبٌ بِفِعْلٍ لا يَظْهَرُ . (النهاية ٢/٨٠ - خمش) .

(٢) وفي حديث حمّاد : « هي شَرٌّ مِن الأولى » يعني أن قولهم : فلعله كان ﷺ يقرأ في نفسه ، شَرٌّ من سؤالهم عن قراءته ﷺ في الصلاة .

٧٩٦٨ - طح ١/٢٠٥ ، وراجع الحديث السابق .

٧٩٦٩ - طح ١/٣١٩ - ٣٢٠ .

الهاشمي أبو بكر ، ثنا ابن لهيعة ، عن الأعرج ، عنه ، به .

99 ★ عبدالله بن عُصْم أبو عُلْوَان ، عن ابن عباس

٧٩٧٠ حم - حديث : فرض الله على نبيه الصلوات خمسين صلاة ، فسأل ربه فجعلها خمس صلوات .

قال أحمد : ثنا أسود بن عامر ، ثنا شريك ، عنه ، به . وعن يحيى بن آدم وحسين ابن محمد ؛ كلاهما عن شريك عنه نحوه .

100 ★ / عبدالله بن عمر بن الخطاب ، عن ابن عباس .

٣ / ٥٠/أ

٧٩٧١ كم - حديث : «اللهم أعز الإسلام بعمر» . وفي رواية شبابة : «أيد الدين» .

كم في المناقب : ثنا أبو بكر بن إسحاق ، ثنا محمد بن غالب ، ثنا سعيد بن سليمان ، عن المبارك بن فضالة ، عن عبيدالله بن عمر ، عن نافع ، عنه ، بهذا . وعن أبي العباس محمد بن يعقوب ، ثنا محمد بن إسحاق الصغاني ، ثنا شبابة بن سوار ، ثنا المبارك ، به .

---

99 ★ هو عبدالله بن عُصْم - بمهملتين - ويقال عصمة ، أبو عُلْوان - بضم المهملة وسكون اللام ، الحنفي اليمامي ، نزيل الكوفة . صدوق يخطئ ، أفرط ابن حبان فيه وتناقض . انظر : (التاريخ الكبير ١٥٩/٥ ، والثقات لابن حبان ٥٧/٥ ، والتقريب) .

٧٩٧٠ - أحمد ٣١٥/١ ، وهذا الحديث يروى عن عبدالله بن عمر . انظر : (تحفة الأشراف ٤٧/٥) .

100 ★ تأخرت هذه الترجمة في الأصل بعد ترجمة عبدالله بن عنبسة ، ووضع الحافظ السخاوي علامة التقديم (م) بجانبها في الهامش ، وقد قدمناها لمكانها من الترتيب المعجمي كما أشرنا في خطة التحقيق . وهو الصحابي الجليل عبدالله بن عمر بن الخطاب العدوي ، أبو عبدالرحمن ، أحد المكثرين من الصحابة والعبادلة ، مات سنة ٧٣هـ . انظر : (التاريخ الكبير ١٢٥/٥ ، والتقريب) .

٧٩٧١ - كم ٨٣/٣ .

---

101 ★ عبدالله بن عُمَيْر مَوْلَى ابنِ عَبّاسٍ ، عنه

٧٩٧٢ ـ حديث : «لئن سلمت إلى العام القابل لأصومَنَّ التاسع» .
عه حم طح

عه في الصيام : ثنا الربيع بن سليمان ، ثنا ابن وهب . وعن الصغاني ، ثنا رَوْح ، قالا : ثنا ابن أبي ذئب ، عن القاسم بن عباس -هو ابن محمد بن مُعَتِّب(١) بن أبي لهب- عنه ، بهذا .

قال أحمد : ثنا وكيع ، ثنا ابن أبي ذئب ، به . وعن يزيد بن هارون وروح ، عن ابن أبي ذئب ، نحوه . وعن أبي معاوية ، عن ابن أبي ذئب ، عن القاسم ، عن عمير(٢) ، عن ابن عباس ، به ، كذا قال .

102 ★ عبدالله بن عَنْبَسَة ، عن ابن عباس

٧٩٧٣ ـ حديث : «من قال حين يصبح : اللهم ما أصبح بي من نعمة أو بأحد
حب المعمري طب دس ابن منده

101 ★ هو عبدالله بن عمير ، مولى أم الفضل ، ويقال له مولى ابن عباس أيضاً . من الثالثة . مات سنة ١١٧هـ . انظر : (التاريخ الكبير ١٦٠/٥ ، والتقريب) .

٧٩٧٢ - عه [١٩٩/٢/ب] نسخة كوبريلي ، أحمد ٣٤٥/١ ، ٢٣٦ ، ٢٢٤ - ٢٢٥ .

ويزاد : طح في الصيام : ٧٧/٢ : ثنا سليمان بن شعيب ، ثنا أسد ، ثنا ابن أبي ذئب ، به . وثنا أبو بكرة ، ثنا أبو عامر وأبو داود ، ثنا ابن أبي ذئب ، به .

(١) مُعَتِّب - بضم أوله وفتح المهملة وكسر المثناة المشددة بعدها موحدة - انظر (تبصير المنتبه ١٣٠٨/٤) .

(٢) (عمير) جاء فوقها في الأصل : (كذا) فلعل الاسم جاء في نسخة الحافظ من مسند أحمد (عمير) بدون (عبدالله) قبله ، ويؤكده قول الحافظ معلقاً في آخر الإسناد : (كذا قال) ، لكنه جاء في مطبوعتي المسند صحيحاً ، فتكون نسخة الحافظ قد انفردت بهذا السقط .

102 ★ مقبول ، من الثالثة . انظر : (التاريخ الكبير ١٦١/٥ ، والتقريب) .

٧٩٧٣ - حب (الإحسان ، ط . الحوت) ١١١/٢ . ويروى هذا الحديث عن الصحابي عبدالله ابن غنام رضي الله عنه ، كما أخرجه أبو داود ، والنسائي في عمل اليوم والليلة وقيل : إن روايته عن ابن عباس خطأ ، وفيه كلام طويل ساقه الحافظ هنا ، وانظر قول المزي حوله في تحفة الأشراف ٤٠٣/٦ حيث جعله في مسند عبدالله بن غنام ، وتعقب الحافظ له في « النكت الظراف» .

من خلقك فمنك وحدك لا شريك لك . . .» الحديث .

حب في الثاني من الأول : أنا ابن قتيبة ، ثنا يزيد بن موهب ، ثنا ابن وهب ، عن سليمان بن بلال عن ربيعة ، عنه ، به .

قلت : وهكذا أخرجه المَعْمَرِيُّ في «اليوم والليلة»(١) : عن أبي الطاهر ، والنَسَائِيّ(٢) والحَسَن بن سُفيان في «مسنده» وأبو نُعَيْم من طريقه ؛ كلاهما عن يونس بن عبدالأعلى ؛ كلاهما عن ابن وهب ، قال ابن عَسَاكِر تبعاً لأبي نُعَيم : قول من قال فيه عن ابن عباس خطأ(٣) ، والصواب : عن ابن غنام واسمه : عبدالله .

قلت : وهي رواية أحمد بن محمد بن نافع الطحان ، عن أحمد بن صالح المصري ، عن ابن وهب ، أخرجه الطبراني(٤) ، عنه بعد أن أخرجه عن يحيى بن نافع ، عن سعيد بن أبي مريم ، عن سليمان ، فقال ابن عباس ، ثم قال : هكذا رواه سعيد بن أبي مريم ، عن سليمان ، وخالفه ابن وهب وغيره فقال : ابن غنام ، واسم ابن غنام : عبدالله .

قلت : والمعروف عن عبدالله بن وهب أنه عن ابن عباس ، وقد أخرجه أبو داود(٥)

---

(١) كتاب « عمل اليوم والليلة » للمعمري ، الحسن بن علي بن شبيب المعمري (ت ٢٩٥ هـ) ، ذكره الحافظ ابن حجر في « المعجم المفهرس » [ق٤٠/ب] وقال : أخبرنا بالقدر الموجود منه وهو مجلد ضخم أبو العباس . . . وساق إسناده إليه . قال الحافظ الذهبي : وقيل له المَعْمَرِيُّ لأن جدّه للأم أبو سفيان المَعْمَرِيّ صاحَب مَعْمَر . قال الخطيب : كان المعمري من أوعية العلم ، يذكر بالفهم ، ويوصف بالحفظ ، وفي حديثه غرائب وأشياء ينفرد بها . وقال الدار قطني : صدوق حافظ . انظر : (تذكرة الحفاظ ٦٦٧/٢) .

(٢) تحفة الأشراف (٤٠٣/٦- ٤٠٤ ، ح٨٩٧٦) .

(٣) قال الحافظ في النكت الظراف على الأطراف ٤٠٤/٦ : وفي جزمه بالحكم على قول يونس عن ابن وهب ذلك بالخطأ فيه نظر . . . وذكر سائر طرق الحديث .

(٤) كتاب الدعاء للطبراني (٩٣٣/٢ ، ح٣٠٦) .

(٥) انظر : (سنن أبي داود ٣١٤/٥ - ٣١٥) (ط . الدعاس) ، كتاب الأدب ، باب ما يقول إذا أصبح (١١٠) ، الحديث (٥٠٧٣) .

عن أحمد بن صالح فقال : عن إسماعيل بن أبي أويس ويحيى بن حسان ؛ كلاهما عن سليمان ، وقال في روايته عن عبدالله بن غَنَّام . وهكذا أخرجه النسائي ، والطبراني[١] ، وابن منده من طريق : القَعْنَبِيّ ، زاد ابن منده : ويحيى بن صالح كلاهما عن سليمان ، وقالا : ابن غَنّام ولم يسمياه ، وأشار ابنُ منده إلى رواية يحيى ابن حسان وأفاد أن العقدي وافقهم لكن أسقط عبدالله بن عنبسة .

قلت : وهو مجهول الحال لم أقف فيه على تجريح ولا تعديل[٢] .

103 ★ عبدالله بن قَيْس ، عن ابن عباس

٧٩٧٤ ـ حديث : في قوله : ﴿ .... مِنْهُ ءَايَٰتٌ مُّحْكَمَٰتٌ .... ﴾[٣] قال : هُنَّ الآياتُ التي في سورة الأنعام : ﴿ قُلْ تَعَالَوْاْ أَتْلُ مَا حَرَّمَ رَبُّكُمْ عَلَيْكُمْ ... ﴾[٤] إلى آخر الآيات الثلاث .

كم في التفسير : (أنا علي بن محمد بن عقبة ، ثنا الهيثم بن خالد ، ثنا أبونعيم)[٥] ، ثنا علي بن صالح ، عن أبي إسحاق ، عنه ، به ، وقال : صحيح

---

(١) عمل اليوم والليلة (ص١٣٧ ، ح٧) والدعاء للطبراني (٩٣٣/٢ ، ح٣٠٧) .

(٢) وكذلك ذكره الحافظ الذهبي في (ميزان الاعتدال ٤٦٩/٢) ، وأخرج حديثه وقال : ولا يكاد يعرف .

103 ★ عبدالله بن قيس ، ذكره الحافظ في التقريب فقال : روى عن ابن عباس قوله - يعني الحديث الذي ذكر هنا - مجهول ، من الثالثة . وقال ابن حبان في ترجمة عبدالله بن قيس النخعي : وأحسبه الذي روى عنه أبو إسحاق السبيعي عن ابن عباس قوله . وقال المزي : روى له أبو داود في الناسخ والمنسوخ هذا الحديث الواحد . انظر : (الجرح والتعديل للرازي ١٣٨/٥ ، وثقات ابن حبان ٤٢/٥ ، وتهذيب الكمال ٤٥٩/١٥) .

٧٩٧٤ - كم ٢٨٨/٢ ، وراجع الحديث (٧٠١٨) .

(٣) سورة آل عمران ، الآية (٧) .

(٤) سورة الأنعام ، الآية (١٥١) .

(٥) «أنا علي بن محمد . . . ثنا أبو نُعَيم» سقط من مطبوعة المستدرك ، وهو موجود في أصله =

الإسناد .

104 ★ عبدالله بن كعب بن مالك ، عن ابن عباس .

٧٩٧٥ ـ حديث : أن علي بن أبي طالب خرج من عند رسول الله ﷺ في وجعه الذي توفي فيه النبي ﷺ . . . الحديث .

في مسند : علي[1] .

105 ★ عبدالله بن أبي المساور ، عن ابن عباس .

٧٩٧٦ ـ حديث : «ليس المؤمن الذي يبيت وجاره إلى جنبه جائع» .

طح كم

طح في الطهارة : ثنا أبو بكرة ، ثنا مؤمل ، ثنا سفيان ، عن عبدالملك بن أبي بشير ، عن عبدالله بن المساور أو ابن أبي المساور قال : سمعت ابن عباس يعاتب ابن الزبير في البخل . . . فذكره .

كم في البر والصلة : ثنا يحيى بن منصور القاضي ، ثنا أحمد بن سلمة ، ثنا محمد بن المثنى ، ثنا أبو أحمد الزبيدي ، ثنا سفيان ، عن عبدالملك بن أبي بشير به ، ولم يشك فيه ، وفيه القصة ، وقال : صحيح الإسناد .

= الخطي [٢/١٣٣/أ] وقد نبه الطابع لهذا السقط قائلاً في أول سورة آ ل عمران : (من هذا الحديث إلى الحديث السابع أضيف من التلخيص - يعني تلخيص الذهبي - فإن هذا المقام لم يوجد في أصول المستدرك . مصححه) وينطبق هذا الكلام على الأصول التي اعتمد عليها ، لكنه موجود في الأصل الذي بين أيدينا ، وقد حفلت المطبوعة بالتحريف والسقط الكثير ، ولا يزال الكتاب بحاجة لإخراج نصوصه من أصول خطية صحيحة .

104 ★ هو عبدالله بن كعب بن مالك الأنصاري المدني . ثقة ، يقال : له رؤية مات سنة سبع أو ثمان وتسعين . انظر : (التاريخ الكبير ١٧٨/٥ ، والتقريب) .

(١) انظر لم أقف عليه في مسند علي بن أبي طالب بعد تتبع .

105 ★ هو عبدالله بن المساور - أو ابن أبي المساور كما ذكر الطحاوي في حديثه - مقبول من الرابعة . انظر : (التاريخ الكبير ١٩٥/٥ ، والتقريب) .

٧٩٧٦ - طح ٢٨/١ ، كم ١٦٧/٤ .

---

106 ★ عبدالله بن مَعْبَد بن عباس ، عن عمه ابن عباس .

٧٩٧٧ ـ حديث : كشف رسول الله ﷺ الستارة والناس صفوف خلف أبي بكر فقال : «أيها الناس إنه لم يبق من مبشرات النبوة إلا الرؤيا الصالحة يراها المسلم أو ترى له ، ألا إني نهيت أن أقرأ راكعاً أو ساجداً . . .» الحديث .

مي جا خز حب عه حم

مي في الصلاة : أنا محمد بن أحمد ، ثنا ابن عيينة ، عن سليمان بن سُحَيْم ، عن إبراهيم بن عبدالله بن مَعْبَد بن عباس ، عن أبيه ، به . وعن يحيى بن حسان ، عن ابن عيينة وإسماعيل بن جعفر ، عن سليمان ، بالقصة الثانية .

جا فيه : عن ابن المقرئ وعبدالرحمن بن بشر ، قالا : ثنا سفيان -هو ابن عيينة- به .

خز فيه : عن علي بن حجر[1] ، عن ابن عيينة وإسماعيل بن جعفر ، به . وعن عبدالجبار بن العلاء وسعيد بن عبدالرحمن ، عن سفيان ، به[2] . وعن محمد بن يحيى[3] ، عن أبي عاصم ، عن ابن جريج قال : أخبرني إبراهيم بن عبدالله ، به . حديث سعيد ومحمد بن يحيى ليس في سماعنا .

---

106 ★ عبدالله بن مَعْبَد بن العباس بن عبدالمطلب العباسي المدني ، ثقة قليل الحديث . من الطبقة الثالثة . انظر : (التاريخ الكبير ١٩٧/٥ ، والتقريب) .

٧٩٧٧ - مي ٢٤٦/١ - ٢٤٧ ، جا : ٧٩ ، خز ٢٧٦/١ و ٣٠٣ ، حب (الإحسان ، ط . الحوت) ١٨٥/٣ ، ١٨٦ ، عه ١٨٦/٢ - ١٨٧ ، أحمد ٢١٩/١ . وانظر الحديثين التاليين .

(١) سقط اسم الحافظ أبي بكر بن خزيمة بعد « أخبرنا أبو طاهر » من المطبوعة ، مما يوهم أنه من زيادات أبي طاهر .

(٢) « به » ليست في (هـ) .

(٣) « محمد بن يحيى » سقط من مطبوعة صحيح ابن خزيمة ، والصواب وجوده لأنه شيخ ابن خزيمة ، وبدونه ينقطع الإسناد ، وهو الإمام العلامة محمد بن يحيى بن عبدالله ، أبو عبدالله الذُّهْلِي ، سمع أبا عاصم الضحاك بن مخلد ، ومنه ابن خزيمة ، ت ٢٥٨هـ (الجرح والتعديل ١٢٥/٨ ، وتاريخ بغداد ٤١٥/٣) .

حب في الخامس والسبعين من الثاني : ثنا محمد بن إسحاق بن إبراهيم مولى ثقيف ، ثنا إسحاق بن إبراهيم ، ثنا سفيان بتمامه . وفي الثامن والأربعين من الخامس : أناأحمد بن محمود بن مقاتل ، ثنا ابن أبي عمر العدني ، ثنا سفيان ، به . وعن محمد بن إسحاق بن إبراهيم مولى ثقيف[1] ، ثنا الوليد بن شجاع ، ثنا إسماعيل بن جعفر ، عن سليمان بن سحيم ، به . وفي الصلاة : أنا عبدالله بن محمد الأزدي ، ثنا إسحاق بن إبراهيم ، ثنا سفيان ، به .

عه [في الصلاة][2] : ثنا ابن أبي مَسَرَّة ، ثنا الحُمَيْدِيّ . وعن الربيع بن سليمان ، ثنا الشافعي . وعن أبي أمية ، ثنا أبو نعيم وسريج . وعن إسحاق الدبري ، ثنا عبدالرزاق ، كلهم عن ابن عيينة ، به . وعن الصغاني ، ثنا ابن أبي مريم ، ثنا عبدالعزيز بن محمد ، عن سليمان ، به .

قال أحمد : حدثني [سفيان عن][3] سليمان بن سحيم ، قال سفيان : لم أحفظ عنه غيره ، سمعه من إبراهيم بن عبدالله بن معبد ، عن أبيه ، به .

٧٩٧٨ ـ / حديث : «وأما السجود فاجتهدوا في الدعاء فَقَمِنٌ[4] أن يستجاب لكم» وهو طرف من الذي قبله . ٣/٥٠/ب

خز طح ش

خز في الصلاة : عن علي بن حجر ، بسند الذي قبله . وعن عبدالجبار وسعيد بسندهما أيضا .

طح فيه : ثنا أحمد بن الحسن الكوفي ، ثنا ابن عيينة ، به .

---

(١) حديث محمد بن إسحاق بن إبراهيم ليس في مطبوعة الإحسان (بتحقيق الحوت) ، وهو موجود في الطبعة التي حققها الشيخ شعيب الأرنؤوط برقم (٦٠٤٦) .

(٢) زيادة يقتضيها النص .

(٣) ما بين المعقوفين من المطبوع ، وهو ساقط من الأصل و (هـ) .

٧٩٧٨ - خز ٢٧٦/١ و ٣٣٦ ، طح ٢٣٣/١ - ٢٣٤ ، الشافعي : ٣٩ . وانظر الحديث السابق والحديث الآتي .

(٤) قَمِنٌ : أي خليق وجدير (النهاية ١١١/٤ ، قمن) .

ورواه الشافعي : عن ابن عيينة وابن محمد ، به .

٧٩٧٩ ـ حديث : «ألا إني نهيت أن أقرأ راكعاً أو ساجداً» وهو طرف من الأول . خز

خز في الصلاة : ثنا محمد بن إسحاق بن إبراهيم مولى ثقيف[١] ، بسنده في الأول

٧٩٨٠ ـ حديث : الإخلاص أن يشير بأصبعه[٢] التي تلي الإبهام . . . كم **الحديث .**

كم في الرقاق : ثنا أبو بكر بن إسحاق ، ثنا الحسن بن علي بن زياد ، ثنا عبدالعزيز بن عبدالله الأويسي ، حدثني سليمان بن بلال ، عن عباس بن عبدالله بن معبد بن عباس ، عن أخيه إبراهيم (عن أبيه)[٣] عن ابن عباس ، به . وقال : صحيح الإسناد[٣] .

٧٩٧٩ - خز ٣٠٣/١ ، وراجع الحديثين السابقين .

(١) « محمد بن إسحاق بن إبراهيم ، مولى ثقيف » شيخ ابن خزيمة ، وشيخه محمد بن يحيى ، المتقدم في الحديث (٧٩٧٧) ، سقطا من مطبوعة ابن خزيمة ، والصواب وجودهما فبدونهما ينقطع الإسناد ، ومحمد بن إسحاق هو أبو العباس السراج صاحب « المسند الكبير » انظر ترجمته في : (تاريخ بغداد ٢٤٨/١ ، والسير ٣٨٨/١٤) . وقد روى ابن خزيمة الحديث الأول برقم (٧٩٧٧) عن محمد بن يحيى مباشرة ، وروى هذا الحديث عنه نازلا بواسطة محمد بن إسحاق .

٧٩٨٠ - كم ٣٢٠/٤ .

(٢) الإصْبَع : يذكّر ويؤنّث ، وفيه خمس لغات : إِصْبَع ، وأُصْبَع ، وإِصْبِع ، وأُصْبُع ، وأَصْبِع (مختار الصحاح)

(٣) واستدرك الذهبي على حكم الحاكم على الحديث بأنه صحيح فقال : (ذا منكر بمرة) وذلك لانقطاعه بين إبراهيم بن عبدالله بن معبد بن عباس ، وابن عباس ، وقد وصله الحافظ بقوله (عن أبيه) ، لكني لم أعثر على روايته موصولة . وقد ذكر المصنف ترجمة لإبراهيم بن عبدالله بن معبد في أول مسند ابن عباس ، لكنه لم يذكر أحاديثه ، وأحال لترجمة أبيه هذه .

قلتُ : لم أر في الأصل(١) : عن أبيه * .

107 ★عبدالرحمن بن جَوْشَن الغَطَفَانِيّ ، عن ابن عباس .

٧٩٨١ ـ حديث : نهى رسول الله ﷺ عن نبيذ الجر ، وفيه قصة(٢) .

حم قال أحمد : ثنا يحيى ، عن عيينة(٣) بن عبدالرحمن ، حدثني أبي ، به .

108 ★ عبدالرحمن بن الحارث ، عن ابن عباس .

---

(١) ليست في مطبوعة المستدرك ولا عند البيهقي في السنن الكبرى ١٣٣/٢ وقد أخرجه من طريق الحاكم .

* ويستدرك على ما ذكره المصنف من أحاديث عبدالله بن معبد بن عباس ، عن عمه ابن عباس ، الحديثان اللذان ذكرهما الحافظ قبل هذا الموضع ، في ترجمة « العباس بن عبدالله بن معبد بن عباس . عن عم أبيه ابن عباس » المتقدمة برقم (83) ، وهو ولد صاحب هذه الترجمة ، ونبهنا هناك في ترجمته إلى أن الصواب روايته للحديثين عن أبيه عن ابن عباس ، وليس عن ابن عباس مباشرة ، لأنه من الطبقة السادسة ولم يجتمع بابن عباس .

107 ★ هو عبدالرحمن بن جَوْشَن - بفتح الجيم والمعجمة وسكون الواو بينهما وآخره نون - الغَطَفاني - بفتح المعجمة والمهملة والفاء - بصري ثقة . من الطبقة الثالثة . انظر : (ثقات ابن حبان ٨٤/٥ ، والتقريب) .

٧٩٨١ - أحمد ٢٢٨/١ .

(٢) جاء رجل إلى ابن عباس فقال : إني رجل من أهل خراسان ، وإن أرضنا باردة ، فذكر من ضروب الشراب ، فقال : اجتنب ما أسكر من زبيب أو تمر أو ما سوى ذلك ، قال : ما تقول في نبيذ الجر ؟ . . . فذكر الحديث .

(٣) تصحفت العبارة في الأصل و (هـ) هكذا : «ثنا يحيى ، عنه به . وعن عبدالرحمن» وتصحف (عيينة) في مطبوعة المسند الميمنية القديمة إلى (ابن عيينة) بزيادة (ابن) وهو خطأ نبه عليه أحمد شاكر في طبعته للمسند ٣١٥/٣ ، وهو عيينة بن عبدالرحمن بن جوشن ، ولد صاحب الترجمة ، ترجمه البخاري في : (التاريخ الكبير ٧٣/٧) .

108 ★ لعله عبدالرحمن بن الحارث بن هشام بن المغيرة بن عبدالله بن عمر بن مخزوم ، القرشي المخزومي المدني ، وُلد في زمان النبي ﷺ ، وهو أحد الرهط الذين أَمَرَهم الخليفة الراشد =

خز لابن خزيمة عه لأبي عوانة طح للطحاوي حب لابن حبان قط للدارقطني كم للحاكم

٧٩٨٢ ـ حديث : القَسَم يمين

طح

طح في الكراهة : ثنا ابن أبي مريم ، ثنا الفريابي ، ثنا شريك ، عن يزيد بن أبي زياد ، عنه ، بهذا موقوف .

109 ★ عبدالرحمن بن أبي الرَمَّاح ، عن ابن عباس .

في مسند : شيبة بن عثمان .

110 ★ عبدالرحمن بن صَاعِد ، عن ابن عباس .

في ترجمة : رجل عن ابن عباس

111 ★ عبدالرحمن بن عَابِس بن رَبيعَةَ النَخَعِيّ الكُوفِيّ ، عن ابن عباس .

= عثمان بكتابة المصاحف روى عن أمهات المؤمنين وعمر وعثمان . قال عنه العجلي : مدني تابعي ثقة . توفي في خلافة معاوية سنة ٤٣هـ (الثقات لابن حبان ٧٩/٥ ، والتقريب ، ومغاني الأخيار : ٣٠٣ - ٣٠٤) .

(قلتُ) : ذكره العيني في رجال الطحاوي ، وذكر معه عبدالرحمن بن الحارث بن عبدالله بن عياش ، وكلاهما بعيد لأن وفاتيهما سنة ٤٣هـ معا ، وقد رجعت لترجمة الراوي عنه في الحديث وهو يزيد بن أبي زياد القرشي الهاشمي أبو عبدالله الكوفي في : (تهذيب الكمال ١٣٥/٣٢) فلم أجد في شيوخه من يسمى بعبدالرحمن بن الحارث ، ووجدته يروي عن مولاه عبدالله بن الحارث ابن نوفل بن عبدالمطلب ، فلعل « عبدالله » تصحف عند بعض الرواة إلى «عبدالرحمن » ، ويزيد هذا توفي سنة ١٣٧هـ فيُستبعد روايته عن الحارثَيْن اللذَيْن ذكرهما العيني ، ويحتمل روايته عن عبدالرحمن بن الحارث آخر أو روايته عنه بواسطة أو عن مولاه عبدالله بن الحارث بن نوفل ، وتقدمت ترجمته برقم (88) ولم يذكر الحافظ حديثه هذا هناك - والله أعلم .

٧٩٨٢ - طح ٢٧١/٤ .

109 ★ انظر : (الإتحاف ١٩٨/٦ حديث ٦٣٤٤) .

110 ★ انظر : الجزء الثامن حديث رقم (٩١٨٨) : « ليس على النساء حلق إنما على النساء التقصير » .

111 ★ هو عبدالرحمن بن عابس - بموحدة ومهملة - ابن ربيعة النَّخَعِيّ الكوفي . ثقة من الطبقة الرابعة . مات سنة ١١٩هـ . انظر : (التاريخ الكبير ٣٢٧/٥ ، والتقريب) .

٧٩٨٣ ـ حديث : خرجت مع رسول الله ﷺ في يوم فطر أو أضحى ، فصلى ثم خطب ، ثم أتى النساء فوعظهن وذكَّرهن فأمرهن بالصدقة . جا طح حب

جا في الصلاة : ثنا إسحاق بن منصور ، أنا عبدالرحمن بن مَهْدِيّ ، عن سُفيان ، عنه ، بهذا .

طح في الزيادات : ثنا أبو بكرة ، ثنا مؤمل ، ثنا سفيان ، به

حب في الرابع من الخامس ، أنا أبو خليفة ، ثنا مُسَدَّد ، عن يحيى ، عن سفيان ، به .

٧٩٨٤ ـ حديث : سئل ابن عباس عن هذه الآية : ﴿ . . .ترمي بشرر كالقصر﴾(١) قال : كنا في الجاهلية نقْصُرُ [الخشب](٢) ذراعين أو ثلاثة فنرفعه في الشتاء فنسميه القصر . قال : وسئل عن : ﴿ . . .جمالات صفر﴾(٣) قال : حبال السفن . . . الحديث .

كم في التفسير : أنا أبو بكر الشافعي ، ثنا إسحاق بن الحسن ، ثنا أبو حذيفة ، ثنا سفيان ، عنه ، به(٤) .

٧٩٨٥ ـ حديث : كان رسول الله ﷺ يأمر بناته ونساءه أن يخرجن في العيدين . حم

٧٩٨٣ - جا : ٩٩ ، طح ٣٥٢/٤ ، حب (الإحسان ط . الحوت) ٢٠٩/٤ ، وانظر الحديثين بعد التالي .

٧٩٨٤ - كم ٥١١/٢ - ٥١٢ .

(١) سورة المرسلات ، الآية (٣٢) وهي قراءة لابن عباس وابن جبير ومجاهد والحسن وابن مقسم : ﴿ القَصَر ﴾ بالتحريك ، أي قصر النخل ، وهو ما غلظ من أسفلها ، أو أعناق الإبل ، واحدتها قصرة . انظر : (تفسير القرطبي ١٦٢/١٩ ، والبحر المحيط ٤٠٧/٨ ، والنهاية لابن الأثير ٦٩/٤) .

(٢) زيادة من مطبوعة المستدرك ليست في الأصل و (هـ) .

(٣) سورة المرسلات ، الآية (٣٣) .

(٤) صححه الحاكم .

٧٩٨٥- أحمد ٢٣١/١ ، وانظر الحديث قبل السابق ، والحديث التالي .

قال أحمد : ثنا حفص ، ثنا حجاج ، عنه ، به .

٧٩٨٦ ـ حديث : قلتُ لابن عباس : أشهِدْت العيدَ مع رسول الله ﷺ ؟ قال : نعم . . . الحديث . حم

قال أحمد : ثنا وكيع ، عن سفيان ، عنه ، به . وعن عبدالرحمن بن مهدي ويزيد ، عن سفيان ، بمعناه ، وحديث يزيد أتمهما . وعن يزيد ، عن حجاج ، عنه ، بتمامه ، وفيه معنى الحديث الأول .

112 ★ عبدالرحمن بن أبي لَيْلَى ، عن ابن عباس .

٧٩٨٧ ـ حديث : إنما(١) نهى رسول الله ﷺ يوم خيبر عن أكل لحوم الحمر الأهلية إلا من أجل أنها ظهر . طح

طح في الذبائح : ثنا ابن أبي داود ، ثنا عباد بن موسى ، ثنا يحيى بن سعيد الأموي ، عن الأعمش ، عنه ، بهذا .

113 ★ أبو المِنْهَال عبدالرحمن بن مُطْعِم ، عن ابن عباس .

٧٩٨٨ ـ حديث : قدم النبي ﷺ المدينة وهم يُسلِفون في الثمار . . . الحديث . مي جا حب قط حم

٧٩٨٦ - أحمد ٢٣٢/١ و ٣٤٥ - ٣٤٦ ، ٣٥٧ ، ٣٦٨ ، ٣٥٣ - ٣٥٤ .

112 ★ هو عبدالرحمن بن أبي ليلى الأنصاري المدني ثم الكوفي . ثقة ، من الطبقة الثانية ، مات بوقعة الجماجم سنة ثلاث وثمانين . انظر : (الثقات لابن حبان ١٠٠/٥ ، والتقريب) .

٧٩٨٧ - طح ٢٠٦/٤ .

(١) وفي مطبوعة الطحاوي : (ما) ، وهي أوجه .

113 ★ هو عبدالرحمن بن مُطْعِم البُنَاني - بضم الموحدة ونونين الأولى خفيفة - أبو المِنْهَال البصري . نزيل مكة . ثقة ، من الطبقة الثالثة . مات سنة ١٠٦هـ . انظر : (التاريخ الكبير ٣٥٢/٥ ، والتقريب) .

٧٩٨٨ - مي ١٧٥/٢ ، جا : ٢٠٩ ، الشافعي : ١٣٩ ، حب ٢١٠/٧ ، قط ٣/٣ ، ٤ ، أحمد ٢١٧/١ ، ٢٢٢ ، ٣٥٨ ، ٢٨٢ .

مي في البيوع : أنا محمد بن يوسف ، ثنا سفيان ، عن ابن أبي نجيح ، عن عبدالله ابن كثير ، عنه ، به .

جا فيه : ثنا محمد بن يحيى ، ثنا محمد بن يوسف ، به . وثنا محمد بن يحيى ، ثنا أبو نُعَيْم ، ثنا سفيان ، نحوه .

ورواه الشافعي : عن سفيان ، به .

حب في الحادي والأربعين من الثاني : أنا الحسن بن سفيان ، ثنا شيبان بن فروخ ، ثنا عبدالوارث ، عن ابن أبي نجيح ، به .

قط في البيوع : ثنا عبدالملك بن أحمد الزيات ، ثنا حفص بن عمرو الرَّبَالِيّ[1] ، ثنا عبدالرحمن بن مهدي . قال : وثنا محمد بن سليمان النعماني ، ثنا عبدالله بن عبدالصمد ، ثنا القاسم بن يزيد ، كلاهما عن سفيان ، به . وعن أبي بكر النيسابوري والحسين بن إسماعيل ، قالا : ثنا أحمد بن منصور بن راشد ، ثنا النضر بن شُمَيْل ، أنا شعبة . وعن أبي رَوْق الهِزَّانِيّ[2] أحمد بن محمد بن بكر ، ثنا أحمد بن روح الأهوازي ، ثنا سفيان بن عيينة . وعن أحمد بن محمد بن عبدالكريم الفزاري ، ثنا مؤمل بن هشام . وعن الحسين بن إسماعيل ، ثنا يعقوب بن إبراهيم ؛ كلاهما عن إسماعيل بن عُلَيَّة . وعن أبي عبدالله بن المهتدي ، ثنا إسماعيل بن محمد بن عبدالقدوس ، ثنا سليمان بن عبدالرحمن ، ثنا سعدان بن يحيى ، ثنا عُبَيْدَة بن مُعَتِّب[3] ؛ أربعتهم عن عبدالله بن أبي نجيح ، به .

---

(١) الرَّبَالِيّ - بفتح الراء المهملة - هكذا ضبطه الذهبي في : (المشتبه : ٣٠٤) ، وهو حفص ابن عمرو بن رَبَال - بفتح الراء والموحدة - ابن إبراهيم الرَّبَالِيّ الرَّقَاشِيّ البصري . ثقة عابد من العاشرة ، مات سنة ٢٥٨هـ (التقريب) .

(٢) قال الدار قطني في : (المؤتلف والمختلف ٢٣٢٠/٤) : (باب هِزّان) ومن الهِزَّانيين - بكسر الهاء والزاي المشددة المفتوحة بعدهما الألف وفي آخرها النون - شيخنا أبو رَوْق أحمد بن محمد ابن بكر الهِزّاني وانظر : (الأنساب ٤٠٩/١٣) .

(٣) مُعَتِّب - بكسر المثناة الثقيلة بعدها موحدة - وهو عُبَيْدة بن مُعَتِّب الضَّبّي أبو عبدالرحيم الكوفي الضرير ، ضعيف واختلط بأخرة ، من الطبقة الثامنة (التقريب) .

خز لابن خزيمة عه لأبي عوانة طح للطحاوي حب لابن حبان قط للدارقطني كم للحاكم

قال أحمد : ثنا إسماعيل بن إبراهيم ، ثنا ابن أبي نجيح ، عن عبدالله بن كثير ، عنه ، به . وعن سفيان -هو ابن عيينة- وعن عبدالرحمن بن مهدي ، عن سفيان -هو الثوري - وعن عفان ، عن عبدالوارث ، ثلاثتهم عن ابن أبي نجيح ، نحوه .

٣/٥١أ 114 ★ / عبدالرحمن بن مَعْقِل ، عن ابن عباس .

٧٩٨٩ ـ حديث : سئل ابن عباس عن الجد فقال : أي أب لك أكبر ؟ فقلت أنا : آدم ، فقال :ألم تسمع إلى قول الله عز وجل : ﴿ يَٰبَنِيٓ ءَادَمَ . . . ﴾(١)

مي في الفرائض : ثنا محمد بن يوسف ، عن سفيان ، عن العَبْسِيّ(٢) ، عنه ، بهذا .

115 ★ عبدالرحمن بن ملّ أبو عثمان النَهْدِيّ ، عن ابن عباس .

٧٩٩٠ ـ حديث : كانت الزُّهرة امرأة في قومها يقال لها بيدحة . موقوف .

كم في تفسير البقرة : ثنا أبو عبدالله محمد بن يعقوب الحافظ ، ثنا إبراهيم بن عبدالله ، ثنا يزيد بن هارون ، أنا سليمان التَيْميّ ، عنه ، بهذا ، وقال : صحيح على شرطهما .

---

114 ★ هو عبدالرحمن بن معقل بن مُقَرِّن المُزَنِي ، أبو عاصم الكوفي . ثقة ، ووهم من ذكره في الصحابة ، إنما هو من الطبقة الثالثة . انظر : (التاريخ الكبير ٣٤٩/٥ ، والتقريب) .

٧٩٨٩ - مي ٢٥٧/٢ .

(١) سورة الأعراف ، الآية ٢٦ .

(٢) العبسي هو عبدالله بن خالد الكوفي . سمع عبدالرحمن بن معقل بن مقرن المزني ، روى عنه الثوري . انظر : (التاريخ الكبير ٧٧/٥ ، وتهذيب الكمال ٤١٧/١٧ ، ضمن ترجمة عبدالرحمن بن معقل) .

115 ★ هو عبدالرحمن بن مل - بلام ثقيلة والميم مثلثة - أبو عثمان النَّهْدِي - بفتح النون وسكون الهاء - مشهور بكنيته ، مُخضرم ، من كبار الطبقة الثانية . ثقة ثبت عابد . مات سنة ٩٥هـ . انظر : (الجرح والتعديل للرازي ٢٨٣/٥ ، والتقريب) .

٧٩٩٠ - كم ٢٦٦/٢ .

٧٩٩١ ـ حديث : أهون الناس عذاباً أبو طالب . . . الحديث .

كم عه حم

كم في الأهوال : ثنا أبو جعفر أحمد بن عُبَيْد[1] ، ثنا إبراهيم بن الحُسَين ، ثنا آدم ابن أبي إياس ، ثنا حَمّاد ، أنا ثابت البُنَانِيّ ، عنه ، به .

عه في الإيمان : ثنا أبو أمية ، ثنا الحسن بن موسى . وعن محمد بن إسماعيل الصائغ بمكة ، ثنا عفان . وعن أبي قيس عبدالبَرّ بن عبدالعزيز بن محمد الحَرَّاني ، قال : ثنا إبراهيم بن المبارك البصري ؛ كلهم عن حماد ، به .

قال **أحمد** : عن حسن وعفان ، عن حماد ، به .

116 ★ عبدالرحمن بن وَعْلَةَ ، عن ابن عباس .

٧٩٩٢ ـ حديث : «دباغ كل إهاب طهوره» .

مي جا عه طح حب ط ش قط حم

مي في الأضاحي : أنا محمد بن يوسف ، عن سفيان ، عن زيد بن أسلم ، عنه ، به . وعن يعلى بن عبيد ، عن محمد بن إسحاق ، عن عبدالرحمن بن أبي زيد[2] ، عن القعقاع بن حكيم ، عن ابن وَعْلَةَ بمعناه ، قال : «**دباغها طهورها**» . وفي البيوع : عن أحمد بن خالد ، عن ابن إسحاق ، به .

جا في الطهارة : ثنا محمد بن عبدالله بن يزيد وأحمد بن شَيْبان الرَمْلِيّ ، قالا :

٧٩٩١ - كم ٤/٥٨١ - ٥٨٢ ، عه ١/٩٨ ، أحمد ١/٢٩٥ .

(١) (عبيد) تصحف في مطبوعة المستدرك إلى « عبدالله » ، وهو أحمد بن عُبيد بن إبراهيم ، أبو جعفر الأسدي الهَمَذَاني ، حدث عن إبراهيم بن الحسين بن دَيْزِيل ، صدوق ، بصير بالأنساب والرجال . توفي سنة ٣٤٢هـ (السير ١٥/٣٨٠) .

116 ★ هو عبدالرحمن بن وَعْلَة - بفتح الواو وسكون المهملة - المصري . صدوق ، من الطبقة الرابعة . انظر : (الجرح والتعديل ٥/٢٩٦ ، والتقريب) .

٧٩٩٢ - مي ٢/١٣ ، ١٧١ ، جا : ٣٠ - ٣١ ، ٢٩٥ ، عه ١/٢١٣ ، ٢١٢ ، طح ١/٤٦٩ ، ٤٧٠ ، حب (الإحسان ، ط . الحوت) ٢/٢٩٠ ، مالك ٢/٤٩٨ ، الشافعي : ١٠ ، قط ١/٤٦ ، أحمد ١/٢٧٩ ، ٢٨٠ ، ٢٧٠ ، ٣٤٣ ، ٢١٩ .

(٢) « عبدالرحمن بن أبي زيد » سقط من مطبوعة الدارمي .

ثنا سِفيان ، عن زيد بن أَسْلَم ، عن ابن وَعْلَةَ ، عن ابن عباس يرفعه ، وقال ابن المقرئ مرة : إن النبي ﷺ قال : «أيما إهاب دبغ فقد طهر» . وقال ابن شيبان : قال النبي ﷺ . وأعاده في الأطعمة : عن ابن المقرئ ، به .

عه في الطهارة : ثنا أحمد بن عثمان الأَوْدِيّ[1] ، ثنا أبو غسان ، ثنا جعفر بن زياد ، عن يحيى بن سعيد ، عن ابن وَعْلَةَ ، به مثل حديث ابن المقرئ ، وفيه قصة[2] . وعن أحمد بن شَيْبَان وشُعَيْب بن عمرو ويونس . وعن أبي أمية ، ثنا أبونُعَيْم وعبيدالله بن موسى[3] ، كلهم عن سفيان ، به . وعن أبي حاتم ومحمد بن إسحاق الصغاني ، ثنا عمرو بن الربيع بن طارق ، ثنا يحيى بن أيوب ، عن جعفر بن ربيعة ، عن أبي الخَيْر[4] ، عنه ، به .

طح : ثنا يونس ، ثنا سفيان ، به . وعن ربيع الجِيزِيّ ، عن ابن أبي مَرْيَم ، أنا أبوغَسّان -هو المدني- حدثني زيد بن أسلم . . . فذكره ، وفيه سؤال ابن وَعْلَةَ لابن عباس . وعن ربيع الجِيزِيّ ، ثنا إسحاق بن بكر بن مضر ، ثنا أبي ، عن جعفر بن رَبِيعَة أنه سمع أبا الخير يخبر ، عن ابن وَعْلَةَ ، أنه سأل ابن عباس . . . فذكره .

حب في السادس والمائة من الثاني : أنا إسحاق بن إبراهيم بن إسماعيل بِبُسْت ،

---

(١) الأَوْدِيّ -بفتح أوله وسكون الواو وكسر الدال المهملة تليها ياء النسب- نسبة إلى أَوْدِ بن صعب بن سعد العشيرة بن مَذْحج ، وهو أحمد بن عثمان بن حكيم ، أبو عبدالله الكوفي . ثقة ، من الطبقة الحادية عشرة ، مات سنة ٢٦١هـ . (التقريب ، وتوضيح المشتبه ٢٨١/١ ، والأنساب ٣٨٢/١) .

(٢) عن ابن عباس أنه سئل عن هذه المسوك المَيْتة - أي الجلود - فقال : لا أدري ، سمعت رسول الله ﷺ يقول . . . وذكر الحديث .

(٣) هو الإمام الحافظ باذام العَبْسِيّ الكوفي (تاريخ ابن معين : ٣٨٤ ، وتهذيب التهذيب ٥٠/٧) .

(٤) (أبو الخير) هو مرثد بن عبدالله اليَزَنِيّ ، المِصْرِي . انظر : (التقريب ، وتهذيب الكمال ٣٠/٥) .

ثنا ابن أبي عمر ، ثنا سفيان بن عيينة ، به . وعن عمر بن سعيد بن سنان ، أنا أحمد ابن أبي بكر ، عن مالك ، عن زيد بن أسلم ، به .

وهكذا رواه مالك في آخر الذبائح(١) .

والشافعي : عنه(٢) ، وعن سفيان ، عن زيد ، به .

قط في الطهارة : ثنا عبدالله بن محمد بن عبدالعزيز ، ثنا محمد بن بكار ، ثنا فليح بن سليمان ، عن زيد بن أسلم ، عنه ، بهذا . وعن سعيد بن محمد الخياط ، عن ابن أبي مذعور ، عن الدَّرَاوَرْدي ، عن زيد ، بمعناه .

قال أحمد : ثنا عفان ، ثنا حماد بن سلمة ، أنا زيد بن أسلم ، عنه ، به ، ولفظه : قلت لابن عباس إنّا نَغْزُو هذا المغرب وأكثر آنيتهم -وربما قال حماد : وعامَّةُ أَسْقِيَتِهم المَيْتَة- فقال : سمعتُ النبي ﷺ يقول : «دِبَاغُها طَهُورُها» . وعن بَهْز ، عن حَمّاد ، به . وعن عبدالرزاق وعبدالرحمن ، عن سفيان ، عن زيد بن أسلم ، نحوه ، وحديث عبدالرحمن مختصر : «أَيُّما إهَابٍ دُبِغَ فَقَدْ طَهُرَ» . وعن سفيان -هو ابن عيينة- عن زيد بن أسلم ، مثل حديث عبدالرحمن .

٧٩٩٣ ـ / حديث : أن رجلاً سأل رسول الله ﷺ عن سبأ ما هو ، رجل أو امرأة أو أرض ؟ فقال : «بل هو رجل» . . . الحديث . ٣/٥١/ب

كم في تفسير سبأ : ثنا محمد بن صالح بن هانئ ، ثنا محمد بن أحمد بن أنس ، ثنا عبدالله بن يزيد المقرئ ، ثنا عبدالله بن عياش ، عن عبدالله بن هُبَيْرَة ، عنه ، به ، وقال : صحيح الإسناد ، وشاهِدُه حديث فروة .

قال أحمد : ثنا أبو عبدالرحمن ، ثنا عبدالله بن لَهِيعَةَ بن عُقْبَة الحَضْرَمِيّ ، عن عبدالله بن هُبَيْرَةَ السبئي ، عنه ، به .

---

(١) وهو في المطبوعة في آخر كتاب الصيد .

(٢) أي عن مالك .

٧٩٩٣ - كم ٤٢٣/٢ ، أحمد ٣١٦/١ .

٧٩٩٤ ـ حديث : كان لرسول الله ﷺ صديق من ثقيف أو من دوس ، فلقيه بمكة عام الفتح براوية[1] من خمر يهديها له ، فقال : «يا فلان ! أما علمت أن الله قد حرمها . . .» الحديث . مي ط ش عه حم

مي في الأشربة : ثنا يَعْلَى بن عُبَيْد ، عن محمد بن إسحاق ، عن القَعْقَاع بن حكيم ، عنه ، به .

رواه **مالك** في الأشربة : عن زيد بن أسلم ، عن عبدالرحمن بن وَعْلَةَ ، بأحسن من سياقه .

ورواه **الشافعي** : عن مالك .

عه فيه : عن يونس بن عبدالأعلى ، عن ابن وهب ، عن مالك بن أنس وغيره ، عن زيد بن أسلم ، به . وعن يونس ، عن ابن وهب ، عن سليمان بن بلال ، عن يحيى بن سعيد ، عن ابن وَعْلَةَ ، مثله .

قال **أحمد** : ثنا يعلى ، ثنا محمد -يعني ابن إسحاق- به . وعن يونس ، عن فُلَيْح . وعن رِبْعِيّ بن إبراهيم ، عن عبدالرحمن بن إسحاق . وعن عبدالرحمن بن مهدي ، عن مالك ، ثلاثتهم عن زيد بن أسلم ، عنه ، نحوه ، حديث مالك مختصر .

117 ★ عبدالرحمن بن البَيْلَمَانِيّ ، عن ابن عباس .

٧٩٩٥ ـ حديث : «أنكحوا الأيامى» ثلاثاً ، قيل : ما العلائق بينهم يا رسول الله؟ قال : «ما تراضى عليه الأهلون ، ولو قضيب من أراك» . قط

٧٩٩٤ - مي ٢/٤٠ ، مالك ٢/٨٤٦ ، الشافعي : ٢٨٣ ، عه ٥/٢٧٨ ، أحمد ١/٢٣٠ ، ٢٤٤ ، ٣٢٣ - ٣٢٤ ، ٣٥٨ .

(١) الرَاوِيَةُ : المَزَادَةُ (النهاية ٢/٢٧٩ - روي) .

117 ★ هو عبدالرحمن بن البَيْلَمَانِيّ ، مولى عمر . مدني نزل حران . ضعيف من الطبقة الثالثة . انظر : (التاريخ الكبير ٥/٢٦٣ ، والجرح والتعديل ٥/٢١٦ ، والتقريب) .

٧٩٩٥ - قط ٣/٢٤٤ .

ط لمالك ش للشافعي حم لأحمد عم لعبدالله بن أحمد مي للدارمي جا لابن الجارود

قط في النكاح : ثنا محمد بن مخلد ، ثنا أحمد بن منصور ، ثنا عمرو بن خالد الحَرَّاني ، ثنا صالح بن عبدالجبار ، عن محمد بن عبدالرحمن بن البَيْلَمَانِيّ ، عن أبيه ، بهذا .

118 ★ عبدالعَزِيز بن رُفَيْع ، عن ابن عباس .

٧٩٩٦ - حديث : ما ترك رسول الله ﷺ إلا ما بين هذين اللوحين ، ودخلنا على محمد بن علي فقال : مثل ذلك .

قال أحمد : ثنا سفيان عنه قال : دخلت أنا وشداد بن معقل على ابن عباس . . . فذكره ، قال : وكان المختار يقول : الوحي .

119 ★ عبدالعزيز بن قيس البصري ، عن ابن عباس .

٧٩٩٧ - حديث : أن النبي ﷺ رأى الفضل بن عباس يلاحظ امرأة عشية عرفة ، فقال النبي ﷺ بيده هكذا على عين الغلام ، قال : «إن هذا يوم من حفظ فيه بصره ولسانه غفر له» .

قال أحمد : ثنا وكيع ، عن سُكَيْن[1] بن عبدالعزيز ، عن أبيه ، به . وعن عفان ، حدثني سُكَيْن ، نحوه .

---

118 ★ هو عبدالعزيز بن رُفَيْع - بفاء مصغر - الأسدي ، أبو عبدالله المكي نزيل الكوفة . ثقة من الطبقة الرابعة . مات سنة ١٣٠ ، ويقال بعدها . انظر : (الجرح والتعديل ٣٨١/٥ ، والتقريب) .

٧٩٩٦ - أحمد ٢٢٠/١ .

119 ★ هو عبدالعزيز بن قيس العبدي البصري . مقبول ، من الطبقة الرابعة . انظر : (التاريخ الكبير ١٠/٦ ، والتقريب) .

٧٩٩٧ - أحمد : ٣٥٦/١ ، ٣٢٩ .

(١) سُكَيْن - بالتصغير - بن عبدالعزيز بن قَيْس العبدي ، ابن صاحب الترجمة ، ويُعرف بابن أبي الفُرات (التقريب) .

---

120 ★ عَبْدَةُ بن أبي لُبَابَة ، عن ابن عباس ، وهو منقطع .

٧٩٩٨ ـ حديث : من أحدث رأياً ليس في كتاب الله ، ولم تمض به سنة رسول الله ﷺ . . . الحديث موقوف .

مي في العلم : أنا أبو المغيرة ، عن الأوزاعي ، عنه ، به .

★ [عبيدالله بن الأسود الخولاني ، عن ابن عباس](١) .

121 ★ عُبَيْدالله بن عبدالله بن عُتْبَة بن مَسْعُود ، عن ابن عباس .

٧٩٩٩ ـ حديث : أن النبي ﷺ مر بشاة ميتة فقال : «هلا انتفعتم بإهابها ؟» قالوا : يا رسول الله إنها ميتة ، قال : «إنما حرم أكلها» زاد عقيل : «أوليس في الماء والدباغ ما يطهرها ؟» وفي رواية : «أليس في الماء والقرظ(٢)» .

ش ط مي عه طح حب قط حم

/ رواه الشافعي : عن مالك -وهو عنده في آخر الذبائح ، عن ابن شهاب ، عنه ، نحوه وعن ابن عيينة(٣) ، عن الزهري ، نحوه . ٣/٥٢أ

---

120 ★ هو عَبْدَةُ بن أبي لُبَابَة الأسدي ، مولاهم ، ويقال له مولى قريش ، أبو القاسم البزاز الكوفي ، نزيل دمشق ، ثقة ، من الطبقة الرابعة . انظر : (التاريخ الكبير ١١٤/٦ ، والتقريب) .

٧٩٩٨ - مي ٥٣/١ .

(١) يأتي في آخر من اسمه عبيدالله ، باسم عبيدالله الخولاني ، برقم (123) .

121 ★ هو عُبَيْدالله بن عبدالله بن عُتْبَة بن مسعود الهُذَلي ، أبو عبدالله المدني . ثقة فقيه ثبت . من الطبقة الثالثة ، مات سنة ٩٤هـ ، وقيل غير ذلك . انظر : (التاريخ الكبير ٣٨٥/٥ ، والتقريب) .

٧٩٩٩ - الشافعي : ١٠ ، مالك ٤٩٨/٢ ، مي ١٤/٢ ، ١٣ ، عه ٢١٠/١ و ٢١١ ، ٢٠٩ ، ٢٠٩ ، ٢١١ ، ٢١٠ ، ٢١٠ طح ٤٧٢/١ ، حب (الإحسان ، ط . الحوت) ٢٨٨/٢ ، ٢٨٩ ، قط ٤١/١ - ٤٤ ، أحمد ٣٢٩/١ - ٣٣٠ ، ٣٢٧ ، ٢٦١ - ٢٦٢ ، ٣٦٥ ، وانظر الحديث التالي ، وبعدحديثين .

(٢) القَرَظُ : وَرَقُ السَّلَم (النهاية ٤٣/٤ - قرظ) .

(٣) العطف عائد على الشافعي في الموضع نفسه .

مي في الأضاحي : أنا يحيى بن حسان ، أنا سفيان بن عيينة ، عن الزهري ، عنه ، به . وعن محمد بن المُصَفَّى عن بَقِيَّة ، عن الزبيدي ، عن الزهري ، به . وعن خالد بن مخلد ، عن مالك ، عن ابن شهاب ، به .

عه في الطهارة : ثنا السلمي ، ثنا عبدالرزاق ، عن معمر ، عن الزهري ، به . وعن الصغاني بسنده الآتي . وعن الربيع ، عن الشافعي ، به . وعن شعيب بن عمرو الدمشقي . وعن أبي داود الحراني ، ثنا علي بن المديني ؛ كلاهما عن سفيان ، به . وعن أبي داود الحراني وعباس الدوري ، قالا : ثنا يعقوب بن إبراهيم بن سعد ، ثنا أبي ، عن صالح . وعن يونس بن عبدالأعلى ، ثنا ابن وهب ، عن يونس بن يزيد ، كلاهما عن الزهري ، به .

طح في آخر الصلاة : ثنا يونس ، أنا ابن وهب ، أخبرني يونس ، عن ابن شهاب ، به .

حب في الثالث والثمانين من الأول : أنا عبدالله بن محمد بن سلم ، ثنا عبدالرحمن بن إبراهيم ، ثنا الوليد بن مسلم ، ثنا الأوزاعي ، عن الزهري ، به . وفي السادس والمائة من الثاني : أنا ابن قتيبة ، ثنا حرملة بن يحيى ، ثنا ابن وهب ، عن يونس ، عن ابن شهاب ، به .

قط في الطهارة : ثنا أبو حامد -محمد بن هارون الحضرمي- ثنا محمد بن سهل ابن عسكر . (ح) وثنا أبو بكر النيسابوري ، ثنا إبراهيم بن هانئ ، قالا : ثنا عمرو بن الربيع بن طارق ، ثنا يحيى بن أيوب ، عن عقيل ويونس جميعاً ، عن الزهري ، عنه ، به . وعن أبي محمد بن صاعد ، عن محمد بن إسحاق - هو الصَغَاني - عن عمرو ابن الربيع بن طارق ، نحوه . وعن يحيى بن محمد بن صاعد ، عن عبدالجبار بن العلاء ومحمد بن أبي عبدالرحمن المقرئ ، كلاهما عن سفيان بن عيينة . وعن محمد إبراهيم بن نيروز والحسين بن إسماعيل وابن صاعد ، قالوا : ثنا أبو عتبة الحمصي ، ثنا بقية ، حدثني الزبيدي . وعن ابن صاعِد ، عن أحمد بن أبي بكر

خز لابن خزيمة عه لأبي عوانة طح للطحاوي حب لابن حبان قط للدارقطني كم للحاكم

المُقَدَّمي ، عن محمد بن كثير العَبْدِيّ وأبي سَلَمَة المِنْقَرِيّ ؛ كلاهما عن سليمان بن كثير . وعن ابن صاعد ، عن هلال بن العلاء ، عن عبدالله بن جعفر ، عن عبيدالله ابن عمرو ، عن إسحاق بن راشد كلهم ، عن الزهري بمعناه .

قال أحمد : ثنا محمد بن مصعب ، ثنا الأوزاعي ، عن الزهري ، به . وعن حماد ابن خالد ، عن مالك . وعن يعقوب ، عن أبيه ، عن صالح . وعن إسحاق[1] بن عيسى ، عن إبراهيم بن سعد ، عن صالح . وعن عبدالرزاق ، عن معمر ، ثلاثتهم عن الزهري ، نحوه . قال معمر : وكان الزهري ينكر الدباغ ويقول : نستمتع به على كل حال . روي عن الزهري ، عن عبيدالله ، عن ابن عباس ، عن ميمونة وسيأتي[2] .

٨٠٠٠ ـ حديث : مر رسول الله ﷺ بشاة ميتة قد ألقاها أهلها ، فقال : «والذي نفسي بيده للدنيا أهون على الله من هذه على أهلها» . حم

قال أحمد : ثنا محمد بن مصعب ، ثنا الأوزاعي ، عن الزهري ، عنه ، به .

٨٠٠١ ـ حديث : الكسب الولد . كم

كم في تفسير سورة أبي لهب : أخبرنا محمد بن المؤمل ، ثنا الفضل بن محمد ، ثنا أحمد بن حنبل ، قرئ على سفيان بن عيينة وأنا شاهد : الزهري ، عن عبيدالله ، عن ابن عباس : ﴿ مَآ أَغْنَىٰ عَنْهُ مَالُهُۥ وَمَا كَسَبَ ﴾[3] قال : كَسْبُه وَلَدُه .

قال أحمد بن حنبل : لم يذكر ابن عيينة سماعه فيه ، ثم بلغني أنه سمعه من عمر بن حبيب[4] .

---

(١) رواية إسحاق لم أجدها في مطبوعة المسند بعد بحث .

(٢) انظر : (مسند ميمونة بنت الحارث أم المؤمنين [٦/١٩٩/أ]) .

٨٠٠٠ - أحمد ١/٣٢٩ ، وراجع الحديث السابق .

٨٠٠١ - كم ٢/ ٥٣٩ .

(٣) سورة المسد ، الآية (٢) .

(٤) وتعقبه الذهبي في التلخيص فقال : عمر بن حبيب واه . وحديث « الكسب الولد » صح من طرق أخرى ، فقد أخرج الإمام أحمد في المسند ٦/١٦٢ عن عائشة رضي الله عنها قالت : قال =

٨٠٠٢ قط ـ حديث : إنما حرم رسول الله من الميتة لحمها ، فأما الجلد والشعر والصوف فلا بأس به .

قط في الطهارة : ثنا محمد بن علي بن إسماعيل الأُبُلِّيّ ، ثنا أحمد بن إبراهيم البسري ، ثنا محمد بن آدم ، ثنا الوليد بن مسلم ، عن أخيه عبدالجبار بن مسلم ، عن الزهري ، عنه ، به . عبدالجبار ضعيف .

قلت : ذكره ابن حبان في «الثقات»(١) .

٨٠٠٣ قط ـ / حديث : في قوله : ﴿قُل لَّآ أَجِدُ فِي مَآ أُوحِيَ إِلَيَّ مُحَرَّمًا عَلَىٰ طَاعِمٍ يَطْعَمُهُۥٓ ...﴾(٢) قال : الطاعم الآكل ، فأما السن ، والقرن ، والعظم ، والصوف ، والشعر ، والوبر ، والعصب فلا بأس به لأنه يغسل . ٣/٥٢/ب

قط في الطهارة : ثنا أبو بكر الأزرق يوسف بن يعقوب بن إسحاق بن بهلول ، ثنا جَدّي ، ثنا عمار بن سلام ، ثنا زَافِر(٣) ، عن أبي بكر الهذلي ، عن الزهري ، عنه به . وعن محمد بن مخلد ، عن العباس بن محمد ، عن شبابة ، عن الهذلي نحوه . وقال(٤) : أبو بكر الهُذَلِيّ ضعيف ، وقال مَرَّةً : متروك(٥) . وعن محمد بن نوح الجُنديسابوري ، عن علي بن حرب ، عن سليمان بن أبي هوذة ، عن زافر بن سليمان ، عن الهُذَلِي ، نحوه .

= رسول الله ﷺ « إن أطْيَبَ ما أكَلْتُم مِن كَسْبِكُم ، وإنَّ أَوْلادَكُمْ مِنْ كَسْبِكُم » ، وأخرج عنها ١٧٣/٦ مرفوعاً : « وَلَدُ الرجل من كسبهِ ، من أطيب كسبه» .

٨٠٠٢ - قط ٤٧/١ - ٤٨ . وراجع الحديثين قبل السابق .

(١) انظر : (الثقات ١٣٦/٧) .

٨٠٠٣ - قط ٤٦/١ - ٤٧ ، ٤٨ .

(٢) سورة الأنعام ، الآية (١٤٥) .

(٣) زافر - بالفاء - ابن سليمان الخراساني القُهُسْتاني ، أبو سليمان (المؤتلف والمختلف للدارقطني ١١٥٩/٣ ، والتقريب) .

(٤) هذا قول الدار قطني عقب الحديث .

(٥) انظر قوله في السنن ١٠٧/٢ ، في كتاب الزكاة ، باب زكاة الحلي ، الحديث (٢) .

٨٠٠٤ ـ حديث : أُمرنا بإسباغ الوضوء .

مي حم

مي في الطهارة : ثنا مسدّد ، ثنا حماد بن زيد ، عن أبي الجهضم ، عنه ، به .

قال أحمد : ثنا وكيع ، ثنا سفيان ، عن أبي جَهْضَم بلفظ : أمرنا رسول الله ﷺ . . . فذكره .

٨٠٠٥ ـ حديث : لما نُزِل(١) بالنبي ﷺ طفق يطرح خميصة(٢) له على وجهه ، فإذا اغتم كشفها . . . الحديث .

مي جا عه حب حم

مي في الصلاة : أنا الحَكَم بن نَافع ، أنا شعيب ، عن الزهري ، عنه ، عن ابن عباس وعائشة جميعاً ، به .

جا فيه : عن محمد بن يحيى ، عن عبدالرزاق ، عن معمر ، عن الزهري ، به .

عه فيه : عن محمد بن يحيى والسلمي ، قالا : ثنا عبدالرزاق ، به . وعن الصَغَاني ، ثنا أبو اليمان ، به .

حب في الثامن والأربعين من الخامس : أنا عمران بن موسى بن مجاشع ، ثنا محمد بن عبدالله العَصَّار(٣) ، عن عبدالرزاق به . وبعض طرقه [. . . . .](٤) .

٨٠٠٤ - مي ١/١٤٣ ، أحمد ١/٢٣٢ .

٨٠٠٥ - مي ١/٢٦٧ ، جا : ٦٨ ، عه ١/٣٩٩ ، حب (الإحسان ط . الحوت) ٨/٢١٢ ، أحمد ١/٢١٨ .

(١) نزل ونزل - بالبناء للفاعل ولما لم يسم فاعله - روايتان معروفتان ، أي نزل به الموت ، وهما عند البخاري ١/٤٤٤ ومسلم ١/١٤٩ ، وفي لفظ أبي عوانة : أن رسول الله ﷺ لما حضرته الوفاة .

(٢) الخَمِيصَةُ : ثوب خَزٍّ أو صُوفٍ مُعْلَم . وقيل : لا تُسَمّى خميصةً إلا أن تكون سوداء مُعْلَمَة ، وكانت من لباس الناس قديماً ، وجمعها الخمائص (النهاية ٢/٨١ - خمص) .

(٣) تصحف في مطبوعة الإحسان إلى « المعصاب » وفي (هـ) إلى « الصفّار » والصواب ما أثبتناه كما في الأصل ، ويأتي أيضا في مسند السيدة عائشة أم المؤمنين (انظر [٦/٩٢/أ]، وتبصير المنتبه ٣/١٠١٠) .

(٤) بياض في الأصل مقدار ثلاث كلمات وفوقه علامة التوقف (كذا) ، وكذلك في (هـ) وتمام العبارة -والله أعلم- [في روايته عن عائشة] لأن الحافظ ذكره هناك في [٦/٩٢/أ] وأحال إلى هنا .

قال أحمد : ثنا عبدالأعلى ، عن معمر ، به[١] .

٨٠٠٦ ـ حديث : دخلت على عائشة فقلت لها : ألا تحدثيني عن مرض رسول الله ﷺ . . . الحديث .

في ترجمته عن عائشة .

٨٠٠٧ ـ حديث : أن أبا بكر قبل النبي ﷺ وهو ميت .
حم

قال أحمد : ثنا يحيى ، ثنا سفيان ، عن موسى بن أبي عائشة ، عن عبيدالله[٢] ، عن ابن عباس وعائشة ، بهذا ، وهو في مسند أبي بكر[٣] .

٨٠٠٨ ـ حديث : كان الفتح لثلاث عشرة خلت من رمضان .
كم حم

كم في المغازي : ثنا أبو بكر (بن بَالُويَه ، ثنا)[٤] محمد بن أحمد بن النضر ، ثنا معاوية بن عمرو ، ثنا (أبو)[٤] إسحاق الفَزَارِيّ ، ثنا محمد بن أبي حَفْصَة ، عن الزهري ، عنه ، بهذا .

---

(١) (تنبيه) : تصحف اسم « عبيدالله بن عبدالله بن عتبة » صاحب الترجمة ، الراوي عن ابن عباس في مطبوعة أحمد الميمنية إلى « عبدالله بن عبيدالله بن عباس » ، وصوبه أحمد شاكر في طبعته ١٨٨٤/٣ .

٨٠٠٦ - انظر فيما يأتي [٩٢/٦/أ] .

٨٠٠٧ - أحمد ٢٢٩/١ .

(٢) تصحف اسم المُترجَم في مطبوعة أحمد الميمنية إلى « عبدالله بن عبيدالله » .

(٣) انظر : (الجزء الثامن حديث رقم ٩٢٨٥) .

٨٠٠٨ - كم ٤٣/٣ ، أحمد ٢٧٦/١ .

(٤) سقط من مطبوعة المستدرك ، والصواب وجوده ، فأبو بكر بن بَالُويه شيخ الحاكم اسمه محمد بن أحمد بن بالويه ، أبو بكر الجلاب النيسابوري انظر ترجمته في : (الوافي ٤٠/٢ ، والسير ٤١٩/١٥) وأبو إسحاق الفَزَارِيّ هو إبراهيم بن محمد بن الحارث ، يروي عنه معاوية بن عمرو الأزدي ، وهو من رجال (التقريب) ، وانظر ترجمته في (تهذيب الكمال ٢٢٥/٢) .

قال أحمد : ثنا معاوية ، بهذا .

٨٠٠٩ ـ حديث : خرج رسول الله ﷺ عام الفتح فصام ، وصام الناس حتى بلغ الكديد(١) **. . . الحديث .**

مي ط ش خز جا حب كم حم

مي في الصيام : ثنا خالد بن مخلد ، ثنا مالك ، عن الزهري ، عنه ، به .

وهكذا رواه مالك في الموطأ .

والشافعي : عنه .

خز فيه : عن عبدالجبار بن العلاء وعلي بن خَشْرَم ، كلاهما عن سفيان ، عن الزهري ، به ، وفيه : وإنما يؤخذ بالآخر فالآخر من فعل(٢) النبي ﷺ ، قال سفيان : لا أدري هذا من قول ابن عباس أو غيره(٣) . حديث خز ليس في سماعنا .

جا فيه : ثنا ابن المقرئ ، ثنا سفيان ، به . وعن محمد بن يحيى ، ثنا عبدالرزاق ، أنا معمر ، عن الزهري ، به .

حب في الأول من الرابع : أنا محمد بن الحسن بن قتيبة ، ثنا يزيد بن موهب ، ثنا الليث ، عن ابن شهاب ، به . وفيه قال : وكان الصحابة يتبعون الأحدث فالأحدث من أمره . وفي العاشر من الخامس : أنا الحسين بن إدريس ، أنا أحمد بن أبي بكر ، عن مالك ، به .

كم في المغازي : ثنا أبو العباس ، ثنا أحمد بن عبدالجبار ، ثنا يونس بن بكير ،

٨٠٠٩ - مي ٣٤١/١ ، مالك ٢٩٤/١ ، الشافعي : ١٥٧ ، خز ٢٦٢/٣ ، جا : ١٤٣ ، حب (الإحسان ط . الحوت) ٢٢٧/٥ و ٢٣٠ ، ٢٣٠ ، كم ٤٣/٣ - ٤٤ ، أحمد ٢١٩/١ ، ٣٣٤ و ٣٦٦ ، ٣٤٨ ، ٢٦٦ .

(١) وفي رواية الكديد ، وهو موضع على اثنين وأربعين ميلاً من مكة ، بين عُسفان وأمج (معجم البلدان ٤٤٢/٤) .

(٢) كذا في الأصل و (هـ) ، لكن في مطبوعة ابن خزيمة : « من قول » .

(٣) قال ابن الجارود عقب رواية الحديث : هو من قول الزهري ؛ بين ذلك معمر ، حدثناه محمد بن يحيى ، قال : ثنا عبدالرزاق ، قال : أنا معمر .

ط لمالك ش للشافعي حم لأحمد عم لعبدالله بن أحمد مي للدارمي جا لابن الجارود

عن ابن إسحاق ، حدثني الزهري ، به وأتم منه .

قال أحمد : ثنا سفيان ، عن الزهري ، به . وعن عبدالرزاق ، عن معمر . وعن محمد بن بكر ، عن ابن جريج . وعن يعقوب ، عن أبيه ، عن ابن إسحاق ، ثلاثتهم عن الزهري ، به .

٨٠١٠ ـ حديث : أقام رسول الله ﷺ حيث فتح مكة خمس عشرة[١] يقصر الصلاة . طح

طح في الصلاة : ثنا ابن أبي داود ، ثنا أبو بكر بن أبي شيبة ، ثنا ابن إدريس ، عن محمد بن إسحاق ، عنه ، به .

٨٠١١ ـ / حديث : أن رسول الله ﷺ طاف في حجة الوداع على بعير يستلم الركن بِمِحْجَنِهِ[٢] . خز جا عه حب ش ٣/٥٣أ

خز في الحج : ثنا يونس بن عبدالأعلى ، أنا ابن وهب ، أخبرني يونس ، عن ابن شهاب ، عن عبيدالله ، بهذا . ليس في السماع .

جا فيه : ثنا محمد بن عبدالله بن عبدالحَكَم ، أن ابن وَهْب أخبره ، به .

عه فيه : ثنا يونس بن عبدالأعلى[٣] ، به .

٨٠١٠ - طح ٤١٧/١ ، وانظر الحديثين : (٨٢٥٨) و (٨٢٩١) .

(١) قوله « خمس عشرة » فيه خلاف بين الرواة ، فبعضهم يرويه هكذا ، وبعضهم يرويه «سبع عشرة » وبعضهم «تسع عشرة» . انظر : (التلخيص الحبير ٤٥/٢ ، وتحفة الأشراف ١٤٤/٥) .

٨٠١١ - خز ٢٤٠/٤ ، جا : ١٦٢ ، عه [٣٢/٣/أ] نسخة دارالكتب المصرية ، حب (الإحسان ط . الحوت) ٥٢/٦ ، الشافعي : ١٢٨ و ٣٧٢ .

(٢) المِحْجَنُ : عَصَا مُعَقَّفَةُ الرأس ، كالصَّوْلجان (النهاية ٣٤٧/١ ، حجن) .

(٣) « يونس بن عبدالأعلى » جاء مكانه في مخطوطة أبي عوانة « يوسف » وقد رجعت للرواة عن ابن وهب ، فوجدت فيهم يوسف بن عمرو المصري ، وقد ترجم له المزي في تهذيب الكمال ٤٤٨/٣٢ ، وهو محتمل ، لكن أبا عوانة لم يرو عنه في المسند . والمرجح أنه تصحيف من «يونس» ، يؤكد ذلك زيادة الحافظ على اسمه « ابن عبدالأعلى » وليست في مخطوطة أبي عوانة .

خز لابن خزيمة عه لأبي عوانة طح للطحاوي حب لابن حبان قط للدارقطني كم للحاكم

حب في الأول من الرابع : أنا ابن قتيبة ، ثنا حَرْمَلَة ، ثنا ابن وَهْب ، به .

ورواه الشافعي : عن سعيد بن سالم ، عن ابن أبي ذِئْب ، عن ابن شهاب ، به .

٨٠١٢ ـ حديث : أن الصعب بن جثامة أهدى . . .

في مسند : الصعب .

٨٠١٣ ـ قط حديث : لما أذَّن النبي ﷺ بالحج قال الأقرع بن حابس : أكلَّ عام يارسول الله ؟ قال : «لو قلت نعم لوجبت ، إنما هي حجة واحدة . . .» الحديث .

قط في الحج : أنا أبو محمد جعفر بن هارون بن إبراهيم الدينوري ، ثنا إسحاق بن صدقة بن صبيح ، ثنا القاسم بن الحكم ، عن[1] أبي يوسف ، عن يحيى بن أبي أُنَيْسة ، عن الزهري ، عنه ، به ، وقال : هذا وهم ، والصواب : عن أبي سنان ، عن ابن عباس . ويحيى بن أبي أُنَيْسَة متروك[2] .

٨٠١٤ ـ كم حم حديث : تنفل رسول الله ﷺ سيفه ذا الفقار يوم بدر ، وهو الذي رأى فيه الرؤيا يوم أحد ، وذلك أن رسول الله ﷺ لما جاءه المشركون يوم أحد كان رأيه أن يقيم بالمدينة . . . الحديث . وفيه : «إني رأيت أني في درع حصينة فأولتها المدينة . . .» الحديث .

كم في قَسْم الفيء : ثنا أبو العباس محمد بن يعقوب ، ثنا محمد بن عبدالله بن عبدالحَكَم ، ثنا ابن وَهْب ، أخبرني ابن أبي الزناد ، عن أبيه ، عنه بطوله ، وقال : صحيح الإسناد . وأعاده في : المغازي مختصراً بهذا الإسناد .

قال أحمد : ثنا سُرَيْج ، ثنا ابن أبي الزناد ، عن أبيه ، ببعضه .

٨٠١٢- انظر : (٦/٢٨٠ حديث ٦٥٣٣) .

٨٠١٣ - قط ٢/٢٨٠ .

(١) (عن) تصحفت في مطبوعة الدار قطني إلى « ابن » ، وليس بصواب ، وقد ثبتت رواية القاسم بن الحكم بن كثير بن جندب ، أبو أحمد الكوفي عن القاضي أبي يوسف صاحب أبي حنيفة ، كما ذكر المزي في ترجمة القاسم بن الحكم في : (تهذيب الكمال ٢٣/٣٤٢) .

(٢) انظر : (تاريخ يحيى بن معين ٤/٤١٥ ، والضعفاء والمتروكين للدار قطني : ٣٩٠) .

٨٠١٤ - كم ٢/١٢٨ - ١٢٩ ، ٣/٣٩ ، أحمد ١/٢٧١ .

٨٠١٥ ـ حديث : ما نُصر رسول الله ﷺ في موطن كما نُصِر في أحد . . . كم حم **الحديث بطوله .**

كم في التفسير : أنا أبوالنضر الفقيه ، ثنا عثمان بن سعيد الدارمي ، ثنا سليمان ابن داود الهاشمي ، ثنا ابن أبي الزناد ، عن أبيه ، عنه ، به .

قال أحمد : ثنا سليمان بن داود ، أنا عبدالرحمن بن أبي الزناد ، به ولفظه : أنه قال : لم يَنْصُر اللهُ تبارك وتعالى في يوم كما نَصَرَ يَوْمَ أُحُد ، قال : فأنكرنا ذلك ، فقال ابن عباس : بَيْني وبَيْنَ مَنْ أنكر ذلك كتاب الله ، إن الله يقول في يوم أحد : ﴿وَلَقَدْ صَدَقَكُمُ ٱللَّهُ وَعْدَهُۥٓ إِذْ تَحُسُّونَهُم بِإِذْنِهِۦ . . .﴾(١) يقول ابن عباس : والحس القتل . . . الحديث بطوله .

٨٠١٦ ـ حديث : جئت أنا والفضل يوم عرفة والنبي ﷺ يصلي ، ونحن على جا خز ط عه طح حب حم مي **أتان(٢) ، فمررنا على بعض الصف . . . الحديث .**

جا في الصلاة : ثنا ابن المقرئ ومحمود بن آدم ، قالا : ثنا سفيان ، عن الزهري ، عنه ، به .

خز فيه : عن أبي موسى محمد بن المثنى وعبدالجبار بن العلاء وسعيد بن عبدالرحمن ؛ كلهم عن ابن عيينة ، به . وعن أبي موسى ، عن عبدالأعلى ، عن معمر . وعن يونس بن عبدالأعلى ، عن ابن وهب . وعن يعقوب الدورقي ، عن عبدالرحمن بن مهدي ، كلاهما عن مالك ؛ كلاهما عن الزهري ، نحوه . ليس في سماعنا .

٨٠١٥ - كم ٢/٢٩٦ - ٢٩٧ ، أحمد ١/٢٨٧ - ٢٨٨ .

(١) سورة آل عمران ، الآية (١٥٢) .

٨٠١٦ - جا : ٦٦ ، خز ٢/٢٢ - ٢٣ ، ٢٣ ،مالك ١/١٥٥ - ١٥٦ ، عه ٢/٥٩ - ٦٠ ، ٦٠ ، طح ١/٤٥٩ ، حب (الإحسان ط . الحوت) ٤/٥٥ ، ٣/٢٩٣ ، أحمد ١/٢١٩ ، ٣٦٥ ، ٣٤٢ ، ٢٦٤ .

ويزاد : مي ١/٢٦٩ : نا أبو نعيم ، ثنا ابن عيينة عن الزهري ، عنه ، به .

(٢) الأَتَانُ : الحمارةُ ، الأنثى خاصة . (النهاية ١/٢١ ، أتن) .

وكذا رواه مالك في الموطأ : عن الزهري .

عه فيه : ثنا شعيب بن عمرو الدمشقي ، عن ابن عيينة ، به . وعن يونس بن عبدالأعلى ، ثنا سفيان[١] ، به . وعن السلمي ومحمد بن مُهِلّ[٢] قالا : ثنا عبدالرزاق ، عن معمر ، به . وعن يونس بن عبدالأعلى ، ثنا ابن وهب ، ثنا يونس ، عن الزهري ، به .

طح فيه : ثنا يونس ، ثنا سفيان به . وعن يونس ، أنا ابن وهب ، أخبرني مالك ويونس ، به .

حب في الحادي والستين من الثالث : أنا الحسين[٣] بن إدريس ، أنا أحمد بن أبي بكر ، عن مالك ، به . وفي الصلاة ، وفي الخمسين من الرابع : أنا عمر بن سعيد ابن سنان ، أنا أحمد بن أبي بكر ، به .

/ رواه أحمد : ثنا سفيان ، عن الزهري ، عنه ، به . وعن عبدالرزاق وعبدالأعلى ؛ كلاهما عن معمر . وعن عبدالرحمن بن مهدي ، عن مالك . وعن يعقوب ، عن ابن أخي ابن شهاب ، ثلاثتهم عن الزهري ، نحوه . ٣/٥٣/ب

٨٠١٧ ـ حديث : أن رسول الله ﷺ صلّى بذي قَرَد[٤] ... فذكر صلاة الخوف . خز طح حب كم حم

---

(١) « سفيان » هكذا جاء في الأصل و (هـ) . وجاء مكانه في مطبوعة أبي عوانة : « ابن وهب » وكلاهما ممن يروي عنه يونس هذا الحديث كما عند الطحاوي .

(٢) هو محمد بن عبدالله بن مُهِلّ الصنعاني (التقريب) .

(٣) (الحسين) تصحف في مطبوعة الإحسان إلى (الحسن) وجاء صحيحاً في أصولنا ، وانظر ترجمته في : (ثقات ابن حبان ١٩٣/٨) .

٨٠١٧ - خز ٢٩٣/٢ - ٢٩٤ ، طح ٣٠٩/١ ، حب (الإحسان ط . الحوت) ٢٣٢/٤ ، ٢٣٧ ، كم ٣٣٥/١ ، أحمد ٢٣٢/١ ، ٣٥٧ .

(٤) ذو قَرَد - بفتح القاف والراء - ماءٌ على ليلتين من المدينة ، بينها وبين خيبر (النهاية ٣٧/٤ ، قرد ، ومعجم البلدان ٣٢١/٤) .

خز في صلاة الخوف : عن محمد بن بشار وأبي موسى محمد بن المثنى ، كلاهما عن يحيى بن سعيد ، عن سفيان ، عن أبي بكر بن أبي الجهم ، عن عبيدالله ، به .

طح فيه : ثنا علي بن شيبة ، ثنا قبيصة ، ثنا سفيان ، به .

حب في الرابع والثلاثين من الخامس : أنا عمر بن محمد الهمداني ، ثنا محمد ابن بشار ، به . وفيه : عن محمد بن عُبَيْدالله بن الفضل الكلاعي ، ثنا كثير بن عبيد ، ثنا محمد بن حرب ، عن الزبيدي[١] ، عن الزهري ، عن عبيدالله ، بمعناه .

كم في الخوف : ثنا أبو بكر بن إسحاق ، ثنا محمد بن غالب ، ثنا أبو حذيفة ، ثنا سفيان ، به . وثنا أبو بكر بن إسحاق ، ثنا أبو المثنى ، ثنا مُسَدَّد ، ثنا يحيى ، به . وعن محمد بن يعقوب ، ثنا أَسِيد بن عَاصِم ، ثنا الحسين بن حفص[٢] . وعن أحمد بن جعفر ، ثنا عبدالله بن أحمد ، ثنا أبي ، ثنا يحيى . وعن إبراهيم بن محمد بن حاتم ، ثنا الصغاني ، ثنا محمد بن جُعْشُم[٣] ، كلهم عن سفيان ، به ، مختصر[٤] .

قال أحمد : ثنا وكيع ، ثنا سفيان ، عن أبي بكر بن أبي الجهم بن صخير ، عنه ، به . وعن عبدالرحمن بن مهدي ، عن سفيان ، نحوه .

---

(١) (الزبيدي) -بالزاي والموحدة مصغر- تصحف في مطبوعة الإحسان إلى (الزبيري) ، وجاء صحيحاً في الأصل و (هـ) ، وهو محمد بن الوليد بن عامر أبو الهذيل الحمصي القاضي ، ثبت سماعه من الزهري ، وسماع محمد بن حرب الخولاني عنه . انظر : (تهذيب الكمال ٢٥/٤٤ . ٢٦/ ٥٨٦) .

(٢) (حفص) تصحف في مطبوعة المستدرك إلى (جعفر) وجاء صحيحاً في الأصل عندنا و (هـ) ، وهو الحسين بن حفص بن الفضل بن يحيى بن ذكوان ، أبو محمد الهمذاني ، ثبت سماعه من سفيان بن عيينة ، وسماع أسيد بن عاصم منه . انظر : (تهذيب الكمال ٦/٣٦٩ ، وسير أعلام النبلاء ١٢/٣٧٨) .

(٣) جُعْشُم - بضم الجيم والمعجمة بينهما عين مهملة - وهو محمد بن عبدالله بن جُعْشُم الصنعاني ، يعرف بابن بُوذَوَيْه ، ثبت سماعه من سفيان بن عيينة . انظر : (تهذيب الكمال ٢٥/٤٥٧ ، ١١/١٧٧) .

(٤) قال الحاكم : « صحيح » .

خز لابن خزيمة عه لأبي عوانة طح للطحاوي حب لابن حبان قط للدارقطني كم للحاكم

٨٠١٨ ـ حديث : في قضاء رمضان ، صمه كيف شئت ، وقال ابن عمر : صمه كما أفطرته . قط

قط في الصيام : ثنا عبدالله بن محمد بن عبدالعزيز ، ثنا أبو بكر بن أبي شيبة ، ثنا[1] ابن عُلَيَّة ، عن مَعْمر ، عن الزهري ، عنه ، به ، موقوف ، وقال : صحيح .

٨٠١٩ ـ حديث : أن سعد بن عبادة استفتى رسول الله ﷺ فقال : إن أمي ماتت وعليها نذر لم تقضه ، فقال : «اقضه عنها» . حب ط حم

حب في السبعين من الأول : أنا الحسين بن إدريس ، أنا أحمد بن أبي بكر ، عن مالك ، عن ابن شهاب ، عنه ، بهذا . وفي السادس من الرابع : أنا أبو خليفة ، ثنا أبو الوليد الطيالسي ، ثنا ليث بن سعد ، عن ابن شهاب ، به . وفي الثامن والعشرين من الرابع : أنا الحسن بن سفيان ، ثنا عبدالله بن عمر بن أبان ، ثنا عبدة بن سليمان ، عن هشام بن عروة ، عن بكر بن وائل ، عن الزهري ، به .

ورواه مالك في أول النذور : عن الزهري ، به .

قال أحمد : ثنا سفيان ، عن الزهري ، عنه ، به . وعن محمد بن مصعب ، عن الأوزاعي . وعن عبدالرزاق ، عن معمر[2] . وعن روح ، عن محمد بن أبي حفصة ، ثلاثتهم عن الزهري ، نحوه .

٨٠٢٠ ـ حديث : أن النبي ﷺ كان يقول لأصحابه : «من رأى منكم رؤيا مي عه طح حب حم

٨٠١٨ - قط ١٩٢/٢ .

(١) في (هـ) : «قال» وما أثبتناه من الأصل وهو موافق لما في مطبوعة الدارقطني .

٨٠١٩ - حب (الإحسان ط . الحوت) ٢٨٨/٦ - ٢٨٩ ، ٢٨٩ ، مالك ٤٧٢/٢ ، أحمد ٢١٩/١ ، ٣٢٩ ، ٣٧٠ . وانظر الحديث (٨٣٠٥) .

(٢) رواية عبدالرزاق عن معمر لم أجدها في مطبوعة المسند الميمنية ، والله أعلم .

٨٠٢٠ - مي ٥٣/٢ - ٥٤ ، عه [٢٤٥/٣/أ - ب] و[٨٢/٥/أ - ٨٤/أ] نسخة كوبريلي ، طح ٢٦٩/٤ ، ٢٧٠ ، حب (الإحسان ط . الحوت) ١٦١/١ - ١٦٢ ، أحمد ٢٣٦/١ ، ٢٣٦ ، ٢١٩ . وانظر الحديث التالي .

فَلْيَقُصَّها عليّ فأُعَبِّرها له» ، فجاء رجل فقال : يا رسول الله رأيت ظلة . . . الحديث .

مي في الرؤيا : أنا محمد بن كثير ، ثنا سليمان -هو ابن كثير- عن الزهري ، عنه ، به .

عه في الأَيْمان والنُّذُور : ثنا بَحْر بن نصْر ، ثنا عبدالله بن وهب ، ثنا يونس بن يزيد ، عن ابن شهاب ، به . وعن أبي يحيى بن أبي مَسَرَّة ، ثنا الحميدي ، ثنا سفيان ، ثنا الزهري ، عن عبيدالله قال : فَلَمَّا كان آخر زمان سفيان أتيتُ فيه ابن عباس قال : فذكر بمعنى حديث يونس . قال : ورواه محمد بن يحيى ، عن إبراهيم بن حمزة ، عن عبدالعزيز بن محمد ، عن محمد ابن أخي الزهري ، عن الزهري ، نحوه . وفي الرؤيا : عن بَحْر بن نصر ، به . وعن ابن أبي مَسَرَّة ، به . وعن معاذ بن المثنى ، ثنا محمد بن كثير ، به . وعن الصايغ ، ثنا سعيد بن سليمان ؛ كلاهما عن ابن كثير ، به . وعن أحمد بن يوسف السلمي ، عن عبدالرزاق ، عن معمر ، عن الزهري به ، إلا أنه قال فيه : كان معمر يقول مرة : عن أبي هريرة ، ومرة عن ابن عباس . وعن أبي داود السجزي ، ثنا محمد بن يحيى بن فارس ، عن عبدالرزاق ، به ، لكن قال : عن أبي هريرة ، قال : وثنا أحمد بن إسحاق ، ثنا محمد بن يحيى ، قال : كان عبدالرزاق حدّث به قَوْماً قَبْلَنا فقال : كان معمر ربما قال : عن ابن عباس ، وربما قال : عن أبي هريرة . / وعن محمد بن يحيى ، عن إسحاق بن إبراهيم ، عن عبدالرزاق ، به ، وجزم بابن عباس ، وزاد : قال : كان معمر يحدث به عن الزهري ، عن ابن عباس ، حتى جاءه زمعة بن صالح بكتاب فيه : عن الزهري ، عن عبيدالله ، عن ابن عباس ، فكان لا يشك فيه بعد . وعن سليمان بن عبدالحميد ، ثنا يزيد بن عبدربه والربيع بن روح وعمرو . وعن أبي أمية ، ثنا خالد بن خَلِيّ[1] ؛ كلهم عن محمد بن حرب ، عن

٣/٥٤أ

(١) « خَلِيّ » جاء مكانه في الأصل و (هـ) : « خِدَاش » والتصويب من مخطوطة أبي عوانة ، انظر : (تهذيب الكمال ٨/٥٠) .

خز لابن خزيمة عه لأبي عوانة طح للطحاوي حب لابن حبان قط للدارقطني كم للحاكم

الزبيدي[١] ، عن الزهري ، عن عبيدالله ، أن ابن عباس أو[٢] أبا هريرة كان يحدث . . . فذكره . قال محمد بن يحيى : المحفوظ عندنا رواية من رواه على الشك ، ولسنا ننكر أن يكون محفوظاً عن ابن عباس .

طح في الكراهة : ثنا إسحاق بن الحسين الطحان ، ثنا سعيد بن أبي مريم ، أنا سفيان بن عيينة ، عن يونس بن يزيد ، عن ابن شهاب ، به ، ولم يسق لفظه . وعن بحر[٣] بن نصر ، عن ابن وهب ، به .

حب في الخامس والستين من الثالث : أنا ابن قتيبة ، ثنا حرملة ، ثنا ابن وهب ، أنا يونس ، عن ابن شهاب ، نحوه .

قال أحمد : ثنا يزيد ، أنا سفيان بن[٤] حسين ، عن الزهري ، عنه به . وعن عبدالرزاق ، عن معمر ، عن الزهري ، به . وعن سفيان ، عن الزهري ببعضه : أن أبا بكر أقسم على النبي ﷺ ، فقال له النبي ﷺ «لا تقسم» .

٨٠٢١ ـ حديث :أن النبي ﷺ قال لأبي بكر : «لا تقسم» .
مي

(١) الزُّبَيْدِيّ – تقدم ضبطه في الحديث (٨٠١٧) .

(٢) في (هـ) مكانه : « أن أبا هريرة » ، وما أثبتناه من الأصل وهو الصواب الموافق لما في مخطوطة أبي عوانة .

(٣) « بحر » جاء مكانه في الأصل و (هـ) : « الحارث » وما أثبتناه من مطبوعة الطحاوي ، وهو بحر بن نصر بن سابق الخولاني – مولاهم – المصري ، شيخ الطحاوي انظر ترجمته في : (مغاني الأخيار في رجال معاني الآثار ص : ١٤١) روى عنه الطحاوي في كتابه معاني الآثار في (٤٢) موضعاً ، انظر مثلا : ١٥/١ ، ٣٦ ، ٣٧ ، ١٢٨ ، ١٢٩ ، ١٥٢ ، ٢١٦ ، ٢١٨ . . . وقد استقرأت مشايخ الطحاوي في الكتاب فلم أجد فيهم من اسمه الحارث بن نصر ، فصوبته .

(٤) في مطبوعة المسند الميمنية : (عن ابن) بزيادة (عن) ، والصواب حذفها ، وقد نبه أحمد شاكر في طبعته للمسند ٣٥٧/٣ لهذا فقال : وهو خطأ صححناه من ك ، وسفيان هو ابن حسين الواسطي .

٨٠٢١ – مي ١٠٧/٢ . وانظر الحديث السابق .

مي في الأيمان والنذور : أنا عبدالله بن صالح ، حدثني الليث ، حدثني يونس ، عن ابن شهاب ، عنه ، بهذا . قال أبو محمد(١) : الحديث فيه طول .

قلت : هو في الرؤيا ، وقد تقدم قبله .

٨٠٢٢ ـ حديث : أن النبي ﷺ شرب لبناً فمضمض ، وقال : «إن له دسماً» .
خز حب عه حم

خز في الطهارة : عن محمد بن عزيز ، عن سلامة بن روح ، عن عقيل . وعن بُنْدار وأبي موسى ، عن يحيى بن سعيد ، عن الأوزاعي . وعن محمد بن عبدالأعلى الصَّنْعَاني ، عن معتمر بن سليمان ، عن معمر ، ثلاثتهم عن الزهري ، عنه ، به .

حب في الأول من الرابع : أنا ابن سلم ، ثنا حَرْمَلَة ، ثنا ابن وَهْب ، أخبرني عمرو ابن الحارث ، عن ابن شهاب ، به . وفي الثامن من الخامس : أنا إسحاق بن إبراهيم ابن إسماعيل ، ثنا قتيبة بن سعيد ، ثنا الليث عن عقيل ، به .

عه فيه : ثنا محمد بن إسحاق الصَّغَاني ، ثنا أبو عاصم . وعن أبي داود الحَرَّاني ، ثنا أبو عاصم وأيوب بن خالد ويحيى بن عبدالله ، عن الأوزاعي ، به . وعن يوسف ابن مُسَلَّم ، ثنا حجاج ، عن الليث ، به . وعن يونس بن عبدالأعلى ، ثنا ابن وهب ، ثنا عمرو بن الحارث ، عن الزهري ، به .

قال أحمد : ثنا سفيان(٢) ، عن الزهري ، عنه ، به . وعن محمد بن مصعب ويحيى ، كلاهما عن الأوزاعي . وعن عثمان بن عمر ، عن يونس . وعن حجاج ، عن الليث ، عن عقيل ، ثلاثتهم عن الزهري ، نحوه ، وفي حديث يحيى ذكر عائشة .

٨٠٢٣ ـ حديث : انشق القمر على عهد رسول الله ﷺ .
عه كم خ

(١) هو الدارمي .

٨٠٢٢ - خز ٢٩/١ ، حب (الإحسان ، ط . الحوت) ٢٣٨/٢ ، عه ٢٧١/١ ، ٢٧٢ ، أحمد ٣٢٩/١ و ٢٢٧ و ٢٢٣ ، ٣٧٣ ، ٣٣٧ .

(٢) لم أعثر على طريق سفيان في مطبوعة المسند ، والله أعلم .

٨٠٢٣ - كم ٤٧٢/٢ ، البخاري ٦٣١/٦ (مع فتح الباري ط . السلفية الأولى) كتاب المناقب (٦١) ، باب(٢٧) سؤال المشركين أن يريهم النبي ﷺ آية ، الحديث (٣٦٣٨) . وفي ٦١٧/٨ ، في كتاب التفسير (٦٥) ، باب(١) من سورة اقتربت الساعة(٥٤) ، الحديث (٤٨٦٦) .

عه في البعث : عن محمد بن عبدالله بن عبدالحكم ، ثنا إسحاق بن بَكْر بن مُضَر ، حدثني أبي . وعن إبراهيم بن منقذ الخولاني ، ثنا إدريس بن يحيى . وعن عثمان بن خُرَّزَاذ ، عن يحيى بن بكير ، عن بكر بن مضر ، عن جعفر بن ربيعة ، عن عِرَاك بن مالك ، عنه ، به .

كم في التفسير : ثنا أبو العباس ، ثنا ابن عبدالحكم ، ثنا أبي ، ثنا بَكْر بن مُضَر ، به .

قلت : وَهِمَ في استدراكه ، فإن البخاري أخرجه .

٨٠٢٤ ـ حديث : كان رسول الله ﷺ أجود الناس بالخير ، وكان أجود ما يكون في رمضان . . . الحديث .
خز عه حب ابن عساكر حم

خز في الصيام : ثنا عبدالله بن عمران العابدي ، ثنا إبراهيم بن سعد ، عن ابن شهاب ، عنه ، به .

عه في المناقب : عن محمد بن إسحاق الصَّغَاني ، ثنا سليمان بن داود الهاشمي ، ثنا إبراهيم بن سعد ، به . وعن إبراهيم بن محمد بن مرة ومحمد بن عبدالله بن مُهِلّ / والحسن بن عبدالأعلى الصنعانيون وحمدان بن يوسف السُلَمِيّ ، قالوا : ثنا عبدالرزاق ، أنا معمر . وعن الربيع بن سليمان ، أنا ابن وهب . وعن حماد بن الحسن الوراق ويزيد بن سنان وإبراهيم بن مرزوق ؛ قالوا : ثنا عثمان بن عمر ؛ كلاهما عن يونس ؛ كلاهما عن الزهري ، به . ٣/٥٤/ب

٨٠٢٤ - خز ٣/١٩٣ ، عه [٥/١٠٢/ب - ١٠٣/أ] نسخة كوبريلي ، حب (الإحسان ط . الحوت) ٨/٩٦ ، تاريخ ابن عساكر ١/٣١٤ ، ٣١٧ ، أحمد ١/٢٣٠ - ٢٣١ ، ٣٢٦ ، ٢٨٨ ، ٣٦٣ ، ٣٧٣ .

ويزاد : حب (الإحسان ط . الحوت) ٥/١٨٥ : ثنا يوسف بن يعقوب المقرئ بواسط ، ثنا محمد ابن خالد بن عبدالله الطحان ، ثنا إبراهيم بن سعد ، عن الزهري ، به .

وأحمد ١/٣٦٦ - ٣٦٧ : ثنا عبدالرزاق ، ثنا معمر ، عن الزهري ، به .

ط لمالك ش للشافعي حم لأحمد عم لعبدالله بن أحمد مي للدارمي جا لابن الجارود

حب في السابع والأربعين من الخامس : أنا ابن قتيبة ، ثنا حرملة بن يحيى ، ثنا ابن وهب ، أنا يونس ، عن ابن شهاب ، به .

رواه أبو بكر الهذلي : عن الزهري فزاد فيه : أطلق كل أسير ، أخرجه ابن عساكر في مقدمة «تاريخه» ، ورواه حماد بن زيد ، عن النعمان بن راشد وأيوب ومعمر ، عن الزهري ، عن عروة ، عن عائشة ، والمحفوظ حديث يونس ومن تابعه .

رواه أحمد : وأوله : كان النبي ﷺ يعرض الكتاب على جبريل في كل رمضان . . . الحديث ، ثنا يعلى ، ثنا محمد -يعني ابن إسحاق- عن الزهري ، عنه ، به . وعن محمد بن عبيد ، عن ابن إسحاق ، نحوه . وعن عتاب ، عن عبدالله ، عن يونس . وعن أبي كامل ، عن إبراهيم بن سعد . [و][1] عن عثمان بن عمر ، عن يونس ، كلاهما عن الزهري ، نحوه .

٨٠٢٥ ـ حديث : لما حضر[2] النبي ﷺ وفي البيت رجال فيهم عمر بن الخطاب فقال : هَلُمَّ أكتب لكم كتاباً . . . الحديث . حب حم

حب في الثامن والأربعين من الخامس : أنا ابن قتيبة ، ثنا ابن أبي السَّرِيّ ، ثنا عبدالرزاق ، أنا معمر ، عن الزهري ، عنه ، به .

قال أحمد : ثنا وهب بن جرير ، ثنا أبي ، سمعت يونس يحدث ، عن الزهري ، به . وعن عبدالرزاق ، بمعناه .

٨٠٢٦ ـ حديث : مرَّ رسول الله ﷺ على أبي إسرائيل وهو قائم في الشمس . . . الحديث .

في ترجمة : سعيد بن جبير ، عن ابن عباس .

---

(١) زيادة منا يقتضيها النص ، فهنا موضع إسناد جديد ، وعثمان بن عمر شيخ لأحمد .

٨٠٢٥ - حب (الإحسان ط . الحوت) ٢٠١/٨ ، أحمد ٣٢٤/١ - ٣٢٥ ، ٣٣٦ .

(٢) وفي لفظ أحمد : لما حَضَرَت رسول الله ﷺ الوفاة .

٨٠٢٦ - انظر : حديث رقم (٧٦١٩) ص١٩٥ .

٨٠٢٧ ـ حديث : آخر آية أنزلت جميعاً : ﴿ إِذَا جَآءَ نَصْرُ ٱللَّهِ وَٱلْفَتْحُ . . . ﴾ .
عه

عه في التفسير : ثنا الأحمسي ، ثنا أبو معاوية وجعفر بن عون ، عن أبي العميس ، عن عبدالمجيد بن سهيل ، عنه ، به . وعن عباس الدورقي ، ثنا جعفر بن عون ، نحوه .

٨٠٢٨ ـ حديث : لا رضاع بعد حولين كاملين .
قط

قط في الرضاع : ثناعبدالله بن محمد بن عبدالعزيز ، ثنا عثمان بن أبي شيبة ، ثنا طلحة بن يحيى ، عن يونس ، عن ابن شهاب ، عنه ، بهذا ، موقوف . وإسناده صحيح .

٨٠٢٩ ـ حديث : كيف تسألون أهل الكتاب عن شيء؟ وعندكم كتاب الله ، أحدث الأخبار بالله . . . الحديث .
كم خ

كم في تفسير البقرة : أنا يحيى بن محمد العنبري ، ثنا محمد بن عبدالسلام ، ثنا إسحاق بن إبراهيم ، أنا عبدالرزاق ، أنا معمر ، عن الزهري ، عنه ، به . وقال : صحيح على شرطهما فلم يخرجاه .

قلت : قد أخرجه البخاري .

٨٠٣٠ ـ حديث : نهى رسول الله ﷺ أن نُنزِيَ[1] حماراً على فرس .
حم

قال أحمد : ثنا وكيع ، ثنا سفيان ، عن أبي جَهْضَم ، عنه ، به .

٨٠٢٧ - كتاب التفسير ليس في القسم المطبوع من مسند أبي عوانة ، ولا في القسم المخطوط لدينا .

٨٠٢٨ - قط ١٧٣/٤ - ١٧٤ .

٨٠٢٩ - كم ٢٦٢/٢ - ٢٦٣ ، البخاري ٢٩١/٥ (مع فتح الباري ط . السلفية الأولى) ، كتاب الشهادات ، باب لا يسأل أهل الشرك ، الحديث (٢٦٨٥) .

٨٠٣٠ - أحمد ٢٣٤/١ - ٢٣٥ ، وتقدم في ترجمة عبدالله بن عبيدالله بن عباس عن ابن عباس ، راجع الحديث (٧٩٦٧) .

(١) نُنْزِي : أي نحملها عليها للنسل . يقال : نَزَوتُ على الشيء أنْزُو نَزْواً ، إذا وثَبْتَ عليه (النهاية ٤٤/٥ - نزو)

٨٠٣١ ـ حديث : «خير الصحابة أربعة ، وخير السرايا أربعمائة ، وخير الجيوش أربعة آلاف . . .» الحديث .
مي خز حب كم ت حم

مي في السير : ثنا محمد بن الصلت ، ثنا حبان بن علي ، عن يونس وعقيل ، عن ابن شهاب ، عنه ، به .

خز في الحج : ثنا محمد بن خلف العسقلاني وإبراهيم بن مرزوق وعمي إسماعيل بن خزيمة ، قالوا : ثنا وهب بن جرير ، ثنا أبي ، سمعت يونس بن يزيد يحدث عن الزهري ، عنه ، به . ليس في السماع .

حب في الثاني والستين من الثالث : أنا أحمد بن علي بن المثنى ، ثنا أبو خَيْثَمة ، ثنا وهب بن جرير ، به .

كم في الجهاد : ثنا أبو بكر أحمد بن كامل ، ثنا / أبو قلابة ، ثنا وهب ، به . ٣/٥٥أ
وقال : إسناد صحيح على شرطهما ولم يخرجاه ، لخلاف بين الناقلين فيه عن الزهري .

قلت : الخلاف المذكور يعني ما حكاه الترمذي[1] أن حبان بن علي رواه عن الزهري متصلاً ، كما رواه جرير بن حازم ، عن يونس ، وخالفه الليث بن سعد فرواه عن عقيل ، عن الزهري مُرْسَلاً ، قال الترمذي : وهذا هو المحفوظ[2] .

٨٠٣١ - مي ١٣٤/٢ - ١٣٥ ، خز ١٤٠/٤ ، حب ١٠٧/٧ - ١٠٨ ، كم ١٠١/٢ ، الترمذي ١٢٥/٤ ، في كتاب السير ، باب (٧) ما جاء في السرايا الحديث (١٥٥٥) . أحمد ٢٩٤/١ ، ٢٩٩ .

ويُزاد : كم ٤٤٣/١ في كتاب المناسك : ثنا أبو العباس محمد بن يعقوب ، ثنا إبراهيم بن مرزوق البصري بمصر ، ثنا وهب بن جرير ، به . وقال عقبه : والخلاف فيه على الزهري من أربعة أوجه قد شرحتُها في كتاب « التلخيص » .

(١) في سننه ١٢٥/٤ ، عقب الحديث . وانظر : (علل ابن أبي حاتم ٣٤٧/١ ، والسنن الكبرى للبيهقي ١٥٦/٩ .

(٢) قال أبو داود في سننه ٨٢/٣ (ط : الدعاس) : الصحيح أنه مرسل .

خز لابن خزيمة عه لأبي عوانة طح للطحاوي حب لابن حبان قط للدارقطني كم للحاكم

قلت : وصححه ابن القطان لأنه لا يرى الاختلاف في الإرسال والوصل عِلَّة ، كما هو رَأْيُ أبي محمد بن حَزْم(١)

قال أحمد : ثنا وهب بن جرير ، ثنا أبي ، سمعت يونس يحدث ، عن الزهري ، عنه ، به . وعن يونس ، عن حبان بن علي ، عن عقيل ، عن الزهري ، نحوه : «ولن يغلب قوم عن قلة يبلغون أن يكونوا اثني عشر ألفاً» .

٨٠٣٢ ـ حديث : وجدت حفصة رسول الله ﷺ مع أم إبراهيم ، في يوم عائشة فقالت : لأخبرَنَّها . . . الحديث .
قط

قط في الطلاق : ثنا الحسين بن إسماعيل ، ثنا عبدالله بن شبيب ، حدثني أحمد ابن محمد بن عبدالعزيز قال : وجدت في كتاب أبي ، عن الزهري ، عنه ، به .

٨٠٣٣ ـ حديث : نهى رسول الله ﷺ عن قتل أربعة من الدواب : النملة والنحلة والهدهد والصرد(٢) .
مي حب حم

مي في الأضاحي : أنا محمد بن يحيى ، أنا عبدالرزاق ، أنا معمر ، عن الزهري ، عنه ، بهذا .

حب في التاسع والأربعين من الثاني : أنا محمد بن صالح بن ذريح ، ثنا بشر بن الوليد ، ثنا حبان بن علي العَنَزِيّ ، عن ابن جريج وعقيل ، عن الزهري ، به .

قال أحمد : ثنا عبدالرزاق ، ثنا معمر ، به . وعن يحيى ، عن ابن جريج ، عن الزهري ، نحوه ، قال يحيى : ورأيت في كتاب سفيان ، عن ابن جريج ، عن ابن أبي لبيد ، عن الزهري .

---

(١) انظر : (جامع التحصيل للعلائي ، ومحاسن الاصطلاح : ١٣٠ ، والتقييد والإيضاح : ٧٠ ، وتدريب الراوي ١/١٩٥ ، وفتح المغيث للسخاوي ١/٢٨) .

٨٠٣٢ - قط ٤/٤٢ - ٤٣ .

٨٠٣٣ - مي ٢/١٦ ، حب (الإحسان ط . الحوت) ٧/٤٦٣ ، أحمد ١/٣٣٢ ، ٣٤٧ .

(٢) الصُّرَدُ : طائر ضخم الرأس والمِنقار ، له ريش عظيم ، نصفه أبيض ونصفه أسود (النهاية ٣/٢١ - صرد) .

٨٠٣٤ ـ حديث : أن رسول الله ﷺ كان يسدل شعره . . . الحديث .
عه طح حب ط حم

عه في المناقب : عن إسماعيل القاضي ، ثنا إبراهيم بن حمزة . وثنا أبوالأحوص القاضي ، ثنا محمد بن الصلت ، قالا : ثنا إبراهيم بن سعد . وعن عيسى بن أحمد ويونس بن عبدالأعلى -فرقهما- عن ابن وهب . وعن إبراهيم بن مرزوق وأبي داود الحراني ، قالا : ثنا عثمان بن عمر ؛ كلاهما عن يونس ؛ كلاهما عن الزهري ، عنه ، به .

طح في الجنائز : عن يونس بن عبدالأعلى ، به . وعن محمد بن عُزَيْز ، عن سلامة ، عن عقيل ، عن ابن شهاب ، به .

حب في الثالث عشر من الخامس : أنا أحمد بن علي بن المثنى ، ثنا أبوخيثمة ، ثنا عثمان بن عمر ، به .

رواه مالك في الموطأ ، عن زياد بن سعد ، عن ابن شهاب ، عن النبي ﷺ مرسلاً .

قال أحمد : ثنا علي بن إسحاق ، أنا عبدالله ، أنا يونس ، عن الزهري ، عنه ، به . وعن عتاب ، عن عبدالله . وعن عثمان بن عمر ، عن يونس نحوه . وعن يعقوب ، عن أبيه ، عن الزهري نحوه . وعن إسحاق بن عيسى ، عن إبراهيم بن سعد ، نحوه .

٨٠٣٥ ـ حديث : أن العباس وسم بعيراً في وجهه . . . الحديث ، في كراهة ذلك .
حب

حب في الخمسين من الرابع : أنا الحسن بن سفيان ، ثنا محمد بن ثعلبة بن سواء ، ثنا عمي محمد بن سواء ، ثنا شعبة ، عن معمر ، عن الزهري ، عنه ، به .

٨٠٣٦ ـ حديث : نظر النبي ﷺ إلى علي فقال : «يا علي أنت سيّد في
كم

٨٠٣٤ - عه [٥/١١٣/أ] نسخة كوبريلي ، طح ٤٨٩/١ ، حب (الإحسان ط . الحوت) ٤١٠/٧ ، مالك ٩٤٨/٢ ، أحمد ٢٨٧/١ ، ٣٢٠ ، ٢٦١ ، ٢٤٦ .

٨٠٣٥ - حب (الإحسان ط . الحوت) ٤٥٥/٧ - ٤٥٦ .

٨٠٣٦ - كم ١٢٧/٣ - ١٢٨ .

الدنيا ، سيّد في الآخرة . . .» الحديث .

كم في المناقب : ثنا أبو الفضل محمد بن إبراهيم المُزَكِّي ، ثنا أحمد بن سلمة والحسين بن محمد . وثنا أحمد الخضر الشافعي ، ثنا إبراهيم بن أبي طالب ومحمد ابن إسحاق . وثنا محمد بن عبدالله القرشي بساوة(١) ، ثنا أحمد بن يحيى بن إسحاق الحلواني ؛ قالوا : ثنا أبو الأزهر . قال : وثناه أبو علي المُزَكِّي ، عن أبي الأزهر ، ثنا عبدالرزاق ، أنا معمر ، عن الزهري ، عنه ، به ، سمعتُ أبا عبدالله القرشي يقول : سمعت أحمد بن يحيى الحلواني يقول : لَمَّا وَرَدَ أبو الأزهر من صنعاء وذاكر أهل بغداد بهذا الحديث ، أنكره يحيى بن معين ، فذكر القصة .

٣/٥٥/ب

٨٠٣٧ ـ /حديث : أسلمت أم أبي بكر ، وأم عثمان ، وأم طلحة ، وأم عمار ، وأم عبدالرحمن بن عوف ، وأم الزبير ، وأسلم سعد وأمه في الحياة . كم

كم في مناقب طلحة : ثنا أبو عبدالله محمد بن يعقوب ، ثنا محمد بن محمد بن رجاء(٢) بن السنْدِيّ ، ثنا عبدالله بن شبيب ، ثنا إبراهيم بن يحيى السجزي ، ثنا أبي ، عن حازم بن الحسين ، عن عبدالله بن أبي بكر ، عنه ، بهذا .

٨٠٣٨ ـ حديث : أول من أعال الفرائض عمر .

في ترجمة : ابن عباس ، عن عمر .

---

(١) سَاوَهْ - بالسين المهملة وبعدها ألف وواو مفتوحة بعدها هاء ساكنة - مدينة حَسَنَةٌ بين الري وهمذان في وسط ، بينهما وبين كل واحد من همذان والري ثلاثون فرسخاً (معجم البلدان ١٧٩/٣) . وقد تصحفت في مطبوعة المستدرك إلى « الساقة » .

٨٠٣٧ - كم ٣٦٨/٣ .

(٢) (رجاء) تصحف في مطبوعة المستدرك إلى (جابر) والتصويب من مخطوطته [١٨١/٣/ب] ومن مصادر ترجمته ، وهو محمد بن محمد بن رجاء بن السِّنْدِي ، الإمام الحافظ أبو بكر الإسفرائيني مصنِّف الصحيح المُخرَّج على صحيح مسلم (الجرح والتعديل لابن أبي حاتم ٨٧/٨ ، وتذكرة الحفاظ ٦٨٦/٢) .

٨٠٣٨ - انظر : (الجزء الثاني عشر حديث رقم ١٥٤٩٦) . وأعالَ : أي غَلَبَتْهُ وثَقُلَت عليه وأَهمَّته (القاموس المحيط : ١٣٤٠ - عال) .

٨٠٣٩ ـ حديث : أن رسول الله ﷺ بعث بكتابه إلى كسرى ، وأمره أن يدفعه إلى عظيم البحرين ، ويدفعه عظيم البحرين إلى كسرى ، فلما قرأه كسرى مَزَّقه . عه حم

عه في الجهاد : ثنا ابن أبي مَسَرَّة[1] ، ثنا يحيى بن بكير ، ثنا الليث ، عن يونس ، عن الزهري ، عنه ، بهذا ، قال الزهري : فحسبت أن سعيد بن المسيب قال : فدعا عليهم رسول الله ﷺ أَنْ يُمَزَّقُوا كُلَّ مُمَزَّق .

قال أحمد : ثنا موسى ، ثنا إبراهيم بن سعد ، عن صالح بن كيسان ، عن ابن شهاب ، عنه ، به . وعن سليمان بن داود ، عن إبراهيم بن سعد ، به .

٨٠٤٠ ـ حديث : أن رسول الله ﷺ كتب إلى قيصر . . . الحديث بطوله . حم

٨٠٣٩ - عه ١٩١/٤ ، أحمد ٣٠٥/١ ، ٢٤٣ - ٢٤٤ .

ويزاد : عه ١٩٠/٤ ، ١٩١ : ثنا محمد بن النعمان المقدسي ، ثنا عبدالعزيز الأويسي ، ثنا إبراهيم بن سعد ، ثنا أبي ، عن صالح ، عن ابن شهاب ، به . وثنا أبو داود الحراني ، ثنا يعقوب ابن إبراهيم بن سعد ، عن أبيه ، به . وثنا عباس الدوري ، ثنا سليمان بن داود الهاشمي ، ثنا إبراهيم بن سعد ، به .

(١) (مَسَرَّة) تصحف في مطبوعة أبي عوانة إلى (ميسرة) والتصويب من مصادر ترجمته . انظر : (الجرح والتعديل ٦/٥ ، والسير ٦٣٢/١٢) .

٨٠٤٠ - أحمد ٢٦٢/١ - ٢٦٣ ، ٢٦٣ ، ٢٦٣ .

ويزاد : عه في كتاب الجهاد ١٧٦/٤ - ١٨٣ : ثنا محمد بن يحيى فيما قرئ عليه ، ثنا عبدالرزاق . (ح) وثنا إسحاق بن يحيى الدبري ، قال قرأنا على عبدالرزاق ، ثنا معمر ، عن الزهري ، به . وفي ١٨٣/٤ : ثنا أبو داود الحراني ، ثنا يعقوب بن إبراهيم بن سعد ، ثنا أبي ، عن صالح ، به . وفي ١٩١/٤ - ١٩٣ : ثنا أبو سعدالمخضوف الهروي ببغداد - واسمه : يحيى بن منصور ، ويعرف بيحيى بن أبي نصر - ثنا سويد بن نصر ، ثنا ابن المبارك ، عن يونس ، عن الزهري ، به . وثنا محمد بن عزيز الأملي ، ثنا سلامة بن روح ، ثنا عقيل ، عن ابن شهاب ، به . وثنا الدنداني وأبو أمية ، ثنا أبو اليمان ، ثنا شعيب ، عن الزهري ، به . وفي ١٩٣/٤ ، ١٩٤ : ثنا العباس بن الوليد بن مزيد ، ثنا أبي ، سمعت عبدالرحمن بن يزيد بن جابر ، ثنا أخ لنا ، عن الزهري ، عنه ، به . وثنا أبو عبدالملك القرشي ، ثنا محمد بن عايز ، ثنا الوليد بن محمد ، عن محمد بن مسلم بإسناده بطوله .

قال أحمد : ثنا يعقوب ، عن ابن أخي ابن شهاب ، عن عمه ، به ، وفيه حديثه عن أبي سفيان بطوله . وعن يعقوب ، عن أبيه ، عن صالح ، عنه ، به . وعن عبدالرزاق ، عن معمر ، عن الزهري ، به .

٨٠٤١ ـ حديث : «أقرأني جبريل على حرف . . .» الحديث .

عه حم

عه في فضائل القرآن : ثنا يونس بن عبدالأعلى ، أنا ابن وهب ، أخبرني يونس . وعن السلمي ، ثنا عبدالرزاق ، أنا معمر . وعن حمدان بن الجنيد ، ثنا يعقوب بن إبراهيم ، ثنا ابن أخي الزهري ؛ ثلاثتهم عن الزهري ، عنه ، به .

قال أحمد : ثنا عبدالرزاق ، به . وعن يعقوب ، عن ابن أخي ابن شهاب ، عن عمه ، به . وعن عمه ، عن عروة بن الزبير ، أن المسور بن مخرمة وعبدالرحمن بن عبد القاري حدثاه ، أنهما سمعا عمر بن الخطاب يقول : سمعت هشام بن حكيم بن حزام يقرأ . . . الحديث .

٨٠٤٢ ـ حديث : أن الله أنزل : ﴿ . . . . . وَمَن لَّمْ يَحْكُم بِمَآ أَنزَلَ ٱللَّهُ فَأُوْلَٰٓئِكَ هُمُ ٱلْكَٰفِرُونَ ﴾(١) و ﴿ . . . فَأُوْلَٰٓئِكَ هُمُ ٱلظَّٰلِمُونَ ﴾(٢) و ﴿ . . فَأُوْلَٰٓئِكَ هُمُ ٱلْفَٰسِقُونَ ﴾(٣) قال ابن عباس : أنزلها الله في الطائفة من اليهود ، وكانت إحداهما قد قهرت الأخرى . . . الحديث بطوله .

قال أحمد : ثنا إبراهيم بن أبي العباس ، ثنا عبدالرحمن بن أبي الزناد ، عن أبيه ، عنه ، به .

٨٠٤١ - عه [٣/١٠/ب - ١١/أ]نسخة كوبريلي ، أحمد ٣١٣/١ ، ٢٩٩ و ٢٦٣- ٢٦٤ .

٨٠٤٢ - أحمد ٢٤٦/١ .

(١) سورة المائدة ، الآية (٤٤) .

(٢) سورة المائدة ، الآية (٤٥) .

(٣) سورة المائدة ، الآية (٤٧) .

٨٠٤٣ ـ حديث : أن رسول الله ﷺ خرج عام الفتح لعشر مضين من رمضان ، فلما نزل مَرَّ الظهران[1] . . . [الحديث] .

قال أحمد : ثنا يحيى بن آدم ، ثنا ابن إدريس ، عن محمد بن إسحاق ، عن الزهري ، عنه ، بهذا . وعن معاوية بن عمرو ، عن أبي إسحاق ، عن محمد بن أبي حفصة ، عن الزهري بلفظ : كان الفَتْحُ في ثلاث عشرة خَلَتْ من رمضان . كذا في الأصل ، وقد تقدم من طرق[2] .

٨٠٤٤ ـ حديث : سألت ابن عباس عن رؤيا رسول الله ﷺ التي ذكر ، فقال ابن عباس : ذكر لي أن رسول الله ﷺ قال : «بينما أنا نائم رأيت أنه وضع في يدي سواران . . .» الحديث .

قال أحمد : ثنا يعقوب ، ثنا أبي ، عن صالح ، عنه ، به .

٣/٥٦/أ

122 ★ /عبيدالله بن أبي يزيد ، عن ابن عباس .

٨٠٤٥ ـ حديث : جاء رجل إلى رسول الله ﷺ فقال : يا رسول الله ! إني رأيت هذه الليلة فيما يرى النائم كأني أصلي خلف شجرة . . . الحديث .

خز في الصلاة : عن الحسن بن محمد وأحمد بن جعفر الحلواني فَرَّقَهُما ، عن محمد بن يزيد بن خُنَيْس ، عن الحسن بن محمد بن عبيدالله بن أبي يزيد ، عن ابن

٨٠٤٣ - أحمد ٣١٥/١ ، ٢٧٦ ، وراجع الحديث (٧٩١٠) . وما بين المعقوفين زيادة مني .

(١) مَرُّ الظهران : وَادٍ بين مَكَّة وعُسْفَان . (النهاية ١٦٧/٣ ، ومعجم البلدان ١٠٤/٥ - ظهر) .

(٢) راجع الحديث (٨٠٠٩) .

٨٠٤٤ - أحمد ٢٦٣/١ .

122 ★ هو عبيدالله بن أبي يزيد المَكّي ، مولى آ ل قارظ بن شيبة . ثقة كثير الحديث ، من الطبقة الرابعة . مات سنة ست وعشرين ومائة وله ست وثمانون سنة . انظر : (التاريخ الكبير ٤٠٣/٥ ، والتقريب) .

٨٠٤٥ - خز ٢٨٢/١ ، ٢٨٣ ، حب (الإحسان . ط . الحوت) ١٨٩/٤ ، كم ٢١٩/١ - ٢٢٠ .

خز لابن خزيمة عه لأبي عوانة طح للطحاوي حب لابن حبان قط للدارقطني كم للحاكم

جريج ، عنه ، به . وفيه قصة(١) .

حب فيه ، وفي الثاني عشر من الخامس : أنا ابن خزيمة ، ثنا الحسن بن محمد ، به .

كم في الصلاة : أنا عبدالصمد بن علي بن مكرم ، ثنا جعفر بن محمد بن شاكر ، ثنا محمد بن يزيد بن خُنَيْس ، به ، وقال : صحيح على شرط الصحيح لِثِقَةِ رجاله ، ولم يُخَرِّجَاهُ .

٨٠٤٦ ـ حديث : ما علمت رسول الله ﷺ صام يوماً يتحرى فضله إلا يوم عاشوراء ، وهذا الشهر ، شهر رمضان . خز عه ش حم

خز في الصيام : ثنا عبدالجبار بن العلاء ، ثنا سفيان ، ثنا عبيدالله ، به . ليس في سماعنا .

عه فيه : ثنا الربيع بن سليمان ، ثنا ابن وهب . (ح) وثنا عمر بن سهل المصيصي ، ثنا يعقوب بن إسحاق ؛ قالا : ثنا ابن عيينة ، به . وعن الصغاني ، ثنا حجاج . وعن الدَّبَرِيّ ، عن عبدالرزاق . وعن ابن أبي الحارث ، عن حجاج وروح ؛ كلهم عن ابن جريج ، عن عبيدالله بن أبي يزيد ، به .

ورواه الشافعي : عن سفيان ، به .

قال أحمد : ثنا سفيان ، به . وعن محمد بن بكر وعبدالرزاق ورَوْح(٢) ، عن ابن جريج ، نحوه .

---

(١) أولها : عن يزيد بن خُنَيس قال : كان الحسن بن محمد بن عبيدالله بن أبي يزيد صَلَّى بنا في هذا المسجد ، يعني المسجد الحرام ، في شهر رمضان ، فكان يقرأ السجدة ، فيسجد ، فيطيل السجود ، فقيل له في ذلك ، فقال : قال لي ابن جريج : أخبرني جدُّك عبيدالله بن أبي يزيد عن ابن عباس . . . فذكر الحديث .

٨٠٤٦ - خز ٢٨٧/٣ ، عه [١٩٤/٢/ب] نسخة كوبريلي ، الشافعي : ١٦٢ ، أحمد ٢٢٢/١ ، ٣١٣ ، ٣٦٧ .

(٢) جاءت رواية رَوْح في آخر حديث محمد بن بكر وعبدالرزاق ، فَتَنَبَّهْ .

ط لمالك ش للشافعي حم لأحمد عم لعبدالله بن أحمد مي للدارمي جا لابن الجارود

٨٠٤٧ ـ حديث : كان ابن عباس إذا سئل عن الأمر فإن كان في القرآن أخبر به ، فإن لم يكن في القرآن وكان عن النبي ﷺ أخبر به ، فإن لم يكن فعن أبي بكر وعمر ، فإن لم يكن قال فيه برأيه .
مي كم

مي في العلم : أنا عبدالله بن محمد ، ثنا ابن عيينة ، عنه ، بهذا .

كم فيه : ثنا علي بن حمشاذ ، ثنا محمد بن عيسى بن السَّكَن ، ثنا عَمْرو بن عَوْن ، ثنا سفيان ، به .

٨٠٤٨ ـ حديث : أتى النبي ﷺ الخلاء ، فوضعت له وَضُوءاً ، فلما خرج قال : «من وضع هذا»؟ قالوا : ابن عباس ، قال : «اللهم فقهه في الدين» .
عه حب حم

عه في المناقب : ثنا محمد بن أحمد بن الجنيد وعباس الدوري ، قالا : ثنا أبوالنضر هو هاشم بن القاسم .

حب في الثامن من الثالث : أنا أحمد بن علي بن المثنى ، ثنا أبو خَيْثَمَة ، ثنا هاشم بن القاسم ، ثنا وَرْقاء بن عُمَر ، سمعت عبيدالله بن أبي يزيد ، به .

قال أحمد : ثنا هاشم -هو ابن القاسم- به .

٨٠٤٩ ـ حديث : أنا ممن قَدَّمَ رسولُ الله ﷺ ليلة المزدلفة في ضَعَفَة أهله .
حم

قال أحمد : ثنا سفيان ، عنه ، به .

٨٠٥٠ ـ حديث : كنت فيمن قدم النبي ﷺ في الثقل[1] .
خز عه حب ش

خز في الحج : ثنا علي بن خشرم ، أنا عيسى بن يونس ، عن ابن جريج ، أخبرني

٨٠٤٧ - مي ١/٥٥ ، كم ١/١٢٧ .

٨٠٤٨ - عه [٥/١٧٦/ب] نسخة كوبريلي ، حب (الإحسان . ط . الحوت) ٩/٩٧ - ٩٨ ، أحمد ١/٣٢٧ ، وراجع الحديث (٧٤٧٥) .

٨٠٤٩ - أحمد ١/٢٢٢ ، وانظر الحديث التالي .

٨٠٥٠ - خز ٤/٢٧٥ ، ٢٧٦ ، عه [٣/٤٥/أ] نسخة كوبريلي ، حب (الإحسان ط . الحوت) ٦/٦٥ ، ٦٦ ، الشافعي : ٣٦٩ . وراجع الحديث السابق .

(١) الثَقَلُ : مَتاعُ المُسافِر وضعفة الأهل ، كما في الحديث السابق (النهاية ١/٢١٧ ، ثقل) .

عبيدالله بن أبي يزيد ، بهذا . (وعن محمد بن معمر ، عن محمد بن بكر ، عن ابن جريج ، نحوه . ليس في السماع .

عه فيه : عن عمار بن رجاء ، عن محمد بن بكر ، به . وعن أبي داود الحراني ، ثنا أبو عاصم ، ثنا ابن جريج ، به . وعن ابن أبي مَسَرَّة ، ثنا الحميدي ، ثنا سفيان)(١) . وعن أبي أمية ، ثنا سريج والقواريري قالا : ثنا حماد بن زيد ؛ كلاهما عن عبيدالله ، نحوه .

حب في الأول من الرابع : أنا إسحاق بن إبراهيم بن إسماعيل ، ثنا قتيبة بن سعيد ، ثنا حماد بن زيد ، عن عبيد(٢) الله ، نحوه . وفي العاشر منه : أنا أحمد بن محمود بن مقاتل ، ثنا محمد بن منصور الجواز(٣) ثنا سفيان ، عن عبيدالله ، نحوه .

ورواه الشافعي : عن سفيان ، به .

٨٠٥١ ـ حديث : في الطلاق ثلاثاً .

في ترجمة : مجاهد عن ابن عباس .

٨٠٥٢ ـ حديث : قال رجل : كم يكفيني من الوضوء ؟ قال : مُدٌّ . . . الحديث .

حم قال أحمد : ثنا داود بن مهران ، أنا داود -يعني الْعَطَّار- عن ابن جريج ، عنه ، به .

---

(١) قوله : (وعن محمد بن معمر . . . ثنا سفيان) ليس في (هـ) ، وأثبتناه من الأصل ، وهو صحيح موجود في أصول الكتب المخرج منها .

(٢) (عبيدالله) تصحف في مطبوعة الإحسان إلى (عبدالله) في الموضع الأول ، وجاء صحيحاً في الموضع الثاني .

(٣) الجَوّاز - بالجيم وتشديد الواو ثم زاي - هكذا ضبطه الحافظ في التقريب ، وتصحف في مطبوعة الإحسان إلى (الحواز) بالحاء المهملة ، وقد ذكره ابن حبان في (ثقاته ٩/١١٦) بالجيم المعجمة وكذلك الذهبي في : (مشتبه النسبة ص١٨٧) .

٨٠٥١ - انظر : (٨/٣٨ ، ح٨٨٦٠) .

٨٠٥٢ - أحمد ١/٢٨٩ ، والحديث موقوف .

٣/٥٦/ب

123 ★ / عبيدالله الخولاني ، عن ابن عباس .

٨٠٥٣ ـ حديث : في صفة الوضوء .
حب

حب في الثاني من الخامس : أنا ابن خُزَيْمَة ، ثنا يعقوبُ الدَّوْرَقِيُّ ، ثنا ابن عُلَيَّةَ ، ثنا محمد بن إسحاق ، ثنا محمد بن طلحة بن يزيد بن رُكانَةَ ، عنه ، به .

124 ★ عبيد صاحب الحلي ، عن ابن عباس .

٨٠٥٤ ـ حديث : سألت ابن عباس عن المملوك إذا حج ثم عتق بعد ذلك ؟ قال : عليه الحج . الحديث موقوف .
طح

طح في الحج : ثنا محمد ، ثنا حجاج ، ثنا حماد ، عن يونس بن عبيد ، عنه[1] ، به .

125 ★ عُبَيْد بن عُمَيْر اللَّيْثِيّ ، عن ابن عباس .

---

123 ★ هو عبيدالله بن الأسْوَد ، ويقال ابن الأسد ، الخولاني ، ربيب ميمونة زوج النبي ﷺ ، ثقة ، من الطبقة الثالثة . انظر : (التاريخ الكبير للبخاري ٣٧٩/٥ ، والتقريب) .

٨٠٥٣ - حب (الإحسان . ط . الحوت) ٢٠٦/٢ .

٨٠٥٤ - طح ٢٥٧/٢ .

(١) (تنبيه) وقع تحريف في مطبوعة الطحاوي في اسم « عبيد » صاحب الترجمة ، وبدا الإسناد متصلاً هكذا : « ثنا حماد ، عن يونس بن عبيد صاحب الحلي ، قال سألت ابن عباس . . . » وصوابه : « عن يونس ، عن عبيد » ويستحيل رواية يونس بن عبيد عن ابن عباس لبُعْد الطبقة ، وتأكد التحريف في المطبوعة ، فَلْيُصَحَّح .

125 ★ هو عُبَيْد بن عُمَير بن قتادة الليثي ، أبو عاصم المكي ، ولد على عهد النبي ﷺ ، قاله مسلم . وعَدَّهُ غيره في كبار التابعين . وكان قاص أهل مكة . مُجْمَعٌ على ثقته . مات قبل ابن عمر . انظر : (التاريخ الكبير للبخاري ٤٥٥/٥ ، والتقريب) .

خز لابن خزيمة عه لأبي عوانة طح للطحاوي حب لابن حبان قط للدارقطني كم للحاكم

٨٠٥٥ ـ حديث : أن الناس كانوا في أول الحج يتبايعون بمنى وعرفة وسوق ذي المجاز ومواسم الحج ، فخافوا البيع وهم حرم ، فأنزل الله : ﴿لَيْسَ عَلَيْكُمْ جُنَاحٌ . . .﴾[1] الآية .
خز كم

خز في الحج : ثنا محمد بن بشار ، ثنا حماد بن مسعدة ، ثنا ابن أبي ذئب ، عن عطاء ، عنه ، به . ليس في السماع . وعن بُنْدَار ، عن أبي بكر الحَنَفِيّ ، عن ابن أبي ذئب ، نحوه .

كم في التفسير : أنا أحمد بن سلمان الفقيه قال : قُرِئَ على يحيى بن جعفر وأنا أسمع ، ثنا حماد بن مسعدة به . وفي الحج : ثنا عبدالرحمن بن الحسن ، ثنا إبراهيم ابن الحسين ، ثنا آدم ، ثنا ابن أبي ذئب به . وعن حمزة بن العباس العقبي ، ثنا العباس بن محمد الدُورِي ، ثنا أبو بكر الحنفي ، به[2] .

٨٠٥٦ ـ حديث : « إن الله تجاوز عن أمتي الخطأ والنسيان وما استكرهوا عليه » .
طح حب قط كم

طح في النكاح : ثنا ربيع بن سليمان المؤذن ، ثنا بشر بن بكر ، ثنا الأوزاعي ، عن عطاء ، عنه ، به .

حب في الثامن والستين من الثالث : أنا وصيف بن عبدالله الحافظ بأنطاكية ، ومحمد بن ثوبان الطرسوسي ومكحول[3] قالوا : ثنا الربيع ، به .

٨٠٥٥ - خز ٣٥١/٤ - ٣٥٢ ، ٣٥٢ ، كم ٢٧٦/٢ - ٢٧٧ ، ٤٤٩/١ ، ٤٨١ - ٤٨٢ .

(١) سورة البقرة ، الآية (١٩٨) .

(٢) قال الحاكم عقب الحديث في المواضع الثلاثة : صحيح على شرط الشيخين ، ولم يخرجاه .

٨٠٥٦ - طح ٩٥/٣ ، حب (الإحسان . ط . الحوت) ١٧٤/٩ ، قط ١٧٠/٤ - ١٧١ ، كم ١٩٨/٢ .

(٣) رواية محمد بن ثوبان ومكحول لم أعثر عليها في مطبوعة الإحسان ، وقد رجعت لموارد الظمآن إلى زوائد ابن حبان ص٣٦٠ فلم أجد فيه إلا حديث وصيف .

قط في الأيمان والنذور : ثنا [أبومحمد بن صاعد و][1] أبو بكر بن زياد النيسابوري وموسى بن جعفر[2] بن قُرَيْن وأحمد بن إبراهيم بن حبيب الزَّرَّاد وعبدالله بن أحمد ابن إسحاق المصري ، قالوا : ثنا الربيع بن سليمان ، به . رُوِيَ عن عطاء عن أبي هريرة وسيأتي .

كم في الطلاق : ثنا أبو العباس محمد بن يعقوب ، ثنا بَحْر بن نَصْر بن سابق ، ثنا بشر بن بكر ، به . وعن أبي العباس ، ثنا الربيع ، ثنا أيوب بن سويد ، ثنا الأوزاعي ، به . وقال : صحيح على شرطهما .

٨٠٥٧ ـ حديث : أقبل تبع يريد الكعبة حتى إذا كان بكراع الغميم[3] بعث الله عليه ريحاً لا يكاد القائم يقوم إلا بمشقة . . . الحديث موقوف .

كم في تفسير الحج : ثنا القاسم بن القاسم السياري ، ثنا عبدالله بن علي الغزال ، ثنا علي بن الحسن بن شقيق ، أنا عبدالله بن المبارك ، أنا عمر[4] بن سعيد بن أبي حسين ، أخبرني ابن أبي مليكة ، عنه ، به[5] .

126 ★ عُثمان بن حَاضِر أبو حَاضِر الحِمْيَرِي ، عن ابن عباس .

(١) ما بين المعقوفين زيادة من مطبوعة الدارقطني .

(٢) تصحف الاسم في الأصل و (هـ) إلى «جعفر بن محمد» وصوبناه من مطبوعة الدارقطني ، وقد ذكره الدار قطني في كتابه المؤتلف والمختلف ١٨٩٤/٤ فقال : موسى بن جعفر بن قُرَيْن العُثماني أبو الحسن ، كَتَبْنا عنه ، عن الربيع بن سليمان كتاب البويطي . وانظر : (الإكمال لابن ماكولا ١٠٨/٧ ، والأنساب للسمعاني ١٢٩/١٠) .

٨٠٥٧ - كم ٣٨٨/٢ .

(٣) كُراعُ الغَمِيم : موضع بناحية الحجاز بين مكة والمدينة ، وهو وادٍ أمام عُسْفان بثمانية أميال (معجم البلدان ٤٤٣/٤ - كراع) .

(٤) (عمر) تصحف في مطبوعة المستدرك إلى (عمرو) بواو ، وهو من رجال التقريب .

(٥) قال الحاكم عقب الحديث : صحيح على شرط الشيخين ولم يخرجاه .

126 ★ هو عثمان بن حَاضِر ، أبو حَاضِر القاصُّ الأزدي الحِمْيَرِي ، ويقال له : عثمان بن أبي حَاضِر ، وهو وَهْمٌ ، صدوقٌ من الطبقة الرابعة . انظر : (التاريخ الكبير ٢١٧/٦ ، والتقريب) .

٨٠٥٨ ـ حديث : كان رسول الله ﷺ أمر أصحابه أن يبدلوا الهدي الذي نحروا عام الحديبية في عمرة القضاء . خز كم

خز في الحج[١] : ثنا محمد بن يحيى ، ثنا النفيلي ، ثنا محمد بن سلمة ، عن محمد بن إسحاق ، عن عمرو بن ميمون بن مهران ، سمعت أبا حاضر الحميدي يحدث أبي قال : خَرَجْتُ مُعْتَمِراً . . . فذكر القصة قال : فأتيت ابن عباس فسألته فقال : أَبْدِلِ الهَدْيَ فإن . . . فذكره . وعن محمد بن يحيى ، عن ابن الطباع ، عن يزيد بن هارون ، أنا عمرو بن ميمون ، سمعت أبا حاضر أو ابن حاضر يقول : سمعت ابن عباس يقول : إن أهل الحديبية أُمِرُوا بإبدال الهدي . . . الحديث ، سمعت محمد ابن يحيى يقول : هو عثمان بن حاضر أبو حاضر .

/ قال ابن خزيمة : إن كان هو عثمان بن حاضر فإن له حديثا ثانياً عن ابن عباس ، ثنا عمي إسماعيل بن خزيمة ، ثنا عبدالرزاق ، عن معمر ، عن إسماعيل بن أمية ، عن عثمان بن حاضر قال : حَلَفَت امْرَأَةٌ من ذي أصبح فقالت : مَالُها في سَبِيل الله ، فَسُئِل ابنُ عباس فقالَ : مُرْهَا فَلْتَتَصَدَّقْ بِزكاةِ مالها هذا كلِّه . ليس في السماع . ٣/٥٧أ

كم فيه : أنا أبو العباس محمد بن أحمد بن محبوب ، ثنا سعيد بن مسعود ، ثنا يزيد بن هارون ، به ، وقال فيه : أبو حاضر عثمان بن حاضر . وعن محمد بن المؤمل ، ثنا الفضل بن محمد الشَّعْرَانِي ، ثنا النُّفَيْلي به ، وقال فيه : أبو حاضر الحِمْيَرِي ، قال الحاكم : أبو حاضر شيخ من أهل اليمن مَقْبُولٌ صدوق[٢] .

٨٠٥٩ ـ حديث : دخلت على ابن عباس فقلت : أوصني ، فقال : نعم ، عليك بتقوى الله والاستقامة ، اتبع ولا تبتدع . مي

٨٠٥٨ - كم ١/٤٨٥ ، ٤٨٥ - ٤٨٦ .

(١) حديث ابن خزيمة ليس في القسم المطبوع من صحيحه .

(٢) قال الحاكم عقب الحديث : صحيح الإسناد ولم يخرجاه .

٨٠٥٩ - مي ١/٥٠ .

مي في علامات النبوة : أنا أبو نعيم ، أنا زمعة بن صالح ، عنه ، به .

٨٠٦٠ ـ حديث : سئل ابن عمر عن الجَرِّ[1] ينبذ فيه ؟ قال : نهى رسول الله ﷺ عنه ، فانطلق رجل إلى ابن عباس فذكر له ما قال ابن عمر ، فقال ابن عباس : صدق ، قال الرجل لابن عباس : أي جَرٍّ نُهِي عنه ؟ قال : كل ما صنع من مَدَرٍ[1] .

قال أحمد : ثنا روح ، ثنا ابن جريج ، أخبرني أبو حاضر بهذا . وعن محمد بن بكر ، عن ابن جريج ، به .

★ عُثْمان بن نَهِيك أبو نَهِيك . يأتي في الكنى[2] .

127 ★ عَجْلاَنُ أبو غَالِب ، عن ابن عباس .

٨٠٦١ ـ حديث : سألت ابن عباس عن النفساء والحائض هل تقضيان الصلاة إذا تطهرن ؟ قال : هو ذا أزواج النبي ﷺ ، فلو فعلن ذلك أمرنا نساءنا بذلك .

مي في الطهارة : أنا يعلى ، عن محمد بن عون ، عنه ، به .

128 ★ عُرْوَةُ بن الزُّبَيْر ، عن ابن عباس .

٨٠٦٠ - أحمد ١/٣٧١ ، ٣٤٨ .

(١) الجَرُّ والجِرَارُ : جَمْعُ جَرَّةٍ ، وهو الإناءُ المعروف مِنَ الفَخَّارِ ، وإنما النهيُ في الحديث عن الجرار المدهونة ، لأنها أسرعُ في الشدّة والتخمير (النهاية ١/٢٦٠ - جرر) .

(١) المَدَرُ : الطِينُ المتماسك . (النهاية ٤/٣٠٩ - مدر) .

(٢) انظر : (٨/١٧٣ ، ترجمة 239) .

127 ★ هو عجلان أبو غالب الخراساني ، شيخٌ ، ذكره ابن حبان في ثقاته . (التاريخ الكبير للبخاري ٧/٦٢ ، والجرح والتعديل ٧/١٩ ، وثقات ابن حبان ٥/٢٧٨) .

٨٠٦١ - مي ١/١٨٨ .

128 ★ هو عُرْوَةُ بن الزبير بن العوام بن خُويلد الأسدي ، أبو عبدالله المدني . ثقة فقيه مشهور ، من الطبقة الثالثة . مات سنة ٩٤ على الصحيح ، ومولده في أوائل خلافة عثمان . انظر : (التاريخ الكبير للبخاري ٧/٣١ ، والتقريب) .

٨٠٦٢ كم ـ حديث : أن عتبة بن ربيعة قتل عبيدة بن الحارث مبارزةً . . . الحديث .

كم في المناقب : ثنا أبو العباس ، ثنا أحمد بن عبدالجبار ، ثنا يونس بن بكير ، عن ابن إسحاق ، حدثني يزيد بن رومان ، عن عروة وغيره من علمائنا ، عن ابن عباس ، به .

٨٠٦٣ عه حم ـ حديث : وددت أن الناس غضوا[1] من الثلث إلى الربع في الوصية ، لأن رسول الله ﷺ قال : «الثلث كبير ، أو كثير» .

عه في الوصايا : ثنا موسى بن إسحاق ، ثنا وكيع ، عن هشام بن عروة ، عن أبيه ، بهذا . وعن أبي الأزهر ، ثنا ابن نمير ، ثنا هشام ، به .

قال أحمد : ثنا ابن نُمَير ، ثنا هشام ، به . وعن وكيع ، عن هشام ، نحوه .

129 ★ عُقْبَةُ بن عَبْدِالغَافِرِ ، عن ابن عباس .

٨٠٦٤ كم ـ حديث : كان العباس عم نبي الله ﷺ وقرة عين رسول الله ﷺ . . . الحديث ، وفيه قصة .

كم في المناقب : حدثني محمد بن صالح بن هانئ ، ثنا الحسين بن الفضل ، ثنا عفان ، ثنا حماد بن سلمة ، عن ثابت ، عنه ، به .

٨٠٦٢ - كم ٣/١٨٧ - ١٨٨ .

٨٠٦٣ - عه [٣/٢٢٤/أ] نسخة كوبريلي ، أحمد ١/٢٣٠ ، ٢٣٣ .

(١) غضّوا : أي نَقَصُوا وحَطُّوا (النهاية ٣/٣٧١ ، غضض) .

129 ★ هو عُقْبَةُ بن عبدالغافِرِ الأَزْدِي العَوْذي ، أبو نهار البصري . ثقة من الطبقة الرابعة ، ت ٢٨٣هـ . انظر : (التاريخ الكبير للبخاري ٦/٤٣٢ ، والتقريب) . وحقه أن يؤخر إلى بعد «عطية ، عن ابن عباس» .

٨٠٦٤ - كم ٣/٣٢٩ .

٣/٥٧/ب

130 ★ / عَطاءُ بنُ أبِي رَبَاح ، عن ابن عباس .

٨٠٦٥ - حديث : أن النبي ﷺ قال لأهل شاة ماتت : «ألا نزعتم إهابها فدبغتموه وانتفعتم به» . عه طح م قط حم

عه في الطهارة : ثنا الربيع بن سليمان ، ثنا شعيب بن الليث ، ثنا الليث ، عن يزيد بن أبي حبيب ، عنه ، به . وعن أبي أمية ، ثنا أبو عاصم ، عن ابن جريج ، عن عمرو بن دينار ، ثنا عطاء منذ أربعين سنة ، عن ابن عباس : أن شاة . . . فذكر نحوه . وعن أبي داود الحَرَّاني ، ثنا علي بن المديني ، ثنا سفيان ، عن عمرو بن دينار ، به .

طح في الصلاة : ثنا أبو بشر الرقي ، ثنا حجاج بن محمد ، عن ابن جريج ، به ، وزاد فيه : أَخْبَرَتْنِي مَيْمونَةُ . . .

قلت : وكذا رواه مسلم[1] من حديث : ابن جريج فجعله من مسند ميمونة . وعن ربيع المؤذن ، ثنا شعيب بن اللَّيْث وأسد بن موسى ، قالا : ثنا الليث به . ولم يذكر ميمونة . وعن يونس ، عن ابن وهب ، عن أسامة ، عن عطاء . وعن أبي بكرة ، ثنا إبراهيم بن بشار ، ثنا سفيان ، ثنا عمرو ، به . وعن ابن مرزوق ، عن روح ، عن شعبة ، عن يعقوب بن عطاء ، عن أبيه ، به .

قط في الطهارة : ثنا عبدالملك بن أحمد الدقاق ، ثنا يونس بن عبدالأعلى ، ثنا ابن وهب ، أخبرني أسامة بن زيد ، عنه ، به . وعن أبي بكر النيسابوري ، عن عبدالرحمن بن بشر ، عن يحيى بن سعيد الأموي . وعن محمد بن مخلد ، عن

---

130 ★ هو عطاء بن أبي رباح - بفتح الراء الموحدة - واسمه أسلم ، القرشي ، مولاهم ، المكي ، تابعي ثقة فقيه كثير الإرسال . من الطبقة الثالثة . ت ١١٤هـ . انظر : (التاريخ الكبير للبخاري ٤٦٣/٦ ، والتقريب)

٨٠٦٥ - عه ٢١١/١ ، طح ٤٦٩/١ ، مسلم ٢٧٧/١ ، قط ٤٤/١ ، أحمد ٣٧٢/١ ، ٣٦٦ ، ٢٢٧ ، ٢٧٧ .

(١) رُمز له في الأصل و (هـ) بالرمز (م) .

خز لابن خزيمة عه لأبي عوانة طح للطحاوي حب لابن حبان قط للدارقطني كم للحاكم

إبراهيم بن إسحاق الحربي ، عن مُسَدَّدٍ ، عن يحيى بن سعيد - هو القطان - كلاهما عن ابن جريج ، عنه ، نحوه .

رواه أحمد : عن روح ، عن شعبة ، عن يعقوب بن عطاء ، عن أبيه ، به . وعن عبدالرزاق وابن بكر ويحيى ، عن ابن جريج . وعن يحيى بن أبي بكير ، عن إبراهيم ابن نافع ، عن عمرو بن دينار ، عنه ، نحوه .

٨٠٦٦ قط ـ حديث : «المضمضة والإستنشاق سنة» .

قط في الطهارة : أنا أبو سهل بن زياد ، ثنا الحسن بن العباس ، ثنا سويد بن سعيد ، ثنا القاسم بن غُصْن[١] ، عن إسماعيل بن مسلم ، عنه ، به .

٨٠٦٧ قط ـ حديث : «الأذنان من الرأس» .

قط في الطهارة : ثنا أبو الحسن محمد بن عبدالله بن زكريا النيسابوري بمصر ، ثنا أحمد بن عمرو بن عبدالخالق البزار ، ثنا أبو كامل الجَحْدَرِيّ ، ثنا غُنْدَر ، عن ابن جريج ، عنه ، به . حدثني به أبي[٢] ، ثنا محمد بن محمد بن سليمان ، ثنا أبوكامل الجَحْدَرِيّ مثله ، وقال : تَفَرَّد به أبو كامل ، وهو وَهْمٌ ، وتابعه الربيع بن بدر ، وهو متروك ، عن ابن جريج ، والصواب : عن ابن جريج ، عن سليمان بن موسى ، عن النبي ﷺ مُرْسَلاً ، ثنا به أحمد بن محمد بن يزيد الزعفراني ومحمد بن الحسين بن سعيد الهمداني ، قالا : ثنا أبو يحيى بن أبي ميسرة ، ثنا يحيى بن قَزَعَةَ[٣] ، ثنا الربيع بن بدر ، فذكره . وعن أحمد بن عبدالله بن محمد النحاس ، عن أبي بدر عباد

٨٠٦٦ - قط ١/٨٥ و ١٠١ .

(١) غصن - بغين معجمة وآخره نون - انظر : (المؤتلف والمختلف للدارقطني ٤/١٧٧٤ ، والإكمال ٧/٢٥) وتصحف في مطبوعة الدارقطني في الموضع الأول إلى «غض» .

٨٠٦٧ - قط ١/٩٨ ـ ٩٩ ، ٩٩ ، ١٠٠ ، ١٠١ ، ٨٥ و ١٠١ .

(٢) الكلام للدار قطني .

(٣) قَزَعَة - بفتح القاف والزاي - (المشتبه للذهبي : ٥٢٩ ، والتقريب) .

ابن الوليد [ح](١) وعن الحسين بن إسماعيل قال : كتب إلينا عباد بن الوليد ، ثنا كثير ، ثنا الربيع بن بدر ، به وزاد في أوله : «**تمضمضوا واستنشقوا**» . قال : وروي عن جابر الجعفي ، عن عطاء ، حدثنا أبو محمد يحيى بن محمد بن صاعد ، ثنا أحمد ابن بكير أبو سعيد بِبَالِس(٢) ، ثنا(محمد بن مصعب)(٣) القَرْقَسَائي ، ثنا إسرائيل ، عن جابر ، به . وعن أحمد بن محمد بن سعيد ، [نا علي بن عمر بن الحسن التميمي](٤) عن حسن بن علي الصفار ، ثنا / مصعب بن المقدام ، عن حسن بن صالح ، عن جابر ، نحوه . وعن علي بن الفضل بن طاهر البلخي ، عن أحمد بن حمدان العائذي ، عن الحسين بن الجنيد الدامغاني ، عن علي بن يونس ، عن إبراهيم بن طهمان ، عن جابر ، أَتَمّ ، قال : جابر ضعيف ، وقد روي ، عنه ، عن عطاء مرسلاً وهو أشبه بالصواب . ثنا به محمد بن القاسم بن زكريا ، ثنا عباد بن يعقوب ، ثنا أبو مطيع ، عن إبراهيم بن طهمان ، عن جابر ، عن عطاء قال : قال رسول الله ﷺ : «**إن المضمضة والاستنشاق من وظيفة الوضوء ، لا يتم الوضوء إلا بهما ، والأذنان من الرأس**» . وعن أبي بكر بن أبي حامد الخصيب ، عن محمد بن إسحاق الواسطي ، عن أبي منصور ، عن عمر بن قيس ، عن عطاء ، عن ابن عباس موقوفاً . وقال : عمر بن قيس ضعيف . وعن أبي سهل بن زياد ، عن الحسن بن العباس ، عن سويد بن سعيد ، عن القاسم بن غصن ، عن إسماعيل بن مسلم ، عن عطاء ، عن ابن عباس ، عن النبي ﷺ ، نحوه . وقال : إسماعيل بن مسلم ضعيف ، والقاسم ، مثله .

٣/١/٥٨

قلت : صحَّح ابنُ القَطَّان حديث غُنْدَر ، عن ابن جريج فقال : هذا الإسناد

(١) زيادة من مطبوعة الدارقطني .

(٢) بالِسُ : بلدة بالشام بين حلب والرَقّة . (معجم البلدان ٣٢٨/١ ، بالس) .

(٣) « محمد بن مصعب » ليس في (هـ) وأثبتناه من الأصل ، وهو موافق لما في مطبوعة الدارقطني ، ومحمد بن مصعب بن صَدَقَة القَرْقَسائي - بقافَيْن ومُهْمَلة . انظر : (التقريب) .

(٤) ما بين المعقوفين زيادة من مطبوعة الدار قطني ، ليست في الأصل و (هـ) .

صحيح بثقة رواته واتصاله ، وإنما أعلَّه الدارقطني بالاضطراب ، وما أدري ما المانع أن يكون عند ابن جريج في ذلك حديثان : مُسْنَدٌ ومُرْسَلٌ .

قلت : لكن في سماع أهل البصرة من ابن جريج نَظَر ، ومنهم غُنْدَر ، فرواية من رواه عن ابن جريج ، عن سليمان بن موسى سَالِمَةٌ من هذه العِلَّةِ ، فلهذا رجحها الدارقطني ، والله أعلم .

٨٠٦٨ ـ حديث : في المني يصيب الثوب قال : إنما هو بمنزلة النخام والبزاق ، أمطه عنك بإذخرة(١) . طح قط ش

طح في الطهارة : ثنا سليمان بن شعيب ، ثنا عبدالرحمن -هو ابن زياد- ثنا شعبة ، عن عمرو بن دينار ، عنه ، نحوه .

قط فيه : ثنا محمد بن مخلد ، ثنا الحساني ، ثنا وكيع ، ثنا ابن أبي ليلى ، عنه بهذا ، موقوف . وعن ابن مخلد ، عن إبراهيم الحربي ، عن سعيد بن يحيى بن الأزهر ، عن إسحاق بن يوسف الأزرق ، عن شريك ، عن محمد بن عبدالرحمن -هو ابن أبي ليلى- به مرفوعا ، وقال : لم يرفعه غير إسحاق الأزرق ، عن شريك .

ورواه الشافعي : عن سفيان ، عن عمرو وابن جريج ؛ كلاهما عنه ، به . موقوفاً .

٨٠٦٩ ـ حديث : أنه كان لا يرى في القبلة وضوءاً ، موقوف .

في ترجمة : سعيد بن جبير ، عن ابن عباس .

٨٠٧٠ ـ حديث : في الرجل يمس ذكره يتوضأ . طح

طح في الطهارة : ثنا سليمان بن شعيب ، ثنا عبدالرحمن بن زياد ، ثنا شعبة ،

٨٠٦٨ - طح ١/٥٣ ، قط ١/١٢٥ ، ١٢٤ ، الشافعي : ٣٤٥ . وراجع الحديث (٧٣٦٣) .

(١) الإِذخِرَةُ - بكسر الهمزة - حشيشة طيبة الرائحة ، تسقف بها البيوت فوق الخشب (النهاية ١/٣٣ - إذخر)

٨٠٦٩ - انظر : (حديث رقم ٧٣٥٦) .

٨٠٧٠ - طح ١/٧٦ ، ٧٧ .

عن قتادة قال : كان ابن عمر وابن عباس يقولان في الرجل يَمَسُّ ذَكَرَهُ ، قالا : يتوضأ ، قال شعبة : فقلت لقتادة : عن من هذا ؟ قال : عن عطاء بن أبي رباح . وعن أبي بكرة ، ثنا يعقوب بن إسحاق ، ثنا عكرمة بن عمار ، ثنا عطاء ، عن ابن عباس قال : ما أُبَالِي إِيَّاهُ مَسَسْتُ أو أَنْفِي .

٨٠٧١ ـ حديث : «إذا رعف[1] أحدكم في صلاته فلينصرف ، فليغسل عنه الدم ، ثم ليعد وضوءه ويستقبل صلاته» . قط

قط في الطهارة : ثنا محمد بن أحمد بن عمرو بن عبدالخالق ، ثنا أبو عُلاَثَةَ[2] محمد بن عمرو بن خالد ، ثنا أبي ، ثنا محمد بن سلمة ، عن ابن أرقم ، عنه ، به ، قال أبو الحسن[3] : ابن أرقم هو سليمان ، مَتْرُوكٌ[4] .

٨٠٧٢ ـ حديث : في الرجل تفجأه الجنازة وهو على غير وضوء ، قال : يتيمم ويصلي عليها . طح

طح في الطهارة : ثنا سليمان بن شعيب ، ثنا يحيى بن حسان ، ثنا عمرو بن أيوب الموصلي ، عن المغيرة بن زياد ، عنه ، به ، موقوف .

٨٠٧٣ ـ /حديث : أن رسول الله ﷺ رخص في دم الحبوب ، يعني الدماميل . قط ٣/٥٨/ب

قط في الطهارة : ثنا محمد بن خلف الخَلاَّل ، ثنا محمد بن هارون بن حميد ، ثنا أبو الوليد القرشي ، ثنا الوليد قال : وأخبرني بَقِيَّةُ ، عن ابن جريج ، عنه به ، قال :

٨٠٧١ - قط ١٥٢/١ - ١٥٣ .

(١) رَعَفَ : خَرَجَ الدَمُ مِنْ أَنْفِهِ (اللباب ٢٣٥/٢ ، ومختار الصحاح : ٢٤٧ - رعف) .

(٢) المشتبه للذهبي : ٤٧٨ .

(٣) هو الدار قطني ، وجاء قوله عقب الحديث .

(٤) انظر : (تاريخ يحيى بن معين ٢٧٧/٣ ، والتاريخ الكبير للبخاري ٢/٤) .

٨٠٧٢ - طح ٨٦/١ .

٨٠٧٣ - قط ١٥٨/١ .

وكان عَطَاءُ يُصَلِّي وهو في ثوبه . وقال(١) : هذا باطل عن ابن جريج ، ولعل بَقِيَّة دَلَّسَهُ عن رجل ضعيف .

٨٠٧٤ ـ حديث : قال لي ابن عباس : ألا أريك امرأة من أهل الجنة . . . الحديث .

عه في البر والصلة : ثنا ابن أبي الدنيا ، ثنا سوار بن عبدالله . وعن محمد بن محمد بن رجاء ، ثنا عبيدالله بن عمر ، كلاهما عن يحيى القطان ، عن عمران القصير ، عنه ، به .

٨٠٧٥ ـ حديث : أن رجلاً أصابته جراحة على عهد رسول الله ﷺ ، فأصابته جنابة ، فاستفتى ، فأفتي بالغسل ، فاغتسل ، فمات ، فبلغ ذلك النبي ﷺ فقال : «قتلوه قتلهم الله ألم يكن شفاء العي السؤال»؟ قال عطاء : فبلغني أن رسول الله ﷺ سئل عن ذلك بعد ، فقال : «لو غسل جسده وترك رأسه حيث أصابه الجراح أجزأه» .

مي خز جا حب قط كم حم

مي في الطهارة : أنا أبو المغيرة ، ثنا الأوزاعي ، قال : بلغني أن عطاء بن أبي رباح قال . . . فذكر نحوه .

خز فيه : عن محمد بن يحيى ، عن عُمر بن حَفْصِ بن غِياث ، عن أبيه ، عن الوليد بن عبيدالله بن أبي رباح ، عن عطاء ، نحوه .

جا فيه : عن محمد بن يحيى ، به .

حب في الخامس من الرابع : أنا ابن خزيمة ، به .

قط في التيمم : قرئ على أبي القاسم عبدالله بن محمد بن عبدالعزيز وأنا

---

(١) الكلام للدارقطني عقب حديثه .

٨٠٧٤ - عه [٢١٥/٥/أ] نسخة كوبريلي .

٨٠٧٥ - مي ١٥٧/١ - ١٥٨ ، خز ١٣٨/١ ، جا : ٥٢ - ٥٣ ، حب (الإحسان ط . الحوت) ٣٠٤/٢ ، قط ١٩٠/١ ، ١٩١ ، ١٩٢ ، كم ١٦٥/١ ، ١٧٨ ، أحمد ٣٣٠/١ .

أسمع ، حدثكم الحَكَم بن موسى ، ثنا هِقْلٌ[١] بن زياد ، عن الأوزاعي قال : قال عطاء ، به . وعن المحاملي ، عن الزَعْفَراني ، عن الحكم بن موسى مثله . وعن الحسين ، عن أبي عُتْبَة ، عن أيوب بن سويد ، عن الأوزاعي ، عن عطاء ، نحوه . وعن أبي محمد بن صاعد وأبي بكر النيسابوري ، كلاهما عن العباس بن الوليد بن مزيد ، عن أبيه ، سمعت الأوزاعي قال : بلغني عن عطاء ، نحوه . وعن الفارسي ، عن إسحاق بن إبراهيم ، عن عبدالرزاق ، ثنا الأوزاعي ، عن رجل ، عن عطاء ، نحوه . وعن الفارسي ، عن أحمد بن عبدالوهاب ، عن أبي المغيرة ، عن الأوزاعي قال : بلغني عن عطاء ، نحوه . وعن الحسين ، عن عبدالله بن أبي مسلم ، عن يحيى بن عبدالله ، عن الأوزاعي ، مثله . تابعهما[٢] إسماعيل بن سماعه ومحمد بن شعيب .

وقال ابن أبي حاتم[٣] : سألت أبي وأبا زرعة عنه؟ فقالا : رواه ابن أبي العشرين ، عن الأوزاعي ، عن إسماعيل بن مسلم ، عن عطاء ، عن ابن عباس[٤] .

قلت : قد رواه هشام بن عمار ، عن ابن أبي العشرين ، فلم يذكر فيه إسماعيل .

كم في الطهارة : ثنا أبو جعفر محمد بن صالح بن هانئ ، ثنا السريّ بن خزيمة ، ثنا عمر بن حفص بن غياث ، به . وفي موضع آخر : عن أبي العباس محمد بن يعقوب ، ثنا سعيد بن عثمان التنوخي ، ثنا بشر بن بكر ، حدثني الأوزاعي ، ثنا عطاء ، به . وعن محمد بن يعقوب[٥] ، ثنا العباس بن الوليد بن مزيد ، به . وعن أبي بكر بن إسحاق الفقيه ، ثنا الحسن بن سفيان ، ثنا الحكم بن موسى . وعن [عبدالله

(١) هِقْلٌ - بكسر أوله وسكون القاف ثم لام - (التقريب) .

(٢) هذا تعليق الدار قطني على الحديث .

(٣) انظر : (علل الحديث لابن أبي حاتم ٣٧/١) .

(٤) تتمة الكلام : وأفسد الحديث .

(٥) رواية محمد بن يعقوب هذه سقطت من مطبوعة المستدرك ، وقد وجدتها في مخطوطته [٨٢/١/أ - ب] مع تعليقة الحاكم ، وهي عقب الحديث الأول لمحمد بن يعقوب ، وكذلك أوردها البيهقي في (السنن الكبرى ٢٢٧/١) من رواية الحاكم .

ابن](١) محمد بن [أحمد بن](١) علي بن مخلد ، ثنا إبراهيم بن الهيثم ، ثنا عبدالله ابن صالح ؛ كلاهما عن هِقْل بن زياد به . وقال : قد أقام إسناده بشر بن بكر وهو ثقة مأمون .

قال أحمد : ثنا أبو المغيرة ، ثنا الأوزاعي قال : بلغني أن عطاء بن أبي رباح ، به .

٣/١/٥٩ **٨٠٧٦ ـ قط / حديث : كان لرسول الله ﷺ مؤذن يطرب صوته ، فقال رسول الله ﷺ : «إن الأذان سهل سمح ، فإن كان أذانك سهلاً وإلا فلا تؤذن» .**

قط في الصلاة : ثنا علي بن محمد المصري ، ثنا مقدام بن داود ، ثنا علي بن معبد ، ثنا إسحاق بن أبي يحيى الكعبي ، عن ابن جريج ، عنه ، به .

٨٠٧٧ ـ كم حديث : جاء علي فقال : يا رسول الله ! تفلت هذا القرآن من صدري . . . الحديث بطوله ، وفيه دعاء الحفظ .

كم في التطوع : ثنا أبو النضر الفقيه وأبو الحسن أحمد بن محمد بن سلمة ، قالا : ثنا عثمان بن سعيد . وثنا أبو بكر محمد بن جعفر المزكي ، ثنا محمد بن إبراهيم العبدي ، قالا : ثنا أبو أيوب سليمان بن عبدالرحمن الدمشقي ، ثنا الوليد بن مسلم ، ثنا ابن جريج ، عن عطاء وعكرمة ، عن ابن عباس بطوله ، وقال : صحيح على شرطهما .

٨٠٧٨ ـ حب قط حديث : «إنا معاشرالأنبياء أمرنا أن نؤخر السحور ، ونعجل الإفطار ، وأن نمسك بأيماننا على شمائلنا في الصلاة» .

حب في الثامن والستين من الثالث ، وفي الصلاة : أنا الحسن بن سفيان من

---

(١) زيادة من مطبوعة المستدرك ، ليست في الأصل و (هـ) ، وهي صحيحة موجودة في أصل المستدرك الخطي [١/٨٢/ب] النسخة الأزهرية .

٨٠٧٦ - قط ١/٢٣٩ و ٢/٨٦ .

٨٠٧٧ - كم ١/٣١٦ - ٣١٧ .

٨٠٧٨ - حب (الإحسان ط . الحوت) ٣/١٣ - ١٤ ، قط ١/٢٨٤ .

ط لمالك ش للشافعي حم لأحمد عم لعبدالله بن أحمد مي للدارمي جا لابن الجارود

كتابه ، ثنا حرملة بن يحيى ، ثنا ابن وهب ، أنا عمرو بن الحارث ، أنه سمع عطاء ، به . وقال : سمع ابن وهب هذا الحديث من عمرو بن الحارث وطلحة بن عمرو جميعاً ، عن عطاء .

قلت : المحفوظ حديثه عن طلحة ، وأما حديثه عن عمرو بن الحارث فغريب جداً .

قط في الصلاة :ثنا ابن السُّكَيْن(١) ، ثنا عبدالحميد بن محمد ، ثنا مخلد بن يزيد ، ثنا طلحة ، عنه ، به . رواه ابن أبي ليلى ، عن عطاء ، عن أبي هريرة(٢) وسيأتي .

٨٠٧٩ ـ حديث : أن رسول الله ﷺ أخر الصلاة ذات ليلة فقيل : يا رسول الله الصلاة ! نام النساء والولدان . . . [الحديث](٣)
مي خز عه حب حم

مي في الصلاة : أنا محمد بن أحمد بن أبي خلف ، أنا سفيان ، عن عمرو بن جريج ؛ كلاهما عنه ، به .

خز فيه : عن عبدالجبار بن العلاء وأحمد بن عبدة ، عن سفيان ، عن ابن جريج ، زاد أحمد : وعمرو بن دينار ، به

عه فيه : ثنا يوسف بن مُسَلَّم وأبو حميد ، قالا : ثنا حجاج ، عن ابن جريج ، عن عطاء ، به وفيه قصة(٤) . وعن الربيع ، عن الشافعي ، عن سفيان ، عن ابن جريج

---

(١) السُّكَيْن - بسين مهملة مضمومة وآخره نون - وهو أحمد بن عيسى بن السكين ، ذكره الدار قطني في : (المؤتلف والمختلف ١٣٠٣/٣) وفي السنن ٨١/٢ ، وانظر : (الإكمال لابن ماكولا ٣١٥/٤) .

(٢) أورده الدارقطني في السنن عقب رواية ابن عباس ، وسيأتي ، انظر [٢٢٥/٥/ب] .

٨٠٧٩ - مي ٢٢١/١ ، خز ١٧٦/١ ، عه ٣٦٤/١ ، ٣٦٥ ، حب (الإحسان ط . الحوت) ٣٧/٣ - ٣٨ ، ٣٨ ، أحمد ٣٦٦/١ ، ٢٢١ ، ٢٤٤ .

(٣) زيادة منا ليست في الأصل و (هـ) .

(٤) عن ابن جريج قال : قلتُ لعطاء : أيّ حينٍ أحبُّ إليكَ ، أن أصليَ العتمة إماماً أو خلواً؟ قال : سمعت ابن عباس يقول . . . وذكر الحديث .

خز لابن خزيمة عه لأبي عوانة طح للطحاوي حب لابن حبان قط للدارقطني كم للحاكم

وحده . وعن يوسف القاضي ، عن إبراهيم بن بشار ، عن سفيان به ، قال سفيان : وعن عمرو ، عن عطاء به ، ولم يذكر ابن عباس . قال أبو عوانة : جَوَّدَه ابن أبي عمر ، عن سفيان ، عن عمرو ، عن عطاء ، عن ابن عباس ، وهو عندي خطأ ؛ لأن إبراهيم كان ثقة من كبار أصحاب سفيان ، وقد تبين أن سفيان لم يجاوز به عطاء ، وكذا لم يذكر الشافعي حديث عمرو .

حب في الرابع والثلاثين من الثالث : أنا عمر بن محمد ، ثنا عمرو[1] بن علي ، ثنا أبو عاصم ، ثنا ابن جريج ، قال : قلت لعطاء : أَيُّ حين أحب إليك أن أصلي العتمة . . . فذكره ، وأعاده في الثامن من الرابع : عن عمر بن محمد ، به . وعن إسحاق[2] بن إبراهيم بن إسماعيل ، ثنا ابن أبي عمر ، ثنا سفيان ، به .

رواه أحمد : عن عبدالرزاق وابن بكر ، كلاهما عن ابن جريج . وعن سفيان ، عن عمرو . وعن يونس وعفان ، كلاهما عن حماد ، عن أيوب وقيس بن سعد ، كلاهما عنه ، نحوه ، وفي رواية ابن جريج قصة .

٨٠٨٠ قط ـ حديث : أن النبي ﷺ أمر صارخاً ببطن مكة . . . الحديث .

قط في [الزكاة : ثنا ابن مخلد ، ثنا أحمد بن عبدالله الحَدَّاد وحمدان بن علي ، قالا : نا داود بن شبيب ، ثنا يحيى بن عباد السعدي ، نا ابن جريج ، عن عطاء ، به . وثنا محمد بن إسماعيل الفارسي ، ثنا يحيى بن أبي طالب ، ثنا عبدالوهاب ، ثنا ابن

---

(١) (عمرو) تصحف في مطبوعة الإحسان إلى (عمر) ، وجاء صحيحاً في الأصل و(هـ) ، وهو عمرو بن علي الفلاس ، يروي عنه عمر بن محمد بن بُجَيْر الهَمْدَانِيّ شيخ ابن حبان . انظر : (السير ٤٠٣/١٤) .

(٢) (إسحاق) تصحف في الأصل و (هـ) إلى (محمد) والتصويب من مطبوعة الإحسان ، وهو إسحاق بن إبراهيم بن إسماعيل بن عبدالجبار بن فروة بن ضبة ، أبو محمد البُسْتِيّ ، شيخ لابن حبان ، ذكره في ثقاته ١٢٢/٨ وانظر ترجمته في : (السير ١٤٠/١٤) .

٨٠٨٠ - قط ١٤٢/٢ .

جريج ، قال عطاء : به ، قوله](١)

٨٠٨١ ـ حديث : لم يزل يجهر بـ ﴿ بِسْمِ اللَّهِ الرَّحْمَٰنِ الرَّحِيمِ ﴾ في السورتين حتى قبض . قط

قط في الصلاة : ثنا أبو بكر عبدالله بن محمد بن أبي سعيد البَزَّاز ، ثنا جعفر بن عَنْبَسَة بن عمرو الكُوفي ، ثنا عمر بن حَفْص المَكّي ، عن ابن جريج ، عنه ، بهذا .

٨٠٨٢ ـ حديث : قال رجل لابن عباس : هل لك في معاوية أوتر بواحدة ! وهو يريد أن يعيب معاوية ، فقال ابن عباس : أصاب معاوية . طح

طح في الصلاة : ثنا محمد بن عبدالله بن ميمون ، ثنا الوليد بن مسلم ، عن الأوزاعي ، عن عطاء ، بهذا .

٨٠٨٣ ـ / حديث : التشهد . ش ٣/٥٩/ب

في ترجمة :سعيد بن جبير ، عن ابن عباس(٢) . وفي مسند :عبدالله بن الزبير(٣) .

وقال الشافعي : أنا مسلم بن خالد وعبدالمجيد بن عبدالعزيز ، عن ابن جريج سمعت عطاء يقول : سمعتُ ابن عباس وابن الزُبَيْر لا يختلفان في التَشَهُّدِ .

٨٠٨٤ ـ حديث : أَنَّ النبي ﷺ قال في يوم مطير ، يوم جمعة : أن «صلوا في رحالكم» . خز

(١) ما بين المعقوفين زيادة من مطبوعة سنن الدارقطني ليست في الأصل و (هـ) ، جاء مكانه بياض مقدار سطر ونصف فيهما ، وعليه علامة التوقف (كذا) .

٨٠٨١ - قط ٣٠٤/١ ، وراجع الحديث (٧٣٦٧) ص٧٧ .

٨٠٨٢ - طح ٢٨٩/١ .

٨٠٨٣ - الشافعي : ٤٩ .

(٢) راجع الحديث (٧٣٦٩) ص٧٧ .

(٣) انظر : (٦٠١/٦ ح٧٠٤٢) .

٨٠٨٤ - خز ١٨١/٣ .

خز في الجمعة : ثنا محمد بن يحيى ، ثنا أبو عاصم ، أنا عَبَّاد بن منصور ، عنه ، به . إنْ كان عَبَّاد حَفِظَهُ .

٨٠٨٥ ـ حديث : أن النبي ﷺ كان إذا رفع رأسه من الركوع قال : «اللهم ربنا لك الحمد . . .» الحديث . عه طح حب كم

عه في الصلاة : ثنا عباس الدوري وأبو داود الحراني ، قالا : ثنا سعيد بن عامر . وعن الصَغَانِيّ وسعيد بن مسعود ، ثنا روح بن عبادة . وعن إبراهيم بن مرزوق ، ثنا عثمان بن عمر ، ثلاثتهم عن هشام ، به . وعن أحمد بن مسعود ، ثنا محمد بن عيسى ، عن هشيم ، أنا هشام بن حسان ، عن قيس بن سعد ، عنه ، به .

طح فيه : ثنا إبراهيم بن مرزوق ، ثنا عثمان بن عمر ، أنا هشام بن حسان ، به .

حب في الصلاة وفي الثاني عشر من الخامس : أنا الحسن بن سفيان ، ثنا أبوبكر ابن أبي شيبة ، ثنا هشيم ، به .

رواه أحمد : عن رَوْح ، عن هشام ، عن قيس ، به . وعن[1] معاوية ، عن زائدة ، عن هشام ، نحوه .

٨٠٨٦ ـ حديث : بِتُّ عند خالتي ميمونة . . . عه حم

عه في الصلاة : ثنا الدقيقي وإبراهيم بن مرزوق ، قالا : ثنا وهب بن جرير ، ثنا أبي ، ثنا قيس بن سَعْد . وعن سعدان بن يزيد ، ثنا إسحاق بن يوسف ، ثنا عبدالملك . وعن الدبري ، عن عبدالرزاق . وعن ابن أبي مَسَرَّةَ ، ثنا الحميدي ، عن سفيان ، كلاهما عن ابن جريج ، عنه ، به .

٨٠٨٥ - عه ١٩٣/٢ ، طح ٢٣٩/١ ، حب (الإحسان ط . الحوت) ١٨٨/٣ - ١٨٩ ، أحمد ٣٧٠/١ ، ٢٧٦ .

(١) وقع في مطبوعة المسند ٢٧٦/١ زيادة في أول الإسناد ، وهي : (ثنا سفيان عن ليث ، ثنا معاوية . . .) وهذه الزيادة خطأ ، وهي تكرار لإسناد حديث قبل الحديث الشاهد ، وقع في المطبوعة سهواً ، وليست هذه الزيادة في أطراف المسند (١٦٨/٣ ح٣٥٦١) . ولم يعلق عليه المحقق .

٨٠٨٦ - عه ٣٤٨/٢ ، ٣٤٩ ، ٣٤٨ ، أحمد ٣٦٧/١ ، ٢٤٩ .

رواه أحمد : عن عبدالرزاق وابن بكر ويحيى[١] ثلاثتهم عن ابن جريج . وعن إسحاق بن يوسف ويحيى[١] ، كلاهما عن عبدالملك ؛ كلاهما عنه ، به .

٨٠٨٧ ـ حديث : السجود على سبعة أعظم .
طح

طح في الصلاة : ثنا ابن أبي داود ، ثنا محمد بن المنهال ، ثنا يزيد بن زُرَيْع ، ثنا رَوْح بن القاسم ، عن عمرو ، عنه ، به .

٨٠٨٨ ـ حديث : يا أهل مكة لا تقصروا الصلاة في أدنى من أربعة برد[٢] : من مكة إلى عُسْفَان[٣] . . . الحديث
قط

قط في الصلاة : حدثني أحمد بن محمد بن زياد ، ثنا أبو[٤] إسماعيل الترمذي ، ثنا إبراهيم بن العلاء ، ثنا إسماعيل بن عياش ، عن عبدالوهاب بن مجاهد ، عن أبيه وعطاء بن أبي رباح ، عن ابن عباس ، به .

---

(١) رواية يحيى لم أجدها في مطبوعة المسند ، لكن فيها رواية للحديث ٣٤٧/١ بهذا الإسناد : ثنا يحيى عن عبدالمطلب عن ابن عباس . . . قال العلامة أحمد شاكر في طبعته للمسند ٨٤/٥ : إسناده مشكل ، وهو محرف أو مغلوط . . .

٨٠٨٧ – طح ٢٥٦/١ .

٨٠٨٨ – قط ٣٨٧/١ ، وانظر الحديث التالي .

(٢) بُرُد : جَمْعُ بَرِيد ، وهو اثنا عشر مِيلاً ، أو أربع فَراسخ ، والفَرْسَخُ ثلاثة أميال ، والميل أربعة آلاف ذراع (النهاية ١١٦/١ – ومختار الصحاح : ٤٧ – برد) وتُقدَّر مسافة قصر الصلاة اليوم بـ (٨٥) كلم .

(٣) عُسْفان – بضم أوله وسكون ثانيه ثم فاء وآخره نون – وهي منهلة من مناهل الطريق بين الجحفة ومكة ، وهي من مكة على مرحلتين ، وهي قرية جامعة بها منبر ونخيل ومزارع . (معجم البلدان ١٢١/٤) .

(٤) (أبو) سقطت من مطبوعة الدار قطني ، والصواب وجودها ، وهو محمد بن إسماعيل بن يوسف ، أبو إسماعيل السلمي الترمذي ، ثم البغدادي انظر ترجمته في : (الجرح والتعديل للرازي ١٩٠/٧ ، وتاريخ بغداد ٤٢/٢) .

٨٠٨٩ ـ حديث ابن عباس أنه سئل : أنقصر إلى عرفة ؟ فقال : لا ، ولكن إلى عُسْفان وإلى جُدَّة وإلى الطائف ، وإن قدمت على أهل أو ماشية فأتم ، قال : وهذا قول ابن عمر ، وبه نأخذ .

الشافعي : ثنا سفيان ، عن عمرو ، عن عطاء ، بهذا .

٨٠٩٠ ـ حديث : أول ما نسخ من القرآن شأن القبلة . . . الحديث .

كم في تفسير البقرة : [ثنا أبو بكر إسماعيل بن محمد الفقيه بالري ، ثنا محمد ابن الفرج الأزرق ، ثنا حجاج بن محمد](١) عن ابن جريج ، عنه ، به(٢) .

٨٠٩١ ـ حديث : أشهد على رسول الله ﷺ أنه بدأ بالصلاة قبل الخطبة يوم العيد ثم خطب . . . الحديث .

مي خز عه طح حب ش حم كم

مي في الصلاة : ثنا محمد بن يوسف ، حدثني ابن عيينة ، حدثني أيوب السَّخْتِيَانِيّ ، عنه ، به .

خز في العيدين : عن أحمد بن عبدة ، عن حماد بن زيد ، عن أيوب ، به . ليس في سماعنا .

عه فيه : ثنا علي بن حرب ، ثنا سفيان بن عيينة ، به . وعن إسحاق بن سيار ،

٨٠٨٩ - الشافعي : ٢٥ ، وراجع الحديث السابق .

٨٠٩٠ - كم ٢٦٧/٢ - ٢٦٨ .

(١) ما بين المعقوفين زيادة من (السنن الكبرى للبيهقي ١٢/٢) ، وقد وقع مكانه بياض في الأصل و (هـ) وكذلك في مطبوعة المستدرك ، وقد رجعت لمخطوطة المستدرك الأزهرية [١٢٣/٢/أ] ولنسخة عاطف أفندي [٢٧٧/١/ب] فوجدت أيضا بياضا مكان أول السند ، وكأنه وقع في الأصول القديمة التي اعتمد عليها الحافظ .

(٢) قال الحاكم : صحيح على شرط الشيخين ، ولم يخرّجاه بهذه السياقة .

٨٠٩١ - مي ٣١٤/١ ، خز ٣٤٥/٢ ، عه [١٤٨/٢/أ] نسخة كوبريلي ، طح ٣٥٢/٤ ، حب (الإحسان ط . الحوت) ١٣٦/٥ ، ٢١٠/٤ ، الشافعي : ٧٥ ، أحمد ٢١٩/١ - ٢٢٠ ، ٢٢٦ ، ٢٤٢ ، ٣٣٥ ، كم ٢٩٥/١ - ٢٩٦ .

عن محمد بن عرعرة . وعن يونس بن حبيب ، ثنا أبو داود ؛ قالا : ثنا شعبة ، ثنا أيوب ، به .

طح في الزيادات : ثنا أبو بكرة ، ثنا رَوْح وأبو الوليد .

حب في السابع والستين من الأول : أنا إسحاق بن إبراهيم بن إسماعيل بِبُسْت ، ثنا محمد بن الوليد البُسْرِيّ ، ثنا غُنْدَر ، ثنا شعبة ، به . وفي الثامن من الخامس : أنا أبو خليفة ، ثنا أبو الوليد وابن كثير ، عن شعبة ، به .

ورواه الشافعي : عن سفيان ، به .

قال أحمد : ثنا سفيان ، عن أيوب ، عنه ، به . وعن إسماعيل ، عن أيوب ، نحوه . وعن عبدالله بن يزيد وعبدالصمد ، كلاهما عن داود بن أبي الفرات ، عن إبراهيم - هو الصائغ - عنه ، نحوه .

/ كم[1] في العيد ببعضه : أنا محمد بن عبدالله الأصبهاني ، ثنا إسماعيل بن إسحاق ، ثنا سليمان بن حرب ، ثنا حماد بن زيد ولفظه : أن النبي ﷺ صلى قبل الخطبة في يوم عيد . (وعن الحسين بن علي ، ثنا محمد بن إسحاق ، ثنا أحمد بن عبدة ، به)[2] . ٣/١/٦٠

٨٠٩٢ ـ حديث : «خَيْرُكم أَلْيَنُكم مَناكِبَ في الصلاة» .
خز حب

خز في الإمامة : ثنا بندار ، ثنا أبو عاصم ، ثنا جعفر بن يحيى ، ثنا عمي عمارة ابن ثوبان ، عنه ، بهذا . ليس في السماع .

حب فيه ، وفي التاسع من الثالث : أنا ابن خزيمة ، به .

٨٠٩٣ ـ حديث : «لا تنجسوا موتاكم ، فإن المسلم ليس ينجس حياً ولا ميتاً» .
كم

(١) كُتب نص الحديث في الأصل ثم ضُرِبَ عليه ، وهو تابع للحديث الشاهد .
(٢) قوله : (وعن الحسين بن علي . . . به) تقدم في (هـ) قبل قوله : (كم في العيد) .
٨٠٩٢ - خز ٢٩/٣ ، حب (الإحسان ط . الحوت) ١٢٦/٣ .
٨٠٩٣ - كم ٣٨٥/١ .

كم في الجنائز : أخبرني إبراهيم بن عصمة(١) ، ثنا أبو مسلم المسيب بن زهير البغدادي ، ثنا أبو بكر وعثمان ابنا أبي شيبة ، قالا : ثنا سفيان ، عن عمرو بن دينار ، عنه ، بهذا .

٨٠٩٤ ـ حديث : كان ابن عباس يقول في المستحاضة : تغتسل غسلاً للظهر والعصر ، وغسلاً للمغرب والعشاء . . . الحديث موقوف . مي

مي في الطهارة : أنا الحسن بن الربيع ، ثنا أبو الأحوص ، عن عبدالعزيز بن رفيع ، عنه ، به . وعن وهب بن سعيد عن شعيب ، عن الأوزاعي ، عنه ، نحوه .

٨٠٩٥ ـ حديث : «مَنْ أكل من خُضْراواتكم هذه ذوات الريح فلا يَقْرَبْنَا . . .» الحديث . طح

طح في الكراهة : ثنا يونس ، ثنا ابن وهب ، أخبرني طلحة بن عمرو ، عنه ، به .

٨٠٩٦ ـ حديث : إذا وقع على امرأته وهي حائضٌ فعليه أن يتصدَّقَ بدينار . موقوف . مي

مي في الطهارة : أنا عمرو بن عون ، عن خالد بن عبدالله ، عن ابن أبي ليلى ، عنه ، به . وعن عبيدالله بن موسى ، عن ابن أبي ليلى ، نحوه . وعن محمد بن عيينة ، عن علي بن مسهر ، عن عبدالملك ، عن عطاء نحوه ، ولم يذكر ابن عباس . وعن يعلى ، عن عبدالملك ، مثله ، والأول أتم .

٨٠٩٧ ـ حديث : تكبير العيد . طح

طح في الزيادات : ثنا أبو بكرة ، ثنا إبراهيم بن بشار ، ثنا سفيان بن عيينة ، ثنا

---

(١) « عصمة » تصحف في مطبوعة المستدرك إلى « عصم » وجاء صحيحاً في الأصل و(هـ) ، وانظر : (الميزان للذهبي ٤٨/١ ، ولسان الميزان ٨٠/١ ، والسنن الكبرى للبيهقي ٣٠٦/١) .

٨٠٩٤ – مي ١٦٨/١ ، ١٨٠ .

٨٠٩٥ – طح ٢٣٧/٤ .

٨٠٩٦ – مي ٢٠٤/١ .

٨٠٩٧ – طح ٣٤٧/٤ .

عمرو ، عنه ، به . وعن صالح بن عبدالرحمن ، عن سعيد بن منصور ، عن هشيم ، عن عبدالملك وحجاج ، عن عطاء ، به

٨٠٩٨ ـ حديث : أنّ ابنَ عباس سلّم عليه رجلٌ وهو يصلِّي فلم يَرُدَّ عليه شيئاً ، وغَمَزه بِيَدِه . طح

طح في الصلاة : ثنا عبدالله بن محمد بن خشيش ، ثنا عَارِم[1] ، ثنا جرير بن حازم ، عن قيس بن سعد ، عنه ، بهذا .

٨٠٩٩ ـ حديث : لما استوى النبي ﷺ على المنبر يوم الجمعة قال للناس : «اجلسوا» فسمعه ابن مسعود وهو على باب المسجد فجلس ، فقال النبي ﷺ : «تعال يا ابن مسعود» . خز كم

خز في الجمعة : ثنا محمد بن يحيى ، ثنا هشام بن عمار ، ثنا الوليد بن مسلم ، ثنا ابن جريج ، عنه ، به . قال أبو بكر[2] : أرْسَلَهُ أصحابُ ابن جريج لم يذكر ابن عباس ، فإن كان الوليدُ حَفِظَه فهو صحيح .

كم فيه : أنا أبو الفضل محمد بن إبراهيم المزكي ، ثنا محمد بن إسماعيل بن مهران ، ثنا هشام بن عمار ، به ، وقال : صحيح على شرطهما .

٨١٠٠ ـ حديث : أنه سأل ابن عباس عن سجود القرآن فلم يعدّ عليه في المُفَصَّل شيئاً . طح

طح في الصلاة : ثنا سليمان بن شعيب ، ثنا الخَصِيب[3] بن نَاصح ، ثنا همام ،

٨٠٩٨ - طح ٤٥٧/١ .

(١) عَارِم : لقب لمحمد بن الفضل السدوسي ، أبو النعمان البصري (التقريب ، ومغاني الأخيار : ٢٦٢) .

٨٠٩٩ - خز ١٤١/٣ - ١٤٢ ، كم ٢٨٣/١ - ٢٨٤ .

(٢) ابن خزيمة ، وقد ذكر هذا الكلام في ترجمة الباب ، ونكتة كلام ابن خزيمة أن عطاء روى الحديث أيضا عن جابر .

٨١٠٠ - طح ٣٥٧/١

(٣) الخصيب تقدم في الحديث (٧٩٢٣) .

عن ابن جريج ، عنه ، بهذا ، وقال : طريق ضعيف لا يثبت مثله .

٨١٠١ قط ـ حديث : لا بأس بقضاء رمضان مُفَرَّقاً . موقوف .

قط في الصيام : ثنا عبدالله بن محمد ، ثنا أبو بكر بن أبي شيبة ، ثنا حفص بن غياث ، عن ابن جريج ، عنه وعن أبي هريرة ، به . وقال : صحيح . وعن عبدالله بن محمد بن زياد ، ثنا أبو الأزهر ، ثنا روح ، ثنا ابن جريج ، نحوه وقال : كلهم ثقات .

٨١٠٢ كم ـ / حديث : « إن صدقة الفطر حق واجب على كل مسلم . . . » الحديث . ٣/٦٠/ب

كم في الزكاة : ثنا أبو العباس محمد بن يعقوب ، ثنا محمد بن علي الوراق ولقبه حمدان ، ثنا داود بن شبيب ، ثنا يحيى بن عباد -وكان من خِيار الناسِ- ثنا ابن جريج ، عنه ، به .

٨١٠٣ خز قط كم هق ـ حديث : «الفجر فجران : فجر يحرم فيه الطعام . . .» الحديث .

خز في الصلاة ، وفي الصيام : ثنا محمد بن علي بن محرز[1] بالفسطاط ، ثنا أبوأحمد الزبيري ، أنا سفيان ، عن ابن جريج ، عنه ، به .

قط فيه : ثنا أبو بكر النيسابوري ، ثنا محمد بن علي بن محرز ، به . وقال : كلهم ثقات ، ولم يرفعه غير أبي أحمد الزبيري عن الثوري ، ووقفه الفريابي وغيره عن الثوري ، ووقفه أصحاب ابن جريج أيضاً .

٨١٠١ - قط ١٩٣/٢ .

٨١٠٢ - كم ٤١٠/١ .

٨١٠٣ - خز ١٨٤/١ - ١٨٥ ، ٢١٠/٣ ، قط ١٦٥/٢ - ١٦٦ ، كم ١٩١/١ و ٤٢٥ ، البيهقي ٣٧٧/١ .

(١) والحديث أخرجه الخطيب في : (تاريخ بغداد ٥٨/٣) ، ضمن ترجمة محمد بن علي بن محرز من طريق ابن خزيمة ، وقال : غريب ، وقال : لم يرفعه عن الثوري غير أبي أحمد الزبيري ، وهو كلام الدارقطني ، كما سيأتي .

كم في الصلاة ، وفي الصيام : أنا أبو النضر محمد بن محمد بن يوسف الفقيه ، ثنا ابن خزيمة ، به(١) .

هق [نا أبو الحسين محمد بن الحسين بن محمد بن الفضل القطان ببغداد ، أنا أبو الحسن أحمد بن عثمان بن يحيى الأدمي ، ثنا أحمد بن عبدالرحمن بن مرزوق الطبري](٢) ، عن عمرو بن محمد الناقد ، عن أبي أحمد الزبيري ، به .

٨١٠٤ ـ حديث : جاءت امرأةٌ إلى النبيِّ ﷺ فقالتْ : إن أختي ماتت . . . الحديث . عه

في ترجمة : مجاهد عن ابن عباس(٣) .

ورواه أبوعوانة في الصيام : ثنا أبو عبدالرحمن النسائي ، ثنا حسين بن منصور ، ثنا عبدالرحمن بن مَغْراء(٤) ، عن الأعمش ، عن مسلم البطين ، عن سعيد بن جبير . وعن سلمة بن كهيل ، عن مجاهد . وعن الحَكَم بن عُتَيْبَة ، عن عطاء ؛ ثلاثتهم عن ابن عباس ، به .

٨١٠٥ ـ حديث : جمع بين الحجِّ والعمرةِ فلم يطف لهما إلا طوافاً واحداً .

في ترجمة : عطاء عن جابر .

٨١٠٦ ـ حديث : من السنة أن لا يخرج حتى يطعم ، ويخرج صدقة الفطر . قط

(١) قال الحاكم عقب الحديث : صحيح على شرط الشيخين في عدالة الرواة ، ولم يخرجاه ، وأظن أني قد رأيته من حديث عبدالله بن الوليد عن الثوري موقوفاً ، والله أعلم .

(٢) ما بين المعقوفين زيادة من (السنن الكبرى للبيهقي ٣٧٧/١) ، وقد وقع مكانه بياض في الأصل بمقدار ثلاث كلمات .

٨١٠٤ - عه [١٨٥/٢/أ] نسخة كوبريلي .

(٣) انظر : (٨/ حديث ٨٨١١) .

(٤) مغراء - بفتح الميم وسكون المعجمة ثم راء - هكذا ضبطه الحافظ في (التقريب) .

٨١٠٥ - انظر : (الإتحاف ٢٤٦/٣ ح٢٩٣٣) .

٨١٠٦ - قط ١٥٣/٢ .

ويزاد : قط ٤٤/٢ : كتاب العيدين : ثنا الحسين بن إسماعيل ، ثنا العباس بن محمد ، ثنا جعفر بن عون ، به .

قط في الزكاة : ثنا يعقوب بن عبدالرحمن ، ثنا إسماعيل بن أبي الحارث ، ثنا جعفر بن عون ، أنا الحجاج ، عن عطاء ، به .

٨١٠٧ ـ حديث : احتجم رسولُ الله ﷺ وهو مُحرم .
عه ش حم مي

عه في الحج : ثنا الصَغَاني ، ثنا يونس بن محمد . وعن يونس ، عن ابن وهب ؛ قالا : ثنا الليث ، عن أبي الزبير ، عنه ، به .

رواه **الشافعي** : عن ابن عيينة ، عن عمرو ، عنه ، به .

ورواه **أحمد** : عن يونس وأبي سلمة الخزاعي ، كلاهما عن ليث ، به . وهو في ترجمة : طاوس عن ابن عباس(١) .

٨١٠٨ ـ حديث : أنَّ النبي ﷺ دخل الكعبة وفيها سِتُّ سَوارٍ ، فقام عند كُلِّ سارية ، ودعا ولم يصل .
عه طح حب حم

عه في الحج(٢) : ثنا عمر بن شَبَّةَ وحمَّاد بن الحسن وإبراهيم بن مرزوق ، قالوا : ثنا حبان بن هلال . وعن الصغاني ثنا موسى بن داود ، قالا : ثنا هَمّام ، عنه ، به .

طح فيه : ثنا علي بن زيد الفرائضي ، ثنا موسى بن داود ، ثنا هَمَّام ، به .

حب في الخامس عشر من الخامس : أنا الحسن بن سفيان ، ثنا شيبان بن فروخ ، ثنا هَمَّام بن يحيى ، بهذا .

قال **أحمد** : ثنا يزيد ، أنا هَمَّام ، به .

٨١٠٧ - عه [٣/٥٨/أ] نسخة دار الكتب المصرية ، الشافعي : ٢١٧ ، أحمد ١/٢٩٢ ، ٢٩٩ .

(١) انظر : الحديث (٧٧٧٩) .

٨١٠٨ - طح ١/٣٨٩ ، حب (الإحسان ط . الحوت) ٥/٨٥ ، أحمد ١/٢٣٧ .

ويزاد : أحمد ١/٣١١ : ثنا عبدالصمد ، ثنا همام ، به .

(٢) كتاب الحج ليس في القسم المطبوع من مسند أبي عوانة ، ولا في القسم المخطوط الذي بين أيدينا .

٨١٠٩ ـ حديث : «من دخل البيت دخل في حسنة ، وخرج من سيئة مغفورا له» . خز

خز في الحج : ثنا محمد بن يحيى ، ثنا سعيد بن سليمان ، ثنا عبدالله بن المؤمل ، ثنا عمر بن عبدالرحمن بن مُحَيْصِن ، عنه ، به . ليس في السماع .

٨١١٠ ـ حديث : في قوله : ﴿ ... وَعَلَى ٱلَّذِينَ يُطِيقُونَهُۥ ... ﴾[1] قال : ليست بمنسوخة إلا أنه رُخِّصَ لِلشَّيخِ الكبير الذي لا يستطيع الصيام وأُمِرَ أن يُطْعِمَ ... الحديث موقوف . قط كم

قط في الصيام : ثنا أبو بكر النيسابوري ، ثنا الحسن بن محمد بن الصباح ، ثنا شبابة ، ثنا ورقاء ، عن ابن أبي نجيح ، عن عمرو بن دينار ، عن عطاء به . وقال : إسنادٌ صحيحٌ ثابِتٌ . وعن علي بن عبدالله بن مبشر ، عن أحمد بن سنان ، عن يزيد ابن هارون ، عن ورقاء نحوه . وقال : صحيح . وعن أحمد بن عبدالله الوكيل ، عن الحسن بن عرفة ، ثنا رَوْح ، ثنا شِبْل ، عن ابن أبي نجيح ، عن مجاهد وعطاء ، عن ابن عباس به . وقال : صحيح . وبه إلى رَوْح ، ثنا زكريا بن إسحاق ، عن عمرو بن دينار به . وقال : صحيح .

كم فيه : أخبرني عبدالرحمن بن الحسن ، أنا إبراهيم بن الحسين ، ثنا آدم بن أبي إياس ، ثنا ورقاء ، به .

٣/٦١أ

٨١١١ ـ / حديث : «عمْرة في رمضان تعدل حجة» . مي جا عه حب

مي في الحج : أنا أبو عاصم ، عن ابن جريج ، عنه ، به ، وفيه قصة[2] .

٨١٠٩ - خز ٣٣٢/٤ - ٣٣٣ .

٨١١٠ - قط ٢٠٥/٢ ، كم ٤٤٠/١ ، وانظر الحديث (٨٣١١) و (٨٣١٢) .

(١) سورة البقرة ، الآية (١٨٤) .

٨١١١ - مي ٣٨٠/١ ، جا : ١٧٩ ، حب (الإحسان ط . الحوت) ٥/٦ .

(٢) عن ابن عباس أن رسول الله ﷺ قال لامرأة : « اعتمري في رمضان ، فإن عمرة في رمضان تعدل حجة » .

خز لابن خزيمة عه لأبي عوانة طح للطحاوي حب لابن حبان قط للدارقطني كم للحاكم

جا فيه : ثنا عبدالله بن هاشم ، ثنا يحيى ، عن ابن جريج ، به .

عه[١] فيه : ثنا يزيد بن سنان وأبو داود -هو الحَرَّاني- قالا : ثنا أبو عاصم ، به . وعن أبي عمر الإمام ، ثنا مخلد بن يزيد ، ثنا ابن جريج ، به .

حب في النوع الثاني من القسم الأول : أنا أحمد بن عيسى بن السُّكَيْن[٢] بِواسِط ، ثنا عبدالحميد بن محمد بن هشام ، ثنا مخلد بن يزيد ، به . وعن أحمد بن الحسن بن عبدالجبار الصوفي ، عن سريج بن يونس[٣] ، عن أبي إسماعيل المؤدب ، عن يعقوب بن عطاء ، عن أبيه ، نحوه .

٨١١٢ ـ حديث : أن رسول الله ﷺ قسم في أصحابه يومئذٍ غنماً ، فأصاب خز كم **سعد بن أبي وقاص تيس ، فذبحه عن نفسه ، فلما وقف رسول الله ﷺ بعرفة أمر ربيعة بن أمية بن خلف فقام تحت يدي ناقته ، فقال له : «اصرخ : يا أيها الناس هل تدرون أي شهر هذا ؟ . . .» الحديث .**

---

(١) كتاب الحج ليس في القسم المطبوع من مسند أبي عوانة ، ولا في القسم المخطوط بين أيدينا .

(٢) تصحف في مطبوعة الإحسان إلى (السكن) . وانظر : (المؤتلف والمختلف للدارقطني ١٣٠٣/٣) .

(٣) (سُرَيج بن يونس) جاء هكذا في الأصل و (هـ) ، وقد جاء مكانه في مطبوعة الإحسان : (شريح بن النعمان) وهو خطأ ، لأن شريح بن النعمان الصائدي الكوفي بعيد الطبقة ، فهو من الطبقة الثالثة ، ويروي عن علي بن أبي طالب . انظر ترجمته في : (تهذيب الكمال ٤٥٠/١٢) وهناك رجل آخر متشابه في الاسم يدعى (سُرَيْج بن النعمان) وهو من الطبقة العاشرة أيضا ، وهو مُحْتَمل الرواية ، لكن لم تثبت له رواية عن أبي إسماعيل المؤدب ، وجاء في ترجمة سريج بن يونس سماعه من أبي إسماعيل المؤدب ، واسمه إسماعيل بن إبراهيم بن سليمان ، وسماع أحمد ابن الحسن بن عبدالجبار الصوفي الكبير منه . انظر ترجمته في : (تهذيب الكمال ٢٢١/١٠) ، فيكون الصواب ما أثبته الحافظ هنا ، والله أعلم .

٨١١٢ - خز ٢٩٨/٤ - ٢٩٩ ، كم ٤٧٣/١ - ٤٧٤ ، وانظر الحديث (٨٣٥٥) و (٨٣٥٨) .

خز في الحج : ثنا أحمد بن المقدام ، ثنا وهب بن جرير ، ثنا جرير بن حازم ، عن أبي إسحاق ، حدثني ابن أبي نجيح ، عن عطاء ، به . ليس في السماع .

كم فيه : أنا علي بن عيسى بن إبراهيم ، ثنا أحمد بن النضر بن عبدالوهاب ، ثنا يحيى بن أيوب ، ثنا وهب بن جرير به ، في حديث جابر(١) .

٨١١٣ ـ حديث : سجود السهو بعد السلام .

في مسند : عبدالله بن الزبير .

٨١١٤ ـ حديث : «يا بني عبدمناف ! إن وليتم هذا الأمر فلا تمنعوا أحداً طاف بهذا البيت وصلى أي ساعة شاء من ليل أو نهار» . طح

طح في الحج : ثنا محمد بن خزيمة ، ثنا محمد بن عبدالملك بن أبي الشوارب ، ثنا حسان بن إبراهيم ، عن إبراهيم بن يزيد بن مَرْدَانِبَه(٢) ، عنه ، به .

٨١١٥ ـ حديث : أن الرجال استأذنوا رسول الله ﷺ في ضرب النساء ، فأذن لهم فضربوهم . . . الحديث . وفيه : «خيركم خيركم لأهله ، وأنا من خيركم لأهلي» . حب كم

حب في الثالث والعشرين من الثاني : أنا محمد بن إسحاق بن إبراهيم مولى ثقيف ، ثنا أحمد بن سعيد الدارمي ، ثنا أبو عاصم ، ثنا جعفر بن يحيى بن ثوبان ، عن عمه عمارة بن ثوبان ، عن عطاء ، به .

كم في البر والصلة : أنا أبو عبدالله محمد بن عبدالله بن دينار ، ثنا محمد بن

---

(١) يعني أن عطاء أورد هذا الحديث عقب حديث ساقه عن جابر ، وكذلك هو عند ابن خزيمة . وقال الحاكم عقب الحديث : صحيح على شرط مسلم .

٨١١٣ - انظر : (الإتحاف ٦/٦١٦ ح٧٠٨٩) .

٨١١٤ - طح ٢/١٨٦ .

(٢) مَرْدَانِبَه -بنون ثم مُوَحّدة- هكذا ضبطه الحافظ في : (التقريب) ، وانظر : (مغاني الأخيار : ١٢٥)

٨١١٥ - حب (الإحسان ط . الحوت) ٦/١٩١ . كم ٤/١٧٣ .

خز لابن خزيمة عه لأبي عوانة طح للطحاوي حب لابن حبان قط للدارقطني كم للحاكم

أحمد بن أنس ، ثنا أبو عاصم ، ثنا جعفر بن يحيى ، عن عمارة بن ثوبان ، عنه بلفظ : «خيركم خيركم لنسائه» فقط ، وقال : صحيح الإسناد .

٨١١٦ ـ حديث : «الراعي يرعى بالنهار ويرمي بالليل» . طح

طح في الحج : ثنا يونس ، ثنا ابن وهب ، حدثني عمر[١] بن قيس ، عنه ، بهذا .

٨١١٧ ـ حديث : «من ابتاع بيعاً فوجب له ، فهو بالخيار» . قط

في ترجمة : سليمان بن موسى ، عن نافع ، عن ابن عمر[٢] .

قط في البيوع : ثنا أبو بكر النيسابوري ، ثنا أحمد بن عيسى الخشاب ، ثنا عمرو ابن أبي سلمة ، عن سليمان بن موسى ، عن عطاء ، عن ابن عباس . وعن نافع ، عن ابن عمر ، به .

٨١١٨ ـ حديث : افترض الله عليهم[٣] أن يقاتِل الواحدُ عشرةً ، فثقل ذلك عليهم وشق عليهم ، فوضع عنهم إلى أن يقاتل الواحد رجلين . . . الحديث . وفيه نزول قوله تعالى : ﴿ لَّوْلَا كِتَٰبٌ مِّنَ ٱللَّهِ سَبَقَ . . . . ﴾ الآية[٤] . حب

حب في الرابع والستين من الثالث : أنا عمر بن محمد الهمداني ، ثنا أحمد بن المقدام ، ثنا وهب بن جرير ، ثنا أبي ، عن محمد بن إسحاق ، حدثني عبدالله بن أبي نجيح ، عنه ، به .

٨١١٦ - طح ٢/٢٢١ .

(١) «عمر» جاء مكانه في الأصل و (هـ) : «عمرو» والتصويب من مطبوعة الطحاوي ، وهو عمر بن قيس المكي المعروف بسندل ، يروي عن عطاء بن أبي رباح ، وعنه عبدالله بن وهب . انظر ترجمته في : (تهذيب الكمال ٢١/٤٨٧) .

٨١١٧ - قط ٣/٥ .

(٢) انظر : (٩/ ح١٠٥٥٢) .

٨١١٨ - حب (الإحسان ط . الحوت) ٧/١٣٤ .

(٣) « عليهم » جاء مكانها في (هـ) : « عليكم » ، وما أثبتناه من الأصل ، وهو الموافق لما في مطبوعة الإحسان .

(٤) سورة الأنفال ، الآية (٦٨) .

٨١١٩ ـ حديث : «يا بني عبدالمطلب ! إني سألت الله لكم ثلاثاً : أن يثبت قائمكم . . .» الحديث . كم

كم في المناقب : ثنا أبو جعفر بن عبيد الحافظ بهمدان ، ثنا إبراهيم بن الحسين ابن ديزيل ، ثنا إسماعيل بن أبي أُوَيْس ، ثنا أبي ، عن حميد بن قيس المكي ، عن عطاء بن أبي رباح ، عن ابن عباس ، به[١] .

٨١٢٠ ـ حديث : «لو أن لابن آدم ملء وادي مال لأحب أن يكون [له][٢] مثله . . .» الحديث . عه حب حم

عه في الزكاة[٣] : عن يوسف بن مسلم والصائغ والصغاني ، قالوا : ثنا حجاج . وعن الدورقي وابن الجنيد وأبي أمية ، قالوا : ثنا أبو عاصم ؛ كلاهما عن ابن جريج ، عنه ، به .

حب في السادس والستين من الثالث : أنا أبو يعلى ، ثنا أبو خيثمة ، ثنا حجاج ابن محمد ، به .

رواه أحمد : عن رَوْح وعبدالله بن الحارث ، كلاهما عن ابن جريج ، عنه ، به .

٨١٢١ ـ / حديث : «النجوم أمان لأهل الأرض من الغرق ، وأهل بيتي أمان لأمتي . . .» الحديث . كم ٣/٦١/ب

كم في المناقب : ثنا مُكْرَم بن أحمد القاضي ، ثنا أحمد بن عَلِي الأَبَّار ، ثنا

٨١١٩ - كم ١٤٨/٣ - ١٤٩ .

(١) قال الحاكم عقب الحديث : حديث حسن صحيح على شرط مسلم .

٨١٢٠ - حب (الإحسان ، ط . الحوت) ٩٦/٥ ، أحمد ٣٧٠/١ .

(٢) زيادة من مطبوعة الإحسان ، ليست في الأصل و (هـ) .

(٣) كتاب الزكاة ليس في القسم المطبوع من مسند أبي عوانة ، ولا في القسم المخطوط بين أيدينا .

٨١٢١ - كم ١٤٩/٣ .

إسحاق بن سعيد بن الأركون(١) ، ثنا خُلَيْد بن دَعْلَج ، أظنه عن قتادة ، عنه ، به(٢) .

٨١٢٢ ـ حديث : كان ثمنُ المجن يُقَوَّمُ في عهد رسول الله ﷺ عشرة دراهم . طح قط كم

طح في الحدود : ثنا ابن أبي داود وعبدالرحمن بن عمرو الدمشقي ، قالا : ثنا أحمد بن خالد ، عن ابن إسحاق ، عن أيوب بن موسى ، عنه ، به .

قط فيه : ثنا ابن صاعد ، ثنا خلاد بن أسلم ، ثنا عبدالله بن إدريس ، عن محمد ابن إسحاق ، به .(وعن محمد بن إسماعيل الفارسي ، ثنا أحمد بن عبدالوهاب بن نجدة ، ثنا أحمد بن خالد الوهبي ، به)(٣) . وعن أحمد بن محمد بن سعدان ، ثنا شعيب بن أيوب ، ثنا عبدالله بن نمير ، عن محمد بن إسحاق ، به . وعن أحمد ، ثنا شعيب ، ثنا أبو أسامة ، عن الوليد بن كثير ، حدثني من سمع عطاء به . ولم يذكر ابن إدريس في رواية : أيوب بن موسى .

كم فيه : ثنا أبو العباس محمد بن يعقوب ، ثنا أبو زرعة الدمشقي ، ثنا أحمد بن خالد ، به(٤) .

٨١٢٣ ـ حديث : أن النبي ﷺ سئل يوم النحر عن رجل حلق قبل أن يرمي ، أو ذبح أو نحر ، وأشباه هذا في التقديم والتأخير؟ فقال : «لا حرج» . طح حب قط حم

طح في الحج : ثنا علي بن شيبة ، ثنا يحيى بن يحيى ، ثنا هشيم ، عن منصور ، عنه ، به .

---

(١) انظر : (ميزان الاعتدال ١/١٩٢) .

(٢) قال الحاكم عقب الحديث : صحيح الإسناد ولم يخرجاه .

٨١٢٢ - طح ٣/١٦٣ ، قط ٣/١٩١ ، ١٩٢ ، كم ٤/٣٧٨ - ٣٧٩ .

(٣) قوله : «وعن محمد بن إسماعيل . . . الوهبي به » ليس في (هـ) ، وأثبتناه من الأصل ، وهو صحيح موجود في مطبوعة الدارقطني .

(٤) قال الحاكم : صحيح على شرط مسلم ولم يخرجاه .

٨١٢٣ - طح ٢/٢٣٦ ، حب (الإحسان ، ط . الحوت) ٦/٧٠ ، قط ٢/٢٩٢ ، ٢٥٢ ، ٢٥٤ ، أحمد ١/٣٠٠ ، ٢١٦ .

حب في الثالث والعشرين من الرابع : أنا أحمد بن يحيى بن زهير ، ثنا يعقوب ابن إبراهيم الدورقي ، ثنا هشيم ، به .

قط في الحج : ثنا أبو محمد بن صاعد ، ثنا محمود بن خِدَاش[1] ويعقوب الدورقي ، قالا : ثنا هشيم ، به . وفيه : ثنا أبو بكر النيسابوري ، ثنا العباس بن محمد ، ثنا روح ، ثنا هشام ، عنه ، بهذا . وعن أبي بكر النيسابوري ، ثنا العباس بن محمد ، ثنا روح ، ثنا ابن جريج قال : قال عطاء وغيره : هؤلاء الثلاث عن النبي ﷺ في الحلق قبل الرمي ، والنحرقبل الحلق ، والنحرقبل الرمي . وعن إسماعيل بن محمدالصفار ، ثنا العباس بن محمد ، ثنا أحمد بن يونس ، ثنا أبوبكر بن عَيّاش ، ثنا عبدالعزيز بن رفيع ، عن عطاء ، عن ابن عباس ، نحوه .

قال أحمد : ثنا روح ، ثنا هشام ، عنه ، به[2] . ثنا هشيم ، أنا منصور ، عنه ، نحوه .

٨١٢٤ ـ حديث : الطواف للحج والعمرة .

قط

له طريق في ترجمة : عطاء عن جابر[3]

قط في الحج : ثنا عبدالله بن محمد بن عبدالعزيز ، ثنا داود بن عمرو المسيبي ، ثنا منصور بن أبي الأسود ، عن عبدالملك ، عنه ، به . وعن الحسين بن إسماعيل ، ثنا يوسف بن موسى ، ثنا عبدالله بن الجهم ، ثنا عمرو بن أبي قيس ، عن الحجاج ، عن

---

(١) خِداش - بكسر المعجمة ثم مهملة خفيفة وآخره معجمة - هكذا ضبطه الحافظ في : (التقريب) ، وتصحف في مطبوعة الدار قطني إلى (خراش) بالراء .

(٢) حديث روح عن هشام جاء في مطبوعة المسند الميمنية عن عطاء بن السائب عن ابن عباس ، وهو خطأ ، فعطاء بن السائب متأخر الطبقة لا تصح روايته عن ابن عباس ، انظر ترجمته في : (تهذيب الكمال ٨٦/٢٠) وقد رجعت لطبعة أحمد شاكر ٢٥٨/٤ فوجدتها أيضا تذكر (ابن السائب) ، وقال المحقق في تعليقته على الحديث : (إسناده حسن !) والصواب حذف (ابن السائب) ويستقيم الإسناد .

٨١٢٤ - قط ٢٦٢/٢ .

(٣) انظر : (الإتحاف ٢٤٦/٣ ح٢٩٣٣) .

عطاء ، نحوه . وعن علي بن عبدالله بن مبشر ، ثنا عبدالحميد بن بيان ، ثنا إسحاق ابن يوسف ، ثنا محمد بن عبيدالله ، عن عطاء ، به .

٨١٢٥ قط ـ حديث : أتى النبي ﷺ رجل ، فقال : إن أبي مات وعليه حجة الإسلام أفأحج عنه ؟ قال : «نعم . . .» الحديث .

قط في الحج : ثنا يوسف بن يعقوب بن إسحاق بن البهلول ، ثنا جدي ، ثنا إسحاق الأزرق ، عن شريك ، عن ابن أبي ليلى ، عنه ، به . وعن الحسين بن إسماعيل ، ثنا عبيدالله بن سعد ، ثنا عمي ، ثنا أبي ، عن ابن إسحاق ، حدثني خالد بن كثير ، أن عطاء حدثه ، نحوه .

وله طريق في ترجمة : سعيد بن جبير عن ابن عباس(١) .

٨١٢٦ قط كم ـ حديث : أن رسول الله ﷺ قَسَم لمائتي فرسٍ بحُنَيْن سهمَيْن سهمين .

قط في السير : ثنا عبدالملك بن أحمد بن نصر الدَّقَّاق ، ثنا يونس بن عبدالأعلى ، أنا ابن وهب قال : قال يحيى بن أيوب : قال لي إبراهيم بن سعد ، عن كثير مولى بني مخزوم ، عن عطاء ، بهذا . وعن عثمان بن أحمد الدقاق ، ثنا أحمد ابن علي الخَزَّاز(٢) ، ثنا خالد بن خِدَاش(٣) ، ثنا ابن وَهْب ، به .

كم في قسم الفيء : ثنا أبو العباس محمد بن يعقوب ، ثنا محمد بن عبدالله بن عبدالحكم ، ثنا ابن وَهْب ، به وقال : على شرط البخاري .

٨١٢٥ - قط ٢/٢٦٠ .

(١) راجع الحديث (٧٤١٨) .

٨١٢٦ - قط ٤/١٠٣ ، ١٠٤ ، كم ٢/١٣٨ .

(٢) (الخَزّاز) - بمعجمات - هو البغدادي ، أبو جعفر المقرئ (المشتبه للذهبي : ١٦١ ، والسير ١٣/٤١٨ ، وغاية النهاية : ١/٨٧) .

(٣) خِدَاش -بكسر المعجمة وتخفيف الدال وآخره معجمة- أبو الهيثم البصري ، سكن بغداد . انظر : (تهذيب الكمال ٨/٢٣٣ ، والتقريب) .

٣/٦٢أ

٨١٢٧ ـ / حديث : «من حج عن أبويه ، أو قضى عنهما مغرماً ، بعث يوم القيامة مع الأبرار» . قط

قط في الحج : ثنا علي بن عبدالله بن مبشر ، ثنا محمد بن حرب النسائي ، ثنا صلة بن سليمان ، عن ابن جريج ، عنه ، بهذا .

٨١٢٨ ـ حديث : أن النبي ﷺ أهدي له بيضات نعام .

في مسند : زيد بن أرقم .

٨١٢٩ ـ حديث : أن رجلاً أصاب من أهله قبل أن يطوف بالبيت يوم النحر فقال : ينحران جزوراً بينهما ، وليس عليهما الحج من قابل . قط

قط في الحج : ثنا عبدالله بن محمد بن عبدالعزيز ، ثنا يحيى بن أيوب ، ثنا عبيدة ، ثنا العلاء بن المسيب ، عنه ، بهذا ، موقوف .

٨١٣٠ ـ حديث : الحج والعمرة فريضتان على الناس كلهم إلا أهل مكة . الحديث موقوف . وفيه : والله ما دخلها رسول الله ﷺ إلا حاجاً أو معتمراً . قط كم

قط في الحج : ثنا أحمد بن محمد بن الجَرَّاح الضَّرَّاب ، ثنا محمد بن سعيد بن غالب ، ثنا محمد بن كثير ، ثنا إسماعيل بن مسلم ، عنه ، به .

كم فيه : أنا أبو الحسن أحمد بن محمد العَنَزِيّ[1] ، ثنا عثمان بن سعيد ، ثنا محمد بن كثير ، به .

٨١٣١ ـ حديث : فيمن تمتع بالعمرة إلى الحج يطوف بالبيت سبعاً ويسعى بين قط

٨١٢٧ - قط ٢/٢٦٠ .

٨١٢٨ - راجع : (الإتحاف ٤/٥٨٢ ح٤٦٨٨) .

٨١٢٩ - قط ٢/٢٧٢ .

٨١٣٠ - قط ٢/٢٨٤ ، كم ١/٤٧٠ - ٤٧١ .

(١) العَنَزِيّ - بفتح العين المهملة والنون وكسر الزاي . انظر : (الأنساب ٩/٧٦ ، والسير ١٥/٥١٩) .

٨١٣١ - قط ٢/٢٨٧ .

الصفا والمروة . . . الحديث ، وقد تقدم معناه(١) .

قط في الحج : ثنا عبدالصمد بن علي ، ثنا أبو إسماعيل الترمذي ، ثنا الحسن بن سَوَّار(٢) ، ثنا عمر بن قيس ، عنه ، به .

٨١٣٢ ـ حديث : من طاف بالبيت فقد حل ، من قول الله عز وجل : ﴿ . . . . ثُمَّ مَحِلُّهَآ إِلَى ٱلْبَيْتِ ٱلْعَتِيقِ ﴾(٣) . . . الحديث موقوف وفيه قصة . عه طح

عه في الحج : ثنا محمد بن إسحاق الصغاني ، ثنا روح بن عبادة ، ثنا ابن جريج ، أخبرني عطاء ، به .

طح فيه : ثنا محمد بن خزيمة ، ثنا عثمان(٤) بن الهيثم ، عن ابن جريج ، ببعضه .

٨١٣٣ ـ حديث : أن رجلاً سأل ابن عباس : أؤاجر نفسي من هؤلاء القوم فأنسك معهم؟ فقال : نعم ﴿ أُوْلَٰٓئِكَ لَهُمْ نَصِيبٌ مِّمَّا كَسَبُواْ وَٱللَّهُ سَرِيعُ ٱلْحِسَابِ ﴾(٥) . ش

قال الشافعي : أنا مسلم وسعيد ، عن ابن جريج ، عنه ، به .

٨١٣٤ ـ حديث : أفاض النبي ﷺ من عرفات ، ورديفه أسامة بن زيد . . . الحديث . عه حم

---

(١) راجع الحديث (٨١٠٥) .

(٢) سَوَّار -بفتح المهملة وبتثقيل الواو- هكذا ضبطه الحافظ في : (التقريب) .

٨١٣٢ - عه [٣/٦٦/أ - ب] نسخة دار الكتب المصرية ، طح ٢/١٨٩ .

(٣) سورة الحج ، الآية (٣٣) .

(٤) (عثمان) تصحف في الأصل و (هـ) إلى (علي) والتصويب من مطبوعة الطحاوي ، وهو عثمان بن أبي الهيثم بن جَهْم بن عيسى ، الأشج العصري ، يروي عن ابن جريج ، وعنه محمد ابن خزيمة . انظر ترجمته في : (تهذيب الكمال ١٩/٥٠٢ ، ومغاني الأخيار ق ٣٣٩) وأما علي بن الهيثم فذاك آخر ، لم يخرجه العيني في رجال الطحاوي . انظر ترجمته في : (تهذيب الكمال ٢١/١٧٣) .

٨١٣٣ - الشافعي : ١٠٩ .

(٥) سورة البقرة ، الآية (٢٠٢) .

٨١٣٤ - عه [٣/٤١/ب] نسخة دار الكتب المصرية ، أحمد ١/٢١٦ ، ٢٢٦ .

عه في الحج : ثنا محمد بن عبيدالله بن المنادي ، ثنا إسحاق الأزرق . وعن الزعفراني ، عن أسباط ؛ كلاهما عن عبدالملك بن أبي سليمان ، عن عطاء ، به .

قال أحمد : ثنا هشيم ، عن عبدالملك ، عنه ، به . وعن يحيى بن سعيد ، عن عبدالملك ، نحوه .

٨١٣٥ - حديث : في تقبيل اليد عند استلام الحجر .

في ترجمته عن جابر .

٨١٣٦ قط - حديث : في المحرم يقلم أظفاره ، قال : يطعم عن كل كف صاعاً من طعام .

قط في الحج : ثنا الحسين بن إسماعيل وإبراهيم بن حماد ومحمد بن مخلد ، قالوا : ثنا محمد بن إسماعيل الحساني ، ثنا محمد بن الحسن المزني ، ثنا المغيرة بن الأشعث ، عنه ، به ، موقوف .

٨١٣٧ قط - حديث : «لا يقولن أحدكم : إني صرورة[1]» .

قط في الحج : ثنا الحسين بن إسماعيل وآخرون قالوا : ثنا شعيب بن أيوب ، ثنا معاوية بن هشام ، ثنا سفيان ، عن ابن جريج ، عنه ، به أراه رفعه .

٨١٣٨ قط - حديث : عن النبي ﷺ في المحرم يموت قال : «خمروهم[2] ولا تشبهوا باليهود» .

٨١٣٥ - راجع : (الإتحاف ٣/٢٥٧ ح٢٩٥٦) .

٨١٣٦ - قط ٢/٢٩٩ .

٨١٣٧ - قط ٢/٢٩٣ ، وانظر الحديث (٨٣٣٨) و (٨٣٣٩) .

(١) صَرُورَةٌ : أصله من الصَّرّ ، وهو الحَبْسُ والمَنْعُ . كان الرجل في الجاهلية إذا أحْدَثَ حَدَثاً فلجأ إلى الكَعْبَة لم يُهَجْ ، فكان إذا لَقِيَهُ وَلِيُّ الدم في الحرم قيل له : هو صَرُورَةٌ ، فلما جاء الإسلام نهوا عن ذلك ، فَمَن قَتَل في الحَرَم قُتِلَ ، ولا يُقْبَل منه أن يقول : إني صَرُورَة ، ما حَجَجْت ولا عَرَفْت حُرْمَة الحَرَم . (النهاية ٣/٢٢ - صرر) .

٨١٣٨ - قط ٢/٢٩٦ ، ٢٩٧ .

(٢) التَّخْمِيرُ : التَّغْطِيَةُ (النهاية ٢/٧٧ - خمر) .

قط في الحج : ثنا أبو بكر النيسابوري ، ثنا محمد بن علي السرخسي ، ثنا علي ابن عاصم ، عن ابن جريج ، عنه ، بهذا . وعن أحمد بن محمد السيوطي ، عن السرخسي ، مثله . وعن أبي القاسم بن منيع ، ثنا عبدالرحمن بن صالح الأزدي ، ثنا حفص بن غياث ، عن ابن جريج ، به . وليس فيه ذكر المحرم .

٨١٣٩ ـ حديث : أنه كان لا يورث الميت من الميت إذا لم يعرف أيهما مات قبل صاحبه . كم

كم في الفرائض : أنا أبو عبدالله -هو ابن الأخرم- وأبو يحيى -هو السمرقندي- قالا : ثنا محمد بن نَصْر ، ثنا يحيى بن يحيى ، أنا خارجة - هو ابن مصعب - عن ثور ، عن سليمان بن موسى ، عنه ، به(١) .

٨١٤٠ ـ حديث : الشافعي : عن سعيد بن سالم ، عن ابن جريج ، عن عطاء ، عن ابن عباس يقول : في الضبع كبش . ش

٨١٤١ ـ وبه : سُئِلَ عن صَيْدِ الجَرادِ في الحَرمِ؟ فقال : لا ، ونَهَى عنه . ش

وعن مسلم ، عن ابن جريج ، عنه ، مثله .

٨١٤٢ ـ / حديث : في زوج وأبوين : للزوج النصف ، وللأم ثلث جميع المال ، وما بقي فللأب . مي ٣/٦٢/ب

مي في الفرائض : ثنا حجاج بن منهال ، ثنا حماد بن سلمة ، عن حجاج ، عنه ، به . وعن حجاج ، عن الشعبي ، مثله .

٨١٣٩ - كم ٣٤٦/٤ .

(١) هذا الحديث ساقه الحاكم كشاهد لحديث وفاة أم كلثوم بنت علي بن أبي طالب رضي الله عنهما قبله ، وسكت عنه ، وكذلك فعل الذهبي .

٨١٤٠ - الشافعي : ١٣٤ .

٨١٤١ - الشافعي : ١٣٦ .

٨١٤٢ - مي ٢٥٠/٢ .

٨١٤٣ ـ حديث : مر المسلمون برجل في غنيمة له فقال : السلام عليكم ، فقتلوه . . . الحديث .

عه[1] في التفسير : ثنا أبو أمية ، ثنا زكريا بن عدي ، ثنا سفيان بن عيينة ، عن عمرو ، عنه ، به .

٨١٤٤ ـ حديث : «لا تجوز وصية لوارث إلا أن يشاء الورثة» .

قط في الوصايا : في مَوْضِعَيْن ، ثنا أبو بكر النيسابوري ، ثنا يوسف بن سعيد ، ثنا حجاج بن محمد ، ثنا ابن جريج ، عنه ، بهذا .

٨١٤٥ ـ حديث : إذا استهل الصبي وَرِث وَوُرِّثَ وصُلِّيَ عليه .

مي في الفرائض : ثنا أبو نعيم ، ثنا شريك ، عن أبي إسحاق ، عنه ، بهذا .

٨١٤٦ ـ حديث ﴿ ٱلَّذِينَ يَجْتَنِبُونَ كَبَٰٓئِرَ ٱلْإِثْمِ وَٱلْفَوَٰحِشَ . . . . . .﴾[2] قال : هو أن يأتي الرجل الفاحشة ثم يتوب منها . موقوف . قال : وقال رسول الله ﷺ : «اللهُمَّ إِنْ تَغْفِرْ تَغْفِرْ جَمّاً * وأَيُّ عَبْدٍ لَكَ لاَ أَلَمّا» .

كم في الإيمان : ثنا أبو العباس محمد بن يعقوب ، ثنا محمد بن سنان القَزَّاز ، ثنا أبو عاصم ، ثنا زكريا بن إسحاق ، عن عمرو بن دينار ، عنه ، بهذا . وقال : تابعه روح ابن عبادة ، عن زكريا . وعن عبدالرحمن بن الحسن الهمداني ، ثنا إبراهيم بن الحسين ، ثنا آدم بن أبي إياس ، ثنا شعبة ، ثنا منصور ، عن مجاهد ، عن ابن عباس ، نحوه ، ولم يقل : قال رسول الله ، بل قال : قال الشاعر . . . فذكره . وقال : زكريا حافِظٌ ثِقَةٌ ، ولا يَضُرُّه وَقْفُ مَنْ وَقَفَهُ . وفي تفسير النجم : أنا عبدالله بن الحسين ، ثنا

(١) كتاب التفسير ليس في القسم المطبوع من مسند أبي عوانة ، ولا في القسم المخطوط بين أيدينا .

٨١٤٤ - قط ٩٧/٤ و ١٥٢ .

٨١٤٥ - مي ٢٨٣/٢ ، والحديث موقوف .

٨١٤٦ - كم ٥٤/١ - ٥٥ ، ٥٥ ، ٤٦٩/٢ ، ٢٤٥/٤ .

(٢) سورة النجم ، الآية (٣٢) .

الحارث بن أبي أسامة ، ثنا روح ، به ، ورفعه . وفي التوبة : عن عبدالله بن الحسين ، به .

٨١٤٧ ـ حديث : لا يباع الولاء ولا يوهب ، والولاء لمن أعتق .
مي

مي في الفرائض : ثنا يعلى ، ثنا عبدالملك ، عنه ، بهذا . وعن عبدالله بن سعيد ، ثنا ابن إدريس ، عن ابن جريج ، عن عطاء ، نحوه .

٨١٤٨ ـ حديث : المطلقة ثلاثاً والمتوفى عنها ، لا نفقة لهما ، وتعتدان حيث شاءتا .
طح

طح في النكاح : ثنا صالح بن عبدالرحمن ، ثنا سعيد بن منصور ، ثنا هُشَيم ، أنا حَجّاج ، عنه ، به .

٨١٤٩ ـ حديث : الفرائض من ستة لا نعيلها . موقوف .
مي

مي في الفرائض : ثنا محمد بن يوسف ، ثنا سفيان ، عن ابن جريج ، عنه ، بهذا .

٨١٥٠ ـ حديث : قليل ما أسكر كثيره حرام .
قط

قط في الأشربة : ثنا دعلج بن أحمد ، ثنا موسى بن هارون ، ثنا أبي ، ثنا يعقوب ابن إسحاق ، ثنا أبو عوانة ، عن ليث ، عن عطاء وطاوس ومجاهد ، عن ابن عباس ، بهذا قوله . وعن علي بن مبشر ، ثنا أحمد بن سنان ، ثنا عبدالرحمن بن مهدي ، ثنا أبو عوانة ، به .

٨١٥١ ـ حديث : رأى محمد ﷺ ربه مرتين . موقوف .
خز كم

٨١٤٧ – مي ٢/٢٨٧ ، والحديث موقوف .

٨١٤٨ – طح ٣/٧٠ .

٨١٤٩ – مي ٢/٢٨٧ .

٨١٥٠ – قط ٤/٢٥٦ .

٨١٥١ – خز في التوحيد : ٢٠٠ ، باب ذكر الأخبار المأثورة في إثبات رؤية النبي ﷺ خالقه ، كم ١/٦٥ .

ط لمالك ش للشافعي حم لأحمد عم لعبدالله بن أحمد مي للدارمي جا لابن الجارود

خز في التوحيد : ثنا محمد بن يحيى ، ثنا قبيصة ، ثنا سفيان ، عن ابن جريج ، عنه ، بهذا .

كم في الإيمان : أنا أبو بكر الشافعي ، ثنا إسحاق بن الحسن ، ثنا أبو حذيفة ، ثنا سفيان ، به .

٨١٥٢ ـ حديث : في قوله : ﴿ وَٱلنَّجْمُ وَٱلشَّجَرُ . . . . ﴾(١) قال : ﴿ النجم ﴾ ما أنجمت الأرض ، ﴿ والشجر ﴾ ما كان على ساق . كم

كم في تفسير الرحمن : أنا أبو زكريا العَنْبَرِي ، ثنا محمد بن عبدالسلام ، ثنا إسحاق ، أنا يحيى بن يمان ، ثنا المنهال بن خليفة ، عن حجاج ، عنه ، بهذا قوله .

٨١٥٣ ـ حديث : «من وهب هبة فارتجع بها ، فهو أحق بها ما لم يُثَبْ منها ، ولكنه كالكلب يعود في قيئه» . قط

قط في البيوع : ثنا عبدالصمد بن علي ، ثنا محمد بن نوح بن حرب العسكري ، ثنا يحيى بن غيلان ، ثنا إبراهيم بن أبي يحيى ، عن محمد بن عبيدالله ، عنه ، بهذا .

٨١٥٤ ـ / حديث : كان المال للولد ، وكانت الوصية للوالدين والأقربين . . . الحديث . مي ٣/٦٣/أ

مي في الوصايا : ثنا محمد بن يوسف ، ثنا ورقاء ، عن ابن أبي نجيح ، عن عطاء ، به .

٨١٥٥ ـ حديث : «لا طلاق لمن لا يملك» . كم ش

كم في تفسير الأحزاب : أنا أبو جعفر البغدادي ، ثنا يحيى بن أيوب العَلاف ، ثنا

٨١٥٢ - كم ٤٧٤/٢ .

(١) سورة الرحمن ، الآية (٦) .

٨١٥٣ - قط ٤٤/٣ .

٨١٥٤ - مي ٣٠٢/٢ ، والحديث موقوف .

٨١٥٥ - كم ٤١٩/٢ ، وانظر الحديث (٨٢٠٤) .

خز لابن خزيمة عه لأبي عوانة طح للطحاوي حب لابن حبان قط للدارقطني كم للحاكم

عمرو بن خالد الحَرَّاني ، ثنا أيوب بن سليمان الجَزَرِي(١) ، عن ربيعة بن عبدالرحمن ، عنه ، به .

٨١٥٦ ـ حديث : لا يجوز طلاق الصبي ، ولا يمينه ولا وصيته ، ولا شراؤه ولا بيعه ، ولا شيء . موقوف . مي

مي في الوصايا : ثنا سعيد بن المغيرة ، عن حفص بن غياث ، عن حجاج ، عنه ، بهذا .

٨١٥٧ ـ حديث : نسخت هذه الآية عدتها [في أهلها](٢) ، فتعتد حيث شاءت . . . الحديث . كم

كم في التفسير : أنا عبدالرحمن بن الحسن(٣) ، ثنا إبراهيم بن الحسين ، ثنا آدم ابن أبي إياس ، ثنا ورقاء ، عن ابن أبي نجيح ، عنه ، به . وعن علي بن حمشاذ ، ثنا بِشْر بن موسى ، ثنا الحميدي ، ثنا سفيان ، عن ابن جريج ، عن عطاء به ، وأتم منه(٤) .

---

(١) « الجزري» تصحف في مطبوعة المستدرك إلى « الجريري » ، وجاء صحيحاً في أصولنا ومضبوطاً ، وكذلك هو في تلخيص المستدرك للذهبي .

٨١٥٦ - مي ٣٠٦/٢ .

٨١٥٧ - كم ٢٨٠/٢ - ٢٨١ ، ٢٨١ .

ويزاد : كم ٢١١/٢ في الطلاق : ثنا أبو سعيد أحمد بن يعقوب الثقفي ، ثنا الحسن بن المثنى العنبري ، ثنا سعيد بن مسعود ، ثنا شبل بن عباد ، عن ابن نجيح ، به .

(٢) زيادة من مطبوعة المستدرك يقتضيها السياق ، ليست في الأصل و(هـ) .

(٣) « الحسن » جاء مكانه في الأصل و (هـ) : « حمدان » والتصويب من مطبوعة المستدرك ، وقد رجعت لمخطوطة المستدرك [٢٨١/١/ب] نسخة عاطف أفندي ، فوجدته : «الحسن» ، كما في المطبوعة ، ويؤكد صحته أنه قال : (القاضي) ، وأيضا أنه من شيوخ الحاكم ، وروايته عن إبراهيم بن الحسين بن ديزيل ، وهو الموافق لما جاء في ترجمته في : (تاريخ بغداد ٢٩٢/١٠ ، والسير ١٥/١٦) . وأما عبدالرحمن بن حمدان الجلاب فهو شيخ للحاكم أيضا ، ويروي عن إبراهيم بن ديزيل ، لكنه ليس المقصود هنا انظر ترجمته في : (السير ٤٧٧/١٥) .

(٤) قال الحاكم : صحيح على شرط الشيخين ولم يخرجاه .

٨١٥٨ ـ حديث : أن رسول الله ﷺ تزوج ميمونة وهو محرم في عمرة القضاء ، وفيه قصة . طح حب حم

طح في الحج : ثنا ربيع المؤذن ، ثنا أسد بن موسى ، ثنا يحيى بن زكريا بن أبي زائدة . وعن إبراهيم بن مرزوق ، ثنا عبدالله بن هارون ، ثنا أبي ، كلاهما عن محمدبن إسحاق ، حدثني عبدالله بن أبي نجيح وأبان بن صالح ، عن عطاء بن أبي رباح ومجاهد بن جبير ، عن ابن عباس ، بهذا . وعن يزيد بن سنان(١) ، ثنا أبوعامر ، ثنا رباح(٢) بن أبي معروف ، عن عطاء ، ببعضه : تزوج ميمونة بنت الحارث وهو محرم . وعن فهد ثنا أبو نعيم ، ثنا جعفر بن بُرْقَان(٣) ، عن ميمون بن مهران ، عن عطاء قال : كنا نسمع . . . فذكره ولم يسم من سمعه . وعن محمد بن خزيمة ، ثنا حجاج ، ثنا حماد ، عن حبيب المعلم وقيس وعبدالكريم ، عن عطاء ، أن ابن عباس كان لا يرى بأساً أن يتزوج المحرمان .

حب في الحادي عشر من الخامس : أنا محمد بن إسحاق بن خزيمة ، ثنا محمد ابن منصور الطوسي ، ثنا يعقوب بن إبراهيم بن سعد ، ثنا أبي ، عن ابن إسحاق ، به .

قال أحمد : ثنا يعقوب به . وعن أبي المغيرة ، عن الأوزاعي ، عن عطاء ، نحوه . وعن محمد بن جعفر ، عن شعبة ، عن الحجاج بن أرطاة وابن عطاء ، أنهما سمعا عطاء ، نحوه .

٨١٥٨ - طح ٢٦٨/٢ - ٢٧٠ ، ٢٧٣ ، حب (الإحسان ، ط . الحوت) ١٧١/٦ - ١٧٢ ، أحمد ٢٦٦/١ ، ٣٣٠ ، ٢٨٥

(١) وقع في مطبوعة الطحاوي ٢٦٩/٢ بعد يزيد بن سنان زيادة في الإسناد وهي : (قال ثنا معلى بن أسد) ليست في أصولنا وهي غير صحيحة ، فقد صحت رواية يزيد عن أبي عامر العقدي مباشرة . انظر ترجمته في : (تهذيب الكمال ١٥٣/٣٢) .

(٢) «رباح» تصحف في مطبوعة الطحاوي إلى : « رياح » بالياء المثناة من تحت ، والصواب بالباء الموحدة كما أثبتناه وكما في مصادر ترجمته . انظر : (التقريب) .

(٣) بُرْقَان - بضم الموحدة وسكون الراء بعدها قاف - (التقريب) .

٨١٥٩ ـ حديث : من استمع إلى آية من كتاب الله كانت له نوراً . موقوف .

مي مي في فضائل القرآن : ثنا رَزِينُ بن عبدالله بن حميد ، عن عبدالرزاق ، عن ابن جريج ، عنه ، بهذا .

٨١٦٠ ـ حديث : إذا سمعتم منا حديثاً فتذاكروه بينكم .

مي مي في العلم : أنا أبو معمر ومحمد بن سعيد ، عن عبدالسلام ، عن حجاج ، عنه ، بهذا . موقوف .

٨١٦١ ـ حديث : في قوله : ﴿أَوَلَمْ يَرَوْا أَنَّا نَأْتِي الْأَرْضَ نَنقُصُهَا مِنْ أَطْرَافِهَا . .﴾(١) قال : موت علمائها وفقهائها .

كم كم في التفسير : أنا أبو زكريا العَنْبَرِي ، ثنا محمد بن عبدالسلام ، ثنا إسحاق بن إبراهيم ، أنا عبدالرزاق ، أنا الثوري ، عن طلحة ، عنه ، بهذا . موقوف .

٨١٦٢ ـ حديث : نهى رسول الله ﷺ عن بيع الغرر ، وفيه تفسير من قول يحيى ابن أبي كثير .

قط حم قط في البيوع : ثنا محمد بن مخلد ، ثنا محمد بن الحسين الأعرابي أبو جعفر ، ثنا شاذان ، ثنا أيوب بن عُتْبَة ، عن يحيى بن أبي كثير ، عنه ، به .

قال أحمد : ثنا أسود بن عامر ، ثنا أيوب بن عُتْبَة ، به .

٨١٦٣ ـ حديث : النذر نذران : فما كان لله فكفارته الوفاء به ، وما كان للشيطان فلا وفاء فيه ، وعليه كفّارة يمين .

٨١٥٩- مي ٣١٩/٢ .

٨١٦٠ - مي ١٢٠/١ .

٨١٦١ - كم ٣٥٠/٢ .

(١) سورة الرعد ، الآية (٤١) .

٨١٦٢ - قط ١٥/٣ ، أحمد ٣٠٢/١ .

٨١٦٣ - جا : ٣١٣ .

ط لمالك ش للشافعي حم لأحمد عم لعبدالله بن أحمد مي للدارمي جا لابن الجارود

جا في الأيمان والنذور : ثنا محمد بن يحيى ، ثنا محمد بن موسى بن أَعْيَن ، ثنا خَطَّاب ، ثنا عبدالكريم ، عن عطاء ، بهذا .

٨١٦٤ ـ حديث : ما كانت المتعة إلا رحمة رحم الله بها هذه الأمة ، ولولا نَهْيُ عمر عنها ما زنى إلا شقي . طح

طح في النكاح : ثنا ربيع الجيزي ، ثنا سعيد بن عُفَيْر ، ثنا يحيى بن أيوب ، عن ابن جريج ، عنه ، به .

٨١٦٥ ـ / حديث : «لا تحجَّنَّ امرأة إلا ومعها ذو مَحْرم» . ٣/٦٣/ب

في ترجمة : أبي معبد .

٨١٦٦ ـ حديث : أن رسول الله ﷺ لم يَرْمُل[1] في السبع الذي أفاض فيه . خز عه

خز في الحج : ثنا يونس بن عبدالأعلى ، ثنا ابن وهب ، حدثني ابن جريج ، عنه ، به . ليس في سماعنا .

عه فيه : ثنا يونس بن عبدالأعلى ، به وزاد : قال عطاء : لا رَمَلَ فيه .

٨١٦٧ ـ حديث : ليس المُحَصَّبُ[2] بشيء ، إنما هو منزل ينزل به رسول الله ﷺ . مي خز عه

مي في الحج : أنا محمد بن أحمد ، ثنا سفيان بن عيينة ، عن عمرو ، عن عطاء ، به .

خز في الحج : ثنا عبدالجبار بن العلاء وسعيد بن عبدالرحمن وأحمد بن مَنِيع وعلي بن خَشْرَم ، عن ابن عيينة ، عن عمرو بن دينار ، عن عطاء ، بهذا . ليس في

٨١٦٤ - طح ٣/٢٦ .

٨١٦٥ - انظر : (الإتحاف ٨/١٠٩ ح٩٠٢٥) .

٨١٦٦ - خز ٤/٣٠٥ ، عه [٣/٧٦/ب] نسخة دار الكتب المصرية .

(١) يقال : رَمَلَ يَرْمُلُ رَمَلاً ورَمَلاَناً إذا أَسْرَعَ في المشي وهَزَّ مَنْكِبَيْه (النهاية ٢/٢٦٥ - رمل) .

٨١٦٧ - مي ١/٣٨٢ ، خز ٤/٣٢٤ ، وانظرالحديث التالي .

(٢) المُحَصَّب : فسره الدارمي عقب حديثه فقال : موضعٌ بمكة ، وهو موضع ببطحاء . وفي لفظ : التَحْصِيبُ ، وهو النوم بالمحصب . (النهاية ١/٣٩٣ - حصب) .

خز لابن خزيمة عه لأبي عوانة طح للطحاوي حب لابن حبان قط للدارقطني كم للحاكم

سماعنا .

عه فيه(١) : ثنا ابن أبي مَسَرَّة ، ثنا الحميدي . وعن أبي أمية ، ثنا سريج بن النعمان ، كلاهما عن سفيان ، به .

٨١٦٨ ـ حديث : أنه كان لا يرى أن ينزل الأبطح ويقول : إنما أقام به رسول الله ﷺ على عائشة .

قال أحمد : ثنا يزيد ، أنا الحجاج بن أرطاة ، عنه ، به . وعن هشيم(٢) ، عن منصور . وعن سفيان ، عن عمرو ، كلاهما عنه ، نحوه .

٨١٦٩ ـ حديث : سمع النبي ﷺ رجلاً يلبي عن شُبرُمَةَ(٣) . . . الحديث .

قط في الحج : ثنا علي بن عبدالله بن مبشر ، ثنا عبد الحميد بن بيَان(٤) ، ثنا إسحاق الأزرق . وعن محمد بن الحسن النقاش ، ثنا عبدالله بن محمود ، ثنا عبدالوارث بن عبيدالله ، ثنا خالد بن صبيح ، كلاهما عن الحسن بن عمارة . وعن عباس بن محمد ، ثنا موسى بن إسحاق(٥) الأنصاري ، ثنا إسحاق بن صدقة ، ثنا صالح بن بيَان ، ثنا إبراهيم بن طهمان ، عن محمد بن عبدالرحمن ، كلاهما عن عطاء ، به . وعن محمد بن مخلد ، ثنا أبو عوانة محمد بن الحسن بن نافع البَاهِلِي ،

---

(١) كتاب الحج ليس في القسم المطبوع من مسند أبي عوانة .

٨١٦٨ - أحمد ٣٥١/١ و ٣٦٩ ، ٢٢١ ، وانظر الحديث السابق .

(٢) رواية هشيم لم أعثر عليها في مطبوعة المسند ، والله أعلم .

٨١٦٩ - قط ٢٦٧/٢ ، ٢٦٨ ، ٢٦٩ .

(٣) شُبْرُمَة - بالضم - رجل من الصحابة غير منسوب ، يعرف بحديث النيابة في الحج . (الإصابة ٤٦/٥ ، وتاج العروس ٣٥٥/٨) .

(٤) بيان - بالباء الموحدة والياء المثناة من تحت المفتوحتين - (التقريب) .

(٥) اضطربت عبارة مطبوعة الدارقطني هكذا : «حدثنا عباس بن موسى ، نا إسحاق الأنصاري» والصواب ما أثبتناه هنا كما في الأصل و (هـ) . وموسى بن إسحاق بن موسى ، أبو بكر الأنصاري قاضي الري ، معروف ، انظر ترجمته في : (تاريخ بغداد ٥٢/١٣) .

ثنا أبو بكر الكُلَيْنِي ، ثنا الحسن بن ذكوان -وقال مَرَّةً : الحسن بن دينار- عن عمرو ابن دينار ، عن عطاء ، به . وعن الحسن بن سعيد بن الحسن بن يوسف المروذي ، ثنا محمد بن عبدالملك بن زنجويْه ، ثنا محمد بن يوسف الفريابيّ ، ثنا أبو بكر بن عياش ، عن ابن عطاء ، عن عطاء ، به . وعن أبي بكر النيسابوري وأبي علي الصَفَّار وابن مخلد ، قالوا : ثنا عباس التَرْقُفِيّ[1] ، ثنا الفِريابِيّ ، نحوه . وعن ابن مبشر ، ثنا عبدالحميد ، ثنا إسحاق الأزرق ، عن شريك ، عن ابن أبي ليلى . وعن أبي بكر أحمد بن عبدالله الوكيل ، ثنا أبو بدر عباد بن الوليد ، ثنا معاذ بن هانئ ، ثنا إبراهيم ابن طهمان ، عن محمد بن عبدالرحمن ، عن عطاء ، نحوه . وعن ابن مخلد ، ثنا عباس بن محمد ، ثنا سَوْرَة[2] بن الحكم ، ثنا عبدالله بن حبيب بن أبي ثابت ، عن عطاء ، بمعناه .

٨١٧٠ ـ حديث : إنما كان بدء الإيضاع[3] من قبل أهل البادية . . . الحديث .
خز كم حم

خز في الحج : ثنا محمد بن يحيى ، ثنا أبو النعمان ، ثنا حماد بن زيد ، عن كثير ابن شِنْظِير[4] ، عن عطاء ، به . قال : وربما كان يذكره عن ابن عباس . ليس في السماع .

كم فيه : أنا محمد بن عبدالله الصَفَّار ، ثنا أحمد بن محمد بن عيسى ، ثنا أبوالنعمان ، به . وقال : على شرط البخاري .

٨١٧١ ـ حديث ، اغتسل رسول الله ﷺ ثم لبس ثيابه ، فلما أتى ذا الحُلَيْفَة
قط كم

(١) التَرْقُفِي - بفتح المثناة وسكون الراء وضم القاف بعدها فاء - وهو عباس بن عبدالله بن أبي عيسى . (التقريب) .

(٢) انظر : (تبصير المنتبه ٢/٧٠٠) .

٨١٧٠ - خز ٤/٢٧٢ - ٢٧٣ ، كم ١/٤٦٥ - ٤٦٦ انظر الحديث (٨٢١٣) .

(٣) الإيضَاعُ : سُرْعَةُ السَيْر (النهاية ٥/١٩٦ - وضع) .

(٤) شِنْظِير - بكسر المعجمتين وسكون النون - (التقريب) .

٨١٧١ - قط ٢/٢١٩ - ٢٢٠ ، كم ١/٤٤٧ .

صلى ركعتين . . . الحديث .

قط في الحج : ثنا محمد بن مخلد ، ثنا محمد بن إسحاق الصَغَاني ، ثنا أحمد ابن أبي الطيب قال : قُرِئَ على أبي بكر بن عياش ، عن يعقوب بن عطاء ، عن أبيه ، به .

كم في الحج : ثنا أبو العباس محمد بن يعقوب ، ثنا محمد بن إسحاق الصَغَاني ، ثنا أحمد بن أبي الطيب قال : قرئ على أبي بكر بن عياش وأنا أنظر في هذا الكتاب . . . فذكره .

٣/٦٤أ

٨١٧٢ ـ / حديث : «﴿السبيل﴾(١) : الزاد والراحلة» . قط

قط في الحج : ثنا علي بن محمد بن يحيى بن مِهْران ، ثنا سعيد بن يزيد بن مروان الخَلاَّل ، ثنا أبي ، ثنا داود بن الزِبْرِقَان ، عن عبدالملك ، عنه ، به . وعن الحسن ، عن النبي ﷺ ، به .

٨١٧٣ ـ حديث : « إذا أكل أحدكم فلا يمسح يده حتى يَلْعَقَ أصابعه أو يُلعِقها » . مي عه حم

مي في الأطعمة : أنا عمرو بن عون ، أنا ابن عيينة ، عن عمرو بن دينار ، عنه ، به .

عه فيه : عن محمد بن أحمد بن الجنيد الدَقَّاق ومحمد بن حَيُّويه ، قالا : ثنا الحميدي ، ثنا سفيان ، ثنا عمرو ، به .

قال سفيان : فقال له عمر بن قيس : إنما حَدَّثناه عطاءٌ ، عن جابِر . فقال عمرو :

٨١٧٢- قط ٢/٢١٨ .

(١) في قوله تعالى : ﴿ . . . . . وَلِلَّهِ عَلَى ٱلنَّاسِ حِجُّ ٱلْبَيْتِ مَنِ ٱسْتَطَاعَ إِلَيْهِ سَبِيلًا . . . . . ﴾ الآية (٩٧) من سورة آل عمران .

٨١٧٣ - مي ٢/٢٢ ، عه ٥/٣٦٣ ، ٣٦٤ ، ٣٦٢ ، ٣٦٣ ، أحمد ١/٣٧٠ ، ٣٤٦ ، ٢٩٣ .

ويزاد : أحمد ١/٢٢١ : وقال سفيان : عن عمرو ، عن عطاء ، به .

ط لمالك ش للشافعي حم لأحمد عم لعبدالله بن أحمد مي للدارمي جا لابن الجارود

والله لقد سمعته من عطاء قبل أن يقدم علينا جابِرٌ مَكَّةَ ، قال سفيان : إنما لقي عمرو وعطاء جابراً في سنة جاور فيها بمكة . وعن الصغاني ، ثنا ابن أبي شيبة(١) ، ثنا سفيان بالحديث دون القصة . وعن يوسف ، ثنا إبراهيم بن بشار ، ثنا سفيان مثل الحميدي . وعن يزيد بن سنان ، ثنا حماد بن مسعدة . وعن عمر بن شَبَّة(٢) ، ثنا أبو عاصم . وعن الدوري والصغاني وأبي أمية ، قالوا : ثنا روح . وعن يوسف بن مسلم ، عن حجاج ، كلهم عن ابن جريج ، عن عطاء ، به .

رواه أحمد : عن روح ، به . وعن يحيى وعبدالله بن الحارث ، عن ابن جريج ، نحوه ، زاد عبدالله بن الحارث : عن ابن جريج ، عن أبي الزبير ، عن جابر ، مثله .

٨١٧٤ ـ حديث : كنت عند ابن عباس فجاءه رجل فسلم عليه ، فقلت : وعليكم السلام ورحمة الله وبركاته ومغفرته ، فقال ابن عباس : انْتَهِ إلى ما انتهت إليه الملائكة .

كم في التفسير : ثنا أبو عبدالله محمد بن يعقوب الشيباني ، ثنا حامد بن محمود(٣) المقرئ ، ثنا عيسى بن جعفر الرازي ، ثنا سفيان بن سعيد ، عن

(١) « شيبة » جاء مكانه في الأصل و (هـ) : « مريم » والتصويب من مطبوعة أبي عوانة ، وهو الصحيح ، فقد ثبت سماع أبي بكر بن أبي شيبة وهو من الطبقة العاشرة من سفيان بن عيينة ، وسماع محمد بن إسحاق الصغاني منه . انظر ترجمته في : (تهذيب الكمال ٣٤/١٦) وأما أبو بكر بن عبدالله بن أبي مريم ، فهو متقدم الطبقة إذ أنه من الطبقة السابعة يروي عن شيوخ سفيان بن عيينة ، ويستحيل رواية محمد بن إسحاق الصغاني عنه لتباعد ما بينهما .

(٢) شَبَّة - بفتح المعجمة وتشديد الموحدة - (التقريب) .

٨١٧٤ - كم ٣٤٤/٢ .

(٣) « حامد بن محمود » جاء مكانه في الأصل و (هـ) : « محمد بن حامد » ، وفي مطبوعة المستدرك : « حماد بن محمود » والتصويب من مخطوطة المستدرك (نسخة عاطف أفندي) [٣٠٣/١/ب] والنسخة الأزهرية [١٥٩/٢/ب] ، و هو حامد بن محمود بن حرب النيسابوري أبوعلي ، مقدم القراء بنيسابور ، ت ٢٦٦هـ . انظر ترجمته في : (غاية النهاية في طبقات القراء ٢٠٢/١) .

عمـر[١] بن سعيد ، عنه ، به .

٨١٧٥ ـ حديث : أشهر الحج : شوال ، وذو القعدة ، وعشر من ذي الحجة .
قط

قط في الحج : ثنا عبيدالله بن عبدالصمد ، ثنا الحسين بن حميد العَتَكِيّ ، ثنا زهير بن عباد ، ثنا أبو نُصَيْر[٢] حمزة بن نُصَيْر ، عن مقاتل ، عنه ، بهذا . موقوف .

٨١٧٦ ـ حديث : أن النبي ﷺ توفي عن تسع نسوة ، وكان يقسم لثمان .
ش

قال الشافعي : أنا مسلم بن خالد ، عن ابن جريج ، عنه ، به .

٨١٧٧ ـ حديث : لا بأس بالهِمْيان والخاتَم للمُحْرِم .
قط

قط في الحج : ثنا عبدالله بن محمد بن عبدالعزيز ، ثنا محرز بن عون ، عن شريك ، عن أبي إسحاق السبيعي ، عن عطاء ، وربما ذكره عن سعيد بن جبير ، عن ابن عباس ، بهذا . وعن القاسم بن إسماعيل وأبي بكر الشافعي ، قالا : ثنا أبو الوليد ابن بُرْد ، ثنا الهيثم بن جميل ، ثنا شريك نحوه . وعن محمد بن مَخْلَد ، ثنا محمد ابن إسحاق الصَغَاني ، ثنا موسى بن داود ، ثنا شريك ، عن أبي إسحاق ، عن عطاء به . وعن ابن مَخْلَد ، ثنا الرمادِي[٣] ، ثنا يزيد بن أبي حكيم العَدَنِي ، ثنا سفيان ،

---

(١) « عمر » تصحف في مطبوعة المستدرك إلى « عمرو » وقد رجعت إلى مخطوطَتَي المستدرك فوجدته أيضا « عمرو » ! وهو خطأ ، وصوابه ما ذكره الحافظ هنا ، وهو عمر بن سعيد بن أبي حسين القرشي المكي ، يروي عن عطاء ، وعنه الثوري . انظر ترجمته في : (تهذيب الكمال ٣٦٤/٢١) .

٨١٧٥ - قط ٢٢٧/٢ .

(٢) (نُصَيْر) تصحف في الأصل و (هـ) إلى (بصرة) والتصويب من مطبوعة الدارقطني ، وهو أبو نُصَيْر حمزة بن نُصَيْر ، ذكره الدار قطني في : (المؤتلف والمختلف ٢٢٦/١ في باب أبو بصير) وانظر : (الإكمال لابن ماكولا ٣٢٣/١) .

٨١٧٦ - الشافعي : ٢٦٠ و ٢٦٧ .

٨١٧٧ - قط ٢٣٣/٢ .

(٣) الرُّمَادِي - بفتح الراء والميم وفي آخرها دال مهملة - نسبة إلى رَمَادَة اليمن (اللباب ٣٦/٢)

عن أبي إسحاق ، عن عطاء ، مثله ، ولم يذكُر ابنَ عباس .

٨١٧٨ ـ حديث : أنه كان يقرأ : (النبي أولى بالمؤمنين من أنفسهم[١] وهو أب لهم وأزواجه أمها تهم) . كم

كم في تفسير الأحزاب : أنا محمد بن عمرو البَزَّار ، ثنا إسحاق بن الحسن ، ثنا أبوحذيفة ، ثنا سفيان ، عن طلحة ، عنه ، بهذا ، وقال : صحيح[٢] .

قلتُ : بل طلحة - هو ابن عمرو - ضعيف .

٨١٧٩ ـ حديث : في قوله : ﴿ وَثِيَابَكَ فَطَهِّرْ ﴾[٣] قال : من الإثم . كم

كم في تفسير المدثر : أنا أبو عبدالله الصفار ، ثنا أحمد بن محمد البرقي ، ثنا أبونُعَيْم ، ثنا سفيان ، عن ابن جريج عنه ، بهذا . موقوف . وقال : صحيح على شرطهما .

٨١٨٠ ـ حديث : لما أراد الله أن يخلق الخلق أرسل الريح فتسحبت[٤] الماء . . . الحديث . كم

كم في تفسير ﴿ عَمَّ ﴾ : أنا أبو عبدالله الشيباني ، ثنا حامد بن أبي حامد ، ثنا

٨١٧٨ - كم ٤١٥/٢ . وانظر : (تفسير الطبري ٧٧/٢١ ، والمعاني للفراء ٣٣٥/٢) .

(١) من سورة الأحزاب ، الآية (٦) .

(٢) وقال الذهبي في التلخيص : « بل طلحة ساقط » . وطلحة هو ابن عمرو بن عثمان الحضرمي المكي متروك ، من السابعة ، ت ١٥٢هـ . انظر : (تاريخ يحيى بن معين ٦٣/٣ ، والتاريخ الكبير للبخاري ٤٠/٣ ، والمجروحين لابن حبان ٣٨٢/١) .

٨١٧٩ - كم ٥٠٦/٢ .

(٣) سورة المدَّثِّر ، الآية (٤) .

٨١٨٠ - كم ٥١٢/٢ .

(٤) أي جعلته سحاباً ، وفي النهاية ٣٤٥/٢ : تَسَحَّبَ حَقَّه لُغَةً أي اغتصبه وأضافه إليه . وفي : (تاج العروس ٢٩٤/١) : سُمِّيت السحابةُ سحابةً لانسحابها في الهواء ، أو لِسَحْب الرياح لها .

إسحاق بن سليمان ، ثنا طلحة بن عمرو عنه ، به . وقال : صحيح .

قلت : بل طلحة ضعيف(١) .

٣/٦٤/ب **٨١٨١ ـ / حديث : أنا ممن قَدَّمَ رسولُ الله ﷺ ليلة المزدلفة من ضعفة أهله .**

خز جا عه طح حم

خز في الحج : عن عبدالجبار بن العلاء والحسين بن حُرَيْث وسعيد بن عبدالرحمن وثنا علي بن خشرم ، قالوا : ثنا سفيان ، عن عمرو ، عن عطاء ، سمعت ابن عباس ، بهذا . ليس في السماع . قال ابن خزيمة(٢) : أخبار ابن عباس أنه كان فيمن تقدم من جمع بليل ، دالة على أن المأمور بالالتقاط(٣) هو الفَضْل .

جا فيه : ثنا ابن المقرئ ، ثنا سفيان ، به .

عه فيه : ثنا ابن أبي مَسَرَّة ، ثنا الحميدي ، ثنا سفيان ، به . وعن عمار بن رجاء ، ثنا محمد بن بكر ، ثنا ابن جريج ، أخبرني عطاء ، نحوه .

طح فيه : ثنا علي بن معبد ، ثنا خلاد بن يحيى ، ثنا إسماعيل بن عبدالملك بن أبي الصفَيْراء(٤) ، عنه ، بمعناه . ولفظه : قال للعباس ليلة المزدلفة : «**اذهب بضعفائنا ونسائنا فليصلوا الصبح ، وليرموا جمرة العقبة قبل أن يصيبهم(٥) دفعة الناس**» ، فكان عطاء يفعله بعد ما كبر وضعف .

قال أحمد : ثنا سفيان ، عن عمرو ، به . وعن حسين ، عن داود -يعني العطار- عن عمرو نحوه . وعن محمد بن جعفر ، عن شعبة ، عن مُشَاش(٦) عنه ، بمعناه .

---

(١) راجع الحديث (٨١٧٨) .

٨١٨١ - خز ٢٧٥/٤ ،جا : ١٧٠ ، عه [٤٥/٣/ب] نسخة دار الكتب المصرية ، طح ٢١٥/٢ ، أحمد ٢٢١/١ ، ٢٧٢ ، ٣٤٠ ، ٣٤٦ .

(٢) ٢٧٦/٤ .

(٣) وفي مطبوعة ابن خزيمة : بالتقاط الحصى .

(٤) الصُفَيْراء - بالمهملة والفاء مُصَغَّراً - (التقريب)

(٥) (قبل أن يصيبهم) جاء مكانه في الأصل و (هـ) : (قال إن سبقتم) والتصويب من مطبوعة الطحاوي .

(٦) مُشَاش - بمعجمتين - هو أبو ساسان ، أو أبو الأزهر السَليمي البصري (التقريب) .

ط لمالك **ش** للشافعي **حم** لأحمد **عم** لعبدالله بن أحمد **مي** للدارمي **جا** لابن الجارود

وعن يحيى ، عن ابن جريج ، عنه ، بمعناه .

٨١٨٢ ـ حديث : «لا ترموا الجمرة حتى تطلع الشمسُ» .
قط

قط في الحج : ثنا أبو سعيد الإصْطَخْرِيّ ، ثنا أحمد بن سعد الزهري ، ثنا إبراهيم ابن عرعرة ، ثنا عبدالرحمن بن مهدي ، سمعت سفيان ، ذكر الحجاج بن أرطاة ، فقال : قد كان يطلب ، ولكن عطاء عن ابن عباس ، بهذا .

٨١٨٣ ـ حديث : ارتفعوا عن محسِّر[1] . . . الحديث .
خز كم

خز في الحج : ثنا عبدالله بن هاشم ، ثنا يحيى بن سعيد ، عن ابن جريج ، أخبرني عطاء ، به . ليس في السماع .

كم فيه : أنا أبو بكر بن إسحاق ، ثنا أبو المثنى ، ثنا مسدَّد ، ثنا يحيى بن سعيد ، به . موقوف ، وفيه التفسير[2] .

٨١٨٤ ـ حديث : في حمام الحرم : في الحمامة شاة . . . الحديث .
قط ش

قط في الحج : ثنا محمد بن القاسم بن زكريا ، ثنا عباد بن يعقوب ، ثنا أبو مالك الجَنْبِي[3] ، عن عبدالملك ، عنه ، به .

٨١٨٢ - قط ٢/٢٧٣ .

٨١٨٣ - خز ٤/٢٥٤ ، كم ١/٤٦٢ .

(١) مُحَسِّر -بالضم ثم الفتح وكسر السين المشددة وراء- موضع بين مِنَى ومزدلفة وليس منهما ، بل هو واد برأسه (معجم البلدان ٥/٦٢) ، قال ابن خزيمة عقب حديثه : وأما قوله (عن محسر) فالنزول بجمع ، أي لا تنزلوا محسراً .

(٢) أخرجه الحاكم كشاهد لحديث قبله ، وقال : على شرط الشيخين صحيح ، إلا أن فيه تقصيراً في سنده .

٨١٨٤ - قط ٢/٢٤٧ .

ويزاد : الشافعي ١٣٥ : نا سعيد بن سالم ، عن عبدالملك ، به .

(٣) الجَنْبِيّ - بفتح الجيم وسكون النون بعدها موحدة - هكذا ضبطه الحافظ في : (التقريب) ، واسمه عمرو بن هاشم .

٨١٨٥ ـ حديث : إنما سعى رسول الله ﷺ وأصحابه لِيُرِيَ المشركين قُوَّتَهُ . . . الحديث . خز حم

خز في الحج : ثنا عبدالجبار بن العلاء وأحمد بن منيع والمخزومي ، قالوا : ثنا سفيان ، عن عمرو بن دينار ، عنه ، به . ليس في السماع .

قال أحمد : ثنا سفيان به ، ولفظه : إنما رَمَلَ رسولُ الله ﷺ حَوْلَ الكَعْبَة . . . الحديث .

٨١٨٦ ـ حديث : «من أدرك عرفات فوقف بها ، والمزدلفة ، فقد تم حجه . . .» الحديث . قط

قط في الحج : ثنا محمد بن الحسن بن علي اليَقْطِينِيّ[1] ، ثنا محمد بن الحَسَن ابن قتيبة ، ثنا محمد بن عمرو الغَزّي ، ثنا يحيى بن عيسى ، عن ابن أبي ليلى ، عنه ، به .

٨١٨٧ ـ حديث : أن النبي ﷺ كان يمسك عن التلبية في العمرة إذا استلم الحجر . خز جا قط

خز في الحج : ثنا يعقوب بن إبراهيم الدَوْرَقِيّ ، ثنا هُشَيم ، أخبرني ابن أبي ليلى ، عن عطاء ، بهذا . وعن محمد بن هشام ، عن هشيم ، عن ابن أبي ليلى ، به . ليس في السماع . قال ابن خزيمة : خبر عبيد بن جريج ، عن ابن عمر ، أثبت إسناداً من خبر عطاء ؛ لأن ابن أبي ليلى ليس بالحافظ ، وإن كان فقيهاً عالماً .

٨١٨٥ - خز ١٣٩/٤ ، أحمد ٢٢١/١ .

٨١٨٦ - قط ٢٤١/٢ .

(١) اليَقْطِيني -بفتح الياء وسكون القاف وكسر الطاء المهملة وسكون الياء تحتها نقطتان وبعدها نون- نسبة إلى يقطين : جَدٌّ للمترجَم ، وهو أبو جعفر محمد بن الحسن بن علي بن محمد عيسى بن يقطين البغدادي ، توفي ٣٦٧هـ (اللباب ٤١٦/٣) .

٨١٨٧ - خز ٢٠٦/٤ ، جا : ١٥٩ ، قط ٢٨٦/٢ .

جا فيه : ثنا محمد بن هشام ، ثنا هشيم ، به .

قط فيه : ثنا عبدالله بن محمد بن عبدالعزيز ، ثنا هُدْبَة بن خالد ، ثنا همّام ، سمعت عطاء ، بمعناه(١) .

٨١٨٨ ـ حديث : الاشتراط في الحج ، وفيه قصة ضُباعة(٢) .
عه

عه في الحج : ثنا ابن أبي الربيع وإبراهيم بن مرزوق ويزيد بن سنان ، قالوا : ثنا أبوعامرالعقدي ، ثنا رَبَاح(٣) بن أبي معروف ، عنه ، به .

٨١٨٩ ـ / حديث : في قوله : ﴿ لَقَدْ خَلَقْنَا ٱلْإِنسَٰنَ فِى كَبَدٍ ﴾(٤) قال : في شدة خلق . . . الحديث . ٣/١/٦٥
كم

كم في التفسير : أنا الشافعي(٥) ، ثنا إسحاق بن الحسن ، ثنا أبو حذيفة ، ثنا سفيان ، عن ابن جريج ، عنه ، به(٦) .

٨١٩٠ ـ حديث : المفدّى : إسماعيل ، وزعمت اليهود أنه إسحاق ، وكذبت اليهود .
كم

---

(١) ولفظه : عن ابن عباس قال : لا يُمْسِك المعتمر عن التلبية حتى يفتتح الطواف .

٨١٨٨ - كتاب الحج ليس في القسم المطبوع من مسند أبي عوانة .

(٢) ضُبَاعَة - بضم الضاء المعجمة كَثُمَامَة - هي بنت الزبير بن عبدالمطلب الهاشمية بنت عم النبي ﷺ وهي زوج المقداد بن الأسود ، تكنى بأم عبدالله ، وتُعرَف بحديث الاشتراط في الحج (الإصابة ٢٦/١٣ وتاج العروس ٤٢٦/٥ - ضبع) .

(٣) انظر التقريب .

٨١٨٩ - كم ٥٢٣/٢ .

(٤) سورة البلد ، الآية (٤) .

(٥) هو أبو بكر محمد بن عبدالله بن إبراهيم ، من شيوخ الحاكم وقد صرح به في مطبوعة المستدرك . انظر ترجمته في : (تاريخ بغداد ٤٥٦/٥ ، والسير ٣٩/١٦) .

(٦) قال الحاكم عقب الحديث : صحيح الإسناد ولم يخرجاه .

٨١٩٠ - كم ٥٥٤/٢ - ٥٥٥ .

كم في أخبار الأنبياء : ثنا أبو العباس محمد بن يعقوب ، ثنا بَحْر بن نَصْر ، ثنا ابن وَهْب ، أخبرني عمر بن قيس ، عنه ، بهذا . موقوف(١) .

٨١٩١ طح ـ حديث : قال رجل : يا رسول الله علي ناقة وقد غَرَبَت(٢) عني قال : «اشتر سبعاً من الغنم» .

طح في الذبائح : ثنا حسين بن نَصْر ، ثنا يوسف بن عدي ، ثنا حفص بن غياث ، عن ابن جريج ، عنه ، به .

٨١٩٢ كم ـ حديث : بينما رسول الله ﷺ جالس ، وأسماء بنت عميس قريبة ، إذ رد السلام ، ثم قال : «يا أسماء ! هذا جعفر بن أبي طالب مع جبريل وميكائيل وإسرافيل . . .» الحديث .

كم في المناقب : ثنا أبو العباس ، ثنا العباس بن محمد ، ثنا الحسن بن بِشْر ، ثنا سَعْدان بن الوليد(٣) ، عنه ، به . وعن علي(٤) بن محمد بن عقبة ، ثنا محمد بن علي

---

(١) سكت عنه الحاكم ، وقال الذهبي في التلخيص : (سمعه ابن وهب منه ، وهو هالك) ، يعني عمر بن قيس سَندَل . المكي انظر : (تاريخ يحيى بن معين ٨٢/٣ ، والضعفاء والمتروكين للدارقطني ص٢٩٨) .

٨١٩١ – طح ١٧٥/٤ .

(٢) غَرَبَت : بَعُدَت ، ومنه يقال : اغْرُب عَنّي ، أي تَبَاعَدْ (مختار الصحاح) .

٨١٩٢ – كم ٢٠٩/٣ – ٢١٠ ، ٢١٢ .

(٣) جاء في هامش الأصل و (هـ) لفظ « يحيى » وعليه علامةالتوقف : (كذا) ، والصواب ما أثبتناه ، فقد ذكره المزي في ترجمة الحسن بن بشر ، ضمن شيوخه فقال : سعدان بن الوليد صاحب السابَرِيّ . انظر : (تهذيب الكمال ٥٨/٦) .

(٤) (علي) هكذا جاء في الأصل و (هـ) لكن جاء في مطبوعة المستدرك : (الحسن بن علي) وبالرجوع إلى مخطوطة المستدرك ، نسخة عاطف أفندي [٧٩/٢/أ] تبين أنه (أبو الحسن علي بن محمد بن عقبة) فثبت صواب ما ذكره الحافظ هنا ، وخطأ المطبوعة ، فليصحح . وانظر ترجمة علي في : (تاريخ بغداد ٧٩/١٢ ، والسير ٤٤٣/١٥) .

ابن عفان ، ثنا الحسن بن بِشْر ، به[١] .

٨١٩٣ ـ حديث : « ﴿ إِذَا زُلْزِلَتِ . . . . . ﴾ تعدل نصف القرآن ، و﴿ قُلْ يَٰٓأَيُّهَا ٱلْكَٰفِرُونَ ﴾ تعدل ربع القرآن ، و ﴿ قُلْ هُوَ ٱللَّهُ أَحَدٌ ﴾ تعدل ثلث القرآن» . كم

كم في فضائل القرآن : ثنا أبو العباس المحبوبي ، ثنا سعيد بن مسعود ، ثنا يزيد بن هارون ، أنا يمان بن المغيرة البصري ، عنه ، به . وقال : صحيح الإسناد .

٨١٩٤ ـ حديث : ﴿ . . . وَتَقَطَّعَتْ بِهِمُ ٱلْأَسْبَابُ ﴾[٢] قال : المودة . موقوف . كم

كم في التفسير : أنا أبو الحسين القَنْطَري ببغداد ، ثنا أبوقِلابَة الرَّقَاشِيّ ، ثنا أبوعاصم ، ثنا عيسى بن أبي عيسى ، عن قيس بن سعد ، عنه ، بهذا[٣] .

٨١٩٥ ـ حديث : في قوله : ﴿ . . . إِلَّآ أَن تَتَّقُوا۟ مِنْهُمْ تُقَىٰةً . . . ﴾[٤] قال : فالتقاة : التكلم باللسان . . . الحديث . كم

كم في التفسير : ثنا أبو عبدالله محمد بن يعقوب الشيباني ، ثنا أبي ، ثنا أبو همام ، ثنا محمد بن بشر ، سمعت سفيان بن سعيد يذكر عن ابن جريج ، حدثني عطاء ، به . وقال : صحيح الإسناد .

٨١٩٦ ـ حديث : «يا أيها الناس تداووا . . .» الحديث . طح

طح في الكراهة : ثنا يونس ، ثنا ابن وَهْب ، ثنا طلحة بن عمرو ، عنه ، به .

٨١٩٧ ـ حديث : في قوله : ﴿ أَوَلَمْ يَرَ ٱلَّذِينَ كَفَرُوٓا۟ أَنَّ ٱلسَّمَٰوَٰتِ وَٱلْأَرْضَ كَانَتَا كم

---

(١) سكت عنه الحاكم .

٨١٩٣ - كم ٥٦٦/١ .

٨١٩٤ - كم ٢٧٢/٢ .

(٢) سورة البقرة ، الآية (١٦٦) .

(٣) قال الحاكم : صحيح الإسناد ولم يخرجاه .

٨١٩٥ - كم ٢٩١/٢ ، والحديث موقوف .

(٤) سورة آل عمران ، الآية (٢٨) .

٨١٩٦ - طح ٣٢٣/٤ .

٨١٩٧ - كم ٣٨٢/٢ .

رَتْقًا فَفَتَقْنَٰهُمَا . . . ﴾(١) قال : فُتِقَت السماءُ بالغيث ، والأرضُ بالنبات .

كم في التفسير : أنا أبو بكر بن بالويه ، ثنا بشر بن موسى ، ثنا خلاد بن يحيى ، ثنا سفيان ، عن طلحة ، عنه ، به(٢) .

قلت : طلحة ضعيف .

٨١٩٨ ـ حديث : في قوله : ﴿ . . . وَأَصْلَحْنَا لَهُۥ زَوْجَهُۥٓ . . . ﴾(٣) قال : كان في لسان امرأة زكريا طول فأصلحه الله . كم

كم في التفسير : ثنا محمد بن صالح بن هانئ ، ثنا أحمد بن(نصر ، ثنا أبونعيم ، ثنا طلحة بن عمرو ، عنه ، به(٤) .

٨١٩٩ ـ حديث : لا شفعة في الحيوان . طح

طح في الشفعة : ثنا أحمد)(٥) بن داود ، ثنا يعقوب بن حميد ، ثنا معن بن عيسى ، عن محمد بن عبدالرحمن ، عنه ، بهذا ، موقوف .

٨٢٠٠ ـ حديث : «نعم الإدام الخل» .

في ترجمته عن جابر .

٨٢٠١ ـ حديث : كان ابن عباس لا يرى بأساً أن يفطر الإنسان من صيام ش

(١) سورة الأنبياء ، الآية (٣٠) .

(٢) قال الحاكم عقب الحديث : (صحيح الإسناد ولم يخرجاه) . وفيه طلحة ، وقد تقدم كلام الحافظ عنه في الحديث (٨١٧٨) .

٨١٩٨ - كم ٣٨٣/٢ .

(٣) سورة الأنبياء ، الآية (٩٠) .

(٤) قال الحاكم عقب الحديث : (صحيح الإسناد ولم يخرجاه) ، وراجع الكلام عن طلحة في الحديث (٨١٧٨) .

(٥) من قوله : (نصر) إلى قوله (ثنا أحمد في الحديث التالي) سقط من (هـ) .

٨١٩٩ - طح ١٢٦/٤ .

٨٢٠٠ - انظر : (الإتحاف ٢٦٥/٣ ح٢٩٧٦) .

٨٢٠١ - الشافعي : ٨٥ - ٨٦ .

التطوع .

رواه الشافعي : عن مسلم بن خالد وعبد المجيد بن عبدالعزيز ، عن ابن جريج ، عن عطاء ، به .

٨٢٠٢ ـ حديث : إذا وجدت على الركن زحاماً فانصرف ولا تقف . موقوف . ش

رواه الشافعي : عن سعيد بن سالم ، عن ابن جريج ، عنه ، به .

٨٢٠٣ ـ حديث : كان لا يرى بالسلف بأساً ، الورق في الورق نقداً . موقوف ش

قال الشافعي : أنا سعيد بن سالم ، عن ابن جريج ، عنه ، به .

٨٢٠٤ ـ حديث : الشافعي : أنا مسلم ، عن ابن جريج ، عن عطاء ، عن ابن عباس وابن الزبير [في المختلعة يطلقها زوجها . . . الحديث في](١) الطلاق فيما [لا يملك](١) . ش

٨٢٠٥ ـ / حديث : أن ابن عباس دعا الفضل إلى الطعام يوم عرفة ، فقال : إني صائم ، فقال عبدالله : لا تصم فإن النبي ﷺ قرب إليه حلاب(٢) . . . الحديث . حم

٣/٦٥/ب

قال أحمد : عن عبدالرزاق وابن بكر وروح ويحيى ، أربعتهم عن ابن جريج ، عنه ، به .

٨٢٠٦ ـ حديث : أن ابن الزبير صلى المغرب فسلم في الركعتين . . . الحديث ، فقال : ابن عباس : ما أماط عن سنة رسول الله ﷺ .

٨٢٠٢ - الشافعي : ١٢٦ - ١٢٧ .

٨٢٠٣ - الشافعي : ١٣٩ .

٨٢٠٤ - الشافعي : ٢٦٧ - ٢٦٨ . وراجع الحديث (٨١٥٥) .

(١) ما بين المعقوفات زيادة على الأصل و (هـ) من مطبوعة الشافعي ، وقع فيهما بياض مكانه .

٨٢٠٥ - أحمد ١/٣٦٧ ، ٣٢١ و ٣٦٧ ، ٣٤٦ .

(٢) الحِلاَبُ المقصود في الحديث : الإناء الذي يُحْلَبُ فيه اللَّبَنُ (النهاية ١/٤٢١ ، حلب) .

٨٢٠٦ - راجع : (الإتحاف ٦/٦١٦ ح٧٠٨٩) .

خز لابن خزيمة عه لأبي عوانة طح للطحاوي حب لابن حبان قط للدارقطني كم للحاكم

في مسند : الزبير .

٨٢٠٧ ـ حديث : أن النفساء والحائض تغتسل وتحرم . . . الحديث .

في ترجمة : عكرمة .

٨٢٠٨ ـ حم حديث : كان رسول الله ﷺ يجمع بين الصلاتين في السفر : المغرب والعشاء ، والظهر والعصر .

قال أحمد : ثنا محمد بن فضيل ، عن يزيد[1] ، عنه ، به .

٨٢٠٩ ـ حم حديث : كتب نجدة الحروري إلى ابن عباس فسأله عن قتل الصبيان ؟ وعن الخمس لمن هو ؟ وعن الصبي متى ينقطع عنه اليتم ؟ وعن النساء هل يُخْرَج بهن أو يحضرن القتال ؟ وعن العبد هل له من المغنم نصيب ؟ . . . الحديث .

قال أحمد : ثنا أبو معاوية ، ثنا الحجاج ، عنه ، به .

٨٢١٠ ـ حم حديث : رمل رسول الله ﷺ في حجته وعُمَرِه كلها ، وأبو بكر ، وعمر ، وعثمان ، والخلفاء .

قال أحمد : ثنا أبو معاوية ، ثنا ابن جريج ، عنه ، به .

٨٢٠٧ - انظر الحديث٨٣٥٢ ص٥١٤ .

٨٢٠٨ - أحمد ٢١٧/١ . متنه (ح٧٦٦١/م) .

(١) « يزيد » تصحف في مطبوعة المسند - الميمنية - إلى « زيد » ، والتصويب من أطراف المسند (١٧٠/٣ ح٣٥٦٩) وعينه الحافظ في المطالب العالية (المسندة) ص١١٨ ، (نسخة جامعة دار السلام بالهند) ، بأنه يزيد بن أبي زياد القرشي وهو يروي عن عطاء ، وعنه محمد بن فضيل ابن غزوان . انظر : (تهذيب الكمال ١٣٦/٣٢ ، ١٣٧) ، وقد نبه العلامة أحمد شاكر في طبعته للمسند ٢٦٥/٣ على الخطأ في اسم « يزيد » ، وأنه صححه من نسخة خطية ، لكنه قال : (وهو يزيد بن أبي حبيب) فأخطأ بذلك ، نعم ، يزيد بن أبي حبيب يروي عن عطاء لكن محمد بن فضيل لم تثبت له رواية عن ابن أبي حبيب ، والله أعلم .

٨٢٠٩ - أحمد ٢٢٤/١ .

٨٢١٠ - أحمد ٢٢٥/١ .

٨٢١١ ـ حديث : قال رسول الله ﷺ لامرأة من الأنصار -سماها ابن عباس فنسيت اسمها- «ما منعك أن تحجي معنا العام ؟» قالت : يا نبي الله إنما كان لنا ناضحان . . . الحديث . حم

قال أحمد : ثنا يحيى ، عن ابن جريج ، عنه ، به . وعن عبدالله بن نُمَيْر ، عن ابن أبي ليلى وحجاج -فرقهما- كلاهما عن عطاء بالحديث دون القصة : «عمرة في رمضان تعدل حجة» .

٨٢١٢ ـ حديث : حضرنا مع ابن عباس جنازة ميمونة زوج النبي ﷺ قال : فقال ابن عباس : هذه ميمونة زوج النبي ﷺ ، إذا رفعتم نعشها فلا تزعزعوها . . . الحديث . حم

قال أحمد : ثنا جعفر بن عون ، أنا ابن جريج ، عنه ، به . وعن محمد بن بكر وعبدالرزاق ، عن ابن جريج ، نحوه .

٨٢١٣ ـ حديث : إنما كان بدء الإيضاع من قبل أهل البادية ، كانوا[1] يقعون حافتي الناس حتى يعلقوا العصي والجعاب ، فإذا نفروا تقعقعت تلك فنفّروا بالناس . . . حم خز كم

قال أحمد ثنا يونس ، ثنا حماد -يعني ابن زيد- عن كثير -يعني ابن شِنْظِير[2]- عنه ، به .

٨٢١٤ ـ حديث : من قدم حاجاً وطاف بالبيت وبين الصفا والمروة فقد انقضت حجته ، وصارت عمرة ، كذلك سنة الله وسنة رسوله .

٨٢١١ - أحمد ١/٢٢٩ ، ٣٠٨ .

٨٢١٢ - أحمد ١/٢٣١ ، ٣٤٨ ، ٣٤٩ .

٨٢١٣ - أحمد ١/٢٤٤ ، ورواه خز ، وكم ، راجع الحديث (٨١٧٠) .

(١) في الأصل : (كان) والتصويب من مطبوعة المسند .

(٢) شِنْظِير - تقدم في الحديث (٨١٧٠) .

٨٢١٤ - أحمد ١/٢٤٧ - ٢٤٨ .

قال أحمد : ثنا عبدالله بن ميمون - أبو عبدالرحمن الرَّقِّيّ ، أنا الحسن -يعني أبا المليح- عن حبيب -يعني ابن أبي مرزوق- عنه ، به .

٨٢١٥ ـ حديث : « اسْمح يُسمَحُ لك » .

حم

قال عبدالله : وجدت في كتاب أَبِي بخطّ يده : ثنا مهدي بن جعفر الرملي ، ثنا الوليد -يعني ابن مسلم- عن ابن جريج ، عنه ، بهذا .

٨٢١٦ ـ حديث : تُوفِّي رسولُ الله ﷺ وأنا خَتِين(١) .

حم

قال أحمد : ثنا يعقوب ، ثنا أبي ، عن محمد بن إسحاق ، حدثني الحجاج بن أرطاة ، عنه ، بهذا .

٨٢١٧ ـ حديث : أن رسول الله ﷺ قطع الأودية فجاء بِهَدْيٍ ولم يكن له بد من أن يطوف بالبيت ويسعى بين الصفا والمروة قبل أن يقف بعرفة ، فأما أنتم يا أهل مكة فأخروا طوافكم حتى ترجعوا .

حم

قال أحمد : ثنا سُرَيْج ، ثنا عبدالله بن المؤمل ، عنه ، به .

٨٢١٨ ـ حديث : كانوا لا يخرجون حتى يَمْتَدَّ الضُّحى . . . الحديث ، وفيه قصة(٢) .

حم

قال أحمد : ثنا عبدالرزاق ، أنا ابن جريج ، عنه ، به .

٨٢١٩ ـ حديث : خرج رسول الله ﷺ إلى المسجد وهو يقول بيده هكذا : «من

حم

٨٢١٥ - أحمد ١/٢٤٨ .

٨٢١٦ - أحمد١/٢٦٤ .

(١) خَتِينٌ أي مَخْتُونٌ ، وهو الولد الذي قُطِعَت غُرْلَتُهُ . (القاموس : ختن) .

٨٢١٧ - أحمد ١/٢٧٢ .

٨٢١٨ - أحمد ١/٣١٣ .

(٢) عن عطاء أنه سمع ابن عباس يقول : لو استطعتم أن لا يغدو أحدكم يوم الفِطْرِ حتى يَطْعَمَ فليفعل . . . الحديث .

٨٢١٩ - أحمد ١/٣٢٧ .

أنظر معسرا أو وَضَع له ، وقاه الله من فَيْح جهنم . . .» الحديث .

قال أحمد : ثنا عبدالله بن يزيد ، ثنا نوح بن جعونة السُلَمِي ، عن مقاتل بن حيان ، عنه ، به .

٨٢٢٠ ـ حديث : قال لي ابن عباس : ألا أريك امرأة من أهل الجنة ؟ قال : قلت بلى ، قال : هذه السوداء أتت النبي ﷺ فقالت : إني أُصرَع وأَتكشَّف فادع الله لي ، قال : «إن شئت صبرت فلك الجنة» .

قال أحمد : ثنا يحيى ، عن عمران أبي بكر ، ثنا عطاء بن أبي رباح ، به .

131 ★ / عطاءُ بن أبي مُسْلِم الخُرَاسَانِي ، عن ابن عباس ، ولم يَلْقَهُ . ٣/٦٦أ

٨٢٢١ ـ حديث : أن النبي ﷺ أتاه رجل فقال : إن علي بَدَنَةً ، وأنا موسر لها ، ولا أجدها فأشتريها ، فأمره النبي ﷺ أن يبتاع سبع شياهٍ فيذبحهن .

رواه أحمد : عن روح وابن بكر -فرقهما- كلاهما عن ابن جريج قال : قال عطاء الخراساني بهذا ، اللفظ واحد .

٨٢٢٢ ـ حديث : أن خِذاماً أبا وديعة(١) أنكح ابنته رجلاً ، فأتت النبي ﷺ فشكت له أنها أنكحت وهي كارهة . . . الحديث .

قال أحمد : ثنا عبدالرزاق ، أنا ابن جريج ، عنه ، به ، وأعاده عنه بزيادة .

٨٢٢٠ - أحمد ١/٣٤٦ - ٣٤٧ .

131 ★ هو عطاء بن أبي مسلم ، أبو عثمان الخراساني ، واسم أبيه ميسرة ، وقيل : عبدالله . صدوق يَهِمُ كثيراً ، ويُرسِل ويُدَلِّس . من الطبقة الخامسة . ت ١٣٥هـ . (التاريخ الكبير للبخاري ٦/٤٧٤ ، والتقريب) .

٨٢٢١ - أحمد ١/٣١١ - ٣١٢ .

٨٢٢٢ - أحمد : ١/٣٦٤ .

(١) انظر : (الإصابة ٣/٨٥) .

خز لابن خزيمة عه لأبي عوانة طح للطحاوي حب لابن حبان قط للدارقطني كم للحاكم

132 ★ عطاء بن يسار المدني مولى ميمونة ، عن ابن عباس .

٨٢٢٣ ـ حديث : «إذا شك أحدكم في صلاته فإن استيقن أنه قد صلى ثلاثاً فليصل واحدة بركعتها وسجدتيها . . .» الحديث . حب قط

حب في الثامن عشر من الخامس : أنا عبدالله بن محمد الأزدي ، ثنا إسحاق بن إبراهيم ، أنا عبدالعزيز بن محمد ، حدثني زيد بن أسلم ، عنه ، به . وقالَ : وَهِمَ فيه الدَرَاوَرْدِيّ حيث قال : عن ابن عباس(١) .

قلت : بل تابعه عليه عبدالله بن جعفر المديني والذُهْلي ، فالظاهر أنه كان عند عطاء عنهما جميعاً .

قط في الصلاة : ثنا أبو إسحاق إسماعيل بن يونس بن ياسين ، ثنا إسحاق بن أبي إسرائيل ، ثنا عبدالله بن جعفر ، عن زيد بن أسلم ، به .

قلت : رواه غيرهما عن زيد بن أسلم ، عن عطاء ، عن أبي سعيد الخُدْري وقد مَضَى(٢) ، وهو المحفوظ .

٨٢٢٤ ـ حديث : أن النبي ﷺ توضأ مرة مرة ، وجمع بين المضمضة والاستنشاق . مي خز طح حب كم خ حم

---

132 ★ هو عطاء بن يسار الهلالي أبو محمد المدني ، مولى ميمونة زوج النبي ﷺ . ثِقَةٌ فاضِل ، صاحب مواعظ وعبادة ، من صغار الطبقة الثانية ، مات سنة ٩٤هـ ، وقيل بعدها . انظر : (التاريخ الكبير ٦/٤٦١ ، والتقريب) .

٨٢٢٣ - حب (الإحسان ط . الحوت) ٤/١٥٤ - ١٥٥ ، قط ١/٣٧٣ - ٣٧٤ .

(١) القائل هو ابن حبان ، جاء قوله عقب الحديث ، وتتمة كلامه : وإنما هو عن أبي سعيد الخدري ، وكان إسحاق يحدث من حفظه كثيرا فلعله من وهمه أيضا .

(٢) راجع : (الإتحاف ٥/٣١٨ ح٥٤٧٥) .

٨٢٢٤ - مي ١/١٤٣ ، خز ١/٧٧ ، ٨٨ ، طح ١/٣٢ ، ٣٥ ، حب (الإحسان ط . الحوت) ٢/٢٠٤ ، ٢١١ ، ٢٠٥ ، ٢٠٨ ، كم ١/١٤٧ ، ١٥٠ ، البخاري (مع الفتح) ١/٢٥٨ ، والحديث (١٥٧) ، باب الوضوء مرة مرة ، أحمد ١/٢٣٣ ، ٣٣٢ و ٣٣٦ ، وانظر الأحاديث الثلاث الآتية .

ط لمالك ش للشافعي حم لأحمد عم لعبدالله بن أحمد مي للدارمي جا لابن الجارود

مي في الطهارة : أنا أبو الوليد ، حدثني عبدالعزيز بن محمد الدَرَاوَرْدِيّ ، ثنا زيد ابن أسلم ، عنه ، بهذا . وعن أبي عاصم ، عن الثوري ، عن زيد بن أسلم ، ببعضه .

خز فيه : ثنا عبدالله بن سعيد الأشج ، ثنا عبدالله بن إدريس ، ثنا ابن عجلان ، عن زيد بن أسلم ، به أتم منه . وعن نصر بن علي ، عن عبدالعزيز الدَرَاوَرْدِيّ ، به مختصراً .

طح فيه : ثنا إبراهيم بن محمد الصَيْرَفِيّ ، ثنا أبو الوليد ، به ، ببعضه في مسح الأذنين . وعن علي بن شيبة ، ثنا يحيى بن يحيى ، ثنا عبدالعزيز بن محمد مثله وزاد : مرة واحدة .

حب في الأول من الرابع : أنا أبو خليفة : ثنا أبو الوليد به . وعن عمر بن محمد الهمداني ، ثنا عمرو بن علي ، ثنا يحيى القطان ، عن سفيان ، حدثني زيد بن أسلم ، به ولم يذكر المضمضة والاستنشاق . وفي الثاني من الخامس : أنا الحسين بن محمد ابن مصعب ، ثنا عبدالله بن سعيد الكندي ، ثنا ابن إدريس[1] ، به . وثنا أحمد بن علي بن المثنى ، ثنا أبو بكر بن أبي شيبة ، ثنا ابن إدريس ، به .

كم في الطهارة : أنا أبو الحسن بن عبدوس ، ثنا معاذ بن نجدة . (ح) وحدثني أبو بكر بن بالويه ، ثنا بشر بن موسى ، قالا : ثنا خلاد بن يحيى ، ثنا هشام بن سعد ، ثنا زيد بن أسلم ، به مطولاً . (ح) ، وثنا أحمد بن عبدالله المزني ، ثنا أبو خليفة ، ثنا أبوالوليد به . وقال : صحيح على شرط مسلم ، ولم يخرجاه ، وإنما اتفقا على رواية زيد ، عن عطاء ، عن ابن عباس في الوضوء مرة مرة .

قلت : بل أخرجه البخاري[2] مطولا من رواية : سليمان بن بلال ، عن زيد بن أسلم به ، وحديث الوضوء مرة مرة انفرد به البخاري[2] .

---

(١) « ابن إدريس » جاء مكانه في الأصل و (هـ) : « ثنا سفيان » وقد رُسِمَت في هامش الأصل ، وكتب فوقها : (يحرر) والتصويب من مطبوعة الإحسان ، وهو موافق للأسانيد المتقدمة .

(٢) رمز له في الأصل و (هـ) بـ (خ) .

ورواه أحمد : عن وكيع ، عن سفيان . وعن عبدالرزاق ، عن داود بن قيس ومَعْمَر -فَرَّقَهُما- ثلاثتهم عن زيد بن أسلم بلفظ : توضأ مرة مرة دون ما بعده .

٣/٦٦/ب **٨٢٢٥ ـ / حديث : أن النبي ﷺ توضأ مرة مرة ونضح [فرجه]**(١) .
مي جا طح كم

مي في الطهارة : أنا قبيصة ، ثنا سفيان ، عن زيد بن أسلم ، عنه ، بهذا .

جا فيه : عن محمد بن يحيى ، عن عبدالرزاق ، عن الثوري ومَعْمَر وداود بن قيس ، عن زيد بن أسلم ، به ، وليس فيه : «وانْتَضَحَ» .

طح فيه : ثنا ابن مرزوق ، ثنا أبو عاصم ، عن سفيان ، به ، كذلك(٢) .

كم فيه : ثنا أبو بكر بن إسحاق ، ثنا محمد بن عيسى بن السَكَن ، ثنا القَعْنَبِيّ ، ثنا داود بن قيس بسنده . ولفظه : «توضأ بغَرْفَةٍ غَرْفَةٍ» . ولم يقل : «وانتضح» وقال : صحيح على شرط مسلم(٣) ولم يخرجاه بهذا اللفظ .

قلت : قد أخرجه البخاري(٣) بلفظ : «توضأ مرة مرة» ، وقوله : «مرة مرة» كقوله : «بغرفة غرفة» سواء ، فلا وجه لا ستدراكه .

٨٢٢٦ ـ حديث : ألا أخبركم بوضوء الرسول ﷺ ؟ فدعا بماء فجعل يَغْرف بيده اليمنى ثم يصب على اليسرى . . .
حم

قال أحمد : ثنا عبدالرزاق ، أنا سفيان ، عن زيد بن أسلم ، عنه ، بهذا .

٨٢٢٧ ـ حديث : أنه توضأ فغسل وجهه . . . الحديث في صفة الوضوء .
حم

٨٢٢٥ - مي ١٤٦/١ ، جا : ٣٤ ، طح ٢٩/١ ، كم ١٥٠/١ - ١٥١ ، البخاري ٢٥٨/١ (مع الفتح) كتاب الوضوء ، باب (٢٢) الوضوء مرة مرة ، الحديث (١٥٧) ، وراجع الحديث السابق والحديثين التاليين .

(١) زيادة من مصادر الحديث تتمم المعنى .

(٢) أي ليس فيه : « وانتضح » ، كما سبق في لفظ ابن الجارود .

(٣) رُمز لهما في الأصل بالرمز (م) و (خ) .

٨٢٢٦ - أحمد ٣٦٥/١ ، وانظر الحديثين السابقين ،والحديث الآتي .

٨٢٢٧ - أحمد ٢٦٨/١ ، وراجع الأحاديث الثلاث السابقة .

قال أحمد : ثنا أبو سلمة الخزاعي ، أنا ابن بلال ، عن زيد بن أسلم ، عنه ، به . وعن ابن بلال ، عن يحيى بن سعيد ، عن يعقوب بن إبراهيم ، عن ابن عباس ، نحو هذا .

٨٢٢٨ ـ حديث : أن النبي ﷺ أكل كتف شاة ، ثم صلى ولم يتوضأ .
خز طح عه ط حب حم

خز في الطهارة : عن يونس بن عبدالأعلى ، عن ابن وَهْب . وعن أبي موسى ، عن روح بن عبادة ، كلاهما عن مالك ، عن زيد بن أسلم ، عنه ، به .

طح فيه : ثنا صالح بن عبدالرحمن ، ثنا القَعْنَبِيّ ، ثنا مالك ، به . وعن ابن أبي داود ، ثنا محمد بن المنهال ، ثنا يزيد بن زريع ، ثنا روح بن القاسم ، عن زيد بن أسلم ، به ، نحوه .

عه فيه : عن يونس بن عبدالأعلى ، به . وعن محمد بن خلف التيمي ، ثنا خالد ابن مخلد ، عن مالك ، به .

وهكذا رواه مالك في الطهارة .

حب في التاسع عشر من الرابع : أنا عمر بن سعيد ، أنا أحمد بن أبي بكر ، عن مالك ، به . وفي العشرين من الخامس : أنا محمد بن أحمد بن أبي عون ، ثنا أبو مروان العثماني ، ثنا عبدالعزيز بن محمد ، عن زيد بن أسلم ، نحوه .

قال أحمد : ثنا عبدالرزاق ، ثنا معمر ، عن زيد نحوه . وعن يحيى بن سعيد ، عن مالك . وعن وكيع ، عن هشام -هو ابن سعد- كلاهما عن زيد ، نحوه .

٨٢٢٩ ـ حديث : خسفت الشمس ، فصلى رسول الله ﷺ . . . الحديث .
مي جا خز طح عه حب ط ش حم

٨٢٢٨ - خز ١/٢٧ ، طح ١/٦٤ ، عه ١/٢٦٩ ، مالك ١/٢٥ ، حب (الإحسان ط . الحوت) ٢/٢٣٣ ، أحمد ١/٣٦٥ ، ٢٢٦ ، ٣٥٦ .

ويزاد : طح ١/٦٤ : ثنا يونس ، قال : أنا ابن وهب ، به .

حب ٢/٢٣٢ : ثنا أبو خليفة ، ثنا القَعْنَبِيّ ، به

٨٢٢٩ - مي ١/٢٩٨ ، جا : ٩٥ - ٩٦ ، خز ٢/٣١٢ ، طح ١/٣٢٧ ، عه ٢/٤١٢ ، حب (الإحسان ، ط . الحوت) ٤/٢١٢ - ٢١٣ ، ٢٢٣ ، مالك ١/١٨٦ - ١٨٧ ، الشافعي : ٧٧ - ٧٨ ، أحمد ١/٢٩٨ ، ٣٥٨ - ٣٥٩ .

ويُزاد : عه ٢/٤١٢ : ثنا يونس ، به .

مي في الصلاة : ثنا أبو يعقوب يوسف البُوَيْطِيّ ، عن محمد بن إدريس الشافعي ، عن مالك ، عن زيد بن أسلم ، عنه ، به . وعن هشام بن عروة ، عن أبيه ، عن عائشة ، ببعضه . وعن يحيى بن سعيد ، عن عمرة ، عن عائشة ، ببعضه .

جا فيه : عن الربيع ، عن الشافعي ، به . وعن محمد بن يحيى ، عن عبدالله بن نافع ومطرف ، كلاهما عن مالك ، به .

خز فيه : عن الربيع ، به . وعن يونس بن عبدالأعلى ، عن ابن وهب . وعن أبي موسى ، عن روح بن عبادة ، كلاهما عن مالك ، به .

طح فيه : عن يونس ، به .

عه فيه : عن محمد بن حيويه والترمذي ، قالا : ثنا القعنبي ، عن مالك ، به .

حب في الخامس والعشرين من الأول : أنا الحسين بن إدريس ، ثنا أحمد بن أبي بكر الزهري ، عن مالك ، به . وفي الرابع والثلاثين من الخامس : أنا عمر بن سعيد ابن سنان ، أنا أحمد بن أبي بكر ، به .

وهكذا رواه **مالك في الموطأ** .

والشافعي ، عنه .

ورواه **أحمد** : عن إسحاق بن عيسى وعبدالرحمن بن مهدي ، عن مالك ، عن زيد بن أسلم ، عنه ، به .

٨٢٣٠ ـ حديث [أن](١) النبي ﷺ خرج عليهم وهم جلوس فقال : «ألا أخبركم بخير الناس منزلة ؟» فقلنا : بلى ، قال : «رجل ممسك برأس فرسه . . .» الحديث .

مي حب حم

مي في الجهاد : أنا عاصم بن علي ، ثنا ابن أبي ذئب ، عن سعيد بن خالد ، عن إسماعيل بن عبدالرحمن بن أبي ذؤيب ، عنه ، به .

حب في النوع الثاني من الأول : أنا الحسن بن سفيان ، ثنا حِبَّان ، أنا عبدالله ، أنا

٨٢٣٠ - مي ١٢١/٢ ، حب (الإحسان ط . الحوت) ٤٠٤/١ ، ٤٠٥ ، أحمد ٢٣٧/١ ، ٣١٩ ، ٣٢٢ .

(١) زيادة من مصادر الحديث ليست في الأصل و (هـ) .

ابن أبي ذئب ، به ، نحوه . وفي التاسع من الثالث : أنا عبدالله بن محمد بن سلم ، ثنا حَرْمَلَة بن يحيى ، أنا ابن وَهْب ، أخبرني عمرو بن الحارث ، أن بكيراً حدثه ، عن عطاء بن يسار ، نحوه .

رواه أحمد : عن يزيد وأبي النضر وحسين وعثمان بن عمر ، عن ابن أبي ذئب ، عن سعيد بن خالد ، به .

٣/١/٦٧ **٨٢٣١ ـ / حديث : أن النبي ﷺ سئل عن الغبيراء(١)؟ فقال : «لا خير فيها» ، ونهى عنها .** ابن وهب ط

ابن وهب عن مالك : عن زيد بن أسلم ، عن عطاء بن يسار ، بهذا .

رواه أصحاب الموطأ عن مالك ، فلم يذكروا فيه ابن عباس .

قال **ابن عبدالبر** : وثناه إسماعيل بن عبدالرحمن ، ثنا محمد بن القاسم بن شعبان ، ثناأحمد بن محمد ، عن الحارث بن مسكين ، عن ابن القاسم ، عن مالك مثله . قال **ابن عبدالبر** : هكذا قال ابن شعبان ، والذي في «الموطأ» لابن القاسم مرسل كرواية يحيى بن يحيى وغيره ، وما علمت أحدا أسنده عن مالك إلا ابن وهب .

133 ★ عَطِيَّةُ بن سَعْد العَوْفِيّ ، عن ابن عباس .

٨٢٣٢ ـ حديث : «كيف أَنْعَمُ وصاحب الصُّورِ قد التقم القرن . . .» الحديث . كم حم

كم في الأهوال : أنا علي بن محمد القرشي ،(ثنا الحسن بن علي بن عفان ، ثنا

٨٢٣١ - مالك ٨٤٥/٢ : التمهيد ١٦٦/٥ .

(١) الغُبَيْراء : ضَرْبٌ من الشراب يَتَّخِذُه الحَبَشُ مِن الذُرَةِ وهي تُسْكِر ، وتسَمّى السُكُرْكَةُ . (النهاية ٣٣٨/٣ - غبر) .

133 ★ هو عَطيّة بن سَعْد بن جُنَادَة -بضم الجيم بعدها نون خفيفة- العوفي الجدلي -بفتح الجيم والمهملة- الكوفي ، أبو الحسن ، صدوق يخطئ كثيراً ، وكان شيعياً مدلساً ، من الطبقة الثالثة . ت ١١١هـ . انظر : (التاريخ الكبير للبخاري ٨/٧ ، والتقريب) .

٨٢٣٢ - كم ٥٥٩/٤ . أحمد ٣٢٦/١ .

خز لابن خزيمة عه لأبي عوانة طح للطحاوي حب لابن حبان قط للدارقطني كم للحاكم

أسباط بن محمد)(١) ، ثنا مُطَرِّف بن طريف ، عنه ، به .

قال أحمد : ثنا أسباط ، به في قوله : ﴿ فَإِذَا نُقِرَ فِي ٱلنَّاقُورِ ﴾(٢) . . . فذكره .

روي عن عطية ، عن أبي سعيد(٣) ، وهو المشهور .

★ [عقبة بن عبدالغافر ، عن ابن عباس](٤) .

134 ★ عِكْرِمَةُ بن خَالد بن سَعِيد بن العَاص المَخْزُومِي ، عن ابن عباس .

٨٢٣٣ ـ حديث : أنه بات عند خالته ميمونة ، فقام النبي ﷺ يصلي من الليل . . . الحديث .
طح حب حم

طح في الصلاة : ثنا محمد بن خزيمة ، ثنا معلى بن أسد ، ثنا وهيب ، عن عبدالله ابن طاوس ، عنه ، به .

حب في الأول من الخامس : أنا أبويعلى ، ثنا إبراهيم بن الحجاج ، ثنا وهيب(٥) ، به .

رواه أحمد : عن عفان ، عن وهيب . وعن عبدالرزاق ، عن معمر ، كلاهما عن ابن طاوس ، به .

---

(١) من قوله : (ثنا الحسن) إلى (أسباط بن محمد) سقط من مطبوعة المستدرك ، وقد رجعتُ لمخطوطته (نسخة عاطف أفندي) ٢/٤٠٩/ب ، فوجدت السقط فيها أيضا ، ولكن النسخة الأزهرية [٤/٢٤٩/أ] جاءت صحيحة تامة موافقة لما في أصولنا .

(٢) سورة المدثر ، الآية (٨) .

(٣) راجع : (الإتحاف ٥/٣٤١ ، ح٥٥٢٣) .

(٤) قدَّمه الحافظ . انظر (ص٤٠٠) .

134 ★ هو عكرمة بن خالد بن العاص بن هشام المخزومي . ثقة ، من الطبقة الثالثة . مات بعد عطاء . انظر : (التاريخ الكبير ٧/٤٩ ، والتقريب ، وتحفة الأشراف ٥/١٠٧) .

٨٢٣٣ - طح ١/٢٨٦ ، حب (الإحسان ط . الحوت) ٤/١٣٨ ، أحمد ١/٢٥٢ ، ٣٦٥ - ٣٦٦ .

(٥) « وهيب » تصحف في مطبوعة الإحسان إلى « وهب » .

---

135 ★ عِكْرِمَةُ مولى ابن عبّاس ، عن ابن عباس .

٨٢٣٤ ـ حديث : قامت امرأة من نساء النبي ﷺ فاغتسلت في جَفْنة من جنابة ، فقام النبي ﷺ إلى فضلها يستحم به ، فقالت : إني قد اغتسلت فيه قبلك ، فقال النبي ﷺ : «إنه ليس على الماء جنابة» .

مي خز جا طح حب كم حم

مي في الطهارة : أنا يحيى بن حسان ، ثنا يزيد بن عطاء ، عن سماك بن حرب ، عنه ، بهذا . وعن عبيدالله[1] بن موسى ، عن سفيان ، عن سماك ، نحوه .

خز فيه : ثنا محمد بن يحيى القُطَعِيّ[2] وأحمد بن المقدام العجلي ، قالا : ثنا محمد بن بكر ، ثنا شعبة ، عن سماك ، بمعناه ، وقال : الوضوء بدل الغسل ، وقال : «الماء لا ينجسه شيء» . وعن محمد بن المثنى وأحمد بن منيع ، كلاهما عن أبي أحمد . وعن عُتْبَة[3] بن عبدالله ، عن ابن المبارك . وعن سَلْم بن جنادة ، عن وكيع .

جا فيه : عن أحمد بن يوسف ، عن عبدالرزاق ؛ أربعتهم عن الثوري ، به . وعن

---

135 ★ هو عِكْرِمَة أبو عبدالله ، مولى ابن عباس . أصله بَرْبَرِي . ثقة ثبت عالم بالتفسير ، من الطبقة الثالثة . مات سنة ١٠٤ ، وقيل بعد ذلك . انظر : (التاريخ الكبير ٤٩/٧ ، والتقريب) .

٨٢٣٤ - مي ١٥٣/١ ، خز ٤٨/١ ، ٥٧ - ٥٨ ، جا : ٢٧ ، طح ٢٦/١ ، حب (الإحسان ، ط . الحوت) ٢٧٨/٢ ، ٢٧١ ، ٢٧٣ ، ٢٧١ ، كم ١٥٩/١ ، أحمد ٣٠٨/١ ، ٢٨٤ ، ٢٣٥ ، ٣٣٧ ، ٢٣٥ .

(١) « عبيدالله » تصحف في مطبوعة الدارمي إلى « عبدالله » وهو عبيدالله بن موسى بن باذام العبسي الكوفي من شيوخ الدارمي ، يكثر من الرواية عنه في السنن ، انظر مثلا ١٨/١ ، ٣٥٨ ، و ٨٣/٢ ، ١٠٨ ، ١٣٦ ، ٢٠٧ ... ويروي عن السفيانين ، انظر ترجمته في : (تهذيب الكمال ١٦٤/١٩) .

(٢) القُطَعِيّ - بضم القاف وفتح المهملة - هكذا ضبطه الحافظ في : (التقريب) ، وهو محمد ابن يحيى بن أبي حزم .

(٣) « عُتْبَة » تصحف في الأصل و (هـ) إلى « عبيد » والتصويب من مطبوعة ابن خزيمة ، وهو عُتْبَة بن عبدالله بن عُتْبَة اليَحْمِدِي ، من شيوخ ابن خزيمة ، روى عن ابن المبارك . انظر ترجمته في : (تهذيب الكمال ٣١١/١٩) .

محمد بن يحيى وأحمد بن يوسف ومحمد بن عون ، كلهم عن عبيدالله بن موسى ، به .

طح فيه : ثنا أبو بكرة ، ثنا أبو أحمد ، به .

حب في السادس والثلاثين من الثاني وفي الخمسين من الرابع : أنا محمد بن عبدالله بن الجنيد ، ثنا قتيبة ، ثنا أبو الأحوص ، عن سماك ، نحوه . وفي السادس والثلاثين من الثالث : أنا أحمد بن علي بن المثنى ، ثنا أبو معمر القطيعي . وعن عمر ابن إسماعيل بن أبي غيلان ، ثنا عثمان بن أبي شيبة ، كلاهما عن أبي الأحوص ، به . وحديث أبي معمر مختصر : «**الماء لا يُنَجِّسه شيء**» حَسْبُ . وعن الحسن بن سفيان ، ثنا حبان بن موسى ، ثنا ابن المبارك ، به .

كم في الطهارة : ثنا الحسن بن حليم(١) ، ثنا أبو الموجه(٢) ، ثنا عبدان ، أنا ابن المبارك ، به . وعن أحمد بن جعفر ، ثنا عبدالله بن أحمد ، حدثني أبي ، ثنا محمد ابن بكر ، به . قال : وثنا أبو علي الحافظ ، ثنا ابن خزيمة ، ثنا القُطَيعي ، به . وثنا أبو علي ، ثنا علي بن العباس ، ثنا أحمد بن المقدام ، به . قال : وثنا أبو عمرو بن السماك ، ثنا حنبل بن إسحاق ، ثنا قبيصة ، ثنا سفيان ، به .

٣/٦٧/ب

رواه **أحمد** : عن وكيع وعبدالله بن الوليد / وعبدالرزاق ، ثلاثتهم عن سفيان ، عن سماك ، به ، ولفظه : أن امرأة من أزواج النبي ﷺ اغْتَسَلَتْ مِنْ جَنَابَةٍ ، فَاغْتَسَلَ النبيُّ ﷺ أَوْ تَوَضَّأَ مِنْ فَضْلِها . وعن علي بن إسحاق ، عن عبدالله بن المبارك ، عن سفيان به ، وزاد : فذكرت ذلك له فقال : «**إِنَّ المَاءَ لاَ يُنَجِّسُهُ شَيْءٌ**» . وعن حجاج ،

(١) هو الحسن بن محمد بن حَلِيم المروزي ، ذكره الحافظ في : (تبصير المنتبه ٤٤٨/١) وقال : حَلِيم - بفتح الحاء بعدها لام - وذكره الذهبي في(السير ٣٤٧/١٣) فيمن سمع من أبي المُوَجِّه ، ضمن ترجمته .

(٢) قال ابن الصلاح : قيده بكسر الجيم أبو سعد السمعاني بخطه في مواضع ، وهو بَلَدِيُّه ، ويقال بالفتح ، انتهى ما ذكره ابن الصلاح ، وهو أبو المُوَجِّه محمد بن عمرو الفزاري المروزي . انظر ترجمته في : (الجرح والتعديل ٣٥/٨ ، والسير ٣٤٧/١٣) .

عن شريك ، عن سماك نحو حديث ابن المبارك . وعن وكيع ، عن سفيان ببعضه : «المَاءُ لاَ يُنَجِّسُهُ شَيْءٌ» . وأعاده عن وكيع موصولاً ومرسلاً .

٨٢٣٥ ـ حديث : من لم يطهره ماء البحر فلا طهره الله . موقوف ، وفيه قصة[1] . قط

قط في الطهارة : ثنا الحسين بن إسماعيل ، ثنا العباس بن محمد ، ثنا أبو عامر ، ثنا سليمان بن بلال ، عن عمرو بن أبي عمرو ، عنه ، به .

٨٢٣٦ ـ حديث : كان ابن عباس يقرأ القرآن على غير وضوء . طح

طح في الطهارة : عن ابن خزيمة ، عن حجاج . وعن محمد بن الحجاج ، عن خالد ابن عبدالرحمن ، كلاهما عن حماد بن سلمة ، عن عبدالله ، بهذا .

٨٢٣٧ ـ حديث : في المستحاضة لم ير بأساً أن يأتيها زوجها ؛ موقوف . مي

مي في الطهارة : أنا محمد بن عيسى ، أنا عتاب -هو ابن بشير- عن خصيف ، عنه ، بهذا .

٨٢٣٨ ـ حديث : مر رسول الله ﷺ على قدر فانتشل منها عظماً فأكله ، ثم صلى ولم يتوضأ . حب حم

حب في الأول من الرابع : أنا محمد بن أحمد بن النضر الخُلْقاني[2] ، ثنا إسحاق

٨٢٣٥ - قط ١/٣٦ .

(١) وهي : عن ابن عباس رضي الله عنهما قال : لقد ذُكِرَ لي أنّ رجالاً يغتسلون من البحر الأخضر ، ثم يقولون : علينا الغسل من ماء غيره . . . وذكر الحديث .

٨٢٣٦ - طح ١/٨٩ .

٨٢٣٧ - مي ١/١٧٠ .

٨٢٣٨ - حب (الإحسان ، ط . الحوت) ٢/٢٢٧ ، ٢٣٩ ، أحمد ١/٣٢٦ـ ٣٢٧ ، ٣٢٠ ، ٢٧٣ ، ٢٥٤ .

ويزاد : أحمد ١/٢٦٧ : ثنا حسن بن موسى ، ثنا زهير ، ثنا سماك بن حرب ، به .

(٢) الخُلْقَاني - بضم الخاء وسكون اللام وفتح القاف وفي آخرها نون - نسبة إلى بيع الخلق من الثياب وغيرها (اللباب ١/٤٥٦) .

ابن منصور ، ثنا عبدالصمد بن عبدالوارث ، ثنا أبي ، ثنا داود بن أبي هند ، عنه ، بهذا . وفي التاسع عشر منه : ثنا أبو يعلى ، ثنا خلف بن هشام ، ثنا أبو(١) الأحوص ، عن سماك ، عنه ، بمعناه .

قال أحمد : ثنا عبدالله بن الوليد ، ثنا سفيان ، عن سماك بلفظ : أنَّ رسول الله ﷺ تَوَضَّأَ لِلصَّلاَةِ ، فقالَ بعض نِسَائه : اجْلِس فَإِنَّ القِدْرَ قَدْ نَضجت ، فَنَاوَلَتْهُ كَتِفاً ، فَأَكَلَ ثُمَّ مَسَحَ يَدَهُ وَصَلَّى وَلَمْ يَتَوَضَّأْ . وعن حسين بن علي ، عن زائدَة ، عن سِمَاك ، نحوه . وثنا حسن ، ثنا جرير ، عن أيوب به ولفظه : انْتَهَسَ(٢) عَرْقاً وَصَلَّى وَلَمْ يَتَوَضَّأْ . وعن عفان ، عن حماد بن زيد ، عن أيوب ، نحوه .

٨٢٣٩ ـ حديث : أن رسول الله ﷺ نام حتى سُمع له غطيط ، فقام فصلى ولم يتوضأ ، فقال عكرمة : كان ﷺ محفوظاً . حم

قال أحمد : ثنا يونس ، ثنا حماد بن سلمة ، عن حميد وأيوب ، عن عكرمة ، بهذا .

٨٢٤٠ ـ حديث : أنه أمر علياً فوضع له غَسلاً ، ثم أعطاه ثوباً وقال : « استرني وولني ظهرك » . حم

قال أحمد : ثنا شريك ، ثنا حجّاج ، عن سِمَاك ، عنه ، بهذا .

---

(١) «أبو» سقطت من مطبوعة الإحسان ، والصواب إثباتها ، كما في الأصل و (هـ) ، وهو سلام بن سليم الحنفي أبو الأحوص الكوفي ، يروي عن سماك بن حرب ، وعنه خلف بن هشام البزار . انظر ترجمته في : (تهذيب الكمال١٢/٢٨٢) .

(٢) انْتَهَسَ أي : أَخَذَ بِفِيهِ ، والنَهْسُ : أَخْذُ اللحم بأطراف الأسنان ، والنَهْشُ الأَخْذُ بجميعها والعَرْقُ -بالسكون- العَظْم إذا أُخِذَ عنه معظم اللحم . (النهاية ٥/١٣٦ - نهس ، و ٣/٢٢٠ - عرق) .

٨٢٣٩ - أحمد : ١/٢٤٤ ، وتأخر هذا الحديث في (هـ) بعدالحديث التالي .

٨٢٤٠ - أحمد : ١/٣١٧ .

٨٢٤١ - حديث : في السواك عشر خصال . . . الحديث .
قط

قط في الطهارة : ثنا عثمان بن أحمد الدَّقَّاق ، ثنا محمد بن الوليد بن بُرْد الأنطاكي ، ثنا موسى بن داود ، ثنا مُعَلَّى بن ميمون ، عن أيوب ، عنه ، به ، وقال : مُعَلَّى ضعيف متروك(١) .

٨٢٤٢ - حديث : أنه لم يكن يرى بأساً بعَرَقِ الحائض والجنب ؛ موقوف .
مي

مي في الطهارة : أنا يحيى ، بن يحيى ، أنا هشيم ، عن هشام -هو ابن حسان- عنه ، بهذا .

٨٢٤٣ - حديث : أصاب النبي ﷺ أو جلده بول صغير ، فصب عليه من الماء بقدر البول .
قط

قط في الطهارة : ثنا محمد بن عمرو بن البَخْتَري ، ثنا أحمد بن الخليل ، ثنا الواقدي ، ثنا خارجة بن عبدالله بن سليمان بن زيد بن ثابت ، عن داود بن الحصين ، عنه به . وعن محمد بن إسماعيل الفارسي ، عن إسحاق بن إبراهيم -هو الدَّبَرِيّ(٢)- عن عبدالرزاق ، عن إبراهيم بن محمد ، عن داود ، نحوه .

٨٢٤٤ - حديث : جاءت أم الفضل بنت الحارث بأم حبيبة بنت عباس فوضعتها في حجر رسول الله ﷺ فقالت . . . الحديث .
حم

قال أحمد : ثنا أبو جعفر المدائِني ، ثنا عَبَّاد بن العَوَّام ، عن محمد بن إسحاق ،

٨٢٤١ - قط ٥٨/١ ، والحديث موقوف .

(١) هو مُعَلَّى بن ميمون الجاشعي البصري ، يقال له الخصَّاف . قال عنه النسائي والدارقطني : متروك ، وقال أبو حاتم : ضعيف الحديث . وقال ابن عدي : أحاديثه مناكير (ميزان الاعتدال ١٥٢/٤) .

٨٢٤٢ - مي ١٩٣/١ .

٨٢٤٣ - قط ١٣٠/١ .

(٢) الدَّبَرِي - بفتح أوله والباء المُوَحّدة - هكذا ضبطه الحافظ في : (تبصير المنتبه ٥٦٧/٢) .

٨٢٤٤ - أحمد ٣٠٢/١ .

عن حسين بن عبدالله ، عنه ، به .

٨٢٤٥ ـ حديث : اغتسل رسول الله ﷺ من جنابة ، فلما خرج رأى لمعة على منكبِه الأيسر لم يصبها الماء ، فأخذ من شعره مثلها ، ثم مضى إلى الصلاة . حم

قال أحمد : ثنا علي بن عاصم ، ثنا أبو علي الرَّحْبِي(١) ، عنه ، بهذا .

٨٢٤٦ ـ حديث : «الماء من الماء» إنما ذلك في الاحتلام إذا رأى أنه يجامع ثم لم ينزل فلا غسل عليه . موقوف . طح

طح في الطهارة : ثنا فهد : ثنا أبو غسان ، ثنا شريك ، عن داود ، عنه ، بهذا .

٨٢٤٧ ـ حديث : أنه قرأ : ﴿ . . . وَأَرْجُلَكُمْ . . . ﴾(٢) نصباً مفتوحة . طح

طح في الطهارة : ثنا إبراهيم بن مرزوق ، ثنا يعقوب بن إسحاق الحضرمي ، ثنا عبدالوارث ووهيب بن خالد . وعن محمد بن خزيمة ، ثنا سعيد بن منصور ، سمعت هشيماً ، ثلاثتهم عن خالد الحذاء ، عنه ، به . وزاد هشيم : عاد إلى الغسل .

٨٢٤٨ ـ / حديث : « النبيذُ وَضوء لمن لم يجد الماء» . قط ٣/٦٨أ

قط في الطهارة : عن عثمان بن أحمد الدقاق ، ثنا يحيى بن عبدالباقي . وعن محمد بن المظفر ، ثنا محمد بن محمد بن سليمان ، قالا : ثنا المُسَيَّبُ بن واضح ، ثنا

٨٢٤٥ - أحمد ١/٢٤٣ .

(١) الرَحْبِيّ - بفتح الراء وسكون الحاء المهملة وفي آخرها باء موحدة - نِسْبَةً إلى الرَحْبَة ، وهي بلدة على الفُرات ، وهو أبو علي الحسين بن قيس الرَحْبِي . (اللباب ٢/١٩) .

٨٢٤٦ - طح ١/٥٦ .

٨٢٤٧ - طح ١/٤٩ ، ٤٠ .

(٢) من الآية (٦) من سورة المائدة ، في قوله تعالى في آية الوضوء : ﴿ . . . . فَٱغْسِلُوا۟ وُجُوهَكُمْ وَأَيْدِيَكُمْ إِلَى ٱلْمَرَافِقِ وَٱمْسَحُوا۟ بِرُءُوسِكُمْ وَأَرْجُلَكُمْ إِلَى ٱلْكَعْبَيْنِ . . . . . ﴾ قرأ نافع وابن عامر والكسائي وحفص : ﴿ وَأَرْجُلَكُمْ ﴾ بنصب اللام ، والباقون بجرها . انظر : (التيسير في القراءات السبع للداني : ٩٨)

٨٢٤٨ - قط ١/٧٥ ، ٧٦

مبشر بن إسماعيل ، عن الأوزاعي ، عن يحيى بن أبي كثير ، عنه ، به . قال أبومحمد(١) : الذي لا يُسْكِر . وَقَفَهُ ابن المُظَفَّر . وعن عبدالباقي بن قَانع ، ثنا السَّرِيّ ابن سهل ، ثنا عبدالله بن رستة ، ثنا مُجَّاعَة(٢) ، عن أبان . (ح) وثنا أبو سهل بن زياد ، ثنا إبراهيم الحربي ، ثنا محمد بن سنان ، ثنا أبو بكر الحنفي ، ثنا عبدالله بن مُحَرَّر(٣) ، عن قتادة ، كلاهما عن عكرمة به مرفوعاً . وقال(٤) : وهم المُسَيَّبُ في ذكر ابن عباس فيه ، ووهم في رَفْعِه أيضاً ، وعبدالله بن مُحَرَّر متروك(٥) ، وأبان -هو ابن أبي عياش- متروك ، والمحفوظ أنَّه رَأْيُ عِكْرِمة .

٨٢٤٩ ـ حديث : ماتت شاةٌ لِسَوْدة بنت زَمْعَةَ ، فقالت : يا رسول الله ! ماتت فلانة ، قال : « فهلاَّ أَخَذْتُم مَسْكَها . . . » الحديث . طح حب حم

طح في الصلاة : عن ابن أبي داود ، ثنا المُقَدَّمِيّ ، ثنا أبو عوانة . وعن صالح ، ثنا يوسف بن عدي ، ثنا أبو الأحوص ، قالا : ثنا سماك بن حرب ، به .

حب في السادس والأربعين من الرابع : أنا أبو يعلى ، ثنا محمد بن أبي بكر ، به . وعن محمد بن عبدالله بن الجنيد ، ثنا قتيبة بن سعيد ، ثنا أبو الأحوص ، به . وأعاده في الخمسين منه : عن أبي يعلى وحده فيه . وعن محمد بن أحمد بن أبي عون ، ثنا أحمد بن منيع ، ثنا هشيم ، ثنا إسماعيل بن أبي خالد ، عن الشَّعْبِيّ ، عن

---

(١) أبو محمد هو المُسَيَّب بن واضح المُتَقدِّم في إسناد الكتاب ، وهو ضعيف . انظر ترجمته في : (ميزان الاعتدال ١١٦/٤) .

(٢) مُجَّاعَة - بضم أوله وتشديد الجيم - هكذا ضبطه الحافظ في : (التقريب) .

(٣) محرر - بمهملات - (التقريب) .

(٤) القول للدارقطني ، ذكره عقب الطريق الأول للحديث .

(٥) انظر : (التاريخ الكبير للبخاري ٢١٢/٥) ، وقال فيه البخاري : منكر الحديث ، وانظر أيضا : (الضعفاء للنسائي ص٦٣ ، والمجروحين لابن حبان ٢٢/١ ، وميزان الاعتدال ٥٠٠/٢) .

٨٢٤٩ - طح ٤٧١/١ ، حب (الإحسان ، ط . الحوت) ٢٨٨/٢ ، ٢٨٧ - ٢٨٨ ، ٣٨٩/٧ ، ٣٨٨ - ٣٨٩ ، أحمد ٣٢٧/١ - ٣٢٨ ، ٣٢٨ .

عكرمة به مختصراً ، وزاد فيه : وكنا ننبذ فيه حتى صار شَنّاً[١] بَالِياً . روي عن إسماعيل[٢] فزاد فيه ذكره سودة وسيأتي .

ورواه أحمد : ثنا عفان ، ثنا أبو عوانة به . وعن أسود ، عن إسرائيل ، عن سماك ، عن عكرمة ، عن سودة ، فذكره .

٨٢٥٠ ـ حديث : « إذا صلى أحدكم فليضع أنفه على الأرض ، فإنكم قد أمرتم بذلك » . حب قط كم

حب في الصلاة : أنا عبدالله بن محمود السعدي ، ثنا يوسف بن موسى ، ثنا الفضل بن موسى ، عن شريك ، عن سماك ، عنه ، بهذا .

قط فيه : ثنا عبدالله بن أبي داود ، ثنا الجراح بن مخلد ، ثنا أبو قتيبة ، عن شعبة وسفيان -فرقهما- عن عاصم الأحول ، عن عكرمة ، بمعناه . قال ابن أبي داود : لم يرفعه إلا أبو قتيبة[٣] .

كم فيه : ثنا أبو بكر بن إسحاق ، ثنا إبراهيم بن عبدالسلام ، ثنا الجراح به عنهما ، رفعه عن سفيان ، ووقفه عن شعبة ، وقال : صحيح على شرط البخاري[٤] .

وقال الدارقطني بعد تخريجه : الصواب : عن عاصم ، عن عكرمة ، مرسل .

٨٢٥١ ـ حديث : كان النبي ﷺ ربما صلى في المكان الذي يجامع فيه . خز

(١) الشَنُّ : السِقَاءُ الخَلَق ، وهو أشدّ تبريداً للماء من الجديد . (النهاية ٢/٥٠٦ - شنن) .

(٢) إسماعيل هو ابن أبي خالد ، المتقدم في هذا الإسناد ، وَذكَر سودةَ في حديثه .

٨٢٥٠ - قط ١/٣٤٨ ، كم ١/٢٧٠ . وكتاب الصلاة لابن حبان مفقود فيما نعلم .

(٣) وتتمة كلامه : والصواب عن عاصم عن عكرمة مُرسَلاً ، وقد ذكره الحافظ آخر هذا الحديث للمناسبة .

(٤) وسكت عنه الذهبي في التلخيص ، وحكمه ما ذكره الحافظ آخر الحديث .

٨٢٥١ - خز ٢/٩ .

خز في الصلاة : ثنا محمد بن يحيى ، حدثني إبراهيم بن الحكم بن أبان ، حدثني أبي ، عنه ، بهذا .

٨٢٥٢ ـ حديث : أن النبي ﷺ صلى على بساط .
خز كم حم

خز في الصلاة : ثنا محمد بن بشار ، ثنا أبو عامر . وعن نصر بن علي ، ثنا أبوأحمد ، كلاهما عن زَمْعَة بن صالح ، عن سلمة بن وهرام ، عنه ، بهذا . وقال : في القَلْبِ مِنْ زَمْعَة بن صالح(١) .

كم فيه : ثنا عمرو بن محمد بن منصور ، ثنا محمد بن سليمان الواسطي ، ثنا أبو عاصم ، ثنا زمعة ، به ، وقال : صحيح . وقد احتج مسلم بزمعة(٢) . كذا قال .

ورواه أحمد : ثنا الفضل بن دكين ، ثنا زمعة به . وعن وكيع ، عن زمعة ، به .

٨٢٥٣ ـ حديث : كان رسول الله ﷺ يصلي على الخُمرة .
حب حم

حب في الصلاة وفي الأول من الرابع : أنا محمد بن عبدالله بن الجنيد ، ثنا قتيبة ابن سعيد ، ثنا أبو الأَحْوَص ، عن سِماك ، عنه ، بهذا . وفي العاشر من الخامس : أنا حامد بن محمد بن شعيب ، ثنا منصور بن أبي مزاحم ، ثنا أبوالأحوص ، به .

قال أحمد : ثنا عبدالرحمن ، ثنا زائدة -يعني ابن قدامة- عن سماك ، به . وعن عبدالرحمن وأبي سعيد وحسين وعبدالصمد ، عن زائدة ، به .

٨٢٥٤ ـ حديث : صلى رسول الله ﷺ في المدينة مقيماً غير مسافر سبعاً وثمانياً .
حم

٨٢٥٢ - خز ١٠٣/٢ ، كم ٢٥٩/١ ، أحمد ٢٧٣/١ ، ٢٣٢ .

(١) زَمْعَة - بسكون الميم - ابن صالح الجَنَدِي اليماني أبو وهب ، قال الحافظ عنه : ضعيف ، وحديثه مقرون عند مسلم (التقريب) .

(٢) ذكره ابن منجويه في : (رجال صحيح مسلم ٢٢٩/١) وقال : روى عن الزهري في الحج . وقال الذهبي في : (تلخيص المستدرك) : قَرَنَه بآخر ، وسلمة - ابن وهرام - ضعفه أبوداود ، وقال الحافظ في (التقريب) صدوق

٨٢٥٣ - حب (الإحسان ط . الحوت) ٣٠/٤ ، أحمد ٣٥٨/١ ، ٢٦٩ و ٣٠٩ ، ٣٢٠ .

٨٢٥٤ - أحمد ٢٢١/١ .

قال أحمد : ثنا محمد بن عثمان بن صفوان بن أمية الجمحي ، عن الحكم بن أبان ، عنه ، به .

٨٢٥٥ ـ حديث : أن رسول الله ﷺ جاء فصلى ركعتين لم يقرأ فيهما إلا بأم الكتاب ، وفي الحديث قصة في سؤال عكرمة عن المعوذتين(١) . حم

قال أحمد : ثنا عفان ، ثنا عبدالوارث ، ثنا حنظلة السدوسي ، عنه ، به .

٨٢٥٦ ـ حديث : صلى النبي ﷺ نحو بيت المقدس ومن معه ستة عشر شهراً . . . الحديث . حم

قال أحمد : عن عبدالصمد وعبدالرحمن وحسين بن علي ، عن زائدة ، عن سماك ، عنه ، به .

٨٢٥٧ ـ حديث : لما وُجه النبي ﷺ إلى الكعبة قالوا : يا رسول الله فكيف بمن مات من إخواننا . . .؟ الحديث . حم مي حب كم

قال أحمد : ثنا وكيع ، ثنا إسرائيل ، عن سماك ، عنه ، به . وعن يحيى بن آدم وخلف بن الوليد ، عن إسرائيل ، نحوه .

٨٢٥٨ ـ حديث : أن النبي ﷺ أقام بمكة عام الفتح سبع عشرة يصلي ركعتين .

رواه أحمد : عن أبي النضر ويحيى بن آدم وأسود ، عن شريك ، عن عبدالرحمن حم عم

٨٢٥٥ - أحمد ٢٨٢/١ .

(١) عن حنظلة السدوسي قال : قلت لعكرمة : إني أقرأ في صلاة المغرب بـ ﴿ قُلْ أَعُوذُ بِرَبِّ ٱلْفَلَقِ ﴾ و ﴿ قُلْ أَعُوذُ بِرَبِّ ٱلنَّاسِ ﴾ وإن ناساً يعيبون عليّ ذلك ، فقال : وما بأس بذلك ! اقرأهما فإنهما من القرآن ، ثم قال : حدثني ابن عباس . . . فذكر الحديث .

٨٢٥٦ - أحمد ٣٥٧/١ ، ٢٥٠ و ٣٥٠ ، وانظر الحديث التالي ، والحديث (٨٢٧٠) .

٨٢٥٧ - أحمد ٣٤٧/١ ، ٣٢٢ ، ٣٠٤ - ٣٠٥ ، وانظر الحديث السابق والحديث (٨٢٧٠) .

ويزاد : أحمد ٢٩٥/١ ثنا شاذان ، ثنا إسرائيل ، به .

٨٢٥٨- هذا الحديث مقدم في (هـ) على الأحاديث الثلاثة قبله . أحمد ٣١٥/١ ، ٣٠٣ ، ٣١٥/١ ، وانظر : الحديثين (٨٠١٠ ، ٨٢٩١) .

ابن عبدالله بن الأصبهاني ، عنه ، به .

قال عبدالله (١) : ثنا عبدالله بن عون الخرَّاز من(٢) الثقات ، ثنا شريك به ، قال عبدالله : وحدثني نصر بن علي ، أخبرني أبي ، عن شريك ، نحوه .

٣/٦٨/ب

٨٢٥٩ ـ /حديث : في الجهر بـ﴿بِسْمِ اللَّهِ الرَّحْمَٰنِ الرَّحِيمِ﴾ قال : ذلك فِعْل الأعراب . طح

طح في الصلاة : ثنا سليمان بن شعيب ، ثنا عبدالرحمن بن زياد ، ثنا زهير بن معاوية ، سمعت عاصماً وعبدالملك بن أبي بشير ، عنه ، به . موقوف . وعن فهد ، عن محمد بن سعيد بن الأصبهاني ، عن شريك ، عن عبدالملك بن أبي بشير ، به .

٨٢٦٠ ـ حديث : « يقطع الصلاةَ المرأةُ الحائض والكلبُ . . . » الحديث . طح

طح في الصلاة : ثنا ابن أبي داود ، ثنا المقدَّمي ، ثنا معاذ بن هشام ، ثنا أبي ، عن يحيى ، عنه ، به . قال : أحسبه أسنده إلى النبي ﷺ . وعن أبي بكرة ، ثنا مؤمل ، عن سفيان ، ثنا سماك ، عن عكرمة قال : ذُكِرَ عند ابن عباس ما يقطع الصلاة ، قالوا : الكلب والحمار ، فقال ابن عباس ﴿ . . . إِلَيْهِ يَصْعَدُ الْكَلِمُ الطَّيِّبُ . . . ﴾(٣) ما يقطع هذا ، ولكنه يكره .

٨٢٦١ ـ حديث : أن رسول الله ﷺ قرأ ، فكانت قراءته لنا قراءة ، وسكوته لنا سكوتاً . . . الحديث وفيه قصة . طح حم

---

(١) (تنبيه) جاء في مطبوعة الميمنية بعد عبدالله : (حدثني أبي) فظهر وكأنه من أحاديث أحمد ، وقد نبه العلامة أحمد شاكر في طبعته للمسند ٣١٧/٤ على أنه من زيادات عبدالله بن أحمد ، كما جاء في الأصل و (هـ) .

(٢) تصحفت في مطبوعة المسند الميمنية إلى « عن » .

٨٢٥٩ – طح ٢٠٤/١ .

٨٢٦٠ – طح ٤٥٨/١ ، ٤٥٩

(٣) سورة فاطر ، الآية (١٠) .

٨٢٦١ – طح ٢٠٥/١ ، أحمد ٢١٨/١ – ٢١٩ ،وانظر الحديثين التاليين .

طح في الصلاة : ثنا ابن مرزوق ، ثنا وهب بن جرير بن حازم ، ثنا أبي ، سمعت أبا يزيد المدني ، عنه ، به .

رواه أحمد : عن ابن أبي عدي وابن جعفر ، كلاهما عن سعيد ، عن أبي[1] يزيد بلفظ : قرأ نبي الله ﷺ في صلوات وسكت ، فنقرأ فيما قرأ فيهن . . . الحديث .

٨٢٦٢ ـ حديث : حفظت السنَّةَ ، غير أني لا أدري أكان رسول الله ﷺ يقرأ في الظهر والعصر أم لا؟ . طح حم عم

طح في الصلاة : ثنا صالح بن عبدالرحمن ، ثنا سعيد بن منصور ، ثنا هشيم ، أنا حصين ، عنه ، بهذا .

ورواه أحمد : ثنا عثمان ، ثنا جرير ، عن حصين بن عبدالرحمن ، به ، ولفظه : ما سَنَّ رسولُ الله ﷺ إلاَّ قَدْ عَلِمْتُهُ غَيْرَ ثَلاَثٍ ، لا أَدْرِي أَكَانَ يَقْرَأُ في الظُّهر والعَصْرِ أَمْ لاَ؟ . . . الحديث .

قال عبدالله : سمعته أنا من عثمان ، ثنا سريج ، ثنا هشيم ، أنا حصين ، نحوه .

٨٢٦٣ ـ حديث[2] : قال ابن عباس : قرأ النبي ﷺ فيما أُمر أن يقرأ فيه وسكت فيما أُمر أن يسكت فيه . حم

قال أحمد : ثنا [إسماعيل وعبدالصمد ، عن أبيه][3] عن أيوب ، عنه ، به .

---

(١) (أبي)سقطت من مطبوعة أحمد الميمنية ، ونبه العلامة أحمد شاكر في طبعته للمسند ٢٧١/٣ على سقوطها ، والصواب وجودها : كما تقدم في : إسناد الطحاوي ، وهو أبو يزيد المدني نزيل البصرة ، ذكره الحافظ في : (التقريب) في الكنى .

٨٢٦٢ – طح ٢٠٥/١ ، أحمد ٢٥٧/١ – ٢٥٨ ، ٢٤٩ ، وانظر الحديث السابق والآتي .

(٢) هذا الحديث والثلاثة التي بعده كتبت في هامش الأصل ، واختلف ترتيبها في (هـ) كالتالي : (٨٢٦٣) ، (٨٢٦٧) ، (٨٢٦٥) ، (٨٢٦٦) ، (٨٢٦٤) ، (٨٢٦٨) . . .

٨٢٦٣ – أحمد ٣٦٠/١ ، ٣٣٤ وراجع الحديثين السابقين .

(٣) جاء مكانه بياض في الأصل و (هـ) ، واستفدناه من مطبوعة المسند .

٨٢٦٤ ـ حديث : صليت خلف أبي هريرة فكان يكبر إذا ركع وإذا سجد ، فذكرت ذلك لابن عباس ، فقال : لا أم لك ! أوليست تلك صلاة أبي القاسم ﷺ . حم خز طح حب

قال **أحمد** : ثنا يونس بن محمد ، ثنا عبدالعزيز -يعني ابن المختار- ثنا عبدالله -يعني الداناج- عنه ، به . وثنا ابن أبي عدي ، عن سعيد ، عن قتادة ، عنه ، به ولفظه : قلتُ لابْنِ عَبّاس : صَلَّيْتُ الظُّهْرَ بالبَطْحَاءِ خَلْفَ شَيْخٍ أَحْمَق ، فَكَبَّر ثِنْتَيْنِ وعِشْرِينَ تَكْبِيرَة ، يُكَبِّرُ إذا سَجَدَ ، وإذا رَفَعَ رَأْسَهُ ، قالَ : فقالَ ابنُ عَبَّاس : تِلْكَ صَلاَةُ أَبِي القَاسِمِ ﷺ . وعن محمد بن جعفر ويزيد بن هارون ؛ كلاهما عن سعيد ، نحوه . وعن عفان بن مسلم ، عن همام ، عنه ، بمعناه .

٨٢٦٥ ـ حديث : رأيت رجلاً دخل المسجد فقام فصلى ، فكان إذا رفع رأسه كبر ، وإذا وضع رأسه كبر . . . الحديث حم

رواه **أحمد** : عن أبي سعيد وعبدالصمد -فرقهما- عن عمر بن فروخ ، عن حبيب بن الزبير ، عنه ، به .

٨٢٦٦ ـ حديث : أن رسول الله ﷺ صلى في كساء يتقي بفضوله حر الأرض وبردها . حم عم

قال **أحمد** : ثنا وكيع ، ثنا شريك ، [عن حسين بن عبدالله](١) عنه ، به . وعن عبدالله بن محمد -قال **عبدالله** : ثم سمعته أنا منه- عن شريك ، نحوه . وعن أسود ابن عامر وأبي النضر ؛ كلاهما عن شريك نحوه . وثنا يعقوب ، ثنا أبي ، عن ابن

٨٢٦٤ - أحمد ١/٢٥٠ ، ٢١٨ ، ٣٣٩ ، ٣٥١ ، ٢٩٢ ، وانظر الحديث التالي ، والحديث (٨٢٦٧) .

٨٢٦٥ - أحمد ١/٣٢٧ ، ٣٣٥ ، وراجع الحديث السابق ، والحديث (٨٢٦٧)

٨٢٦٦ - أحمد ١/٣٥٤ ، ٢٥٦ ، ٣٠٣ ، ٣٢٠ ، ٢٦٥ .

(١) زيادة من مطبوعتَي المسند ، ليست في الأصل و (هـ) : وهي صحيحة ، وستأتي رواية حسين بن عبدالله بن عبيدالله بن عباس عن عكرمة في الطرق الآتية في هذا الحديث .

إسحاق ، عن حسين بن عبدالله ، عنه ، به ، ولفظه : لقد رأيت رسول الله ﷺ في يوم مطير و [هو](١) يتقي الطين إذا سجد بكساء يجعله دون يديه إلى الأرض إذا سجد .

٨٢٦٧ – حديث : رأيت رجلاً عند المقام يكبر في كل رفع ووضع ، فأتيت ابن عباس ، فقال : أوليس تلك صلاة رسول الله ﷺ ؟ .
خز طح حب

خز في الصلاة : ثنا يعقوب بن إبراهيم ، ثنا هشيم ، عن أبي بشر ، عنه ، به . وعن نَصْر بن علي ، عن عبدالأعلى . وعن أبي موسى ، عن ابن أبي عدي . وعن علي بن خشرم ، عن عيسى بن يونس ؛ كلهم عن سعيد بن أبي عروبة . وعن بندار ، عن معاذ بن هشام ، عن أبيه ، كلاهما عن قتادة ، عن عكرمة ، بمعناه . ليس في السماع .

طح فيه : ثنا صالح بن عبدالرحمن ، ثنا سعيد بن منصور ، ثنا هشيم ، به . وعن ابن أبي داود ، ثنا مُسَدَّد(٢) ثنا عبدالعزيز بن المختار ، ثنا عبدالله الدَانَاج ، ثنا عكرمة به ، وسماه أبا هريرة .

حب في السابع والعشرين من الخامس : أنا الحسن بن سفيان ، ثنا محمد بن خلاد الباهلي ، ثنا معاذ بن هشام ، به .

٨٢٦٨ ـ حديث : « من جمع بين صلاتين من غير عذر فقد أتى باباً من أبواب الكبائر » .
قط كم

قط في الصلاة : ثنا عبدالوهاب بن عيسى بن أبي حية وأحمد بن الحسين بن الجنيد ، قالا : ثنا يعقوب بن إبراهيم ، ثنا معتمر بن سليمان ، عن أبيه ، عن حَنَشٍ ،

(١) زيادة من مطبوعتي المسند ، ليست في الأصل و(هـ) .

٨٢٦٧ – خز ١/٢٩٠ ، ٢٩٣ ، ٢٩٤ ، طح ١/٢٢١ ، حب (الإحسان ط . الحوت) ٣/١٢٨ – ١٢٩ ، وراجع الحديثين (٨٢٦٤) و (٨٢٦٥) .

(٢) « مُسَدَّد » سقط من مطبوعة الطحاوي ، والصواب وجوده ، فبدونه ينقطع الإسناد . انظر : (تهذيب الكمال ١٨/١٩٦ ، ٢٧/٤٤٣)

٨٢٦٨ – قط ١/٣٩٥ ، كم ١/٢٧٥ .

عنه ، بهذا . وقال : حَنَش هذا هو أبو علي الرَحَبِيّ ، مَتْروكٌ(١) .

كم فيه : ثنا زيد بن علي بالكوفة ، ثنا محمد بن عبدالله الحضرمي ، ثنا بكر بن خلف وسويد بن سعيد ، قالا : ثنا معتمر ، به . (وعن علي بن عيسى ، ثنا إبراهيم بن أبي طالب ، ثنا يعقوب بن إبراهيم)(٢) به . وقال : حنش أبو علي من أهل اليمن ، سكن الكوفة ، ثقة . كذا قال .

٣/٦٩أ **٨٢٦٩ ـ / حديث : « على كل عضو من الإنسان صلاة كل يوم . . . » الحديث .**
خز

خز في الإمامة : ثنا عباد بن يعقوب -المُتَّهَم في رأيه ، الثِقَةُ(٣) في رِوَايَتِه- ثنا عمرو بن ثابت والوليد(٤) بن أبي ثور ، عن سماك ، عنه ، به . ليس في السماع .

٨٢٧٠ ـ حديث : قيل : يا رسول الله ! أرأيت الذين ماتوا وهم يصلون إلى بيت
مي حب كم

(١) انظر : (المجروحين لابن حبان ٢٤٢/١ ، وميزان الاعتدال ٥٤٦/١) ، وهو حسين بن قيس ، وحَنَش لقبه ، كذبه أحمد بن حنبل ، وتركه يحيى بن معين .

(٢) قوله : (وعن علي . . . يعقوب بن إبراهيم) سطر ساقط من مطبوعة المستدرك ، وهو موجود في المخطوطة (الأزهرية) [١٣٣/١/أ] موافقا لما جاء في الأصل و (هـ) .

٨٢٦٩ - خز ٣٧٦/٢ - ٣٧٧ .

(٣) « الثقة »جاء رسمها في الأصل و (هـ) هكذا : «الععــه» بدون نقط وفي هامش (هـ) ما نصه : (لعله : الثقة) وهو الصواب الموافق لمطبوعة ابن خزيمة ، ويؤكده قول الذهبي في ترجمته في : (السير ٥٣٦/١١ - ٥٣٧) : (قال الحاكم : كان ابن خزيمة يقول : حدثنا الثقة في روايته ، المتهم في دينه) وهو عباد بن يعقوب ، أبو سعيد الشيعي الرَوَاجِنِيّ الكوفي المبتدع . قال ابن عدي : فيه غلو في التشيع . وانظر : (التاريخ الكبير للبخاري ٤٤/٦ ، والجرح والتعديل ٨٨/٦) .

(٤) « والوليد » جاء مكانها في الأصل و (هـ) : « ثنا الوليد » والتصويب من مطبوعة ابن خزيمة ، وعباد . . يروي عن الوليد بن عبدالله بن أبي ثور . انظر : (تهذيب الكمال ١٧٥/١٤) .

٨٢٧٠ - مي ٢٢٥/١ ، حب (الإحسان ط . الحوت) ١٠٩/٣ ، كم ٢٦٩/٢ ، وراجع الحديثين (٨٢٥٦) و (٨٢٥٧) .

المقدس ؟ فأنزل الله : ﴿ ... وَمَا كَانَ ٱللَّهُ لِيُضِيعَ إِيمَـٰنَكُمْ ... ﴾(١) .

مي في الصلاة : أنا عبيدالله بن موسى ، ثنا إسرائيل ، عنه ، بهذا .

حب فيه : أنا أبو يعلى ، ثنا أبو خيثمة ، ثنا وكيع ، ثنا إسرائيل ، به .

كم في التفسير : أنا أبو العباس المحبوبي ، ثنا سعيد بن مسعود ، ثنا عبيدالله بن موسى ، به(٢) .

٨٢٧١ ـ حديث : أن رسول الله ﷺ كان يُرَغِّب في قيام الليل ، حتى قال : «ولو ركعة» . مي

مي في الرقاق : أنا عبدالله بن صالح ، حدثني الليث ، حدثني ابن عجلان ، عن حسين بن عبدالله ، عنه ، بهذا .

٨٢٧٢ ـ حديث : كان رسول الله ﷺ يلتفت في صلاته يميناً وشمالاً ، ولا يلوي عنقه خلف ظهره . خز حب كم حم

خز في الصلاة : ثنا أبو عمار الحسين بن حريث ، ثنا الفضل بن موسى ، عن عبدالله بن سعيد -وهو ابن أبي هند- عن ثور بن زيد ، عنه ، بهذا .

حب فيه وفي الأول من الرابع : أنا ابن خزيمة ، به .

كم فيه : أنا الحسن بن حليم ، ثنا أبو الموجه ، ثنا يوسف بن عيسى وأبو عمار ، قالا : ثنا الفضل بن موسى ، به(٣) وفي موضع آخر منه : أخبرني أبو بكر بن أبي نصر

---

(١) سورة البقرة ، الآية (١٤٣) .

٨٢٧١ - مي ٢١٢/٢ .

(٢) قال الحاكم : صحيح الإسناد ولم يخرجاه .

٨٢٧٢ - خز ٢٤٥/١ و ٤٢/٢ ، حب (الإحسان ط . الحوت) ٢٤/٤ ، كم ٢٣٦/١ - ٢٣٧ ، ٢٥٦ ، أحمد ٣٠٦/١ ، ٢٧٥ .

(٣) قال الحاكم : صحيح على شرط البخاري ولم يخرجاه .

(الداربردي بمرو ، ثنا أبو عمار الفضل بن موسى ، ثنا عبدالله بن سعيد بن أبي هند ، عن ثور بن زيد ، به . وقال : صحيح على شرط البخاري)(١) .

قال أحمد : ثنا إبراهيم بن إسحاق ، ثنا الفضل بن موسى ، به . وأعاده عن إبراهيم وهو الطالقاني مقروناً ، [و](٢) ثنا الحسن بن يحيى ، عن الفضل ، به ، وأرسله الطالقاني مرةً(٣) .

٨٢٧٣ ـ حديث : كان رسول الله ﷺ يصلي من الليل ، فنسمع قراءته من وراء الحجرة ، وهو في البيت .
طح حم

طح في الصلاة : ثنا ابن أبي داود ، ثنا سعيد بن منصور ، ثنا ابن أبي الزناد ، عن عمرو بن أبي عمرو ، عنه ، به .

قال أحمد : ثنا سُرَيْج ، ثنا ابن أبي الزناد ، به . ولفظه : كانَتْ قِراءَةُ رسولِ الله ﷺ بالليْلِ قَدْرَ ما يَسْمَعُه مَنْ فِي الحُجْرَةِ وَهُوَ فِي البَيْتِ .

٨٢٧٤ ـ حديث : قنت رسول الله ﷺ شهراً متتابعاً في الظهر والعصر والمغرب والعشاء والصبح . . . الحديث
خز جا كم

خز في الصلاة : ثنا محمد بن يحيى ، ثنا أبو النعمان ، ثنا ثابت بن يزيد أبو زَيْد الأَحْوَل ، [ثنا هلال بن خَبّاب ، عنه ، به](٤) .

---

(١) جاء مكانه في الأصل و (هـ) : «ثنا ابن خزيمة به ، وقال : على شرط مسلم» والتصويب من مطبوعة المستدرك ، وهو الموافق لما في مخطوطة المستدرك (النسخة الأزهرية) [١/١٢٤/ب] .

(٢) زيادة منا يظهر الإسناد بدونها كأنه متتابع ، وعبارة المسند : ثنا الحسن بن يحيى والطالقاني .

(٣) والرواية المرسلة جاءت عقب الرواية الموصولة .

٨٢٧٣ - طح ١/٣٤٤ ، أحمد ١/٢٧١ .

٨٢٧٤ - خز ١/٣١٣ ، جا ٧٧ - ٧٨ ، كم ١/٢٢٥ - ٢٢٦ .

(٤) زيادة من مطبوعة ابن خزيمة ، ليست في الأصل و (هـ) ، ينقطع الإسناد بدونها ، وقد =

جا فيه : ثنا محمد بن يحيى ، به .

كم فيه : ثنا علي بن حمشاذ ، ثنا إسماعيل بن إسحاق ، ثنا عارم بن الفضل -هو أبو النعمان- به .

٨٢٧٥ ـ حديث : صليت إلى جنب النبي ﷺ وعائشة خلفنا . . . الحديث .
خز حب حم

خز في الإمامة : ثنا يعقوب الدورقي وأحمد بن منصور الرمادي ، قالا : ثنا حجّاج قال : قال ابن جريج : أخبرني زياد -وهو ابن سعد- عن قَزَعَة[1] ، عنه ، به . ليس في سماعنا .

حب في الثالث والثلاثين من الأول : أنا محمد بن عبدالرحمن الدَغُولِيّ[2] ، أنا عبدالرحمن بن بشر بن الحكم ، ثنا الحجاج بن محمد ، به .

قال أحمد : ثنا حجاج ، قال : قال ابن جريج : أخبرني زياد ، أن قَزَعَة مولى لعبدالله أخبره ، أنه سمع عكرمة ، به .

٨٢٧٦ ـ حديث : أن النبي ﷺ غزا غزواً . . . الحديث ، وفيه : « شغلونا عن الصلاة الوسطى[3] صلاة العصر» .
طح

= أثبت في أسانيد ابن الجارود ، والحاكم وهو هلال بن خَبّاب بمعجمة وموحدتين - العبدي ، أبوالعلاء البصري ، سمع عكرمة ، ومنه ثابت بن يزيد أبو زيد الأحول . انظر : (تهذيب الكمال ٣٣٠/٣٠) .

٨٢٧٥ - خز ١٨/٣ - ١٩ ، حب (الإحسان ط . الحوت) ٣١٣/٣ ، أحمد ٣٠٢/١ .

(١) قَزَعَةُ - بفتحات - تقدم في الحديث (٨٠٦٧) .

(٢) الدَغُولِيّ -بفتح الدال وضم الغين المعجمة وفي آخرها اللام بعد الواو- نسبةً إلى دَغُول ، وهو اسم رجل . (اللباب ٥٠٤/١) .

٨٢٧٦ - طح ١٧٤/١

(٣) من الآية (٢٣٨) من سورة البقرة ، وهي قوله تعالى : ﴿ حَٰفِظُواْ عَلَى ٱلصَّلَوَٰتِ وَٱلصَّلَوٰةِ ٱلْوُسْطَىٰ . . . ﴾

طح في الصلاة : ثنا علي بن معبد ، ثنا معلى بن منصور ، ثنا أبو عوانة ، عن هلال بن خباب[١] ، عنه ، به . وعن ابن أبي داود ، ثنا سعدويه ، عن[٢] عباد ، عن هلال ، به .

٨٢٧٧ ـ حديث : ﴿الصلاة الوسطى﴾[٣] هي الصبح ، فَصل بين سواد الليل وبياض النهار . موقوف . طح

طح في الصلاة : ثنا ابن أبي عمران ، ثنا خالد بن خِدَاش[٤] ، ثنا عبدالعزيز بن محمد الدراوردي ، عن ثور بن يزيد ، عنه ، بهذا .

٨٢٧٨ ـ / حديث : من شاء كبر سبعاً أو تسعاً . . . الحديث في تكبير العيد ، موقوف . طح ٣/٦٩/ب

طح في الزيادات : ثناأبو بكرة ، ثنا روح ، ثنا سعيد ، عن قتادة ، عنه ، به .

٨٢٧٩ ـ حديث : أن النبي ﷺ كان يصلي ، فمرت شاة بين يديه ، فساعاها[٥] إلى القبلة حتى ألزق بطنه بالقبلة . خز حب كم

---

(١) (خباب) تصحف في مطبوعة الطحاوي إلى (حباب) بالمهملة ، وتقدم ضبطه في الحديث (٨٣٦٤) .

(٢) (عن) تصحفت في الأصل و (هـ) إلى (بن) والتصويب من مطبوعة الطحاوي ، وسعدويه هو لقب سعيد بن سليمان أبو عثمان الضبي الواسطي البزاز ، سمع عباد بن العوام . انظر : (طبقات ابن سعد ٣٤٠/٧ ، وتاريخ بغداد ٨٤/٩) .

٨٢٧٧ - طح ١٧١/١ .

(٣) من الآية (٢٣٨) من سورة البقرة .

(٤) خداش - تقدم في الحديث (٨١٢٣) .

٨٢٧٨ - طح ٣٤٧/٤ .

٨٢٧٩ - خز ٢٠/٢ ، حب (الإحسان ط . الحوت) ٤٨/٤ ، كم ٢٥٤/١ .

(٥) أي سابقها -ليبعدها عن قبلته- وهي مُفاعَلة مِنَ السَعْي ، كأنها تسعى ذاهبة عنه -في اعتراض قبلته- وهو يسعى مُجِدّاً في طلبها - ليبعدها - فكل منهما يطلب الغلبة في السعي (النهاية ٣٧٠/٢ - سعى) .

خز في الصلاة : ثنا الفضل بن يعقوب الرخامي ، ثنا الهيثم بن جميل ، ثنا جرير ابن حازم ، عن يعلى بن حكيم والزبير بن الخِريت(١) ، كلاهما عنه ، بهذا . ليس في السماع .

حب فيه وفي الأول من الرابع : أنا ابن خزيمة ، به .

كم فيه : أنا أبو بكر بن إسحاق ، ثنا علي بن عبدالعزيز ، ثنا موسى بن إسماعيل ، ثنا جرير بن حازم ، به . وقال : صحيح على شرط البخاري .

٨٢٨٠ ـ حديث : ركزتُ العَنَزةَ(٢) بين يدي رسول الله ﷺ بعرفات فصلى إليها ، والحمار من وراء العَنَزةِ .
خز حم

خز في الصلاة : ثنا محمد بن رافع ومحمد بن يحيى ، قالا : ثنا إبراهيم بن الحكم بن أبان ، عن أبيه . وعن سعد بن عبدالله بن عبدالحَكَم ، عن حفص بن عمر العَدَنِيّ(٣) ، عن الحكم بن أبان ، عن عكرمة ، بهذا .

قال أحمد : ثنا يزيد بن أبي حكيم ، عن الحكم بن أبان ، به .

٨٢٨١ ـ حديث : صلاة التسبيح(٤) .
خز كم د ن

خز في الصلاة : ثنا عبدالرحمن بن بشر بن الحكم ، ثنا موسى بن عبدالعزيز

---

(١) الخِرّيت - تقدم ضبطه في الحديث (٧٩٣٧)

٨٢٨٠ - خز ٢٦/٢ ، أحمد ٢٤٣/١ .

(٢) العَنَزَةُ : مثل نصف الرمح أو أكبر شيئاً ، وفيها سِنَانٌ مِثْلُ سنان الرُمْحِ ، والعُكَّازَة قريبٌ منها (النهاية ٣٠٨/٣ - عنز) .

(٣) « العَدَنِي » تصحف في مطبوعة ابن خزيمة إلى : «المقرئ» وهو آخر لم يثبت سماعه من الحكم بن أبان . انظر : (تهذيب الكمال ٣٤/٧ ، ٤٢ ، ٨٦)

٨٢٨١ - خز ٢٢٣/٢ ، ٢٢٤ ، كم ٣١٨/١ ، ٣١٩ ، أبو داود ٦٧/٢ كتاب الصلاة : باب صلاة التسابيح .

(٤) طرفه : أن رسول الله ﷺ قال للعباس بن عبدالمطلب : « يا عباس ، يا عماه ! ألا أعطيك! ألا أجيزك . . . » .

القِنْبَارِيّ[١] ، عن الحكم بن أبان ، عنه ، به . وعن محمد بن رافع ، عن إبراهيم بن الحكم بن أبان ، عن أبيه ، به ، ولم يذكر فيه ابن عباس . قال ابن خزيمة : إن صَحَّ الخبر فإنّ في القلبِ مِنْهُ[٢] .

كم في التطوع : أنا أبو بكر بن إسحاق ، ثنا إبراهيم بن إسحاق ، ثنا عبدالرحمن ابن بشر ، به . وعن محمد[٣] بن داود بن سليمان الزاهد ، ثنا جعفر بن محمد بن الحسن[٤] ، ثنا بشر بن الحكم ، ثنا موسى ، به . وقال : صحيح ، فقد رواه أبو بكر بن إسحاق[٥] في « الصحيح» ، وأبو داود سليمان بن الأشعث وأبو عبدالرحمن النسائي[٦] ، ثلاثتهم عن عبدالرحمن بن بشر . ثم رواه عن أحمد بن عبدالله المُزَنِيّ[٧] ، ثنا محمد بن هارون الحضرمي ، ثنا إسحاق بن أبي إسرائيل ، ثنا موسى ،

---

(١) القِنْبَارِي - بكسر القاف وسكون النون ثم موحدة - نسبة للقِنْبَار ، وهي حبال الليف . (التقريب) .

(٢) ذكر هذا في ترجمة الباب ص٢٢٣ .

(٣) « محمد » تصحف في الأصل و (هـ) إلى : « أحمد » والتصحيح من مطبوعة المستدرك ، وهو محمد بن داود بن سليمان ، أبو بكر النيسابوري الزاهد ، حدث عن جعفر الفريابي ، وعنه الحاكم انظر : (تاريخ بغداد ٢٦٥/٥ ، والسير ٤٢٠/١٥) .

(٤) « الحسن » تصحف في مطبوعة المستدرك إلى « الحسين » ، وجاء صحيحاً في الأصل و(هـ) ، وهو جعفر بن محمد بن الحسن بن المستفاض الفريابي ، أبو بكر القاضي . انظر : (تاريخ بغداد ١٩٩/٧ ، والمنتظم ١٢٤/٦) .

(٥)هو ابن خزيمة ، وقوله بعده : « في الصحيح » جاء في المستدرك للحاكم ، وفي الأصل و(هـ) مؤخرا عقب النسائي .

(٦) كذا عزا الحاكم الحديث للنسائي ، ولم أجده في السنن الصغرى المطبوعة (المجتبى) ولم يَعْزُهُ إليه المِزّي في التحفة ١٢٣/٥ .

(٧) أحمد بن عبدالله المزني شيخ الحاكم سقط من مطبوعة المستدرك ، وبدأ الإسناد فيها عن محمد بن هارون الحضرمي ، وهو من طبقة شيوخ شيوخ الحاكم ، ويستحيل رواية الحاكم عنه ، وقد رجعت لمخطوطة المستدرك [١٥١/١/ب] (النسخة الأزهرية) ، فوجدت فيها ضرباً على أربعة أسطر =

خز لابن خزيمة عه لأبي عوانة طح للطحاوي حب لابن حبان قط للدارقطني كم للحاكم

به . وعن أبي بكر بن قريْش ، ثنا الحسن بن سفيان ، ثنا إسحاق بن إبراهيم الحنظلي ، ثنا إبراهيم بن الحكم ، به . وذكر فيه ابن عباس . وعن علي بن عيسى ، ثنا إبراهيم بن أبي طالب ومحمد بن إسحاق ، قالا : ثنا محمد بن رافع ، به . قال : وثنا محمد بن محمد بن يعقوب ، ثنا عبدالله بن محمد بن عبدالعزيز ، ثنا محمد بن سهل بن عسكر قال : سئل عبدالرزاق عن أبي شعيب القِنْبارِيّ ، فسمعته أحسن الثناء عليه . قال : وأنا أحمد بن محمد بن واصل ، ثنا أبي ، ثنا محمد بن إسماعيل ، ثنا علي بن المديني ، عن ابن عيينة قال : سألت يوسف بن يعقوب عن الحكم بن أبان ؟ فقال : ذلك سَيِّدُنا .

(قلت) : ذكره ابن المديني في « **العلل**»[1] فقال : هو حديث منكر ، وقال : رأيته في أصل كتاب إبراهيم بن الحكم بن أبان ، عن أبيه موقوفاً على عكرمة ، وموسى ابن عبدالعزيز راويه منكر الحديث ، وضَعَّفه .

٨٢٨٢ ـ حديث : أنَّ النبي ﷺ سمى سجدتي السهو : المُرْغِمَتَيْن .
خز حب كم

خز في الصلاة : ثنا محمد بن عبدالعزيز بن أبي رِزْمَة[2] ، ثنا الفضل بن موسى ، عن عبدالله بن كيسان ، عنه ، بهذا .

حب فيه وفي الثاني عشر من الخامس : أنا ابن خزيمة ، به .

كم فيه : أنا أبو بكر بن أبي نصر ، ثنا أبو الموجَّه ، ثنا يوسف بن عيسى ، ثنا الفضل بن موسى ، به ، وقال : صحيح ، وعبدالله بن كيسان أبو محمد من ثقات المراوِزَة . وأعاده في التطوع : عن محمد بن أحمد بن حاتم ، ثنا أبو الموجه ، به .

= من الناسخ ، شمل شيخ الحاكم سهواً . انظر ترجمة محمد بن هارون في : (تاريخ بغداد ٣٥٨/٣ ، والسير ٢٥/١٥)

(١) لم أعثر عليه في المطبوعة ! .

٨٢٨٢ - خز ١٣٤/٢ - ١٣٥ ، حب (الإحسان ط . الحوت) ١٤٩/٤ ، كم ٢١٦/١ ، ٣٢٤ .

(٢) رِزْمَة - بكسرالراء وسكون الزاي - هكذا ضبطه الحافظ في : (التقريب) .

٣/٧٠أ

٨٢٨٣ ـ / حديث : سجَدَ رسول الله ﷺ في ﴿ ...النجم ﴾ وسجد معه المسلمون والمشركون ، والجنُّ والإنْسُ . حب قط كم خ

حب في الصلاة وفي الثامن من الخامس : أنا الحسن بن سفيان ، ثنا الحسن بن عمر بن شقيق وعمر بن يزيد السياري ، قالا : ثنا عبدالوارث بن سعيد ، عن أيوب ، عنه ، بهذا .

قط فيه : ثنا أبو بكر بن سليمان بن الأشعث ، ثنا محمد بن بشار ، ثنا عبدالصمد بن عبدالوارث ، حدثني أبي ، به .

كم في تفسير سورة النجم : ثنا عبدالله بن إسحاق ، ثنا عبدالملك بن محمد -هو أبو قلابة- ثنا عبدالصمد ، به ، وقال : صحيح على شرط البخاري .

(قلت) : قد أخرجه .

٨٢٨٤ ـ حديث : أن رسول الله ﷺ لم يَسْجُد في شيء من المُفَصَّل منذ تحول إلى المدينة . خز

خز في الصلاة : ثنا محمد بن رافع ، ثنا أزهر بن القاسم ، ثنا أبو قدامة -هو الحارث بن عبيد- عن مطر الوراق ، عنه ، بهذا . وعن أبي هشام الرفاعي(١) ، ثنا أبوداود الطيالسي ، ثنا الحارث بن عبيد ، به . ليس في سماعنا .

٨٢٨٥ ـ حديث في السجود في ﴿ص﴾ : ليست من عزائم السجود ، وقد رأيت رسول الله ﷺ سجد فيها . مي خز حم

٨٢٨٣ - حب (الإحسان ط . الحوت) ١٨٨/٤ ، قط ٤٠٩/١ ، كم ٤٦٨/٢ ، البخاري (مع الفتح) ٦١٤/٨ ، في التفسير ، باب : ﴿ فَٱسْجُدُواْ لِلَّهِ وَٱعْبُدُواْ ﴾

٨٢٨٤ - خز ٢٨١/١ .

(١) « وعن أبي هشام الرفاعي » سقط من مطبوعة ابن خزيمة ، وهو محمد بن يزيد بن رفاعة الكوفي شيخ ابن خزيمة . انظر ترجمته في : (تاريخ بغداد ٣٧٥/٣ ، والسير ١٥٣/١٢) .

٨٢٨٥ - مي ٢٨٢/١ ، خز ٢٧٧/١ ، أحمد ٢٧٩/١ ، ٣٥٩ - ٣٦٠ .

خز لابن خزيمة عه لأبي عوانة طح للطحاوي حب لابن حبان قط للدارقطني كم للحاكم

مي في الصلاة : أنا عمرو بن زُرارة ، أنا إسماعيل -هو ابن عُلَيَّة- عن أيوب ، عنه ، بهذا .

خز فيه : ثنا أحمد بن عبدة وبشر بن معاذ ، قالا : ثنا حماد بن زيد . وعن عبدالجبار بن العلاء ، ثنا سفيان . وعن محمد بن بشار ويحيى بن حكيم ، قالا : ثنا عبدالوهاب ، كلهم عن أيوب ، به .

رواه **أحمد** : عن عفان ، عن سَلِيم بن حَيّان(١) ، عن أيوب ، به ، ولفظه : رَأَيْتُهُ سَجَدَ فِي ﴿ص﴾ . وعن إسماعيل ، عن أيوب أتم ، منه .

٨٢٨٦ ـ حديث : خرج رسول الله ﷺ في غزاة فلقي المشركين بعسفان(٢) . . . الحديث في صلاة الخوف .

كم في المغازي : ثنا أبو العباس محمد بن يعقوب ، ثنا أحمد بن عبدالجبار ، ثنا يونس بن بكير ، ثنا النضر أبو عمر ، عنه ، به .

٨٢٨٧ ـ حديث : ما كانت صلاة الخوف إلا كصلاة أحراسكم(٣) اليوم خلف أئمتكم ، إلا أنها كانت عُقَباً(٤) . . . الحديث .

قال **أحمد** : ثنا يعقوب ، ثنا أبي ، عن ابن إسحاق ، عن داود بن الحصين ، عنه ، به .

---

(١) حَيّان - بمهملة وتحتانية - هكذا ضبطه الحافظ في (التقريب) .

٨٢٨٦ - كم ٣/٣٠ .

(٢) عُسْفَان - بضم أوله وسكون ثانيه ثم فاء وآخره نون على وزن فُعْلاَن - وهي قرية على مرحلتين من مكة على طريق المدينة . (معجم البلدان ٤/١٢٢) .

٨٢٨٧ - أحمد ١/٢٦٥ .

(٣) أَحْراسِكُم : جمع حَارِس ويُجمع على حَرَس وحُرَّاس أيضاً . (ترتيب القاموس المحيط ١/٦١٩) .

(٤) عُقَباً : أي تصَلّي طائفةٌ بعد طائفة ، فهم يتعاقبونها تَعاقُبَ الغُزاةِ . (النهاية ٣/٢٦٧ - عقب) .

٨٢٨٨ ـ حديث : ما سمعت من رسول الله ﷺ في صلاة الكسوف حرفاً .
طح حم

طح في الكسوف : ثنا ابن أبي داود ، ثنا عمرو بن خالد ، ثنا ابن لهيعة ، عن يزيد ابن أبي حبيب ، عنه ، بهذا .

قال أحمد : ثنا زيد بن الحباب ، أخبرني ابن لَهِيعَة ، به . وعن علي بن إسحاق ، عن عبدالله -هو ابن المبارك- عن ابن لهيعة ، نحوه .

٨٢٨٩ ـ حديث : كنت مع ابن عباس عند معاوية فتحدَّث حتى ذهب هَزِيعٌ[1] من الليل فقام معاوية فركع ركعة واحدة فقال ابن عباس : من أين تُرى أَخَذَها ! .
طح

طح في الصلاة : ثنا مالك بن يحيى الهمداني ، ثنا عبدالوهاب بن عطاء . وعن أبي بكرة ، ثنا عثمان بن عمر ، كلاهما عن عمران بن حُدَير ، عنه ، بهذا . زاد عبدالوهاب في آخر روايته : الحمار .

٨٢٩٠ ـ حديث : كان النبي ﷺ إذا زاغت الشمس في منزله جمع بين الظهر والعصر قبل أن يركب . . . الحديث
قط ش حم

قط في الصلاة : ثنا أبو بكر النيسابوري ، ثنا الحسن بن يحيى الجرجاني ، ثنا عبدالرزاق ، عن ابن جريج ، حدثني حسين بن عبدالله بن عباس ، عن عكرمة وعن كريب مولى ابن عباس ، أن ابن عباس قال : أَلاَ أُخْبِرُكُم عَنْ صَلاةِ رَسولِ الله ﷺ في السَّفَرِ؟ . . . فذكره . وعن محمد بن القاسم المحاربي ، ثنا أبو سعيد الأشج ، ثنا أبوخالد الأحمر ، عن ابن عجلان ، عن حسين ، نحوه . وعن إسماعيل الصَّفَّار ، ثنا

٨٢٨٨ - طح ٣٣٢/١ ، أحمد ٣٥٠/١ ، ٢٩٣ .

ويزاد : أحمد ٢٩٣/١ : ثنا حسن بن موسى ، ثنا ابن لهيعة ، به .

٨٢٨٩ - طح ٢٨٩/١ .

(١) « هَزِيعٌ » جاء مكانه في الأصل و (هـ) : « ربع » والتصويب من مطبوعة الطحاوي ، والهَزِيعُ من الليل : الطائفة منه ، نحو ثلثه أو ربعه . (النهاية ٢٦٢/٥ - هزع) .

٨٢٩٠ - قط ٣٨٨/١ ، ٣٨٩ ، الشافعي : ٤٨ ، أحمد ٣٦٧/١ - ٣٦٨ . وانظر الحديث (٨٧٣٧) .

عباس الدوري ، عن عبدالله بن أبي بدر ، عن يحيى بن اليمان ، عن ابن عجلان ، به . وعن العباس بن عبدالسميع الهاشمي ، ثنا الحسين بن الهيثم بن ماهان ، ثنا خالد بن عبدالسلام ، ثنا موسى بن ربيعة ، عن ابن الهاد ، عن حسين ، به .

/ قال الدارقطني : لم يذكر كريباً عن ابن جريج ، عنه ، وقد حدث به عثمان بن عمر ، عن ابن جريج ، فلم يذكر كريباً ، وحدث به حجاج عنه ، فلم يذكر عكرمة فاحتمل أن يكون سمعه منهما جميعاً . ورواه عبدالمجيد بن أبي رواد ، عن ابن جريج ، عن هشام بن عروة ، عن حسين . ٣/٧٠ب

قال الدار قطني : وقوله في رواية عبدالرزاق : حدثني حسين يدل على أنه من هشام ، عنه أولا ، ثم سمعه منه ، فتصح الأقاويل كلها ، وكيف ما كان فحسين(١) ضعيف .

ورواه الشافعي : عن ابن أبي يحيى ، عن حسين ، نحو حديث كريب(٢) .

قال أحمد : ثنا عبدالرزاق ، أنا ابن جريج ، عن حسين به . وعن كريب ، عن ابن عباس ، به ، ولفظه : ألا أُحدثُكم عن [صلاة](٣) رسول الله ﷺ في السفر ؟ قال : فقلنا : بَلَى ، قال : كان إذا زاغت الشمس في منزله جمع بين الظهر والعصر قبل أن يركب . . . الحديث .

٨٢٩١ ـ حديث : سافرنا مع رسول الله ﷺ سبع عشرة [يوماً](٤) يَقْصُر
خز طح حب قط حم

(١) هو حسين بن عبدالله بن عبيدالله بن عباس بن عبدالمطلب الهاشمي ، من أهل المدينة ، يروي عن كريب و عكرمة ، يقلب الأسانيد ويرفع المراسيل ، ت ١٤١هـ . قال الدارمي : سألت يحيى بن معين عنه فقال : ضعيف . انظر : (المجروحين لابن حبان ٢٤٢/١ ، وميزان الاعتدال ٥٣٧/١) .

(٢) لم يذكر عكرمة .

(٣) زيادة من مطبوعة المسند لا يستقيم المعنى بدونها .

٨٢٩١ - خز ٧٤/٢ - ٧٥ ، طح ٤١٦/١ ، حب (الإحسان ط . الحوت) ١٨٤/٤ ، قط ٣٨٧/١ ، ٣٨٨ ، أحمد ٢٢٣/١ ، وراجع الحديث (٨٢٥٨) .

(٤) زيادة من مصادر الحديث لا يستقيم المعنى بدونها . وفي قوله (سبع عشرة) خلاف بين =

الصلاة . . . الحديث .

خز في الصلاة : ثنا سَلْمُ بن جنادة ومحمد بن يحيى بن الضريس ، قالا : ثنا أبومعاوية ، عن عاصم ، عنه ، به .

طح فيه : ثنا محمد بن عمرو ، ثنا أبو معاوية ، به .

حب في الأول من الرابع : أنا عمر بن محمد الهمداني ، ثنا إبراهيم بن يوسف الصيرفي ، ثنا حفص بن غياث ، عن عاصم ، به .

قط في الصلاة : ثنا ابن صاعد وعبدالله بن محمد ، قالا : ثنا لُوَيْن[1] ، ثنا أبوعوانة . وعن عبدالله بن محمد ، عن خلف بن هشام ، ثنا أبو شهاب ، كلاهما عن عاصم ، به .

قال أحمد : ثنا أبو معاوية ، ثنا عاصم ، به .

٨٢٩٢ ـ حديث : « ثلاث هنّ عليّ فرائض ، وهن لكم تطوع : النحر ، والوتر ، وركعتا الفجر» . قط حم

قط في الصلاة : ثنا الحسين بن إسماعيل ، ثنا محمد بن خلف ، ثنا شجاع بن الوليد ، ثنا أبو جَنَاب[2] ، عنه ، بهذا . وفي الذبائح : ثنا عبدالله بن عبدالرحمن

= الرواة إذ قال بعضهم (تسع عشرة) ، وقد بين الحافظ المزي في : (تحفة الأشراف ١٤٤/٥) هذا الخلاف بعد أن عزا الحديث للبخاري وأبي داود والترمذي وابن ماجه ، فقال : (وفي حديث حفص بن غياث : « سبع عشرة » وفي حديث أبي معاوية : « سافر سفرا فصلى تسعة عشر يوما ركعتين ركعتين ») . وقد توسع الحافظ ابن حجر في : (التلخيص الحبير ٤٥/٢) في بيان اختلاف روايات هذا الحديث فقال : (أما رواية ابن عباس بلفظ (سبع عشرة) بتقديم السين فرواها أبو داود وابن حبان من حديث عكرمة عنه ، وأما روايته بلفظ : (تسع عشرة) بتقديم التاء فرواها أحمد والبخاري من حديث عكرمة أيضاً) .

(١) لُوَيْن - بالتصغير - لقب محمد بن سليمان بن حبيب المِصِّيصِيّ . (التقريب) .

٨٢٩٢ - قط ٢١/٢ ، ٢٨٢/٤ ، أحمد ٢٣١/١ ، ٢٣٢ ، ٢٣٤ ، ٣١٧ .

(٢) أبو جَنَاب -بجيم ونون خفيفتين وآخره موحدة- هو يحيى بن أبي حَيَّة الكلبي . (التقريب) .

العسكري ، ثنا الحنيني ، ثنا أبو غسان ، عن قيس ، عن جابر ، عن عكرمة بلفظ : **«أمرت بصلاة الضحى ولم تؤمروا بها ، وكُتب عليّ النحر ولم يُكتب عليكم»** .

وعن أحمد بن محمد بن سعدان ، ثنا شعيب بن أيوب ، ثنا عثمان بن عبدالرحمن ، ثنا يحيى بن أبي أنيسة ، عن جابر بلفظ : « **أمرت بالنحر وليس بواجب**» حَسْبُ .

قال **أحمد** : ثنا شجاع بن الوليد ، به . وثنا وكيع ، عن إسرائيل ، عن جابر الجعفي ، به . ولفظه : «**أمرت بركعتي الضحى وبالوتر ولم يكتب**» . وعن أبي جعفر وعطاء قالا : الأضحية سنة . وأعاده عن وكيع ولم يذكر الموقوف . وعن هاشم ، عن إسرائيل به وقال : «**بالأضحى**» بدل «**الوتر**» . وعن أسود بن عامر ، عن شريك ، عنه ، نحوه .

٨٢٩٣ ـ حديث : أن النبي ﷺ خرج عليهم يُرى السرور في وجهه فقال : «إن الله أمركم بصلاةٍ وهي الوِتْرُ» .

قط

قط في الصلاة : ثنا الحسين بن إسماعيل ، ثنا محمد بن خلف المقرئ ، ثنا أبويحيى الحِمَّاني ، ثنا النضر أبو عمر ، عنه ، به ، وقال : النضر ضعيف[1] .

٨٢٩٤ ـ حديث : في الكلام يومَ الجمعة[2] ، وفيه قولُ ابنِ مسعودٍ للرجل : إنك لم تجمع معنا . . . الحديث .

خز

خز في الجمعة : ثنا عبدالله بن سعيد الأشج ، ثنا حسين بن عيسى الحنفي ، ثنا

٨٢٩٣ - قط ٢/٣٠ .

(١) النضر بن عبدالرحمن ، أبو عمر الخَزّاز : من أهل الكوفة يروي عن عكرمة ، وعنه عبدالحميد الحماني كان ممن يروي عن الثقات مالا يشبه حديث الأثبات ، فلما كثر ذلك في روايته بطل الاحتجاج به . قال عنه البخاري : منكر الحديث . وقال أبو داود : أحاديثه بواطيل ، وقال النسائي : متروك . انظر : (المجروحين لابن حبان ٣/٤٩ ، والميزان ٤/٢٦٠) .

٨٢٩٤ - خز ٣/١٥٥ .

(٢) ولفظه : كان رسول الله ﷺ يخطب يوم الجمعة ، إذ تَلاَ آيةً ، فقال رجلٌ وهو إلى جنب عبدالله بن مسعود : مَتَى أُنْزِلَت هذه الآية ؟ فإني لم أسمعها إلا الساعَةَ ! . . . الحديث

الحكم بن أبان ، عنه ، به . أخرجه شاهداً لحديث أبي ذر .

٨٢٩٥ ـ حديث : إذا كان هذا اليومُ فاغتَسِلوا ، ولْيَمَسَّ أحدُكم أطيب ما يَجِدُ . . . الحديث ، وأوله : كان الناس في عهد رسول الله ﷺ مُحْتاجين يلبسون الصوف . . . الحديث . خز طح كم حم

خز في الجمعة : ثنا الربيع بن سليمان ، ثنا ابن وهب ، أنا سليمان بن بلال ، عن عمرو بن أبي عمرو ، عنه ، به .

طح في الطهارة : ثنا فهد ، ثنا ابن أبي مريم . وثنا محمد بن خزيمة ، ثنا القَعْنَبِيّ ، كلاهما عن الدَّرَاوَرْدِيّ ، حدثني عمرو ، به .

كم فيه وفي اللباس : أنا أبو العباس محمد بن يعقوب ، ثنا الربيع بن سليمان ، به . وقال : صحيح على شرط البخاري(١) .

قال أحمد : ثنا أبو سعيد ، ثنا سليمان بن بلال ، عن عمرو بن أبي عمرو ، نحوه .

٨٢٩٦ ـ / حديث : « من ترك الجمعة من غير ضرورة كتب منافقاً . . . » [الحديث](٢) . ٣/٧١أ

قال الشافعي : أنا إبراهيم بن محمد ، ثنا صفوان بن سليم ، عن إبراهيم بن عبدالله بن معبد ، عن أبيه ، عنه ، به .

٨٢٩٧ ـ حديث : أن النبي ﷺ خطب الناس وعليه عمامة دسماء(٣) . حم

٨٢٩٥ - خز ١٢٧/٣ - ١٢٨ ، طح ١١٦/١ - ١١٧ ، كم ٢٨٠/١ - ٢٨١ ، ١٨٩/٤ ، أحمد ٢٦٨/١ - ٢٦٩ .

(١) وقال الحاكم في الموضع الثاني : صحيح على شرط الشيخين مع أن الإسناد واحد ، واللفظ واحد !

٨٢٩٦ - الشافعي : ٧٠ .

(٢) زيادة مِنّي ، وللحديث تتمّة وهي : « في كتابٍ لا يُمْحَى ولا يُبَدَّل » .

٨٢٩٧ - أحمد ٢٣٣/١ .

(٣) دَسْماءُ أي سوداء ، وفي لفظ أحمد : دسمة ، وهما بمعنى واحد . (النهاية٢/١١٧-دسم) .

قال أحمد : ثنا وكيع ، عن عبدالرحمن بن سليمان بن الغسيل ، عنه ، به .

٨٢٩٨ كم ـ حديث : أن ابن عباس كان يكبر من غداة عرفة إلى صلاة العصر من آخر أيام التشريق .

كم في العيدين : أنا أبو بكر بن بالويه ، ثنا عبدالله بن أحمد بن حنبل ، ثنا أبي ، ثنا يحيى بن سعيد ، ثنا الحكم بن فروخ ، عنه(١) ، بهذا .

٨٢٩٩ حم ـ حديث : شهدت النبي ﷺ صلى يوم العيد ثم خطب ، فظن أنه لم يسمع النساء . . . الحديث .

قال أحمد : ثنا عبدالرزاق ، أنا معمر ، عن أيوب ، عنه ، به .

٨٣٠٠ كم ـ حديث : ليس عليكم من غُسلِ ميتكم غُسلٌ إذا غسلتموه . . . الحديث .

كم في الجنائز : ثنا أبو علي الحافظ ، ثنا أبو العباس الهمداني -هو ابن عبدة- ثنا أبو شيبة إبراهيم بن عبدالله ، ثنا خالد بن مخلد ، ثنا سليمان بن بلال ، عن عمرو بن أبي عمرو ، عنه ، به . وقال : صحيح على شرط البخاري .

٨٣٠١ جا حب ـ حديث : دخل قبرَ رسول الله ﷺ العباسُ والفضلُ وعليٌّ ، وشق لحدَه رَجُلٌ من الأنصار . . . الحديث .

جا في الجنائز : ثنا محمد بن عبدالملك بن زَنْجُوَيْه ، ثنا أبو بَدْر شُجاع بن الوليد ، حدثني زياد بن خيثمة ، أخبرني إسْماعيل السُّدِّي ، عنه ، به .

٨٢٩٨ - كم ١/٢٩٩ .

(١) (تنبيه) : سقط من مطبوعة المستدرك اسم عكرمة ، وهو مُثْبَتٌ في مخطوطته -الأزهرية- [١/١٤٣/ب] .

٨٢٩٩ - أحمد ١/٣٣١ - ٣٣٢ .

٨٣٠٠ - كم ١/٣٨٦ .

٨٣٠١ - جا : ١٩١ - ١٩٢ ، حب (الإحسان ط . الحوت) ٨/٢١٧ .

حب في التاسع والأربعين من الخامس : أنا عمران بن موسى ، ثنا مجاهد بن موسى ، ثنا شجاع بن الوليد[١] ، به .

٨٣٠٢ ـ حديث : أن رسول الله ﷺ سُلّ من قبل رأسه .
ش

قال الشافعي : أنا الثقة ، عن عمر[٢] بن عطاء ، عنه ، به .

٨٣٠٣ ـ حديث : أن ابنة لرسول الله ﷺ حضرتها الوفاة ، فأخذها ، فجعلها بين يديه ، ثم احتضنها ، وهو يبكي . . . الحديث .
حب حم

حب في الثاني من الأول : أنا الحسن بن سفيان ، ثنا أبو كامل ، ثنا أبو عوانة ، عن عطاء بن السائب ، عنه ، به .

قال أحمد : ثنا أبو أحمد ، ثنا سفيان ، عن عطاء ، به . ولفظه : أخذ النبيُّ ﷺ ابنة له تقضي ، فَاحْتَضَنَها ، فوضعها بَيْنَ يَدَيْهِ[٣] ، فماتت وهي بين يديه[٣] ، فصاحت أُمُّ أَيْمَنَ . . . الحديث . وعن أسود بن عامر ، عن إسرائيل ، عن عطاء ، نحوه . وعن معاوية ، عن أبي إسحاق ، عن عطاء ، نحوه . وحدثنا حسن بن موسى[٤] ، ثنا

---

(١) تصحف اسمه في مطبوعة الإحسان هكذا : «شجاع بن أبي الوليد» بزيادة «أبي» والصواب حذفها ، وهو شجاع بن الوليد بن قيس السَكُوني ، أبو بدر الكوفي ، روى عن زياد بن خيثمة . انظر ترجمته في : (تهذيب الكمال ٣٨٢/١٢) .

٨٣٠٢ - الشافعي : ٣٦٠ .

(٢) « عمر » تصحف في الأصل و (هـ) إلى : « عثمان » والتصويب من مطبوعة مسند الشافعي ، وهو عمر بن عطاء بن وَرَاز - بفتح الواو والراء الخفيفة آخره زاي - الحجازي ، روى عن عكرمة مولى ابن عباس ، قال أحمد بن حنبل : كل شيء روى ابن جريج عن عمر بن عطاء عن عكرمة فهو عمر بن عطاء بن وَرَاز ، وكل شيء روى ابن جريج ، عن عمر بن عطاء ، عن ابن عباس فهو : عمر بن عطاء بن أبي الخوار . انظر : (تهذيب الكمال ٤٦٣/٢١) .

٨٣٠٣ - حب (الإحسان ط . الحوت) ٢٥١/٤ ، أحمد ٢٧٣/١ - ٢٧٤ ، ٢٦٨ .

(٣) وفي مطبوعة المسند : ثدييه .

(٤) رواية حسن بن موسى لم أجدها في مطبوعة المسند بعد تتبع ، والله أعلم .

زهير ، عن سماك ، به ، ولفظه : جاء النبي ﷺ إلى بعض بناته وهي في السَّوْقِ(١) فأخذها وَوَضعها في حجره حتى قُبِضَتْ . . .

٨٣٠٤ ـ حديث : « زكاةُ الفطر طُهْرَةٌ للصائم من اللَّغْوِ والرَّفَث . . . » الحديث . قط كم

قط في الزكاة : ثنا أبو محمد بن صاعد ، ثنا إبراهيم بن عتيق العنسي بدمشق ، ثنا مروان بن محمد ، ثنا أبو يزيد الخولاني ، حدثني سيار بن عبدالرحمن الصدفي ، عنه ، به . وقال : ليس فيهم مجروح .

كم فيه : أخبرني أحمد بن محمد بن إسماعيل بن مهران ، ثنا أبي ، ثنا محمود ابن خالد ، ثنا مروان بن محمد ، ثنا يزيد بن مسلم الخولاني - وكان شيخ صدق وكان ابن وهب يحدث عنه - فذكره ، وقال : صحيح على شرط البخاري .

٨٣٠٥ ـ حديث : أن سعد بن عبادة قال : يا رسول الله إن أمي توفيت وأنا غائب ، فهل ينفعها إن تصدقت عنها؟ . . . الحديث . خز كم حم

خز في الزكاة : عن عبدالله بن إسحاق ومحمد بن سنان وأحمد بن منيع ؛ كلهم عن أبي عاصم ، عن ابن جريج ، عن يعلى بن حكيم ، عنه ، به . لم يسم سعدا إلا عبدالله بن إسحاق .

كم فيه : ثنا أبو العباس محمد بن يعقوب ، ثنا محمد بن إسحاق الصغاني ، ثنا روح بن عبادة ، ثنا زكريا بن إسحاق ، أخبرني عمرو بن دينار ، عنه نحو حديث أحمد بن منيع .

رواه أحمد : عن رَوْح(٢) وعبدالرزاق وابن بكر ، ثلاثتهم عن ابن جريج ، به . وثنا

---

(١) السَّوْقُ : النَّزْعُ . (النهاية ٢/٤٢٤ ، سوق) .

٨٣٠٤ - قط ٢/١٣٨ ، كم ١/٤٠٩ .

٨٣٠٥ - خز ٤/١٢٤ - ١٢٥ ، كم ١/٤٢٠ ، أحمد ١/٣٧٠ و ٣٣٣ ، ٣٧٠ ، وانظر الحديث (٨٠١٩) .

(٢) رواية رَوْح في المسند مفرقة عن رواية عبدالرزاق وابن بكر .

روح بن عبادة ، ثنا زكريا ، عن عمرو بن دينار ، عنه ، نحوه .

٨٣٠٦ ـ حديث : قضى رسول الله ﷺ في الركاز[1] الخمس .
حم

قال أحمد : ثنا عبدالرزاق ، أنا إسرائيل ، عن سماك ، عنه ، به . وعن أبي نعيم وأسود وأبي أحمد ، عن إسرائيل ، نحوه .

٨٣٠٧ ـ حديث : « صوموا لرؤيته وأفطروا لرؤيته ، فإن حال بينكم وبينه سحابة فكملوا العدة ثلاثين ، ولا تستقبلوا الشهر استقبالاً » .
مي خز طح حب كم حم

مي في الصيام : ثنا عبدالله بن سعيد ، ثنا إسماعيل بن عُلَيَّة ، ثنا حاتم بن أبي صَغِيرة ، عن سماك بن حرب ، عنه ، به . وفيه قصة[2] .

خز فيه : ثنا يحيى بن محمد بن السكن بخبر غريب[3] ، ثنا يحيى بن كثير ، عن شعبة ، عن سماك ، به .

طح في أثناء سجود السهو : ثنا إبراهيم بن مرزوق ، ثنا عبدالله بن بكر ورَوْح ، قالا : ثنا حاتم ، به .

حب في النوع الخامس والأربعين من الثاني : أنا ابن خزيمة ، به . وفي الثامن والسبعين من الأول : ثنا محمد بن عبدالله بن الجنيد ، ثنا قتيبة بن سعيد ، ثنا

٨٣٠٦ - أحمد ١/٣١٤ .

(١) الرِكَازُ : كُنوزُ الجاهلية المدفونة في الأرض ، وإنما كان فيه الخمس لكثرة نفعه وسهولة مأخذه . (النهاية ٢/٢٥٨ - ركز) .

٨٣٠٧ - مي ١/٣٣٥ ، خز ٣/٢٠٤ ، طح ١/٤٣٦ ، حب (الإحسان ط . الحوت) ٥/٢٤١ ، ٢٤٢ ، كم ١/٤٢٤ - ٤٢٥ ، أحمد ١/٢٢٦ ، ٢٥٨ .

(٢) عن سِمَاك بن حرب قال : أصبحتُ في يوم قد استشكل عليَّ مِنْ شعبان أم من رمضان ، فأصبحتُ صائماً ، فأتيتُ عكرمة ، فإذا هو يأكل خبزاً وبَقْلاً ، فقال : هَلُمَّ إلى الغداء ، فقلتُ : إني صائمٌ ، فقال : أُقسمُ بالله لتُفْطِرَنَّ ، فلما رأيتُه حَلَفَ ولا يَسْتَثْني تقدمتُ فعذرت ، وإنما تسحرتُ قبيل ذلك ، ثم قلتُ : هاتِ ما عندك ، فقال : حدثنا ابن عباس . . . وذكر الحديث .

(٣) قوله : (بخبر غريب) ليس في مطبوعة ابن خزيمة .

خز لابن خزيمة عه لأبي عوانة طح للطحاوي حب لابن حبان قط للدارقطني كم للحاكم

أبوالأَحْوَص ، عن سِماك ، بالحديث فقط .

كم في الصوم : أنا أحمد بن كامل ، ثنا عبدالملك بن محمد ، ثنا أبو غسان يحيى ابن كثير ، به . وقال : صحيح الإسناد .

قال أحمد : ثنا إسماعيل ، ثنا حاتم ، به . وعن معاوية ، عن زائدة .

٣/٧١/ب

٨٣٠٨ ـ / حديث : جاء أعرابي إلى النبي ﷺ فقال : إني رأيت الهلال ، مي خز جا حب قط كم **فقال : « أتشهد أن لا إله إلا الله . . . » الحديث .**

مي في الصيام : حدثني عصمة بن الفضل ، ثنا حسين الجعفي ، عن زائدة ، عن سِماك ، عنه ، به .

خز فيه : ثنا موسى بن عبدالرحمن المسروقي ، ثنا حسين بن علي ، به . وعن محمد بن عثمان ، ثنا أبو أسامة ، عن زائدة ، به .

جا فيه : ثنا محمود بن آدم ، ثنا الفضل -يعني ابن موسى- ثنا سفيان ، عن سِماك ، نحوه . وعن علي بن الحسن الهِلالِي[1] ، ثنا حسين بن علي ، به .

حب في الثامن والسبعين من الأول : أنا أبو يعلى ، ثنا أبو بكر بن أبي شيبة ، ثنا حسين بن علي ، به .

قط فيه : عن محمد بن القاسم بن زكريا ، ثنا عباد بن يعقوب ، ثنا الوليد بن أبي ثور ، عن سماك ، به . وعن عمر بن الحسين بن سورين ، ثنا شعيب . وعن أبي بكر ابن زياد ، ثنا محمد بن علي بن محرز ؛ كلاهما عن أبي أسامة ، به . وعن محمد بن هارون ، ثنا الحسين بن حريث ، ثنا الفضل بن موسى ، به . وعن محمد بن هارون ،

٨٣٠٨ - مي ٣٣٧/١ ، خز ٢٠٨/٣ ، جا : ١٣٨ ، حب (الإحسان ط . الحوت) ١٨٧/٥ ، قط ١٥٨/٢ ، ١٥٧ ، ١٥٨ - ١٥٩ ، ١٥٩ ، كم ٢٩٧/١ ، ٤٢٤

(١) « الهِلالَي » تصحف في مطبوعة ابن الجارود إلى « الذهلي » وهو الإمام القدوة أبو الحسن علي بن الحسن بن موسى بن مَيْسَرة الهلالي الخراساني الدَرَابجِرْدِي . انظر ترجمته في : (الجرح والتعديل لابن أبي حاتم ١٨١/٦ ، وتهذيب الكمال ٣٧٤/٢٠) .

ثنا أبو العالية إسماعيل بن الهيثم ، ثنا أبو قُتَيْبَة ، ثنا حازم بن إبراهيم ، عن سماك ، به . وعن عبدالباقي بن قانع ، ثنا الحسن بن علي المعمري ، ثنا محمد بن بكار ، ثنا أبوعاصم ، عن سفيان ، به موصولاً . وعن عثمان بن أحمد الدَّقَّاق ، ثنا الحسن بن سلام ، ثنا عمرو بن حكام ، ثنا شعبة ، عن الثوري ، به ، ولم يذكر ابن عباس . وعن محمد بن يحيى بن مرداس ، ثنا أبو داود ، ثنا موسى بن إسماعيل ، ثنا حماد ، عن سماك ، به ، ولم يذكر ابن عباس أيضا ، وزاد فيه : (وَأَنْ يَقُومُوا) وقال : لم يقل فيه ويَقُومُوا غير حماد ، ورواته ثقات ، إلا أن سِماكاً رُبّما أرسله وربما وصله ، وزائدة من الثقات .

كم في العيدين : ثنا أبو بكر بن بالويه ، ثنا محمد بن أحمد بن النضر ، ثنا معاوية بن عمرو ، ثنا زائدة ، به ، وقال : صحيح الإسناد . وفي الصوم : عن عبدالباقي ابن قانع بسنده[1] . وعن الحسن بن حليم[2] ، ثنا أبو الموجه ، ثنا عبدان ، ثنا الفضل ابن موسى ، به . وعن الأصم ، ثنا أبو البَخْتَرِي بن شاكر ، ثنا حسين وعلي ، به . وعن أحمد بن محمد العَنَزِيّ[3] ، ثنا عثمان بن سعيد الدارمي ، ثنا موسى بن إسماعيل ، به موصولاً .

٨٣٠٩ قط ـ حديث : إذا صام الرجل تطوعاً فليفطر متى شاء .

قط في الصيام : ثنا محمد بن القاسم بن زكريا ، ثنا عباد بن يعقوب ، ثنا الوليد ابن أبي ثور ، عن سماك بن حرب ، عنه ، بهذا ، وقال : الوليد ضعيف[4] .

---

(١) تقدم في رواية الدار قطني .

(٢) « حليم » تصحف في الأصل و (هـ) إلى « حكيم » وتقدم في الحديث (٨٢٣٤) .

(٣) العَنَزِيّ تقدم ضبطه في الحديث (٨١٣٠) .

٨٣٠٩ - قط ٢/١٧٦ ، والحديث موقوف على ابن عباس من قوله .

(٤) قول الدار قطني ليس في مطبوعة السنن وليس في كتابه « الضعفاء » ولا في «سؤالات» الحاكم والسهمي له . والوليد هو ابن عبدالله بن أبي ثور الهمْداني الكوفي : ضعفه أحمد وصالح جزرة ، وقال ابن معين : ليس بشيء ، وقال أبو زرعة : منكر الحديث يهم كثيرا . انظر : (التاريخ الكبير للبخاري ٨/١٤٢ ، والمجروحين لابن حبان ٣/٧٩ ، والميزان ٤/٣٤٠) .

٨٣١٠ خز ـ حديث : أن امرأة أتت النبي ﷺ فقالت : يا رسول الله ! إن أمي ماتت وعليها صوم خمسة عشر يوماً . . . الحديث .

خز في الصيام : ثنا محمد بن عبدالأعلى الصَّنْعاني ، ثنا المعتمر بن سليمان قال : قرأت على الفضيل بن ميسرة ، عن أبي حريز ، عنه ، به . ليس في السماع .

٨٣١١ قط كم ـ حديث : إذا عجز الشيخ الكبير عن الصيام أطعم عن كل يوم مداً مداً .

قط في الزكاة ، وفي الأيمان والنذور : ثنا محمد بن منصور بن أبي الجهم الشيعي ، ثنا نَصْر بن علي ، ثنا يزيد بن زُرَيْع ، ثنا خالد الحَذَّاء ، عنه ، به . وقال : صحيح . وفي الزكاة : ثنا أبو صالح الأصبهاني(١) ، ثنا أبو مسعود ، ثنا محمد بن عبدالله الرَّقَاشي ، ثنا وُهَيب بن خالد ، عن(٢) خالد ، به ، نحوه .

كم فيه : ثنا إسماعيل بن محمد الفقيه ، ثنا أبو حاتم محمد بن إدريس ، ثنا الرقاشي ، به .

٨٣١٠ - خز ٢٧١/٣ .

٨٣١١ - قط ٢٠٤/٢ و ١٦٥/٤ ، ٢٠٥/٢ ، كم ٤٤٠/١ ، وانظر الحديث التالي .

(١) جاء في مطبوعة الدار قطني بعد أبي صالح الأصبهاني : « ثنا عبدالرحمن بن سعيد بن هارون » وظاهره وجود شخص في الإسناد بين أبي صالح وأبي مسعود ، والصواب أنه هو نفسه أبو صالح الأصبهاني ، ذكره الذهبي في ترجمة الدارقطني في : (السير ٤٥٠/١٦) ضمن شيوخه فينبغي حذف (ثنا) بعد أبي صالح من المطبوعة ليستقيم الإسناد ، وأبو مسعود هو أحمد ابن الفرات الرازي .

(٢) «عن» تصحفت في مطبوعة الدارقطني إلى (بن) فجاء الاسم هكذا : «وهيب بن خالد الحذاء» والصواب : « وهيب عن خالد » ووهيب هو ابن خالد بن عجلان الباهلي ، يروي عن خالد الحذاء ، وهو خالد بن مِهْران أبو المَنَازِل البصري . انظر ترجمة وهيب في : (تهذيب الكمال ١٦٤/٣١) .

٨٣١٢ ـ حديث : أنه كان يقرأ : ﴿وعلى الذين يُطَوَّقُونَه﴾[١] ويقول : لم ينسخ .
قط

قط في الصيام : ثنا أحمد بن عبدالله الوكيل ، ثنا إسحاق بن الضَّيْف[٢] ، ثنا عبدالرزاق ، أنا معمر ، عن أيوب ، عنه ، بهذا . وقال : صحيح .

٨٣١٣ ـ حديث : « استعينوا بطعام السَّحَرِ على صيام النهار . . .» الحديث .
كم

كم في الصيام : ثنا أبو العباس محمد بن يعقوب ، ثنا محمد بن سنان ، ثنا أبوعامر العقدي ، ثنا زمعة بن صالح ، عن سلمة بن وهرام ، عنه ، به ، وقال : زمعة وسلمة لم يحتج بهما الشيخان[٣] .

٨٣١٤ ـ / حديث : أن رجلاً أتى النبي ﷺ فقال : يا رسول الله ! إني شيخ كبير عليل يشق عليّ الصيام ، فمرني بليلة لعل الله أن يوفقني فيها بليلة القدر ، فقال : «عليك بالسابعة» . ٣/٧٢أ
البغوي حم

رواه البغوي : عن أحمد بن حنبل ، عن معاذ بن هشام ، عن أبيه ، عن قتادة ، عنه بهذا ، وإسناده صحيح ، وهذا الرجل يُحْتَمل أن يكونَ هو عبدالله بن أنيس الجهني ؛ قاله ابن عبدالبر[٤] .

٨٣١٢ - قط ٢٠٧/٢ ، وانظرالحديث السابق ، والحديث (٨١١٠) .

(١) الآية (١٨٤) من سورة البقرة . قال أبو حيان في (البحر المحيط ٣٥/٢) : قرأ الجمهور ﴿ يُطِيقُونَهُ ﴾ مضارع أطاق ، وقرأ ابن عباس في المشهور عنه : ﴿ يُطوَّقُونَه ﴾ مبنياً للمفعول ، من طَوَّقَ على وزن قَطَّعَ .

(٢) الضَّيْف - بضاد معجمة - هكذا ضبطه الحافظ في : (التقريب) .

٨٣١٣ - كم ٤٢٥/١ .

(٣) قال الحاكم عقب الحديث : (زمعة بن صالح وسلمة بن وهرام ليسا بالمتروكَيْن اللذين لا يُحْتَجّ بهما لكن الشيخين لم يخرجاه عنهما ، وهذا من غُرر الحديث في هذا الباب) ، وقال الذهبي في التلخيص : زمعة وسلمة ليسا بالمتروكين .

٨٣١٤ - أحمد ٢٤٠/١ .

(٤) ذكره في الاستيعاب في معرفة الأصحاب ١٠٩/٦ - ١١٠ (المطبوع بأسفل الإصابة بتحقيق طه محمد الزيني)

ورواه أحمد : ثنا معاذ بن هشام ، ثنا أبي ، [به](١) .

٨٣١٥ ـ حديث : ليلة القدر ليلة طَلْقَةٌ(٢) لا حارةٌ ولا باردةٌ . . . الحديث .
خز

خز في الصيام : ثنا بندار ، ثنا أبو عامر ، ثنا زمعة ، عن سلمة بن وهرام ، عنه ، به . وقال : أنا أبرأ من عهدة زمعة(٣) . ليس في السماع .

٨٣١٦ ـ حديث : أن النبي ﷺ احتجم وهو صائم محرم .
حب كم حم

حب في السادس والعشرين من الخامس : أنا أبو خليفة ، ثنا أبو معمر عبدالله بن عمرو ، ثنا عبدالوارث بن سعيد ، عن أيوب ، عنه ، بهذا . وفي العاشر منه : ثنا الحسن بن سفيان ، ثنا محمد بن أبي بكر المقدمي ، ثنا يحيى بن سعيد ، ثنا هشام ابن حسان ، عن عكرمة ، ولم يقل : « صائم»(٤) ، وزاد : من أذى كان برأسه .

كم في الصيام : ثنا محمد بن عبدالله الصفار ، ثنا أحمد بن محمد بن عيسى ، ثنا أبو معمر ، به .

٨٣١٧ ـ حديث : التمسوها في العشر الأواخر . . . الحديث .
حم

---

(١) زيادة منا .

٨٣١٥ - خز ٣/٣٣١ - ٣٣٢ .

(٢) طَلْقَةٌ : أي سهلة طيبة . يقال : يَوْمٌ طَلْقٌ ، وليلة طَلْقٌ وطَلِقَةٌ إذا لم يكن بها حرٌّ وبَرْدٌ يُؤْذِيان (النهاية ٣/١٣٤)

(٣) قال ابن خزيمة في ترجمة الباب : إن صح الخبر ، فإن في القَلب مِنْ حِفْظِ زَمْعَة ، وقوله : أنا أبرأ . . . ذكره في ٤/٢٦٣ .

٨٣١٦ - حب ٥/٢١٨ ، ٦/١٠٧ ، كم ١/٤٢٩ وانظر الحديث (٨٣٥١) .

ويزاد : أحمد ١/٣٥١ : ثنا عبدالأعلى ، عن خالد ، عنه ، به . و ١/٣٤٦ : ثنا يحيى عن ابن جريج عن هشام ، به . و ١/٣٧٤ ثنا عبدالصمد وحسن ، قالا : ثنا ثابت ، ثنا هلال ، عن عكرمة ، به . وفيه قصة .

(٤) في الموضع الثاني ، بينما قالها في الموضع الأول ولم يقل : محرم .

٨٣١٧ - أحمد ١/٢٣١ و ٣٦٠ ، ٣٦٥ ، ٢٧٩ .

قال أحمد : ثنا إسماعيل بن إبراهيم ، عن أيوب ، عنه ، به . وعن عبدالوهاب الثقفي ، عن أيوب ، نحوه . وعن عفان ، عن وهيب ، عنه ، نحوه .

٨٣١٨ ـ حم حديث : خرج رسول الله ﷺ عام الفتح في رمضان فصام حتى مر بغدير في الطريق ، وذلك في نحر[1] الظهيرة ، قال : فعطش الناس . . . الحديث .

قال أحمد : ثنا عبدالرزاق ، ثنا معمر ، عن أيوب ، عنه ، به .

٨٣١٩ ـ حم حديث : أرسل رسول الله ﷺ إلى قرية على رأس أربعة فراسخ أو قال : فرسخين يوم عاشوراء ، فأمر من أكل ألا يأكل بقية يومه ، ومن لم يأكل أن يتم صومه .

قال أحمد : ثنا وكيع ، عن إسرائيل أو غيره ، عن جابر الجُعْفِي ، عنه ، به .

٨٣٢٠ ـ حم حديث : « لا تصوموا يوم الجمعة وحده» .

قال أحمد : ثنا عتاب بن زياد ، أنا عبدالله ، عن حسين بن عبدالله ، عنه ، به .

٨٣٢١ ـ حم مسدد حديث : قال ابن عباس : أُتيت وأنا نائم في رمضان فقيل لي : إن الليلةَ ليلة القدر ، قال : فقمت وأنا ناعس ، فتعلقت ببعض أطناب فسطاط رسول الله ﷺ فإذا هو يصلي ، قال : فنظرت في تلك الليلة فإذا هي ليلة ثلاث وعشرين .

قال أحمد : ثنا عفّان ، أنا أبو الأحوص ، عن سِمَاك ، عنه ، به .

٨٣١٨ - لم أعثر على هذا الحديث في مطبوعة المسند ، وهو فيه بهذا اللفظ ٣٦٦/١ من رواية عبدالرزاق ، عن معمر ، عن الزهري ، عن عبيدالله بن عبدالله ، عن ابن عباس ، وتقدم برقم (٨٠٠٩) .

(١) نَحْرُ الظَهِيرَةِ : هو حين تبلغ الشمس منتهاها من الارتفاع ، كأنها وصلت إلى النحر ، وهو أعلى الصدر (النهاية ٢٧/٥ - نحر) .

٨٣١٩ - أحمد ٢٣٢/١ .

٨٣٢٠ - أحمد ٢٨٨/١ .

٨٣٢١ - أحمد ٢٥٥/١ .

ورواه مسدَّد في « مسنده» : ثنا أبو الأحوص ، به .

٨٣٢٢ ـ حديث : قيل : يا رسول الله ! الحج كلَّ عام ؟ قال : « لا ، بل حجة . . .» الحديث . جا قط حم

جا في الحج : ثنا محمد بن يحيى ، ثنا الحسن بن الربيع ، ثنا أبو الأحوص ، عن سماك ، عنه ، به . وله طريق في ترجمة : سنان ، عن ابن عباس[1] .

قط فيه : ثنا محمد بن القاسم بن زكريا ، ثنا عباد بن يعقوب ، ثنا الوليد بن أبي ثور ، عن سماك ، نحوه ، وفيه : فقام رجل فقال : أحج مكان أبي ؟ . . . الحديث .

وعن أحمد بن محمد بن سعيد ، ثنا أحمد بن الحسن بن سعيد ، ثنا أبي ، ثنا حصين بن مخارق ، عن محمد بن خالد ، ثنا سماك بن حرب ، به ، وزاد فيه : قيل فما السبيل ؟ قال : «الزاد والراحلة» . وعن يحيى بن محمد بن صاعد ، ثنا أبو عبيدالله المخزومي ، ثنا هشام بن سليمان وعبدالمجيد بن أبي رواد ، عن ابن جريج[2] ، أخبرني عمر بن عطاء ، عن عكرمة ، به موقوفاً .

رواه أحمد بلفظ : «على كل مسلم حجة ، ولو قلت : كل عام ، لكان» ؛ ثنا الزُّبَيْرِي محمد بن عبدالله بن الزُّبَيْر ، ثنا شريك ، عن سِماك ، به . وعن أبي داود ويحيى بن آدم ، كلاهما عن شريك ، نحوه .

٨٣٢٣ ـ / حديث : جاء رجل إلى النبي ﷺ فقال : يا رسول الله ! إن أبي حب ٣/٧٢/ب

٨٣٢٢ - جا : ١٤٧ ، قط ٢/٢٨١ ، ٢١٨ ، أحمد ١/٣٢٣ و ٢٩٢ ، ٣٠١ ، ٣٢٥ ، وانظر الحديث التالي .

(١) راجع الحديث (٧٧٢١) ، وهو فيه من رواية الدارمي .

(٢) « ابن جريج » تصحف في مطبوعة الدارقطني إلى « ابن جرير » وهو عبدالملك بن عبدالعزيز بن جريج ، يروي عن عمر بن عطاء بن وراز ، وعنه عبدالمجيد بن أبي رواد وكان ، أعلم الناس بحديثه . انظر ترجمته في : (تهذيب الكمال ١٨/٣٣٨) .

٨٣٢٣ - حب (الإحسان ط . الحوت) ٦/١٢٢ ، ١٢٣ ، وهو شطرة من الحديث السابق في رواية عندالدارقطني ، فراجعه .

شيخ كبير . . . الحديث .

حب في الخامس والستين من الثالث : أنا محمد بن عبدالله بن الجنيد ، ثنا قُتَيْبَة ابن سعيد ، ثنا أبو الأحوص ، عن سماك ، عنه ، به . وفي السادس والثلاثين من الرابع : أنا أبو يعلى ، ثنا خلف بن هشام ، ثنا أبو الأحوص ، به .

٨٣٢٤ - حديث : أن ضباعة[1] بنت الزبير بن عبدالمطلب أتت النبي ﷺ مي جا عه قط حم **فقالت : يا رسول الله ! إني أريد أن أحج فكيف أقول ؟ قال : « قولي : لبيك اللهم لبيك ، ومحلي[2] حيث حبستني . . . » الحديث .**

مي في الحج : ثنا أبو النعمان ، ثنا ثابت بن يزيد ، ثنا هلال بن خَبَّاب ، عنه ، به .

جا فيه : ثنا زياد بن أيوب ، ثنا عَبَّاد - يعني ابن العَوَّام - عن هلال ، به .

عه[3] فيه : ثنا يونس بن حبيب ، ثنا أبو داود ، ثنا حبيب بن يزيد[4] الأنماطي ، عن عمرو بن هَرِم ، عن سعيد بن جبير وعكرمة ، عن ابن عباس ، نحوه . وله طريق أخرى في ترجمة : طاوس ، عن ابن عباس[5]

قط فيه : ثنا الحسين بن إسماعيل ، ثنا زياد بن أيوب ، به . وعن محمد بن مخلد ، ثنا أحمد بن منصور ، ثنا يزيد بن هارون ، أنا سفيان بن حسين ، عن أبي بشر ، عن عكرمة ، به ، نحوه . وعن أبي بكر النيسابوري ، ثنا عبدالرحمن بن بشر بن

٨٣٢٤ - مي ١/٣٦٥ - ٣٦٦ ، جا : ١٤٩ - ١٥٠ ، قط ٢/٢١٩ ، ٢٣٥ ، أحمد ١/٣٥٢ .

(١) هي بنت عَمّ النبي ﷺ ، وزوج المقداد بن الأسود ، لها صُحبَةٌ وحديث (الإصابة ١٣/٢٦ والتقريب) .

(٢) مَحِلّي - بكسر الحاء - يُطْلَق على المكان والزمان (النهاية ١/٤٣٢ - حلل) .

(٣) ليس في القسم المطبوع من مسند أبي عوانة ، ولا في المخطوط الذي بين أيدينا .

(٤) في (هـ) : فهد بن حبيب ، وما أثبتناه من الأصل ، وهو الصواب . انظر ترجمته في : (تهذيب الكمال ١/٢٢٦) .

(٥) راجع الحديثين (٧٨٠٥) و (٧٨٠٦) .

الحكم ، ثنا عبدالرزاق . وعن أبي بكر ، ثنا يزيد بن سنان ، ثنا أبو عاصم . وعن أبي بكر ، ثنا أبو الأزهر ومحمد بن مُنَخَّل(١) ، قالا : ثنا مكي بن إبراهيم ، كلهم عن ابن جريج ، عن أبي الزبير ، عن طاوس وعكرمة ، عن ابن عباس ، به .

قال أحمد : ثنا يزيد ، أنا سفيان -يعني ابن حسين- عن أبي بشر ، به .

٨٣٢٥ ـ حديث : أن رسول الله ﷺ طاف بالبيت وهو على بعير ، كلما أتى الركن أشار إليه . . . الحديث . مي خز حب حم

مي في الحج : ثنا عمرو بن عون .

خز فيه : ثنا أبو بِشْر الواسِطي ، كلاهما عن خالد بن عبدالله . وعن بُنْدَار ، عن عبدالوهاب الثقفي .

حب في الأول من الرابع : أنا إسحاق بن إبراهيم بن إسماعيل ببست ، ثنا بشر ابن هلال ، ثنا عبدالوارث وعبدالوهاب ، ثلاثتهم عن خالد الحذاء ، عنه ، به . وحديث ابن خزيمة ليس في سماعنا .

قال أحمد : ثنا يحيى بن أبي بُكَيْر ، ثنا إبراهيم بن طهمان ، عن خالد ، به . وثنا حسين بن محمد ، ثنا يزيد -يعني ابن عطاء- عن يزيد بن أبي زياد ، عنه ، به ولفظه : جاء النبي ﷺ وقد اشتكى فطاف بالبيت على بعير ومعه محجن كلما مر عليه استلمه ، فلما فرغ من طوافه أناخ فصلى ركعتين . . . الحديث . وعن هشيم ، عن يزيد ، نحوه .

---

(١) مُنَخَّل -بميم مضمومة بعدها نون مفتوحة ثم خاء معجمة مشددة مفتوحة وفي آخرها لام- . انظر : (المؤتلف والمختلف للدارقطني ٢١٩٣/٤ ، والإكمال ٢٩٧/٧ ، والأنساب ١٢/ ٤٥١) .

٨٣٢٥ - مي ٣٧٤/١ ، خز ٢١٥/٤ - ٢١٦ ، ٢١٦ ، حب (الإحسان ط . الحوت) ٥٠/٦ - ٥١ ، أحمد ٢٦٤/١ ، ٣٠٤ ، ٢١٤ - ٢١٥ .

ويُزاد : خز ٢١٦/٤ : ثنا بشر بن هلال ، ثنا عبدالوارث ، عن خالد ، به .

٨٣٢٦ ـ حديث : أن رسول الله ﷺ اعتمر أربع عمر . . . الحديث .
مي طح حب كم حم

مي في الحج : أنا شهاب بن عباد .

طح فيه : ثنا علي بن شيبة ، ثنا يحيى بن يحيى .

حب في الأول من الرابع : أنا المفضل بن محمد الجندي ، ثنا إبراهيم بن محمد الشافعي .

كم في المغازي : ثنا أبو بكر بن إسحاق ، ثنا علي بن عبدالعزيز ، ثنا مسلم بن إبراهيم ، كلهم عن داود بن عبدالرحمن ، عن عمرو بن دينار ، عنه ، به[1] .

قال أحمد : ثنا يونس ، ثنا داود بن عبدالرحمن ، به .

٨٣٢٧ ـ حديث : كان أهل الجاهلية يقفون بعرفة . . . الحديث .
خز

خز في الحج : ثنا محمد بن يحيى ، ثنا أبو عامر ، ثنا زَمْعَة بن صالح ، عن سَلَمَة ابن وَهْرَام ، عنه ، به ، وقال : أنا أبرأ من عهدة زَمْعَة .

٨٣٢٨ ـ حديث : أن النبي ﷺ أُتي برُمَّان يوم عرفة فأكل .
حب حم

حب في الأول من الرابع : أنا خالد بن النضر ، ثنا عبدالواحد بن غياث ، ثنا حماد بن زيد ، عن أيوب ، عنه ، بهذا . قال ابن عباس : وحدّثتني أمُّ الفضل أنه أُتِيَ يَوْمَ عَرَفَةَ بِلَبَنٍ فَشَرِبه .

رواه أحمد بلفظ : أَفْطَرَ النَّبِيُّ ﷺ بِعَرَفَة . . . الحديث : عن عَفّان ، عن وُهَيْب . وعن إسماعيل ، كلاهما عن أيوب ، به .

٨٣٢٩ ـ حديث : كان يسأل رسول الله ﷺ يوم منى؟ فيقول : « لا حرج . . . »
خز قط حم

٨٣٢٦ - مي ١/٣٧٩ ، طح ٢/١٤٩ - ١٥٠ ، حب (الإحسان ط . الحوت) ٦/١٠٥ ، كم ٣/٥٠ ، أحمد ١/٢٤٦ .

(١) قال الحاكم : صحيح الإسناد .

٨٣٢٧ - خز ٤/٢٦٢ - ٢٦٣ .

٨٣٢٨ - حب (الإحسان ط . الحوت) ٥/٢٤٦ ، أحمد ١/٢٧٨ - ٢٧٩ ، ٣٦٠ .

٨٣٢٩ - خز ٤/٣٠٨ - ٣٠٩ ، قط ٢/٢٥٣ - ٢٥٤ ، ٢٥٣ ، أحمد ١/٢٩١ ، ٢١٦ . =

خز لابن خزيمة عه لأبي عوانة طح للطحاوي حب لابن حبان قط للدارقطني كم للحاكم

الحديث .

خز في الحج : ثنا بشر بن معاذ العقدي والصنعاني ونصر بن علي ، قالوا : ثنا يزيد ابن زريع ، ثنا خالد الحذاء ، عنه ، به . ليس في السماع .

قط فيه : ثنا علي بن عبدالله بن مبشر ، ثنا أبو الأشعث ، ثنا يزيد ، به . وعن الحسين بن إسماعيل ، ثنا محمد بن الوليد الفَحّام ، ثنا سفيان بن عيينة ، عن أيوب ، عن عكرمة ، نحوه .

قال أحمد : ثنا عفان ، ثنا وهيب ، عن أيوب ، به . ثنا هشيم ، عن خالد ، به .

٣/٧٣أ **٨٣٣٠ ـ / حديث : أن النبي ﷺ سعى عاماً ، ومشى عاماً .** خز

خز في الحج : ثنا محمد بن يحيى ، ثنا أبو المغيرة ، ثنا سعيد بن بشير ، حدثني قتادة ، عنه ، بهذا . ليس في السماع .

٨٣٣١ ـ حديث : أن رسول الله ﷺ طاف بالبيت سبعاً وسعى سبعاً ، وإنما سعى أحب أن يري الناس قوته . حم

رواه أحمد : عن بهز وعفان ، كلاهما عن همام ، عن قتادة ، عنه ، به .

٨٣٣٢ ـ حديث : المحرم يشم الريحان ، ويدخل الحمام ، وينزع ضرسه . . . قط **الحديث ، موقوف .**

قط في الحج : ثنا محمد بن مخلد ، ثنا سعدان بن نصر ، ثنا أبو معاوية الضرير ، عن ابن جريج ، عن أيوب عنه ، بهذا .

٨٣٣٣ ـ حديث : أن رسول الله ﷺ وقف بعرفات فلما قال : « لبيك اللهم خز كم

= ويُزاد : أحمد ١/٣١٠ ـ ٣١١ ثنا عبدالصمد ، [عن أبيه] ثنا أيوب ، به . وسقط من المطبوعة عن أبيه والصواب وجودها كما في أطراف المسند (٣/١٨٤ح ٣٦١٨) .

٨٣٣٠ - خز ٤/٢٣٧ .

٨٣٣١ - أحمد ١/٣١٠ ، ٢٥٥ .

٨٣٣٢ - قط ٢/٢٣٢ - ٢٣٣ .

٨٣٣٣ - خز ٤/٢٦٠ ، كم ١/٤٦٥ .

لبيك» قال : « إن الخير خير الآخرة» .

خز في الحج : ثنا جميل بن الحسن ، ثنا محبوب بن الحسن ، ثنا داود بن أبي هند ، عنه ، بهذا . ليس في السماع .

كم فيه : ثنا أبو سعيد بن أبي بكر بن أبي عثمان ، ثنا الهيثم بن خلف ، ثنا جميل ، به . وقال : صحيح .

٨٣٣٤ ـ حديث : بعثني رسول الله ﷺ في الثقل من جمع بليل .
حب حم

حب في الأول من الرابع : أنا الحسن بن سفيان ، ثنا محمد بن عبيد بن حساب ، ثنا حماد بن زيد ، عن أيوب ، عنه ، بهذا .

قال أحمد : ثنا يونس ، ثنا حماد -يعني ابن زيد- به .

٨٣٣٥ ـ حديث : كانوا يحجون ولا يتزودون ، فأنزل الله تعالى : ﴿ . . وَتَزَوَّدُواْ . . .﴾(١) الآية .
حب

حب في السابع والعشرين من الرابع : أنا محمد بن عمر بن يوسف ، ثنا محمد ابن عبدالله المخرمي ، ثنا شَبَابَة ، ثنا ورقاء ، عن عمرو بن دينار ، عنه ، بهذا .

٨٣٣٦ ـ حديث : أن رسول الله ﷺ لما رأى الصور في البيت لم يدخل ، وأمر بها فمحيت . . . الحديث .
كم حم

حب في التاسع من الخامس : أنا أبو خليفة ، ثنا علي بن المَدِينِي ، ثنا عبدالرزاق ، أنا معمر ، عن أيوب ، عنه ، به .

كم في أخبار الأنبياء : ثنا أبو بكر بن بالويه ، ثنا أحمد بن بشر المرثدي ، ثنا

٨٣٣٤ - حب (الإحسان ط . الحوت) ٦٤/٦ ، أحمد ٢٤٥/١ .

ويزاد : أحمد ٣٣٤/١ : ثنا عبدالصمد ، ثني أبي ، ثنا أيوب ، عنه ، به .

٨٣٣٥ - حب (الإحسان ط . الحوت) ١٦٤/٤ .

(١) الآية (١٩٧) من سورة البقرة .

٨٣٣٦ - حب (الإحسان ط . الحوت) ٥٤١/٧ ، كم ٥٥٠/٢ ، أحمد ٣٦٥/١ ، ٣٣٤ .

يحيى بن معين ، ثنا هشام بن يوسف ، عن معمر ، نحوه[١] .

قال أحمد : ثنا عبدالرزاق به . وعن عبدالصمد ، عن أبيه ، عن أيوب ، نحوه .

٨٣٣٧ ـ حديث : أن النبي ﷺ سجد على الحجر .
قط كم

قط في الحج : ثنا محمد بن مخلد وآخرون ، قالوا : ثنا أبو الأحوص محمد بن الهيثم ، ثنا أبو سعيد الجعفي -هو يحيى بن سليمان- ثنا يحيى بن يمان ، ثنا سفيان ، عن ابن أبي حسين ، عنه ، بهذا .

كم فيه : أنا[٢] بكر بن محمد الصيرفي ، ثنا أبو الأحوص ، به[٣] .

٨٣٣٨ ـ حديث : أن النبي ﷺ نهى أن يقال للمسلم : صرورة[٤] .
قط

قط في الحج : ثنا يعقوب بن إبراهيم ، ثنا طاهر بن خالد بن نزار ، ثنا أبي ، حدثني عمر بن قيس ، عن عمرو بن دينار ، عنه ، بهذا .

٨٣٣٩ ـ حديث : « لا صرورة[٤] في الإسلام» .
كم حم

كم في النكاح : ثنا أبو العباس محمد بن يعقوب ، ثنا محمد بن سنان ، ثنا

---

(١) قال الحاكم : صحيح على شرط البخاري .

٨٣٣٧ - قط ٢٨٩/٢ ، كم ٤٧٣/١ .

(٢) في (هـ) : «ثنا» وما أثبتناه من الأصل ، وهو الموافق للفظ المطبوعة .

(٣) قال الحاكم : صحيح الإسناد ولم يخرجاه .

٨٣٣٨ - قط ٢٩٤/٢ ، وانظر الحديث التالي ، والحديث (٨١٣٧) .

(٤) صَرُورَة : الذي لم يَحُجّ ، وأصله مِنَ الصَرّ : الحَبْس والمَنْع ، وهو في الحديث : التَبَتُّل وتَرْكُ النِكاح ، أي ليس ينبغي لأحد أن يقول : لا أتزوَّجُ ؛ لأنه ليس مِنْ أخلاق المؤمنين ، وهو فِعْل الرُهْبَان . (النهاية ٢٢/٣ - صرر) .

٨٣٣٩ - كم ١٥٩/٢ - ١٦٠ ، ٤٤٨/١ ، أحمد ٣١٢/١ .

محمد بن بكر ، ثنا ابن جريج ، أخبرني عمر بن عطاء ، عن عكرمة بهذا . وقال : على شرط البخاري . وفي الحج : عن علي بن عيسى ، ثنا مسدد بن قطن ، ثنا عثمان ابن أبي شيبة ، ثنا أبو خالد الأحمر ، عن ابن جريج ، به ، وقال : صحيح الإسناد .

قال أحمد : ثنا محمد بن بكر ، أنا ابن جريج ، به .

٨٣٤٠ ـ حديث : العمرة واجبة كوجوب الحج ، وهي الحج الأصغر .
قط

قط في الحج : ثنا محمد بن القاسم بن زكريا ، ثنا عباد بن يعقوب ، ثنا إبراهيم ابن أبي يحيى ، عن داود ، عنه ، بهذا ، موقوف .

وله طريق في ترجمة : ابن جريج ، عن نافع ، عن ابن عمر[1] .

٨٣٤١ ـ حديث : أن رسول الله ﷺ جاء إلى السقاية فاستسقى . . . الحديث .
خز حب كم خ

خز في الحج : ثنا أبو بشر الواسطي ، ثنا خالد بن عبدالله ، عن خالد الحذاء ، عن عكرمة ، به . ليس في السماع .

حب في الثامن والثلاثين من الرابع : أنا شباب بن صالح بواسط ، ثنا وهب بن بقية .

كم في الحج : أنا أبو يحيى أحمد بن محمد السمرقندي ، ثنا أبو عبدالله محمد ابن نصر الإمام ، ثنا يحيى بن يحيى ؛ كلاهما عن خالد بن عبدالله به ، وقال : على شرط البخاري .

قلت : قد أخرجه[2] .

٨٣٤٠ - قط ٢/٢٨٥ .

(١) انظر : (٩/ح١٠٧٦٩) .

٨٣٤١ - خز ٤/٣٠٦ - ٣٠٧ ، حب (الإحسان ، ط . الحوت) ٧/٣٨٢ ، كم ١/٤٧٥ - ٤٧٦ ، البخاري (مع الفتح) ٣/٤٩١ ، كتاب الحج (٢٥) ، باب سقاية الحاج (٧٥) ، الحديث (١٦٣٥)

(٢) جاء في هامش الأصل حاشية بخط السخاوي هذا نصها : (حشـ : البخاري في الحج ، عن إسحاق بن خالد ، به) وهي صحيحة موافقة لما في صحيح البخاري .

٣/٧٣/ب

٨٣٤٢ ـ / حديث : كان رسول الله ﷺ إذا رأى يوم يقدم أهلَهُ قال : « توباً توباً لربنا أوباً ، لا يغادر علينا حوباً » .
خز كم

خز في الحج : ثنا الحسن بن محمد ، ثنا يعقوب بن إسحاق الحضرمي ، ثنا زائدة ، عن سماك بن حرب ، عنه ، بهذا . ليس في السماع .

كم فيه : ثنا عبدالصمد بن علي ، إملاءً ، ثنا جعفر بن محمد بن شاكر ، ثنا يعقوب ، به . وقال : صحيح(١) .

٨٣٤٣ ـ حديث : كان ابن عباس إذا شرب زمزم قال : اللهم إني أسألك علماً نافعاً ورزقاً واسعاً وشفاءً من كل داء .
قط

قط في الحج : ثنا محمد بن مخلد ، ثنا عباس الترقفي ، ثنا حفص بن عمر العدني ، ثنا الحكم بن أبان ، عنه ، بهذا .

٨٣٤٤ ـ حديث : كان رسول الله ﷺ إذا أراد أن يخرج في سفر قال : «اللهم أنت الصاحب في السفر . . .» الحديث .
حب حم عم

حب في الثاني عشر من الخامس : أنا أبو يعلى ، ثنا خلف بن هشام ، ثنا أبوالأحوص ، عن سماك ، عنه ، به .

قال أحمد : ثنا إسحاق ، ثنا أبو الأحوص ، به . وعن عبدالله بن محمد -قال عبدالله بن أحمد : وسمعته أنا منه -[به . وزاد] .

٨٣٤٢ - كم ٤٨٨/١ . ولم أقف عليه في كتاب الحج من مطبوعة صحيح ابن خزيمة ، وهو فيها غير كامل ، وانظر الحديث (٨٣٤٤) .

(١) وتتمة كلام الحاكم : لأن البخاري تفرد بالاحتجاج بعكرمة ، ومسلم بسماك بن حرب .

٨٣٤٣ - قط٢/٢٨٨ .

٨٣٤٤ - حب (الإحسان ط . الحوت) ١٧٢/٤ ، أحمد ٢٩٩/١ - ٣٠٠ ، ٢٥٥ - ٢٥٦ . وراجع الحديث (٨٣٤٢) وما بين المعقوفين بياض في الأصل ، عليه علامة التوقف «كذا» . وانظر : (أطراف المسند ٢١٠/٣ح ٣٧١١) .

ط لمالك ش للشافعي حم لأحمد عم لعبدالله بن أحمد مي للدارمي جا لابن الجارود

٨٣٤٥ ـ حديث : الحائض تَنْفِرُ .

في مسند : أم سليم .

٨٣٤٦ ـ حديث : أن رسول الله ﷺ نكح ميمونة وهو محرم ، وبنى بها حلالاً بِسَرِف(١) وماتت رحمها الله بِسَرِفٍ .

قال أحمد : ثنا إسماعيل ، عن أيوب ، عنه ، به . وعن عبد الرزاق ، عن معمر ، عن أيوب ، نحوه . وثنا يونس ، ثنا حماد -يعني ابن سلمة- عن حميد الطويل ، عنه بلفظ : تزوج ميمونة وهما محرمان . وثنا عبد الأعلى ، عن خالد الحذاء ، عنه بلفظ : تزوج وهو محرم . وعن محمد(٢) بن بكر وعبد الوهاب ، عن سعيد ، عن قتادة ويعلى ابن حكيم ، عن عكرمة ، به . وثنا يزيد ، ثنا هشام بن حسان ، عنه ، به . وعن يحيى(٣) ، عن هشام ، نحوه . وثنا محمد بن جعفر ، ثنا سعيد(٤) ، عن يعلى بن

٨٣٤٥ - انظر [٦/٢٢١/ب] .

٨٣٤٦ - أحمد ١/٣٥٩ و٣٦٠ ، ٢٨٣ - ٢٨٤ ، ٢٤٥ ، ٣٥١ ، ٣٣٦ ، ٣٥٤ ، ٣٤٦ ، ٢٨٦ ، ٢٧٥ . وراجع الحديث (٧٢٥٨) .

(١) سَرِفُ - بفتح أوله وكسر ثانيه وآخره فاء - موضع على ستّة أميال من مكة (معجم البلدان ٣/٢١٢) .

(٢) « محمد » هكذا في الأصل و (هـ) . لكن جاء في مطبوعتَيْ المسند مكانه : «عبدالله» ، وهو عبدالله بن بكر بن حبيب السهمي الباهلي أبو وهب البصري ، يروي عن سعيد بن أبي عروبة ، وعنه أحمد بن حنبل . انظر ترجمته في : (تهذيب الكمال ١٤/٣٤٠) . وأما محمد بن بكر بن عثمان البرساني أبو عبدالله فهو من شيوخ أحمد ، ويروي عن سعيد بن أبي عروبة أيضا ، لكن المصرح به في مطبوعتَي المسند هو عبدالله وليس محمدا . وقد رجعت لأطراف المسند (٣/٢٢٥) فوجدته محمداً ، والله أعلم .

(٣) جاء في مطبوعتَي المسند (الميمنية) ١/٣٤٦ ، و (طبعة أحمد شاكر) ٥/٨١ زيادة بين يحيى وهشام هي : « عن ابن جريج » ليست في الأصل و (هـ) . وليست صحيحة ، فقد صح سماع يحيى بن سعيد القطان شيخ أحمد من هشام بن حسان بدون واسطة (انظر ترجمة يحيى في تهذيب الكمال ٣١/٣٢٩) . وقد رجعت لأطراف المسند (٣/٢٢٥) فلم أجد هذه الزيادة فيه .

(٤) هو ابن أبي عروبة .

حكيم ، عنه ، به . وعن عبدالله بن بكر . وعن محمد بن جعفر ومحمد بن بكر(١) وعبدالوهاب ؛ أربعتهم عن سعيد ، عن يعلى ، به .

٨٣٤٧ ـ حديث : أن رسول الله ﷺ لبى حتى رمى جمرة العقبة . حم

قال أحمد : ثنا عبدالرزاق ، أنا معمر ، عن أيوب ، عنه ، به .

٨٣٤٨ ـ حديث : أن رسول الله ﷺ قال : « إن الله حرم مكة ، فلم تَحِلَّ لأحد كان قبلي . . .» الحديث . حم

قال أحمد : ثنا عفان ، ثنا وهيب ، عن خالد الحَذَّاء ، عنه ، به .

٨٣٤٩ ـ حديث : حمل رسول الله ﷺ بعض غِلْمَةِ بني عبدالمطلب ، واحداً خلفه ، وواحداً بين يديه . حم

قال أحمد : ثنا علي بن إسحاق ، أنا عبدالله - هو ابن المبارك - عن خالد الحَذَّاء ، عنه ، به .

٨٣٥٠ ـ حديث : احتجم رسول الله ﷺ وأعطاه أجره ، ولو كان حراماً ما أعطاه . حم

قال أحمد : ثنا عبدالأعلى ، عن خالد الحَذَّاء ، عنه ، به .

٨٣٥١ ـ وبه : احتجم رسولُ الله ﷺ وهُوَ مُحْرِمٌ . حم

---

(١) طريق محمد بن بكر لم أعثر عليها في مطبوعة المسند ، والله أعلم .

٨٣٤٧ - أحمد ٢٨٣/١ .

٨٣٤٨ - أحمد ٢٥٣/١ ، وانظر الحديث (٨٣٥٧) .

٨٣٤٩ - أحمد ٢٥٠/١ .

٨٣٥٠ - أحمد ٣٥١/١ .

٨٣٥١ - أحمد ٣٥١/١ ، ٢٣٦ و ٢٤٩ ، ٣٤٦ ، ٣٧٢ ، ٢٥٩ - ٢٦٠ ، وراجع الحديث (٨٣١٦) .

ويزاد : أحمد ٣٧٤/١ : ثنا عبدالصمد وحسن ، قالا : ثنا ثابت ، ثنا هلال عن عكرمة ، به . وفيه قصة .

ورواه أيضا : عن يزيد وابن جعفر ويحيى[١] وروح ، عن هشام بن حسان ، عنه ، به . وعن محمد بن عبدالله الأنصاري ، عن هشام به ، وحديثه أتم .

٨٣٥٢ ـ حديث : أن النفساء والحائض تغتسل حين تحرم ، وتقضي المناسك كلها ، غير أن لا تطوف بالبيت حتى تطهر .

قال أحمد : ثنا مروان بن شجاع ، حدثني خصيف ، عن عكرمة ومجاهد وعطاء ، عن ابن عباس ، يرفعه إلى النبي ﷺ .

٨٣٥٣ ـ حديث : لما مر رسول الله ﷺ بوادي عُسْفَان[٢] حين حج قال : «ياأبابكر أي واد هذا ؟» قال : وادي عسفان ، قال : « لقد مر به هود وصالح على بَكَرَات[٣] حمر ، خطمها[٤] الليف ، أزرهم[٥] العَباء ، وأرديتهم النمار[٦] ، يلبون يحجون البيت العتيق» .

قال أحمد : ثنا وكيع ، ثنا زَمْعَة بن صالح ، عن سلمة بن وهرام ، عنه ، بهذا .

---

(١) طريق يحيى لم أعثر عليها في المسند بعد بحث ، والله أعلم .

٨٣٥٢ - أحمد ٣٦٣/١ - ٣٦٤ .

٨٣٥٣ - أحمد ٢٣٢/١ .

(٢) عُسْفَان - بضم أوله وسكون ثانيه ثم فاء وآخره نون على وزن فُعْلاَن - منهلة من مناهل الطريق بين الجحفة ومكة ، على مرحلتين من مكة . (معجم البلدان ١٢١/٤) .

(٣) بَكرات : جمع بَكْرَة ، وهي مؤنث بَكْر ، وهو الفَتِي من الإبل ، بمنزلة الغلام من الناس (النهاية ١٤٩/١ - بكر) وحُمْرٌ : جمع أحمر .

(٤) خُطُمُها : جمع خِطَام ، وهو حَبْلٌ مِن لِيف أو شعر أو كَتَّان يُجْعَل في أحد طَرَفَيْه حَلْقَة ثم يُشَدُّ فيه الطَرَف الآخر حتى يَصيرَ كالحَلْقَةِ ، ثم يُقادُ البعير .(النهاية ٥٠/٢ - خطم) .

(٥) أُزُرُهم : جمع إِزَار ، وهو ما يلف به الإنسان وسطه الأسفل ، ومنه الحديث القدسي : «العَظَمَةُ إزاري . . . » والرِدَاءُ ما يَسْتُرُ به وسطه الأعلى . (النهاية ٤٤/١ - أزر) .

(٦) النِّمَارُ : جمع نمرة ، وهي كلُّ شَمْلَة مُخَطَّطة ، كأنها أُخِذت من لون النِمر ، لما فيها من السواد والبياض . (النهاية ١١٨/٥ - نمر) .

خز لابن خزيمة عه لأبي عوانة طح للطحاوي حب لابن حبان قط للدارقطني كم للحاكم

٨٣٥٤ ـ حديث : أن رسول الله ﷺ وقف بجمع ، فلما أضاء كل شيء قبل أن تطلع الشمس أفاض . حم

قال أحمد : ثنا أبو داود ، عن زمعة ، عن عَبّاد بن منصور(١) ، عنه ، بهذا .

٨٣٥٥ ـ حديث : أن النبي ﷺ قسم غنماً يوم النحر في أصحابه وقال : «اذبحوها لعمرتكم فإنها تجزئ عنكم» فأصاب سعد بن أبي وقاص تيس . . . حم

قال أحمد : ثنا حجاج بن محمد ، عن عبدالملك بن عبدالعزيز بن جريج ، عنه ، به .

٨٣٥٦ ـ حديث : كنا مع النبي ﷺ في سفر فحضر النحر ، فذبحنا البقرة عن سبعة ، والبعير عن عشرة . حم

قال أحمد : ثنا الحسن بن يحيى ، ثنا الفضل بن موسى ، عن حسين بن واقد ، عن عِلْبَاءَ بن أَحْمَر(٢) ، عنه ، به .

٨٣٥٧ ـ حديث : « لا يعضد عضاهُهَا ، ولا ينفر صيدها ، ولا تحل لقطتها إلا لمنشد . . .» الحديث . حم

قال أحمد : ثنا روح بن عبادة ، ثنا زكريا ، عن عمرو بن دينار ، عنه ، بهذا .

٨٣٥٤ - أحمد ٣٢٧/١ .

(١) «عبّاد بن منصور » جاء مكانه في الأصل و (هـ) :« سلمة بن وهرام » ، والتصويب من مطبوعتَي المسند .

٨٣٥٥ - أحمد ٣٠٧/١ . وانظر الحديث (٨١١٢)

٨٣٥٦ - أحمد ٢٧٥/١ ، وانظر الحديث (٨٣٦٠) .

(٢) عِلْبَاء - بكسر أوله وسكون اللام بعدها موَحّدة ومَدّ - ابن أحمر اليَشْكُرِي البصري ، صدوق من القراء ، من الطبقة الرابعة (التقريب) .

٨٣٥٧- لم أعثر على الحديث من هذا الطريق في مطبوعة المسند ، وهو فيه ٢٥٣/١ ، وتقدم برقم (٨٣٤٨) : عن عفان ، عن وهيب ، ثنا خالد ، عنه ، به . وهو في المسند أيضا رقم ٣٤٨/١ من طريق عبدالرزاق ، ثنا معمر ، عن عمرو بن دينار ، عن ابن عباس ، من غير واسطة عكرمة .

٣/٧٤ أ

٨٣٥٨ ـ / حديث : قال رسول الله ﷺ في حجة الوداع : « أيها الناس ، أيّ يوم هذا ؟» قالوا : يوم حرام ، قال : « أيّ بلد هذا ؟» قالوا : بلد حرام . . . الحديث . حم

قال أحمد : ثنا ابن نمير ، ثنا فضيل بن غزوان ، عنه ، به .

٨٣٥٩ ـ حديث : أن عقبة بن عامر أتى النبي ﷺ فذكر أن أخته نذرت أن تمشي إلى البيت ، فقال : « مر أختك أن تركب ، ولتهد بدنة» . حم

قال أحمد : عن يزيد وبهز وعفان ، ثلاثتهم عن همام ، عن قتادة ، عنه ، به .

٨٣٦٠ ـ حديث : كنا مع رسول الله ﷺ في سفر ، فحضر النحر ، فاشتركنا في البقرة سبعة ، وفي البعير عشرة . خز حب كم

خز في الحج : ثنا أبو عمار -هو الحسين بن حرب- ثنا الفضل بن موسى ، ثنا الحسين بن واقد ، عن عِلْبَاء[1] بن أَحْمَر ، عنه ، بهذا . ليس في السماع .

حب في الخمسين من الرابع : أنا محمد بن أحمد بن أبي عون ، ثنا الحسين بن حريث ، به .

كم في الأضاحي : أنا أبو العباس السياري ، ثنا إبراهيم بن هلال ، ثنا علي بن الحسن بن شقيق ، ثنا حسين بن واقد ، به . وقال : على شرط البخاري[2] .

٨٣٥٨ - أحمد ١/٢٣٠ ، وانظر الحديث (٨١١٢) .

٨٣٥٩ - أحمد ١/٢٣٩ ، ٢٣٩ ، ٢٥٢ - ٢٥٣ ، وسيأتي هذا الحديث من رواية مي طح كم ، برقم (٨٣٧٠) .

٨٣٦٠ - خز ٤/٢٩١ ، حب (الإحسان ، ط . الحوت) ٦/١٢٧ ، كم ٤/٢٣٠ ، وراجع الحديث (٨٣٥٦) .

(١) تقدم ضبطه في الحديث (٨٣٥٦) .

(٢) جاء في هامش الأصل حاشية بخط السخاوي هذا نصها : (وقد تقدم في الحج) ، وراجع الحديث(٨٣٥٦) .

٨٣٦١ ـ حديث : « الضبع[١] صيد » ، وجعل فيها كبشاً . قط ش

قط في الحج : ثنا إبراهيم بن أحمد بن الحسن[٢] ، ثنا الوليد بن حماد ، ثنا ابن أبي السريّ ، ثنا الوليد ، عن ابن جريج ، عن عمرو بن أبي عمرو ، عنه ، بهذا .

ورواه الشافعي : عن سعيد بن سالم ، عن ابن جريج ، عنه مرسل . وعن سعيد ، عن ابن جريج ، عن عطاء ، عن ابن عباس . موقوف[٣] .

٨٣٦٢ ـ حديث : « المسلم يكفيه اسمه ، فإن نسي أن يسمي حين يذبح فليسم . . . » الحديث . قط كم

قط في الذبائح : ثنا الحسين بن إسماعيل ، ثنا أبو حاتم الرازي ، ثنا محمد بن يزيد ، ثنا معقل ، عن عمرو بن دينار ، عنه ، بهذا . وعن أحمد بن محمد بن أبي شيبة ، ثنا محمد بن بكير بن خالد ، ثنا سفيان بن عيينة ، عن عمرو بن دينار ، عن أبي الشعثاء ، عن عين[٤] ، عن ابن عباس نحوه ، ولم يرفعه . وعن الحسين بن إسماعيل وأبي عمر القاضي وإسماعيل بن العباس ؛ كلهم عن عبدالله بن أحمد بن أبي مَسَرَّة[٥] ، ثنا أبو جابر ، ثنا شعبة ، عن ابن عيينة نحوه . وعن شعبة ، عن مغيرة ،

٨٣٦١ - قط ٢/٢٤٥ ، الشافعي : ١٣٤ .

(١) تصحف في مطبوعة الدارقطني إلى « الضيع » .

(٢) « الحسن » تصحف في مطبوعة الدارقطني إلى « الحسين » وجاء صحيحاً في الأصل و(هـ) ، وهو المحدث الصادق أبو إسحاق ، إبراهيم بن أحمد بن حسن القِرْمِيسِينِيّ . انظر ترجمته في : (تاريخ بغداد ٦/١٤ ، والسير ١٦/١٣٦) وهو من شيوخ الدارقطني الذين يروي عنهم في السنن ، انظر مثلا ٢/١١١ .

(٣) راجع الحديث (٨١٤٠) ضمن مسند عطاء عن ابن عباس .

٨٣٦٢ - قط ٤/٢٩٦ ، ٢٩٥ - ٢٩٦ ، ٢٩٥ ، كم ٤/٢٣٣ .

(٤) قال الدارقطني في السنن ٤/٢٩٥ عقب الحديث (٩٥) في الباب : قوله : « عين » يعني به عكرمة .

(٥) « مَسَرَّة » تصحّف في مطبوعة الدارقطني إلى « مَيْسَرَة » وجاء صحيحاً في الأصل و(هـ) ، وهو الإمام المحدث المسند أبو يحيى ، عبدالله بن أحمد بن أبي مَسَرَّة المكي . انظر ترجمته في : (الجرح والتعديل ٥/٦ ، والسير ١٢/٦٣٢) .

عن إبراهيم ، نحوه ، موقوف .

كم فيه : أنا أبو الحسين القنطري ، ثنا أبو قلابة ، ثنا أبو عاصم ، أنا ابن جريج ، عن عمرو ، عن جابر بن زيد وعكرمة[١] ، به . وقال : صحيح على شرطهما[٢] .

٨٣٦٣ ـ حديث : أن رسول الله ﷺ عقَّ عن الحسن كبشاً ، وعن الحسين كبشاً .

جا في العقيقة : ثنا محمد بن يحيى ، ثنا أبو معمر ، ثناعبدالوارث ، ثنا أيوب ، عنه ، بهذا . وعن محمد بن إسحاق الصغاني ، ثنا محمد بن عمر القَصَبَانِيّ[٣] ، ثنا عبدالوارث ، به . قال ابن الجارود : رواه الثوري وابن عيينة وحماد بن زيد وغيرهم ، عن أيوب ، لم يجاوزوا به عكرمة .

٨٣٦٤ ـ حديث : أن رجلاً أضجع شاة يريد أن يذبحها وهو يحد شفرته ، فقال : « أتريد أن تميتها موتات ؟ هلا حددت شفرتك قبل أن تضجعها» .

كم في الأضاحي : ثنا محمد بن صالح بن هانئ ، ثنا يحيى بن محمد بن يحيى ، ثنا عبدالرحمن بن المبارك العَيْشِيّ[٤] ، ثنا حماد بن زيد ، عن عاصم ، عنه ،

---

(١) « وعكرمة » جاء مكانه في الأصل و (هـ) : « عن عكرمة » والتصويب من مطبوعة المستدرك وتقدم هذا الحديث نفسه جابر بن زيد عن ابن عباس برقم (٧٢٦٧) .

(٢) وأقرهُ الذهبي .

٨٣٦٣ - جا : ٣٠٥ .

(٣) « القَصَبَانِيّ » تصحف في مطبوعة ابن الجارود إلى « العقدي » والقَصَبَاني - بفتح القاف والصاد المهملة والباء الموحدة بعدها الألف وفي آخرها النون - هذه النسبة إلى بَيْع القَصَب (الأنساب ٤٣٦/١٠) ومحمد بن عمر ذكره المزي في (تهذيب الكمال ٤٨٠/١٨) ضمن ترجمة شيخه عبدالوارث بن سعيد بن ذكوان ، لكنه قال : القَصَبِي .

٨٣٦٤ - كم ٢٣١/٤ ، ٢٣٣ .

(٤) العَيْشِيّ - بالتحتانية والمعجمة - هكذا ضبطه الحافظ في : (التقريب) . وهو في مطبوعة المستدرك العايشي .

بهذا ، وقال : على شرط البخاري . وفي الذبائح : ثنا الشيخ أبو بكر بن إسحاق ، أنا زياد بن الخليل ، ثنا عبدالرحمن[١] ، به .

٨٣٦٥ ـ حديث : إنما أحلت ذبائح اليهود والنصارى من أجل أنهم آمنوا بالتوراة والإنجيل . موقوف . كم

كم في التفسير[٢] : ثنا أبو العباس محمد بن يعقوب ، ثنا الحسن بن علي بن عفان ، ثنا يحيى بن فضيل ، ثنا الحسن بن صالح ، عن سماك ، عنه ، بهذا[٣] .

٨٣٦٦ ـ حديث : « لا تأكل الشريطة[٤] فإنها ذبيحة الشيطان» . حم

قال أحمد : ثنا عتاب ، ثنا عبدالله ، أخبرني معمر ، عن عمرو بن عبدالله ، عن عكرمة ، عن أبي هريرة وابن عباس ، بهذا .

٨٣٦٧ ـ / حديث : قال لأبي الهيثم بن التيهان[٥] : « إياك واللبون[٦] ، اذبح لنا كم ٣/٧٤ب

(١) وقال الحاكم عقبه : صحيح على شرط الشيخين . ولم يتعقبه الذهبي فيه اكتفاء بالحديث الأول .

٨٣٦٥ - كم ٣١١/٢ .

(٢) جاء مكانها في الأصل و (هـ) : (في الأضاحي) . وهو في مطبوعة المستدرك ضمن كتاب التفسير ، في تفسير سورة المائدة .

(٣) قال الحاكم : صحيح الإسناد . وأقره الذهبي .

٨٣٦٦ - أحمد ٢٨٩/١ .

(٤) الشَّرِيطَةُ : هي الذبيحة التي لا تُقطع أَوْداجُها ويُسْتَقْصَى ذَبْحُها . (النهاية ٤٦٠/٢ - شرط) .

٨٣٦٧ - كم ٢٣٤/٤ .

(٥) هو الصحابي الجليل أبو الهيثم بن التَّيِّهان - بفتح المثناة الفوقانية مع كسر الياء - ابن مالك بن عتيك . وسماه ابن إسحاق فيمن شهد بدراً : مالك (الإصابة ٨٣/١٢ ، الترجمة ١١٨٩) .

(٦) اللَّبُون من الإبل هي التي أتى على ولدها سنتان ودخل في الثالثة ، فصارت هي لَبُونًا أي ذات لَبَن . والعَنَاق هي الأنثى من أولاد المعز ما لم يتم له سنة . (النهاية ٢٢٨/٤ و ٣١١/٣) .

عناقاً . . .» الحديث .

كم في الذبائح : أخبرني محمد بن يزيد العدل ، ثنا إبراهيم بن أبي طالب إملاءً ، ثنا هلال بن بشر ، ثنا أبو خلف عبدالله بن عيسى الخزاز ، عن يونس بن عبيد ، عنه ، به . وقال : صحيح الإسناد .

٨٣٦٨ ـ حديث : بينما النبي ﷺ إذ مر برجل قائم في الشمس ، فسأل عنه فقالوا : هذا أبو إسرائيل نذر أن يقوم . . . الحديث .
جا حب قط

جا في الأيمان والنذور : ثنا محمد بن يحيى ، ثنا موسى بن إسماعيل .

حب في الثامن والسبعين من الأول : أنا الحسن بن سفيان وأبو يعلى ، قالا : ثنا إبراهيم بن الحجاج .

قط في الأيمان والنذور : ثنا أحمد بن عيسى الخواص ، ثنا سفيان بن زياد ، ثنا حَبَّان بن هلال ، ثلاثتهم عن وهيب ، عن أيوب ، عنه ، به .

٨٣٦٩ ـ حديث : لكل مسكين مد من حنطة وإدامه فيه . موقوف .
قط

قط في الأيمان والنذور : ثنا أبو بكر النيسابوري ، ثنا علي بن حرب ، ثنا ابن إدريس ، عن داود بن أبي هند ، عنه ، بهذا . وعن عبدالعزيز بن جعفر ، ثنا عبدالله ابن خالد بن يزيد اللؤلؤي ، ثنا محمد بن أبي عدي ، عن داود ، به .

٨٣٧٠ ـ حديث : أن أخت عقبة نذرت أن تمشي إلى البيت . . . الحديث .
مي طح كم حم

مي في الأيمان والنذور : أنا أبو الوليد الطيالسي ، ثنا همام ، أخبرني قتادة[1] ، به .

طح فيه : أنا علي بن شيبة ، ثنا يزيد بن هارون ، أنا همام ، به .

كم فيه : ثنا أبو العباس محمد بن يعقوب ، ثنا محمد بن إسحاق الصغاني ، ثنا

٨٣٦٨ - جا : ٣١٤ ، حب (الإحسان) ٢٨٦/٦ ، قط ١٦١/٤ - ٢٦٢ .

٨٣٦٩ - قط ١٦٤/٤ - ١٦٥ ، ١٦٥ .

٨٣٧٠ - مي ١٠٤/٢ - ١٠٥ ، طح ١٣١/٣ ، كم ٣٠٢/٤ . وتقدم الحديث عند أحمد برقم (٨٣٥٩) .

(١) « قتادة » جاء مكانه في هامش الأصل : « أبو خليفة » والتصويب من مصادر الحديث .

يعلى بن عبيد ، ثنا أبو سَعْد البَقَّال ، عن عكرمة ، بمعناه(١) .

٨٣٧١ ـ حديث : قال رسول الله ﷺ : « والله لأغزوَنّ قريشاً ، والله لأغزون قريشاً ، والله لأغزون قريشاً » ، ثم سكت فقال : « إن شاء الله » . حب

حب في الثالث والأربعين من الثالث : أنا الحسين بن إدريس وأبو يعلى ، قالا : ثنا عبدالغفار بن عبدالله الزبيري ، ثنا علي بن مسهر ، ثنا مسعر(٢) ، عن سماك بن حرب ، عنه ، بهذا .

٨٣٧٢ ـ حديث : ثمن الكلب خبيث ، وهو أخبث منه . قط كم

قط في الطهارة : ثنا محمد بن أحمد بن زيد الجنابي ، ثنا محمد بن أحمد بن داود بن أبي عتاب ، ثنا أبو كامل ، ثنا يوسف بن خالد السمتي ، عن الضحاك بن عثمان ، عنه ، بهذا .

كم فيه : ثنا عمر بن محمد الفقيه ببخارى ، ثنا صالح بن محمد بن حبيب ، ثنا أبو كامل به ، وقال : رواته ثقات إن سلم من يوسف ، وإنما خرجته لشدة الحاجة إليه .

قلت : يوسُف كَذَّبَه يحيى بن معين(٣) .

٨٣٧٣ ـ حديث : أن النبي ﷺ نهى عن بيع الحيوان بالحيوان نسيئة . جا طح حب قط كم

جا في البيوع : ثنا محمد بن يحيى ، ثنا شهاب -وهو ابن عَبّاد- ثنا داود -وهو العَطّار- ، عن مَعْمَر ، عن يحيى بن أبي كثير ، عنه ، بهذا . وعن محمد بن

---

(١) قال الحاكم : صحيح الإسناد .

٨٣٧١ - حب (الإحسان ، ط . الحوت) ٢٧٢/٦ ، وتقدم هذا الحديث عن أحمد برقم (٨٣٥٩) .

(٢) « مِسْعَر » تقدم ضبطه في الحديث (٧٩١٨) .

٨٣٧٢ - قط ٦٣/١ ، كم ١٥٤/١ - ١٥٥ .

(٣) انظر : (تاريخ يحيى بن معين ٢٠٣/٣ ، ١٣٤/٤ ، ١٥٦ ، ٢٤٥) .

٨٣٧٣ - جا : ٢٠٨ ، ٢٠٧ ، طح ٦٠/٤ ، حب (الإحسان ط . الحوت) ٢٤٢/٧ ، قط ٧١/٣ ، كم ٥٧/٢ .

يحيى ، عن عبد الرزاق ، عن معمر ، عن يحيى ، به مرسلاً .

طح فيه : عن محمد بن علي بن مُحْرِز ، ثنا أبو أحمد الزُبَيْرِيّ ، ثنا سفيان الثوري . وعن فهد ، ثنا شهاب بن عبّاد ، ثنا داود بن عبد الرحمن ؛ كلاهما عن مَعْمَر ، به .

حب في الثالث من الثاني : أنا عمران بن موسى بن مجاشع ، ثنا عثمان بن أبي شيبة ، ثنا أبو داود الحَفَرِيّ[1] عن سفيان الثوري ، عن مَعْمَر ، به موصولاً .

قط في البيوع : ثنا الحسين بن إسماعيل ، ثنا الفضل بن سهل ، ثنا أبو أحمد الزبيري ، ثنا سفيان ، به . وعن محمد بن علي بن إسماعيل الأبلي ، ثنا عبدالله بن إسماعيل بن أحمد الصَنْعَاني ، ثنا إسحاق بن إبراهيم بن جُوتِي[2] ، ثنا عبدالملك الذَمَارِيّ[3] ، عن سفيان الثوري ، به .

كم فيه : أنا أبو جعفر محمد بن محمد البغدادي ، أنا عبدالله بن إسماعيل المقرئ بصنعاء[4] ، به .

٨٣٧٤ ـ / حديث : « إنكم وليتم أمراً هلكت فيه[5] الأمم السالفة » ، قاله لأصحاب الكيل بالوزن . ٣/٧٥أ

(١) الحَفَرِي -بفتح الحاء المهملة والفاء نسبة إلى موضع بالكوفة- وهو عمر بن سعد بن عبيد . (التقريب) .

(٢) جُوتِي - بضم الجيم وسكون الواو بعدها تاء معجمة باثنتين من فوقها وبعدها ياء معجمة باثنتين من تحتها - هكذا ضبطه الدارقطني في : (المؤتلف والمختلف ٧٨٠/٢ . وابن ماكولا في الإكمال ١٧٢/٢ ، والذهبي في المشتبه ١٩٣/١) .

(٣) الذَمَارِيّ - بفتح المعجمة وتخفيف الميم - (التقريب) .

(٤) « بصنعاء » ليست في (هـ) ، وهي مثبتة في الأصل ، وفقا للمستدرك .

٨٣٧٤ - كم ٣١/٢ .

(٥) وعبارة مطبوعة المستدرك : فيه هلكة الأمم السالفة .

كم في البيوع : أنا أبو بكر بن إسحاق ، ثنا علي بن عبدالعزيز ، ثنا عمرو بن عون ، ثنا خالد بن عبدالله ، عن حسين بن قيس ، عنه ، به[١] .

٨٣٧٥ ـ حديث : لما قدم النبي ﷺ المدينة كانوا من أخبث الناس كيلاً ، فأنزل الله ﴿وَيْلٌ لِّلْمُطَفِّفِينَ . . .﴾[٢] الآية . حب كم

حب في الرابع والستين من الثالث : أنا أحمد بن الحارث بن محمد بن عبدالكريم ، ثنا الحسين بن سعدان ، ثنا جدي علي بن الحسين بن واقد ، ثنا أبي ، عن يزيد النحوي ، عنه ، به .

كم في البيوع : أنا القاسم بن القاسم السياري ، ثنا محمد بن موسى بن حاتم ، ثنا علي بن الحسن بن شقيق ، ثنا الحسين بن واقد ، به[٣] .

٨٣٧٦ ـ حديث : أن رسول الله ﷺ استعار من صفوان بن أمية أدراعاً وسلاحاً في غزوة حنين . قط كم

قط في البيوع : ثنا أحمد بن عيسى الخواص ، ثنا صالح بن العلاء بن بكير ، ثنا إسحاق بن عبدالواحد ، ثنا خالد بن عبدالله ، عن خالد الحذاء ، عنه ، به .

كم فيه : أنا أحمد بن سهل ، ثنا صالح بن محمد الحافظ ، ثنا إسحاق بن عبدالواحد ، به ، وقال : صحيح[٤] .

٨٣٧٧ ـ حديث : أن رجلاً لزم غريماً له بعشرة دنانير فقال : والله لا أفارقك حتى تقضيني أو تأتيني بحميل . . . الحديث . كم

---

(١) قال الحاكم : صحيح الإسناد .

٨٣٧٥ - حب (الإحسان ، ط . الحوت) ٢٠٨/٧ ، كم ٣٣/٢ .

(٢) سورة المطففين ، الآية (١) .

(٣) قال الحاكم : صحيح .

٨٣٧٦ - قط ٣٨/٣ ، كم ٤٧/٢ .

(٤) وتتمة كلام الحاكم : « على شرط مسلم ولم يخرّجاه » .

٨٣٧٧ - كم ١٠/٢ ، ٢٩ ، ٣٠ .

كم في البيوع : أنا الحسن بن يعقوب[١] ، ثنا السريّ بن خزيمة ، ثنا القَعْنَبِيّ ، ثنا عبدالعزيز بن محمد ، عن عمرو بن أبي عمرو ، عنه ، به[٢] . وفي موضع آخر : ثنا أبو بكر بن إسحاق ، ثنا علي بن عبدالعزيز ، ثنا القَعْنَبِيّ به[٣]

٨٣٧٨ ـ حديث : « للجار أن يضع خشبه على جدار جاره وإن كره ، والطريق الميتاء سبعة أذرع ، ولا ضرر ولا ضرار» . قط حم

قط في الأحكام : ثنا أحمد بن محمد بن أبي شيبة ، ثنا محمد بن عثمان بن كرامة ، ثنا عبيدالله بن موسى ، عن إبراهيم بن إسماعيل -وهو ابن أبي قتيبة- عن داود بن الحصين ، عنه ، بهذا .

قال أحمد : ثنا عبدالرزاق ، ثنا معمر ، عن جابر الجعفي ، عنه ، به . ثنا قتيبة بن سعيد ، ثنا ابن لهيعة ، عن أبي الأسود محمد بن عبدالرحمن المدني ، عنه ، به ، ولفظه : «لا يمنع أحدكم أخاه مرفقاً يضعه على جداره» .

٨٣٧٩ ـ حديث : « إذا اختلفتم في الطريق فاجعلوه سبع أذرع . . .» الحديث . حم

قال أحمد : ثنا وكيع ، عن سفيان ، عن سماك ، عنه ، به . وعن أسود وحجاج ، عن شريك ، عن سماك ، نحوه .

٨٣٨٠ ـ حديث : قدمت عير فابتاع النبي ﷺ منها بيعاً فربح أَوَاقِيَ من ذهب فتصدق بها بين أيامى عبدالمطلب وقال : « لا أشتري ما ليس عندي ثمنه» . كم حم

---

(١) « يعقوب » تصحف في مطبوعة المستدرك إلى « أيوب » وجاء صحيحا في المخطوط (رواق الأزهر) [٢/٦/أ] ، وهو الحسن بن يعقوب بن يوسف ، أبو الفضل البخاري ثم النيسابوري ، من شيوخ الحاكم ، ت ٣٤٢هـ . انظر ترجمته في : (العبر ٢/٢٥٩ ، والسير ١٥/٤٣٣) .

(٢) قال الحاكم : صحيح الإسناد .

(٣) قال الحاكم صحيح .

٨٣٧٨ - قط ٤/٢٢٨ ، أحمد ١/٣١٣ ، ٢٥٥ ، وانظر الحديث التالي .

٨٣٧٩ - أحمد ١/٢٣٥ ، ٣٠٣ ، ٣١٧ . وراجع الحديث السابق .

٨٣٨٠ - كم ٢/٢٤ ، أحمد ١/٢٣٥ ، ٣٢٣ .

كم في البيوع : أنا أبو بكر بن إسحاق ، أنا محمد بن أيوب والحسين بن بشار ، قالا : ثنا سعيد بن سليمان . (ح) وأنا أبو بكر ، ثنا علي بن عبدالعزيز ، ثنا محمد بن سعيد بن الأصبهاني ؛ قالا : ثنا شريك ، عن سماك ، عنه ، به[1] .

قال أحمد : ثنا وكيع ، ثنا شريك ، به . وعن أسود والزبيري ، عن شريك ، نحوه .

٨٣٨١ ـ حديث : لا تشتري اللبن في ضروعها ، ولا الصوف على ظهرها . موقوف . قط

قط في آخر الصيام : ثنا علي بن عبدالله بن مبشر ، ثنا عمار بن خالد ، ثنا إسحاق بن يوسف الأزرق ، عن سفيان ، عن أبي إسحاق ، عنه ، بهذا . وفي البيوع : عن ابن مبشر ، به . وعن عبدالله بن محمد بن عبدالعزيز ، ثنا أبو بكر بن أبي شيبة ، ثنا وكيع ، ثنا عمر بن فروخ ، سمعته من حَبِيب[2] بن الزُبَيْر ، عن عكرمة مرسلاً مرفوعاً . وعن الحسين بن إسماعيل ، ثنا علي بن شعيب ، ثنا يعقوب الحضرمي ، ثنا عمر بن فروخ ، به متصلاً ، وزاد في أوله : النَهْيَ عن بَيْع الثَمر حَتّى يَبْدُوَ صَلاَحُهُ . وعن أحمد بن عبدالله الوكيل ، ثنا عمرو بن علي ، ثنا قُرَّة بن سليمان ، ثنا عمر ، به .

٨٣٨٢ ـ / حديث : توفي رسول الله ﷺ وإن درعه لمرهونة عند رجل من مي حم ٣/٧٥/ب

(١) قال الحاكم : صحيح .

٨٣٨١ - قط ٢/٢١٣ ، ٣/١٥ ، ١٤ ، ١٤ - ١٥ .

ويزاد : قط ٣/١٤ ثنا الحسين بن إسماعيل ، نا محمد بن خلف المقرئ ، نا يعقوب الحضرمي ، نا عمر ، به .

(٢) « حبيب » تصحف في مطبوعة الدارقطني إلى « خبيب » بالخاء المعجمة ، ولا يوجد رجل بهذ الاسم ، وصوابه « حبيب » وهو حبيب بن الزُبَير بن مُشْكان الهلالي ، يروي عن عكرمة . انظر ترجمته في : (تهذيب الكمال ٥/٣٧٠ ، والتقريب) .

٨٣٨٢ - مي ٢/١٧٥ ، أحمد ١/ ٢٣٦ ، ٣٦١ .

اليهود ، بثلاثين صاعاً من شعير .

مي في البيوع : أنا يزيد بن هارون ، أنا هشام ، عنه ، بهذا .

قال أحمد : ثنا يزيد ، بهذا . وعن محمد بن جعفر ، عن هشام ، بنحوه .

٨٣٨٣ ـ حديث : لما أراد رسول الله ﷺ أن يخرج بني النضير . . . الحديث وفيه : « ضعوا وتعجلوا » . كم

كم في البيوع : أخبرني محمد بن علي الجوهري ، ثنا عبدالله بن أحمد بن إبراهيم الدَوْرَقي ، ثنا عبدالعزيز بن يحيى ، ثنا مسلم بن خالد ، عن محمد بن علي ابن يزيد بن ركانة ، عن داود بن الحصين ، عنه ، به[1] .

٨٣٨٤ ـ حديث : « لا تستقبلوا السوق ، ولا يتلق بعضكم لبعض » . طح

طح في البيوع : ثنا ربيع المؤذن ، ثنا أسد ، ثنا أبو الأحوص . وعن روح بن الفرج ، ثنا يوسف بن عدي ، كلاهما عن أبي الأحوص ، عن سماك ، عنه ، به .

٨٣٨٥ ـ حديث : نهى رسول الله ﷺ أن تشترى الثمرة حتى تُطْعَم وقال : « إذا ظهر الزنا والربا في قوم فقد أحلوا بأنفسهم عذاب الله » . كم

كم في البيوع : أخبرني عبدالصمد بن علي البزاز ، ثنا يعقوب بن يوسف القزويني[2] ، ثنا محمد بن سعيد بن سابق ، ثنا عمرو بن أبي قيس ، عن سماك بن حرب ، عنه ، بهذا ، وقال : صحيح الإسناد .

٨٣٨٦ ـ حديث : نهى رسول الله ﷺ عن المحاقلة[3] والمزابنة . طح حم

٨٣٨٣ - كم ٥٢/٢ ، وسيأتي ضمن مسند مجاهد عن ابن عباس ، انظر : (٨/ح٨٨٦١) .

(١) قال الحاكم : صحيح الإسناد .

٨٣٨٤ - طح ٧/٤ .

٨٣٨٥ - كم ٣٧/٢ .

(٢) في (هـ) : « عن القزويني » بزيادة (عن) قبلها ، والتصويب من الأصل .

٨٣٨٦ - طح ٣٣/٤ ، أحمد ٢٢٤/١ .

(٣) المُحَاقَلَة هي اكتراء الحقل بالحنطة ، وإنما نُهِيَ عنها لأنها من المجهول ، ولا يُدْرَى أيهما =

طح في البيوع : ثنا محمد بن عمرو بن يونس ، ثنا أبو معاوية ، عن أبي إسحاق الشيباني ، عنه ، بهذا .

قال أحمد : ثنا أبو معاوية ، ثنا الشيباني به[١] ، قال : وكان عكرمة يكره بيع الفَصِيل[٢] .

٨٣٨٧ ـ حديث : « ليس لنا مثل السوء : الراجع في هبته كالكلب يرجع في قيئه » . طح حم

طح في الهبة : ثنا فهد ، ثنا يحيى بن عبدالحميد ، ثنا[٣] ابن المبارك ، عن خالد الحذاء ، عنه ، بهذا .

قال أحمد : ثنا إسماعيل ، عن أيوب ، عنه ، به .

٨٣٨٨ ـ حديث : لا تبيعوا إلى العَطاءِ ، ولا إلى الأَنْدَر ، ولا إلى الدِّيَاس[٤] . ش

قال الشافعي : أنا سفيان[٥] [بن عيينة] عن عبدالكريم ، عنه ، به .

= أكثر . والمُزَابَنَةُ : بَيْعُ الرُّطَبِ في رؤوس النخل بالتمر . وأصله من الزَّبْنِ ، وهو الدَّفْعُ ، كأنّ كلّ واحد من المتبايِعَيْنِ يَزْبِنُ صَاحِبَهُ عن حَقِّهِ بما يَزْدَادُ منه . وإنما نُهِيَ عنها لما يقع فيها من الغَبْنِ والجَهَالَةِ . (النهاية ١/٤١٦ - حقل ، و ٢/٢٩٤ - زبن) .

(١) « به » ليست في (هـ) ، وأثبتناها من الأصل .

(٢) والفَصِيلُ : فَعِيلٌ بمعنى مفعول ، وأكثر ما يُطْلَقُ في الإبل ، وهو الوَلَدُ الذي انفصل عن أمه وقد يُقَالُ في البقر . (النهاية ٣/٤٥١ - فصل) .

٨٣٨٧ - طح ٤/٧٨ ، أحمد ١/٢٧١ .

(٣) هكذا في الأصل وجاء مكانها في (هـ) : (قال) ، وعبارة مطبوعة الطحاوي : قال ثنا .

٨٣٨٨ - الشافعي : ١٣٩ .

(٤) الأَنْدَرْ -بوزن الأَحْمَرْ- البَيْدَر بلغة أهل الشام ، والجمع : الأَنَادِرُ . (مختار الصحاح) . والدِيَاس هو الدراس بلغة أهل الشام ، من درس الحنطة إذا داسها . (تاج العروس ٤/١٤٩ ، ١٥٥) .

(٥) في الأصل و (هـ) : « سعيد » مكان « سفيان » وبعده بياض ، وهو خطأ ، والتصويب من مطبوعة المسند ، وكذلك الزيادة بين المعقوفين ، وهي تؤكد أنه سفيان . وقد رجعت للمسند المطبوع بذيل « الأم » للشافعي ص٣٨٥ ، ولترتيب المسند الذي وضعه محمد عابد السندي ٢/١٤٧ ، فوجدته يذكر اسمه بالتفصيل مما لا يدع مجالا للشك .

٨٣٨٩ ـ حديث : «لو كنت متخذاً خليلاً لاتخذت أبا بكر خليلاً» ، وأنه جعل الجد أبا . . . الحديث . مي حب حم

مي في الفرائض : ثنا مسلم بن إبراهيم ، ثنا وهيب ، ثنا أيوب ، عن عكرمة ، به .

حب في الثامن من الثالث : أنا أبو يعلى ، ثنا أبو خيثمة ، ثنا وهب بن جرير ، ثنا أبي ، سمعت يعلى[1] بن حكيم ، يحدث عن عكرمة ، به وأتم منه .

قال أحمد : ثنا إسماعيل ، عن أيوب ، عنه ، به .

٨٣٩٠ ـ حديث : ليس مولود إلا يستهل ، واستهلاله أن يعصر الشيطان بطنه فيصيح ، إلا عيسى بن مريم . موقوف . مي

مي في الفرائض : أنا مالك بن إسماعيل ، ثنا إسرائيل ، عن سماك ، عنه ، بهذا .

٨٣٩١ ـ حديث : « لا حبس[2] بعد سورة النساء» . قط

قط في الفرائض : ثنا عبدالله بن محمد بن عبدالعزيز ، ثنا كامل بن طلحة ، ثنا ابن لهيعة ، ثنا عيسى بن لهيعة ، عنه ، به . وعن عبيدالله بن عبدالصمد بن المهتدي ، ثنا محمد بن عبدالرحيم بن موسى الصدفي بمصر ، ثنا عمرو بن خالد ، ثنا ابن لهيعة ، نحوه ، وقال : لم يسنده غير ابن لهيعة عن أخيه ، وهما ضعيفان[3] .

٨٣٨٩ - مي ٢/٢٥٥ ، حب (الإحسان ، ط . الحوت) ٩/٥ ، أحمد ١/٣٥٩ .

(١) « يعلى » تصحف في مطبوعة الإحسان إلى « معلى » بالميم وجاء صحيحا في الأصل و (هـ) ، وهو يعلى بن حكيم الثقفي ، مولاهم ، المكي ، يروي عن عكرمة ، وعنه جرير بن حازم . انظر ترجمته في : (تهذيب الكمال ٣٢/٣٨٣) .

٨٣٩٠ - مي ٢/٢٨٣ .

٨٣٩١ - قط ٤/٦٨ .

(٢) قوله : « لا حبس » أي لا يوقف مال ، ولايزوى عن وارث ، إشارة إلى فعلهم في الجاهلية من حبس مال الميت ونسائه ، لأن أولياء الميت كانوا أولى بهن عندهم . انظر : (التعليق المغني على الدارقطني للعظيم آبادي ٤/٦٨) .

(٣) عبدالله بن لهيعة بن عقبة : ذكره الدارقطني في (الضعفاء ص٢٦٥) وقال : ويعتبر بما =

خز لابن خزيمة عه لأبي عوانة طح للطحاوي حب لابن حبان قط للدارقطني كم للحاكم

٨٣٩٢ قط ـ حديث : أن النبي ﷺ آخى بين أصحابه ، فكانوا يتوارثون بذلك حتى نزلت ﴿ . . . وَأُوْلُواْ ٱلْأَرْحَامِ بَعْضُهُمْ أَوْلَىٰ بِبَعْضٍ . . . ﴾(١) فتوارثوا بالنسب .

قط في الفرائض : ثنا الحسن بن أحمد بن صالح الكوفي ، ثنا عبدالعزيز بن دينار الفارسي ، ثنا محمود بن غيلان ، ثنا أبو داود الطيالسي ، ثنا سليمان بن معاذ ، عن سماك ، عنه ، بهذا .

٨٣٩٣ قط ـ / حديث : « لا تجوز وصية لوارث إلا أن يشاء الورثة» . ٣/١/٧٦

قط في الوصايا في موضعين : ثنا عبيدالله بن عبدالصمد ، ثنا أبو علاثة محمد ابن عمرو بن خالد ، ثنا أبي ، عن يونس بن راشد ، عن عطاء الخراساني ، عنه ، بهذا .

٨٣٩٤ قط ـ حديث : « الإضرار في الوصية من الكبائر» .

قط في الوصايا : ثنا عبيدالله بن عبدالصمد بن المهتدي ، ثنا بكر بن سهل ، ثنا عبدالله بن يوسف ، ثنا عمر بن المغيرة ، ثنا داود بن أبي هند ، عنه ، بهذا .

٨٣٩٥ كم ـ حديث : أن رجلاً مات ، فقال النبي ﷺ : « التمسوا له وارثاً» فلم يوجد له إلا مولى له هو الذي أعتقه ، فقال : « أعطوه إياه» .

كم في الفرائض : أخبرني أبو الحسين محمد بن أحمد بن تميم القنطري ، ثنا

= يروي عنه العبادلة : ابن المبارك ، والمقرئ - عبدالله بن يزيد - وابن وهب . وأخرج له مسلم مقروناً . وانظر : (تاريخ يحيى بن معين ٤٤٨/٤ ، والتاريخ الكبير ١٨٢/١/٣) . وأخوه عيسى ذكره الذهبي في الميزان ٣٢٢/٣ ، وقال : (روى ثقتان عن ابن لهيعة ، عن أخيه عيسى ، عن عكرمة . . .) وذكر حديثنا هذا ، ثم نقل قول الدارقطني فيه .

٨٣٩٢ - قط ٨٨/٤ - ٨٩ .

(١) سورة الأنفال ، الآية (٧٥) .

٨٣٩٣ - قط ٩٨/٤ و ١٥٢ .

٨٣٩٤ - قط ١٥١/٤ .

٨٣٩٥ - كم ٣٤٦/٤ ، وانظر الحديث (٨٧١٩) .

أبوقلابة ، ثنا أبو عاصم ، أنا ابن جريج ، أخبرني عمرو بن دينار ، عنه ، بهذا . وقال : صحيح إلا أن حماد بن سلمة وابن عيينة روياه عن عمرو بن دينار ، عن عَوْسَجة[1] عن ابن عباس .

قلت : وسيأتي[2] .

٨٣٩٦ ـ حديث : في قوله ﴿ ... والذين عاقدت أيمانكم فآتوهم نصيبهم ... ﴾[3] الآية ، قال : كان الرجل يحالف الرجل ليس بينهما نسب ، فيرث أحدهما الآخر ... الحديث . كم

كم في الفرائض : أنا أبو القاسم السياري ، ثنا محمد بن موسى بن حاتم ، ثنا علي بن الحسن بن شقيق ، أنا الحسين بن واقد ، عن يزيد النحوي ، عنه ، به .

٨٣٩٧ ـ حديث : «إذا خرج العبد من دار الشرك قبل سيده فهو حر...» الحديث . قط

قط في السير : ثنا أحمد بن محمد بن زياد ، ثنا زكريا بن داود الخَفَّاف أبويحيى ، ثنا عبدالسلام بن صالح ، ثنا شريك ، عن سماك ، عنه ، به .

٨٣٩٨ ـ حديث : « إذا وَلَدَت أَمَةُ الرجل منه فهي معتقة عن دُبُرٍ منه» . مي قط كم حم

مي في البيوع : ثنا أبو نعيم ، ثنا شريك ، عن حسين بن عبدالله ، عنه ، به .

قط في الفرائض : ثنا علي بن عبدالله بن مبشر ، ثنا أحمد بن سنان ، ثنا يزيد بن هارون ، ثنا شريك ، به . وعن أحمد بن محمد بن سعدان الصيدلاني ، ثنا شعيب

---

(١) انظر الترجمة (150) .

(٢) انظر الحديث (٨٧١٥) .

٨٣٩٦ - كم ٣٤٦/٤ .

(٣) سورة النساء ، الآية (٣٣) .

٨٣٩٧ - قط ١١٢/٤ - ١١٣ .

٨٣٩٨ - مي ١٧٢/٢ ، قط ١٣٠/٤ - ١٣٣ ، كم ١٩/٢ ، أحمد ٣١٧/١ ، ٣٢٠ .

ابن أيوب ، ثنا أبو نعيم ، به . وعن أحمد بن محمد بن سعيد ، ثنا أحمد بن تميم بن عباد المروزي ، ثنا (حامد بن)[١] ، آدم ثنا الفضل بن موسى ، عن سفيان ، عن حسين ، نحوه . وعن أحمد بن عيسى بن السُكَيْن[٢] ، ثنا عبيدالله بن يحيى الرهَاوِي ، ثنا عبدالحميد بن أبي أويس . وعن أبيه[٣] عن أحمد بن زنجويه بن موسى ، عن إبراهيم بن الوليد بن مسلمة ، عن أبي بكر بن أبي أويس ، حدثني أبو أويس ، به . وعن عبدالله بن إسحاق بن إبراهيم البغوي ، ثنا أبو زيد بن طريف ، ثنا إبراهيم بن يوسف ، ثنا الحسين[٤] بن عيسى الحنفي ، عن الحكم بن أبان ، عن عكرمة بمعناه ولفظه : «أم الولد حرة وإن كان سقطاً» .

كم في البيوع : ثنا أبو عبدالله محمد بن يعقوب الحافظ وأبو جعفر بن هانئ ، قالا : ثنا السَّريّ بن خزيمة ، ثنا محمد بن سعيد بن الأصبهاني ، ثنا شريك ، به[٥] .

قال أحمد : ثنا حجاج ، أنا شريك ، به . وعن أبي النَّضْر ، عن شريك ، نحوه .

٨٣٩٩ ـ حديث : لما ولدت أم إبراهيم قال رسول الله ﷺ : «أعتقها ولدها» .
قط كم

(١) ما بين الهلالين ليس في (هـ) ، وقد أثبتناه في هامش الأصل ، وعليه علامة التصحيح ، وهو موافق لما في مطبوعة الدارقطني .

(٢) « السُكَيْن » تصحف في الأصل و (هـ) إلى : « السَكَن » بغير ياء ، والتصويب من مطبوعة الدارقطني ، وهو أحمد بن عيسى بن السُكَيْن بن عيسى بن فيروز ، أبو العباس البلدي ، ذكره الدارقطني في « المؤتلف والمختلف ١٣٠٣/٣ ، وضبطه ضمن باب سكين وقال : كتبنا عنه ببغداد وبواسط ، وانظر : (تاريخ بغداد ٢٨٠/٤ ، والأنساب للسمعاني ٢٨٧/٢) .

(٣) الضمير في « أبيه » عائد على الدار قطني .

(٤) « الحسين » تصحف في مطبوعة الدارقطني إلى « الحسن » وجاء صحيحاً في الأصل و(هـ) وهو الحسين بن عيسى بن مسلم الحنفي ، أبو عبدالرحمن الكوفي ، يروي عن الحكم بن أبان . انظر : (تهذيب الكمال ٤٦٣/٦) .

(٥) قال الحاكم : (صحيح الإسناد) .

٨٣٩٩ - قط ١٣١/٤ - ١٣٣ ، كم ١٩/٢ .

قط في الفرائض : ثنا أبو عُبَيْد(١) القاسم بن إسماعيل ، ثنا زياد بن أيوب ، ثنا سعيد بن زكريا المَدَائِنِيّ ، عن ابن أبي سارة ، عن ابن أبي الحسين ، عنه ، به ، وقال : تفرد به زياد بن أيوب ، وهو ثقة . وعن الحسن(٢) بن إدريس القافْلاَنِيّ ، ثنا أبو يحيى العَطَّار ، ثنا عمرو بن محمد العَنْقَزِيّ(٣) . وعن أحمد بن عيسى بن السُّكَيْن(٤) البَلَدِيّ ، ثنا عبيدالله بن يحيى الرُّهَاوِي ، ثنا عبدالحميد بن أبي أويس . وعن أحمد ابن محمد بن سعدان ، ثنا شعيب بن أيوب ، ثنا أبو عاصم . وعن ابن مبشر ، عن أحمد بن سنان ، ثنا شَبَابَة ؛ كلهم عن أبي بكر بن أبي سبرة . وعن عمر بن أحمد الجوهري ، عن إبراهيم بن الحسين الهمداني ، ثنا محمد بن إسماعيل الجعفري ، ثنا عبدالله بن سلمة بن أسلم ؛ كلاهما(٥) عن حسين بن عبدالله ، عن عكرمة ، نحوه .

كم في البيوع : أنا أبو نصر أحمد بن سهل ، ثنا أبو عصمة سهل بن المتوكل ، ثنا القَعْنَبِيّ ، ثنا أبو بكر بن أبي سبرة ، به(٦) .

---

(١) « أبو عُبَيْد » تصحف في الأصل و (هـ) إلى « عبدالله » والتصويب من مطبوعة الدارقطني ، وهو المحدث الثقة أبو عبيدالقاسم بن إسماعيل الضَّبِيّ المَحَامِلِيّ ، من شيوخ الدارقطني انظر ترجمته في : (تاريخ بغداد ٤٤٧/١٢ ، والسير ٢٦٣/١٥) ويُكثِر الدارقطني من الرواية عنه في السنن ، انظر مثلا ٣٦٤/١ ، ٣٦٥ ، ١١٤/٤ . . .

(٢) « الحسن » تصحف في مطبوعة الدار قطني إلى : « الحسين » ، وجاء صحيحاً في الأصل و(هـ) ، وهو الحسن بن إدريس بن محمد ، أبو القاسم القافلاني من شيوخ الدارقطني . انظر : (تاريخ بغداد ٢٨٨/٧) والقَافْلاَنِيّ -بفتح القاف وسكون الألف والفاء- نسبة إلى حرفة أعجمية ، وهو من يشتري السفن ويكسرها ويبيعها (اللباب ٨/٣) .

(٣) العَنْقَزِي - بفتح العين المهملة والقاف بينهما النون الساكنة وفي آخرها الزاي المعجمة - نسبة للعَنْقز وهو نوع من الرياحين ، قال الأخطل في يزيد بن معاوية :

ألا أسلم سلمت أبا خالد * وحياك ربك بالعَنْقَزِ .

(٤) راجع ضبطه في الحديث السابق . انظر : (المؤتلف والمختلف للدارقطني ١٧١٥/٣)

(٥) الضمير في « كلاهما » عائد على أبي بكر بن أبي سبرة ، وعلى عبدالله بن سلمة بن أسلم .

(٦) أخرجه تابعاً للحديث الذي قبله .

خز لابن خزيمة عه لأبي عوانة طح للطحاوي حب لابن حبان قط للدارقطني كم للحاكم

٣/٧٦ب

٨٤٠٠ ـ / حديث : «إذا أصاب المكاتب حداً أو ميراثاً ورث بحساب ما عتق منه ، وأقيم عليه الحد بحساب ما عتق منه» . قط كم

قط في الفرائض : ثنا يحيى بن عبدالله بن يحيى العطار ، ثنا محمد بن عمرو بن أبي مذعور ، ثنا يزيد بن هارون ، ثنا حماد بن سلمة ، عن أيوب ، عنه ، بهذا .

كم في العتق : أنا إبراهيم بن عصمة ، ثنا السَرِيّ بن خُزَيْمة . (ح) وأنا عبدالله ابن محمد الصَّيْدَلاَنِي ، ثنا محمد بن أيوب ، قالا : ثنا موسى بن إسماعيل ، ثنا حماد ، به .

٨٤٠١ ـ حديث : أن رسول الله ﷺ قضى في المكاتب إذا قتل ، أن يودى بقدر ما عتق منه دية الحر . جا طح قط كم حم

جا في العتق : ثنا محمد بن يحيى ، ثنا عثمان بن عمر ، أنا علي بن المبارك ، عن يحيى بن أبي كثير ، عنه ، به . قال : وقال ابن عباس : لاَ يُقامُ عَلَى المُكاتَبِ إلاَّ حَدُّ المَمْلُوكِ .

طح فيه : عن علي بن شيبة (ثنا يزيد بن هارون ، ثنا حماد ، ثنا أيوب ، عنه به ، ولم يذكر قول ابن عباس . وعن علي بن شيبة)(١) عن يحيى بن يحيى ، عن وكيع ، عن علي بن المبارك ، به . وعن محمد بن خزيمة ، عن محمد بن عبدالله الأنصاري ، عن حجاج الصواف ، عن يحيى بالمرفوع حسب . وعن روح بن الفرج ، عن يحيى بن بكير ، عن حماد بن زيد ، عن أيوب ، به ، ولم يذكر ابن عباس .

٨٤٠٠ - قط ١٢١/٤ ، كم ٢١٨/٢ - ٢١٩ ، وانظر الحديث التالي .

٨٤٠١ - جا : ٣٢٨ ، طح ١١٠/٣ ، ١١١ ، قط ١٩٩/٣ ، ١٢٢/٤ - ١٢٣ ، كم ٢١٨/٢ ، أحمد ٣٦٩/١ ، ٢٢٢ - ٢٢٣ و ٢٢٦ ، وانظر الحديث السابق .

ويزاد : أحمد ٢٩٢/١ : ثنا عفان ، ثنا أبان العَطَّار ، به . و ٣٦٣/١ : ثنا يعلى ، ثنا حجاج الصواف ، به .

(١) ما بين الهلالين ليس في (هـ) ، وأثبتناه من الأصل ، وهو صحيح موافق لما في مطبوعة الطحاوي .

قط في الديات : ثنا علي بن مبشر ، ثنا جابر بن الكردي ، ثنا يعلى بن عبيد ، ثنا حجاج الصواف . وعن ابن منيع ، ثنا عباس بن الوليد ، ثنا معاذ بن هشام ، ثنا أبي ، كلاهما عن يحيى ، به . وفي المكاتب[١] : ثنا عبدالله بن محمد بن عبدالعزيز -وهو ابن منيع- بسنده[٢] . وعن الحسين بن إسماعيل ، ثنا أحمد بن منصور زَاج[٣] ، ثنا النَضْر بن شُمَيْل ، ثنا هشام ، به . وعن الحسن[٤] بن أحمد بن الربيع ، ثنا أبو فروة ، ثنا يعلى بن عبيد ، نحوه .

كم في العتق : أنا أبو بكر أحمد بن سَلْمَان ، ثنا الحسن بن مكرم ، ثنا عثمان بن عمر ، به ، وفيه قول ابن عباس[٥] . ثنا أبو النضر محمد بن محمد بن يوسف ، ثنا عثمان بن سعيد وعلي بن عبدالعزيز ، قالا : ثنا مسلم بن إبراهيم ، ثنا أبان بن يزيد ، ثنا يحيى ، نحوه[٥] .

قال أحمد : ثنا يزيد ، أنا حماد بن سلمة ، عن أيوب ، عنه بلفظ : «يودى المكاتب بحصة ما أدى دية حر ، وما بقي دية عبد» . ثنا إسماعيل ، أنا هشام ، عن يحيى بن أبي كثير ، به .

٨٤٠٢ ـ حديث : اشترت عائشة بريرة لتعتقها . . . الحديث .

حب

حب في التاسع والخمسين من الخامس : أنا عمر بن محمد الهمداني ، ثنا تميم

---

(١) « المكاتب » جاء مكانه في الأصل و (هـ) : « الفرائض » والصواب ما أثبتناه ، والحديث جاء في أول كتاب المكاتب ، وهو يقع عقب كتاب الفرائض .

(٢) المتقدم قبل هذا السند .

(٣) زاج - بزاي وجيم - لقب أحمد بن منصور بن راشد الحنظلي . (التقريب) .

(٤) « الحسن » تصحف في مطبوعة الدارقطني إلى « الحسين » وجاء صحيحاً في الأصل و(هـ) ، وهو الحسن بن أحمد بن الربيع . أبو محمد الأنماطي . من شيوخ الدارقطني انظر ترجمته في : (تاريخ بغداد ٢٧٢/٧) ويكثر الدارقطني من الرواية عنه في السنن ، انظر مثلا ١٤٥/٤ . . .

(٥) قال الحاكم : صحيح على شرط البخاري .

٨٤٠٢ - حب (الإحسان ، ط . الحوت) ٢٨٧/٧ - ٢٨٨ .

ابن المنتصر ، ثنا إسحاق الأزرق ، ثنا شريك ، عن سماك بن حرب ، عنه ، به .

٨٤٠٣ ـ حديث : خيّر رسول الله ﷺ بريرة ، فاختارت نفسها .
حب

حب في السادس والثلاثين من الخامس : أنا الحسن بن سفيان ، ثنا الحسن بن عمر بن شقيق ، ثنا حماد بن زيد ، عن أيوب ، عنه ، بهذا .

٨٤٠٤ ـ لما خُيّرت بريرة ، رأيت زوجها يتبعها في سكك المدينة ، ودموعه تسيل على لحيته ، فكلم العباس ليكلم فيه النبي ﷺ . . . الحديث .
حم

قال أحمد : ثنا هشيم ، عن خالد الحَذّاء ، عنه ، به . وعن عَفّان وبَهْز ، كلاهما عن هَمّام ، عن قَتادة ، عنه ، به .

٨٤٠٥ ـ حديث : أن زوج بريرة كان عبداً يقال له : مغيث . . . الحديث .
مي طح جا قط

مي في الطلاق[1] : أنا عمرو بن عون ، ثنا خالد بن عبدالله ، أنا خالد الحَذّاء ، عنه ، به .

(طح فيه : ثنا علي بن عبدالرحمن ، ثنا عفان ، ثنا همام ، ثنا قتادة ، به . وعن صالح ، عن سعيد بن منصور ، عن هشيم ، عن خالد في قصة العباس وشفاعته في مُغِيث)[2] .

جا فيه : ثنا إسحاق بن إبراهيم بن عبدالرحمن ، ثنا إسماعيل -هو ابن عُلَيّة- عن أيوب ، عن عكرمة ، نحوه .

قط في آخر الزكاة : ثنا إسحاق بن إدريس بن عبدالرحيم المباركي ، ثنا إسحاق

٨٤٠٣ - حب (الإحسان ، ط . الحوت) ٢٣٢/٦ .

٨٤٠٤ - أحمد ٢١٥/١ ، ٢٨١ ، ٣٦١ ، وانظر الحديث التالي .

٨٤٠٥ - مي ٩١/٢ ، طح ٨٢/٣ ، جا : ٢٤٧ ، قط ١٥٤/٢ ، ٢٩٣/٣ - ٢٩٤ ، وانظر الحديث السابق .

(١) « الطلاق » جاء مكانها في الأصل و (هـ) : « النكاح » وهو داخل فيه في عُرف السَّلَف الباب الخامس عشر منه ! .

(٢) ما بين الهلالين تأخر في (هـ) بعد السطر التالي .

ابن شاهين ، ثنا خالد بن عبدالله ، به . و في النكاح : ثنا أبو حامد الحضرمي ، ثنا بُنْدار ، ثنا عبدالرحمن بن مهدي ، ثنا حماد بن سلمة ، عن قتادة ، عنه ، ببعضه(١) .
وعن الحسين بن إسماعيل ، ثنا هارون بن إسحاق ، ثنا عبدة ، عن سعيد ، عن قتادة وأيوب ، به . وعن الحسين ، ثنا يوسف بن موسى ، ثنا عمرو بن حمدان ، ثنا سعيد ، عن أيوب وحده ، به . وعن ابن صاعد ، ثنا يعقوب بن إبراهيم ، ثنا هشيم ، أنا خالد الحَذَّاء ، به .

٣/٧٧أ

٨٤٠٦ قط ـ /حديث : أن بريرة قضى فيها رسول الله ﷺ بثلاث ، وكانت عند عبد .

قط في النكاح : ثنا أحمد بن محمد بن سعدان ، ثنا شعيب بن أيوب ، ثنا أبو يحيى الحِمَّاني ، عن النَّضرْ -أبي عمر- (٢)عن عكرمة ، بهذا .

٨٤٠٧ قط ـ حديث : في قوله : ﴿ ... إِلَّآ أَن يَعْفُونَ ... ﴾(٣) قال : أن تعفو المرأة ﴿ ... أَوْ يَعْفُوَاْ ٱلَّذِى بِيَدِهِۦ عُقْدَةُ ٱلنِّكَاحِ ... ﴾ الولي . موقوف .

قط في النكاح : ثنا محمد بن مخلد ، ثنا محمد بن عبدالملك الدقيقي ، ثنا يزيد ابن هارون ، أنا ورقاء بن عمر ، عن عمرو بن دينار ، عنه ، بهذا .

٨٤٠٨ حب حم ـ حديث : نهى رسول الله ﷺ أن تزوج المرأة على العمة والخالة ... الحديث .

---

(١) اقتصر منه على قوله : كان زوج بريرة عبداً .
٨٤٠٦ - قط ٢٩٣/٣ .

(٢) « أبي عمر » زيادة من الحافظ أوضح بها الراوي المقصود هنا ، وهو أبو عمر النَّضْر بن عبدالرحمن الخزاز -بمعجمات- متروك ، من الطبقة السادسة يروي عن عكرمة . انظر : (المؤتلف والمختلف للدارقطني ٥٣٩/١ ، والتقريب) .
٨٤٠٧ - قط ٢٨٠/٣ .

(٣) سورة البقرة ، الآية (٢٣٧) .
٨٤٠٨ - حب (الإحسان ، ط . الحوت) ١٦٦/٦ ، أحمد ٣٧٢/١ ، ٢١٧ - ٢١٨ .

حب في الثالث من الثاني : أنا أحمد بن مكرم البرتي ، ثنا علي بن المديني ، ثنا المعتمر بن سليمان ، قال : قرأت على الفضيل بن ميسرة ، عن أبي حريز ، عنه ، به .

قال أحمد : ثنا روح ، ثنا سعيد ، عن أبي حريز ، به . وثنا مروان ، عن خصيف الجزري ، عنه ، به . ولفظه : نهى أن يجمع بين العمة والخالة ، وبين العمتين والخالتين .

٨٤٠٩ ـ حديث : أن رسول الله ﷺ تزوج ميمونة وهو محرم . طح حب قط

طح في النكاح : ثنا ربيع المؤذن ، ثنا أسد بن موسى . وثنا محمد بن خزيمة ، ثنا حجاج ، قالا : ثنا حماد بن سلمة ، عن حميد ، عنه ، به .

حب في الثالث والتسعين من الثاني : أنا محمد بن إسحاق بن إبراهيم ، ثنا محمد بن عمرو الباهلي ، ثنا ابن أبي عدي ، عن داود بن أبي هند ، عنه ، بهذا . قال ابن حبان : أراد ابنُ عباس أنه تزوجها وهو داخل الحَرَم ، كما يُقال لِمَنْ يَسْكُنُ نَجْداً : أَنْجَدَ فَهُوَ مُنْجِدٌ . . .

قط في النكاح : ثنا عبدالله بن محمد بن عبدالعزيز ، ثنا عباس بن الوليد ، ثنا حماد بن سلمة ، به . وعن عبدالله ، عن عباس ، [ثنا حماد بن زيد ، عن أيوب ، عن عكرمة . وعن عبدالله ، نا عبدالأعلى بن حماد ، نا وهيب . (ح) ونا عبدالله بن بشر ابن هلال](١) عن عبد الوارث ، عن أيوب ، عن عكرمة ، به .

٨٤١٠ ـ حديث : أن رسول الله ﷺ تزوج ميمونة وهو حلال . قط

قط في النكاح : ثنا عبدالباقي بن قانع ، ثنا أحمد بن عمرو بن عبدالخالق ، ثنا

٨٤٠٩ - طح ٢٦٩/٢ ، حب (الإحسان ، ط . الحوت) ١٧٠/٦ ، قط ٢٦٣/٣ . وكتب على حاشية هذا الحديث في الأصل : (تقدم في الحج) ، راجع الحديث (٨١٥٨) .

(١) ما بين المعقوفين زيادة من مطبوعة الدارقطني ، ليست في الأصل و (هـ) ، وهي صحيحة يختل الإسناد بدونها .

٨٤١٠ - قط ٢٦٣/٣ .

محمد بن عثمان بن مخلد ، ثنا أبي ، عن سلام أبي المنذر ، عن مطر الوراق ، عنه ، بهذا . وقال : غريب ، تفرد به محمد بن عثمان ، عن أبيه .

٨٤١١ ـ حديث : أن رسول الله ﷺ بعث مَحْمِيَّةَ بن جَزْء[1] ورجلين آخرين إلى ميمونة يخطبها ، وهي بمكة ، فردت أمرها إلى أختها أم الفضل ، فردت أم الفضل أمرها[2] إلى العباس ، فأنكحها رسول الله ﷺ . قط

قط في النكاح : ثنا أبو عبدالله بن المهتدي ، ثنا محمد بن عمرو بن خالد ، ثنا أبي ، ثنا ابن لهيعة ، عن أبي الأسود ، عنه ، بهذا . وعن ابن المهتدي ، ثنا بكر بن سهل ، ثنا عبدالله بن يوسف ، ثنا ابن لهيعة ، به .

٨٤١٢ ـ حديث : لما تزوج عليّ فاطمة قال النبي ﷺ : «أعطها شيئاً . . .» الحديث . حب ابن جرير

حب في الثامن من الثالث : أنا أبو يعلى ، ثنا الحسن بن حماد سجادة ، ثنا عبدة ابن سليمان ، ثنا سعيد بن أبي عروبة ، عن أيوب ، عنه ، به .

رواه ابن جرير : عن أبي كريب ، عن عبدة . وعن أبي كريب محمد بن بشر ، عن سعيد ، نحوه . ورواه أيضا من طريق : حماد بن سلمة ، عن أيوب ، عن عكرمة ، عن ابن عباس ، قال : قال عَلِيٌّ : لما تزوجت فاطمة . . . فظهر بهذا أن ابن عباس إنما سمعه من علي . ورواه عن يعقوب ، عن ابن عُلَيَّة ، عن أيوب ، عن عكرمة مُرْسَلاً ، لم يذكر ابن عباس .

٨٤١١ - قط ٣/٢٦٣ .

(١) مَحْمِيَة - بفتح أوله وسكون ثانيه وكسر ثالثه ثم تحتانية مفتوحة - ابن جَزْء - بفتح الجيم وسكون الزاي ثم همزة - ابن عبديغوث الزُّبَيْدِي - بضم أوله - صحابي جليل ، وهو حليف بني سَهْم من قريش ، كان قديم الإسلام ، وهاجر إلى الحبشة ، وكان عامل رسول الله ﷺ على الأخماس . (الإصابة ٩/١٤٠ ، الترجمة : ٧٨١٧) .

(٢) « أمرها » ليست في مطبوعة الدارقطني .

٨٤١٢ - حب (الإحسان ، ط . الحوت) ٩/٥٠ .

خز لابن خزيمة عه لأبي عوانة طح للطحاوي حب لابن حبان قط للدارقطني كم للحاكم

٨٤١٣ ـ حديث : أسلَمتِ امرأةٌ على عهدِ رسولِ الله ﷺ فتزوّجَتْ ، فجاء زوجُها الأوّلُ . . . الحديث ، وفيه : فردّها إلى زَوْجِها الأوّلِ . جا حب كم حم

جا في الطلاق[1] : ثنا محمد بن يحيى ، ثنا عبيدالله بن موسى ومحمد بن يوسف -فَرَّقَهُما- كلاهما عن إسرائيل ، عن سِمَاك ، عنه ، به .

حب في السادس والثلاثين من الخامس : أنا أبو يعلى ، ثنا أبو بكر بن أبي شيبة ، ثنا وكيع ، ثنا إسرائيل ، به .

كم في الطلاق : أنا أبو العباس المحبوبي ، ثنا سعيد بن مسعود ، ثنا عبيدالله بن موسى ، به . وقال : صحيح الإسناد .

٨٤١٤ ـ / حديث : أنّ رجلاً أتى النبيَّ ﷺ قد ظاهَرَ من امرأتِهِ فوقع عليها . . . الحديث . جا كم ٣/٧٧ب

جا في الطلاق[2] : ثنا محمد[3] بن يحيى ، ثنا أبو عمار ، ثنا الفضل بن موسى ، عن مَعْمَر ، عن الحَكَم بن أَبان ، عنه ، به .

٨٤١٣ - جا : ٢٥٥ ، حب (الإحسان ط . الحوت) ١٨٢/٦ ، كم ٢٠٠/٢ . وانظر الحديث (٨٤٢٧) .

ويزاد : أحمد ٣٢٣/١ : ثنا الزبير وأسود بن عامر ، قال : ثنا إسرائيل ، عن ، سماك ، به .

(١) « الطلاق » جاء مكانها في الأصل و (هـ) : «النكاح» والتصويب من مطبوعة ابن الجارود ، والطلاق فيهما يأتي عقب كتاب النكاح ، وحديثنا في باب اللعان من الطلاق .

٨٤١٤ - جا : ٢٥٠ ، كم ٢٠٤/٢ .

(٢) « الطلاق » جاء مكانها في الأصل و (هـ) « النكاح » وهو داخل فيه في عرف السلف .

(٣) « محمد » تصحف في (هـ) إلى أحمد ، وجاء صحيحاً في الأصل ، وهو محمد بن يحيى بن عبدالله بن خالد بن فارس ، أبو عبدالله الذهلي النيسابوري ، من شيوخ ابن الجارود . انظر ترجمته في (تهذيب الكمال ٦١٧/٢٦) ويكثر ابن الجارود من الرواية عنه في « المنتقى » ، انظر الصفحات : ١١ ، ٣٦ ، ٣٧ ، ٦٩ ، ١٠٦ ، ٢٨٦ . . .

كم في الطلاق : أنا بَكْر بن محمد الصَّيْرَفِيّ[١] ، ثنا عبدالصمد بن الفضل ، ثنا حفص بن عمر العَدَنِيّ ، ثنا الحَكَم بن أبان ، به . وقال : لم يحتجا بالحَكَم ، وهو صَدُوقٌ .

٨٤١٥ ـ حديث : جاءت امرأةُ ثَابِت بن قَيْسِ بن شَمَّاس إلى النبيّ ﷺ فقالتْ : مَا أَنْقِمُ عَلَى ثابِتٍ في دين ولا خُلُق . . . الحديث . جا قط كم

جا في الطلاق[٢] : ثنا عباس الدوري ، ثناً قُرَاد أبو نوح ، ثنا جرير بن حازم ، عن أيوب ، عنه ، به . وعن أحمد بن حَفْص[٣] ، ثنا أبي ، ثنا إبراهيم بن طهمان ، ثنا أيوب ، به ، غير أنه لم يذكر في آخره : وفرّقَ بينهما .

قط فيه : ثنا محمد بن هارون الحضرمي ، ثنا أزهر بن جميل ، ثنا عبدالوهاب الثقفي ، ثنا خالد الحذاء ، عن عكرمة ، نحوه . وعن محمد بن مخلد ، ثنا حمدون ابن عمارة ، ثنا عبدالله بن محمد المسندي . وعن عبدالباقي بن قانع ، ثنا إبراهيم بن أحمد بن مروان ، ثنا أبو حازم إسماعيل بن يزيد البصري ، كلاهما عن هشام بن يوسف ، عن معمر ، عن عمرو بن مسلم ، عن عكرمة ، به . وعن محمد بن مخلد ، ثنا أحمد بن منصور ، ثنا عبدالرزاق ، ثنا معمر ، به ، ولم يذكر ابن عباس .

كم في الطلاق : ثنا عبدالصمد بن علي ، ثنا جعفر بن محمد بن أبي عثمان ، ثنا علي بن بحر بن بري ، ثنا هشام بن يوسف ، به[٤] . وثنا أبو بكر بن إسحاق ، ثنا

---

(١) « الصيرفي » تصحفت في الأصل و (هـ) إلى « الحضرمي » ، وتصحف الاسم بكامله في (هـ) هكذا : « أبو بكر بن محمد الحضرمي » والتصويب من مطبوعة المستدرك ، وهو الإمام المحدث أبو أحمد بكر بن محمد بن حمدان ، المروزي الصيرفي الدخمسيني ، سمع عبدالصمد بن الفضل ومنه الحاكم ت٣٤٥ . انظر ترجمته في : (الأنساب ٢٨٩/٥ ، والسير ٥٥٤/١٥) .

٨٤١٥ - جا : ٢٥١ - ٢٥٢ ، قط ٢٥٤/٣ - ٢٥٦ ، كم ٢٠٦/٢ .

(٢) « الطلاق » جاء مكانه في الأصل و (هـ) : « النكاح » وهو داخل فيه في عرف السلف .

(٣) حديث أحمد بن حفص ذكره ابن الجارود عقب حديث عباس ، في آخره نقطة .

(٤) قال الحاكم : صحيح الإسناد .

أحمد بن سلمة ، ثنا إسحاق بن إبراهيم ، ثنا عبدالرزاق ، به مُرْسَلاً .

٨٤١٦ قط ـ حديث : الطلاقُ على أربعةِ أَوْجُه : وجهانِ حلالٌ ، ووجهانِ حرامٌ . . . الحديث موقوف .

قط في الطلاق : ثنا محمد بن أحمد بن أبي الثلج ، ثنا محمد بن حماد الطهراني ، ثنا عبدالرزاق ، أخبرني عمي وهب بن نافع ، سمعت عكرمة ، بهذا . وفي موضع آخر : ثنا أبو بكر النيسابوري ، ثنا محمد بن يحيى . وعن محمد بن مخلد ،ثنا أحمد بن منصور ، قالا : ثنا عبدالرزاق ، به .

٨٤١٧ كم ـ حديث : ما قالها ابنُ مسعود ، وإن كان قالها فَزَلَّةٌ من عالم : في الرجل يقولُ : إنْ تَزوَّجْتُ فُلانَة فهي طالِقٌ . قال الله : ﴿ يَٰٓأَيُّهَا ٱلَّذِينَ ءَامَنُوٓاْ إِذَا نَكَحْتُمُ ٱلْمُؤْمِنَٰتِ ثُمَّ طَلَّقْتُمُوهُنَّ . . . ﴾(١) الآية .

كم في الطلاق : ثنا أبو العباس المحبوبي ، ثنا الفضل بن عبدالجبار ، ثنا علي بن الحسن بن شقيق(٢) ، ثنا الحسين بن واقد وأبو حمزة جميعاً ، عن يزيد النحوي ، عنه ، بهذا . وقال : صحيح الإسناد .

٨٤١٨ قط ـ حديث : جاء رجلٌ إلى النبيِّ ﷺ يَشْكو أنّ مَوْلاهُ زوّجَهُ ،وهو يُريد أن يُفَرِّقَ بَيْنَهُ وبين امْرأَتِه . . . الحديث وفيه : «إنّما يَمْلِكُ الطلاقَ من أخذ بالساقِ» .

قط في الطلاق : ثنا الحسين بن إسماعيل ومحمد بن سليمان النعماني ، قالا :

٨٤١٦ - قط ٤/٥ ، ٣٧ .

٨٤١٧ - كم ٢/٢٠٥ .

(١) سورة الأحزاب ، الآية (٤٩) .

(٢) تصحف الاسم في مطبوعة المستدرك هكذا : « علي بن الحسين عن شقيق » وجاء صحيحا في الأصل و (هـ) ، وهو : علي بن الحسن بن شقيق بن دينار بن شعيب العبدي ، أبو عبدالرحمن المروزي ، روى عن الحسين بن واقد ، من كبار الطبقة العاشرة . ت٢١٥هـ انظر ترجمته في : (تهذيب الكمال ٢٠/٣٧١ ، والتقريب) .

٨٤١٨ - قط ٤/٣٧ .

ثنا أبو عتبة أحمد بن الفرج ، ثنا بقية بن الوليد ،ثنا أبو الحجاج المَهْريّ ، عن موسى ابن أيوب الغافقي ، عنه ، به . وثنا أبو بكر النيسابوري ، ثنا يوسف بن سعيد ، ثنا موسى بن داود ، ثنا ابن لهيعة ، عن موسى بن أيوب ، به ، ولم يذكر فيه ابن عباس .

٨٤١٩ ـ حديث : أنّ هلالَ بن أُميّةَ قذفَ امرأتَهُ عند النبيِّ ﷺ بِشَرِيكِ بنِ السَّحْماءِ . . . الحديث بطوله . قط كم

قط في النكاح : ثنا أبو عيسى يعقوب بن محمد بن عبدالوهاب الدوري ، ثنا حفص بن عمرو ، ثنا ابن أبي عدي ، عن هشام ، عنه ، به .

كم في الطلاق : أنا أبو بكر أحمد بن كامل بن خلف القاضي ، ثنا أحمد بن الوليد الفحام(١) ، ثنا الحسين بن محمد المَرْوَذي ، ثنا جرير بن حازم ، عن أيوب ، عن عكرمة ، به مطولاً ، وقال : صحيح على شرط البخاري ، وقد أخرجه مختصراً من حديث : هشام ، عن عكرمة . ورواه في الحدود : عن عبدالرحمن بن حمدان ، ثنا أبو حاتم الرازي ، ثنا سعيد بن الربيع ، ثنا هشام بن حسان ، به مختصرا(٢) .

٨٤٢٠ ـ / حديث : في الحَرامِ يَمينٌ يُكَفِّرُهَا . طح ٣/٧٨أ

في ترجمة : سعيد بن جبير : عن ابن عباس(٣) .

طح في النكاح : ثنا ابن مرزوق ، ثنا أبو عامر ، ثنا سليمان بن بلال ، عن عمرو ابن أبي عمرو ، عن عكرمة ، عن ابن عباس .

٨٤٢١ ـ حديث : طح في العتق : ثنا ابن مرزوق ، ثنا عبدالصمد ، ثنا شعبة ، طح

٨٤١٩ - قط ٢٧٧/٣ ، كم ٢٠٢/٢ ، ٣٧١/٤ .

(١) « الفحام » تصحف في مطبوعة المستدرك إلى « النحام » بالنون ، وجاء صحيحاً في الأصل و (هـ) . وقد ضبطه الحافظ بالفاء في (تبصير المنتبه ١٤١٢/٤) .

(٢) قال الحاكم : صحيح الإسناد ولم يخرجاه .

٨٤٢٠ - لم أعثر عليه في مطبوعة الطحاوي بعد بحث ، والله أعلم .

(٣) راجع الحديث (٧٦٢٣) .

٨٤٢١ - طح ١١٦/٣ .

عن عمارة بن أبي حفصة ، عن عكرمة ، عن ابن عباس : كان ابنُ عباسٍ يأْتي جارِيةً له ، فحملَتْ ، فقال : لَيْسَ منّي ، إني أتيتُها إتْيَاناً لا أُريدُ به الولدَ .

٨٤٢٢ ـ حديث : في اليهوديّة والنصرانية تكونُ تَحْتَ اليهوديّ أو النصرانيّ فتُسْلِم هي ، قال : يُفَرَّقُ بينهما ، الإسلامُ يَعْلو ولا يُعْلَى . طح

طح في السير : ثنا روح بن الفرج ، ثنا يحيى بن بكير ، ثنا حماد بن زيد ، عن أيوب ، عنه ، بهذا . وعن ابن مرزوق ، ثنا أبو داود ، ثنا قيس بن الربيع ، عن عبدالكريم الجزري[1] ، عن عكرمة ، به ، ولم يقل : الإسلام . . . إلى آخره .

٨٤٢٣ ـ حديث : أنّه كان يكرهُ إتْيانَ الرجلِ امرأتَه في دُبُرِها ، ويَعيبهُ عَيْباً شديداً . موقوف . مي

مي في الطهارة : أنا أبو النعمان ، ثنا وهيب ، عن داود بن أبي هند ، عنه ، بهذا .

٨٤٢٤ ـ حديث : أنّ رسول الله ﷺ رَدَّ نِكاحَ بِكْرٍ وثَيِّبٍ أنكحَهُما أبوهُما وهما كارِهَتان ، فردَّ نكاحَهُما . . . الحديث . قط

قط في النكاح : ثنا محمد بن إسماعيل الفارسي ، ثنا محمد بن إسحاق بن إبراهيم بن جُوتِي[2] ، ثنا أبي . وعن محمد بن علي بن إسماعيل الأُبُلِّي[3] ، ثنا أحمد بن عبدالله بن سليمان الصَنْعَاني ، ثنا إسحاق بن إبراهيم بن جُوتِي ، ثنا

٨٤٢٢ – طح ٢٥٧/٣ ، ٢٥٨ .

(١) « الجزري » تصحف في مطبوعة الطحاوي إلى « الجوزي » وجاء صحيحا في الأصل و(هـ) وهو عبدالكريم بن مالك الجزري ، أبو سعيد مولى بني أمية ، ثقة متقن من السادسة يروي عن عكرمة ت ١٢٧هـ . انظر : (تهذيب الكمال ٢٥٢/١٨ ، والتقريب) .

٨٤٢٣ – مي ٢٠٧/١ .

٨٤٢٤ – قط ٢٣٤/٣ ، وانظر الحديث التالي .

(٢) جوتي تقدم ضبطه في الحديث (٨٣٧٣) .

(٣) الأُبُلّي – بالموحدة المضمومة – نسبةً إلى الأُبُلَّةِ ، وهي بلدة قديمة على أربعة فراسخ من البصرة . (الإكمال ١٣١/١ ، والأنساب ٩٩/١) .

عبدالملك الذَمَارِيّ ، عن سفيان -هو الثوري- عن هشام بن حسان ، عن يحيى بن أبي كثير ، عنه ، به ، وقال : تفرد الذَمَارِيّ[1] بهذا الإسناد ، ووَهِمَ فيه ، والصواب عن يحيى بن أبي كثير ، عن المهاجر بن[2] عكرمة ، مرسل . ثناه إسماعيل بن محمد الصفار ، ثنا محمد بن داود القُومِسِيّ[3] ، ثنا محمد بن كثير ، أنا سفيان عن هشام الدَسْتَوَائِيّ ، عن يحيى بن أبي كثير ، عن المهاجر بن عكرمة ، عن النبي ﷺ ، مثله .

٨٤٢٥ ـ حديث : أن جاريةً بِكْراً أَنْكَحَها أبوها وهي كارِهَةٌ ، فخيّرَهَا رسولُ الله ﷺ . طح قط حم

طح في الزيادات : ثنا أبو أمية ومحمد بن علي بن داود ، قالا : ثنا حسين بن محمد المرُّوذي ، ثنا جرير بن حازم ، عن أيوب ، عنه ، به . وقال : جرير كثير الغلط[4] ، والصواب : عن أيوب ، عن عكرمة مرسل . ثنا أحمد بن داود ، ثنا عبدالرحمن بن عبدالوهاب ، ثنا وكيع ، عن سفيان ، عن أيوب ، به .

---

(١) الذَمَارِيّ تقدم ضبطه .

(٢) (ابن) تصحفت في مطبوعة الدارقطني إلى (عن) ، وجاءت صحيحة في الأصل و(هـ) ، ومهاجر هو ابن عكرمة بن عبدالرحمن بن الحارث بن هشام القرشي المخزومي ، من صغار التابعين من الطبقة الرابعة ، يروي عن جابر بن عبدالله ، وعنه يحيى بن أبي كثير ، ولم يعرف بالرواية عن عكرمة مولى ابن عباس ، وهذا الذي نبه عليه الدارقطني هنا . انظر ترجمته في : (تهذيب الكمال ٥٧٦/٢٨ ،والتقريب) ويؤكده نقل البيهقي لقول الدارقطني في السنن الكبرى ١١٧/٧ أنه المهاجر ابن عكرمة .

(٣) القُومِسِيّ - بضم القاف وكسر الميم - نسبة إلى قُومِس ، وهي كورة كبيرة تشتمل على مدن وقرى في طبرستان ، وقصبتها دامغان (معجم البلدان لياقوت ٤١٤/٤ ، واللباب ٦٤/٣) .

٨٤٢٥ - طح ٣٦٥/٤ ، قط ٢٣٤/٣ ، ٢٣٥ ، أحمد ٢٧٣/١ ، وراجع الحديث السابق .

(٤) ولكلام الطحاوي تتمة مفيدة وهي : فثبت بذلك عندهم خطأ جرير في هذا الحديث من وجهين : أما أحدهما : فإدخاله ابن عباس فيه . وأما الآخر : فذكر فيه أنها كانت بكراً ، وإنما كانت ثيباً .

خز لابن خزيمة عه لأبي عوانة طح للطحاوي حب لابن حبان قط للدارقطني كم للحاكم

قط في النكاح : ثنا ابن صاعد ، ثنا إبراهيم بن سعيد الجوهري ، قال : وثنا الحسين بن إسماعيل ، ثنا أبو خراسان محمد بن أحمد بن السكن ، قالا : ثنا حسين ابن محمد ، به . وعن الحسين بن إسماعيل ، ثنا محمد بن الهيثم ، ثنا محمد بن زيد بن علي الرَقِّيّ ، ثنا معمَّر -هو ابن سليمان الرقي- عن زيد بن حبان ، عن أيوب ، به . وعن أيوب ، عن يحيى بن أبي كثير ، عن أبي سلمة مُرْسَلٌ . وعن إسماعيل بن علي ، ثنا يحيى بن عبدالباقي ، ثنا عيسى بن يونس الرملي ، ثنا أيوب بن سويد ، عن سفيان الثوري ، عن أيوب ، به . وقال : وغير أيوب بن سويد يرسله ، وهو الصواب .

قال أحمد : ثنا حسين[1] ، ثنا جرير ، عن أيوب ، به . ولفظه : أن ابنة خذام[2] أتت النبي ﷺ فذكرت أن أباها زوجها وهي كارهة ، فخيرها النبي ﷺ .

٨٤٢٦ ـ حديث : «لا نِكاحَ إلاّ بِوَلِيٍّ ، والسُلْطانُ وليٌّ من لا وليَّ له» . حم

قال أحمد : ثنا معمَّر بن سليمان الرَّقِّي ، عن حجاج بن أرطاة ، عنه ، به . وعن الزهري ، عن عروة ، عن عائشة .

قال أحمد : السلطان الحاكم لأن إليه الفروج والأحكام .

٨٤٢٧ ـ حديث : أنّ رجلاً جاء مُسلِماً على عهد النّبيّ ﷺ ثمّ جاءَتْ امرأتُهُ مُسْلِمَةً بعدَه ، فقال لرسولِ اللهِ ﷺ : إنها كانت أسلَمتْ معِي ، فردَّها عليه حم

(١) « حسين » تصحف في الأصل و (هـ) إلى « حسن » والتصويب من مطبوعتَي المسند ، وهو حسين بن محمد المروزي - المتقدم في إسناد الطحاوي - يروي عن جرير بن حازم ، وعنه الإمام أحمد بن حنبل انظر ترجمته في : (تهذيب الكمال ٤٧٤/٦) .

(٢) كذا في الأصل و (هـ) ! واللفظ في مطبوعتي المسند : « أنَّ جَارِيةً بِكْراً . . . » وقد جاء التصريح بأنها ابنة خذام في حديث عطاء الخراساني عن ابن عباس ، وتقدم برقم (٨٢٢٢) لكن جاء فيه : « وكانت ثيّباً » !

٨٤٢٦ - أحمد : ٢٥٠/١ ، ٢٥١ .

٨٤٢٧ - أحمد ٢٣٢/١ ، ٣٢٣ ، وراجع الحديث (٨٤١٤) .

النبيُّ ﷺ .

قال أحمد : ثنا وكيع ، ثنا إسرائيل ، عن سماك ، عنه ، به . وعن الزبير وأسود بن عامر ، عن إسرائيل ، به .

٣/٧٨/ب

٨٤٢٨ ـ /حديث : ردَّ رسولُ الله ﷺ ابنتَهُ زينَب على أبي العاصِ بن الرَبيع بالنِكاحِ الأوّلِ ، ولم يُحْدِثْ بينهما شيئاً . طح قط كم حم

طح في السير : ثنا ابن أبي داود ، ثنا الوهبي ، ثنا ابن إسحاق ، عن داود بن الحصين ، عنه ، به .

قط في النكاح : ثنا الحسين بن إسماعيل ، ثنا محمد بن معاوية الأنماطي ، ثنا محمد بن مسلمة ، عن محمد بن إسحاق ، عن داود ، به .

(كم في الطلاق : أنا عبدالله بن الحسين ، ثنا الحارث بن أبي أسامة ، ثنا يزيد بن هارون ، عن محمد بن إسحاق[1] ، به)[2] . وفي المناقب : ثنا أبو العباس محمد بن يعقوب ، ثنا أحمد بن عبدالجبار ، ثنا يونس بن بكير ، عن ابن إسحاق ، حدثني داود ، به .

قال أحمد : ثنا محمد بن مَسْلَمَة ، عن ابن إسحاق ، عن داود بن الحسين ، عنه ، به . وعن يعقوب ، عن أبيه ، عن ابن إسحاق نحوه وزاد : بِستّ سِنِينَ ولَمْ يُحْدِثْ شَهادَةً ولا صدَاقاً . وعن يزيد ، عن ابن إسحاق نحوه .

٨٤٢٨ - طح ٢٥٦/٣ ، قط ٢٥٤/٣ ، كم ٢٠٠/٢ ، ٢٣٦/٣ - ٢٣٧ ، أحمد ٢١٧/١ ، ٢٦١ ، ٣٥١ .

ويزاد : كم ٦٣٨/٣ : ثنا أبو العباس محمد بن يعقوب ، ثنا أبو زُرْعَة الدمشقي ، ثنا أحمد بن خالد الوهبي ، ثنا محمد بن إسحاق ، به .

(١) سكت عنه الحاكم .

(٢) ما بين الهلالين ليس في (هـ) ، وأثبتناه من الأصل ، وهو صحيح موافق لما في مطبوعة المستدرك .

خز لابن خزيمة عه لأبي عوانة طح للطحاوي حب لابن حبان قط للدارقطني كم للحاكم

٨٤٢٩ ـ حديث : نهَى رسولُ الله ﷺ أن تُوطَأَ حامِلٌ حتّى تضعَ ، أو حائِلٌ حتى تَحيضَ . قط

قط في النكاح : ثنا أبو محمد بن صاعد ، ثنا عبدالله بن عمران العَابِدِيّ[1] بمكّة ، ثنا سفيان بن عيينة ، عن عمرو بن مسلم ، عنه ، بهذا .

٨٤٣٠ ـ حديث : طلّقَ رُكانَةُ[2] بن عبديزيد أَخو بني المُطلب امرأتَهُ ثلاثاً في مَجْلِسٍ واحِدٍ ، فحزِنَ عليها حُزْناً شَدِيداً . . . الحديث . حم كم

قال **أحمد** : ثنا سعد بن إبراهيم ، ثنا أبي ، عن محمد بن إسحاق ، عن داود بن الحصين ، عنه ، به .

٨٤٣١ ـ حديث : لما نزلت ﴿ وَٱلَّذِينَ يَرْمُونَ ٱلْمُحْصَنَٰتِ ثُمَّ لَمْ يَأْتُوا۟ بِأَرْبَعَةِ شُهَدَآءَ فَٱجْلِدُوهُمْ ثَمَٰنِينَ جَلْدَةً وَلَا تَقْبَلُوا۟ لَهُمْ شَهَٰدَةً أَبَدًا . . . ﴾[3] قال سعدُ بن عُبادةَ -وهو سيّدُ الأنصارِ- : هكذا نزلتْ يا رسول الله ؟ فقال رسول الله ﷺ : «يا معشر الأنصار ألا تَسْمَعون إلى ما يقول سَيِّدُكُمْ . . .» الحديث في قصة اللِعانِ بِطوله . حم

قال **أحمد** : ثنا يزيد ، أنا عَبَّاد بن منصور ، عنه ، به . وعن محمد بن ربيعة ، عن عباد ، ببعضه : قضى رسول الله ﷺ في ابن المُلاعَنَةِ أَنْ لايُدْعَى لأَبٍ . . . الحديث ،

٨٤٢٩ - قط ٢٥٧/٣ .

(١) « العَابِدِي » تصحف في مطبوعة الدارقطني إلى « العائذي » وهو بفتح العين المهملة وبعد الألف باء موحدة مكسورة وفي آخره دال مهملة ، نسبة إلى عابد بن عبدالله بن عمر . انظر : (المؤتلف والمختلف للدارقطني ١٥٤١/٣ ، والإكمال لابن ماكولا ١/٦ ، والأنساب ٣٠٨/٨) .

٨٤٣٠ - أحمد ٢٦٥/١ ، وراجع الحديث (٨٥١٩) .

(٢) رُكَانَة -بضم أوله وتخفيف الكاف- ابن عبديزيد بن هاشم بن المطلب بن عبدمناف المُطَّلِبِيّ ، صحابي جليل من مُسْلِمَة الفتح ، توفي في خلافة معاوية (التقريب ، والإصابة ٨٦/٣ الترجمة ١٩٧٦) .

٨٤٣١ - أحمد ٢٣٨/١ - ٢٣٩ .

(٣) سورة النور ، الآية (٤) .

إلى قوله ولا متوفًى عَنْها .

٨٤٣٢ ـ حديث : أن النبي ﷺ لاعن بالحمل .
حم

قال أحمد : ثنا وكيع ، عن عباد ، عنه ، به .

٨٤٣٣ ـ حديث : أنّ رجلاً كانت له أمُّ وَلَدٍ له منها ابنانِ مثلُ اللؤلؤتَيْن ، فكانت تَشْتِمُ النبيَّ ﷺ فَيَنْهاها فلا تَنْتَهِي . . . الحديث .
قط كم

قط في الحدود : ثنا عبدالله بن محمد بن عبدالعزيز ، ثنا أبو جعفر محمد بن إسماعيل بن أبي سَمِينَة(١) . قال : وثنا عمر بن أحمد بن علي القطان ، ثنا محمد ابن عثمان بن كرامة ، قالا : ثنا عبيدالله بن موسى . وعن علي بن الحسن بن العبد ومحمد بن يحيى بن مرداس ، قالا : ثنا أبو داود ، ثنا عباد بن موسى ، ثنا إسماعيل ابن جعفر ، كلاهما عن إسرائيل ، عن عثمان الشحام ، عنه ، به . وأعاده في الأحكام : عن محمد بن يحيى بن مرداس . وعن عمر بن أحمد . وعن أبي القاسم بن منيع بأسانيدهم .

كم في الحدود : ثنا علي بن حمشاذ ، ثنا محمد بن عيسى بن السكن ، ثنا أبومنصور الحارث بن منصور ، ثنا إسرائيل به . وقال : صحيح على شرط مسلم .

٨٤٣٤ ـ حديث : أن النبي ﷺ قال لماعزٍ : «أَحَقٌّ ما بَلَغَنِي عَنكَ؟ . . .» الحديث .
طح

طح في الحدود : ثنا إبراهيم بن محمد الصَيْرَفِي ، ثنا أبو الوليد ، ثنا أبو عَوَانَةَ ، عن سماك ، عنه ، به .

٨٤٣٢ - أحمد ٣٥٥/١ .

٨٤٣٣ - قط ١١٢/٣ ، ٢١٧/٤ ، ٢١٦ ، كم ٣٥٤/٤ .

(١) سَمِينَة - بفتح المهملة وكسر الميم وبعد التحتانية نون - هكذا ضبطه الحافظ في : (التقريب) .

٨٤٣٤ - طح ١٤٢/٣ .

٨٤٣٥ ـ حديث : أن رسولَ الله ﷺ قال لِماعِز بن مالِكٍ : «لعلّكَ قبّلْتَ ، لعلّكَ لَمَسْتَ . . .» الحديث . قط كم خ حم

قط في الحدود : ثنا إبراهيم بن حَمَّاد ، ثنا زيد بن أَخْزَم[1] ، ثنا وهب بن جرير ، ثنا أبي ، سمعت يعلى بن حكيم ، عنه ، به . وعن علي بن عبدالله بن مبشر ، ثنا أحمد بن سنان . وعن الحسين بن إسماعيل ، ثنا أبو السائب ، كلاهما عن يزيد[2] ، عن جرير بن حازم ، به . وعن ابن مبشر ، ثنا أحمد بن سنان ، ثنا موسى بن إسماعيل الجَبُلِّيّ[3] ، ثنا عبدالله بن المبارك ، عن معمر ، عن يحيى بن أبي كثير ، عن عكرمة ، به .

كم فيه : ثنا أبو عبدالله محمد بن يعقوب ، ثنا إبراهيم بن عبدالله ، ثنا وهب بن جرير ، به[4] . وعن بكر بن محمد ، ثنا عبدالصمد بن الفضل ، ثنا حفص بن عمر العدني ، ثنا الحكم بن أبان ، ثنا عكرمة ، به ، وأتم منه .

قلت : قد أخرجه **البخاري** من رواية وهب بن جرير .

قال **أحمد** : ثنا يزيد ، أنا جرير بن حازم ، عن يعلى بن حكيم ، عنه ، به . ثنا

٨٤٣٥ - قط ١٢١/٣ - ١٢٢ ، كم ٣٦١/٤ ، البخاري (مع الفتح) ١٣٥/١٢ في كتاب الحدود ، باب (٢٨) هل يقول الإمام للمقر . . . الحديث (٦٨٢٤) ، أحمد ٢٣٨/١ ، ٢٨٩ ، ٣٢٥ .

ويزاد : أحمد ٢٧٠/١ : ثنا إسحاق بن عيسى ، ثنا جرير ، به .

(١) أَخْزَم -بمعجمتين- هكذا ضبطه الحافظ في (التقريب) .

(٢) « يزيد » جاء مكانه في الأصل و (هـ) : « وهب بن جرير » والتصويب من مطبوعة الدارقطني ، ويؤكده التصريح باسم يزيد من الدارقطني نفسه في رواية أحمد بن سنان الأولى بأنه يزيد بن هارون ، وكذلك فإن رواية يزيد بن هارون عن جرير بن حازم لهذا الحديث مشهورة ، أخرجها الإسماعيلي . انظر : (فتح الباري ١٣٥/١٢) .

(٣) الجَبُلِّيّ - بجيم مفتوحة ثم موحدة مضمومة مشددة ثم لام - نسبة لـ « جَبُلّ » وهي بليدة بين النعمانية وواسط في الجانب الشرقي من العراق . انظر : (المؤتلف والمختلف للدارقطني ٩٥٢/٢ ، والإكمال لابن ماكولا ٢٢٧/٣ ، والتوضيح ٢٣٦/١ ، ومعجم البلدان ١٠٣/٢) .

(٤) قال الحاكم : صحيح على شرط الشيخين ولم يخرجاه .

عتاب ، ثنا عبدالله ، أنا معمر ، عن يحيى بن أبي كثير ، عنه ، به . وعن يحيى بن آدم ، عن ابن المبارك نحوه ، وزاد : كَأَنَّه يُخَافُ أَنه لاَ يَدْرِي مَا الزِنَا .

٣/٧٩أ **٨٤٣٦ ـ /حديث : «إذا قال الرجلُ للرجلِ : يَا مُخَنَّثُ ، فَاجْلِدوه عشْرين سَوْطاً . . .» الحديث وفيه : «وَمَنْ وقعَ على ذاتِ مَحْرَم فاقتُلوهُ ، ومن وقع على بَهيمَةٍ . . .»** .

قط في الحدود : ثنا محمد بن إبراهيم بن نَيْرُوز[1] ، ثنا عبدالله بن عبدالحميد بن عمر بن عبدالحميد بن يحيى بن سعد بن أبي وقاص ، ثنا ابن أبي فديك ، ثنا إبراهيم بن إسماعيل بن أبي حَبِيبَة ، عن داود بن الحُصَيْن ، عنه ، به .

٨٤٣٧ ـ حديث : «مَنْ وقعَ على بَهيمَةٍ فاقْتُلوه وَاقْتُلوا البَهيمَة معه . . .» وفيه قصّة[2] .
قط كم حم

قط في الحدود : ثنا أبو القاسم -هو البَغَوِيّ- ثنا عبدالله بن عمر الخَطَّابِيّ ، ثنا الدَرَاوَرْدِيّ ، عن عمرو بن أبي عمرو ، عنه ، به .

كم فيه : أنا الحسن بن يعقوب ، أنا يحيى بن أبي طالب ، أنا عبدالوهاب بن عطاء ، أخبرني عَبَّاد بن منصور ، عن عكرمة ، بمعناه[3] . وله طريق في الحديث الذي بعده .

٨٤٣٦ - قط ١٢٦/٣ ، وانظر الحديث التالي ، والحديث (٨٤٤٥) .

(١) « نَيْرُوز » - بالنون - انظر : (تاريخ بغداد ٤٠٨/١ ، والمنتظم ٢٣٩/٦ ، والمشتبه للذهبي : ١٠٧ .

٨٤٣٧ - قط ١٢٦/٣ - ١٢٧ ، كم ٣٥٥/٤ ، أحمد ٢٦٩/١ ، ٣٠٠ . وانظر الحديث السابق ، والحديث التالي .

(٢) وهي : فقلنا لابن عباس - بعد ذكره الحديث - ما شأن البهيمة ؟ قال : ما سمعت عن رسول الله ﷺ شيئاً ، ولكن رسول الله ﷺ كره أن يؤكل من لحمها شيء أو يُنْتَفَعَ بها ، وقد عُمل بها ذلك العمل .

(٣) سكت عنه الحاكم ، وجعله شاهداً لحديث قبله .

قال أحمد : ثنا أبو سعيد ، ثنا سليمان بن بلال ، عن عمرو بن أبي عمرو ، به .
[و] ثنا عبدالوهاب ، عن عباد ، به ، في الذي يأتي البهيمة : اقْتُلوا الفَاعِلَ والمَفْعُولَ بِهِ . موقوف .

٨٤٣٨ ـ حديث : «من وجَدْتُموه يعملُ عمل قَوْمِ لوطٍ فَاقْتُلوا الفاعلَ والمَفْعُولَ به» . جا قط كم حم

جا في الحدود : ثنا الربيع بن سليمان ، ثنا ابن وهب ، أخبرني سليمان بن بلال ، عن عمرو مولى المطلب ، عنه ، بهذا .

قط فيه : ثنا أبو القاسم بن منيع ، ثنا عبدالله[1] بن عمر الخطابي ، ثنا الدَرَاوَرْدِيّ ، عن عمرو ، به .

كم فيه : ثنا أبو العباس محمد بن يعقوب ، ثنا الربيع بن سليمان ، به[2] . وعن محمد بن عبدالله الزاهد ، ثنا محمد بن مسلمة ، ثنا يزيد بن هارون ، أنا عبدالله بن جعفر المَخْرَمِيّ[3] ، عن عمرو بن أبي عمرو ، به ، وزاد : «**وَمَنْ وَجَدْتُمُوهُ يَأْتِي بَهِيمَةً . . .**»[2] .

٨٤٣٨ - جا : ٢٧٨ - ٢٧٩ ، قط ١٢٤/٣ ، كم ٣٥٥/٤ ، أحمد ٣٠٠/١ . وانظر الحديث السابق .

(١) « عبدالله » تصحف في الأصل و (هـ) إلى « عبيدالله » والتصويب من مطبوعة الدارقطني ، وهو عبدالله بن عمر بن عبدالرحمن بن عبدالحميد بن عبدالرحمن بن زيد بن الخطاب الخطابي أبو محمد ، من الطبقة العاشرة ، يروي عن عبدالعزيز بن محمد الدراوردي ، وعنه أبو القاسم عبدالله بن محمد البغوي ابن منيع انظر ترجمته في : (تهذيب الكمال ٣٤١/١٥) وأما عبيدالله بن عمر بن حفص بن عاصم بن عمر بن الخطاب فذاك آخر ، متقدم طبقة ، من الخامسة انظر ترجمته في : (تهذيب الكمال ١٢٤/١٩) .

(٢) قال الحاكم : صحيح الإسناد ولم يخرجاه .

(٣) المَخْرَمِيّ -بسكون المعجمة وفتح الراء الخفيفة- نسبة لمَخْرَمَة جدٌّ للمُنْتَسِب فهو عبدالله ابن جعفر بن عبدالرحمن بن المِسْوَر بن مَخْرَمَة . (التقريب) .

قال أحمد : ثنا أبو سلمة الخزاعي ، أنا عبدالعزيز بن محمد ، عن عمرو ، به . وثنا أبو القاسم بن أبي الزناد ، أخبرني ابن أبي حبيبة ، عن داود بن الحصين ، عنه ، به .

٨٤٣٩ ـ حديث : أن الشُرّاب كانوا يُضْربون على عهد رسول الله ﷺ بالأَيْدي والنعالِ وَبالعصِيّ حتى تُوفّيَ رسول الله ﷺ . . . الحديث ، وفيه : أن أبا بكر جلد أرْبعينَ ، وأنّ عمر اسْتَشارَ الناسَ ، فَاسْتقرَّ رَأْيُهم على ثمانينَ . قط كم

قط في الحدود : ثنا أبو الحسن علي بن محمد المصري ، ثنا يحيى بن أيوب العلاف ، ثنا سعيد بن عفير[١] حدثني يحيى بن فليح بن سليمان ، حدثني ثور بن زيد ، عنه ، به .

كم فيه : أنا أبو جعفر البغدادي ، ثنا يحيى بن عثمان بن صالح ، ثنا سعيد بن عفير ، به[٢] .

٨٤٤٠ ـ حديث : أن النبيَّ ﷺ لَمْ يَقِتْ[٣] فِي الخَمْرِ حَدّاً . . . الحديث ، وفيه قصّة العَبّاس[٤] . كم حم

كم في الحدود : أنا محمد بن أحمد بن تميم القَنْطَرِي ، ثنا أبو قِلاَبَة ، ثنا أبو عاصم ، ثنا ابن جريج ، أخبرني محمد بن علي بن ركانة ، عنه ، به[٥] .

٨٤٣٩ - قط ١٦٦/٣ ، كم ٣٧٥/٤ - ٣٧٦ .

(١) عُفَيْر - بالمهملة والفاء مُصَغَّرٌ - وهو سعيد بن كثير بن عُفَيْر الأنصاري ، مولاهم المصري . (المؤتلف والمختلف للدارقطني ٣/ ١٧١٧ ، والتقريب) .

(٢) قال الحاكم : صحيح الإسناد ولم يخرجاه .

٨٤٤٠ - كم ٣٧٣/٤ ، أحمد ٣٢٢/١ .

(٣) يقت - بفتح الياء وكسر القاف - أي لم يوقت ولم يقدر ولم يحدد بعدد مخصوص . (النهاية ٢١٢/٥ ، وقت) .

(٤) قال ابن عباس : شرب رجل مسكرا فثمل في الفج ، فانطلقنا به إلى النبي ﷺ ، فلما حاذَى بِدار العباس انْفَلَتَ ، فدخل على العباس فالتزمه ، فَذُكِرَ ذلك للنبي ﷺ فضحك وقال : «أَفَعَلَها ؟ ! » ولم يأمر فيه بشيء .

(٥) قال الحاكم : صحيح الإسناد ولم يخرجاه .

خز لابن خزيمة عه لأبي عوانة طح للطحاوي حب لابن حبان قط للدارقطني كم للحاكم

قال أحمد : ثنا روح ، ثنا [زكريا ، ثنا عمرو بن دينار ، عنه ، به](١) .

٨٤٤١ ـ حديث : لما نزلت هذه الآية : ﴿ إِنَّمَا جَزَٰٓؤُاْ ٱلَّذِينَ يُحَارِبُونَ ٱللَّهَ وَرَسُولَهُۥ . . . ﴾(٢) . . . الحديث .

قط

قط في الحدود : ثنا (محمد بن إسماعيل الفارسي ، ثنا إسحاق بن إبراهيم ، أنا عبدالرزاق ، عن إبراهيم ، عن داود بن الحصين ، عنه ، به .

٨٤٤٢ ـ حديث : «مَنْ بَدَّلَ دينَه فَاقْتُلوهُ» .

جا حب قط كم ش حم

جا في الحدود : ثنا)(٣) محمد بن يحى ، ثنا يزيد بن هارون ، أنا سعيد بن أبي عروبة ، عن أيوب ، عنه ، بهذا .

حب في الثامن والسبعين من الأول : أنا المفضل بن محمد الجَنَدِيّ(٤) ، ثنا علي ابن زياد اللَّخْمِيّ ، ثنا أبو قُرَّة ، عن ابن جريج ، أخبرني إسماعيل بن عُلَيَّة ، عن

---

(١) ما بين المعقوفين من مطبوعتي المسند ، جاء مكانه في الأصل و (هـ) : «ابن جريج به» . وانظر تعليقة أحمد شاكر على الحديث في طبعته للمسند ٣٤٧/٤ .

٨٤٤١ - قط ١٣٨/٣ .

(٢) سورة المائدة ، الآية (٣٣) ، ولفظ الحديث في مطبوعة الدارقطني : عن ابن عباس قال : نزلت هذه الآية في المحارب . . .

(٣) من هنا إلى قوله : « محمد » في أول إسناد الحديث التالي ، سطر ساقط من النسخة (هـ) ، وقد أثبتناه من الأصل ، وهو صحيح موافق لما في المصادر المأخوذ منها .

٨٤٤٢ - جا : ٢٨٦ ، حب (الإحسان ، ط . الحوت) ٣٢٣/٦ ، ٤٤٩/٧ ، قط ١٠٨/٣ ، ١١٣ ، كم ٣٦٦/٤ ، الشافعي : ٣٢٠ ، أحمد ٢١٧/١ ، ٢١٩ - ٢٢٠ ، ٢٨٢ ، ٢٨٢ - ٢٨٣ .

ويزاد : كم ٥٣٨/٣ في معرفة الصحابة : ثنا أبو عبدالله الصفار ، ثنا إسماعيل بن إسحاق القاضي ، ثنا إبراهيم بن الحجاج ، ثنا عبدالوارث بن سعيد ، ثنا أيوب السختياني ، عنه ، به . وقال : صحيح على شرط البخاري . وأقره الذهبي .

(٤) الجَنَدِي -بفتح الجيم والنون- نسبة إلى « جند » بلدة من بلاد اليمن مشهورة هكذا ضبطه الأمير ابن ماكولا في (الإكمال ٢١٩/٢) . وانظر (الأنساب للسمعاني ٣٥١/٣ ، والسير ٢٥٧/١٤ ، ومعجم البلدان ١٧٠/٢) .

معمر ، عن أيوب ، به وأتم منه . وفي الثاني من الثاني : عن الحسن بن سفيان ، أنا محمد بن عبيد بن حساب ، ثنا حماد بن زيد ، عن أيوب ، به وفيه قصة(١) .

قط في الحدود : ثنا الحسين بن إسماعيل ، عن يعقوب بن إبراهيم ، عن إسماعيل بن علية ، به . وعن أحمد بن إسحاق بن البهلول ، ثنا أبي ، ثنا يزيد -هو ابن هارون- ، به . وعن الحسين بن إسماعيل ، ثنا الحساني ،ثنا يزيد ، به . وعن الحسين ، ثنا يوسف بن موسى ، ثنا شهاب بن عباد ، ثنا حماد بن زيد ، به .

كم فيه : ثنا بكر بن محمد ، ثنا عبدالصمد بن الفضل ، ثنا حفص بن عمر ، ثنا الحكم بن أبان ، به وأتم منه .

رواه **الشافعي** : عن ابن عيينة ، عن أيوب ، به .

/ ورواه **أحمد** : بلفظ : أنَّ عَلِيّاً حَرَّقَ نَاساً ارْتَدُّوا عَن الإِسْلام ، فَبَلَغَ ذَلِكَ ابْنَ عَبَّاسٍ فَقَالَ : لَمْ أَكُنْ لأُحَرِّقَنَّهُمْ بِالنَّارِ لأنَّ رَسولَ الله ﷺ قال : «لا تُعَذِّبوا بِعَذَابِ الله . . .» **الحديث** : ثنا إسماعيل ، عن أيوب ، عنه ، به . وعن سفيان ، عن أيوب مختصر : «لا تُعَذِّبُوا بِعَذَابِ اللهِ» . وعن عفان ، عن وهيب وحماد بن زيد -فَرَّقَهما- كلاهما عن أيوب ، بتمامه ، وزاد في حديث وهيب : فَبَلَغَ عَلِياً مَا قَالَ ابنُ عَبَّاسٍ فقال : ويحَ أُمّ ابنِ عَبّاس(٢) . ٣/٧٩/ب

٨٤٤٣ ـ حديث : من كفَر بالرَجْمِ فقد كَفَر بِالرّحمنِ . . . الحديث . حب كم

(١) عن عكرمة أن عليا أُتِيَ بقوم قد ارتدوا عن الإسلام - أو قال : زنادقة معهم كتب - فأمر بنار ، فأججت ، فألقاهم فيها بكتبهم ، فبلغ ذلك ابن عباس فقال : أما أنا لو كنت لم أحرقهم لنهي رسول الله ﷺ ، وَلَقَتَلْتُهُم لقول رسول الله ﷺ : « لا تُعَذِّبُوا بِعذابِ الله » وقال رسول الله ﷺ . . . وذكر الحديث .

(٢) وعبارة المطبوعة : « ويح ابن أمّ عباس » ، في الموضِعَيْن ، هنا وفي رواية إسماعيل المتقدمة .

٨٤٤٣ - حب (الإحسان ، ط . الحوت) ٣٠٢/٦ ، كم ٣٥٩/٤ ، والحديث موقوف .

حب في الرابع والستين من الثالث : أنا أحمد بن محمد بن الحارث بن محمد ابن عبدالكريم ، ثنا الحسين بن سعد بن بنت علي بن الحسين بن واقد ، ثنا جدي علي بن الحسين بن واقد ، حدثني أبي ، حدثني يزيد النحوي ، عنه ، به .

كم في الحدود : أنا أبوالعباس القاسم السياري ، ثنا محمد بن موسى الباشاني ، ثنا علي بن الحسن بن شقيقة ، ثنا حسين بن واقد ، به(١) .

٨٤٤٤ ـ حديث : كان صَفْوان بنُ أُميّة نائماً في المسجد فأتاه رجلٌ وهو نائِمٌ فَاسْتَلَّ إزارَه(٢) من تحت رأسه . . . الحديث .

مي ش في الحدود : ثنا سعد بن حفص ، ثنا شيبان ، عن أشعث ، عنه ، به .

قلت : أخرجه النسائي من هذا الوجه وضعفه بأشعث ، ثم أخرجه من طريق عبدالملك بن أبي بشر ، عن عكرمة ، عن صفوان بن أمية .

٨٤٤٥ ـ حديث : «مَنْ وقعَ على ذات مَحْرَمٍ فَاقْتُلوهُ» .

كم في الحدود : ثنا علي بن حمشاذ ، ثنا عبيد بن شريك ، ثنا ابن أبي مريم ، ثنا إبراهيم بن إسماعيل بن أبي حبيبة ، حدثني داود بن الحسين ، عنه ، بهذا . وقال : صحيح الإسناد .

٨٤٤٦ ـ حديث : لمّا قذفَ هلالُ بن أُميّةَ امْرأته قيل له : والله ليجلدَنَّك رسولُ الله ﷺ ثمانين جلدة ، قال : الله أعدل من ذلك . . . الحديث .

حم قال أحمد : ثنا حسين ، ثنا جرير ، عن أيوب ، عنه ، به .

---

(١) قال الحاكم : صحيح الإسناد ، ولم يخرجاه .

٨٤٤٤ - مي ٢/٩٣ - ٩٤ ، النسائي ٨/٦٩ ، كتاب قطع السارق ، باب (٥) ما يكون حرزا ، الحديث (٤٨٨١ - ٤٨٨٢) .

(٢) « إزاره » كذا في الأصل و (هـ) ، وعبارة مطبوعة الدارمي : « رداءه » .

٨٤٤٥ - كم ٤/٣٥٦ ، وراجع الحديث (٨٤٣٦) .

٨٤٤٦ - حم ١/٢٧٣ .

٨٤٤٧ ـ حديث : «مَلْعونٌ مَنْ سَبَّ أَباهُ ، ملعونٌ من سَبَّ أُمَّه ، ملعون من ذَبَحَ لغَيْرِ الله ، ملعون من غَيَّرَ تُخُومَ الأرضِ ، ملعون من كَمَّهَ[1] أَعْمَى عن طريق ، ملعون من وَقَعَ على بَهيمةٍ ، ملعون من عَمِلَ عَمَلَ قَوْمِ لوطٍ» .

قال **أحمد** : ثنا محمد بن مَسْلَمَة ، عن محمد بن إسحاق ، عن عمرو بن أبي عمرو ، عنه ، به . وعن عبدالرحمن ، عن زهير . وعن حجاج ، عن عبدالرحمن بن أبي الزناد . وعن أبي سعيد ، عن سليمان بن بلال ؛ ثلاثتهم عنه ، بمعناه ، وزاد : «لُعِنَ مَنْ تَوَلَّى غَيْرَ مَوالِيهِ» في رواية زهير .

٨٤٤٨ ـ حديث : «دِيَةُ أَصابع اليدَيْن والرِجْلَيْنِ سَواءٌ ، وفي كُلِّ إِصْبَعٍ عَشْرٌ من الإِبِلِ» . جا حب قط حم

جا في الديات : ثنا محمود بن آدم ، ثنا الفضل بن موسى ، ثنا الحُسَين بن واقد ، عن يزيد النحوي ، عنه ، بهذا . وعن عبدالله بن هاشم ، عن وكيع . وعن محمد بن يحيى ، عن عبدالصمد ، كلاهما عن شعبة ، عن قتادة ، عنه ، بمعناه : «هذِهِ وهذِهِ سَوَاءٌ . . .» .

حب في الثالث والأربعين من الثالث : أنا محمد بن أحمد بن أبي عون ، ثنا أبو عمار الحسين بن حُرَيث ، ثنا الفضل بن موسى ، به . وعن إسحاق بن إبراهيم بن إسماعيل ، ثنا أبو موسى ، ثنا ابن أبي عدي ، عن شعبة ، به . وفي العاشر من الثالث : أنا أحمد بن يحيى بن زهير ، ثنا الحسن بن ناصح ، ثنا علي بن الحسن بن

٨٤٤٧ - أحمد ١/٢١٧ ، ٣٠٩ ، ٣١٧ ، ٣١٧ ، وسيأتي برقم (٨٥٥٤) .

ويُزاد : أحمد ١/٢١٧ : ثنا يعقوب ، ثنا أبي ، عن ابن إسحاق ، به .

(١) كَمَّهَ : أَضَلَّ ، مِن كَمِهَ يَكْمَهُ كَمَهاً ، والكَمَهُ العَمَى . (النهاية ٤/٢٠١ كمه) .

٨٤٤٨ - جا : ٢٦٤ ، ٢٦٥ ، حب (الإحسان ، ط . الحوت) ٧/٦٠٢ ، قط ٣/٢١٢ ، أحمد ١/٢٨٩ ، ٢٨٩ ، ٢٢٧ .

ويزاد : أحمد ١/٣٣٩ ، ٣٤٥ : ثنا محمد بن جعفر ووكيع ، ثنا شعبة ، به .

شقيق ، ثنا أبو حمزة ، عن يزيد(١) النحوي بلفظ : «الأَصَابِعُ وَالأَسْنَانُ سَوَاءٌ» .

قط في الديات : ثنا الحسين بن إسماعيل ، ثنا علي بن حرب ، ثنا عمرو بن عبدالجبار ، عن عَبِيدَة(٢) بن حسان ، عن يزيد النحوي ، نحوه .

أحمد : ثنا عَتَّاب ، أنا أبو حمزة ، عن يزيد النحوي به : سَوَّى بَيْنَ الأَسْنَانِ والأَصَابِعِ . وعن علي بن الحسن بن شقيق ، عن أبي حمزة نحوه . وثنا يحيى ، عن شعبة ، عن قتادة به ولفظه : «هَذِهِ وهذِهِ سَوَاءٌ . . .» الحديث . وعن معاذ بن هشام عن أبيه ، نحوه .

٣/٨٠أ

٨٤٤٩ ـ /حديث : كانتْ قُرَيْظَةُ والنَضيرُ ، وكان النضِيرُ أَشْرَفَ مِنْ قُرَيْظَةَ . . . الحديث . جا حب قط كم

جا في الديات : ثنا محمد بن يحيى ، ثنا عبيدالله بن موسى ، ثنا علي بن صالح ، عن سِمَاك ، عنه ، به .

حب في الرابع والستين من الثالث : أنا أبو يعلى ، ثنا أبو خيثمة ، ثنا عبيدالله بن موسى ، به .

---

(١) « يزيد » تصحف في مطبوعة الإحسان إلى « زيد » وجاء صحيحاً في الأصل و (هـ) ، وهو يزيد بن أبي سعيد النحوي ، أبو الحسن القرشي - مولاهم - المروزي ، ثقة عابد من السادسة ، يروي عن عكرمة ، وعنه أبو حمزة السكري . ت ١٣١هـ . انظر ترجمته في : (تهذيب الكمال ١٤٣/٣٢ ، والتقريب) ، وقد ذكر في أسانيد مصادر هذا الحديث عند ابن الجارود ، والدارقطني ، وأحمد .

(٢) عَبِيدَة - بفتح العين وكسرالموحدة وسكون المثناة من تحت تليها دال مهملة ثم هاء - هو ابن حَسَّان السِنْجَارِي ، روى عنه ابن أخيه عمرو بن عبدالجبار . انظر ترجمته في : (المؤتلف والمختلف للدارقطني ١٥١١/٣ ، والإكمال لابن ماكولا ٦٠/٦) . وتصحف في مطبوعة الدارقطني إلى « عبدة » .

٨٤٤٩ - جا : ٢٦٠ - ٢٦١ ، حب (الإحسان ط . الحوت) ٢٥٨/٧ ، قط ١٩٨/٣ ، كم ٣٦٦/٤-٣٦٧ .

ط لمالك ش للشافعي حم لأحمد عم لعبدالله بن أحمد مي للدارمي جا لابن الجارود

قط في الديات : ثنا محمد بن علي بن دحيم ، ثنا أحمد بن حازم بن أبي غَرَزَة[1] ، ثنا عبيدالله بن موسى ، به .

كم فيه : أنا المحبوبي ، ثنا سعيد بن مسعود ، ثنا عبيدالله ، به[2] .

٨٤٥٠ ـ حديث : كانتْ امرأتانِ ضَرَّتانِ ، فرمَتْ إحْدَاهُما الأخرى بِحَجَرٍ . . . الحديث .

حب في السادس والثلاثين من الخامس : أنا الحسن بن سفيان ، ثنا أبو بكر الأعين ، ثنا عمرو بن حماد ، ثنا أسباط بن محمد ، عن سماك بن حرب ، عنه ، به .

قال ابن عباس : اسم إحداهما مليكة ، والأخرى أم غطيف .

٨٤٥١ ـ حديث : قتل رجلٌ رجلاً على عهدِ رسولِ الله ﷺ فجعلَ النبيُّ ﷺ دِيَتَهُ اثْنَيْ عشر ألفاً . . . الحديث .

مي قط في الديات : ثنا معاذ بن هانئ ، ثنا محمد بن مسلم ، ثنا عمرو بن دينار ، عنه ، به .

قط فيه : ثنا أبو محمد بن صاعد ، ثنا محمد بن ميمون الخياط ، ثنا سفيان بن عيينة ، عن عمرو ، به . قال ابن صاعد : قال لنا محمد بن ميمون : وإنما قال لنا فيه عن ابن عباس مرة واحدة ، وأكثر ذلك كان يرسله . وعن الحسين بن إسماعيل ، ثنا أبو موسى محمد بن المثنى ، ثنا معاذ بن هانىء ، به .

٨٤٥٢ ـ حديث : «الحَرْبُ خِدْعَةٌ» .

---

(١) « غَرَزة » تقدم ضبطه في الحديث (٨٢٨٩) .

(٢) قال الحاكم : صحيح الإسناد ولم يخرجاه .

٨٤٥٠ - حب (الإحسان ط ، الحوت) ٦٠٤/٧ .

٨٤٥١ - مي ١١٣/٢ ، قط ١٣٠/٣ .

٨٤٥٢ - عه ٧٨/٤ - ٧٩ .

عه في المغازي : ثنا العطاردي ، ثنا يونس بن بكير ، عن مطر بن ميمون الحارثي ، عنه ، بهذا . وعن عثمان بن خُرَّزَاذ ، عن محمد بن عبدالله بن نُمَيْر ، عن يونس ، مثله .

٨٤٥٣ ـ حديث : رُؤْيا عَاتِكَةَ بنت عبدِالمُطّلب في قصّة بَدْرٍ . . . الحديث بطوله . كم

كم في المغازي : ثنا أبو العباس محمد بن يعقوب ، ثنا أحمد بن عبدالجبار ، ثنا يونس بن بكير ، عن ابن إسحاق ، حدثني حسين بن عبدالله ، عنه به . قال ابن إسحاق : وحدثني يزيد بن رومان ، عن عروة ، به ، مرسلاً(١) .

٨٤٥٤ ـ حديث : كان ناسٌ من الأُسارى يومَ بَدْرٍ ليس لهم فِداءٌ ، فجعلَ رسولُ الله ﷺ فِداهُمْ أن يُعلِّمُوا أولادَ الأنصارِ الكِتابةَ . . . الحديث . كم حم

كم في قسم الفيء : أنا أبو بكر محمد بن عبدالله بن عتاب العبدي ، ثنا يحيى ابن جعفر بن الزِبْرِقَان ، ثنا علي بن عاصم ، ثنا داود بن أبي هند ، عنه ، به . وعن علي بن عيسى ، ثنا محمد بن المسيب ، ثنا إسحاق بن شاهين ، ثنا خالد بن عبدالله ، عن داود ، به . وقال : صحيح الإسناد .

قال أحمد : ثنا علي بن عاصم ، عن داود ، به .

٨٤٥٥ ـ حديث : فِي تَرْكِ قَتْلِ الوِلْدانِ . طح

٨٤٥٣ - كم ٣/١٩ـ ٢٠ .

(١) قال الحاكم قبل الحديث ، في ترجمة الكتاب : اتفق الشيخان على كنه مايصح في هذا الباب وفيه أخبار كثيرة مدارها على أبي الزبير عن جابر رضي الله عنه وقد تفرد بإخراجها مسلم رحمه الله ،وقد بقي عليهما أخبار يسيرة رواتها ثقات ممن لم يخرجوا عنهم ، فمنها . . . وذكر الحديث .

٨٤٥٤ - كم ٢/١٤٠ ، أحمد ١/٢٤٧ ، والحديث أخرجه البيهقي في : (السنن الكبرى ٦/٣٢٢) من طريق الحاكم .

٨٤٥٥ - طح ٣/٢٢٠ .

طح في السير : ثنا أبو بكرة ، ثنا أبو داود ، ثنا همام ، عن قتادة ، عنه ، به ، وفيه قصة نجدة(١) . وعن ابن مرزوق ، ثنا بشر بن عمر ، ثنا إبراهيم بن إسماعيل ، عن داود ابن الحصين ، عن عكرمة ، نحوه ، ولم يذكر نجدة .

٨٤٥٦ ـ وبالإسناد الثاني : كان إذا بعث جيوشه قال : «لا تقتلوا أصحاب الصوامع» . طح

٨٤٥٧ ـ حديث : انتدبَ رجلٌ من المُشرِكينَ ، فأمرَ النبيُّ ﷺ الزُبيرَ فخرج إليهِ فقتله ، فجعل له النبيُّ ﷺ سَلَبَهُ . طح

طح في السير : عن الحسن بن عبدالله بن منصور ، ثنا الهيثم بن جميل ، عن شريك ، عن عبدالكريم ، عنه ، بهذا .

٨٤٥٨ ـ حديث : قال رسولُ الله ﷺ : «من أتَى مكان كذا وكذا فله كذا وكذا» فتَسارَعَ إليه الشُبّانُ وبقِيَ الشُيوخُ تحت الراياتِ . . . الحديث . طح حب كم

طح في السير : ثنا عبدالله بن محمد بن أبي مريم ، ثنا أسد بن موسى ، ثنا يحيى ابن زكريا ، ثنا داود بن أبي هند ، عنه ، به .

حب في الرابع والستين من الثالث : أنا عمر بن محمد الهمداني ، ثنا محمد بن عبدالأعلى ، ثنا معتمر بن سليمان .

كم في قسم الفيء : ثنا علي بن عيسى ، ثنا أحمد بن النضر ، ثنا وهب بن بقية ، ثنا خالد بن عبدالله(٢) . وفي أول التفسير : ثنا أبو بكر محمد بن عبدالله

---

(١) عن عكرمة قال : كتب نَجْدَةُ -الحَرُورِيُّ- إلى ابن عباس يسأله عن قتل الولدان؟ ، فكتب إليه : إن رسول الله ﷺ كان لا يقتلهم .

٨٤٥٦ - طح ٢٢٥/٣ .

٨٤٥٧ - طح ٢٢٦/٣ .

٨٤٥٨ - طح ٢٣٢/٣ ، حب (الإحسان ط . الحوت) ٢٧٥/٧ - ٢٧٦ ، كم ١٣١/٢ - ١٣٢ ، ٢٢١ - ٢٢٢ ، ٣٢٦ - ٣٢٧ .

(٢) قال الحاكم عقب الحديث : (صحيح ، فقد احتج البخاري بعكرمة ، وقد احتج مسلم بداود بن أبي هند ، ولم يخرجاه) . وقال الذهبي : (قلت هو على شرط خ) .

الشافعي ومحمد بن أحمد الفارسي ، قالا : ثنا محمد بن شاذان الجوهري ، ثنا معلى ابن منصور ، ثنا هشيم[1] . وفي تفسير الأمثال : ثنا أبو بكر بن إسحاق ، ثنا أبو المثنى ، ثنا مسدد ، ثنا معتمر ؛ ثلاثتهم عن داود بن أبي هند ، عنه ، به[2] .

٣/٨٠/ب

٨٤٥٩ ـ / حديث : كانَ عبدُالله بنُ سعدِ بن أَبي سَرْحٍ يكتبُ لِرَسُولِ الله ﷺ فأزلَّهُ الشيطانُ . . . الحديث . كم

كم في المغازي : ثنا بكر بن محمد ، ثنا إبراهيم بن هلال ، ثنا علي بن الحسن ، ثنا حسين بن واقد ، عن يزيد النحوي ، عنه ، به[3] .

٨٤٦٠ ـ حديث : «لاَ حِلْفَ فِي الإسْلام ، وما كان في الجاهليّةِ لم يَزِدْهُ الإسلامُ إلاّ شِدَّةً وَحِدَّةً» . مي حب حم

مي في السير : أنا أبو نعيم .

حب في الحادي والثمانين من الثاني : أنا أبو يعلى ، ثنا جعفر بن حميد ، قالا : ثنا شريك ، ثنا سماك بن حرب ، عنه ، به .

قال أحمد : ثنا عفان ، ثنا شريك ، به . وعن حجاج ، عن شريك ، نحوه .

٨٤٦١ ـ حديث : مشَى معهم رسولُ الله ﷺ إلى بَقيعِ الغَرْقَدِ ثمّ وجَّهَهُم ثمّ قال : «انطَلِقوا على اسْمِ الله ، اللهمّ أَعِنْهُم» . كم حم

كم في الجهاد : أخبرني أبو أحمد التميمي ، ثنا أحمد بن محمد بن الحسين ، ثنا عمرو بن زرارة ، ثنا زياد بن عبدالله ، عن محمد بن إسحاق ، عن ثور بن يزيد ، عنه ،

---

(١) قال الحاكم : صحيح ولم يخرجاه .

(٢) قال الحاكم : صحيح الإسناد ولم يخرجاه .

٨٤٥٩ - كم ٤٥/٣ .

(٣) قال الحاكم : صحيح على شرط البخاري ولم يخرجاه .

٨٤٦٠ - مي ١٦٠/٢ ، حب (الإحسان ، ط . الحوت) ٢٨١/٦ ، أحمد ٣٢٩/١ ، ٣١٧ .

٨٤٦١ - كم ٩٨/٢ ، أحمد ٢٦٦/١ .

بهذا ، وقال : صحيح غريب[١] .

قال أحمد : ثنا يعقوب ، ثنا أبي ، عن ابن إسحاق ، حدثني ثور ، به .

٨٤٦٢ ـ حديث : «الدَجّالُ أَعْوَرُ هِجانٌ[٢] . . .» الحديث .

خز حب حم

خز في التوحيد : ثنا محمد بن بشار ، ثنا محمد بن جعفر ، ثنا شعبة ، عن سماك ، عن عكرمة ، به .

حب في التاسع والستين من الثالث : أنا سليمان بن الحسن العطار ، ثنا عبيدالله ابن معاذ بن معاذ ، ثنا أبي ، ثنا شعبة ، به .

قال أحمد : ثنا محمد بن جعفر ، ثنا شعبة ، به . قال شعبة : فحدثت به قتادة ، فحدثني بنحو من هذا . وعن وهب بن جرير ، عن شعبة ، نحوه .

٨٤٦٣ ـ حديث : «لَتَرْكَبُنَّ سَنَنَ[٣] مَنْ كان قبلَكم . . .» الحديث .

كم

كم في الفتن : (أنا علي بن عبدالرحمن السبيعي ، ثنا أحمد بن حازم ، ثنا إسماعيل بن أبان)[٤] ، ثنا أبو أويس ، حدثني ثور بن يزيد وموسى بن ميسرة ،

---

(١) وقال الذهبي : صحيح .

٨٤٦٢ - خز (التوحيد) : ٤٣ - ٤٤ ، حب (الإحسان ، ط . الحوت) ٢٨١/٨ ، أحمد ٢٤٠/١ ، ٣١٢ - ٣١٣ .

(٢) هِجَانٌ - بكسر أوله - الأبيض . (النهاية ٢٤٨/٥ ، هجن) .

٨٤٦٣ - كم ٤٥٥/٤ .

(٣) السَنَن - بفتح أوله - والسُنَّة : كلاهما بمعنى الطريقة . (النهاية ٤١٠/٢ ، سنن) .

(٤) ما بين الهلالين ساقط من مطبوعة المستدرك ، وذكر الطابع في تعليقه أنه أضاف هذا الحديث والذي بعده من تلخيص الذهبي ، فبدا أول الإسناد في المطبوعة ناقصاً ، من شيخ الحاكم إلى أبي أويس ، وقد وقع أيضا نقص فاحش في المخطوطة (الأزهرية) ٢١١/٤ ، إذ وقع بين وجهيها (أ) و (ب) سقط فاحش وقع كذلك في المطبوعة تبعا لها ، مما يؤكد أنها مطبوعة عنها ، يقابله في المطبوعة الصفحات ٤٤٦/٤ - ٤٧٠ ، بينما هو موجود في نسخة عاطف أفندي [٣٧٥/٢/ب] ومطابق لما جاء هنا .

كلاهما عنه ، به[١] .

٨٤٦٤ ـ حديث : «لا تَغْبِطَنَّ جامعَ المالِ مِن غيرِ حِلِّه - أو قال : من غير حَقِّه - فإنَّه إنْ تصدَّق لم يُقبلْ منه ، وما بَقِيَ كان زادَه إلى النار» .

كم في البيوع : ثنا أبو زكريا العنبري وعلي بن عيسى وأبو بكر بن جعفر ، قالوا : ثنا أبو عبدالله محمد بن إبراهيم العبدي ، ثنا عبيدالله بن معاذ بن معاذ ، ثنا المعتمر ابن سليمان ، عن حنش بن قيس ، عنه ، بهذا[٢] .

٨٤٦٥ ـ حديث : «إنَّ اللهَ تباركَ وتعالَى يقولُ : مَنْ عَلِمَ مِنكُم أنّي ذو قُدْرَةٍ على مَغْفِرَةِ الذُنوبِ ، غفرتُ له ولا أُبالي ، ما لم يُشْرِكْ بي شيئاً» .

كم في التوبة : أخبرني بكر بن محمد بن حمدان بمرو ، ثنا عبدالصمد بن الفضل ، ثنا حفص بن عمر العدني ، ثنا الحكم بن أبان ، عنه ، بهذا ، وقال : صحيح الإسناد .

٨٤٦٦ ـ حديث : «على كلّ مَنْسِمٍ [مِن][٣] ابْنِ آدم[٤] صدقةٌ كلّ يوم . . .» .

حب في الثاني من الأول : أنا أحمد بن علي بن المثنى ، ثنا أبو معمر القَطِيعِيّ ، ثنا أبو الأحوص ، (عن سماك بن حرب ، عنه ، به .

---

(١) قال الحاكم : صحيح .

٨٤٦٤ - كم ٤/٢ - ٥ .

(٢) قال الحاكم : (صحيح الإسناد ولم يخرجاه) .

٨٤٦٥ - كم ٢٦٢/٤ .

٨٤٦٦ - حب (الإحسان ، ط . الحوت) ٢٥٩/١ . وأخرجه خز في الإمامة ، راجع الحديث (٨٢٦٩) .

(٣) مَنْسم : أي مِفْصَل من الإنسان (النهاية ٥٠/٥ ، نسم) . وتصحفت في الأصل إلى : «ميسم» بالياء . وما بين الحاصرتين زيادة من مطبوعة الإحسان .

(٤) « ابن آدم » ليس في (هـ) .

٨٤٦٧ ـ حديث : «مَكْتوبٌ في التوراةِ : مَنْ سَرَّهُ أَنْ)[١] تَطولَ حَياتُه ، ويُزادَ في رِزْقِه ، فَلْيَصِلْ رَحِمَهُ» . كم

كم في البر والصلة : ثنا إبراهيم بن فراس ، ثنا بكر بن سهل ، ثنا محمد بن بكار ، ثنا سعيد بن بشير ، عن قتادة ، عنه ، بهذا . وقال : صحيح الإسناد .

٨٤٦٨ ـ حديث : أنّ النبيّ ﷺ قال لِعَمِّهِ : «أَكْثِر الدُعاءَ بالعافِيَةِ» . كم

كم في الدعاء : ثنا أبو بكر بن إسحاق ، ثنا أبو المثنى ، ثنا مسدد ، ثنا عبدالواحد ابن زياد ، ثنا هلال بن خباب ، عنه ، بهذا[٢] .

٨٤٦٩ ـ / حديث : أنّ رسول الله ﷺ كان يُعلّمُهم مِنَ الأَوْجاعِ والحُمّى أن يقول : «بسْم الله الكبير . . .» الحديث كم حم ٣/١/٨١

كم في الرقى والتمائم[٣] : حدثني محمد بن صالح بن هانئ ، ثنا السري بن خزيمة والفضل بن محمد ، قالا : ثنا إسماعيل بن أبي أويس ، ثنا إبراهيم (بن إسماعيل بن أبي حبيبة ، ثنا داود بن الحُصَيْن ، عنه ، به . وقال : صحيح الإسناد .

قال أحمد : ثنا أبو القاسم بن)[٤] أبي الزناد ، أخبرني ابن أبي حبيبة ، عن داود ، به .

٨٤٦٧ - كم ٤/١٦٠ .

(١) ما بين الهلالين ليس في (هـ) .

٨٤٦٨ - كم ١/٥٢٩ .

(٢) قال الحاكم : (صحيح على شرط البخاري ، وقد روي بلفظ آخر) .

٨٤٦٩ - كم ٤/٤١٤ ، أحمد ١/٣٠٠ .

(٣) « الرقى والتمائم » جاء مكانه في الأصل و (هـ) : الطب . والحديث في أوائل الرقى ، وهويقع عقب الطب .

(٤) ما بين الهلالين ليس في (هـ) ، وأثبتناه من الأصل ، وهو موافق لما في مصادر الحديث .

خز لابن خزيمة عه لأبي عوانة طح للطحاوي حب لابن حبان قط للدارقطني كم للحاكم

٨٤٧٠ ـ حديث : تَلا رسولُ الله ﷺ هذه الآيةَ وعندَه أصحابُه : ﴿ يَٰٓأَيُّهَا ٱلنَّاسُ ٱتَّقُواْ رَبَّكُمْ ... ﴾[1] الآية ، فقال : «هَلْ تدرونَ أيَّ يَوْمٍ ذلك ؟ ...» الحديث .

كم في الأهوال : ثنا الشيخ أبو بكر بن إسحاق ، ثنا محمد بن شاذان ، ثنا سعيد ابن سليمان بن عباد بن العوام ، عن هلال بن خباب ، عنه ، به[2] .

٨٤٧١ ـ حديث : ما هَبَّتْ ريحٌ قطّ إلاّ جثا النبيُّ ﷺ على ركبتَيْه وقال : «اللهمّ اجْعَلْها رحمةً ولا تجعلها عذاباً ...» الحديث .

قال الشافعي : أنا من لا أتهم ، أنا العلاء بن راشد ، عنه ، به .

٨٤٧٢ ـ حديث : إنّما نَهَى رسولُ الله ﷺ عن الثَّوْبِ المُصْمَتِ[3] من خَزٍّ ... الحديث .

طح في الكراهة : ثنا الحسن[4] بن عبدالله بن منصور ، ثنا الهيثم بن جميل . وعن فهد ، ثنا محمد بن سعيد ؛ كلاهما عن شريك . وعن فهد ، ثنا أبو غسان ، ثنا زهير ، كلاهما عن خُصَيْف ، عنه ، به .

٨٤٧٠ - كم ٥٦٨/٤ .

(١) سورة الحج ، الآية (١) .

(٢) قال الحاكم : (صحيح بهذه الزيادة ، ولم يخرجاه) . وأقره الذهبي .

٨٤٧١ - الشافعي : ٨١ .

٨٤٧٢ - طح ٢٥٥/٤ ، أحمد ٢١٨/١ ، ٢١٨ ، وله طريق أخرى تقدمت في مسند سعيد بن جبير . راجع الحديث (٧٦٠٩) .

(٣) الثوب المُصْمَت : هو الذي جميعه إبْرَيْسَم لا يخالطه فيه قطن ولا غيره (النهاية ٥٢/٣ ، صمت) .

(٤) « الحسن » تصحف في مطبوعة الطحاوي إلى « الحسين » وجاء صحيحاً في الأصل و(هـ) ، وهو الحسن بن عبدالله بن منصور بن حبيب بن إبراهيم ، أبو علي الأنطاكي المعروف بالبالسي ، أحد مشايخ الطحاوي . قال ابن عساكر : حدث بدمشق ومصر عن الهيثم بن جميل . انظر : (مغاني الأخيار في رجال معاني الآثار : ١٦٨) .

قال أحمد : ثنا مروان ، عن خُصَيْف ، به . وعن معمر -يعني ابن سليمان الرَّقِّيّ- قال : قال خصيف : حدثني غير واحد ، عن ابن عباس قال : إنما نهى النبي ﷺ عن المُصْمَت منه ، فأما العَلَم فَلاَ .

٨٤٧٣ ـ حديث : «لما فرغَ اللهُ من خَلْقِ آدمَ وجرى فيه الروحُ ، عَطَسَ ، فقال : الحمد لله رب العالمين فقال له رَبُّك : يرحمكَ اللهُ» . كم

كم في تفسير سورة البقرة : أنا أبو بكر بن المؤمل[1] ،ثنا الفضل بن محمد الشعراني ، ثنا النفيلي ، ثنا محمد بن سلمة ، عن خصيف ، عنه ، بهذا . وقال : صحيح . ورواه عتَّاب عن خصيف مرفوعاً .

٨٤٧٤ ـ حديث : في قوله : ﴿ فَٱكْتُبْنَا مَعَ ٱلشَّٰهِدِينَ ﴾[2] قال : مَع أُمَّة محمّد . . . الحديث . كم

كم في التفسير : ثنا أبو العباس ، ثنا الحسن[3] بن علي ، ثنا يحيى بن آدم ، ثنا إسرائيل ، عن سماك ، عنه ، به . وقال : صحيح الإسناد .

٨٤٧٣ - كم ٢/٢٦١ .

(١) في مطبوعة المستدرك زيادة في الإسناد بين أبي بكر بن المؤمل والفضل بن محمد هي : «ثنا الحسن بن عيسى» وقوله « ثنا » فيها خطأ ، صوابه « ابن » ، فيكون الاسم صحيحاً هكذا : (أخبرني أبو بكر محمد بن المؤمل بن الحسن بن عيسى) وهذا اسمه على الصواب كما جاء في سير الذهبي ١٦/٢٣ وهو يروي عن الفضل بن محمد الشعراني ، وللحاكم رواية أخرى من هذا الطريق في المستدرك ١/٣٩٢ ، ٢/٢٣٥ . وتتمة قوله :وليس من شرط هذا الكتاب .

٨٤٧٤ - كم ٢/٣١٣ .

(٢) سورة المائدة ، الآية (٨٣) .

(٣) « الحسن » تصحف في (هـ) إلى « الحسين » وجاء صحيحاً في الأصل موافقاً لما في مطبوعة المستدرك ، وهو الحسن بن علي بن عفان العامري أبو محمد الكوفي . انظر ترجمته في : (التقريب) .

٨٤٧٥ كم ـ حديث : في قوله ﴿ يَمْحُواْ ٱللَّهُ مَا يَشَآءُ وَيُثْبِتُ ﴾(١) هما كتابان يَمحو اللهُ ما يشاءُ مِنْ أحدِهما ويُثبِتُ ﴿ وَعِندَهُۥٓ أُمُّ ٱلْكِتَٰبِ ﴾ أي : جُمْلَةُ الكتابِ .

كم في التفسير : ثنا أبو العباس محمد بن يعقوب ، ثنا محمد بن إسحاق الصغاني ، ثنا روح بن عبادة ، ثنا حماد بن سلمة ، عن سليمان التيمي ، عنه ، به موقوفاً . وقال : صحيح غريب .

٨٤٧٦ كم ـ حديث : دخلتُ على ابن عباس وهو يقرأُ في المُصحفِ قبل أن يذهب بصره وهو يبكي فقال : هَلْ تعرِفُ أَيْلَةَ(٢) ؟ قلتُ : وما أَيْلَةُ ؟ قال : قريةٌ كان بها ناسٌ من اليهود فحرَّمَ اللهُ عليهم الحِيتانَ يومَ السَبْتِ . . . الحديث بطوله موقوف .

كم في التفسير : ثنا أبو العباس محمد بن يعقوب ، أنا الربيع بن سليمان ، أنا الشافعي ، أخبرني يحيى بن سليم ثنا ابن جريج ، عنه ، به . وقال : صحيح الإسناد .

٨٤٧٧ كم ـ حديث : أن رسول الله ﷺ قرأ : ﴿ وَمَا كَانَ لِنَبِيٍّ أَن يَغُلَّ ﴾(٣) بفتح الياء(٤) .

كم في القراءات ، أنا محمد بن المُؤَمَّل بن الحسن بن عيسى ، ثنا الفضل بن محمد بن المسيب ، ثنا عيسى بن ميناء قالون ، ثنا أبو غَزِيَّة(٥) محمد بن موسى ، ثنا

٨٤٧٥- كم ٣٤٩/٢ .

(١) سورة الرعد ، الآية (٣٩) .

٨٤٧٦ - كم ٣٢٢/٢ - ٣٢٣ .

(٢) أَيْلَةُ - بالفتح - مدينة على ساحل بحر القلزم -الأحمر اليوم- مما يلي الشام ، هي آخر الحجاز وأول الشام ، بها مجتمع حج الفسطاط -مصر- والشام (معجم البلدان ٢٩٢/١) .

٨٤٧٧ - كم ٢٣٥/٢ .

(٣) سورة آل عمران ، الآية (١٦١) .

(٤) وضم الغين قراءة سَبْعِيَّة ، قرأ بها ابن كثير وأبو عمرو وعاصم ، والباقون بضم الياء وفتح الغين . انظر : (التيسير في القراءات السبع للداني : ٩١ ، والبحر المحيط لأبي حيان ١٠١/٣) .

(٥) غَزِيَّة - بفتح الغين وكسر الزاي تليها مُثَنَّاة تحت مشددة مفتوحة ثم هاء - ، وهو محمد ابن موسى بن مسكين المدني الأنصاري . انظر : (التاريخ الكبير ٢٣٨/١/١ ، والكنى لمسلم : ٨٩ ، والمؤتلف والمختلف للدار قطني ١٧٨٥/٤ ، والإكمال لابن ماكولا ١٨/٧) .

إبراهيم بن إسماعيل الأَشْهَلِيّ ، عن داود بن الحصين ، عنه ، بهذا[١] .

٨٤٧٨ ـ حديث : كان بين نوح وهَلاكِ قَومهِ ثلاثُمائة سنة ، وفارَ التّنورُ بالهند ، وطافَتْ سفينَةُ نوح بالكعبة أُسْبوعاً . كم

كم في التفسير[٢] : ثنا أبو العباس محمد بن يعقوب ، ثنا الحسن بن علي بن عفان . وفي موضع آخر[٣] : عن أبي العباس ، عن العباس الدوري ، قالا : ثنا أبو يحيى الحماني ، ثنا النضر أبو عمر ، عنه بهذا . موقوف . وقال : صحيح الإسناد .

قلت : كلا بل النضر ضعيف جداً[٤] .

٣/٨١/ب

٨٤٧٩ ـ / حديث : عشر يوسف ثلاث عشرات . . . الحديث موقوف . كم

كم في التفسير : أنا أبو عبدالله الصفار ، ثنا أحمد بن مهران ، ثنا عبيدالله بن موسى ، ثنا إسرائيل ، عن خُصَيْف ، عنه[٥] ، به .

٨٤٨٠ ـ حديث : في قوله : ﴿ وَإِذَا حَضَرَ ٱلْقِسْمَةَ . . . ﴾[٦] الآية ، والحديث موقوف . كم

كم في التفسير : أنا أبو عبدالله محمد بن يعقوب ، ثنا حامد بن محمود ، ثنا عبدالرحمن بن عبدالله بن سعد الدَشْتَكِيّ ، ثنا عمرو بن أبي قيس ، عن أبي

---

(١) قال الحاكم : (صحيح الإسناد ولم يخرجاه) .

٨٤٧٨ - كم ٣٤٢/٢ - ٣٤٣ ، ٤٧٣ .

(٢) في تفسير سورة هود عليه السلام .

(٣) في تفسير سورة القمر .

(٤) وقال في التقريب : متروك . وهو النضر - بالمعجمة - بن عبدالرحمن ، أبو عمر الخزاز الكوفي ، يروي عن عكرمة ، تقدم الكلام عنه في الحديث (٨٤٠٦) .

٨٤٧٩ - كم ٣٤٦/٢ .

(٥) قال الحاكم : (صحيح على شرط الشيخين ولم يخرجاه) .

٨٤٨٠ - كم ٣٠٢/٢ - ٣٠٣ .

(٦) سورة النساء ، الآية (٨) .

إسحاق الشيباني ، عنه ، به[١] .

٨٤٨١ ـ حديث : في قوله : ﴿ مَا نَنسَخْ مِنْ ءَايَةٍ . . . ﴾[٢] قال في النحل : كم ﴿ وَإِذَا بَدَّلْنَا ءَايَةً مَّكَانَ ءَايَةٍ . . . ﴾[٣] **وفي قوله : ﴿ ثُمَّ إِنَّ رَبَّكَ لِلَّذِينَ هَاجَرُوا مِنْ بَعْدِ مَا فُتِنُوا . . ﴾[٤] الآية ، قال : هو عبدُالله بنُ سَعْد[٥] . . . الحديث .**

كم في التفسير : أنا العنبري ، ثنا محمد بن عبدالسلام ، ثنا إسحاق بن إبراهيم ، أنا علي بن الحسين بن واقد ، ثنا أبي ، عن يزيد النحوي ، عنه ، به . وقال : صحيح الإسناد .

٨٤٨٢ ـ حديث : كان الهُدْهُدُ يَدُلُّ سُليمانَ على الماءِ . . . الحديث موقوف . كم

كم في تفسير النمل : ثنا علي بن حمشاذ ، ثنا إسماعيل بن إسحاق ، ثنا سليمان بن حرب ، ثنا حماد بن زيد ، عن الزُبَيْر بن الخِرِّيت ، عنه ، به[٦] .

٨٤٨٣ ـ حديث : سُئل رسولُ الله ﷺ : أيُّ الأجلَيْن قضَى موسى ؟ قال : «أبْعَدَهما وأَطْيَبَهما» . كم

---

(١) قال الحاكم : صحيح الإسناد ولم يخرجاه .

٨٤٨١ - كم ٢/٣٥٦ - ٣٥٧ .

(٢) سورة البقرة ، الآية (١٠٦) .

(٣) سورة النحل من الآية (١٠١) .

(٤) سورة النحل ، الآية (١١٠) .

(٥) هو الصحابي الجليل عبدالله بن سَعْد بن أبي سَرْح القُرشي العامري ، أخو عثمان بن عفان من الرضاعة ، كان يكتب للنبي ﷺ فأزله الشيطان فلحق بالكفار ، فأمر النبي ﷺ بقتله يوم الفتح ، فاستجار له عثمان عند النبي ﷺ ، ثم بايعه ، وحسن إسلامه بعد ذلك ، وولي مصر بعد أن شارك في فتح إفريقية وأبلى بلاء حسناً . مات سنة ٥٩هـ في آخر عهد معاوية (الإصابة ٦/١٠٠ ، الترجمة ٤٧٠٢) .

٨٤٨٢ - كم ٢/٤٠٥ .

(٦) سكت عنه الحاكم .

٨٤٨٣ - كم ٢/٤٠٧ ، ٤٠٧ - ٤٠٨ .

كم في تفسير القصص : ثنا بكر بن محمد بن حمدان ، ثنا عبدالصمد بن الفضل ، ثنا حفص بن عمر العدني ، ثنا الحكم بن أبان ، عنه به[١] . وعن محمد بن صالح بن هانئ ، ثنا أبو عمرو أحمد بن المبارك المستملي ، ثنا محمد بن الوليد الفحام ثنا سفيان بن عيينة ، حدثني إبراهيم بن يحيى - رجل من أهل اليمن[٢] - عن الحكم بن أبان ، نحوه[٣] .

٨٤٨٤ ـ حديث : أنزلَ الله القرآن إلى السماء الدنيا في ليلة القَدْر . . . كم الحديث .

كم في أول التفسير : ثنا علي بن عيسى ، ثنا إبراهيم بن أبي طالب ، ثنا محمد ابن المثنى ، ثنا عبدالأعلى بن عبدالأعلى ، ثنا داود بن أبي هند ، عنه ، به[٤] . وعن أبي العباس محمد بن يعقوب ، ثنا محمد بن إسحاق ، ثنا يزيد بن هارون ، عن داود ، به[٤] . وفي تفسير سبحان : أنا الحسن بن يعقوب ، ثنا يحيى بن أبي طالب ، ثنا عبدالوهاب بن عطاء ، عن داود ، به وأتم منه[٤] .

٨٤٨٥ ـ حديث : جاء أبو سُفيان بن حرب فقال : يارسول الله ! أَنشُدُكَ الله والرَحِمَ فقد أَكَلْنا العِلْهِزَ[٥] . . . الحديث في نزول قوله تعالى : ﴿ وَلَقَدْ أَخَذْنَٰهُم بِٱلْعَذَابِ . . . ﴾[٦] الآية .

حب كم

(١) سكت عنه الحاكم .

(٢) وفي مطبوعة المستدرك : « من أهل عَدَن » ، وفي تلخيص الذهبي : « عَدَنِيّ » .

(٣) قال الحاكم : (صحيح على شرط الشيخين ولم يخرجاه) .

٨٤٨٤ - كم ٢/٢٢٢ ، ٢٢٢ ، ٣٦٨ .

(٤) قال الحاكم : صحيح الإسناد ولم يخرجاه .

٨٤٨٥ - حب (الإحسان ، ط . الحوت) ٢/١٥٧ ، كم ٢/٣٩٤ .

(٥) في رواية حب : (العاهر يعني الوَبَر والدَم) وهو تصحيف ، والعِلْهِزُ : شَيْءٌ يُتَّخَذُ في سِني المَجاعَة ، يخلطون الدم بأوبار الإبل ثم يشوونه بالنار ويأكلونه . (النهاية ٣/٢٩٣ - علهز) .

(٦) الآية (٧٦) من سورة المؤمنون .

حب في الرابع والستين من الثالث : أنا محمد بن عبدالرحمن الدغولي ، ثنا عبدالرحمن بن بشر بن الحكم ، أنا علي بن الحسين بن واقد ، ثنا أبي ، ثنا يزيد النحوي ، عنه ، به .

كم في التفسير : أنا أبو العباس السياري ، ثنا محمد بن موسى ، ثنا علي بن الحسن بن شقيق ، ثنا حسين بن واقد ، به . وقال : صحيح الإسناد .

٨٤٨٦ ـ حديث : في قوله : ﴿ فِي بُيُوتٍ أَذِنَ اللَّهُ أَن تُرْفَعَ وَيُذْكَرَ فِيهَا اسْمُهُ يُسَبِّحُ لَهُ فِيهَا بِالْغُدُوِّ وَالْآصَالِ . . . . . ﴾(١) الآية ، قال : ضربَ اللهُ هذا المثلَ [قوله : ﴿ . . . . مَثَلُ نُورِهِ كَمِشْكَاةٍ فِيهَا مِصْبَاحٌ الْمِصْبَاحُ فِي زُجَاجَةٍ . . . . ﴾(٢) الآية](٣) لأُولئك القومِ ، كانوا لا تُلْهيهِم التِجارَة . . . الحديث .

كم في تفسير النور : ثنا أبو العباس أحمد بن زياد الفقيه بالأهواز ، ثنا محمد بن أيوب ، ثنا محمد بن سعيد بن سابق ، ثنا عمرو بن أبي قيس ، عن سماك بن حرب ، عنه ، به . وقال : صحيح الإسناد .

٨٤٨٧ ـ حديث : في قوله : ﴿ وَيَقُولُونَ مَتَىٰ هَٰذَا الْفَتْحُ(٤) إِن كُنتُمْ صَادِقِينَ * قُلْ يَوْمَ الْفَتْحِ . . . . ﴾ الآية ، قال : يومُ بَدْر . . . الحديث .

كم في تفسير السجدة : أنا محمد بن إسحاق الصفار ، ثنا أحمد بن نصر ، ثنا

٨٤٨٦ - كم ٢/٣٩٨ .

(١) سورة النور ، الآية (٣٦) .

(٢) سورة النور ، الآية (٣٥) .

(٣) زيادة من المستدرك ينقطع الكلام بدونها .

٨٤٨٧ - كم ٢/٤١٤ - ٤١٥ .

(٤) « الفتح » جاء مكانه في الأصل و (هـ) : « الوعد » والتصويب من مطبوعة المستدرك ، وهو الصحيح الموافق لما في كتاب الله تعالى ، والآيتان من سورة السجدة ، ورقمهما (٢٨) ، (٢٩) .

عمرو بن طلحة[١] ، ثنا أسباط بن نصر ، عن السدي ، عنه ، به[٢] .

٣/٨٢أ

٨٤٨٨ ـ / حديث : «الحَيّاتُ مِنْ مَسْخِ الجِنّ . . .» الحديث . حب

حب في الثالث والأربعين من الثاني : أنا عبدالله بن أحمد بن موسى ، ثنا أبو كامل الجحدري ، ثنا عبدالعزيز بن المختار ، ثنا خالد الحذاء ، عنه ، به .

قال **أحمد** : [ثنا إبراهيم بن الحجاج ، ثنا عبدالعزيز بن المختار ، به . وثنا عبدالرزاق ، ثنا معمر ، عن أيوب ، عنه ، به ، موقوف من قول ابن عباس ، في حديث مرفوع][٣] .

٨٤٨٩ ـ حديث : لمّا نزلتْ : ﴿ سَبِّحِ ٱسْمَ رَبِّكَ ٱلْأَعْلَى ﴾[٤] قال : كُلّها في صُحُفِ إبْراهيم . . . الحديث . كم

كم في تفسير فاطر : ثنا أبو أحمد الحسين بن علي التميمي ، ثنا أبو بكر محمد ابن إسحاق بن خزيمة ، ثنا نصر بن علي[٥] ، ثنا المعتمر بن سليمان ، عن أبيه ، عن

---

(١) « عمرو بن طلحة » قلب في الأصل و (هـ) إلى « طلحة بن عمرو » ، والتصويب من مطبوعة المستدرك ومصادر الترجمة ، وهو عمرو بن حماد بن طلحة القناد أبو محمد الكوفي ، وقد ينسب إلى جده ، يروى عن أسباط بن نصر الهمداني ، وعنه أحمد بن محمد بن نصر . انظر : (تهذيب الكمال ٥٩١/٢١) .

(٢) قال الحاكم : صحيح الإسناد ولم يخرجاه .

٨٤٨٨ - حب (الإحسان ، ط . الحوت) ٤٦١/٧ ، أحمد ٣٤٨/١ ، وانظر الحديث (٨٦٢٠) .

(٣) زيادة من مطبوعة المسند ليست في الأصل و (هـ) ، جاء مكانها بياض في الأصل ، ولم يرد اسم أحمد في (هـ) .

٨٤٨٩- كم ٤٢٥/٢- ٤٢٦ ، ٤٧٠ .

(٤) سورة الأعلى ، الآية (١) .

(٥) وقع في الأصل و (هـ) زيادة في الإسناد بعد نصر بن علي وهي : « ثنا أبي » ليست في مطبوعة المستدرك وقد رجعت لأصله الخطي [١٩٧/٢/أ] النسخة الأزهرية فلم أجدها فيه ، وقد صحت رواية نصر عن المعتمر مباشرة . انظر (تهذيب الكمال ٣٥٥/٢٩ ، ٣٥٧) ويؤكده أن الحاكم أخرجه في الرواية التالية بدون هذه الزيادة ، وكذلك أخرجه النسائي في السنن الكبرى في التفسير من طريق نصر بن علي عن المعتمر . انظر : (تحفة الأشراف ١٥١/٥) .

عطاء بن السائب ، عنه ، به . وقال : صحيح الإسناد . وفي تفسير النجم : ثنا علي بن عيسى ، ثنا محمد بن النضر الجارودي ، ثنا نصر بن علي ، به[١] .

٨٤٩٠ ـ حديث : في قوله : ﴿ تَكَادُ ٱلسَّمَٰوَٰتُ يَتَفَطَّرْنَ مِن فَوْقِهِنَّ . . . ﴾[٢] قال : من الثقل .

كم في تفسير الشورى : أنا أبو عبدالله الصفار ، ثنا أحمد بن مهران ، ثنا عبيدالله ابن موسى ، أنا إسرائيل ، عن خصيف ، عنه ، بهذا ، قوله . وقال : صحيح الإسناد .

٨٤٩١ ـ حديث :كان بين آدمَ ونوحٍ عَشَرَةُ قُرونٍ . . . الحديث موقوف .

كم في تفسير الشورى : أنا أبو زكريا العنبري ، ثنا محمد بن عبدالسلام ، ثنا إسحاق ، أنا عبدالصمد بن عبدالوارث ، ثنا همام ، عن قَتَادَة ، عنه ، به[٣] . وفي أخبار الأنبياء : أنا أبو نصر محمد بن أحمد بن عمر الخَفَّاف ، ثنا أحمد بن سلمة ، ثنا محمد بن بشار ، ثنا أبو داود ، ثنا همام ، به[٣] . وفي أخبار الأنبياء : عن علي بن حمشاذ ، عن هشام بن علي ، عن موسى بن إسماعيل ، عن داود بن أبي الفرات ، عن علباء[٤] بن أحمر ، عن عكرمة بلفظ : ألف سنة . . . الحديث[٥] .

٨٤٩٢ ـ حديث : في قوله : ﴿ . . قُل لَّآ أَسْـَٔلُكُمْ عَلَيْهِ أَجْرًا إِلَّا ٱلْمَوَدَّةَ فِى ٱلْقُرْبَىٰ . . ﴾[٦] .

---

(١) قال الحاكم : صحيح الإسناد ولم يخرجاه .

٨٤٩٠ – كم ٤٤٢/٢ .

(٢) سورة الشورى ، الآية (٥) .

٨٤٩١ – كم ٤٤٢/٢ ، ٥٤٦ – ٥٤٧ ، ٥٤٨ .

(٣) قال الحاكم : صحيح على شرط البخاري ولم يخرجاه .

(٤) عِلْبَاء تقدم ضبطه في الحديث (٨٣٥٦) .

(٥) سكت عنه الحاكم .

٨٤٩٢ – راجع الحديثين (٧٨٠٠) و (٧٨٨٧) .

(٦) سورة الشورى ، الآية (٢٣) .

في ترجمة : الشعبي ، عن ابن عباس .

٨٤٩٣ ـ حديث : في قوله : ﴿ وَإِنَّهُۥ لَعِلْمٌ لِّلسَّاعَةِ . . . ﴾[١] قال : خُروجُ عيسى بن مريم . كم

كم في تفسير الزخرف : ثنا محمد بن صالح بن هانئ ، ثنا الحسين بن الفضل[٢] ، ثنا محمد بن سابق ، ثنا إسرائيل ، عن سماك عنه ، بهذا ، قوله[٣] .

٨٤٩٤ ـ حديث : في قوله : ﴿ وَنَادَوْا۟ يَٰمَٰلِكُ لِيَقْضِ عَلَيْنَا رَبُّكَ . . . . . ﴾[٤] قال : مكثَ ألفَ سنة عَنْهُم ثم قال : ﴿ . . . . . إِنَّكُم مَّٰكِثُونَ ﴾ . كم

كم في الزخرف : أنا علي بن عبدالرحمن السبيعي ، ثنا الحسين بن الحكم الحِبَرِيّ[٥] ، ثنا قتيبة ، ثنا سفيان ، ثنا عطاء بن السائب عنه ، بهذا ، قوله[٦] .

٨٤٩٥ ـ حديث : في قوله : ﴿ . . . . هَلْ تَعْلَمُ لَهُۥ سَمِيًّا ﴾[٧] قال : لم يُسَمَّ أحدٌ الرحمنَ غيرُه . كم

٨٤٩٣ - كم ٤٤٨/٢ .

(١) سورة الزخرف ، الآية (٦١) .

(٢) «الفضل» تصحف في مطبوعته إلى « الفضيل » وجاء صحيحاً في الأصل و (هـ) ، موافقاً لما في مصادر ترجمته ، وهو الحسين بن الفضل بن عمير ، الإمام العلامة المفسر اللغوي المحدث ، أبو علي البجلي الكوفي ثم النيسابوري ،يروي عنه محمد بن صالح بن هانىء ، ترجمه الذهبي في (السير ٤١٤/١٣) . وانظر : (لسان الميزان ٣٠٧/٢) .

(٣) قال الحاكم : صحيح الإسناد ولم يخرجاه .

٨٤٩٤ - كم ٤٤٨/٢ .

(٤) سورة الزخرف ، الآية (٧٧) .

(٥) الحِبَرِيّ - بكسر الحاء المهملة وفتح الباء المعجمة بواحدة وبالراء - هكذا ضبطه الأمير ابن ماكولا في : (الإكمال ٤٠/٣) : وانظر : (المؤتلف والمختلف للدارقطني ٩٥٤/٢) . وتصحف في مطبوعة المستدرك إلى « الحيري » .

(٦) قال الحاكم : صحيح الإسناد ولم يخرجاه .

٨٤٩٥ - كم ٣٧٥/٢ و ٤٧٣ - ٤٧٤ .

(٧) سورة مريم ، الآية (٦٥) .

كم في موضعين من التفسير : أنا أبو زكريا العنبري ، ثنا محمد بن عبدالسلام ، ثنا إسحاق ، أنا وكيع ويحيى بن آدم ، قالا : ثنا إسرائيل ، عن سماك ، عنه ، بهذا[١] . وعن المحبوبي[٢] ، عن سعيد بن مسعود ، عن عبيدالله بن موسى ، عن إسرائيل ، به .

٨٤٩٦ ـ حديث : في قوله : ﴿ وَحَنَانًا مِّن لَّدُنَّا وَزَكَوٰةً . . . ﴾[٣] قال : التَعَطُّفُ بالرَحْمَة . كم

كم في التفسير : أنا أبو بكر الشافعي ، ثنا إسحاق الحربي ، ثنا أبو حذيفة ، ثنا سفيان ، عن أبيه ، عنه ، بهذا قوله . وقال : صحيح الإسناد .

٨٤٩٧ ـ حديث : كان الأنبياءُ مِنْ بني إسْرائيل إلاّ عشرةٌ : نوحٌ وصالحٌ . . . الحديث ، وفيه : ولم يكن من الأنبياء من له اسْمانِ إلاّ إسْرائيلَ وعيسى . . . الحديث . كم

كم في التفسير : أنا أبو زكريا العَنْبَرِيّ ، أنا محمد بن عبدالسلام ، ثنا إسحاق ، ثنا عمرو بن محمد ، ثنا إسرائيل ، عن سماك ، عنه ، به[٤] .

٨٤٩٨ ـ حديث : أنه سُئِلَ عن قوله عزّ وجلّ : ﴿ يَوْمَ يُكْشَفُ عَن سَاقٍ . . . ﴾[٥] قال : يومُ كَرْبٍ وَشِدَّة . . . الحديث موقوف . كم

كم في التفسير : أنا أبو زكريا العَنْبَرِيّ ، ثنا حسين بن محمد القباني ، ثنا سعيد ابن يحيى الأموي ، ثنا عبدالله بن المبارك ، أنا أسامة بن زيد ، عنه ، به . وفيه قوله :

---

(١) قال الحاكم : صحيح الإسناد ولم يخرجاه .

(٢) طريق المحبوبي لم أعثر عليها في مطبوعة المستدرك .

٨٤٩٦ - كم ٣٧٢/٢ .

(٣) سورة مريم ، الآية (١٣) .

٨٤٩٧ - كم ٣٧٣/٢ - ٣٧٤ .

(٤) قال الحاكم : صحيح الإسناد ولم يخرجاه .

٨٤٩٨ - كم ٤٩٩/٢ - ٥٠٠ .

(٥) سورة ﴿ ق ﴾ ، الآية (٤٢) .

إذا خفي عليكم شيء من القرآن ، فابتغوه في الشعر ، فإنه ديوان العرب(١) .

٣ / ٨٢/ب

٨٤٩٩ ـ / حديث : لما نزلت : ﴿ يَٰٓأَيُّهَا ٱلَّذِينَ ءَامَنُواْ قُوٓاْ أَنفُسَكُمْ وَأَهْلِيكُمْ نَارًا . . . ﴾(٢) . تلاها رسولُ الله ﷺ على أصحابه ذاتَ ليلة فَخَرَّ فَتىً مَغْشِيّاً عليه . . . الحديث .

كم في التفسير : أنا أبو بكر بن إسحاق ، ثنا محمد بن شاذان ، ثنا سعيد بن سليمان ، ثنا محمد بن يزيد بن خُنَيْس ، عن عبدالعزيز بن أبي رواد ، عنه ، به(٣) .

٨٥٠٠ ـ حديث : في قوله : ﴿ . . . وَمَن يُعْرِضْ عَن ذِكْرِ رَبِّهِۦ يَسْلُكْهُ عَذَابًا صَعَدًا ﴾(٤) ، قال : جبلاً في جهنّم .

كم في تفسير الجن : ثنا محمد بن صالح بن هانئ ، ثنا الحسين بن الفضل ، ثنا محمد بن سابق ، ثنا إسرائيل ، عن سماك بن حرب ، عنه ، بهذا . موقوف(٥) .

٨٥٠١ ـ حديث : في قوله : ﴿ يَٰٓأَيُّهَا ٱلْمُزَّمِّلُ ﴾(٦) قال : زُمِّلْتَ هذا الأَمْرَ فَقُمْ بِهِ .

كم في التفسير : ثنا الحسن بن يعقوب وإبراهيم بن عصمة ، قالا : ثنا السري(٧) ابن خزيمة ، ثنا موسى بن إسماعيل ، ثنا وهيب ، عن داود بن أبي هند ، عنه ، بهذا

---

(١) قال الحاكم : صحيح الإسناد .

٨٤٩٩ - كم ٣٥١/٢ .

(٢) سورة التحريم ، الآية (٦) .

(٣) قال الحاكم :صحيح الإسناد ولم يخرجاه .

٨٥٠٠ - كم ٥٠٤/٢ .

(٤) سورة الجن ، الآية (١٧) .

(٥) قال الحاكم : صحيح الإسناد ولم يخرجاه .

٨٥٠١ - كم ٥٠٥/٢ .

(٦) سورة المزمل ، الآية (١) .

(٧) « السَرِيّ » تصحف في (هـ) إلى : « إسرائيل » .

قوله . وقال : صحيح[١] .

٨٥٠٢ كم ـ وبه في قوله : ﴿ يَٰٓأَيُّهَا ٱلْمُدَّثِّرُ ﴾[٢] قال : دُثِّرْتَ هذا الأمرَ فَقُمْ به[٣] .

٨٥٠٣ كم ـ حديث : في قوله : ﴿ ... وَطَعَامًا ذَا غُصَّةٍ ... ﴾[٤] قال : شَوْكاً يأخُذُ بالحَلْق لا يدخلُ ولا يخرجُ ، وفي قوله : ﴿ ... كَثِيبًا مَّهِيلًا ﴾[٥] ، قال : المَهيلُ الذي إذا أخذت منه شيئاً تَبِعَكَ آخِرُهُ ، والكَثِيبُ من الرّملِ .

كم في التفسير : أنا أبو الحسين الحنظلي ، ثنا أبو قلابة ، ثنا أبوعاصم ، عن شَبِيب ابن بشر ، عنه ، به . موقوف . وقال : صحيح الإسناد .

٨٥٠٤ كم ـ حديث : أنّه ذكر مَراكِبَ أهل الجنّة ، ثمّ تَلَى : ﴿ وَإِذَا رَأَيْتَ ثَمَّ رَأَيْتَ نَعِيمًا وَمُلْكًا كَبِيرًا ﴾[٦] .

كم في التفسير : أنا بكر بن محمد الصَّيْرَفِيّ ، ثنا عبدالصمد بن الفضل ، ثنا حفص بن عمر ، ثنا الحكم بن أبان ، عنه ، به . وقال : صحيح الإسناد .

قلت : حَفْصٌ مُنْكَرُ الحديث[٧] .

٨٥٠٥ كم ـ حديث : في قوله عزّ وجلّ ﴿طه﴾[٨] قال : هو كقَوْلِك : يا محمد ،

---

(١) قال الحاكم : صحيح الإسناد ولم يخرجاه .
٨٥٠٢ - كم ٥٠٦/٢ .
(٢) سورة المدثر ، الآية (١) .
(٣) قال الحاكم : صحيح الإسناد ولم يخرجاه .
٨٥٠٣ - كم ٥٠٥/٢ - ٥٠٦ .
(٤) سورة المزّمل ، الآية (١٣) .
(٥) سورة المزّمل ، الآية (١٤) .
٨٥٠٤ - كم ٥١١/٢ .
(٦) سورة الإنسان ، الآية (٢٠) .
(٧) تقدم الكلام عنه في الحديث (٨٤٦٥) .
٨٥٠٥ - كم ٣٧٨/٢ .
(٨) سورة طه ، الآية (١) .

بِلسان الحَبَش(١) .

كم في التفسير : أنا محمد بن إسحاق الصفار ، ثنا أحمد بن نصر ، ثنا عمرو بن طلحة ، ثنا عمر بن أبي زائدة ، سمعت عكرمة ، به(٢) .

٨٥٠٦ كم ـ حديث : لما نزلت : ﴿ إِنَّكُمْ وَمَا تَعْبُدُونَ مِن دُونِ ٱللَّهِ حَصَبُ جَهَنَّمَ . . . ﴾(٣) قال المُشركون : الملائكةُ وعيسى وعُزَيْر . . . الحديث .

كم في التفسير : ثنا القاسم بن القاسم السياري ، ثنا محمد بن موسى بن حاتم ، ثنا علي بن الحسن بن شقيق ، ثنا الحسين بن واقد ، عن يزيد النحوي ، عنه ، به . وقال : صحيح الإسناد .

٨٥٠٧ كم ـ حديث : في قوله ﴿ . . . مُّخَلَّقَةٍ وَغَيْرِ مُخَلَّقَةٍ . . . ﴾(٤) قال : المُخلّقةُ ما كان حيّاً ، وغيرمُخلّقةٍ : ما كان من سَقْطٍ .

كم في التفسير : ثنا أبو بكر إسماعيل بن محمد الفقيه ، ثنا سعد بن يزيد التيمي ، ثنا عبدالرحمن بن عبدالله الدَشْتَكِيّ ، ثنا عمرو بن أبي قيس ، عن سماك ابن حرب ، عنه ، به(٥) .

٨٥٠٨ كم ـ حديث : إذا حَمَلَتْهُ تسعةَ أشهرٍ أَرْضَعَتْهُ واحداً وعشرين ، وإذا حَمَلَتْهُ

---

(١) عن أبي صالح في قوله : ﴿ طه ﴾ قال : كَلِمَةٌ عُرِّبت . وروى ابن جرير عن عكرمة أنها بالنبطية : يا رجل . وروي عن سعيدبن جبير أنها بالسريانية : يا رجل . انظر : (المهذب فيما وقع في القرآن من المعرب للسيوطي :١١٠)

(٢) قال الحاكم : صحيح الإسناد ولم يخرجاه .

٨٥٠٦ - كم ٢/٣٨٤ - ٣٨٥ .

(٣) سورة الأنبياء ، الآية (٩٨) .

٨٥٠٧ - كم ٢/٣٨٦ .

(٤) سورة الحج ، الآية (٥) .

(٥) قال الحاكم : صحيح الإسناد ولم يخرجاه .

٨٥٠٨ - كم ٢/٢٨٠ .

ستّةَ أشهر أَرْضَعَتْهُ أربعاً وعشرين شهراً ، ثم قرأ : ﴿ ... وَحَمْلُهُۥ وَفِصَٰلُهُۥ ثَلَٰثُونَ شَهْرًا ... ﴾(١)

كم في التفسير : ثنا علي بن عيسى ، ثنا إبراهيم بن أبي طالب وحسين بن محمد بن زياد ، قالا : ثنا سعيد بن يحيى بن سعيد الأموي ، ثنا حفص بن غياث ، عن داود بن أبي هند ، عنه ، بهذا . موقوف(٢) .

٨٥٠٩ ـ حديث : في قوله عزّ وجلّ : ﴿ ... وَلَا تَلْمِزُوٓاْ أَنفُسَكُمْ ... ﴾(٣) قال : لا يَطْعَنْ بَعْضُكم على بعض .

كم في تفسيرالحجرات : أنا الحسن بن حليم(٤) المروزي ، أنا أبو الموجه ، أنا عبدان ، أنا عبدالله ، أنا أبو مودود ، عنه ، بهذا . وقال : صحيح الإسناد .

٨٥١٠ ـ /حديث : في قوله : ﴿ مَّا يَلْفِظُ مِن قَوْلٍ .... ﴾(٥) الآية ، قال : إنّما يكتبُ الخيرَ والشرّ ... الحديث .

كم في تفسير ﴿قٓ﴾ : أنا أبو عبدالرحمن التاجر ، ثنا أبو حاتم الرازي ، ثنا محمد ابن عبدالله الأنصاري ، ثنا هشام بن حسان ، عنه ، به . وقال : صحيح على شرط البخاري .

---

(١) سورة الأحقاف ، الآية (١٥) .

(٢) قال الحاكم : صحيح الإسناد ولم يخرجاه .

٨٥٠٩ - كم ٤٦٣/٢ .

(٣) سورة الحجرات ، الآية (١١) .

(٤) هو الحسن بن محمد بن حليم المروزي . انظر : (السير ٣٤٧/١٣ ، وتبصير المنتبه ٤٤٨/١) .

٨٥١٠ - كم ٤٦٥/٢ .

(٥) سورة ﴿ قٓ ﴾ ، الآية (١٨) .

٨٥١١ ـ حديث : في قوله : ﴿ وَفِي عَادٍ إِذْ أَرْسَلْنَا عَلَيْهِمُ الرِّيحَ الْعَقِيمَ ﴾(١) قال : التي لا تُلَقِّحُ شيئاً . كم

كم في التفسير : ثنا أحمد بن محمد العَنَزِيّ ، ثنا عثمان بن سعيد الدارمي ، ثنا إبراهيم بن أبي الليث ، ثنا الأشجعي ، عن سفيان ، عن خُصَيْف ، عنه ، بهذا ، قوله(٢) .

٨٥١٢ ـ حديث : الإسلامُ ثلاثونَ سَهْماً ، لَمْ يُتِمَّها أحدٌ قبلَ إبْراهيمَ ، قال اللهُ عزّ وجلّ : ﴿ وَإِبْرَاهِيمَ الَّذِي وَفَّىٰ ﴾(٣) . كم

كم في التفسير : أنا محمد بن الحسن الكَارِزِيّ(٤) ، ثنا علي بن عبدالعزيز ، ثنا مُعَلَّى بن راشِد ، ثنا وهيب ، عن داود ، عنه ، بهذا موقوف . وقال : صحيح الإسناد . وفي أخبار الأنبياء : ثنا الحسن بن يعقوب ، ثنا يحيى بن أبي طالب ، ثنا عبد الوهاب ابن عطاء(٥) ، أنا داود ، به(٦) .

٨٥١١ - كم ٤٦٧/٢ .

(١) سورة الذاريات ، الآية (٤١) .

(٢) قال الحاكم : صحيح الإسناد ولم يخرجاه .

٨٥١٢ - كم ٤٧٠/٢ ، ٥٥٢ .

(٣) سورة النجم ، الآية (٣٧) .

(٤) الكارزي -بفتح أوله وكسر الراء والزاي وقيل بفتح الراء- نسبة إلى كارز ، قرية في نيسابور ، ومنها المنتسب ، وهو أبو الحسن محمد بن محمد بن الحسن بن الحارث ، يروي عن علي ابن عبدالعزيز البغوي ، وعنه الحاكم (اللباب ٧٤/٣) .

(٥) «عبدالوهاب بن عطاء» هكذا جاء في الأصل و (هـ) ، وهو المطابق لما في أصول المستدرك الخطية ، انظر النسخة الأزهرية [٢٥٣/١/ب] ، ونسخة عاطف أفندي [٣٦٩/١/أ] وهو عبدالوهاب بن عطاء الخفاف وقد صح سماعه من داود بن أبي هند (انظر ترجمة داود في تهذيب الكمال ٤٦١/٨) كما صح سماع يحيى بن أبي طالب عنه . انظر : (تاريخ بغداد ٢٢٠/١٤ ، السير ٦١٩/١٢ - ٦٢٠) . لكن جاء في مطبوعة المستدرك « عبدالوهاب بن عبدالمجيد » ! وهو محتمل الطبقة ، ثبتت روايته عن داود بن أبي هند انظر ترجمة داود في (تهذيب الكمال ٤٦١/٨) .

(٦) قال الحاكم : صحيح الإسناد ولم يخرجاه .

خز لابن خزيمة عه لأبي عوانة طح للطحاوي حب لابن حبان قط للدارقطني كم للحاكم

٨٥١٣ كم ـ حديث : أنه كان يقرأ : ﴿خاشعاً أبصارهم . . .﴾[١] بالألِف .

كم في تفسير القمر : ثنا أبو العباس ، ثنا الحسن بن علي بن عفان ، ثنا عبدالله ابن نمير ، عن وائل بن داود ، عنه ، بهذا[٢] . وعن علي بن محمدبن سعيد الكوفي ، ثنا محمد بن عبدالله[٣] الحَضْرَمِيّ ، ثنا أبو هشام محمد بن يزيد ، ثنا حسين بن علي الجعفي ، سمعت أبان بن تَغْلِب يقرأ : ﴿خاشعاً أبصارهم . . .﴾ مثل حَمْزَة[٤] .

٨٥١٤ كم ـ حديث : ﴿ ٱلشَّمْسُ وَٱلْقَمَرُ بِحُسْبَانٍ ﴾[٥] قال : بِحسابٍ ومنازِلَ .

كم في تفسير الرحمن : أنا أبو عبدالله محمد بن عبدالله بن دينار العدل ، ثنا الحسين بن الفضل ، ثنا أبو نعيم وأبو غسان ، قالا : ثنا إسرائيل ، عن سماك ، عنه ، بهذا قوله . وقال : صحيح الإسناد .

٨٥١٥ كم ـ حديث : أنّ الوليدَ بن المُغيرة جاء إلى النبي ﷺ فقرأ عليه القرآن ،

٨٥١٣ - كم ٤٧٢/٢ - ٤٧٣ .

(١) سورة القمر ، الآية (٧) ، وقد قرأ أبو عمرو وحمزة والكسائي ﴿ خاشعا ﴾ بفتح الخاء وألف بعدها وكسر الشين والباقون بضم الخاء وفتح الشين مشددة . انظر : (التيسير في القراءات السبع للداني ص٢٠٥) .

(٢) قال الحاكم : صحيح الإسناد ولم يخرجاه .

(٣) « عبدالله » جاء مكانه في (هـ) : « محمد » وهو خطأ ، وما أثبتناه من الأصل ، وهو الموافق لما في مطبوعة المستدرك ، وهو الإمام المحدث الثقة أبو حامد محمد بن هارون بن عبدالله بن حميد الحضرمي البغدادي ، صح سماعه من محمد بن يزيد بن محمد بن كثير العجلي أبوهشام . انظر : (تاريخ بغداد ٣٥٨/٣ ، وتهذيب الكمال ٢٤/٢٧ ، ٢٦) .

(٤) حمزة هو حمزة بن حبيب بن عمارة الكوفي الزيات ، أبو عمارة أحد القراء السبعة ، توفي بحلوان سنة ١٥٦هـ (التيسير ص٦ - ٧) .

٨٥١٤ - كم ٤٧٤/٢ .

(٥) سورة الرحمن ، الآية (٥) .

٨٥١٥ - كم ٥٠٦/٢ - ٥٠٧ .

فكأنّه رَقَّ له ، فبلغ ذلك أبا جَهْلٍ ، فأتاه فقال : يا عمّ ! إنّ قوْمَك يَرَوْنَ أن يَجْمَعوا لك مالاً . . . الحديث بطوله .

كم في تفسير المدثر : ثنا محمد بن علي الصَنْعَاني ، ثنا إسحاق بن إبراهيم ، ثنا عبدالرزاق ، عن معمر ، عن أيوب ، عنه ، به . وقال : صحيح على شرط البخاري .

٨٥١٦ ـ حديث ، في قوله : ﴿ لِّكَيْلَا تَأْسَوْا عَلَىٰ مَا فَاتَكُمْ . . . ﴾(١) الآية ، قال : ليس أحدٌ إلاّ وهو يَحْزَنُ وَيَفْرَحُ ، ولكن من جعلَ المُصِيْبَةَ صَبْراً وجعل الفرح شُكْرَا . كم

كم في تفسير الحديد : أنا عبدالله بن محمد بن موسى الصَيْدَلاَني ، ثنا إسماعيل ابن قتيبة ، ثنا أبو بكر بن أبي شيبة ، ثنا وكيع ، عن سفيان ، عن سماك ، عنه ، بهذا قوله . وقال : صحيح الإسناد .

٨٥١٧ ـ حديث : في قوله : ﴿ يَرْفَعِ اللَّهُ الَّذِينَ آمَنُوا . . . ﴾(٢) الآية ، قال : يرفعُ اللهُ الذين أُوتوا العلمَ من المُؤمنين على الذين لم يؤتوا العلم درجاتٍ . كم

كم في التفسير : ثنا الحسن بن يعقوب وإبراهيم بن عصمة ، قالا : ثنا السري بن خزيمة ، ثنا عبدالله بن يزيد المقرئ ، ثنا حَيْوَةُ(٣) بن شريح ، أخبرني ابن أبي كريمة ، سمعت عكرمة ، به . موقوف . وقال : صحيح الإسناد .

٨٥١٨ ـ حديث : نزلت هذه الآيةُ : ﴿ . . . إِنَّ مِنْ أَزْوَاجِكُمْ وَأَوْلَادِكُمْ عَدُوًّا لَّكُمْ فَاحْذَرُوهُمْ . . . ﴾(٤) في قوم من أهلِ مكّة أَسْلَموا . . . الحديث . كم

٨٥١٦ - كم ٤٧٩/٢ .

(١) سورة الحديد ، الآية (٢٣) .

٨٥١٧ - كم ٤٨١/٢ .

(٢) سورة المجادلة ، الآية (١١) .

(٣) حَيْوَة - بفتح أوله وسكون التحتانية وفتح الواو - هكذا ضبطه الحافظ في : (التقريب) .

٨٥١٨ - كم ٤٩٠/٢ .

(٤) سورة التغابن ، الآية (١٤) .

خز لابن خزيمة عه لأبي عوانة طح للطحاوي حب لابن حبان قط للدارقطني كم للحاكم

كم في تفسير التغابن : أنا أبو زكريا العَنْبَرِيّ ، ثنا محمد بن عبدالسلام ، ثنا إسحاق بن إبراهيم ، أنا عمرو بن محمد ، ثنا إسرائيل ، عن سماك ، عنه ، به[١] .

٣/٨٣/ب

٨٥١٩ ـ /حديث : طَلَّقَ عَبْدُيَزِيد أبو رُكانَةَ[٢] أُمَّ رُكانة ، ثمّ نكح امرأةً من مُزَيْنَةَ ، فجاءتْ إلى رسول الله ﷺ . . . الحديث .

كم في الطلاق : أنا أبو عبدالله محمد بن علي الصَنْعَانِي ، ثنا علي بن المبارك الصَنْعَانِي ، ثنا زَيْد[٣] بن المبارك ، ثنا محمد بن ثور ، عن ابن جريج ، عن محمد بن عبيدالله بن أبي رافع ، عنه ، به . وقال : صحيح .

قلت : بل مُنْكَر[٤] .

---

(١) قال الحاكم : صحيح الإسناد ولم يخرجاه .

٨٥١٩ - كم ٤٩١/٢ ، وانظر الحديث (٨٤٣٠) .

(٢) هو الصحابي عبديزيد بن هاشم بن المطلب بن عبدمناف ، والد رُكانة ، وزوجَتُه هي أم رُكَانة العَجِلَة بنت عَجْلان من بني سعيد بن ليث بن بكر بن عبد مناة . انظر : (الإصابة ٣٣٩/٦ - ٣٤٠) .

(٣) « زيد » تصحف في مطبوعة المستدرك إلى « يزيد » وجاء صحيحاً في الأصل و (هـ) ، وهو زيد بن المبارك الصنعاني ، سكن الرملة ، صدوق عابد ، من الطبقة العاشرة وهو خال علي بن المبارك الصنعاني ، يروي عن محمد بن ثور الصنعاني . انظر ترجمته في : (تهذيب الكمال ١٠٤/١٠ ، والتقريب) .

(٤) وتعقب الذهبي الحاكم في التلخيص فقال : (محمد واه ، والخبر خطأ ، عبديزيد لم يدرك الإسلام) . ومحمد هو ابن عبيدالله بن أبي رافع المدني ، قال البخاري : منكر الحديث . وقال يحيى بن معين : ليس حديثه بشيء . وقال أبو حاتم : منكر الحديث جداً ذاهب . وقال ابن عدي : وهو في عداد شيعة الكوفة . انظر : (تاريخ يحيى بن معين ٦٠/٤ ، والتاريخ الكبير ١٧١/١/١ ،والمجروحين ٢٤٩/٢ ، والميزان ٦٣٤/٣ ، والتقريب) . وأما قول الذهبي : (والخبر خطأ : عبديزيد لم يدرك الإسلام) فلأن الحديث يعزى في بعض الروايات لركانة ولد عبديزيد ، وليس عن أبيه . وقد تعقبه الحافظ في (الإصابة ٣٤٠/٦) ، وذكر عبديزيد في القسم الأول من الصحابة ، وهم من ثبتت صحبتهم ، وأورد حديث الحاكم هذا ، وعزاه أيضا لعبدالرزاق وأبي داود ، في كلام طويل ، فانظره .

٨٥٢٠ ـ حديث : في قوله : ﴿ ... يَوْمَ لَا يُخْزِى ٱللَّهُ ٱلنَّبِىَّ ... ﴾(١) الآية ، قال : ليسَ أحدٌ من المُوَحِّدين إلاّ يُعطَى نوراً ... الحديث .

كم في التفسير : ثنا أبو العباس محمد بن يعقوب ، ثنا العباس بن محمد الدوري ، ثنا أبو يحيى الحماني ، ثنا عتبة بن يقظان ، عنه ، به . وقال : صحيح الإسناد(٢) .

٨٥٢١ ـ حديث : في قوله : ﴿ وَكَأْسًا دِهَاقًا ﴾(٣) قال : هي المُتَتابِعَةُ المُمتَلِئَة .

كم خ كم في تفسير ﴿عم﴾ : ثنا يحيى بن منصور ، ثنا أبو عبدالله البُوشنجي ، ثنا أحمد بن حنبل ، ثنا هشيم ، أنا حصين ، عنه ، بهذا . قال : ورُبَّما سَمِعْتُ العَبَّاسَ يَقُولُ : اسْقِنَا وأَدْهِقْ(٤) لَنَا . وقال : صحيح ولم يخرجاه .

قلت : بل أخرجه البخاري(٥)

٨٥٢٢ ـ حديث : في قوله : ﴿ وَإِذَا ٱلْوُحُوشُ حُشِرَتْ ﴾(٦) قال حَشْرُ البَهَائِمِ : مَوْتُها ... الحديث .

كم في التفسير : أنا محمد بن الخليل الأصبهاني ، ثنا موسى بن إسحاق

٨٥٢٠ - كم ٢/٤٩٥ - ٤٩٦ .

(١) سورة التحريم ، الآية (٨) .

(٢) وتعقبه الذهبي في التلخيص فقال : « عتبة واه » . وهو عتبة بن يقظان الراسبي البصري . ضعيف من الطبقة السادسة . قال النسائي : غير ثقة . انظر : (الميزان ٣/٣٠ ، والتقريب) .

٨٥٢١ - كم ٢/٥١٢ .

(٣) سورة النبأ ، الآية (٣٤) .

(٤) أَدْهَقَ الكَأْسَ : مَلأَهَا ، وكَأْسٌ دِهَاقٌ : مُمْتَلِئَة ، رُبَاعِيٌّ . (مختار الصحاح : ٢١٣) .

(٥) انظر : فتح الباري ٨/٦٨٩ ، كتاب التفسير ، باب (١٨) سورة عم يتساءلون ، أورد كلام العباس دون ذكر الحديث الشاهد .

٨٥٢٢ - كم ٢/٥١٥ .

(٦) سورة التكوير ، الآية (٥) .

الخَطْمِيّ[١] ، ثنا أبي ، ثنا عباد بن العوام ، أنا حُصين ، عنه ، به . وقال : صحيح الإسناد .

٨٥٢٣ كم ـ حديث : في قوله : ﴿ وَٱلسَّمَآءِ ذَاتِ ٱلرَّجْعِ ﴾[٢] قال : المَطَرُ : ﴿ وَٱلْأَرْضِ ذَاتِ ٱلصَّدْعِ ﴾[٣] قال النَباتُ .

كم في التفسير : أنا إبراهيم بن محمد بن حاتم ، ثنا محمد بن إسحاق الصَنْعَانِيّ ، ثنا محمد جُعْشُم[٤] ، ثنا سفيان ، عن خُصَيْف ، عنه ، به[٥] .

٨٥٢٤ كم ـ حديث : مَنْ قَرأَ القرآنَ لم ﴿ يرد إلى أرذل العمر﴾ . . .[٦] الحديث .

كم في تفسير ﴿ وَٱلتِّينِ وَٱلزَّيْتُونِ ﴾ : ثنا علي بن عيسى ، ثنا إبراهيم بن أبي طالب ، ثنا ابن أبي عمر ، عن سفيان ، عن عاصم ، عنه ، به[٧] .

٨٥٢٥ كم ـ حديث : مرَّ أبو جَهْلٍ بالنبيّ ﷺ وهو يصلّي فقال : ألمْ أَنْهَكَ عن هذا . . . الحديث .

كم في تفسير الجمعة[٨] : عن الحسن بن يعقوب ، عن يحيى بن أبي طالب ، عن

---

(١) الخَطْمِيّ - بفتح الخاء وسكون الطاء المهملة وفي آخرها ميم - نسبةً لبَطْنٍ من الأنصار ، وهم بنو خَطْمَة بن جشم . (اللباب ٤٥٣/١ ، والتبصير ٥٥٠/٢) .

٨٥٢٣ - كم ٥٢٠/٢ .

(٢) و (٣) سورة الطارق ، الآية (١١) و (١٢) .

(٤) جُعْشُم تقدم ضبطه في الحديث (٨٠١٧) .

(٥) قال الحاكم : صحيح الإسناد ولم يخرجاه .

٨٥٢٤ - كم ٥٢٨/٢ - ٥٢٩ .

(٦) سورة النحل ، الآية (٧٠) ، والشاهد فيه قوله في تتمة الحديث : وذلك قوله : ﴿ ثُمَّ رَدَدْنَٰهُ أَسْفَلَ سَٰفِلِينَ * إِلَّا ٱلَّذِينَ ءَامَنُوا . . . . ﴾ قال : إلا الذين قرأوا القرآن .

(٧) قال الحاكم : صحيح الإسناد ولم يخرجاه .

٨٥٢٥ - كم ٤٨٧/٢ - ٤٨٨ .

(٨) « الجمعة » جاء مكانها في الأصل و (هـ) : « اقرأ » ، والتصويب من مطبوعة المستدرك ، ولم يورد الحاكم الحديث في « اقرأ » .

عبدالوهاب بن عطاء . وعن علي بن عيسى ، عن حسين بن محمد ، ثنا أ بو هشام الرفاعي ، ثنا عبدالرحمن المحاربي ، كلاهما عن داود ، عنه ، به[١] .

٨٥٢٦ كم ـ حديث : كانت سارَةُ بِنتَ تسْعين سنة ، وإبراهيمُ ابنَ عشْرين ومائة سنة . . . الحديث موقوف .

كم في أخبار الأنبياء : أنا أبو أحمد العدل الصَفَّار ، ثنا أحمد بن نصر ، ثنا عمرو ابن حماد ، ثنا أسباط بن نصر ، عن السدي ، عنه ، به[٢] .

٨٥٢٧ كم ـ حديث : في قوله : ﴿ وَبَشَّرْنَٰهُ بِإِسْحَٰقَ . . . . ﴾[٣] قال : بُشْرى نُبُوَّةٍ ، بُشِّر به مرتين : حين وُلد ، وحين نُبِّئ .

كم في أخبار الأنبياء : أنا أبو بكر محمد بن المؤمل ، ثنا الفضل بن محمد ، ثنا سعيد بن داود ، ثنا وكيع ، عن سفيان ، عن داود بن أبي هند ، عنه ، بهذا . موقوف[٤] .

٨٥٢٨ كم ـ حديث : الذي أرادَ إبراهيمُ ذَبْحَهُ إسحاقُ .

كم في أخبار الأنبياء : ثنا إسماعيل بن علي الخُطَبِيّ[٥] ، ثنا إسماعيل بن إسحاق ، ثنا موسى بن إسماعيل وحجاج بن منهال ، قالا : ثنا حماد بن سلمة ، عن

---

(١) قال الحاكم : صحيح الإسناد ولم يخرجاه .

٨٥٢٦ - كم ٢/٥٥٦ - ٥٥٧ .

(٢) قال الحاكم : قد احتج البخاري بعكرمة ،واحتج مسلم بالسدي ، والحديث صحيح الإسناد ولم يخرجاه .

٨٥٢٧ - كم ٢/٧٥٥ .

(٣) سورة الصافات ، الآية (١١٢) .

(٤) قال الحاكم : صحيح الإسناد ولم يخرجاه .

٨٥٢٨ - كم ٢/٥٥٨ .

(٥) الخُطَبِي - بضم الخاء المعجمة وفتح الطاء المهملة ، وفي آخرها الباء الموحدة - نسبة إلى الخُطَب وإنشائها (اللباب ١/٤٥٣) .

عبدالله بن عثمان بن خُثَيْم ، عنه ، بهذا . وعن [١] داود ، عن عكرمة ، عن ابن عباس قال : هُوَ إِسْحَاق[٢] .

٨٥٢٩ ـ حديث : كان لوطُ ابنَ أَخي إبراهيمَ .
كم

كم في أخبار الأنبياء : أنا الصفار ، ثنا أحمد بن نصر ، ثنا عمرو بن طلحة ، ثنا أسباط بن نصر ، ثنا السُدِّيّ ، عنه ، بهذا[٣] .

٨٥٣٠ ـ / حديث : أوّلُ من نطقَ بِالعَرَبِيَّةِ إسماعيلُ . . . الحديث موقوف . ٣/٨٤أ
كم

كم في أخبار الأنبياء : أنا الحسين بن الحسن بن أيوب ، ثنا أبو يحيى بن أبي مسرة ، ثنا إبراهيم بن المنذر ، ثنا عبدالعزيز بن عمران ، ثنا إبراهيم بن إسماعيل[٤] بن أبي حَبِيبَة ، عن داود بن الحصين ، عنه ، به . وقال : صحيح الإسناد .

٨٥٣١ ـ حديث : يعقوبُ بنُ إسحاقَ هو إسرائيلُ .
كم

كم في أخبار الأنبياء : أنا بكر بن محمد ، ثنا عبدالصمد بن الفضل ، ثنا خلف ابن الوليد ، ثنا إسرائيل ، عن سماك بن حرب ، عنه ، بهذا . موقوف[٥] .

٨٥٣٢ ـ حديث : أنّ موسى بن عِمْران لَمّا كَلَّمَهُ ربُّهُ أحبَّ أن ينظرَ إليه . . .
كم

---

(١) قوله (وعن) هو من قول حماد بن سلمة ، وهو تحويل في الإسناد .

(٢) سكت عنه الحاكم . وقال الذهبي : صحيح .

٨٥٢٩ - كم ٥٦١/٢ .

(٣) قال الحاكم : هذا إسناد صحيح .

٨٥٣٠ - كم٥٥٢/٢ - ٥٥٣ .

(٤) « قُلِب الاسم في الأصل و (هـ) إلى « إسماعيل بن إبراهيم » وكذا في مطبوعة المستدرك ومخطوطته (النسخة الأزهرية ٢٥٣/٢/ب) ، وصوابه « إبراهيم بن إسماعيل » راجع التعليق على الحديث (٨٤٤٥) .

٨٥٣١ - كم ٥٦٩/٢ .

(٥) سكت عنه الحاكم .

٨٥٣٢ - كم ٥٧٦/٢ .

الحديث موقوف .

كم في أخبار الأنبياء : أنا محمد بن إسحاق العدل ، ثنا أحمد بن نصر ، ثنا عمرو بن طلحة ، ثنا أسباط بن نصر ، عن السدي ، عنه ، به[1] .

٨٥٣٣ ـ حديث : فَتَأْتونَ عيسى بالشفاعةِ فيقولُ : هل تَعْلَمون أحداً هو كلمةُ الله وروحُه غَيْري . . . الحديث . كم

كم في أخبار الأنبياء : ثنا أبو بكر بن بالويه ، ثنا بشر بن موسى ، ثنا محمد بن سعيد بن الأصبهاني ، ثنا حسين بن علي ، عن زائدة ، عن ميسرة ، عنه ، به[2] .

٨٥٣٤ ـ حديث : أنّ رجلاً من بني عَبْسٍ يُقالُ له خالدُ بن سِنَان قال لقومِه : إنّي أُطْفِئُ عنكم نارَ الحَدَثانِ ، فقال له عُمارَة بنُ زِياد رجلٌ من قومِهِ . . . الحديث . كم

كم في آخر أخبار الأنبياء : أنا أبو بكر بن إسحاق وجعفر بن محمد الخُلْدِيّ ، قالا : ثنا علي بن عبدالعزيز ، ثنا مُعَلّى بن مهدي ، ثنا أبو عوانة ، عن أبي يونس ، عنه ، به ، وقال : أبو يونس هذا هو حاتم بن أبي صغيرة ، والإسناد صحيح على شرط البخاري .

٨٥٣٥ ـ حديث : جلس ناسٌ من أصحابِ النبيّ ﷺ يَنْتَظِرونه . . . الحديث ، «ألا وأنا حَبيبُ الله ، ولا فَخْرَ» . مي

مي في علامات النبوة : أنا عبيدالله بن عبدالمجيد ، ثنا زمعة ، عن سلمة ، عنه ، به .

٨٥٣٦ ـ حديث : إنّ اللهَ فضَّلَ محمداً على الأَنْبياء وعلى أهل السماء . . . مي كم

(١) قال الحاكم : صحيح الإسناد ولم يخرجاه .

٨٥٣٣ - كم ٢/٥٩٤ .

(٢) قال الحاكم : صحيح الإسناد ولم يخرجاه .

٨٥٣٤ - كم ٢/٥٩٨ .

٨٥٣٥ - مي ١/٣٠ .

٨٥٣٦ - مي ١/٢٩ - ٣٠ ، كم ٢/٣٥٠ . وانظر الحديث (٨٥٣٨) .

الحديث .

مي في علامات النبوة : أنا إسحاق بن إبراهيم ، أنا يزيد بن أبي حكيم ، حدثني الحكم[1] بن أبان ، عنه ، به .

كم في التفسير : أنا أبو زكريا العَنْبَرِيّ ، ثنا محمد بن عبدالسلام ، ثنا إسحاق بن إبراهيم ، به[2] .

٨٥٣٧ ـ حديث : سُئل ابنُ عباس : هل رأى محمدٌ ربّه ؟ قال نعم . . . خز

الحديث .

خز في التوحيد : ثنا محمد بن يحيى ، ثنا يزيد بن أبي حكيم ، ثنا الحكم بن أبان ، عنه ، به . قال محمد بن يحيى : امتنع علي إبراهيم بن الحكم في هذا الحديث ، فَخَارَ[3] اللهُ لي : هذا أَجَلُّ منه -يعني يزيد بن أبي حكيم- وعن عبدالرحمن بن بشر ، ثنا موسى بن عبدالعزيز القِنْبَارِيّ[4] ، ثنا الحكم ، نحوه .

٨٥٣٨ ـ حديث : إنّ الله اصْطَفى محمداً بالرُّؤْيَة ، وإبْراهيمَ بالخُلَّة ، وموسى بالكلامِ . خز كم

---

(١) « الحكم » تصحف في مطبوعة الدارمي إلى : « الحكيم » وجاء صحيحاً في الأصل و(هـ) ، وهو الحكم بن أبان العدني أبو عيسى ، يروي عن عكرمة ، وعنه يزيد بن أبي حكيم العدني . انظر : (تهذيب الكمال ٨٦/٧) .

(٢) قال الحاكم : صحيح الإسناد ، فإن الحكم بن أبان قد احتج به جماعة من أئمة الإسلام ، ولم يخرجه الشيخان .

٨٥٣٧ - خز (التوحيد) ص٩٨ ، وانظر الحديث التالي .

(٣) فخار أي اختار ، يقال : خار الله لك في هذا الأمر : أي اختار . (مختار الصحاح : ١٩٤ خير) .

(٤) القِنْبَارِي تقدم ضبطه في الحديث (٨٢٨١) .

٨٥٣٨ - خز (في التوحيد) ص١٩٩ ، كم ٦٥/١ و ٥٧٥/٢ ، ٦٥/١ - ٦٤ - ٦٥ ، ٢٨٢/٢ ، ٤٦٩ ، وانظر الحديثين السابقين .

خز في التوحيد : ثنا عبدالوهاب بن الحكم الشيخ الصالح ، ثنا هاشم بن القاسم ، عن قيس بن الربيع ، عن عاصم الأحول ، عنه ، به . وعن محمد بن يحيى والحسن ابن محمد الزعفراني ومحمد بن سليمان الواسطي -فَرّقهم- كلهم عن محمد بن الصَّبَّاح ، ثنا إسماعيل بن زكريا ، ثنا عاصم ، نحوه .

كم في الإيمان وفي أخبار الأنبياء : عن أحمد بن يعقوب ، ثنا أحمد بن يحيى الحلواني ، ثنا محمد بن الصَّبَّاح ، به[١] . وفي الإيمان : عن أحمد بن سهل وعلي بن محمد البُخَارِيّ ، قالا : ثنا صالح بن محمد بن حبيب الحافظ ، ثنا محمد بن الصَّبَّاح ، به[٢] . وفي الإيمان : ثنا أبو بكر بن إسحاق ، ثنا هشام بن علي ، ثنا سهل ابن بكار ، ثنا هشام بن أبي عبدالله ، حدثني قتادة ، عنه ، نحوه . قال أبوبكر[٣] : وثنا حسين بن محمد القباني ، ثنا محمد بن بَشَّار[٤] ومحمد بن المثنى ، قالا : ثنا معاذ ابن هشام ، حدثني أبي ، به[٥] . وفي موضعين في التفسير : ثنا أبوزكريا العَنْبَرِيّ ، ثنا محمد بن عبدالسلام ، ثنا إسحاق بن إبراهيم ، ثنا معاذ بن هشام ، به[٦] .

٨٥٣٩ ـ / حديث : كان أبو طالب يُعالِجُ زمزمَ ، وكان النبيُّ ﷺ مِمَّن يَنْقُل الحجارَةَ . . . الحديث . ٣/٨٤/ب

(١) قال الحاكم : صحيح على شرط البخاري ولم يخرجاه .

(٢) أخرجه الحاكم كشاهد لحديث أبي بكر بن إسحاق التالي ، وهو في الرؤية فقط ، قال في أوله : وله شاهد صحيح . . . وأقره الذهبي .

(٣) أبو بكر هو بن إسحاق الفقيه ، شيخ الحاكم ، وهنا تحويل في الإسناد .

(٤) « بشار » تصحف في مطبوعة المستدرك إلى : « يسار » وهو محمد بن بشار بن عثمان ، أبو بكر البصري المعروف بـ (بُنْدَار) ، يروي عن معاذ بن هشام الدستوائي ، وعنه أبو بكر محمد بن إسحاق بن خزيمة انظر ترجمته في : (تهذيب الكمال ٥١١/٢٤) .

(٥) قال الحاكم : صحيح على شرط البخاري ولم يخرجاه .

(٦) قال الحاكم : صحيح على شرط البخاري .

٨٥٣٩ - كم ١٧٩/٤

كم في اللباس : ثنا أبو العباس محمد بن يعقوب ، ثنا العباس بن محمد ، ثنا أبو يحيى الحماني ، ثنا النَضْر أبو عمر الخَزّاز[١] ، عنه ، به[٢] .

٨٥٤٠ ـ حديث : في قوله : ﴿ مَا كَذَبَ ٱلْفُؤَادُ مَا رَأَىٰٓ ﴾[٣] قال : رآهُ بِقَلْبِهِ . خز

خز في التوحيد : ثنا عمي إسماعيل ، ثنا عبدالرزاق ، أنا إسرائيل ، عن سماك بن حرب ، عنه ، بهذا .

٨٥٤١ ـ حديث : في قوله : ﴿ فَأَوْحَىٰٓ إِلَىٰ عَبْدِهِۦ مَآ أَوْحَىٰ ﴾[٤] قال : عَبْدِهِ محمد . خز

خز في التوحيد : ثنا أبو موسى وبُنْدار ، قالا : ثنا معاذ بن هشام ، ثنا أبي ، عن قتادة ، عنه ، به . وقال قتادة : وقال الحسن : عَبْده جِبْريل .

٨٥٤٢ ـ حديث : في قوله : ﴿ . . . وَمَا جَعَلْنَا ٱلرُّءْيَا ٱلَّتِىٓ أَرَيْنَٰكَ . . . ﴾[٥] قال : هي رُؤْيا عَيْنٍ رآها رسولُ الله ﷺ ليلةَ أُسْرِيَ به ، قال : ﴿ . . . وَٱلشَّجَرَةَ ٱلْمَلْعُونَةَ فِى ٱلْقُرْءَانِ . . . ﴾ قال : هي شجرةُ الزَّقُّومِ . خز حب كم خ حم

خز في التوحيد : ثنا عبدالجبار بن العلاء وعمر بن حفص الشيباني ، قالا : ثنا سفيان ، عن عمرو ، عنه ، به . وعن محمد بن يحيى ، ثنا عبدالرزاق ، أنا ابن عيينة

---

(١) الخَزّاز – بمعجمات – هكذا ضبطه الحافظ في : (التقريب) .

(٢) قال الحاكم : صحيح الإسناد ولم يخرجاه .

٨٥٤٠ – خز (في التوحيد) ص٢٠٠ .

(٣) سورة النجم ، الآية (١١) .

٨٥٤١ – خز (في التوحيد)ص٢٠٠ .

(٤) سورة النجم ، الآية (١٠) .

٨٥٤٢ – خز (في التوحيد) ص ٢٠١ ، ٢٠٢ ، حب (الإحسان ط . الحوت) ١٣٦/١ ، كم ٣٦٢/٢ ، ٣٦٣ ، البخاري (مع الفتح ط . السلفية) ٣٩٨/٨ ، كتاب التفسير ، باب ﴿وَمَا جَعَلْنَا ٱلرُّءْيَا . . . ﴾ . الحديث ٤٧١٦ ، أحمد ٣٧٠/١ ، ٢٢١ .

(٥) سورة الإسراء ، الآية (٦٠) .

به . ولم يذكر تفسير السجدة .

حب في الرابع والستين من الثالث : أنا محمد بن المنذر ، عن علي بن حرب ، ثنا سفيان ، بتمامه .

كم في التفسير : ثنا محمد بن علي الصَنْعَانِي ، ثنا إسحاق بن إبراهيم بن عباد ، ثنا عبدالرزاق ، به ، مُفَرَّقاً[١] ، وقال : صحيح[٢] ولم يخرجاه .

قلت : قد أخرجه البخاري .

ورواه أحمد : ثنا روح بن عبادة ، ثنا زكريا ، عن عمرو ، به . ولفظه : كانَ ابنُ عَبَّاسٍ يقولُ : ﴿ . . . وَمَا جَعَلْنَا ٱلرُّءْيَا ٱلَّتِيٓ أَرَيْنَٰكَ إِلَّا فِتْنَةً لِّلنَّاسِ . . . ﴾ قال : شَيْءٌ أُرِيَهُ النَبِيُّ ﷺ في اليقظةِ[٣] ، أُرَاهُ بِعَيْنِهِ حين أُسْرِيَ بِهِ إلى بَيْتِ المَقْدِسِ . وثنا سفيان ، عن عمرو ، نحوه .

٨٥٤٣ ـ حديث : دخلَ عُمر بن الخطّاب على النبيّ ﷺ وهو على حَصيرٍ قد أَثَّر في جَنْبِهِ . . . الحديث .

حب كم حم

حب في السابع والأربعين من الخامس : أنا عبدالله بن قَحْطَبَة[٤] ، ثنا عبدالله بن معاوية ، ثنا ثابت بن يزيد ، ثنا هلال بن خَبَّاب[٥] ، عنه ، به .

كم في الرقاق : ثنا علي بن حمشاذ ، ثنا محمد بن غالب ، ثنا موسى بن إسماعيل ، ثنا ثابت بن يزيد ، به[٦] .

---

(١) في حديثين متتاليين .

(٢) على شرط البخاري .

(٣) « اليقظة » جاء مكانها في الأصل و (هـ) : « التاسعة » والتصويب من مطبوعتي المسند .

٨٥٤٣ - حب (الإحسان ط . الحوت) ٩/٩٠ - ٩١ ، كم ٤/٣٠٩ - ٣١٠ ، أحمد ١/٣٠١ .

(٤) قَحْطَبَة - بفتح القاف وسكون الحاء وفتح الطاء المهملتين وفي آخرها باء موحدة - (اللباب ١٣/١٧ ، وتاج العروس ١/٤٢٢) .

(٥) خَبَّاب - بمعجمة وموحدتين - هكذا ضبطه الحافظ في : (التقريب) .

(٦) قال الحاكم : صحيح على شرط البخاري ، ولم يخرجاه .

خز لابن خزيمة عه لأبي عوانة طح للطحاوي حب لابن حبان قط للدارقطني كم للحاكم

قال أحمد : عن عبدالصمد وأبي سعيد وعفان ، ثلاثتهم عن ثابت ، به .

٨٥٤٤ ـ حديث : لَمَّا نزلتْ : ﴿ إِذَا جَآءَ نَصْرُ ٱللَّهِ وَٱلْفَتْحُ ﴾ دعا رسولُ الله ﷺ فاطمةَ فقال : «قَدْ نُعِيَتْ إِليَّ نَفْسي . . .» الحديث ، وفيه حديث : «أهلُ اليَمَنِ أَرَقُّ أَفْئِدَة . . .» الحديث .

مي[1] في علامات النبوة : أنا سعيد بن سليمان ، ثنا عباد بن العوام ، ثنا هلال ابن خَبَّاب ، عنه ، به .

٨٥٤٥ ـ حديث : ضَمَّني رسولُ الله ﷺ إليه فقال : «اللهم علِّمْهُ الحِكْمَة» . حب حم

حب في الثامن من الثالث : أنا شباب بن صالح ، ثنا وهب بن بقية ، ثنا خالد ، عن خالد الحَذَّاء ، عنه ، بهذا .

رواه أحمد ولفظه : مَسَحَ رَأْسِي وَدَعَا لِي . ثنا هشيم ، عن خالد ، به . وعن إسماعيل ، عن خالد ، بمعناه . ثنا أبو سعيد ، ثنا سليمان بن بلال ، عن حسين بن عبدالله ، عنه ، به . ولفظه : «اللَّهُمَّ أَعْطِ ابنَ عَبَّاسٍ الحِكْمَةَ وعَلِّمْهُ التَّأْوِيلَ» .

٨٥٤٦ ـ حديث : أفضلُ نِساءِ أهلِ الجنّة : خديجةُ وفاطمةُ ومريمُ وآسِيَةُ» . وفيه قصة . حب كم حم

حب في الثالث من الثالث : أنا الحسن بن سفيان ، ثنا محمد بن أبان ، ثنا داود ابن أبي الفُرات ، ثنا عِلْبَاء[2] بن أَحْمَر ، عنه ، به .

٨٥٤٤ - مي ١/٣٨ .

(١) « مي » تصحفت في (هـ) إلى : « كم » .

٨٥٤٥ - حب (الإحسان ط . الحوت) ٩/٩٨ ، أحمد ١/ ٢١٤ ، ٣٥٩ ، ٢٦٩ .

٨٥٤٦ - حب (الإحسان ط .الحوت) ٩/٧٣ ، كم ٢/٤٩٧ ، ٥٩٤ - ٥٩٥ ، ٣/١٦٠ ، ١٨٥ ، أحمد ١/٣٢٢ ، ٢٩٣ ، ٣١٦ .

(٢) عِلْبَاء -بكسر أوله وسكون اللام بعدها موحّدة ومَدّ- ابن أحمر اليَشْكُرِي . (التقريب) .

كم في تفسير التحريم : ثنا أبو النضر الفقيه ، ثنا عثمان بن سعيد . (ح) وثنا أبو عبدالله محمد بن يعقوب ، ثنا يحيى بن محمد بن يحيى ، قالا : ثنا أبو الوليد الطيالسي ، ثنا داود ، به ، بلفظ : خَطَّ رَسُولُ الله ﷺ أَرْبَعَ خُطُوط فَقَالَ : «أَتَدْرُونَ مَا هذِهِ؟ . . .» الحديث . وفيه : «إِنَّ أَفْضَلَ نِسَاءِ أَهْلِ الجَنَّةِ خَدِيجَةُ . . .» إلى آخره ، وقال : صحيح الإسناد ولم يخرجاه بهذا اللفظ . وفي أخبار الأنبياء : / ثنا أبو بكر بن إسحاق ، ثنا هشام بن علي ، ثنا موسى بن إسماعيل . وفي المناقب : ثنا أبو بكر القطيعي ، ثنا عبدالله بن أحمد ، حدثني أبي ، ثنا يونس بن محمد . وفي موضع آخر منه : ثنا أبو العباس محمد بن يعقوب ، ثنا العباس بن محمد ، ثنا يونس بن محمد ، كلاهما عن داود بن أبي الفرات ، به . . وفي تفسير سورة التحريم : عن أبي عبدالله محمد بن يعقوب ، عن يحيى بن محمد بن يحيى ، به[1] .

٣/٨٥أ

قال أحمد : ثنا عبدالصمد ، ثنا داود ، عن عِلْبَاء ، به . وأوله : أن النَبِيَّ ﷺ خَطَّ أَرْبَعَةَ خُطُوط . . . وعن يونس[2] وأبي عبدالرحمن ، كلاهما عن داود ، نحوه .

٨٥٤٧ ـ حديث : كان رسول الله ﷺ يَجُزُّ شارِبَه ، وكان إبراهيمُ يَجُزُّ شارِبَه .
طح حم

طح في الكراهة : ثنا محمد بن علي بن محرز ، ثنا يحيى بن أبي بُكَيْر[3] ، ثنا

(١) هذه الطريق سبق أن أشار إليها الحافظ أول عزوه للحاكم .

(٢) « يونس » جاء في الأصل و (هـ) : « أبي يونس » بزيادة « أبي » وليست هذه الزيادة صحيحة ، والتصويب من مطبوعتي المسند ، وهو يونس بن محمد بن مسلم البغدادي ، أبو محمد المؤدب ، من شيوخ أحمد ، ويروي عن داود بن أبي الفرات انظر ترجمته في : (تهذيب الكمال ٥٤٠/٣٢) . والصواب وجود هذه الزيادة في الاسم التالي ، وهو أبو عبدالرحمن عبدالله بن يزيد القرشي العدوي المقرئ القصير ، من شيوخ أحمد . ويروي عن داود بن الفرات . انظر ترجمته في : (تهذيب الكمال ٣٢٠/١٦) .

٨٥٤٧ - طح ٢٣٠/٤ ، أحمد ٣٠١/١ .

(٣) « بُكَيْر » تصحف في مطبوعة الطحاوي إلى « بكر » وجاء صحيحاً في الأصل و(هـ) . وهو يحيى بن أبي بكير ، واسمه نسر - بفتح النون وسكون المهملة - الكرماني ، يروي عن الحسن ابن صالح بن حيّ ، ويروي عنه الإمام أحمد ، وسيأتي في إسناده ، ذكره العيني في مغاني الأخيار : ٤٥٧ . وانظر : (تهذيب الكمال ٢٤٥/٣١) .

الحسن بن صالح ، عن سِماك ، عنه ، به .

قال أحمد : ثنا يحيى بن أبي بُكَيْر ، به .

٨٥٤٨ ـ حديث : لمَّا أُنزِلت سورةُ النِساءِ أُنزِلَ فيها الفرائضُ ، ونُهِيَ عن الحَبْسِ . طح

طح في الهبة : ثنا ربيع المؤذن ، ثنا أسد ، ثنا ابن لهيعة ، ثنا أخي عيسى ، عنه ، به . وعن رَوْح بن الفَرَج ، ثنا يحيى بن بكير وعمرو بن خالد . وعن عبدالرحمن بن الجارود ، عن ابن أبي مريم . وعن روح ومحمد بن خزيمة ، قالا : ثنا أحمد بن صالح ، حدثنا الدمشقي -يعني عبدالله بن يوسف- كلهم عن ابن لهيعة ، به ، قال أحمد بن صالح : وهو حديث صحيح ، وبه أقول .

٨٥٤٩ ـ حديث : في كفّاراتِ الأَيْمان . موقوف . طح

طح في الأَيْمان والنذور(١) : ثنا يونس ، أنا ابن وهب ، أخبرني سفيان الثوري ، عن داود ، عنه ، به ، مثل حديث أبي جعفر ، عن ابن عباس(٢) .

٨٥٥٠ ـ حديث : لا تتّخِذوا شيئاً فيه الروحُ غَرَضاً . طح حم

طح في الجنايات : ثنا سليمان بن شعيب ، ثنا خالد بن عبدالرحمن ، ثنا سفيان الثوري ، عن عاصم الأحول وسماك ، عن عكرمة ، قال أحدهما : عن ابن عباس ، به . وعن محمد بن خزيمة ، ثنا عبدالله بن رجاء ، ثنا شعبة ، عن سماك ، به .

٨٥٤٨ - طح ٩٦/٤ - ٩٧ .

٨٥٤٩ - طح ١١٨/٣ .

(١) « الأيمان والنذور » جاء مكانه في الأصل و (هـ) : « القضاء » والتصويب من مطبوعة الطحاوي .

(٢) يعني به حديث أبي جعفر مولى ابن عباس عنه ، وهو عند الطحاوي متقدم على حديث عكرمة ، ولفظه : عن ابن عباس أنه كان يقول في كفارات الأيمان : إطعام عشرة مساكين ، كل مسكين مُدّ بيضاء .

٨٥٥٠ - طح ١٨٢/٣ ، أحمد ٢١٦/١ ، ٣٤٥ ، ٢٧٣ ، ٢٩٧ .

رواه أحمد : عن إسحاق -هو الأزرق- ووكيع وعبدالرزاق[١] والفضل بن دُكَيْن عن سفيان . وعن أسود وخلف بن الوليد ، عن إسرائيل ، كلاهما عن سماك ، به .

٨٥٥١ ـ حديث : نَهى رسولُ الله ﷺ عن المُجَثَّمَةِ[٢] .
طح

طح في الجنايات : ثنا نصر بن مرزوق ، ثنا ابن أبي مريم ، ثنا نافع بن يزيد ، أخبرني ابن جريج ، عنه ، بهذا .

قال : والمُجَثَّمَةُ الشَاةُ تُرْمَى بالنَبْلِ حَتَّى تُقْتَل .

٨٥٥٢ ـ حديث : في الشُرْب قائماً .

في ترجمة : الشعبي ، عن ابن عباس .

٨٥٥٣ ـ حديث : أن النبي ﷺ كان يتفاءلُ ولا يتطيَّر ، ويُعْجِبُه الاسْمُ الحَسَنُ .
حب حم

حب في الرابع عشر من الخامس : أنا أبو خليفة ، ثنا علي بن المديني ، ثنا جرير ، عن عبدالملك بن سعيد بن جبير ، عن عكرمة ، بهذا .

قال أحمد : ثنا عثمان بن محمد -قال عبدالله[٣] : وسمعته أنا من عثمان- ثنا جرير ، عن ليث[٤] ، عن عبدالملك ، به . (قال أحمد : ثنا أسود ، ثنا هريم ، عن ليث

---

(١) «وعبدالرزاق» ساقط من مطبوعة مسند أحمد الميمنية ، وقد أثبته أحمد شاكر في طبعته للمسند ٧٦/٥ ضمن معقوفين ، وأشار في تعليقه إلى هذا السقط ، وأنه أثبته من أصل خطي .

٨٥٥١ - طح ١٨١/٣ .

(٢) المُجَثَّمةُ فسّرها ابن عباس نفسه عقب الإسناد ، فانظره .

٨٥٥٢ - انظر الحديث (٧٨٨٨) ص٣١١ .

٨٥٥٣ - حب (الإحسان ط . الحوت) ٥٣٠/٧ ، أحمد ٢٥٧/١ ، ٣٠٣ - ٣٠٤ ، ٣١٩ .

(٣) ابن الإمام أحمد .

(٤) « ليث » جاء مكانها في الأصل و (هـ) : « أبيه » وعليه علامة التوقف (كذا) ! وما أثبتناه موافق لمطبوعتي المسند ، ورواية ليث عن عبدالملك ثابتة صحيحة . انظر ترجمة عبدالملك في : (تهذيب الكمال ٣١٠/١٨) كما أن رواية جرير بن عبدالحميد عن ليث ثابتة صحيحة . انظر ترجمة ليث في : (تهذيب الكمال ٢٧٩/٢٤ ، ٢٨١) .

ابن أبي سليم ، عنه به)[١] . وعن هاشم ، عن شيبان أبي معاوية ، عن ليث ، نحوه .

٨٥٥٤ ـ حديث : «لعَن اللهُ من غير تُخومَ الأرض . . .» الحديث ، وفيه : «من كَمَّهَ الأَعْمَى ، ومن تَوَلّى غير مَوَاليهِ ومن عَمِلَ عَمَلَ قَوْمِ لوطٍ» .

حب كم

حب في التاسع والمئة من الثاني : أنا أحمد بن علي بن المثنى ، ثنا أبو خيثمة ، ثنا عبدالملك بن عمرو ، ثنا زهير بن محمد ، عن عمرو بن أبي عمرو ، عن عكرمة ، به .

كم في الحدود : حدثني أبو بكر بن بالويه ، ثنا أبو المثنى العَنْبَرِيّ ، ثنا عبدالله بن مسلمة ، عن زهير بن محمد وعبدالعزيز بن محمد -فَرَّقَهما- كلاهما عن عمرو ، به[٢] .

٨٥٥٥ ـ حديث : «إنّ من الشِعْرِ حِكْمَةً» .

حب حم

حب في التاسع والثلاثين من الثالث : أنا هارون بن عيسى بن السكن ، ثنا علي ابن حرب ، ثنا عبدالله بن إدريس ، عن أبيه ، عن سماك بن حرب ، عنه ، بهذا . وعن محمد بن علي الصيرفي ، ثنا ابن أبي الشوارب ، ثنا أبو عوانة ، عن سماك به ، وأتم منه[٣] .

قال أحمد : ثنا عبدالرزاق : أنا إسرائيل ، عن سماك ، به . ولفظه : أَتَى النبي ﷺ رَجُلٌ فَجَعَلَ يُثْنِي عَلَيْهِ ، فقال النبي ﷺ : «إنَّ مِنَ البَيَانِ سِحْراً ، وإنَّ مِنَ الشِعْرِ

---

(١) ما بين الهلالين من (هـ) ، وليس في الأصل . وهو صحيح موافق لما في مطبوعة المسند ٣٠٣/١ - ٣٠٤ .

٨٥٥٤ - حب (الإحسان ، ط . الحوت) ٢٩٨/٦ - ٢٩٩ ، كم ٣٥٦/٤ ، وتقدم برقم (٨٤٤٧) .

(٢) قال الحاكم : صحيح الإسناد ولم يخرجاه .

٨٥٥٥ - حب (الإحسان ط . الحوت) ٥١٤/٧ ، ٥١٥ ، أحمد ٣١٣/١ و٣٣٢ ، ٢٧٣ ، ٢٦٩ ، ٣٢٧ ، ٣٠٣ ، ٣٠٩ . وهو عند الطحاوي في الكراهة انظر الحديث (٨٦١٣) .

(٣) ولفظه : أن أعرابياً أتى النبي ﷺ فتكلّم بكلامٍ بَيِّنٍ ، فقال رسول الله ﷺ : « إنَّ مِنَ البَيانِ سِحْراً ، وإنَّ من الشعر حكماً » .

حكماً» . وعن الفضل -يعني أبا نعيم- عن شريك . وعن أبي سعيد ، عن زائدة . وعن عفان وحسن بن موسى وعبدالرحمن ، عن أبي عوانة ، به .

٨٥٥٦ حب ـ /حديث : أنّ رسول الله ﷺ دخل على أَعْرابِيٍّ يَعودهُ . فقال : «لا بَأْسَ ، طَهورٌ إن شاء اللهُ . . .» الحديث ٣/٨٥/ب

حب في الثامن من الخامس : أنا الحسن بن سفيان ، ثنا وهب بن بقية ، ثنا خالد -هو ابن عبدالله- عن خالد -هو الحَذَّاء- عن عكرمة ، به .

٨٥٥٧ كم حم ـ حديث : كان رسولُ الله ﷺ يَكْتَحِلُ بالإِثْمدِ ثلاثاً في كلّ عَيْن قبل أن ينامَ ، كلّ ليلة .

كم في الطب : أخبرني أبو عون الجزار ، ثنا علي بن عبدالعزيز ، ثنا أحمد بن يونس ، ثنا إسرائيل ، عن عَبَّاد بن منصور ، عنه ، به(١) .

قال أحمد : ثنا يزيد ، عن عَبَّاد ، به . وعن أسود بن عامر ، عن إسرائيل ، بمعناه .

٨٥٥٨ كم ـ حديث : أنّ النبي ﷺ نَهَى عن الخَلْوة -يعني السَّيْرَ مُنْفَرِداً- وفيه قصة ، فيها السبب في ذلك(٢) .

كم في الجهاد : ثنا أبو زكريا العَنْبَرِيّ ومحمد بن جعفر المزكي ، قالا : ثنا أبو عبدالله محمد بن إبراهيم العبدي ، ثنا عبدالله بن محمد النُفَيْلِيّ ، ثنا عبيدالله بن

٨٥٥٦ - حب (الإحسان ط . الحوت) ٢٦٨/٤ .

٨٥٥٧ - كم ٤٠٨/٤ ، أحمد ٣٥٤/١ ، ٣٥٤ .

(١) قال الحاكم : (صحيح الإسناد ولم يخرجاه ، وَعبَّاد لم يتكلم فيه بحجة) .

٨٥٥٨ - كم ١٠٢/٢ ، وانظر الحديث التالي .

(٢) عن ابن عباس قال : خرج رجل من خيبر ، فتبعه رجلان ، ورجل يتلوهما يقول : ارجعا حتى أدركهما ، فردّهما ثم قال : إن هذان شيطانان ، فاقرأعلى رسول الله ﷺ السلام وأعلمه أنا في جمع صدقاتنا ، لو كانت تصلح له لبعثنا بها إليه . قال : فلما قدم على النبي ﷺ حدثه ، فنهى . . . الحديث .

عمرو ، عن عبدالكريم ، عنه ، به[١] .

٨٥٥٩ ـ حديث : أنّ رجلاً خرج فَتَبِعَهُ رجُلانِ ، ورجلٌ يَتْلوهُما يقولُ : ارْجِعَا ، فرجعا ، قال : فقال له : إنّ هذيْنِ شَيْطانان وإنّي لم أَزَلْ حتّى رَدَدْتُهما . . . الحديث . حم

قال أحمد : ثنا عبدالجبار بن محمد - يعني الخطابي - ثنا عبيدالله بن عمرو ، عن عبدالكريم الجزري ، عنه ، به . وعن زكريا بن عدي ، عن عبيدالله ، نحوه . وهو طرف الذي قبله .

٨٥٦٠ ـ حديث : «لَيْسَ مِنّا مَن سَحَرَ ولا سُحِرَ له ، ولا مَن تَكَهَّن ولا تُكُهِّنَ له ، ولا من تَطَيَّر ولا تُطُيِّرَ له» . خز

خز في التوكل : ثنا بندار ، ثنا أبو محاضر ، ثنا زمعة بن صالح ، عن سلمة بن وهرام ، عنه ، بهذا . وقال : إن ثَبَتَ الخَبَرُ .

٨٥٦١ ـ حديث : مِنْ قِلَّةِ المروءة : نظر الرجلِ في بَيْتِ الحَائِطِ[٢] ، وحملُه الفُلوسَ في كُمِّه . حب

حب في روضة العقلاء : ثنا الحسن بن أحمد الإصْطَخْرِيّ ، ثنا عبدالرحمن بن محمد بن منصور ، ثنا محمد بن عبدالعزيز الرَمْلِيّ ، ثنا رشدين بن سعد ، ثنا طلحة ابن زيد ، عنه ، بهذا . موقوف .

٨٥٦٢ ـ حديث : «لا تُباشِرُ المرأةُ المرأةَ ، ولا الرجلُ الرجل» . حب كم حم

(١) قال الحاكم : صحيح الإسناد على شرط البخاري ولم يخرجاه . وأقره الذهبي .

٨٥٥٩ - أحمد ٢٧٨/١ ، ٢٩٩ ، وانظر الحديث السابق .

٨٥٦٠ - كتاب « التوكل » لابن خزيمة مفقود فيما نعلم .

٨٥٦١ - حب (في روضة العقلاء) ص٢٣٤ .

(٢) « الحائط » كذا في الأصل و (هـ) . وهي في المطبوعة : (الحائك) .

٨٥٦٢ - حب (الإحسان ، ط . الحوت) ٤٤١/٧ ، كم ٢٨٨/٤ ، أحمد ٣١٤/١ ، ٣٠٤ ، ٣١٤ .

حب في السادس والعشرين من الثاني : أنا الحسن بن سفيان[١] ، ثنا عمرو الناقد ، ثنا أبو أحمد الزبيري ، ثنا إسرائيل ، عن سماك بن حَرْب ، عنه ، بهذا .

كم في الأدب : ثنا أبو العباس ، ثنا أحمد بن عبدالجبار ، ثنا أبو معاوية ، عن الشيباني ، عن عكرمة ، مثله[٢] .

رواه أحمد : عن عبدالرزاق وخلف بن الوليد ، قالا : ثنا إسرائيل ، به . لَمْ يرفعه أَسْوَد . وعن أسود ، عن حسين ، عن سماك ، عن عكرمة مرسلاً[٣] .

٨٥٦٣ ـ حديث : «البَرَكَةُ مع أَكابِرِكُم» .

حب كم

حب في الثاني من الأول : أنا عبدالله بن محمد بن سَلْم ، ثنا عمرو بن عثمان ، ثنا الوليد بن مسلم ، ثنا ابن المبارك بدرب الروم ، عن خالد الحذاء ، عنه ، بهذا ، وقال : ليس هذا الحديث في كتب ابن المبارك مرفوعاً ، ولم يحدث به بخراسان .

كم في الإيمان : ثنا حمزة بن العباس العقبي ، ثنا عبدالكريم بن الهَيْثَم[٤] ، ثنا نعيم بن حماد . وعن المحبوبي ، ثنا أحمد بن سيار ، ثنا عبدالوارث بن عبيدالله ، كلاهما عن ابن المبارك ، به[٥] .

---

(١) « الحسن بن سفيان » هكذا في الأصل و (هـ) ، وهو من شيوخ ابن حبان لكن جاء في مطبوعة الإحسان مكانه : « أحمد بن علي بن المثنى » وهو أبو يعلى الموصلي أحمد بن علي بن المثنى من شيوخ ابن حبان ، وروايته عن عمرو بن محمد بن بُكَيْر أبي عثمان الناقد ثابتة صحيحة . انظر : (السير ١٤/١٧٦ و ١١/١٤٨) ولم أعثر على الحديث في « مسند أبي يعلى » المطبوع ، فلعلها في المسند الكبير ، والحديث في موارد الظمآن : ٤٨٣ موافق لما في أصولنا .

(٢) قال الحاكم : (صحيح على شرط البخاري ، فقد أجمعا على صحة هذا الحديث) .

(٣) هذه الرواية أوردها أحمد في المسند عقب رواية عبدالرزاق وخلف مباشرة .

٨٥٦٣ – حب (الإحسان ط . الحوت) ١/٣٨٥ ، كم ١/٦٢ .

(٤) « الهيثم » تصحف في مطبوعة المستدرك إلى « هشيم » وجاء صحيحاً في الأصل و(هـ) ، وهو الإمام الحافظ الحجة أبو يحيى عبدالكريم بن الهيثم بن زياد الديرعاقولي ثم البغدادي القطان . انظر : (تاريخ بغداد ١١/٧٨ ، وطبقات الحنابلة ١/٢١٦) .

(٥) قال الحاكم : صحيح على شرط البخاري ولم يخرجاه .

٨٥٦٤ ـ حديث : «ليسَ منّا من لم يُوَقِّر الكبيرَ ، ويَرْحَمِ الصغيرَ . . .» الحديث . حب

حب في الحادي والستين من الأول : أنا عِمْران بن موسى ، ثنا عثمان بن أبي شيبة ، ثنا جرير ، عن عبدالملك بن أبي بشير[1] ، عنه ، به .

٨٥٦٥ ـ حديث : «إذا نِمْتُم فأَطْفِئوا سُرُجَكُم . . .» الحديث . وأوله : جاءتْ فأرةٌ فأخذتْ تَجُرُّ الفَتيلَة . . . حب كم

حب في الخامس والتسعين من الأول : أنا الحسن بن سفيان ، ثنا أحمد بن آدم الجرجاني غُنْدَر ، ثنا عمرو بن حماد ، ثنا أسباط بن نصر ، ثنا سماك بن حرب ، عنه ، به .

كم في الأدب : أنا أبو محمد بن إسحاق الصَفَّار العدل ، ثنا أحمد بن نصر ، ثنا عمرو بن طلحة ، به . وقال : صحيح الإسناد .

٨٥٦٦ ـ /حديث : «لا تَفْتَخِروا بآبائكم في الجاهليّة . . .» الحديث . حب حم ٣/٨٦أ

حب في الثامن والمائة من الثاني : أنا محمد بن إسحاق بن إبراهيم مولى ثقيف ، ثنا هارون بن عبدالله الحمال ، ثنا أبو داود الطيالسي ، ثنا هشام ، عن أيوب ، عنه ، به .

قال أحمد : ثنا سليمان بن داود -هو الطيالسي- به .

٨٥٦٤ - حب (الإحسان ، ط .الحوت) ٣٤١/١ .

(١) « بشير » جاء مكانها في الأصل و (هـ) : « سليمان » ، والتصويب من مطبوعة الإحسان ، وهو عبدالملك بن أبي بشير البصري ، سكن المدائن ، وروى عن عكرمة . انظر ترجمته في : (تهذيب الكمال ٢٨٧/١٨ ، وانظره في الرواة عن عكرمة في ٢٦٧/٢٠) . وأما عبدالملك بن أبي سليمان - واسمه ميسرة - العرزمي فليس له رواية عن عكرمة ، مع أنه محتمل الطبقة . انظر ترجمته في : (تهذيب الكمال ٣٢٢/١٨ ، ٣٢٣) .

٨٥٦٥ - حب (الإحسان ، ط . الحوت) ٤٢٠/٧ - ٤٢١ ، كم ٢٨٤/٤ - ٢٨٥ .

٨٥٦٦ - حب (الإحسان ، ط . الحوت) ٥١٢/٧ ، أحمد ٣٠١/١ .

٨٥٦٧ ـ حديث : أنّ نافعَ بن الأَزْرَق سأل ابنَ عباس عن قولِه تعالى : ﴿ هَٰذَا يَوْمُ لَا يَنطِقُونَ ﴾(١) وعن قوله : ﴿ وَأَقْبَلَ بَعْضُهُمْ عَلَىٰ بَعْضٍ يَتَسَاءَلُونَ ﴾(٢) . . . الحديث . كم

كم في الأهوال : حدثني علي بن عيسى الحيري ، ثنا الحسين بن محمد ، ثنا محمد بن يحيى القُطَعِيّ(٣) ، ثنا يحيى بن راشد ، ثنا داود بن أبي هند ، عنه ، به(٤) .

٨٥٦٨ ـ حديث : أنّ عبدالرحمن بنَ عَوْف وأصحاباً له أَتَوا النبيَّ ﷺ بمكّة فقالوا : يا نبيَّ الله كنّا في عِزٍّ ونحنُ مُشركون فلمّا آمَنّا صِرْنا أَذِلَّةً . . . الحديث في نزول قوله تعالى : ﴿ أَلَمْ تَرَ إِلَى الَّذِينَ قِيلَ لَهُمْ كُفُّوا أَيْدِيَكُمْ . . . . ﴾(٥) . كم

كم في التفسير : ثنا القاسم بن القاسم السياري ، ثنا إبراهيم بن هلال ، ثنا علي ابن الحسن بن شقيق ، ثنا حسين بن واقد ، عن عمرو بن دينار ، عنه ، به . وقال : صحيح على شرط البخاري . وفي الجهاد(٦) : عن السياري ، عن محمد بن موسى بن حاتم ، عن علي بن الحسن ، به(٧) .

٨٥٦٩ ـ حديث : حَرُمَ مِنَ النَّسَبِ سَبْعٌ ، وَسَبْعٌ مِنَ الصِهْرِ . موقوف . كم خ

٨٥٦٧ - كم ٥٧٣/٤ .

(١) سورة المرسلات ، الآية (٣٥) .

(٢) سورة الصافات ، الآية (٢٧) .

(٣) « القُطَعِيّ » تصحف في مطبوعة المستدرك إلى « القطيعي » وتقدم في الحديث (٨٢٣٤) .

(٤) قال الحاكم : (صحيح الإسناد ولم يخرجاه) .

٨٥٦٨ - كم ٣٠٧/٢ ، ٦٦ - ٦٧ .

(٥) سورة النساء ، الآية (٧٧) .

(٦) « الجهاد » جاء مكانه في الأصل و (هـ) : « البيوع » والتصويب من المستدرك ، وهو أول حديث في كتاب الجهاد الذي يلي كتاب البيوع مباشرة .

(٧) قال الحاكم : صحيح على شرط البخاري ولم يخرجاه .

٨٥٦٩ - كم ٣٠٤/٢ ، البخاري (مع الفتح) ٥٣/٩ ، في كتاب النكاح ، باب ما يحل من النساء ويحرم .

كم في التفسير : ثنا علي بن محمد بن عقبة ، ثنا الحسن بن علي بن عفان ، ثنا الحسن بن عطية ، ثنا علي بن صالح ، عن سماك ، عنه ، به[1] .

قلت : أصله في صحيح البخاري ، من وجه آخر عن ابن عباس .

٨٥٧٠ ـ حديث : قالَتْ قريشٌ لليهودِ : أعْطونا شيئاً نَسْأَلُ عنه هذا الرجلَ ، فقالوا : سَلوه عن الروحِ . . . الحديث . حب كم حم

حب في الرابع والستين من الثالث : أنا أبو يعلى ، ثنا مسرور بن المرزبان ، ثنا ابن أبي زائدة ، حدثني داود بن أبي هند ، عنه ، به .

كم في التفسير : ثنا أبو بكر بن إسحاق ، ثنا إسماعيل بن قتيبة ، ثنا يحيى بن يحيى ، أنا ابن أبي زائدة ، به . وقال : صحيح الإسناد .

قال أحمد : ثنا قتيبة بن سعيد ، ثنا يحيى بن زكريا ، عن داود بن الحصين ، عنه ، به .

٨٥٧١ ـ حديث : في قوله : ﴿ يُدَبِّرُ ٱلْأَمْرَ مِنَ ٱلسَّمَآءِ إِلَى ٱلْأَرْضِ . . . . ﴾[2] الآية ، قال : من الأيّامِ السِتَّةِ . . . الحديث . كم

كم في التفسير : أنا أبو جعفر الشيباني ، ثنا أحمد بن حازم ، ثنا عبيدالله بن موسى ، ثنا إسرائيل ، عن سماك ، عنه . به ، وقال : صحيح الإسناد .

٨٥٧٢ ـ حديث : «خلقَ اللهُ أوّلَ الأيّامِ يومَ الأَحَد ، وخُلِقَتْ الأرضُ فيه . . .» الحديث بطوله . كم

كم في التفسير : أنا أبو بكر محمد بن القاسم بن سليمان الذهلي ، ثنا الحسن بن

---

(١) قال الحاكم : صحيح .

٨٥٧٠ – حب (الإحسان ، ط . الحوت) ١/١٥٥ – ١٥٦ ، كم ٢/٥٣١ ، أحمد ١/٢٥٥ .

٨٥٧١ – كم ٢/٤١٢ .

(٢) سورة السجدة ، الآية (٥) .

٨٥٧٢ – كم ٢/٤٥٠ – ٤٥١ ، ٥٤٣ .

إسماعيل بن صَبِيح[١] ، ثنا أبي ، ثنا ابن عيينة ، عن أبي سَعْد[٢] ، عنه به . وقال : أرسله عبدالرزاق عن ابن عيينة ، وما كَتَبْناهُ متّصلاً إلا من هذه الرواية .

قلت : وقد رواه هو في أخبار الأنبياء : من وجه آخر عن أبي سَعْد ؛ قال : ثنا أبو سعيد أحمد بن محمد بن عمرو الأحمسي ، ثنا الحسين بن حميد بن الربيع ، ثنا هناد بن السري ، ثنا أبو بكر بن عياش ، عن أبي سعد ، بطوله[٣] .

٨٥٧٣ ـ حديث : قلتُ لابْنِ عباس : ما ﴿ تعزروه ﴾[٤]؟ قال : الضَرْبُ بَيْنَ يَدَيْ رسول الله ﷺ بالسَّيْفِ . كم

كم في التفسير : أنا أبو زكريا العَنْبَرِي ، ثنا محمد بن عبدالسلام ، ثنا إسحاق بن إبراهيم ، أنا بَقِيَّة بن الوليد ، ثنا مُبَشَّر بن عُبيد ، عن الحجاج بن أرطاة ، عنه ، به . وقال : صحيح الإسناد .

قلتُ : بل ضعيفٌ جداً[٥] .

---

(١) صَبِيح - بفتح أوله- هكذا ضبطه الحافظ في (التقريب) في ترجمة والده إسماعيل . وتصحف «الحَسَن» في أصولنا إلى «الحسين» ، والتصويب من المستدرك ، ذكره المِزّي فيمن روى عن أبيه إسماعيل في(تهذيب الكمال ٣/١١٠ ، ١١١) .

(٢) «أبي سعد» تصحف في مطبوعة المستدرك إلى : «أبي سعيد» وجاء صحيحاً في الأصل و(هـ) ، وهو أبو سَعْد البَقّال سعيد بن المرزبان العبسي مولاهم الكوفي الأعور . ضعيف مدلّس . انظر : (التقريب ، وتهذيب الكمال ٢٠/٢٦٩) .

(٣) قال الحاكم : (صحيح الإسناد ولم يخرجاه) .

٨٥٧٣ - كم ٢/٤٦٠ .

(٤) سورة الفتح ، الآية (٩) وهي قوله تعالى : ﴿ لِّتُؤْمِنُوا بِاللَّهِ وَرَسُولِهِ وَتُعَزِّرُوهُ . . . . ﴾ .

(٥) لوجود « مبشر بن عبيد » فيه . قال الذهبي في تلخيص المستدرك معقباً على كلام الحاكم أنه صحيح : (قال أحمد : مبشر بن عبيد كان يضع الحديث) . قال الحافظ في التقريب : متروك . ورماه أحمد بالوضع ، من السابعة ، له في ابن ماجه حديث واحد .

٨٥٧٤ ـ حديث : لا أدري كيف قرأ رسولُ الله ﷺ : ﴿ ... عِتِيًّا ﴾(١) أو ﴿ ... جِثِيًّا ﴾ [فإنّهما](٢) جميعاً بالضم . كم

كم في القراءات : أنا إسماعيل بن محمد بن الفضل ، ثنا جدي ، ثنا خلف بن هشام ، ثنا خالد بن عبدالله ، عن حصين ، عنه ، به ، وقال : صحيح على شرط البخاري .

٣/٨٦/ب **٨٥٧٥ ـ / حديث : في قوله : ﴿ ..... وَإِنَّ ٱلشَّيَٰطِينَ لَيُوحُونَ إِلَىٰٓ أَوْلِيَآئِهِمْ ... ﴾(٣) ... الحديث ، في نُزولِ قوله : ﴿ وَلَا تَأْكُلُوا۟ مِمَّا لَمْ يُذْكَرِ ٱسْمُ ٱللَّهِ عَلَيْهِ ... ﴾ .** كم

كم في الأضاحي : أنا أبو عبدالله الصفار ، ثنا أحمد بن مهران ، ثنا عبيد(٤) الله ابن موسى ، عن إسرائيل ، عن سِماك ، عنه ، به(٥) .

٨٥٧٦ ـ حديث : قال أبو بكر : يا رسولَ اللهِ شِبْتَ ! قال : «شَيَّبَتْني هودٌ ...» الحديث . كم

٨٥٧٤ - كم ٢/٢٤٤ .

(١) سورة مريم الآية (٦٩) و (٦٨) .

(٢) زيادة من مطبوعة المستدرك لا يستقيم المعنى بدونها قال أبو عمرو الداني في التيسير في القراءات السبع ص١٤٨ : قرأ حمزة والكسائي وحفص : ﴿ عِتِيًّا ﴾ و ﴿ صِلِيًّا ﴾ و ﴿ جِثِيًّا ﴾ جميع ما في هذه السورة بكسر أوله .

٨٥٧٥ - كم ٤/٢٣١ .

(٣) سورة الأنعام ، الآية (١٢١) .

(٤) « عُبَيْدالله » تصحف في مطبوعة المستدرك إلى « عبدالله » وجاء صحيحاً في الأصل و(هـ) وهو عبيدالله بن موسى بن باذام العبسي الكوفي أبو محمد . ثقة كان يتشيع . من الطبقة التاسعة ، قال أبو حاتم : كان أثبت في إسرائيل من أبي نُعَيْم . انظر : (تهذيب الكمال ١٩/١٦٤ ، والتقريب) .

(٥) قال الحاكم : صحيح على شرط مسلم ولم يخرجاه .

٨٥٧٦ - كم ٢/٣٤٣ .

كم في التفسير : ثنا أبو عمرو بن مطر ، [و](١) أنا سألته ، حدثني جعفر بن نَصْر الحافظ ، ثنا أبو كريب ، ثنا معاوية بن هشام ، ثنا شيبان ، عن أبي إسحاق ، عنه به(٢) .

رُوِيَ من مسند أبي بكر ، وسيأتي(٣) .

٨٥٧٧ ـ حديث : لما قَدِمَ كعبُ بن الأشْرَفِ مكّةَ أَتَوْهُ وقالوا : نحنُ أَهْلُ السِقايَةِ والسِدانَةِ . . . الحديث ، في نزولِ قوله تعالى : ﴿ أَلَمْ تَرَ إِلَى ٱلَّذِينَ أُوتُوا۟ نَصِيبًا مِّنَ ٱلْكِتَٰبِ . . . ﴾(٤) الآية . حب

حب في الخامس والأربعين من الخامس : أنا الحسن بن سفيان ، ثنا محمد بن بشار ، ثنا ابن أبي عدي ، أنبأنا داود بن أبي هند ، عنه ، به .

٨٥٧٨ ـ حديث : مرَّ رجلٌ من بني سليم على نَفَرٍ من أصحاب النبيِّ ﷺ ومعهم غَنَمٌ ، فَسَلَّمَ عليهم . . . الحديث ، في نزول قوله تعالى : ﴿ يَٰٓأَيُّهَا ٱلَّذِينَ ءَامَنُوٓا۟ إِذَا ضَرَبْتُمْ فِى سَبِيلِ ٱللَّهِ فَتَبَيَّنُوا۟ . . . ﴾(٥) الآية . حب كم خ حم

حب في التاسع والخمسين من الثالث : أنا الحسن بن سفيان ، ثنا أبو بكر بن أبي شيبة ، ثنا عبدالرحيم بن سليمان ، ثنا إسرائيل ، عن سماك ، عنه ، به .

كم في القراءات : أنا محمد بن عبدالله الصفار ، ثنا أحمد بن مهران ، ثنا

---

(١) زيادة من المستدرك

(٢) قال الحاكم : صحيح على شرط البخاري ولم يخرجاه .

(٣) انظر : (الإتحاف ٢٤٣/٨ح ٩٣٠٤) .

٨٥٧٧ - حب (الإحسان ، ط . الحوت) ١٨٩/٨ - ١٩٠ .

(٤) سورة النساء ، الآية (٥١) .

٨٥٧٨ - حب (الإحسان ، ط . الحوت) ١٢١/٧ - ١٢٢ ، كم ٢٣٥/٢ ، البخاري (مع الفتح) ٢٥٨/٨ - ٢٥٩ ، كتاب التفسير ، باب ﴿ . . . وَلَا تَقُولُوا۟ لِمَنْ أَلْقَىٰٓ إِلَيْكُمُ ٱلسَّلَٰمَ لَسْتَ مُؤْمِنًا . . . ﴾ ، أحمد ٢٧٢/١ ، ٢٢٩ .

(٥) سورة النساء ، الآية (٩٤) .

عبيدالله بن موسى ، ثنا إسرائيل ، به . وقال : صحيح الإسناد .

قلت : قد رواه البخاري من وجه آخر[1] عن ابن عباس .

رواه أحمد : عن حسين بن محمد وخلف ويحيى بن آدم ، عن إسرائيل ، نحوه .

٨٥٧٩ ـ حديث : كان رجلٌ من الأنصار أسلَم ، ثم ارْتدَّ فَلَحِقَ بِالشِّرْكِ ، ثم نَدِمَ . . . الحديث في نزول قوله تعالى ﴿ كَيْفَ يَهْدِى ٱللَّهُ قَوْمًا كَفَرُوا۟ بَعْدَ إِيمَٰنِهِمْ . . . ﴾[2] الآية ، قال : فأَسْلَم . حب كم حم

حب في الرابع والستين من الثالث : أنا عمر بن محمد ، ثنا بشر بن معاذ ، ثنا يزيد بن زُرَيْع ، ثنا داود بن أبي هند ، عنه ، به .

كم في آخر الجهاد : ثنا محمد بن صالح بن هانئ وإبراهيم بن عصمة ، قالا : ثنا السري بن خزيمة . وفي الحدود : أنا محمد بن علي بن دحيم ، ثنا أحمد بن حازم بن أبي غرزة ؛ كلاهما عن عمر بن حفص بن غياث ، ثنا أبي ، عن داود ، به[3] .

قال أحمد : ثنا علي بن عاصم ، عن داود ، به .

٨٥٨٠ ـ حديث : لِعَلِيٍّ أربعُ خِصَالٍ : هو أولُ عربيٍ وأَعْجَمِيٍّ صلّى . . . الحديث . كم

كم في المناقب : ثنا أبو عمر الزاهد ، ثنا محمد بن عثمان بن أبي شيبة ، ثنا زكريا ابن يحيى ، ثنا المفضل بن فضالة ، حدثني سماك ، عنه ، به[4] .

---

(١) قال البخاري : ثني علي بن عبدالله ، ثنا سفيان ، عن عمرو ، عن عطاء ، به . وأشار الحافظ في الفتح لرواية عكرمة - التي أخرجها الحاكم هنا - وقال : وأخرجه الترمذي وحسنه .

٨٥٧٩ - حب (الإحسان ، ط . الحوت) ٣٢٣/٦ - ٣٢٤ ، كم ١٤٢/٢ ، ٣٦٦/٤ ، أحمد ٢٤٧/١ .

(٢) سورة آل عمران ، الآية (٨٦) .

(٣) قال الحاكم في الموضعَيْنِ : صحيح الإسناد ولم يخرجاه .

٨٥٨٠- كم ١١١/٣ .

(٤) سكت عنه الحاكم .

٨٥٨١ ـ حديث : كان البَراءُ بن مَعْرور(١) أولَ من ضربَ على يد النبيِّ ﷺ في البَيْعَةِ له ليلة العَقَبَةِ . . . الحديث . كم

كم في المناقب : أنا الحسين بن علي التميمي ، ثنا أحمد بن محمد بن الحسن(٢) ، ثنا عمرو بن زرارة ، ثنا زياد بن عبدالله ، عن محمد بن إسحاق ، عنه ، به(٣) .

٨٥٨٢ ـ حديث : «دخلتُ الجَنَّةَ البارحةَ فنظرتُ ، فإذا جَعْفَرٌ يطيرُ مع الملائكة ، وإذاحمزةُ مُتَّكِئٌ على سرير» كم

كم في المناقب : أنا أحمد بن كامل و أبو محمد المزني -فَرَّقَهُما- ثنا الهيثم بن خلف ، ثنا محمد بن المثنى ، ثنا عبيدالله بن عبدالمجيد ، ثنا ربيعة بن كلثوم(٤) ، عن سلمة بن وهرام ، عنه بهذا . وقال : صحيح الإسناد .

٨٥٨٣ ـ حديث : لما أسلمَ عمرُ قال المشركون : الآن انْتَصَفَ [القوم](٥) ، منّا . كم

٨٥٨١ - كم ١٨١/٣ .

(١) البَراءُ بن مَعْرُور بن صخر الأنصاري الخزرجي السلمي ، أبو بشر : صحابي جليل ، كان من النفر الذين بايعوا البيعة الأولى بالعقبة ، وأول من استقبل القبلة ، وأول من أوصى بثلث ماله للنبي ﷺ يصرفه حيث يشاء ، وهو أحد النقباء . مات قبل قدوم النبي ﷺ المدينة بشهر . (الإصابة ٢٣٨/١) .

(٢) « الحسن » تصحف في مطبوعة المستدرك إلى « الحسين » وجاء صحيحاً في الأصل و(هـ) . وهو الإمام العلامة الثقة حافظ خراسان أبو حامد أحمد بن محمد بن الحسن النيسابوري ، ابن الشرقي . انظر : (تاريخ بغداد ٤٢٦/٤ - ٤٢٧ ، والسير ٣٧/١٥) .

(٣) قال الحاكم : صحيح الإسناد ولم يخرجاه .

٨٥٨٢- كم ١٩٦/٣ ، ٢٠٩ .

(٤) ربيعة بن كلثوم يروي هذا الحديث عن سلمة في رواية شيخ الحاكم أحمد بن كامل ، وأما في رواية أبي محمد المزني فهو من رواية زمعة بن صالح ، عن سلمة ، هكذا جاء في مطبوعة المستدرك ، وكان حق الحافظ أن يفرق بين الروايتين .

٨٥٨٣ - كم ٨٥/٣ .

(٥) زيادة من المستدرك .

خز لابن خزيمة عه لأبي عوانة طح للطحاوي حب لابن حبان قط للدارقطني كم للحاكم

كم في المناقب : ثنا أبو بكر بن إسحاق ، ثنا العباس بن الفضل ، ثنا يحيى بن عبدالحميد ، ثنا أبي ، عن النضر أبي عمر ، عنه ، بهذا(١) .

٣/٨٧أ

٨٥٨٤ كم ـ / حديث : أنّ ضرار بن الأزور لما أسلمَ أتى النبي ﷺ فأنْشأَ يقول :

تَرَكْتُ القِدَاحَ وَعَزْفَ القِيَانِ والخَمْرَ تَصْلِيَةً وابْتِهالاً . . . الحديث .

كم في المناقب : ثنا أبو العباس ، ثنا أحمد بن عبدالجبار ، ثنا يونس ، عن ابن إسحاق ، عن داود بن الحصين ، عنه ، به(٢) .

٨٥٨٥ كم ـ حديث : أنّ النبي ﷺ بَعَثَ خَوَّاتَ بن جُبير إلى بني قريظة على فرسٍ له يُقال له : الجَناحُ .

كم في المناقب : أخبرني محمد بن القاسم بن عبدالرحمن العَتَكِيّ ، ثنا الحسين ابن الفضل ، ثنا عبدالعزيز بن يحيى ، عن سفيان بن عيينة ، عن عمرو بن دينار ، عنه ، بهذا(٣) .

٨٥٨٦ ـ حديث : النهي عن شريطة الشيطان(٤) .

في ترجمته عن أبي هريرة .

٨٥٨٧ كم ـ حديث : في قوله : ﴿ . . . وَإِنَّ ٱلشَّيَٰطِينَ لَيُوحُونَ إِلَىٰٓ أَوْلِيَآئِهِمْ . . . ﴾(٥)

---

(١) قال الحاكم : صحيح الإسناد ولم يخرجاه .

٨٥٨٤ - كم ٢٣٨/٣ .

(٢) سكت عنه الحاكم .

٨٥٨٥ - كم ٤١٣/٣ .

(٣) قال الحاكم : صحيح على شرط البخاري ولم يخرجاه .

٨٥٨٦ - انظر [٢٣١/٥/أ] ، وتقدم برقم (٨٣٦٦) .

(٤) شريطة الشيطان : قيل : هي الذبيحة التي لا تُقطع أوداجها ويستقصى ذبحها . (النهاية ٤٦٠/٢ شرط) .

٨٥٨٧ - كم ١١٣/٤ .

(٥) سورة الأنعام ، الآية (١٢١) .

الآية ، قال : يقولون : ماذُبحَ للهِ ، فَلا تَأْكُلُوا . . . الحديث .

كم في الأطعمة : أنا المحبوبي ، ثنا سعيد بن مسعود ، ثنا عبيدالله بن موسى ، ثنا إسرائيل ، عن سماك ، عنه[1] ، به .

كم ٨٥٨٨ ـ حديث :قال النبي ﷺ لأبي الهَيْثَم بن التَيْهَان : «إيّاكَ واللَّبونَ ، اذْبَحْ لنا عناقاً . . .» الحديث .

كم في الذبائح : أخبرني محمد بن يزيد العدل ، ثنا إبراهيم بن أبي طالب ، ثنا هلال بن بشر ، ثنا عبدالله بن عيسى ، عن يونس بن عبيد ، عنه ، به .

كم ٨٥٨٩ ـ حديث : كان أحب الطعام إلى رسول الله ﷺ الثَّريدُ .

كم في الأطعمة : ثنا علي بن حمشاذ ، ثنا علي بن عبدالعزيز ، ثنا محمد بن شجاع ، أنا المبارك بن سعيد ، عن عمر بن سعيد ، عنه ، بهذا[2] .

كم ٨٥٩٠ ـ حديث : نهى [رسول الله ﷺ][3] عن طعام المُتَبَارِيَيْنِ أن يُؤْكَل .

كم في الأطعمة : أنا الحسين بن علي ، ثنا محمد بن إسحاق -هو ابن خزيمة- ثنا نصر بن علي الجهضمي ، أخبرني أبي ، عن هارون بن موسى النحوي ، عن الزبير بن الخِرِّيت[4] ، عنه ، بهذا . وقال : صحيح الإسناد .

---

(١) سقط اسم عكرمة من الإسناد من مطبوعة المستدرك ، وهوموجود في أصله الخطّي . انظر نسخة عاطف أفندي [٢/٢٦٩/أ] .

٨٥٨٨ - كم ٤/٢٣٤ ، وتقدم برقم (٨٣٦٧) .

٨٥٨٩ - كم ٤/١١٦ .

(٢) قال الحاكم : صحيح الإسناد ولم يخرجاه ، فإن عمر بن سعيد هذا أخو سفيان والمبارك ابنا سعيد .

٨٥٩٠ - كم ٤/١٢٨ - ١٢٩ .

(٣) زيادة من المستدرك ، ليست في الأصل و (هـ) .

(٤) الخِرِّيت تصحف في مطبوعة المستدرك إلى « الحارث » وجاء صحيحاً في أصله الخطي (نسخة عاطف أفندي) [٢/٢٧٣/ب] وتقدم في الحديث (٧٩٣٧) .

خز لابن خزيمة عه لأبي عوانة طح للطحاوي حب لابن حبان قط للدارقطني كم للحاكم

٨٥٩١ ـ حديث : لما نزل تحريم الخمر ، قالوا : يا رسول الله كيف إخواننا الذين كم حم **ماتوا وهم يشربونها؟ قال : فنزلت : ﴿ لَيْسَ عَلَى ٱلَّذِينَ ءَامَنُوا۟ وَعَمِلُوا۟ ٱلصَّٰلِحَٰتِ جُنَاحٌ فِيمَا طَعِمُوٓا۟ . . . . ﴾ (١) الآية .**

كم في الأشربة : أنا محمد بن عبدالله الصفار ، ثنا أحمد بن مهران ، ثنا عبيدالله ابن موسى ، ثنا إسرائيل ، عن سماك ، عنه ، بهذا (٢) .

قال أحمد : ثنا وكيع ، ثنا إسرائيل ، به . وعن خلف(٣) بن الوليد وشاذان ، عن إسرائيل ، نحوه(٤) .

٨٥٩٢ ـ حديث : في رجلٍ ذَبَحَ ونَسِيَ أن يُسَمِّيَ .

في ترجمة : جابر بن زيد ، عن ابن عباس .

٨٥٩٣ ـ حديث : أن رجلاً سأل ابن عباسٍ عن نَبيذِ رسول الله ﷺ ؟ قال : كان حم **يشربُ بالنهارِ ماصنع باللّيلِ . . . الحديث .**

قال أحمد : ثنا علي بن إسحاق ، أنا عبدالله ، عن حسين بن عبدالله ، عنه ، به .

٨٥٩١ - كم ١٤٣/٤ ، أحمد ٢٣٤/١ ، ٣٠٤ ، ٢٩٥ .

ويزاد : أحمد ٢٧٢/١ : ثنا أسود بن عامر ، أنا إسرائيل ، به .

(١) سورة المائدة ، الآية (٩٣) .

(٢) قال الحاكم : صحيح الإسناد ولم يخرجاه .

(٣) « خلف » تصحف في الأصل و (هـ) إلى « خالد » والتصويب من مطبوعتَي المسنَد ، وهو خلف بن الوليد ، أبو الوليد الجوهري العتكي البغدادي ، يروي عن إسرائيل ، وعنه أحمد . انظر : (مناقب الإمام أحمد لابن الجوزي ص٣٨ ، والإكمال للحسيني : ١٢٢ ، وتعجيل المنفعة ص٢٧٢) .

(٤) قوله : « نحوه » يعني به حديثاً طويلاً عند أحمد ، تقدمت منه شطرة برقم (٨٢٥٧) .

٨٥٩٢ - انظر : الحديث رقم ٧٢٦٧ ص٣٢ .

٨٥٩٣ - أحمد ٢٨٧/١ .

٨٥٩٤ ـ حديث : نَهَى رسولُ الله ﷺ عن النبيذ في الدُّبّاءِ والمُزَفَّتِ[١] . . . الحديث . حم

قال أحمد : ثنا علي بن إسحاق ، أنا عبدالله ، عن حسين ، عنه ، به ، ثنا معاوية ابن عمرو ، ثنا زائدة ، عن سماك ، عنه ، به ، ولفظه : «اجْتَنِبُوا أَنْ تَشْرَبُوا في الحَنْتَم والدُّبّاء والمُزَفَّتِ ، واشْرَبوا في السِقَاءِ» .

٨٥٩٥ ـ حديث : نَهَى النبيُّ ﷺ عَبْدَ القَيْسِ عن المُزّاءِ[٢] . . . الحديث . حم

قال أحمد : ثنا عبدالصمد ، ثنا همام ، عن قتادة ، عنه ، به .

٨٥٩٦ ـ حديث : خرجَ رسولُ الله ﷺ ذاتَ يوم من بيته عند الظَهيرَة فرأى أبابكر جالساً في المسجد ، فقال : «يا أبا بكر ما أخْرَجكَ هذه الساعةَ؟ . . .» الحديث بطوله ، في معنى قصة أبي الهيثم بن التَيْهان المذكور في ترجمة أبي سلمة ، عن أبي هريرة . كم

كم في الأطعمة وفي المناقب : أنا محمد بن يزيد العدل ، ثنا إبراهيم بن أبي طالب ، ثنا هلال بن بشر ، ثنا عبدالله بن عيسى أبو خلف ، عن يونس بن عبيد ، عن عكرمة ، به[٣] . وفي الأطعمة : عن قاسم بن قاسم السياري[٤] ، ثنا محمد بن موسى

٨٥٩٤ - أحمد ٢٨٧/١ ، ٣٠٤ .

(١) الدُّبّاء : القَرْعُ ، واحِدُها دُبّاءة ، والمُزَفَّت من الأَوْعِيَة : هو الإناء الذي طُلِيَ بالزفتِ - وهو نوعٌ من القَارِ - كانوا ينتبذون فيها فتسرع الشدة في الشراب ، وتحريم الانتباذ في هذه الظروف كان في صدر الإسلام ثم نُسخَ ، وهو المذهب ، وذهب مالك وأحمد إلى بقاء التحريم . (النهاية ٩٦/٢ دبب ، و ٤٠٣ زفت) .

٨٥٩٥ - أحمد ٣٣٤/١ .

(٢) المُزّاءُ - بالمَدّ - والمُزّاتُ أيضاً : الخُمور ، وهي جمع مُزّة ، وهي الخمر التي فيها حُمُوضَة (النهاية ٣٢٤/٤ - مزز) .

٨٥٩٦ - كم ٢٨٦/٣ و ١٣١/٤ - ١٣٢ ، ١٠٧ .

(٣) سكت عنه الحاكم .

(٤) هذه الطريق لم أعثر عليها في مطبوعة المستدرك .

ابن حاتم ، ثنا علي بن الحسن بن شقيق ، ثنا عبدالله بن كيسان ، ثنا عكرمة ، به ، وجعل القصة لأبي أيوب . وعن السياري ، ثنا أبو الموجه ، أنا عبدان ، أنا الفضل بن موسى ، ثنا عبدالله بن كيسان ، ببعضه(١) .

٨٥٩٧ ـ حديث : أنّ النبيَّ ﷺ نَهَى عن الشُّرْبِ مِنْ فِي السِقاء ، وعن رُكوبِ الجلالةِ ، والمُجَثَّمَةِ(٢) . مي خز حب كم حم

مي في الأضاحي [والأشربة](٣) : ثنا عفان ، [ثنا حماد بن سلمة](٤) عن قتادة ، عنه مقطعاً . وعن سعيد بن الربيع ، عن هشام ، عن قتادة ، نحوه .

خز في المناسك : ثنا مضر بن مرزوق ، ثنا أسد بن موسى ، ثنا حماد بن سلمة ، به ، وقال : المُجَثَّمَة هي المصبورة . ليس في سماعنا .

---

(١) قال الحاكم : صحيح الإسناد ولم يخرجاه .

٨٥٩٧ - مي ٢/١٠ و ٤٤ ، ١٦ ، خز ٤/١٤٦ ، جا : ٢٩٨ ، حب (الإحسان ، ط . الحوت) ٧/٣٨٤ ، ٣٥٨ ، كم ٤/١٣٨ - ١٣٩ ، ٢/٣٤ ، ٢/١٠٢ ، أحمد ١/٢٢٦ ، ٣٣٩ ، ٢٤١ . وانظر الحديث (٨٥٩٩) .

ويزاد : أحمد ١/٢٩٣ : ثنا معاذ بن هشام ، ثنا أبي ، عن قتادة ، عنه ، به . و ١/٣٣٩ : ثنا أبو عبدالصمد ، عن سعيد ، به .

وطح ٤/٢٧٦ : ثنا محمد بن خزيمة ، ثنا حجاج ، ثنا حماد ، عن قتادة ، عنه بالنهي عن الشرب من في السقاء فقط .

(٢) الجَلاَّلَةُ من الحيوان : التي تأكل العَذِرَة ، والمُجَثَّمَة : التي تُنْصَب لتُرْمَى وتُقْتَل . (النهاية ١/٢٨٨ ، ٢٣٩) .

(٣) زيادة منا يقتضيها النص ، وقد قال الحافظ عقب الإسناد : مُقَطَّعاً ، ولم يتكرر في كتاب الأضاحي .

(٤) زيادة من مطبوعة الدارمي ليست في الأصل و (هـ) ، وهي صحيحة ينقطع الإسناد بدونها ، إذ لا تصح رواية عفان بن مسلم بن عبدالله الباهلي عن قتادة لبعد الطبقة ، وقد صح سماع حماد عن قتادة وسماع عفان عنه . انظر ترجمة حماد في : (تهذيب الكمال ٧/٢٥٣ ، ٢٥٦ ، ٢٥٨ ، وترجمة عفان فيه ٢٠/١٦٠ ، ١٦١) .

جا في [الأطعمة][1] : ثنا عبدالله بن هاشم ، ثنا يحيى بن سعيد ، ثنا هشام ، به .

٣/٨٧/ب / حب في الثالث من الثاني : أنا الحسن بن سفيان ، ثنا محمد بن خلاد ، ثنا عبدالعزيز بن عبدالصمد ، ثنا سعيد ، عن قتادة ، نحوه . وعن الحسن بن سفيان ، ثنا أبو كامل الجحدري ، ثنا يزيد بن زُرَيْع ، ثنا خالد الحَذَّاء ، عن عكرمة بالنهي عن الشرب من في السقاء ، والتنفس في الإناء .

كم في الأشربة[2] : أنا أبو عبدالله محمد بن يعقوب ، ثنا يحيى بن محمد بن يحيى ، ثنا مُسَدَّد ، ثنا يزيد بن زُرَيْع ، به[3] . وفي البيوع : أنا الحسن بن يعقوب ، ثنا يحيى بن أبي طالب ، ثنا عبدالوهاب بن عطاء ، ثنا سعيد بن أبي عروبة ، عن قتادة ، به .[3] وفي الجهاد : أنا جعفر بن محمد بن نصير ، ثنا الحارث بن أبي أسامة ، ثنا الأسود بن عامر ، ثنا حماد بن سلمة ، به[4] .

قال أحمد : ثنا يحيى ، عن هشام ، حدثني قتادة ، به ، ولفظه : نهى رسول الله ﷺ عَنْ لَبَنِ شَاةِ الجَلاَّلَةِ ، وَعَن المُجَثَّمَةِ ، وعَن الشُّرْبِ مِن فِي السِقَاءِ . وعن محمد وأبي عبدالصمد وعبدالصمد[5] ، ثلاثتهم عن شعبة ، عن قتادة ، نحوه . وعن محمد بن جعفر وحجاج ووكيع[6] ، ثلاثتهم عن سعيد ، عن قتادة ، به .

---

(١) « في الأطعمة » جاء مكانه في الأصل و (هـ) : « فيه » عطفاً على ما سبق عند ابن خزيمة ، ويعني به كتاب المناسك ، وليس فيه ، والصواب ما أثبتناه .

(٢) « الأشربة » جاء مكانها في الأصل و (هـ) : « الأطعمة » ، والتصويب من مطبوعة المستدرك ، وقد جاء الحديث في أول كتاب الأشربة الذي يلي كتاب الأطعمة مباشرة .

(٣) قال الحاكم فيهما : صحيح على شرط البخاري .

(٤) قال الحاكم : صحيح الإسناد ولم يخرجاه . وأقره الذهبي .

(٥) رواية عبدالصمد لم أجدها في المسند ، بهذا الإسناد الذي ذكره الحافظ ، وله رواية في ٣٢١/١ قال أحمد : ثنا عبدالصمد ، عن هشام ، عن قتادة ، به .

(٦) رواية حجاج ووكيع لم أجدهما في المسند .

٨٥٩٨ ـ حديث : نَهَى النبيُّ ﷺ عن اخْتِناثِ(١) الأَسْقِيَةِ .
كم

كم في الأشربة : ثنا أبو العباس محمد بن يعقوب ، ثنا محمد بن إسحاق الصغاني ، ثنا أبو عامر العَقَدِيّ(٢) ، ثنا زمعة بن صالح ، عن سلمة بن وهرام ، عنه ، بهذا . وفيه : أن رجلا قام بعد النهي إلى سقاء فاختنثه ، فخرجت عليه منه حية .

قلت : رواه أيوب ، عن عكرمة ، عن أبي هريرة ، وهو المحفوظ .

٨٥٩٩ ـ حديث : أنّ النبي ﷺ نَهَى عن النَفْخِ في الشرابِ .
مي حب كم حم

مي في الأشربة : أنا عمرو بن عون ، عن ابن عيينة ، عن عبدالكريم الجزري ، عنه ، به .

حب في الثالث من الثالث : أنا الحسن بن سفيان ، ثنا أبو كامل ، ثنا يزيد بن زريع ، عن خالد الحذاء ، عنه بلفظ : نَهَى أَنْ يَتَنَفَّسَ فِي الإِنَاءِ .

كم في الأشربة : أنا أبو عبدالله محمد بن يعقوب ، ثنا يحيى بن محمد بن يحيى ، ثنا مُسَدَّد ، ثنا يزيد بن زريع ، به ، وزاد : وأَنْ يَشْرَبَ مِنْ فِي السِقَاءِ . وقال : صحيح على شرط البخاري .

قال أحمد : ثنا سفيان بن عيينة ، به ولفظه : نَهَى أَنْ يَتَنَفَّسَ فِي الإِنَاءِ أَوْ يَنْفُخَ فِيهِ . وعن عبدالرحمن ومحمد بن سابق وأبي نعيم ؛ كلهم عن إسرائيل ، عن عبدالكريم نحوه ، ولم يذكر أبو نعيم ابنَ عباس .

٨٥٩٨ – كم ٤/١٤٠ .

(١) خَنَثْتُ السقاء إذا ثنيت فمه إلى خارج وشربت منه ، وإنما نهى عنه لأنه ينتنها (النهاية ٢/٨٢ خنث)

(٢) « العقدي » تصحف في مطبوعة المستدرك إلى « الغفاري » وجاء صحيحاً في الأصل و(هـ) ، وهو عبدالملك بن عمرو القيسي ، أبو عامر العَقَدِيّ البصري ، يروي عن زمعة بن صالح . انظر ترجمته : (تهذيب الكمال ١٨/٣٦٤) .

٨٥٩٩ – مي ٢/٤٧ ، حب (الإحسان ، ط . الحوت) ٧/٣٥٨ ، كم ٤/١٣٨ ، أحمد ١/٢٢٠ ، ٣٥٧ – ٣٥٨ . وراجع الحديث (٨٥٩٧) .

٨٦٠٠ ـ حديث : نَهَى رسولُ الله ﷺ عن الشُربِ قائماً .
طح

طح في الكراهة : ثنا محمد بن خزيمة ، ثنا حجاج ، ثنا حماد ، عن قتادة ، عنه ، بهذا .

٨٦٠١ ـ حديث : خيرُ ما تَدَاوَيْتُم به السَعوطُ[١] واللدودُ والحِجَامَةُ والمَشِيُّ .
كم

كم في الطب : أنا محمد بن القاسم العتكي ، ثنا محمد بن أحمد بن أنس ، ثنا أبو عاصم ، ثنا عَبَّاد بن منصور ، عنه ، بهذا[٢] .

٨٦٠٢ ـ حديث : «نِعْمَ العَبْدُ الحَجَّامُ . . .» الحديث .
كم

كم في الطب : ثنا أبو بكر الحفيد ، ثنا الحسن بن الفضل ، ثنا أبو النضر ، ثنا مُرَجّا بن رجاء ، ثنا عبّاد ، عنه ، به[٣] .

٨٦٠٣ ـ حديث : «ما مررتُ بِمَلإ من الملائِكَةِ ليلةَ أُسْرِيَ بِي إلا قالوا : عليكَ بالحجامَةِ يا محمد» .
كم حم

كم في الطب : أنا مكرم بن أحمد ، أنا الحسن بن مكرم ، ثنا يزيد بن هارون ، أنا

٨٦٠٠ - طح ٢٧٦/٤ . وقد ورد هذا الحديث عند الطحاوي في باب الشرب قائماً ، لكن لفظه عنده : نهى رسول الله ﷺ عن الشرب من في السقاء ، وليس فيه ذكر الشرب قائما ! وحقه أن يذكر في الحديث (٨٥٩٧) .

٨٦٠١ - كم ٢٠٩/٤ .

(١) السَّعُوطُ - بالفتح - هو ما يُجعَل من الدواء في الأنف - واللَّدُود - بالفتح من الأدوية : ما يُسْقاه المَريضُ في أَحَدِ شِقَّي الفَم ، ولَدِيدا الفَم : جَانِبَاهُ . والحجامة معروفة ، وأما المَشِيُّ فهو الدَواءُ المُسْهِل ، (النهاية ٢٤٥/٤ لدد ، و ٣٨٦/٢ سعط ، و ٣٣٥/٤ مشى) .

(٢) قال الحاكم : (صحيح الإسناد ولم يخرجاه) .

٨٦٠٢ - كم ٢١٢/٤ .

(٣) قال الحاكم : صحيح الإسناد ولم يخرجاه .

٨٦٠٣ - كم ٢٠٩/٤ ، وهو طرف من الحديث التالي أيضاً .

عبّاد بن منصور ، عنه[١] بهذا[٢] . وعن بكر بن محمد الصيرفي ومحمد بن أحمد القنطري ، قالا : ثنا أبو قلابة . وعن أحمد بن إسحاق الفقيه وإسماعيل بن نجيد ، (قالا : ثنا أبو مسلم)[٣] قالا : ثنا أبو عاصم ، ثنا عبّاد بن منصور[٢] ، به .

٣/٨٨/أ

٨٦٠٤ ـ /وبه[٤] فيه : «خير ماتحتجمون فيه ، يوم سبع عشرة ، ويوم تسع عشرة ، ويوم إحدى وعشرين» . كم حم

وعن أحمد بن يعقوب الثقفي ، ثنا يوسف بن يعقوب ، ثنا محمد بن أبي بكر المقدمي ، ثنا سليمان بن داود ، ثنا عبّاد ، به[٤] .

قال أحمد : ثنا يزيد ، أنا عباد ، به .

٨٦٠٥ ـ حديث : «نِعْمَ الدَواءُ الحِجَامَةُ . . .» الحديث . كم

كم في الطب : ثنا أبو عبدالله محمد بن يعقوب الشيباني ، ثنا يحيى بن محمد ابن يحيى ، ثنا مُسَدَّد ، ثنايزيد بن زريع ، ثنا عبّاد بن منصور ، عنه ، به[٥] .

٨٦٠٦ ـ حديث : أنّ رسولَ الله ﷺ بعثَ لأَبي طَيْبَةَ عشيًا ، فحجَمهُ وأعطاهُ أجرَه . حم ت

---

(١) سقط اسم عكرمة من مطبوعة المستدرك ، وقد رجعت لمخطوطاته فوجدته ساقطاً أيضاً منها ، انظر نسخة عاطف أفندي [٣٥١/٢/أ] والنسخة الأزهرية [١٠٤/٤/أ] . لكن الذهبي أثبته في تلخيص المستدرك .

(٢) قال الحاكم : صحيح الإسناد ولم يخرجاه .

(٣) ما بين الهلالين ليس في (هـ) ، وأثبتناه من الأصل ، وهو موافق لما في المستدرك .

٨٦٠٤ - كم ٢١٠/٤ ، ٤٠٩/٤ ، أحمد ٣٥٤/١ .

(٤) قال الحاكم فيهما : صحيح الإسناد ولم يخرجاه .

٨٦٠٥ - كم ٤١٠/٤ .

(٥) قال الحاكم : صحيح الإسناد ولم يخرجاه . وقد أعلّه المصنف في الحديث بعده .

٨٦٠٦ - لم أجده في المسند . الترمذي ٣٩١/٤ ، كتاب الطب ، باب (١٢) ما جاء في الحجامة ، الحديث (٢٠٥٣) . وفيه تعليل الحافظ للحديث الذي قبله .

قال أحمد : ثنا أبو داود ، عن عَبَّاد ، عنه ، به .

قلت : هذه الأحاديثُ في الحِجَامَةِ ، وحديث تقدم في ذلك قَبْلُ ، أخرجها الترمذي سياقاً واحداً : عن عبد بن حميد ، عن النضر بن شميل[١] ، عن عبّاد بن منصور ، وقال : [سمعت عكرمة][٢] . وقد قال عليّ بن المَدِينِيّ : (سمعت يحيى بن سعيد القطان يقول : قلتُ لعبّاد بن منصور)[٣] : سَمِعْتَ هذا الحديث مـمَّن ؟ قال : حدثني ابن أبي يحيى ، عن داود بن الحصين ، عن عكرمة . انتهى[٤] .

فعلى هذا فهو مَعْلُولٌ ؛ دَلَّسَهُ عَبَّاد بإسقاط رجلين ، وابن أبي يحيى ضعيف[٥] ، مع أن عَبَّاداً أيضا تكلم فيه غير واحد ، وهذا مِن تساهل الحاكم .

٨٦٠٧ ـ حديث : أنّ رسولَ الله ﷺ خطب الناسَ في حَجَّةِ الوداع فقال : «إنّ الشيطانَ قد يَئِسَ أن يُعْبَدَ بأرضِكُم ولكنّه رَضِي أن يُطَاعَ فيما سِوى ذلك . . .» كم

(١) جاء في الأصل و (هـ) بعد النضر بن شميل : (عن . . . .) وبياض بعده وفوقه علامة التوقف : (كذا) ، وقد رجعت للترمذي فوجدت الإسناد فيه متصلا هكذا : (عن النضر بن شميل ، عن عباد بن منصور) فلا داعي لهذا البياض .

(٢) زيادة من الترمذي ، جاء مكانها بياض في الأصل و (هـ) وفوقه علامة التوقف (كذا) .

(٣) ليس في (هـ) ، وأثبتناه من الأصل ، وهو صحيح موافق للأصول المنقول عنها .

(٤) كلام علي ابن المديني هذا لم أجده في « علله » المطبوع بتحقيق د . قلعجي ، ولا في سؤالات ابن أبي شيبة له ص٥٢ و ٥٤ ، وهو من تحفة الأشراف للمزي ١٤٥/٥ ، نقله عن أبي جعفر العقيلي بإسناده إلى ابن المديني تعليقا على حديث : « اكتحلوا بالإثمد » ، وقد رجعت لكتاب الضعفاء للعقيلي ١٣٤/٣ - ١٣٧ فوجدته فيه كما نقله المزي . وانظر : (العلل الكبير للترمذي ٧٣٣/٢ - ٧٣٤ ، وعلل ابن أبي حاتم الرازي ٢٦٠/٢ ، والجرح والتعديل له ٨٦/٦) .

(٥) هو إبراهيم بن محمد بن أبي يحيى الأسلمي ، أبو إسحاق المدني ، متروك ، من السابعة . ت١٨٤هـ . يروي عن داود بن الحصين . انظر : (تاريخ يحيى بن معين ٩٥/٣ ، والضعفاء الصغير للبخاري : ١٣ ، وتهذيب الكمال ١٨٤/٢ ،والتقريب) .

٨٦٠٧ - كم ٩٣/١ .

الحديث بطوله .

كم في العلم : ثنا أبو بكر بن إسحاق ، ثنا العباس بن الفضل . (ح) وأخبرني إسماعيل بن محمد الفضل ، حدثني جدي ، قالا : ثنا ابن أبي أُوَيْس ، حدثني أبي ، عن ثور بن زيد الدُّؤَليّ ، عنه ، به . وقال : ذِكْرُ الاعتصام بالسُّنّة في هذه الخطبة غريبٌ[1] .

٨٦٠٨ ـ حديث : «إنّ الله يُحِبُّ أن تُؤْتَى رُخَصُه كَمَا يحب أن تُؤْتَى عَزَائِمُه» . حب

حب في الثامن والستين من الثالث : أنا عبدالله بن أحمد بن موسى ، ثنا الحسين ابن محمد الذَّارِع[2] ، ثنا حُصَيْن بن نُمَيْر ، ثنا هشام بن حسان ، عنه ، به .

٨٦٠٩ ـ حديث : كان ابنُ عباس يضعُ في رِجْلي الكَبْلَ[3] ويُعلّمني القرآنَ والسُّنَن . مي

مي في العلم : أنا أبو النعمان ، ثنا حماد بن زيد ، عن الزُّبَيْر بن الخِرِّيت ، عنه ، بهذا . موقوف .

---

(١) وقد سبق للحاكم كلامٌ قبل هذا وهو : (قد احتج البخاري بأحاديث عكرمة ، واحتج مسلم بأبي أويس ، وسائر رواته متفق عليهم . وهذا الحديث لخطبة النبي ﷺ متفق على إخراجه في الصحيح) .

٨٦٠٨ - حب (الإحسان ، ط . الحوت) ٢٨٤/١ .

(٢) « الذّارع » بالذال المعجمة ، وتصحف في مطبوعة الإحسان إلى « الزارع » بالزاي . وانظر : (التقريب) .

٨٦٠٩ - مي ١١٣/١ .

(٣) الكَبْلُ : قَيْدٌ ضَخْمٌ . وقد كَبَلْتُ الأسيرَ وكَبَّلْتُهُ - مُخَفَّفاً ومُثَقَّلاً - فهو مَكْبُولٌ ومُكَبَّلٌ . (النهاية ١٤٤/٤ - كبل) .

٨٦١٠ ـ حديث : في قوله : ﴿ إِنَّمَا يَخْشَى ٱللَّهَ مِنْ عِبَادِهِ ٱلْعُلَمَٰٓؤُا۟ ﴾(١) قال : من خَشِيَ(٢) الله فهو عالِمٌ . مي

مي في العلم : ثنا محمد بن حميد ، ثنا إبراهيم بن المختار ، ثنا عَنْبَسَةُ(٣) بن الأَزْهَر ، عن سِماك بن حرب ، عنه ، به .

٨٦١١ ـ حديث : لمّا تُوفّي رسولُ الله ﷺ قلتُ لرجل منَ الأنصار : يا فلانُ ! هَلُمَّ فلنسأَلْ أصحابَ رسول الله ﷺ . . . الحديث . مي كم

مي في العلم : أنا يزيد بن هارون ، أنا جرير بن حازم ، عن يعلى بن حكيم ، عنه ، به .

كم فيه : أنا عبدالله بن الحسين ، أنا الحارث بن أبي أسامة ، ثنا يزيد بن هارون ، به(٤) .

٨٦١٢ ـ حديث : صَدَّقَ النبيُّ ﷺ أُمَيَّةَ بنَ أبي الصَّلْتِ(٥) في شيء من الشِعْرِ . . . الحديث . مي خز طح حم

مي في الاستئذان : أنا محمد بن عيسى ، ثنا عبدة بن سليمان ، عن محمد بن

٨٦١٠ – مي ٨١/١ .

(١) سورة فاطر ، الآية (٢٨) .

(٢) في مطبوعة الدارمي : «يخشى» .

(٣) عَنْبَسَةُ – بفتح أوله ثم نون ساكنة ثم موحدة ومهملة مفتوحتين – هكذا ضبطه الحافظ في : (التقريب) . وتصحف في مطبوعة الدارمي إلى «عنيسة» بالياء .

٨٦١١– مي ١١٥/١ ، كم ١٠٦/١– ١٠٧ .

(٤) قال الحاكم : صحيح على شرط البخاري .

٨٦١٢ – مي ٢٠٧/٢ ، خز (في التوحيد) : ٩١ ، ٩٠ ، ٩١ ، طح ٢٩٩/٤ ، أحمد ٢٥٦/١ .

(٥) هو أُمَيَّة بن أبي الصَّلْت ، الشاعر المشهور ، استنشده النبي ﷺ من شعره وقال : « كاد أن يُسْلِم » . قال أبو عبيدة : اتفقت العرب على أن أمية أشعر ثقيف . (الإصابة ٢١١/١ ، الترجمة ٥٤٩) . وتصحف اسمه في مطبوعة الدارمي إلى « الصلب » .

خز لابن خزيمة عه لأبي عوانة طح للطحاوي حب لابن حبان قط للدارقطني كم للحاكم

إسحاق ، عن يعقوب بن عُتْبَة ، عنه ، به .

خز في التوحيد : ثنا محمد بن يحيى ، ثنا محمد بن عيسى ، به . وعن محمد ابن أبان ، ثنا يونس بن بكير ، ثنا ابن إسحاق ، نحوه . / وعن محمد بن عيسى ، عن سلمة بن الفضل ، عن ابن إسحاق ، به . وعن زياد بن أيوب ، ثنا إسماعيل بن عُلَيَّة ، عن عُمارة بن أبي حَفْصَة ، عن عكرمة ، نحوه . ٣/٨٨/ب

طح في الكراهة ثنا ابن أبي داود ، ثنا محمد بن عبدالله بن نُمَيْر ، ثنا عَبْدَة بن سليمان ، به .

قال أحمد : ثنا عبدالله بن محمد -قال عبدالله[١] : سمعته منه- ثنا عبدة بن سليمان ، به .

٨٦١٣ ـ حديث : «إنّ مِن الشِعْر حِكَماً» . طح

طح في الكراهة : ثنا الحسن بن عبدالله بن منصور ، ثنا الهيثم بن جميل[٢] ، ثنا شريك ، عن سماك ، عنه ، بهذا . وقد تقدم[٣] .

٨٦١٤ ـ حديث : فإنّ قِراءَتكم عليٌّ كقِراءَتِي عليكُم . موقوف ، وفيه قصة[٤] . طح

---

(١) يعني به ابن الإمام أحمد .

٨٦١٣ - طح ٢٩٩/٤ . وراجع الحديث (٨٥٥٥) .

(٢) « جميل » تصحف في مطبوعة الطحاوي إلى « حميد » وهو الهيثم بن جميل - بفتح الجيم - البغدادي ، أبو سهل ، نزيل أنطاكية ، ثقة ، يروي عن شريك بن عبدالله . من صغار التاسعة ، مات سنة ٢١٣ هـ . انظر ترجمته في : (تهذيب الكمال ٣٦٥/٣٠ ، ومغاني الأخيار : ٤٥٤) .

(٣) قوله (وقد تقدم) ليس في (هـ) .

٨٦١٤ - طح ٣١٩/٤ .

(٤) وهي : أن ناسا من أهل الطائف أتوه بصحف من صحفه ليقرأها عليهم ، فلما أخذها لم ينطق ، فقال : إني لما ذهب بصري بلهت ، فاقرءوها علي ، ولا يكن في أنفسكم من ذلك حرج . . . وذكر الحديث .

طح في الكراهة : ثنا صالح بن عبدالرحمن ، ثنا حفص بن عمر العَدَنِي ، ثنا الحكم بن أبان ، عنه ، به .

٨٦١٥ ـ حديث : «من اسْتمع إلى حَديثِ قومٍ وهم له كارِهون صُبَّ في أُذُنَيْه الآنُكُ[1] . . .» الحديث .

مي في الرقاق : أنا عمرو بن عَوْن ، أنا خالد بن عبدالله ، عن خالد الحَذَّاء ، عنه ، بما هنا .

حب في التاسع والمائة من الثاني : أنا الحسن بن سفيان ، أنا الحسن بن عمر بن شقيق ، ثنا حماد بن زيد ، عن أيوب ، عن عكرمة ، به وأتم منه . وفيه : «وَمَنْ تحلَّم»[2] ، وفيه : «وَمَن صَوَّر» . وعن محمد بن الحسن بن خليل ، ثنا أبو الجوزاء أحمد بن عثمان ، ثنا أبو عاصم ، ثنا ابن جريج ، أخبرني عمرو بن دينار ، عن عكرمة ، بالجملتين الأوليين بمعناه . وعن إسحاق بن إبراهيم بن إسماعيل ببُسْت ، ثنا بشر بن هلال ، ثنا عبدالوارث ، عن أيوب ، بتمامه .

قال أحمد : ثنا عباد بن عباد ، عن أيوب ، عنه به ، ولفظه : «**من صوَّر صورةً عذِّبَ يوم القيامة حتى ينفخ فيها وليس بنافخ ، ومن تحلم عذب يوم القيامة حتى يعقد بين شعيرتين وليس عاقداً ، ومن استمع إلى حديث قوم يفرون منه صب في أذنه يوم القيامة عذاب**» . وعن إسماعيل ، عن أيوب ، به . [و][3] ثنا علي بن عاصم ، عن خالد الحذاء ، به . ولفظه : «**من يستمع إلى حديث قوم وهم له كارهون صب في أذنه الآنُك ، ومن تحلَّم . . . ومن صوَّر . . .**» .

٨٦١٥ - مي ٢٠٨/٢ ، حب (الإحسان ط . الحوت) ٤٧٨/٧ ، ٦١٩ ، ٤٧٨ ، أحمد ٢١٦/١ ، ٣٥٩ ، ٢٤٦ .

(١) الآنُكُ : هو الرصاص . (النهاية ٧٧/١ - أنك) .

(٢) تَحَلَّم : أي قال إنه رأى في النوم ما لم يَرَه . (النهاية ٤٣٤/١ - حلم) .

(٣) زيادة منا يقتضيها السياق .

خز لابن خزيمة عه لأبي عوانة طح للطحاوي حب لابن حبان قط للدارقطني كم للحاكم

٨٦١٦ ـ حديث : « لا طِيَرَةَ ، ولا هامَةَ[١] ، ولا عَدْوَى ولا صَفَرَ[٢] . . . » الحديث .
خز طح حب حم

خز في التوكل : ثنا حامد بن محمود ، ثنا عبدالرحمن بن عبدالله الدَشْتَكِيّ ، ثنا عمرو بن أبي قيس . وعن أحمد بن سعيد الدارمي وعبدالله بن الحكم بن أبي زياد القَطَوَانِيّ[٣] ، قالا : ثنا عبيدالله بن موسى ، عن إسرائيل ، كلاهما عن سماك ، عنه ، به .

طح في الكراهة : ثنا روح بن الفرج ، ثنا يوسف بن عدي ، ثنا أبو الأحوص . وعن ابن أبي داود ، ثنا المقدمي ، ثنا أبو عَوَانَةَ ، كلاهما عن سماك ، به .

حب في الحادي والثمانين من الأول : أنا محمد بن عبدالله بن الجنيد ، ثنا قتيبة ابن سعيد ، ثنا أبو عَوَانَةَ ، عن سماك ، به .

قال أحمد : ثنا عفّان ، ثنا أبو عَوَانَةَ ، عن سماك ، به . وعن أبي سعيد ، عن زائدة ، عن سماك ، نحوه .

٨٦١٧ ـ حديث : قال النبيُّ ﷺ ذات يومٍ : «لاَ عَدْوَى» ، فقال أعرابيٌّ : إنَّ
خز

٨٦١٦ - طح٤/٣٠٧ ، ٣٠٨ ، حب (الإحسان ط . الحوت) ٧/٦٤٠ - ٦٤١ ، أحمد ١/٣٢٨ ، ٢٦٩ ، وانظر الحديث التالي ، وكتاب « التوكل » لابن خزيمة مفقود فيما نعلم .

(١) الطِيَرَةُ - بكسر الطاء وفتح الياء وقَدْ يُسكن - هي التَشَاؤُم بالشيء . والهَامَةُ : اسْمُ طَيْرٍ من طَيْر الليل ، قيل هي البومة ، كانت العرب تَزْعُمُ أن رُوحَ القتيل الذي لا يُدْرَكُ بِثَأْرِه تَصِيرُ هَامَةً فتقول : اسْقُوني ، فإذا أُدْرِكَ بِثَأْرِه طارَت . (النهاية ٣/١٥٢ - طير ، و ٥/٢٨٣ - هوم) .

(٢) الصَّفَرُ : لها معنيان ، أَحَدُهما أنه اسم حَيَّة في البَطْنِ ، تُصيبُ الإنسان إذا جاع وتؤذيه ، والآخر : أنه النَسِيءُ الذي كانوا يفعلونه في الجاهلية ، وهو تأخير المُحَرَّمِ إلى صفر ، ويجعلون صَفَرَ هو الشهر الحرام ، فأبطل الإسلام ذلك . (النهاية٣/٣٥ - صفر) .

(٣) القَطَوَانِيّ -بفتح القاف والمهملة- هكذا ضبطه الحافظ في : (التقريب) وهذه النسبة إلى قَطَوان ، موضع بالكوفة . انظر : (اللباب ٣/٤٧) .

٨٦١٧ - هو طرفٌ من الحديث السابق ، فراجعه .

الناقةَ الجَرْباءَ تدخلُ في الإبل فَتَجْرَبُ جميعاً ، فقالَ رسولُ الله ﷺ : «فَمَنْ أَعْدَى الأَوَّلَ ؟» .

خز في التوكل : ثنا إبراهيم بن يوسف الصَّيْرَفي ، ثنا حسين بن عيسى ، ثنا الحكم بن أبان ، عنه ، بهذا .

٨٦١٨ ـ حديث : كان رسول الله ﷺ يَتفاءَلُ ولا يتطيَّرُ ، ويعجبه الاسمُ الحَسَنُ . حم

قال أحمد : ثنا أسود ، ثنا هريم ، عن ليث بن أبي سليم ، عنه ، به .

٣/٨٩ **٨٦١٩ ـ / حديث : «لا تَطْرُقوا[1] النساءَ ليلاً . . .» الحديث .** مي خز

مي في العلم : أنا محمد بن يزيد ، ثنا أبو عامر العَقَدِيّ ، ثنا زَمْعَة بن صالح ، عن سَلَمَة بن وهرام ، عنه ، به .

خز في الحج : ثنا محمد بن بشار ، ثنا أبو عامر ، به . وقال : أنا أبرأ من عهدة زمعة . ليس في السماع .

٨٦٢٠ ـ حديث : في لَعْن المُخَنَّثينَ[2] . مي حب حم

مي في الاستئذان : أنا يزيد بن هارون ووهب بن جرير ، قالا : أنا هشام ، عن يحيى بن أبي كثير ، عنه ، به .

٨٦١٨ - أحمد ١/٣٠٣ - ٣٠٤ . وهذ الحديث ليس في (هـ) وهو مثبت في هامش الأصل .

٨٦١٩ - مي ١/٩٧ ، وحديث خز ليس في القسم المطبوع .

(١) الطُرُوقُ الإتيان ليلاً ، ويفسره الحديث : « نَهَى المُسافِرَ أن يأتيَ أَهْلَه طُرُوقاً » . وكُلُّ آتٍ بالليلِ طارِقٌ . (النهاية ٣/١٢١ - طرق) .

٨٦٢٠ - مي ٢/١٩٢ ، حب (الإحسان ط . الحوت) ٧/٥٠١ ، أحمد ١/٣٦٥ ، ٣٣٩ ، ٢٥١ و ٣٣٠ ، ٢٢٥ - ٢٢٦ ، ٢٢٧ ، ٢٣٧ .

(٢) ولفظه : أن النَبِيّ ﷺ لَعَنَ المُخَنَّثين من الرجال ، والمُتَرجِّلاتِ من النساء وقال : «أَخْرِجُوهُم مِن بُيُوتِكُم . . . » الحديث .

خز لابن خزيمة عه لأبي عوانة طح للطحاوي حب لابن حبان قط للدارقطني كم للحاكم

حب في التاسع والمائة من الثاني : أنا الحسن بن سفيان ، ثنا محمد بن عبدالرحمن العلاف ، ثنا محمد بن سواء ، ثنا سعيد ، عن قتادة ، عنه ، نحوه . وأوله : لَعَنَ المُذَكَّرات مِنَ النِسَاءِ . . .

قال أحمد : ثنا عبدالرزاق ، ثنا مَعْمَر ، عن يحيى بن أبي كثير وأيوب ، عن عكرمة ، به . ولفظه : لَعَنَ المُخَنَّثِينَ من الرِجَالِ ، والمُتَرَجِّلاتِ مِنَ النِسَاءِ . وعن محمد ابن جعفر وحجَّاج ، كلاهما عن شعبة ، عن قتادة بلفظ : «لَعَنَ الله المُتَشَبِّهِينَ مِنَ الرِجَالِ بِالنِسَاءِ . . .» الحديث . ثنا يحيى بن إسحاق ، ثنا ابن لهيعة ، عن أبي الأَسْوَد محمد بن عبدالرحمن المدني ، عنه ، به . ولفظه : أن رسول الله ﷺ لَعَنَ الوَاصِلَةَ وَالْمَوْصُولَةَ ، والمُتَشَبِّهِينَ من الرِجَالِ بالنِسَاءِ . ثنا إسماعيل ، أنا هشام الدَسْتُوَائِيّ ، عن يحيى بن أبي كثير ، به . (ولفظه : لَعَنَ المُخَنَّثِينَ مِنَ الرِجَالِ . . . الحديث)(١) . وعن يحيى ويزيد ، عن هشام ، بمعناه .

٨٦٢١ ـ حديث : «الحَيّاتُ مَسِيخُ الجِنِّ» .
حم

قال أحمد : ثنا إبراهيم بن الحجّاج ، ثنا عبدالعزيز بن المختار ، عن خالد الحذاء ، عنه ، به .

٨٦٢٢ ـ حديث : «من تركَ الحَيّاتِ مخافةَ طَلَبِهِنَّ فليسَ مِنّا» .
حم

قال أحمد : ثنا ابن نُمَيْر ، عن موسى بن مسلم الطحان ، عنه ، به .

٨٦٢٣ ـ حديث : كان يأمرُ بِقتْلِ الحَيّاتِ .
حم

قال أحمد : ثنا عبدالرزاق ، ثنا معمر ، عن أيوب ، به .

---

(١) ما بين الهلالين ليس في (هـ) ، وأثبتناه من الأصل ، وهو صحيح موافق لما في المسند .

٨٦٢١ - أحمد ٣٤٨/١ ، وراجع الحديث (٨٤٨٨) .

٨٦٢٢ - أحمد ٢٣٠/١ ، وانظر الحديث التالي .

٨٦٢٣ - أحمد ٣٤٨/١ ، وانظر الحديث السابق .

٨٦٢٤ ـ حديث : أنّ رسول الله ﷺ أَقْطَعَ بلال بن الحارث المُزَنِيّ مَعَادِنَ القَبَلِيَّةِ ؛ جَلْسِيَّها وَغَوْرِيَّها[١] . . . الحديث .

قال أحمد : ثنا حسين ، ثنا أبو أُوَيس [ثنا ثور بن زيد مولى بني الدِيل بن بكر ابن كنان][٢] عنه ، به . وعن[٣] كثير بن عبدالله بن عمرو بن عوف ، عن ، أبيه ، عن جده .

٨٦٢٥ ـ حديث : أُتيَ النبيُّ ﷺ بِجُبْنَة في غزاةٍ فقال : «أَيْنَ صُنِعَتْ هذه ؟» . فقالوا : بِفَارِسَ . . . الحديث .

أحمد : ثنا أسود ، ثنا شريك[٤] ، عن جابر الجعفي ، عنه ، به .

٨٦٢٦ ـ حديث : أنّ النبي ﷺ رخَّصَ في الثَوبِ المَصْبُوغِ مالم يكن له نَفْضٌ

٨٦٢٤ - أحمد ٣٠٦/١ .

(١) القَبَلِيَّةُ - بفتح القاف والباء - ناحية من ساحل البحر ، بينها وبين المدينة خمسة أيام (معجم البلدان ٣٠٧/٤) والجَلْسُ : ما ارتَفَعَ من الأَرْضِ ، والغورُ : ما انْخَفَضَ منها . (النهاية ٣٩٣/٣ - غور) .

(٢) زيادة من مطبوعتي المسند ، ليست في الأصل و (هـ) وهي صحيحة ينقطع الإسناد بدونها إذْ لا يصح سماع أبي أويس عبدالله بن عبدالله بن أويس بن مالك من عكرمة لبعد الطبقة ، وقد صح سماعه من ثور بن زيد الدِّيلِيّ وسماع ثور من عكرمة . انظر : (تهذيب الكمال ٤١٦/٤ ، ١٦٦/١٥) .

(٣) قوله : «وعن» يوهم أن الإمام أحمد رواه عن كثير ، والصواب أنه من رواية حسين ، عن أبي أويس ، عن كثير .

٨٦٢٥ - أحمد ٣٠٢/١ - ٣٠٣ .

ويزاد : أحمد ٢٣٤/١ : ثنا وكيع ، ثنا إسرائيل ، عن جابر ، به .

(٤) « شريك » هكذا في الأصل ، وهو الموافق لما في مطبوعتي أحمد ، وتصحف في (هـ) إلى « إسرائيل » .

٨٦٢٦ - أحمد ٣٦٢/١ .

ولا رَدْعٌ(١) .

قال أحمد : ثنا ابن نُمَيْر ، ثنا حجاج بن أرطاة ، عنه ، به .

٨٦٢٧ ـ حديث : أنَّ رسول الله ﷺ قال وهو في قبة بدر : «اللهم إنّي أُنشِدُك عَهْدَكَ و وعْدَك . . .» الحديث .

قال أحمد : ثنا عفان ، ثنا وُهَيْب ، عن خالد الحذَّاء ، عنه ، به .

٨٦٢٨ ـ حديث : في قوله عز وجل : ﴿ . . . . فَإِن جَآءُوكَ فَٱحْكُم بَيْنَهُمْ أَوْ أَعْرِضْ عَنْهُمْ وَإِن تُعْرِضْ عَنْهُمْ فَلَن يَضُرُّوكَ شَيْـًٔا . . .﴾(٢) الآية ، قال : كانَ بَنو النَضير إذا قتلوا قتيلاً من بني قُرَيْظة أدَّوا إليهم نِصْفَ الديَةِ .

قال أحمد : ثنا محمد بن سلمة ، عن ابن إسحاق ، عن داود بن الحصين ، عنه ، به .

٨٦٢٩ ـ حديث : قِيل لرسولِ الله ﷺ : أيُّ الأدْيان أحبُّ إلى الله ؟ قال : «الحَنيفيَّةُ السَمْحَةُ . . .» الحديث .

قال أحمد : ثنا يزيد ، أنا محمد بن إسحاق ، عن داود ، عنه ، به .

٨٦٣٠ ـ حديث : جاء أبو جهل إلى النبي ﷺ وهو يصلّي فَنَهَاهُ ، فتَهَدّده النبيُّ ﷺ . . . الحديث .

قال أحمد : ثنا عفان ، ثنا وهيب ، عن داود ، عنه ، به . وعن عبدالله بن محمد ،

---

(١) نَفَضَ الثوبُ : إذا نَصَلَ لَوْنُ صِبَاغِهِ ولم يَبْقَ إلا الأثر . وَرَدَعَ الثَوْبُ على الجِلْدِ : إذا نَفَضَ صِبْغَهُ عليه . (النهاية ٩٧/٥ - نفض ، و ٢١٥/٢ - ردع) .

٨٦٢٧ - أحمد ٣٢٩/١ .

٨٦٢٨ - أحمد ٣٦٣/١ .

(٢) سورة المائدة ، الآية (٤٢) .

٨٦٢٩ - أحمد ٢٣٦/١ .

٨٦٣٠ - أحمد ٣٢٩/١ ، ٢٥٦ . وانظر الحديث (٨٦٣٥) .

عن أبي خالد الأحمر ، عن داود ، نحوه . قال عبد الله بن أحمد :سمعته من عبدالله .

٨٦٣١ ـ حديث : «الْتَقَى مُؤْمِنان على باب الجنّة ، مُؤْمِنٌ غَنِيٌّ ومؤمن فقير كانا في الدنيا ، فَأُدْخِلَ الفقير الجنة ، وَحُبِسَ الغنيُّ ماشاء الله . . .» الحديث .

قال أحمد : ثنا حسين ، ثنا دُوَيْد(١) ، عن سليم بن بشر ، عنه ، به .

٨٦٣٢ ـ حديث : قِيل لرسول الله ﷺ حين فرغَ من بَدْر : عليكَ العيرَ ليسَ دونَها شَيْءٌ ، قال : فنَادَاهُ العَبَّاسُ : إنّه لا يَصْلُحُ لك . . .[الحديث](٢) .

قال أحمد : ثنا يحيى بن أبي بكير ، ثنا إسرائيل ، عن سماك ، عنه ، به . وعن عبدالرزاق ، عن إسرائيل ، به . وعن يحيى بن آدم ، عن إسرائيل(٣) ، عن سماك ، نحوه .

٨٦٣٣ ـ /حديث : «الرُّؤْيا الصَالِحَةُ جُزْءٌ من سبعينَ جزءاً من النُبُوَّةِ» . ٣/٨٩/ب

قال أحمد : ثنا يحيى بن آدم وخلف بن الوليد ، قالا : ثنا إسرائيل ، عن سماك ، عنه ، به . وعن عبدالرزاق(٤) ، عن إسرائيل ، نحوه .

٨٦٣١ - أحمد ٣٠٤/١ .

(١) دُوَيْد - ويقال ذُوَيْد بالمعجمة - هو الخراساني ، يروي عن سالم بن بشير ، قال عنه الحسيني : مجهول ، وقال الهيثمي : دُوَيْد غير منسوب ، فإن كان هو الذي روى عن سفيان ، فقد ذكره العجلي في كتاب « الثقات » ، وإن كان غيره لم أعرفه ، وبقية رجاله رجال الصحيح غير مسلم بن بشير ، وهو ثقة . انظر : (الإكمال للحسيني ص١٢٩ ، و مجمع الزوائد ٢٦٣/١٠) .

٨٦٣٢ - أحمد ٢٢٨/١ - ٢٢٩ ، ٣١٤ ، ٣٢٦ .

(٢) زيادة منا يقتضيها النص ، إذ للحديث تتمة

(٣) « إسرائيل » هكذا في مطبوعتي المسند ، « وسنن الترمذي » كما في تحفة الأشراف ١٤١/٥ ، الحديث (٦١٢٠) وقد جاء مكانه في الأصل و (هـ) : « شريك » وهو محتمل .

٨٦٣٣ - أحمد ٣١٥/١ .

(٤) طريق عبد الرزاق لم أعثر عليها في المسند .

خز لابن خزيمة عه لأبي عوانة طح للطحاوي حب لابن حبان قط للدارقطني كم للحاكم

٨٦٣٤ ـ حديث : أنَّ قُريشاً أَتَوْا كاهِنَةً فقالوا لها : أَخْبِرينا بأَقْرِبنا شَبَهاً بصاحب هذا المقام . . . [الحديث](١) .

قال أحمد : ثنا عبدالرزاق ، أنا إسرائيل [والأسود](٢) ، عن سماك ، عنه ، به .

٨٦٣٥ ـ حديث : خرج رسول الله ﷺ مُتَقَنِّعاً بثوب فقال : «إن الناس لَيَكْثُرون ، وإن الأنصار يقلون ، فمن وَلِي منكم أمراً ينفع فيه أحداً فليقبل من مُحْسنهم ويَتَجَاوَزْ عن مُسيئهم» .

قال أحمد : ثنا موسى بن داود ، عن عبدالرحمن بن سليمان بن الغسيل(٣) ، عنه ، به .

٨٦٣٦ ـ حديث : قال أبوجهل : لَئِنْ رأيتُ رسول الله ﷺ عند الكعبةِ لآتِيَنَّه حتى أَطَأَ على عُنُقِه . . . الحديث .

قال أحمد : ثنا إسماعيل بن يزيد الرقي ، ثنا أبو يزيد ، ثنا فرات ، عن(٤)

٨٦٣٤ - أحمد ١/٣٣٢ .

(١) زيادة منا يقتضيها النص ، لأن الحديث له تتمة .

(٢) زيادة من المسند ، ليست في الأصل و (هـ) .

٨٦٣٥ - أحمد ١/٢٨٩ - ٢٩٠ .

(٣) هو عبدالرحمن بن سُليمان بن عبدالله بن حَنْظَلَة الأنصاري ، أبو سليمان المدني ، المعروف بابن الغَسِيل - بفتح الغين المعجمة وكسر السين غير المنقوطة والياء المنقوطة من تحتها بنقطتين وفي آخرها اللام - والغسيل هو جده الأعلى حنظلة بن أبي عامر الراهب ، سُمِّيَ بذلك لأنه كان غسيل الملائكة ، استشهد يوم أحد مع النبي ﷺ ، والأوس تفخر به تقول : منا غسيل الملائكة . انظر : (المؤتلف والمختلف للدارقطني ٣/١٧٣٣ ، والأنساب ٩/١٥١ ، والتقريب) .

٨٦٣٦ - أحمد : ١/٢٤٨ ، ٢٤٨ ، ٣٦٨ . وراجع الحديث (٨٦٢٩) .

(٤) « عن » تصحفت في مطبوعة أحمد (الميمنية) إلى « بن » وصححها أحمد شاكر في طبعته للمسند ٤/٥١ ونبه عليها في تعليقته فقال : (في ح : « فرات بن عبدالكريم » وهو خطأ صححناه من ك ومن ابن كثير ومصادر الترجمة) . وفرات هو ابن سلمان الحضرمي ، يروي عن عبدالكريم بن مالك الجزري . انظر ترجمته في : (التاريخ الكبير للبخاري ٤/١/١٢٩ ، وثقات ابن حبان ٧/٣٢٢ ، والإكمال للحسيني : ٣٣٨) .

عبدالكريم بن مالك الجزري ، عنه ، به . وعن أحمد بن عبدالملك ، عن عبيدالله[١] ، عن عبدالكريم ، بمعناه . وعن عبدالرزاق ، عن معمر ، عن عبدالكريم ، نحوه .

٨٦٣٧ ـ حديث : «يَتصدَّقُ بدينار فإن لم يجدْ فَنِصْف دينار» .

حم

قال أحمد : ثنا حمّاد الخياط[٢] عن عطاء العطار ، عنه ، بـه . وعن يونس وأبي كامل ، عن حمّاد بن سلمة ، عن عطاء ، نحوه ، يعني الذي يغشى امرأته حائضاً .

٨٦٣٨ ـ حديث : «رأيتُ رَبّي تبارك وتعالى» .مختصر .

حم

قال أحمد : ثنا أسود بن عامر ، ثنا حماد بن سلمة ، عن قتادة ، عنه ، بهذا . ثنا عفان وعبد[٣] الصمد بن كَيْسَان ، قالا : ثنا حِمّاد بن سَلَمَةَ ، مثله .

---

(١) « عبيدالله » تصحف في الأصل و (هـ) إلى « عبدالله » مكبر ، وهو ابن عمرو الرقي الجزري ، يروي عن عبدالكريم بن مالك الجزري ، وعنه أحمد بن عبدالملك بن واقد الحراني . انظر ترجمته في (تهذيب الكمال ١٣٦/١٩) .

٨٦٣٧ - أحمد ٣٠٦/١ ، ٢٤٥ ، ٣٦٣ .

(٢) « حماد الخياط» هكذا جاء في الأصل و (هـ) ، وهو موافق لما في أطراف المسند (٢١٦/٣ ح٣٧٣١) وهو حماد بن خالد الخياط ، من شيوخ أحمد . انظر (تهذيب الكمال ٢٣٣/٧) . لكن جاء في مطبوعة المسند (الميمنية) مكانه : « ثنا سريج ، ثنا حماد يعني أبا أسامة » وصحح في مطبوعة أحمد شاكر ٢٨١/٤ : « يعني ابن سلمة » وعلق المحقق في الحاشية بقوله : (في ح : «يعني أبا أسامة » وهو خطأ ، صحح من ك) . والذي ظهر بعد البحث والتتبع الشديدين أن كلا الروايتين محتمل للصواب - والله أعلم - فقد صح سماع سريج بن النعمان - شيخ أحمد - من حماد بن سلمة ، وسماع حماد بن سلمة من عطاء العطار . انظر : (تهذيب الكمال ٢٣٣/٧ ، ٢١٨/١٠ ، وأطراف المسند ٢١٦/٣) .

٨٦٣٨ - أحمد ٢٨٥/١ ، ٢٩٠ .

(٣) « وعبد » هكذا في الأصل و (هـ) ، وقد رجعت لأطراف المسند فوجدت الإسناد فيه مطابقا : وسقطت الواو من مطبوعتي المسند وأبدلت بـ « ثنا » فظهر فيهما الإسناد هكذا : « ثنا عبدالصمد » وليس فيهما قالا ، وهو إشكال يظهر أنه واقع في أصول المسند ، فقد ترجم الحسيني =

خز لابن خزيمة عه لأبي عوانة طح للطحاوي حب لابن حبان قط للدارقطني كم للحاكم

٨٦٣٩ ـ حديث : أُنْزِلَ على النبي ﷺ وهو ابن ثلاث وأربعين . . . الحديث . حم

قال أحمد : ثنا يحيى ، عن هشام بن حسّان ، عنه ، به . وعن يزيد وابن جعفر ، كلاهما عن هشام ، نحوه .

٨٦٤٠ ـ حديث : أُسْرِيَ بالنبيِّ ﷺ إلى بيتِ المَقْدِس ، ثم جاء من لَيْلَتِه فحدَّثَهم بِمَسيرِه ، وَبِعلامةِ بيتِ المقدِسِ ، وبِعِيرِهِمْ . . . الحديث . حم

رواه أحمد : عن عبدالصمد وحسن ، كلاهما عن ثابت ، عن هلال بن خبّاب ، عنه ، به .

٨٦٤١ ـ حديث : أنَّ امرأةً من اليهود أهدت للنبيِّ ﷺ شاةً مَسْمُومَة . . . الحديث . حم

قال أحمد : ثنا سُرَيْج ، ثنا عَبّاد ، عن هِلال ، عنه ، به .

٨٦٤٢ ـ حديث : أنَّ النبيَّ ﷺ كان يبيت الليالي المتتابعة طاوياً ، وأهله لايجدون عشاء . . . الحديث . حم

= في الإكمال : ٢٧١ لعبدالصمد بن كيسان فقال : (عن حماد بن سلمة ، وعنه عفان ، غير معروف) وعفان هو ابن مسلم الصفار ، من شيوخ أحمد . انظر ترجمته في (تهذيب الكمال ٢٠/١٦٠) . وتعقبه الحافظ في التعجيل ص٢٦٠ فقال : في ترجمة عبدالصمد بن كيسان بعد أن ترجم لعبدالصمد بن حسان المروروذي : (عن حماد بن سلمة ، وعنه عفان ، فيه نظر . قلت : أظنه الأول تصحف اسمه) والمروروذي من شيوخ أحمد ، مات سنة ٢١١ ، ولا يبعد أن يكون هو ، وهو من طبقة عفان ، المتوفى سنة ٢٢٠ . وانظر : (تعليقة أحمد شاكر على الحديث في طبعته للمسند ٤/٢٢١) .

٨٦٣٩ - أحمد ١/٢٢٨ ، ٢٣٦ ، ٢٤٩ .

٨٦٤٠ - أحمد ١/٣٧٤ .

٨٦٤١ - أحمد ١/٣٠٥ - ٣٠٦ .

٨٦٤٢ - أحمد ١/٢٥٥ ، ٣٧٣ - ٣٧٤ .

رواه أحمد : عن عفان(١) وعبدالصمد وحسن(٢) بن موسى ، ثلاثتهم عن ثابت ، عن هلال ، عنه ، به .

٨٦٤٣ ـ حديث : أنّ النبيّ ﷺ نظر إلى أُحُدٍ فقال : «والذي نَفْسي بيدِه مايَسُرُّني أنّ أُحُداً لآلِ محمدٍ ذَهَباً . . .» الحديث .

قال أحمد : ثنا عبدالصمد ، ثنا ثابت ، عن هلال ، عنه ، به . وعن عفان وأبي سعيد ، كلاهما عن [ثابت ، عن](٣) هلال ، بمعناه .

٨٦٤٤ ـ حديث : قَنَتَ رسول الله ﷺ شهرا مُتَتَابِعاً . . . الحديث .

رواه أحمد : عن عبدالصمد وعفان ، كلاهما عن ثابت ، عن هلال ، عنه ، به .

٨٦٤٥ ـ حديث : قاتل النبيّ ﷺ عدواً ، فلم يفرغ منه حتى أخّر العصر عن وقتها . . . الحديث .

قال أحمد : ثنا عبدالصمد ، ثنا ثابت ، عن هلال ، عنه ، به .

٨٦٤٦ ـ /حديث : كان الذي أسرَ العباسَ بن عبدالمُطلب أبو اليَسَر بن عمرو ، وهو كَعْبُ بن عمرو أَحَدُ بني سَلَمَة ، فقال له النبيُّ ﷺ : «كيف أَسَرْتَه يا أبا اليَسَر؟ . . .» الحديث . ٣/١/٩٠

---

(١) جاء في مطبوعتي المسند بعد عفان : « ثنا حماد » ، وليست في الأصل و (هـ) ، ولا في أطراف المسند (٣/٢٣٠) ، وانظر تعليقة «٤» .

(٢) « حسن » هكذا في الأصل و (هـ) ، وجاء مكانه في مطبوعتي مسند أحمد «حسين» وهو حسن بن موسى الأشيب أبو علي البغدادي ، من شيوخ أحمد . انظر ترجمته في : (تهذيب الكمال ٦/٣٢٨) .

٨٦٤٣ - أحمد ١/٣٠١ ، ٣٠٠ .

(٣) زيادة من مطبوعتي المسند ينقطع الإسناد بدونها ، وراجع تعليقة الحديث السابق .

٨٦٤٤ - أحمد ١/٣٠١ - ٣٠٢ .

٨٦٤٥ - أحمد ١/٣٠١ .

٨٦٤٦ - أحمد ١/٣٥٣ .

قال أحمد :ثنا يزيد ، قال : قال محمد بن إسحاق : حدّثني مَنْ سَمِعَ عكرمة ، عن ابن عباس ، به[1] .

136 ★ علي بن الحسين بن علي بن أبي طالب ، عن عبدالله بن عباس .

٨٦٤٧ ـ حديث : بينما النبيُّ ﷺ جالسٌ في نَفَرٍ من أصحابِه مِنَ الأنصارِ إذْ رُمِيَ بِنَجْمٍ فَاسْتَنَارَ . . . الحديث .

خز حم

خز في التوكل : ثنا محمد بن يحيى ، ثنا عبدالرزاق ، عن معمر ، عن الزهري ، عنه ، به . قال معمر : قلت للزهري : أكان يُرْمَى بها في الجاهلية ؟ قال : نعم ، قلتُ : أرأيت قوله : ﴿ وَأَنَّا كُنَّا نَقْعُدُ مِنْهَا مَقَاعِدَ لِلسَّمْعِ . . . . . ﴾[2] الآية . قال : غُلِّظَتْ وشُدِّدَ أَمرُها حين بُعِثَ النبيّ ﷺ . هذا الحديث إنما سمعه ابن عباس من ناس من

(١) ويستدرك على ما ذكره المصنف من أحاديث عكرمة عن ابن عباس :

ـ حديث : بُعثَ رسول الله ﷺ لأَرْبَعين سنة ، فمكث بمكة ثلاث عشرة سنة يوحى إليه ، ثم أُمِرَ بالهِجرة فهاجر عشر سنين ، فمات وهو ابن ثلاث وستين ﷺ .

قال أحمد ٣٧١/١ : ثنا رَوْح ، ثنا هشام ، ثنا عكرمة ، عن ابن عباس ، به . و ٣٧٠/١ : ثنا روح ، ثنا زكريا ، ثنا عمرو بن دينار ، عن عكرمة ، به .

ـ حديث : اخْتَصَموا إلى علي رضي الله عنه في ولد المُلاعَنَةِ ، فجاء عَصَبَةُ أبيهِ يَطْلبون ميراثَهُ . . . الحديث .

كم في الفرائض ٣٤٧/٤ : نا أحمد بن جعفر القطيعي ، ثنا عبدالله بن أحمد بن حنبل ، ثني أبي ، ثنا عبدالرحمن بن مهدي ، عن إبراهيم بن طهمان ، عن سماك ، عنه ، به .

136 ★ هو زين العابدين أبو الحسين علي بن الحسين بن علي بن أبي طالب القرشي الهاشمي . ثقة ثبت عابد فقيه مشهور فاضل . من الطبقة الثالثة . مات سنة ٩٣هـ . وقيل غير ذلك . انظر : (التاريخ الكبير للبخاري ٢٦٦/٦ ، والتقريب) .

٨٦٤٧ - أحمد ٢١٨/١ . وانظر الحديث (٨٦٥٣) .

ويزاد : أحمد ٢١٨/١ : ثنا محمد بن مصعب ، ثنا الأوزاعي ، عن الزهري ، به .

(٢) سورة الجن ، الآية (٩) .

الأنصار ، وستأتي طرقه في ترجمته عن بعض الصحابة ، في المبهمات إن شاء الله (تعالى)[١] .

ورواه أحمد : عن محمد بن جعفر وعبدالرزاق ، عن معمر ، عن الزهري ، به .

٨٦٤٨ ـ حديث : جاءَ نَعْيُ بعضِ أَهْلِه وهو في سفَرٍ ، فصلى ركعتَيْنِ ، ثمّ قال : فَعَلْنا ما أمر الله ﴿ ... وَٱسْتَعِينُواْ بِٱلصَّبْرِ وَٱلصَّلَوٰةِ ... ﴾[٢] .

كم في تفسير البقرة : أخبرني إسماعيل بن محمد بن الفضل بن محمد ، ثنا جدي ، ثنا عمرو بن عون ، ثنا هشيم ، أنا خالد بن صفوان ، عن زيد بن علي بن الحسين ، عن أبيه ، بهذا ، موقوف . وقال : صحيح الإسناد .

★ علي بن داود : أبو المتوكل .

يأتي في الكنى[٣] .

137 ★ علي بن رباح اللَّخْمِي ، عن ابن عباس .

٨٦٤٩ ـ حديث : كنتُ عند ابنِ عباس فأتتْهُ امرأة فقالت : إنّ لي غُلاماً حجّاماً وإنّ أهل العِراقِ يقولون إنّي آكلُ ثَمَنَ الدَمِ ... الحديث موقوف .

---

(١) من (هـ) فقط .

٨٦٤٨ - كم ٢/٢٦٩ - ٢٧٠ .

(٢) سورة البقرة ، الآية (١٥٣) .

(٣) انظر الكنى عن ابن عباس في ٨/١٧٠ح ٩١٤٦ ، وقد تأخرت هذه الترجمة في الأصل بعد الترجمة التالية ، وكتب السخاوي بجانب الترجمتين علامة التقديم والتأخير (م) ، وردت في (هـ) لمكانها الصحيح .

137 ★ هو علي بن رباح بن قصير - ضد طويل - اللخمي أبو عبدالله المصري ، ثقة ، والمشهور في اسمه « عُلَيّ » - بالتصغير - وكان يغضب منها . من كبار الطبقة الثالثة . توفي بعد ١١٠هـ . انظر : (التاريخ الكبير للبخاري ٦/٢٧٤ ، والتقريب) .

٨٦٤٩ - طح ٤/١٣٢ .

طح في الإجارة : ثنا يونس ، ثنا عبدالله بن وهب ، أخبرني موسى بن علي بن رباح ، عن أبيه ، به .

138 ★ علي بن أبي طلحة ، عن ابن عباس .

٨٦٥٠ ـ حديث : في قوله : ﴿ . . . أَطِيعُوا اللَّهَ وَأَطِيعُوا الرَّسُولَ وَأُولِي الْأَمْرِ مِنكُمْ . . . ﴾(١) يعني أهلَ الفِقْهِ والدينِ . . . الحديث . موقوف .

كم في العلم : أنا أحمد بن محمد بن سلمة العَنَزِيّ(٢) ، ثنا عثمان بن سعيد الدارمي ، ثنا عبدالله بن صالح ، عن معاوية بن صالح ، عنه ، به .

٨٦٥١ ـ حديث : في قوله : ﴿ . . . إِن كُنتُمْ آمَنتُم بِاللَّهِ وَمَا أَنزَلْنَا عَلَىٰ عَبْدِنَا يَوْمَ الْفُرْقَانِ . . . ﴾(٣) يعني الفُرقان يومَ بدر ، يومَ فرقَ اللهُ بين الحقِ والباطل .

---

138 ★ هو علي بن أبي طلحة - سالم - مولى بني العباس . سكن حمص ، أرسل عن ابن عباس ولم يره . من الطبقة السادسة ، صدوق قد يخطئ . مات سنة ١٤٣ وله عند مسلم حديث واحد في ذكر العزل ، وروى له الباقون حديثا آخر في الفرائض . وقد نقل البخاري - في صحيحه - من تفسيره رواية معاوية بن صالح ، عنه ، عن ابن عباس شيئاً كثيراً في التراجم وغيرها ، ولكنه لا يسميه ، يقول : قال ابن عباس أو يذكر عن ابن عباس . قال الحافظ في التهذيب : بينه وبين ابن عباس : مجاهد وأبو الوداك جبر بن نوف وراشد بن سعد المقرئي والقاسم بن محمد بن بكر ، وغيرهم . وقال الإمام أحمد : (بمصر صحيفة في التفسير رواها عَلِيّ بن أبي طلحة ، لو رحل رجل فيها إلى مصر قاصداً ما كان كثيراً) . انظر : (التاريخ الكبير للبخاري ٢٨١/٦ ، وتهذيب التهذيب ٣٣٩/٧ ، والتقريب) . ولنا دراسة بعنوان : « تفسير غريب القرآن » حققنا فيها « صحيفة علي بن أبي طلحة » وتكلمنا عنها بشيء من التفصيل ، يرجع إليها من أراد التوسع .

٨٦٥٠ - كم ١٢٣/١ .

(١) سورة النساء ، الآية (٥٩) .

(٢) العَنَزِي - بفتح العين المهملة والنون وكسر الزاي - تصحف في مطبوعة المستدرك إلى : «العنبري » وتقدم ضبطه في الحديث (٨١٣٠) ، وجاء صحيحا في الحديث التالي .

٨٦٥١ - كم ٢٣/٣ .

(٣) سورة الأنفال ، الآية (٤١) .

كم في المغازي : أنا أحمد بن محمد بن سلمة العَنَزِيّ ، بسند الذي قبله(١) .

139 ★ علي بن عبدالله بن عباس ، عن أبيه .

قط ٨٦٥٢ ـ حديث : أن النبي ﷺ جهر بـ ﴿ بِسْمِ اللَّهِ الرَّحْمَٰنِ الرَّحِيمِ ﴾ .

قط في الصلاة : ثنا أبو عبدالله عبيدالله بن عبدالصمد بن المهتدي بالله وأبو هريرة محمد بن علي بن حمزة الأنطاكي وأبو جعفر محمد بن الحسين بن سعيد الهمداني وأبو عبدالله محمد بن علي بن إسماعيل الأبلي ، قالوا : ثنا أحمد بن محمد بن يحيى بن حمزة ، حدثني أبي ، عن أبيه قال : صلى بنا أمير المؤمنين المهدي المغربَ ، فجهر بـ ﴿ بِسْمِ اللَّهِ الرَّحْمَٰنِ الرَّحِيمِ ﴾ قال فقلت : يا أمير المؤمنين ما هذا ؟ فقال : حدثني أبي عن أبيه ، عن جده ، به .

٣/٩٠/ب ٨٦٥٣ ـ /حديث : رُمِيَ بِنَجْمٍ فاسْتَنَار . . .

---

(١) (ويستدرك) على أحاديث علي بن أبي طلحة عن ابن عباس :

١ـ حديث : أن رسولَ اللهِ ﷺ أَرْدَفَهُ على دابَّتِهِ ، فَلَمّا اسْتَوَى عَلَيْها كَبَّر رَسولُ الله ﷺ . . . الحديث .

قال أحمد ١/٣٣٠ : ثنا أبو المغيرة ، ثنا أبو بكر بن عبدالله ، عنه ، به .

٢ـ حديث : كانت الغنيمة تقسم على خمسة أخماس . . . الحديث .

طح في الفيء ٣/٢٧٦ : ثنا محمد بن الحجاج بن سليمان الحضرمي ومحمد بن خزيمة بن راشد البصري وعلي بن عبدالرحمن بن المغيرة الكوفي رحمة الله عليهم قالوا : ثنا عبدالله بن صالح ، عن معاوية بن صالح ، عنه ، به .

139 ★ هو علي بن عبدالله بن عباس الهاشمي ، أبو محمد ، ثقة عابد . من الطبقة الثالثة ، مات سنة ثماني عشرة ومائة على الصحيح . انظر : (التاريخ الكبير للبخاري ٦/٢٨٢ ، والتقريب) .

٨٦٥٢ - قط ١/٣٠٣ - ٣٠٤ .

٨٦٥٣ - انظر [٦/٢٠/أ] فيما يأتي . وانظر الحديث المتقدم (٨٦٤٧) .

في ترجمة : عبدالله بن عباس ، عن رجل من الأنصار .

٨٦٥٤ ـ حديث : أن رسول الله ﷺ أكل عَرْقاً[١] ثم صلّى ولم يتوضأْ . طح عه حم

يأتي في ترجمة : محمد بن عمرو بن عطاء ، عن ابن عباس . وله طريق في مسند : عمرو بن أمية الضمري[٢] .

طح في الطهارة : ثنا علي بن معبد ، ثنا عبدالوهاب بن عطاء ، ثنا محمد بن الزبير الحنظلي ، عنه ، نحوه . وعن أحمد بن يحيى الصوري ، ثنا الهيثم بن جميل ، ثنا ابن ثوبان ، عن داود بن علي ، عن أبيه ، به .

عه فيه : ثنا عبدالرحمن بن بشر ، [ثنا يحيى بن سعيد][٣] ، ثنا هشام بن عروة ، عن الزهري ، عنه ، به . وعن أبي داود الحَرَّاني ، ثنا محاضر ، عن هشام بن عروة ، عن محمد بن علي بن عبدالله بن عباس ، عن أبيه ، به .

قال أحمد : ثنا عبدالوهاب الخَفَّاف ، ثنا سعيد[٤] ، أنا محمد بن الزبير ، عنه ،

٨٦٥٤ - طح ١/٦٤ ، عه ١/٢٧٢ ، أحمد ١/٢٥٨ ، ٣٥١- ٣٥٢ ، ٣٣٦ ، ٣٥١ .

(١) العَرْقُ -بالسكون- العَظْم إذا أُخِذ عنه معظم اللحم . (النهاية ٣/٢٢٠) .

(٢) انظر : (الإتحاف ٨/٥٤ ح٨٨٩٧ ، ١٢/ح١٥٩٠٩) .

(٣) زيادة من مطبوعة أبي عوانة ، ليست في الأصل و (هـ) ، وهي صحيحة ينقطع الإسناد بدونها ، إذ لا يصح رواية عبدالرحمن بن بشر بن الحكم العبدي أبي محمد العبدي المتوفى سنة ٢٦٠هـ عن هشام بن عروة المتوفى سنة١٤٦هـ ، لبعد وفاتيهما والطبقة ، وقد صحت رواية يحيى ابن سعيد عنه . انظر (تهذيب الكمال ٣١/٣٣٢) ، وقد روى الإمام مسلم هذا الحديث في صحيحه ١/٢٧٣ عن زهير بن حرب ، عن يحيى ، عن هشام ، به ، ورواه أحمد في المسند ١/٢٢٧ من طريق يحيى عن هشام ، به .

(٤) « سعيد » ليس في مطبوعتي المسند ، وهو مثبت في الأصل و (هـ) ، وهو سعيد بن أبي عروبة ، وقد صح سماع عبدالوهاب بن عطاء الخفاف منه . انظر ترجمته في (تهذيب الكمال ١١/٥) كما صح سماعه من محمد بن الزبير التميمي البصري ، كما جاء في (المسند ١/٣٥١) في رواية هذا الحديث نفسه ، وانظر الطريق التالية . نعم ، صح سماع عبدالوهاب الخفاف من محمد بن الزبير بدون واسطة ، كما جاء في ترجمته في (تهذيب الكمال ٢٥/٢١١) ، لكن الرواية =

به . بلفظ : أن النبي ﷺ أُتِيَ بِكَتِفٍ مَشْوِي فأكل منها شيئاً ثم صلى ولم يتوضأ من ذلك . وعن يزيد ، عن سعيد ، نحوه . وعن عبدالملك بن عمرو ، عن فليح ، عن الزهري . وعن يزيد ، عن حجاج ، عن الحسن بن سعد ، كلاهما عنه ، بمعناه .

٨٦٥٥ ـ حديث : أنه رَقَدَ عند النبي ﷺ ، قال : فأتاه المُؤَذِّن ، فخرج إلى الصلاة وهو يقول : «اللَّهُمَّ اجْعَل في قلبي نوراً . . .» الحديث . خز عه طح حم

خز في الصلاة : ثنا هارون بن إسحاق الهمداني ، ثنا ابن فضيل ، عن حصين بن عبدالرحمن ، عن حبيب بن أبي ثابت ، عن محمد بن علي بن عبدالله بن عباس ، عن أبيه ، به .

قال ابن خزيمة : كان في القلب من هذا الإسناد شيء ؛ فإن حبيب بن أبي ثابت مدلس ، وكنت لا أقف هل سمع حبيب هذا الخبر من محمد بن علي؟ ثم نظرت فإذا حبيب قد سمع هذا الخبر منه ، ثناه محمد بن يحيى ، ثنا أبو الوليد ، ثنا أبو عوانة ، عن حصين ، عن حبيب بن أبي ثابت ، أن محمد بن علي حدثه به . وفي موضع آخر من الصلاة : ثنا محمد بن خلف العسقلاني ، ثنا آدم بن أبي إياس ، ثنا قيس بن الربيع ، ثنا محمد بن أبي ليلى ، عن داود بن علي ، عن أبيه ، عن ابن عباس . . . فذكر الحديث ، وفيه زيادات كثيرة جداً .

عه فيه : ثنا أحمد بن عبدالجبار ، عن ابن فضيل ، به . وعن عمار ، ثنا حسين ابن علي الجعفي ، عن زائدة ، عن حصين ، به . وعن أحمد بن محمد بن يحيى بن

= التالية للحديث تؤيد صحة رواية سعيد بن أبي عروبة عن محمد الزبير له ، فكلا الروايتين محتمل ، ولعل « سعيد » جاء في أصل الحافظ للمسند ، وقد بحثت عن مصادر أخرى تخرج رواية هذا الحديث ، فوجدت الأئمة يتجنبون رواية محمد بن الزبير ، لأنه متروك . انظر : (التقريب) . ولم يتعرض أحمد شاكر في طبعته للمسند ٩٩/٤ لزيادة «سعيد» في المسند .

٨٦٥٥ – خز ٢٢٩/١ – ٢٣٠ ، ١٦٥/٢ – ١٦٦ ، عه ٣٤٩/٢ ، ٣٥٠ ، طح ٢٨٧/١ ، ٢٨٦ ، أحمد ٣٧٣/١ ، ٣٥٠ .

حمزة الدمشقي ، حدثني أبي ، عن أبيه ، ثنا داود بن عيسى الكوفي ، عن منصور بن المعتمر ، عنه ، به .

طح فيه : ثنا أحمد بن داود ، ثنا أبو الوليد[١] ، به . وعن صالح بن عبدالرحمن ، ثنا سعيد بن منصور ، ثنا هشيم ، أنا حصين ، به . وعن علي بن معبد[٢] ، ثنا شَبَابَة ابن سَوَّار ، ثنا يونس بن أبي إسحاق ، عن المنهال بن عمرو ، عن علي بن عبدالله ، ببعضه .

رواه الإمام أحمد : ولفظه : أنه بات عند النبي ﷺ فاستيقظ من الليل فأخذ سواكه فاستاك به ثم توضأ وهو يقول : ﴿إن في خلق السموات والأرض . . .﴾ حتى قرأ هذه الآيات . . . الحديث . ثنا هشام بن عبدالملك ، ثنا أبو عوانة[٣] ، عن حصين ، عن حبيب بن أبي ثابت ، أنه حدثه محمد بن علي بن عبدالله بن عباس ، عن أبيه ، به . وعن معاوية بن هشام ، عن سفيان ، عن حبيب ، ببعضه .

٨٦٥٦ ـ حديث : قلت : يا رسول الله أوصني ، قال : «أقم الصلاة ، وأدِّ الزكاة كم وصم رمضان ، وحج البيت واعتمر ، وبَرَّ والديك . . .» الحديث .

كم في البر والصلة : أنا أبو جعفر محمد بن محمد بن المبارك ، ثنا علي بن المبارك الصنعاني ، ثنا زيد بن المبارك ، ثنا محمد بن سليمان بن مسمول ، ثنا القاسم بن

---

(١) تقدم في إسناد ابن خزيمة .

(٢) جاء في مطبوعة الطحاوي عقب علي بن معبد « ثنا شعبة » وهي زيادة غير صحيحة ، فقد ثبت سماع علي بن معبد بن نوح من شبابة بن سوار مباشرة بدون واسطة . انظر ترجمة علي ابن معبد في : (تهذيب الكمال ١٤٣/٢١) ولم تثبت روايته عن شعبة ، ولا رواية شعبة عن شبابة . انظر ترجمة شعبة في : (تهذيب الكمال ٤٧٩/١٢) .

(٣) « أبو عوانة » تصحف في الأصل و (هـ) إلى : « أبي معاوية » والتصويب من مطبوعة أحمد ، وهو أبو عوانة الوضاح بن عبدالله اليشكري ، يروي عن حصين بن عبدالرحمن السلمي . انظر ترجمته في : (تهذيب الكمال ٥١٩/٦) ، وتقدم في إسناد ابن خزيمة .

٨٦٥٦ - كم ١٥٩/٤ .

مِخْوَل النهدي ، عنه ، به . وقال : صحيح الإسناد[١] .

٣ / ١/٩١ **٨٦٥٧ ـ /حديث : «صوموا يوم عاشوراء ، وخالفوا اليهود ، وصوموا قبله يوماً أو بعده يوماً»** . خز حم

خز في الصيام : ثنا محمد بن يحيى ، ثنا مسدد ، ثنا هشيم ، أنا ابن أبي ليلى ، عن داود بن علي ، عن أبيه ، بهذا . ليس في السماع .

(قلت : رواه)[٢] أحمد (في مسنده)[٢] : ثنا هشيم .

٨٦٥٨ ـ حديث : «اجتنبوا من[٣] النكاح أربعة : الجنون ، والجذام ، والبرص و[. . .]»[٤] . قط

قط في النكاح : ثنا أبو علي الحسين بن القاسم بن جعفر الكوكبي ، ثنا عبيدالله ابن سعيد أبو الخصيب ، ثنا سليمان بن عبدالعزيز ، ثنا الحسن بن عمارة ، ثنا أبو جعفر المنصور ، عن أبيه ، عن جده ، بهذا .

---

(١) وتتمة كلامه : « بشيوخ اليمن ، ولم يخرجاه » وتعقبه الذهبي في تلخيص المستدرك فقال : « ابن مسمول : ضعيف » . وذكره في (الميزان ٥٦٩/٣) فقال : (محمد بن سليمان بن مسمول المسمولي المخزومي ، حجازي . قال البخاري : « سمعت الحميدي يتكلم فيه » . سكن مكة ، يروي عن القاسم بن مخول . أدركه الحميدي وقال النسائي : « مكي ضعيف » . وقال أبو حاتم : « ضعيف الحديث » . وقال ابن عدي : « عامة ما يرويه لا يتابع عليه متنا أو إسنادا » . وانظر : (التاريخ الكبير للبخاري ٩٧/١ ، والمجروحين لابن حبان ٢٦٠/٢) .

٨٦٥٧ - خز ٢٩٠/٣ - ٢٩١ ، أحمد ٢٤١/١ .

(٢) ما بين الأهلة ليس في (هـ) .

٨٦٥٨ - قط ٢٦٦/٣ .

(٣) في مطبوعة الدارقطني : « في » وهي أصح .

(٤) بيض له المصنف ، وكتب السخاوي فقط علامة التوقف (كذا) ، وهي كذلك في سنن الدارقطني .

خز لابن خزيمة عه لأبي عوانة طح للطحاوي حب لابن حبان قط للدارقطني كم للحاكم

٨٦٥٩ ـ حديث : أن رسول الله ﷺ أُرِيَ ما يُفْتَح على أُمَّته من بَعدِه ، فسُرَّ بذلك ، فأنزل الله عز وجل : ﴿ وَٱلضُّحَىٰ * وَٱلَّيۡلِ إِذَا سَجَىٰ . . . ﴾ الحديث . كم

كم في تفسير الضحى : ثنا أبو عمرو أحمد بن[١] محمد بن إسحاق العدل ، أنا محمد بن الحسن العسقلاني ، ثنا عصام بن رَوَّاد[٢] بن الجَرَّاح ، ثنا أبي ، ثنا الأوزاعي ، عن إسماعيل بن عبيدالله ، عنه ، به . وقال : صحيح الإسناد .

٨٦٦٠ ـ حديث : «أحبوا الله لما يغذوكم[٣] به من نعمه . . .» الحديث . كم

كم في مناقب أهل البيت : ثنا أبو النضر الفقيه وأبو الحسن العَنَزِيّ[٤] قالا : ثنا عثمان بن سعيد الدارمي ، ثنا علي بن بَحْر بن بَرّي[٥] . (ح) وثنا أحمد بن سهل ومحمد بن علي البخاريان ، قالا : ثنا صالح بن محمد ، ثنا يحيى بن معين ، قالا : ثنا هشام بن يوسف ، حدثني عبدالله بن سليمان النوفلي ، عن محمد بن علي بن عبدالله بن عباس ، عن أبيه . وقال : صحيح الإسناد .

٨٦٦١ ـ حديث : أنّ النبيّ ﷺ كانت له جُمَّةٌ[٦] إلى أنصاف أُذُنَيْه . . .

٨٦٥٩ - كم ٥٢٦/٢ .

(١) « أحمد بن » سقط من مطبوعة المستدرك ، وهو مثبت في مخطوطته (نسخة ابن الوزير) [٣٦١/١/أ] .

(٢) رَوَّاد - بتشديد الواو - هكذا ضبطه الحافظ في التقريب .

٨٦٦٠ - كم ١٤٩/٣ - ١٥٠ .

(٣) غَذَوْتُه غِذَاءً أي رَبَّيْتُه ، والتغذيَةُ : التَرْبِيَةُ ، يقال : غَذَوتُ الصَبِيَّ باللَبَنِ فَاغْتَذَى ، أي رَبَّيْتُه به ، ولا يُقال : غَذَيْتُه -بالياء- (تاج العروس ٢٦٤/١٠ - غذو) .

(٤) « العَنَزِي » تصحف في مطبوعة المستدرك إلى « العنبري » وتقدم ضبطه في الحديث (٨١٣٠) .

(٥) علي بن بحر بن بري - بفتح الموحدة وتشديد الراء المكسورة بعدها تحتانية ثقيلة - هكذا ضبطه الحافظ في : (التقريب) .

٨٦٦١ - كم ٣٣١/٣ .

(٦) الجُمَّةُ من شعر الرأس : ما سقط على المَنْكِبَيْن . (النهاية ٣٠٠/١ - جمم) .

وفيه قصة .

كم في المناقب : ثنا أبو بكر بن أبي دارم ، ثنا أبو إسحاق محمد بن هارون بن عيسى ، ثنا موسى بن عبدالله بن موسى الهاشمي ، ثنا يعقوب بن جعفر بن سليمان ، سمعت أبي يقول : دخلت على أبي جعفر المنصور فرأيت له جمة . . .(١) فذكره .

٨٦٦٢ ـ وبه فيه : «إنّ الله إذا أراد أنْ يخلقَ خَلْقاً للخِلافةِ مسح على ناصِيَتِه ، فلا تقعُ عينٌ عليه إلاّ أَحَبَّتْهُ» . كم

وقال : رواته هاشميّون معروفون بشرف الأصل .

قلتُ : إلا أنّ شيخ الحاكم ضعيف ، وهو من الحُفَّاظ(٢) .

٨٦٦٣ ـ حديث : من أكْثَرَ الاسْتِغْفار جعل الله له من كلّ هَمٍّ فَرَجا . . . الحديث . كم حم

كم في التوبة : ثنا أبو بكر بن إسحاق ، ثنا علي بن الحسين بن الجنيد ، ثنا صفوان بن صالح ، ثنا الوليد بن مسلم ، حدثني الحَكَم بن مصعب ، عن محمد بن علي بن عبدالله بن عبّاس ، عن أبيه ، عن جدّه ، به(٣) .

قال عبدالله : وجدت في كتاب أبي بخطّ يده : ثنا مهدي بن جعفر ، ثنا الوليد ابن مسلم ، عن الحكم ، بهذا .

---

(١) انظر التعليق على الحديث التالي .

٨٦٦٢ - كم ٣/٣٣١ .

(٢) هو أبو بكر أحمد بن محمد بن السري بن يحيى بن السري بن أبي دارم ، التميمي الكوفي الشيعي ، كان موصوفاً بالحفظ والمعرفة إلا أنه يترفض ، وقد ألف في الحط على بعض الصحابة ، وهو مع ذلك ليس بثقة في النقل . (تذكرة الحافظ ٣/٨٨٤ ، وميزان الاعتدال ١/١٣٩ ، ولسان الميزان ١/٢٦٨) .

٨٦٦٣ - كم ٤/٢٦٢ ، أحمد ١/٢٤٨ .

(٣) قال الحاكم : صحيح الإسناد ولم يخرجاه .

٨٦٦٤ ـ حديث : «إنّ يُمْنَ الخَيْلِ في شُقْرِها»(١) .
حم
قال أحمد : ثنا حسين ، ثنا شيبان ، عن عيسى بن علي ، عن أبيه ، عن جدّه ، بهذا .

140 ★ عَمَّار بن أبى عمَّار المَكِّيّ ، عن ابن عبّاس .

٨٦٦٥ ـ حديث : في المُسْتَحَاضَة : تَدَعُ الصلاةَ أيّامَ أَقْرائِها(٢) ثمّ تَغْتَسِلُ ، ثمّ تَحْتَشي ولْتَسْتَثْفِرْ(٣) ، ثمّ تصلّي .
مي
فقال الرجل : وإن كان يسيلُ ؟ قال : وإن كان يسيلُ مثل هذا المَثْعَبِ(٤) .
موقوف .
مي في الطهارة : أنا أسود بن عامر ، ثنا شعبة ، عنه ، به .

٨٦٦٤ - أحمد ٢٧٢/١ .

(١) الشُقْرَةُ - بالضم - في الخيل : حُمْرَةٌ صافية يَحْمَرُّ معها العُرْفُ والذَنَبُ ، فإن اسْوَدّا فهو الكميت . (تاج العروس ٣١٠/٣ - شقر) .

140 ★ هو عمار بن أبي عمار ، مولى بني هاشم ، أبو عمر ، ويقال : أبو عبدالله . صدوق ، ربما أخطأ . من الطبقة الثالثة . مات بعد ١٢٠هـ . انظر : (التاريخ الكبير للبخاري ٢٦/٧ ، والتقريب) .

٨٦٦٥ - مي ١٦٦/١ .

(٢) الأَقْراءُ : جَمْعُ قُرْءٍ وقَرْء وقَرِيّ ، وهو من الأضداد ، يطلق على الطُهْرِ ، وإليه ذهب الشافعي وأهل الحجاز ، وعلى الحيض ، وإليه ذهب أبو حنيفة وأهل العراق والأصل فيه الوقت المعلوم ، فلذلك وقع على الضدين ، لأن لكل منهما وقتا . وهذا الحديث أراد بالأَقْراءِ فيه الحِيض ؛ لأنه أمرها فيه بترك الصلاة . (النهاية ٣٢/٤ - قرء) .

(٣) اسْتَثْفَرَتِ المرأةُ : إذا شَدَّت فَرْجَها بخرقة عريضة بعد أن تَحْتَشِيَ قُطْناً ، وتُوثِقَ طَرَفَيْها في شيء تَشُدُّه على وَسَطها ، فتمنع بذلك سَيْلَ الدَم . (النهاية ٢١٤/١ - ثفر) .

(٤) المَثْعَبُ - بالفتح - المسيل ، واحد مَثَاعِب الحياض ، ومنه : مَثاعِبُ المدينة أي مسايل مائها . (تاج العروس ١٦٣/١ - ثعب) .

ط لمالك ش للشافعي حم لأحمد عم لعبدالله بن أحمد مي للدارمي جا لابن الجارود

٨٦٦٦ ـ حديث : كان ابن عبّاس من أشدّ الناس قَوْلاً في المُسْتَحاضة ، ثمّ رخّصَ بعدُ ، أَتَتْه امرأةٌ فقالت : أَدْخُلُ الكعبة وأنا حائضٌ ؟ قال : نعم ، وإنْ كُنْت تَثْجِينَهُ ثَجّاً[1] ، اسْتَدْخِلي ثمّ اسْتَثْفِري ثمّ ادْخُلي .

مي في الصلاة : أنا يزيد بن هارون ، أنا حميد ، عنه ، بهذا .

٨٦٦٧ ـ / حديث : أنّ النبيّ ﷺ كان يخطب إلى جذع . . . الحديث . ٣/٩١/ب

في ترجمة : حماد بن سلمة ، عن ثابت ، عن أنس .

٨٦٦٨ ـ حديث : أقام النبيُّ ﷺ بمكّةَ خمس عشرة سنة . . . الحديث .

عه كم

عه في المناقب : عن محمد بن إسماعيل الصايغ ، ثنا عفان ، ثنا يزيد بن زريع ، ثنا يونس بن عبيد ، عنه[2] ، به ، بتمامه . وعن السُلَمِيّ ، عن بَدَل بن الُمحَبَّر . وعن أبي أمية ، عن الخضر بن محمد ، عن مسكين بن بكير ، كلاهما عن شعبة . وعن أبي أمية ، عن هدّاب[3] بن خالد ، عن وهيب ؛ كلاهما عن يونس بن عبيد ، ببعضه : توفي وهو ابن خمس وستين .

كم في الهجرة : ثنا أحمد بن سلمان ، ثنا إسماعيل بن إسحاق ، ثنا حجاج بن

٨٦٦٦ - مي ١٦٦/١ .

(١) الثَجُّ : سَيَلانُ الدم (النهاية ٢٠٧/١ - ثجج) . واسْتَدْخَلَت المرأة إذا احْتَشَتْ قُطْناً ، راجع تعليقة الحديث السابق .

٨٦٦٧ - راجع : (الإتحاف ٤٦٧/١ ح٤٧٣) .

٨٦٦٨ - عه [١١٨/٥/أ] نسخة كوبريلي ، كم ٦٢٧/٢ وهو طرف من الحديث التالي ، فانظره .

(٢) « عنه » جاء مكانها في (هـ) : « الله » ظن الناسخ أنها مع ما قبلها : « عبيدالله » والصواب ما أثبتناه كما في الأصل ، ويونس هو ابن عبيد بن دينار العبدي ، يروي عن عمار بن أبي عمار الهاشمي ، وعنه يزيد بن زريع . انظر ترجمته في : (تهذيب الكمال ٥١٧/٣٢) .

(٣) هداب -بالتثقيل وفتح أوله- هو هدبة بن خالد بن الأسود القيسي . (التقريب ، وتبصير المنتبه ١٤٥١/٤) .

منهال ، ثنا حماد بن سلمة ، نحوه(١) .

٨٦٦٩ ـ حديث : تُوفي النبيُّ ﷺ وهو ابن خمس وستين سنة . حم عه

قال أحمد : ثنا إسماعيل ، عن خالد الحذاء ، عنه ، بهذا . وعن حسن بن موسى وعفّان وأبي كامل(٢) ؛ ثلاثتهم عن حماد بن سلمة ، عنه ، أتم منه . وعن عفان ، عن يزيد بن زريع ، عن يونس ، عن عمار ، بمعناه .

٨٦٧٠ ـ حديث : ﴿ . . . ٱلَّذِى بِيَدِهِۦ عُقْدَةُ ٱلنِّكَاحِ . . . ﴾(٣) هو الزَّوْجُ . قط

قط في النكاح : ثنا محمد بن عبدالله بن غيلان ، ثنا أبو هشام الرفاعي ، ثنا عبدالرحمن بن مهدي ، ثنا حماد بن سلمة ، عنه ، بهذا . موقوف .

٨٦٧١ ـ حديث : رأيتُ النبيَّ ﷺ فيما يرى النائمُ نصفَ النهار أَشْعَثَ أَغْبَرَ معه قارورةٌ فيها دَمٌ . . . الحديث . كم حم

كم في الرؤيا : ثنا أبو بكر بن بالويه ، ثنا بشر بن موسى ، ثنا الحسن بن موسى ، ثنا حماد بن سلمة ، عنه ، به(٤) .

رواه أحمد : عن عبدالرحمن بن مهدي وعفان ؛ كلاهما عن حماد ، به .

٨٦٧٢ ـ حديث : كنت مع أبي عندَ رسولِ الله ﷺ وعندَهُ رجلٌ يناجيه ، وكان كالمُعْرِضِ عن أبي . . . الحديث في رؤيته لجبريل . حم عم

---

(١) قال الحاكم : صحيح على شرط مسلم .

٨٦٦٩ - أحمد ١/٢٢٣ و ٣٥٩ ، ٢٩٤ ، ٢٧٩ ، ٣١٢ ، ٢٩٠ . وانظر الحديث السابق .

(٢) لفظ رواية حسن بن موسى وعفان وأبي كامل هو لفظ الحديث السابق ، وكان حق هذه الروايات أن تذكر هناك .

٨٦٧٠ - قط ٣/٢٨٠ .

(٣) من سورة البقرة ، الآية (٢٣٧) .

٨٦٧١ - كم ٤/٣٩٧ - ٣٩٨ ، أحمد ١/٢٤٢ ، ٢٨٣ .

(٤) قال الحاكم : صحيح على شرط مسلم ولم يخرجاه .

٨٦٧٢ - أحمد ١/٢٩٣ - ٢٩٤ ، ٣١٢ ، ٣١٢ .

رواه أحمد : عن حسن وأبي كامل وعفان ؛ ثلاثتهم عن حماد ، عنه ، به .

قال عبدالله(١) : حدثني هُدْبة بن خالد ، ثنا حماد بن سلمة ، به .

٨٦٧٣ ـ حديث : أنّ النبيَّ ﷺ قال لِخديجَةَ : «أَرَى ضَوْءًا وأسمع صَوْتاً وأنا أَخْشَى . . .» الحديث .

قال أحمد : ثنا حسن بن موسى ، ثنا حماد ، عنه ، به . وعن عفان ، ثنا حماد به ، لكن لم يذكر ابن عباس .

٨٦٧٤ ـ حديث : أن رسولَ اللهِ ﷺ ذكرَ خديجةَ وكان أبوها يرغبُ أن يُزَوِّجها . . . الحديث .

رواه أحمد : عن أبي كامل وعفان ، كلاهما عن حماد ، عنه ، به .

★ عمران بن تيم -أو ابن ملحان- أبو رجاء العطاردي .

في الكنى(٢) .

141 ★ عمران بن الحارث السلمي ، عن ابن عباس .

٨٦٧٥ ـ حديث : أن الشياطينَ كانوا يَسْتَرِقون السَمْعَ ، وكان أحدُهم يَجيءُ

(١) هذا الحديث من زوائد عبدالله بن أحمد بن حنبل في المسند ، ذكره الحافظ في أطراف المسند (٣/٢٤٤ ح٣٨١٣) وجاء في مطبوعة المسند زيادة « ثنا أبي » مما يشعر أن الحديث من رواية الإمام أحمد ، وليس كذلك .

٨٦٧٣ - أحمد ١/٣١٢ .

ويزاد : أحمد ١/٣١٢ : ثنا أبو كامل ، ثنا حمّاد ، به .

٨٦٧٤ - أحمد ١/٣١٢ .

(٢) انظر حديث رقم (٩١٢٢- ٩١٢٦) .

141★ هو عمران بن الحارث السُلمي ، أبو الحكم الكوفي . ثقة من الطبقة الرابعة ، وقد أفرده الحافظ في الكنى أيضا بترجمة ، وكرر بعض أحاديثه ، وهو هناك بعنوان : « أبو الحكم عن ابن عبّاس » . انظر : (التاريخ الكبير للبخاري ٦/١١٤ - ٤١٢ ، والتقريب ، والإتحاف ٨/١٥٥) .

٨٦٧٥ - كم ٢/٢٦٥ .

بِكلمةِ حَقٍّ قد سَمِعها الناسُ فَيَكْذِبُ ، معها سبعينَ كَذْبَةً ، فَأَطْلَعَ الله على ذلك سليمانَ . . . الحديث ، وفي أوله قصة .

كم في التفسير : أنا أبو زكريا العنبري ، ثنا محمد بن عبدالسلام ، ثنا إسحاق بن إبراهيم ، ثنا جرير ، عن حصين بن عبدالرحمن ، عنه ، به . وقال : صحيح .

٨٦٧٦ ـ حديث : صلّيتُ خلف ابْنِ عباس الصبحَ ، فلم يَقْنُتْ . طح

طح في الصلاة : ثنا أبو بكرة ، ثنا أبو داود ، ثنا شعبة ، عن حصين ، عنه ، بهذا . وعن صالح بن عبدالرحمن ، عن سعيد بن منصور ، عن هشيم ، أنا حصين ، نحوه وأتم منه .

٨٦٧٧ ـ حديث : هَجَرَ النبيُّ ﷺ نِساءَهُ شهراً ، فلمّا مَضى تسْعٌ وعشرون أتاه جبريلُ فقال له : قد بُرَّتْ يمينك ، وقد تم الشهر . حم طح

قال أحمد : ثنا عمرو بن محمد العنقزي ، أنا سفيان ، عن سلمة بن كهيل ، عنه بهذا . وعن عمرو بن الهيثم ومحمد بن جعفر ، عن شعبة ، عن سلمة ، نحوه ، مختصر(١) .

٨٦٧٨ ـ /حديث : نَهَى رسولُ الله ﷺ عن نَبيذِ الجَرِّ . . . الحديث . حم طح ٣/٩٢أ

قال أحمد : ثنا يحيى ، عن شعبة ، حدثني سلمة بن كهيل ، سمعت أباالحكم به ، وعن محمد بن جعفر ، عن شعبة ، نحوه .

٨٦٧٦ - طح ٢٥٢/١ .

٨٦٧٧ - أحمد ٢٣٥/١ ، ٢١٨ ، ٣٤٠ .

ويزاد : طح في الأيمان ١٢٣/٣ : ثنا أبو بكرة ، ثنا أبو داود ، ثنا شعبة ، به . وانظر : (الإتحاف ١٥٥/٨ ح٩١١٦) .

(١) ولفظه مرفوعاً : « تمّ الشهر تسع وعشرون » .

٨٦٧٨ - أحمد ٢٢٩/١ ، ٣٤٠ .

ويزاد : طح في الأشربة ٢٢٣/٤ : ثنا يزيد بن سنان ، ثنا أبو عامر العقدي ، ثنا شعبة ، به . وانظر : (الإتحاف ١٥٥/٨ ح٩١١٥) .

142 ★ عمران بن الحكم السلمي ، عن ابن عباس .

٨٦٧٩ ـ حديث : قالتْ قُريشٌ للنبيِّ ﷺ : ادْعُ ربَّكَ أَنْ يجعلَ لنا الصَّفا ذهباً . . . الحديث .

كم في الإيمان : ثنا أبو العباس محمد بن يعقوب ، ثنا هارون بن سليمان الأصبهاني ، ثنا عبدالرحمن بن مهدي ، ثنا سفيان ، ثنا سلمة بن كهيل ، عنه ، به . وعن محمد بن عبدالله الأصبهاني ، ثنا أحمد بن محمد بن عيسى ، ثنا أبو نعيم ومحمد بن كثير ، قالا : ثنا سفيان ، به . وقال : صحيح محفوظ(١) . أناه أبو عبدالله محمد بن عمرويه الصفار ، ثنا محمد بن إسحاق الصغاني ، ثنا أبو الجواب أحوص

142★ هو عمران بن الحارث السلمي ، صاحب الترجمة السابقة ، نبه عليه الحسيني في : (الإكمال : ٣٢٣) والحافظ في : (تعجيل المنفعة : ٢٠٩) ، فقالا : (عمران بن الحكم السلمي عن ابن عبّاس رضي الله عنهما ، كذا وقع ، والصواب عمران بن الحارث أبو الحكم ، كما في صحيح مسلم وغيره) . وأشدّ من هذا تصريحاً ماوقع في مسند أحمد ٣٤٥/١ في إسناد الحديث المذكور له هنا من أنه « عمران أبي الحكم » ، في رواية وكيع للحديث ، وقد تصحفت « أبي » في رواية عبدالرحمن بن مهدي للحديث نفسه في المسند ٢٤٢/١ إلى « ابن » وتبعه عليه الحاكم في المستدرك ، ، وقد أخرجه الحاكم في المستدرك ٢٤٠/٤ صحيحاً من رواية القطيعي عن عبدالله بن الإمام أحمد ، عن أبيه ، عن عبدالرحمن بن مهدي . وكان حقّ الحافظ هنا أن لايفرده بترجمة . كما فعل في : (أطراف المسند٢٤٤/٣) ، ولم يفرده علماء الجرح والتعديل في تصانيفهم بترجمة مستقلة . وانظر تعليقة أحمد شاكر على الحديث في طبعته للمسند ٢٦/٤ .

٨٦٧٩ - كم ٥٣/١ ، ٣١٤/٢ ، ٢٤٠/٤ ، أحمد ٢٤٢/١ ، ٣٤٥ .

(١)وتمام كلامه : (صحيح محفوظ من حديث الثوري عن سلمة بن كهيل ، وعِمران بن الحكم السلمي تابعي كبير محتَجّ به ! وإنما أهملا هذا الحديث . والله أعلم ، لخلاف وقع من يحيى بن سلمة بن كهيل في إسناده ، ويحيى كثير الوهم على أبيه) . ووافقه الذهبي على هذا ! والصواب فيه ما تقدم في ترجمة الراوي عن ابن عباس أنه عمران بن الحارث أبو الحكم ، فراجع كلامنا هناك .

ابن جواب ، ثنا يحيى بن سلمة بن كهيل ، عن أبيه ، عن عمران بن الجعد ، عن ابن عباس ، نحوه . كذا قال[١] . وأعاده في التفسير[٢] ، وفي التوبة : عن أبي العباس بسنده[٣] .

رواه أحمد : عن عبدالرحمن ووكيع ، عن سفيان ، عن سلمة بن كهيل ، به .

143 ★ عمران أبو رجاء العطاردي ، عن ابن عباس .

٨٦٨٠ ـ حديث : من رأى من أميره شيئاً يكرهه فليصبر ، فإنه ليس من أحد يفارق الجماعة شبراً فيموت ، إلا مات ميتةً جاهليةً . مي حم

مي في السير : ثنا حجاج بن منهال ، ثنا حماد بن زيد ، عن الجعد-أبي عثمان- ثنا أبو رجاء ، به .

رواه أحمد : عن حسن بن الربيع وحسن بن موسى ، عن حماد بن زيد . وعن

---

(١) وعلّق الحاكم قائلا : (هذا الوهم لا يوهن حديث الثوري ، فإني لا أعرف عمران بن الجعد في التابعين ، وإنما روى إسماعيل بن أبي خالد عن عمران بن أبي الجعد ، فأما عمران بن أبي الجعد فإنه من أتباع التابعين) وسكت عنه الذهبي ! والصواب في هذا كلّه ما جاء في رواية وكيع عند أحمد ، أنه عمران بن الحارث أبو الحكم .

(٢) قال الحاكم عقب هذه الرواية : (صحيح على شرط مسلم ولم يخرجاه) ! .

(٣) قال الحاكم عقب هذه الرواية : (صحيح الإسناد ولم يخرجاه) . ويزاد على ما ذكره الحافظ هنا إسناد ذكره الحاكم للحديث وهو : (أخبرنا أحمد بن جعفر القطيعي ، ثنا عبدالله بن أحمد ، ثني أبي ، ثنا عبدالرحمن ، به) ، وهذه الرواية مع رواية وكيع عند أحمد جاء فيهما التصريح بأن الراوي هو عمران أبو الحكم .

143 ★ هو عمران بن ملحان - بكسر الميم وسكون اللام بعدها مهملة - ويقال : ابن تيم ، أبو رجاء العطاردي ، مشهور بكنيته ، وقيل غير ذلك في اسم أبيه . مخضرم ، ثقة معمر . مات سنة خمس ومائة ، وله مائة وعشرون سنة وقد أفرده المصنف بترجمة في الكنى أيضاً وساق بعض أحاديثه . انظر : (الإتحاف ١٥٨/٨- ١٦١ ، والتاريخ الكبير للبخاري ٤١٠/٦ - ٤١١ ، والتقريب) .

٨٦٨٠ - مي ١٥٨/٢ ، أحمد ٢٧٥/١ ، ٢٩٧ ، ٣١٠ ، ٣١٠ . وانظر : (الإتحاف ١٥٩/٨ ح٩١٢٥) .

يونس بن يحيى ، عن حماد بن سلمة . وعن أبي كامل ، عن سعيد بن زيد ، ثلاثتهم عن الجعد ، به .

٨٦٨١ ـ حديث : ذَبَحَ رجلٌ أَرْنَباً بِظُفُرِه . . . الحديث موقوف .
طح

طح في الذبائح : ثنا سليمان بن شعيب ، ثنا الخَصِيب[١] بن ناصح ، ثنا أبو الأشهب[٢] ، عنه ، به . وعن ابن مرزوق ، ثنا يعقوب بن إسحاق ، ثنا سلم بن زَرِير[٣] ، عن أبي رجاء ، به .

٨٦٨٢ ـ حديث : «مَنْ هَمَّ بِحَسَنَةٍ . . .» الحديث .
مي حم

مي في الرقاق : أنا عفان ، ثنا جعفر بن سليمان ، ثنا الجعد أبو عثمان ، عنه ، به .

قال أحمد : ثنا عفان به . وعن أبي كامل ، عن سعيد بن زيد . وعن بهز ، عن عبدالوارث ، كلاهما عن الجعد ، نحوه . وعن يحيى ، عن الحسن بن ذكوان ، عن أبي رجاء ، مختصر .

٨٦٨٣ ـ حديث : صليتُ خلف ابنِ عباس الغَداةَ فقنتَ قبل الرُكوعِ وقال : هذه الصلاةُ الوسطى .
طح

طح في الصلاة : ثنا أبو بكرة ، ثنا أبو عاصم ، عن عون ، عنه ، بهذا . وعن أبي بكرة ، ثنا أبو داود ، ثنا قُرَّة ، ثنا أبو رجاء ، به ، مختصر .

٨٦٨١ - طح ١٨٤/٤ .

(١) الخصيب تقدم ضبطه في الحديث (٧٩٢٣) .

(٢) « أبو الأشهب » تصحف في مطبوعة الطحاوي إلى « أبو الأشعث » ، وجاء صحيحاً في الأصل و (هـ) ، وهو جعفر بن حيان أبو الأشهب العطاردي ، يروي عن أبي رجاء العطاردي . انظر ترجمته في : (تهذيب الكمال ٢٢/٥) .

(٣) زرير - بفتح الزاي وراءين - هكذا ضبطه الحافظ في : (التقريب) .

٨٦٨٢ - مي ٢٢٩/٢ ، أحمد ٢٧٩/١ ، ٣١٠ ، ٣٦٠ - ٣٦١ ، ٢٢٧ . وانظر الحديث الآتي برقم (٩١٢٦) .

٨٦٨٣ - طح ١٧٠/١ .

٨٦٨٤ ـ حديث : لَيُخْرَجَنَّ قومٌ من النار بالشفاعة .

في ترجمته عن عمران بن حصين .

٨٦٨٥ ـ حديث : لا يزالُ أَمْر هذه الأُمّةِ مُؤاتِياً أو مُقارِباً ما لم يتكلموا في الولدان والقَدَرِ . حب كم

حب في التاسع والستين من الثالث : أنا الحسن بن سفيان ، ثنا يزيد بن صالح اليشكري ومحمد بن أبان الواسطي ، قالا : ثنا جرير بن حازم ، سمعت أبا رجاء بهذا . قال ابن حبان . الوِلْدَان : أَطْفالُ المُشْرِكين .

كم في الإيمان : عن أحمد بن سلمان الفقيه ، ثنا أبو داود ، ثنا سليمان[1] بن حرب وشيبان بن أبي شيبة ، قالا : ثنا جرير ، به . وعن أبي بكر بن عبدالله ، ثنا الحسن بن سفيان ، به ، وقال : صحيح على شرط الشيخين ، ولا نعلم له علّة .

٨٦٨٦ ـ حديث : «اطَّلَعْتُ في الجنّة فرأيتُ أكثرَ أهلِها الفُقراء ، واطَّلعتُ في النار فرأيتُ أكثر أهلها النساءَ» . حم

قال أحمد : ثنا وكيع ، حدثني حمّاد بن نجيح ، سمعت من أبي رجاء ، بهذا ، وعن إسماعيل ، عن أيوب ، عن أبي رجاء ، نحوه .

٣/٩٢/ب ★/عِمْران بن أبي عَطَاء أبو حَمْزَةَ القَصَّاب [عن ابن عباس] .

في الكنى[2] .

٨٦٨٤ – انظر : (الإتحاف ١٢/ح١٥٠٨٥) .

٨٦٨٥ – حب (الإحسان ، ط . الحوت) ٨/٢٥٥/٢٥٦ ، كم ١/٣٣ .

(١) « سليمان » تصحف في مطبوعة المستدرك إلى « سليم » وجاء صحيحاً في الأصل و(هـ) ، وهو سليمان بن حرب بن بجيل الأزدي الهاشمي ، أبو أيوب البصري ، يروي عن جرير بن حازم ، وعنه أبو داود السجستاني صاحب السنن . انظر : (تهذيب الكمال ١١/٣٨٤) .

٨٦٨٦ – أحمد ١/٢٣٤ ، ٣٥٩ . وانظر في الكنى عن ابن عباس الحديث الآتي برقم (٩١٢٣) .

(٢) انظر : (الإتحاف ٨/١٥٦ ح٩١١٧– ٩١١٩) .

144 ★ عُمَر بن عطاء بن أبي الخُوَار ، عن ابن عبّاس .

٨٦٨٧ ـ حديث : أكل النبي ﷺ مما غيَّرت النّارُ ثمّ صلّى ولم يتوضأْ .
حم

قال أحمد : ثنا يحيى ، عن ابن جريج ، عنه ، بهذا . وعن عبدالرزاق وابن بكر ، كلاهما عن ابن جريج ، به .

145 ★ عمرو بن دينار ، عن ابن عبّاس .

٨٦٨٨ ـ حديث : أنّ رجلا قال : يارسول الله إنّي كلّما توضّأتُ سال[١] فقال رسول الله ﷺ : «إذا توضّأتَ فسال من قَرْنِكَ[٢] إلى قَدَمِكَ فلا وُضوءَ عليكَ» .
قط

قط في الطهارة :ثنا الحسين بن محمد بن سعيد البزاز ، ثنا عبدالرحمن بن الحارث جحدر[٣] ، ثنا بَقِيَّة ، عن عبدالملك بن مهران ، عنه ، بهذا . وقال : عبدالملك ضعيف[٤] ، ولا يصحّ هذا .

---

144 ★ هو عمرو بن عطاء بن أبي الخوار - بضم المعجمة وتخفيف الواو - المكي ، مولى بني عامر . ثقة من الطبقة الرابعة . انظر : (التاريخ الكبير للبخاري ١٨١/٦ ، والتقريب) .

٨٦٨٧ - أحمد ٢٢٦/١ ، ٣٦٦ .

145 ★ هو عمرو بن دينار المكي . أبو محمد الأثرم الجمحي ، مولاهم ، ثقة ثبت . من الطبقة الرابعة . مات سنة ست وعشرين ومائة . انظر : (التاريخ الكبير للبخاري ٣٢٨/٦ ، والتقريب ، وتحفة الأشراف ١٨٧/٥) .

٨٦٨٨ - قط ١٥٩/١ .

(١) وفي لفظ البيهقي : أن رجلا قال : يا رسول الله إن بي باسوراً ، وكلما توضأت سال . . . انظر : (السنن الكبرى ٣٥٧/١) .

(٢) القرن هنا : الضفيرة من شعر الرأس ، ومنه الحديث : « ومشطناها ثلاثة قرون » . (النهاية ٥١/٤ - قرن) .

(٣) جحدر : لقب عبدالرحمن بن الحارث الكفرتُوثي . انظر : (ميزان الاعتدال ٥٥٥/٢) .

(٤) هو عبدالملك بن مهران : حدث عن عمرو بن دينار ، وعنه بقية بن الوليد ، قال العقيلي : صاحب مناكير ، غلب عليه الوهم ، لا يقيم شيئاً من الحديث . (الميزان ٦٦٥/٢) .

خز لابن خزيمة عه لأبي عوانة طح للطحاوي حب لابن حبان قط للدارقطني كم للحاكم

٨٦٨٩ ـ حديث : في قوله : ﴿ . . . . وَشَاوِرْهُمْ فِي ٱلْأَمْرِ . . . . ﴾(١) قال : أبو بكر وعمر . كم

كم في المعرفة : ثنا أبو جعفر البغدادي ، ثنا يحيى بن أيوب ، ثنا سعيد بن أبي مريم ، ثنا سفيان بن عيينة ، عنه ، بهذا . وقال : صحيح على شرطهما .

٨٦٩٠ ـ حديث : كنتُ فِيمَنْ تقدّمَ إلى مِنى والمُزدلفة مع العِيالِ . عه

عه في الحج : ثنا يونس بن عبدالأعلى ، أنا ابن وهب ، حدثني عمرو بن الحارث ، أخبرني عمرو بن دينار ، بهذا .

٨٦٩١ ـ حديث : سَجْدَتا(٢) السَهْوِ بعد السَلامِ . طح

طح في الصلاة : ثنا رَوْح بن الفرج ، ثنا سعيد بن عُفَيْر ، ثنا يحيى بن أيوب ، عن قُرَّة بن عبدالرحمن ، عنه ، بهذا موقوف .

٨٦٩٢ ـ حديث : «أُعْطِيتُ جَوامعَ الكَلِم ، واخْتُصِرَ لي الحديثُ اخْتِصاراً» . قط

قط في النوادر : ثنا محمد بن مخلد بن حفص ، إملاءً من كتابه ، ثنا القاسم بن الفضل بن بزيع سنة ٢٥٩ ، ثنا زكريا بن عطية ، ثنا سعيد بن خالد ، حدثني محمد ابن عثمان ، عنه ، بهذا .

٨٦٩٣ ـ حديث : «القرآنُ ذَلولٌ ذو وُجوهٍ ، فَاحْمِلوه على أحسنِ وُجوهه» . قط

٨٦٨٩ – كم ٣/٧٠ .

(١) سورة آل عمران ، الآية (١٥٩) .

٨٦٩٠ – عه [٣/٤٥/أ – ب] نسخة دار الكتب المصرية .

٨٦٩١ – طح ١/٤٤١ .

(٢) في الأصل و (هـ) : « سجدتي » على الإضافة ، وما أثبتناه من معاني الآثار وهو على الابتداء ، وهو أول كلام ابن عباس .

٨٦٩٢ – قط ٤/١٤٤ – ١٤٥ ، وتقدم هذا الحديث في الأصل على سابقه ، وقد جرينا على ترتيب النسخة (هـ) لأن هذا الحديث والذي بعده جاءا بإسناد واحد عند الدارقطني .

٨٦٩٣ – قط ٤/١٤٥ .

قط في النوادر : ثنا محمد بن مخلد ، بإسناد الذي قبله .

٨٦٩٤ ـ حديث : قرأ ابن عباس : ﴿ ... أَنُلْزِمُكُمُوهَا ... ﴾(١) قال : [مِنْ](٢) شَطْرِ أَنْفُسِنا ، مِنْ تِلْقاءِ أَنْفُسِنا .

خز في الصلاة : ثنا عبدالجبار بن العلاء ، ثنا سفيان ، عن عمرو ، بهذا .

٨٦٩٥ ـ حديث : في قوله عز وجل ﴿ ... فَإِذَا دَخَلْتُم بُيُوتًا فَسَلِّمُوا عَلَىٰ أَنفُسِكُمْ ... ﴾(٣) قال : هو المسجدُ إذا دخلتَهُ فَقُلْ : السلام علينا وعلى عبادِ اللهِ الصالحين .

كم في تفسير النور : أنا أبو العباس السياري ، أنا أبو الموجه ، ثنا عبدان ، أنا عبدالله ، أنا معمر ، عنه ، بهذا(٤) .

٨٦٩٦ ـ حديث : عُكاظ وذُو المَجَاز أَسْواقٌ كانتْ لهم في الجاهلية ... الحديث ، في نزول قوله تعالى : ﴿ .. لَيْسَ عَلَيْكُمْ جُنَاحٌ أَن تَبْتَغُوا فَضْلًا مِّن رَّبِّكُمْ .. ﴾(٥) الآية .

حب في الرابع والستين من الثالث : أنا محمد بن إسحاق مولى ثقيف ، ثنا الحسن بن الصباح ، ثنا سفيان ، عنه ، به .

٨٦٩٤ - خز ٢٢٦/١ .

(١) سورة هود ، الآية (٢٨) .

(٢) زيادة من مطبوعة الدارقطني لا يستقيم المعنى بدونها .

٨٦٩٥ - كم ٤٠١/٢ .

(٣) سورة النور ، الآية (٦١) .

(٤) قال الحاكم : صحيح على شرط الشيخين ولم يخرجاه .

٨٦٩٦ - حب (الإحسان ، ط . الحوت) ٧٦/٦ .

(٥) سورة البقرة ، الآية (١٩٨) .

٨٦٩٧ ـ حديث : قَضَى رسولُ الله ﷺ بِشاهِدٍ ويَمينٍ . جا عه ش حم طح

جا في الأحكام : ثنا الزعفراني وسعيد بن بحر ، قالا : ثنا زيد بن الحباب ، أنا سيف بن سليمان ، أخبرني قيس بن سعد ، عنه ، بهذا . ثنا أحمد بن خلف ، عن علي بن عبدالله ، سألت يحيى بن سعيد ، عن سيف بن سليمان؟ فقال : كان عندنا ثبتاً ممن يصدق ويحفظ .

عه في الأيمان والنذور : ثنا علي بن حرب وأبو الأزهر والحسن بن عفان ، قالوا : ثنا زيد بن الحباب ، به . وعن ابن الجنيد الدقاق ، ثنا الحميدي . وعن الصغاني وأبي أمية ، قالا : ثنا أحمد بن حنبل ؛ كلاهما عن عبدالله بن الحارث ، حدثني سيف بن سليمان ، به ، وزاد : قال عمرو بن دينار : إنما ذلك في الحقوق[1] . وعن محمد بن علي النجار وأبي الأزهر ، قالا : ثنا عبدالرزاق ، أنا محمد بن مسلم الطائفي ، عن عمرو بن دينار ، به .

ورواه الشافعي : عن عبدالله بن الحارث ، به .

ورواه أحمد : عن زيد بن الحباب وعبدالله بن الحارث ؛ كلاهما عن سيف ، به .

طح في القضاء : ثنا فهد ، ثنا يحيى الحِمَّاني ، ثنا زيد بن الحباب ، به .

٨٦٩٨ ـ /حديث : «لا رَضاعَ إلاّ ما كان في الحَوْلَيْنِ[2]» . قط ٣/٩٣أ

قط في الرضاع : ثنا الحسين بن إسماعيل وإبراهيم بن دُبَيْس[3] بن أحمد

٨٦٩٧ - جا : ٣٣٥ ، عه [٣/٢٤٧/ب - ٢٤٨/أ] نسخة كوبريلي ، الشافعي : ١٤٩ ، أحمد ١/٢٤٨ و ٣١٥ و ٣٢٣ ، ٣٢٣ ، طح ٤/١٤٤ .

(١) كذا في الأصل و (هـ) ، وعبارة أبي عوانة : « في الأموال ، إلا الحميدي فإنه قال : قال عمرو : في الحقوق » .

٨٦٩٨ - قط ٤/١٧٤ .

(٢) يريد أن رضاع الكبير لا يحرم . (النهاية ٢/٢٢٩ - رضع) .

(٣) انظر : (المؤتلف والمختلف للدارقطني ٣/١٣٩١ - ١٣٩٢) .

وغيرهما ، قالوا : ثنا أبو الوليد بن بُرْد الأَنْطاكِي ، ثنا الهيثم بن جميل ، ثنا سفيان ، عنه ، بهذا . وقال : لم يسنده غير الهيثم بن جميل ، وهو ثقة حافظ .

٨٦٩٩ ـ حديث : كُتب عليهم ألا يَفِرَّ رجلٌ مِن عشرة . . . الحديث .
جاش

جا في الجهاد : ثنا عبدالله بن هاشم ، ثنا سفيان بن عيينة ، عنه ، به .

رواه الشافعي : عن سفيان ، به .

٨٧٠٠ ـ حديث : كان التأريخ في السنة التي قدم فيها رسول الله ﷺ المدينة وفيها ولد عبدالله بن الزبير .
كم

كم في الهجرة : ثنا محمد بن يعقوب الحافظ ، ثنا محمد بن إسحاق الثقفي ، ثنا محمد بن سهل بن عسكر ، ثنا ابن أبي مريم ، ثنا محمد بن مسلم ، عنه ، بهذا[1] .

٨٧٠١ ـ حديث : مكث رسول الله ﷺ بمكة ثَلاثَ عَشْرَةَ سنة . . . الحديث .
عه حم

عه في المناقب : عن محمد بن إسماعيل الصائغ وسعيد بن مسعود والسلمي والصغاني ، قالوا : ثنا روح بن عبادة ، ثنا زكريا بن إسحاق . وعن ابن أبي مَسَرَّة ، ثنا ابن أبي عمر ، ثنا سفيان بن عيينة ؛ كلاهما عنه ، به .

قال أحمد : ثنا روح ، به .

٨٧٠٢ ـ حديث : أنّ النبيَّ ﷺ قال يومَ الفَتْحِ : «لا يُخْتَلى خَلاها ولا يُنَفَّر صيدُها . . .» .
حم

٨٦٩٩ - جا : ٣٥٠ ، الشافعي : ٢٠٧ .

٨٧٠٠ - كم ١٣/٣ .

ويزاد : كم ٥٤٨/٣ : ثنا أبو جعفر محمد بن محمد البغدادي بنيسابور ، ثنا يحيى بن أيوب العلاف بمصر ، ثنا سعيد بن أبي مريم ، ثنا يعقوب بن أبي عباد ، ثنا محمد بن مسلم ، به .

(١) قال الحاكم : صحيح على شرط مسلم ولم يخرجاه .

٨٧٠١ - عه [١١٧/٥/ب] نسخة كوبريلي ، أحمد ٣٧١/١ .

٨٧٠٢ - أحمد ٣٤٨/١ .

قال أحمد : ثنا عبدالرزاق ، أنا مَعْمر ، عنه ، به .

٨٧٠٣ ـ حديث : «لا يُباعُ الثَمَر حتى يُطْعَمَ» .
حم

قال أحمد : ثنا روح ، ثنا زكريا بن إسحاق ، عنه[1] ، به .

٨٧٠٤ ـ وبه : أن النبي ﷺ رخص للحائض أن تصدر قبل أن تطوف إذا كانت قد طافت في الإفاضة .
حم

٨٧٠٥ ـ حديث : كان ابنُ عباس لايَرَى بالإفْطار من صيام التَطَوُّعِ بَأْساً .
ش

قال الشافعي : ثنا مسلم وعبدالمجيد ، عن ابن جريج ، عنه ، به[2] .

146 ★ عمرو بن سليم ، وقيل : ابن سفيان ، عن ابن عباس .

٨٧٠٣ - أحمد ١/٢٤٩ و ٣٥٧ .

(١) جاء الإسناد في مطبوعة المسند الميمنية ١/٢٤٩ هكذا : « ثنا زكريا بن إسحاق بن عمرو ابن دينار » وهو خطأ ، صوابه : « ثنا زكريا بن إسحاق ، عن عمرو بن دينار » وقد نبه أحمد شاكر في طبعته للمسند ٤/٦١ عليه فقال : (وهو خطأ صححناه من ك) .

٨٧٠٤ - أحمد ١/٣٧٠ .

٨٧٠٥ - الشافعي : ٨٦ . وقد جاء هذا الحديث في الأصل و (هـ) ضمن مسند عمرو بن الشريد عن ابن عبّاس ، فنقلناه إلى هنا لأنه في مسند الشافعي ، وفي الأم ١/٢٥٥ (ط . الأميرية) وفي : (السنن الكبرى للبيهقي ٤/٢٧٧) من رواية عمرو بن دينار عن ابن عباس .

(٢) ويستدرك :

حديث : رأيت ابن عباس صلى على ظهر زمزم لخسوف الشمس والقمر ركعتين ، في كل ركعة ركعتين . موقوف .

الشافعي ٧٩ : أنا إبراهيم بن محمد ، ثني عبدالله بن أبي بكر ، عن عمرو أو عن صفوان بن عبدالله بن صفوان ، به . وقد ذكره الحافظ في ترجمة صفوان عن ابن عباس (٧٣) .

146★ هوعمرو بن سفيان الثقفي الأزدي ، روى عن ابن عباس ، وعنه الأسود بن قيس ، مقبول ، من الطبقة الرابعة . ذكره ابن حبان في الثقات . روى هذا الحديث له أبوداود في «الناسخ والمنسوخ » ، والنسائي في « مسند علي » . انظر : (التاريخ الكبير للبخاري ٦/٣٣٤ ، والثقات لابن حبان ٥/١٧٣ ، والتقريب) .

٨٧٠٦ ـ حديث : أنه سُئل عن هذه الآية ﴿ تَتَّخِذُونَ مِنْهُ سَكَرًا وَرِزْقًا حَسَنًا ... ﴾(١)؟ قال : ما حُرِّمَ مِن ثمرتِها ، وَالرِّزْقُ الحَسَنُ مَا حَلَّ مِن ثَمَرِهَا .
كم

كم في التفسير : ثنا أبو النضر الفقيه ، ثنا معاذ بن نجدة ، ثنا قبيصة ، ثنا سفيان ، عن الأسود بن قيس ، عنه ، بهذا ، موقوف . وقال : صحيح الإسناد .

147 ★ عمرو بن الشريد ، عن ابن عباس .

٨٧٠٧ ـ حديث : سُئلَ ابن عباس عن رجلٍ له امرأةٌ وسُرِّيَّةٌ(٢) ، فولدتْ إحْداهُما غلاماً وأرضعَت الأُخرى جاريةً ، هل يَصْلُحُ للغُلامِ أن ينكحَ الجارِيَة ؟ فقال : لا ، اللِقاحُ واحِد .
قط ش

قط في الرضاع : ثنا سعيد بن محمد بن أحمد الحَنَّاط ، ثنا عبدالرحمن بن يونس السَرَّاج ، ثنا عبدالله بن إدريس ، عن ابن جريج ومالك ، عن الزهري ، عنه ، به .

148 ★ عمرو بن عثمان ، عن ابن عباس .

٨٧٠٨ ـ حديث : «من كان عليه دينٌ فَقُضِيَ عنه فقد أَجْزَأَ عنه» ، وقال في
قط

٨٧٠٦ - كم ٣٥٥/٢ .

(١) سورة النحل ، الآية (٦٧) .

147★ هو عمرو بن الشريد - بفتح المعجمة - الثقفي ، أبو الوليد الطائفي ، ثقة ، من الطبقة الثالثة . انظر : (التاريخ الكبير للبخاري ٣٤٣/٦ ، والتقريب) .

٨٧٠٧ - قط ١٧٩/٤ .

ويُزاد : الشافعي (في الأم ط . الأميرية) ٢١/٥ : ثنا مالك ، به .

(٢) السُرِّيَّةُ : الأَمَةُ التي بَوَّأْتَها بيتاً ، منسوبة إلى « السِرِّ » وهو الإخفاء ؛ لأن الإنسان كثيراً مايُسِرُّها ويَسْتُرُها عن حُرَّتِه . (النهاية ٣٦٠/٢ - سرر ، ومختار الصحاح) .

148 ★ قال الدارقطني : مجهول . وقال الذهبي : لعله ابن عثمان بن عفان . (الميزان ٢٨١/٣) .

٨٧٠٨ - قط ٢٠٨/٢ .

الحج والصيام مثل ذلك .

قط في الصيام : ثنا عبدالعزيز بن جعفر بن بكر ، ثنا العباس بن يزيد البحراني ، ثنا عمر بن عمران ، ثنا دهثم بن قران(١) ، عن يحيى بن أبي كثير ، عنه ، به ، وقال : دهثم ضعيف(٢) ، وعمرو مجهول .

149 ★ عمرو بن ميمون ، عن ابن عباس .

٨٧٠٩ ـ حديث : شرى عليٌّ نَفْسَه ، ولبس ثوبَ النبي ﷺ ثم نام مكانَه . . . الحديث .

كم في الهجرة : ثنا أبو بكر أحمد بن إسحاق ، ثنا زياد بن الخليل ، ثنا كثير بن يحيى ، ثنا أبو عوانة ، عن أبي بَلْج(٣) ، عنه ، به(٤) .

٨٧١٠ ـ وبه في المناقب : أن رسول الله ﷺ قال : «أيُّكم يَتَوَلاني في الدنيا والآخرة؟»(٥) .

---

(١) دهثم - بمثلثة -ابن قُرّان- بضم القاف وتشديد الراء - هكذا ضبطه الحافظ في التقريب .

(٢) قال ابن معين : ليس بشيء . وقال النسائي : ليس بثقة . انظر (تاريخ يحيى بن معين ٣٢٥/٣ ، ٤٤٨ ، والتاريخ الكبير للبخاري ٣٥٩/١/٢ ، والضعفاء للنسائي : ٣٩) .

149 ★ هو عمرو بن ميمون الأودي أبو عبدالله ، ويقال أبو يحيى ، مخضرم مشهور . ثقة عابد ، نزل الكوفة . مات سنة ٧٤هـ وقيل بعدها . انظر : (التاريخ الكبير للبخاري ٣٦٧/٦ ، والتقريب) .

٨٧٠٩ - كم ٤/٣ ، وأخرجه ضمن حديث طويل ، انظر الحديث التالي .

(٣) أبو بَلْج - بفتح أوله وسكون اللام بعدها جيم - هكذا ضبطه الحافظ في (التقريب) .

(٤) قا الحاكم : صحيح الإسناد ولم يخرجاه ، وقد رواه أبو داود الطيالسي وغيره عن أبي عوانة بزيادة ألفاظ .

٨٧١٠ - كم ١٣٥/٣ ، ١٣٢ - ١٣٤ ، وراجع الحديث السابق ، فهو من الطريق المطولة يشمله .

(٥) قال الحاكم : صحيح الإسناد ولم يخرجاه .

ط لمالك ش للشافعي حم لأحمد عم لعبدالله بن أحمد مي للدارمي جا لابن الجارود

وفي المناقب : أنا أبو بكر القطيعي ، ثنا عبدالله بن أحمد ، حدثني أبي ، ثنا يحيى ابن حماد ، ثنا أبو عوانة . . . فذكره مُطَوَّلا[١] .

٣/٩٣/ب

٨٧١١ ـ حديث : / إنّي لجالسٌ إلى ابن عباس إذ أَتَاهُ تسعةُ رَهْطٍ ، فقالوا : يا أبا العباس إمّا أن تقوم معنا وإمّا أن تخلونا يا هؤلاءِ ، قال : فقال ابن عباس : بَلْ أقومُ معكم ، وكان يومَئِذٍ صَحيحَ البصرِ قبل أَنْ يَعْمَى ، قال : فَابْتَدَرُوا فتحدَّثُوا فلا ندري ما قالوا ، قال : فجاء يَنْفُضُ ثَوْبَهُ ويقول : أُفٍّ وتُفٍّ[٢] ، وقعوا في رجل له عَشْرٌ ، وقعوا في رجل قال له رسول الله ﷺ : «لأَبْعَثَنَّ رَجلاً لا يُخْزِيه اللهُ أبداً» . . . الحديث بطوله وفيه : وكان أول من أسلم من الناس بعد خديجة .

قال أحمد : ثنا يحيى بن حمّاد ، ثنا أبو عوانة ، ثنا أبو بَلْج ، ثنا عمرو بن ميمون ، به . وعن سليمان بن داود ، عن أبي عوانة أراه[٣] عن أبي بلج ببعضه ، قصة الإسلام فقط .

قال عبدالله[٤] : ثنا أبو مالك كثير بن يحيى ، ثنا أبو عوانة ، بتمامه ، نحوه .

---

(١) قال الحاكم : صحيح الإسناد ولم يخرجاه بهذه السياقة .

٨٧١١ - أحمد ١/٣٣٠ - ٣٣١ ، ٣٧٣ ، وابنه عبدالله ١/٣٣١ .

(٢) أُفٍّ وتُفٍّ : لفظ إتباع معناه الاستقذار ، إذا صوت به الإنسان علم أنه متضجر متكرِّهٌ . (النهاية ١/٥٥ ، ومختار الصحاح - أفف) .

(٣) « أراه » ليست في مطبوعة المسند ، وإنما جاء مكانها «حدثنا» وكذلك هي في مطبوعة أحمد شاكر ٥/١٨١ .

(٤) هذا الحديث من زوائد عبدالله في المسند ، كما بين الحافظ هنا ، لكنه ظهر في مطبوعتي المسند من حديث الإمام أحمد ، ففي طبعة الميمنية : « حدثنا عبدالله ، حدثني أبي ، ثنا أبو مالك . . . » بزيادة : « حدثني أبي » ، وتوقف أحمد شاكر في طبعته للمسند ٥/٢٧ - ٢٨ . فلم يجزم أنه من الزوائد ، وعلق بقوله : (الحديث هنا من رواية الإمام أحمد عن كثير بن يحيى في الأصلين ، ولكن الحافظ حين ترجمه في اللسان والتعجيل ذكر أن الذي يروي عنه هو عبدالله بن أحمد ، ورمز له في التعجيل برمز عبدالله . ولم يذكر ابن الجوزي « كثيراً » هذا في شيوخ أحمد ، =

خز لابن خزيمة عه لأبي عوانة طح للطحاوي حب لابن حبان قط للدارقطني كم للحاكم

150 ★ عُمَير ، عن ابن عباس .

٨٧١٢ ـ حديث : حُرِّمَ من النَّسَبِ سَبْعٌ ومن الصِّهْرِ سَبْعٌ . . . الحديث .

كم في التفسير : أنا علي بن محمد بن عقبة ، ثنا الهيثم بن خالد ، ثنا أبونعيم .(ح) وأنا المحبوبي ، ثنا أحمد بن سيار ، ثنا محمد بن كثير ، قالا : ثنا سفيان ، عن الأعمش ، عن إسماعيل بن رجاء ، عنه ، به . وقال : صحيح على شرطهما(١) .

٨٧١٣ ـ حديث : «لَئِنْ بقيتُ إلى قابِل لأصومَنَّ التاسعَ» .

في ترجمة : عبدالله بن عمير ، عن ابن عباس .

151 ★ عَنْتَرَةُ ، عن ابن عباس .

٨٧١٤ ـ حديث : كان النبي ﷺ إذا أَفْطَر قال : «اللهم لك صُمْنا وعلى رِزْقكَ أَفْطَرْنا . . .» الحديث .

= فلعل الحديث من زيادات عبدالله ، وأخطأ الناسخون ، ويحتمل أيضاً أن يكون من رواية أحمد ، فلانستطيع أن نجزم) . وقد نبه الحافظ في ترجمة كثير في : (لسان الميزان ٤٨٤/٤) أنه من شيوخ عبدالله لأبيه . والحديث في أطراف المسند (٢٤٣/٣)عن عبدالله ، وهو الصواب .

150 ★ هو عُمَيْر بن عبدالله الهلالي ، أبو عبدالله المدني ، مولى أم الفضل ، ويقال له مولى ابن عباس . ثقة ، من الطبقة الثالثة . يروي عن ابن عباس ، وعنه إسماعيل بن رجاء . توفي سنة ١٠٤هـ . انظر : (التاريخ الكبير للبخاري ٥٣٢/٦ ، وتهذيب الكمال ٣٨١/٢٢ ، والتقريب) .

٨٧١٢ - كم ٣٠٤/٢ .

(١) قال الحاكم : صحيح على شرط الشيخين ولم يخرجاه .

٨٧١٣ - راجع الحديث (٧٩٧٢) .

151 ★ هو عَنْتَرَةُ - بمثناة وراء - ابن عبدالرحمن الكوفي . ثقة من الطبقة الثانية . وهم من زعم أن له صحبة ، وهو جدّ عبدالملك بن هارون بن عنترة الكوفي ، يروي عن ابن عباس ، ويروي عنه ابن هارون . انظر : (التاريخ الكبير ٨٤/٧ ، وتهذيب الكمال ٤٢٣/٢٢) .

٨٧١٤- قط ١٨٥/٢ .

قط في الصيام : ثنا إسحاق بن محمد بن الفضل الزيات ، ثنا يوسف بن موسى ، ثنا عبدالملك بن هارون بن عنترة ، عن أبيه ، عن جده ، به . وقال : [. . . . .][1]

٨٧١٥ ـ حديث : ما سلك رجل طريقاً يبتغي فيه[2] العلم إلا سهل الله له به طريقاً إلى الجنة . . . الحديث ، موقوف .

مي في العلم : أنا إسماعيل بن أبان ، عن يعقوب القُمِّيّ ، عن هارون بن عنترة ، عن أبيه ، به . وعن بشر بن ثابت ، عن شعبة[3] ، عن يزيد أبي خالد ، عن هارون ، به ، وأتم منه .

٨٧١٦ ـ حديث : حدثني ابن عباس بحديث ، فقلت : أكتبه عنك ؟ قال : فرخّص لي ولم يكره .

مي في العلم : أنا إسماعيل بن أبان ، عن ابن إدريس ، عن هارون بن عنترة ، عن أبيه ، بهذا .

٨٧١٧ ـ حديث : في قوله : ﴿ . . . إِعْصَارٌ فِيهِ نَارٌ . . . ﴾[4] قال : ريح فيها سموم شديدة .

---

(١) بياض في الأصل ، فوقه علامة التوقف «كذا» . ولايوجد كلام للدارقطني عقب الحديث .

٨٧١٥ - مي ١/٨٣ ، ٨٥ .

(٢) « فيه » جاء مكانها في الأصل « فيها » والتصويب من (هـ) وهو الموافق لما في مطبوعة الدارمي .

(٣) « شعبة » كُتب في الأصل « شعيب » وفوقه علامة التعليق ، وكتب بحاشيتها : «صوابه شعبة » وهو الموافق لما في مطبوعة مي ، وهو شعبة بن الحجاج ، يروي عنه بشر بن ثابت ، ويروي عن يزيد بن أبي خالد . انظر ترجمته (في تهذيب الكمال ١٢/٤٧٩) .

٨٧١٦ - مي ١/١٠٦ .

٨٧١٧ - كم ٢/٢٨٣ .

(٤) سورة البقرة ، الآية (٢٦٦) .

كم في التفسير : ثنا بكر بن محمد الصيرفي ، ثنا عبدالصمد بن الفضل ، ثنا قبيصة ، ثنا سفيان ، عن هارون بن عنترة ، عن أبيه ، به[١] .

٨٧١٨ كم ـ حديث : في قوله عز وجل : ﴿ وَلَا تَأْكُلُوا مِمَّا لَمْ يُذْكَرِ اسْمُ اللَّهِ عَلَيْهِ ... ﴾[٢] قال : خاصمهم المشركون ... الحديث .

كم في الذبائح : أخبرني أحمد بن محمد بن سلمة[٣] ، ثنا معاذ بن نجدة[٤] القرشي ، ثنا قبيصة ، ثنا سفيان ، عن هارون بن أبي وكيع ، وهو هارون بن عنترة ، عن أبيه ، به ، وقال : صحيح الإسناد .

152 ★ عوسجة المكي ، عن ابن عباس .

٨٧١٩ طح كم حم ـ حديث : مات رجل على عهد رسول الله ﷺ ولم يترك وارثاً ولا قرابة ... الحديث .

طح في الفرائض : ثنا علي بن شيبة ، ثنا يزيد ، ثنا حماد ، عن عمرو بن دينار ،

---

(١) قال الحاكم : صحيح الإسناد ولم يخرجاه .

٨٧١٨ - كم ٢٣٣/٤ .

(٢) سورة الأنعام ، الآية (١٢١) .

(٣) « سلمة » تصحف في مطبوعة المستدرك إلى « مسلمة » وهو أحمد بن محمد بن عبدوس ابن سلمة العنزي الطرائفي النيسابوري ، أبو الحسن . انظر ترجمته في : (السير ٥١٩/١٥) .

(٤) « نجدة » تصحف في الأصل و (هـ) إلى « محمد » وهو معاذ بن نجدة الهروي ، يروي عن قبيصة ، ت ٢٨٢ هـ (ميزان الاعتدال ١٣٣/٤) .

152★ هو عوسجة المكي مولى ابن عباس . ليس بمشهور ، من الطبقة الرابعة . قال البخاري : روى عنه عمرو بن دينار ، ولم يصحّ . وقد نقل الحافظ أقوال الأئمة فيه عقب حديثه هنا ، فانظرها . انظر : (التاريخ الكبير ٧٦/٧ ، والتقريب) .

٨٧١٩ - طح ٤٠٣/٤ ، كم ٣٤٧/٤ ، ٣٤٦ . النسائي (في الكبرى) في الفرائض ، الباب : ٢٧ ، الحديث(١) انظر : (تحفة الأشراف ١٩٤/٥) ، أحمد ٢٢١/١ ، ٣٥٨ .

عنه ، به .

كم في الفرائض : أنا أبو عبدالله الصفار ، ثنا محمد بن سلمة ، ثنا يزيد بن هارون ، به . وعن علي بن حمشاذ ، ثنا بشر بن موسى ، ثنا الحميدي ، ثنا سفيان ، عن عمرو بن دينار ، عنه ، به . رواه ابن جريج ، عن عمرو بن دينار ، عن عكرمة ، عن ابن عباس[١] .

قلت : الصواب عن عَوْسَجَة ؛ كذا أخرجه النسائي من طريق : عاصم ، عن ابن جريج .

ورواه أحمد : ثنا سفيان به . وعن روح ، عن ابن جريج ، عن عمرو ، نحوه . وعوسجة : قال أبو حاتم : ليس بمشهور ، وقال النسائي : ماروى عنه إلا عمرو بن دينار ، وقال أبو زرعة : مكي ثقة[٢] .

153 ★ /عَوْن بن [عبدالله بن عتبة][٣] ، عن ابن عباس . ٣/٩٤أ

٨٧٢٠ ـ حديث : «يَكفيكَ قِرَاءَةُ الإمام خافَتَ أو جَهَرَ» . قط

قط في الصلاة : ثنا محمد بن مخلد ، ثنا علي بن زكريا التَّمَّار ، ثنا أبو موسى

(١) راجع الحديث (٨٣٩٥) .

(٢) انظر : الجرح والتعديل لابن أبي حاتم ٢٤/٧ .

153 ★ هو عون بن عبدالله بن عتبة بن مسعود الهذلي ، أبو عبدالله الكوفي . ثقة عابد ، من الطبقة الرابعة ، يروي عن ابن عباس ، وعنه أبو سهيل نافع بن مالك بن أبي عامر الأصبحي . مات قبل سنة عشرين ومائة . انظر : (التاريخ الكبير للبخاري ١٣/٧ ، وتهذيب الكمال ٤٥٣/٢٢ ، والتقريب) .

(٣) مابين الحاصرتين استفدناه من مصادر الترجمة . وقد جاء التصريح به في إسناد الحديث في نصب الراية للزيلعي ١١/٢ ، وقد جاء مكانه بياض في الأصل و (هـ) .

٨٧٢٠ - قط ٣٣٣/١ ، ٣٣١ .

الأنصاري ، ثنا عاصم بن عبدالعزيز ، عن أبي سهيل ، عنه ، به . وقال : عاصم[١] ليس بالقوي ، ورَفْعُه وهم . وعن ابن مخلد ، عن أحمد بن إسحاق بن صالح الوزان ، عن إسحاق بن موسى الأنصاري ، نحوه[٢] . قال أبو موسى : قُلتُ لأحمد بن حنبل في حديث ابن عباس : هذا في القراءة ، فقال : هذا منكر .

154 ★ العَيْزَار بن حُرَيْث ، عن ابن عباس .

٨٧٢١ ـ حديث : اقْرَأْ فاتحة الكتاب في الظهر والعصر . طح

طح في الصلاة : ثنا علي بن شيبة ، ثنا يزيد بن هارون ، أنا إسماعيل بن أبي خالد ، عنه ، بهذا . وعن علي بن شيبة ، ثنا أبو نعيم ، ثنا يونس بن أبي إسحاق ، عنه بلفظ : لاَ تُصَلِّ صَلاةً إلا قَرَأْتَ فيها ولو بِفَاتِحَةِ الكتَابِ .

155 ★ القاسم بن عبّاس بن محمد بن مُعَتِّب بن أبي لَهَب الهاشمي ، عن ابن عباس .

---

(١) عاصم بن عبدالعزيز بن عاصم الأشجعي المدني ، صدوق يهم ، من الطبقة الثامنة . قال النسائي والدارقطني : ليس بالقوي . وقال البخاري : فيه نظر . انظر : (ميزان الاعتدال ٣٥٣/٢ ، والتقريب) .

(٢) وقع سقط في مطبوعة الدارقطني ، إذ جاء فيه السند هكذا : « عن عون ابن عباس » ، وصوابه وجود « عن » بينهما .

154 ★ هو العيزار - بفتح أوله وسكون التحتانيه بعدها زاي وآخره راء - ابن حُرَيْث العَبْدي ، الكوفي . ثقة ، من الطبقة الثالثة . مات بعد سنة عشر ومائة . انظر : (التاريخ الكبير للبخاري ٧٩/٧ ، والتقريب) .

٨٧٢١ - طح ٢٠٦/١ .

155 ★ هو القاسم بن العباس بن محمد بن مُعَتِّب بن أبي لهب الهاشمي ، أبو العباس المدني . ثقة من الطبقة السادسة ، مات سنة ثلاثين ومائة ، أو بعدها . انظر : (التاريخ الكبير للبخاري ١٦٨/٧ ، والتقريب) .

٨٧٢٢ ـ حديث : كان رسول الله ﷺ يُعطي المرأة والمملوك من الغنائم دون ما يصيب الجيش . حم

قال أحمد : ثنا أبو النضر ، عن ابن أبي ذئب ، عنه ، به . وعن حسين ويزيد ؛ كلاهما عن ابن أبي ذئب ، عن رجل ، عن ابن عباس ، نحوه .

★156 القاسم بن محمد بن أبي بكر الصديق ، عن ابن عباس .

٨٧٢٣ ـ حديث : أنّ رسول الله ﷺ لاعَنَ بين العَجْلانِيِّ وامرأتِه وكانت حُبْلى . جا طح ش حم

جا في الطلاق(١) : أنا الربيع بن سليمان ، أنَّ ابن وهب حدثهم ، أخبرني ابن أبي الزناد ، عن أبيه ، حدثني القاسم ، بهذا .

طح فيه : ثنا ربيع المُؤَذِّن ، به . وعن ابن مرزوق ، ثنا أبو عامر العقدي ، عن المغيرة ابن عبدالرحمن ، عن أبي الزناد ، به . وعن ابن أبي داود ، ثنا ابن أبي مريم ، ثنا ابن أبي الزناد ، به . وعن أبي بكرة ، ثنا أبوعاصم ، حدثني ابن جريج ، أخبرني يحيى بن سعيد ، عن القاسم ، نحوه .

ورواه الشافعي : أنا سفيان ، به .

رواه الإمام أحمد : ثنا عبدالملك بن عمرو ، ثنا المغيرة بن عبدالرحمن ، عن أبي

٨٧٢٢ - أحمد ٣١٩/١ .

156 ★ هو القاسم بن محمد بن أبي بكر الصديق التيمي . ثقة ، أحد الفقهاء بالمدينة . قال أيوب : ما رأيت أفضل منه ، من كبار الطبقة الثالثة ، مات سنة ست ومائة على الصحيح . انظر : (التاريخ الكبير للبخاري ١٥٧/٧ ، والتقريب) .

٨٧٢٣ - جا : ٢٥٤ ، طح ١٠٠/٣ ، الشافعي : ٢٥٨ ، أحمد ٣٣٥/١ - ٣٣٦ ، ٣٣٦ ، ٣٥٧ ، ٣٦٥ ، وانظر الحديث (٨٧٢٧) .

(١) « الطلاق » جاء مكانها في الأصل و (هـ) : « النكاح » والتصويب من مطبوعة ابن الجارود

الزناد ، عنه ، به . وعن سُرَيْج ، عن ابن أبي الزناد ، عن أبيه ، بمعناه . وعن روح بن عبادة وعبدالرزاق ،كلاهما عن ابن جريج ، عن يحيى بن سعيد ، عن القاسم ، نحوه .

٨٧٢٤ ـ حديث : جاءت امرأةٌ إلى ابن عباس قد نَذَرَتْ في نَحْرِ ابنها ، فأمرها بالكفّارَة . . الحديث موقوف . قط

قط في الأيمان والنذور : ثنا يعقوب بن إبراهيم البزاز ، ثنا الحسن بن عرفة ، ثنا عمرو بن عبدالرحمن الأَبَّار(١) ، ثنا يحيى بن سعيد الأنصاري ، عن القاسم ، به .

٨٧٢٥ ـ حديث : جاء رجل إلى ابن عباس فقال : إنّ لي يتيماً ولهُ إِبِلٌ ، أفأشْرَبُ من لبن إِبِلِهِ . . ؟ الحديث ، موقوف . ط

رواه مالك في الجامع : عن يحيى بن سعيد ، عنه ، به .

٨٧٢٦ ـ حديث : السَّلَبُ من النَّفَلِ ، وفي النَّفَل الخُمْسُ . طح

طح في السير : ثنا يونس وربيع المؤذن ، قالا : ثنا بشر بن بكر ، حدثني الأوزاعي ، أخبرني الزهري ، عنه ، بهذا ، موقوف . وعن ابن مرزوق ، ثنا أبو عامر ، ثنا مالك ، عن الزهري ، نحوه . وعن يونس ، عن ابن وهب ، عن مالك .

٨٧٢٧ ـ حديث : أنّ رجلاً جاء إلى رسول الله ﷺ فقال : والله يارسول الله مالي عَهْدٌ بِأَهْلِي مُنْذُ عَفَار(٢) النَّخل ، فوجدتُ مع امْرَأَتي رَجُلا . . . فذكر حديث اللعان . ش

٨٧٢٤ - قط ١٦٤/٤ .

(١) الأَبَّار - بتشديد الموحدة - هكذا ضبطه الحافظ في : (التقريب) .

٨٧٢٥ - مالك ٩٣٤/٢ .

٨٧٢٦ - طح ٢٣٠/٣ .

٨٧٢٧ - الشافعي : ٢٦٩ - ٢٧٠ . وراجع الحديث (٨٧٢٣) .

(٢) تعفير النخل هو أن تُؤبَّر ثم تترك أربعين يوماً لا تسقى لئلا ينتفض حملها ، ثم تسقى ، ثم تترك إلى أن تعطش ، ثم تُسْقَى . (النهاية ٢٦٣/٣ - عفر) .

رواه الشافعي : عن سعيد بن سالم ، عن ابن جريج ، عن يحيى بن سعيد ، عنه ، به .

٨٧٢٨ ـ /حديث : كان رسولُ الله ﷺ لايشربُ نَبيذا فوق ثلاث . ٣/٩٤/ب

عه في الأشربة : ثنا أبو بكر عبدالله بن أبي داود السِّجِسْتاني ، ثنا علي بن نصر الجَهْضَمِيّ ، ثنا حبان بن هلال ، ثنا سفيان بن حبيب ، عن ابن جريج ، عن سعيد ابن ميناء ، عنه ، بهذا .

٨٧٢٩ ـ حديث : الشافعي : عن سعيد بن سالم ، عن ابن جريج ، عن بكير بن عبدالله ، عن القاسم ، عن ابن عباس : سأله رجل عن مُحْرِمٍ قتل جَرادَةً؟ قال : فيها قَبْضَةٌ من طعامٍ .

157 ★ قتادة ، عن ابن عباس ، ولم يسمع منه .

٨٧٣٠ ـ حديث : كان رجل يقرأ في مسجد المدينة ، وكان ابن عباس قد وضَع عليه الرَّصَدَ ، فإذا كان يومُ ختمه قام فَتَحَوَّلَ إليه .

مي في فضائل القرآن : ثنا سليمان بن حرب ، ثنا صالح المري ، عنه ، به .

158 ★ قَيْسُ بن حَبْتَر النَّهْشَلِيّ ، عن ابن عباس .

٨٧٢٨ – عه ٣١٨/٥ .

٨٧٢٩ – الشافعي : ١٣٦ .

157 ★ هو قتادة بن دِعامة بن قتادة السدُوسِيّ . أبو الخطاب البصري ، ثقة ثبت . وهو رأس الطبقة الرابعة ، قال أبو زرعة الرازي : لم يَلْقَ من أصحاب النبي ﷺ إلا أنساً وعبدالله بن سرجس . مات سنة بضع عشرة ومائة . انظر : (التاريخ الكبير ١٨٥/٧ ، والجرح والتعديل لابن أبي حاتم ١٣٣/٧ ، والتقريب) .

٨٧٣٠ – مي ٣٣٦/٢ .

158 ★ هو قيس بن حبتر – بمهملة وموحدة ومثناة وزن جعفر – التميمي النهشلي الكوفي ، نزيل الجزيرة . ثقة ، من الطبقة الرابعة . انظر : (التاريخ الكبير للبخاري ١٤٨/٧ ، التقريب) .

خز لابن خزيمة عه لأبي عوانة طح للطحاوي حب لابن حبان قط للدارقطني كم للحاكم

٨٧٣١ ـ حديث : «إنّ الله حَرّمَ الخَمْرَ والمَيْسِرَ والكُوبَةَ»(١) ، وقال : «كلّ مُسْكِرٍ حَرامٌ» . طح حم

طح في الأشربة : ثنا يونس وحسين بن نَصْر ، قالا : ثنا علي بن مَعْبَد ، عن عبيدالله بن عمرو ، عن عبدالكريم الجَزَري ، عنه(٢) ، به .

رواه أحمد : عن أحمد بن عبدالملك وعبدالجبار بن محمد وزكريا بن عدي ؛ ثلاثتهم عن عبيدالله ، به . وعن أبي أحمد ، عن سفيان ، عن علي بن بَذِيمَة(٣) ، عن قيس ، به . وفيه قصة(٤) .

٨٧٣٢ ـ حديث : أول من سأل النبي ﷺ عنه(٥) وفد عبدالقيس قال : «لاتشربوا في الدبّاءِ . . .» الحديث وفيه : «إنّ الله حَرَّمَ عليَّ الخَمْرَ والمَيْسِرَ والكوبَةَ ، وكُلُّ مُسْكِرٍ حَرَامٌ» . طح حب حم

٨٧٣١ – طح ٢١٦/٤ ، أحمد ٢٨٩/١ ، ٣٥٠ ، ٢٧٤ . وانظر الحديث التالي .

(١) الكوبة : هي النرد ، وقيل : الطبل ، وقيل : البَرْبَط : وهي ملهاةٌ تشبه العود ، وهو لفظ فارسي مُعَرَّب (النهاية ٣٠٧/٤ – كوب ، و ١١٢/١ – بربط) .

(٢) تصحف « حبتر » في مطبوعة الطحاوي إلى « جبير » .

(٣) « بَذِيمة » – بفتح الموحدة وكسر المعجمة الخفيفة بعدها تحتانية ساكنة – هكذا ضبطها الحافظ في : (التقريب) .

(٤) عن قيس قال : سألت ابن عباس عن الجَرّ الأبيض والجَرِّ الأخضر والجَرّ الأحمر ، فقال : إنّ أول من سأل النبي ﷺ وفد عبدالقيس ، فقالوا : إنا نُصِيبُ من الثُّفَلِ ، فأيُّ الأسقِيَةِ ؟ فقال : « لاتشربوا في الدباء والمزفت والنقير والحنتم ، واشربوافي الأسقية » ثمّ قال . . . وذكر الحديث الشاهد . وقد أفرد الحافظ هذه القصة في الحديث التالي .

٨٧٣٢ – طح ٤/ ٢٢١ ، ٢٢٣ ، حب (الإحسان ، ط . الحوت) ٣٧٣/٧ . وراجع الحديث السابق .

(٥) أي عن الجرّ ، راجع تعليقة الحديث السابق ، والجرُّ والجِرارُ جمع جَرَّةٍ ، وهو الإناء المعروف من الفخار . (النهاية ٢٦٠/١ – جرر) .

طح في الأشربة : عن أبي بكرة ، ثنا أبو أحمد الزبيري . وعن محمد بن خزيمة ، عن عبدالله بن رجاء ؛ كلاهما عن إسرائيل ، عن علي بن بذيمة ، عنه ، به . وعن علي بن معبد ، ثنا أبو أحمد ، ثنا سفيان ، عن علي بن بذيمة ، به .

حب في الثالث من الثاني : أنا أبو يعلى ، ثنا أبو خيثمة ، ثنا محمد بن عبدالله الأسدي ، ثنا سفيان ، عن علي بن بذيمة ، عنه ، به .

٨٧٣٣ - حديث : « ثَمَنُ الخَمْرِ حَرامٌ ، ومهر البغي حَرامٌ ، وَثَمَنُ الكَلْب حَرام . . . » الحديث . طح قط حم

طح في البيوع : ثنا فهد ، ثنا أبو غسان ، ثنا زهير بن معاوية ، ثنا عبدالكريم الجزري ، عنه ، ببعضه : «ثَمَنُ الكَلْبِ حَرَامٌ» . وعن يونس وحسين بن نصر ، قالا : ثنا علي بن معبد ، ثنا عبيدالله بن عمرو ، عن عبدالكريم ، به .

قط فيه : ثنا أحمدبن محمد بن إبراهيم بن أبي الرجال ، ثنا أبو فروة [يزيد بن](١) محمد بن يزيد بن سنان ، ثنا أبي ، ثنا معقل بن عبيدالله ، عن عبدالكريم ، به .

قال أحمد : ثنا وكيع ، ثنا إسرائيل ، عن عبدالكريم ، به . وعن أبي نعيم ، عن إسرائيل ، عنه ، نحوه . وعن أحمد بن عبدالملك وعبدالجبار بن محمد وزكريا بن عدي ؛ ثلاثتهم عن عبيدالله ، نحوه .

159 ★ قيس بن أبي حازم ، عن ابن عباس .

٨٧٣٣ - طح ٥٢/٤ ، قط ٧/٣ ، أحمد ٢٣٥/١ و ٣٥٥ - ٣٥٦ ، ٣٥٦ ، ٢٨٩ ، ٢٧٨ ، ٣٥٠ .

(١) زيادة صحيحة من مطبوعة الدارقطني ، وهو أبو فروة يزيد بن محمد بن يزيد بن سنان الرُّهَاوِيّ . سمع أباه أبا عبدالله . انظر : (الجرح والتعديل لابن أبي حاتم ٢٦٦/٩ ، والأنساب للسمعاني ١٩٥/٦ ، والسير ٥٥٥/١٢) . وأبوه هو محمد بن يزيد بن سنان أبو عبدالله بن أبي فروة : ليس بالقوي ، يروي عن مَعْقِل بن عبيدالله الجزري . انظر : (تهذيب الكمال ٢٠/٢٧ ، والتقريب) .

159 ★ هو قيس بن أبي حازم البَجَلِيّ ، أبو عبدالله الكوفي . ثقة ، من الطبقة الثانية =

خز لابن خزيمة عه لأبي عوانة طح للطحاوي حب لابن حبان قط للدارقطني كم للحاكم

٨٧٣٤ ـ حديث : صليت خلف ابن عباس بالبصرة فقرأ في أوّل ركعة بالحمد وأوّل آية بالبقرة ، ثمّ قام في الثانية فقرأ بالحمد والآية الثانية من البقرة ، ثم ركع ، فلما انصرف أقبل علينا فقال : إنّ الله يقول : ﴿ ... فَٱقْرَءُوا۟ مَا تَيَسَّرَ مِنْهُ ... ﴾(١) .
قط

قط في الصلاة : ثنا محمد بن مخلد ، ثنا أحمد بن عثمان بن حكيم الأوْدِيّ ، ثنا سهل بن عامر البَجَلِيّ ، ثنا هُرَيْم(٢) بن سفيان ، عن إسماعيل بن أبي خالد ، عنه ، به ، وقال : هذا إسناد حسن .

٣/٩٥أ **٨٧٣٥ ـ /حديث : قلت لابن عباس : أَيَقَعُ الرجلُ على الجارِيةِ وابنتَيْها تكونان مَمْلوكتَيْن له ؟ قال : حرّمَتْهُما آيةٌ وأحلَّتْهُما آيةٌ ، ولم أكُنْ لأفْعله .**
قط

قط في النكاح : ثنا أبو بكر الشافعي ، ثنا محمد بن شاذان ، ثنا معلى بن منصور ، ثنا أبو الأحوص ، عن طارق ، عنه ، بهذا .

160 ★ قَيْسُ بن عُبَاد ، عن ابن عباس .

٨٧٣٦ ـ حديث : في قوله عزّ وجلّ : ﴿ ... وَمَآ أُنزِلَ عَلَى ٱلْمَلَكَيْنِ بِبَابِلَ
كم

= مخضرم ، ويقال : له رؤية ، وهو الذي يقال إنه اجتمع له أن يروي عن العشرة - المبشرين بالجنة - مات في حدود سنة ٩٠ ، وقد جاز المائة . انظر : (التاريخ الكبير للبخاري ١٤٥/٧ ، والتقريب) .

٨٧٣٤ - قط ٣٣٨/١ .

(١) سورة المزّمّل ، الآية (٢٠) .

(٢) هُرَيْم - مُصَغّر - هكذا ضبطه الحافظ في : (التقريب) .

٨٧٣٥ - قط ٢٨٢/٣ .

160 ★ هو قَيْسُ بنُ عُبَاد - بضم المهملة وتخفيف الموحدة - الضُّبَعِيّ - بضم المعجمة وفتح الموحدة - أبو عبدالله البصري . ثقة من الطبقة الثانية ، مخضرم مات بعد الثمانين . ووهم من عَدّه في الصحابة . انظر : (التاريخ الكبير للبخاري ١٤٥/٧ ، والتقريب) .

٨٧٣٦ - كم ٤٤٢/٢ .

... ﴾(١) الآية ، قال : إنّ الناس بَعْدَ آدَمَ وقعوا في الشِّرك ... الحديث ، وفيه ذكر الزُّهْرَة .

كم في تفسير سورة حم الشورى : أنا أبو زكريا العنبري ، ثنا محمد بن عبدالسلام ، ثنا إسحاق بن إبراهيم ، أنا حكّام(٢) بن سَلْم -وكان ثقة- ثنا أبو جعفر الرازي ، عن الربيع بن أنس ، عنه ، به(٣) .

161 ★ كَثِير بن عَبّاس ، عن أخيه .

٨٧٣٧ ـ حديث : أنّ رسول الله ﷺ صلّى يَومَ كسفَت الشمس أربعَ ركعاتٍ في ركعتَيْن وأربعِ سَجْدات .

عه طح حب

عه في الجهاد وفي الصلاة : ثنا عبدالكريم بن الهيثم ومحمد بن يحيى ، قالا : ثنا يزيد بن عبد ربه ، ثنا محمد بن حرب ، عن الزبيدي .

طح في الكسوف : ثنا إبراهيم بن أبي داود ، ثنا الوُحَاظِيُّ(٣) ، ثنا إسحاق بن يحيى ، كلاهما(٤) عن الزهري ، عنه ، به . قال الزهري : قلت لعروة : إنَّ أخاكَ يَوْمَ كَسَفَت الشَّمْسُ بالمدِينَةِ لَمْ يَزِدْ على رَكْعَتَيْنِ مِثْلَ الصُّبْحِ ، قال : أجَلْ إنَّهُ أَخْطَأَ

(١) سورة البقرة ، الآية (١٠٢) .

(٢) حَكّام - بفتح أوله والتشديد - ابن سَلْم - بسكون اللام - هكذا ضبطه الحافظ في : (التقريب) .

(٣) قال الحاكم : صحيح الإسناد ولم يخرجاه .

161 ★ هو كثير بن العباس بن عبدالمطلب الهاشمي ، أبو تمام . صحابي صغير ، أخو عبدالله ، مات بالمدينة أيام عبدالملك بن مروان . انظر : (التاريخ الكبير للبخاري ٢٠٧/٧ ، والتقريب) .

٨٧٣٧ - عه ٢٠٦/٤ و ٤١٢/٢ ، طح ٣٣٢/١ ، حب (الإحسان ، ط . الحوت) ٢١٢/٤ ، ٢١٦ .

(٣) هويحيى بن صالح الوحاظي - بضم الواو وتخفيف المهملة ثم معجمة - هكذا ضبطه الحافظ في : (التقريب) .

(٤) الضمير عائد على الزبيدي المتقدم في إسناد أبي عوانة ، وعلى إسحاق المذكور هنا .

السُّنَّةَ .

حب في الخامس والعشرين من الأول : أنا محمد بن المعافى بصيدا وأحمد بن عمير بن جوصا بدمشق وعمر بن محمد بن بجير ، قالوا : ثنا عمرو بن عثمان القرشي ، ثنا الوليد ، عن الأوزاعي ، عن الزهري ، أخبرني كثير ، بهذا . وأعاده في الرابع والثلاثين من الخامس : عن محمد بن المعافى العابد ومحمد بن عبيدالله بن الفضل الكلاعي وعمر بن محمد الهمداني وأحمد بن عمير(١) بن يوسف في آخرين ، قالوا : ثنا عمرو بن عثمان ، به .

162 ★ كُرَيْب بن أبي مُسْلِم مولى ابن عبّاس ، عن ابن عبّاس .

٨٧٣٨ ـ حديث : في الجمع بين الظهر والعصر .

في ترجمة : عكرمة ، عن ابن عباس .

٨٧٣٩ ـ حديث : بعثَ بَنو سعد بن بَكْرٍ ضِمامَ بن ثَعْلَبَة(٢) إلى رسول الله ﷺ . . . الحديث بطوله .

(١) « عمير » تصحف في مطبوعة الإحسان إلى « عمر » وهو أحمد بن عمير بن يوسف بن موسى بن جَوْصا . انظر ترجمته في : (المنتظم ٢٤٢/٦ ، والسير ١٥/١٥) .

162 ★ هو كريب بن أبي مسلم الهاشمي مولاهم المدني ، أبو رِشْدين ، مولى ابن عباس . ثقة ، من الطبقة الثالثة . مات سنة ٩٨ هـ . انظر : (التاريخ الكبير للبخاري ٢٣١/٧ ، والتقريب) .

٨٧٣٨ – راجع الحديث (٨٢٩٠) ، ولفظه : عن عكرمة وكريب مولى ابن عباس ، أنّ ابن عباس قال : ألا أخبركم عن صلاة رسول الله ﷺ في السفر ، كان النبي ﷺ إذا زاغت الشمس في منزله جمع بين الظهر والعصر قبل أن يركب . . .

٨٧٣٩ – مي ١٣١/١ – ١٣٢ ، كم ٥٤/٣ ، أحمد ٢٦٤/١ ، ٢٥٠ ، ٢٦٥ .

(٢) هو الصحابي الجليل ضِمَام بن ثَعْلَبَة السَّعْدِي ، من بني سعد بن بكر ، يعرف بهذا الحديث من رواية أنس في الصحيحين ، ورواه أبو داود عن كريب عن ابن عباس . قال البغوي : كان يسكن الكوفة . (الإصابة ١٩٣/٥ ، الترجمة ٤١٧٣) .

مي في الطهارة : أنا محمد بن حميد ، ثنا سلمة هو ابن الفضل ، حدثني محمد ابن إسحاق ، ثنا سلمة بن كهيل ومحمد بن الوليد بن نُوَيْفع[١] ، عنه ، به .

كم في المغازي : ثنا أبو العباس ، ثنا أحمد بن عبدالجبار ، ثنا يوسف بن بكير ، عن ابن إسحاق ، به[٢] .

قال أحمد : ثنا يعقوب ، ثنا أبي ، عن محمد بن إسحاق ، حدثني محمد بن الوليد ، بتمامه ، وأعاده بهذا الإسناد مختصراً .

٨٧٤٠ ـ حديث : «الركعتان قبل صلاة الفجر ﴿ . . .إدبار النجوم﴾[٣] وبعد المغرب ﴿ . . .أدبار السجود﴾[٤]» . كم

كم في التطوع : ثنا أبو بكر بن إسحاق الفقيه ، ثنا محمد بن أحمد بن هارون ، ثنا محمد بن يحيى بن أبي سَمِينَةَ[٥] ، ثنا [محمد بن فضيل ، ثنا][٦] رِشْدِين ، عن أبيه ، بهذا . وقال : صحيح الإسناد .

٨٧٤١ ـ حديث : رأيتُ رسول الله ﷺ يصلّي من الليل في بُرْدٍ له حَضْرَمِيٍ مُتَوَشِّحَهُ ، ما عليه غيره . طح حب حم

---

(١) الأسدي مولى آل الزبير . (التقريب) .

(٢) قال الحاكم : قد اتفق الشيخان على إخراج ورود ضمام المدينة ، ولم يسق واحد منهما الحديث بطوله . وهذا صحيح .

٨٧٤٠ - كم ١/٣٢٠ .

(٣) الآية (٤٩) من سورة الطور ، من قوله تعالى : ﴿ وَمِنَ ٱلَّيْلِ فَسَبِّحْهُ وَإِدْبَٰرَ ٱلنُّجُومِ ﴾ .

(٤) الآية (٤٠) من سورة ق ، من قوله تعالى : ﴿ وَمِنَ ٱلَّيْلِ فَسَبِّحْهُ وَأَدْبَٰرَ ٱلسُّجُودِ ﴾ .

(٥) سَمِينَة - بفتح المهملة ، وقبل الهاء نون - هكذا ضبطه الحافظ في : (التقريب) .

(٦) زيادة من المستدرك ، ينقطع الإسناد بدونها ، إذ لا يصح رواية محمدبن يحيى بن أبي سمينة عن رشدين لبعد الطبقة ، وقد صحت رواية محمد بن فضيل بن غزوان عن رِشْدِين بن كريب . انظر : (تهذيب الكمال ٢٦/٢٩٣) .

٨٧٤١ - طح ١/٣٨٠ ، حب (الإحسان ، ط . الحوت) ٤/١١٩ ، أحمد ١/٢٦٥ .

طح في الصلاة : ثنا محمد بن علي بن مُحْرِز .

حب في الأول من الخامس : أنا أحمد بن علي بن المثنى ، ثنا أبو خيثمة ؛ قالا : ثنا يعقوب بن إبراهيم بن سعد ، ثنا أبي ، عن ابن إسحاق ، عن سلمة بن كهيل ومحمد بن الوليد بن نُوَيْفع(١) مولى الزبير ، عنه ، بهذا .

قال أحمد : ثنا يعقوب ، ثنا أبي ، عن ابن إسحاق ، حدثني (سلمة بن كهيل الحضرمي ومحمد بن الوليد بن نويفع مولى آل الزبير ، كلاهما حدثني)(٢) عن كريب ، به .

٣/٩٥/ب **٨٧٤٢ ـ /حديث : أنَّ ابن عباس رأى عبدالله بن الحارث يُصلّي وَرَأْسُهُ مَعْقوصٌ(٣) من ورائِهِ ، فقام وراءه فَجَعَلَ يَحُلُّهُ . . . الحديث .**

مي خز عه حب حم

مي في الصلاة : أنا عبدالله بن صالح ، حدثني بكر -هو ابن مضر- عن عمرو -يعني ابن الحارث- عن بكير ، أنّ كُرَيْباً حدثه به .

خز فيه : عن يونس بن عبدالأعلى وعيسى بن إبراهيم الغافقي ، كلاهما عن ابن وهب ، عن عمرو بن الحارث ، به . ليس في سماعنا .

---

(١) « نويفع » تصحف في مطبوعة الإحسان إلى « رويفع » وهو محمد بن الوليد بن نُوَيْفع الأسدي مولى آل الزبير . (التقريب) .

(٢) ما بين القوسين جاء مكانه في الأصل و (هـ) : « محمد بن مسلم الزهري » تبعاً لأطراف المسند٣/٢٥٠ حيث ذكر الحديث بدون إسناد ، وإنما قال : (وبه) عطفا على إسناد حديث سابق . والتصويب من مطبوعتي المسند ، وقال أحمد شاكر في طبعته للمسند ١٢١/٤ إسناده صحيح ، ولم يعلّق بشيء .

٨٧٤٢ - مي ٢٦١/١ ، خز ٥٧/٢ - ٥٨ ، عه ٨١/٢ ، حب (الإحسان ، ط . الحوت) ٢٢/٤ . وانظر الحديث التالي .

(٣) الشعر المعقوص هو المضفور ، وأراد هنا في الحديث أنّه إذا كان شعره منشوراً سقط على الأرض عند السجود فَيُعْطَى صاحبه ثواب السجود به ، وإذا كان معقوصاً حُرِمَ ذلك ، وشُبِّه بالمكتوف . (النهاية ٢٧٥/٣ - عقص) .

عه فيه : عن يونس بن عبدالأعلى ، به .

حب فيه وفي الثامن والعشرين من الثالث : أنا ابن سلم ، ثنا حرملة ، ثنا ابن وهب ، به .

٨٧٤٣ ـ حديث : «مَثَلُ الّذي يصلّي وَرَأْسُهُ مَعْقُوصٌ[١] كَمَثَلِ الذي يصلّي وهو مَكْتوفٌ» . حم

قال أحمد : ثنا موسى بن داود ، ثنا ابن لهيعة ، عن بكير ، عنه ، به . وعن يحيى ابن غيلان ، عن رشدين ، عن عمرو بن الحارث ، عن بكير ، نحوه ، وفيه قصة[٢] .

٨٧٤٤ ـ حديث : أنّ النبي ﷺ حين خرج إلى صلاة الصبح ، وجُوَيْرِيَةُ جالِسَةٌ في المسجد . . . الحديث . خز حب

خز في الصلاة : ثنا عبدالجبار بن العلاء ، ثنا سفيان ، عن محمد بن عبدالرحمن -مولى آل طلحة- عنه ، به . وأعاده في التوحيد : عن عبدالجبار ، به . رُوِيَ عن ابن عباس عن جويرية ، وسيأتي[٣] .

حب في النوع الثاني من القسم الأول : أنا عمر بن محمد الهمداني ، ثنا عبدالجبار ، به[٤] .

٨٧٤٣ - أحمد ١/٣١٦ ، ٣٠٤ ، وراجع الحديث السابق .

ويزاد : أحمد ١/٣١٦ : ثنا حجاج ، أنا ليث ، ثنا عمرو بن الحارث ، عن بكير بن عبدالله ، عن شعبة مولى ابن عباس وكريب مولى ابن عباس ، به . وتقدم في مسند شعبة عن ابن عباس برقم (٧٧٣٣) .

(١) راجع الحديث السابق .

(٢) تقدمت في الحديث السابق .

٨٧٤٤ - خز ١/٣٧٠ - ٣٧١ ، وفي التوحيد : ٧ ، حب (الإحسان ، ط . الحوت) ٢/٩٩ . وانظر الحديث (٨٧٥٥) .

(٣) انظر [٦/٤٦/ب] من مصورة الإتحاف .

(٤) « عبدالجبار » تصحف في مطبوعة الإحسان إلى « عبدالحميد » وهو عبدالجبار بن العلاء =

خز لابن خزيمة عه لأبي عوانة طح للطحاوي حب لابن حبان قط للدارقطني كم للحاكم

٨٧٤٥ ـ حديث : أنّ النبي ﷺ أَوْتَرَ بِرَكْعَةٍ .
حب

حب في الرابع من الخامس و في الرابع والثلاثين منه : أنا محمد بن إسحاق بن إبراهيم مولى ثقيف ، ثنا يحيى بن موسى خَتٌّ[1] ، ثنا حماد بن خالد الخياط ، ثنا مالك بن أنسٍ ، عن مَخْرَمَة بن سليمان ، عنه ، بهذا .

٨٧٤٦ ـ حديث : سألتُ ابْنَ عباس عن صلاةِ رسولِ الله ﷺ بالليلِ؟ قال : كان يَقرأ في بَعْض حُجَرِهِ ، فَيَسْمَعُ من كان خَارِجاً .
خز حب

خز في الصلاة : عن يونس بن عبدالأعلى ، عن يحيى بن عبدالله بن بكير . وعن سعيد بن عبدالله بن عبدالحكم ، عن أبيه ؛كلاهما عن الليث ، عن خالد بن يزيد ، عن سعيد بن أبي هلال ، عن مخرمة بن سليمان[2] ، عن كريب ، أخبره ، بهذا . ليس في سماعنا .

حب في الأول من الخامس : أنا ابن خزيمة ، ثنا سعيد بن عبدالله بن عبدالحكم ، به .

= ابن عبدالجبار ، أبو بكر البصري ، من شيوخ ابن خزيمة ، وتقدم في روايته . ويروي عن سفيان بن عيينة . انظر : (التاريخ الكبير للبخاري ٦/١٠٩ ، وتهذيب الكمال ١٦/٣٩٠) .

٨٧٤٥ - حب (الإحسان ط . الحوت) ٤/٦٨ و ١٣٦ .

(١) خَتٌّ : هو لقب ليحيى بن موسى البلخي ، وخَتّ - بفتح المعجمة وتشديد المثناة - هكذا ضبطه الحافظ في : (التقريب) .

٨٧٤٦ - خز ٢/١٨٧ - ١٨٨ ، حب (الإحسان ط . الحوت) ٤/١٢٣ .

(٢) « سليمان » جاء مكانه في الأصل و (هـ) : « بكير » والتصويب من مصادر التخريج والصحيحين كما في : (تحفة الأشراف ٥/٢٠٩) الحديث (٦٣٦٢) . وهو مخرمة بن سليمان الأسدي الوالبي ، روى عن كريب ، وعنه سعيد بن أبي هلال . انظر : (تهذيب الكمال ٢٧/٣٢٨) . وأما مخرمة بن بُكَير بن عبدالله بن الأشج فهو بعيد الطبقة ، والحديث رواه ابن حبان أيضاً من رواية مخرمة بن سليمان .

٨٧٤٧ ـ حديث خز جا طح عه حب حم : **بِتُّ في بيتِ خالتي مَيْمُونَة ، فَرَقَبْتُ رسولَ الله ﷺ كيف يصلّي من الليلِ؟ فَبَالَ ، ثمّ غسل وجهَه ويديْه ، ثمّ نام ، ثمّ قام فَأَطْلَقَ شِنَاقَ(١) القِرْبَةِ فصبَّ في القَصْعَةِ أو الجَفْنَة فتوضّأ وُضوءاً بين الوُضوءَيْنِ ، فقمتُ فتوضّأتُ ، فقمتُ عن يساره ، فأخذني فجعلني عن يمينه .**

خز في الطهارة : ثنا يحيى بن حكيم ، ثنا ابن أبي(٢) عدي ، عن شعبة ، عن سلمة بن كهيل ، عنه ، بهذا . وعن عبدالجبار بن العلاء ، عن سفيان ، عن عمرو ، عنه ، نحوه . وفي الإمامة : عن عبدالجبار وسعيد بن عبدالرحمن ؛ كلاهما عن سفيان ، به . وعن بُنْدَار ، عن محمد - يعني ابن جعفر - عن شعبة ، به . كتاب الإمامة ليس في سماعنا .

جا فيه : عن محمود بن آدم ، عن ابن عيينة ، عن عمرو ، سمع كريباً ، نحوه ، وزاد فيه : ثمّ نام حتّى نَفَخَ ، ثمّ أتاه المنادي فقامَ إلى الصلاة ولم يَتَوضّأ . وعن محمد ابن يحيى وأحمد بن يوسف ؛ كلاهما عن عبدالرزاق ، عن سفيان ، عن سلمة بن كهيل ، مختصراً ، وفيه معنى الزيادة .

طح فيه : ثنا بكار ، ثنا أبو داود ، ثنا شعبة ، به .

عه فيه : ثنا علي بن حرب ، عن ابن عيينة ، به . وعن يوسف بن مُسَلَّم وأبي حميد المِصّيصِيّ ، قالا : ثنا حجاج بن محمد ، عن شعبة ، به . وعن أبي إسماعيل الترمذي ، ثنا أبو حذيفة ، عن سفيان ، عن سلمة ، به . وعن يونس بن عبدالأعلى ،

٨٧٤٧ - خز ٦٦/١ ، ٤٧/٢ ، ١٣/٣ - ١٤ ، ١٧ ، جا : ١٤ ، طح ٢٨٦/١ ، عه ٣٤٦/٢ ، ٣٤٠ - ٣٤١ ، ٣٣٩ ، ٣٣٣ و ٣٤٤ - ٣٤٥ ، ٣٤٦ - ٣٤٧ ، ٣٤٠ ، ٣٤٢ - ٣٤٣ . حب (الإحسان ، ط . الحوت) ١٤١/٤ - ١٤٢ ، أحمد ٢٥٧/١ ، ٣٦٤ ، وانظر الحديث التالي .

(١) شِنَاقُ القِرْبَةِ : الخيط أو السير الذي تعلق به ، ويشد به فمها . (النهاية ٥٠٦/٢ - شنق) .

(٢) « أبي » سقطت من مطبوعة ابن خزيمة ، وهو محمد بن إبراهيم بن أبي عدي ، وقد ينسب لجده فيقال : محمد بن أبي عديّ ، يروي عنه يحيى بن حكيم المقومي . انظر :(تهذيب الكمال ٣٢١/٢٤ ، والتقريب) .

خز لابن خزيمة عه لأبي عوانة طح للطحاوي حب لابن حبان قط للدارقطني كم للحاكم

أنا ابن وهب ، أنّ مالكا حدثه ، عن مخرمة بن سليمان ، عنه ، به . وعن أبي داود ، ثنا عبدالملك بن شعيب بن/ الليث ، أخبرني أبي ، عن جدّي ، عن خالد بن يزيد ، عن سعيد بن أبي هلال ، عن مخرمة ، به . وعن الدبري ، عن عبدالرزاق ، عن الثوري ، به . وعن الصغاني وأبي أمية ، قالا : ثنا أبو بكر بن أبي شيبة . وعن ابن ملاعب ، ثنا ابن الأصبهاني ، ثنا أبو الأحوص ، عن سعيد بن مسروق ، عن سلمة ، به .

٣/٩٦أ

حب في الأول من الخامس : أنا أبو يعلى ، ثنا أبو خيثمة ، ثنا [عبدالرحمن بن مهدي ، ثنا](١) سفيان بطوله .

قال أحمد : ثنا عثمان بن محمد - قال عبدالله : وسمعته أنا منه - ثنا جرير ، عن الأعمش ، عن سالم بن أبي الجعد ، عنه ، به ، مختصراً : قمت مع النبي ﷺ في الصلاة عن شماله ، فأقامني عن يمينه . وعن ابن فضيل ، عن رِشْدِين بن كريب ، عن أبيه ، به ، وزاد : وَأَنا يَوْمَئِذٍ ابنُ عَشْرِ سِنِينَ .

٨٧٤٨ ـ حديث : أنّه بات عند ميمونة أمّ المؤمنين وهي خالته ، فاضطجعتُ في عرض الوسادة واضطجع رسول الله ﷺ وأهله في طولها ، فقام حتى انتصف

خز ط ش عه طح حب حم

(١) زيادة صحيحة من مطبوعة الإحسان ، ينقطع الإسناد بدونها ، إذ لم تصحّ رواية أبي خيثمة زهير بن حرب عن سفيان بن عيينة ، وقد صحت رواية عبدالرحمن بن مهدي بن حسان أبي سعيد البصري عن سفيان ، ورواية أبي خيثمة عنه . انظر : (تهذيب الكمال ٤٣٠/١٧ ، وتحفة الأشراف ٢٠٥/٥) .

٨٧٤٨ - خز ٨٨/٣ - ٨٩ ، مالك ١٢١/١ - ١٢٢ ، الشافعي : ٥٨ - ٥٩ ، عه٣٤٣/٢ - ٣٤٤ ، ٣٢٩ ، ٣٤٥ ، ٣٤٥ - ٣٤٦ ، طح ٢٨٨/١ ، حب (الإحسان ط . الحوت) ١٢٢/٤ ، ١٣٨ ، ٣٥٤/٢ - ٣٥٥ ، أحمد ٢٤٢/١ و ٣٥٨ ، ٢٣٤ ، ٢٨٣ ، ٣٤٣ ، ٢٨٤ ، ٢٤٤ - ٢٤٥ ، ٣٣٠ ، ٢٢٠ ، ٢٢٠ ، وراجع الحديث السابق .

ويزاد : حب (الإحسان ، ط . الحوت) ١٢٦/٤ : ثنا الحسين بن إدريس الأنصاري ، ثنا أحمد ابن أبي بكر ، به .

الليل أو قبله أو بعده بقليل . . . الحديث في معنى ماقبله وأتمّ .

خز في الإمامة : عن الربيع بن سليمان ، عن الشافعي . وعن يونس ، عن ابن وهب ، كلاهما عن مالك ، عن مخرمة بن سليمان ، عنه ، به .

وهكذا رواه مالك في الصلاة مطولاً .

ورواه الشافعي : عن مالك .

عه في الصلاة : أنا أبو بكر بن إسحاق ، ثنا ابن أبي مريم ، عن محمد بن جعفر ، عن شريك بن أبي نَمِر ، عنه ، به . وعن ابن أبي داود ، ثنا الوحاظيّ ، ثنا سليمان بن بلال ، ثنا شريك ، به . وعن مسلم بن الحجاج ، ثنا هارون بن سعيد الأيْلي[1] ، عن ابن وهب ، به . وعن أبي علي بن شاكر السمرقندي ، عن حرملة ، به .

طح فيه : ثنا إبراهيم بن أبي داود ، ثنا يحيى بن صالح الوحاظيّ ، ثنا سليمان ابن بلال ، ثنا شريك ، به . وعن إبراهيم بن منقذ ، ثنا المقبريّ ، ثنا سعيد بن أبي أيوب ، ثنا عبدربه بن سعيد ، عن مخرمة[2] ، به .

حب في الأول من الخامس : أنا عمر بن سعيد بن سنان ، أنا أحمد بن أبي بكر ، عن مالك ، به ، مطولاً ومختصراً . وعن الحسن بن سفيان ، ثنا حرملة بن يحيى ، ثنا ابن وهب ، أخبرني عمرو بن الحارث ، عن عبدربه بن سعيد ، عن مخرمة ، بتمامه . وفي الثامن من الخامس : أنا الحسن بن سفيان ، ثنا يحيى بن

---

(١) الأيْلِيّ - بفتح الهمزة وسكون التحتانية - هكذا ضبطه الحافظ في : (التقريب) .

(٢) « مخرمة » تصحف في مطبوعة الطحاوي إلى « قيس » وجاء صحيحاً في الأصل و(هـ) . ولم أجد في الرواة عن عبدربه بن سعيد بن قيس الأنصاري من يسمى بهذا الاسم . انظر : (تهذيب الكمال ٤٧٦/١٦) ولعل عبارة الطحاوي الصحيحة كانت هكذا : « ثنا عبدربه بن سعيد ابن قيس ، عن مخرمة بن سليمان » فجعل الطابع «ابن قيس» «عن قيس» واسقط «عن مخرمة» . ورواية مخرمة بن سليمان عن كريب ثابتة صحيحة كما تقدم في أسانيد الحديث ، والحديث السابق .

موسى خَتّ[1] وكان كخير الرجال ، ثنا أبو داود ، ثنا شعبة ، عن سلمة بن كهيل ، عنه ، به . ولفظه : بِتُّ عِنْدَ خَالَتِي مَيْمُونَةَ فَرَأَيْتُ رسولَ الله ﷺ قَامَ فَبَالَ ثُمَّ غَسَلَ وَجْهَهُ وَكَفَّيْهِ ثُمَّ نَامَ .

ورواه الإمام أحمد : عن عبدالرحمن بن مهدي ، عن مالك ، عن مخرمة . وعن وكيع وعبدالرزاق وعبدالرحمن مختصر ، عن سفيان . وعن محمد بن جعفر ، عن شعبة ؛ كلاهما عن سلمة بن كهيل . وعن يونس بن محمد وحسن بن موسى ؛ كلاهما عن حماد . وعن عبدالله بن بكر ، عن حاتم بن أبي صغيرة[2] ؛ كلهم عن منصور ، عن سالم بن أبي الجعد ، عنه ، به . وعن سفيان ، عن عمرو بن دينار مختصر ، وأعاد عن سفيان بعضه : اضْطَجَعَ حَتَّى نَفَخَ .

٨٧٤٩ ـ حديث : أنّ رسول الله ﷺ حين دخل البيت وجد فيه صورة إبراهيم . . . الحديث . طح حب حم

طح في الكراهة : ثنا يونس ، ثنا ابن وهب ، أخبرني عمرو بن الحارث ، عن بكير ، عنه ، به .

حب في السادس والستين من الثالث : أنا عبدالله بن محمد بن سَلْم ، ثنا حرملة ، ثنا ابن وهب ، أخبرني عمرو بن الحارث ، أنّ بكيراً حدثه ، عنه ، به .

قال أحمد : ثنا هارون بن معروف ، ثنا ابن وهب ، به .

٨٧٥٠ ـ حديث : أنّ النبيّ ﷺ كان يَأْمُرُ نِسَاءَه وثَقَلَه[3] صَبيحَةَ جَمْعٍ[4] أن طح

(١) خَتّ - بفتح المعجمة وتشديد المثناة - لقب ليحيى بن موسى البلخي ، تقدم في الحديث (٨٧٤٥) ، وتصحف في مطبوعة الإحسان إلى « برخت » .

(٢) صغيرة - بكسر الغين المعجمة - هكذا ضبطه الحافظ في : (التقريب) .

٨٧٤٩ - طح ٢٨٢/٤ ، حب (الإحسان ، ط . الحوت) ٥٤٠/٧ ، أحمد ٢٧٧/١ .

٨٧٥٠ - طح ٢١٦/٢ .

(٣) الثقل : متاع السفر . (النهاية ٢١٧/١ ، ثقل) .

(٤) جَمْع : علم للمُزْدَلِفَة ، سُمّيت به لأن آدم وحواء لما أُهْبِطا اجتمعا به (النهاية ٢٩٦/١) .

يُفيضُوا . . . الحديث .

طح في الحج : ثنا ابن أبي داود ، ثنا المقدمي ، ثنا فضيل بن سليمان ، عن موسى ابن عقبة ، عنه ، به .

٣/٩٦/ب

٨٧٥١ خز عه قط ـ /حديث : متَى رَأَيْتُم الهِلال؟ فقلتُ : رَأَيْنَاه ليلة الجمعة . قال : لكنّا رأيناه ليلة السبت ، فلا نزالُ نصومُ حتّى نُكْمِلَ ثلاثين أو نَراهُ ، هكذا أَمَرَنَا رسول الله ﷺ ، وفيه قصة(١) . . . الحديث .

خز في الصيام : ثنا علي بن حُجْر ، ثنا إسماعيل بن جعفر ، عن محمد بن أبي حرملة ، عنه ، به . قال ابن خزيمة : كتب عني ابن عبدالحكم هذا الحديث ، وهو غريب غريب .

عه فيه : ثنا أبي ، ثنا علي بن حُجْر ، به . وعن يوسف القاضي ، ثنا أبو الربيع ، ثنا إسماعيل ، به . وعن أبي داود السجستاني وإبراهيم بن الحسين ، قالا : ثنا أبو سلمة ، ثنا إسماعيل ، به .

قط فيه : ثنا علي بن عبدالله بن مبشر ، ثنا أحمد بن سنان ، ثنا سُرَيْج(٢) بن النعمان ، ثنا إسماعيل بن جعفر ، به . وقال : هذا إسناد صحيح .

٨٧٥١ - خز ٣/٢٠٥ - ٢٠٦ ، عه [٢/١٦٠/ب] نسخة كوبريلي ، قط ٢/١٧١ . وانظر الحديث التالي .

(١) عن كريب قال : إن أمّ الفضل بنت الحارث بعثته إلى معاوية بالشام ، قال : فقدمت الشام فقضيت حاجتها ، واستهلّ علي هلال رمضان وأنا بالشام ، فرأينا الهلال ليلة الجمعة ، ورآه الناس وصاموا ، وصام معاوية ، فقدمت المدينة في آخر الشهر ، فسألني عبدالله بن عباس ، ثم ذكر الهلال فقال . . . وذكر الحديث .

(٢) « سُريج » تصحف في مطبوعة الدارقطني إلى « شريح » وهو سُريح بن النعمان بن مروان الجوهري ، أبو الحسن البغدادي ، يروي عن إسماعيل بن جعفر ، وعنه أحمد بن سنان القَطان . انظر ترجمته في : (تهذيب الكمال ١٠/٢١٨) .

٨٧٥٢ ـ حديث : أنّ أُمَّ الفَضْل بنْتَ الحارِثِ بعثَتْهُ إلى مُعاوية بالشام ، قال : فَقَدِمْتُ الشامَ فقضيْتُ حاجتها ، واستَهَلَّ عليَّ رمضان وأنا بالشامِ ، فرأينا الهلالَ ليلةَ الجمعة . . . الحديث .

قال أحمد : ثنا سليمان بن داود الهاشمي ، ثنا إسماعيل بن جعفر ، أخبرني محمد - يعني ابن أبي حرملة - عنه ، به .

٨٧٥٣ ـ حديث : أنّ رجلا جاء إلى النبي ﷺ فقال : إنّ أختي جعلت عليها المشي إلى بيت الله تعالى [فقال](١) : «إنّ الله لايَصْنَعُ بشَقَاءِ أُخْتِكَ شَيْئاً قُلْ لها : فَلْتَحُجَّ راكِبةً وَلْتُكَفِّرْ يَمِينَها» .

خز طح حب كم حم

خز في الحج : ثنا أبو عمّار(٢) ، ثنا الفضل بن موسى ، عن شريك ، عن محمد مولى آل طلحة ، عنه ، به . وعن محمد بن رافع ويحيى بن آدم ، عن شريك ، عن أبي إسحاق : في الرَّجُلِ يَحْلِفُ بِالمشْيِ فيَعْجَزُ فيرْكَبُ ، قال : قال ابن عباس : يَحُجُّ مِنْ قَابِلٍ فَيَرْكَبُ مَامَشى ويمشِي مارَكِبَ ، قال شريك : وثنا محمد بن عبدالرحمن مولى آل طلحة ، عن كريب ، عن ابن عباس يرفعه إلى النبي ﷺ أنّه قال : «تَرْكَبُ وتُكَفِرُ يمينَها» . ليس في السماع .

طح في النذور : ثنا ابن أبي داود ، ثنا سعيد بن سليمان ، ثنا شريك ، به .

حب في الخامس والستين من الثالث : أنا الحسن بن سفيان ، ثنا زكريا بن يحيى ، ثنا شريك ، عن محمد بن عبدالرحمن مولى آل طلحة ، به .

٨٧٥٢ - أحمد ٣٠٦/١ . وراجع الحديث السابق .

٨٧٥٣ - ٣٤٨/٤ ، طح ١٣٠/٣ ، حب ٢٨٦/٦ ، كم ٣٠٢/٤ ، أحمد ٣١٠/١ .

ويزاد : أحمد ٣١٥/١ : ثنا يحيى بن آدم ، به .

(١) زيادة من مصادر الحديث ليست في الأصل و (هـ) .

(٢) « عمّار » تصحف في مطبوعة ابن خزيمة إلى « عامر » وهو الحسين بن حريث ، من شيوخ ابن خزيمة يكثر من الرواية عنه في الصحيح ، انظر مثلا ٨/١ ، ٩٤ ، ١٢٣ ، ١٦٣ . . . وانظر ترجمته في السير ٤٠٠/١١ ، وسيأتي مصرّحاً به في إسناد الحاكم .

كم في الأيمان والنذور : أنا الحسن بن حليم ، ثنا أبو الموجه ، ثنا الحسين بن حُرَيْث -هو أبو عمّار- به . بالإسنادين جميعا[١] وقال : صحيح على شرط مسلم ولم يخرجاه .

قال أحمد : ثنا أبو كامل ، ثنا شريك ، به . وأوله : جَاءَتهُ امْرَأَةٌ فَقَالَتْ . . . فذكره .

٨٧٥٤ ـ حديث : أن النبي ﷺ صَدَرَ مِنْ مَكَّةَ ، فَلمّا كَان بالرَّوْحاءِ[٢] اسْتَقْبَلَه رَكْبٌ ، فسلم عليهم ، فقال : «مَنِ القَوْمُ؟» قال : المسلمون . . . الحديث .

خز جا عه طح حب ش حم

خز في الحج : ثنا عبدالجبار بن العلاء ، ثنا سفيان ، سمعته من إبراهيم بن عقبة ، سمعت كُريباً ، به . قال : فحدَّثتُ به ابن المنكدر فَحَجَّ بأهله أجمعين . وعن علي بن خشرم ، عن سفيان ، عن إبراهيم ، به . ليس في السماع .

جا فيه : ثنا ابن المقرئ ، ثنا سفيان ، ببعضه[٣] .

عه[٤] فيه : ثنا يونس بن عبدالأعلى ، ثنا سفيان ، به . وعن أبي أمية ، ثنا أبونعيم

---

(١) أي إسناد شريك عن أبي إسحاق ، وإسناد شريك عن محمد مولى آل طلحة . ويلاحظ أنّ إسناد شريك عن أبي إسحاق فيه قول ابن عباس الموقوف في الرجل يحلف بالمشي فيعجز ، فيركب . . .

٨٧٥٤ - خز ٣٤٩/٤ ، جا : ١٤٧ ، طح ٢٥٦/٢ ، حب (الإحسان ، ط . الحوت) ١٧٩/١ ، ٤١،٤١/٦ ، الشافعي : ١٣٠،١٠٧ ، أحمد ٢١٩/١ ، ٢١٩ ، ٢٤٤ ، ٢٨٨ ، ٣٤٣ ، ٣٤٤ .

ويزاد : أحمد ٣٤٣/١ : ثنا عبدالرحمن ، ثنا سفيان ، عن محمد بن عقبة ، عن كريب ، به .

(٢) الرَّوْحَاءُ : قرية من عمل الفرع على بعد أربعين يوما من المدينة . وقيل ثلاثين . (معجم البلدان ٧٦/٣) .

(٣) ولفظه : عن ابن عباس رضي الله عنهما : أنّ امرأة رَفَعَتْ صبياً لها من مِحَفَّة فقالت : يارسول الله : هل لهذاحجٌّ ؟ قال : « نعم ، ولك أجرٌ » .

(٤) ليس في القسم المطبوع من مسند أبي عوانة ، ولا في القسم المخطوط بين أيدينا .

خز لابن خزيمة عه لأبي عوانة طح للطحاوي حب لابن حبان قط للدارقطني كم للحاكم

وقبيصة -فرّقهما- قالا : ثنا سفيان ، ثنا محمد بن عقبة ، عن كريب ، نحوه .

طح فيه : ثنا يونس ، ثنا سفيان ، به . وثنا يونس ، ثنا ابن وهب ، أنّ مالكاً حدثه . وثنا محمد بن خزيمة ، ثنا حجاج ، ثنا عبدالعزيز الماجشون(١) ، كلاهما عن إبراهيم ابن عقبة(٢) ، كذلك .

حب في الثامن عشر من الثالث : ثنا عمر بن محمد الهمداني ، ثنا عبدالجبار ابن العلاء ، به . وفي السادس والثلاثين من الرابع : أنا الحسين بن إدريس ، أنا أحمد ابن أبي بكر ، أنا مالك ، عن إبراهيم بن عقبة ، به . وعن إسحاق بن إبراهيم بن إسماعيل ، ثنا سعيد بن يعقوب الطالقاني ، ثنا سفيان بن عيينة ، به .

رواه الشافعي : عن سفيان ومالك ، به .

وقال أحمد : ثنا سفيان ، به . وعن عبدالرزاق ، عن معمر . وعن حُجَيْن ويونس ؛ كلاهما عن عبدالعزيز بن أبي سلمة . وعن نوح بن ميمون ، عن عبدالله -يعني العمري- عن محمد بن عقبة . وعن عبدالرزاق(٣) وعبدالرحمن وأبي نعيم وأبي أحمد ؛ أربعتهم عن سفيان ، أربعتهم عن إبراهيم بن عقبة ، به .

٣/٩٧أ **٨٧٥٥ ـ /حديث : كان اسمُ جُوَيْرِيَةَ «برّة» فسمّاها رسول الله ﷺ جُوَيْرِيَةَ .**
عه حب حم خز

---

(١) الماجِشُونَ - بكسر الجيم بعدها معجمة مضمومة - لقب ، هكذا ضبطه الحافظ في : (التقريب) .

(٢) جاء الإسناد في مطبوعة الطحاوي : « عن إبراهيم بن عقبة ، عن ابن عباس » وفيه انقطاع والصواب أن بينهما كريب صاحب الترجمة ، إذ يستحيل رواية إبراهيم بن عقبة بن أبي عياش الأسدي عن ابن عباس لبعد الطبقة ، وقد صحت روايته عن كريب ، ورواية مالك عنه . انظر ترجمة إبراهيم في : (تهذيب الكمال ١٥٢/٢) .

(٣) رواية عبدالرزاق عن سفيان لم أعثر عليها في المسند .

٨٧٥٥ - عه [٢٠/٥/أ - ب] نسخة كوبريلي ، حب (الإحسان ، ط . الحوت) ٥٣١/٧ ، أحمد ٢٥٨/١ ، ٣٥٣ ، ٣٢٦ .

ويزاد أحمد : ٣١٦/١ : ثنا أبو عبدالرحمن ، ثنا المسعودي ، به . وهذا الحديث في بعض =

ط لمالك ش للشافعي حم لأحمد عم لعبدالله بن أحمد مي للدارمي جا لابن الجارود

عه في الأسامي : ثنا ابن أبي مَسَرَّة ، ثنا الحميدي ، ثنا سفيان -هوابن عيينة- . وعن الصغاني ، ثنا شاذان ، أنا سفيان -هو الثوري- وعن أبي قلابة ، ثنا عبدالله ، ثنا معمر ، ثنا غُنْدَر ، عن شعبة ؛ كلهم عن محمد بن عبدالرحمن مولى آل طلحة ، عنه ، به . وعن شعيب بن عمرو الدمشقي ، عن ابن عيينة ، به ، وزاد فيه : فخرج وهي في مُصَلاها ثُمَّ رجع إليها فقال : «قَدْ قُلْتُ بَعْدَكِ أَرْبَعَ كَلِمَاتٍ . . .» فذكر الحديث .

حب في الرابع عشر من الخامس : أنا الحسن بن سفيان ، ثنا أبو عبيدة بن أبي السفر ، ثنا عبدالصمد بن عبدالوارث ، ثنا شعبة ، عن محمد بن عبدالرحمن ، عنه . بهذا .

رواه أحمد :عن أسود بن عامر ، عن سفيان . وعن يزيد وعبدالله بن يزيد ، عن المسعودي ، كلاهما عن محمد بن عبدالرحمن مولى آل طلحة ، به .

٨٧٥٦ ـ حديث : «لا ينظر الله إلى رجلٍ أتى رجلاً أو امرأةً في الدُّبُرِ» . جا حب

جا في النكاح : ثنا أبو سعيد الأشجّ ، ثنا أبو خالد الأحمر ، عن الضحاك بن عثمان ، عن مخرمة بن سليمان ، عنه ، بهذا .

حب في السادس والسبعين من الثاني : أنا محمد بن إسحاق الثقفي ، ثنا أبو سعيد الأشجّ ، به . قال ابن حبان : رواه وكيع ، عن الضحاك ، موقوفاً(١) .

= الروايات طرفٌ من حديث طويل تقدم برقم (٨٧٤٤) .

ويزاد : عه في الدعوات [٥/٢٦٨/أ] نسخة كوبريلي : ثنا شعيب بن عمرو ، به . وثنا ابن ناجية ، ثنا مشكدانة ، ثنا أبو أسامة ، ثنا مسعر ، عن محمد بن عبدالرحمن ، به ، وليس فيه ذكر الشاهد . واقتصر على ذكر القصة فقط .

٨٧٥٦ - جا : ٢٤٣ ، حب (الإحسان ، ط . الحوت) ٦/٢٠٢ ، ٢٠٢ ، ٢٩٩ .

(١) كذا عبارة الأصل و (هـ) ، لكن العبارة في مطبوعة الإحسان : (وقال أبو حاتم : رفعه وكيع عن الضحاك بن عثمان) .

خز لابن خزيمة عه لأبي عوانة طح للطحاوي حب لابن حبان قط للدارقطني كم للحاكم

قلت : وهوالصواب . وأعاده في التاسع والمائة من الثاني : عن محمد بن إسحاق . وعن الحسن بن سفيان ، ثنا أبو بكر بن أبي شيبة ، ثنا أبو خالد الأحمر ، به .

٨٧٥٧ ـ حديث : «ما يَمْنَعُ أحدَكُم أن يقولَ حين يُجَامعُ أَهْلَهُ : بسْم الله ، اللّهمّ جَنِّبْنَا الشَّيْطانَ . . .» الحديث . مي حب حم

مي في النكاح : أنا عبيدالله بن موسى ، عن إسرائيل ، عن منصور ، عن سالم ابن أبي الجعد ، عنه ، به .

حب في النوع الثاني من القسم الأول : أنا الحسن بن سفيان ، ثنا هدبة بن خالد ، ثنا همام ، ثنا منصور ، به .

رواه أحمد : عن عبدالعزيز بن عبدالصمد[1] وسفيان بن عيينة وعمّار بن محمد . وعن عبدالرزاق ، عن سفيان . وعن محمد بن جعفر ، عن شعبة ؛ كلّهم عن منصور ، به .

٨٧٥٨ ـ حديث : كان رسول الله ﷺ أَفْلَجَ الثَّنِيَّتَيْنِ[2] . . . الحديث . مي

مي في علامات النبوة : أنا إبراهيم بن المنذر ، ثنا عبدالعزيز بن أبي ثابت الزهري ، حدثني إسماعيل بن إبراهيم بن أخي موسى ، عن عمه موسى بن عقبة ، عنه ، به .

٨٧٥٧ - مي ٦٩/٢ ، حب (الإحسان ، ط . الحوت) ١٦٤/٢ - ١٦٥ ، أحمد ٢١٦/١ - ٢١٧ ، ٢٢٠ ، ٢٤٣ ، ٢٨٣ ، ٢٨٦ .

(١)وقع تصحيف في مطبوعة المسند عقب عبدالعزيز بن عبدالصمد ، وهو « ابن منصور » والصواب : « عن منصور » .

٨٧٥٨ - مي ٣٣/١ .

(٢) الفَلَجُ - بالتحريك - فُرْجَةٌ مابين الثنايا والرباعيات . (النهاية ٤٦٨/٣) .

٨٧٥٩ ـ حديث : أنّ النبي ﷺ كتب إلى حَبْرِ تَيْمَاءَ فسلّمَ عليه . حب

حب في السابع والثلاثين من الخامس : أنا محمد بن إسحاق بن خزيمة ، ثنا أحمد بن أبي سريج ، ثنا شبابة ، حدثني ورقاء ، عن منصور ، عن سالم بن أبي الجعد ، عنه ، بهذا .

٨٧٦٠ ـ حديث : في قوله : ﴿ ... عَسَىٰٓ أَن يَبۡعَثَكَ رَبُّكَ مَقَامٗا مَّحۡمُودٗا ﴾[1] قال : المقام المحمود مقام الشفاعة . خز

خز في التوحيد : روى رِشْدِين بن كُرَيْب ، عن أبيه ، به . ثناه محمد بن يحيى ، ثنا مؤمل - يعني ابن الفضل - ، ثنا عيسى بن يونس ، عن رِشْدِين ، به .

٨٧٦١ ـ حديث : أنّ رسول الله ﷺ رأى خاتماً من ذهبٍ في يد رجلٍ ، فَنَزَعَهُ فطَرَحَهُ ... الحديث . عه حب

عه في اللباس : ثنا أبو زرعة الدمشقي وعلي بن عبدالرحمن بن المغيرة والصغاني ، كلهم عن ابن أبي مريم (عن محمد بن جعفر بن أبي كثير ، أخبرني إبراهيم بن عقبة ، عنه)[2] ، به .

حب في الخامس من الثاني : أنا محمد بن عبدالرحمن الدَّغوليّ ، ثنا محمد بن يحيى الذهلي ، ثنا ابن أبي مريم ، به .

٨٧٦٢ ـ حديث : «ما مِنْ رجلٍ مسلم يَمُوتُ فيقومُ على جنازته أربعون رجلاً لايُشركون بالله شيئاً إلاّ شَفَّعَهُم الله فيه» . حب حم

٨٧٥٩ - حب (الإحسان ، ط . الحوت) ١٧٨/٨ .

٨٧٦٠ - خز في التوحيد : ٣٠٦ .

(١) سورة الإسراء ، الآية (٧٩) .

٨٧٦١ - عه ٤٨٤/٥ - ٥٨٥ ، حب (الإحسان ، ط . الحوت) ١٠٩/١ .

(٢) مابين الهلالين ليس في (هـ) ، أثبتناه من الأصل ، وهو موافق لما في مطبوعة أبي عوانه .

٨٧٦٢ - حب (الإحسان ، ط . الحوت) ٣٣/٥ - ٣٤ ، أحمد ٢٧٧/١ - ٢٧٨ .

حب في الثاني من الأول : أنا عمران بن موسى بن مجاشع ، ثنا أحمد بن عيسى ، ثنا ابن وهب ، حدثني أبو صخر حميد بن زياد ، عن شريك بن أبي نمر ، عنه ، به .

قال أحمد : ثنا هارون -قال عبدالله : وسمعته أنا منه- أنا ابن وهب ، أنا أبوصخر ، عن شريك بن عبدالله بن أبي نَمِر ، عنه ، به .

٨٧٦٣ ـ حديث : كان النبيّ ﷺ إذا أصابَ الحاجةَ وأرادَ أن ينامَ يَغْسِلُ وجْهَهُ ويَدَيْهِ .

عه في الطهارة : ثنا الغزي ، ثنا الفريابي ، ثنا سفيان ، عن سلمة بن كهيل ، عنه ، به .

٨٧٦٤ ـ / حديث : «مَنْ نذر نَذْراً لم يُسَمِّهِ فَكفّارَتُهُ كفّارَةُ يمينٍ . . .» الحديث . ٣/٩٧/ب

قط

قط في الأيمان والنذور : ثنا حمزة بن القاسم الإمام ، ثنا محمد بن الخليل ، ثنا محمد بن عبدالله بن عمران البياضي ، ثنا طلحة بن يحيى ، عن الضحاك بن عثمان ، عن عبدالله بن سعيد بن أبي هند . وعن الحسن بن الخضر ، ثنا إسحاق بن إبراهيم بن يونس ، ثنا جعفر بن مسافر ، ثنا ابن أبي فديك ، ثنا طلحة بن يحيى ، عن عبد الله بن سعيد بن أبي هند ، عن بكير . وعن الحسين بن إسماعيل ، ثنا حميد بن زنجويه النسائي ، ثنا ابن أبي أويس ، حدثني أبي ، عن داود بن الحصين . وعن ثور بن زيد(١) الديلي أو عن خاله موسى بن ميسرة ، عن بكير بن عبدالله

٨٧٦٣ - عه ١/٢٧٩ - ٢٨٠ .

٨٧٦٤ - قط ٤/١٥٨ - ١٦٠ .

(١) وقع تصحيف في مطبوعة الدارقطني في العبارة فجاءت هكذا : « عن ثور بن خالد » والصواب ما أثبتناه كما ذكر الحافظ : « وعن ثور بن زيد » لأن ثور معطوف على داود بن الحصين ، والراوي عنه هو أبو أويس عبد الله بن عبدالله الأصبحي ، وروايته عنه ثابتة كما ذكر المزي في : (تهذيب الكمال ٤/٤١٦) ، وكذلك فهو ثور بن زيد الديلي المدني ، مولى بني الديل بن بكر ابن أخت موسى بن ميسرة .

الأشج ، عنه ، به .

٨٧٦٥ ـ حديث : أنّ النبي ﷺ خطب فقال : «إنّ الحمد لله . . .» الحديث . ش

قال الشافعي : أنا إبراهيم بن محمد ، ثنا إسحاق بن عبدالله ، عن أبان بن صالح ، عنه ، به .

٨٧٦٦ ـ حديث : ما أصابَ داودَ ما أصابَهُ بعد القَدَرِ إلاّ مِنْ عُجْبٍ عَجِبَ بِهِ مِنْ نَفْسِهِ . . . الحديث موقوف . كم

كم في تفسير ﴿ص﴾ : أنا إسماعيل بن محمد الفقيه ، ثنا أبو حاتم محمد بن إدريس ، ثنا سليمان بن داود الهاشمي ، ثنا عبدالرحمن بن أبي الزناد ، عن موسى ابن عقبة ، عنه ، به . وقال : صحيح الإسناد .

٨٧٦٧ ـ حديث : كان رسول الله ﷺ يُجِلُّ العَبّاس إجْلالَ الولَدِ والِدَهُ ، خاصّةً خَصَّ اللهُ العبّاسَ بها مِنْ بين الناس . كم

كم في المناقب : أخبرني عبدالله بن الحسين القاضي بمرو ، ثنا الحارث بن أبي أسامة ، ثنا عبدالله بن عمرو بن أبي أمية ، ثنا ابن أبي الزناد ، عن محمد بن عقبة ، عنه ، بهذا(١) .

٨٧٦٨ ـ حديث : أنّ رسول الله ﷺ خرج ومن معه من أصحابه لا يذكرون إلاّ الحجَّ . . . وفيه قصة (٢) . حم

٨٧٦٥ - الشافعي : ٦٧ .

٨٧٦٦ - كم ٤٣٣/٢ .

٨٧٦٧ - كم ٣٢٤/٣ - ٣٢٥ .

(١) قال الحاكم : صحيح الإسناد ولم يخرجاه .

٨٧٦٨ - أحمد ٢٦٠/١ - ٢٦١ .

(٢) عن كريب ، عن عبدالله بن عباس قال : قلت له : يا أبا العباس أرأيتَ قولك ما حجَّ رجلٌ لم يسق الهدي معه ثم طاف بالبيت إلاّ حلّ بعمرة ، وما طاف بها حاج قد ساق معه الهدي إلا اجتمعت له عمرة وحجة ، والناس لايقولون هذا ، فقال : ويحك إنّ رسول الله ﷺ . . . وذكر الحديث .

قال أحمد : ثنا يعقوب ، ثنا أبي ، عن ابن إسحاق ، حدثني محمد بن مسلم الزهري ، عنه ، به .

٨٧٦٩ ـ حديث : أنّ النبي ﷺ كان يتنفّسُ في الإناء مَرّتَين .
حم

قال أحمد : ثنا الحكم بن موسى ، ثنا عيسى بن يونس ، عن رِشْدِين ، عن أبيه ، به . قال عبد الله : وجدت بخط أبي : ثنا سعيد بن محمد الوراق ، ثنا رِشْدِين ، نحوه .

163 ★ كُلَيْبُ الجَرْمِيّ ، عن ابن عباس .

٨٧٧٠ ـ حديث : كان عمر يَدْعوني مع أصحاب محمد فيقولُ لي : لا تتكلّمْ حتّى يتكلّموا . . . الحديث في ذكر ليلة القدر .
كم

كم في الصيام : حدثني أبو الحسن أحمد بن أبي عثمان الزاهد ، ثنا محمد بن برويه المؤذن ، ثنا يحيى بن يحيى ، ثنا عبدالله بن إدريس ، ثنا عاصم بن كليب الجرمي ، عن أبيه ، به . قال ابن إدريس : فحدثنا عبد الملك ، عن سعيد بن جبير ، عن ابن عباس بمثله . وقال : صحيح على شرط مسلم .

٨٧٧١ ـ حديث : كان الحسنُ بنُ عليّ يُشْبِهُ النبيّ ﷺ .

في ترجمته عن أبي هريرة .

٨٧٧٢ ـ حديث : كان ابن عباس إذا حَدّثَ قال : إذا سَمِعْتُمُونِي أُحدّث عن
مي

٨٧٦٩ – أحمد ٢٨٥/١ ، ٢٨٤ .

163 ★ هو كليب بن شهاب الجرمي ، والد عاصم ، صدوق ، من الطبقة الثانية . ووهم من ذكره في الصحابة . انظر : (التاريخ الكبير للبخاري ٢٢٩/٧ ، والتقريب) .

٨٧٧٠ – كم ٤٣٧/١ – ٤٣٨ .

٨٧٧١ – انظر [١٩٣/٥/ب] .

٨٧٧٢ – مي ١١٨/١ ، ذكره عقب حديث أبي هريرة : « من كذب عليّ متعمّداً فليتبوّأ مقعده من النار » .

رسول الله ﷺ ، فلم تَجِدوه في كتاب الله أوحسناً عند الناس ، فاعْلَموا أنّي قد كذبْتُ عليْهِ .

مي في العلم : أنا أبو معمر ، عن صالح بن عمر ، عن عاصم بن كليب ، عن أبيه ، بهذا .

٨٧٧٣ ـ حديث : أنّ النبيّ ﷺ حين لاعن بين المتلاعنين ، أمر رجلاً أن يضع يده على فيه عند الخامسة ، وقال : «إنّها موجِبَة» .

قال الشافعي : ثنا ابن عيينة ، عن عاصم ، عن أبيه ، به .

٨٧٧٤ ـ حديث : أنّه كان إذا رآهم يطوفون بين الصفا والمروة قال : هذا ما أَوْرَثَتْكُمْ أُمُّ إسماعيل . موقوف

كم في تفسير البقرة : أنا الحسن بن يعقوب ، ثنا محمد بن عبدالوهاب ، ثنا جعفر ابن عون ، ثنا سفيان بن سعيد ، عن عاصم بن كليب ، عن أبيه ، بهذا[1] .

٨٧٧٣ - الشافعي : ٢٦٩ .

٨٧٧٤ - كم ٢/٢٧١ .

(١) قال الحاكم : صحيح الإسناد ولم يخرّجاه .

إتحاف المهرة

بالفوائد المبتكرة من أطراف العشرة

الجزء الثامن

صَدَرَ هَذَا الكِتَابُ بالتَّعَاون بَيْنَ :

مُجَمَّعُ المَلِكِ فَهْدٍ لِطِبَاعَةِ المُصْحَفِ الشَّرِيفِ

بالمَدِينَةِ المنَوَّرَة

وَمَرْكَزُ خِدْمَةِ السُّنَّةِ وَالسِّيرَةِ النَّبَوِيَّةِ

بالمَدِينَةِ المنَوَّرَة

جَمِيعُ الحُقُوقِ مَحْفُوظَة

الطَّبْعَةُ الأُولَى

عَام ١٤١٧هـ - ١٩٩٦م

المملكة العربية السعودية
وزارة الشؤون الإسلامية والأوقاف والدعوة والإرشاد
بالتعاون مع
الجامعة الإسلامية في المدينة المنورة

١

إتحاف المهرة

بالفوائد المبتكرة من أطراف العشرة

للإمام الحافظ أحمد بن علي بن محمد ابن حجر العسقلاني
(٧٧٣-٨٥٢هـ)

الجزء الثامن

بقية مسند ابن عباس - عبد الله بن عمر

الأحاديث (٨٧٧٥ - ١٠٢٤٧)

تحقيق
الدكتور يوسف عبد الرحمن المرعشلي
الباحث بمركز خدمة السنة والسيرة النبوية

ح مجمع الملك فهد لطباعة المصحف الشريف ، ١٤١٧هـ

فهرسة مكتبة الملك فهد الوطنية أثناء النشر

ابن حجر العسقلاني ، أحمد بن علي

إتحاف المهرة بالفوائد المبتكرة من أطراف العشرة / تحقيق يوسف عبدالرحمن المرعشلي

٧٢٠ ص ؛ ١٦×٢٣,٥ سم

ردمك ١-٠٠-٧٧٠-٩٩٦٠ (مجموعة)

X -١٥-٧٧٠-٩٩٦٠ (ج٨)

١-الحديث - مستدركات ٢-الحديث- المسانيد أ- المرعشلي، يوسف عبدالرحمن (محقق) ب-العنوان

ديوي ٢٣٧،٤ ١٦/١٠٥٣

رقم الإيداع : ١٦/١٠٥٣

ردمك: ١-٠٠-٧٧٠-٩٩٦٠ (مجموعة)

X-١٥-٧٧٠-٩٩٦٠ (ج ٨)

[بسم الله الرحمن الرحيم]

٣/١/٩٨

164 ★ / مالك بن الحَارِث ، عن ابن عباس .

٨٧٧٥ ـ حديث : جاء رجل إلى ابن عباس فقال : إن عمي طلق امرأته ثلاثاً . . . الحديث موقوف . طح

طح في النكاح[1] : ثنا ابن مَرْزُوق ، ثنا أبو حُذَيْفة ، ثنا سفيان ، عن الأعمش ، عنه ، به .

165 ★ مَالك بن سَعْد التُجِيبي ، عن ابن عباس .

٨٧٧٦ ـ حديث : «إن الله لعن الخمر وعاصرها ومعتصرها . . .» الحديث . حب كم حم

حب في التاسع والمائة من الثاني : أنا محمد بن الحسن[2] بن قتيبة ، ثنا يزيد بن

---

164 ★ مالك بن الحارث السَلَمي الرقي . ويقال : الكوفي . ثقة ، توفي سنة ٩٤ . انظر : (التاريخ الكبير للبخاري ٣٠٧/٧ ، والتقريب) .

٨٧٧٥- طح ٥٧/٣ .

(١) كذا في الأصل و (هـ) وهو في مطبوعة الطحاوي في كتاب الطلاق .

165 ★ مالك بن سعد التُجِيبي ، من أهل مصر . قال أبوزرعة : لا بأس به ، وذكره ابن حبان في «الثقات» وقال : وقد قيل : إنه مالك بن ربيعة التُجِيبي . قال الحافظ ابن حجر في التعجيل : ولم يذكر ابن يونس مالك بن ربيعة . انظر : (التاريخ الكبير ٣٠٨/٧ ، وتعجيل المنفعة ٢٥٣) .

٨٧٧٦- حب (الإحسان) ٣٧٠/٧ . كم ١٤٥/٤ ، ٣١/٢ . أحمد ٣١٦/١ .

(٢) «الحسن» جاء مكانه في الأصل و(هـ) : «إسحاق» والتصويب من مطبوعة «الإحسان» ومن مصادر ترجمته ، وهو محمد بن الحسن بن قتيبة من شيوخ ابن حبّان ، ومن الرواة عن يزيد ابن موهب ، وليس في شيوخ ابن حبان من اسمه محمد بن إسحاق بن قتيبة . انظر : (سير أعلام النبلاء ٩٣/١٦) .

مَوْهب(١) ، ثنا ابن وَهْب ، أنا حَيْوَة ، حدثني مالك بن خير الزَبَادي(٢) ، عنه ، به .

كم في الأشربة : ثنا أبو العباس ، أنا ابن عبد الحَكَم ، ثنا عبدالله بن وَهْب ، به .

وفي البيوع : أخبرني أبو جعفر محمد بن صالح بن هانئ ، ثنا أبو عبدالله محمد بن أحمد بن أنس القرشي ، ثنا عبدالله بن يزيد المقرئ ، ثنا حيوة ، به ، وقال : صحيح الإسناد .

قال أحمد : ثنا أبو عبدالرحمن ، ثنا حَيْوَة ، به .

166 ★ مُجَاهِد بن جَبْر المكّيّ ، عن ابن عباس .

٨٧٧٧ ـ حديث : «لقد أخرج الله آدم من الجنة قبل أن يدخلها أحد ، قال الله : ﴿ ...إِنِّي جَاعِلٌ فِي ٱلْأَرْضِ خَلِيفَةً... ﴾(٣) ...» الحديث . وفيه : «كان في الأرض قبل أن يخلق آدم بألفي عام الجن» .

كم في تفسير البقرة : أنا عبدالله بن موسى الصيدلاني ، ثنا إسماعيل بن قتيبة ، ثنا أبوبكر بن أبي شيبة ، ثنا أبو معاوية ، عن الأعمش ، عن بكير بن الأخنس عنه ، به . وقال : صحيح الإسناد .

---

(١) تصحف في مطبوعة الإحسان إلى «وهب» ، وهو يزيد بن عبدالله بن موهب الرملي . انظر : (الجرح والتعديل ٢٧٦/٩ ، وتذكرة الحفاظ ٧٦٤/٢) .

(٢) الزَّبادي -بفتح الزاي والباء المعجمة بواحدة ثم دال مهملة- كذا ضبطه ابن ماكولا في الإكمال ٢١٠/٤ ، والذهبي في المشتبه ص٣٤٠ . وانظر ترجمته في : (الجرح والتعديل للرازي ٢٠٨/٨ ، وثقات ابن حبان ٤٦٠/٧) ووهم من جعله الزيادي بالياء .

166 ★ مجاهد بن جَبْر -بفتح الجيم وسكون الموحدة- أبوالحجاج المخزومي مولاهم ، المكي . ثقة إمام في التفسير وفي العلم ، من الطبقة الوسطى من التابعين . مات سنة (١٠٤) . انظر : (التاريخ الكبير ٤١١/٧- ٤١٢ ، والتقريب) .

٨٧٧٧- كم ٢٦١/٢ .

(٣) الآية (٣٠) من سورة البقرة .

قلت : بكر ضعيف(١) .

٨٧٧٨ ـ حديث : المستحاضة تؤخر الظهر وتعجل العصر . موقوف .
طح

طح في الطهارة : ثنا ابن خزيمة ، ثنا حجّاج ، ثنا حمّاد ، عن قيس بن سعد ، عنه ، به .

٨٧٧٩ ـ حديث : «عامة عذاب القبر من البول ، فتنزهوا من البول» .
قط كم

قط في الطهارة : ثنا أحمد بن عمرو بن عثمان ، ثنا محمد بن عيسى العطار ، ثنا إسحاق بن منصور ، ثنا إسرائيل ، عن أبي يحيى ، عنه ، به .

كم فيه : أنا علي بن عيسى ، ثنا إبراهيم بن أبي طالب ، ثنا محمد بن رافع ، ثنا إسحاق بن منصور ، به . أخرجه شاهداً لحديث أبي هريرة .

٨٧٨٠ ـ حديث : قيل لابن عباس : إن أرضها أرض باردة فقال : تؤخر الظهر وتعجل العصر ، وتغتسل غسلها . الحديث موقوف في المستحاضة .
مي

مي في الطهارة : أنا حَجّاج بن المِنْهال ، ثنا حمّاد ، عن قيس ، عنه ، به .

٨٧٨١ ـ حديث : لما نزلت هذه الآية : ﴿ ..... فِيهِ رِجَالٌ يُحِبُّونَ أَن
كم

---

(١) قوله : «بكر ضعيف» كذا في الأصل و (هـ) وهو تعقيب من الحافظ على تصحيح الحاكم .

قلت : بكر ليس له ذكر في الإسناد ، والمذكور بكير ، وهو ثقة كما في «التقريب» وأصوله ، ولعله سَبَقَ ذهن الحافظ إلى بكر بن خنيس ، وهو صدوق له أغلاط ، ويعدّ من الضعفاء . انظر ترجمته في : (ضعفاء الدارقطني ٢٩٠) . ويؤكّده أن الذهبي في تلخيص المستدرك أقرّ الحاكم على تصحيحه وقال : صحيح . وانظر : (التقريب ، والمجروحين لابن حبان ١/١٩٥) .

٨٧٧٨- طح ١/١٠١ .

٨٧٧٩- قط ١/١٢٨ ، كم ١/١٨٣- ١٨٤ .

٨٧٨٠- مي ١/١٧٩ .

٨٧٨١- كم ١/ ١٨٧ .

يَتَطَهَّرُواْ . . .﴾(١) بعث رسول الله ﷺ إلى عويم بن ساعدة فقال : «ما هذا الطهر(٢) الذي أثنى الله عليكم به؟ . . .» الحديث .

كم في الطهارة : ثنا أبو العباس محمد بن يعقوب ، ثنا محمد بن خالد بن خَلِيّ(٣) ، ثنا أحمد بن خالد الوَهْبِيّ ، ثنا محمد بن إسحاق ، عن الأعمش ، عنه ، به . وقال : صحيح على شرط مسلم . وقد رواه سَلَمَة بن الفضل ، عن ابن إسحاق أيضاً .

٨٧٨٢ ـ حديث : لقد عرضت القرآن على ابن عباس ثلاث عرضات ، أقف عند كل آية أسأله فيمن أنزلت ، وفيم كانت؟ فقلت : يا أبا عباس! أرأيت قول الله تعالى : ﴿ . . . فَإِذَا تَطَهَّرْنَ فَأْتُوهُنَّ مِنْ حَيْثُ أَمَرَكُمُ ٱللَّهُ . . . .﴾(٤) قال : أي من حيث أمركم(٥) أن تعتزلوهن .

مي في الطهارة : أنا الحَكَم بن المُبارَك(٦) ، ثنا محمد بن سلمة ، عن محمد بن إسحاق ، عن أبان بن صالح ، عنه ، به . وعن محمد بن يوسف ، عن سفيان ، عن عثمان بن الأسود ، عن مجاهد قال : أمروا أن يأتوا من حيث نهوا ، ولم يذكر ابن

(١) الآية (١٠٨) من سورة التوبة .

(٢) في مطبوعة المستدرك : (الطهور) .

(٣) محمد بن خالد بن خليّ -بوزن عَلِيّ- الكلاعي ، أبوالحسين الحمصي . انظر : (مشتبه الذهبي ١٦٩ ، والتقريب) .

٨٧٨٢- مي ٢٠٥/١ ، كم ٢٧٩/٢ ، ١٩٥/٢ .

(٤) الآية (٢٢٢) من سورة البقرة .

(٥) في (هـ) : «أمركم الله» وما أثبتناه من الأصل ، وهو الموافق للفظ الدارمي .

(٦) «المبارك» جاء مكانه في الأصل و (هـ) : «أبان» ، والتصويب من مطبوعة الدارمي ، ومن مصادر ترجمته ، وهو الحكم بن المبارك الباهلي ، من شيوخ الدارمي ، يروي عن محمد بن سلمة الخزاعي . انظر ترجمته في : (تهذيب الكمال ١٣١/٧) . وأما الحكم بن أبان ، فليس من شيوخ الدارمي ، ولم يُذكر له رواية عن محمد بن سلمة . انظر : (تهذيب الكمال ٨٦/٧) .

عباس .

كم في التفسير : أنا أبوزكريا العنبري ، ثنا محمد بن عبدالسلام ، ثنا إسحاق بن إبراهيم ، أنا عبدالرحمن بن محمد المحاربي ، ثنا محمد بن إسحاق ، به . وفي النكاح : أنا أبو النضر الفقيه وأبو الحسن العنزي[1] ، قالا : ثنا عثمان بن سعيد ، ثنا عبدالعزيز بن يحيى الحراني ، ثنا محمد بن سلمة ، به ، والأول أتم .

٨٧٨٣ ـ / حديث : أن رسول الله ﷺ كان يقرأ القرآن كل سنة على جبريل . . . الحديث . ٣/٩٨/ب
كم حم

كم في أول التفسير : أنا أبوالعباس محمد بن أحمد المَحْبُوبي ، ثنا سعيد بن منصور[2] ، ثنا عبيدالله بن موسى ، ثنا إسرائيل ، عن إبراهيم بن المُهَاجِر ، عنه ، به . وقال : صحيح الإسناد .

رواه أحمد : عن يحيى بن آدم ومحمد بن سَابِق ، عن إسرائيل ، به .

٨٧٨٤ ـ حديث : في ذكر القلتين .

يأتي في المراسيل ، في ترجمة : يحيى بن يعمر .

٨٧٨٥ ـ حديث : مر رسول الله ﷺ بحائط من حيطان مكة أو المدينة فسمع صوت إنسانين يعذبان في قبورهما . . . الحديث .
خز حب

---

(١) العَنَزي - بفتح العين المهملة والنون ثم زاي بعدها - وهو أحمد بن محمد بن عَبْدُوس الطرائفي من شيوخ الحاكم . انظر : (الأنساب ٢٢٦/٨ ، والسير ٥١٩/١٥) .

٨٧٨٣- كم ٢٣٠/٢ ، أحمد ٣٢٥/١ ، ٢٧٥ .

(٢) كذا في الأصل و (هـ) وفي مطبوعة المستدرك : «سعيد بن مسعود» ولعله الصواب ، فهو الذي يروي عنه المَحْبُوبي . انظر : (سير أعلام النبلاء ٥٣٧/١٥) .

٨٧٨٤- انظر [٢٩٣/٦/ب] .

٨٧٨٥- خز ٣٢/١ ، حب (الإحسان) ٥٢/٥ .

خز في الطهارة : ثنا يوسف بن موسى ، ثنا جرير ، عن منصور ، عن مجاهد ، به .

حب في الحادي والسبعين من الثالث : أنا الحسين بن محمد بن أبي معشر ، ثنا محمد بن بشار ، ثنا ابن أبي عدي ، عن شعبة ، عن سليمان ، عن مجاهد ، نحوه .

قلت : رُوي عن الأعمش ، عن مجاهد ، عن طاوس ، عن ابن عباس ، وقد مضى[١] .

٨٧٨٦ ـ حديث : «من السنة أن لا يصلي بالتيمم أكثر من صلاة واحدة» .
قط

قط في التيمم : عن محمد بن إسماعيل الفَارِسِيّ ، عن إسحاق بن إبراهيم -هو الدَبَري[٢]- . وعن إسماعيل بن علي ، عن إبراهيم الحربي ، عن ابن زنجويه ، كلاهما عن عبدالرزاق . وعن أحمد بن محمد بن سعدان الصيدلاني ، عن شُعَيْب بن أيوب[٣] ، عن أبي يحيى الحِمَّاني ، كلاهما عن الحسن بن عُمَارَة ، عن الحَكَم ، عنه ، به . ليس في حديث ابن زَنْجَوَيْه : «مِنَ السُنَّة» . وقال **الدارقطني** : الحسن بن عُمَارَة : ضعيف[٤] .

---

(١) انظر : (٢٥٢/٧ ح٧٧٦٩) .
٨٧٨٦- قط ١٨٥/١ .

(٢) الدَبَري - بفتح المهملة وبعدها راء - هذه النسبة إلى دَبَر ، وهي من قرى صنعاء اليمن ، منها أبويعقوب إسحاق بن إبراهيم بن عباد الدَبَري راوي كتب عبدالرزاق عنه . انظر : (اللباب لابن الأثير ٩٨٩/١ ، والمشتبه للذهبي ٢٨٢) .

(٣) (أيوب) جاء مكانه في الأصل و (هـ) : (حرب) والتصويب من مطبوعة الدارقطني ، ومن مصادر ترجمته ، وهو شعيب بن أيوب بن رزين الواسطي ، يروي عن أبي يحيى الحِمَّاني عبدالحميد بن عبدالرحمن . انظر ترجمته في : (تهذيب الكمال ٥٠٥/١٢) .

(٤) وضعّفه علي بن المديني وتركه أحمد . وقال ابن معين : ليس بشيء . وقال الجوزجاني : ساقط . وتركه مسلم وأبو حاتم والدار قطني . انظر : (أحوال الرجال للجوزجاني : ٥٢ ، والضعفاء الصغير للبخاري : ٦٢ ، والضعفاء للعقيلي ٢٣٧/١ ، وميزان الاعتدال ٥١٣/١ ، وتهذيب التهذيب ٣٠٤/٢) .

٨٧٨٧ ـ حديث : أن ابن عباس كان لا يقنت في صلاة الفجر .
طح

طح في الصلاة : ثنا محمد بن خُزَيْمة ، ثنا عبدالله بن رَجَاء ، أنا زائِدَة ، عن منصور ، ثنا مجاهد أو سعيد بن جبير : أن ابن عباس كان لا يقنت في صلاة الفجر .

٨٧٨٨ ـ حديث : مر رسول الله ﷺ على رجل فرأى فخذه مكشوفة ، فقال : «غط فخذك ، فإن فخذ الرجل من عورته . . .» الحديث .
طح كم حم

طح في آخر الصلاة : ثنا علي بن مَعْبَد ، ثنا إسحاق بن منصور ، ثنا إسرائيل ، عن أبي يحيى القَتَّات(١) ، عن مجاهد ، به .

كم في اللباس : أنا أبو عبدالله الصفار ، ثنا أحمد بن مهران ، ثنا عبيدالله بن موسى ، ثنا إسرائيل ، ثنا أبويحيى سمعت مجاهداً ، به .

قال أحمد : ثنا محمد بن سَابِق ، ثنا إسرائيل ، به .

٨٧٨٩ ـ حديث : «لا يتقدم الصفَّ الأولَ أعرابيٌّ ولا عجمي ولا غلام لم يحتلم» .
قط

قط في الصلاة : ثنا أحمد بن محمد الجوزي ، ثنا محمد بن غالب ، ثنا العباس ابن سليم ، ثنا عبيدالله بن سعيد ، عن الليث -هو ابن أبي سليم- عنه ، به .

٨٧٩٠ ـ حديث : سألت ابن عباس عن السجدة التي في ﴿ حمٓ ﴾ قال : اسجد بآخر الآيتين .
طح

٨٧٨٧- طح ٢٥٢/١ .

٨٧٨٨- طح ٤٧٤/١ ، كم ١٨١/٤ ، أحمد ٢٧٥/١ .

(١) القَتَّات - بقاف ومثناة ومثقلة . وآخره مثناة أيضاً - كذا ضبطه الحافظ في «التقريب» واختلف في اسمه فقيل : زاذان ، وقيل : دينار ، وقيل : غير ذلك . انظر : (المشتبه للذهبي ٥١٩ ، والتقريب) .

٨٧٨٩- قط ٢٨١/١ .

٨٧٩٠- طح ٣٥٩/١ .

طح في الصلاة : ثنا فَهْد ، ثنا أبو نعيم ، ثنا فِطْر ، عنه ، بهذا . وعن صالح بن عبدالرحمن ، ثنا سعيد بن منصور ، ثنا هشيم ، أنا فطر ، نحوه . وعن أبي بكرة ، ثنا أبو أحمد ، ثنا مِسْعَر[1] ، عن عمرو بن مُرّة ، عن مجاهد قال : سَجَدَ رجلٌ في الأُولَى من ﴿ حمٓ ﴾ فقال ابن عباس : عجل هذا .

٨٧٩١ ـ حديث : الصلاة الوسطى صلاة الصبح .
طح

طح في الصلاة : ثنا ابن أبي داود ، ثنا سعيد بن عُفَيْر[2] ، ثنا داود بن عبدالرحمن ، عن عمرو بن دينار ، عن مجاهد ، بهذا .

٨٧٩٢ ـ حديث : في مسافة قصر الصلاة .

في ترجمة : عطاء ، عن ابن عباس .

٨٧٩٣ ـ حديث : «يابني عبدالمطلب ، يابني عبدمناف ، لا تمنعوا أحداً يطوف بالبيت ويصلي ، فإنه لا صلاة بعد الصبح حتى تطلع الشمس ، ولا صلاة بعد العصر حتى تغرب الشمس ، إلا عند هذا البيت يطوفون ويصلون» .
قط

قط في الصلاة : ثنا عثمان بن أحمد الدَّقَّاق ، ثنا جعفر بن محمد بن شاكر ، ثنا سُرَيْج بن النُعمان ، ثنا أبوالوليد العدني ، أنا رجاء أبو سعيد ، عنه ، به .

---

(١) «مِسْعَر» جاء مكانه في الأصل و (هـ) : «سفيان» والتصويب من مطبوعة الطحاوي ومصادر ترجمته ، وهو مِسْعَر بن كِدَام بن ظهير الهلالي ، يروي عن عمرو بن مرّة ، ويروي عنه أبو أحمد الزبيري . انظر ترجمته في : (التاريخ الكبير ١٣/٨ ، وتهذيب الكمال ٤٦١/٢٧- ٤٦٨) .
٨٧٩١- طح ١٧٠/١ .

(٢) عُفَيْر -مصغراً- وهو سعيد بن كثير بن عُفَيْر الأنصاري ، يُنسب إلى جده . انظر : (المشتبه للذهبي : ٤٨٧ ، ومغاني الأخيار : ٢٢٠) .
٨٧٩٢- انظر : (٤١٣/٧ ح٨٠٨٨) .
٨٧٩٣- قط ٤٢٥/١- ٤٢٦ .

٣/١/٩٩

٨٧٩٤ ـ / حديث : في قوله : ﴿ . . . وَعَلَى ٱلَّذِينَ يُطِيقُونَهُۥ . . . ﴾(١) هو الشيخ الكبير الذي لا يستطيع الصيام فيُفطر ويُطعم عن كل يوم مسكيناً نِصفَ صاع من حِنْطة . موقوف . قط

قط في الصيام : ثنا (أحمد بن عبدالله الوكيل)(٢) ، ثنا إسحاق بن الضَّيْف ، ثنا عبدالرزاق ، ثنا الثوري ، عن منصور ، عنه ، بهذا . وقال : صحيح(٣) .

٨٧٩٥ ـ حديث : أن معاوية طاف بالبيت الحرام ، فجعل يستلم الأركان كلها ، فقال ابن عباس : لم يكن رسول الله ﷺ يستلمها . . . الحديث . طح حم

طح في الحج : ثنا روح بن الفرج ، ثنا زهير بن عباد ، ثنا عَتّاب بن بشير ، عن خُصَيْف ، عنه ، به .

قال أحمد : ثنا مروان بن شجاع ، حدثني خصيف ، به .

٨٧٩٦ ـ حديث : «هذه عمرة استمتعنا بها ، فمن لم يكن معه هدي فليحل الحل كله ، فقد دخلت(٤) العمرة في الحج إلى يوم القيامة» . مي عه حم

مي في الحج : أنا سهل بن حماد ، ثنا شعبة ، عن الحكم ، عنه ، به .

٨٧٩٤- قط ٢/٢٠٧ .

(١) الآية (١٨٤) من سورة البقرة .

(٢) تكرر في (هـ) .

(٣) قوله : (وقال صحيح) ليس في مطبوعة الدارقطني عقب هذا الحديث ، وإنما عقب الذي قبله ، قال : «وهذا صحيح وما بعده» .

٨٧٩٥- طح ٢/١٨٤ ، أحمد ١/٢١٧ .

٨٧٩٦- مي ١/٣٧٩ ، عه [٣/٢٥/أ] نسخة دار الكتب المصرية ، أحمد ١/٢٥٣ و٢٤١ و ٢٥٩ و٣٤١ و٢٣٦ .

(٤) في الأصل و (هـ) : (وجبت) والتصويب من الأصول ، الدارمي وأحمد وأبي عوانة .

عه فيه : ثنا يوسف[1] وأبوحميد ، قالا : ثنا حجاج . وعن أبي أمية ، ثنا روح ، قالا : ثنا شعبة ، به .

قال أحمد : ثنا عفان ، ثنا خالد ، ثنا يزيد بن أبي زياد ، عنه ، به . ولفظه : قدمنا مع رسول الله ﷺ حجاجاً فأمرهم فجعلوها عمرة ، ثم قال : «**لو استقبلت من أمري ما استدبرت لفعلت كما فعلوا ، ولكن دخلت العمرة في الحج إلى يوم القيامة . . .**» **الحديث** . وعن هشيم وعبيدة بن حميد ، عن يزيد نحوه ، مختصراً . وعن محمد بن جعفر وروح ويزيد ، ثلاثتهم عن شعبة ، عن الحكم ، عن مجاهد ، ببعضه .

٨٧٩٧ ـ حديث : «لو أن قطرة من الزقوم قطرت في الأرض لأفسدت على أهل الدنيا معيشتهم . . .» الحديث . حب كم حم عم

حب في التاسع والسبعين من الثالث : أنا الحسين بن محمد بن أبي معشر ، ثنا محمد بن بشار ، ثنا ابن أبي عدي ، عن شعبة ، عن سليمان ، عنه ، به .

كم في تفسير آل عمران : ثنا أبوالعباس محمد بن يعقوب ، ثنا إبراهيم بن مرزوق ، ثنا أبوداود . وفي تفسير الدخان : بهذا الإسناد . وزاد : وهب بن جرير . وفي تفسير آل عمران : عن عبدالرحمن بن الحسن ، ثنا إبراهيم بن الحسين ، ثنا آدم ، كلهم عن شعبة ، به .

رواه أحمد : عن روح ومحمد بن جعفر ، عن شعبة ، به . وأوله :

(١) الواو ساقطة من مخطوطة أبي عوانة ، فبدا الإسناد فيها هكذا : (يوسف أبوحميد ، قال . . .) وهو سقطٌ مُخلٌ ، فيوسف كنيته أبو يعقوب ، وهو يوسف بن سعيد بن مسلّم المِصِّيصيّ ، يروي عن حجاج بن محمد الأعور ، وأبو حُمَيد هو عبدالله بن محمد بن تميم المصيصي ، يروي عن حجاج أيضاً ، وكلاهما من مشايخ أبي عوانة . انظر : (السير ٦٢٢/١٢ ، وتهذيب التهذيب ٧/٦) .

٨٧٩٧- حب (الإحسان) ٢٧٨/٩ ، كم ٢٩٤/٢ و٤٥١ و٢٩٤ ، أحمد ٣٠١/١ و٣٣٨ .

«﴿ يَٰٓأَيُّهَا ٱلَّذِينَ ءَامَنُوا۟ ٱتَّقُوا۟ ٱللَّهَ حَقَّ تُقَاتِهِۦ وَلَا تَمُوتُنَّ إِلَّا وَأَنتُم مُّسْلِمُونَ ﴾[1] ولو أن قطرة . . .» الحديث .

قال عبد الله : ثنا القواريري ، ثنا فضيل بن عياض ، عن سليمان الأعمش ، عن أبي يحيى ، عن مجاهد ، نحوه .

٨٧٩٨ ـ حديث : نهى رسول الله ﷺ يوم خيبر عن لحوم الحمر ، وعن كل ذي ناب من السباع ، وأن توطأ السبايا حتى يضعن . جا قط كم حم

جا في النكاح : ثنا محمد بن عوف ، ثنا عبيدالله[2] بن موسى ، ثنا سفيان[3] عن الأعمش ، عنه ، بهذا .

قط في البيوع : ثنا أبو بكر النيسابوري ، ثنا أحمد بن حفص بن عبدالله ، ثنا أبي[4] ، حدثني إبراهيم بن طَهْمَان ، عن يحيى بن سعيد ، عن عمرو بن شعيب ، عن عبدالله بن أبي نَجِيحٍ ، عنه به . وزاد في أوله : نهى يوم حنين[5] عن بيع المغانم

---

(١) الآية (١٠٢) من سورة آل عمران .

٨٧٩٨- جا : ٢٤٤ ، قط ٦٩/٣ ، كم ١٣٧/٢ ، ٤٠ ، ٥٦ ، أحمد ٣٢٦/١ .

(٢) تصحف في مطبوعة ابن الجارود إلى : (عبدالله) وهو عبيدالله بن موسى بن أبي المختار باذام العبسي . انظر : (سير أعلام النبلاء ٦٦٣/١٢ ، وتهذيب التهذيب ٥٠/٦- ٥١) .

(٣) كذا في الأصل و (هـ) : (سفيان) وفي مطبوعتي ابن الجارود والحاكم : (شيبان) وهو محتمل ، ولعله الصواب . انظر : (تهذيب التهذيب ٥١/٦) .

(٤) قوله : (ثنا أبي) سقط من مطبوعة الدارقطني ، والصواب إثباته ، وقد أثبته الحاكم في إسناده .

(٥) كذا في الأصل و (هـ) : (حنين) وفي مطبوعة ابن الجارود والدارقطني والحاكم : (خيبر) وهو الصواب المشهور ، إذ لم يرد في شيء من الأصول أن ذلك كان يوم حنين ، والحديث أخرجه النسائي في المجتبى ٣٠١/٧ في كتاب البيوع ، باب بيع المغانم قبل أن تقسم ، ولكن لم يرد فيه زمان ذلك ، وأشار المزي في التحفة ٢٢٠/٥ لتفرد النسائي به .

حتى تُقْسَم .

كم في قسم الفيء : أخبرني عبدالله بن محمد بن حَمُّويه ، ثنا أبي ، ثنا أحمد ابن حفص ، به . وعن أبي بكر [أحمد](١) بن إسحاق ، ثنا عبيد بن شريك ، ثنا سعيد بن أبي مريم ، ثنا عبدالرحمن [بن أبي الزناد ، ثنا عبدالرحمن](١) بن الحارث ، عن ابن أبي نَجِيح ، به نحوه . وفيه وفي البيوع : عن أبي العباس محمد بن أحمد المَحْبُوبِي ، ثنا سعيد بن مسعود ، ثنا عبيدالله بن موسى ، به . وفي البيوع : عن علي ابن حَمْشَاذ ، عن عبيد بن شريك ، به . وعن عبدالله بن محمد بن حَمُّويه ، به .

قال أحمد : ثنا يحيى بن آدم ، ثنا شريك ، عن الأعمش عنه ، به . مختصر : نهى رسول الله ﷺ عن كل ذي ناب من السبع .

٣/٩٩/ب **٨٧٩٩ قط ـ / حديث : في قوم أصابوا ضبعاً ، قال : عليهم كبش يتخارجونه بينهم .**

قط في الحج : ثنا أبوبكر النيسابوري ، ثنا إبراهيم بن هانئ ، ثنا عفان ، ثنا عبدالواحد بن زياد ، عن سعيد بن عبدالرحمن ، عنه ، بهذا موقوفاً .

٨٨٠٠ خز كم حم ـ حديث : أهدى رسول الله ﷺ في هديه عام الحديبية جملاً لأبي جهل في رأسه برة من فضة ، كان أبوجهل أسلمه يوم بدر .

خز في الحج : ثنا الفضل بن يعقوب الجزري ، ثنا عبدالأعلى ، عن محمد . وعن محمد بن عيسى ، عن سلمة بن الفضل ، قال : قال محمد -يعني ابن إسحاق- عن عبدالله بن أبي نَجِيح ، عنه ، بهذا . ليس في السماع . زاد سلمة في حديثه : ليغيظ بذلك المشركين .

---

(١) ما بين المعقوفين زيادة من مطبوعة الحاكم ليست في الأصل و (هـ) .

٨٧٩٩- قط ٢/٢٥٠ .

٨٨٠٠- خز ٤/٢٨٦ ، ٢٨٧ ، كم ١/٤٦٧ ، أحمد ١/٢٦١ ، ٢٧٣ .

كم فيه : ثنا أبو العباس محمد بن يعقوب ، ثنا أحمد بن عبدالجبار ، (ثنا يونس ابن بكير ، ثنا محمد بن إسحاق ، به . وعن علي بن حَمْشَاذ ، عن إسماعيل بن إسحاق)(١) ، ثنا عَيّاش بن الوليد ، ثنا عبدالأعلى ، به .

رواه أحمد : عن يعقوب ، عن أبيه ، عن ابن إسحاق . وعن حسين ، عن جرير بن حازم ، كلاهما عن ابن أبي نَجِيح ، عنه ، به .

٨٨٠١ قط ـ حديث : «ليس على العبد الآبق إذا سرق قطع ولا على الذمي» .

قط في الحدود : ثنا موسى بن جعفر بن قُرَيْن(٢) ، ثنا فَهْد بن سليمان ، ثنا موسى ابن داود ، ثنا سفيان الثوري ، عن عمرو بن دينار عنه ، بهذا . وقال : لم يرفعه غير فهد والصواب موقوف . وعن محمد بن إسماعيل الفارسي ، ثنا إسحاق بن إبراهيم ، أنا عبدالرزاق ، عن الثوري ومعمر ، عن عمرو ، به موقوفاً .

٨٨٠٢ مي ـ حديث : لا يورث(٣) القاتل من المقتول شيئاً . موقوف .

مي في الفرائض : أنا أبونعيم ، ثنا سفيان ، عن لَيْث ، عنه ، بهذا .

٨٨٠٣ قط كم ـ حديث : «ليس على العبد ولا على أهل الكتاب حدود» .

قط في الحدود : ثنا محمد بن جعفر المُطَيْرِي من كتابه ، ثنا عبيدالله بن النعمان ،

---

(١) من قوله : (ثنا يونس) إلى قوله (إسماعيل بن إسحاق) . سقط من مطبوعة «المستدرك» ، وهو موجود في مخطوطته [١/٢١٥/ب] النسخة الأزهرية .

٨٨٠١- قط ٣/٨٦ و ٨٧ .

(٢) قُرَيْن - بضم القاف- هو موسى بن جعفر بن علي بن عثمان بن قُرَيْن العُثماني . (المشتبه : ٥٢٦) .

٨٨٠٢- مي ٢/٢٧٧ .

(٣) في مطبوعة الدارمي : (لا يرث) .

٨٨٠٣- قط ٣/٨٧ ، كم ٤/٣٨٢ .

ثنا أبوعاصم ، أنا ابن جريج ، عن عمرو بن دينار ، عنه ، به . وعن محمد بن مَخْلَد ، ثنا أحمد بن منصور زَاج[1] ، ثنا إسحاق بن إبراهيم -قاضي خوارزم- أنا ابن جريج ، عن عمرو ، به موقوفاً . قال : وهو أصحّ .

كم فيه : أنا أبوجعفر البغدادي ، ثنا فهد بن سليمان ، ثنا موسى بن داود ، ثنا سفيان بن سعيد ، عن عمرو بن دينار ، به[2] .

٨٨٠٤ ـ حديث : كان القصاص في بني إسرائيل ولم يكن فيهم الدية ، فقال الله لهذه الأمة : ﴿ . . . كُتِبَ عَلَيْكُمُ ٱلْقِصَاصُ فِى ٱلْقَتْلَى . . . ﴾[3] . . الحديث . جا طح حب قط ش

جا في الديات : ثنا محمد بن يحيى ، ثنا الحميدي ، ثنا سفيان ، أنا عمرو بن دينار ، سمعت مجاهداً ، به .

طح في الجنايات : ثنا يونس بن عبدالأعلى ، ثنا سفيان ، به .

حب في الرابع والستين من الثالث : أنا الحسن بن سفيان ، ثنا حبان ، أنا عبدالله عن محمد بن مسلم ، عن عمرو ، نحوه .

قط في الحدود والديات : ثنا محمد بن إسماعيل الفارسي ، ثنا إسحاق بن إبراهيم ، أنا عبد الرزاق ، عن معمر ، عن عمرو بن دينار أو ابن أبي نَجِيح ، أو كلاهما عن مجاهد ، به . قال عبدالرزاق : وأنا ابن عيينة ، عن عمرو ، به . وفيه : عن أحمد ابن عبدالله الوكيل ، ثنا علي بن مسلم ، ثنا سفيان بن عيينة ، [به][4] .

---

(١) «زاج» لقب لأحمد بن منصور بن راشد ، أبي صالح المروزي . انظر : (الجرح والتعديل ٧٨/٢ ، والتقريب) .

(٢) ولفظه عند الحاكم : «ليس على العبد الآبق إذا سرق قطع ، ولا على الذمّي» .

٨٨٠٤- جا : ٢٦٢ ، طح ١٧٥/٣ ، حب (الإحسان) ٦٠١/٧ ، قط ٨٦/٣ ، ١٩٩ ، الشافعي : ١٩٩ من كتاب جراح العمد .

(٣) الآية (١٧٨) من سورة البقرة .

(٤) سقطت من (هـ) .

ورواه الشافعي : عن ابن عيينة ، (به)[1] .

٨٨٠٥ ـ حديث : لما أسلم عمر أتى جبريل النبي ﷺ فقال : يامحمد لقد استبشر أهل السماء بإسلام عمر . حب

حب في الثامن من الثالث : أنا الحسن بن سفيان ، ثنا محمد بن عقبة السَّدُوسي ، ثنا عبدالله بن خِرَاش ، ثنا العَوّام بن حَوْشَب ، عنه ، به .

٨٨٠٦ ـ / حديث : «خيرهن أيسرهن صداقاً» . حب

٣/١٠٠أ

حب في السادس والسبعين من الثالث : أنا ابن خزيمة ، ثنا أبوعمار ، ثنا الفضل ابن موسى ، عن رجاء بن الحارث ، عنه ، بهذا .

٨٨٠٧ ـ حديث : الطواف للحج والعمرة .

في ترجمة : عطاء ، عن جابر .

٨٨٠٨ ـ حديث : في قوله : ﴿ . . . أَوَلَمْ نُعَمِّرْكُم مَّا يَتَذَكَّرُ فِيهِ مَن تَذَكَّرَ . . .﴾[2] قال : ستين سنة . كم

كم في تفسير فاطر : ثنا أبوعبدالله الصَّفَّار ، ثنا أحمد بن مِهْران ، ثنا أبونعيم ، ثنا سفيان ، عن عبدالله بن عثمان بن خُثَيْم ، عنه ، بهذا . وقال : صحيح الإسناد .

٨٨٠٩ ـ حديث : «يدخل الجنةَ رجلٌ فلا يبقى أهل دار ولا أهل غرفة إلا قالوا : مرحباً . . .» الحديث ، وفيه : «وأنت هو يا أبا بكر» . حب

(١) سقطت من (هـ) .

٨٨٠٥- حب (الإحسان) ١٨/٩ .

٨٨٠٦- حب (الإحسان) ١٣٦/٦ .

٨٨٠٧- انظر : (٢٤٦/٣ ح٢٩٣٣) .

٨٨٠٨- كم ٤٢٧/٢ .

(٢) الآية (٣٧) من سورة فاطر .

٨٨٠٩- حب (الإحسان) ٧/٩ .

حب في الثامن من الثالث : أنا الوليد بن بيان بواسط ، ثنا أحمد بن محمد بن أبي بكر السالمي[١] ، ثنا ابن أبي فُدَيْك ، عن رباح بن أبي معروف ، عن قيس بن سعد ، عنه ، به .

٨٨١٠ ـ حديث : حلق رجال يوم الحديبية . . . الحديث .
طح حم

طح في الحج : ثنا ربيع المؤذّن ، ثنا أسد بن موسى ، ثنا يحيى بن زكريا بن أبي زائِدَة ، ثنا ابن إسحاق[٢] ، حدثني عبدالله بن أبي نَجِيح ، عنه ، به . وعن فَهْد ، ثنا يوسف بن بُهْلُول ، ثنا ابن إدريس ، عن ابن إسحاق[٢] ، به .

قال **أحمد** : ثنا يزيد قال : قال محمد -يعني ابن إسحاق ، فحدثني عبدالله- -يعني ابن أبي نَجِيح- به .

٨٨١١ ـ حديث : جاءت امرأة إلى النبي ﷺ فقالت : إن أختي ماتت وعليها صيام شهرين متتابعين . . . الحديث .
خز جا عه حب قط

خز في الصيام : ثنا أبوسعيد الأَشَجُّ[٣] ، ثنا أبوخالد[٤] ، ثنا الأعمش ، عن الحَكَم وسَلَمَة بن كُهَيْل ومسلم البَطِين ، عن سعيد بن جبير وعطاء ومجاهد ، عن ابن

---

(١) في (هـ) : (السلمي) وهو تصحيف . وانظر : (الأنساب للسمعاني ١٢/٧ ، واللباب ٩٣/٢) .

٨٨١٠- طح ٢٥٥/٢ ، ٢٥٦ ، أحمد ٣٥٣/١ .

(٢) (ابن إسحاق) تصحف في مطبوعة الطحاوي إلى : (أبي إسحاق) والصواب ما أثبتناه ، وهو محمد بن إسحاق . انظر : (تهذيب الكمال ٤٠٥/٢٤) .

٨٨١١- خز ٢٢٣/٣ ، جا : ٣١٥ ، عه [١٨٥/٢/ب] نسخة كوبريلي ، حب (الإحسان) ٢١٥/٥- ٢١٦ ، ٢١٧ ، ٢٣٢ ، قط ١٩٥/٢- ١٩٦ .

(٣) الأَشَجُّ لقبٌ لأبي سعيد عبدالله بن سعيد . انظر : (التقريب) .

(٤) هو أبوخالد الأحمر ، سليمان بن حيّان . انظر : (التقريب) ، وسيأتي مصرّحاً به في إسناد أبي عوانة وابن حبّان .

عباس ، به . ليس في سماعنا .

جا في الأيمان والنذور : ثنا أبوسعيد الأَشَجّ ، به .

عه فيه : عن الدَنْداني[1] ، ثنا محمد بن عبدالله بن نُمير ، ثنا أبوخالد الأحمر ، به .

حب في السادس والخمسين من الثالث : أنا أحمد بن علي بن المثنى ، ثنا عثمان ابن أبي شيبة ، ثنا أبوخالد الأَحْمَر ، به . وفي الثالث والعشرين من الرابع : أنا الحسين بن إسحاق الأصبهاني ، ثنا عبدالله بن سعيد ، به .

قط فيه : ثنا عبدالله بن محمد بن عبدالعزيز ، ثنا عثمان بن أبي شيبة ، به . وثنا أبومحمد بن صاعد ويَزْدَاد بن عبدالرحمن وبَدْر بن الهَيْثَم القاضي ، قالوا : ثنا أبوسعيد الأَشَجّ ، به . وثنا محمد بن عبدالله بن غيلان ، ثنا أبوهشام[2] الرفاعي ، ثنا أبوخالد ، به . وقال : كلُّهم ثقات ، وفي الإسناد وهم من أبي خالد ، وقد رواه زائدة على الصواب .

قلت : طريق زائدة في ترجمة : سعيد بن جبير عن ابن عباس[3] ، قال : ورواه ابن مَغْرَاء[4] ، عن الأعمش ، عن سلمة بن كُهَيْل ، عن مجاهد . وعن الحَكَم ، عن طاوس . وعن مُسْلِم البَطِين ، عن سعيد بن جبير ، كلهم عن ابن عباس ، به .

قلت : هي نظير رواية أبي خالد ، إلا أنه فصلها ، وذاك أدرجها ، وقد تقدمت من

---

(١) الدَنْداني -بفتح الدالين وتسكين النون- وهو موسى بن سعيد ، أبوبكر الطرسوسي ، من شيوخ أبي عوانة ، ذكره الحافظ في التهذيب ١٠/٣٤٥ . وانظر : (اللباب لابن الأثير ١/٥١٠) .

(٢) تصحف في مطبوعة الدارقطني إلى : (هاشم) وهو محمد بن يزيد بن محمد ، أبوهشام الرفاعي ، ذكره المزي في : (تهذيب الكمال ٢٧/٢٤) .

(٣) انظر : (٧/١٠١ ح٧٤١٩) .

(٤) ابن مَغْراء -بفتح الميم وسكون المعجمة ثم راء- هو عبدالرحمن . انظر : (التقريب) . وتصحف في مطبوعة الدارقطني إلى (معراء) بالمهملة .

رواية عبدالرحمن بن مَغْرَاء ، في ترجمة : عطاء ، عن ابن عباس[١] .

٨٨١٢ ـ حديث : احتجم وهو محرم .

في ترجمة : طاوس ، عن ابن عباس .

٨٨١٣ ـ حديث : أن رسول الله ﷺ تزوج ميمونة وهو محرم في عمرة القضاء .

في ترجمة : عطاء ، عن ابن عباس .

٨٨١٤ ـ حديث : جمع بين الحج والعمرة فطاف لهما طوافاً واحداً .

في ترجمة : عطاء ، عن جابر .

٨٨١٥ ـ حديث : أن رسول الله ﷺ قبل الركن اليماني ، ووضع خده عليه .
خز كم

خز في الحج : ثنا محمد بن ميمون المكي ، ثنا أبوسعيد مولى بني هاشم ، ثنا إسرائيل ، عن عبدالله بن مسلم بن هرمز ، عنه ، بهذا . ليس في السماع .

كم فيه : أنا عبدالله بن محمد الصيدلاني ، ثنا علي بن الحسين بن الجنيد ، ثنا أحمد بن صالح ، ثنا أبوسعيد عبدالرحمن بن عبدالله ، به . وقال : صحيح الإسناد .

٨٨١٦ ـ / حديث : «ماء زمزم لما شرب له» . ٣/١٠٠/ب
قط كم

قط في الحج : ثنا عمر بن الحسن بن علي ، ثنا محمد بن هشام بن علي[٢] ، ثنا محمد بن حبيب الجارودي ، ثنا سفيان بن عيينة ، عن ابن أبي نجيح ، عنه ، به .

---

(١) انظر : (٤١٩/٧ ، ح٨١٠٤) .

٨٨١٢- انظر : (٢٦١/٧ ، ح٧٧٧٩) .

٨٨١٣- انظر : (٤٣٧/٧ ، ح٨١٥٨) .

٨٨١٤- انظر : (٢٤٦/٣ ، ح٢٩٣٣) .

٨٨١٥- خز ٢١٧/٤ ، كم ٤٥٦/١ .

٨٨١٦- قط ٢٨٩/٢ ، كم ٤٧٣/١ .

(٢) كذا في الأصل و (هـ) ، وجاء في مطبوعة الدارقطني «محمد بن هشام بن عيسى المروزي» ، ولعله الصواب . انظر : (تهذيب الكمال ٥٦٦/٢٦) .

كم فيه : ثنا علي بن حَمْشَاذ ، ثنا محمد بن هشام ، به . وقال : صحيح الإسناد إن سَلِمَ من الجارودي .

قلت : وهم الجارودي في رفعه ، والمحفوظ عن ابن عيينة وقفه على مجاهد ، كذا رواه الحميدي وابن أبي عمر وعبدالرزاق[١] وغيرهم .

٨٨١٧ ـ حديث : «نصرت بالصَّبَا وأهلكت عاد بالدَّبُور[٢]» .
عه حب حم

عه[٣] : عن يوسف بن مسلم وأبي حميد ، قالا : ثنا حجاج . وعن عباس ، عن شبابة . وعن أبي أمية ، عن محمد بن عرعرة وأبي النضر . وعن الربيع بن سليمان ، عن خالد بن عبدالرحمن ، عن أبي قِلابَة ، عن بِشْر بن عمر ؛ كلّهم عن شعبة ، عن الحَكَم عنه ، به .

حب في الثالث من الثالث : أنا الفضل بن الحُبَاب ، ثنا مُسَدَّد ، ثنا يحيى ، عن شعبة ، به .

رواه أحمد : عن يحيى وهاشم وابن جعفر ووكيع ، عن شعبة ، به .

٨٨١٨ ـ حديث : «هذه حَرَمُ الله حرَّمها يوم خلق السموات والأرض . . .» الحديث . وفيه قول العباس في الإِذْخِر[٤] .
طح قط

---

(١) انظر : (مصنف عبدالرزاق ١١٨/٥) ، ولم أقف عليه في «مسند الحميدي» .

٨٨١٧- حب (الإحسان) ١١٢/٨ ، أحمد ٢٢٨/١ ، ٣٢٤ ، ٣٤١ ، ٣٥٥ .

(٢) الصَّبَا : ريح ، ومهبُّها المُسْتَوِي أن تَهُبَّ مِن مطلع الشمس إذا استوى الليل والنهار ، ومقابلتها الدَّبُور . (مختار الصحاح : ٣٥٦ ، مادة صبا) .

(٣) كذا لم يقيد المصنفُ الرمز بالكتاب .

(٤) الإذْخِر : نَبْتٌ ، الواحدة إِذْخِرَةٌ ، وهي حشيشة طيبة الرائحة تُسَقَّف بها البيوتُ فوق الخشب . (النهاية/ ٣٣/١) .

٨٨١٨- طح ٢٦٠/٢ و١٤٠/٤ ، قط ٢٣٥/٤ ، واللفظ له .

خز لابن خزيمة عه لأبي عوانة طح للطحاوي حب لابن حبان قط للدارقطني كم للحاكم

طح في الحج : ثنا ابن أبي داود ، ثنا عمرو بن عون ، ثنا أبويوسف القاضي ، ثنا يزيد بن أبي زياد ، عنه ، به . وفي آخر اللُّقَطَة ، ببعضه بهذا .

قط في الأحكام : ثنا الحسين بن إسماعيل ، ثنا أبوهشام الرفاعي ، ثنا ابن فضيل ، ثنا يزيد بن أبي زياد ، به .

٨٨١٩ ـ حديث : في قوله : ﴿ ... وَقَدِّرْ فِي ٱلسَّرْدِ ... ﴾[1] قال : لا تدق المسامير . . . الحديث موقوف . كم

كم في تفسير سبأ : ثنا أبومحمد المُزَنِيّ ، ثنا أحمد بن نَجْدَة ، ثنا سعيد بن منصور ، ثنا عبدالرزاق ، ثنا عبدالوهاب بن مُجاهد ، عن أبيه ، به . وقال : غريب[2] ، وعبدالوهاب لم يخرجاه .

قلت : وهو ضعيف[3] .

٨٨٢٠ ـ حديث : ذكروا عند ابن عباس الدجال فقالوا[4] : إنه مكتوب بين عينيه ك ف ر . فقال : لم أسمعه قال ذاك ، ولكنه قال : «أما إبراهيم فانظروا إلى عه حم

٨٨١٩- كم ٢/٤٢٣ .

(١) الآية (١١) من سورة سبأ .

(٢) عبارة الحاكم في المستدرك : (هذا حرف غريب في التفسير ، وعبدالوهاب مَن لم يخرّجاه) أي الشيخان .

(٣) عبدالوهاب بن مجاهد بن جَبْر المكي متروك ، وقد كذّبه الثوري . انظر : (الضعفاء للدارقطني : ٢٧٩ ، والتقريب) .

٨٨٢٠- لم أعثر عليه في القسم المطبوع من مسند أبي عوانة .

ويزاد : رواه أحمد (١/٢٧٦ و٢٧٧) عن محمد بن أبي عدي ، ويزيد ، عن ابن عون به ، ويأتي برقم (٨٨٧٢) .

(٤) في الأصل و (هـ) وإحدى روايَتَيْ أحمد : (فقال) وهو يوهم أن القائل هو ابن عباس ، وفي رواية لأحمد : (فقالوا) ولعلها أوجه وأدقّ ، كما يفهم من سياق الحديث ، لذلك أثبتناها .

صاحبكم . . .» الحديث .

عه في الحج : ثنا أبوعبيدالله الوَرَّاق ، ثنا أزهر بن سعيد ، عن ابن عون ، عنه ، به .

٨٨٢١ ـ حديث : قلت لابن عباس : سجدة ﴿ صٓ ﴾ من أين أخذتها؟ قال : فتلا عليَّ : ﴿ . . . وَمِن ذُرِّيَّتِهِۦ دَاوُۥدَ وَسُلَيْمَٰنَ . . . ﴾(١) . . . الحديث .

خز حب طح

خز في الصلاة : عن الأشج وأبي كريب ، كلاهما عن أبي خالد . وعن الأشج عن ابن أبي غنية(٢) ؛ كلاهما عن العوام بن حوشب ، عن مجاهد ، به .

حب في الصلاة ، وفي الثامن من الخامس : أنا ابن خزيمة ، به .

طح فيه : ثنا علي بن شيبة ، ثنا يزيد ، أنا العوام ، به . وعن ابن مرزوق ، ثنا وهب(٣) ، عن شعبة ، عن عمرو بن مرة ، عن مجاهد ، نحوه .

٨٨٢٢ ـ حديث : كان النبي ﷺ يسجد في ﴿ صٓ ﴾ .

حم

أحمد : ثنا ابن فضيل ، ثنا لَيْث ، عنه ، بهذا . وعن يحيى بن عبدالملك بن أبي غَنِيّة ، عن العوام بن حَوْشَب ، عنه ، بمعناه وأتمّ منه(٤) .

٨٨٢١- خز ١/٢٧٧- ٢٧٨ ، حب (الإحسان) ٤/١٨٩ ، طح ١/٣٦١ ، ٣٦٢ .

(١) الآية (٨٤) من سورة الأنعام .

(٢) ابن أبي غَنِيَّة -بفتح المعجمة وكسر النون وتشديد التحتانية- هو عبدالملك بن حميد . انظر : (التقريب) .

(٣) هو وهب بن جرير بن حازم ، وجاء في الأصل و (هـ) : «وهيب» مصغّراً ، والصواب ما أثبتناه . انظر : (تهذيب الكمال ٣١/١٢١ ، ومغاني الأخيار للعيني : ٤٤٦) .

٨٨٢٢- أحمد ١/٣٦٤ ، ٣٦٠ ، وراجع الحديث السابق .

(٤) ولفظه : أخبرنا العوام بن حوشب قال : سألت مجاهداً عن السجدة التي في ﴿ صٓ ﴾ فقال : نعم ، سألت عنها ابن عباس فقال : أتقرأ هذه الآية : ﴿ . . . وَمِن ذُرِّيَّتِهِۦ دَاوُۥدَ وَسُلَيْمَٰنَ . . . ﴾ وفي آخرها : ﴿ . . . فَبِهُدَىٰهُمُ ٱقْتَدِهْ . . . ﴾ قال : أُمِرَ نبيّكم ﷺ أن يقتدي بداود .

٨٨٢٣ ـ حديث : في قوله عز وجل : ﴿ . . . إِنَّمَا يُعَلِّمُهُ بَشَرٌ . . .﴾ الآية[١] .
كم
قالوا : إنما يُعَلّم محمداً عَبْدُ بن الحضرمي وهو صاحِبُ الكُتُب . . . الحديث .

كم في التفسير : أنا عبدالرحمن بن الحسن ، ثنا إبراهيم بن الحسين ، ثنا آدم بن أبي إياس ، ثنا ورقاء ، عن ابن أبي نَجيح ، عنه ، به . وقال : صحيح الإسناد .

٨٨٢٤ ـ حديث : ارتدفت أنا والفضل على أتان[٢] فمررنا بين يدي رسول
خز
الله ﷺ بعرفة ، وهو يصلي المكتوبة ، ليس شيء يستره ويحول بيننا وبينه .

خز في الصلاة : ثنا عبدالله بن إسحاق الجَوْهَرِيّ ، ثنا أبوعاصم ، عن ابن جريج ، أخبرني عبدالكريم ، أن مجاهداً أخبره به[٣] .

قلت : أخرجه ابن خزيمة وأعلّه[٤] . وليس في سماعنا .

٨٨٢٥ ـ / حديث : فرض الله الصلاة على لسان نبيكم في الحضر أربعاً ، وفي
خز طح عه حب حم
السفر ركعتين ، وفي الخوف ركعة .

٣/١٠١أ

خز في الصلاة : ثنا بِشْرُ[٥] بن مُعَاذٍ العقدي ، ثنا أبوعوانة ، عن بُكَيْر بن الأَخْنَس عنه ، بهذا .

٨٨٢٣- كم ٣٥٧/٢ .

(١) الآية (١٠٣) من سورة النحل .

٨٨٢٤- خز ٢٥/٢ .

(٢) الأَتَانُ : الحِمارَة الأُنثى ، وأما لفظ الحمار فيُطلق على الذكر والأنثى . (النهاية ٢١/١) .

(٣) (به) ليست في (هـ) .

(٤) قال ابن خزيمة : وغير جائز أن يحتجّ بعبدالكريم عن مجاهد ، على الزهري عن عبيدالله ابن عبدالله ، وهذه اللفظة قد رويت عن ابن عباس خلاف هذا المعنى .

٨٨٢٥- خز ١٥٦/١ ، ٧٠/٢ ، ٢٩٤ ، طح ٣٠٩/١ ، ٤٢١ ، عه ٢٩/٢- ٣٠ ، ٣٦٤ ، حب (الإحسان) ٢٣١/٤ ، أحمد ٢٣٧/١ ، ٢٥٤ و٣٥٥ ، ٢٤٣ .

(٥) تصحّف في مطبوعة ابن خزيمة إلى «يونس» . انظر : (تهذيب التهذيب ٤٥٨/١) .

طح فيه : ثنا ابن أبي عِمْران ، ثنا عاصم بن علي وخلف بن هشام . وعن ابن مرزوق ، ثنا أبو إسحاق الضرير . وثنا عبدالعزيز بن معاوية ، ثنا يحيى بن حماد . وثنا صالح بن عبدالرحمن ، ثنا سعيد بن منصور ، قالوا : ثنا أبو عوانة ، به . وأعاده في موضع آخر : عن ابن مرزوق وعبدالعزيز ، وزاد : عن ربيع المؤذِّن ، عن أَسَد بن موسى ، عن أبي عوانة ، به .

عه فيه : ثنا الصَّغَانِي(١) ، ثنا عَفّان بن مسلم . وعن الدَّقِيقِي(٢) ، ثنا يزيد بن هارون . وعن أبي داود السِّجْزي ، ثنا مُسَدَّد وسعيد بن منصور ، كلهم عن أبي عوانة به . وعن الأَحْمَسي ، ثنا المُحَاربي ، عن أيوب بن عائذ ، عن بُكَيْر ، به .

حب في الرابع والثلاثين من الخامس : أنا محمد بن عبدالله بن الجُنَيْد ، ثنا قُتَيْبَة ابن سعيد ، ثنا أبو عَوَانَة ، به .

رواه أحمد : عن يزيد وعفان ووكيع ، ثلاثتهم عن أبي عَوَانَة . وعن القاسم بن مالك ، عن أيوب بن عائذ ، كلاهما عن بُكَيْر بن الأَخْنَس ، به .

٨٨٢٦ ـ حديث : في سعة جهنم .

في ترجمة : ابن عباس ، عن عائشة .

٨٨٢٧ كم ـ حديث : في قوله : ﴿ وَإِنَّ مِن شِيعَتِهِۦ لَإِبْرَٰهِيمَ ﴾(٣) الحديث في

---

(١) الصَّغَاني ويقال : الصاغاني ، هو أبوبكر محمد بن إسحاق بن جعفر . انظر : (تهذيب التهذيب ٩/٣٥) .

(٢) الدَّقيقيُّ : هو الإمام المحدّث الحجّة أبوجعفر محمد بن عبدالملك بن مروان بن الحكم الواسطي ، وثّقه الدارقطني . انظر : (سير أعلام النبلاء ١٢/٥٨٢) .

٨٨٢٦- انظر [٦/٨٥/أ] .

٨٨٢٧- كم ٢/٤٣٠ .

(٣) الآية (٨٣) من سورة الصافات .

خز لابن خزيمة عه لأبي عوانة طح للطحاوي حب لابن حبان قط للدارقطني كم للحاكم

الذبيح . وفيه : أن الذبيح إسماعيل .

كم في تفسير الصافات : ثنا أبو سعيد الثقفي ، ثنا الحسن بن المثنى ، ثنا أبو حذيفة ، ثنا شِبْل بن عَبّاد ، ثنا ابن أبي نَجيح ، عنه ، به .

٨٨٢٨ ـ حديث : من فرط في صيام رمضان ، حتى يدركه رمضان آخر ، فليصم هذا الذي أدركه ، ثم ليصم ما فاته ، ويطعم مع كل يوم مسكيناً . موقوف . كم

قط في الصيام : ثنا محمد بن حمدويه المروزي ، ثنا محمود بن آدم ، ثنا سفيان ابن عيينة ، عن أبي إسحاق عنه ، به . وقال : كلهم ثقات . خالفه مطرف فرواه عن أبي إسحاق ، عن مجاهد ، عن أبي هريرة .

٨٨٢٩ ـ حديث : أن رسول الله ﷺ : كان يقرأ : ﴿ مُسْتَكْبِرِينَ بِهِۦ سَٰمِرًا تَهْجُرُونَ ﴾(١) ... الحديث . كم

كم في القراءات : أنا محمد بن علي بن دُحَيْم ، ثنا أحمد بن حازم بن أبي غَرْزَة ، ثنا(٢) أبو غسان ، ثنا يحيى بن سلمة بن كُهَيْل ، عن أبيه ، عنه ، به . وقال : صحيح الإسناد .

٨٨٣٠ ـ حديث : لما نزلت : ﴿ ... وَٱلَّذِينَ يَكْنِزُونَ ٱلذَّهَبَ وَٱلْفِضَّةَ ... ﴾(٣) الآية ، كبر ذلك على الناس ، فقال عمر : أنا أفرج عنكم ، فانطلق ومعه ثوبان ... كم

٨٨٢٨- قط ١٩٧/٢ .

٨٨٢٩- كم ٢٤٦/٢ .

(١) الآية (٦٧) من سورة المؤمنون .

(٢) (ثنا) سقطت من مطبوعة «المستدرك» ، وهي مثبتة في مخطوطته [١١٤/٢/أ] النسخة الأزهرية ، فلعله سهو من الطابع .

٨٨٣٠- كم ٣٣٣/٢ ، ٤٠٨/١- ٤٠٩ .

(٣) الآية (٣٤) من سورة التوبة .

الحديث . وفيه : «إن الله لم يفرض الزكاة إلا ليطيب بها ما بقي من أموالكم . . .» وفيه : «خير ما يكنزه المرء المرأة الصالحة . . .» الحديث .

كم في تفسير براءة : أنا علي بن محمد بن عقبة ، ثنا إبراهيم بن إسحاق الزهري ، ثنا يحيى بن يعلى بن الحارث ، ثنا أبي ، ثنا غيلان بن جامع ، عن عثمان أبي اليقظان(١) ، عن جعفر بن إياس ، عنه ، به . وفي الزكاة : أنا أحمد بن محمد بن سَلَمَةَ العَنَزِي ، ثنا عثمان بن سعيد الدارمي ، ثنا علي بن عبدالله ، حدثني يحيى ابن يعلى ، به(٢) . وقال : صحيح على شرط الشيخين .

٨٨٣١ ـ حديث : إن بين شحمة أذن أحدهم وبين عاتقه مسيرة سبعين خريفاً . . . الحديث موقوف . وأوله قال ابن عباس : أتدري ما سعة جهنم؟ قلت : لا ، قال : أجل . . . وفيه قول ابن عباس : حدثتني عائشة . . . الآتي في مسندها .

---

(١) في مطبوعة «المستدرك» وأصله المخطوط [٢/ ١٥٤/ أ] النسخة الأزهرية : «عثمان بن القطان» ولعله تصحيف من الناسخ ، وهو عثمان بن عمير أبواليقظان الكوفي ، ذكره المزي في (تهذيب الكمال ٤٦٩/١٩) ضمن شيوخ غيلان بن جامع ، وترجم له ابن أبي حاتم في (الجرح والتعديل ١٦١/٦) ، وقال : سألتُ أبي عنه فقال : ضعيف الحديث منكر الحديث ، كان شعبة لا يرضاه .

(٢) قوله «به» كذا في الأصل و (هـ) ، ومفاده أنه بالسند الذي قبله ، لكن في مطبوعة «المستدرك» وأصله المخطوط [١/١٩٠/أ] النسخة الأزهرية من كتاب الزكاة إنما هو من رواية غيلان ابن جامع عن جعفر بن إياس بدون توسط أبي اليقظان ، وكذا هو عند أبي داود السجستاني في السنن ٣٠٥/٢- ٣٠٦ .

قلت : وغيلان يروي عن عثمان أبي اليقظان ، وعن جعفر بن إياس بدون توسط عثمان ، كما في ترجمته . انظر : (تهذيب الكمال ٤٦٩/١٩ ، ٥/٥ ، ٦ ، وتحفة الأشراف ٢١٥/٥ ، الحديث : ٦٣٨٣) .

٨٨٣١- أحمد ١١٦/٦- ١١٧ . وانظر : [الإتحاف ٨٥/٦/أ] .

قال أحمد : ثنا إبراهيم بن إسحاق الطَّالْقَانِي وعلي بن إسحاق ، قالا : أنا عبدالله ابن المبارك ، عن عَنْبَسة بن سعيد ، عن حبيب بن أبي عمرة ، عن مجاهد ، بالحديثين معاً . ومع هذا في مسند عائشة في نحو الثلث الأول منه .

٣/١٠١/ب

٨٨٣٢ ـ /حديث : في قوله : ﴿ . . . قُل لَّآ أَسۡـَٔلُكُمۡ عَلَيۡهِ أَجۡرًا . . . ﴾[1] الآية . قال : إلا أن توادوا الله ، وأن تقربوا إليه بطاعته .

كم حم

كم في تفسير الشورى : حدثني علي بن حَمْشاذ ، ثنا محمد بن شاذان ، ثنا الحسن بن موسى ، ثنا قَزَعَةُ بن سُوَيْد ، ثنا ابن أبي نَجِيح ، عنه ، به .

قال أحمد : ثنا حسن بن موسى ، به .

٨٨٣٣ ـ حديث : ما من يوم يمضي من أيام الدنيا إلا قال : الحمد لله الذي أخرجني منها فلا أرجع إليها أبداً .

إسحاق بن راهويه : ثنا يحيى بن آدم ، ثنا قُطْبَة -هو ابن العلاء- عن الأعمش ، عن مجاهد ، بهذا ، موقوفاً .

٨٨٣٤ ـ حديث : نهى رسول الله ﷺ عن كل ذي ناب من السباع .

طح

طح في الذبائح : ثنا يونس ، أنا ابن وَهْب ، أخبرني يحيى بن عبدالله بن سالم ، عن عبدالرحمن بن الحارث ، عنه ،بهذا .

٨٨٣٥ ـ حديث : من قدَّم شيئاً من نسكه أو أخَّر فليرق لذلك دماً . موقوف .

طح

٨٨٣٢- كم ٢/٤٤٣- ٤٤٤ ، أحمد ١/٢٦٨ .

(١) الآية (٢٣) من سورة الشورى .

٨٨٣٤- طح ٤/١٩٠ .

٨٨٣٥- طح ٢/٢٣٨ .

طح في الحج : ثنا علي بن شيبة ، ثنا يحيى بن يحيى ، ثنا أبو الأحوص ، عن إبراهيم بن مهاجر ، عنه ، بهذا .

٨٨٣٦ كم ـ حديث : ﴿ ... وَأَدَآءٌ إِلَيْهِ بِإِحْسَٰنٍ ... ﴾(١) قال : يؤدي المطلوب بإحسان . موقوف .

كم في التفسير : ثنا علي بن عيسى ، ثنا إبراهيم بن أبي طالب ، ثنا ابن أبي عمر ، ثنا سفيان ، عن عمرو بن دينار ، عنه ، بهذا .

٨٨٣٧ كم ـ حديث : آيتان منسوختان من سورة المائدة : ﴿ ... فَٱحْكُم بَيْنَهُمْ أَوْ أَعْرِضْ عَنْهُمْ ... ﴾(٢) ... الحديث .

كم في التفسير : ثنا محمد بن صالح بن هانئ ، ثنا السَّريّ بن خزيمة ، ثنا سعيد ابن سليمان ، ثنا عَبّاد بن العَوّام ، ثنا سفيان بن حسين ، عن الحكم ، عن مجاهد ، به .

٨٨٣٨ كم ـ حديث : مايزال الله يشفع ويدخل الجنة ، ويرحم ويشفع حتى يقول : من كان من المسلمين فليدخل الجنة ، فذاك حين يقول : ﴿ رُّبَمَا يَوَدُّ ٱلَّذِينَ كَفَرُوا۟ لَوْ كَانُوا۟ مُسْلِمِينَ ﴾(٣) .

كم في التفسير : أنا أبوزكريّا العَنْبَري ، ثنا محمد بن عبدالسلام ، ثنا إسحاق بن إبراهيم ، أنا جرير ، عن عطاء بن السائب ، عنه ، به . وقال : صحيح الإسناد .

٨٨٣٦- كم ٢/٢٧٣ .

(١) الآية (١٧٨) من سورة البقرة .

٨٨٣٧- كم ٢/٣١٢ . وانظر : (الناسخ والمنسوخ للنحاس ٢/٢٩٣-٣٠٠) .

(٢) الآية (٤٢) من سورة المائدة .

٨٨٣٨- كم ٢/٣٥٣ .

(٣) الآية (٢) من سورة الحجر .

٨٨٣٩ كم ـ حديث : سألناه عن قول الله عز وجل : ﴿ أَوْ خَلْقًا مِّمَّا يَكْبُرُ فِي صُدُورِكُمْ . . . ﴾(١) ما الذي أراد به؟ قال : المَوْت .

كم في التفسير : أنا الحسن بن يعقوب العَدْل ، ثنا محمد بن عبدالوهاب ، ثنا يعلى بن عبيد ، ثنا محمد بن إسحاق ، حدثني عبدالله بن أبي نَجيح ، عنه ، بهذا موقوفاً . وقال : صحيح الإسناد .

٨٨٤٠ كم ـ حديث : في قوله : ﴿ . . . . لَا تَدْخُلُوا بُيُوتًا غَيْرَ بُيُوتِكُمْ حَتَّىٰ تَسْتَأْنِسُوا . . . ﴾(٢) . قال : أخطأ الكاتب ، حتى تستأذنوا .

كم في تفسير النور : ثنا أبو علي الحافظ ، ثنا عبدان الأهوازي ، ثنا عمرو بن محمد النّاقِد ، ثنا محمد بن يوسف ، ثنا سفيان ، عن شعبة ، عن جعفر ، عنه ، به .

٨٨٤١ طح ـ حديث : كفارة اليمين نصف صاع من حنطة . موقوف .

طح في الأيمان : ثنا فهد ، ثنا أبونعيم ، ثنا حسن بن صالح ، عن مسلم -وهو الأَعْور- عنه ، به .

٨٨٤٢ كم ـ حديث في قوله : ﴿ لَتَرْكَبُنَّ طَبَقًا عَن طَبَقٍ ﴾(٣) . قال : نبيكم(٤) ، يقول : حالاً بعد حال .

٨٨٣٩- كم ٣٦٢/٢ .

(١) الآية (٥١) من سورة الإسراء .

٨٨٤٠- كم ٣٩٦/٢ .

(٢) الآية (٢٧) من سورة النور .

٨٨٤١- طح ١٢١/٣ .

٨٨٤٢- كم ٥١٩/٢ .

(٣) الآية (١٩) من سورة الانشقاق .

(٤) وقع في الأصل و (هـ) : « قلبكم » غير منقوط . لكن عبارة مطبوعة الحاكم وأصله الخطي =

كم في التفسير : ثنا علي بن حَمْشَاذ ، ثنا محمد بن غالب ، ثنا عَمْرو بن عَوْن ، ثنا هشيم ، أنا أبو بشر ، عنه ، بهذا .

٨٨٤٣ ـ حديث : في قوله : ﴿ لَآ أُقْسِمُ بِهَٰذَا ٱلْبَلَدِ ﴾(١) قال : أحل له أن يصنع فيه ما شاء . كم

كم في تفسير سورة البلد : أنا العَنْبَرِيّ(٢) ، أنا ابن عبدالسلام ، ثنا إسحاق ، ثنا جرير ، عن منصور ، عنه ، بهذا .

٨٨٤٤ ـ / حديث : من قال : لا إله إلا الله ، فليقل على أثرها : الحمد لله رب العالمين . . . الحديث . كم ٣/١٠٢أ

كم في تفسير ﴿ حمٓ ﴾ المؤمن : ثنا أبوالعبّاس السَّيَّارِي وأبوأحمد الصَّيْرَفي بمرو ، قالا : ثنا إبراهيم بن هلال ، ثنا علي بن الحسن(٣) بن شقيق ، سمعت أبي ، أنا

= [٢/٢٣٥/أ] : « نبيّكم محمد ﷺ » بدل « قلبكم » ، وكذا هو في رواية البخاري ، في كتاب التفسير ، انظر : تحفة الأشراف ٥/٢١٥ الحديث (٦٣٨٢) ، وفي رواية الطبري ١٥/١٢٤- ١٢٥ ، وهذا على قراءة ﴿لتركبَنَّ﴾ بفتح الباء ، فيكون الخطاب للنبي ﷺ وهي قراءة ابن كثير وحمزة والكسائي وخلف . انظر : (التيسير في القراءات السبع للداني : ٢٢١ ، والنشر لابن الجزري ٢/٣٩٩ ، وتفسير مجاهد ٢/٧٤٣- ٧٤٤ ، وتفسير القرطبي ١٩/٢٧٨- ٢٧٩) .

٨٨٤٣- كم ٢/٥٢٣ .

(١) الآية (١) من سورة البلد .

(٢) العَنْبَرِيُّ : هو الإمام الثقة المفسّر أبو زكريا يحيى بن محمد بن عبدالله ، شيخ الحاكم . انظر : (سير أعلام النبلاء ١٥/٥٣٣) .

٨٨٤٤- كم ٢/٤٣٨ .

(٣) تصحف في مطبوعة «المستدرك» إلى : «الحسين» وهو علي بن الحسن بن شقيق بن دينار . انظر : (تهذيب التهذيب ٧/٢٩٨) .

الحسين بن واقد ، ثنا الأعمش ، عنه ، به .

٨٨٤٥ ـ حديث في قوله : ﴿ وَوَالِدٍ وَمَا وَلَدَ ﴾[١] . قال : آدم وولده .
كم

كم في التفسير : أنا عبدالرحمن بن الحسن[٢] ، ثنا إبراهيم بن الحسين ، ثنا آدم ، ثنا وَرْقَاء ، عن ابن أبي نَجِيح ، عنه ، بهذا .

٨٨٤٦ ـ وبه في التفسير : في قوله : ﴿ وَالشَّمْسِ وَضُحَاهَا ﴾[٣] قال : ضوؤها . . . الحديث .

٨٨٤٧ ـ وبه في قوله : ﴿ وَالتِّينِ وَالزَّيْتُونِ ﴾[٤] قال : الفاكهة التي يأكلها الناس ﴿ وَطُورِ سِينِينَ ﴾ قال : الجبل ، وسينين : المبارك .

٨٨٤٨ ـ حديث : في قوله : ﴿ أَوْ مِسْكِينًا ذَا مَتْرَبَةٍ ﴾[٥] . قال : التَرِبُ الذي لا يقيه من التراب شيء .
كم

كم في التفسير : أنا العنبري ، ثنا ابن عبدالسلام ، ثنا إسحاق ، أنا ابن فضيل ، ثنا حُصَيْن ، عنه ، به .

٨٨٤٥- كم ٥٢٣/٢ .

(١) الآية (٣) من سورة البلد .

(٢) تصحف في مطبوعة «المستدرك» إلى «الحسين» . وهو عبدالرحمن بن الحسن بن أحمد شيخ الحاكم ، حدّث عنه تفسير ورقاء . انظر : (تاريخ بغداد ٢٩٢/١٠) .

٨٨٤٦- كم ٥٢٤/٢ .

(٣) الآية (١) من سورة الشمس .

٨٨٤٧- كم ٥٢٨/٢ .

(٤) الآية (١) من سورة التين .

٨٨٤٨- كم ٥٢٤/٢ .

(٥) الآية (١٦) من سورة البلد .

٨٨٤٩ ـ حديث : في قوله : ﴿ وَٱلْعَٰدِيَٰتِ ضَبْحًا ﴾(١) . قال : الخيل . . . الحديث .

كم في التفسير : أنا المَحْبُوبِي ، ثنا سعيد بن مسعود ، ثنا عبيدالله بن موسى ، ثنا إسرائيل ، أخبرني عبدالكريم الجَزَري ، عنه ، به .

٨٨٥٠ ـ حديث : أن النبي ﷺ قال في خُطبة الوداع : «لأقتلَنَّ العمالقة» ، فقال له جبريل : أو عَليٌّ . . . الحديث .

كم في المناقب : ثنا أبوسعيد الثقفي ، ثنا محمد بن عبدالله بن سليمان ، ثنا إبراهيم بن إسماعيل بن يحيى بن سَلَمَة بن كُهَيْل ، حدثني أبي ، عن أبيه ، عن سلمة ، عنه ، به .

٨٨٥١ ـ حديث : في قوله : ﴿ ٱلَّذِينَ كَفَرُوا۟ وَصَدُّوا۟ عَن سَبِيلِ ٱللَّهِ . . . ﴾(٢) قال : أهل مكة منهم ﴿ وَٱلَّذِينَ ءَامَنُوا۟ . . . . ﴾ قال : هم الأنصار ﴿ . . . وَأَصْلَحَ بَالَهُمْ ﴾ قال : أَمْرَهم .

كم في القتال(٣) : أنا أبوعبدالله الزاهد ، ثنا أحمد بن مهران ، ثنا عبيدالله بن موسى ، ثنا إسرائيل ، عن أبي يحيى ، عنه ، به . وقال : صحيح الإسناد .

٨٨٥٢ ـ حديث : في قوله : ﴿ مَا زَاغَ ٱلْبَصَرُ . . . . ﴾(٤) قال : ما ذَهَبَ يميناً ولا

٨٨٤٩- كم ٥٣٣/٢ .

(١) الآية (١) من سورة العاديات .

٨٨٥٠- كم ١٢٦/٣ .

٨٨٥١- كم ٤٥٧/٢ .

(٢) الآية (١ ،٢) من سورة محمد ﷺ .

(٣) أي في كتاب التفسير في سورة القتال ، وهي سورة محمد ﷺ ، وتسمى سورة القتال أيضاً .

٨٨٥٢- كم ٤٦٩/٢ .

(٤) الآية (١٧) من سورة النجم .

خز لابن خزيمة عه لأبي عوانة طح للطحاوي حب لابن حبان قط للدارقطني كم للحاكم

شمالاً ، ﴿ ... وَمَا طَغَىٰ ﴾ قال : ما جَاوَز .

كم في تفسير النجم : أنا أبوبكر الشافعي ، ثنا إسحاق بن الحسن ، ثنا أبو حُذَيْفَة ، ثنا سفيان ، عن منصور ، عنه ، بهذا .

٨٨٥٣ ـ حديث : في قوله : ﴿ يَٰٓأَيُّهَا ٱلَّذِينَ ءَامَنُواْ لَا تَتَّخِذُواْ عَدُوِّى وَعَدُوَّكُمْ أَوْلِيَآءَ ... ﴾(١) قال : نزلت في مكاتبة حاطب بن أبي بلتعة . وفي قوله : ﴿ ... إِلَّا قَوْلَ إِبْرَٰهِيمَ لِأَبِيهِ ... ﴾(٢) قال : نهوا أن يتأسوا باستغفار إبراهيم لأبيه . وفي قوله : ﴿ رَبَّنَا لَا تَجْعَلْنَا فِتْنَةً ... ﴾(٣) لا تعذبنا بأيديهم ولا بعذابٍ مِنْ عِنْدِكَ فيقولوا : لو كانوا على الحقّ ما أصابهم هذا . كم

كم في تفسير الممتحنة : أنا عبدالرحمن بن الحسن القاضي ، ثنا إبراهيم بن الحسين ، ثنا آدم بن أبي إياس ، ثنا وَرْقَاء ، عن ابن أبي نَجيح ، عنه ، به .

٨٨٥٤ ـ حديث : في قوله : ﴿ ثُمَّ لَقَطَعْنَا مِنْهُ ٱلْوَتِينَ ﴾(٤) قال : حبل القلب الذي في الظهر . كم

كم في تفسير الحاقّة(٥) : أنا عبدالرحمن بن الحسن ، ثنا إبراهيم بن الحسين ، ثنا آدم بن أبي إياس ، ثنا وَرْقاء ، عن ابن أبي نَجيح ، عنه ، بهذا(٦) .

٨٨٥٣- كم ٢/٤٨٥ .

(١) الآية (١) من سورة الممتحنة .

(٢) الآية (٤) من السورة نفسها .

(٣) الآية (٥) من السورة نفسها .

٨٨٥٤- كم ٢/٥٠١ .

(٤) الآية (٤٦) من سورة الحاقة .

(٥) في الأصل و (هـ) : «سأل» وهو خطأ ، والصواب ما أثبتناه كما في مطبوعة المستدرك .

(٦) في (هـ) زيادة (قوله) .

٨٨٥٥ ـ حديث : في قوله : ﴿ وَالنَّازِعَاتِ غَرْقًا * وَالنَّاشِطَاتِ نَشْطًا ﴾(١) قال : الموت . كم

كم في التفسير : أنا عبدالرحمن بن الحسن ، ثنا إبراهيم بن الحسين ، ثنا آدم ، ثنا وَرْقَاء ، عن ابن أبي نَجِيح ، عنه ؛ بهذا .

٨٨٥٦ ـ وبه في قوله : ﴿ إِذَا السَّمَاءُ انشَقَّتْ ﴾(٢) قال : مُدَّت . . . الحديث . كم

٨٨٥٧ ـ / حديث : في البكر يوجد على اللوطية . قال : يرجم . قط

٣/١٠٢أ

قط في الحدود : ثنا محمد بن مَخْلَد ، ثنا إسحاق بن إبراهيم البَغَوِي ، ثنا محمد ابن ربيعة ، عن ابن جريج ، عن ابن خثيم ، عن مجاهد وسعيد بن جبير ، عن ابن عباس ، بهذا .

٨٨٥٨ ـ حديث : أن رجلاً طلق امرأته مائة ، فقال له ابن عباس : عصيت ربك وفارقت امرأتك . . . الحديث . طح قط

طح في النكاح : ثنا ابن مرزوق ، ثنا وهب ، ثنا شعبة ، عن ابن أبي نجيح وحميد الأعرج ، عنه ، به .

قط في الطلاق : ثنا أبوبكر النيسابوري ، ثنا يوسف بن سعيد ، ثنا حجاج ، ثنا شعبة ، عن حميد الأعرج وابن أبي نجيح ، به . وعن دعلج ، ثنا الحسن بن سفيان ، ثنا حبان ، أنا ابن المبارك ، عن سيف ، عن مجاهد ، بمعناه .

٨٨٥٥- كم ٥١٣/٢ .

(١) الآيتان (١ و ٢) من سورة النازعات .

٨٨٥٦- كم ٥١٨/٢ .

(٢) الآية (١) من سورة الانشقاق .

٨٨٥٧- قط ١٢٥/٣ .

٨٨٥٨- طح ٥٨/٣ ، قط ١٣/٤ .

٨٨٥٩ ـ حديث : أن رجلاً طلق امرأته عدد النجوم .

في ترجمة : سعيد بن جبير ، عن ابن عباس .

٨٨٦٠ قط ـ حديث : أن رجلا طلق امرأته ثلاثاً . فقال ابن عباس : عصيت ربك وحرمت عليك امرأتك . . . الحديث .

قط في الطلاق : ثنا محمد بن عبدالله بن غيلان ، ثنا الحسين[1] بن الجنيد ، ثنا سعيد بن مسلمة ، ثنا إسماعيل بن أمية ، عن عبدالله بن كثير ، عنه ، به . قال إسماعيل : وأخبرني عبيدالله بن أبي يزيد ، أنه كان في المجلس مع ابن عباس ، بهذا . وعن محمد بن أحمد بن أبي الثلج ، ثنا عمر بن شَبَّة ، ثنا عبدالوهاب . [و][2] عن محمد بن إسماعيل الفارسي ، ثنا جعفر القَلاَنِسِي ، ثنا أبوالربيع ، ثنا حماد ، قالا : ثنا أيوب ، عن عبدالله بن كثير ، به ، نحوه .

٨٨٦١ قط حم ـ حديث : لما أمر النبي ﷺ بإجلاء بني النضير ، قالوا : يامحمد إن لنا ديوناً على الناس ، قال : «ضعوا وتعجلوا» .

قط في البيوع : ثنا الحسين بن إسماعيل وأبوبكر النيسابوري وآخرون ، قالوا : ثنا سعدان بن نصر ، ثنا عفيف بن سالم ، عن الزَّنْجِيّ بن خالد ، عن داود بن الحصين ، عنه ، بهذا[3] . وعن محمد بن عبيدالله بن العلاء ، ثنا عبدالله بن أحمد الدورقي ،

٨٨٥٩- انظر : (١٩٣/٧ ، ح٧٦١٥)

٨٨٦٠- قط ٥٨/٤- ٦٠ .

(١) تصحّف في مطبوعة الدارقطني إلى «الحسن» وهو الحسين بن الجنيد بن أبي جعفر البغدادي . انظر : (تهذيب التهذيب ٣٣٢/٢) .

(٢) في الأصل و (هـ) : «عن» بدون الواو ، والصواب إثباتها ، لوقوع تحويل في الإسناد عند الدارقطني .

٨٨٦١- قط ٤٦/٣ ، وانظر : (٥٢٧/٧ ، ح٨٣٨٣) .

(٣) أدرج الحافظ هذا الحديث في مسند مجاهد عن ابن عباس ، وهو في مطبوعتَي الدارقطني =

ثنا عبدالعزيز بن يحيى ، ثنا الزنجي بن خالد ، عن محمد بن علي بن يزيد بن ركانة ، عن داود بن الحصين ، نحوه . وعن عبدالله بن محمد بن عبدالعزيز ، ثنا عبيدالله بن عمر القواريري ، ثنا مسلم بن خالد ، سمعت علي بن محمد . . . فذكره ، عن عكرمة ، به . كذا قال . وعن أبي بكر النيسابوري ، ثنا محمد بن إسحاق ، ثنا عبيدالله بن عمر ، به .

قلت : جَوَّدَ عبدالعزيز إسناده(١) .

٨٨٦٢ ـ حديث : لما انصرف رسول الله ﷺ عن قتلى أحد(٢) ، رأى منظراً ساءه ، رأى حمزة قد شق بطنه . . . الحديث .

قط

قط في السِّير : ثنا عبدالله بن محمد بن عبدالعزيز ، ثنا الحكم بن موسى ، ثنا إسماعيل بن عياش ، عن عبدالملك بن أبي عُتْبَة أو غيره ، عن الحكم بن عُتَيْبَةَ ،

= -الهندية والمصرية- من طريق عكرمة عن ابن عباس ، ليس فيها من طريق مجاهد ، وكذلك أخرجه البيهقي في سننه الكبرى ٢٨/٦ من طريق عكرمة عن ابن عباس بالسند الذي ساقه الحافظ هنا ، وقد ذكر الحافظ بعد ذلك طريق عكرمة من رواية علي بن محمد ، لكنه أنكرها وقال : «كذا قال»! .

قلت : والحديث ثابت من طريق عكرمة عن ابن عباس ، كما رواه الدارقطني والبيهقي ، وينبغي أن يكون محلّه في أطراف عكرمة عن ابن عباس ، وقد ذكره الحافظ هناك وعزاه للحاكم في المستدرك ٥٢/٢ . راجع : (٥٢٧/٧ ح٨٣٨٣) .

(١) كذا في الأصل و (هـ) ، لكن الدارقطني عقب على الحديث بقوله : «اضطرب في إسناده مسلم بن خالد ، وهو سيئ الحفظ ضعيف ، مسلم بن خالد ثقة إلا أنه سيئ الحفظ ، وقد اضطرب في هذا الحديث» . وقال الحافظ نفسه في ترجمة داود بن الحصين في التقريب : «ثقة إلا في عكرمة» .

٨٨٦٢- قط ١١٨/٤ .

(٢) ولفظ الحديث في مطبوعة الدارقطني : لما انصرف المشركون عن قتلى أحد ، انصرف رسول الله ﷺ فرأى . . . .

عنه ، به . وقال : لم يروه غير إسماعيل بن عياش ، وهو مضطرب الحديث عن غير الشاميين .

٨٨٦٣ ـ حديث : في اللمم .

في ترجمة : عطاء ، عن ابن عباس .

٨٨٦٤ ـ حديث : الأرواح جنود مجندة . موقوف ، وفيه قصة .
حب

حب في روضة العقلاء : أنا محمد بن المهاجر ، ثنا محمد بن عبدالله بن مِهْران ، ثنا يوسف بن يعقوب الصَّفَّار ، ثنا أبوبكر بن عياش ، عن أبي يحيى ، عنه ، به .

٨٨٦٥ ـ / حديث : «أنا مدينة العلم وعلي بابها فمن أراد العلم فليأت الباب» . ٣/١٠٣أ
كم

كم في المناقب : ثنا أبوالعباس محمد بن يعقوب ، ثنا محمد بن عبدالرحيم الهَرَوِي ، بالرَّمْلَة(١) ، ثنا أبوالصَّلْت عبدالسلام بن صالح ، ثنا أبومعاوية ، عن الأعمش عنه ، بهذا . وعن محمد بن أحمد بن تميم القَنْطَرِي ، ثنا الحسين بن فَهْم ، ثنا محمد بن يحيى بن الضُرَيْس ، ثنا محمد بن جعفر الفَيْدِيّ(٢) ، ثنا أبومعاوية ، به . قال الحسين بن فهم : وثناه أبوالصلت الهروي ، عن أبي معاوية . قال الحاكم : الحسين بن فَهْم ثقة مأمون حافظ . وأبوالصلت ثقة مأمون(٣) . وهذا حديث صحيح الإسناد . سمعت أبا العباس يقول : سمعت العباس بن محمد الدُّوري يقول : سألت ابن معين عن أبي الصلت فقال : ثقة ، فقلت : أليس قد حدّث عن أبي معاوية [عن

٨٨٦٣- انظر : (٧/٤٣٣ ح٨١٤٦) .

٨٨٦٤- حب في روضة العقلاء ص١٠٨ ، باب ذكر ائتلاف الناس واختلافهم .

٨٨٦٥- كم ٣/١٢٦ ، ١٢٧ .

(١) الرَّمْلَةُ : مدينة عظيمة بفلسطين ، وكانت قصبتها . (معجم البلدان ٣/٦٩) .

(٢) الفَيْدِي - بالفاء والتحتانية الساكنة - كذا ضبطه الحافظ في التقريب .

(٣) قول الحاكم : (وأبوالصلت ثقة مأمون . . .) وما بعده جاء عقب الرواية الأولى .

الأعمش](١) : «أنا مدينة العلم»؟ فقال : قد حدّث به محمد بن جعفر الفَيْدِي وهو معه . قال : وسمعت أحمد بن سهل إمام أهل عصره ببخارى يقول : سمعت صالح ابن محمد بن حبيب الحافظ يقول -وسئل عن أبي الصلت- فقال : دخل يحيى بن معين ونحن معه عليه فلما خرج قلت له : ما تقول فيه؟ فقال : هو صدوق . قلت : إنه يروي حديث : «أنا مدينة العلم» . فقال : قد رواه ذاك الفَيْدي كما رواه أبوالصلت .

٨٨٦٦ ـ حديث : أن النبي ﷺ لبس قميصاً ، وكان فوق الكعبين ، وكان كمه مع(٢) الأصابع . كم

كم في اللباس : أنا أحمد بن سَهْلٍ الفقيه ببخارى ، ثنا صالح بن محمد بن حبيب الحافظ ، ثنا إبراهيم بن زياد سبلان ، ثنا المعافى بن عمران ، عن علي بن صالح ، عن المُلاَئِي ، عنه ، بهذا . وقال : صحيح الإسناد .

٨٨٦٧ ـ حديث : إذا حلف الرجل على يمين فله أن يستثني ولو إلى سنة . . . الحديث . كم

كم في الأيمان والنذور : ثنا أبوبكر بن إسحاق ، أنا الحسن بن علي بن زياد ، ثنا مِنْجاب بن الحارث ، ثنا علي بن مُسْهِر ، عن الأعمش ، عنه ، به . قال : وكان الأعمش يأخذ بهذا . وقال : صحيح على شرطهما .

قلت : هو معلول ، فقد رواه أبومعاوية ، عن الأعمش ، وقال فيه : قيل للأعمش : سمعتَه من مجاهد؟ قال : لا ، حدثني به الليث ، عن مجاهد .

---

(١) زيادة من مطبوعة الحاكم ليست في الأصل و (هـ) .

٨٨٦٦- كم ٤/١٩٥ .

(٢) في الأصل و (هـ) : «من الأصابع» والتصويب من مطبوعة الحاكم .

٨٨٦٧- كم ٤/٣٠٣ .

خز لابن خزيمة عه لأبي عوانة طح للطحاوي حب لابن حبان قط للدارقطني كم للحاكم

أخرجه الطبراني في «الأوسط» .

وكذلك أخرجه الطبري[١] من طريق : هشيم ، عن الأعمش .

٨٨٦٨ ـ حديث : منا أهل البيت أربعة ، منا السفاح . . . الحديث موقوف . كم

كم في الفتن : أنا أبوبكر بن سلمان ، قال : قرئ على يحيى بن جعفر ، وأنا أسمع ، ثنا خلف بن تميم ، ثنا إسماعيل بن إبراهيم بن مهاجر ، عن أبيه ، عنه ، به . وفيه قصة[٢] .

٨٨٦٩ ـ حديث : يلبي المعتمر حتى[٣] يفتتح الطواف مشياً أو غير مشي . موقوف . ش

قال الإمام الشافعي : حدثنا سفيان ، عن ابن أبي نجيح ، عنه ، به .

٨٨٧٠ ـ / حديث : أهدى رسول الله ﷺ في حجة الوداع مائة بدنة نحر[٤] منها ثلاثين بدنة بيده ، ثم أمر علياً فنحر ما بقي منها ، وقال : «اقسم لحومها حم ٣/١٠٣/ب

(١) انظر تفسير الطبري ٢٢٩/٩ (طبعة دار الفكر ببيروت) ، في تفسير قوله تعالى : ﴿ وَلَا تَقُولَنَّ لِشَاْىْءٍ إِنِّي فَاعِلٌ ذَٰلِكَ غَدًا * إِلَّآ أَن يَشَآءَ ٱللَّهُ . . . . ﴾ [الكهف : ٢٣- ٢٤] .

٨٨٦٨- كم ٥١٤/٤ .

(٢) قال مجاهد : قال لي ابن عباس لو لم أسمع أنك مثل أهل البيت ما حدثتك بهذا الحديث ، قال : فقال مجاهد : فإنه في ستر ، لا أذكره لمن تكره ، قال : فقال ابن عباس : مِنّا أهل البيت أربعة . . .

٨٨٦٩- مسند الشافعي : ١٢٦ ، من كتاب المناسك .

(٣) في مطبوعة المسند (حين) وهو تصحيف يحيل المعنى . وانظر : (الأم ١٧٠/٢ ، ٢٠٥ ، طبعة زهري النجار) .

٨٨٧٠- أحمد ٢٦٠/١ .

(٤) «نحر» ليست في (هـ) .

وجلودها وجلالها[1] بين الناس . . .» الحديث .

أحمد : ثنا يعقوب ، ثنا أبي ، عن ابن إسحاق ، حدثني رجل ، عن ابن أبي نجيح ، عنه ، به .

٨٨٧١ ـ حديث : قال رسول الله ﷺ يوم فتح مكة : «لا هجرة بعد الفتح ولكن جهاد ونية ، وإن استنفرتم فانفروا» . حم

أحمد : ثنا زياد بن عبدالله ، ثنا منصور ، عنه ، بهذا .

٨٨٧٢ ـ حديث : «رأيت عيسى بن مريم وموسى بن عمران وإبراهيم ، فأما عيسى فأحمر جعد[2] عريض الصدر ، وأما موسى فآدم جسيم ، قالوا له : فإبراهيم قال : انظروا إلى صاحِبكم» يعني نفسه . حم

أحمد : ثنا أسود بن عامر ، ثنا إسرائيل ، عن عثمان -يعني ابن المغيرة- عنه ، بهذا . وعن محمد بن أبي عدي ، عن ابن عَوْن ، عنه ، به . وفيه قصة[3] .

٨٨٧٣ ـ حديث : كان رسول الله ﷺ يصلي وهو بمكة نحو بيت المقدس حم

---

(١) جلالها : جمع جُلّ ، وتجليل الفَرَس إلباسه الجُلّ ، والتجليل التغطية . (النهاية ١/٢٨٩) .

٨٨٧١- أحمد ١/٢٦٦ .

٨٨٧٢- أحمد ١/٢٧٦ ، ٢٩٦ .

(٢) الجَعْدُ في صفات الرجال أن يكون شديد الأسر والخلق ، أو يكون جَعْد الشعر ، وهو ضد السَّبْط . (النهاية ١/٢٧٥) .

(٣) قال مجاهد : كنا عند ابن عباس ، فذكروا الدجال ، فقالوا : إنه مكتوب بين عينيه (ك ف ر) ، قال : ما تقولون؟ قال : يقولون مكتوب بين عينيه (ك ف ر) ، قال : فقال ابن عباس : لم أسمعه قال ذلك . ولكن قال : «أما إبراهيم عليه السلام فانظروا إلى صاحبكم . . .» وذكر الحديث ، وقد تقدم الحديث بهذه القصة برقم (٨٨٢٠) وعزاه الحافظ أيضاً لأبي عوانة .

٨٨٧٣- أحمد ١/٣٢٥ . ولفظ « شهراً » زيادة من المطبوع .

والكعبةُ بين يديه ، وبعدما هاجر إلى المدينة [شهراً] ، ثم صُرِفَ إلى الكعبة .

أحمد : ثنا يحيى بن حماد ، أنا أبوعوانة ، عن الأعمش ، عنه ، به .

٨٨٧٤ ـ حديث : دخلت على ابن عباس ، فقلت : يا ابن عباس كنت عند ابن عمر فقرأ هذه الآية فبكى ، قال : أي آية؟ قلت : ﴿ . . . وَإِن تُبْدُوا مَا فِي أَنفُسِكُمْ أَوْ تُخْفُوهُ يُحَاسِبْكُم بِهِ اللَّهُ . . . . ﴾(١) قال ابنُ عباس : إنّ هذه الآية حين نزلت غَمَّتْ أصحاب رسول الله ﷺ غمّاً شديداً . . . الحديث .

أحمد : ثنا عبدالرزاق ، أنا مَعْمَر ، عن حميد الأَعْرَج ، عنه ، به .

٨٨٧٥ ـ حديث : أنّ رسول الله ﷺ خرج من المدينة في رمضان حين فتح مكة ، فصام حتى أتى عسفان(٢) ، ثم دعا بعس(٣) من شراب أو إناء ، فشرب . . . الحديث .

أحمد : ثنا محمد بن جعفر وحجّاج ، قالا : ثنا شعبة ، عن منصور ، عنه ، به .

٨٨٧٦ ـ حديث : أنه جاء النبي ﷺ إلى زمزم فنزعنا له دلوا فشرب منها ثم مج(٤) فيها ثم أفرغناها في زمزم ، فقال : «لولا أن تغلبوا عنها لنزعت بيدي» .

أحمد : ثنا رَوْح وعفّان ، قالا : ثنا حماد ، عن قيس ، عنه ، به .

٨٨٧٤- أحمد ١/٣٣٢ .

(١) الآية (٢٨٤) من سورة البقرة .

٨٨٧٥- أحمد ١/٣٤٠ .

(٢) عُسْفَان -بضمّ أوله وسكون ثانيه ثم فاء وآخره نون- قرية على ستة وثلاثين ميلاً من مكة . (معجم البلدان ٤/١٢١) .

(٣) العُسُّ : القَدَح الكبير ، وجمعه عِسَاسٌ وأعْسَاسٌ . (النهاية في غريب الحديث ٣/٢٣٦) .

٨٨٧٦- أحمد ١/٣٧٢ .

(٤) مجَّ : أي صَبَّ ، ومنه : مَجَّ لُعَابَهُ ، إذا قَذَفَهُ . (النهاية ٤/ ٢٩٧) .

167 ★ محمد بن إبراهيم بن الحارث ، عن ابن عباس .

٨٨٧٧ - حديث في قوله تعالى : ﴿ ... إِلَّآ أَن يَأْتِينَ بِفَٰحِشَةٍ مُّبَيِّنَةٍ ... ﴾(١) هي أنْ تَبْذُوَ على زوجها(٢) .

الشافعي : أنا عبدالعزيز بن محمد الدَّرَاوَرْدي ، عن محمد بن عمرو ، عنه ، به .

168 ★ محمد بن إيَاس بن البُكَيْر ، عن ابن عباس .

٨٨٧٨ - حديث : طلق رجل امرأته ثلاثاً قبل أن يدخل بها ، ثم بدا له أن ينكحها . . . الحديث موقوف . طح

طح في النكاح : ثنا يونس ، أنا ابن وَهْب ، أن مالكاً أخبره ، عن ابن شهاب ، عن محمد بن عبدالرحمن أبي ثَوْبَان ، عنه ، به . وفيه : فسأل أباهريرة وابن عباس ، فقالا : لا نرى أن تنكحها حتى تتزوج زوجاً غيرك . وعن ربيع المؤذّن ، ثنا خالد بن عبدالرحمن ، ثنا ابن أبي ذئب ، عن الزهري ، نحوه ، وزاد فيه : ابن عمر .

---

167 ★ محمد بن إبراهيم بن الحارث القرشي التيمي ، أبوعبدالله المدني . وثقه ابن معين وأبوحاتم والنسائي وابن خراش وابن سعد ، توفي سنة ١٢٠ . انظر : (التاريخ الكبير ٢٢/١ ، والتقريب) .

٨٨٧٧ - الشافعي : ٢٦٧ ، من كتاب أحكام القرآن .

(١) الآية (١) من سورة الطلاق .

(٢) عبارة مسند الشافعي : (على أهل زوجها) . والبَذَاءُ : الفُحْشُ في القول . (النهاية ١١١/١- بذا) .

168 ★ محمَّد بن إياس بن البُكَيْر الليثي المدني . تابعي ثقة ، ذكره ابن مندة في معرفة الصحابة وقال : أدرك النبي ﷺ ولا تصح له صُحْبَة . وأبوه من كبار الصحابة ، شهد بدراً . انظر : (التاريخ الكبير ٢٠/١ ، والتقريب) .

٨٨٧٨ - طح ٥٧/٣ .

---

169 ★ محمد بن حُنَيْن ، عن ابن عباس .

٨٨٧٩ ـ حديث : «إذا رأيتموه فصوموا وإذا رأيتموه فأفطروا ، فإن غم عليكم فأكملوا العدة ثلاثين» .
مي جا طح ش حم

/ مي في الصيام : أنا عبيدالله بن سعيد ، ثنا سفيان ، عن عمرو ، عنه ، به . ٣/١/١٠٤
وأوله : أنه عَجِبَ ممن يتقدم الشهر ويقول : قال رسول الله ﷺ . . . الحديث .

جا فيه : ثنا محمد بن يحيى وأحمد بن يوسف ؛ قالا : ثنا عبدالرزاق ، أنا ابن جُرَيْج ، عن عمرو ، نحوه .

طح في أواخر الصلاة في أثناء سجود السَّهْو : ثنا علي بن مَعْبَد ، ثنا رَوْح بن عُبادة ، ثنا زكريا ، عن عمرو ، نحوه . وعن أبي بكرة ، ثنا إبراهيم بن بشار ، أنا ابن عيينة ، به . وعن ابن مرزوق ، ثنا روح ، ثنا حمّاد ، عن عمرو ، به .

ورواه **الشافعي** : عن سفيان ، به .

قال **أحمد** : ثنا سفيان ، به . وعن عبدالرزاق وابن بكر ، عن ابن جُرَيج ، به . لكن قال : محمد بن حسين(١) .

170 ★ محمد بن سيرِينَ أبو بكر البَصْري ، عن ابن عباس .

---

169 ★ محمد بن حُنَيْن - بالحاء المهملة ونونين- مولى العباس ، مكي . سمع عبدالله بن عباس ، روى عنه عمرو بن دينار . مقبول . وهو أخو عبدالله وعبيد أولاد حنين . وجعله بعضهم محمد بن جبير بن مطعم القرشي النوفلي ، وصوب ذلك الحافظ في «النكت الظراف» ٥/٢٣٠ . انظر : (تهذيب الكمال ٢٥/١٢٠ ، وتحفة الأشراف ٥/٢٣٠ وأطراف المسند ٣/٢٥٩ والتعليق عليه) .

٨٨٧٩- مي ١/٣٣٦ ، جا : ١٣٧ ، طح ١/٤٣٦ ، الشافعي : ١٨٧ ، أحمد ١/٢٢١ ، ٣٦٧ .

(١) كذا في الأصل و (هـ) : «حسين» وهو في أطراف المسند ٣/٢٦٠ وفي مطبوعة أحمد : «جبير» وهو الصواب . انظر : (تحفة الأشراف٥/٢٣٠ ، ح٦٤٣٥) .

170 ★ محمّد بن سِيرين الأنصاري ، أبو بكر بن أبي عمرة البصري . ثقة ثبت ، فقيه عابد كبير القَدْر ، كان لا يرى الرواية بالمعنى . توفي سنة ١١٠هـ . انظر : (التاريخ الكبير ١/٩٠ ، والتقريب) .

٨٨٨٠ ـ حديث : أمرنا رسول الله ﷺ أن نؤدي زكاة رمضان صاعاً من طعام . . . الحديث .
خز قط

خز في الزكاة : عن نَصْر بن علي ، عن عبدالأعلى ، عن هشام ، عنه ، به . وعن محمد بن بَشّار ، عن عبدالوهاب ، عن أيوب ، عنه ، بمعناه .

قط فيه : ثنا الحسين بن إسماعيل ، ثنا أبو الأشعث ، ثنا الثقفي ، ثنا هشام ، به . وقال : كلهم ثقات(١) .

٨٨٨١ ـ حديث : بُعِثَ رسول الله ﷺ وهو ابن أربعين سنة . . . الحديث .
حب

حب في الخمسين من الخامس : أنا الحسن بن سفيان ، ثنا الحسن بن عمر بن شقيق ، ثنا جعفر بن سليمان ، عن هشام ، عنه ، به .

٨٨٨٢ ـ حديث : أن النبي ﷺ احتجم ، وأعطى الحجام أجره .
جا حم

جا في التجارات : ثنا الزَّعْفَرانِيّ ، ثنا يزيد بن هارون ، أنا ابن عَوْن وهشام ؛ جميعاً عنه ، بهذا .

قال أحمد : ثنا عبدالرزّاق ، أنا هشام ، عنه ، بهذا .

٨٨٨٣ ـ حديث : في قوله : ﴿ . . . . إِن تَرَكَ خَيْرًا ٱلْوَصِيَّةُ لِلْوَٰلِدَيْنِ . . . . ﴾(٢) .
كم

٨٨٨٠- خز ٤/٨٨ ، ٨٩ ، قط ٢/١٤٤ .

(١) قول الدارقطني (كلهم ثقات) ليس في السنن ، وقد علّق العظيم آبادي في «التعليق المغني» على هذا الحديث فقال : قال في «التنقيح» : رجاله ثقات ، غير أن فيه انقطاعاً ، قال أحمد ، وابن المديني ، وابن معين ، والبيهقي : محمد بن سيرين لم يسمع من ابن عباس شيئاً . وقال ابن أبي حاتم في علله ١/٢١٦ : سألت أبي عن هذا الحديث فقال : حديث منكر .

٨٨٨١- حب (الإحسان) ٨/١٠٢ .

٨٨٨٢- جا : ٢٠٢ ، أحمد ١/٣٣٣ .

٨٨٨٣- كم ٢/٢٧٣ ، ٢٨١ .

(٢) الآية (١٨٠) من سورة البقرة .

قال : نسخت هذه [الآية](١) ثم ذكر ما بعده ، الحديث موقوف .

كم في التفسير : أنا أبوعبدالله محمد بن يعقوب ، ثنا يحيى بن محمد بن يحيى ، ثنا مُسَدَّد ، ثنا إسماعيل بن إبراهيم ، عن يونس بن عبيد ، عنه ، به . وقال : صحيح على شرطهما . وعن محمد بن يزيد العَدْل ، ثنا إبراهيم بن أبي طالب ، ثنا يعقوب بن إبراهيم ، ثنا إسماعيل ، به ، وأتمّ منه .

٨٨٨٤ ـ حديث : أن زنجياً وقع في زمزم -يعني فمات- فأمر به ابن عباس فأخرج وأمر بها أن تنزح(٢) . الحديث موقوف . قط

قط في الطهارة : ثنا عبيدالله بن محمد بن زياد ، ثنا أحمد بن منصور ، ثنا محمد بن عبدالله الأنصاري ، ثنا هشام ، عنه ، به .

٨٨٨٥ ـ حديث : سافر رسول الله ﷺ بين مكة والمدينة آمناً ، لا يخاف إلا الله ، فصلى ركعتين . ش حم

الشافعي : أنا عبدالوهاب ، عن أيّوب السَّخْتِيَانِي ، عنه ، به .

قال **أحمد** : ثنا يحيى ، عن ابن عَوْن ، عنه ، بهذا . وعن يزيد ومحمد بن أبي عدي ومعاذ ، عن ابن عون ، نحوه . وعن وكيع ، عن قرة بن خالد ويزيد بن إبراهيم ، عنه ، نحوه . وعن هشيم ، عن منصور ، عن ابن سيرين ، نحوه .

٨٨٨٦ ـ حديث : أن رجلاً قال : يا رسول الله إن أمي عجوز كبيرة لا تستطيع أن نُرْكِبَها . . . الحديث . ش

---

(١) (الآية) ليست في (هـ) ولا في مطبوعة المستدرك .

٨٨٨٤- قط ٣٣/١ .

(٢) نَزَحَ البئر : اسْتَقَى ماءها كلّه . (النهاية ٤٠/٥) .

٨٨٨٥- الشافعي : ١٥٦ ، أحمد ٢٢٦/١ ، ٣٥٤ ، ٣٦٢ ، ٣٦٩ ، ٣٥٥ ، ٢١٥ .

٨٨٨٦- الشافعي : ٢١٦ في كتاب اختلاف مالك والشافعي .

الشافعي : ذكر مالك أو غيره ، عن أيوب ، عن ابن سيرين ، به .

٨٨٨٧ ـ حديث : أن رسول الله ﷺ تعرق(١) كَتفاً ، ثم قام فصلى ولم يتوضأ .

حم أحمد : عن يونس ، عن حمّاد بن زيد ، عن أيّوب . وعن يزيد ومحمد بن سلمة ، عن هشام ، عنه ، نحوه .

٨٨٨٨ ـ حديث : أحمد : ثنا ابن أبي عدي ، عن ابن عون ، عن محمد : أن ابن عباس -قال ابن عون أظنه قد رفعه- قال : أمر منادياً فنادى في يوم مطير(٢) أن «صلوا في رحالكم» .

حم

٨٨٨٩ ـ حديث : أن جنازة مرت بالحسن وابن عباس . . .

في ترجمة : الحسن .

171 ★ / محمد بن عبدالله بن عبّاس ، عن ابن عباس . ٣/١٠٤/ب

٨٨٩٠ ـ حديث : «إن الله أرسل إلى نبيه ملكاً من الملائكة معه جبريل ، فقال

٨٨٨٧- أحمد ١ : ٢٤٤ ، ٣٥٣ ، ٣٦٣ .

(١) تَعَرَّق كَتِفاً : أي أخذ عنه اللحم بأسنانه ، مِن العَرْق وهو العظم إذا أُخذ عنه معظم اللحم . (النهاية ٣/٢٢٠) .

٨٨٨٨- أحمد ١/٢٧٧ .

(٢) يوم مَطِير : أي كثير المطر . (أساس البلاغة ٢/٣٩١) .

٨٨٨٩- انظر : (٤/٣٠١ ح٤٢٨٦) .

171 ★ محمد بن عبدالله بن عباس بن عبدالمطلب الهاشمي ، وهو أخو علي ، وعمُّ محمد بن علي ، ووهم من جعلهما واحداً . انظر : (التاريخ الكبير ١/١٢٤ ، والتقريب) .

٨٨٩٠- أخرجه النسائي في السنن الكبرى ٤/١٧١ (طبعة البنداري) في كتاب الوليمة ، باب الأكل متكئاً ، والبخاري في التاريخ الكبير ١/١٢٤ ، في ترجمة محمد بن عبدالله بن عباس رقم (٣٧٠) ، ويعقوب بن سفيان الفسوي في المعرفة والتاريخ ١/٣٦٢ في فصل : تابعي المدينة ، والطبراني في المعجم الكبير ١٠/٣٤٩- ٣٥٠ ضمن معجم علي بن عبدالله بن عباس ، عن أبيه .

الملك : إن الله يخيّرك بين أن تكون عبداً وبين أن تكون ملكاً . . .» الحديث .

رواه **ابن صاعد** : ثنا عِمْران بن بَكّار ، ثنا عبدالحميد بن إبراهيم الحمصي ، ثنا عبدالله بن سالم ، عن الزُّبَيْدِي ، عن الزُّهْرِي ، عنه ، به .

ورواه **النسائي ، والذهلي** في «**الزهريات**» **والبخاري ويعقوب بن سفيان** في «**التاريخ**» ، **والطَبَراني** ، كلّهم من رواية : بقية ، عن الزُّبَيْدِي أيضاً . لكن فيه عن الزُّهْرِي ، عن محمد بن علي[1] بن عبدالله بن عباس : كان ابن عباس يحدث . . . .

رويناه في «**المختارة**» **للضيَاء** من طريق الذُّهْلي . وخالفه مَعْمَر فرواه عن الزُّهري قال : بلغنا[2] . وقد رواه سَعْدان بن الوليد ، عن عطاء ، عن ابن عباس . وابن أبي ليلى ، عن الحَكَم ، عن مِقْسَم ، عن ابن عباس . وفي الباب عن أبي هريرة من رواية أبي زرعة .

---

(١) قال المزي في تحفة الأشراف ٢٣٢/٥ : ذكر أبو القاسم -ابن عساكر- هذا الحديث في ترجمة : محمد بن علي بن عبدالله بن عباس عن جده وقال في آخره : كذا قال -النسائي- «محمد بن عبدالله» ، وإنما هو «محمد بن علي بن عبدالله» . قال المِزي : كذا قال أبوالقاسم -ابن عساكر- والصواب : «محمد بن عبدالله» كما جاء في الرواية -رواية النسائي- وكذلك ذكره البخاري في «التاريخ» فيمن اسمه محمد بن عبدالله وابن أبي حاتم . قال الحافظ ابن حجر في النكت الظراف : الذُهْلِي سَلَفَ ابن عساكر في دعوى أن علياً سقط بين «محمد» و «عبدالله» وذكر شيخي -العراقي- في «شرح الترمذي» أن أبا الشيخ أخرجه من الوجه الذي أخرجه منه النسائي فوقع عنده في السند : «محمد بن علي بن عبدالله بن عباس» .

(٢) قال الحافظ ابن حجر في النكت الظراف ٢٣٣/٥ : قيل : إن هذا أرجح طرقه ، والله أعلم ، . وقد ذكر الحافظ -عقب رواية محمد المختلف في اسمه- روايتين متتابعتين وشاهداً للحديث تقوّيه .

172 ★ محمد بن عبيد المكي ، عن ابن عباس .

٨٨٩١ ـ حديث : «كأني بنساء بني فهر يطفن بالخزرج تصطك أليانهن مشركات . . .» الحديث . وفيه قصة . حم

أحمد : ثنا أبو المغيرة ، ثنا الأَوْزاعي ، عن بعض إخوانه ، عنه ، به . وأعاده عن أبي المغيرة . وسمَّى المُبْهَمَ : العَلاءَ بن الحجّاج .

173 ★ محمد بن عليّ بن الحُسَيْن أبو جعفر ، عن ابن عباس .

٨٨٩٢ ـ حديث : أن النبي ﷺ مر بقدر فأخذ منها عَرْقاً(١) أو كتفاً [فأكله](٢) ثم صلى ولم يتوضأ . حم

أحمد : ثنا هشيم ، أنا جابر الجعفي ، ثنا أبو جعفر محمد بن علي ، بهذا .

---

172 ★ محمد بن عبيد المكّي ، اضطرب الحافظ في ترجمته ، فذكره هنا بهذا الاسم كما جاء في رواية أ حمد ، ولم يذكره ضمن رجال أحمد في «تعجيل المنفعة» ، وإنما أشار إليه ضمن ترجمة العلاء بن حجاج فذكر روايته عنه ، وذكره في تهذيب التهذيب ٣٣٠/٩ باسم «محمد بن عبيد بن أبي صالح المكي» ، ولم يذكر له رواية عن ابن عباس ، فإن كان هو ففي سؤال عبدالله بن أحمد لأبيه عقب الحديث : «قلت أدرك محمدٌ ابنَ عباس؟ قال : نعم» ما يؤكد روايته عنه .

٨٨٩١- أحمد ٣٣٠/١ ، وأول الحديث : قيل لابن عباس : إن رجلاً قدم علينا يكذب بالقدر فقال . . . .

173 ★ محمد بن علي بن الحسين بن علي بن أبي طالب الهاشمي ، أبوجعفر الباقر . ثقة فاضل ، من الطبقة الرابعة ، توفي سنة أربع عشرة ومائة . انظر : (التاريخ الكبير للبخاري ١٨٣/١ ، والتقريب) .

٨٨٩٢- أحمد ٢٤١/١ ، وراجع الحديث (٨٨٨٧) ضمن ترجمة محمد بن سيرين عن ابن عباس .

(١) العَرْقُ : هو العظم إذا أخذ عنه معظم اللحم . (النهاية ٢٢٠/٣) .

(٢) زيادة من مسند أحمد ليست في الأصل و (هـ) .

٨٨٩٣ ـ حديث : الشافعي : أنا سعيد بن سالم ، عن ابن جريج ، عن أبي جعفر قال : رأيت ابن عباس جاء يوم التروية(١) مُسَبِّداً(٢) رأسه ، فقبل الركن ثم سجد عليه ثلاث مرات .

174 ★ محمد بن عليّ بن عبدالله بن عباس ، عن جده .

٨٨٩٤ ـ حديث : «ثلاث من كُن فيه آواه الله في كنفه ، وستر عليه برحمته وأدخله في محبّته» . قيل : ما هنّ يا رسول الله؟ قال : «من إذا أُعْطِيَ شَكَرَ ، وإذا قَدَرَ غَفَرَ ، وإذا غَضِبَ فَتَرَ» .

كم في العلم : ثنا أبومحمد عبدالله بن جعفر بن دَرَسْتَوَيه الفارسي ، ثنا يعقوب ابن سفيان ، ثنا عمر بن راشد مولى عبدالرحمن بن أبان ، ثنا محمد بن عبدالرحمن ابن أبي ذئب ، عن هشام بن عروة ، عنه ، به . وقال : صحيح الإسناد ؛ فإن عمر بن راشد شيخ من أهل الحجاز [قد](٣) روى عنه أكابر المحدثين .

قلت : قال ابن أبي حاتم : سمعت أبي يقول(٤) : كتبتُ من حديثه [ورقتين](٥)

٨٨٩٣- الشافعي : ١٢٦ ، من كتاب المناسك .

(١) هو اليوم الثامن من ذي الحجة ، سمي به لأنهم كانوا يرتوون فيه من الماء لما بعده ، أي يسقون ويستقون . (النهاية ٢/٢٨٠) .

(٢) قال ابن الأثير في النهاية في غريب الحديث ٢/٣٣٣ : مُسَبِّداً يريد ترْك التدهّن والغسل .

174 ★ محمد بن علي بن عبدالله بن عباس الهاشمي ، ثقة ، من السادسة ، لم يثبت سماعه من جدّه ، مات سنة أربع أو خمس وعشرين ومائة . انظر : (التاريخ الكبير للبخاري ١/١٨٣ ، والتقريب) .

٨٨٩٤- كم ١/١٢٥ .

(٣) زيادة من «مستدرك» الحاكم ليست في الأصل ، و (هـ) .

(٤) انظر قوله في الجرح والتعديل ٦/١٠٨ ، في ترجمة عمر بن راشد أبو حفص المديني ، الترجمة (٥٦٩) .

(٥) زيادة من «الجرح والتعديل» ليست في الأصل و (هـ) .

ولم أسمع منه لما رأيته كذباً وزوراً . قال ابن أبي حاتم : والعجب مِنْ يعقوب بن سفيان كيف كتب عنه ، وكيف خفي عليه أن أحاديثه موضوعة(١) .

٨٨٩٥ ـ حديث : وقَّت رسول الله ﷺ لأهل المشرق العقيق(٢) .
حم

أحمد : ثنا وكيع ، ثنا سفيان ، عن يزيد بن أبي زياد ، عنه ، به .

175 ★ محمّد بن عُمَر بن عَلِيّ ، عن ابن عباس .

٨٨٩٦ ـ حديث : أن رسول الله ﷺ مرت به جنازة يهودي فقام ، فقال : «أذاني ريحها» .
طح

طح في الجنائز : ثنا ابن مرزوق ، ثنا أبوعاصم ، عن ابن جريج ، سمعت محمد ابن عمر بن علي ، يحدث عن الحسن وابن عباس ، أو عن أحدهما . . . فذكره .

176 ★ / محمد بن عَمْرو بن عطاء ، عن ابن عباس . ٣/١٠٥أ

(١) تصرّف الحافظ في آخر عبارة ابن أبي حاتم ، ونصّها كما في الجرح والتعديل : لأنّي في ذلك الوقت وأنا شابٌ علمت أن تلك الأحاديث موضوعة ، فلم تطب نفسي أن أسمعها فكيف خفي على يعقوب بن سفيان ذلك؟! .

٨٨٩٥- حم ٣٤٤/١ .

(٢) العَقِيقُ ـ بفتح أوله وكسر ثانيه وقافين بينهما ياء مثناة من تحت - قال أبومنصور : والعرب تقول لكل مسيل ماء شقّه السيل في الأرض فأنهره ووسعه : عقيق ، قال : وفي بلاد العرب أعِقَّةٌ . . . ومنها الذي جاء فيه أنه مُهَلّ أهل العراق مِن ذات عِرْق ، وهو الذي ببطن وادي ذي الحليفة ، وهو الأقرب منها . (معجم البلدان ١٣٩/٤) .

175 ★ محمد بن عمر بن علي بن أبي طالب أبوعبدالله الهاشمي ، صدوق من السادسة ، مات بعد الثلاثين ومائة . واضطرب اسمه في الأصل و(هـ) فجاء هكذا : «محمد بن علي بن عمر» ولا يوجد راوٍ بهذا الاسم في كتب التراجم . انظر : (التاريخ الكبير ١٧٧/١ ، والتقريب)

٨٨٩٦- طح ٤٨٨/١ .

176 ★ محمد بن عمرو بن عطاء ، أبوعبدالله القرشي المدني العامري . ثقة من الثالثة ، مات في حدود العشرين ومائة . انظر : (الجرح والتعديل لابن أبي حاتم ٢٩/٨ ، والتقريب) .

٨٨٩٧ ـ حديث : أن رسول الله ﷺ أكل خبزاً ولحماً أو عرقاً ، ثم صلى ولم يتوضأ .
خز جا طح عه حب خم

خز في الطهارة : عن بندار . وعن يعقوب ؛ كلاهما عن يحيى بن سعيد . وعن هارون بن إسحاق(١) ، عن عَبْدَة بن سليمان ؛ كلاهما عن هشام بن عروة ، عن وَهْبِ ابن كَيْسان ، عنه ، به . وعن هشام ، عن الزهري ، عن محمد بن علي بن عبدالله بن عباس ، عن أبيه ، عن ابن عباس ، به . وعن أحمد بن عَبْدَة ، عن حمّاد بن زيد ، عن هشام بن عروة ، عن محمد بن عمرو بن عطاء ، به . ولم يذكر وَهْبَ بن كَيْسان ولا حديثه عن الزهري ، وقال : خبر حمّاد بن زيد غير متّصل ، غلطنا في إخراجه .

جا فيه : عن عبدالله بن هاشم ، عن يحيى بن سعيد بالإسنادين جميعاً ، وزادوا : عن هشام ، عن الزهري ، عن فُلان بن عَمْرو بن أُمَيّة الضمري ، عن أبيه ، به .

طح فيه : ثنا ابن خزيمة ، ثنا حجاج ، ثنا حماد -هو ابن سلمة- عن هشام بن عروة ، به . وعن ربيع الجيزي ، ثنا أبو الأسود ، ثنا ابن لَهِيعَة ، عن يزيد بن أبي حبيب ، عن محمد بن عمرو بن حَلْحَلَة(٢) الدؤلي ، عن محمد بن عمرو بن عطاء ، به .

٨٨٩٧- خز ١/٢٦ ، ٢٧ ، جا : ١٨ ، طح ١/٦٤ ، عه ١/٢٦٩ ، ٢٧٢ ، حب (الإحسان) ٢/٢٣٦ ، ٢٢٨ ، ٢٣١ ، أحمد ١/٢٢٧ ، ٢٨١ ، ٢٦٤ ، ٢٥٨ ، ٢٥٣ ، ٢٧٢ .

ويزاد : حب (الإحسان ١/٢٢٩) عن محمد بن أحمد بن أبي عون الرياني ، ثنا أبو بشر بكر ابن خلف ، ثنا يحيى القطان ، ثنا هشام بن عروة ، عن وهب بن كيسان ، عنه ، به .

(١) رواية هارون بن إسحاق ليست في مطبوعة ابن خزيمة ، وأشار المحقق في الحاشية أنها جاءت في الأصل فقال : «في الأصل هاهنا حديث هارون ، ولعله تصحيف من الزهري» والصواب أنه ليس بتصحيف ، وكان حقّه أن يثبته كما جاء في الأصل .

(٢) حَلْحَلَة : بمهملتين بينهما لام ساكنة ، هكذا ضبطه الحافظ في التقريب .

ط لمالك ش للشافعي حم لأحمد عم لعبدالله بن أحمد مي للدارمي جا لابن الجارود

عه فيه : ثنا أبي ، ثنا علي بن حجر ، ثنا إسماعيل ، عن محمد بن عمرو بن حَلْحَلَة ، به . وعن أحمد بن عبدالحميد الحارثي ، ثنا أبو أسامة ، عن الوليد بن كثير ، عنه ، به . وعن محمد بن عبدالله بن عبدالحكم ، ثنا أنس بن عياض ، عن هشام ، به .

حب في الأول من الرابع : أنا أحمد بن خالد بن عبدالملك ، بِحَرَّان(١) ، ثنا أبي ، ثنا شعيب بن إسحاق ، عن هشام ، به . وفي العشرين من الخامس : أنا أبويعلى ، ثنا أبو خَيْثَمَة ، ثنا إسماعيل بن إبراهيم بن عُلَيَّة ، عن أيوب ، عن وَهْب بن كَيْسان ، به . وعن محمد بن أحمد بن أبي عَوْن ، ثنا أبومروان العُثْمَاني ، ثنا عبدالعزيز بن محمد ، عن موسى بن عُقْبَة ، عن محمد بن عمرو ، به .

قال(٢) أحمد : ثنا يحيى ، عن هشام بن عروة ، حدثني وهب بن كيسان ، عنه ، به . قال : وحدثني محمد بن علي بن عبدالله بن عباس (عن أبيه ، عن ابن عباس)(٣) قال : وحدثني الزهري ، عن علي بن عبدالله ، عن ابن عباس ، به . وعن عفان ، عن وهيب ، عن هشام بن عمرو ، عن وهب ، عن محمد بن عمرو وحده . وعن يعقوب ، عن أبيه ، عن ابن إسحاق ، حدثني محمد بن عمرو بن عطاء ، به مُطَوَّلاً(٤) . وعن عَتَّاب بن زياد ، عن عبدالله(٥) . وعن عفّان ، عن وهيب ، كلاهما

(١) حَرَّان - بتشديد الراء وآخره نون- مدينة عظيمة مشهورة على طريق الموصل والشام . (معجم البلدان ٢ :٢٣٥) .

(٢) (قال) ليست في (هـ) .

(٣) ما بين الحاصرتين سقط من (هـ) ، والصواب إثباته كما في الأصل ومسند أحمد .

(٤) ولفظه : «دخلت على ابن عباس بيت ميمونة زوج النبي ﷺ لغد يوم الجمعة ، قال : وكانت ميمونة قد أوصت له به ، فكان إذا صلى الجمعة بسط له فيه ثم انصرف إليه فجلس فيه للناس قال : فسأله رجل وأنا أسمع عن الوضوء مما مسّت النار من الطعام؟ قال : فرفع ابن عباس يده إلى عينيه وقد كفّ بصره ، فقال : بصر عيناي هاتان رأيت رسول الله ﷺ . . .» .

(٥) يعني ابن المبارك ، كما جاء مصرحاً به في مسند أحمد ٢٥٨/١ .

عن موسى بن عقبة ، عنه بمعناه . وعن حسين ، عن ابن أبي الزناد ، عن أبيه ، عن محمد بن عمرو بن عطاء ، بمعناه .

٨٨٩٨ ـ حديث : أن النبي ﷺ شرب لبناً ثم مضمض .
خز

خز في الطهارة : ثنا عبدالله بن إسحاق الجَوْهَري ، أنا أبوعاصم ، عن ابن جريج ، عن هشام بن عروة ، عن وهب بن كيسان ، عنه ، به .

٨٨٩٩ ـ حديث : إن السلام انتهى إلى البركة . وفيه قصة .
ط

مالك في الجامع : عن وَهْب بن كَيْسَان ، عنه ، به .

٨٩٠٠ ـ حديث : أن رسول الله ﷺ كان يقرأ في الأضحى والفطر ، في الأولى بـ ﴿سبح﴾ . . . الحديث .
طح

طح في الصلاة : ثنا أبو بكرة وابن مرزوق ، قالا : ثنا أبوعاصم ، عن موسى بن عبيدة ، عنه ، به .

177 ★ محمّد بن كَعْب القُرَظِي ، عن ابن عباس .

٨٨٩٨- خز ٢٩/١ .

٨٨٩٩- مالك ٩٥٩/٢ ، في كتاب السلام ، باب العمل في السلام ، الحديث (٢) ، وقصة الحديث فيه : قال محمد بن عمرو : كنت جالساً عند عبدالله بن عباس ، فدخل عليه رجل من أهل اليمن فقال : السلام عليكم ورحمة الله وبركاته ، ثم زاد شيئاً مع ذلك أيضاً ، قال ابن عباس وهو يومئذ قد ذهب بصره : مَن هذا؟ قالوا : هذا اليماني الذي يغشاك ، فعرّفوه إيّاه ، فقال ابن عباس . . . وذكر الحديث .

٨٩٠٠- طح ٤١٣/١ .

177 ★ محمد بن كَعْب بن سليم بن أسد ، أبو حمزة القرظي المدني . ثقة عالم ، ولد سنة (٤٠) ووهم من قال ولد في عهد النبي ﷺ ، فقد كان أبوه ممّن لم يُنْبت من سَبْي قريظة فترك ولم يُقتل . مات سنة ١٢٠هـ . انظر : (التاريخ الكبير للبخاري ٢١٦/١ ، والتقريب) .

٨٩٠١ قط ـ حديث : أمر رسول الله ﷺ لحمزة يوم أحد فَهُيِّئَ للقبلة ، ثم كبر عليه سبعاً . . . الحديث .

قط في السير : ثنا الحسين بن إسماعيل ، ثنا عبدالله بن شبيب ، ثنا إبراهيم بن المنذر ، حدثني عبدالعزيز بن عمران ، حدثني أفلح بن سعيد ، عنه ، به .

٨٩٠٢ كم ـ / حديث : قتل حمزة بن عبدالمطلب جنباً ، فقال رسول الله ﷺ : «غسلته الملائكة» . ٣/١٠٥ب

كم في المناقب : أنا أحمد بن عثمان بن يحيى المقرئ ، ثنا إبراهيم بن عبدالرحيم -دَنُوقا(١)- ثنا مُعَلَّى بن عبدالرحمن الواسطي ، ثنا عبدالحميد بن جعفر ، عنه ، بهذا . وقال : صحيح الإسناد .

قلت : بل مُعَلَّى ضعيف جداً(٢) .

٨٩٠٣ كم ـ حديث : «إذا سألتم الله فسلوه ببطون أكفكم . . .» الحديث .

كم في الدعاء : ثنا أبوبكر بن أبي نصر ، ثنا أبو المُوَجّه(٣) ، ثنا سعيد بن هُبَيْرة ،

٨٩٠١- قط ٤/١١٦ .

٨٩٠٢- كم ٣/١٩٥ .

(١) دَنُوقا ، ويقال ابن دَنُوقا ، لقب لإبراهيم بن عبدالرحيم . انظر : (تاريخ بغداد ٦/١٣٥ ، والمشتبه : ٢٨٢) ، وفي القاموس : دَنَقَ يَدْنُقُ دُنوقاً : أَسَفَّ لدقائق الأمور . والدنيق -كأمير- مَن يأكل وحده بالنهار ، وبالليل في ضوء القمر لئلا يراه الضيف . والتدنيق : الاستقصاء وإدامة النظر إلى الشيء .

(٢) مُعَلَّى بن عبدالرحمن الواسطي ، ذكره الدارقطني فقال : ضعيف كذاب . وقال أبوحاتم : متروك الحديث ، وذهب ابن المديني إلى أنه كان يضع الحديث . انظر : (الضعفاء للدارقطني : ٣٥٩ ، والجرح والتعديل ٨/٣٣٤ ، والمجروحين ٣/١٧ ، والميزان ٤/١٤٨) .

٨٩٠٣- كم ١/٥٣٦ .

(٣) أبو المُوَجّه : هو الشيخ الإمام محدّث مرو محمد بن عمرو الفزاري المروزي . (سير أعلام النبلاء ١٣/٣٤٧) .

ثنا وهب بن خالد ، عن صالح بن حسّان ، عنه ، به .

٨٩٠٤ ـ حديث : كان ابن عباس يمس[١] الركن اليماني والحَجَر ، وكان يقول : ﴿ لَّقَدْ كَانَ لَكُمْ فِي رَسُولِ ٱللَّهِ أُسْوَةٌ حَسَنَةٌ . . . ﴾[٢] .

الشافعي : عن سعيد بن سالم ، عن موسى بن عبيدة ، عنه ، به .

٨٩٠٥ ـ حديث : «إن لكل شيء شرفاً ، وإن أشرف المجالس ما استقبل به القبلة . . .» الحديث بطوله .

كم في الأدب : أنا أبوعبدالله الشيباني ، ثنا يحيى بن محمد بن يحيى ، ثنا محمد بن معاوية ، ثنا مُصَادِف بن زياد المَدِيني ، وأثنى عليه خيراً ، عنه ، به . سمعتُ الخليل بن أحمد القاضي ، ثنا أبوالقاسم البغوي ، ثنا عبيدالله بن محمد العَيْشِي[٣] ، ثنا أبو المِقْدام -هشام بن زياد- ثنا محمد بن كعب ، به ، وأتمّ منه . وقال : صحيح لاتّفاق هشام ومُصَادِف .

قلتُ : إلا أن الراوي عن مُصادِف[٤] واهي الحديث مُتَّهم ، فلا يُغتر بروايته ، وأبو المِقْدام المشهور بهذا الحديث ضعيف مشهور الضعف[٥] .

٨٩٠٤- الشافعي : ١٢٧ .

(١) كذا في الأصل و (هـ) ، وفي مسند الشافعي : «يمسح على» .

(٢) الآية (٢١) من سورة الأحزاب .

٨٩٠٥- كم ٢٦٩/٤- ٢٧٠ .

(٣) العَيْشِيّ : -بتحتانية ومعجمة- نسبة إلى عائشة بنت طلحة ، لأنه من ذريتها . (التقريب) .

(٤) الراوي عن مُصادِف هو محمد بن معاوية بن أَعْيَن النيسابوري الخراساني ، كذّاب يضع الحديث . انظر : (الضعفاء والمتروكين للدارقطني : ٣٤٤ ، والمجروحين ٢٩٨/٢ ، وميزان الاعتدال ٤٤/٤) .

(٥) هشام بن زياد بن أبي يزيد ، وهو هشام بن أبي هشام ، أبوالمقدام البصري . متروك . انظر : (الضعفاء والمتروكين للدارقطني : ٣٨٦ ، والمجروحين لابن حبان ٨٨/٣) .

---

178 ★ محمد بن مُسْلِم بن تَدْرُس أبو الزُّبَيْر المَكّي ، عن ابن عباس .

٨٩٠٦ ـ حديث : كان رسول الله ﷺ يقدم العيال والضعفة إلى منى من المزدلفة . عه

عه في الحج : ثنا يونس بن عبدالأعلى ، ثنا ابن وَهْب ، حدثني عَمْرو بن الحارث ، عنه ، به .

٨٩٠٧ ـ حديث : أن رسول الله ﷺ أخر طواف الزيارة يوم النحر إلى الليل . طح حم

طح في الحج : ثنا يزيد بن سِنَان ، ثنا يحيى بن سعيد القَطّان ، ثنا سفيان الثوري ، ثنا محمد بن طارق ، عن طاوس وأبي الزبير ، عن عائشة وابن عباس ، بهذا .

(قال)(١) أحمد : ثنا عبدالرحمن ، ثنا سفيان ، عن أبي الزبير ، عنهما ، به .

٨٩٠٨ ـ حديث : أفاض رسول الله ﷺ من منى ليلاً . حم

أحمد : ثنا نوح بن ميمون ، ثنا سفيان ، عنه ، عن عائشة وابن عباس ، بهذا .

٨٩٠٩ ـ حديث : «لما أصيب إخوانكم بأحد جعل الله أرواحهم في أجواف طير خضر ، ترد أنهار الجنة . . .» الحديث . حم عم

أحمد : ثنا يعقوب ، ثنا أبي ، عن ابن إسحاق ، حدثني إسماعيل بن أمية ، عنه ، به .

---

178 ★ محمّد بن مسلم بن تَدْرُس -بفتح المثناة وسكون الدال المهملة وضمّ الراء- الأسدي ، أبوالزبير المكي . صدوق إلا أنه يدلّس . من الرابعة ، مات سنة ١٢٦ . انظر : (التاريخ الكبير للبخاري ١/٢٢١ ، والتقريب) .

٨٩٠٦- عه [٣/٤٥/أ-ب] نسخة دار الكتب المصرية .

٨٩٠٧- طح ٢/٢١٩- ٢٢٠ ، أحمد ١/٢٨٨ .

(١) (قال) ليست في (هـ) .

٨٩٠٨- أحمد ١/٢٨٨ .

٨٩٠٩- أحمد ١/٢٦٥- ٢٦٦ .

قال عبدالله(١) : ثنا عثمان بن أبي شيبة ، ثنا عبدالله بن إدريس ، عن محمد بن إسحاق ، نحوه .

179 ★ محمّد بن المُنْكَدِر ، عن ابن عباس .

٨٩١٠ ـ حديث : التقى عبدالله بن عباس وعبدالله بن عمرو بن العاص ، فقال له عبدالله بن عباس : أي آية في كتاب الله أرجى عندك؟ قال عبدالله بن عمرو : ﴿ ... يَٰعِبَادِيَ ٱلَّذِينَ أَسْرَفُواْ عَلَىٰٓ أَنفُسِهِمْ ... ﴾(٢) الآية . فقال ابن عباس : لكن قول إبراهيم : ﴿ ..... رَبِّ أَرِنِي كَيْفَ تُحْيِ ٱلْمَوْتَىٰ ..... ﴾(٣) الآية والحديث .

كم في الأيمان : ثنا علي بن حَمْشَاذ ، ثنا محمد بن غالب ، ثنا بِشْر بن حجر(٤) ، ثنا عبدالعزيز بن أبي سلمة ، عنه ، به . وفي التوبة : ثنا أبوعبدالله محمد بن يعقوب الشَّيْبَاني ، ثنا إبراهيم بن عبدالله السَعْدِيّ ، ثنا بِشْر بن عمر الزَّهْرانِيّ ، ثنا عبدالعزيز ، به .

ذكر الذهبي في مختصره(٥) : فيه انقطاع . -يعني- بين المُنْكَدر وابن عباس وابن عمرو .

---

(١) المصدر نفسه ، عقب الرواية الأولى .

179 ★ محمّد بن المنكدر بن عبدالله بن الهُدَيْر - بالتصغير- التيمي المدني . ثقة فاضل ، من الثالثة . مات سنة ١٣٠ أو بعدها . انظر : (التاريخ الكبير للبخاري ٢١٩/١ ، والتقريب) .

٨٩١٠- كم ٦٠/١ ، ٢٦٠/٤ .

(٢) الآية (٥٣) من سورة الزمر .

(٣) الآية (٢٦٠) من سورة البقرة .

(٤) بِشْر بن حجر السامي البصري ، قال عنه ابن أبي حاتم : سمعت أبي فقال : ليس به بأس ، قد كتبتُ عنه وكان صدوقاً . (الجرح والتعديل ٣٥٥/٢) وهو غير بشر بن عمر الزهراني الآتي في الرواية التالية .

(٥) تلخيص المستدرك (المطبوع بأسفل صفحاته) ٢٦١/٤ .

قلتُ : قد ذكروا له رواية عن ابن عباس ، وأمّا عن ابن عمرو فلم أر ذلك .

٣/١٠٦أ

180 ★ / محمود بن لَبِيد ، وله رواية عن ابن عباس .

٨٩١١ ـ حديث : «الشهداء على بارقٍ[1] نهرٍ بباب الجنة . . .» الحديث .
حب كم حم

حب في الثاني من الأول : أنا أبو يعلى ، ثنا أبو خيثمة ، ثنا يعقوب بن إبراهيم ابن سعد ، ثنا أبي ، عن ابن إسحاق ، ثنا الحارث بن فُضَيْل الأنصاري ، عنه ، به .

كم في الجهاد : أخبرني عبدالله بن الحسين القاضي ، ثنا الحارث بن أبي أسامة ، ثنا يزيد بن هارون ، أنا محمد بن إسحاق ، به . وقال : صحيح على شرط مسلم .

قال أحمد : ثنا يعقوب ، به .

181 ★ مَرْثَد بن شُرَحْبِيل الصَنْعَاني ، عن ابن عباس .

٨٩١٢ ـ حديث : لو وليت منه ما ولي ابن الزبير -يعني البيت- أدخلت الحجر كله في البيت ، قال ابن عباس : فلقد طاف به إن لم يكن من البيت .

عه في الحج : ثنا إسحاق الدَّبَرِي ، أنا عبدالرزاق ، أخبرني أبي ، عنه ، بهذا . في حديث سيأتي في مسند عائشة إن شاء الله[2] .

---

180 ★ محمود بن لَبيد بن عقبة بن رافع الأوسي الأشهلي ، أبو نعيم المدني ، صحابي صغير وجُلّ روايته عن الصحابة . مات سنة ست وتسعين وله تسع وتسعون سنة . انظر : (التاريخ الكبير للبخاري ٤٠٢/٧ ، والتقريب) .

٨٩١١- حب (الإحسان) ٨٣/٧ ، كم ٧٤/٢ ، أحمد ٢٦٦/١ .

(١) البَارِقُ : سَحَابٌ ذو بَرْق .(ترتيب القاموس المحيط ٢٥٤/١) .

181 ★ مرثد بن شرحبيل الصنعاني . يروي عن ابن عباس وابن الزبير وعائشة . وعنه همام ابن نافع والد عبدالرزاق في بناء الكعبة . انظر : (التاريخ الكبير ٤١٧/٧ ، والجرح والتعديل ٢٩٩/٨ ، وثقات ابن حبان ٤٤٠/٥) .

(٢) انظر [١٥٣/٦/أ] .

خز لابن خزيمة عه لأبي عوانة طح للطحاوي حب لابن حبان قط للدارقطني كم للحاكم

182 ★ أبو رَزِين مَسْعود بن مَالِك ، عن ابن عباس .

٨٩١٣ قط ـ حديث : «لا تقتل المرأة إذا ارتدت» .

قط في الحدود : ثنا عبدالصمد بن علي ، ثنا عبدالله بن عيسى الجَزَرِي ، ثنا عفان ، ثنا شعبة ، عن عاصم ، عنه ، بهذا . وقال : عبدالله بن عيسى كذّاب يضع الحديث على عفان وغيره ، ولا يصحّ هذا عن النبي ﷺ ولا رواه شعبة . وعن محمد ابن مَخْلَد ، ثنا أبويوسف محمد بن بكر العَطّار الفقيه ، ثنا عبدالرزاق ، عن سفيان ، عن أبي حنيفة ، عن عاصم ، به ، نحوه . وقال : تُحْبَسُ ولا تُقْتَل . موقوف . وعن أحمد بن إسحاق بن البهلول ، ثنا أبي ، ثنا طَلْقُ بن غَنَّام ، عن أبي مالك النَّخَعِي ، عن عاصم كذلك . وفيه : عن ابن مَخْلَد ، ثنا عباس بن محمد ، ثنا أبوعاصم ، عن سفيان ، عن عاصم ، به . قال وثناه أبو حنيفة ، عن عاصم ، به . قال أبوعاصم : فلم أكتبه ، وقلت : قد حدّثتنا به عن سفيان [يكفينا](١) ، ونرى أن سفيان الثوري إنما دلّسه عن أبي حنيفة . وعن ابن مخلد ، ثنا محمد بن إسحاق ، ثنا أبوعاصم ، عن أبي حنيفة وسفيان جميعاً به . وعن ابن مخلد ، ثنا ابن أبي خيثمة . سمعت يحيى ابن معين يقول : كان الثوري يعيب على أبي حنيفة حديثاً كان يرويه ولم يروه غير أبي حنيفة ، عن عاصم ، عن أبي رَزِين .

٨٩١٤ كم ـ حديث : في قوله : ﴿ وَلَئِنْ أَخَّرْنَا عَنْهُمُ الْعَذَابَ إِلَىٰ أُمَّةٍ مَعْدُودَةٍ . . . . . ﴾(٢) قال : إلى أجل معدود .

---

182 ★ مسعود بن مالك ، أبو رزين الأسدي الكوفي . ثقة فاضل ، من الثانية . مات سنة (٨٥) . انظر : (التاريخ الكبير ٧/٤٢٣ ، والتقريب) .

٨٩١٣- قط ٣/١١٧- ١١٨ ، ٢٠١ ، ٢٠٠ .

(١) زيادة من الدار قطني ليست في الأصل و (هـ) .

٨٩١٤- كم ٢/٣٤١- ٣٤٢ .

(٢) الآية (٨) من سورة هود .

كم في التفسير : ثنا أبوالعباس محمد بن يعقوب ، ثنا هارون بن سليمان ، ثنا عبدالرحمن بن مهدي ، ثنا سفيان ، عن عاصم عنه ، بهذا موقوف .

٨٩١٥ ـ حديث : جاء نافع بن الأزرق إلى ابن عباس ، فقال : الصلوات كم **الخمس في القرآن؟ فقال : نعم : ﴿ فَسُبْحَٰنَ ٱللَّهِ حِينَ تُمْسُونَ . . . ﴾(١) الحديث .**

كم في تفسير الروم : ثنا أبوبكر بن إسحاق ، ثنا عبدالله بن أحمد بن حنبل ، حدثني أبي ، ثنا عبدالرحمن بن مهدي ، ثنا سفيان ، عن عاصم ، عنه ، به . وقال : صحيح الإسناد .

٨٩١٦ ـ حديث : من أتى بهيمة فليس عليه حد . خز كم

خز في الحدود : ثنا محمد بن عدي : ثنا أبوبكر بن عَيّاش ، عن عاصم ، عنه ، بهذا . موقوفاً .

كم فيه : ثنا أبوالوليد ، ثنا محمد بن إسحاق -هو ابن خزيمة- به .

٨٩١٧ ـ حديث : لما نزلت : ﴿ إِذَا جَآءَ نَصْرُ ٱللَّهِ وَٱلْفَتْحُ ﴾ علم النبي ﷺ حم **أن قد نعيت له نفسه .**

أحمد : ثنا وكيع ، عن سفيان ، عن عاصم ، عن أبي رَزين ، به .

٨٩١٨ ـ وبه : أن عُمر سأَلَ ابنَ عباس عن هذه الآية ﴿ إِذَا جَآءَ نَصْرُ ٱللَّهِ حم **وَٱلْفَتْحُ ﴾؟ . . . فذكر نحوه .**

٨٩١٥- كم ٢/٤١٠- ٤١١ .

(١) الآية (١٧) من سورة الروم .

٨٩١٦- كم ٤/٣٥٦ .

٨٩١٧- أحمد ١/٣٤٤ .

٨٩١٨- أحمد ١/٣٥٦ .

خز لابن خزيمة عه لأبي عوانة طح للطحاوي حب لابن حبان قط للدارقطني كم للحاكم

183 ★ مُسْلِم بن صُبَيْح أبو الضُّحَى الهَمْداني الكوفي ، عن ابن عباس .

٨٩١٩ ـ حديث : سئل عن الحائض تسمع السجدة؟ قال : لا تسجد لأنها صلاة . مي

مي في الصلاة : أنا أحمد بن حميد ، ثنا عبدالرحيم بن سليمان ، ثنا الحسن بن عبيدالله ، عنه ، به .

٨٩٢٠ ـ / حديث : دعا النبي ﷺ بلالاً ، فطلب بلال الماء ثم جاء ، فقال : لا والله ما وجدت الماء . . . الحديث . مي

٣/١٠٦/ب

مي في علامات النبوة : أنا إسماعيل بن إبراهيم ، ثنا شعيب بن صفوان ، عن عطاء بن السائب ، عنه ، به .

٨٩٢١ ـ حديث : آخر كلام إبراهيم حين ألقي في النار : حسبي الله ونعم الوكيل . وقال نبيكم مثلها . . . الحديث . كم

كم في التفسير : أنا أبوبكر بن أبي حازم ، ثنا أحمد بن إسحاق ، ثنا أحمد بن يونس ، ثنا أبو بكر بن عَيّاش ، عن أبي حصين ، عنه ، به . وقال : صحيح على شرطهما .

---

183 ★ - مسلم بن صُبَيْح - بالتصغير- أبو الضُّحَى الهَمْداني الكوفي العطّار ، مشهور بكنيته . ثقة فاضل من الرابعة . مات سنة مائة . انظر : (التاريخ الكبير للبخاري ٢٦٤/٧ ، والتقريب) .

٨٩١٩- مي ١٩٠/١ .

٨٩٢٠- مي ٢١/١ ، ويأتي أيضاً برقم (٨٩٢٧) .

ويزاد : أحمد (١/ ٢٥١ ، ٢٣٤) ثنا حسين الأشقر ، ثنا أبو كُدَيْنَة ، عن عطاء ، عنه ، به .

٨٩٢١- كم ٢٩٨/١ .

قلت : قد أخرجه البخاري[١] عن أحمد بن يونس ، لكن قال : أراه قال : ثنا أبوبكر بن عَيّاش .

٨٩٢٢ ـ حديث : في قوله : ﴿ ٱللَّهُ ٱلَّذِى خَلَقَ سَبْعَ سَمَٰوَٰتٍ وَمِنَ ٱلْأَرْضِ مِثْلَهُنَّ . . . . ﴾[٢] .
كم
قال : سبع أرضين ، في كل أرض نبي كنبيكم ، وآدم كآدم ، ونوح كنوح ، وإبراهيم كإبراهيم ، وعيسى كعيسى .

كم في تفسير الطلاق : أنا أحمد بن يعقوب ، ثنا عُبَيْد بن غَنّام ، ثنا علي بن حَكِيم ، ثنا شريك ، عن عطاء بن السائب ، عنه ، بهذا . وعن عبدالرحمن بن الحسن القاضي ، ثنا إبراهيم بن الحسين ، ثنا آدم ، ثنا شعبة ، عن عمرو بن مرة ، عن أبي الضُّحى ، ببعضه . وقال : صحيح على شرط الشيخين .

٨٩٢٣ ـ حديث : ما كنا نشك -وأهل البيت متوافرون- أن الحسين بن علي
كم
يقتل بالطف[٣] .

كم في المناقب : ثنا أبوبكر بن بَالُويَه ، ثنا أبومسلم ، ثنا حجّاج بن نصير ، ثنا قرة ابن خالد ، ثنا عامر بن عبدالواحد ، عن أبي الضُّحَى ، بهذا .

٨٩٢٤ ـ حديث : أصبحنا يوماً ونساء النبي ﷺ عند كل امرأة منهن أهلها ،
طح
فجاء عمر ، فصعد . . . الحديث .

---

(١) أخرجه البخاري في صحيحه ٢٢٩/٨ (مع فتح الباري) كتاب التفسير (٦٥) ، في تفسير سورة آل عمران (٣) ، باب ﴿ ٱلَّذِينَ قَالَ لَهُمُ ٱلنَّاسُ إِنَّ ٱلنَّاسَ قَدْ جَمَعُوا۟ لَكُمْ . . . ﴾ (١٣) ، الحديث (٤٥٦٣) .

٨٩٢٢- كم ٤٩٣/٢ .

(٢) الآية (١٢) من سورة الطلاق .

٨٩٢٣- كم ١٧٩/٣ .

(٣) الطَّفُّ : أرض من ضاحية الكوفة في طريق البرية ، فيها كان مقتل الحسين بن علي . (معجم البلدان ٣٦/٤) .

٨٩٢٤- طح ١٢٢/٣ .

طح في الأيمان : ثنا محمد بن خُزَيْمَة ، ثنا هشام بن إسماعيل الدمشقي ، ثنا مروان بن معاوية ، عن أبي يعقوب ، عن أبي الضُّحَى ، به .

٨٩٢٥ ـ حديث : أردفني رسول الله ﷺ خلفه وقُثَم[1] أمامه .

حم أحمد : ثنا أسود ، ثنا إسرائيل ، عن جابر ، عنه ، بهذا . وعن وكيع ، عن إسرائيل ، نحوه .

٨٩٢٦ ـ حديث : مر يهودي برسول الله ﷺ وهو جالس قال : كيف تقول يا أبا القاسم يوم يجعل الله السموات على ذه؟ وأشار بالمسبحة . . . الحديث .

حم أحمد : ثنا حسين الأَشْقَر ، ثنا أبو كُدَيْنَة ، عن عطاء ، عنه ، به .

٨٩٢٧ ـ وبه قال : أصْبَحَ رسولُ الله ﷺ ذاتَ يوم ولَيْسَ في العَسكَرِ مَاءٌ . . . الحديث في نبع الماء من بين أصابعه ﷺ .

★ مُسْلِم بن عبدالله أبوحسان الأعرج .

في الكنى

184 ★ مُسْلِم بن مِخْرَاق البَصْرِي القُرِّي ، عن ابن عباس .

٨٩٢٥- أحمد ١/٢٩٧ ، ٣٤٥ .

(١) هو قُثَمُ بن العباس أخو عبدالله بن عباس ، له رواية أخرجها النسائي . توفي سنة ٥٧ . (التقريب) .

٨٩٢٦- أحمد ١/٢٥١ ، ٣٢٤ .

٨٩٢٧- أحمد ١/٢٥١ ، ٣٢٤ ، وتقدّم برقم (٨٩٢٠) .

ويزاد : مي ١/٢١ : أنا إسماعيل بن إبراهيم ، ثنا شعيب بن صفوان ، عن عطاء بن السائب ، عنه به .

184 ★ مسلم بن مِخْراق العبدي القُرّي -بضم القاف وتشديد الراء - البصري ، يكنى أبا الأسود . صدوق من الرابعة . وهو مولى بني قُرّة ، حيّ من عبدالقيس ، نُسِبَ إليهم . انظر : (التاريخ الكبير ٧/٢٧١ ، والتقريب) .

٨٩٢٨ ـ حديث : أَهَلَّ رسول الله ﷺ بالعمرة ، وأَهَلَّ أصحابه بالحج . . . عه طح حم
الحديث .

عه في الحج : ثنا يونس بن حبيب ، ثنا أبوداود . (ح) وعن عبّاس الدُّورِي ، ثنا شَبَابَةُ . وعن سعيد بن مسعود وأبي أمية -فرّقهما- كلاهما عن رَوْح ؛ ثلاثتهم عن شُعبة ، عنه ، به .

طح فيه : ثنا أبوبَكْرَةَ ، ثنا أبوداود ، به .

قال(١) أحمد : ثنا محمد بن جعفر ورَوْح ، قالا : ثنا شعبة ، به .

★ مِصْدَع أبو يحيى الأَعْرَج .

في الكنى(٢) .

185 ★ المُطَّلِب بن عبدالله بن حَنْطَب ، عن ابن عباس .

٨٩٢٩ ـ حديث : أن عبدالله بن عباس كان يتوضأ مرةً ، ويسند ذلك إلى حب حم
النبي ﷺ .

حب في الأول من الرابع : أنا الحسن بن سفيان ، ثنا حبان ، أنا عبدالله ، أنا الأَوْزاعي ، أخبرني المطلب ، بهذا .

قال(٣) أحمد : ثنا الوليد بن مسلم ، ثنا الأَوْزاعي به . وعن رَوْح ، عن الأَوْزاعي ، عن المُطَّلِب قال : كان ابنُ عُمر يتوضأ ثلاثاً ثلاثاً يرفعه إلى النبي ﷺ ، وكان ابنُ عبّاس يتوضأ مرّة مرّة يرفعه إلى النبي ﷺ .

٨٩٢٨- عه [٣/٢٢/أ ، ٢٦/ب] نسخة دار الكتب المصرية ، طح ٢/١٤١ ، أحمد ١/٢٤٠ .

(١) «قال» ليست في (هـ) .

(٢) انظر الحديث الآتي برقم (٩١٥٩) ص ١٧٦ .

185 ★ المطلب بن عبدالله بن المطلب بن حَنْطَب بن الحارث المخزومي . صدوق كثير التدليس والإرسال من الرابعة . انظر : (الثقات لابن حبان ٥/٤٥٠ ، والتقريب) .

٨٩٢٩- حب (الإحسان) ٢/٢١٠ ، أحمد ١/٢١٩ و ٣٧٢ .

(٣) «قال» ليست في (هـ) .

٣/١٠٧أ 186 ★ / مُعَاذُ بن عبدالرحمن ، عن ابن عباس .

٨٩٣٠ ـ حديث : قضى باليمين مع الشاهد .

ش الشافعي : أنا إبراهيم بن محمد ، عن ربيعة بن عثمان ، عنه ، به .

187 ★ مُعَاوِيَةُ بن أبي عَيّاش الأَنْصَارِي ، عن ابن عباس .

٨٩٣١ ـ حديث : في الطلاق ثلاثاً .

في ترجمته عن أبي هريرة .

188 ★ مَعْبَدُ ، عن ابن عباس .

٨٩٣٢ ـ حديث : «من لقي منكم العباس فليكفُفْ عنه ، فإنه خرج مستكرهاً . . .» الحديث . قاله يوم بدر .

كم

---

186 ★ معاذ بن عبدالرحمن بن عثمان التيمي ، من آل طلحة ، وهو أخو عثمان ، لأبيه صحبة ، ويقال : له هو صحبة أيضاً . وهو صدوق ، من الثالثة ، يعدّ في أهل الحجاز . انظر : (التاريخ الكبير ٣٦٣/٧ ، والتقريب) .

٨٩٣٠- الشافعي : ١٤٩ .

187 ★ معاوية بن أبي عياش الزرقي الأنصاري المدني ، أخو النعمان بن أبي عياش . وثّقه ابن حبان . انظر : (التاريخ الكبير ٣٣٢/٧ ، والثقات لابن حبان ٤٦٧/٧) .

٨٩٣١- انظر [٢٥٩/٥/ب] .

188 ★ معبد عن ابن عباس ، لم أقف له على ترجمة ، وقد تبع الحافظ ابنُ حجر في ذِكْرِه ما جاء في رواية «المستدرك» للحاكم : «عن ابن إسحاق ، عن العباس بن معبد ، عن أبيه» لكن حديث ابن إسحاق أخرجه أيضاً ابن كثير في البداية والنهاية ٢٨٤/٣ هكذا : «عن العباس بن عبدالله بن معبد عن بعض أهله . . .» وساق الحديث ، وذكر المِزّي في تهذيب الكمال ٤٠٥/٢٤ ، ٤٠٧ في شيوخ ابن إسحاق : «عبدالله بن معبد بن عباس» ورغم ذلك فإن الحافظ لم يجزم أنه عبدالله بن معبد ، ولم يذكر حديثه في أطرافه .

٨٩٣٢- كم ٢٢٣/٣ .

ط لمالك ش للشافعي حم لأحمد عم لعبدالله بن أحمد مي للدارمي جا لابن الجارود

كم في المناقب : ثنا أبوالعباس ، ثنا أحمد بن عبدالجبار ، ثنا يونس بن بُكَيْر ، عن ابن إسحاق ، عن العباس بن مَعْبَد ، عن أبيه ، به .

189 ★ مِقْسَم بن نَجْدَة أبوالقاسم ، عن ابن عباس .

٨٩٣٣ ـ حديث : إذا طهرت قبل المغرب صلت الظهر والعصر ، وإذا طهرت قبل الفجر صلت المغرب والعشاء ، يعني الحائض . موقوف .
مي

مي في الطهارة : أنا حجّاج ، ثنا حمّاد ، عن حجّاج وقيس ، عن عطاء . وعن علي ابن زيد ، عن سعيد بن المسيِب ، بهذا . وعن عبدالله بن محمد ، عن أبي بكر بن عَيّاش ، عن يزيد بن أبي زياد ، عن مِقْسَم ، نحوه .

٨٩٣٤ ـ حديث : أن النبي ﷺ قال يوم الخندق : «شغلونا عن الصلاة الوسطى . . .» الحديث .
طح

طح في الصلاة : ثنا محمد بن علي بن داود ، ثنا محمد بن عمران بن أبي ليلى ، ثنا أبي ، حدثني ابن أبي لَيْلَى ، عن الحَكَم ، عن مِقْسَم وسعيد بن جبير ، عن ابن عباس ، به .

٨٩٣٥ ـ حديث : في الذي يأتي امرأته وهي حائض ، يتصدق بدينار أو نصف
مي جا قط كم حم

189 ★ مِقْسَم - بكسر أوله - ابن نَجْدة -بفتح النون والدال- ويقال : بُجْرَة -بضم الموحّدة وسكون الجيم- أبو القاسم ، مولى عبدالله بن الحارث ، ويقال له : مولى ابن عباس للزومه له . صدوق وكان يرسل ، من الطبقة الرابعة . مات سنة (١٠١) . انظر : (التاريخ الكبير ٣٣/٨ ، والتقريب) .

٨٩٣٣- مي ١٧٧/١- ١٧٨ .

٨٩٣٤- طح ١٧٤/١ .

٨٩٣٥- مي ٢٠٣/١ ، ٢٠٢ ، ٢٠٤ . جا : ٤٥- ٤٦ . قط ٢٨٦/٣- ٢٨٧ . كم ١٧١/١ ، ١٧٢ . أحمد ٢٢٩/١- ٢٣٠ ، ٢٨٦ ، ٢٣٧ ، ٣١٢ ، ٢٣٧ ، ٢٣٩ ، ٣٦٧ ، ٢٧٢ .

ويزاد : أحمد ٢٣٧/١ عن عبدالكريم أبي أمية عن سعيد ، عن قتادة عن مقسم به ، ورواية أخرى مرسلة ٣٢٥/١ عن يحيى بن آدم ثنا سفيان عن خصيف عن مقسم عن النبي ﷺ به ، قال أحمد : وقال شريك : عن ابن عباس . ولم تأت في المراسيل .

دينار .

مي في الطهارة : أنا الوليد ، ثنا شعبة ، عن الحكَمَ ، عن عبدالحميد ، عنه ، به . موقوفاً . وعن سعيد بن عامر ، عن شعبة ، به . قال شعبة : أما حفظي فهو مرفوع ، وأما فلان وفلان فقالوا : غير مرفوع . فقال بعض القوم : حدِّثنا بحفظك ودعنا مما قال فلان وفلان . قال : والله ما أحب أنّي عمّرتُ في الديار عمر نوح وأنّي حدثت بهذا أو سكتّ عن هذا . قال أبومحمد[1] : عبدالحميد هو ابن زيد بن عبدالرحمن بن زيد بن الخطاب وكان والي عمر بن عبدالعزيز على الكوفة . وعن أبي الوليد ، عن شريك . وعن محمد بن يوسف ، عن سفيان ، كلاهما عن خُصَيْف[2] ، عن مِقْسَم نحوه ، مرفوعاً . وعن عبيدالله بن موسى ، عن أبي جعفر الرازي ، عن عبدالكريم ، عن مقسم ، نحوه . وعن عبدالله بن محمد ، عن حفص بن غياث ، عن الأعمش ، عن الحَكَم ، نحوه ، موقوفاً . وعن عبيدالله بن موسى ، عن ابن أبي لَيْلَى ، عن مِقْسَم ، نحوه ، موقوفاً .

جا فيه : عن محمد بن يحيى ، عن وَهْب بن جرير ، عن شعبة ، به مرفوعاً . وعن أحمد بن محمد الشافعي ، عن الحسن بن علي الحُلْوَاني ، عن سعيد بن عامر ، به . وفيه تلك القصة . وعن محمد بن زكريا الجَوْهَرِيّ ، عن بِنْدَار ، عن عبدالرحمن ، عن شعبة ، به ، موقوفاً . قال عبدالرحمن : فقال رجل لشعبة إنك كنتَ ترفعه! قال : كُنْتُ مَجْنوناً فَصَحَحْتُ . وعن محمد بن يحيى ، عن عبدالله بن بَكْر[3] ، عن سعيد -يعني ابن أبي عَرُوبَة- عن عبدالكريم ، به ، مرفوعاً .

---

(١) يعني به الدارمي صاحب السنن .

(٢) خُصَيْف - بالصاد المهملة مصغّراً - بن عبدالرحمن الجزري ، أبو عون . (التقريب) .

(٣) تصحف في الأصل و (هـ) إلى : (بكير) ، وهو عبدالله بن بكر بن حبيب السهمي الباهلي ، أبو وهب البصري . ذكره المزي في جملة من روى عن سعيد بن أبي عروبة . (تهذيب الكمال ١١/٥ ، ٧ ، ١٤/٣٤٠)

قط في النكاح : ثنا عبدالله بن أحمد بن ثابت ، ثنا العباس بن محمد ، ثنا أحمد بن يونس ، ثنا أبوبكر بن عَيَّاش ، عن يعقوب بن عطاء ، عن مِقْسَم ، به ، مرفوعاً . وعن محمد بن سليمان[١] الباهلي ، ثنا محمد بن عمرو بن حنان[٢] ، ثنا محمد بن حِمْيَر[٣] ، عن عبدالله بن مُحَرَّرٍ . وعن أحمد بن محمد بن عَبّاد[٤] القَطّان ، ثنا علي بن داود القَنْطَرِي[٥] ، ثنا محمد بن عبدالعزيز الرَّمْلِي ، ثنا عبدالله ابن يزيد بن الصَّلْت الشَّيْبَانِي ، عن سفيان ، كلاهما عن عبدالكريم وعليّ بن بَذِيْمة[٦] وخُصَيْف ؛ ثلاثتهم عن مِقْسَم ، به . / وعن أحمد بن الحسين بن محمد ابن أحمد بن الجُنَيْد ، ثنا زياد بن أيوب ، ثنا عبيدالله بن موسى ، ثنا أبوجعفر الرازي ، به . وعن أبي بكر النيسابوري ، أخبرني عباس بن الوليد بن مَزْيَد[٧] ، أنا

٣/١٠٧/ب

(١) في مطبوعة الدارقطني (سليم) وهو تصحيف ، وهو محمد بن سليمان بن محمد بن سليمان بن عمرو بن الحصين ، أبو جعفر الباهلي النعماني ، أحد شيوخ الدارقطني . (تاريخ بغداد ٣٠٢/٢٥) .

(٢) حَنَان ، بفتح الحاء المهملة والنون المخففة بعدها الألف ، وفي آخرها النون . (الأنساب ٢٤٣/٤) وجاء في مطبوعة الدارقطني (حيان) وهو تصحيف ، وهو محمد بن عمرو بن حَنان ، أبوعبدالله الكلبي ، من أهل حمص . (المؤتلف والمختلف للدارقطني ٤٣٢/١ ، وتاريخ بغداد ١٢٨/٣) .

(٣) حِمْيَر -بكسر المهملة وسكون الميم وفتح الياء المعجمة المخفّفة - كذا ضبطه ابن ماكولا في الأنساب ٥١٥/٢- ٥١٦ ، وهو محمد بن حِمْيَر بن أنيس القضاعي ثم السليحي ، أبو عبدالحميد الحمصي . (تهذيب الكمال ١١٦/٢٥) .

(٤) تصحف في مطبوعة الدارقطني إلى (عثمان) وهو أحمد بن محمد بن عبدالله بن زياد ابن عبّاد أبوسهل القطان شيخ الدارقطني . (سير أعلام النبلاء ٥٢١/١٥) .

(٥) القَنْطَرِي -بفتح القاف وسكون النون- وهو علي بن داود بن يزيد . (التقريب) .

(٦) بَذِيْمة -بفتح الموحّدة وكسر المعجمة الخفيفة بعدها تحتانية ساكنة- وهو علي بن بَذِيْمَة الجزري . (التقريب) .

(٧) مَزْيَد - بفتح الميم وسكون الزاي وفتح المثناة التحتانية- وهو العباس بن الوليد بن مَزْيَد العُذْري البَيْروتي . (التقريب) ، وقد تصحّف في مطبوعة الدارقطني إلى (يزيد) .

محمد بن شعيب ، أخبرني ابن لَهِيعَة ، عن ابن جُرَيْج ، عن عبدالكريم البَصْرِي ، نحوه .

كم في الطهارة : أنا أبو عبدالله محمد بن يعقوب ، ثنا يحيى بن محمد بن يحيى . (ح) وأنا أبوبكر بن إسحاق ، ثنا أبو المُثَنّى ، قالا : ثنا مُسَدَّد ، ثنا يحيى ، عن شعبة به مرفوعاً . وقال : صحيح ، فقد احتجّا جميعاً بِمقْسَم . وعن علي بن حمشاذ ، ثنا إسماعيل بن إسحاق ، ثنا عبدالسلام بن مطهر ، ثنا جعفر بن سليمان ، عن علي بن الحكم ، عن أبي الحسن الجزري ، عن مقسم ، به موقوفاً .

قلت : وصححه ابن القطان من حديث شعبة ، مرفوعاً ، وقال : إن الموقوف لا يدل على ضعف المرفوع ، وقد وافق شعبة على رفعه جماعة منهم عمرو بن قيس الملائي[1] أحد الثقات والله أعلم ، وزعم أن الاضطراب والضعف فيه إنما هو في رواية خصيف ، وأما رواية عبدالكريم فسالمة من هذا . والله أعلم .

رواه أحمد : عن يحيى ومحمد بن جعفر وعبدالرحمن وبهز بن أسد ، كلهم عن شعبة ، عن الحَكَم ، عن عبدالحميد بن عبدالرحمن ، عنه ، به . وعن يزيد وعبدالوهاب وابن جعفر ؛ ثلاثتهم عن سعيد ، عن قتادة ، عن مِقْسَم ، نحوه . وعن عبدالرزاق ، عن ابن جريج ، عن عبدالكريم وغيره ، عن مِقسم ، به . وعن حسين ، عن شريك ، عن خُصَيْف ، نحوه .

٨٩٣٦ ـ حديث : بعث النبي ﷺ عمر ساعياً قال : فأتى العباس يطلب صدقة ماله ، قال : فأغلظ له العباس . . . الحديث .

قط في الزكاة : ثنا محمد بن أحمد بن عمرو بن عبدالخالق ، ثنا إبراهيم بن محمد بن نائلة الأصبهاني ، ثنا محمد بن المغيرة ، ثنا النعمان بن عبدالسلام ، عن محمد بن عبيدالله ، عن الحكم ، عنه ، به . وقال : محمد بن عبيدالله هو العَرْزمي

(١) المُلائي - بضم الميم وتخفيف اللام والمد- . (التقريب) .

٨٩٣٦- قط ١٢٤/٢ .

متروك[١] . وثنا محمد بن مَخْلَد ومحمد بن جعفر المُطَيْرِي ، قالا : ثنا أبو خراسان محمد بن أحمد بن السكن ، ثنا موسى بن داود ، ثنا مندل بن علي ، عن عبيدالله ، عن الحكم ، به . وقال : مندل[٢] ضعيف ، وقوله : عبيدالله غلط ، وإنما أراد محمد بن عبيدالله يعني العَرْزَمِيَّ .

٨٩٣٧ - حديث : أن النبي ﷺ احتجم بالقاحة[٣] وهو صائم .
جا قط ش حم

جا في الصيام : ثنا عبدالله بن هاشم ، ثنا وكيع عن شعبة ، عن الحكم ، عنه ، بهذا .

قط [في الحج][٤] : ثنا علي بن محمد ، ثنا عبدالله بن محمد بن أبي مريم ، ثنا

---

(١) قول الدارقطني : عن محمد بن عبيدالله العرزمي ذكره في سننه ١٣٠/٤ في كتاب المكاتب ، الحديث (١٥) قال : «العرزمي تركه ابن المبارك ويحيى القطان وابن مهدي» وقد ضعّفه في مواضع أخرى من سننه . انظر ٢٧١/١ و ٣١/٢ ، ١٧٥ ، وذكره في كتابه الضعفاء : ٣٣٤ ، الترجمة (٤٥١) .

(٢) مَنْدَل - مثلث الميم ساكن الثاني- ضعفه الدار قطني في سننه ١٩١/٢ ، ١٧٩ ، ٢١١ .

٨٩٣٧- جا : ١٤١ ، قط ٢٣٩/٢ ، الشافعي : ١٧٩ (في الجزء الثاني من اختلاف الحديث من الأصل العتيق) . أحمد ٢١٥/١ ، ٢٢٢ ، ٣٤٤ ، ٢٤٤ ، ٢٨٦ ، ٣٤٤ ، ٢٨٠ ، ٢٤٨ .

ويُزاد أحمد ٢٨٦/١ عن محمد بن جعفر : ثنا شعبة عن يزيد بن أبي زياد عن مقسم ، به .

وطح في الحج (١٠١/٢) : ثنا علي بن شيبة قال : ثنا أبوغسان ، قال ثنا مسعود بن سعد الجعفي ، عن يزيد عن مقسم به . وعن حسين بن نصر قال ثنا الفريابي . ح وعن ابن مرزوق قال : ثنا أبوعاصم وأبو حذيفة قالوا : ثنا سفيان عن يزيد فذكر بإسناده مثله . وعن ابن مرزوق ، ثنا وهب ، ثنا شعبة عن يزيد عن مقسم به . وعن محمد بن خزيمة ، ثنا حجاج ، ثنا عبدالعزيز بن مسلم ، ثنا يزيد فذكر بإسناده مثله وزاد : وهو صائم محرم . وعن فهد ، ثنا محمد بن عمران ، ثني أبي ، ثني ابن أبي ليلى ، عن الحكم ، عن مقسم ، به .

(٣) القَاحَةُ : -بالحاء المهملة- مدينة على ثلاث مراحل من المدينة المنورة قبل السُقيا بنحو ميل . (معجم البلدان ٢٩/٤) .

(٤) وفي الأصل و(هـ) : «فيه» وهو سهو ، فهو في الحج لا في الصيام

خز لابن خزيمة عه لأبي عوانة طح للطحاوي حب لابن حبان قط للدارقطني كم للحاكم

الفريابي ، ثنا سفيان ، عن يزيد بن أبي زياد ، عن مِقْسَم ، به . وزاد : وهو مُحْرِم .

ورواه الشافعي : عن سفيان ، بهذا . ولم يذكر «القَاحَة» .

قال(١) أحمد : ثنا هشيم ، أنا يزيد بن أبي زياد ، عنه ، بهذا . ولفظه : احْتَجَمَ وهو مُحْرِم صَائِم . وعن ابن إدريس ، عن يزيد بن أبي زياد نحوه . وعن وكيع وهاشم وابن جعفر وبَهْز ، أربعتهم عن شعبة ، عن الحكم ، عنه ، نحوه . وعن نَصْر بن بَاب ، عن الحجاج ، عن الحكم ، بمعناه . وزاد في حديث نصر : فغشي عليه ، فلذلك كره الحجامة للصائم .

٨٩٣٨ ـ حديث : أن الصَّعْب بن جَثَّامة(٢) أهدى إلى رسول الله ﷺ رِجْل حمار وحش وهو محرم فرده ، وقال : «إنا محرمون» . حم

أحمد : ثنا هشيم ، أنا يزيد ، عنه ، بهذا .

٨٩٣٩ ـ حديث : أن رسول الله ﷺ قال : « اللهم اغفر للمحلِّقين . . . » الحديث . حم

أحمد : ثنا هشيم ، أنا يزيد بن أبي زياد ، عنه ، به .

٨٩٤٠ ـ / حديث : من سنة الحج أن لا تحرم بالحج إلا في أشهر الحج . خز قط كم ٣/١٠٨أ

خز في المناسك : ثنا محمد بن العلاء بن كريب ، ثنا أبوخالد ، عن شعبة ، عن الحكم ، عنه ، به . وعن أبي كُرَيْب ، عن أبي خالد ، عن الحجاج ، عن الحَكَم ، عن

---

(١) (قال) ليست في (هـ) .

٨٩٣٨- أحمد ٢١٦/١ .

(٢) الصَّعْبُ : -بفتح أوله وسكون المهملة- ابن جَثَّامة- بفتح الجيم وتشديد المثلّثة- بن قيس ابن ربيعة الليثي ، حليف قريش ، صحابي جليل ، بقي إلى خلافة عثمان . (الإصابة ١٣٩/٥) .

٨٩٣٩- أحمد ٢١٦/١ .

٨٩٤٠- قط ٢٣٣/٢ ، ٢٣٤ . كم ٤٤٨/١ ، ولم أقف عليه في القسم المطبوع من «صحيح ابن خزيمة» .

مِقْسَم ، نحوه . ليس في سماعنا .

قط في الحج : ثنا عبدالله بن محمد بن عبدالعزيز ، ثنا عثمان بن أبي شيبة ، ثنا يحيى بن زكريا ، عن الحجّاج ، به . وقال : تابعه شعبة وحمزة الزّيّات . وعن عبدالباقي بن قَانع في آخرين ، قالوا : ثنا محمد بن عثمان ، ثنا الحسن بن سهل ، ثنا مصعب بن سلام ، عن حمزة الزيات ، عن الحكم ، به نحوهُ .

كم فيه : ثنا علي بن حَمْشَاذ وعلي بن محمد المُسْتَمْلي في آخرين ، قالوا : ثنا محمد بن إسحاق بن خُزَيْمَة بحديث شعبة فقط . وقال : صحيح على شرطهما ، وقد جرت فيه مناظرة بيني وبين شيخنا أبي محمد السَّبيعي(١) فإنه أنكره ، فقال : إنّما رواه الناس عن أبي خالد ، عن الحجاج بن أرطاة ، عن الحكم ، فمن أين جاء شيخكم لشعبة(٢)؟ فقلت له : إن شيخنا أتى بالإسنادين جميعاً . فكأنّما أَلْقَمْتُهُ حَجَراً .

٨٩٤١ ـ حديث : أن النبي ﷺ صلى خمس صلوات بمنى .
خز كم حم

خز في الحج : ثنا أحمد بن منصور الرمادي ، ثنا الأسود بن عامر ، ثنا أبو كُدَيْنَة(٣) يحيى بن المُهَلَّب البَجَلِيّ ، عن الأعمش ، عن الحَكَم ، عن مِقْسَم ، بهذا . ليس في سماعنا .

كم فيه : أخبرني عبدالله بن الحسين القاضي ، ثنا الحارث بن أبي أسامة ، ثنا الأَسْوَد ، به . وقال : على شرط البخاري .

---

(١) هو الحسن بن أحمد بن صالح الهَمْدَاني السَّبِيعي الحَلَبي ، أبو محمد ، توفي سنة ٣٧١ . (سير أعلام النبلاء ١٦/٢٩٦) .

(٢) كذا العبارة في الأصل و (هـ) ، وعبارة الحاكم في المستدرك : «فمن أين جاء به شيخكم عن شعبة؟» وهو الصواب .

٨٩٤١- كم ١/٤٦١ ، أحمد ١/٢٩٦- ٢٩٧ ، ٣٠٣ ، ولم أقف عليه في القسم المطبوع من خز .

(٣) أبو كُدَيْنة : بالتصغير . (التقريب) .

خز لابن خزيمة عه لأبي عوانة طح للطحاوي حب لابن حبان قط للدارقطني كم للحاكم

قال[١] أحمد : ثنا أسود بهذا .

٨٩٤٢ ـ حديث : «ما يمنع أحدكم إذا رجع من سوقه أو من حاجته فاتكأ على فراشه أن يقرأ ثلاث آيات من القرآن» . مي

مي في فضائل القرآن : ثنا أبو نعيم ، ثنا فِطْر ، عن الحَكَم ، عنه ، بهذا . موقوفاً .

٨٩٤٣ ـ حديث : أن رسول الله ﷺ بعثه في الثَّقَل[٢] وقال : «لا ترموا الجمار حتى تصبحوا» . طح

طح في الحج : ثنا محمد بن خُزَيْمة ، ثنا حجّاج ، ثنا حمّاد[٣] ، أنا الحجّاج ، عن الحكم ، عنه ، بهذا . وعن ابن أبي داود ، ثنا ابن يونس[٤] ، ثنا أبوبكر بن عياش ، عن الأَعْمَش . وعن سليمان بن شُعَيب ، عن خالد بن عبدالرحمن ، عن المَسْعُودي . وعن فَهْد ، ثنا محمد بن عِمْران[٥] حدثني أبي ، ثنا ابن أبي لَيْلَى ، ثلاثتهم عن الحكم ، عنه ، بمعناه .

---

(١) (قال) ليست في (هـ) .

٨٩٤٢- مي ٣١٤/٢ .

٨٩٤٣- طح ٢١٧/٢ .

(٢) الثَّقَلُ : متاع المُسَافِر . (النهاية ٢١٧/١) .

(٣) (حماد) ساقط من مطبوعة الطحاوي ، والصواب إثباته ، وهو حماد بن سلمة ، يروي عنه الحجاج بن المنهال ، ويروي هو عن الحجاج بن أرطاة ، فليحرّر في مطبوعة الطحاوي . وانظر : (تهذيب الكمال ٢٥٣/٧) .

(٤) في الأصل و (هـ) : «يوسف» وما أثبتناه من مطبوعة الطحاوي ، وهو الصواب ، وهو أحمد ابن عبدالله بن يونس ، أبوعبدالله التميمي اليربوعي الكوفي ، يُنسب إلى جده تخفيفاً فيقال : ابن يونس . (سير أعلام النبلاء ٤٥٧/١٠) .

(٥) وقع في مطبوعة الطحاوي هنا اضطراب في الإسناد فجاء هكذا : (محمد بن عمر أن ابن أبي ليلى ، قال : ثني أبي قال : ثني ابن أبي ليلى . . .) والصواب ما أثبتناه .

٨٩٤٤ ـ حديث : «ترفع الأيدي في سبعة مواطن . . .» الحديث ، وفيه : «وعند استقبال البيت» . خز طح ش

خز في الحج : ثنا عبدالله بن سعيد الأَشَجّ ، ثنا المُحَارِبِيّ ، عن ابن أبي لَيْلَى ، عن الحكم ، عن مقسم ، به . وعن نافع ، عن ابن عمر أيضا . ليس في السماع . قال ابن خزيمة : اختلفوا في هذا الإسناد .

طح فيه : عن ابن أبي داود ، ثنا نعيم بن حماد ، ثنا الفضل بن موسى ، ثنا ابن أبي ليلى ، به .

ورواه الشافعي : ثنا سعيد بن سالم ، عن ابن جريج ، حدثت عن مقسم ، به .

٨٩٤٥ ـ حديث : حج النبي ﷺ حججاً قبل أن يهاجر . . . الحديث . كم

كم في المغازي : أنا أبوبكر بن أبي دارم ، ثنا أحمد بن عبدالله بن شجاع ، ثنا قاسم بن محمد بن عَبَّاد ، ثنا عبدالله بن داود الخُرَيْبِي(١) ، عن سفيان ، عن ابن أبي لَيْلَى ، عنه ، به .

٨٩٤٦ ـ حديث : خرج إلى النبي ﷺ عبدان من الطائف ، فأعتقهما ، أحدهما : أبوبكرة(٢) . مي

مي في السِّيَر : أنا عبدالله بن سعيد ، ثنا [أبو](٣) خالد ، عن الحجّاج ، عن

٨٩٤٤- خز ٢٠٩/٤ ، طح ١٧٦/٢ ، الشافعي : ١٢٥ في كتاب المناسك .

٨٩٤٥- كم ٥٥/٣ .

(١) الخُرَيبي : -بمعجمة وموحّدة مصغّراً- وهو عبدالله بن داود بن عامر الهمداني . (التقريب) .

٨٩٤٦- مي ١٥٥/٢ ، والحديث أخرجه أيضاً أحمد ويأتي بعد (٤) أحاديث برقم (٨٩٥٠) .

(٢) أبو بَكْرَة : هو الصحابي الجليل نُفَيْع بن الحارث بن كَلَدَة -بفتحتين- الثقفي . انظر : (الإصابة ١٨٣/١٠) .

(٣) (أبو) سقطت من الأصل و (هـ) ، والتصويب من مطبوعة الدارمي ، وهو أبو خالد الأحمر سليمان بن حَيّان الأزدي الكوفي ، يروي عنه عبدالله بن سعيد الأَشَجُّ . انظر : (سير أعلام النبلاء ١٨٢/١٢ ، والتقريب) .

الحَكَم ، عنه ، به .

٨٩٤٧ ـ حديث : أن رسول الله ﷺ كان يوضع بين يديه يوم أُحُد عشرة فيصلي عليهم وعلى حمزة . . . الحديث . طح

طح في الجنائز : ثنا ابن أبي داود ، ثنا محمد بن عبد الله بن نمير ، ثنا أبو بكر بن عَيّاش ، عن يزيد بن أبي زياد ، عنه ، به . وعن فَهْد ، ثنا أحمد بن يونس ، ثنا أبو بكر ابن عَيّاش ، به .

٨٩٤٨ ـ / حديث : كسفت الشمس ، فقام رسول الله ﷺ وأصحابه ، فقرأ سورة طويلة . . . الحديث . حم ٣/١٠٨/ب

أحمد : ثنا إسحاق بن يوسف ، عن شريك ، عن خُصَيْف ، عنه ، به .

٨٩٤٩ ـ حديث : أن رسول الله ﷺ كُفِّن في ثلاثة أثواب . . . الحديث . حم

أحمد : ثنا ابن إدريس ، أنا يزيد ، عنه ، به . ثنا عفان ، ثنا عبدالواحد ، ثنا الحجاج بن أرطاة ، ثنا أبوجعفر محمد بن علي ، قال : بعثني حَجّاج[1] . وثنا الحَكَم ، عن مِقْسَم ، به نحوه .

٨٩٥٠ ـ حديث : أعتق رسول الله ﷺ يوم الطائف من خرج إليه من عبيد حم

٨٩٤٧- طح ٥٠٣/١ .

٨٩٤٨- أحمد ٢١٦/١ .

٨٩٤٩- أحمد ٢٢٢/١ ، ٢٥٣ .

ويزاد : أحمد ٣١٣/١ ثنا عبدالرزاق ، ثنا سفيان ، عن ابن أبي ليلى ، عن الحَكَم ، عن مِقْسَم به .

(١) (بعثني حجاج) كذا في الأصل و(هـ) ، وفي مطبوعة المسند : (يعني حجاجاً) ، وكذا في مطبوعة أحمد شاكر ٧٧/٤ ولم يعلّق عليها ، والأوجه ما جاء في المسند ، لأنه تحويل في الإسناد ، ولا وجه لقوله : بعثني حجاج . والله أعلم .

٨٩٥٠- أحمد ٢٢٣/١- ٢٢٤ ، ٢٣٦ ، ٢٤٣ ، ٢٤٨ ، ٣٤٩ ، وتقدّم الحديث أيضاً من رواية الدارمي قبل أربعة أحاديث برقم (٨٩٤٦) .

المشركين .

أحمد : عن أبي معاوية ويزيد وعبدالقدوس بن بكر ونَصْر بن باب ويحيى بن زكريا ، خمستهم عن الحجاج ، عن الحكم ، عنه ، به .

٨٩٥١ ـ حديث : بعث رسول الله ﷺ عبدالله بن رواحة في سرية فوافق ذلك يوم الجمعة ، قال : فقدم أصحابه ، فقال : أتخلف فأصلي مع النبي ﷺ ثم ألحقهم . . . الحديث . حم

أحمد : ثنا أبو معاوية ، ثنا الحجاج ، عن الحكم ، عنه ، به . وعن عبدالله بن محمد -قال عبدالله بن أحمد : وسمعته منه- عن أبي خالد ، عن الحجّاج ، نحوه في حديث(١) .

٨٩٥٢ ـ حديث : لما خرج النبي ﷺ من مكة خرج [علي](٢) بابنة حمزة فاختصم فيها علي وجعفر . . . الحديث . حم

أحمد : عن ابن نُمَيْر ، عن الحَكَم ، عنه ، به .

٨٩٥٣ ـ حديث : أن النبي ﷺ أفاض من مزدلفة قبل طلوع الشمس . حم

أحمد : ثنا أبوخالد -سليمان بن حَيَّان(٣)- سمعت الأَعْمَش ، عن الحَكَم ، عنه ، بهذا .

٨٩٥١- أحمد ١/٢٢٤ ، ٢٥٦ .

(١) وأول الحديث : «أن رجلاً أخذ امرأة ، أو سباها ، فنازَعَتْهُ قائمَ سَيْفِه فقتلها ، فمرَّ عليها النبي ﷺ فأُخْبِر بأمرها ، فنهى عن قتل النساء . وأن رسول الله ﷺ بعث إلى مُؤْتَة فاستعمل زيداً . فإن قُتِل زيدٌ فجعفر ، فإن قُتِل جعفر فابن رواحة ، فتخلفَ ابن رواحة . . .» وذكر الحديث ، وسيأتي برقم (٨٩٧٧) .

٨٩٥٢- أحمد ١/٢٣٠ .

(٢) (عليّ) ساقطة من الأصل و (هـ) ، وأثبتناها من مطبوعة المسند .

٨٩٥٣- أحمد ١/٢٣١ .

(٣) هو سليمان بن حَيّان أبو خالد الأحمر الكوفي . انظر : (التقريب) .

٨٩٥٤ ـ حديث : أن النبي ﷺ رمى جمرة العقبة يوم النحر راكباً . حم

أحمد : ثنا يحيى بن زكريا ، ثنا حجّاج ، عن الحَكَم ، عنه ، بهذا .

٨٩٥٥ ـ حديث : أن النبي ﷺ أهدى في بُدْنِه جملاً لأبي جهل ، برته[1] من فضة . حم

أحمد : ثنا وكيع ، ثنا سفيان ، عن ابن أبي ليلى (عن الحَكَم ، عنه ، بهذا . وعن مؤمل ، عن سفيان ، نحوه . وعن يحيى بن آدم ، عن زهير ، عن ابن أبي ليلى ، نحوه)[2] ، وأتمّ منه .

٨٩٥٦ ـ حديث : أن النبي ﷺ أفاض من عرفة ، فتسارع قوم ، فقال : «ليس البر بإيضاع[3] الخيل . . .» الحديث . حم

أحمد : ثنا وكيع ، عن المَسْعُودي ، عن الحَكَم ، عنه ، به . وعن إسماعيل بن عُمَر ويزيد ، عن المَسْعُودي ، نحوه . وعن مُؤَمَّل ، عن سفيان ، عن الأَعْمَش ، عن الحكم ، نحوه . وعن عثمان بن محمد ، عن جرير ، عن الأَعْمَش ، به في حديث .

٨٩٥٧ ـ حديث : أنه طاف بالبيت على ناقة يستلم الحجر بمحجنه ، وبين الصفا والمروة . حم

٨٩٥٤- أحمد ٢٣٢/١ .

٨٩٥٥- أحمد ٢٣٤/١ ، ٢٦٩ ، ٣١٤ .

ويزاد : رواية الحاكم في المستدرك ٥٥/٣ : أخبرني أبوبكر بن أبي دارم ، ثنا أحمد بن عبدالله ابن شجاع ، ثنا قاسم بن محمد بن عباد ، ثنا عبدالله بن داود الخريبي ، عن سفيان ، عن ابن أبي ليلى ، عن مِقْسَم ، به .

(١) البُرَة : الحلقة .

(٢) ما بين الهلالين سقط من (هـ) ، وهو من الأصل ، وصحيح كما في المسند .

٨٩٥٦- أحمد ٢٣٥/١ ، ٢٥١ ، ٣٥٣ ، ٢٦٩ ، ٢٧٧ ، وانظر الحديث (٨٩٨١) .

(٣) وَضَعَ البَعِيرُ وغيرهُ : أَسْرَعَ في سَيْرِهِ ، وإيضاعُ الخيل : حَثُّها على السُرعة . (النهاية ١٩٦/٥) .

٨٩٥٧- أحمد ٢٣٧/١ ، ٢٤٨ .

أحمد : ثنا يزيد ، أنا حجاج[١] ، عن الحكم ، عنه ، بهذا . وعن نصر بن باب ، عن حجاج أتم منه . ولم يذكر : على ناقة . وفيه : ثم أتى السقاية بعدما فرغ ، وبنو عمه ينزعون . . . الحديث .

٨٩٥٨ ـ حديث : صام رسول الله ﷺ يوم فتح مكة حتى أتى قديداً[٢] فأتي بقدح من لبن فأفطر ، وأمر الناس أن يفطروا . حم

أحمد : ثنا هاشم ، ثنا شعبة . عن الحكم ، عنه ، بهذا . وعن بهز ووكيع ، عن شعبة ، بمعناه .

٨٩٥٩ ـ حديث : رمى رسول الله ﷺ الجمار عند زوال الشمس أو بعد زوال الشمس . حم

أحمد : عن نَصْر بن باب . وعن عفان ، عن عبدالواحد ، عن حجّاج ، عن الحَكَم ، عنه ، به .

٨٩٦٠ ـ حديث : أن أهل بدر كانوا ثلاثمائة وثلاثة عشر رجلاً . . . الحديث . حم

أحمد : ثنا نصر بن بَاب ، عن الحجّاج ، عن الحكم ، عنه ، به .

---

(١) وقع في مطبوعة المسند ٢٣٧/١ بدل هذا الإسناد : «ثنا يزيد ، أنا مسعر بن كدام ، عن عمرو بن مرة عن سالم بن أبي الجعد عن أخيه عن ابن عباس» ويظهر أنه وهم من الطابع ، إذ تقدّم هذا الإسناد لحديث سابق لهذا الحديث ، ويدلّ على ذلك أن الحافظ ابن حجر ذكر الحديث في : أطراف المسند ٢٦٩/٣ ح٣٨٨٧ في أطراف مِقسم عن ابن عباس ، ولم يذكره في أطراف عبدالله بن أبي الجعد أخي سالم المذكور ١٤٤/٣ .

٨٩٥٨- أحمد ٢٤٤/١ و ٣٥٠ ، ٣٤١- ٣٤٢ ، ٣٤٤ .

(٢) قُدَيْدٌ : - تصغير القدّ - اسم موضع قرب مكة . (معجم البلدان ٣١٣/٤) .

٨٩٥٩- أحمد ٢٤٨/١ ، ٢٩٠ ، ٣٢٨ .

٨٩٦٠- أحمد ٢٤٨/١ .

٨٩٦١ ـ حديث : رمى رسول الله ﷺ جمرة العقبة ، ثم ذبح ، ثم حلق . حم

أحمد : ثنا أحمد بن الحجاج ، أنا عبدالله بن المبارك ، أنا الحجّاج ، عن الحكم ، عنه ، بهذا . وعن عفان ، عن هَمّام ، عن حجّاج ، ببعضه(١) .

٣/١٠٩أ **٨٩٦٢ ـ / حديث : مر يهودي بالنبي ﷺ فقال له النبي ﷺ : «يا يهودي» ، فقال : يا أبا القاسم ما تقول إذا وضع الله السماء على ذه والأرض على ذه ؟ . . . الحديث .** خز

خز في التوحيد : ثنا أبوزرعة -عبيدالله بن عبدالكريم- ، ثنا محمد بن الصلت ، ثنا أبو كُدَيْنَة(٢) -وهو يحيى بن المهلب- عن عطاء بن السائب ، عنه ، به .

٨٩٦٣ ـ حديث : قتل رجل من المشركين يوم الخندق فطلبوا أن يواروه . . . الحديث . كم

كم في المغازي : ثنا أبوالعباس محمد بن يعقوب ، ثنا أحمد بن عبدالجبار ، ثنا يونس بن بكير ، عن محمد بن عبدالرحمن ، عن الحكم ، عنه ، به .

٨٩٦٤ ـ حديث : قتل المسلمون يوم الخندق رجلاً من المشركين فأعطوا بجيفته مالاً ، فقال رسول الله ﷺ : «ادفعوا إليهم جيفته . . .» الحديث . حم عم

أحمد : عن نصر بن بَاب . وعن سريج ، عن عباد ، عن حجّاج ، عن الحَكَم ، عنه ، به . وعن عبدالله بن محمد ، عن عليّ بن مسهر ، عن ابن أبي ليلى ، عن

٨٩٦١- أحمد ١/٢٥٠ ، ٢٩٠ .

(١) ولفظه : «أن النبي ﷺ ذبح ثم حلق» .

٨٩٦٢- خز (في التوحيد) ص٧٨ .

(٢) أبو كُدَيْنة : -بالتصغير بنون- يحيى بن المهلّب البجلي الكوفي . (التقريب) .

٨٩٦٣- كم ٣/٣٢ ، وانظر الحديث التالي .

٨٩٦٤- أحمد ١/٢٤٨ ، ٢٧١ ، ٢٥٦ ، ٣٢٦ .

الحكم ، نحوه -قال عبدالله[١] : وسمعته من عبدالله- وعن عبدالله بن الوليد ومؤمل بن إسماعيل ، عن سفيان ، عن ابن أبي ليلى ، عن الحكم ، نحوه .

٨٩٦٥ ـ حديث : أن رسول الله ﷺ بعث أبا بكر ، وأمره أن ينادي بهؤلاء الكلمات . . . الحديث . كم

كم في المغازي : ثنا أبوبكر بن بَالُوَيه ، ثنا الحسن بن علي المَعْمَرِي[٢] ، ثنا إبراهيم ابن زياد سَبَلان[٣] ، ثنا عَبّاد بن العَوّام ، ثنا سفيان بن حسين ، عن الحكم ، عنه ، به .

٨٩٦٦ ـ حديث : أن رسول الله ﷺ دفع الراية إلى علي يوم بدر وهو ابن عشرين سنة . كم

كم في المناقب : ثنا عليّ بن حَمْشَاذ ، ثنا محمد بن المغيرة ، ثنا القاسم بن الحكم العُرَنِيّ[٤] ، ثنا مِسْعَر ، عن الحكم ، عنه ، بهذا .

٨٩٦٧ ـ حديث : ولدت خديجة لرسول الله ﷺ غلامين وأربع نسوة . . . الحديث . كم

كم في مناقب فاطمة : ثنا أبوالعباس ، ثنا أحمد بن عبدالجبّار ، ثنا يونس بن

(١) ابن الإمام أحمد .

٨٩٦٥- كم ٣/٥١- ٥٢ .

(٢) تصحّف في مطبوعة المستدرك إلى (العمري) والصواب ما أثبتناه كما في الأصل و (هـ) ، وهو الإمام الحافظ المجوّد أبو علي الحسن بن علي بن شبيب البغدادي . (سير أعلام النبلاء ١٣/٥١٠) .

(٣) سَبَلان -بفتح المهملة والموحدة- وهو لقب . (التقريب) .

٨٩٦٦- كم ٣/١١١ .

(٤) العُرَنِيّ - بضم المهملة وفتح الراء بعدها نون . (المشتبه : ٤٥١ ، والتقريب) .

٨٩٦٧- كم ٣/١٦١ ، ١٨٢ .

بُكَيْر ، عن إبراهيم بن عثمان ، عن الحَكَم ، عنه ، به .

قلت : لم يتكلم عليه ، وإبراهيم -هو أبو شيبة الواسِطِي- ضعيف(١) . وفي مناقب خديجة : ثنا أبوبكر بن بَالُويَه ، ثنا محمد بن يونُس ، ثنا أبوزيد ، ثنا شُعْبَة ، عن الحَكَم ، به .

قلت : محمد بن يونس هو -الكُدَيْمي(٢)- تكلموا فيه .

٨٩٦٨ ـ حديث : لما قتل حمزة أقبلت صفية تطلبه لا تدري ما صنع ، فلقيت عليا والزبير . . . الحديث بطوله ، وفيه الصلاة عليهم . طح كم

طح في الجنايات : ثنا فَهْد ، ثنا يحيى الحِمَّاني ، ثنا قيس ، عن ابن أبي ليلى ، عن الحَكَم ، عنه ، ببعضه : لما قُتِلَ حمزةُ ومَثَّلوا به ، قال : «**لَئِنْ ظَفِرْتُ بهم لأُمَثِّلَنَّ بسبعين رجلاً منهم**» فأنزل الله : ﴿ وَإِنْ عَاقَبْتُمْ . . . . ﴾(٣) .

كم في المناقب : ثنا محمد بن صالح بن هانئ ، ثنا يحيى بن محمد بن يحيى ، ثنا أحمد بن يونس ، ثنا أبوبكر بن عَيَّاش ، ثنا يزيد بن أبي زياد ، عنه ، به .

٨٩٦٩ ـ حديث : أشهر الحج : شوال ، وذو القعدة ، وعشر من ذي الحجة . قط

قط في الحج : ثنا عبيدالله بن عبدالصمد بن المهتدي ، ثنا طاهر بن عيسى التميمي ، ثنا زهير بن عَبّاد ، ثنا مصعب بن مَاهَان ، عن سفيان ، عن خُصَيْف ، عنه ، بهذا موقوفاً .

---

(١) ذكره الدارقطني في الضعفاء : ٩٩ ، وقال الحافظ في التقريب : متروك الحديث .

(٢) الكُدَيمي -بضم أوله وفتح الدال وسكون الياء تحتها نقطتان وفي آخرها الميم- ذكره الدارقطني في الضعفاء : ٣٥١ . وانظر : (التقريب) .

٨٩٦٨- طح ١٨٣/٣ ، كم ١٩٧/٣- ١٩٨ .

(٣) الآية (١٢٦) من سورة النحل .

٨٩٦٩- قط ٢٢٦/٢- ٢٢٧ .

٨٩٧٠ ـ حديث : أن رسول الله ﷺ قال في خطبته : «ألا وإن المسلم أخو المسلم لا يحل له دَمُه ولا شيء من ماله إلا بطيبة من نفسه . . .» الحديث . قط

قط في البيوع : ثنا عليّ بن أحمد بن الهيثم العسكري[1] ، ثنا عيسى بن أبي حرب الصفار ، ثنا يحيى بن أبي بكير ، ثنا أبو يوسف ، عن محمد بن عبيدالله ، عن الحَكَم ، عنه ، به .

٨٩٧١ ـ / حديث : أن رسول الله ﷺ دفع خيبر أرضها ونخلها إلى اليهود مقاسمة على النصف . طح قط حم ٣/١٠٩/ب

طح في السير والمزارعة : ثنا ربيع المؤذن ، ثنا أَسَد ، ثنا يحيى بن زكريا ، عن الحجاج ، عن مقسم[2] بلفظ : أعطى خَيْبَر بالشَطْر ثم أرسل ابن رواحة فقاسمهم .

قط في البيوع : ثنا يعقوب بن إبراهيم البَزّاز ، ثنا الحسن بن عَرَفَة ، ثنا هشيم ، عن ابن أبي ليلى ، عن الحَكَم ، عنه ، بهذا . وعن ابن صَاعِد ، ثنا عليّ بن سهل بن المغيرة ، عن أبيه وخالد بن أبي يزيد ، قالا : ثنا هُشَيْم ، به .

قال أحمد : ثنا سريج بن النعمان ، ثنا هشيم ، به .

٨٩٧٢ ـ حديث : في قوله : ﴿ وَمَن كَانَ غَنِيًّا فَلْيَسْتَعْفِفْ ﴾[3] الحديث موقوف . كم

كم في التفسير : أنا أبوبكر الشافعي ، ثنا إسحاق بن الحسن ، ثنا أبو حُذَيْفَة ، ثنا

٨٩٧٠- قط ٣/٢٥ .

(١) كذا في الأصل و (هـ) ، وتصحف في مطبوعة الدارقطني إلى «العكبري» وهو علي بن أحمد بن الهيثم بن خالد أبوالحسن البزار ، ترجم له الخطيب في تاريخ بغداد ١١/٣٢٠ .

٨٩٧١- طح ٣/٢٤٦ ، قط ٣/٣٧ ، ٣٨ ، أحمد ١/٢٥٠ .

(٢) وقع في مطبوعة الطحاوي : «عن القاسم» ، وهو تصحيف ، وصوابه : «عن أبي القاسم» ، وهو مِقْسَم صاحب الترجمة .

٨٩٧٢- كم ٢/٣٠٢ .

(٣) الآية (٦) من سورة النساء .

سفيان ، عن الأَعْمَش ، عن الحَكَم ، به . وقال : صحيح الإسناد .

٨٩٧٣ ـ حديث : أول ما خلق الله القلم ، خلقه من هجاء قبل الألف واللام فتصور قلماً من نور فقيل له : اجر في اللوح المحفوظ قال : يارب بماذا؟ قال : بما يكون إلى يوم القيامة . . . الحديث . كم

كم في تفسير الجاثية : أنا أبوعبدالله محمد بن يعقوب الحافظ ، ثنا يحيى بن محمد بن يحيى ، ثنا مُسَدَّد ، ثنا المُعْتَمِر بن سُليمان ، عن عطاء بن السائب ، عنه ، به . وقال : صحيح الإسناد .

٨٩٧٤ ـ حديث : لقد سلك فج[1] الروحاء[2] سبعون نبياً . . . الحديث . كم

كم في أخبار الأنبياء : ثنا أبوالعباس محمد بن يعقوب ، ثنا أحمد بن عبدالجبار ، ثنا يونُس بن بُكَيْر ، عن محمد بن إسحاق ، عن الحسن بن مسلم ، عنه ، به .

٨٩٧٥ ـ حديث : «أعطيت خمساً لم يعطهن أحد قبلي ولا أقوله فخراً . . .» الحديث . حم

أحمد : ثنا علي بن عاصم ، عن يزيد بن أبي زياد . وعن عبدالصمد ، عن عبدالعزيز بن مسلم ، عن يزيد ، عنه ، به .

٨٩٧٣- كم ٢/٤٥٣- ٤٥٤ .

٨٩٧٤- كم ٢/٥٩٨ .

(١) في الأصل و(هـ) : (في) ، وما أثبتناه من مطبوعة المستدرك ، وهو الصواب ، والفَجُّ : الطريق الواسع ، وفَجُّ الرَّوْحَاءِ سلكه النبي ﷺ إلى بدر عام الفتح والحجّ ، ومنه الحديث أنه قال لعمر : «ما سلكتَ فَجّاً إلا سلك الشيطان فَجّاً غيره» . (النهاية ٣/٤١٢) .

(٢) الرَّوْحاء : مكان على مسافة ستة وثلاثين ميلاً من المدينة . (معجم البلدان ٣/٧٦ ، وتاج العروس ٢/١٥٣) .

٨٩٧٥- أحمد ١/٢٥٠ ، ٣٠١ .

٨٩٧٦ ـ حديث : صلى رسول الله ﷺ بمنى يوم التروية[١] الظهر .
حم

أحمد : ثنا سليمان بن داود الهاشمي ، أنا أبو زُبَيْد ، عن الأعمش ، عنه ، بهذا .

٨٩٧٧ ـ حديث : ان رجلاً أَخَذ امرأةً أو سَباها فنازَعَتْهُ قائِمَ سَيْفِهِ فَقَتَلَها ، فمرَّ عليها النبي ﷺ فأخبر بأمرها فنهى عن قتل النساء والصبيان . وفيه : «لَيْسَ مِنّا مَنْ وَطِئَ حُبْلَى» . وفيه : أنَّ رسول الله ﷺ بعث إلى مُؤْتَة فاستَعْمَل زَيْداً ، فإن قتل زيد فَجَعْفَرٌ ، فإنْ قُتِلَ جعفر فابنُ رَوَاحَة ، فتخلَّف ابن رواحة . . . الحديث .
حم عم

أحمد : ثنا عبدالله بن محمد -قال عبدالله :[٢] وسمعته أنا منه- ثنا أبوخالد الأَحْمَر ، عن الحجّاج ، عن الحَكَم ، عنه ، به .

٨٩٧٨ ـ (حديث : أنه كان يخطب يوم الجمعة قائماً ثم يقعد ثم يقوم فيخطب .
حم

أحمد : ثنا عبدالله بن محمد -قال عبدالله : وسمعته أنا من عبدالله- ثنا عبدالرحمن بن محمد المُحاربي ، عن الحجّاج ، عن الحَكَم ، عنه ، به)[٣] .

٨٩٧٦- أحمد ١/٢٥٥ .

ويزاد أيضاً : أحمد ١/٢٩٧ : ثنا أسود بن عامر ، ثنا أبو المحياه يحيى بن يعلى التيمي ، عن الأعمش ، عن الحَكَم ، عنه ، به ، وتأتي هذه الرواية برقم (٨٩٨٨) .

(١) يوم التَرْوِيَة : هو اليوم الثامن من ذي الحجّة ، سُمِيّ به لأنهم كانوا يَرْتَوُون فيه من الماء لما بعده أي يسقون ويستقون . (النهاية ٢/٢٨٠) .

٨٩٧٧- أحمد ١/٢٥٦ ، وليس في القسم المطبوع في مسند أبي عوانة . وراجع الحديث (٨٩٥١) .

(٢) يعني ابن الإمام أحمد .

٨٩٧٨- أحمد ١/٢٥٦- ٢٥٧ .

(٣) هذا الحديث سقط من (هـ) .

٨٩٧٩ ـ حديث : أن النبي ﷺ خطب ميمونة بنت الحارث فجعلت أمرها إلى العباس ، فتزوجها النبي ﷺ . حم

أحمد : ثنا سُرَيْج ، ثنا عَبّاد بن العَوّام ، عن الحجّاج ، عن الحكم ، عنه(١) ، بهذا .

٨٩٨٠ ـ حديث : أن النبي ﷺ كتب كتاباً بين المهاجرين والأنصار أن يعقلوا معاقلهم(٢) . . . الحديث . حم

أحمد : ثنا سريج ، ثنا عباد ، عن حجاج ، عن الحكم ، عنه ، به . وعن حجاج ، عن عَمْرو بن شُعَيْب ، عن أبيه ، عن جدّه ، به .

٨٩٨١ ـ / حديث : قال رسول الله ﷺ ليلة المزدلفة : «يا بني أخي يا بني هاشم تعجلوا قبل زحام الناس ولا يرمين أحد منكم حتى تطلع الشمس» . حم ٣/١١٠أ

أحمد : ثنا أسود ، ثنا أبوبكر ، عن الأَعْمَش ، عن الحكم ، عنه ، بهذا . وعن عثمان بن محمد ، عن جرير ، عن الأَعْمَش في حديث(٣) . وعن يحيى بن آدم ، عن

٨٩٧٩- أحمد ١/٢٧٠- ٢٧١ .

(١) تصحّف اسم «مِقْسَم ، أبي القاسم» في مطبوعة أحمد إلى «القاسم» ، وصوابه : «أبي القاسم» بزيادة «(أبي)» .

٨٩٨٠- أحمد ١/٢٧١ .

(٢) يَعْقِلُوا مَعَاقِلَهُم : أي يكونون على ما كانوا عليه من أخذ الديات وإعطائها . والمَعاقل : الديات . (النهاية ٣/٢٧٩) .

٨٩٨١- أحمد ١/٣٧١ ، ٢٧٧ ، ٣٢٦ ، ٣٤٤ ، ٣٢٦ .

(٣) وأول الحديث : رأيت النبي ﷺ بعرفات واقفاً وقد أردف الفضل ، فجاء أعرابي فوقف قريباً وأَمَةٌ خلفه ، فجعل الفضل ينظر إليها ، ففطن له رسول الله ﷺ فجعل يصرف وجهه ، قال : ثم قال : «أيها الناس! ليس البرّ بإيجاف الخيل ولا الإبل فعليكم بالسكينة» . قال : ثم أفاض فما رأيتها رافعة يدها عادية حتى أتى جمعاً قال : فلما وقف بجمع أردف أسامة ثم قال : «ياأيها الناس! إن البرّ ليس بإيجاف الخيل والإبل ، فعليكم بالسكينة» ، قال : ثم أفاض ، فما رأيتها رافعة يدها عادية حتى أتت مِنى فأتانا سوادُ ضعفي بني هاشم على حمرات لهم فجعل يضرب أفخاذنا ويقول . . . وذكر الحديث ، وقد تقدم أيضاً برقم (٨٩٥٦) .

أبي الأحوص ، عن الأعمش ، نحوه . وعن وكيع وعبدالله بن يزيد ، عن المسعودي ، عن الحكم ، بمعناه .

٨٩٨٢ ـ حديث : دخل النبي ﷺ البيت فدعا في نواحيه ، ثم خرج فصلى ركعتين . حم

أحمد : ثنا عبدالرزاق ، أنا معمر ، ثنا عثمان الجزري ، عنه ، به .

٨٩٨٣ ـ حديث : أن النبي ﷺ احتجم وأعطى الحجام أجره . حم

أحمد : ثنا يزيد[1] ، أنا الحجاج ، عن الحكم ، عنه ، به . وعن هشام بن عروة ، عن أبيه ، مُرسَل .

٨٩٨٤ ـ حديث : أن رسول الله ﷺ جمع بين الصلاتين في السفر . حم

أحمد : ثنا يزيد ، ثنا الحجاج ، عن الحكم ، عنه ، به . وعن سعيد بن جبير ، مُرْسَلاً .

٨٩٨٥ ـ حديث : في قوله : ﴿ وَإِذْ يَمْكُرُ بِكَ ٱلَّذِينَ كَفَرُوا۟ لِيُثْبِتُوكَ . . . ﴾[2] قال : تشاورت قريش ليلة بمكة فقال بعضهم : إذا احتيج فأثبتوه بالوثاق . . . الحديث . حم

أحمد : ثنا عبدالرزاق ، أنا معمر ، أخبرني عثمان الجزري ، عنه ، به .

٨٩٨٢- أحمد ٢٨٣/١ .

٨٩٨٣- أحمد ٣٥١/١ .

(١) «يزيد» تصحف في مطبوعة أحمد إلى : «زيد» وهو يزيد بن هارون بن زاذان السُّلَمي ، شيخ الإمام أحمد . انظر : (تهذيب الكمال ٢٦١/٣٢) . وقد نبّه العلامة أحمد شاكر في طبعته للمسند ٩٨/٥ على تصحيف في بعض النسخ فقال : «يزيد هو ابن هارون وفي ح : (زيد) والتصحيح من ك» .

٨٩٨٤- أحمد ٣٥١/١ .

٨٩٨٥- أحمد ٣٤٨/١ .

(٢) الآية (٣٠) من سورة الأنفال .

٨٩٨٦ ـ حديث : لما قدم رسول الله ﷺ مكة عام الحديبية مر بقريش وهم جلوس في دار الندوة ، فقال رسول الله ﷺ : «إن هؤلاء قد تحدثوا أنكم هزلى فارملوا[١] . . .» الحديث . حم

أحمد : ثنا وكيع ، عن ابن أبي ليلى ، عن الحَكَم ، عنه ، به .

٨٩٨٧ ـ حديث : أن النبي ﷺ مر على أبي قتادة[٢] وهو عند رجل قد قتلهُ فقال : «دعوه وسلبه» . حم

أحمد : ثنا عَتّاب ، أنا عبدالله ، أنا سفيان ، عن الحَكَم ، عنه ، بهذا .

٨٩٨٨ ـ حديث : أن النبي ﷺ صلى الظهر يوم التروية[٣] بمنى ، وصلى الغداة يوم عرفة بها . حم

أحمد : ثنا أسود بن عامر ، ثنا أبو مُحَيَّاة[٤] يَحْيى بن يَعْلى التَيْمي ، عن الأَعْمَش ، عن الحكم ، عنه ، بهذا .

٨٩٨٩ ـ حديث : كان رسول الله ﷺ يصلي فجاءت جاريتان حتى أقامتا بين حم

٨٩٨٦- أحمد ٣٥٦/١ .

(١) فارْمُلوا : أي هَرْوِلُوا ، والرَّمَلُ -بفتحتين- والرَمَلان : الهَرْوَلة ، يقال : رَمَل بين الصفا والمروة : إذا أسرع في المشي وهزّ مَنْكِبَيْه . (النهاية ٢٦٥/٢) .

٨٩٨٧- أحمد ٢٨٩/١ .

(٢) أبو قتادة الأنصاري : صحابي جليل ، اختُلف في اسمه فقيل : هو الحارث . وقيل : عمرو أو النعمان بن رِبْعِي بن بُلْدُمَة السَلَمِي المدني ، شَهِد أُحُداً وما بعدها . مات سنة ٥٤ . انظر : (الإصابة) .

٨٩٨٨- أحمد ٢٩٧/١ ، وتقدم الحديث من رواية أحمد أيضاً برقم (٨٩٧٦) .

(٣) يوم التروية : هو اليوم الثامن من ذي الحجة ، سُمّي به لأنهم كانوا يَرْتوُون فيه من الماء لما بعده أي يسقون ويستقون . (النهاية ٢٨٠/٢) .

(٤) أبو المُحَيَّاه- بضم الميم وفتح المهملة وتشديد التحتانية وآخره هاء . انظر : (التقريب) .

٨٩٨٩- أحمد ٣١٦/١ .

يديه عند رأسه ، فنحاهما وأومأ بيديه عن يمينه وعن يساره .

أحمد : ثنا أبوعبدالرحمن ، ثنا المَسْعُودي ، عن الحَكَم ، عنه ، بهذا .

٨٩٩٠ حم - حديث : أن راية النبي ﷺ كانت تكون مع علي بن أبي طالب ، وراية الأنصار مع سعد بن عبادة . . . الحديث .

أحمد : ثنا عبدالرزاق ، ثنا مَعْمَر ، عن عثمان الجَزَري ، عنه ، به .

٨٩٩١ حم - [حديث] قال أحمد : ثنا عبدالرزاق أنا ابن جريج . ح وروح ، ثنا ابن جريج ، أخبرني خُصَيْف ، أن مِقْسَماً مولى عبدالله بن الحارث بن نوفل أخبره ، أن ابن عباس أخبره قال : إنّا عند عمر حين سأله سَعْد وابن عُمر عن المسح على الخُفَّين؟ فقضى لسعد . قال ابن عباس : فقلت : يا سعد قد علمنا أن النبي ﷺ مَسَحَ على خُفّيه ولكن أَقَبْلَ المائدة أَمْ بَعْدَها؟(١) قال : لا يخبرك(٢) أَحَدٌ أنّ النبيّ ﷺ مَسَحَ عليهما بعدما أُنْزِلَت المائدة فَسَكَتَ عمر .

190 ★ / مَكْحُول الفَقِيه ، عن ابن عباس . ٣ / ١١٠/ب

٨٩٩٢ قط - حديث : إذا نسي أحدكم صلاة فذكرها وهو في صلاة مكتوبة فليبدأ بالتي هو فيها . . . الحديث .

٨٩٩٠- أحمد ٣٦٨/١ .

٨٩٩١- أحمد ٣٦٦/١ .

(١) في مطبوعة المسند هنا زيادة هذا نصّها : (قال : فقال رَوْح : أو بعدها) .

(٢) في (هـ) : لا يخبر .

190 ★ مَكْحُولُ الشَّامِيُّ ، أبوعبدالله . ثقة فقيه ، كثير الإرسال ، مشهور ، من الطبقة الخامسة ، مات سنة بضع عشرة ومائة . انظر : (التاريخ الكبير ٢١/٨ ، والتقريب) .

٨٩٩٢- قط ٤٢١/١ .

خز لابن خزيمة عه لأبي عوانة طح للطحاوي حب لابن حبان قط للدارقطني كم للحاكم

قط في الصلاة : ثنا أبو بكر الشافعي [ثنا](١) عبدالله بن أحمد بن خُزَيمة ، ثنا علي بن حجر ، ثنا بقية ، حدثني عمر بن أبي عمر ، عنه ، به . وقال : عمر بن أبي عمر مجهول(٢) .

191 ★ المنذر بن مالك أبونضرة العبدي ، عن ابن عباس .

٨٩٩٣ ـ حديث : زرت خالتي ميمونة فوافقت ليلة رسول الله ﷺ فقام رسول الله ﷺ بسحر طويل فأسبغ الوضوء ، ثم قام فصلى ، فتوضأت ثم جئت فقمت إلى جنبه . . . الحديث . خز

خز في الصلاة : ثنا أحمد بن المِقْدام العِجْلي ، ثنا بِشْر بن المُفَضَّل ، ثنا أبوسلمة ، عنه ، به . وعن يعقوب بن إبراهيم الدَّوْرَقي ، عن إسماعيل بن عُلَيَّة ، عن سعيد بن يزيد -وهو أبو مسلمة- به .

٨٩٩٤ ـ حديث : كان ابن عباس يأمرنا بالمتعة ، وكان ابن الزبير ينهى عنها .

في ترجمته عن جابر .

---

(١) (ثنا) سقطت من الأصل و (هـ) والصواب إثباتها كما في مطبوعة الدارقطني ، لأن عبدالله بن أحمد بن خزيمة كنيته أبو محمد ، وهو من شيوخ أبي بكر الشافعي . انظر : (تاريخ بغداد ٣٧٩/٩) .

(٢) عمر بن أبي عمر الكلاعي الحميري الدمشقي ، ليس بالمعروف ، حدّث عنه بقيّة ، منكر الحديث عن الثقات . انظر : (الكامل لابن عدي ١٦٨١/٥) .

191 ★ المُنْذِر بن مالك بن قُطَعة العَبْدِي العَوَقي البصري ، أبو نَضْرَة -بنون ومعجمة ساكنة- مشهور بكنيته . ثقة ، من الطبقة الثالثة ، مات سنة ثمان أو تسع ومائة . انظر : (التاريخ الكبير ٣٥٥/٧ ، والتقريب) .

٨٩٩٣- خز ١٥٧/٢ ، ١٦٨ .

٨٩٩٤- انظر : (٥٧٣/٣ ح٣٧٧٣) .

ط لمالك شن للشافعي حم لأحمد عم لعبدالله بن أحمد مي للدارمي جا لابن الجارود

٨٩٩٥ ـ حديث : قرأت على ابن عباس : ﴿ فَمَا ٱسْتَمْتَعْتُم بِهِۦ مِنْهُنَّ [فَـَٔاتُوهُنَّ أُجُورَهُنَّ فَرِيضَةً ﴾(١) قال ابن عباس : ﴿فَمَا اسْتَمْتَعْتُم بِهِ مِنْهُنَّ](٢) إِلَى أَجَلٍ مُسَمًّى﴾ ، قال أبو نضرة فقلت له : ما نقرؤها كذلك ، قال : فقال ابن عباس : والله لأنزلها الله كذلك .

كم في التفسير : أنا أبوزكريا العَنْبَرِيُّ ، ثنا محمد(٣) بن عبدالسلام ، ثنا إسحاق ابن إبراهيم ، ثنا النضر بن شميل ، أنا شعبة ، ثنا أبو مسلمة ، عنه ، بهذا . وقال : صحيح على شرط مسلم .

٨٩٩٦ ـ حديث : ينادي منادٍ بين يدي الساعة : يا أيها الناس أتتكم الساعةُ . . . الحديث .

كم في تفسير ﴿حم﴾ المؤمن : أنا أبوزكريا العَنْبَرِيُّ ، ثنا محمد بن عبدالسلام ، ثنا إسحاق بن إبراهيم ، أنا جرير ، عن سليمان التَّيْمِيّ ، عنه ، به موقوفاً .

٨٩٩٧ ـ حديث : يا شباب قريش لا تزنوا ، ألا من حفظ فرجه فله الجنة .

كم في الحدود : ثنا أبوالعَبّاس ، ثنا محمد بن إسحاق الصَّغَانِي(٤) ، ثنا مُسْلِم بن

٨٩٩٥- كم ٢/٣٠٥ . وانظر : (تفسير الطبري ٨/١٧٧- ١٧٩ ، والتبيان للطوسي ٣/١٦٦) .

(١) الآية (٢٤) من سورة النساء .

(٢) قوله : ﴿ فَـَٔاتُوهُنَّ أُجُورَهُنَّ . . . . . ﴾ ساقط من الأصل و(هـ) وأثبتناه من مطبوعة المستدرك .

(٣) في (هـ) : «أحمد» والصواب ما أثبتناه كما في الأصل ، وهو محمد بن عبدالسلام بن بَشّار النيسابوري الورّاق الزاهد ، سمع التفسير من إسحاق ، وروى عنه أبو زكريا العنبري . انظر : (سير أعلام النبلاء ١٣/٤٦٠) .

٨٩٩٦- كم ٢/٤٣٧ .

٨٩٩٧- كم ٤/٣٥٨ .

(٤) الصَّغَانِيّ -بفتح الصاد المهملة والغين المعجمة وفي آخرها النون ، ويُقال أيضاً : الصَاغَاني نسبة إلى الصَّغانيان ، وهي بلاد مجتمعة وراء نهر جيحون . انظر : (الأنساب ٨/٦٨) .

إبراهيم ، ثنا شَدَّاد بن سعيد ، ثنا سعيد بن إياس -أبومَسْعُود الجَرِيرِي- عنه ، بهذا . وقال : صحيح على شرط مسلم .

٨٩٩٨ ـ حديث : في قوله : ﴿ لَّا يَسْتَوِي ٱلْقَٰعِدُونَ مِنَ ٱلْمُؤْمِنِينَ ﴾(١) قال : كانوا على عهد رسول الله ﷺ لا يغدون معه يحبسهم أمراض وأوجاع ، وآخرون أصحاء لا يغدون معه ، فكان المرضى أعذر من الأصحاء .

قال أبوعوانة في الجهاد : روى محمد بن يحيى ، عن مسلم بن إبراهيم ، عن أبي عقيل ، عنه ، بهذا .

٨٩٩٩ ـ حديث :خَطَبَنَا ابنُ عباس على مِنْبَر البَصرة فقال : قال رسول الله ﷺ : «إنّه لم يكن نبيٌّ إلا له دَعْوَةٌ قد تَنَجَّزَهَا(٢) في الدنيا وإني قد اخْتَبَأْتُ دَعْوتي شفاعةً لأُمَّتي . . .» الحديث بطوله ، وفيه ذكر الشفاعة .

حم أحمد : عن عفان وحسن ؛ كلاهما عن حمّاد بن سلمة ، عن علي بن زيد ، عنه ، به .

٩٠٠٠ ـ حديث : أن النبي ﷺ كان يتعوذ في صلاته من أربع . . . الحديث .

حم أحمد : عن يونس ، ويحيى بن إسحاق ، عن البَراء بن عبدالله الغنوي ، عنه ، به .

192 ★ مِهران -أبوصفوان- عن ابن عباس .

٨٩٩٨- لم أقف عليه في القسم المطبوع من أبي عوانة ، ولا في القسم المخطوط بين أيدينا .

(١) الآية (٩٥) من سورة النساء .

٨٩٩٩- أحمد ٢٨١/١ ، ٢٩٥ .

(٢) تَنَجَّزها : أي اسْتَنْجَحَها ، يقال : اسْتَنْجَزَ الرجل حاجته وتَنَجَّزَها . (مختار الصحاح : ٦٤٧) .

٩٠٠٠- أحمد ٢٩٢/١- ٢٩٣ ، ٣٠٥ .

192 ★ مِهران أبو صفوان الجمّال مولى لقريش ، كوفي مجهول ، من الطبقة الرابعة . انظر : (التاريخ الكبير ٤٢٨/٧ ، والتقريب) .

٩٠٠١ ـ حديث : «من أراد الحج فَلْيتعجَّل . مي كم حم

مي في الحج : أنا عبدالله بن سعيد ، ثنا أبومعاوية ، ثنا الحسن بن عَمْرو الفُقَيْمِي ، عنه ، به .

كم فيه : ثنا أبوبكر أحمد بن إسحاق ، ثنا أبو المثنى ، ثنا مُسَدَّد ، ثنا أبومعاوية ، به ، ولم يُسَمِّ مِهْرَان . وقال : أبو صَفْوَان اسمه مِهْرَان ، مولى لقريش ولا يُعرف بالجَرح .

أحمد : عن أبي معاوية وعبدالرحمن بن محمد ، عن الحسن بن عمرو ، عنه ، به . لكن قال في حديث عبدالرحمن : صفوان .

193 ★ / مُوَرِّق العِجْلِيّ ، عن ابن عباس . ٣/١١١أ

٩٠٠٢ ـ حديث : هو المني والمذي والودي[١] ، فأما المذي والودي فإنه يغسل ذكره ويتوضأ ، وأما المني ففيه الغسل . موقوف . طح

طح[٢] : ثنا أبوبكرة ، ثنا هلال بن يحيى بن أسلم[٣] ، ثنا أبو عوانة . قال : وثنا

٩٠٠١- مي ١/٣٦٠ ، كم ١/٤٤٨ ، أحمد ١/٢٢٥ .

193 ★ مُوَرِّق - بتشديد الراء- ابن مُشَمْرِج- بضم أوله وفتح المعجمة وسكون الميم وكسر الراء بعدها جيم -ابن عبدالله العِجْلي ، أبو المُعْتَمر البصري . ثقة عابد ، من كبار الطبقة الثالثة ، مات بعد المائة . انظر : (التاريخ الكبير ٨/٥١ ، والتقريب) .

٩٠٠٢- طح ١/٤٧ .

(١) المَذْيُ -بسكون الذال مخفَّف الياء- البَلَلُ اللَّزِجُ الذي يخرج من الذكر عند ملاعبة النساء . والوَدْيُ- هو بسكون الدال وبكسرها وتشديد الياء- البَلَل اللَّزِجُ الذي يخرج من الذَكَرِ بعد البَوْلِ ، وهما نَجِسَان يجب غَسْلُهما وينقضان الوضوء . (النهاية ٤/٣١٢ ، ٥/١٦٩) .

(٢) تصحّف في (هـ) إلى «أحمد» والصواب ما أثبتناه كما في الأصل ، وفي مطبوعة الطحاوي .

(٣) (أسلم) ، كذا في الأصل و (هـ) ، لكن في مطبوعة الطحاوي (مسلم) وكذا ترجمه العيني في (المغاني : ٤٥٣) .

أبوبكرة ، ثنا مُؤَمَّلُ بن إسماعيل ، ثنا سفيان الثوري ؛ كلاهما عن منصور ، عن مجاهد ، عنه ، بهذا .

194 ★ مُوسَى بن سَلَمَةَ بن المُحَبَّق الهُذَلِيّ ، عن ابن عباس .

٩٠٠٣ ـ حديث : سألت ابن عباس عن المسح؟ . . . الحديث موقوف .
طح

طح في الطهارة : ثنا ابن مَرْزُوق ، ثنا عبدالصمد ، ثنا شُعْبَة ، عن قتادة ، عنه ، به . وعن أبي بَكْرَة ، ثنا أبوالوليد ، ثنا شُعْبَة به . وعن ابن خزيمة ، ثنا حجّاج ، ثنا حمّاد ، عن يونس وقَتادة ، عن موسى بن سلمة ، به .

٩٠٠٤ ـ حديث : سئل رسول الله ﷺ عن ماء البحر؟ فقال : «ماء البحر طهور» .
قط كم

قط في الطهارة : ثنا أبوبكر أحمد بن موسى بن مُجَاهِد ، ثنا إبراهيم بن راشِد ، ثنا سُرَيْج بن النعمان ، ثنا حمّاد بن سَلَمَة ، عن أبي التيَّاح ، عنه ، به . كذا قال! والصواب موقوف(١) .

كم فيه : ثنا أبو العباس محمد بن يعقوب ، ثنا محمد بن إسحاق الصَّغَاني ، ثنا سريج بن النُعْمان ، به ، وقال : صحيح على شرط مسلم .

٩٠٠٥ ـ حديث : قلت لابن عباس : كيف أصلي بمكة إذا لم أصل في جماعة؟
خز طح عه حب حم

---

194 ★ مُوسَى بن سَلَمَة بن المُحَبَّق - بمهملة وموحّدة وزن محمَّد - الهُذَلِي البصري . ثقة من الطبقة الرابعة . انظر : (التاريخ الكبير ٢٨٤/٧ ، والتقريب) .

٩٠٠٣- طح ٨٤/١ .

٩٠٠٤- قط ٣٥/١ ، كم ١٤٠/١ .

ويُزاد : أحمد ٢٧٩/١ : ثنا عفّان ، ثنا حماد بن سلمة ، أنا أبو التيّاح به . وتأتي بعد (٤) أحاديث برقم (٩٠٠٨) ضمن حديث طويل .

(١) قوله : (كذا قال والصواب موقوف) من كلام أبي الحسن الدارقطني عقب الحديث .

٩٠٠٥- خز ٧٣/١- ٧٤ ، طح ٤٢٢/١ ، عه ٣٦٩/٢- ٣٧٠ ، حب (الإحسان) ١٨٥/٤ ، أحمد ٣٦٩/١ ، ٢١٦ ، ٢٢٦ ، ٢٩٠ ، ٣٣٧ .

فقال : ركعتين سنة أبي القاسم .

خز في الصلاة : عن محمد بن عبدالأَعْلى الصَنْعَاني ، عن خالد بن الحارِث . وعن بُنْدَار[1] ، عن محمد ، كلاهما عن شُعْبَة ، عن قتادة ، عنه ، به .

طح فيه : ثنا ابن مَرْزُوق ، ثنا عبدالصمد ، ثنا شعبة ، به .

عه فيه : ثنا أبو قلابة ، ثنا بشر بن عمر . وعن الصغاني ، ثنا سليمان بن حرب ، كلاهما عن شعبة ، به . وعن صالح بن محمد الرازي ، ثنا سريج بن يونس ، ثنا محمد بن عبدالرحمن الطُفَاوِيّ[2] ، عن أيوب السَّخْتِيَانِيّ ، عن قتادة ، به .

حب في الثامن من الخامس : أنا أبو خليفة ، ثنا أبوالوليد ، ثنا شعبة ، به .

رواه أحمد بلفظ : سألت ابن عباس عن الصلاة بالبطحاء[3] إذا فاتتني في الجماعة؟ فقال : رَكْعَتَيْن تلك سُنَّة أبي القاسم ﷺ . عن ابن أبي عَدِيّ ، عن سعيد . وعن محمد بن عبدالرحمن الطُفَاوِيّ ، عن أيوب . وعن يحيى ، عن هشام . وعن عفان ، عن شُعْبَة وهَمّام -فَرَّقَهُما- وعن محمد بن جعفر وحَجّاج ، عن شُعْبَة ؛ خمستهم عن قتادة ، عنه ، به .

٩٠٠٦ ـ حديث : قال فلان الجهني : يا رسول الله إن أبي مات وهو شيخ كبير لم يحج ، أو لا يستطيع الحج قال : «حج عن أبيك» . خز جا

خز في الحج : ثنا أحمد بن عبدة ، ثنا حَمّاد بن زيد ، عن أبي التَيَّاح ، عن موسى ابن سَلَمَةَ ، بهذا . ليس في السماع .

---

(١) بُنْدار : لقب لمحمد بن بشار بن عثمان العبدي البصري . انظر : (التقريب) .

(٢) الطُفَاوِي-بضم الطاء وفتح الفاء وبعد الألف واو- هذه النسبة إلى طُفَاوَة . انظر : (اللباب ٢٨٣/٢ ، والمشتبه ٤٢٤) .

(٣) بَطْحَاءُ الوادي : حَصَاهُ اللَّيِّن في بطن المَسِيل ، وبطحاء مكة مَسيل واديها ، ويُجْمَع على البطاح والأباطح . (النهاية ١٣٤/١) .

٩٠٠٦- خز ٣٤٣/٤ ، جا : ١٧٧ .

جا فيه : ثنا محمد بن يَحْيَى ، ثنا محمد بن عيسى ، ثنا حمّاد بن زيد ، به .

٩٠٠٧ ـ حديث : أمرت امرأة سنان بن عبدالله الجهني(١) أن يسأل لها رسول الله ﷺ : أن أمها ماتت وما تحج ، أفيجزئ عن أمها أن تحج عنها؟ قال : «نعم . . .» الحديث . خز

خز في الحج : ثنا عِمْران بن موسى القزّاز ، عن عبدالوارث بن سعيد ، ثنا أبو التَيَّاح ، ثنا موسى بن سَلَمَةَ الهُذَلي قال : انطلقتُ أنا وسِنان بن سَلَمَةَ(٢) مُعْتَمِرَيْنِ فلما نَزَلْنا البَطْحَاء قلتُ : انْطلِقْ إلى ابن عبّاس نتحدّث إليه ، قال : قلتُ -يعني لابن عباس- إنَّ لي والدةً بالمِصْرِ وإنّي أَغْزُو هذه المَغَازِي أَفَيُجْزِئُ عنها أن أُعْتِقَ وليست معي؟ قال : أفلا أنبئك بأعجبَ من ذلك . . . فذكره . ليس في السماع .

٩٠٠٨ ـ حديث : أن النبي ﷺ بعث بثمان عشرة بدنة مع رجل فأمره فيها بأمره ، فانطلق ثم رجع إليه فقال : أرأيت إن أزحف(٣) علي منها شيء؟ قال : «انحرها . . .» الحديث . جا عه حب حم

٩٠٠٧- خز ٣٤٣/٤ .

ويُزاد : أحمد ٢٧٩/١ ثنا عفان ، ثنا حمّاد بن سلمة ، ثنا أبو التياح ، به ، وتأتي في الحديث التالي .

(١) سِنَانُ بن عبدالله الجهني ، صحابيّ جليل ، ذكره الحافظ في القسم الأول من حرف السين في الإصابة ٢٦٦/٤ .

(٢) سِنان بن سَلَمَة بن المُحَبِّق البصري الهذلي ، صحابي صغير ولد يوم حنين وله رؤية ، مات في آخر إمارة الحجّاج . (التقريب) .

٩٠٠٨- جا : ١٥١ ، حب (الإحسان) ١٣١/٦ ، ١٣٢ ، أحمد ٢٧٩/١ ، ٢١٧ ، وليس في القسم المطبوع من عه ، ولا في القسم المخطوط بين أيدينا .

(٣) يقال : أَزْحَفَ البَعير فهو مُزْحِفٌ إذا وقف من الإعْياء ، وأُزْحِفَ الرجُلُ إذا أَعْيَت دابّتُه ، كأنَّ أمرها أَفْضَى إلى الزَّحْفِ . (النهاية ٢٩٨/٢) .

جا في الحج : ثنا الحسن بن محمد الزعفراني ، ثنا إسماعيل بن علية .

عه فيه : ثنا أبوداود السِّجْزِي ، ثنا سليمان بن حَرْب ومسدَّد ، قالا : ثنا حمّاد بن زيد . وعن يوسف ، ثنا محمد بن أبي بكر ، ثنا حمّاد وإسماعيل بن إبراهيم -فرقهما- قالا : ثنا أبو التَّيَّاح ، عنه ، به .

حب في الرابع من الثاني : أنا إبراهيم بن علي بن عبدالعزيز العُمَرِيّ بالموصل ، ثنا المُعَلَّى بن مهدي ، ثنا حمّاد بن زيد ، به . وفي الخامس والستين من الثالث : أنا الحسن بن سفيان ، ثنا شَيْبَان بن فرُّوخ(١) ، ثنا عبدالوارث ، عن أبي التَّيّاح ، به .

/ رواه أحمد : وأوله : بَعَثَ رسول الله ﷺ بالبُدْنِ مع فلان فأمره فيها بأمره فلما مضى رجع فقال : يا رسول الله ما أصنَعُ بما أُزْحِفَ عَلَيَّ منها؟ . . . الحديث . وفي أوله قصة ، وفيه : أمرت امرأة سنانِ بن عبدالله الجهني أن يسأل رسول الله ﷺ عن أُمِها توفّيت ولم تَحج أَيُجْزِئُ عنها؟ . . . الحديث . وفيه : وسألته عن ماءِ البَحْر؟ فقال : «ماءُ البحر طَهور» . موقوف . عن عفّان ويونس ، عن حمّاد ، عن أبي التَّيَّاح ، عنه به . ولم يسق لفظ يونس . وعن إسماعيل عن أبي التياح بقصة : ما أُزْحِفَ مِنَ البُدْنِ فقط . قال أحمد : ولم يسمع إسماعيل من أبي التَّيَّاح إلا هذا الحديث .

٣ / ١١١/ب

195 ★ مِيزَانُ أبو صَالح ، عن ابن عباس .

٩٠٠٩ ـ حديث : لعن رسول الله ﷺ زائرات القبور ، المتخذات عليها المساجد والسرج . حب كم حم

(١) شَيْبَان بن فَرُّوخ أبي شيبة الحَبَطِي الأُبُلّي ، أبو محمد ، من صغار الطبقة التاسعة . انظر : (التقريب) .

195 ★ ميزان البَصْري ، أبو صالح . مقبول ، من الطبقة الثالثة ، وهو مشهور بكنيته ، وهو باذان كما بينه الحافظ عقب حديثه هنا . انظر : (التاريخ الكبير ٦٧/٨ ، والتقريب) .

٩٠٠٩- حب (الإحسان) ٧٢/٥ ، كم ٣٧٤/١ .

ويُزاد : أحمد ٢٢٩/١ ، ٢٨٧ ، ٣٢٤ ، ٣٣٧ .

خز لابن خزيمة عه لأبي عوانة طح للطحاوي حب لابن حبان قط للدارقطني كم للحاكم

حب في الثالث من الثاني ، وفي التاسع بعد المائة فيه : أنا إسحاق بن إبراهيم بن إسماعيل ، ثنا قُتَيْبة بن سَعِيد ، ثنا عبدالوارِث ، عن محمد بن جُحَادَة[١] ، سمعت أبا صالح ، بهذا . قال ابن حبان : أبوصالح هذا اسمه ميزان ، بصري ثقة ، وليس بصاحب الكَلْبِي[٢] ، كذا قال . في الموضِعَيْن! وعندي أنه أخطأ .

كم في الجنائز : أخبرني أبو بكر أحمد بن كامل بن خَلَف القاضي ، ثنا أحمد بن محمد بن عيسى القاضي ، ثنا أبو الوليد ومسلم بن إبراهيم . (ح) وثنا أبوبكر بن بَالُويَه ، ثنا أبو المُثَنَّى العَنْبَرِيّ ، ثنا يحيى بن مَعِين ، ثنا يحيى بن سعيد ومحمد بن جعفر ، كلهم عن شعبة ، عن محمد بن جُحَادَة ، مثله . وقال : أبوصالح هذا ليس بالسَمَّان[٣] المُحْتَجّ به ، إنما هو بَاذَان[٤] ولم يحتّج به الشيخان ، لكنه حديث مُتداوَل بين الأئمة ، ووجدتُ له متابعاً من حديث حسان بن ثابت[٥] .

قلت : وله شاهد آخر من حديث عمر بن أبي سلمة ، عن أبيه ، عن أبي هريرة . وباذان -هو صاحب الكلبي- وقد روينا في [. . .][٦] فقال عن أبي صالح مولى أم هَانِئ ، وهذا هو بَاذَان صاحب الكَلْبِي ، فتعيّن أن قول ابن حبان خطأ .

(١) جُحَادَة - بضم الجيم وتخفيف المهملة- . انظر : (التقريب) .

(٢) الكَلْبِي -بفتح الكاف وسكون اللام وفي آخرها باء موحّدة- كذا ضبطه ابن الأثير في اللباب ١٠٤/٣ ، وهو محمد بن السائب بن بشر ، أبو النضر الكوفي النسّابة المفسّر المتهم بالكذب . انظر : (التقريب) .

(٣) يعني به أبو صالح السّمّان الزيات ، واسمه ذَكْوَان ، وهو ثقة ثبت من الطبقة الثالثة . انظر : (التقريب) .

(٤) بَاذَان - بالذال المعجمة ويقال آخره ميم باذام- أبوصالح مولى أم هانئ ضعيف يرسل ، من الطبقة الثالثة . انظر : (التقريب) .

(٥) الكلام للحاكم في المستدرك ، وساق هذا المتابع عقب الشاهد في الموضع نفسه .

(٦) كذا بياض في الأصل و(هـ) والحديث رواه المصنف في ترجمة باذام أبي صالح عن ابن عباس . انظر : (١٩/٧ ح٧٢٤١) .

وحكى الأَثْرَم عن أحمد بن حنبل أنه جزم أن أبا صالح المذكور في هذا الحديث هو بَاذَان .

196 ★ مَيْمُون بن مِهْرَان الجَزَرِي ، عن ابن عباس .

قط ٩٠١ ـ حديث : الأذنان من الرأس .

قط في الطهارة : ثنا محمد بن الحسين بن سعيد الهمداني ، ثنا أبويحيى بن أبي مَيْسَرَة ، ثنا خَلاد بن يحيى ، ثنا محمد بن زياد ، عنه ، به . وعن الحَسَن بن الخَضِر ، عن إسحاق بن إبراهيم ، عن محمد بن عَوْف ، عن علي بن عَيّاش ، عن محمد بن زياد ، مثله . وعن أبي بكر الشافعي ، أنا ابن ياسين ، عن محمّد بن مَالِج[1] ، عن محمد بن زياد ، مثله . محمد بن زياد متروك[2] الحديث ، ورواه يوسُف بن مهران ، عن ابن عباس ، موقوفاً .

قط ٩٠١١ ـ حديث : لما بعث النبي ﷺ جعفر بن أبي طالب إلى الحبشة قال : يارسول الله كيف أصلي في السفينة؟ قال : «صل فيها قائما إلا أن تخاف الغرق» .

---

196 ★ مَيْمُون بن مِهْرَان الجَزَرِي ، أبو أيوب ، أصله من الكوفة ، نزل الرَّقَّة . ثقة فقيه ، كان يرسل ، وَلِيَ الجزيرة لعمر بن عبدالعزيز ، وهو من الطبقة الرابعة . مات سنة (١١٧) . انظر : (التاريخ الكبير ٣٣٨/٧ ، والتقريب) .

٩٠١٠- قط ١٠١/١ ، ١٠٢ .

(١) مَالِج - بميم وجيم - وهو محمد بن معاوية بن مالج ، واسم جدّه يزيد الأنماطي ، أبوجعفر البغدادي . انظر : (التقريب) .

(٢) هذا قول الدارقطني عقب الحديث ، وذكره أيضاً في كتابه الضعفاء والمتروكين : ٣٤٢ ، وهو محمد بن زياد اليَشْكُرِي المَيْمُوني -بفتح الميم وسكون الياء وضم الميم الثانية وسكون الواو بعدها نون- نسبة إلى ميمون ، كان كذاباً خبيثاً يضع الحديث . انظر : (التقريب ، والميزان ٥٥٣/٣) .

٩٠١١- قط ٣٩٤/١ .

قط في الصلاة : ثنا علي بن عبدالله بن مُبَشِّر ، ثنا جابر بن الكُرْدِيّ ، ثنا حسين ابن علوان الكلبي ، ثنا جعفر بن بُرْقَان ، عنه ، به . وقال : حسين بن علوان متروك[١] . وعن محمد بن هارون ، عن إبراهيم بن محمد التَّيْمي ، عن عبدالله بن داود ، عن رجل من أهل الحديث ، عن جعفر ، به .

٣/١١٢أ **٩٠١٢ ـ / حديث : آخر ما كبر رسول الله ﷺ على الجنائز أربعاً . . . الحديث .** كم

كم في الجنائز : أنا بكر بن محمد الصَّيْرَفِيّ ، ثنا جعفر بن محمد بن شاكر ، ثنا خُنَيْسُ بن بَكْر بن خُنَيْس[٢] ، ثنا الفُرَات بن السَّائِب الجَزَرِيّ ، عنه ، به . وقال : الفُرَات بن السَّائب ليس من شرط هذا الكتاب[٣] ، وإنما أخرجته شاهداً لحديث مبارك بن فضالة ، عن الحسن ، عن أنس[٤] .

٩٠١٣ ـ حديث : ﴿ . . . . خُذُوا زِينَتَكُمْ عِندَ كُلِّ مَسْجِدٍ . . . . ﴾[٥] قال : الصلاة في النعلين وقد صلى رسول الله ﷺ في نعليه . . . الحديث : «إن جبريل أتاني فقال : إن فيها دم حلمة[٦]» . قط

قط في الصلاة : ثنا عبدالله بن محمد بن عبدالعزيز ، ثنا أبوجعفر محمد بن أبي

(١) وذكره أيضاً في الضعفاء والمتروكين : ١٩٥ ، وانظر : (الميزان ٥٤٢/١) .

٩٠١٢- كم ٣٨٦/١ .

(٢) خُنَيْس - بضم الخاء المعجمة وفتح النون مُصغّراً . انظر : (الإكمال لابن ماكولا ٣٣٩/٢ ، والمؤتلف والمختلف للدارقطني ٦٩٢/٢) .

(٣) فُرات بن السائب الجَزَرِيّ ، ذكره الدارقطني في (الضعفاء والمتروكين : ٣٢٥) .

(٤) قوله : (لحديث مبارك بن فضالة عن الحسن عن أنس) ليس من قول الحاكم ، وإنما هو من قول الحافظ ابن حجر ، وحديث أنس ذكره الحاكم قبل هذا الحديث الشاهد . انظر : (المستدرك ٣٨٥/١) .

٩٠١٣- قط ٣٩٩/١ .

(٥) الآية (٣١) من سورة الأعراف .

(٦) الحَلَمَةُ : القُراد العَظيم ، وجَمْعها حَلَمٌ . (النهاية ٤٣٤/١) .

سَمِينَة(١) ، ثنا صالح بن بَيَان(٢) ، ثنا فرات بن السائب ، عنه ، به .

٩٠١٤ ـ حديث : أن نافع بن الأزرق سأل ابن عباس عن قوله عز وجل : ﴿ . . . وَقَدْ بَلَغْتُ مِنَ ٱلْكِبَرِ عِتِيًّا ﴾(٣) ما العتي؟ قال : البؤس من الكبر . . . الحديث موقوف مختصر .

كم في التفسير : أنا أبوزكريا العَنْبَرِيّ ، ثنا محمد بن عليّ بن حمزة ، ثنا هَدِيَّةُ بن عبدالوهاب ، أنا محمد بن شجاع ، عن محمد بن زياد اليشكري ، عنه ، به . ولم يتكلم عليه ، وهو إسناد ضعيف جداً(٤) .

٩٠١٥ ـ حديث : قرأ رسول الله ﷺ : ﴿وَٱلنَّجْمِ﴾ فسجد فيها .

قط في الصلاة : ثنا القاسم بن إسماعيل أبو عبيد ، ثنا الحسن بن أحمد بن أبي شعيب ، ثنا مسكين بن بكير ، عن جعفر بن برقان ، عنه ، به .

٩٠١٦ ـ حديث : «إياكم والجلوس في الشمس . . .» الحديث .

كم في الطب : ثنا الشيخ أبو بكر بن إسحاق ، أنا محمد بن أيّوب ، أنا عَمّار بن هارون ، ثنا محمد بن زياد الطَّحّان ، عنه ، به .

---

(١) سَمِينَة -بفتح المهملة وكسر الميم وبعد التحتانية نون- وهو محمد بن يحيى بن أبي سَمِينَة أبو جعفر التّمار ، صدوق من الطبقة العاشرة . انظر : (التقريب) .

(٢) صالح بن بَيَان الثقفي ، ويقال : العبدي ، ويُعرف بالساحلي ، ضعيف يروي المناكير عن الشيوخ الثقات . (تاريخ بغداد ٣١٠/٩) .

٩٠١٤- كم ٣٧٢/٢ .

(٣) الآية (٨) من سورة مريم .

(٤) قال الذهبي في تلخيص المستدرك : قال أحمد بن حنبل : محمد بن زياد اليشكري الطحان كذّاب خبيث يضع الحديث ، وابن شجاع من ضعفاء المراوزة .

٩٠١٥- قط ٤٠٩/١ .

٩٠١٦- كم ٤١١/٤ .

قلت : لم يتكلّم عليه ، والطحان كذاب(١) .

٩٠١٧ ـ حديث : نهى رسول الله ﷺ عن كل ذي ناب من السباع وكل ذي مخلب من الطير .
مي جا عه طح حب حم

مي في الأضاحي : أنا يحيى بن حماد ، ثنا أبو عوانة ، عن أبي بشر ، عنه ، بهذا .

جا في الأطعمة : ثنا محمد بن يَحْيىَ ، ثنا عفّان ، ثنا أبوعَوَانَةَ ،به . وعن الزعفراني ، ثنا روح بن عبادة ، ثنا سعيد بن أبي عروبة ، عن علي بن الحكم ، عن مَيْمُون ، عن سعيد بن جُبَيْر ، عن ابن عبّاس ، مثله .

عه في الصيد : ثنا يونس بن حبيب ، ثنا أبوداود . وعن أبي قِلاَبَةَ ، عن حجّاج ابن مِنْهال . وعن أبي أُمَيَّة . وعن موسى بن داود وأحمد بن عبدالملك الحَرّاني . وعن يونس بن عبدالأعلى ، عن يحيى بن حسان . وعن الدِّنْداني ، عن مُسَدَّد ، كلهم عن أبي عَوانة به . وعن يحيى بن أبي طالب ، عن عبدالوهاب بن عطاء . وعن أحمد بن مُلاَعِب ، ثنا مُعَلَّى بن أسد ، ثنا يزيد بن زُرَيْع . وعن معاذ بن المُثَنّى ، ثنا أبي . وعن يوسف القاضي ، ثنا محمد بن أبي بكر ، ثنا يحيى بن سعيد . وعن محمد بن اللَّيْث ، عن عَبْدان ، حدثني أبي ؛ كلهم عن شعبة به مرفوعاً . قال عَبْدان في روايته : كان شعبة يرفع هذا الحديث ، فإذا سئل عن رَفْعه أَبى أن يذكر ذلك .

طح في الذبائح : ثنا صالح بن عبدالرحمن ، ثنا سعيد بن منصور ، ثنا هشيم ، عن أبي بشْر ، عنه ، به . وعن سليمان بن شعيب ، ثنا يحيى بن حسان ، به . وعن

---

(١) الطحّان هو نفسه محمد بن زياد الميموني ، اليشكري ، الأعور ، الفأفاء ، الرقي الكوفي . انظر : (ضعفاء الدار قطني ٣٤٢) ، وقال الذهبي في تلخيص المستدرك : ذَامِنْ وَضْع الطحان .

٩٠١٧- مي ١٢/٢ ، جا : ٢٩٩ ، عه ١٤٢/٥ ، ١٤٣ ، ١٤١ ، طح ١٩٠/٤ ، حب (الإحسان) ٣٤٤/٧ ، أحمد ٣٠٢/١ ، ٣٧٣ ، ٣٢٧ ، ٢٨٩ .

ويُزاد : أحمد ٢٤٤/١ : عن أيوب ، ثنا أبوعوانة ، عن أبي بشر ، عن ميمون بن مهران ، به .

أحمد بن عبدالمؤمن ، ثنا علي بن الحسن بن شقيق ، عن أبي عوانة به .

حب في الثالث من الثاني : أنا الحسن بن سفيان ، ثنا إبراهيم بن الحجاج النّيلي ، ثنا أبو عَوَانَةَ به . رواه علي بن الحكم ، عن ميمون ، فقال : عن سعيد ، عن ابن عباس ، وقد مضى[1] .

ورواه[2] أحمد : عن سليمان بن داود ، عن أبي عوانة ، عن الحكم وأبي بشر ، عنه ، به . وعن عفّان ، عن أبي عَوَانَةَ ، عن جعفر وحده ، به . وعن عَتَّاب ، عن عبدالله ، عن شعبة ، عن الحَكَم ، عن مَيْمُون ، به . موقوفاً . قال شعبة[3] : رفعه الحكم وأنا أَكْرَه أن أُحَدِّثَ بِرَفْعِهِ ، قال : وحدثني غَيْلان والحَجَّاج ، عن ميمون ، عن ابن عباس . لم يرفعه .

٣/١١٢/ب

٩٠١٨ ـ / حديث : أنه سأله عن رجل أدركه رمضانان فقال : أكان أو لم يكن؟ قال : لم يكن بعد . قال : اتركه . . . الحديث موقوف . مي

مي في العلم : ثنا بِشْر بن الحَكَم ، ثنا عبدالعزيز بن محمد ، عن عمرو بن مَيْمُون ، عن أبيه ، به .

٩٠١٩ ـ حديث : احتجم رسول الله ﷺ وهو محرم . حم

أحمد : ثنا محمد بن عبدالله الأنصاري حدثني حبيب بن الشهيد ، عنه ، بهذا .

---

(١) انظر : (٧/٨٨ ح ٧٣٩٤) .

(٢) قوله (ورواه) ليست في (هـ) .

(٣) انظر قول شعبة في المسند ١/٢٨٩ .

٩٠١٨- مي ١/٥٢ .

٩٠١٩- أحمد ١/٣١٥ .

٩٠٢٠ ـ حديث : الشافعي ، عن ابن عيينة ، عن ابن[١] أبي نجيح ، عن ميمون ش
أن رجلاً قال لابن عباس : أخذت قملة فألقيتها ثم طلبتها فلم أجدها . فقال : تلك ضالة لا تبتغى .

197 ★ مَيْمُون المَكّي ، عن ابن عباس .

٩٠٢١ ـ حديث : إن أحببت أن تنظر إلى صلاة رسول الله ﷺ فاقتد بصلاة ابن الزبير .

في مسند : ابن الزبير .

198 ★ نَافِذٌ[٢] أبو مَعْبَد مَوْلَى ابن عباس ، عنه .

٩٠٢٢ ـ حديث : أن النبي ﷺ لما بعث معاذاً إلى اليمن ، قال : «إنك تأتي مي خز عه حب قط ش حم
قوما أهل كتاب . . .» الحديث .

مي في الزكاة : ثنا أبوعاصم ، عن زكريا بن إسحاق ، عن يحيى بن عبدالله بن صَيْفي ، عن أبي مَعْبَد ، به .

٩٠٢٠- الشافعي : ١٣٦ في كتاب المناسك .

(١) (ابن) سقطت من (هـ) ، ولعله سهو من الناسخ .

197 ★ مَيْمُون المَكّي ، مجهول ، من الطبقة الرابعة . انظر : (ميزان الاعتدال ٢٣٦/٤ ، والتقريب) .

٩٠٢١- انظر : (٦١٦/٦ ح ٧٠٨٩) .

198 ★ نافذ - بفاء ومعجمة- أبو مَعْبَد ، مولى ابن عباس المكي . ثقة ، من الطبقة الرابعة ، مات سنة أربع ومائة . انظر : (التاريخ الكبير ١٣٢/٨ ، والتقريب) .

(٢) تصحف في (هـ) إلى «نافع» .

٩٠٢٢- مي ٣١٨/١ ، خز ٢٣/٤ ، ٥٨ ، عه [٢٢٧/٢/أ] نسخة كوبريلي ، و[١/٧/ب-٨/أ] نسخة دار الكتب المصرية ، حب (الإحسان) ١٨٧/١ ، ٤/ ٦٥ ، قط ١٣٥/٢- ١٣٦ ، الشافعي : ٣٧٨ ، في كتاب أدب القاضي ، أحمد ٢٣٣/١ .

ط لمالك ش للشافعي حم لأحمد عم لعبدالله بن أحمد مي للدارمي جا لابن الجارود

خز فيه : عن عبدالله بن إسحاق الجَوْهَري وبندار ، كلاهما عن أبي عاصم ، به . ليس في سماعنا . وعن محمد بن عبدالله بن المبارك المُخَرِّميّ ، عن وكيع ، ثنا زكريا ابن إسحاق ، وكان ثقة . وعن جعفر بن محمد ، عن وكيع ، به .

عه فيه ، وفي الإيمان : عن العبّاس بن محمد وإبراهيم بن أبي داود ؛ قالا : ثنا أُمَيَّةُ ابن بِسْطَام ، ثنا يزيد بن زُرَيْع ، عن رَوْح بن القاسم ، عن إسماعيل بن أميّة ، عن يحيى بن عبدالله بن صيفي ، به . وعن إسحاق بن سَيَّار النَصِيبي وأبي جعفر بن الجنيد الدقاق ومحمد بن أبي خالد الصومعي ؛ قالوا : ثنا أبو عاصم . وعن علي بن حرب ، ثنا يحيى بن اليمان ؛ قالا : ثنا زكريا بن إسحاق ، عن يحيى ، به .

حب في الصلاة ، وفي النوع الرابع من القسم الأول ، وفي الرابع والثلاثين من الخامس : أنا الحسن بن سفيان ، ثنا أُمَيَّة بن بِسْطَام ، به .

قط فيه : عن الحسين بن إسماعيل ، ثنا يعقوب بن إبراهيم . (ح) وثنا القاضي أبوالعباس أحمد بن عبدالله بن نَصْر بن بُجَيْر ، ثنا إسحاق بن إبراهيم بن عبدالرحمن البَغَوِي ، والعبّاس بن يَزيد البَحْرَاني ؛ قالوا : ثنا وكيع به . وعن الحسين ابن إسماعيل ، ثنا الفضل بن يعقوب الرُّخَامِيّ ، ثنا سعيد بن مسلمة ، ثنا إسماعيل ابن أمية ، نحوه .

ورواه **الشافعي** : عن الثقة ، عن زكريا بن إسحاق ، به .

قال(١) **أحمد** : ثنا وكيع ، ثنا زكريا ، عن يحيى بن صَيْفِي ، به .

٩٠٢٣ ـ حديث : أن رفع الصوت بالذكر حين ينصرف الناس من المكتوبة كان على عهد رسول الله ﷺ . قال ابن عباس : فكنت أعلم إذا انصرفوا بذلك إذا سمعته . (خز عه)

---

(١) (قال) ليست في (هـ) .

٩٠٢٣- خز ١٠٢/٣ ، عه ٢٦٤/٢ .

ويُزاد : أحمد ٣٦٧/١ ، انظر الحديث التالي .

خز في الإمامة : ثنا الحسين[١] : بن مهدي ، ثنا عبدالرزّاق ، أنا ابن جريج ، أخبرني عَمْرو بن دينار ، أن أبا مَعْبَد أخبره ، به .

عه في الصلاة : ثنا إسحاق الدَّبَري . وعن أبي داود ، ثنا يحيى بن موسى ، كلاهما عن عبدالرزّاق ، به . وعن محمّد بن إسحاق ، ثنا أحمد بن أبي الطيّب ، ثنا حجاج ، عن ابن جريج ، به .

٩٠٢٤ ـ حديث : كنت أعرف انقضاء صلاة رسول الله ﷺ بالتكبير .
خز عه حب ش حم

خز في الإمامة : ثنا عبدالجبّار بن العلاء ، ثنا سفيان ، عن عَمْرو ، عنه ، بهذا .

عه في الصلاة : ثنا أبو أُمَيَّةَ ، ثنا سُرَيْج بن النعمان . وعن أبي داود ، ثنا أحمد بن عَبْدَة . وعن الرَّبيع بن سليمان ، ثنا الشافعي ؛ كلّهم عن سفيان ، به .

حب في الأول من الرابع : أنا عمر بن محمد الهمداني ، ثنا عبدالجبار[٢] به .

وهكذا رواه الشافعي .

ورواه[٣] أحمد : ثنا سفيان به . وعن عبدالرزاق وابن بكر ، عن ابن جريج ، عن عمرو بن دينار ، أتمّ منه .

---

(١) تصحّف في مطبوعة ابن خزيمة إلى «الحسن» ، والصواب ما أثبتناه كما في الأصل و(هـ) وهو الحسين بن مهدي بن مالك الأُبُلّي ، الراوي عن عبدالرزاق . انظر : (تهذيب الكمال ٤٨٦/٦) .

٩٠٢٤- خز ١٠٢/٣ ، عه ٢٦٥/٢ ، حب (الإحسان) ٣٢٣/٣ ، الشافعي : ٤٤ في كتاب استقبال القبلة في الصلاة ، أحمد ٢٢٢/١ ، ٣٦٧ ، وانظر الحديث السابق .

(٢) تصحف في مطبوعة الإحسان إلى «عبدالجواد» والصواب ما أثبتناه كما في الأصل و (هـ) ، وهو عبدالجبّار بن العلاء بن عبدالجبار ، أبو بكر البصري . انظر : (سير أعلام النبلاء ٤٠١/١١) .

(٣) «ورواه» ليست في (هـ) ، وتصحّف اسم «أبي معبد» في مطبوعة المسند في الموضع الأول إلى «أبي سعيد» .

ط لمالك ش للشافعي حم لأحمد عم لعبدالله بن أحمد مي للدارمي جا لابن الجارود

٩٠٢٥ ـ / حديث : «لا يخلون رجل بامرأة ولا تسافر إلا ومعها ذو محرم . . .» خز عه حب قط ش حم
الحديث . وفيه : «انطلق فحج مع امرأتك» .

خز في المناسك : ثنا الحسين بن حُرَيْث ، ثنا سفيان ، عن عمرو ، عنه ، به . وعن الجبّار بن العلاء ، عن سفيان ، به . ليس في السماع .

عه فيه : ثنا يونس بن عبدالأعلى ، ثنا سفيان به . وعن ابن أبي مَسَرَّة ، ثنا الحميدي ، ثنا سفيان ، به . وعن أبي أمية ، ثنا سليمان بن حرب وسريج . وعن يزيد ابن عبدالصمد ، ثنا آدم بن أبي إِيَاس ؛ ثلاثتهم عن حمّاد بن زيد . وعن أبي حميد المِصِّيصِي ، ثنا حجاج ، ثنا ابن جريج ؛ كلاهما عن عمرو ، به ، نحوه .

حب في الحادي والسبعين من الثاني : أنا أبو يعلى ، ثنا أبوخيثمة ، ثنا سفيان ببعضه . وعن عمر بن محمد الهمداني ، ثنا عبدالجبار بتمامه . وفي الثاني عشر من الرابع : أنا أحمد[1] بن محمود بن مقاتل الشيخ الصالح ، ثنا عبدالجبّار ، به ، مفرّقاً في موضعين .

قط في الحج : ثنا أحمد بن محمد بن أبي الرجال ، ثنا أبوحميد ، سمعت حجّاجاً يقول قال ابن جريج ، عن عمرو بن دينار ، عن أبي مَعْبَد أو عكرمة ، عن ابن عباس ، نحوه .

ورواه **الشافعي** : عن سفيان ، به .

قال[2] **أحمد** : ثنا سفيان به . وعن يحيى وروح ، عن ابن جريج ، عن عمرو ، نحوه .

٩٠٢٥- خز ١٣٧/٤ ، حب (الإحسان) ١٧٧/٤ ، ٦/ ٢٨ ، قط ٢٢٢/٢ ، الشافعي : ١٧١ في الجزء الثاني من اختلاف الحديث ، أحمد ٢٢٢/١ ، ٣٤٦ ، وليس في القسم المطبوع ولا المخطوط من عه . وانظر الحديث التالي .

(١) تصحّف في مطبوعة الإحسان إلى «محمد» والصواب ما أثبتناه كما في الأصل و(هـ) ، وهو أبوالحسن أحمد بن محمود بن مقاتل الفقيه الهروي . انظر ترجمته في : (تاريخ بغداد ١٥٦/٥) .

(٢) (قال) ليست في (هـ) .

٩٠٢٦ ـ حديث : جاء رجل إلى النبي ﷺ فقال له : إني نزلت على فلانة ، قال : «أغلقت عليك بابها؟ لا تحجن امرأة إلا ومعها ذو محرم» .
عه قط

عه في الحج : ثنا أبو حميد المصيصي ، ثنا حجاج ، ثنا ابن جريج ، عن عمرو بن دينار ، عنه ، بهذا .

قط فيه : ثنا أحمد بن محمد بن أبي الرجال ، ثنا أبوحميد ، نحوه . إلا أنه قال : عن أبي معبد أو عكرمة .

٩٠٢٧ ـ حديث : «ارتفعوا عن بطن مُحَسِّرٍ[1] وارتفعوا عن بطن عرنة» .
خز كم حم

خز في الحج : ثنا محمد بن يحيى ، ثنا محمد بن كثير العبدي ، ثنا سفيان بن عيينة ، عن زياد بن سعد ، عن أبي الزبير ، عنه ، بهذا . ليس في السماع .

كم فيه : أنا أبوالعباس المحبوبي ، ثنا أحمد بن سَيَّار ، ثنا محمد بن كثير ، به . وقال : على شرط مسلم .

قال[2] أحمد : ثنا سفيان ، به . ولفظه : «ارفعوا عن بَطْن مُحَسِّر وعليكم بمثل حَصَى الخَذْف[3] . . .» الحديث .

٩٠٢٨ ـ حديث : «من حلف على ملك يمينه أن يضربه فكفارته تركه ومع
حب

٩٠٢٦- قط ٢٢٢/٢ ، وليس في القسم المطبوع ولا المخطوط من عه ، وانظر الحديث السابق .

٩٠٢٧- خز ٢٥٤/٤ ، كم ٤٦٢/١ ، أحمد ٢١٩/١ .

(١) مُحَسِّرٌ - بالضم ثم الفتح وكسر السين المشَّددة- وادٍ بين مِنى والمزدلفة وليس منهما ، بل هو وادٍ برأسه . وعُرنةُ -بوزن هُمَزَة- وادٍ بحذاء عرفات ، وقيل : بطن عُرَنَة مسجد عرفة والمسيل كله . وقال ابن الأثير : موضع عند الموقف بعرفة . انظر : (معجم البلدان ٦٢/٥ و ١١١/٤ ، والنهاية ٢٢٣/٣) .

(٢) (قال) ليست في (هـ) .

(٣) الخَذْف هو رَمْيُكَ حَصاةً أو نواة تأخذُها بين سبابتيك وترمي بها ، ومعنى حَصَى الخَذْف : أي حصى صِغاراً . (النهاية ١٦/٢) .

٩٠٢٨- حب (الإحسان) ٢٧٢/٦ .

الكفارة حسنة» .

حب في الثالث والأربعين من الثالث : أنا الحسن بن سفيان ، ثنا بِشْر بن الحكم ، ثنا سفيان ، ثنا سليمان الأَحْوَل ، عنه ، بهذا .

199 ★ نَاعِم مولى أم سلمة ، عن ابن عباس .

٩٠٢٩ ـ حديث : أن رسول الله ﷺ رأى حماراً موسوم الوجه فأنكر ذلك . . . الحديث .
عه حب

عه في اللباس : ثنا صالح بن عبدالرحمن بن عمرو بن الحارث ومالك بن سيف التجيبي ، قالا : ثنا أَصْبَغُ بن الفَرَج .

حب في الثالث من الثاني : أنا عبدالله بن محمد بن سلم . وفي الخمسين من الرابع : أنا إسحاق بن إبراهيم بن إسماعيل بِبُسْت(١) ، قالا : ثنا حَرْمَلَةُ بن يحيى ، قالا : ثنا ابن وَهْبٍ ، أخبرني عمرو بن الحارث ، عن يزيد بن أبي حبيب ، أنّ ناعماً حدثه ، به .

200 ★ نافع بن جبير بن مطعم ، عن ابن عباس .

٩٠٣٠ ـ حديث : «أمني جبريل مرتين . . .» الحديث بطوله في المواقيت .
خز جا طح قط كم ش حم

---

199 ★ نَاعِم بن أُجَيْل -بجيم مصغّر- الهَمْداني ، أبو عبدالله المصري مولى أم سلمة . ثقة فقيه ، من الطبقة الثالثة ، مات سنة ثمانين . انظر : (التاريخ الكبير ١٢٥/٨ ، والتقريب) .

٩٠٢٩- عه [١١/٥/أ] نسخة كوبريلي ، حب (الإحسان) ٤٥٦/٧ .

(١) بُسْت : مدينة بين سجستان وغزنين وهراة ، ولد فيها الإمام ابن حبان البُستي . (معجم البلدان ٤١٤/١) .

200 ★ نافع بن جُبَيْر بن مُطْعِم النَوْفَلِي ، أبو محمد ، وأبو عبدالله المدني ، ثقة فاضل ، من الطبقة الثالثة . مات سنة تسع وتسعين . انظر : (التاريخ الكبير ٨٢/٨ ، والتقريب) .

٩٠٣٠- خز ١٦٨/١ ، جا : ٥٩ ، طح ١٤٦/١ ، ١٤٧ ، قط ٢٥٨/١ ، كم ١٩٦/١ ، ١٩٧ ، الشافعي : ٢٦ في كتاب استقبال القبلة في الصلاة ، أحمد ٣٣٣/١ ، ٣٥٤ .

خز لابن خزيمة عه لأبي عوانة طح للطحاوي حب لابن حبان قط للدارقطني كم للحاكم

خز في الصلاة : عن أحمد بن عبدة ، عن مغيرة بن عبدالرحمن . وعن بُنْدَار ، عن أبي أحمد . وعن سَلْم بن جُنَادَة ، عن وكيع ؛ كلاهما عن سفيان .

جا فيه : عن أحمد بن يوسُف ، عن عبدالرزّاق . وعن محمّد بن يحيى ، عن أبي نُعَيْم ومحمد بن يوسُف ؛ ثلاثتهم عن سفيان .

طح فيه : ثنا أبوبكرة ، ثنا مؤمل ، ثنا سفيان . وعن يونس ، أنا ابن وهب ، أخبرني يحيى بن عبدالله بن سالم . وعن ربيع المؤذن ، عن أسد ، عن عبدالرحمن بن أبي الزناد .

/ قط فيه : عن الحسين بن إسماعيل ، عن أحمد بن إسماعيل المدني ، عن عبد العزيز بن محمد . وعن أبي حامد محمد بن هارون الحضرمي ، عن بندار ، عن أبي أحمد الزبيري ومؤمل بن إسماعيل ؛ كلاهما عن سفيان . وعن أبي حامد والحسين بن إسماعيل ؛ كلاهما عن محمد بن إسماعيل البخاري ، عن أيوب بن سليمان بن بلال ، عن أبي بكر بن أبي أويس ، عن سليمان بن بلال ؛ ستتهم عن عبدالرحمن بن الحارث -وهو ابن عياش بن أبي ربيعة- زاد سليمان : ومحمد بن عمرو ؛ كلاهما عن نافع بن جبير ، به . وعن يوسف بن يعقوب بن إسحاق بن بهلول ، عن جده ، عن الواقدي ، عن إسحاق بن حازم ، عن عبيدالله بن مقسم ، عن نافع بن جبير ، ببعضه . ٣/١١٣/ب

كم فيه : عن بكر بن محمد الصيرفي ، ثنا أبوإسماعيل السلمي ، عن أيوب بن سليمان ، به ، مختصراً في قصة المغرب فقط . وعن علي بن حمشاذ ، ثنا يزيد[1] بن الهيثم ، ثنا إبراهيم بن الليث ، ثنا الأشجعي . ح وثنا أبو بكر بن إسحاق ، ثنا

(١) جاء في الأصل و (هـ) : «زيد» والصواب : «يزيد» كما في مطبوعة «المستدرك» ، وهو يزيد بن الهيثم بن طهمان أخو خالد الدقاق المعروف بالباداء . انظر ترجمته في : (تاريخ بغداد ١٤/٣٤٩) .

أبوالمثنى ، ثنا مُسَدَّد ، ثنا يحيى بن سعيد ؛ كلاهما عن سفيان ، به . وعن يحيى بن محمد العَنْبَري ، ثنا إبراهيم بن أبي طالب ،(ثنا محمد بن بشار بُنْدَار ، عن شَيْخَيْه[١] به . وعن إسماعيل بن محمد بن الفضل الشعراني ، ثنا جدي ، ثنا إبراهيم بن حمزة الزبيري ، ثنا عبدالعزيز بن محمد ، به)[٢] .

ورواه الشافعي : عن عمرو بن أبي سلمة ، عن عبدالعزيز بن محمد ، إلا أنه قال : عن عمرو بن الحارث[٣] ، عن حكيم بن حكيم ، عن نافع ، به .

ورواه[٤] أحمد : ثنا عبدالرزاق ، أنا سفيان ، عن عبدالرحمن بن الحارث ، عن حكيم بن حكيم ، عنه ، به . وعن أبي نعيم ووكيع ، عن سفيان ، نحوه .

٩٠٣١ - حديث : «الأيم أملك بأمرها من وليها ، والبكر تستأمر في نفسها ، وصمتها إقرارها» . مي جا طح ط ش حب قط حم

مي في النكاح : أنا عبيدالله بن عبدالمجيد ، حدثني عبيدالله بن عبدالرحمن بن موهب ، عنه ، به . وعن إسحاق بن عيسى وخالد بن مخلد ، عن مالك ، عن عبدالله ابن الفَضْل ، عن نافع بن جُبَيْر ، ببعضه .

---

(١) قوله : «شيخَيْه» يعني بهما أبا أحمد الزُبَيْري ومُؤَمَّل بن إسماعيل المتقدمَيْن في إسناد الدارقطني .

(٢) من قوله : «ثنا محمد بن بشار» إلى قوله : «ثنا عبدالعزيز بن محمد به» ليس في مطبوعة «المستدرك» ، ومُثْبَت في مخطوطته [١/٩٠/ب] ، وقد وقع سقط ورقتين من المطبوعة يقابله من المخطوطة من [١/٩٠/ب] إلى [١/٩٢/ب] .

(٣) لعل هذا وقع في أصل الحافظ ، لكن في مطبوعة «المسند» على الصواب : عن عبدالرحمن بن الحارث .

(٤) (ورواه) ليست في (هـ) .

٩٠٣١- مي ٢/٦٣ ، ٦٢ ، جا : ٢٣٨ ، طح ٣/١١ ، ٤/٣٦٦ ، مالك ٢/٥٢٤ ، الشافعي : ١٧٢ ، حب (الإحسان) ٦/١٥٥ ، ١٥٦ ، قط ٣/٢٣٨- ٢٤٢ ، أحمد ١/٢١٩ ، ٢٤١- ٢٤٢ ، ٣٤٥ ، ٣٦٢ ، ٢١٩ ، ٢٦١ ، ٣٣٤ ، ٣٥٥ ، ٢٧٤ .

خز لابن خزيمة عه لأبي عوانة طح للطحاوي حب لابن حبان قط للدارقطني كم للحاكم

جا فيه : ثنا محمد بن إسماعيل الأَحْمَسِيُّ ، ثنا وكيع ، عن مالك ، به .

طح فيه ، وفي الزيادات : ثنا يونس ، أنا ابن وهب ، أن مالكاً حدثه به . وعن ابن مرزوق ، ثنا القَعْنَبِيُّ ، ثنا مالك ، به . وعن حسين بن نصر ، عن يوسف بن عدي ، عن حفص بن غياث ، عن عبيد[1]الله بن عبدالله بن مَوْهَب ، به . وفي الزيادات أيضاً : عن صالح بن عبدالرحمن ، عن عبدالله بن مسلمة القَعْنَبِيِّ ، به . وعن محمد بن العباس ، عن إسماعيل بن مسلمة القَعْنَبِيِّ ، عن مالك ، به . وعن ربيع المؤذن ، عن أسد بن موسى ، عن عيسى بن يونُس به . وعن ربيع المؤذّن ، عن أسد ، عن ابن عيينة ، عن زياد بن سعد ، عن عبدالله بن الفَضْل ، به . وعن فَهْد ، عن الحِمَّانِي ، عن ابن المُبارَك ، عن مَعْمَر ، عن صالح بن كَيْسَان ، عن نافع بن جبير ، به .

وهكذا رواه مالك : في أول النكاح .

والشافعي : عن مالك .

حب في السابع والسبعين من الأول : أنا أبوخليفة ، ثنا القَعْنَبِيُّ ، عن مالك ، به . وفي الحادي والأربعين من الثاني : عن الفضل بن الحُبَاب ، به . وعن أبي يعلى ، ثنا هارون بن معروف ، ثنا سفيان ، عن زياد بن سعد ، عن عبدالله بن الفَضْل ، به . وعن الحسن بن سُفْيان ، ثنا حِبَّان ، أنا عبدالله ، عن معمر[2] ، حدثني صالح بن كَيْسان ، عن نافع بن جبير بمعناه : **«ليس لولِي مع الثيب أمر واليتيمة تستأمر وصمتها إقرارها»** .

---

(١) «عبيدالله» تصحف في مطبوعة «معاني الآثار» إلى : «عبدالله» في الموضعين ، والصواب ما أثبتناه كما في الأصل و (هـ) ، وهو عبيدالله بن عبدالله بن موهب ، أبو يحيى التيمي . انظر ترجمته في : (التقريب) .

(٢) (عن معمر) تصحف في مطبوعة الإحسان إلى : (ابن معمر) والصواب ما أثبتناه وجاء صحيحاً في الأصل و (هـ) ، وعبدالله المذكور هو ابن المبارك يروي عن معمر ، وقد تقدّم في إسناد الطحاوي من هذا الحديث .

قط : ثنا أبوبكر النيسابوري ، ثنا أبوالأزهر ، ثنا يعقوب بن إبراهيم بن سعد ، ثنا أبي ، عن ابن إسحاق ، حدثني صالح بن كَيْسان ، عن عبدالله بن الفَضْل بن العباس بن رَبيعَة[1] ، عن نافع بن جُبَيْر ، به . وعن أبي بكر النيسابوري / ثنا أحمد ابن منصور . وعن الحسين بن إسماعيل ، ثنا شعيب بن أيوب وأحمد بن الهيثم البصري . وعن أحمد بن محمد بن سَعْدان ، ثنا شُعَيب بن أيوب ؛ قالوا : ثنا عبدالله ابن رجاء ، ثنا سعيد بن سلمة ، ثنا صالح ، به . وعن المَحَامِليّ وأبي بكر النيسابوري ؛ قالا : ثنا أحمد بن منصور ، ثنا عبدالرزّاق ، أنا معمر ، به . وعن عثمان ابن أحمد الدَقَّاق ، ثنا أبو سَعْد[2] الهروي يحيى بن منصور ، ثنا سويد بن نصر ، ثنا ابن المبارك ، به . وقال : سمعت أبا بكر النيسابوري يقول : الذي عندي أن معمراً أخطأ فيه .

٣/١١٤أ

قال الدارقطني : خالف معمراً في إسناده ومتنه كلٌّ من رواه ، واتفاقهم على خلافه دليل على وهمه[3] . وعن أحمد بن محمد بن سعدان ، ثنا شعيب بن أيوب ، ثنا زيد بن الحُبَاب . وعن محمد بن عبدالله بن زكريا ، ثنا أبوعبدالرحمن

(١) تصحف في مطبوعة الدارقطني كالتالي : (عبدالله بن الفضل بن عياش بن أبي ربيعة) وصوابه : (العباس) وحذف (أبي) وجاء صحيحاً في الأصل و (هـ) . انظر : (التقريب) .

(٢) «أبو سعد» هكذا في الأصل و (هـ) وهو الموافق لما جاء في مصادر ترجمته . انظر : (تاريخ بغداد ٢٢٥/١٤ ، والسير ٥٧٠/١٣) ، وجاء في مطبوعة الدارقطني : «أبوسعيد» وكذلك جاء في طبقات الحنابلة ٤١٠/١ . والراجح عند المحدثين الأول .

(٣) ذكر الحافظ كلام الدارقطني بمعناه مختصراً ، ولفظه كما في السنن ٢٣٩/٣ بعد أن ساق روايتي ابن إسحاق وسعيد بن سلمة عن صالح بن كيسان : (وخالفهما معمر في إسناده فأسقط منه رجلاً ، وخالفهما أيضاً في متنه فأتى بلفظ آخر وَهِمَ فيه ، لأن كلّ من رواه عن عبدالله بن الفضل ، وكل مَن رواه عن نافع بن جبير مع عبدالله بن الفضل خالفوا معمراً ، واتفاقهم على خلافه دليل على وهمه ، والله أعلم) .

النَّسَائِيّ ، ثنا محمود بن غيلان ، ثنا أبوداود ، ثنا شعبة . وعن أبي بكر النيسابوري ، ثنا العبّاس بن محمد . وعن الحسين بن إسماعيل ، ثنا ابن زَنْجُوَيْه ؛ قالا : ثنا مسلم ابن إبراهيم ، ثنا شعبة . وعن أبي بكر النيسابوري ، ثنا الفضل بن موسى ، ثنا عبدالرحمن بن مهدي . وعن أبي بكر بن خلاد وأبي بكر الشافعي ، قالا : ثنا إسماعيل بن إسحاق ، ثنا مسدَّد ، ثنا عبدالله بن داود . وعن أبي حامد(١) الحضرمي ، ثنا عمرو بن علي ، ثنا يحيى بن سعيد وعبدالرحمن بن مهدي ، فرّقهما . وعن علي بن عبدالله بن مبشر ، ثنا أحمد بن سنان ، ثنا ابن مهدي . وعن محمد بن عبدالله بن زكريا ، ثنا أبوعبدالرحمن النسائي ، ثنا عبدالملك بن شعيب ابن الليث ، حدثني أبي ، عن جدي ، حدثني يحيى بن أيوب ؛ كلهم عن مالك ، به . وعن محمد بن هارون الحضرمي ، ثنا عمرو بن علي . وعن الحسين بن إسماعيل ، ثنا يوسف بن موسى ، قالا : ثنا سفيان بن عيينة ، به . وعن أبي بكر الشافعي ، ثنا إسماعيل القاضي ، ثنا علي بن المديني ، ثنا سفيان ، حدثني زياد بن سعد ومالك ، به . وعن أبي بكر النيسابوري ، ثنا العباس بن محمد ، ثنا عبيدالله بن عبدالمجيد الحنفي ، ثنا عبيدالله بن عبدالرحمن بن مَوْهَب ، حدثني نافع بن جبير ، به .

رواه أحمد : عن عبدالرحمن بن مهدي ووكيع وابن نمير ؛ ثلاثتهم عن مالك ، عن عبدالله بن الفضل ، عنه ، به . وعن سفيان ، عن زياد بن سعد . وعن يعقوب ، عن أبيه ، عن ابن إسحاق ، عن صالح بن كيسان ؛ كلاهما عن عبدالله بن الفضل ، نحوه . وعن عبدالرزاق ، عن معمر ، عن صالح بن كيسان . وعن وكيع(٢) وأبي

(١) تصحف في الأصل و (هـ) إلى «أبي كامل» والصواب ما أثبتناه كما في مطبوعة الدارقطني ، وهو محمد بن هارون بن عبدالله بن حميد ، أبوحامد الحَضْرَمي ، من شيوخ الدارقطني . انظر : (سير أعلام النبلاء ١٥/٢٥) .

(٢) رواية وكيع في مطبوعة المسند ١/٣٥٥ تختلف عن رواية أبي أحمد ، قال أحمد : «عن =

أحمد ؛ كلاهما عن عبيدالله بن عبدالله بن مَوْهَب ؛ كلاهما عن نافع بن جبير ، نحوه

٩٠٣٢ عه حب - حديث : أن مسيلمة قدم في جيش عظيم حتى نزل في نخل ، فبلغ رسول الله ﷺ أنه يقول : إن جعل لي محمد الأمر بعده تبعته . . . الحديث .

عه في الرؤيا : عن محمد بن عَوْف والصَّغَانِيّ ، قالا : ثنا أبواليمان ، أنا شعيب ابن أبي حسين ، حدثني نافع ، به .

حب في التاسع والستين من الثالث : أنا الحسن بن سفيان ، ثنا حرملة ، ثنا ابن وَهْب ، سمعت عمرو بن الحارث قال : قال ابن أبي هلال : أخبرني سعيد بن زياد ، عن أبي سلمة بن عبدالرحمن ورجل آخر ، عن نافع بن جُبَيْر ، عن ابن عباس ، به . وفيه حديث ابن عباس ، عن أبي هريرة .

201 ★ نَجْدَةُ بنُ نُفَيْع ، عن ابن عباس .

٩٠٣٣ كم - حديث : استنفر رسول الله ﷺ حيّاً من أحياء العرب فتثاقلوا عنه فأمسك عنهم المطر فكان عذابهم .

كم في الجهاد : أنا أبوالعبّاس السَّيَّارِيُّ ، ثنا عبدالعزيز بن حاتم ، ثنا علي بن

= سفيان عن عبيدالله بن عبدالرحمن بن موهب . . .» بزيادة «سفيان» وجعل الراوي «عبيدالله بن عبدالرحمن بن موهب» وهو ابن أخي عبيدالله بن عبدالله بن موهب ، يروي عنه . انظر : (التقريب) . وكان حق المصنف أن يفصل بين رواية وكيع وأبي أحمد المذكورة لاختلافهما ، وقد تقدمت رواية عبيدالله بن عبدالرحمن في رواية الدارقطني آنفاً ، فانظرها .

٩٠٣٢- عه [٥/٨٥/ب] نسخة كوبريلي ، حب (الإحسان) ٨/٢٢٥ .

201 ★ نَجْدَةُ بن نُفَيْع الحَنَفِي . مجهول ، من الطبقة الرابعة . انظر : (الميزان للذهبي ٤/٢٤٥ ، والتقريب) .

٩٠٣٣- كم ٢/١٠٤ ، ١١٨ .

الحسن بن شقيق ، ثنا عبدالمؤمن بن خالد الحنفي ، حدثني نَجْدَةُ بن نُفَيْع ، سألت ابن عباس عن قول الله تعالى : ﴿إِلَّا تَنفِرُوا يُعَذِّبْكُمْ عَذَابًا أَلِيمًا. . . .﴾(١) ؟ فقال . . . فذكره . وعن الأصم ، ثنا الحسن بن علي بن عفان ، ثنا زيد بن الحباب ، ثنا عبدالمؤمن بن خالد ، به .

٣/١١٤/ب 202 ★ / أبو جَمْرَةَ نَصْرُ بن عِمْرَان الضُّبَعِيُّ ، عن ابن عباس .

٩٠٣٤ ـ حديث : قدم وفد عبدالقيس على رسول الله ﷺ فقال : «مرحباً بالوفد غير خزايا ولا ندامى» . فقالوا : يا رسول الله إن بيننا وبينك المشركين من مضر . . . الحديث .
خز جا عه طح حب حم

خز في الصلاة : ثنا محمد بن بشار بندار ، ثنا محمد بن جعفر ، ثنا شعبة ، عنه ، به . وفيه وفي الصيام : عن بندار ، عن أبي عامر ، عن قرة(٢) ، عنه ، به . وفي الزكاة : عن أحمد بن عبدة ، عن حماد بن زيد وعباد بن عباد -فرقهما- كلاهما عنه ، به .

جا في الصيام : ثنا محمد بن يحيى والحسن بن محمد الزعفراني ، قالا : ثنا عاصم بن علي ، ثنا شعبة ، به .

---

(١) الآية (٣٩) من سورة التوبة .

202 ★ نَصْرُ بن عِمْران بن عصام الضُّبَعي -بضم المعجمة وفتح الموحدة بعدها مهملة- أبو جَمْرَةَ -بالجيم- البصري ، نزيل خراسان ، مشهور بكنيته ، ثقة ثبت ، من الطبقة الثالثة . مات سنة ثمان وعشرين ومائة . انظر : (التاريخ الكبير ١٠٤/٨ ، والتقريب) .

٩٠٣٤- خز ١٥٨/١ ، ١٨٦/٣ ، ٦/٤ . جا : ١٣٦ ، عه ٣٠٥/٥- ٣٠٧ ، و[٦/١/أ] نسخة دار الكتب المصرية ، طح ٣٠١/٣- ٣٠٢ ، ٢٢٣/٤ ، حب (الإحسان) ١٨٧/١ ، ٢٠٢/٩ ، أحمد ٢٢٨/١ ، ٣٣٣- ٣٣٤ .

ويُزاد : طح ٣٠١/٣ ، ٣٠٢ ، حب (الإحسان) ١٩٧/١ .

(٢) تصحف في (هـ) إلى «قرعة» والتصويب من الأصل ، وهو قُرَّة بن خالد السدوسي ، يروي عن نصر بن عمران . انظر : (تهذيب الكمال ٥٧٧/٢٣) .

ط لمالك ش للشافعي حم لأحمد عم لعبدالله بن أحمد مي للدارمي جا لابن الجارود

عه في الأشربة والإيمان : عن العباس بن محمد وأبي أمية ، ثنا شبابة بن سوار ، عن شعبة . وعن إبراهيم بن مرزوق ، عن روح بن عبادة ، عن بسطام بن مسلم . وعن أبي داود الحراني ، ثنا أبو عتاب . وعن أبي قلابة ، ثنا أبو زيد ؛ كلاهما عن قرة . وعن يونس بن حبيب ، ثنا أبوداود . وعن الصغاني ، ثنا أبو النضر ؛ كلاهما عن شعبة . وعن أبي داود السجزي ، ثنا سليمان بن حرب ومحمد بن عبيد ، ثنا حماد بن زيد . وعن أبي داود ، عن مسدد ، عن عباد بن عباد ؛ كلهم عن أبي جمرة ، به . وعن إسحاق ، عن عبدالرزاق ، عن معمر ، عن أبي جمرة ، به .

طح في الأشربة : عن ربيع المؤذّن ، ثنا أَسَد ، ثنا شُعبة وحمّاد بن سلمة وحماد ابن زيد وأبو هِلال -فرّقهم- عن أبي جَمْرَة ، بقصّة الأنبذة حسب .

حب في النوع الأول من القسم الأول : أنا الحسن بن سفيان ، ثنا محمد بن أبي بكر المقدمي ، ثنا عَبّاد بن عَبّاد به . وفي التاسع من الثالث : أنا ابن خزيمة[1] ، ثنا محمد بن بشار ، ثنا أبو عامر ، به .

رواه[2] أحمد : عن يحيى ومحمد بن جعفر ، عن شعبة ، عنه ، به . وعن عبدالرزاق ، عن معمر ، عن أبي جَمْرَة ، بقصّة النهي عن الدباء والنقير والمزفت والحنتم فقط

٩٠٣٥ ـ حديث : «خير أهل المشرق عبد القيس أسلم الناس كرهاً وأسلموا طائعين» . حب

حب في التاسع من الثالث : أنا أحمد بن يحيى بن زهير ، ثنا وهب بن يحيى بن

(١) تصحف في (هـ) إلى : «ابن قتيبة» والصواب ما أثبتناه كما في الأصل ومطبوعة الإحسان ، وهو محمد بن إسحاق بن خزيمة ، من شيوخ ابن حبان . انظر : (سير أعلام النبلاء ٣٦٦/١٤) .

(٢) (رواه) ليست في (هـ) .

٩٠٣٥- حب (الإحسان) ٢٠٢/٩ .

زِمام[١] ، ثنا محمد بن سواء ، ثنا شبيل بن عزرة ، عن أبي جمرة ، بهذا .

٩٠٣٦ طح ـ حديث : قلت لابن عباس : أقرأ والإمام بين يدي؟ قال : لا .

طح في الصلاة : ثنا ابن أبي داود ، ثنا أبو صالح الحرَاني ، ثنا حماد بن سلمة ، عنه[٢] ، بهذا موقوفاً .

٩٠٣٧ خز ـ حديث : أن أول جمعة جمعت بعد جمعة في مسجد رسول الله ﷺ مسجد عبدالقيس بجواثاء[٣] من البحرين .

خز في الجمعة : ثنا بندار ، ثنا أبوعامر ، ثنا إبراهيم بن طهمان ، عنه ، بهذا .

٩٠٣٨ طح ـ حديث : رأيت ابن عباس يغسل رجليه ثلاثاً ثلاثاً .

طح في الطهارة : ثنا محمّد بن خُزَيْمَة ، ثنا أبو ربيعة ، ثنا أبو عَوَانَةَ ، عنه[٤] ، بهذا .

٩٠٣٩ جا حب حم ـ حديث : وُضِعَتْ في قبر رسول الله ﷺ قطيفة[٥] حمراء .

(١) تصحّف في الأصل و(هـ) إلى (إمام) ، وجاء في مطبوعة الإحسان مصوّباً ، وهو وهب بن يحيى بن زمام العلاف ، يروي عن محمد بن سَواء . انظر : (تهذيب الكمال ٣٣٠/٢٥) .

٩٠٣٦- طح ٢٢٠/١ .

(٢) تصحف اسم «أبي جمرة» في مطبوعة الطحاوي إلى «أبي حمزة» .

٩٠٣٧- خز ١١٣/٣ .

(٣) جُوَاثاء -بالضم وبين الألفين ثاء مثلثة يُمَدّ ويُقْصَرُ- اسم حِصْن بالبَحْرَيْن لعبد القيس ، وقال ابن الأعرابي : جواثا مدينة الخطّ . (النهاية ٣١١/١ ، ومعجم البلدان ١٧٤/٢) .

٩٠٣٨- طح ٤٠/١ .

(٤) تصحّف اسم «أبي جمرة» في مطبوعة الطحاوي إلى «أبي جمزة» .

٩٠٣٩- جا : ١٩٢ ، حب (الإحسان) ٢١٧/٨ ، أحمد ٢٢٨/١ ، ٣٥٥ ، ٢٢٨ .

(٥) القَطيفَةُ : كِسَاءٌ له خَمْل . (النهاية ٨٤/٤) . وفي الإصابة ٨١/٥ في ترجمة شُقْرَان مولى رسول الله ﷺ : وفي الترمذي عن شُقْرَان قال : «أنا والله طَرَحْتُ القَطيفَةَ تحت رسول الله ﷺ في القبر» .

جا في الجنائز : ثنا أبوسعيد الأشج ، ثنا عقبة ، ثنا شعبة ، عنه ، بهذا .

حب في التاسع والأربعين من الخامس : أنا عمران بن موسى بن مجاشع ، ثنا عثمان بن أبي شيبة ، ثنا وكيع وغندر ، كلاهما عن شعبة ، به .

رواه أحمد : عن يحيى ووكيع وابن جعفر ، ثلاثتهم عن شعبة ، به .

٩٠٤٠ ـ حديث : إذا أوترت أول الليل فلا توتر آخره . . . الحديث .
طح

طح في الصلاة : ثنا أبو بكرة ، ثنا وهب بن جرير ، ثنا شعبة ، عنه ، به .

٩٠٤١ ـ حديث : أن النبي ﷺ قال للأشج أشج عبدالقيس : «إن فيك خصلتين يحبهما الله : الحلم والأناة» .
عه حب

عه في الإيمان : ثنا محمد بن صالح كَيْلَجَةُ وأيوب بن إسحاق بن سافري ؛ قالا ثنا عبدالله بن عبدالوهاب ، ثنا بِشْر بن المُفَضَّل .

حب في الثامن من الثالث : أنا إسحاق بن إبراهيم بن إسماعيل بِبُسْت ، ثنا محمد بن عبدالله بن بَزِيع ، ثنا بِشْرُ بن المُفَضَّل ، ثنا قُرَّةُ بن خالد ، عنه ، بهذا .

٩٠٤٢ ـ / حديث : تمتعت فنهاني ناس -يعني متعة الحج- فسألت ابن عباس؟ فأمرني بها . . . الحديث . ٣/١١٥أ
عه طح حم

عه في الحج : ثنا يونس بن حبيب ، ثنا أبوداود .

طح فيه : ثنا ابن مرزوق ، ثنا وهب ؛ قالا : ثنا شعبة ، عنه ، به .

قال أحمد : ثنا محمد بن جعفر وحجّاج ، قالا : ثنا شُعْبَةُ ، به مُطَوَّلاً .

قال عبدالله(١) : ما أَسْنَدَ شعبة عن أبي جمرة إلا واحداً ، وأبو جمرة أوثق من أبي حمزة .

٩٠٤٠- طح ٣٤١/١ .

٩٠٤١- عه [٦/١/ب] نسخة دار الكتب المصرية ، حب (الإحسان) ١٦٦/٩ .

٩٠٤٢- عه [٢٥/٣/أ-ب] نسخة دار الكتب المصرية ، طح ١٤٢/٢ ، أحمد ٢٤١/١ .

(١) في الأصل و (هـ) : «قال أبوعبدالله» والتصويب من مطبوعة المسند ، والقائل هو عبدالله ابن الإمام أحمد عقب الحديث .

٩٠٤٣ ـ حديث : قلت لابن عباس : إني أركب الدابة فأمذي ، قال : اغسل ذكرك وتوضأ وضوءك للصلاة . طح

طح في الطهارة : ثنا أبو بَكْرَة ، ثنا أبو عامِر ، ثنا سُفْيان ، عنه ، بهذا .

٩٠٤٤ ـ حديث : كان النبي ﷺ يصلي من الليل ثلاث عشرة ركعة . خز طح حب عه حم

خز في الصلاة : عن بندار ، عن محمد بن جعفر . وعن الصغاني ، عن خالد بن الحارث ، كلاهما عن شعبة ، عنه ، به . ليس في السماع .

طح فيه : ثنا ابن مرزوق وبكار ، قالا : ثنا وهب[1] ، ثنا شعبة ، به .

حب في الأول من الخامس : أنا أحمد بن علي بن المثنى ، ثنا أبو خيثمة ، ثنا يزيد بن هارون ، أنا شعبة ، به .

عه فيه : ثنا الصغاني ، ثنا أبوالنضر . وعن أبي أمية ، ثنا أبو زيد سعيد[2] بن الربيع ؛ كلاهما عن شعبة ، به .

رواه[3] أحمد : عن يحيى وهاشم ومحمد بن جعفر وحجاج ؛ كلهم عن شعبة ، به .

٩٠٤٣- طح ٤٧/١ .

٩٠٤٤- خز ١٩١/٢ ، طح ٢٨٦/١ ، حب (الإحسان) ١٣٤/٤ ، عه ٣٤٣/٢ ، أحمد ٢٢٨/١ ، ٣٢٤ ، ٣٣٨ .

(١) تصحف في الأصل و (هـ) إلى «وهيب» مصغّراً ، والتصويب من مطبوعة الطحاوي ومصادر ترجمته ، وهو وهب بن جرير بن حازم ، يروي عنه إبراهيم بن مرزوق بن دينار شيخ الطحاوي . انظر : (تهذيب الكمال ١٩٧/٢ ، ١٩٨) .

(٢) تصحّف في الأصل و (هـ) إلى «سعد» والتصويب من مطبوعة أبي عوانة ومصادر ترجمته ، وهو سعيد بن الربيع البصري ، أبو زيد الهروي ، يروي عن شعبة . انظر : (سير أعلام النبلاء ٤٩٦/٩) .

(٣) «رواه» ليست في (هـ) .

٩٠٤٥ ـ حديث : سئل ابن عباس عن ﴿ . . . فَمَا ٱسْتَيْسَرَ مِنَ ٱلْهَدْيِ . . . ﴾[١] قال : جزور أو بقرة أو شرك في دم .
طح حم

طح في الذبائح : ثنا ابن مرزوق ، ثنا وهب ، ثنا شعبة ، عنه ، بهذا . وعن سليمان ابن شعيب ، عن أسد ، ثنا حماد بن زيد ، عنه ، نحوه .

وهو عند أحمد في الحديث الماضي قبل حديثين[٢] .

٩٠٤٦ ـ حديث : «إن الحمى من فيح جهنم فأبردوها بماء زمزم» .
حب كم حم

حب في الثالث والعشرين من الأول : أنا عِمْران بن موسى بن مجاشع ، ثنا عثمان بن أبي شيبة ، ثنا عَفّان ، ثنا هَمّام ، ثنا أبو جَمْرَةَ قال : كنت أدفع الزحام عن ابن عباس . . . فذكر قصّة هذا فيها .

كم في الطب : حدثني محمد بن صالح بن هانئ ، ثنا الحسين بن الفضل ، ثنا عفّان ، به . وقال : صحيح على شرطهما ، ولم يخرجاه بهذه الزيادة .

قلت : أخرجه البخاري[٣] من هذا الوجه .

قال أحمد : ثنا عفان به ، وبالزيادة .

٩٠٤٧ ـ حديث : إن من أفضل الحسنات تكرمة الجلساء .
حب

حب في الروضة : ثنا عمر بن محمد الهمداني ، ثنا محمد بن سهل بن عسكر ،

٩٠٤٥- طح ١٨٠/٤ ، أحمد ٢٤١/١ .

(١) الآية (١٩٦) من سورة البقرة .

(٢) راجع الحديث (٩٠٤٢) .

٩٠٤٦- حب (الإحسان) ٦٢٣/٧ ، كم ٤٠٣/٤ ، أحمد ٢٩١/١ .

(٣) صحيح البخاري (مع فتح الباري) ٣٣٠/٦ ، كتاب بدء الخلق (٥٩) ، باب صفة النار وأنها مخلوقة (١٠) ، الحديث (٣٢٦١) .

٩٠٤٧- لم أعثر عليه في مطبوعة «روضة العقلاء» .

ثنا سعيد بن عبيد ، ثنا الفضل بن المختار ، عنه ، بهذا ، موقوفاً .

٩٠٤٨ ـ حديث : لما بلغ أبا ذر مبعث النبي ﷺ بمكة ، قال لأخيه : اركب إلى هذا الوادي . . . الحديث .
عه

عه في المناقب : ثنا فَضْلَكُ الرازي ، ثنا عبدالرحمن بن رُسْتَه . وعن عبدان الجواليقي ، ثنا عمرو بن العباس ؛ كلاهما عن عبدالرحمن بن مَهْدِي . وعن الصَّغاني وأبي أُميّة ، قالا : ثنا عمرو بن حكام ؛ كلاهما عن المثنى بن سعيد ، عنه ، به . وثنا يزيد بن عبدالصمد وأبي عبدالملك القُرَشِيّان ، قالا : ثنا محمد بن عائذ .

٩٠٤٩ ـ حديث : إن استطعت أن لا تصلي صلاة إلا سجدت بعدها سجدتين فافعل .
مسدد وابن أبي شيبة

رواه مسدّد في «مسنده الكبير» عن يحيى القطان ، وأبوبكر بن أبي شيبة في «مصنفه»(١) عن وكيع ، كلاهما عن شعبة ، عن أبي جمرة ، بهذا ، موقوف .

٩٠٥٠ ـ حديث : سألت ابن عباس عن المتعة -يعني متعة النساء- فقال مولى له : إنما كان ذلك في الغزو والنساء قليل . فقال ابن عباس : صدقت .
طع

طع في النكاح : ثنا ابن مَرْزُوق ، ثنا وهب ، ثنا شُعْبَة ، عنه ، بهذا .

٩٠٥١ ـ حديث : أقام رسول الله ﷺ بمكة ثلاث عشرة سنة . . . الحديث .
عه

عه في المناقب :عن يونس بن حبيب ،ثنا أبوداود . و(عن)(٢) محمد بن إسماعيل

٩٠٤٨- عه [١٧٦/٥/أ - ب] نسخة كوبريلي .

(١) لم أقف عليه في مصنف ابن أبي شيبة .

٩٠٥٠- طع ٢٦/٣ .

٩٠٥١- عه [١١٧/٥/ب] نسخة كوبريلي .

ويزاد : أحمد ٣٦٣/١ : ثنا أبو كامل وعفان ، قالا : ثنا حمّاد عن أبي جمرة ، قال عفان : أنا أبو جمرة ، عن ابن عباس ، به .

(٢) (عن) سقطت من (هـ) ومحمد بن إسماعيل بن سالم الصائغ شيخ لأبي عوانة يروي عنه . انظر المسند ٤٠/١ ، ٤٧ ، ٩٧ . وانظر ترجمته في : (سير أعلام النبلاء ١٦١/١٣) .

الصائغ ، ثنا عفان . وعن الصَّغَاني ، ثنا الحسن بن موسى ، ثلاثتهم عن حماد بن سلمة ، عنه ، به .

٣/١١٥/ب

203 ★ / النَّضْرُ بنُ أَنَسِ بن مَالِكٍ ، عن ابن عباس .

٩٠٥٢ ـ حديث : «من صور صورة في الدنيا كلف أن ينفخ فيها الروح يوم القيامة وليس بنافخ» . وفيه قصة . عه حم

عه في اللباس : ثنا أبو أُمَيَّةَ ، ثنا أبو بكر بن أبي شيبة ، ثنا عليّ بن مُسْهِر . وعن عليّ بن حَرْب ، ثنا وكيع . وعن جعفر الطيالسي ، ثنا قيس بن حفص ، ثنا خالد بن الحارث ، كلهم عن سعيد بن أبي عروبة ، عنه ، به .

قال(١) أحمد : ثنا محمد بن جعفر ، ثنا سعيد ، عنه ، به . وعن محمد بن بشر ، عن سعيد ، نحوه .

204 ★ أبو رَافع نُفَيْعٌ الصَّائغُ ، عن ابن عباس .

٩٠٥٣ ـ حديث : أن مولاته أرادت أن تفرق بينه وبين امرأته ، فقالت : هي يوماً يهودية ويوماً نصرانية وكل مملوك لها حر ، وكل مال لها في سبيل الله ، وعليها المشي إلى بيت الله إن لم تفرق بينهما . فسألت عائشة وابن عمر وابن عباس قط

---

203 ★ النَّضْرُ بن أَنَسِ بن مَالِكٍ الأنصاريُّ ، أبو مالِك البصري . ثقة ، من الطبقة الثالثة ، مات سنة بضع ومائة . انظر : (التاريخ الكبير ٨/٨٧ ، والتقريب) .

٩٠٥٢- عه [٥/٨/ب] نسخة كوبريلي ، أحمد ١/٢٤١ ، ٣٥٠ .

(١) (قال) ليست في (هـ) .

204 ★ نُفَيْع الصَّائغ ، أبو رافع المدني ، نزيل البصرة . ثقة ثبت ، مشهور بكنيته ، من الطبقة الثانية . انظر : (الجرح والتعديل للرازي ٨/٤٨٩ ، والتقريب) . وانظر في الكنى عن ابن عباس فيما يأتي [٣/١٢٠/أ] حيث أورد له المصنف حديثاً هناك .

٩٠٥٣- قط ٤/١٦٣ ، ١٦٤ .

خز لابن خزيمة عه لأبي عوانة طح للطحاوي حب لابن حبان قط للدارقطني كم للحاكم

وحفصة وأم سلمة؟ وكلهم قال لها : أتريدين أن تكوني مثل هاروت وماروت؟ وأمروها أن تكفر يمينها وتخلي بينهما .

قط في الأيمان والنذور : ثنا أبوبكر النيسابوري ، ثنا محمد بن يحيى ، ثنا محمد ابن عبدالله الأنصاري ، ثنا أشعث ، ثنا بَكْر بن عبدالله المُزَني ، عن أبي رَافع ، بهذا . وعن أبي بكر النيسابوري ، ثنا محمد بن إسحاق ، ثنا الحسن بن موسى ، ثنا أبوهلال ، ثنا غالب ، عن بكر بن عبدالله المزني ، عن أبي رافع ، عن ابن عمر وحده ، به(١) .

205 ★ هِشَام بن أبي رُقيَّة ، عن ابن عباس .

٩٠٥٤ ـ حديث : اسم الله الأكبر : رب رب . موقوف . كم

كم في الدعاء : أنا عبدالله بن جعفر ، أنا يعقوب بن سفيان ، ثنا عبدالله بن يزيد المقرئ ، ثنا سعيد بن أبي أيوب ، عن الحسن بن ثوبان ، عن هشام بن أبي رقية ، أن أبا الدَّرْدَاء وابنَ عبّاس قالا ذلك .

206 ★ هِشَامُ بن عُرْوَةَ ، عن ابن عباس .

٩٠٥٥ ـ حديث طح في الوصايا : ثنا ابن خزيمة ، ثنا حجاج ، ثنا حماد ، عن طح

(١) كذا قال المصنف رحمه الله ، وهو متضمن في الواقع لسؤال أم سلمة أم المؤمنين أيضاً .

205 ★ هشام بن أبي رقيّة المصري . ذكره ابن حبان في الثقات ٥٠١/٥ . وانظر : (التاريخ الكبير ٢٤/٨ ، والجرح والتعديل ٥٧/٩) .

٩٠٥٤- كم ٥٥/١ .

206 ★ هشام بن عُرْوَةَ بن الزُّبَيْر بن العَوّام الأسدي . ثقة فقيه ، من الطبقة الخامسة ، مات سنة خمس أو ست وأربعين ومائة وله سبع وثمانون سنة ، وهشام لم تُذكَر له رواية عن ابن عباس ، انظر تخريج حديثه . وانظر : (التاريخ الكبير ١٩٣/٨ ، والتقريب) .

٩٠٥٥- طح ٣٨٠/٤ . كذا ذكره المصنف في هذا الموضع من رواية هشام بن عروة عن ابن عباس والصواب أن فيه سقطاً أَثْبَتُّه من مراجعه ، وانظر التعليقة التالية .

هشام بن عروة[1] : كان ابن عباس يقول : استقصروا عن الثلث ، لقول رسول الله ﷺ : «إنه لكثير» .

207 ★ وَهْبُ بن كَيْسَان ، عن ابن عباس .

٩٠٥٦ ـ حديث : شهدت ابن الزبير بمكة وهو أمير ، فوافق يوم فطر أو أضحى يوم الجمعة فأخر الخروج حتى ارتفع النهار فخرج وصعد المنبر فخطب وأطال ثم صلى ركعتين ولم يصل الجمعة فعاب عليه ناس من بني أمية فبلغ ذلك ابن عباس ، فقال : أصاب ابن الزبير السنة . وبلغ ابن الزبير ، فقال : رأيت عمر بن الخطاب صنع مثل هذا . خز كم

خز في العيدين : ثنا بُنْدَار ، ثنا يحيى بن سعيد ، ثنا عبدالحميد بن جعفر ، حدثني وهب بن كيسان ، عنه ، به . وعن أحمد بن عبدة ، عن سليم بن أخضر ، عن عبدالحميد ، به . قال ابن خزيمة : قول ابن عباس : أصاب السُّنَّة ، يحتمل أن يريد

---

(١) زاد في المطبوع : «عن عروة» بعد قوله : «عن هشام بن عروة» وكذلك هي في رواية البخاري ٣٦٩/٥ ، ومسلم ١٢٥٣/٣ ، والنسائي ٢٤٤/٥ ، وابن ماجه ٩٠٥/٢ . وانظر : (تحفة الأشراف ٧٧/٥) . والظاهر أن هذه اللفظة سقطت من نسخة الحافظ فذكر الحديث هنا ، أو أنه سهو منه ؛ والذي يؤكده أنه ذكره فيما تقدم ؛ في مرويات عروة بن الزبير عن ابن عباس وقال هناك : أخرجه أبو عوانة ، وأحمد ، راجع : (٤٠٠/٧ ح٨٠٦٣) ، وكذلك فإن هشاماً لم يُذكَر له رواية عن ابن عباس ، وكان لا يجاوز السابعة حين وفاة ابن عباس ، فقد ولد سنة (٦١) ، وكانت وفاة ابن عباس سنة (٦٨) . يقول الذهبي في ترجمته في سير أعلام النبلاء ٣٥/٦ : «ولقد كان يمكنه السماع من جابر وسهل بن سعد وأنس وسعيد بن المسيب ، فما تهيّأ له عنهم رواية ، وقد رأى ابن عمر ، وحُفِظَ عنه أنه دعا له ومسح برأسه» . انظر : (تهذيب الكمال ٢٣٢/٣٠) .

207 ★ وَهْبُ بن كَيْسَان القرشي مولاهم ، أبو نعيم المدني المعلم . ثقة ، من كبار الطبقة الرابعة . مات سنة ١٢٧ . انظر : (التاريخ الكبير ١٦٣/٨ ، والتقريب) .

٩٠٥٦- خز ٣٥٩/٢ ، كم ٢٩٦/١ .

خز لابن خزيمة عه لأبي عوانة طح للطحاوي حب لابن حبان قط للدارقطني كم للحاكم

سُنَّة النبي ﷺ ، وجائز أن يكون أراد سُنَّة أبي بكر وعمر ، وإنما أراد تركه أن يجمع بهم بعدما قد صلّى صلاة العيد فقط دون تقديم الخطبة قبل صلاة العيد ؛ لأن هذا الفعل خلاف سنة النبي ﷺ وأبي بكر وعمر(١) . ليس في السماع .

كم فيه : أنا أحمد بن جعفر القَطِيعيُّ ، ثنا عبدالله بن أحمد بن حنبل ، حدثني أبي . وأنا أبوبكر بن إسحاق ، ثنا أبو المُثَنَّى ، ثنا مُسَدَّد ، قالا : ثنا يحيى بن سعيد ، به . وقال : صحيح على شرط الشيخين .

٣/١١٦أ 208 ★ / وهب بن مُنَبِّه ، عن ابن عباس .

٩٠٥٧ كم ـ حديث : «إن الله يدعو نوحاً وقومه يوم القيامة أول الناس فيقول : ماذا أجبتم نوحاً؟ فيقولون : ما دعانا . . .» الحديث .

كم في أخبار الأنبياء : أنا الحسن(٢) بن محمد بن إسحاق ، ثنا محمد بن أحمد ابن البراء ، ثنا عبدالمنعم بن إدريس ، عن أبيه ، عن وهب بن مُنَبِّه قال : ذكر الحسن ابن أبي الحسن ، عن سبعةٍ شَهِدُوا بَدْراً ، قال وهب : وقد حدثني عبدالله بن عباس ، به .

قلت : ولم يتكلم عليه ، وعبدالمنعم كَذَّبُوهُ .

٩٠٥٨ كم ـ وبه فيه : أن ابن عباس قال لرجل : ادن مني أحدثك عن آدم : إنه كان

(١) تصرّف الحافظ بعبارة ابن خزيمة ببعض التقديم والتأخير بما يفيد المعنى .

208 ★ وهب بن مُنَبِّه بن كامل ، أبو عبدالله الأبْناوي -بفتح الهمزة وسكون الموحّدة بعدها نون- اليماني . ثقة ، من الطبقة الثالثة . مات سنة أربع عشرة ومائة . انظر : (التاريخ الكبير ١٦٤/٨ ، والتقريب) .

٩٠٥٧- كم ٥٤٧/١ .

(٢) تصحف في مطبوعة المستدرك إلى «الحسين» والصواب ما أثبتناه ، وهو الحسن بن محمد ابن إسحاق الإسفرائيني من شيوخ الحاكم . انظر : (السير ٥٣٥/١٥) .

٩٠٥٨- كم ٥٩٦/١ .

عبداً حراثاً . . . الحديث بطوله ، وليس فيه طريق الحسن عن أهل بدر .

٩٠٥٩ ـ حديث : «من سكن البادية جفا ، ومن اتبع الصيد غفل ، ومن أتى السلطان افتتن» . حم

أحمد : ثنا عبدالرحمن بن مهدي ، ثنا سفيان ، عن أبي موسى ، عنه ، بهذا .

٩٠٦٠ ـ حديث : «يخرج من عدَن أَبْينَ اثنا عشر ألفاً ينصرون الله ورسوله هم خير من بيني وبينهم» . حم

أحمد : ثنا عبدالرزّاق ، عن المُنْذِر بن النُعْمان الأفطس ، سمعت وهبا ، بهذا . قال عبدالرزاق : قال لي معمر : اذهب فاسأله عن هذا الحديث .

٩٠٦١ ـ حديث : سأل النبي ﷺ جبريل أن يراه في صورته . . . الحديث . حم

أحمد : ثنا يحيى بن آدم ، ثنا أبو بكر بن عَيَّاش ، عن إدريس بن مُنَبِّه(١) ، عن أبيه ، به .

209 ★ أَبُومِجْلَزٍ لاَحِقُ بنُ حُمَيْد ، عن ابن عباس .

٩٠٥٩- أحمد ٣٥٧/١ .

ويزاد في الحديث نفسه : رواية رَوْح ثنا إسحاق ثنا عمرو بن دينار ، به .

٩٠٦٠- أحمد ٣٣٣/١ .

٩٠٦١- أحمد ٣٢٢/١ .

(١) كذا في الأصل و (هـ) ومطبوعة أحمد : (إدريس بن مُنَبِّه عن أبيه) لكن نبّه الحافظ في تعجيل المنفعة : ٢٢ إلى أن إدريس هذا هو ابن سنان الصنعاني ، له ترجمة في التهذيب ١٩٤/١ ، وقال : (وقد وجدتُ الحديث في نسخة أخرى -من المسند- عن إدريس ابن بنت منبه ، وقوله : عن أبيه ، فيه تجوّز ، وإنما هو جدّه لأمّه) .

209 ★ لاحِقُ بن حُمَيد بن سَعِيد السَّدُوسِيُّ البَصْرِيُّ ، أبو مِجْلَز -بكسر الميم وسكون الجيم وفتح اللام بعدها زاي- مشهور بكنيته . ثقة ، من كبَار الطبقة الثالثة . مات سنة تسع ومائة ، على خلاف . انظر : (التاريخ الكبير ٢٥٨/٨ ، والتقريب) .

٩٠٦٢ ـ حديث : كُنَّ نساءَنا يختضبن بالليل ، فإذا أصبحن مسحنه وتوضأن وصلين . الحديث موقوف . مي

مي في الطهارة : أنا عفان ، ثنا أبو عوانة ، عن قتادة ، عنه ، به . وعن مسلم بن إبراهيم ، عن هشام ، عن قتادة ، نحوه .

٩٠٦٣ ـ حديث : الوتر ركعة في آخر الليل .

في ترجمته عن ابن عمر .

٩٠٦٤ ـ حديث : في قوله تعالى : ﴿ . . . وَلَا جُنُبًا إِلَّا عَابِرِي سَبِيلٍ . . . ﴾(١) قال : هو المسافر . مي

مي في أواخر الطهارة : ثنا مسلم ، ثنا هشام ، ثنا قتادة ، عنه ، به .

٩٠٦٥ ـ حديث : الربا في النسيئة ، ورجوع ابن عباس عن ذلك .

في ترجمة : أبي مجلز ، عن أبي سعيد .

٩٠٦٦ ـ حديث : كان لواء رسول الله ﷺ أبيض ورايته سوداء . كم

كم في الجهاد : ثنا أبوبكر بن بالويه ، ثنا بشر بن موسى ، ثنا يحيى بن إسحاق السالحيني ، ثنا يزيد بن حيان ، عنه ، بهذا .

٩٠٦٧ ـ حديث : دخلت المسجد في صلاة الغداة مع ابن عمر وابن عباس طح

٩٠٦٢- مي ٢٠١/١ .

٩٠٦٣- انظر : (٩/ ح١١٥٢٩) .

٩٠٦٤- مي ٢١١/١ .

(١) الآية (٤٣) من سورة النساء .

٩٠٦٥- انظر : (٤٩٣/٥ ح٥٨٣٥) .

٩٠٦٦- كم ١٠٥/٢ .

٩٠٦٧- طح ٣٧٤/١- ٣٧٥ .

والإمام يصلي ، فأما ابن عمر فدخل في الصف ، وأما ابن عباس فصلى ركعتين ثم دخل مع الإمام ، فلما سلم الإمام قعد ابن عمر مكانه حتى طلعت الشمس فقام فركع ركعتين .

طح في الصلاة : ثنا أحمد بن عبدالمؤمن الخراساني ، ثنا علي بن الحسن بن شقيق ، أنا الحسين بن واقد ، ثنا يزيد النحوي ، عنه ، بهذا .

٩٠٦٨ ـ حديث : سألت ابن عباس عن الوتر؟ فقال : سمعت رسول الله ﷺ «ركعة من آخر الليل» وسألت ابن عمر ، فقال مثله . حم

أحمد : عن عبدالصمد وبَهْز وعَفّان ؛ ثلاثتهم عن هَمّام ، عن قَتَادَةَ ، عنه ، به .

٩٠٦٩ ـ حديث : قال عمر : من يعلم متى ليلة القدر؟ قال : فقال ابن عباس : قال رسول الله ﷺ : «هي في العشر في سبع يمضين أو سبع يبقين» . حم

أحمد : ثنا عفّان ، ثنا عبدالواحد بن زياد ، ثنا عاصم الأَحْوَل ، عن لاَحِق وعِكْرِمَةَ ، قالا . . . فذكره .

٩٠٧٠ ـ حديث : أن رجلا أتى ابن عباس ، فقال : إني رميت بست أو سبع ، قال : ما أدري أرمى رسول الله ﷺ الجمرة بست أو سبع ؟ . حم

أحمد : ثنا روح ، ثنا شعبة ، عن قتادة ، عنه ، بهذا .

210 ★ / يَحْيَى بن الجَزَّار ، عن ابن عباس . ٣/١١٦/ب

٩٠٦٨- أحمد ١/٣١١ ، ٣٦١ .

٩٠٦٩- أحمد ١/٢٨١ .

٩٠٧٠- أحمد ١/٣٧٢ .

210 ★ يَحْيَى بن الجَزَّار العُرَنِيّ -بضم المهملة وفتح الراء ثم نون- الكوفي . قيل : إن اسم أبيه زبّان -بزاي وموحّدة- وقيل : بل لقبه . هو صدوق ، رُمِيَ بالغلوّ في التشيّع . من الطبقة الثالثة . انظر : (التاريخ الكبير ٨/٢٦٥ ، والتقريب) .

٩٠٧١ ـ حديث : كان رسول الله ﷺ يصلي بالناس فجاءت جاريتان من بني عبدالمطلب تشتدان اقتتلتا ، فأخذهما رسول الله ﷺ فنزع إحداهما من الأخرى وما بالى بذلك .
حب

حب في الأول من الرابع : أنا أبو يعلى ، ثنا أبوخيثمة ، ثنا جرير ، عن منصور ، عن الحكم ، بهذا .

٩٠٧٢ ـ حديث : كان رسول الله ﷺ يوتر بثلاث ركعات .
طح حم

طح في الصلاة : ثنا أبوبكرة ، ثنا أبوداود ، ثنا أبو بكر النَّهْشَلِيُّ ، عن حَبيب بن أبي ثَابِت ، عنه ، بهذا .

قال(١) **أحمد** : ثنا سليمان بن داود - هو أبوداود- به . وعن أبي أحمد ويحيى بن آدم ، كلاهما عن النهشلي ، أتَمّ منه .

٩٠٧٣ ـ حديث : أن النبي ﷺ كان يصلي ، فإذا أراد أحدنا أن يمر بين يديه جعل يتقيه .
حب حم

حب في الصلاة : أنا أبو يعلى ، ثنا علي بن الجعد ، ثنا شعبة ، عن عمرو بن مرة ، عنه ، بهذا .

قال **أحمد** : ثنا عفان ، ثنا شعبة ، أخبرني عمرو ، سمعت يحيى . . . نحوه(٢) . وعن محمد بن جعفر وحجاج ، عن شعبة ، نحوه .

٩٠٧١- حب (الإحسان) ٤٣/٤ . في كتاب الصلاة ، باب الحدث في الصلاة . وانظر الحديث (٩٠٧٥) بعد أربعة أحاديث .

٩٠٧٢- طح ٢٨٧/١ ، أحمد ٣٠١/١ ، ٢٩٩ ، ٣٢٦ .

(١) (قال) ليست في (هـ) .

٩٠٧٣- أحمد ٢٩١/١ ، ٣٤١ . وكتاب الصلاة لابن حبان غير مطبوع .

(٢) ولفظه : «أن النبي ﷺ كان يصلّي فجعل جدي يريد أن يمر بين يدي النبي ﷺ فجعل يتقدم ويتأخر - قال حجاج يتقيه ويتأخر حتى يرى وراء الجدي» .

٩٠٧٤ ـ حديث : أن رسول الله ﷺ صلى في فضاء ، ليس بين يديه شيء .
حم

أحمد : ثنا أبو معاوية ، ثنا الحَجّاج ، عن الحَكَم ، عنه ، بهذا .

٩٠٧٥ ـ حديث : مررت أنا وغلام من بني هاشم على حمار وتركناه[1] يأكل من بقل بين يدي رسول الله ﷺ فلم ينصرف ، وجاءت جاريتان تشتدان حتى أخذتا بركبتي رسول الله ﷺ فلم ينصرف .
حم

أحمد : ثنا عفان ، ثنا شعبة ، عن عمرو بن مرة ، عنه ؛ بهذا . وعن عبدالوهاب ، عن شعبة ، نحوه[2] . وقال : ورجل من الأنصار بدل : غلام من بني هاشم .

211 ★ يحيى بن عُبَيْد النَخَعِيّ ، عن ابن عباس .

٩٠٧٦ ـ حديث : خرج رسول الله ﷺ في سفر فرجع وناس من أصحابه قد
عه حب

٩٠٧٤- أحمد ١/٢٢٤ .

٩٠٧٥- أحمد ١/٢٥٤ ، ٢٥٠ ، وراجع الحديث السابق ، والحديث (٩٠٧١) .

(١) تصحفت العبارة في الأصل و (هـ) كالتالي : «مررت أنا وغلام من بني هاشم على عمرو ابن كنانة» والتصويب من مطبوعة «المسند» ، وهو أقرب للسياق كما في روايتي المسند .

(٢) ولفظه : «مرّت جاريتان من بني هاشم فجاءتا إلى رسول الله ﷺ وهو يصلي ، فأخذتا بركبتيه فلم ينصرف . قال ابن عباس : ومررتُ أنا ورجل من الأنصار على رسول الله ﷺ وهو يصلي ونحن على حمار فجئنا فدخلنا في الصلاة» وتقدمت القصة الأولى من الحديث برقم (٩٠٧١) .

211 ★ يحيى بن عُبَيد -بغير إضافة- أبو عُمَر البَهْراني النخعي الكوفي . صدوق ، من الطبقة الرابعة ، وهو والذي بعده واحد ، وقد ميّز بينهما الحافظ . ولا علّة لذلك ، بل الرواية عنهما تدل على أنهما واحد ، وقد نبّه لهذا الإمام النووي في شرح صحيح مسلم ١٣/١٧٥ فقال : «ويحيى النَّخَعِيُّ هو يحيى البَهْراني ، يُقال له البَهْراني النخعي الكوفي» ، كما جعلهما الحافظ المِزّي واحداً في تحفة الأشراف ٥/٢٦٧ . وانظر : (التاريخ الكبير ٨/٢٩٤ ، والتقريب) .

٩٠٧٦- عه ٥/٣١٦ ، حب (الإحسان) ٧/٣٨٠ ، ٣٣٩ .

انتبذوا في حناتم ونقير . . . الحديث . وفيه كلام لابن عباس في الزجر عن التجارة في الخمر ، وقوله : مَثَلُ بني إسرائيل حُرِّمَت عليهم الشُحُومُ . وفيه سؤالهم عن الطِّلاء .

عه في الأشربة : عن هِلال بن العَلاء ، عن أبيه ، عن عبيدالله بن عمرو ، عن زيد ابن أبي أُنَيْسَةَ ، عنه ، به بتمامه(١) .

حب في الأول من الرابع : أنا الحسن بن سفيان ، ثنا حكيم بن سيف الرَّقّي ، ثنا عبيدالله بن عمرو بالذي هنا . وفي الثامن من الخامس : أنا الحسين بن عبدالله بن يزيد القَطّان ، ثنا حكيم بن سيف ، به ، مطولاً .

212 ★ يحيى بن عُبَيْد أبو عُمَر البَهْراني ، عن ابن عباس .

٩٠٧٧ ـ حديث : النهي عن الدباء(٢) . . . الحديث .
طح عه حم

طح في الأشربة : عن ابن مرزوق ، ثنا روح بن عبادة ، ثنا شعبة ، عن الحكم ، عنه به .

عه فيه : عن يونُس بن حبيب ، ثنا أبوداود . [و](٣) ثنا محمد بن أحمد بن

(١) وأوله : «سأل قوم ابن عباس عن بيع الخمر واشترائه والتجارة فيه ، فقال ابن عباس : أمسلمون أنتم؟ قالوا : نعم ، قال : لا يصلح بيعه ولا شراؤه ولا التجارة فيه لمسلم ، ومثل من فعل ذلك منكم مثل بني إسرائيل حرمت عليهم الشحوم فباعوها وأكلوا أثمانها . ثم سألوه عن الطِلاء فقال ابن عباس : وما طلاؤكم هذا إذا سألتم فبيّنوا ، قالوا : هو العنب يُعصر ثم يطبخ ثم يجعل في الدنان ، قال : وما الدنان؟ قالوا : دنان مقيرة ، قال : مزفتة؟ قالوا : نعم ، قال : فيُسكِر؟ قالوا : إذا أكثر منه يُسْكر ، قال : فكل مسكر حرام . قال : ثم سألوه عن النبيذ ، فقال : خرج رسول الله ﷺ . . .» وذكر الحديث .

212 ★ انظر الترجمة السابقة .

٩٠٧٧- طح ٢٢٣/٤ ، عه ٣١٥/٥ ، ٣١٣ ، أحمد ٣٤١/١ .

(٢) الدُّبّاء : -بالضم والتشديد والمدّ- القَرْعُ ، الواحِدة دُبّاءَةٌ . (مختار الصحاح : ١٩٨) .

(٣) الواو زيادة منّا يقتضيها السياق ، لوقوع تحويل في الإسناد عند الطحاوي .

الجُنَيْد ، ثنا بَدَلُ بن المُحَبَّر ، كلاهما عن شُعبة ، به . ليس في سماعنا .

قال(١) أحمد : ثنا محمد بن جعفر وحجاج ؛ قالا : ثنا شعبة ، به .

٩٠٧٨ - حديث : أن رسول الله ﷺ كان ينبذ له عشية الأربعاء . . . الحديث .
عه حم

عه في الأشربة : عن أبي قلابة ، عن بشر بن عُمَر . وعن يونس بن حبيب ، ثنا أبوداود ، كلاهما عن شعبة ، عنه ، به . وعن أبي داود السجزي ، ثنا مخلد بن جعفر ، ثنا أبومعاوية ، عن الأعمش ، عن أبي عمر ، به .

ورواه(٢) أحمد : عن أبي معاوية ، عن الأعمش ، به . وعن وكيع ، عن شعبة ، به . وعن محمد بن جعفر ، عن شعبة ، أتم منه . وأعاده عن وكيع ببعض حديث محمد بن جعفر : أن النبي ﷺ كان يُنْبَذُ له في سقاية .

٣/١١٧أ

213 ★ / يَحْيَى بنُ يَعْمَر ، عن ابن عباس .

٩٠٧٩ - حديث : أن النبي ﷺ أكل كتف شاة ثم صلى ولم يتوضأ .
طح حم

طح في الطهارة : ثنا ابن أبي داود ، ثنا أبو عمر الحوضي ، ثنا همام ، عن قتادة ، عنه ، به .

أحمد : عن عَفّانَ ، وبَهْزٍ ، عن هَمّام ، به .

٩٠٨٠ - حديث : أن رسول الله ﷺ كان يقول : «اللهم لك أسلمت وبك آمنت . . .» الحديث .
عه حب حم

---

(١) «قال» ليست في (هـ) .

٩٠٧٨- عه ٥/٣١٥ ، ٣١٦ ، أحمد ١/٢٢٤ ، ٢٣٢ ، ٢٣٣ ، ٢٤٠ ، ٣٥٥ .

(٢) «ورواه» ليست في (هـ) .

213★ يَحْيَى بنُ يَعْمَر -بفتح التحتانية والميم بينهما مهملة - أبو سليمان البصري ، نزيل مَرْو وقاضيها . ثقة فصيح ، وكان يُرسل . من الطبقة الثالثة . مات قبل المائة ، وقيل بعدها . انظر : (التاريخ الكبير ٨/٣١١- ٣١٢ ، والتقريب) .

٩٠٧٩- طح ١/٦٤ ، أحمد ١/٢٧٩ ، ٣٦١ .

٩٠٨٠- حب (الإحسان) ٢/١٢٨ ، أحمد ١/٣٠٢ . وحديث عه ليس في القسم المطبوع ولا المخطوط .

عه في الدعوات : ثنا عثمان بن خُرَّزَاد ومحمد بن إسماعيل الصائغ ، قالا : ثنا أبو مَعْمَر ، عن عبدالوارث ، عن الحسين -هو المُعَلِّم- عن ابن بُرَيْدَة ، عنه ، به .

حب في الثاني عشر من الخامس : أنا عمر بن محمد الهمداني ، ثنا محمد بن إِشْكيب[1] ، ثنا عبدالصمد بن عبدالوارث حدثني أبي ، به .

قال[2] أحمد : ثنا عبدالصمد ، به .

٩٠٨١ ـ حديث : في اليد الشلاء ثلث الدية ، وفي العين القائمة إذا خسفت ثلث الدية . موقوف . قط

قط في الديات : ثنا الحسين ، ثنا عبدالله بن أحمد ، ثنا شَيْبَان ، ثنا أبو هِلال ، ثنا عبدالله بن بُرَيْدَة ، عنه ، بهذا .

٩٠٨٢ ـ حديث : أن ابن عباس كان يقول : ما الخاطون؟! إنما هو ﴿ . . .الخَاطِئُونَ . . .﴾[3] ، ما الصابون ؟! إنما هو ﴿ . . .الصَّابِئُونَ . . .﴾[4] . كم

كم في تفسير الحاقة : أنا الحسين بن الحسن بن أيوب ، ثنا علي بن عبدالعزيز ، ثنا أبوعبيد ، ثنا ابن أبي[5] عدي ، عن حسين المعلم ، عن ابن بريدة ، عن أبي الأسود الديلي ويحيى بن يعمر ، عن ابن عباس ، بهذا . وقال : صحيح الإسناد .

---

(١) كذا في الأصل و (هـ) وعلّم عليه السخاوي بالصحة في نسخته ، وجاء في مطبوعة الإحسان (إِشْكاب) -بالألف بعد الكاف- وهو المشهور عند المحدثين ، وهو لقب والد محمد ، واسمه الحسين بن إبراهيم بن الحرّ . انظر : (سير أعلام النبلاء ١٢/٣٥٢ ، وتاج العروس ١/٣٢٤) .

(٢) «قال» ليست في (هـ) .

٩٠٨١- قط ٣/٢١٤ .

٩٠٨٢- كم ٢/٥٠١ .

(٣) من الآية (٣٧) من سورة الحاقة .

(٤) من الآية (٦٩) من سورة المائدة .

(٥) «أبي» سقطت من مطبوعة المستدرك ، والصواب إثباتها كما في مصادر ترجمته ، وهي مثبتة في الأصل و(هـ) ، وهو محمد بن إبراهيم بن أبي عدي . انظر : (التقريب) .

214 ★ يَزِيدُ بن الأَصَمِّ ، عن ابن عباس .

٩٠٨٣ ـ حديث : «ما أمرت بتشييد المساجد» . حب

حب في التاسع والسبعين من الثاني : أنا عبدالله بن قحطبة ، ثنا محمد بن الصباح ، ثنا سفيان بن عيينة ، عن سفيان الثوري ، عن أبي فزارة (عنه ، به . قال ابن عباس : لتزخرفُنَّها كما زخرفتها اليهودُ والنصارى . قال ابن حبان : أبو فزارة)(١) هذا اسمه راشِد بن كَيْسَان ، من ثِقات الكوفيّين وأثباتهم .

٩٠٨٤ ـ حديث : في قوله : ﴿ وَظِلٍّ مِّن يَحْمُومٍ ﴾(٢) قال : من دخان أسود . كم

كم في التفسير : أنا أبوبكر الشافعي ، ثنا إسحاق بن الحسن ، ثنا أبو حُذَيْفَة ، ثنا سفيان ، عن سليمان الشَّيْبَاني ، عنه ، بهذا موقوف . وقال : صحيح على شرطهما .

٩٠٨٥ ـ حديث : قرب إلى رسول الله ﷺ لحم فمد يده ليأكل ، فقالت ميمونة : إنه لحم ضب . . . الحديث ، وفيه قصة . عه طح حم

عه في الصيد : ثنا علي بن حرب ، ثنا محمد بن فضيل . وعن جعفر الصائغ ، ثنا معاويةبن عمرو ، ثنا زائدة . وعن ابن ملاعب ، ثنا ابن الأصبهاني ، ثنا إبراهيم بن

---

214 ★ يَزِيدُ بن الأَصَمِّ ، واسمه عمرو بن عبيد بن معاوية -البَكَّائي- بفتح الموحّدة والتشديد- أبوعوف الكوفي . نزل الرَّقّة . وهو ابن أخت ميمونة أم المؤمنين ، يقال : له رؤية ، ولا يثبت ، وهو ثقة من الطبقة الثالثة . مات سنة ثلاث ومائة . انظر : (التاريخ الكبير ٣١٨/٨ ، والتقريب) .

٩٠٨٣- حب (الإحسان) ٧٠/٣ .

(١) ما بين الهلالين ساقط من (هـ) ، وهو مُثبت في الأصل ، وفي مطبوعة الإحسان .

٩٠٨٤- كم ٤٧٦/٢ .

(٢) الآية (٤٣) من سورة الواقعة .

٩٠٨٥- عه ١٧٧/٥ ، ١٧٨ ، ١٧٩ ، طح ٢٠٢/٤ ، أحمد ٣٢٦/١ ، ٢٩٤ ، ٣٤٥ .

الزبرقان . وعن (أبي)[١] يحيى بن أبي مسرة ، عن الحميدي . وعن ابن أبي الشوارب ، عن إبراهيم بن بشار ؛ كلاهما عن سفيان ؛ كلهم[٢] عن الشيباني ، عن يزيد بن الأصم ، به . وفي رواية سفيان عن الشيباني : دخلت مع الشعبي المسجد . . . فذكر قصة[٣] .

طح فيه : [ثنا محمد بن عمرو بن يونس قال : ثني أسباط بن محمد ، عن الشيباني ، عن يزيد ، به][٤] .

قال أحمد : ثنا أسباط ، ثنا أبو إسحاق ، عنه ، به . وأوله : أتيتُ ابنَ عبّاس فقلت : تَزَوَّجَ فُلانٌ فقرّب إلينا[٥] طعاماً . . . فذكره ، الحديث . وعن يونس ، عن عبدالواحد بن زياد ، عن الشيباني -سليمان وهو أبو إسحاق- نحوه . وعن وكيع ، عن جعفر بن بُرْقَان ، عنه ، بمعناه[٦] .

---

(١) «أبي» ليست في (هـ) ، والصواب إثباتها كما في مصادر ترجمته ، وهي مثبتة في الأصل ومطبوعة أبي عوانة ، وهو عبدالله بن أحمد بن أبي مسرّة ، أبو يحيى المكي ، يروي عن الحميدي . انظر : (سير أعلام النبلاء ١٢/٦٣٢) .

(٢) في (هـ) : (كلاهما) وهو سبق قلم .

(٣) قال أبو إسحاق الشيباني : «دخلت مع الشعبي المسجد فقال : هل ترى من أصحابنا من نجلس إليه؟ هل ترى أبا حصين؟ قلت : لا ، ثم تأخر فرأى يزيد بن الأصَمّ ، فقال : هل لك أن نجلس إليه فإن خالته ميمونة ، فجلسنا إليه ، فقال يزيد بن الأصَمّ : ذُكِر عند ابن عباس . . .» وساق الحديث .

(٤) ما بين المعقوفين من مطبوعة الطحاوي ، ووقع مكانه بياض في الأصل و (هـ) ووُضع عليه كلمة التوقُّف (كذا) .

(٥) (فقرّب إلينا) كذا في مطبوعة «المسند» ، وجاء في الأصل و (هـ) مكانه : (فقرّبنا إليه) ، وما أثبتناه الموافق لمقتضى السياق .

(٦) ويستدرك على أحاديث يزيد بن الأصم عن ابن عباس :

حديث : أن رَجُلاً قال للنبي ﷺ : ما شاء الله وشئت ، فقال له النبي ﷺ : «أجعلتني والله عدلاً ، بل ما شاء الله وحده» .

رواه أحمد ١/٢١٤ ، ٢٨٣ ، ٣٤٧ : عن هشيم . أنا أجلح عن يزيد بن الأصم ، به . وعن عبدالرزاق ، أنا سفيان ، عن الأجلح ، به ، وعن يحيى عن أجلح ، به .

ط لمالك ش للشافعي حم لأحمد عم لعبدالله بن أحمد مي للدارمي جا لابن الجارود

215 ★ يَزيدُ بنُ أُمَيَّةَ أبو سِنَانَ الدُّؤَلِيُّ ، عن ابن عباس .

٩٠٨٦ ـ حديث : أن الأقرع بن حابس قال : يا رسول الله الحج كل عام؟ قال : «لا بل حجة واحدة . . .» الحديث .
قط كم حم

قط في الحج : ثنا الحسين بن يحيى بن عياش القطان ، / ثنا علي بن إشكاب ، ثنا روح ، ثنا ابن أبي حفصة ، ثنا ابن شهاب ، عنه ، به . وعن إسماعيل بن محمد الصفار ، ثنا العباس بن محمد ، ثنا روح ، به . وعن محمد بن مخلد ، ثنا أحمد بن منصور ، ثنا عبدالله بن صالح ، حدثني الليث ، حدثني عبدالرحمن بن خالد مسافر ، عن ابن شهاب ، به . وعن ابن مخلد ، ثنا أحمد بن منصور ، ثنا يزيد بن هارون ، أنا سفيان بن حسين ، عن الزهري ، نحوه . وعن ابن مخلد ، عن ابن منصور ، عن هشام بن عبدالملك ، عن سليمان بن كثير ، عن الزهري ، به . وعن محمد بن مخلد ، ثنا أبو الأحوص القاضي ، ثنا ابن أبي مريم ، حدثني خالي موسى بن سلمة ، حدثني عبدالجليل بن حميد اليحصبي ، عن ابن شهاب ، نحوه . رواه يحيى بن أبي أنيسة ، عن الزهري ، عن عبيدالله بن عبدالله بن عتبة ، عن ابن عباس ، وقد مضى(١) .

٣/١١٧ب

كم في تفسير آل عمران : ثنا محمد بن صالح بن هانئ ، ثنا الحسين بن الفضل ،

---

215 ★ يَزيدُ بن أُمَيَّةَ أبو سنان الدُّؤَلِيُّ . مشهور بكنيته . ثقة ، من الطبقة الثانية ، ومنهم مَن عَدّه في الصحابة . انظر : (التاريخ الكبير ٣١٩/٨ ، والتقريب) .

٩٠٨٦- قط ٢٧٩/٢ ، ٢٨٠ ، كم ٢٩٣/٢ ، ٤٤١/١ ، ٤٧٠ ، أحمد ٣٧٠/١ ، ٣٧١ ، ٣٧١-٣٧٢ ، ٢٥٥ ، ٢٩٠- ٢٩١ ، ٣٥٢ .

ويزاد : كم في المناسك ٤٧٠/١ : ثنا أبو العباس محمد بن يعقوب الأموي وعلي بن عبدالله الحليمي ببغداد قالا : ثنا العباس بن محمد الدوري ، ثنا روح بن عبادة ، ثنا محمد بن أبي حفصة ، عن ابن شهاب ، عن أبي سنان ، به .

(١) انظر : (٣٧٤/٧ ح٨٠١٣) .

ثنا عفان بن مسلم ، ثنا سليمان بن كثير ، سمعت ابن شهاب ، بهذا . وعن أحمد ابن محمد بن شعيب ، ثنا سهل بن عمار العتكي ، ثنا يزيد بن هارون ، به . وفي الحج : أنا المحبوبي ، ثنا سعيد بن مسعود ، ثنا يزيد بن هارون ، به . وقال : إسناد صحيح . وفيه : ثنا أبوجعفر محمد بن محمد البغدادي ، ثنا هاشم بن يونس ، ثنا عبدالله بن صالح ، به .

رواه[1] أحمد : عن رَوْح ، عن محمّد بن أبي حفصة وزَمْعَة -فَرَّقَهُما- وعن عفّان ، عن سليمان بن كثير . وعن يزيد ، عن سفيان -هو ابن حسين- أربعتهم عن الزُهري ، عنه ، به .

216 ★ يَزِيدُ بنُ هُرْمُزٍ ، عن ابن عباس .

٩٠٨٧ ـ حديث : كتب نجدة بن عامر إلى ابن عباس يسأله عن أشياء؟ فكتب إليه : إنك سألت عن سهم ذي القربي . . . الحديث .
مي جا طح عه ش حم

مي في السير : أنا أبو النُّعْمان ، ثنا جَرير بن حازِم ، حدثني قَيْس بن سَعد ، عنه ، به .

جا في الجهاد : ثنا محمد بن إسماعيل الصائغ ، ثنا عفان ، ثنا جرير بن حازم ، به . وعن ابن عبدالحكم ، أن ابن وهب أخبرهم ،أخبرني أنس بن عياض ، عن جعفر ابن محمد ، عن أبيه ، عن يزيد بن هرمز ، ببعضه في ذكر الغزو بالنساء حسب .

---

(١) (رواه) ليست في (هـ) .

216 ★ يَزيد بن هُرْمُز المدنيّ ، مولى بني ليث . وهو غير يزيد الفارسي -الآتية ترجمته- على الصحيح ، وهو والد عبدالله ، ثقة ، من الطبقة الثالثة . مات على رأس المائة . انظر : (التاريخ الكبير ٣٦٧/٨ ، والتقريب) .

٩٠٨٧- مي ١٤٤/٢ ، جا : ٣٦٤ ، طح ٢٣٥/٣ و٣٠٤ ، ٣٠٣ ، عه ٣٢٢/٤- ٣٣١ ، الشافعي : ٢٠٧ ، في كتاب الجزية و ٣١٩ في كتاب الأسارى والغلول ، أحمد ٢٤٨/١ ، ٢٩٤ ، ٣٤٤ ، ٣٠٨ ، ٣٢٠ ، ٣٥٢ ، ٣٤٩ .

طح في السير : ثنا ابن مَرْزُوق ، ثنا وَهْب -هو ابن جرير بن حَازِم- ثنا أبي ، به ، مُفَرَّقاً في مَوْضِعَيْن . وعن ابن أبي داود ، ثنا عبدالله بن محمّد بن أَسْمَاء ، به .

عه فيه : ثنا يزيد بن سنان ، ثنا وهب بن جرير ، ثنا أبي ، به . وعن الحارث بن أبي أسامة ، ثنا عبدالوهاب بن عطاء ، . وعن محمد بن حيويه ، ثنا الحجاج بن منهال . وعن عباس الدوري ، ثنا الحسن بن الربيع[1] ، ثنا ابن المبارك ، كلهم عن جرير بن حازم ، به . وعن أبي أمية ، ثنا أبوالنعمان ، به . وعن أحمد بن شيبان ، ثنا سفيان بن عيينة ، عن إسماعيل بن أمية ، عن سعيد بن أبي سعيد ، عن يزيد بن هرمز . وعن ابن أبي مسرة ، ثنا الحميدي ، ثنا سفيان ، به . وعن ابن أبي مسرة . وعن أبي المثنى ، كلاهما عن القعنبي . وعن السلمي ، ثنا خالد بن مخلد ، كلاهما عن سليمان بن بلال . وعن الربيع بن سليمان ، عن الشافعي ، عن حاتِم بن إسماعيل ، كلاهما عن جعفر بن محمد ، به . وعن يونس بن عبدالأعلى ، عن ابن وهب ، عن أنس بن عياض ، به . قال يونُس به عبدالأعلى : وثناه أنس بن عياض ، به . وعن أبي أمية ، ثنا معاوية بن عمرو ، ثنا (أبو)[2] إسحاق الفزاري ، ثنا زائدة ، قال معاوية : وسمعت من زائدة ، عن الأعمش ، عن المختار بن صيفي ، عن يزيد بن هرمز ، نحوه . وعن الصغاني وأبي خراسان ، قالا : ثنا معاوية بن عمرو ، ثنا أبو إسحاق ، به . وعن أبي داود السجزي ، ثنا محبوب بن موسى ، ثنا أبو إسحاق الفزاري ، به . وعن يوسف

---

(١) «الحسن بن الربيع» وقع في الأصل و (هـ) : «الحسن بن أبي الربيع» بزيادة «أبي» وليست هذه الزيادة صحيحة ، ولم تأت في مطبوعة أبي عوانة ، فالحسن بن الربيع بن سليمان البَجلي هو الذي يروي عن ابن المبارك ، ويروي عنه عباس بن محمد الدوري ، وأما الحسن بن أبي الربيع فهو الحسن بن يحيى بن الجعد بن أبي الربيع ، ولم يُذكر له رواية عن ابن المبارك ، ولا رواية الدوري عنه . انظر : (تهذيب الكمال ١٤٧/٦ ، ٣٣٤ ، ٥/١٦ ، ١١) .

(٢) «أبو» ساقطة من الأصل و (هـ) والصواب إثباتها كما في مصادر ترجمته ومطبوعة أبي عوانة ، وهو متكرر في طرق الحديث على الصواب ، وهو إبراهيم بن محمد بن الحارث ، حدّث عن زائدة بن قدامة ، وعنه معاوية بن عمرو الأزدي . انظر : (تهذيب الكمال١٦٧/٢) .

٣/١١٨أ ابن مسلم ، ثنا محمد بن كثير ، عن زائدة به . / وعن يونس بن عبدالأعلى ، ثنا ابن وهب ، ثنا يونس بن يزيد وغيره . وعن يوسف بن مسلم ، ثنا حجاج ، ثنا ليث ، عن عقيل . وعن ابن أخت غزال ، ثنا سعيد بن داود . وعن ابن أبي داود ، ثنا عبدالله بن محمد ، ثنا جويرية ، كلاهما عن مالك . وعن إسماعيل القاضي ، ثنا علي بن عبدالله ، ثنا أنس بن عِياض حدثني عبيدالله بن عمر ؛ كلهم عن الزهري . وعن سليمان بن سيف ، ثنا عبدالعزيز بن يحيي ، حدثني محمد بن سلمة ، عن محمد ابن إسحاق ، عن يزيد بن هرمز . وعن محمد بن علي بن حسين ، عن يزيد بن هرمز . وعن أبي داود السجزي ، ثنا محمد بن يحيى ، ثنا أحمد بن خالد ، ثنا ابن إسحاق ، عن أبي جعفر والزهري ، كلاهما عن يزيد بن هرمز ، به .

ورواه **الشافعي** : عن عبدالعزيز بن محمد ، عن جعفر ، به . وعن حاتِم بن إسماعيل ، عن جعفر .

ورواه **أحمد** : عن عَفّان وعبدالوهّاب وعبدالرحمن ؛ ثلاثتهم عن جرير بن حازِم ، عن قيس بن سَعْد ، عنه ، به . وعن محمد بن مَيْمُون الزَّعْفَرَانِيّ ، عن جعفر ، عن أبيه ، عنه ، بمعناه . وعن عثمان بن عمر ، عن يونس ، عن الزُهْري . وعن يزيد ، عن محمد -يعني ابن إسحاق- عن محمد بن علي والزهري ؛ كلاهما عنه ، نحوه . وعن سفيان ، عن إسماعيل بن أميّة ، عن سعيد بن أبي سعيد المقبري ، عنه بقصّة قتل الولدان فقط .

217 ★ يزيد الفارسي ، عن ابن عباس .

٩٠٨٨ ـ حديث : رأيت رسول الله ﷺ في النوم ، فقلت لابن عباس ، فقال : حم

217 ★ يزيد الفارسي البصري كاتب عبيدالله بن زياد . مقبول ، من الطبقة الرابعة . وليس هو يزيد بن هرمز ، نقل البخاري في «تاريخه» عن علي بن المديني قال عبدالرحمن بن مهدي : يزيد الفارسي هو ابن هرمز ، قال : فذكرته ليحيى فلم يعرفه . كما نبّه على هذا المِزّي في تحفة الأشراف ٢٧٢/٥ . انظر : (التاريخ الكبير ٣٦٧/٨ ، والتقريب) .

٩٠٨٨- أحمد ٣٦١/١ .

ط لمالك ش للشافعي حم لأحمد عم لعبدالله بن أحمد مي للدارمي جا لابن الجارود

فإن رسول الله ﷺ كان يقول : «إن الشيطان لا يستطيع أن يتشبه بي . . .» الحديث .

أحمد : ثنا محمد بن جعفر ، ثنا عَوْفٌ ، عنه ، به .

★ يَسَار أبو نَجِيح

في الكُنَى .

218 ★ يوسُفُ بن مَاهَكَ ، عن ابن عباس .

٩٠٨٩ مي جا - حديث : تنتظر النفساء أربعين يوماً أو نحوها . موقوف .

مي في الطهارة : أنا أبو الوليد الطيالسي ، ثنا أبو عوانة ، عن أبي بشر ، عنه ، به . وعن أبي نعيم وعمرو بن عون ، عن أبي عوانة ، نحوه .

جا فيه : عن زياد بن أيّوب ، عن هُشَيْم ، عن أبي بِشْر ، به .

٩٠٩٠ خز حم - حديث : «من اقتبس شعبة من علم النجوم ، فقد اقتبس شعبة من السحر» .

خز في التوكل : ثنا نصر بن علي ، ثنا هارون بن مُسْلم ، ثنا عبيدالله بن الأخنس ، عن الوليد بن عبدالله بن مغيث ، عنه ، بهذا . وعن عبدالرحمن بن بشر ابن الحكم وبشر بن هِلال الصواف ويحيى بن حكيم -فرقهم- عن يحيى بن سعيد ، عن عبيدالله بن الأخنس ، نحوه .

---

218 ★ يوسُفُ بنُ ماهكَ بن بُهْزَاد -بضم الموحّدة وسكون الهاء بعدها زاي- الفارسي المكّي . ثقة ، من الطبقة الثالثة ، مات سنة ست ومائة وقيل : قبل ذلك . انظر : (التاريخ الكبير ٣٧٥/٨ ، والتقريب) .

٩٠٨٩- مي ١٨٥/١ ، في باب وقت النفساء ، وباب المرأة الحائض تصلي في ثوبها إذا طهرت . جا : ٤٩ .

٩٠٩٠- أحمد ٢٢٧/١ ، ٣١١ ، وكتاب «التوكل» لابن خزيمة غير مطبوع ومتوفّر .

خز لابن خزيمة عه لأبي عوانة طح للطحاوي حب لابن حبان قط للدارقطني كم للحاكم

رواه[١] أحمد : عن يحيى ورَوْح ؛ كلاهما عن عُبَيْد الله بن الأَخْنَس ، نحوه .

٩٠٩١ ـ حديث : في قوله : ﴿ وَجَعَلَ ٱلْقَمَرَ فِيهِنَّ نُورًا . . . ﴾[٢] . قال : وجهه إلى العرش وقفاه إلى الأرض . كم

كم في تفسير نوح : ثنا محمد بن صالح بن هانئ ، ثنا الحسين بن الفضل ، ثنا عفان ، ثنا حماد بن سلمة ، عن يونس ، عنه ، به . موقوف . وقال : صحيح على شرط مسلم[٣] .

219 ★ يوسُف بن مِهْران ، عن ابن عباس ، وهو غير الذي قبله ، خلافاً لابن عساكر .

٩٠٩٢ ـ حديث : أنه قرأ : ﴿ . . . وَأَرْجُلَكُمْ . . . ﴾[٤] بالفتح . طح

طح في الطهارة : ثنا ابن مرزوق ، ثنا يعقوب ، ثنا عبدالوارِث بن سعيد ، عن عليّ ابن زيد ، عنه ، به .

٩٠٩٣ ـ حديث : «بعث الله نوحاً لأربعين سنة ، ولبث في قومه ألف سنة إلا كم

(١) «رواه» ليست في (هـ) .

٩٠٩١- كم ٥٠٢/٢ .

(٢) الآية (١٦) من سورة نوح .

(٣) جاء في مطبوعة المستدرك : «صحيح على شرط الشيخين» خطأ ، وجاء على الصواب في مخطوطة المستدرك [٢٣١/٢/ب] النسخة الأزهرية ، وكذا في تلخيص الذهبي .

219 ★ يوسف بن مِهْرَان البصري ، وليس هو يوسف بن ماهِك المتقدِم كما وهم شُعْبَةُ . وقد نبّه لهذا المصنّف وأبو داود قديماً ، فذاك ثقة ، وهذا لم يَرْوِ عنه إلا ابن جُدْعَان ، وهو ليّن الحديث ، من الطبقة الرابعة . انظر : (التاريخ الكبير ٣٧٥/٨ ، والتقريب) .

٩٠٩٢- طح ٤٠/١ .

(٤) من الآية (٦) من سورة المائدة .

٩٠٩٣- كم ٥٤٥/٢- ٥٤٦ .

خمسين عاماً (يدعوهم ، وعاش بعد الطوفان سبعين سنة حتى كثر الناس ومشوا)[١]» .

كم في أخبار الأنبياء : ثنا أحمد بن محمد الأحمسي[٢] ، ثنا الحسين بن حميد ابن الربيع ، ثنا موسى بن إسماعيل وهدبة بن خالد ، قالا : ثنا حمّاد بن سلمة ، عن علي بن زيد ، عنه ، بهذا .

٣/١١٨/ب

٩٠٩٤ ـ / حديث : في قوله : ﴿ وَيَوْمَ تَشَقَّقُ ٱلسَّمَآءُ بِٱلْغَمَٰمِ . . . ﴾[٣] . . . الحديث . كم

كم في الأهوال : أنا أبوعبدالله بن إسحاق الخراساني ، ثنا أحمد بن الوليد الفحّام ، ثنا رَوْح بن عُبَادة ، ثنا حَمّاد ، عن عليّ بن زيد ، عنه ، به .

٩٠٩٥ ـ حديث : أن امرأة أيوب قالت له : قد والله نزل بي من الجهد والفاقة ما إن بعتُ [قرني][٤] برغيف فأطعمتك ، فادع الله أن يشفيك [قال] [٥] : ويحك ، كم

(١) ما بين القوسين سقط من (هـ) ، وهو مثبت في الأصل ومطبوعة المستدرك .

(٢) (الأَحْمَسِيّ) تصحّف في مطبوعة المستدرك إلى (الأخمسي) بالخاء المعجمة ، وصوابه بالحاء المهملة كما في الأصل و(هـ) ومخطوطة المستدرك [٢/٢٥٠/ب] النسخة الأزهرية ، وهذه النسبة إلى أَحْمَس ، وهي طائفة من بجيلة ، نسب إليها كثير من المحدثين . انظر : (الإكمال لابن ماكولا ١/١٣٦ ، واللباب لابن الأثير ١/٣٢) .

٩٠٩٤- كم ٤/٥٦٩ .

(٣) من الآية (٢٥) من سورة الفرقان .

٩٠٩٥- كم ٢/٥٨١ .

(٤) (قرني) ليست في الأصل و (هـ) وهي زيادة صحيحة من تلخيص الذهبي يقتضيها السياق ، وتصحفت في مطبوعة المستدرك إلى : (قومي) ، وليست في مخطوطة المستدرك [٢/٢٦٩/أ] . والقَرْنُ : الضفيرة من الشعر . (النهاية ٤/٥١) .

(٥) (قال) سقطت من الأصل و(هـ) ، والصواب إثباتها كما في مخطوطة المستدرك ومطبوعته ، وتلخيص الذهبي .

كنا في النعماء سبعين عاماً ، فنحن في البلاء سبع سنين!

كم في أخبار الأنبياء : ثنا محمد بن صالح بن هانئ ، ثنا السري بن خزيمة ، ثنا موسى بن إسماعيل ، ثنا حماد بن سلمة ، أخبرني علي بن زيد ، عنه ، بهذا .

٩٠٩٦ ـ حديث : «قال جبريل : لو رأيتني وأنا آخذ من حال[1] البحر فأدسه في في[2] فرعون» . كم حم

كم في التوبة : أنا الحسين بن الحسن بن أيوب ، ثنا علي بن عبدالعزيز ، ثنا حجاج بن منهال ، ثنا حماد بن سلمة ، عن علي بن زيد ، عنه ، به .

قال[3] أحمد : ثنا يونس ، ثنا حماد ، به . وعن سليمان بن حرب ، عن حماد ، نحوه . وزاد : «مخافة أن تناله الرّحمة» .

٩٠٩٧ ـ حديث : «ما من آدمي إلا قد أخطأ ، أو هَمَّ بخطيئة إلا عملها إلا أن يكون يحيى بن زكريا لم يهمَّ بخطيئة ولم يعملها» . كم حم

كم في أخبار الأنبياء : ثنا أبوبكر بن إسْحاق ، ثنا محمّد بن غالِبٍ ، ثنا عفّان وأبو سَلَمَةَ ، قالا : ثنا حَمّاد بن سَلَمَةَ ، عن حَبيب بن الشَّهيد ويونُس بن عُبَيْد وحُمَيْد[4] ، عن الحَسَن . وعن عليّ بن زَيْد ، عن يُوسُف بن مِهْرَان ، عن ابن عبّاس ، به .

٩٠٩٦- كم ٢٤٩/٤ ، أحمد ٢٤٥/١ ، ٣٠٩ .

(١) (حال البحر) تصحفت في (هـ) إلى : (ماء البحر) ، والتصويب من الأصل ومطبوعة «المسند» و «المستدرك» ، وفي رواية لأحمد : (حالاً من حال البحر) ، وأورد الحديث ابن الأثير في النهاية ٤٦٤/١ ضمن مادة (حول) وقال : الحَالُ الطِينُ الأسْوَد كَالحَمْأَةِ .

(٢) أي فمه .

(٣) «قال» ليست في (هـ) .

٩٠٩٧- كم ٥٩١/٢ ، أحمد ٢٩٥/١ ، ٢٥٤ ، ٢٩٢ ، ٣٠١ ، ٣٢٠ .

(٤) هو الطويل .

رواه أحمد : عن حَسَن بن مُوسَى وعَفّان ورَوْح ، عن حَمّاد ، عن عليّ ، به .

٩٠٩٨ ـ حديث : «كان عمر آدم ألف سنة . . .» الحديث .
كم

كم في أخبار الأنبياء : ثنا أبوحفص[١] محمد بن أحمد الفقيه ببخارى ، ثنا صالح بن محمد بن حبيب ، ثنا إبراهيم بن الحجاج ، ثنا حماد بن سلمة ، عن علي ابن زيد ، عنه ، به .

٩٠٩٩ ـ حديث : لما مات عثمان بن مظعون قالت امرأته : هنيئاً لك الجنة . . . الحديث .
كم حم

كم في المناقب : أنا أبوعبدالله الصفار ، ثنا محمّد بن إسماعيل السلمي ، ثنا حبان بن هلال ، ثنا حماد بن سلمة ، عن علي بن زيد ، عنه ، به .

رواه[٢] أحمد : عن يزيد (وعفّان وعبدالصّمد)[٣] وحَسَن بن مُوسَى ، كلهم عن حَمّاد بن سَلَمَةَ ، به .

٩١٠٠ ـ حديث : قبض النبي ﷺ وهو ابن خمس وستين .
حم

أحمد : ثنا هشيم ، أنا عليّ بن زَيْد ، عنه ، بهذا .

٩١٠١ ـ حديث : «قال لي جبريل : إنه قد حبب إليك الصلاة ، فخذ منها
حم

٩٠٩٨- كم ٥٩٨/٢ .

(١) تصحف في مطبوعة المستدرك إلى «أبوجعفر» وجاء مصوّباً في مخطوطته [٢٧٧/٢/أ] النسخة الأزهرية ، وفي الأصل و (هـ) .

٩٠٩٩- كم ١٩٠/٣ ، أحمد ٢٣٧/١ ، ٣٣٥ .

(٢) «رواه» ليست في (هـ) .

(٣) ما بين الهلالين مضروب عليه في (هـ) وهو مثبت في الأصل ، والصواب إثباته كما في «مسند أحمد» .

٩١٠٠- أحمد ٢١٥/١ .

٩١٠١- أحمد ٢٤٥/١ ، ٢٥٥ ، ٢٩٦ .

ماشئت» .

أحمد : عن يونُس وعَفّان وحَسَن ، عن حَمّاد ، عن عليّ ، عنه ، به .

٩١٠٢ ـ حديث : أن امرأة مغيباً[١] أتت رجلاً تشتري منه شيئاً فقال : ادخلي الدولج[٢] حتى أعطيك ، فدخلت فقبلها وغمزها . فقالت : ويحك إني مغيب ، فتركها وندم على ما كان منه . . . الحديث في نزول قوله تعالى : ﴿ وَأَقِمِ ٱلصَّلَوٰةَ طَرَفَيِ ٱلنَّهَارِ . . . ﴾[٣] . . . الآية . حم

أحمد : عن مؤمل[٤] ويونس وعفان ، عن حماد ، عن علي ، عنه ، به .

٩١٠٣ ـ حديث : جاء رسول الله ﷺ ورديفه أسامة بن زيد فسقيناه من هذا الشراب[٥] ، فقال : «أحسنتم ، هكذا فاصنعوا» . حم

أحمد : عن يونس وعفان ، عن حماد ، عن علي ، عنه ، به .

٩١٠٤ ـ حديث : «إن أول من جحد آدم . . .» الحديث في قصة عمر داود . حم

أحمد : عن عفان وأسود بن عامر وروح ، عن حماد ، عن علي ، عنه ، به .

٩١٠٢- أحمد ١/٢٦٩ ، ٢٤٥ .

(١) المُغِيبَةُ والمُغِيبُ : التي غابَ عنها زوجها . (النهاية ٣/٣٩٩) .

(٢) الدَّوْلَجُ : المَخْدَعُ ، وهو البيت الصغير داخل البيت الكبير . (النهاية ٢/١٤١) .

(٣) الآية (١١٤) من سورة هود .

(٤) رواية مؤمل في مطبوعة المسند عن سفيان عن حمّاد ، يعني بواسطة سفيان بين مؤمل بن إسماعيل وحماد بن سلمة ، وكان حقّ المصنف أن يفصلها عن رواية يونس وعفان .

٩١٠٣- أحمد ١/٢٤٥ ، ٢٩٢ .

(٥) قوله : «مِن هذا الشراب» جاء موضحاً في إحدى روايتي أحمد بلفظ : «من هذا النبيذ يعني نبيذ السقاية» .

٩١٠٤- أحمد ١/٢٥١ ، ٢٩٨- ٢٩٩ ، ٣٧١ .

٩١٠٥ ـ حديث : أن رسول الله ﷺ أتاه ملكان فيما يرى النائم ، فقعد أحدهما عند رأسه والآخر عند رجليه ، فقال الذي عند رجليه للذي عند رأسه : اضرب مَثَل هذا ومَثَل أمته . . . الحديث . حم

أحمد : ثنا حسن بن موسى ، ثنا حماد بن سلمة ، عن علي بن زيد بن جدعان ، عنه ، به .

٣/١١٩أ

★ / أبوأُمَامَة ، أَسْعَد بن سَهْل بن حُنَيف .

★ أبو الأَسْوَد الدِيلي ، يحيى بن يَعْمَر .

★ أبو البَخْتَري الطائي ، سَعِيد بن فَيْرُوز .

تقدموا .

220 ★ أبو جعفر مولى ابن عبّاس ، عنه(١) .

٩١٠٦ ـ حديث : في كفارات الأيمان : إطعام عشرة مساكين ، لكل مسكين مد بيضاء . موقوف . طح

طح في الأيمان : ثنا يونس ، أنا ابن وَهْب ، أخبرني يعقوب بن عبدالرحمن ، أن أبا حازم حدثهُ ، عنه ، بهذا .

★ أبوجَمْرَة ، نَصْرُ بن عِمْران .

★ أبو الجَوْزَاء ، أَوْسُ بن عبدالله .

٩١٠٥- أحمد ٢٦٧/١ .

220 ★ أبو جعفر مولى ابن عباس ، ذُكر في الرواة عن ابن عباس دونما أية إضافة تذكر . انظر : (مغاني الأخيار في رجال معاني الآثار : ٤٨٦) .

(١) تأخرت ترجمة أبي جعفر في الأصل بعد أبي الجوزاء أوس بن عبدالله .

٩١٠٦- طح ١٨٨/٣ .

تقدما .

221 ★ أبوحازم مولى ابن عباس ، عنه .

٩١٠٧ ـ حديث : إن آدم أتى البيت ألف أتية ، لم يركب قط فيهن من الهند على رجليه . خز

خز في الحج : ثنا محمد بن أحمد بن زيد العباداني ، ثنا محمد بن عبدالله الأنصاري ، حدثني القاسم بن عبدالرحمن ، ثنا أبو حَازِم ، بهذا . ليس في السماع . قال ابن خزيمة : في القَلْبِ مِنَ القاسم(١) .

222 ★ أبو حازم ، عن ابن عباس .

٩١٠٨ ـ حديث : بينما النبي ﷺ بالمدينة إذ قال : «الله أكبر ، الله أكبر ، جاءَ نَصْرُ اللهِ ، وجاء الفَتْحُ ، وجاء أهل اليمن قوم نقية قلوبهم لينة طاعتهم ، الإيمان يمان ، والفقه يمان ، والحكمة يمانية» . حب

حب في التاسع من الثالث : أنا محمد بن عمرو بن عباد ، ثنا أبو سعيد الأشَجّ ،

---

221 ★ أبو حَازِم مولى ابن عباس ، اسمه نَبْتَل -بفتح النون وسكون الموحّدة ثم مثناة فوق مفتوحة- قاله يزيد بن هارون ، كما نقله الدولابي في الكنى ١٤١/١ ، ويحيى بن معين كما نقله الدارقطني في المؤتلف والمختلف ٢٢٥٥/٤ . وانظر : (التاريخ الكبير ١٣٢/٨ ، والمقتنى في سرد الكنى للذهبي ١٦٣/١) .

٩١٠٧- لم أقف عليه في القسم المطبوع من صحيح ابن خزيمة .

(١) هو القاسم بن عبدالرحمن الأنصاري . قال ابن معين ضعيف جداً ، حكاه الساجي عنه ، وساق له عن أبي حازم عن ابن عباس . انظر : (ميزان الاعتدال ٣٧٤/٣) .

222 ★ أبوحازم ، هو نَبْتَل مولى ابن عباس نفسه صاحب الترجمة السابقة ، جعلهما الذهبي في المقتنى : ١٦٣ واحداً ، ولم يجزم بهذا الحافظ .

٩١٠٨- حب (الإحسان) ٢٠٤/٩ ، ٢٠٥ .

ثنا الحُسَين بن عيسى الحنفي ، ثنا مَعْمَر ، عن الزُهْري ، عنه ، به .

★ أبو حاضر ، عثمان بن حاضر(١) .

تقدم

223 ★ أبوحسّان الأَعْرَجُ الأَجْرَدُ ، مُسْلِمُ بن عبدالله البَصْري ، عن ابن عباس .

٩١٠٩ ـ حديث : أن النبي ﷺ صلى الظهر ، وأمر ببدنته أن تشعر من شقها الأيمن ، وقلدها نعلين ، وسلت عنها الدم . . . .

مي خز جا عه حب ش حم

مي في الحج : أنا أبو الوليد ، ثنا شعبة ، عن قتادة ، سمعت أبا حسان ، به .

خز في المناسك : ثنا بندار ، ثنا يحيى بن سعيد ، عن شعبة ، عن قتادة ، عنه ، بهذا . وعن بندار ، عن محمد بن جعفر ، عن شعبة ، نحوه . وعن سلمِ بن جنادة ، ثنا وكيع ، عن هشام الدستوائي ، عن قتادة ، نحوه . ليس في سماعنا .

جا فيه : ثنا محمّد بن يحيى ، ثنا وهب بن جرير ، ثنا شعبةُ ، به .

عه فيه : ثنا يونس بن حبيب وعمار ؛ قالا : ثنا أبوداود ، ثنا شعبة وهشام ، به . وعن أبي الأزهر ، ثنا وهب بن جرير وأبو الوليد ، به . وعن إبراهيم بن مرزوق ، ثنا حَبَّان بن هلال . وعن يوسف بن مسلم ، ثنا حجاج . وعن عباس الدوري ، عن

---

(١) تقدّم في الأصل و(هـ) عن موضعه ، وجاء عقب أبي الجوزاء .

223 ★ أبو حَسّان الأَعْرَج الأَجْرَد الرُّقاشي البصري ، اسمه مُسْلِمُ بنُ عبدالله ، مشهور بكنيته . صدوق ، رُمِيَ برأي الخوارج ، من الطبقة الرابعة . قتل سنة ثلاثين ومائة . انظر : (الكنى للدولابي ١/١٥٠- ١٥١ ، والتقريب) .

٩١٠٩- مي ٣٩٢/١ ، جا : ١٥١ ، عه [٧٢/٣/أ-ب] نسخة دار الكتب المصرية ، حب (الإحسان) ١٢٥/٦ ، ١٢٦ ، الشافعي : ٣٧٠ ، في كتاب الحج من الأمالي ، أحمد ٢١٦/١ ، ٢٥٤ ، ٢٨٠ ، ٣٤٧ ، ٣٣٩ ، ٣٤٤ ، ٣٧٢ .

شبابة ، وعن ابن أبي مسرة ، ثنا سعيد بن منصور ، ثنا هشيم . وعن الكربزاني ، ثنا مسكين بن بكير ؛ كلهم عن شعبة ، به . وأعاده في موضع آخر : عن يونس بن حبيب ويوسف بن مسلم ، به . وعن علي بن حرب وابن أبي رجاء ، عن وكيع ، عن هشام ، به .

حب في الحادي والعشرين من الأول : أنا زكريّا بن يحيى السَّاجي بالبَصْرَةِ ، (ثنا محمد بن المُثَنَّى ، ثنا مُعَاذ بن هِشام ، حدثني أبي ، به . وأعاده في الرابع من الخامس : عن زكريا ، به . وعن أبي خَلِيفَةَ)[1] ، ثنا أبو الوَليد ، به .

ورواه الشافعي : عن سعيد بن سالم ، عن شعبة[2] ، به .

قال[3] أحمد : ثنا هشيم ، أنا أصحابنا منهم شعبة ، عن قتادة ، عنه ، نحوه . وعن عفان وبهز ويحيى وروح وحجاج ؛ خمستهم عن شعبة ، نحوه ، وأتم منه . وعن وكيع ، عن هشام ، عن قتادة ، بمعناه . وعن أبي داود وروح ، عن[4] هشام ، نحو حديث عفان وأصحابه .

٣/١١٩/ب

٩١١٠ ـ / حديث : من طاف بالبيت فقد حل سنة نبيكم وإن رغمتم . . . الحديث . طح

طح في الحج : ثنا سليمان بن شعيب ، ثنا عبدالرحمن بن زياد ، ثنا شعبة ، أخبرني قتادة ، سمعت أبا حسان الرقاشي ، به .

---

(١) ما بين الهلالين ساقط من (هـ) ، وأثبتناه من الأصل ، وهو موافق لما في «الإحسان» .

(٢) تصحّف في المطبوع إلى : «سعيد» والصواب ما أثبتناه كما في طرق هذا الحديث ، وجاء صحيحاً في الأصل و (هـ) ، وهو شُعْبَةُ بن الحجاج الأزدي . انظر : (تهذيب الكمال ٤٧٩/١٢) .

(٣) (قال) ليست في (هـ) .

(٤) في الأصل و (هـ) : «وهشام» والصواب ما أثبتناه كما في المسند ٣٧٢/١ .

٩١١٠- طح ١٨٩/٢- ١٩٠ ، وانظر بعد حديثين .

٩١١١ ـ حديث : أشهد أن السلف المضمون إلى أجل مسمى قد أحله الله في الكتاب . الحديث موقوف . كم

كم في التفسير : أنا أبوبكر بن بالويه ، ثنا أبو مسلم ، ثنا إبراهيم بن بشار ، ثنا سفيان ، عن أيوب ، عن قتادة ، عنه ، به . وقال : صحيح على شرطهما .

ورواه الشافعي : عن سفيان ، به .

٩١١٢ ـ حديث : أن رجلاً من بلهجيم[1] أتى ابن عباس فقال : يا أبا عباس! ما هذه الفتيا التي تَشَعَّبَتْ[2] في الناس : من طاف بالبيت فقد حل؟ فقال : سنة نبيكم وإن رغمتم . عه حم

عه في الحج : ثنا الصَّغَانِيّ ، ثنا رَوْح بن عبادة ، ثنا شعبة ، عن قتادة ، عنه ، بهذا . وعن يزيد بن عبدالصمد ، ثنا آدم بن أبي إياس . وعن عَبّاس ، ثنا شَبَابَةُ ؛

٩١١١- كم ٢٨٦/٢ ، الشافعي : ١٣٨ في كتاب البيوع .

٩١١٢- عه [٦٦/٣/أ] نسخة دار الكتب المصرية ، أحمد ٢٧٨/١ ، ٣٤٢ ، ٢٨٠ .

ويُزاد : رواه الطحاوي ١٨٩/٢- ١٩٠ ، انظر قبل حديثين .

(١) وفي رواية لأحمد ٣٤٢/١ : بني الهجيم يقال له : فلان بن بجيل .

(٢) (تَشَعَّبَتْ) كذا في الأصل و (هـ) ، قال ابن الأثير في النهاية ٤٧٧/٢ : شَعَّبَت الناسَ أي فرَّقَتْهُم ، وفي رواية (تَشعَّبَتْ) أي تفرّقت في الناس . ورواية الطحاوي : (تَفَشَّت) بمعنى انتشرت . وفي رواية لأحمد : (تَشَغَّفَتْ) قال في النهاية ٤٨٣/١ : أي وَسْوَسَتْهم وفرّقتهم ، كأنّها دخلت شَغاف قلوبهم . وفي رواية لأحمد أيضاً : (تَفَشَّغَتْ) قال ابن الأثير ٤٤٨/٣ : (تَفَشَّغ) بمعنى انتشر وفشا . ويروى أيضاً (تَشَعَّفَتْ) والشَّعَفُ شِدة الحب وما يغشى قلب صاحبه . (النهاية ٤٨١/٢) . وفي تعليق لشعبة راوي الحديث عقب رواية له عند أحمد ٣٤٢/١ قال : «أنا أقول : شَغَبَتْ ، ولا أدري كيف هي؟» قال ابن الأثير ٤٨٢/٢ : الشَّغْبُ : -بسكون الغين- تهييج الشر والفتنة والخصام .

خز لابن خزيمة عه لأبي عوانة طح للطحاوي حب لابن حبان قط للدارقطني كم للحاكم

قالا : ثنا شُعبة ، به . وعن يعقوب بن سفيان ، عن عمرو بن عاصم ، عن هَمّام ، عن قتادة ، نحوه .

رواه(١) أحمد : عن يزيد ومحمد بن جعفر وحجاج ، عن شعبة . وعن بهز ، عن همام ؛ كلاهما عن قتادة ، عنه ، به .

224 ★ أبو حسن مولى بني نوفل ، عن ابن عباس .

٩١١٣ ـ حديث : استفتيت ابن عباس في عبد تحته مملوكة فطلقها تطليقتين ، ثم عتقا جميعاً ، فقال : يخطبها إن شاء ، قضى بذلك رسول الله ﷺ . قط كم حم

قط في النكاح : ثنا أبو علي المالكي ، ثنا أبوحفص -هو الفلاس- ثنا يحيى بن سعيد ، ثنا علي بن المبارك ، ثنا يحيى بن أبي كثير ، أن عمر بن معتب أخبره عنه ، بهذا . وعن إسماعيل بن محمد الصفار ، ثنا علي بن سهل بن المغيرة ، ثنا أبو نعيم ، ثنا شيبان ، عن يحيى ، نحوه .

كم في الطلاق : أنا أبوبكر بن إسحاق ، أنا أبو المُثَنّى ، ثنا مُسَدَّد ، ثنا يحيى بن سعيد ، به .

قال(٢) أحمد : ثنا يحيى ، عن عليّ بن المبارك ، به . وعن عبدالرزاق ، عن معمر ، عن يحيى ، نحوه . قال أبوعبدالله : فقيل لمعمر : ياأبا عروة ، من أبو حسن هذا؟ قال : لقد تحمل صخرة عظيمة .

---

(١) (رواه) ليست في (هـ) .

224 ★ أبو حَسن مولى عبدالله بن نوفل الهاشمي ، مقبول ، من الطبقة الرابعة . انظر : (المقتنى للذهبي ١٨٥/١ ، والتقريب) .

٩١١٣- قط ٣١٠/٣ ، ٣١١ ، كم ٢٠٥/٢ ، أحمد ٢٢٩/١ ، ٣٣٤ .

(٢) (قال) ليست في (هـ) .

225 ★ أبوالحكم ، عن ابن عباس .

٩١١٤ - في مسند ابن الزبير : سألت ابن عباس وسألت ابن الزبير وسألت ابن عمر؟ . . . فذكره .

٩١١٥ - حديث : النهي عن نبيذ الجر .
طح حم
طح في الأشربة : ثنا يزيد بن سنان ، ثنا العقدي ، ثنا شعبة ، عن سلمة بن كهيل ، سمعت أبا الحكم ، به .

٩١١٦ - حديث : أن رسول الله ﷺ آلى من نسائه شهراً . . . الحديث .
طح
طح في الأيمان : ثنا أبو بكرة ، ثنا أبوداود ، ثنا شعبة ، أنبأني سلمة بن كهيل ، عنه ، به .

★ أبوالحكم ، عمران بن الحارث .
تقدم(١)

---

225 ★ أبو الحكم ، هو عمران بن الحارث السُّلَمِيّ ، الكوفي ، تقدم في الأسماء ، انظر : ٦٤٧/٧ الترجمة رقم (١٤١) . وقد أفردهما الحافظ لعدم جزمه أنهما واحد ، وقد جاء التصريح بأن أبا الحكم هذا هو السلمي نفسه في رواية الطحاوي «أن رسول الله ﷺ آلى من نسائه شهراً» . وكذا ذكره المِزّي في التحفة ١٩٣/٥ ، وعزا حديثه للنسائي ، وكذلك فإن الراوي عنه سلمة بن كهيل في أحاديثه ، وهذا ما يدل على أنهما واحد ، فلا علّة لتفريقهما . انظر : (المقتنى للذهبي ١٩٦/١ ، والتقريب) .

٩١١٤- انظر : (٥٩٩/٦ ح٧٠٣٩) .

٩١١٥- طح ٢٢٣/٤ ، ولفظه : «سألتُ ابنَ عباس عن النبيذ فقال : نهى رسول الله ﷺ عن نبيذ الجرّ والدباء والمزفت» .

ويُزاد : أحمد ٢٢٩/١ : ثنا يحيى ، عن شعبة ، به و ٣٤٠/١ : ثنا محمد بن جعفر ، ثنا شعبة ، به : وراجع : (٦٤٨/٧ ح٨٦٧٨) .

٩١١٦- طح ١٢٣/٣ .

(١) انظر : (٦٤٧/٧ ترجمة رقم ١٤١) .

226 ★ أبوحَمْزَةَ القَصّاب عِمْران بن [أبي](١) عطاء ، عن ابن عباس

٩١١٧ ـ حديث : وفد على النبي ﷺ أربعمائة أهل بيت أو أربعمائة رجل من أزد شنوءة . . . الحديث .
كم

كم في الجهاد : أخبرني أبو بكر بن إسحاق ، أنا محمد بن غالب ، أنا إسماعيل ابن عبدالله بن زُرَارَةَ ، ثنا عمرو(٢) بن صالح بن أبي الزاهرية الرَقِيّ ، سمعتُ أبا حَمْزَة(٣) ، به . وقال : صحيح الإسناد .

٩١١٨ ـ حديث : أن ابن عباس توضأ فمسح أذنيه ظاهرهما وباطنهما .
طح

طح في الطهارة : ثنا علي بن شيبة ، ثنا يحيى بن يحيى ، ثنا هُشَيم ، عنه ، به .

٩١١٩ ـ / حديث : كنت ألعب مع الغلمان فبصرت برسول الله ﷺ فاختبأت في دهليز باب دار قوم ، فجاء فدخل فحطأني(٤) . . . الحديث . وفيه قصة معاوية . ٣/١٢٠أ
عه خز حم

---

226 ★ عمران بن أبي عطاء الأسدي مولاهم ، أبو حمزة -بالمهملة والزاي- القصّاب الواسطي ، صدوق له أوهام ، من الطبقة الرابعة . انظر : (التاريخ الكبير ٤١٢/٦ ، والتقريب) .

(١) (أبي) ليست في الأصل و(هـ) ، والصواب إثباتها كما في مصادر ترجمة عمران .

٩١١٧- كم ١٠٦/٢ .

(٢) (عمرو) تصحف في مطبوعة المستدرك إلى (عمر) ، والصواب ما أثبتناه . وانظر : (تهذيب الكمال ١١٩/٣ ، ١٢١) ، ضمن شيوخ إسماعيل بن عبدالله بن زرارة .

(٣) (أبا حمزة) تصحف في مطبوعة المستدرك إلى (أبا جمرة) .

٩١١٨- طح ٣٤/١ .

٩١١٩- أحمد ٢٤٠/١ و ٣٣٨ ، ٢٩١ ، ٣٣٥ . وليس في القسم المطبوع ولا المخطوط من عه .

(٤) (فَحَطَأني) : حَطَأَه ضَرَبَ ظَهْرَهُ بيده مبسوطة (مختار الصحاح ص١٤٢ حَطَأ) ، وقال ابن الأثير : يقال حَطَأَهُ يَحْطَؤُه حَطْأً إذا دَفَعَهُ بكفّه . ويُرْوَى (فَحَطَانِي) قال الهروي : هكذا جاء به الراوي غير مهموز ، قال ابن الأعرابي : الحَطْوُ تحريكك الشيء مزعزعاً . (النهاية ٤٠٤/١) .

عه في البر والصلة : ثنا إبراهيم بن أبي داود ، ثنا عمرو بن عون ، ثنا هشيم . وعن يونس بن حبيب ، ثنا أبو داود ، ثنا أبوعوانة ، أو هشيم . وعن أبي أمية ، ثنا عمرو بن حكام ، ثنا شعبة ، ثلاثتهم ، عنه ، به .

رواه خز(١) : عن علي بن الحسين الدرهمي ، عن أمية بن خالد ، عن شعبة نحوه .

(رواه أحمد)(٢) : عن محمد بن جعفر ، عن شعبة . وعن عفان وأبي بشر بكر بن عيسى ، عن أبي عوانة ، كلاهما عن أبي حمزة ، به . قال أبو عبدالله : أبو جمرة الضبعي نصر بن عمران ، وأبو حمزة الأسدي عمران بن أبي عطاء كوفي ، وجميعاً يرويان عن ابن عباس .

227 ★ أبو خَالِد ، عن ابن عباس .

٩١٢٠ ـ حديث : كان رسول الله ﷺ يفتتح الصلاة بـ﴿ بسم الله الرحمن الرحيم ﴾ . قط

---

(١) (رواه) ليست في (هـ) . وتصحفت (خز) في الأصل و (هـ) إلى : (أحمد) وفي عزو الحديث لأحمد هنا نظر ، فقد تكرر في السطر التالي ، وجاء عزوه هناك صحيحاً ، وأما في هذا الموضع فيظهر أنه غير صحيح ، وأن نسبته الصحيحة لابن خزيمة ، لأن أحمد لم تُذْكر له رواية عن علي بن الحسين الدرهمي ، بينما ذُكِر ابن خزيمة في جملة الرواة عنه . انظر : (تهذيب الكمال ٤٠٤/٢٠) . ويظهر أنه سبق قلم من الكاتب أراد أن يكتب (خز) فكتب (أحمد) وهما قريبان في الرسم ، ويؤكده ورود مثل إسناد هذا الحديث في كتب ابن خزيمة . انظر على سبيل المثال كتاب التوحيد : ٣٧٠ . ولم يقيّد المصنف الرمز بالكتاب . فتنبه .

(٢) ما بين الهلالين ساقط من (هـ) .

227 ★ أبو خالد هو هُرْمُز ، ويقال هرم ، الوالِبي -بموحّدة قبلها كسرة- الكوفي . مقبول ، من الطبقة الثانية ، وفد على عمر ، وقيل : حديثه عنه مرسل ، فيكون من الطبقة الثالثة ، مات سنة مائة . انظر : (التاريخ الكبير ٢٥١/٨ ، وتحفة الأشراف ٢٦٥/٥ ، والتقريب) .

٩١٢٠- قط ٣٠٤/١ .

خز لابن خزيمة عه لأبي عوانة طح للطحاوي حب لابن حبان قط للدارقطني كم للحاكم

قط في الصلاة : ثنا أبوالحسن عليّ بن عبدالله بن مُبَشِّر ، ثنا أبو الأَشْعَث ، ثنا مُعْتَمِر بن سليمان ، ثنا إسماعيل بن حَمّاد بن أبي سليمان ، عنه ، به .

228 ★ أبو رافع ، عن ابن عباس .

٩١٢١ ـ حديث : قال ابن عباس لعمر : لقد صحبت رسول الله ﷺ حتى قبض ، وهو عنك راض . . . الحديث .
حب

حب في الثامن من الثالث : أنا أبو يعلى ، ثنا قَطَن بن نُسَيْر ، ثنا جعفر بن سليمان ، عن ثابت ، عنه ، به . في حديث .

229 ★ أبو رَجَاء العُطَاردي ، عن ابن عباس .

٩١٢٢ ـ حديث : «اتقوا النار ولو بشق تمرة» .
خز

خز في الزكاة : ثنا بندار ، ثنا أبو بَحْر البكراوي ، ثنا إسماعيل بن مسلم - وأنا بريء من عهدته- عنه ، بهذا . أخرجه شاهداً لحديث عدي بن حاتم .

---

228 ★ أبو رافع هو نُفيع الصائغ ، أبو رافع المدني نزيل البصرة ، تقدّم في الأسماء . انظر ص١٢٥ والذي يؤكده أن ثابتاً الذي يروي حديثه هذا هو ثابت بن أسلم البناني ، وأن الذي يروي عن ثابت أيضاً هو جعفر بن سليمان الضبعي . انظر : (تهذيب الكمال ٣٤٢/٤ ، ٣٤٤ ، ١٤/٣٠) كما ترجمه ابن حبان في كتابه الثقات ٥٨٢/٥ . وقد تأخرت ترجمة أبي رافع مع حديثه في الأصل بعد أبي رجاء .

٩١٢١- حب (الإحسان) ٢٥/٩ ، ضمن حديث طويل في قصة مقتل عمر أوله : «كان أبو لؤلؤة عبداً للمغيرة . . .» .

229 ★ أبو رجاء العُطَاردي هو عِمْران بن مِلْحَان -بكسر الميم وسكون اللام بعدها مهملة- ويقال : ابن تَيْم ، مشهور بكنيته ، وقيل غير ذلك في اسم أبيه ، مخضرم ، ثقة معمّر . مات سنة خمس ومائة وله مائة وعشرون سنة . انظر : (التاريخ الكبير ٤١٠/٦ ، والتقريب) .

٩١٢٢- خز ٩٤/٤ .

٩١٢٣ - حديث : «نظرت في الجنة فإذا أكثر أهلها الفقراء ، ونظرت في النار فإذا أكثر أهلها النساء» . عه حم

عه[١] في المناقب : ثنا يونس بن حبيب ، ثنا أبو داود ، ثنا جرير بن حازم وحماد ابن نجيح وأبو الأشهب وصخر بن جويرية . (وعن إبراهيم بن مرزوق ، ثنا يعقوب بن إسحاق الحضرمي ، ثنا صخر بن جويرية . وعن إبراهيم بن خُرَّزَاذ وأبي أمية (و)[٢] الصغاني والسلمي وقطن بن إبراهيم ؛ قالوا : ثنا مسلم بن إبراهيم ، ثنا صخر ابن جويرية)[٣] وحماد بن نجيح ؛ أربعتهم عنه ، به .

قال[٤] أحمد : ثنا وكيع ، حدثني حماد بن نجيح ، سمعت من أبي رجاء ، بهذا . وعن إسماعيل ، عن أيوب ، عن أبي رجاء ، نحوه .

٩١٢٤ - حديث : صليت مع ابن عباس الفجر فقنت قبل الركعة . طح

طح في الصلاة : ثنا علي بن شيبة ، ثنا قبيصة ، ثنا سفيان ، عن عوف ، عنه ، بهذا . وعن أبي بكرة ، ثنا أبوعاصم ، ثنا عوف ، به .

٩١٢٥ - حديث : «من رأى من أميره شيئاً يكرهه فليصبر . . .» الحديث . عه حم

عه في الإمارة : ثنا أبو يحيى بن أبي مسرة والحارث بن أبي أُسامة ومحمد بن

٩١٢٣- عه [٥/٢٠٢/أ] نسخة كوبريلي ، أحمد ١/٢٣٤ ، ٣٥٩ .

(١) (عه) تصحفت في (هـ) إلى (كم) .

(٢) (و) ليست في الأصل ، والصواب إثباتها ، فأبو أمية هو محمد بن إبراهيم بن مسلم البغدادي ثم الطَّرَسُوسِي ، وهو غير الصَّغَانِي أبو بكر محمد بن إسحاق ، وكلاهما من شيوخ أبي عوانة . انظر : (السير ١٣/٩١ ، و١٢/٥٩٢) .

(٣) ما بين الهلالين ساقط من (هـ) .

(٤) (قال) ليست في (هـ) .

٩١٢٤- طح ١/٢٥٢ ، ١٧٠ .

٩١٢٥- عه ٤/٤٨١ . أحمد ١/٢٩٧ ، ٣١٠ ، ٣١٠ .

إسحاق الصغاني ؛ قالوا : ثنا سليمان بن حرب . وعن أبي أمية ، ثنا الحسن بن موسى والحسن بن الربيع والقواريري وسعيد بن سليمان ؛ خمستهم[١] عن حماد بن زيد ، عن الجعد أبي عثمان ، عنه ، به .

رواه[٢] أحمد : عن حسن بن الربيع وحسن بن موسى ، عن حماد بن زيد . وعن يونس بن يحيى ، عن حماد بن سلمة . وعن أبي كامل ، عن سعيد بن زيد ، ثلاثتهم عن الجعد ، به .

٩١٢٦ ـ حديث : «إن ربكم رحيم ، من هم بحسنة فلم يعملها كتبت له حسنة . . .» . عه حم

عه في الإيمان : ثنا محمد بن إسحاق الصَّغاني ، ثنا عفّان بن مسلم ، ثنا جعفر ابن سليمان ، ثنا الجعد أبوعثمان ، عنه ، به .

قال[٣] أحمد : ثنا عفّان ، به نحوه . وعن أبي كامل ، عن سعيد بن زيد . وعن بَهْز ، عن عبدالوارث ؛ كلاهما عن الجعد ، نحوه . وعن يحيى ، عن الحسن بن ذكوان ، عن أبي رجاء ، مختصراً[٤] .

٣/١٢٠/ب ★ / أبو رَزِين الأسدي : مسعود بن مالك .

★ أبو الزُّبَيْر المَكّي : محمد بن مسلم .

★ أبو زُمَيْل الحَنَفِي : سماك .

---

(١) «خمستهم» ليست في (هـ) .

(٢) «رواه» ليست في (هـ) .

٩١٢٦- عه ١/٨٤- ٨٥ ، أحمد ١/٢٧٩ ، ٣١٠ ، ٣٦٠ ، ٣٦١ .

(٣) «قال» ليست في (هـ) .

(٤) ولفظه : «إنْ هَمَّ بحسنة فعملها كُتِبَتْ عشراً ، وإن لم يعملها كُتِبَت حَسَنَة ، وإنْ همَّ بسيِّئة فعملها كُتبت سيِّئة . وإن لم يعملها كُتبت حسنة» .

★ أبو سعد : شرحبيل بن سعد

تقدموا

230 ★ أبو سُفْيَان ، عن ابن عباس .

٩١٢٧ - حديث : أسلم غيلان بن سلمة وتحته عشر نسوة ، فأمره النبي ﷺ أن يمسك أربعاً . . . الحديث . قط

قط في النكاح : ثنا أبو جعفر بن البَخْتَرِيّ ، ثنا أحمد بن الخليل ، ثنا الواقدي ، ثنا عبدالله بن جعفر الزهري ، عن عبدالله بن أبي سفيان ، عن أبيه ، به .

231 ★ أبو سلمة بن عبدالرحمن ، عن ابن عباس .

٩١٢٨ - حديث : وجدت أكثر حديث رسول الله ﷺ عند هذا الحي من الأنصار . . الحديث . مي

مي في العلم : أنا أحمد بن عبدالله ، ثنا أبو بكر ، عن محمد بن عمرو ، عنه ، به . وعن أبي معمر ، عن ابن عيينة ، عن الزهري ، عن أبي سلمة قال : لو وفقت(١)

---

230 ★ أبو سفيان مولى ابن أبي أحمد بن جحش ، تابعي مدني يروي عن المدنيين . قيل اسمه وهب ، وقيل : قُزمان . ثقة من الطبقة الثالثة . انظر : (الكنى للبخاري : ٣٩ ، والتقريب) . وانظر ترجمة ابنه عبدالله في (التاريخ الكبير ١٠١/٥ ، وثقات ابن حبان ٦٠/٥) .

٩١٢٧- قط ٢٦٩/٣ .

231 ★ أبو سلمة بن عبدالرحمن بن عوف الزهري المدني . قيل : اسمه عبدالله ، وقيل : إسماعيل ، ثقة مُكثر من الطبقة الثالثة ، مات سنة أربع وتسعين أو أربع ومائة . انظر : (ثقات ابن حبان ١/٥ ، والتقريب) .

٩١٢٨- مي ١١٥/١ .

(١) (وُفِّقْتُ) كذا في الأصل و (هـ) ، وجاء في مطبوعة الدارمي مكانه (رفقت) -بالراء- وهو أقرب للصواب .

بابن عباس لأصبت منه علماً كثيراً .

٩١٢٩ ـ حديث :أن ابن عباس أخذ بركاب زيد بن ثابت فقال له : تَنَحَّ . . . كم
الحديث موقوف .

كم في الفرائض[١] : أنا عبدالرحمن بن أبي الوزير ، ثنا أبوحاتم ، ثنا الأنصاري ، ثنا محمد بن عمرو ، عنه ، به .

٩١٣٠ ـ حديث : جاء رجل إلى ابن عباس فقال : رجل توفي وترك ابنته كم
وأخته لأبيه وأمه ، فقال : للابنة النصف وليس للأخت شيء . فقال له رجل : فإن عمر بن الخطاب قد قضى بغير ذلك ، جعل للابنة النصف وللأخت النصف ، فقال ابن عباس : أأنتم أعلم أم الله .

كم في التفسير : أنا الفقيه أبو الوليد ، ثنا الحسن بن سفيان[٢] ، ثنا إسحاق بن إبراهيم وفياض بن زهير ، قالا : ثنا عبدالرزاق ، أنا معمر ، عن الزهري ، عنه ، به . قال معمر : فلم أدر ما وجه ذلك ، حتى لقيت ابن طاوس ، فذكرت له ذلك فقال : أخبرني أبي ، أنه سمع ابن عباس يقول : قال الله : ﴿ . . . إِنِ ٱمْرُؤٌا هَلَكَ لَيْسَ لَهُۥ وَلَدٌ . . . ﴾[٣] الآية ، قال ابنُ عبّاس : فقلتم أنتم : لها النصف وإن كان له ولد . وفي الفرائض : ثنا أبو يحيى السمرقندي ، ثنا محمد بن نصر الإمام ، ثنا إسحاق بن

٩١٢٩- كم ٣٣٤/٤ .

(١) (الفرائض) جاء في الأصل و (هـ) مكانه : (الرقاق) والصواب ما أثبتناه ، وكتاب الرقاق يسبق كتاب الفرائض مباشرة ، ولعله سبق قلم من الحافظ ، فقد عزا الحديث التالي إلى كتاب الفرائض .

٩١٣٠- كم ٣١٠/٢ ، ٣٣٩/٤ .

(٢) «سفيان» تصحّف في مطبوعة المستدرك إلى «شقيق» والصواب ما أثبتناه كما في الأصل و (هـ) ومخطوطة المستدرك [١٤٣/٢/ب] : النسخة الأزهرية .

(٣) الآية (١٧٦) من سورة النساء .

إبراهيم -هو ابن راهويه- أنا عبدالرزّاق ، به . وقال : صحيح على شرطهما .

٩١٣١ ـ حديث :قد رأى محمد ربه . موقوف .
خز حب كم

خز في التوحيد : ثنا أحمد بن سنان الواسطي ، ثنا يزيد بن هارون ، أنا محمد بن عمرو ، عنه ، بهذا . وعن هارون بن إسحاق ، ثنا عبدة ، عن محمد بن عمرو ، مثله .

حب في الرابع عشر من الثالث : أنا أحمد بن عمرو المُعَدَّل ، بواسِط ، ثنا أحمد ابن سِنان ، به .

كم في الإيمان : أنا أبو العبّاس المَحْبُوبي ، ثنا سعيد بن مسعود ، ثنا يزيد بن هارون ، به .

٩١٣٢ ـ حديث : في الرجل يطلق البكر ثلاثاً ، لا تحل له حتى تنكح زوجاً غيره .
طح

طح في النكاح : ثنا يونس ، أنا سفيان ، عن الزهري ، عنه ، عن ابن عباس وأبي هريرة ، به .

٩١٣٣ ـ حديث : في قوله عز وجل : ﴿ ... أَوْ أَثَـٰرَةٍ مِّنْ عِلْمٍ ... ﴾(١) قال : هو الخط .
كم حم

كم في الأحقاف : ثنا أبوبكر بن سلمان ، ثنا أبو داود ، ثنا محمد بن كثير ، ثنا سفيان ، عن صفوان بن سُلَيْم ، عنه ، بهذا قوله . وقال : صحيح على شرطهما ، وقد

٩١٣١- خز في «التوحيد» : ٢٠٠ . والرواية الثانية عن هارون سقطت من المطبوعة المعتمدة في التحقيق ، وجاءت في الطبعة التي حققها عبدالعزيز بن إبراهيم الشهوان ٤٩٥/١ ، في الباب نفسه ، بعد سبعة أحاديث من حديث أحمد بن سنان . حب (الإحسان) ١٣٧/١ ، كم ٦٥/١ .

٩١٣٢- طح ٥٨/٣ .

٩١٣٣- كم ٤٥٤/٢ ، أحمد ٢٢٦/١ .

(١) الآية (٤) من سورة الأحقاف .

أُسْنِد عن الثوري من وجه غير معتمد .

قال(١) أحمد : ثنا يحيى ، عن سفيان ، ثنا صفوان بن سُلَيْم ، عنه ، به . قال سفيان : لا أعلمه إلا عن النبي ﷺ .

٩١٣٤ ـ حديث : أن رسول الله ﷺ لبث بمكة عشر سنين ينزل عليه القرآن وبالمدينة عشراً . حم

أحمد : ثنا حسن(٢) ، ثنا شيبان ، عن يحيى ، أخبرني أبو سلمة ، عن عائشة وابن عباس ، بهذا(٣) .

٣/١٢١أ ★ / أبو سِنان الدُّؤَليّ ، يزيد بن أُمَيَّة .

★ أبو الشَعْثَاء ، جابِرُ بن زَيْد .

★ أبو صالح ، بَاذَام .

★ وأبو صالح ، مِيزَان .

تقدم حديثهما عنه(٤) .

★ أبو الصهباء ، صُهَيْب .

---

(١) (قال) ليست في (هـ) .

٩١٣٤- أحمد ٢٩٦/١ .

(٢) (حسن) تصحّف في (هـ) إلى : (حسين) والصواب ما أثبتناه ، وهو الحسن بن موسى الأشيب ، أبو علي البغدادي ، من شيوخ أحمد ، يروي عن شيبان بن عبدالرحمن . انظر ترجمته في : (تهذيب الكمال ٣٢٨/٦) .

(٣) ويستدرك :

حديث : أن أبا بكر كشف عن وجه النبي ﷺ وهو ميت برد حبرة كان مسجّى عليه فنظر إلى وجه النبي ﷺ ثم أكبّ عليه فقبّله .

أحمد ٣٦٧/١ : ثنا عبدالرزاق ، عن معمر ، عن الزهري ، عنه ، به .

(٤) «تقدّم حديثهما عنه» ، ليس في (هـ) .

★ أبو الضحى ، مُسْلِم بن صُبَيْح .

★ أبو ظَبْيَان ، حُصَين بن جُنْدب .

★ أبو العالية البَرَّاء ، زياد بن فيروز .

★ أبو العالية الرياحي ، رُفَيْع .

★ أبو عثمان النَّهْدِي ، عبدالرحمن بن مِلّ .

تقدموا .

232 ★ أبو عثمان الأنْصَاري ، عن ابن عباس .

٩١٣٥ ـ حديث : جاء عبدالله بن عباس والإمام في صلاة الغداة ، ولم يكن صلى الركعتين ، فصلى الركعتين خلف الإمام ثم دخل معهم . طح

طح في الصلاة : ثنا أبو بكرة ، ثنا أبو عمر الضرير ، ثنا عبدالعزيز بن مسلم ، أنا مُطَرِّفُ بن طَرِيف ، عنه ، بهذا .

★ أبو عُلْوان ، عبدالله بن عُصْم .

★ أبو عُمر البَهْرَاني ، يحيى بن عبيد .

تقدّما(١)

233 ★ أبو غَطَفَان بن طَرِيف المُرِّي ، عن ابن عباس .

---

232 ★ أبو عثمان الأنصاري المدني قاضي مرو ، قيل اسمه عمر ، وقيل عمرو وأبوه سالم ، أو سَلْم ، أو سليم . مقبول ، من الطبقة الرابعة . انظر : (التاريخ الكبير ٦/١٦١ ، والتقريب) .

٩١٣٥- طح ١/٣٧٥ .

(١) تقدّم أبو عُلوان وأبو عمر البَهراني في الأصل و(هـ) قبل أبي عثمان النهدي ، وقد وضعناهما هنا حسب الترتيب الأبجدي .

233 ★ أبو غَطَفَان -بفَتَحَات - ابن طَرِيف ، أو ابن مالك ، المُرِّي -بالراء- المدني ، قيل اسمه =

٩١٣٦ ـ حديث : «استنثروا ثنتين بالغتين أو ثلاثاً» .
جا كم حم

جا في الطهارة : ثنا محمد بن يحيى ، ثنا أَسَدُ بن موسى ، ثنا ابن أبي ذِئْب ، عن قَارظ بن شَيْبَة ، عن أبي غَطَفَان ، قال : دخلتُ على ابن عباس ، فوجدته يَتوضّأ فَمَضْمَضَ واستَنْشَقَ ثم قال : قال النبي ﷺ . . . فذكره .

كم فيه : أنا بكر بن محمد بن حمدان الصيرفي ، ثنا عبدالصمد بن الفضل ، ثنا خالد بن مخلد ، ثنا ابن أبي ذئب ، عنه ، به .

رواه[1] أحمد : عن يحيى وهاشم بن القاسم ويزيد ؛ ثلاثتهم عن ابن أبي ذئب ، نحوه .

٩١٣٧ ـ حديث : في الضرس خمس من الإبل .
ط

مالك في العقول : عن داود بن الحصين ، عنه ، به . وفيه قصة لمروان .[2]

٩١٣٨ ـ حديث : في صيام يوم عاشوراء ، وفيه : «فإذا كان العام المقبل إن شاء الله صمنا يوم التاسع» .
عه

عه[3] في الصيام : ثنا الصَّغَاني ومحمد بن حَيُّويَه ؛ قالا : ثنا ابن أبي مريم . ح وثنا الربيع بن سليمان ، أنا ابن وهب ؛ قالا : ثنا يحيى بن أيوب ، حدثني إسماعيل

= سَعْد ، ثقة ، من كبار الطبقة الثالثة ، وهو غير سعد بن طريف الإسكاف الكوفي الحنظلي ، فذاك متروك وضّاع . انظر : (ثقات ابن حبان ٥٦٧/٥ ، والتقريب) .

٩١٣٦- جا : ٣٦ ، كم ١٤٨/١ ، أحمد ٢٢٨/١ ، ٣١٥ ، ٣٥٢ .

(١) (رواه) ليست في (هـ) .

٩١٣٧- مالك ٨٦٢/٢ .

(٢) أخبر غطفان : «أن مروان بن الحكم بعثه إلى عبدالله بن عباس يسأله ماذا في الضرس؟ فقال . . .» وذكر الأثر ، وهو موقوف .

٩١٣٨- عه [١٩٩/٢/ب] نسخة كوبريلي .

(٣) (عه) تصحف في (هـ) إلى : (كم) .

ابن أمية ، عنه ، به .

★ أبو القاسم ، مِقْسَم .

★ أبو قِلابَةَ ، عبدالله بن زَيْد .

تقدّما .

234 ★ أبو كَعْب مولى ابن عباس ، عنه .

٩١٣٩ ـ حديث : أنه قيل له : يا رسول الله لقد أبطأ عنك جبريل فقال : «ولم لا يبطئ وأنتم حولي لا تستنون ، ولا تقلمون أظفاركم ، ولا تقصون شواربكم ، ولا

---

234 ★ «أبوكعب مولى ابن عباس» ، كذا في الأصل و (هـ) ومثله في أطراف المسند (٣٠١/٣) لكنه تحرف في مطبوعة المسند إلى «أبي بن كعب مولى ابن عباس» بزيادة «ابن» والصواب حذفها ، وذكره المِزّي في تهذيب الكمال ٣٩٨/٤ في ترجمة تلميذه ثعلبة بن مسلم الخثعمي فقال : «وأبي كعب مولى ابن عباس» . ولدى الرجوع إلى كتب الرجال ، نرى أصحابها قد أجمعوا على أنه أبو كعب مولى علي بن عبدالله بن عباس وكذلك ترجمة الحافظ نفسه في تعجيل المنفعة ٥٣٥/٢ فقال : (أبوكعب عن مولاه علي بن عبدالله بن عباس رضي الله عنهما ، وعنه ثعلبة بن مسلم الخثعمي وغيره ، فيه جهالة ، قال أبو زرعة : لا يسمّى ولا يعرف إلا في هذا الحديث) .

وقد نبّه العلامة المرحوم أحمد شاكر في طبعته التي حققها من مسند أحمد ٣٢/٤ فقال في الحاشية : ووقع في ح : «عن أبي بن كعب مولى ابن عباس» فزيادة كلمة «بن» خطأ ، وهي ثابتة أيضاً في ك ، ولكن ضُرِب عليها هناك ، ووقع في ترجمته في «التعجيل» خطأ آخر : إذ قال : «أبوكعب عن مولاه عن ابن عبدالله بن عباس» ، وصوابه كما هو ظاهر : «أبو كعب عن مولاه عبدالله بن عباس» ، والحديث في مجمع الزوائد ١٦٧/٥ وقال : رواه أحمد والطبراني ، وفيه أبو كعب مولى ابن عباس ؛ قال أبو حاتم : لا يُعرف إلا في هذا الحديث . وانظر : (الجرح والتعديل ٤٣٠/٩ ، والمقتنى في سرد الكنى للذهبي : ٣٣) .

٩١٣٩- أحمد ٢٤٣/١ .

تنقون رواجبكم»[١] .

أحمد : ثنا أبو اليمان ، ثنا إسماعيل بن عياش ، عن ثَعْلَبَةَ بن مسلم الخَثْعَمِيّ ، عن أبي كعب مولى ابن عباس ، بهذا .

235 ★ أبو مَالِك ، عن ابن عباس .

له في ترجمة : مرة بن شراحيل ، عن ابن مسعود[٢] .

٩١٤٠ كم ـ حديث : في قوله : ﴿ ٱلَّذِينَ ءَاتَيْنَٰهُمُ ٱلْكِتَٰبَ يَتْلُونَهُۥ حَقَّ تِلَاوَتِهِۦٓ . . .﴾[٣] قال : يحلون حلاله ويحرمون حرامه ، ولا يحرفونه عن مواضعه . موقوف[٤] .

كم في تفسير البقرة : أنا محمد بن إسحاق العدل ، أنا أحمد بن نصر ، ثنا عمرو ابن طلحة ، ثنا أسباط بن نصر ، عن السدي ، عنه ؛ بهذا . وقال : صحيح الإسناد .

٩١٤١ كم ـ وبه في أخبار الأنبياء : مكث يونس في بطن الحوت أربعين يوماً . موقوف

٩١٤٢ كم ـ حديث : كانت الشياطين في الجاهلية تعزف[٥] الليل أجمع بين الصفا

---

(١) (رَوَاجِبَكم) الرَواجبُ هي ما بين عُقَد الأصابع من داخل ، واحدها رَاجِبَةٌ ، وأما البَراجِمُ : فالعقد المتشنجة في ظاهر الأصابع . (النهاية ١٩٧/٢) .

235 ★ أبو مالِك الغِفَاري الكوفي ، اسمه غَزْوَان ، مشهور بكنيته . ثقة من الطبقة الثالثة . انظر : (تهذيب الكمال ١٠٠/٢٣ ، والمقتنى للذهبي ٦٠/٢) .

(٢) انظر : (١٠/ح١٣١٨٣) .

٩١٤٠- كم ٢٦٦/٢ .

(٣) الآية (١٢١) من سورة البقرة .

(٤) (موقوف) تقدمت عن موضعها في الأصل و(هـ) عقب قوله : «ويحرّمون حرامه» .

٩١٤١- كم ٥٨٤/٢ .

٩١٤٢- كم ٢٧١/٢ .

(٥) (تَعْزِفُ) عَزِيفُ الجِنّ : جَرْسُ أصواتها . (النهاية ٢٣٠/٣) .

والمروة . . . الحديث .

كم في تفسير البقرة : أنا أبو أحمد الصَّفَّار ، ثنا أحمد بن محمد بن نصر ، بسنده في الذي قبله .

٩١٤٣ ـ حديث : لما خرجت الملائكة من عند إبراهيم نحو قرية لوط وأتوها نصف النهار . . . الحديث .

في ترجمة : مُرَّة ، عن ابن مسعود .

٩١٤٤ ـ حديث : إن الله أوحى إلى موسى بن عمران[1] إني متوفي هارون . . . الحديث .
كم

كم في أخبار الأنبياء : ثنا محمد بن إسحاق الصفار ، بسنده إلى السّدي[2] ، عن أبي مالك ، عن ابن عباس . وعن مُرَّةَ ، عن ابن مسعود وناس من أصحاب النبي ﷺ .

٩١٤٥ ـ حديث : لا بأس أن ينظر العبد إلى شعر مولاته . موقوف .
طح

طح في الكراهة : ثنا فهد ، ثنا ابن الأصبهاني ، ثنا شريك ، عن السُّدّي ، عنه ، بهذا .

236 ★ / أبو المُتَوَكِّل النَّاجِي عَلِيّ بن داود ، عن ابن عباس . ٣/١٢١/ب

٩١٤٣- انظر : (١٠/ح١٣١٩٩) .

٩١٤٤- كم ٢/٥٧٨- ٥٧٩ .

(١) (عمران) جاء مكانه في الأصل و(هـ) : (هارون) ولعله سبق قلم ، والصواب ما أثبتناه كما في المستدرك .

(٢) تقدم سند الصفار إلى السُّدّي قبل أربعة أحاديث .

٩١٤٥- طح ٤/٣٣٢ .

236 ★ أبو المُتَوَكِّل النَّاجِي هو عليّ بن داود ، ويقال : دُؤَاد -بضم الدال بعدها واو بهمزة- البصري . مشهور بكنيته . ثقة ، من الطبقة الثالثة . مات سنة ثمان ومائة ، وقيل قبل ذلك . انظر : (الجرح والتعديل ٦/١٨٤ ، والتقريب) .

٩١٤٦ ـ حديث : أنه بات عند نبي الله ﷺ من الليل ، فخرج فنظر في السماء ثم تلا هذه الآية التي في آل عمران . . . الحديث . حم

أحمد : ثنا أبو نُعَيْم الفَضْل بن دُكَيْن ، ثنا إسماعيل بن مسلم العبدي ، عنه ، به .

★ أبو مِجْلَز ، لاحق .

★ أبو مَعْبَد ، نافذ .

تقدّما .

237 ★ أبو المَليح بن أُسَامة ، عن ابن عباس .

٩١٤٧ ـ حديث : «اعتموا تزدادوا حلماً» . كم

كم في اللباس : ثنا أبو [أحمد بن][1] محمد المزني ، ثنا أبوخليفة ، ثنا أبوالوليد ، ثنا عبيدالله[2] بن أبي حميد ، عنه ، بهذا . وقال : صحيح الإسناد .

٩١٤٦- أحمد ١/٣٥٠ .

237 ★ أبو المَلِيح بن أسامة بن عمير ، أو عامر بن عمير بن حنيف بن ناجية الهذلي ، اسمه عامر ، وقيل : زيد ، وقيل : زياد . ثقة ، من الطبقة الثالثة . مات سنة ثمان وتسعين ، وقيل : بعد ذلك . انظر : (الجرح والتعديل ٦/٣١٩ ، والتقريب) .

٩١٤٧- كم ٤/١٩٣ .

(١) ما بين المعقوفين ساقط من الأصل و(هـ) والصواب إثباته كما في مطبوعة «المستدرك» ومخطوطته [٤/٩٥/ب] النسخة الأزهرية .

(٢) «عبيدالله» تصحف في (هـ) إلى : «عبدالله» والصواب ما أثبتناه كما في الأصل ومطبوعة «المستدرك» ومخطوطته ، وهو عبيدالله بن أبي حميد الهذلي ، أبو الخطّاب البصري . انظر ترجمته في : (التقريب) .

238 ★ أبو مَنْصُور ، عن ابن عباس .

٩١٤٨ - حديث : الوتر ثلاث .
طح

طح في الصلاة : ثنا روح بن الفرج ، ثنا عبدالله بن محمد الفهمي ، ثنا ابن لهيعة ، عن عبدالعزيز بن صالح ، عنه ، به ، موقوفاً . وعن ابن لهيعة ، عن يزيد بن أبي حبيب ، عن عمرو بن الوليد بن عبدة ، عن أبي منصور ، به .

★ أبو المنهال ، عبدالرحمن بن مُطْعِم .

تقدّم .

239 ★ أبو نَجِيح والد عبدالله ، هو يَسَار ، عن ابن عباس .

٩١٤٩ - حديث : ما قاتل رسول الله ﷺ قوماً حتى دعاهم .
مي طح كم خ م حم

مي في السير : أنا عبيدالله بن موسى ، عن سفيان ، عن ابن أبي نجيح ، عن أبيه ، به .

طح فيه : عن محمد بن خُزَيمة ، ثنا محمد بن كثير ، عن سفيان ، به . وعن ابن أبي داود ، ثنا عيسى بن إبراهيم ، ثنا عبدالواحد بن زياد . وعن حسين بن نصر ، عن

---

238 ★ أبو منصور مولى ابن عباس ، ذكره ابن يونس في علماء مصر في باب الكنى قال : ومِن أهل المغرب أبو منصور مولى ابن عباس كان بأفريقية . انظر : (الجرح والتعديل ٤٤١/٩ ، ومغاني الأخيار في رجال معاني الآثار : ٤٩٧ ، والمقتنى للذهبي ٩٩/٢) .

٩١٤٨- طح ٢٨٩/١ .

239 ★ أبو نَجيح المَكّي مولى ثقيف ، والد عبدالله بن أبي نجيح ، اسمه يَسَار ، مشهور بكنيته ، ثقة ، من الطبقة الثالثة . مات سنة تسع ومائة . انظر : (التاريخ الكبير ٤٢٠/٨ ، والتقريب) .

٩١٤٩- مي ١٣٦/٢ ، طح ٢٠٧/٣ ، كم ١٥/١ . صحيح البخاري -الفتح- (١٧٠/٥ ، ح٢٥٤١) كتاب العتق : باب من ملك من العرب رقيقاً . . . وصحيح مسلم (١٣٥٦/٤ ، ح١٧٣٠) في أول كتاب الجهاد . أحمد ٢٣١/١ ، ٢٣٦ .

خز لابن خزيمة عه لأبي عوانة طح للطحاوي حب لابن حبان قط للدارقطني كم للحاكم

يوسف بن عَدِيّ ، عن حَفْص بن غِياث . وعن صالح بن عبدالرحمن ، ثنا حَجَّاج بن إبراهيم ، ثنا يحيى بن زكريا بن أبي زائدة ؛ ثلاثتهم عن حجاج بن أرطاة ، عن عبدالله بن أبي نَجيح ، به .

كم في الأيمان : ثنا أبوالعباس محمد بن أحمد المَحْبُوبي بِمَرْو ، ثنا أحمد بن سِنَان ، ثنا محمد بن كثير ، ثنا سُفيان ، به . وعن أبي بكر أحمد بن إسحاق ، ثنا يوسف بن يعقوب ، ثنا محمد بن كثير ، به . وقال : احتجّ مسلم[1] بأبي نجيح وقال : له شاهد عن عَلِيّ . وأخرجاه من حديث : ابن عون ، عن نافع ، عن ابن عمر : كانت الدعوة قبل القتال .

قال أحمد : ثنا حَفْص بن غِيَاث ، ثنا حَجّاج ، به . وعن بِشْر بن السَّرِيّ ، عن سُفيان ، عن ابن أبي نجيح ، نحوه .

240 ★ أبو نصر ، عن ابن عباس .

٩١٥٠ ـ حديث : في قوله : ﴿ وَٱلْفَجْرِ ﴾ قال : فجر النهار ﴿ وَلَيَالٍ عَشْرٍ ﴾ قال : عشر الأضحى . كم

(١) ذكره ابن منجويه الأصبهاني في رجال صحيح مسلم ٣٧٩/٢ ، باب (ومن التفاريق في باب الياء) الترجمة (١٩٢٧) وقال : روى عن عبيد بن عمير في الجنائز . وانظر : الجمع بين رجال الصحيحين للقيسراني ٥٩١/٢ ، باب ولمسلم وحده من التفاريق) الترجمة (٢٣٠٨) .

240 ★ أبو نصر ، سمّاه الحاكم عقب حديثه فقال : «وأبو نصر هذا هو الأسود بن هلال» وأقرّه الذهبي في «تلخيص المستدرك» . لكن لدى الرجوع لكتب تراجم الرجال ، تبين أن الأسود ابن هلال يطلق على رجل واحد هو المحاربي الكوفي ، وكنيته أبو سلام ، وهذا لم تُذكر له رواية عن ابن عباس ، ولا روى عنه خليفة بن حصين ، وتبين أن أبا نصر هو أبو نصر الأسَدي البصري ، قال فيه أبو زرعة : أبو نصر الأسدي الذي يروي عن ابن عباس ثقة ، وقال صاحب التقريب : مجهول من الطبقة الرابعة . انظر : (الكنى للبخاري : ٧٦ ، والجرح والتعديل ٤٤٨/٩ ، والتقريب) .

٩١٥٠- كم ٥٢٢/٢ .

كم في التفسير : ثنا أبو بكر بن بالويه ، ثنا بشر بن موسى ، ثنا خلاَّد بن يحيى ، ثنا سفيان ، عن الأَغَرّ ، عن خليفة بن حصين بن قيس[1] ، عن أبي نصر ، بهذا . وقال : صحيح ، وأبونصر هو الأسود بن هلال . كذا قال!

★ أبو نضرة ، المنذر بن مالك .

تقدم .

241 ★ أبو نَهِيك الأَسَدِيّ ، اسمهُ عُثْمان بن نَهِيك ، عن ابن عباس .

٩١٥١ - حديث : «من استعاذ بالله فأعيذوه» . الحديث .
خز حم

خز في التوحيد : وروى سعيد بن أبي عروبة ، عن قتادة ، عنه ، به . ثناه نصر بن علي وإسماعيل بن بشر بن منصور ؛ قالا : ثنا خالد بن الحارث ، ثنا سعيد ، به .

قال أحمد : ثنا علي بن عبدالله ، ثنا خالد بن الحارث ، به .

242 ★ أبو الوَدَّاك ، عن ابن عباس .

---

(١) تصحف الاسم في الأصل و (هـ) إلى : «الأغر بن خليفة عن حصين بن عقبة» وكذا في مخطوطة المستدرك [٢/٢٤٠/ب] النسخة الأزهرية ، لكن جاء على الصواب في مطبوعة «المستدرك» ، فالأغرّ هو ابن الصبّاح المنقري ، وخليفة هو ابن حصين بن قيس بن عاصم التميمي المنقري . انظر : (تهذيب الكمال ٨/٣١٣) .

241 ★ أبو نَهيك -بفتح أوله- الأزْدِي البصري القارئ ، اسمه عثمان بن نَهِيك ، ثقة ، من الطبقة الثالثة . انظر : (الكنى للبخاري : ٧٦ ، والتقريب) .

٩١٥١- خز في كتاب التوحيد : ١٣ باب ذكر البيان من أخبار النبي المصطفى ﷺ في إثبات الوجه لله جلّ ثناؤه ، وأحمد ١/٢٤٩- ٢٥٠ .

242 ★ أبو الوَدَّاك - بفتح الواو وتشديد الدال وآخره كاف - هو جَبْر بن نَوْف- بفتح النون وآخره فاء -الهَمْداني- بسكون الميم- البِكَالي- بكسر الموحّدة وتخفيف الكاف- كوفي ، صدوق يَهِمُ ، من الطبقة الرابعة . انظر : (التاريخ الكبير ٢/٢٤٣ ، والتقريب ، ومغاني الأخيار : ٤٩٨) .

خز لابن خزيمة عه لأبي عوانة طح للطحاوي حب لابن حبان قط للدارقطني كم للحاكم

٩١٥٢ ـ حديث : أن قوماً سألوا ابن عباس عن العزل؟ . . . الحديث موقوف .
طح

طح في النكاح : ثنا أبو بَكْرَةَ ، ثنا مُؤَمَّل ، ثنا سُفيان ، عن الأعمش ، عنه ، به .

★ أبو وكيع ، عن ابن عباس ، هو عنترة والد هارون .

243 ★ أبو الوليد بن بركة ، عن ابن عباس .

٩١٥٣ ـ حديث : «قاتل الله اليهود ، حرمت عليهم الشحوم فباعوها وأكلوا أثمانها ، وإن الله إذا حرم شيئاً حرم ثمنه» .
حب

حب في السادس من الثالث : أنا أبو خليفة ، ثنا مُسَدَّد ، ثنا يزيد بن زُرَيْع ، ثنا خالد الحَذَّاء ، عنه ، بهذا . رواه طاوس ، عن ابن عباس ، عن عمر ، وهو الصواب ، وسيأتي(١) ، والزيادة الأخيرة لا نعرفها إلا من هذا الوجه .

244 ★ / أبو يحيى مَوْلى ابن عَفْرَاء ، عن ابن عباس . ٣/١٢٢/أ

٩١٥٤ ـ حديث : في قوله تعالى : ﴿ وَإِنَّهُۥ لَعِلْمٌ لِّلسَّاعَةِ . . . ﴾(٢) قال : نزول
حب كم

٩١٥٢- طح ٣٢/٣ .

243 ★ أبو الوَليد بَرَكَة المُجَاشِعي البصري . ثقة ، من الطبقة الرابعة . انظر : (التاريخ الكبير ١٤٧/٢ ، وأخرج حديثه ، والتقريب) .

٩١٥٣- حب (الإحسان) ٢١٦/٧ .

(١) انظر : (١٢/ح١٥٤٩٠) .

244 ★ أبو يَحْيَى مولى ابن عَفْرَاء ، قال أحمد بن حنبل : «أبو يحيى مولى ابن عفراء هو أبو يحيى الأَعْرَج» ونصّ على هذا ابن حبّان في «ثقاته» ، واسمه مِصْدَع - بكسر أوله وسكون ثانيه وفتح ثالثه- أبو يحيى الأَعْرَج المُعَرْقَب ، مقبول ، من الطبقة الثالثة . انظر : (ثقات ابن حبان ٥٨٤/٥- ٥٨٥ ، وتهذيب الكمال ١٤/٢٨) وانظر الترجمتَيْن الآتيَتَيْن .

٩١٥٤- حب (الإحسان) ٢٨٨/٨ ، كم ٢٥٤/٢ .

(٢) الآية (٦١) من سورة الزخرف .

عيسى بن مريم من قبل يوم القيامة .

حب في التاسع والستين من الثالث : أنا محمد بن الحسن بن خليل ، ثنا هشام ابن عمّار ، ثنا الوليد بن مسلم ، ثنا شَيْبَان بن عبدالرحمن ، عن عاصم ، عن أبي رَزِين ، عنه ، بهذا .

كم في القراءات : ثنا أبو العباس محمد بن يعقوب ، أنا العباس بن الوليد بن مزيد ، ثنا محمد بن شعيب ، ثنا شيْبان ، به . وقال : صحيح الإسناد .

٩١٥٥ ـ حديث : سمر ابن عباس والمسور بن مخرمة حتى طلعت الحمراء ، ثم نام ابن عباس فلم يستيقظ إلا بأصوات أهل الزوراء . . . الحديث .
طح

طح في الصلاة : ثنا يونس ، ثنا سفيان ، عن حصين ، عنه ، به . موقوف .

٩١٥٦ ـ حديث : في قوله : ﴿ . . . فَإِن كَانَ مِن قَوْمٍ عَدُوٍّ لَّكُمْ وَهُوَ مُؤْمِنٌ فَتَحْرِيرُ رَقَبَةٍ مُّؤْمِنَةٍ . . . ﴾(١) . . . الحديث والآية .
كم

كم في التفسير : ثنا أبو العباس محمد بن يعقوب ، ثنا محمد بن إسحاق الصغاني ، ثنا أبو الجواب ، ثنا عمار بن رزيق ، ثنا عطاء بن السائب ، عن أبي يحيى ، به . وقال : صحيح الإسناد .

٩١٥٧ ـ حديث : المولي الذي يحلف لا يقربن امرأته أبداً . موقوف .
ش

الشافعي : أنا سفيان بن عيينة ، عن عمرو بن دينار ، عنه ، به .

245 ★ أبو يحيى مولى ابن عُقَيل الأنصاري ، عن ابن عباس .

٩١٥٥- طح ٢٨٩/١ .

٩١٥٦- كم ٣٠٧/٢ .

(١) الآية (٩٢) من سورة النساء .

٩١٥٧- الشافعي : ١٥١ في كتاب اليمين مع الشاهد الواحد .

245 ★ أبو يحيى مولى ابن عقيل الأنصاري . انظر : (مجمع الزوائد ١٠٧/٧) .

٩١٥٨ ـ حديث : قال ابن عباس : لقد علمت آية من القرآن ما سألني عنها رجل قط . . . الحديث في نزول قوله تعالى : ﴿ وَلَمَّا ضُرِبَ ٱبْنُ مَرْيَمَ مَثَلًا . . . ﴾(١) .

أحمد : ثنا هاشم بن القاسم ، ثنا شَيْبَان ، عن عاصم ، عن أبي رزين ، عنه ، به .

246 ★ أبو يحيى الأَعْرَج المُعَرْقَب واسمه مِصْدَع ، عن ابن عباس .

٩١٥٩ ـ حديث : أن رجلين اختصما إلى رسول الله ﷺ فسأل النبي ﷺ البينة المدعي فلم يكن له بينة فاستحلف المطلوب فحلف بالله الذي لا إله إلا هو (فقال رسول الله ﷺ : «قد فعلت ، ولكن غفر الله لك بإخلاصك قول لا إله إلا)(٢) الله» .

أحمد : عن عفان وحسن بن موسى ، عن حماد بن سلمة ، عن عطاء بن السائب ، عنه ، به . وعن هاشم ، عن شريك ، عن عطاء بن السائب ، بمعناه .

247 ★ ابن حُدَيْر الأَشْجَعِيّ ، عن ابن عباس .

٩١٥٨- أحمد ٣١٧/١ .

(١) الآية (٥٧) من سورة الزخرف .

246 ★ هو مِصْدَع - بكسر أوله وسكون ثانيه وفتح ثالثه- أبو يحيى الأعرج المعرقَب . مقبول من الطبقة الثالثة ، واختلف في اسمه ، فقال المِزي في تحفة الأشراف بعد أن عنون له : (هكذا ذكر أبوالقاسم هذه الترجمة ، والصواب : زياد أبو يحيى ، وقد مضى) ولم يترجم الحافظ ابن حجر لزياد بن يحيى لا في الأسماء ولا في الكنى من الإتحاف . انظر : (التقريب وأصوله ، وتحفة الأشراف ٢٤٠/٥ ، ٣٨٩/٤) .

٩١٥٩- أحمد ٢٥٣/١ ، ٢٨٨ ، ٣٢٢ .

ويُزاد : أحمد ٢٩٦/١ : ثنا أسود بن عامر ، عن شريك ، عن عطاء ، به .

(٢) ما بين الهلالين ليس في (هـ) .

247 ★ ابن حُدَيْر الأشجعي ، بصري مستور لا يُعرف اسمه ، من الطبقة الرابعة . وقد سمّاه =

٩١٦٠ ـ حديث : «من ولدت له أنثى فلم يؤذها ولم يهنها ولم يؤثر ولده -يعني الذكور- عليها أدخله الله بها الجنة» .
كم د حم

كم في البر والصلة : ثنا الحسن بن يعقوب ، ثنا محمد بن عبدالوهاب ، ثنا جعفر ابن عون ، أنا أبو مالك الأشجعي ، عنه ، بهذا . وقال : صحيح الإسناد .

قلت : رواه أبو داود من حديث : أبي مالك الأشجعي ، ولم يسم ابن حدير أيضاً ، وليس هو زياد بن حُدَيْر ، ذاك آخر .

قال أحمد : ثنا أبو معاوية ، عن أبي مالك ، به .

★ أخو سالم بن أبي الجعد ، اسمه عبدالله .

★ التميمي ، اسمه أَرْبِدَةُ .

تقدم(١) .

248 ★ رجل من بني تميم ، وهو أَرْبِدَة ، عن ابن عباس .

= الحاكم في المستدرك ١٧٧/٤ فقال : «زياد بن الحدير» ، وحديثه عن أبي داود أيضاً برقم (٣٠٤٠) في كتاب الخراج . ولكنه لم يسمّه ، بل قال : «ابن الحدير» . وقد توقف المِزي في اسمه ، في التحفة ٢٧٩/٥ ووضعه في الأبناء عن ابن عباس ، وتبعه الحافظ هنا على ذلك . وقال المِزّي في التهذيب ٤٣٩/١ في ترجمة زياد بن الحدير : «أخو زيد بن حُدَيْر» ، وعلى هذا فيطلق (ابن حدير) على زيد وزياد ، وقال المِزّي في آخر ترجمة زياد : «وروى أبو مالك الأشجعي عن ابن حدير عن ابن عباس حديث : من كانت له ابنة . . . الحديث فلا أدري هو هذا أو غيره» . انظر : (التقريب ، وتحفة الأشراف ٢٧٩/٥) .

٩١٦٠- كم ١٧٧/٤ ، سنن أبي داود (٣٥٤/٥ ، ح ٥١٤٦) كتاب الأدب : باب في فضل من عال يتيماً . أحمد ٢٢٣/١ .

(١) راجع : (٦/٧) ، وانظر الترجمة التالية ، وهما رجل واحد ، وحديثهما واحد .

248 ★ أَرْبِدَة : -بسكون الراء بعدها موحّدة مكسورة- ويقال أربد التميمي المفسر ، صدوق ، من الطبقة الثالثة . وتقدم في الأسماء ، راجع : (٦/٧) . وانظر : (الجرح والتعديل ٣٤٥/٢ ، والتقريب) .

٩١٦١ ـ حديث : لقد أمرنا رسول الله ﷺ بالسواك حتى ظننا أنه سينزل عليه فيه ، ولقد رأيت رسول الله ﷺ يسجد حتى يرى بياض إبطيه . حم

أحمد : ثنا محمد بن جعفر ، ثنا شعبة ، سمعت أبا إسحاق يحدث ، أنه سمع رجلاً من بني تميم ، به . وفيه قصة(١) .

249 ★ شيخ من بني سدوس ، هو عبدالله بن شقيق ، عن ابن عباس .

٩١٦٢ ـ حديث : سئل ابن عباس عن القبلة للصائم ؟ فقال : كان رسول الله ﷺ يصيب من الرؤوس . حم

أحمد : ثنا إسماعيل ، عن أيّوب ، عنه ، بهذا .

250 ★ / فُلانٌ ، عن ابن عباس . ٣/١٢٢/ب

٩١٦٣ ـ حديث : أن النبي ﷺ كان إذا مشى مشى مجتمعاً ليس فيه كسل . حم

أحمد : ثنا عفان ، ثنا حَمّاد بن سَلَمَة ، عن داود بن أبي هند ، حدثني فلان ، بهذا .

٩١٦١- أحمد ٣٣٩/١ .

(١) أوّلها : «سألتُ عن قول الرجل بأصبعه - يعني هكذا - في الصلاة ، قال ذاك الإخلاص ، وقال ابن عباس لقد أمرنا . . .» وساق الحديث .

249 ★ عبدالله بن شَقِيق العُقَيلي -بالضم- بصري ، فيه نَصب . من الطبقة الثالثة ، مات سنة ثمان ومائة . وقد عيّنهُ أحمد في المسند ٣٦٠/١ في إحدى روايتَيْه . انظر : (الجرح والتعديل للرازي ٨١/٥ ، والتقريب) .

٩١٦٢- أحمد ٣٦٠/١ .

250 ★ فلان عن ابن عباس ، سمّاه البزار في روايته ، وهو عكرمة مولى ابن عباس . انظر : (كشف الأستار ١٢٤/٣ ، ومجمع الزوائد ٢٨٤/٨ ، والفتح الرباني ١٦/٢٢) .

٩١٦٣- أحمد ٣٢٨/١ .

251 ★ بعض آل العَبّاس بن عبدالله بن مَعْبَد بن عَبّاس ، عن ابن عباس .

٩١٦٤ ـ حديث : كان رسول الله ﷺ يقرأ في ركعتيه قبل الفجر بفاتحة الكتاب والآيتين من خاتمة البقرة . . .

حم

أحمد : ثنا يعقوب ، ثنا أبي ، عن ابن إسحاق ، حدثني العباس ، عن بعض أهله ، بهذا .

252 ★ رجل لم يُسَمّ ، عن ابن عباس .

٩١٦٥ ـ حديث : أن النبي ﷺ صلى على النجاشي .

حم

أحمد : ثنا عفان ، ثنا حَمّاد ، أنا علي بن زيد ، عنه ، به .

253 ★ رجل آخر ، عنه .

٩١٦٦ ـ حديث : أنه قال -يعني لعائشة- «إنما سميت أم المؤمنين لتسعدي» .

حم ابن سعد

أحمد : ثنا سفيان ، عن ليث ، عن رجل ، بهذا .

قلت : أخرجه ابن سعد(١) : عن أحمد بن يونُس ، عن زهير بن معاوية ، عن لَيْث

٩١٦٤- أحمد ١/٢٦٥ .

٩١٦٥- أحمد ١/٢٥٤ .

٩١٦٦- أحمد ١/٢٢٠ و ٢٧٦ ، قال الهيثمي في مجمع الزوائد ٩/٢٤٧ : وفيه راوٍ لم يُسَمّ . وقال البنّا في الفتح الرباني ٢٢/١٢٦ : «قلت : يعني الرجل الراوي عن ابن عباس فهو ضعيف ، ولكنه تابع في المعنى لحديث طويل قبله» وهو عن عبدالله بن أبي مليكة عن ذكوان حاجب عائشة : «أنه جاء عبدالله بن عباس يستأذن على عائشة . . .» فذكر الأثر في مرض موتها رضي الله عنها . وفي رواية ابن سعد أن الراوي عن ابن عباس هو عبدالرحمن بن سابط ، لذلك توقّف الحافظ فيه ولم يجزم .

(١) الطبقات الكبرى ٨/٧٥- ٧٦ ، قسم النساء ، فصل أزواجه ﷺ .

ابن أبي سُلَيم ، عن عبدالرحمن بن سَابِط ، عن ابن عبّاس أتّم منه . فلعلّ الرجل الذي اتُّهِم في رواية ابن عيينة هو ليث بن أبي سليم ، وسقط من السند ذكر عبدالرحمن بن سَابِط .

254 ★ رجل آخر ، عنه .

٩١٦٧ ـ حديث : نهى رسول الله ﷺ عن أكل [كل][1] ذي ناب من السباع . . . الحديث . حم

أحمد : ثنا عبدالرزّاق ، أنا مَعْمَر ، عن قَتَادَةَ ، عنه[2] ، به .

255 ★ آخر ، عنه .

٩١٦٨ ـ حديث : أن النبي ﷺ سئل : أي الشراب أطيب؟ . قال : «الحلو البارد» . حم مسدد

أحمد : ثنا حَجّاج ، عن ابن جريج ، أخبرني إسماعيل بن أمية ، عن رجل ، به .

٩١٦٧- أحمد ٣٣٢/١ .

(١) (كلّ) ليست في الأصل و(هـ) ، وهي زيادة من «مسند أحمد» يقتضيها النص .

(٢) والحديث في مصنف عبدالرزاق ٥٢٠/٤ بهذا الإسناد : عبدالرزاق ، عن معمر ، عن قتادة ، عن رجل ، عن ابن عباس . . . كما أورده أحمد ، وقد روى الأئمة حديث ابن عباس هذا من طريقين عن ابن عباس : عن ميمون بن مهران عنه ، وعن ميمون بن مهران عن سعيد بن جبير عنه . أما طريق ميمون فأخرجها : مسلم (١٩٣٤) وأبو داود (٣٨٠٣) ، والطيالسي (٢٧٤٥) ، وأحمد ٢٤٤/١ ، والدارمي (١٩٨٨) ، وابن الجارود (٨٩٢) ، والطحاوي ١٩٠/٤ ، والبيهقي ٣١٥/٩ ، وأبو نعيم في الحلية ٩٥/٤ . وأما رواية سعيد بن جبير فأخرجها : أبو داود (٣٨٠٥) ، وابن ماجه (٣٢٣٤) ، وابن الجارود (٨٩٣) ، والطحاوي ١٩٠/٤ ، والبيهقي ٣١٥/٩ .

٩١٦٨- أحمد ٣٣٨/١ .

قلت : رواه مسدد في «مسنده» : عن محمد بن جابر ، عن إسماعيل بن أمية ، عن أبيه ، عن ابن عباس بلفظ : سئل : أَيُّ الشراب أحب إليك؟ . . .

256 ★ آخر ، عنه .

٩١٦٩ ـ حديث : قدم رسول الله ﷺ وأصحابه لصبح رابعة مهلين بالحج فأمرهم أن يجعلوها عمرة . حم

أحمد : عن عفان ، عن وهيب[1] ، عن أيوب ، عنه ، به . وعن إسماعيل ، عن أيوب ، ببعضه .

257 ★ آخر ، عنه .

٩١٧٠ ـ حديث : كان رسول الله ﷺ في سفر فعرس من الليل فرقد ، فلم يستيقظ إلا بالشمس . . . الحديث . حم

أحمد : ثنا عبيدة بن حميد ، ثنا يزيد بن أبي زياد ، عنه ، به .

258 ★ آخر ، عنه .

٩١٧١ ـ حديث : إذا أتاها في دم فدينار ، وإذا أتاها وقد انقطع الدم فنصف دينار . مي

مي في الطهارة : أنا محمد بن يوسُف ، ثنا سُفْيان ، عن ابن جُرَيْج ، عن

٩١٦٩- أحمد ١/٢٩٠ ، ٣٦٠ .

(١) ورواه الإمام أحمد ١/٢٥٢ أيضاً عن عفان عن وهيب ، عن عبدالله بن طاوس عن أبيه عن ابن عباس .

٩١٧٠- أحمد ١/٢٥٩ .

٩١٧١- مي ١/٢٠٣ .

عبدالكريم ، عنه ، به .

259 ★ آخر ، عنه .

في ترجمة : عبدالملك بن جريج ، عن نافع ، عن ابن عمر[١] .

260 ★ آخر ، عنه .

٩١٧٢ ـ حديث : تدارس العلم ساعة من الليل خير من إحيائها .
مي

مي في العلم : أنا هارون بن معاوية ، عن حفص بن غياث ، سمعت ابن جريج ، يذكر عمّن حدثه ، عن ابن عباس .

261 ★ آخر ، عنه .

٩١٧٣ ـ حديث : لوددت أني والذين يخالفونني في الجد تلاعنا ، أينا أسوأ قولاً .
مي

مي في الفرائض : ثنا محمد بن يوسف ، ثنا سفيان ، عن إسماعيل[٢] بن سميع ، عن رجل ، بهذا .

---

(١) انظر : (٩/ح١٠٧٦٩) .

٩١٧٢- مي ٧١/١ . والحديث أخرجه الدارمي نفسه في سننه ١٢٠/١ ، في كتاب العلم ، باب مذاكرة العلم ، الحديث (٦٢٠) قال أخبرنا محمد بن سعيد ، ثنا حفص ، عن ابن جريج ، قال : قال ابن عباس . . . ، فذكر الأثر وأسقط الواسطة بين ابن جريج وابن عباس ، وهي رواية منقطعة لعدم سماع ابن جريج من ابن عباس .

٩١٧٣- مي ٢٥٧/٢ .

(٢) «عن إسماعيل» تكرّر في الأصل و (هـ) ولعلّه سهو من الناسخ ، والتصويب من «سنن الدارمي» بحذف التكرار ، وقد ثبت سماع سفيان الثوري من إسماعيل بن سميع . انظر : (تهذيب الكمال ١٠٧/٣) .

262 ★ آخر ، عنه .

٩١٧٤ ـ حديث : «ليس منا من لم يتغَنَّ بالقرآن» .
عه

عه في فضائل القرآن : ثنا أبو أمية ، ثنا أبو عمر الحوضي ، ثنا رجاء بن مُرَجًّا[1] ، ثنا عبيدالله بن العَيْزار ، عن رجل ، عن ابن عباس ، بهذا . قال : قال ابن عباس : إِنّي لأَحْدُو به كَحَدْو الرَّاكِبِ .

٣/١٢٣أ

263 ★ / آخر ، عنه .

٩١٧٥ ـ حديث : بعث ابن عمر إلى ابن عباس : هل رأى محمد ربه؟ قال : نعم ، فأرسل إليه : كيف رآه؟ . . . الحديث .
خز

خز في التوحيد : ثنا محمد بن عيسى ، ثنا سلمة بن الفضل ، حدثني محمد بن إسحاق ، عن عبدالرحمن بن الحارث بن عبدالله بن عياش بن أبي ربيعة ، عن عبدالله بن أبي سلمة ، قال : بعث . . . فذكره .

264 ★ من سمع ابن عباس .

٩١٧٦ ـ حديث : لم ينزل رسول الله ﷺ بين[2] عرفات وجمع إلا ليهريق الماء .
حم

٩١٧٤- عه [٣/١٤/ب] نسخة كوبريلي .

(١) قُلب الاسم في أصل أبي عوانة إلى «مرجا بن رجاء» . انظر ترجمته في : (السير ١٢/٩٨) .

٩١٧٥- خز في كتاب التوحيد : ١٩٨ .

٩١٧٦- أحمد ١/٢٧٣ .

ويُزاد : أحمد ١/٢٨٣ : عن عبدالرزاق ، به .

(٢) (بين) جاء مكانها في الأصل و (هـ) : (من) والتصويب من مسند أحمد في الموضعين ، وهو ما يقتضيه السياق .

أحمد : ثنا حسين وأبو نُعَيم ، قالا : ثنا إسرائيل ، عن عبدالعزيز بن رُفَيْع ، حدثني من سمع ابن عباس ، بهذا .

265 ★ من سمع ابن عباس أيضاً .

٩١٧٧ ـ حديث : «الدين النصيحة . . .» .
حم

أحمد : ثنا زيد بن الحباب ، أخبرني عبدالرحمن بن ثوبان ، سمعت عمرو بن دينار ، عنه ، به .

266 ★ من سمع ابن عباس أيضاً .

٩١٧٨ ـ حديث : «اتقوا الملاعن الثلاث . . .» الحديث .
حم

أحمد : ثنا عتاب ، أنا عبدالله ، أنا ابن لهيعة ، حدثني ابن هبيرة ، عنه ، به .

267 ★ من سمع ابن عباس أيضاً .

٩١٧٧- أحمد ٣٥١/١ .

والحديث أخرجه أيضاً البزار في كشف الأستار ٤٩/١ ، الحديث (٦١) من طريق محمد بن مسلم الطائفي ، ثنا عمرو بن دينار ، عن ابن عباس ، وأخرجه أبو يعلى في مسنده ٢٥٩/٤ الحديث (٢٣٦٢) من هذا الطريق أيضاً ، وأخرجه الطبراني في المعجم الكبير ١٠٨/١١ الحديث (١١١٩٨) من طريق عبدالرحمن بن ثابت بن ثوبان عن عمرو بن دينار عن ابن عباس بدون واسطة بينهما . قال الهيثمي في مجمع الزوائد ٩٢/١ : قال أحمد : عن عمرو بن دينار ، أخبرني من سمع ابن عباس ، وقال الطبراني : عن عمرو بن دينار عن ابن عباس . فمقتضى رواية أحمد الانقطاع بين عمرو وابن عباس ، ومع ذلك فيه عبدالرحمن بن ثابت بن ثوبان ، وقد ضعفه أحمد وقال : أحاديثه مناكير .

٩١٧٨- أحمد ٢٩٩/١ .

قال الهيثمي في المجمع ٢٠٩/١ : فيه ابن لهيعة ورجل لم يسمّ .

٩١٧٩ - حديث : أن رسول الله ﷺ أمر ضباعة(١) أن تشترط في إحرامها .

حم أحمد : ثنا أبو المُغيرة ، ثنا الأَوْزَاعِيُّ ، حدثني عبدالكريم ، حدثني من سمع ابن عباس ، بهذا .

268 ★ من سمع ابن عباس أيضاً .

في ترجمة : القاسم(٢) عنه(٣) .

269 ★ من بلغ [مالكاً ، عن](٤) ابن عباس .

٩١٨٠ - حديث : القصد والتؤدة وحسن السمت ، جزء من خمسة وعشرين جزءاً من النبوة . ط

270 ★ مخبر ، عن ابن عباس .

٩١٧٩- أحمد ١/٣٣٠ .

والحديث رواه أحمد من ثلاث طرق أخرى عن ابن عباس ، ليس فيها مبهم ، فرواه في ١/٣٣٧ : ثني محمد بن بكر ، أنا ابن جريج ، أخبرني أبو الزبير ، أنه سمع طاوساً وعكرمة مولى ابن عباس به . وفي ١/٣٥٢ : ثنا يزيد ، نا سفيان -يعني ابن حسين- عن أبي بشر عن عكرمة به . ورواه في ٦/٣٦٠ : ثنا عبّاد بن العوام ، عن هلال -يعني ابن خباب- عن عكرمة به . وقد صحّ سماع عبدالكريم من طاوس وعكرمة ، فتعين المبهم أنه أحدهما .

(١) هي ضُبَاعَة بنت الزبير بن عبدالمطلب ، بنت عمّ النبي ﷺ ، لها صحبة وحديث . (التقريب) .

(٢) انظر : (٧/٦٦٧ ح٨٧٢٣) .

(٣) (ويستدرك) فيمن سمع ابن عباس أيضاً .

حديث : أن رسول الله ﷺ كان يعطي المرأة والمملوك من المغنم دون ما يصيب الجيش .

رواه أحمد ١/٣٥٢ : ثنا يزيد ، أنا ابن أبي ذئب عمّن سمع ابن عباس ، به .

(٤) ما بين المعقوفين من الموطأ . وحق الحديث أن يذكر تحت العنوان الآتي « من بلغ مالكاً » .

٩١٨٠- لم يشر الحافظ إلى مَن خرّج هذا الحديث ، وهو عند مالك في الموطأ ٢/٩٥٤- ٩٥٥ .

خز لابن خزيمة عه لأبي عوانة طح للطحاوي حب لابن حبان قط للدارقطني كم للحاكم

٩١٨١ ـ حديث : دُلوك الشَّمس : إِذَا فَاءَ الفَيْءُ ، وغَسَق اللَّيْل : اجتماع ذلك وظلمته . ط

مالك في الوقوت : عن داود بن الحصين ، قال : أخبرني مخبر ، بهذا .

قلت : المخبر المذكور أظنه عكرمة(١) .

271 ★ من بلغ مالكاً .

٩١٨٢ ـ حديث : في ترك الوضوء مما مست النار . ط

مالك في الطهارة : أنه بلغه أن علياً وابن عباس كانا لا يتوضآن [مما مست النار](٢) .

٩١٨٣ ـ وبه فيه : أنه بلغه أن عبدالله بن عباس كان يرعف(٣) فيخرج فيغسل الدم [عنه](٢) ثم يرجع فيبني على ما قد صلى . ط

٩١٨٤ ـ وبه فيه(٤) : أنه بلغه عن علي بن أبي طالب وعبدالله بن عباس كانا يقولان : صلاة الوسطى صلاة الصبح . ط

٩١٨١- مالك ١/١١ .

(١) وحديث ابن عباس أخرجه ابن أبي شيبة في المصنف ٢/٢٣٥ من طريق : مالك بإسناده به . وأخرجه من طريق : وكيع عن سفيان عن منصور عن مجاهد عن ابن عباس به . وعزاه السيوطي في الدر المنثور ٤/١٩٥ لابن المنذر .

٩١٨٢- مالك ١/٢٦ .

(٢) ما بين المعقوفات زيادة من الموطأ ليست في الأصل و(هـ) .

٩١٨٣- مالك ١/٣٨ .

(٣) الرُّعافُ : دم يخرج من الأنف ، وقد رَعَفَ يَرْعُفُ ، كَنَصَر يَنْصُرُ . (مختار الصحاح : ٢٤٧) ، ويرعَف -بالفتح- تَقَدَّم . (النهاية ٢/٢٣٥) .

٩١٨٤- مالك ١/١٣٩ .

(٤) (فيه) كذا قال المصنف! وهو في كتاب صلاة الجماعة من «الموطأ» .

---

272 ★ من حدث محمد بن المنكدر ، عن ابن عباس .

٩١٨٥ ـ حديث : أحمد ، ثنا أسود بن عامر ، ثنا الحسن -يعني ابن صالح- عن محمد بن المنكدر ، قال : حُدِّثت عن ابن عباس أنه قال : قال رسول الله ﷺ : «مدمن الخمر إن مات لقي الله كعابد وثن» . حم

273 ★عائشة بنت عجرد ، عن ابن عباس .

٩١٨٦ ـ حديث : إذا نسي المضمضة والاستنشاق : إن كان من جنابة انصرف فتمضمض واستنشق وأعاد الصلاة . قط

قط في الطهارة : ثنا أحمد بن عبدالله الوكيل ، ثنا الحسن بن عَرَفَةَ ، ثنا هُشَيْم ، عن الحجّاج بن أرطاة ، عنها ، بهذا . وعن الحسين بن إسماعيل ، عن زياد بن أيوب ، عن هُشَيْم ، نحوه . وعن الحسين ، عن أبي بكر بن صالح ، عن نُعَيْم بن حَمَّاد ، عن ابن المبارك ، عن سفيان ، عن عثمان السلمي ، عن عائشة ، بمعناه . وعن أبي بكر النيسابوري ، عن الحسن بن محمد ، عن أسباط . وعن أبي بكر ، عن محمد بن أحمد بن الجنيد ، عن عبدالله بن يزيد ؛ كلاهما عن أبي حنيفة ، عن عثمان بن راشد -هو السلمي- بمعناه .

٩١٨٥- أحمد ٢٨٢/١ . وقال الهيثمي في مجمع الزوائد ٧٧/٥ : رواه أحمد والبَزار والطبراني ، ورجال أحمد رجال الصحيح إلا أن ابن المنكدر قال : «حُدِّثتُ عن ابن عباس» ، وفي إسناد الطبراني يزيد بن أبي فاختة ولم أعرفه ، وبقية رجاله ثقات .

273 ★ لم أقف على ترجمة لها في كتب التراجم ، لكن ذكرها الحافظ في الإصابة ٦٢/١٣ في النساء في القسم الرابع من حرف العين ، فيمن ذكر في الصحابة وهماً ، فذكر اسمها فقط وترك ترجمتها غُفْلاً ، وقال الدارقطني عقب حديثها : ليس لعائشة بنت عجرد إلا هذا الحديث ، عائشة بنت عجرد لا تقوم بها حُجَّة .

٩١٨٦- قط ١١٥/١- ١١٦ .

274 ★ فَاطِمَةُ بنتُ الحسَيْن بن عَلِيّ بن أبي طالب ، عن ابن عباس .

٩١٨٧ ـ حديث : «لا تديموا النظر إلى المُجَذَّمين» .
خز حم

خز في التوكل : عن يونس بن عبدالأعلى ، عن ابن وهب . وعن يحيى بن حكيم ، ثنا أبو قتيبة . وعن سعد بن عبدالله ، ثنا عبدالله بن نافع ؛ ثلاثتهم عن ابن أبي الزناد . وعن محمد بن الوليد ، عن محمد بن جعفر . وعن علي بن خَشْرَم ، ثنا عيسى بن يونس . وعن محمد بن يحيى ، ثنا إبراهيم بن حمزة ، ثنا مغيرة -يعني ابن عبدالرحمن- ثلاثتهم عن عبدالله بن سعيد بن أبي هند ؛ كلاهما عن محمد ابن عبدالله بن عمرو بن عثمان ، عنها ، به . / قال : وروى عبدالله بن عامر الأسلمي -وأنا أبرأ من عهدته- عن محمد بن عبدالله بن عمرو بن عثمان ، قال : حدثتني أمي ، عن فاطمة بنت الحسين بن علي وعبدالله بن عباس ، به . وزاد : ومن كلَّمهم منكم فليكَلِّمْهُ وبينه وبينه ماد رمح . ثناه الحسين بن عيسى البسطامي ، ثنا أنس بن عياض ، عن عبدالله بن عامر الأسلمي ، قال : وقد أخطأ عبدالله بن عامر مع قلة إتقانه وسوء حفظه في هذا الإسناد في موضعين ، قال : حدثتني أمي عن فاطمة . وإنما هو : حدثتني أمي فاطمة وقال : عن الحسين بن علي وابن عباس وليس ذكر الحسين فيه بمحفوظ . وإنما هو : عن فاطمة بنت الحسين بن علي .

٣/١٢٣/ب

ورواه أحمد : عن وكيع وصفوان ، عن عبدالله بن سعيد بن أبي هند ، عن محمد ابن عبدالله بن عمرو بن عثمان ، عن أمه فاطمة ، به . وعن إسحاق بن عيسى ، عن عبدالرحمن بن أبي الزناد ، عن محمد من آل عمرو بن عثمان ، نحوه .

---

274 ★ فاطمة بنت الحسين بن علي بن أبي طالب الهاشمية المدنية ، زوج الحسن بن الحسن بن علي . ثقة ، من الطبقة الرابعة ، ماتت بعد المائة وقد أسنّت . انظر : (ثقات ابن حبان ٥/٣٠٠ ، والتقريب) .

٩١٨٧- أحمد ١/٢٣٣ و ٢٩٩ ، وكتاب «التوكل» لابن خزيمة غير متوفر .

ط لمالك ش للشافعي حم لأحمد عم لعبدالله بن أحمد مي للدارمي جا لابن الجارود

275 ★ أم عثمان بنت أبي سفيان ، عن ابن عباس .

٩١٨٨ ـ حديث : «ليس على النساء حلق ، إنما على النساء التقصير» .
قط

قط في الحج : ثنا عبدالله بن محمد بن عبدالعزيز إملاء ، ثنا إسحاق بن أبي إسرائيل ، ثنا هشام بن يوسف ، عن ابن جريج ، أخبرني عبدالحميد بن جبير ، عن صفية بنت شيبة ، أخبرتني أم عثمان ، بهذا . وعن ابن صاعد ، ثنا إبراهيم بن يوسف الصيرفي ، ثنا أبوبكر بن عياش ، عن ابن عطاء - يعني يعقوب - عن صفية ، به .

275 ★ أم عثمان بنت سفيان ، أو أبي سفيان والدة بني شيبة الأكابر ، ويقال لها أم ولد شيبة ، لها صحبة وحديث ، كانت من المبايعات . انظر : (الإصابة ٢٥٢/١٣ ، والتقريب) .

٩١٨٨- قط ٢٧١/٢ .

٤٣٦ ● مسند عبدالله بن عبدالأَسَد أبي سَلَمَةَ المَخْزُومِيّ

له حديث ذكرناه في الكنى(١) .

٤٣٦● عبدالله بن عبدالأَسَد بن هِلال بن عبدالله بن عَمْرو بن مَخْزُوم المَخْزُومي ، أبو سَلَمَةَ وزوج أم سلمة الأسبق ، أخو النبي ﷺ من الرضاعة وابن عمته بَرَّة بنت عبدالمطلب . كان من السابقين ، شهد بدراً ، ومات في حياة النبي ﷺ في سنة أربع بعد أُحُد ، فتزوّج النبيّ ﷺ بعده زوجته أم سلمة . انظر : (الإصابة ٦/١٤٠ ، والتقريب) .

(١) انظر : [٥/١٠٣/أ] .

٤٣٧● مسند عبد الله بن عبد الله بن أبي أُمَيَّةَ ويقال : عبد الله بن أبي أُمَيَّة المَخْزُومِيّ

حديثه في رابع المكيين[١] .

٩١٨٩ ـ حديث : أنه رأى رسول الله ﷺ يصلي في بيت أم سلمة زوج النبي ﷺ في ثوب واحد متوشحاً به ما عليه غيره . وفي لفظ ابن أبي الزناد[٢] : ومخالفاً بين طرفيه .

أحمد : ثنا يعقوب ، ثنا أبي ، عن ابن إسحاق ، حدثني هشام بن عروة ، عن أبيه ، عنه ، به . وعن حسين بن محمد ، عن ابن أبي الزناد ، عن أبيه ، عن عروة أنه قال : أخبرني عبدالله بن أبي أمية ، نحوه .

٤٣٧● عبدالله بن أبي أمية ، واسمه حُذَيْفَة ، وقيل : سَهْل بن المُغِيرَة بن عبدالله بن عمرو بن مخزوم المخزومي صِهْر النبي ﷺ وابن عمّته عاتكة ، وأخو أم سَلَمَة ، له صحبة ، كان شديداً على المسلمين ، ثم هداه الله للإسلام وهاجر قبل الفتح ، وشهد الفتح وحُنَيْناً واسْتُشهد بالطائف . انظر : (ثقات ابن حبان ٣٥/٥ ، والإصابة ١١/٦) .

(١) أي في مسند الإمام أحمد .

٩١٨٩- أحمد ٢٧/٤ .

(٢) ابن أبي الزِّنَاد هو عبدالرحمن بن عبدالله بن ذكوان ، أحد رواة هذا الحديث في الرواية الثانية عند أحمد ، وتأتي .

٤٣٨● مسند عبدالله بن عبدالرحمن ابن ثابت بن الصامت[١] المدني

وهو تابعي ، والحديث وَهَمٌ ، في سادس الكوفيين[٢]

٩١٩٠ ـ حديث : جاءنا النبي ﷺ فصلى بنا في مسجد بني عبدالأشهل فرأيته واضعاً يده في ثوبه إذا سجد .

أحمد : ثنا عبدالله بن محمد بن أبي شيبة -قال عبدالله : وسمعته أنا من ابن أبي شيبة- ثنا عبدالعزيز بن محمد الدَّرَاوَرْدِيّ ، عن إسماعيل بن أبي حبيبة ، عنه ، بهذا .

رواه ابن ماجه : عن أبي بكر بن أبي شيبة على الموافقة ، وهو وَهَمٌ ، إنّما هو عن عبدالله بن عبدالرحمن ، عن أبيه ، عن جده كما مَضَى[٣] .

٤٣٨● عبدالله بن عبدالرحمن بن ثَابت بن الصَّامِت الأنصاري المدني . مقبول ، من الطبقة الوسطى من التابعين وإنما ذكره الحافظ لأن الإمام أحمد أورد حديثه من رواية عبدالعزيز بن محمد الدَّرَاوَرْدِيّ عن إسماعيل بن أبي حبيبة عنه : «جاءنا النبي ﷺ فصلى بنا . . .» ولم يقل : عن أبيه عن جده ، وهو وهم ، قاله المِزّي في تهذيب الكمال ١٩٩/١٥ . ونبه عليه في التحفة ٢٨٢/٥ . انظر : (الجرح والتعديل ٩٣/٥ ، والتقريب) .

(١) «الصامت» جاء بدله في الأصل و (هـ) : «الضحاك» والتصويب من مصادر الترجمة .

(٢) من مسند أحمد ٣٣٤/٤ ، وقد ذكر الإمام أحمد الحديث ضمن مسند عبدالله بن أبي حبيبة ، وهو خامس الكوفيين .

٩١٩٠- أحمد ٣٣٤/٤- ٣٣٥ ، ابن ماجه ٣٢٨/١- ٣٢٩ .

(٣) انظر : (١٥/٣ ح٢٤٦٩) . وقد أورد ابن ماجه الحديث من الطريقين ، وطريق ابن أبي شيبة فقط هي التي وقع فيها الوهم ، وهي التي خرّجها أحمد عنه .

٤٣٩● مسند عبدالله بن عَتِيك الأنصاري السلمي

حديثه في رابع المكّيّين[١] .

٩١٩١ ـ حديث : «من خرج من بيته مهاجراً في سبيل الله ، فخر عن دابته فمات ، فقد وقع أجره على الله . . .» الحديث . كم حم

كم في الجهاد : ثنا أبو العباس محمد بن يعقوب ، ثنا أحمد بن عبدالجبار ، ثنا يونس بن بكير ، عن محمد بن إبراهيم التيمي ، عن محمد بن عبدالله بن عتيك -أخي بني[٢] سلمة- عن أبيه ، به . وقال : صحيح الإسناد .

قال أحمد : ثنا يزيد بن هارون ، أنا محمد بن إسحاق ، عن محمد بن إبراهيم ابن الحارث ، به .

٤٣٩● عبدالله بن عَتِيك بن قَيْس الأنصاري . صحابي ، شهد أُحُداً وما بعدها ، وهو الذي أمّره رسول الله ﷺ على النفر الذين قتلوا ابن أبي الحقيق . استشهد يوم اليمامة في خلافة أبي بكر . انظر : (الجرح والتعديل ١٢١/٥ ، والإصابة ١٥٤/٦) .

(١) لعل هذا في أصل المصنّف رحمه الله ، لكن في مطبوعة المسند لم يأت رابعاً ، وإنما في أواسط مسند المكيين .

٩١٩١- كم ٨٨/٢ ، أحمد ٣٦/٤ .

(٢) «أخي بني سلمة» تصحف في مطبوعة المستدرك إلى : «أخبرني سلمة» ، وقد جاء مصححاً في الأصل و (هـ) ، والصواب : أنه أخي بني سلمة كما في الأصل و(هـ) ، وكما جاء في نسبه في الإصابة ١٥٤/٦ ، والحديث عن محمد بن عبدالله بن عتيك ، عن أبيه وليس فيه ذكر سلمة .

٤٤٠● مسند عبدالله بن عُتْبَةَ بن مَسْعُود

٩١٩٢ ـ حديث : أذكر أنه أخذني وأنا خماسي أو سداسي ، فأجلسني في حجره ، ومسح رأسي ودعا لي ولذريتي بالبركة . كم

كم في المناقب : ثنا أبوجعفر البغدادي ، / ثنا يحيى بن عثمان بن صالح ، ثنا موسى بن عون ، عن عبدالله بن عون بن عبدالله بن عتبة بن مسعود ، حدثتني جدتي أم عبدالله بنت حمزة بن عبدالله بن عتبة ، سمعت أبي يقول : سألت أبي عبدالله بن عتبة : أي شيء تذكر من رسول الله ﷺ ؟ . . . فذكر ذلك . ٣/١٢٤أ

٤٤٠● عبدالله بن عُتْبَة بن مسعود الهذلي ابن أخي عبدالله بن مسعود . ولد في عهد النبي ﷺ وكان على قضاء الكوفة ، وثّقه العجلي وجماعة ، وهو من كبار التابعين من الطبقة الثانية . مات بعد السبعين . انظر : (ثقات العجلي ٤٦/٢ ، والتقريب) .

٩١٩٢- كم ٢٥٨/٣- ٢٥٩ .

٤٤١● مسند الصديق عبدالله بن عثمان ابن عامر أبي بكر بن أبي قحافة رضي الله عنه

٩١٩٣ ـ حديث : أن رسول الله ﷺ سئل عن ماء البحر؟ فقال : «هو الطهور قط حم **ماؤه، الحلال ميتته» .**

قط في الطهارة : ثنا الحسين بن إسماعيل ومحمد بن مخلد ، قالا : ثنا عمر بن شبة أبو زيد ، ثنا محمد بن يحيى بن علي بن عبدالحميد ، حدثني عبدالعزيز بن أبي ثابت بن عبدالعزيز بن عمر بن عبدالرحمن بن عوف ، عن إسحاق بن حازم الزيات مولى نوفل ، عن وهب بن كيسان ، عن جابر بن عبدالله ، عنه ، به . وعن الحسين بن إسماعيل ، عن حفص بن عمرو ، عن يحيى بن سعيد . ح وعن سلم ابن جنادة ومحمد بن عثمان بن كرامة ؛ جميعاً عن ابن نمير ؛ جميعاً عن عبيدالله ابن عمر ، قال : أخبرني عمرو بن دينار ، عن أبي الطفيل عامر بن واثلة : أن أبا بكر سئل عن ماء البحر؟ . . . فذكره موقوفاً .

رواه أحمد بن حنبل : عن أبي القاسم بن أبي الزناد ، عن إسحاق بن أبي حازم(١) ، عن أبي [مقسم](٢) عبيدالله بن مقسم ، عن جابر ، عن النبي ﷺ ، وقد

٤٤١● عبدالله بن عثمان بن عامر التيمي ، أبو بكر بن أبي قُحافة ، الصِّدّيق الأكبر ، خليفة رسول الله ﷺ . مات سنة ثلاث عشرة . انظر : (فضائل الصحابة للنسائي : ٥١ ، والتقريب) .

٩١٩٣- قط ١/٣٤ ، ٣٥ ، أحمد ٣/٣٧٣ .

(١) «إسحاق بن أبي حازم» ، كذا في الأصل و (هـ) ، وجاء في المسند : «إسحاق بن حازم» وكلاهما مذكور في اسمه عن الأئمة . انظر : (التقريب) .

(٢) «مقسم» ساقط من الأصل و (هـ) ، وأثبتناه من المسند ، والصواب إثباته كما في مصادر ترجمته . انظر : (تهذيب الكمال ١٩/١٦٣) .

مضى[١] .

٩١٩٤ ـ حديث : «لا يقبل الله صدقة من غلول ، ولا صلاة بغير طهور ، وابدأ بمن تعول» . عه

عه في الطهارة : ثنا أحمد بن الهيثم بسر من رأى ، ثنا عبدالله بن عمرو الواقعي[٢] ، ثنا زهير بن معاوية ، عن جابر ، عن الشعبي ، عن مسروق ، عن عائشة ، عنه ، بهذا .

٩١٩٥ ـ حديث : جاء رجل قد توضأ وبقي على ظهر قدمه مثل ظفر بإبهامه لم يمسه الماء ، فقال له النبي ﷺ : «ارجع فأتم وضوءك ففعل» . قط

قط في الطهارة : ثنا الحسين بن إسماعيل ، ثنا الفضل بن سهل ، ثنا الحارث بن بهرام ، ثنا المغيرة بن صقلاب ، عن الوازع بن نافع ، عن سالم ، عن ابن عمر ، عن أبي بكر وعمر ، به . وعن الحسين ، عن عبدالكريم بن الهيثم ، عن مصعب بن سعيد . وعن أبي محمد بن صاعد ، عن أبي فروة يزيد بن سنان ؛ كلاهما عن المغيرة ابن صقلاب ، عن الوازع ، عن سالم ، عن ابن عمر ، عن عمر ، عن أبي بكر ، به . كذا قال . . . وهو المحفوظ وقال : الوازع بن نافع ضعيف .

قلت : ورواه **ابن أبي حاتم في « العلل »**[٣] : عن محمد بن عوف ، عن أبي

---

(١) انظر : (٣/٢٣٢ ح٢٩٠٥) .

٩١٩٤- عه ١/٢٣٦- ٢٣٧ ، وهذا الحديث من زيادات أبي عوانة على ما أخرجه مسلم ، وقد صرح بذلك عقب الحديث .

(٢) «الواقِعي» بالعين المهملة ، جاء في الأصل و هـ : «الواقفي» بالفاء ، وهو تصحيف ، والصواب ما أثبتناه كما في مطبوعة أبي عوانة . وانظر : (المشتبه للذهبي : ٦٥٧) .

٩١٩٥- قط ١/١٠٩ . وانظر الحديث الآتي برقم (٩٣٠٢) .

(٣) علل الحديث لابن أبي حاتم ١/٦٧ .

خيثمة مصعب بن سعيد به . وقال : قال أبي : هذا حديث باطل بهذا الإسناد ، والوازع ضعيف .

٩١٩٦ ـ حديث : أن أبابكر كان يصبغ .
ط

مالك في الجامع : عن يحيى بن سعيد ، أخبرني محمد بن إبراهيم التيمي ، عن أبي سلمة بن عبدالرحمن ، أن عبدالرحمن بن الأسود بن عبديغوث أخبرهم ، عن عائشة ، بهذا . وفيه قصة لعبدالرحمن(١) .

٩١٩٧ ـ حديث : رأيت أبابكر أكل لحماً ، ثم صلى ولم يتوضأ .
ط

مالك في الطهارة : عن أبي نعيم وهب بن كيسان ، أنه سمع جابر بن عبدالله بهذا .

ورواه ابن أبي حاتم في «العلل»(٢) : عن محمد بن عوف ، عن موسى بن أيوب النصيبي ، عن يوسف بن شعيب الخولاني ، عن الأوزاعي ، عن حسان بن عطية ، عن جابر ، عن أبي بكر ، مرفوعاً . وقال : سمعت محمد بن عوف يقول : هذا خطأ ، والناس يروونه عن عطاء ، عن جابر ، عن أبي بكر ، موقوفاً(٣) .

٩١٩٨ ـ حديث أنس : صلى بنا أبو بكر صلاة الصبح فقرأ بسورة آل عمران
طح

٩١٩٦- مالك ٢/٩٤٩- ٩٥٠ .

(١) عن أبي سلمة بن عبدالرحمن : «أن عبدالرحمن بن الأسْوَد بن عبد يغوث -قال وكان جليساً لهم وكان أبيض اللحية والرأس -قال فغدا عليهم ذات يوم وقد حَمَّرَهُمَا ، قال : فقال له القوم : هذا أحسن ، فقال : إن أمي عائشة زوج النبي ﷺ أرسلت إليَّ البارحة جاريتها نُخَيْلَةَ فأقسمت عليَّ لأصبغن ، وأخبرتني أن أبا بكر . . . فذكره .

٩١٩٧- مالك ١/٢٧ .

(٢) علل الحديث لابن أبي حاتم ١/٦٦- ٦٧ .

(٣) من قوله : (وقال سمعت محمد بن عوف يقول . . .) إلى هنا مكرر في (هـ) .

٩١٩٨- طح ١/١٨١ ، ١٨٢ .

فقالوا : قد كادت الشمس تطلع ، فقال : لو طلعت لم تجدنا غافلين .

طح في الصلاة : ثنا سليمان بن شعيب ، ثنا عبدالرحمن بن زياد ، ثنا شعبة ، عن قتادة ، عنه ، بهذا . وعن ابن أبي داود ، ثنا سعيد بن أبي مريم ، أنا ابن لَهِيعَةَ ، ثنا عبيدالله بن المغيرة ، عن عبدالله بن الحارِث بن جَزْء الزُّبَيْدِي . . . فذكره ، نحوه . وفيه : فلما انصرف قال له عمر . . . .

٣/١٢٤/ب **٩١٩٩ ـ / حديث : لا يقطع الصلاة شيء . موقوف .** مي

في ترجمة : إبراهيم بن يزيد ، عن سالم ، عن ابن عمر .

٩٢٠٠ ـ حديث : أن رجلاً أتى أبابكر فقال : رأيت في المنام كأني أبول دماً ، قال : تأتي امرأتك وهي حائض؟ قال : نعم ، قال اتق الله ولا تعد . مي

مي في الطهارة : ثنا سُليمان بن حَرْب ، ثنا حمّاد بن زَيْد ، عن أيّوب ، عن أبي قِلابة ، بهذا . هذا مُنْقَطع(١) ، ورجاله ثقات .

٩٢٠١ ـ حديث : عن عبدالله بن سيدان السلمي(٢) قال : شهدت الجمعة مع أبي بكر فكانت صلاته وخطبته قبل نصف النهار ، ثم شهدتها مع عمر فكانت صلاته وخطبته إلى أن أقول : انتصف النهار ، ثم شهدتها مع عثمان فكانت صلاته وخطبته إلى أن أقول زال النهار ، فما رأيت أحداً عاب ولا أنكره . أبونعيم قط

٩١٩٩- انظر الحديث الآتي برقم (٩٤٨٣) .

٩٢٠٠- مي ٢٠٢/١ .

(١) إسناده متصل حتى أبي قِلابَةَ ، والانقطاع فيه بين أبي قِلابَة وأبي بكر الصديق إذ لم تُذكر له رواية عنه ، وقد اشتهر عنه أنه ثقة كثير الإرسال . انظر : (تهذيب الكمال ٥٤٢/١٤-٥٤٧) .

٩٢٠١- قط ١٧/٢ .

(٢) هو عبدالله بن سِيْدَان السلمي ، ذكره ابن شاهين في الصحابة وقال : ذكروا أنه رأى النبي ﷺ . (أسد الغابة ٢٧٣/٣) .

رواه أبو نعيم الكوفي في كتاب الصلاة: عن جعفر بن بُرْقَان، عن ثابت بن الحَجَّاج الكِلابِيّ، عنه، به. وعبدالله بن سِيْدان قد ذكروه في الصحابة على قاعدتهم، ولا صحبة له إلا أنه مخضرم. وقال البخاري[1]: لا يتابع على حديثه.

قط في الجمعة: ثنا يزيد[2] بن الحسن بن يزيد البزاز -أبو الطَّيِّب- ثنا محمد بن إسماعيل الحَسَّاني، ثنا وَكِيع، ثنا جَعْفَر بن بُرْقَان، به.

٩٢٠٢ - حديث: أنه قال لرسول الله ﷺ: علمني دعاء أدعو به في صلاتي... الحديث.
خز عه حب حم

خز في الصلاة: عن محمد بن عبدالله بن عبدالحكم، عن أبيه وشعيب بن الليث؛ كلاهما عن الليث. وعن يونس بن عبدالأعلى، عن ابن وهب، عن عمرو ابن الحارث وابن لَهِيعَةَ؛ ثلاثتهم عن يزيد بن أبي حبيب، عن أبي الخير، عن عبدالله بن عمرو بن العاص، عن أبي بكر، به. وفي رواية ابن وهب: أنَّ أبا بكر، فيكون من مسند: عبدالله بن عمرو.

عه في الدعوات: عن الربيع، عن شعيب، به. (وعن يونس بن عبدالأعلى[3]، عن ابن وهب. وعن الصغاني، عن يونس بن محمد؛ كلاهما عن الليث، به)[4].

---

(١) التاريخ الكبير ١١٠/٥.

(٢) «يزيد» تصحف في الأصل و (هـ) إلى: «زيد» والتصويب من مطبوعة الدارقطني، وهو يزيد بن الحسن بن يزيد أبوالطيب البزاز يعرف بابن المسلمة، من شيوخ الدار قطني، ترجم له الخطيب في تاريخ بغداد ٣٤٩/١٤.

٩٢٠٢- خز ٢٩/٢، عه [٢٦٩/٥/ب] نسخة كوبريلي، حب (الإحسان) ٢١٥/٣، أحمد ٧/١، ٣-٤، ٤.

(٣) «عبد الأعلى» تصحف في الأصل إلى «عبد ربّه» والتصويب من مخطوطة أبي عوانة، وانظر ترجمته في: (السير ٣٤٨/١٢).

(٤) ما بين الهلالين ليس في (هـ).

وعن يونس بن عبدالأعلى، عن ابن وهب، عن عمرو بن الحارث ورجل سماه -يعني ابن لَهِيعَةَ- به.

حب فيه: ثنا الفضل بن الحباب، ثنا أبو الوليد الطيالسي، ثنا ليث بن سعد، به.

رواه أحمد: عن حجَّاج وهاشِم، كلاهما عن الليث، به. وعن حسن الأشيب، عن ابن لَهِيعَةَ، كأنه عن يزيد، نحوه. قال: وقال «كبيراً» -يعني بالموحدة- وحديث أبي هريرة ذكره هنا، وليس فيه ذكر أبي هريرة، فكتبناه في ترجمة عمرو ابن عاصم، عن أبي هريرة(١).

٩٢٠٣ ـ حديث: سمعت أبا بكر وعمر وعثمان وعلياً يقولون: قنت رسول الله ﷺ في آخر الوتر، وكانوا يفعلون ذلك.
قط

قط في الصلاة: ثنا عبد الصمد بن علي، ثنا عبد الله بن غَنَّام، ثنا عُقْبَةُ بن مُكْرَم، ثنا يونس بن بُكَيْر، ثنا عمرو بن شمر، عن سَلام، عن سُوَيْد بن غَفَلَةَ، عنه، بذلك.

٩٢٠٤ ـ حديث: أن أبابكر وعمر قنتا في صلاة الصبح بعد الركوع.
قط

قط في الصلاة: ثنا سعيد بن محمد بن أحمد الحَنَّاط، ثنا إسحاق بن أبي إسرائيل، ثنا حَمَّاد بن زَيْد، ثنا العَوَّام -رجل من بني مازن- عن أبي عثمان، بهذا.

٩٢٠٥ ـ حديث: قال أبو بكر لعمر: انطلق بنا نزور أم أيمن كما كان رسول الله ﷺ يزورها... الحديث. وفيه قولها: أبكي أن الوحي قد انقطع من
عه

(١) انظر [٥/٢٣٣/أ].

٩٢٠٣- قط ٢/٣٢.

٩٢٠٤- قط ١/٣٣.

٩٢٠٥- عه [٥/٦٤/أ/ب- ١٦٥/أ] نسخة كوبريلي.

السماء .

عه في المناقب : ثنا إسحاق بن سَيَّار ويعقوب بن سفيان ، قالا : ثنا عمرو بن عاصم ، ثنا سليمان بن المغيرة ، عن ثابت ، عن أنس ، به .

٩٢٠٦ ـ حديث : «من نبت لحمه من سحت فالنار أولى به» .
كم

كم في الأطعمة : ثنا أبو عمرو بن السماك ، ثنا جعفر بن محمد بن شاكر ، ثنا قُرَّة بن حبيب ، ثنا عبدالواحد بن زيد ، عن أسلم الكوفي ، عن مُرَّة الطَّيِّب ، عنه ، بهذا .

٩٢٠٧ ـ حديث : ثم قام أبوبكر فخطب الناس واعتذر إليهم وقال : والله ما كنت حريصاً على الإمارة يوماً ولا ليلة قط . . . الحديث .
كم

كم في المعرفة : ثنا محمد بن صالح بن هانئ ، ثنا الفضل بن محمد البيهقي ، ثنا إبراهيم بن المنذر ، ثنا محمد بن فليح ، عن موسى بن عقبة ، عن سعد بن إبراهيم ، حدثني إبراهيم بن عبدالرحمن بن عوف : أنَّ عبدالرحمن بن عوف كان مع عمر بن الخطاب ، وأن محمد بن مسلمة كسر سيف الزبير ، ثم قام أبو بكر فخطب الناس واعتذر إليهم . . . فذكره . وفيه : ثم قال علي والزبير : والله ما غضبنا إلا أنا قد أخرنا عن المشاورة ، وإنا نرى أبا بكر أحق الناس بها بعد رسول الله ﷺ ، لقد أمره رسول الله ﷺ بالصلاة وهو حي .

٩٢٠٨ ـ / حديث : أنه صلى مع أبي بكر في خلافته سبعة أشهر . . . الحديث . موقوف . ٣/١٢٥أ
طح

طح في الصلاة : ثنا ابن أبي داود ، ثنا خَطَّاب بن عثمان ، ثنا محمد بن

٩٢٠٦- كم ٤/١٢٧ .

٩٢٠٧- كم ٣/٦٦ .

٩٢٠٨- طح ١/٣٨٣ .

خز لابن خزيمة عه لأبي عوانة طح للطحاوي حب لابن حبان قط للدارقطني كم للحاكم

حِمْيَر[١] ، ثنا ثابت بن العجلان ، ثنا سليم بن عامر ، به .

٩٢٠٩ ـ حديث : أن أبا بكر كان يفعل ذلك ، أي يضم إلى وتره أخرى إذا استيقظ . طح

طح في الصلاة : ثنا أبوبكرة ، ثنا أبو عامر ، ثنا ابن أبي ذئب ، عن عمران بن بشر ، عن أبيه ، عن سعيد بن المُسَيّب به .

٩٢١٠ ـ حديث : لما نزلت : ﴿ إِنَّ ٱلَّذِينَ يَغُضُّونَ أَصْوَٰتَهُمْ عِندَ رَسُولِ ٱللَّهِ . . . . ﴾[٢] قال أبوبكر : فآليت على نفسي أن لا أكلم رسول الله ﷺ إلا كأخي السرار . كم البزار

كم في المعرفة : ثنا أبوبكر الطلحي ، ثنا محمد بن عثمان بن أبي شَيْبَةَ ، ثنا مِنْجَابُ بن الحَارِث ، ثنا حُصَيْن بن عمر ، ثنا مخارق ، عن طارق ، عنه ، به .

رواه البَزَّار[٣] : عن الفضل بن سهل ، ثنا إسحاق بن منصور ، عن حصين بن عمرو ، وأشار إلى تَفَرُّدِه به ، وأنه ضعيف .

٩٢١١ ـ حديث : أن أبا بكر نفذ وصية ثابت بن قيس بن شماس .

---

(١) «حِمْيَر» تصحف في الأصل و (هـ) إلى : «حزم» والصواب ما أثبتناه ، كما في مطبوعة الطحاوي ، وكذا أثبته المِزّي ضمن شيوخ خطاب بن عثمان . انظر : (تهذيب الكمال ٢٦٨/٨) ، وهو محمد بن حِمْيَر بن أُنَيْس السُّليحي الحمصي . انظر : (التقريب ، ومغاني الأخيار : ٩٨) ، وليس في رجال الطحاوي من اسمه محمد بن حزم .

٩٢٠٩- طح ٣٤٠/١ .

٩٢١٠- كم ٧٤/٣ .

(٢) الآية (٣) من سورة الحجرات .

(٣) مسند البزار (البحر الزّخّار ، بتحقيق محفوظ الرحمن ١٢٧/١ ، الحديث ٥٦) وقال عقب الحديث : وهذا الحديث لا نعلم رواه عن النبي ﷺ متصلاً إلا عن أبي بكر رحمه الله ، وحصين ابن عمر قد حدّث بأحاديث لم يُتابَع عليها ، وأما مَن فوق حصين فمخارق ، مشهور ، ومَن فوقه فيُسْتَغْنَى عن صفتهم لجلالتهم .

٩٢١١- انظر : (٢٠/٣ ح٢٤٧٦) .

في مسند : ثابت .

٩٢١٢ - حديث : في بيعة أبي بكر .

في ترجمة : أبي سعيد ، عن زيد بن ثابت . ويأتي في ترجمته عن عمر .

٩٢١٣ - كم حديث : أن أبا بكر لما جهز الجيوش إلى الشام شيعهم ماشياً . . . الحديث .

كم في المعرفة : ثنا أبوالعباس محمد بن يعقوب ، ثنا بَحْرٌ(١) بن نَصْر ، ثنا ابن وَهْب ، أخبرني يونس ، عن ابن شهاب ، عن سعيد بن المُسَيَّب ، به . وقال : صحيح على شرطهما .

قلت : إلا أن فيه انقطاعاً(٢) .

٩٢١٤ - كم حديث : جاء الأقرع بن حابس وعيينة بن حصن إلى أبي بكر ، فقالا : يا خليفة رسول الله . . . مختصر .

كم في المعرفة : ثنا أبوالوليد حسان(٣) ، ثنا الحسن بن سفيان ، ثنا أبو بكر بن أبي

٩٢١٢- انظر : (٤/٦٥٩ ح٤٨٥٧ ، ١٠/ح١٢٧٤٥) .

٩٢١٣- كم ٣/٧٩- ٨٠ .

(١) «بحر» تصحف في مطبوعة المستدرك إلى «بهز» ، وجاء صحيحاً في الأصل و (هـ) ، وهو بحر بن نصر بن سابق الخولاني شيخ أبي العباس محمد بن يعقوب الأصم شيخ الحاكم . انظر ترجمته في : (سير أعلام النبلاء ١٥/٤٥٣) ولا يوجد في كتب التراجم «بهز بن نصر» ، وقد كثر في المستدرك رواية أبي العباس محمد بن يعقوب ، عن بحر بن نصر ، عن عبدالله بن وهب . انظر مثلاً ٢/١٥٩ .

(٢) الانقطاع فيه بين ابن المسّيب وأبي بكر ، فقد وُلِدَ ابنُ المسيّب بعد وفاة أبي بكر بسنتين ، وقيل بأربع ، في خلافة عمر . انظر : (تهذيب الكمال ١١/٦٦ ، ٦٧) .

٩٢١٤- كم ٣/٨٠ .

(٣) «أبوالوليد حسّان» تصحف في مطبوعة المستدرك إلى : «الوليد بن حسان بن محمد =

شيبة ، ثنا المحاربي ، عن الحجاج بن دينار ، عن ابن سيرين ، عن عبيدة ، به .

٩٢١٥ ـ حديث : طفنا بغرفة أبي بكر حين أصابه وجعه الذي قبض فيه ، فاطلع علينا اطلاعة فقال : أليس ترضون بما أصنع؟ قلنا بلى . . . الحديث . كم

كم في المعرفة : ثنا علي بن حمشاذ ، ثنا عمر بن حفص ، ثنا عاصم بن علي ، ثنا سليمان بن المغيرة ، عن ثابت ، عن أنس ، به .

٩٢١٦ ـ حديث : التشهد في الصلاة . طح

طح في الصلاة : ثنا حسين بن نصر ، ثنا أبونعيم ، ثنا سفيان ، عن زيد العمي ، عن أبي الصديق الناجي ، عن ابن عمر قال : كان أبوبكر يعلمنا التشهد على المنبر كما تعلمون الصبيان في الكتاب . . . فذكره موقوفاً .

٩٢١٧ ـ حديث : أن عمر دخل على أبي بكر وهو يجبذ(١) لسانه ، فقال له عمر : مه غفر الله لك؟ ، فقال أبوبكر : إن هذا أوردني الموارد . مالك البزار

مالك في الجامع : عن زيد بن أسلم ، عن أبيه ، بهذا .

قال البزار : هذا الحديث رواه عبدالصمد ، عن عبدالعزيز الدَّرَاوَرْدِيّ ، عن زيد ،

= الفقيه» وجاء صحيحاً في الأصل و(هـ) ، وهو أبو الوليد حسان بن محمد بن أحمد ، شيخ الحاكم ، سمع من الحسن بن سفيان . انظر ترجمته في : (السير ٤٩٢/١٥) ، وتكثر رواية الحاكم عنه في «المستدرك» . انظر مثلاً ٣١٠/٢ .

٩٢١٥- كم ٧٩/٣ .

٩٢١٦- طح ٢٦٤/١ .

٩٢١٧- مالك ٩٨٨/٢ . وانظر الحديث (٩٣٣٠) . مسند البزار (البحر الزخار ١٦١/١- ١٦٣ ، الحديث ٨٤) ، والحديث أخرجه الدارقطني في العلل ١٥٨/١ ، المسألة . وبيّن طرقه الصحيحة والمعلولة ، فانظره فيها .

(١) (يَجْبِذُ) : الجَبْذُ لغة في الجَذْبِ ، وقيل : هو مقلوب . (النهاية ٢٣٥/١) .

عن أبيه : أن عمر دخل على أبي بكر . . . فذكره ، وهذا مُنْكَر .

٩٢١٨ ـ حديث : كنا مع أبي بكر الصديق فبكى ، فقلنا : يا خليفة رسول الله ما هذا البكاء؟ . . . الحديث . كم

كم في المعرفة : أنا بكر بن محمد الصَّيْرَفي ، ثنا أبو قلابة ، ثنا عبدالصمد بن عبدالوارث ، ثنا عبدالواحد بن زيد(١) ، ثنا أَسْلَم الكوفي ، عن مُرَّة الطَّيِّب ، عن زيد ابن أرقم ، به . وفي الرقاق : أنا أبومحمد المزني ، ثنا عبدالله بن محمد بن ناجية ، ثنا عبدالله بن عمر القواريري ، ثنا عبدالصمد ، به .

٩٢١٩ ـ حديث : «ما طلعت الشمس على رجل خير من عمر» . وفي الحديث قصة لأبي بكر مع عمر . كم

كم في المناقب : أخبرني محمد بن عبدالله الجوهري ، ثنا محمد بن إسحاق ، ثنا بشر بن معاذ ، ثنا عبدالله بن داود الواسطي ، ثنا عبدالرحمن بن أخي محمد بن المنكدر ، عن عمّه ، عن جابر بن عبدالله ، قال : كان عمر . . . فذكر القصّة والحديث(٢) .

٩٢١٨- كم ٣/٨٠ ، ٤/٣٠٩ .

(١) «زيد» تصحف في مطبوعة الحاكم ، في كتاب معرفة الصحابة ٤/٣٠٩ إلى «زياد» خطأ ، وقد ذكره ابن حبان في المجروحين ٢/١٥٤ فقال : عبدالوَاحِد بن زَيْد البَصْري العابِد ، كان ممّن يغلب عليه العبادة حتى غفل عن الإتقان . . . وهو الذي يروي عن أَسْلَم . انظر : (السير ٧/١٧٨) ، أما عبدالواحد بن زياد فبعيد الطبقة . انظر : (السير ٩/٧) .

٩٢١٩- كم ٣/٩٠ . مسند البزار (البحر الزخّار) ١/١٥٩ الحديث (٨١) .

(٢) وأولها : «قال عمر بن الخطاب ذات يوم لأبي بكر الصدّيق رضي الله عنهما : يا خير الناس بعد رسول الله ﷺ فقال أبو بكر : أما إنك إن قلت ذاكَ فلقد سمعتُ رسولَ الله ﷺ يقول : ما طلعت . . .» وذكر الحديث .

قلت : رواه البزار(١) : عن محمد بن المثنى ، عن عبدالله بن داود الواسطي ، قال محمد : وكان صاحب سُنَّة . . . فذكره وقال : لا نعلمه يُرْوَى إلا مِنْ هذا الوجه ، ولا نعلمه حَدَّثَ عن ابن أخي محمد بن المنكدر سوى عبدالله بن داود .

٣/١٢٥/ب **٩٢٢٠ ـ / حديث : جئت بأبي قحافة إلى رسول الله ﷺ ، فقال : «هلا تركت الشيخ حتى آتيه» ، فقلت : بل هو أحق أن يأتيك . . . الحديث .**
كم البزار

كم في المناقب : ثنا أبوالعباس ، ثنا محمد بن إسحاق الصغاني ، ثنا حسين بن محمد ، ثنا عبدالله بن عبدالملك الفهري ، ثنا القاسم بن محمد ، عن أبيه ، عن أبي بكر ، بهذا . وقال : صحيح الإسناد .

قلت : بل منقطع رواه البّزار : عن إبراهيم بن سعيد ، عن حسين ، وقال : لا أحسب عبدالله بن عبدالملك سمع من القاسم ، ولا نعلمه يُرْوَى عن أبي بكر إلا من هذا الوجه .

٩٢٢١ ـ حديث : كان أبوبكر لا يلتفت في صلاته .
البزار

رواه البَزَّار : ثنا محمد بن المثنى ، ثنا عمر بن علي ، عن أبي حازم ، عن سهل ابن سعد ، بهذا .

---

(١) والحديث أخرجه الترمذي في سننه ٣١٥/٤ في مناقب عمر عن محمد بن المثنى وقال : «هذا حديث غريب لا نعرفه إلا من هذا الوجه ، وليس إسناده بذاك» ، وأخرجه العقيلي في الضعفاء ٤/٣ من طريق داود بن مهران عن عبدالله وقال : «لا يُتابَع عليه ولا يُعرَف إلا به» ، وتعقّب الذهبي الحديث عند الحاكم في «تلخيص المستدرك» فقال : «عبدالله ضَعفوه ، وعبدالرحمن مُتكلَّم فيه ، والحديث شبه موضوع» .

٩٢٢٠- كم ٢٤٤/٣ . مسند البزار (البحر الزخار) ١ :١٥٦- ١٥٧ ، الحديث (٧٩) .

٩٢٢١- مسند البزار (البحر الزخار) ٩١/١ ، الحديث (٣٣) .

٩٢٢٢ ـ حديث : ما أحد أحق بالعمل من عمال رسول الله ﷺ .
كم

كم في المناقب : حدثني أبو الحسين بن يعقوب ، ثنا محمد بن إسحاق بن إبراهيم ، ثنا سَلْم بن جُنَادة ، ثنا إبراهيم بن يوسف بن معمر بن حمزة بن عمر بن سعد بن أبي وقاص ، حدثني خالد بن سعيد بن عمرو بن سعيد بن العاص ، حدثني أبي : أن أعمامه خالداً وأباناً وعمرو بن سعيد بن العاص رجعوا عن أعمالهم حين بلغهم وفاة رسول الله ﷺ فقال أبوبكر ذلك ، فقالوا : لا نعمل لأحد ، فخرجوا إلى الشام فقتلوا عن آخرهم .

٩٢٢٣ ـ حديث : قال أبوبكر لأبي عبيدة حين وجهه إلى الشام : إنك تعلم كرامتك عليَّ . . . الحديث .
كم

كم في المناقب : أنا علي بن المؤمل ، ثنا أبي ، ثنا عمرو بن محمد العثماني ، ثنا عمرو بن خالد ، حدثني محمد بن يوسف بن ثابت ، عن سهل بن سعد ، به .

٩٢٢٤ ـ حديث : «أبوعبيدة أمين هذه الأمة» .

في مسند : أبي عبيدة .

٩٢٢٥ ـ حديث : قدم معاذ من اليمن برقيق .

في ترجمة : أبي وائل ، عن ابن مسعود .

٩٢٢٦ ـ حديث : تغيظ أبو بكر على رجل ، فقلت : من هو يا خليفة رسول الله؟ . . . الحديث .
كم

٩٢٢٢- كم ٣/٢٤٩ .
٩٢٢٣- كم ٣/٢٦٦ .
٩٢٢٤- انظر : (٦/٤٠١ ، ح٦٧٠٦) .
٩٢٢٥- انظر : (١٠/ح١٢٦٨٩) .
٩٢٢٦- كم ٤/٣٥٤ ، ٣٥٥ .

كم في الحدود : ثنا أبو العباس محمد بن يعقوب ، ثنا أحمد بن عبدالجبار ، ثنا أبومعاوية ، ثنا الأعمش ، عن عمرو بن مرة ، عن سالم بن أبي الجعد ، عن أبي برزة ، به . وعن محمد بن الحسن النصرابادي ، ثنا يحيى بن محمد الحنائي ، ثنا عبيدالله ابن معاذ ، ثنا أبي ، ثنا شعبة ، عن توبة العنبري ، سمعت أبا السوار عبدالله بن قدامة القاضي ، يحدث عن أبي برزة ، نحوه .

٩٢٢٧ ـ حديث : كان أبوبكر يسلم عن يمينه وعن يساره ، ثم ينفتل ساعته كأنه على الرضف . طح

طح[1] في الصلاة : ثنا حسين بن نصر وعلي بن شيبة ، قالا : ثنا أبو نعيم ، ثنا سفيان . وعن أبي بكرة ، ثنا أبوداود ووهب ، قالا : ثنا شعبة وهشام . وعن أبي بكرة ، ثنا أبو عامر ، ثنا هشام ؛ ثلاثتهم عن حماد ، عن أبي الضحى ، عن مسروق ، بهذا .

٩٢٢٨ ـ حديث : أنس بن مالك : بعثني أبوبكر الصديق إلى البحرين وكتب لي هذا الكتاب : بسم الله الرحمن الرحيم هذه فريضة الصدقة التي فرض رسول الله ﷺ على المسلمين التي أمر الله بها رسوله . . . الحديث بطوله . جا خز طح حب قط كم حم

جا في الزكاة : ثنا محمدُ بن يَحْيَى ، ثنا محمد بن عبدالله بن المُثَنَّى بن عبدالله ابن أنس بن مالك ، حدثني أبي ، عن ثُمَامَةَ بن عبدالله بن أَنَس ، أنه سمع أنس ابن مالك ، به .

خز فيه : عن محمد بن يَحْيَى ومحمد بن بَشَّار بُنْدَار وأبي موسى محمد بن المُثَنَّى ويوسف بن مُوسَى ؛ كلهم عن محمد بن عبدالله بن المُثَنَّى ، بطوله . ليس في سماعنا .

٩٢٢٧- طح ١/٢٧٠ .

(١) تصحفت في (هـ) إلى (كم) والحديث ليس في المستدرك ، والصواب ما أثبتناه .

٩٢٢٨- جا : ١٢٥ ، خز ٤/١٤ ، طح ٤/٣٧٤ ، حب (الإحسان) ٥/١١١ ، قط ٢/١١٣ ، ١١٤ ، كم ١/٣٩٠ ، ٣٩٢ ، أحمد ١/١١ .

طح في الزيادات : ثنا ابن مرزوق ، ثنا الأنصاري ، به . وعن أبي بكرة ، ثنا أبو عمر الضرير ، ثنا حماد ، أرسلني ثابت إلى ثمامة فدفع إلي الكتاب ، فإذا فيه . . . فذكره .

حب في الحادي والعشرين من الأول : أنا إسحاق بن إبراهيم بِبُسْت وعمر بن محمد بن بُجَيْر ؛ قالا : ثنا محمد بن بَشَّار ومحمد بن المُثَنّى ، به .

٣/١٢٦أ / قط في الزكاة : ثنا أبوبكر النيسابوري ، ثنا إبراهيم بن مرزوق في آخَرِينَ ، ثنا الحُسَين بن إسماعيل ، ثنا يوسف بن موسى القَطَّان والفَضْل بن سَهْل ؛ قالوا : ثنا الأنصاري ، به . وثنا دَعْلَجُ بن أحمد ، ثنا عبدالله بن شِيرَوَيْه ، ثنا إسحاق بن راهَوَيْه ، ثنا النضر بن شُمَيْل ، ثنا حَمّاد بن سلمة قال : أخذنا هذا الكتاب من ثُمَامَةَ ابن عبدالله . . . فذكر نحوه ، وقال : كلُّهم ثقات .

كم فيه : أنا أبو النضر الفقيه ، ثنا عثمان بن سعيد الدَّارِمِيُّ . (ح) وثنا علي بن حَمْشَاذ ، ثنا إبراهيم بن إسحاق الحَرْبِيّ وهشام بن علي ؛ قالوا : ثنا موسى بن إسماعيل ، ثنا حَمّاد بن سَلَمَةَ ، به . وعن محمد بن يعقوب الحافظ ، ثنا أحمد بن سلمة وإبراهيم بن أبي طالب ؛ قالا : ثنا إسحاق بن إبراهيم ، به . وقال : أخرجه البخاري[1] عن الأنصاري ، وحديث حَمَّاد أَتَمُّ وأَشْفَى .

قال أحمد : ثنا أبو كامل ، ثنا حَمّاد . وقال : أَخَذْتُ هذا الكتاب مِنْ ثمامة . . .

(١) أخرجه البخاري مفرّقاً في عشرة مواضع من صحيحه : ستّة منها في كتاب الزكاة ؛ باب العرض في الزكاة (٣٣) ، الحديث (١٤٤٨) ، وباب لا يُجمَع بين متفرّق (٣٤) الحديث (١٤٥٠) ، وباب ما كان من خليطين (٣٥) ، الحديث (١٤٥١) ، وباب مَن بلغت عنده صدقة بنت مخاض (٣٧) ، الحديث (١٤٥٣) ، وباب زكاة الغنم (٣٨) ، الحديث (١٤٥٤) ، وباب لا تؤخذ في الصدقة هرمة (٣٩) ، الحديث (١٤٥٥) ، وفي كتاب الشركة ، باب ماكان من خليطين(٢) ، الحديث (٢٤٨٧) ، وفي كتاب فرض الخمس ، باب ما ذُكِر من درع النبي ﷺ (٥) ، الحديث (٣١٠٦) وفيه ذكر نقش الخاتم ، وفي كتاب اللباس ، باب هل يُجعل نقش الخاتم ثلاثة أسطر (٥٥) ، الحديثان (٥٨٧٨ و ٥٨٧٩) ، وفي كتاب الحيل ، باب في الزكاة (٣) ، الحديث (٦٩٥٥) ..

خز لابن خزيمة عه لأبي عوانة طح للطحاوي حب لابن حبان قط للدارقطني كم للحاكم

فذكره .

٩٢٢٩ ـ خز قط كم البزار **حديث : لما توفي رسول الله ﷺ ارتدت العرب ، فقال عمر بن الخطاب : يا أبا بكر أتريد أن نقاتل العرب؟ فقال أبوبكر : إنما قال رسول الله ﷺ : «أمرت أن أقاتل الناس حتى يشهدوا أن لا إله إلا الله وأني رسول الله ، ويقيموا الصلاة ، ويؤتوا الزكاة . . .» الحديث .**

خز في الزكاة : ثنا محمد بن بَشَّار ومحمد بن المُثَنَّى ، قالا : ثنا عمرو بن عاصم ، ثنا عِمْران -وهو ابن دَاوَرٍ القَطَّان- ثنا مَعْمَر بن رَاشِد ، عن الزُهري ، عن أَنَس ، بهذا . ليس في السماع .

قط فيه : ثنا القاضي الحسين بن إسماعيل ، ثنا فضل بن سهل الأعرج ، ثنا عمرو ابن عاصم ، به ، نحوه . وقال :(١) هذا وهم عمران في إسناده ، والصواب : عن الزهري ، عن عبيدالله ، عن أبي هريرة ، عن أبي بكر . وطرق أبي هريرة عن أبي بكر في ترجمة : أبي هريرة عن عمر(٢) .

كم في الزكاة : ثنا أبوالعباس محمد بن يعقوب ، ثنا محمد بن سنان القزَّاز ، ثنا عمرو بن عاصم الكلابي ، ثنا عِمْران القَطَّان ، به . وقال : صحيح الإسناد ، غير أن الشيخين لم يخرجا لعمران ، وهو مستقيم الحديث(٣) .

ورواه البَزَّار من حديث عِمْران ، وقال : قَلَبَهُ عِمْران .

٩٢٢٩- خز ٤/٧ ، قط ٢/٨٩ ، كم ١/٣٨٦- ٣٨٧ ، وانظر الحديث التالي . مسند البّزار (البحر الزخار ١/٩٨ ، الحديث ٣٨) .

(١) انظر كتاب العلل للدار قطني ١/١٦٢- ١٦٦ ، المسألة (٣) .

(٢) انظر : (١٢/ح١٥٨٦٨) .

(٣) عِمْران بن دَاوَر -بفتح الواو بعدها راء- أبو العوّام القطّان البصري . صدوق يَهِمُ ، ورُمِيَ برأي الخوارج . (التقريب) .

ط لمالك ش للشافعي حم لأحمد عم لعبدالله بن أحمد مي للدارمي جا لابن الجارود

٩٢٣٠ ـ حديث : والله لا أفرق بين الصلاة والزكاة ولأقاتلن من فرق بينهما .
حم
موقوف . وفي أوله : عن أبي هريرة عن النبي ﷺ : «أمرت أن أقاتل الناس . . .» الحديث . وفيه فقال عمر : كيف تقاتلهم وقد سَمِعْتَ رسولَ الله ﷺ يَقُولُ : كَذا وكَذا . . . فذكره .

أحمد : ثنا محمد بن يزيد ، ثنا سُفيان بن حُسَين ، عن الزُهْرِي ، عن عُبَيْدالله بن عَبْدالله بن عُتْبَةَ بن مَسْعُود ، عن أبي هريرة ، به . وله طريق في ترجمة : أبي هريرة ، عن عمر(١) .

٩٢٣١ ـ حديث : أن أبا بكر الصديق قال يوما وهو يخطب : استحيوا من الله
حب
فوالله ما خرجت لحاجة منذ تابعت رسول الله ﷺ إلا مقنعاً رأسي حياء من ربي .

حب في «روضة العُقلاء» : ثنا إِسْحاق بن إبراهيم القاضي ، ثنا قتيبة بن سعيد ، ثنا الليث ، عن عقيل ، عن ابن شهاب ، بهذا . وهو منقطع(٢) .

٩٢٣٢ ـ حديث : كنت في حجر أبي بكر الصديق فصلى ذات ليلة ثم قال :
قط
اخرج فانظر هل طلع الفجر؟ فقلت : قد ارتفع أبيض ، فصلى ثم قال : اخرج فانظر ، فقلت : قد ارتفع إلى السماء أحمر ، قال : هيت الآن سحوري . . . الحديث .

قط في الصيام : ثنا عبدالله بن محمد بن عبدالعزيز ، ثنا داود بن رُشَيْد ، ثنا

٩٢٣٠- أحمد ١١/١ ، وانظر الحديث السابق .

(١) انظر : (١٢/ح١٥٨٦٨) .

٩٢٣١- روضة العقلاء : ٥٧ ، باب الحثّ على لزوم الحياء وترك القحة .

(٢) انقطاعه بين ابن شهاب وأبي بكر رضي الله عنه ، والحديث رواه الحكيم الترمذي في نوادر الأصول : ٣٦١ .

٩٢٣٢- قط ١٦٦/٢ .

أبوحفص الأبار، عن منصور، عن هلال بن يساف، عن سالم بن عبيد، به. وقال: كلُّهم ثقات. وعن أبي محمد بن صاعد، ثنا محمد بن زُنْبُورٍ، ثنا فُضَيْل بن عِيَاض، عن مَنْصُور، نحوه. وقال: هذا إسناد صحيح.

٩٢٣٣ ـ حديث: أنه أُدّي إليه صاع من بُرٍّ بين رجلين، يعني في زكاة الفطر. قط

قط في الزكاة: ثنا عبدالله، ثنا الحسن، ثنا عبدالرزاق، عن معمر، عن عاصم، عن أبي قلابة، أنبأني رجل: أن أبا بكر الصديق أدي إليه... فذكره. وعن الثوري، عن عاصم، عن أبي قلابة، أنبأني من أدى إلى أبي بكر نصف صاعٍ من بر.

٩٢٣٤ ـ حديث: لقينا هرمز بكاظمة في جمع عظيم، فبرز له خالد بن الوليد فقتله، وكتب بذلك إلى أبي بكر، فنفَّلَه سلبه. الحديث موقوف. كم

كم في المناقب(١): أنا إسماعيل بن عبدالله، ثنا عبدان الأهوازي، ثنا أبو السكين زكريا بن يحيى الطائي، ثنا عم أبي(٢) زحر بن حصن(٣)، حدثني حميد بن منهب، قال: قال جدي أَوْسُ بن حارثة بن لام الطائي: لقينا... فذكره.

٩٢٣٥ ـ / حديث: أنه خرج مع رسول الله ﷺ حاجاً في حجة الوداع. ومعه خز ٣/١٢٦/ب

٩٢٣٣- قط ١٥٢/٢.

٩٢٣٤- كم ٢٩٩/٣.

(١) كذا في الأصل و (هـ)، وهو في كتاب معرفة الصحابة من مطبوعة المستدرك.

(٢) «عمّ أبي زحر» تصحّف في مطبوعة «المستدرك» إلى «عمران بن زحر»، وجاء صحيحاً في الأصل و(هـ) وفي مخطوطة المستدرك [١٣٦/٣/ب] النسخة الأزهرية، وقد ذكره المِزّي ضمن شيوخ زكريا بن يحيى فقال: وعمّ أبيه أبي المفرح زحر بن حصن. انظر: (تهذيب الكمال ٣٨٤/٩).

(٣) «حصن» تصحّف في الأصل و(هـ) إلى «حصين» والتصويب من مطبوعة «المستدرك» ومخطوطته، و«تهذيب الكمال».

٩٢٣٥- خز ١٦٧/٤.

امرأته أسماء بنت عميس . . . الحديث .

خز في المناسك : ثنا محمد بن عبدالله بن عبدالحَكَم ، أن سعيد بن أبي مريم أخبرهم ، أنا سليمان بن بلال ، عن يحيى بن سعيد ، سمعت القاسم بن محمّد يحدث ، عن أبيه ، عن أبي بكر ، به . ليس في السماع .

٩٢٣٦ ـ حديث : «نعم عبدالله وأخو العشيرة وسيف من سيوف الله . . .» كم حم **الحديث .**

كم في مناقب خالد بن الوليد[١] : أنا أبو عبدالله الصفار ، ثنا الحسن بن علي بن بحر بن بري ، ثنا أبي ، بانتقاء أحمد بن حنبل ، ثنا الوليد بن مسلم ، ثنا وحشي بن حرب ، عن أبيه ، عن جده : أن أبا بكر الصديق وجه خالد بن الوليد في قتال أهل الردة . . . الحديث .

قال أحمد : ثنا علي بن عياش ، ثنا الوليد بن مسلم . وفيه قصة[٢] .

٩٢٣٧ ـ حديث : أن النبي ﷺ سئل : أي أعمال الحج أفضل؟ فقال : «العج مي خز كم **والثج»**[٣] .

مي في الحج : أنا محمد بن العلاء .

٩٢٣٦- كم ٢٩٨/٣ ، أحمد ٨/١ .

(١) كذا في الأصل و (هـ) وهو في كتاب معرفة الصحابة .

(٢) أولها : أن أبا بكر رضي الله عنه عقد لخالد بن الوليد على قتال أهل الردّة وقال : إني سمعتُ رسول الله ﷺ يقول . . . وذكر الحديث .

٩٢٣٧- مي ٣٦٣/١ ، خز ١٧٥/٤ ، كم ٤٥٠/١- ٤٥١ .

(٣) قال الدارمي عقب حديثه : «العَجُّ» يعني التلبية ، و«الثَّجُّ» يعني إهراق الدم . انظر : (النهاية ١٨٤/٣) . وكتب على الحاشية في الأصل و(هـ) عند هذا الحديث عبارة مصدرة بـ «حشـ» ونصها : «قط في العلل : ثنا يحيى بن محمد بن صاعد إملاءً ، ثنا يحيى بن المغيرة أبو سلمة ، ثنا ابن أبي فديك . هـ» . قلت : هي في علل الدارقطني (٢٧٩/١- ٢٨٠ س٧١) .

خز فيه : ثنا محمد بن رافع ، قالا : ثنا محمد بن إسماعيل بن أبي فديك ، عن الضحاك بن عثمان ، عن محمد بن المنكدر ، عن عبدالرحمن بن يربوع ، عنه ، بهذا . حديث خز ليس في السماع .

كم فيه : أنا إسماعيل بن محمد بن الفضل ، ثنا جدي ، ثنا إبراهيم بن حمزة ، ثنا ابن أبي فديك ، به . وقال : صحيح الإسناد .

٩٢٣٨ ـ حديث : في حجة أبي بكر .

في ترجمة : عبدالله بن عثمان بن خُثَيْم ، عن أبي الزبير ، عن جابر .

٩٢٣٩ ـ حديث : قلت للنبي ﷺ : لو أن أحدهم نظر تحت قدمه لأبصرنا . . . الحديث . عه حب حم

عه في المناقب : عن أحمد بن سعيد الدارمي وإبراهيم بن مرزوق وعلي بن سهل وعمار بن رجاء ؛ كلهم عن عفان ، زاد الأوّلان : وحَبَّان بن هلال . وعن أبي أسامة الكلبي ، ثنا أبو سلمة التَّبوذكي ؛ كلهم عن همام ، عن ثابت ، عن أنس ، عنه ، به .

حب في الثامن من الثالث : أنا عبدالله بن محمد ، أنا إسحاق بن إبراهيم ، ثنا عفَّان ، به . وفي السادس والأربعين من الخامس : أنا محمد بن إسحاق الثقفي ، أنا يعقوب بن إبراهيم ، ثنا عفَّان ، به .

قال أحمد : ثنا عفَّان ، به .

٩٢٤٠ ـ حديث : اشترى أبوبكر من عازب رحلاً . . . فذكر الحديث بطوله في الهجرة . خز عه حب كم حم

٩٢٣٨- انظر : (٣/٤١٥ ح٣٣٦٢) .

٩٢٣٩- حب (الإحسان) ٩/١٠ ، ٨/٦٢ ، أحمد ١/٤ ، وحديث عه في اللوحة [١٣٢] من المجلد الخامس من نسخة كوبريلي ، وهي ناقصة .

٩٢٤٠- عه ٥/٣٢٢ ، حب (الإحسان) ٨/٦٤ ، كم ٣/١٢ ، أحمد ١/٢ ، ٩ .

خز في الحج : ثنا أبوموسى ، ثنا عثمان بن عمر ، ثنا إسرائيل ، عن أبي إسحاق ، عن البراء ، به . ليس في السماع .

عه في الأشربة : عن معاذ بن المثنى بن معاذ ، ثنا أبي[1] ، قال : وثنا أخو خطاب ومحمد بن إسحاق المسوحي وعثمان بن خُرَّزاذ ، قالوا : ثنا عبيدالله بن معاذ ، ثنا أبي ، عن شعبة ، عن أبي إسحاق ، ببعضه . وعن أبي قلابة ، ثنا أبي ، ثنا محمد بن جعفر ، ثنا شعبة ، أتم منه قليلاً . وفي التفسير[2] : ثنا أبوداود الحراني ، ثنا الحسن بن أعين . وعن هلال بن العلاء ، ثنا حسين بن عياش ، قالا : ثنا زهير ، عن أبي إسحاق ، بتمامه . وعن يزيد بن سنان وعباس الدوري ، قالا : ثنا عثمان بن عمر ، به . وعن عيسى بن أحمد العسقلاني ، ثنا النضر بن شميل ، عن إسرائيل ، به . وعن الغزِّي ، ثنا أبو غسان ، ثنا إبراهيم بن يوسف ، عن أبيه ، عن أبي إسحاق ، بطرف من أوله ، وزاد في آخره : قال البراء : فدخلت معه -يعني مع أبي بكر- فإذا عائشة مضطجعة قد أصابتها حمى ، فقبل خديها وقال : كيف أنت يا بنيَّة؟

حب في الثامن من الثالث : أنا الفضل بن الحباب ، ثنا عبدالله بن رجاء ، ثنا إسماعيل بطوله . وأعاده في السادس والأربعين من الخامس : عن الفضل بن الحباب ، أخصر منه .

كم في الهجرة : أنا أبوالعباس المحبوبي ، ثنا سعيد بن مسعود ، ثنا عبيدالله بن موسى ، ثنا إسرائيل ، ببعضه .

---

(١) «ثنا أبي» تكررت في الأصل و (هـ) ، وعلى هذا جرت عادة أبي عوانة حينما يحدّث عن معاذ بن المثنى بن معاذ في المستخرج ، انظر مثلاً ١٨/١ ، لكن الصواب هنا حذف التكرار لأنه صرّح باسم جدّ معاذ عقب تحويل الإسناد فقال : «قالوا : ثنا عبيدالله بن معاذ» ، وكذا هو في مطبوعة «المستخرج» .

(٢) كتاب التفسير ليس في القسم المطبوع من عه ولا في المخطوط المتوفّر لدينا .

خز لابن خزيمة عه لأبي عوانة طح للطحاوي حب لابن حبان قط للدارقطني كم للحاكم

قلت : قد أخرجه بطوله البخاري(١) ، وأخرج مسلم(٢) بعضه .

قال أحمد : ثنا عمرو بن محمد العنقري ، ثنا إسرائيل ، عن أبي إسحاق ، به . وفيه قول البراء : أول من قدم علينا من المهاجرين مصعب بن عمير ثم ابن أم مكتوم ، ثم عمر بن الخطاب في عشرين راكباً . . . الحديث . وفيه قول البراء : لم يقدم رسول الله ﷺ حتى حفظت سوراً من المُفَصَّل . وقد تقدم ذلك من وجه آخر في آخر مسند البراء(٣) . وعن محمد بن جعفر ، عن شعبة ، عن أبي إسحاق ، ببعضه : لما أقبل رسول الله ﷺ من مكة إلى المدينة عطش فقال أبو بكر : فأخذت قدحاً فحلبت فيه لرسول الله ﷺ كثبة من لبن فأتيته به فشرب حتى رضيت .

٣ / ١٢٧أ

٩٢٤١ ـ / حديث : بعثني أبوبكر في الحجة التي أمَّره عليها رسول الله ﷺ قبل حجة الوداع في رهط يؤذنون الناس يوم النحر : ألا لا يحج بعد اليوم مشرك ولا يطوف بالبيت عريان . خز عه حم

خز في الحج : ثنا عيسى بن إبراهيم الغافقي ، ثنا ابن وهب ، عن يونس بن يزيد

---

(١) أخرجه البخاري في ستة مواضع من صحيحه (بشرح الحافظ ابن حجر) : أخرجه في ٩٣/٥ ، كتاب اللقطة ، باب (١٢) ، الحديث(٢٣٤٩) ، وفي ٦٢٢/٦ ، كتاب المناقب ، باب علامات النبوة (٢٥) ، الحديث (٣٦١٥) ، وفي ٨/٧ ، كتاب فضائل الصحابة ، باب مناقب المهاجرين (٢) ، الحديث (٣٦٥٢) ، وفي ٢٤٠/٧ و٢٥٥ ، كتاب مناقب الأنصار ، باب هجرة النبي ﷺ (٤٥) ، الحديث (٣٩٠٨) و(٣٩١٧) ، وفي ٧٠/١٠ ، كتاب الأشربة ، باب شرب اللبن (١٢) ، الحديث (٥٦٠٧) .

(٢) أخرجه مسلم في صحيحه (بتحقيق عبدالباقي ٢٣٠٩/٤ ، كتاب الزهد والرقائق ، باب في حديث الهجرة (١٩) ، الحديث (٢٠٠٩/٧٥) .

(٣) الإتحاف (٥١٤/٢ ، ح٢١٥٨) .

٩٢٤١- خز ٢٠٩/٤ ، أحمد ٣/١ ، وحديث عه ليس في القسم المطبوع ، ولا في المخطوط المتوفّر لدينا .

ط لمالك ش للشافعي حم لأحمد عم لعبدالله بن أحمد مي للدارمي جا لابن الجارود

وعمرو بن الحارث ، عن ابن شهاب ، عن حميد بن عبدالرحمن ، عن أبي هريرة ، بهذا . قال : فكان حميد يقول : يوم الحج الأكبر من أجل حديث أبي هريرة . وكان سعيد بن المسيب يقول : ذلك . ليس في السماع .

عه فيه : ثنا أبو عبيد الله ، ثنا عمي ، به . وعن أبي داود الحراني ، ثنا يعقوب بن إبراهيم بن سعد ، ثنا أبي ، عن صالح بن كيسان ، عن الزهري ، به . وعن مالك بن سيف ، عن إسحاق بن بكر بن مضر ، حدثني أبي ، أخبرني عمرو -هو ابن الحارث- به .

قال **أحمد** : ثنا وكيع ، قال : قال إسرائيل : ثنا أبو إسحاق ، عن زيد بن يثيع ، عنه ، به . ولفظه : أن النبي ﷺ بعثه ببراءة إلى أهل مكة : لا يحج بعد العام مشرك ولا يطوف بالبيت عريان . وهذا منقطع .

٩٢٤٢ ـ حديث : «كفر بالله انتفاء من نسب وإن دق . . .» الحديث .

مي

مي في الفرائض :(١) ثنا محمد بن العلاء ، ثنا إسحاق بن منصور السلولي ، عن جعفر الأحمر ، عن السري بن إسماعيل ، عن قيس بن أبي حازم : أتيت النبي ﷺ لأبايعه فجئت وقد قبض وأبوبكر قائم في مقامه . . . فذكره . وعن محمد بن يوسف ، ثنا سفيان ، عن الأعمش ، عن عبدالله بن مرة ، عن أبي معمر ، عن أبي بكر ، نحوه .

قلت : أبو معمر لم يسمع من أبي بكر . وقد قال البزار(٢) : إن بعض أصحاب حماد رفعه عن الحجاج ، عن الأعمش . والحفاظ يوقفونه .

٩٢٤٢- مي ٢٤٨/٢ .

(١) (الفرائض) جاء مكانه في الأصل و(هـ) : (الرقاق) وهو الكتاب السابق للفرائض ، والصواب ما أثبتناه .

(٢) مسند البزار (البحر الزخّار) ١٦٨/١- ١٦٩ ، الحديث (٩١) ، وأورده أيضاً في ١٣٩/١- ١٤١ ، الحديث (٧٠) ، وتوسع بذكر طرقه وبيان علله ، فانظره .

٩٢٤٣ ـ حديث : قال أبوقحافة لأبي بكر : إنك تعتق رقاباً ضعافاً ، فلو أنك أعتقت رجالاً جلداً يمنعونك ، فقال : يا أبه إني أريد ما أريد ، فنزل : ﴿ فَأَمَّا مَنْ أَعْطَىٰ وَاتَّقَىٰ * وَصَدَّقَ بِالْحُسْنَىٰ ﴾(١) . . . الحديث .

كم في التفسير : ثنا أحمد بن سهل الفقيه ببخارى ، ثنا صالح بن محمد ، ثنا سعيد بن يحيى الأموي ، ثنا عمّي عبدالله بن سعيد ، ثنا زياد بن عبدالله ، عن محمد بن إسحاق ، حدثني محمد بن عبدالله بن أبي عتيق ، عن عامر بن عبدالله ابن الزبير ، عن أبيه ، به .

٩٢٤٤ ـ حديث : كان أبوبكر إذا نزل به أمر ، نظر في كتاب الله ، فإن وجد فيه ، وإلا ففي سنة رسول الله ﷺ . . . الحديث .

مي في العلم : أنا محمد بن الصلت ، ثنا زهير ، عن جعفر بن بُرْقَان ، ثنا مَيْمُون ابن مِهْرَان ، به .

٩٢٤٥ ـ حديث : خطبنا أبوبكر فحمد الله وأثنى عليه بما هو له أهل ثم قال : أوصيكم بتقوى الله ، وأن تثنوا عليه بما هو له أهل ، وأن تخلطوا الرغبة بالرهبة . . . الحديث .

كم في تفسير الأنبياء : أنا أبو بكر بن إسحاق ، ثنا موسى بن إسحاق ، ثنا عبدالله بن أبي شَيْبَةَ ، ثنا محمد بن فضيل ، ثنا عبدالرحمن بن إسحاق ، عن عبدالله بن عبيد القرشي ، عن عبدالله بن عُكَيْم ، به ، وقال : صحيح الإسناد .

٩٢٤٣- كم ٥٢٥/٢ .

(١) الآيتان (٥ ، ٦) من سورة الليل .

٩٢٤٤- مي ٥٣/١ .

٩٢٤٥- كم ٣٨٣/٢ .

٩٢٤٦ ـ حديث : «ينزل الله ليلة النصف من شعبان إلى سماء الدنيا ، فيغفر لكل شيء ، إلا لإنسان في قلبه شحناء أو مشرك بالله» . خز

خز في التوحيد : روى عمرو بن الحارث ، أن عبدالملك حدثه ، عن مصعب بن أبي ذئب ، عن القاسم بن محمد ، عن أبيه أو عمه ، عن جده ، به . ثناه أحمد بن عبدالرحمن بن وهب ، حدثني عمي ، عن عمرو بن الحارث ، به .

٩٢٤٧ ـ حديث : كان أبوبكر يعطي الأرض على الشطر . طح

طح في المزارعة : ثنا أبو بَكْرَةَ ، ثنا أبو عمر ، ثنا عبدالواحد ، أن الحَجَّاج بن أرطاة حدثه ، عن أبي جعفر ، بهذا .

٩٢٤٨ ـ / حديث : قطع أبوبكر رجل الذي قطع يعلى بن أمية يده . قط ٣/١٢٧/ب

قط في الحدود : ثنا محمد بن إسماعيل الفارسي ، ثنا إسحاق بن إبراهيم ، أنا عبدالرزاق ، عن معمر ، عن أيوب ، عن نافع ، عن ابن عمر ، بهذا .

٩٢٤٩ ـ حديث : أن أبا بكر أُتِيَ برجل قد وقع على جارية فأحبلها ثم اعترف على نفسه بالزنا ولم يكن أحصن ، فأمر به أبوبكر فجلد الحد ، ثم نفي إلى فدك . ط

مالك : عن نافع ، عن صَفِيَّةَ بنتِ أبي عُبَيْد ، بهذا .

٩٢٥٠ ـ حديث : كان رجل أسود يأتي أبا بكر فيدنيه ويقرئه القرآن حتى بعث ساعياً أو سرية ، فقال : أرسلني معه ، فقال : بل تمكث عندنا . . . الحديث في قط ط

٩٢٤٦- خز في التوحيد : ١٣٦ ، باب ذكر أخبار ثابتة السند صحيحة القوام رواها علماء الحجاز . . .

٩٢٤٧- طح ٤/١١٤ .

٩٢٤٨- قط ٣/١٨٤ .

٩٢٤٩- مالك ٢/٨٢٦ ، وهو في كتاب الحدود ، وقد أغفله الحافظ .

٩٢٥٠- قط ٣/١٨٤- ١٨٥ ، مالك ٢/٨٣٥- ٨٣٦ .

سرقته وقطع يده ، وقول أبي بكر له : ماليلك بليل سارق ، ثم سرقته بعد ذلك .

قط في الحدود : ثنا محمد بن إسماعيل الفارسي ، ثنا إسحاق ، ثنا عبدالرزّاق ، أنا مَعْمَر ، عن الزُهري ، عن عُرْوَة ، عن عائشة ، به .

رواه **مالك** في الحدود : عن عبدالرحمن بن القاسم ، عن أبيه : أَنَ رَجُلاً من أَهْلِ اليَمَن . . . فذكره .

٩٢٥١ ـ حديث : في قوله : ﴿ لِلَّذِينَ أَحْسَنُوا الْحُسْنَىٰ وَزِيَادَةٌ . . . ﴾(١) قال : النظر إلى وجه الله . موقوف . خز

خز في التوحيد : ثنا سَلْمٌ ، ثنا وكيع ، عن إسرائيل ، عن أبي إسحاق ، عن عامر ابن سعد ، عن أبي بكر ، به . وعن سَلْم ، عن وكيع ، عن سفيان ، عن أبي إسحاق ، عن عامر بن سعد ، قوله . قال : ورواه أبو الربيع أشعث السمان -وليس ممن يحتج به-(٢) عن أبي إسحاق ، عن عامر بن سعد ، عن سعيد بن نمران ، عن أبي بكر ، ثناه بجر بن نصر ، ثنا أسد -هو ابن موسى- ثنا الربيع ، به .

٩٢٥٢ ـ حديث : أصبح رسول الله ﷺ ذات يوم فصلى الغداة ثم جلس حتى إذا كان من الضحى ضحك ثم جلس مكانه حتى صلى الأولى والعصر والمغرب وكل ذلك لا يتكلم حتى صلى العشاء الآخرة ثم قام إلى أهله ، فقال الناس لأبي بكر : سل رسول الله ﷺ ما شأنه؟ صنع اليوم شيئاً لم يصنعه قط خز عه حب حم

٩٢٥١- خز التوحيد : ١٨٣ ، باب ذكر البيان أن رؤية الله التي يختص بها أولياءه . . . .

(١) الآية (٢٦) من سورة يونس .

(٢) أشعث بن سعيد السَمَّان أبو الربيع ، والد سعيد بن أبي الربيع ، من أهل البصرة ، يروي عن الأئمة الثقات الأحاديث الموضوعات ، ذكره ابن حبان في المجروحين ١٧٢/١ .

٩٢٥٢- خز التوحيد : ٣١٠- ٣١٢ ، باب ذكر البيان أن الصّدّيقين يتلون النبيَّ ﷺ في الشفاعة . . . عه ١٧٥/١- ١٧٨ ، حب (الإحسان) ١٣٤/٨ . أحمد ٤/١ .

ط لمالك ش للشافعي حم لأحمد عم لعبدالله بن أحمد مي للدارمي جا لابن الجارود

فقال : نعم [فسأله ، فقال][1] : «عرض علي ما هو كائن من أمر الدنيا وأمر الآخرة ، يجمع الأولون والآخرون بصعيد واحد ففظع الناس بذلك حتى انطلقوا إلى آدم والعرق يكاد يلجمهم . . .» فذكر حديث الشفاعة بطوله .

خز في التوحيد : ثنا أحمد بن سعيد الدارمي وأحمد بن منصور البزار ، قال الدارمي : ثنا ، وقال البزاز : أنا النضر بن شميل ، ثنا أبو نعامة ، ثنا أبو هنيدة البراء بن نوفل ، عن وَالان العَدَوِيّ ، عن حذيفة بن اليمان ، عن أبي بكر الصديق ، به .

عه في الإيمان : ثنا عيسى بن أحمد البلخي ومحمد بن رجاء بن السندي وسعيد ابن مسعود ، قالوا : ثنا النضر بن شميل ، به .

حب في الثاني من الثالث : أنا عبدالله بن محمد الأزدي ، ثنا إسحاق بن إبراهيم ، ثنا النضر ، به . وقال : قال إسحاق : هذا من أشرف الحديث . وعن أبي خليفة ، ثنا علي بن المديني ، ثنا روح بن عبادة ، ثنا أبو نعامة ، نحوه .

قال **البزار**[2] : البَراءُ بنُ نَوْفَل ووَالانُ لا نعلمهما رويا إلا هذا الحديث ، تفرّد به البَرَاءُ عن وَالانَ .

وقال **الدارقطني**[3] : وَالانُ مجهول[4] ، والحديث غير ثابت .

وقال **ابن خزيمة** في سياقه : إنْ صح الخبر -ثم قال- إنَّما استَثْنَيْتُ لأنّي ما كنتُ

---

(١) ما بين المعقوفين ليس في الأصل و (هـ) ، وهي زيادة من مطبوعة «التوحيد» يقتضيها النص ، وعبارة أبي عوانة : فسأله ، فقال : «نعم ، عُرِضَ عليَّ . . .» .

(٢) مسند البزار (البحر الزخار) ١/١٤٩- ١٥٢ .

(٣) علل الدار قطني ١/١٨٩- ١٩١ ، المسألة (١٤) .

(٤) كذا في الأصل و (هـ) ، وعبارة الدارقطني : «وَالانُ غير مشهور إلا في هذا الحديث» وهو وَالانُ بن بُهَيْس -بمضمومة وفتح هاء وسكون تحتية وإهمال سين- ويقال : ابن قرفة العدوي . قال ابن معين : ثقة ، وذكره ابن حبان في الثقات . انظر : (تاريخ البخاري ٨/١٨٥ ، وثقات ابن حبان ٣/٢٧٨ ، والتعجيل : ٢٨٧) .

خز لابن خزيمة عه لأبي عوانة طح للطحاوي حب لابن حبان قط للدارقطني كم للحاكم

أعرف لِوَالان راوياً غير أبي هنيدة ، ثم وجدتُ له راوياً آخر(١) .

قال أحمد : ثنا إبراهيم بن إسحاق الطالقاني ، حدثني النضر ،به .

٩٢٥٣ ـ حديث : عن عائشة : قال أبو بكر : انظروا كل شيء زاد في مالي منذ دخلت في هذا الأمر ، فردوه إلى الخليفة من بعدي . . . الحديث . وفيه قول عائشة : فأخبرني جرير : أن عمر بكى وقال : رحم الله أبا بكر لقد أتعب من بعده .

عه في المناقب : ثنا إبراهيم بن مسعود ، ثنا ابن نمير ، عن الأعمش ، عن شقيق ، عن مسروق ، عنها ، به .

٩٢٥٤ ـ / حديث : أن أبا بكر جعل الجد أباً . ٣/١٢٨أ

مي قط كم

مي في الفرائض : أنا مسلم بن إبراهيم ، ثنا وهيب ، ثنا خالد ، عن أبي نضرة ، عن أبي سعيد الخدري ، به . وعن عكرمة ، عن ابن عباس ، به . وعن الأسود بن عامر ، أنا شعبة ، عن خالد الحذاء بالإسنادين . وثنا محمد بن يوسف ، ثنا سفيان ، عن سليمان الشيباني ، عن كردوس [عن أبي بردة](٢) عن أبي موسى ، عن أبي بكر ، به . وعن أحمد بن عبدالله ثنا أبو شهاب ، عن الشيباني ، عن أبي بردة بن أبي موسى ، عن كردوس ، به . وعن الأسود بن عامر ، ثنا شعبة ، عن عمرو بن مرة ، عن أبي بردة ، عن مروان ، عن عثمان ، به . وعن عبيدالله ومحمد بن يوسف ، عن إسرائيل ، عن أبي إسحاق ، عن أبي بردة [عن مروان ، عن عثمان : أن أبابكر . . .

---

(١) غير أبي هنيدة ، وذَكَرَهُ ، وهو مالك بن عمير الحنفي ، وساق حديثاً له .

٩٢٥٣- ليس في القسم المطبوع من مسند أبي عوانة ، وهو في اللوحة (١٣٢) من المجلد الخامس من مخطوطة كوبريلي وهي ناقصة .

٩٢٥٤- مي ٢/٢٥٤- ٢٥٦ ، ١/١٢٢ ، قط ٤/٩٢ ، كم ٤/٣٣٩ .

(٢) ما بين المعقوفين ساقط من الأصل و (هـ) ، وهي زيادة أثبتناها من سنن الدارمي .

ط لمالك ش للشافعي حم لأحمد عم لعبدالله بن أحمد مي للدارمي جا لابن الجارود

وعن الأسود بن عامر ، ثنا شعبة ، عن عمرو بن مرة ، عن أبي بردة](١) قال : لقيت مروان بن الحكم بالمدينة قال : يا ابن أبي موسى ألم أخبر أن الجد لا ينزل فيكم منزلة الأب وأنت لا تنكر؟ قال : قلت : لو كنتَ أنتَ لم تنكر ، قال مروان : فأنا أشهد على عثمان بن عفان ، أنه شهد على أبي بكر أنه جعل الجد أباً إذا لم يكن دونه أب .

وعن حَجَّاج بن منهال(٢) ، ثنا حماد -هو ابن سلمة -أنا هشام بن عروة ، عن عروة ، عن مروان بن الحكم ، قال : قال لي عثمان بن عفان : إن عمر قال لي : إني قد رأيت في الجد رأياً فإن رأيتم أن تتبعوه فاتبعوهُ . قال عثمان : إن نتبع رأيك فإنه رشد ، وإن نتبع رأي الشيخ قبلك فنعم ذو الرأي كان ، وكان أبو بكر يجعله أباً . وعن مسلم بن إبراهيم ، ثنا وهيب ، ثنا أيوب ، عن عكرمة ، عن ابن عباس قال : جعله الذي قال له رسول الله ﷺ : «لو كنت متخذاً أحداً خليلاً لاتخذته خليلاً ولكن أخوة الإسلامِ أَفضل» يعني أبا بكر جعله أباً يعني الجد . وعن مسلم بن إبراهيم ، ثنا وهيب ، ثنا أيوب ، عن ابن أبي مليكة ، عن ابن الزبير : أن أبا بكر جعل الجد أباً .

وعن يزيد بن هارون ، أنا الأشعث ، عن الحسن قال : إِنَّ الجَدّ قد مَضَتْ سُنَّتُه ، وإِن أبا بكر جعل الجَدَّ أباً ، ولكن الناس تَخَيَّروا .

قط فيه : ثنا علي بن محمد المصري ، ثنا إسحاق بن إبراهيم بن جابر القطان ، ثنا عمرو بن خالد ، ثنا زهير ، عن أبي إسحاق ، عن أبي بردة ، عن مروان ، به .

كم فيه : أنا أبوعبدالله محمد بن يعقوب ، ثنا علي بن الحسن ، ثنا أبومعمر ، ثنا وهيب ، عن أيوب ، به .

---

(١) ما بين المعقوفين ساقط من الأصل و (هـ) ، وهي زيادة أثبتناها من سنن الدارمي .

(٢) حديث حجّاج بن منهال مخرَّج في مقدمة سنن الدارمي ١/١٢٢ ، باب اختلاف الفقهاء (٥٢) ، الحديث (٦٣٧) ، ولم ينبّه الحافظ إلى هذا . وإدراجه ضمن أحاديث كتاب الفرائض يوهم أنه فيه ، وقد أخرج الأثر نفسه في كتاب الفرائض وإنما من طريق مسلم بن إبراهيم عن وهيب عن هشام ، ولم يُشِر إليه .

خز لابن خزيمة عه لأبي عوانة طح للطحاوي حب لابن حبان قط للدارقطني كم للحاكم

٩٢٥٥ ـ حديث : سئل أبو بكر عن الكلالة؟ فقال : إني سأقُول فيها برأيي . . . مي
الحديث .

مي في الفرائض : أنا يزيد بن هارون ، أنا عاصم ، عن الشعبي ، قال : سئل . . .

٩٢٥٦ ـ حديث : التَمَتُّع .

في ترجمة : طاوس ، عن ابن عباس .

٩٢٥٧ ـ حديث : الحاج لا يحل حتى يوم النحر .

في ترجمة : عروة ، عن عمر .

٩٢٥٨ ـ حديث : ميراث الجدة .

في ترجمة : قبيصة[1] بن ذؤيب ، عن المغيرة .

٩٢٥٩ ـ حديث : جاءت الجدتان إلى رسول الله ﷺ فأعطى الميراث أم الأم . قط
فقال له عبدالرحمن بن سهل بن حارثة وكان شهد بدراً : أعطيت التي لو أنها ماتت هي لم ترثها ، فجعله بينهما .

قط في الفرائض : قرئ على أبي محمد بن صاعد ، حدثكم عبدالجبار بن العلاء . وحدثكم أبو عبيدالله سعيد بن عبدالرحمن -فَرَّقَهما- ثنا سفيان بن عيينة ، عن يحيى بن سعيد ، عن القاسم بن محمَّد ، به .

٩٢٥٥- مي ٢/٢٦٤ .

٩٢٥٦- انظر : (٧/٢٧٢ ح٧٧٩٦) .

٩٢٥٧- انظر : (١٢/ح١٥٦٩٩) .

٩٢٥٨- انظر [٥/٣١/أ] .

(١) «قبيصة» جاء في الأصل و (هـ) مكانه : «منصور» ولعله سهو من الناسخ ، والصواب ما أثبتناه كما هو في موضعه .

٩٢٥٩- قط ٤/٩٠ ، ٩١ .

٩٢٦٠ ـ حديث : قلت لأبي بكر : حتى متى نرى أمر الناس هذا؟ قال : ما استقامت الأئمة . . . الحديث . مي كم

مي في العلم : ثنا أحمد بن عبدالله - أبو الوليد الهروي- ثنا معاذ بن معاذ ، عن ابن عون ، عن عمرو بن سعيد ، عن أبي زرعة بن عمرو بن جرير ، عن حَيّة بنت أبي حية قالت : دخل علينا رجل بالظهيرة فقلت : يا عبدالله من أين أقبلت؟ . . . فذكر الحديث . وعن أبي النعمان ، ثنا أبو عوانة ، عن بيان بن بشر ، عن قيس بن أبي حازم قال : دخل أبوبكر على امرأة من أحمس يُقَال لها : زينب فرآها لا تتكلم ، فقال : تكلمي فإن هذا لا يحلُّ ، هذا من عمل الجاهلية قال : فتكلمت فقالت : ما بقاؤنا على هذا الأمر الصالح؟ قال : ما استقامت لكم أئمتكم . . . الحديث .

كم في الفتن : أنا أبو بكر أحمد بن كامل ، ثنا عبدالملك بن محمد الرقاشي ، ثنا أزهر بن سعد ، ثنا ابن عون ، به . وقال : صحيح .

٩٢٦١ ـ / حديث : وَدِدْتُ أَنِّي سَأَلْتُ رسولَ الله ﷺ عِنْ مِيراث العَمَّةِ والخَالةِ . . . . كم ٣/١٢٨/ب

كم في الفرائض : أنا الحسين بن الحسن بن أيوب ، أنا علي بن عبدالعزيز ، ثنا أبو عبيد ، حدثني سعيد بن عفير ، حدثني علوان بن داود ، عن صالح بن كيسان ، عن حميد بن عبدالرحمن ، عن أبيه قال : دخلتُ على أبي بكر . . .

٩٢٦٢ ـ حديث : أن فاطمة بنت رسول الله ﷺ أرسلت إلى أبي بكر تسأله ميراثها من رسول الله ﷺ مما أفاء الله على رسوله . . . الحديث : «لا نورث ، ما جا عه حب حم

٩٢٦٠- مي ٦٢/١ ، كم ٤٥١/٤- ٤٥٢ .

٩٢٦١- كم ٣٤٣/٤ .

٩٢٦٢- جا : ٣٦٩ ، عه ١٤٨/٤ ، ١٤٤ ، ١٤٨ ، ١٤٩ ، ١٤٣ ، ١٤٥ ، ١٤٨ ، ١٤٩ ، ١٤٨ ، حب (الإحسان) ٢٠٥/٨ ، أحمد ١٠/١ ، ٩-١٠ .

تركنا صدقة» . وفيه قصّة علي ومبايعته أبابكر .

جا[1] في الجهاد : ثنا محمّدُ بن عوف الطائي ، ثنا عثمان بن سعيد بن كثير وأبو اليمان وبشر بن شعيب ، قالوا : ثنا شعيب بن أبي حمزة ، عن الزهري ، عن عروة ، عن عائشة ، به .

عه فيه : ثنا أبو إسماعيل الترمذي ، ثنا أبو صالح ، حدثني الليث . وعن محمد ابن عزيز ، عن سلامة ؛ كلاهما عن عقيل ، عن ابن شهاب نحوه مطولاً . وعن محمد بن عوف ، ثنا عثمان بن سعيد بن كثير بن دينار وبشر بن شعيب ، به . وعن أبي أُمَيَّة ، ثنا أبو اليَمَان ، به . وعن محمد بن عبدالملك الوَاسِطِيِّ وأبي داود الحرَّاني ؛ قالا : ثنا يعقوب بن إبراهيم بن سعد ، ثنا أبي . وعن محمد بن النعمان بن بشير وأبي إسماعيل الترمذي ؛ قالا : ثنا عبدالعزيز الأُوَيْسِيُّ ، ثنا إبراهيم بن سعد ، عن صالح . وعن محمد بن علي الصَّنْعَاني والدَّبَرِيُّ[2] ، عن عبدالرزاق ، عن مَعْمَر . وعن محمد بن عبدالله بن عبدالحكم ، عن سعيد بن أبي مريم ، عن محمد بن يحيى الذُهْلِي ، عن عبدالرزّاق ، عن مَعْمَر . وعن محمد بن كثير الحَرّاني ، ثنا محمد بن موسى بن أَعْيَن ، ثنا أبي ، عن إسحاق بن راشد ، كلهم عن الزهري ، به . والسياق عنده فيه لمعمر . قال أبو عوانة : رأيتُ محمد بن يحيى -يعني الذُهْلِيَّ- في المَنَام كأنَّه بالري في كَرْمٍ مع أبي زُرْعَة ، فذكرتُ له هذا الحديث الذي ثنا به ابن عبدالحكم ، عن ابن أبي مريم ، عنه ، فقال : نعم ثناه عبدالرزّاق من صحيفة له .

حب في الخمسين من الخامس : أنا ابن قتيبة ، ثنا يزيد بن مَوْهَب ، ثنا اللَّيْثُ بطوله .

---

(١) (جا) وقع في الأصل و(هـ) مكانه : (مي) والصواب ما أثبتناه .

(٢) الدَبَرِيُّ -بفتح الدال المهملة والباء بعدها راء- هو إسحاق بن إبراهيم بن عبّاد . (اللباب ١/٤٨٩) .

ط لمالك ش للشافعي حم لأحمد عم لعبدالله بن أحمد مي للدارمي جا لابن الجارود

قال أحمد : ثنا عبدالرزاق ، ثنا معمر ، عن الزهري ، عن عروة ، به . وأوله : أن فاطمة والعباس أتيا أبا بكر . . . الحديث . وعن حجّاج بن محمد ، عن لَيْث ، عن عقيل ، عن الزهري ، نحوه وأتم منه ، وفيه قول أبي بكر : والذي نفسي بيده لقرابة رسول الله ﷺ أحب إليّ أن أصل من قرابتي ، وأما الذي شجر بيني وبينكم من هذه الأموال فإني لم آل فيها عن الحق . . . الحديث .

٩٢٦٣ ـ حديث : لما توفي النبي ﷺ واسْتُخْلِف أبو بكر خاصم العباسُ علياً في أشياء تركها رسول الله ﷺ فقال أبوبكر : شيء تركه رسول الله ﷺ فلم يحركه لا أحركه . . . الحديث .

أحمد : ثنا يحيى بن حَمّاد ، ثنا أبو عَوَانَةَ ، عن الأَعْمَش ، عن إسماعيل بن رجاء ، عن عُمَيْر مَوْلى العبّاس ، عن ابن عبّاس . . . فذكره .

٩٢٦٤ ـ حديث : أن فاطمة قالت لأبي بكر : من يرثك إذا مت؟ قال : ولدي . . . الحديث : «إن النبي ﷺ لا يورث» .

أحمد : ثنا عفان ، ثنا حَمّاد بن سَلَمَةَ ، عن محمد بن عمرو ، عن أبي سَلَمَةَ ، به . وعن عبدالوهّاب بن عطاء ، عن محمد بن عمرو ، عن أبي سَلَمَةَ ، عن أبي هريرة : أن فاطمة جاءت إلى أبي بكر وعمر تطلب ميراثها من النبي ﷺ ، فقالا : إنا سمعنا رسول الله ﷺ يقول : «إني لا أورث» .

٩٢٦٥ ـ حديث : إن الله إذا أطعم نبياً طعمة فقبضه جعله للذي يقوم من بعده . . . الحديث ، وفيه قصة فَاطِمَةَ أيضاً .

أحمد : ثنا عبدالله بن محمد بن أبي شَيْبَةَ -قال عبدالله : وسمعته منه- ثنا

٩٢٦٣- أحمد ١٣/١ . وأعاده المصنف وسيأتي برقم (٩٢٧١) .

٩٢٦٤- أحمد ١٠/١ ، ١٣ .

٩٢٦٥- أحمد ٤/١ .

خز لابن خزيمة عه لأبي عوانة طح للطحاوي حب لابن حبان قط للدارقطني كم للحاكم

محمد بن فضيل، عن الوليد بن جميع، عن أبي الطفيل قال: لما قبض رسول الله ﷺ أرسلت فاطمة إلى أبي بكر... فذكره.

٩٢٦٦ ـ حديث: أي سماء تظلني وأي أرض تقلني إذا قلت ما لا أعلم؟.

في ترجمة: مجاهد، عن عائشة.

٩٢٦٧ ـ حديث: أنه قال: يا رسول الله كيف الصلاح بعد هذه الآية: ﴿... مَن يَعْمَلْ سُوٓءًا يُجْزَ بِهِۦ ...﴾[1]؟. فقال: «رحمك الله يا أبا بكر ألست تمرض؟...» الحديث. حب كم حم

حب في النوع الثاني من الأول: أنا أبو يعلى، ثنا أبو خيثمة، ثنا يحيى بن سعيد، عن إسماعيل بن أبي خالد، حدثني أبو بكر بن أبي زهير، عنه، به.

كم في المعرفة: أنا أبو العباس المحبوبي، ثنا أحمد بن سيَّار[2]، ثنا محمد بن كثير، ثنا سفيان، عن إسماعيل بن أبي خالد، به.

رواه أحمد: عن عبدالله بن نمير ووكيع ويعلى[3] بن عبيد وسفيان؛ أربعتهم عن

٩٢٦٦- انظر [٦/١٥٠/ب].

٩٢٦٧- حب (الإحسان) ٤/٢٥٥، كم ٣/٧٤، أحمد ١/١١، ٦.

(١) الآية (١٢٣) من سورة النساء.

(٢) «سيَّار» تصحف في مطبوعة المستدرك إلى «يسار»، والصواب ما أثبتناه كما في الأصل و(هـ). انظر: (تاريخ بغداد ٤/١٨٧، والتقريب).

(٣) «يعلى» تصحف في مطبوعة المسند إلى «يحيى» والصواب ما أثبتناه كما في الأصل و(هـ) وقد ذكره المِزّي في جملة من روى عن إسماعيل بن أبي خالد. انظر: (تهذيب الكمال ٣/٧٢)، وأما يحيى بن عبيد فلم يرد في كتب التراجم أنه روى عن إسماعيل. قال العلامة أحمد شاكر في حاشية طبعته للمسند ١/٦٩ ما نصّه: «شيخ أحمد يعلى بن عبيد هو ابن أبي أمية، أبو يوسف الطنافسي. وأُثبِتَ في (ح): يحيى بن عبيد، وهو خطأ صحّحناه من (ك) و(هـ)، وليس في شيوخ أحمد من يُسمّى يحيى بن عبيد. انظر: (تفسير ابن كثير ٢/٥٨٧).

إسماعيل ، به . أمّا ابن نمير فقال : عن أبي بكر بن أبي زهير ، أُخْبِرْتُ أن أبا بكر قال ، وأما سفيان فإنه قال : أظنه قال : أبو بكر ، وأما يعلى فقال : قال : أبو بكر ولم يشك ، وأما وكيع فأرسله قطعاً . وعن عبدالوهاب بن عطاء عن زياد الجصاص ، عن علي بن زيد[1] ، عن مجاهد ، عن ابن عمر ، سمعت أبا بكر يقول : قال رسول الله ﷺ : « ﴿ ... مَن يَعْمَلْ سُوٓءًا يُجْزَ بِهِۦ ... ﴾ في الدنيا » . مختصر .

٣/١٢٩أ

٩٢٦٨ ـ / حديث : قالت عائشة : رأيت كأن ثلاثة أقمار سقطن في حجرتي ، فسألت أبا بكر ، فقال : يا عائشة إن تصدق رؤياك يدفن في بيتك خير أهل الأرض . . . الحديث . كم

كم[2] في المغازي : ثنا أبوبكر بن إسحاق وعلي بن حمشاذ ، قالا : ثنا بشر بن موسى ، ثنا الحميدي ، ثنا سفيان ، عن يحيى بن سعيد ، عن سعيد بن المسيب ، عنها ، به .

٩٢٦٩ ـ حديث : «عليكم بالصدق فإنه مع البر ، وهما في الجنة . . .» الحديث . حب كم حم

حب في الرابع والثمانين من الثاني : أنا أبو يعلى ، ثنا إسحاق بن إسماعيل ، ثنا روح بن عبادة ، ثنا شعبة ، حدثني يَزِيد بن خُمَيْر[3] ، سمعت سُلَيْم بن عامر

(١) «علي بن زيد» جاء في مطبوعة المسند : «علي بن أبي زيد» بزيادة (أبي) ، وهو خطأ ، والصواب ما أثبتناه ، وجاء صحيحاً في الأصل و(هـ) ، وهو علي بن زيد بن جدعان ، يروي عنه زياد بن أبي زياد الجصّاص . انظر : (تهذيب الكمال ٤٧١/٩) . وقد نبّه لهذا العلامة أحمد شاكر في حاشيته على طبعته للمسند ١/ ٢٢ فقال : وأُثبِتَ في (ح) عليّ بن أبي زيد ، وهو خطأ .

٩٢٦٨- كم ٦٠/٣ .

(٢) (كم) تصحفت في (هـ) إلى (أحمد) والصواب ما أثبتناه .

٩٢٦٩- حب (الإحسان) ٤٩٤/٧ ، وروضة العقلاء : ٥٢/٢ ، باب ذكر الحث على لزوم الصدق ، كم ٥٢٩/١ ، أحمد ٣/١ ، ٥ ، ٧ ، ٨ ، ٨ ، ٣ ، ٤ ، ٩ ، ٨ ، ١١ .

(٣) «خُمَيْر» تصحف في مطبوعة الإحسان إلى «حمير» بالحاء المهملة ، والصواب خُمَيْر -بمعجمة مصغّر- انظر ترجمته في : (تهذيب الكمال ١١٦/٣٢ ، والتقريب) .

يحدث ، عن أوسط بن إسماعيل ، قال : سمعتُ أبا بكر ، به . وفي «روضة العقلاء» : ثنا أبو يَعْلَى ، ثنا أبو خَيْثَمَةَ ، ثنا عبدالرحمن بن مهدي ، ثنا سَليم بن حَيّان ، عن قتادة ، عن حميد بن عبدالرحمن الحِمْيَرِيّ ، أن عمر بن الخطاب قال : إن أبا بكر قام فينا عام أَول فقال : إنه لم يقسم بين الناس شيء أفضل من المعافاة بعد اليقين ، ألا وإن الصدق والبر في الجنة ، ألا وإن الكذب والفجور في النار .

كم في الدعاء : ثنا أبو العباس محمد بن يعقوب ، ثنا الربيع بن سليمان ، ثنا بشر ابن بكر ، حدثني ابن جابر ،(١) حدثني سُلَيم بن عامر ، به .

رواه أحمد : عن محمد بن جعفر وهاشم وروح ؛ ثلاثتهم عن شعبة ، عن يزيد بن خمير ، به . وأوله : خطب أبو بكر فقال : قام رسول الله ﷺ مقامي هذا عام أول وبكى أبو بكر ، فقال أبو بكر : سلوا الله المعافاة . . . الحديث . وفيه : «لا تحاسدوا ولا تباغضوا» . وعن عبدالرحمن بن مهدي ، عن معاوية بن(٢) صالح ، عن سليم بن عامر ، عن أوسط بن عمرو قال : قدمت المدينة بعد وفاة رسول الله ﷺ بسنة فألفيت أَبا بكر يخطب الناس فقال : قام فينا رسول الله ﷺ عام الأول فخنقته العبرة ثلاث مرات ثم قال : أيها الناس . . . فذكر نحوه . وليس فيه : «لا تحاسدوا . . .» إلى آخره . وعن إسماعيل بن إبراهيم ، عن يونس ، عن الحسن : أن أبا بكر خطب الناس . . .

---

(١) (حدثني ابن جابر) سقط من مطبوعة «المستدرك» ، والصواب إثباته ، وقد أثبته الحافظ من نسخته ، وجاء في الأصل و(هـ) ، وذلك أن بشر بن بكر لم يرو عن سليم بن عامر مباشرة ، بل بينهما عبدالرحمن بن يزيد بن جابر . انظر : (تهذيب الكمال ٤/٩٥) ، وقد رجعتُ لمخطوطة المستدرك [١/٢٤٢/ب] النسخة الأزهرية فوجدته فيها .

(تنبيه) : ذكر الحاكم أصل الحديث ، دون ذكر الشاهد .

(٢) «ابن صالح» تصحّف في (هـ) إلى : «وصالح» والصواب ما أثبتناه كما في الأصل ومطبوعة «المسند» وكذلك أثبته المِزّي فيمن روى عن سُلَيم بن عامر . انظر : (تهذيب الكمال ١١/٣٤٥) ، وهو معاوية بن صالح الحضرمي . انظر ترجمته في : (التقريب) .

فذكر بعضه : إن الناس لم يعطوا في الدنيا خيراً من اليقين والمعافاة فسلوهما الله عز وجل . وهذا منقطع . وعن عبدالرحمن بن مهدي وأبي عامر ؛ كلاهما عن زهير بن محمد ، عن عبدالله بن محمد بن عقيل ، عن معاذ بن رفاعة ، عن أبيه رفاعة بن رافع ، عن أبي بكر نحو هذا المختصر . وعن أبي عبدالرحمن ، عن حيوة بن شريح ، عن عبدالملك بن الحارث ، عن أبي هريرة : سمِعت أبا بكر الصديق . . . وعن بهز بن أَسَد ، عن سُلَيم بن حيَّان ، عن قتادة ، عن حميد بن عبدالرحمن ، أن عمر قال : إن أبا بكر خطبنا . . . فذكر نحو الأول . وعن وكيع وعبدالرزاق ، عن سفيان ، عن عمرو ابن مرة ، عن أبي عبيدة -يعني ابن عبدالله بن مسعود- قال : قام أبو بكر . . . فذكره . وهذا منقطع .

٩٢٧٠ ـ حديث : كنت أول من جاء النبي ﷺ يوم أحد ، فجعلت أنظر إلى رجل يقاتل عنه ويحميه . . . الحديث في فضل طلحة وأبي عبيدة . حب كم

حب في الثامن من الثالث : أنا محمد بن إسحاق بن إبراهيم ، ثنا إسماعيل بن أبي الحارث ، ثنا شبابة ، عن إسحاق بن يحيى بن طلحة ، ثنا عيسى بن طلحة ، عن عائشة ، عنه ، به .

كم في المناقب : أنا أحمد بن محمد بن سلمة العنزي ، ثنا عثمان بن سعيد الدارمي ، ثنا موسى[1] بن إسماعيل ، ثنا عبدالله بن المبارك ، عن إسحاق بن يحيى ، به . وفي موضع آخر : أنا أبوبكر بن إسحاق ، ثنا محمد بن غالب ، ثنا سعيد بن سليمان ، ثنا إسحاق ، به . وفي المغازي : ثنا أبوبكر بن أبي دارم ،ثنا محمد بن عثمان بن أبي شيبة ، ثنا منجاب بن الحارث ، حدثني علي بن أبي بكر الرازي ، عن

٩٢٧٠- حب (الإحسان) ٩/٦٢- ٦٣ ، كم ٣/٢٦٦ ، ٣٧٥ ، ٣٧٦ ، ٢٦- ٢٧ .

(١) «موسى بن إسماعيل» تصحّف في مطبوعة المستدرك إلى «أبي سلمة بن موسى بن إسماعيل» بزيادة «ابن» والصواب «أبو سَلَمَةَ موسى بن إسماعيل» بدون «ابن» ، وهو التَّبُوذَكِيّ ، من شيوخ عثمان بن سعيد الدارمي . انظر : (سير أعلام النبلاء ١٣/٣٢٠ و ١٠/٣٦٠) .

إسحاق[١] ، به .

قال البزار[٢] : لا نعلم له إسناداً غير هذا . وإسحاق قد روى عنه ابن المبارك وغيره .

٣/١٢٩/ب

٩٢٧١ ـ / حديث : لما قبض رسول الله ﷺ خاصم العباسُ علياً في أشياء تركها رسول الله ﷺ فاختصما إلى أبي بكر فسأله أن يقسم بينهما فأبى ، وقال : شيء تركه رسول الله ما كنت لأحدث فيه . البزار

رواه البزار : ثنا محمد بن المثنى ، ثنا يحيى بن حماد ، ثنا أبو عوانة ، عن الأعمش ، عن إسماعيل بن رجاء ، عن عُمَيْر مَولى ابن عباس ، عن ابن عباس ، بهذا . وقال : حسن الإسناد ، تفرَّد به الأعمش بهذا الإسناد .

٩٢٧٢ ـ حديث : حججت مع أبي بكر فجرد[٣] ، ومع عمر فجرد ، ومع عثمان فجرد . قط

قط في الحج : ثنا الحسين بن إسماعيل ، ثنا أبو هشام -هو الرفاعي- ثنا أبو بكر ابن عياش ، ثنا أبو حصين ، عن عبدالرحمن بن الأسود ، عن أبيه ، بهذا .

٩٢٧٣ ـ حديث : لا تعصبة على أهل الميراث إلا ما حمل القسم . قط

---

(١) «إسحاق» جاء في مطبوعة المستدرك هكذا : «ثنا محمد بن إسحاق بن يحيى بن طلحة» بزيادة «محمد بن» وقد تجرّدت المخطوطة من هذه الزيادة [٣/١٣ :أ] النسخة الأزهرية ، وهو الصواب كما تقدّم .

(٢) مسند البزار (البحر الزخّار) ١/١٣٢- ١٣٣ ، الحديث (٦٣) .

٩٢٧١- مسند البزار (البحر الزخّار) ١/٦٧ ، الحديث (١٤) . وانظر الحديث (٩٢٦٣) .

٩٢٧٢- قط ٢/٢٣٩ .

(٣) تجرَّد فُلانٌ بالحجّ إذا أفرده ولم يقْرِن . (النهاية ١/٢٥٦- جرد) .

٩٢٧٣- قط ٤/٢١٩ .

قط في الأحكام : ثنا الحسين بن إسماعيل ، ثنا خلاد بن أسلم ، ثنا روح بن عبادة ، ثنا ابن جريج ، أخبرني صديق بن موسى ، عن محمد بن أبي بكر ، عن أبيه ، بهذا . وعن الحسين بن إسماعيل ، ثنا عبدالله بن شبيب ، حدثني عبدالجبار ابن سعيد ، حدثني سليمان بن محمد ، عن أبي بكر بن أبي سبرة ، عن ابن جريج ، عن صديق بن موسى ، عن عبدالرحمن بن أبي بكر ، عن أبيه ، به . كذا قال!

٩٢٧٤ ـ حديث : أرسل إليَّ أبوبكر الصديق مقتل أهل اليمامة . . . الحديث حم **في جمع القرآن .**

أحمد : عن أبي كامل ، عن إبراهيم بن سعد . وعن عثمان بن عمر ، عن يونس ؛ كلاهما عن الزهري ، عن عبيد بن السباق ، عن زيد بن ثابت ، به . وتقدم في مسنده .(١)

٩٢٧٥ ـ حديث : الجدة .

في مسند : المغيرة بن شعبة .

٩٢٧٦ ـ حديث : لا يقتل الحر بالعبد .

في ترجمة : عبدالله بن عمرو بن العاص ، عن عمر .

٩٢٧٧ ـ حديث : أن أبا بكر وعمر كانا يجعلان دية اليهودي والنصراني إذا كانا معاهدين دية الحر .

في ترجمة : الزهري ، عن عمر .

٩٢٧٤- أحمد ١/١٠ ، ١٣ .

(١) انظر : (٤/٦٣٧ ح٤٨١٠) .

٩٢٧٥- انظر [٥/٣١/أ] .

٩٢٧٦- انظر : (١٢/ح١٥٦١٠) .

٩٢٧٧- انظر : (١٢/ح ١٥٧٨٢) .

خز لابن خزيمة عه لأبي عوانة طح للطحاوي حب لابن حبان قط للدارقطني كم للحاكم

٩٢٧٨ ـ حديث : «ما من عبد يذنب ذنباً ، ثم يصلي ركعتين ، ثم يستغفر الله لذلك الذنب ، إلا غفر الله له» . حب حم

حب في النوع الثاني من القسم الأول : أنا الفضل بن الحباب ، ثنا مسدد ، ثنا أبو عوانة ، عن عثمان بن المغيرة ، عن علي بن ربيعة ، عن أسماء بن الحكم الفزاري ، عن علي قال : كنت إذا سمعت من رسول الله ﷺ حديثاً ، ينفعني الله بما شاء أن ينفعني ، حتى حدثني أبو بكر . . . فذكره .

قال[1] أحمد : ثنا وكيع ، ثنا مسعر وسفيان ، عن عثمان بن المغيرة بالحديث والقصة . وعن عبدالرحمن بن مهدي ، عن شعبة . وعن أبي كامل ، عن أبي عوانة ، كلاهما عن عثمان بن المغيرة ، نحوه . وفي رواية أبي عوانة : عن عثمان بن أبي زرعة -وهو عثمان بن المغيرة- .

٩٢٧٩ ـ حديث : أن أبا بكر قتل أم قرفة الفزارية في ردتها ، قتلت مثلة . . . الحديث موقوف . قط

قط في الحدود : ثنا أحمد بن إسحاق بن البهلول ، ثنا أبي ، ثنا محمد بن عيسى ، ثنا الوليد بن مسلم ، عن سعيد بن عبدالعزيز ، به . وهو منقطع[2] . وفيه : وإن أم ورقة كان رسول الله ﷺ يسميها الشهيدة ، قتلها غلامها وجاريتها في خلافة عمر ، فقتلهما عمر وصلبهما .

٩٢٧٨- حب (الإحسان) ٢/١٠ ، أحمد ١/٢ ، ٨-٩ ، ١٠ .

(١) «قال» ليست في (هـ) .

٩٢٧٩- قط ٣/١١٤ .

(٢) وله رواية أخرى منقطعة أخرجها البيهقي في السنن الكبرى ٨/٢٠٤ .

(تنبيه) : جاء في السير : «أن النبي ﷺ قتل أم قرفة يوم قريظة» وهي غير تلك ، ذكر هذا الحافظ في التلخيص الحبير ٤/٤٩ .

٩٢٨٠ ـ حديث : قال أبوبكر : ألست أحق الناس بهذا الأمر؟ ألست أول من أسلم؟ ألست صاحب كذا؟ ألست صاحب كذا؟
حب البزار ت

حب في الثامن من الثالث : أنا الحسين بن إسحاق الأصبهاني بالكرخ[١] ، ثنا عبدالله بن سعيد الأشج ، ثنا عقبة بن خالد ، ثنا شعبة ، عن الجُرَيْري ، عن أبي نضرة ، عن أبي سعيد الخدري ، بهذا .

رواه البزار[٢] والترمذي[٣] : عن الأشج ، وأشار إلى أن عقبة بن خالد تَفَرَّدَ بوصله عن شعبة . رواه عبد الرحمن بن مهدي ، عن شعبة ، فلم يذكر فيه أبا سعيد[٤] .

٩٢٨١ ـ / حديث : أن أبا بكر الصديق لقي الحسن بن علي ، فضمه إليهِ وقال : بأبي شبيه بالنبي . . . الحديث . ٣/١٣٠أ
كم حم

كم في المناقب : أنا أبوالحسين القنطري ، ثنا أبو قلابة ، ثنا أبوعاصم ، حدثني عمر بن سعيد بن أبي حسين[٥] ، عن ابن أبي مليكة ، عن عقبة بن الحارث ، به .

٩٢٨٠- حب (الإحسان) ٦/٩ .

(١) (بالكرخ) تصحفت في مطبوعة «الإحسان» إلى (الكرج) بالجيم ، والصواب ما أثبتناه . انظر : (موارد الظمآن : ٥٣٣ ، ومعجم البلدان ٤٤٧/٤) .

(٢) مسند البزار (البحر الزخّار) ٩٤/١- ٩٥ ، الحديث (٣٥) .

(٣) سنن الترمذي ٦١١/٥ ، كتاب المناقب (٥٠) ، باب في مناقب أبي بكر وعمر (١٦) ، الحديث (٣٦٦٧) وقال عقب الحديث : «هذا حديث غريب ، وروى بعضهم عن شعبة عن الجريري ، عن أبي نضرة قال : قال أبو بكر ، وهذا أصحّ» .

(٤) انظر : علل الحديث لابن أبي حاتم ٣٨٨/٢ ، في كتاب الفضائل ، الحديث (٢٥٧٦) .

٩٢٨١- كم ١٦٨/٣ ، أحمد ٨/١ .

(٥) (عمر بن سعيد بن أبي حسين) جاء في مطبوعة «المستدرك» بعده : (عن أبيه) وهي زيادة ليست في الأصل ولا في (هـ) ، وقد تجرّدت منها مخطوطة «المستدرك» [٧٢/٣/ب] ، النسخة =

خز لابن خزيمة عه لأبي عوانة طح للطحاوي حب لابن حبان قط للدارقطني كم للحاكم

(قلت) : ذا في البخاري(١) .

ورواه الإمام أحمد قال : ثنا محمد بن عبدالله بن الزبير ، ثنا عمر بن سعيد ، به .

٩٢٨٢ ـ حديث : أن أبا بكر وعمر بشراه ، أن رسول الله ﷺ قال : «من سره أن يقرأ القرآن غضاً كما أنزل ، فليقرأه على قراءة ابن أُمّ عبد» . حب البزار حم

حب في الثامن من الثالث : أنا محمد بن عبدالرحمن السَّامي ، ثنا أحمد بن حنبل ، ثنا يحيى بن آدم ، ثنا أبوبكر بن عياش ، عن عاصم ، عن زرّ بن حُبَيْش ، عن عبدالله ، هو ابن مسعود ، بهذا . وعن أحمد بن علي بن المثنى ، ثنا أبو كريب ، ثنا حسين بن علي ، عن زائدة ، عن عاصم ، نحوه ، وأتم منه . وفيه قوله : «**سل تعطه**» . وفيه : أن أبا بكر سبق عمر إليه بالبشرى . وله طريق في ترجمة : زِرّ ، عن عبد الله(٢) .

وقد رواه البزار : عن شعيب بن أيوب ، عن يحيى بن آدم . وقال : لم يقل فيه : عن أبي بكر وعمر ، إلا أبو بكر بن عياش . ورواه زائدة ، عن عاصم ، عن زِرّ ، عن

= الأزهرية ، وكذلك في إسناد البخاري في الموضعين من صحيحه ، والإمام أحمد في «مسنده» ، والبزار في مسنده ١٢٢/١ ، والنسائي في السنن الكبرى (تحفة الأشراف ٥ :٢٩٩) ، ولم يذكر له أحد ممّن خرجه روايته عن أبيه ، كما لم تذكر كتب التراجم أنه روى عن أبيه ، فهذه الزيادة في مطبوعة المستدرك غير صحيحة . والله أعلم .

(١) أخرجه البخاري في موضعين من «صحيحه» من طريق عمر بن سعيد ، عن ابن أبي مليكة ، عن عقبة بن الحارث ، به : في ٥٦٣/٦ ، كتاب المناقب (٦١) ، باب صفة النبي ﷺ (٢٣) ، الحديث (٣٥٤٢) ، وفي ٩٥/٧ ، كتاب فضائل الصحابة (٦٢) ، باب مناقب الحسن والحسين (٢٢) ، الحديث (٣٧٥٠) ، فلا يسلم قول الحاكم عقب حديثه : «صحيح على شرط الشيخين ولم يخرّجاه» .

٩٢٨٢- حب (الإحسان) ١٠١/٩-١٠٢ ، البحر الزخار ٦٥/١-٦٦ ، ح ١٢ ، ١٣ . أحمد ٧/١ .

(٢) انظر : (١٠/ح١٢٥٨٥) .

عبدالله : أنه صلى . . . فذكره .

قال أحمد : ثنا يحيى بن آدم ، به . وعن يحيى ، عن أبي بكر ويزيد بن عبدالعزيز ، عن الأعمش ، عن إبراهيم ، عن علقمة ، عن عمر بن الخطاب ، نحوه .

٩٢٨٣ ـ حديث : أن النبي ﷺ رَدَّ ماعزاً أربعَ مرات .
طح حم

طح في الحدود : ثنا يزيد بن سنان ، ثنا أبو أحمد الزبيري ، ثنا إسرائيل ، عن جابر ، عن الشعبي ، عن عبدالرحمن بن أَبْزَى ، عن أبي بكر ، بهذا .

قال[١] أحمد : ثنا أسود بن عامر ، ثنا إسرائيل ، به . ولفظه : كنت [عند][٢] النبي ﷺ جالساً ، فجاء ماعز بن مالك فاعترف عنده بالزنا فَرَدَّه . . . الحديث .

٩٢٨٤ ـ حديث : القضاء باليمين مع الشاهد .
قط

قط في الأقضية : ثنا محمد بن أحمد بن أسد الهروي ، ثنا محمد بن إشكاب ، ثنا أبوعاصم ، عن أبي بكر بن أبي سبرة ، عن أبي الزناد ، عن عبدالله بن عامر : حضرت أبا بكر وعمر وعثمان يقضون باليمين مع الشاهد . وله طريق في ترجمة : محمد بن علي بن الحسين ، عن علي بن أبي طالب[٣] .

٩٢٨٥ ـ حديث : أن أبا بكر أقبل على فرس من مسكنه بالسُّنُح[٤] حتى نزل فدخل المسجد ، فلم يكلم الناس حتى دخل على عائشة فتيمم رسول الله ﷺ
حب كم حم

٩٢٨٣- طح ١٤١/٣ ، أحمد ٨/١ .

(١) «قال» ليست في (هـ) .

(٢) زيادة من «مسند أحمد» يقتضيها السياق .

٩٢٨٤- قط ٢١٥/٤ .

(٣) انظر : (١١/ح١٤٧٤٧) .

٩٢٨٥- حب (الإحسان) ٢١٢/٨ ، ١٤/٥ ، كم ٢٩٥/٢ ، أحمد ٥/١ .

(٤) السُّنُحُ -بضم السين المهملة والنون وقيل بسكونها -موضع بعوالي المدينة . (النهاية ٤٠٧/٢) .

وهو مسجى ببردة حبرة ، فكشف عن وجهه فأكب عليه فقبله . . . الحديث .

حب في الثامن والأربعين من الخامس : أنا أبو يعلى ، ثنا أحمد بن جميل المروزي ، ثنا عبدالله بن المبارك ، أنا معمر ويونس ، عن الزهري ، أخبرني أبو سلمة بن عبدالرحمن ، أن عائشة أخبرته به . قال أبو سلمة : وأخبرني ابن عباس : أن أبا بكر خرج وعمر يكلم الناس ، فقال : اجلِسْ ، فأبى . . . الحديث . وعن أبي يعلى ، ثنا عبيدالله بن عمر القواريري ، ثنا يحيى القطان ، عن سفيان ، عن موسى بن أبي عائشة ، عن عبيدالله بن عبدالله ، عن ابن عباس وعائشة : أن أبا بكر قبل النبي ﷺ وهو ميّت . هذا مختصر من حديث طويل .

كم في تفسير آل عمران : أنا أبو زكريا العنبري ، ثنا محمد بن عبدالسلام ، ثنا إسحاق بن إبراهيم ، أنا عبدالرزاق ، أنا معمر ، به .

رواه أحمد : ولفظه : لما توفي رسول الله ﷺ وأبوبكر في طائفة النخل ، قال : فجاء فكشف عن وجهه فقبّله . . . الحديث : وهو طرف من حديث السقيفة . وفيه قول أبي بكر : ولقد علمتَ يا سعد أن رسول الله ﷺ قال وأنت قاعد : «قريش ولاة هذا الأمر ، فبر الناس تبع لبرهم ، وفاجرهم تبع لفاجرهم» قال : فقال له سعد : صدقتَ . ثنا عفان ، ثنا أبو عوانة ، عن داود بن عبدالله الأودي ، عن حميد بن عبدالرحمن -هو الحميدي- قال : لما[1] توفي . . . فذكره .

٩٢٨٦ ـ حديث : دخول أبي بكر على النبي ﷺ وتغسيله بعد أن مات .

في ترجمة : عائشة ، عن عمر .

٩٢٨٧ ـ حديث : أن أبا بكر صلى الصبح ، فقرأ فيها بسورة [البقرة][2] في

(١) (لما) كذا في الأصل و (هـ) وليست في «مسند أحمد» ، وأول الحديث فيه : «توفي رسول الله ﷺ وأبو بكر في طائفة من المدينة . . .» .

٩٢٨٦- انظر :(١٢/ح١٥٨٩٦) .

٩٢٨٧- مالك ٨٢/١ .

(٢) زيادة من الموطأ يقتضيها السياق .

الركعتين كلتيهما .

مالك في الصلاة : عن هشام بن عروة ، عن أبيه ، بهذا . وهو منقطع(١) .

٩٢٨٨ ـ حديث : لما أخرج أهل مكة النبي ﷺ قال أبو بكر : ليهلكَنَّ . . . الحديث .

في ترجمة : سعيد بن جبير ، عن ابن عباس .

طح ٩٢٨٩ ـ حديث : كتب أبو بكر إلى أمراء الأجناد حين قدموا الشام : لا تبتاعوا الذهب بالذهب إلا وزناً بوزن . . . الحديث .

طح في الصرف : ثنا بحر بن نصر ، ثنا شعيب بن الليث ، عن موسى بن علي ، [عن أبيه] عن أبي [قيس] مولى عمرو : كتب أبو بكر وقرأت كتابه .

ط ٩٢٩٠ ـ / حديث : قمت وراء أبي بكر وعمر وعثمان ، فكلهم كان لا يقرأ ﴿ بِسْمِ اللَّهِ الرَّحْمَٰنِ الرَّحِيمِ ﴾ إذا افتتح الصلاة . ٣/١٣٠/ب

مالك في الصلاة : عن حُمَيْد الطَّوِيل ، عن أَنَس ، بهذا .

ط ٩٢٩١ ـ حديث : كان أَبو بكر الصديق إذا أراد أن يأتي فراشه أوتر ، وكان عمر يوتر آخر الليل .

مالك في الصلاة : عن يحيى بن سعيد ، عن سعيد بن المسيب ، بهذا . قال سعيد : فأما أنا فإذا أتيت فراشي أوترت .

---

(١) لأن عروة لم يسمع أبا بكر الصديق . انظر : (تهذيب الكمال ٢٠/١١) .

٩٢٨٨- انظر : (٧/٢٠٢ ح٧٦٣٦) .

٩٢٨٩- طح ٤/٧٠ . وما بين المعقوفات من المطبوع ، ومكانه بياض فيهما .

٩٢٩٠- مالك ١/٨١ .

٩٢٩١- مالك ١/١٢٤ .

٩٢٩٢ ـ حديث : كان أبو بكر يجلد في الخمر أربعين .

في ترجمة : وبرة ، عن عمر .

٩٢٩٣ ـ حديث في قوله : ﴿ ٱلَّذِينَ ءَامَنُواْ وَلَمْ يَلْبِسُوٓاْ إِيمَـٰنَهُم بِظُلْمٍ . . . . . ﴾(١) : بِخَطِيئةٍ ، وفي الحديث قصة(٢) . وهو موقوف . كم

كم في تفسير حم السجدة : ثنا أبو العباس محمد بن يعقوب ، ثنا أحمد بن عبدالجبار ، ثنا عبدالله بن إدريس ، ثنا أبو إسحاق الشيباني ، عن أبي بكر بن أبي موسى ، عن الأسود بن هلال ، عنه ، به .

٩٢٩٤ ـ حديث : أن أبا بكر نحلها جداد عشرين وسقاً . . . الحديث . طح

طح في الهبة : ثنا يونس ، أنا ابن وهب ، أن مالكاً حدثه ، عن الزهري ، عن عروة ، عن عائشة ، به . وعن فهد ، عن عمر بن حفص ، عن أبيه ، عن الأعمش ، عن شقيق ، عن مسروق قال : كان أبو بكر قد أعطى عائشة . . . فذكره مختصراً .

٩٢٩٥ ـ حديث : طح في الكراهة : ثنا علي بن معبد ، ثنا علي بن الجعد ، أنا الربيع بن صبيح ، عن حيان الصائغ : كان نقش خاتم أبي بكر الصديق : نعم القادر الله . طح

٩٢٩٦ ـ حديث : ما في البحر شيء ، إلا وقد ذكاه الله لكم . قط

٩٢٩٢- لم يذكره الحافظ هناك .

٩٢٩٣- كم ٢/٤٤٠ .

(١) الآية (٨٢) من سورة الأنعام .

(٢) أولها : عن أبي بكر الصديق رضي الله عنه قال : ما تقولون في قول الله عزّ وجلّ . . . وذكره .

٩٢٩٤- طح ٤/٨٨ .

٩٢٩٥- طح ٤/٢٦٤ .

٩٢٩٦- قط ٤/٢٦٩ ، ٢٧٠ .

قط في الذبائح : ثنا دعلج بن أحمد ، ثنا محمد بن أحمد بن النضر ، ثنا موسى ابن داود ، ثنا حماد بن سلمة ، عن عمرو بن دينار ، سمعت شيخاً يكنى أبا عبدالرحمن ، قال : سمعت أبا بكر بهذا ، قوله . وعن إبراهيم بن محمد العمري ، ثنا عباد بن يعقوب ، ثنا شريك ، عن عبدالملك بن أبي بشير ، عن عكرمة ، عن ابن عباس ، سمعت أبا بكر يقول : إن الله ذبح لكم مافي البحر فكلوه فإنه ذكي كله . وعن أبي علي المالكي ، ثنا بشر[1] بن آدم ، ثنا محمد بن عبدالله الأنصاري ، ثنا سعيد ، عن قتادة ، عن لاحق بن حميد وعكرمة ، عن ابن عباس : أن أبا بكر قال : السمك ذكي كله .

٩٢٩٧ ـ حديث : السمكة الطافية حلال لمن أراد أكلها .
قط

قط في الذبائح : ثنا أبو بكر النيسابوري ، ثنا عبدالرحمن بن بشر ، ثنا عبدالرحمن بن مهدي . قال[2] : وثنا يوسف بن سعيد ، ثنا أبو نعيم ، قالا : ثنا سفيان ، عن عبدالملك بن أبي بشير ، عن عكرمة ، عن ابن عباس قال : أَشْهَدُ عَلَى أَبِي بَكْرٍ . . . بهذا . وعن محمد بن نوح ، ثنا هارون بن إسحاق ، ثنا وكيع ، ثنا سفيان ، به . وعن عثمان بن أحمد الدقاق ، ثنا يحيى بن أبي طالب ، ثنا عبدالوهاب ، ثنا شعبة ، عن عبدالملك نحوه .

٩٢٩٨ ـ حديث : القطع في ربع دينار .

في ترجمة : قتادة ،عن أنس .

---

(١) «بشر» تصحف في مطبوعة الدارقطني إلى : «بشير» وهو بشر بن آدم أبوعبدالله الضرير . انظر ترجمته في : (تاريخ بغداد ٥٥/٧ ، والتقريب) .

٩٢٩٧- قط ٢٦٩/٤ ، ٢٧٠ .

(٢) (قال) ليست في (هـ) وأثبتناها من الأصل ، وهي موجودة في مطبوعة «السنن» .

٩٢٩٨- انظر : (٢٥٧/٢ ح١٦٦٦) .

خز لابن خزيمة عه لأبي عوانة طح للطحاوي حب لابن حبان قط للدارقطني كم للحاكم

٩٢٩٩ ـ حديث : «كان عيسى بن مريم يعلم أصحابه : لو كان على أحدكم جبل ذهب ديناً فدعا الله بذلك أقضاه عنه : اللهم فارِج الهم كاشف الغم . . .» الحديث . كم

كم في الدعاء : ثنا أبو بكر بن بالويه ، ثنا إبراهيم بن عبدالله بن مسلم ، ثنا حجاج بن منهال ، ثنا عبدالله بن عمر النميري ، عن يونس بن يزيد الأيلي ، حدثني الحكم بن عبدالله الأيلي ، عن القاسم بن محمد ، عن عائشة ، عنه ، به .

٩٣٠٠ ـ حديث : القراءة في المغرب بقصار المفصل . ط

مالك في الصلاة : عن أبي عبيد[1] مولى سليمان بن عبدالملك ، أن عبادة بن نسي أخبره ، أنه سمع قيس بن الحارث يقول : أخبرني أبو عبدالله الصنابحي ، أنه قدم المدينة في خلافة أبي بكر ، فصلى خلف أبي بكر المغرب . . . فذكر الحديث .

وهو صحيح الإسناد ، موقوف .

٩٣٠١ ـ / حديث : أن أبا بكر قال ليهودية رآها ترقي عائشة : ارقيها بكتاب الله . ط ٣/١٣١أ

مالك في الجامع : عن يَحْيَى بن سَعيدٍ ، عن عَمْرَة[2] بنتِ عبدالرحمن : أن أبا

٩٢٩٩- كم ٥١٥/١ .

٩٣٠٠- مالك ٧٩/١ .

(١) «أبي عبيد» جاء مكانه في الأصل و (هـ) : «أبي عبدالله» ، والصواب ما أثبتناه ، كما في الموطأ ، وكذلك ذكره المِزّي في تحفة الأشراف ٦٥٦/٢ فيمن حدث عن عُبَادَةَ بن نُسَيّ .

٩٣٠١- مالك ٩٤٣/٢ .

(٢) «عَمْرَة» تصحف الاسم في (هـ) هكذا : «عمر سمع بنت عبدالرحمن» والتصويب من الأصل ومطبوعة الموطأ ، وهي عَمْرَةُ بنت عبدالرحمن بن سعد بن زرارة الأنصارية ، كانت في حجر عائشة ، وروى عنها يحيى بن سعيد الأنصاري . انظر ترجمتها في : (تهذيب الكمال ٢٤١/٣٥) .

بكر دخل على عائشَةَ وهي تَشْتَكي . . . فذكره .

٩٣٠٢ ـ حديث : بينا أنا جالس مع رسول الله ﷺ إذ جاءه رجل قد توضأ وبقي على ظهر قدمه مثل ظفر إبهامه ، فأبصره رسول الله ﷺ فقال : «ارجع فأتم وضوءك» .

عه في الطهارة : ثنا أبو فَرْوَة الرُّهَاوِيُّ ، ثنا المُغِيرةُ بن سقلاب ، ثنا الوازع ، عن سالم ، عن أبيه ، عن جده عمر ، عنه ، به .

٩٣٠٣ ـ كم حديث : بينا أبو بكر يتغدى مع النبي ﷺ إذ أنزلت : ﴿فَمَن يَعْمَلْ مِثْقَالَ ذَرَّةٍ خَيْرًا يَرَهُ﴾(١) . الآية . فأمسك أبوبكر وقال : أكل ما عملنا من سوء رأيناه؟ فقال : «ما ترون مما تكرهون فذلك ما تجزون ، ويؤخر الخير لأهله في الآخرة» .

كم في التفسير : أنا محمد بن عبدالله الصفار وأبو بكر الشافعي ، قالا : ثنا محمد بن مسلمة ، ثنا يزيد بن هارون ، أنا سفيان بن حسين ، أنا أيوب ، عن أبي قلابة ، عن أبي أسماء الرحبي ، به .

٩٣٠٤ ـ كم حديث : سألت النبي ﷺ : ما شيبك؟ قال : «سورة هود والواقعة . . .» الحديث .

كم في تفسير الواقعة : أنا أبو بكر محمد بن جعفر المذكي ، ثنا محمد بن إبراهيم العبدي ، ثنا مسدّد ، ثنا أبو الأحوص ، عن أبي إسحاق ، عن عكرمة ، عن ابن عباس قال : قال أبو بكر : سَأَلْت . . . فذكره .

٩٣٠٢- عه ٢٥٣/١ .

٩٣٠٣- كم ٥٣٢/٢- ٥٣٣ .

(١) الآية (٧) من سورة الزلزلة .

٩٣٠٤- كم ٤٧٦/٢ .

قلت : روي عن ابن عباس أن أبا بكر سأل . . . وقد مضى[١] .

٩٣٠٥ ـ حديث : عن رافع الطائي ، رفيق أبي بكر في غزوة السلاسل ، قال : سألته عما قيل من بيعتهم؟ فقال وهو يحدثه عما تكلمت به الأنصار ، وما كلمهم به عمر بن الخطاب -يعني الأنصار- وما ذكرهم ، به من أمر رسول الله ﷺ في مرضه ، فبايعوني لذلك ، وقبلتها منهم ، وخشيت أن يكون بعدها ردة . حم الإسماعيلي

أحمد : ثنا علي بن عياش ، ثنا الوليد بن مسلم ، قال أخبرني[٢] يزيد بن سعيد ابن ذي عصوان العنسي ، عن عبدالملك بن عمير اللخمي ، عن رافع ، بهذا .

قلت : أخرجه أبو بكر الإسماعيلي في «مسند عمر» من تأليفه في ترجمة : أبي بكر ، عن عمر .

٩٣٠٦ ـ حديث : لما أخرج المشركون النبي ﷺ قال أبو بكر : أخرجوا نبيهم وعرفت أنه سيكون ، فقال : ﴿ أُذِنَ لِلَّذِينَ يُقَـٰتَلُونَ بِأَنَّهُمْ ظُلِمُوا . . . . ﴾[٣] . الآية . حم

أحمد : ثنا إسحاق بن يوسف ، ثنا سفيان ، عن الأعمش ، عن مسلم البطين ، عن سعيد بن جبير ، عن ابن عباس ، بهذا . أخرجه في مسند : ابن عباس كما تقدم[٤] .

---

(١) مضى في مسند عكرمة عن ابن عباس (٦٠٦/٧ ح٨٥٧٦) .

٩٣٠٥- أحمد ٨/١ .

(٢) «أخبرني» جاء في الأصل و (هـ) : «وأخبرني» بزيادة الواو ، وهي توهم التحويل في الإسناد ، والصواب حذفها كما في المسند ، ويزيد بن سعيد بن ذي عصوان يروي عن عبدالملك ابن عمير ، ويروي عنه الوليد بن مسلم . انظر : (الإكمال للحسيني : ٤٧٢ -بتحقيق قلعجي- وتعجيل المنفعة : ٢٩٥) . ووقع في الأصل و(هـ) : «أبي عصوان» بدل «ذي عصوان» وهو خطأ .

٩٣٠٦- أحمد ٢١٦/١ .

(٣) الآية (٣٩) من سورة الحج .

(٤) انظر : (٧٠٢/٧ ح٧٦٣٦) وتقدم الحديث أيضاً في مسند أبي بكر برقم (٩٢٨٨) .

٩٣٠٧ ـ حديث : قيل لأبي بكر : يا خليفة الله ، فقال : أنا خليفة رسول الله وأنا راض به . حم

أحمد : ثنا موسى بن داود ، ثنا نافع -يعني ابن عمر- عن ابن أبي مُلَيْكَةَ ، بهذا . وهو منقطع .

٩٣٠٨ ـ حديث : ربما سقط الخطام من يد أبي بكر الصديق قال : فيضرب بذراع ناقته فينيخها فيأخذه ، قال : فقالوا له : ألا ما أمرتنا[1] نناولكه ، فقال : إن حِبِّي أمرني أن لا أسأل الناس شيئاً . حم

أحمد : ثنا موسى بن داود ، ثنا عبدالله بن المُؤَمَّل ، عن ابن أبي مُلَيْكَةَ ، به . وهذا منقطع .

٩٣٠٩ ـ حديث : قلت لرسول الله ﷺ : يا رسول الله أنعمل على ما فرغ منه أو على أمر مؤتنف؟ . . . الحديث . حم

أحمد : ثنا عليّ بن عَيَّاش ، ثنا العَطَّافُ بن خالد ، حدثني رجل من أهل البصرة ، عن طلحة بن عبدالله بن عبدالرحمن بن أبي بكر ، عن أبيه ، قال : سمعت أبي يذكر ، أن أباه سمع أبا بكر ، به .

٩٣١٠ ـ / حديث : «لم[2] يقبر نبي إلا حيث يموت» . حم

٣/١٣١ب

٩٣٠٧- أحمد ١/١٠ .

ويُزاد أيضاً : أحمد ١/١١ : ثنا محمد بن يزيد ، به .

٩٣٠٨- أحمد ١/١١ .

(١) (ألا ما أمرتنا) كذا في الأصل و (هـ) ، وجاء في المسند : (أفلا أمرتنا) .

٩٣٠٩- أحمد ١/٥-٦ .

٩٣١٠- أحمد ١/٧ .

(٢) (لم) كذا في الأصل و (هـ) ، وجاء في مطبوعة المسند : (لن) .

أحمد : ثنا عبدالرزاق ، ثنا ابن جريج ، أخبرني أبي : أن أصحاب النبي ﷺ لم يدروا أين يقبرون النبي ﷺ حتى قال أبو بكر : سمعت رسول الله ﷺ . . . فذكره قال : فأخروا فراشه ، وحفروا له تحت فراشه ﷺ . وهو منقطع .

٩٣١١ ـ حديث : لما أرادوا أن يحفروا لرسول الله ﷺ فكان أبو عبيدة يضرح . . . الحديث . وفيه حديث أبي بكر : «ما قبض نبي إلا دفن حيث يقبض . . .» الحديث .

[أحمد : ثنا يعقوب بن إبراهيم ، ثنا أبي ، عن ابن إسحاق ، قال : وثني حسين ابن عبدالله ، عن عكرمة مولى ابن عباس ، عن ابن عباس ، به](١) .

٩٣١١- أحمد ١/٨ ، ٢٦٠ .

(١) ما بين الحاصرتين زيادة من المسند ليست في الأصل و (هـ) اللذين وقع فيهما اضطراب في هذ ا الحديث والذي يليه ، وأصل هذا الاضطراب من المسند المعتلي بأطراف المسند (٦/٩٧ ح٧٨٣٦) ، وقد أثبتنا ماهو موافق للمسند ، وحديث أبي بكر «ما قبض نبيٌّ إلا دُفِنَ حيث يُقبض» ليس في مطبوعة المسند ، وقد جاء في أطراف المسند تابعاً لحديث «لما أرادوا أن يحفروا . . .» ونقله السخاوي إلى الإتحاف كذلك ، وجعلهما حديثاً واحداً ، وليس الأمر كذلك في مطبوعة المسند ، فقد وردا فيه متفرقين ، وتقدم شطره في الحديث السابق بلفظ «لم يقبر نبيٌّ إلا حيث يموت» وقد رواه هنا بالمعنى ، وهذا الحديث بتمامه موجود عند ابن ماجه ١/٥٢٠ ، الحديث (١٦٢٨) وفيه حديث أبي بكر ، وأخرج بعضه ابن هشام في السيرة : ١٠١٩ ، من طريق ابن إسحاق ، به ، والبيهقي في السنن الكبرى ٣/٤٠٧ ، وأخرج أبو يعلى في مسنده ١/٣٢ ، عن أبي خيثمة ، ثنا يعقوب بن إبراهيم به ، قوله : «ما قبض نبيٌّ إلا دُفِن حيث قبض» فقط ، وأخرجه بتمامه في ١/٣١ . وأورده ابن كثير بتمامه في تاريخه ٥/٢٦٠ . والحاصل أن الحديث من مسند ابن عباس ، وقد اشتمل في أصله الطويل على حديث أبي بكر ، لذا فقد جاء في المسند ضمن مسند أبي بكر ، وقد رواه الحافظ ابن حجر في المسند المعتلي بمعناه ، وضمنه حديث أبي بكر ،ونقله السخاوي إلى الإتحاف كذلك ، وليس هو كذلك في المسند .

ط لمالك ش للشافعي حم لأحمد عم لعبدالله بن أحمد مي للدارمي جا لابن الجارود

٩٣١٢ ـ حديث أحمد : ثنا عبدالرزاق(١) قال : أهل مكة يقولون : أخذ ابن جريج الصلاة من عطاء ، وأخذها عطاء من ابن الزبير ، وأخذها ابن الزبير من أبي بكر ، وأخذها أبو بكر من النبي ﷺ ، ما رأيتُ أحسن صلاةً من ابن جريج .

٩٣١٣ ـ حديث : أن رجالاً من أصحاب النبي ﷺ حين توفي النبي ﷺ حزنوا عليه ، حتى كاد بعضهم يوسوس . . . الحديث . وفيه ذكر نجاة هذا الأمر .

أحمد : ثنا أبو اليمان ، أنا شعيب ، عن الزهري ، أخبرني رجل من الأنصار من أهل الفِقهِ ، أنه سمع عثمان بن عفان . . . فذكره . وعن يعقوب ، عن أبيه ، عن صالح ، عن ابن شهاب ، بمعناه . وعن أبي سعيد مولى بني هاشم ، عن عبدالعزيز بن محمد وسعيد بن سلمة بن أبي الحسام ، عن عمرو بن أبي عمرو ، عن أبي الحويرث ، عن محمد بن جبير بن مطعم ، عن عثمان(٢) قال : تمنيت أن أكون سألت رسول الله ﷺ ماذا ينجينا مما يلقي الشيطان في أنفسنا ، فقال أبو بكر : قد سألته عن ذلك؟ فقال : «**ينجيكم من ذلك ما أمرت به عمي أن يقوله**» .

٩٣١٢- أحمد ١/١٢ .

(١) جاء في حاشية الأصل عقب قوله (عبدالرزاق) ما يلي : (أنا ابن جريج أخبرني أبي أن أصحاب رسول الله . . . قال فذكره) والصواب عدم وجود هذه الزيادة لأنها تابعة للحديث قبل السابق ، وقد بيّنّا الاضطراب الواقع في النسختين وفي المسند المعتلي في الحاشية السابقة .

٩٣١٣- أحمد ١/٦ ، ٦ ، ٧-٨ .

(٢) «عن عثمان» جاء في الأصل و (هـ) مكانه : «عن أبيه» وكذا هي في أطراف المسند (٦/٨٧ ح٧٨١٠) وهي مقحمة في أطراف المسند فوق اسم (محمد بن جبير بن مطعم) خطأ ، والصواب ما أثبتناه كما في المسند ، وكذلك أورده الهيثمي في مجمع الزوائد ١/٣٧ عن عثمان بن عفان ، وكذلك هو في طبعة المسند بتحقيق أحمد شاكر ١/٤٠ ، وهو المعروف عند المحدثين ، فقد رواه الدار قطني في العلل ١/١٧٤ ، المسألة (٧) من هذا الطريق عن عثمان ، ومن طرق أخرى كلها عنه ، وليس في أي منها رواية محمد بن جبير عن أبيه ، وعلق الدارقطني على روايته عن محمد ابن جبير بن مطعم عن عثمان بقوله : (ومحمد بن جبير لا يثبت سماعه من عثمان ، فيكون حديثه هذا مرسلاً) .

٩٣١٤ ـ حديث : تَأَيَّمَتْ حفصة بنت عمر ، من خنيس بن حذيفة أو حذافة[١] حم -شك عبدالرزاق- وكان من أصحاب النبي ﷺ ممن شهد بدراً فتوفي بالمدينة قال : فلقيت عثمان بن عفان فعرضت عليه حفصة . . . وفيه : لقيه أبوبكر وقوله بعد ذلك : ما كنت لأفشي سر رسول الله ﷺ .

أحمد : ثنا عبدالرزاق ، أنا معمر ، عن الزهري ، عن سالم ، عن ابن عمر ، عن عمر ، به .

٩٣١٥ ـ حديث : بينما نحن جلوس عند عمر إذ دخل علي والعباس قد ارتفعت أصواتهما . . . الحديث . وفيه : حدثني أبو بكر -وحلف بالله أنه صادق- أنه سمع النبي ﷺ يقول : «إن النبي لا يورث وإنما ميراثه في فقراء المسلمين والمساكين» . قال : وحدثني أبو بكر -وحلف بالله أنه صادق- أن النبي ﷺ [قال : «إن النبي][٢] لا يموت حتى يَؤمه رجل من قومه . . .» الحديث . وفيه : أنهما خَلَوَا ثم جَاءَا ، فقالَ العباسُ : ادْفَعْهُ إلى عَلِيٍّ فَإنّي قَدْ طِبْتُ بِهِ لَهُ نَفْساً . حم

أحمد : ثنا يحيى بن حماد ، ثنا أبوعوانة ، عن عاصم بن كليب ، حدثني شيخ من قريش من بني تيم[٣] ، قال حدثني فلان وفلان وفلان ، وقال : فَعَدَّ سِتَّةً أو سَبْعَةً كلُّهم من قريش فيهم عبدالله بن الزبير . . . الحديث .

٩٣١٤- أحمد ١٢/١ .

(١) «خنيس بن حذيفة أو حذافة» كذا في الأصل و (هـ) وجاء في المسند : «خُنَيْس أو حذيفة بن حذافة» وكذا في طبعة أحمد شاكر ، وهو تصحيف ، وصوابه كما في الإصابة ١٥٧/٧ خُنَيْس -بالتصغير- بن حُذافة .

٩٣١٥- أحمد ١٣/١ .

(٢) ما بين المعقوفين زيادة من المسند يقتضيها السياق ليست في الأصل و (هـ) .

(٣) «تَيْم» تصحّف في مطبوعة المسند إلى «تميم» وجاء صحيحا في الأصل و (هـ) وفي طبعة أحمد شاكر .

٩٣١٦ ـ حديث : جاء ناس من أهل الشام إلى عمر ، فقالوا : إنا أصبنا أموالا وخيلا ورقيقا نحب أن يكون لنا فيها زكاة وطهور ، قال : ما فعله صاحباي فأفعله ، فاستشار أصحاب رسول الله ﷺ وفيهم علي ، فقال علي : هو حسن إن لم يكن جزية راتبة يؤخذون بها من بعدك .

أحمد : ثنا عبدالرحمن بن مهدي ، عن سفيان ، عن أبي إسحاق ، عن حارثة بن مضرب ، بهذا . وله طريق في مسند : عمر بن الخطاب(١) .

٩٣١٧ ـ / حديث : «إن الدجال يخرج من أرض بالمشرق يقال لها : خراسان يتبعه أقوام كأن وجوههم المجان المطرقة(٢)» . ٣/١٣٢أ

أحمد : ثنا روح ، ثنا سعيد بن أبي عَرُوبَةَ ، عن أبي التَّيَّاح ، عن المُغِيرَة بن سُبَيْع ، عن عَمْرو بن حُرَيْث ، أن أبا بكر . . . فذكره . وفيه قصة في أوله(٣) .

٩٣١٨ ـ حديث : قام أبو بكر فحمد الله وأثنى عليه ثم قال : أيها الناس إنكم تقرؤون هذه الآية : ﴿ يَٰٓأَيُّهَا ٱلَّذِينَ ءَامَنُواْ عَلَيۡكُمۡ أَنفُسَكُمۡۖ لَا يَضُرُّكُم مَّن ضَلَّ إِذَا ٱهۡتَدَيۡتُمۡ

٩٣١٦- أحمد ١/١٤ .

(١) انظر : (١٢/ح١٥٢٣٨) .

٩٣١٧- أحمد ١/٧ .

(٢) المَجَانُّ : جَمْعُ مِجَنٍّ ، وهو التُّرْسُ ، والمَجَانُّ المطْرَقَةُ : أي التِراس التي أُلْبِسَت العَقَبَ شيئاً فوق الشيء ، ومنه طارَقَ النَّعْلَ إذا صيّرها طاقاً فوق طاق ، وركَّبَ بعضها فوق بعض ، ورواه بعضهم بتشديد الراء للتكثير ، المطَرَّقَةُ ، والأول أشهر ، ويعني بهم في هذا الحديث التُّرْك . انظر : (النهاية ١/٣٠٨ و ٣/١٢٢) .

(٣) أولها : «أن أبا بكر الصديق رضي الله عنه أفاق من مَرْضَةٍ له ، فخرج إلى الناس فاعتذر بشيء وقال : ما أردنا إلا الخير ، ثم قال : حدثنا رسول الله ﷺ . . .» فذكر الحديث .

٩٣١٨- أحمد ١/٢ ، ٥ ، ٧ ، ٩ .

ويُزاد : أحمد ١/٧ : حدثنا حماد بن أسامة ، قال : نا إسماعيل ، به .

. . .﴾(١) وإنا سمعنا رسول الله ﷺ يقول : « إن الناس إذا رأوا منكراً فلم ينكروه ، أوشك أن يعمهم الله بعقابه » .

أحمد : ثنا عبدالله بن نمير ، أنا إسماعيل - يعني ابن أبي خالد - عن قيس -هو ابن أبي حازم - بهذا . وعن هاشم بن القاسم ، عن زهير ، عن إسماعيل ، به . وزاد : وسمعت أبا بكر يقول : يا أيها الناس إياكم والكذب فإن الكذب يجانب الإيمان . وعن يزيد بن هارون ، عن إسماعيل كحديث ابن نمير . وعن محمد بن جعفر ، عن شعبة ، عن إسماعيل ، به .

٩٣١٩ ـ حديث : إني لجالس عند أبي بكر الصديق خليفة رسول الله ﷺ بعد وفاة رسول الله ﷺ بشهر . . . فذكر قصة ، وفيه : يا أيها الناس لوددت أن هذا كفانيه غيري ، ولئن أخذتموني بسنة نبيكم ما أطيقها ، إنه كان معصوماً من الشيطان ، وإنه كان لينزل عليه الوحي من السماء . حم

أحمد : ثنا هاشم -يعني ابن القاسم- ، ثنا عيسى -يعني ابن المسيب- عن قيس ، بهذا .

٩٣٢٠ ـ حديث : «لا يدخل الجنة بخيل ، ولا خب ، ولا خائن ، ولا سيّء الملكة . . .» الحديث . حم

أحمد : ثنا أبوسعيد ، مولى بني هاشم ، ثنا صدقة بن موسى صاحب الدقيق ، عن فرقد ، عن مرة بن شراحيل ، عنه ، به . وعن يزيد ، عن صدقة ، نحوه . وعن يزيد وعفّان ، عن هَمّام ، عن فرقد ، ببعضه . وعن إسحاق بن سليمان ، عن المغيرة بن مسلم ، عن فرقد ، بتمامه ، وفيه زيادة منها قوله : «أكرموهم كرامة أولادكم ،

---

(١) الآية (١٠٥) من سورة المائدة .

٩٣١٩- أحمد ١/١٣- ١٤ .

٩٣٢٠- أحمد ١/٤ ، ٧ ، ٧ ، ١٢ .

وأطعموهم مما تأكلون» ، قالوا : فما ينفعنا في الدنيا يا رسول الله؟ قال : «فرس صالح ترتبطه تقاتل عليه في سبيل الله ، ومملوك يكفيك ، فإذا صلى فهو أخوك» .

٩٣٢١ ـ حديث : أمرني رسول الله ﷺ أن أقول إذا أصبحت وإذا أمسيت وإذا أخذت مضجعي من الليل : «اللهم فاطر السموات والأرض ، عالم الغيب والشهادة ، رب كل شيء ومليكه . . .» الحديث .

أحمد : ثنا هاشم - هو (ابن)[1] القاسم- ثنا شيبان ، عن ليث ، عن مجاهد ، عنه ، به . وهو منقطع .

٩٣٢٢ ـ حديث : « من ولي من أمر المسلمين شيئاً ، فأمر عليهم أحداً محاباة ، فعليه لعنة الله . . . » الحديث . وفيه قصة .

أحمد : ثنا يزيد بن عبدربه ، ثنا بقية بن الوليد ، حدثني شيخ من قريش ، عن رجاء بن حيوة ، عن جنادة بن أبي أمية ، عن يزيد بن أبي سفيان قال : قَالَ أَبُو بَكْرٍ حِينَ بَعَثَنِي إلى الشَّام . . . فذكره .

٩٣٢٣ ـ حديث : أغلظ رجل لأبي بكر الصديق قال : فقال أبو برزة الأسلمي : ألا أضرب عنقه ، قال فانتهره وقال : ما ينبغي لأحد بعد رسول الله ﷺ .

أحمد : ثنا محمد ، ثنا شعبة ، عن توبة العنبري سمعت سياراً ، عن أبي برزة

٩٣٢١- أحمد ١/١٤ .

ويُزاد : أحمد ١/٩ : ثنا بهز و ١/١٠ : ثنا عفان ، قالا : ثنا شعبة ، عن يعلى بن عطاء ، قال سمعتُ عمرو بن عاصم بن عبدالله ، قال سمعتُ أبا هريرة يقول : قال أبو بكر : يا رسول الله قل لي شيئاً أقوله إذا أصبحتُ وإذا أمسيتُ ، قال : «قل . . .» وذكر الحديث .

(١) (ابن) سقطت من (هـ) .

٩٣٢٢- أحمد ١/٦ .

٩٣٢٣- أحمد ١/٩ ، ١٠ .

الأسلمي ، بهذا . وعن عفان ، عن يزيد بن زريع ، عن يونس بن عبيد ، عن حميد ابن هلال ، عن عبدالله بن مطرف بن الشخير ، أنه حدثهم ، عن أبي برزة الأسلمي ، بمعناه .

٩٣٢٤ ـ حديث : «السواك مطهرة للفم مرضاة للرب» .

حم

أحمد : ثنا عَفَّان ، ثنا حَمَّاد بن سلمة ، ثنا ابن أبي عتيق ، عن أبيه : أن أبا بكر الصدّيق قال . . . فذكره . وعن أبي كامل ، عن حَمّاد بن سلمة . . . فذكره .

٩٣٢٥ ـ / حديث : «أعطيت سبعين ألفاً يدخلون الجنة بغير حساب . . .» الحديث . ٣/١٣٢/ب

حم

أحمد : ثنا هاشم بن القاسم ، ثنا المَسْعُودي ، حدثني بُكَيْر بن الأَخْنَس ، عن رجل ، عنه ، به .

٩٣٢٦ ـ حديث : عن عائشة أنها تمثلت بهذا البيت وأبو بكر يقضي :

وأبْيَضَ يُسْتَسْقَى الغمَامُ بوجهِهِ . . . البيت .

حم

فقال أبو بكر : ذاك رسول الله ﷺ .

أحمد : ثنا حسن بن موسى وعفان ، قالا : ثنا حماد بن سلمة ، عن علي بن زيد ، عن القاسم بن محمد ، عنها ، بهذا .

٩٣٢٧ ـ حديث : أن أبا بكر لما حضرته الوفاة قال : أيّ يوم هذا؟ قالوا : يوم الاثنين ، قال : فإن مت من ليلتي فلا تنتظروا بي الغد ، فإن أحب الأيام والليالي إليّ أقربها إلى رسول الله ﷺ .

حم

٩٣٢٤- أحمد ١/١٠ ، ٣ .

٩٣٢٥- أحمد ١/٦ .

٩٣٢٦- أحمد ١/٧ .

٩٣٢٧- أحمد ١/٨ .

أحمد : ثنا أبو سَعْد(١) الصاغاني المَكفُوف محمد(٢) بن مُيَسَّر ، ثنا هشام بن عروة ، عن أبيه ، عن عائشة ، بهذا .

٩٣٢٨ ـ حديث : كان أبي يقسم للحر والعبد .

في مسند : عائشة من رواية : عبدالله بن نيار ، عن عروة ، عنها في حديث ، أوله : أتي النبي ﷺ بظبية فيها خرز .

٩٣٢٩ ـ حديث : قال لي أبو بكر لما ضاع عقدي : أفي كل سفرة منك للمسلمين عناء؟ فلما نزلت رخصة التيمم قال لي : والله إنك لمباركة ، ماذا جعل الله للمسلمين في حبسك إياهم من البركة واليسر !

وقع في أواخر مسند عائشة : عن يعقوب بن إبراهيم ، عن أبيه ، عن ابن إسحاق ، عن يحيى بن عباد ، عن أبيه ، عن عائشة .

٩٣٣٠ ـ حديث : «ليس شيء من الجسد إلا وهو يشكو ذرب اللسان» .

أبو يعلى

أبو يعلى : ثنا موسى بن محمد بن حبان ، ثنا عبدالصمد بن عبدالوارث ، ثنا عبدالعزيز الدراوردي ، عن زيد بن أسلم ، عن أبيه : أن عمر اطلع على أبي بكر وهو يمد لسانه ، فقال : ما تصنع يا خليفة رسول الله؟ فقال : إن هذا أوردني الموارد . . .

---

(١) «أبوسعد» تصحف في مطبوعة المسند إلى «أبو سعيد» والصواب ما أثبتناه كما جاء في الأصل و (هـ) . انظر : (الجرح والتعديل ١٠٥/٨ ، والتقريب) .

(٢) «محمّد» جاء في الأصل و (هـ) : «ثنا محمد» بزيادة «ثنا» قبله ، وهي زيادة غير صحيحة ؛ لأن محمد بن مُيَسَّر هو أبو سعد الصاغاني المكفوف ، والتصويب من المسند .

٩٣٢٨- انظر : [٦/٩٩/أ] .

٩٣٢٩- انظر : [٦/٨٠/أ] .

٩٣٣٠- مسند أبي يعلى ١٧/١ ، الحديث (٥) ، وتقدم هذا الحديث برقم (٩٢١٧) من رواية مالك ٩٨٨/٢ ، وتعليق البزار على رواية عبدالصمد .

فذكر الحديث . رواه عبدالصمد(١) ، قال الدار قطني : وهم فيه عبدالصمد . ورواه هشام بن سعد ، عن زيد بن أسلم ، عن أبيه : أن عمر دخل على أبي بكر . . . ولم يذكر المرفوع .

٩٣٣١ ـ حديث : «إني لأعلم أرضاً ينضح بناحيتها البحر بها حي من العرب لو أتاهم رسولي لم يرموه بسهم ولا حجر» .

أبو يعلى : ثنا أبو خيثمة ، ثنا يونس بن محمد ، ثنا جرير بن حازم ، ثنا الزبير بن الخريت ، عن أبي لبيد لمازة بن زبار ، قال : خرج رجل من الأزد من طاحية(٢) يقال له : بيرح بن أسد(٣) مهاجراً إلى المدينة وقد مات رسول الله ﷺ قبيل ذلك قال : فرأى عمر بن الخطاب بيرحا في سِكك المدينة فأنكره ، فقال له : ممن أنت؟ فقال : أنا رجل من أهل عمان فأخذ بيده فذهب به إلى أبي بكر ، فقال : يا أبا بكر هذا من الأرض التي سمعت رسول الله ﷺ يذكر أهلها من أهل عمان فقال أبو بكر : سمعت رسول الله ﷺ . . . فذكره . رواه عن زاهر : أحمد بن منيع ، ثنا يزيد بن هارون ، ثنا جرير نحوه .

قال **أحمد** : إنما هو «سمعت» بالفتح . وقاله يزيد بالرفع . رواه عن محمد بن معمر .

---

(١) «عبدالصمد» تصحف في (هـ) إلى : «عن المؤيد» والصواب ما أثبتناه . انظر : (علل الدارقطني ١٥٨/١ ، السؤال (٢)) .

٩٣٣١- مسند أبي يعلى ١٠١/١- ١٠٢ .

ويُزاد : أحمد ٤٤/١ : ثنا يزيد ، نا جرير ، به .

(٢) طَاحِية : موضع في بني العجلان ، كثير النخل بأرض القعاقع . (معجم البلدان ٤/٤) .

(٣) بَيْرَحُ بن أَسَد الطائي ، من أهل عُمان ، هاجر «إلى النبي ﷺ فوجده قد مات ، وقال الرشاطي : قدم المدينة بعد وفاة النبي ﷺ بأيام ، وكان قد رآه ، كذا قال . ذكره ابن حجر في القسم الثالث من حرف الباء في الإصابة ٢٩١/١ .

٤٤٢• مسند عبدالله بن عَدِيّ ابن الحمراء الزُّهْرِي

حديثه في رابع الكوفيين[١] .

٩٣٣٢ ـ حديث : رأيت رسول الله ﷺ على راحلته واقفاً بالحَزْوَرة[٢] يقول : «والله إنك خز حب كم حم **لخير أرض الله وأحب أرض الله إلى الله ، ولولا أني أخرجت منك ما خرجت» .**

خز في الحج : ثنا عيسى بن إبراهيم الغافقي ، ثنا ابن وهب ، عن يونس ، عن ابن شهاب ، أخبرني أبو سلمة ، عنه ، به .

حب في النوع الثاني من القسم الأول : أنا محمد بن الحسن بن قتيبة ، ثنا عيسى بن حماد ، ثنا الليث ، عن عقيل ، عن الزهري ، أن أبا سلمة بن عبدالرحمن

٤٤٢• عبدالله بن عَدِيّ بن الحمراء الزُّهْرِي . قيل إنه ثقفي حَالَفَ بني زُهْرَة . صحابيٌّ ، له حديث في فضل مكة . انظر : (الجرح والتعديل ١٢١/٥ ، والتقريب) .

(١) ضمن مسند أحمد ٣٠٥/٤ .

٩٣٣٢- حب (الإحسان) ٩/٦ ، كم ٧/٣ ، ٢٨٠ ، أحمد ٣٠٥/٤ ، ولم أقف عليه في القسم المطبوع من خز .

ويُزاد : كم (٤٣١/٣) في المناقب أيضاً : ثنا أبوالعباس محمد بن يعقوب ، ثنا محمد بن خالد ابن خلي ، ثنا بشر بن شعيب عن أبيه عن الزهري ، أخبرني أبو سلمة بن عبدالرحمن ، به .

(٢) الحَزْوَرَةُ - بالفتح ثم السكون وفتح الواو وراء وهاء- كانت سوق مكة ، وقد دخلت في المسجد لمّا زيد فيه . (معجم البلدان ٢٥٥/٢) .

خز لابن خزيمة عه لأبي عوانة طح للطحاوي حب لابن حبان قط للدارقطني كم للحاكم

أخبره، أن عبدالله بن عدي بن الحمراء قال . . . فذكره. حديث (خز) ليس في السماع.

كم في الهجرة: ثنا أبوبكر بن إسحاق، ثنا أحمد بن إبراهيم بن ملحان، ثنا يحيى بن بكير، ثنا الليث، به. وقال: صحيح على شرطهما. وفي المناقب: ثنا أبوعبدالله محمد بن يعقوب، ثنا يحيى بن محمد بن يحيى، ثنا علي بن المديني وعبدالله بن عبدالوهاب الحجبي؛ قالا: ثنا عبدالعزيز بن محمد، عن ابن أخي ابن شهاب، عن عَمّه[1]، عن محمد بن جبير بن مطعم، عن عبدالله بن عدي، به.

قال أحمد: [ثنا] أبواليمان، أنا شعيب، عن الزهري، أنا أبو سلمة بن عبدالرحمن، به. وعن يعقوب، عن أبيه، عن صالح، عن ابن شهاب، نحوه. وعن عبدالرزاق، عن معمر، عن الزهري، عن أبي سلمة، عن أبي هريرة. وزاد: قال عبدالرزاق: الحَزْوَرَةُ: عند باب الحَنّاطين. ثنا إبراهيم بن خالد، ثنا رباح، عن معمر، عن محمد بن مسلم بن شهاب الزهري، عن أبي سلمة بن عبدالرحمن، عن بعضهم: أن رسول الله ﷺ قال وهو في سوق الحزورة . . . الحديث.

٩٣٣٣ ـ حديث: في ذكر بنيان الكعبة.
كم

كم في المناقب: ثنا ابن بطة، ثنا الحسن، ثنا الحسين، ثنا الواقدي، ثنا موسى ابن محمد بن إبراهيم، عن أبيه، عن أبي سلمة بن عبدالرحمن، عن أبي عمرو عبدالله بن عدي بن الحمراء، به. ولم يسقه.

---

(١) «عمّه» تصحفت في مطبوعة المستدرك إلى «عمر».

٩٣٣٣- كم ٣/٢٨٠.

٤٤٣●/ مسند عبدالله بن عدي الأنصاري

٣/١٣٣/أ

٩٣٣٤ ـ حديث : جاء رجل يستأذنه أن يسارَّه ، فأذن له ، فسارَّه في قتل رجل من المنافقين فجهر النبي ﷺ بكلامه فقال : «أليس يشهد أن لا إله إلا الله؟» قال : بلى يا رسول الله ، ولا شهادة له . . . الحديث .

حب في الخامس والسبعين من الثاني : أنا أحمد بن عمير بن يوسف ، ثنا محمد ابن حماد الطهراني ، ثنا عبدالرزاق ، أنا معمر ، عن الزهري ، عن عطاء بن يزيد ، عن عبيدالله بن عدي بن الخيار ، أن عبدالله بن عدي حدثه ، به .

قال أحمد : ثنا عبدالرزاق ، ثنا معمر ، به . رواه ابن جريج ، عن الزهري ، عن عطاء ، عن عبيدالله بن عدي ، عن رجل من الأنصار لم يسمه . . . فذكره .

٤٤٣● عبدالله بن عَدِيّ الأنصاري ، صحابي ، قال إسماعيل القاضي : وليس هو ابن الحمراء الذي روى عنه أبو سلمة بن عبدالرحمن ، وكذا قال ابن المديني . انظر : (الثقات لابن حبان ٢٣٥/٣ ، والتقريب ، والإصابة ١٦٣/٦ ، الترجمة(٤٨١٤)) .

٩٣٣٤- حب (الإحسان) ٥٨٤/٧ ، أحمد ٤٣٣/٥ ، ٤٣٢ . والحديث ذكره الحافظ في الإصابة ١٦٤/٦ من طريق أحمد وقال : إسناده صحيح . وقد جوّده معمر عن الزهري . ورواه مالك والليث وابن عيينة عن الزهري فقالوا : عن رجل من الأنصار ، ولم يسمّوه .

٤٤٤● مسند عبدالله بن عُكَيْم الجُهَنِي

ولم يسمع من النبي ﷺ . حديثه في رابع الكوفيين(١) .

٩٣٣٥ ـ حديث : كتب إلينا رسول الله ﷺ قبل موته بشهرين أنْ «لا تَنْتَفِعُوا طح حب حم **مِنَ المَيْتَةِ بِإِهَابٍ وَلا عَصَبٍ» .**

طح في الصلاة : ثنا أبو بكرة ، ثنا أبو عامر ووهب ، قالا : ثنا شعبة ، عن الحكم ، عن عبدالرحمن بن أبي ليلى ، عنه ، به . وعن أبي بشر الرقي ، ثنا شجاع بن الوليد ، ثنا عبدالملك بن أبي غنية . وعن محمد بن عمرو بن يونس ، حدثني أسباط بن محمد ، عن الشيباني ؛ كلاهما عن الحكم ، به . وعن عبدالرحمن بن عمرو الدمشقي ، عن محمد بن المبارك ، عن صدقة بن خالد ، عن يزيد بن أبي مريم ، عن القاسم بن مُخَيْمِرَةَ ، عن عبدالله بن عُكَيْم ، حدثني أشياخ من جهينة ، به .

حب في السادس والمائة من الثاني : أنا عبدالكبير بن عمر الحَطاني بخبر غريب ، ثنا بشر بن علي الكرماني ، ثنا حسان بن إبراهيم ، ثنا أبان بن تغلب ، عن الحكم ، به . وعن عبدالله بن محمد الأزدي ، ثنا إسحاق بن إبراهيم ، أنا النضر بن شميل ،

٤٤٤● عبدالله بن عُكَيْم -بالتصغير- الجهني ، أبو معبد الكوفي . مخضرم ، من الطبقة الثانية ، وقد سمع كتاب النبي ﷺ إلى جُهَيْنَةَ . مات في إمرة الحَجّاج . انظر : (الجرح والتعديل ١٢١/٥ ، والتقريب ، والإصابة ١٦٦/٦ ، الترجمة (٤٨٢٢)) .

(١) من مسند أحمد ٣١٠/٤ .

٩٣٣٥- طح ٤٦٨/١ ، حب (الإحسان) ٢٨٦/٢ ، أحمد ٣١٠/٤ .

أنا شعبة ، به . وعن الحسين[١] بن عبدالله القطان ، ثنا هشام بن عمار ، ثنا صدقة بن خالد ، [ثنا يزيد بن أبي مريم . عن القاسم بن مُخَيْمِرَةَ][٢] عن الحكم ، عن عبدالرحمن ، عن عبدالله بن عكيم ، قال : ثنا مشيخة لنا من جُهَيْنَةَ ، أن النبي ﷺ كتب إليهم : «أن لا تنتفعوا من الميتة بشيء» . كذا رأيت فيه ، فما أدري أسقط من إسناد الطحاوي أو زيد في إسناد ابن حبان ، فيحرَّر من عندهما[٣] .

قال ابن حبان : ليس بينهما تضاد لأنه شهد قراءة كتاب النبي ﷺ وأخبره به شيخه له ، فأدّى كما شهد ، وأدّى كما سمع .

قلت : بل الخبر معلول من جهات أخرى شتى .

قال أحمد : ثنا عبدالوهاب بن عبدالمجيد الثقفي ، عن خالد ، عن الحكم ، عنه ، به . وعن وكيع ومحمد بن جعفر -جمعهما مرة وأفرد ابن جعفر أخرى- كلاهما عن شعبة . وعن خلف بن الوليد ، عن عباد بن عباد ، عن خالد الحذاء ، كلاهما عن الحكم بن عتيبة ، عن ابن أبي ليلى ، عنه ، نحوه . وعن إبراهيم بن أبي العباس ، عن شريك ، عن هلال -هو الوزان- عن ابن عُكَيْم ، نحوه .

---

(١) «الحسين» تصحف في مطبوعة الإحسان إلى «الحسن» والصواب ما أثبتناه كما في الأصل و(هـ) ، وهو أبو علي الحسين بن عبدالله بن يزيد الأزرق الرَّقّي المالكي القَطّان ، من شيوخ ابن حبان البستي . انظر ترجمته في : (السير ١٤/٢٨٦) .

(٢) ما بين المعقوفين ساقط من الأصل و(هـ) ، وهو زيادة من الإحسان ، صحيحة ، وكذا تقدم في إسناد الحديث عند الطحاوي .

(٣) ويعني الحافظ بذلك زيادة : (الحكم عن عبدالرحمن بن أبي ليلى) في إسناد ابن حبّان بين القاسم بن مخيمرة وعبدالله بن عُكَيْم ، والذي ظهر بعد البحث أن هذه الزيادة عند ابن حبان غير صحيحة ؛ لأن القاسم بن مُخَيْمرَة ثبتت روايته عن عبدالله بن عُكَيم مباشرة وبدون واسطة ، ولم تُذكر له رواية عن الحكم في كتب الرجال وأيضاً فإن صدقة بن خالد ثبتت روايته عن يزيد ابن أبي مريم ولم تُذكر له رواية عن الحكم . انظر : (تهذيب الكمال ١٣/١٢٩ ، ٢٣/٤٤٣) .

٩٣٣٦ ـ حديث : «من تعلق شيئاً وُكِلَ إليه» .
كم حم

٣/١٣٣/ب

كم في الطب : أنا أبو العباس / المحبوبي ، ثنا سعيد بن مسعود ، ثنا عبيدالله بن موسى ، أنا ابن أبي ليلى ، عن أخيه عيسى ، قال : دخلت على أبي معبد الجهني ، وهو عبدالله بن عكيم ، وبه حمرة فقلت : ألا تعلق شيئاً؟ فقال : الموت أقرب من ذلك ، قال رسول الله ﷺ . . . فذكره .

قلت : لم يتكلَّم عليه ، وهو مُرْسَل .

ورواه **الإمام أحمد** : عن وكيع . عن ابن أبي ليلى ، عن أخيه عيسى . . . فذكره . وعن محمد بن جعفر ، عن شعبة ، عن محمد بن أبي ليلى ، نحوه . ولم يذكر(١) القصة .

٩٣٣٦- كم ٢١٦/٤ ، أحمد ٣١٠/٤ ، ٣١١ .

(١) (ولم يذكر) جاء في (هـ) مكانه : (فذكر) وهو تصحيف ، والصواب ما أثبتناه كما في الأصل ، وهي عبارة المسند .

• مسند عبدالله بن علقمة بن خالد بن الحارث الأسلمي هو عبدالله بن أبي أوفى

تقدّم[١] .

(آخر المجلد الثاني من خط مؤلفه أستاذنا وشيخنا شيخ الإسلام حافظ العصر أبي الفضل العسقلاني الشافعي ، تغمده الله برحمته ، فرغتُ[٢] منه مع إضافة أطراف المسند إليه على تعجُّل . كتبه محمد بن عبدالرحمن السخاوي لطف الله تعالى به وذلك في ثامن عشر من شوال (٨٥٥) وصلى الله على سيدنا محمد وآله وصحبه وسلم تسليماً كثيراً ، يتلوه مسند عبدالله بن عمر بن الخطاب رضي الله عنهما ، وعن سائر الصحابة أجمعين ، والحمد لله رب العالمين ، وحسبنا الله ونعم الوكيل .

(١) انظر الإتحاف (٥٠٢/٦) .

(٢) الكلام للسخاوي كما سيأتي .

٣/١٣٤أ

/ بسم الله الرحمن الرحيم

اللهم صل على سيدنا محمد وآله وصحبه وسلم تسليماً كثيراً آمين)(١)

٤٤٥● مسند أبي عبدالرحمن عبدالله بن عمر بن الخطاب بن نفيل العدوي

1 ★ أبان غير منسوب ، عن ابن عمر

٩٣٣٧ـ حديث : قلت لابن عمر : إذا هرقت الماء أذكر الله؟ قال : أي شيء أهرقت الماء؟ قال : إذا بلت ، قال : نعم اذكر الله . طح

طح في الطهارة : ثنا ابن خزيمة ، ثنا حجاج ، ثنا حماد ، أخبرني الأزرق بن قيس ، عن رجل يقال له : أبان ، بهذا .

2 ★ إبراهيم بن عبدالله بن مطِيع ، عن ابن عمر

---

(١) ما بين الهلالين ليس في (هـ) .

٤٤٥● عبدالله بن عُمَر بن الخَطّاب العَدَوِيّ ، أبو عبدالرحمن الصحابي الجليل . وُلِد بعد المَبْعَث بيسير ، واسْتُصْغِرَ يومَ أُحُد وهو ابن أربع عشرة سنة . وهو أحد المكثرين في الحديث من الصحابة والعبادلة ، وكان من أشدهم اتّباعا للأثر . مات سنة ثلاث وسبعين . انظر : (طبقات ابن سعد ٣٧٣/٢ ، والتقريب) .

1 ★ أبان ، شيخ بصري يروي عن ابن عمر ، روى شعبة عن الأزرق بن قيس عنه . ذكره ابن حبان في الثقات . انظر : (ثقات ابن حبان ٣٧/٤ ، ومغاني الأخيار في رجال معاني الآثار : ١١٩) .

٩٣٣٧- طح ٨٩/١ .

2 ★ لم أقف له على ترجمة بعد البحث ، والله أعلم .

٩٣٣٨ـ حديث : «من شرب في إناء ذهب أو فضة أو إناء فيه شيء من ذلك فإنما يجرجر في بطنه نار جهنم» .
قط هق

قط في الطهارة : ثنا عبدالله بن محمد بن إسحاق الفاكهي ، ثنا أبو يحيى بن أبي مسرة ، ثنا يحيى بن محمد الجاري ، ثنا زكريا بن إبراهيم بن عبدالله بن مطيع ، عن أبيه ، به .

هق : أنا أبو علي الروذباري ، أنا الحسين بن الحسن بن أيوب[1] الطوسي . ح وأنا أبو الحسن محمد بن أحمد بن الحسن بن إسحاق البزاز ، أنا الفاكهي(قالا : أنا ابن أبي مسرة ، به . وقال : نبأ به أبو عبدالله الحافظ[2] في «فوائده» : عن الطوسي والفاكهي)[3] فزاد في الإسناد بعد أبيه : «عن جده» ، وأظنّه وهماً ، فقد رواه أبو الوليد الفقيه ، عن محمد بن عبدالوهاب ، عن ابن أبي مسرة ، دون ذكر جده . قال : والمشهور عن ابن عمر موقوف . ثم رواه عن ابن بشران ، عن الصفار ، عن الحسن بن علي بن عفان ، عن ابن نمير ، عن عبيدالله ، عن نافع ، عن ابن عمر : أَنَّهُ كانَ لا يَشْرَبُ في قَدَحٍ فيهِ حَلْقَةُ فِضَّة ، ولا ضَبَّة فِضَّة .

3 ★ إبراهيم بن محمد بن حَاطِب الجُمَحِيّ ، عن ابن عمر .

٩٣٣٩ ـ حديث : كان رسول الله ﷺ إذا رأى الهلال قال : «الله أكبر ، اللهم
مي

٩٣٣٨- قط ١/٤٠ ، والبيهقي في السنن الكبرى ١/٢٨- ٢٩ .

(١) «أيوب» جاء في مطبوعة السنن الكبرى «أبي أيوب» وهو تصحيف . وانظر ترجمته في : (سير أعلام النبلاء ١٥/٣٥٨) .

(٢) (فائدة) في عزو الحافظ ابن حجر هذا الحديث للبيهقي إشارة إلى تخريج الحاكم له في «فوائده» دون المستدرك .

(٣) ساقط من (هـ) ، وأثبتناه من الأصل ، وهو موافق لما في «السنن الكبرى» للبيهقي .

3 ★ إبراهيم بن محمد بن حاطب الجُمَحِي المدني ، صدوق ، من الطبقة الخامسة . انظر : (الجرح والتعديل ٢/١٢٧ ، والتقريب) .

٩٣٣٩- مي ١/٣٣٦ .

أهله علينا بالأمن والإيمان والسلامة والإسلام والتوفيق لما تحب ربنا وترضى ، ربنا وربك الله» .

مي في الصيام : أنا سعيد بن سليمان ، عن عبدالرحمن بن عثمان بن إبراهيم ، عن أبيه وعمه ، عن ابن عمر ، به .

٩٣٤٠ ـ حديث : رأيت [ابن](١) عمر يحفي شاربه . طح

طح في الكراهة : ثنا ابن أبي داود ، ثنا حامد بن يحيي ، ثنا سفيان ، عنه ، بهذا . موقوف .

4 ★ إبراهيم بن نُعيم بن النحام ، عن ابن عمر

٩٣٤١ ـ حديث : أن عبدالله بن عمر قال لعمر بن الخطاب : أخطب على ابنة صالح؟ فقال : إن له يتامى ولم يكن ليؤثرنا عليهم فانطلق عبدالله إلى عمه زيد ابن الخطاب ليخطب ، فانطلق زيد إلى صالح فقال : إن عبدالله أرسلني إليك يخطب ابنتك . . . الحديث . حم

أحمد : ثنا يونس بن محمد ، ثنا ليث ، عن يزيد بن أبي حبيب ، عن إبراهيم بن صالح -واسمه الذي يعرف به نعيم بن النحام- وكانَ رسول الله ﷺ سَمَّاهُ صَالِحاً ، أخبره ، به . وسيأتي في ترجمة : نعيم ، عن ابن عمر(٢) ، وفي المراسيل .

٩٣٤٠- طح ٢٣١/٤ .

(١) (ابن) ساقطة من الأصل و (هـ) ، وزدناها من «معاني الآثار» ، وهي صحيحة .

4 ★ إبراهيم بن نعيم بن النحام العدوي . حجازي ، قتل يوم الحرّة . يروي عن أبيه ، وعنه ابنه مجاهد . ذكره ابن حبان في الثقات . انظر : (التاريخ الكبير للبخاري ٣٣١/١ ، وثقات ابن حبان ١٣/٤) .

٩٣٤١- أحمد ٩٧/٢ .

(٢) انظر : (٩/ح١١٥١٨) .

---

5 ★ آدَمُ بن عَلِيّ البَكْرِيُّ ، عن ابن عمر .

٩٣٤٢ ـ حديث : «لا تبسط ذراعيك إذا سجدت . . .» الحديث .
خز حب كم

خز في الصلاة : ثنا عبيدالله بن سعد الزهري ، ثنا عمي ، ثنا أبي ، عن ابن إسحاق ، حدثني مسعر بن كدام ، عنه ، به .

حب فيه ، وفي السابع والسبعين من الأول : أنا الحسن بن سفيان ، ثنا عبيدالله[1] ابن سعد ، به .

كم فيه : ثنا أبو بكر بن إسحاق الفقيه ، ثنا حسين بن محمد بن زياد ، ثنا عبيدالله بن سعد ، به . وقال : صحيح .

٩٣٤٣ ـ حديث : «يقال للرجل : يا فلان قم فاشفع ، فيقوم الرجل فيشفع للقبيلة . . .» الحديث .
خز

خز في التوحيد : ثنا إسحاق بن إبراهيم بن حبيب بن الشهيد ، ثنا يحيى بن يمان ، عن سفيان ، عنه ، به .

6 ★ / أَسْلَمُ أبو خالد مولى عمر ، عن ابن عمر .
٣ / ١٣٤/ب

5 ★ آدَمُ بن عَلِيّ العجلي ، ويقال : البكري ، ويقال : الشيباني وليس صحيحاً ، كوفي ، صدوق ، من الطبقة الثالثة . مات في ولاية هشام بن عبدالملك . انظر : (التاريخ الكبير للبخاري ٣٧/٢ ، والتقريب) .

٩٣٤٢- خز ٣٢٥/١ ، حب (الإحسان) ١٩١/٣ ، كم ٢٢٧/١ .

(١) «عبيد الله» تصحف في مطبوعة الإحسان إلى : «عبدالله» والصواب ما أثبتناه كما في الأصل و (هـ) ، وهو عبيدالله بن سعد بن إبراهيم بن سعد بن إبراهيم الزهري ، تقدّم في إسناد ابن خزيمة ويأتي في إسناد الحاكم . انظر ترجمته في : (تهذيب الكمال ٤٦/١٩) .

٩٣٤٣- خز في «التوحيد» : ٣١٤ ، باب ذكر كثرة من يشفع له الرجل الواحد .

6 ★ أَسْلَمُ العَدَوِيُّ مولى عمر . ثقة مخضرم . مات سنة ثمانين ، وقيل : بعد سنة ستين ، وهو ابن أربع عشرة ومائة سنة . انظر : (الجرح والتعديل ٣٠٦/٢ ، والتقريب) .

٩٣٤٤ ـ حديث : في عطاء المحررين ، وفيه قصة لمُعاوية(١) . جا

جا في الجهاد : ثنا ابن عبدالحكم ، أن ابن وهب(٢) أخبرهم ، ثنا هشام بن سعد ، عن زيد بن أسلم ، عن أبيه ، به .

٩٣٤٥ ـ حديث : «من نزع يداً من طاعة ، فإنه يأتي يوم القيامة ولا حجة له ، ومن مات مفارق الجماعة ، فإنه يموت ميتة جاهلية» . عه حم

عه في الإمارة : ثنا عمار بن رجاء ، ثنا أبو عامر العقدي . وعن أبي قلابة ، عن بشر بن عمر ؛ كلاهما عن هشام بن سعد . وعن أبي داود الحراني ، ثنا أبو حذيفة ، ثنا عكرمة بن عمار ، عن إسحاق بن عبدالله بن أبي طلحة ؛ كلاهما عن زيد بن أسلم ، عن أبيه ، به . وفيه قصة لابن عمر مع ابن مطيع(٣) .

أحمد : ثنا عبدالملك بن عمرو ، ثنا هشام -يعني ابن سعد- به .

٩٣٤٦ ـ حديث : «من فارق أمته ، أو عاد أعرابياً بعد هجرته ، فلا حجة له» . كم

٩٣٤٤- جا : ٣٧٦ .

(١) أولها : أن معاوية لما قدم المدينة حاجا جاءه عبدالله بن عمر ، فقال له معاوية : حاجتك يا أبا عبدالرحمن؟ فقال له : حاجتي عطاء المحررين ، فإني رأيت رسول الله ﷺ أول ما جاءه شيء بدأ بالمحررين .

(٢) «ابن وهب» كذا في الأصل و (هـ) وجاء في مطبوعة ابن الجارود مكانهُ : «عبدالله بن نافع» وكلاهما يروي عن هشام بن سعد كما في (تهذيب الكمال٣٠/٢٠٦) . ويؤيّد ما في مطبوعة ابن الجارود أن البيهقي أخرج الحديث في السنن الكبرى ٣٤٩/٦ من طريق عبدالله بن الحكم عن عبدالله بن نافع ، فلعله هو الصواب ، والله أعلم .

٩٣٤٥- عه ٤/٤٧٠- ٤٧١ ، أحمد ٨٣/٢ و ١٥٤ .

(٣) عن أسلم قال : دخلت مع ابن عمر على ابن مطيع ، قال : مرحباً بأبي عبدالرحمن ، ضَعُوا له وسادة ، فقال ابن عمر . . . وذكر الحديث .

٩٣٤٦- كم ١١٨/١ .

ط لمالك ش للشافعي حم لأحمد عم لعبدالله بن أحمد مي للدارمي جا لابن الجارود

كم في العلم : أنا أبو بكر محمد بن أحمد بن حاتم الدَّارَبَرْدِي بِمَرْو ، ثنا أحمد بن محمد بن عيسى البِرْتِي(١) ، ثنا القَعْنَبِي(٢) . ح وثنا أبو بكر بن إسحاق الفقيه ، واللفظ له ، ثنا أبوالمثنى ، ثنا القَعْنَبِي ، ثنا أسامة بن زيد ، عن أبيه ، عن جدّه ، به .

7 ★ إسماعيل بن إبراهيم الشيباني ، عن ابن عمر .

٩٣٤٧ ـ حديث : النهي عن بيع التمر على رؤوس النخل ، إلا أنه رخص في العرايا . كم طح حم

كم في الحدود : أنا أبو زكريا العنبري ، ثنا محمد بن عبدالسلام ، ثنا إسحاق بن إبراهيم(٣) ، أنا سفيان بن عيينة ، عن عمرو بن دينار ، عنه ، به .

طح في البيوع : ثنا إسماعيل بن يحيى ، ثنا الشافعي ، ثنا سفيان ، به .

---

(١) البِرْتِي -بكسر الباء المُوَحَّدة وسكون الراء وفي آخرها التاء المثنّاة من فوق - نسبة إلى بِرْت ، قرية بنواحي بغداد . انظر : (اللباب ١٣٣/١ ، والسير ٤٠٧/١٣) وتصحف في مطبوعة المستدرك إلى «المزني» .

(٢) القَعْنَبي -بفتح القاف وسكون العين وفتح النون وفي آخرها باء موحّدة - نسبةً إلى جد أبي عبدالرحمن عبدالله بن مسلمة بن قَعْنَب القَعْنَبي ، من أهل المدينة . انظر : (اللباب ٥٠/٣ ، والسير ٢٥٧/١٠) وتصحف في مطبوعة المستدرك إلى «العقبي» .

7 ★ إسماعيل بن إبراهيم ، وقيل : إبراهيم بن إسماعيل ، الشيباني ، ويقال : السلمي ، يُعدّ في المكّيّين ، وثقه أبو زرعة . انظر : (التاريخ الكبير ٣٤٠/١ ، والجرح والتعديل ١٥٥/٢) .

٩٣٤٧- كم ٣٦٥/٤ ، طح ٢٩/٤ ، أحمد ١١/٢ .

(٣) «إسحاق بن إبراهيم» كذا في الأصل و (هـ) ، وجاء في مطبوعة المستدرك مكانه «يحيى ابن يحيى» ، ولعله الصواب ، ويؤيده أنه جاء هكذا في مخطوطة المستدرك [١٧٦/٤/أ] (النسخة الأزهرية) ، وأيضاً فقد ثبتت رواية يحيى بن يحيى النيسابوري عن سفيان ، كما ذكر المزي في تحفة الأشراف ٥١٥/١ ؛ ١٥٢٤/٣ ولم يُذكر في الرواة عنه إسحاق بن إبراهيم ، والله أعلم .

خز لابن خزيمة عه لأبي عوانة طح للطحاوي حب لابن حبان قط للدارقطني كم للحاكم

قال أحمد : ثنا سفيان ، به . وفيه قصة(١)

8 ★ إسماعيل بن عبدالرحمن بن ذؤيب ، عن ابن عمر .

٩٣٤٨ ـ حديث : كنت مع ابن عمر فلما غربت الشمس هبنا أن نقول له . . . الحديث في الجمع . طح حم

طح في الصلاة : ثنا فهد ، ثنا الحِمَّاني ، ثنا ابن عيينة ، عن ابن أبي نجيح ، عنه ، به .

أحمد : ثنا سفيان ، عن ابن أبي نجيح ، به .

9 ★ أَسْعَد أبو أُمَامَةَ بن سَهْل ، عن ابن عمر .

٩٣٤٩ ـ حديث : «لا تقوم الساعة حتى تتسافدوا في الطريق . . .» الحديث . حب

حب في التاسع والستين من الثالث : أنا أحمد بن علي بن المثنى ، ثنا إبراهيم بن الحجاج السامي ، ثنا عبدالواحد بن زياد ، ثنا عثمان بن حكيم ، عنه ، به .

10 ★ أُمَيَّة بن خالد ، وهو أُمَيَّة بن عبدالله بن خَالِد بن أَسِيد بن أبي

---

(١) عن إسماعيل الشيباني قال : «بعتُ ما في رؤوس نخلي مائة وسق ، إن زاد فلهم وإن نقص فعليهم ، فسألت ابن عمر فقال : نهى . . .» وذكر الحديث .

8 ★ إسماعيل بن عبدالرحمن بن ذؤيب الأَسَدِيّ . حجازي ثقة ، من الطبقة الثالثة . انظر : (الجرح والتعديل ١٨٣/٢ ، والتقريب) .

٩٣٤٨- طح ١٦١/١ ، أحمد ١٢/٢ .

9 ★ أَسْعَد بن سَهْل بن حُنَيف -بضم المهملة- الأنصاري ، معروف بكنيته ، معدود في الصحابة ، له رؤية ولم يسمع من النبي ﷺ . مات سنة مائة ، وله اثنتان وتسعون سنة . انظر : (الجرح والتعديل ٣٤٤/٢ ، والتقريب) .

٩٣٤٩- حب (الإحسان) ٢٦٩/٨ .

10 ★ أُمَيَّةُ بن عبدالله بن خالد بن أَسِيد -بفتح الهمزة- أبي العيص- بكسر المهملة- المكي ، أخو خالد . ثقة ، من الطبقة الثالثة . مات سنة سبع وثمانين . انظر : (الجرح والتعديل ٣٠١/٢ ، والتقريب) .

العِيْص ، نُسِبَ إلى جده ، عن ابن عمر(١)

٩٣٥٠ ـ حديث : أنه قال لعبد الله بن عمر : إنا نجد صلاة الحضر وصلاة الخوف في القرآن ، ولا نجد صلاة السفر في القرآن ، فقال عبدالله : يا ابن أخي إن الله بعث إلينا محمداً ولا نعلم شيئاً ، فإنما نفعل كما رأينا محمداً يفعل . خز حب ط كم حم

خز في الصلاة : ثنا يونس بن عبدالأعلى أخبرني شعيب -يعني ابن الليث- عن أبيه ، عن ابن شهاب ، عن عبدالله بن أبي بكر بن عبدالرحمن ، عن أُمَيَّة ، بهذا .

حب في الحادي والعشرين من الأول ، وفي الرابع من الرابع : أنا محمد بن الحسن بن قتيبة ، ثنا يزيد بن موهب ، حدثني الليث ، به .

رواه مالك في الصلاة : عن ابن شهاب ، عن رجل من آل خالد بن أَسِيد ، عن ابن عمر ، به . قال ابن عبدالبر : هكذا يقول مالك ، وخالفه أصحاب ابن شهاب كلهم ، فقالوا : عن ابن شهاب ، عن عبد الله بن أبي بكر ، عن أمية ، عن ابن عمر ، به . وهو الصواب .

كم في الصلاة : ثنا علي بن حمشاذ ، ثنا عبيد بن شريك ، ثنا يحيى بن بكير ، ثنا الليث ، به . قال : ورواته مَدَنِيُّون ثِقات .

أحمد : ثنا إسحاق بن عيسى ، ثنا الليث ، حدثني ابن شهاب ، به .

٣/١٣٥أ

11 ★/ أَنَسُ بن سِيرِينَ ، عن ابن عمر .

---

(١) قوله «عن ابن عمر» ساقط من الأصل .

٩٣٥٠- خز ١/٧٢ ، حب (الإحسان) ٣/٦ ، مالك ١/١٤٥ ، كم ١/٢٥٨ ، أحمد ٢/٩٤ .

11 ★ أَنَسُ بن سِيرين الأنصاري ، أبو موسى ، وقيل : أبو حمزة ، وقيل : أبوعبدالله ، البصري ، أخو محمد . ثقة ، من الطبقة الثالثة . مات سنة ثماني عشرة ومائة ، وقيل : سنة عشرين . انظر : (الجرح والتعديل ٢/٢٨٧ ، والتقريب) .

٩٣٥١ ـ حديث : عن ابن عمر أنه قال في القراءة خلف الإمام : يكفيك قراءة الإمام . موقوف .

يأتي في ترجمة : أيوب ، عن نافع ، عن ابن عمر .

٩٣٥٢ ـ حديث : كان رسول الله ﷺ : يصلي من الليل مثنى مثنى ، ويوتر بركعة . خز حم

خز في الصلاة : ثنا أحمد بن عبدة ، أنا حماد بن زيد ، عنه قال : قلت لابن عمر : أرأيت الركعتين قبل صلاة الغداة أطيل فيهما القراءة؟ . . . فذكره .

وبه قال : كان رسول الله ﷺ يصلي الرّكعتين قبل الغداة كأن الأذان بأذنيه .

قال أحمد : ثنا يزيد ، أنا شعبة ، عنه ، به . وعن محمد بن جعفر ، عن شعبة ، أتم منه . وعن أبي كامل ويونس ، عن حماد ، عن أنس بن سيرين ببعضه : كان يصلي الركعتين قبل صلاة الفجر كأن الأذان في أذنيه . وعن إبراهيم بن حبيب(١) ابن الشهيد ، عن أبيه ، عن أنس ، نحو حديث محمد بن جعفر ، وأتم منه ، وفيه سؤاله إياه عن رجل أوصى بماله في سبيل الله أينفق منه في الحج؟ وغير ذلك .

٩٣٥٣ ـ حديث : أنه طلق امرأته وهي حائض . . . الحديث . جا قط طح حم عه

٩٣٥١- انظر : (٩/ح١٠٣٣٠) .

٩٣٥٢- خز ١٦٢/٢ ، أحمد ٣١/٢ ، ٤٥ ، ٧٨ ، ٨٨ ، ١٢٦ ، ٤٩ .

(١) «إبراهيم بن حبيب» تصحف في مطبوعة المسند إلى «إبراهيم بن وهب» . والصواب ما أثبتناه كما في الأصل و (هـ) . انظر ترجمته في : (تهذيب الكمال ٦٧/٢) .

٩٣٥٣- جا : ٢٤٥ ، قط ٥/٤- ٦ ، طح ٥٢/٣ ، أحمد ٦١/٢ ، ٧٤ ، ٧٨ ، ١٢٨ .

ويُزاد : عه [٩٠/٣/أ] نسخة كوبريلي : ثنا الصغاني ، ثنا أبو النضر . وثنا أبو أمية ، ثنا أبو الوليد . وثنا أبو قلابة ، ثنا بشر بن عمر ؛ قالوا : ثنا شعبة ، به . وثنا محمد بن يحيى والصغاني ، وأبو أمية ، قالوا : ثنا يعلى بن عبيد . وثنا عمار بن رجاء ، ثنا يزيد بن هارون ، قالا : ثنا عبدالملك ابن أبي سليمان ، به .

جا[1] في الطلاق : ثنا الزَّعْفَرَانِي ، أنا يزيد بن هارون ، أنا شعبة ، عنه ، به .

قط فيه : ثنا عثمان بن أحمد الدقاق ، ثنا عبدالملك أبو قلابة ، ثنا بشر بن عمر ، ثنا شعبة ، به . وعن شعبة ، عن قتادة ، عن يونس بن جبير ، عن ابن عمر ، به .

طح في النكاح : ثنا محمد بن خزيمة ، ثنا حجاج بن منهال ، أنا شعبة ، به . وعن فهد ، ثنا النُفَيْلي ، ثنا زهير بن معاوية ، عن عبدالملك بن أبي سليمان ، عن أنس ، نحوه .

رواه أحمد : عن عبدالرحمن بن مهدي وبهز ومحمد بن جعفر ، عن شعبة ، به . وعن محمد بن عبيد ، عن عبدالملك بن أبي سليمان ، أتم منه .

٩٣٥٤ ـ حديث : طح في اللقطة : ثنا سليمان بن شعيب ، ثنا الخصيب بن ناصح ، ثنا همام ، عن نافع وأنس بن سيرين : أن رجلا سأل ابن عمر فقال : إني قد أصبت ناقة ، فقال : عَرِّفْهَا . فقال : قد عَرَّفْتُها فَلَمْ تُعْرَفْ ، قال : ادفعها إلى الوالي .

٩٣٥٥ ـ حديث : حفظت عن رسول الله ﷺ عشر ركعات : ركعتين قبل الظهر . . . الحديث .

أحمد : ثنا عَفّان ، ثنا أَبَان ، عنه ، به .

٩٣٥٦ ـ حديث : كنت مع ابن عمر بعرفات ، فلما كان حين راح رحت معه حتى أتى الإمام ، فصلى معه الأُولى والعصر ، ثم وقف معه . . . الحديث .

أحمد : ثنا يزيد بن هارون ، أنا عبدالملك ، عنه ، به .

---

(١) تحرفت في الأصل و (هـ) إلى «مي» .

٩٣٥٤- طح ١٣٩/٤ .

٩٣٥٥- أحمد ٧٣/٢ .

٩٣٥٦- أحمد ١٣١/٢ .

خز لابن خزيمة عه لأبي عوانة طح للطحاوي حب لابن حبان قط للدارقطني كم للحاكم

12 ★ أيوب بن سَلْمَان ، صَنْعَانِي ، عنه .

٩٣٥٧ ـ حديث : «من حالت شفاعته دون حد من حدود الله ، فهو مضاد الله في أمره . . .» الحديث . وفيه قصة .

حم

أحمد : ثنا محمد بن الحسن بن أَتَش[1] ، أخبرني النعمان بن الزبير ، عنه ، به .

٣/١٣٥/ب

13 ★ / بُسْرُ بن سَعِيد ، عن ابن عمر[2] .

٩٣٥٨ ـ حديث : «كل مسترعى مسؤول عن ما استرعي . . .» الحديث .

عه

عه في الإمارة : ثنا أحمد بن عبدالرحمن بن وهب ، ثنا عمي ، ثنا عمرو بن الحارث وابن لهيعة ؛ قالا : عن بُكَيْر بن عبدالله ، عنه ، به . وعن أبي زُرْعَة ، ثنا

---

12 ★ أيوب بن سلمان الصنعاني ، يروي عن ابن عمر ، وعنه النعمان بن الزبير ، تابعي مستور ، فيه جهالة . انظر : (الإكمال للحسيني : ٤٠ ، وتعجيل المنفعة : ٣٤- ٣٥) .

٩٣٥٧- أحمد ٨٢/٢ .

(١) أَتَش -بفتح الهمزة والمثنّاة بعدها معجمة- هكذا ضبطه الحافظ في التقريب .

13 ★ بُسْرُ بن سعيد المدني العابد ، مولى ابن الحضرمي . ثقة جليل ، من الطبقة الثانية . مات سنة مائة . انظر : (الجرح والتعديل ٤٢٣/٢ ، والتقريب) .

(٢) (تنبيه) : تأخر بُسر بن سعيد مع حديثه في الأصل و(هـ) بعد بِشر بن حرب ، ونقلناه إلى هذا الموضع التزاماً بمنهج الكتاب في ترتيب التراجم على حروف المعجم . هذا وليُعْلَم أنَّ هناك محدثاً اسمه بِشْر بن سعيد ترجم له البخاري في التاريخ الكبير ٧٥/٢ ، وابن أبي حاتم في الجرح والتعديل ٣٥٨/٢ ، وابن حبان في الثقات ٧٠/٤ ، وليس من رجال الستة ، ولم تثبت له رواية عن ابن عمر ، وتأكد بعد البحث أن المقصود هنا هو بُسْر بن سعيد ، لأن أبا عوانة إنما استخرج حديثه على صحيح مسلم ، وهو في صحيح مسلم : ١٤٦٠ ، الحديث (١٨٢٩) عن بُسْر ، وكذلك ذكره المزي في تحفة الأشراف ٣٢٢/٥ ، وأيضاً فقد تأكدت رواية بكير بن عبدالله عنه ، كما ذكر المزي في تهذيب الكمال ٧٢/٤ ، ولم تُذكر له رواية عن «بشر» . وقد تصحف في مطبوعة تهذيب الكمال ٢٤٢/٤ المحققة إلى «بشر» .

٩٣٥٨- عه ٤٢١/٤ .

عبدالجبار بن سعيد . وعن محمد بن إسماعيل الصائغ ، ثنا إبراهيم بن المنذر ، كلاهما عن ابن وهب ، به . ولم يذكر عبدالجبّار في روايته : ابن لهيعة . قال أبو عوانة : رواه مسلم : عن ابن أخي ابن وهب ، فقال : عن عمرو ورجل لم يسمّه .

14 ★ بِشْرُ بنُ حَرْبٍ أبو عَمْرو النَّدَبِي ، عن ابن عمر .

٩٣٥٩ ـ حديث : «إن الله ليعجب من الصلاة في الجميع» .

حم أحمد : ثنا يونس بن محمد ، ثنا مرثد -يعني ابن عامر الهنائي- عنه ، به .

٩٣٦٠ ـ حديث : إن رفعكم أيديكم بدعة ، ما زاد رسول الله ﷺ على هذا يعني الصدر .

حم أحمد : ثنا وكيع ، عن حماد ، عنه ، به .

٩٣٦١ ـ حديث : «ينصب لكل غادر لواء يوم القيامة . . .» الحديث .

حم أحمد : ثنا حسن بن موسى ، ثنا حمّاد بن زيد ، عنه . وعن يونس ، عن حمّاد ابن سَلَمَةَ ، عنه نحوه .

٩٣٦٢ ـ حديث : كان رسول الله ﷺ إذا خرج من هذه المدينة قصر الصلاة ، ولم يصم حتى يرجع إليها . . . وفي الحديث قصة .

حم أحمد عن يونس بن محمد ، عن الحارث بن عبيد . وعن يونس ، عن حَمّاد ،

---

14 ★ بِشْرُ بن حَرْب الأزدي ، أبو عمْرو النَّدَبي -بفتح النون والدال بعدها موحدة- بصري ، صدوق فيه لين ، من الطبقة الثالثة ، مات بعد العشرين ومائة . انظر : (الجرح والتعديل ٣٥٣/٢ ، والتقريب) .

٩٣٥٩- أحمد ٥٠/٢ .

٩٣٦٠- أحمد ٦١/٢ .

٩٣٦١- أحمد ٧٠/٢ ، ١٢٦ .

٩٣٦٢- أحمد ٩٩/٢ ، ١٢٤ .

يعني ابن زيد ، كلاهما عنه ، به .

٩٣٦٣ ـ حديث : «أسلم سالمها الله . . .» الحديث .

حم أحمد : ثنا يونس ، ثنا حماد -يعني ابن سلمة- عنه ، به .

٩٣٦٤ ـ وبه : «اللهم بارك لنا في مدينتنا وصاعنا ومدنا . . .» الحديث .

حم

15 ★ بِشْرُ بن عَائِذ البَصْرِي ، عن ابن عمر .

٩٣٦٥ ـ حديث : «إنما يلبس الحرير من لا خلاق له» .

حم أحمد : ثنا عفان ، ثنا همام ، ثنا قتادة ، عنه ، به . وعن بكر ، به .

16 ★ بِشْرُ بن المُحْتَفِزِ البَصْرِيّ ، عن ابن عمر .

٩٣٦٦ ـ حديث : «إنما يلبس الحرير من لا خلاق له» .

حم أحمد : ثنا محمد بن جعفر ، ثنا شعبة [وحَجّاج](١) ، سمعت قتادة يحدّث ،

٩٣٦٣- أحمد ١٢٦/٢ .

٩٣٦٤- أحمد ١٢٦/٢ .

ويُزاد أيضاً : أحمد ١٢٤/٢ ، ثنا يونس ، ثنا حماد -يعني ابن زيد- به .

15 ★ بِشْرُ بن عَائِذ -بالتحتانية بعدها ذال معجمة- المِنْقَرِي البصري . صدوق ، من الطبقة الثالثة ، يقال : اسم جده المُحْتَفِز ، وربّما نُسِبَ إليه . وانظر الترجمة التالية . انظر : (الجرح والتعديل ٣٦٢/٢ ، والتقريب) .

٩٣٦٥- أحمد ٦٨/٢ ، ١٢٧ . وانظر الحديث التالي .

16 ★ بِشْرُ بن المُحْتَفِز -بمهملة وآخره زاي- بَصْري ، صدوق ، من الطبقة الثالثة . قيل : هو بشر بن عائذ المتقدم ، وهو الراجح بقرينة هذا الحديث وطرقه عنه ، والله أعلم . انظر : (الجرح والتعديل ٣٦٥/٢ ، والتقريب) .

٩٣٦٦- أحمد ٥١/٢ ، وراجع الحديث السابق .

(١) (وحجاج) زيادة صحيحة من مسند أحمد ليست في الأصل و (هـ) .

عن بكر بن عبدالله وبشر بن المحتفز ، عن ابن عمر ، به .

17 ★ بَكْرُ بن عبدالله المُزَنِيّ ، عن ابن عمر .

٩٣٦٧ ـ حديث : «استمتعوا من هذا البيت ، فإنه قد هدم مرتين ، ويرفع في الثالثة» . خز حب كم

خز في المناسك : ثنا الحسن بن قزعة بخبر غريب غريب ، ثنا سفيان بن حبيب ، ثنا حميد الطويل عنه ، بهذا . هذا الحديث ليس هو في سماعنا .

حب في التاسع والستين من الثالث : أنا عبدالله بن قحطبة ، ثنا الحسن بن قزعة ، به .

كم في الحج : ثنا أبو بكر بن إسحاق الفقيه ، ثنا محمد بن عيسى بن السكن ، ثنا عمرو بن عون ، ثنا سفيان بن حبيب ، به . وقال : صحيح على شرطهما .

٩٣٦٨ ـ حديث : بكر بن عبدالله المزني ، عن أنس : أن رسول الله ﷺ أهل بهما جميعاً -يعني الحج والعمرة- قال : فلقيت ابن عمر فأخبرته بقول أنس ، فقال : إنما أهل بالحج[1] ، فرجعت إلى أنس فأخبرته بقول ابن عمر ، فقال : إنما تعدوننا صبياناً . مي جا عه طح حم

---

17 ★ بَكْرُ بن عبدالله المُزَني ، أبو عبدالله البصري . ثقة ثبت جليل من الطبقة الثالثة ، مات سنة ست ومائة . انظر : (الجرح والتعديل ٣٨٨/٢ ، والتقريب) .

٩٣٦٧- خز ١٢٨/٤- ١٢٩ ، حب (الإحسان) ٢٦٥/٨ ، كم ٤٤١/١ .

٩٣٦٨- مي ٣٩٦/١ ، جا : ١٥٢ ، طح ١٥٢/٢ ، ١٩٣ ، ١٩٨ ، أحمد ٥٣/٢ ، ٧٩- ٨٠ . وحديث عه ليس في القسم المطبوع ولا المخطوط المتوفر لدينا . وانظر الحديث (٩٥٤٨) .

(تنبيه) أفرد الدارمي بابَيْن باسم (القِران) في كتاب الحج ، الباب الأول برقم (١٧) والثاني برقم (٧٨) ، وهذا الحديث في الثاني منهما .

(١) (بالحج) جاء مكانها في الأصل و(هـ) : (بالعمرة) والتصويب من مطبوعة الدارمي ، وابن الجارود ، والطحاوي ، وأحمد .

خز لابن خزيمة عه لأبي عوانة طح للطحاوي حب لابن حبان قط للدارقطني كم للحاكم

مي في الحج : ثنا سعيد بن عامر ، ثنا حبيب بن الشهيد ، عن بكر ، بهذا .

جا فيه : عن الحسن بن محمد الزعفراني ، ثنا يزيد بن هارون ، ثنا حميد الطويل ، عن بكر بن عبد الله المزني ذكرت لابن عمر أن أنس بن مالك ثنا : أن رسول الله ﷺ أهل بعمرة وحج فقال : وَهَلَ أنس ، إنما أهل رسول الله ﷺ بالحج ، وأهللنا به معه .

عه فيه : ثنا سعدان بن نصر ، ثنا وكيع ، عن مبارك بن فضالة . وعن علان بن عبدالصمد ، ثنا عمران بن موسى ، ثنا عبدالوارث ، ثنا يونس ؛ قالا : ثنا بكر بن عبدالله ، عنهما ، به .

طح فيه : ثنا نصر بن مرزوق ، ثنا علي بن معبد ، ثنا إسماعيل بن جعفر . وعن حسين بن نصر ، ثنا أحمد بن يونس ، ثنا زهير بن معاوية . وعن محمد بن خزيمة ، ثنا حجاج ، ثنا حماد ؛ ثلاثتهم عن حميد ، به . وحديث حماد مختصر : قدموا مكة ملبين بالحج فقال : «**من شاء أن يجعلها عمرة إلا من كان معه هدي**» .

أحمد : ثنا سهل بن يوسف ، عن حُمَيْد[1] عنه به ولفظه : قلت لابن عمر : إن أنسا أخبرنا : أن النبي ﷺ قال : «**لبيك بعمرة وحج**» قال : وهل أنس ، خرج فلبى بالحج ولبينا معه . . . الحديث . وعن ابن أبي عدي ، عن حميد نحوه .

٩٣٦٩ ـ حديث : قدم رسول الله ﷺ مكة وأصحابه ملبين في الحج ، فقال
حم

(١) «حُمَيْد» جاء في مطبوعة المسند ٥٣/٢ : «حُمَيْد بن بكر» وهو تصحيف ، صوابه : «حميد عن بكر» لأن حُمَيْداً اسمه حميد بن أبي حميد الطويل . انظر : (التقريب) ، وهو يروي هذا الحديث عن بكر بن عبدالله المزني ، وقد رجعت لمطبوعة المسند بتحقيق أحمد شاكر ١٣٣/٧ ، فوجدته ينبّه على هذا في حاشيته بقوله : (وقع هنا في الأصول الثلاثة «حميد بن بكر» وهو خطأ واضح ، وليس في رواة الكتب الستة ولا رواة المسند مَن يسمّى بهذا . وأيضاً فقد صرّحوا في ترجمة سهل بن يوسف بأنه يروي عن حميد الطويل ، وقد مضى الحديث نفسه من هذا الوجه عن يزيد بن هارون عن حميد عن بكر ، على الصواب) .

٩٣٦٩- أحمد ٢٨/٢ ، ٤١ ، ٧٩-٨٠ .

رسول الله ﷺ : «من شاء أن يجعلها عمرة إلا من كان معه الهدي . . .» الحديث . / وهو في الذي قبله .

٣/١٣٦أ

أحمد : ثنا روح وعفان ، قالا : ثنا حماد بن سلمة ، عن حميد ، عنه ، به . وعن يزيد وابن أبي عدي ، عن حميد ، نحوه ، وليس فيه حديث طاوس ، ولا قصة قدوم عليٍّ من اليمن .

٩٣٧٠ ـ حم حديث : كانت تلبية رسول الله ﷺ : «لبيك اللهم لبيك . . .» الحديث .

أحمد : ثنا هشيم ، أنا حميد ، عنه ، به . وعن محمد بن أبي عدي ، عن حميد ، عنه ، نحوه .

٩٣٧١ ـ قط كم حديث : إن من السنة أن يغتسل إذا أراد أن يحرم ، وإذا أراد أن يدخل مكة .

قط في الحج : ثنا إبراهيم بن حماد ، ثنا أبو موسى ، ثنا سهل بن يوسف ، ثنا حميد ، عنه ، بهذا .

كم فيه : ثنا أبو علي الحافظ ، ثنا عبدان الأهوازي ، ثنا مُحمَّد بن المثنى ، به . وقال : صحيح على شرطهما .

٩٣٧٢ ـ طح حديث : صلى ابن عمر ركعتين ثم قال : يافلان ارحل لنا ، ثم قام فأوتر بركعة .

طح في الصلاة : ثنا صالح بن عبدالرحمن ، ثنا سعيد بن منصور ، ثنا هشيم ، عن منصور ، عنه ، بهذا .

٩٣٧٠- أحمد ٣/٢ ، ٧٩ .

ويُزاد : أحمد ٤٣/٢ : ثنا محمد بن جعفر ، ثنا سعيد عن قتادة عن بكر ، به .

٩٣٧١- قط ٢٢٠/٢ ، كم ٤٤٧/١ .

٩٣٧٢- طح ٢٧٩/١ .

٩٣٧٣ ـ حديث : « إنما يلبس الحرير من لا خلاق له » .
طح حم

طح في الكراهة : ثنا محمد ، ثنا حجاج ، ثنا حماد ، أخبرني حميد ، عنه ، بهذا .

٩٣٧٤ ـ حديث : أن ابن عمر كان يهجع هجعة بالبطحاء ، وذكر أن رسول الله ﷺ فعل ذلك .
حم

أحمد : ثنا رَوْح ، ثنا حَمّاد ، عن حميد ، عن بكر ، بهذا . وعن عَفّان ويونس ؛ عن حَمّاد ، نحوه .

18 ★ بَكْرُ بن عَمْرو أبو الصِّدِّيقِ النَّاجي ، عن ابن عمر .

٩٣٧٥ ـ حديث : «إذا وضعتم موتاكم في قبورهم فقولوا : بسم الله وعلى سنة رسول الله» .
جا حب كم حم

جا في الجنائز : ثنا عَمْرُو بن عبدالله الأَوْدِي ، ثنا وكيع ، عن هَمّام بن يحيى ، عن قَتَادَةَ ، عنه ، بهذا .

حب في الثاني عشر من الخامس : أنا عبدالله بن قحطبة ، ثنا العباس بن

٩٣٧٣- طح ٢٤٥/٤ .

(تنبيه) : تقدم هذا الحديث عن بشر بن عائذ برقم (٩٣٦٥) وبشر بن المحتفز برقم (٩٣٦٦) ، وقد أخرجه أحمد ٥١/٢ ، ٦٨ ، ١٢٧ عن بشر وبكر معاً ، فأفردهما الحافظ هنا ، لكنه لم يشر لرواية أحمد من طريق بكر .

٩٣٧٤- أحمد ٢٨/٢ - ٢٩ ، ١٠٠ ، ١٢٤ .

ويُزاد : أحمد ١١٠/٢ : ثنا سريج ، ثنا حَمّاد ، به .

18 ★ بَكْرُ بن عَمْرو ، وقيل : ابن قيس ، أبو الصِّدِّيق الناجِي -بالنون والجيم- بصري ، ثقة ، من الطبقة الثالثة . مات سنة ثمان ومائة . انظر : (الجرح والتعديل٣٩٠/٢ ، والتقريب) .

٩٣٧٥- جا : ١٩٢ ، حب (الإحسان) ٤٣/٥ ، كم ٣٦٦/١ ، أحمد ٢٧/٢ ، ٦٩ ، ١٢٧- ١٢٨ ، ٤٠ ، ٥٩ .

عبدالعظيم ، ثنا أبو داود ، ثنا شعبة ، عن قتادة ، به . لكنه من فعله(١) .

كم في الجنائز : ثنا علي بن حمشاذ ، ثنا هشام بن علي ، ثنا عبدالله بن رجاء ، ثنا همام ، به ، مرفوعاً . وعن علي بن حمشاذ ، ثنا موسى بن هارون ، ثنا زهير بن حرب ، ثنا وكيع ، به . وقال : صحيح على شرطهما . وهمّام ثبت مأمون . وقد وافقه شعبة ، أناه(٢) عبدالرحمن بن الحسن القاضي بهمدان ، ثنا إبراهيم بن الحسين ، ثنا آدم بن أبي إياس ، ثنا شعبة ، به . وعن الحسين بن علي ، عن محمد بن إسحاق -هو ابن خزيمة- ثنا بندار ، ثنا محمد بن جعفر ، ثنا شعبة ، به . قال : وله شاهد من حديث البياضي .

قال أحمد : ثنا يزيد ، أنا همام ، به . وعن عفان وعبدالواحد الحداد ووكيع ؛ عن همام ، نحوه .

٩٣٧٦ ـ حديث : رخص رسول الله ﷺ لأمهات المؤمنين في الذيل شبراً . . . حم **الحديث .**

أحمد : ثنا يحيى ، عن سفيان ، حدثني زيد العَمِّي ، عنه ، به . وعن حَجّاج ، عن شَرِيك ، عن مُطَرِّف ، عن زَيْد ، نحوه .

19 ★ بلال بن عبدالله بن عمر ، عن أبيه .

٩٣٧٧ ـ حديث : «لا تمنعوا النساء حظوظهن من المساجد . . .» الحديث . حم

(١) أي من فعل النبي ﷺ ، ولفظه : «أَنَّهُ كانَ إِذَا وَضَعَ المَيِّتَ في القَبْر قَالَ . . .» وذكر الحديث .

(٢) (أناه) اختصار : أَخْبَرناه ، ولم يختصره الحاكم .

٩٣٧٦- أحمد ٢/١٨ ، ٩٠ .

19 ★ بلال بن عبدالله بن عمر بن الخطاب القرشي العدوي ، ثقة من الطبقة الثالثة . انظر : (الجرح والتعديل ٢/٣٩٦ ، والتقريب) .

٩٣٧٧- أحمد ٢/٩٠ .

أحمد : ثنا أبوعبدالرحمن ، ثنا سعيد -يعني ابن أبي أيوب- حدثني كعب بن علقمة ، عنه ، به .

20 ★ تَمِيمُ بن سَلَمَةَ ، عن ابن عمر .

٩٣٧٨ ـ حديث : سئل ابن عمر عن القنوت؟ فقال : مارأيت ولا علمت .
طح

طح في الصلاة : ثنا أبو بكرة ، ثنا أبوداود ، ثنا زائدة ، عن منصور ، عنه ، به .

21 ★ ثَابِتُ بن أَسْلَمَ البُنَانِي ، عن ابن عمر .

٩٣٧٩ ـ حديث : سألت ابن عمر عن نبيذ الجر؟ فقال : حرام . فقلت : أنهى عنه رسول الله ﷺ ؟ فقال ابن عمر : يزعمون ذلك .
حم عبدالله

أحمد : ثنا عبدالرزّاق ، أنا مَعْمَر ، عنه ، به .

قال عبدالله : وَجَدْتُ في كتاب أبي : ثنا حَجّاج ، ثنا شعبة ، عن ثابت ، فذكر نحوه . وعن محمد بن جعفر ، عن شعبة ، به . وعن عَفَّان ، عن سُليمان بن المُغِيرَة ، عن ثابِت ، نحوه .

٩٣٨٠ ـ حديث : سألت ابن عمر عن الأوعية؟ فقال : نهى رسول الله ﷺ عن تلك الأوعية .
حم

---

20 ★ تَمِيمُ بن سَلَمَةَ السُّلَمِي ، الكوفي . ثقة ، من الطبقة الثالثة . مات سنة مائة . انظر : (الجرح والتعديل ٤٤١/٢ ، والتقريب) .

٩٣٧٨- طح ٢٤٦/١ .

21 ★ ثَابِتُ بن أَسْلَمَ البُنَانِي -بضم الموحّدة ونونين- أبو محمد البصري . ثقة عابد ، من الطبقة الرابعة . مات سنة بضع وعشرين ، وله سِتٌّ وثمانون سنة . انظر : (الجرح والتعديل ٤٤٩/٢ ، والتقريب) .

٩٣٧٩- أحمد ٣٥/٢ ، ٤٧ ، ٧٨ ، ٧٣ .

٩٣٨٠- أحمد ٧٢/٢ .

أحمد : ثنا عَفَّان ، ثنا حَمَّاد ، عن ثَابِت ، بهذا .

٩٣٨١ ـ حديث : أن رسول الله ﷺ قال لرجل : «فعلت كذا وكذا؟» قال : لا والذي لا إله إلا هو ما فعلت يارسول الله ، قال : «بلى قد فعلت ، ولكن غفر لك بالإخلاص» . حم

أحمد : ثنا عبدالصمد ، ثنا حَمَّاد ، عنه ، بهذا . وعن عَفَّان ، عن حَمَّاد ، نحوه . وزاد قال : حَمَّاد لم يسمع هذا من ابن عمر ، بينهما رجل ، يعني ثابتاً .

٣/١٣٦/ب

22 ★ / ثابت بن يزيد الخولاني ، عن ابن عمر .

٩٣٨٢ ـ حديث : كنت عند رسول الله ﷺ في المسجد فبينما هو محتب فحل حبوته ثم قال : «من كان عنده شيء من الخمر فليؤذني به» فجعل الناس يأتونه . . . الحديث بطوله . وفيه : «فإن الله لعن الخمر وعاصرها ومعتصرها . . .» الحديث . وفيه قصة . كم

كم في الأشربة : ثنا أبو العباس محمد بن يعقوب ، أنا ابن عبدالحكم ، أنا ابن وهب ، أخبرني عبدالرحمن بن شريح الخولاني[1] ، عن خالد بن صبح بن يزيد ، عن ثابت بن يزيد الخولاني أخبره : أنه كان له عم يبيع الخمر وكان يتصدق به[2] ، فنهيته

٩٣٨١- أحمد ٢/١١٨ ، ٦٨ ، ١٢٧ .

ويُزاد : أحمد ٢/٧٠ : ثنا حسن بن موسى ، ثنا حَمّاد ، به .

22 ★ ثابت بن يزيد الخولاني . قال ابن أبي حاتم : «روى عن ابن عمر ، وقال بعضهم : عن ابن عمه عن عمر ، وهو الصحيح» ، وذكره ابن حبان في الثقات في التابعين الذين شافهوا الصحابة . انظر : (الجرح والتعديل ٢/٤٥٩ ، والثقات لابن حبان ٤/٩٣) .

٩٣٨٢- كم ٤/١٤٤ .

(١) إلى هنا ينتهي الإسناد في مطبوعة «المستدرك» ومخطوطته [٤/٧١/ب] النسخة الأزهرية وما بعده ساقط منهما ، وسيأتي كلام الحافظ ابن حجر على هذا السقط .

(٢) (به) كذا في الأصل و(هـ) ، وجاء في مطبوعة المستدرك ومخطوطته مكانها : «بثمنه» .

عنها فلم ينته ، فقدمنا المدينة فلقيت ابن عباس فسألته عن الخمر وثمنها؟ فقال : هي حرام وثمنها حرام . . . الحديث . قال : ثم لقيت ابن عمر . . . فذكره .

قلت : رأيته في عدة نسخ من «المستدرك» وفي «مختصره» للذهبي : عن ابن وهب ، عن عبدالرحمن بن شريح الخولاني ، أنه كان له عم . . . فساق الحديث والقصة فاستنكرته ، واستبعدت أن يكون عبدالرحمن بن شريح أدرك ابن عباس أو ابن عمر ، وجزمت بأنه سقط من الإسناد شيء ، ثم وفق لي أني نظرت في مجموع عندي فيه الأشربة من «الموطأ» لابن وهب فوجدت الحديث فيه هكذا : قال ابن وهب : أخبرني ابن سعد- يعني الليث- وابن لهيعة وعبدالرحمن بن شريح ، عن خالد بن يزيد ، عن ثابت بن يزيد ، فذكره بتمامه ، وقال في آخره : يزيد بعضهم على بعض في الحديث ، فلاح لي عواره وما سقط منه . وثابت بن يزيد : ثقة مشهور ، روى أيضاً عن أبي هريرة[1] . وروى عنه عمرو بن الحارث وغير واحد . ثم وجدت الحديث في مسند ابن عباس من «معجم الطبراني الكبير»[2] قد أخرجه : عن طاهر ابن عيسى ، عن أصبغ بن الفرج ، عن ابن وهب ، عن الليث وابن لهيعة وعبدالرحمن ؛ ثلاثتهم عن خالد ، فساقه بتمامه .

23 ★ ثُمَامَةُ بن شَرَاحِيل ، عن ابن عمر .

٩٣٨٣ ـ حديث : خرجت إلى ابن عمر فقلت : ما صلاة المسافر؟ فقال : ركعتين ركعتين ، إلا صلاة المغرب ثلاثاً . . . الحديث ، وفيه قصة ، وفيه : ورأيت

(١) الثقات لابن حبان ٩٣/٤ .

(٢) المعجم الكبير للطبراني (الطبعة الأولى) ٢٣٣/١٢ ، ضمن مسند ثابت بن يزيد عن ابن عباس .

23 ★ ثُمَامَةُ بن شَرَاحِيل اليماني . مقبول ، من الطبقة الثالثة . انظر : (الجرح والتعديل ٤٦٦/٢ ، والتقريب) .

٩٣٨٣- أحمد ٨٣/٢ ، ١٥٤ .

نبي الله ﷺ نصب عيني يصليهما ركعتين . . . الحديث .

أحمد : ثنا محمد بن بكر ، أنا يحيى بن قيس المازني ، عنه ، به .

24 ★ ثور ، غير منسوب ، عن ابن عمر .

٩٣٨٤ ـ حديث : قلت لابن عمر : ما بدء هذا الحصى في المسجد؟ قال : مطرنا من الليل فجئنا إلى المسجد للصلاة فجعل الرَّجُلُ يحمل في ثوبه الحصى فيلقيه فيصلي عليه فلما أصبحنا قال رسول الله ﷺ : «ما هذا؟» فأخبروه . فقال : «نعم البساط هذا» فاتخذه الناس . وقلت له : ما كان بدء الزعفران؟ . . . الحديث . خز

خز في المساجد : ثنا محمد بن بشار (قال)[١] حدثني عبدالصمد ، ثنا عمر بن سليم[٢] -كان ينزل في بني قشير- حدثني أبو الوليد[٣] ، به .

24 ★ «ثور» كذا في الأصل و (هـ) ، وجاء في صحيح ابن خزيمة مكانه : «أبو الوليد» وهو الصحيح ، فقد أخرج الحديث أبو داود السجستاني في سننه ٣١٥/١ ، الحديث (٤٥٨) عن عمر ابن سليمان الباهلي عن أبي الوليد ، كما عند ابن خزيمة ، وذكره المِزّي في تحفة الأشراف ٢٧٥/٦ فقال : «أبوالوليد البصري لا يُعَرف اسمه» ، وقال عقب الحديث : «ذكر أبوالقاسم هذا الحديث في ترجمة عبدالله بن الحارث أبى الوليد قرابة ابن سيرين ، عن ابن عمر ، والصواب أنه آخر ، فقد ذكره غير واحد فيمن لا يُعرف اسمه ، وفرّقوا بينه وبين قرابة ابن سيرين» . ولم يترجم الحافظ في الكنى عن ابن عمر أبا الوليد هذا ، والصواب ذكره هناك . انظر : (المقتنى في سرد الكنى للذهبي ١٣٩/٢ ، والتقريب) .

٩٣٨٤- خز ٢٧١/٢- ٢٧٢ .

(١) (قال) ليست في (هـ) .

(٢) «سليم» تصحف في مطبوعة ابن خزيمة إلى «سليمان» والصواب ما أثبتناه كما في الأصل و(هـ) ، وتحفة الأشراف ٢٧٥/٦ ، وهو عمر بن سليم الباهلي البصري ، روى عن أبي الوليد صاحب ابن عمر ، وعنه عبدالصمد بن عبدالوارث بن سعيد . انظر ترجمته في : (تهذيب الكمال ٣٧٩/٢١) .

(٣) «أبو الوليد» جاء مكانه في الأصل و (هـ) : «ثور» ، والصواب ما أثبتناه ، راجع تعليقتنا على ترجمة ثور .

25 ★ ثُوَيْرُ بنُ أَبِي فَاخِتَةَ ، عن ابن عمر .

٩٣٨٥ ـ حديث : «إن أدنى أهل الجنة منزلةً لرجل ينظر في ملكه ألفي سنة . . .» الحديث . كم حم

كم في تفسير القيامة : ثنا أبوالعباس محمد بن يعقوب ، ثنا أحمد بن عبدالجبار ، ثنا أبو معاوية ، ثنا عبدالملك بن أبجر ، عنه ، به . وعن المحبوبي ، عن سعيد بن مسعود ، عن عبيدالله بن موسى ، عن إسرائيل ، عن ثوير ، نحوه . وقال : ثوير لم ينقم عليه غير التشيع .

أحمد : ثنا أبو معاوية ، ثنا عبدالملك ، به . وعن حسين بن محمد ، عن إسرائيل ، عن ثُوَيْر ، نحوه . وقال : يرفعه ، وحديثه أتم .

26 ★ / أبو الشعثاء جَابِر بن زَيْد ، عن ابن عمر . ٣/١٣٧أ

٩٣٨٦ ـ حديث : أن ابن عمر لقيه في الطواف ، فقال : يا أبا الشعثاء لا تفت إلا بقرآن ناطق أو سنة ماضية . . . الحديث . مي

مي في العلم : أنا عصمة بن الفضل ، ثنا زيد بن الحباب ، عن يزيد بن عقبة ، ثنا الضحَّاك ، عنه ، به .

---

25 ★ ثُوَيْرُ -مصغَّراً- ابن أبي فاخِتَة -بمعجمة مكسورة ومثناة- سعيد بن علاقة -بكسر المهملة- الكوفي ، أبو الجهم . ضعيف ، رُمِيَ بالرفض . من الطبقة الرابعة . انظر : (الجرح والتعديل ٤٧٢/٢ ، والتقريب) .

٩٣٨٥- كم ٥٠٩/٢- ٥١٠ ، أحمد ١٣/٢ ، ٦٤ .

26 ★ جَابِرُ بن زَيْد ، أبو الشعثاء الأزدي ، ثم الجَوْفي -بفتح الجيم وسكون الواو بعدها فاء- البصري ، مشهور بكنيته . ثقة فقيه . من الطبقة الثالثة . مات سنة ثلاث وتسعين ، ويقال : ثلاث ومائة . انظر : (الجرح والتعديل ٤٩٤/٢ ، والتقريب) .

٩٣٨٦- مي ٥٤/١ .

ط لمالك ش للشافعي حم لأحمد عم لعبدالله بن أحمد مي للدارمي جا لابن الجارود

27 ★ جَابِرُ بنُ عَبْدِ اللهِ ، عن ابن عمر .

٩٣٨٧ ـ حديث : قال أحمد : ثنا حسن ، ثنا ابن لهيعة ، ثنا أبو الزبير ، سألت جابراً عن إمساك الكلب؟ فقال : أخبرني ابن عمر ، أنه سمع رسول الله ﷺ يقول : «من أمسكه نقص من أجره كلَّ يوم قيراطان» .

28 ★ جَبَلَةُ بنُ سُحَيْم ، عن ابن عمر .

٩٣٨٨ ـ حديث : «الشهر تسع وعشرون» .
خز طح حب حم

خز في الصيام : ثنا بندار ويحيى بن حكيم ، قالا : ثنا عبدالرحمن ، ثنا شعبة ، عنه ، بهذا .

طح في الإيمان : ثنا بكر بن إدريس ، ثنا آدم ، ثنا شعبة ، به .

حب في السابع والثلاثين من الثالث : أنا الفضل بن الحباب ، ثنا أبوالوليد والحوضي ؛ قالا : ثنا شعبة ، به .

قال أحمد : ثنا محمد بن جعفر وبهز ، قالا : ثنا شعبة ، به ، ولفظه : «الشهر هكذا» وطبق بأصابعه مرتين . . . الحديث . وأعاده عن : محمد بن جعفر ، به .

٩٣٨٩ ـ حديث : أنه كان يصلي قبل الجمعة أربعاً لا يفصل بينهن بسلام ، ثم
طح

---

27 ★ جَابِر بن عبدالله بن عمرو بن حَرَام -بمهملة وراء- الأنصاري ثم السُّلَمِي -بفتحتين- أبو عبدالله ، صحابي ابن صحابي . غزا تسع عشرة غزوة ، ومات بالمدينة بعد السبعين وهو ابن أربع وتسعين . انظر : (الجرح والتعديل ٤٩٢/٢ ، والتقريب) .

٩٣٨٧- أحمد ٧١/٢ .

28 ★ جَبَلَةُ بن سُحَيْم -بمهملتين مصغراً- كوفي ثقة . من الطبقة الثالثة . مات سنة خمس وعشرين ومائة . انظر : (الجرح والتعديل ٥٠٨/٢ ، والتقريب) .

٩٣٨٨- خز ٢٠٦/٣ ، طح ١٢٢/٣ ، حب (الإحسان) ١٨٩/٥- ١٩٠ ، أحمد ٤٤/٢ ، ٨١ .

(تنبيه) : تصحف اسم (جبلة) في مطبوعة صحيح ابن خزيمة إلى (حياة) .

٩٣٨٩- طح ٣٣٥/١ .

بعد الجمعة ركعتين ، ثم أربعاً .

طح في الصلاة : ثنا فهد ، ثنا علي بن معبد ، ثنا عبيدالله -هو ابن عمرو- ، عن زيد - هو ابن أبي أُنَيْسَةَ- ، عنه ، بهذا . موقوف .

٩٣٩٠ ـ حديث النهي عن القران[١] إلا أن يستأذن الرجل أخاه . وفيه قصة .[٢]
مي عه حب حم عم

مي في الأطعمة : أنا أبو الوليد ، ثنا شعبة ، أنا جبلة بن سحيم ، به .

عه فيه : عن يونس بن حبيب ، ثنا أبوداود[٣] . وعن الصغاني ، عن النضر . وعن أبي قِلابة ، ثنا بِشْر بن عمر ، كلهم عن شعبة ، به . وعن ابن أبي رجاء ، عن وكيع . وعن [محمد بن][٤] مالك بن هاني الكندي- ابن أخت أبي كريب- ، ثنا عبيدالله ابن موسى . وعن الغزّي ، ثنا الفريابي ، كلهم عن سفيان . وعن علي بن حرب ، ثنا ابن فضيل ، ثنا أبو إسحاق الشيباني . وعن محمد بن بشر -وهو أخو خطاب- ثنا سريج بن يونس . وعن أحمد بن محمد بن طريف ، ثنا أبي ، قالا : ثنا عمر بن عبيد ، عن مسعر ، كلهم ، عنه ، به .

حب في الحادي والأربعين من الثاني : أنا الحسين بن محمد بن أبي معشر ، ثنا

٩٣٩٠- مي ٢٩/٢ ، عه ٥ : ٣٩٣ ، ٣٩٤- ٣٩٥ ، حب (الإحسان) ٣٢٩/٧ ، أحمد ٧/٢ ، ٤٤ ، ٨١ ، ٧٤ ، ٦٠ ، ١٠٣ ، ٤٦ ، ١٣١ .

(١) القِرَان ويُروى الإقران ، والأول أصح ، وهو أَنْ يَقْرُنَ بين التَّمْرتَيْنِ في الأكل . (النهاية ٥٢/٤) .

(٢) وهي كما في لفظ الدارمي ، قال جبلة : كُنَّا بالمدينة فأصابتنا سَنَةٌ ، فكان ابن الزبير يرزق التمر ، وكان ابن عمر يمر بنا ويقول : لا تقارنوا فإن رسول الله ﷺ نهى عن القِرَانِ ، إلا أن يستأذن الرجلُ أخاه .

(٣) (عن يونس بن حبيب ثنا أبو داود) وما بعده سقط من مطبوعة أبي عوانة لسقوط ورقة من أصل مخطوطة الكتاب التي اعتمد عليها الطابع ، وهي اللوحة [٢٦١/باء] ، وظهر السقط واضحاً لأن الحديث يبدأ فيها هكذا : «/ قال ثنا شعبة . . .» .

(٤) زيادة على الأصل و (هـ) من مطبوعة أبي عوانة .

أيوب بن محمد الوزان ، ثنا عبدالله بن جعفر ، ثنا عبيدالله بن عمرو ، عن زيد بن أبي أُنَيْسة ، عن جبلة ، بمعناه .

قال أحمد : ثنا محمد بن فضيل ، ثنا الشيباني ، به . وعن محمد بن جعفر وحجاج وبهز ، عن شعبة ، عنه ، به . وفيه قصة[1] . وعن وكيع وعبدالرحمن وعفان .

قال عبدالله : وجدت في كتاب أبي : ثنا يزيد ، كلهم عن شعبة ، نحوه . وعن يحيى بن عبدالملك بن أبي غنية ، عن أبيه ، عنه ، بمعناه : «إذا أكل أحدكم مع صاحبه فلا يَقْرِنَنَّ حتى يستأمره» -يعني التمر- .

٩٣٩١ ـ حديث : «من جر ثيابه من مخيلة ، فإن الله لا ينظر إليه يوم القيامة» .

عه حب حم عم

عه في اللباس : ثنا عيسى بن أحمد ، ثنا يزيد بن هارون . وعن الصَّغاني ، ثنا أبو النضر . وعن أبي أُمَيَّة ، ثنا أبو الوليد ، كلهم عن شعبة . وعن محمد بن إسماعيل الأحمسي والحسن بن علي بن عفان ، كلهم عن أسباط . وعن عباس الدوري ، ثنا محمد بن الصلت ، ثنا منصور بن أبي الأسود . وعن الصغاني ، عن أبي خيثمة ، ثنا جرير . وعن ابن مُلاعِب ، ثنا ابن الأصبهاني ، ثنا إبراهيم بن الزِّبرِقَان ، كلهم عن أبي إسحاق الشيباني ، عنه ، به . زاد منصور وجرير وابن الزِّبرقَان مع جَبَلَةَ : مُحَارِبَ ابن دِثَار .

حب في العاشر من الثاني : أنا الفضل بن الحَبَّاب ، أنا أبو الوليد والحوضي ، عن شعبة ، عنه ، بهذا .

قال أحمد : ثنا محمد بن جعفر وبهز ، قالا : ثنا شعبة ، به . وعن عفان ومحمد غير منسوب[2] .

---

(١) ذكرناها في تعليقتنا على أول الحديث من لفظ الدارمي ، ولفظها مطابق لما عند أحمد .

٩٣٩١- عه ٥/٤٨٠- ٤٨١ ، حب (الإحسان) ٧/٣٩٨ ، أحمد ٢/٤٤ ، ١٠٣ ، ٨١ ، ٤٦ ، ١٣١ .

(٢) هو محمد بن جعفر كما صرح به أحمد في المسند ٢/٨١ .

خز لابن خزيمة عه لأبي عوانة طح للطحاوي حب لابن حبان قط للدارقطني كم للحاكم

قال عبدالله : وجدت في كتاب أبي : ثنا يزيد ، كلهم عن شعبة ، نحوه . وعن يحيى بن عبدالملك ، عن أبيه ، عنه ، به .

٣/١٣٧/ب

٩٣٩٢ ـ / حديث : سألت ابن عمر عن المني يصيب الثوب؟ فقال : انضحه بالماء . طح

طح في الطهارة : ثنا أبو بكرة ، ثنا إبراهيم بن بشّار ، ثنا سفيان ، عن مِسْعَر ، عنه ، بهذا .

٩٣٩٣ ـ حديث : نهى رسول الله ﷺ عن الحنتم . قال ابن عمر : الحنتم الجرة . عه حم

عه في الأشربة : عن يونس بن حبيب ، ثنا أبو داود . وعن أبي أمية ، ثنا عفان ، كلاهما عن شعبة ، عنه ، بهذا .

رواه أحمد : عن يزيد ومحمد بن جعفر وبهز ، عن شعبة ، عنه ، به . ولفظه : نهى عن الحنتمة . . . الحديث .

٩٣٩٤ ـ حديث : «من كان ملتمساً فليلتمسها في العشر الأواخر» . حم

أحمد : ثنا محمد -هو ابن جعفر- ثنا شعبة ، عنه ، بهذا .

29 ★ جُبَيْر بن أبي سُلَيْمان بن جُبَيْر بن مُطْعِم ، عن ابن عمر .

٩٣٩٥ ـ حديث : لم يكن رسول الله ﷺ يدع هؤلاء الكلمات حين يمسي وحين يصبح : «اللهم إني أسألك العفو والعافية في الدنيا والآخرة . . .» الحديث . حب كم حم

حب في الثاني عشر من الخامس : أنا الحسن بن سفيان ، ثنا فياض بن زهير ،

٩٣٩٢- طح ٥٣/١ .

٩٣٩٣- عه ٢٩٠/٥ ، أحمد ٢٧/٢ ، ٤٢ .

٩٣٩٤- أحمد ٨١/٢ .

29 ★ جُبَيْر بن أبي سُلَيْمان بن جُبَيْر بن مُطْعِم النَّوفَلِي ، المدني . ثقة ، من الطبقة الثالثة . انظر : (الجرح والتعديل ٥١٣/٢ ، والتقريب) .

٩٣٩٥- حب (الإحسان) ١٥٤/٢ ، ١٥٥ ، كم ٥١٧/١ ، أحمد ٢٥/٢ .

ط لمالك ش للشافعي حم لأحمد عم لعبدالله بن أحمد مي للدارمي جا لابن الجارود

ثنا وكيع ، عن عبادة[1] بن مسلم الفَزَارِي ، عنه ، به .

كم في الدعاء : أنا أحمد بن جعفر القطيعي ، ثنا عبدالله بن أحمد بن حنبل ، حدثني أبي ، ثنا وكيع ، به . وقال : صحيح الإسناد .

وهكذا هو في المسند .

30 ★ جُبَيْر بن نُفَيْر الحَضْرَمِيّ ، عن ابن عمر .

٩٣٩٦ ـ حديث : «إن الله تبارك وتعالى يقبل توبة العبد ما لم يغرغر» .

حب كم حم

حب في الثاني من الأول : أنا أحمد بن علي بن المثنى ، ثنا علي بن الجعد ، ثنا ابن ثوبان ، عن أبيه ، عن مكحول ، عنه ، بهذا .

كم في التوبة : حدثني أبوسعيد أحمد بن يعقوب الثقفي ، ثنا عمر بن حفص السدوسي ، ثنا عاصم بن علي ، ثنا ابن ثوبان ، به . وقال : صحيح الإسناد .

قال أحمد : ثنا علي بن عياش[2] وعصام بن خالد ، قالا : ثنا ابن ثوبان ، به .

وعن سليمان بن داود ، عن عبدالرحمن بن ثابت -هو ابن ثوبان- به .

٩٣٩٧ ـ حديث : «إذا قام العبد يصلي أتي بذنوبه فجعلت على رأسه وعاتقيه

طح

(١) (عُبادة) تصحف في مطبوعة الإحسان إلى (عباد) وفي مطبوعة المسند إلى : (عمارة) والصواب ما أثبتناه كما في الأصل و(هـ) ، وانظر ترجمته في : (التقريب) .

30 ★ جُبَيْر بن نُفَيْر -بنون وفاء مُصغّراً - ابن مالك بن عامر الحضرمي أبو عبدالرحمن الحمصي . ثقة جليل ، من الطبقة الثانية . مخضرم ، ولأبيه صحبة ، فكأنه هو ما وفد إلا في عهد عمر ، مات سنة ثمانين ، وقيل بعدها . انظر : (الجرح والتعديل ٥١٢/٢ ، والتقريب) .

٩٣٩٦- حب (الإحسان) ١٢/٢ ، كم ٢٥٧/٤ ، أحمد ١٣٢/٢ ، ١٥٣ .

(٢) (عياش) تصحّف في الأصل و(هـ) إلى (عتاب) وليس في شيوخ الإمام أحمد رجل بهذا الاسم ، والصواب ما أثبتناه كما في مطبوعة أحمد ، وهو علي بن عياش بن مسلم الألهاني ، روى عن عبدالرحمن بن ثابت بن ثوبان ، وروى عنه الإمام أحمد . انظر ترجمته في : (تهذيب الكمال ٨١/٢١) .

٩٣٩٧- طح ٤٧٧/١ .

فكلما ركع أو سجد تساقطت عنه» .

طح في آخر الصلاة : ثنا فهد ، ثنا عبدالله بن صالح ، حدثني معاوية بن صالح ، عن العلاء بن الحارث ، عن زيد بن أرطاة ، عنه ، به . وفيه قصة لابن عمر .(١)

31 ★ جُمَيْع بن عُمَيْر ، عن ابن عمر .

٩٣٩٨ ـ حديث : أن النبي ﷺ آخى بين أصحابه .
كم

كم في الهجرة : ثنا أبو سهل بن زياد ، ثنا أحمد بن محمد بن عيسى القاضي ، ثنا إسحاق بن بشر الكاهلي ، ثنا محمد بن فضيل ، عن سالم بن أبي حفصة ، عنه ، به . وعن عبدالله بن إسحاق بن إبراهيم ، ثنا عبدالرحمن بن محمد بن منصور ، ثناعلي بن(٢) قادم ، ثنا علي بن صالح ، عن حكيم بن جبير ، عن جُمَيْع نحوه ، مختصر ، لم يتكلم عليه(٣) . وجُمَيْع وسالم(٤) وإسحاق(٥) وحكيم(٦) ضعفاء يُذْكَرُون بالرفض .

---

(١) أولها : أن عبدالله بن عمر رأى فتى وهو يصلي قد أطال صلاته ، فلما انصرف منها قال : من يعرف هذا؟ قال رجل : أنا ، فقال عبدالله : لو كنتُ أعرفه لأمرته أن يطيل الركوع والسجود ، فإني سمعت رسول الله ﷺ يقول . . . وذكر الحديث .

31 ★ جُمَيْع بن عُمَيْر التَّيْمي ، أبو الأسود الكوفي . صدوق يخطئ ويتشيع ، من الطبقة الثالثة . انظر : (الجرح والتعديل ٥٣٢/٢ ، والتقريب) .

٩٣٩٨- كم ١٤/٣ .

(٢) (بن) ليست في (هـ) ، والصواب إثباتها .

(٣) وتعقبه الذهبي في التلخيص فقال : جُميع اتهم .

(٤) سالم بن أبي حفصة العجلي ، أبو يونس الكوفي ، صدوق في الحديث إلا أنه شيعي غال . (التقريب) .

(٥) إسحاق بن بشر بن مقاتل أبو يعقوب الكاهلي الكوفي . كذّاب هالك يضع الحديث . (الميزان ١٨٦/١) .

(٦) حكيم بن جُبَيْر ، شيعي مُقِلّ ، مُنْكَر الحديث . (الميزان ٥٨٣/١) .

ط لمالك شن للشافعي حم لأحمد عم لعبدالله بن أحمد مي للدارمي جا لابن الجارود

٩٣٩٩ ـ حديث : أن رسول الله ﷺ بعث أبا بكر وعمر بـ ﴿براءة﴾ إلى أهل مكة . . . الحديث .

كم في المغازي : ثنا أحمد بن كامل ، ثنا أحمد بن محمد بن عيسى ، ثنا إسحاق ابن بشر الكاهلي ، فذكره بإسناد الذي قبله . وتكلَّم عليه فأجادَ ، فقال : هذا حديثٌ شاذٌّ ، والحَمْلُ فيه على جُمَيْع ، ثم على إسحاق .

32 ★ جُنْدُبُ مَوْلَى عبدالله بن عَيَّاش بن أبي ربيعة ، عن ابن عمر .

٩٤٠٠ ـ حديث : سألت ابن عمر عن المذي؟ فقال : إذا وجدته فاغسل فرجك ، وتوضأ وضوءك للصلاة .

مالك في الطهارة : عن زيد بن أسلم ، عنه ، بهذا .

٣/١٣٨أ

33 ★ / جُنَيْد ، عن ابن عمر .

٩٤٠١ ـ حديث : «لجهنم سبعة أبواب ، باب منها لمن سَلَّ سيفَهُ على أمتي ، أو قال : أمة محمد» .

أحمد : ثنا عثمان(١) بن عمر ، ثنا مالك بن مِغْوَل ، عنه ، به .

٩٣٩٩- كم ٥١/٣ .

32 ★ جُنْدُب -بضم أوّله والدال تُفْتَح وتُضم - مولى عبدالله بن عيّاش . أثبت أبو حاتم روايته عن ابن عمر ، ورواية زيد بن أسلم عنه . انظر : (الجرح والتعديل ٥١١/٢) .

٩٤٠٠- مالك ٤١/١ .

33 ★ جُنَيْد عن ابن عمر . قيل : ولم يسمع منه . مستور ، من الطبقة الخامسة ، ذكره ابن حبان في ثقات التابعين . انظر : (التاريخ الكبير ٢٣٥/٢ ، والتقريب) .

٩٤٠١- أحمد ٩٤/٢ .

(١) (عثمان) تصحّف في الأصل و (هـ) إلى (علقمة) والصواب ما أثبتناه كما في مطبوعة المسند ، وهو عثمان بن عمر بن فارس العبدي من شيوخ أحمد ، ولا يوجد له شيخ باسم علقمة ابن عمر . انظر : (تهذيب الكمال ٤٣٩/١ ، والتقريب) .

34 ★ الحَارِثُ بنُ يَزِيدَ، عن ابن عمر.

٩٤٠٢ ـ حديث: «أربع إذا كن[1] فيك لا يضرك ما فاتك من الدنيا: حفظ أمانة...» الحديث. كم

كم في الرقاق: ثنا أبو العباس محمد بن يعقوب، ثنا بكر بن سهل الدمياطي، ثنا شعيب بن يحيى، ثنا ابن لَهِيعَةَ، عنه، به. ولم يتكلّم عليه، وليس هو من شرط الصحاح[2].

35 ★ حَبِيبُ بن أبي ثابِت، عن ابن عمر.

٩٤٠٣ ـ حديث: «لا تمنعوا نساءكم المساجد وبيوتهن خير لهن...» الحديث. خز كم حم

خز في الإمامة: عن الحسن بن محمد الزعفراني ومحمد بن رافع، كلاهما عن يزيد بن هارون. وعن الزعفراني، عن إسحاق الأزرق، كلاهما عن العَوَّام بن حَوْشَبٍ، عنه، به.

كم فيه: ثنا أبو العباس محمد بن أحمد المحبوبي، ثنا سعيد بن مسعود، ثنا يزيد

---

34 ★ الحارث بن يزيد الحضرمي، أبو عبدالكريم المصري. ثقة ثبت عابد، من الطبقة الرابعة. مات سنة ثلاثين ومائة. انظر: (التاريخ الكبير ٢٨٦/٢، والتقريب).

٩٤٠٢- كم ٣١٤/٤.

(١) وردت في الأصول: «كان»، والصواب ما أثبتناه.

(٢) في إسناده ابن لهيعة، وفيه ضعف. انظر: (مجمع الزوائد ١٤٨/٤، وفيض القدير ٤٦١/١)، والحديث أخرجه أحمد ١٧٧/٢ من رواية ابن لهيعة أيضاً عن الحارث بن يزيد عن عبدالله بن عمرو بن العاص.

35 ★ حبيب بن أبي ثابت: قيس ويقال هند، ابن دينار الأسدي، مولاهم، أبو يحيى الكوفي. ثقة فقيه جليل، وكان كثير الإرسال والتدليس، من الطبقة الثالثة. مات سنة تسع عشرة ومائة. انظر: (التاريخ الكبير ٣١٣/٢، والتقريب).

٩٤٠٣- خز ٩٢/٣- ٩٣، كم ٢٠٩/١، أحمد ٧٦/٢، ٧٦- ٧٧.

ابن هارون ، به . وقال : صحيح على شرط الشيخين ، فقد صح سماع حبيب من ابن عمر .

قال أحمد : ثنا يزيد ، أنا العَوّام به ، وفيه قصة[1] . وعن محمد بن يزيد ، عن العَوّام ، نحوه .

٩٤٠٤ ـ حديث : «لا رقبى ولا عمرى . . .» الحديث .
جا حم

جا في العُمْرَى : ثنا حسن بن أبي الربيع ، ثنا عبدالرزاق ، ثنا ابن جريج ، أخبرني عطاء ، عنه ، به .

قال أحمد : ثنا وكيع ، عن يزيد بن زياد[2] ، عنه ، به . ولفظه : نهى عن الرقبى وقال : «من أرقب فهوله» . وعن محمد بن بكر وعبدالرزاق و[. . .][3] ثلاثتهم عن ابن جريج ، به . وأعاده : عن عبدالرزاق ، به .

٩٤٠٥ ـ حديث : سمعت ابن عمر وسأله رجل (عن رجل)[4] وهب لرجل ناقة حياته فنتجت؟ فقال : هي له وأولادها ، فسألته بعد ذلك؟ فقال : هي له حياً وميتاً .
طح

(١) أولها : عن ابن عمر ، عن النبي ﷺ قال : «لا تمنعوا . . .» وساق الحديث والقصة بعده : «فقال ابنٌ لعبدالله بن عمر : بلى والله لنمنعهن ، فقال ابن عمر : تسمعني أحدّث عن رسول الله ﷺ وتقول ما تقول» .

٩٤٠٤- جا : ٣٣٠ ، أحمد ٢/٢٦ ، ٧٣ ، ٣٤ .

(٢) (يزيد بن زياد) جاء في الأصل و (هـ) : (ابن أبي زياد) بزيادة (أبي) ، وليست في مطبوعَتيْ المسند ، وهي زيادة غير صحيحة ، لذا حذفناها ، وانظر ترجمته في : (التقريب) .

(٣) بياض في الأصل و (هـ) ، والحديث في المسند من طريق محمد بن بكر وعبدالرزاق ، لا ثالث لهما .

٩٤٠٥- طح ٤/٩٤ .

(٤) ما بين الهلالين ليس في (هـ) ، والصواب إثباته كما في الأصل ومطبوعة الطحاوي .

طح في الهبة : ثنا ابن مرزوق ، ثنا بشر بن عمر ، ثنا شعبة ، عنه ، بهذا .

٩٤٠٦ ـ حديث : «من أعتق شقصاً[1] له في مملوك ضمن لشركائه حصصهم» . طح

طح في العتق : ثنا علي بن شيبة ، ثنا يحيى بن يحيى ، ثنا أبوالأحوص ، عن عبدالعزيز بن رفيع ، عنه ، به .

٩٤٠٧ ـ حديث : سمعت رجلاً يسأل ابن عمر عن الضالة؟ فقال له : ادفعها إلى السلطان . طح

طح في اللقطة : ثنا إبراهيم بن مرزوق ، ثنا بشر بن عمر وأبوداود . وعن سليمان ابن شعيب ، عن عبدالرحمن بن زياد ، ثلاثتهم عن شعبة ، عنه ، به .

٩٤٠٨ ـ حديث : قال أحمد : ثنا وكيع ، عن إسماعيل بن عبدالملك ، عن حبيب بن أبي ثابت قال : خرجت مع ابن عمر نتلقى الحاج فنسلم عليهم قبل أن يتدنسوا . حم ابن أبي شيبة

قلت : أخرجه أبو بكر بن أبي شيبة : عن وكيع فلم يذكر ابن عمر[2] قال : عن حبيب بن أبي ثابت : كنا نتلقى الحاج بالقادسية فنصافحهم قبل أن يُقارفوا .

٩٤٠٦- طح ١٠٥/٣ .

(١) الشِقْصُ والشَّقِيصُ : النصيب في العين المشتركة من كل شيء . (النهاية ٤٩٠/٢) .

٩٤٠٧- طح ١٣٩/٤ .

٩٤٠٨- أحمد ١٢٠/٢ .

(٢) انظر مصنف ابن أبي شيبة ٧٩/٤ ، وكذلك هو في مطبوعتَيْ مسند أحمد (ط . الميمنية ، وط . شاكر) ، ولفظه فيه : عن حبيب بن أبي ثابت قال : «خرجتُ مع أبي نتلقى الحاج فنسلّم عليهم قبل أن يتدنسوا» وليس فيه ذكر ابن عمر ، لكن الحديث جاء ضمن مسنده ، وقد أُثِر عن ابن عمر من رواية عبدالرحمن بن البيلماني عنه يرفعه إلى النبي ﷺ قال : «إذا لقيت الحاج فسلم عليه وصافحه ، ومُرْه أن يستغفر لك قبل أن يدخل بيته ، فإنه مغفور له» . رواه أحمد ٦٩/٢ و١٢٨ .

36 ★ حَبيبُ بن أبي مُلَيْكَةَ ، عن ابن عمر .

٩٤٠٩ ـ حديث : سأل رجل ابن عمر عن عثمان : أشهد بدراً؟ . . . الحديث .
طح حب كم

طح في السير : ثنا ابن أبي داود ، ثنا عيسى بن إبراهيم ، ثنا عبدالواحد بن زياد ، ثنا كليب بن وائل [ثني هانئ بن قيس](١) ، عنه ، به .

حب في الثامن من الثالث : أنا الحسن بن سفيان ، ثنا أبو بكر بن أبي شيبة ، ثنا حسين بن علي(٢) ، عن زائدة ، عن كليب بن وائل ، عنه ، به .

كم في المناقب : أنا أبوعبدالله محمد بن يعقوب ، ثنا يحيى بن محمد بن يحيى ، ثنا مسدد ، ثنا المعتمر بن سليمان ، سمعت كليب بن وائل ، به .

---

36 ★ حبيب بن أبي مُلَيْكَة النَّهْدِي - بنون بعدها هاء ساكنة - أبو ثور الكوفي . مقبول . من الطبقة الثالثة ، وقيل إنه أبو ثور الأزدي ، ولا يصح ، وسيأتي في الكنى . انظر : (التاريخ الكبير ٣٢٤/٢ ، والتقريب) .

٩٤٠٩- طح ٢٤٤/٣ ، حب (الإحسان) ٢٨/٩ ، كم ٩٨/٣ .

ويُزاد : طح في الموضع نفسه : ثنا أبو أمية ، ثنا أبو معاوية بن عمرو ، ثنا أبو إسحاق الفزاري عن كليب ، به .

(١) ما بين المعقوفين ليس في الأصل و (هـ) ، وهي زيادة صحيحة من مطبوعة معاني الآثار للطحاوي .

(فائدة) : الحديث عند ابن حبان وابن أبي شيبة والحاكم من رواية كليب بن وائل عن حبيب بدون واسطة هانئ بن قيس ، والصواب رواية الطحاوي ، فقد أكد البخاري في تاريخه الكبير ٣٢٤/٢ أن رواية كليب عن حبيب إنما هي بواسطة هانئ ، وكذلك المزي في (تهذيب الكمال ٤٠١/٥ ، ٢١٥/٢٤) ، وكذلك أخرج أبو داود الحديث في سننه ١٦٨/٣ (بتحقيق الدعّاس) في كتاب الجهاد . وانظر : (تحفة الأشراف ٣٣٠/٥) .

(٢) «حسين بن علي» كذا في الأصل و (هـ) ومصنّف ابن أبي شيبة ٤٦/١٢ ، وسقط من مطبوعة الإحسان : (حسين بن) وبقي : (علي) فقط ، وهو سقط ظاهر ، وصوابه حسين بن علي وهو الجعفي ، من شيوخ ابن أبي شيبة . انظر : (تهذيب الكمال ٤٤٩/٦) .

---

37 ★ الحُرُّ بن الصَّيَّاح ، عن ابن عمر .

٩٤١٠ ـ حديث : رأى النبي ﷺ يصوم ثلاثة أيام من كل شهر . . . الحديث .
حم
أحمد : ثناحجاج ، ثنا شريك ، عنه ، به .

٣/١٣٨/ب 38 ★ / الحسن بن أبي الحسن البصري ، عن ابن عمر .

٩٤١١ ـ حديث : «لا يسترعي الله عبداً رعية قَلَّتْ أو كَثُرتْ إلا سأله عنها . . .» الحديث .
خز حم

خز في السياسة : ثنا مؤمل بن هشام ، ثنا إسماعيل . وثنا يحيى بن حكيم ، ثنا عبدالوهاب ، كلاهما عن يونس ، عنه ، به . وقال : لم يسمع الحسن هذا الخبر من ابن عمر . ثنا محمد بن عبدالأعلى ، ثنا يزيد بن زريع ، ثنا يونس ، عن الحسن قال : نُبِّئْتُ أَنَّ ابنَ عمر قالَ . . . فذكره .

قال أحمد : ثناإسماعيل ، عن يونس ، به .

٩٤١٢ ـ حديث : أنه طلق امرأته تطليقة ، وهي حائض . . . الحديث .
قط

قط في الطلاق : ثنا علي بن محمد بن عبيد الحافظ ، ثنا محمد بن شاذان الجوهري ، ثنا معلى بن منصور ، ثنا شعيب بن رزيق ، أن عطاء الخراساني حدثهم ،

---

37 ★ الحُرُّ -بضم أوله وتشديد ثانيه- ابن الصَّيَّاح - بمهملة ثم تحتانية وآخره مهملة - النَّخَعِيّ ، الكوفي ، ثقة ، من الطبقة الثالثة . انظر : (التاريخ الكبير ٨١/٣ ، والتقريب) .

٩٤١٠- أحمد ٩٠/٢- ٩١ .

38 ★ الحسن بن أبي الحسن البصري ، واسم أبيه يسار -بالتحتانية والمهملة -الأنصاري- مولاهم ، أبو سعيد . ثقة فقيه فاضل مشهور ، وكان يُرسِل كثيراً ويدلّس . وهو رأس أهل الطبقة الثالثة . مات سنة عشر ومائة . انظر : (التاريخ الكبير ٢٨٩/٢ ، والتقريب) .

٩٤١١- أحمد ١٥/٢ ، وكتاب السياسة لابن خزيمة غير مطبوع ولا متوفّر .

٩٤١٢- قط ٣١/٤ .

عن الحسن ، عن ابن عمر ، به .

٩٤١٣ ـ حديث : «ما ينبغي لرجل أتى عليه ثلاثة ، وله مال [يُريد][1] أن يوصي فيه إلا أوصى فيه» . قط

قط في الوصايا : ثنا محمد بن مخلد ، ثنا محمد بن جعفر لقلوق[2] ، ثنا عبيدالله ابن تمام ، عن يونس بن عبيد ، عنه ، بهذا .

٩٤١٤ ـ حديث : دعوا قليله وكثيره ، يعني الحرير . طح

طح في الكراهة : عن سليمان بن شعيب ، عن الخَصيبِ بن نَاصح[3] ، عن يزيد ابن زريع ، عن ابن عون ، لا أعلمه إلا عن الحسن ، به . وفيه قصة[4] .

٩٤١٥ ـ حديث : «ما تجرع عبد جرعة أفضل عند الله من جرعة غيظ يكظمها ابتغاء وجه الله» . حم

أحمد : ثنا علي بن عاصم ، عن يونس بن عبيد ، ثنا الحسن ، بهذا .

٩٤١٦ ـ حديث : عن النبي ﷺ فيما يحكي عن ربه تبارك وتعالى قال : «أيما عبد من عبادي خرج مجاهداً في سبيلي ابتغاء مرضاتي ضمنت له أن حم

٩٤١٣- قط ١٥١/٤ .

(١) (يريد) زيادة صحيحة على الأصل و (هـ) من سنن الدارقطني .

(٢) لقلوق : لقب لمحمد بن جعفر بن راشد ، أبي جعفر الفارسي . (تاريخ بغداد ١٢٦/٢) .

٩٤١٤- طح ٢٤٩/٤ .

(٣) (الخَصِيب بن ناصح) تصحف في مطبوعة الطحاوي إلى (ابن الخصيب) بزيادة (ابن) ، والصواب حذفها . انظر ترجمته في : (مغاني الأخيار : ١٨٩) .

(٤) قال الحسن : «دخلنا على ابن عمر بالبطحاء ، فقال له رجل : إن ثيابنا هذه يخالطها الحرير ، قال . . .» وذكر الأثر .

٩٤١٥- أحمد ١٢٨/٢ .

٩٤١٦- أحمد ١١٧/٢ .

أرجعه . . .» الحديث .

أحمد : ثنا روح ، ثنا حماد بن سلمة ، عن يونس ، عنه ، به .

39 ★ الحَسَنُ بن سُهَيل بن عَبْدالرَّحمن بن عَوْف ، عن ابن عمر .

٩٤١٧ ـ حديث : نهى رسول الله ﷺ عن الميثرة[1] . . . الحديث . حم

أحمد : ثنا حسين بن محمد ، ثنا يزيد - يعني ابن عطاء- عن يزيد بن أبي زياد عنه ، به .

40 ★ الحَسنُ بن هَادِيَة ، عن ابن عمر .

٩٤١٨ ـ حديث : «إني لأعلم أرضاً يقال لها : عمان ينضح بجانبها البحر ، الحجة منها أفضل من حجتين من غيرها» . حم

أحمد : عن يزيد وإسحاق بن عيسى ، كلاهما عن جرير بن حازم ، عن الزُبَيْر بن الخِرِّيت ، عنه ، به .

41 ★ حَفْصُ بن عَاصِم بن عُمَرَ بن الخَطَّاب ، عن عمه .

---

39 ★ الحَسَنُ بن سُهَيْل بن عبدالرحمن بن عوف الزُهرِي القُرشي المَديني ، مقبول ، من الطبقة الثالثة . انظر : (التاريخ الكبير ٢/٢٩٤ ، والتقريب) .

٩٤١٧- أحمد ٢/٩٩- ١٠٠ .

(١) المِيثَرَةُ -بالكسر- مِفْعَلَة ، من الوَثَارَة . يقال : وَثُرَ وَثَارَةً فهو وَثِيرٌ : أي وطيء ليّن . وأصلها : مِوْثَرَةٌ ، فقُلِبت الواو ياءاً لكسرة الميم ، وهي من مَراكب العجم ، تُعْمَل من حرير أوْ دِيباج . (النهاية ٥/١٥٠) .

40 ★ الحَسَنُ بن هَادِيَة ، من أهل عُمَان . ذكره ابن حبان في ثقات التابعين . انظر : (التاريخ الكبير ٢/٣٠٧ ، والثقات لابن حبان ٤/١٢٣ ، وتعجيل المنفعة : ٦٦) .

٩٤١٨- أحمد ٢/٣٠ .

41 ★ حَفْصُ بن عَاصِم بن عمر بن الخطاب العمري . ثقة ، من الطبقة الثالثة . وهو جَدّ عبيدالله بن عمر بن حفص . انظر : (التاريخ الكبير ٢/٣٥٩ ، والتقريب) .

٩٤١٩ ـ حديث : لو كنت مصلياً قبلها أو بعدها لأتممتها : الحديث . وفيه قصة .
خز عه

خز في الصلاة : عن بندار ويحيى بن حكيم -فرقهما- كلاهما عن يحيى بن سعيد ، عن عيسى بن حفص ، عن أبيه ، به . ليس في سماعنا . وعن محمد بن يحيى ، عن أبي اليمان ، عن شعيب ، عن الزهري ، عن سالم ، أن حفص بن عاصم أخبره ، أنه سأل ابن عمر عن تركه السبحة في السفر؟ فقال له عبدالله : لو سبحت ما باليت أن أتم الصلاة . قال الزهري : فقلت لسالم : هل سألت أنت ابن عمر كما سأله عنه حفص بن عاصم؟ قال سالم : لا ، إنا كنا نهابه . ليس في سماعنا .

عه فيه : ثنا عباس الدوري ، ثنا شبابة . وعن عمار بن رجاء ، ثنا أبو داود ، ثنا شعبة ، عن خُبَيْبِ(١) بن عبدالرحمن ، عنه ، نحوه .

٩٤٢٠ ـ حديث : صليت مع النبي ﷺ وأبي بكر وعمر وعثمان ست سنين
حم طح عه

٩٤١٩- خز ٢/٢٤٦ ، ٢٤٧ ، عه ٢/ ٣٦٨ . وانظر الحديث التالي .

ويُزاد : عه ٢/٣٦٥- ٣٦٨ : ثنا أبو سعيد البصري وعبدالرحمن بن بشر ، قالا : ثنا يحيى بن سعيد القطان ، عن عيسى بن حفص عن أبيه به . وثنا ابن أبي رجاء ، ثنا وكيع عن عيسى به . وثنا يزيد بن سنان ، ثنا صفوان بن عيسى ، ثنا عيسى به . وثنا أبو داود السجستاني ، ثنا القعنبي ، ثنا عيسى به . وثنا أبو جعفر الدارمي ، عن جعفر بن عون ، عن عيسى به . وثنا حمدان بن الجنيد ، ثنا هاشم بن القاسم ، ثنا عاصم بن محمد ، عن عمر بن محمد ، ثنا حفص به . وثنا أبو أمية ، ثنا أحمد بن يونس وعاصم بن علي ، قالا : ثنا عاصم بن محمد عن أخيه عمر بن محمد . وثنا جعفر بن محمد الأنطاكي الخفاف ثنا الهيثم بن جميل ، ثنا عاصم بن محمد به . وثنا أبو داود الحراني ، ثنا أبو عتاب . وثنا يونس بن حبيب ، ثنا أبو داود ، عن شعبة ، عن حبيب بن عبدالرحمن ، عنه ، به .

(١) (خُبَيْب) تصحف في مطبوعة أبي عوانة إلى (حبيب) -بالمهملة- وهو خُبَيْبُ -بالمعجمة- بن عبدالرحمن بن خُبَيْب بن يساف . انظر ترجمته في : (المؤتلف والمختلف للدارقطني ٢/٦٣١ ، وتهذيب الكمال ٨/٢٢٧) .

٩٤٢٠- أحمد ٢/٣١ ، ٤٤- ٤٥ ، ٢٤ ، ٥٦ ، طح ١/٤١٧ ، وراجع الحديث السابق .

ويُزاد : عه [٣/٤٤/أ] نسخة دار الكتب المصرية : ثنا عباس الدوري ، ثنا شبابة بن سيار ، ثنا شعبة ، به . وثنا عثمان ، ثنا أبو داود ، ثنا شعبة ، به .

بمنى ، فصلوا صلاة المسافر .

أحمد : ثنا يزيد بن هارون ، أنا شعبة ، عن خبيب ، عنه ، بهذا . وعن محمد بن جعفر ، عن شعبة ، نحوه ولم يقل : بِمِنَى . وعن وكيع ويحيى ، عن عيسى بن حفص ، عن أبيه بمعناه وفيه قصة(١) . وقول ابن عمر : لو كنت متطوعاً لأتممت .

طح في الصلاة : ثنا سليمان بن شعيب ، ثنا عبدالرحمن بن زيادة ، ثنا شعبة ، عن خُبَيْب(٢) بن عبدالرحمن ، به ولفظه : صليت مع رسول الله ﷺ بمنى ركعتين . . . الحديث .

٣/١٣٩أ **٩٤٢١ حم ـ / حديث : أنه كان يصلي حيث توجهت به راحلته ، قال : وكان رسول الله ﷺ يفعله .**

أحمد : ثنا محمد بن جعفر ، ثنا شعبة ، عن خبيب بن عبدالرحمن ، عنه ، بهذا .

42 ★ حَفْصُ بن عبيدالله ، عن ابن عمر .

٩٤٢٢ حم ـ حديث : «إن الشمس تطلع بقرن شيطان . . .» وفيه قصة(٣) .

(١) أولها : عن حفص قال : «خرجنا مع ابن عمر فصلينا الفريضة فرأى بعض ولده يتطوّع ، فقال ابن عمر : صَلَّيتُ . . .» وذكر الحديث .

(٢) (خُبَيْب) تصحف في مطبوعة الطحاوي إلى (حبيب) ، وتقدم تحريره في الحديث السابق .

٩٤٢١- أحمد ٤٤/٢ .

42 ★ حفص بن عبيدالله بن أَنَس بن مالك . ويقال فيه : عبيدالله بن حفص ، ولا يصحّ . صدوق ، من الطبقة الثالثة . انظر : (الجرح والتعديل ١٧٦/٣ ، والتقريب) .

٩٤٢٢- أحمد ٨٦/٢ .

(٣) أولها : أن عبدالرحمن بن زيد بن الخطاب مات ، فأرادوا أن يخرجوه من الليل لكثرة الزحام ، فقال ابن عمر : إن أخّرتموه إلى أن تصبحوا ، فإني سمعت رسول الله ﷺ يقول . . . وذكر الحديث .

أحمد : ثنا هشيم ، ثنا سيَّار ، عن حفص بن عبيدالله ، به .

43 ★ الحَكَمُ بن مِينَاء ، عن ابن عمر .

٩٤٢٣ ـ حديث : «لينتهيَنَّ أقوام[١] عن وَدْعِهم الجُمُعات ، أو ليختمَنَّ الله على قلوبهم ، ثم ليكونُنَّ من الغافلين» .

مي في الصلاة : ثنا يحيى بن حسان ، ثنا معاوية بن سلام ، عن زيد[٢] بن سلام أنه سمع أبا سلام ، حدثني الحكم بن مينا ، أن ابن عمر حدثه وأبا هريرة ، أنهما سمعا رسول الله ﷺ يقول وهو على أعواد منبره ذلك .

عه فيه : ثنا محمد بن عبدالرحمن بن الأشعث الدمشقي وأبو حاتم الرازي ويوسف بن مسلَّم ، قالوا : ثنا أبو توبة ، ثنا معاوية ، به . وعن العباس بن الوليد بن مزيد ، أنا ابن شعيب ، أخبرني معاوية ، قال مثله .

وحديث حب وأحمد في ترجمته ، عن ابن عباس[٣] .

44 ★ حَكيم الحَذَّاء ، عن ابن عمر .

---

43 ★ الحَكَم بن مِيناء -بكسر الميم بعدها تحتانية ثم نون ومدّ- الأنصاري المدني . صدوق ، من أولاد الصحابة من الطبقة الثانية . انظر : (التاريخ الكبير ٣٤٣/٢ ، والتقريب) .

٩٤٢٣- مي ٣٠٦/١- ٣٠٧ ، عه [١٢٠/٢/أ] نسخة كوبريلي .

(١) (أقوام) تصحّف في (هـ) إلى (أقواماً) .

(٢) (زيد) تصحّف في مطبوعة الدارمي إلى (يزيد) ، وهو زيد بن سلام أخو معاوية الذي روى عنه هذا الحديث . انظر : (تهذيب الكمال ١٨٤/٢٨) .

(٣) وهو حديث : أن ابن عمر وابن عباس حدّثا أنهما سمعا رسول الله ﷺ يقول على أعواد المنبر : «لَيَنْتَهِيَنَّ أَقْوامٌ عَنْ وَدْعِهِمُ الجُمُعَاتِ أَوْ لَيَخْتمنَّ الله على قلوبهم وَلَيُكْتَبُنَّ مِنَ الغَافِلين» . انظر : (٥٠/٧ ح٧٣٠٨) .

44 ★ حكيم الحَذَّاء -بمهملة ثم معجمة- ، وهو أبو حنظلة ، مشهور بكنيته . ذكره أبوأحمد الحاكم في الكنى وقال : حديثه في الكوفيين ، وذكره ابن خلفون في الثقات . سئل عنه أبو زرعة =

خز لابن خزيمة عه لأبي عوانة طح للطحاوي حب لابن حبان قط للدارقطني كم للحاكم

٩٤٢٤ ـ حديث : سئل عن الصلاة في السفر ؟ فقال : ركعتين ، سنة رسول الله ﷺ . حم

قال أحمد : ثنا محمد بن جعفر ، ثنا شعبة ، عن إسماعيل ، عنه ، به .

45 ★ حَمْزَةُ بن عَبْدِالله بن عُمَرَ ، عن أبيه .

٩٤٢٥ ـ حديث : «بينا أنا نائم إذ أُتيت بقدح فشربت منه ، حتى إني لأرى الرِّيَّ في ظفري . . .» الحديث مي عه حب حم

مي في الرؤيا : أنا محمد بن الصلت ، ثنا ابن المبارك ، عن يونس ، عن الزهري .

عه فيه : عن عباس الدوري وأبي داود الحراني ، قالا : ثنا يعقوب بن إبراهيم بن سعد ، ثنا أبي . وعن محمد بن النعمان بن بشير وأبي إسماعيل الترمذي ، قالا : ثنا عبدالعزيز الأويسي ، ثنا إبراهيم بن سعد ؛ عن صالح بن كيسان . وعن الصغاني وأبي إسماعيل ، قالا : ثنا أبوصالح ، حدثني الليث ، عن عقيل ؛ كلاهما عن الزهري ، به . وعن بحر بن نصر ، عن ابن وهب ، عن يونس ، به .

حب في الثامن من الثالث : أنا ابن قتيبة ، ثنا حرملة ، ثنا ابن وهب ، به .

قال أحمد : ثنا وهب بن جرير ، ثنا أبي ، سمعت يونس ، عن الزهري به . وعن

= فقال : كوفي لا أعرف اسمه . انظر : (الجرح والتعديل ٣٦٣/٩ ، وتعجيل المنفعة : ٣١٥) . وسيأتي في الكنى عن ابن عمر .

٩٤٢٤- أحمد ٨٤/٢ .

ويُزاد : أحمد ٢٠/٢ : ثنا يحيى عن إسماعيل ، عنه به . و ٣١/٢ : ثنا يزيد به . و ٥٧/٢ : ثنا وكيع به .

45 ★ حَمْزَةُ بن عبدالله بن عُمَرَ بن الخَطّاب المَدَنِي ، شقيق سالم . ثقة ، من الطبقة الثالثة . انظر : (التاريخ الكبير ٤٧/٣ ، والتقريب) .

٩٤٢٥- مي ٥٢/٢- ٥٣ ، عه [٨٦/٥/أ] نسخة كوبريلي ، حب (الإحسان) ١٦/٩ ، أحمد ٨٣/٢ ، ١٥٤ ، ١٠٨ ، ١٣٠ ، ١٤٧ ، ١٤٧ .

ط لمالك ش للشافعي حم لأحمد عم لعبدالله بن أحمد مي للدارمي جا لابن الجارود

قتيبة ، عن الليث ، عن عقيل . وعن يعقوب ، عن أبيه ، عن صالح . وعن عبدالرزاق ، عن معمر ، ثلاثتهم عن الزهري ، عنه ، نحوه .

٩٤٢٦ ـ حديث : رأيت أصحاب الطعام يُضْرَبون على عهد رسول الله ﷺ إذا اشتروا طعاماً مجازفة ، فباعوه قبل أن يؤووه إلى رحالهم . حب

حب في الثالث من الثاني : أنا الحسن بن سفيان ، ثنا العباس بن عبدالعظيم ، ثنا عمرو بن محمد بن أبي رزين ، ثنا الأوزاعي ، عن الزهري ، حدثني حمزة ، بهذا .

٩٤٢٧ ـ حديث : لما اشتد برسول الله ﷺ وجعه قال : «مروا أبابكر أن يصلي بالناس . . .» الحديث . حب

حب في الثامن من الثالث : أنا الحسن بن سفيان من كتابه ، ثنا أبو سعيد يحيى بن سليمان الجعفي ، ثنا ابن وهب ، أخبرني يونس ، عن ابن شهاب ، عنه ، به . روي عن حمزة ، عن عائشة .(١)

٩٤٢٨ ـ حديث : «لكل غادر لواء . . .» الحديث . عه

عه في الجهاد : ثنا أبو عبيدالله ، ثنا عمي ، ثنا يونس ، عن ابن شهاب ، عن حمزة وسالم ابنَيْ عبدالله بن عمر ، عن عبدالله بن عمر ، به .

٩٤٢٦- حب (الإحسان) ٧/٢٣٠ .

٩٤٢٧- حب (الإحسان) ٩/١٤ .

(١) انظر الإتحاف [٦/٦٩/ب و٩٢/ب] وهو في الإحسان ذكره من طريق ابن شهاب وأخبرني عبيدالله بن عبدالله بن عتبة عن عائشة أنها قالت : «لقد عاودتُ رسول الله ﷺ على ذلك ، وما حملني على معاودته إلا أني خشيت أن يتشاءم الناسُ بأبي بكر ، وعلمتُ أنه إن يقوم مقامه أحد إلا تشاءم الناسُ به ، فأحببتُ أن يعدل ذلك رسولُ الله ﷺ عن أبي بكر» .

٩٤٢٨- عه ٤/٧٣ .

٣/١٣٩/ب

٩٤٢٩ ـ / حديث : « لا يزال الرجل يسأل الناس حتى يأتي يوم القيامة وليس في وجهه مزعة لحم[١] » . وقال : «إن الشمس تدنو حتى يبلغ العرق نصف الأُذُن . . .» الحديث .
خز عه حم

خز في التوحيد : ثنا محمد بن عبدالله بن عبدالحكم ، حدثني أبي وشعيب بن الليث ، عن الليث . وثنا يونس بن عبدالأعلى ، ثنا يحيى -يعني ابن بكير- حدثني الليث ، عن عبيدالله بن أبي جعفر ، سمعت قرة ، به .

عه في الزكاة : ثنا إبراهيم بن محمد بن بَرَّةَ الصَنْعاني ، ثنا محمد بن عبدالرحيم ابن شروس -وكان نبيلاً- ثنا رباح بن زيد[٢] . وعن الصغاني ، ثنا أبو خيثمة ، ثنا إسماعيل -هو ابن علية- كلاهما عن معمر ، عن أخي الزهري عبدالله بن مسلم ، عن حمزة ، به إلى قوله : «مزعة لحم» ، قال : ورواه ابن بكير ، عن الليث ، به .

قال أحمد : ثنا إسماعيل[٣] ، ثنا معمر ، به .

٩٤٣٠ ـ حديث : كانت تحتي امرأة وكنت أحبها ، وكان أبي يكرهها ، فأمرني
حب كم حم

٩٤٢٩- خز (في كتاب التوحيد) ص٢٤٤ ، باب ذكر الدليل أن هذه الشفاعة . . . وحديث عه ليس في القسم المطبوع ، ولا في المخطوط لدينا . أحمد ١٥/٢ .

ويُزاد : أحمد ٨٨/٢ : ثنا عبدالرزاق ، عن معمر ، به .

(١) مُزْعَةُ لَحْمٍ : أي قطعةٌ يَسِيرة منه . (النهاية في غريب الحديث ٣٢٥/٤) .

(٢) (زيد) تصحف في الأصل و (هـ) إلى (يزيد) والصواب ما أثبتناه ، كما في تهذيب الكمال ٤٣/٩ ، وهو رباح بن زيد القرشي مولاهم الصنعاني ، حدّث عن معمر ، وعنه محمد بن عبدالرحيم بن شروس .

(٣) (إسماعيل) سقط من مطبوعتَي المسند (وأصوله الخطية) ، قال العلامة أحمد شاكر في طبعته للمسند ٢٩٣/٦ : «هنا إسناد ناقص في الأصلين» ، لكن وجود إسماعيل في أول الإسناد صحيح ، وبدونه يكون الحديث معلّقاً ؛ لأن الإمام أحمد لم يدرك معمراً ، بل ولد بعد وفاته .

٩٤٣٠- حب (الإحسان) ٣٢٧/١ ، كم ١٩٧/٢ ، ١٥٢/٤- ١٥٣ ، أحمد ٢٠/٢ ، ٤٢ ، ٥٣ ، ١٥٧ .

بطلاقها، فأبيت، فذكر ذلك عمر للنبي ﷺ فقال: «يا عبد الله طلقها».

حب في الثاني من الأول: ثنا الصوفي، ثنا علي بن الجعد، أنا ابن أبي ذئب، عن الحارث بن[1] عبدالرحمن، عنه، بهذا. وعن الحسن بن سفيان، أنا المقدمي، ثنا يحيى القطان وعمر بن علي، عن ابن أبي ذئب، عن خاله الحارث بن عبدالرحمن، عن حمزة بن عبدالله بن عمر قال: تزوج أبي امرأة فكرهها عمر...، نحوه.

كم في الطلاق: أنا أبو جعفر أحمد بن عبيد الأسدي الحافظ بهمدان، ثنا إبراهيم بن الحسين، ثنا آدم بن أبي إياس، ثنا ابن أبي ذئب، حدثني خالي الحارث، عن حمزة، عن أبيه قال: كانت تحتي... فذكره. وقال: صحيح على شرطهما. وفي البر والصلة: عن الحسن بن حليم، أنا أبو الموجه، أنا عبدان، أنا عبدالله -هو ابن المبارك- أنا ابن أبي ذئب، به. وقال: صحيح على شرطهما.

قال أحمد: ثنا يحيى، عن ابن أبي ذئب، به. وعن يزيد وعبدالملك بن عمرو وحماد بن خالد[2]، ثلاثتهم عن ابن أبي ذئب، نحوه.

٩٤٣١ ـ جاء رجل من أهل العراق فقال: إني والله لقد حرصت أنْ أتسمت بسمتك، وأقتدي بك في أمر فرقة الناس... الحديث. وفيه قول ابن عمر: ما وجدت في نفسي في شيء من أمر هذه الآية، ما وجدت في نفسي أني لم

كم

(١) (بن) تصحفت في مطبوعة الإحسان إلى (عن) والصواب ما أثبتناه، وهو الحارث بن عبدالرحمن القرشي العامري أبو عبدالرحمن المدني خال ابن أبي ذئب، روى عن حمزة بن عبدالله بن عمر، وعنه ابن أخته محمد بن عبدالرحمن بن أبي ذئب. انظر: (تهذيب الكمال ٢٥٥/٥).

(٢) في مطبوعة أحمد: (حماد يعني الخياط) وهو حماد بن خالد الخياط القرشي نفسه، كما ذكر الحافظ. انظر: (تهذيب الكمال ٢٣٣/٧).

٩٤٣١- كم ٤٦٣/٢، ١١٥/٣.

أقاتل الفئة الباغية .

كم في تفسير الحجرات ، وفي مناقب علي : ثنا أبو عبدالله الأصبهاني الزاهد(١) ، ثنا أحمد بن مهدي ، ثنا بشر بن شعيب بن أبي حمزة ، حدثني أبي ، عن الزهري ، عنه ، به .

٩٤٣٢ ـ حديث : «إن الله إذا أنزل بقوم عذاباً أصاب العذاب من كان فيهم ، ثم بعثوا على أعمالهم» . عه حم

عه في البعث : ثنا إبراهيم بن فهد البصري ، ثنا محمد بن عبدالله الرقاشي ، ثنا عبدالله بن المبارك . وعن أبي الحسن الميموني وأحمد بن يوسف السلمي ، قالا : ثنا أحمد بن شبيب بن سعيد ، ثنا أبي ، كلاهما عن يونس ، عن ابن شهاب ، عنه ، به .

رواه أحمد : عن عتاب وعلي بن إسحاق وإبراهيم بن إسحاق ، ثلاثتهم عن عبدالله ، عن يونس ، به .

٩٤٣٣ ـ حديث : كنت أبيت في المسجد في عهد رسول الله ﷺ وكنت فتى شاباً عزباً . . . الحديث . خز حب

خز في الحج : ثنا بحر بن نصر ، ثنا أيوب -يعني ابن سويد- ثنا يونس ، عن الزهري ، عنه ، به . ليس في السماع .

---

(١) (الزاهد) هكذا جاء اسمه في كتاب التفسير ، وجاء في كتاب المناقب مكانه : (الصفّار) مما يوهم أنهما اثنان ، وهما في الأصل واحد ، وهو محمد بن عبدالله بن أحمد ، أبو عبدالله الأصبهاني الصفّار الزاهد ، من شيوخ الحاكم . انظر : (السير ١٥/٤٣٧) .

٩٤٣٢- أحمد ٢/٤٠ ، ١١٠ ، وحديث عه ليس في القسم المطبوع ، ولا في المخطوط لدينا .

٩٤٣٣- حب (الإحسان) ٣/٨٤ .

ويُزاد : خز في الصلاة (١/١٥١) ثنا إبراهيم بن منقذ بن عبدالله الخولاني ، بإسناده به .

حب في الخمسين من الرابع : أنا الحسن بن سفيان ، ثنا حرملة بن يحيى ، ثنا ابن وهب ، أخبرني يونس ، به .

٣/١٤٠أ

٩٤٣٤ ـ / حديث : «الشؤم في الفرس والمرأة والدار» .
خز عه ط طح حم

خز في التوكل : أنا محمد بن عزيز الأَيْلِي ، أن سلامة حدثهم ، عن عقيل ، عن ابن شهاب ، عنه ، بهذا . وعن أبي موسى ، ثنا بشر بن عمر ، ثنا مالك ، عن ابن شهاب ، عن حمزة وسالم ابني عبدالله بن عمر ، عن عبدالله بن عمر ، به . وعن أبي موسى ، عن عثمان بن عمرو ، عن بحر بن نصر ، عن عبدالله بن وهب ، كلاهما عن يونس بن يزيد ،عن الزهري ، به . ولم يذكر عثمانُ حمزةَ .

عه في الطب : عن بحر بن نصر ، عن ابن وهب ، به . وعن يونس بن عبدالأعلى ، به . وعن أبي الحسن الميموني والدَّنْدَانِي ، قالا : ثنا أحمد بن شبيب ، ثنا أبي ، ثنا يونس ، به . وعن محمد بن عزيز ، به . وعن أبي إسماعيل الترمذي ، ثنا ابن بكير ، ثنا ليث ، عن عقيل ، به . وعن يونس ، عن ابن وهب ، به . وعن الترمذي والصغاني ، قالا : ثنا القَعْنَبِيّ ، عن مالك ، به . وعن صالح بن عبدالرحمن ، والصغاني ، قالا : ثنا ابن أبي مريم ، ثنا سليمان بن بلال ، عن عُتبة بن مسلم ، عن حمزة بلفظ : «**إن كان الشؤم في شيء ففي . . .**» فذكره .

ورواه مالك في الجامع : كذلك .

طح في الكراهة : ثنا يونس ، ثنا ابن وهب ، عن مالك ويونس ، به . وعن يزيد ابن سنان ، عن القَعْنَبِيّ ، به . وعن يزيد ، عن ابن أبي مريم ، عن محمد بن جعفر

٩٤٣٤- عه [٦٣/٥/ب- ٦٤/ب] نسخة كوبريلي ، مالك ٩٧٢/٢ ، طح ٣١٣/٤ ، أحمد ٣٦/٢ ، ١١٥ ، ١٢٦ .

ويُزاد : أحمد ١٣٦/٢ : ثنا إبراهيم بن أبي العباس ، ثنا أبو أويس بإسناده به .

وعه : ثنا السلمي ، ومحمد بن إسحاق بن الصباح الصنعاني ، قالا : ثنا عبدالرزاق ، عن معمر ، عن الزهري ، عن سالم وحمزة -أو كلاهما شكّ معمر- به .

خز لابن خزيمة عه لأبي عوانة طح للطحاوي حب لابن حبان قط للدارقطني كم للحاكم

وسليمان بن بلال -فرّقهما- عن عتبة بن مسلم ، به .

قال أحمد : ثنا إبراهيم بن خالد ، ثنا رباح ، عن معمر ، عن الزهري ، به . وعن حسين بن محمد ، عن أبي أويس ، عن الزهري ، نحوه . وعن إسحاق بن عيسى ، عن مالك ، عن ابن شهاب ، عن سالم وحمزة ابني عبدالله بن عمر ، به .

٩٤٣٥ طح قط ـ حديث : ما أدركت الصفقة حياً فهو من مال المبتاع . موقوف .

طح في البيوع : ثنا سليمان بن شعيب ، ثنا بشر بن بكر ، عن الأوزاعي ، عن الزهري ، عنه ، بهذا . وعن يونس[1] ، ثنا ابن وهب ، أخبرني يونس ، عن بن شهاب ، به .

قط فيه : ثنا عبدالله بن محمد بن عبدالعزيز ، ثنا داود بن رُشَيْد ، ثنا الوليد بن مسلم ، عن الأوزاعي ، به .

46 ★ حُمَيْدُ بنُ عبدِالرَّحمن بن عَوْف ، عن ابن عمر .

٩٤٣٦ حب ـ حديث : «إذا أنزل الله بقوم عذاباً أصاب العذاب من كان فيهم ثم بعثوا على أعمالهم» .

حب في السادس والستين من الثالث : أنا ابن قتيبة ، ثنا حرملة ، ثنا ابن وهب ، أنا يونس ، عن ابن شهاب ، أخبرني حميد ، به .

٩٤٣٥- طح ٤/١٦ ، قط ٣/٥٣- ٥٤ .

(١) (يونس) جاء مكانه في الأصل و (هـ) : (سليمان) ، والصواب ما أثبتناه كما في مطبوعة الطحاوي ، ويؤيده أن يونس بن عبدالأعلى الصدفي قد ثبت سماعه من عبدالله بن وهب بن مسلم المصري الفقيه ، بينما لم تنصّ كتب التراجم على سماع سليمان بن شعيب منه . وانظر : (تهذيب الكمال ١٦/٢٧٧- ٢٨٢) .

46 ★ حميد بن عبدالرحمن بن عوف الزهري ، أبو إبراهيم المدني ، ثقة ، من الطبقة الثانية . مات سنة خمس ومائة على الصحيح . انظر : (التاريخ الكبير ٢/٣٤٥ ، والتقريب) .

٩٤٣٦- حب (الإحسان) ٩/٢١٠ .

٩٤٣٧ ـ حديث : «صلاة الليل مثنى مثنى . . .» الحديث .
حم

أحمد : ثنا يعقوب ، ثنا ابن أخي ابن شهاب ، عن عمه ، أخبرني حميد ، به .

وهو في ترجمة : الزهري ، عن سالم ، عن أبيه[1] .

47 ★ حَيّان بن إياس البارقي ، عن ابن عمر . وهو بِالْمُثَنّاة مِنْ تَحْت .

٩٤٣٨ ـ حديث : إن صليت أربعاً فأنت في حضر ، وإن صليت ركعتين فأنت مسافر .
طح حم

طح في الصلاة : ثنا أبو بكرة ، ثنا روح ، ثنا شعبة ، عن حيان البارقي ، قلتُ لابن عمر : إنّي من بَعْثِ أهل العراق فكيف أصلي؟ . . . فذكر موقوفاً .

وأخرجه أحمد : من هذا الوجه قال : ثنا محمد بن جعفر ، ثنا شعبة ، به .

وسمّى البخاريُّ[2] أباه إياساً .

48 ★ خَيْثَمَةُ ، عن ابن عمر .

٩٤٣٩ ـ حديث : « إن لله عباداً ليسوا بأولياء ولا شهداء يغبطهم النبيون والشهداء يوم القيامة . . . » الحديث .
كم

٩٤٣٧- أحمد ١٣٤/٢ .

(١) انظر الحديث الآتي برقم (٩٦٠٠) .

47 ★ حَيَّان بن إياس البارقي الأزدي . وثقه ابن حبان وذكره في ثقات التابعين . انظر : (التاريخ الكبير ٥٤/٣ ، وثقات ابن حبان ١٧٠/٤ ، وتعجيل المنفعة : ٧٥) .

٩٤٣٨- طح ٤٢٥/١ ، أحمد ٤٥/٢ .

(٢) انظر : (التاريخ الكبير ٥٤/٣) .

48 ★ هو خَيْثَمَةُ بن عبدالرحمن بن أبي سَبْرَةَ -بفتح المهملة وسكون الموحَّدة- الجعفي الكوفي . ثقة ، وكان يُرسِل . من الطبقة الثالثة . مات بعد سنة ثمانين . انظر : (التاريخ الكبير ٢١٥/٣ ، وثقات ابن حبان ٢١٣/٤ ، وتهذيب الكمال ٣٧٠/٨ ، والتقريب) .

٩٤٣٩- كم ١٧٠/٤- ١٧١ .

كم في البر والصلة : ثنا أبو عبدالله محمد بن عبدالله الزاهد ، ثنا أحمد بن يونس ، ثنا أبو بدر شجاع بن الوليد ، سمعت زياد بن خيثمة يحدث ، عن أبيه ، به . وقال : صحيح الإسناد .

٣/١٤٠/ب 49 ★ / داود بن إسماعيل الأنصاري ، عن ابن عمر .

حب ٩٤٤٠ ـ حديث : أنه شهد جنازة بالأوساط . . . فذكره[1] . قال : «من صلى فيه كان كعدل عمرة» ، يعني مسْجِدَ قُبَاءَ .

حب في النوع الثاني من القسم الأول : أنا الحسن بن سفيان ، ثنا أحمد بن إبراهيم الدورقي ، ثنا شَبَابَةُ ، ثنا عاصم بن سويد ، عنه ، به .

50 ★ داود بن أبي عاصم الثقفي ، عن ابن عمر .

حم ٩٤٤١ ـ حديث : سألت ابن عمر عن الصلاة بمنى؟ فقال : هل سمعت بمحمد ﷺ ؟ قال : قلت : نعم واهتديت به ، قال : فإنه كان يصلي بمنى ركعتين .

أحمد : ثنا وكيع ، ثنا سعيد بن السائب ، عنه ، بهذا .

★ دينار أبو عبدالله القراظ .

---

49 ★ داود بن إسماعيل الأنصاري . من أهل المدينة . ذكره ابن حبان في ثقات التابعين . انظر : (التاريخ الكبير ٣/٢٣١ ، وثقات ابن حبان ٤/٢١٧) .

٩٤٤٠- حب (الإحسان) ٣/٧٤ .

(١) وتتمته : «أنه شهد جنازة بالأوساط في سعد بن عبادة ، فأقبل ماشياً إلى بني عمرو بن عوف بقباء بني الحارث بن الخزرج ، فقيل له : أين تؤمّ يا أبا عبدالرحمن؟ قال : أؤمّ هذا المسجد في بني عمرو بن عوف ، فإني سمعتُ رسول الله ﷺ يقول . . .» وذكر الحديث .

50 ★ داود بن أبي عاصم بن عروة بن مسعود الثقفي المكي . ثقة ، من الطبقة الثالثة . انظر : (التاريخ الكبير ٣/٢٣٠ ، والتقريب) .

٩٤٤١- أحمد ٢/٢٤و ٥٩ .

في الكنى[١] .

51 ★ ذكوان أبو صالح السّمان ، عن ابن عمر .

٩٤٤٢ ـ حديث : «لا يتناجى اثنان دون صاحبهما ، فإن ذلك يحزنه» .
حب حم

حب في الثالث والأربعين من الثاني : أنا أبو خليفة ، ثنا مسدد ، ثنا عيسى بن يونس ، عن الأعمش ، عنه ، بهذا .

رواه أحمد : عن يحيى وإسحاق بن يوسف . وعن محمد بن جعفر ، عن شعبة ؛ كلهم[٢] عن الأعمش ، عنه ، به .

٩٤٤٣ ـ حديث : كنا نفاضل . . . الحديث .
حب حم

حب في الخمسين من الرابع : أنا ابن قتيبة ، ثنا ابن أبي السَّريّ ، ثنا أبو معاوية ، عن سهيل ، عن أبيه ، به .

قال أحمد : ثنا أبو معاوية ، ثنا سهيل ، به[٣] .

---

(١) انظر : (٩/ح١١٥٩٢) .

51 ★ ذَكْوَان ، أبو صالح السَمَّان الزَّيَّات المدني ، ثقة ثبت ، وكان يجلب السمن أو الزيت إلى الكوفة . من الطبقة الثالثة . مات سنة إحدى ومائة . انظر : (التاريخ الكبير ٣/٢٦٠ ، والتقريب) .

٩٤٤٢- حب (الإحسان) ١/٣٩٥ ، أحمد ٢/١٨ ، ١٤١ ، ٤٣ .

(٢) «كلهم» من حاشية الأصل ، وهو الموافق لما تقدم ، وفي الأصل و(هـ) بدله «كلاهما» وضع عليه علامة التوقف «كذا» .

٩٤٤٣- حب (الإحسان) ٩/١٨٧ ، أحمد ٢/١٤ .

(٣) (ويستدرك) :

حديث : «مَنْ مَثَّل بِذِي الرُّوح ثُمَّ لَمْ يَتُبْ مَثَّلَ اللهُ بِهِ يَوْمَ القِيَامَةِ» .

رواه أحمد ٢/١١٥ : ثنا أسود وحسين قالا : ثنا شريك عن معاوية بن إسحاق عن أبي صالح عن رجل من أصحاب النبي ﷺ أراه ابن عمر قال سمعت النبي ﷺ . . . وذكر الحديث . ولم يذكره الحافظ في المبهمين من الصحابة . انظر : [٦/١٥/أ] و [٦/٣٣/أ] .

52 ★ رَافعُ بن حُنَيْن أبو المُغيرةِ ، عن ابن عمر .

٩٤٤٤ ـ حديث : أنه رأى النبي ﷺ ذهب مذهباً مواجه القبلة .

حم أحمد : ثنا موسى بن داود ، ثنا فليح ، عن عبدالله بن عكرمة ، عنه ، به . وعن يونس بن محمد وسريج ، عن فليح ، نحوه .

53 ★ رَزِينُ بن سُلَيْمَانَ الأَحْمَرِيُّ ، عن ابن عمر .

٩٤٤٥ ـ حديث : سئل النبي ﷺ عن الرجل يطلق زوجته ثلاثاً ، فيتزوجها آخر ، فيغلق الباب ويرخي الستر ، ثم يطلقها قبل أن يدخل بها ، هل تحل للأول؟ قال : «لا ، حتى تذوق العسيلة» .

حم أحمد : ثنا وكيع ، ثنا سفيان ، عن علقمة بن مرثد ، عنه ، بهذا . وعن عبدالرحمن وأبي أحمد ، عن سفيان ، نحوه . لكن قال في رواية أبي أحمد : عن سليمان بن رزين .

★ رُفَيْعٌ أبو العَالِيَةِ ، عن ابن عمر .

في الكنى(١)

54 ★ زَاذَانُ أبو عُمَرَ البَزَّازُ ، عن ابن عمر .

---

52 ★ رافع بن حُنَيْن ، ويقال حُصَيْن قال ابن حبان : والصحيح حُنَيْن ، وكذا أثبته الدارقطني في المؤتلف والمختلف ٣٧٢/١ ، كنيته أبو المغيرة . ذكره ابن حبان في ثقات التابعين ، وهو جدّ فُلَيح بن سليمان بن أبي المغيرة بن حُنَيْن . انظر : (التاريخ الكبير ٣٠٧/٣ ، وثقات ابن حبان ٢٣٥/٤ ، ٢٣٦ ، وتعجيل المنفعة : ٨٦) .

٩٤٤٤- أحمد ٩٩/٢ ، ١٢٥ ، ١١٤ .

53 ★ رَزِين بن سليمان الأحمري ، ومنهم من قلبه ، وقيل : سالم بن رزين مجهول . من الطبقة الثالثة . انظر : (الجرح والتعديل ٥٠٧/٣ ، والتقريب) .

٩٤٤٥- أحمد ٢٥/٢ ، ٦٢ .

(١) انظر : (٩/ح١١٥٩٠) .

54 ★ زَاذَانُ أبو عُمَرَ الكِنْدِي البَزَّازُ ، ويكنى أبا عبدالله أيضاً . صدوق يُرسِل ، وفيه شيعية . من الطبقة الثانية . مات سنة اثنتين وثمانين . انظر : (التاريخ الكبير ٤٣٧/٣ ، والتقريب) .

٩٤٤٦ ـ حديث : «من ضرب عبداً له حداً لم يأته ، أو لطمه ، فإن كفارته أن يعتقه . . .» الحديث وفيه قصة[1] .
جا عه حب حم

جا في الحدود : ثنا محمد بن يحيى بن فارس ، ثنا عبدالرزّاق ، ثنا سفيان ، عن فِراَسٍ ، عن أبي صَالح ، عنه ، به .

عه في المماليك : أنا ابن أبي رجاء ، ثنا وكيع . وعن الغَزّي ، ثنا الفريابي . وعن عباس الدوري وأبي شيبة بن أبي بكر بن أبي شيبة ، قالا : ثنا ثابت بن محمد . وعن عمار بن رجاء ، عن قبيصة ؛ أربعتهم عن سفيان ، به . وعن يحيى بن موسى الخياط ، ثنا إسحاق بن إبراهيم الحنظلي ، ثنا النضر بن شُمَيل ، أنا شعبة ، عن فراس ، به . قال : وذكر أحمد بن سعيد الدارمي ، ثنا النضر ، به . ورواه غندر ، عن شعبة ، به . وعن أحمد بن مسعود المقدسي ، ثنا الهيثم بن جميل . وعن أبي أمية ، ثنا عبدالملك بن واقد . وعن الصغاني ، ثنا خلف بن هشام ؛ قالوا : ثنا أبوعوانة ، عن فراس ، به .

حب في الحادي والخمسين من الثالث : أنا الحسن بن سفيان ، ثنا أبو كامل الجحدري ومحمد بن أبي بكر ، قالا : ثنا أبوعوانة ، به .

قال أحمد : ثنا وكيع ، عن سفيان ، به . وعن عبدالرحمن ، عن سفيان ، نحوه . وعن محمد بن جعفر ، عن شعبة ، نحوه .

٩٤٤٧ ـ حديث : نهى رسول الله ﷺ عن الحنتمة . . . الحديث ، وفيه
عه طح حم

٩٤٤٦- جا : ٢٨٦ ، عه [٣/٢٥٢/أ-ب] نسخة كوبريلي ، أحمد ٢/٢٥ و ٦١ ، ٦١ ، ٤٥ ، ولم أعثر عليه في مطبوعتي الإحسان .

(١) عن زاذان قال : «كُنتُ جالساً عند ابن عمر فدعى بغلام له فأعتقه ، ثم قال : ما لي من أجره ما يَزِنُ هذا -أو ما يساوي هذا- وأخذ شيئاً من الأرض بيده ، إني سمعت رسول الله ﷺ يقول . . .» وذكر الحديث .

٩٤٤٧- عه ٥/٢٨٩- ٢٩٠ ، طح ٤/٢٢٥ ، أحمد ٢/٥٦ .

قصة(١) .

عه في الأشربة : عن يونس بن حبيب ، ثنا أبو داود . وعن عباس الدوري وأبي أمية ، قالا : ثنا شبابة .

طح فيه : عن ابن مرزوق ، ثنا روح بن عبادة ؛ كلهم عن شعبة ، حدثني عمرو بن مرة ، عنه ، به .

قال أحمد : ثنا يحيى بن سعيد وابن جعفر ، عن شعبة ، نحوه .

٣/١٤١أ **٩٤٤٨ ـ / حديث : «ثلاثة على كثبان المسك يوم القيامة : رجل أَمَّ قوماً ، وهم به راضون . . .» الحديث .** حم

أحمد : ثنا وكيع ، عن سفيان ، عن أبي اليقظان ، عنه ، به .

55 ★ الزُّبَيْر بن عَرَبيّ ، عن ابن عمر .

(١) أولها كما في لفظ أحمد : عن زاذان قال : قلت لابن عمر : أخبرني ما نهى عنه رسولُ الله ﷺ من الأوعية ، وفسِّرْهُ لنا بلغتنا ، فإن لنا لغة سوى لغتكم ، قال : نهى . . . وذكر الحديث .
٩٤٤٨- أحمد ٢/٢٦ .

55 ★ الزُّبَيْر بن عَرَبي -بفتح الراء بعدها موَحّدة- النُّمَرِيّ ، أبو سلمة البصري . ليس به بأس ، من الطبقة الرابعة . انظر : (التاريخ الكبير ٣/٤١٠ ، والتقريب) .

(تنبيه) : نبّه الحافظ ابن حجر في الفتح ٣/٤٧٦ إلى وهم بعض العلماء بنسبة هذا الحديث للزبير بن عدي بدل الزبير بن عربي فقال : «قال أبو علي الجياني : ووقع عند الأصيلي عن أبي أحمد الجرجاني : «الزبير بن عدي» -بدال مهملة بعدها ياء مشدّدة- وهو وهم ، وصوابه «عربي» -براء مهملة مفتوحة بعدها موحّدة ثم ياء مشدّدة ، كذلك رواه سائر الرواة عن الفربري . انتهى . وكأن البخاري استشعر هذا التصحيف ، فأشار إلى التحذير منه فحكى الفربري أنه وجد في كتاب أبي جعفر -يعني محمد بن أبي حاتم ورّاق البخاري- قال : قال أبو عبدالله -يعني البخاري- : الزبير بن عربي هذا بصري ، والزبير بن عدي كوفي . انتهى . هكذا وقع عند أبي ذر عن شيوخه عن الفربري . وعند الترمذي من غير رواية الكرخي ، وعقب هذا الحديث : الزبير هذا هو ابن عربي وأما الزبير بن عدي فهو كوفي . ويؤيده أن في رواية أبي داود -الطيالسي- المقدّم ذكرها «الزبير» بن العربي بزيادة ألف ولام ، وذلك مما يرفع الإشكال ، والله أعلم . وانظر : (تحفة الأشراف ٥/٣٤٥) .

٩٤٤٩ ـ حديث : سأل رجل ابن عمر عن استلام الحجر؟ فقال : رأيت حم **النبي ﷺ يستلمه ويقبله . . . الحديث .**

أحمد : ثنا روح وحسن بن موسى ، قالا : ثنا حماد بن سلمة ، ثنا سلمة ، به .

56 ★ الزُبَيْر بن الوَليد الشَّامِي ، عن ابن عمر .

٩٤٥٠ ـ حديث : كان رسول الله ﷺ إذا غزا أو سافر قال : «يا أرض ربي كم حم خز **وربك الله . . .» الحديث .**

كم في الحج : أنا إبراهيم بن فراس بمكة . ثنا بكر بن سهل الدمياطي ، ثنا أبو المغيرة ، ثنا صفوان بن عمرو ، عن شريح بن عبيد ، عنه ، به . وقال : صحيح الإسناد . وفي الجهاد : ثنا أبو العباس محمد بن يعقوب ، ثنا محمد بن عوف بن سفيان الطائي بحمص ، ثنا أبو المغيرة ، به . وقال : صحيح الإسناد .

قال أحمد : ثنا أبو المغيرة ، به .

وقد رأيت هذا الحديث في أوائل مسند أنس بن مالك .

57 ★ زُرْعَةُ بن ثُوَب ، عن ابن عمر .

٩٤٤٩- أحمد ١٥٢/٢ .

56 ★ الزُبَيْر بن الوليد الشامي . مقبول ، من الطبقة الرابعة . انظر : (الجرح والتعديل ٥٨٠/٣ ، والتقريب) .

٩٤٥٠- كم ٤٤٦/١- ٤٤٧ ، ١٠٠/٢ ، أحمد ١٣٢/٢ ، ١٢٤/٣ .

ويُزاد : خز في المناسك ١٥٢/٤- ١٥٣ : ثنا محمد بن يحيى ، ثنا أبو المغيرة ، ثنا صفوان بن عمرو ، عن شريح بن عبيد ، عنه ، به .

وقد ذكر الحافظ هذه الطريق في ترجمة محمد بن مسلم بن تدرس ، أبو الزبير المكي ، وهذا وهم والصواب وضعها هنا ، انظر الحديث الآتي برقم (١٠٢١١) .

57 ★ زُرْعَةُ بن ثُوَب القاضي والد ضمضم بن زُرْعَة . من أهل الشام . ولي القضاء بدمشق زمن الوليد بن عبدالملك ، وكان لا يأخذ على القضاء أجراً ، ذكره ابن حبان في ثقات التابعين . انظر : (التاريخ الكبير ٤٣٩/٣- ٤٤٠ ، والثقات لابن حبان ٢٦٨/٤) .

٩٤٥١ ـ حديث : سألت عبدالله بن عمر عن صيام الدهر؟ ، فقال : كنا نعد أولئك فينا من السابقين . . . الحديث . خز

خز في الصيام : ثنا بحر بن نصر بن سابق الخولاني ، ثنا ابن وهب ، حدثني معاوية بن صالح ، عن عامر بن جَشِيب ، عنه ، به . ليس في السماع .

58 ★ زِيادُ بن جُبَيْر ، عن ابن عمر .

٩٤٥٢ ـ حديث : رأيت ابن عمر أتى على رجل قد أناخ بدنته بمنى لينحرها فقال : ابعثها قياماً مقيدة ، سنة محمد ﷺ . مي خز عه حب حم

مي في الحج : أنا محمد بن يوسف ، ثنا سفيان ، عن يونس بن عبيد ، عنه ، به .

خز فيه : ثنا زياد بن أيوب ، ثنا إسماعيل -يعني ابن عُلَيَّةَ- ثنا يونس بن عبيد ، به . وعن محمد بن بشار ، عن عبدالأعلى . وعن محمد بن عبدالأعلى الصَّنْعَاني ، عن يَزيد بن زُرَيْع . وعن الدورقي ومحمد بن هشام ، قالا : ثنا هشيم ، كلهم عن يونس ، به . ليس في السماع .

عه فيه : ثنا الصغاني ، ثنا روح بن عبادة . وعن عبدالملك بن محمد الرَّقَاشِي ، وأبي أمية ، قالا : ثنا وهب بن جرير ؛ كلاهما عن شعبة ، عن يونس بن عبيد ، به . وفي الأضاحي : ثنا عبدالله بن محمد بن عمر ، ثنا محمد بن يوسف ، به . وأعاده عن الصغاني ، به . وعن أبي قِلابة الرَّقَاشي ، به .

حب في الثامن من الخامس : أنا الحسن بن سفيان ، ثنا المُقَدَّمِيُّ ، ثنا يزيد بن زُرَيْع ، به .

٩٤٥١- خز ٣/٣١٤ .

58 ★ زياد بن جُبَيْر بن حَيَّة -بتحتانية - ابن مسعود بن مُعَتِّب الثقفي ، البصري . ثقة ، وكان يرسل . من الطبقة الثالثة . انظر : (التاريخ الكبير ٣/٣٤٧ ، والتقريب) .

٩٤٥٢- مي ١/٣٩٢ ، خز ٤/٢٨٥ ، عه [٣/١١/ب] نسخة دار الكتب المصرية ، ٥/٢٤٦-٢٤٧ ، حب (الإحسان) ٧/٥٥٩- ٥٦٠ ، أحمد ٢/٣ ، ٨٦ ، ١٣٩ .

قال أحمد : ثنا هشيم ، أنا يونس ، نحوه . وعن محمد بن جعفر ، عن شعبة ، عن يونس ، به . وعن إسماعيل ، عن يونس ، نحوه .

٩٤٥٣ ـ حديث : نهى رسول الله ﷺ عن بيع الحيوان بالحيوان نسيئةً .
طح

طح في البيوع : ثنا محمد بن إسماعيل الصائغ وعبدالله بن محمد بن خشيش وإبراهيم بن محمد الصيرفي ، قالوا : أنا مسلم بن إبراهيم ، ثنا محمد بن دينار ، عن يونس بن عبيد ، عنه ، بهذا .

٩٤٥٤ ـ حديث : أمر الله بوفاء النذر ، ونهانا رسول الله ﷺ (عن صوم)[1] يوم النحر . وفيه قصة[2] .
عه قط حم

عه في الصيام : ثنا أبو العباس محمد بن يونس بن موسى ، ثنا روح ، ثنا شعبة ، عن يونس بن عبيد ، عن زياد بن جبير ، به .

قط فيه : ثنا الحسين بن إسماعيل ، ثنا خلاد بن أسلم ، ثنا هشيم ، عن يونس بن عبيد ، عن ابن جبير -وهو زياد- ، به . وقال : إسناد صحيح كلهم ثقات .

رواه أحمد : عن إسماعيل وهشيم ، عن يونس . وعن وكيع ، عن ابن عون ؛ كلاهما عنه ، به وبالقصة .

٣/١٤١/ب

59 ★ / زِيادُ بن صُبَيْح ، عن ابن عمر .

٩٤٥٣- طح ٤/٦٠ .

٩٤٥٤- عه [٢/١٨٧/أ] نسخة كوبريلي ، قط ٢/١٩٨ ، أحمد ٢/١٣٨- ١٣٩ ، ٢ ، ٥٩- ٦٠ .

(١) (عن صوم) ليست في (هـ) .

(٢) أولها كما عند أحمد :«سأل رجلٌ ابنَ عمر وهو يمشي بمنى ، قال : نذرتُ أن أصوم كل يوم ثلاثاء أو أربعاء ، فوافقت هذا اليوم يوم النحر ، فما ترى؟ قال . . .» وذكر الحديث .

59 ★ زياد بن صُبَيْح -بالتصغير- وحُكِيَ عن ابن أبي حاتم أنه بالفتح : صَبِيح -الحَنَفِي ، أبو مَرْيَم البصري ثم المكي . ثقة ، من الطبقة الرابعة . انظر : (الجرح والتعديل ٣/٥٣٥ ، والتقريب) .

٩٤٥٥ ـ حديث : صليت إلى جنب ابن عمر ، فوضعت يدي على خاصرتي فضرب بيدي ، فلما صلى قال : هذا الصلب في الصلاة ، كان رسول الله ﷺ ينهى عنه . حم

أحمد : عن وكيع ويزيد ، عن سعيد بن زياد الشيباني ، عنه ، به[1] .

60 ★ زِيادُ بن عبدالرحمن أبو الخَصِيب ، عن ابن عمر .

٩٤٥٦ ـ حديث : جاء رجل إلى رسول الله ﷺ فقام له عن مجلسه ، فذهب ليجلس فيه ، فنهاه رسول الله ﷺ . وفيه قصة[2] . حم

أحمد : ثنا محمد بن جعفر ، ثنا شعبة ، عن عقيل بن طلحة ، عنه ، به .

61 ★ زياد بن فَيْرُوز أبو العَالِيَةِ البَرَّاء ، عن ابن عمر .

٩٤٥٧ ـ حديث : إني لأستحي أن أصلي صلاة لا أقرأ فيها بأم القرآن أو ما تيسر . طح

٩٤٥٥- أحمد ١٠٦/٢ ، ٣٠ .

(١) «به» ليست في (هـ) .

60 ★ زياد بن عبدالرحمن القيس ، أبو الخصِيب البصري . مقبول ، من الطبقة الرابعة . انظر : (الجرح والتعديل ٥٣٨/٣ ، والتقريب) .

٩٤٥٦- أحمد ٨٤/٢- ٨٥ .

(٢) أولها : قال أبوالخَصيب : كنتُ قاعداً ، فجاء ابنُ عمر ، فقام رجل من مجلسه له ، فلم يجلس فيه وقعد في مكان آخر ، فقال الرجل : ما كان عليك لو قعدت ، فقال : لم أكن أقعد في مقعدك ولا مقعد غيرك بعد شيء شهدته من رسول الله ﷺ . جاء . . . وذكر الحديث .

61 ★ زياد بن فَيْروز ، أبو العالية البَرّاء -بالتشديد- البصري . وقيل اسمه كلثوم ، وقيل أذينة ، وقيل ابن أذينة . ثقة ، من الطبقة الرابعة ، مات سنة تسعين . انظر : (الجرح والتعديل ٥٤١/٣ ، والتقريب) .

٩٤٥٧- طح ٢٠٦/١ .

طح في الصلاة : ثنا حسين بن نصر ، سمعت يزيد بن هارون ، أنا سعيد بن أبي عروبة ، عنه ، بهذا .

62 ★ زياد بن مِخْرَاق ، عن ابن عمر .

٩٤٥٨ ـ حديث : أرسل رسول الله ﷺ معاذ بن جبل وأبا موسى إلى اليمن قال : «تساندا وتطاوعا ، ويسِّرَا ولا تنفرا . . .» الحديث .

مي في العلم : ثنا يعقوب بن إبراهيم ، ثنا عمر بن أبي خليفة ، عنه ، به .

63 ★ زَيْدُ بن أَسْلَم ، عن ابن عمر .

٩٤٥٩ ـ حديث : أن النبي ﷺ دخل مسجد بني عمرو بن عوف . . . الحديث .

في مسند : صهيب .

٩٤٦٠ ـ حديث : أن رجلاً أتى ابن عمر ، فقال له : بم أَهَلَّ رسول الله ﷺ ؟ قال : بالحج ، فلما كان عام قابل أتاه فقال : إن أنساً يزعم أنه قَرَن . . . الحديث .

عه في الحج : أنا العباس بن الوليد ، أخبرني أبي . وعن عيسى بن أحمد ، ثنا

---

62 ★ زياد بن مِخْراق -بكسر الميم وسكون المعجمة- المزني ، مولاهم ، أبو الحارث البصري . ثقة ، من الطبقة الخامسة . انظر : (الجرح والتعديل ٥٤٥/٣ ، والتقريب) .

٩٤٥٨- مي ٦٤/١ .

63 ★ زَيْد بن أَسْلَم العدوي ، مولى عمر ، أبو عبدالله ، وأبو أسامة . مدني ، ثقة عالِم وكان يُرسِل . من الطبقة الثالثة . مات سنة ست وثلاثين . انظر : (الجرح والتعديل ٥٥٥/٣ ، والتقريب) .

٩٤٥٩- انظر : (٣١٣/٦ ح٦٥٦٠) .

٩٤٦٠- ليس في القسم المطبوع من مسند أبي عوانة ، ولا في القسم المخطوط لدينا ، وراجع الحديث (٩٣٧٨) .

بشر بن بكر . وعن أحمد بن سعيد الحساب وابن البرقي ، ثنا عمرو بن أبي سلمة . وعن يزيد بن عبدالصمد ، ثنا محمد بن بكار ، كلهم عن سعيد بن عبدالعزيز ، عنه ، به .

٩٤٦١ ـ حديث : رأيت ابن عمر يصلي محلول أزراره[١] . . . ورفعه[٢] .

خز حب كم

خز في الصلاة : ثنا محمد بن يحيى ، ثنا صفوان بن صالح ، ثنا الوليد بن مسلم ، ثنا زهير بن محمد ، ثنا زيد بن أسلم ، به . وعن محمد بن يحيى ، عن سليمان بن عبدالرحمن ، عن الوليد ، مثله .

حب فيه ، وفي الأول من الرابع : ثنا محمد بن الحسن بن قتيبة ، ثنا صفوان بن صالح ، به .

كم في الصلاة : أنا يحيى بن منصور ، ثنا أبو بكر محمد بن محمد بن رجاء ، ثنا صفوان ، به . وقال : صحيح على شرط الشيخين ولم يخرجاه .

قلت : رواية الشاميين عن زهير بن محمد منكرة . قاله **البخاري**[٣] وغيره . وذكر **الترمذي** في «العلل»[٤] عن **البخاري** أنه قال : أنا أتقي حديث هذا الشيخ كأن حديثه موضوع[٥] .

٩٤٦١- خز ٣٨٢/١ ، حب (الإحسان) ٤٠١/٧ ، كم ٢٥٠/١ .

(١) (أَزْرَاره) كذا في الأصل و (هـ) ، ولفظ ابن خزيمة ، وهو في لفظ ابن حبان والحاكم : (إزاره) .

(٢) وتتمة الحديث كما عند ابن خزيمة : فسألته عن ذلك فقال : رأيت النبي ﷺ يفعله .

(٣) انظر : التاريخ الكبير للبخاري ٤٢٧/٣ . ولفظه : روى عنه أهل الشام أحاديث مناكير ، قال أحمد : كأن الذي روى عنه أهل الشام زهير آخر فقلب اسمُه .

(٤) انظر علل الترمذي الكبير ٩٥٢/٢ (ترتيب أبي طالب القاضي) باب (٤٢٤) .

(٥) زهير بن محمد التميمي ، أبو المنذر الخراساني ، سكن الشام ثم الحجاز . رواية أهل الشام عنه غير مستقيمة فضعف بسببها . قال أبو حاتم : حدث بالشام من حفظه فكثر غلطه . مات سنة (١٦٢) . انظر : (التقريب ، والميزان ٨٤/٢) .

٩٤٦٢ ـ حديث : «ليس في مال المستفيد زكاة حتى يحول عليه الحول» .
قط

قط في الزكاة : ثنا الحسين بن إسماعيل القاضي ، ثنا عبدالله بن شبيب ، حدثني يحيى بن محمد الجَارِيّ[1] ، ثنا عبدالرحمن بن زيد بن أسلم ، عن أبيه ، بهذا . وقال : عبدالرحمن ليس بالقوي .

٩٤٦٣ ـ حديث : أنه جاء والإمام يصلي الصبح ، ولم يكن صلى الركعتين ، فصلاهما في حجرة حفصة . . . الحديث موقوف .
طح

طح في الصلاة : ثنا علي بن شيبة ، ثنا الحسن بن موسى ، ثنا شيبان ، عن يحيى ابن أبي كثير ، عنه ، به .

٩٤٦٤ ـ حديث : أن النبي ﷺ اغتسل بفَخّ[2] قبل دخول مكة .
قط

قط في الحج : ثنا محمد بن جعفر بن الهيثم ، ثنا أبو إسماعيل الترمذي ، ثنا هارون بن صالح ، حدثني عبدالرحمن بن زيد بن أسلم ، عن أبيه ، بهذا .

٩٤٦٥ ـ حديث : «الدين النصيحة . . .» .

في ترجمة : هشام بن سعد ، عن نافع ، عن ابن عمر .

٩٤٦٦ ـ / حديث : النهي عن البيع على بيع أخيه إلا الغنائم والمواريث . ٣/١٤٢/ب
جا قط حم

٩٤٦٢- قط ٢/٩٠ .

(١) (الجَارِيّ) -بجيم وراء خفيفة - تصحف في الأصل و(هـ) إلى (الحارثي) وجاء صحيحاً في مطبوعة الدارقطني ، وانظر ترجمته في : (التقريب) .

٩٤٦٣- طح ١/٣٧٥ .

٩٤٦٤- قط ٢/٢٢١ .

(٢) فَخّ : واد بمكّة قيل : هو الزاهر دُفِن به عبدالله بن عمر وجمع من الصحابة . انظر : (معجم البلدان ٤/٢٣٧ ، والنهاية لابن الأثير ٣/٤١٨) .

٩٤٦٥- انظر : (٩/ح١١٤٤٠) .

٩٤٦٦- جا : ١٩٨ ، قط ٣/١١ ، أحمد ٢/٧١ .

جا في التجارات : ثنا محمد بن عبدالله بن عبدالحكم ، أنا ابن وهب ، أخبرني عُمَرُ بن مَالِك ، عن عُبَيدالله[١] بن أبي جعفر ، عنه ، به .

قط[٢] في البيوع : ثنا عبدالله بن محمد بن عبدالعزيز إملاءً ، ثنا كامل بن طلحة أبو يحيى ، ثنا ابن لهيعة ، ثنا عبيدالله بن أبي جعفر ، به . وعن ابن صاعد ، ثنا ابن عبدالحكم ، به . وفيه قصة[٣] . وعن محمد بن عَمْرو[٤] الرَّزَّاز ، ثنا أحمد بن الخليل ، ثنا الواقدي ، ثنا أسامة بن زيد الليثي ، عن عبيدالله ، مثله .

قال أحمد : ثنا حسن ، ثنا ابن لهيعة ، به .

٩٤٦٧ ـ حديث : «أيها الناس قولوا بقولكم ، فإنما تشقيق الكلام من الشيطان ، وإن من البيان سحراً» . وأوله : قدم رجلان من المشرق فخطبا . . . الحديث . حب ط حم

حب في الثالث والأربعين من الثاني : أنا عبدالله بن محمد الأزدي ، ثنا إسحاق ابن إبراهيم ، أنا أبو عامر العَقَدِيّ ، ثنا زهير بن محمد ، عنه ، به . وفي الثاني والخمسين من الثالث : أنا عمر بن سعيد بن سنان ، أنا أحمد بن أبي بكر ، عن

---

(١) (عُبَيد الله) تصحف في مطبوعة ابن الجارود إلى (عبدالله) ، والصواب ما أثبتناه كما في الأصل و (هـ) ، وهو عبيدالله بن أبي جعفر المصري أبو بكر الفقيه ، يروي عن زيد بن أسلم . انظر : (تهذيب الكمال ١٨/١٩ ، والتقريب) ، وكذا هو في أسانيد الدار قطني وأحمد الآتية .

(٢) (قط) تصحف في (هـ) إلى (كم) ، وليس عنده .

(٣) عن زيد بن أسلم قال : «سمعت رجلاً يُقال له : شهر كان تاجراً وهو يسأل عبدالله بن عمر عن بيع المُزايدة فقال : نهى . . .» وذكر الحديث .

(٤) (عَمْرو) تصحف في مطبوعة الدارقطني إلى (عُمَر) والصواب ما أثبتناه كما في الأصل و(هـ) ، وهو محمد بن عمرو بن البَخْتَرِيّ البغدادي الرَّزَّاز ، شيخٌ للدارقطني . انظر ترجمته في : (السير ٣٨٥/١٥) .

٩٤٦٧- حب (الإحسان) ٤٨٩/٧ ، ٥٢٠ ، روضة العقلاء : ٢١٩ باب ذكر الحث على تعلم الأدب ولزوم الفصاحة ، مالك ٥٦/٢ ، أحمد ١٦/٢ ، ٦٢ ، ٥٩ ، ٩٤ .

مالك ، عنه ، به . وفي روضة العقلاء : أنا الحسين بن إدريس ، أنا أحمد ، به .

رواه مالك في الجامع ، لكن أرسله يحيى بن يحيى وغيره .

قال أحمد : ثنا يحيى ، عن مالك ، عنه ، به . وعن عبدالرحمن ، عن مالك ، به . وعن وكيع ، عن سفيان . وعن أبي عامر ، عن زهير ؛ كلاهما عنه ، به .

٩٤٦٨ ـ حديث : «احثوا في وجوه المداحين التراب» . حب

حب في الحادي والثمانين من الأول : أنا عبدالله بن محمد بن سلم ، ثنا عبدالله ابن أحمد بن ذكوان الدمشقي ، ثنا مروان بن محمد ، ثنا عبدالعزيز بن محمد ، عنه ، بهذا .

٩٤٦٩ ـ حديث : «من نزع يداً من طاعة ، لم يكن له حُجَّة . . .» الحديث . وفيه قصة(١) لابن عمر مع عبيدالله بن مطيع . حب حم

حب في التاسع والمائة من الثاني : أنا إسماعيل بن داود بن وردان ، ثنا عيسى بن حماد ، ثنا الليث ، عن ابن عجلان ، عنه ، به .

رواه يحيى بن بكير ، عن الليث ، عن خالد بن يزيد ، عن سعيد بن أبي هلال ، عن زيد بن أسلم . ورواه حفص بن ميسرة ، عن زيد بن أسلم ، عن ابن عمر .

قال أحمد : ثنا حسن ، ثناعبدالرحمن بن عبدالله -يعني ابن دينار- ، عنه ، به . وعن هاشم ، عن عبدالرحمن ، به . وعن عفّان ، عن خالد بن الحارث . وعن يونس ابن محمد ، عن ليث ؛ كلاهما عن محمد بن عجلان . وعن علي بن عياش ، عن محمد بن مطرف ؛ كلاهما عن زيد بن أسلم . وفي أحاديثهم قصة .

٩٤٦٨- حب (الإحسان) ٥١٠/٧ .

٩٤٦٩- حب (الإحسان) ٥١/٧ ، أحمد ٧٠/٢ ، ١٢٣ ، ٩٣ ، ٩٧ ، ١٣٣ .

(١) أولها : أن عبدالله بن عمر أتى ابن مطيع ليالي الحرّة ، فقال : ضعوا لأبي عبدالرحمن وسادة ، فقال : إني لم آت لأجلس ، إنما جئت لأكلّمك كلمتين سمعتهما من رسول الله ﷺ ، سمعتُ رسول الله ﷺ يقول : «مَن . . .» وذكر الحديث .

٩٤٧٠ ـ حديث : «كلهم[١] راع وكلهم مسؤول عن رعيته . . .» الحديث . عه

عه في الإمارة : ثنا أنس بن خالد الأنصاري ومحمد بن إسماعيل المكي وأسيد ابن عاصم ، قالوا : ثنا الحسين[٢] بن حفص ، ثنا هشام بن سعد ، عنه ، به .

٩٤٧١ ـ حديث : «رأيت غنماً كثيرة سوداً ، دخلت فيها غنم كثيرة بيض . . .» الحديث . كم

كم في الرؤيا : أنا أبو الحسين أحمد بن عثمان بن يحيى البزاز ، ثنا العباس بن محمد الدُّورِي ، ثنا هاشم بن القاسم ، ثنا عبدالرحمن بن عبدالله بن دينار ، عنه ، به .

٩٤٧٢ ـ حديث : «لا ينظر الله إلى من جَرَّ ثوبه خيلاء» . طحم

مالك في الجامع : عن زيد بن أسلم ونافع وعبدالله بن دينار ؛ كلهم يخبره عن ابن عمر ، بهذا .

قال أحمد : ثنا سفيان ، عنه ، بهذا . وعن عبدالرزاق ، عن داود بن قيس ومعمر -فرقهما- وعن محمد بن عبدالرحمن الطفاوي ، عن أيوب ؛ ثلاثتهم ، عنه ، به . وفي أحاديثهم قصة[٣] .

٩٤٧٠- عه ٤/٤١٧- ٤١٨ .

(تنبيه) : نبّه أبو عوانة إلى أن هذا الحديث من زياداته على مافي صحيح مسلم فقال : «من هنا لم يخرّجاه» وذلك قبل حديثنا هذا بحديث واحد .

(١) (كلهم) كذا في الأصل و(هـ) ، وهو في مطبوعة أبي عوانة : (كلّكم) وهو المشهور .

(٢) (الحسين) تصحّف في مطبوعة أبي عوانة إلى (الحسن) والصواب ما أثبتناه وجاء صحيحاً في الأصل و(هـ) وهو الحسين بن حفص بن الفضل الهمذاني ، روى عن هشام بن سعد ، وعنه أسيد بن عاصم . انظر ترجمته في : (تهذيب الكمال ٦/٣٦٩) .

٩٤٧١- كم ٤/٣٩٥ .

٩٤٧٢- مالك ٢/٩١٤ ، أحمد ٢/٩- ١٠ ، ٣٣ ، ١٤٧ ، ١٤١ .

(٣) قال زيد بن أسلم : «سمّع ابن عمر ابنَ ابنه عبد الله بن واقد : يا بني سمعت رسول الله ﷺ يقول : « لا . . . » وذكر الحديث .

٩٤٧٣ ـ حديث : «أُحِلَّتْ لنا ميتتان ودمان . . .» الحديث .
قط ش حم

قط في الذبائح : ثنا الحسين بن إسماعيل ، ثنا علي بن مسلم ، ثنا عبدالرحمن ابن زيد بن أسلم ، عن أبيه ، به . وعن محمد بن مخلد ، ثنا إبراهيم بن محمد العتيق ، ثنا مطرف بن عبدالله ، ثنا عبدالله بن زيد بن أسلم ، عن أبيه ، به .

الشافعي : أنا عبدالرحمن بن زيد بن أسلم ، عن أبيه ، به .

قال **أحمد** : ثنا شريح ، ثنا عبدالرحمن ، به .

٩٤٧٤ ـ حديث : «ما قطع من البهيمة وهي حية فهو ميتة» .
قط كم

قط في الذبائح : ثنا محمد بن مخلد ، ثنا حميد بن الربيع ، ثنا معن بن عيسى ، عن هشام بن سعد ، عنه ، بهذا .

كم فيه : ثنا أبو الطَّيِّب محمد بن أحمد الحِيرِي ، ثنا محمد بن عبدالوهاب العَبْدِي ، ثنا موسى بن هارون البُرْدِي ، ثنا معن ، به .

قلت : اختُلف فيه على زيد بن أسلم .

٩٤٧٥ ـ حديث : «إنما الناس كإبل مائة لا تكاد تجد فيها راحلة» .
حم

أحمد : عن حسن وهاشم كلاهما عن عبدالرحمن [بن عبدالله بن دينار ، عنه ، به . وعن عبدالرحمن](١) بن مهدي ، عن زهير ، عنه ، به .

٩٤٧٦ ـ حديث : «إن بلالاً لا يدري ما الليل ، فكلوا واشربوا حتى ينادي ابن
حم

٩٤٧٣- قط ٤/٢٧١- ٢٧٢ ، الشافعي : ٣٤٠ ، أحمد ٢/٩٧ .

٩٤٧٤- قط ٤/٢٩٢ ، كم ٤/١٢٤ .

٩٤٧٥- أحمد ٢/٧٠ ، ١٢٣ ، ١٣٩ .

(١) ما بين المعقوفين زيادة مِنّا على الأصل و (هـ) ، ليست في المسند المعتلي أيضاً [١/١٤٢/ب] ، وهي زيادة صحيحة وجدناها في طرق المسند الثلاثة لا يستقيم الإسناد بدونها .

٩٤٧٦- أحمد ٢/١٢٣ .

أم مكتوم» .

أحمد : ثنا هاشم ، ثنا عبدالرحمن -هو ابن عبدالله بن دينار- ، عنه ، به .

٩٤٧٧ ـ حديث : أنه كان يصبغ ثيابه ويدهن بالزعفران ، فقيل له : لم تصبغ هذا بالزعفران؟ قال : لأني رأيته أحب الأصباغ إلى رسول الله ﷺ يدهن ويصبغ به ثيابه .

أحمد : ثنا إسحاق بن عيسى ، ثنا عبدالله بن زيد بن أسلم ، عن أبيه ، به .

٣/١٤٢/ب 64★ / زَيْدُ بن جُبَيْر الجشمي ، عن ابن عمر .

٩٤٧٨ ـ حديث : كان رسول الله ﷺ يستلم الركن بمحجنه ، ثم يقبله .

عه في الحج : ثنا عباس بن محمد ، ثنا موسى بن مسعود ، ثنا سفيان ، عنه ، بهذا . وعن حنبل بن إسحاق ، ثنا أبو حذيفة -وهو موسى بن مسعود- بمثله .

٩٤٧٩ ـ حديث : كنا إذا لم نقدر على استلام الحجر قرعناه بالعصا .

عه في الحج : ثنا الربيع بن سليمان ، ثنا عمار بن نوح -أبو سهل- ثنا شعبة ، عنه ، بهذا . وعن بحر بن نصر ، ثنا عمار بن نوح ، مثله . وزاد : وكنا لا نأكل لحوم الأضاحي فوق ثلاث .

٩٤٨٠ ـ حديث : سأل رجل ابن عمر عن بيع النخل ؟ فقال : نهى رسول الله ﷺ عن بيع النخل حتى يبدو صلاحه .

٩٤٧٧- أحمد ٢/٩٧ ، ١٢٦ .

64★ زَيْد بن جُبَيْر بن حَرْمَل -بفتح المهملة وسكون الراء - الجشمي الطائي . ثقة ، من الطبقة الرابعة . انظر : (الجرح والتعديل ٣/٥٥٨ ، والتقريب) .

٩٤٧٨- عه [٣/٣٣/ب] نسخة دار الكتب المصرية .

٩٤٧٩- عه [٣/٣٣/ب] نسخة دار الكتب المصرية .

٩٤٨٠- أحمد ٢/٤٦ .

أحمد : ثنا يزيد ، ثنا شعبة ، عنه ، بهذا .

65 ★ زَيْدُ بن الحَوَارِي العَمِيّ ، عن ابن عمر .

٩٤٨١ ـ حديث : «من أراد أن تستجاب دعوته ، وأن تكشف كربه ، فليفرج عن معسر» . حم

أحمد : ثنا محمد بن عبيد ، عن يوسف بن صهيب ، عنه ، به .

66 ★ زيد بن عبدالله بن عمر ، عن أبيه .

٩٤٨٢ ـ حديث : «أمرت أن أقاتل الناس حتى يشهدوا أن لا إله إلا الله . . .» الحديث . قط

قط في الصلاة : ثنا [محمد بن أحمد بن الحسن ، ثنا إبراهيم بن هاشم ، ثنا إبراهيم بن محمد بن عرعرة ، ثني حرمي بن عمارة ، نا شعبة ، عن واقد بن محمد ، عن أبيه ، عن ابن عمر ، به](١) .

---

65 ★ زَيْدُ بن الحَوَارِي العَمّي ، أبو الحَوَارِي ، البصري ، قاضي هَرَاةَ ، يقال : اسم أبيه مرّة . ضعيف ، من الطبقة الخامسة . انظر : (الجرح والتعديل ٣/٥٦٠ ، والتقريب) .

٩٤٨١- أحمد ٢/٢٣ .

66 ★ زيد بن عبدالله بن عمر بن الخطاب . ثقة من الطبقة الثانية ، ولد في خلافة جدّه . انظر : (الجرح والتعديل ٣/٥٦٦ ، والتقريب) .

٩٤٨٢- قط ١/٢٣٢ .

(١) ما بين المعقوفين زيادة منا على الأصل و (هـ) أخذناها من مطبوعة الدارقطني ، وقد وقع مكانها بياض في الأصل و(هـ) ، ويُلاحظ من مفهوم إسناد الدارقطني أن الحديث رواه محمد بن زيد بن عبدالله بن عمر ، وليس زيداً كما جعله الحافظ هنا في مسنده ، وقد رواه الشيخان البخاري ومسلم في صحيحيهما من طريق محمد بن زيد أيضاً ، أخرجه البخاري في كتاب الإيمان(١) ، باب فإن تابوا وأقاموا الصلاة (١٧) ، وأخرجه مسلم في كتاب الإيمان(١) ، باب الأمر بقتال الناس =

خز لابن خزيمة عه لأبي عوانة طح للطحاوي حب لابن حبان قط للدارقطني كم للحاكم

67 ★ سَالِمُ بن عبدالله بن عُمَرَ ، عن أبيه .

١ ★★ إبراهيم بن يزيد ، عن سالم ، عن ابن عمر .

٩٤٨٣ ـ حديث : أن النبي ﷺ وأبا بكر وعمر ، قالوا : «لا يقطع صلاةَ المسلم شيءٌ ، ادرأ ما استطعت» .

قط في الصلاة : ثنا القاضي أحمد بن إسحاق بن البهلول ، ثنا يحيى بن المتوكل[1] ، عنه ، به .

= حتى يقولوا : لا إله إلا الله (٨) ، وكذا وضعه المِزّي في تحفة الأشراف ٣٩/٦ في مسند محمد بن زيد عن عبدالله بن عمر ، فالصواب وضعه هناك ، وقد ذكره الحافظ في مسند محمد بن زيد عن ابن عمر (ح١٠١٧٨) وعزاه لابن حبان والدارقطني بهذا الإسناد ، فلا عِلّة لذكره هنا ، والله أعلم .

(تنبيه) : رواية زيد بن عبدالله بن عمر عن أبيه ثابتة ، وقد أورد له الحافظ المِزّي في تحفة الأشراف ٣٥٠/٥- ٣٥١ حديثين . لكن الثابت أن حديثنا هذا هو من رواية محمد بن زيد ، وليس من روايته .

67 ★ سَالِمُ بن عبدالله بن عمر بن الخطاب القرشي العدوي ، أبو عمر ، أو أبو عبدالله المدني ، أحد الفقهاء السبعة . كان ثبتاً عابداً فاضلاً . من كبار الطبقة الثالثة ، مات سنة ست ومائة . انظر : (الجرح والتعديل ١٨٤/٤ ، والتقريب) .

١★★ إبراهيم بن يزيد الخُوزي - بضم المعجمة وبالزاي- أبو إسماعيل المكي ، مولى بني أمية ، متروك الحديث ، من الطبقة السابعة ، مات سنة إحدى وخمسين ومائة . انظر : (الضعفاء الصغير للبخاري : ٣٠ ، والتقريب) .

٩٤٨٣- قط ٣٦٧/١- ٣٦٨ .

(١) كذا في الأصل و (هـ) ، وهو في مطبوعة الدارقطني عن ثلاثة من شيوخ الدارقطني عن يحيى ، أحدهما القاضي أحمد المذكور ، والآخران هما يوسف بن يعقوب بن إسحاق البهلول والحسين بن إسماعيل بن إسحاق البهلول ، ثلاثتهم عن يحيى .

---

٢ ★★ إسماعيل -غير منسوب- كأنه ابن أبي خالد - عن سالم ، عن ابن عمر .

٢★★ إسماعيل غير منسوب : إن كان ابن أبي خالد كما ذكر الحافظ فهو إسماعيل بن أبي خالد الأحمسي مولاهم ، البجلي ، ثقة ثبت ، من الطبقة الرابعة . مات سنة ست وأربعين ومائة . انظر : (التاريخ الكبير ٣٥١/١ ، والتقريب) . والذي أورد هذا الاحتمال ، رواية أحمد أيضاً لهذا الحديث من طريق إسماعيل بن أبي خالد عن سالم البرّاد عن ابن عمر ، ويأتي برقم (٩٧١٦) في [١٥٦/٣/ب] ، وثبوت رواية يعلى بن عبيد شيخ أحمد عنه . انظر : (تهذيب الكمال ٦٩/٣ ، وكشف الأستار ٣٩٠/١ ، ومجمع الزوائد ٣٣/٣ ، والفتح الرباني ١٩٣/٧- ١٩٤) .

وقد رجّح العلامة المرحوم أحمد شاكر أنه ابن أبي خالد في تعليقه على الحديث فقال : «إسناده صحيح . يعلى : هو ابن عُبيد الطنافسي . إسماعيل : هو ابن أبي خالد الأحمسي . سالم ابن عبدالله : كذا وقع في الأصول الثلاثة هنا وفي الرواية الماضية لهذا الحديث (٤٦٥٠) ، فأوهم ذلك أنه «سالم بن عبدالله بن عمر» ، وظنناه إياه هناك ، فلن ننبه عليه . ثم استدركنا هنا ، ووثقنا أنه «سالم البراد» ، وكنيته «أبو عبدالله» . فلعله كان في الأصل هناك «حدثني سالم أبو عبدالله» وهنا «عن سالم أبي عبدالله» ، فوهم الناسخون وظنوه «سالم بن عبدالله» فكتبوه كذلك . ودلنا على صواب ما ذهبنا إليه أن الحديث مضى أيضاً مختصراً (٤٨٦٧) ، من رواية إسماعيل بن أبي خالد «عن سالم البراد» عن ابن عمر . ولم نجد رواية هذا الحديث قط من حديث سالم بن عبدالله ابن عمر . ولم يذكر في ترجمة إسماعيل بن أبي خالد أنه يروي عن سالم بن عبدالله بن عمر . وقد أشار البخاري في الكبير ١٠٩/٢/٢- ١١٠ إلى هذا الحديث في ترجمة «سالم البراد» ، كما ذكرنا في (٤٨٦٧) . ويؤيد ذلك ويوثقه أن المنذري ذكر هذا الحديث في الترغيب والترهيب ١٧٢/٤ بروايتي المسند (٤٦٥٠) ، وهذه الرواية (٦٣٠٥) ، وهما اللتان ذكر فيهما في الأصول الثلاثة «سالم بن عبدالله» خطأ ، وقال : «رواه أحمد ورواته ثقات» . وكذلك ذكرهما الهيثمي في الزوائد ٣٠/٣ منسوبتين للمسند ، وقال أيضاً : «ورجاله ثقات» . فلو كانت النسخ التي بيدي المنذري والهيثمي فيها «سالم بن عبدالله» ، لقالا ، أو لقال أحدهما : «رجاله رجال الصحيح» ، لأن أحمد روى الحديث ٤٦٥٠ عن يحيى القطان ، وروى هذا الحديث(٦٣٠٥) عن يعلى بن عبيد ، وكلاهما من رجال الصحيح ، وكذلك «سالم بن عبدالله بن عمر» أما «سالم أبو عبدالله =

خز لابن خزيمة **عه** لأبي عوانة **طح** للطحاوي **حب** لابن حبان **قط** للدارقطني **كم** للحاكم

٩٤٨٤ ـ حديث : «من صلى على جنازة فله قيراط . . .» الحديث .
حم
أحمد : ثنا يعلى ، عنه ، به .

٣ ★★ أَيُّوب ، عن سالم ، عن ابن عمر .

٩٤٨٥ ـ حديث : أن غيلان بن سلمة الثقفي أسلم وعنده عشر نسوة ، فأمره
قط
النبي ﷺ أن يمسك منهن أربعاً . فلما كان زمن عمر طلقهن . . . الحديث .

قط في النكاح : ثنا محمد بن نوح الجُنْدَيْسَابُورِي ، ثنا عبدالقدوس بن محمد ، ثنا سيف بن عبيدالله الجرمي ، ثنا سَرَّارُ بن مُجَشِّرٍ ، عن أيوب ، عن نافع وسالم ، كلاهما عن ابن عمر ، به . وعن محمد بن مخلد ، ثنا حفص بن عمر بن يزيد ، ثنا سيف ، به .

= البراد» فإنه ثقة ، كما قلنا في (٤٨٦٧) ، ولكنه لم يُرْوَ له شيء في الصحيحين . واصطلاحهم إطلاق «رجال الصحيح» على الرواة فيهما ، وهو شيء واضح معروف . وهذا الحديث أشار إليه الحافظ في الفتح ١٥٦/٣ ، ونسبه أيضاً للطبراني في «الأوسط» ونسبه الهيثمي أيضاً للطبراني في الكبير والأوسط ، وللبزار» . انتهى كلام أحمد شاكر .

قلت : إن تتبّع العلامة أحمد شاكر للحديث وطرقه ، وإيراده الأدلة للتدليل على أن راويه عن ابن عمر هو سالم البراد ، وليس سالم بن عبدالله ، يعارض صريح المنقول الذي وصل إلينا في المسند في موضعين متفرقين ١٤٣/٢ و ١٦ عن سالم بن عبدالله بن عمر ، ثم إن قول الحافظ : «كأنه ابن أبي خالد» صريح بعدم الجزم ، فَلْيُتَأَمَّل .

٩٤٨٤- أحمد ١٤٣/٢- ١٤٤ .

ويُزاد : أحمد ١٦/٢ : ثنا يحيى ، عنه ، به .

٣★ أيوب بن أبي تميمة : كَيْسان السَّخْتِيَاني -بفتح المهملة بعدها معجمة ثم مثناة ثم تحتانية وبعد الألف نون ، أبو بكر البصري . ثقة ثبت حُجّة ، من كبار الفقهاء العُبّاد . من الطبقة الخامسة . مات سنة ١٣١ . انظر : (التاريخ الكبير ٤٠٩/١ ، والتقريب ، وتهذيب الكمال ٤٥٧/٣ ، ٢١٣/١٠) .

٩٤٨٥- قط ٢٧١/٣- ٢٧٣ .

---

٤ ★★ بُكَيْر بن الأَشَجّ ، عن سالم ، عن ابن عمر .

٩٤٨٦ ـ حديث : «من وجد ذا الطفيتين والأبتر فلم يقتلهما فليس منا» .

في ترجمة : الزهري ، عن سالم .

٥ ★★ جَابِرُ بن يَزِيد الجُعْفِي ، عن سالم ، عن ابن عمر .

٩٤٨٧ ـ حديث : رفع اليدين[1] .
طح حم

طح في الصلاة في موضعين : ثنا فهد بن سليمان ، ثنا علي بن معبد ، ثنا عبيدالله بن عمرو ، عن زيد بن أبي أنيسة ، عنه ، به .

قال أحمد : ثنا محمد بن جعفر ، ثنا شعبة ، عنه ، به . وعن عبدالله بن الوليد ، عن سفيان ، عن جابر ، نحوه .

٩٤٨٨ ـ حديث : كان رسول الله ﷺ لا يصلي في السفر إلا ركعتين ، غير أنه كان يتهجد من الليل . قال جابر : فقلت لسالم . . . الحديث .
حم

أحمد : ثنا محمد بن جعفر ، ثنا شعبة ، عنه ، به .

٤★★ بُكَيْر بن عبدالله بن الأَشَجّ ، مولى بني مخزوم ، أبو عبدالله ، أو أبو يوسف . مدني نزل مصر ، ثقة ، من الطبقة الخامسة . مات سنة عشرين ومائة ، وقيل بعدها . انظر : (الجرح والتعديل ٤٠٣/٢ ، والتقريب) .

٩٤٨٦- انظر الحديث الآتي برقم (٩٦٦٨) .

٥★★ جابر بن يَزيد بن الحارث الجُعْفي ، أبو عبدالله ، كوفي ، ضعيف ، رافضي ، من الطبقة الخامسة ، مات سنة سبع وعشرين ومائة ، وقيل اثنتين وثلاثين ومائة . انظر : (الجرح والتعديل ٤٩٧/٢ ، والتقريب) .

٩٤٨٧- طح ١٩٥/١ ، ٢٢٣ ، أحمد ٤٥/٢- ٤٦ ، ٤٩ .

(١) ولفظه كما عند أحمد : عن سالم أنه رأى أباه يرفع يديه إذا كبّر ، وإذا أراد أن يركع ، وإذا رفع رأسه من الركوع ، فسألته عن ذلك فزعم أنه رأى رسولَ الله ﷺ يفعله .

٩٤٨٨- أحمد ٨٦/٢ .

٦ ★★ جهم بن الجارود[1] عن سالم، عن ابن عمر.

٩٤٨٩ ـ حديث: أهدى[2] عمر بن الخطاب بُخْتِيَّة[3] أعطي بها ثلاثمائة دينار فأتى رسول الله ﷺ ... الحديث.
حم

أحمد: ثنا محمد بن سلمة، عن أبي عبدالرحمن، عنه، به.

٧ ★★ / الحارث بن عبدالرحمن، خَالُ ابن أبي ذئب، عن سالم، عن ابن عمر. ٣/١٤٣أ

٩٤٩٠ ـ حديث: كان رسول الله ﷺ يأمرنا بالتخفيف، ويؤمنا بالصافات.
خز حب حم

خز في الإمامة: عن بشر بن معاذ، عن خالد بن الحارث. وعن بندار، عن عثمان بن عمر، كلاهما عن ابن أبي ذئب، عن خالد، به. ليس في سماعنا.

٦★★ جهم بن الجارود، وقيل: شهم -بمعجمة- مقبول، من الطبقة السادسة، قال البخاري: ولا يُعرف لجهم سماع من سالم. انظر: (التاريخ الكبير ٢/٢٣٠، والتقريب)، وانظر ترجمة شهم ابن الجارود فيما يأتي رقم ١٢ ص٣٣٨.

(١) (الجارود) جاء في الأصل و (هـ) (أبي الجارود) بزيادة (أبي) والصواب حذفها، انظر مصادر ترجمته.

٩٤٨٩- أحمد ٢/١٤٥. ويأتي هذا الحديث أيضاً برقم (٩٥٠٨) في ترجمة شهم بن الجارود.

(٢) أَهْدَى: من الهَدْي، وهو ما يُهدَى إلى البيت الحرام من النَّعَم لِتُنْحَرَ. (النهاية ٥/٢٥٤).

(٣) بُخْتِيَّةً -بضم الباء وسكون الخاء المعجمة وكسر التاء المثناة وتشديد الياء- هي الأنثى من الجِمال البُخْت، والذَّكَرُ بُخْتِيٌّ، وهي جِمال طوال الأعناق، واللفظة معربة. (ابن الأثير، النهاية ١/١٠١).

٧★★ الحارث بن عبدالرحمن القرشي العامري، خالُ ابن أبي ذئب، حجازي، صدوق، من الطبقة الخامسة، مات سنة تسع وعشرين وله ثلاث وسبعون سنة. انظر: (التاريخ الكبير ٢/٢٧٢، والتقريب).

٩٤٩٠- خز ٣/٤٩، حب (الإحسان) ٣/١٥١، أحمد ٢/٢٦، ٤٠، ١٥٧.

حب في الرابع والثلاثين من الخامس ، وفي الصلاة : أنا أبو يعلى ، ثنا عمرو بن محمد الناقد ، ثنا شبابة ويزيد بن هارون ، قالا : ثنا ابن أبي ذئب ، به .

رواه أحمد : عن وكيع وحماد بن خالد ويزيد ؛ كلهم عن ابن أبي ذئب ، به .

٨ ★★ حَنْظَلَةُ بن أبي سُفْيَان الجُمَحِيّ ، عن سالم ، عن ابن عمر .

٩٤٩١ قط ـ حديث : أنه كان يجهر بـ ﴿ بِسْمِ اللَّهِ الرَّحْمَٰنِ الرَّحِيمِ ﴾ وذكر أن رسول الله ﷺ كان يجهر بها .

قط في الصلاة : ثنا أحمد بن محمد بن سعيد ، ثنا أحمد بن رَشد بن خثيم الهلالي ، ثنا عمي سعيد بن خثيم ، به .

٩٤٩٢ خز ـ حديث : «من كان متحرياً فليتحرها في السبع الأواخر» . وفيه قصة .

خز في الصيام : ثنا الربيع بن سليمان ، ثنا ابن وهب ، عنه ، به . ليس في السماع .

٩٤٩٣ حب ـ حديث : صَلَّى رَسُولُ الله ﷺ في البَيْتِ بَيْنَ السَّارِيَتَيْنِ .

حب في الخامس عشر من الخامس : أنا محمد بن أحمد بن أبي عون ، ثنا يوسف بن عيسى ، ثنا الفضل بن موسى ، عنه ، بهذا .

٩٤٩٤ طح عم ـ حديث : «من اقتنى كلباً إلا كلباً ضارياً . . .» الحديث .

٨★★ حَنْظَلَةُ بنُ أبي سُفْيانَ بن عبدالرَّحمن بن صَفْوَان بن أُمَيَّةَ الجُمحي ، المكّي ، ثقة حُجَّةٌ . من الطبقة السادسة . مات سنة إحدى وخمسين . انظر : (التاريخ الكبير ٤٤/٣ ، والتقريب) .

٩٤٩١- قط ٣٠٤/١ - ٣٠٥ .

٩٤٩٢- خز ٣٤٥/٣ .

٩٤٩٣- حب (الإحسان) ٨٣/٥ .

٩٤٩٤- طح ٥٥/٤ ، أحمد ٤٧/٢ ، ٦٠ ، ١٥٦ .

طح في البيوع : ثنا علي بن معبد ، ثنا مكي بن إبراهيم ، عنه ، به .

قال عبدالله : وجدت في كتاب أبي : ثنا ابن نمير ، عنه ، به . وعن وكيع وعبدالله ابن الحارث ؛ كلاهما عنه ، نحوه .

٩٤٩٥ ـ حديث : « لأن يمتلئ جوف أحدكم قيحاً أو دماً خير له من أن يمتلئ شعراً » . مي طح حم

مي في الاستئذان : أنا عبيدالله بن موسى ، أنا حنظلة ، بهذا .

طح في الكراهة : ثنا يونس ، ثنا ابن وهب ، عنه ، به .

قال أحمد : ثنا إسحاق بن[1] سليمان ، عنه ، به . وعن محمد بن بكر ، عنه ، نحوه .

٩٤٩٦ ـ حديث : «إن الفتنة هاهنا . . .» الحديث . وفيه يشير نحو العراق . عه حم

عه في الفتن : ثنا أبو عمر الإمام عبدالحميد بن محمد المستأمر ، ثنا مخلد بن يزيد ، عنه ، به .

قال أحمد : ثنا إسحاق بن سليمان ، عنه ، نحوه . وعن ابن نمير ، عنه ، نحوه .

٩٤٩٧ ـ حديث : «من وهب هبة فهو أحق بها ما لم يثب[2] منها» . قط كم

٩٤٩٥- مي ٢/٢٠٧ ، طح ٤/٢٩٥ ، أحمد ٢/٣٩ ، ٩٦ .

(١) (إسحاق بن) سقط من مطبوعة المسند (الميمنية) ، ونبّه العلامة أحمد شاكر في طبعته للمسند ٧/٧٩ لسقوطها من إحدى أصول المسند الثلاثة التي اعتمد عليها ، والصواب إثباته كما في الأصل و (هـ) ، وهو إسحاق بن سليمان الرازي أبو يحيى الكوفي . شيخ للإمام أحمد ، ويروي عن حنظلة . انظر : (الجرح والتعديل ٢/٢٢٣ ، والتقريب) ، ويُكثر أحمد من الرواية عنه في المسند ، انظر الحديث التالي .

٩٤٩٦- أحمد ٢/٤٠ ، ١٤٣ . وكتاب الفتن من عه ليس في القسم المطبوع ولا المخطوط لدينا . وانظر الأحاديث (٩٥٢٦) و (٩٥٢٧) و(٩٥٤١) و(٩٥٤٨) .

٩٤٩٧- قط ٣/٤٣ ، كم ٢/٥٢ .

(٢) ثَابَ يَثُوبُ : رَجَع (مختار الصحاح -ثوب) .

قط في البيوع : ثنا أبو علي الصفار من أصل كتابه ، ثنا علي بن سهل بن المغيرة ، ثنا عُبَيْد الله[1] بن موسى ، عنه ، بهذا .

كم فيه : ثنا إسحاق بن محمد بن خالد الهاشمي بالكوفة ، ثنا أحمد بن حازم ابن أبي غَرَزَة ، ثنا عبيدالله بن موسى ، به . وقال : صحيح الإسناد إن كان شيخنا حفظه ، وإلا فالحمل فيه عليه .

٩٤٩٨ ـ حديث : أن عمر خرج فرأى حلة سيراء[2] تباع في السوق ، فقال : يا رسول الله اشترها فالبسها يوم الجمعة . . . الحديث . عه حب حم

عه في اللباس : ثنا يونس بن عبدالأعلى وبحر بن نصر ، كلاهما عن ابن وهب . وعن إبراهيم بن مرزوق ، عن مكي بن إبراهيم ، كلاهما عنه ، به .

حب في الأول من الرابع : أنا عبدالله بن محمد ، ثنا إسحاق بن إبراهيم ، ثنا عبدالله بن الحارث المخزومي ، عنه ، به .

قال أحمد : ثنا إسحاق بن سليمان وعبدالله بن الحارث ، عنه ، به .

٩٤٩٩ ـ حديث : عن سالم بن عبدالله قال : كان ابن عمر إذا أتى الرجل وهو يريد السفر قال له : ادن حتى أودعك كما كان رسول الله ﷺ يودعنا فيقول : حم

---

(١) «عُبَيْد الله» تصحف في مطبوعة الدارقطني إلى «عبدالله» والصواب ما أثبتناه ، وجاء صحيحاً في الأصل و (هـ) وهو عبيدالله بن موسى بن المختار أبو محمد الكوفي ، يروي عن حنظلة . انظر : (تهذيب الكمال ١٩/١٦٤ ، ٧/٤٤٥) .

٩٤٩٨- عه ٥/٤٧٥- ٤٧٦ ، حب (الإحسان) ٧/٢٨٥ ، أحمد ٢/٣٩ .

(تنبيه) : متن الحديث عند أبي عوانة هو التالي : «مَن جَرَّ ثوبه من الخيلاء لم ينظر الله إليه يوم القيامة» ، ويأتي بعد خمسة أحاديث .

(٢) السِيَرَاء -بكسر السين وفتح الياء والمدّ- نوع من البُرُود يخالطه حرير كالسُّيُور . وقيل : حُلَّةَ سِيَراءَ على الإضافة ، ومعناه حُلَّةَ حَرير . (النهاية ٢/٤٣٣) .

٩٤٩٩- أحمد ٢/٧ .

«أستودع الله دينك وأمانتك وخواتيم عملك» .

أحمد : ثنا أبو معمر سعيد بن خثيم ، ثنا حنظلة ، بهذا .

٣/١٤٣/ب

حم ٩٥٠٠ ـ / حديث : «رأيت عند الكعبة رجلاً آدم سبط[1] الرأس ، واضعاً يده على رجلين يسكب رأسه أو يقطر رأسه . . .» الحديث .

أحمد : ثنا ابن نمير ، عنه ، به . وعن إسحاق بن سليمان ومحمد بن بكر ؛ كلاهما عنه ، نحوه .

حم ٩٥٠١ ـ حديث : نهى رسول الله ﷺ أن تضرب الصورة -يعني الوجه- .

أحمد : ثنا وكيع ، عنه ، به . وعن عبدالله بن الحارث ، عنه ، نحوه .

حم ٩٥٠٢ ـ حديث : «إذا استأذنكم نساؤكم إلى المساجد فأذنوا لهن» .

أحمد : ثنا وكيع ، عنه ، به . وعن محمد بن بكر ، عنه ، نحوه .

حم ٩٥٠٣ ـ حديث : «من جر ثوبه من الخيلاء لم ينظر الله إليه يوم القيامة» .

أحمد : ثنا وكيع ، عنه ، به . وعن مكي بن إبراهيم وعبدالله بن الحارث ، كلاهما عنه ، نحوه .

حم ٩٥٠٤ ـ حديث : أحمد : ثنا روح ، ثنا حنظلة ، سمعت سالماً -وسئل عن رجل

٩٥٠٠- أحمد ٢/٢٢ ، ٣٩ ، ٨٣ ، ١٥٤ .

(١) السَّبْط من الشَّعَر : المُنْبسِط المسترسل ، والقَطط الشديد الجُعودَة . (النهاية ٢/٣٣٤) .

٩٥٠١- أحمد ٢/٢٥ ، ١١٨ .

٩٥٠٢- أحمد ٢/٥٧ ، ١٤٣ .

ويُزاد : أحمد ٢/١٤٣ ، ١٥٦ : ثنا ابن نمير ، ثنا حنظلة ، به . وثنا عبدالله بن الحارث ، ثنا حنظلة ، به .

٩٥٠٣- أحمد ٢/٦٠ ، ١٢٨ ، ١٥٥- ١٥٦ .

ويُزاد : عه ٥/٤٧٥ ، وقد تقدّم قبل خمسة أحاديث .

٩٥٠٤- أحمد ٢/٦١ .

طلق امرأته وهي حائض- فقال : لا يجوز ، طلق ابن عمر امرأته وهي حائض ، فأمره رسول الله ﷺ أن يراجعها ، فراجعها .

٩ ★★ خالِدُ بن أبي بَكْرِ بن عُبَيْدِ اللهِ بن عُمَرَ ، عن سالم ، عن ابن عمر .

٩٥٠٥ ـ حديث : أن رسول الله ﷺ ضرب صدر عمر بن الخطاب بيده حين أسلم ثلاث مرات . . . الحديث . كم

كم في المناقب : ثنا أبو زكريا العَنْبَرِي وأبو محمد بن سعد الحافظ ، قالا : ثنا أبو عبدالله محمد بن إبراهيم العَبْدِي ، ثنا النُّفَيْلِي ، عنه ، به .

١٠ ★★ سَالِمُ أبو النضر ، عن سالم ، عن ابن عمر .

٩٥٠٦ ـ حديث : «إن من العنب خمراً ، وأنا أنهاكم عن كل مسكر» . طح حم

طح في الأشربة : ثنا الربيع بن سليمان الجيزي ، ثنا أبو الأسود ، ثنا ابن لهيعة ، عنه ، بهذا .

قال أحمد : ثنا حسن ، ثنا ابن لهيعة ، نحوه .

١١★★ سُلَيْمان بن أبي داود الحَرَّاني ، عن سالم ، عن ابن عمر .

٩★★ خالد بن أبي بكر بن عبيدالله بن عبدالله بن عمر بن الخطاب العدوي المدني ، فيه لين . من الطبقة السابعة . مات سنة اثنتين وستين ومائة . انظر : (الجرح والتعديل ٣٢٣/٣ ، والتقريب) .

٩٥٠٥- كم ٨٤/٣ .

١٠★★ سالم بن أبي أُمَيَّةَ ، أبو النضر ، مولى عمر بن عبيدالله التيمي ، المدني ، ثقة ثبت ، وكان يُرسل . من الطبقة الخامسة . مات سنة تسع وعشرين ومائة . انظر : (التاريخ الكبير ١١١/٤ ، والتقريب) .

٩٥٠٦- طح ٢١٣/٤ ، أحمد ١١٨/٢ .

١١★★ سليمان بن أبي داود الجزري الحَرّاني ، الملقب ببُومة . ضعّفه أبو حاتم . وقال البخاري : منكر الحديث ، وقال ابن حبان : لا يُحتَج به . انظر : (التاريخ الكبير ١١/٤ ، وميزان الاعتدال ٢٠٦/٢) .

٩٥٠٧ ـ حديث : التيمم .

في ترجمة : الزهري ، عن سالم ، عن ابن عمر .

١٢ ★★ شهم بن الجارود ، عن سالم ، عن ابن عمر .

٩٥٠٨ ـ حديث : أهدى عمر بن الخطاب بُخْتِيَّة(١) له أعطي بها ثلاثمائة دينار فأتى النبي ﷺ فقال : يا رسول الله إني أهديت بُخْتِيَّة ، وإني أعطيت بها ثلاثمائة دينار ، أفأبيعها وأشتري بثمنها بدنا؟ قال : «لا ، انحرها إياها» . خز حم

خز في الحج : ثنا أحمد بن أبي الحارث البغدادي ، ثنا محمد بن سلمة ، عن أبي عبدالرحيم ، عنه ، به . قال ابن خزيمة : اختلف على محمد بن سلمة في اسمه ، فقيل : شهم ، وقيل : جهم ، ليس في سماعنا .

١٣ ★★ صَالِحُ بن كَيْسَان الفَقيهُ ، عن سالم ، عن أبيه .

٩٥٠٩ ـ حديث : كان النبي ﷺ إذا قفل قال : «آيبون إن شاء الله . . .» خز حم

٩٥٠٧- انظر الحديث الآتي برقم (٩٥٦٧) .

١٢★★ شهم بن الجارود ، هو جهم بن الجارود ، تقدم . قال ابن خزيمة عقب حديثه : اختُلِف على محمد بن سلمة في اسمه ، فقيل : شهم ، وقيل : جهم .

٩٥٠٨- خز ٢٩٢/٤ .

(تنبيه) : تقدم الحديث في ترجمة جهم بن الجارود برقم (٩٤٨٩) ، ورواية أحمد له في المسند ١٤٥/٢ .

(١) (بُخْتِيَّةٌ) : مؤنَّث بُخْتي ، والجمع بُخْتٌ ، وهي جِمَالٌ طوال الأعناق . وفي مطبوعة ابن خزيمة : (نَجِيبَةٌ) مؤنث نَجيب ، وهو القوي من الإبل ، الخفيف السريع . (النهاية ١٠١/١ و٥ :١٧) .

١٣★★ صالح بن كيسان المدني ، أبو محمد ، أو أبو الحارث ، مؤدب ولد عمر بن عبدالعزيز . ثقة ثبت فقيه ، من الطبقة الرابعة . مات بعد سنة ثلاثين ومائة ، أو بعد الأربعين . انظر : (التاريخ الكبير ٢٨٨/٤ ، والتقريب) .

٩٥٠٩- أحمد ١٠/٢ .

الحديث .

خز في الحج : ثنا عبدالجبار ، ثنا سفيان ، عنه ، به . ليس في السماع .

قال أحمد : ثنا سفيان بن عيينة ، ثنا صالح ، به .

١٤ ★★ صَفْوانُ بن سُلَيْم ، عن سالم ، عن أبيه .

٩٥١٠ ـ حديث : أن النبي ﷺ كان إذا افتتح الصلاة رفع يديه حذو منكبيه وإذا أراد أن يركع . . . الحديث . حب

حب في الصلاة : أنا يحيى بن علي بن هاشم بحلب ، ثنا أبو نعيم عبيد بن هشام الحلبي ، ثنا سفيان ، عن الزهري وصفوان بن سليم ، عن سالم ، به .

١٥ ★★ عَاصِم بن عُبَيْد الله ، عن سالم ، عن أبيه .

٩٥١١ ـ حديث : «أشد الناس عذاباً يوم القيامة المصورون ، يقال لهم : أحيوا ما خلقتم» . حم

أحمد : ثنا وكيع ، ثنا سفيان ، عنه ، به . وعن إسحاق بن يوسف ، عن سفيان ، نحوه .

٩٥١٢ ـ حديث : قال عمر : يا رسول الله أرأيت ما نعمل فيه ، أفي أمر قد فرغ حم

١٤★★ صَفوان بن سُلَيْم المدني ، أبو عبدالله الزهري ، مولاهم ، ثقة مُفْتٍ عابد ، رُمِيَ بالقدر . من الطبقة الرابعة . مات سنة اثنتين وثلاثين ومائة ، وله اثنتان وسبعون سنة . انظر : (التاريخ الكبير ٣٠٧/٤ ، والتقريب) .

٩٥١٠- كتاب الصلاة لابن حبان غير مطبوع . ولم يتوفر لنا .

١٥★★ عَاصِم بن عُبَيْد الله بن عَاصِم بن عمر بن الخطاب العدوي المدني . ضعيف ، من الطبقة الرابعة ، مات أول دولة بني العباس سنة اثنتين وثلاثين ومائة . انظر : (التاريخ الكبير ٤٨٤/٦ ، والتقريب) . وتحرف «عبيدالله» في الأصل إلى «عبدالله» .

٩٥١١- أحمد ٢٦/٢ ، ١٣٩ .

٩٥١٢- أحمد ٥٢/٢ ، ٧٧ .

خز لابن خزيمة عه لأبي عوانة طح للطحاوي حب لابن حبان قط للدارقطني كم للحاكم

منه أو مبتدأ ؟ . . . الحديث .

أحمد : ثنا عبدالرحمن ، ثنا شعبة ، عنه ، به . وعن عفان ، عن شعبة ، نحوه .

٣/١٤٤أ حم **٩٥١٣ ـ / حديث : أن عمر استأذن النبي ﷺ في العمرة ، فأذن له وقال : «يا أخي أشركنا في صالح دعائك . . .» الحديث .**

أحمد : عن وكيع وعبدالرزاق ، عن سفيان ، عنه ، به .

١٦ ★★ عبدالله بن الحسن بن الحسن بن علي ، عن سالم ، عن أبيه .

٩٥١٤ ـ حديث : طح في النكاح : ثنا ابن أبي داود ، ثنا ابن أبي مريم ، ثنا عطاف بن خالد ، عن موسى بن عبدالله بن الحسن ، أن أباه سأل سالما أن يحدثه بحديث نافع عن ابن عمر : أنه كان لا يرى بأسا بإتيان النساء في أدبارهن ، فقال : كَذب العبد ، أو أخطأ ، إنما قال : لا بأس أن يؤتين في فروجهن من أدبارهن . طح

١٧ ★★ عبدُالله بن زَيْد أبو قِلابَةَ الجَرْمِي ، عن سالم ، عن أبيه .

٩٥١٣- أحمد ٥٩/٢ .

١٦★★ عبدالله بن الحسن بن الحسن بن علي بن أبي طالب الهاشمي المدني ، أبو محمد . ثقة جليل القدر ، من الطبقة الخامسة . مات في أوائل سنة خمس وأربعين ومائة ، وله خمس وسبعون سنة . انظر : (التاريخ الكبير ٧١/٥ ، والتقريب) .

(تنبيه) : تأخرت ترجمة عبدالله بن الحسن في الأصل و(هـ) بعد ترجمة عبدالله بن زيد ، وقد التزمنا الترتيب الهجائي حسب منهج المصنّف في الكتاب فنقلناه لمكانه هنا .

٩٥١٤- طح ٤٢/٣ .

١٧★★ عبدُالله بن زَيْد بن عمرو ، أو عامر ، الجَرْمِي ، أبو قِلابَة البصري . ثقة فاضل ، كثير الإرسال ، قال العَجْلي : فيه نَصْبٌ يَسيرٌ . من الطبقة الثالثة . مات بالشام هارباً من القضاء سنة أربع ومائة ، وقيل بعدها . انظر : (التاريخ الكبير ٩٢/٥ ، والتقريب) .

٩٥١٥ ـ حديث: «ستخرج عليكم نار في آخر الزمان من حضرموت تحشر الناس». قال: قلنا: بما تأمرنا يا رسول الله؟ قال: «عليكم بالشام». حب حم

حب في السابع والستين من الأول: أنا عبدالله بن محمد بن سلم، ثنا عبدالرحمن بن إبراهيم، ثنا الوليد بن مسلم، ثنا الأوزاعي، حدثني يحيى بن أبي كثير، عنه، بهذا.

قال أحمد: ثنا الوليد، به. وعن عبدالملك بن عمرو، عن علي بن المبارك. وعن يحيى بن إسحاق، عن أبان. وعن عبدالصمد، عن أبيه، عن حسين المعلم، ثلاثتهم عن يحيى بن أبي كثير، نحوه.

١٨ ★★ عبدُالله بن العَلاء بن زَبْر، عن سالم، عن أبيه.

٩٥١٦ ـ حديث: أن النبي ﷺ صلى صلاة فالتبس عليه، فلما فرغ قال لأبي: «أشهدت معنا؟» قال: نعم. قال: «فما منعك أن تفتحها علي». حب

حب في الرابع والثمانين من الأول: أنا عبدالرحمن بن بحر بن معاذ البزاز بنسا، ثنا هشام بن عمار، ثنا محمد بن شعيب بن سابور، ثنا عبدالله، بهذا.

قال ابن أبي حاتم في «العلل»(١) عن أبيه: هذا الحديث وهم، نظرت في بعض أصناف محمد بن شعيب، فوجدت هذا الحديث قد رواه محمد بن شعيب، عن

٩٥١٥- حب (الإحسان) ٢٠٦/٩، أحمد ٨/٢، ٥٣، ٩٩، ١١٩.

ويُزاد: أحمد ٦٩/٢: ثنا حسن بن موسى وحسين بن محمد، قالا: ثنا شيبان، عن يحيى، عنه، به.

١٨★★ عبدالله بن العلاء بن زَبْر -بفتح الزاي وسكون الموحدة- الدمشقي الرَّبَعِيّ. ثقة، من الطبقة السابعة، مات سنة أربع وستين ومائة، وله تسع وثمانون سنة. انظر: (التاريخ الكبير للبخاري ١٦٢/٥، والتقريب).

٩٥١٦- حب (الإحسان) ٦/٤- ٧.

(١) علل الحديث لابن أبي حاتم ٧٧/١- ٧٨.

محمد بن يزيد البصري ، عن هشام بن عروة ، عن أبيه : أن النبي ﷺ صلى فترك آية ، هكذا مرسل . ورأيت بجنبه حديث عبدالله بن العلاء بن زيد ، عن سالم ، عن أبيه ، عن النبي ﷺ : أنه سئل عن صلاة الليل؟ فقال : «مثنى مثنى . . .» فعلمت أنه قد سقط على هشام بن إسماعيل متن حديث عبدالله بن العلاء وبقي إسناده ، وسقط إسناد حديث محمد بن يزيد البصري ، فصار متن حديث محمد بن يزيد بإسناد حديث عبدالله بن العلاء . . . قال : فلما قدمت السفرة الثانية رأيت هشام بن عمار يحدث به أيضاً عن محمد بن شعيب ، فظننت أن بعض البغداديين أدخله عليه فقلت له : يا أبا الوليد ليس هذا من حديثك ، فتعجب ، فقلت : أما تذكر أني قدمت عليك سنة بضع عشرة ، فسألتني أن أخرج لك مسند حديث محمد بن شعيب ، فأخرجت إليّ حديث محمد بن شعيب ، فكتبت لك مسنده فقال : نعم هي عندي بخطّك قد أعلمت الناس أن هذا بخط أبي حاتم .

قلت : وحديث هشام بن إسماعيل المذكور أخرجه أبو داود(١) .

٩٥١٧ ـ حديث : سئل رسول الله ﷺ عن صلاة الليل؟ فقال : «مثنى مثنى . . .» الحديث .

أحمد : عن أبي المغيرة وزَيْد بن يحيى الدمشقي ، عنه ، به(٢) .

١٩ ★★ عَبدُالله بن أبي نَجِيحٍ ، عن سالم ، عن أبيه .

(١) سنن أبي داود ١/٥٥٨- ٥٥٩ (بتحقيق الدعاس) ، كتاب الصلاة ، باب الفتح على الإمام في الصلاة (١٦٣) ، الحديث (٩٠٧) .

٩٥١٧- أحمد ٢/١٣٣ ، ١٣٣ .

(٢) ويستدرك :

حديث : كان رسول الله ﷺ يأمر بقتل الكلاب .

أحمد ٢/١٣٣ ، : ثنا زيد بن يحيى الدمشقي ، ثنا عبدالله بن العلاء ، عنه ، به .

١٩★★ عبدالله بن أبي نَجِيح : يسار ، المكي ، أبو يَسَار الثقفي ، مولاهم ، ثقة ، رُمِيَ بالقدر ، ورُبّما دلَّسَ . من الطبقة السادسة . مات سنة إحدى وثلاثين ، أو بعدها . انظر : (التاريخ الكبير ٥/٢٣٣ ، والتقريب) .

٩٥١٨ ـ حديث : كان ابن عمر إذا صدر الظهر وقال : نحن ماكثون ، أتم الصلاة ، وإذا قال : اليوم وغداً ، قصَرَ ، وإن مكث عشرين ليلة . طح

طح في الصلاة : ثنا يونس ، ثنا سفيان ، عنه ، بهذا . موقوف .

٢٠ ★★ / عبدالله بن يَسَار الأَعْرَج مولى ابن عمر ، عن سالم ، عن أبيه . ٣/١٤٤/ب

٩٥١٩ ـ حديث : «ثلاثة لا ينظر الله إليهم يوم القيامة : العاق لوالديه ، ومدمن الخمر ، والمنان بما أعطى» . حب كم حم

حب في التاسع والمائة من الثاني : أنا محمد بن الحسن بن قتيبة ، ثنا يزيد بن موهب ، ثنا ابن وهب ، أخبرني عمر بن محمد ، عنه ، بهذا .

كم في الأشربة : ثنا أبو بكر بن إسحاق ، ثنا العباس بن الفضل ، ثنا إسماعيل ابن أبي أويس ، حدثني أخي ، عن سليمان بن بلال ، عنه ، به .

قال أحمد : ثنا يعقوب ، ثنا عاصم بن محمد -يعني ابن زيد بن عبدالله بن عمر- عن أخيه عمر بن محمد ، به .

٩٥٢٠ ـ حديث : «ثلاثة لا يدخلون الجنة : العاق لوالديه ، والديوث ، ورجلة النساء[1]» . كم

٩٥١٨- طح ١/٤٢٠ .

٢٠★★ عبدالله بن يَسَار المكي الأعرج المديني مولى ابن عمر . مقبول ، من الطبقة الخامسة . انظر : (التاريخ الكبير ٥/٢٣٣ ، والتقريب) .

٩٥١٩- حب (الإحسان) ٩/٢١٨ ، كم ٤/١٤٦- ١٤٧ ، أحمد ٢/١٣٤ ، وانظر الحديثين (٩٥٤٤) و(٩٧٣٠) .

٩٥٢٠- كم ١/٧٢ .

(١) رَجُلَةُ النساء : بمعنى المُتَرَجِّلَة . ويقال : امرأة رَجُلَة إذا تشبَّهت بالرجال في الرأي والمعرفة . (النهاية ٢/٢٠٣) .

كم في الإيمان : ثنا مُكْرَم بن أحمد القاضي ، ثنا أبو إسماعيل السلمي ، ثنا أيوب ابن سليمان بن بلال ، حدثني أبو بكر بن أبي أويس ، عن سليمان بن بلال ، عنه ، بهذا . وعن أبي بكر بن إسحاق ، ثنا الحسن بن علي بن زياد ، ثنا إسماعيل بن أبي أويس ، حدثني أخي ، عن سليمان بن بلال ، عن عبدالله بن يسار ، أنه سمع سالم ابن عبدالله يحدث ، عن أبيه ، عن عمر بن الخطاب ، مثله(١) . وقال : صحيح الإسناد ولم يخرجاه ، والقلبُ إلى رواية أيوب بن سليمان أَمْيَل .

٢١ ★★ عُبَيْد الله بن عُمَرَ العُمَرِي ، عن سالم ، عن أبيه .

٩٥٢١ ـ حديث : «لا يقطع الصلاة شيءٌ وادرؤوا ما استطعتم» .
طح قط

طح في الصلاة : ثنا ابن مرزوق ، ثنا عبدالصمد ، ثنا شعبة ، عنه ، عن نافع وسالم ، عن ابن عمر . موقوف . وعن صالح ، عن سعيد ، عن هشيم ، عن عبيدالله ابن عمر ، به . ولم يذكر سالماً .

قط فيه : ثنا يحيى بن محمد بن صاعد وآخرون ، قالوا : ثنا علي بن حرب ، ثنا الحسن بن موسى الأشيب ، ثنا شعبة ، نحوه . ولم يقل : «وادرؤوا ما استطعتم» .

قلت : رواه إبراهيم بن يزيد -وهو الخُوزِيُّ متروك(٢)- عن سالم ، عن ابن عمر ،

---

(١) حديث عمر بن الخطاب بإسناده ومتنه ساقط من مطبوعة المستدرك ، وهو مثبت في مخطوطته [١/٣١/أ] النسخة الأزهرية .

٢١★★ عُبَيْدالله بن عمر بن حفص بن عاصم بن عمر بن الخطاب العُمَري ، المدني ، أبو عثمان . ثقة ثَبْت . قدّمه أحمد بن صالح على : مالك في نافع . وقدّمه ابن معين في : القاسم عن عائشة ، على الزهري عن عروة عنها . من الطبقة الخامسة . مات سنة بضع وأربعين ومائة . انظر : (الجرح والتعديل ٣٢٦/٥ ، والتقريب) .

٩٥٢١- طح ٤٦٣/١ ، قط ٣٦٨/١ ، وانظر الحديث (٩٦٠٢) .

(٢) إبراهيم بن يزيد الخُوزِيّ -بضم المعجمة وبالزاي - أبو إسماعيل المَكّي ، مولى بني أمية . متروك الحديث ، من الطبقة السابعة . مات سنة إحدى وخمسين ومائة . انظر : (الضعفاء الصغير للبخاري : ٣٠ ، والتقريب) .

عن النبي ﷺ وأبي بكر وعمر ، وقد مضى(١) .

٩٥٢٢ ـ حديث : «رأيت كأني أعطيت عُسًّا(٢) مملوءاً لبناً فشربت منه ، وأعطيت فضلي أبا بكر . . .» الحديث . حب

حب في الثامن من الثالث : أنا الحسين بن محمد بن أبي معشر ، ثنا عبدالله بن الصباح ، ثنا معتمر بن سليمان ، عن عبيدالله بن عمر ، به .

٩٥٢٣ ـ حديث : النهي عن لحوم الحمر الأَهلية .

في ترجمته عن نافع .

٢٢ ★★ عثمان بن عبدالملك ، عن سالم ، عن أبيه .

٩٥٢٤ ـ حديث : «عليكم بالإثمد فإنه ينبت الشعر ويجلو البصر» . كم

كم في الطب : أنا أبو الحسين القَنْطَرِي(٣) ، ثنا أبو قِلابَة ، ثنا أبو عاصم ، عنه ، به .

---

(١) راجع الحديث الآتي برقم (٩٤٨٣) .

٩٥٢٢- حب (الإحسان) ٣/٩ .

(٢) العُسُّ -بالضم- القدح العظيم ، يُجمع على عِسَاس كَكِتاب (ترتيب القاموس المحيط - عسس ٢٢٣/٣) .

٩٥٢٣- انظر : (٩/ح١٠٨٧٩)

٢٢★★ عثمان بن عبدالملك ، المؤذّن في المسجد الحرام ، ويقال له : مُسْتَقيم ، حِجَازي ، لَين الحديث . من الطبقة الخامسة . انظر : (التاريخ الكبير ٢٤٢/٦ ، والتقريب) .

٩٥٢٤- كم ٢٠٧/٤ .

(٣) (القَنْطَرِيّ) تصحف في مطبوعة المستدرك إلى (الحنظلي) والصواب ما أثبتناه ، وجاء صحيحاً في الأصل و (هـ) وهو محمد بن أحمد بن تميم أبو الحسين الخياط القنطري -وكان ينزل قنطرة البردان ، حدّث عن أبي قِلابة الرقاشي . انظر : (تاريخ بغداد ٢٨٣/١) .

٢٣ ★★ عُقْبَةُ بن أبي الصَّهْبَاءِ ، عن سالم ، عن أبيه .

٩٥٢٥ ـ حديث : أن رسول الله ﷺ كان في نفر من أصحابه فقال : «ألستم طح حب حم **تعلمون أني رسول الله إليكم؟» قالوا : بلى . . . الحديث . وفيه : «ومن طاعتي أن تُطيعوا أمراءكم ، وإن صلوا قعوداً فصلوا قعوداً» .**

طح في الصلاة : ثنا أبو بكرة ، ثنا عبدالله بن حُمْران . وثنا محمد بن خزيمة ، ثنا عبدالله بن رجاء ؛ كلاهما ، عنه ، به .

حب في الخامس من الأول : أنا أبو يعلى ، ثنا حَوْثَرَةُ بن أَشْرَس ، ثنا عقبة بن أبي الصهباء ، به . قال أبو يعلى : سألت ابن معين عن عقبة بن أبي الصهباء؟ فقال : ثقة(١) . وعن الحسن بن سفيان ، ثنا حوثرة ، نحوه . وأعاده في الصلاة : عن أبي يعلى ، به .

قال أحمد : ثنا أبو النضر ، عنه ، به .

٩٥٢٦ ـ حديث : صلى رسول الله ﷺ الفجر ، ثم سلم فاستقبل مطلع حم **الشمس فقال : «ألا إن الفتنة هاهنا حيث يطلع قرن الشيطان» .**

أحمد : ثنا أبو سعيد مولى بنى هاشم ، عنه ، به .

٢٤ ★★ / عِكْرِمَةُ بن عَمّار ، عن سالم ، عن أبيه . ٣/١٤٥أ

٢٣★★ عُقْبَةُ بن أبي الصهباء ، أبو خريم البصري . وثّقه يحيى بن معين . انظر : (التاريخ الكبير ٤٤٢/٦ ، والجرح والتعديل ٣١٢/٦) .

٩٥٢٥- طح ٤٠٤/١ ، حب (الإحسان) ٢٧٢/٣ ، أحمد ٩٣/٢ .

(١) قول أبي يعلى هذا ذكره ابن حبان عقب حديث الحسن بن سفيان .

٩٥٢٦- أحمد ٧٢/٢ ، وانظر الأحاديث : (٩٤٩٦) و (٩٥٢٧) و (٩٥٤١) و (٩٥٤٨) .

٢٤★★ عكرمة بن عمّار العَجْلي ، أبو عمّار اليمامي السحيمي ، أصله من البصرة . صدوق يغلط ، وفي روايته عن يحيى بن أبي كثير اضطراب ، ولم يكن له كتاب . من الطبقة الخامسة . مات قبيل الستين ومائة . انظر : (التاريخ الكبير ٥٠/٧ ، والتقريب) .

٩٥٢٧ ـ حديث : «رأس الكفر من هاهنا ، من حيث يطلع قرن الشيطان» .
عه حم
عه في الفتن : ثنا أبوعثمان أحمد بن محمد بن أبي بكر المقدمي ، حدثني أبي ، حدثني أبو عبيدة الرفاعي إسماعيل بن سنان ، عنه ، به .

قال أحمد : ثنا وكيع ، عنه ، به .

٢٥ ★★ عَلِيُّ بن زَيْد بن جُدْعَان ، عن سالم ، عن أبيه .

٩٥٢٨ ـ حديث : «إنما يلبس الحرير من لا خلاق له» .
حم
أحمد : ثنا وكيع ، حدثني عُيَيْنَةُ بن عبدالرحمن ، عنه ، به .

٢٦ ★★ عمر بن حمزة بن عبدالله بن عمر العمري ، عن عمه سالم ، عن أبيه .

٩٥٢٩ ـ حديث : «من استطاع منكم أن يكون مثل صاحب فَرْق الكرم[1]
عه حم

٩٥٢٧- أحمد ٢٣/٢ ، ٢٦ . وحديث عه ليس في القسم المطبوع ولا المخطوط لدينا ، وانظر الأحاديث : (٩٤٩٦) و (٩٥٢٦) و (٩٥٤١) و (٩٥٤٨) .

٢٥★★ علي بن زيد بن عبدالله بن زهير بن عبدالله بن جُدْعان القرشي التيمي ، البصري . أصله حجازي ، وهو المعروف بعلي بن زيد بن جُدْعان ، يُنسَب أبوه إلى جَدِّجَدّه . ضعيف ، من الطبقة الرابعة . مات سنة إحدى وثلاثين ومائة ، وقيل قبلها . انظر : (التاريخ الكبير ٢٧٥/٦ ، والتقريب) .

٩٥٢٨- أحمد ٢٤/٢ .

٢٦★★ عمر بن حمزة بن عبدالله بن عمر بن الخطاب العُمَري ، المدني . ضعيف ، من الطبقة السادسة . انظر : (التاريخ الكبير ١٤٨/٦ ، والتقريب) .

٩٥٢٩- أحمد ١١٦/٢ ، وكتاب الدعوات ليس في القسم المطبوع من مسند أبي عوانة ، ولا في المخطوط لدينا . وأخرجه أيضاً في البيوع [٢٠٠/٣/ب] بالأسانيد نفسها . وانظر الحديث (٩٦٥٩) .

(١) ولفظ أحمد (فرق الأرز) . قال ابن الأثير في النهاية ٤٣٧/٣ : الفَرْقُ -بالسكون - مائة وعشرون رطلاً .

فليفعل . . .» الحديث في قصة الثلاثة في الغار[١] .

عه[٢] في الدعوات : ثنا أبو بكر -ابن أخي حسين الجعفي- ، ثنا أبو أسامة ، عنه ، به . وعن محمد بن إسماعيل الصائغ ، عن عبدالجبار بن العلاء . وعن الصغاني ، عن يعقوب بن إبراهيم ، كلاهما عن مروان بن معاوية ، عن عمر ، نحوه .

قال أحمد : ثنا مروان بن معاوية ، ثنا عمر ، به .

٩٥٣٠ ـ حديث : «يطوي الله السموات يوم القيامة بيمينه . . .» الحديث .
عه

عه[٣] في البعث : ثنا أبوبكر الجعفي كوفي حافظ ، ثنا أبو أسامة ، عنه ، به . وعن الصغاني ، ثنا حسين بن الأسود ، عن أبي أسامة ، به .

٩٥٣١ ـ حديث : سمعت رسول الله ﷺ يقول : «اللهم العن فلاناً . . .» الحديث .
حم

أحمد : ثنا أبو النضر ، ثنا أبو عقيل -قال أحمد : وهو عبدالله بن عقيل ، صالح الحديث ثقة-[٤] ، ثنا عمر بن حمزة ، به .

---

(١) وتتمّتُه : قالوا : يا رسول الله وما صاحب فَرْق الأرز ، قال : «خرج ثلاثة ، فغميت عليهم السماء ، فدخلوا غاراً ، فجاءت صخرة من أعلى الجبل حتى طبقت الباب عليهم فعالجوها فلم يستطيعوها ، فقال بعضهم لبعض : لقد وقعتم في أمر عظيم ، فليدْع كل رجل بأحسن ما عمل لعل الله تعالى أن ينجينا من هذا ، فقال أحدهم : اللهم إنك تعلم أنه كان لي أبوان شيخان كبيران . . .» الحديث بطوله .

(٢) «عه» تصحّفت في (هـ) إلى «كم» .

٩٥٣٠- ليس في القسم المطبوع من مسند أبي عوانة ، ولا في القسم المخطوط لدينا .

(٣) (عه) تصحفت في (هـ) إلى (كم) والصواب ما أثبتناه كما في التعليقة السابقة .

٩٥٣١- أحمد ٩٣/٢ .

(٤) عبدالله بن عقيل ، أبو عقيل الثقفي الكوفي نزيل بغداد . صدوق ، من الطبقة الثامنة . انظر : (التاريخ الكبير ١٥٨/٥ ، والتقريب) .

٩٥٣٢ ـ حديث: أن رسول الله ﷺ أتي بحاطب بن أبي بلتعة، فقال له[1] رسول الله ﷺ: «أأنت كتبت بهذا الكتاب؟» قال: نعم... الحديث. حم عم

أحمد: ثنا عبدالله بن محمد -وسمعته أنا منه- ثنا أبو أسامة، عنه، به.

٩٥٣٣ ـ حديث: أن شاعراً قال عند ابن عمر:

وبلال عبدالله خير بلال. عم

فقال له ابن عمر: كذبت، ذاك بلال رسول الله ﷺ.

قال عبدالله: حدثني إبراهيم بن سعيد، ثنا أبو أسامة، عنه، به.

٩٥٣٤ ـ حديث: ربما ذكرت قول الشاعر وأنا أنظر إلى وجه رسول الله ﷺ على المنبر يستسقي: فما ينزل حتى يجيش كل ميزاب... الحديث. حم

أحمد: ثنا أبو النضر، ثنا أبو عقيل، عنه، به.

٢٧ ★★ عُمَر بن مُحَمَّد[2] بن زَيْد بن عَبْدِاللهِ بن عُمَر، عن عم أبيه سالم، عن أبيه.

٩٥٣٥ ـ حديث: «إذا صلى أحدكم، فلم يَدرِ كم صلى ثلاثاً أو أربعاً؟ فليركع ركعة يحسن ركوعها وسجودها، ثم يسجد سجدتين». خز كم ابن عبد البر ط

٩٥٣٢- أحمد ١٠٩/٢.

(١) «له» ليست في (هـ) وهي مثبتة في لفظ أحمد.

٩٥٣٣- أحمد ٩٠/٢.

٩٥٣٤- أحمد ٩٣/٢.

٢٧★★ عمر بن محمد بن زيد بن عبدالله بن عمر بن الخطاب المدني، نزيل عَسْقَلان. ثقة. من الطبقة السادسة. مات قبل سنة خمسين ومائة. انظر: (التاريخ الكبير ١٩٠/٦، والتقريب).

(٢) (ابن محمد) ليس في (هـ). والصواب إثباته، كما في الأصل.

٩٥٣٥- خز ١١٢/٢، كم ٢٦٠/١- ٢٦١، ٣٢٢، مالك ٩٥/١- ٩٦. وانظر الحديث التالي.

خز في الصلاة: عن محمد بن يحيى، عن إسماعيل بن أبي أويس، عن أخيه. وعن محمد بن يحيى، عن أيوب بن سليمان بن بلال، عن أبي بكر بن أبي أويس، عن سليمان بن بلال، عنه، به. قال محمد بن يحيى: وجدته في موضع آخر من كتاب أيّوب موقوفاً(١).

كم فيه: أنا أحمد بن عثمان البزار، ثنا محمد بن إسماعيل السلمي، ثنا أيوب ابن سليمان، به. وفي السهو: أنا مُكْرَم بن أحمد القاضي، ثنا أبو إسماعيل، به. وقال: صحيح على شرطهما.

رواه ابن عبدالبَرّ(٢) من طريق: قاسم بن أصبغ، عن إسماعيل بن إسحاق، عن إسماعيل وقال: لا يصح رفعه، لأنّ مالكاً رواه عن عمر موقوفاً، وأخوه وأبوه ضعاف لا يُحْتَجّ بهم.

٩٥٣٦ ـ حديث: إذا شك أحدكم في صلاته فلْيتوخَّ الذي يظن أنه نسي من صلاته... الحديث. طح ط

طح في الصلاة: ثنا يونس ثنا ابن وهب، أن مالكاً حدثه، عنه، به. وبه عن ابن وهب، أخبرني عمر، به.

٩٥٣٧ ـ حديث: «لا يأكل أحدكم بشماله، ولا يشربَنّ بها...» الحديث. حب حم

(١) قول محمد بن يحيى ساقه ابن خزيمة عقب حديثه.

(٢) «ابن عبدالبر» تصحف في (هـ) إلى «ابن عبدالله» والصواب ما أثبتناه كما في الأصل. انظر: (التمهيد ٥/٣٨- ٣٩).

٩٥٣٦- طح ١/٤٣٥. موقوف.

ويُزاد: مالك ١/٩٥- ٩٦ به. وهذا الحديث هو الذي رواه مالك بهذا اللفظ، وقد عزاه ابن عبد البر له في الحديث السابق. فهما حديث واحد في الإسناد، مختلف في اللفظ، لذا فصلهما المصنّف.

٩٥٣٧- حب (الإحسان) ٧/٣٢٩، أحمد ٢/١٢٨. وانظر الحديث (٩٥٥٠)، والحديث (٩٥٨٢).

حب في الثالث من الثاني: أنا عبدالله بن محمد الأزدي، ثنا إسحاق بن إبراهيم، ثنا شجاع بن الوليد، عنه، به.

قال أحمد: ثنا شجاع بن الوليد، عنه[1]، به.

٩٥٣٨ ـ حديث: أن جبريل قال للنبي ﷺ: «إنا لا ندخل بيتاً فيه صورة».
طح

طح في الكراهة: ثنا يونس، أنا ابن وهب، عنه، بهذا.

٩٥٣٩ ـ / حديث: «اليوم عاشوراء، فمن شاء فليصمه ومن شاء فليفطر». ٣/١٤٥/ب
خز عه

خز في الصيام: ثنا أبو موسى، ثنا الضحاك بن مخلد، عنه، به. ليس في سماعنا.

عه فيه: ثنا أبو يوسُف القُلُوسِيُّ، ثنا أبو عاصم، به.

٩٥٤٠ ـ حديث: «إن الذي يجر[2] ثيابه من الخيلاء...» الحديث.
عه

عه في اللباس: ثنا يونس بن عبدالأعلى، أنا ابن وهب، أخبرني عمر بن محمد، عن أبيه وسالم بن عبدالله ونافع، عن ابن عمر، به.

---

(١) في الأصل و (هـ) زيادة (عن موسى بن عقبة) بين شجاع بن الوليد وسالم، وهي غير صحيحة تجرّدت منها مطبوعتا المسند، وكذلك جاء إسناد الحديث عند ابن حبان بدون واسطة موسى بن عقبة ولعله سَبَقَ نظر الحافظ فأورده هنا، وفي أطراف المسند (٣/٣٦٥ ح٤١٥٦). وقد ثبت سماع شجاع بن الوليد من عمر بن محمد بن زيد. انظر: (تهذيب الكمال ٢١/٥٠٠). وحول إسناد هذا الحديث خلاف كبير بين العلماء، انظره في الحد يث (٩٥٥٠) في ترجمة القاسم -غير منسوب- عن سالم، عن ابن عمر، فيما يأتي.

٩٥٣٨- طح ٤/٢٨٣.

٩٥٣٩- خز ٣/٢٩٠، عه [٢/١٩٨/ب] نسخة كوبريلي.

٩٥٤٠- عه ٥/٤٧٨.

(٢) (يجرّ) ليست في (هـ).

٩٥٤١ ـ حديث: «ألا إن الفتنة هاهنا نحو المشرق...» الحديث.
عه

عه في الفتن: أخبرني العباس بن الوليد بن مَزْيَد، حدثني أبي، سمعت عمر بن محمد، حدثني سالم ونافع، عن ابن عمر، به.

٩٥٤٢ ـ حديث: «تقاتلون اليهود حتى يقول الحجر: يا مسلم هذا يهودي فاقتله».
عه

عه في الفتن: ثنا أبو بكر بن أخي حسين الجعفي، ثنا أبو أسامة، عنه، به. وعن الصغاني، ثنا أبو هشام وهارون، قالا: ثنا أبو أسامة، مثله.

٩٥٤٣ ـ حديث: «إن الميت يُعَذَّب ببكاء الحي...» الحديث.
حم

أحمد: ثنا يعقوب، ثنا عاصم بن محمد، عن أخيه، به.

٩٥٤٤ ـ وبه: «ثلاثة لا يدخلون الجنة ولا ينظر الله إليهم: العاق لوالديه...»
حم

٩٥٤١- ليس في القسم المطبوع من مسند أبي عوانة، ولا في القسم المخطوط لدينا، وراجع الأحاديث (٩٤٩٦) و (٩٥٢٦) و (٩٥٢٧).

٩٥٤٢- ليس في القسم المطبوع من مسند أبي عوانة، ولا في القسم المخطوط لدينا.

٩٥٤٣- أحمد ١٣٤/٢.

٩٥٤٤- أحمد ١٣٤/٢، وانظر الحديث الآتي برقم (٩٧١٥).

(تنبيه): هذا الحديث في مسند أحمد من رواية عمر بن محمد عن عبدالله بن يسار مولى ابن عمر عن سالم عن أبيه فهو من مسند عبدالله بن يسار عن سالم، وليس من مسند عمر بن محمد، وقد ذكره الحافظ هناك فانظره، الحديث (٩٥١٩).

* (ويستدرك):

حديث: «ما تَجَرَّعَ عَبْدٌ جرعَةً أفضل عند الله من جرعة غيظ يكظمها ابتغاء وجه الله».

أحمد ١٢٨/٢: ثنا شجاع بن الوليد، عنه، به.

وحديث: «إنَّما الحُمَّى شَيْءٌ مِنْ فَيْح جَهَنَّمَ فَأَبْرِدُوها بِالمَاءِ».

أحمد ١٣٤/٢: ثنا يعقوب، ثنا عاصم بن محمد عن أخيه عمر بن محمد، عن محمد بن زيد أو سالم، به.

الحديث .

٢٨ ★★ عَمْرو بن دِينَار ، عن سَالِم ، عن أبيه .

٩٥٤٥ ـ حديث : «من أعتق عبداً له فيه شركاء . . .» الحديث .
طح حم

طح في العتق : ثنا المزني ، ثنا الشافعي ، عن سفيان ، عنه ، به . وعن ابن أبي داود ، ثنا سعيد بن عُفَيْر ، عن داود بن عبدالرحمن ، عن عمرو بن دينار ، عن ابن عمر ، به . ولم يذكر سالماً .

قال **أحمد** : ثنا سفيان ، عنه ، نحوه .

٢٩ ★★ الفَضْلُ بن عَطِيَّة ، عن سالم ، عن أبيه .

٩٥٤٦ ـ حديث : «من كان له إمام ، فقراءته له قراءة» .
قط

قط في الصلاة : ثنا ابن مخلد ، ثنا محمد بن هشام بن البختري ، ثنا سليمان بن الفضل ، ثنا محمد بن الفضل بن عطية ، عن أبيه ، به .

٩٥٤٧ ـ حديث : أن رسول الله ﷺ خرج في يوم عيد ، فبدأ بالصلاة بلا أذان ولا إقامة ، ثم خطب .
حم

٢٨★★ عمرو بن دينار المكي ، أبو محمد الأثرم الجُمَحي ، مولاهم ، ثقة ثبت ، من الطبقة الرابعة . مات سنة ست وعشرين ومائة . انظر : (التاريخ الكبير ٣٢٨/٦ ، والتقريب) .

٩٥٤٥- طح ١٠٦/٣ ، ١٠٥ ، أحمد ١١/٢ .

٢٩★★ الفَضْلُ بن عَطِيَّة بن عمرو بن خالد الخراساني المروزي ، مولى بني عَبْس ، والد محمد . صدوق ، ربما وهم . من الطبقة السادسة . انظر : (التاريخ الكبير ١١٦/٧ ، والتقريب) .

٩٥٤٦- قط ٣٢٥/١- ٣٢٦ .

٩٥٤٧- أحمد ١٠٨/٢ .

ويُزاد : أحمد ١٠٨/٢ : ثنا محمد بن أبي بكر المقدمي ، ثنا أبو محصن بن نمير ، عنه ، به .

أحمد : ثنا علي بن عبدالله ، ثنا حصين -يعني ابن نمير أبو محصن- عنه ، بهذا . قال : وحدثني عطاء ، عن جابر ، مثله .

٣٠ ★★ فُضَيْلُ بن غَزْوَان ، عن سالم ، عن أبيه .

٩٥٤٨ ـ حديث : «إن الفتنة تجيء من هاهنا . . .» الحديث . وفيه كلام لسالم وأبيه .

عه في الفتن : ثنا الصغاني ، ثنا عبدالله بن عمر مُشْكُدَانَةُ ، ثنا محمد بن فضيل ، عن أبيه ، به .

٣١ ★★ القاسم بن عبيدالله ، عن سالم ، عن أبيه .

٩٥٤٩ ـ حديث : «لا غش بين المسلمين ، من غشنا فليس منا» . وفيه قصة(١) .

مي في البيوع : ثنا محمد بن الصلت ، ثنا أبو عقيل يحيى بن المتوكل ، أخبرني القاسم ، به .

٣٠★★ فُضَيْلُ بن غَزْوَان -بفتح المعجمة وسكون الزاي - ابن جرير الضبّي ، مولاهم ، أبو الفضل الكوفي . ثقة ، من كبار الطبقة السابعة . مات بعد سنة أربعين ومائة . انظر : (التاريخ الكبير ١٢٢/٧ ، والتقريب) .

٩٥٤٨- ليس في القسم المطبوع من مسند أبي عوانة ، ولا في القسم المخطوط لدينا . وانظر الأحاديث : (٩٤٩٦) و (٩٥٢٦) و (٩٥٢٧) و (٩٥٤١) .

٣١★★ القاسم بن عبيدالله بن عبدالله بن عمر ، أبو محمد المدني . ثقة من الطبقة السادسة . مات في حدود الثلاثين ومائة . انظر : (التاريخ الكبير ١٦٥/٧ ، والتقريب) .

٩٥٤٩- مي ١٦٤/٢ .

(١) أولها : «أن رسول الله ﷺ مرّ بطعام بسوق المدينة فأعجبه حسنه ، فأدخل رسول الله ﷺ يده في جوفه ، فأخرج شيئاً ليس بالظاهر ، فأفف لصاحب الطعام ثم قال : «لا غش . . .» الحديث .

٣٢ ★★ القاسم -غير منسوب- عن سالم ، عن أبيه .

يقال : إنه هو أبو بكر بن عبيدالله بن عبدالله بن عمر .

٣٢★★ القاسم غير منسوب ، اختلف العلماء حول اسمه وحديثه ؛ وسنذكر خلافهم هذا بشيء من التوسع لنخلص منه إلى نتيجة : أمّا اختلافهم حول اسمه فبعضهم يجعله القاسم بن عبيدالله بن عبدالله بن عمر بن الخطاب ، وهو من رجال «التهذيب» ، روى له مسلم والنسائي ، وذكره الحافظ المِزّي في تحفة الأشراف ٣٦٣/٥ ، وتهذيب الكمال ٣٩٦/٢٣ ، وهو قول أحمد بن صالح قديماً . ذكره أبو عوانة عقب حديثه . وبعضهم يجعله هو وأخاه أبا بكر بن عبيدالله بن عبدالله بن عمر بن الخطاب واحداً ، وهو قول محمد بن يحيى شيخ ابن الجارود ، ذكره عقب حديثه . وبناءً على اختلافهم حول اسمه اختلف الأئمة حول حديثه فرووه من ثلاث طرق : الأولى عن القاسم بن عبيدالله عن سالم عن ابن عمر . والثانية عن أبي بكر بن عبيدالله عن سالم عن ابن عمر . والثالثة : عن الزهري عن سالم عن ابن عمر ، بدون واسطة .

● أما الأولى وهي طريق القاسم عن عمه سالم عن ابن عمر فتُروَى عنه من وجهين :

(الأولى) : رواية يحيى بن المتوكل ، أخرجها البخاري في التاريخ الكبير ١٦٥/٧ ، (والثانية) : من طريق عمر بن محمد -في إحدى روايتَيْه- ، أخرجها ابن الجارود في المنتقى : ٢٩٣ ، وأخرجها مسلم في صحيحه ١٥٩٩/٣ ، في كتاب الأشربة ، باب آداب الطعام والشراب ، وأخرجها أبو عوانة في مستخرجه ٣٣٧/٥ ، وأخرجها النسائي في السنن الكبرى ١٧٢/٤ (ط . البنداري) في كتاب الوليمة . وانظر : (تحفة الأشراف ٣٦٣/٥) ، وأخرجها الإمام أحمد في المسند ١٣٤/٢-١٣٥ .

● وأما الثانية وهي طريق أبي بكر بن عبيدالله عن سالم عن ابن عمر فتُروَى عنه من وجهين أيضاً : رواية الزهري عنه ، ورواية عمر بن محمد بن زيد عنه .

■ فأما رواية الزهري عن أبي بكر عن سالم فلها ثلاث طرق :

(الأولى) : عن مالك عن الزهري عن أبي بكر به ، أخرجها البخاري في التاريخ الكبير ١٦٥/٧ ، ومسلم في صحيحه ١٥٩٨/٣ ، في كتاب الأشربة ، باب آداب الطعام والشراب ، وأبو عوانة في مستخرجه ، وأخرجها الترمذي في سننه ٢٥٨/٤ ، كتاب الأطعمة ، باب ماجاء في النهي عن الأكل والشرب بالشمال ، وأخرجها النسائي في السنن الكبرى ١٧٢/٤ ، في كتاب =

خز لابن خزيمة عه لأبي عوانة طح للطحاوي حب لابن حبان قط للدارقطني كم للحاكم

= الوليمة . وانظر : (تحفة الأشراف ٦/٢٦٩) .

(والثانية) : عن سفيان بن عيينة عن الزهري عن أبي بكر به ، أخرجها البخاري في التاريخ الكبير ٧/١٦٥ ، ومسلم في المصدر السابق نفسه ، وأبو عوانة في مستخرجه ٥/٣٣٦- ٣٣٧ ، وأخرجها أبو داود السجستاني في سننه ٤/١٤٤ ، في كتاب الأطعمة ، باب الأكل باليمين ، وأخرجها الترمذي في سننه ٤/٢٥٨ ، في كتاب الأطعمة ، باب ماجاء في النهي عن الأكل والشرب بالشمال ، وأخرجها النسائي في السنن الكبرى ٤/١٧٢ ، في كتاب الوليمة . انظر : (تحفة الأشراف ٦/٢٦٩) . قال الحافظ المِزّي في زياداته على كتاب أبي القاسم بن عساكر : قال أبو عبيد الآجرّي ، عن أبي داود ، عن إسحاق بن إسماعيل ، عن سفيان : قلت لمعمر : كيف حفظت عن الزهري أن النبيّ ﷺ قال : «إن الشيطان يأكل ويشرب بشماله . . .» فقال : ذكره عن سالم ، فقلت له : حفظته عن أبي بكر بن عبيدالله؟ فقال نعم ، إنما عرضنا عليه .

(والثالثة) : عن عبيدالله بن عمر العمري عن الزهري عن سالم عن أبيه به ، أخرجها مسلم وأبو عوانة والترمذي والنسائي فيما تقدم .

■ وأما رواية عمر بن محمد بن زيد عن أبي بكر بن عبيدالله بن عبدالله عن سالم عن أبيه فلها ثلاث طرق :

(الأولى) : طريق سليمان بن بلال عن عمر بن محمد عن أبي بكر به ، أخرجها ابن الجارود في المنتقى : ٢٩٤ وأبو عبيد الآجري . انظر : (تحفة الأشراف ٦/٢٦٩) ، وأبو عوانة في مستخرجه ٥/٣٣٨ .

(الثانية) : طريق ابن وهب عن عمر بن محمد عن أبي بكر ، به ، أخرجها أبو عوانة في مستخرجه ٥/٣٣٧ .

(الثالثة) : طريق سفيان بن عيينة عن عمر بن محمد عن أبي بكر به . أخرجها أبو عوانة في مستخرجه ٥/٣٥٩ .

● وأما الثالثة وهي طريق الزهري عن سالم عن أبيه بدون واسطة القاسم أو أبي بكر فرواها عن الزهري معمر وعقيل ، أخرجها النسائي في السنن الكبرى ٤/١٧٢ . وانظر : (تحفة الأشراف ٥/٤٠٠) والترمذي وقال : ورواية مالك وابن عيينة -يعني روايتهما عن الزهري عن أبي بكر بن عبيدالله -أصح ، وأخرجها البخاري في «تاريخه» . وتأتي برقم (٩٧٥٨) في [٣/١٥٣/ب] .

والخلاصة التي يمكننا الوصول إليها من طرق هذا الحديث المتعدّدة وأقوال الأئمة فيه أن القاسم =

ط لمالك ش للشافعي حم لأحمد عم لعبدالله بن أحمد مي للدارمي جا لابن الجارود

٩٥٥٠ ـ حديث : «لا يأكل أحدكم بشماله ، فإن الشيطان يأكل بشماله» .
جا عه حم

جا في الأطعمة : ثنا يوسف بن موسى ومحمد بن يحيى ، قالا : ثنا قبيصة ، ثنا سفيان ، عن عمر بن محمد ، عن القاسم . وعن محمد بن يحيى ، ثنا إسماعيل بن أبي أويس ، حدثني أخي ، عن سليمان بن بلال ، عن عمر بن محمد ، أن أبا بكر ابن عبيدالله أخبره ، أن سالماً أخبره ، به . قال محمد بن يحيى : القاسم عندنا هو أبو بكر بن عبيدالله ، إن شاء الله .

عه في الأشربة : عن يونس بن عبدالأعلى ، عن ابن وهب ، عن عمر بن محمد أن القاسم بن عبيدالله حدثه ، به . وعن أبي إبراهيم الزهري ، عن أحمد بن صالح ، عن ابن وهب ، به . وزاد في روايته : قال عمر بن محمد : زاد نافع : **«ولا يأخذن بها ولا يعطين بها»** . وفي الأطعمة : عن محمد بن إسحاق الصغاني ، ثنا قبيصة وأبو الجواب ، قالا : ثنا سفيان ، عن عمر بن محمد ، به ولم يذكر الزيادة . وعن[1] محمد ابن يحيى ، عن إسماعيل ، به . وعن أبي إبراهيم الزهري ، ثنا أحمد بن صالح ، ثنا ابن أبي أويس ، به . قال أحمد بن صالح : فسألت عن القاسم بالمدينة؟ فقالوا : هو أخو أبي بكر .

قال الإمام أحمد : ثنا يعقوب ، ثنا عاصم بن محمد ، عن أخيه عمر بن محمد ، عنه ، به .

= المقصود هنا صرّح به الأئمة أبو عوانة وأحمد والحافظ المِزي أنه ابن عبيدالله بن عبدالله بن عمر ابن الخطاب أخو أبي بكر ، وأن الحديث يُرَوى عن كل واحد منهما ، بدليل رواية يحيى بن المتوكل التي أخرجها البخاري في «تاريخه» عن القاسم ، وهي غير رواية عمر بن محمد التي أخرجها مرتين : مرّة عن القاسم ، ومرّة عن أخيه أبي بكر ، فثبت رواية القاسم بن عبيدالله لهذا الحديث . والله تعالى أعلم .

٩٥٥٠- جا ٢٩٣ ، عه ٥/٣٣٧- ٣٣٨ ، ٣٥٩ ، ٣٣٨ ، أحمد ٢/١٣٤- ١٣٥ .

(١) هذه الطريق والتي تليها في كتاب الأشربة ، وليستا في الأطعمة .

٣/١٤٦أ ٣٣ ★★ / قُدَامَةُ بن مُوسَى بن عُمَر بن قُدَامَةَ بن مَظْعُون الجُمَحِي ، عن سالم ، عن أبيه .

٩٥٥١ ـ حديث : «لاينظر الله إلى من جر ثوبه خيلاء» .
عه

عه في اللباس : أنا يزيد بن سنان ، ثنا عثمان بن عمر ، أنا قدامة ، بهذا .

٣٤ ★★ كَثِيرُ بن زَيْدٍ الأَسْلَمِيُّ ، عن سالم ، عن أبيه .

٩٥٥٢ ـ حديث : «لا ينبغي للمؤمن أن يكون لعاناً» .
كم

كم في الإيمان : ثنا أبو العباس محمد بن يعقوب ، ثنا محمد بن سنان القَزَّازُ أبو عامر العَقَدِي ، عنه . وعن أحمد بن سَلْمَان الفقيه ، ثنا الحسن بن مكرم ، ثنا عثمان ابن عمر ، عن كثير ، نحوه . وفيه قال سالم : وما سمعت ابن عمر لعن شيئاً قط .

٣٥ ★★ لَيْثُ بن أبي سُلَيْم ، عن سالم ، عن أبيه .

٩٥٥٣ ـ حديث : «إن أصحاب هذه الصور يعذبون . . .» الحديث . وفيه
طح حم

٣٣★★ قُدامَةُ بن مُوسَى بن عُمَرَ بن قُدَامَةَ بن مَظْعُون الجُمَحي ، المدني ، إمام المسجد النبوي ، ثقة ، عُمِّر ، من الطبقة الخامسة . مات سنة ١٥٣ . انظر : (رجال صحيح مسلم لابن منجويه ١٤٩/٢ ، والتقريب) .

٩٥٥١- عه ٤٧٧/٥ .

٣٤★★ كَثِير بن زيد الأَسْلَمِيّ ، أبو محمد المدني ، ابنُ مَافَنَّهْ -بفتح الفاء وتشديد النون- صدوق يخطئ . من الطبقة السابعة . مات في آخر خلافة المنصور . انظر : (التاريخ الكبير ٢١٦/٧ ، والتقريب) .

٩٥٥٢- كم ٤٧/١ .

٣٥★★ لَيْثُ بن أبي سُلَيْم بن زُنَيْم - بالزاي والنون مصغّر- واسم أبيه أَيْمَن ، وقيل أنس ، وقيل غير ذلك . صدوق ، اختلط جداً ولم يتميز حديثه فتُرِك . من الطبقة السادسة . مات سنة (١٤٨) . انظر : (التاريخ الكبير ٢٤٦/٧ ، والتقريب) .

٩٥٥٣- طح ٢٨٥/٤ ، أحمد ١٤٥/٢ .

قصة(١) .

طح في الكراهة : ثنا يزيد بن سنان ، ثنا أبو كامل ، ثنا عبدالواحد بن زياد ، عنه ، به .

قال أحمد : ثنا حفص بن غِيَاث ، عنه ، به . ولفظه : «من صور صورة عذب» . وقال مرة : «كلف أن ينفخ فيها الرُوح ، وليس بنافخ» . وفيه قصة .

٣٦ ★★ محمَّد بن طَلْحَةَ ، عن سَالِم ، عن أبيه .

٩٥٥٤ ـ حديث : «ينزل الدجال في هذه السبخة . . .» الحديث .
حم

أحمد : ثنا أحمد بن عبدالملك ، ثنا محمد بن سلمة ، عن محمد بن إسحاق ، عنه ، به .

٣٧ ★★ محمد بن عبدالرحمن مَوْلَى آل طَلْحَةَ ، عن سالم ، عن أبيه .

٩٥٥٥ ـ حديث : أن رسول الله ﷺ حين طلق ابن عمر امرأته ، فقال : «مره فليراجعها ، ثم ليطلقها وهي طاهر» .
مي جا طح قط حم

---

(١) أولها كما في لفظ الطحاوي : قال ليث : دخلت على سالم بن عبدالله وهو متكئ على وسادة حمراء فيها تصاوير قال : فقلت : أليس هذا يُكرَه؟ فقال : لا ، إنما يكره ما عُلِّق منه ، وما نُصِب من التماثيل ، وأما ما وُطِئ فلا بأسَ به . قال : ثم حدثني عن أبيه قال : قال رسول الله ﷺ : «إنّ أصحاب . . .» وذكر الحديث .

٣٦★★ محمد بن طَلْحَة بن يَزيد بن رُكَانَةَ المُطَّلِبي المكي . ثقة ، من الطبقة السادسة . مات في أول خلافة هشام بالمدينة . انظر : (التاريخ الكبير ١/١٢٠ ، والتقريب) .

٩٥٥٤- أحمد ٢/٦٧ .

٣٧★★ محمد بن عبدالرحمن بن عبيد القرشي ، مولى آل طلحة . كوفي ، ثقة ، من الطبقة السادسة . انظر : (التاريخ الكبير ١/١٤٦ ، والتقريب) .

٩٥٥٥- مي ٢/٨٣ ، جا : ٢٤٥ - ٢٤٦ ، طح ٣/٥١ ، قط ٤/٦ ، ٧ ، أحمد ٢/٢٦ ، ٥٨- ٥٩ .

خز لابن خزيمة عه لأبي عوانة طح للطحاوي حب لابن حبان قط للدارقطني كم للحاكم

مي في الطلاق :(١) أنا عبيدالله بن موسى ، أنا سفيان ، عنه ، به . قال أبو محمد(٢) : رواه ابن المبارك ووكيع : «أَوْ حَامِل» .

جا فيه : ثنا يوسُفُ بن مُوسَى والزَّعْفَرَاني ومحمد بن إسماعيل الأَحْمَسِيّ ، كلّهم عن وكيع ، عن سفيان ، به .

طح فيه : ثنا فهد ، ثنا الحماني ، ثنا وكيع ، به . وفيه : «أَوْ حَامِل» .

قط في الطلاق : ثنا محمد بن سليمان النعماني ، ثنا الحسين بن عبدالرحمن الجرجرائي ، ثنا وكيع ، به . وعن ابن مخلد ، ثنا عبدالله بن محمد يزيد الحنفي ، ثنا عبدالله بن عثمان ، ثنا عبدالله بن المبارك ، أنا سفيان ، به . وعن دعلج ، ثنا الحسن ابن سفيان ، ثنا حبان بن موسى ، ثنا ابن المبارك ، به .

قال أحمد : ثنا وكيع ، ثنا سفيان ، به .

٣٨ ★★ محمَّد بن عَمْرو بن عَلْقَمَةَ ، عن سالم ، عن أبيه .

٩٥٥٦ ـ حديث : «لا يصلح بيع الثمر حتى يتبين صلاحه» .

حم أحمد : ثنا يزيد ، ثنا محمد بن عمرو ، بهذا .

٣٩ ★★ محمد بن مُسْلِم بن شِهَاب الزُّهْرِيّ ، عن سالم بن عبدالله بن عمر

(١) (الطلاق) جاء في الأصل و(هـ) مكانه (النكاح) والصواب ما أثبتناه .

(٢) أبو محمد هو الدارمي ، وقوله هذا موجود عقب الحديث في «مسنده» .

٣٨★★ محمّد بن عمرو بن علقمة بن وقّاص الليثي المدني . صدوق له أوهام . من الطبقة السادسة . مات سنة خمس وأربعين ومائة على الصحيح . انظر : (التاريخ الكبير ١/١٩١ ، والتقريب) .

٩٥٥٦- أحمد ٢/٣٢ .

٣٩★★ محمَّد بن مُسْلِم بن عُبَيْدالله بن عَبْدالله بن شِهَاب بن عَبْدالله بن الحَارِث بن زُهْرَة ابن كِلاب القُرَشِيّ الزُّهْرِيّ أبو بكر ، الفقيه الحافظ . متفق على جلالته وإتقانه . وهو من رؤوس الطبقة الرابعة . مات سنة ١٢٥ . انظر : (التاريخ الكبير ١/٢٢٠ ، والتقريب) .

ابن الخطاب ، عن أبيه .

٩٥٥٧ ـ حديث : «لكل غادر لواء» .

في ترجمة : حمزة بن عبدالله بن عمر ، عن أبيه .

٩٥٥٨ ـ حديث : في القلتين .
قط

قط في الطهارة : ثنا محمد بن عبدالله بن إبراهيم ، ثنا عبدالله بن أحمد بن خزيمة ، ثنا علي بن سلمة اللبقي ، ثنا عبدالوهاب ، عن محمد بن إسحاق ، عن ابن شهاب ، عنه ، به .

٩٥٥٩ ـ حديث : أنه كان يمسح مقدم رأسه إذا توضأ .
طح

طح في الطهارة : ثنا ابن أبي داود ، ثنا عبدالله بن يوسف ، ثنا يحيى بن حمزة ، عن الزبيدي ، عنه ، به موقوف .

٩٥٦٠ ـ حديث : سئل رسول الله ﷺ عن الفأرة تقع في السمن . . . الحديث .
قط

قط في الصيد : ثنا عبيدالله بن عبدالصمد بن المهتدي ، ثنا بكر بن سهل ، ثنا شعيب بن يحيى ، ثنا يحيى بن أيوب ، عن ابن جريج ، عنه ، به .

٩٥٦١ ـ حديث : رأيت عبدالله بن عمر كان يغتسل ثم يتوضأ ، فقلت له : يا أبه أما يجزئك الغسل عن الوضوء؟ قال : بلى ، ولكني أحيانا أمس ذكري فأتوضأ .
ط

مالك في الطهارة : عن ابن شهاب ، بهذا .

٩٥٥٧- انظر الحديث المتقدم برقم (٩٤٣٨) .

٩٥٥٨- قط ٢١/١ .

٩٥٥٩- طح ٣٢/١ .

٩٥٦٠- قط ٢٩١/٤ .

٩٥٦١- مالك ٤٣/١ .

٣/١٤٦/ب

٩٥٦٢ ـ / حديث : «إذا استيقظ أحدكم من منامه ، فلا يدخل يده في الإناء حتى يغسلها . . .» الحديث . وفيه قصة(١) . خز طح قط

خز في الطهارة : ثنا أحمد بن عبدالرحمن بن وهب ، ثنا عمي ، ثنا ابن لَهِيعَةَ وجابر بن إسماعيل الحضرمي ، عن عقيل ، عنه ، به . قال أبو بكر(٢) : ابن لَهِيعَةَ ليس ممن أُخْرِجُ حديثه في هذا الكتاب إذا تفرّد بالرواية ، وإنما أخرجته لأن معه جابر ابن إسماعيل في الإسناد .

طح فيه : ثنا ابن أبي داود ، ثنا أصبغ بن الفرج ، ثنا ابن وهب ، به . ولم يذكر ابن لهيعة .

قط في الطهارة : ثنا أبو بكر النيسابوري ، ثنا أحمد بن عبدالرحمن ، به . وقال : إسناد حسن . وقال في كتاب «العلل» : لا يثبت ذلك ، والمحفوظ عن الزهري ، عن سعيد وأبي سلمة ، عن أبي هريرة .

٩٥٦٣ ـ حديث : أن عمر قال : يا رسول الله أينام أحدنا وهو جنب؟ قال : «نعم ويتوضأ» . طح

(طح في الطهارة : ثنا علي بن زيد الفرائضي ، ثنا محمد بن كثير ، عن الأوزاعي ، عنه ، به .

٩٥٦٢- خز ١/٧٥ ، طح ١/٢٢ ، قط ١/٤٩- ٥٠ .

(١) وتتمة الحديث : فقال له رجل -أي لابن عمر- : أرأيت إن كان حوضاً؟ قال : فحصبه ابن عمر وقال : أخبرك عن رسول الله ﷺ وتقول أرأيتَ إن كان حوضاً!

(٢) أبو بكر هو ابن خزيمة صاحب «الصحيح» . وابنُ لهيعة هو عبدالله ، أبو عبدالرحمن المصري القاضي . قال الحافظ عنه في التقريب : صدوق ، من الطبقة السابعة ، خلط بعد احتراق كتبه ، ورواية ابن المبارك وابن وهب -كما هنا- أعدل من غيرهما . وله في صحيح مسلم بعض الشيء مقرون . مات سنة أربع وسبعين .

٩٥٦٣- طح ١/١٢٧ .

٩٥٦٤ ـ حديث : «من مس فرجه فليتوضأ» (١) .
طح

طح في الطهارة : ثنا يزيد بن سنان ، ثنا عمرو بن خالد ، ثنا العلاء بن سليمان ، عنه ، به . وقال : العلاء ضعيف عندهم . وعن يونس ، ثنا سفيان ، عن الزهري ، موقوفاً ، وفيه قصة لابن عمر(٢) .

٩٥٦٥ـ حديث : «لا يمس القرآنَ إلا طاهرٌ» .
قط الطبراني

قط في الطهارة : ثنا الحسين بن إسماعيل ، ثنا سعيد بن محمد بن ثواب ، ثنا أبو عاصم ، أنا ابن جريج ، عن سليمان بن موسى ، عن الزهري ، عنه ، به .

قلت : أخرجه **الطبراني** في **«الأوسط»** وفي **«الصغير»** : عن يحيى بن عبدالله الدينوري ، عن سعيد بن محمد بن ثواب به . وقال : لم يروه عن سليمان إلا ابن جريج ، ولا عنه إلا أبو عاصم ، تفرد به سعيد بن محمد .

٩٥٦٦ ـ حديث : من قبل امرأته وهو على وضوء أعاد الوضوء . موقوف .
ط ش قط

مالك في الطهارة : عن ابن شهاب ، عن سالم ، عن أبيه قال : قبلة الرجل امرأته وجسها بيده من الملامسة ، فمن قبل امرأته وجسها بيده فعليه الوضوء .

ورواه **الشافعي** : في [. . .](٣) عن مالك به .

---

(١) ما بين الهلالين ساقط من (هـ) .

٩٥٦٤- طح ٧٤/١ ، ٧٦ .

(٢) عن سالم عن أبيه أنه رآه صلّى صلاة لم يكن يصليها ، قال : فقلت له : ما هذه الصلاة؟ قال : إني مسست فرجي فنسيت أن أتوضأ .

٩٥٦٥- قط ١٢١/١ . المعجم الصغير ١٣٩/٢ .

٩٥٦٦- مالك ٤٣/١ ، الشافعي : ١١ ، قط ١٤٤/١- ١٤٥ .

(٣) كذا وقع بياض في الأصل و (هـ) ، ولعله «المسند» ، وهو موجود فيه ص١١ ، وفي الأم ١٥/١ .

قط في الطهارة : ثنا أبوبكر النيسابوري ، ثنا أحمد بن منصور ، ثنا عبدالرزاق ، أنا معمر ، عن الزهري ، عنه ، به . وعن الحسين بن إسماعيل ، عن أحمد بن إسماعيل ، عن مالك ، به . وعن جعفر بن محمد الواسطي ، عن موسى بن إسحاق ، عن عبدالله بن أبي شيبة ، عن عبدة بن سليمان ، عن عبيدالله بن عمر ، كلاهما عن الزهري ، بمعناه .

٩٥٦٧ ـ حديث : تيممنا مع رسول الله ﷺ ، ضربنا بأيدينا على الصعيد الطيب ، ثم نفضنا أيدينا فمسحنا بها وجوهنا ، ثم ضربنا ضربة أخرى الصعيد الطيب ثم نفضنا أيدينا فمسحنا بأيدينا من المرافق إلى الأكف . . . الحديث .

قط كم

قط في الطهارة : ثنا محمد بن علي بن إسماعيل الأبلي ، ثنا الهيثم بن خالد ، ثنا أبو نعيم ، ثنا سليمان بن أرقم ، عن الزهري ، عنه ، به . وعن عبدالصمد بن علي ، عن الفضل بن العباس التستري ، عن يحيى بن غيلان ، عن عبدالله بن بزيع ، عن سليمان بن أرقم ، به نحوه . وعن محمد بن مخلد وإسماعيل بن علي ؛ كلاهما عن إبراهيم الحربي ، عن هارون بن عبدالله ، عن شبابة ، عن سليمان بن أبي داود الحراني ، عن سالم ونافع ، عن ابن عمر ، عن النبي ﷺ في التيمم : «**ضربة للوجه وضربة لليدين إلى المرفقين**» . وقال : سليمان بن أرقم وسليمان بن أبي داود ضعيفان . ثنا القاضي أبو عمر ، ثنا أحمد بن منصور ، ثنا عبدالرزاق ، أنا معمر ، عن الزهري ، عن سالم ، عن ابن عمر : أنه كان إذا تيمم ضرب بيديه ضربة فمسح بهما وجهه ، ثم ضرب بيديه ضربة أخرى ثم مسح بهما يديه إلى المرفقين ، ولا ينفض يديه من التراب .

كم فيه : ثنا عبدالله بن إبراهيم بن إسماعيل بن المنصور ، ثنا الهيثم بن خالد ، به . وعن حمزة بن العباس العقبي ، عن محمد بن عيسى المديني ، عن شبابة ، به .

٩٥٦٧- قط ١/١٨١ ، ١٨٢ ، كم ١/١٧٩- ١٨٠ .

ط لمالك ش للشافعي حم لأحمد عم لعبدالله بن أحمد مي للدارمي جا لابن الجارود

وعن محمد بن صالح بن هانئ ، ثنا إبراهيم بن إسحاق -هو الحربي- به . وقال : سليمان بن أرقم وسليمان بن أبي داود ليسا من شرط هذا الكتاب .

قلتُ : قال ابن أبي حاتم في «العلل»(١) : سألت أبا زرعة عنه -يعني حديث سليمان بن أبي داود هذا- فقال : هذا حديث باطل .

٣/١٤٧أ **٩٥٦٨ ـ / حديث : كان رسول ﷺ إذا قام إلى الصلاة رفع يديه حتى يكونا حذو منكبيه . . . الحديث .**
ط مي خز جا طح حب قط حم

رواه مالك في الصلاة : عن ابن شهاب ، ولم يذكر الرفع عند الركوع في «الموطأ» وذكره في غيره .

مي فيه : ثنا عثمان بن عمر ، أنا مالك ، عنه ، به . وعن خالد بن مخلد ، عن مالك ، نحوه .

خز فيه : عن محمد بن رافع ، عن عبدالرزاق ، عن ابن جريج ، عن ابن شهاب ، به . وعن محمد بن الأعلى الصنعاني ، عن المعتمر ، عن عبيدالله بن عمر ، عن ابن شهاب ، نحوه . وعن عبدالجبار بن العلاء وعلي بن حُجر وعلي بن خَشْرَم وسعيد بن عبدالرحمن المخزومي وعتبة بن عبدالله اليَحْمَدِي والحسن بن محمد ويونس بن عبدالأعلى ومحمد بن رافع وعلي بن الأزهر وغيرهم ؛ كلهم عن ابن عيينة ، عن الزهري ، به . قال المخزومي : أيُّ إسناد أصح من هذا؟ سمعت محمد بن يحيى يحكي عن علي بن عبدالله ، قال : قال سفيان : هذا مثل هذه الأسطوانة . حديث

(١) انظر : علل الحديث لابن أبي حاتم ٥٤/١ .

٩٥٦٨- مالك ٧٥/١ ، مي ٢٤٢/١ ، خز ٢٣٢/١ ، ٣٤٤ ، ٢٩٤ ، جا : ٦٩ ، طح ١٩٥/١ ، ٢٢٢- ٢٢٣ ، حب (الإحسان) ١٦٩/٣ ، ١٧٧- ١٧٨ ، ١٦٨ ، ١٧٢ ، قط ٢٨٧/١- ٢٨٩ .

ويُزاد : أحمد ١٨/٢ ، ٦٢ ، ٤٧ ، ١٤٧ ، ٨ ، ١٣٣- ١٣٤ : ثنا يحيى وعبدالرحمن عن مالك . وعن إسماعيل وعبدالرزاق ، عن معمر ، كلاهما عنه ، به . وعن سفيان ، عنه نحوه . وعن يعقوب ، عن ابن أخي شهاب ، عن عمه ، به ، وأتمّ منه .

ابن عيينة ليس في سماعنا .

جا فيه : عن ابن المقرئ وهارون بن إسحاق ويوسُف بن موسى ، ثلاثتهم عن سفيان ، عن الزهري ، به . وعن محمد بن يحيى ، عن يعقوب بن إبراهيم ، عن ابن أخي ابن شهاب ، عن عمِّه ، به أتمّ منه(١) .

طح فيه في موضعين : ثنا يونس بن عبدالأعلى ، ثنا سفيان بن عيينة ، به . وعن يونس ، عن ابن وهب ، عن مالك ، به . وعن ابن مرزوق ، عن بشر بن عمر ، عن مالك ، به .

حب في الرابع من الخامس : أنا الحسن بن سفيان ، ثنا محمد بن عبدالله بن نمير وأبو الربيع الزهراني ، قالا : ثنا سفيان ، به . وفيه وفي الصلاة : عن محمد بن إسحاق ابن خزيمة ومحمد بن إسحاق الثقفي وعمر بن محمد بن بُجَيْرَ(٢) قالوا : ثنا محمد بن عبدالأعلى الصنعاني ، به . وفي الرابع والأربعين من الخامس : أنا الحسن بن سفيان ، ثنا حبان بن موسى ، أنا عبدالله بن المبارك ، عن مالك(٣) ، به . وفيه وفي الصلاة : عن أبي عروبة ، ثنا محمد بن بشّار ، ثنا عبدالوهاب الثقفي ، عن عبيدالله ابن عمر ، به . وفي الصلاة : أنا محمد بن إسحاق بن إبراهيم مولى ثقيف ، ثنا محمد بن رافع ، به . وعن محمد بن محمود بن عدي ، ثنا الحسن بن عيسى ، ثنا ابن المبارك ، أنا معمر ومالك ويونس وعبيدالله بن عمر ومحمد بن أبي حفصة ؛

---

(١) وتتمّته عنده : «ثم إذا أراد أن يركع رفعهما حتى يكونا حَذْوَ مَنْكِبَيْه كبَّر وهما كذلك فَرَفَعَ ، ثم إذا أراد أن يرفع صُلْبَه رفعهما حتى يكونا حَذْوَ مَنْكِبَيْه ، ثم قال : سمع الله لمن حمده ، ثم يسجد فلا يرفع يديه في السجود ، ورفعهما في كل ركعة وتكبيرة كبّرها قبل الركوع حتى تَنْقَضِيَ صلاته» .

(٢) (بجير) تصحف في مطبوعة الإحسان إلى (بحير) بالحاء المهملة ، والصواب ما أثبتناه أنه بالجيم المعجمة وهو أبو حفص عمر بن محمد بن بُجَيْر الهَمْداني السمرقندي ، محدّث ما وراء النهر صاحب «المسند» . انظر : (سير أعلام النبلاء ٤٠٢/١٤ ، والمشتبه للذهبي ص٤٨) .

(٣) تصحف اسم (ابن عمر) في مطبوعة الإحسان إلى : (ابن عمرو) بزيادة الواو .

كلهم عن الزهري، به. وعن علي بن الحسين بن المعتز بمكة، ثنا أحمد بن عمران الأحمسي، ثنا زيد بن الحباب، ثنا سفيان الثوري، ثنا إسماعيل بن أمية، عن الزهري، به. وعن محمد بن المعافى، ثنا محمد بن هشام السدوسي، ثنا معتمر بن سليمان، سمعت عبيدالله بن عمر، عن الزهري، به.

قط في الصلاة: ثنا أبو بكر النيسابوري عبدالله بن محمد بن زياد، ثنا عبدالرحمن بن بشر بن الحكم والحسن بن يحيى، قالا: ثنا عبدالرزاق، أنا ابن جريج، حدثني ابن شهاب، عنه، به. وعن الحسين بن إسماعيل المحاملي ومحمد ابن سليمان الباهلي، قالا: ثنا أبو عتبة أحمد بن الفرج، ثنا بَقِيَّة[1]، حدثني الزبيدي، عن الزهري، نحوه وأتم منه. (و)[2] عن أبي بكر النيسابوري، عن عيسى ابن إبراهيم الغافقي، عن ابن وهب، عن يونس، عن ابن شهاب، نحوه. وعن أبي بكر، عن يوسف بن سعيد، عن حجاج، عن ليث. وعن أبي بكر، عن محمد بن عزيز، عن سلامة، كلاهما عن عقيل، عن الزهري، به. وعن أبي بكر، عن محمد ابن يحيى، عن يعقوب بن إبراهيم. وعن أحمد (بن محمد)[2] بن أبي بكر الواسطي، عن عبيدالله بن سعد، عن عمه يعقوب، عن ابن أخي الزهري، عن عمه، به. وعن أبي بكر، عن محمد بن يحيى وأحمد بن يوسف، كلاهما عن عبدالرزاق، عن معمر. وعن أبي بكر، عن محمد بن إسحاق، عن علي بن عياش وأبي اليمان، كلاهما عن شعيب، كلاهما عن الزهري، بمعناه.

وله طريق في ترجمة: عبدالله بن المبارك، في المراسيل[3].

---

(١) (بَقِيَّة) جاء مكانه في الأصل و (هـ): (شعبة) والتصويب من مطبوعة الدارقطني، وبقيّة هو ابن الوليد شيخ لأحمد بن الفرج، وتوفي أحمد سنة إحدى وسبعين ومائتين، ويُستبعد سماعه من شعبة لأن وفاته كانت عام ستين ومائة. انظر: (تهذيب الكمال ١٢/٤٧٩-٥٠٠، وسير أعلام النبلاء ١٢/٥٨٤).

(٢) ما بين الأهلة ليس في (هـ).

(٣) انظر [٦/٢٦٣/ب]

خز لابن خزيمة عه لأبي عوانة طح للطحاوي حب لابن حبان قط للدارقطني كم للحاكم

٢/١٤٧/ب **٩٥٦٩ ـ /حديث: «الذي تفوته الصلاة، صلاة العصر، فكأنما وتر أهله وماله».** مي خز حم

مي في الصلاة: أنا محمد بن يوسف، ثنا ابن عيينة، عنه، به.

خز فيه: عن عبدالجبار بن العلاء وسعيد بن عبدالرحمن وأحمد بن عبدة؛ ثلاثتهم عن سفيان. في حديث عبدالجبار، عنه، ثنا الزهري.

٩٥٧٠ ـ حديث: «صلاة الوسطى صلاة العصر». طح

طح في الصلاة: ثنا محمد بن خزيمة وفهد، قالا: ثنا عبدالله بن صالح. وثنا يونس، ثنا عبدالله بن يوسف، قالا: ثنا الليث، عن ابن الهاد، عنه، بهذا موقوف.

٩٥٧١ ـ حديث: «لا ترفعوا أبصاركم إلى السماء مخافة أن تلتمع». حب

حب في الثالث والأربعين من الثاني: أ نا محمد بن عبدالرحمن السامي، ثنا إسماعيل بن أبي أويس، حدثني سليمان بن بلال، عن يونس بن يزيد، عنه، بهذا.

٩٥٧٢ ـ حديث: أن رسول الله ﷺ كان إذا قال: ﴿ولا الضالين﴾ قال: «آمين» يرفع بها صوته.

في ترجمة: أبي سلمة، عن أبي هريرة.

٩٥٧٣ ـ حديث: أنَّه كان يُكَبِّر في الصَّلاةِ كُلَّما خَفَضَ وَرَفَعَ. ط

٩٥٦٩- مي ١/٢٢٤، خز ١/١٧٣.

ويُزاد: أحمد ٢/٨، ١٤٥، ١٤٥و ١٣٤: ثنا سفيان، عنه بهذا. وثنا عبدالرزاق، عن معمر، عنه، به. وثنا أبو كامل يعقوب، عن إبراهيم، عنه، نحوه.

٩٥٧٠- طح ١/١٧٠.

٩٥٧١- حب (الإحسان) ٤/٢٢- ٢٣.

٩٥٧٢- انظر [٥/٢٨٦/أ].

٩٥٧٣- مالك ١/٧٦.

مالك في الصلاة : عن ابن شهاب بهذا . موقوف .

٩٥٧٤ ـ وبه فيه : أن ابن عمر ركب إلى ريم[1] فقصر الصلاة في مسيره ذلك .
ط

٩٥٧٥ ـ وبه فيه : أن ابن عمر كان يقصر الصلاة في مسيره اليوم التام .
ط

٩٥٧٦ ـ وبه فيه : أنه كان يقول : أصلي صلاة المسافر ما لم أجمع مكثا ، وإن حبسني ذلك اثني عشر يوما .
ط

٩٥٧٧ ـ حديث : في رجل صلى بقوم وهو على غير وضوء ، قال : يعيد ولا يعيدون[2] . موقوف .
قط

قط في الصلاة : ثنا أبو عبيد القاسم بن إسماعيل ، ثنا محمد بن حسان . (ح) وثنا ابن مبشر ، ثنا أحمد بن سنان ، قالا : ثنا عبدالرحمن ، ثنا سفيان ، عن معمر ، عنه ، به .

٩٥٧٨ ـ حديث : صلى رسول الله ﷺ صلاة الخوف بإحدى الطائفتين ركعة . . . الحديث .
جا خز طح حم

٩٥٧٤- مالك ١٤٧/١ .

(١) رِيمٌ : فسّره مالك عقب حديثه فقال : موضع على نحو من أربعة بُرُد من المدينة .

٩٥٧٥- مالك ١٤٧/١ .

٩٥٧٦- مالك ١٤٨/١ ، ويأتي برقم (٩٥٩٦) من طريق الطحاوي .

٩٥٧٧- قط ٣٦٥/١ .

(٢) في الأصل و (هـ) : «يعيدوا» والتصويب من مطبوعة الدار قطني ، وهو الصحيح الموافق للغة .

٩٥٧٨- جا : ٨٩ ، خز ٢٩٨/٢ ، طح ٣١٢/١ .

ويُزاد : أحمد ١٤٧/٢- ١٤٨ ، ١٥٠ ، ١٥٠ : ثنا عبدالرزاق عن معمر . وعن ابن جريج ، فرقهما . وثنا أبو اليمان ، عن شعيب ثلاثتهم ، عنه ، به .

جا في الصلاة : ثنا محمد بن يحيى ، ثنا عبدالرزاق ، أنا معمر ، عن الزهري ، به .

خز فيه : عن أحمد بن المِقْدام ، عن يزيد بن زُرَيْع . وعن أبي موسى ،عن عبدالأعلى ؛ كلاهما عن معمر ، به .

طح فيه : ثنا يزيد بن سنان ، ثنا أبو الربيع الزهراني ، ثنا فليح بن سليمان . وعن فهد ، ثنا أبو اليمان ، أنا شعيب ، كلاهما عن الزهري ، به .

٩٥٧٩ ـ حديث : «من أدرك ركعة من صلاة الجمعة وغيرها ، فليضف إليها أُخرى وقد تمت صلاته» . وقال عمر : وقد أدرك الصلاة . قط

قط في الجمعة : ثنا عبدالله بن سليمان ، ثنا محمد بن مصفى وعمرو بن عثمان ، قالا : ثنا بَقِيَّة ، حدثني يونس بن يزيد الأيلي ، عنه ، به . قال ابن أبي داود[1] لم يروه عن يونس إلا بَقِيَّة .

٩٥٨٠ ـ حديث : أن رسول الله ﷺ كان يسلم في الصلاة تسليمتين ، عن يمينه وعن شماله . طح

طح في الصلاة : ثنا ابن أبي داود ، ثنا حَيْوَةُ بن شريح ، ثنا بَقِيَّة ، عن الزبيدي ، عن الزهري ، به .

٩٥٨١ ـ حديث : كان رسول الله ﷺ يُسبح على الراحلة ، أين تتوجه ويوتر خز جا طح حب قط حم

٩٥٧٩- قط ١٢/٢ .

(١) قول ابن أبي داود ذكره الدارقطني عقب الحديث ، وهو شيخ الدارقطني ، وقد روى هذا الحديث عنه .

٩٥٨٠- طح ٢٦٨/١ .

٩٥٨١- خز ١٤٧/٢ ، ٢٤٩ ، جا : ١٠٣ ، طح ٤٢٨/١ ، حب ٦٦/٤ ، قط ٣٥/٢ .

ويُزاد : أحمد ٧/٢ ، ١٣٢ : ثنا عبدالأعلى ، عن معمر ، عنه ، به . وعن عصام بن خالد وأبي اليمان ، عن شعيب ، عنه ، بمعناه .

عليها ، غير أنه لا يصلي عليها المكتوبة .

خز في الصلاة : عن يونس بن عبدالأعلى ومحمد بن عبدالله بن عبدالحكم ، عن ابن وهب ، عن يونس ، عنه ، به .

جا في الصلاة : ثنا بحر بن نصر ، عن ابن وهب ، به .

طح فيه : عن يونس ، به .

حب في الأول من الرابع : أنا محمد بن الحسن[1] بن قتيبة ، ثنا حرملة بن يحيى ، ثنا ابن وهب ، به .

قط في الصلاة : ثنا عبدالله بن سليمان بن الأشعث ، ثنا أحمد بن صالح ، ثنا عبدالله بن وهب ، به .

٩٥٨٢ ـ حديث : رأيت النبي ﷺ يصلي على دابته في السفر في السبحة يومئ برأسه إيماء .
حب حم

حب في الأول من الرابع : أنا ابن سلم ، ثنا عبدالرحمن بن إبراهيم ، ثنا الوليد ، عن ابن نَمِر ، عن الزهري ، بهذا .

٩٥٨٣ ـ /حديث : «إن بلالاً يؤذن بليل ، فكلوا واشربوا حتى يؤذن ابن أُمّ ٣/١٤٨أ
مي خز عه طح حب ط حم

(١) (محمد بن الحسن) جاء في الأصل و (هـ) مقلوباً هكذا (الحسن بن محمد) وجاء صحيحاً في «الإحسان» ، ولعله سبق قلم من الناسخ ، وهو محمد بن الحسن بن قتيبة بن زيادة اللخمي ، يروي عن حرملة بن يحيى وهو من شيوخ ابن حبان ، ويكثر من الرواية عنه . انظر : (الإحسان ٢٠٥/٨ ، ٢١٨/٩ مثلا ، وانظر ترجمته في : السير ٢٩٢/١٤) .

٩٥٨٢- حب (الإحسان) ٩٩/٤ .

ويُزاد : أحمد ١٣٢/٢ : ثنا عصام بن خالد وأبو اليمان ، عن شعيب ، عنه ، به .

٩٥٨٣- مي ٢١٥/١ ، خز ٢٠٩/١ ، عه [١٦٦/٢/أ-ب] نسخة كوبريلي ، طح ١٣٧/١ ، ١٣٨ ، حب (الإحسان) ١٩٥/٥ ، مالك ٧٤/١ .

ويُزاد : أحمد ٩/٢ ، ١٢٣ : ثنا سفيان ، عنه ، بهذا . وثنا هاشم ، عن عبدالعزيز بن سلمة ، نحوه .

خز لابن خزيمة عه لأبي عوانة طح للطحاوي حب لابن حبان قط للدارقطني كم للحاكم

مكتوم» .

مي في الصلاة : أنا محمد بن يوسف ، ثنا ابن عيينة ، عنه ، به .

خز فيه : ثنا عبدالجبار بن العلاء . وعن المخزومي ، كلاهما عن سفيان ، به .

عه في الصوم : ثنا الصائغ ، ثنا سليمان بن داود الهاشمي ، ثنا إبراهيم بن سعد . وعن الربيع بن سليمان ، عن ابن وهب ، أخبرني يونس بن يزيد ، كلاهما عن ابن شهاب ، به . وعن الربيع ، عن الشافعي ، عن سفيان ، به . وأعاده : عن الربيع ، عن ابن وهب ، عن يونس والليث ، جميعاً عن ابن شهاب ، به . وفيه زيادة في قصة ابن أم مكتوم .

طح في الصلاة : عن يونس ، عن ابن وهب ، عن مالك ، به . وعن يزيد بن سنان ، عن القَعْنَبِي ، عن مالك . ورواية ابن وهب مرسلة . وعن يزيد بن سنان ، عن عبدالله بن صالح ، عن الليث ، به . وعن يزيد ، ثنا أبو داود ، ثنا عبدالعزيز بن أبي سلمة ، عن الزهري ، به . وعن ابن أبي داود ، ثنا أبو اليمان ، أنا شعيب . وعن الحسن بن عبدالله بن منصور ، عن محمد بن كثير ، عن الأوزاعي ، كلاهما عن الزهري ، به .

حب في السبعين من الأول : أنا الفضل بن الحباب ، ثنا القَعْنَبِيُّ ، عن مالك ، عن ابن شهاب ، به . وزاد : قال ابن شهاب : وكان ابن أم مكتوم رجلاً أعمى لا ينادي حتى يقول له : قد أصبحت أصبحت . قال ابن حبان : لم يسنده عن مالك إلا القَعْنَبِيُّ وجُوَيْرِيَةُ بن أسماء ، والباقون أرسلوه .

– قلت : هو في «الموطأ» مرسل . وقد ذكره الدارقطني : في «الغرائب»(١) متصلاً

(١) كتاب «الفوائد المنتقاة والغرائب الحسان عن الشيوخ الكوفيين» يوجد منه نسخة خطية بدار الكتب المصرية . (انظر فهرس الدار ١/١٣٦) ، وقد طبع مؤخراً بدار الكتاب العربي ببيروت . (انظر نشرة أخبار التراث العربي ، الصادرة عن معهد المخطوطات بالكويت ، السنة ١٤٠٧هـ ، العدد (٣٤) ، ص١٩) .

من حديث القَعْنَبِيِّ وابن وهب وكامل بن طلحة وإسحاق بن إبراهيم الحُنَيْنِي والواقدي وأبي قُرَّةَ موسى بن طارق وأبي قتادة الحراني وعبدالرزاق ؛ كلهم ، عن مالك متصلاً - .

وفي الحادى والثلاثين من الرابع : أنا محمد بن الحسن بن قتيبة ، ثنا يزيد بن موهب ، ثنا الليث ، عن ابن شهاب ، بالحديث دون القصة .

٩٥٨٤ - حديث : «من جاء منكم الجمعة فليغتسل» .
خز جا عه طح حم

خز في الجمعة : عن عبدالجبار بن العلاء وسعيد بن عبدالرحمن ؛ كلاهما عن سفيان ، عنه ، به .

جا فيه : ثنا ابن المقرئ ، عن سفيان ، به .

عه فيه : ثنا محمد بن إسماعيل الصائغ ، ثنا الحميدي ، عن سفيان ، به . وعن السُلَمِيِّ والدَّبَرِيِّ ، عن عبدالرزاق ، عن ابن جريج . وعن السُّلَمِي ومحمد بن الصباح والدَّبَرِيِّ ؛ عن عبدالرزاق ، عن معمر . وعن الكُرْبُزانِي ، عن مسكين ، عن الأوزاعي . وعن الربيع بن سليمان وعيسى بن أحمد ، عن ابن وهب ، عن أسامة بن زيد . وعن العباس بن الوليد ، عن محمد بن شعيب ، عن الأوزاعي . وعن العباس الدوري ، عن يعقوب بن إبراهيم بن سعد ، عن أبيه ، عن صالح . وعن أبي أُمَيَّةَ ، عن أبي اليمان ، عن شعيب ؛ كلهم عن الزهري ، به .

طح في الطهارة : ثنا ابن مرزوق ، ثنا أبو عاصم ، عن ابن جريج ، به . وعن أبي بكرة ، ثنا إبراهيم بن أبي الوزير ، ثنا سفيان ، به .

٩٥٨٤- خز ٣/١٢٥- ١٢٦ ، جا : ١٠٧ ، عه [٢/١٣٤/ب- ١٣٥/أ] نسخة كوبريلي ، طح ١/١١٥ .

ويُزاد : أحمد ٢/٣٥ ، ٩ ، ١٤٩ : ثنا عبدالرزاق عن معمر ، به . وعن سفيان ، عنه ، نحوه . وعن عبدالرزاق وابن بكر ، عن ابن جريج ، نحوه .

٩٥٨٥ ـ حديث : «إذا استأذنت أحدكم زوجته إلى المسجد فلا يمنعها» .
مي خز حم
مي في العلم : أنا محمد بن كثير ، عن الأوزاعي ، عنه ، به . وفي الصلاة : أنا محمد بن يوسف ، ثنا الأوزاعي ، به .

خز في الإمامة : عن عبدالجبار بن العلاء وعلي بن خَشْرَم ويحيى بن حكيم وسعيد بن عبدالرحمن ؛ كلهم عن سفيان ، عن الزهري ، به . قال سفيان : قال نافع : إنما هو بالليل .

٩٥٨٦ ـ حديث : أن النبي ﷺ كان يصلي بعد الجمعة ركعتين . مختصر
مي خز عه حب حم
مي في موضعين من الصلاة : أنا محمد بن أحمد بن أبي خلف ، ثنا سفيان بن عيينة ، عن عمرو -هو ابن دينار- عنه ، به .

خز فيه : عن سعيد بن عبدالرحمن المخزومي ، عن ابن عيينة ، به مطولاً . وفيه حديثه عن حفصة في ركعتي الفجر . وعن عبدالجبار بن العلاء وسعيد بن عبدالرحمن وعليّ بن خَشْرَم ؛ ثلاثتهم عن ابن عيينة بقصة الجمعة فقط . وعن محمد بن يحيى ، عن عبدالرزاق ، عن معمر ، عن الزهري كذلك .

عه فيه : عن السلمي ، عن عبدالرزاق ، به .

حب في الرابع والثلاثين من الخامس : أنا ابن قتيبة ، أنا ابن أبي السَّرِيّ ، أنا عبدالرزاق ، به . مطولاً(١) .

٩٥٨٥- مي ١/٩٧ ، ٢٣٥ ، خز ٣/٩٠ .

ويُزاد : أحمد ٢/٧ ، ٩ ، ١٤٠ : ثنا عبدالأعلى عن معمر ، عنه ، به . وعن سفيان ، عنه ، به . وعن حجاج ، عن ليث بن سعد به ، وفيه قصة .

٩٥٨٦- مي ١/٢٧٧ ، ٣٠٧ ، خز ٢/٢٠٨ ، ٣/١٨٢ ، عه [٢/١٤٥/أ] نسخة كوبريلي ، حب (الإحسان) ٤/٨٣ .

ويُزاد : أحمد ٢/١١ : ثنا سفيان ، عن عمرو ، عنه ، به .

(١) وليس فيه ذكر الشاهد عنده ، وهو صلاته ركعتين بعد الجمعة .

---

٣ / ١٤٨/ب

٩٥٨٧ ـ / حديث : أن رسول الله ﷺ صلى بمنى ركعتين ، وأبا بكر ركعتين ، وعمر ركعتين ، وعثمان ركعتين صدراً من إمارته ، ثم أتمها بعد .
مي حب حم

مي في الصلاة : أنا محمد بن يوسف ، عن الأوزاعي ، عن الزهري ، بهذا .

حب في الثامن من الخامس : أنا عبدالله بن محمد بن سلم ، ثنا حرملة بن يحيى ، ثنا ابن وهب ، أخبرني عمرو بن الحارث ، عن ابن شهاب ؛ نحوه .

٩٥٨٨ ـ حديث : أن رسول الله ﷺ كان يجمع بين المغرب والعشاء إذا جَدَّ به السير .
مي جا خز طع حم

مي في الصلاة : ثنا محمد بن يوسف ، ثنا ابن عيينة ، عنه ، به .

جا فيه : عن محمود بن آدم ، عن سفيان ، به .

خز فيه : ثنا عبدالجبار بن العلاء ، ثنا سفيان ، سمعته من الزهري عَوْداً على بَدْءٍ لَوْ حَلَفْتُ عليه مائة مرّة ، به . وعن يعقوب بن إبراهيم الدورقي وسعيد بن عبدالرحمن المخزومي ويحيى بن حكيم ؛ كلهم عن ابن عيينة ، به .

طح فيه : ثنا فهد ، ثنا الحِمَّاني ، ثنا ابن عيينة ، به .

٩٥٨٩ ـ حديث : غزوت مع رسول الله ﷺ غزوته قِبَل نجد ، فوازينا العدو وصافَفناهم ، فقام رسول الله ﷺ يصلي لنا ، فقامت طائفة منا معه ، وأقبلت طائفة على العدو . . . الحديث .
مي حب

مي في الصلاة : أخبرنا الحكم بن نافع ، عن شعيب ، عنه ، به .

٩٥٨٧- مي ١/٢٩٣ ، حب (الإحسان) ٤/١٨٦ .

ويُزاد : أحمد ٢/٨ ، ١٤٠ ، ١٤٨ : ثنا الوليد بن مسلم ، عن الأوزاعي ، عنه ، به . وعن مبشر ابن إسماعيل ، عن الأوزاعي نحوه . وعن عبدالرزاق ، عن معمر ، عنه ، به .

٩٥٨٨- مي ١/٢٩٥ ، جا : ٨٦ ، خز ٢/٨١ ، طح ١/١٦١ .

ويُزاد : أحمد ٢/٨ ، ١٤٨ : ثنا سفيان ، عنه ، به . وثنا عبدالرزاق ، عن معمر ، عنه ، به .

٩٥٨٩- مي ١/٢٩٥- ٢٩٦ ، حب (الإحسان) ٤/٢٣٦- ٢٣٧ .

حب في الرابع والثلاثين من الخامس : أنا ابن قتيبة ، ثنا ابن أبي السَّرِيّ ، ثنا عبدالرزاق ، أنا معمر ، عنه ، به .

٩٥٩٠ ـ حديث : أن رسول الله ﷺ كان إذا مرت به جنازة وقف حتى تمر به . كم

كم في الجنائز : أخبرني أبو أحمد بن أبي الحسين الدارمي ، ثنا محمد بن سليمان بن فارس ، ثنا محمد بن رافع ، ثنا ابن أبي فديك ، ثنا ابن أبي ذئب ، عن ابن شهاب ، بهذا . وقال : صحيح على شرطهما .

٩٥٩١ ـ حديث : أن النبي ﷺ كتب الصدقة فلم يخرج إلى عماله حتى قبض النبي ﷺ فلما قبض أخذها أبو بكر فعمل بها من بعده . . . الحديث في أَسْنانِ الإِبل والبَقَر والغَنَم والوَرِق . مي خز كم حم

مي في الزكاة :(١) أنا الحكم بن المبارك ، ثنا عبّاد بن عوّام وإبراهيم بن صدقة ، عن سفيان بن حسين ، عنه ، به مقطعاً . وعن محمد بن عيينة ، عن أبي إسحاق الفزاري ، عن سفيان بن حسين ، ببعضه . مختصر .

خز فيه : ثنا الفضل بن يعقوب ، ثنا إبراهيم بن صدقة ، ببعضه قال : فذكر الحديث . ليس في سماعنا .

كم فيه : أنا أبو بكر بن المؤمل ، ثنا الفضل بن محمد الشعراني ، ثنا عبدالله بن محمد النفيلي ، ثنا عباد بن العوام ، بطوله . وقال : هذا حديث كبير في هذا الباب يشهد للكثير من الأحكام التي في حديث : ثمامة ، عن أنس ، إلا أن الشيخين لم

٩٥٩٠- كم ١/٣٥٦ .

٩٥٩١- مي ١/٣٢١ ، خز ٤/١٩ ، كم ١/٣٩٢- ٣٩٤ .

ويُزاد : أحمد ٢/١٥ ، ٢٧ ، ١٤ : ثنا محمد بن يزيد -يعني الواسطي- عن سفيان -يعني ابن حسين- عنه ، به . وعن يزيد بن هارون ، عن سفيان ، ببعضه ، وعن عباد بن العوّام ، عن سفيان ، عنه ، به .

(١) في الأصل و(هـ) مكانه : (الصلاة) ، والصواب ما أثبتناه .

يخرجا لسفيان بن الحسين(١) وهو أحد أئمة الحديث، وَثَّقَه يحيى بن معين. ويصحّحه حديث ابن المبارك، عن يونس بن يزيد وهو وإن كان فيه أدنى إرسال، أناه(٢) أبو العباس المحبوبي وأبو بكر محمد بن أحمد المزكي، قالا: ثنا أبو الموجه محمد بن عمرو، أنا عبدان بن عثمان، أنا عبدالله بن المبارك. (ح) وثنا الشيخ أبو بكر بن إسحاق، ثنا أبو المثنى، ثنا عبدالله بن محمد بن أسماء، ثنا ابن المبارك، عن يونس بن يزيد، عن ابن شهاب قال: هذه نسخة كتاب رسول الله ﷺ التي كتب في الصدقة، وهو عند آل عمر، أقرأنيها سالم بن عبدالله بن عمر، فوعيتها على وجهها، وهي التي انتسخ عمر بن عبدالعزيز من عبدالله وسالم ابنَيْ عبدالله بن عمر حين أُمِّرَ على المدينة، فأمر بالعمل بها... فساقه بطوله.

٣/١٤٩أ

٩٥٩٢ - / حديث: أن عمر كان تصدق بفرس له في سبيل الله، فوجده يباع طح حم **بعد ذلك، فأراد أن يشتريه... الحديث.**

طح في الهبة: ثنا نصر بن مرزوق وابن أبي داود، قالا: ثنا أبو صالح، حدثني الليث، حدثني عقيل، عنه، به.

٩٥٩٣ - حديث: كان الرجل إذا رأى رؤيا قصها على رسول الله ﷺ وكنت عه حم

(١) سفيان بن حسين بن حسن أبو محمد، أو أبو الحسن، الواسطي. ثقة في غير الزهري باتفاقهم، من الطبقة السابعة، مات في أول خلافة الرشيد. انظر: (ميزان الاعتدال ٢/١٦٥، والتقريب).

(٢) (أناه) اختصار لأخبرناه.

٩٥٩٢- طح ٤/٧٨.

ويزاد: أحمد ٢/٧، ٣٤: ثنا عبدالأعلى، عن معمر، عنه، به. وعن عبدالرزاق، عنه، نحوه.

٩٥٩٣- عه في المناقب [٥/١٧٦/ب -١٧٧/أ] نسخة كوبريلي. وحديث الحج ليس في القسم المتوفر لدينا، ويأتي هذا الحديث أيضاً برقم (٩٦٢٩).

ويُزاد: أحمد ٢/١٤٦: ثنا عبدالرزاق، أنا معمر، عنه، به.

غلاماً عزباً . . . الحديث .

عه في أواخر الحج وفي المناقب : ثنا أحمد بن يوسف السلمي ، ثنا عبدالرزاق ، أنا معمر ، عن الزهري ، به .

٩٥٩٤ ـ حديث : أعتم رسول الله ﷺ بالعشاء ذات ليلة ، فناداه عمر قال : نام النساء والصبيان . . . الحديث . خز

خز[1] في الصلاة : ثنا محمد بن رافع ، ثنا عبدالرزاق ، أنا معمر ، عنه ، به . قال الزهري : ولم يكن يُصَلَّى يومئذ إلا بالمدينة .

٩٥٩٥ ـ حديث : في الصلاة في الثوب الواحد : «أو لكلكم ثوبان» . وفيه قصة لابن عمر[2] . طح

طح في الصلاة : ثنا أبو بكرة ، ثنا روح ، ثنا زمعة بن صالح ، عنه ، به .

٩٥٩٦ ـ حديث : أصلي صلاة سفر مالم أجمع إقامة ، وإن مكثت ثنتي عشرة ليلة . طح

طح في الصلاة : ثنا يونس ، ثنا سفيان ، عنه ، بهذا . موقوف .

٩٥٩٤- خز ١/١٧٧ .

(١) (خز) جاء في (هـ) مكانه : (طح) ، والصواب ما أثبتناه .

٩٥٩٥- طح ١/٣٧٩ .

(٢) قوله : (وفيه قصة لابن عمر) . قلت : هذه القصة لم تأتِ في هذا الحديث ، وإنما في حديث آخر عند الطحاوي في أول الباب ، من رواية نافع : أن ابن عمر كساه وهو غلام ، فدخل المسجد ، فوجده يصلي متوشّحاً ، فقال : أليس لك ثوبان؟ قال : بلى ، قال : أرأيت لو استعنتُ بك وراء الدار أكنتَ لابسهما؟ قال نعم . قال : فالله أحق أن تزيّن له أم الناس؟ قال نافع : بل الله . فأخبره عن رسول الله ﷺ أو عن عمر . . . فذكر الحديث .

٩٥٩٦- طح ١/٤٢٠ ، وتقدم برقم (٩٥٧٦) من طريق مالك .

٩٥٩٧ ـ حديث : أنه سمع النبي ﷺ قال في صلاة الفجر حين رفع رأسه من الركوع : «ربنا ولك الحمد» -في الركعة الأخيرة- ثم قال : «اللهم العن فلاناً وفلاناً . . .» الحديث . خز طح حب حم

خز في الصلاة : ثنا محمد بن يحيى ، ثنا عبدالرزاق ، أنا معمر ، عنه ، به .

طح فيه : ثنا أبو بكرة ، ثنا إبراهيم بن أبي الوزير ، ثنا مالك بن أنس ، عنه ببعضه . وعن أبي بكرة ، ثنا حسين بن مهدي ، ثنا عبدالرزاق ، به .

حب فيه وفي الخامس من الخامس : أنا ابن قتيبة ، ثنا ابن أبي السري ، ثنا عبدالرزاق ، به . وفي السادس عشر منه : أعاده عن ابن قتيبة ، به .

٩٥٩٨ ـ حديث : «لا حسد إلا في اثنتين : رجل آتاه الله القرآن فهو يقوم به آناء الليل وآناء النهار . . .» الحديث . عه حب حم

عه في فضائل القرآن : ثنا يونس ، أنا ابن وهب . وعن محمد[1] بن عبدالحكم ، عن وهب الله بن راشد[2] . وعن إبراهيم بن مرزوق والحارث بن أبي أسامة والحسن

٩٥٩٧- خز ٣١٥/١ ، طح ٢٤٠/١ ، ٢٤٢ ، حب (الإحسان) ٢٢١/٣ ، وانظر الحديث رقم (٩٦٠٤) .

ويُزاد : أحمد ١٤٧/٢ : ثنا عبدالرزاق ، عن معمر ، عنه به . وأعاده عنه دون قوله : «اللهم العن فلاناً وفلاناً» . وثنا علي بن إسحاق ، عن عبدالله ، عن معمر ، نحوه بتمامه .

٩٥٩٨- عه [١٢/٣/أ-ب] نسخة كوبريلي ، حب (الإحسان) ١٦٧/١ ، ١٦٨ .

ويُزاد : أحمد ٨/٢- ٩ ، ٣٦ ، ٨٨ ، ١٥٢ : ثنا سفيان ، عنه ، به . وثنا عبدالرزاق ، عن معمر ، عنه ، بنحوه . وثنا عثمان بن عمر ، عن يونس به .

(١) «محمد» جاء مكانه في الأصل و (هـ) : «يونس» والتصويب من مخطوطة أبي عوانة ، وهو محمد بن عبدالله بن عبدالحكم ، من شيوخ أبي عوانة . انظر : (الجرح والتعديل ٣٠٠/٧) .

(٢) وهب الله بن راشد ، غير وهب بن راشد ، ذاك آخر ، ذاك رقّي ، وهذا مصري كنيته أبو زُرْعَة مؤذن فسطاط ، روى عن يونس بن يزيد . قال أبو حاتم : محلّه الصدق . انظر : (الجرح والتعديل ٢٧/٩ ، وميزان الاعتدال ٣٥٢/٤) .

ابن مكرم ، قالوا : ثنا عثمان بن عمر ؛ ثلاثتهم عن يونس بن يزيد . وعن أحمد بن يوسف ومحمد بن مُهِلّ[1] والفضل بن أحمد بن إسماعيل الخراساني ثم الصنعاني وإسحاق الدَبَرِيّ ؛ كلهم عن عبدالرزاق ، عن معمر . وعن أبي أمية ، ثنا أبو اليمان ، أنا شعيب . وعن علي بن حرب ، ثنا سفيان . وعن ابن أبي الدنيا ، ثنا أبو خيثمة ، ثنا سفيان ؛ أربعتهم عن الزهري ، به .

حب في النوع الثاني من القسم الأول : أنا محمد بن أحمد بن أبي عَوْن ، ثنا ابن أبي عمر العَدَنِي ، ثنا سفيان ، به . وعن ابن قتيبة ، عن حرملة ، عن ابن وهب ، عن يونس ، به ، نحوه .

٩٥٩٩ ـ حديث : إذا تشهد أحدكم فليقل . . . فذكر مثل تشهد عمر[2] .
طح

طح في الصلاة : ثنا نصر بن مرزوق ، ثنا عبدالله بن صالح . وثنا روح بن الفرج ، ثنا يحيى بن بكير ، قالا : ثنا الليث ، حدثني عقيل ، عن ابن شهاب ، به . موقوف .

٩٦٠٠ ـ حديث : « صلاة الليل مثنى مثنى فإذا خشيت الصبح فأوتر بركعة . . . » الحديث .
جا خز طح حم

جا في الصلاة : ثنا ابن المقرئ ومحمود بن آدم ، قالا : ثنا سفيان ، عنه ، به .

---

(١) مُهِلّ -بالضم والكسر وتشديد اللام- وهو محمد بن عبدالله بن مُهِلّ الصنعاني . انظر : (تبصير المنتبه ١٣٢٧/٤ ، والتقريب) .

٩٥٩٩- طح ٢٦١/١ .

(٢) ذكره الطحاوي في حديث قبله عن عبدالرحمن بن عبدالقاري أنه سمع عمر بن الخطاب يعلم الناس التشهد على المنبر وهو يقول : قولوا : «التحيات لله . الزاكيات لله ، الصلوات لله . السلام عليك أيها النبي ورحمة الله وبركاته ، السلام علينا وعلى عباد الله الصالحين . أشهد أن لا إله إلا الله ، وأشهد أن محمداً عبده ورسوله» .

٩٦٠٠- جا : ١٠٢ ، خز ١٣٩/٢ ، طح ٢٧٨/١ .

ويُزاد : أحمد ١٤٨/٢ ، ٩ : ثنا عبدالرزاق ، عن معمر ، عنه ، به . وثنا سفيان ، عنه ، به .

خز فيه : ثنا عبدالجبار بن العلاء وسعيد بن عبدالرحمن وعبدالرحمن بن بشر ، ثلاثتهم عن سفيان ، به .

طح فيه : ثنا أحمد بن عبدالرحمن ، ثنا عمي ، ثنا عمرو بن الحارث ، عن ابن شهاب ، عن سالم وحميد بن عبدالرحمن حدثاه ، عن ابن عمر ، به .

٩٦٠١ ـ حديث : أن النبي ﷺ وأبا بكر وعمر كانوا يمشون أمام الجنازة .
طح ط حب حم

طح في الجنائز : ثنا يونس ، ثنا سفيان ، عن الزهري ، به . وعن يونس ، عن ابن وهب ، عن يونس ، عن ابن شهاب ، عن سالم : أن ابن عمر كان يمشي أمام الجنازة ، قال : وكان رسول الله ﷺ يفعل ذلك وأبو بكر وعمر وعثمان . وعن محمد بن عزيز ، عن سلامة . وعن نصر بن مرزوق وابن أبي داود ، قالا : ثنا عبدالله بن صالح ، ثنا الليث ؛ كلاهما عن عقيل ، عن ابن شهاب ، مثله . وعن ربيع الجيزي ، عن سعيد ابن عُفَير ، عن يحيى بن أيوب ، عن عقيل ، نحوه . وزاد في آخره : وكذلك السنة في اتباع الجنازة . وقال : هو من رواية سالم ، عن النبي ﷺ وأبي بكر وعمر وعثمان ، فهو مرسل . خالف فيه ابن عيينة جميع أصحاب الزهري . -وقد رواه مالك : عن ابن شهاب ، عن النبي ﷺ وغيره مرسلاً- ثنا يونس ، أنا ابن وهب ، عنه ، به .

حب في الأول من الرابع : أنا عمران بن موسى بن مجاشع ، ثنا العباس بن الوليد وعثمان بن أبي شيبة ومحمد بن عبيد الكوفي ، قالوا : ثنا سفيان ، عنه ، بهذا . وعن الحسن بن سفيان ، ثنا يعقوب بن سفيان ، ثنا الحميدي ، ثنا سفيان ، ثنا الزهري غير

٩٦٠١- طح ١/٤٧٩- ٤٨٠ ، مالك ١/٢٢٥ ، حب (الإحسان) ٥/٢٠- ٢١ ، ٢٠ .

ويُزاد : أحمد ٢/٨ ، ٣٧ ، ٣٧و ١٤٠ ، ١٢٢ : ثنا سفيان ، به . وثنا عبدالرزاق وابن بكر ، عن ابن جريج ، قال ابن شهاب ، به . وثنا حجاج ، عن ابن جريج ، عن زياد بن سعيد ، عنه ، نحوه . وثنا سليمان بن داود ، عن إبراهيم بن سعد ، عن ابن أخي شهاب ، عن عمه ، به . وثناحجّاج ، ثنا ليث ، ثني عقيل بن خالد ، عن ابن شهاب ، به .

مرة ، أشهد لك عليه به . قال : فقيل لسفيان : إن ابن جريج يقوله ، ويزيد فيه عثمان ، فقال لم أسمعه ذكر عثمان ، فقيل له : فإن بعض الناس لا تقوله إلا عن سالم فقال : ثناه الزهري غير مرة . وعن محمد بن عبيدالله بن الفضل الكلاعي ، ثنا عمرو بن عثمان بن سعيد ، ثنا أبي ، ثنا شعيب ، عن الزهري ، به . وزاد فيه عثمان ، قال : وقال الزهري : وكذلك السنة . وفي الرابع من الخامس : أنا حامد بن محمد بن شعيب ، ثنا سريج بن يونس ، ثنا سفيان ، به .

٣/١٤٩/ب

٩٦٠٢ ـ / حديث : قيل لابن عمر : إن عبدالله بن عياش بن أبي ربيعة يقول : يقطع الصلاة الكلب والحمار . فقال ابن عمر : لا يقطع صلاة المسلم شيء . طح

طح في الصلاة : ثنا يونس ، ثنا سفيان ، عنه ، بهذا .

٩٦٠٣ ـ حديث : أن عبد الله بن عمر كان لا يُسَبِّح في السفر سجدة قبل صلاة المكتوبة ولا بعدها حتى يقوم من جوف الليل ، وكان لا يترك القيام من جوف الليل . خز

خز في الصلاة : ثنا محمد بن يحيى ، ثنا أبو اليمان ، أنا شعيب ، عن الزهري ، أخبرني سالم بهذا . ليس في سماعنا .

٩٦٠٤ ـ حديث : أن النبي ﷺ كان إذا قال : «سمع الله لمن حمده» قال : «ربنا ولك الحمد» . طح حب حم

طح في الصلاة : ثنا أبو بكرة ، ثنا إبراهيم بن أبي الوزير ، ثنا مالك عنه ، به .

٩٦٠٢- طح ١/٤٦٣ ، وانظر الحديث المتقدم برقم (٩٥٢١) .

٩٦٠٣- خز ٢/٢٤٧ .

٩٦٠٤- طح ١/٢٤٠ ، وانظر الحديث (٩٥٩٧) .

ويُزاد : أحمد ٢/١٤٧ : ثنا عبدالرزاق ، ثنا معمر ، عنه ، به .

حب في الصلاة : أنا محمد بن المعافى العابد بصيدا ، ثنا محمد بن صدقة الجيلاني ، ثنا محمد بن حميد ، عن إبراهيم بن أبي عبلة ، عنه ، بهذا .

٩٦٠٥ ـ حديث : رخص رسول الله ﷺ للمتمتع إذا لم يجد الهدي أن يصوم أيام التشريق .
قط

قط في الصيام : ثنا عبدالله بن محمد بن زياد ، ثنا محمد بن عبدالله بن عبدالحكم ، ثنا يحيى بن سلام ، ثنا شعبة ، عن عبدالله بن عيسى بن عبدالرحمن ابن أبي ليلى ، عن الزهري ، به . وقال : يحيى ضعيف ليس بالقوي . وعن أبي بكر النيسابوري والحسين بن إسماعيل ، قالا : ثنا أحمد بن منصور ، ثنا النضر ، ثنا شعبة به بلفظ : لم يرخص في صوم هذه الأيام إلا لمن لم يجد الهدي - أيام التشريق . وعن النيسابوري ثنا يوسف بن سعيد بن مُسَلَّم ، ثنا حجاج ، حدثني شعبة ، نحوه .

٩٦٠٦ ـ حديث : كنا نفاضل فنقول : أبوبكر وعمر وعثمان . . . الحديث .
حب

حب في الخمسين من الرابع : أنا عبدالله بن محمد الأزدي ، ثنا إسحاق بن إبراهيم ، أنا الوليد بن مسلم ، ثنا ثور بن يزيد ، عنه ، به .

٩٦٠٧ ـ حديث : رأى رسول الله ﷺ على عمر ثوباً أبيض فقال : «أجديد قميصك أم غسيل؟» فقال : بل جديد ، فقال : «البس جديداً ، وعش حميداً ومت شهيداً» .
حب حم ابن راهويه الطبراني ن ابن أبي شيبة

حب في الثامن من الثالث : أنا ابن قتيبة ، ثنا ابن أبي السري ، ثنا عبدالرزاق ، أنا معمر ، عن الزهري ، به . قال عبدالرزاق : وزاد فيه الثوري ، عن إسماعيل بن أبي

٩٦٠٥- قط ١٨٦/٢ ، ١٨٥ ، ويأتي برقم (٩٦١٨) عن الطحاوي ٢٤٣/٢ .

٩٦٠٦- حب (الإحسان) ١٨٧/٩ .

٩٦٠٧- حب (الإحسان) ٢٢/٩ ، أحمد ٨٨/٢- ٨٩ .

خز لابن خزيمة عه لأبي عوانة طح للطحاوي حب لابن حبان قط للدارقطني كم للحاكم

خالد : «ويعطيك الله قرة عين في الدنيا والآخرة» .

قلت : أخرجه أحمد وإسحاق في «مسنديهما» : عن عبدالرزاق ، فأدرجا الزيادة في مسند الزهري .

وكذلك أخرجه الطبراني في «الدعاء»[١] : عن إسحاق الدبري ، عن عبدالرزاق ، وزاد بعدها : وَإِيَّاكَ يَا رَسُولَ اللهِ .

وأخرجه النسائي في «اليوم والليلة»[٢] : عن نوح بن حبيب ، عن عبدالرزاق ، دون الزيادة . وقال : هذا حديث منكر أنكره يحيى القطان ، عن[٣] عبدالرزاق ، وما رواه عن معمر غيره ، وليس هذا من حديث الزهري .

ووجدت له شاهداً في «مصنف ابن أبي شيبة»[٤] : عن عبدالله بن إدريس ، عن أبي الأشهب[٥] ، عن رجل ، عن النبي ﷺ .

---

(١) الدعاء للطبراني ٢/٩٨٠- ٩٨١ ، باب (٤٣) ما يقول من رأى على أخيه المسلم ثوباً جديداً ، الحديث (٣٩٩) .

(٢) عمل اليوم والليلة للنسائي : ٢٧٥- ٢٧٦ ، باب ما يقول إذا رأى على أخيه ثوباً ، الحديث (٣١١) .

(٣) (عن) كذا في الأصل و (هـ) ، وفي مطبوعة عمل اليوم والليلة : (على) ولعلها أوجه وأصحّ .

(٤) مصنف ابن أبي شيبة ١٠/٤٠٢ ، كتاب الدعاء ، باب (١٦٨٧) ما يدعو به الرجل ويؤمر به إذا لبس الثوب الجديد ، الحديث (٩٨٠٤) .

(٥) (أبي الأشهب) جاء مكانه في الأصل و(هـ) : «ابن شهاب» والصواب ما أثبتناه وهو الموافق لما في مطبوعة المصنف لابن أبي شيبة ؛ وقال الحافظ نفسه في كتابه «نتائج الأفكار» [١٢/أ] : ووجدت له شاهداً في مصنف ابن أبي شيبة من حديث أبي الأشهب واسمه جعفر بن حيان ، وهو من رجال الصحيح . وهذا يدل على أن للحديث أصلاً ، وأقل درجاته أن يوصف بالحسن .

٩٦٠٨ ـ حديث: «التمسوا ليلة القدر في السبع الأواخر».
مي جا عه طح حم

مي في الصيام: أنا عبدالله بن صالح، حدثني الليث، حدثني عقيل، عنه، به.

جا فيه: ثنا محمود بن آدم، ثنا سفيان، عن الزهري، عن سالم، نحوه.(١)

عه فيه: ثنا شعيب بن عمرو ويونس بن عبدالأعلى وسعدان بن نصر؛ كلهم ثنا سفيان، به، نحوه. وعن الربيع، ثنا ابن وهب، أخبرني يونس، عن ابن شهاب به. وعن السلمي، عن عبدالرزاق، عن معمر، عنه، به.

طح فيه: ثنا إبراهيم بن مرزوق، ثنا أبو عاصم، عن ابن جريج، أخبرني الزهري، به. وعن يزيد بن سنان وابن أبي داود، قالا: ثنا عبدالله بن صالح، به. وعن يونس، عن سفيان، به.

٩٦٠٩ ـ / حديث: «إذا رأيتم الهلال فصوموا، وإذا رأيتموه فأفطروا، فإن غم عليكم فاقدروا له». ٣/١٥٠أ
خز حب حم

خز في الصيام: ثنا الربيع بن سليمان، ثنا ابن وهب، أخبرني يونس، عن ابن شهاب به. في أثناء سجود السهو: ثنا محمد بن حمد، ثنا عبدالله بن صالح، ثنا إبراهيم بن سعد، عن ابن شهاب، به.

حب في الثامن والسبعين من الأول: أنا ابن قتيبة، ثنا حَرْمَلَةُ، ثنا ابن وهب، به.

٩٦٠٨- مي ٣٥٩/١، جا: ١٤٥، عه [٢١٣/٢/ب-٢١٤/أ] نسخة كوبريلي، طح ٨٥/٣، ٨٧.

ويُزاد: أحمد: ٣٦/٢، ٣٧، ٨: ثنا عبدالرزاق، عن معمر، وعن محمد بن بكر عن ابن جريج؛ كلاهما عنه، به. وعن سفيان، عنه، نحوه.

(١) ولفظه: «اطلبوها في العشر الأواخر في الوتر منها - يعني ليلة القدر».

٩٦٠٩- خز ٢٠١/٣، حب (الإحسان) ١٨٦/٥.

ويُزاد: أحمد ١٤٥/٢: ثنا أبو كامل، ثنا إبراهيم، عنه، به.

٩٦١٠ ـ حديث : أن رسول الله ﷺ كان إذا رمى الجمرة التي تلي مسجد منى يرميها بسبع حصيات يكبر كلما رمى . . . الحديث .
مي خز عه حب قط كم حم

مي في الحج : أنا عثمان بن عمر ، أنا يونس ، عن الزهري ، به .

خز فيه : ثنا محمد بن يحيى والحسين بن عيسى[1] البَسْطامي ، قالا : ثنا عثمان ابن عمر ، به . ليس في سماعنا .

عه فيه : ثنا محمد بن أحمد المثنى أبو جعفر الموصلي ، ثنا عثمان بن عمر ، به . وعن محمد بن يحيي ، ثنا إسماعيل بن أبي أويس ، حدثني أخي ، عن سليمان بن بلال ؛ كلاهما عن يونس ، نحوه .

حب في السابع والعشرين من الخامس : أنا الحسن بن سفيان ، ثنا عثمان بن أبي شيبة ، ثنا طلحة بن يحيى ، عن يونس ، به .

قط في الحج : ثنا الحسين بن إسماعيل ، ثنا سعيد بن بحر القراطيسي ، ثنا عثمان بن عمر ، بتمامه .

كم فيه : أنا أبو زكريا يحيى بن محمد العنبري ، ثنا إبراهيم بن أبي طالب ، ثنا محمد بن يحيى ، ثنا عثمان ، به . وقال : على شرطهما .

٩٦١١ ـ حديث : أن رجلا نادى النبي ﷺ فقال : ما يجتنب المحرم من
خز جا عه قط حم

٩٦١٠- مي ١/٣٩٠ ، خز ٤/٣١٧- ٣١٨ ، عه [٣/٥٠/ب-٥١/أ] نسخة دار الكتب المصرية ، حب (الإحسان) ٦/٧٤ ، قط ٢/٢٧٥ ، كم ١/٤٧٨ .

ويُزاد : أحمد ٢/١٥٢ : ثنا عثمان بن عمر ، أنا يونس ، عنه ، به .

(١) (عيسى) تصحف في مطبوعة «صحيح ابن خزيمة» إلى (علي) في هذا الموضع ، والصواب ما أثبتناه ، وهو من شيوخ ابن خزيمة يروي عنه كثيراً في «الصحيح» ، انظر مثلاً ١/١١٢ ، وانظر ترجمته في المشتبه للذهبي : ٧٥ .

٩٦١١- خز ٤/٢٠١ ، ١٦٣ ، جا : ١٤٨- ١٤٩ ، قط ٢/٢٣٠ .

ويُزاد : أحمد ٢/٨ ، ٣٤ ، ٢٩ ، ٥٩ : ثنا سفيان ، به . وعن عبدالرزاق ، عن معمر ، عنه ، به . وثنا محمد بن أبي عدي ، عن محمد بن إسحاق ، عنه ، به . وثنا وكيع ، ثنا ابن أبي ذئب ، عنه ، به .

الثياب؟ . . . الحديث . وفيه : «فإن لم يجد نعلين فليلبس الخفين ، وليقطعهما حتى يكونا أسفل من الكعبين» .

خز في الحج : ثنا عبدالجبار بن العلاء وسعيد بن عبدالرحمن ، قالا : ثنا سفيان ، عن الزهري ، به . وعن الفضل بن يعقوب ، عن عبدالأعلى ، عن محمد بن إسحاق ، حدثني الزهري ، عن سالم : أن ابن عمر كان قد صنع ذلك -يعني للنساء- حتى حدثته صفية بنت أبي عبيد ، عن عائشة : أن النبي ﷺ رخَّص للنساء في الخُفَّين . وعن محمد بن رافع ، عن عبدالرزاق ، عن معمر ، عن الزهري ، نحوه . حديث محمد ليس في السماع .

جا فيه : ثنا محمد بن يحيى ، ثنا عبدالرزاق ، به .

عه فيه : ثنا أحمد بن يوسف السلمي ، ثنا عبدالرزاق ، به . وعن محمد بن إسماعيل الصائغ ، ثنا سليمان بن داود ، ثنا إبراهيم بن سعد ، ثنا الزهري ، به . وعن عبدالله بن أيوب المُخَرِّمي[1] ، ثنا سفيان ، به . وعن أبي أمية ، ثنا سريج بن النعمان . وعن بشر بن موسى ، ثنا الحميدي ، قالا : ثنا سفيان ، به .

قط فيه : ثنا عبدالله بن محمد بن عبدالعزيز ، ثنا أبو خيثمة . وثنا أبو بكر النيسابوري ، ثنا عبدالرحمن بن بشر بن الحكم . وثنا الحسين بن إسماعيل ، ثنا يوسف بن موسى ، قالوا : ثنا سفيان ، به .

٩٦١٢ ـ حديث : أن النبي ﷺ وَقَّتَ لأهل المدينة ذا الحليفة . . . الحديث .
خز جا عه حم

خز في المناسك : عن عبدالجبار بن العلاء وعلي بن خشرم وسعيد بن

(١) المُخَرِّمي - نسبة إلى المُخَرِّم محلّة ببغداد- وهي بضم الميم وفتح الخاء المعجمة وتشديد الراء المكسورة . انظر : (المشتبه للذهبي : ٥٧٧- ٥٧٨) .

٩٦١٢- خز٤/١٥٨ ، جا : ١٤٧- ١٤٨ ، عه [٣/٧٣/ب] نسخة دار الكتب المصرية .

ويُزاد : أحمد ٢/٩ ، ١٥١ ، ١٣٠ : ثنا سفيان ، به . وثنا عبدالرزاق ، عن معمر . وعن يعقوب ، عن ابن أخي ابن شهاب ، كلاهما عنه ، به .

عبدالرحمن ، عن ابن عيينة ، عن الزهري ، به . ليس في سماعنا .

جا فيه : ثنا ابن المقرئ ، ثنا سفيان ، به .

عه فيه : ثنا أحمد بن شيبان ، ثنا سفيان ، به . وعن أحمد بن يوسف ، ثنا عبدالرزاق ، أنا معمر ، عن الزهري ، نحوه .

٩٦١٣ ـ حديث : أن رسول الله ﷺ صلى المغرب والعشاء بالمزدلفة جميعاً .
مي خز طح حم

مي في الحج : أنا عبيدالله بن عبدالمجيد ، ثنا ابن أبي ذئب ، عن ابن شهاب ، به .

خز فيه : ثنا يونس بن عبدالأعلى ، ثنا ابن وهب ، أن مالكاً أخبره ، عن ابن شهاب بهذا . ليس في السماع .

طح فيه : عن يونس ، عن ابن وهب . وعن المزني ، عن الشافعي ، عن عبدالله . وعن أبي بكرة ، عن أبي عامر ، ثلاثتهم عن ابن أبي ذئب ، عنه ، به وأتم منه . وعن هارون بن كامل وفهد ، قالا : ثنا عبدالله بن صالح ، ثنا الليث ، عن عبدالرحمن بن خالد ، عنه ، نحوه .

٩٦١٤ ـ / حديث : سمعت رسول الله ﷺ وهو يهل ملبداً(١) يقول : «لبيك اللهم لبيك . . .» الحديث . ٣/١٥٠/ب
عه حم

٩٦١٣- مي ١/٣٨٥- ٣٨٦ ، خز ٤/٢٦٧ ، طح ٢/٢١٣ ، ٢١٤ .

ويُزاد : أحمد ٢/٥٦ ، ١٥٧ ، ٦٢ ، ١٥٢ ، ٨ : ثنا يحيى بن أبي بكر ، عن ابن أبي ذئب ، عنه ، به . وعن حمّاد بن خالد ، عن ابن أبي ذئب ، نحوه . وعن عبدالرحمن وروح ، عن مالك . وعن سفيان ، كلاهما عنه ، بنحوه .

٩٦١٤- عه [٣/٧٤/ب-٧٥/أ] نسخة دار الكتب المصرية .

ويُزاد : أحمد ٢/٣٤ ، ١٣١ ، ١٢٠ : ثنا عبدالرزاق ، أنا معمر ، به . وعن يعقوب ، عن ابن أخي شهاب ، عنه ، به . وعن علي بن إسحاق ، عن عبدالله ، عن يونس ، عنه ، نحوه .

(١) التَّلْبِيدُ : أن يجعل المُحْرِم في رأسه شيئاً مِن صَمْغٍ ليتلبَّد شعرُه بُقْيَا عليه ، لئلا يَشْعَثَ في الإحرام . (مختار الصحاح : ٥٨٩) .

عه في الحج : ثنا محمد بن عبدالملك الدقيقي ، ثنا يعقوب بن إبراهيم بن سعد ، ثنا ابن أخي الزهري ، عن عمه ، به . وعن يونس بن عبدالأعلي ، ثنا ابن وهب ، أخبرني يونس بن يزيد . وعن الحسن بن أبي الربيع ومحمد بن مُهِلّ[1] الصَنْعَاني والسُّلَمِيّ ، قالوا : ثنا عبدالرزاق ، أنا معمر ، كلاهما عن الزهري ، به .

٩٦١٥ ـ حديث : أنه سن فيما سقت السماء والعيون أو كان عَثَرِياً العشر . . . جا خز عه حب قط **الحديث .**

جا في الزكاة : ثنا محمد بن يحيى ، ثنا سعيد بن أبي مريم ، ثنا ابن وهب ، حدثني يونس بن يزيد ، عن ابن شهاب ، به .

خز فيه : عن محمد بن يحيى ، به . وعن أحمد بن عبدالرحمن بن وهب قال : وجدت في كتابي بخط يدي وتَقْيِيدي وسماعي على عمّي ، عن يونس ، به .

قال الشافعي : العَثَرِيُّ البَعْلُ[2] .

قال ابن خزيمة : وسمعت أبا عثمان البغدادي ، يحكي عن أبي عبيد ، عن الأصمعي قال : البعل : ما شرب بعروقه من غير سقي الماء .

عه فيه : ثنا ابن أخي ابن وهب ، به . وعن محمد بن حيويه ، أنا ابن أبي مريم ، به .

حب في الحادي والعشرين من الأول ، وفي السادس والثلاثين من الخامس : أنا ابن قتيبة ، ثنا حرملة ، ثنا ابن وهب ، به . ولفظه : فَرَضَ . . .

---

(١) تقدم في الحديث (٩٦٨٦) .

٩٦١٥- جا : ١٢٨ ، خز ٤/٣٧- ٣٨ ، عه [٢/٢٢٠/ب] نسخة كوبريلي ، حب (الإحسان) ٥/١٢٠- ١٢١ ، قط ٢/١٢٩- ١٣٠ .

(٢) كلام الشافعي أخرجه ابن خزيمة مسنداً عقب الحديث . وانظر : (النهاية لابن الأثير ٣/١٨٢) .

خز لابن خزيمة عه لأبي عوانة طح للطحاوي حب لابن حبان قط للدارقطني كم للحاكم

قط فيه : ثنا أبو بكر عبدالله بن محمد بن زياد ، ثنا أحمد بن عبدالرحمن بن وهب ، ثنا عمي ، به . وقال : صحيح . وعن أبي بكر ، ثنا يزيد بن سنان ، ثنا ابن أبي مريم ، ثنا ابن لهيعة ، أخبرني يزيد بن أبي حبيب ، عن ابن شهاب ، نحوه . وقال : ابن لهيعة ضعيف .

٩٦١٦ ـ حديث : رأيت النبي ﷺ حين يقدم مكة ، يستلم الركن الأسود أول ما يطوف . . . الحديث . خز عه

خز في الحج : ثنا يونس بن عبدالأعلى وعيسى بن إبراهيم ؛ كلاهما عن ابن وهب ، عن يونس ، عن ابن شهاب ، به . ليس في السماع .

عه فيه : ثنا حَنْبَل بن إسحاق ، ثنا خالد بن خِداش ، ثنا ابن وهب ، به مختصر . وعن يوسف بن مُسَلَّم ، عن حجاج ، عن ليث ، عن عقيل ، عن ابن شهاب مطولاً . قال ابن شهاب : وأخبرني عروة ، عن عائشة مثله . وفي موضع آخر : عن يونس بن عبدالأعلى ، به .

٩٦١٧ ـ حديث : كتب عبدالملك بن مروان إلى الحجاج بن يوسف يأمره : أن لا يخالف ابن عمر في أمر الحج ، فلما كان يوم عرفة جاء ابن عمر حين زالت الشمس ، وأنا معه ، فصاح عند سرادقه : أين هذا؟ فخرج عليه الحجاج وعليه ملحفة معصفرة فقال له : مالك يا أبا عبدالرحمن؟ قال : الرواح إن كنت تريد السنة . . . الحديث . وفيه : الجمع بين الصلاتين بعرفة . خز

خز في الحج : ثنا يونس بن عبدالأعلى ، أنا أشهب ، عن مالك ، أن ابن شهاب حدثه ، به . وعن عيسى بن إبراهيم ويونس بن عبدالأعلى ؛ كلاهما عن ابن وهب

٩٦١٦- خز ٢١٢/٤ ، عه [٦٤/٣/ب] و [٣٠/٣/ب] نسخة دار الكتب المصرية ، وانظر الحديث (٩٧٢٢) .

٩٦١٧- خز ٢٥٣/٤ ، ٢٥٢ .

ط لمالك ش للشافعي حم لأحمد عم لعبدالله بن أحمد مي للدارمي جا لابن الجارود

-فرّقهما- قال: أخبرني مالك، به[١]. زاد عيسى في روايته: كان عمر يصلي بأهل مكة ركعتين، ثم يسلم، ثم يقومون فيتمون صلاتهم. ليس في السماع.

٩٦١٨ ـ حديث: في المتمتع إذا لم يجد الهدي ولم يصم في العشر، أنه يصوم أيام التشريق.
طح

طح في الحج: ثنا محمد بن عبدالله بن عبدالحكم، ثنا يحيى بن سلام، ثنا شعبة، عن ابن أبي ليلى، عنه، بهذا مرفوعاً. وعن يزيد بن سنان، ثنا أبو كامل [فُضَيْل بن الحسين الجَحدَرِي، ثنا أبوعوانة][٢] ثنا عبدالله بن عيسى، عن الزهري، به موقوفاً. وعن الزهري، عن عروة، عن عائشة. وعن محمد بن النعمان، عن عبدالعزيز الأويسي، عن إبراهيم بن سعد، عن الزهري بالإسنادين، موقوفاً أيضاً.

٩٦١٩ ـ حديث: أنه كان يقدم ضَعَفَة أهله فيقفون عند المشعر الحرام بليل... الحديث.
خز عه حب طح حم

---

(١) قال ابن وهب: «أخبرني مالك» كذا في الأصل و (هـ)، وهذا صحيح في رواية يونس ابن عبدالأعلى، وأما في رواية عيسى بن إبراهيم فعن يونس، عن ابن شهاب، وليس من طريق مالك، هكذا جاء في مطبوعة ابن خزيمة، ويونس هو ابن يزيد بن أبي النَّجاد الأيلي، يروي عن ابن شهاب، وعنه عبدالله بن وهب. انظر: (تهذيب الكمال ٣٢/٥٥١).

٩٦١٨- طح ٢/٢٤٣، وتقدم الحديث نفسه من رواية الدارقطني ٢/١٨٦، ١٨٥، راجع الحديث (٩٦٠٥).

(٢) ما بين المعقوفين زيادة على الأصل و(هـ)، من مطبوعة الطحاوي، وهي زيادة صحيحة، فأبو كامل، فضيل بن الحسين الجَحْدَرِي لم تذكر له كتب التراجم سماعاً مباشراً من عبدالله بن عيسى بن عبدالرحمن بن أبي ليلى، وإنما سماعه منه بواسطة أبي عوانة الوضاح بن عبدالله اليشكري. وانظر: (تهذيب الكمال ٢٣/٢٦٩، ٣٠/١٤٤، ومغاني الأخيار في رجال معاني الآثار: ٣٧٥).

٩٦١٩- خز ٤/٢٧٥، ٢٧٩، عه [٣/٤٤/ب] نسخة دار الكتب المصرية، حب (الإحسان) ٦/٦٦، طح ٢/٢١٦.

ويُزاد: أحمد ٢/٣٣: ثنا عبدالرزاق، أنا معمر، به.

خز لابن خزيمة عه لأبي عوانة طح للطحاوي حب لابن حبان قط للدارقطني كم للحاكم

خز في الحج : ثنا محمد بن رافع ، ثنا عبدالرزاق ، أنا معمر ، عن الزهري ، به . وعن يونس بن عبدالأعلى وعيسى بن إبراهيم الغافقي ، قالا : ثنا ابن وهب ، أخبرني يونس ، عن ابن شهاب ، نحوه .

عه فيه : أنا الحسن بن أبي الربيع والسلمي ، قالا : ثنا عبدالرزاق ، به . وعن يونس بن عبدالأعلى ، به .

حب في الثالث من الخامس : أنا ابن قتيبة ، ثنا حرملة[1] ، ثنا ابن وهب ، به .

وحديث ابن خزيمة ليس في سماعنا .

طح[2] فيه : ثنا يونس ، به .

٣/١٥١أ

٩٦٢٠ عه حم ـ / حديث : أن رسول الله ﷺ حلق لحِجَّته .

عه[3] في الحج : ثنا السلمي والحسن بن أبي الربيع ، قالا : ثنا عبدالرزاق ، عن معمر ، عنه ، به .

٩٦٢١ حب حم ـ حديث : أن رسول الله ﷺ بعث خالد بن الوليد إلى بني جذيمة فدعاهم إلى الإسلام ، فلم يحسنوا أن يقولوا : أسلمنا ، فجعلوا يقولون :

(١) (حرملة) جاء مكانه في مطبوعة «الإحسان» : (أحمد بن أبي الحواري) وهو أحمد بن عبدالله بن ميمون ، صحّ سماعهُ أيضاً من ابن وهب . انظر ترجمته في : (تهذيب الكمال ٣٦٩/١) ، لكن الراجح أن الحديث من رواية حرملة ، كما رواه مسلم في صحيحه ٩٤١/٢ ولثبوت سماع شيخ ابن حبان : محمد بن الحسن بن قتيبة من حرملة بن يحيى . انظر ترجمته في : (تهذيب الكمال ٥٥٠/٥) .

(٢) (طح) جاء في (هـ) مكانه : (كم) والصواب ما أثبتناه .

٩٦٢٠- عه [١٢/٣/أ] نسخة دار الكتب المصرية .

ويُزاد : أحمد ٣٣/٢ ، ٨٩ : ثنا عبدالرزاق ، عن معمر ، عنه ، به . قال معمر : عن أيوب ، عن نافع ، عن ابن عمر ، مثله .

(٣) (عه) في (هـ) مكانه (طح) ، والصواب ما أثبتناه . ،

٩٦٢١- حب (الإحسان) ١٢٠/٧ .

ويُزاد : أحمد ١٥٠/٢- ١٥١ : ثنا عبدالرزاق ، أنا معمر ، عنه ، بهذا .

صبأنا . . . الحديث .

حب في الثالث من الخامس: أنا عبدالله بن محمد الأزدي، ثنا إسحاق بن إبراهيم، أنا معمر، عن الزهري، به .

٩٦٢٢ قط ـ حديث: «من وجد ماله في الفيء قبل أن يُقْسَم فهو له . . .» الحديث .

قط في السير: ثنا رزيق بن عبدالله المُخَرِمِيُّ، ثنا أحمد بن الفرج الجُشَمِيُّ، ثنا عمر بن عبدالواحد، ثنا إسحاق بن عبدالله، عنه، به . وقال: إسحاق متروك . وعن القاسم بن إسماعيل، ثنا أحمد بن علي الكَلْوَذاني، ثنا أبو السكن محمد بن يحيى ابن السكن، ثنا رشْدِين، عن يونس، عن الزهري، نحوه .

٩٦٢٣ كم ـ حديث: كنا جلوساً عند النبي ﷺ إذ دخل أعرابي على ناقة حمراء . . . الحديث في نُطْقِ النَّاقَةِ .

كم في دلائل النبوة: ثنا أبو محمد الحسن بن إبراهيم الأسلمي الفارسي من أصل كتابه، ثنا جعفر بن درستويه، ثنا اليمان بن سعيد المِصِّيصي، ثنا يحيى بن عبدالله البصري، ثنا عبدالرزاق، عن معمر، عنه، به . وقال: رواته ثقات إلا يحيى فلست أعرفه بعدالة ولا جرح .

قلت: والراوي عنه يمان بن سعيد المصيصي ضعّفه الدارقطني[1]، وذكره ابن حبان في «الثقات»[2] فقال: ربما خالف . انتهى . وهذا السند مقلوب فلعله كان عند

٩٦٢٢- قط ٤/١١٣، ١١٤ .

٩٦٢٣- كم ٢/٦١٩- ٦٢٠ .

(١) الضعفاء للدارقطني: ٣٩٢ (ضمن كتاب المجموع في الضعفاء والمتروكين)، الترجمة (٦٠٩) . وانظر: (ميزان الاعتدال ٤/٤٦٠) .

(٢) الثقات لابن حبان ٩/٢٩٢ .

المِصِّيصي بسند [ ][1] .

وأخرجه الطبراني في «الدعوات»[2] : من رواية سعيد بن موسى الأزدي الجهني -وهو متهم بالوضع- عن الثوري ، عن عمرو بن دينار ، عن نافع ، عن ابن عمر ، نحو هذه القصة . فلعل اليمان حمله عن سعيد فانقلب والله أعلم .

٩٦٢٤ ـ حديث : نهى رسول الله ﷺ عن مطعمين : الجلوس على مائدة يشرب عليها الخمر ، أو يأكل الرجل وهو منبطح على بطنه .

كم

كم في الأطعمة : أنا عبدالله بن الحسين ، ثنا الحارث بن أبي أسامة ، ثنا كثير بن هشام ، ثنا جعفر بن برقان ، عن الزهري ، بهذا . وقال : صحيح على شرط مسلم .

٩٦٢٥ ـ حديث : تمتع رسول الله ﷺ في حجة الوداع بالعمرة إلى الحج . . .

عه طح حم

عه في الحج : ثنا يوسف بن مُسَلَّم ، ثنا حجاج ، ثنا الليث ، حدثني عقيل ، عن ابن شهاب بهذا . وعن الزهري ، عن عروة ، عن عائشة ، به .

طح فيه : ثنا يزيد بن سنان وابن أبي داود ، قالا : ثنا عبدالله بن صالح ، ثنا الليث به . وليس في حديث يزيد : عروة عن عائشة . وعن ابن أبي داود ، ثنا الوهبي ، ثنا ابن إسحاق ، عن الزهري ، عن سالم ، به نحوه . وفيه قصة لابن عمر مع رجل شامي[3] .

---

(١) كذا بياض قدر كلمتين في الأصل و(هـ) .

(٢) الدعاء للطبراني ١٢٩١/٢ ، باب القول عند الدخول على السلطان (١٧٠) ، الحديث (١٠٥٥) .

٩٦٢٤- كم ١٢٩/٤ .

٩٦٢٥- عه [١٩/٣/ب و ٦٤/ب - ٦٥/أ] نسخة دار الكتب المصرية . طح ١٩٨/٢ ، ١٤٢ ، وانظر الحديث (٩٦٣١) .

ويُزاد : أحمد ١٣٩/٢- ١٤٠ ، ٨١ : ثنا حجاج ، ثنا ليث ، ثني عقيل ، عنه ، به . وثنا حجاج ، ثنا ابن جريج ، به .

(٣) انظرها في الحديث (٩٦٣١) .

٩٦٢٦ ـ حديث: «لا عدوى ولا طيرة».
خز عه طح حم

خز في التوكل: ثنا محمد بن يحيى، ثنا عثمان بن عمر، أنا يونس، عنه، بهذا. وعن أبي موسى، عن عثمان بن عمر، أتم منه. وفيه ذكر الشؤم.

عه في الطب: ثنا أبو داود الحراني، ثنا علي بن المديني، ثنا سفيان، عن الزهري، به. وعن يوسف بن مسلَّم، عن حجاج بن محمد، عن ابن جريج، عن ابن شهاب، به. وعن محمد بن خالد بن خَلِيّ، ثنا بشر بن شعيب، عن أبيه. وعن الدَّنْدَانِيّ، ثنا أبو اليمان، أنا شعيب عنه، به. وباقي طرقه في ترجمة: حمزة عن ابن عمر(١).

طح في الكراهة: ثنا ابن مرزوق، ثنا أبو عاصم، عن ابن جريج، به. وعن ابن أبي داود، ثنا أبو اليمان، به.

٩٦٢٧ ـ حديث: «الشؤم في ثلاث: في الفرس والمرأة والدار». وهو طرف من الحديث الذي قبله.
خز طح حم

خز في التوكل: ثنا أبو الخطاب زياد بن يحيى الحساني وسعيد بن عبدالرحمن وعتبة بن عبدالله، قالوا: ثنا سفيان، عن الزهري، بهذا.

٩٦٢٦- عه [٥/٦٤/أ] نسخة كوبريلي، برواية الشؤم فقط، طح ٤/٣٠٨، ٣١٣، وانظر الحديث التالي.

ويُزاد: طح ٤/٣٠٨: ثنا يونس، ثنا ابن وهب، ثنا مالك ويونس، عن ابن شهاب، عن حمزة وسالم، به. أحمد ٢/١٥٢- ١٥٣: ثنا عثمان بن عمر، عن يونس، عنه، به.

(١) انظر الحديث المتقدم (٩٤٣٤).

٩٦٢٧- طح ٤/٣٠٨، ٣١٣، وكتاب التوكل لابن خزيمة غير متوفر وانظر الحديث السابق والحديث (٩٤٣٤).

ويُزاد: أحمد٢/٨، ١٣٦، ١٥٢- ١٥٣، ١٢٦، ١١٥: ثنا سفيان، عنه، به. وثنا إبراهيم بن أبي العباس، ثنا أبو أُوَيس، عنه، به. وثنا عثمان بن عمر، عن يونس، عنه، به. وثنا إسحاق ابن عيسى، ثنا مالك، به، وثنا حسين، ثنا أبو أويس، به.

خز لابن خزيمة عه لأبي عوانة طح للطحاوي حب لابن حبان قط للدارقطني كم للحاكم

طح في الكراهة: بإسناد الذي قبله.

وباقي طرقه في ترجمة: حمزة بن عبدالله ابن عمر، عن أبيه(١).

٣/١٥١/ب **٩٦٢٨ ـ خز / حديث: أن امرأة جاءت النبي ﷺ فقالت: يا رسول الله سكنا دارنا هذه، ونحن ذوو وفرة، فأصبحنا وساء ذات بيننا، فاختلفنا، فقال: «بيعوها - أو ذروها وهي ذميمة».**

خز في التوكل: قرئ على أبي موسى مرّة وثنا مرّة أخرى، ثنا يحيى بن كثير أبو غسان العنبري، ثنا صالح هو ابن أبي الأخضر، عنه، به. وقال: قد وهم صالح بن أبي الأخضر في هذا الحديث بهذا الإسناد.

٩٦٢٩ ـ عه حم حديث: كان الرجل في حياة رسول الله ﷺ إذا رأى رؤيا قصها... الحديث.

عه في الرؤيا: ثنا أحمد بن يوسف، ثنا عبدالرزاق، عن معمر، عن الزهري، عنه، به.

٩٦٣٠ ـ كم حديث: أن النبي ﷺ كان يكبر يوم الفطر من حين يخرج من بيته حتى يأتي المصلى.

كم في العيد: أنا أبو جعفر محمد بن محمد(٢) بن عبدالله البغدادي، ثنا

---

(١) انظر الحديث المتقدم برقم (٩٤٣٤).

٩٦٢٨- كتاب التوكل لابن خزيمة غير مطبوع وغير متوفر.

٩٦٢٩- عه [٥/١٧٦/ب-١٧٧/أ] نسخة كوبريلي. وتقدم هذا الحديث بإسناده ومتنه برقم (٩٦٨١).

ويُزاد: أحمد ٢/١٤٦: ثنا عبدالرزاق، ثنا معمر، عنه، به.

٩٦٣٠- كم ١/٢٩٧- ٢٩٨.

(٢) (محمد بن محمد بن عبدالله) جاء في مطبوعة المستدرك: (محمد بن عبدالله) وفيه سقط، والصواب ما أثبتناه كما في الأصل و(هـ)، وهو محمد بن محمد بن عبدالله بن حمزة بن =

عبدالله بن محمد بن حبيش، ثنا موسى بن محمد البَلْقاوِي، ثنا الوليد بن محمد، عن الزهري، به. وقال: غريب، ولم يحتج الشيخان بموسى[1] ولا بالوليد[2].

٩٦٣١ ـ حديث: أنه سمع عبدالله بن عمر، ورجل من أهل الشام يسأله عن التمتع بالعمرة إلى الحج؟ فقال: هي حلال: فقال الشامي: فإن أباك قد نهى عنها، قال: أرأيت إن كان أبي نهى عنها وصنعها رسول الله ﷺ أأمر أبي أتبع أم أمر رسول الله؟ قال: بل أمر رسول الله، قال: وقد صنعها رسول الله ﷺ.

عه حم

عه في الحج: ثنا محمد بن عزيز، ثنا سلامة، عن عقيل، عنه، بهذا.

٩٦٣٢ ـ حديث: المحصر لا يحل حتى يطوف بالبيت... الحديث.

طح

طح في الحج: عن يونس، عن ابن وهب، عن مالك، عنه، به.

٩٦٣٣ ـ حديث: «كلكم راع ومسؤول عن رعيته...» الحديث.

عه حب حم

= جميل، أبو جعفر البغدادي، من شيوخ الحاكم. انظر ترجمته في: (تاريخ بغداد ٢١٧/٣، وسير أعلام النبلاء ٥٤٧/١٥).

(١) موسى بن محمد بن عطاء البلقاوي الدمياطي المقدسي، أبو طاهر، أحد التلْفَى. كذّبه أبو زرعة وأبو حاتم، وقال الدار قطني وغيره: متروك. انظر: (الجرح والتعديل ١٦١/٨، وميزان الاعتدال ٢١٩/٤).

(٢) الوليد بن محمد الموَقَّري، صاحب الزهري، يكنى أبا بشر البلقاوي. كذبه يحيى بن معين. وقال النسائي: متروك الحديث. انظر: (الضعفاء والمتروكين للنسائي: ٢٤٠، وميزان الاعتدال ٣٤٦/٤).

٩٦٣١- عه [٢٦/٣/أ] نسخة دار الكتب المصرية، وانظر الحديث (٩٦٢٥).

ويُزاد: أحمد ١٥١/٢، ٩٥: ثنا عبدالرزاق، عن معمر، عنه، به. وثنا روح، ثنا صالح بن أبي الأخضر، عنه، به.

٩٦٣٢- طح ٢٥٢/٢.

٩٦٣٣- عه ٤١٩/٤، حب (الإحسان) ١١/٧.

ويُزاد: أحمد ١٢١/٢: ثنا أبو اليمان، أنا شعيب، عنه، به.

عه في الإمارة : ثنا أبو حميد العَوَهي وأبو أميَّةَ ، قالا : ثنا أبو اليمان ، ثنا شعيب ، عنه ، به .

حب في السادس والستين من الثالث : أنا ابن قتيبة ، ثنا حرملة ، ثنا ابن وهب ، عن يونس ، عنه ، به .

٩٦٣٤ ـ حديث : لم يكن رسول الله ﷺ يستلم من أركان البيت إلا الركن الأسود والذي يليه من نحو دار الجمحيين . خز عه طح حب حم

خز في الحج : ثنا يونس ، ثنا ابن وهب ، عن يونس ، عن ابن شهاب ، بهذا . ليس في السماع .

عه فيه : عن يونس بن عبدالأعلى ، به . وعن الربيع بن سليمان ، عن ابن وهب . وعن شعيب بن شعيب بن إسحاق ، ثنا مروان بن محمد ، قالا : ثنا الليث . وعن السلمي ومحمد(١) والدَّبَرِيِّ ، عن عبدالرزاق ، عن معمر ، كلاهما عن الزهري ، نحوه .

طح فيه : ثنا يزيد بن سنان وابن مرزوق ، قالا : ثنا أبوالوليد . زاد يزيد : وأبو صالح ، قالا : ثنا الليث ، به . وعن يونس ، عن ابن وهب ، به . وعن الربيع ، به .

حب في الثلاثين من الخامس : أنا ابن قتيبة ، ثنا يزيد بن موهب ، ثنا الليث ، به .

٩٦٣٥ ـ حديث : دخل رسول الله ﷺ البيت هو وأسامة وبلال . . . الحديث

٩٦٣٤- خز ٢١٦/٤ - ٢١٧ ، عه [٣٣/٣/أ] نسخة دار الكتب المصرية ، طح ١٨٣/٢ ، حب (الإحسان) ٥١/٦ .

ويُز اد : أحمد ٣٣/٢ : ثنا عبدالرزاق ، عن معمر ، عنه ، به . وأخبرني أيوب ، عن نافع ، عن ابن عمر ، مثله . وراجع الحديث (٩٦١٦) .

(١) هو محمد بن إسحاق بن الصباح الصَّنْعاني ، كما جاء مصرّحاً في مخطوطة أبي عوانة .

٩٦٣٥- انظر : (٦٤٥/٢ ح٢٤٣٢) .

في مسند : بلال .

٩٦٣٦ ـ حديث : ما أرى رسول الله ﷺ يترك استلام الركنين اللذين يليان الحجر ، إلا أن البيت لم يصرعلى قواعد إبراهيم . حم

في ترجمة : عبدالله بن محمد ، عن عائشة .

٩٦٣٧ ـ حديث : أنه كان يكره الاشتراط في الحج . . . الحديث . قط حم

قط في الحج : ثنا إسماعيل بن العباس الوراق ومحمد بن مخلد وآخرون ، قالوا : ثنا الحسن بن عرفة ، ثنا عبدالله بن المبارك ، عن معمر ، عنه ، به . وعن محمد بن مخلد ، ثنا الرمادي ، ثنا عبدالرزاق ، أنا معمر ، به ، نحوه .

٩٦٣٨ ـ حديث : «من حبس دون البيت بمرض فإنه لا يحل . . .» الحديث . طح

طح في الحج : ثنا يونس ، ثنا ابن وهب ، أن مالكاً حدثه ، عنه ، به .

٩٦٣٩ ـ / حديث : «المشعر الحرام : المزدلفة كلها» . كم ٣/١٥٢أ

كم في تفسير البقرة : أنا أبو زكريا يحيى العنبري ، ثنا محمد بن عبدالسلام ، ثنا إسحاق بن إبراهيم ، أنا عبدالرزاق ، أنا معمر ، عنه ، بهذا ، موقوف .

٩٦٤٠ ـ حديث : «إن الله ينهاكم أن تحلفوا بآبائكم . . .» وفيه قصة لعمر .(١) جا حم

٩٦٣٦- انظر [٦/٨٩/ب] .

٩٦٣٧- قط ٢/٢٣٤ .

ويُزاد : أحمد ٢/٣٣ : ثنا عبدالرزاق ، عن معمر ، به .

٩٦٣٨- طح ٢/٢٥٢ .

٩٦٣٩- كم ٢/٢٧٧ .

٩٦٤٠- جا : ٣٠٨ .

ويُزاد : أحمد ٢/٧ ، ٨ : ثنا عبدالأعلى ، عن معمر ، به . وعن سفيان ، عنه ، به .

(١) أولها : «سمع النبي ﷺ عمرَ رضي الله عنه يقول : وَأَبي ، وأَبِي ، فقال النبي ﷺ . . .» وذكر الحديث .

جا في الأيمان والنذور : ثنا ابن المقرئ ومحمود بن آدم ، قالا : ثنا سفيان ، عن الزهري ، به .

٩٦٤١ ـ حديث : لقد علم أن رسول الله ﷺ حرمها يوم خيبر . . . الحديث في المُتْعَةِ . طح

طح في النكاح : ثنا يونس ، أنا ابن وهب ، حدثني عمر بن محمد العُمَرِيُّ ، عنه ، به .

٩٦٤٢ ـ حديث : إنما بقاؤكم فيمن سلف قبلكم ، كمن بين صلاة العصر إلى غروب الشمس . . . الحديث . حب حم

حب في التاسع من الثاني : أنا محمد بن الحسن بن قتيبة ، ثنا حرملة بن يحيى ، ثنا ابن وهب ، أنا يونس ، عن ابن شهاب ، به .

٩٦٤٣ ـ حديث : أنه كان يرث موالي عمر ، دون بنات عمر . مي

مي في الفرائض : ثنا محمد بن عيسى ، ثنا ابن وهب ، عن يونس ، عن الزهري ، بهذا .

٩٦٤٤ ـ حديث : «ما حق امرئ مسلم يمر عليه ثلاث ليال إلا ووصيته عنده» . حب حم

٩٦٤١- طح ٣/٢٥ .

٩٦٤٢- حب (الإحسان) ٩/١٧٥ .

ويُزاد : أحمد ٢/١٢١ ، ١٢٩ : ثنا أبو اليمان ، ثنا شعيب ، عنه ، به . وثنا يعقوب ، عن أبيه ، عنه ، نحوه .

٩٦٤٣- مي ٢/٢٨٦ .

٩٦٤٤- حب (الإحسان) ٧/٦٠٦ .

ويُزاد : أحمد ٢/٤-٥ ، ٣٤ ، ١٢٧ : ثنا معتمر ، سمعتُ بُرْدًا ، عنه ، به . وعن عبدالرزاق ، عن مُعمر ، به . وعن كثير بن هشام ، عن جعفر بن برقان ، كلاهما عنه ، به .

حب في الثاني والثلاثين من الثالث: أنا ابن قتيبة، ثنا ابن أبي السري، ثنا عبدالرزاق، أنا معمر، عن الزهري، بهذا.

٩٦٤٥ ـ حديث: «المسلم أخو المسلم لا يظلمه ولا يسلمه...» الحديث.
عه حب حم

عه في البر والصلة: ثنا يوسف بن مُسَلَّم، ثنا حجّاج بن محمد، ثنا الليث، حدثني عقيل، عن ابن شهاب، به.

حب في النوع الثاني من الأول: أنا الحسن بن سفيان، ثنا قتيبة بن سعيد، ثنا الليث، به.

٩٦٤٦ ـ حديث: سمعت رسول الله ﷺ رافعاً صوته يأمر بقتل الكلاب فكانت الكلاب تقتل، إلا كلب صيد أو ماشية.
طح عه حم

طح في اللباس: عن بحر بن نصر.

عه[1] في البيوع: ثنا بحر بن نصر، عن ابن وهب، أخبرني يونس، عنه، به.

وعن سعيد بن المسيب، عن أبي هريرة مرفوعاً: «مَنْ اقْتَنَى كَلْباً...» الحديث.

٩٦٤٧ ـ حديث: لا يحل لكم أن تفطروا حتى تروا الهلال من حيث يرى، قال ذلك لما رأوا هلال شوال نهارا.
قط

قط في الصيام: ثنا محمد بن عمرو بن البختري، ثنا أحمد بن الخليل، ثنا

٩٦٤٥- عه [٥/٢١٧/ب] نسخة كوبريلي حب (الإحسان) ١/٣٧٤.

ويُزاد: أحمد ٢/٩١: ثنا حجاج، ثنا ليث، ثني عقيل، عنه، بهذا.

٩٦٤٦- طح ٤/٥٥، عه [٣/١٧٤/أ] نسخة كوبريلي.

ويُزاد: أحمد، المسند المعتلي (٣/٣٨٤، ح٤٢٢٥): ثنا يزيد بن عبدربّه، ثنا محمد بن حرب، ثني الزبيدي، عنه، به. وليس في مطبوعة المسند.

(١) (عه) تصحف في (هـ) إلى (كم) وجاء في الأصل و (هـ) بعده: (في البيوع ثنا يونس؛ كلاهما عن ابن وهب) والتصويب من مخطوطة أبي عوانة.

٩٦٤٧- قط ٢/١٧٣.

الواقدي ، ثنا معمر ومحمد بن عبدالله وعبدالرحمن بن عبدالعزيز ، عن الزهري ، عن سالم ، به . قال الواقدي : وحدثني معاذ بن محمد الأنصاري : سألت الزهري عن هلال شوّال إذا رُؤِي باكراً؟ قال : سمعت سعيد بن المسيب يقول : إنْ رُئِيَ بعد أن طلع الفجر فهو من الليلة التي تجيء . قال الواقدي : وهذا مُجْمَع عليه .

٩٦٤٨ ـ حديث : في النهي عن أكل لحوم الأضاحي فوق ثلاث . عه طح حم

عه في الأضاحي : عن أحمد بن يوسف ، عن عبدالرزاق ، عن معمر . وعن أبي داود الحَرَّاني ، عن يعقوب بن إبراهيم بن سعد ، عن ابن أخي الزهري ، كلاهما عنه ، به .

طح في الذبائح : ثنا ابن أبي داود ، ثنا يحيى بن صالح ، ثنا إسحاق بن يحيى ، عن الزهري ، نحوه .

٩٦٤٩ ـ حديث : انطلق عمر مع رسول الله ﷺ في رهط قِبَل ابن صياد . . . فذكر الحديث بطوله . حب عه حم

حب في التاسع والستين من الثالث : أنا ابن قتيبة ، ثنا حَرْمَلَةُ ، ثنا ابن وهب ، أنا يونس ، عنه ، به .

عه في الفتن : عن محمد بن عبدالله بن عبدالحكم ، عن وهب الله بن راشد ،

٩٦٤٨- عه ٢٣٢/٥ ، طح ١٨٤/٤ .

ويُزاد : أحمد ٣٤/٢ ، ٩ ، ١٣٥ ، ٨١ : ثنا عبدالرزاق ، أنا معمر ، به . وثنا سفيان ، عنه ، به . وثنا أبو سليمان يعقوب ، ثنا أبي ، عن محمد بن إسحاق ، عنه ، به . وثنا حجاج ، عن ابن جريج ، به .

٩٦٤٩- حب (الإحسان) ٢٧٥/٨ . وحديث عه ليس في القسم المطبوع ، ولا في المخطوط المتوفر لدينا .

ويُزاد : أحمد ١٤٨/٢ ، ١٤٨- ١٤٩ ، ١٤٩ : ثنا عبدالرزاق ، ثنا معمر ، عنه ، به . وثنا يعقوب ، عن أبيه ، عن صالح ، نحوه .

عن يونس ، به مُطوَّلاً ، مفرقاً حديثين . وعن يعقوب بن سفيان وأبي أمية ، قالا : ثنا أبو اليمان ، أنا شعيب . ، وعن أبي داود الحَرّاني ، ثنا يعقوب بن إبراهيم ، حدثني أبي ، عن صالح . وعن السُّلَمِيِّ والدَّبَرِيِّ ، عن عبدالرزاق ، عن معمر . وعن البَهْراني ، ثنا هشام بن عمار ، ثنا يحيى بن حمزة ، قال : ونظرت في كتاب عبدالله ابن سالم ، عن الزهري ؛ كلهم ، عنه ، به .

٣/١٥٢/ب

٩٦٥٠ ـ / حديث : «خمس من الدواب لا جناح في قتلهن على من قتلهن في الحرم والإحرام . . .» الحديث . جا عه حب حم

جا في الحج : ثنا ابن المقرئ وأبو هاشم ، قالا : ثنا سفيان ، عن الزهري ، به .

عه فيه : ثنا شعيب بن عمرو الدمشقي وأحمد بن الحسن بن القاسم ، المعروف برسول نفسه ، قالا : ثنا سفيان بن عيينة ، به . وعن بشر بن موسى ، ثنا الحميدي ، ثنا سفيان ، به .

رواه يونس عن الزهري ، عن سالم ، عن أبيه ، عن حفصة وسيأتي[١] . ورواه زيد ابن جبير ، عن ابن عمر ، عن إحدى نسوة النبي ﷺ . وسيأتي[٢] .

حب في السادس عشر من الرابع : أنا محمد بن عبدالرحمن السامي ، ثنا يحيى ابن أيوب ، ثنا إسماعيل بن جعفر ، عنه[٣] ، به .

٩٦٥٠- جا : ١٥٥ ، عه [٣/٥٦/ب] نسخة دار الكتب المصرية ، حب (الإحسان) ٦/١١٠ .

ويُزاد : أحمد ٢/٨ ، ١٣٦ ، ١٥٢- ١٥٣ : ثنا سفيان ، به . وثنا إبراهيم بن أبي العباس ، ثنا أبو أويس ، عنه ، به . وثنا عثمان بن عمر ، عن يونس ، به .

(١) انظر [٦/٤٨/ب] .

(٢) انظر [٦/٢٢٨/ب] .

(٣) كذا في الأصل و(هـ) : بهذا الإسناد . والحديث في مطبوعة الإحسان ليس فيه ذكر الزهري ولا سالم ، بل هو فيه عن إسماعيل بن جعفر عن عبدالله بن دينار عن ابن عمر ، ولعله الصواب ، فقد رواه من طريق إسماعيل ، عن ابن دينار ، عن ابن عمر أيضاً : مسلم في الصحيح =

٩٦٥١ ـ حديث : كنا إذا تبايعنا ، كل واحد منا بالخيار ، مالم يتفرق المتبايعان . وفيه قصة مع عثمان(١) . طح قط

طح في الزيادات : عن فهد ، عن عبدالله بن صالح .

قط في البيوع : ثنا أحمد بن محمد بن زياد ، ثنا عبيد بن شريك البزاز ، ثنا يحيى بن بكير ، كلاهما عن الليث ، حدثني يونس ، عنه ، به .

٩٦٥٢ ـ حديث : النهي عن المزابنة .

في ترجمة : عبدالله بن عمر ، عن زيد بن ثابت .

٩٦٥٣ ـ حديث : «من اشترى عبداً فلم يشترط ماله فلا شيء له» . وفي رواية سفيان : «من باع عبداً . . .» الحديث . مي جا حم

مي في البيوع : أنا عبدالله بن مَسْلَمَة(١) ، ثنا ابن أبي ذئب ، عن ابن شهاب ،

= ٨٥٨/٢ ، في كتاب الحج (١٥) ، باب ما يُندَب للمحرم وغيره قتله من الدواب (٩) ، الحديث (١١٩٩/٧٩) ، فثبتت رواية إسماعيل عن عبدالله بن دينار للحديث ، وقد جعله الحافظ هنا من رواية إسماعيل عن الزهري عن سالم ، ولم يروه أحد من الأئمة بهذا الإسناد المركّب ، والصواب وضع الحديث في مسند : عبدالله بن دينار ، عن ابن عمر ، ولم يضعه الحافظ هناك ، فظهر أنه وَهِمَ في وضعه هنا ، والله أعلم .

٩٦٥١- طح ٣٦٣/٤ ، قط ٦/٣ .

(١) وتتمة الحديث : قال ابن عمر «فتبايعت أنا وعثمان ، فبعته مالي بالوادي ، بمال له بخيبر ، قال فلما بعته طفقت أنكص القهقرى خشية أن يرادني عثمان البيع قبل أن أفارقه» وهو لفظ الدار قطني .

٩٦٥٢- انظر : (٦٣١/٤ ح ٤٧٩٩) .

٩٦٥٣- مي ١٦٩/٢ ، جا : ٢١٣ .

ويُزاد : أحمد ٩/٢ ، ٨٢ ، ١٥٠ : ثنا سفيان ، عنه ، به . وثنا محمد بن جعفر وعبدالرزاق ، عن معمر ، عنه ، به .

بهذا .

جا فيه : ثنا محمود بن آدم ، ثنا سفيان ، عن الزهري ، به .

٩٦٥٤ ـ وبهذا الإسناد : « من باع نخلاً قد أُبِّرَ فثمرتها للذي باعها . . . » الحديث .
جا طح حب حم

طح في البيوع : ثنا يزيد بن سنان ، ثنا أبو صالح ، ثنا الليث . وعن يزيد ، ثنا القَعْنَبيُّ ، ثنا ابن أبي ذئب ، كلاهما عن ابن شهاب ، بالقصتين .

حب في الثالث والأربعين من الثالث : أنا أبو يعلى ، ثنا علي بن الجعد ، ثنا ابن أبي ذئب ، به . وعن الفضل بن الحباب ، ثنا مسدد ، عن سفيان ، به . وعن ابن قتيبة ، ثنا يزيد بن موهب ، ثنا الليث ، عن ابن شهاب ، به .

٩٦٥٥ ـ حديث : النهي عن بيع الثمر حتى يبدو صلاحه . . . الحديث .
جا طح قط

جا في البيوع : ثنا ابن المقرئ ، ثنا سفيان ، عن الزهري ، بهذا .

طح فيه : ثنا يزيد بن سنان ، ثنا أبو داود ، ثنا عبدالعزيز بن أبي سلمة . وعن يزيد ، ثنا أبو صالح ، ثنا الليث ، حدثني عقيل . وعن يونس ، أنا ابن وهب ، أخبرني يونس ؛ ثلاثتهم ، عنه ، به . وأعاده : عن يونس ؛ به . وعن يزيد بن سنان وابن أبي داود ،كلاهما عن أبي صالح ، به .

قط فيه : ثنا أبو بكر النيسابوري ، ثنا يونس بن عبدالأعلى ، ثنا ابن وهب ، أخبرني يونس ، عن ابن شهاب ، نحوه .

---

(١) (مسلمة) تصحف في الأصل و(هـ) إلى (مسلم) . والتصويب من مطبوعة الدارمي ، وهو عبدالله بن مسلمة بن قَعْنَب القَعْنَبِي . انظر ترجمته في : (طبقات ابن سعد ٣٠٢/٧ ، والسير ٢٥٧/١٠) .

٩٦٥٤- جا : ٢١٣ ، طح ٢٦/٤ ، حب (الإحسان) ٢٠٨/٧ ، ٢٠٩ .

ويُزاد : أحمد ١٥٠/٢ ، ٩ : ثنا عبدالرزاق ، عن معمر ، عنه ، به . وعن سفيان ، به .

٩٦٥٥- جا : ٢٠٦ ، طح ٢٣/٤ ، ٣٢ ، قط ٤٩/٣ .

٩٦٥٦ ـ حديث : نهى رسول الله ﷺ أن يباع الرطب بالتمر الجاف .
قط حم

قط في البيوع : ثنا عبيدالله بن عبدالصمد ، ثنا الوليد بن حماد ، ثنا أبو مسلمة يزيد بن خالد بن مرسل ، ثنا سليمان بن حيان ، عن يحيى بن أبي أنيسة ، عنه ، بهذا .

٩٦٥٧ ـ حديث : أن أباه كان يكري أرضه ، قال : قد كنت أعلم أن الأرض كانت تكرى . . . الحديث . وفيه : حديثه عن رافع بن خديج .

في مسند : رافع .

٩٦٥٨ ـ حديث : «لا يقيم أحدكم أخاه فيجلس في مجلسه» .
عه حم

عه في الاستئذان : عن محمد بن إسحاق بن الصباح وأحمد بن يوسف السلمي ، قالا : ثنا عبدالرزاق ، أنا معمر ، عنه ، به . زاد السلمي : وكان الرجل يقوم لابن عمر فما يجلس في مجلسه .

٩٦٥٩ ـ حديث : «انطلق ثلاثة رهط فآواهم المبيت إلى غار . . .» الحديث بطوله .
عه

عه في الدعوات : ثنا محمد بن عوف وأبو الجُمَاهِر الحِمْصِيّان ويزيد بن عبدالصمد وعبدالكريم بن الهيثم وأبو الخصيب المِصِّيصِي ؛ قالوا : ثنا أبو اليمان ، أنا

٩٦٥٦- قط ٤٨/٣ .

ويُزاد : أحمد ٨/٢ ، ١٥٠ : ثنا سفيان ، عنه ، به . وثنا عبدالرزاق ، عن معمر ، عنه ، به .

٩٦٥٧- انظر : (٤٧٦/٤ ح٤٥٣٩) .

٩٦٥٨- عه [٣٨/٥/ب] نسخة كوبريلي .

ويُزاد : أحمد ٨٩/٢ : ثنا عبدالرزاق ، عن معمر ، عنه ، به .

٩٦٥٩- كتاب الدعوات ليس في القسم المطبوع من مسند أبي عوانة ، ولا في القسم المخطوط المتوفر لدينا ، وأخرجه أيضا في البيوع [٢٠٠/٣/ب] بالأسانيد نفسها ، وزيادة : ثنا أيوب بن إسحاق ، ثنا الحميدي ، ثنا سفيان ، به . وراجع الحديث (٩٥٢٩) .

شعيب. وعن علي بن المبارك، عن زيد بن المبارك. وعن ابن أبي الدنيا، ثنا محمد ابن عباد المالكي. وعن يوسف بن مُسَلَّم، عن لُوَيْن؛ ثلاثتهم عن سفيان. وعن يوسف بن مُسَلَّم، ثنا محمد بن المبارك، ثنا عبدالرزاق بن عمر، ثلاثتهم عن الزهري، به. زاد زيد بن المبارك: عن سفيان. وعن عمرو بن دينار، عن عبيد بن عمير، به مرسل. قال لُوَيْن: لا أدري من أين لفظة سفيان: قال أبو عوانة: لم يسمعه سفيان من الزهري.

٩٦٦٠ ـ حديث: «مثل القرآن إذا عاهد عليه صاحبه...» الحديث.
عه

عه في فضائل القرآن: ثنا الدَّبَرِيُّ، عن عبدالرزاق، عن معمر، عنه، به.

٩٦٦١ ـ / حديث: أن عبدالله بن عمر ركب يوماً مع عبدالله بن بحينة إلى أرض له بريم(١) فابتاعها منه على أن ينظر إليها... الحديث. ٣/١٥٣أ
طح

طح في الزيادات: ثنا فهد، ثنا أبو اليمان، أنا شعيب، عن الزهري، به.

٩٦٦٢ ـ حديث: «لا تتركوا النار في بيوتكم حين تنامون».
عه حم

عه في الأشربة: ثنا يونس بن عبدالأعلى وأحمد بن شيبان، قالا: ثنا سفيان. وعن الجرجاني، ثنا عبدالرزاق، عن معمر؛ كلاهما، عنه، به.

٩٦٦٣ ـ حديث: «بينا رجل يجر إزاره من الخيلاء، خسف الله به فهو يتجلجل في الأرض إلى يوم القيامة».
عه حم

٩٦٦٠- عه [٣/٧/أ] نسخة كوبريلي.

٩٦٦١- طح ٣٦٢/٤- ٣٦٣.

(١) رِيمٌ -بكسر الراء- اسم موضع قريب من المدينة. (ابن الأثير، النهاية ٢٩٠/٢).

٩٦٦٢- عه ٣٣٥/٥.

ويُزاد: أحمد ٧/٢ و ٤٤، ٨: ثنا محمد بن جعفر، عنه، به. وثنا سفيان، به. وجاء في المسند المعتلي (٣٦٨/٣، ح٤١٦٧): ثنا سليمان ويعقوب، عن إبراهيم، عنه، به، ولم أجد هذه الرواية في مطبوعة المسند.

٩٦٦٣- عه ٤٧٥/٥.

ويُزاد: أحمد ٦٦/٢، ٦٧، ١٣٦: ثنا علي بن إسحاق، عن عبدالله، عن يونس، به.

خز لابن خزيمة عه لأبي عوانة طح للطحاوي حب لابن حبان قط للدارقطني كم للحاكم

عه في اللباس: عن يونس بن عبدالأعلى وبحر بن نصر، كلاهما عن ابن وهب، أخبرني يونس، عنه، بهذا.

٩٦٦٤ ـ حديث: «إذا مات الرجل عرض مقعده بالغداة والعشي...» الحديث.
عه

عه في البعث: ثنا محمد بن مُهِلّ، ثنا عبدالرزاق، أنا معمر، عنه، به.

٩٦٦٥ ـ حديث: أن غيلان بن سلمة الثقفي أسلم وتحته عشر نسوة، فقال له رسول الله ﷺ: «اختر منهن أربعاً». فلما كان في عهد عمر طلق نساءه... الحديث.
طح حب قط كم حم

طح في السير: ثنا أحمد بن داود، ثنا بكر بن خلف، ثنا عبد الأعلى بن عبدالأعلى. وعن خلاد بن محمد، عن محمد بن شجاع، عن يزيد بن هارون، عن سعيد بن أبي عروبة؛ كلهم عن (معمر، به. وعن يونس، عن ابن وهب، عن مالك، عن الزهري بلغنا، به. وعن أحمد بن داود، عن يعقوب بن حميد، عن ابن عيينة، عن معمر)[1] عن ابن شهاب، به. وبه عن يعقوب، عن عبدالرزاق، عن معمر، به.

حب في التاسع والثلاثين من الأول: أنا أبو يعلى، ثنا أبو خيثمة، ثنا إسماعيل ابن عُلَيَّةَ، عن معمر، عن الزهري، به. وعن محمد بن أحمد بن أبي عون، ثنا أبو عمار، ثنا الفضل بن موسى، عن معمر، بالحديث دون القصة.

٩٦٦٤- ليس في القسم المطبوع من أبي عوانة، ولا في القسم المخطوط المتوفر لدينا.

٩٦٦٥- طح ٢٥٢/٣، ٢٥٤، ٢٥٣، حب (الإحسان) ١٨١/٦، ١٨٢، قط ٢٦٩/٣، ٢٧٠، كم ١٩٢/٢، ١٩٣.

ويُزاد: أحمد ٤٤/٢، ٧، ١٣، ١٤، ٨٣: ثنا محمد بن جعفر وعبدالأعلى وإسماعيل، عن معمر، عنه، به. وعن يزيد، عن سعيد بن أبي عروبة، عن معمر، نحوه.

(١) ما بين الهلالين ليس في (هـ). وهو مثبت في الأصل، وموافق لما في مطبوعة الطحاوي.

قط في النكاح: ثنا إبراهيم بن حماد ومحمد بن مخلد، قالا: ثنا الحسن بن عرفة، ثنا مروان بن معاوية الفزاري. وعن محمد بن نوح، ثنا هارون بن إسحاق، ثنا عبدة بن سليمان. وعن محمد بن مخلد، ثنا أحمد بن منصور، ثنا يزيد بن هارون. وعن ابن مخلد، ثنا الصغاني، ثنا عبدالله بن بكر؛ ثلاثتهم عن سعيد بن أبي عروبة؛ كلاهما عن معمر، به.

روي عن الزهري، عن عثمان بن أبي سويد، مرسل. وعن الزهري، عمّن بلّغه، مرسل، وسيأتي(١).

كم فيه: عن أبي عبدالله محمد بن يعقوب، عن إبراهيم بن عبدالله السعدي. وعن المَحْبُوبِي، عن سعيد بن مسعود؛ كلاهما عن يزيد بن هارون، به. وعن الحسن ابن يعقوب، عن يحيى بن أبي طالب، عن عبدالوهاب بن عطاء، عن سعيد، به. وعن(٢) علي بن حمشاذ ويحيى بن منصور، قالا: ثنا علي بن عبدالعزيز، ثنا أبو عبيد، ثنا يحيى بن سعيد، عن سفيان. وعن إسماعيل بن أحمد التاجر، عن علي ابن أحمد العجلي، عن محمد بن طريف، عن المحاربي. وعن علي بن حمشاذ، عن محمد بن أيوب، عن إبراهيم بن موسى، عن عيسى بن يونس؛ كلهم عن معمر، به. وعن أحمد بن سعيد المروزي، أنا عبدالله بن محمود السعدي، ثنا محمد بن موسى الخلال، ثنا الفضل بن موسى، به. وعن الحسين بن يعقوب الحافظ، عن محمد بن محمد بن سليمان، عن أحمد بن محمد بن عمر بن يونس، عن أبيه، عن عمر بن يونس، عن يحيى بن أبي كثير، عن معمر، به. وقال: اختلف فيه على معمر، والوصل أولى، فإن الزيادة من الثقة مقبولة.

---

(١) انظر [٦/٢٨٦/ب].

(٢) رواية علي بن حمشاذ ويحيى بن منصور سقط إسنادها من مطبوعة «المستدرك»، وهو مثبت في مخطوطته [٢/٩٠: ب-٩١/أ] النسخة الأزهرية.

قلت: وجزم أيضاً بصحته أبو الحسن بن القطان، اعتماداً على رواية معمر، وأنها صحيحة، واعتضدت برواية أيوب، عن نافع وسالم جميعاً(١)، عن ابن عمر، به. والله أعلم.

وقد ذكر الترمذي في «العلل»(٢) المفرد له الاختلاف فيه على الزهري، وحكى عن البخاري: أن معمراً تفرد بوصله، وأنه لا يصح رفعه. ونقل في «الجامع»(٣) عن البخاري نحو ذلك، ولذا أعلّه مسلم في «التمييز»(٤).

٩٦٦٦ ـ حب ط حم عه حديث: أن رسول الله ﷺ مر برجل يعظ أخاه في الحياء، فقال: «دعه فإن الحياء من الإيمان.».

---

(١) رواية نافع وسالم عزاها الحافظ في التلخيص الحبير ١٦٩/٣ للنسائي، ولم أجدها في السنن فلعلها في الكبرى.

(٢) انظر علل الترمذي الكبير ٤٤٥/١ (بتحقيق حمزة ديب مصطفى ونشر مكتبة الأقصى بعمّان) باب ماجاء في الرجل يسلم وعنده عشر نسوة (١٦٧).

(٣) جامع الترمذي ٤٢٦/٣، كتاب النكاح، باب ماجاء في الرجل يسلم وعنده عشر نسوة (٣٣)، الحديث(١١٢٨).

(٤) (التمييز) غير واضحة في الأصل، وسقطت من (هـ)، ووجدتها في الإصابة ٦٦/٨ في ترجمة غيلان، قال الحافظ: وقد كشف مسلم في كتاب «التمييز» عن علته، وبيّنها بياناً شافياً فقال: إنه كان عند الزهري في قصة غيلان حديثان، أحدهما مرفوع، والآخر موقوف، قال: فأدرج معمر المرفوع على إسناد الموقوف فأما المرفوع فرواه عقيل عن الزهري، قال: بلغنا عن عثمان ابن محمد بن أبي سويد: «أن غيلان أسلم وتحته عشر نسوة...» الحديث. وأما الموقوف، فرواه الزهري عن سالم عن أبيه: «أن غيلان طلق نساءه في عهد عمر وقسم ميراثه بين بنيه...» الحديث. قال الحافظ: وقد أوردت طرق هذين الحديثين في كتابي الذي في معرفة المدرج. وانظر أيضاً السنن الكبرى للبيهقي ١٨٢/٧، فقد أورد فيه كلام الإمام مسلم. وانظر: (التلخيص الحبير ١٦٩/٣، وسبل السلام ١٩١/٣).

٩٦٦٦- حب (الإحسان) ٤/٢، مالك ٩٠٥/٢.

=

حب في الثالث والسبعين من الأول: أنا ابن قتيبة، ثنا ابن أبي السري، ثنا عبدالرزاق، أنا معمر، عن الزهري، به.

رواه مالك في الجامع: عن الزهري، مثله.

٣/١٥٣/ب **٩٦٦٧ ـ / حديث: صلى لنا رسول الله ﷺ العشاء في آخر حياته فلما سلم قال: «أريتم ليلتكم هذه...» الحديث.**

في ترجمة: أبي بكر بن سليمان بن أبي حَثْمَةَ، عن ابن عمر.

٩٦٦٨ ـ حديث: «اقتلوا الحيات...» الحديث.
عه حب حم

في مسند: زيد بن الخطاب[1].

عه في الطب: ثنا علي بن حرب، ثنا ابن عيينة. وعن ابن الجنيد، عن الحميدي. وعن أبي داود الحراني[2]، عن علي بن المديني؛ كلاهما، عن ابن

= ويُزاد: أحمد ٥٦/٢، ١٤٧، ٩: ثنا يحيى بن سعيد، عن مالك، عنه، به. وعن عبدالرزاق، به. وعن سفيان، به. وعه في الإيمان [٨/١/ب] نسخة دار الكتب المصرية: ثنا محمد بن يحيى، ثنا عبدالرحمن بن مهدي، عن مالك، به. وثنا يونس بن عبدالأعلى، ثنا وهب، ثنا مالك، به. وثنا السُّلمي والدَّبَري، قالا: ثنا عبدالرزاق، به.

٩٦٦٧- انظر: (٩/ح١١٥٦٠).

٩٦٦٨- عه [٦٩/٥/أ-ب] نسخة كوبريلي، حب (الإحسان) ٤٦٢/٧، ٤٦١، أحمد ١٢١/٢، ٩.

ويُزاد: حب ٤٦٢/٧، ٤٦٣: نا أبو يعلى، ثنا أبو خيثمة، ثنا يعقوب بن إبراهيم بن سعد، قال: ثنا أبي عن صالح، عنه به. ونا حامد بن محمد بن شعيب، ثنا سريج بن يونس، ثنا سفيان، عنه به. وأحمد ١٢١/٢، ٩: ثنا بشر بن شعيب بن أبي حمزة، أخبرني أبي، عنه، به. وثنا سفيان، به.

(١) الإتحاف (٢٩/٥، ح ٤٩٠١).

(٢) في (هـ): «والحراني» بزيادة واو قبلها، والصواب حذفها، وهو أبو داود الحراني سليمان ابن سيف بن يحيى من شيوخ أبي عوانة، يروي عنه كثيراً في مسنده، انظره مثلاً في ٦/١، ٢٦، والسير ١٤٧/١٣، ويأتي أيضاً في هذا الحديث بعد أسطر.

عيينة. وعن بحر بن نصر، عن ابن وهب. وعن أبي أمية، ثنا حسن بن موسى الأشيب، كلاهما عن الليث. وعن يونس وبحر، عن ابن وهب، عن يونس. وعن محمد بن عزيز، عن سلامة، عن عقيل. وعن الدَّبَرِي، عن عبدالرزاق، عن معمر. وعن أبي داود الحراني، ثنا يعقوب، ثنا أبي، ثنا صالح.

حب في الثالث والأربعين من الثاني: أنا ابن قتيبة، ثنا يزيد بن موهب، حدثني الليث، كلهم عن ابن شهاب الزهري، به. وفي الحادي والستين من الثاني: أنا عمر ابن محمد الهمداني، أنا أبو الطاهر، أنا ابن وهب، أخبرني يونس وغيره، عن ابن شهاب، به. قال ابن وهب: وأخبرني عمرو بن الحارث، عن بكير بن الأشج، عن سالم، عن أبيه، به. وقال: «**فمن وجد ذا الطفيتين والأبتر فلم يقتلهما فليس منا**». قال ابن عيينة[1] في روايته: فلقيني أبو لبابة أو زيد بن الخطاب، وكذا قال معمر ويونس. وقال صالح[2]: أبو لبابة وزيد.

٩٦٦٩ ـ حديث: «إنما يلبس الحرير من لا خلاق له...» الحديث. وفيه قصة عطارد[3]. عه طح

عه في اللباس: عن محمد بن يحيى وأبي أمية وأبي يوسف الفارسي، كلهم عن أبي اليمان، عن شعيب، عن الفارسي، ثنا يحيى بن بكير، ثنا الليث، عن عقيل.

طح في الكراهة: عن يونس، أنا ابن وهب، أخبرني يونس وعمرو بن الحارث،

---

(١) و (٢) ذكر الحافظُ ابنَ عيينةَ وصالحاً، وليسا في الطرق التي ذكرها كما ترى، وقد استدركنا طريقيهما في التخريج فراجعه. وليس في المطبوعة: (أو زيد بن الخطاب) من قول سفيان، وإنما (أبولبابة) فقط.

٩٦٦٩- عه ٤٤٩/٥، طح ٢٤٥/٤.

(٣) ولفظها -كما عند أبي عوانة- أن عبدالله بن عمر قال: وجد عمر بن الخطاب حُلَّةً من استبرق في السوق -وهي التي يقال لها عطارد- فأخذها فأتى بها النبيَّ ﷺ فقال: يا رسول الله. ابتَع هذه فتجمّلْ بها للعيد والوفود، فقال النبي ﷺ... الحديث.

كلهم عن الزهري ، به .

٩٦٧٠ ـ حديث : «إذا أكل أحدكم فليأكل بيمينه ، وإذا شرب فليشرب بيمينه . . .» الحديث .
حب حم

حب في الخامس والتسعين من الأول : أنا ابن قتيبة ، ثنا ابن أبي السَّرِيّ ، ثنا عبدالرزاق [أنا معمر](١) عنه ، به . وقال : تفرّد به معمر . ورواه الناس عن الزهري ، عن أبي بكر بن عبدالله بن عمر ، عن أبيه . فقال لمعمر : خالفتَ الناس! فقال : كان الزهري سمع الحديث من جماعة ، فيُحدّث مرّة عن هذا ومرّة عن هذا . وفي الثالث من الثاني : أنا الحسين بن عبدالله القطان ، ثنا نوح بن حبيب ، ثنا عبدالرزاق ، به . قال عبدالرزاق(٢) : فقال ابن عيينة : يا أبا عروة إن الزهري روى هذا عن أبي بكر بن عبدالله؟ فقال معمر : إن الزهري كان يحدث بالحديث عن النفر فلعلّ هذا منه .

قلت : قد مضى حديثه عن عمر بن محمد ، عن سالم ، عن أبيه(٣) فظهر أن له من حديث سالم أصلاً .

٩٦٧١ ـ حديث : «من اقتنى كلباً ، إلا كلب صيد . . .» الحديث .
طح حم

طح في البيوع : ثنا يونس ، ثنا سفيان ، عنه ، به .

٩٦٧٠- حب (الإحسان) ٣٢٨/٧ ، ٣٦١ ، وانظر الحديث (٩٥٣٧) ، والحديث (٩٥٥٠) .

ويُزاد : أحمد ١٤٦/٢ ، ٤٦ : ثنا عبدالرزاق وعبدالأعلى . وثنا إبراهيم بن خالد بن رباح ؛ ثلاثتهم عن معمر ، به .

(١) زيادة من مطبوعة الإحسان صحيحة ينقطع الإسناد بدونها .

(٢) انظر : (مصنف عبدالرزاق ٤١٤/١٠) .

(٣) انظر الحديث المتقدم برقم (٩٥٣٧) .

٩٦٧١- طح ٥٥/٤ .

ويُزاد : أحمد ٨/٢ ، ١٤٧ : ثنا سفيان ، عنه ، به . وثنا عبدالرزاق ، به .

٩٦٧٢ ـ حديث: «إنما الناس كإبل مائة لا يجد الرجل فيها راحلة».
عه حب حم

عه في المناقب: عن أحمد بن يوسف السُّلَمِي، ثنا عبدالرزاق. وعن أبي أمية، ثنا سعيد بن عثمان الأموي، ثنا ابن المبارك؛ كلاهما عن معمر. وعن أبي داود الحَرّاني، ثنا يعقوب بن إبراهيم بن سعد، ثنا أبي، كلاهما عن ابن شهاب، به.

حب في الثامن والعشرين من الثالث: أنا ابن قتيبة، ثنا ابن أبي السري، ثنا عبدالرزاق، أنا معمر، عن الزهري، به. وفي الثاني والعشرين من الرابع: أنا محمد ابن عبدالرحمن السامي، ثنا إبراهيم بن حمزة الزبيري، ثنا إبراهيم بن سعد، عنه، به.

٩٦٧٣ ـ /حديث: مررنا مع رسول الله ﷺ بالحِجْر، فقال: «لا تدخلوا مساكن الذين ظلموا أنفسهم إلا أن تكونوا باكين...» الحديث.
عه حب حم

عه في الرقاق: عن يونس بن عبدالأعلى، عن ابن وهب، عن يونس، عنه، به.

حب في الثالث والأربعين من الثاني: أنا ابن قتيبة، ثنا حرملة، أنا ابن وهب، به.

٩٦٧٢- عه [٥/٢٠١/ب] نسخة كوبريلي، حب (الإحسان) ٨/١٧، ٧/٥٢٠.

ويُزاد: أحمد ٢/٧، ٤٤، ٨٨، ١٢١، ١٢٢: ثنا محمد بن جعفر، ثنا معمر، به. وثنا عبدالرزاق، به. وثنا أبواليمان، عن شعيب، عنه، به. وعن سليمان ويعقوب. عن إبراهيم، عنه، به.

٩٦٧٣- حديث عه ليس في القسم المطبوع، ولا في المخطوط المتوفر لدينا. حب (الإحسان) ٨/٢٧.

ويُزاد: أحمد ٢/٦٦، ٩٦: ثنا يعمر بن بشر، ثنا عبدالله، أنا معمر، به. وثنا وهب بن جرير، ثنا أبي، سمعت يونس، به.

٩٦٧٤ ـ حديث : «يقاتلكم اليهود فتظهرون عليهم . . .» الحديث .
عه حب حم

عه في الفتن : عن محمد بن إسحاق بن شَبُّوَيه[1] السِّجْزِي بمكة ، عن عبدالرزاق ، عن معمر . وعن أبي داود الحَرّاني ، عن يعقوب بن إبراهيم بن سعد ، عن أبيه ، عن صالح . وعن ابن عبدالحكم ، ثنا أبو زُرْعَةَ بن راشد ، عن يونس . وعن الصَّوْمَعِي ، ثنا إسحاق بن بكر بن مضر ، عن أبيه ، عن عمرو بن الحارث ؛ كلهم عنه ، به .

حب في التاسع والستين من الثالث : أنا ابن قتيبة ، ثنا حرملة ، ثنا ابن وهب ، عن يونس ، به .

٩٦٧٥ ـ حديث : أنه طلق امرأته وهي حائض . . . الحديث .
طح قط حم

طح في النكاح : ثنا نصر بن مرزوق وابن أبي داود ويزيد بن سنان ؛ ثلاثتهم عن أبي صالح عبدالله بن صالح ، عن الليث ، عن عقيل ، عنه ، به .

قط في الطلاق : ثنا أبو بكر النيسابوري ، ثنا موهب بن يزيد وأبو ثور عمرو بن سعد ، قالا : ثنا ابن وهب ، أخبرني يونس . وعن أبي بكر ، ثنا محمد بن يحيى وأبو

٩٦٧٤- حب (الإحسان) ٢٨٤/٨- ٢٨٥ .

ويُزاد : أحمد ١٤٩/٢ ، ١٣٥ ، ١٢١- ١٢٢ ، ١٣١ : ثنا عبدالرزاق ، به . وثنا يعقوب ، عن أبيه ، عن صالح ، به . وثنا أبو اليمان ، ثنا شعيب ، عنه ، به . وثنا يعقوب ، ثني ابن أخي ابن شهاب ، عنه ، به .

(١) شَبُّوَيه -بفتح الشين المعجمة وضم الباء المعجمة الموحّدة المشدّدة وسكون الواو وفتح المثناة تحت يليها هاء . انظر ترجمته في : (العقد الثمين ٤١/١) ، وانظر : (التوضيح ١٩٢/٢ ، والإكمال ٢٠/٥) .

٩٦٧٥- طح ٥٣/٣ ، قط ٦/٤ .

ويُزاد : أحمد ٦١/٢ ، ٨١ ، ١٣٠ : ثنا رَوْح ، ثنا محمد بن أبي حفصة ، عنه ، به . وعن يعقوب ، عن ابن أخي ابن شهاب ، به .

الأزهر، قالا: ثنا يعقوب بن إبراهيم، ثنا ابن أخي الزهري. وعن أبي بكر، ثنا محمد بن عزيز، ثنا سلامة، عن عقيل. قال: وثنا يوسف بن سعيد، ثنا حجاج، ثنا ليث، عن عقيل. قال: وثنا محمد بن يحيى، ثنا إبراهيم بن حميد، ثنا صالح ابن أبي الأخضر، كلهم عن الزهري، به.

٩٦٧٦ ـ حديث: أن النبي ﷺ كان يعطي عمر بن الخطاب العطاء، فيقول له عمر: أعطه أفقر مني... الحديث.

يأتي في ترجمة: عبدالله بن عمر، عن أبيه.

٩٦٧٧ طح ـ حديث: لا تنتقل المبتوتة من بيت زوجها. موقوف.

طح في النكاح: ثنا أبو بكرة، ثنا حسين بن مهدي، ثنا عبدالرزاق، أنا معمر، عنه، بهذا.

٩٦٧٨ قط ـ حديث: أن ابن عمر كان يقول: طلاقُ العبدِ الحرةَ تطليقتان، وعدتها ثلاثة قروء... الحديث.

قط في الطلاق: ثنا أبو بكر النيسابوري، ثنا محمد بن إسحاق، ثنا أبو صالح، ثنا الليث، حدثني عبدالرحمن بن خالد، عن ابن شهاب، عن سالم ونافع، به. وعن أبي بكر، ثنا أحمد بن منصور وأحمد بن يوسف السلمي، قالا: ثنا عبدالرزاق، أنا معمر، عن الزهري، عن سالم وحده، به[1].

٩٦٧٩ عه ـ حديث: بعثنا رسول الله ﷺ في سرية فبلغت سهامنا كذا وكذا...

٩٦٧٦- انظر: (١٢/ح١٥٥٥٤).

٩٦٧٧- طح ٣/٨٠.

٩٦٧٨- قط ٤/٣٨.

(١) ولفظه: أن ابن عمر كان يقول في العبد تكون تحته الحرّة، أو الحرّ تكون تحته الأمة قال: أيّهما رقّ نقص الطلاق برقّه، والعدّة بالنساء.

٩٦٧٩- عه ٤/١٠٨.

الحديث .

عه في الجهاد : ثنا إبراهيم بن نصر بنهاوند وأحمد بن أبي عمران ، قالا : ثنا محمد بن الصلت أبو يعلى ، ثنا عبدالله بن رجاء ، عن يونس ، عن الزهري ، به .

٩٦٨٠ ـ حديث : أن رسول الله ﷺ قد كان ينفل بعض من يبعث من السرايا لأنفسهم خاصة ، سوى قسم عامة الجيش ، والخمس في ذلك واجب كله . عه كم حم

عه في الجهاد : ثنا أبو داود السِّجْزي ، ثنا عبدالملك بن شعيب بن الليث ، حدثني أبي ، عن جدي ، عن عقيل ، عن ابن شهاب ، بهذا . وعن محمد بن خلف العسقلاني وإبراهيم بن ديزيل والحسين بن أبي سعيد ، قالوا : ثنا آدم بن أبي إياس . وعن الحجّاج بن أبي[1] يعقوب ، ثنا حجين بن المثنى . وعن يعقوب بن سفيان ، ثنا أبو صالح وابن بكير ، كلهم عن الليث ، به . وعن يوسف بن مسلم ، عن حجاج بن محمد ، عن ليث ، به . ولم يذكر ابن عمر . وعن يونس ، عن ابن وهب ، عن يونس ، عن ابن شهاب قال : بلغنا ، ولم يذكر سالماً ولا ابن عمر . قال : ورواه ابن المبارك : عن يونس ، عن ابن شهاب قال : بلغني عن ابن عمر ، ولم يذكر سالماً .

كم في قسم الفيء : ثنا أبو الوليد الأستاذ ، ثنا أبو بكر بن أبي داود ، ثنا عبدالملك ابن شعيب ، به . وقال : صحيح على شرطهما[2] .

٩٦٨٠- عه ٤/١٠٩ ، ١٠٨ ، كم ٢/١٣٣ .

ويُزاد : أحمد ٢/١٤٠ : ثنا حجاج ، به .

(١) (أبي) ليست في مطبوعة أبي عوانة ، والصواب إثباتها كما في الأصل و (هـ) وهو حجّاج ابن أبي يعقوب يوسف بن حجاج الثقفي البغدادي . انظر ترجمته في : (التقريب) .

(٢) ومما يستدرك على أحاديث ابن شهاب عن سالم ، عن ابن عمر :

١- حديث : أَنَّهم كانوا يُضْرِبُونَ عَلَى عهد رسول الله ﷺ إذا اشْتَرَى ، فكانَ جُزافاً أن يبيعوه في مكانه حتى يُؤووه إلى رحالهم . . .

أحمد ٢/٧ ، ١٥٠ ، ٤٠ ، ٥٣ ، ١٥٧ : ثنا عبدالأعلى ، عن معمر ، به . وعن عبدالرزاق ، عن =

خز لابن خزيمة عه لأبي عوانة طح للطحاوي حب لابن حبان قط للدارقطني كم للحاكم

= معمر به . وعن أبي عاصم ، عن ابن جريج ، وعن روح ، عن ابن أبي ذئب وابن جريج . وعن حماد الحناط ، عن ابن أبي ذئب ؛ كلاهما ، عنه ، به .

٢- حديث : تَأَيَّمَتْ حَفْصَةُ وكانَتْ تَحْتَ خنيس بن حُذافة . . . الحديث .

أحمد ٢٧/٢ : ثنا يزيد بن هارون ، أنا سفيان يعني ابن حسين ، عنه ، به .

٣- حديث : كنتُ شاباً عزباً أبيت في المسجد على عهد رسول الله ﷺ ، وكانَتْ الكلابُ تُقْبِلُ وتُدْبِرُ في المسجد . . . الحديث .

أحمد ٧٠/٢- ٧١ : ثنا سكن بن نافع أبو الحسين ، ثنا صالح بن أبي الأخضر ، عنه ، به .

٤- حديث : شَهِدْتُ العِيدَ مع رسول الله ﷺ فَصَلَّى بِلا أذان ولا إقامة . . . الحديث .

أحمد ٣٩/٢ : ثنا وليد -يعني ابن مسلم- عن عبدالرزاق -يعني ابن عمر الثقفي- أنه سمع ابنَ شهاب ، به . وعن الوليد ، عن ابن ثوبان ، عن النعمان بن راشد ، عن ابن شهاب ، مثله أو نحوه .

٥- حديث : «مَنْ أعتَقَ شِرْكاً له في عَبْدٍ أُقِيمَ ما بَقِيَ في ماله . . .» .

أحمد ٣٤/٢ ، ١٥٠ ، ٩ : ثنا عبدالرزاق عن معمر عنه به . وثنا سفيان ، عنه ، نحوه .

٦- حديث : أنَّ رسولَ الله ﷺ كانَ إذا أضاءَ الفَجْرُ صَلّى ركعتين .

أحمد ١١/٢ : ثنا سفيان ، عن عمرو ، عنه ، به .

٧- حديث : انطلق رسول الله ﷺ وأُبَيُّ بن كَعْب يَأْتيان النَّخْلَ التي فيها ابنُ صَيَّاد ، حتى إذا دَخَلا النَّخلَ طَفِقَ رسول الله ﷺ يَتَّقي بجذوع النخل . . . الحديث : «لو تَرَكَتْهُ بَيَّنَ» .

أحمد ١٤٩/٢ : ثنا عبدالرزاق ، عن معمر ، عنه ، به . وثنا أبو اليمان عن شعبة ، عنه ، نحوه : قامَ رسولُ الله ﷺ في الناس ، فَأَثْنَى على الله بما هُوَ أَهْلُهُ ، ثم ذكر الدجّال فقال : «إني لأُنْذِرُكُموهُ وَمَا مِن نَبِيٍّ إلا قَدْ أَنْذَرَهُ قَوْمَهُ . . .» الحديث . ثنا عبدالرزاق ، ثنا معمر ، عنه ، به .

٨- حديث : والله ما قال رسول الله ﷺ لِعيسَى : أَحْمَرَ قَطُّ ، ولكنه قال : «بَيْنَا أنا نائِمٌ رَأَيْتُني أَطوفُ بالكَعْبَةِ فإذا رَجُلٌ آدَمُ سَبْطُ الشعْرِ . . .» الحديث .

قال أحمد ١٤٤/٢ ، ١٢٢ : ثنا أبو كامل ، ثنا إبراهيم بن سعد ، عنه ، به . وثنا أبو اليمان ، ثنا شعيب ، عنه ، به .

٩- حديث : أنَّ رسول الله ﷺ قام يخطب قال : «أَلا وَإِنَّ الفِتنَةَ هاهنا حَيْثُ يَطْلُع قَرْنُ الشيطان» . يعني المشرق . =

ط لمالك ش للشافعي حم لأحمد عم لعبدالله بن أحمد مي للدارمي جا لابن الجارود

٣/١٥٤/ب

٤٠ ★★ / مَطَرٌ ، هُوَ الوَرَّاقُ ، عن سالم ، عن أبيه .

٩٦٨١ ـ حديث : سافرنا مع رسول الله ﷺ ومع عمر ، فلم أرهما يزيدان على ركعتين ، وكنا ضلالاً فهدانا الله به ، فبه نقتدي .

أحمد : ثنا عفان ، ثنا همام ، عنه ، به . وعن عبدالصمد ، عن همام ، نحوه .

= قال أحمد ٢/١٤٠ ، ١٢١ : ثنا حجاج ، ثنا ليث ، حدثني عقيل ، عنه ، به . وثنا أبو اليمان ، أنا شعيب ، عنه ، به .

١٠- حديث : «مفاتيحُ الغَيْب خَمْسٌ . . .» الحديث .

قال أحمد ٢/١٢٢ : ثنا سليمان بن داود ويعقوب عن إبراهيم ، عنه ، به .

١١- حديث : أنّ رسولَ الله ﷺ أمَرَ أنْ تُحَدَّ الشِّفَارُ ، وأنْ تُوارَى عَن البهائِم ، وإذا ذَبَحَ أَحَدُكُمْ فَلْيُجْهِز .

قال أحمد ٢/١٠٨ : ثنا قتيبة بن سعيد ، ثنا ابن لهيعة ، عن عقيل ، عنه ، بهذا .

١٢- حديث : «لا يُلْدَغُ المُؤْمِنُ مِنْ جُحْرٍ مَرَّتين» .

قال أحمد٢/١١٥ : ثنا الفضل بن دكين ، ثنا زمعة ، عنه ، بهذا .

١٣- حديث : لقد رأيتُ رسولَ الله ﷺ مُلَبِّداً .

قال أحمد ٢/١٢١ : ثنا أبو اليمان ، ثنا شعيب ، عنه ، بهذا .

١٤- حديث : «بَيْنا أنا نائِم رَأَيْتُني أُتِيتُ بِقَدَحٍ ، فَشَرِبْتُ منه حتّى إنّي أَرَى الرِّيَّ يَخْرُجُ مِنْ أَظْفَارِي . . .» الحديث .

قال أحمد ٢/١٣٠- ١٣١ : ثنا عبدالرزاق ، ثنا معمر ، عنه ، به .

١٥- حديث : شَهِدْتُ رسولَ الله ﷺ حين أَمَرَ بِرَجْمِهما ، فلمّا رُجِما رَأَيْتُه يُجَافي بِيَدَيْه عَنْها لِيَقيها الحِجَارَةَ .

قال أحمد ٢/١٥١ : ثنا عبدالرزاق ، أنا معمر ، عنه ، بهذا .

٤٠★★ مَطَرٌ -بفتحتين- ابن طَهْمَانَ الورّاقُ ، أبو رجاء السّلمي مولاهم الخراساني . سكن البصرة . صدوق كثير الخطأ ، من الطبقة السادسة ، مات سنة ١٢٥ ، وقيل : قبل ذلك . انظر : (التاريخ الكبير ٧/٤٠٠- ٤٠١ ، والتقريب) .

٩٦٨١- أحمد ٢/١٠٠ ، ٩٥ .

خز لابن خزيمة **عه** لأبي عوانة **طح** للطحاوي **حب** لابن حبان **قط** للدارقطني **كم** للحاكم

٣/١٥٥أ

٤١ ★★ / مُوسَى بن عُقْبَةَ ، عن سالم ، عن ابن عمر .

٩٦٨٢ ـ حديث : هذه البيداء التي تكذبون فيها على رسول الله ﷺ : والله ما أَهَلَّ رسول الله ﷺ إلا عند باب المسجد . خز عه حب حم ط

خز في المناسك : ثنا يحيى بن حكيم ، ثنا سفيان بن عيينة عنه بهذا . ليس في السماع . وعن عليّ بن خَشْرَم ، عن ابن عيينة ، عن موسى بن عقبة ، بمعناه . ولم يذكر البيداء ، ولفظه : كان إذا وضع رجله في الغرز واستقرت به راحلته أهل .

عه فيه : ثنا الصغاني ، ثنا عبدالله بن يوسف . وعن يونس بن عبدالأعلى ، عن ابن وهب ؛ كلاهما عن مالك . وعن أبي أمية ، ثنا أحمد بن يونس ، ثنا زهير ، كلاهما عنه ، به .

حب في الثامن من الخامس : أنا عمر بن سعيد بن سنان ، أنا أحمد بن أبي بكر ، عن مالك ، عنه ، به .

رواه أحمد : عن عبدالرحمن وروح بن عبادة ، عن مالك ، به . وعن محمد بن جعفر ، [عن شعبة](١) . ويحيى بن آدم ، عن زهير ؛ كلاهما عنه ، به . وعن سفيان ،

٤١★★ موسى بن عقبة بن أبي عيّاش -بتحتانية ومعجمة- الأسدي ، أخو إبراهيم ومحمد ابنَيْ عقبة ، مولى الزبير بن العوام ، ثقة فقيه إمام في المغازي . من الطبقة الخامسة . لم يصحّ أن ابن معين ليّنه . مات سنة ١٤١ ، وقيل : بعد ذلك . انظر : (التاريخ الكبير ٢٩٢/٧ ، والتقريب) .

٩٦٨٢- خز ١٦٨/٤ ، عه [٧٠/٣/ب] نسخة دار الكتب المصرية ، حب (الإحسان) ٣٠/٦ ، أحمد ٦٦/٢ ، ٦٦ ، ٨٥ ، ١٥٤ ، ١٠ ، ١١١ .

ويُزاد : أحمد ٢٨/٢ ثنا روح ، ثنا شعبة ، عنه ، به . ومالك ٣٣٢/١ به .

(١) ما بين المعقوفين زيادة من مطبوعة «المسند» على الأصل و (هـ) . وهي صحيحة لا يستقيم الإسناد بدونها ، وقد سقطت أيضاً من مخطوطة المسند المعتلي [١٤٦/١/أ] ، ويؤيد صحة ذلك قوله بعد : (كلاهما عنه به) فضمير التثنية عائد لشعبة وزهير ، وكلاهما يرويه عن عقبة ، وكذلك هو في المسند . وانظر : (أطراف المسند ٣٩٠/٣ ح٤٢٥٠) والتعليق عليه .

عنه ، نحوه . وعن مُؤَمَّل ، عن سفيان ، عنه ، نحوه .

٩٦٨٣ ـ حديث : أن ابن عمر كان إذا مر بذي الحليفة ، بات بها حتى يصبح ، ويخبر أن رسول الله ﷺ كان يفعل ذلك . خز كم

خز في المناسك : ثنا إسحاق بن إبراهيم الصوّاف ، ثنا أحمد بن إسحاق الحضرمي ، ثنا وهيب ، حدثني موسى بن عقبة ، حدثني سالم ونافع ، بهذا . ليس في السماع .

كم فيه : ثنا علي بن حمشاذ ، ثنا هشام بن علي ، ثنا أحمد بن إسحاق ، به . وقال : صحيح على شرطهما ، ولم يخرجاه هكذا .

٩٦٨٤ ـ حديث : أن ابن عمر كان يطوف بعد الصبح وبعد العصر أسبوعاً ويصلي ركعتين ما كان في وقت صلاة . طح

طح في الحج : ثنا محمد بن خزيمة ثنا حجاج[1] ، ثنا حمّاد ، أنا موسى بن عقبة ، عن سالم وعطاء ، بهذا .

٩٦٨٥ ـ حديث : أن النبي ﷺ أتى وهو في مُعَرِّسِه من ذي الحليفة ، فقيل : إنك ببطحاء مباركة . . . وفيه قصّة[2] . خز عه حم

٩٦٨٣- خز ١٦٩/٤ ، كم ٤٤٩/١ .

٩٦٨٤- طح ١٨٨/٢ .

(١) قوله (ثنا حجاج) ليس في (هـ) ، وأثبتناه من الأصل ، وهو صحيح موجود في إسناد الطحاوي في المطبوعة .

٩٦٨٥- خز ١٦٩/٤ ، عه [٧٢/٣/أ] نسخة دار الكتب المصرية ، أحمد ١٣٦/٢ ، ٩٠ ، ١٠٤ .

ويُزاد : أحمد ٨٧/٢ : قرأت على أبي قرة موسى بن طارق ، قال : عنه ، به .

(٢) قال موسى : « وقد أناخ بنا سالم بالمناخ الذي كان عبدالله ينيخ به يتحرّى معرس رسول الله ﷺ وهو أسفل من المسجد الذي ببطن الوادي ، بينه وبين الطريق وسطاً من ذلك» . وهذا لفظ ابن خزيمة .

خز في المناسك: ثنا محمد بن يحيى، ثنا الحضرمي محمد بن شجاع، أنا إسماعيل بن جعفر، عنه، به. ليس في السماع.

عه فيه: (ثنا الصغاني، ثنا سريج بن يونس، ثنا إسماعيل بن جعفر، به. وعن جعفر بن محمد، ثنا عفان، ثنا وهيب. وعن الصغاني، ثنا محمد بن عباد، ثنا حاتم بن إسماعيل؛ كلاهما عن موسى بن عقبة، به)[1].

رواه أحمد: عن سليمان بن داود[2]، عن إسماعيل، به. وعن يحيى بن آدم، عن زهير. وعن عفان، (عن وهيب)[3]؛ كلاهما عنه، به.

٩٦٨٦ ـ حديث: «من جر ثوبه من الخيلاء لم ينظر الله إليه يوم القيامة» فقال أبو بكر... الحديث. حب حم

حب في العاشر من الثاني: أنا الحسن بن سفيان، ثنا قتيبة بن سعيد، ثنا إسماعيل بن جعفر، عنه، به.

رواه أحمد: عن سليمان بن داود، عن إسماعيل، به. وعن عتاب وعلي بن إسحاق، عن عبدالله، عنه، به. وعن عفان، عن وهيب، عنه، نحوه.

٩٦٨٧ ـ حديث: أن رسول الله ﷺ لقي زيد بن عمرو بن نفيل بأسفل حب حم

(١) كذا جاء الإسناد في الأصل و (هـ)! وهو مختلف عما جاء في مخطوطة أبي عوانة، وقد جاء الإسناد فيها هكذا: ثنا الصغاني، ثنا لوين، ثنا ابن المبارك، عنه، به. وثنا محمد بن حيّويه، ثنا علي بن أسد، ثنا عبدالعزيز بن مختار، عنه، به.

(٢) وقع في مطبوعة المسند (الميمنية) بعده: (أنا الهاشمي) وسليمان بن داود هو الهاشمي، والصواب حذف (أنا)، وجاء مصحّحاً في طبعة أحمد شاكر ٧٢/٩.

(٣) قوله (عن وهيب) ليس في (هـ). وأثبتناه من الأصل، وهو صحيح موجود في مطبوعة مسند أحمد.

٩٦٨٦- حب (الإحسان) ٣٩٨/٧- ٣٩٩، أحمد ١٣٦/٢، ٦٧، ١٠٤.

٩٦٨٧- حب (الإحسان) ٣٣٢/٧، أحمد ٦٨/٢- ٦٩، ١٢٧، ٨٩- ٩٠.

بَلْدَح[1] . . . الحديث .

حب في الأول من الرابع: أنا عبدالله بن محمد الأزدي، ثنا إسحاق بن إبراهيم، ثنا يحيى بن آدم، ثنا زهير بن معاوية، عنه، به .

رواه أحمد: ثنا عفان، ثنا وهيب عنه، به . وعن يحيى بن آدم، عن زهير، عنه، به .

٩٦٨٨ ـ حديث: كانت يمين رسول الله ﷺ التي يحلف بها: « لا ومُقَلِّب القلوب » .
مي حب حم

مي في الأيمان والنذور: أنا عبيدالله بن موسى، عن سفيان، عنه، به .

حب في الثاني عشر من الخامس: أنا أبو يعلى، ثنا أبو خيثمة، ثنا وكيع، ثنا سفيان، به .

قال أحمد: ثنا وكيع، ثنا سفيان، به . وعن عفان، عن وهيب، به . وعن عتاب، عن عبدالله، عنه، نحوه، بمعناه، وزاد في أوله: «من حلف بغير الله فقال فيه قولاً شديداً» .

٩٦٨٩ ـ حديث: رأيت الناس اجتمعوا فقام أبو بكر فنزع ذنوباً . . . الحديث .
عه حم

عه في المناقب: عن محمد بن إسماعيل المكي، ثنا أبو غسان . وعن عيسى بن أحمد، ثنا أبو النضر، قالا: ثنا زهير أبو خيثمة . وعن محمد بن الخليل الدوري، ثنا عفان، ثنا وهيب، كلاهما عنه، به .

---

(١) بَلْدَحُ -بالدال والحاء المهملتين- وادٍ قبل مكة من جهة المغرب . (معجم البلدان ١/٤٨٠) .

٩٦٨٨- مي ٢/١٠٨، حب (الإحسان) ٦/٢٦٩، أحمد ٢/٢٥- ٢٦، ٦٨، ١٢٧، ٦٧ .

٩٦٨٩- عه [٥/١٣٧/ب- ١٣٨/أ] نسخة كوبريلي، أحمد ٢/٢٧، ٨٩، ١٠٤ .

ويُزاد: عه في المناقب: ثنا الصغاني، ثنا أحمد بن يونس، ثنا زهير، به .

قال أحمد : ثنا روح ، ثنا ابن جريج ، عنه . وعن يحيى بن آدم ، عن زهير . وعن عفان ، عن وهيب ، كلاهما عنه ، به .

٣/١٥٥/ب **٩٦٩٠ ـ / حديث : «رأيت في المنام امرأة سوداء ثائرة الشعر . . .» الحديث .** مي عه حم

مي في الرؤيا : أنا سليمان بن داود الهاشمي ، ثنا ابن أبي الزناد ، عن موسى بن عقبة ، به .

عه فيه : عن يوسف بن مُسَلَّم ، عن حجّاج . وعن أبي الأَزْهَر ، عن رَوْح ، كلاهما عن ابن جريج . وعن حمدان بن علي ، ثنا عفان ، ثنا وهيب ، كلاهما عن موسى ، نحوه .

قال أحمد : ثنا سليمان بن داود ، ثنا عبدالرحمن بن أبي الزناد ، به . وعن روح ، عن ابن جريج . وعن عفان ، عن وهيب ، كلاهما عنه ، نحوه .

٩٦٩١ ـ حديث : ما كنا ندعوه إلا زيد بن محمد حتى نزل القرآن . . . الحديث . عه حب حم

عه في المناقب : عن الصغاني ، عن عفان . وعن فَضْلَك الرازي ، عن قتيبة ، عن يعقوب القاري ، كلاهما عنه ، به .

حب في الثامن من الثالث : أنا الحسن بن سفيان ، ثنا أبو بكر بن أبي شيبة ، ثنا عفان ، به .

قال أحمد : ثنا عفان ، به .

٩٦٩٢ ـ حديث لما أمَّر رسول الله ﷺ أسامة بن زيد بلغه أن الناس يعيبون ويطعنون في إمارته . عه حم

٩٦٩٠- مي ٢/٥٥ ، عه (٥/٨٤/أ- ب) نسخة كوبريلي ، أحمد ٢/١٣٧ ، ١١٧ ، ١٠٧ .

٩٦٩١- عه (٥/١٥٣/ب) نسخة كوبريلي ، حب (الإحسان) ٩/٩٣ ، أحمد ٢/٧٧ .

٩٦٩٢- عه [٥/١٥٣/ب- ١٥٤/أ] نسخة كوبريلي ، أحمد ٢/٨٩ ، ١٠٦- ١٠٧ ، ٩٦ ، وانظر الحديث (٩٨٩٣) .

عه في المناقب : ثنا أبو داود الحراني ، ثنا أبو جعفر النفيلي ، ثنا زهير ، عنه ، به .

قال أحمد : ثنا يحيى بن آدم ، ثنا زهير ، به . وعن عفان ، عن وهيب ، عنه نحوه . وعن عبدالصمد ، عن حماد ، عنه ، ببعضه : «أسامة أحب الناس إلي» .

٩٦٩٣ ـ حديث : أن النبي ﷺ كان يوتر على راحلته .

حم

أحمد : ثنا نوح بن ميمون ، أنا عبدالله ، عنه ، بهذا . وعن سليمان بن داود ، عن أبي الزناد ، عن موسى ، أتم منه(١) . وعن عفان ، عن وهيب ، عنه ، نحوه .

٩٦٩٤ ـ حديث : «من أخذ شيئا من الأرض ظلماً ، خسف به إلى سبع أرضين» .

حم

أحمد : ثنا عارم ، ثنا عبدالله بن المبارك ، عنه ، بهذا .

٩٦٩٥ ـ حديث : «كل مسكر خمر ، ما أسكر كثيره فقليله حرام» .

حم

أحمد : ثنا هاشم بن القاسم ، ثنا أبو معشر ، عنه ، بهذا .

٩٦٩٦ ـ حديث : أن رسول الله ﷺ كان إذا قفل من الغزو أو الحج يبدأ فيكبر ثلاث مرات ، ثم يقول : «لا إله إلا الله وحده لا شريك له . . .» الحديث .

حم

أحمد : عن عتاب وعلي بن إسحاق ، كلاهما عن عبدالله ، عنه ، عن سالم ونافع ، عن ابن عمر ، به .

٩٦٩٣- أحمد ٢/١٣٨ ، ١٣٧- ١٣٨ ، ١٠٥ .

(١) ولفظه : عن سالم عن عبدالله بن عمر كان يصلي في السفر صلاته بالليل ويوتر راكباً على بعيره لا يبالي حيث وجه بعيره ويذكر ذلك عن النبي ﷺ . قال موسى : ورأيت سالماً يفعل ذلك .

٩٦٩٤- أحمد ٢/٩٩ .

٩٦٩٥- أحمد ٢/٩١ .

٩٦٩٦- أحمد ٢/١٠٥ .

خز لابن خزيمة عه لأبي عوانة طح للطحاوي حب لابن حبان قط للدارقطني كم للحاكم

★★ مُوسَى بن عبدالله بن الحسن ، عن سالم ، عن ابن عمر .

في ترجمة : أبيه عبدالله بن الحسن ، عن سالم .

٤٢ ★★ نافع ، عن سالم ، عن أبيه .

٩٦٩٧ ط ـ حديث : كنت مع عبدالله بن عمر في سفر ، فرأيته بعد أن طلعت الشمس توضأ ثم صلى . . . الحديث في الوضوء من مس الفرج .

مالك في الطهارة : عن نافع ، به .

٩٦٩٨ ط ـ وبه في الصلاة : أن ابن عمر ركب إلى ذات النُّصْبِ(١) فقصر الصلاة في مسيره ذلك .

٩٦٩٩ قط ـ حديث : أتى عبدالله خبر صفية فأسرع السير . . . الحديث في الجَمْع بين الصَّلاتَيْن .

قط في الصلاة : ثنا أبو محمد بن صاعد ، ثنا عبيدالله بن سعد ، ثنا عمي ، ثنا عاصم بن محمد ، عن أخيه عمر بن محمد ، عنه ، به . وتابعه ابن وهب ، عن عمر . ورواه الوليد بن يزيد ، عن عمر بن محمد ، عن نافع ، عن ابن عمر

★★ انظر الحديث المتقدم برقم (٩٥١٤ ص٣٤٠) .

٤٢★ نافع . أبو عبدالله المدني مولى ابن عمر . ثقة ثَبْت فقيه مشهور . من الطبقة الثالثة . مات سنة سبع عشرة ومائة ، أو بعد ذلك . انظر : (التاريخ الكبير ٨/٨٤- ٨٥ ، والتقريب) .

٩٦٩٧- مالك ١/٤٣ .

٩٦٩٨- مالك ١/١٤٧ .

(١) ذاتِ النُّصْبِ -بالضم ثم السكون والباء موحّدة- موضع قرب المدينة ، قال مالك : بينها وبين المدينة أربعة برد ، والنُّصْبُ الأصنام . (معجم البلدان لياقوت ٥/٢٨٧) .

٩٦٩٩- قط ١/٣٩١ .

وسيأتي(١) .

٤٣ ★★ الوَضِينُ بن عَطَاءٍ ، عن سالم ، عن ابن عمر

٩٧٠٠ ـ حديث : كان النبي ﷺ يفصل بين الشفع والوتر بتسليم يُسمعناه .
طح حب

طح في الصلاة : ثنا أحمد بن داود ، ثنا علي بن بحر القطان ، ثنا الوليد بن مسلم ، عنه ، به .

حب في الرابع والثلاثين من الخامس : أنا الحسن بن سفيان ، ثنا عبدالرحمن بن إبراهيم -واللفظ له- ثنا الوليد بن مسلم ، به .

٤٤ ★★ هشام بن عروة ، عن سالم ، عن أبيه .

٩٧٠١ ـ حديث : «لا تحروا لصلاتكم عند طلوع الشمس ولا غروبها ، وإذا بدا حاجب الشمس . . .» الحديث .
طح

طح في الصلاة : ثنا روح بن الفرج ، ثنا أبو مصعب ، ثنا الدراوردي ، ثنا هشام ، به . وعن محمد بن عمرو بن يونس ، ثنا عبدالله بن نمير ، عن هشام ، به .

---

(١) انظر : (٩/ح١١٠٢٢) .

٤٣★★ الوَضين -بفتح أوله وكسر المعجمة بعدها تحتانية ساكنة ثم نون- ابن عَطاء بن كِنَانَةَ ، أبو عبدالله ، أو أبو كِنَانَة الخزاعي الدمشقي . صدوق ، سيء الحفظ ، ورمي بالقدر ، من الطبقة السادسة . مات سنة ست وخمسين ومائة ، وهو ابن سبعين . انظر : (التاريخ الكبير ١٨٩/٨ ، والتقريب) .

٩٧٠٠- طح ٢٧٨/١- ٢٧٩ ، حب (الإحسان) ٧٠/٤ .

٤٤★★ هشام بن عروة بن الزبير بن العوّام الأسدي . ثقة فقيه ، ربّما دلّس ، من الطبقة الخامسة ، مات سنة خمس أو ست وأربعين ومائة ، وله سبع وثمانون سنة . انظر : (التاريخ الكبير ١٩٣/٨ ، والتقريب) .

٩٧٠١- طح ١٥١/١- ١٥٢ ، ١٥٢ .

٣/١٥٦أ

٤٥ ★★ / يحيى بن أبي إسحاق ، عن سالم ، عن أبيه .

٩٧٠٢ ـ حديث : «إنما يلبس الحرير من لا خلاق له» . وفيه قصة الحلة السيراء(١) . طح حم

طح في الكراهة : ثنا ابن أبي داود ، ثنا أبو معمر ، ثنا عبدالوارث ، عنه ، به .

قال أحمد : ثنا عبدالأعلى بن عبدالأعلى ، عنه ، به .

٩٧٠٣ ـ حديث : «إن الله ينهاكم أن تحلفوا بآبائكم . . .» وفي السياق قصة(٢) . حم

أحمد : ثنا إسماعيل ، ثنا يحيى ، به .

٤٦ ★★ يحيى بن سعيد ، عن سالم ، عن أبيه .

٩٧٠٤ ـ حديث : أنه قال لسالم بن عبدالله : ما أشد ما رأيت أباك عبدالله بن ط

٤٥★★ يحيى بن أبي إسحاق الحضرمي ، مولاهم ، البصري ، النحوي . أخو عبدالله بن أبي إسحاق النحوي ، صدوق ، ربّما أخطأ . من الطبقة الخامسة . مات سنة ست وثلاثين ومائة . انظر : (التاريخ الكبير ٢٥٩/٨ والتقريب ومغاني الأخيار : ٤٥٥) .

٩٧٠٢- طح ٢٤٥/٤ ، أحمد ٤٩/٢ .

(١) قال ابن عمر : رأى عمر بن الخطاب على رجل حلّة من إستبرق ، فأتى بها فقال : يا رسول الله . اشتر هذه فالبسها لوفد الناس إذا قدم عليك ، فقال . . . الحديث .

٩٧٠٣- أحمد ٤٨/٢ .

(٢) عن أبي إسحاق ، ثني رجل من بني غفار في مجلس سالم بن عبدالله ، ثني فلان أن رسول الله ﷺ أتي بطعام من خبز ولحم ، فقال : «ناولني الذراع» ، فنوول ذراعاً فأكلها ، قال يحيى لا أعلمه إلا هكذا ، ثم قال : «ناولني الذراع» ، فنوول ذراعاً فأكلها ، ثم قال : «ناولني الذراع» ، فقال : يا رسول الله إنما هما ذراعان ، فقال : وأبيك لو سكتّ مازلت أناول منها ذراعاً مادعوت به . فقال سالم : أما هذه فلا ، سمعت عبدالله بن عمر يقول : قال رسول الله ﷺ . . . وذكر الحديث .

٤٦★★ يحيى بن سعيد بن قيس الأنصاري المدني ، أبو سعيد القاضي ، ثقة ثبت . من الطبقة الخامسة . مات سنة أربع وأربعين ، أو بعدها . انظر : (التاريخ الكبير ٢٧٥/٨ ، والتقريب) .

٩٧٠٤- مالك ١٤٦/١ .

عمر أخر المغرب في السفر؟ فقال : غربت له الشمس بذات الجيش ، فصلاها بالعقيق .(١)

مالك في الصلاة : عن يحيى بن سعيد ، بهذا .

٩٧٠٥ ـ حديث : كان عمر وعبدالله بن عمر ينهيان عن بيع الدرهمين بالدرهم . . . الحديث موقوف . طح

طح في الصرف : ثنا إبراهيم بن مرزوق ، ثنا هارون بن إسماعيل ، ثنا علي بن المبارك ، عنه ، به .

٤٧ ★★ يزيد بن أبي حبيب ، عن سالم ، عن أبيه .

٩٧٠٦ ـ حديث :لا سهو في وثبة الصلاة ، إلا قيام عن جلوس ، أو جلوس عن قيام . كم

كم في السهو : أنا أبو الحسن أحمد بن محمد العَنَزِيّ ، ثنا عثمان بن سعيد الدارمي ، ثنا يحيى بن صالح الوُحَاظِيُّ ، ثنا أبو بكر العَنْسِيُّ ، عنه ، بهذا . وقال : صحيح الإسناد .

٤٨ ★★ يونس بن الفضل ، عن سالم ، عن أبيه .

---

(١) ذاتُ الجَيْشِ -بفتح ثم سكون - : على بَرِيدَيْن من المدينة ، والعَقِيقُ -بفتح أوله وكسر ثانيه وقافين بينهما ياء مثناة من تحت- : بينها وبين ذات الجيش اثنا عشر ميلاً . (معجم البلدان ٢/٢٠٠ و ٤/١٣٨) .

٩٧٠٥- طح ٤/٧٠ .

٤٧★★ يزيد بن أبي حبيب المصري ، أبو رجاء ، واسم أبيه سويد . واختلف في ولائه . ثقة فقيه ، وكان يُرسِل . من الطبقة الخامسة . مات سنة ثمان وعشرين ومائة . انظر : (التاريخ الكبير ٨/٣٢٤ ، والتقريب) .

٩٧٠٦- كم ١/٣٢٤ .

٤٨★★ لم أقف له على ترجمة بعد البحث ، والله أعلم .

٩٧٠٧ ـ حديث : كان سبب موت أبي بكر موت رسول ﷺ . . . الحديث .
كم

كم في المعرفة : ثنا أبو علي الحافظ ، ثنا أبو عبيد القاسم بن إسماعيل ، ثنا عبيدالله بن سعد ، حدثني عمي ، ثنا سيف بن محمد ، عنه ، بهذا .

قلت : لم يتكلم عليه ، وإسناده واهٍ(١) .

٤٩ ★★ أبو بكر بن حفص بن عاصم بن عمر ، عن ابن عم أبيه سالم ، عن أبيه .

٩٧٠٨ ـ حديث : أن النبي ﷺ بعث إلى عمر بحلة من حرير . . . الحديث .
عه حم

عه(٢) في اللباس : ثنا عباس الدوري والصغاني ، قالا : ثنا أبو النضر ، ثنا شعبة ، عنه ، به .

٩٧٠٧- كم ٦٣/٣- ٦٤ .

(١) وكذلك قال الذهبي في تلخيص المستدرك ، وكُتب في الأصل و (هـ) : (واهي) بالياء .

٤٩★★ أبو بكر بن حفص بن عاصم بن عمر عن ابن عم أبيه سالم ، كذا جاء في الأصل و (هـ) ، ولم أقف في كتب التراجم على رجل بهذا الاسم ، وحديثه المذكور أخرجه الشيخان عن أبي بكر بن حفص ، أخرجه البخاري ٣٢٥/٤ في البيوع ، باب التجارة فيما يكره لبسه (٤٠) ، الحديث (٢١٠٤) ، ومسلم ١٦٤٠/٤ في اللباس ، باب تحريم استعمال إناء الذهب والفضة (٢) ، الحديث (٢٠٦٨/٩) ، وأبو بكر بن حفص هذا هو أبو بكر -واسمه عبدالله- بن حفص بن عمر ابن سعد بن أبي وقاص الزهري ، المدني ، مشهور بكنيته . ثقة ، من الطبقة الخامسة ، روى عن سالم ، وعنه شعبة ، ذكره الكلاباذي في رجال البخاري ٤٠٢/١ ، وابن منجويه في رجال مسلم ٣٥٨/١ ، وابن القيسراني في الجمع بين رجال الصحيحين ٢٤٩/١ ، وذكر حديثه هذا أيضاً الحافظ المزي في تحفة الأشراف ٤١٦/٥ ، عن شعبة ، عنه ، به . فتبين أنه هو الصواب ، والله أعلم . ، انظر : (التاريخ الكبير (الكنى) : ١٠ ، والجرح والتعديل ٣٣٨/٩ ، والتقريب) .

٩٧٠٨- عه ٤٤٩/٥ ، أحمد ١١٤/٢- ١١٥ ، ١١٥ .

(٢) (عه) تصحف في (هـ) إلى (كم) .

رواه أحمد: عن هاشم بن القاسم وأسود، عن شعبة، به.

٥٠ ★★ أبو بكر بن سالم، عن أبيه، عن جده.

٩٧٠٩ ـ حديث: «إني رأيت في النوم أني أعطيت عُسًّا[1] مملوءاً لبناً، فشربت منه حتى تملأت...» الحديث. كم

كم في المناقب: ثنا أبو الحسن محمد بن الحسن العدل، ثنا علي بن عبدالعزيز، ثنا عمرو بن عون، ثنا معتمر بن سليمان، ثنا عبيدالله بن عمر، أنه سمع أبا بكر بهذا.

٩٧١٠ ـ حديث: «أريت في النوم كأني أنزِع بدلو بكرة[2] على قليب، فجاء أبو بكر فنزع ذنوبا أو ذنوبين...» الحديث. حم عه

أحمد: ثنا محمد بن بشر، ثنا عبيدالله بن عمر، حدثني أبوبكر، به.

عه في المناقب: ثنا عباس الدوري، ثنا محمد بن بشر، به.

٩٧١١ ـ حديث: «أنا أول من تنشق الأرض عنه، ثم أبو بكر، ثم عمر...» الحديث. كم

كم في تفسير ﴿ق﴾: ثنا علي بن حمشاذ ومحمد بن أحمد، قالا: ثنا الحارث

٥٠★★ أبو بكر بن سالم بن عبدالله بن عمر. ثقة، من الطبقة الخامسة. انظر: (التاريخ الكبير (الكنى): ١٢، والتقريب: ٦٢٢).

٩٧٠٩- كم ٣/٨٥- ٨٦، وانظر الحديث (٩٥٢٢).

(١) العُسُّ: القَدَحُ الكبير: وجمعه عِساسٌ وأَعْساسٌ. (النهاية لابن الأثير ٣/٢٣٦).

٩٧١٠- أحمد ٢/٣٩، عه [٥/١٣٧/ب] نسخة كوبريلي.

(٢) دَلْوٌ بَكْرَةٍ: هي التي يُسْتَقَى عليها الماء. والقَلِيبُ: البئر التي لم تُطْوَ، يُذكّر ويُؤنّث. (النهاية ١/١٤٩، ٤/٩٨).

٩٧١١- كم ٢/٤٦٥.

ابن أبي أسامة، ثنا سريج [بن النعمان، ثنا عبدالله](١) بن نافع، عن عاصم بن عمر، عنه، به.

٩٧١٢ ـ (حديث: «إن الذي يكذب عَلَيَّ يُبْنى له بيت في النار».
حم
أحمد: ثنا أبو أسامة، ثنا عبيدالله، عنه، بهذا)(٢). وعن محمد بن عبيد، عنه، مثله.

٥١ ★★ أبو بكر بن موسى، عن سالم، عن أبيه.

٩٧١٣ ـ حديث: «لا تصحب الملائكة ركباً معهم الجلجل(٣) فكم ترى في هؤلاء من جلجل؟...».
حم
أحمد: ثنا يزيد، ثنا نافع، عن أبى بكر بن موسى، قال: كنتُ مع سالم بن عبدالله، فمرَّت رفقة لأمّ البنين فيها أجراس، فحدّث سالم، عن أبيه، بهذا.

٥٢ ★★ / أبو مطر، عن سالم، عن ابن عمر. ٣/١٥٦/ب

---

(١) ما بين المعقوفين زيادة صحيحة على الأصل و(هـ)، لا يستقيم الإسناد بدونها، وهي موجودة في الإسناد في مخطوطة المستدرك [٢/٢١٦/أ] النسخة الأزهرية، ومطبوعته، لذا أثبتناها.

٩٧١٢- أحمد ٢/٢٢، ١٠٣، ١٤٤.

(٢) ما بين الهلالين ساقط من (هـ).

٥١★★ أبو بكر بن موسى هو أبو بكر بن أبي شيخ السَّهْمي، ويقال له: بُكير بن موسى. مقبول، من الطبقة السابعة. انظر: (التاريخ الكبير (الكنى): ١٣، والتقريب).

٩٧١٣- أحمد ٢/٢٧.

(٣) الجُلْجُلُ: هو الجَرَسُ الصغير الذي يُعَلَّق في أعناق الدوابّ وغيرها. (النهاية ١/٢٨٤).

٥٢★★ أبو مطر. شيخ لحجّاج بن أرطاة مجهول من الطبقة السادسة. انظر: (التاريخ الكبير (الكنى): ٧٥، والتقريب).

٩٧١٤ ـ حديث : كان رسول الله ﷺ إذا سمع الرعد والصواعق قال : «اللهم لا تقتلنا بغضبك . . .» الحديث .
كم حم خد ت ن

كم في الأدب : حدثني أبو بكر بن بالويه ، ثنا إسحاق بن الحسن ، ثنا عفان ، ثنا عبدالواحد بن زياد ، عنه ، به . وقال : صحيح الإسناد .

قلت : سقط بين عبدالواحد وأبي مطر : حجّاج بن أرطاة ؛ كذا أخرجه في «الأدب المفرد»(١) وصرّح فيه بالتحديث بين الحجاج وبين أبي مطر وسالم ، وأبو مطر لا يُعرف اسمه ، وقد ذكره ابن حبان في «الثقات»(٢) وكذا أخرجه الترمذي(٣) والنسائي بذكر حجاج فيه .

ورواه الإمام أحمد : ثنا [عفان ، ثنا](٤) عبدالواحد بن زياد ، ثنا الحجاج ، عنه ، بهذا .

٥٣ ★★ مَن حدّث قطن بن وهب ، عن سالم ، عن أبيه .

٩٧١٤- كم ٢٨٦/٤ ، أحمد ١٠٠/٢ .

(١) الأدب المفرد : ١٥٥- ١٥٦ ، باب الدعاء عند الصواعق (٢٩٩) ، الحديث (٧٤٢) .

(٢) الثقات ٦٦٤/٧ .

(٣) سنن الترمذي ٥٠٣/٥ ، في الدعوات ، باب ما يقول إذا سمع الرعد (٥٠) ، الحديث(٣٤٥٠) ، وكذلك أخرجه أحمد بذكر الحجّاج فيه ، والنسائي في عمل اليوم والليلة : ٥١٨ ، وابن السنّي : ١٤٨ .

(قلت) : تابع الحاكمُ في إسناده هذا إحدى روايَتَي النسائي ، فقد أخرجه مرّة عن عبدالواحد ابن زياد عن أبي مطر ، ومرّة عنه عن الحجّاج عن أبي مطر . وقد تكلّم النووي في الأذكار ، رقم (٥٥٢) عنه .

(٤) ما بين المعقوفين زيادة صحيحة من مطبوعة المسند ليست في الأصل و (هـ) .

٥٣★★ أخرج حديثه الهيثمي في مجمع الزوائد ١٥٠/٨ في البر والصلة ، باب ماجاء في العقوق وقال : رواه أحمد ، وفيه راوٍ لم يُسَمَّ .

٩٧١٥ ـ حديث : ثلاثة قد حرم الله عليهم الجنة : مدمن الخمر ، والعاق لوالديه ، والديوث الذي يقر في أهله الخبث . حم

أحمد : ثنا يعقوب ، ثنا أبي ، عن الوليد بن كثير ، عن قطن بن وهب بن عويمر ابن الأجدع ، عمن حدثه بهذا .(١)

68 ★ سالم(٢) البراد أبو عبدالله ، عن ابن عمر .

٩٧١٦ ـ حديث : «من صلى على جنازة فله قيراط» فسئل رسول الله ﷺ ما القيراط؟ قال : «مثل أحد» . حم

أحمد : ثنا يزيد ، أنا إسماعيل بن أبي خالد ، عنه ، بهذا . وعن يحيى ، عن إسماعيل ، نحوه .

٩٧١٥- أحمد ٦٩/٢ ، ١٢٨ . وراجع الحديث (٩٥١٩) ، ففيه رواية أحمد ١٣٤/٢ لهذا الحديث ، ثنا يعقوب ، ثنا عاصم بن محمد ، عن أخيه ، عن عمر بن محمد بن زيد ، عن عبدالله ابن يسار ، عن سالم ، به .

(١) جاء في (هـ) : في هذا الموضع ما نصه : (آخر الجزء الخامس من إتحاف المهرة بالأطراف المبتكرة لِجَدِّ كاتبه شيخ الإسلام والحفاظ أبي الفضل أحمد بن علي بن حجر العسقلاني رحمة الله عليه . ووافق الفراغ من نسخ هذه النسخة صبيحة يوم الإثنين ثاني عشر جماد الآخر ٨٦٨ على يد فقير رحمة ربه تعالى يوسف بن شاهين سِبْط مؤلفه عفا الله تعالى عنهم أجمعين . الحمد لله وحده . صلى الله على سيدنا محمد وآله وصحبه وسلم ، حسبنا الله ونعم الوكيل ، يتلوه أول السادس : سالم البراد أبوعبدالله عن ابن عمر . الحمد لله أولاً وآخراً وظاهراً وباطناً سرّاً وعلانية) .

(٢) من هنا يبدأ الجزء السادس من النسخة (هـ) ، وجاء فيها ما نصّه : (بسم الله الرحمن الرحيم ، ربِّ أعن ويسّر يا كريم) .

68 ★ سالم البرّاد ، أبو عبدالله الكوفي ، ثقة ، من الطبقة الثانية . انظر : (التاريخ الكبير ١٠٨/٤ ، والتقريب) .

٩٧١٦- أحمد ٣١/٢- ٣٢ ، ١٦ .

قلت : أعلّ البخاري هذا الحديث فقال في ترجمة الحارث ، عن وهب في «تاريخه»[١] : وقال : إسماعيل بن أبي خالد سمع سالماً البراد ، سمع ابن عمر . . . فذكره ثم قال : هذا لا يصح لأن الزهري روى عن سالم بن عبدالله بن عمر عن أبيه أنه أنكر على أبي هريرة حتى سأل عائشة . وقد راح هذا السند على الحافظ الضياء فأخرج هذا الحديث في «المختارة» ، وهو معلول كما ترى .

69 ★ السائب بن (يزيد بن)[٢] فَرُّوخ أبو العباس الأعمى ، عن عبدالله ابن عمر .

٩٧١٧ ـ حديث : لما حاصر رسول الله ﷺ الطائف قال : «إنا قافلون غداً . . .» الحديث .

عه في الجهاد : ثنا محمد بن حَيُّوَيه ، ثنا الحُمَيْدي ، ثنا سفيان ، عن عمرو بن دينار ، عنه ، به . وقال في روايته : عن عبدالله بن عمر بن الخطاب .

روي عن أبي العباس ، عن عبدالله بن عَمْرو ، وسيأتي[٣] .

---

(١) التاريخ الكبير ٢/٢٧٣- ٢٧٤ في ترجمة الحارث بن عبدالمطلب ، وأخرج البخاري هذا الحديث أيضاً في التاريخ ٤/١٠٩ ، في ترجمة سالم أبو عبدالله البراد ، وقد تقدم الكلام عن هذا الحديث ، راجع تعليقتنا على الحديث (٩٤٨٤) في [٣/١٤٢/ب] .

69 ★ السائب بن فروخ ، أبو العباس المكي ، الشاعر الأعمى . ثقة ، من الطبقة الثالثة . انظر : (التاريخ الكبير ٤/١٥٤ ، والتقريب) .

(٢) ما بين الهلالين موجود في الأصل و (هـ) ، والصواب حذفه ، لأن والد السائب هو فروخ كما نصّت عليه كتب التراجم ، انظر : (تهذيب الكمال ١٠/١٩٠ ، وتحفة الأشراف ٥/٤١٨) ، وكذا ترجمه الحافظ نفسه في : (تهذيب التهذيب ٣/٤٤٩) .

٩٧١٧- عه ٤/٢١٤ .

(٣) انظر : (٩/ح١١٦٧٠) .

70 ★ سعد بن عُبيدة الكوفي ، عن ابن عمر .

٩٧١٨ ـ حديث : «من حلف بغير الله فقد أشرك» . وفيه قصة[١] .

حب كم حم

حب في الرابع والخمسين من الثاني : أنا الحسن بن سفيان ، ثنا عبدالله بن عمر الجعفي ، ثنا عبدالرحيم بن سليمان ، عن الحسن بن عبيدالله النخعي ، عنه ، به .

كم في الأيمان : ثنا أبو جعفر محمد بن صالح بن هانئ ، ثنا إبراهيم بن أبي[٢] طالب والحسين بن محمد بن زياد وأحمد بن سلمة ، قالوا : ثنا إسحاق[٣] بن إبراهيم ، أنا جرير ، عن الحسن بن عبيدالله النخعي بالحديث دون القصة . وقال : صحيح على شرط الشيخين . وعن أبي بكر بن إسحاق وعمرو بن منصور العدل ، قالا : ثنا عمرو بن حفص السدوسي ، ثنا عاصم بن علي ، ثنا شريك بن عبدالله ، عن الحسن بن عبيدالله ، به . ولفظه : «كل يمين يحلف بها دون الله شرك» . وقال : هذا شاهد على شرط مسلم ، ثم أعاده بعد أوراق من طريقين آخرين ، فقال : أناه

---

70 ★ سَعْدُ بن عُبيدة السُّلَمِي ، أبو حمزة الكوفي ، ختن أبي عبدالرحمن السلمي ، ثقة ، من الطبقة الثالثة . مات في ولاية عمر بن هبيرة على العراق . انظر : (التاريخ الكبير ٦٠/٤ ، والتقريب) .

٩٧١٨- حب (الإحسان) ٢٧٨/٦ ، كم ١٨/١ ، ٥٢ ، ٥٢ ، ٢٩٧/٤ ، أحمد ٣٤/٢ ، ٥٨ ، ٦٠ ، ٦٩ ، ٨٦ ، ١٢٥ ، ١٢٥ .

(١) أولها : عن سعد بن عبيدة قال : كنت عند ابن عمر ، فحلف رجل بالكعبة ، فقال ابن عمر : ويْحك لا تفعل فإني سمعت رسول الله ﷺ يقول . . . وذكر الحديث .

(٢) (أبي) سقطت من (هـ) ، والصواب إثباتها .

(٣) (إسحاق) جاء في مطبوعة المستدرك قبله : (يحيى بن) ، والصواب حذف هذه الزيادة ، كما فعل الحافظ ابن حجر هنا ؛ لأن أحمد بن سلمة يروي عن إسحاق ، وإسحاق هذا هو إسحاق ابن راهَوَيْه . انظر : (السير ٣٧٣/١٣ ، ٣٥٨/١١) ، وقد كُتِبَت هذه الزيادة في مخطوطة المستدرك [١٠/١/ب] النسخة الأزهرية ، وضرِب عليها .

عبدالله بن محمد بن موسى، ثنا محمد بن أيوب، ثنا يحيى بن المغيرة، ثنا جرير، به. وعن محمد بن علي بن دُحَيْم[1]، ثنا أحمد بن حازم بن أبي غَرَزَة[2]، ثنا عبيدالله بن موسى، ثنا إسرائيل، عن سعيد بن مسروق، عن سعد بن عبيدة، عنه، بلفظ: قال عمر: لا وأبي[3]، فقال رسول الله ﷺ: «**لا تحلفوا بآبائكم فمن حلف بشيء دون الله فقد أشرك**» / وقال: تابعه مصعب بن المقدام عن إسرائيل ولفظه: «**فقد كفر**». وقال إنما أخرج الشيخان حديث سالم ونافع وعبدالله بن دينار عن ابن عمر: «**لا تحلفوا بآبائكم**» فقط، وهذا غير ذلك. وفي الأيمان والنذور: ثنا علي بن حمشاذ، ثنا علي بن الحسين بن الجنيد، ثنا سهل بن عثمان، ثنا أبو خالد الأحمر، ثنا الحسن بن عبيدالله، به نحو الأول. وقال: صحيح على شرطهما.

٣/١٥٧أ

قال أحمد: ثنا عبدالرزاق، أنا سفيان، عن أبيه والأعمش، ومنصور، ثلاثتهم عنه، به. وعن وكيع، عن الأعمش، بمعناه. وعن حسين بن محمد، عن سفيان. وعن محمد بن جعفر، عن شعبة، كلاهما عن منصور أتم منه. وعن سليمان بن حيّان، عن الحسن بن عبيدالله، عن سعد، نحوه.

٩٧١٩ ـ حديث: «بني الإسلام على خمس...» الحديث.

عه

(١) (دُحَيْم) تصحف في مطبوعة المستدرك إلى (رحيم) بالراء، والصواب ما أثبتناه، كما في الأصل و(هـ)، وهو أبو جعفر محمد بن علي بن دُحَيْم الشيباني الكوفي، حدّث عن أحمد بن حازم، وعنه الحاكم. انظر: (السير ١٦/٣٦- ٣٧).

(٢) (غَرَزَةُ) تصحّف في مطبوعة المستدرك إلى (عُرْوَة) والصواب ما أثبتناه كما في الأصل و (هـ)، وهو الإمام الحافظ أحمد بن حازم بن محمد بن يونس بن قيس بن أبي غَرَزَة، أبو عمرو الغفاري الكوفي. انظر: (السير ١٣/٢٣٩).

(٣) (لا وَأَبِي) جاء مكانه في الأصل و (هـ): (لا تحلفوا بآبائكم)، والتصويب من مطبوعة المستدرك، وهو الصحيح الذي يقتضيه السياق.

٩٧١٩- عه [١/٥/ب] نسخة دار الكتب المصرية.

عه في الإيمان : ثنا [الربيع بن سليمان وبحر بن نصر الخولاني ، قالا : ثنا أسد بن موسى ، عن يحيى بن زكريا هو ابن أبي زائدة . وثنا فضلك الرازي ، ثنا سهل بن عثمان ، ثنا ابن أبي زائدة ، ثني سعد بن طارق أبو مالك الأشجعي ، عنه ، به](١) .

٩٧٢٠ ـ حديث : «الشهر هكذا وهكذا . . .» الحديث .
عه حم

عه في الصيام : ثنا جعفر الصائغ ، ثنا عفان . وعن يوسف القاضي ، ثنا محمد بن أبي بكر ، كلاهما عن عبدالواحد بن زياد ، ثنا الحسن بن عبيدالله ، عنه ، به .

قال أحمد : ثنا سليمان بن حبان ، عن الحسن -يعني ابن عبيدالله- به .

٩٧٢١ ـ حديث : كان ابن عباس وابن عمر يقرآن القرآن وهما على غير وضوء .
طح

طح في الطهارة : ثنا فهد ، ثنا أبو نعيم ، ثنا الحسن بن صالح . وعن سليمان بن شعيب ، عن عبدالرحمن بن زياد ، عن شعبة ، كلاهما عن سلمة بن كهيل ، عنه ، به(٢) .

---

(١) بيض المصنّف مكان إسناد الحديث ، وأثبتناه من المخطوطة . والحديث عند مسلم ٤٥/١ في الإيمان ، باب بيان أركان الإسلام ودعائمه العظام (٥) ، الحديث (١٦/١٩) قال : حدثنا محمد بن عبدالله بن نمير الهمداني ، ثنا أبو خالد -يعني سليمان بن حيّان الأحمر- عن أبي مالك ، الأشجعي ، به . وثنا سهل بن عثمان العسكري ، ثنا يحيى بن زكريا ، ثنا سعد بن طارق ، به .

٩٧٢٠- عه [١٦٣/٢/أ] نسخة كوبريلي ، أحمد ١٢٥/٢ .

٩٧٢١- طح ٨٩/١ .

(٢) جعل الحافظ هذا الحديث من أطراف «سعد بن عبيدة» وهو في مطبوعة الطحاوي عن «سعيد بن جبير» وهو الصواب . فسلمة بن كهيل ثبتت روايته عن سعيد بن جبير ، ولم تذكر له كتب التراجم رواية عن سعد بن عبيدة ، انظر : (تهذيب الكمال ٣١٣/١١) ، فالصواب نقل هذا الحديث لأطراف سعيد بن جبير ، ويأتي بعد ترجمتين .

71 ★ سعد مولى طلحة ، عن ابن عمر .

٩٧٢٢ ـ حديث : «كان الكفل[١] من بني إسرائيل لا يتورع من ذنب . . .» الحديث . كم حم

كم في التوبة : أنا أبو العباس المحبوبي ، ثنا سعيد بن مسعود ،ثنا عبيدالله بن موسى[٢] ، أنا شيبان بن عبدالرحمن ، عن الأعمش ، عن عبدالله بن عبدالله ، عنه ، به .

قال أحمد : ثنا أسباط بن محمد القرشي ، ثنا الأعمش ، به .

72 ★ سعيد بن جبير الوالبي ، عن ابن عمر .

٩٧٢٣ ـ حديث : أنها نزلت في التطوع خاصة حيث توجه بك بعيرك . يعني ﴿ . . . . فَأَيْنَمَا تُوَلُّوا فَثَمَّ وَجْهُ اللَّهِ . . . ﴾[٣] . خز كم حم

---

71 ★ سعد ، أو سعيد ، مولى طلحة . ويقال : طلحة مولى سعد . مجهول ، من الطبقة الرابعة . انظر : (التاريخ الكبير ٥٨/٤ ، ٦٦ ، والتقريب) .

٩٧٢٢- كم ٢٥٤/٤ ، أحمد ٢٣/٢ ، ويأتي من رواية سعيد بن جبير عن ابن عمر ، انظر الحديث (٩٧٣٢) .

(١) وفي رواية سعيد بن جبير : (كان ذو الكفل) .

(٢) (عبيدالله بن موسى) كذا في الأصل و(هـ) ، وفي مطبوعة المستدرك ومخطوطته [١٤٥/٤/أ] النسخة الأزهرية : عبيد بن موسى ، والصواب أنه عبيدالله . انظر ترجمته في : (تهذيب الكمال ١٦٤/١٩) .

72 ★ سعيد بن جبير بن هشام ، أبو عبدالله ، مولى بني والبة من بني أسد ، الكوفي . ثقة ثبت فقيه . من الطبقة الثالثة . قتل بين يدي الحجاج سنة خمس وتسعين ولم يكمل الخمسين . انظر : (التاريخ الكبير ١٦٤/٣ ، والتقريب) .

٩٧٢٣- خز ٢٥٣/٢ ، ٢٥٢ ، كم ٢٦٦/٢ ، أحمد ٢٠/٢ ، ٤١ .

(٣) سورة البقرة ، الآية (١١٥) .

في ترجمة : عطاء ، عن جابر(١) .

خز في الصلاة : عن علي بن المنذر ، عن محمد بن فضيل ، عن عبدالملك بن أبي سليمان ، عنه ، به . وعن بندار ، عن يحيى ، عن عبدالملك ، ببعضه . ليس في سماعنا .

كم في تفسير البقرة : ثنا أبو العباس محمد بن يعقوب ، ثنا أبو البختري بن شاكر ، ثنا أبو أسامة ، عن عبدالملك ، به . وقال : على شرط مسلم .

أحمد : ثنا يحيى ، عن عبدالملك ، به . ولفظه : كان يصلي على راحلته (مُقْبِلاً من مكة حيث إلى المدينة)(٢) حيث توجهت به وفيه نزلت هذه الآية : ﴿ . . .فَأَيْنَمَا تُوَلُّوا۟ فَثَمَّ وَجْهُ ٱللَّهِ . . . ﴾ . وعن عبدالله بن إدريس ، عن عبدالملك ، نحوه .

٩٧٢٤ ـ حديث : أن ابن عمر كان يصلي على راحلته تطوعاً فإذا أراد أن يسجد نزل إلى الأرض . حم

أحمد : ثنا إسماعيل ، ثنا أيوب ، عنه ، بهذا .

٩٧٢٥ ـ حديث : صليت خلف ابن عمر وابن عباس فكانا لا يقنتان في صلاة الصبح . طح

طح في الصلاة : ثنا أبو بكرة ، ثنا مؤمل ، أنا سفيان الثوري ، عن واقد ، عنه ، بهذا .

٩٧٢٦ ـ حديث : الحياء والإيمان قرنا جميعاً ، فإذا رفع أحدهما رفع الآخر . كم

---

(١) انظر : (٣/٢٦٤ ح٢٩٧٤) .

(٢) ما بين الهلالين ليس في (هـ) ، وأثبتناه من الأصل ، وهو موجود في مطبوعة المسند .

٩٧٢٤- أحمد ٢/٤ .

٩٧٢٥- طح ١/٢٥٢ .

٩٧٢٦- كم ١/٢٢ .

كم في الإيمان : ثنا أبو بكر بن إسحاق الفقيه ، أنا محمد بن غالب ، ثنا موسى ابن إسماعيل ، ثنا جرير بن حازم ، عن يعلى بن حكيم ، عنه ، بهذا . وقال : صحيح على شرطهما .

٩٧٢٧ - حديث : المستحاضة .

في مسند : عبدالله بن الزبير . وله في ترجمته عن ابن عباس .

٩٧٢٨ قط - حديث : في الوتر على البعير . موقوف .

قط[1] في الصلاة : ثنا أبو بكر النيسابوري ، ثنا الحسن بن محمد بن الصباح ، ثنا إسماعيل بن علية ، عن أيوب ، عنه ، به .

٩٧٢٩ طح حب - / حديث : طلقت امرأتي وهي حائض ، فرد ذلك رسول الله ﷺ حتى طلقتها وهي طاهر . ٣/١٥٧ب

طح في النكاح : ثنا صالح بن عبدالرحمن ، ثنا سعيد بن منصور ، ثنا هشيم ، أنا أبو بشر ، عنه ، به . وعن فهد ، ثنا الحِمَّاني ، ثنا هشيم ، به .

حب في التاسع والأربعين من الثاني : ثنا عبدالله بن أحمد بن موسى ، ثنا وهب ابن بقية ، ثنا هشيم ، به .

٩٧٣٠ مي عه طح حب حم - حديث : أنه صلى بجمع بإقامة المغرب ثلاثاً ، فلما سلم قام فصلى ركعتين العشاء .

٩٧٢٧- انظر : (٦/٥٩٩ ح٧٠٣٩ ، ٧/٧٢ ح٧٣٥٩) .

٩٧٢٨- قط ٢/٢٢ .

(١) (قط) تصحفت في (هـ) إلى : (كم) .

٩٧٢٩- طح ٣/٥٢ ، حب (الإحسان) ٦/٢٢٨ .

٩٧٣٠- مي ١/٢٩٥ ، عه [٣/٤٢/ب- ٤٣/أ] نسخة دار الكتب المصرية ، طح ٢/٢١٢ ، ٢١٣ ، ٢١٥ ، حب (الإحسان) ٦/٦٤ .

ويُزاد : أحمد ٢/٣٣- ٣٤ : ثنا عبدالرزاق ، أنا سفيان ، عن سلمة بن كهيل ، به .

خز لابن خزيمة عه لأبي عوانة طح للطحاوي حب لابن حبان قط للدارقطني كم للحاكم

مي في الصلاة: عن أبي الوليد الطيالسي وسعيد بن الربيع، عن شعبة، عن الحكم وسلمة بن كهيل، عنه، به.

عه في الحج[1]: ثنا سعدان بن يزيد، ثنا إسحاق الأزرق. وعن يعقوب بن إسحاق، عن أبي عاصم. وعن الغزي، ثنا أبو نعيم؛ قالوا: ثنا سفيان[2]، عن سلمة بن كهيل، به. وعن علي بن حرب، عن وكيع. وعن الدُّقِيقي[3]، عن وهب ابن جرير. وعن موسى بن سعيد، عن أبي عمر الحوضي. وعن يوسف القاضي، عن محمد بن أبي بكر، عن يحيى بن سعيد؛ كلهم عن شعبة، به. لم يذكر وهب بن جرير وحده: الحكم. وعن عبّاس الدُّوري، عن شبابة، عن شعبة، عن الحكم وحده، به. وعن أبي داود السجزي، ثنا أبو كريب، ثنا أبو أسامة، ثنا إسماعيل بن أبي خالد، عن أبي إسحاق، قال: قال سعيد بن جبير، نحوه.

طح في الحج: ثنا ابن مرزوق، ثنا أبو عامر وأبو الوليد -فرّقهما- كلاهما عن شعبة، به. زاد أبو الوليد: وسلمة بن كهيل. وعن أبي بكرة، ثنا وهب بن جرير، به. وعن حسين بن نصر، ثنا أبو نعيم، به. وعن يونس، ثنا سفيان، عن ابن أبي نجيح، عن مجاهد، حدثني أربعة؛ كلهم ثقة منهم: سعيد بن جبير وعلي الأزدي، عن ابن عمر، نحوه. وعن يوسف بن يزيد -هو القراطيسي- ثنا حجاج بن إبراهيم، ثنا هشيم، أنا أبو بشر، عن سعيد، نحوه.

حب في السابع والأربعين من الرابع: أنا الحسن بن سفيان، ثنا المُقَدّمي[4]، ثنا يحيى القطان، به.

---

(١) جاء مكانه في الأصل و (هـ): «فيه»، وليس في الصلاة.

(٢) هو الثوري كما جاء مصرّحاً به عند أبي عوانة.

(٣) الدُّقيقي هو محمد بن عبدالملك.

(٤) المُقَدَّمِيُّ -بالتشديد نسبة لجدّه مُقَدَّم- وهو الإمام الحافظ الثقة أبو عبدالله محمد بن أبي بكر بن علي بن عطاء بن مقدَّم الثقفي. انظر ترجمته في: (السير ١٠/٦٦٠، والتقريب).

٩٧٣١ ـ حديث : كنا مع ابن عمر حيث أفاض من عرفات إلى جَمْع ، فصلى حم **بنا ركعتين ومضى ، وقال : الصلاة ، فصلى ركعتين ، ثم قال : هكذا فعل رسول الله ﷺ في هذا المكان ما فعلت .**

قال أحمد : ثنا هشيم ، ثنا إسماعيل بن أبي خالد ، عن أبي إسحاق ، عنه ، بهذا . وعن وكيع وعبدالرحمن ومحمد وبهز بن أسد ؛ كلهم عن شعبة ، عن الحكم وسلمة بن كهيل ، عنه ، نحوه . وفرّقهما في حديث محمد .

٩٧٣٢ ـ حديث : كان ذو الكفل من بني إسرائيل لا يتورع من شيء . . . حب **الحديث .**

حب في السادس من الثالث : أنا الحسن بن سفيان ، ثنا قتيبة ، ثنا أبو بكر بن عياش ، عن الأعمش ، عن عبدالله بن عبدالله ، عنه ، به . وقال : تفرّد به أبو بكر بن عياش ، وقد تقدم في سعد مولى طلحة(١) .

٩٧٣٣ ـ حديث : سئلت عن المتلاعنين في إمارة مصعب بن الزبير أتفرق مي جا طح حب **بينهما؟ . . . الحديث . في ذكر المتلاعنين بطوله .**

مي في النكاح : أنا يزيد بن هارون ، أنا عبدالملك بن أبي سليمان ، سمعت سعيد ابن جبير ، يذكر به .

جا فيه : ثنا عبدالله بن هاشم ، ثنا يحيى القطان ، عن عبدالملك ، به . وعن الزعفراني ، ثنا سفيان بن عيينة ، عن عمرو ، عن سعيد ، نحوه .

٩٧٣١- أحمد ٢/٢و ٣ ، ٥٩ ، ٦٢ ، ٧٩ ، ٨١- ٨٢ .

ويُزاد : أحمد ٣٤/٢- ٣٥ : ثنا عبدالرزاق ، أنا سفيان ، عن سلمة بن كهيل ، عنه ، به .

٩٧٣٢- حب (الإحسان) ٣٠٢/١- ٣٠٣ .

(١) انظر الحديث (٩٧٢٢) .

٩٧٣٣- مي ٧٤/٢- ٧٥ ، جا : ٢٥٢ ، ٢٥٣ ، طح ١٥٥/٤ ، حب (الإحسان) ٢٤٣/٦ ، ٢٤٤ .

طح في القضاء : أنا يونس ، ثنا سفيان ، به .

حب في السادس والثلاثين من الخامس : أنا الحسن بن سفيان ، ثنا حبان بن موسى ، أنا عبدالله -هو ابن المبارك- ثنا عبدالملك بن أبي سليمان ، به . وعن أبي يعلى ، ثنا أبو خيثمة ، ثنا ابن عيينة ، به .

٣/١٥٨أ

٩٧٣٤ ـ / حديث : قلت لابن عمر : رجل قذف امرأته؟ فقال : فرق رسول الله ﷺ بين أخوي بني عجلان ، وقال : « الله يعلم أن أحدكما كاذب ، فهل منكما تائب؟ » فأبيا ، فردهما ثلاث مرات ، فأبيا ، ففرق بينهما . حم

قال أحمد : ثنا إسماعيل ، ثنا أيوب ، عنه ، بهذا . وعن سفيان -هو ابن عيينة- عن أيوب ، به . وعن عَبْدَةَ[1] ويحيى ويزيد ؛ ثلاثتهم عن عبدالملك ، نحوه . وفي حديث يحيى ويزيد سياق قصّة المُتَلاعِنَيْن بتمامها .

٩٧٣٥ ـ حديث : قال رسول الله ﷺ للمتلاعنين : «حسابكما على الله . . .» الحديث . حم

قال أحمد : ثنا سفيان ، سمع عمروٌ سعيدَ بن جبير ، به .

٩٧٣٦ ـ حديث : «االمتلاعنان إذا تفرقا لا يجتمعان» . قط

قط في النكاح : ثنا محمد بن أحمد بن الحسن ، ثنا محمد بن عثمان ، ثنا فروة ابن أبي المغراء ، ثنا أبو معاوية ، عن محمد بن زيد ، عنه ، بهذا .

٩٧٣٤- أحمد ٤/٢ ، ٣٧ ، ١٢ ، ١٩ ، ٤٢ .

(١) عَبْدَةُ هو ابن سليمان الكلابي أبو محمد الكوفي ، انظر ترجمته في : (تهذيب الكمال ٥٣٠/١٨ ، والتقريب) .

٩٧٣٥- أحمد ١١/٢ .

٩٧٣٦- قط ٢٧٦/٣ .

٩٧٣٧ ـ حديث : أن رسول الله ﷺ ادهن بزيت غيرُ مُقَتَّت(١) وهو محرم .
خز حم

خز في الحج : ثنا الحسن بن محمد ، ثنا عفان بن مُسلم ويحيى بن عباد ، قالا : ثنا حماد بن سَلْم ، عن فرقد ، عنه ، به . وعن محمد بن يحيى ، عن حجّاج بن مِنْهال . وعن سَلْم بن جنادة ، عن وكيع . وعن محمد بن يحيى ، عن الهيثم بن جميل ، كلهم عن حماد ، وفيه حجّاج . وعن محمد بن رافع ، عن عبدالرزاق ، عن الثوري ، عن منصور ، عن سعيد بن جبير قال : كان ابن عمر يدّهن بالزيت حين يريد أن يحرم .

قال ابن خزيمة : الادّهان بالزيت في حديث سعيد بن جبير ، إنّما هو من فعل ابن عمر لا من فعل النبي ﷺ ومنصور أحفظ وأعلم وأتقن من عدد مثل فرقد ، وأنا خائف أن يكون فرقد وهم في رفعه . ليس في سماعنا .

قال أحمد : عن وكيع وروح ويونس وأبي(٢) سلمة وأبي(٣) كامل ، عن حماد بن سلمة ، عن فرقد السَّبْخي ، به .

٩٧٣٨ ـ حديث : أن رسول الله ﷺ سئل عن رجل قال : يوم أتزوج فلانة فهي
قط

٩٧٣٧- خز ٤/١٨٥ ، أحمد ٢/٢٥ ، ٥٩ ، ٢٩ ، ١٢٦ ، ٧٢ ، ١٤٥ .

(١) غير مُقَتَّت : أي غير مُطَيَّب ، وهو الذي يُطبَخ فيه الرياحين حتى تطيب ريحه . (النهاية ٤/١١) .

(٢) (أبي سلمة) جاء في الأصل و(هـ) مكانه : (ابن سلمة) والتصويب من مطبوعة المسند ، وهو موسى بن إسماعيل أبو سلمة التبوذكي البصري . انظر : (تهذيب الكمال ٢٩/٢١ ، ٧/٢٥٣) .

(٣) (أبي كامل) جاء مكانه في الأصل و(هـ) : (ابن كامل) والتصويب من مطبوعة المسند ، وهو فضيل بن حسين بن طلحة أبو كامل الجحدري . انظر : (تهذيب الكمال ٢٣/٢٦٩ ، ٧/٢٥٨) .

٩٧٣٨- قط ٤/١٦ .

طالق ، قال : «طلق ما لا يملك» .

قط في الطلاق : ثنا أبو الحسين أحمد بن محمد بن جعفر الجوزي ، ثنا محمد بن غالب بن حرب ، ثنا خالد بن يزيد القَرْني[١] ، ثنا عبدالرحمن بن مسهر ، ثنا أبو خالد الواسطي ، عن أبي هاشم الرُّمَّانِي ، عنه ، بهذا .

٩٧٣٩ ـ حديث : في السعي بين الصفا والمروة .

في ترجمة : كثير بن جُمْهَان ، عن ابن عمر .

٩٧٤٠ ـ حديث : أنه نهى عن الدباء[٢] والمزفت . . . الحديث .

عه

عه في الأشربة : عن محمد بن عبدالملك الدقيقي والصغاني ، قالا : ثنا يزيد بن هارون ، عن منصور بن حيان ، عن سعيد بن جبير ، عن ابن عباس وابن عمر ، به .

٩٧٤١ ـ حديث : في صِيام المُرْضع .

في ترجمته عن ابن عباس .

٩٧٤٢ ـ حديث : النهي عن بيع حبل الحبلة[٣] .

حم

(١) (القَرْني) تصحّفت في (هـ) إلى : (القرشي) وكانت في الأصل غير واضحة فضُرِبَ عليها وصحّحت في الهامش ، وجاءت صحيحة في مطبوعة الدارقطني ، وهو خالد بن يزيد القرني ويقال : ابن أبي يزيد ، ويقال : خالد بن يزيد بهبذان المزرقي القطربلي ، وهو القرني أيضاً . انظر : (اللباب لابن الأثير ٣/٢٩- ٣٠ ، التقريب) .

٩٧٣٩- انظر الحديث الآتي برقم (١٠٠٩٥) .

٩٧٤٠- عه ٥/٣٠١ .

(٢) الدُّبَّاء : القَرْعُ ، واحدها دُبّاءة ، كانوا ينتبذون فيها فتسرع الشدّة في الشراب . (النهاية ٢/٩٦) .

٩٧٤١- انظر : (٧/١٠٦ ح٧٤٢٥) .

٩٧٤٢- أحمد ٢/١٠- ١١ .

(٣) حَبَلُ الحَبَلَة هو أن يبيع ما سوف يحمله الجنين الذي في بطن الناقة . (النهاية ١/٣٣٤) .

في ترجمة : أيوب ، عن نافع ، عن ابن عمر[١] .

قال أحمد : قرئ على سفيان ، سمعت أيوب ، عنه ، به .

٩٧٤٣ ـ حديث : أنه كان إذا قرأ ﴿ سَبِّحِ ٱسْمَ رَبِّكَ ٱلْأَعْلَى ﴾ قال : سبحان ربي الأعلى الذي خلق فسوى ، قال : وهي قراءة أُبَيّ بن كعب .

كم

كم[٢] في التفسير : ثنا أبو الوليد الفقيه ، ثنا الهيثم بن خلف ، ثنا يعقوب بن إبراهيم وسريج بن يونس ، قالا : ثنا هشيم ، أنا أبو بشر ، عنه ، بهذا ، موقوف .

٩٧٤٤ ـ حديث : أن رسول الله ﷺ لعن من مثل بالحيوان ، وفيه قصة[٣] .

مي عه طح حب كم خ حم

مي في الأضاحي : أنا أبو الوليد ، ثنا شعبة ، ثنا المنهال بن عمرو ، عنه ، به .

عه في الذبائح : ثنا أبو أمية ، ثنا فهد بن عوف . وعن الدِّنداني ، ثنا عباس بن طالب ، قالا : ثنا أبو عوانة . وعن أبي أمية ، ثنا سُرَيْج ، ثنا هُشيم ، كلاهما عن أبي بشر ، عنه ، به . وفيه قصة[٤] . وعن يوسف بن سعيد ، ثنا حجّاج بن محمد ، عن شعبة ، به . وقال : رواه عبدالرزاق[٥] ، عن الثوري ، عن الأعمش ، عن المنهال بن عمرو .

---

(١) انظر : (٩/ح١٠٣٩٦) .

٩٧٤٣- كم ٥٢١/٢ .

(٢) (كم) تصحفت في (هـ) إلى : (مي) .

٩٧٤٤- مي ١٠/٢ ، عه ١٩٥/٥ ، ١٩٦ ، طح ١٨٢/٣ ، حب (الإحسان) ٤٥٣/٧ ، كم ٢٣٤/٤ ، أحمد ١٣/٢ ، ٦٠ ، ٤٣ ، ١٠٣ ، ٨٦ ، ١٤١ .

(٣) أولها : قال سعيد بن جبير : خرجت مع ابن عمر في طريق من طرق المدينة ، فإذا بغلمة يرمون دجاجة ، فقال ابن عمر : من فعل هذا؟ فتفرّقوا ، فقال . . . وذكر الحديث .

(٤) أولها : عن سعيد بن جبير قال : خرجت مع ابن عمر ، فمررت بفتيان من قريش قد نصبوا طيراً وهم يرمونه ، وقد جعلوا لصاحب الطير كل خاطئة من نبلهم ، فلما بصروا بابن عمر تفرّقوا ، فقال ابن عمر . . . وذكر الحديث .

(٥) مصنف عبدالرزاق ٤٥٤/٤ .

٣/١٥٨/ب طح في الجنايات : / ثنا فهد ، ثنا عمر بن حفص ، ثنا أبي ، عن الأعمش ، حدثني المنهال بن عمرو ، عن سعيد ومجاهد[١] : مر ابن عمر بدجاجة قد نصبت ترمى فقال : سمعت رسول الله ﷺ ينهى عن أن يمثل بالبهائم .

حب في التاسع والمائة من الثاني : أنا أبو خليفة ، ثنا محمد بن كثير ، ثنا شعبة ، بهذا .

كم في الذبائح : أنا أحمد بن جعفر القطيعي ، ثنا عبدالله بن أحمد بن حنبل ، حدثني أبي ، ثنا محمد بن جعفر ، ثنا شعبة ، به ، وقال : صحيح على شرطهما ، ولم يخرجاه بهذه السياقة .

قلت : بل أخرجه البخاري[٢] .

رواه الإمام أحمد : عن أبي معاوية ووكيع ؛ كلاهما عن الأعمش ، عن المنهال ، عنه ، به . وعن محمد بن جعفر وعفان ، عن شعبة ، عن المنهال نحوه . وعن هشيم ، عن أبي بشر ، عنه ، بمعناه .

٩٧٤٥ ـ حديث : كنت أبيع الإبل بالنَّقِيع[٣] فأبيع بالدنانير[٤] وآخذ الدراهم ، وأبيع بالدراهم[٤] وآخذ الدنانير . . . الحديث .

مي جا حب قط كم حم

---

(١) في الأصل و (هـ) : (ومجاهد) ، وفي مطبوعة الطحاوي (أو مجاهد) ، بصيغة الشك ، وهو أصوب ، وتفرّد الطحاوي في إسناده عن المنهال بهذا الشك ، والحديث ثابت عن المنهال بن عمرو عن سعيد بن جبير ، أخرجه البخاري في صحيحه متابعة في ٦٤٣/٩ ، كتاب الذبائح (٧٢) ، باب ما يُكره من المثلة (٢٥) ، عقب الحديث (٥٥١٥) ، وانظر : (تحفة الأشراف ٤٢٥/٥) .

(٢) انظر التعليقة السابقة .

٩٧٤٥- مي ١٧٤/٢ ، جا : ٢٢٠ ، حب (الإحسان) ٢٠٨/٧ ، قط ٢٣/٣- ٢٤ ، كم ٤٤/٢ ، ٤٣- ٤٤ ، أحمد ٨٣/٢ ، ١٥٤ ، ٨٣- ٨٤ ، ١٣٩ . وانظر الحديث (٩٧٥٠) .

(٣) النقيع : بفتح النون وكسر القاف- موضع يستنقع فيه الماء على عشرين فرسخاً من المدينة باتجاه مكة . (معجم البلدان ٣٠١/٥) .

(٤) في الأصل و(هـ) : (الدنانير) ، (الدراهم) والتصويب من مصادر الحديث .

مي في البيوع: ثنا أبو الوليد(١)، ثنا حماد بن سلمة، عن سماك بن حرب، عنه، به.

جا فيه: ثنا محمد بن يحيى، ثنا أبو الوليد، به.

حب في الخامس والستين من الثالث: أنا أبو خليفة، ثنا أبو الوليد، به.

قط في البيوع: ثنا عبدالله بن محمد، ثنا عبدالواحد بن غياث، ثنا حماد بن سلمة، به. وعن محمد بن يحيى بن مرداس، ثنا أبو داود، ثنا موسى بن إسماعيل ومحمد بن محبوب، قالا: ثنا حماد، به.

كم فيه: أنا حمزة بن العباس، ثنا العباس بن محمد، ثنا يعقوب بن إسحاق، ثنا حماد، به. وقال: على شرط مسلم. وعن محمد بن علي الشيباني، ثنا أحمد ابن حازم، ثنا عبيد الله بن موسى، ثنا إسرائيل، عن سماك، ببعضه(٢).

رواه أحمد: عن يحيى بن آدم، عن إسرائيل، به. وعن يزيد وبهز وأبي كامل، ثلاثتهم عن حماد بن سلمة، نحوه.

٩٧٤٦ ـ حديث: سألت ابن عمر عن نبيذ الجر؟ فقال: حرمه رسول الله ﷺ.

مي عه طح حب كم حم

مي في الأشربة: أنا سعيد بن عامر، عن سعيد بن أبي عروبة، عن قتادة، عن عَزْرَة(٣)، عنه، به. قال: فلقيت ابن عباس فأخبرته، فقال: صدق أبوعبدالرحمن.

عه فيه: عن عيسى بن أحمد البلخي، ثنا شاذان. وعن الصغاني، ثنا حجّاج بن

---

(١) هو الطيالسي، هشام بن عبدالملك، والحديث في مسنده: ٢٥٥، رقم (١٨٦٨).

(٢) ولفظه في مطبوعة المستدرك: «أن النبي ﷺ سئل عن...» ووقع بعده بياض، وكذا في مخطوطة المستدرك النسخة الأزهرية [٢/٢٣/ب].

٩٧٤٦- مي ٤٢/٢، عه ٢٩٠/٥- ٢٩١، ٣٠١، ٣٠٢، طح ٢٢٣/٤، حب (الإحسان) ٣٨٦/٧، كم ٤٨٣/٢، أحمد ٤٨/٢، ١٠٤، ١٥٣، ١١٢، ١١٥.

(٣) عَزْرَة -بفتح أوله وسكون الزاي وفتح الراء ثم هاء- هكذا ضبطه الحافظ، وهو ابن تميم البصري. (التقريب).

منهال . وعن عثمان بن خُرَّزَاذ ، ثنا أبو سلمة وسعيد بن سليمان ، كلهم عن جرير بن حازم ، عن يعلى بن حكيم ، عنه ، به . وعن عمار بن رجاء ، عن وهب بن جرير بن حازم ، ثنا أبي ، به . وعن ابن خراش وأبي زكريا الحمال الأنطاكي ؛ كلاهما عن أبي عبدالله محمد بن يزيد الأسفاطي . وعن عمر بن حفص السياري ، ثنا سليمان بن داود ، كلاهما عن يحيى بن كثير ، عن شعبة ، عن قتادة ، عنه ، به . قلت(١) لقتادة : ممّن سمعتَه؟ قال من أيّوب ، فأتيتُ أيوب ، فقلتُ : مِمَّن سمعته؟ قال حدثنيه أبو بشر ، فأتيتُ أبا بشر فسألته؟ فقال : حدثني سعيد بن جبير ، به ، وليس فيه ذكر ابن عباس .

طح فيه : عن علي بن معبد ، ثنا مسلم بن إبراهيم ، ثنا هشام ، عن أيوب ، عن سعيد به . وعن ابن مرزوق ، ثنا الخصيب ، عن وهيب ، عن أيوب ، عن رجل(٢) ، عن سعيد ، به . وعن ابن مرزوق ، ثنا وهب(٣) ، ثنا أبي ، عن يعلى بن حكيم ، عن سعيد ، به .

حب في الخامس والمائة من الثاني : أنا الحسن بن سفيان ، ثنا شيبان بن أبي شيبة ، ثنا وهيب ، ثنا أيوب ، به . ولم يذكر بينهما أحداً .

كم في تفسير الحشر : أنا المحبوبي ، ثنا سعيد بن مسعود ، ثنا يزيد بن هارون ، أنا منصور بن حَيّان ، عن سعيد ، عنهما ، بمعناه .

قال أحمد : ثنا إسماعيل ، ثنا أيوب ، عنه نحوه . وعن عفان وعبدالصمد ، عن همام ، عن يعلى بن حكيم . وعن إسحاق بن عيسى ، عن جرير -هو ابن حازم- عن

(١) القائل هو شعبة كما بيّنه أبو عوانة .

(٢) هو أبو بشر كما تقدم في إسناد أبي عوانة .

(٣) في (هـ) : (ابن وهب) بزيادة (ابن) ، وليست في الأصل ولا في مطبوعة الطحاوي ، وهو الصواب ، فهو وهب بن جرير بن حازم ، من شيوخ الطحاوي ، وأبوه جرير بن حازم يروي عن يعلى ابن حكيم . انظر : (تهذيب الكمال ٢/١٩٨ ، ٣١/١٢١) .

يعلى . وعن أسود ، عن أبان ، عن قتادة ؛ كلاهما عن سعيد ، نحوه .

٣/١٥٩أ

٩٧٤٧ ـ / حديث : العرق يبلغ شحمة أذنيه . . . الحديث[1] .

كم

كم في الأهوال : أنا المحبوبي ، ثنا محمد بن عيسى الطرسوسي ، ثنا أبو عاصم ، ثنا عبدالحميد بن جعفر ، عن سعيد بن جبير قال : جلست إلى ابن عمر وأبي سعيد ، فقال أحدهما لصاحبه . . . فذكره . وقال : صحيح الإسناد .

٩٧٤٨ ـ حديث : أنه كان يقول : أطلعت الحمراء بعد؟ فإذا رآها قال : لا مرحباً ، ثم قال : إن ملكين من الملائكة هاروت وماروت سألا الله أن يهبطا إلى الأرض . . . الحديث .

كم

كم في الأهوال : أنا محمد بن عبدالله بن عمرويه الصفّار ، ثنا محمد بن إسحاق الصغاني ، ثنا أبو الجواب ، ثنا يحيى بن سلمة بن كهيل ، عن أبيه ، عنه ، به . وقال : صحيح الإسناد ولم يخرّجاه ، وتَرْكُ حديث يحيى بن سلمة عن أبيه ، من المحالات التي يردّها العقل ، فإنه لا خلاف أنه من أهل الصَّنْعَةِ ، فلا ينكر لأبيه أن يخصّه

٩٧٤٧- كم ٦٠٨/٤ .

(١) أوله : عن سعيد بن جبير قال : جلست إلى ابن عمر وأبي سعيد فقال أحدهما لصاحبه إني سمعت النبي ﷺ يذكر مبلغ العرق من ابن آدم . . .

(تنبيه) : أخرج الحاكم هذا الحديث أيضاً في كتاب الأهوال ٥٧١/٤ لكن باختلاف في إسناده ، فقد رواه عن أبي الحسين محمد بن أحمد بن تميم القنطري ببغداد ، ثنا أبو قلابة ، به . وجعله عن سعيد بن عمير بدلاً من سعيد بن جبير ، وكذا جاء في مخطوطة المستدرك [٢٥٤/٤/ب] ، وسعيد بن عمير تابعي يروي عن ابن عمر ، وله ترجمة في تهذيب الكمال ٢٥/١١ ، لكن قال المزي : روى له النسائي في «اليوم والليلة» حديثاً واحداً هو : «من صلى عليّ من أمّتي صلاةً مخلصاً من قلبه صلى الله بها عليه عشر صلوات . . .» ولم يعتبر الحافظ ابن حجر هذا الاختلاف في الإسناد ، ولم يترجم لسعيد بن عمير عن ابن عمر في هذا الكتاب .

٩٧٤٨- كم ٦٠٧/٤- ٦٠٨ .

بأحاديث(١) .

٩٧٤٩ ـ حديث : أن رجلا سأل ابن عمر عن صوم يوم عرفة؟ فقال : كنا ونحن مع رسول الله ﷺ نعدله بصوم سنة . الفاكهي

رواه **الفاكهي** : عن محمد بن عبدالأعلى ، عن المعتمر ، عن الفضيل بن سليمان ، عن أبي حَرِيْز ، أنه سمع سعيد بن جبير ، بهذا . صحّحه ابن عبدالبر .

٩٧٥٠ ـ حديث : أنه سأل النبي ﷺ : أشتري الذهب بالفضة؟ فقال : «إذا أخذت واحداً منهما ، فلا يفارقك صاحبك وبينك وبينه لبس» . حم

قال **أحمد** : ثنا عبدالرزاق ، أنا إسرائيل ، عن سماك ، عنه ، بهذا . وعن وكيع ويحيى بن آدم وحسين بن محمد ، عن إسرائيل ، نحوه .

٩٧٥١ ـ حديث : خرج علينا ابن عمر ونحن نرجو أن يحدثنا حديثاً حسناً ، فبدر رجل منا يقال له : الحكم ، فقال : يا أبا عبدالرحمن ما تقول في القتال في الفتنة؟ فقال : ثكلتك أمك ، وهل تدري ما الفتنة؟ إن محمداً ﷺ كان يقاتل المشركين ، فكان الدخول فيهم أو في دينهم فتنة ، وليس بقتالكم على الملك . حم

قال **أحمد** : عن حسن ، عن زهير . وعن هشام بن سعيد ، عن خالد الطَّحَّان ؛ كلاهما عن بيان ، عن وبرة ، عنه ، به .

٩٧٥٢ ـ حديث : صليت خلف رسول الله ﷺ ثلاث مرار قرأ «السجدة» في المكتوبة . حم

---

(١) وتتمّة قوله : بأحاديث يتفرد بها عنه .

٩٧٤٩ - التمهيد ٢١/١٦٣ .

٩٧٥٠ - أحمد ٢/٣٣ ، ٥٩ ، ٨٩ ، ١٠١ ، وراجع الحديث (٩٧٤٥) .

٩٧٥١ - أحمد ٢/٧٠ ، ٩٤ .

٩٧٥٢- أحمد ٢/١١٥ .

قال أحمد : ثنا أسود بن عامر ، ثنا إسرائيل ، عن جابر ، عن مسلم البَطِين ، عنه ، بهذا .

٩٧٥٣ ـ حديث : رأيت ابن عمر يمشي بين الصفا والمروة ، ثم قال : لئن مشيت لقد رأيت رسول الله ﷺ يمشي ، وإن سعيت فقد رأيت رسول الله ﷺ يسعى . حم

قال أحمد : ثنا عبدالرزاق ، أنا الثوري ، عن عبدالكريم الجَزَرِيّ ، عنه ، بهذا .

73 ★ سَعيدُ بن الحارِثِ الأَنْصارِي ، عن ابن عمر .

٩٧٥٤ ـ حديث : «إن الله لا يعذب بدمع العين ولا بحزن القلب . . .» الحديث ، وفيه قصة لسعد بن عبادة . عه طح حب

عه في الجنائز : ثنا يونس بن عبدالأعلى ، ثنا ابن وهب ، أخبرني عمرو بن الحارث ، عنه ، به . وأوله : اشتكى سعد بن عبادة شكوى ، فأتاه رسول الله ﷺ يعوده . . . الحديث . وعن الصغاني ، ثنا أَصْبَغ ، عن ابن وهب ، به ، وأتم منه . وعن إبراهيم بن أبي داود ومحمد بن حرب ، قالا : ثنا إسحاق بن محمد ، ثنا إسماعيل ابن جعفر ، عن عمارة بن غَزِيَّة ، عن سعيد بن الحارث ، نحوه .

طح في الكراهة : ثنا يونس بن عبدالأعلى ، به .

حب في السادس والثلاثين من الثالث : أنا عمران بن موسى بن مجاشع ، ثنا أحمد بن عيسى المصري ، ثنا ابن وهب ، به .

٩٧٥٥ ـ حديث : «إن النذر لا يقدم شيئاً ولا يؤخره ، ولكن الله ينزع به من حب كم حم

٩٧٥٣- أحمد ١٥١/٢ .

73 ★ سعيد بن الحارث بن أبي سعيد بن المعلّى الأنصاري ، المدني ، قاضي أهل المدينة ، ثقة ، من الطبقة الثالثة . انظر : (التاريخ الكبير ٤٦٣/٣- ٤٦٤ ، والتقريب) .

٩٧٥٤- طح ٢٩٢/٤ ، حب (الإحسان) ٦٣/٥- ٦٤ .

٩٧٥٥- حب (الإحسان) ٢٨٣/٦- ٢٨٤ ، كم ٣٠٤/٤ ، أحمد ١١٨/٢ .

البخيل» ، وفيه قصة للناذر أن يمشي ابنه إلى الكعبة ، وفتوى سعيد بن المسيب إياه بأن يمشي عن ابنه بعد أن مات(١) .

/ حب في السادس والستين من الثالث : أنا الحسين بن محمد بن أبي معشر ، ثنا محمد بن وهب ، ثنا محمد بن سلمة ، عن أبي عبدالرحيم ، عن زيد بن أبي أُنَيْسَةَ ، عنه ، به . ٣/١٥٩/ب

كم في الأيمان والنذور : ثنا الشيخ أبو بكر بن إسحاق ، ثنا علي بن الحسين بن الجنيد ، ثنا المعافى بن سليمان الحَرّاني ، ثنا فُلَيح بن سليمان ، عن سعيد ، به . وقال : صحيح على شرطهما ، ولم يخرجاه بهذه السياقة .

قلت : بل أخرجه البخاري(٢) من طريق : فليح بن سليمان .

ورواه أحمد : ثنا يونس ، ثنا فُلَيح ، عنه ، نحوه .

74 ★ سَعيدُ بن حَسَّان ، عن ابن عمر .

٩٧٥٦ ـ حديث : أن رسول الله ﷺ كان ينزل بعرفة وادي نمرة ، فلما قتل الحجاجُ ابنَ الزبير أرسل إلى ابن عمر : أية ساعة كان رسول الله ﷺ يروح في

---

(١) أولها : عن سعيد بن الحارث قال : كنت عند عبدالله بن عمر بن الخطاب ، إذ جاءه رجل فقال : يا أبا عبدالرحمن إن ابناً لي كان بأرض فارس ، فوقع بها الطاعون ، فنذرت إنِ اللهُ نجّى لي ابني أن يمشي إلى الكعبة . . .

(٢) أخرجه البخاري مختصراً ، واقتصر على المرفوع ، انظر : فتح الباري ٥٧٥/١١ ، كتاب الأيمان والنذور (٨٣) ، باب الوفاء بالنذر (٢٦) ، الحديث (٦٦٩٢) . قال الحافظ في الشرح : وسياق الحاكم نحوه وأخصر منه ، وقد وهم الحاكم في «المستدرك» فإن البخاري أخرجه كما ترى لكن اختصر القصّة لكونها موقوفة .

74 ★ سعيد بن حسّان ، حجازي . مقبول ، من الطبقة الرابعة . انظر : (التاريخ الكبير ٤٦٤/٣ ، والتقريب) .

٩٧٥٦- أحمد ٢٥/٢ .

ط لمالك ش للشافعي حم لأحمد عم لعبدالله بن أحمد مي للدارمي جا لابن الجارود

هذا اليوم؟ . . . الحديث .

قال أحمد : ثنا وكيع[1] ، ثنا نافع بن عمر الجُمَحِي ، عنه ، به .

75 ★ سَعيدُ بن عَمْرو بن سَعيد بن العاص بن سعيد بن العاص بن أمية عن ابن عمر .

٩٧٥٧ ـ حديث : «لا يزال المرء في فسحة من دينه ما لم يصب دماً حراماً» .

كم حم كم في الحدود : ثنا عبدالله بن الحسين ، ثنا الحارث بن أبي أسامة ، ثنا أبو النضر ، ثنا إسحاق بن سعيد بن عمرو بن سعيد بن العاص ، عن أبيه ، بهذا .

قلت : أخرجه البخاري[2] .

قال أحمد : ثنا أبو النضر ، به .

٩٧٥٨ ـ حديث : ازجروا غلمانكم أن تُصَبِّر هذا الطير للقتل ، فإن رسول الله ﷺ نهى أن تُصَبَّر بهيمة أو غيرها للقتل . . . الحديث . عه حم

---

(١) (وكيع) سقط من مطبوعة أحمد ، والصواب إثباته ؛ فأحمد لا يروي عن نافع بن عمر الجمحي مباشرة ، وقد ثبتت روايته عن وكيع بن الجراح ، وثبتت رواية وكيع عن نافع . انظر : (تهذيب الكمال ٤٣٩/١ ، ٢٨٨/٢٩) ، وقد نبّه العلامّة أحمد شاكر لهذا السقط في طبعته للمسند ١٠/٧ فقال : «وقد سقط من أول الإسناد في المطبوعة اسم وكيع شيخ أحمد فيه ، وزدناه من (ك)» .

75 ★ سعيد بن عمرو بن سعيد بن العاص الأموي ، المدني ، ثم الدمشقي ، ثم الكوفي . ثقة من صغار الطبقة الثالثة ، مات بعد العشرين ومائة . انظر : (التاريخ الكبير ٤٩٩/٣ ، والتقريب) .

٩٧٥٧- كم ٣٥١/٤ ، أحمد ٩٤/٢ .

(٢) انظر : صحيح البخاري (فتح الباري) ١٨٧/١٢ ، كتاب الديات (٨٧) ، باب قوله تعالى : ﴿ وَمَن يَقْتُلْ مُؤْمِنًا . . . ﴾ ، الحديث (٦٨٦٢) .

٩٧٥٨- عه ١٩٦/٥- ١٩٧ ، أحمد ٩٤/٢ .

عه في الذبائح : ثنا سليمان بن سيف ، ثنا أبو الوليد ، ثنا إسحاق بن سعيد ، عن أبيه ، به .

قال أحمد : ثنا أبو النضر ، به ، وفيه قصة(١) .

٩٧٥٩ ـ حديث : «إنا أُمَّةٌ أُمِّيَّة لا نكتب ولا نحسب . . .» الحديث .
عه طح حم

عه في الصيام : عن علي بن شيبة ، عن روح بن عبادة . وعن أبي داود السجستاني ، عن سليمان بن حرب ، قالا : ثنا شعبة . وعن محمد بن أحمد بن حبيب الذارع ، ثنا أبو عاصم ، أنا سفيان الثوري . وعن أبي علي الزعفراني ، ثنا عبيدة بن حميد ؛ ثلاثتهم عن الأسود بن قيس ، عن سعيد بن عمرو ، به .

طح في الأَيْمان : عن بكر(٢) ، ثنا آدم ، ثنا شعبة ، به .

قال أحمد : ثنا هاشم ، ثنا إسحاق بن سعيد ، عن أبيه ، به . وعن عبيدة بن حميد ، عن الأسود ، به . وعن محمد بن جعفر ، عن شعبة ، به . وعن عبدالرحمن وإسحاق الأزرق ، عن سفيان ، كلاهما عن الأسود ، نحوه .

---

(١) عن سعيد قال : دخل ابن عمر على يحيى بن سعيد وغلام من بنيه رابط دجاجة يرميها ، فمشى إلى الدجاجة فحلّها ، ثم أقبل بها وبالغلام ، وقال ليحيى : ازجروا . . . وذكر الحديث .

٩٧٥٩- عه [٢/١٦١/ب- ١٦٢/أ] نسخة كوبريلي ، طح ١٢٢/٣ ، أحمد ١٢٢/٢ ، ١٢٩ ، ٤٣ ، ٥٢ .

(٢) (بكر) جاء مكانه في الأصل و(هـ) : (أبي بكرة) والتصويب من مطبوعة الطحاوي ، وقد أشار الطابع في الحاشية إلى أنه في نسخة : (أبو بكرة) ، وهو خطأ صوابه (بكر) وهو بكر بن إدريس بن الحجاج ، أبو القاسم ، يروي عن آدم بن أبي إياس ، وكثرت روايته عنه عند الطحاوي ، انظر مثلاً ٨٧/٣ ، ٩١ . . . وانظر ترجمته في : (مغاني الأخيار : ١٤٧) . وقد أخرج الطحاوي قصة إيلاء النبي ﷺ من أزواجه التي فيها سياق الحديث ، لكن ليس فيه ذكر الشاهد .

٩٧٦٠ ـ حديث: «المسألة كدوح في وجه صاحبها...» الحديث.

حم قال أحمد: ثنا أبو النضر، ثنا إسحاق بن سعيد، عن أبيه، به.

٩٧٦١ ـ وبه: «اليد العليا خير من اليد السفلى».

حم

٩٧٦٢ ـ وبه: صَدَرْتُ مع ابن عمر يوم الصَدْرِ، فمرت بنا رفقة يمانية ورحالهم الأَدَمُ، وخِطَمُ إبلهم الخِزَم[1]، فقال عبدالله: من أحب أن ينظر إلى أشبه رفقة وردت (الحج)[2] العام برسول الله ﷺ وأصحابه إذ قدموا في حجة الوداع فلينظر إلى هذه الرفقة.

حم

٩٧٦٣ ـ حديث: «غفار غفر الله لها، وأسلم سالمها الله».

حم قال أحمد: عن سليمان بن داود، عن شعبة وإسحاق بن سعيد -فرقهما- كلاهما عنه، به. وعن هاشم، عن إسحاق بن سعيد، به.

٩٧٦٤ ـ حديث: أتى عبدُالله بن عمر عبدَالله بن الزبير، فقال: يا ابن الزبير إياك وإلحاداً في حرم الله، فإني سمعت رسول الله ﷺ يقول: «يلحد فيه رجل من قريش، لو توزن ذنوبه بذنوب الثقلين لرجحت»، فانظر لا تكونه.

حم

٩٧٦٠- أحمد ٢/٩٣- ٩٤.

٩٧٦١- أحمد ٢/١٢٢.

٩٧٦٢- أحمد ٢/١٢٠.

(١) (الخِزَم) هكذا في الأصل و (هـ)، وهي جمع خِزامَة، وهي حَلَقَةٌ من شَعْر تُجْعَل في أحد جانِبَي منخرَي البعير. انظر: (النهاية ٢/٢٩). وفي مطبوعة مسند أحمد: (الجَرَر) وهي جمع جَرِير، وهو حبل من أدم نحو الزمام. (النهاية ١/٢٥٩) وكلاهما محتمل.

(٢) زيادة صحيحة على الأصل و (هـ)، من مسند أحمد، لا يستقيم المعنى بدونها.

٩٧٦٣- أحمد ٢/١١٧، ١٥٣، ١٢٢.

٩٧٦٤- أحمد ٢/١٣٦.

قال أحمد : ثنا ، محمد بن كُناسَة ، ثنا إسحاق بن سعيد ، عن أبيه ، بهذا .

76 ★ [سعيد بن عمير ، عن ابن عمر] .

٣/١٦٠أ 77 ★ / سعيد بن فيروز أبوالبَخْتري ، عن ابن عمر .

في ترجمة : ابن عمر ، عن عمر(١) .

78 ★ سَعيدُ بن أبي سَعيد -كَيْسانَ -المقبُري ، عن ابن عمر .

٩٧٦٥ ـ حديث : «إذا تناجى اثنان فلا يدخل بينهما الثالث . . .» الحديث ، وفيه قصة(٢) . حم

قال أحمد : عن سُرَيج ونوح بن ميمون ، كلاهما عن عبدالله ، عنه ، به(٣) .

79 ★ سَعيد بن مَرْجَانَةَ ، عن ابن عمر .

---

76 ★ راجع تعليقة الحديث (٩٧٤٧) ص٤٥١ .

(١) لم أقف عليه في ترجمة ابن عمر عن عمر (١٢/ح ١٥٥٢٩-١٥٦١٦) .

78 ★ سعيد بن أبي سعيد -كيسانَ- المقبُري ، أبو سعد المدني . ثقة من الطبقة الثالثة ، تغيّر قبل موته بأربع سنين . مات في حدود العشرين ومائة . انظر : (التاريخ الكبير ٤٧٤/٣ ، والتقريب) .

٩٧٦٥- أحمد ١١٤/٢ ، ١٣٨ .

(٢) أولها : عن سعيد المقبري قال : رأيت ابنَ عمر يناجي رجلاً ، فدخل رجل بينهما ، فضرب صدره وقال : قال رسول الله ﷺ : إذا . . . وذكر الحديث .

(٣) ويستدرك : حديث : أن ابن عمر كان يلبس السبتيّة ويتوضأ فيها ، وذكر أن النبي ﷺ كان يفعله .

أحمد ٦٠/٢ : ثنا وكيع ، ثنا العمري ، عن سعيد المقبري ونافع ، به .

79 ★ سعيد بن مَرْجانَة -وهو ابن عبدالله على الصحيح ومَرْجانة أمُّهُ -أبو عثمان الحجازي ، وزعم الذهلي أنه ابن يسار ولا يصح ، ثقة فاضل ، من الطبقة الثالثة . مات قبل المائة بثلاث سنين . انظر : (التاريخ الكبير ٤٩٠/٣ ، والتقريب) .

٩٧٦٦ ـ حديث :الأذنان من الرأس . موقوف .
قط

قط في الطهارة : ثنا إبراهيم بن حمّاد ، ثنا أبو موسى ، ثنا عبدالرحمن بن مهدي . (ح) وثنا إبراهيم ، ثنا العباس بن يزيد ، ثنا وكيع ، قالا : ثنا سفيان ، عن سالم أبي النضر ، عنه ، به .

80 ★ سَعيد بن المُسَيِّبِ ، عن ابن عمر .

٩٧٦٧ ـ حديث : أن رسول الله ﷺ دخل على جويرية بنت الحارث وهي صائمة يوم الجمعة فقال : «أصمت أمس»؟ قالت : لا ، قال : «فتصومين غداً؟» قالت : لا . قال : «فأفطري» .
خز

خز في الصيام : عن محمد بن بشار ، عن ابن أبي عدي[1] وعبدالأعلى . وعن هارون بن إسحاق ، عن عبدة . وعن محمد بن عبدالأعلى ، عن خالد بن الحارث ،

٩٧٦٦- قط ٩٨/١ .

80 ★ سعيد بن المُسَيِّب بن حَزْن بن أبي وهب بن عمرو أبو محمد القرشي المخزومي ، أحد العلماء الأثبات الفقهاء الكبار ، من كبار الطبقة الثانية . اتفقوا على أن مرسلاته أصح المراسيل . مات بعد التسعين وقد ناهز الثمانين . انظر : (التاريخ الكبير ٥١٠/٣- ٥١١ ، والتقريب) .

٩٧٦٧- خز ٣١٦/٣ .

(تنبيه) هذا الحديث مُثبَت في الأصل و (هـ) ضمن مسند ابن عمر ، والصواب أنه من مسند عبدالله بن عمرو بن العاص ؛ كما هو في مطبوعة ابن خزيمة ، وقد ذكر المصنّف الحديث ضمن مسند ابن عمرو (٩/ح١١٦٨٩) وعزاه هناك لابن حبّان وأحمد . ويؤيّده أيضاً أن النسائي أخرجه من طريق سعيد بن المسيّب عن ابن عمرو بن العاص في «السنن الكبرى» ١٤٢/٢ (ط . البنداري) ، كتاب الصيام ، وكذلك بوّبَه المِزّي في تحفة الأشراف ٣٠٠/٦ ، الحديث (٨٦٤٦) .

(١) (ابن أبي عديّ) تصحف في الأصل و(هـ) إلى (ابن أبي علي) ، والصواب ما أثبتناه ، وهو محمد بن أبي عدي -إبراهيم- السلمي مولاهم ، أبو عمرو البصري ، شيخ لمحمد بن بشار بُندار . انظر : (تهذيب الكمال ٣٢١/٢٤ ، ٥١١) ، ويُكثر محمد بن بشار من الرواية عنه . انظر مثلاً : (صحيح ابن خزيمة ٤/١ ، ١١ ، ٣١٣/٣) .

خز لابن خزيمة عه لأبي عوانة طح للطحاوي حب لابن حبان قط للدارقطني كم للحاكم

كلهم عن سعيد ، عن قتادة ، عنه ، بهذا . ليس في السماع .

٩٧٦٨ ـ حديث : أن النبي ﷺ خطب فقال : «ألا لا تجوز شهادة الخائن ولا الخائنة ، ولا ذي غِمْر[1] على أخيه ، ولا الموقوف على حد» . قط

قط في الأحكام : ثنا محمد بن إسماعيل الفارسي ، ثنا الحسن بن علي بن خلف ، ثنا سليمان بن عبدالرحمن ، ثنا عبدالأعلى بن محمد ، ثنا يحيى بن سعيد ، ثنا الزهري ، عنه ، بهذا[2] .

٩٧٦٩ ـ حديث : نهى رسول الله ﷺ وفد عبدالقيس عن الدباء[3] . . . الحديث . عه حم

عه في الأشربة : عن يونس بن حبيب ، ثنا أبو داود[4] . وعن إبراهيم بن مرزوق ، عن روح ؛ كلاهما عن شعبة . وعن عيسى بن أحمد العسقلاني ، ثنا يزيد بن

٩٧٦٨- قط ٢٤٤/٤ .

(١) (غِمْر) -بالكسر- هو الحِقْد . يقال : غامَرَ غيَره أي خاصَمَهُ ودخل في غَمْرَةِ الخُصومة ، وهي مُعْظَمُها . (النهاية ٣٨٤/٣) .

(٢) قال الدار قطني عقب الحديث : «يحيى بن سعيد هو الفارسي ، متروك ، وعبدالأعلى ضعيف» . ولم يذكر المصنف هذا التعليق ، سيما وأنه يهتم بذكر مثله في مواضع أخرى من الكتاب .

٩٧٦٩- عه ٢٩٦/٥- ٢٩٧ ، أحمد ٤١/٢ ، ١٤ ، ٧٨ .

ويُزاد : عه ٢٩٧/٥ : ثنا يوسف القاضي ، ثنا محمد بن أبي بكر ، ثنا بشر بن المفضل ، ثنا عبدالخالق ، به .

(٣) الدُّبّاءُ : القَرْعُ ، واحدها دُبّاءَةٌ ، كانوا ينتبذون فيها فتسرع الشِدّة في الشراب . (النهاية ٩٦/٢) .

(٤) تنبيه : يختلف متن هذا الإسناد في مطبوعة أبي عوانة هكذا : «أن النبي ﷺ كان يُنبذ له في السقاء» وهو مخالف للمتن الذي ذكره المصنّف بهذا الإسناد ، فقد جعل هذا الإسناد وما بعده لحديث واحد ، وليس هذا واقع الحال في مطبوعة أبي عوانة .

هارون ، كلاهما عن عبدالخالق بن سلمة الشيباني ، عنه ، به .

قال أحمد : ثنا يزيد ، أنا عبدالخالق ، به . وعن إسماعيل ، عن عبدالخالق ، نحوه . وعن غُنْدَر[1] ، عن شعبة ، عن عبدالخالق ، به .

٩٧٧٠ ـ حديث : في الرجل تكون له المرأة ثم يطلقها ، ثم يتزوجها رجل فيطلقها قبل أن يدخل بها ، فترجع إلى زوجها الأول ، فقال رسول الله ﷺ : «حتى تذوق العسيلة» . حم

قال أحمد : ثنا محمد بن جعفر ، ثنا شعبة ، عن علقمة بن مرثد ، سمعت سالم ابن رَزِين ، يحدث عن سالم بن عبدالله ، عن سعيد بن المسيّب ، بهذا .

81 ★ سَعيد بن أبي هِنْد ، عن ابن عمر .

٩٧٧١ ـ حديث : كان رسول الله ﷺ إذا دخل مكة قال : «اللهم لا تجعل منايانا بها حتى نخرج منها» . حم

قال أحمد : ثنا وكيع ، ثنا عبدالله بن سعيد بن أبي هند ، عن أبيه ، به . وعن محمد بن ربيعة ، عن عبدالله بن سعيد ، نحوه .

82 ★ سعيد بن يَسار ، أبو الحُباب ، عن ابن عمر .

---

(١) غُنْدَر لقب لمحمد بن جعفر ، وهكذا جاء صريحاً في مطبوعة المسند .

٩٧٧٠- أحمد ٢/٨٥ .

81 ★ سَعيد بن أبي هِنْد الفَزَارِيّ ، مولاهم . ثقة ، من الطبقة الثالثة . مات سنة ست عشرة وقيل بعدها . انظر : (التاريخ الكبير ٣/٥١٨- ٥١٩ ، والتقريب) .

٩٧٧١- أحمد ٢/٢٥ ، ١٢٥ .

82 ★ سعيد بن يَسَار ، أبو الحُباب -بضم المهملة وموحّدتين- المدني . وقيل : سعيد بن مَرجانة ، ولا يصح . ثقة مُتقِن . من الطبقة الثالثة . مات سنة سبع عشرة ومائة ، وقيل قبلها بسنة . انظر : (التاريخ الكبير ٣/٥٢٠ ، والتقريب) .

٩٧٧٢ ـ حديث : أن رسول الله ﷺ كان يوتر على البعير ، وفيه قصة(١) .
مي طح حب ط قط حم

مي في أواخر الصلاة : أنا مروان بن محمد ، ثنا مالك ، حدثني أبو بكر بن عمر ابن عبدالرحمن ، عنه ، به .

طح فيه : ثنا يونس ، أنا ابن وهب ، أن مالكاً حدثه ، به . وعن أبي بكرة ، عن روح وإبراهيم بن أبي الوزير ، قالا : ثنا مالك ، به .

حب في الخامس والثلاثين من الثاني : أنا الحسين بن إدريس ، أنا أحمد بن أبي بكر ، (عن مالك به . وفي الصلاة ، وفي الرابع والثلاثين من الخامس : أنا عمر بن سعيد بن سنان ، أنا أحمد بن أبي بكر)(٢) به .

وهكذا رواه مالك في الصلاة .

قط في الصلاة : ثنا أبو بكر النيسابوري ، ثنا يونس بن عبدالأعلى ، ثنا عبدالله ابن وهب ، أخبرني عبدالله بن عمر ومالك بن أنس ، عن أبي بكر بن عمر بن عبدالرحمن ، عنه ، به . وأعاده : عن يونس ، بإسناده مختصراً .

قال أحمد : ثنا عبدالرحمن بن مهدي ، عن مالك ، به . وعن وكيع وإسحاق بن عيسى ، عن مالك ، نحوه .

٩٧٧٣ ـ / حديث : قلت لابن عمر : ما تقول في الجواري حين أُحَمِّض(٣) ٣/١٦٠ب
مي طح

٩٧٧٢- مي ١/٣١١ ، طح ١/٤٢٨- ٤٢٩ ، حب (الإحسان) ٣/١٠٤ ، ٤/٦٣ ، مالك ١/١٢٤ ، قط ٢/٢٩ ، أحمد ٢/٧ ، ٥٧ ، ١١٣ .

(١) أولها : عن سعيد بن يسار قال : كنت أسير مع عبدالله بن عمر بطريق مكة ، فلما خشيتُ الصبحَ نزلتُ فأوترتُ ، ثم أدركتُه ، فقال لي عبدالله بن عمر : أين كنتَ؟ فقلتُ : خشيت الفجر فنزلت فأوْتَرتُ ، فقال : أليس لك في رسول الله أسوة؟ فقلت بلى ، قال : فإن . . . وذكر الحديث .

(٢) ما بين الهلالين ساقط من (هـ) .

٩٧٧٣- مي ١/٢٠٨ ، طح ٣/٤١ .

(٣) التحميض أن يأتي الرجلُ المرأةَ في دُبُرِها . يقال أَحْمَضْتُ الرَجُلَ عن الأَمْرِ أي حوَّلْتُه عنه . (النهاية ١/٤٤١) .

بهن؟ قال: وما التحميض؟ قال: فذكرت الدبر، فقال: هل يفعل ذلك أحد من المسلمين؟!.

مي في الطهارة: ثنا عبدالله بن صالح، حدثني الليث، حدثني الحارث بن يعقوب، عنه، به.

طح في النكاح: ثنا فهد، ثنا عبدالله بن صالح، به. وعن ربيع المؤذّن، ثنا عبدالله بن وهب، ثنا الليث، به. وعن محمد بن حميد الرُّعَيْني، ثنا أصبغ بن الفرج وأبو زيد عبدالرحمن بن أبي الغمر، قالا: ثنا ابن القاسم، حدثني مالك، حدثني ربيعة، عن أبي الحُباب سعيد بن يسار، أنه سأل ابن عمر، عنه، فقال: لا بأس به.

٩٧٧٤ ـ حديث: رأيت رسول الله ﷺ يصلي على حمار أو (على)[1] حمارة وهو متوجه إلى خيبر، يعني التطوع.
خز حب ط حم

خز في الصلاة: ثنا أحمد بن عَبْدَةَ، ثنا محمد بن دينار -وهو الطَّاحِي- عن عمرو[2] بن يحيى، عنه، بهذا. ليس في سماعنا.

حب في الأول من الرابع: أنا عمر بن سعيد بن سنان، أنا أحمد بن أبي بكر، عن مالك، عن عمرو بن يحيى، به.

وهكذا رواه مالك في الصلاة.

٩٧٧٤- خز ٢/٢٥٢، حب (الإحسان) ٤/٩٧، مالك ١/١٥٠-١٥١، أحمد ٢/٧ و٥٧، ٤٩، ٨٣، ٧٥، ١٢٨.

ويُزاد: أحمد ٢/٥٧: ثنا وكيع، ثنا سفيان، به.

(١) (على) ليست في (هـ). وأثبتناها من الأصل، وهي موجودة في لفظ ابن خزيمة.

(٢) (عمرو) تصحّف في مطبوعة ابن خزيمة إلى (عمر)، وجاء صحيحاً في الأصل و(هـ)، وهو عمرو بن يحيى بن عمارة بن أبي حسن الأنصاري المازني، وهو راوي هذا الحديث عن سعيد ابن يسار كما في سائر المصادر. انظر ترجمته في: (تهذيب الكمال ٢٢/٢٩٥).

قال أحمد : ثنا عبدالرحمن ، عن مالك ، به . وعن عبدالله بن الوليد ويزيد بن هارون ، عن سفيان . وعن عفّان ، عن حماد . وعن معاوية ، عن زائِدَة ؛ ثلاثتهم عن عمرو بن يحيى ، نحوه .

83 ★ سَلَمَةُ بن دِينار ، أبو حازم ، عن ابن عمر .

٩٧٧٥ ـ حديث : «القدرية مجوس هذه الأمة . . .» الحديث .

كم في الإيمان : ثنا أبو بكر بن سلمان الفقيه ، إمْلاءً ، ثنا أبو داود سليمان بن الأشعث ، ثنا موسى[١] بن إسماعيل ، ثنا عبدالعزيز بن أبي حازم ، عن أبيه ، به ، وقال :صحيح على شرط الشيخين ، إنْ صحَّ سماع أبي حازم ، من ابن عمر .

قلت : رواه زكريا بن منظور ، عن عبدالعزيز بن أبي حازم ، عن نافع ، عن ابن عمر ، فهذه عِلَّةٌ ، لكن زَعَم ابنُ القَطَّان أنّها لا تغير هذا الخبر ، وأنّه صحيحٌ من الوجْهَيْن معاً -كذا قال -وقد جزم غيرُ واحدٍ قبلَه بأنّ أبا حازِم هذا لم يُدرِك ابنَ عمر[٢] .

---

83 ★ سَلَمَةُ بن دينار ، أبو حازِم ، الأَعْرَجُ ، الأَفْزَرُ ، التَمّارُ ، المدنيُّ ، القاصُّ ، مولى الأسود ابن سفيان . ثقة عابد . من الطبقة الخامسة . مات في خلافة المنصور . لم يسمع من ابن عمر . انظر : (التاريخ الكبير ٧٨/٤ ، والتقريب) .

٩٧٧٥- كم ٨٥/١ .

(١) (موسى) تصحّف في الأصل و (هـ) إلى : (مؤمل) والتصويب من مطبوعة المستدرك ، وهو موسى بن إسماعيل أبو سلمة التبوذكي ، من شيوخ أبي داود . انظر ترجمته في : (تهذيب الكمال ٢١/٢٩) ، والحديث من طريقه أخرجه أبو داود في سننه ٦٦/٥- ٦٧ ، كتاب السنّة ، باب في القدر ، الحديث (٤٦٩١) . وانظر : (تحفة الأشراف أيضاً ٤٣٤/٥ ، الحديث (٧٠٨٨)) .

(٢) أخرج هذا الحديث أبو داود في سننه ، كما تقدم في التعليقة السابقة ، وقال الحافظ المنذري في مختصره ٥٨/٧ عقب الحديث : «هذا منقطع ، أبو حازم سلمة بن دينار لم يسمع من ابن عمر . وقد رُوِيَ هذا الحديث من طرق عن ابن عمر ليس فيها شيء يثبت» . وقال المِزّي في تحفة الأشراف ٤٣٤/٥ في ترجمة سلمة بن دينار عن ابن عمر : «ولم يَسْمَعْ منه» .

٩٧٧٦ ـ حديث: جاء جبريل إلى النبي ﷺ فقال: «يا محمد عش ما شئت فإنك ميت...» الحديث.

تقدم في: أبي حازم عن، سهل بن سعد.

84 ★ سَلِيط، عن ابن عمر.

٩٧٧٧ ـ حديث: «إذا أحسستم بالحمى فأطفئوها بالماء البارد...» حم

قال أحمد: ثنا هاشم، ثنا جَسْر، عنه، بهذا.

85 ★ سُلَيْم بن أَسْوَد أبو الشَعْثاء، عن ابن عمر.

٩٧٧٨ ـ حديث: سألت ابن عمر عن القنوت؟، فقال: ما شهدت وما رأيت أحداً يفعله. طح

طح في الصلاة: ثنا أبو بكرة، ثنا مؤمل ووهب -هو ابن جرير- وأبو داود، قال

٩٧٧٦- انظر: (٦/١١٦ ح٦٢٢٣).

84 ★ سَلِيط -بفتح أوله وكسر اللام- لم يجزم به الحافظ هنا، ولم يذكره في «التعجيل»، مما يدل على أنه من رجال الستة، وذكر في التهذيب ٤/١٦٣ سليط بن عبدالله الطَّهَوي التميمي. روى عن ابن عمر، وعنه جَسْر بن فرقد. وانظر: (التاريخ الكبير ٤/١٩١، وتعليقة أحمد شاكر في المسند ٨/١٩٨).

٩٧٧٧- أحمد ٢/١١٩- ١٢٠.

85 ★ سُلَيْم بن أَسْوَد بن حنظلة، أبو الشَعْثاء المحاربي، الكوفي. ثقة باتفاق. من كبار الطبقة الثالثة. مات في زمن الحجاج، وأرّخهُ ابن قانع سنة ثلاث وثمانين. انظر: (التاريخ الكبير ٤/١٢٠- ١٢١، والتقريب).

تنبيه: تأخّرت ترجمة سُلَيم بن أسود هذه في الأصل و(هـ) بعد ترجمة سليمان بن يسار وكان حق المصنف أن يقدمها عليها، كما فعل في «التقريب» التزاماً بمنهجه في الترتيب حسب حروف المعجم، فقدّمناها.

٩٧٧٨- طح ١/٢٤٦.

الأولان : ثنا شعبة ، عن الحكم . وقال أبو داود : ثنا زائدة ، عن أشعث -هو ابن أبي الشعثاء- كلاهما عنه ، به ، ولفظهُ : فقال : وما القنوت؟ قلت : إذا فرغ الإمام من القراءة في الركعة الأخيرة قام يدعو ، قال : ما رأيت أحداً يفعله .

٩٧٧٩ ـ حديث : الصلاة في الكعبة .

في مسند : بلال(١) .

86 ★ سليمان بن يسار مولى ميمونة ، عن ابن عمر .

٩٧٨٠ ـ حديث : «لا تصلوا صلاة في يوم مرتين» ، وفيه قصة(٢) .
خز طح حب قط حم

خز في الإمامة : ثنا أبو كريب ، ثنا أبو خالد ، ثنا حسين المكتب ، عن عمرو بن شعيب ، عنه ، به . وعن ابن خشرم ، عن عيسى . وعن موسى بن عبدالرحمن ، عن

٩٧٧٩- انظر : (٦٤٥/٢ ح٢٤٣٢) .

(١) ويُستدرك : حديث : كنا نعدّ هذا على عهد رسول ﷺ النِفَاقَ .

أحمد ١٠٥/٢ : ثنا يعلى بن عبيد ، ثنا الأعمش ، عن إبراهيم ، عنه قال : قيل لابن عمر : إنا ندخل على أمرائنا فنقول القول ، فإذا خرجنا قلنا غيره ، فقال . . . وذكر الحديث .

تنبيه : وقع تصحيف في مطبوعة مسند أحمد في اسم المترجم : «عن إبراهيم بن أبي الشعثاء» وصوابه : «عن إبراهيم عن أبي الشعثاء» فإبراهيم هو النخعي ، وأبو الشعثاء هو سُليم صاحب الترجمة . (وانظر تعليقة العلامة أحمد شاكر على الحديث في طبعته للمسند ١٢٣/٨-١٢٤) .

86 ★ سُلَيْمان بن يَسار الهلالي المدني ، مولى ميمونة ، وقيل : أمّ سلمة . ثقة فاضل ، أحد الفقهاء السبعة . من كبار الطبقة الثالثة ، مات بعد المائة ، وقيل قبلها . انظر : (التاريخ الكبير ٤١/٤ ، والتقريب) .

٩٧٨٠- خز ٦٩/٣ ، طح ٣١٦/١ ، حب (الإحسان) ٥٧/٤ ، قط ٤١٥/١ ، ٤١٦ ، أحمد ٤١/٢ ، ١٩ .

(٢) أولها : عن سليمان بن يسار قال : أتيتُ على ابن عمر وهو قاعد على البلاط ، والناس في الصلاة ، فقلتُ : ألا تصلّي؟ قال : قد صلّيت ، قلتُ : ألا تصلّي معهم؟ قال : إني سمعت رسولَ الله ﷺ يقول . . . وذكر الحديث .

أبي أسامة ، كلاهما عن حسين المعلم ، نحوه .

طح فيه : ثنا حسين بن نصر ، سمعت يزيد بن هارون ، أنا حسين المعلم ، به .

حب في السابع والتسعين من الثاني : أنا الحسن بن سفيان ، ثنا هدبة بن خالد القيسي ، ثنا حمام بن يحيى ، ثنا حسين المعلم ، به ، وقال : عمرو بن شعيب ثقة في نفسه ، إلا أن في روايته عن أبيه[1] إرسالاً ، فلذلك لم نَحْتَجّ بها .

قط في الصلاة : ثنا أبو بكر النيسابوري ، ثنا أحمد بن منصور وسعدان بن نصر وعبّاس بن محمد ، قالوا : ثنا يزيد بن هارون ، أنا حسين المعلم ، به . وعن أبي بكر ، عن عبّاس ، عن روح ، عن حسين ، به . وعن أحمد بن إسحاق بن البهلول ، عن أبيه ، عن أبي أسامة ، عن حسين ، نحوه .

قال أحمد : ثنا يزيد ، أنا حسين بن ذكوان ، به . وعن يحيى ، عن حسين ، نحوه .

٣/١٦١أ

٩٧٨١ - / حديث : في قتل وحشي مسيلمة .

في مسند : وحشي[2] .

87 ★ سِمَاكُ الحَنَفِيّ ، عن ابن عمر .

---

(١) (عن أبيه) كذا في الأصل و (هـ) ، وأما لفظ مطبوعة ابن حبان : (عن أبيه عن جدّه ، فلا تخلو من انقطاع وإرسال فيه ، فلذلك لم نحتج بشيء منه) .

٩٧٨١- انظر : [٥/٦٣/ب] .

(٢) ويُستدرك :

حديث : أنّ رسولَ الله ﷺ أَمَرَ أَنْ تُجْعَلَ آخِرَ صَلاة اللَّيْلِ الوِتْر .

رواه أحمد ٢/١٣٥ : ثنا يعقوب ، ثنا أبي عن ابن اسحاق ، ثني محمد بن إبراهيم بن الحارث عن أبي سلمة بن عبدالرحمن بن عوف وسليمان بن يسار ، به . وانظر(٩/ح١١٥٧٨) ضمن ترجمة أبي سلمة بن عبدالرحمن عن ا بن عمر .

87 ★ سِمَاكُ بن الوليد الحَنَفِيّ ، أبو زُمَيْل -بالزاي مصغّراً -اليمامي ثم الكوفي . ليس به بأس ، من الطبقة الثالثة . انظر : (التاريخ الكبير ٤/١٧٣ ، والتقريب) .

خز لابن خزيمة عه لأبي عوانة طح للطحاوي حب لابن حبان قط للدارقطني كم للحاكم

٩٧٨٢ ـ حديث : في صلاة الخوف ، مثل حديث يزيد الفقير ، عن جابر[١] .
خز

خز في صلاة الخوف : عن أحمد بن عبدالله بن مَيْمون ، عن رَوْح ، عن شُعبة ، عنه ، به .

٩٧٨٣ ـ حديث : صلى رسول الله ﷺ في البيت ركعتين . . . الحديث .
طح حب حم

طح في الصلاة : ثنا ابن مرزوق ، ثنا وهب ، ثنا شعبة ، عنه ، به . وعن فهد ، ثنا أبو نعيم ، ثنا مِسْعَر ، عن سِماك ، نحوه .

حب في الخامس عشر من الخامس : أنا أبو يعلى ، ثنا علي بن الجعد ، ثنا شعبة ، عنه ، به .

قال عبدالله : وجدت في كتاب أبي : ثنا يزيد ، أنا شعبة به . و[ثنا محمد بن جعفر وحجاج ، قال محمد : ثنا شعبة ، وقال][٢] حجاج : حدثني شعبة نحوه ، ولم يقل : ركعتين ، وزاد : وسيأتي من ينهاكم عنه .

88 ★ شَرَاحِيلُ بن بَكيل ، عن ابن عمر .

٩٧٨٢- خز ٢/٢٩٥ . وانظر : (٣/٥٩٦ ح٣٨٣٣) .

(١) ولفظه : أن رسولَ الله ﷺ صلّى بهم صلاةَ الخَوْف ، فقامَ صَفٌّ بين يَدَيْه ، وصَفٌّ خلفه ، فصلّى بالذين خلفه ركعة وسجدتين ، ثم تقدّم هؤلاء حتى قاموا مقام أصحابهم ، وجاء أولئك حتى قاموا مقام هؤلاء فصلّى بهم رسولُ الله ﷺ ركعة وسجدتين ، ثم سلّم ، فكانت للنبي ﷺ ركعتان ، ولهم ركعة .

٩٧٨٣- طح ١/٣٩١ ، حب (الإحسان) ٥/٨٣ ، أحمد ٢/٤٦ ، ٤٦ ، ٤٥ ، ٨٢ .

(٢) ما بين المعقوفين زيادة على الأصل و(هـ) من مطبوعة «المسند» ، وهي صحيحة لا يستقيم الإسناد بدونها .

88 ★ شَرَاحِيلُ بن بَكِيل الخولاني ، من بني رافع ، يكنى أبا المغيرة قال الحافظ في «التعجيل» : ذكره ابن حبان في «الثقات» ووقع في النسخة بخط الصدر البكري : (شراحيل بن بلال) ، والصواب بموحّدة ثم كاف وزن عظيم ، وكتبه الحسيني : (بلال) تبعاً للبكري . انظر : (التاريخ الكبير ٤/٢٥٥ ، والثقات لابن حبان ٤/٣٦٦ ، وتعجيل المنفعة : ١١٨) .

حديثه في «الأشربة» لأحمد(١).

89 ★ شُعَيْب بن محمّد بن عبدالله بن عمرو بن العاص، عن ابن عمر.

٩٧٨٤ ـ حديث: أن رجلا أتى عبدالله بن عمرو يسأله عن محرم وقع على امرأته، فأشار إلى عبدالله بن عمر فقال: اذهب إلى ذلك فاسأله، قال شعيب: فلم يعرفه الرجل، فذهبت معه فسأل ابن عمر؟، فقال: بطل حجك... الحديث، وفيه: فتوى ابن عباس وابن عمر بذلك.

قط كم

قط في البيوع: ثنا أبو بكر النيسابوري، ثنا محمد بن يحيى بن فارس وأحمد بن منصور بن راشد وعليّ بن حرب، قالوا: ثنا محمد بن عبيد، ثنا عبيدالله بن عمر، عن عمرو بن شعيب، عن أبيه، به، أَوْرَدَهُ مستدِلاً به على صِحَّة سَماع شُعَيْب من جده.

كم فيه: حدثني أبو الحسن علي بن عمر الدارقطني، به. أَوْرَدَهُ أيضاً مستدلاً على ذلك.

90 ★ شَهْرُ بن حَوْشَب، عن ابن عمر.

---

(١) لم أعثر على حديثه في كتاب الأشربة المطبوع (بتحقيق السامرائي)، وإنما ورد فيه حديث مالك بن مغول، عن أكيل عن الشعبي عن ابن عمر، في الصفحات ٦٦- ٦٧، الأحاديث رقم ١٤٢- ١٤٥. وحديثه أخرجه البخاري في «التاريخ الكبير»، ضمن ترجمته.

89 ★ شُعَيب بن محمد بن عبدالله بن عمرو بن العاص. صدوق، ثبت سماعه من جده. من الطبقة الثالثة. انظر: (التاريخ الكبير ٢١٨/٤، والتقريب).

٩٧٨٤- قط ٥٠/٣- ٥١، كم ٦٥/٢.

90 ★ شَهْرُ بن حوشب الأشعري الشامي، مولى أسماء بنت يزيد بن السكن. صدوق، كثير الإرسال والأوهام. من الطبقة الثالثة. مات سنة اثنتي عشرة ومائة. انظر: (التاريخ الكبير ٢٥٨/٤- ٢٥٩، والتقريب).

٩٧٨٥ ـ حديث : « لئن تركتم الجهاد ، وأخذتم بأذناب البقر ، وتبايعتم بالعِيْنَة[١] ، ليلزَمنَّكُمُ الله مذلة . . . » الحديث .

قال أحمد : ثنا يحيى بن عبدالملك بن أبي غنيّة ، ثناأبو جَنَاب[٢] ، عنه ، به . وعن يزيد ، عن أبي جناب أتمّ منه وزاد فيه : «ليكونن هجرة بعد هجرة إلى مهاجر أبيكم إبراهيم . . .» الحديث ، وزاد فيه : «يخرج من أمتي قوم يسيئون الأعمال يقرءون القرآن لا يجاوز حناجرهم . . .» الحديث .

91 ★ صَالِحٌ مَوْلَى التَّوْأَمَةِ ، عن ابن عمر .

٩٧٨٦ ـ حديث : المشي أمام الجنازة .

في ترجمته عن أبي هريرة .

92 ★ صَدَقَةُ بن يَسَار ، عن ابن عمر

٩٧٨٥- أحمد ٤٢/٢ ، ٨٤ .

(١) (العِينة) هي أن يبيع من رجل سلعة بثمن معلوم إلى أجل مسمّى ، ثم يشتريها منه ، بأقلّ من الثمن الذي باعها به . (النهاية ٣٣٣/٣- ٣٣٤) .

(٢) (جَناب) تصحّف في مطبوعة المسند في الموضع الأول إلى (حباب) بالحاء المهملة ، والصواب ما أثبتناه ، وهو يحيى بن أبي حَيَّة ، أبو جَناب -بجيم ونون خفيفتين وآخره موحّدة - مشهور بها ، وقد جاء مصحّحاً في رواية أحمد الثانية ٨٤/٢ وصرّح باسمه هناك ، وانظر ترجمته في : (التاريخ الكبير ٢٦٧/٨ ، والتقريب ، وتعليقة أحمد شاكر على المسند ٢٦٧/٧) .

91 ★ صالحُ بن نَبْهان المدني ، مولى التَّوْأَمَةِ -بفتح المثناة وسكون الواو بعدها همزة مفتوحة- صدوق اختلط . من الطبقة الرابعة . مات سنة خمس أو ست وعشرين ومائة . انظر : (التاريخ الكبير ٢٩١/٤- ٢٩٢ ، والتقريب) .

٩٧٨٦- انظر [١٨٨/٥/أ] .

92 ★ صَدَقَةُ بن يَسَار الجزري ، نزيل مكة . ثقة ، من الطبقة الرابعة . مات سنة اثنتين وثلاثين ومائة . انظر : (التاريخ الكبير ٢٩٣/٤ ، والتقريب) .

٩٧٨٧ ـ حديث : «لا تصلوا إلاَّ إلى سترة...» الحديث .
خز طح حب كم م حم

خز في الصلاة : ثنا بُنْدَار ، ثنا أبو بكر الحنفي ، ثنا الضَّحَّاك بن عثمان ، عنه ، به .

طح فيه : ثنا أحمد بن داود ، ثنا يعقوب بن حميد ، ثنا ابن أبي فديك ، عن الضحاك بن عثمان ، عنه ، به(١) .

حب فيه ، وفي الحادي والستين من الثالث : أنا ابن خزيمة ، به . وفي السادس من الرابع : أنا الحسن بن سفيان ، ثنا هارون بن عبدالله الحَمَّال ، ثنا ابن أبي فُدَيْك ، به . ولم يذكر أوَّله .

كم في الصلاة : ثنا أبو العباس محمد بن يعقوب ، ثنا محمد بن إسحاق الصغاني ، ثنا أبو بكر الحنفي ، به . وقال : صحيح على شرط مسلم .

قلت : قد أخرج مسلم بعضه(٢) .

قال أحمد : ثنا محمد(٣) بن إسماعيل بن أبي فديك ، ثنا الضحاك ، به . ولفظه :

٩٧٨٧- خز ٢/١٧ ، طح ١/٤٦١ ، حب (الإحسان) ٤/٤٥ و٤٧ ، ٤٨ ، كم ١/٢٥١ ، أحمد ٢/٨٦ .

(١) ولفظه عنده يرفعه قال : «إذا كان أحدكم يصلّي ، فلا يدعنّ أحداً يمرّ بين يَدَيْه ، فإن أبى فليقاتله ، فإن معه القرين شيطان» .

(٢) صحيح مسلم ١/٣٦٣ ، كتاب الصلاة (٤) ، باب منع المارّ بين يَدَي المصلّي (٤٨) ، الحديث (٢٦٠/٥٠٦) .

(٣) « محمد بن » ساقط من مطبوعة المسند ومثبت في الأصل و (هـ) وأطراف المسند (٣/٤١١ ح٤٣١٠) ، وقد أشار الشيخ أحمد شاكر في طبعته ٨/٦ إلى صحة إثباته ، فأثبته في المتن ، وقال معلّقاً في حاشية له : في (ح) حدثنا إسماعيل بن أبي فديك ، وهو خطأ واضح ، صحّحناه من (ك) (م) فزدنا (محمد بن) . وهو محمد بن إسماعيل بن مسلم بن أبي فديك ، من شيوخ أحمد ، يروي عن الضحاك بن يعقوب . انظر ترجمته في : (التاريخ الكبير ١/٣٧ ، وتهذيب الكمال ٢٤/٤٨٥) .

خز لابن خزيمة عه لأبي عوانة طح للطحاوي حب لابن حبان قط للدارقطني كم للحاكم

«إذا كان أحدكم يصلي فلا يدع أحداً يمر بين يديه، فإن أبي فليقاتله، فإن معه القرين».

٣/١٦١/ب **٩٧٨٨ ـ / حديث: بني لنبي الله ﷺ بيت من سَعَف (١) اعتكف في** خز حم **رمضان... الحديث. وفيه: «إن المصلي إذا صلى يناجي ربه...».**

خز في الصيام: ثنا أحمد بن نصر، ثنا مالك بن سُعَيْر، ثنا ابن أبي ليلى، عنه، به. ليس في السماع.

قال أحمد: ثنا إبراهيم بن خالد، ثنا رباح، عن معمر، عنه، به. ولفظه: أن النبي ﷺ اعتكف وخطب الناس فقال: «أما أن أحدكم إذا قام في الصلاة، فإنه يناجي ربه...» الحديث. وعن عَتَّاب، عن أبي حمزة السكري، عن ابن أبي ليلى، عن صدقة، بمعناه. وعن عبيدة، عن ابن أبي ليلى، نحوه.

٩٧٨٩ ـ حديث: لأن أعتمر في العشر الأول من ذي الحجة، أحب إلي من أن طح **أعتمر في العشر البواقي.**

طح في الحج: ثنا ابن مرزوق، ثنا عبدالصمد بن عبدالوارث، ثنا شعبة، ثنا صدقة بن يسار وأبو يعفور، سمع ابن عمر، بهذا. وعن يونس، ثنا سفيان، ثنا صدقة بن يسار، سمع ابن عمر، نحوه. وعن يونس، عن ابن وهب، أن مالكاً حدثه، عن صدقة، به.

٩٧٨٨- خز ٣/٣٥٠- ٣٥١، أحمد ٢/٣٦، ٦٧، ١٢٩.

(١) (سَعَف) هي أغصان النخيل. (النهاية ٢/٣٦٨)، وتصحّفت في (هـ) إلى (شعر) والتصويب من الأصل، ومن لفظ أحمد وابن خزيمة، وقد ترجم ابن خزيمة للباب كما يلي: باب الرخصة في بناء بيوت السَّعَفِ في المسجد للاعتكاف فيها.

٩٧٨٩- طح ٢/١٤٨.

٩٧٩٠ ـ حديث : يُهِلُّ أهل نجد من قَرْن[١] . . . الحديث .
حم

قال أحمد : ثنا سفيان ، سمع صدقة بن عمر يقول . . . فذكره . وعن جرير ، عن صدقة ، نحوه . وعن محمد بن جعفر ، عن شعبة ، سمعتُ صدقة بن يسار ، نحوه[٢] .

93 ★ صَفْوَان بن عبدالله ، عن ابن عمر .

٩٧٩١ ـ حديث : جاء عبدالله بن عمر يعود عبدالله بن صفوان ، فصلى بنا ركعتين ثم انصرف ، فقمنا فأتممنا . . .
ط طح

مالك في الصلاة : عن ابن شهاب ، عنه ، بهذا .

طح فيه : ثنا يونس ، أنا ابن وهب ، أن مالكاً حدثه ، به .

94 ★ صَفْوانُ بن مُحْرِز المَازِنِيّ ، عن ابن عمر .

٩٧٩٠- أحمد ٢/١١ ، ١٤٠- ١٤١ ، ٧٨ .

(١) (قَرْن) ويسمّي أيضاً قَرْن المَنَازِل ، وقَرْن الثَّعالِب ، كثيرٌ مِمَّنْ لا يَعْرِفُ يفتح راءه وإنما هو بالسكون ، وهو اسم موضع يُحْرِم منه أهل نَجْد . (النهاية ٤/٥٤ ، ومعجم البلدان ٤/٣٣٢) .

(٢) تنبيه جاء في مطبوعة أحمد ٢/١٢٩ في إسناد حديث صدقة بن يسار المتقدّم قبل حديثين : ثنا عبيدة ، ثنا محمد بن عبدالرحمن بن أبي ليلى ، عن رجل يسمّى صدوع -وفي نسخة صدقة- عن ابن عمر قال : «اعتكف رسول الله ﷺ . . .» وصدوع هذا ليس له ترجمة في كتب التراجم ، والصواب أنه صدقة ، وقد تقدّم .

93 ★ صَفْوَان بن عبدالله بن صفوان بن أميَّةَ القرشي . ثقة ، من الطبقة الثالثة . انظر : (التاريخ الكبير ٤/٣٠٥ ، والتقريب) .

٩٧٩١- مالك ١/١٥٠ ، طح ١/٤٢٠ .

94 ★ صَفْوان بن مُحْرِز بن زياد المازني أو الباهلي . ثقة عابد . من الطبقة الرابعة . مات سنة أربع وسبعين ومائة . انظر : (التاريخ الكبير ٤/٣٠٥ ، والتقريب) .

خز لابن خزيمة عه لأبي عوانة طح للطحاوي حب لابن حبان قط للدارقطني كم للحاكم

٩٧٩٢ ـ حديث : «إن الله يدني المؤمن منه يوم القيامة حتى يضع كَنَفَه عليه . . .» الحديث في النجوى(١) . خز عه حب حم

خز في التوحيد : عن الزعفراني ، عن يزيد بن هارون وعفّان -فرّقهما- كلاهما ، عن همام . وعن الزعفراني ، عن خلف بن هشام ، عن أبي عوانة . وعن أحمد بن المقدام ، ثنا المعتمر ، سمعت أبي . وعن محمد بن المثنى ، عن ابن أبي عدي ، عن سعيد . وعن بندار ، عن ابن أبي عدي ، عن سعيد وهشام ؛ كلهم عن قتادة ، عنه ، به .

عه في التوبة : ثنا أبو حفص القاصّ(٢) ، ثنا مسدد ، ثنا أبو عوانة ، به . وعن عباس الدوري والصغاني ، قالا : ثنا روح بن عمارة . وعن عمار بن رجاء ، ثنا أبو داود ، قالا : ثنا هشام . وعن ابن أبي مسرة ، ثنا حسان بن حسان . وعن الصغاني ، ثنا مسلم بن إبراهيم . وعن أبي حفص القاصّ عمر بن مدرك ، عن موسى بن إسماعيل . وعن يعقوب بن سفيان ، عن عمرو بن عاصم ؛ أربعتهم عن همام ، به . وعن الدقيقي ، عن يزيد بن هارون ، به .

حب في الرابع والسبعين من الثالث : أنا عمران بن موسى بن مجاشع ، ثنا هُدْبَةُ ابن خالد ، ثنا همّام بن يحيى ، به . وعن الفضل بن الحُبَاب ، ثنا مسدَّد بن مُسَرْهَد ، به .

قال أحمد : ثنا بهز وعفان ، قالا : ثنا همام ، به . وعن عبدالوهاب بن عطاء ، عن

٩٧٩٢- خز (في التوحيد) : ١٦٠ ، ١٦١ ، حب (الإحسان ط . الحوت) ٩/٢٢٥ ، ٢٢٤ ، أحمد ٢/٧٤ ، ١٠٥ .

(١) أوله : عن صفوان بن محرز قال : كنتُ آخذاً بيد ابن عمر إذْ عرض له رجل فقال : كيف سمعت رسول الله ﷺ يقول في النجوى يوم القيامة؟ فقال : سمعت رسول الله ﷺ يقول : «إن الله . . .» وذكر الحديث .

(٢) أبو حفص القاصّ -بصاد مهملة مشدّدة- هو عمر بن مدرك كما صرّح به أبو عوانة في رواية أخرى تالية لهذا الحديث ، وانظر ترجمته في : (تاريخ بغداد ١١/٢١١) .

سعيد ، عن قتادة ، نحوه .

٩٧٩٣ - حديث : الصلاة في السفر ركعتان ، من خالف السنة كفر ، وفيه قصة(١) . طح

طح في الصلاة : ثنا أبوبكرة ، ثنا روح ، ثنا شعبة ، ثنا قتادة ، عن صَفْوان بن مُحْرِز ، به . وبه عن شعبة ، عن أبي التَّيَّاح ، عن مُؤَرِّق : سأَل صفوانُ ابنَ عمر . . . فذكرهُ .

95 ★ / الضَّحَّاك ، عن ابن عمر

٣ / ١٦٢/أ

٩٧٩٤ - حديث : «من فاته الوتر من الليل فليوتر من الغد» . قط

قط في الصلاة : ثنا الحُسَين(٢) بن إسماعيل ، ثنا الفضل بن يعقوب ، ثنا أبو عصام رَوَّاد ، ثنا نَهْشَل ، عنه ، به(٣) .

٩٧٩٣- طح ٤٢٢/١ . وانظر الحديث (١٠٢٤٤) .

(١) أولها : عن صفوان بن محرز أنه سأل ابن عمر رضي الله عنه عن الصلاة في السفر ؟ فقال : أخشى أن تكذب عليّ ، ركعتان ، من خالف . . . وذكر الحديث .

95 ★ هو الضَّحَّاك بن مُزاحِم الهلالي ، أبو القاسم ، أو أبو محمد الخراساني . صدوق كثير الإرسال . من الطبقة الخامسة . مات بعد المائة . انظر : (التاريخ الكبير ٣٣٣/٤- ٣٣٤ ، والتقريب : ٢٨٠ ، والتعليق المغني على الدارقطني ٢٢/٢) .

٩٧٩٤- قط ٢٢/٢ .

(٢) (الحسين) تصحّف في (هـ) إلى (الحسن) والتصويب من الأصل ومن مطبوعة الدارقطني ، وهو الحسين بن إسماعيل بن محمد بن إسماعيل أبو عبدالله المَحَامِليُّ الضبّي البغدادي ، من شيوخ الدار قطني . انظر ترجمته في : (تاريخ بغداد ١٩/٨ ، والسير ٢٥٨/١٥) .

(٣) قال العظيم آبادي في «التعليق المغني» : (روّاد) فيه ضعف . و (نهشل بن سعيد البصري عن الضحّاك بن مزاحم) قال إسحاق بن راهويه : كان كذّاباً ، وقال أبو حاتم والنسائي : متروك ، قال يحيى والدارقطني : ضعيف .

---

96 ★ ضَمْرَةُ بنُ حبيب(١) ، عن ابن عمر .

٩٧٩٥ ـ حديث : أمرني رسول الله ﷺ أن آتيه بمدية -وهي الشفرة- فأتيته بها ، فأرسل بها ، فأهريقت ، ثم أعطانيها فقال : «اغد بها علي» ، ففعلت ، فخرج بأصحابه إلى أسواق المدينة وفيها زقاق الخمر وقد جلبت من الشام ، فأخذ المدية مني فشق ما كان من تلك الزقاق بحضرته . . . الحديث .

قال أحمد : ثنا الحكم بن نافع ، ثنا أبو بكر -يعني ابن أبي مريم- عنه ، به .

97 ★ طاوُسُ بن كَيْسَان اليَماني ، عن ابن عمر .

٩٧٩٦ ـ حديث : «صلاة الليل مثنى مثنى . . .» الحديث .

خز طح حم

خز في الصلاة : عن عبدالجبّار بن العلاء وسعيد بن عبدالرحمن المخزومي وعبدالرحمن بن بشر ، ثلاثتهم عن سفيان ، عن عمرو بن دينار ، عنه ، به .

طح فيه : ثنا بكار ، ثنا إبراهيم بن بشار ، ثنا سفيان ، به . وعن فهد ، عن أبي

---

96 ★ ضَمْرَةُ بن حبيب بن صهيب الزُبَيْديّ -بضم الزاي - أبو عُتْبَة الحمصي . ثقة ، من الطبقة الرابعة . مات سنة ثلاثين . انظر : (التاريخ الكبير ٣٣٧/٤ ، والتقريب) .

(١) (حبيب) جاء في الأصل و(هـ) مكانه (شعيب) وصحّح في الهامش مع علامة التحرير ؛ وهو الصواب الموافق لما في المسند ، ولا يوجد في رجال أحمد من اسمه ضمرة بن شعيب .

٩٧٩٥- أحمد ١٣٢/٢- ١٣٣ .

97 ★ طَاوُس بن كَيْسان ، أبو عبدالرحمن الحِمْيَري مولاهم ، الفارسي ، يقال : اسمه ذكوان ، وطاوس لقب . ثقة فقيه فاضل ، من الطبقة الثالثة . مات سنة ستّ ومائة ، وقيل : بعد ذلك . انظر : (التاريخ الكبير ٣٦٥/٤ ، والتقريب) .

٩٧٩٦- خز ١٣٩/٢ ، طح ٢٧٨/١ .

ويُزاد : أحمد ١٤١/٢ : ثنا جرير ، عن منصور ، عنه ، به . و١١٣/٢ : ثنا عبدالرزاق ، ثنا سفيان ، عن حبيب بن أبي ثابت ، عنه ، به . و١٣٠/٢ : ثنا يزيد ، ثنا سليمان التيمي ، عنه ، به .

نعيم ، عن فطر . وعن فهد ، عن علي بن معبد ، عن جرير ، عن منصور ، كلاهما عن حبيب بن أبي ثابت ، عن طاوس ، نحوه .

٩٧٩٧ ـ حديث : الطَّواف للحَجّ والعُمْرَة .

في ترجمة : عطاء ، عن جابر .

٩٧٩٨ ـ حديث : في رؤية الهلال .

في ترجمته عن ابن عباس .

٩٧٩٩ ـ حديث : «لا يحل لرجل أن يعطي عطية فيرجع فيها . . .» الحديث .

في ترجمته عن ابن عباس .

٩٨٠٠ ـ حديث : الطيب عند الإحلال .

في ترجمة : عبدالله بن عمر ، عن عمر .

٩٨٠١ ـ حديث : الرخصة للحائض أن تنفر قبل الطواف .
طح قط حم

في ترجمته عن ابن عباس .

طح في الحج : ثنا ابن خزيمة[1] ، ثنا سهل بن بكار ، ثنا وهيب ، عن ابن طاوس ،

٩٧٩٧- انظر : (٣/٢٤٦ ح٢٩٣٣) .

٩٧٩٨- انظر : (٧/٢٨٠ ح٧٨١٢) .

٩٧٩٩- انظر : (٧/٢٧٦ ح٧٨٠٧) .

٩٨٠٠- انظر (١٢/ح١٥٥٨٢) .

٩٨٠١- انظر : (٧/٢٦٩ ح٧٧٩٢) . طح ٢/٢٣٥ ، ٢٣٥ ، قط ٢/٢٧٧ .

ويُزاد : أحمد ٢/١٠١ ، ثنا عفان ، ثنا وهيب ، ثنا عبدالله بن طاوس ، عن أبيه به .

(١) (ابن خزيمة) كذا في الأصل و(هـ) ، ولكن في مطبوعة الطحاوي مكانه : (ابن أبي داود) ولعله الصواب ، وهو إبراهيم بن أبي داود سليمان بن داود الأسدي ، ثبت سماعه من سهل بن بكار . انظر(مغاني الأخيار ٢٣٧) ، ويروي عنه في معاني الآثار ، انظر مثلاً ٢/٧٢ و٣/١٥٩ . . . =

عن أبيه سمعت : ابن عمر يقول : لا تنفر -يعني الحائض- حتى تكون آخر عهدتها بالبيت ، قال : ثم سمعه بعد يقول : تنفر ، رخص لهن رسول الله ﷺ . وعن ابن مرزوق ، ثنا وهيب ، ثنا شعبة ، عن إبراهيم بن ميسرة وسليمان خال ابن أبي نجيح ، عن طاوس قال : كان ابن عمر ينهى عنه . . . ثم قال : نُبِّئْتُ أنه قد رخّصَ للنّساء .

قط فيه : ثنا ابن صاعد ، ثنا أبي وعبدالله بن مُبَشِّر ، قالا : ثنا أحمد بن المقدام ، ثنا حماد بن زيد ، عن أيوب ، عن إبراهيم بن ميسرة ، نحوه .

٩٨٠٢ ـ حديث : نهى رسول الله ﷺ عن نبيذ الجر .
طح عه حب حم

طح في الأشربة : ثنا أبو بَكْرَةَ(١) ، ثنا أبو الوليد ، ثنا شعبة ، عن سليمان التيمي ، عنه ، بهذا .

عه فيه : عن أبي قِلابَةَ ، عن عبدالصمد . وعن عثمان بن خُرَّزاذ ، عن حفص بن عمر ، وعن عبّاس الدوري ، عن يحيى بن أبي بُكَير(٢) ؛ كلهم عن شعبة ، به ، زادَ

= ولم تذكر كتب التراجم رواية ابن خزيمة عنه ، وهو محمد بن خزيمة بن راشد البصري . انظر ترجمته في : (المغاني ٩٩) .

٩٨٠٢- طح ٢٢٥/٤ ، عه ٢٩٨/٥- ٣٠٠ ، حب (الإحسان) ٣٨٨/٧ ، أحمد ١١٥/٢ ، ٢٩ ، ٥٦ ، ٣٥ ، ١٠٦ ، ١٥٥ ، ٤٧ .

ويُزاد : عه فيه ٢٩٩/٥ : ثنا يوسف القاضي ، ثنا إبراهيم بن بشار ، ثنا شعبة ، به .

أحمد ١٠١/٢ : ثنا عفان ، ثنا وهيب ، ثنا عبدالله بن طاوس عن أبيه ، به .

(١) (أبو بكرة) تصحّف في (هـ) إلى : (أبي بكر) ، والتصويب من مطبوعة الطحاوي ، وجاء صحيحاً في الأصل ، وهو أبو بكرة الثقفي ، بكار بن قتيبة بن أسد ، يكثر الطحاوي من الرواية عنه عن أبي داود الطيالسي في «معاني الآثار» ، انظر مثلاً ١٣/١ ، ٢١ . . . وانظر ترجمته في : (مغاني الأخيار : ١٤٥) .

(٢) (بكير) تصحف في (هـ) إلى : (كثير) ، والتصويب من مطبوعة أبي عوانة ، وجاء صحيحاً في الأصل ، وهو يحيى بن أبي بُكير ، واسمه نَسْر -بفتح النون وسكون المهملة- الكرماني ، يروي عن شعبة ، وعنه عبّاس بن محمد الدوري . انظر ترجمته في : (تهذيب الكمال ٢٤٥/٣١ ، والسير ٤٩٧/٩) .

الدوري مع التيمي : إبراهيم بن ميسرة . وعن عمّار بن رجاء ، ثنا أبوداود ، ثنا شعبة . وعن يوسف القاضي ، ثنا إبراهيم بن بشار ، ثنا ابن عيينة ؛ كلاهما عن إبراهيم بن ميسرة ، عن طاوس ، به . وعن الدقيقي ، عن يزيد بن هارون . وعن أبي حاتم الرازي ، عن الأنصاري ؛ كلاهما عن سليمان التيمي ، به . وعن يوسف بن مُسَلَّم ، عن حجاج . وعن عمار بن رجاء والصغاني ، قالا : ثنا روح . وعن إسحاق الدَّبَرِيّ[1] ، عن عبدالرزاق ؛ كلهم عن ابن جريج . وعن عثمان بن خُرَّزَاذ ، عن عبدالرحمن بن المبارك . وعن أبي أُمَيَّة ، عن أحمد بن إسحاق ، كلاهما عن وهيب ، كلاهما عن ابن طاوس ، عن أبيه ، به .

حب في الخامس من المائة من الثاني : أنا الفضل بن الحباب ، ثنا أبو الوليد ، به .

قال أحمد : عن حسين ويحيى بن أبي بكير ، عن شعبة ، عن سليمان التيمي وإبراهيم بن ميسرة ، عن طاوس ، به . وعن ابن أبي عدي ويحيى بن سعيد ، عن التيمي ، نحوه . وعن عبدالرزاق وابن بكر ، عن ابن جريج ، عن ابن طاوس ، عن أبيه ، به . وعن عبدالرزاق ، عن بكار بن عبدالله ، عن خلاد بن عبدالرحمن ، عن طاوس ، نحوه . وعن عبدالله بن الحارث -وقال عبدالله : وجدتُ في كتاب أبي- ثنا يزيد ؛ كلاهما عن حنظلة ، عن طاوس ، بمعناه .

٩٨٠٣ ـ / حديث : أنه سمع ابن عمر يسأل عن رجل طلق امرأته حائضاً؟ . . . ٣ / ١٦٢/ب
حم
الحديث .

(١) (إسحاق الدَّبَرِيّ) هكذا جاء في الأصل و(هـ) ، وجاء في مطبوعة أبي عوانة مكانه : (الدوري) دون كلمة إسحاق قبلها ، ويظهر أن ماجاء في مطبوعة أبي عوانة تصحيف ، وأن الحافظ أضاف كلمة (إسحاق) قبله خشية الالتباس ، وإسحاق هو ابن إبراهيم بن عباد الدَّبَرِيّ الصنعاني ، يروي عن عبدالرزاق ، وعنه أبو عوانة . انظر : (تهذيب الكمال ٥٤/١٨ ، والسير ٤١٦/١٣) .

٩٨٠٣- أحمد٢/١٤٥- ١٤٦ .

قال أحمد: عن عبدالرزاق وروح، عن ابن جريج، عن ابن طاوس، عن أبيه، به.

٩٨٠٤ ـ حديث: «كل شيء بقدر حتى العجز والكيس».
عه حب ط حم

عه في القدر: عن عيسى بن أحمد ويونس بن عبدالأعلى، كلاهما [عن ابن وهب](١) عن مالك، عن زياد بن سعد، عن عمرو بن مسلم، عنه قال: أدركت ناساً من أصحابِ رسول الله ﷺ يقولون: «كل شيء بِقَدَرٍ»، وسمعت ابن عمر... فذكره مرفوعاً.

حب في العاشر من الثالث: أنا عمر بن سعيد بن سنان، ثنا أحمد بن أبي بكر، عن مالك، به.

وهكذا رواه مالك في الجامع.

قال أحمد: ثنا إسحاق -يعني ابن الطباع- أخبرني مالك، به.

٩٨٠٥ ـ حديث: قام فينا رسول الله ﷺ فقال: «لا تبيعوا الثمر حتى يبدو صلاحه».
حم

قال أحمد: ثنا روح بن عبادة، ثنا حنظلة، سمعت طاوساً، بهذا.

٩٨٠٦ ـ حديث: رأيت طاوساً حين يفتتح الصلاة يرفع يديه، وحين يركع، وحين يرفع رأسه من الركوع، فحدثني رجل من أصحابه أنه يحدثه عن ابن عمر، عن النبي ﷺ.
حم

٩٨٠٤- عه [٢٥١/٥/ب] نسخة كوبريلي، حب (الإحسان) ٧/٨، مالك ٨٩٩/٢، أحمد ١١٠/٢.

(١) زيادة صحيحة من مخطوطة أبي عوانة يَنقطع الإسناد بدونها.

٩٨٠٥- أحمد ٦١/٢ و ٨٠.

٩٨٠٦- أحمد ٤٤/٢.

ويُزاد: أحمد ٤٤/٢: ثنا أبو النضر، بمعناه.

ط لمالك ش للشافعي حم لأحمد عم لعبدالله بن أحمد مي للدارمي جا لابن الجارود

قال أحمد : ثنا محمد بن جعفر ، ثنا شعبة ، عن الحكم قال : رأيتُ . . . فذكره .

٩٨٠٧ ـ حديث : «لا يحل للرجل أن يعطي العطية فيرجع فيها . . .» الحديث .

في ترجمة : عمرو بن شعَيب ، عن طاوس ، عن ابن عباس .

98 ★ الطُفَيْل بن أُبَيّ بن كَعْب ، عن ابن عمر .

٩٨٠٨ ـ حديث : إنما نغدو من أجل السلام ، نسلم على من لقينا . وفيه قصة موقوفة(١) .

قال مالك في الجامع : عن إسحاق بن عبدالله بن أبي طلحة ، عنه ، به .

99 ★ طلحة بن عبيد الله بن كريز ، عن ابن عمر .

٩٨٠٩ ـ حديث : أن رسول الله ﷺ صلى في البيت بين الساريتين .

قال أحمد : ثنا بهز ، ثنا حماد ، عنه ، بهذا .

٩٨٠٧- انظر : (٢٧٦/٧ ح٧٨٠٧) وقد تكرّر هذا الحديث في الأصل و(هـ) ، راجع الحديث (٩٧٩٩) .

98 ★ الطُفَيْل بن أُبَيّ بن كَعْب الأنصاري الخزرجي ، كان يقال له أبو بَطْن ، لِعِظَم بَطْنه . ثقة . يقال : ولد في عهد النبي ﷺ . من الطبقة الثانية . انظر : (التاريخ الكبير ٣٦٤/٤ ، والتقريب) .

٩٨٠٨- مالك ٩٦١/٢- ٩٦٢ .

(١) أولها : عن الطفيل أنه كان يأتي عبدَالله بن عمر ، فيغدو معه إلى السوق ، قال : فإذا غَدَوْنا إلى السوق لم يمرّ عبدالله بن عمر على سَقَاط ولا صاحب بَيْعَة ولا مسكين ولا أحَد إلا سلّم عليه ، قال الطفيل : فجئت عبدالله بن عمر يوماً ، فاسْتَتْبَعَني إلى السوق ، فقلت له : وما تصنع في السوق وأنتَ لا تَقِفُ على البَيْع ، ولا تسألُ عن السِلَع ، ولا تسومُ بها ، ولا تجلس في مجالس السوق؟ قال : وأقول : اجلس بنا ههنا نتحدّث ، قال : فقال لي عبدالله بن عمر : يا أبا بطن-وكان الطفيل ذا بطن- . . . وذكر الحديث .

99 ★ طلحة بن عُبَيْد الله بن كَرِيز- بفتح أوله - الخزاعي ، أبو المُطرِّف . ثقة ، من الطبقة الثالثة . انظر : (التاريخ الكبير ٣٤٧/٤ ، والتقريب) .

٩٨٠٩- أحمد ١٣٩/٢ .

100 ★ طَلْقُ بن حَبِيب ، عن ابن عمر .

طح ٩٨١٠ ـ حديث : رأيت أهل الإسلام يكرهونه -يعني الحرير- وفيه قصة(١) .

طح في الكراهة : ثنا أبو بكرة ، ثنا إبراهيم هو ابن بشار ، ثنا سفيان ، عن عمرو ابن دينار ، عنه ، بهذا .

101 ★ طَيْسَلَةُ بن علي ، عن ابن عمر .

حب ٩٨١١ ـ حديث : المنافق الذي إذا حدث كذب ، وإذا وعد أخلف ، وإذا اؤتمن لم يؤد .

حب في «روضة العقلاء» : أنا أبو خليفة ، ثنا أبو الوليد الطيالسي ، ثنا عكرمة بن عمار ، عنه ، به موقوف ، وفيه قصة(٢) .

---

100 ★ طَلْقُ - بسكون اللام- ابن حبيب العَنَزي -بفتح المهملة والنون - البصري . صَدُوق عابِد ، رُمِيَ بالإرجاء . من الطبقة الثالثة . مات بعد التسعين . انظر : (التاريخ الكبير ٣٥٩/٤ ، والتقريب) .

٩٨١٠- طح ٢٤٩/٤ .

(١) أولها : عن طلق بن حبيب قال : قلت لابن عمر : أرأيت هذا الذي تقول في الحرير ، أشيء سمعتَه من رسول الله ﷺ أو وجدتَه في كتاب الله عزّ وجلّ؟ قال : ما وجدتُه في كتاب الله ، ولا سمعته من رسول الله ﷺ ولكنّي رأيت . . . وذكر الحديث .

101 ★ طَيْسَلَةُ - بفتح أوّله وسكون التحتانية وفتح المهملة وتخفيف اللام- ابن علي البَهْدَليّ -بموحدة- اليماميّ . مقبول ، من الطبقة الثالثة ، قال البرديجي : هو ابن ميّاس ، وهو لقب عليّ . انظر : (التاريخ الكبير ٣٦٧/٤ ، والتقريب) .

٩٨١١- حب في روضة العقلاء : ٥٢ ، باب ذكر الحث على لزوم الصدق ومجانبة الكذب .

(٢) أولها : عن طيسلة قال : كنت مع ابن عمر يوماً في أصول الأراك يوم عرفة ، وبين يديه رجل من أهل العراق ، فقال له الرجل : يا ابن المنافق ، قال : المُنافِقُ -ويْحَك- الذي إذا . . . وذكر الحديث .

ط لمالك ش للشافعي حم لأحمد عم لعبدالله بن أحمد مي للدارمي جا لابن الجارود

102 ★ عاصم بن محمد بن زيد بن عبد الله بن عمر ، عن ابن عمر .

٩٨١٢ ـ حديث : «انصر أخاك ظالماً أو مظلوماً . . .» الحديث .
حب

حب في الثامن والسبعين من الأول : أنا الحسن بن سفيان ، أنا محفوظ بن أبي توبة ، ثنا علي بن عياش ، ثنا أبو إسحاق الفزاري ، عنه ، به .

103 ★ عامِرُ بن شَراحِيل الشَّعْبِي ، عن ابن عمر .

٩٨١٣ ـ حديث : أتيت النبي ﷺ في حاجة ، فلما دخلت إليه ، فإذا النبي ﷺ في المخرج على لبنتين مستقبل القبلة .
قط

قط في الطهارة : ثنا الحسين بن إسماعيل ومحمد بن عثمان بن جعفر الأحْوَل ، قالا : ثنا محمد بن إسماعيل الأحمسي ، ثنا عمر بن شبيب ، عن عيسى الحَنَّاط ، عنه ، به . وقال : عيسى بن أبي عيسى الحَنَّاط ضعيف(١) .

٩٨١٤ ـ حديث : بلغ ابن عمر وهو بمال له أن الحسين بن علي قد توجه إلى العراق . . . الحديث : أن جبريل أتى النبي ﷺ فخيره بين الدنيا والآخرة ، فاختار الآخرة . . .
حب

---

102 ★ عاصِمُ بن محمد بن زيد بن عبدالله بن عمر بن الخطاب العمري المدني ، ثقة ، من الطبقة السابعة . انظر : (التاريخ الكبير ٦/٤٩٠ ، والتقريب) .

٩٨١٢- حب (الإحسان) ٧/٣٠٤ .

103 ★ عامِر بن شَراحِيل الشَعْبِيّ -بفتح المعجمة- أبو عمرو . ثقة مشهور ، فقيه فاضل ، من الطبقة الثالثة . مات بعد المائة وله نحو من ثمانين سنة . انظر : (التاريخ الكبير ٦/٤٥٠ ، والتقريب) .

٩٨١٣- قط ١/٦٠ .

(١) عيسى بن أبي عيسى الحَنَّاط ، وهو الخَيَّاط والخَبَّاط ، عمل المعايش الثلاثة . متروك ، من الطبقة السادسة . انظر : (الميزان ٣/٣٢٠ ، والتقريب) .

٩٨١٤- حب (الإحسان) ٩/٥٨ .

حب في الثامن من الثالث: أنا محمد بن إسحاق بن إبراهيم، ثنا الحسن بن محمد بن الصباح، ثنا شَبَابَةُ بن سَوَّار، ثنا يحيى بن إسماعيل بن سالم، عنه، به.

٩٨١٥ ـ حديث: صلاة الليل.

في ترجمته عن ابن عباس.

٩٨١٦ ـ / حديث: أن ابن عمر كان إذا كان بمكة يصلي ركعتين ركعتين، إلا أن يجمعه إمام، فإن جمعه فيصلي بصلاته. خز طح ٣/١٦٣/أ

خز في الصلاة: ثنا محمد بن يحيى، ثنا عبدالصمد، ثناشعبة، عن عاصم، عنه، بهذا. وطريق (طح) في ترجمته عن ابن عباس[1].

٩٨١٧ ـ حديث: أن رسول الله ﷺ قرأ في المغرب بـ ﴿التين والزيتون﴾. طح

طح في الصلاة: ثنا أحمد بن داود، ثنا يعقوب بن حميد، ثنا وكيع، ثنا إسرائيل، عن جابر، عنه، بهذا.

٩٨١٨ ـ حديث: جالست ابن عمر سنة فلم أسمعه يذكر حديثاً عن رسول الله ﷺ. مي عه طح حم

مي في العلم: أنا أسد بن موسى، ثنا شعبة، ثنا عبدالله بن أبي السفر، عنه،

٩٨١٥- انظر: (٧/٣١٥ ح٧٨٩٦، ٧٨٩٧).

٩٨١٦- خز ٢/٧٤.

(١) انظر: (٧/٣١٥ ح٧٨٩٨).

٩٨١٧- طح ١/٢١٤.

٩٨١٨- مي ١/٧٢، عه ٥/١٧١، ١٧٢، طح ٤/٢٠٠، أحمد ٢/١٣٧، ٨٤، ١٥٧، وهذه شطرة من حديث. انظر الحديث (٩٨٢٠) بعد حديثين.

به. وعن سهل بن حماد، ثنا شعبة، عن توبة العنبري، قال: قال لي الشعبي: أرأيت فلانا الذي يقول: قال رسول الله، [قال رسول الله](١)؟، قعدت مع ابن عمر سنتين، أو سنة [ونصفاً](١) فما سمعته يحدث عن رسول الله ﷺ إلا هذا الحديث.

عه في الصيد: ثنا عبدالملك بن محمد الرقاشي، ثنا وهب بن جرير. وعن يونس ابن حبيب، ثنا أبو داود؛ كلاهما عن شعبة، به. وذَكَرَ قِصّة الضَّبِّ(٢) وسَمَّى «فلاناً»: الحَسَنَ.

طح في الذبائح: عن ابن مرزوق، عن وهب وعبدالصمد، قالا: ثنا شعبة، به. وفيه قصة الضَّبِّ أيضاً.

قال أحمد: عن يحيى بن أبي بكير ومحمد بن جعفر وأبي قَطَن، عن شعبة، عن تَوْبَة العَنْبَرِيّ، وفي حديث أبي قَطَن وحده: عبدالله بن أبي السَّفَرِ، كلاهما عنه، به.

٩٨١٩ ـ حديث: أُتي النبي ﷺ بجبنة من تبوك، فدعا بسكين فسمى وقطع.
حب

حب في الأول من الرابع: أنا الحسن بن سفيان، ثنا يحيى بن موسى خَتٌّ(٣).

---

(١) ما بين المعقوفين زيادة على الأصل و (هـ) من مسند الدارمي، وهي صحيحة بالتكرار، ومعناها أنه يحدّث عن رسول الله كثيراً فيقول: قال رسول الله، قال رسول الله...

(٢) قال ابن عمر: كان أناسٌ من أصحاب النبي ﷺ يأكلون عنده ضَبّاً، فيهم سعد بن مالك، فنادتهم امرأةٌ من أزواج النبي ﷺ: إنّه ضَبٌّ، فأمسك القوم، فقال رسول الله ﷺ: «كلوا، فإنّه ليس بحرام، وإنه لا بأس به -شك شعبة- ولكنه ليس من طعام قومي».

٩٨١٩- حب (الإحسان) ٣٣٢/٧.

(٣) خَتٌّ -بالفتح وتثقيل التاء- لقب يحيى بن موسى البلخي، انظر: (المشتبه في الرجال للذهبي: ٢٦٢). وانظر ترجمته في: (سير أعلام النبلاء ٤٦٤/١١).

خز لابن خزيمة عه لأبي عوانة طح للطحاوي حب لابن حبان قط للدارقطني كم للحاكم

ثنا إبراهيم بن عيينة ، ثنا عمرو بن منصور ، عنه ، به .

٩٨٢٠ حب ـ حديث : أن النبي ﷺ كان معه ناس من أصحابه فيهم سعد ، فأُتِيَ بلحم ضب . . . الحديث . وفيه : «كلوا فإنه حلال» .

حب في السادس من الرابع : أنا الحسن بن سفيان ، ثنا عبيدالله بن معاذ ، ثنا أبي ، ثنا شعبة ، عن تَوْبَة العَنْبَرِيّ ، عنه ، به .

٩٨٢١ قط ـ حديث : طلق ابن عمر امرأته واحدة وهي حائض . . . الحديث .

قط في الطلاق : ثنا عثمان بن أحمد الدقاق ، ثنا الحَسَن بن سلام ، ثنا محمد ابن سابق ، ثنا شيبان ، عن فراس ، عنه ، به .

٩٨٢٢ كم ـ حديث : كان ابن عمر إذا حيا عبدالله بن جعفر قال : السلام عليك يا ابن ذي الجناحين .

كم في المغازي : ثنا أبو سعيد أحمد بن يعقوب الثقفي ، ثنا يوسف بن يعقوب القاضي ، ثنا محمد بن أبي بكر ، ثنا عمر بن علي ، عن إسماعيل بن [أبي](١) خالد ، عنه ، به .

٩٨٢٠- حب (الإحسان) ٣٤٠/٧ ، وراجع الحديث (٩٨١٨) .

٩٨٢١- قط ١١/٤ .

٩٨٢٢- كم ٤١/٣ .

(١) ما بين المعقوفين زيادة صحيحة على الأصل و(هـ) من مطبوعة «المستدرك» ، وهو إسماعيل بن أبي خالد ، واسمه هرمز ، ويقال : سعد ، ويقال : كثير ، البجلي الأحمسي ، يروي عن الشَّعْبي ، وعنه عمر بن علي المُقَدَّمي . انظر ترجمته في : (التاريخ الكبير ٣٥١/١ ، وتهذيب الكمال ٦٩/٣) .

104 ★ عَائِذُ بن نُصَيْب(١)، عن ابن عمر.

٩٨٢٣ - حديث: أن رسول الله ﷺ صلى في الكعبة.

حم قال أحمد: ثنا سليمان بن داود الطيالسي، أنا شعبة، عنه، بهذا.

105 ★ عُبَادَةُ بن الوَلِيد، عن ابن عمر.

٩٨٢٤ - حديث: «من نيح، عليه فإنه يعذب بما نيح عليه يوم القيامة».

حم قال أحمد: ثنا وكيع، عن سعيد بن عبيد، عنه، بهذا.

106 ★ عبّاس بن جُلَيْد الحَجْري المصري، عن ابن عمر.

٩٨٢٥ - حديث: «مازال جبريل يوصيني بالجار حتى ظننت أنه يورثه».

عه في البر والصلة: ثنا يونس، ثنا ابن وهب، أخبرني أبو هانئ الخولاني،

---

104 ★ عائذ بن نُصَيْب الأسدي، والد هشام بن عائذ، كوفي. قال عنه الحُسَيني في الإكمال: ٢٢٣ (بتحقيق قلعجي): مجهول، وقال ابن حجر في. (التعجيل: ١٤٠): قلت: بل هو معروف ثقة، وثّقه يحيى بن معين. انظر: (تاريخه ٢/٢٩١)، وذكره ابن حبان في ثقات التابعين (٥/٢٧٦)، وانظر: (التاريخ الكبير ٧/٥٩).

(١) (نصيب) تصحف في الأصل و(هـ) إلى: (نصير) والتصويب من مطبوعة «المسند»، ومن مصادر الترجمة. وانظر: (المؤتلف والمختلف للدارقطني ٣/١٥٤٣، والإكمال لابن ماكولا ٦/٦).

٩٨٢٣- أحمد ٢/١٥٣.

105 ★ عُبَادة بن الوليد بن عُبادة بن الصامت الأنصاري، ويقال له: عبدالله. ثقة، من الطبقة الرابعة. انظر: (التاريخ الكبير ٦/٩٤، والتقريب).

٩٨٢٤- أحمد ٢/٦٠- ٦١.

106 ★ عبّاس بن جُلَيْد -بجيم مصغّراً- الحَجْرِيّ -بفتح المهملة وسكون الجيم- المصري. ثقة. من الطبقة الرابعة. مات سنة مائة. انظر: (التاريخ الكبير ٧/٣، والتقريب).

٩٨٢٥- عه [٥/٢٣٣/أ] نسخة كوبريلي، وانظر الحديث (١٠١٨٣).

خز لابن خزيمة عه لأبي عوانة طح للطحاوي حب لابن حبان قط للدارقطني كم للحاكم

عنه ، بهذا .

٩٨٢٦ ـ حديث : أن رجلاً قال : يا رسول الله إن لي خادماً يسيء ويظلم أفأضربه؟ قال : «تعفو عنه كل يوم سبعين مرة» .

قال أحمد : ثنا أبو عبدالرحمن عبدالله بن يزيد ، ثنا سعيد- يعني ابن أبي أيوب- ثنا أبو هانئ ، عنه ، بهذا . وعن موسى بن داود ، عن ابن لهيعة ، عن حميد ابن هانئ وهو أبو هانئ ، به ، نحوه .(١)

107 ★ عَبايَةُ بن رِفاعَة بن رافع بن خَدِيج ، عن ابن عمر .

٩٨٢٧ ـ حديث : تردى بعير في بئر ، فلم يستطيعوا أن يطعنوه إلا في شاكلته ، فاشترى منه ابن عمر تعشيراً بدرهمين . موقوف .

عه في الذبائح : ثنا يحيى بن عَيّاش القطان ، ثنا سعيد بن عامر الضبعي ، ثنا شعبة ، عن سعيد بن مسروق ، عن عَباية بن رِفاعة ، به .

108 ★ / عَبْدُ الله بن بَابَيْ المَكّي ، عن ابن عمر . ٣/١٦٣/ب

٩٨٢٦- أحمد ٢/٩٠ ، ١١١ .

(١) ولفظه : عن ابن عمر قال : جاء رجل إلى النبي ﷺ فقال : يا رسول الله كم يُعفَى عن المملوك ، قال : فصمت عنه ، ثم أعاد ، فصمت عنه ، ثم أعاد ، فقال : يُعفى عنه . . . وذكر الحديث .

107 ★ عَبَايَة -بفتح أوّله والموحّدَة الخفيفة وبعد الألف تحتانيّةٌ خفيفة- ابن رِفاعَة بن رافع ابن خَديج الأنصاري الزُرقي ، أبو رِفاعَةَ المدنيّ . ثقة ، من الطبقة الثالثة . انظر : (التاريخ الكبير ٧/٧٣ ، والتقريب) .

٩٨٢٧- عه ٥/٢٠٠- ٢٠١ .

108 ★ عبدالله بن باباه -بموحّدتنين بينهما ألف ساكنة ويقال بتحتانية بدل الألف ويقال بحذف الهاء- المكّي . ثقة ، من الطبقة الثالثة . انظر : (الجرح والتعديل ٥/١٢ ، والتقريب) .

٩٨٢٨ ـ حديث : التشهد ، وفيه قصة(١) .
طح حم

طح في الصلاة : ثنا ابن مرزوق ، ثنا عفان ، ثنا أبان ، ثنا قتادة ، عنه ، به .

قال أحمد : ثنا عفان ، به .

109 ★ عَبْدُ الله بن بَدْرٍ اليَمَامِيّ ، عن ابن عمر .

٩٨٢٩ ـ حديث : خرجت مع النبي ﷺ فلم يحلل ، ومع أبي بكر وعمر وعثمان فلم يحلوا .
حم

قال أحمد : ثنا عبدالله بن الوليد ، ثنا سفيان ، حدثني جهضم ، عنه ، بهذا .

وعن سُرَيْج ، عن ملازم بن عمرو ، عن عبدالله وفيه قصة(٢) .

110 ★ عَبْدُ الله بن بُرَيْدَةَ الأَسْلَمِيُّ ، عن ابن عمر .

٩٨٢٨- طح ٢٦٣/١ ، أحمد ٦٨/٢ .

(١) وهي : عن عبدالله بن بابي قال : صلّيتُ إلى جنب عبدالله بن عمر رضي الله عنهما ، فلما قضى صلاته ضرب يده على فخذه ، فقال : ألا أعلّمك تحيّة الصلاة كما كان رسول الله ﷺ يعلّمنا ، قال : فتلا هؤلاء الكلمات : التحيات لله ، والصلوات . . . وذكر الحديث .

109 ★ عبدالله بن بَدْر بن عَميرة الحنفي السُحَيْمي -بالمهملتين مصغّراً- اليمامي . كان أحد الأشراف ، ثقة ، من الطبقة الرابعة . انظر : (التاريخ الكبير ٥٠/٥ ، والتقريب) .

٩٨٢٩- أحمد ٤٩/٢ ، ١٥٦ ، ١١٤ .

(٢) وهي : عن عبدالله بن بدر أنه خرج في نفر من أصحابه حُجّاجاً ، حتى وَرَدوا مكّة ، فدخلوا المسجد فاستلموا الحجر ، ثم طفنا بالبيت أسبوعاً ، ثم صلينا خلف المقام ركعتين ، فإذا رجل ضخم في إزار ورداء يصوّت بنا عند الحوض ، فقمنا إليه ، وسألتُ عنه فقالوا : ابنُ عباس ، فلما أتيناه . . . وذكر الحديث بطوله .

110 ★ عبدالله بن بُريدة بن الحُصَيْب الأَسْلَمي ، أبو سهل المروزي ، قاضيها . ثقة ، من الطبقة الثالثة . مات سنة خمس ومائة ، وقيل : بل خمس عشرة ، وله مائة سنة . انظر : (التاريخ الكبير ٥١/٥ ، والتقريب) .

٩٨٣٠ ـ حديث : أن النبي ﷺ كان إذا تبوأ مضجعه قال : « الحمد لله الذي كفاني وآواني . . . » الحديث . عه حب حم

عه في الدعوات : [ثنا أبو قلابة](١) ثنا عبدالصمد- هو ابن عبدالوارث- ثنا أبي ، ثنا حسين المعلم ، عنه ، به .

حب في الثاني عشر من الخامس : أنا الحسن بن سفيان ، ثنا محمود بن غيلان ، ثنا عبدالصمد ، به .

قال أحمد : ثنا عبدالصمد ، به .

٩٨٣١ ـ حديث : في الجهر بالبسملة . موقوف .

في ترجمته عن أبيه .

111 ★ عَبْدُاللهِ بن الحارِث أبو الوليد ، عن ابن عمر .

٩٨٣٢ ـ حديث : أنه أمر رجلاً إذا أخذ مضجعه قال : قل : اللهم أنت خلقت نفسي وأنت توفاها . . . الحديث . عه حب حم

عه في الدعوات : حدثني أبو بكر بن أبي الدنيا ، ثنا أبو بكر الباهلي ، ثنا محمد ابن جعفر ، ثنا شعبة ، عن خالد ، الحذاء ، عنه ، به .

٩٨٣٠- حب (الإحسان) ٤٢٧/٧ ، أحمد ١١٧/٢ ، وحديث عه ليس في القسم المطبوع ، ولا في القسم المخطوط المتوفر لدينا .

(١) زيادة منّا على الأصل و(هـ) ، إذ يستحيل رواية أبي عوانة عن عبدالصمد بدون واسطة لبعد الطبقة ، انظر : (السير ٥١٦/٩) ، وقد صرح بهذه الزيادة الحافظ نفسه فيما تقدم في مسند البراء بن عازب (٥٣٤/٢ ح٢٢٠٨) .

٩٨٣١- انظر : (٥٦٤/٢ ح٢٢٦٦) .

111 ★ عبدالله بن الحارث الأنصاري البصري ، أبو الوليد ، نَسيب ابن سيرين . ثقة ، من الطبقة الثالثة . انظر : (التاريخ الكبير ٦٤/٥- ٦٥ ، والتقريب) .

٩٨٣٢- حب (الإحسان) ٤٢٨/٧ ، أحمد ٧٩/٢ .

حب في الثاني عشر من الخامس : أنا أحمد بن علي بن المثنى ، ثنا أبو خيثمة ، ثنا إسماعيل بن إبراهيم ، عن خالد الحذاء ، عنه ، به .

قال أحمد : ثنا محمد بن جعفر ، به .

112 ★ عبْدُالله بن دِينَار مَوْلى ابن عمر ، عن ابن عمر .

٩٨٣٣ ـ حديث : أن النبي ﷺ مَرَّ على شاة ، فقال : «ماهذه؟» قالوا : ميتة ، قال النبي ﷺ : «ادبغوا إهابها ، فإن دباغه طهوره» . قط

قط في الطهارة : ثنا محمد بن علي بن حُبَيْش[1] ، ثنا أحمد بن القاسِم بن مُسَاور ، ثنا سويد ، ثنا القاسم بن عبدالله ، عنه ، به . قال : القاسم ضعيف .

٩٨٣٤ ـ حديث : أن عمر بن الخطاب سأل رسول الله ﷺ : أينام أحدنا وهو جنب؟ قال : «إذا أراد أن ينام فليتوضأ» . مي خز جا طح حب حم ط

مي في الطهارة : أنا عبيدالله بن موسى ، عن سفيان ، عنه ، بهذا .

خز فيه : ثنا سعيد بن عبدالرحمن ، ثنا سفيان -هو ابن عيينة- عنه ، به .

جا فيه : عن عبدالله بن هاشم ومحمود بن آدم ، كلاهما عن ابن عيينة ، به .

طح فيه : عن ابن مرزوق ، ثنا وهب بن جرير ، ثنا شعبة . وعن ابن مرزوق ، ثنا

---

112 ★ عبدالله بن دِينار العَدَوي ، مولاهم ، أبو عبدالرحمن المدني ، مولى ابن عمر . ثقة ، من الطبقة الرابعة . مات سنة سبع وعشرين ومائة . انظر : (التاريخ الكبير ٥/٨١ ، والتقريب) .

٩٨٣٣- قط ١/٤٨ .

(١) (حُبَيْش) -بضم الحاء المهملة مصغراً- انظر : (المشتبه للذهبي : ٢٧٢) .

٩٨٣٤- مي ١/١٥٨- ١٥٩ ، خز ١/١٠٧ ، جا : ٤٢ ، طح ١/١٢٧ . حب (الإحسان) ٢/٢٥٩ ، ٢٥٩ ، ٢٦٠ ، أحمد ٢/٧٤- ٧٥ ، ٧٩ ، ٦٤ ، ١١٦ ، ٥٦ .

ويُزاد : خز ١/١٠٦ : ثنا أحمد بن عبدة ، ثنا سفيان ، به .

أحمد ٢/٤٦ : ثنا يزيد ، ثنا شعبة ، به .

مالك ١/٤٧ : ثنا عبدالله بن دينار ، به .

خز لابن خزيمة عه لأبي عوانة طح للطحاوي حب لابن حبان قط للدارقطني كم للحاكم

أبو حذيفة . وعن علي بن شيبة ، ثنا أبو نعيم . وعن حسين بن نصر ، ثنا الفريابي عن سفيان -هو الثوري- وعن يونس ، أنا ابن وهب ، أن مالكاً حدثه ، ثلاثتهم عنه ، به .

حب في التاسع والأربعين من الأول : أنا الفضل بن الحُبَاب ، ثنا القَعْنَبِيُّ(١) ، عن مالك ، به . وفي الخامس والستين من الثالث : أنا الفضل بن الحُبَاب ، ثنا أبو الوليد والحوضي ، قالا : ثنا شعبة ، به . وفي الثالث من الرابع : أنا محمد بن عبدالرحمن السَّامي ، ثنا يحيى بن أيوب ، ثنا إسماعيل بن جعفر ، عنه ، به . والمعنى واحد .

قال أحمد : ولفظه : أن عمر ذكر لرسول الله ﷺ أن الجنابة تصيبه من الليل . . . الحديث : عن عفان بن مسلم ، عن عبدالعزيز . وعن محمد بن جعفر ، غُنْدَر ، عن شعبة . وعن عبدالرحمن بن مهدي ، عن مالك . وعن الفضل بن دُكَيْن ، عن سفيان ويحيى ، كلهم ، عنه ، به .

٩٨٣٥ قط ـ حديث : توضأ رسول الله ﷺ مرة مرة . . . الحديث .

قط في الطهارة : ثنا إسماعيل بن محمد الصفّار ، ثنا العباس بن الفضل بن رشيد . (ح) وثنا دَعْلَج بن أحمد ، ثنا الحسن بن سفيان ، قالا : ثنا المُسَيَّب بن واضح ، ثنا حفص بن ميسرة ، عنه ، به . وقال : تفرّد به المُسَيَّب بن واضح ، عن حفص ، والمُسَيَّب ضعيف(٢) .

---

(١) القَعْنَبِيُّ -بفتح القاف المثناة وسكون العين المهملة وفتح النون وكسر الباء الموحدة نسبة لجده قَعْنَب - وهو عبدالله بن مَسْلَمَةَ بن قَعْنَب الإمام الثبت القدوة شيخ الإسلام . انظر ترجمته في : (التاريخ الكبير ٢١٢/٥ ، والتقريب . وانظر : الأنساب للسمعاني ٢٠٨/١٠) .
٩٨٣٥- قط ٨٠/١ .

(٢) المسيَّب بن واضح السلمي التَّلمَنِّسي -نسبة لتلّ مَنَّس بفتح الميم وتشديد النون وفتحها وسين مهملة حصن قرب معرّة النعمان بالشام - الحمصي . قال أبو حاتم : صدوق يخطئ كثيراً ، فإذا قيل له لم يقبل . وقال ابن عديّ : كان النسائي حسن الرأي فيه ويقول : الناس يؤذوننا فيه . قال السلمي : سألت الدار قطني عنه فقال : ضعيف . انظر : (ميزان الاعتدال ١١٧/٤) .

ط لمالك ش للشافعي حم لأحمد عم لعبدالله بن أحمد مي للدارمي جا لابن الجارود

٣
١٦٤/أ

٩٨٣٦ ـ / حديث : «إذا جئتم الجمعة فاغتسلوا» .
حب حم

حب في الخامس والثلاثين من الأول : أنا محمد بن عبدالرحمن السَّامي ، ثنا يحيى بن أيوب المقابري ، ثنا إسماعيل بن جعفر ، أخبرني ، عبدالله بن دينار ، به .
قال **أحمد** : ثنا سفيان ، عنه ، به ولفظه : «**من جاء منكم الجمعة فليغتسل**» . وعن عفان بن مسلم ، عن عبدالعزيز . وعن محمد بن جعفر ، عن شعبة ، كلاهما عنه ، بمعناه .

٩٨٣٧ ـ حديث : يكفيك قراءة الإمام .
طح

طح في الصلاة : ثنا ابن مرزوق ، ثنا وهب ، ثنا شعبة ، عنه ، بهذا . موقوف .

٩٨٣٨ ـ حديث : أنه كان يغسل رجليه إذا توضأ .
طح

طح في الطهارة . ثنا ابن مرزوق ، ثنا أبو عامر ، ثنا عبدالعزيز المَاجِشُون ، عنه ، بهذا ، موقوف .

٩٨٣٩ ـ حديث : أنه سجد في الحج سجدتين .
طح ط

طح في الصلاة ، ثنا أبو بكرة ، ثنا روح ، ثنا مالك ، عنه ، به .

٩٨٤٠ ـ حديث : بينما الناس في صلاة الصبح في قباء إذ جاءهم رجل ،
مي خز عه حب قط حم ط

٩٨٣٦- حب (الإحسان) ٢٦٤/٢ ، أحمد ٣٧/٢ ، ٧٥ ، وطريق محمد بن جعفر لم أقف عليه في مطبوعة المسند .
٩٨٣٧- طح ٢٢٠/١ .
٩٨٣٨- طح ٤١/١ .
٩٨٣٩- طح ٣٦٢/١ .
ويُزاد : مالك ٢٠٦/١ : ثنا عبدالله بن دينار ، به .
٩٨٤٠- مي ٢٢٥/١ ، خز ٢٢٥/١ ، عه ٣٩٤/١ ، قط ٢٧٣/١ ، أحمد ١١٣/٢ ، ١٥- ١٦ ، ٢٦ . وحديث عبدالرحمن عن سفيان لم أقف عليه في مطبوعة المسند .
ويُزاد : أحمد ١٠٥/٢ : ثنا إسماعيل بن عمر ، ثنا سفيان ، عنه ، به .
مالك ١٩٥/١ : ثنا عبدالله بن دينار ، به .

فقال : إن رسول الله ﷺ أنزل عليه الليلة قرآن ، وأُمِرَ أن يستقبل الكعبة ، ألاَ فاستقبلوها ، وكانت وجوه الناس إلى الشام فاستداروا إلى الكعبة .

مي في الصلاة : أنا يحيى بن حسان ، ثنا سليمان بن بلال ، عنه ، نحوه .

خز فيه : عن عبدالله بن إسحاق الجوهري ، عن أبي عاصم ، عن مالك ، عنه ، به ، نحوه .

عه فيه : عن عباس بن محمد وأبي أمية ، قالا : ثنا خالد بن مخلد ، ثنا سليمان ، به . وعن يونس بن عبدالأعلى ، عن ابن وهب . وعن الربيع ، عن الشافعي ، كلاهما عن مالك ، به .

حب فيه : أنا محمد بن سعيد بن سنان ، أنا حمد بن أبي بكر ، عن مالك ، عنه ، نحوه .

قط فيه : ثنا عبدالوهاب بن عيسى بن أبي حَيَّة[1] إملاءً ، ثنا إسحاق بن أبي إسرائيل ، ثنا صالح بن قدامة أبو محمد ، عنه ، به .

رواه أحمد : عن إسحاق بن عيسى ، عن مالك . وعن عبدالرحمن ويحيى ووكيع ، عن سفيان ؛ كلاهما ، عنه ، به .

٩٨٤١ ـ حديث : «صلاة الليل مثنى مثنى . . .» الحديث .
خز طح حب

خز في الصلاة : عن عبدالرحمن بن بشر وعبدالجبار بن العلاء وسعيد بن عبدالرحمن ، عن سفيان ، عنه ، به . وعن علي بن حجر ، عن إسماعيل بن جعفر ، عنه ، نحوه .

طح فيه : ثنا يونس بن عبدالأعلى ، أنا ابن وهب ، عن مالك ، عنه ، به . وعن

(١) حَيَّة -أوله حاء مهملة وبعدها ياء مشدّدة معجمة باثنين من تحتها - . انظر : (المؤتلف والمختلف للدارقطني ٥٨٩/٢ ، والإكمال لابن ماكولا ٣٢٣/٢) . وترجم له الخطيب في : (تاريخ بغداد ٢٨/١١) .

٩٨٤١- خز ١٣٩/٢ ، طح ٢٧٨/١ .

نصر بن مرزوق ، ثنا علي بن معبد ، ثنا إسماعيل بن جعفر ، عنه ، به .

حب في الثالث والعشرين من الرابع : أنا محمد بن عبدالرحمن السَّامي ، ثنا يحيى بن أيوب ، ثنا إسماعيل بن جعفر ، به[1] .

٩٨٤٢ ـ حديث : في ليلة القدر : «تحروها في السبع الأواخر من رمضان» .
عه طح حب حم ط

عه في الصيام : أنا يونس ، أنا ابن وهب ، أن مالكاً أخبره ، عنه ، به .

طح في النكاح : ثنا عبدالرحمن بن الجارود ، ثنا سعيد بن عُفَيْر ، ثنا سليمان بن بلال . وعن نصر بن مرزوق ، عن علي بن معبد ، عن إسماعيل بن جعفر ، كلاهما عن عبدالله ، به . وعن يزيد ، عن القَعْنَبِي ، عن مالك ، به . وعن ابن مرزوق ، عن أبي حذيفة ، ثنا سفيان ، عنه نحوه . وعن بكر بن إدريس ، ثنا آدم ، ثنا شعبة ، عن عبدالله بلفظ : «تَحَرَّوْهَا لَيْلَةَ سَبْع وعِشْرين» .

حب في الثالث والعشرين مِّن الرابع : أنا السَّامي ، ثنا يحيى بن أيوب ، ثنا إسماعيل ، عنه ، به .

قال **أحمد** : عن إسحاق بن عيسى ، عن مالك . وعن يزيد وأسود بن عامر ، عن شعبة . وعن عبدالرحمن بن مهدي ، عن سفيان . وعن عفان بن مسلم ، عن عبدالعزيز ، كلهم عنه ، به .

---

(١) الحديث في مطبوعة الإحسان ١٣٦/٤ من طريق الحسن بن سفيان ، ثنا بشر بن الحكم ، ثنا سفيان ، عن الزهري ، عن سالم وعبدالله بن دينار وعمرو بن دينار عن طاوس وأبي أسد وأبي سلمة ، كلهم عن ابن عمر . ولم أجد الحديث فيه من الطريق التي ساقها المصنّف ، ولكن الإسناد الذي ساقه مذكور في حديث لأنس قبل حديثنا هذا ، فيظهر أنه سَبَق نظر المصنف فجعله لهذا الحديث . والله أعلم .

٩٨٤٢- عه [٢١٣/٢/ب] نسخة كوبريلي ، طح ٨٤/٣ ، ٨٥ ، ٨٧ ، ٩١ ، حب (الإحسان) ٢٧٣/٥ ، أحمد ١١٣/٢ ، ٢٧ ، ١٥٧ ، ٦٢ ، ٧٤ .

ويُزاد : مالك ٣٢٠/١ : ثنا عبدالله بن دينار ، به .

٩٨٤٣ ـ حديث : التشهد ، وفيه الصلاة خلف النبي ﷺ (١) . قط

قط في الصلاة : ثنا أبو بكر الشافعي ، ثنا محمد بن علي بن إسماعيل السكري ، ثنا خارجة بن مصعب بن خارجة ، ثنا مُغِيثُ بن بُدَيْل(٢) ، ثنا خارجة بن مصعب ، عن موسى بن عبيدة ، عنه ، به . وعن أحمد بن محمد بن أبي عثمان الغازي ، عن أبي العباس محمد بن عبدالرحمن الدَّغُولي ، عن خارجة بن مصعب ، به . وقال : موسى بن عبيدة وخارجة ضعيفان .

٣/١٦٤/ب **٩٨٤٤ ـ / حديث : «إن بلالاً ينادي بليلٍ فكلوا واشربوا حتى ينادي ابن أم مكتوم» .** عه طح حب حم ط

عه في الصيام : أنا يونس ، أنا ابن وهب ، حدثني مالك ، عنه ، به .

طح في الصلاة : عن ابن مرزوق ، عن وهب بن جرير ، عن شعبة . وعن علي بن شيبة ، عن روح بن عبادة ، عن شعبة ومالك ، كلاهما عن عبدالله بن دينار ، به . وعن يونس ، به .

٩٨٤٣- قط ١/٣٥١ .

(١) ولفظه : كان رسول الله ﷺ يعلّمنا التشهّد : التحيّات الطيبات الزاكيات لله ، السلام عليك أيها النبي ورحمة الله وبركاته ، السلام علينا وعلى عباد الله الصالحين ، أشهد أن لا إله إلا الله وحده لا شريك له ، وأن محمّداً عبده ورسوله ، ثم يصلي على النبي ﷺ . هذا لفظ الحديث ، وليس فيه قصة الصلاة خلف النبي ﷺ ، وإنما الصلاة على النبي خلفه -أي التشهّد .

(٢) مُغِيثُ -بضم الميم وكسر الغين المعجمة وسكون المثناة تحت تليها مثلّثة- . انظر : (التوضيح ٣/٩٥ . وبُدَيْل -بضم الباء مصغّراً- وهو مُغِيث بن بُدَيل بن عمر بن مصعب السَرَخْسِيُّ) . انظر ترجمته في : (المؤتلف لعبد الغني : ١١٩ ، والمؤتلف للدار قطني ٤/٢٠٧٢) .

٩٨٤٤- عه [٢/١٦٦/ب] نسخة كوبريلي ، طح ١/١٣٨ ، حب (الإحسان) ٥/١٩٥ ، أحمد ٢/١٠٧ ، ٧٩ ، ٦٢ ، ٦٤ .

ويُزاد : مالك ١/٧٤ : عنه ، به .

وأحمد ٢/٧٣ : ثنا عفّان ، ثنا شعبة ، عنه ، به .

ط لمالك ش للشافعي حم لأحمد عم لعبدالله بن أحمد مي للدارمي جا لابن الجارود

حب في الحادي والثلاثين من الرابع: أنا محمد بن عبدالرحمن السَّامي، ثنا يحيى بن أيوب، ثنا إسماعيل بن جعفر، عنه، بهذا.

قال أحمد: عن عفان بن مسلم، عن عبدالعزيز. وعن محمد بن جعفر غُنْدَرٍ، عن شعبة. وعن عبدالرحمن، عن سفيان. وعن عبدالرحمن، عن مالك؛ أربعتهم عنه، به.

٩٨٤٥ ـ حديث: رأيت رسول الله ﷺ يشير إلى المشرق ويقول: «إن الفتنة من هاهنا...» الحديث. حب ط حم

حب في التاسع والستين من الثالث: أنا عمر بن سعيد بن سنان، أنا أحمد بن أبي بكر، عن مالك. وعن محمد بن عبدالرحمن، ثنا يحيى بن أيوب، ثنا إسماعيل بن جعفر، كلاهما عنه، به.

وهو في الجامع من «الموطأ» بذلك.

قال أحمد: عن مُؤَمَّل ووكيع بن الجراح، عن سفيان. وعن عفّان بن مسلم، عن عبدالعزيز، كلاهما عنه، به.

٩٨٤٦ ـ حديث: كان رسول الله ﷺ يصلي على راحلته حيث توجهت به في السفر. حب حم

حب في الأول من الرابع: أنا محمد بن عبدالرحمن السَّامي، ثنا يحيى بن أيوب، ثنا إسماعيل بن جعفر، عنه، به.

قال أحمد: عن إسحاق بن عيسى، عن مالك. وعن أبي سلمة- هو الخزاعي-

---

٩٨٤٥- حب (الإحسان) ٨/٢٢٣- ٢٢٤، ٢٢٤، مالك ٢/٩٧٥، أحمد ٢/١١١، ٧٣، ٢٣.

ويُزاد: أحمد ٢/٥٠: ثنا محمد بن عبدالله الزبيري، ثنا سفيان، عنه، به.

٩٨٤٦- حب (الإحسان) ٤/٩٧، أحمد ٢/٦٦، ٧٢، ٧٢، ٨١، ٤٦، ٥٦.

ويُزاد: أحمد ٢/٦٦: قرأتُ على عبدالرحمن، ثنا مالك، عنه، به.

عن سليمان بن بلال. وعن عفان بن مسلم، عن عبدالعزيز. وعن محمد بن جعفر ويزيد، كلاهما عن شعبة، وعن يحيى، عن سفيان، جميعهم عنه، به.

٩٨٤٧ قط ـ حديث: كان رسول الله ﷺ يوتر على راحلته.

قط في الصلاة: ثنا عبدالله بن سليمان، ثنا عيسى بن حماد، ثنا الليث، حدثني ابن الهاد، عنه، به.

٩٨٤٨ خز حم ـ حديث: «إن الذي لا يؤدي زكاة ماله، يُمَثَّل له يوم القيامة شجاعاً أقرع...» الحديث.

خز في الزكاة: عن أحمد بن سنان، عن أبي النضر. وعن الحسن بن محمد، عن يحيى بن عباد. وعن نصر بن مرزوق، عن أسد بن موسى، كلّهم عن عبدالعزيز ابن المَاجِشُون، عنه، به. ليس في سماعنا.

قال أحمد: عن حُجَيْن. [و](١) ثنا هاشم وموسى بن داود، عن عبدالعزيز بن مسلم، عنه، به.

٩٨٤٩ حب حم ـ حديث: «إنما أجلكم في أجل من خلا من الأمم، كما بين صلاة العصر إلى مغارب الشمس».

حب في الثامن والعشرين من الثالث: أنا الحسن بن سفيان، ثنا قتيبة بن سعيد، ثنا إسماعيل بن جعفر، عنه، به. وفي التاسع والستين منه: أنا محمد بن عبدالرحمن السَّامي، ثنا يحيى بن أيوب، ثنا إسماعيل، به.

٩٨٤٧- قط ٣٦/٢.

٩٨٤٨- خز ١٢/٤، أحمد ٩٨/٢، ١٥٦، ١٣٧.

(١) الواو زيادة منّا على الأصل و(هـ) وهي ضرورية؛ لأن الإمام أحمد روى هذا الحديث عن حجين، وعن هاشم والباقين، كلهم عن عبدالعزيز، وبدونها يختل السياق.

٩٨٤٩- حب (الإحسان) ١٧٣/٩، ٢٢٠/٨، أحمد ١١١/٢، ١١١، ١١٢.

قال أحمد : عن مُؤَمَّل ويحيى بن سعيد ، عن سفيان ، عنه ، به . وأوله : «مثل هذه الأمة -أو مثل أمتي- ومثل اليهود والنصارى . . .» الحديث . وأعاد : عن مؤمل بعضه بمعناه : «أجلكم في أجل من كان قبلكم . . .» الحديث .

٩٨٥٠ ـ حديث : «ما كان بعلاً أو سيلاً أو عَثَرِيّاً[١] ففي كل عشرة واحد» .
قط حب

قط في الزكاة : ثنا أبو محمد بن صاعد ، ثنا يحيى بن المغيرة أبو سلمة المخزومي ، ثنا عبدالله بن نافع ، عن عاصم بن عمر ، عنه ، بهذا . وقال : عاصم ليس بقوي[٢] .

حب في السادس والثلاثين من الخامس : أنا الحسن بن سفيان ، ثنا إبراهيم بن المنذر ، ثنا عبدالله بن نافع ، بنحوه .

٩٨٥١ ـ حديث : في قوله : ﴿ . . . فَمَن فَرَضَ فِيهِنَّ ٱلْحَجَّ . . . ﴾[٣] قال : أَهَلَّ .
قط

قط في الحج : ثنا عبدالله بن محمد بن عبدالعزيز ، ثنا عثمان بن أبي شيبة ، ثنا يحيى بن زكريا بن أبي زائدة ، عن ورقاء بن عمر ، عنه ، بهذا . موقوفاً .

٩٨٥٢ ـ / حديث : «الشهر تسع وعشرون ليلةً ، فلا تصوموا حتى تروه . . .» الحديث . ٣/١٦٥أ
خز عه طح ط

٩٨٥٠- ١٢٩/٢ ، حب (الإحسان) ١٢١/٥ .

(١) (عَثَرِيّاً) هو من النخيل الذي يشرب بعروقه من ماء المطر يجتمع في حَفِيرة ، وقيل : هو ما يُسْقى سَيحاً . (النهاية ١٨٢/٣) .

(٢) قوله : «عاصم ليس بقوي» ليس في مطبوعة الدارقطني ، ولا في كتابه «الضعفاء» وذكره النسائي في كتابه «الضعفاء والمتروكون» : ١٧٢ (المطبوع ضمن : المجموع في الضعفاء والمتروكين) الترجمة (٤٣٨) وقال : متروك الحديث ، يروي عن عبدالله بن دينار .

٩٨٥١- قط ٢٢٧/٢ .

(٣) سورة البقرة ، الآية (١٩٧) .

٩٨٥٢- خز ٢٠٢/٣ ، عه [١٦١/٢/أ-ب] نسخة كوبريلي ، طح ٤٣٧/١ .

ويُزاد : مالك ٢٨٦/١ : عنه ، به .

خز في الصيام : ثنا علي بن حجر ، ثنا إسماعيل بن جعفر ، عنه ، به .

عه فيه : أنا يونس بن عبدالأعلى ، أنا ابن وهب ، أن مالك بن أنس أخبره ، عنه ، به .

طح في سجود السهو : عن يونس ، به . وعن نصر بن مرزوق ، عن علي بن معبد ، عن إسماعيل بن جعفر ، به[1] .

٩٨٥٣ ـ حديث : أشهر الحج : شوال وذو القعدة وعشر من ذي الحجة .
قط

قط في الحج : ثنا عبدالله بن محمد ، ثنا عثمان ، ثنا يحيى بن زكريا ، عن ورقاء ، عنه ، به . موقوف[2] .

٩٨٥٤ ـ حديث : سئل النبي ﷺ عن الضب؟ فقال : «لستُ بآكله ولا محرمه» .
مي عه طح حب ط حم

مي في الذبائح : أنا محمد بن يوسف ، عن سفيان ، عنه ، به .

عه فيه : عن يونس ، عن ابن وهب ، عن مالك . وعن محمد بن عوف ، عن موسى بن داود ، عن عبدالعزيز بن أبي سلمة ، كلاهما عنه ، به . وعن أبي أمية ، ثنا يعلى وقبيصة ، قالا : ثنا سفيان ، به .

طح فيه : ثنا يونس ، به . وعن نصر بن مرزوق ، عن أسد ، عن ورقاء ، عنه ، نحوه . وعن ابن مرزوق ، ثنا أبو حذيفة ، ثنا سفيان ، به . وعن علي بن شيبة ، عن يزيد بن هارون ، عن شعبة ، عنه ، به .

---

(١) ولفظه : «إذا رأيتم الهلال فصوموا ، وإذا رأيتموه فأفطروا ، فإن غُمَّ عليكم فاقدروا له» .
٩٨٥٣- قط ٢٢٦/٢ .

(٢) ولفظه : عن عبدالله بن عمر : ﴿ ٱلْحَجُّ أَشْهُرٌ مَّعْلُومَٰتٌ . . . ﴾ قال : شوّال . . . وذكر الحديث .
٩٨٥٤- مي ١٩/٢ ، عه ١٦٩/٥ ، ١٧٠ ، طح ٢٠٠/٤ ، حب (الإحسان) ٣٤٠/٧ ، مالك ٩٦٨/٢ ، أحمد ٩/٢ ، ١٠ ، ٧٤ ، ٨١ ، ٦٠ .

ويُزاد : أحمد ٦٢/٢ : ثنا عبدالرحمن ، ثنا سفيان عنه به . و : ٤٦/٢ : ثنا يزيد بن هارون ، ثنا شعبة ، عنه ، به .

حب في الثلاثين من الرابع: أنا محمد بن عبدالرحمن، أنا يحيى بن أيوب، ثنا إسماعيل بن جعفر، عنه، نحوه.

رواه مالك في الجامع: عن عبدالله بن دينار بلفظ: أن رجلاً نادَى النبيَّ ﷺ فقال: يا رسولَ اللهِ ما تَرَى في الضَّبِّ؟.

قال أحمد: ثنا سفيان، عنه، به. وعن عفان، عن عبدالعزيز بن مسلم. وعن محمد بن جعفر، عن شعبة، كلاهما عنه، به. وعن وكيع، عن سفيان، عنه، به.

٩٨٥٥ ـ حديث: أن النبي ﷺ رمل من الحجر إلى الحجر.

عه في الحج: ثنا علي بن حرب، ثنا يحيى بن عائشة، عن سفيان، عنه، بهذا. وعن عبيدالله، عن نافع، عن ابن عمر، مثله.

٩٨٥٦ ـ حديث: وَقَّتَ رسول الله ﷺ لأهل المدينة ذا الحُلَيْفة[1] ... الحديث.

مي خز حب حم ط

مي في المناسك[2]: أنا أحمد بن يونس، عن مالك، عنه. وعن نافع، عن ابن عمر، به.

خز فيه: عن علي بن حُجْر، عن إسماعيل بن جعفر، عن عبدالله بن دينار، نحوه. ليس في سماعنا.

حب في السابع والسبعين من الأول: أنا محمد بن عبدالرحمن السَّامي، أنا

٩٨٥٥- ليس في القسم المطبوع من مسند أبي عوانة، ولا في القسم المخطوط لدينا.

٩٨٥٦- مي ٣٦١/١، خز ١٦٠/٤، حب (الإحسان) ٢٩/٥، أحمد ١٠٧/٢، ٨١، ٤٦، ٥٠، ١٣٥.

ويُزاد: مالك (٣٣٠/١) عنه، به.

(١) ذو الحُلَيْفَة -بالتصغير- قرية بينها وبين المدينة ستة أميال أو سبعة، ومنها ميقات أهل المدينة. (معجم البلدان ٢٩٥/٢).

(٢) (المناسك) تصحفت في الأصل و(هـ) إلى (الصيام) والحديث في مطبوعة الدارمي في كتاب المناسك، ولم يرد في الصيام.

يحيى بن أيوب ، ثنا إسماعيل بن جعفر ، به . وعن عمر بن سعيد بن سنان ، أنا أحمد بن أبي بكر ، عن مالك ، عنه ، نحوه .

قال أحمد : عن عفان ومحمد بن جعفر ويزيد ؛ ثلاثتهم عن شعبة . وعن محمد ابن عبدالله ، عن سفيان ؛ كلاهما عنه ، به . وعن أبي نُعَيْم(١) ، عن سفيان بقصة يَلَمْلَم ، مختصر(٢) .

٩٨٥٧ ـ حديث : طاف رسول الله ﷺ على ناقته القصواء يوم الفتح ، يستلم الركن بمحجنه(٣) .
خز حب

خز في الحج : ثنا محمد بن عبدالله بن يزيد المقري ، ثنا عبدالله بن رجاء ، عن موسى بن عقبة ، عنه ، بهذا . ليس في سماعنا .

حب في الثامن من الخامس : أنا مكحول بِبَيْرُوتَ ، ثنا محمد بن عبدالله بن يزيد ، به . وزاد بعده : وما وَجَدَ لها مُناخاً في المَسْجِد حتى [أُخرجت إلى بطن الوادي فأنيخت](٤) ، ثم حمد الله وأثنى عليه . وذكر الخطبة .

٩٨٥٨ ـ حديث : كان رسول الله ﷺ يأتي قباء راكباً وماشياً .
خز عه حب كم حم

خز في الحج : عن يوسف بن موسى ، عن جرير ، عن يحيى بن سعيد . وعن

---

(١) (أبو نُعَيم) هو الفضل بن دُكَيْن . انظر : (التقريب) .

(٢) ولفظه : «وقّتَ رسولُ الله ﷺ لأهل اليمن يلملم» . وليس فيه ذكر الشاهد .

ويَلَمْلَمُ : موضع على ليلتين من مكة ، وهو ميقات أهل اليمن . وقال المرزوقي : هو جبل من الطائف . (معجم البلدان ٤٤١/٥) .

٩٨٥٧- خز ٢٤٠/٤ ، حب (الإحسان) ٥١/٦ .

(٣) (المِحْجَنُ) عصا مُعَقّفة الرأس ، كالصولجان ، والميم زائدة . (النهاية ٣٤٧/١) .

(٤) ما بين المعقوفين من المطبوع وبدله في الأصل و(هـ) : «خرج منه» .

٩٨٥٨- حب (الإحسان) ٧١/٣ ، ٧٥ ، كم ٤٨٧/١ ، أحمد ٨٠/٢ ، ٥٨ ، ٦٥ ، ١٠٧- ١٠٨ ، ٣٠ ، ٧٢ . وليس في القسم المطبوع من (عه) ، ولا في المخطوط لدينا .

علي بن حجر، عن إسماعيل بن جعفر؛ كلاهما عنه، به. ليس في السماع.

عه فيه: عن عمّار بن رجاء وعَلان القَرَاطِيسِي(١) والدُّقِيقي(٢)، قالوا: ثنا يزيد بن هارون، أنا يحيى بن سعيد، به. وعن الغزّي، ثنا الفريابي، ثنا سفيان. وعن يونس، عن ابن وهب ومعن. وعن ابن أبي داود، عن محمد بن المُنادِي. وعن الصائغ العسقلاني، عن رواد. وعن الصغاني، عن إسحاق بن عيسى؛ أربعتهم عن مالك؛ كلاهما عن عبدالله بن دينار، به، إلا أن إسحاق قال: عن نافع، بدل: عبدالله بن دينار.

حب في / الثاني والثلاثين من الثالث: أنا عمر بن سعيد بن سنان، أنا أحمد ابن أبي بكر، عن مالك، عن عبدالله بن دينار، به. وفي السادس والعشرين من الخامس: أنا أحمد بن علي بن المثنى، ثنا علي بن الجعد، أنا الحسن بن صالح. وعن محمد بن عبدالرحمن السَّامي، ثنا يحيى بن أيوب، ثنا إسماعيل بن جعفر؛ كلاهما عنه، به. ٣/١٦٥/ب

كم في الحج: أنا أبو عبدالله محمد بن يعقوب الحافظ، ثنا أحمد بن سلمة، ثنا محمد بن مهران الجمال، ثنا جرير، به، ولفظه: كان يُكْثِرُ الاخْتِلافَ إلى قُبَاء. فقال: على شرطهما(٣)، ولم يخرّجاه بهذا اللفظ. وهو كما قال، إلا أن هذا اللفظ غير محفوظ.

---

(١) القَرَاطيسي -بفتح القاف والراء وبعد الألف طاء مهملة وياء ساكنة تحتها نقطتان وسين مهملة -هذه النسبة إلى عمل القراطيس وبيعها. (اللباب ٢٢/٣).

(٢) الدُّقيقي -بفتح الدال وكسر القاف بينهما مثناة من تحت- هذه النسبة إلى الدقيق وبيعه وطحنه، وهو أبو جعفر محمد بن عبدالملك بن مروان الواسطي، صدوق، من الطبقة الحادية عشرة، مات سنة ست وستين ومائتين. انظر: (اللباب ٥٠٥/١، والسير ٥٨٢/١٢، والتقريب، وهو من شيوخ أبي عوانة، يُكثر من الرواية عنه في مسنده)، انظر مثلاً: (٤٥/١، ٥٢...).

(٣) في مطبوعة «المستدرك»: على شرط البخاري ولم يخرجاه.

قال أحمد : ثنا عبدالرزاق ، أنا سفيان ، عنه ، به . وعن وكيع وعبدالرحمن ، كلاهما عن سفيان ، نحوه . وعن عبدالرحمن بن مهدي ، عن مالك . وعن عفان بن مسلم ، عن عبدالعزيز بن مسلم . وعن يزيد ، عن يحيى بن سعيد . وعن أبي سلمة ، عن سليمان بن بلال ، أربعتهم عنه ، به .

٩٨٥٩ ـ حديث : أن رسول الله ﷺ كان يأتي قباء كل [يوم] (١) سبت .
حب

حب في الثاني والثلاثين من الثالث : أنا الحسن بن سفيان ، بخبر غريب(٢) ، ثنا هشام بن عمار ، ثنا سفيان بن عيينة ، عنه ، بهذا .

٩٨٦٠ ـ حديث : «خمس لا جناح في(٣) قتلهن للمحرم . . .» الحديث .
خز عه طح حم

خز في الحج : ثنا سلم بن جنادة ، ثنا وكيع ، عن سفيان ، عنه ، به . ليس في السماع .

عه فيه : ثنا يونس بن عبدالأعلى ، ثنا ابن وهب ، عن مالك ، نحوه .

طح فيه : ثنا يونس به . وعن يزيد ، عن القَعْنَبِيّ ، عن مالك ، عن عبدالله وحده به . وعن ابن مرزوق ، ثنا وهب ، ثنا شعبة ، عن عبدالله بن دينار ونافع ، عن ابن

٩٨٥٩- حب (الإحسان) ٧٥/٣ .

(١) (يوم) زيادة على الأصل و (هـ) من مطبوعة الإحسان .

(٢) هذا الخبر من مراسيل عبدالله بن دينار ، ويروى بنحوه موصولاً عن ابن عمر ، راجع الحديث السابق ، وتحفة الأشراف ٤٥٣/٥ .

٩٨٦٠- عه [٥٥/٣/ب] ، نسخة دار الكتب المصرية ، طح ١٦٦/٢ ، أحمد١٣٨/٢ ، ١٣٨ ، ٥٠ ، ٥٢ .

ويُزاد : حب (الإحسان) ١١٠/٦ : ثنا محمد بن عبدالرحمن السَّامي ، ثنا يحيى بن أيوب ، ثنا إسماعيل بن جعفر ، عنه ، به ، وقد ذكر المصنّف هذا الحديث بهذا الإسناد فيما تقدم ضمن مسند الزهري ، عن سالم ، عن أبيه ، راجع الحديث (٩٦٥٠) والصواب وضعه هنا .

(٣) جاء في (هـ) بدل : (في قتلهن) : (على مَن قتلهن) .

عمر ، به .

أحمد : عن عبدالرحمن وإسحاق بن عيسى ، عن مالك . وعن محمد(١) بن عبدالله -هو الزبيري- عن سفيان . وعن محمد بن جعفر غُنْدَر ، عن شعبة ؛ ثلاثتهم عنه ، به .

٩٨٦١ ـ حديث : من السنة أن تدلك المرأة بشيء من الحناء عشية الإحرام . . . الحديث . قط

قط في الحج : ثنا ابن مخلد ، ثنا صالح بن مقاتل ، ثنا أبي ، ثنا محمد بن الزبرقان ، عن موسى بن عبيدة ، عنه ، به . موقوف .

٩٨٦٢ ـ حديث : «من اقتنى كلباً ، إلا كلب صيد أو ماشية ، نقص من عمله كل يوم قيراطان» . مي ط طح حم

مي في الحج والذبائح : أنا أبو نعيم ، ثنا سفيان ، عنه ، بهذا .

رواه معن بن عيسى والقَعْنَبِيّ في «الموطأ» : عن مالك ، عنه ، به(٢) .

طح في البيوع : ثنا أبو بشر الرقّي ، ثنا الفريابي ، ثنا سفيان ، عنه ، به .

قال أحمد : عن وكيع وعبدالرحمن ، عن سفيان -هو الثوري- عنه ، به . وثنا سفيان -هو ابن عيينة- عنه ، به .

قال عبدالله : ثنا أبي قال : الرجل الثقة يحيى بن سعيد القطان .

---

(١) (محمد) تصحّف في الأصل و(هـ) إلى (يحيى) ، والتصويب من مطبوعة المسند ، وهو محمد بن عبدالله بن الزبير بن عمر الزبيري الكوفي . يروي عن سفيان الثوري ، وعنه الإمام أحمد . انظر : (تهذيب الكمال ٤٧٦/٢٥) .

٩٨٦١- قط ٢٧٢/٢ .

٩٨٦٢- مي ١٧/٢ ، طح ٥٥/٤ ، أحمد ٦٠/٢ ، ٣٧ .

(٢) والحديث ذكره ابن عبدالبَرّ في التمهيد ٢١٧/١٤ بإسناده المذكور .

٩٨٦٣ ـ حديث : في اتخاذ خاتم الذهب ونبذه(١) .
ط طح

قال مالك في الجامع : عنه ، به .

طح في الكراهة : ثنا يزيد بن سنان ، ثنا القَعْنَبِيّ ، عنه ، به .

٩٨٦٤ ـ حديث : نهى رسول الله ﷺ عن بيع الولاء ، وعن هبته .
مي جا عه حب كم حم ط

مي في البيوع : أنا خالد بن مَخْلَد ، أنا مالك ، عنه ، بهذا . وفي الفرائض : ثنا أبو نعيم ، ثنا سفيان ، عنه ، به . وثنا مسلم ، ثنا شعبة ، عنه ، به .

جا في العتق : ثنا ابن المقرئ ، ثنا سفيان ، ثنا عبدالله ، به .

عه فيه : عن يونس بن عبدالأعلى ، عن ابن وهب ، عن مالك وسفيان الثوري وسفيان بن عيينة . وعن الربيع ، عن الشافعي ، عن مالك وابن عيينة . وعن [أبي عبدالرحمن النسائي ، ثنا](٢) عبدالملك بن شعيب ، عن أبيه ، عن جدّه الليث بن سعد ، عن يحيى بن أيوب ، عن مالك . وعن أبي العبّاس الغَزّي ، عن الفِرْيابِي . وعن أبي أمية ، عن يعلى بن عبيد وأبي نعيم . وعن أبي أمية ، عن محمد بن سابق ، عن زائدة . وعن أبي أمية ، عن أحمد بن يونس ، عن زهير بن معاوية . وعن السُّلَمِي(٣) ، عن عبدالرزاق ؛ ستتهم عن سفيان الثوري . وعن إبراهيم بن مرزوق ،

٩٨٦٣- مالك ٩٣٦/٢ ، طح ٢٦٢/٤ .

(١) ولفظه : عن عبدالله بن عمر أن رسولَ الله ﷺ كان يَلْبَس خاتَماً مِن ذَهَب ، ثم قامَ رسول الله ﷺ فَنَبَذَه وقال : «لا أَلْبَسُهُ أَبَداً» قال : فَنَبَذَ الناسُ خَواتيمهَم .

٩٨٦٤- مي ١٧٢/٢ ، ٢٨٧ ، جا : ٣٢٦ ، عه [١٢٨/٣/ب-١٢٩/أ] نسخة كوبريلي ، حب (الإحسان) ٢١٩/٧ ، ٢٢٠ ، كم ٢١٤/٢ ، أحمد ٩/٢ ، ٧٩ ، ١٠٧ ، وانظر الحديث الآتي بعد حديث .

ويُزاد : مالك في العتق ٧٨٢/٢ : عن عبدالله بن دينار ، به .

(٢) زيادة صحيحة من مخطوطة أبي عوانة ، ينقطع الإسناد بدونها .

(٣) السُّلَمِي هو أحمد بن يوسف .

٣/١٦٦أ عن وهب بن جرير. وعن أبي قِلابَةَ[١] / عن بِشْر بن عمر، قال[٢]: وذكر عبدالرحمن بن بشر، عن بهز بن أسد؛ ثلاثتهم، عن شعبة. وعن أبي جعفر بن الجنيد الدَقَّاق، ثنا أبو بلال. وعن عبدان الجواليقي، ثنا سعيد بن يحيى، ثنا أبي. وعن المعمري[٣]، ثنا محمد بن أبان، ثنا أبو ضمرة؛ ثلاثتهم عن عبيدالله بن عمر. وعن إسماعيل الجَيْشَاني، عن صامت بن معاذ، ثنا أبو قُرَّةَ[٤] ذكر ابن جريج؛ كلهم، عنه، به. وزاد أبو ضمرة والأموي[٥] في روايتهما: عن عبيد الله بن عمر مع عبدالله بن دينار: نافعاً. قال أبو عوانة: رواه محمد بن عبيد، عن الثوري، فزاد في المتن: «**والولاء لمن أعتق**»، وقد تفرّد بذلك عن الثوري.

حب في الثالث من الثاني: عن الفضل بن الحُبَاب، ثنا أبو الوليد والحوضي، قالا: ثنا شعبة، أخبرني عبدالله بن دينار، به. وعن أحمد بن عبدالله، ثنا النُفَيْلِيّ، ثنا[٦] زهير بن معاوية، عن سفيان الثوري، به.

كم في العتق: ثنا أبو علي الحافظ، ثنا محمد بن الحسن بن قتيبة وعبدالله بن محمد بن سلم، قالا: ثنا إبراهيم بن محمد بن يوسف الفِرَيَابِي، ثنا ضمرة بن ربيعة، عن سفيان، بهذا. وبهذا الإسناد سواءً: «**من ملك ذا رحم محرم فهو حر**» قال: وسمعت أبا علي يقول: إنما ذكرت المتن الأول ليزول به الوهم[٧] عن ضمرة.

(١) أبو قِلابَةَ هو عبدالملك بن محمد الرَّقاشِي.

(٢) القائل أبو عوانة.

(٣) هو الحسن بن علي بن شبيب، صرّح به أبو عوانة.

(٤) هو موسى بن طارق، صرّح به أبو عوانة.

(٥) هو سعيد بن يحيى، المتقدّم في رواية عبدان الجواليقي.

(٦) تكرر في (هـ) في هذا الموضع سطر، وهو: [ثنا أبو الوليد والحوضي، قالا: ثنا شعبة، أخبرني عبدالله بن دينار به. وعن أحمد بن عبدالله، ثنا النفيلي]، وقد ذكر قبل، والتصويب من الأصل.

(٧) تصحّفت العبارة في مطبوعة الحاكم كما يلي: «ليزور به الزهري عن ضمرة»، فلْيُحرَّر.

قال أحمد : ثنا سفيان ، عنه ، به . وعن محمد بن جعفر وعفان ، عن شعبة ، عنه ، نحوه .

٩٨٦٥ ـ حديث : «الولاء لُحمة كلُحمة النسب» .
حب كم

حب في الثالث من الثاني : أنا أبو يعلى ، قال قرئ على بشر بن الوليد ، عن يعقوب بن إبراهيم ، عن عبيدالله بن عمر ، عن عبدالله بن دينار ، بهذا .

كم في الفرائض : ثنا أبو العباس محمد بن يعقوب ، عَوْداً على بَدْء ، ثنا الربيع بن سليمان ، ثنا الشافعي ، أنا محمد بن الحسن ، عن أبي يوسف ، عن عبدالله بن دينار ، به . وقال : صحيح الإسناد .

قلت : ووافق أبا يعلى ، عن بشر عبدُاللهِ بن جعفر بن أعين . أخرجه أبو نعيم في مسند : عبدالله بن دينار من طريقه ، وزاد في المتن : «لا يُبَاعُ ولا يُوهَبُ» .

٩٨٦٦ ـ «من ملك ذا رحم محرم فهو عتيق» .
جا طح كم

جا في العتق : ثنا محمد بن يحيى ، ثنا محمد بن عبدالعزيز الرَّمْلِيّ ، ثنا ضَمْرَةُ ، ثنا سفيان ، عن عبدالله بن دينار ، بهذا . صححه ابن القطان من هذا الوجه .

طح فيه : ثنا محمد بن عبدالله الأصبهاني ، ثنا أبو عمير بن النحاس ، ثنا ضَمْرَةُ ، به .

وحديث (كم) في الذي قبْله .

٩٨٦٧ ـ حديث : أن النبي ﷺ لما حج بنسائه قال : «إنما هي هذه الحجة ثم عليكم بظهور الحُصُر[1]» .
حب

٩٨٦٥- حب (الإحسان) ٢٢٠/٧ ، كم ٣٤١/٤ . وانظر كلام الحافظ في الفتح (٤٤/١٢) والتلخيص الحبير (٢١٣/٤) .

٩٨٦٦- جا : ٣٢٥ ، طح ١٠٩/٣ ، وراجع الحديث قبل السابق .

٩٨٦٧- حب (الإحسان) ٨/٦ .

(١) معنى الحديث أي أنكنّ لا تَعُدْنَ تَخْرُجْنَ من بيوتكنّ بعد هذه الحجّة ، وتَلْزَمْنَ الحُصُر ، كناية عن لزوم البيت . (النهاية ٣٩٥/١) .

ط لمالك ش للشافعي حم لأحمد عم لعبدالله بن أحمد مي للدارمي جا لابن الجارود

حب في السابع من الثاني: أنا أبو يعلى، ثنا محمد بن إسحاق المُسَيَّبِيّ، ثنا عبدالله بن نافع، عن عاصم بن عمر، عنه، به.

قلت: كلٌّ من بين أبي يعلى وبين عبدالله بن دينار مُتَكَلَّمٌ فيهم(١).

٩٨٦٨ ـ حديث: «من لم يجد نعلين فليلبس الخفين، وليقطعهما أسفل من الكعبين». حب حم ط

حب في الحادي والأربعين من الرابع: أنا عُمَر بن سعيد بن سِنان، أنا أحمد بن أبي بكر، عن مالك، عنه، بهذا. وعن عبدالله بن محمد الأزدي، ثنا إسحاق بن إبراهيم، أنا وكيع، ثنا سفيان، عنه، نحوه.

قال أحمد: عن حَجّاج ومحمد بن جعفر وبهز بن أسد؛ كلّهم عن شعبة. وعن عفان، عن عبدالعزيز بن مسلم. وعن مُؤَمَّل ووكيع ومحمد بن عبدالله الزبيري ويحيى(٢)؛ أربعتهم عن سفيان. وعن عبدالرحمن بن مهدي، عن مالك، أربعتهم عنه، به.

---

(١) محمد بن إسحاق بن محمد بن عبدالرحمن بن عبدالله بن المسيَّب المخزومي، أبو عبدالله المدني، نزيل بغداد، قال عنه المصنف في التقريب: صدوق.

- وعبدالله بن نافع بن ثابت بن عبدالله بن الزبير الزُبَيْري، قال عنه في التقريب: صدوق.

- وعاصم بن عمر بن حفص بن عاصم بن عمر بن الخطاب العُمَري، أبو عمر المدني، قال عنه في التقريب: ضعيف، وذكره النسائي في الضعفاء والمتروكين: ١٧٢ فقال: متروك الحديث.

٩٨٦٨- حب (الإحسان) ٣٧/٦، أحمد ٤٧/٢، ١٣٩، ٨١، ٧٤، ٧٣، ١١١، ٥٩، ٥٠، ٥٦، ٦٦. (وانظر الحديث التالي: لأن مالكاً، وعبدالعزيز بن مسلم رويا الحديثين بإسناد واحد، متّصلين).

ويُزاد: مالك ٣٢٥/١: عنه، به.

(٢) تنبيه: رواية يحيى في المسند للشطر الأول من الحديث فقط، وهو الحديث التالي، دون ذكر الشاهد، وكان حق المصنّف أن يذكر هذه الطريق في الحديث التالي.

خز لابن خزيمة عه لأبي عوانة طح للطحاوي حب لابن حبان قط للدارقطني كم للحاكم

٩٨٦٩ ـ حديث : نهى رسول الله ﷺ أن يلبس المحرم ثوباً مصبوغاً بزعفران أو ورس . حب حم ط

حب في السادس عشر من الثاني : أنا الحسين بن إدريس ، أنا أحمد بن أبي بكر ، عن مالك ، عنه ، بهذا .

قال أحمد : عن أبي نعيم[1] ووكيع ، عن سفيان ، به - قال عبدالله : وجَدتُ في كتاب أبي- ثنا حجّاج ، عن شعبة ، عنه ، نحوه . وعن محمد بن جعفر ، عن شعبة ، به .

هو في بعض طرق الحديث الذي قبله في حديث مالك .

٩٨٧٠ ـ حديث : «اليد العليا خير من اليد السفلى» . حب

حب في السادس والستين من الثالث : أنا زكريا بن يحيى الساجي ، ثنا عبدالواحد بن غياث ، ثنا عبدالعزيز بن مسلم ، عنه ، بهذا .

٩٨٧١ ـ / حديث : «أنا أول من تنشق عنه الأرض ، ثم أبوبكر ، ثم عمر ، ثم آتي أهل البقيع فيحشرون معي . . .» الحديث . حب كم ٣/١٦٦/ب

حب في الثامن من الثالث : أنا الحسن بن سفيان ، ثنا إبراهيم بن يعقوب ، ثنا عبدالله بن نافع ، ثنا عاصم بن عمر ، عنه ، به .

٩٨٦٩- حب (الإحسان) ١٠٨/٦ ، أحمد ٥٦/٢ ، ٥٩ ، ٤٧ ، ٥٢ ، ١٣٩ ، ٨١ . وراجع الحديث السابق .

ويُزاد : مالك ٣٢٥/١ : عنه ، به .

(١) أبو نعيم هو الفضل بن دكين ، ولم أجد حديثه في مطبوعة المسند ، وإنما وجدت فيه هذا الحديث في ٦٥/٢ من رواية يحيى بن سعيد الأموي ، عن سفيان ، وقد ذكر المصنّف هذه الرواية في الحديث السابق ، ومكانها الصحيح هنا .

٩٨٧٠- حب (الإحسان) ١٤٩/٥ .

٩٨٧١- حب (الإحسان) ٢٣/٩- ٢٤ ، كم ٦٨/٣ .

كم في المناقب : أنا عبدان بن يزيد الثقفي بهمذان ، ثنا عمير بن مرداس ، ثنا عبدالله بن نافع ، به .

٩٨٧٢ ـ حديث : أن النبي ﷺ لما دخل مكة وجد بها ثلاثمائة وستين صنماً . . . الحديث . حب

حب في الثالث والثلاثين من الخامس : أنا أحمد بن علي بن المثنى ، ثنا محمد ابن إسحاق المُسَيَّبي ، ثنا عبدالله بن نافع ، ثنا عاصم بن عمر ، عنه ، به .

٩٨٧٣ ـ حديث : أن رسول الله ﷺ قام بعد أن رجم الأسلمي فقال : «اجتنبوا هذه القاذورة . . .» الحديث . كم

كم في التوبة ، وفي الحدود : ثنا أبو العباس محمد بن يعقوب ، ثنا بحر بن نصر ، ثنا أسد بن موسى ، ثنا أنس بن عياض ، عن يحيى بن سعيد ، عنه ، به .

٩٨٧٤ ـ حديث : «لا يتناجى اثنان دون الثالث» . حب طحم

حب في الثالث والأربعين من الثاني : أنا الحسن بن سفيان ، ثنا وهب بن بَقِيّة ، ثنا خالد ، عن عبدالرحمن بن إسحاق ، عنه ، بهذا . وعن عمر بن سعيد ، أنا أحمد ابن أبي بكر ، عن مالك ، عن عبدالله بن دينار ، به . وفيه قصة(١) . وفي السادس

٩٨٧٢- حب (الإحسان) ١٥٧/٨ .

٩٨٧٣- كم ٢٤٤/٤ .

ويُزاد : كم ٣٨٣/٤ : ثنا أبو العباس محمد بن يعقوب ، أنا الربيع بن سليمان ، ثنا أسد بن موسى ، به .

٩٨٧٤- حب (الإحسان) ٣٩٤/١ ، مالك ٩٨٨/٢ ، أحمد ٩/٢ ، ٧٩ ، ٧٣ ، ٦٠ .

(١) عن عبدالله بن دينار قال : كنت أنا وعبدالله بن عمر عند دار خالد بن عقبة التي بالسوق ، فجاء رجل يريد أن يناجيَه ، وليس مع عبدالله بن عمر أحد غيري وغير الرجل الذي يريد أن يُناجيه ، فدعا عبدالله بن عمر رجلاً حتى كنّا أربعة ، فقال لي وللرجل الذي دعا : استَرْخِيا ، فإني سمعت رسول الله ﷺ يقول . . . وذكر الحديث .

والثمانين منه : أنا الفضل بن الحباب ، ثنا الحوضي ، عن شعبة ، عنه ، به .

رواه مالك في الجامع .

وأحمد : ثنا سفيان ، عنه ، به . وعن محمد بن جعفر غُنْدَر ، عن شعبة . وعن عفان ، عن عبدالعزيز بن مسلم . وعن وكيع وعبدالرزاق(١) ؛ كلهم عن سفيان ؛ ثلاثتهم ، عنه ، به .

٩٨٧٥ ـ حديث : أن رسول الله ﷺ سابق بين الخيل . . . الحديث .
حب

حب في الثاني والثلاثين من الثالث : أنا الحسن بن سفيان ، ثنا إبراهيم بن المنذر ، ثنا عبدالله بن نافع ، عن عاصم بن عمر ، عنه ، به .

٩٨٧٦ ـ حديث : «لا تدخلوا على هؤلاء المعذبين إلا أن تكونوا باكين . . .» الحديث .
عه حب خ حم

عه في الرقاق : عن علي بن حرب ، ثنا سفيان . وعن أبي أميّة ، ثنا أبو نعيم ، ثنا الحسن بن صالح . وثنا أبي ، ثنا علي بن حجر ، ثنا إسماعيل بن جعفر ، ثلاثتهم عنه ، به .

حب في الثالث والأربعين من الثاني : أنا الحسن بن سفيان ، ثنا قتيبة بن سعيد ، ثنا إسماعيل بن جعفر ، عنه ، به . وفي السادس من الثالث : أنا محمد بن عبدالرحمن السَّامي ، ثنا يحيى بن أيوب ، ثنا إسماعيل بن جعفر ، نحوه .

---

(١) (عبدالرزاق) كذا في الأصل و(هـ) ولعله تصحيف ، وهو في مطبوعة أحمد (الميمنية) ٦٠/٢ ، ٦٢ عن عبدالرحمن وكذلك هو في مطبوعة أحمد شاكر ١٦١/٧ ، ولم يرد الحديث فيهما من طريق عبدالرزاق ولم أجد حديثه في «مصنفه» ، وعبدالرحمن هو ابن مهدي ، يروي عن سفيان ، وعنه أحمد .

٩٨٧٥- حب (الإحسان) ٩٦/٧ .

٩٨٧٦- حب (الإحسان) ٢٨/٨ ، ٢٧ ، أحمد ٩/٢ ، ١١٣ ، ٩١ ، ٧٤ ، ١٣٧ ، ٧٢ ، ٥٨ ، وحديث عه ليس في القسم المطبوع ، ولا المخطوط لدينا .

قال أبو عمر: ورواه يحيى بن بكير ومصعب الزبيري وسليمان بن برد في «الموطأ»[١] عن مالك، عنه، به، وليس هو عند غيرهم.

قلت: هو عند البخاري[٢] في تفسير سورة الحجر: عن إبراهيم بن المنذر، عن معن بن عيسى، عن مالك، وأخرجه في «الصلاة»: عن إسماعيل بن أبي أويس، وفي «المغازي»: عن يحيى بن بكير.

قال أحمد: ثنا سفيان، عنه، به. وعن إسحاق بن عيسى، عن مالك. وعن ربعي، عن عبدالرحمن، نحوه. وعن عفان وموسى بن داود، عن عبدالعزيز بن مسلم. وعن أبي سلمة، عن سليمان بن بلال[٣]، خمستهم عنه، به. وعن عفان، عن عبدالعزيز بن مسلم[٤]. وعن وكيع وعبدالرحمن، عن سفيان، ثلاثتهم عنه، به.

٩٨٧٧ ـ حديث: «أيما رجل قال لأخيه: يا كافر، فقد باء به[٥] أحدهما».
حب ط حم

حب في الرابع والخمسين من الثاني: أنا الحسين بن إدريس، أنا أحمد بن أبي

(١) ليس في مطبوعة الموطأ بتحقيق محمد فؤاد عبدالباقي.

(٢) انظر صحيح البخاري (مع فتح الباري) ٣٨١/٨ في كتاب التفسير، و ٥٣٠/١ في كتاب الصلاة، و١٢٥/٨ في كتاب المغازي.

(٣) (سليمان بن بلال) جاء في مطبوعة المسند ٧٢/٢ (طبعة الميمنية) مكانه: (بلال) فقط، وفي مطبوعة أحمد شاكر ٢١٢/٧ (ابن بلال) وهو الصواب، فتكون كلمة (ابن) ساقطة من مطبوعة المسند الميمنية، فَلْيُحرَّر.

(٤) رواية عفّان عن عبدالعزيز بن مسلم تقدّمت قبل سطر، وهي مكررة في الأصل و(هـ)، وجاءت مرة واحدة في مطبوعة المسند ٧٤/٢، فلا داعي لتكرارها، والله أعلم.

٩٨٧٧- حب (الإحسان) ٢٣٤/١، مالك ٩٨٤/٢، أحمد ١١٢/٢، ١٨، ٦٠، ١١٣، ٤٤.

ويُزاد: أحمد ٤٧/٢: ثنا حجّاج، عن شعبة، عنه، به.

(٥) (به) الضمير عائد على اسم الكفر، وفي لفظ مالك: (بها) فيكون الضمير عائداً على الكلمة.

بكر ، عن مالك ، عنه ، به . وعن محمد بن عبدالرحمن السَّامي ، أنا يحيى بن أيوب ، ثنا إسماعيل بن جعفر ، عنه ، به . وزاد : **«فإن كان كما قال ، وإلا رجعت عليه»** .

رواه **مالك** في الجامع من «موطّئه» .

رواه **أحمد** : عن مؤمّل ويحيى ووكيع ، عن سفيان . وعن إسحاق بن عيسى ، عن مالك . وعن محمد بن جعفر ، عن شعبة ، عنه ، به نحوه .

٩٨٧٨ عه حب حم ـ **حديث : «غفار غفر الله لها ، وأسلم سالمها الله ، وعُصَيَّة عصت الله ورسوله . . .» الحديث .**

عه في المناقب : عن أبي العباس الغَزّي ، ثنا الفِرْيَابِيّ . وعن أبي أمية ، ثنا أبو نُعَيْم وقَبِيصَةُ ؛ ثلاثتهم عن سفيان . وعن السلمي ، ثنا خالد بن مخلد ، عن سليمان ابن بلال ، كلاهما عنه ، به .

حب في التاسع من الثالث : أنا محمد بن عبدالرحمن السَّامي ، ثنا يحيى بن أيوب ، ثنا إسماعيل بن جعفر ، عنه ، به .

قال **أحمد** : عن سليمان -هو ابن داود- وعفان ، كلاهما عن شعبة ويحيى ومحمد بن عبدالله ووكيع . وعن الفضل ، عن سفيان الثوري ، كلاهما عنه ، به .

٩٨٧٩ حب حم ـ / **حديث : «من كان حالفاً فلا يحلف إلا بالله . . .» الحديث .** ٣/١٦٧أ

حب في الثامن والمائة من الثاني : أنا محمد بن عبدالرحمن السَّامي ، ثنا يحيى ابن أيوب ، ثنا إسماعيل بن جعفر ، عنه ، به .

٩٨٧٨- عه [١٩٢/٥/أ] نسخة كوبريلي ، حب (الإحسان) ٢٠١/٩ ، أحمد ١٥٣/٢ ، ١٠٧ ، ٢٠ ، ٥٠ ، ٦٠ ، ١١٦و١٣٦ .

ويُزاد : أحمد ٦٠/٢ : ثنا عبدالرحمن ، عن شعبة ، عنه ، به .

٩٨٧٩- حب (الإحسان) ٢٧٩/٦ ، أحمد ٧٦/٢ ، ٩٨ ، ٢٠ .

قال أحمد: عن عبيد بن أبي قَرّة[١]، عن سليمان بن بلال. وعن علي بن يحيى[٢]، عن صالح بن قُدامَةَ الجُمَحِي. وعن يحيى، عن سفيان، كلهم عنه، به.

٩٨٨٠ ـ حديث: كانت الهدنة بين النبي ﷺ وبين أهل مكة بالحديبية أربع سنين. كم

كم في البيوع: ثنا أبو زكريا العَنْبَرِيّ، ثنا إبراهيم بن أبي طالب، ثنا يحيى بن المغيرة، ثنا عبدالله بن نافع، عن عاصم بن عمر، عنه، بهذا، وقال: صحيح الإسناد.

٩٨٨١ ـ حديث: «إن الذي يجر ثوبه من الخيلاء لا ينظر الله إليه يوم القيامة». عه حب طح حم

عه في اللباس: أنا أبو حميد العَوْهِيّ[٣]، ثنا يحيى بن صالح، ثنا سليمان بن بلال، عنه، به.

---

(١) (قرّة) تصحّف في الأصل و(هـ) إلى: (فروة)، والتصويب من تعجيل المنفعة: ١٨٣، وجاء صحيحاً في مطبوعتَي «المسند»، وهو عبيد بن أبي قرة البغدادي، ذكره البخاري في: (التاريخ الكبير ٢/٦) وقال: لا يُتابع في حديثه.

(٢) (علي بن يحيى) كذا في الأصل و(هـ)، ويظهر أن فيه سقطاً وتحريفاً، فقد جاء في مطبوعة أحمد (الميمنية) ٩٨/٢ ثنا حسين بن محمد، ثنا علي بن بحر، وكذلك في مطبوعة أحمد شاكر ٨٧/٨، وعلّق قائلاً: حسين بن محمد هو المرّوذي شيخ أحمد، وعلي بن بحر بن بري القطان... مِن أقران أحمد، وروى عنه أحمد مراراً، فرواية حسين بن محمد عنه هنا من رواية الأكابر عن الأصاغر.

٩٨٨٠- كم ٦٠/٢.

٩٨٨١- عه ٤٧٦/٥، حب (الإحسان) ٤٧٦/٧، مالك ٩١٤/٢، أحمد ٧٤/٢، ٥٦.

(٣) العَوْهي -بفتح العين وسكون الواو وفي آخرها هاء- هذه النسبة إلى العَوْه قبيلة، وهو أبو حميد أحمد بن محمد بن سيار الحمصي. انظر: (اللباب لابن الأثير ٣٦٥/٢).

حب في التاسع والمائة من الثاني : أنا محمد بن عبدالرحمن السَّامي ، ثنا يحيى ابن أيوب ، ثنا إسماعيل بن جعفر ، عنه ، به .

رواه مالك في الجامع : عن عبدالله بن دينار ، مثله(١) .

قال أحمد : ثنا عفان ، ثنا عبدالعزيز بن مسلم ، عنه ، بهذا . وعن يحيى ، عن سفيان ، عنه ، به .

٩٨٨٢ ـ حديث : أن عمر بن الخطاب جاء والصلاة قائمة ونفر ثلاثة جلوس : أحدهم أبوجحش الليثي ، فقال : قوموا فصلوا مع رسول الله ﷺ . . . الحديث . وفيه : «إن رِضى عمر رحمة الله . . .» . كم

كم في المناقب : ثنا عبدالصمد بن علي بن مكرم ، ثنا جعفر بن أبي عثمان ، ثنا إسحاق بن محمد الفَرْوِيّ ، ثنا عبدالملك بن قدامة ، عن عبدالرحمن بن عبدالله بن دينار ، عنه ، به .

٩٨٨٣ ـ حديث : «إن أبر البر أن يصل الرجل أهل ود أبيه» . عه حب حم

عه في البر والصلة . ثنا يونس بن عبدالأعلى ، ثنا ابن وهب ، أخبرني سعيد بن أبي أيوب ، عن الوليد بن أبي الوليد . وبه : عن ابن وهب ، عن حَيْوَةَ(٢) ، عن يزيد ابن الهاد . وعن أبي يحيى بن أبي مَسَرَّةَ(٣) ويوسُف بن مسلَّم ، قالا : ثنا المقرئ ، ثنا حَيْوَةَ ، حدثني أبو عثمان الوليد بن أبي الوليد . وعن أبي أميّة ، ثنا عاصم بن علي ،

(١) ولفظه : لا يَنْظُرُ اللهُ يَوْمَ القِيامة إلَى مَنْ يَجُرُّ ثَوْبَه خُيَلاءَ .

٩٨٨٢- كم ٨٧/٣ .

٩٨٨٣- عه [٢٠٥/٥/ب- ٢٠٦/أ] نسخة كوبريلي ، حب (الإحسان) ٣٢٨/١ ، ٣٢٩ ، أحمد ٩٧/٢ ، ٨٨ ، ١١١ ، ٩١ .

(٢) حَيْوَة -بفتح أوله وسكون التحتانية وفتح الواو- هو ابن شُرَيح بن صفوان التُجِيبي ، أبو زرعة المصري ، انظر : (التقريب) .

(٣) هو عبدالله بن أحمد بن أبي مَسَرّة .

ثنا الليث، عن يزيد بن الهاد. وعن الربيع، ثنا ابن وهب، ثنا الليث، عن خالد بن يزيد، ثلاثتهم عن عبدالله بن دينار، به. يَزِيدُ بَعْضُهُم على بَعْض.

حب في الثاني من الأوّل: أنا الحسن بن سفيان، ثنا حبّان، أنا عبدالله، عن حَيْوَةَ بن شريح، أخبرني الوليد بن أبي الوليد، به. وعن عبدالله بن محمد الأزدي، ثنا إسحاق بن إبراهيم الحنظلي، أنا أبو النضر هاشم بن القاسم، ثنا ليث بن سعد، عن يزيد بن عبدالله بن أسامة بن الهاد، به وزاد: «بَعْد أَنْ تَوَلَّىٰ».

قال أحمد: ثنا أبو(١) عبدالرحمن عبدالله بن يزيد، ثنا حَيْوَة، ثنا أبو عثمان الوليد، عنه، به. وعن هاشم بن القاسم وإسحاق بن عيسى وأبي نوح، عن الليث، عن يزيد بن عبدالله، نحوه.

٩٨٨٤ ـ حديث: «من حمل علينا السلاح فليس منا».
حب

حب في الخامس والخمسين من الثالث: أنا علي بن حمزة بن صالح بأنطاكية، ثنا إبراهيم بن محمد، ثنا معن بن عيسى، عن مالك، عن نافع وعبدالله بن دينار، عن ابن عمر، به.

٩٨٨٥ ـ حديث: كان رسول الله ﷺ يبايع أحدنا(٢) على السمع والطاعة، ثم
جا ط عه حب حم

(١) (أبو) سقطت من مطبوعة المسند (الميمنية) ٢/٩٧، وأثبتها أحمد شاكر في مطبوعته ٨/٧٨، وقال: عبدالله بن يزيد، وهو المقرئ، شيخ أحمد، كنيته أبو عبدالرحمن، ولكن كلمة (أبو) سقطت من (ح) خطأ مطبعياً، فزدناها من (ك) و (م).

٩٨٨٤- حب (الإحسان) ٧/٥٥.

٩٨٨٥- جا: ٣٦٨- ٣٦٩، مالك ٢/٩٨٢، عه ٤/٤٩٥، حب (الإحسان) ٧/٤٦، ٤٠، ٤٣ و٤٥، ٤٠، ٤١، أحمد ٢/٩، ١٣٩، ١٠١، ٦٢، ٨١، ٦٢.

(٢) (أحدنا) سقطت من (هـ)، وأُثْبِتَتْ في هامش الأصل، وعُلِّمَ عليها بالصحة، وهو الصواب الموافق لما في مطبوعة المنتقى، وبه يستقيم المعنى، والعبارة في (هـ): (يبايعنا)، وهي مضطربة؛ لأن بعدها: (ثم يقول له)، فالضمير في (له) عائد على (أحدنا).

يقول له : «فيما استطعتم»

جا في الجهاد : ثنا يوسف بن موسى وابن المقرئ ، قالا : ثنا سفيان ، عنه ، به .

رواه مالك في الجامع من «موطّئه» : عنه ، به .

عه في الإمارة : ثنا محمد بن عبدالملك الواسطي ، ثنا يزيد بن هارون ، ثنا ورقاء . وعن أحمد بن الفضيل العَكّي[1] ، ثنا ضَمْرَةُ . وعن الغزّي ، ثنا الفريابي ؛ كلاهما عن سفيان . وعن يونس بن حبيب ، ثنا أبو داود ، ثنا شعبة ، ثلاثتهم عنه ، نحوه .

حب في النوع الثاني عشر من الأول : أنا علي بن الحسن بن سَلْم الأصبهاني بالريّ ، ثنا محمد بن عصام بن يزيد بن عجلان ولقبه حبّر ، ثنا أبي ، ثنا سفيان ، عنه ، نحوه . وفي الثامن والأربعين من الأول ، وفي الخامس والخمسين من الثالث ، وفي الثالث من الخامس : أنا عمر بن سعيد بن سنان ، أنا أحمد بن أبي بكر ، عن مالك ، عنه ، به . وفي الثالث من الخامس : أنا السّامي ، ثنا يحيى بن أيوب ، ثنا إسماعيل بن جعفر ، عنه ، به . وفي الثاني والثلاثين من الخامس : أنا أبوخليفة ، ثنا أبوالوليد والحوضي ، قالا : ثنا شعبة ، عنه ، به .

/ قال أحمد : ثنا سفيان ، عنه ، به . وعن حجّاج وعفّان وعبدالرحمن وابن جعفر ، عن شعبة . وعن عبدالرحمن بن مهدي ، عن سفيان ، كلاهما عنه ، به . ٣/١٦٧/ب

٩٨٨٦ ط ـ حديث : أن ابن عمر كتب إلى عبدالملك بن مروان يبايعه . . .

مالك في «الموطأ» في الجامع : عنه ، به .

٩٨٨٧ طح حب حم ـ حديث : نهى رسول الله ﷺ عن بيع الثمرة حتى يبدو صلاحها .

(١) (العكي) جاء في الأصل و(هـ) مكانه (العتكي) والتصويب من مطبوعة أبي عوانة . وانظر : (تهذيب الكمال ٣١٧/١٣ فيمن روى عن ضَمْرَةَ بن ربيعة) .

٩٨٨٦- مالك ٩٨٣/٢ .

٩٨٨٧- طح ٢٣/٤ ، حب (الإحسان) ٢٣٠/٧ ، ٢٢٨ ، أحمد ٣٧/٢ ، ٧٥ ، ٤٦ ، ٥٢ .

ويُزاد : أحمد ٧٩/٢ : ثنا محمد بن جعفر ، ثنا شعبة ، عنه ، به .

طح في البيوع : عن نصر بن مرزوق ، عن علي بن مَعْبَد ، عن إسماعيل بن جعفر . وعن محمد بن خزيمة ، عن عبدالله بن رجاء ، عن شعبة ؛ كلاهما عنه ، به .

حب في الثالث من الثاني : أنا الفضل بن الحُبَاب ، ثنا الحَوْضِي[1] ، عن شعبة ، عنه ، بهذا . وعن محمد بن عبدالرحمن السَّامي ، عن علي بن حجر ، عن إسماعيل ابن جعفر ، عنه ، نحوه . وزاد : «ومن ابتاع طعاما فلا يبعه حتى يقبضه» .

قال أحمد : ثنا سفيان[2] ، عنه ، به نحوه . وعن عفان بن مسلم ، عن عبدالعزيز . -قال عبدالله وجدت في كتاب أبي- : ثنا يزيد ، عن شعبة . وعن عبدالرحمن ، عن سفيان ، ثلاثتهم عنه ، به .

٩٨٨٨ ـ حديث : «إن اليهود إذا سلم أحدهم فإنما يقول : السام[3] عليك ، قل : عليك» . مي ط عه حب حم

مي في الاستئذان : أنا خالد بن مَخْلَد ، ثنا مالك ، عنه ، بهذا .

وهكذا رواه مالك في جامعه .

عه فيه : عن بَحْر بن نصر ، عن ابن وهب ، عن مالك ، به . وعن الغزّي ، ثنا الفريابي . وعن أبي أميّة ، ثنا قبيصة ؛ كلاهما عن سفيان ، عنه ، نحوه .

حب في الثالث من الرابع : أنا محمد بن عبدالرحمن السَّامي ، ثنا يحيى بن

---

(١) الحَوْضي -بالحاء المهملة المفتوحة وسكون الواو وفي آخرها ضاد معجمة- هذه النسبة إلى الحوض ، وهو أبو عمر حفص بن عمر بن الحارث النمري ، البصري . انظر : (اللباب لابن الأثير ١/٤٠١- ٤٠٢) .

(٢) (سفيان) غير واضحة في الأصل ، وبيّض لها في (هـ) ، وهي صحيحة كما في المسند .

٩٨٨٨- مي ٢/١٨٨ ، مالك ٢/٩٦٠ ، عه [٥/٣٢/أ] نسخة كوبريلي ، حب (الإحسان) ١/٣٦٠- ٣٦١ ، أحمد ٢/٩ ، ١٩ ، ١٩ ، ٥٨ ، ٥٨ ، ١١٣- ١١٤ .

(٣) السَّامُ : المَوْتُ . (مختار الصحاح : ٣٢٣) .

أيوب المَقَابِرِي(١) ، ثنا إسماعيل بن جعفر ، عنه ، به .

قال أحمد : ثنا سفيان ، عنه ، به . وعن يحيى بن سعيد ، عن مالك . وعن يحيى ووكيع وعبدالرحمن وعبدالرزاق ، أربعتهم عن سفيان ؛ كلاهما عنه ، به .

٩٨٨٩ ـ حديث : «كلكم راع وكلكم مسئول عن رعيته . . .» الحديث .
خز عه حب حم

خز في السياسة : ثنا علي بن حُجْر ، ثنا إسماعيل بن جعفر ، عنه ، به .

عه في الإمارة : ثنا عمرو بن عثمان قاضي مكة ، ثنا مطرف . وعن علي بن عبدالعزيز ، عن القَعْنَبِي . وعن شعيب بن شعيب الدمشقي ، عن زيد بن يحيى . وعن أبي الزِنْبَاع(٢) ، عن يحيى بن بكير ، كلهم عن مالك . وعن بكار ، عن مُؤَمَّل(٣) ابن إسماعيل ، عن سفيان ، كلاهما عنه ، به .

حب في الثالث من الخامس : أنا محمد بن عبدالرحمن السَّامي ، ثنا يحيى بن أيوب ، ثنا إسماعيل بن جعفر ، به . وفي «روضة العقلاء» : ثنا عبدالله بن قَحْطَبَةَ ، ثنا العبّاس بن عبدالعظيم ، ثنا مُؤَمَّل بن إسماعيل ، ثنا سفيان ، عن عبدالله بن دينار ، به .

رواه يحيى بن بكير ومعن في «الموطأ» : عن مالك ، عنه ، به . وليس هو عندنا في رواة «الموطأ»(٤) .

---

(١) المَقَابِرِيّ -بفتح الميم والقاف ثم موحّدة مكسورة- هذه النسبة إلى المقابر . انظر : (اللباب لابن الأثير ٣/٢٤٤ ، والتقريب) .

٩٨٨٩- عه ٤/٤٢٠ ، ٤٢١ ، حب (الإحسان) ٧/١١- ١٢ ، روضة العقلاء : ٢٦٨ ، أحمد ٢/١١١ ، وليس في القسم المطبوع من مسند أبي عوانة ، وكذلك كتاب السياسة لابن خزيمة لم يطبع .

(٢) زِنْبَاع : على وزن قِنْطَار . انظر : (القاموس المحيط : ٩٣٦) .

(٣) مُؤَمَّل -بوزن مُحَمَّد . انظر : (التقريب) .

(٤) ليس في مطبوعة الموطأ برواية يحيى بن يحيى (بتحقيق محمد فؤاد عبدالباقي) .

قال أحمد : عن مُؤّمل بن إسماعيل ، به .

٩٨٩٠ ـ حديث : «البيعان بالخيار ما لم يتفرقا ، أو يكون بيعهما عن خيار» .
جا طح حب قط حم

جا في البيوع : ثنا يوسُف بن موسى ، ثنا سفيان ، عنه ، بهذا .

طح فيه : عن إبراهيم بن مرزوق ، عن وهب ، عن شعبة . وعن إبراهيم بن مرزوق ، ثنا أبوحذيفة . وعن أبي بكرة ، ثنا مُؤَمَّل ، كلاهما عن سفيان . وعن نصر ابن مرزوق ، ثنا علي بن معبد ، ثنا إسماعيل بن جعفر ، كلاهما عنه ، به .

حب في الثالث والأربعين من الثالث : أنا محمد بن أحمد بن أبي عون ، ثنا علي بن حجر ، ثنا إسماعيل بن جعفر ، عنه ، به .

قط في البيوع : ثنا أبو بكر النيسابوري ، ثنا يونس بن عبدالأعلى ، ثنا ابن وهب ، أخبرني مالك ، عن نافع وعبدالله بن دينار ، عن ابن عمر ، به . وقال : تفرّد به ابن وهب عن مالك(١) .

قال أحمد : ثنا سفيان ، عنه ، به . وعن أبي نعيم الفضل بن دكين ، عن سفيان . وعن محمد بن جعفر غُنْدَر ، عن شعبة ؛ كلاهما عنه ، به .

٣ / ١٦٨أ

٩٨٩١ ـ / حديث : «مفاتيح الغيب خمس لا يعلمها إلا الله . . .» الحديث .
حب حم

حب في الثلاثين من الثالث : أنا محمد بن عبدالرحمن السَّامي ، ثنا يحيى بن أيوب ، عن محمد بن إسحاق الثقفي ، ثنا أبو عمر الدوري حفص بن عُمَر ، قالا : ثنا

٩٨٩٠- جا : ٢٠٩ ، طح ١٢/٤ ، حب (الإحسان) ٢٠٦/٧ ، قط ٦/٣ ، أحمد ٩/٢ ، ١٣٥ ، ٥١- ٥٢ .

(١) وليس في مطبوعة الموطأ برواية يحيى بن يحيى من هذه الطريق ، وهو فيه : عن مالك عن نافع عن ابن عمر ٦٧١/٢ .

٩٨٩١- حب (الإحسان) ١٤٤/١ ، ١٤٥ ، أحمد ٢٤/٢ ، ٥٨ ، ٥٢ .

ويُزاد : حب (الإحسان) ٦٤٧/٧ : نا عبدالله بن محمد الأزدي ، ثنا إسحاق بن إبراهيم ، نا صالح بن قدامة بن إبراهيم بن محمد بن حاطب الجمحي ، عنه ، به .

خز لابن خزيمة عه لأبي عوانة طح للطحاوي حب لابن حبان قط للدارقطني كم للحاكم

إسماعيل بن جعفر ، عنه ، به .

قال أحمد : ثنا وكيع ، ثنا سفيان ، عنه ، به . وعن عبدالرحمن بن مهدي ، عن سفيان ، به .

٩٨٩٢ ـ حديث : أن رجلاً ذكر لرسول الله ﷺ أنه يخدع في البيوع ، فقال : «من بايعت فقل لا خلابة[١] . . .» الحديث . حب حم ط

حب في الثاني والسبعين من الأول : أنا الحسين بن إدريس ، أنا أحمد بن أبي بكر ، عن مالك عنه ، به . وفي الثالث من الخامس : أنا محمد بن عبدالرحمن السَّامي ، ثنا يحيى بن أيوب المَقَابِرِيّ ، ثنا إسماعيل بن جعفر ، عنه ، به .

قال أحمد : ثنا عبدالرزاق [ووكيع][٢] ، أنا سفيان ، عنه ، بهذا . وعن الفضل بن دُكَيْن ، عن سفيان ، نحوه . وعن أبي سلمة -هو الخزاعي- عن سليمان بن بلال . وعن يزيد وعفان (وابن جعفر ، عن شعبة ؛ ثلاثتهم عنه ، به)[٣] .

٩٨٩٣ ـ حديث : «إن من الشجر شجرةً لا يسقط ورقها ، وإنها مثل المسلم . . .» الحديث . عه حب ط حم

عه في البعث : عن يعقوب بن سفيان ، عن ابن أبي مريم ، عن محمد بن جعفر . وثنا أبي ، ثنا علي بن حجر ، ثنا إسماعيل بن جعفر . وعن يونس ، عن ابن وهب . وعن عمرو بن عثمان العثماني ومحمد بن مهدي العطار ، قالا : ثنا مطرف . وعن

٩٨٩٢- حب (الإحسان) ٢٥٤/٧ ، أحمد ٨٠/٢ ، ٦١ ، ١١٦ ، ٧٢ ، ٨٤ ، ١٠٧ ، ٤٤ .
ويُزاد : مالك ٦٨٥/٢ : عنه ، به .
(١) (لا خِلابَةَ) أي لا خِداع . (النهاية ٥٨/٢) .
(٢) (ووكيع) ساقطة من الأصل و(هـ) ، والصواب إثباتها كما في مطبوعة «المسند» .
(٣) مابين الهلالين ساقط من (هـ) .
٩٨٩٣- حب (الإحسان) ٢٣٢/١- ٢٣٣ ، ٢٣١ ، أحمد ١٢٣/٢ ، ٦١ ، ١٥٧ .

علي بن عثمان وأبي الأزهر، قالا: ثنا خالد بن مخلد؛ كلهم عن مالك. وعن عمار ابن رجاء، عن أبي داود الحراني، عن سفيان؛ أربعتهم عن عبدالله بن دينار، به.

حب في الثالث والخمسين من الثالث: أنا محمد بن عبدالرحمن، ثنا يحيى بن أيوب، ثنا إسماعيل بن جعفر، به. وفي السادس والستين منه: أنا الفضل بن الحُبَاب أنا أبو عُمَر، ثنا عبدالعزيز بن مسلم، عنه، نحوه.

رواه ابن القاسم ويحيى بن بكير وسعيد بن عفير، وطائفة قليلة في «الموطأ»: عن مالك، عنه، به. وليس هو عند يحيى بن يحيى ولا أبي مصعب ولا غيرهما من مشاهير «الموطأ»(١)

قال أحمد: ثنا هاشم وحُجَيْن، قالا: ثنا عبدالعزيز، به. وعن عبدالملك بن عمرو عن مالك، نحوه. وعن عمر بن سَعْد الحَفَرِيّ(٢)، عن سفيان، نحوه.

٩٨٩٤ ـ حديث: بعث رسول الله ﷺ بعثاً وأمَّر عليهم أسامة بن زيد، فطعن الناس في إمارته... الحديث. عه حب حم

عه في المناقب: عن أحمد بن يوسف، ثنا خالد بن مخلد، عن سليمان بن بلال. وثنا أبي، ثنا علي بن حُجْر، ثنا إسماعيل بن جعفر. وعن محمد بن شاذان، ثنا علي بن الجَعد، ثنا عبدالعزيز بن أبي سلمة؛ ثلاثتهم عن عبدالله بن دينار، به. وعن أبي داود الحَرّاني(٣)، ثنا علي بن المديني، ثنا سفيان، حدثوني عن عبدالله بن دينار، فذكر طرفاً منه.

---

(١) ليس في مطبوعة الموطأ برواية يحيى بن يحيى (بتحقيق محمد فؤاد عبدالباقي).

(٢) الحَفَرِيّ - بفتح المهملة والفاء- نسبة إلى موضع بالكوفة يقال له الحَفَر. انظر: (اللباب لابن الأثير ١/٣٧٥، والتقريب).

٩٨٩٤- عه [٥/١٥٣/ب] نسخة كوبريلي، حب (الإحسان) ٩/٩٤، ٩٩، أحمد ٢/١١٠، ٢٠ وراجع الحديث (٩٦٩٢).

(٣) رواية أبي داود الحرّاني لم أعثر عليها في مخطوطة أبي عوانة.

خز لابن خزيمة عه لأبي عوانة طح للطحاوي حب لابن حبان قط للدارقطني كم للحاكم

حب في الثامن من الثالث : أنا محمد بن عبدالرحمن السَّامي ، ثنا يحيى بن أيوب ، ثنا إسماعيل بن جعفر ، عنه ، به . وعن الحسن بن سفيان ، ثنا محمد بن خَلاَّد الباهلي ، ثنا يحيى القطان ، ثنا سفيان ، عنه ، نحوه .

قال أحمد : ثنا سليمان -هو ابن داود الهاشمي- ثنا إسماعيل ، عنه ، به . وعن يحيى بن سعيد ، عن سفيان ، عنه ، نحوه .

٩٨٩٥ ـ حديث : «من اشترى طعاماً فلا يبعه حتى يقبضه» .
طح حم ط

طح في البيوع : ثنا ابن مرزوق ، ثنا وهب وعفان ، قالا : ثنا شعبة . وعن علي بن شيبة ، ثنا أبو نعيم ، ثنا سفيان ، كلاهما عنه ، به . وعن ابن مرزوق ، عن علي بن مَعْبَد ، عن إسماعيل بن جعفر ، عن عبدالله ، به . وعن يونس ، عن ابن وهب ، عن مالك ، به .

قال أحمد : عن محمد بن جعفر وعفان ويزيد بن هارون ، ثلاثتهم عن شعبة . وعن وكيع ، عن سفيان ، كلاهما عنه ، به .

٩٨٩٦ ـ حديث : «إن الغادر ينصب له يوم القيامة لواء . . .» الحديث .
عه حب حم ط

عه في الجهاد : ثنا محمد بن عبدالحكم(١) وأبو الزنباع ، قالا : ثنا يحيى بن بكير . وثنا عمرو بن عثمان قاضي مكة ومحمد بن مهدي العَطّار ، قالا : ثنا مُطَرِّف .

٩٨٩٥- طح ٣٧/٤ ، ٣٨ ، أحمد ٧٩/٢ ، ١٠٨ ، ٤٦ ، ٥٩ .

ويُزاد : أحمد ٥٩/٢ : ثنا عبدالرحمن ، ثنا سفيان ، عنه ، به . و (٧٣/٢) ثنا عفّان ، ثنا عبدالعزيز بن مسلم ، عنه ، به .

مالك ٦٤٠/٢ : عنه ، به .

٩٨٩٦- عه ٧٠/٤ ، ٧١ ، ٧٢ ، ٧٣ ، حب (الإحسان) ٢١٩/٩ ، أحمد ١٥٦/٢ ، ١٠٣ ، ١٢٣ ، ١١٦ .

ويُزاد : أحمد ٥٦/٢ : ثنا يحيى بن سعيد ، ثنا سفيان ، عنه ، به .

(١) هو محمد بن عبدالله بن عبدالحكم .

وثنا محمد بن النعمان، ثنا ابن أبي أُوَيْس. وثنا أبو إسماعيل، ثنا الأُوَيْسِيّ. وثنا علي بن عبدالعزيز، ثنا القَعْنبي، جميعهم عن مالك. وعن يزيد بن عبدالصمد ومحمد بن الوليد، قالا: ثنا سَلامَةُ بن بِشْر، ثنا يزيد بن السِمْطِ، ثنا الأوزاعي، عن مالك، به. وعن ابن عبدالحكم، عن وهب الله بن راشد، عن حَيْوَة. وعن إبراهيم ابن منقذ الخولاني، ثنا إدريس بن يحيى، عن بَكْر بن مُضَر؛ كلاهما عن يزيد بن الهاد. و[1] عن أبي أمية، عن محمد بن الصباح، عن إسماعيل بن جعفر. وعن حمدان بن علي، ثنا أبو نعيم، ثنا سفيان. وعن أبي حميد، ثنا يحيى بن صالح، ثنا سليمان بن بلال، خمستهم عنه، به.

/ حب في الثاني والسبعين من الثالث: أنا السَّامي، أنا يحيى بن أيوب، ثنا إسماعيل بن جعفر، به. ٣/١٦٨/ب

ورواه يحيى بن بكير، ومعن بن عيسى في «الموطأ»: عن مالك، عنه، به. وليس هو عندنا في رواة «الموطأ»[2].

قال أحمد: عن أبي سعيد وعفان وحُجَيْن وموسى بن داود؛ أربعتهم عن عبدالعزيز. وعن الفضل بن دُكَيْن [عن سفيان][3] كلاهما عنه، به.

٩٨٩٧ ـ حديث: «من دخل السوق فباع فيها واشترى، فقال: لا إله إلا الله وحده لا شريك له...» الحديث. كم

كم في الدعاء: ثنا أبو بكر بن بالويه، ثنا محمد بن الحسن بن حيدرة، ثنا

(١) (الواو) سقطت من (هـ)، والصواب إثباتها كما في الأصل ومطبوعة أبي عوانة، وبدونها يبدو الإسناد متصلاً مع ما قبله.

(٢) ليس في مطبوعة «الموطأ» برواية يحيى بن يحيى.

(٣) ما بين المعقوفين زيادة على الأصل و(هـ) من مطبوعتي «المسند»، وهي صحيحة لا يستقيم الإسناد بدونها.

٩٨٩٧- كم ١/٥٣٩.

مسروق بن المرزبان ، ثنا حفص بن غياث ، عن هشام بن حسان ، عنه ، به ، وقال : على شرطهما . وعن أبي بكر بن إسحاق ، ثنا علي بن محمد بن عبدالملك بن أبي الشوارب ، ثنا عبدالله بن عبدالوهاب الحَجَبِيّ ، ثنا يحيى بن سليم ، عن عمران بن مسلم ، عنه ، نحوه .

٩٨٩٨ قط ـ حديث : نهى رسول الله ﷺ عن المزابنة ، وأن يباع الرطب باليابس كيلاً .

قط في البيوع : ثنا الحسين بن إسماعيل ، ثنا علي بن مسلم ، ثنا ابن أبي زائدة ، ثنا موسى بن عُبَيْدَة ، عنه ، بهذا . وعن أحمد بن عبدالله الوكيل ، ثنا زيد بن أخزم ، ثنا عبدالله بن داود ، ثنا موسى به ، ولم يذكر المُزابنة .

٩٨٩٩ طح ـ حديث : كان ابن عمر يحفي[1] شاربه .

طح في الكراهة : ثنا ابن مرزوق ، ثنا وهب ، ثنا شعبة ، عنه ، بهذا .

٩٩٠٠ حب ـ حديث : أن النبي ﷺ حمى النقيع[2] لخيل المسلمين .

حب في الثالث من الخامس : أنا أحمد بن علي بن المثنى ، ثنا محمد بن إسحاق المسيبي ، ثنا عبدالله بن نافع ، ثنا عاصم بن عمر ، عنه ، بهذا .

٩٩٠١ عه ـ حديث : كان رسول الله ﷺ يدعو ، فيقول : «اللهم إني أعوذ بك من

٩٨٩٨- قط ٤٨/٣ .

٩٨٩٩- طح ٢٣١/٤ .

(١) (يُحْفِي شَارِبَهُ) -من أَحْفَى الرُّباعي- أي يُبالغ في قصّه . (النهاية ٤١٠/١) .

٩٩٠٠- حب (الإحسان) ٩٤/٧ .

(٢) (النَّقِيع) -بالنون- موضع قريب من المدينة ، كان يُسْتَنْقع فيه الماء ، أي يجتمع ، وقد حَمَاهُ ﷺ لخيل المجاهدين فلا يَرْعاه غيرُها . (النهاية ١٠٨/٥) ، وتصحفت في مطبوعة الإحسان إلى (البقيع) بالباء ، فليُحَرَّر .

٩٩٠١- ليس في القسم المطبوع من مسند أبي عوانة ، ولا في المخطوط لدينا .

زوال نعمتك ، وتحول عافيتك . . .» الحديث .

عه في الدعوات : عن أبي الأشعث محمد بن سعيد الحمصي ، ثنا أبو صالح الحراني ، ثنا يعقوب بن عبدالرحمن . وثنا هارون بن سعيد الأَيْلِي(١) ، ثنا عبدالله بن وَهْب ، أخبرني حَفْصُ بن مَيْسَرة ويعقوب بن عبدالرحمن ؛ كلاهما عن موسى بن عقبة ، عنه ، به . قال ابن وهب : وصلَهُ يعقوب ، وأرسلَهُ حفص .

قلت : رواه مسلم في «صحيحه»(٢) : عن أبي زُرْعَة الرازي ، عن يحيى بن بكير ، عن يعقوب ، به .

٩٩٠٢ ـ حديث : النهي عن بيع الكالئ بالكالئ .

طح قط كم

طح في البيوع : ثنا أبو بكرة وابن مرزوق ، قالا : ثنا أبو عاصم ، أنا موسى بن عبيدة(٣) ، عنه ، به .

---

(١) الأَيْلِي -بفتح الهمزة وسكون التحتانية -كذا ضبطه الحافظ في التقريب . وقال الذهبي في المشتبه : ٦-٧ نسبَة لأيلة على بحر القلزم .

(٢) انظر : (صحيح مسلم ٢٠٩٧/٤) ، كتاب (الرقاق) الذكر والدعاء والتوبة والاستغفار (٤٨) ، باب أكثر أهل الجنة الفقراء (٢٦) ، الحديث (٢٧٣٩/٩٦) .

٩٩٠٢- طح ٢١/٤ ، قط ٧٢/٣ ، كم ٥٧/٢ .

(٣) (عبيدة) كذا في الأصل ، وهو موافق لما في مطبوعة الطحاوي ، لكن أغفل المصنف ابن حجر رحمه الله كلاماً ورد في إسناد الطحاوي وهو : «قال أبو بكرة في حديثه : أخبرنا موسى بن عبيدة ، وقال ابن مرزوق في حديثه : عن موسى بن عبيدة الربذي» فهو معنعن من رواية ابن مرزوق ، ومصرَّح بالسماع من رواية أبي بكرة . وجاء في (هـ) مكان عبيدة : (عقبة) ، وكذا جاء في هامش الأصل ، وعُلِّم عليه بالصحة .

(قلتُ) : اختُلف في هذا الحديث على موسى هل هو ابن عبيدة أم ابن عقبة ، وكلاهما يروي عن ابن دينار ، والصواب أنه ابن عبيدة الربذي ، وقد بَين ابن عدي ذلك في «الكامل» ونقل تضعيفه عن أحمد قال : «فقيل لأحمد : إن شعبة يروي عنه ، قال : لو رأى شعبة ما رأينا منه لم يرو عنه» . قال ابن عدي : «والضعف على حديثه بيّن» . ووهّم البيهقي الحاكم والدارقطني لروايتهما الحديث عن موسى بن عقبة . وللتوسع في هذا الخلاف انظر ما ذكره البيهقي في (السنن الكبرى ٢٩٠/٥) ، والزيلعي في (نصب الراية ٣٩/٤) ، وأبو الطيب العظيم آبادي في : (التعليق =

خز لابن خزيمة عه لأبي عوانة طح للطحاوي حب لابن حبان قط للدارقطني كم للحاكم

(قط فيه : ثنا علي بن محمد ، ثنا مقدام بن داود ، ثنا ذؤيب بن عمامة ، ثنا حمزة بن عبدالواحد ، عن موسى بن عقبة ، عنه ، به)(١) .

كم فيه : ثنا أحمد بن محمد بن إسماعيل بن مهران ، ثنا مقدام ، به ، قال(٢) : وسمعت الأستاذ أبا الوليد يقول : الكَالِئُ بالكَالِئِ هو : النَسِيئَةُ بِالنَسِيئَةِ .

٩٩٠٣ ـ حديث : لما افتتح رسول الله ﷺ خيبر كانت سهمانهم(٣) ثمانية عشر سهماً . . . الحديث .
قط

قط في السير : ثنا ابن صاعد ، ثنا أبو سلمة يحيى بن المغيرة ، ثنا عبدالله بن نافع الصائغ ، عن عاصم بن عمر ، عنه ، به .

٩٩٠٤ ـ حديث : «الظلم ظلمات يوم القيامة» .
عه حم

عه في البر والصلة : ثنا أبو أمية ، ثنا موسى بن داود ، ثنا عبدالعزيز بن أبي سلمة ، عنه ، بهذا .

قال أحمد : عن أبي سعيد وموسى بن داود ؛ كلاهما عن عبدالعزيز ، عنه ، به .

= المغني على الدار قطني ٧٢/٣) . وانظر : (تهذيب الكمال ٤٧٢/١٤) .

(١) ما بين الهلالين ساقط من (هـ) وأثبتناه من الأصل ، وهو صحيح موافق لما في مطبوعة الدارقطني .

(٢) قوله : قال وسمعت الأستاذ أبا الوليد . . . . إلخ ليس في مطبوعة الحاكم ، لكن ذكره البيهقي عنه في (الكبرى ٢٩٠/٥) .

٩٩٠٣- قط ١٠٧/٤- ١٠٨ .

(٣) (سُهْمَانُهُمْ) جمع سَهْم ، ويُجمع على أسْهُم ، وسِهام ، وسُهْمان ، وهي القداح ، ثم كثر حتى سُمِّي كل نصيب سَهْماً . (النهاية ٤٢٩/٢) .

٩٩٠٤- عه [٢١٧/٥/ب] نسخة كوبريلي ، أحمد ١٥٦/٢ ، ١٣٧ .

٩٩٠٥ ـ حديث : السؤال عن ميراث العمة والخالة : «لا ميراث لهما»(١) .
كم

كم في الفرائض : ثنا أبو بكر أحمد بن إسحاق بن أيوب ، أنا محمد بن غالب ، ثنا زكريا بن يحيى ، ثنا عبدالله بن جعفر ، عنه ، به .

٩٩٠٦ ـ / حديث : نهى رسول الله ﷺ عن بيع أمهات الأولاد . . . الحديث . ٣/١٦٩أ
قط

قط في العتق : ثنا أبو بكر الشافعي ، ثنا قاسم بن زكريا ، ثنا المقرئ ، ثنا محمد ابن عبدالله المُخَرِّمِيّ ، ثنا يونس بن محمد ، ثنا عبدالعزيز بن مسلم ، عنه ، به . قال المُخَرِّمِيّ : وثنا يحيى بن إسحاق ، ثنا عبدالعزيز بن مسلم ، عن عبدالله بن دينار ، عن ابن عمر ، عن عمر . موقوف . وعن الشافعي(٢) ، ثنا الهيثم بن محمد بن خلف ، ثنا عبدالله بن مطيع ، ثنا عبدالله بن جعفر ، عن عبدالله بن دينار ، نحوه ، بالمرفوع فقط .

قال ابن القطّان : هو صحيح ، والذي أسنده خير من الذي وقفه . يعني أن يونس ابن محمد أحفظ من يحيى بن إسحاق ، والله أعلم . ولكن خالف ابن القطان في ذلك الحُفّاظ : الدارقطني والبيهقيّ(٣) وغيرهما .

٩٩٠٧ ـ حديث : «لا يجمع الله هذه الأمة على الضلالة أبدا» ، وقال : «يد الله على الجماعة ، فاتبعوا السواد الأعظم ، فإنه من شذ شذ في النار» .
كم

٩٩٠٥- كم ٤/٣٤٢- ٣٤٣ .

(١) ولفظ الحديث : أقبل رسول الله ﷺ على حمار ، فلقيه رجل فقال : يا رسولَ الله ، رجلٌ ترك عمّته وخالته لا وارث له غيرهما؟ قال : فرفع رأسه إلى السماء فقال : «اللهمّ رجلٌ ترك عمّته وخالته لا وارث له غيرهما؟» ثم قال : «أين السائل؟» قال ها أنذا ، قال . . . وذكر الحديث .

٩٩٠٦- قط ٤/١٣٤ ، ١٣٥ .

(٢) (الشافعي) هو أبو بكر ، شيخ الدارقطني ، المتقدّم في أول الإسناد السابق .

(٣) انظر : (السنن الكبرى للبيهقي ١٠/٣٤٨) .

٩٩٠٧- كم ١/١١٥- ١١٦ .

كم في العلم : ثنا أبو الحسين محمد بن أحمد بن تميم ، ثنا جعفر بن محمد بن شاكر ، ثنا خالد بن يزيد . وعن إبراهيم بن محمد بن يحيى ، ثنا محمد بن المسيب ، ثنا يعقوب بن إبراهيم . وعن علي بن عيسى بن إبراهيم ، ثنا عبدالله بن محمد بن عبدالرحمن ، ثنا أبو بكر بن نافع . وعن محمد بن عبدالله العمري ، ثنا محمد بن إسحاق -هو ابن خزيمة- حدثني علي بن الحسين الدِّرْهَمِيّ . وعن عبدالصمد بن علي الطَسْتِيّ[1] ، ثنا محمد بن غالب ، ثنا خالد بن عبدالرحمن . وعن أبي علي الحسين بن علي الحافظ ، ثنا سهل بن أحمد بن عثمان ، ثنا يحيى بن حبيب بن عَرَبِي . وعن محمد بن الحسين بن منصور ، ثنا أبو بكر محمد بن أحمد بن يونس ، ثنا أبو بكر بن نافع ، كلهم عن المُعْتَمِر بن سليمان . قال خالد بن يزيد في روايته : عنه ، عن أبيه . وقال يعقوب : عنه ، حدثني أبو سفيان المديني . وقال أبو بكر بن نافع : عنه ، عن سليمان المديني . وقال الدِرْهَمِيّ : عنه ، عن سفيان أو أبي سفيان . وقال خالد بن عبدالرحمن : عنه ، عن سَلْمِ بن أبي الذَّيَّال . وقال يحيى بن حبيب : عنه ، حدثني أبو سفيان ، سليمان بن سفيان المديني . وقال ابن نافع : عنه ، حدثني سليمان أبو عبدالله المصري[2] ، كلهم عن عبدالله بن دينار ، به . وقال : استقرّ الخلاف في إسناد هذا الحديث عن مُعْتَمِر على سبعة أوجه ، لا يسعنا أن نحكم بأن كلها خطأ ولا صواب ، وكان شيخنا أبو علي يحكم بالصواب لقول من قال : عن المُعْتَمِر ، عن سليمان بن سفيان المديني[3] .

قلت : وبذلك جزم أبو الحسن الدار قطني في «العلل» ، وهو الصواب عنده أيضاً ،

(١) الطَّسْتِي -بفتح الطاء المهملة وسكون السين المهملة وفي آخرها تاء مثناة من فوقها - هذه النسبة إلى الطَّسْتِ وعمله . انظر : (اللباب لابن الأثير ٢/٢٨٢) .

(٢) كذا في الأصل و(هـ) ، وجاء في مطبوعة الحاكم بدله (المدني) وهو الصواب كما ذكر المصنف فيما بعد ، في تعليقه على إسناد الحديث .

(٣) انظر ترجمته في : (تهذيب الكمال ١١/٤٣٦) .

وإن كان الحاكم يأبى ذلك ؛ لأن بهذا تجتمع الأقوال كلها وتُردّ إلى رجل واحد ، ولا يشذّ عنه إلا رواية خالد بن يزيد الذي قال فيها : عن المُعْتَمِر ، عن أبيه . وخالد بن يزيد ضعيف جداً[1] فلا عبرة بكلامه . وكذا رواية خالد بن عبدالرحمن الذي قال فيها : عن سَلْم بن أبي الذَّيَّال ، قال : خالد هذا لا يُعْرَف ، أَوْ هو خالد بن يزيد الأول ، فلا عِبْرة بخلافه أيضاً . ويظهر من هذا ضعف الحديث لا قوّته ؛ لأن سليمان ابن سفيان ضعّفه ابنُ معين وابن المديني وأبو حاتم[2] وغيرهم .

٩٩٠٨ ـ حديث : «الناس كالإبل المائة لا تكاد تجد فيها راحلة» ، وفيه حديث : «لا نعلم شيئاً خيراً من مائة مثله إلا الرجل المؤمن» . حم

قال أحمد : ثنا هارون بن معروف [ثنا ابن وهب][3] ، حدثني أسامة ، عن محمد ابن عبدالله بن عمرو بن عثمان ، عنه ، به .

٩٩٠٩ ـ / حديث : أن رسول الله نهى عن القَزَع[4] في الرأس . حم ٣/١٦٩/ب

(١) انظر ترجمته في : (الضعفاء والمتروكين للنسائي : ٩١ -ضمن كتاب المجموع في الضعفاء والمتروكين الترجمة (١٧٠ وفي الضعفاء والمتروكين للدار قطني : ٣٠٥) ، الترجمة (١٩٩) .

(٢) انظر الجرح والتعديل ١١٩/٤ .

٩٩٠٨- أحمد ١٠٩/٢ .

(٣) ما بين المعقوفين زيادة على الأصل و (هـ) من مسند أحمد ، وهي صحيحة ، ينقطع الإسناد بدونها ؛ لأن هارون بن معروف المروزي شيخ أحمد لم تثبت روايته مباشرة عن أسامة بن زيد بن أسلم ، وإنما يروي عنه بواسطة عبدالله بن وهب المصري . وانظر : (تهذيب الكمال ١٠٧/٣٠) .

٩٩٠٩- أحمد ٨٢/٢ ، ١٥٤ ، ٦٧- ٦٨ ، ٨٣ ، ١٥٤ ، ١١٨ ، ١١٨ .

(٤) فسّره عبدالصمد - أحد الرواة- عقب حديثه فقال : وهو الرقعة في الرأس (المسند ٨٢/٢) وقال ابن الأثير : القَزَعُ أن يُحْلَق رأسُ الصبي ويُتْرَك منه مواضع متفرّقة غير محلوقة ، تشبيهاً بقزع السحاب . (النهاية ٥٩/٤) .

قال أحمد : عن عبدالصمد وأبي سعيد ، عن عبدالله بن المثنى . وعن علي بن حفص ، عن ورقاء . وعن أبي جعفر المدائني - قال عبدالله : وَجَدتُّ في كتاب أبي بخط يده - حدثني حسين ، كلاهما عن ابن المبارك بن فضاله ، ثلاثتهم عنه ، به .

٩٩١٠ حم ـ حديث : أنه كان إذا انصرف من الجمعة انصرف إلى منزله فسجد سجدتين ، وذكر أن رسول الله ﷺ كان يفعل ذلك .

قال أحمد : ثنا عبدالصمد ، ثنا عبدالعزيز -يعني ابن مسلم- عنه ، بهذا .

٩٩١١ حم ـ حديث : «إن من أفرى الفرى[1] أن يري عينيه في المنام ما لم تر» .

قال أحمد : ثنا عبدالصمد ، ثنا عبدالرحمن -يعني ابن عبدالله بن دينار- عن أبيه ، به . وعن هارون بن معروف ، عن ابن وهب ، عن حَيْوَةَ ، عن أبي عثمان ، عنه به وأتم منه[2] .

٩٩١٢ حم ـ حديث : «الكريم بن الكريم بن الكريم يوسف بن يعقوب بن إسحاق بن إبراهيم» .

قال أحمد : ثنا عبدالصمد ، ثنا عبدالرحمن ، عن أبيه ، به .

٩٩١٣ حم ط ـ حديث : اتخذ رسول الله ﷺ خاتماً من ذهب . . . الحديث .

٩٩١٠- أحمد ٩٤/٢ .

٩٩١١- أحمد ٩٦/٢ ، ١١٨- ١١٩ .

(١) (الفِرَى) جمع فِرْيَة ، وهي الكَذْبَة . وأَفْرَى : «أفْعَل» منه للتفضيل ، أي : مِنْ أَكْذَب الكَذِبات . (النهاية ٤٤٣/٣) .

(٢) ولفظه : «أفْرَى الفِرَى من ادَّعى إلى غَيْرِ أَبِيهِ ، وأَفْرَى الفِرَى مَنْ أَرَى عَيْنَيْهِ في النَّوْم ما لَمْ تَرَيا ، ومَن غيَّر تُخومَ الأَرْضِ» .

٩٩١٢- أحمد ٩٦/٢ .

٩٩١٣- أحمد ١٠٧/٢ ، ٧٢ ، ١٠٩ ، ١١٠ ، ١١٦ ، ٦٠ ، ٦٠ .

ويُزاد : مالك ٩٣٦/٢ : عنه ، به .

ط لمالك ش للشافعي حم لأحمد عم لعبدالله بن أحمد مي للدارمي جا لابن الجارود

قال أحمد : عن عفّان بن مسلم ، عن عبدالعزيز . وعن أبي سلمة -هو الخزاعي- عن مالك . وعن سليمان بن داود ، عن إسماعيل بن جعفر . وعن الفضل بن دُكَيْن ووكيع ويزيد ، ثلاثتهم عن سفيان ،أربعتهم ، عنه ، به .

٩٩١٤ ـ حديث : كنا نتقي كثيراً من الكلام والانبساط إلى نسائنا على عهد رسول الله ﷺ مخافة أن ينزل فينا القرآن ، فلما مات رسول الله ﷺ تكلمنا . حم

قال أحمد : ثنا عبدالرحمن(١) ، عن سفيان ، عنه ، بهذا .

٩٩١٥ ـ حديث : «يا معشر النساء تصدقْنَ وأكثرْنَ ، فإني رأيتكن أكثر أهل النار . . .» الحديث . حم

قال أحمد : ثنا هارون بن معروف ، ثنا ابن وهب ، وقال [مَرَّةً](٢) : قال حَيْوَة ، عن ابن الهاد(٣) ، عنه ، به .

٩٩١٦ ـ حديث : «لا تتركوا النار في بيوتكم فإنها عدو» . حم

٩٩١٤- أحمد ٦٢/٢ .

(١) (عبدالرحمن) جاء في الأصل و (هـ) مكانه (عبدالله) والتصويب من مطبوعَتَيْ أحمد ، وهو عبدالرحمن بن مهدي ، وكذلك رواه ابن ماجه ٥٢٣/١ في كتاب الجنائز (٦) ، باب ذكر وفاته ودفنه ﷺ ، الحديث (١٦٣٢) : عن محمد بن بشار ، عنه .

٩٩١٥- أحمد ٦٦/٢ - ٦٧ .

ويُزاد : عه في الإيمان [١٠/١/ب] نسخة دار الكتب المصرية : ثنا محمد بن إسحاق الصاغاني ، ومهدي بن الحارث قالا : نا ابن أبي مريم ، نا يحيى بن أيوب ، أن ابن الهاد حدثه به ، وثنا الصاغاني أيضاً ، ثنا أبو الأسود ثنا نافع بن يزيد ، عن ابن الهاد ، به .

(٢) (مَرَّةً) غير واضحة في الأصل ، وسقطت من (هـ) والتصويب من مطبوعة أحمد .

(٣) (ابن الهاد) غير واضح في الأصل ، وبيّض له في (هـ) ، قال العلامة أحمد شاكر في تعليقه على هذا الحديث : المراد أن ابن وهب كان يُرسل الحديث تارة فيذكره عن ابن الهاد ولا يذكر الواسطة ، ويصله تارة أخرى فيذكر الواسطة بينهما ، وهو حيوة بن شريح . (المسند ١٨٦/٧) .

٩٩١٦- أحمد ٧١/٢ .

قال أحمد : ثنا حسن(١) ثنا ابن لهيعة ، ثنا يزيد بن عبدالله بن الهاد ، عنه ، به .

٩٩١٧ ـ حديث : نهى رسول الله أن يسافر بالقرآن إلى أرض العدو مخافة أن يناله العدو . حم

قال أحمد : ثنا عبيد(٢) بن أبي قرة ، أنا ابن بلال ، عنه ، بهذا .

113 ★ عَبْدُ اللهِ بن أبي سَلَمَةَ المَاجِشُون ، عن ابن عمر .

٩٩١٨ ـ حديث : خرجنا مع النبي ﷺ من منى ، فمنا من يكبر ومنا من يلبي . مي حم

مي في الحج : ثنا عبيدالله بن موسى ، عن سفيان ، عن يحيى بن سعيد ، عنه ، بهذا .

قال أحمد : ثنا هشيم ، أنا يحيى ، به .

114 ★ عَبْدُ اللهِ بن شَرِيك العَامِرِيّ ، عن ابن عمر .

---

(١) (حسن) تصحف في الأصل و (هـ) إلى (حيوة) ، والتصويب من مطبوعَتَيْ المسند ، وهو حسن بن موسى الأشيب ، شيخ لأحمد ، ولم يرو عن حيوة لبُعد طبقتيهما . وانظر : (تهذيب الكمال ٣٢٨/٦) .

٩٩١٧- أحمد ١٢٨/٢ .

(٢) (عبيد) تصحف في الأصل و(هـ) إلى (عبدالله) والصواب ما أثبتناه ، كما في مطبوعَتَيْ أحمد ، وقد ترجم المصنف لعبيد بن أبي قرة في : (التعجيل : ١٨٣- ١٨٤) ، ولم أقف في كتب التراجم على ترجمة لعبدالله بن أبي قرّة ، والله أعلم .

113 ★ عبدالله بن أبي سَلَمَةَ الماجِشُون ، التَيْمي ، مولاهم ، ثقة ، من الطبقة الثالثة . مات سنة ست ومائة . انظر : (التاريخ الكبير ١٠٠/٥ ، والتقريب) .

٩٩١٨- مي ٣٨٤/١ ، أحمد ٣/٢ ، وانظر الحديث (١١٦٢) .

114 ★ عَبْدُاللهِ بنُ شَرِيك العَامِرِيّ الكوفي . صدوق ، يتشيع ، أفرط الجوزجاني فكذّبه . من الطبقة الثالثة . انظر : (التاريخ الكبير ١١٥/٥ ، والتقريب) .

٩٩١٩ ـ حديث : سمعت الحارث بن عبدالله بن أبي ربيعة يسأل عبدالله بن عمر عن أم [ولد](١) له نصرانية ماتت؟ فقال : تأمر بأمرك وأنت بعيد منها ، ثم تسير أمامها ، فإن الذي يسير أمام الجنازة ليس معها .
طح

طح في الجنائز : ثنا ابن أبي داود ، ثنا أحمد بن يونس ، ثنا إسرائيل ، عنه ، بهذا .

٩٩٢٠ ـ حديث : تمتعت ، فسألت ابن عمر وابن عباس وابن الزبير ، فقالوا : هديت لسنة نبيك ، تَقَدَّمْ فتطوف ، ثم تحلق(٢) . . .
طح حم

طح في الحج : ثنا فهد ، ثنا الحِمَّاني وأبو غسَّان -فَرَّقهما- كلاهما عن شريك ، عنه ، به .

وهو في مسند : ابن الزبير(٣) .

115 ★ عَبْدُ الله بن شَقِيق ، عن ابن عمر .

٩٩٢١ ـ حديث : «صلاة الليل مثنى مثنى . . .» الحديث .
خز طح حب حم

٩٩١٩- طح ٤٨٤/١ .

(١) (ولد) ساقط من الأصل و(هـ) ، وهي زيادة صحيحة موجودة في مطبوعة الطحاوي .

٩٩٢٠- طح ١٤١/٢ ، ١٤٢ .

ويُزاد : أحمد ١٣٩/٢ : ثنا إسحاق بن يوسف ، عن شريك ، عنه ، به .

(٢) (تحلقُ) كذا في الأصل و(هـ) ، وهو في لفظ أحمد والطحاوي (تحلّ) ، ولعله الصواب .

(٣) انظر : (٦١١/٦ ح٧٠٧٢) .

115 ★ عَبْدُ اللهِ بن شَقِيق العُقَيْليّ -بالضم- أبو عبدالرحمن البصري . ثقة فيه نصْبٌ . من الطبقة الثالثة . مات سنة ثمان ومائة . انظر : (التاريخ الكبير ١١٦/٥ ، والتقريب) .

٩٩٢١- خز ١٣٩/٢ ، ١٦١ ، طح ٢٧٨/١ ، حب (الإحسان) ١٣٧/٤ ، أحمد ٤٠/٢ ، ٧٦ ، ٧٩ ، ٥٨ ، ٧١ ، ١٠٠ ، ٨١ .

ويُزاد : أحمد ٣٨/٢ : ثنا يحيى بن زكريا ، ني عاصم الأحول ، عن عبدالله بن شقيق ، عن ابن عمر أن النبي ﷺ قال : «بادروا الصبح بالوتر» .

خز لابن خزيمة عه لأبي عوانة طح للطحاوي حب لابن حبان قط للدارقطني كم للحاكم

خز في الصلاة : عن بندار ، عن عبدالأعلى وعبدالوهاب -فرقهما- وعن الصَّنْعَاني . وعن يزيد بن زُرَيْع ، كلاهما عن خالد الحَذّاء ، عنه ، به . وعن يعقوب الدَّوْرَقِيِّ ، عن مرحوم بن عبدالعزيز ، عن خالد الحذّاء ، نحوه .

طح فيه : ثنا بكار ، ثنا أبو داود ، عن هشيم ، عن أبي بشر ، عن عبدالله بن شقيق ، به . وعن صالح بن عبدالرحمن ، ثنا سعيد بن منصور ، ثنا هشيم ، أنا خالد ، به . وعن أحمد بن داود ، ثنا مُسَدَّد ، ثنا حماد ، عن بُدَيْل بن مَيْسَرَة وأيوب ، كلاهما عن عبدالله بن شَقِيق ، به .

حب في السابع والسبعين من الأول : أنا شَبَاب[1] بن صالح ، ثنا وهب بن بَقِيَّةَ ، أنا خالد ، عن خالد ، به .

قال أحمد : عن عبدالأعلى بن عبدالأعلى وعلي بن عاصم ، عن خالد . وعن محمد بن جعفر ، عن شعبة ، عن خالد . وعن وكيع ، عن عِمْران بن حُدَيْر . وعن أبي سعيد مولى بني هاشم ، عن ليث ، عن عاصم . وعن عفان ، عن همام ، عن قتادة . وعن محمد ، عن شعبة ، عن أبي بشر ؛ جميعهم عنه ، به . والمعنى واحد .

٣/١٧٠أ 116 ★ / عبدالله[2] بن عبدالله بن عمر بن الخطاب ، عن أبيه .

---

(١) (شباب) تصحف في الأصل و (هـ) إلى (سفيان) والتصويب من مطبوعة الإحسان ، وهو من شيوخ ابن حبان ، يروي عنه في الصحيح (انظر على سبيل المثال ٢٤/٩ من الإحسان) .

(٢) تأخرت ترجمة عبدالله بن عبدالله بن عمر في الأصل عقب عبدالله بن عبيدالله بن أبي مليكة ، ووافقنا الهندية في ترتيبها .

116 ★ هو عبدالله بن عبدالله بن عمر بن الخطاب ، أبو عبدالرحمن المدني . كان وصي أبيه . ثقة ، من الطبقة الثالثة . ت١٠٥هـ . انظر : (التاريخ الكبير للبخاري ١٢٥/٥ وسقط من المطبوعة اسم أبيه ، والتقريب) .

٩٩٢٢ ـ حديث : «من جاء منكم يوم الجمعة فليغتسل» .
عه حم

عه في الجمعة : ثنا يوسف بن مُسَلَّم[١] ، ثنا حجّاج . وعن السُّلَمِيّ ، عن عبدالرزاق ؛ كلاهما عن ابن جريج ، أخبرني ابن شهاب ، عنه ، بهذا .

قال أحمد : عن عبدالرزاق وابن بكر[٢] ، عن ابن جريج[٣] . وعن إسحاق بن عيسى ويونس ، كلاهما عن ليث ؛ كلاهما عن ابن شهاب ، عنه ، به .

٩٩٢٣ ـ حديث : سنة الصلاة أن تنصب رجلك اليمنى وتثنى اليسرى . . . وفيه قصة .
طح ط

طح في الصلاة : ثنا يونس ، أنا ابن وهب ، أنَّ مالكاً حدثه ، عن عبدالرحمن بن القاسم ، عن عبدالله بن عبدالله بن عمر أنه أخبره : أنه كان يرى عبدالله بن عمر . . . فذكره .

٩٩٢٢- عه [١٢٤/٢/ب] نسخة كوبريلي ، أحمد ١٤٩/٢ ، ١٢٠ ، ١٢٠ .

(١) هو يوسف بن سعيد بن مسلَّم المِصِّيصِي .

(٢) (ابن بكر) تصحف في الأصل و(هـ) إلى : (ابن بكير) مصغّراً ، والصواب ما أثبتناه ، وهو موافق لما في مطبوعتي أحمد ، وهو محمد بن بكر البرساني ، شيخ أحمد ، ويروي عن ابن جريج ، انظر : (تهذيب الكمال ٥٣٠/٢٤) .

(٣) (تنبيه) : وقع في مطبوعة أحمد ١٤٩/٢ (طبعة الميمنية) خطأ عن عبدالله بن عبيدالله - مصغّراً- عن عبدالله بن عمر ، قال العلامة أحمد شاكر في طبعته للمسند ١٤٤/٩ وهو في الأصول الثلاثة : (عبدالله بن عبيد الله) ، بالتصغير في الأب ، وهو خطأ يقيناً ؛ ومما يؤيد هذا التصحيح ويؤكّده على وجه اليقين أن الحديث روي عند أحمد أيضاً ١٢٠/٢ من طريق الليث بن سعد عن الزهري عن عبدالله بن عبدالله ، وكذلك رواه مسلم في : (صحيحه ٥٧٩/١) من طريقي الليث وعبدالرزاق .

٩٩٢٣- طح ٢٥٧/١ - ٢٥٨ ، وسيأتي الحديث برقم (٩٩٢٨) .

ويُزاد : مالك ٨٩/١ : عن عبدالرحمن بن القاسم ، عنه ، به .

٩٩٢٤ ـ طح ط **وبه : عن مالك ، عن يحيى بن سعيد ، أنَّ القَاسِمَ بن مُحَمَّد أَراهُم الجُلوسَ في الصَّلاةِ ثم قال : أَرانِي هذا عَبْدُ الله بن عبدالله بن عُمَرَ ، وحدَّثني أنَّ أباهُ عَبْدَاللهِ كان يَفْعَلُ ذلكَ .**

٩٩٢٥ ـ خز عه طح حم **حديث : غدونا مع رسول الله ﷺ من منى إلى عرفات ، منا الملبي ومنا المكبر .**

خز في الحج : ثنا أبو عمّار الحسين[1] بن حريث ، ثنا عبدالله بن نُمَيْر ، عن يحيى بن سعيد ، عن عبدالله بن أبي سلمة ، عنه ، به . ليس في السماع .

عه فيه : ثنا أبو الأزهر ، ثنا ابن نُمَيْر ، به . وعن الصَغَاني والدَّقِيقي ومالك بن يحيى الدِّمِيرِيّ ، قالوا : ثنا يزيد بن هارون ، أنا عبدالعزيز بن أبي سلمة[2] ، عن عمر ابن أبي حسين[3] ، عن عبدالله بن أبي سلمة ، به ، وأتمّ منه .

طح فيه : ثنا علي بن معبد ، ثنا يزيد بن هارون ، به .

٩٩٢٤- طح ٢٥٧/١ . مالك ٩٠/١ به .

٩٩٢٥- خز ٢٤٩/٤ ، طح ٢٢٣/٢ ، أحمد ٢٢/٢ ، ٣ ، ٣٠ ، وحديث عه ليس في القسم المطبوع ، ولا في المخطوط لدينا ، وراجع الحديث (٩٩١٨) .

(١) (الحسين) تصحّف في مطبوعة ابن خزيمة إلى : (الحسن) والصواب ما أثبتناه ، وانظر ترجمته في : (السير ٤٠٠/١١) ، وهو من شيوخ ابن خزيمة ويكثر من الرواية عنه في صحيحه ، انظر على سبيل المثال ٨/١ ، ٩٤ ، ١٢٣ ، ١٦٣ .

(٢) (عبدالعزيز بن أبي سلمة) كذا في الأصل و (هـ) ، وقد نُسِبَ إلى جدّه ، وأُسقِط أبوه عبدالله ، وهو عبدالعزيز بن عبدالله بن أبي سلمة ، كما جاء في إسناد الطحاوي وأحمد ومسلم وأبي داود . وانظر : (تحفة الأشراف ٤٧١/٥) ، وترجمه المزي في : (تهذيب الكمال ١٥٢/١٨) .

(٣) (أبي حسين) كذا في الأصل و(هـ) والصواب حذف (أبي) فهو عمر بن حسين بن عبدالله الجمحي ، أبو قُدامة ، ترجم له المصنف في : (التقريب) ، وابن منجويه في (رجال صحيح مسلم ٣٥/٢) .

قال أحمد : ثنا ابن نمير ، ثنا يحيى ، عن عبدالله بن أبي سلمة ، به . وعن هشيم ، عن يحيى به ، وأَسْقَطَ ابن عبدالله ، وقد تقدّم[1] . وعن يزيد ، عن عبدالعزيز ابن عبدالله بن أبي سلمة ، عن عمر[2] بن حسين ، عن عبدالله بن أبي سلمة نحو حديث ابن نُمَيْر .

---

(١) راجع الحديث (٩٩١٨) ضمن رواية عبدالله بن أبي سلمة الماجِشُون عن ابن عمر . وقد أعل ابن خزيمة في صحيحه ٢٤٩/٤ هذا الحديث بإدخال عبدالله بن عبدالله بن عمر فيه فقال : لا أعلم أحداً ممن روى هذا الخبر عن يحيى بن سعيد تابع ابن نمير في إدخاله عبدالله بن عبدالله ابن عمر في هذا الإسناد .

ويعلق العلامة أحمد شاكر في طبعته للمسند ٢١٥/٦ على الحديث ، واختلاف أسانيده فيقول : إسناده صحيح . عبدالله بن أبي سلمة : هو الماجشون . وظاهر الإسناد الاتصال ، لأن عبدالله بن أبي سلمة سمع من ابن عمر وروى عنه كثيراً . ولكن هذا الحديث بعينه رواه مسلم ٣٦٣/١ عن أحمد بن حنبل ومحمد بن المثنى ، كلاهما عن عبدالله بن نمير ، ورواه عن سعيد بن يحيى بن سعيد الأموي عن أبيه ، كلاهما -يعني ابن نمير ويحيى بن سعيد الأموي- عن يحيى ابن سعيد الأنصاري عن عبدالله بن أبي سلمة عن عبدالله بن عبدالله بن عمر عن أبيه .وكذلك رواه أبو داود ٩٩/٢- ١٠٠ عن أحمد بن حنبل عن عبدالله بن نمير عن يحيى بن سعيد عن عبدالله بن أبى سلمة عن عبدالله بن عبدالله بن عمر عن أبيه ، وكذلك رواه مسلم من طريق عمر ابن حسين عن عبدالله بن أبي سلمة عن عبدالله بن عبدالله بن عمر عن أبيه . وكذلك سيأتي ٤٧٣٣ يرويه أحمد عن ابن نمير ، كرواية مسلم وأبي داود . فزادوا كلهم في الإسناد «عبدالله بن عبدالله بن عمر» ، فإما أن يكون حذفه في هذا الإسناد سهواً من الناسخين ، وإما أن يكون هشيم ، شيخ أحمد ، حين رواه عن يحيى بن سعيد سمعه منه مرسلا ، بحذف «عبدالله بن عبدالله» من الإسناد ، أو يكون هو الذي أرسله . والحديث صحيح بكل حال . عبدالله بن عبدالله ابن عمر : تابعي ثقة ، وكان وصي أبيه عبدالله بن عمر ، وكان أكبر ولده ، وثقه وكيع وأبو زرعة وابن سعد وغيرهم .

(٢) (عمر) تصحّف في مطبوعة أحمد (الميمنية) ٣٠/٢ إلى (عمرو) فليُحرَّر وصُحّح في طبعة أحمد شاكر ٣٤/٧ ، وتقدمت ترجمته في تعليقنا على هذا الحديث قريباً .

٩٩٢٦ ـ حديث : «لعن الله الخمر وساقيَها . . .» الحديث .
كم

كم في البيوع : أنا محمد بن عيسى القَزّاز وعبدالله بن موسى العَدْل ، قالا : ثنا علي بن الحسين بن الجُنَيْد ، ثنا المُعَافَى بن سليمان ، ثنا فُلَيْح بن سليمان[١] ، عن سعيد بن عبدالرحمن بن وَائِل ، عنه ، به . أخرجه شاهداً لحديث : مالك بن سعد ، عن ابن عباس .

قال أحمد : ثنا يونس بن محمد ، ثنا فُلَيْح ، به .

٩٩٢٧ ـ حديث : «إذا كان الماء قلتين لم يحمل الخبث» . وفي رواية : «لم ينجسه شيء» . وفي رواية أكثرهم قصة[٢] .
مي خز جا حب قط كم

مي في الطهارة : ثنا يحيى بن حسان ، ثنا أبو أسامة ، عن الوليد بن كثير ، عن محمد بن جعفر -هو ابن الزبير بن العوام- عنه ، به[٣] .

/ خز فيه : عن محمد بن عبدالله المُخَرِّمِيّ وحَوْثَرَة بن محمد البصريّ وموسى ابن عبدالرحمن المَسْرُوقِيّ ؛ كلهم عن أبي أسامة ، به[٤] . ٣/١٧٠/ب

٩٩٢٦- كم ٢/٣١- ٣٢ ، أحمد ٢/٩٧ .

(١) (فُلَيْح بن سُلَيْمان) وقع في مطبوعة المستدرك مكانه : (فليح بن فليح) مكرراً وهو خطأ ، والصواب ما أثبتناه كما في الأصل و (هـ) ، وهو فليح بن سليمان بن أبي المغيرة ، أبو يحيى المدني ، يروي عن سعيد بن عبدالرحمن بن وائل ، وعنه المعافى بن سليمان الرسعني . انظر ترجمته في : (تهذيب الكمال ٢٣/٣١٧ ، والتقريب) .

٩٩٢٧- مي ١/١٥٢ ، خز ١/٤٩ ، جا : ٢٦ ، ٢٥- ٢٦ ، حب (الإحسان) ٢/٢٧٣- ٢٧٤ ، قط ١/١٣- ١٨ ، كم ١/١٣٢- ١٣٣ .

(٢) ولفظها : سُئِل رسول الله ﷺ عن الماء يكون بأرض الفلاة وما ينوبه من الدواب والسباع؟ فقال . . . وذكر الحديث .

(٣) وقع في مطبوعة الدارمي : عن عبيدالله بن عبدالله ، وهو خطأ ، فَلْيُحَرَّر .

(٤) جمع المصنّف حديث ابن خزيمة عن شيوخه الثلاثة ، وجعل روايتهم عن عبدالله بن =

جا فيه : ثنا عبدالله بن محمد بن شَاكِر أبو البَخْتَرِيّ ، ثنا أبو أسامة . (ح) وثنا محمد بن سليمان القِيرَاطي ، ثنا أبو أسامة ، به . وعن محمد بن عثمان الوَرّاق وحَجَّاج بن حمزة الوَارِيّ وأبي يحيى محمد بن سعيد القَطّان ؛ كلهم عن أبي أسامة ، عن الوليد بن كثير ، عن محمد بن عَبَّاد بن جعفر ، عن عبدالله بن عبدالله ابن عمر ، به .

حب في الثالث من الثاني ، وفي السادس و الثلاثين من الثالث : أنا الحسن بن سفيان ، ثنا أبو بكر بن أبي شيبة ، ثنا أبو أسامة ، عن الوليد ، عن محمد بن عبّاد[1] ، به .

قط في الطهارة : ثنا القاضي الحسين بن إسماعيل ، ثنا يعقوب بن إبراهيم الدورقي . (ح) وثنا أبو عبدالله المُعَدَّل أحمد بن عمرو بن عثمان بواسط ، ثنا محمد ابن عبادة . (ح) وثنا أبو بكر النيسابوري عبدالله بن محمد بن زياد ، ثنا حاجب بن سليمان . (ح) وثنا محمد بن العلاء[2] ، ثنا أبو عبيدة بن أبي السَّفَرِ . (ح) وعن

= عبدالله بن عمر ، وواقع الأمر أن ابن خزيمة جمع روايتهم عن عبيدالله بن عبدالله بن عمر ، وليس عن عبدالله ، ثم قال عقبها : هذا حديث حوثرة ، وقال موسى بن عبدالرحمن : عن عبدالله بن عبدالله بن عمر ، عن أبيه . وبذلك تكون طريق موسى بن عبدالرحمن فقط مِنْ بين الطرق الثلاثة : عن عبدالله بن عبدالله بن عمر ، وأنه يلزم وضع الطريقين الأخريين في مسند : عبيدالله ابن عبدالله بن عمر عن أبيه ، الآتي برقم(150) الحديث (٩٩٧٩) ، ولم يذكرها الحافظ هناك ، وقد استدركناها عليه .

(١) (محمد بن عبّاد) كذا في الأصل و(هـ) ، وجاء في مطبوعة الإحسان مكانه : (محمد ابن جعفر بن الزبير) ، وسيأتي كلام المصنّف حول الاختلاف في إسناد هذا الحديث .

(٢) (محمد بن العلاء) كذا في الأصل و(هـ) ، وجاء في مطبوعة الدار قطني مكانه : (أحمد ابن علي بن المعلى) ولعله هو الصواب ، فإن محمد بن العلاء متقدّم الطبقة ولا يصحّ رواية الإمام الدار قطني عنه ، إذ توفي سنة ثمان وأربعين ومائتين ، وتوفي الدارقطني سنة خمس وثمانين وثلاثمائة . وانظر ترجمته في : (التقريب ، والسير ١١/٣٩٤) .

دَعْلَجَ بن أحمد، عن موسى بن هارون، عن أبيه. وعن دَعْلَجَ، عن عبدالله بن شيرويه، عن إسحاق بن رَاهُويَه. وعن أحمد بن محمد بن زياد، عن إبراهيم بن إسحاق الحربي، عن أحمد بن جعفر الوَكِيعِي. وعن جعفر بن محمد الواسطي، عن موسى بن إسحاق الأنصاري، عن أبي بكر بن أبي شيبة. وعن محمد بن عبدالله ابن زكريا -هو ابن حَيُّويه- عن أحمد بن شعيب -هو النسائي- عن هَنّاد بن السَرِيّ والحسين بن حريث. وعن محمد بن مَخْلَدِ بن حَفْص. وعن أبي داود السجستاني، عن محمد بن العلاء وغيره[1]، كلهم عن أبي أسامة، عن الوليد بن كثير، عن محمد بن جعفر بن الزبير، عنه، به. ثنا علي بن عبدالله بن مُبَشِّر، ثنا أحمد بن زكريا بن سفيان الواسطي. (ح) وثنا إسماعيل بن العباس الوراق، ثنا محمد بن حسان الأزرق. (ح) وثنا إسحاق بن محمد بن الفضل الزيات، ثنا علي بن شعيب. (ح) وثنا عمر بن أحمد بن علي الدَّرْبِيّ[2]، ثنا محمد بن عثمان[3] بن كَرَامَةَ. وثنا أحمد بن محمد بن سعيد، ثنا أحمد بن عبدالحميد الحارثي. (ح) وعن محمد بن مَخْلَد، عن أبي داود، عن عثمان بن أبي شيبة. وعن محمد بن عبدالله بن إبراهيم -هو الشافعي-، عن بشر بن موسى. (ح) وعن دَعْلَجَ بن أحمد، عن إبراهيم بن صالح الشيرازي؛ كلاهما عن الحميدي. وعن أحمد بن محمد الحسن[4] الرازي، عن علي بن أحمد الفارسي، عن محمد بن ا لفضيل البلخي.

(١) (وغيره) كذا في الأصل و(هـ)، وعبارة مطبوعة الدارقطني: ثنا محمد بن العلاء، وعثمان بن أبي شيبة وغيرهما، وقد أفرد المصنف رواية عثمان بن أبي شيبة فيما سيأتي.

(٢) الدَّرْبِيّ -بفتح الدال المهملة وسكون الراء وفي آخرها باء موحّدة- نسبة لموضع ببغداد. انظر: (اللباب لابن الأثير ١/٤٩٦).

(٣) (عثمان) تصحف في (هـ) إلى: (عنب) والتصويب من الأصل ومطبوعة الدارقطني، وهو محمد بن عثمان بن كرَامَة بفتح الكاف وتخفيف الراء - الكوفي. انظر ترجمته في: (التقريب).

(٤) (الحسن) تصحّف في مطبوعة الدارقطني إلى (الحسين)، والصواب ما أثبتناه، وانظر ترجمته في: (تاريخ بغداد ٤/٤٢٥).

قال[١] : ورأيته في كتاب عن أبي جعفر الترمذي ، عن الحسين بن علي بن الأسود .
قال[١] : وذكره جعفر بن مُغَلس ، عن علي بن محمد بن أبي الخصيب ؛ كلهم عن أبي أسامة ، عن الوليد بن كثير ، عن محمد بن عَباد بن جعفر ، عنه ، به . (ح) وعن أبي بكر النيسابوري ، عن إسماعيل بن يحيى المزني والربيع بن سليمان ، عن الشافعي قال : أنا الثقة ، عن الوليد بن كثير ، به .

قال الدارقطني[٢] فلما اخْتُلِفَ عَلَى أبي أسامة في ذلك أحببنا أن نعلم من أتى بالصواب[٣] ، فنظرنا في ذلك ، فإذا شعيب بن أيوب قد رواه : عن أبي أسامة عن الوليد بن كثير على الوجهين جميعاً ، عن محمد بن جعفر بن الزبير ، ثم أتبعه ، عن محمد بن عَبّاد [بن جعفر ، فصحّ القولان جميعاً عن أبي أسامة ، وصحّ أن الوليد بن كثير رواه عن محمد بن جعفر بن الزبير ، وعن محمد بن عباد][٤] بن جعفر جميعاً ، عن عبدالله بن عبدالله بن عمر ، عن أبيه ، فكان أبو أسامة [مرة][٤] يحدّث به عن الوليد بن كثير ، عن محمد بن جعفر بن الزبير ، ومرّة يحدث به عن الوليد [بن كثير عن محمد بن عباد بن جعفر ، والله أعلم . فأما حديث شعيب بن أيوب ، عن أبي أسامة ، عن الوليد بن كثير][٤] ، عن الرجلين جميعاً ، فحدّثنا به أبو بكر أحمد بن محمد بن سَعْدان الصيدلاني بواسط ، / ثنا شعيب بن أيوب ، ثنا أبو أسامة ، عن الوليد بن كثير ، عن محمد بن جعفر بن الزبير ، عن عبدالله بن عبدالله بن عمر [عن عبدالله بن عمر][٤] أن رسول الله ﷺ سئل عن الماء وما ينوبه من السباع

٣/١٧١أ

(١) أي الإمام الدارقطني صاحب السنن .
(٢) انظر قوله عقب الحديث ص١٧- ١٨ .
(٣) قال ابن عبدالهادي في المحرّر ٨٣/١ «صححه ابن خزيمة وابن حبّان والدارقطني وغير واحد من الأئمة ، وتكلم فيه ابن عبدالبرّ ، وقيل الصواب وقفه» ، وانظر : (الاستذكار ٢٠٣/١) .
(٤) ما بين المعقوفات ساقط من الأصل و(هـ) ، وأثبتناه من مطبوعة الدارقطني ، وهو صحيح وضروري يختل المعنى بدونه .

والدواب؟ فقال رسول الله ﷺ : «**إذا كان الماء قُلَّتين لم يحمل الخبث**». وبه عن الوليد بن كثير ، عن محمد بن عبّاد بن جعفر مثله .

كم فيه : ثنا أبو العباس محمد بن يعقوب ، ثنا الحسن بن علي بن عفان . (ح) وأنا عبدالله بن موسى ، ثنا إسماعيل بن قتيبة ، ثنا أبو بكر وعثمان ابنا أبي شيبة . (ح) وثنا أبو الوليد الفقيه ، ثنا عبدالله بن محمد بن شيرويه ، ثنا إسحاق بن إبراهيم ؛ كلهم عن أبي أسامة ، به . ثنا دَعْلَجُ بن أحمد ، ثنا بشر بن موسى ، ثنا الحميدي . وعن علي بن عيسى ، ثنا الحسين بن محمد بن زياد وإبراهيم بن أبي طالب ، قالا : ثنا محمد بن عثمان بن كرامة ؛ كلاهما عن أبي أسامة ، عن الوليد ، عن محمد بن عبّاد ، به . وعن أبي العباس محمد بن يعقوب ، أنا الربيع بن سليمان ، به . وعن أبي الحسين بن يعقوب ، ثنا أبو جعفر بن سلامة[1] الفقيه بمصر ، ثنا إسماعيل بن يحيى المزني ، ثنا الشافعي ، به . وقال : هذا خلاف لا يوهن الحديث ، فقد حدّثنيه محمد بن علي الإسفرائني من أصل كتابه ، وأنا سَأَلْتُهُ ، ثنا علي بن عبدالله بن مبشر ، ثنا شعيب بن أيوب ، بالإسنادَيْن جميعاً مجموعَيْن ، ثم قال : فقد صحّ وثبت بهذه [الرواية][2] صحّة الحديث ، وشعيب ثقة مأمون .

٩٩٢٨ ـ حديث : إن من السنة في الصلاة أن تفترش رجلك اليسرى وتنصب اليمنى إذا جلست في الصلاة . لفظ ابن فضيل .
خز قط

خز في الصلاة : عن أبي كريب والأشج ، كلاهما عن أبي خالد الأحمر . وعن[3]

---

(١) هو أبو جعفر أحمد بن محمد بن سلامة كماجاء مصرّحاً في مطبوعة المستدرك ، وهو أبو جعفر الطحاوي صاحب «معاني الآثار» .

(٢) ساقطة من الأصل و(هـ) ، وأثبتناها من مطبوعة المستدرك .

٩٩٢٨- خز ٣٣٨/١ ، قط ٣٤٩/١ . وتقدم هذا الحديث برقم (٩٩٢٣) .

(٣) (وعن) الواو ساقطة من مطبوعة ابن خزيمة ، فظهر الإسناد وكأنه متصل ، والصواب ما أثبتناه ، فهارون بن إسحاق الهمذاني شيخٌ لابن خزيمة يروي عنه في صحيحه ، انظر على سبيل المثال ٦٢/١ ، ٦٣ ، ٧٠ ، ٨٠ ، ١٢٠ من الصحيح ، فَلْيُحَرَّر .

هارون بن إسحاق ، عن ابن فضيل . وعن سلمِ بن جنادة ، عن وكيع ، عن سفيان ؛ كلهم عن يحيى بن سعيد ، سمعت القاسم بن محمد يقول : ثنا عبدالله بن عبدالله ابن عمر ، بهذا . وعن سعيد بن عبدالرحمن المخزومي ، عن سفيان ، عن يحيى بن سعيد به ، وزاد فيه : وكان النبي ﷺ إذا جلس في الصلاة أضجع اليسرى ونصب اليمنى ، قال ابن خزيمة : هذه الزيادة لا أحسبها محفوظة .

قلت : سقط إسناد ابن عيينة من أصل سماعنا سهواً من كاتبه[١] ، والله المستعان .

قط في الصلاة : عن ابن صاعد ، عن محمد بن عمرو بن العَبَّاس وبُنْدَار[٢] ، عن عبدالوهاب الثقفي ، عن عبيدالله بن عمر ، عن القاسم ، عن عبدالله بن عبدالله ، به . وعن أحمد بن إسحاق بن البُهْلُولِ ، عن أبي موسى ، عن عبدالوهاب ، مثله . وعن ابن صاعد[٣] ، عن محمد بن المثنى ومحمد بن عمرو بن العباس ، عن عبدالوهاب ، سمعت يحيى بن سعيد يقول : سمعت القاسم يقول بنحوه ، وقال : تفرّد به عبدالوهاب .

٩٩٢٩ ـ حديث : كان عبدالله بن عمر رجلاً قد رأى محمداً ﷺ ، فكان إذا رمى جمرة العقبة أناخ ، فنحر وحلق ، ثم قضى مكانه ، فأفاض إلى البيت . طح

طح في الحج : ثنا ابن مرزوق ، ثنا أبو عامر العَقَدِي[٤] ، ثنا أفلح بن حميد ، عن أبي بكر بن حزم ، قال : دعانا سليمان بن عبدالملك يوم النحر ، أرسل إلى عمر بن

(١) وهو موجود في المطبوعة .

(٢) بُندار ، لقب لمحمد بن بشار بن عثمان العبدي . انظر : (التقريب) .

(٣) هو يحيى بن محمد بن صاعد .

٩٩٢٩- طح ٢/٢٣٢ .

(٤) العَقَدِي -بفتح المهملة والقاف- نسبة لبطن من بجيلة وقيل : من قيس ، وهو عبدالملك بن عمرو القيسي . انظر : (اللباب ٢/٣٤٨ ، والتقريب) .

عبدالعزيز والقاسم بن محمد وسالم بن عبدالله وعبدالله بن عبدالله بن عمر وخارجة بن زيد وابن شهاب ، فسألهم عن الطِّيب في هذا اليوم قبل أن يفيض؟ ، فقالوا : أَتَطَيَّبُ يا أميرَ المؤمنين؟ إلا أن عبدالله بن عبدالله قال . . . فذكره .

117 ★ عَبْدُ الله بن عُبَيْد الله بن أبي مُلَيْكَةَ ، عن ابن عمر .

٩٩٣٠ ـ حديث : «إن الميت يعذب ببكاء أهله عليه» وفيه قصة ابن عباس معه(١) . طح حب

طح في الكراهة : ثنا ربيع بن سليمان ، ثنا أحمد بن محمد الأَزْرَقِي ، ثنا عبدالجبار بن الورد ، عنه ، به . وعن أبي بكرة ، ثنا إبراهيم بن بشار ، ثنا سفيان ، عن عمرو بن دينار ، عن ابن أبي مُلَيْكة ، نحوه . غير أنه لم يذكر قصة صهيب .

حب في الرابع عشر من الثالث : أنا أبو خليفة ، ثنا أبو الوليد الطيالسي ، ثنا نافع ابن عمر ، عنه ، به .

٩٩٣١ ـ حديث : «حوضي مسيرة شهر ، زواياه سواء . . .» الحديث . حب

حب في الخامس والسبعين من الثالث : أنا أبو يعلى ، ثنا داود بن عمرو ، ثنا نافع ابن عمر ، عنه ، به .

---

117 ★ عبدالله بن عُبَيْد الله بن عبدالله بن أبي مُلَيْكَة -بالتصغير- ابن عبدالله بن جُدْعان ، يقال : اسم أبي مُلَيْكَة زُهَيْر ، التيميّ المدنيّ . أدرك ثلاثين من الصحابة . ثقة فقيه ، من الطبقة الثالثة . مات سنة سبع عشرة ومائة . انظر : (التاريخ الكبير ١٣٧/٥ ، والتقريب) .

٩٩٣٠- طح ٢٩٢/٤ ، حب (الإحسان) ٥٤/٥ .

(١) ولفظها : عن ابن أبي مليكة قال : لما ماتت أم أبان بنت عثمان بن عفان حضرت مع الناس ، فجلست بين يدي عبدالله بن عمر وعبدالله بن عباس ، فبكى النساء ، فقال ابن عمر : ألا تنهى هؤلاء عن البكاء؟ ، إني سمعت رسول الله ﷺ يقول . . . وذكر الحديث بطوله .

٩٩٣١- حب (الإحسان) ١٢٤/٨ .

٩٩٣٢ ـ حديث : أن معاوية قدم مكة ، فدخل الكعبة ، فبعث إلى ابن عمر : أين صلى رسول الله ﷺ ؟ قال : بين الساريتين بحيال الباب . . . حم

قال أحمد : ثنا عفان ، ثنا حماد ، عنه ، به .

٩٩٣٣ ـ حديث : أن النبي ﷺ حين دخل مكة استلم الحجر الأسود ، والركن اليماني ، ولم يستلم غيرهما من الأركان . حم

قال أحمد : ثنا ابن نمير ، ثنا حجّاج ، عن عطاء وابن أبي مُلَيْكَة ونافع ، عن ابن عمر ، به .

118 ★ / عبدالله بن عُبَيْد بن عُمَيْر المكي ، عن ابن عمر . ٣/١٧١/ب

٩٩٣٤ ـ حديث : «إن استلام الركنين يحطان الذنوب» . حم

قال أحمد : ثنا سفيان ، عن عطاء بن السائب ، عنه ، بهذا . وعن هُشَيْم ، عن عطاء ، أتم منه[1] ، رواه معمر والثوري وهمام ، عن عطاء[2] ، عن عبدالله بن عبيد ، عن أبيه ، عن ابن عمر ، وسيأتي .

٩٩٣٢- أحمد ٧٥/٢ .

٩٩٣٣- أحمد ١٤١/٢ .

118 ★ عَبْدُ الله بن عُبَيْد -بالتصغير بغير إضافة- ابن عُمَيْر الليثي المكي . ثقة ، من الطبقة الثالثة . استشهد غازياً سنة ثلاث عشرة ومائة . انظر : (التاريخ الكبير ١٤٣/٥ ، والتقريب) .

٩٩٣٤- أحمد ١١/٢ ، ٣ . وانظر الحديث الآتي برقم (٩٩٩٣) .

(١) ولفظه : عن عبدالله بن عبيد بن عمير أنه سمع أباه يقول لابن عمر : ما لي لا أراك تستلم إلا هذين الركنين ، الحجر الأسود والركن اليماني ، فقال ابن عمر : إنْ أفعل فقد سمعت رسول الله ﷺ يقول : . . . وذكر الحديث بتمامه .

(٢) (عطاء) غير واضحة في الأصل ، وبيّض مكانها في (هـ) ، وهي في : (مسند أحمد ٨٩/٢ ، ٩٥) ، وانظر الحديث (٩٩٩٣) فيما سيأتي ، وهو عطاء بن السائب ، يروي عن عبدالله ابن عبيد بن عمير . انظر : (تهذيب الكمال ٨٦/٢٠ ، ٨٧) .

خز لابن خزيمة عه لأبي عوانة طح للطحاوي حب لابن حبان قط للدارقطني كم للحاكم

٩٩٣٥ ـ حديث: «من شرب الخمر لم يقبل له صلاة أربعين ليلة...» الحديث. حم

قال أحمد: ثنا عبدالرزاق، ثنا معمر، عنه، به.

119 ★ عَبْدُ اللهِ بن عُصْم، عن ابن عمر.

٩٩٣٦ ـ حديث: «إن في ثقيف كذاباً ومُبيراً»[1]. حم

قال أحمد: عن وكيع وأبي كامل وأسود وحجّاج وهاشم؛ خمستهم عن شريك، عنه به، قال وكيع[2]: وقال إسرائيل: ابن عصمة.

٩٩٣٧ ـ حديث: كانت الصلاة خمسين، والغسل من الجنابة خمس مرات... الحديث. حم

قال أحمد: ثنا حسن بن محمد، ثنا أيوب بن جابر، عنه، به.

120 ★ عبدُاللهِ بن قَيْس بن مَخْرَمَةَ، عن ابن عمر.

٩٩٣٥- أحمد ٣٥/٢.

119 ★ عبدالله بن عُصْم -بمهملتين- ويقال: عصمة، أبو عُلْوان- بضم المهملة وسكون اللام- الحنفي، اليمامي، نزل الكوفة. صدوق يخطىء أفرط ابن حبان فيه وتناقض. انظر: (التاريخ الكبير ١٥٩/٥، والتقريب).

٩٩٣٦- أحمد ٢٦/٢، ٨٧، ٩١، ٩٢.

(١) (مُبيراً) أي مُهْلِكاً يُسرف في إهلاك الناس. (النهاية (١٦١/١).

(٢) انظر قول وكيع في: (المسند ٢٦/٢).

٩٩٣٧- أحمد ١٠٩/٢.

120 ★ عبدالله بن قَيْس بن مَخْرَمَةَ بن المطّلب المُطّلبي، يقال: له رُؤْيَة، وهو من كبار التابعين، واستقضاه الحجاج على المدينة سنة ثلاث وسبعين، ومات سنة ست وسبعين. انظر: (التاريخ الكبير ١٧٢/٥، والتقريب).

٩٩٣٨ ـ حديث : أقبلت من مسجد بني عمرو بن عوف بقباء على بغلة لي ، قد صليت فيه ، فلقيت عبدالله بن عمر ماشياً ، فلما رأيته نزلت عن بغلتي ، ثم قلت : اركب يا ابن عم ، قال : إني يا ابن أخي لو أردت الدواب لركبت ، ولكني رأيت رسول الله ﷺ يمشي إلى هذا المسجد حتى يأتي فيصلي فيه ، فأنا أحب أن أمشي إليه كما رأيته يمشي ، قال : فأبى أن يركب ، ومضى على وجهه .

قال أحمد : ثنا يعقوب ، ثنا أبي ، عن ابن إسحاق ، حدثني أبي إسحاق بن يسار ، عنه ، بهذا .

121 ★ عَبْدُ اللهِ بن مالِكِ بن الحارِثِ الهَمْدَاني ، عن ابن عمر .

٩٩٣٩ ـ حديث : صليت مع ابن عمر المغرب ثلاثاً ، والعشاء ركعتين بإقامة واحدة . . . الحديث .

طح : ثنا ابن مرزوق ، ثنا أبو عامر . وثنا حسين بن نصر ، ثنا يزيد بن هارون ؛ كلاهما عن سفيان . وعن ابن مرزوق ، ثنا وهب ، ثنا شعبة ، كلاهما عن أبي إسحاق ، عنه ، به . وعن روح بن الفرج ، ثنا عمرو بن خالد ، ثنا زهير بن معاوية ، ثنا أبوإسحاق ، عن مالك بن الحارث(١) ، عن ابن عمر ، نحوه .

٩٩٣٨- أحمد ١١٩/٢ ، وقد تقدم هذا الحديث مرفوعاً للنبي ﷺ من رواية عبدالله بن دينار عن ابن عمر ، راجع الحديث (٩٨٧٣) .

121 ★ عبدالله بن مالك بن الحارث الهمْداني ، أو الأسدي ، الكوفي . مقبول ، من الطبقة الثالثة . انظر : (التاريخ الكبير ٢٠٣/٥ ، والتقريب) .

٩٩٣٩- طح ٢١٢/٢- ٢١٣ ، أحمد ١٥٢/٢ ، ٧٨- ٧٩ ، ٣٣ .

ويُزاد : أحمد ١٨/٢ : ثنا يحيى ، عن سفيان ، به .

(١) (تنبيه) : انفرد زهير بن معاوية برواية هذا الحديث عن أبي إسحاق ، عن مالك بن الحارث ، بينما هو في روايتيْ سفيان وشعبة عن أبي إسحاق ، عن عبدالله بن مالك بن الحارث ، وقد نبّه الحافظ إلى هذه العلّة ، فقال في ترجمة مالك بن الحارث عن ابن عمر (رقم ١٩٠ =

خز لابن خزيمة عه لأبي عوانة طح للطحاوي حب لابن حبان قط للدارقطني كم للحاكم

رواه أحمد : عن روح ومحمد بن جعفر ، كلاهما عن شعبة . وعن عبدالرزاق ، عن سفيان ، كلاهما عن أبي إسحاق ، به .

122 ★ عبدالله بن محمد بن عقيل ، عن ابن عمر .

٩٩٤٠ ـ حديث : «ما مس الأرض فهو في النار» . وفي الحديث قصة(١) .

حم

قال أحمد : عن أبي أحمد وعبدالله بن الوليد ؛ كلاهما عن سفيان . وعن أبي(٢) شبل مهنًّا(٣) بن عبدالحميد وعبد الصمد ، كلاهما عن حماد . وعن زكريا بن عدي ، عن عبيدالله بن عمرو(٤) ، كلاهما عنه ، به .

123 ★ عَبْدُ اللهِ بن مُرَّةَ الهَمْداني ، عن ابن عمر .

= ص٦٢٩) : «في ترجمة عبدالله بن مالك عنه» ، ولم يذكر حديثه هناك ، وكان حقّه أن يوضّح هذا الاختلاف في إسناد الحديث هنا ؛ لأنه قرن الروايتين ، فدلّ فعله على الاختلاف في إسناد الحديث . والحديث ثابت عن عبدالله بن مالك ، أخرجه من طريقه : الطحاوي كما مرّ وأحمد وأبو داود والترمذي . وانظر : (تحفة الأشراف ٦/٤٧٥ ، الحديث ٧٢٨٥) .

122 ★ عبدالله بن محمد بن عقيل بن أبي طالب الهاشمي ، أبو محمد المدني . أمّه : زينب بنت عليّ . صدوق ، في حديثه لين ، ويقال : تغير بِأَخَرَة . من الطبقة الرابعة . مات بعد الأربعين ومائة . انظر : (التاريخ الكبير ٥/١٨٣- ١٨٤ ، والتقريب) .

٩٩٤٠- أحمد ٢/٩٥ ، ٩٨ ، ٩٦ ، ١٥٤ ، ٩٦ .

(١) أولها : أن النبي ﷺ كساه حلة سيراء ، وكسا أسامة قِبطيَّتين ثم قال . . . وذكر الحديث .

(٢) (أبي) سقطت من (هـ) ، وأثبتناها من الأصل و «مسند أحمد» ، وانظر ترجمته في : (التاريخ الكبير ٨/٧٠) .

(٣) (مهنّا) تصحف في الأصل و(هـ) إلى (مهدي) والتصويب من مطبوعة «المسند» ، وانظر ترجمته في : (التاريخ الكبير ٨/٧٠) .

(٤) (عمرو) تصحف في الأصل و(هـ) إلى (عمر) والتصويب من مطبوعة المسند ، وهو عبيدالله بن عمرو الرقّي ، انظر ترجمته في : (تهذيب الكمال ١٩/١٣٦) .

123 ★ عبدالله بن مُرَّة الهَمْداني الخارِفي -بمعجمة وراء وفاء- الكوفي . من الطبقة الثالثة . مات سنة مائة ، وقيل : قبلها . انظر : (التاريخ الكبير ٥/١٩٢ ، والتقريب) .

٩٩٤١ ـ حديث : «إن النذر لا يرد شيئاً ، وإنما يستخرج به من الشحيح» .
مي حب
مي في الأيمان والنذور : أنا عمرو بن عون ، أنا أبو عوانة ، عن منصور ، عنه ، بهذا .
حب في الرابع والسبعين من الثاني : أنا أبو خليفة ، ثنا مُسَدَّد ، ثنا أبو عوانة ، به .

٩٩٤٢ ـ حديث : أن رسول الله ﷺ نهى عن النذر .
حب حم
حب في الرابع والسبعين من الثاني : أنا الحسن بن سفيان ، ثنا عثمان بن أبي شيبة ، ثنا جرير ، عن منصور ، عنه ، به .
قال أحمد : ثنا محمد بن جعفر ، ثنا شعبة . وعن عبدالرحمن بن مهدي ، عن سفيان ، كلاهما عن منصور ، به .

124 ★ عَبْدُ اللهِ بن المِقْدَام ، عن ابن عمر .

٩٩٤٣ ـ حديث : قد رمل رسول الله ﷺ وترك ، وفي الحديث قصة(١) .
حم
قال أحمد : عن يزيد بن هارون وأبي معاوية ؛ كلاهما عن الحجّاج بن أَرْطاةَ ، عن عبدالملك بن المغيرة الطائفي ، عنه ، به .

125 ★ عَبْدُ اللهِ بنُ واقِدِ بنِ عَبْدِ اللهِ بن عُمَرَ ، عن جدّه .

٩٩٤١- مي ١٠٦/٢ ، حب (الإحسان) ٢٨٣/٦ . وانظر الحديث التالي ، وقد جمعهما أحمد بحديث واحد .

٩٩٤٢- حب (الإحسان) ٢٨٣/٦ ، أحمد ٨٦/٢ ، ٦١ . وانظر الحديث السابق .

124 ★ عبدالله بن المقدام بن ورد ، ليس بالمشهور ، ذكره ابن حبان في ثقات التابعين باسم عبدالله بن ورد . انظر : (التاريخ الكبير ٢٠٩/٥ ، والثقات لابن حبان ٥٦/٧ ، والتعجيل : ١٥٩) .

٩٩٤٣- أحمد ٤١/٢ ، ٤١- ٤٢ .

(١) أولها : عن عبدالله بن المقدام قال : رأيت ابن عمر يمشي بين الصفا والمروة ، فقلتُ له : يا أبا عبدالرحمن مالك لا تَرْمُل؟ فقال : . . . وذكر الحديث .

125 ★ عبدالله بن واقد بن عبدالله بن عمر العَدَويّ ، المدنيّ . مقبول ، من الطبقة الرابعة . مات سنة تسع عشرة ومائة . انظر : (التاريخ الكبير ٢١٩/٥ ، والتقريب) .

خز لابن خزيمة عه لأبي عوانة طح للطحاوي حب لابن حبان قط للدارقطني كم للحاكم

٩٩٤٤ ـ حديث : أن النبي ﷺ كان يأخذ من كل عشرين ديناراً نصفَ دينار ، ومن الأربعين ديناراً ديناراً . قط

قط في الزكاة : ثنا عبدالله بن محمد بن عبدالعزيز ، ثنا عباس بن محمد . وثنا الحسين بن إسماعيل ، ثنا يوسف بن موسى . وثنا عمر بن أحمد الجوهري ، ثنا سعيد بن مسعود ؛ قالوا : ثنا عبيد الله بن موسى ، ثنا إبراهيم بن إسماعيل بن مُجَمِّع ، عن عبدالله بن واقد ، عن ابن عمر وعائشة ، بهذا ، وقال : إبراهيم ليس بالقوي(١) .

٩٩٤٥ ـ / حديث : مررت على رسول الله ﷺ وفي إزاري استرخاء . . . الحديث . عه ٣/١/١٧٢

عه في اللباس : عن يونس بن عبدالأعلى وبحر بن نصر ، قالا : ثنا ابن وهب ، أخبرني عمر بن محمد ، عنه ، به . وفيه قصة .

٩٩٤٦ ـ حديث : أنه قرأ : ﴿ . . . وَٱلْبَحْرُ يَمُدُّهُۥ . . . ﴾(٢) بالرفع . كم

٩٩٤٤- قط ٩٢/٢ .

(١) قول الدارقطني ليس في مطبوعة السنن ، وقد ذكر إبراهيمَ في كتابه (الضعفاء والمتروكين : ٢٧٢) (ضمن المجموع في الضعفاء) الترجمة (٣٠) وقال : متروك .

قال الذهبي في (الميزان ١٩/١) ضعّفه النسائي ، وقال ابن معين : ليس بشيء . وقال أبو حاتم : كثير الوهم ليس بالقوي . وقال البخاري : كثير الوهم ، واستشهد به في صحيحه . وانظر : (تاريخ يحيى بن معين ٦/٢ ، والجرح والتعديل للرازي ٨٤/١ ، والتاريخ الكبير ٢٧١/١ ، والكامل لابن عدي ٢٣٣/١ ، والتقريب) .

٩٩٤٥- عه ٤٨٢/٥ .

٩٩٤٦- كم ٢٤٧/٢- ٢٤٨ .

(٢) سورة لقمان ، الآية ٢٧ ، قال الداني : وانفرد أبو عمرو من بين السبعة بنصب الراء -في البحر- والباقون برفعها (التيسير : ١٧٧) .

كم في القراءات: أنا أبو الفضل محمد بن إبراهيم المُزَكّي[١]، ثنا أبو بكر محمد ابن إسماعيل، ثنا محمد بن مُصَفًّى، ثنا بَقِيَّة، حدثني عَبَّاد بن إسحاق، عنه، بهذا. وقال: صحيح على شرط مسلم.

126 ★ عَبْدُ اللهِ بن وَهْبِ بن زَمْعَةَ بن الأَسْوَد، عن ابن عمر.

٩٩٤٧ ـ حديث: «من كان قاضياً فقضى بالجهل كان من أهل النار، ومن كان قاضياً فقضى بالجور كان من أهل النار، ومن كان قاضياً عالماً فقضى بحق أو بعدل سأل التفلت كفافاً»[٢]. وفي قصة له مع عثمان[٣]، وأمره إياه بالقضاء، وامتناعه، وقوله: إن أباك كان يقضي، وقول ابن عمر له: أما سمعت رسول الله ﷺ يقول: «من عاذ بالله...» الحديث بتمامه.

(١) (المزكّي) تصحفت في مطبوعة «المستدرك» إلى: (المزني) والصواب ما أثبتناه كما في الأصل و (هـ). وانظر: (السير ١٧/٥٥١).

126 ★ عبدالله بن وهب بن زَمْعَةَ بن الأسود بن المطلب الأسدي الأصغر. كان عريف بني أسد، وقتل أخوه عبدالله الأكبر يوم الدار. وهو ثقة من الطبقة الثالثة. انظر: (التاريخ الكبير ٥/٢١٨، والتقريب).

٩٩٤٧- حب (الإحسان) ٧/٢٥٧- ٢٥٨.

(٢) كَفافاً نُصِبَ على الحال، والكَفَاف هو الذي لا يفضل عن الشيء، ويكون بقدر الحاجة إليه. ومنه قول عمر: «وددت أني سَلِمْتُ من الخلافة كَفافاً، لا عليَّ ولا لي»، قيل: أراد به مكفوفاً عنّي شرّها، وقيل: معناه تكفّ عنّي وأكفّ عنها. (النهاية ٤/١٩١). وانظر: (تحفة الأحوذي ٤/٥٥٣).

(٣) أولها: أن عثمان بن عفان قال لابن عمر: اذهب فكن قاضياً، قال: أو تعفيني يا أمير المؤمنين؟ قال: اذهب فاقض بين الناس، قال: تعفيني يا أمير المؤمنين، قال: عَزَمْتُ عليك إلا ذهبت فقضيتَ، قال: لا تعجل، سمعتُ رسول الله ﷺ يقول: «مَن عاذَ باللهِ فَقَدْ عاذَ معاذاً» قال: نعم، قال: فإني أعوذ باللهِ أن أكون قاضياً، قال: وما يمنعك وقد كان أبوك يقضي؟ قال: لأني سمعتُ رسول الله ﷺ يقول... وذكر الحديث.

حب في التاسع والمائة من الثاني : أنا الحسن بن سفيان ، ثنا أميّة بن بسطام ، ثنا معتمر بن سليمان ، سمعت عبدالملك بن أبي جميلة يحدث ، عن عبدالله بن وهب ، به ، قال ابن حبان : عبدالله بن وهب : هو ابن زمعة . كذا قال .

وقد رُوّيناه في «جامع الترمذي»(١) من طريق : مُعْتَمِر بن سليمان ، بهذا الإسناد ، فقال : عن عبدالله بن مَوْهَب ، وقال : ليس إسناده عندي بمتصل . انتهى . وعبدالله ابن مَوْهَب هُوَ [. . . . .](٢) .

127 ★ عَبْدُ الله مَوْلَى أَسْماء ، عن ابن عمر .

٩٩٤٨ ـ حديث : أرسلتني أسماء إلى ابن عمر : بلغنا أنك تحرم ثلاثة أشياء : صوم رجب ، ومِيْثَرة(٣) الأرجوان ، والعَلَم في الثوب .

(١) جامع الترمذي ٦٠٣/٣ ، في كتاب الأحكام ، باب (١) ، الحديث (١٣٢٢) ، وأخرجه من هذا الطريق أيضاً وكيع في أخبار القضاة ١٧/١ .

(٢) بياض في الأصل و (هـ) ، ويظهر أن هذا التعليق من الحافظ ابن حجر ، أراد أن يعرّف عبدالله بن موهب ليبيّن مخالفة ابن حبان فيه ؛ لأن كلام الترمذي غير هذا ، قال الترمذي : «وعبدالملك الذي روى عنه المعتمر هذا هو عبدالملك بن أبي جميلة» . وعبدالله بن مَوْهَب رجل آخر ، غير عبدالله بن وهب ، فهو عبدالله بن مَوْهَب الهمداني الفلسطيني القاضي ، صحّ سماعه من ابن عمر وسماع عبدالملك بن أبي جميلة منه . انظر ترجمته في : (تهذيب الكمال ١٩١/١٦) . والحديث أخرجه من طريق عبدالله بن وهب أيضاً أبو يعلى في مسنده ٩٣/١٠ فوافق ابن حبان . وأعلّه أبو حاتم في العلل ٤٦٨/١ بروايته عن ابن وهب فقال : عبدالله هو ابن موهب الرملي على ما أرى ، وهو عن عثمان مرسل .

127 ★ عبدالله مولى أسماء هو عبدالله بن كيسان التَّيْمي ، أبو عمر المدني ، مولى أسماء بنت أبي بكر . ثقة ، من الطبقة الثالثة . انظر : (التاريخ الكبير ١٧٨/٥ ، والتقريب) .

٩٩٤٨- انظر : (١٢/ح١٥٥٤٧) .

(٣) (مِيثَرَة) بالكسر- مِفْعَلَة ، من الوَثارَة ، أصلها مِوْثَرَة فقُلِبَت الواو ياء لكسرة الميم ، وهي من مراكب العجم ، تُعمل من حرير أو ديباج . (النهاية ١٥٠/٥) .

في ترجمة : ابن عمر ، عن أبيه .

★ عبدالله البَهِيّ مولى مُصْعَب بن الزبير ، عن ابن عمر[1] .

128 ★ عَبْدُ الرحمن بن أَفْلَحَ ، عن ابن عمر[2] .

٩٩٤٩ ـ حديث : أن نفراً من أصحابه أرسلوه إلى ابن عمر يسأله عن : الصلاة الوسطى فقال : اقرأ عليهم السلام ، وأخبرهم أنا كنا نتحدث أنها التي في أثر الضحى . . . الحديث ، وفي آخره : هي الظهر . طح

طح في الصلاة : ثنا روح بن الفرج ، ثنا يحيى بن بكير ، ثنا موسى بن ربيعة ، عن الوليد بن أبي الوليد ، عنه ، به .

129 ★ عبدالرحمن بن أُمَيَّةَ ، عن ابن عمر .

٩٩٥٠ ـ حديث : أنه قال لابن عمر : نجد صلاة الخوف وصلاة الحضر في القرآن ، ولا نجد صلاة المسافر؟ فقال ابن عمر : بعث الله نبيه ، ونحن أجفى ، الناس فنصنع كما صنع رسول الله ﷺ . حم

---

(١) يأتي في آخر مسند ابن عمر عقب الكنى عنه (٤٢٥/٩) .

128 ★ عبدالرحمن بن أفلح المديني مولى أبي أيوب الأنصاري ، وهو أخو كثير بن أفلح . وثقه ابن حبان . انظر : (التاريخ الكبير ٢٥٤/٥ ، الجرح والتعديل ٢١٠/٥ ، والثقات لابن حبان ١١٢/٥ ، ٦٨/٧) .

(٢) تأخرت هذه الترجمة مع الحديث في الأصل بعد عبدالرحمن بن أيمن ، وجاءت في هامش (هـ) في هذا الموضع ، فالتزمنا بها للترتيب الأبجدي .

٩٩٤٩- طح ١٦٧/١ .

129 ★ عبدالرحمن بن أميّة الثقفي ، ويقال : ابن يعلى بن أميّة . مقبول ، من الطبقة الثالثة . انظر : (التاريخ الكبير ٢٥٧/٥ ، والتقريب) .

٩٩٥٠- أحمد ١٤٨/٢ .

قال أحمد : ثنا عبدالرزاق ، ثنا معمر ، عن الزهري ، عن عبدالله بن أبي بكر ، عنه ، بهذا .

130 ★ عبدالرحمن بن أنعم[1] -أو نعيم- الأَعْرَجِي ، عن ابن عمر .

٩٩٥١ ـ حديث : ليكونَنَّ قبل المسيح الدجال كذابون ثلاثون ، أو أكثر . . . وفي الحديث قصة[2] ، وفيه قول ابن عمر : ما كنا على عهد محمد زانين ولا مسافحين . حم

قال أحمد : عن عفان وأبي الوليد ؛ كلاهما عن عبيدالله بن إياد بن لقيط ، عن أبيه ، عنه ، به .

قال عبدالله : حدثني جعفر بن حميد ، ثنا عبيدالله بن إياد بن لقيط ، به .

131 ★ عبدالرحمن بن أَيْمَن ، عن ابن عمر .

---

130 ★ عبدالرحمن بن نُعْم -ويقال نعيم- الأزدي الأعرجي الكوفي . قال الحسيني : فيه جهالة . انظر : (التاريخ الكبير ٣٥٦/٥ ، والإكمال للحسيني ص٢٦٩ (بتحقيق قلعجي) ، والتعجيل : ١٧٢) .

(١) في الأصل و (هـ) : «أنعم» بهمزة في أوله وهو خطأ وصوابه : «نُعْم» -بدون همزة قبلها- والتصويب من مطبوعتَي المسند ، ومن مصادر ترجمته ، وكان حق المصنف أن يؤخر هذه الترجمة عقب ترجمة عبدالرحمن بن أبي ليلى ، حسب حروف المعجم ، والشك فيه من أبي الوليد الطيالسي شيخ أحمد بين نُعْم ونعيم ، كلاهما بلا ألف قبل النون ، ويظهر أن ذهن الحافظ ذهب إلى عبدالرحمن بن زياد بن أَنْعُم الإفريقي سهواً . وهو غير صاحب هذه الترجمة . انظر : (التقريب ، وتعليق العلامة أحمد شاكر في المسند ٥٨/٨) .

٩٩٥١- أحمد ١٠٣/٢- ١٠٤ ، ٩٥ ، ٩٥ .

(٢) أولها : سأل رجل ابنَ عمر عن المتعة وأنا عنده -متعة النساء- فقال : والله ما كُنّا على عهد . . . وذكر الحديث .

131 ★ عبدالرحمن بن أيمن -ويقال مولى أيمن- المخزومي مولاهم ، المكي . لا بأس به ، من الطبقة الثالثة . انظر : (التاريخ الكبير ٢٥٥/٥ ، والتقريب) .

٩٩٥٢ ـ حديث : في طلاق ابن عمر امرأته .
طح

طح في النكاح : ثنا أبو بكرة وابن مرزوق ، قالا : ثنا أبو عاصم ، عن ابن جريج ، عن أبي الزبير ، عنه ، به .

132 ★ عبدُالرَّحْمن بن البَيْلَمَانِي ، عن ابن عمر .

٩٩٥٣ ـ حديث : قتل المسلم بالمعاهد .

في ترجمته في المراسيل .

٩٩٥٤ ـ / حديث : «من توضأ ثلاثاً . . .» الحديث . ٣/١٧٢/ب
قط

قط في الطهارة : ثنا الحسين بن إسماعيل ، ثنا شعيب بن محمد الحضرمي ، ثنا (الربيع بن سليمان الحضرمي)(١) ، ثنا صالح بن عبدالجبار وعبدالحميد بن صبيح ، قالا : ثنا محمد بن عبدالرحمن بن البَيْلمَانِي ، عن أبيه ، به .

٩٩٥٥ ـ حديث : «إن أحاديثي ينسخ بعضها بعضاً نَسْخَ القرآن» .
قط

قط في النوادر : ثنا الحسن بن أحمد الأنماطي ، ثنا عمر بن شَبَّة ، ثنا محمد بن الحارث ، ثنا محمد بن عبدالرحمن البيلماني ، عن أبيه ، بهذا .

٩٩٥٢- طح ٥١/٣ .

132 ★ عبدالرحمن بن البَيْلماني مولى عمر ، مدنيّ نزل حرّان ، ضعيف ، من الطبقة الثالثة . انظر : (التاريخ الكبير ٢٦٣/٥ ، والتقريب) .

٩٩٥٣- انظر [٢٦٤/٦/أ] .

٩٩٥٤- قط ٩٢/١- ٩٣ .

(١) ما بين الهلالين سقط من (هـ) ، وأثبتناه من الأصل ، وهو صحيح موافق لما في مطبوعة الدارقطني .

٩٩٥٥- قط ١٤٥/٤ .

٩٩٥٦ ـ حديث : أن النبي ﷺ قرأ : ﴿لَقَدْ كَانَ لِسَبَإٍ فِي مَسَاكِنِهِمْ . . .﴾(١)
كم

كم في القراءات : ثنا أبو العباس محمد بن يعقوب ، ثنا محمد بن سنان القزاز ، ثنا محمد بن الحارث(٢) ، ثنا محمد بن عبدالرحمن بن البيلماني ، عن أبيه ، بهذا . وقال : هذه نسخة لم نكتبها عالية إلا عن أبي العباس . والشيخان لم يحتجّا بابن البيلماني .

٩٩٥٧ ـ حديث : أن عمر سأل النبي ﷺ : ما الذي يجوز في الرضاع من الشهود ، قال : «رجل أو امرأة»(٣) .
حم عم

قال أحمد : ثنا عبدالرزاق ، أنا شيخ من أهل نجران ، حدثني محمد بن عبدالرحمن بن البيلماني ، عن أبيه ، به . وعن ابن أبي شيبة ، عن معتمر ، عن محمد بن عُثَيْم ، عن محمد بن عبدالرحمن ، نحوه .

٩٩٥٦- كم ٢٤٨/٢ .

(١) سورة سبأ ، الآية ١٥ . وهي قراءة سبعية -أي بجمع مساكنهم- قرأ بها الجميع عدا حفص وحمزة فإنهما يقرآنها : ﴿مَسْكَنِهِمْ﴾ على التوحيد -بإسكان السين وفتح الكاف ، والكسائي فإنه يوحّد ويكسر الكاف . انظر : (التيسير للداني : ١٨٠ ، والنشر لابن الجزري ٣٥٠/٢) .

(٢) (محمد بن الحارث) هكذا في الأصل و(هـ) ، وجاء في مطبوعة المستدرك : (عبدالله بن محمد بن الحارث مولى بني هاشم) ويظهر أنه تصحيف من الطابع ، صوابه : أبو عبدالله محمد ابن الحارث ، كما جاء في مخطوطة المستدرك [١١٥/٢/أ] ، وهو محمد بن الحارث بن زياد بن الربيع الحارثي ، أبو عبدالله البصري ، يروي عن محمد بن عبدالرحمن بن البيلماني . انظر ترجمته في : (تهذيب الكمال ٢٩/٢٥) وانظر الحديث السابق ، والآتي .

٩٩٥٧- أحمد ٣٥/٢ ، ٣٥ ، ٣٥ .

(٣) في مطبوعة أحمد ٣٥/٢ في رواية عبدالرزاق : (رجل وامرأة وامرأة) قال أحمد شاكر معلّقاً في طبعته للمسند ٥٨/٧ : «في (ح) (م) هكذا ، وهو خطأ في العطف بالواو بدل (أو) ، وتكرر كلمة (وامرأة) وصححناه من (ك) ومجمع الزوائد .

ط لمالك ش للشافعي حم لأحمد عم لعبدالله بن أحمد مي للدارمي جا لابن الجارود

قال عبدالله: ثنا أبو بكر بن أبي شيبة، به.

٩٩٥٨ ـ حديث: «إذا لقيت الحاج فسلم عليه وصافحه، ومره أن يستغفر لك قبل أن يدخل بيته، فإنه مغفور له». حم

قال أحمد: ثنا عفان، ثنا محمد بن الحارث، ثنا محمد بن عبدالرحمن بن البيلماني، عن أبيه، بهذا.

٩٩٥٩ ـ حديث: يبيت الناس يسيرون إلى جمع، وتبيت دابة الأرض تسري إليهم... الحديث موقوف. كم

كم في الفتن: أنا أبو زكريا العَنْبَرِي، ثنا محمد بن عبدالسلام، ثنا يحيى بن يحيى، أنا محمد بن فضيل، ثنا الوليد بن جميع، عن عبدالملك بن المغيرة، عنه، به.

٩٩٦٠ ـ حديث: من شرب الخمر فاجلدوه... الحديث. كم

كم في الحدود: أخبرني عبدالله بن محمد الليثي، ثنا محمد بن أيوب، ثنا يحيى بن المغيرة، ثنا جرير، عن المغيرة، عنه، عن ابن عمر ونفر من أصحاب النبي ﷺ.

٩٩٥٨- أحمد ١٢٨/٢.

٩٩٥٩- كم ٤٨٥/٤.

٩٩٦٠- كم ٣٧١/١، ٣٧٣، وهو عنده من طريق إبراهيم بن عصمة بن إبراهيم، ثنا أبي، ثنا يحيى بن يحيى، أنبأ جرير، عن مغيرة، عن عبدالرحمن بن أبي نعم، عن ابن عمر ونفر من أصحاب النبي ﷺ، وكذا في تلخيص الذهبي، والسنن الكبرى للبيهقي ٣١٣/٨، وليس من طريق عبدالرحمن بن البيلماني عن ابن عمر، وطريق عبدالرحمن بن أبي نعم عن ابن عمر لم يذكرها الحافظ في مكانها، والصواب وضعها هناك.

133 ★ عبدالرحمن بن رافع الحَضْرَمِيّ ، عن ابن عمر .

٩٩٦١ ـ حديث : رأيت ابن عمر في المصلى في الفطر وإلى جنبه ابن له ، فقال لابنه : هل تدري ما كان رسول الله ﷺ يصنع في هذا اليوم؟ قال : لا أدري ، قال ابن عمر : كان يصلي قبل الخطبة .

قال أحمد : ثنا حسن ، ثنا ابن لهيعة ، ثنا جعفر بن ربيعة ، عنه ، بهذا .

134 ★ عَبْدُ الرحمن بن سَعْدٍ ، مولى ابن عمر ، عنه .

٩٩٦٢ ـ حديث : كنت مع ابن عمر ، فكان يصلي على راحلته هاهنا وهاهنا ، فقلت له ، فقال : هكذا رأيت رسول الله ﷺ يفعل .

قال أحمد : عن أبي أحمد الزبيري ، عن سفيان . وعن محمد بن جعفر ، عن شعبة ؛ كلاهما عن منصور ، عنه ، به . وعن عبدالوهاب ، عن هشام ، عن حمّاد ، عنه ، بمعناه .

135 ★ عَبْدُ الرَّحمن بن سُمَيْرَةَ ، عن ابن عمر .

---

133 ★ عبدالرحمن بن رافع الحضرمي . قال الحافظ في التعجيل : ١٦٧ : هو قاضي إفريقية المترجم في : (التهذيب ١٦٨/٦) . وروايته في «المسند» وغيره عن ابن عمرو بن العاص لا عن ابن عمر ، وجزم أبو سعيد بن يونس بأنه تنوخي ، وكان مَن نسبه حضرمياً نسبه إلى حلف فيهم . وفرّق بينهما الحسيني في : (الإكمال : ٢٦١) . وأما عبدالرحمن بن رافع التنوخي المصري ، قاضي إفريقية فهو ضعيف ، من الطبقة الرابعة ، مات سنة ثلاث عشرة ومائة ، ويقال : بعدها . وانظر : (التاريخ الكبير ٢٨٠/٥ ، والتقريب) .

٩٩٦١- أحمد ٧١/٢ .

134 ★ عبدالرحمن بن سعد القرشي ، مولى ابن عمر ، كوفي . وثّقه النسائي ، من الطبقة الثالثة . انظر : (التاريخ الكبير ٢٨٧/٥ ، والتقريب) .

٩٩٦٢- أحمد ٤٠/٢ ، ٤٥ ، ١٠٥ .

135 ★ عبدالرحمن بن سُمَيْرَة -مصغّر- أو سُمَير ، أو ابن أبي سُمَيْرة ، ويقال : بالموحّدة بلا تصغير ، مقبول ، من الطبقة الثالثة ، ووهم من زعم أن له صحبة . انظر : (الثقات لابن حبان ٨٨/٥ ، والتقريب) .

٩٩٦٣ ـ حديث : أن ابن عمر رأى رأساً ، فقال : قال رسول الله ﷺ : «ما يمنع أحدكم إذا جاءه من يريد قتله أن يكون مثل ابني آدم ، القاتل في النار والمقتول في الجنة» .

قال أحمد : ثنا إسماعيل بن عمر ، ثنا سفيان ، عن عون بن أبي جحيفة ، عنه ، بهذا . وعن يحيى بن حماد ، عن أبي عوانة ، عن رقبة ، عن عون ، بمعناه .

136 ★ عَبْدُ الرّحمن بن عَبْدِ الله الغَافِقِيّ ، عن ابن عمر .

٩٩٦٤ ـ حديث : «لعنت الخمر بائعها وشاربها . . .» الحديث .

قال أحمد : ثنا وكيع ،ثنا عبدالعزيز بن عمر بن عبدالعزيز ، عن أبي طعمة مولاهم وعن عبدالرحمن بن عبدالله الغافقي ، أنهما سمعا ابن عمر ، به .

137 ★ عبدالرّحمن بن عَلْقَمَةَ -ويقالُ ابنُ أَبِي عَلْقَمَةَ - عن ابن عمر .

٩٩٦٥ ـ حديث : «اعفوا اللحى واحفوا الشوارب» .

قال أحمد : عن عبدالرحمن ومُؤَمَّل وعبدالله بن الوليد ، عن سفيان ، عنه ، به .

138 ★ عبدالرحمن بن عَلِيّ الأَمَوِي ، عن ابن عمر .

٩٩٦٣- أحمد ٢/١٠٠ ، ٩٦ .

136 ★ عبدالرحمن بن عبدالله الغافقي ، أمير الأندلس . مقبول ، من الطبقة الثالثة . استُشهد سنة خمس عشرة ومائة . انظر : (الجرح والتعديل ٥/٢٥٦ ، والتقريب) .

٩٩٦٤- أحمد ٢/٢٥ ، ٧١ .

137 ★ عبدالرحمن بن عَلْقَمَةَ ، أو ابن أبي عَلْقَمَةَ المكّي ، ثقة ، من الطبقة الرابعة . انظر : (التاريخ الكبير ٥/٣٢٣ ، والتقريب) .

٩٩٦٥- أحمد ٢/٥٢ .

138 ★ عبدالرحمن بن علي بن شيبان الحنفي اليمامي . ثقة ، من الطبقة الثالثة . انظر : (التاريخ الكبير ٥/٣٢٣ ، والتقريب) .

٩٩٦٦ حم ـ حديث : لا تعبث في صلاتك ، واصنع كما كان رسول الله ﷺ [يصنع](١) ، فوضع ابن عمر يده اليمنى . . . الحديث . وفيه قصة(٢) .

قال أحمد : عن محمد بن جعفر وحجّاج ، عن شعبة ، عن مسلم بن أبي مريم ، عنه ، به .

٣/١٧٣أ 139 ★ / عبدالرحمن بن أبي ليلى ، عن ابن عمر .

٩٩٦٧ جا حم ـ حديث : بعثنا النبي ﷺ في سرية ، فحاص الناس حيصة ، فدخلنا المدينة فتخبأنا في البيوت . . . الحديث .

جا في الجهاد : ثنا محمد بن يحيى ، ثنا محمد بن عيسى بن الطبّاع ، ثنا سفيان ، عن يزيد بن أبي زياد ، عنه ، به .

قال أحمد : ثنا حسن ، ثنا زهير ، ثنا يزيد ، به ، وفيه قصة(٣) ، قال : فأتيناه فقبّلنا يَدَهُ . وعن وكيع ، عن علي بن صالح . وعن حسين بن محمد ، عن سفيان بن

٩٩٦٦- أحمد ٢/٤٥ .

(١) زيادة من المسند على الأصل و(هـ) يقتضيها السياق .

(٢) قال حجاج : سمعت ابن عمر ورأى رجلاً يعبث في صلاته فقال ابن عمر . . . وذكر الحديث .

139 ★ عبدالرحمن بن أبي ليلى -يسار- الأنصاري المدني ثم الكوفي ، ثقة ، من الطبقة الثانية . مات بوقعة الجماجم سنة ثلاث وثمانين ، قيل إنه غرق . انظر : (الثقات لابن حبان ٥/١٠٠ ، والتقريب) .

٩٩٦٧- جا : ٣٥٠ ، أحمد ٢/٧٠ ، ٥٨ ، ٩٩ ، ١٠٠ ، ١١٠-١١١ ، ٨٦ .

(٣) وتتمة الحديث : وكنتُ فيمن حاص ، فقلنا كيف نصنع وقد فررنا من الزحف ، وبؤنا بالغضب ، ثم قلنا : لو دخلنا المدينة فبتنا ، ثم قلنا : لو عرضنا أنفسنا على رسول الله ﷺ فإن كانت له توبة ، وإلا ذهبنا ، فأتيناه قبل صلاة الغداة ، فخرج ، فقال : «مَن القوم؟» قال : فقلنا نحن الفرّارون ، قال : «لا ، بل أنتم العكارون ، أنا فئتكم وأنا فئة المسلمين» .

عيينة ؛ كلاهما عن يزيد ببعضه : «أنا فئة المسلمين» . وعن خلف بن الوليد ، عن خالد الطحان . وعن إسحاق بن عيسى وأسود بن عامر ، كلاهما عن شريك ، كلاهما عن يزيد بالحديث ، ليس فيه ذكر التقبيل . وعن محمد بن جعفر ، عن شعبة ، عن يزيد ، ببعضه .

٩٩٦٨ ـ حديث : أنه قَبَّلَ يد النبي ﷺ . مختصر . حم

قال أحمد : ثنا محمد بن فضيل ، عن يزيد ، عنه ، بهذا .

★ [عبدالرحمن بن نُعْم -أو نعيم- الأعرجي ، عن ابن عمر] .

140 ★ عبدُالرحمن بن أبي نُعْمٍ البَجَلِيُّ ، عن ابن عمر .

٩٩٦٩ ـ حديث :شهدت ابن عمر وسأله رجل من أهل العراق عن محرم قتل ذباباً ؟ فقال : يا أهل العراق تسألوني عن محرم قتل ذباباً ، وقد قتلتم ابن رسول الله ﷺ ، وقد قال : « هما ريحانتاي من الدنيا » . حم حب

قال أحمد : عن سليمان بن داود ومحمد بن جعفر ، عن شعبة . وعن أبي النضر وسريج ، عن مهدي ؛ كلاهما عن محمد بن أبي يعقوب ، عنه ، به .

حب في الثامن من الثالث : أنا أبو عروبة بِحَرَّانَ ، ثنا محمد بن بشار ، ثنا محمد ابن جعفر ، ثنا شعبة ، عن محمد بن أبي يعقوب ، به(١) .

٩٩٦٨- أحمد ٢/٢٣ .

★ عبدالرحمن بن نُعم ، أو نُعيم ، الأعرجي ، تقدم برقم (130 ص٥٥٦) والصواب وضعه هنا .

140 ★ عبدالرحمن بن أبي نُعْم -بضم النون وسكون المهملة- البَجَلِيُّ ، أبو الحَكَم الكوفي ، العابد ، صدوق ، من الطبقة الثالثة . مات قبل المائة . انظر : (التاريخ الكبير ٥/٣٥٦ ، والتقريب) .

٩٩٦٩- أحمد ٢/١٥٣ ، ٨٥ ، ٩٣ ، ١١٤ ، حب (الإحسان) ٩/٥٨ .

(١) ويستدرك :

حديث : «مَن شَرِبَ الخَمْرَ فاجلدوه . . .» الحديث . =

141 ★ عبدُالرحمن بن هُرْمُزٍ الأَعْرَجُ ، عن ابن عمر .

كم ٩٩٧٠ ـ حديث : رأيت ابن عمر يقرأ : ﴿ وَيْلٌ لِّلْمُطَفِّفِينَ ﴾ ويبكي ، قال : هو الرجل يستأجر الرجل أو الكيال ، وهو يعلم أنه يحيف في كيله ، فوزره عليه .

كم في التفسير : أنا أبو عبدالله محمد بن يعقوب الشيباني ، ثنا حامد بن أبي حامد ، ثنا إسحاق بن سليمان ، سمعت إبراهيم بن يزيد ، عنه ، بهذا .

قلت : إبراهيم هو الخُوزِي ، متروك(١) .

142 ★ عبدالرحمن بن أبي هريرة ، عن ابن عمر .

قط ٩٩٧١ ـ حديث : «إن ماءه طهور ، وميته حل» .

قط في الذبائح : ثنا الحسين بن إسماعيل ، ثنا أبو الأشعث ، ثنا المعتمر ، ثنا

= كم ٣٧١/٤ : ثنا إبراهيم بن عصمة بن إبراهيم ، ثنا أبي ، ثنا يحيى بن يحيى ، أنبأ جرير ، عن مغيرة ، عنه ، به .

وقد ذكر الحافظ هذا الحديث في مسند عبدالرحمن بن البيلماني عن ابن عمر ، وعزاه للحاكم ، والصواب أنه عن عبدالرحمن بن أبي نُعم عنه ، كما جاء في : (تلخيص الذهبي ، والسنن الكبرى للبيهقي ٣١٣/٨) .

141 ★ عبدالرحمن بن هُرْمُز الأعرج ، أبو داود المدني ، مولى ربيعة بن الحارث . ثقة ثبت عالم ، من الطبقة الثالثة . مات سنة سبع عشرة ومائة . انظر : (التاريخ الكبير ٣٦٠/٥ ، والتقريب) .

٩٩٧٠- كم ٥١٧/٢ .

(١) نبّه عليه الذهبي في : (تلخيص المستدرك) وقال : واهٍ . وذكره يحيى بن معين في : (تاريخه ١١١/٣) ، والبخاري في (التاريخ الكبير ٣٣٦/١ ، والضعفاء الصغير : ١٢) وابن عدي في : (الكامل ٢٢٧/١) ، وانظر : (ميزان الاعتدال ٧٥/١ ، والتقريب) .

142 ★ عبدالرحمن بن أبي هريرة ، يروي عن أبيه ، روى عنه الحجازيون . ذكره ابن حبان في : (الثقات ١٢/٥) .

٩٩٧١- قط ٢٦٧/٤ .

إبراهيم بن يزيد ، عن عمرو بن دينار ، عنه ، أنه سأل ابن عمر قال : آكُلُ ما طَفَا على المَاءِ؟ قال : إن طافِيهَ مَيْتَةٌ ، وقال النبي ﷺ . . . فذكره .

143 ★ عبدالرحمن بن هُنَيْدة ، عن ابن عمر .

٩٩٧٢ ـ حديث : «إذا أنزل الله بقوم عذاباً أصاب من كان بين أظهرهم ، ثم يبعثهم الله على أعمالهم» . حم

قال أحمد : ثنا سُرَيْج بن النعمان ، ثنا أبو شهاب ، عن الحجّاج ، عن الزهري ، عنه ، به .

144 ★ عبدالرحمن بن يَزيد الصَنْعَاني ، عن ابن عمر .

٩٩٧٣ ـ حديث : من أحب أن ينظر إلى يوم القيامة فليقرأ : ﴿ إِذَا ٱلشَّمْسُ كُوِّرَتْ ﴾ . كم حم

كم في التفسير : ثنا أبو بكر بن إسحاق ، ثنا الحسن[1] بن علي بن زياد ، ثنا إبراهيم بن موسى ، ثنا هشام بن يوسف ، حدثني عبدالله بن بَحِير[2] ، عنه ، بهذا .

---

143 ★ عبدالرحمن بن هُنَيْدَة ، أو ابن أبي هنيدة ، العدوي مولاهم ، المدني ، مولى عمر بن الخطاب ورضيع عبدالملك . ثقة ، من الطبقة الرابعة . انظر : (التاريخ الكبير ٥/٣٦٠ ، والتقريب) .

٩٩٧٢- أحمد ٢/١٣٦ .

144 ★ عبدالرحمن بن يزيد اليَماني ، أبو محمد الصنعاني ، القاصّ . صدوق ، من الطبقة الثالثة . انظر : (التاريخ الكبير ٥/٣٦٣ ، والتقريب) .

٩٩٧٣- كم ٢/٥١٥ ، ٤/٥٧٦ ، أحمد ٢/٢٧ ، ٣٦ ، ١٠٠ ، ٣٧ .

(١) (الحسن) تصحف في مطبوعة «المستدرك» إلى (الحسين) والصواب أنه الحسن ، وهو من شيوخ أبي بكر أحمد بن إسحاق الصبغي ، يروي عنه كثيراً في : (المستدرك) ، انظر مثلاً ٤/٣٠٥ ، ٣٢٠ ، ٣٢٨ ، ونظرت في مخطوطة «المستدرك» [٢/٢٣٧/أ] فإذا صوابه الحسن ، فليحرّر في المطبوعة .

(٢) بَحِير -بفتح الموحّدة وكسر المهملة- وهو عبدالله بن بَحِير بن رَيْسَان أبو وائل القاص . انظر ترجمته في : (التقريب) .

وفي الفتن : أخبرني محمد بن علي الصَنْعَاني ، أنا إسحاق بن إبراهيم الدَّبَرِيّ ، أنا عبدالرزاق ، أنا عبدالله بن بَحِير ، به .

رواه أحمد : عن عبدالرزاق ، عن عبدالله بن بَحِير القاص ، عنه ، به . وعن إبراهيم بن خالد ، عن عبدالله ، ببعضه .

145 ★ عبدالملك بن عبدالله بن أبي سفيان ، عن ابن عمر .

٩٩٧٤ ـ حديث : قَيِّدوا العلم بالكتاب .

مي

مي في العلم : أنا مَخْلَدُ بن مالك ، ثنا يحيى بن سعيد ، ثنا ابن جريج ، أخبرني عبدالملك ، بهذا . موقوف . روي عن ابن جريج ، عن عبدالملك ، عن عمه عمرو[1] ، عن عمر قوله ، وسيأتي[2] .

146 ★ / عبدالملك بن عُمَير ، عن ابن عمر . ٣/١٧٣/ب

---

145 ★ عبدالملك بن عبدالله بن أبي سفيان الثقفي ، حليف بني زهرة . قال ابن إسحاق : كان واعية ، جالس العلماء . ذكره ابن حبان في الثقات . انظر : (التاريخ الكبير ٤٢١/٥ ، والثقات لابن حبان ١١٦/٥) .

٩٩٧٤- مي ١٠٥/١ ، ١٠٥ .

(١) (عمرو) جاء في مطبوعة الدارمي مكانه (عمر) ويصحّ فيه التسميتين جميعاً . وانظره في ترجمة عبدالملك في : (التاريخ الكبير للبخاري ٤٢١/٥ ، والتقريب) .

(٢) انظر : (١٢/ح١٥٧٢٦) .

146 ★ عبدالملك بن عُمَيْر بن سُوَيْد اللَّخْمي ، حليف بني عديّ الكوفي ، ويقال له الفَرَسي -بفتح الفاء والراء ثم مهملة- نسبة إلى فرس له سابق كان يقال له القِبْطي -بكسر القاف وسكون الموحّدة- . وربّما قيل ذلك أيضاً لعبدالملك . ثقة فصيح عالم ، تغيّر حفظه ، وربّما دلّس . من الطبقة الرابعة . مات سنة ست وثلاثين ومائة وله مائة وثلاث سنين . انظر : (التاريخ الكبير ٣٢٨/٥ ، والتقريب) .

٩٩٧٥ ـ حديث: ما رأيت أحداً أنجد ولا أجود، ولا أشجع ولا أوضأ، من رسول الله ﷺ. مي

مي في علامات النبوة: ثنا محمود بن غيلان، ثنا يزيد بن هارون، أنا مسعر، بهذا.

147 ★ عبدُالملِكِ ابنُ أخِي قَعْقَاعِ بن شَوْر[1]، عن ابن عمر.

٩٩٧٦ ـ حديث: شهدت رسول الله ﷺ أُتِيَ بشراب، فأدناه إلى فيه فقطب... الحديث. طح

طح في الأشربة: ثنا أبو أمية، ثنا أبو نعيم، ثنا عبدالسلام، عن ليث، عنه، به. وعن وَهْبَان[2] بن عثمان، ثنا أبو همام، ثنا يحيى بن [زكريا][3] أبي زائدة، عن إسماعيل بن أبي خالد، حدثني قُرّة العجلي، عن عبدالملك، به. وعن محمد بن عمرو بن يونس، ثنا أَسْباط، عن الشيباني، عن عبدالملك بن نافع: سألت ابن

٩٩٧٥- مي ٣٣/١.

147 ★ عبدالملك بن نافع الشيباني الكوفي، ابن أخي القعقاع، ويقال له: ابن القَعْقاع. مجهول، من الطبقة الرابعة. انظر: (التاريخ الكبير ٤٣٣/٥، والتقريب، ومغاني الأخيار: ٣٢٥).

(١) شَوْر -بفتح الشين المعجمة- كذا ضبطه ابن ماكولا في: (الإكمال ٣٩٢/٤)، وانظر: (المؤتلف والمختلف للدارقطني ١٢٩٩/٣).

٩٩٧٦ - طح ٢١٩/٤.

(٢) (وَهْبان) تصحّف في مطبوعة الطحاوي إلى (وهب)، والصواب ما أثبتناه، وجاء صحيحاً في الأصل و(هـ)، وهو وهبان بن عثمان البغدادي، أحد مشايخ الطحاوي، يروي عن أبي الهمام الوليد بن شجاع، انظر ترجمته في: (مغاني الأخيار: ٤٤٧). وقد أخرج له الطحاوي في ثلاثة مواضع من كتابه فقط، هذا الموضع، وآخران في كتاب القضاء والشهادات ١٤٤/٤ و١٤٨، فلْيُحرَّر.

(٣) (زكريا) ساقطة من الأصل و(هـ)، والصواب إثباتها كما في مطبوعة الطحاوي، وانظر ترجمته في: (التقريب).

عمر . . فذكر نحوه .

148 ★ عبدالواحد البناني ، عن ابن عمر .

٩٩٧٧ ـ حديث : كنا جلوساً مع النبي ﷺ إذ رفع رأسه إلى السماء ثم أكب ونكت في الأرض ، وقال : «الويل لبني إسرائيل» ، فقال عمر : يانبي الله لقد أفزعنا قولك لبني إسرائيل ، فقال : «ليس عليكم من ذلك بأس إنهم لما حرمت (عليهم)[1] الشحوم فتواطؤوا به فيبيعون فيأكلون ثمنه . . .» الحديث .

قال أحمد : ثنا عبدالصمد ، ثنا أبي ، ثنا عبدالعزيز بن صهيب ، عنه ، به . وفيه قصّة[2] .

149 ★ عَبْدَة بن أبي لُبابَةَ ، عن ابن عمر .

٩٩٧٨ ـ حديث : أخذ رسول الله ﷺ ببعض جسدي ، فقال : «اعبد الله كأنك تراه ، وكن في الدنيا كأنك غريب أو عابر سبيل» .

---

148 ★ عبدالواحد البناني البصري ، ذكره ابن حبان في ثقات التابعين . انظر : (الثقات لابن حبان ١٢٨/٥ ، والإكمال للحسيني : ٢٧٨ ، وتعجيل المنفعة : ١٧٨ ، التاريخ الكبير ٥٥/٦) .

٩٩٧٧- أحمد ١١٧/٢ .

(١) (عليهم) ليست في الأصل وأثبتناها من (هـ) ، وهي زيادة صحيحة موجودة في لفظ المسند .

(٢) أولها : عن عبدالواحد البناني قال : كنت مع ابن عمر فجاءه رجل فقال : يا أبا عبدالرحمن ، إني أشتري هذه الحيطان تكون فيها الأعناب ، فلا نستطيع أن نبيعها كلّها عنباً حتى نعصره ، قال : فعن ثمن الخمر تسألني؟ ، سأحدّثك حديثاً سمعته من رسول الله ﷺ . . . وذكر الحديث .

149 ★ عَبْدَة بن أبي لُبابَة الأسدي مولاهم ، ويقال : مولى قريش ، أبو القاسم البزاز الكوفي ، نزيل دمشق . ثقة ، من الطبقة الرابعة . انظر : (التاريخ الكبير ١١٤/٦ ، والتقريب) .

٩٩٧٨- أحمد ١٣٢/٢ .

قال أحمد : ثنا أبو المغيرة ، ثنا الأوزاعي ، عنه ، بهذا .

150 ★ عبيدالله بن عبدالله بن عمر ، عن أبيه .

٩٩٧٩ ـ حديث : القلتين ، وفيه قصة[1] ، وفي بعض طرق حماد بن سلمة : «قلتين أو ثلاثا» .
مي جا طح قط كم حم

مي في الطهارة : أنا يزيد بن هارون ، أنا محمد بن إسحاق ، عن محمد بن جعفر ابن الزبير ، عنه ، به .

جا فيه : ثنا محمد بن يحيي ، ثنا عفان بن مسلم ، أنا حماد بن سَلَمَةَ ، أخبرني عاصم بن المنذر ، عن عبيدالله بن عبدالله بن عمر ، به ، وفيه قصة ، قال :[2] وقال عيسى بن يونس : عن الوليد بن كثير ، عن محمد بن جعفر بن الزبير ، به . قال : وقال محمد بن إسحاق : عن محمد بن جعفر ، به .

---

150 ★ عُبَيْد الله بن عبدالله بن عمر بن الخطاب العدوي ، المدني ، أبو بكر شقيق سالم وعبدالله ، ثقة ، من الطبقة الثالثة . مات سنة ست ومائة قبل أخيه سالم . انظر : (التاريخ الكبير ٣٨٧/٥ ، والتقريب) .

٩٩٧٩- مي ١٥٢/١ ، جا : ٢٦- ٢٧ ، طح ١٥/١ ، ١٦ ، قط ١٩/١ ، ٢١ ، ١٨ ، ٢٣ ، ٢٢ ، ٢٣ ، ٢٤ ، ٢٢ ، كم ١٣٣/١ ، ١٣٤ ، أحمد ٢٦/٢- ٢٧ ، ١٢ ، ٣٨ ، ٢٣ ، ١٠٧ ، وراجع الحديث (٩٩٢٧) .

ويُزاد : خز ٤٩/١ : ثنا محمد بن عبدالله المُخرَّمي وأبو الأزهر حوثرة ، قالا ، ثنا أبو أسامة ، به .

(١) أولها : قال عاصم بن المنذر : كنّا في بستان لنا أو لعبيد الله بن عبدالله بن عمر ، فحضرت الصلاة ، فقام عبيدالله إلى مَقْرَى البستان ، وفيه جلد بعير ، فأخذ يتوضأ منه ، فقلنا : أتتوضأ من هذا وفيه هذا الجلد؟ فقال : حدثني أبي أن رسول الله ﷺ قال : «إذَا كانَ الماءُ قُلَّتَيْن فإنه لا يَنْجُسُ» .

(٢) أي الدارمي ، وقوله جاء في حديث قبل الشاهد .

خز لابن خزيمة عه لأبي عوانة طح للطحاوي حب لابن حبان قط للدارقطني كم للحاكم

طح فيه : عن بحر بن نصر ، ثنا يحيى بن حسان ، ثنا أبو أسامة ، عن الوليد بن كثير ، به . وعن الحسين بن نصر ، سمعت يزيد بن هارون ، به . وعن محمد بن الحجاج ، ثنا علي بن معبد ، ثنا عباد بن عباد . وعن يزيد بن سنان ، ثنا موسى بن إسماعيل ، ثنا حماد بن سلمة ؛ كلاهما عن ابن إسحاق ، به . وعن يزيد ، عن موسى . وعن الربيع ، عن يحيى بن حسّان ، كلاهما عن حمّاد بن سَلَمَةَ ، عن عاصم بن المنذر ، به . وفيه القصة .

قط في الطهارة : ثنا محمد بن نوح ، ثنا هارون بن إسحاق ، ثنا المُحَارِبي . (ح) وثنا عبدالله بن جعفر بن خُشَيْش[1] ، ثنا يوسف بن موسى ، ثنا جرير . (ح) وثنا أحمد بن عبدالله الوكيل ، ثنا الحسن بن عرفة ، ثنا عبدة بن سليمان ؛ كلهم عن محمد بن إسحاق ، عن محمد بن جعفر بن الزبير ، عنه ، به . وعن عثمان بن أحمد الدَّقَّاق ، عن علي بن إبراهيم الواسطي ، عن محمد بن أبي نعيم ، عن سعيد بن زيد . وعن أحمد بن كامل ، عن أحمد بن سعيد بن شاهين ، عن محمد بن سعد ، عن الواقدي ، عن سفيان الثوري . وعن أحمد بن سعدان ، عن شعيب بن أيوب ، عن حسين بن علي ، عن زائدة ؛ ثلاثتهم عن محمد بن إسحاق ، به . وعن محمد ابن علي بن محمد بن سهل الإمام ، ثنا الحسين بن علي بن عبدالصمد ، ثنا بحر بن الحكم ، ثنا عباد بن صهيب ، ثنا الوليد بن كثير ، عن محمد بن جعفر بن الزبير ، عن عبيدالله ، به . / وعن الحسين بن إسماعيل ، عن الحسن بن محمد بن الصَّبَّاح -هو الزَّعْفَرَانِي- . وعن أبي صالح الأصبهاني ، عن أبي مسعود ؛ كلاهما عن يزيد ابن هارون ، زاد الزعفراني : وعفان ويعقوب بن إسحاق . وعن دَعْلَجَ بن أحمد ، عن ٣/١٧٤أ

(١) خُشَيْش -بضم الخاء المعجمة وبشين معجمة مكررة مصغّرا -كذا ضبطه ابن ماكولا في : (الإكمال ٣/١٥٠) ، وهو عبدالله بن جعفر بن أحمد بن خُشَيْش ، أبو العباس الصيرفي ، ترجم له الدار قطني في : (المؤتلف والمختلف ٢/٨٩٤) .

الحسن[١] بن سفيان ، عن إبراهيم بن الحجاج وهُدْبَةَ بن خالد . وعن أبي طاهر بن نصْر القاضي ودَعْلَجَ بن أحمد ؛ كلاهما عن موسى بن هارون ، عن كامل بن طلحة . وعن أبي بكر الشافعي ، عن بشر بن موسى . وعن دَعْلَجَ بن أحمد ، عن إبراهيم بن صالح الشيرازي ؛ كلاهما عن الحميدي ، عن بشر بن السري والعلاء بن عبدالجبار . وعن أحمد بن محمد بن زياد ، عن إبراهيم بن إسحاق الحربي ، عن موسى -هو ابن إسماعيل- وابن عائشة ؛ كلهم عن حمّاد بن سلمة ، عن عاصم بن المنذر قال : دَخَلْتُ مع عبيدالله بن عبدالله بن عمر بُستاناً فيه مَقْراةٌ[٢] ماءٍ فيه جِلْدُ بَعير مَيّت ، فَتَوَضّأ منه ، فقلت له : أَتَوَضّأُ منه وفيه جلد بعير ميت؟! فحدثني عن أبيه ، عن النبي ﷺ قال : «**إذا بلغ الماء قلتين أو ثلاثا لم ينجسه شيء**» . وليس في رواية عفان ويعقوب وبشر بن السري والعلاء وموسى والعَيْشِيّ[٣] «أو ثلاثاً» . وعن محمد ابن إسماعيل الفارسي ، ثنا إسحاق بن إبراهيم بن عباد قال : قرأنا على عبدالرزاق ، عن إبراهيم بن محمد ، عن أبي بكر بن عمر بن عبدالرحمن ، عن أبي بكر بن عبيدالله بن عبدالله بن عمر ، عن أبيه قال : قال رسول الله ﷺ : «**إذا كان الماء قلتين لم ينجسه شيء**» مرسل . حدثنا دعلج بن أحمد ، ثنا عبدالله بن شيرويه ، ثنا إسحاق بن راهويه ، ثنا عبدالعزيز بن أبي رزمة[٤] ، عن حماد بن زيد ، عن عاصم بن

---

(١) (الحسن) تصحف في مطبوعة الدارقطني إلى (الحسين) والصواب ما أثبتناه ، وجاء صحيحاً في الأصل و(هـ) ، وهو الإمام الحسن بن سفيان بن عامر النَسَويّ صاحب «المسند» . انظر ترجمته في : (الجرح والتعديل ١٦/٣ ، وسير أعلام النبلاء ١٥٧/١٤) .

(٢) المَقْراةُ والمَقْرَى : الحَوْضُ الذي يجتمع فيه الماء . (النهاية لابن الأثير ٥٦/٤) .

(٣) العَيْشِيُّ -بفتح العين وسكون الياء تحتها نقطتان وفي آخرها الشين المعجمة -هذه النسبة إلى عائشة ، والمشهور بها أبو عبدالرحمن عبيدالله بن عمر بن حفص بن عمر بن موسى بن عبيدالله بن معمر التيمي العَيْشِيّ ، وقيل له ذلك لأنه من ولد عائشة بنت طلحة بن عبيدالله ، وهو المتقدّم قبل أربعة سطور باسم ابن عائشة . وانظر : (اللباب لابن الأثير ٣٦٨/٢- ٣٦٩) .

(٤) رِزْمَة -بكسر الراء وسكون الزاي- كذا ضبطه الحافظ في : (التقريب) .

خز لابن خزيمة عه لأبي عوانة طح للطحاوي حب لابن حبان قط للدارقطني كم للحاكم

المنذر، قال: القِلالُ: الخوابي العظام. قال الدارقطني: رواه حماد بن زيد، عن عاصم بن المنذر، عن أبي بكر بن عبيدالله بن عبدالله بن عمر، عن أبيه موقوفاً غير مرفوع. وكذلك رواه إسماعيل بن عُلَيَّةَ(١)، عن عاصم بن المنذر، عن رجل لم يسمّه، عن ابن عمر، موقوفاً أيضاً.

كم فيه: ثنا أبوالعباس محمد بن يعقوب، ثنا محمد بن خالد بن خَلِيّ(٢)، ثنا أحمد بن خالد الوهبي. وعن عبدالله بن الحسين القاضي، ثنا الحارث بن أبي أسامة، ثنا يزيد بن هارون، قالا: أنا ابن إسحاق، به. وقال: هكذا رواه الثوري، وزائدة وحماد بن سلمة وإبراهيم بن سعد وابن المبارك ويزيد بن زريع وسعيد بن زيد وأبو معاوية وعبدة، كلهم عن ابن إسحاق، به. وعن أبي(٣) الوليد الفقيه وأبي بكر بن عبدالله، قالا: ثنا الحسن بن سفيان، ثنا إبراهيم بن الحجّاج وهُدْبَةُ بن خالد، قالا: ثنا حماد بن سلمة به، وذكر القصّة، وزاد فيه: «أو ثلاثاً»، وقال: رواه الحفاظ عن حماد بن سلمة، فلم يقولوا: «أو ثلاثاً».

قال أحمد: ثنا يزيد بن هارون، أنا محمد بن إسحاق، به، وفيه قصة(٤). وعن عبدة، عن ابن إسحاق، نحوه. وعن وكيع وعفان، عن حماد بن سلمة، عن عاصم

---

(١) هو الإمام الحافظ إسماعيل بن إبراهيم بن مِقْسَم الأسدي المعروف بابن عُلَيَّة. انظر: (التقريب).

(٢) خَلِيّ -بوزن عَلِيّ. انظر: (التقريب).

(٣) (أبي) سقطت من (هـ) والصواب إثباتها كما في الأصل والمستدرك، وهو حسّان بن محمد بن أحمد بن هارون، أبو الوليد النيسابوري الفقيه، من شيوخ الحاكم. انظر ترجمته في: (السير ١٥/٤٩٢).

(٤) قال ابن عمر: سمعت رسول الله ﷺ وهو يُسأل عن الماء يكون بالفلاة من الأرض وما ينوبه من الدواب والسباع؟، فقال... وذكر الحديث.

ابن المنذر ، عنه ، بمعناه وفيه : «قلتين أو ثلاثاً» ، وقال وكيع : يعني بالقُلَّةِ الجَرَّةَ .

٩٩٨٠ ـ حديث : الغسل يوم الجمعة[١] .
طح

طح في الطهارة : ثنا أبو بشر عبدالرحمن بن الجارود ، ثنا ابن أبي مريم ، ثنا الليث ، حدثني ابن شهاب ، عنه ، به . رُوي عن ابن شهاب ، عن سالم ، وقد مضى[٢] .

٩٩٨١ ـ حديث : ما يقتل المحرم من الدواب؟
حم

في ترجمة : محمد بن إسحاق ، عن نافع .

قال أحمد : ثنا يزيد ، أنا محمد بن إسحاق ، عن نافع وعبيدالله بن عبدالله بن عمر ، حدثاه ، عن ابن عمر به ، ولفظه : «خمس لا جناح على أحد في قتلهن . . .» الحديث .

٩٩٨٢ ـ حديث : جمع رسول الله ﷺ بين المغرب والعشاء بجمع ليس بينهما سجدة ، صلى المغرب ثلاث ركعات ، ثم صلى العشاء ركعتين .
خز

خز في الحج : ثنا عيسى بن إبراهيم الغَافِقِي ، ثنا ابن وهب ، عن يونس ، عن ابن شهاب ، عنه بهذا . (ليس في السماع .

٩٩٨٣ ـ حديث : صلى رسول الله ﷺ بمنى ركعتين .
حم

٩٩٨٠- طح ١/١١٥ .

(١) ولفظه : أمرنا به رسول الله ﷺ .

(٢) راجع الحديث المتقدم برقم (٩٥٨٤) .

٩٩٨١- انظر : (٩/ح١١٢٦٥) . أحمد ٢/٣٢ .

٩٩٨٢- خز ٤/٢٦٧ .

٩٩٨٣- أحمد ٢/١٤٠ .

خز لابن خزيمة عه لأبي عوانة طح للطحاوي حب لابن حبان قط للدارقطني كم للحاكم

قال أحمد: ثنا هارون، ثنا ابن وهب، أخبرني يونس، عن ابن شهاب، عنه، به)[1].

٣/١٧٤/ب **٩٩٨٤ ـ / حديث: إذا استأذنت أحدكم امرأته إلى المسجد فلا يمنعها، فقال** حب **بلال بن عبدالله بن عمر: والله لنمنعهُنَّ... الحديث.**

حب في الخامس من الثاني: أنا الحسن بن سفيان، ثنا عبدالرحمن بن إبراهيم، ثنا الوليد بن مسلم، عن ابن نَمِر[2]، سمعت الزهري، أخبرني حميد بن عبدالرحمن، أن عبيدالله بن عبدالله بن عمر أخبره، أنه سمع أباه، به.

٩٩٨٥ ـ حديث: بات رسول الله ﷺ بذي الحليفة مبدأه وصلى في عه **مسجدها.**

عه في الحج: ثنا الصغاني، ثنا أَصْبَغُ بن الفَرَجِ، أخبرني ابن وهب، ثنا يونس، عن ابن شهاب، عنه، بهذا.

٩٩٨٦ ـ حديث: العرنيين. عه

عه في الحدود: أنا يونس بن عبدالأعلى، أنا ابن وهب، حدثني عمرو بن الحارث، عن سعيد بن أبي هلال، عن أبي الزناد، عن عبيدالله بن عبدالله، عن عبدالله بن عمر -أو عمرو شكّ يونس- نحو حديث أنس، وزاد: ونزلت فيهم آية المحاربة.

---

(١) ما بين الهلالين ساقط من (هـ)، وأثبتناه من الأصل، وهو صحيح.

٩٩٨٤- حب (الإحسان) ٣/٣١٦.

(٢) نَمِر -بفتح النون وكسر الميم- وهو عبدالرحمن بن نَمِر اليَحْصَبِي، أبو عمرو الدمشقي. انظر: (التقريب).

٩٩٨٥- عه [٣/٧١/ب] نسخة دار الكتب المصرية.

٩٩٨٦- عه [٣/٢٥٨/ب] نسخة كوبريلي.

---

151 ★ عُبَيْدُ اللهِ بن مِقْسَم ، عن ابن عمر .

٩٩٨٧ ـ حديث : لا يقرأ خلف الإمام في شيء من الصلوات .
طح

طح في الصلاة : ثنا يونس ، أنا ابن وهب ، أنا حَيْوَة بن شُرَيْح ، عن بكر بن عمرو ، عنه : أنه سأل عبدالله بن عمر وزيد بن ثابت وجابر بن عبدالله؟ فقالوا ذلك ، موقوف .

٩٩٨٨ ـ حديث : إذا صليت وحدك فاقرأ في الركعتين الأوليين من الظهر والعصر بأم القرآن . . . الحديث موقوف .
طح

طح في الصلاة : ثنا ابن مُنْقِذ[1] ، ثنا المقرئ ، عن حَيْوَة وابن لهيعة ، قالا : أنا بكر بن عمرو ، عنه ، به . قال : فلقيت زيد بن ثابت وجابر بن عبدالله ، فقالا مثله .

٩٩٨٩ ـ حديث : أن رسول الله ﷺ قرأ هذه الآية ذات يوم على المنبر ﴿ وَمَا قَدَرُوا اللَّهَ حَقَّ قَدْرِهِ وَالْأَرْضُ جَمِيعًا قَبْضَتُهُ يَوْمَ الْقِيَامَةِ وَالسَّمَاوَاتُ مَطْوِيَّاتٌ بِيَمِينِهِ سُبْحَانَهُ وَتَعَالَىٰ عَمَّا يُشْرِكُونَ ﴾[2] . . .
خم خز عه حب

قال أحمد : عن عَفّان وبَهْز وحسن بن موسى ، عن حمّاد بن سلمة ، عن إسحاق ابن عبدالله بن أبي طلحة ، عنه ، به .

---

151 ★ عُبَيْد الله بن مِقْسَم المدني ، مولى ابن أبي نمر . ثقة مشهور ، من الطبقة الرابعة .
انظر : (التاريخ الكبير ٣٩٧/٥ ، والتقريب) .
٩٩٨٧- طح ٢١٩/١ ، وانظر الحديث الآتي .
٩٩٨٨- طح ٢١٠/١ ، وانظر الحديث السابق .
(١) هو إبراهيم بن مُنْقِذ بن إبراهيم بن عيسى بن يحيى العُصْفُري المصري الخَوْلاني . انظر ترجمته في : (السير ٥٠٣/١٢) .
٩٩٨٩- أحمد ٧٢/٢ ، ٨٧- ٨٨ ، خز (في التوحيد) : ٧٢ ، ٧٣ ، حب (الإحسان) ٢١٣/٩ ، ٢١٤ ، وليس في القسم المطبوع من عه ، ولا في المخطوط لدينا .
(٢) الآية (٦٧) من سورة الزمر .

خز في التوحيد : ثنا عبدالرحمن بن بشر بن الحكم ، ثنا بهز بن أسد ، ثنا حمّاد ابن سلمة ، عن إسحاق بن عبدالله ، عنه ، به . وعن الحسن بن محمد الزَّعْفَرَاني ، ثنا عفان بن مسلم ، ثنا حمّاد ، نحوه . وعن الزَّعْفَراني ، ثنا سعيد بن منصور ، ثنا يعقوب ، عن أبي حازم ، عن عبيدالله بن مِقْسَم ، نحوه . وعن يونس بن عبدالأعلى ، أنا ابن وهب ، أخبرني هشام -وهو ابن سعيد- عنه ، عن عبيدالله بن مِقْسَم ، به هكذا ، ليس بين هشام وابن مِقْسم أحد .

عه في البعث : ثنا يونس بن عبدالأعلى ، به . وعن محمد بن عبدالملك الواسطي ، ثنا يعقوب بن محمد الزهري . وعن إبراهيم بن مرزوق ، عن القَعْنَبِيّ . وعن أبي محمد الشافعي ، ثنا عمّي[1] . وعن الكَابُلِي[2] ، عن سعيد بن منصور . وعن موسى بن هارون ، عن محمد بن الصبّاح . وعن جعفر الصَّائغ[3] ، عن سعيد بن سليمان ؛ كلهم ، عن عبدالعزيز بن أبي حازِم ، عن أبيه ، عنه ، به . وعن محمد بن العبّاس الكابُلِي ، ثنا سعيد بن منصور . وعن موسى بن هارون ، ثنا قتيبة ، قال : وجدت سعد بن عبدالحكم من كتاب أبيه ، ثنا أبي ؛ كلهم عن يعقوب بن عبدالرحمن ، به . إلا أن في رواية قتيبة : عبدالله بن عمرو ، قال موسى بن هارون : وهو خطأ .

حب في السابع والسبعين من الثالث : أنا محمد بن إسحاق بن إبراهيم مولى ثقيف ، ثنا قتيبة بن سعيد ، به . وعن ابن خزيمة ، ثنا الحسن بن محمد الصَّبَّاح -هو الزَعْفَراني- ثنا عفّان ، به .

---

(١) هو إبراهيم بن محمد بن العباس بن شافع ، ابن عم الإمام ، يروي عن عبدالعزيز بن أبي حازم . انظر ترجمته في : (تهذيب الكمال ١٧٥/٢ ، والسير ١٦٥/١١) .

(٢) الكَابُلِي ، هو محمد بن العباس ، صرّح به المصنف بعد ثلاثة أسطر .

(٣) هو جعفر بن محمد بن شاكر ، أبو محمد البغدادي الصائغ . انظر ترجمته في : (تاريخ بغداد ١٨٥/٧ ، والسير ١٩٧/١٣) .

---

152 ★ عُبَيْد بن جُرَيْج المدني مولى بني تَيْم، عن ابن عمر.

٩٩٩٠ ـ حديث: قلت لابن عمر: أربع خلال رأيتك تصنعهن لم أر أحداً يصنعهن، قال: ما هي؟ قال: رأيتك تلبس هذه النعال السبتية[1] . . . الحديث.
حم خز عه حب

قال أحمد: عن يحيى، عن عبيدالله. وعن عبدالرحمن وعبدالرزاق، كلاهما عن مالك، كلاهما عن سعيد بن أبي سعيد المقبري، عنه، به.

خز في الحج: عن أحمد بن عبدالرحمن بن وهب، عن عمه، عن أبي صخر، عن ابن قسيط، عن عبيد بن جريج[2] قال: حججت مع ابن عمر ثنتي عشرة مرة

---

152 ★ عُبَيْد بن جُرَيْج التَيْمِي مولاهم المدني، ثقة، من الطبقة الثالثة. انظر: (التاريخ الكبير ٤٤٤/٥، والتقريب).

٩٩٩٠- أحمد ١٧/٢- ١٨، ٦٦، خز ٢٠٥/٤- ٢٠٦، ١٠٠/١، عه [٧٠/٣/ب- ٧١/أ] و[٧/ب] نسخة دار الكتب المصرية، حب (الإحسان) ٣٠/٦- ٣١.

ويُزاد: أحمد ١١٠/٢: ثنا إسحاق بن عيسى، أخبرني مالك، به.

(١) (السِبْتِيَّة) -بكسر السين- سُمِّيَت بذلك لاتّخاذها من السِبْت، وهي جلود البقر المدبوغة بالقَرَظ يُتَّخَذ منها النعال، سمّيت بذلك لأن شعرها قد سُبِتَ عنها، أي حُلِقَ وأُزيلَ، وإنما اعترض على ابن عمر لأنها نِعال أهل النِعمة والسَّعَة. (ابن الأثير، النهاية ٣٣٠/٢- ٣٣١).

(٢) (عبيد بن جريج) تصحّف في مطبوعة ابن خزيمة إلي: (عبيد بن حنين) وأشار المحقق في الحاشية أن المثبت في الأصل كان (جريج) وأنه صوّبه. لكن الحديث مشهور عن عبيد بن جريج، رواه الأئمة: البخاري ومسلم وأبو داود والترمذي في «الشمائل» والنسائي وابن ماجه وأحمد وأبو عوانة وابن حبان؛ كلهم عن عبيد بن جريج، ولا يُعرف عن عبيد بن حنين، انظر: (تحفة الأشراف ٦/٦)، ويؤكده إخراج ابن خزيمة له في الطهارة ١٠٠/١ عن ابن جريج أيضاً. أما عبيد ابن حنين -بنون مصغّر- المدني أبو عبدالله، مولى آل زيد بن الخطاب، فهو تابعي، ثقة قليل الحديث، من الطبقة الثالثة، صحّ سماعه أيضاً من ابن عمر. (تهذيب الكمال ١٩٧/١٩)، لكن هذا الحديث ليس من روايته عنه؛ لاتفاق الأئمة أنه من رواية ابن جريج.

خز لابن خزيمة عه لأبي عوانة طح للطحاوي حب لابن حبان قط للدارقطني كم للحاكم

بيْن حجة وعمرة ، فقلت له : رأيت منك أربع خصال . . . الحديث . وفي الطهارة : ثنا عبدالجبار بن العلاء ، ثنا سفيان ، ثنا محمد بن عجلان ، عن المقبري ، عنه بقصة النّعال فقط . هذا الحديث ليس في سماعنا .

عه في الحج : عن محمد بن حيوية ، ثنا مطرف والقعنبي . وعن أبي إسماعيل ، ثنا القعنبي ، ثنا مالك . وعن عمر بن شبة وقربزان[1] ، قالا : ثنا يحيى ، عن عبيدالله ابن عمر ؛ كلاهما عن سعيد بن أبي سعيد به- شك يحيى- فقال : عن ابن جريج أو جريج . وعن عباس الدوري ، عن هارون بن معروف ، عن ابن وهب ، به . وعن ابن أخي ابن وهب ، به .

حب في السابع والعشرين من الخامس : أنا عمر بن سعيد بن سنان ، أنا أحمد ابن أبي بكر ، عن مالك ، عن سعيد المقبري ، به مطوّلاً .

٩٩٩١ ـ حديث : كنت أجلس بمكة إلى ابن عمر يوماً ، وإلى ابن عباس يوماً [فما][2] يقول ابن عمر فيما يسأل : لا علم لي به ، أكثر مما يفتي به .

مي في العلم : ثنا عبدالله بن عِمْران ، ثنا إسحاق بن سليمان ، ثنا العُمَرِيّ[3] ،

---

(١) قُرْبُزَان -ويقال كُرْبُزان -بضم الكاف ثم راء ساكنة ثم موحّدة مضمومة ثم زاي- لقب عبدالرحمن بن محمد بن منصور ، سمع يحيى بن سعيد القطان . انظر ترجمته في : (السير ١٣٨/١٣ ، وانظر المشتبه للذهبي : ٥٤٩) . وجاء في حاشية السير ما نصّه : «بكاف مشوبة بقاف» .

٩٩٩١- مي ٥٢/١- ٥٣ .

(٢) زيادة من مطبوعة الدارمي لا يستقيم المعنى بدونها .

(٣) العُمَرِي هو عبدالله بن عمر العُمَري ، لكن قال المِزّي في : (تهذيب الكمال ١٩٣/١٩) في ترجمة عبيد بن جريج : والصحيح عن سعيد المقبري عنه .

عنه ، بهذا . موقوف .

٣/١٧٥أ

153 ★ / عُبَيْد بن عُمَيْر المكّي ، عن ابن عمر .

٩٩٩٢ ـ حديث : «من طاف بالبيت أسبوعاً ، لا يضع قدماً ولا يرفع أخرى ، إلا حط الله عنه بها خطيئة وكتب له بها حسنة ورفع له بها درجة» .
خز حب كم

خز في الحج : عن يوسف بن موسى ، عن جرير . وعن علي بن المُنْذِر ، عن ابن فُضيل ، كلاهما عن عطاء بن السائب .

حب في النوع الثاني من القسم الأول : أنا أبو يعلى ، ثنا أبو خيثمة ، ثنا جرير ، عن عطاء بن السائب ، عن عبدالله بن عبيد بن عمير ، عن أبيه ، به .

كم في الحج : أنا عبدالله بن محمد بن موسى ، ثنا محمد بن أيوب ، ثنا يحيى ابن المغِيرَة ، ثنا جرير ، به .

٩٩٩٣ ـ حديث : «مسح الحجر والركن يحط الخطايا حطاً» .
خز حب حم

خز في الحج : عن يوسف بن موسى ، عن جرير . وعن الحسن بن محمد

---

153 ★ عُبَيْد بن عُمَير بن قتادة الليثي ، أبو عاصم المكّي ، ولد على عهد النبي ﷺ ، قاله مسلم ، وعدّه غيره في كبار التابعين ، وكان قاصّ أهل مكة . مجمع على ثقته . مات قبل ابن عمر . انظر : (التاريخ الكبير ٤٥٥/٥ ، والتقريب) .

٩٩٩٢- خز ٢٢٧/٤- ٢٢٨ ، حب (الإحسان) ٤/٦ ، كم ٤٨٩/١ .

٩٩٩٣- خز ٢١٨/٤ ، حب (الإحسان) ٤/٦- ٥ ، أحمد ٨٩/٢ ، ٩٥ ، ٣ ، ١١ ، وتقدم من رواية عبدالله بن عُبيد بن عمير برقم (٩٩٣٤) .

ويزاد : حب (الإحسان) ٤/٦ : ثنا أبو يعلى ، ثنا أبو خيثمة ، ثنا جرير ، به .

خز لابن خزيمة عه لأبي عوانة طح للطحاوي حب لابن حبان قط للدارقطني كم للحاكم

الزَّعْفَرَاني، عن عَبِيدَةَ بن حُمَيْد(١). وعن علي بن المنذر، عن ابن فُضَيْلٍ، كلاهما عن عطاء بن السائب. وعن يعقوب، عن هشيم، عن عطاء، عن عبدالله بن عُبَيْد أنه سمع أباه يقول لابن عمر... فذكره. كذا قال.

حب في النوع الثاني من القسم الأول: أنا الحسن بن سفيان، أنا محمود بن غَيْلان، أنا عبدالرزاق، أنا سفيان الثوري، عن عطاء بن السائب، عن عبدالله بن عُبَيْد بن عُمَيْر، عن أبيه، به.

حديث خز: عن يوسف وعلي في جملة الحديث الأول، وليس في السماع.

قال أحمد: ثنا عبدالرزاق، أنا مَعْمَر والثوري، عن عطاء بن السائب، عن عبدالله بن عُبَيْد بن عُمَيْر، عن أبيه، به. وعن رَوْحٍ، عن هَمّام، عن عطاء، نحوه.

---

(١) تنبيه: وقع في مطبوعة ابن خزيمة تصحيف وسقط في هذا الموضع، فقد تصرّف الطابع في المتن بالإسناد كما يلي: «وثنا الحسن بن الزعفراني، ثنا عبيدالله بن عُبَيْد بن عُمَيْر، عن أبيه» وقال المحقق في الحاشية ما نصه: «الأصل: عَبِيدَة بن حميد، وهو خطأ، والتصويب من كتب الرجال. ناصر».

قلت: بل الصواب ماجاء في الأصل كما بيّنه الحافظ ابن حجر هنا؛ فإن الحسن بن محمد ابن الصبّاح الزعفراني صحّت روايته عن عَبِيدَةَ بن حُمَيْد بن صهيب التيمي. انظر: (تهذيب الكمال ٣١١/٦، ٢٥٨/١٩)، ولا يُعرف في الرواة عنه عبيدالله بن عبيد بن عمير. بل وليس لعُبَيْد بن عمير ولد اسمه عبيدالله، وإنما هو عبدالله. انظر: (تهذيب الكمال ٢٥٩/١٥)، وعَبِيدَة ابن حُمَيْد روى عن عُبَيْد بن عمير بواسطة رجلين هما عطاء بن السائب، عن عبدالله ولدَ عبيد ابن عمير، وهذه الواسطة ساقطة من مطبوعة ابن خزيمة، فينبغي تحريرها. وقد أشار المحقق في حاشيته إلى عدم اتصال السند فقال: «الزعفراني لم يدرك عبيدالله، فالظاهر أنه سقطت الواسطة بينهما». وصواب الإسناد هكذا: ثنا الحسن بن محمد الزعفراني، ثنا عَبِيدَةُ بن حُمَيْد، عن عطاء بن السائب، عن عبدالله بن عبيد بن عمير عن أبيه، به.

وزاد: «من طاف بهذا البيت أسبوعا يحصيه كتب له بكل خطوة حسنة...» الحديث. رواه هشيم وابن عيينة، عن عطاء بن السائب، عن عبدالله بن عُبَيْد بن عُمَيْر، أن أباه قال لابن عمر، وقد مضى[1].

٩٩٩٤ ـ حديث: «مثل المنافق مثل الشاة بين الرَّبِيْضَيْن...» الحديث، وفيه قصة[2]. حب حم

حب في الثامن والعشرين من الثالث: أنا الحسن بن سفيان، ثنا عُتْبَةُ بن عبدالله اليَحْمَدِيّ[3]، ثنا ابن المبارك، عن محمد بن سوقة، عن أبي جعفر، عن عبيد بن عمير أنه كان يقصّ بمكّة، وعنده عبدالله بن عمر وعبدالله بن صفوان، وناس من الصحابة... فذكر الحديث والقصة.

قال أحمد: ثنا خلف بن الوليد، ثنا الهذيل بن بلال، عن ابن[4] عبيد عن أبيه: أنه جلس ذات يوم وعبدالله بن عمر معه...

---

(١) راجع الحديث (٩٩٣٤ ص٥٤٧).

٩٩٩٤- حب (الإحسان) ٢٤٠/١، أحمد ٦٨/٢.

(٢) أولها: عن عبيد بن عمير أنه كان يقصّ بمكّة، وعنده عبدالله بن عمر وعبدالله بن صفوان وناسٌ من أصحاب النبي ﷺ، قال عُبَيد بن عمير: إن رسولَ الله ﷺ قال... وذكر الحديث.

(٣) اليَحْمَدي -بفتح الياء وسكون الحاء وفتح الميم وبعدها دال مهملة- هذه النسبة إلى يَحْمَد وهو بطن من الأزد، كذا ضبطه ابن الأثير في: (اللباب ٤٠٨/٣) والحافظ في: (التقريب)، لكن ضبطه في: (التبصير ١٣٤٥/٣- ١٣٤٦) بضم الياء وكسر الميم، وكذا في (التقريب) في ترجمة زياد بن الربيع.

(٤) (ابن) سقطت من (هـ). وأثبتناها من الأصل، والصواب إثباتها، وهو عبدالله بن عبيد ابن عمير.

154 ★ عُثمان بن إبراهيم بن محمّد بن حَاطِب ، عن ابن عمر .

٩٩٩٥ ـ حديث : كان رسول الله ﷺ إذا رأى الهلال قال : «اللهم أهله علينا بالأمن والإيمان . . .» الحديث .
حب

حب في الثاني عشر من الخامس : أنا الحسن بن سفيان ، ثنا محمد بن يحيى المروزي ، ثنا سعيد بن سليمان ، ثنا عبدالرحمن بن عثمان بن إبراهيم بن محمد بن حاطب ، عن أبيه . وعن عمّه ، عن ابن عمر ، به .

٩٩٩٦ ـ حديث : رأيت ابن عمر يحفي شاربه كأنه ينتفه .
طح

طح في الكراهة : ثنا فهد ، ثنا محمد بن سعيد الأصبهاني ، أنا شريك ، عنه ، بهذا . موقوف .

155 ★ عثمان بن سعيد بن أبي رافع ، عن ابن عمر .

٩٩٩٧ ـ حديث : صلاته الأولى .
طح

---

154 ★ عثمان بن إبراهيم بن محمد بن حَاطِب القرشي ، رأى ابن عمر وأمه . أصله من المدينة ، وسمع منه بعض العراقيين . وثقه ابن حبّان . انظر : (التاريخ الكبير ٢١٢/٦ ، والثقات لابن حبان ١٥٤/٥و١٥٩) .

٩٩٩٥- حب (الإحسان) ١٢٤/٢ .

٩٩٩٦- طح ٢٣١/٤ .

155 ★ (سعيد) هكذا جاء في الأصل و(هـ) ، وقد تبع الحافظُ فيه أصل الطحاويّ ، والصواب أنه عثمان بن عبيدالله ، هكذا صحّحه العيني في «مغاني الأخيار في رجال معاني الآثار» ص٣٣٧ ، ذكره باسم عثمان بن سعيد ثم ضرب عليه ، وهكذا جاء اسمه في مصادر ترجمته ، مع ذكر حديثه . وانظر : (التاريخ الكبير ٢٣٢/٦ ، والثقات ١٩٠/٧) .

٩٩٩٧- طح ٣١٦/١ .

طح في الكراهة : ثنا ابن أبي داود ، ثنا الوهبي ، ثنا الماجشون ، عن عثمان بن عبيدالله[١] بن أبي رافع : أرسلني محرر بن أبي هريرة إلى ابن عمر أسأله : إذا صلى الرجل في بيته ثم جاء إلى المسْجِدِ والناس يصلون ، فصلى معهم ، أيتهما صلاته؟ . . . فذكره .

156 ★ عُثمان بن عَبْدِالله بن سُراقَةَ ، عن ابن عمر .

٣ / ١٧٥/ب

٩٩٩٨ ـ حديث : ما رأيت / رسول الله ﷺ يصلي قبلها ولا بعدها في السفر .
خز حب حم

خز في الصلاة : عن بُنْدَار ، عن يحيى وعثمان بن عمر -فَرَّقَهُما- كلاهما عن ابن أبي ذئب ، عنه ، به . وفي حديث عثمان قصّة لحفص بن عاصم[٢] . ليس في سماعنا .

حب في التاسع عشر من الرابع : أنا الحسن بن سفيان ، ثنا العباس بن الوليد النَّرْسِي[٣] ، ثنا يحيى القَطَّان ، به .

قال أحمد : ثنا يحيى ، عن ابن أبي ذئب ، به . وعن يزيد ، عن ابن أبي ذئب

---

(١) (عبيدالله) جاء في الأصل و (هـ) مكانه (سعيد) . راجع تعليقتنا في ترجمة عثمان بن سعيد ص ٥٨٢ .

156 ★ عثمان بن عبدالله بن سُراقة أبو عبدالله المدني العدويّ ، أمّه زينب بنت عمر بن الخطاب القرشي . وثقه ابن حبان . انظر : (التاريخ الكبير ٦/٢٣٠ ، والثقات لابن حبان ٥/١٥٤-١٥٥) .

٩٩٩٨- خز ٢/٢٤٥ ، ٢٤٦ ، حب (الإحسان) ٤/١٨٥ ، أحمد ٢/١٨ ، ٤٢ ، ٣٨ ، وانظر الحديث التالي ، فهما عند أحمد حديث واحد .

(٢) عن عثمان بن عبدالله بن سراقة أنه رأى حفص بن عاصم يسبّح في السفر ، ومعهم في ذلك السفر عبدالله بن عمر ، فقيل : إن خالك ينهى عن هذا ، فسألت ابنَ عمر عن ذلك فقال . . . وذكر الحديث .

(٣) النَّرْسِي -بفتح النون وسكون الراء بعدها مهملة- كذا ضبطه الحافظ في : (التقريب) .

نحوه . وعن عَبْدَةَ بن سليمان ، عن عبدالله ، حدثني من سمع ابن سراقة . . . فذكره .

٩٩٩٩ ـ حديث : النهي عن بيع الثمار حتى تذهب العاهة . . . الحديث(١) .
طح حم

طح في البيوع : ثنا ربيع المؤذن ، ثنا خالد بن عبدالرحمن ، ثنا ابن أبي ذئب ، عنه ، به .

قال أحمد : ثنا محمد بن عبدالله ، ثنا ابن أبي ذئب ، به . وهو في حديث يزيد المتقدم(٢) .

157 ★ عُثمانُ بن عَبْدِ الله بن مَوْهَب ، عن ابن عمر .

١٠٠٠٠ ـ حديث ، جاء رجل من مصر يحج البيت ، قال فرأى قوماً جلوساً ، فقال : من هؤلاء القوم؟ قالوا : قريش ، قال فمن الشيخ فيهم؟ فقالوا : عبدالله بن عمر ، فقال : يا ابن عمر إني سائلك عن شيء . . . الحديث ، في ذكره لعلي وعثمان .
حم

قال أحمد : ثنا عفان ، ثنا أبو عوانة ، عنه ، بهذا . وعن هاشم ، عن شيبان ، عنه ، نحوه .

٩٩٩٩- طح ٢٣/٤ ، أحمد ٥٠/٢ ، ٤٢ .

(١) ولفظه : عن ابن عمر عن النبي ﷺ أنه نهى عن بيع الثمار حتى تذهب العاهة ، قال : قلت متى ذاك يا أبا عبدالرحمن؟ قال : طلوع الثريا .

(٢) راجع الحديث السابق ، وهما عند أحمد من رواية يزيد في حديث واحد .

157 ★ عثمان بن عبدالله بن مَوْهَب التيمي مولاهم ، المدني الأعرج ، وقد يُنسَب إلى جدّه ، ثقة ، من الطبقة الرابعة . مات سنة ستين ومائة . انظر : (التاريخ الكبير ٢٣١/٦ ، والتقريب) .

١٠٠٠٠- أحمد ١٠١/٢ ، ١٢٠ .

158 ★ عُرْوَة بن الزُّبَيْر بن العَوَّام ، عن ابن عمر .

١٠٠٠١ ـ حديث : «لا تحروا بصلاتكم طلوع الشمس ولا غروبها . . .» الحديث .
خز عه حب حم

خز في الصلاة : عن محمد بن بَشَّار ، عن يحيي . وعن محمد بن العَلاء ، عن محمد بن بشر ، كلاهما عن هشام بن عروة ، عن أبيه ، به . ليس في سماعنا .

عه فيه : عن محمد بن عبدالله بن عبدالحكم ، ثنا أَنَسُ بن عياض . وعن الجعفي ، ثنا أبو أسامة . وعن الحسن بن علي بن عفّان وعمّار ، قالا : ثنا مُحَاضِر ؛ كلُّهم عن هشام ، به .

حب في الثامن من الثاني : أنا عمر بن محمد الهمذاني ، ثنا عمرو بن علي[1] ، ثنا يحيى بن سعيد ، به . وفي الثالث عشر من الرابع : أنا عبدالله بن محمد الأزدي ، ثنا إسحاق بن إبراهيم ، أنا عَبْدَةُ بن سليمان ، أنا هشام (بن عروة)[2] ، به .

رواه أحمد : عن يحيى ووكيع ، عن هشام ، به .

١٠٠٠٢ ـ حديث : لم يُرَخَّصْ لأحد في صيام أيام التشريق . . . الحديث .

---

158 ★ عروة بن الزبير بن العوام بن خويلد الأسدي ، أبو عبدالله المدني ، ثقة فقيه مشهور ، من الطبقة الثالثة . مات سنة أربع وتسعين على الصحيح ، ومولده في أوائل خلافة عثمان . انظر : (التاريخ الكبير ٣١/٧ ، والتقريب) .

١٠٠٠١- خز ٢٥٦/٢ ، عه ٣٨٢/١ ، ٣٨٣- وحديث الجعفي في آخر حديث ابن الحكم- حب (الإحسان) ٥١/٣ ، ٤٣ ، أحمد ١٩/٢ ، ٢٤ ، ١٠٦ ، وانظر الحديث (١٠٠٠٦) .

(١) (عمرو بن علي) جاء في مطبوعة الإحسان بعده : (أن بحر قال : ثنا يحيى) وهو خطأ ، وصوابه (ابن بحر) وهو عمرو بن علي بن بحر بن كثير الباهلي ، يروي عن يحيى بن سعيد القطان . انظر ترجمته في : (تهذيب الكمال ١٦٢/٢٢) .

(٢) ما بين الهلالين من (هـ) ، وليس في الأصل .

١٠٠٠٢- انظر [١٠٨/٦/ب] .

في ترجمته عن عائشة .

١٠٠٠٣ ـ حديث : اعتمر في رجب .
عه حم

في ترجمته عن عائشة .

عه في الحج : ثنا يزيد بن سنان ، ثنا أبو عاصم ، عن ابن جريج ، أخبرني عطاء ، عنه ، بهذا .

١٠٠٠٤ ـ حديث : أنه سئل عن مسألة ، فقال : لا علم لي بها ، فلما ولى السائل قال : نعم ما قال ابن عمر . . . الحديث . موقوف .
مي

مي في العلم : أنا فَرْوَةُ بن أبي المَغْرَاء ، أنا عليّ بن مُسْهِر ، عن هشام بن عروة ، عن أبيه ، به .

١٠٠٠٥ ـ حديث : أن عبدالله بن عمر قال لعمر : اخطب علي ابنة نعيم . . . الحديث .

في ترجمة : عروة ، في المراسيل .

١٠٠٠٦ ـ حديث : «إذا برز حاجب الشمس فأمسكوا عن الصلاة حتى يستوي . . .» الحديث .
خز عه حب حم

خز في الصلاة : ثنا بُنْدَار ، ثنا يحيى ، ثنا هشام بن عروة ، حدثني أبي ، به .

١٠٠٠٣- ليس في القسم المطبوع من عه ، ولا في المخطوط لدينا . وانظر [٦/١٠٠/أ] .

ويُزاد : أحمد ٢/٧٢- ٧٣ : ثنا عفان ، ثنا حمّاد بن سلمة ، ثنا حبيب -يعني المعلم- عن عطاء ، عنه ، به .

١٠٠٠٤- مي ١/٥٧ .

١٠٠٠٥- انظر [٦/٢٦٧/ب] .

١٠٠٠٦- خز ٢/٢٥٦ ، عه ١/٣٨٣ ، حب (الإحسان) ٣/٥١ .

ويُزاد : أحمد ٢/١٩ ، ١٠٦ : ثنا يحيى ووكيع ، عن هشام ، به . وراجع الحديث (١٠٠٠١) .

عه فيه : عن الحسن بن علي[1] بن عفان ، عن مُحَاضِر . وعن أبي أمية ، ثنا معاوية بن عمرو ، ثنا زائدة ، كلاهما عن هشام ، به .

حب في الثامن من الثاني : أنا ابن خزيمة ، به .

١٠٠٠٧ ـ حديث : أن رسول الله ﷺ وقف على قليب بدر فقال : «هل وجدتم ما وعد ربكم حقاً . . .» الحديث ، وفيه قول عائشة .
حم

قال أحمد : ثنا عَبْدَةُ ، ثنا هشام ، عن أبيه ، به .

١٠٠٠٨ ـ وبه : «إن الميت ليعذب ببكاء أهله عليه . . .» الحديث .
حم

١٠٠٠٩ ـ / حديث : أمر الله نبيه أن يأخذ العفو من أخلاق الناس . ٣/١٧٦أ
حب كم خ

حب في روضة العقلاء : أنا محمد بن صالح الطبري ، ثنا أحمد بن المِقْدَام .

كم في العلم : ثنا أبو بكر بن بَالُوَيه ، ثنا محمد بن بِشْر بن مَطَر ، ثنا عمرو بن محمد الناقِد ، قالا[2] : ثنا محمد بن عبدالرحمن الطُّفَاوِي ، عن هشام بن عروة ، عن أبيه ، به . وقال : صحيح على شرط البخاري ، فقد احتج بالطُّفاوي ، وقيل فيه : عن عروة ، عن عبدالله بن الزبير .

---

(١) (ابن علي) ليست في مطبوعة أبي عوانة ، جاء فيها : (الحسن بن عفان) وهو الحسن بن علي بن عفان نفسه . نسبه أبو عوانة لجدّه ، انظر ترجمته في :(السير ٢٤/١٣) ، يروي عن محاضر ابن المورع الهمْداني اليامي . انظر : (تهذيب الكمال ٢٥٩/٢٧) ، وأحياناً يصرّح أبو عوانة باسم أبيه ، انظر مثلاً : (المسند ٥٢/١) .

١٠٠٠٧- أحمد ٣٨/٢ .

١٠٠٠٨- أحمد ٣٨/٢ .

١٠٠٠٩- حب في : (روضة العقلاء : ١٧١) باب ذكر الحث على العفو عن الجاني ، كم ١٢٤/١ .

(٢) الضمير في (قالا) عائد على أحمد بن المقدام ، المتقدم في إسناد ابن حبان ، وعمرو بن محمد الناقد .

خز لابن خزيمة عه لأبي عوانة طح للطحاوي حب لابن حبان قط للدارقطني كم للحاكم

قلت : هو في البخاري[١] من حديث : عبدالله بن الزبير .

159 ★ عَطاءُ بن أبي رَبَاح ، عن ابن عمر .

١٠٠١٠ ـ حديث : الوضوء من مس الذكر .

في ترجمته عن ابن عباس .

١٠٠١١ ـ حديث : «من بات طاهراً ، بات في شعاره[٢] ملك ، فلم يستيقظ إلا قال الملك : اللهم اغفر لعبدك فلان ، فإنه بات طاهراً» .

حب في النوع الثاني من القسم الأول : أنا محمد بن صالح بن ذَرِيح بِعُكْبَرا[٣] ، ثنا أبو عاصم أحمد بن جَوَّاس الحنفي ، ثنا ابن المبارك ، عن الحسن بن ذكوان ، عن سليمان الأَحْوَل ، عنه ، به .

١٠٠١٢ ـ حديث : في الصلاة بعد طلوع الشمس .

في ترجمة : موسى بن عقبة ، عن سالم .

---

(١) انظر : (صحيح البخاري فتح الباري ٣٠٥/٨) ، كتاب التفسير (٦٥) ، باب : (خذ العفو . . .) ، (٥) ، الحديث : (٤٦٤٣) .

159 ★ عَطاءُ بن أبي رَبَاح -بفتح الراء والموحدة- واسم أبي رباح : أسلم ، القرشي مولاهم المكّي ، ثقة فقيه فاضل ، لكنه كثير الإرسال . من الطبقة الثالثة . مات سنة أربع عشرة ، وقيل : إنه تغيّر بآخره ولم يكثر ذلك منه . انظر : (التاريخ الكبير ٤٦٣/٦ ، والتقريب) .

١٠٠١٠- انظر : (٤٠٤/٧ ح٨٠٧٠) .

١٠٠١١- حب (الإحسان) ١٩٤/٢ .

(٢) الشعارُ : الثوبُ الذي يلي الجَسَدَ ، سُمِّي بذلك لأنه يلي شَعْرَهُ . (النهاية ٤٨٠/٢) .

(٣) عُكْبَرا -بضم أوله وسكون ثانيه وفتح الباء الموحّدة وقد يُمَدّ ويُقصَر - والظاهر أنه ليس بعربي ، اسم بُلَيْدة بينها وبين بغداد عشرة فراسخ ، قرب صريفين . (معجم البلدان ١٤٢/٤) ، وانظر ترجمة محمد بن صالح في : (السير ٢٥٩/١٤) .

١٠٠١٢- راجع الحديث المتقدم برقم (٩٦٨٤) .

١٠٠١٣ ـ حديث : كان إذا كان بمكة فصلى الجمعة ، تقدم فصلى ركعتين ، ثم تقدم فصلى ركعتين . . . الحديث .
طح كم

طح في الصلاة : ثنا سليمان بن شعيب ، ثنا عبدالرحمن بن زياد ، ثنا زهير بن معاوية ، عن أبي إسحاق ، عنه ، به . موقوفاً .

كم في الجمعة : أنا أبو بكر بن أبي نصر الدارابَرْدِي ، ثنا أبو المَوَجّه[1] ، ثنا يوسف ابن عيسى ، ثنا الفضل بن موسى ، ثنا عبدالحميد بن جعفر ، عن يزيد بن أبي حبيب ، عنه ، به . وعن أبي بكر بن إسحاق ، أنا إبراهيم بن إسحاق الأَنْماطي ، ثنا هارون بن عبدالله ، ثنا حجّاج بن محمد ، عن ابن جريج ، أخبرني عطاء ، به ، ولم يرفعه .

١٠٠١٤ ـ حديث : من وقف بعرفات بليل فقد أدرك الحج . . . الحديث .
قط

قط في الحج : ثنا إبراهيم بن حمّاد بن إسحاق ، ثنا أبو عَوْن محمد بن عَمْرو بن عَوْن ، ثنا داود بن جُبَيْر ، ثنا رَحْمَةُ بن مصعب -أبو هاشم الفرّاء الواسِطي- عن ابن أبي ليلى ، عن عطاء ونافع ، عن ابن عمر ، به . وقال : رحمة ضعيف[2] ، ولم يأت به غيره .

١٠٠١٥ ـ حديث : سئل أي المؤمنين أفضل ؟ قال : «أحسنهم خلقاً . . .»
كم

١٠٠١٣- طح ٣٣٧/١ ، كم ٢٩٠/١ .

(١) أبو المَوَجّه هو محمد بن عمرو الفَزاري المروزي ، الحافظ محدّث مَرْو . انظر ترجمته في : (تذكرة الحفاظ ٦١٥/٢ ، والسير ٣٤٧/١٣) .

١٠٠١٤- قط ٢٤١/٢ .

(٢) رحمة بن مصعب الواسطي : قال ابن معين : ليس بشيء . (ميزان الإعتدال ٤٧/٢) .

١٠٠١٥- كم ٥٤٠/٤ .

الحديث. وفيه قصة[١]، وفيه تعميم عبدالرحمن بن عوف بعمامة أرخاها من خلفه وغير ذلك.

كم في الفتن: ثنا علي بن حمشاذ، ثنا عبيد [...][٢]، ثنا أبو الجماهر محمد ابن عثمان، حدثني الهيثم بن حميد، أخبرني أبو معيد[٣] حفص بن غيلان، عنه، به.

١٠٠١٦ خز ـ حديث: كان ابن عمر يدع التلبية إذا دخل الحرم، ويراجعها بعدما يقضي طوافه بين الصفا والمروة.

خز في الحج: ثنا الربيع بن سليمان، ثنا بشر بن بكر، عن الأَوْزَاعي، قال: قال عطاء، بهذا. ليس في السماع.

١٠٠١٧ قط ـ حديث: قال عطاء: يحرم من الرضاع ما قَلَّ وكَثُر، قال: وقال ابن عمر لما بلغه عن ابن الزبير: أنه يأثر عن عائشة في الرضاع أنه لا يحرم منها دون

(١) عن عطاء قال: كنت مع عبدالله بن عمر فأتاه فتى يسأله عن إسدال العمامة؟، فقال ابن عمر: سأخبرك عن ذلك بعلم إن شاء الله تعالى، كنت عاشر عشرة في مسجد رسول الله ﷺ: أبو بكر وعمر، وعثمان وعلي وابن مسعود وحذيفة وابن عوف وأبو سعيد الخدري رضي الله عنهم، فجاء فتى من الأنصار فسلّم على رسول الله ﷺ ... الحديث.

(٢) بياض في الأصل و(هـ)، وقوله: «ثنا عبيد...» ليس في مطبوعة المستدرك ولا في مخطوطته [٤/٢٤٠/ب] وليس في تلخيص الذهبي، ويظهر أنه سقط منهما وأنه موجود في أصل الحافظ، وتتمة السقط هنا: «عبيد بن محمد الحافظ الغازي العسقلاني، أبو ذهل»، وهو روى عنه أبو الجُماهِر محمد بن عثمان، انظر: (تهذيب الكمال ٢٦/٩٨) وعنه علي بن حمشاذ العدل. انظر: (المستدرك للحاكم ١/٣٣٤)، والصواب إثباته لبعد الطبقة بين علي بن حمشاذ وأبي الجماهر، وانقطاع السند بدونه.

(٣) أبو مُعَيْد -بالمهملة مصغراً- كذا ضبطه الحافظ في التقريب.

١٠٠١٦- خز ٤/٢٠٦.

١٠٠١٧- قط ٤/١٨٣.

سبع رضعات ، فقال : قول الله خير من قول عائشة ، إنما قال الله : ﴿ . . . وَأَخَوَاتُكُم مِّنَ ٱلرَّضَٰعَةِ . . . ﴾[1] ، ولم يقل رضعة ولا رضعتين .

قط في الرضاع : ثنا محمد بن إسماعيل ، ثنا إسحاق بن إبراهيم ، أنا عبدالرزاق ، أنا ابن جريج ، عنه ، بهذا .

١٠٠١٨ ـ حديث : الطواف للحج والعمرة .

في ترجمته عن جابر .

١٠٠١٩ ـ حديث : في تقبيل اليد عند استلام الحجر .

في ترجمته عن جابر .

١٠٠٢٠ ـ حديث : «اذكروا محاسن موتاكم ، وكفوا عن مساوئهم» .
حب كم

حب في الثالث والأربعين من الثاني : أنا عمران بن موسى بن مجاشع ، ثنا محمد بن العلاء ، ثنا معاوية بن هشام ، عن عمران بن أبي أنس ، عن عطاء ، به .

كم في الجنائز : ثنا محمد بن جعفر المزكي ، ثنا إبراهيم بن أبي طالب ، ثنا أبو كريب[2] ، به .

---

(١) سورة النساء ، الآية (٢٣) .

١٠٠١٨- انظر : (٣/٢٤٦ ح٢٩٣٣) .

١٠٠١٩- انظر : (٣/٢٥٧ ح٢٩٥٦) .

١٠٠٢٠- حب (الإحسان) ٥/١٠ ، كم ١/٣٨٥ .

(٢) تنبيه : وقع سقط في مطبوعة «المستدرك» من إسناد الحديث بعد أبي كريب ، وبيّض الطابع مكان السقط ثم ذكر متن الحديث ، ووقع مثل هذا في مخطوطة «المستدرك» [١/١٧٩/ب] النسخة الأزهرية ، وقد ذكر الإمام البيهقي في سننه الكبرى ٤/٧٥ الحديث كاملاً بسنده ومتنه عن شيخه الحاكم ، وتمام إسناده : «ثنا معاوية بن هشام ، عن عمران بن أبي أنس ، عن عطاء ، عن ابن عمر قال ، قال رسول الله ﷺ . . .» وذكر الحديث ، فَلْيُحَرَّر .

خز لابن خزيمة عه لأبي عوانة طح للطحاوي حب لابن حبان قط للدارقطني كم للحاكم

٣/١٧٦/ب

١٠٠٢١ ـ / حديث : كنا مع النبي ﷺ في سفر فأقبل أعرابي فلما دنا منه ، قال له رسول الله ﷺ : «أين تريد؟» قال أهلي . . . الحديث . في دعاية الشجرة وإجابتها إياه . مي حب

مي في علامات النبوة : أنا محمد بن طريف ، ثنا محمد بن فضيل ، ثنا أبو حيان ، عنه ، به .

حب في الثالث والثلاثين من الخامس : أنا الحسن بن سفيان ، ثنا عبدالله بن عمر الجعفي ، ثنا ابن فضيل ، به .

١٠٠٢٢ ـ حديث : «إذا رأيتم المَدّاحين فاحثوا في وجوههم التراب» . حب حم

حب في الخامس والتسعين من الأول : أنا الحسن بن سفيان ، ثنا إبراهيم بن الحجاج السّامي ، ثنا حماد بن سلمة ، عن عليّ بن الحكم ، عنه ، به . وفيه قصة(١) .

قال أحمد : ثنا عفّان ، ثنا حمّاد بن سلمة ، أنا عليّ ، به .

١٠٠٢٣ ـ حديث : «لا تُقَبِّحُوا الوجه ، فإن ابن آدم خلق على صورة الرحمن» . خز

خز في التوحيد : ثنا يوسف بن موسى ، ثنا جرير ، عن الأعمش ، عن حبيب بن أبي ثابت ، عنه ، به . وعن محمد بن المثنى ، ثنا عبدالرحمن بن مهدي ، ثنا سفيان ، عن حبيب بن أبي ثابت ، عن عطاء ، به ، ولم يذكر ابن عمر .

قال ابن خزيمة : في هذا الخبر ثلاث عِلَل : إحداهن : أن الثوري قد خالف

١٠٠٢١- مي ١/١٧- ١٨ ، حب (الإحسان) ٨/١٥٠ .

١٠٠٢٢- حب (الإحسان) ٧/٥١٠ ، أحمد ٢/٩٤ .

(١) أولها : عن عطاء بن أبي رباح أن رجلاً مدح رجلاً عند ابن عمر ، فجعل ابن عمر يرفع التراب نحوه ، وقال : قال رسول الله ﷺ . . . وذكر الحديث .

١٠٠٢٣- خز في التوحيد ص٣٨- ٣٩ ، باب ذكر صورة ربنا جلّ وعلا .

الأعمش . الثانية : أن الأعمش مدلّس لم يذكر أنه سمعه . الثالثة : أن حبيباً مدلس ، لم يعلم أنه سمعه من عطاء ، فقد سمعت إسحاق بن إبراهيم بن حبيب(ابن الشهيد ، ثنا أبو بكر بن عياش ، عن الأعمش ، قال : قال حبيب)[1] بن أبي ثابت لو حدّثني رجل عنك بحديث لم أُبالِ أَنْ أَرْوِيَهُ عَنك ، يعني يدلّسه عنه .

١٠٠٢٤ ـ حديث : كان خاتم النبوة في ظهر رسول الله ﷺ مثل البندقة من لحم مكتوب عليه : محمد رسول الله . حب

حب في الثاني من الثالث : أنا نَصْرُ بن الفَتْح العابد بسمرقند ، ثنا رجاء بن مُرَجًّا الحافظ ، ثنا إسحاق بن إبراهيم قاضي سمرقند ، ثنا ابن جريج ، عنه ، به .

قلت : وهم فيه إسحاق ، ودخل عليه حديث في حديث ، فإن الّذي ورد أنه مكتوب عليه : محمد رسول الله ، هو الخاتَم الذي كان يختم به الكتب[2] .

١٠٠٢٥ ـ حديث : «إذا ضن الناس بالدينار والدرهم تبايعوا بالعين واتبعوا أذناب البقر ، وتركوا الجهاد في سبيل الله أنزل الله بهم بلاء لم يرفعه عنهم حتى يراجعوا دينهم» . حم

قال أحمد : ثنا أسود بن عامر ، أنا أبو بكر ، عن الأعمش ، عنه ، بهذا .

---

(١) ما بين الهلالين سقط من (هـ) ، وأثبتناه من الأصل ، وهو موافق لما عند ابن خزيمة .
١٠٠٢٤- حب (الإحسان) ٧٢/٨ .

(٢) أخرج البخاري في : (صحيحه ٣١٨/١٠) في اللباس ، باب خاتم الفضة : ثنا يوسف بن موسى ، ثنا أبو أسامة ، ثنا عبيدالله عن نافع ، عن ابن عمر رضي الله عنه أن رسول الله ﷺ اتّخذ خاتماً من ذهب -أو فضة- وجعل فصّه مما يلي كفّه ، ونقش فيه : محمد رسول الله . . . الحديث .
وأخرجه مسلم في صحيحه ١٦٥٧/٣ في اللباس والزينة نحوه من رواية أنس رضي الله عنه .
١٠٠٢٥- أحمد ٢٨/٢ .

١٠٠٢٦ ـ حديث : «صلاة في مسجدي هذا أفضل من ألف صلاة فيما سواه من المساجد ، إلا المسجد الحرام فهو أفضل» . حم

قال أحمد : ثنا إسحاق بن يوسف ، ثنا عبدالملك ، عنه ، بهذا . وعن محمد بن عبيد ، عن عبدالملك بمعناه(١) ، وليس فيه : «فهو أفضل» .

١٠٠٢٧ ـ حديث : أن النبي ﷺ حين دخل مكة استلم الحجر . . . الحديث .

في ترجمة : عبدالله ابن أبي مُلَيْكَةَ ، عن ابن عمر .

160 ★ عَطاءُ بن يَسَارٍ ، عن ابن عمر .

١٠٠٢٨ ـ حديث : الواحدة تبينها ، والثلاث تحرمها . . . موقوف . طح ط

طح في النكاح : ثنا يونس ، أنا ابن وهب ، أن مالكاً أخبره ، عن يحيى بن سعيد ، عن بُكَيْر بن الأَشَجّ ، عن النعمان بن أبي عياش ، عنه ، به . وفيه قصة(٢) . وعن فهد ، ثنا ابن أبي مريم ، ثنا ابن لهيعة ويحيى بن أيوب ، قالا : ثنا ابن الهاد ،

١٠٠٢٦- أحمد ٢/٢٩ ، ١٥٥ .

(١) ولفظه : «إن الصلاة في مسجدي هذا أفضل من الصلاة فيما سواه من المساجد إلا المسجد الحرام» .

١٠٠٢٧- راجع الحديث (٩٩٣٣) ص٥٤٧ .

160 ★ عَطاءُ بن يَسار الهلالي ، أبو محمد المدني ، مولى ميمونة . ثقة فاضل ، صاحب مواعظ وعبادة . من صغار الطبقة الثانية ، مات سنة أربع وتسعين ، وقيل بعد ذلك . انظر : (التاريخ الكبير ٦/٤٦١ ، والتقريب) .

١٠٠٢٨- طح ٣/٥٨ .

ويُزاد : مالك ٢/٥٧٠ : ثنا يحيى بن سعيد ، به .

(٢) أولها : عن عطاء أنه قال : جاء رجل إلى عبدالله بن عمر فسأله عن رجل طلق امرأته ثلاثاً قبل أن يمسّها؟ . قال عطاء : فقلت له : طلاق البكر واحدة ، فقال عبدالله : إنما أنت قاصّ ، الواحدة . . . وذكر الأثر .

عن ربيعة ، عن عطاء ، بالحديث دون القصة(١) .

٣/١/١٧٧ 161 ★ / عَطِيَّةُ بن سَعْدٍ العَوْفِيّ ، عن ابن عمر .

١٠٠٢٩ ـ حديث : صليت مع النبي ﷺ في السفر والحضر ، فصليت معه في الحضر الظهر أربع ركعات ، وبعدها ركعتين . . . الحديث . وفيه : فصليت معه في السفر الظهر ركعتين ، وبعدها ركعتين . . . الحديث . خز طح حم

خز في الصلاة : عن أبي الخطاب -هو زياد بن يحيى- عن مالِك بن سُعَيْرٍ ، عن ابن أبي ليلى ، عنه ، به . وعن نافع ، عن ابن عمر أيضاً . قال ابن خزيمة : رواه الجماعة من الكوفيين منهم : أشعثُ بن سَوَّار وفِراسٌ وحجّاج بن أرطاة ، عن عطية ، عن ابن عمر منهم من اختصرهُ ، ومنهم من طوّله (وهذه أعجوبة إني لخائف أن لا تجوز روايتهما إلا لنفس علتهما)(٢) وهذا خبر لا يخفى على عالم بالحديث أنه غلط وسهو ، كان ابن عمر ينكر التطوع في السفر ، وقال : ما رأيت رسول الله ﷺ يصلّي قبلها ولا بعدها في السفر . ثم ساقه من رواية : عثمان بن عبدالله بن سُرَاقَةَ ، عنه . وأورد حديث حفص بن عاصم بن عمر ، عنه ، بمعناه . وكذا حديث الزهري ، عن

---

(١) تنبيه : جعل الحافظ هذا الحديث من مسند عبدالله بن عمر بن الخطاب ، وهو عند الطحاوي : عن عبدالله بن عمرو بن العاص ، وجاء مصرّحاً به في موطأ مالك ، فالصواب وضعه ضمن مسند : عبدالله بن عمرو بن العاص ، ولم يضعه الحافظ هناك .

161 ★ عَطِيَّةُ بن سعدِ بن جُنادَة -بضم الجيم بعدها نون خفيفة- العَوْفِي الجَدَلي -بفتح الجيم والمهملة ، الكوفي ، أبو الحسن . صدوق يخطئ كثيراً ، وكان شيعياً مدلّساً . من الطبقة الثالثة . مات سنة إحدى عشرة ومائة . انظر : (التاريخ الكبير ٧ :٨-٩ ، والتقريب) .

١٠٠٢٩- خز ٢/٢٤٤- ٢٤٥ ، ٢٤٦ ، ٢٤٧ ، طح ١/٤١٨ ، أحمد ٢/٩٠ .

(٢) من قوله : «وهذه أعجوبة . . . إلى قوله لنفس علّتهما» ليس في مطبوعة ابن خزيمة ، ويظهر أنه من كلام الحافظ ابن حجر .

خز لابن خزيمة عه لأبي عوانة طح للطحاوي حب لابن حبان قط للدارقطني كم للحاكم

سالم ، عن أبيه ، وقد تقدّم ذلك كلّه(١) ، ثم قال : سالم وحفص أعلم بابن عمر من عَطِيَّة ، وخبرهما يدلّ على أن خبر عَطِيّة وَهْمٌ ، وابنُ أبي ليلى واهِمٌ في جمعه بين نافع وعطيّة . ليس هذا كله في سماعنا .

طح فيه : ثنا فهد ، ثنا أحمد بن يونس ، ثنا أبو شهاب ، عن ابن أبي ليلى ، عن عطية . ولم يذكر حديث نافع .

قال أحمد : ثنا يحيى بن آدم ، ثنا حسن -يعني ابن صالح- عن فراس ، عنه ، به .

١٠٠٣٠ ـ حديث : «طلاق الأمة اثنتان ، وعدتها حيضتان» .
طح قط

طح في النكاح : ثنا يزيد بن سنان ، ثنا الصَّلْتُ بن مسعود .

قط في الطلاق : ثنا الحسين بن إسماعيل ، ثنا علي بن شعيب . وثنا عثمان بن جعفر ، ثنا محمد بن إسماعيل الأحْمَسِي . وعن أبي بكر النيسابوري ، ثنا سَعْدَان ابن نَصْر وأحمد بن منصور ؛ خمستهم عن عُمَر بن شَبِيب(٢) ، عن عبدالله بن عيسى ، عنه به ، وقال : وعطية وعمر بن شَبِيب ضعيفان(٣) ، ولا يثبت هذا .

١٠٠٣١ ـ حديث : في قوله : ﴿وَإِذَا وَقَعَ ٱلْقَوْلُ عَلَيْهِمْ أَخْرَجْنَا لَهُمْ دَآبَّةً مِّنَ ٱلْأَرْضِ تُكَلِّمُهُمْ﴾
كم

(١) راجع حديث حفص المتقدم برقم (٩٤١٩) وحديث الزهري المتقدم برقم (٩٦٠٣) .
١٠٠٣٠- طح ٦٤/٣ . قط ٣٨/٤ .

(٢) شَبِيب -بفتح المعجمة وبموحّدتين الأولى مكسورة بينهما تحتانية ساكنة- كذا ضبطه الحافظ في (التقريب) .

(٣) ضعّف الدارقطني عمر بن شبيب عقب الحديث الثاني ، ثم ضعّف عطيّة عقب خمسة أحاديث بعده . قال الحافظ في : (التقريب) : عمر بن شبيب ، مجهول ، من الطبقة العاشرة . وتقدمت ترجمة عطية صاحب هذا المسند عن ابن عمر .
١٠٠٣١- كم ٤٨٥/٤ ، ٥٤٦ .

. . .﴾[1] الآية .

كم في الفتن : أنا أبو إسحاق إبراهيم بن محمد بن يحيى ، ثنا عبدالرحمن بن أبي حاتم ، ثنا أبو سعيد الأشج ، ثنا أبو أسامة ، عن إدريس بن يزيد الأَوْدِي ، عنه ، به . وفي موضع آخر : أنا علي بن عبدالرحمن السبيعي ، ثنا أحمد بن حازم بن[2] أبي غَرْزَةَ ، ثنا عبيدالله بن موسى ، أنا سفيان ، عن عمرو بن قيس ، عن عطية ، نحوه .

١٠٠٣٢ ـ حديث : قرأت على ابن عمر : ﴿ ٱللَّهُ ٱلَّذِى خَلَقَكُم مِّن ضَعْفٍ . . .﴾[3] يعني بالنصب ، فقرأها بالرفع[4] . ورفعه . كم حم

كم في القراءات : ثنا أبو بكر بن إسحاق الفقيه ، ثنا محمد بن غالب ، ثنا أبو حذيفة ، ثنا سفيان ، عن فُضَيْل بن مرزوق ، عنه ، به . وقال : تفرّد به عطية ، ولم يحتجّا به .

قال أحمد : ثنا وكيع ، عن فُضَيْل ، به . وعن يزيد ، عن فُضَيْل ، به .

١٠٠٣٣ ـ حديث : «لا تتبايعوا الثمرة حتى يبدو صلاحها . . .» الحديث . حم

(١) سورة النمل ، الآية (٨٢) .

(٢) (تنبيه) : تصحف اسم (أحمد بن حازم بن أبي غرزة) في مطبوعة «المستدرك» ومخطوطته [٢٤٣/٤/ب] إلى (أحمد بن حازم عن أبي غرزة) وجاء صحيحا في الأصل و(هـ) عندنا . وانظر ترجمته في : (الجرح والتعديل ٤٨/٢ ، والسير ٢٣٩/١٣) . وصحت روايته عن عبيدالله بن موسى المختار ، باذام . انظر : (تهذيب الكمال ١٦٦/١٩) .

١٠٠٣٢- كم ٢٤٧/٢ ، أحمد ٥٨/٢ .

(٣) سورة الروم ، الآية (٥٤) .

(٤) أي رفع الضاد ، يعني ضمها ، وقد قرأ أبو بكر وحمزة (ضعف) بفتح الضاد ، وكذلك روى حفص عن عاصم ، غير أنه ترك ذلك واختار الضم اتباعاً منه لرواية عطية هذه . (التيسير للداني ٣٠- ٣١) .

١٠٠٣٣- أحمد ٨٠/٢ ، ٤١ .

قال أحمد : عن عبدالرزاق ، عن سفيان ، عن ابن أبي ليلى . وعن أبي معاوية ، عن حجّاج ؛ كلاهما عنه ، به .

١٠٠٣٤ ـ حديث : سجدة من سجود هؤلاء أطول من ثلاث من سجود النبي ﷺ . حم

قال أحمد : ثنا وكيع ، عن فُضَيْل بن مرزوق ، عنه ، به .

١٠٠٣٥ ـ حديث : «صلاة الليل مثنى مثنى ، فإذا خفت الصبح فواحدة ، إن الله وتر يحب الوتر» . حم

قال أحمد : ثنا محمد بن عُبَيْد ، ثنا الأَعمش ، عنه ، به .

162 ★ / عُقْبَةُ بن حُرَيْثٍ التَغْلِبيُّ ، عن ابن عمر . ٣/١٧٧/ب

١٠٠٣٦ ـ حديث : «التمسوها في العشر الأواخر ، فإن ضعف أحدكم أو عجز فلا يغلبن على السبع البواقي» . خز عه طح حب حم

خز في الصيام : ثنا محمد بن بشّار ، ثنا محمد بن جعفر ، ثنا شعبة ، عنه ، به . ليس في السماع .

عه فيه : ثنا علي بن شيبة وأبو أميّة[1] قالا : ثنا روح . وعن أبي أمية ، ثنا أبو الوليد . وعن يزيد بن سنان ، عن يعقوب بن إسحاق الحضرمي . وعن يونس وعمّار ، قالا : ثنا أبو داود ؛ كلُّهم عن شعبة ، به .

١٠٠٣٤- أحمد ١٠٦/٢ .

١٠٠٣٥- أحمد ١٥٥/٢ .

162 ★ عُقْبَةُ بن حُرَيْث التَّغْلِبِيُّ الكوفي . ثقة ، من الطبقة الرابعة . انظر : (التاريخ الكبير ٤٣٢/٦ ، والتقريب) .

١٠٠٣٦- خز ٣٢٧/٣ ، عه [٢١٣/٢/أ] نسخة كوبريلي ، طح ٨٧/٣- ٨٨ ، حب (الإحسان) ٢٧٢/٥ ، أحمد ٤٤/٢ ، ٧٥ ، ٧٨ ، ٩١ ، وانظر الحديث (١٠١٧٠) .

طح في النكاح : ثنا بكر بن إدريس ، ثنا آدم ، ثنا شعبة ، به .

حب في الثامن والخمسين من الثالث : أنا عمر بن محمد الهمذاني ، ثنا محمد ابن بشّار ، به .

رواه أحمد : عن بَهْز وعفّان ومحمد بن جعفر وأبي النَّضْرِ ، عن شعبة ، به .

١٠٠٣٧ ـ حديث : نهى رسول الله ﷺ عن الجر(١) . . . الحديث .
طح عه حم

طح في الأشربة : عن ابن مرزوق ، ثنا وهب وبشر بن عمر -فرّقهما- عن شعبة ، عنه ، به .

عه فيه : عن يزيد بن سنان ، عن حَبَّان بن هلان ويعقوب بن إسحاق ومحمد بن كثير . وعن أبي أميّة ، ثنا أبو النَّضْرِ ؛ كلهم عن شعبة ، به .

رواه أحمد : عن بَهْز ومحمد بن جعفر وعفّان ، عن شعبة ، به .

١٠٠٣٨ ـ حديث : «صلاة الليل مثنى مثنى . . .» الحديث .
حم

قال أحمد : ثنا بهز ، ثنا شعبة ، عنه ، به . وعن محمد بن جعفر ، عن شُعْبة ، نحوه(٢) .

١٠٠٣٩ ـ حديث : «الشهر تسع وعشرون . . .» الحديث .
حم

قال أحمد : ثنا محمد بن جعفر ، ثنا شعبة ، عنه ، به .

١٠٠٣٧- طح ٢٢٥/٤ ، عه ٢٩٦/٥ ، أحمد ٤٤/٢ ، ٨٥ ، ٧٣- ٧٤ .

(١) الجَرُّ والجِرارُ : جمعُ جَرَّة ، وهو الإناء المعروف من الفخّار ، وأراد بالنهي عن الجِرار : المَدْهونة ؛ لأنها أسرع في الشِّدَّةِ والتَّخْمير . (النهاية ٢٦٠/١) .

١٠٠٣٨- أحمد ٤٤/٢ ، ٧٧ .

(٢) ولفظه : «صلاة الليل مثنى مثنى فإذا رأيتَ الصبح يدركك فأوتر بواحدة» قال : فقيل لابن عمر : ما «مثنى مثنى»؟ قال : تسلّم في كل ركعتين .

١٠٠٣٩- أحمد ٧٧/٢- ٧٨ .

163 ★ عُقْبَةُ بن مُسْلِمٍ ، عن ابن عمر .

١٠٠٤٠ طح ـ حديث : قام رجل فسأل رسول الله ﷺ عن الوتر؟ . . . الحديث ، وفيه قصة[1] ، وفيه : «صلاة الليل مثنى مثنى» وفيه قول ابن عمر : المغرب وتر النهار .

طح في الصلاة : ثنا روح بن الفَرَج ، ثنا يحيى بن بكير ، ثنا بكر بن مضر ، عن جعفر بن ربيعة ، عنه ، به .

١٠٠٤١ طح ـ حديث :ما رأيت أحداً أشد إحفاءً لشاربه من ابن عمر ، كان يحفيه حتى إن الجلد ليرى .

طح في الكراهة : ثنا يونس ، ثنا عبدالله بن يوسف ، عن ابن لَهِيعَةَ ، عنه ، بهذا .

164 ★ عِكْرِمَةُ بن خالِدٍ ، عن ابن عمر .

١٠٠٤٢ خز حب عه ـ حديث : « بني الإسلام على خمس . . . » الحديث . وفيه

---

163 ★ عقبة بن مسلم التُّجِيْبِيّ -بضم المثناة وكسر الجيم بعدها تحتانية ساكنة ثم موحّدة- أبو محمد المصري ، إمام الجامع . ثقة . من الطبقة الرابعة . مات قريباً من سنة عشرين ومائة . انظر : (التاريخ الكبير ٤٣٧/٦ ، والتقريب ، ومغاني الأخيار : ٣٤٥) .

١٠٠٤٠- طح ٢٧٩/١ .

(١) أوله : عن عقبة قال : سألت عبدالله بن عمر عن الوتر؟ فقال : أتعرف وتر النهار؟ قلت : نعم ، صلاة المغرب ، قال : صدقت ، أو أحسنت ، ثم قال : بينا نحن في المسجد قام رجل . . . وذكر الحديث .

١٠٠٤١- طح ٢٣١/٤ .

164 ★ عِكْرِمَةُ بن خالد بن العاص بن هشام المخزومي . ثقة ، من الطبقة الثالثة ، مات بعد عطاء ، ومات عطاء سنة خمس عشرة ومائة . انظر : (التاريخ الكبير ٤٩/٧ ، والتقريب) .

١٠٠٤٢- خز ١٥٩/١ ، ١٨٧/٣ ، حب (الإحسان) ١٨٨/١ ، ٣/٣ .

ويُزاد : عه [١/٥/ب] نسخة دار الكتب المصرية : ثنا أبو عمر عبدالحميد بن محمد الحراني ، =

ط لمالك ش للشافعي حم لأحمد عم لعبدالله بن أحمد مي للدارمي جا لابن الجارود

قصة(١) .

خز في الصلاة : ثنا محمد بن يحيى ، ثنا روح بن عبادة ، عن حنظلة ، سمعت عكرمة بن خالد بن العاص ، يحدث طاوساً ، به . وفي الصيام : عن سلم بن جنادة ، عن وكيع ، عن حنظلة ، به .

حب في النوع الأول من القسم الأول : أنا عبدالله بن محمد الأَزْدِي ، ثنا إسحاق ابن إبراهيم الحنظلي ، أنا وكيع ، به . وفي السادس والسبعين من الثالث : أنا الحسن ابن سفيان ، ثنا حَرْمَلَةُ ، ثنا ابن وَهْب ، عن حَنْظَلَةَ ، به .

١٠٠٤٣ ـ حديث : قضى رسول الله ﷺ أن الثمرة لصاحبها الذي أَبَّرها . . . طح حم
الحديث .

طح في البيوع : ثنا حسين بن نَصْر ، ثنا يزيد بن هارون ، ثنا حمّاد بن سلمة ، عنه ، به .

قال أحمد : ثنا يزيد ، نحوه(٢) .

١٠٠٤٤ ـ حديث : لا تزوج وأنت محرم ، نهى رسول الله ﷺ عن ذلك . وفيه قط حم

= ثنا محمد بن يزيد . (ح) وثنا محمد بن عوف الحمصي والصغاني ؛ قالا : ثنا عبيدالله بن موسى . (ح) وثنا عبدالله بن محمد المقرئ ببغداد ، ثنا روح بن عبادة ، كلهم قالوا : ثنا حنظلة بن أبي سفيان ، به .

(١) أولها : أن رجلاً قال لعبدالله بن عمر : ألا تغزو؟ فقال عبدالله بن عمر : إني سمعت رسول الله ﷺ يقول . . . وذكر الحديث .

١٠٠٤٣- طح ٢٦/٤ ، أحمد ٣٠/٢ .

(٢) ولفظه : عن ابن عمر أن رجلاً اشترى نخلاً قد أبّرها صاحبها ، فخاصمه إلى النبي ﷺ ، فقضى . . . وذكر الحديث .

١٠٠٤٤- قط ٢٦٠/٣ ، أحمد ١١٥/٢ .

قصة(١) .

قط في النكاح : ثنا أبو بكر النيسابوري ، ثنا أبو أُمَيّة الطَّرَسُوسِي محمد بن إبراهيم ، ثنا الأَسْوَد بن عامِر ، ثنا أيّوب بن عُتْبَةَ ، عنه ، به .

قال أحمد : ثنا أسْوَد بن عامِر ، به .

١٠٠٤٥ ـ حديث : «ما من رجل يتعاظم في نفسه ، ويختال في مشيته ، إلا لقى الله وهو عليه غضبان» . وفيه قصة . كم حم

كم في الإيمان : ثنا محمد بن يعقوب ، ثنا إبراهيم بن مرزوق ، ثنا عمر بن يونس ابن القاسم اليَمامي ، حدثني أبي ، عنه ، به . وقال : صحيح على شرط الشيخين .

قال أحمد : ثنا يحيى بن إسحاق ، أنا يونس بن القاسم الحَنَفِيّ يَمَامِي ، عنه ، به .

١٠٠٤٦ ـ / حديث : سألت ابن عمر عن العمرة قبل الحج؟ فقال : لا بأس على أحد أن يعتمر قبل أن يحج . خز حم ٣/١٧٨أ

خز في الحج : ثنا محمد بن معمر القيسي ، ثنا محمد بن بكر ، عن ابن جريج قال : قال لي عكرمة ، بهذا . ليس في السماع .

قال أحمد : ثنا يعقوب بن إبراهيم ، ثنا أبي ، عن ابن إسحاق ، حدثني عكرمة ابن خالد ، قال : قدمت المدينة في نفر من أهل مكة ، فقدمنا المدينة(٢) نُرِيد العمرة

(١) عن عكرمة قال : سألت عبدالله بن عمر عن امرأة أراد أن يتزوجها رجل وهو خارج من مكة وأراد أن يعتمر أو يحجّ ، فقال . . . الحديث .

١٠٠٤٥- كم ٦٠/١ ، أحمد ١١٨/٢ .

١٠٠٤٦- الحديث ليس في القسم المطبوع من ابن خزيمة ، ويظهر أنه أول القسم التالي المفقود لأنه قد افتتح بباب إباحة العمرة قبل الحج ، واقتصر على ترجمة الباب دون ذكر الأحاديث في آخر المجلد الرابع المطبوع ، والله أعلم . أحمد ١٥٨/٢ ، ٤٦- ٤٧ .

(٢) قوله : «فقدمنا المدينة» ساقط من المطبوع .

منها، فلقيت عبدالله بن عمر، فقلت إنّا قوم من أهل مكة قدمنا المدينة ولم نحجّ قط، أفنعتمر منها؟ قال: نعم، وما منعكم من ذلك؟ فقد اعتمر رسول الله ﷺ عُمَرَهُ كلَّها قبل حجّه، فاعتمرنا. قال عبدالله: وجدت في كتاب أبي: ثنا محمد بن بكر، أنا ابن جريج قال: قال عكرمة بن خالد، نحوه.

165 ★ العَلاءُ بن سُهَيْل، عن ابن عمر [١].

١٠٠٤٧ ـ (حديث: لا يضم الضالة إلا ضال.. وفيه قصة[٢].

طح

طح في اللقطة: ثنا علي بن شيبة، ثنا يزيد بن هارون، أنا العَوّام بن حَوْشَب، عنه، به.

166 ★ العَلاءُ بنُ عَبْدِ الرّحْمن، عن ابن عمر)[٣]..

١٠٠٤٨ ـ حديث: دخل رسول الله ﷺ البيت بين أسامة بن زيد وبلال... الحديث.

---

165 ★ العَلاءُ بن سُهَيل بن عمرو ابن أخي بشير بن عمرو، ذكره ابن حبان في ثقات التابعين. انظر: (التاريخ الكبير ٥٠٩/٦، والثقات لابن حبان ٢٤٨/٥، ومغاني الأخيار: ٣٦٩).

(١) تنبيه: هذه الترجمة والتي تليها ذكرهما الحافظ هنا، وحقّه أن يذكرهما عقب ترجمة عون بن عبدالله التزاماً بالترتيب المعجمي الذي التزمه في: «التهذيب» و «التقريب».

١٠٠٤٧- طح ١٣٨/٤.

(٢) عن العلاء أنه سمع عبدالله بن عمر يُسأل عن الضالة من القدح والشيء يجده الإنسان، فقال: اتق خيرها بشرها، وشرّها بخيرها، ولا تضمها فإن الضالة لا يضمها إلا ضالٌ.

166 ★ العَلاءُ بن عَبْد الرحمن بن يَعقُوب الحُرَقي -بضم المهملة وفتح الراء بعدها قاف- أبو شِبْل -بكسر المعجمة وسكون الموحّدة- المدني. صدوق ربما وَهِم. من الطبقة الخامسة. مات سنة بضع وثلاثين ومائة. انظر: (التاريخ الكبير ٥٠٨/٦- ٥٠٩، والتقريب).

(٣) ما بين الهلالين ليس في (هـ)، وأثبتناه من الأصل.

١٠٠٤٨- انظر: (٦٤٥/٢ ح٢٤٣٢).

في مسند : بلال .

167 ★ عَلِيُّ بن عَبْدِ اللهِ البَارِقي الأَزْدِي ، عن ابن عمر .

١٠٠٤٩ ـ حديث : «صلاة الليل والنهار مثنى مثنى» .

مي جا خز طح حب قط نعيم بن حماد عبد الرزاق حم

مي في الصلاة : أنا عبدالله بن محمد بن أبي شيبة(١) ، ثنا وَكِيعٌ وغُنْدرٌ ، عن شعبة ، عن يعلى بن عطاء ، عنه ، به .

جا فيه : عن محمد بن يحيى ، عن عَمْرو بن مرزوق ، عن شعبة ، به .

خز فيه : عن محمد بن بَشّار ، عن محمد بن جعفر وعبدالرحمن بن مهدي ، قالا : ثنا شعبة ، نحوه .

طح فيه : ثنا أبو بكرة ، ثنا أبو داود ، ثنا شعبة ، به .

حب في السابع والسبعين من الأول : أنا الحسن بن سفيان ، ثنا عبيد الله بن معاذ ، ثنا أبي ، عن شعبة ، به . وفي العاشر من الثالث ، والخامس والعشرين من الخامس : أنا أحمد بن يحيى بن زهير بِتُسْتَر(٢) ، ثنا محمد بن الوليد ، ثنا غُنْدَرٌ ، به .

قط في الصلاة : ثنا عبدالله بن سليمان بن الأشعث ، ثنا محمد بن بشّار ، به . وعن أبي علي المالكي محمد بن سليمان ، عن بُنْدَار ، عن عبدالرحمن ، به . وعن عمر بن أحمد بن علي القَطّان ، عن محمد بن الوليد ، به .

---

167 ★ علي بن عبدالله البارقي الأزدي ، أبو عبدالله بن أبي الوليد . صدوق ، ربما أخطأ . من الطبقة الثالثة . انظر : (التاريخ الكبير ٢٨٣/٦ ، والتقريب) .

١٠٠٤٩- مي ٢٨٠/١ ، جا : ١٠٥ ، خز ٢١٤/٢ ، طح ٣٣٤/١ ، حب (الإحسان) ٨٥/٤-٨٦ ، ٨٩ ، قط ٤١٧/١ ، أحمد ٢٦/٢ ، ٥١ .

(١) انظر : (مصنّف ابن أبي شيبة (الطبعة الباكستانية) ٢٧٤/٢) ، كتاب الصلاة ، باب في صلاة النهار كم هي .

(٢) تُسْتَر -بالضم ثم السكون وفتح التاء الأخرى وراء- أعظم مدينة بخوزستان . (معجم البلدان ٢٩/٢) .

قلت : رواه نعيم بن حماد في «فوائده» : عن هشيم ، عن يعلى بن عطاء ، عن رجل ، عن ابن عمر ، أظنه رفعه ، وقد سئل عنه .

قلت : وروى نعيم بن حماد : عن عبدالرزاق[1] ، عن معمر ، عن أيوب ، عن نافع ، عن ابن عمر ، قال : «صلاة الليل مثنى مثنى ، وصلاة النهار أربع أربع ، لا يسلّم إلا في آخرهنّ» . وهذا إسناد صحيح ، يعارض ما رواه هذا البارقي .

رواه أحمد : عن وكيع ومحمد بن جعفر ، عن شعبة ، عن يعلى بن عطاء ، به . قال محمد بن جعفر : كان شعبة يفرّقه .

١٠٠٥٠ ـ حديث : أن رسول الله ﷺ كان إذا استوى على بعيره خارجاً إلى سفر كبر ثلاثاً . . . الحديث .

مي خز عه حب كم حم

مي في الاستئذان : ثنا يحيى بن حسّان ، ثنا حمّاد بن سلمة ، عن أبي الزبير ، عنه ، به .

خز في الحج : ثنا الحسن بن محمد بن الصَّبَّاح ، ثنا حجّاج بن محمد ، قال : قال ابن جريج : أخبرني أبو الزبير ، أن علياً الأزدي أخبره ، به . وعن الحسن بن محمد ، عن روح بن عبادة ، عن ابن جريج ، به . ليس في السماع .

عه فيه : ثنا يوسف بن مُسَلَّم ، عن محمد بن إسماعيل بن سالم ، قالا : ثنا حجّاج ، به .

حب في الثاني عشر من الخامس : أنا الحسن بن سفيان ، ثنا إبراهيم بن الحجّاج السّامي ، ثنا حمّاد بن سلمة ، به . وعن عمر بن محمد الهمذاني ، ثنا سليمان بن

---

(١) انظر : (مصنف عبدالرزاق ٥٠١/٢) باب كيف تكون صلاة الليل والنهار ، الحديث (٤٢٢٧) .

١٠٠٥٠- مي ١٩٩/٢ ، خز ١٤١/٤ ، حب ١٦٥/٤- ١٦٦ ، ١٦٦ ، كم ٢٥٤/٢ ، أحمد ١٤٤/٢ ، ١٥٠ .

خز لابن خزيمة عه لأبي عوانة طح للطحاوي حب لابن حبان قط للدارقطني كم للحاكم

داود أبو[1] الرّبيع الزهراني، ثنا ابن وهب، عن ابن جريج، به.

كم في القراءات: أنا أبو عبدالله الصَّفَّار، ثنا أحمد بن مِهْرَان، ثنا عبيد الله بن موسى، ثنا حمّاد بن سلمة، به.

قال أحمد: ثنا أبو كامل، ثنا حماد بن سلمة نحوه. وعن عبدالرزاق، عن ابن جريج، عن أبي الزبير نحوه.

٣/١٧٨/ب

١٠٠٥١ ـ / حديث: ناولت ابن عمر إداوة[2] فشرب منها قائماً من فيها. طح

طح في الكراهة: ثنا محمد بن خزيمة، ثنا حجّاج، ثنا حمّاد، عن عبدالله بن عثمان بن خُثَيْم، عنه، بهذا. موقوف.

١٠٠٥٢ ـ حديث: أنه صلى المغرب والعشاء بالمزدلفة بإقامة واحدة.

في ترجمة: سعيد بن جبير، عنه.

168 ★ عليّ بن عَبْدِ الرَّحْمن المُعَاوِي -وقيل: الأنصاري- عن ابن عمر.

١٠٠٥٣ ـ حديث: صليت إلى جنب ابن عمر فقلبت الحصى، فقال: لا تقلب خز حب حم ط ش

(١) (تنبيه) أبو الربيع: تصحّف في مطبوعة الإحسان إلى (وأبو الربيع) بإضافة واو قبله، والصواب حذفها؛ لأن سليمان بن داود العتكي هو الزهراني وكنيته أبو الربيع، انظر ترجمته في: (تهذيب الكمال ٤٢٣/١١).

١٠٠٥١- طح ٢٧٦/٤.

(٢) الإداوَةُ -بالكسر- إناءٌ صغير من جِلْد يُتَّخَذُ للماء. (النهاية ٣٣/١).

١٠٠٥٢- راجع الحديث المتقدم برقم (٩٧٣٠).

168 ★ عليّ بن عبدالرحمن المُعَاوِي -بضم الميم والمهملة الخفيفة- الأنصاري المدني. ثقة، من الطبقة الرابعة. انظر: (التاريخ الكبير ٢٨٥/٦، والتقريب).

١٠٠٥٣- خز ٣٥٢/١- ٣٥٣، ٣٥٥، ٣٥٦، حب (الإحسان) ٢٠٢/٣، ٢٠٠، أحمد ١٠/٢، ٦٥، ٧٣.

ويُزاد: مالك ٨٨/١: ثنا مسلم بن أبي مريم، به. =

الحصى . . . الحديث . في صفة وضع اليدين عند التشهد .

خز في الصلاة : عن عبدالجبّار بن العلاء وأبي موسى ويحيى بن حكيم وسعيد ابن عبدالرحمن ؛ كلُّهم عن سفيان بن عيينة ، عن مسلم بن أبي مريم ، عنه به . وفي رواية يحيى بن حكيم : عن سفيان ، قال : كان يحيى بن سعيد ثنا بهذا الحديث عن مُسْلِم ، فلقيت أنا مسلماً فحدّثني . وعن عليّ بن حُجْر ، عن إسماعيل بن جعفر ، عن مسلم ، نحوه .

حب في الرابع من الخامس : أنا ابن خزيمة(١) ، ثنا عليّ بن حُجْر ، به . وفيه ، وفي الصلاة : عن عمر بن سعيد بن سنان ، ثنا أحمد بن أبي بكر ، عن مالك ، عن مسلم ابن أبي مريم ، نحوه . وفي الصلاة : عن عبدالله بن محمد بن مالك العَابِد ، ثنا علي ابن حُجْر ، به .

قال أحمد : ثنا سفيان ، حدثني مُسْلِم ، به . ولفظه : صلّيتُ إلى جنب ابن عمر فقلّبت الحَصَى ، فقال : لا تقلّبوا الحصى ، فإنّه من الشيطان ، ولكن كما رأيتم رسول الله ﷺ يفعل : كان يحركه هكذا . قال أبو عبدالله -يعني مَسَحَه- . وعن إسحاق ، عن مالك . وعن عفّان ، عن وهيب ؛ كلاهما عن مسلم ، به . ولفظه : رآني ابنُ عُمَرَ وأنا أعْبَثُ بالحَصَى في الصلاة فلما انْصَرَف ، نهاني وقال : اصْنَعْ كما كان رسولُ الله ﷺ يَصْنَعُ ، قلت : وكيف كان رسول الله ﷺ يصنعُ؟ قال : كان إذا جَلَسَ في الصلاة وضع كفَّه اليُمنى على فخذه اليمنى . . .

169 ★ عَمّار بن أبي عَمّار ، مَوْلَى بني هاشم ، عن ابن عمر .

= و الشافعي ٤١ : نا مالك ، به .

(١) هو أبو بكر محمد بن إسحاق بن خزيمة ، الإمام ، صاحب «الصحيح» ، وتقدّمت روايته من «صحيحه» لهذا الحديث .

169 ★ عَمّار بن أبي عمّار مولى بني هاشم ، أبو عمر ، ويقال : أبو عبدالله ، صدوق ربّما أخطأ . من الطبقة الثالثة . مات بعد العشرين ومائة . انظر : (التاريخ الكبير ٢٦/٧ ، والتقريب) .

١٠٠٥٤ ـ حديث: في الضبعِ كبش، موقوف. وفيه قصة لموالي ابن الزبير[١]. قط

قط في الحج: ثنا أبو بكر النيسابوري، ثنا أحمد بن منصور، ثنا يزيد بن هارون، ثنا حمّاد بن سلمة، عنه، به.

170 ★ عِمْران الأَنْصارِي، عن ابن عمر.

١٠٠٥٥ ـ حديث: «إذا كنت بين الأخشبين من منى -ونفخ بيده نحو المشرق- فإن هناك وادياً يقال له: السُّرَر[٢]، سُرَّ تحته سبعون نبياً». حب ط حم

حب في الخامس من الثالث: أنا الحسين بن إدريس، أنا أحمد بن أبي بكر، عن مالك، عن محمد بن عمرو بن حلحلة، عن محمد بن عمران الأنصاري، عن أبيه، به، وفيه قصة[٣].

١٠٠٥٤- قط ٢/٢٥٠.

(١) أولها: عن عمّار أن موالي لابن الزبير أحرموا، إذْ مرّت بهم ضبع فحذفوها بعصيهم فأصابوها، فوقع في أنفسهم، فأتوا ابن عمر فذكروا ذلك له، فقال: عليكم كبش، قالوا: على كل واحد منا كبش؟ قال: إنكم لمغَزَّزٌ بكم، عليكم جميعاً كلكم كبش.

170 ★ عِمْران الأنصاري، مقبول، من الطبقة الرابعة. وذكر ابن حبان في الثقات أن اسم والده عبدالله. انظر: (الثقات لابن حبان ٥/٢٢٤، والتقريب).

١٠٠٥٥- حب (الإحسان) ٨/٤٧.

و يُزاد: مالك ١/٤٢٣- ٤٢٤: به.

أحمد ٢/١٣٨: ثنا عبدالرحمن، ثنا مالك، به.

(٢) السُّرَرُ -بكسر أوله وفتح ثانيه- الموضع الذي سُرَّ فيه الأنبياء، وهو على أربعة أميال من مكة نحو منى. (معجم البلدان ٣/٢١٠).

(٣) أولها: عن عمران قال: عَدَلَ إليّ عبدالله بن عمر وأنا نازلٌ تحت سَرْحة بطريق مكة فقال: ما أنزلك تحت هذه السرحة؟ فقلت: أردتُ ظلّها، فقال: هل غير ذلك؟ فقلتُ: ما أنزلني غير ذلك، فقال عبدالله بن عمر: قال رسولُ الله ﷺ... وذكر الحديث.

---

171 ★ عُمَر بن أَسِيد، عن ابن عمر.

١٠٠٥٦ ـ حديث: كنا نقول في زمن النبي ﷺ: رسول الله ﷺ خير الناس، ثم أبوبكر، ثم عمر، ولقد أوتي ابن أبي طالب ثلاث خصال... الحديث.

قال أحمد: ثنا وكيع، عن هشام بن سعد، عنه، به.

172 ★ عُمَر[1] بن عبدالله، عن ابن عمر.

---

171 ★ عمر بن أَسِيد بن جارِيَة الثقفي، اختُلِفَ على الزهري فيه. قال الحافظ في: (التعجيل: ١٩٦) ذكر المِزّي في ترجمة عمرو بن أبي سفيان بن أسِيد بن حارثة أنه اختلف فيه على الزهري، فقيل: عن عمر بن أسيد بن جارية كما هنا، وقيل: عمرو بن أَسِيد بن جارية، وقيل: ابن أبي سفيان بن أَسِيد، ورواه ابن مجمع عن الزهري فقال: عن عمر أو عمرو. وأَسِيد بفتح أوّله -وجَارية- بالجيم والمثناة التحتانية. وذكر ابن أبي حاتم عن أبيه أنه صحّ: عمرو بن أبي سفيان، وعن أبي زرعة أنه صح: عُمَر بن أَسِيد. انظر: (التاريخ الكبير ٣٣٦/٦، والجرح والتعديل ٩٧/٦ و٢٣٤، وتعجيل المنفعة: ١٩٦، وتهذيب التهذيب ٤١/٨).

١٠٠٥٦- أحمد ٢٦/٢.

172 ★ عمر بن عبدالله بن عبدالله بن عمر بن الخطاب: قال ابن سعد: أمّه أم سلمة بنت المختار، وكان قليل الحديث وذكره ابن حبان في ثقات التابعين وقال: روى عن جده عبدالله بن عمر، وروى عنه يزيد بن الهاد. انظر: (طبقات ابن سعد (القسم المتمم) ص٢٢٠، والتاريخ الكبير ١٦٧/٦، وثقات ابن حبان ١٤٦/٥).

(١) تنبيه: جاء في الأصل و (هـ): (عمر بن عبدالله) وكذلك في (أطراف المسند المعتلي ٤٥٥/٣) لكن وقع في مطبوعتَي المسند مكانه: (محمد بن عبدالله)، وجزم الشيخ أحمد شاكر في تعليقه على، الحديث رقم (٥٣٧٣) بأنه محمد بن زيد بن عبدالله بن عمر بن الخطاب، وأنه نُسِب لجده فقيل: محمد بن عبدالله، واستدل لذلك برواية البخاري والطيالسي للحديث من طريقه. انظر: (الفتح ١٧٠/١٣ في كتاب الأحكام باب ما يكره من ثناء السلطان، ومسند الطيالسي: ٢٦٤، الحديث ١٩٥٥) ولم يعلق الحافظ في الفتح على هذا، وقد وضع المِزّي الحديث ضمن مسند محمد بن زيد بن عبدالله عن ابن عمر. انظر: (تحفة الأشراف ٤٠/٦، الحديث =

خز لابن خزيمة عه لأبي عوانة طح للطحاوي حب لابن حبان قط للدارقطني كم للحاكم

١٠٠٥٧ ـ حديث : أن عبدالله بن عمر لقي ناساً خرجوا من عند مروان . . . الحديث ، كنا نعد هذا على عهد رسول الله ﷺ نفاقاً لمن كان هكذا . حم

قال أحمد : ثنا يعقوب ، سمعت أبي يحدث ، عن يزيد -يعني ابن الهاد- ، عنه ، به .

173 ★ عمر بن عبدالله[1] مولى غُفْرَةَ ، عن ابن عمر .

١٠٠٥٨ ـ حديث : «لكل أمة مجوس ، ومجوس أمتي الذين يقولون : لا قدر ، إن مرضوا فلا تعودوهم ، وإن ماتوا فلا تشهدوهم» . حم

قال أحمد : ثنا أنس بن عياض ، ثنا عمر ، بهذا .

174 ★ / عُمَر بن مُسْلِم ، عن ابن عمر . ٣/١٧٩أ

= ٧٤٢٧) ولم يضعه الحافظ هنا ضمن مسنده ، ويظهر أنه كان في أصله من «المسند» من رواية عمر ، وروايته محتملة كما رأيت في ترجمته ، والله أعلم بالصواب .

١٠٠٥٧- أحمد ٦٩/٢ .

173 ★ عمر بن عبدالله المدني ، مولى غُفْرَةَ -بضم المعجمة وسكون الفاء- ضعيف ، وكان كثير الإرسال . من الطبقة الخامسة . مات سنة خمس ، أو ست وأربعين ومائة . انظر : (التاريخ الكبير ١٦٩/٦ ، والتقريب) .

(١) (عبدالله) تصحّف في الأصل و(هـ) إلى (عبيدالله) ، والتصويب من مصادر الترجمة ، وجاء صحيحاً في مطبوعتي «المسند» .

١٠٠٥٨- أحمد ٨٦/٢ . وهذا الحديث رماه الإمام القزويني بالوضع ، وأجاب عنه الحافظ ابن حجر . انظر : (مصابيح السنة ١٤٣/١) .

174 ★ عمر بن مسلم بن عُمارة بن أُكَيْمَة -بالتصغير- الليثي المدني ، وقيل : اسمه عمرو . صدوق ، من الطبقة السادسة . انظر : (التاريخ الكبير ٣٦٩/٦ ، والتقريب) .

(تنبيه) : جاء في مطبوعة المستدرك (عمرو بن مسلم) ، قال ابن معين في (تاريخه ٤٥٣/٢) : يقولون : عمرو ، وعمارة ، وعمر .

١٠٠٥٩ ـ حديث : خذف رجل عند[1] ابن عمر ، فنهاه . . . الحديث .
كم
كم في الأدب : ثنا أبو العباس محمد بن يعقوب ، ثنا الربيع بن سليمان ، ثنا خالد بن عبدالرحمن ، ثنا حبيب بن سليم ، عنه ، به . أخرجه شاهداً لحديث عبدالله بن مُغَفَّل .

175 ★ عمرو بن دينار ، عن ابن عمر .

١٠٠٦٠ ـ حديث : كنا نخابر . . . الحديث .

في مسند : رافع .

١٠٠٦١ ـ حديث : «الشهر هكذا وهكذا وهكذا» وقبض إبهامه في الثالثة .
عه حم
عه في الصيام : ثنا علي بن شيبة البغدادي بمصر وأبو أمية ، قالا : ثنا روح بن عبادة ، ثنا زكريا بن إسحاق ، عنه ، به .

قال أحمد : ثنا روح ، به .

١٠٠٦٢ ـ حديث : أن رسول الله ﷺ قدم فطاف بالبيت سبعاً . . . الحديث .
مي خز عه حب حم
مي في الحج : أنا هاشم بن القاسم ، ثنا شعبة ، عنه ، به .

١٠٠٥٩- كم ٢٨٣/٤ .

(١) تصحفت العبارة في (هـ) هكذا : (عبدالله بن عمر) والتصويب من الأصل ، وهو الموافق للفظ الحاكم .

175 ★ عَمْرو بن دينار المكي ، أبو محمد الأثرم الجُمَحي ، مولاهم ، ثقة ثبت ، من الطبقة الرابعة . مات سنة ست وعشرين ومائة . انظر : (التاريخ الكبير ٣٢٨/٦ ، والتقريب) .

١٠٠٦٠- انظر : (٤٧٦/٤ ح٤٥٣٩) .

١٠٠٦١- عه [١٦١/٢/ب] نسخة كوبريلي ، أحمد ٢٨/٢ .

١٠٠٦٢- مي ٣٩٧/١ ، خز ٢٣١/٤ ، عه [٦٦/٣/ب- ٦٧/أ] نسخة دار الكتب المصرية ، حب (الإحسان) ٤٥/٦ ، أحمد ١٥/٢ ، ١٥٢ ، ٨٥ .

خز لابن خزيمة عه لأبي عوانة طح للطحاوي حب لابن حبان قط للدارقطني كم للحاكم

خز في الحج : ثنا عبدالجبار بن العلاء ، ثنا سفيان ، عن عمرو ، به . ليس في سماعنا .

عه فيه : عن بشر بن موسى ، عن الحميدي ، عن سفيان ، به . وعن الجرجاني[1] ، عن عبدالرزاق ، عن معمر . وعن عبدالصمد ، عن مكي ، عن ابن جريج . وعن أبي أمية ، عن محمد بن سابق . وعن ورقاء . وعن يوسف ، عن سليمان بن حرب ، عن حماد بن زيد ؛ كلهم عن عمرو بن دينار ، به .

حب في الثامن من الخامس : أنا عمر بن محمد الهمذاني ، ثنا محمد بن بشار ، ثنا محمد ، ثنا شعبة ، به .

رواه أحمد : ولفظه : ذكروا الرجل يهل بعمرة هل له أن يأتي امرأته قبل أن يطوف بين الصفا والمروة؟ فسألنا جابر بن عبدالله؟ ، فقال : لا ، حتى يطوف بالصفا والمروة ، وسألنا ابن عمر؟ فقال : قدم رسول الله ﷺ فطاف بالبيت سبعا وصلى خلف المقام ركعتين وسعى بين الصفا والمروة ، ثم قال : ﴿ لَّقَدْ كَانَ لَكُمْ فِي رَسُولِ اللَّهِ أُسْوَةٌ حَسَنَةٌ ... ﴾[2] : ثنا سفيان ، قال : قال عمرو ، بهذا . وعن روح ، عن ابن جريج ، عنه ، بمعناه[3] . وعن محمد بن جعفر ، عن شعبة ، عن عمرو بالحديث دون القصة ، قال شعبة : وأخبرني أيوب ، عن عمرو بن دينار ، عن ابن عمر ، أنه قال : هو سنة .

١٠٠٦٣ ـ حديث : أن عمر قال للنبي ﷺ : إني نذرت أن أعتكف يوماً . . . الحديث . كم

(١) الجرجاني : هو الحسن بن يحيى بن الجَعْد بن أبي الربيع . انظر ترجمته في : (الجرح والتعديل ٤٤/٣ ، والسير ٣٥٦/١٢) .

(٢) سورة الأحزاب ، الآية (٢١) .

(٣) ولفظه : عن عمرو بن دينار أنه سمع رجلاً سأل عبدالله بن عمر : أيصيب الرجل امرأته قبل أن يطوف بالصفا والمروة؟ قال : أما رسول الله ﷺ فَقَدِمَ . . . وذكر الحديث .

١٠٠٦٣- كم ٤٣٩/١ .

في ترجمة: عبدالله بن عمر، عن أبيه[١].

كم في الصيام: ثنا أبو العباس، ثنا محمد بن سنان، ثنا أبو علي الحَنَفِي، ثنا عبدالله بن بُدَيْل، عنه، به.

١٠٠٦٤ ـ حديث: «من لم يجد نعلين فليلبس خفين، وليقطعهما أسفل من الكعبين...» الحديث.
قط

قط في الحج: ثنا ابن صاعد[٢]، ثنا عبدالجبار بن العلاء. وثنا أبو بكر النيسابوري، ثنا عبدالرحمن بن بشر بن الحكم. وثنا الحسين بن إسماعيل، ثنا العباس بن يزيد، قالوا: ثنا سفيان، عن عمرو، به.

١٠٠٦٥ ـ حديث: «من ابتاع طعاماً فلا يبعه حتى يقبضه».
حب

حب في الثالث من الثاني: أنا الفضل بن الحُبَاب، ثنا أبو الوليد، عن حماد بن سلمة، عنه، به.

١٠٠٦٦ ـ حديث: سئل ابن عمر وأبوسعيد الخدري، عن رجل سها فلم يدر كم صلى؟ فقالا: يتحرَّى... الحديث. موقوف.
طح

طح في الصلاة: ثنا أبو بكرة، ثنا إبراهيم بن بَشّار، ثنا سفيان بن عيينة، عنه، به.

---

(١) انظر: (١٢/ح١٥٥٧٩).

١٠٠٦٤- قط ٢/٢٢٩.

(٢) ابن صاعد هو يحيى بن محمد بن صاعد بن كاتب، أبو محمد الهاشمي البغدادي. انظر ترجمته في: (تاريخ بغداد ١٤/٢٣١، والسير ١٤/٥٠١).

١٠٠٦٥- حب (الإحسان) ٧/٢٢٧.

١٠٠٦٦- طح ١/٤٣٤.

١٠٠٦٧ حب قط ـ حديث : كنا مع النبي ﷺ في سفر ، فكنت على بَكْرٍ صَعْب لعمر ، فكان يغلبني . . . الحديث .

(حب في الثامن من الثالث : أنا عمر بن محمد بن بُجَيْر(١) الهَمْدَاني ، بخبر غريب ، ثنا أبي ، ثنا الحُمَيْدي ، ثنا سفيان ، ثنا عمرو بن دينار ، به)(٢) .

قط في البيوع : ثنا عبدالله بن محمد بن عبدالعزيز ، ثنا محمد بن عبّاد وأبو عبيدالله يعني المخزومي ، قالا : ثنا سفيان ، به .

١٠٠٦٨ خز ـ حديث : اشترى ابن عمر إبلاً هيماً . . . الحديث . وفيه : «لا عدوى . . .» وفيه قصة .

خز في التوكّل : ثنا عبدالجبار بن العلاء وعبدالرحمن بن بشر بن الحكم وعبدالله ابن محمد الزهري -فرّقهم- عن سفيان ، عنه ، به .

١٠٠٦٩ طح ـ / حديث : سئل ابن عمر عن رجل اشترى ثمرة بمائة فَرَق(٣) يكيل له؟ فقال : نهى رسول الله ﷺ عن هذا ، يعني المزابنة(٤) . ٣/١٧٩/ب

طح في البيوع : ثنا محمد بن الحجّاج ، ثنا خالد بن عبدالرحمن ، ثنا حمّاد بن سلمة ، عنه ، به . وعن أحمد بن داود ، ثنا محمد بن عَوْن ، ثنا حمّاد ، به .

١٠٠٦٧- حديث حب ساقط من مطبوعة الإحسان بتحقيق الحوت ، وهو موجود في طبعة الأرنؤوط ١٥/٥٥٠ . قط ٣/٢٢ .

(١) بُجَيْر -بضم الموحّدة وفتح الجيم وسكون المثناة تحت ثم راء - وهو صاحب «المسند» انظر : (المشتبه للذهبي : ٤٨ ، وسير أعلام النبلاء ١٤/٤٠٢) .

(٢) ما بين الهلالين من الأصل فقط ، وهو ساقط من (هـ) .

١٠٠٦٨- كتاب التوكل لابن خزيمة غير مطبوع ، ولم نقف عليه مخطوطاً .

١٠٠٦٩- طح ٤/٣٢ ، ٣٣ .

(٣) الفَرَقُ -بالتحريك- مكيال يسع ستّة عشر رطلاً . (النهاية ٣/٤٣٧) .

(٤) المُزَابَنةُ هي بيع الرُّطَبِ في رؤوس النخل بالتمر . (النهاية ٢/٢٩٤) .

قط ١٠٠٧٠ ـ حديث : سئل ابن عمر عن شيء من أمر الرضاعة ، فقال : لا أعلم إلا أن الله قد حرم الأخت من الرضاعة . . . الحديث .

قط في الرضاع : ثنا أبو حامد -هو الحضرمي- ثنا خالد بن يوسف ، ثنا حماد بن زيد ، عنه ، به . وفيه : عن محمد بن إسماعيل ، ثنا إسحاق بن إبراهيم ، ثنا عبدالرزاق ، أنا ابن جريج ، أخبرني عمرو بن دينار ، نحوه[1] . وعن عبدالرزاق ، عن ابن عُيَيْنَة ، عن عمرو ، نحوه .

قط ١٠٠٧١ ـ حديث : أن رسو ل الله ﷺ أُتِيَ برجل قد سكر من نبيذ ، فجلده .

قط في الأشربة : ثنا أحمد بن محمد بن أبي شيبة ، ثنا محمد بن الوليد البُسْرِي[2] ، ثنا أبو عاصم ، ثنا أبو العَوّام القطان ، حدثني عمرو بن دينار ، بهذا .

رواه علي بن حرب ، عن أبي عاصم ، عن أبي العوام ، عن خالد بن دينار ، عن أبي إسحاق ، عن ابن عمر وسيأتي[3] .

طح ١٠٠٧٢ ـ حديث : أن رسول الله ﷺ أمر بقتل الكلاب .

طح في البيوع : ثنا روح بن الفَرَج ، ثنا يحيى بن بُكَيْر ، ثنا حمّاد بن زيد ، عنه ، به .

١٠٠٧٠- قط ٤/١٧٩ ، ١٨٣ .

(١) ولفظه : عن عمرو بن دينار أنه سمع ابن عمر وسأله رجل : أتحرم رضعة أو رضعتان؟ قال : ما أعلم الأخت من الرضاعة إلا حراماً ، فقال الرجل : إن أمير المؤمنين -يريد ابن الزبير- زعم أنه لا تحرم رضعة ، فقال ابن عمر : قضاء الله خير من قضائك وقضاء أمير المؤمنين .

١٠٠٧١- قط ٤/٢٦٤ .

(٢) البُسْرِي -بضم الموحّدة وسكون المهملة- كذا ضبطه الحافظ في : (التقريب) ، وقال الذهبي في : (المشتبه : ٧٤) ، هو : من ولد بُسْر بن أرطاة .

(٣) رواية علي بن حرب رواها عنه شيخ الدارقطني جعفر بن محمد بن يعقوب الصيدلي ، انظر : (الإتحاف ٩/ح١١٥٥٦) .

١٠٠٧٢- طح ٤/٥٥ .

خز لابن خزيمة عه لأبي عوانة طح للطحاوي حب لابن حبان قط للدارقطني كم للحاكم

١٠٠٧٣ ـ حديث : «من أعتق عبداً» .

في ترجمته : عن سالم ، عن أبيه(١) .

١٠٠٧٤ ـ حديث : «إن الكافر يأكل في سبعة أمعاء . . .» الحديث .

عه في الأطعمة : عن عباس الدُّورِي ومحمد بن الخليل وابن الَهبَّارِي ، قالوا : ثنا شَبَابَةُ ، ثنا وَرْقَاءُ ، عنه ، به .

★ [عمرو بن مسلم ، عن ابن عمر](٢)

★ [عمران الأنصاري ، عن ابن عمر](٣)

176 ★ عُمَيْر بن هَانِئ ، عن ابن عمر .

١٠٠٧٥ ـ حديث : كنا عند رسول الله ﷺ فذكر الفتن وأكثر في ذكرها ، حتى ذكر فتنة الأحلاس . . . الحديث .

كم في الفتن : ثنا أبو العباس ، ثنا محمد بن عَوْن ، ثنا أبو المغيرة ، ثنا عبدالله بن

١٠٠٧٣- راجع الحديث (٩٦٣٣) .

(١) تنبيه : جاء في (هـ) عقب هذا الحديث : [حديث : كنا نخابر . . . في مسند رافع بن خديج] وقد تقدم هذا الحديث في أول ترجمة عمرو بن دينار عن ابن عمر ، راجع الحديث (١٠٠٦٠) .

١٠٠٧٤- عه ٥/٤٢٧- ٤٢٨ . وهذا الحديث من زيادات أبي عوانة على ما في صحيح مسلم .

(٢) تقدم في الأصل و(هـ) باسم عمر بن مسلم ، راجع الترجمة (174) .

(٣) تقدم قبل عمر راجع الترجمة (170) وحقّه أن يكون هنا التزاماً بالترتيب المعجمي كما في «التقريب» .

176 ★ عُمَيْرُ بن هانئ العَنْسِيُّ -بسكون النون ومهملتين- أبو الوليد الدمشقي الداراني . ثقة ، من كبار الطبقة الرابعة . قتل سنة سبع وعشرين ومائة ، وقيل قبل ذلك . انظر : (التاريخ الكبير ٦/٥٣٥ ، والتقريب) .

١٠٠٧٥- كم ٤/٤٦٦- ٤٦٧ ، أحمد ٢/١٣٣ .

سالم ، عن العلاء بن عُتْبَة اليَحْصَبِيّ[1] ، عنه ، به .

قال أحمد : ثنا أبو المغيرة ، به .

177 ★ عَوْنُ بن عَبدالله بن عُتْبَةَ بن مَسْعُودٍ الكُوفِيُّ ، عن ابن عمر .

١٠٠٧٦ ـ حديث : بينا نحن نصلي مع رسول الله ﷺ إذ قال رجل من القوم : الله أكبر كبيراً . . . الحديث .

أحمد : ثنا إسماعيل بن إبراهيم ، ثنا الحجاج بن أبي عثمان ، عن أبي الزبير ، عنه ، به . وعن حسن بن موسى ، عن ابن لَهِيعَةَ ، عن أبي الزبير ، نحوه .

178 ★ عَوْنُ بن عَبْدِالله الأَزْدِيُّ ، عن ابن عمر .

١٠٠٧٧ ـ حديث : كان عمر[2] بن عبيد الله بن معمر أميراً على فارس ، فكتب إلى ابن عمر يسأله عن الصلاة ، فكتب ابن عمر : إن رسول الله ﷺ كان إذا خرج من أهله صلى ركعتين حتى يرجع إليهم .

أحمد : ثنا محمد بن جعفر ، ثنا شعبة ، عن أبي فروة الهمداني ، سمعت عوناً الأزدي ، بهذا .

---

(١) اليَحْصَبيّ -بفتح التحتانية وسكون المهملة بعدها صاد مهملة مفتوحة ثم موحّدة- كذا ضبطه الحافظ في : (التقريب) وقال ابن الأثير في اللباب ٤٠٧/٣ : بكسر الصاد المهملة ، وقيل بضمها . وقال في «القاموس» هي [مثلثة] الصاد .

177 ★ عَوْن بن عبدالله بن عُتبة بن مسعود الهُذَلي ، أبو عبدالله الكوفي . ثقة عابد ، من الطبقة الرابعة ، مات قبل سنة عشرين ومائة . انظر : (التاريخ الكبير ١٣/٧- ١٤ ، والتقريب) .

١٠٠٧٦- أحمد ١٤/٢ ، ٩٧ .

178 ★ عون بن عبدالله الأزدي ، ويقال الأسدي ، ذكره ابن حبان في ثقات التابعين . انظر : (التاريخ الكبير ١٤/٧ ، وثقات ابن حبان ٢٦٤/٥) .

١٠٠٧٧- أحمد ٤٥/٢ .

(٢) في الأصل و(هـ) : «ابن عمر» بزيادة «ابن» وهي مقحمة . انظر : (تعجيل المنفعة ص٢٩٩- ٣٠٢ ، وأطراف المسند ٤٥٩/٣ تعليقة «ا») .

١٠٠٧٨ ـ حم حديث : قال رسول الله ﷺ يوم فتح مكة وهو على درج الكعبة : «الحمد لله الذي صدق وعده . . .» الحديث .

أحمد : ثنا سفيان ، عن ابن جُدْعَان ، عنه ، به . وعن عبدالرزاق ، أنا مَعْمَر ، عنه ، به .

★ [العلاء بن سهيل ، عن ابن عمر](١)

★ [العلاء بن عبدالرحمن ، عن ابن عمر](٢)

179 ★ عيسى بن عاصم ، عن ابن عمر .

١٠٠٧٩ ـ كم حديث : «إنه سيلحد فيه رجل من قريش ، لو أن ذنوبه توزن بذنوب الثقلين لرجحت» . وفيه قصة(٣) .

كم في تفسير الحج : ثنا أبو الحسن محمد بن الحسن بن بُكَيْر العَدْل ابن بنت إبراهيم بن هانئ ، ثنا الحسين بن الفضل البجلي ، ثنا محمد بن كُنَاسَة(٤) ، ثنا

١٠٠٧٨- أحمد ١١/٢ ، ٣٦ .

تنبيه : جاء هذا الحديث في الأصل و(هـ) ضمن مسند : عون بن عبدالله الأزدي عن ابن عمر ، والصواب أنه من مسند القاسم بن ربيعة عن ابن عمر ، كما في : (مسند أحمد ١١/٢ ، ٣٦) ، وهو كذلك في سنن أبي داود ، والنسائي ، وابن ماجه . انظر : (تحفة الأشراف ٢٢/٦) ، وقد وضعناه ضمن مسند القاسم ، فانظره هناك .

(١) راجع الترجمة (165) في أول العين .

(٢) راجع الترجمة (166) في أول العين .

179 ★ عيسى بن عاصم الأسدي الكوفي . ثقة ، من الطبقة السادسة ، وروايته عن ابن عمر مرسلة . انظر : (التاريخ الكبير ٣٩٥/٦ ، والتقريب) .

١٠٠٧٩- كم ٣٨٨/٢ .

(٣) ذكرها الحافظ عقب الإسناد فيما سيأتي .

(٤) كُنَاسَة -بضم الكاف وتخفيف النون وبمهملة- لقب أبيه أو جده ، وهو محمد بن عبدالله ابن عبدالأعلى الأسدي ، أبو يحيى . انظر ترجمته في : (التقريب) .

إسحاق بن عيسى بن عاصم ، عن أبيه ، قال : أتى عبدُالله بن عمر عبدَالله بن الزبير ، فقال : يا ابنَ الزبير إياك والإلحادَ في حرم الله . . . فذكره ، وقال : صحيح الإسناد .

180 ★ /(١) غيلان بن عبدالله مولى بني مخزوم(٢) ، عن ابن عمر . ٣/١٨٦أ

١٠٠٨٠ ـ حديث : الأذنان من الرأس . موقوف . طح قط

طح في الطهارة : ثنا علي بن شيبة ، ثنا يحيى بن يحيى ، ثنا هشيم ، عنه ، به .

قط فيه : ثنا ابن مُبَشِّر ، ثنا محمد بن حرب ، ثنا عبدالحكيم(٣) بن منصور ، عنه ، به . وعن أحمد بن عبدالله النَّحَّاس ، عن الحسن بن عَرَفَة ، عن هشيم ، به .

١٠٠٨١ ـ حديث : في التوقيت في المسح . موقوف . طح

طح في الطهارة : ثنا صالح ، ثنا سعيد ، ثنا هشيم ، أخبرني غيلان ، به .

---

(١) تأخرت اللوحة التي جاء فيها هذا النص في الأصل عن موضعها من ترتيب الصفحات ، وأخذت الترقيم (١٨٦) ، بينما جاء النص متسلسلاً في (هـ) .

180 ★ غيلان بن عبدالله الواسطي مولى قريش . ذكره ابن حبان في ثقات التابعين . ووهم فيه العيني فجعله غيلان بن عبدالله العامري ، وذاك آخر . انظر : (التاريخ الكبير ١٤/٧ ، والثقات لابن حبان ٢٩١/٥ ، ومغاني الأخيار : ٣٧٣) .

(٢) (مخزوم) تصحفت في الأصل و(هـ) إلى (محرم) ، والتصويب من سنن الدارقطني .

١٠٠٨٠- طح ٣٤/١ ، قط ٩٨/١ .

(٣) (عبدالحكيم) تصحف في الأصل و(هـ) إلى (عبدالحكم) والتصويب من مطبوعة الدارقطني ومصادر ترجمته ، وهو عبدالحكيم بن منصور الخزاعي ، أبو سهل ، أو أبو سفيان الواسطي . متروك ، كذّبه ابن معين ، من الطبقة السابعة . انظر : (المجروحين لابن حبان ١٤٤/٢ ، والتقريب) .

١٠٠٨١- طح ٨٤/١ .

خز لابن خزيمة عه لأبي عوانة طح للطحاوي حب لابن حبان قط للدارقطني كم للحاكم

181 ★ القاسِمُ بنُ رَبيعَةَ، عن ابن عمر.

في ترجمة: عقبة بن أوس، عن عبدالله بن عمرو(١).

١٠٠٨٢ ـ [حديث: قال رسول الله ﷺ يوم فتح مكة وهو على درج الكعبة: «الحمد لله الذي صدق وعده...» الحديث.

أحمد: ثنا سفيان، عن ابن جدعان، عنه، به. وعن عبدالرزاق، أنا معمر، به](٢).

182 ★ القاسِمُ بن عُبَيْد الله، عن ابن عمر.

في ترجمة: القاسم، عن سالم، عن أبيه(٣).

183 ★ القاسِمُ بن عَوْفِ الشَّيْبانِيُّ، عن ابن عمر.

---

181 ★ القاسم بن ربيعة بن جوشن -بجيم ومعجمة وزن جعفر- الغَطَفاني- بفتح المعجمة ثم المهملة وبالفاء -بصري، ثقة عارف بالنسب، من الطبقة الثالثة. انظر: (التاريخ الكبير ١٦١/٧، والتقريب).

(١) انظر: (٩/ح١٢٠١٣) وطرفه: «ألا إن كلّ مأثرة كانت في الجاهلية...».

١٠٠٨٢- أحمد ١١/٢، ٣٦.

(٢) تنبيه: هذا الحديث جاء في الأصل و(هـ) ضمن ترجمة عون بن عبدالله الأزدي عن ابن عمر، والصواب أنه من مسند القاسم بن ربيعة عن ابن عمر كما في «المسند»، وسنن أبي داود، وابن ماجه، والنسائي. وانظر: (تحفة الأشراف ٢٢/٦).

182 ★ القاسم بن عبيدالله بن عبدالله بن عمر، أبو محمد المدني. ثقة، من الطبقة السادسة. مات في حدود الثلاثين ومائة. انظر: (التاريخ الكبير ١٦٥/٧، والتقريب).

(٣) راجع الحديث المتقدم برقم (٩٥٥٠).

183 ★ القاسم بن عوف الشيباني الكوفي. صدوق يُغرب، من الطبقة الثالثة. انظر: (التاريخ الكبير ١٦٦/٧، والتقريب).

١٠٠٨٣ ـ حديث : لقد عشنا برهة من دهرنا ، وإن أحدنا يؤتى الإيمان قبل القرآن ، وتنزل السورة على محمد ﷺ فنتعلم حلالها وحرامها . . . الحديث .
كم

كم في الإيمان وفي الفتن : ثنا أحمد بن سَلْمان الفقيه ، ثنا هلال بن العلاء الرقي ، ثنا أبي ، ثنا عبيدالله بن عمرو ، عن زيد بن أبي أُنَيْسَةَ ، عنه ، به . وقال : صحيح على شرط الشيخين .

184 ★ القاسِمُ بن مُحَمّد بن أبي بَكْر ، عن ابن عمر .

١٠٠٨٤ ـ حديث : «صلاة الليل مثنى مثنى . . .» الحديث .
حب

حب في السابع والسبعين : أنا عبدالله بن محمد بن سلم[1] ، ثنا حَرْملة ، ثنا ابن وَهْبٍ ، أخبرني عمرو بن الحارث ، عن عبدالرحمن بن القاسم ، عن أبيه ، به .

١٠٠٨٥ ـ حديث :كنا[2] مع رسول الله ﷺ في سفر ، فكانت ليلة ظلماء أو ليلة مطيرة ، أذن مؤذن رسول الله ﷺ ، أو نادى مناديه : أن صلوا في رحالكم .
خز حب

١٠٠٨٣- كم ٣٥/١ ، ٥٧٢/٤ .

184 ★ القاسم بن محمد بن أبي بكر الصديق التيمي ، ثقة ، أحد الفقهاء بالمدينة . قال أيوب : ما رأيتُ أفضل منه . من كبار الطبقة الثالثة . مات سنة ست ومائة على الصحيح . انظر : (التاريخ الكبير ١٥٧/٧ ، والتقريب) .

١٠٠٨٤- حب (الإحسان) ١٣٧/٤ .

(١) (سلم) تصحف في الأصل و(هـ) إلى (سلمة) والتصويب من ابن حبان ، وهو عبدالله بن محمد بن سلمة بن حبيب الفِريابي ، أبو محمد المقدسي . انظر ترجمته في : (اللباب ٢٤٦/٣ ، والسير ٣٠٦/١٤) ويكثر ابن حبان من الرواية عنه . انظر مثلاً : (الإحسان ٩٩/٤ ، ٢٠٦/٩) وغيرها .

١٠٠٨٥- خز ٧٩/٣- ٨٠ ، حب (الإحسان) ٢٦١/٣ .

(٢) كذا في الأصل و(هـ) ، ولفظ ابن خزيمة وابن حبان : (كنّا إذا كنّا مع . . .) .

خز في الإمامة : ثنا يوسف بن موسى ، ثنا جرير ، عن يحيى بن سعيد ، عنه ، بهذا .

حب في السادس من الأول : أنا أبو يعلى ، ثنا أبو خَيْثمة ، ثنا جرير ، به .

١٠٠٨٦ ـ حديث : «إن الشمس والقمر لا يخسفان لموت أحد ولا لحياته . . .» الحديث . حب حم

حب في التاسع والخمسين من الأول : أنا عبدالله بن محمد بن سلم ، ثنا حَرْمَلَةُ ، ثنا ابن وَهْب ، أخبرني عمرو بن الحارث ، أن عبدالرحمن بن القاسم حدثه ، عن أبيه ، به .

قال أحمد : ثنا هارون بن معروف ، ثنا عبدالله بن وهب ، به .

١٠٠٨٧ ـ حديث : كان رسول الله ﷺ يودعنا : «أستودع الله دينك وأمانتك وخواتيم عملك» . وفيه قصة(١) . خز كم

خز في المناسك : ثنا علي بن سهل الرملي ، ثنا الوليد بن مسلم ، ثنا حنظلة ، أنه سمع القاسم يقول : كنت عند ابن عمر . . . فذكره . ليس في سماعنا .

كم فيه : أنا عبدالرحمن بن حمدان ، ثنا إسحاق بن أحمد الخزاز ، ثنا إسحاق ابن سليمان ، ثنا حنظلة ، به . وقال : صحيح على شرطهما . وفي الجهاد : أخبرني أبو عمرو بن نُجَيْد(٢) ، ثنا ابن خزيمة ، به .

١٠٠٨٦- حب (الإحسان) ٢١١/٤ ، أحمد ١٠٩/٢و ١١٨ .

١٠٠٨٧- خز ١٣٧/٤ ، كم ٤٤٢/١ ، ٩٧/٢ .

(١) أولها : قال القاسم : كنت عند ابن عمر فجاءه رجل فقال : أردتُ سفراً ، فقال عبدالله : انتظر حتى أودّعك كما كان رسول الله ﷺ يودّعنا . . . وذكر الحديث .

(٢) هو الشيخ الإمام القدوة أبو عمرو إسماعيل بن نُجَيْد بن أحمد ، شيخ نيسابور . انظر ترجمته في : (المنتظم ٨٤/٧ ، والسير ١٦٤/١٦) .

١٠٠٨٨ ـ حديث : أتى النبيَّ ﷺ كتابُ رجل فقال لعبد(١) الله بن الأرقم : «أجب عني» ، فكتب جوابه ، ثم قرأه عليه فقال : «أصبت وأحسنت ، اللهم وفقه» . كم

كم في المناقب : ثنا محمد بن صالح ، ثنا الفضل بن محمد ، ثنا عبدالله بن صالح ، ثنا عبدالعزيز بن أبي سلمة ، عن عبدالواحد بن أبي عَوْن ، عنه ، به . وزاد : فكان عمر لَمّا وَلِيَ يُشاوِرُهُ .

١٠٠٨٩ ـ حديث : رأيت ابن عمر يقطع التلبية إذا دخل الحرم ، ويعاودها إذا طاف بالبيت ، وإذا فرغ من السعي . خز

خز في الحج : ثنا محمد بن مهدي العَطّار ، ثنا عَمْرُو -يعني ابن أبي سَلَمَةَ- ثنا ابن زَبْرٍ(٢) -وهو عبدالله بن العَلاء- ثنا القاسم ، بهذا . ليس في السماع .

١٠٠٩٠ ـ / حديث : أن رسول الله ﷺ نهى أن يبيع أحد طعاماً اشتراه بكيل حتى يستوفيه . طح حم ٣/١٨٦/ب

طح في البيوع : ثنا يونس ، أنا ابن وَهْب ، أخبرني عمرو بن الحارث وغيره ، عن

١٠٠٨٨- كم ٣/٣٣٥ .

(١) (لعبدالله) تصحف في (هـ) إلى (لعبيدالله) مصغراً ، والتصويب من الأصل ، ومطبوعة «المستدرك» ومصادر الترجمة ، وهو عبدالله بن الأرقم بن أبي الأرقم الزهري ، كان خال النبي ﷺ ، أسلم يوم الفتح ، وكتب للنبي ﷺ ، وكان يجيب عنه الملوك ، ويكتب الوحي ، توفي في خلافة عثمان . وأخرج الحافظ حديثه هذا في ترجمته في : (الإصابة ٦/٤) . الترجمة (٤٥١٦) من طريق محمد بن صَدَقَة الفَدَكِي ، عن مالك بن أنس ، عن زيد بن أسلم ، عن أبيه ، قال : قال عمر . . . وذكر الحديث . وانظر : (التاريخ الكبير ٥/٣٢ ، والتقريب) .

١٠٠٨٩- خز ٤/٢٠٧ .

(٢) زَبْر -بفتح الزاي وسكون الموحّدة -هكذا ضبطه الحافظ في (التقريب) .

١٠٠٩٠- طح ٤/٣٨ .

ويُزاد : أحمد ٢/١١١ : ثنا إسحاق بن عيسى ، أنا ابن لهيعة ، عن الأسود ، عنه ، به .

المُنْذِر بن عبيد ، عنه ، بهذا .

١٠٠٩١ ـ حديث : كان رسول الله ﷺ إذا أراد حاجة ، لا يرفع ثوبه حتى يدنو من الأرض . حب

[. . . . . .][1] : عن أحمد بن أبي رجاء ، عن وكيع ، عن الأعمش ، عنه ، به .

185 ★ قَزَعَةُ بن يَحْيَى البَصْرِيُّ ، عن ابن عمر .

١٠٠٩٢ ـ حديث : «أستودع الله دينك وأمانتك . . .» الحديث . كم حم

كم في الجهاد : ثنا أبو بكر[2] بن إسحاق ، أنا أبو المثنى ، ثنا مسدد ، ثنا عبدالله ابن داود ، عن عبدالعزيز بن عمر ، عن إسماعيل بن جرير ، عنه ، به .

رواه **أحمد** : عن وكيع ومروان بن معاوية وأبي نعيم ؛ ثلاثتهم عن عبدالعزيز بن عمر بن عبدالعزيز ، عن يحيى بن إسماعيل ، عنه ، به . ولم يذكر وكيع : يحيى بن إسماعيل . وقال مروان : إسماعيل بن جرير .

١٠٠٩١- لم أجده .

(١) بيّض له المصنف ، والحديث رواه البيهقي من طريقه في : (السنن الكبرى ٩٦/١) ثنا أبو الحسن علي بن عبدالله الخسروجردي ، أنا أبوبكر الإسماعيل ، ثنا عبدالله بن محمد بن مسلم من أصل كتابه ، ثنا أحمد بن محمد بن أبي رجاء المِصّيصي ، به .

185 ★ قَزَعَةُ بن يَحْيَى البَصْرِيّ . ثقة ، من الطبقة الثالثة . انظر : (التاريخ الكبير ١٩١/٧ ، والتقريب) .

١٠٠٩٢- كم ٩٧/٢ ، أحمد ٢٥/٢ ، ٣٨ ، ١٣٦ .

(٢) (أبو بكر) تصحف في مطبوعة المستدرك إلى (أبو بكار) وجاء صحيحاً في الأصل و(هـ) ، وهو أحمد بن إسحاق الصِّبْغِي أبو بكر ، من شيوخ الحاكم . انظر ترجمته في : (الأنساب ٣٣/٨ ، والسير ٤٨٣/١٥) . ويكثر الحاكم من الرواية عنه في المستدرك . انظر مثلاً : (٣٩٣/١ ، ٣٨٣/٢ ، ٣٠٤/٤ . . .) .

١٠٠٩٣ ـ حديث : «إن لقمان الحكيم كان يقول : إن الله إذا استودع شيئاً حفظه» . حم

أحمد : ثنا عبدالرحمن ، ثنا سفيان ، عن نَهْشَل بن مُجَمِّع[1] ، عنه ، به . وعن علي بن إسحاق ، عن ابن المبارك ، أنا سفيان ، به .

186 ★ القَعْقَاعُ بن حَكِيمٍ ، عن ابن عمر .

١٠٠٩٤ ـ حديث : «إن اليد العليا خير من اليد السفلى . . .» الحديث . حم

أحمد : ثنا إسحاق بن يوسف ، عن سفيان ، عن ابن عَجْلان ، عنه ، به . وعن حمّاد بن مَسْعَدَةَ[2] ، عن ابن عَجْلان ، به .

187 ★ كَثِيرُ بن جُمْهَان السُّلَمِيُّ ، عن ابن عمر .

١٠٠٩٥ ـ حديث : إن أمش فقد رأيت رسول الله ﷺ يمشي ، وإن أسع فقد خز حم

١٠٠٩٣- أحمد ٢/٨٧ ، ٨٧ .

(١) الضبي الكوفي . انظر ترجمته في : (التقريب) .

186 ★ القَعْقَاعُ بن حَكيم الكناني المدني . ثقة ، من الطبقة الرابعة . انظر : (التاريخ الكبير ٧/١٨٨ ، والتقريب) .

١٠٠٩٤- أحمد ٢/٤ ، ١٥٢ .

(٢) (مَسْعَدَةُ) تصحّف في مطبوعة «المسند» (الميمنية) إلى (مسعرة) وجاء صحيحاً في الأصل ، و(هـ) ، ومطبوعة أحمد شاكر ، وهو حمّاد بن مسعدة التميمي ، أبو سعيد البصري ، من شيوخ أحمد . انظر ترجمته في : (التقريب) فَلْيُحَرَّر .

187 ★ كَثِيرُ بن جُمْهَان السُّلَمِي ، أو الأسلمي ، أبو جعفر . مقبول ، من الطبقة الثالثة . انظر : (التاريخ الكبير ٧/٢٠٦ ، والتقريب) .

١٠٠٩٥- خز ٤/٢٣٧ ، ٢٣٦ ، أحمد ٢/٥٣ ، ٦٠ ، ٦١ ، ١٢٠ . وتقدّم في ترجمة سعيد بن جبير عن ابن عمر برقم (٩٧٣٩) .

رأيته يسعى . . . الحديث . وفيه قصة[١] .

خز في الحج : ثنا أبو موسى[٢] ، ثنا الضَّحَّاك بن مَخْلَد ، عن سفيان ، عن عطاء ابن السائب ، عنه ، به . وعن عبدالكريم الجزري ، عن سعيد بن جبير ، عن ابن عمر نحوه[٣] . وعن علي بن المنذر ، عن محمد بن فضيل ، عن عطاء وحده ، به ، نحوه .

رواه أحمد : عن عبدالرحمن ، عن سفيان . وعن وكيع ، عن أبيه . وعن هاشم ، عن أبي خيثمة ؛ ثلاثتهم عن عطاء ، به .

١٠٠٩٦ ـ حديث : حججنا وفينا رجل أعجمي ، فلبى بالعمرة والحج ، فعبنا ذلك ، فسألنا ابن عمر؟ فقال : يرجع بأجرين . . . الحديث موقوف . طح

طح في الحج : ثنا محمد بن خُزَيْمَة ، ثنا حجَّاج ، ثنا حمّاد ، عن عطاء بن السائب ، عنه ، به .

188 ★ كَثِيرُ بن مُرَّةَ الحَضْرَمِيُّ أبو شجرة ، عن ابن عمر .

١٠٠٩٧ ـ حديث : «من وصل صفاً وصله الله ، ومن قطع صفاً قطعه الله» . خز كم

خز في الإمامة : ثنا عيسى بن إبراهيم الغَافِقي ، ثنا ابن وَهْب ، عن معاوية بن

---

(١) أولها : عن كثير بن جمهان قال : رأيت ابن عمر يمشي بين الصفا والمروة فقلت له ، فقال . . . وذكر الحديث ، وفي آخره : وأنا شيخ كبير .

(٢) أبو موسى هو محمد بن المُثَنَّى بن عُبَيد ، العَنَزِيّ البَصْرِي ، انظر ترجمته في : (تاريخ بغداد ٢٨٣/٣ ، والسير ١٢٣/١٢) .

(٣) تقدمت الإشارة لهذا الحديث في ترجمة سعيد بن جبير عن ابن عمر ، راجع الحديث (٩٧٣٩) ص٤٤٦ .

١٠٠٩٦- طح ١٤٨/٢ .

188 ★ كثير بن مُرَّة الحضرمي الحمصي ، أبو شَجَرَة . ثقة ، من الطبقة الثانية ، وهم مَن عدّه في الصحابة . انظر : (التاريخ الكبير ٢٠٨/٧ ، والتقريب) .

١٠٠٩٧- خز ٢٣/٣ ، كم ٢١٣/١ .

صالح، عن أبي الزاهِرِيَّة[١]، عنه، به. ليس في السماع.

كم فيه: ثنا أبو بكر بن إسحاق، ثنا إبراهيم بن يوسف، ثنا ابن السَرْح[٢]، ثنا ابن وَهْب، به.

١٠٠٩٨ ـ حديث: «ليغشَيَنَّ أمتي من بعدي فتنٌ كقطع الليل المظلم...» كم **الحديث.**

كم في الفتن: أخبرني أحمد بن محمد بن سلمة، ثنا عثمان بن سعيد، ثنا عبدالله بن صالح، ثنا معاوية بن صالح، حدثني أبو الزاهِرِيَّة، عنه، به.

١٠٠٩٩ ـ حديث: «من احتكر طعاماً أربعين ليلة، فقد برئ من الله، وبرئ كم حم **الله منه...» الحديث.**

كم في البيوع: أنا أبو بكر بن إسحاق، ثنا محمد بن أيوب، ثنا عمرو بن الحصين العقيلي، ثنا أصبغ بن زيد، عن أبي الزاهرية، عنه، به.

قلت: عمرو بن الحصين كذّبه أبو حاتم[٣] وغيره، لكن تابعه عليه يزيد بن هارون، عن أَصْبَغ.

رواه أحمد في «مسنده»: ثنا يزيد، ثنا أصبغ بن زيد، ثنا أبو بِشْر، عن أبي

---

(١) أبو الزاهِرية هو حُدَيْر بن كُرَيْب الحمصي، انظر: (الكنى للبخاري: ٨٥، والتقريب).

(٢) (ابن السَّرْح) تصحف في مطبوعة المستدرك، إلى (ابن السراج) وجاء صحيحاً في الأصل و(هـ)، وهو الإمام الحافظ الفقيه أبو الطاهر أحمد بن عمرو بن عبدالله بن عمرو بن السَّرْح الأموي، الفقيه المصري، يروي عن عبدالله بن وهب. انظر ترجمته في: (الجرح والتعديل ٦٥/٢، والسير ٦٢/١٢).

١٠٠٩٨- كم ٤٣٨/٤.

١٠٠٩٩- كم ١١/٢- ١٢، أحمد ٣٣/٢.

(٣) انظر: (الجرح والتعديل ٢٢٩/٦، والضعفاء للدار قطني: ٣٤٦ ضمن كتاب المجموع في الضعفاء).

الزَّاهِرِيَّة [به] .

٣/١٨١أ

١٠١٠٠ ـ كم / حديث : أن رسول الله ﷺ سئل عن طعام المؤمنين في زمن الدجال؟ قال : «طعام الملائكة . . .» الحديث .

كم في الفتن : أنا بكر بن محمد الصَّيْرَفِيّ ، ثنا أبو الأحوص القاضي ، ثنا أبو اليَمَان ، ثنا سعيد بن سنان ، عن أبي الزاهِرِيَّة ، عنه ، به .

قلت : سعيد بن سنان ضعيف(١) ، وقد روى البزار ، عن عبدالله بن شَبُّوَيه ، عن أبي اليَمَان بهذا الإسناد ، حديث : سأل رسول الله ﷺ أبا بكر وعمر عن وترهما؟ . . . الحديث . وأعلّه ابن القطان بضعف سعيد .

١٠١٠١ ـ حم حديث : «أقيموا الصفوف فإنما تصفون بصفوف الملائكة ، وحاذوا بين المناكب ، وسدوا الخلل . . .» الحديث .

أحمد : ثنا هارون بن معروف ، ثنا عبدالله بن وَهْب ، عن معاوية بن صالح ، عن أبي الزاهِرِيَّة ، عنه ، به .

189 ★ كُلَيْب بن وائِل الكُوفِيّ ، عن ابن عمر .

١٠١٠٢ ـ طح حديث : طح في المزارعة : ثنا محمد بن عمرو بن يونس ، ثنا أسباط ابن محمد الكوفي ، عن كليب ، قلت لابن عمر : أتاني رجل له أرض وماء ،

١٠١٠٠- كم ٥١١/٤ .

(١) قال الذهبي في «تلخيص المستدرك» : سعيد مُتَّهَمٌ تَالِفٌ . وقال في : (الميزان ١٤٣/٢) : ضعفه أحمد ، وقال يحيى : ليس بثقة ، وقال البخاري : منكر الحديث ، وقال النسائي : متروك .

١٠١٠١- أحمد ٩٧/٢- ٩٨ .

189 ★ كُلَيب بن وائِل التيمي البكري المدني ، نزيل الكوفة . صدوق ، من الطبقة الرابعة . انظر : (التاريخ الكبير ٢٢٩/٧ ، والتقريب) .

١٠١٠٢- طح ١١٥/٤ .

وليس له بذر ولا بقر ، أخذت أرضه بالنصف ، فزرعته ببذري وبقري ، فناصفته . فقال : حسن .

١٠١٠٣ ـ حديث : ذكر رسول الله ﷺ فتنة ، فمر رجل ، فقال : «يدخل فيها هذا المقنع يومئذ» ، فلما نظرت فإذا هو عثمان بن عفان رضي الله عنه .
حم

أحمد : ثنا أسود بن عامر ، ثنا سنان بن هارون ، عنه ، بهذا .

190 ★ مَالِكُ بن الحارِث ، عن ابن عمر .

في ترجمة : عبدالله بن مالك ، عنه .

191 ★ مُجاهِدُ بن جَبْرٍ ، أبو الحجَّاج المَكّيّ ، عن ابن عمر .

١٠١٠٤ ـ حديث : توضأ رسول الله ﷺ مرة مرة .
طح

طح في الطهارة : عن ابن أبي داود[1] ، عن يحيى بن صالح ، عن عبيدالله بن عمرو ، عن ابن أبي نَجِيح ، عنه ، بهذا . وعن ابن أبي داود ، عن علي بن مَعْبَد ، عن عبيدالله ، عن الحسن بن عُمَارَةَ ، عن ابن أبي نَجِيح ، مثله ، زاد فيه : الحسنَ بن عُمَارَةَ .

١٠١٠٣- أحمد ٢/١١٥ .

190 ★ راجع : (ص٥٤٩ ح٩٩٣٩) .

191 ★ مُجاهِدُ بن جَبْرٍ -بفتح الجيم وسكون الموحّدة- أبو الحجّاج المخزومي مولاهم ، المكي ، ثقة إمام في التفسير وفي العلم . من الطبقة الثالثة . مات سنة إحدى -أو اثنين أو ثلاث أو أربع- ومائة ، وله ثلاث وثمانون سنة . انظر : (التاريخ الكبير ٧/٤١١ ، والتقريب) .

١٠١٠٤- طح ١/٢٩ .

(١) ابن أبي داود هو : إبراهيم بن سليمان بن داود ، أبو إسحاق الأسدي البَرْلُسِي الشامي . انظر ترجمته في : (المنتظم ٥/٨٥ ، ومغاني الأخيار : ١١٩ ، والسير ١٣/٣٩٣) .

١٠١٠٥ قط ـ حديث : «إذا كان الماء قلتين فلا ينجسه شيء» .

قط في الطهارة : ثنا محمد بن إسماعيل الفارسي ، ثنا عبدالله بن الحسين بن جابر ، ثنا محمد بن كثير المِصِّيصِي[1] ، عن زائِدَة ، عن لَيْث ، عنه ، به . قال : رواه معاوية بن عمرو ، عن زائدة ، عن ليث ، عن مجاهد ، عن ابن عمر مثله موقوفاً ، ثنا به القاضي الحسين بن إسماعيل ، ثنا جعفر بن محمد الصائغ ، ثنا معاوية بن عمرو ، مثله ، قال : هو الصواب .

١٠١٠٦ طح ـ حديث : في الوضوء من مس الذكر . موقوف ، وفيه قصة لابن عمر[2] .

طح في الطهارة : ثنا ابن خزيمة ، ثنا حجّاج ، ثنا أبو عوانة ، عن إبراهيم بن مهاجر ، عنه ، به .

١٠١٠٧ حب ـ حديث : كانت خزاعة حلفاء لرسول الله ﷺ وكانت بنو بكر حلفاء لأبي سفيان . . . الحديث بطوله في غزاة الفتح ، وفيه الخطبة ، وفيها : «والمدّعى عليه أولى باليمين» . وفيه : «ولا يتوارث أهل ملتين» وغير ذلك .

حب في الثالث والأربعين من الثالث : أنا الحسن بن محمد بن مصعب بمرو ، ثنا

١٠١٠٥- قط ١/٢٣ ، ٢٤ .

(١) المِصِّيصِي -بكسر الميم والصاد المشدّدة وسكون الياء تحتها نقطتان وفي آخرها صاد مهملة ثانية- هذه النسبة إلى مصِّيصَة مدينة على ساحل البحر . انظر : (اللباب ٣/٢٢١ ، والتقريب) .

١٠١٠٦- طح ١/٧٧ .

(٢) أولها : عن مجاهد قال : صلّينا مع ابن عمر ، أو صلّى بنا ابن عمر ، ثم سار ثم أناخ جمله ، فقلت يا أبا عبدالرحمن إنا قد صلّينا ، فقال : إن أبا عبدالرحمن قد عرف ذلك ، ولكني مَسسْت ذَكَرِي ، قال : فتوضأ وأعاد الصلاة .

١٠١٠٧- حب (الإحسان) ٧/٥٩٤ .

محمد بن عمر بن الهَيّاج[١] ، ثنا يحيى بن عبدالرحمن الأرحبي[٢] ، حدثني عبيدة ابن الأسود ، ثنا القاسم بن الوليد ، عن سِنَان بن الحارث بن مُصَرِّف ، عن طلحة بن مُصَرِّف ، عنه ، به .

١٠١٠٨ ـ وبه فيه : جاء رجل من الأنصار إلى النبي ﷺ فقال يا رسول الله : كلمات أسأل عنهن ، قال : «اجلس» ، وجاء رجل من ثقيف ، فقال : يا رسول الله : كلمات أسأل عنهن ، قال : «سبقك الأنصاري» ، فقال : الأنصاري : إنه رجل غريب وإن للغريب حقاً فابدأ به . . . الحديث بطوله في فضل : الوضوء والصلاة والصوم والحج ، وغير ذلك . حب الأزرقي

قلت : له شاهد من حديث : عَطّاف[٣] بن خالد ، عن إسماعيل بن رَافع[٤] ، عن أنس ، رواه **الأزرقي في «تاريخ مكة»**[٥] له .

---

(١) (الهَيّاج) تصحف في مطبوعة الإحسان ١٨١/٣ إلى (الصباح) وجاء صحيحاً في الأصل و(هـ) وهو محمد بن عمر بن هيّاج الهمداني أو الأسدي الكوفي ، انظر ترجمته في : (تهذيب الكمال ١٧٨/٢٦ ، والتقريب) .

(٢) (الأرحبي) تصحف في مطبوعة الإحسان ١٨١/٣ إلى : (الأزجي) وجاء صحيحاً في الأصل ، و(هـ) ، وهو يحيى بن عبدالرحمن بن مالك بن الحارث الأَرْحَبي الكوفي . انظر ترجمته في : (تهذيب الكمال ٤٣٨/٣١ ، والتقريب) .

١٠١٠٨- حب (الإحسان) ١٨١/٣ .

(٣) عَطّاف -بتشديد الطاء -كذا ضبطه الحافظ في : (التقريب) .

(٤) (تنبيه) تصحف في مطبوعة أخبار مكة للأزرقي إلى (نافع) وجاء صحيحاً في الأصل و(هـ) ، وهو إسماعيل بن رافع بن عويمر الأنصاري . انظر ترجمته في : (التاريخ الكبير ٣٥٤/١ ، وتهذيب الكمال٨٥/٣) .

(٥) انظر : (أخبار مكة للأزرقي ٥/٢- ٦)(بتحقيق رشدي الصالح ملحس) باب ماجاء في فضل الطواف بالكعبة .

٣/١٨١/ب

١٠١٠٩ ـ / حديث : أن النبي ﷺ كان يمسح على الجبائر . قط

قط في المسح : ثنا أبو بكر الشافعي ، ثنا أبو عمارة محمد بن أحمد بن المهدي ، ثنا عَبْدُوس بن مالِك العَطّار ، ثنا شَبَابَةُ ، ثنا وَرْقَاء ، عن ابن أبي نَجِيح ، عنه ، به . وقال : لا يصحّ مرفوعاً ، وأبو عمارة ضعيف جداً[١] .

١٠١١٠ ـ حديث : أن رسول الله ﷺ نهانا أن نتبع جنازة معها رانّة[٢] . وفيه قصة لابن عمر في أمره بالقيام للجنازة وغير ذلك[٣] . طح حم

طح في الجنائز : [ثنا ابن أبي مريم ، ثنا الفريابي ، ثنا إسرائيل ، ثنا أبو يحيى ، عنه ، به][٤] .

رواه أحمد : ثنا أبو النضر ، ثنا أبو معاوية -يعني شيبان- عن ليث ، عنه ، به .

١٠١١١ ـ حديث : في قوله : ﴿ وَفَدَيْنَٰهُ بِذِبْحٍ عَظِيمٍ ﴾[٥] . قال : إسماعيل ، ذبح كم

١٠١٠٩- قط ٢٠٥/١ .

(١) محمد بن أحمد بن مهدي أبو عمارة ، قال أبو الحسن الدار قطني : ضعيف جداً ، وقال أيضاً : متروك . وقال الخطيب : في حديثه مناكير وغرائب . انظر : (ميزان الاعتدال ٤٥٦/٣) .

١٠١١٠- طح ٤٨٤/١ ، أحمد ٩٢/٢ .

(٢) رَنَّت المرأة ، ترِنّ رنيناً ، وأَرَنَّت أيضاً : صاحَتْ . انظر : (مختار الصحاح : ٢٥٩) .

(٣) عن مجاهد قال : كنت مع عبدالله بن عمر رضي الله عنهما جالساً فمرّت جنازة ، فقام ابن عمر رضي الله عنهما ، ثم قال : قم ، فإني رأيتُ رسول الله ﷺ قام لجنازة يهودي مرّت عليه ، فقيل : هل لك أن تتّبعها فإن في اتّباع الجنازة أجراً ، فانطلقنا نمشي معها ، فنظر فرأى ناساً فقال : ما أولئك الذين بين يدي الجنازة؟ قلت : هم أهل الجنازة ، فقال : ماهم مع الجنازة ، ولكن كتفيها أو وراءها ، فبينما هو يمشي إذ سمع رانّةً ، فاستدارني وهو قابض على يدي فاستقبلها فقال لها شراً : حرمتينا هذه الجنازة ، اذهب يا مجاهد فإنك تريد الأجر ، وهذه تريد الوزر . . . وذكر الحديث .

(٤) ما بين المعقوفين ساقط من الأصل و(هـ) ، وأثبتناه من مطبوعة الطحاوي .

١٠١١١- كم ٥٥٤/٢ .

(٥) سورة الصافات ، الآية (١٠٧) .

ط لمالك ش للشافعي حم لأحمد عم لعبدالله بن أحمد مي للدارمي جا لابن الجارود

عنه إبراهيم الكبش .

كم في أخبار الأنبياء : ثنا أبو محمد المزني ، ثنا محمد بن عبدالله الحضرمي ، ثنا الحسن بن حماد ، ثنا عبدالرحيم[1] بن سليمان ، عن إسرائيل ، عن ثوير بن أبي فاختة ، عنه ، بهذا . موقوف . ثنا[2] ابن أبي مريم ، ثنا الفريابي ، ثنا إسرائيل ، ثنا أبو يحيى ، عنه ، به .

١٠١١٢ قط ـ حديث : في الحائط يلقى فيه العَذِرَة[3] والنتن ، قال : «إذا سقي ثلاث مرات فصل فيه» .

قط في الحيض : ثنا أبو شيبة عبدالعزيز بن جعفر الخوارزمي ، ثنا الحسن بن عرفة ، ثنا أبو حفص الأبار ، عن أبان بن أبي عياش ، عنه ، به .

١٠١١٣ طح ـ حديث : قال رجل لابن عمر : أصلي خلف الإمام في رمضان؟ فقال : أتقرأ القرآن؟ قال : نعم . قال : صل في بيتك .

---

(١) (عبدالرحيم) جاء رسمها في الأصل مقارباً لـ(عبدالرحمن) لكن السخاوي ضرب على (عبدالرحمن) في نسخته وأثبته (عبدالرحيم) ، وهو في مطبوعة الحاكم ومخطوطته (عبدالرحمن) ولعله الصواب ، وأظنه عبدالرحمن بن سليمان بن أبي الجون العنسي الدمشقي ، أبو سليمان الداراني الكبير . انظر ترجمته في : (التاريخ الكبير ٢٨٩/٥ ، والجرح والتعديل ٢٤٠/٥) .

(٢) كذا في الأصل و(هـ) ، ولم يُذكر فيهما مصدر الحديث وليس في «المستدرك» للحاكم . وابن أبي مريم هو عبدالله بن محمد بن سعيد ، من شيوخ الطحاوي ، وليس في «معاني الآثار» ، والحديث عزاه السيوطي في الدر المنثور ٢٨١/٥ لعبد بن حميد وليس في «منتخبه» ، وعزاه للطبري ، وليس في «تفسيره» ، وعزاه لابن المنذر ، فلعله في تفسيره ، والله أعلم .

١٠١١٢- قط ٢٢٨/١ .

(٣) العَذِرَةُ : فَنَاءُ الدار ، وهي أيضاً الغائط الذي يُلقيه الإنسان ، سمّيت بذلك لأنهم كانوا يُلقونها في أفنية الدور . (النهاية ١٩٩/٣) .

١٠١١٣- طح ٣٥١/١ .

طح[١] في الصلاة : ثنا أبو بكرة ، ثنا مؤمل ، ثنا سفيان ، عن منصور ، عنه ، بهذا .

١٠١١٤ ـ حديث : «من سأل بالله فأعطوه ، ومن استعاذ بالله فأعيذوه ، ومن دعاكم فأجيبوه» . حب كم حم

حب في السابع والستين من الأول : أنا أحمد بن يحيى بن زهير ، ثنا علي بن مسلم الطوسي ، ثنا محمد بن أبي عبيدة بن مَعْن ، عن أبيه ، عن الأعمش ، عن إبراهيم التيمي ، عنه ، بهذا . وعن الحسن بن سفيان ، ثنا عثمان بن أبي شيبة ، ثنا جرير بن عبدالحميد ، عن الأعمش ، به . ولم يذكر إبراهيم في إسناده . قال ابن حبّان : قصّر به جرير .

كم في الزكاة : ثنا أبو بكر بن إسحاق ، ثنا عبدالله بن أحمد بن حنبل ، ثنا زهير ابن حرب ، ثنا جرير به (وثنا أبوالعباس محمد بن يعقوب ، ثنا محمد بن إسحاق الصغاني ، ثنا الأحوص بن جواب ، ثنا عمار بن رزيق)[٢] . وعن المحبوبي[٣] ، ثنا محمد بن عيسى الطرسوسي ، ثنا مسلم بن إبراهيم ، ثنا أبو عوانة . وعن محمد بن صالح بن هانئ ، عن السري بن خزيمة ، عن معلى بن أسد ، عن عبدالعزيز بن مسلم ، كلاهما عن الأعمش ، مثل حديث جرير ، وصححه على شرط الشيخين ، وقال : هذه الأسانيد المتفق على تصحيحها ، لا يعلّلها حديث محمد بن أبي عبيدة . وفي البيوع : ثنا أبو عبدالله محمد بن يعقوب الحافظ ، ثنا محمد بن عبدالوهاب .

---

(١) تصحفت في (هـ) إلى : (كم) .

١٠١١٤- حب (الإحسان) ١٥٧/٥- ١٥٨ ، ١٧٣ ، كم ٤١٣/١ ، ٤١٢ ، ٤١٢ ، ٤١٣ ، ٦٣/٢- ٦٤ ، أحمد ٦٨/٢ و١٢٧ ، ٩٩ ، ٩٥- ٩٦ .

(٢) ما بين الهلالين ساقط من (هـ) . وأثبتناه من الأصل ، وهو صحيح موجود في مطبوعة «المستدرك» .

(٣) المحْبُوبي : هو محمد بن أحمد بن محبوب بن فضيل ، أبو العباس المرْوَزي . انظر ترجمته في : (الوافي ٤٠/٢ ، والسير ٥٣٧/١٥) .

(ح) وثنا أبو بكر بن بَالُويَه ، ثنا إسحاق بن الحسن ، قالا : ثنا سُرَيْج بن النعمان ، ثنا أبو عَوَانَةَ ، به .

رواه أحمد : عن عفان وسُرَيْج ؛ كلاهما عن أبي عوانة ، به . وعن الأسود بن عامر ، عن أبي بكر بن عَيّاش ، عن ليث ؛ كلاهما ، عنه ، به .

١٠١١٥ ـ حديث : في التشهد(١) .
طح قط

طح في الصلاة : ثنا ابن أبي داود ويحيى بن إسماعيل بِطَبَرِيَّةَ ، قالا : ثنا نصر ابن علي ، أخبرني أبي ، ثنا شعبة ، عن أبي بشر ، عنه ، به . وعن ابن أبي داود ، ثنا عبيدالله بن معاذ ، ثنا أبي ، ثنا شعبة ، نحوه ، ولم يصرّح برفعه .

قط فيه : ثنا أبو بكر بن أبي داود ، ثنا نَصْر بن علي ، به .

قلت : ابن أبي داود شيخ الطحاوي ، هو إبراهيم بن سليمان البَرْلُسِيّ(٢) . وابن أبي داود شيخ الدارقطني ، هو عبدالله بن سليمان بن الأشعث(٣) السجستاني ، وقد اتفقا في رواية هذا الحديث عن نَصْر بن علي(٤) ، فقد يظن من لا خبرة له أنهما واحد .

١٠١١٦ ـ / حديث : صحبت ابن عمر إلى المدينة ، فلم أسمعه يحدث عن ٣/١٨٢أ
مي عه حب حم

١٠١١٥- طح ١/٢٦٣- ٢٦٤ ، ٢٦٤ ، قط ١/٣٥١ .

(١) ولفظه : عن مجاهد يحدث عن ابن عمر عن رسول الله ﷺ في التشهد : «التحيّات لله ، الصلوات الطيبات ، السلام عليك أيّها النبي ورحمة الله ، السلام علينا وعلى عباد الله الصالحين ، أشهد أن لا إله إلا الله ، وأشهد أن محمداً عبده ورسوله» .

(٢) انظر ترجمته في : (مغاني الأخيار : ١١٩ ، والسير ١٣/٣٩٣) .

(٣) انظر ترجمته في : (تاريخ بغداد ٩/٤٦٤ ، والسير ١٣/٢٢١) .

(٤) هو نصر بن علي بن نصر الأزدي ، ذكره المِزّي في تهذيب الكمال (٢٩/٣٥٤) ، وعدّ من شيوخه ابن أبي داود سليمان بن الأشعث ولم يذكر الثاني .

١٠١١٦- مي ١/٧٤ ، حب (الإحسان) ١/٢٣١- ٢٣٢ ، ٢٣٢ ، أحمد ٢/١٢ ، ٤١ ، ٩١ ، ١١٥ .

خز لابن خزيمة عه لأبي عوانة طح للطحاوي حب لابن حبان قط للدارقطني كم للحاكم

رسول الله ﷺ بحديث إلا أنه قال : كنت مع النبي ﷺ فأُتِيَ بجُمَّار[1] ، فقال : «إن من الشجر شجراً مثل الرجل المسلم» فأردت أن أقول : هي النخلة . . . الحديث .

مي في العلم : أنا بشر بن الحكم ، ثنا سفيان ، عن ابن أبي نَجِيح ، عن مجاهد ، به .

عه في البعث : ثنا يعقوب بن سفيان والعباس بن محمد ، قالا : ثنا عمر بن حفص بن غياث ، ثنا أبي . وعن الصَّغَاني ، ثنا محمود بن غيلان ، ثنا أبو أسامة ؛ كلاهما عن الأعمش . وعن أبي داود الحراني ، ثنا أبو الوليد ، ثنا أبو عوانة ، عن أبي بشر . وعن محمد بن سنان البصري ، ثنا أبو بكر الحنفي ، ثنا سيف ؛ كلهم عن مجاهد ، به . وعن أبي داود الحراني ، ثنا علي بن المديني ، ثنا سفيان ، به .

حب في الثامن والعشرين من الثالث : أنا الحسن بن سفيان ، ثنا عثمان بن أبي شيبة ، ثنا جرير ، عن الأعمش ، بالحديث دون القصة التي في أوله . وفي الثالث والخمسين منه : أنا محمد بن علي الصَّيْرَفِي ، ثنا أبو كامل الجَحْدَرِيّ ، ثنا حمّاد بن زيد ، عن أبي الخليل ، عن مجاهد ، بمعناه .

قال أحمد : ثنا سفيان ، به . وعن أبي معاوية الضرير ، عن الأعمش . وعن حجّاج وأسود ، كلاهما عن شريك ، عن سلمة بن كُهَيْل ؛ كلاهما عنه ، نحوه بالحديث دون القصة .

١٠١١٧ ـ حديث : إذا سلم الإمام فسلم عن يمينك وعن شمالك ، ولا قط **تستبقيَنّ[2] شيئاً من صلاتك بعده . موقوف .**

(١) جُمَّار جمع جُمَّارَة ، وهي قلبُ النخلةِ وشَحْمَتُها . (النهاية ١/٢٩٤) .

١٠١١٧- قط ١/٤٠١ .

(٢) (تَسْتَبْقِيَنّ) كذا في الأصل و(هـ) ، وفي مطبوعة الدارقطني : (يستقبلن) .

قط في الصلاة : ثنا عبدالله بن محمد بن عبدالعزيز ، ثنا داود بن رُشَيْد ، ثنا أبو يزيد الخَرَّاز(١) -هو خالد بن حَيَّان الرَّقِّي- ثنا جعفر بن بُرْقَان ، عن خُصَيْف ، عنه ، به .

١٠١١٨ ـ حديث : كان البيت قبل الأرض بألفي سنة ﴿ وَإِذَا ٱلْأَرْضُ مُدَّتْ ﴾ كم خلأت من تحته مداً .

كم في تفسير ﴿ ٱنشَقَّتْ ﴾ : ثنا أبو عبدالله الصفار ، ثنا أحمد بن مهران ، ثنا عبيدالله بن موسى ، ثنا إسرائيل ، عن أبي يحيى ، عنه ، بهذا . موقوف .

١٠١١٩ ـ حديث : أن النبي ﷺ اعتمر مرتين .

في ترجمته عن عائشة .

١٠١٢٠ ـ حديث : « ما من أيام أعظمُ عند الله ، ولا العمل فيهن أحبُّ إلى الله من هذه الأيام . . . » الحديث . « فأكثروا فيهن من التهليل والتحميد » يعني أيام العشر . عه حم

عه في الصيام : حدثني أبو يحيى بن أبي مَسَرَّة ، ثنا عبدالحميد بن غزوان ، ثنا أبو عوانة ، عن موسى بن أبي عائشة ، عنه ، بهذا . رواه عفّان ، عن أبي عوانة ، فقال : عن يزيد بن أبي زياد ، عن مجاهد .

أخرجه أحمد : عنه فقال(٢) : ثنا عفان ، ثنا أبو عوانة ، عن يزيد . وقال عمر بن ذَرّ : عن مجاهد ، عن أبي هريرة ، وسيأتي(٣) .

(١) الخَرّاز - بالمعجمة والراء وآخره زاي - كذا ضبطه الحافظ في : (التقريب) .
١٠١١٨- كم ٥١٨/٢ .
١٠١١٩- انظر [٦/١٥٠/ب] ، وانظر الحديثين (١٠١٢٤) و (١٠١٤٥) .
١٠١٢٠- عه [٢/٢٠٢/ب] نسخة كوبريلي ، أحمد ٧٥/٢ ، ١٣١- ١٣٢ .
(٢) ليست في (هـ) وأثبتناها من الأصل .
(٣) انظر [٥/٢٤٠/أ] .

١٠١٢١ ـ حديث : رَمَقْتُ(١) النبي ﷺ شهراً ، فكان يقرأ في الركعتين قبل الفجر بـ ﴿ قُلْ يَٰٓأَيُّهَا ٱلْكَٰفِرُونَ ﴾ و ﴿ قُلْ هُوَ ٱللَّهُ أَحَدٌ ﴾ .
طح حب حم

طح في الصلاة : ثنا محمد بن خزيمة ، ثنا عبدالله بن رجاء . وعن فهد ، ثنا أبو نعيم ، كلاهما عن إسرائيل ، عن أبي إسحاق ، لكن قال : أربعاً وعشرين أو خمساً وعشرين مرةً .

حب في النوع الأول من القسم الثاني : أنا أبو يعلى ، ثنا عمرو بن محمد الناقِد ، ثنا أبو أحمد الزُّبَيْرِيّ ، ثنا سفيان ، عن أبي إسحاق ، عنه ، به .

رواه أحمد : بلفظ : أنّ رسول الله ﷺ قرأ في الركعتين قبل الفجر ، والركعتين قبل المغرب بضعاً وعشرين أو بضع عشرة مرة ﴿ قُلْ يَٰٓأَيُّهَا ٱلْكَٰفِرُونَ ﴾ و ﴿ قُلْ هُوَ ٱللَّهُ أَحَدٌ ﴾ : عن وكيع ومحمد بن عبدالله بن الزبير وحُجَيْن ، عن إسرائيل . وعن عبدالرزاق(٢) وأبي أحمد الزُّبَيْرِي ، كلاهما عن سفيان ، كلاهما عن أبي إسحاق ، عنه ، به .

١٠١٢٢ ـ / حديث : صليت خلف ابن عمر ، فلم يكن يرفع يديه إلا في التكبيرة الأولى من الصلاة . ٣/١٨٢/ب
طح

طح في الصلاة ، ثنا ابن أبي داود ، ثنا أحمد بن يونس ، ثنا أبو بكر بن عياش ، عن حصين ، عنه ، بهذا ، موقوف .

١٠١٢١- طح ٢٩٨/١ ، حب (الإحسان) ٧٨/٤- ٧٩ ، أحمد ٢٤/٢ و٥٨ ، ٩٩ ، ٩٥ ، ٣٥ ، ٩٤ .

(١) رَمَقَه : نظر إليه . (مختار الصحاح : ٢٥٧) .

(٢) انظر : (مصنف عبدالرزاق ٥٩/٣) في الصلاة ، باب القراءة في ركعتَي الفجر ، الحديث (٤٧٩٠) ، وسفيان هو : الثوري .

١٠١٢٢- طح ٢٢٥/١ .

١٠١٢٣ ـ حديث : «ائذنوا للنساء إلى المساجد بالليل» ،فقال بعض بنيه : لا نأذن لهن . . . الحديث .
حب حم عه

حب في الثاني والسبعين من الأول : أنا عبدالله بن محمد ، ثنا إسحاق بن إبراهيم ، أنا جرير وعيسى بن يونس[١] عن الأعمش (عنه ، به .

قال أحمد : ثنا عبدالرزاق[٢] ، أنا سفيان ، عن الأعمش)[٣] وليث ، عنه ، به . (وعن عبدالله بن الوليد ، عن سفيان . وعن معاوية بن عمرو ، عن زائدة . وعن محمد بن جعفر ، عن شعبة ، عن الأعمش وحده ، نحوه . وعن عبدالله بن الوليد أيضاً ، عن سفيان ، عن ليث وإبراهيم بن مهاجر ؛ كلاهما عنه ، به)[٣] وعن إبراهيم -هو ابن خالد- عن رباح ، عن عمر بن حبيب[٤] ، عن ابن أبي نجيح ، عنه ، بمعناه .

١٠١٢٤ ـ حديث : دخلت مع عروة بن الزبير المسجد ، فإذا ابن عمر مستند
حم

١٠١٢٣- حب (الإحسان) ٣/٣١٥ ، أحمد ٢/١٤٥ ، ٤٩ ، ١٢٧ ، ٤٣ ، ٩٨ ، ٣٦ .

ويُزاد : أحمد ٢/١٤٣ : ثنا ابن نمير ، عن الأعمش ، به .

وعه ٢/٦١- ٦٢ : ثنا أحمد بن يوسف السلمي ، ثنا عبدالرزاق ، أنبأ سفيان . وعن الغَزّي ، ثنا الفريابي ، ثنا سفيان ، عن الأعمش ، به .

(١) (ابن يونس) تصحّف في مطبوعة الإحسان إلى (عن يونس) وجاء صحيحاً في الأصل و(هـ) عندنا ، وهو عيسى بن يونس بن أبي إسحاق السبيعي أبو عمرو ، يروي عن الأعمش . انظر : (تهذيب الكمال ٢٣/٦٢) .

(٢) انظر : (مصنف عبدالرزاق ٣/١٤٧) في الصلاة ، باب شهود النساء الجماعة ، الحديث (٥١٠٨) ، وسفيان هو : الثوري .

(٣) ما بين الأهلة ليس في (هـ) . والصواب إثباته كما في الأصل .

(٤) (عمر بن حبيب) جاء في الأصل و(هـ) : (عمر بن أبي حبيب) بزيادة أبي ، والصواب حذفها ، كما هو في مطبوعَتَيْ مسند أحمد ، ومصادر ترجمته وهو عمر بن حبيب المكي القاضي . انظر ترجمته في : (تهذيب الكمال ٢١/٢٨٨ ، والتقريب) .

١٠١٢٤- أحمد ٢/١٥٥ ، ١٤٣ ، ١٣٩ ، ٧٠ ، ١٢٨- ١٢٩ ، وانظر الحديثين (١٠١١٩) و(١٠١٤٥) .

إلى حجرة عائشة ، وأناس يصلون الضحى ، فقال عروة : أبا عبدالرحمن ما هذه الصلاة؟ قال بدعة ، فقال له عروة : أبا عبدالرحمن كم اعتمر النبي ﷺ ؟ قال أربع : إحداهن في رجب . . . الحديث . وفيه حديث عائشة وإنكارها ذلك .

قال أحمد : ثنا يحيى بن آدم ، ثنا مفضّل[١] ، عن منصور ، عنه ، به . وعن ابن نُمَيْر ، عن الأعمش ، عنه ، نحوه . وعن إسحاق بن يوسف ، عن شريك ، عن أبي إسحاق . وعن حسن[٢] ، عن زهير ؛ كلاهما عن أبي إسحاق ، عن الأعمش ، عنه نحوه . وعن عَبِيدَةَ بن حُمَيْد ، عن منصور ، عنه (به)[٣] بمعناه مختصر ، ولفظه : اعتمر رسول الله ﷺ مرتين قبل أن يحج . وفيه حديث عائشة أيضاً[٤] .

١٠١٢٥ ـ حديث : «يُغْفر للمؤذن بمد صوته ، ويستغفر له كل رطب ويابس حم **سمع صوته» .**

---

(١) (مفضّل) جاء مكانه في الأصل و(هـ) : (فضيل) وكلاهما ممّن روى عنه يحيى بن آدم ، انظر شيوخ يحيى في ترجمته في : (تهذيب الكمال ١٩٠/٣١) لكن جاء في طبعتَيْ المسند : (مفضّل) ولعله الصواب ، فقد نصّ عليه الحافظ نفسه في : (فتح الباري ٦٠٠/٣) فقال : (في رواية مفضّل عن منصور عن أحمد . . .) . ومفضّل هو : ابن مهلهل السعدي ، أبو عبدالرحمن الكوفي ، يروي عن منصور بن المعتمر . انظر ترجمته في : (تهذيب الكمال ٤٢٢/٢٨) ، وكذلك أثبته المِزّي فيمن روى عن منصور في ترجمة منصور . انظر : (٥٤٩/٢٨) .

(٢) (حسن) جاء في الأصل و(هـ) مكانه (حسين) والتصويب من مطبوعَتَيْ المسند ، وهو حسن بن موسى الأَشْيب -بمعجمة ثم تحتانية- أبو علي البغدادي من شيوخ أحمد ، يروي عن زهير بن معاوية . انظر ترجمته في : (تهذيب الكمال ٣٢٨/٦) .

(٣) (به) ليست في (هـ) .

(٤) تنبيه : هذا السياق الذي ذكره الحافظ من رواية عبيدة بن حميد ، إنما هو في المسند ١٣٩/٢ من رواية إسحاق بن يوسف .

١٠١٢٥- أحمد ١٣٦/٢ .

قال أحمد: ثنا أبو الجَوَّاب(١)، ثنا عَمّار بن رُزَيْق، عن الأعمش، عنه، بهذا.

وعن معاوية بن عمرو، عن زائدة، عن الأعمش، عن رجل، عن ابن عمر، به.

١٠١٢٦ ـ حديث: أنه كان يلعق أصابعه، ثم يقول: قال رسول الله ﷺ: «إنك لا تدري في أي طعامك تكون البركة». حم

قال أحمد: ثنا محمد بن فضيل، ثنا حُصَيْن(٢)، عنه، بهذا.

١٠١٢٧ ـ حديث: شهد ابن عمر الفتح -وهو ابن عشرين- ومعه فرس حرون(٣) ورمح ثقيل، فذهب ابن عمر يختلي لفرسه(٤) -يعني يحتَشُّ- فقال رسول الله ﷺ: «إن عبدالله إن عبدالله»(٥). حم

قال أحمد: ثنا سفيان، عن ابن أبي نَجِيح، عنه، بهذا.

١٠١٢٨ ـ حديث: «الدينار بالدينار، والدرهم بالدرهم، لا فضل بينهما» هذا طح ط

---

(١) (أبو الجوّاب) -بتشديد الواو وآخره موحّدة- كذا ضبطه الحافظ في: (التقريب)، وهو أحوص بن جَوّاب.

١٠١٢٦- أحمد ٧/٢.

(٢) (حصين) جاء في الأصل و(هـ) مكانه: (حفص) والتصويب من مطبوعَتَي المسند، وهو حُصَين بن عبدالرحمن السلمي، وكذلك أثبته المزي في: (تهذيب الكمال ٢٩٤/٢٦) في شيوخ محمد بن فضيل.

١٠١٢٧- أحمد ١٢/٢.

(٣) (فرس حَرُونٌ): لا ينْقاد، وإذا اشتد به الجَرْيُ وقف. (مختار الصحاح: ١٣٣).

(٤) (يَخْتَلي لفرسه) أي يرعاه الخَلَى، وهو مقصور الرَّطب من الحشيش. (مختار الصحاح: ١٨٩).

(٥) (إن عبدالله، إنّ عبدالله) يُريدُ مَدْحَه وتعظيمه.

١٠١٢٨- طح ٦٦/٤.

ويُزاد: مالك: ٦٣٣/٢: به.

عهد نبينا إلينا ، وعهدنا إليكم . . . وفيه قصة(١) .

طح في الصرف : ثنا يونس ، أنا ابن وهب ، أخبرني مالك ، عن حميد بن قيس ، عنه ، به .

١٠١٢٩ ـ حديث : النهي عن التمثيل بالبهائم .

في ترجمة : سعيد بن جبير ، عن ابن عمر .

١٠١٣٠ ـ حديث : نهى رسول الله ﷺ عن أكل الجَلاَّلة وألبانها .
كم

كم في البيوع : أنا أبو بكر بن إسحاق ، ثنا علي بن عبدالعزيز ، ثنا محمد بن عمّار الموصلي ، ثنا عيسى بن يونس ، عن محمد بن إسحاق ، عن ابن أبي نَجِيح ، عنه ، بهذا .

١٠١٣١ ـ حديث : أخذ رسول الله ﷺ بمنكبي ، فقال : «كن في الدنيا كأنك غريب أو عابر سبيل . . .» الحديث .
حب الحكيم الترمذي حم

حب في السادس والستين من الثالث : أنا إسحاق بن إبراهيم بن إسماعيل بِبُسْت(٢) ، ثنا الحسن بن قَزَعَةَ ، ثنا محمد بن عبدالرحمن الطُّفَاوِي ، ثنا الأعمش ،

(١) عن مجاهد أن صائغاً سأل عبدالله بن عمر : إني أصوغ ثم أبيع الشيء من ذلك بأكثر من وزنه ، وأستفضِل من ذلك قدر عملي ، فنهاه عبدالله عن ذلك ، فجعل الصائغ يردّد عليه المسألة ، ويأباه عليه عبدالله بن عمر ، حتى انتهى إلى دابته ، أو إلى باب المسجد ، فقال له عبدالله بن عمر : الدينار . . . وذكر الحديث .

١٠١٢٩- راجع الحديث (٩٧٤٤ ص٤٤٧) .

١٠١٣٠- كم ٣٤/٢ .

١٠١٣١- حب (الإحسان) ٤٢/٢ ، روضة العقلاء : ١٤٨ ، باب ذكر الحث على لزوم القناعة ، أحمد ٢٤/٢ ، ٤١ .

(٢) بُسْت -بالضم- مدينة بين سجستان وغزنين وهراة ، من أعمال كابُل ، خرج منها جماعة من الفضلاء . (معجم البلدان ٤١٥/١) .

عنه ، به . قال الحسن : ما سألني يحيى بن معين إلا عن هذا الحديث . وفي روضة العقلاء : ثنا الحسن بن سفيان ، ثنا محمد بن أبي بكر المُقَدَّمِي ، ثنا الطُّفَاوِي ، به . وقال : مَكَثْتُ مدةً أتوهّم أنّ الأعمش [لم](١) يسمع هذا الحديث من ليث بن أبي سليم فدلَّسه ، حتى رأيتُ عليَّ بن المديني رواه عن الطُّفَاوِي [عن الأعمش](١) قال سمعت مجاهداً .

قلتُ : / ولم ينفرد به الطُّفَاوِي ، فقد رواه الحكيم الترمذي ، في «نوادره»(٢) في الأصل (١١٤) : عن يحيى بن كَيْسَان النَّخَعِي ، عن مالِك بن سُعَيْر(٣) ، عن الأعمش ، به . ٣/١٨٣أ

قال أحمد : ثنا وكيع ، عن سفيان ، عن ليث ، عنه ، بهذا . وعن أبي معاوية ، عن لَيْث ، نحوه .

١٠١٣٢ ـ حديث : «من انتفى من ولده ليفضحه في الدنيا ، فضحه الله يوم القيامة على رؤوس الأشهاد ، قصاص بقصاص» . حم

قال أحمد : ثنا وكيع ، عن أبيه ، عن عبدالله بن أبي المُجَالِد ، عنه ، بهذا .

١٠١٣٣ ـ حديث : «يعظم أهل النار في النار حتى إن بين شحمة أذن أحدهم إلى عاتقه مسيرة سبعمائة عام . . .» الحديث . حم

قال أحمد : ثنا وكيع ، حدثني أبو يحيى الطَّوِيل ، عن أبي يحيى القَتَّات(٤) ، عنه ، به .

---

(١) ما بين المعقوفات زيادة على الأصل و(هـ) من «روضة العقلاء» لا يستقيم المعنى بدونها .

(٢) انظر : (نوادر الأصول ص١٥٠) .

(٣) سُعَيْر -بالتصغير وآخره راء- كذا ضبطه الحافظ في : (التقريب) ، وانظر ترجمته في : (تهذيب الكمال ١١/١٣٠) .

١٠١٣٢- أحمد ٢/٢٦ .

١٠١٣٣- أحمد ٢/٢٦ .

(٤) القَتَّات - بقاف ومثناة مثقلة وآخره مثناة أيضاً- كذا ضبطه الحافظ في : (التقريب) .

١٠١٣٤ ـ حديث : أمسى[١] رسول الله ﷺ بصلاة العشاء ، حتى صلى المصلي واستيقظ المستيقظ . . . الحديث .

قال أحمد : ثنا أسود ، أنا [أبو][٢] إسرائيل[٣] ، عن فُضيل ، عنه ، به . وعن أبي أحمد ، عن [أبي][٢] إسرائيل ، نحوه .

١٠١٣٥ ـ حديث : كنا مع ابن عمر في سفر فمر بمكان ، فحاد عنه ، فسئل : لم فعلت ذلك؟ قال : رأيت رسول الله ﷺ فعل هذا ، ففعلتُ .

قال أحمد : ثنا يزيد بن هارون ، أنا سفيان بن الحسين ، عن الحكم ، عنه ، بهذا .

١٠١٣٦ ـ حديث : أن النبي ﷺ صلى في البيت ركعتين . مختصر .

قال أحمد : ثنا إسماعيل ، أنا ليث ، عنه ، بهذا .

١٠١٣٧ ـ حديث : «خذوا من هذا ودعوا هذا» يعني الشارب . . . الحديث .

قال أحمد : ثنا عَبِيدة بن حُميد ، ثنا ثُوَيْر[٤] ، عنه ، به .

١٠١٣٤- أحمد ٢/٢٨ ، ٩٤- ٩٥ .

(١) «أمسى» كذا في الأصل و(هـ) ، وفي المسند : «مَسَّى» وفي رواية «أخّر» وهي بمعنى واحد .

(٢) زيادة على الأصل و(هـ) من المسند ، وهي صحيحة ، فأبو إسرائيل هو المُلائِي ، إسماعيل ابن خليفة ، يروي عن فُضَيْل بن عمرو الفُقَيْمِيّ ، أثبته المِزي في : (تهذيب الكمال ٢٣/٢٧٨) في ترجمة فضيل ، وانظر ما علق به أحمد شاكر على الحديث في طبعته (للمسند ٧/٢٧) . وأما إسرائيل بن يونس فهو من شيوخ أسود بن عامر أيضاً ، لكن هذا الحديث ليس من روايته .

(٣) (إسرائيل) تصحف في (هـ) إلى : (شريك) ، والصواب ما أثبتناه .

١٠١٣٥- أحمد ٢/٣٢ .

١٠١٣٦- أحمد ٢/٥٠ .

١٠١٣٧- أحمد ٢/٦٥ .

(٤) في (هـ) : (أبو ثوير) بزيادة (أبو) والصواب حذفها ، وهو ثُوَيْر بن أبي فاختة واسمه سعيد ابن علاقة القرشي الهاشمي ، يروي عن مجاهد ، وعنه عَبِيدَةُ بن حُمَيْد . انظر ترجمته في : (تهذيب الكمال ٤/٤٢٩) .

١٠١٣٨ ـ حديث : لعن رسول الله ﷺ المُخَنَّثِين من الرجال والمُتَرَجِّلات من النساء . حم

قال أحمد : ثنا أسود بن عامر ، ثنا إسرائيل ، عن ثُوَيْر ، عنه ، بهذا . وعن هاشم ابن القاسم ، عن إسرائيل ، مثله .

١٠١٣٩ ـ حديث : كنت جالساً عند النبي ﷺ فسمعته استغفر مائة مرة يقول : « اغفر لي ، وارحمني ، وتب عليّ ، إنك أنت التواب الغفور » . حم

قال أحمد : ثنا أحمد بن عبدالملك ، ثنا زهير ، ثنا أبوإسحاق ، عنه ، بهذا .

١٠١٤٠ ـ حديث : قام رسول الله ﷺ على الصفا [والمروة](١) ، وكان عمر يأمر بالمقام عليهما من حيث يراها . حم

قال أحمد : ثنا أبو النضر ، ثنا أبو معاوية -يعني شيبان- عن ليث ، عنه ، به .

١٠١٤١ ـ حديث : كنا جلوساً عند النبي ﷺ والشمس على قُعَيْقِعَان(٢) بعد العصر ، فقال : «ما أعماركم وأعمار من مضى إلا كما بقي من النهار فيما مضى منه» . حم

قال أحمد : ثنا الفضل بن دكين ، ثنا شريك ، سمعت سلمة بن كهيل يحدث ، عنه ، بهذا .

١٠١٤٢ ـ حديث : «إذا راح أحدكم إلى الجمعة فليغتسل» . عه

١٠١٣٨- أحمد ٢/٦٥ ، ٩١ .

١٠١٣٩- أحمد ٢/٦٧ .

١٠١٤٠- أحمد ٢/٩٢ .

(١) زيادة من المسند ، وهي صحيحة .

١٠١٤١- أحمد ٢/١١٥- ١١٦ .

(٢) قُعَيْقِعَان -بالضم ثم الفتح بلفظ التصغير- اسم جبل بمكة . (معجم البلدان ٤/٣٧٩) .

١٠١٤٢- عه [٢/١٢٥/أ] نسخة كوبريلي .

خز لابن خزيمة عه لأبي عوانة طح للطحاوي حب لابن حبان قط للدارقطني كم للحاكم

عه في الجمعة : ثنا حمّاد بن الحسن أبو عبيدالله وأبو أمية ، قالا : ثنا محمد بن سابق ، ثنا إبراهيم بن طَهْمَان ، عن منصور ، عن مجاهد ونافع ، عن ابن عمر ، بهذا .

١٠١٤٣ ـ حديث : أن ابن عمر كان يصلي في السفر على بعيره ، أينما توجه به ، فإذا كان في السحر نزل فأوتر .
طح

طح في الصلاة : ثنا أبو بَكْرَةَ ، ثنا عثمان بن عمر وبَكْر بن بَكّار ، قالا : ثنا عمرو ابن دينار[١] ، عنه ، بهذا . وعن أبي بكرة ، ثنا أبو داود ، ثنا هشام بن أبي عبدالله ، عن حمّاد ، عن مجاهد ، نحوه . وعن إبراهيم بن مرزوق ، ثنا مكّي بن إبراهيم ، عن عبيد[٢] الله بن أبي زياد[٣] ، عن مجاهد ، به .

١٠١٤٤ ـ / حديث : «الأذنان من الرأس» . ٣/١٨٣/ب
قط

قط في الطهارة : ثنا أبو عُبَيْد القاسم بن إسماعيل ، ثنا إدريس بن الحكم العنزي ، ثنا محمد بن الفضل ، عن زيد ، عنه ، به . محمد بن الفضل هو ابن عطية

١٠١٤٣- طح ٤٢٩/١ .

(١) (عمرو بن دينار) كذا في الأصل و(هـ) ، وجاء في مطبوعة الطحاوي مكانه : (عمر بن ذر) وكلاهما ممّن يروي عن مجاهد بن جبر . انظر ترجمته في : (تهذيب الكمال٢٣١/٢٧) ، وانظر الحديث (١٠١٥٥) فيما يأتي ، ففيه رواية عمر بن ذر عن مجاهد ، ولم أعثر في مصادر الحديث وكتب التراجم ما يعيّن رواية أحدهما لهذا الحديث ، فالله أعلم بالصواب .

(٢) (عبيدالله) جاء في مطبوعة «معاني الآثار» مكانه : (عبدالله) خطأ ، والتصويب من مصادر الترجمة ، وهو عبيدالله بن أبي زياد القداح أبو الحصين المكي ، يروي عن مجاهد بن جبر ، انظر ترجمته في : (تهذيب الكمال ٤١/١٩) . وأما عبدالله بن أبي زياد فذاك آخر ، واسمه عبدالله بن الحكم بن أبي زياد القطواني . انظر ترجمته في : (التهذيب ٧٥/٢) .

(٣) (زياد) جاء في (هـ) مكانه : (الزناد) وهو خطأ ، والتصويب من مصادر ترجمته .

١٠١٤٤- قط ٩٨/١ .

متروك [الحديث](١) .

١٠١٤٥ ـ حديث: الاعتمار في رجب .

في ترجمته عن عائشة .

١٠١٤٦ ـ حديث: دخل النبي ﷺ البيت . . . الحديث .

في مسند: بلال .

١٠١٤٧ ـ حديث: الطواف للحج والعمرة .

في ترجمة: عطاء، عن جابر .

١٠١٤٨ ـ حديث: استشار رسول الله ﷺ في(٢) الأسارى أبا بكر، فقال: قومك وعشيرتك فَخَلِّ سبيلهم . . . الحديث .

كم في تفسير الأنفال: أنا المَحْبُوبي(٣)، ثنا سعيد بن مسعود، ثنا عبيدالله بن موسى، ثنا إسرائيل، عن إبراهيم بن مهاجر، عنه، به .

---

(١) ما بين المعقوفين من المطبوع، وهذا من تعليق الدارقطني عقب الحديث، ومحمد بن الفضل بن عطية الخراساني المروزي ذكره البخاري في: (الضعفاء الصغير ص٢١٧) (بتحقيق الضناوي) وقال: سكتوا عنه، وذكره النسائي في: (الضعفاء والمتروكين ص٢٢٠) (بتحقيق الضناوي) وقال: متروك الحديث. وذكره في: (التقريب) وقال: كذبوه، من الثامنة، وهو ممن أخرج له الترمذي وابن ماجه .

١٠١٤٥- انظر [٦/١٥٠/ب]، وراجع الحديثين (١٠١٢٤) و(١٠١١٩) .

١٠١٤٦- انظر: (٢/٦٤٥ ح٢٤٣٢) .

١٠١٤٧- انظر: (٣/٢٤٦ ح٢٩٣٣) .

١٠١٤٨- كم ٢/٣٢٩ .

(٢) (في) سقطت من (هـ) .

(٣) المَحْبُوبي : هو أبو العباس محمد بن أحمد بن مَحْبُوب، انظر ترجمته في السير ١٥/٥٣٧ .

١٠١٤٩ ـ حديث: كان ابن عمر يغسل قدميه غسلاً، وأنا أسكب الماء عليه سكباً. طح

طح في الطهارة: ثنا ابن مرزوق، ثنا يعقوب -يعني ابن إسحاق الحضرمي- ثنا أبو عوانة، عن أبي بشر، عنه، بهذا. وعن ابن مرزوق، ثنا عبدالصمد بن عبدالوارث، ثنا شعبة، عن أبي بشر، به.

١٠١٥٠ ـ حديث: إذا توضأ الرجل، ومس إبطه، أعاد الوضوء. موقوف. قط

قط في الطهارة: ثنا يعقوب بن إبراهيم، ثنا الحسن بن عَرَفَةَ، ثنا خَلَفُ بن خَلِيفَةَ، عن ليث بن أبي سُلَيْم، عنه، به. وعن خلف، عن أبي سِنان، عن سعيد ابن جبير، عن ابن عباس، قال: ليس عليه[1] إعادة.

١٠١٥١ ـ حديث: ﴿... فَقَٰتِلُوٓاْ أَئِمَّةَ ٱلۡكُفۡرِ ...﴾[2] قال: أبوجهل بن هشام وأمية بن خلف... الحديث. كم

كم في تفسير براءة: ثنا أبو بكر بن بالويه، ثنا محمد بن شاذان، ثنا علي بن عبدالله، ثنا أبو داود، ثنا شعبة، عن أبي بشر، عنه، به.

١٠١٥٢ ـ حديث: «إذا استودع الله شيئاً حفظه». وفيه قصة لمجاهد مع ابن عمر[3]. حب

١٠١٤٩- طح ١/٤٠، ٤١.

١٠١٥٠- قط ١/١٥١.

(١) (عليه) جاء في الأصل و(هـ) مكانه: (عليهم) والتصويب من مطبوعة الدارقطني، والضمير عائد على من توضأ ثم مسّ إبطه، وهو بصيغة المفرد.

١٠١٥١- كم ٢/٣٣٢.

(٢) الآية (١٢) من سورة التوبة.

١٠١٥٢- حب (الإحسان) ٤/١٦٥.

(٣) عن مجاهد قال: خرجت إلى العراق أنا ورجل معي، فشيعنا عبدالله بن عمر، فلمّا أراد أن يفارقنا قال: إنه ليس معي شيء أعطيكما، ولكن سمعت رسولَ الله ﷺ يقول.... وذكر الحديث.

حب في الثاني من الأول : أنا محمد بن عبدالرحمن بن محمد ، ثنا أبو زرعة الرازي ، ثنا محمد بن عابد ، ثنا الهيثم بن حميد ، ثنا المُطْعِم بن المِقْدَام ، عنه ، به .

١٠١٥٣ ـ حديث : يجيء القرآن يشفع لصاحبه . . . الحديث . موقوف .
مي

مي في فضائل القرآن : ثنا موسى بن خالد ، ثنا إبراهيم بن محمد الفَزَارِي ، عن سفيان ، عن عاصم ، عنه ، بهذا .

١٠١٥٤ ـ حديث : انشق القمر على عهد رسول الله ﷺ فرقتين .
عه حب

عه في البعث : عن معاذ بن المثنى ، ثنا أبي ، ثنا أبي[1] . وعن عباس الدُّورِي ، ثنا وهب بن جرير ؛ كلاهما عن شعبة ، عن الأعمش ، عنه ، به .

حب في الثالث والثلاثين من الخامس : أنا الحسين بن محمد بن أبي مَعْشَر ، ثنا محمد بن بَشَّار ، ثنا ابن أبي عدي ، عن شعبة ، عن سليمان -هو الأعمش- به .

١٠١٥٥ ـ حديث :كان ابن عمر يطوف بعد العصر ، ويصلي ما كانت الشمس حية . . . الحديث موقوف .
طح

طح في الحج : ثنا أحمد ، ثنا يعقوب ، ثنا ابن أبي غَنِيَّةَ[2] ، عن عمر بن ذر ، عنه ، به .

١٠١٥٦ ـ حديث : كان رسول الله ﷺ يدعو : «اللهم إني أسألك عيشةً
كم

١٠١٥٣- مي ٣٠٩/٢ .

١٠١٥٤- حب (الإحسان) ١٤٥/٨ .

(١) أبوه هو معاذ بن معاذ بن نصر بن حسّان العَنْبَرِي ، أبو المُثَنّى البَصْري القاضي . انظر ترجمته في : (التاريخ الكبير ٣٦٥/٧ ، والتقريب) .

١٠١٥٥- طح ١٨٨/٢ .

(٢) (غَنِيَّة) - بفتح المعجمة وكسر النون وتشديد التحتانية - وهو يحيى بن عبدالملك بن حميد . انظر : (التقريب) .

١٠١٥٦- كم ٥٤١/١ .

نقية . . .» الحديث .

كم في الدعاء: ثنا علي بن عيسى، ثنا إبراهيم بن أبي طالب، ثنا أبو كريب، ثنا خَلاد بن يزيد الجُعْفِي، ثنا شريك، عن الأعمش، عنه، به .

١٠١٥٧ خز ـ حديث: «من رغب عن سنتي، فليس مني» .

خز في الصيام: ثنا محمد بن الوليد، ثنا محمد بن جعفر، ثنا شعبة، عن حصين، عنه، بهذا. ليس في السماع .

١٠١٥٨ حب كم ـ / حديث: «ضُمَّ سعد في القبر ضمةً، فدعوت الله فكشف عنه . . .» الحديث . ٣/١٨٤أ

حب في الثامن من الثالث: أنا الحسن بن سفيان، ثنا محمد بن عبدالله بن نُمَيْر، ثنا ابن فُضَيْل، عن عطاء بن السائب، عن مجاهد، به .

كم في المناقب: أنا عبدالله بن محمد بن موسى، ثنا إسماعيل بن قتيبة، ثنا أبو بكر بن أبي شيبة، ثنا ابن فُضَيْل، به .

١٠١٥٩ قط ـ حديث: أنه جمع بين حج وعمرة[1] معاً، وقال: سبيلهما واحد، قال: وطاف لهما طوافين، وسعى سعيين، و[قال]: هكذا رأيت رسول الله ﷺ صنع كما صنعتُ .

قط في الحج: ثنا عبدالصمد بن علي، ثنا الفضل بن العباس، ثنا يحيى بن

١٠١٥٧- خز ١/٩٩، ٣/٢٥٨ .

١٠١٥٨- حب (الإحسان) ٩/٩٠، كم ٣/٢٠٦ .

١٠١٥٩- قط ٢/٢٥٨ . وما بين المعقوفين من المطبوع .

(١) (حجّ وعُمْرةٍ) كذا في الأصل و(هـ)، وجاء في مطبوعة الدارقطني مكانه: (حجته وعمرته) .

غَيْلان ، ثنا عبدالله بن بَزِيغ[١] عن الحسن بن عُمَارَةَ ، عن الحَكَم ، عنه ، بهذا . وقال : لم يروه عن الحَكَم غير الحسن ، وهو متروك الحديث[٢] .

١٠١٦٠ ـ حديث : «من حج فزار قبري بعد وفاتي ، فكأنما زارني في حياتِي» . قط

قط في الحج : ثنا عبدالله بن محمد بن عبدالعزيز ، ثنا أبو الربيع الزهراني ، ثنا حفص بن أبي داود ، عن ليث بن أبي سُلَيْم ، عنه ، بهذا .

١٠١٦١ ـ حديث : أن رسول الله ﷺ رمل في العمرة ، ومشى في الحج . طح

طح في الحج : ثنا فهد ، ثنا الحِمَّانِي[٣] ، ثنا قيس ، عن العلاء بن المُسَيَّب ، عن الحَكَم ، عنه ، بهذا .

١٠١٦٢ ـ حديث : «الغازي في سبيل الله ، والحاج إلى بيت الله ، والمعتمر ، وفد الله ، دعاهم فأجابوه» . حب

حب في الثاني من الأول : أنا الحسن بن سفيان ، ثنا الحسن بن سهل الجعفري ، ثنا عمران بن عيينة ، ثنا عطاء بن السائب ، عنه ، بهذا .

١٠١٦٣ ـ حديث : خلق الله أربعة أشياء بيده : العرش . . . الحديث . كم

---

(١) انظر : (المشتبه للذهبي : ٧١ ، وميزان الاعتدال ٣٩٦/٢) ووقع في مطبوعة الدارقطني (بزيع) بالمهملة ، فليُحَرَّر .

(٢) الحسن بن عُمارة الكوفي مولى بَجِيلة ، قال أحمد : متروك ، وقال ابن معين : ليس حديثه بشيء . انظر : (ميزان الاعتدال ٥١٣/١) .

١٠١٦٠- قط ٢٧٨/٢ .

١٠١٦١- طح ١٨٠/٢ .

(٣) الحِمَّاني -بكسر أوله والتشديد- انظر : (التقريب) .

١٠١٦٢- حب (الإحسان) ٦٥/٧ .

١٠١٦٣- كم ٣١٩/٢ .

كم في تفسير الأعراف : ثنا أبو بكر بن إسحاق ، ثنا محمد بن ربح(١) السمّاك ، ثنا يزيد بن هارون ، أنا سفيان بن سعيد ، عن عبيدٍ المُكْتِبِ ، عنه ، به . موقوف . وقال : صحيح الإسناد .

192 ★ مُجَاهِدُ بن وَرْدَان ، عن ابن عمر .

قط ١٠١٦٤ ـ حديث : أن النبي ﷺ أقطع أبا رافع أرضاً ، فعجز عنها فمات ، فباعها عمر بن الخطاب بثمانين(٢) ألفاً ، وأوصى إلى علي فكان يزكيها كل سنة حتى أدرك بنوه ، فدفعه إليهم فحسبوه ، فوجدوه ناقصاً . . . الحديث .

قط في الزكاة : ثنا إبراهيم بن أحمد بن الحسن القِرْمِيسيني(٣) ، ثنا محمد بن أحمد بن تميم الأصبهاني ، ثنا محمد بن حميد ، ثنا سلمة(٤) بن الفضل ، ثنا

---

(١) محمد بن ربح بن سليمان ، أبو بكر البزار ، سمع يزيد بن هارون ، وعنه أبو بكر الشافعي ، كان ثقة ، توفي سنة ٢٨٣ . انظر : (تاريخ بغداد ٢٧٨/٥) وتصحّف في مطبوعة المستدرك إلى : (ربح) .

192 ★ مُجاهِد بن وَرْدَان المدني . صدوق ، من الطبقة السابعة . انظر : (التاريخ الكبير ٤١٢/٧ ، والتقريب) .

١٠١٦٤- قط ١١١/٢- ١١٢ .

(٢) (بثمانين ألفاً) كذا في الأصل و(هـ) ، وفي مطبوعة الدارقطني مكانه : (بمائتي ألف وثمانية آلاف دينار) .

(٣) القِرْمِيسِيني -بكسر القاف وسكون الراء وكسر الميم وسكون الياء تحتها نقطتان وكسر السين بعدها ياء ثانية ثم نون- نسبة إلى قِرْمِيسِين ، مدينة بجبال العراق على ثلاثين فرسخاً من همذان . انظر : (اللباب ٢٨/٣) . وانظر ترجمته في : (السير ١٣٦/١٦- ١٣٧) .

(٤) (سلمة) تصحف في مطبوعة الدارقطني إلى : (مسلمة) وجاء صحيحاً في الأصل و(هـ) ، وهو سلمة بن الفضل الأبرش ، أبو عبدالله ، يروي عنه محمد بن حميد الرازي ، انظر ترجمته في : (تهذيب الكمال ٣٠٥/١١) .

منير[١] بن العلاء ، عن الأشعث ، عن حبيب بن أبي ثابت ، عن مجاهد بن وَرْدَان ، به . وقال : منير ضعيف[٢] .

١٠١٦٥ ـ حديث : «لا يبيع حاضر لباد ولا يشتري» .
طح

طح في البيوع : ثنا روح ، ثنا عمرو بن خالد ، ثنا موسى بن أعين ، عن ليث بن أبي سليم ، عنه ، به .

193 ★ مُحَارِبُ بنُ دِثَارٍ ، عن ابن عمر .

١٠١٦٦ ـ حديث : لما نزلت ﴿ إِنَّآ أَعۡطَيۡنَٰكَ ٱلۡكَوۡثَرَ ﴾ قال رسول الله ﷺ :
مي حم
« هو نهر في الجنة . . . » الحديث .

مي في الرقاق : أنا عمرو بن عون ، أنا أبو عوانة[٣] ، عن عطاء بن السائب ، عنه به .

---

(١) (منير) جاء مكانه في الأصل و(هـ) : (مبشر) وما أثبتناه من مطبوعة الدارقطني ، وانظر ترجمته في : (ميزان الاعتدال ١٩٣/٤) .

(٢) نقل قوله الذهبي في : (الميزان ١٩٣/٤) .

١٠١٦٥- طح ١٠/٤ .

193 ★ مُحَارِبُ -بضمّ أوله وكسر الراء- ابن دِثار- بكسر المهملة وتخفيف المثلثة -السَّدُوسي الكوفي القاضي . ثقة إمام زاهد . من الطبقة الرابعة . مات سنة ست عشرة ومائة . انظر : (التاريخ الكبير ٢٨/٨ ، والتقريب) .

١٠١٦٦- مي ٢٤٣/٢- ٢٤٤ ، أحمد ٦٧/٢ ، ١٥٨ ، ١١٢ ، ١١٨ .

(٣) (أبو عوانة) جاء في (هـ) مكانه : (أبو معاوية) ، وكذا جاء في متن الأصل ، لكن صُحّح في الهامش كما في مطبوعة الدارمي : (أبو عوانة) وهو أبو عوانة الوضاح بن عبدالله اليشكري ، يروي عن عطاء بن السائب ، وعنه عمرو بن عون الواسطي . انظر ترجمته في : (التاريخ الكبير ١٨١/٨ ، وتهذيب الكمال ٤٤٢/٣٠) ، وأما أبو معاوية ، فهو محمد بن خازم التميمي ، نعم ، صح سماع عمرو بن عون منه لكن روايته عن عطاء بن السائب غير معروفة ، وانظر ترجمته في : (تهذيب الكمال ١٢٣/٢٥) .

رواه أحمد: عن علي بن حفص، عن ورقاء. وعن مؤمل، عن حماد بن زيد، كلاهما عن عطاء، به.

١٠١٦٧ ـ حديث: أن رجلاً سأل النبي ﷺ: أيُّ البقاع شر؟... الحديث.
حب كم

حب في الأول من الأول: أنا أبو خليفة[١]، ثنا أبو الوليد، ثنا جرير بن عبدالحميد، عن عطاء بن السائب، عنه، به.

كم في العلم: ثنا عمر بن محمد اللخمي[٢]، ثنا علي بن عبدالعزيز، ثنا إسحاق ابن إسماعيل، ثنا جرير، به. له شاهد من حديث جبير بن مطعم. وفي البيوع: ثنا عبدالله بن محمد بن موسى العدل، ثنا محمد بن أيوب، ثنا يحيى بن المغيرة وعلي ابن الحسن الهِسِنْجاني[٣]، قالا: ثنا جرير، به.

١٠١٦٨ ـ / حديث: «اتقوا دعوات المظلوم، فإنها تصعد إلى السماء كأنها شرارة». ٣/١٨٤/ب
كم

كم في الإيمان: ثنا أبو بكر بن إسحاق، ثنا إبراهيم بن عبدالسلام. (ح) وثنا محمد بن صالح، ثنا إبراهيم بن أبي طالب، قالا: ثنا أبو كُرَيْب، ثنا حسين بن

١٠١٦٧- حب (الإحسان) ٦٤/٣، كم ٩٠/١، ٧/٢- ٨.

(١) أبو خليفة هو الفضل بن الحُبَاب الجُمَحِيّ شيخ ابن حبان. انظر ترجمته في: (السير ٧/١٤).

(٢) (اللخمي) تصحفت في مطبوعة المستدرك إلى: (التجيبي) وجاءت صحيحةً في الأصل و(هـ)، وكذلك في مخطوطة المستدرك [٤٠/١/أ].

(٣) (الهِسِنْجاني) بكسر الهاء والسين المهملة وسكون النون وفتح الجيم وبعد الألف نون ثانية - هذه النسبة إلى قرية من قُرى الري يقال لها هسنكان، فعُرِب فقيل: هسنجان. (اللباب ٣٨٨/٣).

١٠١٦٨- كم ٢٩/١.

علي، عن زائدة، عن عاصم بن كليب، عنه، بهذا. وقال: احتجّ مسلم بعاصم بن كُلَيْب(١). والباقون مُحْتَجٌّ بهم في الكتابين.

١٠١٦٩ ـ حديث: «أيها الناس اتقوا الظلم، فإنه ظلمات يوم القيامة».
حم

قال أحمد: عن حسين بن علي ومعاوية بن عمرو؛ كلاهما عن زائدة. وعن علي بن عاصم، عن عطاء -يعني- ابن السائب، كلاهما عن مُحارِب، به.

١٠١٧٠ ـ حديث: «من كان ملتمسا ليلة القدر فليلتمسها في العشر الأواخر».
عه

عه في الصيام: ثنا هيذام(٢) ببغداد، ثنا هشام بن بَهْرام، ثنا علي بن مُسْهِر، عن أبي إسحاق، عنه، به.

١٠١٧١ ـ حديث: «ما أَحَلَّ الله شيئاً أبغض إليه من الطلاق».
كم

كم في الطلاق: ثنا أبو بكر بن بالويه، ثنا محمد بن عثمان بن أبي شيبة، ثنا أحمد بن يونس، ثنا مُعَرِّفُ(٣) بن وَاصِل، عنه، بهذا. وقال: صحيح الإسناد.

---

(١) عاصم بن كُلَيْب بن شهاب الجرمي، الكوفي، أخرج له مسلم في صحيحه: ١٦٥٩، في كتاب اللباس والزينة، باب النهي عن التختّم في الوسطى، الحديث (٢٠٧٨/٦٤). وذكره ابن منجويه في (رجال صحيح مسلم ٩٧/٢) الترجمة (١٢٤٥)، وذكره ابن القيسراني في (الجمع بين رجال الصحيحين ٣٨٤/١)، في أفراد مسلم، الترجمة (١٤٦٩)، وذكره الحافظ في: (التقريب)، وقال: أخرج له مسلم والأربعة.

١٠١٦٩- أحمد ٢: ٩٢، ١٣٦، ١٠٥- ١٠٦.

١٠١٧٠- عه [٢١٣/٢/أ] نسخة كوبريلي، وراجع الحديث (١٠٠٣٦).

(٢) هيذام بن قتيبة يعرف بالمروزي. انظر ترجمته في: (تاريخ بغداد ٩٦/١٤- ٩٧).

١٠١٧١- كم ١٩٦/٢.

(٣) (مُعَرِّفُ) - بضم أوله وفتح المهملة وتشديد الراء المكسورة - تصحّف في مطبوعة المستدرك إلى: (معروف) والتصويب من مصادر ترجمته، وهو معرِّف بن واصل السعدي الكوفي. انظر: =

خز لابن خزيمة عه لأبي عوانة طح للطحاوي حب لابن حبان قط للدارقطني كم للحاكم

١٠١٧٢ ـ حديث : أُهْدِيَ لرجل من أصحاب رسول الله ﷺ رأس شاة ، فقال : إن أخي فلاناً وعياله أحوج إلى هذا منا . . . الحديث في نزول قوله تعالى : ﴿ . . . وَيُؤْثِرُونَ عَلَىٰٓ أَنفُسِهِمْ . . . ﴾[1] . . . الآية .
كم

كم في تفسير الحشر : ثنا علي بن حمشاذ ، ثنا محمد بن المغيرة ، ثنا القاسم بن الحكم ، ثنا عبيدالله بن الوليد ، عنه ، به .

١٠١٧٣ ـ حديث : نهى رسول الله ﷺ عن الدباء والحنتم[2] . . . الحديث .
طح عه حم

طح في الأشربة : عن ابن مرزوق ، ثنا وهب ، ثنا شعبة ، عنه ، به .

عه فيه : عن يونس بن حبيب ، ثنا أبوداود . وعن الصَغَاني ، ثنا يحيى بن أبي بكير[3] ، (وأبو النضر)[4] كلهم عن شعبة ، به . وعن أبي أُميَّة ، ثنا وهب بن جرير ، به . وعن محمد بن إسماعيل الأَحْمَسِيِّ والحسن بن علي بن عفّان ، قالا : ثنا أسباط بن محمد ، عن الشيباني ، به .

رواه أحمد : عن محمد بن جعفر والحجّاج ووكيع ، عن شعبة ، عنه ، به .

= (تسمية من أخرجهم البخاري ومسلم للحاكم ص٢٤١) ، ضمن من أخرج له مسلم وحده ، الترجمة (١٧٤٥) ، (والتقريب) .

١٠١٧٢- كم ٢/٤٨٣- ٤٨٤ .

(١) سورة الحشر ، الآية (٩) .

١٠١٧٣- طح ٤ : ٢٢٥ ، عه ٥/٢٩٥- ٢٩٦ ، أحمد ٢/٤٢- ٤٣ ، ٥٨ .

(٢) (الدُبّاء) بوزن «فُعّال» : القَرْعُ ، واحدها دُبّاءَة ، كانوا ينتبذون فيها فتسرع الشِدَّةُ في الشراب . والحَنْتَم واحِدَتها حَنْتَمَةٌ ، وهي جِرارٌ مدهونة خضر كانت تُحْمَل الخمر فيها إلى المدينة . (النهاية ٢/٩٦ و١/٤٤٨) .

(٣) (بُكير) تصحف في (هـ) إلى : (كثير) . وجاء صحيحاً في الأصل ومطبوعة أبي عوانة ، وهو يحيى بن أبي بُكَير -واسمه نَسْر- بفتح النون وسكون المهملة -الكرماني ، يروي عن شعبة بن الحجّاج . انظر ترجمته في : (تهذيب الكمال ٣١/٢٤٥) .

(٤) مابين الهلالين سقط من (هـ) والصواب إثباته كما في الأصل ومطبوعة أبي عوانة .

١٠١٧٤ ـ حديث : «من جر ثوبه مَخِيلة[١] لم ينظر الله إليه» .
عه حم

عه في اللباس : ثنا عمّار بن رجاء ، ثنا يزيد بن هارون وأبو داود . وعن الصغاني ، ثنا أبو النضر ، كلهم عن شعبة ، عنه ، به ، وبقيّة طرقه في ترجمة : جبلة بن سحيم ، عن ابن عمر[٢] .

قال أحمد : ثنا محمد بن جعفر ، ثنا شعبة ، سمعت محارباً ، به .

١٠١٧٥ ـ حديث : «مثل المؤمن مثل شجرة لا يسقط ورقها . . .» الحديث .
حم

رواه أحمد : عن يزيد بن هارون ، عن شعبة ، عنه ، به .

١٠١٧٦ ـ حديث : في رفع اليدين .
عم

قال عبدالله : وجدت في كتاب أبي : ثنا محمد بن فُضَيْل ، عن عاصم بن كُلَيْب ، عنه ، به .

194 ★ محمد بن إياس بن البُكَيْر ، عن ابن عمر .

له في ترجمته عن ابن عباس .

195 ★ مُحَمَّد بن زَيْد بن عَبْدِ اللهِ بن عُمَرَ ، عن جده .

١٠١٧٤- عه ٤٨١/٥- ٤٨٢ ، أحمد ٤٢/٢ .

ويُزاد : أحمد ٤٦/٢ : ثنا يزيد ، نا شعبة ، عنه ، به .

(١) (مَخِيلَةً) أي كِبْراً وعُجْباً . (النهاية ٩٣/٢) .

(٢) راجع الحديث (٩٣٩١ ص٢٨٧) .

١٠١٧٥- أحمد ٣١/٢ .

١٠١٧٦- أحمد ١٤٥/٢ .

194 ★ راجع الحديث (٨٨٧٨ ص٤٥) ، وحديثه فيمن طلّق امرأته ثلاثاً قبل أن يدخل بها .

195 ★ محمّد بن زيد بن عبدالله بن عمر المدني . ثقة ، من الطبقة الثالثة . انظر : (التاريخ الكبير ٨٤/١ ، والتقريب) .

١٠١٧٧ ـ حديث : «بني الإسلام على خمس . . .» الحديث .
خز حم

خز في الصلاة : ثنا أحمد بن منصور الرَّمَادِي(١) ، ثنا أبو النضر -يعني هاشم بن القاسم- ثنا عاصم -وهو ابن محمد- عن أبيه ، به . وعن محمد بن يحيى ، عن أحمد بن يونس ، عن عاصم ، عن واقد بن محمد بن زيد ، عن أبيه ، به . وفي الصيام والحج : عن أحمد بن المقدام العِجْلِيّ(٢) ، عن بشر بن المفضل ، عن عاصم ، عن أبيه ، به .

قال أحمد : ثنا هاشم ، به .

١٠١٧٨ ـ حديث : «أمرت أن أقاتل الناس حتى يقولوا لا إله إلا الله . . .» الحديث .
حب قط عه

حب في النوع الأول من القسم الأول ، وفي السابع من الثالث ، وفي الصلاة : أنا أحمد بن علي بن المثنى بالموصل ، ثنا إبراهيم بن محمد بن عَرْعَرَةَ ، ثنا حَرَمِيُّ بن عُمارة ، ثنا شعبة ، عن واقِد بن محمد ، عن أبيه ، به .

قال ابن حبان : تفرد به حَرَمِيٌّ ، وقال في الموضع الآخر : تفرد به حَرَمِيٌّ وعبدالملك بن الصباح(٣) .

١٠١٧٧- خز ١٥٩/١ ، ١٦٠ ، ١٨٧/٣ ، ١٢٨/٤ ، أحمد ١٢٠/٢ .

(١) الرَّمَادِي -بفتح الراء والميم وفي آخرها دال مهملة- نسبة إلى رَمَادة اليَمَن . انظر : (اللباب ٣٦/٢) .

(٢) العِجْلِي -بكسر العين وسكون الجيم وفي آخرها لام- نسبة إلى عِجْل بن لجيم . انظر : (اللباب ٣٢٥/٢- ٣٢٦) .

١٠١٧٨- حب (الإحسان) ٢٠٠/١ ، ٢٢١ ، قط ٢٣٢/١ . وانظر فتح الباري (٧٥/١) لعلة التفرد .

ويُزاد : عه في الإيمان [١/٧/أ-ب] نسخة دار الكتب المصرية : ثنا أبو داود السجستاني ، وأبو المثنى ؛ قالا : ثنا أبو غسان المسمعي ، ثنا عبدالملك بن الصباح . وثنا علويه الكرابيسي ، ثنا إبراهيم ابن عرعرة ، به .

(٣) قول ابن حبان ليس في مطبوعة «الإحسان» في الموضعين (طبعة الحوت) .

قط في الصلاة: ثنا محمد بن أحمد بن الحسن، ثنا إبراهيم بن هاشم، ثنا إبراهيم بن محمد بن عَرْعَرَةَ، به. وعن أحمد بن يوسف، ثنا المَعْمَرِي(١)، ثنا إبراهيم ابن عَرْعَرَةَ، به.

٣/١٨٥أ

١٠١٧٩ ـ / حديث: «الشهر هكذا وهكذا وهكذا...» الحديث.
خز حب

خز في الصيام: ثنا محمد بن الوليد، ثنا مروان بن معاوية، ثنا عاصم بن محمد العُمَرِيّ، عن أبيه، به. وعن علي بن المنذر(٢)، عن ابن فُضَيل، عن عاصم، به.

حب في السابع والثلاثين من الثالث: أنا الحسن بن سفيان، ثنا عبيدالله بن معاذ، ثنا أبي، ثنا عاصم بن محمد بن زيد، به.

١٠١٨٠ ـ حديث: «إن يكن من الشؤم شئٌ، ففي الفرس والمرأة والدار».
عه حم

عه في الطب: عن عبدالله بن أحمد بن حنبل، ثنا أبي، ثنا محمد بن جعفر، ثنا شعبة، عن عمر بن محمد بن زيد، عن أبيه، بهذا.

وهكذا هو في «المسند».

١٠١٨١ ـ حديث: ما سمعت ابن عمر يذكر النبي ﷺ قط إلا بكى.
مي

مي في علامات النبوة: ثنا محمد بن أحمد بن أبي خلف، ثنا سفيان، عن

---

(١) المَعْمَرِيُّ -بفتح الميم وسكون العين وفتح الميم الثانية وفي آخرها راء- نسبةً لمَعْمَر بن راشد، نُسب إليه لأنه عني بجمع حديثه، وقيل: لأنه ابن بنت سفيان بن أبي سفيان المعمري. انظر: (اللباب ٢٣٦/٣) وهو أبو علي الحسن بن علي بن شبيب البغدادي الحافظ المجود البارع. انظر ترجمته في: (تاريخ بغداد ٣٦٩/٧، والسير ٥١٠/١٣).

١٠١٧٩- خز ٢٠٢/٣، حب (الإحسان) ١٩٠/٥.

(٢) (علي بن المنذر) سقط من مطبوعة ابن خزيمة، فظهر الإسنادان كأنهما إسناد واحد متصل، فليُحَرر.

١٠١٨٠- عه [٦٤/٥/أ] نسخة كوبريلي. أحمد٨٥/٢.

١٠١٨١- مي ٤٠/١.

عمر[١] بن محمد ، عن أبيه ، بهذا .

١٠١٨٢ ـ حديث : أنه كان يحفي شاربه حتى يُرَى بياض الجلد .
طح

طح في الكراهة : ثنا ابن أبي داود ، ثنا أحمد بن يونس ، ثنا عاصم بن محمد ، عن أبيه ، بهذا . موقوف .

١٠١٨٣ ـ حديث : «ما زال جبريل يوصيني بالجار ، حتى ظننت أنه سيورثه» .
عه حم

عه في البر والصلة : ثنا عبدالله بن أحمد بن حنبل ، ثنا أبي ، ثنا محمد بن جعفر ، ثنا شعبة . وعن عباس الدُّورِي ، ثنا محمد بن بُكَيْر . وعن الصَّغَاني وأبي عبدالله السِّجِسْتَاني ، قالا : ثنا عبيدالله بن عمر . وثنا أبو العباس البِرْتِي[٢] ، ثنا محمد بن المِنْهَال ؛ كلاهما عن يزيد بن زُرَيْع[٣] ، كلاهما عن عمر بن محمد ، عن أبيه ، به .

وهكذا هو في «المسند»[٤] .

١٠١٨٤ ـ حديث : «لا ترجعوا بعدي كفاراً يضرب بعضكم رقاب بعض» .
عه حب حم

---

(١) (عمر) تصحف في مطبوعة الدارمي إلى : (عمرو) والصواب ما أثبتناه . انظر ترجمته في : (التاريخ الكبير ١٩٠/٦ ، والتقريب) .

١٠١٨٢- طح ٢٣١/٤ .

١٠١٨٣- عه [٢٣٣/٥/ب] نسخة كوبريلي ، أحمد ٨٥/٢ ، وراجع الحديث (٩٨٢٥) .

(٢) البرتي - بكسر الباء الموحّدة وسكون الراء وفي آخرها التاء المثناة من فوق- نسبة إلى بِرْت ، قرية بنواحي بغداد ، وهو أبو العباس أحمد بن محمد بن عيسى . انظر : (اللباب ١٣٣/١ ، والسير ٤٠٧/١٣) .

(٣) زُرَيْع -بتقديم الزاي- مصغر . انظر : (التقريب) .

(٤) أي : عن محمد بن جعفر عن شعبة ، عن عمر بن محمد بن زيد ، عن أبيه ، به .

١٠١٨٤- حب (الإحسان) ٢٠٥/١- ٢٠٦ ، أحمد ٥٨/٢ و ١٠٤ ، ٨٧ ، ١٠٤ ، عه [٢٦٥/٣/ب- ٢٦٦/أ] نسخة كوبريلي .

عه في الحدود: ثنا محمد بن يحيي وأبو قِلابَةَ، قالا: ثنا أبو الوليد. وثنا جعفر، ثنا عفان. وثنا إسماعيل القاضي، ثنا سليمان بن حرب؛ قالوا: ثنا شعبة، عن واقد ابن محمد بن زيد، سمع أباه، به. وعن العباس بن الوليد بن مَزْيَد(١) أخبرني أبي، ثنا عمر بن محمد، حدثني أبي، به.

حب في الخامس والستين من الثاني: أنا أبو خليفة، ثنا أبو الوليد وابن كثير، قالا: ثنا شعبة، به.

رواه أحمد: عن محمد بن جعفر وعبدالرحمن وعفّان، عن شعبة، به.

١٠١٨٥ ـ حديث: كنا نتحدث بحجة الوداع... الحديث. وفيه قصّة الدجال(٢)، وفيه حديث: «إن الله حرم عليكم أموالكم».
عه حم

عه في الفتن: ثنا العباس بن الوليد بن مَزْيَد، ثنا أبي، ثنا عمر بن محمد، حدثني أبي، به.

قال أحمد: ثنا يعقوب، ثنا عاصم بن محمد، عن أخيه عمر، به.

١٠١٨٦ ـ حديث: «لو يعلم الناس من(٣) الوحدة ما أعلم، لم يسر الراكب
مي خز حب كم حم

(١) مَزْيَد -بفتح الميم وسكون الزاي وفتح المثناة التحتانية- انظر: (التقريب، والسير ٤٧١/١٢).

١٠١٨٥- أحمد ١٣٥/٢.

(٢) أولها قال عبدالله بن عمر: كنا نحدّث بحجة الوداع ولا ندري أنه الوداع من رسول الله ﷺ، فلما كان في حجة الوداع خطب رسول الله ﷺ فذكر المسيح الدجّال، فأطنب في ذكره ثم قال: «مابعث الله من نبيّ إلا قد أنذره أمّته...» الحديث.

١٠١٨٦- مي ٢٠٠/٢، خز ٤ :١٥١، حب (الإحسان) ١٦٩/٤، كم ١٠١/٢، أحمد ٢٣/٢، ٢٤، ٦٠، ٨٦، ٩١، ١٢٠، ١١١- ١١٢، ١١٢. وليس في القسم المطبوع من خز، ولا في المخطوط المتوفر لدينا.

(٣) (من) كذا في الأصل و(هـ)، وهو لفظ ابن خزيمة وفي لفظ أحمد والدارمي: (مافي).

بليل وحده أبداً» .

مي في الاستئذان ، أنا الهيثم بن جميل ، ثنا عاصم ، عن أبيه ، به .

خز في المناسك : ثنا أبو الأشعث ، ثنا بشر ، ثنا عاصم ، سمعت أبي ، بهذا . وعن الزَّعْفَرَانِي ، عن يحيى بن عبّاد ، ثنا[1] وكيع ، عن عاصم ، به . ليس في السماع .

حب في الثاني والستين من الثاني : أنا عبدالله بن محمد الأزدي ، ثنا إسحاق ابن إبراهيم ، ثنا وكيع ، ثنا عاصم ، به[2] .

كم في الجهاد : أنا أبو بكر بن إسحاق الفقيه ، ثنا أبو المثنّى ، ثنا مُسَدَّد ، ثنا بِشْر ابن المُفَضَّل ، به .

رواه أحمد : عن محمد بن عبيد ووكيع وسفيان بن عيينة وأبي عبيدة الحداد[3] وهاشم بن القاسم ؛ كلهم عن عاصم بن محمد ، عن أبيه ، به . وعن مُؤَمَّل ، عن عمر بن محمد ، عن أبيه ، نحوه . قال أحمد : وثنا به مُؤَمَّل مرة أخرى فلم يقل : عن ابن عمر . قال أحمد : قد سمع مُؤَمَّل من عمر بن محمد ، يعني أحاديث ، وسمع أيضاً من ابن جريج .

١٠١٨٧ ـ حديث : «لا يزال هذا الأمر في قريش ما بقي في الناس اثنان» .
عه حب حم

عه في الجهاد : ثنا أبو بكر ابن أخي حسين الجعفي ، ثنا إسحاق بن منصور . وفي

---

(١) (وكيع) ضُرِبَ عليه في (هـ) ، وسقط من مطبوعة ابن خزيمة ، والصواب إثباته كما في الأصل ، وبدونه ينقطع الإسناد ، وقد ثبتت روايته لهذا الحديث عن عاصم كما في إسناد الإمام أحمد الآتي . وانظر ترجمته في : (تهذيب الكمال ٤٦٢/٣٠ ، ٤٦٤) .

(٢) (تنبيه) جاء هذا الحديث في الطبعة المعتمدة للإحسان من رواية «أبي هريرة» خطأ ، وجاء على الصواب في الطبعة التي حققها الأرناؤوط (٤٢١/٦ ح٢٧٠٤)

(٣) أبو عبيدة الحدّاد : هو عبدالواحد بن واصل .

١٠١٨٧- عه ٣٥٥/٤ ، ٣٩٣ ، حب (الإحسان) ٥٤/٨ ، ٢٢٦ ، أحمد ٢٩/٢ ، ٩٣ ، ١٢٨ .

الإمارة : حدثني يوسف بن مُسَلَّم ، ثنا حجّاج بن محمد . وعن جعفر بن محمد الأنطاكي وأحمد بن يحيى بن أبي زَنْبَر الصُّورِي ؛ كلاهما عن الهيثم بن جميل . وعن الصَّغَاني : ثنا أبو المنذر . وعن يونس بن حبيب وأبي عبيدالله الوَرّاق ، قالا : ثنا أبو داود . وعن عمر بن محمد العُمَرِي بصنعاء ، ثنا أبو الوليد . وعن أبي أميّة ، ثنا أحمد بن يونس ؛ كلهم عن عاصم بن محمد بن زيد ، عن أبيه ، به .

حب في التاسع من الثالث : أنا الحسن بن سفيان ، ثنا أبو بكر بن أبي شيبة ، ثنا معاذ بن معاذ ، عن عاصم بن محمد ، به . وفي التاسع والستين منه : أنا أبو خليفة ، ثنا مسدّد ، ثنا بشر بن المفضل ، ثنا عاصم ، به .

رواه أحمد : عن معاذ وأبي النضر ومحمد بن يزيد ، عن عاصم بن محمد ، به .

٣/١٨٥/ب

١٠١٨٨ ـ / حديث : «إنما الحَلِف حنث أو ندم» .

حب كم

حب في الثاني والستين من الثاني : أنا الحسن بن سفيان ، ثنا أبو الشعثاء ، ثنا أبو معاوية ، عن بشّار بن كِدَام ، عنه ، بهذا . قال ابن حبان : أبو الشعثاء علي بن الحسين بن سليمان ، واسطي ثقة(١) .

كم في الأيمان والنذور : ثنا أحمد بن سهل ، ثنا سهل بن المتوكل ، ثنا إبراهيم بن المنذر ، ثنا أبو ضَمْرَةَ ، عن عاصم بن محمد بن زيد ، عن أبيه ، به . موقوف . وعن الأصم ، ثنا أحمد بن عبدالجبار ، ثنا أبو معاوية ، به مرفوعاً . قال الحاكم : قد كنت أحسب برهة من دهري ، أن بَشّار بن كِدَام هذا أخو مِسْعَر(٢) فلم أقف عليه ،

١٠١٨٨- حب (الإحسان) ٢٧٧/٦ ، كم ٣٠٣/٤- ٣٠٤ ، ٣٠٣ .

(١) كلمة (ثقة) سقطت من مطبوعة «الإحسان» فليُحرَّر ، لكن ابن حبان ذكر الحسين بن سليمان الواسطي في كتابه : (الثقات ٤٦٩/٨) .

(٢) هذا كلام ابن حبان عقب حديثه ، وقد ردّه الحاكم . قال الحافظ في : (التقريب) : بشار ابن كِدام -بكسر أوله- السُّلَمي الكوفي . قيل : هو أخو مِسْعر ، ورد ذلك الدارقطني . ضعيف ، من الطبقة السادسة .

والصحيح موقوف .

١٠١٨٩ ـ حديث : «إذا صار أهل الجنة إلى الجنة ، وأهل النار إلى النار ، أُتِيَ بالموت حتى يجعل بينهما . . .» الحديث . عه حب حم

عه في صفة النار : ثنا ابن أبي الدنيا ومحمد بن سعيد بن أبان المعروف بابن جَابَان ، قالا : ثنا الحسن بن عيسى . وعن الصغاني وابن أبي الدنيا ، قالا : ثنا أحمد ابن جميل ؛ كلاهما عن ابن المبارك ، عن عمر بن محمد ، عن أبيه ، به . وعن الصغاني ، ثنا محمد بن أسد ، ثنا الوليد بن مسلم ، ثنا عمرو بن محمد ، عن نافع ، عن ابن عمر . قال أبو عوانة : الصحيح : عمر بن محمد ، عن أبيه ، وكذلك رأيته في كتاب الوليد .

حب في التاسع والسبعين من الثالث : أنا الحسن بن سفيان ، ثنا هارون بن سعيد ، ثنا ابن وَهْب ، أخبرني عمر بن محمد بن زيد ، أن أباه حدثه ، به .

رواه أحمد : عن إبراهيم بن إسحاق وعلي بن إسحاق ، عن عبدالله بن المبارك ، عن عمر بن محمد ، به . وعن يعقوب ، عن عاصم بن محمد ، عن أخيه عمر ، نحوه .

١٠١٩٠ ـ حديث : «إن الذي يجر ثيابه من الخيلاء ، لا ينظر الله إليه يوم القيامة» . عه

عه في اللباس : ثنا يونس بن عبدالأعلى ، ثنا ابن وَهْب ، أخبرني عمر بن محمد ، عن أبيه ، به .

١٠١٩١ ـ حديث : «إن الحمى من فَيْح جهنم ، فأبردوها بالماء» . عه حم

عه في الطب : ثنا يونس ، عن ابن وهب . وعن محمد بن الليث ، ثنا عَبْدان ، ثنا

١٠١٨٩- حب (الإحسان) ٢٧٩/٩ ، أحمد ١١٨/٢ ، ١٢٠- ١٢١ ، ١٢١ .

١٠١٩٠- عه ٤٧٨/٤ .

١٠١٩١- عه [٥٢/٥/ب] نسخة كوبريلي ، أحمد ٨٥/٢ ، ١٣٤ .

أبي ، ثنا شعبة . وعن الصغاني ، عن عبيدالله -هو القَوَارِيرِي- . وعن عباس الدُّوري ، عن محمد بن بُكَيْر ، كلاهما عن يزيد بن زُرَيْع ، كلهم عنه ، به .

رواه أحمد : عن محمد بن جعفر ، عن شعبة ، به . وعن يعقوب ، عن عاصم بن محمد ، عن أخيه عمر ، نحوه(١) .

196 ★ محمد بن سيرين ، عن ابن عمر .

١٠١٩٢ ـ حديث : إن أعظم الذنوب عند الله رجل تزوج امرأة ، فلما قضى حاجته منها ، طلقها وذهب بمهرها . . .» الحديث .

كم في النكاح : أنا أبو عمرو بن إسماعيل ، ثنا أبو بكر محمد بن إسحاق الإمام ، ثنا عبدالوارث بن عبدالصمد بن عبدالوارث ، حدثني أبي ، عن عبدالرحمن بن عبدالله بن دينار ، عنه ، به . ، وقال : صحيح على شرط الشيخين(٢) .

---

(١) ويستدرك :

حديث : أن عبدالله بن عمر لقي ناساً خرجوا من عند مروان . . . الحديث . كنّا نعدّ هذا على عهد رسول الله ﷺ نِفاقاً لمن كان هكذا .

قال أحمد ٦٩/٢ : ثنا يعقوب ، سمعت أبي يحدّث عن يزيد -يعني ابن الهاد- عنه ، به . وقد تقدم هذا الحديث برقم (١٠٠٥٧) في ترجمة عمر بن عبدالله عن ابن عمر ، فانظر تعليقنا عليه في ص٦١٠ .

و حديث : أوتيت مفاتيح كل شيء إلا الخمس : إن الله عنده علم الساعة . . . الحديث .

قال أحمد ٨٥/٢ : ثنا محمد بن جعفر ، ثنا شعبة ، عن عمر بن محمد ، عن أبيه ، به .

196 ★ محمد بن سيرين الأنصاري ، أبو بكر بن أبي عمرة البصري . ثقة ثبت عابد كبير القدر ، كان لا يرى الرواية بالمعنى . من الطبقة الثالثة . مات سنة عشر ومائة . انظر : (التاريخ الكبير ٩٠/١ ، والتقريب) .

١٠١٩٢- كم ١٨٢/٢ .

(٢) كذا في الأصل و(هـ) ، واللفظ في مطبوعة «المستدرك» : (صحيح على شرط البخاري ولم يخرجاه) . نعم ، رجاله رجال الشيخين ، غير عبدالرحمن بن عبدالله بن دينار ، فقد أخرج له البخاري دون مسلم ، ذكره ابن القيسراني في (الجمع بين رجال الصحيحين ٢٩٢/١) في أفراد البخاري ، وانظر : (التقريب) .

١٠١٩٣ ـ حديث : النهي عن الدباء(١) . . . الحديث .
عه

عه في الأشربة : عن الصَّغَاني ، ثنا أحمد بن إسحاق الحضرمي ، ثنا وُهَيْب ، ثنا أيوب ، عن محمد بن سيرين ، عن أبي هريرة وابن عمر ، به .

١٠١٩٤ ـ حديث : «صلاة المغرب وتر النهار ، فأوتروا صلاة الليل» .
حم

قال أحمد : عن يزيد ، عن هشام . وعن عفان(٢) عن هارون بن إبراهيم الأهوازي ، كلاهما عنه ، به .

١٠١٩٥ ـ حديث : «صلاة الليل مثنى مثنى ، والوتر ركعة من آخر الليل» .
حم

قال أحمد : ثنا يزيد ، أنا [هشام ، عنه](٣) ، به .

١٠١٩٦ ـ حديث : «إنما يلبس الحرير من لا خلاق له» . وفيه قصّة عمر في حلة عطارد(٤) .
حم

١٠١٩٣- عه ٣١٠/٥ .

(١) الدُّبَّاءُ : القَرْعُ ، واحدها دُبَّاءَة ، كانوا يَنْتَبِذون فيها فتُسرع الشِدَّة في الشراب ، وتحريمها كان في صدر الإسلام ، ثم نُسخ . (النهاية ٩٦/٢) .

١٠١٩٤- أحمد ٣٠/٢ ، ٤١ ، ٨٢- ٨٣ ، ١٥٤ .

(٢) (عفّان) كذا في الأصل و(هـ) ، وأطراف المسند (٤٧٣/٣ ح٤٥٠٠) . ولم أجده في طبعتَيْ المسند من طريقه ، وهو فيه من طريق عبدالصمد .

١٠١٩٥- أحمد ٣٢/٢- ٣٣ .

(٣) ما بين المعقوفين زيادة من المسند على الأصل و(هـ) ، فقد سقط من الأصل ، وبيّض له في (هـ) ، وهشام هو ابن حسان الأزدي ، يروي عن محمد بن سيرين ، وعنه يزيد ، وبدونه ينقطع الإسناد . انظر ترجمته في : (تهذيب الكمال ١٨١/٣٠) .

١٠١٩٦- أحمد ٨٢/٢ .

(٤) عن ابن عمر قال : خرج عمر بن الخطاب رضي الله عنه يريد النبيَّ ﷺ فأتى على عطارد -رجل من بني تميم- وهو يقيم حلّة من حرير يبيعها ، فأتى عمر النبيَّ ﷺ فقال : يا رسولَ الله! رأيتُ عطارداً يبيع حلته فاشترها تلبسها إذا أتاك وفود الناس ، فقال . . . وذكر الحديث .

قال أحمد : ثنا محمد بن الحسن بن أَتَشٍ[١] ، ثنا جعفر بن سليمان ، عن هشام ، عنه ، به .

١٠١٩٧ ـ حديث : كان تطوع النبي ﷺ ركعتين قبل الظهر . . . الحديث . وفيه حم **حديثه (عن حفصة في ركعتي الفجر)[٢] .**

أحمد : ثنا هشيم ، أنا منصور وابن عون ، بهذا .

١٠١٩٨ ـ حديث : «كل مسكر حرام» .

في ترجمة : أبي سلمة ، عن ابن عمر .

197 ★ / [٣] محمَّد بن عَبَّاد بن جَعْفَر ، عن ابن عمر . ٣/١٨٠أ

١٠١٩٩ ـ حديث : سئل رسول الله ﷺ عن قوله : ﴿ . . . وَلِلَّهِ عَلَى ٱلنَّاسِ حِجُّ قط **ٱلْبَيْتِ مَنِ ٱسْتَطَاعَ إِلَيْهِ سَبِيلًا . . . ﴾[٤] قال : السبيل إلى الحج : الزاد والراحلة . . . الحديث .**

---

(١) أَتَش -بفتح الهمزة والمثناة فوق تليها شين معجمة -وهو محمد بن حسن بن أَتَش الصنعاني . انظر : (الثقات لابن حبان ٦٩/٩ ، والمشتبه : ٣٤) .

١٠١٩٧- أحمد ١٤١/٢ .

(٢) ما بين الهلالين سقط من (هـ) . وحديث حفصة لفظه : أنه كان يصلّي ركعتين بعد طلوع الفجر .

١٠١٩٨- انظر : (٩/ح١١٥٨١) .

(٣) اللوحة (١٨٠) وُضعت في صورة الأصل مكان اللوحة (١٨٦) وأخذت ترقيمها ، وسبقت الإشارة لذلك هناك .

197 ★ محمد بن عبّاد بن جعفر بن رِفاعة بن أميّة بن عابد بن عبدالله بن عمر بن مخزوم المخزومي ، المكي ، ثقة ، من الطبقة الثالثة . انظر : (التاريخ الكبير ١٧٥/١ ، والتقريب) .

١٠١٩٩- قط ٢١٧/٢ ، ٢١٨ .

(٤) الآية ٩٧ من سورة آل عمران .

خز لابن خزيمة عه لأبي عوانة طح للطحاوي حب لابن حبان قط للدارقطني كم للحاكم

قط في الحج : ثنا محمد بن مخلد ، ثنا أحمد بن منصور ، ثنا يزيد بن أبي حكيم ، ثنا سفيان بن سعيد ، حدثني إبراهيم بن يزيد ، عنه ، به . وعن محمد بن إبراهيم المجهز ، ثنا محمد بن غالب تَمْتَام ، ثنا محمد بن عبدالوهّاب ، ثنامحمد بن عبدالله بن عُبَيْد بن عُمَيْر ، عن ابن جريج ، عن محمد بن عَبّاد ، نحوه . وعن عمر ابن الحسن بن علي ، ثنا إبراهيم بن دَنُوقَا[1] ، ثنا محمد بن الحجاج المُصْفَرّ[2] ، ثنا جرير بن حازم ، عن محمد بن عبّاد بن جعفر ، نحوه .

١٠٢٠٠ ـ حديث : «لا ينظر الله إليه يوم القيامة» أي الذي يَجُرُّ ثيابه خيلاء .
عه حم

عه في اللباس : ثنا يوسف بن سعيد[3] ، ثنا حجاج بن محمد ، عن ابن جريج ، سمعت محمد بن عبّاد ، به .

قال أحمد : ثنا روح ، ثنا ابن جريج ، به . وفي أوله قصة[4] .

---

(١) دَنُوقَا -بنون خفيفة- وهو إبراهيم بن عبدالرحيم بن عمر ، أبو إسحاق ، ويُعْرف بابن دَنُوقا . انظر : (تاريخ بغداد ١٣٥/٦ ، والمشتبه للذهبي : ٢٨٢) . وتصحف في مطبوعة الدارقطني إلى : (دبوقا) بالباء ، فَلْيُحَرَّرْ .

(٢) المصفر -بالصاد المهملة- وهو محمد بن الحجاج أبو جعفر مولى العباس بن محمد الهاشمي ، كان يتشيع ، ترك حديثه . انظر : (تاريخ بغداد ٢٨٢/٢ ، وميزان الاعتدال ٥٠٩/٣) وتصحّف في مطبوعة الدارقطني إلى (المضفر) بالضاد المعجمة ، فليُحرَّر .

١٠٢٠٠- عه ٤٨٠/٥ ، أحمد ٧٦/٢ .

(٣) (يوسف بن سعيد) هو يوسف بن سعيد بن مُسَلَّم المِصِّيصِي ، وقد جاء مختصراً في مطبوعة أبي عوانة هكذا : (يوسف بن مسلّم) نسبة لجدّه . انظر ترجمته في : (السير ٦٢٢/١٢) .

(٤) قال ابن جريج : سمعت محمد بن عباد بن جعفر يقول : أمرت مسلم بن يسار مولى نافع ابن عبدالحارث أن يسأل ابن عمر وأنا جالس بينهما : ما سمعتَ من النبي ﷺ فيمن جرّ إزاره من الخيلاء شيئاً؟ ، فقال : سمعته يقول . . . وذكر الحديث .

---

198 ★ محمد بن عبدالله بن عمرو بن عثمان ، عن ابن عمر .

١٠٢٠١ ـ حديث : «إذا بلغ الرجل المسلم أربعين سنة ، أَمَّنه الله من أنواع البلاء» . حم

قال أحمد : ثنا هاشم ، ثنا الفرج ، حدثني محمد بن عبدالله العامري ، عنه ، به . وعن الفرج ، عن محمد بن عامر ، عنه ، عن عمرو بن جعفر ، عن أنس[1] بن مالك ، وقد تقدّم في مسند : أنس[2] .

199 ★ محمَّد بن عبدالرحمن بن ثَوْبَان ، عن ابن عمر .

١٠٢٠٢ ـ حديث : «صلاة الليل والنهار مثنى مثنى» . قط

قط في الصلاة : ثنا محمد بن محمود بن المنذر ، ثنا يوسف بن بَحْر ، ثنا داود بن منصور ، حدثني الليث ، عن عمرو بن الحارث ، عن بُكَيْر بن عبدالله بن الأَشَجّ ، عن

---

198 ★ محمد بن عبدالله بن عمرو بن عثمان بن عفان أبو عبدالله الأموي المدني يلقّب بالدِيباج ، وهو أخو عبدالله بن الحسن بن الحسن لأمّه . صدوق ، من الطبقة السابعة ، قتل سنة خمس وأربعين ومائة . انظر : (التاريخ الكبير ١٣٨/١ ، والتقريب) .

١٠٢٠١- أحمد ٨٩/٢ .

(١) (أنس) جاء مكانه في الأصل و(هـ) : (النعمان) وبيض له في المسند المعتلي [١٥٣/١/ب] والتصويب من «المسند» . وهذا الإسناد مختلف عما في مطبوعَتَي المسند ، وهو فيهما هكذا : «عن الفرج ، ثنا محمد بن عامر ، عن محمد بن عبيدالله ، عن عمرو بن جعفر عن أنس» بزيادة محمد بن عبيدالله بين محمد بن عامر وعمرو بن جعفر ، وقد تكلم فيه أحمد شاكر ٢١/٨- ٢٥ بتوسع ، فانظره عنده .

(٢) انظر : (٥٨٠/١ ح٧٩٤) .

199 ★ محمد بن عبدالرحمن بن ثَوْبان العامري ، عامر قريش ، المدني . ثقة ، من الطبقة الثالثة . انظر : (التاريخ الكبير ١٤٥/١ ، والتقريب) .

١٠٢٠٢- قط ٤١٧/١ .

عبدالله بن أبي سَلَمَة ، عنه ، به .

١٠٢٠٣ ـ حديث : «لا ينظر الله إلى الذي يجر إزاره خيلاء» .
حم

قال أحمد : ثنا حسن بن موسى ، ثنا شيبان ، عن يحيى ، عنه ، بهذا .

وهو في ترجمته عن عبدالله بن عمرو(١) .

١٠٢٠٤ ـ حديث : من أوتر فبدا له أن يصلي ، فليشفع إليها أخرى حتى يوتر بعد .
طح

طح في الصلاة : ثنا أبو بكرة ، ثنا أبو عامر ، ثنا ابن أبي ذئْب ، عن يزيد بن عبدالله بن قُسَيْط ، عنه ، به .

200 ★ محمّد بن عَلِيّ بن الحُسَيْن بن علي ، عن ابن عمر .

١٠٢٠٥ ـ حديث : كان ابن عمر إذا سمع النبي ﷺ لم يزد فيه ولم ينقص منه ولم يجاوزه ، ولم يقصر عنه . وفيه قصة لعبيد بن عمير(٢) .
مي حم

مي في العلم : أنا محمد بن أحمد ، ثنا سفيان ، عن محمد بن سُوقَةَ ، عنه ، به .

١٠٢٠٣- أحمد ٢/٦٩- ٧٠ .

(١) انظر : (٩/ ح١٢٠٦٩) .

١٠٢٠٤- طح ١/٣٤١ .

200 ★ محمد بن علي بن الحسين بن عليّ بن أبي طالب ، أبو جعفر الباقر . ثقة فاضل . من الطبقة الرابعة . مات سنة بضع عشرة ومائة . انظر : (التاريخ الكبير ١/١٨٣ ، والتقريب) .

١٠٢٠٥- مي ١/٧٩ . وانظر الحديث التالي .

ويُزاد : أحمد ٢/٨٢ : ثنا مصعب بن سلام ، ثنا محمد بن سوقة ، سمعت أبا جعفر به .

(٢) عن محمد بن علي بن الحسين قال : حدث عبيدُ بن عمير عبدَ الله بن عمر قال : قال رسول الله ﷺ : «مثل المنافق مثل الشاة بين الربضتين أو بين الغنمين» فقال ابن عمر : لا ، إنما قال كذا وكذا ، قال : وكان ابن عمر . . . وذكر الحديث .

١٠٢٠٦ ـ حديث : «مثل المنافق كشاة بين غنمين . . .» الحديث . وفيه قصة عُبَيْد بن عمير . حم مي

قال أحمد : عن يزيد ، عن المَسْعُودي ، عنه ، به . وعن مُصْعَب بن سَلام ، عن محمد بن سُوقَةَ ، عن أبي جعفر ، نحوه ، وأتم منه .

201 ★ محمد بن عَمْرو بن عطاء ، عن ابن عمر .

١٠٢٠٧ ـ حديث : في البكاء على الميت . مي

في ترجمة : سلمة بن الأزرق ، عن أبي هريرة .

202 ★ محمد بن كَعْب القُرَظِيّ ، عن ابن عمر .

١٠٢٠٨ ـ حديث : من قرأ في ليلة بعشر آيات لم يكتب من الغافلين . مي

مي في فضائل القرآن : ثنا إسماعيل بن أبان ، ثنا أبو أُوَيْس ، عن موسى بن عُقْبَة ، عنه ، بهذا . موقوف .

١٠٢٠٩ ـ وبه : «من قرأ في ليلة بمائة آية كتب من القانتين» . مي

١٠٢٠٦- أحمد ٣٢/٢ ، ٨٢ . وانظر الحديث السابق والتعليق عليه .

ويُزاد : مي في العلم ٧٩/١ : ثنا محمد بن أحمد ، ثنا سفيان ، عن محمد بن سوقة ، عنه ، به .

201 ★ محمد بن عَمْرو بن عطاء القرشي العامري المدني . ثقة ، من الطبقة الثالثة . مات في حدود العشرين ومائة . انظر : (التاريخ الكبير ١٨٩/١ ، والتقريب) .

١٠٢٠٧- انظر [٥/١٨٥/أ] .

202 ★ محمد بن كعب بن سليم بن أسد ، أبو حمزة القُرَظيّ المدني ، وكان قد نزل الكوفة مدة . ثقة عالم ، من الطبقة الثالثة ، ت١٢٠هـ . انظر : (التاريخ الكبير للبخاري ٢١٦/١ ، والتقريب) .

١٠٢٠٨- مي ٣٣٢/٢ .

١٠٢٠٩- مي ٣٣٣/٢ .

١٠٢١٠ ـ حديث : خرج عبد الله بن عمر من بيته ، فأقيمت صلاة الصبح ، فركع ركعتين ، قبل أن يدخل المسجد وهو في الطريق ، ثم دخل المسجد ، فصلى الصبح مع الناس .
طح

طح في الصلاة : ثنا محمد بن خزيمة وفهد ، قالا : ثنا عبدالله بن صالح ، ثنا الليث ، حدثني ابن الهاد ، عنه ، بهذا .

203 ★ أبو الزُبَيْر محمّد بن مُسْلِم ، عن ابن عمر .

١٠٢١١ ـ / كان رسولُ الله ﷺ إذا غَزا أو سَافَر فأدْرَكهُ الليلُ ، قال : «يا أرض ربي وربك الله . . .» الحديث . ٣/١٨٠/ب
خز

خز في المناسك : ثنا محمد بن يحيى ، ثنا أبو المغيرة ، ثنا صفوان بن عمرو ، عن شريح بن حميد(الحضرمي ، أنه سمع أبا الزبير)[1] يحدث ، عن ابن عمر ، به . ليس في السماع .

١٠٢١٠- طح ١/٣٧٥ .

203 ★ محمدبن مُسْلم بن تَدْرُس -بفتح المثناة وسكون الدال المهملة وضم الراء- الأسدي مولاهم ، أبو الزُبَيْر المكّي . صدوق ، إلا أنه يدلس . من الطبقة الرابعة ، مات سنة ست وعشرين ومائة . انظر : (التاريخ الكبير ١/٢٢١- ٢٢٢ ، والتقريب) .

١٠٢١١- خز ٤/١٥٢- ١٥٣ .

(١) كذا جاء إسناد الحديث في الأصل و(هـ) ، لكن جاء في مطبوعة ابن خزيمة مكانه : «عن شريح بن عبيد ، عن الزبير بن الوليد ، عن عبدالله بن عمر» ولعله الصواب ، فقد تقدم هذا الحديث في ترجمة الزبير بن الوليد الشامي عن ابن عمر ، وعزاه الحافظ هناك للحاكم والإمام أحمد ، راجع الحديث (٩٤٥٠) . وأما شريح الحضرمي فهو شريح بن عبيد بن شريح الحضرمي الحمصي ، وليس شريح بن حميد . وقد نبه محقّق صحيح ابن خزيمة في الهامش إلى أن الإسناد كان في الأصل : «شريح بن حميد» وقال عقبه : «والتصويب من التقريب» ؛ فظهر أن الحافظ تابع ما جاء في أصله من صحيح ابن خزيمة ، وقد رجعت لكتب التراجم فلم أجد أحداً باسم شريح بن =

ط لمالك ش للشافعي حم لأحمد عم لعبدالله بن أحمد مي للدارمي جا لابن الجارود

١٠٢١٢ ـ حديث : نهى رسول الله ﷺ عن النقير(١) .
طح عه حم

طح في الأشربة : عن علي بن شيبة ، ثنا يحيى بن يحيى ، ثنا أبو خَيْثَمَةَ ، عنه ، به .

عه فيه : عن عثمان بن خُرَّزَاذ ، ثنا أحمد بن يونس . وعن يونس بن حبيب ، ثنا أبو داود ، كلاهما عن أبي خَيْثَمةَ ، به . وعن يوسف بن مُسَلَّم ، عن حجّاج ، عن ابن جريج ، عنه ، نحوه . وقد تقدم في ترجمته عن جابر(٢) .

١٠٢١٣ ـ حديث : أنه سمع عبدالرحمن بن أيمن ، يسأل ابن عمر : كيف ترى في رجل طلق امرأته وهي حائض؟ ، فقال : طلق ابن عمر امرأته وهي حائض على عهد رسول الله ﷺ . . . الحديث .
جا كم حم

جا في الطلاق : ثنا الزَعْفَراني ، ثنا حجّاج بن محمد ، قال : قال ابن جريج : أنا أبو الزبير ، به .

كم في القراءات : أنا بكر بن محمد ، ثنا ابن الفرج ، ثنا حجّاج به مختصر ؛ قرأ :

= حميد ، والصواب شريح بن عبيد ، ترجمه المزي في : (تهذيب الكمال ٤٤٦/١٢) وقال : يروي عن الزبير بن الوليد ، وذكره ضمن شيوخ صفوان بن عمرو بن هرم السكسكي . انظر ٦١٠/٢ . وانظر : (التاريخ الكبير ٢٣٠/٤ ، والتقريب) .

١٠٢١٢- طح ٢٢٥/٤ ، عه ٣٠٠/٥ .

ويُزاد : أحمد ٣٥/٢ : ثنا عبدالرزاق ، ثنا ابن جريج عنه ، به . و١٢٠/٢ ثنا هاشم ، ثنا أبو خيثمة ، عنه ، به .

(١) النَّقير -فعيل بمعنى مفعول- أصلُ النخلة يُنْقَر وسَطُه ثم يُنْبَذُ فيه التمر ، ويُلْقَى عليه الماء ليصير نبيذاً مسكراً . (النهاية ١٠٤/٥) .

(٢) انظر : (٤٥٥/٣ ح٣٤٤٥) .

١٠٢١٣- جا/ ٢٤٤- ٢٤٥ ، كم ٢٥٠/٢ ، أحمد ٦١/٢ ، ٨٠- ٨١ ، ١٣٩ ، وانظر الحديث التالي .

(فطلقوهن في قُبُل عدتهن)[١] وقال : أخرجه مسلم[٢] فيما أظن .

رواه **أحمد** : عن رَوْح وحجّاج وعبدالرزاق ، عن ابن جريج ، عنه بلفظ : قرأ النبي ﷺ : (يا أيها النبي إذا طلقتم النساء فطلقوهن في قُبُل عدتهن) ، وأعاده عن رَوْح ، أتمّ منه ، وفيه : طلّق عبدالله بن عمر زوجته وهي حائض .

١٠٢١٤ ـ حديث : طلقت امرأتي ثلاثاً على عهد رسول الله ﷺ فردها إلى السنة . قط

قط في النكاح : ثنا محمد بن أحمد بن يوسف بن يزيد الكوفي ، ثنا أبو بكر ببغداد وأبو بكر أحمد بن أبي دارِم ، قالا : ثنا أحمد بن موسى بن إسحاق ، ثنا أحمد بن صبيح الأسدي ، ثنا طريف بن ناصح ، عن معاوية بن عمار الدُهْنِي ، عنه ، بهذا . وقال : هؤلاء كلهم شيعة[٣] والمحفوظ أنَّ ابن عمر طلّق امرأته واحدة في الحيض

١٠٢١٥ ـ حديث : من أهدى تطوعاً ثم ضلت فليس عليه إلا البدل . . . الحديث . قط

---

(١) انظر : (تفسير الطبري ١٢٩/٢٨) .

(٢) أخرجه مسلم في : (الصحيح ١٠٩٨/٢) كتاب الطلاق ، باب تحريم طلاق الحائض بغير رضاها ، الحديث (١٤) .

١٠٢١٤- قط ٧/٤ ؛ وانظر الحديث السابق .

(٣) لم أقِف لهم على ترجمة ، سوى معاوية بن عمار الدُهني ، فهو من رجال «التهذيب» وقال عنه في : (التقريب) : صدوق . روى له مسلم والبخاري في «خلق أفعال العباد» والنسائي وأبو داود في «المسائل» . انظر : (التقريب) .

١٠٢١٥- قط ٢٤٢/٢ .

ط لمالك ش للشافعي حم لأحمد عم لعبدالله بن أحمد مي للدارمي جا لابن الجارود

قط في الحج : ثنا القاضي المَحَامِلِيّ ، ثنا عبدالله بن شَبِيب(١) ، ثنا عبدالجبار بن سعيد المُسَاحِقي(٢) ، ثنا ابن أبي الزِنَاد ، عن موسى بن عُقْبَة ، عنه ، به .

١٠٢١٦ ـ طح في الكراهة : ثنا فَهْد ، ثنا أحمد بن يونس ، ثنا زهير ، ثنا أبو الزبير : رأيتُ عبدالله بنَ عُمَر اكْتَوَى مِنَ اللَّقْوَةِ(٣) في أَصْلِ أُذُنَيْه .

١٠٢١٧ ـ حديث : أن النبي ﷺ زار ليلاً .

قال أحمد : ثنا محمد بن عبدالله ، ثنا سفيان ، عن أبي الزبير ، عن عائشة وابن عمر ، بهذا .

204 ★ محمد بن المُنْتَشِر ، عن ابن عمر .

في ترجمته عن عائشة .

205 ★ محمد بن يحيى بن حَبّان ، عن ابن عمر .

---

(١) عبدالله بن شَبِيب بن خالد ، أبو سعيد الربعي ، قال عنه الذهبي : أخباري علامة ، لكنهُ واهٍ ، وقال ابن حاتم : لا يجوز الاحتجاج به لكثرة ما خالف أقرانه في الروايات عن الأثبات . انظر : (المجروحين ٢/٤٧ ، والميزان ٢/٤٣٨) .

(٢) المُسَاحِقي -بضم الميم وفتح السين وبعد الألف حاء مهملة وفي آخرها قاف -نسبة إلى مُسَاحِق . انظر : (اللباب ٣/٢٠٦) .

١٠٢١٦- طح ٤/٣٢٣ .

(٣) اللَّقْوَةُ : مَرَضٌ يَعرِضُ للوجه فَيُمِيلُه إلى أَحَدِ جانبيه . (النهاية ٤/٢٦٨) .

١٠٢١٧- أحمد ٢/٥٠ .

204 ★ محمد بن المنتشر بن الأجدع الهمداني الكوفي ، ثقة ، من الرابعة . انظر : (التقريب وأصوله) . وانظر [٦/١٥٢/ب] .

205 ★ محمد بن يحيى بن حَبّان -بفتح المهملة وتشديد الموحّدة- ابن مُنْقِذ الأنصاري ، المذني . ثقة فقيه ، من الطبقة الرابعة . مات سنة إحدى وعشرين ومائة ، وهو ابن أربع وسبعين سنة . انظر : (التاريخ الكبير ١/٢٦٥- ٢٦٦ ، والتقريب) .

١٠٢١٨ ـ حديث : «إذا كنتم ثلاثة فلا يتناجى اثنان دون واحد» . حم

قال أحمد : ثنا هُشَيم ، عن يحيى بن سعيد ، عنه ، بهذا .

206 ★ مُخَارِق ، عن ابن عمر .

١٠٢١٩ ـ حديث : «حوضي كما بين عدن وعُمان . . .» الحديث . حم

قال أحمد : ثنا أبو المغيرة ، ثنا عمرو بن عمرو ، أو عمرو بن عمر الأُحْمُوسي ، حدثني المخارق بن أبي المخارق ، عنه ، به .

207 ★ مروَان الأَصْفَر ، عن ابن عمر .

١٠٢٢٠ ـ حديث : رأيت ابن عمر أناخ راحلته مستقبل القبلة ثم جلس يبول إليها ، فقلت : أبا عبدالرحمن أليس قد نهي عن هذا؟ قال : بلى إنما نهي عن ذلك في الفضاء . . . الحديث . خز قط كم جا

خز في الطهارة : ثنا محمد بن يحيى ، ثنا صفوان بن عيسى ، عن الحسن بن ذكوان ، عنه ، به .

قط فيه : ثنا أبو بكر النيسابوري ، ثنا محمد بن يحيى ، به .

كم فيه : ثنا أبو العباس محمد بن يعقوب ، ثنا بكّار بن قتيبة القاضي بمصر ، ثنا

١٠٢١٨- أحمد ٢/٢ .

206 ★ المُخَارِق بن أبي المُخَارِق واسمه عبدالله بن جابر الأحمسي . وثقه ابن حبّان . انظر : (التاريخ الكبير ٤٣١/٧ ، والثقات لابن حبان ٤٤٤/٥ ، وتعجيل المنفعة : ٢٥٩) .

١٠٢١٩- أحمد ١٣٢/٢ .

207 ★ مَرْوَان الأَصْفَر ، أبو خليفة البصري . قيل اسم أبيه خاقان ، وقيل : سالم . ثقة ، من الطبقة الرابعة . انظر : (التاريخ الكبير ٣٦٩/٧ ، والتقريب) .

١٠٢٢٠- خز ٣٥/١ ، قط ٥٨/١ ، كم ١٥٤/١ .

ويُزاد : جا فيه ص٢١ : ثنا محمد بن يحيي ، ثنا صفوان ، به .

صفوان بن عيسى ، به ، وقال : هذا حديث صحيح على شرط البخاري ولم يخرجاه .

٣/١٨٧أ

208 ★ / مَرْوان المُفَقَّعُ ، عن ابن عمر .

١٠٢٢١ ـ حديث : كان رسول الله ﷺ إذا أفطر قال : «ذهب الظمأ ، وابتلت العروق ، وثبت الأجر إن شاء الله» . قط كم

قط في الصوم : ثنا القاضي الحسين بن إسماعيل ، ثنا علي بن مسلم ، ثنا علي ابن الحسن بن شقيق ، ثنا الحسين بن واقد ، ثنا مروان ، به . وقال : رأيت ابن عمر يقبض على لحيته ، ويقطع مازاد على الكف ، قال : وكان . . . فذكره ، وقال : تفرد به الحسين ، وإسناده حسن لا بأس به .

كم فيه : أخبرني أبو حامد أحمد بن محمد الخطيب بمرو ، ثنا إبراهيم بن هلال ، ثنا علي بن الحسن بن شقيق ، به ، وقال : صحيح على شرط البخاري(١) .

209 ★ مَسْرُوق ، عن ابن عمر .

---

208 ★ مَرْوان بن سالم المُفَقّع -بفاء ثم قاف ثقيلة- مصري . مقبول ، من الطبقة الرابعة . انظر : (التاريخ الكبير ٣٧٤/٧ ، والتقريب) .

١٠٢٢١- قط ١٨٥/٢ ، كم ٤٢٢/١ .

(١) في مطبوعة المستدرك : (صحيح على شرط الشيخين ، فقد احتجا بالحسين بن واقد ، ومروان بن المفقع) . وقال الذهبي في «تلخيص المستدرك» : (احتج البخاري بمروان ، وهو ابن المفقّع ، وهو ابن سالم) . قال الحافظ في «تهذيب التهذيب ٩٣/١٠» في ترجمة مروان : (زعم الحاكم في المستدرك أن البخاري احتج به ، فوهم ، ولعله اشتبه عليه بمروان الأصفر) فثبت بهذا أن الصواب مافي الإتحاف .

209 ★ مسروق بن الأجدع بن مالك الهمداني الوَادِعي ، أبو عائشة الكوفي . ثقة فقيه عابد ، مخضرم ، من الطبقة الثانية ، مات سنة اثنتين ، ويقال : سنة ثلاث وستين ومائة . انظر : (التاريخ الكبير ٣٥/٨ ، ٣٦ ، والتقريب) .

١٠٢٢٢ ـ حديث : نقض الوتر .
طح

طح في الصلاة : ثنا أبو بكرة ، ثنا أبو داود ، ثنا زهير بن معاوية ، ثنا أبو إسحاق ، عن مسروق ، قال : قال ابن عمر : شيء أفعله برأيي لا أرويه ، قال مسروق : فكان أصحاب ابن مسعود يتعجّبون من صَنيع ابن عمر .

210 ★ مُسْلِمُ بن المُثَنّى أبو المُثَنّى ، عن ابن عمر .

١٠٢٢٣ ـ حديث : كان الأذان على عهد رسول الله ﷺ مثنى مثنى .
مي خز جا طح حب قط كم حم

مي في الصلاة : أنا سهل بن حماد ، ثنا شعبة ، ثنا أبو جعفر ، عنه ، به .

خز فيه : ثنا بُنْدَار ، ثنا محمد بن جعفر ، ثنا شعبة ، سمعت أبا جعفر يحدث ، عن مُسْلم أبي المُثَنى ، به . قال محمد : قال شعبة : لم أسمع من أبي جعفر غير هذا الحديث . قال ابن خزيمة : وثنا بُنْدَار ، ثنا يحيى ، ثنا شعبة ، به .

جا فيه : عن عليّ بن خَشْرَم ، عن عيسى بن يونُس ، عن شعبة ، به . وعن محمد بن يحيى ، عن أبي عامر العَقَدِيّ ، عن شعبة ، عن أبي جعفر ، سمعت أبا المُثَنّى ، سمعت ابن عمر ، به .

قال ابن الجارود : أبو المثنى اسمه مُسْلِم بن مهران(١) مؤذّن مسجد الكوفة .

١٠٢٢٢- طح ٣٤١/١ .

210 ★ مُسْلِم بن المُثَنّى ، ويقال ابن مِهران بن المثنى ، الكوفي المؤذّن . ويقال : اسمه مهران . ثقة ، من الطبقة الرابعة . انظر : (الجرح والتعديل ١٩٥/٨ ، والتقريب) . وانظر : (مهران مولى قريش عن ابن عمر الآتي برقم (223 ص٦٨٩) .

١٠٢٢٣- مي ٢١٦/١ ، خز ١٩٣/١ ، ١٩٤ ، جا : ٦٥ ، طح ١٣٣/١ ، حب (الإحسان) ٩٢/٣ ، قط ٢٣٩/١ ، كم ١٩٧/١- ١٩٨ ، أحمد ٨٥/٢ ، ٨٧ .

(١) (مهران) جاء في الأصل و(هـ) مكانه : (هرم) والتصويب من مطبوعة ابن الجارود ، ومصادر ترجمته .

طح فيه: ثنا ابن مرزوق، ثنا وهب بن جرير[١]، ثنا شعبة [به].

حب في الخمسين من الرابع: أنا الحسن بن سفيان، ثنا محمد بن بشار، ثنا محمد بن جعفر، به.

قط في الصلاة: ثنا علي بن عبدالله بن مُبَشِّر، ثنا أحمد بن سنان، ثنا عبدالرحمن بن شعبة، به.

كم فيه: أنا أبوالعباس المحبوبي، ثنا محمد بن عيسى الطرسوسي، ثنا الربيع بن يحيى. (ح) وثنا أبو بكر بن إسحاق الفقيه، أنا محمد بن غالب بن حرب، ثنا عبدالله بن خَيْرَان[٢]. (ح) وأنا أبو بكر بن أبي نصر، ثنا أبو المُوَجِّه[٣]، ثنا عَبْدَان، ثنا أبي. (ح) وثنا أبو بكر بن إسحاق وأبو بكر بن بالويه، قالا: ثنا عبدالله بن أحمد، حدثني أبي[٤]، ثنا محمد بن جعفر، كلهم عن شعبة، به، وقال: صحيح الإسناد، وأبو جعفر اسمه عمير بن يزيد الخطمي.

قلت: وقد وهم الحاكم في تسميته فإنه لا يسمى، وهو كوفي، وعمير بن يزيد بصري، وشعبة قد روى عن عمير عدة أحاديث، وأمّا هذا فقال النسائي في روايته لهذا الحديث: قال شعبة لم أسمع منه غير هذا الحديث، والمشهور أنه محمد بن

---

(١) (وهب بن جرير) سقط من الإسناد في مطبوعة الطحاوي، والصواب إثباته كما في الأصل و(هـ)، وبدونه ينقطع الإسناد، وهو وهب بن جرير بن حازم، يروي عن شعبة. انظر: (تهذيب الكمال ٤٨٩/١٢ في ترجمة شعبة، وترجمته في ١٢١/٣١).

(٢) خَيْرَان -أوله خاء معجمة وبعدها ياء معجمة باثنتين من تحتها- انظر: (الإكمال ٢٠٨/٣). وانظر ترجمته في: (تاريخ بغداد ٤٥٠/٩، والميزان ٤١٥/٢).

(٣) أبو المُوَجِّه هو محمد بن عمرو الفَزاري، قال ابن الصلاح: قيَّده بكسر الجيم أبو سعد السمعاني بخطه في مواضع، وهو بَلَدِيُّه، ويقال بالفتح، قال: وهو محدّث كبير صنف السنن والأحكام. انظر: (الجرح والتعديل ٣٥/٨، والسير ٣٤٧/١٣).

(٤) الحديث في المسند ٨٥/٢ من هذا الطريق.

خز لابن خزيمة عه لأبي عوانة طح للطحاوي حب لابن حبان قط للدارقطني كم للحاكم

مهران بن مسلم بن المثنى ، ومسلم الذي روى عنه هذا الحديث ، هو جدّه .

وهكذا هو في «المسنـد» . وثنا حجّاج ، ثنا شعبة ، نحوه . وعن عبدالرحمن[1] ، عن شعبة ، نحوه .

١٠٢٢٤ ـ حديث : «رحم الله امرءاً صلى قبل العصر أربعاً» .
خز حب حم

خز في الصلاة : عن سلمة بن شبيب ، عن أبي داود الطيالسي ، عن محمد بن مسلم القرشي ، حدثني أبو المثنى ، بهذا . وعن سلمة بن شبيب[2] ، عن أبي داود ، عن محمد بن مسلم بن مِهْرَان ، حدثني جدي ، عن ابن عمر ، به .

حب في النوع الأول من القسم الأول : أنا أحمد بن الحسن بن عبدالجبار ، أنا أحمد بن إبراهيم الدَّوْرَقِي ، ثنا أبو داود ، ثنا محمد بن مِهْرَان ، حدثني جدّي أبو المثنى ، به .

٣/١٨٧/ب 211 ★ / مُسْلِمُ بن يَنَّاق ، عن ابن عمر .

١٠٢٢٥ ـ حديث : «من جر إزاره ، لا يريد بذلك إلا المخيلة ، فإن الله لا ينظر
عه حم

(١) هو ابن مهدي .

١٠٢٢٤- خز ٢٠٦/٢ ، حب (الإحسان) ٧٧/٤ .

ويُزاد : أحمد (١١٧/٢) ثنا سليمان بن داود ، ثنا محمد بن مسلم بن مهران مولى لقريش ، سمعت جدي ، به . ولم يذكره الحافظ في ترجمة مهران .

(٢) (سلمة بن شبيب) كذا في الأصل و(هـ) ، وجاء في مطبوعة ابن خزيمة مكانه : (أحمد ابن عبدالله بن علي بن سويد بن منجوف) وهو يروي عن أبي داود الطيالسي ، ذكره المِزّي فيمن روى عنه في : (تهذيب الكمال ٤٠٣/١١) ولعله الصواب ، إذ لا فائدة من تكرار رواية الحديث عن سلمة بن شبيب مرتين وبالإسناد نفسه .

211 ★ مسلم بن يَنَّاق - بفتح أوله وتشديد النون وآخره قاف- الخزاعي ، أبو الحسن المكي ، ثقة ، من الطبقة الرابعة . انظر : (التاريخ الكبير ٢٧٧/٧ ، والتقريب) .

١٠٢٢٥- عه ٤٧٨/٥ ، ٤٧٩ ، ٤٨٠ ، أحمد ٤٥/٢ ، ٦٥ ، ١٣١ .

إليه» .

عه في اللباس : ثنا يونس بن حبيب ، ثنا أبو داود ، ثنا شعبة ، عنه ، به ، وفيه قصة(١) . وعن أحمد بن يوسف السلمي والصغاني ، قالا : ثنا يعلى بن عبيد ، ثنا عبدالملك بن أبي سليمان ، عن مسلم بن يَنّاق ، نحوه . وعن السلمي والصغاني ، قالا : ثنا أبو نعيم . وعن محمد بن إسماعيل بن سالم وسعيد بن مسعود ، قالا : ثنا يحيى بن أبي بُكَيْر ، قالا : ثنا إبراهيم بن نافع ، سمعت مسلماً ، نحوه . وعن أبي الأزهر ، ثنا عبدالله بن بكر ، عن حاتم بن أبي صَغِيرة(٢) عن مسلم أبي الحسن : أنه كان قاعداً مع ابن عمر . . . نحوه .

رواه أحمد : عن محمد بن جعفر وحجاج ، كلاهما عن شعبة . وعن أسْباط بن محمد ويزيد بن هارون ، كلاهما عن عبدالملك ، كلاهما عنه ، به وفيه قصة .

212 ★ مُسْلِم مولى عبدالقيس ، عن ابن عمر .

١٠٢٢٦ ـ حديث : قال رجل لابن عمر أرأيت الوتر أَسُنَّةٌ هو؟ قال : ماسُنَّة؟ أوتر رسول الله ﷺ وأوتر المسلمون (قال : لا ، أسنة هو؟ قال مه أو تعقل! أوتر رسول الله ﷺ وأوتر المسلمون(٣)

(١) عن مسلم بن يَنّاق قال : شهدت ابن عمر رأى رجلاً يجرّ إزاره ، فقال : مَن أنت؟ فانتسب ، فإذا رجل من بني ليث ، فعرفه ابن عمر ، فقال : ارفع إزارك فإني سمعت رسول الله ﷺ بأذنَيَّ هاتين يقول . . . وذكر الحديث .

(٢) صَغِيرَة -بكسر الغين المعجمة- وأبو صَغِيرةَ اسمه مسلم . انظر : (التقريب) .

212 ★ مُسْلِم بن مخراق القُرّي -بضم القاف وتشديد الراء- البصري ، يكنى أبا الأسود ، ويقال : أبو الأسود آخر غيره . صدوق ، من الطبقة الرابعة . انظر : (التاريخ الكبير ٢٧١/٧ ، والتقريب) .

١٠٢٢٦- أحمد ٢٩/٢ .

(٣) ما بين الهلالين من الأصل ، وهو ساقط من (هـ) ، والصواب إثباته كما في المسند .

قال أحمد : ثنا معاذ ، ثنا ابن عون ، عنه ، بهذا .

213 ★ مُسْلِم الخَبَّاط ، عن ابن عمر .

١٠٢٢٧ ـ حديث : نهى رسول الله ﷺ أن يُتَلَقَّى الركبان .
طح حم

طح في البيوع : ثنا نصر بن مرزوق ، ثنا أسد ، ثنا ابن أبي ذئب ، عنه ، بهذا .

قال أحمد : ثنا يزيد ، أنا ابن أبي ذئب ، به .

١٠٢٢٨ ـ وبه فيه : «لا يبيع حاضر لباد» .
طح حم

214 ★ المُسَيَّب ، عن ابن عمر .

١٠٢٢٩ ـ حديث : «نعم الإدام الخل» .
عه

عه في الأطعمة : ثنا جعفر بن عبدالواحد الهاشمي ، ثنا إبراهيم بن عبدالرحمن ابن مهدي ، عن مروان[1] بن معاوية ، عن العلاء بن المُسَيَّب ، عن أبيه ، بهذا . قال :

---

213 ★ مسلم بن أبي مسلم الخَبّاط -وهو الخياط والحَنّاط- المكي ، وثقه ابن معين . قال ابن سعد : كان قليل الحديث . انظر : (التاريخ الكبير ٢٦٠/٧ ، وتعجيل المنفعة : ٢٦٣ ، والمؤتلف والمختلف للدارقطني ٩٣٩/٢) .

١٠٢٢٧- طح ٨/٤ ، أحمد ٤٢/٢ .

١٠٢٢٨- طح ١٠/٤ . أحمد ٤٢/٢ .

214 ★ المسيَّب بن رافع الأسدي الكاهلي ، أبو العلاء الكوفي الأعمى . ثقة ، من الطبقة الرابعة ، مات سنة خمس ومائة . انظر : (التاريخ الكبير ٤٠٧/٧- ٤٠٨ ، والتقريب) .

١٠٢٢٩- عه ٤٠٨/٥ .

(١) (عن مروان) جاء في الأصل و(هـ) مكانه : و(مروان) معطوفاً ، والتصويب من مطبوعة أبي عوانة ، وهو الصحيح ، وبه يتّصل الإسناد ، فقد ثبت سماع إبراهيم من مروان ، وسماع مروان من العلاء . انظر ترجمة إبراهيم في : (تهذيب الكمال ١٣٦/٢ ، وترجمة العلاء بن المسيب في ٥٤١/٢٢) .

وثناه أبو أميّة، ثنا جعفر، بمثله(١).

215 ★ مُصْعَب بن سَعد بن أبي وقاص، عن ابن عمر.

١٠٢٣٠ - حديث: «لا يقبل الله صلاة بغير طهور، ولا صدقةً من غلول». خز جا حب حم
وفيه قصة ابن عامر.

خز في الطهارة: عن محمد بن بَشّار، عن محمد بن جعفر. وعن الحسين بن محمد الذارع، عن يزيد بن زُرَيْع. وعن يحيى بن حكيم، عن أبي داود؛ كلهم عن شعبة، عن سِمَاك بن حرب، عنه، به.

جا فيه: عن محمد بن يحيى، عن وَهْب بن جرير، عن شعبة، به.

حب في النوع الثاني من القسم الأول: أنا ابن الجنيد ببست(٢)، ثنا قتيبة، ثنا أبو عوانة، عن سماك، به.

رواه أحمد: عن يحيى ومحمد بن جعفر؛ كلاهما عن شعبة. وعن حسين بن علي، عن زائدة. وعن وكيع، عن إسرائيل. وعن عفّان، عن أبي عَوَانَةَ، أربعتهم عنه، به.

---

(١) حديث أبي أمية عن جعفر ليس عند أبي عوانة عن ابن عمر، وإنما هو عن ابن عباس، ونصه: «ثنا أبو أميّة ثنا جعفر بن صبيح الحمصي، ثنا طلحة بن عمرو -قال أبو عوانة وهو ضعيف- عن عطاء، عن ابن عباس» به فذكره.

215 ★ مصعب بن سعد بن أبي وقّاص الزهري، أبو زرارة المدني. ثقة، من الطبقة الثالثة. أرسل عن عكرمة بن أبي جهل. مات سنة ثلاث ومائة. انظر: (التاريخ الكبير ٣٥٠/٧- ٣٥١، والتقريب).

١٠٢٣٠- خز ٨/١، جا: ٣٢، حب (الإحسان) ١٥١/٥، أحمد ١٩/٢- ٢٠، ٥١، ٣٩، ٥٧، ٧٣.

(٢) ابن الجُنَيْد هو محمد بن عبدالله، من أهل بُسْت، قال ابن حبان: كتبنا عنه نسخاً حساناً. انظر: (الثقات ١٥٥/٩- ١٥٦).

خز لابن خزيمة عه لأبي عوانة طح للطحاوي حب لابن حبان قط للدارقطني كم للحاكم

216 ★ المُطَّلِبُ بن عبدالله المَخْزُومِي ، عن ابن عمر .

١٠٢٣١ ـ حديث : أن عبدالله بن عمر كان يتوضأ ثلاثاً ثلاثاً ، ويسند ذلك إلى النبي ﷺ . (حب حم)

حب في الأول من الرابع : أنا الحسن بن سفيان ، أنا حِبَّان ، ثنا عبدالله ، ثنا الأَوْزَاعِي ، أخبرني المُطَّلِب ، بهذا .

رواه أحمد : عن أبي المُغِيرة ورَوْح والوليد ، ثلاثتهم عن الأَوْزَاعِي ، به .

١٠٢٣٢ ـ حديث : كان ابن عمر يوتر بركعة ، فجاءه رجل فسأله عن الوتر؟ ، فأمره أن يفصل ، فقال الرجل : إني أخشى أن يقول الناس : إنها البتيراء ، فقال ابن عمر : سنة الله ورسوله تريد؟ هذه سنة الله ورسوله . (خز طح)

خز في الصلاة : ثنا محمد بن مِسْكِين اليَمَامِي ، ثنا بِشْر -يعني ابن بكر- أنا الأَوْزَاعِي ، عنه ، بهذا .

طح فيه : ثنا سليمان بن شعيب ، ثنا بشر بن بكر ، به .

١٠٢٣٣ ـ / حديث : «يا أيها الناس إنه لم يبق من دنياكم هذه فيما مضى ، إلا كما بقي من يومكم هذا فيما مضى منه» . وذلك حين تدلت الشمس للغروب ، وفيه قصة(١) . (كم حم) ٣/١٨٨أ

---

216 ★ المُطَّلب بن عبدالله بن المطلب بن حَنْطَب بن الحارث المخزومي . صدوق كثير التدليس والإرسال ، من الطبقة الرابعة . انظر : (التاريخ الكبير ٧/٨ ، والتقريب) .

١٠٢٣١- حب (الإحسان) ٢١٠/٢ ، أحمد ١٣٢/٢ ، ٢٨ ، ٨ ، ٣٨- ٣٩ .

١٠٢٣٢- خز ١٤٠/٢ ، طح ٢٧٩/١ .

١٠٢٣٣- كم ٤٤٣/٢ ، أحمد ١٣٣/٢ .

(١) عن عبدالله بن عمر أنه كان واقفاً بعرفات فنظر إلى الشمس حين تدلّت مثل الترس للغروب فبكى واشتد بكاؤه ، وتلا قول الله عز وجل : ﴿ ٱللَّهُ ٱلَّذِىٓ أَنزَلَ ٱلْكِتَٰبَ بِٱلْحَقِّ وَٱلْمِيزَانَ وَمَا =

كم في تفسير ﴿حم﴾ الشورى: أنا محمد بن علي الشيباني، ثنا أحمد بن حازم، ثنا إسماعيل بن عمر، ثنا كثير بن زيد، عنه، به.

قال أحمد: ثنا إسماعيل بن عمر، به، وفيه قصة.

١٠٢٣٤ ـ حديث: سمعت رسول الله ﷺ نهى عن صيام هذه الأيام، يعني أيام التشريق. خز

خز في الصيام: ثنا محمد بن رافع، ثنا عبدالرزاق [ثنا معمر](١)، عن عاصم بن سليمان، عنه، به. ليس في السماع.

217 ★ مُعاوِيَةُ بن قُرَّةَ، عن ابن عمر.

١٠٢٣٥ ـ حديث: دعا رسول الله ﷺ بماء، فتوضأ مرةً مرةً... الحديث. قط

قط في الطهارة: عن محمد بن القاسم بن زكريا المحارِبيّ، ثنا عَبَّاد بن يعقوب، عن محمد بن الفضل. وعن محمد بن القاسم، عن إسماعيل بن موسى السُّدِّي، عن زَافِر بن سليمان، عن سَلاَّم أبي عبدالله. وعن الحسين بن إسماعيل، عن

= يُدْرِيكَ لَعَلَّ ٱلسَّاعَةَ قَرِيبٌ ﴾ إلى ﴿ ٱلْقَوِيُّ ٱلْعَزِيزُ ﴾ فقال له عبده: يا أبا عبدالرحمن، قد وقفت معك مراراً لم تصنع هذا، فقال: ذكرت رسول الله ﷺ وهو واقف بمكاني هذا فقال... وذكر الحديث.

١٠٢٣٤- خز ٣/٣١١.

(١) ما بين المعقوفين زيادة من مطبوعة ابن خزيمة ليست في الأصل و(هـ)، وهي صحيحة ينقطع الإسناد بدونها. انظر ترجمة معمر في: (تهذيب الكمال ١٨/٥٤، وترجمة عاصم بن سليمان منه ١٣/٤٨٥).

217 ★ مُعاوِيَةُ بن قُرَّةَ بن إياس بن هلال المزني، أبو إياس البصري، ثقة، من الطبقة الثالثة، مات سنة ثلاث عشرة، وهو ابن ست وسبعين سنة. انظر: (التاريخ الكبير ٧/٣٣٠، والتقريب).

١٠٢٣٥- قط ١/٧٩، ٨٠.

يوسف بن موسى ، عن قَبِيصَةَ بن عُقْبَة ، عن سَلاَّم الطَوِيل . وعن الحسين بن إسماعيل ، عن الحسن بن محمد بن الصَبَّاح ، عن شَبَابَةَ ، عن سَلاَّم بن سليم(١) ، كلاهما عن زَيْد العَمِّي ، عن مُعاوية بن قُرَّة ، به . رواه غيره : عن زيد ، عن نافع ، عن ابن عمر ، وسيأتي(٢) . وقيل : عن زيد ، عن معاوية ، عن عبيد بن عمير ، عن أُبَيّ ، وقد مضى(٣) . وفيه اختلاف غير ذلك .

قال ابن أبي حاتم(٤) : رواه عبدالرحمن بن زيد العَمِّي ، عن أبيه ، يعني كرواية سَلاَّم ، سألت أبي عنه؟ ، فقال : لا يصح هذا عن النبي ﷺ . وسئل أبو زرعة عنه؟ فقال : هذا عندي حديث واهٍ ، ومعاوية بن قُرَّة لم يلحق ابن عمر ، قال : فقلت لأبي : فإن الربيع بن سليمان ثنا ، عن أسد بن موسى ، عن سلام بن سُلَيْم ، عن زيد ابن أَسْلَم ، عن معاوية بن قُرَّة ، فقال : هو سلامُ الطَوِيل ، وهو متروك ، وشيخه زيد العَمِّي ، لا زيد بن أسلم ، والله أعلم .

218 ★ مُغِيثُ بن سُمَيّ ، عن ابن عمر .

١٠٢٣٦ ـ حديث : صلى بنا ابن الزبير فغلس ، فقال ابن عمر : هذه صلاتنا مع رسول الله ﷺ . . . الحديث .
طح حب

---

(١) (سُلَيم) كذا في الأصل و(هـ) ، وجاء في مطبوعة الدارقطني : (سَلْم) وهو نفسه سَلام بن سُلَيم ، أو سَلْم أبو سليمان الطويل . انظر : (التقريب) .

(٢) انظر : (٩/ح١٠٥٣٣) .

(٣) راجع : (١/٢٤٦ ، ح٩٧) .

(٤) انظر : (علل الحديث لابن أبي حاتم ١/٤٥) .

218 ★ مُغِيثُ -بضم أوله وكسر ثانيه وتحتانية ومثلثة- ابن سُمَيّ -بمهملة مصغّرا- الأوزاعي ، أبو أيوب الشامي . ثقة ، من الطبقة الثالثة . انظر : (التاريخ الكبير ٨/٢٤ ، والتقريب) .

١٠٢٣٦- طح ١/١٧٦ ، حب (الإحسان) ٣/٢٦ .

طح في الصلاة: ثنا سليمان بن شعيب، عن بِشْر بن بَكْر. وعن فَهْد، عن محمد بن كثير، كلاهما عن الأَوْزَاعي.

حب في السابع من الخامس: أنا عبدالله بن محمد بن سَلْم، ثنا عبدالرحمن بن إبراهيم، ثنا الوليد بن مسلم، ثنا الأَوْزَاعي، حدثني نَهِيكُ بن يَرِيم[1]، عنه، به.

219 ★ المغيرة بن سُليمان[2]، عن ابن عمر.

١٠٢٣٧ ـ حديث: كانت صلاة رسول الله ﷺ التي لا يدع: ركعتين قبل الظهر... الحديث.

---

(١) (يَرِيم) -بتحتانية أوله- تصحف في مطبوعة الإحسان إلى (مريم) وجاء صحيحاً في الأصل و(هـ)، وضبطه الحافظ في: (التقريب) بالحروف، وانظر: (المؤتلف والمختلف للدارقطني ٢٠٧٠/٤).

219 ★ المُغِيرَةُ بن سَلْمان الخزاعي. مقبول. من الطبقة الرابعة. انظر: (التاريخ الكبير ٣١٩/٧، والتقريب).

(٢) (سُليمان) هكذا جاء في الأصل و(هـ) ومطبوعة أحمد ٥١/١، ٧٤، وجاء فيها (سلمان) في ١٠٠/١، ٩٩، ١١٧. قال العلامة أحمد شاكر في تعليقه على الحديث (في طبعته ١٢٦/٧): المغيرة بن سليمان لم أجد له ترجمة في «التهذيب» ولا «التعجيل» ولا غيرهما من المراجع، ولكن في (التهذيب ٢٦١/١٠) ترجمة المغيرة بن سَلمان الخزاعي... فهذا هو دون شك، ولكن في أصول المسند الثلاثة فيها (سليمان) يعنى هذا الموضع.

قلت: حديثه أخرجه النسائي في الكبرى (الصلاة ١/٣٧) عزاه له المزّي في: (تحفة الأشراف ٥٢/٦) وترجمه: (المغيرة بن سَلْمان) وأشار لتفرد النسائي بالحديث، وكذلك في (تهذيب الكمال ٣٦٥/٢٨)، وكذلك هو في: (التاريخ الكبير ٣١٩/٧) (سلمان)، فالظاهر أن صوابه (سلمان)، وهو ما رجّحه الحافظ نفسه، إذ لم يترجم له في «تعجيل المنفعة» اكتفاء بترجمته له في «التقريب» وكذلك فعل الحسيني في كتابه «الإكمال في ذكر من له رواية في مسند الإمام أحمد من الرجال سوى من ذكر في تهذيب الكمال».

١٠٢٣٧- أحمد ٥١/٢، ٧٤، ١٠٠، ٩٩، ١١٧.

أحمد : عن محمد بن جعفر وحجّاج وبَهْز ؛ ثلاثتهم عن شعبة ، عن قتادة . وعن عفّان ، عن حمّاد بن زيد ، عن أيوب . وعن رَوْح ، عن ابن عون ، عن محمد ؛ ثلاثتهم عنه ، به .

220 ★ المغيرة بن عبدالله الجدلي ، عن ابن عمر .

١٠٢٣٨ ـ حديث : من قرأ في ليلة بعشر آيات لم يكتب من الغافلين .

مي

مي في فضائل القرآن : ثنا مالك بن إسماعيل ، ثنا إسرائيل ، عن أبي إسحاق ، عنه ، بهذا . موقوف .

١٠٢٣٩ ـ وبه : من قرأ في ليلة بمائة آية كتب من القانتين . . .

مي

221 ★ المُنْذِرُ بن مَالك أبو نَضْرَةَ ، عن ابن عمر .

---

220 ★ المغيرة بن عبدالله الجدلي ، كذا في الأصل و(هـ) ، ومطبوعة الدارمي في الموضعين ومخطوطته [ليدن ق٥٨١/ب و٥٨٢/ب] ، ولم أقف له على ترجمة بعد البحث . وفي التقريب : المغيرة بن عبدالله اليشكري ، يروي عنه أبو إسحاق السبيعي أيضاً ، لكن لم تثبت له رواية عن ابن عمر . وانظر : (تهذيب الكمال ٣٧٨/٢٨) وهو من الطبقة الرابعة ، وروايته عن ابن عمر منقطعة . والحديث أخرجه ابن الضريس في (فضائل القرآن : ٤٧) عن أبي إسحاق عمن سمع ابن عمر . ذكرت هذا تمييزاً .

١٠٢٣٨- مي ٣٣٢/٢ ، وهو قطعة من الحديث التالي ، أفرده الدارمي منه تحت باب : فضل من قرأ بعشر آيات .

١٠٢٣٩- مي ٣٣٤/٢ ، وانظر الحديث السابق .

221 ★ المُنْذِرُ بن مالك بن قُطَعة -بضم القاف وفتح المهملة -العبدي العَوَقي -بفتح المهملة والواو ثم قاف- البصري أبو نَضْرَةَ -بنون ومعجمة ساكنة- مشهور بكنيته . ثقة ، من الطبقة الثالثة ، مات سنة ثمان أو تسع ومائة . انظر : (التاريخ الكبير ٣٥٥/٧ ، والتقريب) .

١٠٢٤٠ طح ـ حديث : في السلف في الوصيف(١) : لا بأس به . . . الحديث .

طح في البيوع : ثنا نصر بن مرزوق ، ثنا الخَصِيبُ ، ثنا حمّاد ، عن حميد ، عنه ، به . موقوف .

222 ★ مُهَاجِرُ الشَّامِيّ ، عن ابن عمر .

١٠٢٤١ حم ـ / حديث : «من لبس ثوب شهرة في الدنيا ، ألبسه الله ثوب مذلة يوم القيامة» . ٣/١٨٨/ب

أحمد : عن حجّاج وهاشم ؛ كلاهما عن شريك ، عن عثمان بن أبي زرعة ، عنه ، به . زاد في رواية حجّاج : قد رأيت مُهاجِراً وجالَسْتُهُ .

223 ★ مِهْرَان مولى قريش ، عن ابن عمر .

١٠٢٤٠- طح ٦٣/٤ .

(١) الوَصيفُ : العَبْدُ . والأَمَةُ : وَصِيفَةٌ ، وجمعهما وُصفاء ووصائِفُ . (النهاية ١٩١/٥) ، وهي في مطبوعة الطحاوي : (الوصفاء) .

222 ★ مُهاجِرُ بن عمرو النبّال -بنون وموحدة ثقيلة -شامي ، مقبول ، من الطبقة الرابعة . أثبت المزي في (تهذيب الكمال ٥٧٧/٢٨) روايته عن ابن عمر ، ورواية عثمان بن أبي زرعة عنه ، وذكر حديثه في (تحفة الأشراف ٥٢/٦) . انظر : (التاريخ الكبير ٣٨٠/٧ ، والتقريب) .

١٠٢٤١- أحمد ١٣٩/٢ ، ٩٢ .

223 ★ مهران بن المثنى أبو المثنى هو مسلم بن المثنى ، تقدمت ترجمته برقم (210) (ص٦٧٨) قال الحافظ في : (التعجيل : ٢٧٠) «مهران بن المثنى عن ابن عمر ، وعنه حفيده محمد بن مسلم -قال الحسيني- : فيه نظر ، وأظن الصواب فيه : مسلم بن مهران بن المثنى أبو المثنى المؤذن ، فإن يكنه فقد مضى ذكره في ترجمة مسلم بن المثنى . قلت : -القائل ابن حجر- قد جزم المِزّي بذلك فلا حاجة لهذا الظن . وأشار الحافظ عقب حديثه هذا إلى أنه هو ، فانظر تعليقه عليه .

١٠٢٤٢ ـ حديث : أن النبي ﷺ كان لا ينام إلا والسواك عنده ، فإذا استيقظ بدأ بالسواك . حم

أحمد : ثنا سليمان بن داود ، ثنا محمد بن مسلم بن مِهْرَان ، سمعت جدي ، به .

وتقدم له في ترجمة : أبي المثنى مسلم المؤذن(١) .

224 ★ مُوَرِّق العِجْلِيّ ، عن ابن عمر .

١٠٢٤٣ ـ حديث : صليت خلف ابن عمر فقرأ بـ « قاف » و﴿ الذاريات ﴾ . . . الحديث . موقوف . طح

طح في الصلاة : ثنا أبو بكرة ، ثنا وهب بن جرير ، ثنا هشام بن حسان ، عن جميل بن مرة وحكيم ، أنهم دخلوا على مُوَرِّق . . . فذكر قصة فيها هذا . موقوف .

١٠٢٤٤ ـ حديث : صلاة السفر ركعتان .

في ترجمة : صفوان بن محرز ، عنه .

١٠٢٤٥ ـ حديث : قلت لابن عمر : أتصلي الضحى؟ قال : لا ، قلت : فصلاها حم

١٠٢٤٢- أحمد ١١٧/٢ .

(١) انظر الحديث المتقدم برقم (١٠٢٢٤) .

224 ★ مُوَرِّق -بتشديد الراء- ابن مُشَمْرِج -بضم أوله وفتح المعجمة وسكون الميم وكسر الراء بعدها جيم- ابن عبدالله العِجْلي أبو المعتمر البصري . ثقة عابد ، من كبار الثالثة . مات بعد المائة . انظر : (التاريخ الكبير ٥١/٨ ، والتقريب) .

١٠٢٤٣- طح ٢١٠/١ .

١٠٢٤٤- راجع الحديث (٩٧٩٣ ص٤٧٥) .

١٠٢٤٥- أحمد ٢٣/٢ ، ٤٥ .

عمر؟ قال : لا ، قلت : صلاها أبوبكر؟ قال : لا ، قلت : صلاها النبي ﷺ ؟ قال : لا إخاله .

أحمد : عن وكيع ومحمد بن جعفر ؛ كلاهما عن شعبة ، عن توبة العنبري ، عنه ، به .

225 ★ مَيْسَرَة الأَشْجَعِيُّ ، عن ابن عمر .

١٠٢٤٦ ـ حديث : ﴿ قُلْ يَٰٓأَيُّهَا ٱلْكَٰفِرُونَ ﴾ ربع القرآن . كم

كم في فضائل القرآن : أنا أبو نصر أحمد بن سهل الفقيه ببخارى ، ثنا صالح بن محمد بن حبيب ، ثنا غسان بن الربيع ، ثنا جعفر بن ميسرة الأشجعي ، عن أبيه ، بهذا . وقال : صحيح الإسناد .

226 ★ مَيْمُونُ بن مِهْران ، عن ابن عمر .

١٠٢٤٧ ـ حديث : سئل النبي ﷺ عن الصلاة في السفينة؟ ، قال : «قائما إلا أن يخاف الغرق» . قط كم

قط في الصلاة : ثنا محمد بن موسى بن سهل البَرْبَهاري[1] من أصله ، ثنا بِشْر

---

225 ★ ميسرة بن عمّار ، ويقال ابن تمام ، الأشجعي الكوفي . ثقة من الطبقة السادسة . انظر : (التاريخ الكبير ٣٧٦/٧ ، والتقريب) .

١٠٢٤٦- الحديث ليس في مطبوعة المستدرك ، وهو في مخطوطته [٢٥٨/١/ب] وذكره الذهبي في : (تلخيص المستدرك المطبوع بأسفل صفحاته) .

226 ★ مَيْمُون بن مِهْران الجَزَري ، أبو أيوب . أصله كوفي ، نزل الرَّقّة ، ثقة فقيه . ولي الجزيرة لعمر بن عبدالعزيز ، وكان يرسل . من الطبقة الرابعة . مات سنة سبع عشرة ومائة . انظر : (التاريخ الكبير ٣٣٨/٧- ٣٣٩ ، والتقريب) .

١٠٢٤٧- قط ٣٩٥/١ ، كم ٢٧٥/١ .

(١) البَرْبَهاري -بفتح الباء الموحدة والراء المهملة وفتح الباء الثانية والراء أيضاً بعد الهاء والألف .

ابن فافا[١] ، ثنا أبو نعيم ، ثنا جعفر بن برقان ، عنه ، به .

كم فيه : أنا أبو الحسن علي بن محمد بن عقبة الشيباني بالكوفة ، ثنا محمد بن الحسين بن أبي الحسين ، ثنا أبو نعيم ، به . وقال : صحيح الإسناد ، شاذٌّ بِمَرَّةَ .

(١) (فافا) رُسِمت في الأصل و(هـ) (وافى) والتصويب من مطبوعتي الدارقطني وميزان الاعتدال ١/ ٣٢٣ .

إتحاف المهرة

بالفوائد المبتكرة من أطراف العشرة

الجزء التاسع

صدر هذا الكتاب بالتعاون بين :

مجمع الملك فهد لطباعة المصحف الشريف

بالمدينة المنورة

ومركز خدمة السنة والسيرة النبوية

بالمدينة المنورة

جميع الحقوق محفوظة

الطبعة الأولى

عام ١٤١٧هـ - ١٩٩٦م

المملكة العربية السعودية
وزارة الشؤون الإسلامية والأوقاف والدعوة والإرشاد
بالتعاون مع
الجامعة الإسلامية في المدينة المنورة

١

إتحاف المهرة

بالفوائد المبتكرة من أطراف العشرة

للإمام الحافظ أحمد بن علي بن محمد ابن حجر العسقلاني
(٧٧٣-٨٥٢هـ)

الجزء التاسع

بقية مسند عبد الله بن عمر - عبد الله بن أبي قتادة

الأحاديث (١٠٢٤٨- ١٢١٧٥)

تحقيق
الدكتور عبد الله مراد علي
الأستاذ المساعد بكلية الحديث بالجامعة الإسلامية

ح مجمع الملك فهد لطباعة المصحف الشريف ، ١٤١٧هـ

فهرسة مكتبة الملك فهد الوطنية أثناء النشر

ابن حجر العسقلاني ، أحمد بن علي

إتحاف المهرة بالفوائد المبتكرة من أطراف العشرة / تحقيق عبدالله مراد علي

٧٠٤ ص ؛ ١٦×٢٣,٥ سم

ردمك ١-٠٠-٧٧٠-٩٩٦٠ (مجموعة)

٨-١٦-٧٧٠-٩٩٦٠ (ج٩)

١-الحديث - مستدركات ٢-الحديث- المسانيد أ- علي ، عبدالله مراد (محقق) ب-العنوان

ديوي ٢٣٧،٤ ١٦/١٠٥٣

رقم الإيداع : ١٦/١٠٥٣

ردمك: ١-٠٠-٧٧٠-٩٩٦٠ (مجموعة)

٨-١٦-٧٧٠-٩٩٦٠ (ج ٩)

227★ نافع مولى ابن عمر ، عنه

١ ★★ أبان بن أبي عياش ، عن نافع ، عن ابن عمر .

١٠٢٤٨ ـ حديث : أنه سئل عن هذه الحيطان التي تلقى فيها هذه العَذِرات[١] وهذا الزِّبْل[٢] أيصلَّى فيها؟ ، قال : إذا سقيت ثلاث مرات فصلِّ فيها . ورفع ذلك إلى النبي ﷺ . قط

قط في الحيض : ثنا محمد بن نوح الجُنْدَيْسَابوري[٣] ، ثنا هارون بن إسحاق ، ثنا ابن فُضَيل ، عنه ، به .

٢ ★★ إبراهيم بن مُهاجر ، عن نافع ، عن ابن عمر .

227★ نافع أبو عبدالله مولى ابن عمر المدني ، ثقة ثبت فقيه مشهور ، مات سنة ١١٧ ـ أو بعدها . كذا في (التقريب) .

١★★ أبان بن أبي عياش : فيروز البصري ، متروك . (التقريب) .

١٠٢٤٨- قط ٢٢٨/١ .

(١) العذرات : جمع للعذرة وهي الغائط الذي يلقيه الإنسان . (النهاية ١٩٩/٣) .

(٢) الزبل : بكسر الزاي السرجين وموضعه مزبلة بفتح الباء وضمها . (مختار الصحاح ، باب الزاي) .

(٣) بضم الجيم وسكون النون وفتح الدال المهملة بعدها الياء المثناة من تحتها وفتح السين المهملة بعدها الألف والباء الموحدة بعدها واو وراء . وهذه النسبة إلى مدينة من خوزستان . (اللباب ٢٩٦/١) .

٢★★ إبراهيم بن مهاجر هو ابن جابر البجلي الكوفي ، صدوق لين الحفظ . (التقريب) .

١٠٢٤٩ ـ حديث : «اثنان لا تجاوز رؤوسَهما صلاتُهما[١] . . .» الحديث .
كم

كم في البر والصلة : أنا إسماعيل بن محمد الفقيه ، ثنا محمد بن منده الأصبهاني ، ثنا بكر بن بكار ، ثنا عمر بن عبيد ، عنه ، به .

٣ ★★ إبراهيم بن ميمون الصائغ ، عن نافع ، عن ابن عمر .

١٠٢٥٠ ـ حديث : في امرأة لها زوج ولها مال ولا يأذن لها في الحج ، ليس لها أن تنطلق إلا بإذن زوجها .
قط

قط في الحج : ثنا إبراهيم بن أحمد القِرْمِيسِيني[٢] ، ثنا العباس بن محمد بن مُجاشع ، ثنا محمد بن أبي يعقوب ، ثنا حسان بن إبراهيم ، عنه ، بهذا .

١٠٢٥١ ـ حديث : «لا يحل للمرأة أن تسافر ثلاثاً إلا ومعها ذو محرم تحرم عليه» .
حب

حب في الحادي والسبعين من الثاني : أنا عمر بن محمد الهمداني ، ثنا محمد ابن عبدالله بن بَزِيْع ، ثنا حسان بن إبراهيم ، عنه ، بهذا .

١٠٢٥٢ ـ /حديث : كان رسول الله ﷺ يفصل بين الشفع والوتر بتسليم ٣/١٨٩أ
حب حم

١٠٢٤٩- كم ١٧٣/٤ . والحديث صححه الألباني وخرجه في الصحيحة (٢٨٧) .

(١) تتمة الحديث : « عبد أبق من مواليه حتى يرجع وامرأة عصت زوجها حتى ترجع » .

٣★★ إبراهيم بن ميمون الصائغ المروزي ، صدوق ، من السادسة ، قتل سنة إحدى وثلاثين بعد المائة . (التقريب) .

١٠٢٥٠- قط ٢٢٣/٢ . والحديث إسناده ضعيف . انظر كلام المعلق على الحديث .

(٢) بكسر القاف وسكون الراء وكسر الميم وسكون الياء تحتها نقطتان وكسر السين بعدها ياء ثانية ثم نون ـ هذه النسبة إلى قِرْمِيسِين مدينة بجبال العراق . (اللباب ٢٨/٣) .

١٠٢٥١- حب ١٧٤/٤ .

١٠٢٥٢- حب ٧٠/٤ . أحمد ٧٦/٢ .

يسمعناه .

حب في الرابع من الخامس : أنا الحسن بن سفيان ، ثنا أحمد بن إبراهيم الدَّوْرَقي ، ثنا عَتَّاب بن زياد ، ثنا أبو حمزة ، عنه ، بهذا . وفي الرابع والثلاثين منه : أنا محمد بن أحمد بن النضر الخُلْقاني[1] ، ثنا محمد بن علي بن الحسن بن شقيق سمعت أبي ، ثنا أبو حمزة ، به . وليس فيه : بتسليم يسمعناه .

قال أحمد : ثنا عتاب ، به .

١٠٢٥٣ ـ حديث : «كل مُسْكرٍ خمر ، وكل مسكر حرام» .
قط

قط في الأشربة : ثنا محمد بن مَخْلَد ، ثنا أحمد بن منصور زاج ، ثنا علي بن الحسن ، أنا أبو حمزة ، عنه ، بهذا . وعن عمر بن أحمد الجوهري ، ثنا إبراهيم بن هلال ، ثنا علي بن الحسن ، ثنا أبو حمزة ، عن إبراهيم الصائغ والأجلح ، كلاهما عن نافع ، به .

٤ ★★ إبراهيم قُعَيس ، عن نافع ، عن ابن عمر .

١٠٢٥٤ ـ حديث : أن النبي ﷺ كان إذا خرج في غزاة كان أول عهده بفاطمة ، وأنه خرج في غزوة تبوك ومعه علي . . . الحديث .
خز حب كم

---

(١) بضم الخاء وسكون اللام وفتح القاف وفي آخرها نون ، هذه النسبة إلى بيع الخلق من الثياب وغيرها . (اللباب ١/٤٥٦) .

١٠٢٥٣- قط ٤/٢٤٩ .

٤★★ إبراهيم قُعَيْس ويقال ابن قُعَيْس ، مدني ، قال أبو حاتم : ضعيف الحديث . وذكره ابن حبان في الثقات . (لسان الميزان ١/٩٣) .

١٠٢٥٤- خز لم أقف عليه عنده في الحج ولعل المطبوع منه ناقص . كم ٣/١٥٦ ، ١/٤٨٩ . حب ٢/٤١ .

خز في الحج: ثنا محمد بن يحيى وأحمد بن محمد بن المُعَلَّى البصري، قالا: ثنا يحيى بن حماد، ثنا أبو عوانة، عن العلاء بن المسيب، عنه، به. ليس في السماع. قال ابن خزيمة: أنا برىء من عهدة هذا الخبر لأن فيه لفظة تدل على أنه غير ثابت وهي قوله: «ومعه علي» وعلي لم يشهد غزوة تبوك.

حب في الثامن من الخامس: أنا أحمد بن يحيى بن زهير، ثنا أحمد بن محمد ابن المعلى الأَدَمي[1]، به.

كم في مناقب فاطمة: ثنا أبوالعباس محمد بن يعقوب، ثنا العباس محمد الدوري، ثنا يحيى بن إسماعيل الواسطي، ثنا محمد بن فضيل، عن العلاء بن المسيب، به. وعن الحسين بن علي التميمي، ثنا محمد بن إسحاق -هو ابن خزيمة- ثنا أحمد بن محمد بن المُعَلّى، به. وقال: رواته في الصحيح غير إبراهيم بن قُعَيْس. وفي الحج: ثنا أحمد بن عثمان العنبري، ثنا العباس الدوري، ثنا يحيى بن حماد، به.

١٠٢٥٥ ـ حديث: «سيكون عليكم أمراء يأمرونكم بما لا يفعلون، فمن حم **صدقهم بكذبهم وأعانهم على ظلمهم فليس مني ولست منه ولن يَرِدَ عليّ الحوض»[2].**

أحمد: ثنا أسود بن عامر، أنا أبوبكر -يعني ابن عياش- عن العلاء بن المسيب، عنه، به.

---

(١) «أحمد بن» ليست في مطبوعتي الإحسان - ٤٧٠/٢ شعيب - والأدمي: بفتح الألف والدال المهملة وفي آخرها الميم - هذه النسبة إلى من يبيع الأدم. (اللباب ٣٧/١ ـ ٣٨).

١٠٢٥٥- أحمد ٩٥/٢.

(٢) وهذا الحديث وما أشبهه من أحاديث الوعيد مذهب أهل السنة والجماعة إبقاؤها على ظاهرها مع الاعتقاد أن فاعل هذه الذنوب لا يخرج من الإسلام.

٥ ★★ إدريس الأَوْدي ، عن نافع ، عن ابن عمر .

١٠٢٥٦ ـ حديث : «يقبض الله على الأرض يوم القيامة . . .» الحديث .

عه

عه في البعث : ثنا الحسين بن إسحاق التُّسْتري ، ثنا العلاء بن عمرو الحنفي ، ثنا عبدالله بن إدريس ، عن أبيه ، به .

٦ ★★ أرطاة بن المنذر ، عن نافع ، عن ابن عمر .

١٠٢٥٧ ـ حديث : رأيت النبي ﷺ إذا افتتح الصلاة رفع يديه ، وعند التكبير للركوع ، وعند الهوي للسجود .

حب

حب(١) في الصلاة : أنا أحمد بن عمير بن يوسف ، ثنا عمران بن بكّار ، ثنا الحسن بن خُمَيْر الحَرَازي(٢) ، ثنا الجَرَّاح بن مَلِيح ، عنه ، بهذا .

٧ ★★ الأجلح ، عن نافع ، عن ابن عمر .

١٠٢٥٨ ـ حديث : «كل مسكر حرام» .

في ترجمة : إبراهيم الصائغ ، عن نافع .

٥★★ إدريس بن يزيد بن عبدالرحمن الأودي ، ثقة ، من السادسة . (التقريب) .

١٠٢٥٦- عه كتاب البعث منه مفقود .

٦★★ أرطاة بن المنذر بن الأسود الألهاني ـ بفتح الهمزة ـ أبو عدي الحمصي ، ثقة ، من السادسة ، مات سنة ١٦٣ . (التقريب) .

(١) محله بياض ويظهر أنه « حب » وكتاب الصلاة له مفقود وشيخ ابن حبان هو ابن جوصاء له ترجمة في (تذكرة الحفاظ ٣/٧٩٥) .

(٢) الحسن بن خُمَيْر ـ مصغرا ـ الحَرَازي بفتح الحاء والراء المخففة وفي آخرها الزاي ـ هذه النسبة إلى حراز بن عوف . . . وهو بطن من ذي القلاع نزل أكثرهم حمص . (اللباب ١/٣٥٢) .

٧★★ الأجلح هو ابن عبدالله بن حُجَيَّة ـ بالمهملة والجيم ـ مصغراً يكنى أبا حُجَيَّة الكندي ، صدوق شيعي ، من السابعة ، مات سنة ١٤٥ . (التقريب) .

١٠٢٥٨ ـ تقدم برقم (١٠٢٥٣) .

١٠٢٥٩ ـ حديث : «من أتى الجمعة فليغتسل» .
عه

عه في الجمعة : ثنا العُطَاردي[١] ثنا ابن فُضَيل . (ح) وثنا الصغاني ، ثنا يعلى . (ح) وثنا أبو أمية ، ثنا جعفر بن عون ويعلى ، قالوا : ثنا الأجلح ، بهذا . وعن إسحاق ابن إبراهيم بن يونس البغدادي ، عن محمد بن آدم ، عن محمد السماك ، عن الأجلح ، مثله . وله طريق في ترجمة : فضيل بن غزوان[٢] وآخر في ترجمة : عثمان ابن الأسود[٣] .

٨ ★★ أسامة بن زيد الليثي ، عن نافع ، عن ابن عمر .

١٠٢٦٠ ـ حديث : «من جاء منكم إلى الجمعة فليغتسل» .
عه

عه في الجمعة : ثنا الربيع بن سليمان وعيسى بن أحمد العسقلاني ، قالا : ثنا ابن وهب ، عنه ، به ، لم يقل الربيع : «منكم» .

١٠٢٦١ ـ/ حديث : «الأذنان من الرأس» . ٣/١٨٩/ب
قط

قط في الطهارة : ثنا أبومحمد يحيى بن محمد بن صاعد ، ثنا الجراح بن مَخْلد ، ثنا يحيى بن محمد بن العريان الهروي ، ثنا حاتم بن إسماعيل ، عنه ، به . قال : وهو وهم ، والصواب : عن أسامة ، عن هلال بن أسامة المعمري ، عن ابن عمر من قوله .

١٠٢٦٢ ـ حديث : «إذا رأيتم الهلال فصوموا . . .» الحديث .
طح

---

(١) بضم العين وفتح الطاء المهملتين وبعد الألف راء ودال مهملتان . (اللباب ٣٤٥/٢) . وهو أحمد بن عبدالجبار حيث يروي عنه أبوعوانة . انظر : ٣١/٢ .

(٢) في الحديث الآتي برقم (١١٠٥٤) .

(٣) في الحديث الآتي برقم (١١٠٠٣) .

٨★★ أسامة بن زيد الليثي ، مولاهم ، أبو زيد المدني ، صدوق يهم ، من السابعة ، مات سنة ١٥٣ . (التقريب) .

١٠٢٦١- قط ٩٧/١ .

١٠٢٦٢- طح ٤٣٧/٢ .

طح في أثناء سجود السهو : ثنا يونس ، أنا ابن وهب ، عنه ، به .

١٠٢٦٣ ـ حديث : عن ابن عمر أنه كان إذا كان مع الإمام يقرأ بأم القرآن فأَمَّنَ الناس ، أَمَّنَ ابن عمر ، ورأى تلك السنة . خز

خز في الصلاة : ثنا محمد بن يحيى ، ثنا أبوسعيد الجعفي ، حدثني ابن وهب ، عنه ، بهذا .

١٠٢٦٤ ـ حديث : أن ابن عمر جَدَّ به السير فراح روحة لم ينزل إلا لظهر أو لعصر . . . الحديث . طح

طح في الصلاة : ثنا فهد ، ثنا الحِمَّاني(١) ، ثنا عبدالله بن المبارك ، عنه ، به .

١٠٢٦٥ ـ حديث : كان ابن عمر يحلي بناته بأربع مائة دينار ولا يخرج زكاة . قط

قط في الزكاة : ثنا محمد بن إسماعيل ، ثنا يحيى بن أبي طالب ، ثنا عبدالوهاب ، أنا أسامة بن زيد ، به . تابعه عبيدالله بن عمر ، عن نافع ، وسيأتي .

١٠٢٦٦ ـ حديث : رجع رسول الله ﷺ يوم أحد فسمع نساء بني عبدالأشهل يبكين فقال : «لكن حمزة لا بواكي له . . .» الحديث . طح كم حم

طح في الكراهة : ثنا يونس ، أنا ابن وهب ، عنه ، به .

كم في المناقب : أنا المَحْبُوبي ، ثنا سعيد بن مسعود ، ثنا عبيدالله بن موسى ، عنه ، به . وقال : صحيح على شرط مسلم . وفيه : ثنا أبو العباس محمد بن يعقوب ، ثنا الحسن بن علي بن عفان ، ثنا أبو أسامة ، ثنا أسامة بن زيد ، به .

١٠٢٦٣- خز ٢٨٧/١ .

١٠٢٦٤- طح ١٦٣/١ .

(١) بكسر الحاء المهملة وتشديد الميم وفي آخرها نون . (اللباب ٣٨٦/١) .

١٠٢٦٥- قط ١٠٩/٢ وسيأتي من حديث عبيدالله عن نافع برقم (١٠٨٢١) .

١٠٢٦٦- طح ٢٩٣/٤ . كم ١٩٤/٣ ـ ١٩٥ ، ١٩٧/٣ . أحمد ٤٠/٢ ، ٨٤ ، ٩٢ .

قال أحمد : ثنا زيد بن الحُبَاب ، عنه ، به . وعن صفوان بن عيسى وعثمان بن عمر ، كلاهما عنه ، نحوه .

١٠٢٦٧ ـ حديث : الاستلقاء .
طح

طح في الكراهة : عن يونس ، أنا ابن وهب ، عنه ، به .

١٠٢٦٨ ـ حديث : في قصة ما وجد بجعفر من الجراح ، نحو حديث عبيدالله عن نافع .
عه

عه في أواخر الجهاد : ثنا يونس بن عبدالأعلى ، ثنا ابن وهب ، عنه ، به .

١٠٢٦٩ ـ حديث : «مَنْ وطئ أمةً ، ثم ضَيَّعَها فأرسلها تخرج ، ثم ولدت ، فالولد منه ، والضَّيْعَةُ عليه» .
طح

طح في العتق : ثنا يونس ، أنا ابن وهب ، عنه ، بهذا . قال نافع : وهو قضاء عمر ابن الخطاب .

١٠٢٧٠ ـ حديث : لما فتحت خيبر ، سألت يهود رسول الله ﷺ أن يقرهم على أن يعملوا على نصف ما خرج منها من التمر والزرع . . . الحديث .
عه

عه في الجهاد : أنا الربيع بن سليمان ، أنَّ ابن وهب حدثهم ، أخبرني أسامة ، به .

١٠٢٧١ ـ حديث : المكاتب عبدٌ ما بقي عليه من كتابته شيءٌ .
طح

١٠٢٦٧- طح ٢٧٨/٤ .

١٠٢٦٨- عه ١١٩/٥ .

١٠٢٦٩- طح ١١٤/٣ .

١٠٢٧٠- عه لم أقف عليه عنده في الجهاد ولعله ناقص .

١٠٢٧١- طح ١١٢/٣ .

طح في العتق : ثنا يونس ، أنا ابن وهب ، أنا أسامة بن زيد ومالك ، عن نافع موقوفاً .

١٠٢٧٢ ـ حديث : «مُهَلُ[1] أهل المدينة من ذي الحليفة . . .» الحديث .
عه

عه في الحج : ثنا يونس ، ثنا ابن وهب ، عنه ، به .

١٠٢٧٣ ـ حديث : «إذا أحسن العبد عبادة ربه ، ونصح لسيده ، كان له أجره مرتين» .
عه

عه في المماليك : ثنا بحر بن نصر الخولاني ، ثنا ابن وهب ، أخبرني أسامة بن زيد ، بهذا .

١٠٢٧٤ ـ حديث : قطع رسول الله ﷺ في مِجَنٍّ قيمته ثلاثة دراهم .
عه

عه في الحدود : ثنا يونس ، ثنا ابن وهب ، أنا حنظلة بن أبي سفيان ومالك بن أنس وأسامة بن زيد وغيرهم ، عن نافع ، به .

١٠٢٧٥ ـ حديث : قام رجل في المسجد ورسول الله ﷺ على المنبر ، فقال : يا رسول الله كيف ترى في الضب؟ ، فقال : «لا آكله ولا أحرمه» .
عه

عه في الصيد : ثنا الربيع بن سليمان وعيسى بن أحمد ، قالا : ثنا ابن وهب ، عنه ، بهذا .

١٠٢٧٦ ـ /حديث : بعث رسول الله ﷺ سرية أنا فيهم ، فغنموا غنائم كثيرة ، فكانت سهمانهم اثني عشر بعيراً . . . الحديث ٣/١٩٠أ
عه

عه في الجهاد : ثنا عيسى بن أحمد ، ثنا ابن وهب ، عنه ، به .

---

(١) بضم الميم : موضع الإهلال وهو الميقات . (النهاية ٥/٢٧١) .

١٠٢٧٥- عه ٥/١٧٠ .

١٠٢٧٦- عه ٤/١٠٧ .

١٠٢٧٧ ـ وبه فيه : أنه كان يسابق بالخيل التي قد أضمرت . . . الحديث . عه

١٠٢٧٨ ـ وبه فيه : «الخيل في نواصيها الخير إلى يوم القيامة» . عه

١٠٢٧٩ ـ حديث : «كلُّكم راع وكلُّكم مسؤول عن رعيته . . .» الحديث . عه

عه في الإمارة : ثنا عيسى بن أحمد والربيع بن سليمان ، قالا : ثنا ابن وهب ، عنه ، به .

١٠٢٨٠ ـ حديث : أن النبي ﷺ اصطنع خاتماً من ذهب وكان فصه من داخل . . . الحديث . عه حم

عه في اللباس : عن الربيع بن سليمان ويونس ، كلاهما عن ابن وهب ، عن أسامة - زاد يونس وغيره : عن نافع - به .

قال أحمد : ثنا صفوان بن عيسى ، عنه ، به .

١٠٢٨١ ـ حديث : أن رسول الله ﷺ أمر بقتل الكلاب . طح

طح في البيوع : ثنا يونس ، ثنا ابن وهب ، عنه ، بهذا .

١٠٢٨٢ ـ حديث : «الرؤيا الصالحة جزء من سبعين جزءاً من النبوة» . عه

عه في الرؤيا : ثنا بحر بن نصر ، ثنا ابن وهب ، حدثني عبيدالله بن عمر وأسامة ابن زيد ويونس بن يزيد ، عن نافع ، بهذا .

١٠٢٨٣ ـ حديث : أنه كان إذا كفَّر يمينه فأطعم عشرة مساكين بالمد الأصغر رأى أن ذلك يجزئ عنه . طح

١٠٢٧٧- عه ٩/٥ .

١٠٢٧٨- عه ١٤/٥ .

١٠٢٧٩- عه ٤١٧/٤ .

١٠٢٨٠- عه ٤٨٨/٥ . أحمد ١٥٣/٢ .

١٠٢٨١- طح ٥٣/٤ .

١٠٢٨٣- طح ١١٨/٣ .

ط لمالك ش للشافعي حم لأحمد عم لعبدالله بن أحمد مي للدارمي جا لابن الجارود

طح في الأيمان(١) : ثنا يونس ، أنا ابن وهب ، عنه ، بهذا . موقوف .

١٠٢٨٤ ـ حديث : «إن الذي يجر ثوبه من الخيلاء» .

عه

في ترجمة : الليث ، عن نافع .

١٠٢٨٥ ـ حديث : قتل ذوات البيوت .

في مسند : أبي لبابة ، في الكنى .

١٠٢٨٦ ـ حديث : أن رسول الله ﷺ أمر بزكاة الفطر أن تؤدى قبل خروج الناس إلى الصلاة .

حم

أحمد : ثنا عتاب ، أنا عبدالله ، عنه ، بهذا .

١٠٢٨٧ ـ حديث : كان يذبح أضحيته بالمصلى يوم النحر ، وذكر أن النبي ﷺ كان يفعله .

حم عم

أحمد : ثنا عبدالله بن محمد - قال **عبدالله بن أحمد** : وسمعته منه - ثنا أبو أسامة ، عنه ، به .

١٠٢٨٨ ـ حديث : كان رسول الله ﷺ يدعو على رجال من المشركين بأسمائهم حتى أنزل الله ﴿ لَيْسَ لَكَ مِنَ ٱلْأَمْرِ شَىْءٌ أَوْ يَتُوبَ عَلَيْهِمْ أَوْ يُعَذِّبَهُمْ فَإِنَّهُمْ ظَٰلِمُونَ ﴾(٢) فترك ذلك .

حم

---

(١) في الأصل « القضاء » والتصويب من المطبوع .

١٠٢٨٤- سيأتي في أحاديث الليث عن نافع برقم (١١١٠٥) .

١٠٢٨٥- الإتحاف [٥/١٠٧/ب] .

١٠٢٨٦- أحمد ٢/٦٧ .

١٠٢٨٧- أحمد ٢/١٠٩ .

١٠٢٨٨- أحمد ٢/١١٨ .

(٢) سورة آل عمران ، الآية (١٢٨) .

أحمد ، ثنا هارون ، ثنا عبدالله بن وهب ، أخبرني أسامة ، بهذا .

١٠٢٨٩ ـ حديث : رأيت رسول الله ﷺ وهو يستن(١) فأعطى أكبر القوم .
حم
وقال : «إن جبريل أمرني أن أكبر» .

أحمد : ثنا يعمر بن بشر ، ثنا عبدالله -يعني ابن مبارك- قال : قال أسامة بن زيد ، بهذا .

٩ ★★ إسحاق بن سويد ، عن نافع ، عن ابن عمر

١٠٢٩٠ ـ حديث : كان يسجد في ﴿النجم﴾ وفي ﴿اقرأ باسم ربك﴾ .
طح

طح في الصلاة : ثنا ابن مرزوق ، ثنا عبدالصمد بن عبدالوارث ، ثنا شعبة ، عن إسحاق بن سويد ، سئل نافع : أكان ابن عمر يسجد في الحج بسجدتين ؟ قال : مات ابن عمر ولم يقرأها ، ولكنه كان . . . فذكره موقوفاً .

١٠ ★★ أسماء بن عبيد ، عن نافع ، عن ابن عمر .

١٠٢٩١ ـ حديث : «الأمير مسؤول عن رعيته . . .» الحديث .
عه

عه في الإمارة : ثنا أبوقلابة ، ثنا أبي ، ثنا جعفر بن سليمان ، عنه ، به .

١٠٢٨٩- أحمد ١٣٨/٢ .

(١) الاستنان : استعمال السواك وهو افتعال من الأسنان : أي يمره عليها . (النهاية ٤١١/٢) .

٩★★ إسحاق بن سُوَيْد هو ابن هبيرة العدوي البصري ، صدوق ، من الثالثة ، مات سنة ١٣١ . (التقريب) .

١٠٢٩٠- طح ٣٥٦/١ .

١٠★★ أسماء بن عُبَيْد بن مُخارِق -بضم الميم وكسر الراء- الضُّبَعي -بضم الضاد وفتح الباء- أبو الفضل البصري ، والد جويرية ، ثقة ، من السادسة ، مات سنة ١٤١ . (التقريب) .

١٠٢٩١- عه ٤١٧/٤ .

---

١١ ★★ إسماعيل بن إبراهيم بن عقبة ، عن نافع ، عن ابن عمر .

١٠٢٩٢ ـ حديث : أنه طلق امرأته وهي حائض . . . الحديث .
قط

قط في الطلاق : ثنا علي بن محمد المصري ، ثنا يوسف بن يزيد ، ثنا يعقوب بن أبي عباد ، عنه ، به .

١٠٢٩٣ ـ حديث : «بينما ثلاثة نفر يمشون إذ أخذتهم السماء ، فآووا إلى غار . . .» الحديث .
عه

عه في الدعوات : ثنا الربيع بن سليمان ، ثنا يعقوب بن إسحاق بن أبي عباد . وعن أبي أمية ، ثنا منصور بن سعيد ، كلاهما عنه ، به .

١٠٢٩٤ ـ حديث : «من جاء منكم الجمعة فليغتسل» .
عه

عه في الجمعة : ثنا الربيع بن سليمان المرادي ، ثنا يعقوب بن أبي عباد ، ثنا إسماعيل ، بهذا .

١٠٢٩٥ ـ حديث : اتخذ رسول الله ﷺ خاتماً من ذهب . . . الحديث .
طح

طح في الكراهة : ثنا ابن أبي داود ، ثنا مسدد ، ثنا يحيى ، عنه ، به .

١٢ ★★/ إسماعيل بن أمية ، عن نافع ، عن ابن عمر ٣/١٩٠/ب

١١★★ إسماعيل بن إبراهيم بن عقبة الأسدي ، مولاهم ، أبو إسحاق المدني ، ثقة تكلم فيه بلا حجة ، من السابعة ، مات في خلافة المهدي . (التقريب) .

١٠٢٩٢- قط ٢٨/٤ .

١٠٢٩٥- طح في الكراهة لم أقف عليه عنده بالإسناد المذكور عن إسماعيل بن إبراهيم بن عقبة ، عن نافع وإنما رواه بالإسناد المذكور عن عبيدالله ، عن نافع ، به ٢٦٢/٤ .

١٢★★ إسماعيل بن أمية بن عمرو بن سعيد بن العاص بن أمية الأموي ، ثقة ثبت ، من السادسة ، مات سنة١٤٤ أو بعدها . (التقريب) .

١٠٢٩٦ ـ حديث : نهى رسول الله ﷺ إذا جلس الرجل في الصلاة أن يعتمد على يده اليسرى .
خز كم حم

خز في الصلاة : عن محمد بن سهل بن عسكر والحسين بن مهدي ، كلاهما عن عبدالرزاق ، عن معمر ، عنه ، به .

كم فيه : أنا أحمد بن جعفر القطيعي ، ثنا عبدالله بن أحمد بن حنبل ، حدثني أبي ، ثنا عبدالرزاق ، به . وعن أبي علي الحافظ ، ثنا عبدالله بن محمد ، ثنا إسحاق ابن إبراهيم ، ثنا عبدالرزاق ، به . وقال : صحيح على شرط الشيخين ولم يخرجاه . وفي موضع آخر : ثنا أبو بكر بن إسحاق وعبدالله بن محمد بن موسى ، قالا : [ثنا محمد بن أيوب ، ثنا إبراهيم بن موسى](١) ثنا هشام بن يوسف ، عن مَعْمَر ، به . وزاد : أنها صلاة اليهود .

قال(٢) **أحمد** : ثنا عبدالرزاق ، أنا ابن جريج(٣) ، أخبرني إسماعيل بن أمية ، به .

١٠٢٩٧ ـ حديث : إن الشمس كسفت يوم مات إبراهيم . . . الحديث .
خز طح كم

خز في الكسوف : ثنا محمد بن يحيى ، ثنا عبدالعزيز بن عبدالله الأُوَيْسي ، ثنا مسلم بن خالد ، عنه ، به . ليس في سماعنا .

طح فيه : ثنا أحمد بن داود ، ثنا يعقوب بن حميد ، ثنا يحيى بن سُلَيْم ، عن إسماعيل ، نحوه .

١٠٢٩٦- خز ١/٣٤٣ . كم ١/٢٣٠ ، ١/٢٧٢ . أحمد ٢/١٤٧ .

(١) ما بين المعقوفين بياض في الأصل و (هـ) وكتب فيه : « كذا » . واستدركته من مطبوعة المستدرك (١/٢٧٢) وأصله المخطوط [١/١٣١/أ] نسخة رواق المغاربة .

(٢) « قال » وكذا « رواه » اطَّرد حذفهما من (هـ) في مثل هذا الموضع ، فأغفلنا التنبيه .

(٣) في المطبوع : « معمر » بدل « ابن جريج » .

١٠٢٩٧- خز ٢/٢٢٨ . طح ٢/٣٢٧ . كم ١/٣٣١ .

كم فيه : ثنا عبدالله بن جعفر بن درستويه ، ثنا يعقوب بن سفيان ، ثنا الأُوَيْسي ، به . وقال : صحيح على شرط مسلم .

١٠٢٩٨ ـ حديث : أن النبي ﷺ كان يدخل من الثنية العليا ، ويخرج من الثنية(١) السفلى . خز

خز في الحج : ثنا يوسف بن موسى القطان ، ثنا يحيى بن سُلَيْم الطائفي ، عنه ، به .

١٠٢٩٩ ـ حديث : «إذا أمسك الرجل الرجل وقتله الآخر ، يقتل الذي قتل ، ويحبس الذي أمسك» . قط

قط في الديات : ثنا الحسن بن أحمد بن صالح ، ثنا إبراهيم بن محمد الصيرفي ، ثنا عبدة بن عبدالله الصفار ، ثنا أبوداود الحَفَري ، عن سفيان الثوري ، عنه ، بهذا . وعن أبي عبيد المحاملي ، ثنا سَلْم بن جُنَادة ، ثنا وكيع ، عن سفيان ، عن إسماعيل ابن أمية ، به . ولم يذكر نافعاً ولا ابن عمر . صححه ابن القطان بهذا الإسناد ولم يلتفت إلى أن وكيعاً(٢) أحفظ من أبي داود الحَفَري .

١٠٢٩٨- خز ٤/٢٠٤ .

(١) الثنية في الجبل كالعقبة فيه وقيل : هو الطريق العالي فيه . (النهاية ١/٢٢٦) .

١٠٢٩٩- قط ٣/١٤٠ .

(٢) وكيع بن الجراح ، ثقة حافظ عابد . (التقريب) ورمز له للجماعة وأما أبو داود الحفري عمر بن سعيد فقال : ثقة عابد/م والأربعة . (التقريب) .

قلت : فكأن ابن القطان رأى أن الزيادة من الثقة مقبولة ، نعم لوكان الحفري ضعيفاً لكانت روايته شاذة . فالحفري زاد فوصل الحديث ، والزيادة من الثقة مقبولة كما أنه لو روى حديثاً مستقلاً لكان مقبولاً وكذلك إذا زاد في الإسناد أو في المتن . وهذا هو الراجح في المسألة .

١٠٣٠٠ ـ حديث : «من جاء الجمعة فليغتسل» . عه

عه في الجمعة : حدثني علي بن منجح ، ثنا الحسن بن الجنيد ، ثنا سعيد بن مسلمة ، عنه ، بهذا .

١٠٣٠١ ـ حديث : قطع رسول الله ﷺ في مِجَنّ[1] قيمته ثلاثة دراهم . مي حب كم

مي في الحدود : أنا أبونعيم ، ثنا سفيان ، عن أيوب وإسماعيل بن أمية وعبيد الله وموسى بن عقبة ، عن نافع ، به .

عه فيه : ثنا أبوالعباس الغَزِّي وأبوأمية وابن الجنيد ، ثلاثتهم عن أبي نعيم ، به . وعن يوسف بن موسى ، ثنا حجاج ، عن ابن جريج . أخبرني إسماعيل بن أمية ، نحوه . وعن الدَّبَرِي ، عن عبدالرزاق ، عن الثوري ، عن أيوب السختياني وأيوب بن موسى وإسماعيل بن أمية ، ثلاثتهم عن نافع ، به .

حب في السادس والثلاثين من الخامس : أنا أحمد بن محمد الفضل السختياني ، ثنا عبدالله بن عبدالرحمن الدارمي ، به .

رواه أحمد بلفظ : قطع يد رجل سرق ترساً من صفة النساء ثمنه ثلاثة دراهم . ثنا عبدالرزاق ، أنا ابن جريج ، أخبرني إسماعيل ، بهذا .

١٠٣٠٢ ـ حديث : دخل رسول الله ﷺ المسجد ، وأبو بكر عن يمينه ، وعمر عن شماله ، أخذ بأيديهما فقال : «هكذا نبعث يوم القيامة» . كم

كم في الأدب : ثنا أبو عبدالله محمد بن عبدالله الزاهد الأصبهاني ، ثنا الحسن ابن علي بن بحر بن موسى ، حدثني أبي ، ثنا سعيد بن مسلمة بن هشام بن عبدالملك ، عنه ، بهذا . وفي المناقب : ثنا أحمد بن إسحاق العدل ، ثنا الحسين بن

١٠٣٠١ ـ مي ٩٤/٢ . حب ٣١٧/٦ . أحمد ١٤٥/٢ . وانظر الحديث الآتي برقم (١٠٣٩٢) .

(١) المجن : الترس . (مختار الصحاح ص٤٨ ، والنهاية ٣٠١/٤) .

١٠٣٠٢- كم ٢٨٠/٤ ، ٦٨/٣- صححه وأعله الذهبي بسعيد بن مسلمة فقال : ضعفوه . انظر : (الميزان ١٥٨/٢) .

ط لمالك ش للشافعي حم لأحمد عم لعبدالله بن أحمد مي للدارمي جا لابن الجارود

الفضل ، ثنا علي بن بحر بن موسى ، به .

١٠٣٠٣ ـ / حديث : «من اقتنى كلباً إلا كلبَ ضارية[1] أو ماشية ، فإنه ينقص من أجره قيراطان كل يوم» . ٣/١٩١أ

حب

حب في التاسع والمائة من الثاني : أنا أبوخليفة ، ثنا مسدد ، ثنا بشر بن المفضل ، عنه ، بهذا .

١٠٣٠٤ ـ حديث : «لا يحتلبَنَّ أحد ماشية أحد إلا بإذنه . . .» الحديث .

طح

طح في الكراهة : ثنا بكار ، ثنا موسى بن إسماعيل ، ثنا الثوري ، عنه ، به .

١٠٣٠٥ ـ حديث : «المحرم لا ينكح ولا ينكح ولا يخطب» .

قط

قط في النكاح : ثنا أبوطالب أحمد بن نصر الحافظ ، ثنا هلال بن العلاء ، ثنا النُّفَيلِي ، ثنا مسلم بن خالد ، عنه ، بهذا .

١٠٣٠٦ ـ حديث : إن ابن عمر طلق امرأته وهي حائض تطليقة . . . الحديث .

قط

قط في الطلاق : ثنا أبوبكر النيسابوري ، ثنا محمد بن غالب الأنطاكي ، ثنا سعيد بن مسلمة ، عنه ، به .

١٠٣٠٧ ـ حديث : بعثنا رسول الله ﷺ في سرية قبل نجد ، فبلغت سهماننا

عه

١٠٣٠٣- حب ٤٦٥/٧ .

(١) الكلب الضاري : المعود بالصيد . (النهاية ٨٦/٣) .

١٠٣٠٤- طح ٢٤١/٤ .

ويزاد : عه (٣٦/٤) من طريق سفيان ، عن إسماعيل بن أمية ، به .

١٠٣٠٥- قط ٢٦١/٣ .

١٠٣٠٦- قط ٩/٤ .

١٠٣٠٧- عه ١٠٥/٤ . وانظر الحديث الآتي برقم (١٠٣٦٥) .

اثني عشر بعيراً . . . الحديث .

عه في الجهاد : ثنا الصغاني ، ثنا معاوية بن عمرو ، ثنا أبوإسحاق -هو الفزاري- عن إسماعيل بن أمية وعبيدالله ، عن نافع ، به .

١٠٣٠٨ ـ حديث : إذا كانت الحرة تحت المملوك فطلاقها تطليقتان . . . الحديث قط
موقوف .

قط في الطلاق : ثنا أبوبكر النيسابوري ، ثنا علي بن الحسن بن أبي عيسى ، ثنا عبدالله بن الوليد ، ثنا سفيان ، ثنا عبيدالله بن عمر وإسماعيل بن أمية ، عن نافع ، به . وعن أبي بكر ، ثنا أحمد بن منصور ، ثنا يزيد بن أبي حكيم ، ثنا سفيان ، به .

١٠٣٠٩ ـ حديث : «من أعتق شركاً له في عبد أقيم عليه قيمة عدل . . .» قط
الحديث .

قط في العتق : ثنا أبوبكر النيسابوري ، ثنا محمد بن عبدالله بن عبدالحكم ، ثنا إسماعيل بن مرزوق ، ثنا يحيى بن أيوب ، عن عبيدالله بن عمر وإسماعيل بن أمية ويحيى بن سعيد ، عن نافع ، به .

١٠٣١٠ ـ حديث : «الولاء لحمة من النسب لا يباع ولا يوهب» .

كم في الفرائض : ثنا عبدالرحمن بن حمدان ، ثنا أبو حاتم الرازي ، ثنا محمد بن مهران ، ثنا محمد بن مسلم الطائفي ، عنه ، بهذا .

١٠٣١١ ـ حديث : أن النبي ﷺ أمر بقتل الكلاب حتى قتلنا كلب امرأة حم
جاءت من البادية .

١٠٣٠٨- قط ٣٨/٤ . والحديث صححه (الدارقطني ٣٨/٤) موقوفاً .

١٠٣٠٩- قط ١٢٣/٤ ـ ١٢٤ .

١٠٣١٠- كم ٣٤١/٤

١٠٣١١- أحمد ٢٢/٢ ـ ٢٣ .

أحمد : ثنا أبوداود الحَفَرِي ، عن سفيان ، عنه ، بهذا . وعن عبدالرزاق ، عن سفيان ، نحوه .

١٠٣١٢ ـ حديث : أدرك رسول الله ﷺ عمر وهو في بعض أسفاره وهو يقول : وأبي وأبي . . . الحديث . حم

[أحمد](١) : ثنا سفيان ، عنه ، به .

١٠٣١٣ ـ وبه : سابق رسول الله ﷺ بين الخيل . حم

١٠٣١٤ ـ حديث : لم يصمه رسول الله ﷺ ولا أبوبكر ولا عمر ولا عثمان ، يعني يوم عرفة . حم

أحمد : ثنا وكيع ، ثنا سفيان ، عنه ، بهذا . وعن مُؤَمَّل ، عن سفيان ، نحوه .

١٠٣١٥ ـ حديث : أن النبي ﷺ جعل للفارس سهمين وللراجل سهماً . قال : وبعثنا النبي ﷺ في سرية نحو تهامة ، فأصبنا غنيمة ، فبلغ سهماننا اثني عشر بعيرا ، ونفلنا النبي ﷺ بعيراً بعيراً . حم

١٠٣١٢- أحمد ١١/٢ .

(١) ما بين المعقوفين ساقط من الأصل و (هـ) .

١٠٣١٣- أحمد ١١/٢ .

١٠٣١٤- أحمد ٢٣٦/١ .

١٠٣١٥- أحمد لم أقف عليه عنده بهذا الإسناد وإنما أخرج بالإسناد المذكور ٨٠/٢ حديث : قطع رسول الله ﷺ في مجن ثمنه ثلاثة دراهم . نعم هو عند أحمد بالإسناد المذكور مختصرا . أحمد ١٥١/٢ . وكذلك عند عبدالرزاق في مصنفه ١٩٠/٥ . وذكر المصنف حديث القطع في ترجمة كل من : عبيدالله بن عمر برقم (١٠٩٨٥) وأيوب السختياني وأيوب بن موسى برقم (١٠٤٤٣) ، وأحال إلى رواية إسماعيل بن أمية ، عن نافع (ح١٠٣٠١) .

أحمد : ثنا عبدالرزاق ، ثنا سفيان ، ثنا أيوب السختياني وأيوب بن موسى وإسماعيل بن أمية ، ثلاثتهم عن نافع ، بهذا .

١٣ ★★ إسماعيل بن محمد بن سعد بن أبي وقاص ، عن نافع ، عن ابن عمر .

١٠٣١٦ ـ حديث : «إنما يحسد من يحسد -أو كما شاء الله أن يقول- على خصلتين . . .» الحديث . حم

أحمد : ثنا علي بن عياش ، ثنا إسماعيل بن عياش ، حدثني يحيى بن سعيد ، أخبرني صالح بن كيسان ، عنه ، عن نافع ، بهذا .

١٤ ★★ أشعث ، عن نافع ، عن ابن عمر .

١٠٣١٧ ـ حديث : المدبر[1] من الثلث . موقوف .

مي في الوصايا : ثنا منصور بن سلمة ، عن شريك ، عنه ، بهذا . مي

١٠٣١٨ ـ حديث : «من أتى الجمعة فليغتسل» .

عه في الجمعة : حدثني أبو بكر بن صدقة وإسحاق بن إبراهيم بمصر ، قالا : ثنا أبو هشام الرفاعي ، ثنا حفص ، عن أشعث والشيباني وعبيدالله وحجاج وليث ، عن نافع ، بهذا . وعن أبي فروة الرُّهاوي ، ثنا أبوالجَوَّاب ، ثنا الحسن بن صالح ، ثنا أشعث ، بلفظ : «إذا راح أحدكم إلى الجمعة . . .» . عه

١٣★★ إسماعيل بن محمد بن سعد بن أبي وقاص الزهري المدني ، ثقة حجة . مات سنة ١٣٤ . (التقريب) .

١٠٣١٦- أحمد ١٣٣/٢ .

١٤★★ أشعث هو ابن سوار الكندي ، ضعيف ، من السادسة . مات سنة ١٣٦ . (التقريب) .

١٠٣١٧- مي ٣٠٤/٢ .

(١) هو العبد الذي أوْصى سيده بعتقه بعد موته .

٣/١٩١/ب

١٥ ★★/ أوفى بن دِلْهَم ، عن نافع ، عن ابن عمر .

١٠٣١٩ ـ حديث : «يا معشر من آمن بلسانه ولم يدخل الإيمان قلبه ، لا تؤذوا المسلمين ولا تُعَيِّروهم ولا تطلبوا عثراتهم . . .» الحديث . حب

حب في الثالث من الثاني : أنا عبدالله بن سليمان بن الأشعث ومحمد بن عبدالرحمن الدَّغُولي ، قالا : ثنا محمود بن آدم ، ثنا الفضل بن موسى ، ثنا الحسين ابن واقد ، عنه ، به .

١٦ ★★ أيوب السختياني ، عن نافع ، عن ابن عمر .

١٠٣٢٠ ـ حديث : أن ابن عمر كان يمسح أذنيه ظاهرهما وباطنهما ، يتتبع بذلك الغضون[1] . طح

طح في الطهارة : ثنا إبراهيم بن مرزوق ، ثنا يعقوب بن إسحاق الحضرمي ، ثنا حماد بن سلمة ، عنه ، بهذا .

١٠٣٢١ ـ حديث : إذا أجنب الرجل ، فأراد أن يأكل أو يشرب أو ينام ، غسل كفيه ومضمض . . . الحديث موقوف . طح

١٥★★ أوفى بن دِلْهَم ـ بكسر الدال وسكون اللام وفتح الهاء ـ البصري ، صدوق ، من السادسة . (التقريب) .

١٠٣١٩- حب (الإحسان) ٥٠٦/٧ .

١٦★★ أيوب بن أبي تميمة : كيسان السختياني ـ بفتح المهملة بعدها معجمة ثم مثناة ثم تحتانية وبعد الألف نون ـ أبو بكر البصري ، ثقة ثبت حجة ، من كبار الفقهاء العباد ، من الخامسة ، مات سنة ١٣١ . (التقريب) .

١٠٣٢٠- طح ٣٤/١ .

(١) ما فيهما من تجعد وتكسر . (النهاية ٣٧٢/٣) لأنها مظنة للأوساخ .

١٠٣٢١- طح ١٢٨/١ .

خز لابن خزيمة **عه** لأبي عوانة **طح** للطحاوي **حب** لابن حبان **قط** للدارقطني **كم** للحاكم

طح في الطهارة : ثنا ابن خزيمة ، ثنا حجاج ، ثنا حماد ، عنه ، به .

١٠٣٢٢ ـ حديث : أن عمر سأل رسول الله ﷺ أينام أحدنا وهو جنب؟ ، فقال : «نعم ويتوضأ وضوءه للصلاة . . .» الحديث . حم

أحمد : ثنا عبدالرزاق ، ثنا معمر ، عنه ، به . وعن سفيان ، عنه ، نحوه .

١٠٣٢٣ ـ حديث : «أيما إهاب[1] دبغ فقد طهر» . قط

قط في الطهارة : ثنا أبوبكر النيسابوري ، ثنا محمد بن عَقِيل بن خُوَيْلِد ، ثنا حفص بن عبدالله ، ثنا إبراهيم بن طهمان ، عنه ، به . وقال : هذا إسناد حسن .

١٠٣٢٤ ـ حديث : رأيت الرجال والنساء يتوضؤون على عهد رسول الله ﷺ من إناء واحد . خز حم

خز في الطهارة : ثنا عمران بن موسى ، ثنا عبدالوارث ، عنه ، به . وعن زياد بن أيوب وأحمد بن منيع ومؤمل بن هشام ، عن إسماعيل بن عُلَيَّة ، عنه ، به .

قال أحمد : ثنا إسماعيل ، بهذا .

١٠٣٢٥ ـ حديث : أخبر ابن عمر بوجع امرأته في السفر فأخَّرَ المغرب حتى ذهب الشفق ثم جمع ، وقال : هكذا ، كان رسول الله ﷺ يفعل . . . الحديث . طح حب

طح في الصلاة : ثنا ابن مرزوق ، ثنا عارم[2] بن الفضل ، ثنا حماد ، عنه ، به .

١٠٣٢٢- أحمد ٣٦/٢ .

١٠٣٢٣- قط ٤٨/١ .

(١) الإهاب : الجلد ما لم يدبغ . (مختار الصحاح ص١٣) .

١٠٣٢٤- خز ١٠٢/١ ـ ١٠٣ . أحمد ٤/٢ .

١٠٣٢٥- طح ١٦٢/١ . حب ٨/٣ ـ ٩ .

(٢) في الأصل : « عامر » وفي الطحاوي « عازم » وهذا كله خطأ وصوابه « عارم » بالراء ، وهو محمد بن فضل المعروف بالعارم ، وهو يروي عن الحمادين كما في (تهذيب التهذيب ٤٠٢/٩) .

حب في الخامس والعشرين من الثالث: أنا عبدالله بن محمد الأزدي، ثنا إسحاق بن إبراهيم، ثنا عبدالرزاق، أنا معمر، عن أيوب وموسى بن عقبة، عن نافع، به.

١٠٣٢٦ - حديث: أن بلالاً أذن قبل طلوع الفجر، فأمره النبي ﷺ أن يرجع فينادي: ألا إن العبد نام... الحديث
طح قط

طح في الصلاة: ثنا يزيد بن سنان، ثنا موسى بن إسماعيل. وثنا محمد بن خزيمة، ثنا حجاج، قالا: ثنا حماد بن سلمة، عنه، به.

قط فيه: ثنا عبدالله بن محمد بن عبدالعزيز، ثنا عبدالواحد بن غياث، ثنا حماد ابن سلمة، به. قال: وتابعه سعيد بن زَرْبي -وكان ضعيفاً- عن أيوب. ثنا ابن مِرْداس، ثنا أبوداود، ثنا أيوب بن منصور، ثنا شعيب بن حرب، ثنا عبدالعزيز بن أبي روَّاد، عن نافع، عن مؤذن لعمر يقال له: مسروح، أذن قبل الصبح، فأمره عمر... نحوه. ثنا محمد بن إسماعيل الفارسي، ثنا إسحاق بن إبراهيم، أنا عبدالرزاق، عن معمر، عن أيوب، قال: أذن بلال مرة بليل... مرسل.

١٠٣٢٧ - حديث: «إذا لم يكن لأحدكم إلا ثوب واحد فَلْيَشْدد به حَقْوه[1] ولا يشتمل به اشتمال[2] اليهود» وفيه قصة.
خز طح حب كم

١٠٣٢٦- طح ١/١٣٩. قط ١/٢٤٤.

١٠٣٢٧ - خز ١/٣٧٦، ٣٧٨. طح ١/٣٧٧. كم ١/٢٥٣.

(١) الحَقْو: الإزار. والأصل فيه معقد الإزار، وجمعه: أحق وأحقاء ثم سمي به الإزار للمجاورة. (النهاية ١/٤١٧).

(٢) الاشتمال: افتعال من الشملة وهو كساء يتغطى به ويتلفف به، والمنهي عنه هو التجلل بالثوب وإسباله من غير أن يرفع طرفه. (النهاية ٢/٥٠١).

خز لابن خزيمة عه لأبي عوانة طح للطحاوي حب لابن حبان قط للدارقطني كم للحاكم

خز في الصلاة : ثنا محمد بن عبدالله بن بَزِيع ، ثنا أبو بحر عبدالرحمن بن عثمان البكراوي ، ثنا سعيد بن أبي عروبة ، عن أيوب ، به . ليس في سماعنا . وعن محمد بن أبي صفوان ، عن سعيد بن عامر . وعن الحسن بن محمد ، عن عبدالوهاب بن عطاء ، كلاهما عن سعيد ، به .

طح فيه : ثنا ابن أبي داود ، ثنا الحَجَبِي[1] ، ثناحماد ، عن أيوب ، به . لكن شك هل هو مرفوع ، أو عن عمر .

حب فيه : أنا ابن خزيمة ، ثنا محمد بن أبي صفوان ، به .

كم فيه : أنا الحسن بن يعقوب ، ثنا يحيى بن أبي طالب ، ثنا عبدالوهاب بن عطاء ، به . وقال : صحيح على شرط الشيخين .

١٠٣٢٨ ـ / حديث : يتحرى الشك في الصلاة . ٣/١٩٢أ

طح في الصلاة : ثنا محمد بن العباس بن الربيع ، ثنا علي بن معبد ، ثنا إسماعيل بن عُلَيَّة ، عنه ، به .

١٠٣٢٩ ـ حديث : «إذا جاء أحدكم إلى الجمعة فليغتسل» .

طح حم عه في الجمعة : ثنا الصائغ ، ثنا عفان . وثنا أبوأمية ، ثنا أبوالنعمان ، قالا : ثنا حماد بن زيد . وثنا عمر بن شبَّة ، ثنا عبدالوهاب ، كلاهما عن أيوب ، به .

طح في الطهارة : عن ابن أبي داود ، ثنا سليمان بن حرب ، ثنا حماد ، به .

وله طريق في ترجمة : يحيى بن أبي كثير ، عن نافع[2] .

قال أحمد : ثنا إسماعيل ، عنه ، بهذا . وعن محمد بن جعفر ، عن شعبة ، عنه ، نحوه .

---

(١) الحَجَبِيّ : بفتح الحاء والجيم وكسر الباء . (اللباب ١/٣٤٢) .

١٠٣٢٨- طح ١/٤٣٥ .

١٠٣٢٩- طح ١/١١٥ . أحمد ٢/٤٨ ، ٧٨ .

(٢) حديث (١١٤٧٦) .

١٠٣٣٠ ـ حديث : «من صلى خلف الإمام فإن قراءة الإمام له قراءة» .
قط

قط في الصلاة : ثنا محمد بن مخلد ، ثنا أحمد بن علي بن سلمان المروزي ، ثنا أحمد بن سيار المروزي ، ثنا عبدان ، عن خارجة ، عنه ، به . وقال : رفعه وهم[1] . والصواب ما ثنا به : ابن مخلد ، ثنا عبدالله بن أحمد بن حنبل ، حدثني أبي ، ثنا إسماعيل بن عُلَيَّة ، ثنا أيوب ، عن نافع وأنس بن سيرين ، أنهما حدثا عن ابن عمر ، نحوه موقوفاً .

١٠٣٣١ ـ حديث : «لا تمنعوا نساءكم المساجد بالليل» .
خز حب حم

خز في الإمامة : ثنا نصر بن علي ، أخبرني أبي ، ثنا شعبة ، عنه ، بهذا .

حب في الثاني والسبعين من الأول : أنا الحسن بن سفيان ، ثنا نصر بن علي ، به .

رواه **أحمد** : عن إبراهيم بن خالد ، عن رَبَاح بن زيد ، عن معمر ، عنه ، به ، بلفظ : **«لا تمنعوا إماء الله أن يأتين -أو قال : يصلين- في المساجد»** . وعن محمد ابن جعفر ، عن شعبة ، نحوه .

١٠٣٣٢ ـ حديث : إن نساء ابن عمر كن يختضبن وهن حُيَّض .
طح

طح في الطهارة : ثنا حجاج ، ثنا حماد ، عنه ، به .

١٠٣٣٠- قط ٤٠٢/١ .

(١) وهذا هو الصواب لأن خارجة هو ابن مصعب متروك كما في التقريب ، وكذبه ابن معين وتركه ابن المبارك ووكيع كما في التهذيب ، فمثل هذا لا يقال في حقه « معه وهم » . والحديث نقله الزيلعي من الدارقطني وانظر : (الإرواء ٢٧٤/٢) .

١٠٣٣١- خز ٩٠/٣ . حب ٣١٥/٣ . أحمد ٣٦/٢ ، ٤٥ .

ويزاد : أحمد ٥١/٢ : عن عبدالرزاق ، عن معمر ، عن أيوب ، به .

١٠٣٣٢- طح ٢٥٢/١ .

١٠٣٣٣ ـ حديث : أن النبي ﷺ : كان إذا افتتح الصلاة رفع يديه ، وإذا ركع ، وإذا رفع رأسه من الركوع . حب

حب في الصلاة : أنا عمران بن موسى ، ثنا هُدْبَة بن خالد ، ثنا حماد بن سلمة ، عنه ، بهذا . وعن محمد بن عبدوس ، ثنا أحمد بن حفص ، ثنا أبي ، ثنا إبراهيم بن طهمان ، عن أيوب وموسى بن عقبة ، عن نافع ، به .

١٠٣٣٤ ـ حديث : أن النبي ﷺ كان إذا كان في سفر في ليلة باردة أو المطر أمر منادياً فنادى : «الصلاة في الرحال» . مي خز حب حم

مي في الصلاة : أنا سليمان بن حرب ، ثنا حماد بن زيد ، عنه ، به .

خز في الإمامة : عن أحمد بن عبدة ، عن حماد ، به . وعن أحمد بن منيع وزياد ابن أيوب ، قالا : ثنا إسماعيل . وعن سعيد بن عبدالرحمن ، عن سفيان ، كلاهما عن أيوب ، نحوه .

حب في السبعين من الأول : أنا الفضل بن الحُباب ، ثنا سليمان بن حرب ، به .

رواه أحمد : عن إسماعيل بن إبراهيم وسفيان بن عيينة ، كلاهما عنه ، به .

١٠٣٣٥ ـ حديث : « إذا وضع العَشاء ونودي بالصلاة ، فابدأوا بالعَشَاء » . خز

خز في الصلاة : ثنا عمران بن موسى القزاز ، ثنا عبدالوارث ، عنه ، به .

١٠٣٣٦ ـ حديث : أن النبي ﷺ كان إذا قعد في آخر الصلاة ، وضع يده اليسرى على ركبته اليسرى . . . الحديث مي حم

مي في الصلاة : أنا سليمان بن حرب ، ثنا حماد بن سلمة ، عنه ، به .

قال أحمد : ثنا عفان ، ثنا حماد بن سلمة ، به .

١٠٣٣٤- مي ٢٣٥/١ . خز ٧٨/٣ . حب ٢٥٨/٣ . أحمد ٤/٢ ، ١٠ .

١٠٣٣٥- خز ٦٦/٢ .

١٠٣٣٦- مي ٢٥٠/١ . أحمد ١٣١/٢ .

١٠٣٣٧ ـ حديث : رأى ابن عمر رجلاً يصلي ركعتين بعد الجمعة فدفعه . . .
طح
الحديث . وفيه : كان يصلي في بيته .

طح في الصلاة : ثنا إبراهيم بن مرزوق ، ثنا عارم ، ثنا حماد ، عنه ، به .

١٠٣٣٨ ـ حديث : « صلاة الليل مثنى مثنى . . . » الحديث .
خز حب حم

خز في الصلاة : عن مؤمل بن هشام وزياد بن أيوب وأحمد بن منيع ، ثلاثتهم عن إسماعيل بن عُلَيَّة ، عنه ، به .

حب في السابع والسبعين من الأول : أنا أبوخليفة ، ثنا مُسَدَّد ، عن إسماعيل ، به .

قال أحمد : ثنا إسماعيل ، عنه ، به .

١٠٣٣٩ ـ / حديث : بينا النبي ﷺ يخطب إذ رأى نخامة في قبلة المسجد ٣/١٩٢/ب
مي خز حم
فتغيظ على أهل المسجد . . . الحديث . وفي حديث معمر : ثم لطخها بالزعفران .

مي في الصلاة : أنا سليمان بن حرب ، ثنا حماد بن زيد ، عنه ، به .

خز فيه : عن يعقوب الدورقي ومؤمل بن هشام ، كلاهما عن إسماعيل بن عُلَيَّة ، عن أيوب ، به ، نحوه . وفي المساجد : عن محمد بن سهل بن عسكر ، عن عبدالرزاق ، عن معمر ، عن أيوب ، نحوه . وحديث إسماعيل بن عُلَيَّة ليس في سماعنا .

قال أحمد : ثنا إسماعيل ، به . ولفظه : رأى نخامة في قبلة المسجد فقام فَحَكَّها . . . الحديث . وعن الطُّفَاوي(١) ، عنه ، نحوه .

١٠٣٣٧- طح ١/٣٣٦ ـ ٣٣٧ .

١٠٣٣٨- خز ٢/١٣٩ . حب ٤/١٣٧ . أحمد ٢/٥ .

١٠٣٣٩- مي ١/٢٦٥ . خز ٢/٦٢ و ٢٧٠ . أحمد ٢/٦ ، ١٤١ .

(١) بضم الطاء مشدداً وفتح الفاء هذه النسبة إلى طفاوة . (اللباب ٤/٢٨٣) .

١٠٣٤٠ ـ حديث : «صلوا في بيوتكم ولا تتخذوها قبوراً . . .» الحديث . حم

في ترجمة : عبيدالله بن عمر ، عن نافع ، عن ابن عمر .

قال أحمد : ثنا إسماعيل ، ثنا أيوب ، بهذا . أحسبه ذكره عن النبي ﷺ

١٠٣٤١ ـ حديث : «من استطاع منكم أن يموت بالمدينة فليمت بالمدينة ، فإني أشفع لمن مات بها» . حب حم

حب في النوع الثاني من القسم الأول : أنا الحسن بن سفيان ، ثنا عبيدالله بن عمر القواريري وإسحاق بن إبراهيم الحنظلي ومحمد بن عبدالله بن عمار الموصلي ، قالوا : ثنا معاذ بن هشام ، حدثني أبي ، عنه ، بهذا .

قال أحمد : ثنا علي بن عبدالله ، ثنا معاذ ، به . وعن عفان ، عن الحسن بن أبي جعفر ، عنه ، نحوه .

١٠٣٤٢ ـ حديث : «إن أمامكم حوضاً ما بين ناحيتيه كما بين جَرْبَاء(١) وأَذْرُح» . عه حم

عه في المناقب : ثنا الصغاني ، ثنا أبوالنعمان . وعن مسرور بن نوح ، ثنا أبو الربيع ، قالا : ثنا حماد بن زيد ، عنه ، به .

قال أحمد : ثنا يونس ، ثنا حماد ـ يعني ابن زيد ـ به .

١٠٣٤٣ ـ حديث : أن النبي ﷺ كان يزور قباء ماشياً وراكباً . حب حم

حب في النوع الثاني من القسم الأول : أنا محمد بن أحمد بن أبي عون ، ثنا

١٠٣٤٠- أحمد ٦/٢ . وانظر الحديث الآتي برقم (١٠٨١٩) .

١٠٣٤١- حب ٢١/٦ . أحمد ٧٤/٢ ، ١٠٤ .

١٠٣٤٢- أحمد ١٢٥/٢ .

(١) جرباء : من أعمال عَمَّان بالبلقاء من أرض الشام وهي قريبة من أذرح ، وأذرح قرية في البلقاء بالأردن . (الفتح ٤٧٢/١١) .

١٠٣٤٣- حب ٧٥/٣ . أحمد ٤/٢ ـ ٥ .

أحمد بن منيع ، ثنا إسماعيل بن عُلَيَّة ، ثنا أيوب ، به .

قال أحمد : ثنا إسماعيل ، عنه ، به .

١٠٣٤٤ ـ حديث : أن عمر سأل رسول الله ﷺ بالجعرانة ، فقال : يا رسول الله ، إني نذرت في الجاهلية أن أعتكف؟ . . . الحديث . طح

طح في النذور : ثنا يونس ، ثنا ابن وهب ، أخبرني جرير بن حازم ، أن أيوب حدثه ، به .

١٠٣٤٥ ـ حديث : «إذا سجد أحدكم فليضع يديه ، وإذا رفع فليرفعهما ، فإن اليدين تسجدان كما يسجد الوجه» . جا خز حب كم حم

جا في الصلاة : ثنا محمد بن يحيى ، ثنا مسلم بن إبراهيم ، ثنا وهيب ، ثنا أيوب ، بهذا .

خز فيه : عن عبدالله بن سعيد الأشج وزياد بن أيوب ومؤمل بن هشام ، قالوا : ثنا إسماعيل ، ثنا أيوب ، به .

حب فيه : أنا ابن خزيمة ، ثنا مؤمل ، به .

كم فيه : أنا محمد بن يزيد العدل ، ثنا إبراهيم بن أبي طالب ، ثنا مؤمل ، به .

١٠٣٤٦ ـ حديث : صليت مع النبي ﷺ ركعتين قبل الظهر ، وركعتين بعدها ، جا خز عه حب حم

١٠٣٤٤- طح ١٣٣/٣ .

١٠٣٤٥- جا ص٧٨ . خز ٣٢٠/١ . كم ٢٢٦/١ .

ويزاد أحمد ٦/٢ : عن إسماعيل ، عن أيوب ، به .

١٠٣٤٦- جا ص١٠٥ . خز ٢٠٨/٢ : عن مؤمل بن هشام وأحمد بن منيع وليس عنده زياد ابن أيوب . وفي ١٨٢/٣ : عن محمد بن يحيى ، عن عبدالرزاق ، عن معمر ، به فقط . عه لم أقف عليه عنده من الوجه المذكور ولكن رواه ٢٨٦/٢ ـ ٢٨٧ من حديث عبيدالله بن عمر ، عن نافع ، به . حب ٧٧/٤ ، ٨٤ . أحمد ٦/٢ ، ٣٥ . ولم أقف عليه عنده من رواية عفان ، عن وهيب ، عن أيوب وإنما رواه من هذا الوجه عن عبيدالله ٧٥/٢ ، ٧٧ .

خز لابن خزيمة عه لأبي عوانة طح للطحاوي حب لابن حبان قط للدارقطني كم للحاكم

وركعتين بعد المغرب . . . الحديث . وفيه الزيادة عن حفصة .

جا في الصلاة : ثنا يعقوب بن إبراهيم الدَّوْرقي ، ثنا ابن عُلَيَّةَ ، أنا أيوب ، به .

خز فيه : عن مؤمل بن هشام وزياد بن أيوب ، كلاهما عن ابن عُلَيَّة ، به . وفي الجمعة : عن مؤمل وزياد وأحمد بن منيع ، كلهم عن إسماعيل . وعن محمد بن يحيى ، عن عبدالرزاق ، عن معمر ، كلاهما عن أيوب . بذكر ركعتين بعد الجمعة فقط .

عه فيه : ثنا السلمي ، ثنا عبدالرزاق ، به . وعن أبي داود ، عن محمد بن عبيد وسليمان بن داود المَعْنِي[1] ، قالا : ثنا حماد بن زيد ، عن أيوب ، بذكر الجمعة فقط .

حب في الرابع من الخامس : أنا الفضل بن الحباب ، ثنا مسدد ، عن يزيد بن زُرَيْع ، عن أيوب ، به ، وفي الخامس والعشرين منه : أنا أبوخليفة ، ثنا مسدد ، ثنا إسماعيل ، بذكر الجمعة فقط .

قال **أحمد** : ثنا عبدالرزاق ، ثنا معمر ، عنه ، به . ولفظه : كان يصلي بعد الجمعة ركعتين في بيته . وعن إسماعيل ، عنه . وفيه حديثه عن حفصة . وعن عفان ، عن وهب ، عنه ، بمعناه .

١٠٣٤٧ ـ /حديث : «اليد العليا خير من اليد السفلى . . .» الحديث . ٣/١٩٣أ

مي حم

مي في الزكاة : أنا سليمان بن حرب ، ثنا حماد بن زيد ، عنه ، به .

قال **أحمد** : ثنا يونس ، ثنا حماد ، به .

١٠٣٤٨ ـ حديث : رأى عمر عطارد يبيع حلة من ديباج . . . الحديث .

عه طح حم

عه في اللباس : ثنا الحسن بن أبي الربيع الجرجاني وإسحاق بن إبراهيم ، قالا :

---

(١) بفتح الميم وسكون العين وفي آخرها نون . (اللباب ٢٣٧/٣) .

١٠٣٤٧- مي ٣٢٧/١ . أحمد ٩٨/٢ .

١٠٣٤٨- عه ٤٤٧/٥ . طح ٢٤٤/٤ . أحمد ١٤٦/٢ .

ثنا عبدالرزاق ، ثنا معمر ، عنه ، به . وعن الدَّقِيقي ، ثنا أبوالنعمان ، ثنا حماد بن زيد ، عن أيوب ، نحوه .

طح في الكراهة : ثنا ابن مرزوق ، ثنا عارم ، ثنا حماد ، به . ولفظه : أن عمر قال : يا رسول الله إني مررت بعطارد -أو بلبيد- وهو يعرض حلة . . . الحديث .

قال **أحمد** : ثنا عبدالرزاق ، ثنا معمر ، به . وفيه : ثم أهدي لرسول الله ﷺ حللاً من حرير سِيَراء . . .

١٠٣٤٩ ـ حديث : «إنما الشهر تسع وعشرون ، ولا تصوموا حتى تروه ، ولا تفطروا حتى تروه ، فإن غُمَّ عليكم فاقدروا له» .
مي خز عه حب قط طح حم

مي في الصيام : ثنا سليمان بن حرب ، ثنا حماد بن زيد ، عنه ، به .

خز فيه : عن زياد بن أيوب وأحمد بن منيع والزعفراني ومؤمل بن هشام ، قالوا : أنا إسماعيل بن عُلَيَّة ، أنا أبو أسامة ، مختصر .

عه فيه : عن محمد بن إسحاق بن الصباح والدَّبَري(١) ، عن عبدالرزاق ، عن معمر . وعن محمد بن إسماعيل الصائغ ، عن سليمان بن حرب . وعن الصغاني وأبي أمية ، قالا : ثنا أبو النعمان ، قالا : ثنا حماد بن زيد ، قالا : ثنا أيوب ، به . وعن إسماعيل ويوسف القاضيين ، قالا : ثنا سليمان بن حرب ، نحوه . وفيه زيادة .

حب في الثامن والسبعين من الأول : أنا أبوخليفة ، ثنا مسدد ، ثنا إسماعيل ، به .

قط فيه : ثنا إبراهيم بن حماد وجعفر بن محمد بن مزيد ، قالا : ثنا الحسن بن

١٠٣٤٩- مي ٣٣٧/١ . خز ٢٠٦/٣ . حب ٢٤٢/٥ . قط ١٦١/١ . طح ٤٣٧/١ . أحمد ٥/٢ .

(١) بفتح الدال مع التشديد وفتح الباء وبعدها راء ، نسبة إلى قرية دبر من قرى صنعاء . (اللباب ٤٨٩/١) وصاحب الترجمة ، هو إسحاق بن إبراهيم صاحب عبدالرزاق ، روى عنه كتبه . انظر : (الميزان ١٨١/١) .

عرفة ، ثنا إسماعيل بن عُلَيَّة ، به . وزاد فيه قصة .

طح في أثناء سجود السهو : ثنا حسين بن نصر ، ثنا علي بن معبد ، ثنا عبيدالله ابن عمرو ، عنه ، به .

قال أحمد : ثنا إسماعيل ، به .

١٠٣٥٠ ـ حديث : أن النبي ﷺ فرض صدقة الفطر على الحر والعبد والذكر والأنثى والصغير والكبير ، من المسلمين . . . الحديث . خز عه قط حم طح

خز في الزكاة : ثنا الحسن بن عبدالله بن منصور الأنطاكي ، ثنا محمد بن كثير ، عن عبدالله بن شَوْذَب ، عن أيوب ، به . وعن عمران بن موسى ، عن عبدالوارث . وعن عبدالجبار بن العلاء ، عن سفيان . وعن أحمد بن منيع وزياد بن أيوب ومُؤَمَّل ابن هشام والحسن بن محمد الزَّعْفَراني ، كلهم عن ابن عُلَيَّة ، ثلاثتهم عن أيوب ، به . وليس في حديثهم : من المسلمين . ليس في السماع .

عه في العيدين : عن الصغاني ، ثنا أبوالنعمان ، ثنا حماد بن زيد . وعن أبي المثنى العنبري ، عن محمد بن المنهال ، عن يزيد بن زُرَيْع . وعن الدَّبَرِي ، عن عبدالرزاق ، عن معمر ، ثلاثتهم عن أيوب ، به .

قط فيه في الزكاة : ثنا يوسف بن يعقوب بن إسحاق بن بهلول ، ثنا جدي ، ثنا أبي ، ثنا مبارك بن فضالة ، عن أيوب ، به . ولم يقل : من المسلمين . وقال : هو إسناد حسن ، كلهم ثقات . وعن أحمد بن محمد بن علي الديباجي ، ثنا أيوب بن سليمان الصُّغْدي ، ثنا يزيد بن عبد ربه ، ثنا بقية ، عن داود بن الزبرقان ، عن أيوب ، به . وزاد فيه : أو مُدَّان من حنطة . وقال : داود ضعيف .

١٠٣٥٠- خز ٤/٨٠ ، ٨١ ، ٨٢ ، ٨٧ . قط ٢/١٤٣ ليس فيه تحسينه الحديث وكذا تضعيف داود . أحمد ٢/٥ .

ويزاد : طح في الزكاة ٢/٤٤ : من طريق حماد بن زيد ، عن أيوب ، به .

ط لمالك ش للشافعي حم لأحمد عم لعبدالله بن أحمد مي للدارمي جا لابن الجارود

قال أحمد : ثنا إسماعيل ، عنه ، به .

١٠٣٥١ ـ حديث : «أرى رؤياكم قد تواطأت في السبع الأواخر . . .» الحديث .
خز طح حم
خز في الصيام : ثنا أحمد بن عبدة ، ثنا عبدالوارث ، عنه ، به . ليس في سماعنا .

طح في النكاح : ثنا ابن مرزوق ، ثنا عارم أبوالنعمان ، ثنا حماد بن زيد ، عن أيوب ، نحوه .

رواه أحمد : وأوله : كان الناس يرون الرؤيا فيقصونها على رسول الله ﷺ فقال : «إني أرى - أو قال - : أسمع رؤياكم تواطأت في السبع الأواخر . . .» . الحديث . ثنا إسماعيل ، عنه ، به .

١٠٣٥٢ ـ / حديث : أن رجلاً سأل رسول الله ﷺ ما يلبس المحرم من الثياب؟ . . . الحديث . ٣/١٩٣/ب
خز حب حم

خز في الحج : ثنا أحمد بن المقدام العجلي ، ثنا حماد بن زيد ، عنه ، به . وعن أبي هاشم زياد بن أيوب وأحمد بن منيع ، كلاهما عن إسماعيل ، عن أيوب ، نحوه . حديث إسماعيل ليس في سماعنا .

حب في العاشر من الثالث : أنا أحمد بن علي بن المثنى والحسن بن سفيان ، قالا : ثنا إبراهيم بن الحجاج السامي ، ثنا حماد بن زيد ، قال : جلست إلى أبي حنيفة فقلت : ثنا أيوب ، به . ذكره في حديث فيه قصة .

رواه أحمد : عن إسماعيل وعبدالوهاب ، كلاهما عنه ، به .

١٠٣٥٣ ـ حديث : ذكر عند ابن عمر عمرة رسول الله ﷺ من الجعرانة ، فقال :
خز

١٠٣٥١- خز ٣/٣١٦ . طح ٣/٩١ . أحمد ٢/٥ ـ ٦ .
١٠٣٥٢- خز ٤/٢٠٠ ، ٢٠١ . حب ٦/٣٥ ـ ٣٦ . أحمد ٥/٤ ، ٦٥ .
١٠٣٥٣- خز ٣/٣٤٧ .
ويزاد : خز فيه ٣/٣٤٧ : عن عبدالجبار بن العلاء ، عن سفيان ، عن أيوب ، به .

لم يعتمر منها ، وكان على عمر نذر اعتكاف ليلة في الجاهلية فسأل . . . الحديث .

خز في الصيام : ثنا أحمد بن عبدة ، ثنا حماد ، عنه ، به .

١٠٣٥٤ ـ حديث : أن ابن عمر كان إذا قدم طاف بالبيت ورمل . . . الحديث موقوف . طح

طح في الحج : ثنا محمد بن خزيمة ، ثنا حجاج ، ثنا حماد ، عنه ، به .

١٠٣٥٥ ـ حديث : أن ابن عمر كان إذا أتى ذا الحليفة أمر براحلته فرحلت ، ثم صلى الغداة ثم ركب . . . الحديث . خز

خز في الحج : ثنا عبدالوارث بن عبدالصمد ، حدثني أبي ، عن أبيه ، عن أيوب ، به . ليس في السماع .

١٠٣٥٦ ـ حديث : كان بيني وبين ابن صائد شيء . حم

في مسند : حفصة .

١٠٣٥٧ ـ حديث : « مثل القرآن إذا عاهد عليه صاحبه فقرأه آناء الليل والنهار . . . » الحديث . عه حم

عه في فضائل القرآن : عن الدَّبَري ، عن عبدالرزاق ، عن معمر ، عنه ، به .

قال أحمد : ثنا عبدالرزاق ، أنا معمر ، به .

١٠٣٥٨ ـ حديث : أطال الحجاج الخطبة ، فوضع ابن عمر رأسه في حجري كم

١٠٣٥٤- طح ١٨٢/٢ .

١٠٣٥٥- خز ٢٠٥/٤ .

١٠٣٥٦- لم أقف عليه في مسند حفصة ، وهو عند أحمد ٢٨٣/٦ .

١٠٣٥٧- أحمد ٣٦/٢ .

١٠٣٥٨- كم ٣٣٩/٢ .

فقال الحجاج : إن ابن الزبير بَدَّل كتاب الله . فقعد ابن عمر ، فقال : لا يستطيع ذاك أنت ولا ابن الزبير ﴿ . . . لَا تَبْدِيلَ لِكَلِمَاتِ اللَّهِ . . . ﴾(١) فقال الحجاج : لقد أوتيت علماً إنْ نفعك .

كم في تفسير يونس : أنا محمد بن عبدالله الصفار ، ثنا إسماعيل بن إسحاق ، ثنا أبو نعيم ، ثنا إسماعيل بن عُلَيَّة ، ثنا أيوب ، بهذا . وقال : صحيح على شرطهما .

١٠٣٥٩ ـ حديث : «من اقتنى كلباً . . .» الحديث .

طح حم

طح في البيوع : ثنا ابن مرزوق ، ثنا عارم ، ثنا حماد بن زيد ، عنه ، به .

قال أحمد : ثنا إسماعيل ، به بلفظ : **«من اتخذ كلباً ليس بضاري ولا كلب ماشية نقص من أجره كل يوم قيراطان»** .

١٠٣٦٠ ـ حديث : «يقوم الناس لرب العالمين يوم القيامة ، حتى إن الرشح ليبلغ أنصاف آذانهم» .

عه حم

عه في البعث : عن علي بن محمد بن أبي الشوارب ، ثنا عبدالله بن عبدالوهاب . وعن عباس الدوري ، ثنا أبوالنعمان عارم ، قالا : ثنا حماد بن زيد ، عنه ، به .

قال أحمد : ثنا حسن ، ثنا حماد بن سلمة ، عنه ، به . وعن مؤمل ، عن حماد ، نحوه .

١٠٣٦١ ـ حديث : جاء اليهود إلى رسول الله ﷺ بيهوديين زنيا . . . الحديث .

عه حم م

(١) سورة يونس ، الآية (٦٤) .

١٠٣٥٩- طح ٥٥/٤ . أحمد ٤/٢ .

١٠٣٦٠- أحمد ٧٠/٢ ، ١١٢ .

ويزاد أحمد : ٦٤/٢ و ١٢٦ : عن حسين بن محمد ، عن حماد بن زيد ، عن أيوب ، به .

١٠٣٦١- أحمد ٥/٢ . ومن طريق إسماعيل عند مسلم (١٣٢٦/٣) . وتتمة الحديث فقال : «ما تجدون في كتابكم؟» ، فقالوا : نسخم وجوههما ويخزيان ، فقال : «كذبتم إن فيها الرجم . . .» الحديث .

عه في الحدود : ثنا أبو أمية ، ثنا سليمان بن حرب والقواريري . وعن حمدان بن علي ، ثنا أبو عمر الحوضي ، ثلاثتهم عن حماد بن زيد ، عنه ، به .

قال أحمد : ثنا إسماعيل ، عنه ، به . بلفظ : أن اليهود أتوا برجل وامرأة منهم زنيا . . . الحديث .

١٠٣٦٢ ـ حديث : النهي عن القَزَع .

عه حم عبد الرزاق

عه في اللباس : ثنا الدَّبَرِي ، ثنا عبدالرزاق ، عن معمر ، عنه ، به .

رواه أحمد بلفظ : أن النبي ﷺ رأى صبياً قد حلق بعض شعره وترك بعضه ، فنهى عن ذلك وقال : «احلقوا كله أو اتركوا كله» : عن عبدالرزاق ، به . وعن عفان ، عن حماد بن سلمة . . . فذكر نحوه .

١٠٣٦٣ ـ /حديث : كان إذا بعث هَدْيَهُ[1] أمسك عن النساء . ٣/١٩٤أ

طح

طح في الحج : ثنا محمد بن خزيمة ، ثنا حجاج ، ثنا حماد ، عنه ، به . موقوف .

١٠٣٦٤ ـ حديث : أن النبي ﷺ لما أتى ذا طوى بات بها حتى أصبح .

عه

عه في الحج : ثنا إسماعيل ويوسف القاضيان ، قالا : ثنا سليمان بن حرب ، ثنا حماد بن زيد ، عنه ، به . وفيه قصة .

١٠٣٦٢- أحمد ٨٨/٢ ، ١٠١ . والحديث رواه عبدالرزاق ٤٢١/١٠ : عن معمر ، به .

١٠٣٦٣- طح ٢٦٥/٢ .

(١) المراد من الهدي هنا : ما يهدى إلى البيت ، فقد وافق ابن عمر بعض الصحابة في كون المهدي يجتنب ما يجتنبه المحرم لكن أخرج البخاري من حديث عائشة مرفوعاً في عدم الحرمة . انظر : (الفتح ٥٤٥/٣) .

١٠٣٦٤- ويزاد : رواه أحمد (٤٨/٢) : عن إسماعيل ، عن أيوب ، عن نافع ، قال : كان ابن عمر إذا دخل أدنى الحرم أمسك عن التلبية ، ثم يأتي ذا طوى فيبيت ويصلي به صلاة الصبح ويغتسل ، ويحدث أن رسول الله ﷺ فعل ذلك .

١٠٣٦٥ ـ حديث : أن النبي ﷺ بعث سرية فكنت فيهم ، فبلغت سهماننا اثني عشر بعيراً . . . الحديث .
عه حم

عه في الجهاد : ثنا إسماعيل القاضي ، ثنا مُسَدَّد ، ثنا حماد بن زيد ، عنه ، به .

قال أحمد : ثنا سفيان ، عنه ، به . وعن عبدالرزاق ، عن معمر ، عنه ، نحوه .

وله طريق في ترجمة عبيدالله بن عمر ، عن نافع . وفي ترجمة إسماعيل بن أمية ، عن نافع أيضاً .

١٠٣٦٦ ـ حديث : دخل رسول الله ﷺ الكعبة . . . الحديث .
حم

في مسند : بلال .

١٠٣٦٧ ـ حديث : «الخيل معقود في نواصيها الخير» .
طح حم

طح في السير : ثنا ابن أبي داود ، ثنا مسدد ، ثنا حماد بن زيد ، عنه ، به .

قال أحمد : ثنا عفان ، ثنا حماد ، به . وعن سهيل ، عن أبيه ، عن أبي هريرة قوله .

١٠٣٦٨ ـ حديث : أن النبي ﷺ حلق لحجَّته .
عه

عه في الحج : ثنا الجرجاني ، ثنا عبدالرزاق ، ثنا معمر ، عنه ، بهذا .

١٠٣٦٩ ـ حديث : اتخذ النبي ﷺ خاتماً من فضة ، وجعل فصه من باطنه .
عه حم

١٠٣٦٥- عه ٤/١٠٤ . أحمد ٢/١٠ ، ١٠ . وتقدم برقم (١٠٣٠٧) في أحاديث إسماعيل بن أمية . وسيأتي برقم (١٠٩٣٠)

١٠٣٦٦- انظر : (٢/٦٤٥ح ٢٤٣٢) .

١٠٣٦٧- طح ٣/٢٧٤ . أحمد ٢/١٠١ ، ٢٦٢ .

١٠٣٦٩- عه ٥/٤٨٧ ـ ٤٨٨ . أحمد ٢/١٤٦ . وفيه : الذهب بدل الفضة ومثله عند أبي عوانة من طريق : عبدالرزاق ٥/٤٨٧ ، ورواية الذهب أرجح ، لكثرة رواتها من حديث ابن عمر .

عه في اللباس : ثنا الصغاني ، ثنا أبو الربيع ، ثنا حماد بن زيد ، عنه ، بهذا .

قال أحمد : ثنا عبدالرزاق ، أنا معمر ، عنه ، به .

١٠٣٧٠ ـ حديث : أن أعرابياً نادى النبي ﷺ ، فقال : ما يقتل المحرم من الدواب؟ . . . الحديث . عه طح حم

عه في الحج : ثنا الصغاني وأبوأمية ، قالا : ثنا حسين بن محمد ، ثنا جرير بن حازم ، عنه ، به .

طح فيه : ثنا يزيد بن سنان ، ثنا عبدالأعلى ، ثنا وهيب . وعن يزيد ، ثنا موسى ابن إسماعيل . وعن محمد بن خزيمة ، ثنا حجاج ، قالا : ثنا حماد ، كلاهما عن أيوب ، به .

قال أحمد : ثنا إسماعيل ، عنه ، به . وعن محمد بن عبدالرحمن الطُّفَاوي وعبدالوهاب ، عنه ، نحوه .

١٠٣٧١ ـ حديث : إن تلبية رسول الله ﷺ : «لبيك اللهم لبيك . . .» الحديث . خز حم

خز في المناسك : عن أحمد بن منيع ومؤمل بن هشام ، عن إسماعيل ، عنه ، به . ليس في السماع .

جا فيه : ثنا علي بن خَشْرَم ، ثنا إسماعيل ـ يعني ابن عُلَيَّة ـ به .

قال أحمد : ثنا إسماعيل بن إبراهيم ، به .

١٠٣٧٢ ـ حديث : رأيت على عهد رسول الله ﷺ كأن بيدي قطعة إستبرق . . . الحديث . عه حم

١٠٣٧٠- طح ٢/١٦٥ ـ ١٦٦ . أحمد ٢/٤٨ ، ٦٥ ، ٨٢ .

١٠٣٧١- خز ٤/١٧١ . جا : ١٥٣ . أحمد ٢/٤٨ .

ويزاد أحمد : ٢/٣٤ : عن عبدالرزاق ، عن معمر ، عن أيوب ، به .

١٠٣٧٢- أحمد ٢/٥ .

عه في المناقب : عن أبي أمية ، ثنا أبوالنعمان ، ثنا حماد بن زيد . وعن الصغاني ، ثنا عبدالأعلى ، ثنا وهيب . وعن إسحاق بن إبراهيم بن سنين ، ثنا موسى بن أيوب ، ثنا محمد بن عيسى ، ثنا ابن عُلَيَّة ، ثلاثتهم عن أيوب ، به .

قال أحمد : ثنا إسماعيل ، عنه ، به .

١٠٣٧٣ ـ حديث : إذا قفل من غزو أو حج أو عمرة ، فعلا فَدْفَداً من الأرض أو شرفا ، قال : «الله أكبر الله أكبر الله أكبر . . .» الحديث . خز عه حم

خز في الحج : ثنا مؤمل بن هشام ، ثنا إسماعيل ، عن أيوب ، به . ليس في السماع .

عه فيه : ثنا أبو أمية ، ثنا سليمان بن حرب ، ثنا حماد بن زيد ، عن أيوب ، به .

قال أحمد : ثنا إسماعيل ، به .

١٠٣٧٤ ـ حديث : ما أتيت على الركن -منذ رأيت رسول الله ﷺ مسحه- في زحام ولا رخاء إلا مسحته . عه حم

عه في الحج : ثنا عمر بن شبّة ، ثنا عبدالوهاب ، عنه ، بهذا .

قال أحمد : ثنا عبدالوهاب بن عبدالمجيد ، به .

١٠٣٧٥ ـ حديث : كان رسول الله ﷺ وأبو بكر وعمر وعثمان ينزلون الأبطح . عه

في ترجمة : عبيدالله بن عمر .

عه في الحج : حدثني جعفر بن محمد بن الحجاج الرقي ، ثنا محمد بن أبي سمينة ، ثنا عبدالرزاق ، عن معمر ، عنه ، به .

١٠٣٧٣- حديث خز : لم أقف عليه عنده في الحج ولعله ناقص . أحمد ٥/٢ ، ١٥ .

١٠٣٧٤- أحمد ٤٠/٢ .

١٠٣٧٥- وسيأتي في أحاديث عبيدالله بن عمر عن نافع وهو برقم (١٠٨٥٨) .

١٠٣٧٦ ـ حديث : أن النبي ﷺ نهى عن بيع النخل حتى يزهو ، وعن السنبل حتى يبيض ويَأْمَن العاهة ، نهى البائع والمشتري .
جا حب حم

جا في البيوع : ثنا علي بن سلمة ، ثنا إسماعيل -يعني ابن عُلَيَّة- عن أيوب ، بهذا .

حب في الثالث من الثاني : أنا محمد بن أحمد بن أبي عون ، ثنا أحمد بن منيع ، ثنا إسماعيل ، به .

قال أحمد : ثنا إسماعيل ، به .

١٠٣٧٧ ـ / حديث : «إن الذي يجر ثوبه من الخيلاء لا ينظر الله إليه يوم القيامة» . ٣/١٩٤/ب
عه حم

عه في اللباس : أنا الصومعي ، ثنا سليمان بن حرب وعارم . وثنا أبوجعفر الدارمي وأبو أمية ، قالا : ثنا أبو النعمان ، قالوا : ثنا حماد بن زيد ، عنه ، بهذا . وعن عبدالرزاق ، عن معمر ، عن أيوب ، نحوه .

قال أحمد : ثنا إسماعيل ،عنه ، به . وزاد : قال نافع : أخبرت أن أم سلمة قالت : فكيف بنا ؟ قال : «شبراً» . قالت : إذاً تبدو أقدامنا . قال : «فذراعاً لا تزدن» .

١٠٣٧٨ ـ حديث : «من حلف على يمين ثم قال : إن شاء الله ، فقد استثنى» .
مي جا حب حم

مي في الأيمان والنذور : أنا أبوالوليد الطيالسي ، ثنا حماد بن سلمة ، عن أيوب ، بهذا . وعن حجاج ، ثنا حماد ، ثنا أيوب ، نحوه .

جا فيه : ثنا ابن المقرئ ، ثنا سفيان ، عن أيوب ، به .

عه فيه : ثنا الصغاني ، ثنا عفان . وعن محمد بن حيويه ، ثنا أبوالوليد ، قالا : ثنا

١٠٣٧٦- جا ص٢٠٧ . حب ٢٣٢/٧ . أحمد ٥/٢ .

١٠٣٧٧- عه ٤٧٧/٥ . أحمد ٥/٢ .

١٠٣٧٨ -مي ١٠٦/٢ جا ص ٣١٠ . حب ٢٧١/٦ ـ ٢٧٢ . أحمد ١٠/٢ .

ط لمالك ش للشافعي حم لأحمد عم لعبدالله بن أحمد مي للدارمي جا لابن الجارود

حماد بن سلمة ، به . قال ابن حيويه : فقلت لأبي الوليد : رفعه ؟ قال : نعم . فقال أبوالوليد : قد ذاكرت حماد بن زيد به فقال : كان أيوب يرفعه مرة وربما وقفه . وعن محمد بن حيويه ، عن مسدد ، عن عبدالوارث ، عن أيوب ، به مرفوعاً .

حب في الثالث والأربعين من الثالث : أنا الحسين بن عبدالله القطان ، ثنا عمر ابن يزيد السياري ، ثنا عبدالوارث ، عنه ، نحوه . وزاد : «**فهو بالخيار**» . وعن الحسن ابن سفيان ، ثنا أبوبكر بن أبي شيبة ، ثنا سفيان ، به .

قال **أحمد** : ثنا سفيان ، عنه ، بهذا .

١٠٣٧٩ ـ حديث : «من حلف فاستثنى فهو بالخيار . . .» الحديث .

حم

أحمد ، ثنا إسماعيل ، عنه ، به . وعن أبي كامل وعفان ويونس ، عن حماد . وعن عبدالرزاق ، عن معمر . وعن عفان ، عن وهيب . وعن عبدالصمد بن عبدالوارث ، عن أبيه . وعن عفان ، عن عبدالوارث وحماد بن سلمة ، أربعتهم عنه ، به .

١٠٣٨٠ ـ حديث : «إن الله ليس بأعور ، ألا إن المسيح الدجال أعور عين اليمنى ، كأنها عنبة طافية[1]» .

خز عه حم

خز في التوحيد : ثنا الحسن بن قَزَعة ، ثنا عاصم بن هلال ، ثنا أيوب ، به .

عه في الفتن : ثنا أبوأمية ، ثنا عبدالله بن جعفر وبهز بن عثمان . وعن هلال بن

١٠٣٧٩- أحمد ٦/٢ ، ١٠ ، ٤٨ ، ٤٩ ، ٦٨ ، ١٢٦ ، ١٥٣ . ولم أقف عنده على رواية عبدالرزاق وهو في المصنف ٥١٦/٨ : عن معمر ، به موقوفاً .

١٠٣٨٠- خز «التوحيد» ص٤٣ . أحمد ١٢٤/٢ .

(١) قوله : « كأنها عنبة طافية » هي الحبة التي خرجت عن حد نبتة أخواتها فظهرت من بينها وارتفعت وقيل : أراد به الحبة الطافية على وجه الماء شبه عينه بها . (النهاية ١٣٠/٣) .

خز لابن خزيمة **عه** لأبي عوانة **طح** للطحاوي **حب** لابن حبان **قط** للدارقطني **كم** للحاكم

العلاء ، أنا أبي ، ثلاثتهم ثنا عبيدالله بن عمرو ، عن أيوب ، به . وعن الزَّعْفَراني ، ثنا أبو عباد ، ثنا حماد بن سلمة ، عن أيوب وعبيدالله بن عمر ، عن نافع ، به . وعن أبي أمية وإسماعيل القاضي ، قالا : ثنا حماد بن زيد ، عن أيوب ، نحوه .

قال أحمد : ثنا يونس ، ثنا حماد بن سلمة ، عنه ، به .

١٠٣٨١ ـ حديث : أن ابن عمر خرج من مكة وهو يريد المدينة ، فلما كان قريباً لقيه جيش بن دلجة فرجع فدخل مكة حلالاً . طح

طح في الحج : ثنا محمد بن خزيمة ، ثنا حجاج بن منهال ، ثنا حماد ، عنه ، بهذا .

١٠٣٨٢ ـ حديث : خرج رسول الله ﷺ وحال كفار قريش بينه وبين البيت . . . الحديث . وفيه قصة . خز عه

خز في الحج : أنا أحمد بن منيع ومؤمل بن هشام ، قالا : ثنا إسماعيل ، ثنا أيوب ، به . ليس في السماع .

عه فيه : ثنا أبو أمية ، ثنا أبو النعمان ، ثنا حماد بن زيد ، عن أيوب ، به .

ولبعضه طريق في ترجمة : أيوب بن موسى ، عن نافع[1] .

١٠٣٨٣ ـ حديث : «إن أحدكم إذا مات عرض عليه مقعده بالغداة والعشي . . .» الحديث . عه حم

عه في البعث : ثنا أبو أمية ، ثنا سليمان بن حرب وعارم ، قالا : ثنا حماد بن زيد ، عنه ، به .

١٠٣٨١- طح ٢/٢٦٣ .

١٠٣٨٢ -خز لم أقف عليه عنده في الحج ولعله ناقص .

(١) في حديث (١٠٤٤١) .

١٠٣٨٣- أحمد ٢/٥٠ ـ ٥١ .

قال أحمد : ثنا إسماعيل ، عنه ، به .

٣ / ١٩٥أ

١٠٣٨٤ ـ / حديث : لا زكاة في مال حتى يحول عليه الحول . موقوف .
قط

قط في الزكاة : ثنا عمر بن أحمد بن علي ، ثنا محمد بن الوليد ، ثنا عبدالوهاب الثقفي ، عن أيوب ، بهذا . وقال : صحيح .

١٠٣٨٥ ـ حديث : «لا تسافروا بالقرآن إلى أرض العدو ، فإني أخاف أن يناله العدو» .
عه حم

عه في الجهاد : ثنا أحمد بن شيبان ، ثنا سفيان بن عيينة . وعن ابن جناد وعبدالكريم الديرعاقولي وجعفر بن طرخان ، قالوا : ثنا مسلم ، ثنا شعبة ، كلاهما عنه ، به . وعن أبي أمية ، ثنا أبوالنعمان ، ثنا حماد بن زيد . قال : وثنا يعلى ، ثنا الحارث بن عمير . وعن الحسن بن موسى الأنباري ، عن عبدالرزاق . وعن معمر ، كلهم عنه ، نحوه .

أحمد ، ثنا إسماعيل ، عنه ، به . وعن سفيان ، نحوه .

١٠٣٨٦ ـ حديث : أن ابن عمر كان يزكي مال اليتيم . . . الحديث ، موقوف .
قط

قط في الزكاة : ثنا أبوبكر الشافعي ، ثنا إسحاق بن الحسن ، ثنا مسلم ، ثنا هشام ، عنه ، بهذا .

١٠٣٨٧ ـ حديث : «الكافر يأكل في سبعة أمعاء . . .» الحديث .
عه حم

عه في الأطعمة : عن إسحاق بن إبراهيم ، عن عبدالرزاق ، عن معمر ، عنه ، به .

قال أحمد(١) : ثنا عبدالرزاق ، ثنا معمر ، به .

١٠٣٨٤- قط ٩٢/٢ .

١٠٣٨٥- عه ٤/٥ و ٦٠٥ . أحمد ٦/٢ ، ١٠ .

١٠٣٨٦- قط ١١١/٢ .

١٠٣٨٧- عه ٤٢٦/٥ . أحمد ١٤٥/٢ .

(١) لفظ : « أحمد » سقط من (هـ) .

١٠٣٨٨ ـ حديث : قال عمر : إني أصبت مالاً بخيبر . . . الحديث .
قط حم
قط في الأحباس : ثنا محمد بن القاسم ، ثنا الهيثم بن سهل ، ثنا حماد بن زيد ، عنه ، به . وعن محمد بن أحمد بن راشد الهروي ، ثنا محمد بن الحسين أبو جعفر الأعرابي ، ثنا يونس بن محمد ، ثنا حماد بن زيد ، نحوه .

قال **أحمد** : ثنا يونس بن محمد ، به . ولفظه : أن عمر أصاب أرضاً من يهود بني حارثة يقال لها : ثَمْغ . . . الحديث .

١٠٣٨٩ ـ حديث : «لا يقيمَنَّ رجلٌ رجلاً من مجلسه ثم يجلس فيه» .
عه حم
عه في الاستئذان : ثنا الصغاني وأبوأمية ، قالا : ثنا أبوالنعمان . وثنا أبو داود الحراني ، ثنا سليمان بن حرب ، قالا : ثنا حماد عنه ، به .

١٠٣٩٠ ـ حديث : «إذا كان ثلاثة فلا يتناجى اثنان دون واحد» .
عه حم
عه في الاستئذان : ثنا الصغاني ، ثنا أبوالنعمان . وثنا أبوداود الحراني ، ثنا سليمان بن حرب ، قالا : ثنا حماد بن زيد ، عنه ، به

قال **أحمد** : ثنا يونس ، ثنا حماد ، به وبالحديث الذي قبله . وعن عبدالرزاق ، عن معمر ، عنه ، بهما .

١٠٣٩١ ـ حديث : «المُدَبَّر[1] لا يباع ولا يوهب ، وهو حر من الثلث» .
قط
قط في العتق : ثنا أبو جعفر محمد بن عبيدالله الكاتب وأحمد بن محمد بن أبي بكر وجماعة ، قالوا : ثنا علي بن حرب ، ثنا عمرو بن عبدالجبار أبومعاوية الجزري ، عن عمه عبيدة بن حسان ، عن أيوب ، بهذا . وقال : لم يسنده غير عبيدة وهو

١٠٣٨٨- قط ١٨٦/٤ . أحمد ١٢٥/٢ .

١٠٣٨٩- أحمد ١٢٦/٢ .

١٠٣٩٠- أحمد ١٢٦/٢ ، ١٤٦ .

١٠٣٩١- قط ١٣٨/٤ .

(١) المدبر : اسم مفعول وهو العبد الذي علق عتقه على موت سيده . (النهاية ٩٨/٢) بشيء من التصرف .

ضعيف ، والصحيح موقوف ، ولا يثبت مرفوعاً ، ورواته ضعفاء . وعن أبي بكر النيسابوري ، ثنا محمد بن يحيى ، ثنا أبوالنعمان ، ثنا حماد بن زيد ، عن أيوب ، عن نافع ، عن ابن عمر : أنه كره بيع المدبر.

١٠٣٩٢ ـ حديث : القطع في ثمن المجن .
جا عه طح حب حم

في ترجمة : إسماعيل بن أمية ، عن نافع ، عن ابن عمر .

جا في الحدود : ثنا علي بن خَشْرَم ، أنا إسماعيل ، عن أيوب ، به .

عه فيه : ثنا الدَّبَري ، أنا عبدالرزاق ، عن مَعْمَر ، عن أيوب ، به .

طح فيه : عن أبي بكرة ، ثنا سعيد بن عامر ، ثنا شعبة ، عن أيوب ، به .

حب في السادس والثلاثين من الخامس : أنا أحمد بن محمد بن الفضل السجستاني ، ثنا عبدالله بن عبدالرحمن الدارمي ، ثنا أبونعيم ، ثنا سفيان ، عن أيوب وإسماعيل بن أمية وعبيدالله بن عمر وموسى بن عقبة ، عن نافع ، به .

قال **أحمد** : ثنا إسماعيل ، عنه ، به . وعن محمد بن عبد الرحمن الطُّفاوي ،عنه ، به .

١٠٣٩٣ ـ حديث : ليت عندنا قرصة من بُرَّة سمراء ملبقة[1] بسمن ولبن . . .
طح

١٠٣٩٢- جا ص٢٨٠ . طح ١٦٢/٣ . حب ٣١٧/٦ وفي الأصل : (الداودي) بدل (الدارمي) وهو تحريف . أحمد ٦/٢ ، ٨٢ . وتقدم برقم (١٠٣٠١) .

ويزاد : أحمد ٨٠/٢ : عن عبدالرزاق ، عن سفيان ، عن أيوب السختياني وأيوب بن موسى وإسماعيل بن أمية ، عن نافع ، به .

١٠٣٩٣- طح ١٩٩/٤ .

والحديث رواه من هذا الوجه أبوداود (٣٨١٨) . وابن ماجه (٣٣٤١) . وقال أبو داود : هذا حديث منكر وأيوب ليس هو السختياني والحديث ذكره الحافظ في (التهذيب ٤٠٣/٣) في ترجمة : أيوب بن خوط ونقل عن الأئمة أن أيوب هو ابن خوط ، وابن خوط متروك وسيأتي لابن خوط ترجمة ولم يذكر له هناك شيئاً من الأحاديث ولعله بيض له لأجل هذه الرواية . والله أعلم .

(١) ملبقة : مخلطة يقال : صنع ثريدة ثم لبقها أي خلطها خلطاً شديداً . (النهاية ٢٢٦/٤) .

الحديث .

طح في العيد : ثنا حسين بن نصر وزكريا بن يحيى بن أبان قد حدثانا ، قالا : ثنا نعيم بن حماد ، ثنا الفضل بن موسى ، عن الحسين بن واقد ، عن أيوب ، به[١] .

قلت : يقال : إن أيوب هذا هو ابن خوط[٢] لا السختياني .

٣/١٩٥/ب

١٠٣٩٤ ـ / حديث : «ائتوا الدعوة إذا دعيتم» .
حب حم

حب في الثالث والعشرين من الأول : أنا الفضل بن الحباب ، ثنا سليمان بن حرب ، ثنا حماد بن زيد ، عن أيوب ، بهذا .

قال أحمد : ثنا عفان ، ثنا حماد ، به .

١٠٣٩٥ ـ حديث : «لا طلاق إلا بعد نكاح» .
كم

كم في تفسير الأحزاب : ثنا أبوعلي وأبوالحسين بن المظفر الحافظان وأبوحامد بن سيدك الفقيه وأبو أحمد الشعبي وأبو إسحاق الرازي في آخرين ، قالوا : ثنا يحيى بن محمد بن صاعد ، ثنا محمد بن يحيى القُطعي ، ثنا عاصم بن هلال ، عنه ، بهذا ، وقال : صحيح على شرطهما .

١٠٣٩٦ ـ حديث : النهي عن بيع حَبَل الحبَلَة[٣] .
حب حم

(١) لفظ (به) سقط من (هـ) .

(٢) جاء في الأصل : « محفوظ » بدل « خوط » وهو خطأ .

١٠٣٩٤- حب ٣٤٨/٧ . أحمد ٦٨/٢ .

١٠٣٩٥- كم ٤١٩/٢ .

١٠٣٩٦- حب ٢١٩/٧ . أحمد ٥/٢ .

(٣) بيع حبل الحبلة : الحبل الأول يراد به : ما في بطون النوق من الحمل والثاني : حبل الذي في بطون النوق وإنما نهى عنه لمعنيين : أحدهما أنه غرر وبيع شيء لم يخلق بعد وهو أن يبيع ما سوف يحمله الجنين الذي في بطن الناقة على تقدير أن تكون أنثى . (النهاية ٣٣٤/١) .

حب في الثالث من الثاني : أنا عبدالله بن أحمد بن موسى ، ثنا عثمان بن أبي شيبة ، ثنا إسماعيل بن إبراهيم ، عن أيوب ، عن نافع وسعيد بن جبير ، عن ابن عمر ، به .

قال أحمد : حدثنا إسماعيل ، عنه ،به .

١٠٣٩٧ ـ حديث : «البيعان بالخيار . . .» الحديث .

طح حم

طح في البيوع : ثنا ابن مرزوق ، ثنا عارم ، ثنا حماد بن زيد ، عنه ، به .

قال أحمد : ثنا إسماعيل ، عنه ، به . وعن عفان ، عن حماد بن سلمة ، عنه نحوه .

١٠٣٩٨ ـ حديث : «الدِّينُ رايةُ الله في الأرض ، فإذا أراد أن يُذِلَّ عبداً وضعها في عنقه» .

كم

كم في البيوع : أنا أبو بكر بن إسحاق ، ثنا محمد بن غالب ، ثنا بشر بن عبيد الدارسي ، ثنا حماد بن سلمة ، عنه ، بهذا . وقال : صحيح على شرط مسلم .

١٠٣٩٩ ـ حديث : «التاجر الصدوق الأمين المسلم مع الشهداء يوم القيامة» .

عه قط كم

عه في التوكل : ثنا أحمد بن سنان .

قط في البيوع : ثنا الحسين بن إسماعيل ، ثنا علي بن شعيب والفضل بن سهل ، قالوا : ثنا كثير بن هشام ، ثنا كلثوم بن جوشن ، عنه ، بهذا . وزاد الفضل في حديثه : «والنبيين والصديقين» .

كم فيه : ثنا أبو العباس محمد بن يعقوب ، ثنا محمد بن إسحاق الصغاني ، ثنا كثير بن هشام ، به . وقال : كلثوم هذا بصري قليل الحديث .

١٠٣٩٧ـ طح ١٢/٤ . أحمد ٤/٢ ، ٧٣ .

١٠٣٩٨ـ كم ٢٤/٢ .

١٠٣٩٩ـ قط ٧/٣ . كم ٦/٢ .

خز لابن خزيمة عه لأبي عوانة طح للطحاوي حب لابن حبان قط للدارقطني كم للحاكم

١٠٤٠٠ ـ حديث : أسلم غيلان وعنده عشر نسوة .

في ترجمته : عن سالم ، عن ابن عمر .

١٠٤٠١ ـ حديث : كانت امرأة مخزومية تستعير المتاع فتجحده ، فأمر النبي ﷺ بقطع يدها .
عه حم عبد الرزاق

عه في الحدود : ثنا الدَّبَري ، عن عبدالرزاق ، عن معمر ، عنه ، بهذا . وعن الدِّنْدَاني ، عن أحمد بن حنبل ، عن عبدالرزاق ، به .

وهكذا هو في المسند : ثنا عبدالرزاق ، أنا معمر ، به .

١٠٤٠٢ ـ حديث : «أنه طلق امرأته وهي حائض . . .» الحديث .
طح قط حم

طح في النكاح : عن محمد بن خزيمة ، ثنا حجاج . وعن نصر بن مرزوق ، عن الخصيب ، كلاهما عن حماد ، عن أيوب وعبيدالله ، كلاهما عن نافع ، به .

قط في الطلاق : ثنا يعقوب بن إبراهيم البزار ، ثنا الحسن بن عرفة . قال : وثنا أحمد بن الحسين بن محمد الجنيد ، ثنا زياد بن أيوب ، قالا : ثنا إسماعيل بن عُلَيَّة ، عن أيوب ، به .

قال أحمد : ثنا إسماعيل ، عنه ، به . وعن عبدالوهاب ، عنه ، نحوه .

١٠٤٠٣ ـ حديث : طح في النكاح : ثنا سليمان بن شعيب ، ثنا الخصيب ، ثنا حماد ، عن أيوب ، عن نافع ، عن ابن عمر : في المتوفى عنها زوجها والمطلقة ثلاثاً لا ينتقلان ولا يبيتان إلا في بيوتهما .
طح

١٠٤٠٠ـ انظر : (٨/٣٣٠ح ٩٤٨٥) . وانظر : (الارواء ٦/٢٩١) .

١٠٤٠١ ـ المصنف ١٠/٢٢ في النسخة المرادية كما في حاشية المصنف . أحمد ٢/١٥١ . ومن طريق عبدالرزاق رواه أيضا (أبو داود ٤٣٩٥) .

١٠٤٠٢ ـ طح ٣/٥٣ . قط ٤/٢٨ . أحمد ٢/٦ و ٦٤ .

١٠٤٠٣ ـ طح ٣/٨٠ .

١٠٤٠٤ ـ حديث : «كل مسكر خمر ، وكل مسكر حرام» .
عه طح قط حم

عه في الأشربة : عن عثمان بن خُرَّزاذ والصغاني ، قالا : ثنا أبوالربيع الزهراني . وعن موسى الدنداني وأبي داود السجزي ، عن محمد بن عيسى بن الطباع . زاد أبو داود : وسليمان بن داود العتكي . وعن أبي إبراهيم الزهري ، عن نعيم بن حماد ، عن ابن المبارك ، كلهم عن حماد ، عنه ، به .

طح فيه : عن ابن أبي داود ، عن أبي الربيع الزهراني ، به . وعن محمد بن إدريس المكي ، عن القَعْنَبي وسليمان بن حرب -فرقهما- كلهم عن حماد بن زيد ، به . وعن ابن أبي داود ، ثنا الخطاب بن عثمان ، عن عبدالمجيد ، عن ابن جريج ، عنه ، به . لم يرفعه سليمان بن حرب وحده .

قط فيه : ثنا عبدالله بن محمد بن عبدالعزيز ، ثنا خلف بن هشام وأبوالربيع الزهراني . / قال : وثناه المحاملي ، ثنا أبومحشر ، ثنا ابن المبارك ، كلهم عن حماد بن زيد ، به . قال : وثنا دعلج بن أحمد ، ثنا موسى بن هارون ، ثنا محمد بن مالك البصري ، (ثنا الحكم بن عبدالله أبوالنعمان البصري ، عن شعبة ، عن أيوب ، به . وعن محمد بن نوح ، ثنا إسحاق بن الضيف)(١) ، ثنا عبدالرزاق ، ثنا ابن جريج ، به .

٣/١٩٦أ

قال أحمد : ثنا يونس ، ثنا حماد بن زيد ، عنه ، به .

١٠٤٠٥ ـ حديث : «من شرب الخمر في الدنيا لم يشربها في الآخرة . . .» الحديث .
عه كم م حم عبد الرزاق

عه في الأشربة : عن عثمان بن خُرَّزاذ والصغاني ، قالا : ثنا أبوالربيع الزهراني .

١٠٤٠٤ ـ عه ٥/٢٧١ ـ ٢٧٢ . طح ٤/٢١٦ . قط ٤/٢٤٨ . أحمد ٢/٩٨ .

(١) ما بين الهلالين ساقط من (هـ) .

١٠٤٠٥ ـ عه ٥/٢٧١- ٢٧٣ . كم ٤/١٤٥ . أحمد ٢/٣٥ ، ٩٨ ، ١٢٣ . ورواه عبدالرزاق ٩/٢٣٥ وهو عند مسلم (٣/١٥٨٨) كتاب الأشربة : باب عقوبة من شرب الخمر .

وعن أبي داود الحراني ، ثنا محمد بن عيسى بن الطباع وسليمان بن داود العتكي . وعن موسى بن سعيد ، عن محمد بن عيسى ،كلاهما عن حماد بن زيد ، عنه ، به . وعن الصغاني ثنا أبوالنضر ، ثنا شعبة . وعن الدَّبَري ، عن عبدالرزاق ، عن معمر ، كلاهما عن أيوب ، نحوه .

كم فيه : أنا أبوسهل بن زياد ، ثنا أبو قلابة ، ثنا بدل بن المحبر ، ثنا شعبة ، عنه ، بهذا . وقال : صحيح غريب من حديث شعبة .

قلت : هو في صحيح مسلم من حديث ابن عمر .

ورواه أحمد : ثنا عبدالرزاق ، به . وعن يونس بن محمد ، عن ، حماد ، به في حديث . وعن هاشم بن القاسم ، عن شعبة ، عنه ، نحوه .

١٠٤٠٦ ـ حديث : الغار بطوله .

عه

عه في الدعوات : ثنا ابن أبي الدنيا ، ثنا خالد بن خِداش ، ثنا حماد بن زيد ، عنه ، به موقوف .

١٠٤٠٧ ـ حديث : كنا قعوداً عند رسول الله ﷺ ، فقال : «يدخل عليكم من ذا الباب رجل من أهل الجنة . . .» الحديث ، فإذا سعد بن أبي وقاص .

حب

حب في الثاني من الثالث : أنا الحسن بن سفيان ، ثنا محمد بن المثنى ، ثنا عبدالله بن عيسى الرقاشي ، عنه ، به .

١٠٤٠٨ ـ حديث : «لكل غادر لواء . . .» الحديث .

عه حم

عه في الجهاد : ثنا إسماعيل القاضي ، ثنا سليمان بن حرب ، ثنا حماد بن زيد ، عنه ، به . وفيه قصة لابن عمر مع حاشيته في بيعة يزيد بن معاوية .

١٠٤٠٧ ـ حب ٦٦/٩ .

١٠٤٠٨ ـ عه ٧١/٤ . أحمد ١٢٦/٢ .

ويزاد : أحمد ١١٢/٢ : عن مؤمل ، عن حماد ، به .

قال أحمد : ثنا يونس ، ثنا حماد ، به .

١٠٤٠٩ ـ حديث : «كلكم راع وكلكم مسؤول عن رعيته . . .» الحديث .

عه حب حم

عه في الإمارة : ثنا الصغاني ، ثنا عارم : محمد بن الفضل . وعن محمد بن سليمان بن بنت مطر ، ثنا ابن عُلَيَّة . وعن محمد بن مُهّل ، عن عبدالرزاق ، عن معمر . وعن الصائغ ، عن يحيى بن أبي بكير ، عن إبراهيم بن طهمان ، كلهم عنه ، به .

حب في العاشر من الثالث : أنا الحسن بن سفيان ، ثنا محمد بن أبي بكر المُقَدَّمي ، ثنا حماد بن زيد ، به .

قال أحمد(١) : ثنا إسماعيل ، عنه ، به .

١٠٤١٠ ـ حديث : «المصورون يعذبون . . .» الحديث .

عه طح حم

عه في اللباس : ثنا الصغاني ، ثنا أبوالنعمان . وعن جعفر بن محمد بن فرقد الرقي ، عن سِيدان بن مُضارب ، قالا : ثنا حماد ، عنه ، به . وعن حمدان الوراق ، عن معلى بن أسد ، عن وهيب . وعن الدَّبَري ، عن عبدالرزاق ، عن معمر ، كلاهما عن أيوب ، به .

طح في الكراهة : ثنا أحمد بن داود ، ثنا سليمان بن حرب ، ثنا حماد ، به . وعن يزيد بن سفيان ، ثنا موسى بن إسماعيل ، ثنا حماد بن سلمة ، به .

قال أحمد : ثنا أبوعبدالصمد عبدالعزيز بن عبدالصمد العَمِّي والطُّفَاوي -فرقهما- كلاهما عنه ، به . وعن عفان ، عن وهيب . وعن يونس بن محمد ، عن

١٠٤٠٩ ـ عه ٤/٤١٤ ـ ٤١٥ . حب ٧/١١ . أحمد ٢/٥ .

(١) لفظ « أحمد » ساقط من (هـ) .

١٠٤١٠ ـ عه لم يذكر في المطبوع من اللباس ولعله ناقص . طح ٤/٢٨٧ . أحمد ٢/٤ ، ١٠١ ، ١٤١ .

حماد بن زيد، كلاهما عنه. نحوه.

١٠٤١١ ـ حديث: «ما حق امرئ مسلم أن يبيت ليلتين وله مال يريد أن يوصي فيه إلا ووصيته مكتوبة عنده». عه حم

عه في الوصايا: ثنا عبدالله بن محمد بن عبدالعزيز، ثنا داود بن رُشَيْد. قال: وثنا محمد بن المعلى الشُونِيْزِي، ثنا محمود بن خِداش، كلاهما عن ابن عُلَيَّة، عنه، به. وعن عمر بن أحمد بن علي الدوري، ثنا محمد بن الوليد القرشي، ثنا عبدالوهاب، عن أيوب، نحوه.

قال أحمد: ثنا إسماعيل بن إبراهيم ،عنه، به.

٣/١٩٦/ب **١٠٤١٢ ـ /حديث: سبق رسول الله ﷺ بين الخيل، فجعل غاية المضمر من مكان كذا إلى ثنية الوداع... الحديث.** عه حم

عه في الجهاد: ثنا الصاغاني، ثنا أبو النعمان، ثنا حماد بن زيد، عنه، به. وفي المسابقة: ثنا أبومحمد بن صاعد، ثنا زياد بن يحيى الحساني، ثنا حاتم بن وردان عنه، به.

قال أحمد: ثنا إسماعيل، عنه، به.

١٠٤١٣ ـ حديث: أن رسول الله ﷺ أُتي بضب، فلم يأكله ولم يحرمه. عه طح حم

عه في الصيد: عن الصغاني وأبي أمية، قالا: ثنا أبوالنعمان(١) زاد أبوأمية:

١٠٤١١ ـ أحمد ٢/٥٠.

١٠٤١٢ ـ عه ٥/٨. أحمد ٢/٥.

١٠٤١٣ ـ عه ٥/١٧٠. طح ٤/١٩٩. أحمد ٢/٥، ٣٣.

(١) في الأصل: «أبو الربيع» والتصويب من أبي عوانة. وأبو النعمان هو محمد بن الفضل المعروف بعارم ثقة ثبت تغير في آخره، روى له الجماعة. (التقريب). وهو يروي عن حماد بن زيد.

ط لمالك ش للشافعي حم لأحمد عم لعبدالله بن أحمد مي للدارمي جا لابن الجارود

والقواريري . قالا : ثنا حماد - زاد القواريري : وعبيدالله [وأيوب ، كلهم](١)عن نافع ، به .

طح فيه : ثنا ابن مرزوق ، ثنا عارم ، ثنا حماد بن زيد ، عنه ، به .

قال أحمد : ثنا عبدالرزاق ، ثنا معمر ، عنه ، به . وعن إسماعيل ، عن أيوب ، نحوه .

١٠٤١٤ - حديث : اشتهى ابن عمر عنباً في غير زمانه ، فاشتري له سبع حبات بدرهم ، فجاء سائل ، فأمر له به ولم يذقه . حب

حب في روضة العقلاء : أنا أبويعلى ، ثنا يحيى بن أيوب ، ثنا حماد بن زيد ، عن أيوب ، بهذا .

١٠٤١٥ - حديث : أن المشركين أصابوا فرساً لعبدالله بن عمر ، فأصابه المسلمون بعد ، فأخذه عبدالله بن عمر قبل أن تقسم الغنائم . طح

طح في السير : ثنا أحمد بن داود ، ثنا عبيدالله بن محمد ، ثنا حماد ، عنه ، به .

١٠٤١٦ - حديث : «إن اليدين تسجدان كما يسجد الوجه . . .» الحديث .

حم أحمد(٢) : ثنا إسماعيل ، عنه ، به .

١٠٤١٧ - حديث : قد علمت أن الأرض كانت تكرى . . . الحديث .

حم أحمد : ثنا إسماعيل ، عنه ،به . وعن عبدالوهاب ، عنهما ، بمعناه . وفيهما حديثه عن رافع .

---

(١) قوله : «أيوب» ساقط أثبته من أبي عوانة . وفي الأصل «كلاهما» .

١٠٤١٤- حب في (روضة العقلاء ص٢١٦) .

١٠٤١٥- طح ٢٦٤/٣ .

١٠٤١٦- أحمد ٦/٢ . وكتب على حاشية الأصل « من هنا من المسند » .

(٢) لفظ « أحمد » ساقط من (هـ) .

١٠٤١٧- أحمد ٦/٢ ، ٦٤ .

١٠٤١٨ ـ حديث : «لا تُحلبَنَّ ماشية امرئ إلا بإذنه ، أيحب أحدكم أن تؤتى مشربته . . .» الحديث . حم

أحمد : ثنا إسماعيل ، عنه ، به .

١٠٤١٩ ـ حديث : «لا يبيع الرجل على بيع أخيه ولا يخطب . . .» الحديث . حم

أحمد : ثنا عارم ، ثنا حماد ، عنه ، به . وعن يونس ، عن حماد بن زيد ، نحوه .

١٠٤٢٠ ـ حديث : «مثلكم ومثل اليهود والنصارى كرجل استعمل عمالاً ، فقال : من يعمل لي من صلاة الصبح إلى نصف النهار؟ . . .» الحديث . حم

أحمد : ثنا إسماعيل ، عنه ، به .

١٠٤٢١ ـ حديث : «ألا إنَّ مثل أجلكم في آجال الأمم قبلكم كما بين صلاة العصر إلى مغيربان[1] الشمس» . حم

أحمد : ثنا يونس ، ثنا حماد -يعني ابن زيد- عنه ، بهذا .

١٠٤٢٢ ـ حديث : كان ابن عمر إذا دخل أدنى الحرم أمسك عن التلبية . . . الحديث . حم

١٠٤١٨- أحمد ٦/٢ .

١٠٤١٩- أحمد ١٢٦/٢ ، ١٥٣ .

١٠٤٢٠- أحمد ٦/٢ .

١٠٤٢١- أحمد ١٢٤/٢ .

(١) قوله : مغيربان : تصغير مغربان فهو مصغر على غير مكبر والمعنى إلى غروب الشمس . (النهاية ٣٥١/٣) .

١٠٤٢٢- أحمد ١٤/٢ ، ٤٨ وتقدم هذا الحديث برقم (١٠٣٦٤) .

أحمد : ثنا إسماعيل ، عنه ، به .

١٠٤٢٣ ـ حديث : «الذي تفوته صلاة العصر كأنما وُتِرَ أهلَه ومالَه» .

حم أحمد : ثنا إسماعيل بن إبراهيم عنه ، به . وثنا يونس بن محمد ، ثنا حماد ـ يعني ابن زيد ـ عنه ، به .

١٠٤٢٤ ـ حديث : «مُهَلُّ أهل المدينة من ذي الحليفة . . .» الحديث .

حم أحمد : ثنا إسماعيل ، عنه ، به . وعن الطُّفَاوي وعبدالوهاب ، كلاهما عنه ، نحوه .

١٠٤٢٥ ـ حديث : النهي عن المُزَفَّت والدُّباء ، وفيه قصة .

حم أحمد : ثنا إسماعيل بن عُلَيةَّ ، عنه ، به .

١٠٤٢٦ ـ وبه : أن ابن عمر استصرخ على صفية . . . الحديث ، في الجمع بين الصلاتين . حم

١٠٤٢٧ ـ حديث : «من حمل علينا السلاح فليس منا» .

حم أحمد : ثنا عبدالرزاق ، ثنا معمر ، عنه ، به .

١٠٤٢٨ ـ وبه : أن رسول الله ﷺ قال يوم الحديبية : «اللهم اغفر للمحلقين . . .» الحديث . حم

١٠٤٢٣- أحمد ٤٨/٢ ، ١٢٤ .

١٠٤٢٤- أحمد ٤٨/٢ ، ٨٢ ، ٦٥ .

١٠٤٢٥- أحمد ٤٨/٢ .

١٠٤٢٦- أحمد ٥١/٢ .

١٠٤٢٧- أحمد ١٥٠/٢ وهو في (المصنف ١٦٠/١٠) .

١٠٤٢٨- أحمد ٣٤/٢ ، ١٥١ .

١٠٤٢٩ ـ وبه : أن النبي ﷺ كان يخرج يوم الفطر بعَنَزَة . . . الحديث .

حم

١٠٤٣٠ ـ وبه : «لا شغار[1] في الإسلام» .

حم

١٠٤٣١ ـ حديث : لما قفل رسول الله ﷺ من حنين سأل عمر النبي ﷺ عن نذر كان نذره في الجاهلية : اعتكاف يوم . . . الحديث . وفيه إعتاقه الجارية من سبي حنين .

حم

أحمد : ثنا عبدالرزاق ، ثنا معمر ، عنه ، به . وعن عبدالصمد وعفان ، كلاهما عن حماد بن سلمة ،عنه ، نحوه .

١٠٤٣٢ ـ / حديث : أن النبي ﷺ نهى أن يتحرى أحدكم طلوع الشمس يصلي عند ذلك .

٣/١٩٧أ

حم

أحمد : ثنا إبراهيم بن خالد ، ثنا رباح ، عن معمر ، عنه ، بهذا .

١٠٤٣٣ ـ حديث : أن ابن عمر دخل عليه ابنه عبيدالله بن عبدالله ، وظهره في الدار ، فقال : إني لا آمن أن يكون بين الناس العام قتالٌ ، فَتُصَدَّ عن البيت فلو أقمت . فقال : خرج رسول الله ﷺ فحال كفار قريش بينه وبين البيت . . . الحديث .

حم

١٠٤٢٩- أحمد ١٥١/٢ .

١٠٤٣٠- أحمد ٣٥/٢ .

(١) الشغار : نكاح معروف في الجاهلية كان يقول الرجل للرجل شاغرني أي زوجني أختك أو بنتك أومن تلي أمرها حتى أزوجك أختي أو بنتي أو من ألي أمرها ، ولا يكون بينهما مهر . (النهاية ٤٨٢/٢) .

١٠٤٣١- أحمد ٣٥/٢ ، ١٥٣ .

١٠٤٣٢- أحمد ٣٦/٢ .

١٠٤٣٣- أحمد ٤/٢ ، ٦٥ .

أحمد : ثنا إسماعيل بن إبراهيم ، عنه ، به . وعن عبدالوهاب ، عنه ، نحوه .

١٠٤٣٤ ـ حديث : صامه رسول الله ﷺ وأمر بصومه ، يعني عاشوراء .

حم أحمد : ثنا إسماعيل ، عنه ، به .

١٠٤٣٥ ـ حديث : واصل النبي ﷺ وواصل المسلمون . . . الحديث .

حم أحمد : ثنا عبدالصمد بن عبدالوارث ، حدثني أبي ، عنه ، به .

١٠٤٣٦ ـ حديث : أن النبي ﷺ نهى عن المزابنة[1] . . . الحديث . وفيه قول زيد بن ثابت .

حم

أحمد : ثنا إسماعيل ، عنه به . وعن عبدالوهاب الثقفي ، عن أيوب ، نحوه . وليس فيه حديث زيد بن ثابت .

١٠٤٣٧ ـ حديث : أن النبي ﷺ نهى عن قتل الجنان[2] .

حم أحمد : ثنا عبدالرزاق ، أنا معمر ، عنه ، به .

١٠٤٣٨ ـ حديث : في رفع اليدين .

حم

[أحمد] : ثنا عفان ، ثنا حماد بن سلمة ، عنه ، به .

١٠٤٣٤- أحمد ٤/٢ .

١٠٤٣٥- أحمد ١٥٣/٢ .

١٠٤٣٦- أحمد ٥/٢ ، ٦٤ .

(١) المزابنة : هي بيع الرطب في رءوس النخل بالتمر . وأصله من الزبن وهو الدفع كأن كل واحد من المتبايعين يزبن صاحبه عن حقه بما يزداد منه . والنهي لما فيه من الغبن والجهالة . (النهاية ٢٩٤/٢) .

١٠٤٣٧- أحمد ١٤٦/٢ .

(٢) الجِنان : هي الحيات التي تكون في البيوت واحدها جان . (النهاية ٣٠٨/١) .

١٠٤٣٨- أحمد ١٠٠/٢ .

١٠٤٣٩ ـ حديث : «أيما رجل باع نخلاً قد أُبِّرَتْ فثمرتها لربها الأول إلا أن يشترط المبتاع» . حم

أحمد : ثنا محمد بن جعفر ، ثنا شعبة ، عنه ، بهذا . وعن عفان ، عن وهيب . وعن عبدالرزاق ، عن معمر ، ثلاثتهم عنه ، به .

١٠٤٤٠ ـ حديث : أن رسول الله ﷺ صلى الظهر والعصر والمغرب والعشاء ، ثم هجع هجعة ، ثم دخل فطاف بالبيت . حم طح

أحمد ، ثنا سريج ، ثنا حماد -يعني ابن سلمة- عنه ، بهذا[1] .

١٧ ★★ أيوب بن خُوْط ، عن نافع ، عن ابن عمر[2] .

١٠٤٣٩- أحمد ٧٨/٢ ـ لم أقف على رواية عفان وعبدالرزاق .

ويزاد : أحمد ٦/٢ : عن إسماعيل ، عن أيوب ، به .

١٠٤٤٠- أحمد ١١٠/٢ .

ويزاد أحمد : ١٠٠/٢ : عن عفان ، عن حماد بن سلمة ، عنه . و١٢٤/٢ : عن يونس ، عن حماد ، به .

(١) ويستدرك على مرويات أيوب السختياني عن نافع عن ابن عمر :

حديث : أن عمر بن الخطاب وجد ريح طيب وهو بذي الحليفة . . . طح في المناسك (١٢٦/٢) : ثنا نصر بن مرزوق ، ثنا الخصيب بن ناصح ، ثنا وهب بن خالد ،عنه به .

١٧★★ أيوب بن خوط ـ بضم المعجمة ـ البصري أبو أمية ، متروك ، من الخامسة . (التقريب) ، وهكذا ضبط (خوط) بالضم في تبصير المنتبه ٤٧٢/١) و (تاج العروس ١٣٦/٥) ووقع في التقريب تحقيق الشيخ عبدالوهاب (بالفتح) وهو خطأ .

(٢) بعده بياض في الأصل و (هـ) قدر نصف سطر ، وتقدم حديثه برقم (١٠٣٩٣) ـ ليت عندنا قرصة . . . تقدم في أحاديث أيوب السختياني وذكر الحافظ بأن الراجح إنما هو لأيوب بن خوط وكذلك ذكره في ترجمة أيوب بن خوط في التهذيب ٤٠٣/٣ و المصنف بيض لابن خوط هنا فلم يجزم أن له الحديث المذكور وكذا في أطراف المسند والحديث رواه أبوداود (٣٨١٨) وابن ماجه (٣٣٤١) ومن حديث أيوب عن نافع به وليس عند أحدهما التصريح بأنه ابن خوط أو السختياني لكن جزم أبوداود بأنه ليس السختياني وذكر الحافظ في (التهذيب ٤٠٣/١) ما يدل أنه =

---

١٨ ★★ أيوب بن موسى بن عمرو بن سعيد بن العاص ، عن نافع ، عن ابن عمر

١٠٤٤١ ـ حديث : أراد ابن عمر الحج ، فقال : أَجْعَلُها عمرة ، فإن أنا صددت صنعت كما صنع رسول الله ﷺ . . . الحديث .
خز عه طح حم

خز في الحج : ثنا عبدالجبار بن العلاء ، ثنا سفيان ، عنه ، به . ليس في السماع .

عه فيه : عن بشر بن موسى ، عن الحميدي ، عن سفيان ، ثنا أيوب بن موسى وأيوب السختياني وعبيدالله بن عمر ، عن نافع ، ببعضه .

طح فيه : ثنا أحمد بن داود ، ثنا يعقوب بن حميد ، ثنا ابن عيينة ، عن أيوب بن موسى ، به .

قال أحمد(١) : ثنا سفيان ، عنه ، بنحوه .

١٠٤٤٢ ـ حديث : «من حلف فقال إن شاء الله ، لم يحنث» .
حب

حب في الثالث والأربعين من الثالث : أنا ابن خزيمة ، ثنا عيسى بن مَثْرود ، ثنا ابن وهب ، عن سفيان ، عنه ، بهذا .

١٠٤٤٣ ـ حديث : قطع رسول الله ﷺ في مجن .
حم

في ترجمة : إسماعيل بن أمية ، عن نافع .

= ابن خوط فلينظر لكن الحافظ غير جازم بأن أيوب في الإسناد المذكور هو ابن خوط حيث ترجم لابن خوط في لسان الميزان ولم يذكر الحديث في ترجمته فلو كان عنده ابن خوط ما ذكره في لسان الميزان لكونه من رجال التهذيب .

١٨★★ أيوب بن موسى بن عمرو بن سعيد بن العاص أبو موسى المكي الأموي ، ثقة ، مات سنة ١٣٢ . (التقريب) .

١٠٤٤١- خز ٢٢٤/٤ . طح ١٥٠/٢ . أحمد ١١/٢ ـ ١٢ .

(١) « أحمد » ساقط من (هـ) .

١٠٤٤٢- حب ٢٧١/٦ .

١٠٤٤٣- تقدم الحديث في أحاديث إسماعيل بن أمية برقم (١٠٣٠١) .

١٠٤٤٤ ـ حديث : «من أتى الجمعة فليغتسل» .
عه

عه في الحدود : حدثني بحشل هو أسلم بن سهل الواسطي ، ثنا وهب بن بقية وعبدالحميد بن بنان ، قالا : ثنا إسحاق الأزرق ، عن المثنى بن الصباح ، عنه ، به .

١٠٤٤٥ ـ حديث : اتخذ النبي ﷺ خاتماً من ذهب ، ثم اتخذ خاتماً من وَرِق . . . الحديث ، وفيه : «لا ينقش أحد على نقش خاتمي» .
عه

عه في اللباس : عن يوسف القاضي ، ثنا علي بن عبدالله . وثنا الصغاني ، ثنا سُرَيج بن يونس . وثنا إدريس بن بكر ، ثنا أبو بكر بن أبي شيبة ، ثلاثتهم عن سفيان ابن عيينة ، عنه ، به . قال علي : قال سفيان : هذه الكلمة لم يجئ بها إلا أيوب بن موسى .

١٠٤٤٦ ـ حديث : أمر رسول الله ﷺ في زكاة الفطر بصاع من تمر أو صاع من شعير .
عه عبد الرزاق

عه في العيدين : ثنا أبوالأزهر والدبري ، عن عبدالرزاق ، عن ابن جريج ، أخبرني أيوب بن موسى ، بهذا . قال عبدالله : فجعل الناس مُدَّين من حنطة .

١٠٤٤٧ ـ / حديث : إنما أبصر رسول الله ﷺ [حلة] سيراء على عطارد فكرهها . . . الحديث . ٣/١٩٧/ب
طح

طح في الكراهة : ثنا روح بن الفرج ، ثنا حامد بن يحيى ،أنا سفيان ، عنه ، به .

١٠٤٤٥- عه ٤٩٩/٥ .

١٠٤٤٦- والحديث في المصنف ٣١٥/٣ : عن ابن جريج ، عن أيوب بن موسى ، عن نافع ، به . ورواه عن معمر ، عن أيوب ، عن نافع ، به أيضا (٣١١/٣) .

١٠٤٤٧- طح ٢٥٣/٤ . وما بين المعقوفين زيادة من المطبوع .

١٠٤٤٨ ـ حديث : «ليس فيما دون خمسة أوسق صدقة . . .» الحديث .
عه

عه في الزكاة : ثنا محمد بن عوف الحمصي وأبوالأزهر ، قالا : ثنا محمد بن كثير عن الأوزاعي ، عنه ، به .

١٠٤٤٩ ـ حديث : صلاة الخوف .
طح حم

طح في الصلاة : ثنا فهد بن سليمان وأحمد بن مسعود الخياط ، قالا : ثنا محمد ابن كثير ، عن الأوزاعي ، عنه ، به .

قال أحمد : ثنا أبو المغيرة ، ثنا الأوزاعي ، به .

١٠٤٥٠ ـ حديث : «إذا كنتم ثلاثة فلا يتناجى اثنان دون صاحبهما ، ولا يقيم الرجل أخاه من مجلسه فيجلس فيه» .
عه حم

عه في الاستئذان : ثنا محمد بن عبدالملك وَعلاَّن القراطيسي ، قالا : ثنا يزيد بن هارون . وثنا الصغاني ، ثنا خلف ، ثنا غندر ، كلاهما عن شعبة ، عنه ، به .

قال أحمد : ثنا محمد بن جعفر ، ثنا شعبة ، به .

١٠٤٥١ ـ حديث : أن ابن عمر أتى قُدَيْداً[1] واشترى هديه فطاف بالبيت وبين الصفا والمروة ، وقال : رأيت رسول الله ﷺ صنع هكذا .
حم

أحمد ، ثنا سفيان ، عنه ، به . وهو بعض الحديث الأول .

١٠٤٥٢ ـ حديث : أن النبي ﷺ جعل للفرس سهمين . . . الحديث .
حم

١٠٤٤٩- طح ٣١٢/١ . أحمد ١٣٢/٢ .

١٠٤٥٠- أحمد ٤٥/٢ .

١٠٤٥١- أحمد ١٢/٢ .

(١) قديد : بضم أوله على لفظ التصغير قرية جامعة وبينها وبين كديد ستة عشر ميلا والكديد أقرب إلى مكة . (معجم ما استعجم ١٠٥٤/٢) .

١٠٤٥٢- تقدم الحديث برقم (١٠٣١٥) في أحاديث إسماعيل بن أمية .

في ترجمة : إسماعيل بن أمية ، عن نافع ، عن ابن عمر .

١٩ ★★ بُرْد بن سنان ، عن نافع ، عن ابن عمر

١٠٤٥٣ ـ حديث : أن رسول الله ﷺ بعث بعثًا وكنت فيهم ، فأصابني من القسم ثنتا عشرة ناقة . . . الحديث .
حب

حب في الثالث من الخامس : أنا الحسن بن سفيان ، ثنا محمد بن المنهال ، ثنا يزيد بن زُرَيْع ، عنه ، به .

٢٠ ★★ بكير بن عبدالله بن الأشج ، عن نافع ، عن ابن عمر .

١٠٤٥٤ ـ حديث : «أن رجلاً سأل رسول الله ﷺ عن الوتر؟ ، فقال : «افصل بين الواحدة والثنتين بالسلام» .
قط

قط في الصلاة : ثنا محمد بن إسماعيل الفارسي ، ثنا عثمان بن خُرَّزاذ ، ثنا سعيد بن عُفَير ، ثنا ابن لَهِيعة ، عن يزيد بن أبي حبيب ، عنه ، به . وعن محمد ، عن جعفر بن إلياس بن صدقه ، عن أبي الأسود ، عن ابن لهيعة ، به .

١٠٤٥٥ ـ حديث : الغار بطوله .
عه

عه في الدعوات : ثنا ابن شبابان ومحمد بن أحمد الواسطي ، قالا : ثنا أحمد بن سعيد الهمداني ، ثنا ميمون بن يحيى بن الأشج ، عن مخرمة بن بكير ، عن أبيه ، به .

١٩★★ برد بن سنان ، أبو العلاء الدمشقي ، نزيل البصرة ، مولى قريش ، صدوق رمي بالقدر ، من الخامسة . (التقريب) .

١٠٤٥٣-حب ٧/١٦٠ .

٢٠★★ بكير بن عبدالله بن الأشج ، مولى أبى عبدالله المدني ، نزيل مصر ، ثقة ، مات سنة عشرين بعد المائة . (التقريب) .

١٠٤٥٤- قط ٢/٣٥ .

١٠٤٥٦ ـ حديث : أن عبدالله بن عمر كان يجلس على القبور .

طح

طح في الجنائز : ثنا علي ، ثنا عبدالله بن صالح ، حدثني بكر ، عن عمر -وهو ابن الحارث- عنه ، بهذا .

١٠٤٥٧ ـ حديث : أنه سجد في الحج سجدتين .

كم

كم في التفسير : ثنا أبو العباس بن محمد بن يعقوب ، ثنا ابن عبدالحكم ، ثنا ابن وهب ، أخبرني مَخْرَمة بن بُكير ، عن أبيه ، بهذا .

١٠٤٥٨ ـ حديث : أنه رأى ابن عمر يسجد في ﴿إذا السماء انشقت﴾ و ﴿اقرأ باسم ربك﴾ في غير صلاة .

طح

طح في الصلاة : ثنا فهد ، ثنا ابن أبي مريم ، أنا بكر بن مضر ، حدثني عمرو بن الحارث ، عن بكير ، بهذا .

١٠٤٥٩ ـ حديث : كان ابن عمر يستجمر بالأُلوّة غير مُطَرَّاة(١) وبكافور ،ويرفع ذلك إلى النبي ﷺ .

عه حب

عه في أواخر الطب : عن يونس ، عن ابن وهب .

حب في الأول من الثالث : أنا عمر بن محمد الهمداني ، ثنا أحمد بن سعيد الدارمي ، ثنا ابن وهب ، أخبرني مَخْرَمَة بن بكير ، عن أبيه ، به .

١٠٤٥٦- طح ٥١٧/٢ .

١٠٤٥٧- كم ٣٩٠/٢ .

١٠٤٥٨- طح ٣٥٦/٢ .

١٠٤٥٩- حب ٤٠٤/٧ .

(١) الألوة : هو العود الذي يتبخر به وتفتح همزته وتضم . (النهاية ٦٣/١) والمطَرَّاة : التي يعمل عليها ألوان الطيب كالعنبر والمسك والكافور . والكافور : من أنواع الطيب . (مختار الصحاح ص٢٣٩ ، و النهاية ١٢٣/٣) .

١٠٤٦٠ ـ حديث : «من أعتق عبداً له مال ، فماله له إلا أن يستثنيه السيد» .
قط

قط في العتق : ثنا ابن صاعد ، ثنا محمد بن يعقوب الزبيدي ، أنا ابن وهب ، عن الليث وابن لهيعة ، عن عبيدالله بن أبي جعفر ، عنه ، بهذا . وعن عبيدالله بن عبدالصمد بن المهتدِي ، ثنا محمد بن عمرو بن خالد ، ثنا أبي ، ثنا ابن لهيعة ، عن بكير ، به نحوه .

٣/١٩٨أ **١٠٤٦١ ـ /حديث : «إذا أحرم الرجل بحج أو عمرة ثم حبسه كبر أو وجع ، فإنه ليس بحل من حرمه حتى يطوف بالبيت . . .» الحديث .**
خز طح

خز في الحج : ثنا محمد بن يحيى ومحمد بن عمرو بن عامر ، قالا : ثنا يحيى -هو ابن بكير- عن ميمون بن يحيى ، عن مخرمة بن بكير ، عن أبيه ، به . ليس في السماع .

طح فيه : ثنا محمد بن عمرو بن تمام ، به .

١٠٤٦٢ ـ حديث : «من مات على غير طاعة مات ولا حجة له . . .» الحديث .
حم

أحمد : ثنا إسحاق بن عيسى ، ثنا ابن لهيعة ، عنه ، به .

٢١ ★★ توبة العنبري ، عن نافع ، عن ابن عمر .

١٠٤٦٠- قط ٤/١٣٣ ـ ١٣٤ .

١٠٤٦١- خز لم أقف عليه عنده في الحج ولعله ناقص . طح ٢/٢٤٩ .

١٠٤٦٢- أحمد ٢/١١١ بقية الحديث : « ومن مات وقد نزع يده من بيعة كانت ميتة ضلالة» .

هذا الحديث وأمثاله من أحاديث الوعيد ، مذهب أهل السنة والجماعة إبقاؤها على ظاهرها مع اعتقادهم أن ذلك تحت مشيئة الله تعالى فلا يرون التكفير ولا الخلود في النار لأجل النصوص من الكتاب والسنة وهذا مذهب الصحابة وأئمة الإسلام وفي اتباعهم فيه السلام .

٢١★★ توبة العنبري البصري أبو المورع ـ بضم الميم وفتح الواو وتشديد الراء المكسورة بعدها مهملة ـ ثقة أخطأ الأزدي إذ ضعفه . (التقريب) .

١٠٤٦٣ ـ حديث : «إذا صلى أحدكم فليتزر وليرتد» .

طح حب

طح في الصلاة : ثنا ابن أبي داود ، ثنا عبيدالله بن معاذ بن معاذ ، ثنا أبي ، ثنا شعبة ، عنه ، به .

حب فيه ، وفي السابع والسبعين من الأول : أنا الحسن بن سفيان ، ثنا عبيدالله ، به .

٢٢ ★★ ثابت بن زهير ، عن نافع ، عن ابن عمر .

١٠٤٦٤ ـ حديث : «لا نكاح إلا بولي وشاهدي عدل» .

قط

قط في النكاح : ثنا الحسين بن إسماعيل ، ثنا أبو خراسان محمد بن أحمد بن السكن . قال : وثنا محمد بن مَخْلد و محمد بن عبدالله العلاف وعثمان بن أحمد ابن السماك ، قالوا : ثنا عبدالله بن أبي سعد ، ثنا إسحاق بن هشام ، عنه ، به .

١٠٤٦٥ ـ حديث : «من أتى الجمعة فليغتسل» .

عه

عه في الجمعة : ثنا ابن مهدي الآملي ، ثنا بشر بن معاذ ، عنه ، بهذا .

٢٣ ★★ جابر بن يزيد الجعفي ، عن نافع ، عن ابن عمر .

١٠٤٦٦ ـ حديث : «إذا مات الرجل وعليه دين إلى أجل وله دين إلى أجل ، فالذي عليه حالٌّ ، والذي له إلى أجله» .

قط

١٠٤٦٣- طح ٣٧٨/١ . حب ١٠٧/٣ .

٢٢★★ ثابت بن زهير أبو زهير ، بصري ، قال البخاري والنسائي وغيره : منكر الحديث . وقال النسائي : ليس بثقة . (الميزان ٣٦٤/١) .

١٠٤٦٤- قط ٢٢٥/٣ .

٢٣★★ جابر بن يزيد بن الحارث الجعفي ، أبو عبدالله الكوفي : ضعيف رافضي مات سنة ١٢٧ وقيل سنة ١٣٢ . (التقريب وأصوله) .

١٠٤٦٦- قط ٢٣٢/٤ .

قط في الأحكام : ثنا أحمد بن إبراهيم بن أبي قتادة المقرئ ، ثنا عيسى بن محمد بن عيسى المروزي ، ثنا عمر بن محمد بن الحسين ، ثنا أبي ، ثنا عيسى بن موسى ، ثنا أبو حمزة ، عنه ، بهذا .

١٠٤٦٧ ـ حديث : «من حضر الجمعة فليغتسل» .
عه

عه في الجمعة : عن هلال بن العلاء ، عن أبيه . وعن سليمان ، عن عبيدالله بن عمرو الرَّقي ، عن زيد بن أبي أنيسة . وعن حامد بن سهل الثغري ، عن أحمد بن يونس ، عن زهير ، كلاهما عنه ، به .

٢٤ ★★ جرير بن حازم ، عن نافع ، عن ابن عمر .

١٠٤٦٨ ـ حديث : فيما يقتل المحرم .
طح

طح في الحج : ثنا يزيد ، ثنا شيبان -هو ابن فروخ- عنه ، به .

١٠٤٦٩ ـ حديث : قتل ذوات البيوت .
عه

في مسند : أبي لبابة

١٠٤٧٠ ـ حديث : في الصلاة في الثوب الواحد . وفيه قصة لنافع مع ابن عمر .
طح

طح في الصلاة : ثنا يزيد بن سنان ، ثنا شيبان ، عنه ، به . وشك في رفعه . وعن ابن مرزوق ، ثنا وهب هو ابن جرير ، ثنا أبي ، به .

١٠٤٧١ ـ حديث : أنه طلق امرأته تطليقة واحدة . . . الحديث .
قط

٢٤★★ جرير بن حازم بن زيد بن عبدالله الأزدي ، أبو النضر البصري والد وهب ، ثقة ، لكن في حديثه عن قتادة ضعف وله أوهام إذا حدث من حفظه ، مات سنة سبعين بعد ما اختلط لكن لم يحدث في حال اختلاطه . (التقريب) .

١٠٤٦٨- طح ٤٣٠/٣ .

١٠٤٦٩- مصورة الإتحاف [١٠٧/٥/ب] وقال : عه في الطب .

١٠٤٧٠- طح ٣٧٧/١ .

١٠٤٧١- قط ١٠/٤ ـ وفيه : « إسرائيل ، عن جابر ، عن نافع » وإسرائيل يروي عن جابر =

قط في الطلاق : ثنا أبوبكر النيسابوري ، ثنا أحمد بن يوسف السلمي ، ثنا عبيدالله بن موسى ، ثنا إسرائيل ، عنه ، به .

١٠٤٧٢ ـ حديث : «إنما يلبس الحرير في الدنيا من لا خلاق له . . .» الحديث ، وفيه قصة حلة عطارد . طح

طح في الكراهة : ثنا يزيد بن سنان وابن مرزوق ، قالا : ثنا وهب بن جرير ، ثنا أبي ، به

١٠٤٧٣ ـ حديث : وجد ابن عمر القُرَّ وهو محرم ، فقال : ألق عليَّ ثوباً ، فألقيت عليه برنساً(١) ، فَأَخَّره وقال : تلقي علي ثوبا قد نهى رسول الله ﷺ أن يلبسه المحرم . حم

أحمد : ثنا يزيد ، عنه ، به .

١٠٤٧٤ ـ حديث : أن رسول الله ﷺ سئل عن الضب؟ ، فقال : «لا آكله ولا أحرمه» . حم

أحمد : ثنا حسين ، عنه ، بهذا .

١٠٤٧٥ ـ حديث : «من أعتق شقصاً له في عبد ، فإن كان له من المال ما تبلغ حم

= الجعفي فيحتمل الأمرين ، لكن طبعة الكتاب فيها أخطاء فاحشة والراجح أنه جرير لا جابر . والله أعلم .

١٠٤٧٢- طح ٢٥٢/٤ .

١٠٤٧٣- أحمد ٣١/٢ .

(١) البرنس : هو كل ثوب رأسه منه ملتزق به من دراعة أوجبة . . . وقيل : هو قلنسوة طويلة ... من البرس ـ بكسر الباء ـ القطن والنون زائدة وقيل : إنه غير عربي . (النهاية ١٢٢/١) .

١٠٤٧٤- أحمد ١١٥/٢ .

١٠٤٧٥- أحمد ١٠٥/٢ . وفي المسند «نصيباً» بدل شقصاً ، والشقص : النصيب في العين المشتركة من كل شيء . (النهاية ٤٩٠/٢) .

قيمته ، قُوِّمَ عليه قيمة عدل ، وإلا فقد عتق منه ما عتق» .

أحمد : ثنا عفان ، عنه ، بهذا .

٢٥ ★★ جعفر بن أبي وحشية أبو بشر ، عن نافع ، عن ابن عمر .

١٠٤٧٦ ـ حديث : أن رسول الله ﷺ اتخذ خاتما من ذهب وكان يجعل فصه في باطن كفه . . . الحديث . طح حب حم

طح في الكراهة : ثنا ابن مرزوق ، ثنا ابن الوليد . وعن يزيد بن سنان ، ثنا عبدالواحد بن غياث ، كلاهما عن أبي عوانة ، عنه ، به .

حب في التاسع من الخامس : أنا محمد بن عبدالله بن الجنيد ، ثنا قتيبة ، ثنا أبو عوانة ، به .

قال أحمد : ثنا عفان ، ثنا أبو عوانة ، به . وعن يحيى بن حماد ، عن أبي عوانة ، نحوه .

٢٦ ★★ / جويرية ، عن نافع ، عن ابن عمر . ٣/١٩٨/ب

١٠٤٧٧ ـ حديث : في قتل ذوات البيوت .

في مسند : أبي لبابة .

١٠٤٧٨ ـ حديث : «إن الغادر ينصب له لواء يوم القيامة عند استه ، فيقال : عه حب

٢٥★★ جعفر بن إياس أبو بشر بن أبي وحشية : بفتح الواو وسكون المهملة وكسر المعجمة وتثقيل التحتانية . ثقة ، من أثبت الناس في سعيد بن جبير ، وضعفه شعبة في حبيب بن سالم ومجاهد . مات سنة ١٢٥ . وقيل ١٢٦ . (التقريب وأصوله) .

١٠٤٧٦- طح ٢٦٢/٤ . حب ٤١٤/٧ . أحمد ٩٦/٢ ، ١٢٧ .

٢٦★★ جويرية -تصغير جارية- ابن أسماء بن عبيد الضبعي -بضم المعجمة وفتح الموحدة- البصري ، صدوق ، من السابعة ، مات سنة ١٧٣ . (التقريب) .

١٠٤٧٧- مصورة الإتحاف [١٠٧/٥/ب] .

١٠٤٧٨- عه ٧٢/٤ . حب ٢١٩/٩ .

هذه غدرة فلان».

عه في الجهاد: ثنا أبو شعيب صالح بن حكيم صاحب القاضي عفير.

حب في الرابع والخمسين من الثاني: أنا الحسن بن سفيان، قالا: ثنا عبدالله ابن محمد بن أسماء، ثنا جويرية، بهذا.

١٠٤٧٩ ـ حديث: «إن الذي يجر ثيابه من الخيلاء لا ينظر الله إليه يوم القيامة». عه

عه في اللباس: ثنا أبوالمثنى، ثنا عبدالله بن محمد، عنه، بهذا. وعن أحمد بن موسى الحماني، ثنا حسن بن الربيع، ثنا الحارث بن عبيد، عن أسماء بن عبيد، عن جويرية، به.

١٠٤٨٠ ـ حديث: «ألا لا يصلينَّ أحدٌ الظهرَ إلا في بني قريظة...» الحديث. عه حب

عه في الجهاد: ثنا أبوالمثنى وأبو الأحوص صاحبنا، قالا: ثنا عبدالله بن محمد ابن أسماء، عنه، به.

حب في الخامس والعشرين من الثالث: أنا عمر بن محمد الهمداني، ثنا يوسف ابن موسى القطان، ثنا مالك بن إسماعيل النهدي، عنه، به.

١٠٤٨١ ـ حديث: وُجِدَت امرأة مقتولة، فأنكر... الحديث. طح

طح في السير: ثنا فهد، ثنا أبوغسان، عنه، به.

١٠٤٨٢ ـ حديث: «عُذِّبت امرأة في هرة...» الحديث. عه

١٠٤٧٩- عه ٤٧٦/٥.

١٠٤٨٠- عه ١٧٣/٤. حب ١٢/٣.

ويزاد: حب ١٠٨/٧: عن أبي يعلى، عن عبدالله بن محمد بن أسماء، عن جويرية، به.

١٠٤٨١- طح ٢٢١/٣.

عه في الطب، وفي البر والصلة: ثنا معاذ بن المثنى وأبو الأحوص -إسماعيل بن إبراهيم- قالا: ثنا عبدالله بن أحمد بن أسماء، عنه، به.

١٠٤٨٣ ـ حديث: أن رسول الله ﷺ رجم يهوديين... الحديث.
حب

حب في الثامن والثلاثين من الخامس: أنا الحسن بن سفيان، ثنا عبدالله بن محمد بن أسماء، عنه، به.

١٠٤٨٤ ـ حديث: «إن أمامكم حوضاً كما بين جرباء وأذرح».
عه

عه في المناقب: ثنا مسرور، ثنا ابن أخي جويرية، عنه، به.

١٠٤٨٥ ـ حديث: أن النبي ﷺ حرق نخل بني النضير... الحديث.
عه

عه في الجهاد: ثنا يونس بن حبيب، ثنا أبو داود. وعن يزيد بن سفيان، ثنا يحيى بن حماد، قالا: ثنا جويرية، به.

١٠٤٨٦ ـ حديث: «من أتى الجمعة فليغتسل».
عه

عه في الجمعة: حدثني بَحْشل، حدثني يوسف بن عبدالملك أخو الدقيقي، ثنا أبو غسان، عنه، بهذا.

١٠٤٨٧ ـ حديث: «إذا جاوز الختان الختان فقد وجب الغسل».
طح

طح في الطهارة: ثنا أحمد بن داود، ثنا عبدالله بن محمد بن أسماء، عنه، به.

١٠٤٨٨ ـ حديث: «رحم الله المحلقين...» الحديث.
عه

عه في الحج: ثنا أبو المثنى، ثنا عبدالله بن محمد بن أسماء، عنه، به.

١٠٤٨٣- حب ٣٠٤/٦.

١٠٤٨٥- عه ٩٩/٤.

١٠٤٨٧- طح ٦٠/١.

١٠٤٨٩ ـ حديث : أن النبي ﷺ صنع خاتما من ذهب ، وكان يجعل فصه في باطن كفه . . . الحديث . عه

عه في اللباس : ثنا سليمان بن سيف ، ثنا مسلم بن إبراهيم ، عن جويرية ، به .

١٠٤٩٠ ـ حديث : «من شرب الخمر في الدنيا لم يشربها في الآخرة ، إلا أن يتوب» . عه

عه في الأشربة : ثنا يونس بن حبيب ، ثنا أبوداود ، عنه ، بهذا . وعن أبي عتبة الحجازي ، ثنا ابن أبي فُدَيْك ، عن الضحاك بن عثمان ، عن نافع ، مثله .

١٠٤٩١ ـ حديث : «المؤمن يأكل في معي واحد . . .» الحديث . عه

عه في الأطعمة : عن يونس بن حبيب ، ثنا أبو داود ، عنه ، به .

٢٧ ★★ حجاج بن أرطاة ، عن نافع ، عن ابن عمر

له في ترجمة : وبرة بن عبدالرحمن ، عن ابن عمر[1] .

١٠٤٩٢ ـ حديث : أن النبي ﷺ حين دخل مكة استلم الركن الأسود والركن اليماني ، ولم يستلم غيرهما من الأركان . قط

١٠٤٨٩- عه ٤٩٤/٥ .

١٠٤٩٠- عه ٢٧٤/٥ .

١٠٤٩١- عه ٤٢٨/٥ .

٢٧★★ حجاج بن أرطاة ـ بفتح الهمزة ـ ابن ثور بن هبيرة النخعي أبو أرطاة الكوفي ، القاضي ، أحد الفقهاء ، صدوق كثير الخطأ والتدليس ، من السابعة ، مات سنة ١٤٥ . (التقريب وأصوله) .

(١) سيأتي برقم (١١٥٢٤) ص ٣٩٤ .

١٠٤٩٢- قط ٢٥٥/٢ .

قط في الحج : ثنا إسحاق بن محمد بن الفضل الزيات ، ثنا علي بن شعيب ، ثنا عبدالله بن نمير ، عنه ، به . وعن حجاج ، عن عطاء وابن أبي مليكة مثله ، مرسل . وسيأتي في ترجمة : عبدالله بن أبي مليكة ، عن ابن عمرو(١) .

١٠٤٩٣ ـ حديث : الغسل يوم الجمعة .
عه

في ترجمتي : أشعث وفضيل ، عن نافع . وفي ترجمة : عثمان بن الأسود أيضا ، عن نافع ، وآخره في ترجمة : يحيى بن أبي كثير ، عن نافع .

١٠٤٩٤ ـ / حديث : أنه قال لرجل رآه يسوق بدنة(٢) : اركبها وما أنتم مستنين سنة [أهدى من] سنة(٣) محمد ﷺ . ٣/١٩٩أ
طح

طح في الحج : ثنا أحمد بن داود ، ثنا يعقوب بن حميد . وعن فهد ، عن الحِمَّاني ، كلاهما عن هشيم ، عنه ، به .

١٠٤٩٥ ـ حديث : «من ترك [العصر](٤) متعمداً حتى تغرب الشمس فكأنما وُتِرَ(٥) أهلَه ومالَه» .
حم

(١) حديث (١١٨٩٦) في المناسك لكن ليس فيه ذكر استلام الحجر .

١٠٤٩٣- انظر الأحاديث : (١٠٣١٨ ، ١١٠٠٣ ، ١١٠٥٤ ، ١١٤٧٦) . والحديث عزاه في المواضع المذكورة لأبي عوانة في الجمعة . وهو من القسم المفقود .

١٠٤٩٤- طح ١٦١/٢ .

(٢) البدنة : تقع على الجمل والناقة والبقرة وهي بالإبل أشبه وسميت لعظمها (النهاية ١٠٨/١)

(٣) في الأصل : «بسنة آبائي وسنة» والتصويب من شرح معاني الآثار .

١٠٤٩٥- أحمد ١٣/٢ ، ٢٧ ، ٧٦ .

(٤) في الأصل : « الشمس » بدل العصر . وهو خطأ والتصويب من المسند .

(٥) قال ابن الأثير في توجيه الحديث « فكأنما وتر أهله وماله » أي نقص . يقال : وترته إذا نقصته ، وقيل : هو من الوتر : الجناية التي يجنيها الرجل على غيره من قتل أو نهب أو سبي فشبه ما يلحق من فاتته صلاة العصر بمن قتل حميمه أو سلب أهله وماله . (النهاية ١٤٨/٥) . قلت : والمعنى الثاني أشبه بالمراد من الحديث .

أحمد : ثنا يزيد بن هارون ، عنه ، بهذا . وعن أبي معاوية ، عنه ، نحوه .

١٠٤٩٦ ـ حديث : أن رسول الله ﷺ دفع خيبر إلى أهلها بالشطر . . .
حم
الحديث .

أحمد : ثنا يزيد بن هارون ، عنه ، به .

١٠٤٩٧ ـ حديث : أن النبي ﷺ أقام بالمدينة عشر سنين يضحي .
حم
أحمد : ثنا يحيى بن زكريا ، عنه ، به .

٢٨ ★★ حرب بن قيس ، عن نافع ، عن ابن عمر .

١٠٤٩٨ ـ حديث : «إن الله يحب أن تُؤْتى رَخَصُه ، كما يكره أن تؤتى
خز حب حم
معصيته» .

خز في الصلاة : أحمد بن عبدالرحيم البرقي ، ثنا ابن أبي مريم ، أنا يحيى بن أيوب ، حدثنا عمارة بن غَزِيَّة ، عنه ، بهذا . وفي الصيام : ثنا سعيد بن عبدالله بن عبدالحكم ، ثنا أبي ، ثنا بكر بن مضر ، عن عمارة بن غزية ، عنه . وقال : وزعم عمارة أنه رضي . . . فذكره . حديث سعد ليس في السماع .

حب في الحادي والسبعين من الأول ، وفي السادس والخمسين من الثالث : أنا محمد بن إسحاق بن إبراهيم مولى ثقيف ، ثنا قتيبة ، ثنا الدراوردي ، عن عمارة ، به .

قال أحمد : ثنا علي بن عبدالله ، ثنا عبدالعزيز بن محمد ، عن عمارة ، به .

١٠٤٩٦- أحمد ٣٠/٢ .

١٠٤٩٧- أحمد ٣٨/٢ .

٢٨★★ حرب بن قيس مولى يحيى بن طلحة ، من أهل المدينة ، روى عن نافع ، وعنه عمارة ابن غزية . (الثقات لابن حبان ٢٣٠/٦) .

١٠٤٩٨- خز ٧٣/٢ ، ٢٥٩/٣ . حب ١٨٢/٤ ، ٥/ ٢٣١ . أحمد ١٠٨/٢ .

رواه قتيبة ، عن عبدالعزيز ، فلم يذكر حرباً . وسيأتي(١) .

٢٩ ★★ حسان بن عطية ، عن نافع ، عن ابن عمر .

في مسند : بلال .

٣٠ ★★ الحسن بن الحر ، عن نافع ، عن ابن عمر .

١٠٤٩٩ ـ حديث : من أدركه رمضان وعليه من رمضان شيء فليطعم . . .
قط
الحديث ، موقوف .

قط في الصيام : ثنا إسماعيل بن محمد الصفار ، ثنا عباس بن محمد ، ثنا يحيى ابن أبي بكير ، ثنا زهير بن معاوية ، عنه ، به . وقال : كلهم ثقات .

١٠٥٠٠ ـ حديث : في الوتر على البعير .
حب

حب في الرابع والثلاثين من الخامس : أنا الحسين بن محمد بن أبي معشر ، ثنا عبدالرحمن بن عمرو البجلي ، ثنا زهير بن معاوية ، عنه ، به .

٣١ ★★ الحضرمي بن لاحق ، عن نافع ، عن ابن عمر .

---

(١) سيأتي برقم (١١٠١٧) . وهو عند أحمد ١٠٨/٢ .

٢٩★★ حسان بن عطية المحاربي مولاهم أبو بكر الدمشقي ، ثقة فقيه عابد ، مات بعد ١٢٠ . (التقريب) . وانظر : الإتحاف (٦٤٥/٢ح ٣٢ ٢٤) واستدراك المحقق عليه .

٣٠★★ الحسن بن الحر بن الحكم الجعفي أو النخعي الكوفي ، ثقة فاضل ، مات سنة١٣٣ . (التقريب) . وانظر : الإتحاف (٦٤٥/٢ح ٢٤٣٢) واستدراك المحقق عليه .

١٠٤٩٩- قط ١٩٦/٢ .

١٠٥٠٠- حب ٦٣/٤ وفيه « الحسن » وهو خطأ ، والصواب ما في الإتحاف أي : « الحسين » ذكره ابن حبان في (الثقات ١٨٩/٨) .

٣١★★ الحضرمي بن لاحق التميمي اليمامي القاصّ ـ بتشديد المهملة ـ لا بأس به . (التقريب) .

١٠٥٠١ ـ حديث : « إذا عطس أحدنا أن يقول : الحمد لله على كل حال » ، وفيه قصة . كم

كم في الأدب : أخبرني أبوبكر بن بالويه ، ثنا موسى بن هارون ، ثنا أبوالربيع الحارثي ومحمد بن يحيى القطيعي ، قالا : ثنا زياد بن الربيع ، عنه ، به .

٣٢ ★★ الحكم بن عُتَيْبة ، عن نافع ، عن ابن عمر .

١٠٥٠٢ ـ حديث : مكثنا ذات ليلة ننتظر رسول الله ﷺ لصلاة العشاء الآخرة فخرج إلينا حين ذهب ثلث الليل . . . الحديث . خز عه طح حب

خز في الصلاة : ثنا يوسف بن موسى ، ثنا جرير ، عن منصور ، عنه ، به .

عه فيه : ثنا عمار بن رجاء ، ثنا الجعفي ، عن زائدة ، عن منصور ، نحوه .

طح فيه : عن يزيد بن سنان ، ثنا الحسن بن عمر بن سفيان ، ثنا جرير ، به .

حب في الثامن من الرابع : أنا عبدالله بن محمد الأزدي ، ثنا إسحاق بن إبراهيم ، ثنا جرير ، به .

١٠٥٠٣ ـ حديث : «إذا راح أحدكم إلى الجمعة فليغتسل» . عه طح حم

عه في الجمعة : ثنا أبوعلي الزعفراني ، ثنا ابن أبي عدي ، ثنا شعبة ، عنه ، بهذا .

طح في الطهارة : ثنا ابن مرزوق ، ثنا أبوداود ، ثنا شعبة ، به .

قال أحمد : ثنا محمد ، ثنا شعبة ، به .

١٠٥٠١- كم ٤/٢٦٥ ـ ٢٦٦ .

٣٢★★ الحكم بن عتيبة -بالمثناة ثم الموحدة مصغرا- أبو محمد الكندي الكوفي ، ثقة ثبت فقيه ، إلا أنه ربما دلس ، مات سنة ١١٣ ـ أو بعدها . (التقريب) .

١٠٥٠٢- خز ١/١٧٧ . عه ١/٣٦٨ . طح ١/١٥٦ ـ ١٥٧ . حب ٣/٣٩ .

١٠٥٠٣- طح ١/١١٥ . أحمد ٢/٧٧ .

خز لابن خزيمة عه لأبي عوانة طح للطحاوي حب لابن حبان قط للدارقطني كم للحاكم

١٠٥٠٤ ـ حديث : في رفع الأيدي .

في ترجمة : مقسم ، عن ابن عباس .

٣٣ ★★ حميد بن زياد أبوصخر ، عن نافع ، عن ابن عمر .

١٠٥٠٥ ـ حديث : «سيكون في أمتي أقوام يكذبون بالقدر . . .» وفيه قصة .
كم حم

كم في الإيمان : ثنا أبوجعفر بن صالح ، ثنا السري بن خزيمة ، ثنا عبدالله بن يزيد المقرئ ، ثنا سعيد بن أبي أيوب ، عنه ، به . وعن أحمد بن جعفر ، ثنا عبدالله ابن أحمد ، حدثني أبي ، ثنا عبدالله بن يزيد ، به . وقال : صحيح على شرط مسلم .

وهكذا هو في المسند .

٣/١٩٩/ب **١٠٥٠٦ ـ /حديث : مي في العلم : ثنا أبو عاصم ، ثنا حَيْوة بن شُرَيح ، حدثني**
مي
أبو صخر ، عن نافع ، عن ابن عمر : أنه جاء رجل ، فقال : إن فلاناً قرأ عليك السلام ، قال : بلغني أنه أحدث ، فإن كان قد أحدث فلا تقرأ عليه السلام .

١٠٥٠٧ ـ حديث : «سيكون في هذه الأمة مسخ ، ألا وذاك في المكذبين
حم
بالقدر والمرتدين» .

أحمد : ثنا قتيبة ، ثنا رشدين ، عنه . وعن هارون بن معروف . وعن عبدالله بن وهب ، عنه ، نحوه ، وفيه القصة التي في الحديث الأول .

٣٤ ★★ حميد بن يزيد أبو الخطاب ، عن نافع ، عن ابن عمر

١٠٥٠٤- تقدم حديثه برقم (٨٩٤٤) من الجزء الثامن .

٣٣★★ حميد بن زياد أبو صخر بن أبي المخارق الخراط صاحب العباء ، مدني سكن مصر ، صدوق يهم ، من السادسة ، مات ٨٩ . (التقريب) .

١٠٥٠٥- كم ٨٤/١ . أحمد ٩٠/٢ .

١٠٥٠٦- مي ٩٠/١ ـ ٩١ .

١٠٥٠٧- أحمد ١٠٨/٢ ، ١٣٦ ـ ١٣٧ .

٣٤★★ حميد بن يزيد ، أبو الخطاب ، مجهول الحال ، من السابعة . (التقريب وأصوله) وقال الذهبي : لا يدرى من هو (الميزان ٦١٧/١) .

١٠٥٠٨ ـ حديث : «من شرب الخمر فاجلدوه» . الحديث .
حم
أحمد : ثنا عبدالله بن محمد التيمي ، أنا حماد بن سلمة ، عنه ، به .

٣٥ ★★ حنظلة بن أبي سفيان ، عن نافع ، عن ابن عمر .

١٠٥٠٩ ـ حديث : «الفطرة : قص الشارب وتقليم الأظفار وحلق العانة . . .» .
حب حم
حب في الثاني والثلاثين من الثالث : أنا محمد بن الحسن بن خليل ، ثنا هشام ابن عمار ، ثنا الوليد بن مسلم ، عنه ، بهذا .
قال أحمد : ثنا إسحاق بن سليمان ، عنه ، به .

١٠٥١٠ ـ حديث : أن رسول الله ﷺ قطع في مجن ثمنه ثلاثة دراهم .
عه
عه في الحدود : ثنا سعيد بن مسعود ويزيد بن سنان ، قالا : ثنا أبو عاصم ، عنه .
وله طريق في ترجمة : أسامة بن زيد ، عن نافع .

١٠٥١١ ـ حديث : أنه كان يصلي على راحلته ، ويوتر بالأرض .
طح
طح في الصلاة : ثنا يزيد بن سنان ، ثنا أبو عاصم ، ثنا حنظلة ، بهذا . موقوف .

١٠٥١٢ ـ حديث : «اغسلوا قتلاكم» .
ابن عدي

١٠٥٠٨- أحمد ١٣٦/٢ .

٣٥★★ حنظلة بن أبي سفيان بن عبدالرحمن بن صفوان بن أمية الجمحي المكي . ثقة حجة ، من السادسة ، مات سنة ١٥١ . (التقريب) .

١٠٥٠٩- حب ٤٠٨/٧ ـ وقع فيه مالك عن ابن عمر ـ وهو خطأ . أحمد ١١٨/٢ .

١٠٥١٠- تقدم الحديث برقم (١٠٢٧٤) وكتاب الحدود منه غير مطبوع .

١٠٥١١- طح ٤٢٩/١ .

١٠٥١٢- (الكامل ٨٢٧/٢) وأشار الحافظ إلى هذا الحديث وقال : ولعل العلة فيه من غيره . (التهذيب ٦١/٣) وقال الذهبي : رواته ثقات ونكارته بينة . (الميزان ٦٢١/١) .
قلت : وجه النكارة حيث وردت أحاديث بخلاف ذلك . انظر : (البخاري مع الفتح ٢١٢/٣) .

رواه ابن عدي في الكامل : ثنا أحمد بن عبدالله بن شابور ، ثنا الفضل بن الصباح ، ثنا إسحاق بن سليمان ، عنه ، بهذا . أورده في ترجمة : حنظلة ، وقال : لم يكتبه إلا بهذا الإسناد .

ولما ذكره عبدالحق ، قال : كتبته لأبحث عن حال الفضل وابن شابور .

وتعقبه ابن القطان : بأن الفضل وابن شابور ثقتان بلا اختلاف فيهما ، قال : والحديث صحيح .

١٠٥١٣ ـ حديث : وأتاه أسامة وقد لبسها ، فنظر إليه رسول الله ﷺ ، فقال : أنت كسوتني ، قال : «شَقِّقْها بين نسائك خُمُراً أو اقض بها حاجتك» .

حم

أحمد : ثنا عبدالله بن الحارث ، حدثني حنظلة ، بهذا ، هكذا .

٣٦ ★★ حُنَيْن بن أبي حكيم ، عن نافع ، عن ابن عمر .

١٠٥١٤ ـ حديث : إذا أراد أحدكم أن يروي حديثاً فليردده ثلاثاً .

مي

مي في العلم : أنا صدقة بن الفضل ، أنا عبدالله بن وهب ، عن عمرو بن الحارث ، عنه ، بهذا موقوف .

٣٧ ★★ خارجة بن عبدالله بن سليمان بن زيد بن ثابت ، عن نافع ، عن

١٠٥١٣- أحمد ٢/٤٠ .

٣٦★★ حنين ـ بنونين مصغرا ـ ابن أبي حكيم الأموي صدوق . (التقريب وأصوله) . وقال الذهبي : ليس بعمدة ونقل عن ابن عدي : لا أعلم روى عنه غير ابن لهيعة فلا أدري البلاء منه أو من ابن لهيعة لأن أحاديثه غير محفوظة ولا يكاد يعرف . (الميزان ١/٦٢١ ـ ٦٢٢) .

قلت : الراوي عنه هنا غير ابن لهيعة ثم إن ابن حبان وثقه كما ذكر الذهبي وأيضا أخرج له النسائي والجرح فيه غير مفسر فالقول ما قال الحافظ . والله أعلم .

١٠٥١٤- مي ١/١٢٠ .

٣٧★★ خارجة بن عبدالله بن سليمان بن زيد بن ثابت الأنصاري ، أبو زيد المدني ، صدوق له أوهام ، مات سنة ١٦٥ . (التقريب وأصوله) .

ابن عمر .

١٠٥١٥ ـ حديث : «اللهم أعز الدين بأحب هذين الرجلين إليك . . .» حب حم
الحديث .

حب في الثامن من الثالث : أنا الحسن بن سفيان ، ثنا عبدالرحمن بن معروف ، ثنا زيد بن الحباب ، ثنا خارجة ، بهذا . كذا في الأصل ، وذكره ابن حبان في الطبقة الرابعة من الثقات(١) ، فقال : عبدالرحمن بن معروف بسكون العين المهملة وضم الراء بعدها واو ، وقال : عبدالرحمن بن معروف بن داود بن معروف مستقيم الحديث .

رواه أحمد : ثنا أبوعامر ، عنه ، به .

١٠٥١٦ ـ حديث : «إن الله جعل الحق على لسان عمر وقلبه . . .» الحديث . حب حم

حب في الثامن من الثالث : أنا محمد بن إسحاق بن إبراهيم ، ثنا سوار بن عبدالله العنبري ، ثنا أبو عامر العقدي ، عنه ، به .

قال أحمد : ثنا أبوعامر ، به .

٣٨★★ خالد بن أبي عمران ، عن نافع ، عن ابن عمر .

١٠٥١٧ ـ حديث : «من خرج من الجماعة قيد شبر فقد خلع ربقة الإسلام من كم

١٠٥١٥- حب ١٧/٩ . أحمد ٩٥/٢ .

(١) الثقات ٣٨٣/٨ .

١٠٥١٦- حب ٢٠/٩ . أحمد ٩٥/٢ .

٣٨★★ خالد بن أبي عمران التجيبي -بضم التاء ويجوز الفتح وبكسر الجيم وسكون الياء ، ينسب إلى تجيب- أبو عمرو قاضي إفريقية ، فقيه صدوق ، مات سنة ١٢٥ ، ويقال ١٢٧ . (التقريب وأصوله) .

١٠٥١٧- كم ٧٧/١ ، ١١٧ .

عنقه . . .» الحديث . وفيه ذكر الحوض .

كم في الإيمان : ثنا محمد بن القاسم العتكي ، ثنا حسن بن سهل اللباد ، ثنا أبو صالح عبدالله بن صالح ، حدثني الليث ويحيى بن سعيد ، عنه ، به . وقال : رواه حجاج بن محمد ، عن الليث أيضاً ، وهذا صحيح على شرط الشيخين ولم يخرجاه وفي العلم : أنا محمد بن عبدالله الصفار ، ثنا أبوإسماعيل محمد بن إسماعيل ، ثنا أبوصالح ، به مختصر . وقال : صحيح[1] على شرطهما .

١٠٥١٨ ـ / حديث : أنه لم يكن يجلس مجلساً كان عنده أحد أولم يكن إلا قال : «اللهم اغفرلي ما قدمت وما أخرت . . .» الحديث . ٣/٢٠٠/أ كم

كم في الدعاء : أخبرني إسماعيل بن محمد بن الفضل بن محمد الشعراني ، ثنا جدي ، ثنا أبو صالح ، ثنا الليث ، عنه ، به . وفي آخره أنه رفعه في ختم المجلس .

١٠٥١٩ ـ حديث : «من صلى الصبح فله ذمة الله . . .» الحديث . حم

أحمد : ثنا موسى -يعني ابن داود- ثنا ابن لهيعة ، عنه ، به .

١٠٥٢٠ ـ حديث : وبه : أن النبي ﷺ كان يقول : «المسلم أخو المسلم لا يظلمه حم

---

(١) قلت أبو صالح كاتب الليث لم يخرج له مسلم حيث لم يرمز له في التقريب ولا في الميزان وإنما أخرج له البخاري تعليقا وقال الحافظ : لقيه البخاري وأكثر عنه وليس هو من شرطه في الصحيح ، (المقدمة ص٤١٣) وقال الذهبي : وقد روى عنه البخاري في الصحيح على الصحيح ولكنه يدلسه فيقول : حدثناعبدالله ولا ينسبه وهو هو ، نعم علق البخاري حديثه . (الميزان ٤٤٢/٢) . قلت : فالحديث ليس على شرطهما ولا على شرط أحدهما .

١٠٥١٨- كم ٥٢٨/١ .

١٠٥١٩- أحمد ١١١/٢ .

١٠٥٢٠- أحمد ٦٨/٢ .

ولا يخذله» يقول : «والذي نفس محمد بيده ما توادَّ اثنان ففُرِّق بينهما إلا بذنب يحدث بينهما» وكان يقول : «للمرء المسلم على أخيه من المعروف ست . . .» الحديث .

٣٩ ★★ خالد بن كثير ، عن نافع ، عن ابن عمر .

١٠٥٢١ ـ حديث : «من أتى مصلانا فليغتسل» .

عه بحشل عه في الجمعة : حدثني محمد بن عبدالملك الواسطي ، ثنا سلم بن سلام ، أنا عبدالملك بن ميسرة ، عنه ، به .

٤٠ ★★ خالد الحذاء ، عن نافع ، عن ابن عمر .

١٠٥٢٢ ـ حديث : «من جاء منكم إلى الجمعة فليغتسل» .

عه عه في الجمعة : ثنا عبدالله بن أحمد بن إبراهيم الدورقي وأسلم بن سهل الواسطي بحشل ، قالا : ثنا محمد بن موسى القطان الواسطي ، ثنا بشر بن مبشر العتكي ، ثنا الحكم بن فضيل ، عنه ، بهذا .

٤١ ★★ خليفة بن غالب ، عن نافع ، عن ابن عمر .

١٠٥٢٣ ـ حديث : «من جاء إلى الجمعة فليغتسل» .

عه عه في الجمعة : ثنا ابن أبي خيثمة ، ثنا موسى بن إسماعيل ، عنه ، بهذا .

٣٩★★ خالد بن كثير الهمداني ، ليس به بأس ، من السادسة ، وأخطأ من قال له صحبة ، وعند البخاري أنه ابن أبي نوف . (التقريب) .

٤٠★★ خالد بن مهران ـ بكسر الميم ـ أبو المنازل الحذاء ـ بفتح المهملة وتشديد الذال المعجمة ـ وهو ثقة يرسل . (التقريب) .

١٠٥٢٢- الحديث رواه بحشل في (تاريخ واسط ص١٧٣ ـ ١٧٤) في ترجمة : بشر بن مبشر .

٤١★★ خليفة بن غالب الليثي ، أبو غالب البصري ، صدوق ، من السابعة . (التقريب) .

---

٤٢ ★★ داود بن الحصين ، عن نافع ، عن ابن عمر .

١٠٥٢٤ ـ حديث : نهى رسول الله ﷺ عن الصلاة في سبعة مواطن . . . طح
الحديث .

طح في الصلاة : ثنا يزيد بن سنان وصالح بن عبدالرحمن وبكر بن إدريس ، قالوا : ثنا أبو عبدالرحمن المقرىء ، ثنا يحيى بن أيوب ، عن زيد بن جبيره ، عنه ، به .

٤٣ ★★ داود بن [أبي][1] صالح ، عن نافع ، عن ابن عمر .

١٠٥٢٥ ـ حديث : نهى رسول الله ﷺ أن يمشي الرجل بين المرأتين . كم

كم في الأدب : ثنا يحيى بن منصور القاضي ، ثنا أبو عمرو المستملي ، ثنا إسحاق بن إبراهيم ، أنا سلم بن قتيبة ، عنه ، بهذا . وقال : صحيح الإسناد .

قلت : داود ضعفه ابن حبان .

٤٢★★ داود بن الحصين الأموي مولاهم ، أبو سليمان المدني ، ثقة إلا في عكرمة ، ورمي برأي الخوارج ، من السادسة ، مات سنة ١٣٥ . (التقريب) .

١٠٥٢٤- طح ٣٨٣/١ .

٤٣★★ داود بن أبي صالح هو الليثي المدني : منكر الحديث ، من السابعة . (التقريب) . واتهمه ابن حبان . وقال البخاري : لا يتابع على حديثه . (الميزان ٩/٢) .

(١) سقط لفظ (أبي) والتصويب من (الميزان ٩/٢) .

١٠٥٢٥- كم ٢٨٠/٤ ـ وقال : صحيح الإسناد وتعقبه الذهبي ، فقال : داود بن أبي صالح قال ابن حبان : يروي الموضوعات . وذكره الذهبي وحديثه هذا ونقل قول ابن حبان المذكور . وعن البخاري : لا يتابع عليه وقال أبو زرعة : لا أعرفه إلا بهذا الحديث وهو منكر . (الميزان ٩/٢) . والمذكور ذكره ابن حبان وحديثه في (المجروحين ٢٩٠/١) .

قلت : سقط من المستدرك وكذا الخلاصة لفظ (أبي) من داود بن أبي صالح فالتبس بداود ابن صالح التمار ، وهو صدوق ولعل هذا هو سبب تصحيح الحاكم للحديث ، لأن داود بن أبي صالح لم يوثقه أحد إلى جانب الجرح فيه من البخاري وغيره .

---

٤٤ ★★ داود بن قيس ، عن نافع ، عن ابن عمر .

١٠٥٢٦ ـ حديث : كان ابن عمر يجمع بين السورتين في الركعة من صلاة المغرب . طح

طح في الصلاة : ثنا ابن مرزوق ، ثنا أبو عامر ، عنه ، بهذا .

١٠٥٢٧ ـ حديث : أنه كان في سفر فنزل صاحب له يوتر ، فقال ابن عمر : ما شأنك لا تركب؟ ، قال أوتر . قال ابن عمر : أليس لك في رسول الله أسوة حسنة؟ . حم

أحمد : ثنا عبدالله بن الحارث ، حدثني داود ، بهذا .

٤٥ ★★ راشد بن سعد ، عن نافع ، عن ابن عمر .

١٠٥٢٨ ـ حديث : المشي خلف الجنازة ، وفيه : أمر ابن عمر برد النساء . طح

طح في الجنائز : ثنا ابن أبي داود ، ثنا الحكم بن نافع ، ثنا أبوبكر بن أبي مريم ، عنه ، به . موقوف .

٤٦★★ ربيعة بن عثمان ، عن نافع ، عن ابن عمر .

٤٤★★ داود بن قيس الفراء الدباغ ، أبو سليمان القرشي ، مولاهم ، المدني ، ثقة فاضل . (التقريب) .

١٠٥٢٦- طح ٣٤٨/١ .

١٠٥٢٧- أحمد ١٥٦/٢ .

٤٥★★ راشد بن سعد المَقْرَئي ـ بفتح الميم وسكون القاف وفتح الراء بعدها همزة ثم ياء نسب ـ الحمصي ، ثقة كثير الإرسال ، من الثالثة . (التقريب) .

١٠٥٢٨- طح ٤٨٣/١ .

٤٦★★ ربيعة بن عثمان بن ربيعة بن عبدالله بن هدير التيمي ، أبو عثمان المدني ، صدوق له أوهام ، من السادسة ، مات سنة ١٥٤ . (التقريب) .

١٠٥٢٩ ـ حديث : «إذا جئتم إلى الجمعة فاغتسلوا» . عه

عه في الجمعة : ثنا محمد بن يعقوب الفَرَجِيِّ ، ثنا إبراهيم بن المنذر الحزامي ، ثنا ابن أبي فُدَيك ، عنه ، بهذا .

٤٧ ★★ رَقَبَة بن مَصْقَلَة ، عن نافع ، عن ابن عمر .

١٠٥٣٠ ـ حديث : «من أتى الجمعة فليغتسل» . عه

في ترجمة : فضيل بن غزوان ، عن نافع .

١٠٥٣١ ـ حديث : الغار . عه

في ترجمة : فضيل ، عن نافع .

٤٨ ★★ زيد بن جبير ، عن نافع ، عن ابن عمر .

١٠٥٣٢ ـ حديث : مر رسول الله ﷺ في غزاة غزاها بامرأة مقتولة ، فنهى عن قتل النساء والصبيان . حم

أحمد : ثنا حسين بن محمد ، ثنا سليمان بن قرم ، عنه بهذا .

٤٩ ★★ زيد بن[1] الحَوَاري العمِّي ، عن نافع ، عن ابن عمر .

٤٧★★ رَقَبَة ـ بقاف وموحدة مفتوحتين ـ ابن مَصْقَلَة (بفتح فسكون ففتح) العبدي الكوفي أبو عبدالله ثقة مأمون وكان يمزح . مات سنة ١٢٩ . (التقريب) .

١٠٥٣٠- سيأتي حديثه برقم (١١٠٥٤) .

١٠٥٣١- سيأتي حديثه برقم (١١٠٥٥) .

٤٨★★ زيد بن جبير بن حرمل ـ بفتح المهملة وسكون الراء ـ الطائي ، ثقة ، من الرابعة . (التقريب) .

١٠٥٣٢- أحمد ٢/١٠٠ .

٤٩★★ زيد بن الحَوَاري ، أبو الحواري العمِّي البصري ، قاضي هراة ، يقال : اسم أبيه مرة ، ضعيف ، من الخامسة . (التقريب) .

(١) في الأصل زيادة (أبي) بعد (ابن) والتصويب من كتب الرجال .

١٠٥٣٣ ـ حديث : «من توضأ مرة واحدة فذلك وظيفة الوضوء . . .» الحديث .

قط حم

قط في الطهارة : ثنا محمد بن أحمد بن الحسن ، ثنا عبدالله بن أحمد بن حنبل ، حدثني أبي ، ثنا الأسود بن عامر ، أنا أبوإسرائيل ، عنه ، به .

قال **أحمد** : ثنا أسود بن عامر ، به .

٥٠ ★★ زيد بن محمد بن زيد بن عبدالله بن عمر ، عن نافع ، عن ابن عمر .

٣/٢٠٠/ب

١٠٥٣٤ ـ /حديث : في الغسل يوم الجمعة .

في ترجمة أخيه : عمر بن محمد ، عن نافع .

١٠٥٣٥ ـ حديث : التلبية .

عه حم

عه في الحج : ثنا محمد بن الليث ، أنا عبدان ، ثنا أبي ، عن شعبة ، عن زيد وأبي بكر ابني محمد ، عن نافع ، به .

قال **أحمد** : ثنا محمد بن جعفر ، ثنا شعبة ، به .

١٠٥٣٦ ـ حديث : «من خلع يداً من طاعة لقي الله ولا حجة له ، ومن مات ليس في رقبته بيعة مات ميتة جاهلية» .

عه

عه في الإمارة : ثنا عيسى بن موسى بسامراء ، ثنا محمد بن سابق . وعن أبي أمية ، ثنا أحمد بن يونس . وعن محمد بن الحارث المخزومي ، ثنا ابن أبي أويس ، ثنا أبي ، ثلاثتهم عن عاصم بن محمد ، عن أخيه ، به .

١٠٥٣٣- قط ٨١/١ . أحمد ٩٨/٢ .

٥٠★★ زيد بن محمد بن زيد بن عبدالله بن عمر بن الخطاب ، ثقة . (التقريب) .

١٠٥٣٤- سيأتي حديثه برقم (١١٠٢٩) .

١٠٥٣٥- أحمد ٤٣/٢ .

١٠٥٣٦- عه ٤٦٩/٤ .

---

٥١ ★★ زيد بن واقد ، عن نافع ، عن ابن عمر .

١٠٥٣٧ ـ حديث : كان ابن عمر إذا رأى رجلاً يصلي لا يرفع يديه كلَّما خفض ورفع حَصَبَه . قط

قط في الصلاة : ثنا أبوبكر النيسابوري ، ثنا عيسى بن أبي عمران ، ثنا الوليد بن مسلم ، عنه ، به .

٥٢ ★★ سالم الأفطس ، عن نافع ، عن ابن عمر .

١٠٥٣٨ ـ حديث : «إذا جاء أحدكم إلى الجمعة فليغتسل» . عه

عه في الجمعة : ثنا عَلاّن ، ثنا محمد بن إشكاب ، ثنا أبي ، عن أبي عمر المنقري حفص بن سليمان ، عنه ، بهذا .

٥٣ ★★ سالم أبو النضر ، عن نافع ، عن ابن عمر .

١٠٥٣٩ ـ حديث : أن ابن عمر عرض المصحف يوماً وأنا عنده حتى بلغ طح

٥١★★ زيد بن واقد القرشي الدمشقي ، ثقة ، من السادسة . (التقريب) .

١٠٥٣٧- قط ٢٨٩/١ ـ تتمة الحديث : حتى يرفع . ونقل العلامة العظيم آبادي عن صاحب الإمام أحمد محمد بن نصر المروزي : أجمع علماء الأمصار على مشروعية ذلك إلا أهل الكوفة (حاشية الدارقطني) .

قلت : لكن قال العلامة ولي الله الدهلوي في كتابه البارع (حجة الله البالغة) : الذي يرفع أحب إلي ممن لا يرفع . وهذا إمام وعالم مشهور وعاصر الإمام محمد بن عبدالوهاب وهو صاحب مصنفات مشهورة . والحديث المذكور صحح إسناده الشيخ العظيم آبادي والحديث يدل على مدى تمسك الصحابة بالسنة وبالأخص ابن عمر . رضي الله عنهم .

٥٢★★ سالم بن عجلان الأفطس الأموي ، مولاهم ، أبو محمد الحراني ، ثقة . (التقريب) .

٥٣★★ سالم بن أبي أمية أبو النضر مولى عمر بن عبيدالله التميمي المدني ، ثقة ثبت وكان يرسل ، من الخامسة ، مات سنة ١٢٩ . (التقريب) .

١٠٥٣٩- طح ٤٢/٣ .

﴿ نِسَآؤُكُمْ حَرْثٌ لَّكُمْ . . . . ﴾(١) **الآية . والحديث وفيه قصة نساء الأنصار في التَجْبِيَة(٢) .**

طح في النكاح : ثنا يزيد بن سنان ، ثنا زكريا بن يحيى العمري ، ثنا الفضل بن فضالة ، عن عبدالله بن عباس ، عن كعب بن علقمة ، عن أبي النضر أنه أخبره ، أنه قال لنافع : أنه قد أكثر عليك القول . . . فذكره .

٥٤ ★★ سعد بن عبدالله ، عن نافع ، عن ابن عمر .

١٠٥٤٠ ـ حديث : أن رسول الله ﷺ أمر بإخراج زكاة الفطر قبل أن يخرج الرجل إلى الصلاة . قط

قط في الزكاة : ثنا أبو يوسف يعقوب بن عبدالرحمن ، ثنا الحسن بن مكرم ، ثنا الفيض بن وثيق ، ثنا محمد بن ثابت العصري ، عنه ، بهذا .

٥٥ ★★ سعيد بن أبي هلال ، عن نافع ، عن ابن عمر .

١٠٥٤١ ـ حديث : أن رسول الله ﷺ كان يخرج يوم الفطر ويوم الأضحى خز

---

(١) سورة البقرة ، الآية (٢٢٣) .

(٢) التجبية : أن يجامع الرجل امرأته وهي مجبية أى منكبة على وجهها تشبيها بهيئة السجود . (النهاية ١/٢٣٨) .

٥٤★★ سعد بن عبدالله بن سعد الأيلي ـ بفتح الهمزة بعدها تحتانية ساكنة ـ أخو الحكم ، صدوق ، من السادسة . (التقريب) .

١٠٥٤٠- قط ٢/١٥٣ .

٥٥★★ سعيد بن أبي هلال الليثي ، مولاهم ، أبو العلاء المصري ، قيل : مدني الأصل . وقال ابن يونس : بل نشأ بها . صدوق لم أر لابن حزم في تضعيفه سلفاً إلا أن الساجي حكى عن أحمد أنه اختلط بأخرة ، من السادسة ، مات بعد ١٣٠ وقيل : قبلها . (التقريب) .

١٠٥٤١ ـ خز ٢/٣٤٤ .

بالحربة ، ثم يغرزها بين يديه حتى يقوم يصلي .

خز في العيدين : ثنا يونس بن عبدالأعلى ، ثنا يحيى بن عبدالله بن بكير ، حدثني الليث ، عن خالد بن يزيد ، عنه ، بهذا . ليس في السماع .

٥٦ ★★ سلمة بن علقمة ، عن نافع ، عن ابن عمر .

١٠٥٤٢ ـ حديث : «الشهر تسع وعشرون . . .» الحديث .

طح

طح في الأيمان : ثنا أحمد بن داود ، ثنا مسدد ، ثنا بشر بن المفضل ، عنه ، به

٥٧ ★★ سليمان بن أبي داود ، عن نافع ، عن ابن عمر .

١٠٥٤٣ ـ حديث : في التيمم .

في ترجمة : سالم بن عبدالله بن عمر ، عن أبيه .

١٠٥٤٤ ـ حديث : إنما طاف رسول الله ﷺ لحجته وعمرته حين قرن في حجة الوداع طوافاً واحداً . . . الحديث .

قط

قط في الحج : ثنا محمد بن إبراهيم بن فيروز ، ثنا إسماعيل بن يعقوب بن صبيح ، ثنا القاسم بن مروان ، ثنا سليمان ، به . وعن عطاء مثل ذلك . وعن عبدالكريم ، عن طاوس ومجاهد مثل ذلك . وعن أبي بكر النيسابوري وعلي ابن أحمد الهيثم ، قالا : ثنا علي بن حرب ، ثنا هارون بن عمران ، عن سليمان ، عن

٥٦★★ سلمة بن علقمة التميمي أبو بشر البصري ، ثقة من السادسة ، مات سنة ١٣٩ . (التقريب) .

١٠٥٤٢- طح ١٢٢/٣ .

٥٧★★ سليمان بن أبي داود ، ذكره الذهبي وحديثه هذا ، وقال : لعله بُومَة . ونقل في ترجمة بومة عن البخاري : منكر الحديث ، وعن ابن حبان : لا يحتج به . (الميزان ٢٠٦/٢ ، ٢٠٧) .

١٠٥٤٣- انظر الحديث المتقدم برقم (٩٥٠٧) .

١٠٥٤٤- قط ٢٦١/٢ .

عطاء ونافع ، عن ابن عمر وجابر ، به .

١٠٥٤٥ ـ حديث : «لا يُقيمَنَّ أحدكم الرجل من مجلسه ويجلس فيه . . .» الحديث . عه

عه في الاستئذان : ثنا عبدالله بن محمد بن عيشون الحراني ، ثنا محمد بن سليمان بن أبي داود ، ثنا أبي ، به .

٥٨ ★★ سليمان بن طرخان التيمي ، عن نافع ، عن ابن عمر .

١٠٥٤٦ ـ حديث : سمعت رسول الله ﷺ يقول حين فرض صدقة الفطر : «صاعاً من تمر . . .» الحديث . خز كم

خز في الزكاة : ثنا محمد بن عبدالأعلى الصغاني ، ثنا المعتمر ، عن أبيه ، به . ليس في السماع .

كم فيه : ثنا علي بن عيسى الحيري ، ثنا إبراهيم بن أبي طالب وعبدالله بن محمد ، قالا : ثنا محمد بن عبدالأعلى ، به . وقال : صحيح على شرطهما .

١٠٥٤٧ ـ / حديث : نهى رسول الله ﷺ عن بيع الغَرَر[1] . حب ٣/٢٠١أ

حب في الثالث من الثاني : أنا عمران بن موسى ، ثنا محمد بن عبدالأعلى ، ثنا معتمر ، عن أبيه ، به .

٥٩ ★★ سليمان بن موسى ، عن نافع ، عن ابن عمر .

---

٥٨ ★★سليمان بن طرخان التيمي أبو المعتمر البصري نزل التيم فنسب إليهم ، ثقة عابد ، من الرابعة ، مات سنة ١٤٣ وهو ابن ٩٧ . (التقريب) .

١٠٥٤٦- خز ٤/٨٠ . كم ١/٤٠٩ ـ ٤١٠ .

١٠٥٤٧- حب ٧/٢٢٥ .

(١) بيع الغرر : هو ما كان له ظاهر يغر المشتري وباطن مجهول . (النهاية ٣/٣٥٥) .

٥٩★★ سليمان بن موسى هو الأموي الدمشقي ، صدوق فقيه في حديثه بعض لين ، خلط =

خز لابن خزيمة عه لأبي عوانة طح للطحاوي حب لابن حبان قط للدارقطني كم للحاكم

١٠٥٤٨ ـ حديث: «من صلى من الليل فليجعل آخر صلاته وتراً...» الحديث.
خز جا كم حم

خز في الصلاة: عن محمد بن يحيى القطعي وأحمد بن المقدام العجلي، كلاهما عن محمد بن بكر. وعن محمد بن رافع، عن عبدالرزاق. وعن أحمد بن منصور الرمادي، عن حجاج بن محمد، كلهم عن ابن جريج، حدثني سليمان بن موسى، ثنا نافع، به.

جا فيه: ثنا محمد بن يحيى -هو الذهلي- ثنا حجاج بن محمد، قال: قال ابن جريج: حدثني سليمان، حدثني نافع، به. قال ابن جريج: وأخبرني نافع، قلت... فذكر نحوه.

كم في الوتر: أنا أبو بكر محمد بن عبدالله الشافعي، ثنا محمد بن الفرج الأزرق. ثنا حجاج بن محمد، به. ولم يذكر حديث: ابن جريج، عن نافع.

قال أحمد: ثنا عبدالرزاق وابن بكر، قالا: ثنا ابن جريج، به.

١٠٥٤٩ ـ حديث: «من أتى الجمعة فليغتسل».
عه

عه في الجمعة: حدثني أحمد بن محمد بن يحيى بن حمزة الدمشقي، حدثني أبي، عن أبيه، قال: زعم النعمان بن المنذر، عنه، بهذا. وعن إسحاق بن سيار، عن عمرو بن عاصم، عن همام، عن سليمان بن موسى، بلفظ: أمر رسول الله ﷺ بالغسل يوم الجمعة.

= قبل موته بقليل، من الخامسة. (التقريب).

قلت: رمز له لمسلم في التقريب في الطبعة القديمة والجديدة وأما في تهذيب التهذيب و «الجمع بين الصحيحين» فلم يرمز له لمسلم وكذلك في «الكاشف» و «الميزان» فلعل ما وقع في التقريب من الرمز له لمسلم وهم والله أعلم.

١٠٥٤٨- خز ٢/١٤٨. جا ص ١٠٤. كم ٢/٣٠٢. أحمد ٢/١٥٠. وانظر ح (١٠٧٥٧).

ط لمالك ش للشافعي حم لأحمد عم لعبدالله بن أحمد مي للدارمي جا لابن الجارود

١٠٥٥٠ ـ حديث : أمر رسول الله ﷺ عمرو بن حزم في زكاة الفطر نصف صاع من حنطة ، أو صاع من تمر . قط

قط في الزكاة : ثنا إبراهيم بن محمد بن يحيى ، ثنا مكي بن عبدان ، ثنا أبو الأزهر ، ثنا محمد بن شرحبيل الصنعاني ، ثنا ابن جريج ، عنه ، بهذا . وقال : ابن شرحبيل ليس بقوي .

١٠٥٥١ ـ حديث : «من أعتق عبداً وله فيه شرك وله وفاء فهو حر . . .» الحديث . حب

حب في الثالث والأربعين من الثالث : أنا محمد بن المعافى العابد بصيدا ، ثنا محمود بن خالد ، ثنا الوليد بن مسلم ، أنا أبو مُعَيْد ، عنه ، به .

١٠٥٥٢ ـ حديث : «من ابتاع بيعاً فوجب له فهو بالخيار . . .» الحديث . حب قط كم

حب في الثالث والأربعين من الثالث : عن الحسين بن عبدالله القطان ، ثنا العباس بن الوليد الخلال ، ثنا زيد بن يحيى بن عبيد ، ثنا أبومُعَيْد ، نحوه .

قط في البيوع : ثنا أبو بكر النيسابوري ، ثنا أحمد بن عيسى الخشاب التنيسي ، ثنا عمرو بن أبي سلمة ، أنا أبومُعَيْد ، عن سليمان ، به .

كم فيه : ثنا أبو العباس محمد بن يعقوب ، ثنا أحمد بن عيسى ، به . وعن عطاء ، عن ابن عباس ، مثله .

١٠٥٥٣ ـ حديث : «من ابتاع عبداً وله مال فله ماله وعليه دينه . . .» الحديث . حب

حب في الثالث والأربعين من الثالث : أنا محمد بن المعافى بصيدا ، ثنا محمود

١٠٥٥٠- قط ١٤٥/٢ .

١٠٥٥١- حب ٢٥٩/٦ .

١٠٥٥٢- حب ٢٠٦/٧ . قط ٥/٣ . كم ١٤/٢ .

١٠٥٥٣- حب ٢٠٩/٧ .

ابن خالد ، ثنا الوليد ، أنا أبومُعَيْد ، عنه ، به .

١٠٥٥٤ ـ حديث : سمع ابن عمر صوت زمارة راعي فجعل أصبعيه في أذنيه . . . الحديث . حب حم

حب في السابع والأربعين من الخامس : أنا عبدالله بن محمد ، أنا إسحاق بن إبراهيم ، أنا الوليد بن مسلم ، عن سعيد بن عبدالعزيز ، عنه ، به .

قال أحمد : ثنا الوليد ، ثنا سعيد ، به . وعن الوليد ومَخْلد بن يزيد ، عن سعيد ، نحوه .

١٠٥٥٥ ـ حديث : «الولاء لمن أعتق» . حم

أحمد : ثنا روح ، ثنا ابن جريج ، عنه ، به . وعن عبدالرزاق ، عنه ، نحوه .

١٠٥٥٦ ـ حديث : «أفشوا السلام وأطعموا الطعام وكونوا إخواناً كما أمركم الله عز وجل» . حم

أحمد : ثنا عبدالله بن الحارث ، عن ابن جريج ، عنه ، به .

٦٠ ★★ شعيب بن أبي حمزة ، عن نافع ، عن ابن عمر .

١٠٥٥٧ ـ حديث : أن النبي ﷺ بعث بعثا قِبَلَ نجد . . . الحديث : في أن سهمانهم بلغت اثني عشر بعيراً ، ونُفِّلُوا . جا عه

جا في الجهاد : ثنا محمد بن عوف ، ثنا أبواليمان ، ثنا شعيب ، به .

١٠٥٥٤- حب ٤٠/٢ . أحمد ٨/٢ ، ٣٨ .

١٠٥٥٥- أحمد ٢٨/٢ .

١٠٥٥٦- أحمد ١٥٦/٢ .

٦٠★★ شعيب بن أبي حمزة الأموي ، مولاهم ، واسم أبيه دينار ، أبو بشر الحمصي ، ثقة عابد ، قال ابن معين : من أثبت الناس في الزهري . مات سنة ١٦٢ ، أو بعدها . (التقريب) .

١٠٥٥٧- جا ٣٥٩ . عه ١٠٧/٤ .

عه فيه: ثنا الصغاني، ثنا أبواليمان، به.

٣/٢٠١/ب

١٠٥٥٨ ـ / حديث: «من أتى الجمعة فليغتسل».

عه في الجمعة: ثنا أبو زرعة الدمشقي وأحمد بن إبراهيم بن هشام بن ملاس، قالا: ثنا علي بن عياش. وثنا أبوحميد العوهي وأبو عتبة الحمصي، قالا: ثنا أبوحيوة. وثنا أبوعوف، ثنا عثمان بن سعيد بن كثير، ثلاثتهم عن شعيب، بهذا.

١٠٥٥٩ ـ حديث: أن النبي ﷺ حلق في حجة الوداع.

عه في الحج: ثنا عمران بن بكار الحمصي، ثنا علي بن عياش، عنه، بهذا.

١٠٥٦٠ ـ حديث: «الخيل في نواصيها الخير إلى يوم القيامة».

عه في الجهاد: ثنا عباس الترقفي، ثنا عثمان بن سعيد بن كثير، ثنا شعيب، بهذا.

١٠٥٦١ ـ حديث: وبه في الاستئذان: «لا يقيمَنَّ أحدكم الرجل من مجلسه ثم يجلس فيه».

عه

١٠٥٦٢ ـ حديث: «إذا كان ثلاثة نفر فلا يتناجى اثنان دون الثالث».

عه حم

عه في الاستئذان: ثنا الترقفي، ثنا عثمان بن سعيد، عنه، به.

رواه أحمد: ثنا أبواليمان، أنا شعيب، به. وفيه: «ولا يقيمن أحدكم أخاه من مجلسه ثم يجلس فيه».

١٠٥٦٣ ـ حديث: «لا يبعْ بعضكم على بيع بعض، ولا يخطبْ بعضكم على

حم

١٠٥٦٠- عه ٥/١٤ ـ ١٥.

١٠٥٦٢- أحمد ٢/١٢١ من طريق علي بن عياش، عن شعيب، به. ولم أقف عليه عنده من طريق أبي اليمان وقد ساق أحاديث أبي اليمان بعد رواية علي بن عياش، فلعل الحافظ حصل له سبق قلم أو أن المطبوع فيه نقص وسقط.

١٠٥٦٣- أحمد ٢/١٢٢.

خز لابن خزيمة عه لأبي عوانة طح للطحاوي حب لابن حبان قط للدارقطني كم للحاكم

خطبة بعض» .

أحمد : ثنا أبو اليمان ، أنا شعيب ، به .

١٠٥٦٤ ـ وبه : نهى أن يخطب الرجل على خطبة أخيه ، حتى يدعها الذي خطبها أول مرة أو يأذن له . حم

٦١ ★★ صالح بن كيسان ، عن نافع ، عن ابن عمر .

١٠٥٦٥ ـ حديث : كان النبي ﷺ إذا افتتح الصلاة رفع يديه حذو منكبيه وإذا ركع ، وإذا رفع رأسه من الركوع . قط حم

قط في الصلاة : ثنا أبو القاسم عبدالله بن محمد بن عبدالعزيز ، ثنا عثمان بن أبي شيبة ، ثنا إسماعيل بن عياش ، عنه ، به . وعنه ، عن الأعرج ، عن أبي هريرة .

رواه أحمد : عن الحكم بن نافع ، عن إسماعيل ، به . وعنه ، عن الأعرج ، عن أبي هريرة .

١٠٥٦٦ ـ حديث : «يقوم الناس لرب العالمين حتى يغيب أحدهم إلى أنصاف أذنيه في رشحه» . عه

عه في البعث : ثنا أبو داود الحراني وعباس الدوري ، قالا : ثنا يعقوب بن إبراهيم ابن سعد ، حدثني أبي ، عنه ، بهذا .

١٠٥٦٧ ـ حديث : «غفار غفر الله لها . . .» الحديث . عه حم

١٠٥٦٤- أحمد ١٢٢/٢ .

٦١★★ صالح بن كيسان المدني ، أبو محمد أو أبو الحارث ، مؤدب ولد عمر بن عبدالعزيز ، ثقة ثبت فقيه ، من الرابعة ، مات بعد سنة ١٣٠ ـ أو بعد ١٤٠ . (التقريب) .

١٠٥٦٥- قط ٢٩٥/١ . أحمد ١٣٢/٢ .

١٠٥٦٧- أحمد ١٣٠/٢ .

عه في المناقب: عن محمد بن عبدالملك الدقيقي وسعيد بن مسعود وعباس الدوري وأبي داود الحراني، قالوا: ثنا يعقوب بن إبراهيم بن سعد، ثنا أبي، عنه، به.

قال أحمد: ثنا يعقوب، به.

١٠٥٦٨ ـ حديث: أن المسجد كان على عهد رسول الله ﷺ مبنياً باللَّبِن، وسقفه الجريد، وعمده خشب النخل... الحديث.
خز حب حم

خز في المساجد: ثنا محمد بن يحيى، ثنا يعقوب بن إبراهيم بن سعد، ثنا أبي، عنه، به. وعن علي بن سعيد النَّسَوي، عن يعقوب، نحوه.

حب في السادس والأربعين من الخامس: أنا عمر بن محمد الهمداني، ثنا عبيدالله بن سعد بن إبراهيم، ثنا عمي -هو يعقوب- به.

١٠٥٦٩ ـ حديث: أن ابن عمر طلق امرأته وهي حائض... الحديث.
قط

قط في الطلاق: ثنا أبو بكر النيسابوري، ثنا أبو الأزهر، ثنا يعقوب بن إبراهيم ابن سعد، ثنا أبي، عنه، به.

١٠٥٧٠ ـ وبه فيه: أن ابن عمر إنما طلق امرأته تلك واحدة.
قط

١٠٥٧١ ـ حديث: «يُدْخل الله أهلَ الجنة الجنةَ، ويدخل أهلَ النار النار، ثم يقوم مؤذن بينهم...» الحديث.
عه حم

عه في صفة النار: ثنا محمد بن عبدالملك الواسطي إملاءً وأبو داود الحراني

١٠٥٦٨- خز ٢/٢٨٢. حب ٣/٦٥.

ويزاد: أحمد ٢/١٣٠: عن يعقوب، به.

١٠٥٦٩- قط ٤/٩.

١٠٥٧٠- قط ٤/٩.

١٠٥٧١- أحمد ٢/١٣٠.

-وأنا سألته- والعباس بن محمد ، قالوا : ثنا يعقوب بن إبراهيم بن سعد ، ثنا أبي ، عنه ، به .

رواه أحمد : عن يعقوب وسعد ، عن إبراهيم ، به .

١٠٥٧٢ ـ حديث : أن النبي ﷺ أَهَلَّ حين استوت به راحلته .

عه حم

عه في الحج : ثنا أبو جعفر أحمد بن أبي رجاء وعباس ومحمد بن عيسى الأبرص ،قالوا : ثنا حجاج . وعن محمد بن خزيمة البصري ، ثنا عثمان بن الهيثم . وعن إبراهيم بن مرزوق ، ثنا مكي بن إبراهيم . وعن سعدان بن يزيد ، عن إسحاق ابن يوسف ، كلهم عن ابن جريج ، عنه ، به .

قال أحمد : ثنا محمد بن بكر ، ثنا ابن جريج ، به .

١٠٥٧٣ ـ / حديث : الغار بطوله . ٣/٢٠٢أ

عه حم

عه في الدعوات : ثنا العباس الدوري وأبوداود الحراني ، قالا : ثنا يعقوب بن إبراهيم بن سعد ، ثنا أبي ، عنه ، به .

قال أحمد : ثنا يعقوب ، به .

١٠٥٧٤ ـ حديث : اطلع رسول الله ﷺ على أهل القليب ببدر ، ثم ناداهم ، قال : «يا أهل القليب[1] هل وجدتم . . .» الحديث .

عه حم

عه في البعث : عن العباس بن محمد ، ثنا يعقوب بن إبراهيم بن سعد ، ثنا أبي ، عنه به .

١٠٥٧٢- أحمد ٣٦/٢ .

١٠٥٧٣- أحمد ١١٦/٢ .

١٠٥٧٤- أحمد ١٣١/٢ تتمة الحديث : « ما وعدكم ربكم حقا » قال أناس من أصحابه : يا رسول الله أتنادي ناساً أمواتاً؟! فقال رسول الله ﷺ : «ما أنتم بأسمع لما قلت منهم . . .» لفظ أحمد .

(١) القليب : البئر التي لم تطو ويذكر ويؤنث . (النهاية ٩٨/٤) .

قال أحمد : ثنا يعقوب ، به .

١٠٥٧٥ ـ حديث : قام رسول الله ﷺ فذكر المسيح الدجال ، فقال : «إن الله ليس بأعور . . .» الحديث . حم

أحمد : ثنا يعقوب ، ثنا أبي ، عنه ، به .

٦٢ ★★ صخر بن جويرية ، عن نافع ، عن ابن عمر .

١٠٥٧٦ ـ حديث : «إذا جاء أحدكم الجمعة فليغتسل» . خز عه

خز في الجمعة : ثنا يحيى بن حكيم ، ثنا أبو بحر ، عنه ، به .

عه فيه : ثنا الصغاني ، ثنا مسلم ، ثنا صخر ، به .

١٠٥٧٧ ـ حديث : أن ابن عمر كان يزكي مال اليتيم . . . الحديث ، موقوف . قط

قط في الزكاة : ثنا محمد بن إسماعيل الفارسي ، ثنا محمد بن أبي طالب ، أنا عبدالوهاب ، ثنا ابن عون وصخر بن جويرية ، عن نافع ، به .

١٠٥٧٨ ـ حديث : «أراني في المنام أتسوك بسواكي . . .» الحديث . عه

عه في الرؤيا وفي آخر الرقاق : عن أحمد بن أبي رجاء ، عن شعيب بن حرب . وعن عثمان بن خُرَّزاذ ، عن عفان ، كلاهما عنه ، به .

١٠٥٧٩ ـ حديث : نهى رسول الله ﷺ أن يبيع حاضر لباد ، وقال : «لا تتلقوا طح حب حم

١٠٥٧٥- أحمد ١٣١/٢ .

٦٢★★ صخر بن جويرية ، أبو نافع مولى بني تميم أو بني هلال ، قال أحمد : ثقة . وقال القطان : ذهب كتابه ثم وجده فتكلم فيه لذلك . (التقريب) .

١٠٥٧٦- خز ١٢٦/٣ .

١٠٥٧٧- قط ١١١/٢ .

١٠٥٧٩- طح ٧/٤ ، ١٠ . حب ٢٢٣/٧ . أحمد ١٥٣/٢ .

البيوع» .

طح في البيوع : ثنا علي بن عبدالرحمن ، ثنا علي بن الجعد ، عنه ، به . في موضعين .

حب في الثالث من الثاني : أنا أبويعلى ، ثنا علي بن الجعد ، به .

قال أحمد : ثنا عبدالصمد ، عنه ، بهذا .

١٠٥٨٠ ـ حديث : أن عمر رأى حلة عطارد التميمي من حرير سيراء تباع . . . عه **الحديث .**

عه في اللباس : ثنا يونس بن حبيب ، ثنا أبوداود ، عنه ، به .

١٠٥٨١ ـ وبه : [حب] في الثاني عشر من الثاني : «لا يخطب الرجل على حب **خطبة أخيه . . .» الحديث .**

١٠٥٨٢ ـ حديث : أن عمر قال : يا رسول الله استفدت مالاً وهو نفيس ، قط **فأردت أن أتصدق به . . . الحديث .**

قط في الأحباس : أنا ابن صاعد -قال : في كتابي- عن حبيب بن بشر الأزدي ، ثنا سعيد بن سفيان الجحدري ، عنه ، به .

١٠٥٨٣ ـ حديث : أن رسول الله ﷺ نزل عام تبوك بالحجر عند بيوت ثمود ، حب حم **فاستسقى الناس من الآبار التي كانت تشرب منها ثمود . . . الحديث .**

حب في الثالث والأربعين من الثاني : أنا أبوخليفة ، ثنا أبو الوليد ، ثنا صخر بن

١٠٥٨٠- عه ٤٤٧/٥ ـ ٤٤٨ .

١٠٥٨١- حب ١٤٢/٦ . بإسناد الحديث (١٠٥٧٩) عند ابن حبان .

١٠٥٨٢- قط ١٩٣/٤ .

١٠٥٨٣- حب ٢٨/٨ . أحمد ١١٧/٢ .

جويرية ، به .

قال أحمد : ثنا عبدالصمد ، عنه ، به .

١٠٥٨٤ ـ حديث : «يوم يقوم الناس لرب العالمين في يوم كان[١] مقداره خمسين ألف سنة ، حتى إن الرجل ليغيب في رشحه[٢] إلى أنصاف أذنيه» . عه حب حم

عه في البعث : ثنا الصائغ بمكة ، ثنا عفان . وثنا عمر بن محمد العمري بصنعاء ، ثنا أبو الوليد ، كلاهما عنه ، به .

حب في الثاني والسبعين من الثالث : أنا الفضل بن الحباب ، ثنا أبو الوليد ، به .

قال أحمد : ثنا عفان ، عنه ، به .

١٠٥٨٥ ـ حديث : «من كان له شرك في عبد فأعتق . . .» الحديث . طح قط

طح في العتق : عن أبي بكرة ، ثنا روح بن عبادة .

قط فيه : عن ابن صاعد ، عن محمد بن زياد ، عن الطفاوي ، كلاهما عنه ، به .

١٠٥٨٦ ـ حديث : « إذا قال الرجل لصاحبه : كافر فإنها تجب على أحدهما . . . » الحديث . حم

أحمد : ثنا عفان ، عنه ، بهذا .

١٠٥٨٧ ـ حديث : أن ابن عمرجمع بنيه حين انتزى[٣] أهل المدينة مع ابن حم

١٠٥٨٤- حب ٢١٥/٩ . أحمد ١٠٥/٢ .

(١) لفظ (كان) ساقط في (هـ) .

(٢) الرشح : العرق لأنه يخرج من البدن شيئاً فشيئاً كما يرشح الإناء المتخلخل الأجزاء . (النهاية ٢٢٤/٢) .

١٠٥٨٥- طح ١٠٦/٣ . قط ١٢٩/٤ .

١٠٥٨٦- أحمد ١٠٥/٢ .

١٠٥٨٧- أحمد ٤٨/٢ ، ٩٦ .

(٣) الانتزاء والتنزي أيضا هو تسرع الإنسان إلى الشر . (النهاية ٤٤/٥) .

خز لابن خزيمة عه لأبي عوانة طح للطحاوي حب لابن حبان قط للدارقطني كم للحاكم

الزبير وخافوا يزيد بن معاوية ، فقال : إنا قد بايعنا هذا الرجل ببيع الله ورسوله ، وإني سمعت رسول الله ﷺ يقول : «الغادر ينصب له لواء . . .» الحديث .

أحمد : ثنا عبدالصمد ، عنه ، به . وعن إسماعيل ، عنه ، نحوه .

١٠٥٨٨ ـ حديث : «بينما أنا على بئر أنزع منها إذ جاءني أبوبكر وعمر . . .» الحديث . حم

أحمد : ثنا عفان ، عنه ، به .

٦٣ ★★ صفوان بن سُلَيْم ، عن نافع ، عن ابن عمر .

١٠٥٨٩ ـ حديث : النهي عن ثمن الكلب وإن كان ضارياً[1] . طح

طح في البيوع : ثنا مالك بن عبدالله التُّجِيْبى ، ثنا عثمان بن صالح . وعن ابن أبي داود ، ثنا عمرو بن خالد ، قال : ثنا ابن لهيعة ، عن عبيدالله بن أبي جعفر ، عنه ، بهذا .

٦٤ ★★/ الضحاك بن عثمان ، عن نافع ، عن ابن عمر . ٣/٢٠٢/ب

١٠٥٨٨- أحمد ١٠٧/٢ ـ بقية الحديث : فأخذ أبو بكر الدلو فنزع ذنوباً أو ذنوبين وفي نزعه ضعف والله يغفر له ، ثم أخذ عمر بن الخطاب من أبي بكر فاستحالت في يده غرباً . . . والحديث متفق عليه . (صحيح الجامع ١٦/٣) .

٦٣★★ صفوان بن سليم المدني ، أبو عبدالله الزهري ، مولاهم ، ثقة مفت عابد ، رمي بالقدر ، مات سنة ١٣٢ . (التقريب) .

١٠٥٨٩- طح ٥٢/٤ .

(١) الكلب الضاري : المعود بالصيد يقال : ضرى الكلب وأضراه صاحبه : أي عوده وأغراه ويجمع على ضوار . (النهاية ٨٦/٣) .

٦٤★★ الضحاك بن عثمان هو ابن عبدالله بن خالد بن حزام الأسدي الحزامي ـ بكسر أوله والزاي ـ أبوعثمان المدني ، صدوق يهم ، من السابعة . (التقريب) .

١٠٥٩٠ ـ /حديث : أن رجلاً مرَّ على النبي ﷺ وهو يبول ، فسلم عليه ، فلم يرد عليه السلام . خز جا طح

خز في الطهارة : عن عبدالله بن سعيد الأشج ، عن أبي داود الحَفَري . وعن محمد بن بشار ، عن أبي أحمد الزبيري ، كلاهما عن سفيان ، عنه ، به .

جا فيه : ثنا محمد بن يحيى ، ثنا قبيصة ومحمد بن يوسف ، قالا : ثنا سفيان ، به .

طح فيه : عن ابن أبي داود ، ثنا محمد بن بشار ، ثنا أبو أحمد الزبيري ، به .

١٠٥٩١ ـ حديث : «من جاء منكم يوم الجمعة فليغتسل» . عه

عه في الجمعة : ثنا أبوعتبة الحجازي ، ثنا ابن أبي فُدَيْك ، عنه ، بهذا .

١٠٥٩٢ ـ وبه في الإمارة : «كلكم راع وكلكم مسؤول عن رعيته . . .» الحديث . عه

١٠٥٩٣ ـ حديث : أن النبي ﷺ أمر بإخراج زكاة الفطر قبل خروج الناس إلى الصلاة ، وأن عبدالله بن عمر كان يؤدي قبل ذلك بيوم أو يومين . خز حب قط حم

خز في الزكاة : ثنا أبو سلمة يحيى بن المغيرة المخزومي ، ثنا ابن أبي فُدَيْك ، عنه بهذا .

حب في السابع والسبعين من الأول : أنا محمد بن سليمان بن فارس ، ثنا محمد ابن رافع ، ثنا ابن أبي فُدَيْك ، به .

قط في الزكاة : ثنا أبو محمد بن صاعد ، ثنا الحسن بن داود المنكدري ويحيى بن المغيرة أبو سلمة وأحمد بن الفرج أبو عتبة ، قالوا : ثنا ابن أبي فديك ، به .

١٠٥٩٠- خز ١/٤٠ . جا ص ٢٣ . طح ١/٨٥ .

١٠٥٩٢- عه ٤/٤١٦ .

١٠٥٩٣- خز ٤/٨٣ . حب ٥/١٢٧ . قط ٢/١٥٢ . أحمد ٢/١٥٧ .

قال أحمد : ثنا محمد بن إسماعيل ابن أبي فُدَيْك ، به .

١٠٥٩٤ ـ حديث : أن رسول الله ﷺ فرض زكاة الفطر من رمضان على كل نفس من المسلمين . . . الحديث . خز عه حب قط

خز في الزكاة : ثنا أبوسلمة يحيى بن المغيرة ، ثنا ابن أبي فديك ، عن الضحاك ، به . قال ابن خزيمة : تابعه مالك وابن شَوْذَب ، عن أيوب .

عه في العيدين : عن أحمد بن الفرج ، عن ابن أبي فديك ، به . وعن مهدي بن الحارث ، عن دحيم . وعن مسرور بن نوح ، عن إبراهيم ، كلاهما عن ابن أبى فديك ، به . وقال : لم يقل : «من المسلمين» غير الضحاك ومالك . كذا قال . وقد رويناه عن غيرهما .

حب في الرابع والعشرين من الأول : أنا محمد بن سليمان بن فارس ، ثنا محمد ابن رافع ، ثنا ابن أبي فديك ، به .

قط في الزكاة : ثنا أبو محمد بن صاعد ، ثنا يحيى بن المغيرة المخزومي وأحمد ابن الفرج ، قالا : ثنا ابن أبي فُدَيْك ، به . وقال : صحيح وهكذا رواه مالك والضحاك ابن عثمان وعمر بن نافع والمعلى بن إسماعيل وعبدالله بن عمر ، وكثير بن فرقد ، ويونس ابن يزيد . وروي عن ابن شوذب ، عن أيوب ، عن نافع . وعن الثوري ، عن عبيدالله ابن عمر . وساق أكثرها في كتابه .

١٠٥٩٥ ـ حديث : أمر رسول الله ﷺ بصدقة الفطر عن الصغير والكبير والحر والعبد ممن تمونون . قط

قط في الزكاة : ثنا أحمد بن محمد بن سعيد الهمداني ، ثنا القاسم بن عبدالله ابن عامر بن زرارة ، ثنا عمير بن عمار الهمداني ، ثنا الأبيض بن الأغر ، حدثني

١٠٥٩٤- خز ٨٣/٤ . حب ١٢٦/٥ . قط ١٣٩/٢ .

١٠٥٩٥- قط ١٤١/٢ .

ط لمالك ش للشافعي حم لأحمد عم لعبدالله بن أحمد مي للدارمي جا لابن الجارود

الضحاك بن عثمان ، بهذا . وقال : القاسم ليس بقوي ، والصواب موقوف . ثنا محمد ابن القاسم بن زكريا ، ثنا أبو كريب ، ثنا حفص بن غياث ، سمعت عدة منهم الضحاك بن عثمان نحوه ، موقوف .

١٠٥٩٦ ـ حديث : «من شرب الخمر في الدنيا» .
عه
في ترجمة : جويرية ، عن نافع .

١٠٥٩٧ ـ حديث : «لا يحل للمؤمن أن يهجر أخاه فوق ثلاث» .
عه
عه في البر والصلة : عن عبدالله بن محمد بن مرزوق البصري ، ثناإبراهيم بن محمد الشافعي . وثنا أبو إبراهيم الزهري ، ثنا أبو مسلم مولى بني هاشم ويحيى بن المغيرة ، قالا : ثنا محمد بن إسماعيل ابن أبي فديك ، عنه ، بهذا .

١٠٥٩٨ ـ حديث : «لا يحل لامرأة تؤمن بالله واليوم الآخر أن تسافر مسيرة ثلاث ليال [إلا] ومعها ذو محرم» .
عه حب
عه في الحج : ثنا أبو بشر مسرور بن نوح وأبو جعفر محمد بن أحمد بن نصر الترمذي ، قالا : ثنا إبراهيم بن المنذر ، ثنا ابن أبي فديك ، عنه ، به .

حب في الحادي والسبعين من الثاني : أنا الحسن بن سفيان ، ثنا هارون بن عبدالله الحمّال ، ثنا ابن أبي فديك ، به .

١٠٥٩٩ ـ /حديث : «لا ينكح المحرم ولا ينكح ، ولا يخطب ولا يخطب على غيره» . ٣/٢٠٣أ
قط
قط في النكاح : ثنا أبو محمد بن صاعد ، ثنا أحمد بن إبراهيم القوهستاني ، ثنا

١٠٥٩٦- تقدم الحديث برقم (١٠٤٩٠) في أحاديث جويرية ، وعزاه لأبي عوانة في الأشربة ٢٧٤/٥ .

١٠٥٩٨- حب ١٧٥/٤ .

١٠٥٩٩- قط ٢٦١/٣ .

يعقوب بن كاسب ، ثنا المغيرة بن عبدالرحمن ، عنه ، بهذا .

١٠٦٠٠ ـ حديث : أن رسول الله ﷺ كان إذا قفل من الغزو أو الحج أو العمرة يكبر على كل شرف . . . الحديث .
عه

عه في الحج : ثنا أحمد بن الفرج الحمصي ، ثنا ابن أبي فديك ، عنه ، به .

٦٥ ★★ عاصم بن محمد ، عن نافع ، عن ابن عمر .

١٠٦٠١ ـ حديث : «من توضأ فذكر اسم الله على وضوئه كان طهوراً لجسده ، ومن توضأ ولم يذكر اسم الله على وضوئه كان طهوراً لأعضائه» .
قط

قط في الطهارة : ثنا أحمد بن محمد بن زياد ، ثنا محمد بن غالب ، ثنا هشام ابن بهرام ، ثنا عبدالله بن حكيم ، عنه ، به .

٦٦ ★★ عامر الأحول ، عن نافع ، عن ابن عمر .

١٠٦٠٢ ـ حديث : أن ابن عمر كان يتيمم لكل صلاة .
قط

قط في التيمم : ثنا القاضي أبوعمر ، ثنا إسماعيل بن إسحاق ، ثنا إبراهيم بن الحجاج ، ثنا عبدالوارث ، عنه ، به .

٦٧ ★★ عبدالله بن زياد بن سمعان ، عن نافع ، عن ابن عمر .

٦٥★★ عاصم بن محمد بن زيد بن عبدالله بن عمر بن الخطاب العمري المدني ، ثقة ، من السابعة . (التقريب) .

١٠٦٠١- قط ١/٧٤ ـ ٧٥ .

٦٦★★ عامر بن عبدالواحد الأحول البصري صدوق يخطئ وهو عامر الأحول الذي يروي عن عائذ بن عمرو المزني الصحابي ولم يدركه . (التقريب) .

١٠٦٠٢- قط ١/١٨٤ وعزاه معلق الدارقطني للبيهقي وقال : إسناده صحيح .

٦٧★★ عبدالله بن زياد بن سليمان بن سمعان المخزومي ، أبو عبدالرحمن المدني ، قاضيها ، متروك ، اتهمه بالكذب أبو داود وغيره . (التقريب) . كذا هو مقدم في الأصل و (هـ) .

ط لمالك ش للشافعي حم لأحمد عم لعبدالله بن أحمد مي للدارمي جا لابن الجارود

١٠٦٠٣ ـ حديث : في الغسل يوم الجمعة ، مثل حديث ابن أبي رواد . عه

عه في الجمعة : حدثني أحمد بن محمد بن يحيى بن حمزة الحضرمي ، حدثني أبي ، عن أبيه ، حدثني ابن سمعان ، به .

٦٨ ★★ عبدالله بن دينار ، عن نافع ، عن ابن عمر .

١٠٦٠٤ ـ حديث : نهى رسول الله ﷺ أن يُسَافَر بالقرآن إلى أرض العدو مخافةَ أن يناله العدو . حب حم

حب في الثالث والخمسين من الثاني : أنا عمر بن محمد الهمداني ، ثنا محمد ابن إسماعيل البخاري ، ثنا إسماعيل بن أبي أويس ، عن أخيه ، عن سليمان بن بلال ، عنه ، به .

٦٩ ★★ عبدالله بن سعيد بن أبي هند ، عن نافع ، عن ابن عمر .

١٠٦٠٥ ـ حديث : أَمَّر رسول الله ﷺ في غزوة مؤتة زيد بن حارثة . . . الحديث . حب

حب في الثالث من الخامس : أنا أحمد بن علي بن المثنى ، ثنا مصعب بن

٦٨★★ عبدالله بن دينار هو العدوي ، مولاهم ، أبو عبدالرحمن المدني ، مولى ابن عمر ، ثقة ، مات سنة ١٢٧ . (التقريب) . كذا هو مؤخر في الأصل و (هـ) .

١٠٦٠٤- حب ١٠٧/٧ .

٦٩★★ عبدالله بن سعيد بن أبي هند الفزاري ، مولاهم ، أبو بكر المدني ، صدوق ربما وهم ، من السادسة ، مات سنة بضع وأربعين بعد المائة . (التقريب) .

١٠٦٠٥- حب ١١٧/٧ . وتتمة الحديث : وقال : « إن قتل زيد ، فجعفر ، وإن قتل جعفر فعبدالله بن رواحة » . قال عبدالله : كنت معهم تلك الغزوة فالتمسنا جعفر بن أبي طالب فوجدناه في القتلى ووجدنا فيما نيل من جسده بضعاً وسبعين ضربة ورمية ا .هـ وبضع في العدد : هو ما بين الثلاث إلى التسع . (مختار الصحاح ص٢٢) .

عبدالله الزبيري ، ثنا المغيرة بن عبدالرحمن المخزومي ، عنه ، به .

١٠٦٠٦ ـ حديث : «إذا جاء أحدكم الجمعة فليغتسل» .
عه

عه في الجمعة : حدثني أبوسليمان داود بن سليمان بن أبي حجر بأُبُلَّة ، ثنا أبي ، ثنا بكر بن صدقة ، عنه ، بهذا

١٠٦٠٧ ـ حديث : «من شرب الخمر في الدنيا لم يشربها في الآخرة إلا أن يتوب» .
عه

عه في الأشربة : عن داود بن سليمان بن أبي حجر الأُبُلّي [ثنا أبي] عن بكر ابن صدقة ، عنه ، بهذا .

٧٠ ★★ عبدالله بن سليمان الطويل ، عن نافع ، عن ابن عمر .

١٠٦٠٨ ـ حديث : «إن الله وملائكته يصلون على المتسحرين» .
حب

حب في النوع الأول من القسم الأول : أنا أحمد بن الحسن بن أبي الصغير بمصر ، ثنا إبراهيم بن منقذ ، ثنا إدريس بن يحيى ، عن عبدالله بن عياش بن عباس ، عنه ، به .

١٠٦٠٩ ـ حديث : «إذا جاء أحدكم الجمعة فليغتسل» .
عه

عه في الجمعة : حدثني عبدة بن سليمان ، أنا بكر بن مضر ، ثنا زكريا بن يحيى كاتب العمري ، ثنا المفضل بن فضالة ، عنه ، بهذا .

١٠٦٠٧- عه ٢٧٣/٥ ـ ٢٧٤ .

٧٠★★ عبدالله بن سليمان بن زرعة الحميري ، أبو حمزة المصري ، وقع في طبعات التقريب : البصري وهو خطأ ـ من السادسة مات سنة ١٣٦ (التقريب) .

قلت : لم يذكره في الميزان وهو من شرطه ولم يجرحه إلا البزار حيث نقل ذلك عنه الحافظ في تهذيب التهذيب ولعل الذهبي لم يقف على قول البزار فيه لذا لم يورده . والله أعلم .

١٠٦٠٨- حب ١٩٤/٥ .

٧١ ★★ عبد الله بن عامر الأسلمي ، عن نافع ، عن ابن عمر .

١٠٦١٠ ـ حديث : «من أهدى تطوعاً ثم ضلت ، فإن شاء أبدلها وإن شاء ترك ، وإن كانت في نذر فليبدل» . خز قط كم

خز في المناسك : ثنا الربيع بن سليمان وصالح بن أيوب ، قالا : ثنا بشر بن بكر ، ثنا الأوزاعي ، ثنا عبدالله بن عامر ، بهذا . وقال : في القلب من عبدالله بن عامر .

قط فيه : ثنا أبو هريرة محمد بن علي بن حمزة ، ثنا أحمد بن عبدالرحيم أبو زيد ، ثنا محمد بن مصعب ، ثنا الأوزاعي ، به .

كم فيه : ثنا أبو العباس محمد بن يعقوب ، أنا العباس بن الوليد بن مزيد البيروتي ، ثنا أبي ، ثنا الأوزاعي ، به . وقال : صحيح الإسناد .

١٠٦١١ ـ حديث : تكبير العيد . طح

طح في الزيادات : عن يحيى بن عثمان ، عن عبدوس العطار ، عن الفرج بن فضالة ، عنه ، به .

★★/ عبد الله بن عبد الملك الفهري ، عن نافع ، عن ابن عمر . ٣/٢٠٣ب

هو أبو زكريا يأتي .

٧١★★ عبدالله بن عامر الأسلمي ، أبو عامر المدني ، ضعيف ، مات سنة ١٥٠ ـ أو ١٥١ . (التقريب) .

١٠٦١٠- خز ٤/١٥٥ . قط ٢/٢٤٢ . كم ١/٤٤٧ .

قلت : والإسناد قال فيه الحاكم : صحيح . ولم يتعقبه الذهبي ولا الحافظ هنا ، والإسناد فيه عبدالله بن عامر وهو ضعيف . لذا قال ابن خزيمة في القلب من عبدالله بن عامر . هو العامري . انظر : (التقريب) .

١٠٦١١- طح ٤/٣٤٤ .

★★ عبدالله بن عبدالملك الفهري ، أبو زكريا ، لم يذكره المصنف في الكنى عن نافع ولا في الكنى عن ابن عمر .

---

٧٢ ★★ عبدالله بن عبيدالله بن أبي مليكة ، عن نافع ، عن ابن عمر .

١٠٦١٢ ـ /حديث : أن النبي ﷺ حين دخل مكة استلم الحجر .

في ترجمته عن ابن عمر .

٧٣ ★★ عبدالله بن عثمان بن خُثَيْم ، عن نافع ، عن ابن عمر .

١٠٦١٣ ـ حديث : «إن أحب أسمائكم إلى الله : عبدالله وعبدالرحمن» .

كم

كم في الأدب : أنا أبو عبدالله الحافظ ، ثنا يحيى بن محمد بن يحيى ، ثنا مسدد ، ثنا المعتمر بن سليمان ، عن علي بن صالح المكي ، عنه ، بهذا .

٧٤★★ عبدالله بن عمر بن حفص بن عاصم بن عمر العمري ، عن نافع ، عن ابن عمر

١٠٦١٤ ـ حديث : الأذنان من الرأس .

قط

قط في الطهارة : ثنا محمد بن إسماعيل الفارسي ، ثنا إسحاق بن إبراهيم بن عباد ، ثنا عبدالرزاق ، عنه ، به . موقوف .

٧٢★★ عبدالله بن عبيدالله بن أبي مليكة المدني ، أدرك ثلاثين من أصحاب النبي ﷺ ، ثقة فقيه ، مات سنة ١١٧ . (التقريب) .

١٠٦١٢- تقدم في الجزء الثامن برقم (٩٩٣٣) .

٧٣★★ عبدالله بن عثمان بن خثيم ، بالمعجمة والمثلثة مصغراً ، القارئ المكي ، أبو عثمان ، صدوق ، من الخامسة ، مات سنة ١٣٢ . (التقريب) .

١٠٦١٣- كم ٢٧٤/٤ .

٧٤★★ عبدالله بن عمر بن حفص بن عاصم بن الخطاب ، أبو عبدالرحمن العمري المدني ، ضعيف عابد ، من السابعة ، مات سنة ١٧١ . (التقريب) .

١٠٦١٤- قط ٩٨/١ .

١٠٦١٥ ـ حديث : أن رجلاً جاء إلى ابن عمر يسأله عن شيء ، فقال : لا علم لي[١] . ثم التفت إليَّ بعد أن قفا الرجل ، فقال : نِعْم ما قال ابن عمر سُئِل عما لا يعلم فقال : لا علم لي .

مي في العلم : ثنا عبدالله بن مسلمة ، ثنا عبدالله العمري ، بهذا .

١٦٠١٦ ـ حديث : القبلة من اللماس . موقوف

قط في الطهارة : ثنا ابن مُبَشِّر ، ثنا أحمد بن سنان ، ثنا عبدالرحمن بن مهدي ، عن عبدالله بن عمر ، به . وعن أبي بكر النيسابوري ، عن أبي الأزهر ، عن روح ، عن عبدالله بن عمر ، مثله .

١٠٦١٧ ـ حديث : يصلي الظهر ثم يصلي العصر .

طح في الصلاة : ثنا ابن مرزوق ، ثنا سعيد -هو ابن عامر- عنه ، به ، أصح موقوف .

١٠٦١٨ ـ حديث : «من مس ذكره فليتوضأ وضوءه للصلاة» .

قط في الطهارة : ثنا محمد بن مَخْلَد ، ثنا عثمان بن معبد بن نوح ، عن إسحاق ابن محمد الفروي ، عنه ، به .

١٠٦١٩ ـ حديث : سئل رسول الله ﷺ أي العمل أفضل ؟ قال : «الصلاة لميقاتها الأول» .

قط في الصلاة : ثنا ابن خلاد ، ثنا الحسن بن علي بن شعيب ، ثنا عبدالله بن

١٠٦١٥- مي ١/٥٧ .

(١) في الأصل : « إليّ » .

١٠٦١٦- قط ١/١٤٥ .

١٠٦١٧- طح ١/٤١٣ .

١٠٦١٨ قط ١/١٤٧ .

١٠٦١٩- قط ١/٢٤٧ .

عمر بن أبان ، ثنا أبو يحيى التيمي ، عن أبي عقيل ، عنه ، به . وقال : خالفه جماعة عن العمري .

قلت : رواه طائفة : عن العمري ، عن القاسم بن غَنّام ، عن أم فروة ، وسيأتي[1] .

١٠٦٢٠ ـ حديث : «الوقت الأول من الصلاة رضوان الله ، والوقت الآخر عفو الله» .
قط

قط في الصلاة : ثنا يحيى بن محمد بن صاعد ، ثنا أحمد بن منيع ، ثنا يعقوب ابن الوليد ، عنه ، به .

١٠٦٢١ ـ حديث : الشفق الحمرة . موقوف .
قط

قط في الصلاة : ثنا محمد بن مخلد ، ثنا الحساني ، ثنا وكيع ، عنه ، به .

روي عن مالك ، عن نافع ، عن ابن عمر ، مرفوعاً ، وسيأتي .

١٠٦٢٢ ـ حديث : «من زار قبري وجبت له شفاعتي» .
خز الدولابي البيهقي

في ترجمة : عبيدالله بن عمر ، عن نافع .

١٠٦٢٣ ـ حديث : «أحب الأسماء إلى الله ، عبدالله وعبدالرحمن» .
مي حم

مي في الاستئذان : أنا محمد بن كثير ، أنا عبدالله بن عمر ، بهذا .

---

(١) الإتحاف (٦/٢٢٣/ب) .

١٠٦٢٠- قط ١/٢٤٩ .

١٠٦٢١- قط ١/٢٦٩ . وانظر الحديث الآتي برقم (١١١٤٠) .

١٠٦٢٢- انظر حديث (١٠٦٦٤) ذكره في أحاديث صاحب الترجمة ونقل عن ابن خزيمة أنه لا يشك أن الحديث ليس لعبيدالله المصغر .

١٠٦٢٣ مي ٢/٢٠٤ . أحمد ٢/٢٤ ، ١٢٨ . وسيأتي الحديث كما أشار المصنف في أحاديث عبيدالله (١١٠٠٠) .

رواه أحمد : عن وكيع وعبدالوهاب[1] بن عطاء ، كلاهما عنه ، نحوه .

وباقي طرقه في ترجمة : عبيدالله بن عمر ، عن نافع .

١٠٦٢٤ ـ حديث : «صلاة الليل والنهار مثنى مثنى» .
طح

طح في الصلاة : ثنا فهد ، ثنا إسحاق بن إبراهيم الحنيني ، عن العمري ، به .

١٠٦٢٥ ـ حديث : أن النبي ﷺ كان إذا افتتح الصلاة يقرأ ﴿ بسم الله الرحمن الرحيم ﴾ .
قط

قط في الصلاة : ثنا محمد بن مخلد بن حفص ، ثنا حمزة بن العباس المروزي ، ثنا عتيق بن يعقوب ، ثنا عبدالرحمن بن عبدالله بن عمر ، عن أبيه وعمه عبيدالله ، عن نافع ، به . وعن أبي بكر النيسابوري ، عن إسماعيل بن إسحاق . وعن أحمد بن إسحاق بن وهب وأحمد بن محمد بن زياد ، كلاهما عن أحمد بن يحيى الحلواني ، كلاهما عن عتيق ،نحوه .

١٠٦٢٦ ـ / حديث : « من جاء إلى الجمعة فليغتسل » . ٣/٢٠٤أ
عه

عه في الجمعة : ثنا الحسن بن علي بن عفان ، ثنا الحسن بن عطية ، عنه ، بهذا .

١٠٦٢٧ ـ حديث : أن ابن عمر صلى بأصحابه ، ثم ذكر أنه مس ذكره فتوضأ ولم يأمرهم أن يعيدوا .
قط

قط في الصلاة : ثنا أبوعبيد هو القاسم المحاملي ، ثنا محمد بن حسان ، ثنا ابن

---

(١) في الأصل : « عبدالله » وصوابه : عبدالوهاب وهو ابن عطاء الخفاف يروي عنه أحمد وأما عبدالله بن عطاء وهو الطائفي فهو من السادسة فلا رواية لأحمد عنه لأنه متقدم على طبقة شيوخ أحمد .

١٠٦٢٤- طح ١/٣٣٤ .

١٠٦٢٥- قط ١/٣٠٥ .

١٠٦٢٧- قط ١/٣٦٥ .

مهدي ، ثنا عبدالله بن عمر ، به . قال ابن مهدي : قلت لسفيان : علمت أن أحداً قال : يعيدون ؟ قال : لا ، إلا حماد .

١٠٦٢٨ ـ حديث : كان إسلام أبي هريرة بعد ما قُتِل ذو اليدين .
طح

طح في الصلاة : ثنا ابن أبي داود ، ثنا سعيد بن أبي مريم ، أنا الليث بن سعد ، حدثني عبدالله بن وهب ، عن عبدالله العمري ، بهذا . هو من رواية الكبار عن الصغار ، ورواية المحدث عن شيخه بواسطتين ، لأن الليث قد سمع من نافع .

١٠٦٢٩ ـ حديث : أن النبي ﷺ أمر من كل حائط بقِنْو للمسجد .
خز حب كم

في ترجمة : عبيدالله بن عمر ، عن نافع .

١٠٦٣٠ ـ حديث : كان رسول الله ﷺ وأبو بكر وعمر وعثمان ينزلون الأبطح .
خز

رواه عبدالله بن عمر ، به .

خز في الحج : ثناه الصنعاني ، ثنا المعتمر ، سمعت عبدالله ، بهذا . ليس في السماع . أخرجه متابعاً .

١٠٦٣١ ـ حديث : أن رسول الله ﷺ كان يخرج في العيدين مع الفضل بن العباس وعبدالله بن عباس والعباس وعلي وجعفر والحسن والحسين وأسامة بن زيد وزيد بن حارثة وأيمن بن أم أيمن ، رافعاً صوته بالتهليل والتكبير ، فيأخذ طريق الحدّادين حتى يأتي المصلى ، فإذا فرغ رجع على الحذّائين حتى يأتي منزله .
خز

خز في العيدين : ثنا أحمد بن عبدالرحمن بن وهب ، ثنا عمي ، عنه ، به .

قال ابن خزيمة : الحمل فيه على العمري إن لم يكن الغلط من ابن أخي ابن

١٠٦٢٨- طح ١/٤٥٠ .

١٠٦٢٩ سيأتي برقم (١٠٨٤٠) وعزاه إلى ابن خزيمة ٤/١٠٩ . والقنو : العذق .

١٠٦٣٠- خز ٤/٣٢٥ .

١٠٦٣١- خز ٢/٣٤٣ .

وهب . ليس في السماع .

١٠٦٣٢ ـ حديث : « فيما سقت السماء العشر . . . » الحديث .
عه

عه في الزكاة : ثنا كيلجة ، ثنا أبو حذيفة ، عنه ، به .

١٠٦٣٣ ـ حديث : إن أهل قباء كانوا يجمعون مع رسول الله ﷺ . . . الحديث .
خز

خز في الجمعة : ثنا عيسى بن إبراهيم الغافقي ، ثنا ابن وهب ، عنه ، به .

قال ابن خزيمة : في القلب من سوء حفظ العمري .

١٠٦٣٤ ـ حديث : أن رسول الله ﷺ أخذ يوم عيد في طريق ، ثم رجع في طريق أخرى .
كم

كم في العيد : ثنا أبو عبدالله محمد بن يعقوب ، ثنا محمد بن عبدالوهاب ، ثنا خالد بن مَخْلد ، عنه ، بهذا . أورده شاهداً لحديث سعيد بن الحارث ، عن أبي هريرة .

١٠٦٣٥ ـ حديث : في قصة صدقة عمر .
خز قط حم

خز في الزكاة : ثنا يونس ، أنا ابن وهب ، حدثني عبدالله بن عمر ، به . وفيه من الزيادة قول ابن عمر : إنها لأول صدقة تصدق بها في الإسلام . ليس في السماع .

قط في الأحباس : ثنا إبراهيم بن حماد ، ثنا الحسن بن محمد بن الصباح ، ثنا مطرف ، عنه ، به . وعن أبي سهل بن زياد ، ثنا معاذ بن المثنى ، ثنا أبومسلم المسمعي . وعن أبي سهل ، ثنا الحسن بن علي المعمري ، ثنا محمد بن الصباح ، قالا : ثنا سفيان ، عن عبدالله العمري ، به .

١٠٦٣٣- خز ١٧٧/٣ .

١٠٦٣٤- كم ٢٩٦/١ .

١٠٦٣٥- خز ١١٧/٤ . قط ١٨٦/٤ و ١٩٤ وعنده : سفيان عن عبيدالله مصغراً وهذا ثقة لكن الطبعة فيها أخطاء . أحمد ١٥٦/٢ ـ ١٥٧ .

خز لابن خزيمة **عه** لأبي عوانة **طح** للطحاوي **حب** لابن حبان **قط** للدارقطني **كم** للحاكم

رواه **أحمد** بلفظ : أن عمر بن الخطاب قال : يا رسول الله إني أريد أن أتصدق بمالي بثَمْغ(١) ، قال : « **احبسْ أصله وسَبِّل ثمرته** » : عن سريج بن النعمان وحماد ابن خالد ، كلاهما عنه ، به .

١٠٦٣٦ ـ حديث : « الأصلع يمر الموس على رأسه » .
قط

قط في الحج : ثنا أحمد بن محمد بن إبراهيم بن أبي الرجال ، ثنا أبو أمية محمد ابن إبراهيم ، ثنا عبدالكريم بن روح بن عنبسة بن سعيد ، عنه ، بهذا . قال : عبدالكريم رفعه مرة ومرة لم يرفعه . وعن محمد بن مخلد ، ثنا عباس بن محمد ، ثنا قُرَاد . وعن محمد بن مَخْلَد ، ثنا الصغاني ، ثنا عبدالرحمن بن يونس وابن أبي مريم ، قالوا : ثنا عبيدالله بن عمر ، به موقوفاً .

١٠٦٣٧ ـ / حديث : أن النبي ﷺ نهى عن الوصال(٢) . . . الحديث . ٣/٢٠٤/ب
حم

أحمد : عن وكيع ، عنه ، به .

١٠٦٣٨ ـ حديث : كان رسول الله ﷺ يعلمنا القرآن ، فإذا مر بسجود سجد وسجدنا معه .
حم

أحمد : ثنا حماد بن خالد ، عنه ، بهذا .

١٠٦٣٩ ـ حديث : أن النبي ﷺ كان يصلي ركعتين في بيته بعد المغرب .
حم

---

(١) ثمغ : بفتح أوله وإسكان ثانيه بعده غين معجمة ، موضع تلقاء المدينة . (المعجم للبكري ٣٤٦/١) .

١٠٦٣٦- قط ٢٥٦/٢ ـ ٢٥٧ .

١٠٦٣٧- أحمد ٢٣/٢ .

(٢) الوصال : هو ألا يفطر يومين أو أياماً . (النهاية ١٩٣/٥) .

١٠٦٣٨- أحمد ١٥٧/٢ .

١٠٦٣٩- أحمد ٢٣/٢ .

أحمد : عن وكيع ، عنه . وعن ابن أبي ذئب ، عن نافع ، به .

١٠٦٤٠ ـ حديث : « مثل القرآن مثل الإبل المُعَقَّلة[١] . . . » الحديث .

حم **أحمد** : عن وكيع ، عنه ، به .

١٠٦٤١ ـ حديث : أن النبي ﷺ أُلْحد له لحد[٢] .

حم **أحمد** : عن وكيع ، عنه ، به . وعن عبدالرحمن بن القاسم ، عن عائشة . وعن محمد بن ربيعة ، عن العمري وحده ، به .

١٠٦٤٢ ـ حديث : أن النبي ﷺ بعث ابن رواحة إلى خيبر يخرص[٣] عليهم . . . الحديث .

حم

أحمد : عن وكيع ، عنه ، به .

١٠٦٤٣ ـ حديث : قاطع النبي ﷺ أهل خيبر على الشطر ، وكان يعطي نساءه منها مائة وسق[٤] ، ثمانين تمراً وعشرين شعيراً

حم

أحمد : ثنا حماد بن خالد ، عنه ، بهذا .

١٠٦٤٠- أحمد ٢/٢٣ .

(١) المعقلة : المشدودة بالعقال والتشديد فيه للتكثير . (النهاية ٣/٢٨١) .

١٠٦٤١- أحمد ٢/٢٤ ـ رواية محمد بن ربيعة لم أقف عليها عنده .

(٢) اللَّحد : الشق الذى يعمل في جانب القبر لموضع الميت . (النهاية ٤/٢٣٦) .

١٠٦٤٢- أحمد ٢/١٥٧ .

(٣) خَرَصَ النخلة والكرمة يخرصها خرصاً : إذا حزر ماعليها من الرطب تمراً ومن العنب زبيباً فهو من الخرص : الظن لأن الحزر إنما هو تقدير بظن . (النهاية ٢/٢٢ ـ ٢٣) .

١٠٦٤٣- أحمد ٢/٢٤ .

(٤) الوسق بالفتح ستون صاعاً وهو ثلثمائة وعشرون رطلاً عند أهل الحجاز وأربعمائة وثمانون رطلا عند أهل العراق . (النهاية ٥/١٨٥) .

١٠٦٤٤ ـ حديث : أن رسول الله ﷺ رخص للنساء أن ترخيْنَ شبراً . . . حم
الحديث .

أحمد : عن وكيع ، عنه ، به .

١٠٦٤٥ ـ حديث : أن النبي ﷺ وأبا بكر وعمر وعثمان نزلوا المُحَصَّب(٢) .
حم **أحمد** : ثنا نوح بن ميمون ، أنا عبدالله ، بهذا .

١٠٦٤٦ ـ حديث : أن رسول الله ﷺ رمل ثلاثاً من الحجر إلى الحجر ، ومشى حم
أربعًا .

أحمد : عن وكيع وأبي سلمة الخزاعي وسريج وحماد بن خالد ، أربعتهم عنه ، به .

١٠٦٤٧ ـ حديث : كان رسول الله ﷺ إذا جدَّ(٢) **به السير جمع بين المغرب** حم طح
والعشاء .

أحمد : عن وكيع ، عنه ، به .

١٠٦٤٤- أحمد ٢/٢٤ .

١٠٦٤٥- أحمد ٢/١٣٨ .

(١) المحصب : بضم أوله وفتح ثانيه مفعل من الحصباء : موضع بمكة . (معجم ما استعجم من أسماء البلاد ٢/١١٩٢) .

١٠٦٤٦- أحمد ٢/٥٩ ، ١١٤ ، ١٥٧ ـ رواية أبي سلمة ٢/٧١ .

ويزاد : أحمد ٢/١٥٥ : عن أسباط ، عنه ، به .

١٠٦٤٧- أحمد ٢/١٠٦ .

ويزاد : رواه الطحاوي في الصلاة (١/١٦٢) : عن ابن أبي داود ، ثنا مسدد ، ثنا يحيى ، عنه ، به .

(٢) إذا جدَّ في السير . أي إذا اهتم به وأسرع فيه . (النهاية ١/٢٤٤) .

١٠٦٤٨ ـ حديث : ما كان لي مبيت ولا مأوى على عهد رسول الله ﷺ إلا في المسجد . حم

أحمد : عن وكيع ،عنه ، به .

١٠٦٤٩ ـ وبه : أن النبي ﷺ كان تركز له الحربة في العيدين فيصلي إليها . حم

١٠٦٥٠ ـ وبه : أن النبي ﷺ كان يرفع يديه حذو منكبيه . حم

١٠٦٥١ ـ وبه : «من شرب الخمر في الدنيا لم يشربها في الآخرة» . حم

١٠٦٥٢ ـ حديث : أن النبي ﷺ أقطع الزبير حُضْر[1] فرسه بأرض يقال لها : ثُرَيْر[2] . . . الحديث . حم

أحمد : ثنا حماد بن خالد الخياط ، عنه ، به .

١٠٦٥٣ ـ حديث : أن رسول الله ﷺ كان يخطب خطبتين يوم الجمعة يجلس بينهما . حم

أحمد : عن أزهر بن القاسم وقراد أبي نوح ، كلاهما عنه ، به .

١٠٦٥٤ ـ حديث : أن النبي ﷺ دخل مكة نهاراً . حم

١٠٦٤٨- أحمد ١٠٦/٢ .

١٠٦٤٩- أحمد ١٠٦/٢ .

١٠٦٥٠ و ١٠٦٥١- أحمد ١٠٦/٢ .

١٠٦٥٢- أحمد ١٥٦/٢ .

(١) في الأصل : « حصة » قوله «حُضر فرسه : الحضر بالضم : العدو وأحضر يحضر فهو محضر إذا عدا . (النهاية ٣٩٨/١) .

(٢) ثرير : هو بضم الثاء وفتح الراء وسكون الياء - موضع من الحجاز كان به مال لابن الزبير . (النهاية ٢١١/١) .

١٠٦٥٣- أحمد ٩٨/٢ .

١٠٦٥٤- أحمد ٥٩/٢ .

أحمد : عن وكيع ، عنه ، به .

١٠٦٥٥ ـ حديث : لا تسافر المرأة سفراً ثلاثاً إلا مع ذي محرم .

حم أحمد : ثنا عبدالرزاق ، عنه ، بهذا . موقوف .

١٠٦٥٦ ـ حديث : أن النبي ﷺ كان يدخل من الثنية[1] العليا ، ويخرج من السفلى . حم

أحمد : عن وكيع ، عنه ، به .

١٠٦٥٧ ـ حديث : كان ابن عمر يبيت بذي طُوَى[2] فإذا أصبح اغتسل . . . الحديث . حم

أحمد : ثنا حماد بن خالد ، عنه ، به .

١٠٦٥٨ ـ حديث : أن النبي ﷺ وأبا بكر وعمر وعثمان -صدراً من إمارته- صلَّوا بمنى ركعتين . حم

أحمد : عن وكيع ،عنه ، به .

١٠٦٥٩ ـ حديث : وبه : ما تركت استلام الركنين في شدة ولا رخاء منذ رأيت رسول الله ﷺ يستلمهما ، الحجر والركن اليماني . حم

١٠٦٥٥- أحمد ١٤٣/٢ .

١٠٦٥٦- أحمد ٥٩/٢ .

(١) الثنية في الجبل كالعقبة فيه ، وقيل : هو الطريق العالي فيه . (النهاية ٢٢٦/١) .

١٠٦٥٧- أحمد ١٥٧/٢ .

(٢) طوى : وهو بضم الطاء وفتح الواو المخففة : موضع عند باب مكة . (النهاية ١٤٧/٣) .

١٠٦٥٨- أحمد ٥٧/٢ ـ ٥٨ .

١٠٦٥٩- أحمد ٥٩/٢ .

١٠٦٦٠ ـ حديث : أن ابن عمر كان يلبس السبتية[١] ويتوضأ فيها ، وذكر أن النبي ﷺ كان يفعله . حم

أحمد[٢] : عن وكيع ، عن العمري ، عن سعيد المقبري ونافع ، عن ابن عمر ، به .

وعن سُرَيج ، عنه ، به . ولم يذكر سعيد المقبري ، وزاد : فكان يصفّر لحيته ، ويستلم الركنين ، ويلبي إذا استوى على راحلته .

١٠٦٦١ ـ حديث : «صلاة في مسجدي أفضل من ألف صلاة فيما سواه إلا المسجد الحرام» . حم

أحمد : عن موسى بن داوود ، عنه ، به .

١٠٦٦٢ ـ حديث : «من لم يجب الدعوة فقد عصى الله ورسوله» .

حم **أحمد** : عن وكيع ، عنه ، به .

١٠٦٦٣ ـ حديث : كان يسلّم على الصبيان .

حم **أحمد** : ثنا حماد بن خالد ، عنه ، به .

١٠٦٦٤ ـ / حديث : «من زار قبري وجبت له شفاعتي» . ٣/٢٠٥أ

خز الدولابي البيهقي قط

١٠٦٦٠- أحمد ٢/٦٠ ، ١١٤ .

(١) السِّبتية : السِّبت بالكسر جلود البقر المدبوغة بالقرظ يتخذ منها النعال سميت بذلك لأن شعرها قد سُبِّت عنها أي حلق وأزيل . (النهاية ٢/٣٣٠) .

(٢) « أحمد » سقط من الأصل .

١٠٦٦١- أحمد ٢/٦٨ .

١٠٦٦٢- أحمد ٢/٦١ .

١٠٦٦٣- لم أقف عليه عنده .

١٠٦٦٤- الكنى ٢/٦٤ . سنن البيهقي ٥/٢٤٥ ، وفي الشعب (٤١٥٤) . قط ٢/٢٧٨ . والحديث ضعيف بجميع طرقه وقد خرجه الشيخ الألباني في كتابه العظيم (إرواء الغليل ٤/٣٣٣) فليراجع .

خز في الحج : عن محمد بن إسماعيل بن سمرة الأحمسي ، ثنا موسى بن هلال العبدي ، عن عبدالله العمري ، به . وعن عبيدالله بن محمد الوراق وإمام المسجد الجامع بالكوفة ، كلاهما عن موسى بن هلال ، عن عبيدالله بن عمر ، عن نافع ، به .

قال ابن خزيمة : أنا أبرأ من عهدة هذا الخبر . ورواية الأحمسي أشبه . كان عبيدالله بن عمر أجل وأحفظ من أن يروي مثل هذا المنكر ، فإن كان موسى بن هلال هذا لم يخلط ، فمن قَوّى أحد العمرين ؟ فيشبه أن يكون هذا من حديث عبدالله بن عمر العمري ، فأما من حديث عبيدالله فإني لا أشك أنه ليس من حديثه بهذا الإسناد ، ليس في السماع . بوب عليه باب زيارة قبر النبي ﷺ إن ثبت الخبر ، فإن في القلب منه .

قلت : وقد أخرجه أبو بشر الدولابي في الكنى قال : ثنا علي بن معبد بن نوح ، ثنا موسى بن هلال ، ثنا عبدالله بن عمر أبو عبدالرحمن أخو عبيدالله ، عن نافع ، به . فهذا قد رفع الإشكال ، وتعين أنه عن عبدالله بن عمر المكبر الضعيف ، وكان موسى بن هلال هو الذي كان يَهِم فيه . والله أعلم .

ورواه البيهقي من طريق : محمد بن زنجويه ، عن عبيد بن محمد بن القاسم بن أبي مريم الدقاق وكان نيسابوري الأصل سكن ببغداد ، ثنا موسى بن هلال ، به . وقال : هذا منكر عن نافع ، عن ابن عمر لم يأت به غير موسى[1] بن هلال .

قط فيه : ثنا القاضي المحاملي ، ثنا عبيد بن محمد ، به .

١٠٦٦٥ ـ حديث : نهى رسول الله ﷺ عن آطام[2] المدينة أن تهدم .
طح

(١) ذكر له الذهبي حديثه هذا وقال : وأنكر ما عنده . ونقل عن أبي حاتم : مجهول وعن العقيلي : لا يتابع على حديثه . (الميزان ٢٢٦/٤) .

١٠٦٦٥- طح ١٩٤/٤ .

(٢) الآطام جمع أطم بالضم بناء مرتفع . وآطام المدينة : أبنيتها المرتفعة كالحصون . (النهاية ٥٤/١) .

طح في الصيد : ثنا علي بن عبدالرحمن ، ثنا يحيى بن معين ، ثنا وهب بن جرير ، عنه ، بهذا . وعن أبي داود ، ثنا إسحاق بن محمد ، ثنا العمري ، به .

١٠٦٦٦ ـ حديث : أن النبي ﷺ كان يمشي في رميه الجمار ذاهباً وراجعاً ، وأبوبكر وعمر كانا يفعلان ذلك . قط

قط في الحج : ثنا محمد بن مَخْلَد ، ثنا محمد بن سليمان بن الحارث ، ثنا سعد ابن عبدالحميد ، ثنا عبدالرحمن بن عبدالله ، عن أبيه وعبيدالله ، عن نافع ، به .

١٠٦٦٧ ـ حديث : أن رسول الله ﷺ عام الفتح رأى النساء يلطمن وجوه الخيل بالخُمُر(١) . . . الحديث . طح كم

طح في الكراهة : ثنا أحمد بن داوود ، ثنا إبراهيم بن المنذر ، ثنا معن بن عيسى ، عنه ، به .

كم في المعرفه : ثنا أبوبكر بن إسحاق ، ثنا عبدالله بن الصقر ، ثنا إبراهيم بن المنذر ، به .

١٠٦٦٨ ـ حديث : كنا بمؤتة مع جعفر بن أبي طالب فوجدنا به بضعاً وسبعين . كم

كم في المناقب : أنا علي بن عبدالرحمن السبيعي ، ثنا الحسين بن الحكم ، ثنا إسماعيل بن أبان ، ثنا أبو أُوَيْس ، عنه ، بهذا

١٠٦٦٩ ـ حديث : « خمس من الدواب لا جناح على من قتلهن . . . » عه

١٠٦٦٦- قط ٢/٢٧٤ .

١٠٦٦٧- طح ٤/٢٩٦ . كم ٣/٧٢ .

(١) الخُمُر : جمع الخمار وهو غطاء رأس المرأة . (النهاية ٢/٧٨) .

١٠٦٦٨- كم ٣/٢٦٨ .

١٠٦٦٩- انظر الحديث الآتي برقم (١١١٥٧) .

الحديث .

في ترجمة : مالك ، عن نافع .

١٠٦٧٠ ـ حديث : لا يحل فرج ، إلا فرج إن شاء صاحبه باعه ، وإن شاء وهبه . . . الحديث ، موقوف . طح

طح في البيوع : ثنا فهد ، ثنا أبوغسان ، ثنا زهير ، عنه ، به .

١٠٦٧١ ـ حديث : «لا يحرم الحرامُ الحلالَ» . قط

قط في النكاح : ثنا الحسين بن إسماعيل ، ثنا علي بن أحمد الجواربي ، ثنا إسحاق بن محمد ، عنه ، بهذا . وعن إسماعيل بن محمد الصفار ، ثنا جعفر بن أحمد بن سام ، ثنا إسحاق الفروي ، به .

١٠٦٧٢ ـ حديث : أن رسول الله ﷺ كان يسهم للخيل ، للفارس سهمين ، وللراجل سهماً . قط حم

قط في السير : ثنا أبو بكر النيسابوري ، ثنا يونس بن عبدالأعلى ، ثنا ابن وهب ، أخبرني عبدالله بن عمر ، بهذا . وعن أبي بكر ، ثنا محمد بن علي الوراق ، ثنا القَعْنَبِيْ(١) ، ثنا العمري ، به . وقال : تابعه ابن أبي مريم وجابر بن عبدالرحمن ، عن العمري .

١٠٦٧٠- طح ٤٧/٤ ـ بقية الحديث : ولا شرط فيه . ووقع عند الطحاوي عبيدالله مصغرا وهو أخو عبدالله ، والمصغر ثقة . ويظهر أن الصواب عبدالله المكبر وذكره المصنف في أحاديثه .

١٠٦٧١- قط ٢٦٨/٣ .

١٠٦٧٢- قط ١٠٦/٤ . أحمد ٢/٢ ـ لكن عنده عبيدالله وكذلك في أحمد ٤١/٢ عن أبي معاوية عن عبيدالله والحديث عند البخاري أيضا من طريق عبيدالله . (إرواء الغليل ٦٠/٥) . والحديث في البخاري (٢٨٦٣ و ٤٢٢٨) مع الفتح ٦٧/٦ .

(١) بفتح القاف وسكون العين وفتح النون (اللباب ٥٠/٣) .

ورواه أحمد(١) : عن هشيم وأبي معاوية ، كلاهما عنه ، به .

١٠٦٧٣ ـ / حديث : أن رسول الله ﷺ خرج في ساعة لم يكن يخرج فيها ، وخرج أبوبكر ، فقال : «ما أخرجك يا أبا بكر ؟» ، قال : أخرجني الجوع . . . الحديث . في قصة أبي الهيثم بن التيهان . ٣ / ٢٠٥/ب

كم

كم في الأطعمة : أنا أبو قتيبة سلم بن الفضل بمكة ، ثنا أبو مسلم ، ثنا بكار بن محمد ، ثنا عبدالله بن عمر العمري ، به . أخرجه شاهداً لحديث أبي سلمة ، عن أبي هريرة .

١٠٦٧٤ ـ حديث : « إن المؤمن يأكل في مِعىً واحدٍ » .

عه حب ط

في ترجمة : مالك ، عن نافع .

١٠٦٧٥ ـ حديث : «من اشترى طعاماً فلا يبيعه حتى يستوفيه» .

طح

طح في البيوع : ثنا يونس ، أنا ابن وهب ، أخبرني عبدالله بن عمر وعمر بن محمد ومالك وغيرهم ، أن نافعاً أخبرهم بهذا .

١٠٦٧٦ ـ حديث : الغار بطوله .

عه

عه في الدعوات : ثنا ابن شبابان ومحمد بن أحمد بن سعيد الواسطي ، قالا : ثنا ابن زُغْبة ، ثنا الليث ، عن العمري عبدالله ، به .

١٠٦٧٧ ـ حديث : «المصورون يعذبون يوم القيامة . . .» الحديث .

طح

(١) لفظ (أحمد) ساقط من (هـ) .

١٠٦٧٣- كم ٤/١٣١ ـ الحديث لم يذكر في المستدرك من هذا الوجه وإنما ذكر من هذا الوجه في خلاصة الذهبي فكأنه سقط من المستدرك .

١٠٦٧٤- انظر الحديث الآتي (١١٢٣٦) . عزاه هناك (لأبي عوانة ٥/٤٢٨) .

١٠٦٧٥- طح ٤/٣٧ .

١٠٦٧٧- طح ٤/٣٧ .

طح في الكراهة : ثنا فهد ، ثنا القعنبي ، عنه ، به .

١٠٦٧٨ ـ حديث : «لا جلب[1] ولا جنب ولا شغار في الإسلام» .

حم

أحمد : عن قُرَاد أبي نوح ، عنه ، به .

١٠٦٧٩ ـ وبه : سبق رسول الله ﷺ بين الخيل ، وأعطى السابق .

حم

١٠٦٨٠ ـ حديث : «إن الله وتر يحب الوتر» . قال نافع : وكان ابن عمر لا يفعل شيئاً إلا وتراً .

حم

أحمد : ثنا هارون -قال أبو عبد الرحمن : وسمعت أنا من هارون- ثنا ابن وهب ، حدثني عبدالله ، بهذا .

١٠٦٨١ ـ حديث : ما صمت عرفة قط ، ولا صامه رسول الله ﷺ ولا أبو بكر ولا عمر .

حم

أحمد : عن سُرَيْج ، عنه ، به .

١٠٦٧٨- أحمد ٩١/٢ .

(١) الجلب : له معنيان : الأول في الزكاة أن يطلب المُصَدِّق جلب الأموال إليه ليأخذ منها الصدقة فأمر أن يأتي أهلها في منازلهم والثاني في السباق : وهو أن يتبع الرجل فرسه فيزجره ويجلب عليه ويصيح حثاً له على الجري فنهي عن ذلك . بتصرف من (النهاية ٢٨١/١) .

الجنب : بالتحريك له معنيان : في الزكاة بأن ينزل العامل بأقصى مواضع أصحاب الصدقة ثم يأمر بالأموال أن تجنب إليه أي : تحضر فنهى عن ذلك . وأما في السباق أن يجنب فرساً إلى فرسه الذي يسابق عليه فإذا فتر المركوب تحول إلى المجنوب . (النهاية ٣٠٣/١) .

١٠٦٧٩- أحمد ٩١/٢ .

١٠٦٨٠- أحمد ١٠٩/٢ .

١٠٦٨١- أحمد ١١٤/٢ .

١٠٦٨٢ ـ حديث : خرجنا مع رسول الله ﷺ حجاجاً ، فما أحللنا من شيء حتى أحللنا يوم النحر . حم

أحمد : عن سُرَيْج ، عنه ، به .

١٠٦٨٣ ـ حديث : أن ابن عمر كان لا يستلم شيئاً من البيت إلا الركنين اليمانيين ، فإنه كان يستلمهما ، ويخبر أن رسول الله ﷺ كان يفعله . حم

أحمد : عن سُرَيْج ، عنه ، به .

١٠٦٨٤ ـ حديث : أن ابن عمر كان يرمي الجمرة يوم النحر راكباً وسائر ذلك ماشياً ، ويخبرهم أن النبي ﷺ كان يفعل ذلك . حم

أحمد : عن سُرَيْج ونوح بن ميمون وحماد بن خالد ، ثلاثتهم عنه ، به .

١٠٦٨٥ ـ حديث : «صدقة الفطر على كل مسلم ، صغير وكبير ، حر أو عبد ، ذكر أو أنثى ، صاعاً من تمر ، أو صاعاً من شعير» . حم

أحمد : عن شريك ، عنه ، به .

١٠٦٨٦ ـ حديث : أن النبي ﷺ حمى النقيع . حم

أحمد : ثنا حماد بن خالد ، عنه ، به . قال حماد : فقلت له : لخيله ؟ قال : لا لخيل المسلمين .

١٠٦٨٢- أحمد ٢/١١٤ .

١٠٦٨٣- أحمد ٢/١١٤ .

١٠٦٨٤- أحمد ٢/١١٤ ، ١٣٨ ، ١٥٦ .

١٠٦٨٥- أحمد ٢/١١٤ عن سريج ، عنه ، به . ولم أقف عليه عنده عن شريك ولعله مصحف من سريج ، ثم إن الإمام أحمد فيما أظن لا رواية له عن شريك حيث كان سن الإمام أحمد عندما توفي شريك أربع سنوات .

١٠٦٨٦- أحمد ٢/١٥٥ .

---

٧٥ ★★ عبدالله بن عون ، عن نافع ، عن ابن عمر .

١٠٦٨٧ ـ حديث : «إذا لم يجد المحرم النعلين فليلبس الخفين ، وليقطعهما أسفل من الكعبين» . خز عه حم

خز في الحج : ثنا يعقوب بن إبراهيم الدورقي ، ثنا هشيم ، عنه ، به . وعن محمد ابن هشام ، عن هشيم ، به . حديث محمد ليس في سماعنا .

عه فيه : ثنا أبو أمية ، ثنا روح ، ثنا ابن عون ومالك ، عن نافع ، بمثله .

قال أحمد : ثنا هشيم ، ثنا ابن عون ، به . وعن معاذ عنه أتم منه ، وأوله : أن رجلاً سأل النبي ﷺ ما يلبس المحرم؟ .

١٠٦٨٨ ـ حديث : دخل رسول الله ﷺ البيت وأسامة بن زيد وبلال . . . الحديث .

في مسند : بلال .

١٠٦٨٩ ـ حديث : الجنب يتوضأ قبل النوم . طح

طح في الطهارة : ثنا يزيد بن سنان ، ثنا سعيد بن سفيان الجحدري ، عنه ، به .

١٠٦٩٠ ـ / حديث : أن عمر أصاب أرضاً بخيبر ، فأتى النبي ﷺ يستأمره فيها . . . الحديث . خز عه طح حب قط حم ٣/٢٠٦أ

خز في الزكاة : ثنا أبوموسى عامر بن أبي عدي ، عن ابن عون ، به . ليس في

٧٥★★ عبدالله بن عون بن أرطبان ، أبو عون ، ثقة ثبت فاضل ، مات سنة ١٥٠ . (التقريب وأصوله) .

١٠٦٨٧- خز ٤/٢٠٠ . أحمد ٢/٣ ، ٢٩ .

١٠٦٨٨- تقدم حديثه في مسند بلال رضي الله عنه برقم (٢٤٣٢) ٢/٦٤٥ ـ ٦٤٨ .

١٠٦٨٩- طح ١/١٢٧ .

١٠٦٩٠- خز ٤/١١٧ ـ ١١٨ . طح ٤/٩٥ . حب ٧/٢٠٢ . قط ٤/١٨٦ ، ١٨٧ ، ١٨٨ ، ١٨٩ ، ١٩٠ . أحمد ٢/١٢ ، ٥٥ . وانظر الحديث الآتي برقم (١٥٥٥٢) .

السماع . وعن محمد بن عبدالأعلى الصغاني ، عن بشر بن المفضل . وعن أحمد بن المقدام ، عن يزيد بن زُرَيْع ، عن الزعفراني . وعن معاذ بن معاذ وإسحاق بن يوسف ويزيد بن هارون -فرقهم[1]- كلهم عن ابن عون ، به .

عه فيه : عن الدقيقي ، عن يزيد بن هارون . وعن إسحاق بن سيار ، عن أبي عاصم ، قالا : ثنا ابن عون ، به . قال : ورواه القلوسي ، عن أبي عاصم ، عن ابن عون ، فجعله من مسند : عمر ، وكذا قال الثوري ، عن ابن عون ، وسيأتي .

طح في الهبة : ثنا يزيد بن سنان ، ثنا أبوعاصم وسعيد بن سفيان ، عن ابن عون ، به .

حب في الخامس والسبعين من الثالث : أنا الفضل بن الحباب ، ثنا مسدد بن مسرهد ، عن بشر بن المفضل ، به .

قط في الأحباس : ثنا محمد بن القاسم ، ثنا الهيثم بن سهل ، ثنا حماد بن زيد ، ثنا ابن عون وأيوب -فرقهما- كلاهما[2] عن نافع ، به . وعن إبراهيم بن حماد ، ثنا أحمد بن عبيدالله بن الحسن العنبري ، ثنا يزيد بن زُرَيْع . وعن محمد بن جعفر بن رميس ، ثنا الحسن بن محمد الصباح ، ثنا معاذ بن معاذ . وعن عمر بن أحمد بن علي القطان ، ثنا محمد بن عثمان بن كرامة ، ثنا أبو أسامة . وعن ابن الصواف ، ثنا عبدالله بن أحمد ، ثنا عبدالله بن عمر أبو سعيد ، ثنا سليم بن أخضر ويزيد بن زريع . وعن الحسين بن إسماعيل ، ثنا أحمد بن منصور ، ثنا النضر بن إسماعيل . وعن محمد بن الحسن بن أبي الشوارب ، سمعت العباس بن يزيد ، ثنا معاذ بن معاذ . وعن أبي صالح الأصبهاني ، ثنا أبو مسعود ، أنا يزيد بن هارون . وعن محمد بن عبدالله بن زكريا ، ثنا النسائي ، ثنا إسماعيل بن مسعود وحميد بن مسعدة ، عن بشر بن المفضل . وعن محمد ، ثنا أبو عبدالرحمن ، ثنا إسحاق بن إبراهيم ، ثنا أزهر

(١) لفظ « فرقهم » ساقط من (هـ) .

(٢) لفظ « كلاهما » ساقط من (هـ) .

ابن سعد . وعن محمد ، ثنا أبو عبدالرحمن ، ثنا هارون بن عبدالله ، ثنا معاوية بن عمرو ،عن أبي إسحاق الفزاري . وعن ابن صاعد ،ثنا عمران بن بكار ،ثنا الربيع بن روح ، ثنا محمد بن حرب ، عن الزبيدي ، عن عدي بن عبدالرحمن ،عن داود بن أبي هند . وعن أحمد بن محمد بن سعدان ، ثنا شعيب بن أيوب . وعن أبي صالح الأصبهاني ، ثنا أبو مسعود ، قالا : ثنا أبوداود الحفري . وعن علي بن محمد المصري ، ثنا عبدالله بن محمد بن سعيد بن أبي مريم ، ثنا محمد بن يوسف الفريابي ، كلاهما عن سفيان الثوري ، كلهم عن ابن عون ، به . وزاد فيه عن ابن سيرين : غير متأثل مالاً . وقال أبومسعود : قالوا هذا أجود حديث رواه ابن عون . وزاد معاذ في حديثه : وأوصى بها إلى حفصة ، ثم إلى الأكابر من آل عمر .

قال أحمد : ثنا إسماعيل ، ثنا ابن جويرية . وعن إسماعيل ويحيى بن سعيد جميعاً عنه ، به .

١٠٦٩١ ـ حديث : أن النبي ﷺ سئل ما يقتل المحرم ؟ قال : «الفأرة والحدأة والكلب العقور والغراب الأبقع» .
عه حب حم

عه في الحج : ثنا أحمد بن مسعود المقدسي ، ثنا محمد بن عيسى . ح وثنا ابن شبابان ، ثنا محمد بن الصباح . ح وثنا أبو حاتم الرازي ، ثنا عمرو بن عون .

حب في الخامس والسبعين من الثالث : أنا عمران بن موسى بن مجاشع ، ثنا وهب بن بقية . قال الأربعة : ثنا هشيم ، عن ابن عون ويحيى بن سعيد وعبيدالله بن عمر ، عن نافع ، به . ولم يذكر محمد بن الصباح : عبدالله بن عون ، وذكره الباقون .

قال أحمد : ثنا هشيم ، أنا يحيى وعبيدالله وابن عون ، به .

١٠٦٩٢ ـ / حديث : إن الدعاء قبل القتال كان قبل الإسلام ، وقد أغار رسول الله ﷺ على بني المصطلق وهم غارون . . . الحديث . ٣/٢٠٦/ب
جا طح عه حم

١٠٦٩١- حب ٦/١١٠ . أحمد ٢/٣ .

١٠٦٩٢- جا ص ٣٤٩ . طح ٣/٢٠ و ٣/٢٠٩ . عه ٤/٧٦ . أحمد ٢/٣١ ، ٣٢ ، ٥١ .

جا في الجهاد : ثنا إسحاق بن إبراهيم بن عبدالرحمن ، ثنا معاذ -يعني ابن معاذ- عن ابن عون ، به .

عه فيه : عن يوسف بن سعيد ، عن علي بن بكار . وعن عيسى بن أحمد العسقلاني ، عن النضر بن شميل ، كلاهما عن ابن عون ، نحوه .

طح في النكاح : ثنا أحمد بن داود ، ثنا يعقوب بن حميد ، ثنا سليمان بن حرب ، ثنا حماد بن زيد ، عن ابن عون ، به . وفي السير : عن يزيد بن سنان ، عن سعيد بن سفيان الجحدري . وعن أبي بكرة ، ثنا بكر بن بكار . وعن ابن مرزوق ، ثنا أبوإسحاق الزبيري . وعن ابن مرزوق ، ثنا بشر بن عمر ، عن حماد بن زيد ، كلهم عن ابن عون ، به .

رواه أحمد : عن معاذ وإسماعيل ، كلاهما عنه ، به . وعن يزيد ، عنه ، نحوه . وزاد في أوله : إن أفضل العمل بعد الصلاة الجهاد في سبيل الله ، وما أقعد ابن عمر عن الغزو إلا وصايا لعمر . . . الحديث موقوف . وأوله عن ابن عون : كتبت إلى نافع فكتب إليَّ . . .

١٠٦٩٣ ـ حديث : أن رسول الله ﷺ قال : «اللهم بارك لنا في شامنا ، اللهم بارك لنا في يمننا . . .» الحديث . حب حم

حب في الثاني عشر من الخامس : أنا الحسن بن سفيان ، ثنا بشر بن آدم ابن بنت أزهر ، ثنا جدي ، عنه ، به .

قال أحمد : ثنا أزهر بن سعد أبو بكر السمان ، به .

١٠٦٩٤ ـ حديث : أن النبي ﷺ أغار على خيبر يوم الخميس وهم غارون[1] فقتل المقاتلة وسبى الذرية . . . الحديث . عه

١٠٦٩٣- حب ٢٠٥/٩ . أحمد ١١٨/٢ .

١٠٦٩٤-عه ٧٥/٤ ـ ٧٦ .

(١) غارون : غافلون من غر يغر بالكسر . (مختار الصحاح ص١٩٧) .

خز لابن خزيمة عه لأبي عوانة طح للطحاوي حب لابن حبان قط للدارقطني كم للحاكم

عه في الجهاد : ثنا يوسف بن سعيد ، ثنا علي بن بكار ، عنه ، به .

١٠٦٩٥ ـ حديث : أن ابن عمر كان يزكي مال اليتيم .
قط

في ترجمة : صخر بن جُويرية ، عن نافع .

١٠٦٩٦ ـ حديث : «مُهَلُّ أهل المدينة من ذي الحليفة . . .» الحديث .
عه حم

عه في الحج[1] : ثنا ابن شبابان ، ثنا محمد بن الصباح ، أنا هشيم ، عن يحيى ابن سعيد وعبيدالله بن عمر وابن عون . وعن إسماعيل بن يعقوب الصَّبيحي ، ثنا خضر ، ثنا هشيم ، عن ابن عون ويحيى بن سعيد وغيرهما ، كلهم عن نافع ، به .

قال أحمد : ثنا هشيم ، أنا يحيى وعبيدالله وابن عون وغير واحد ، عن نافع ، به .

١٠٦٩٧ ـ حديث : أن النبي ﷺ استعمل عَتَّاب بن أَسِيد على الحج فأفرد ، ثم استعمل أبا بكر سنة تسع فأفرد الحج ، ثم حج النبي ﷺ سنة عشر فأفرد الحج . . . الحديث .
قط

قط في الحج : ثنا أبو عبيدالقاسم بن إسماعيل ومحمد بن مَخْلد ، قالا : ثنا علي ابن محمد بن معاوية البزاز ، ثنا عبدالله بن نافع ، عنه ، به .

١٠٦٩٥- تقدم الحديث برقم (١٠٥٧٧) في أحاديث صخر وعزاه هناك للدارقطني ١١١/٢ .

١٠٦٩٦- أحمد ٣/٢ .

(١) في الأصل : « الزكاة » وصوابه الحج كما هو واضح .

١٠٦٩٧- قط ٢٣٩/٢ ـ وفي مطبوعة السنن : عن عبيدالله مصغراً وصوابه : عن عبدالله مكبراً حيث رواه أيضا للترمذي من طريقه كما في حاشية السنن وأيضا كون الحافظ كما هنا ذكره في أحاديث المكبر . ومزيداً للتأكد انظر : (تحفة الأشراف ١٠٨/٦) حيث عزاه للترمذي من طريق المكبر لكن المطبوع فيه المصغر (٨٢٠) وكذا مع التحفة الطبعة المصرية (٥٥٣/٣) لكن تعبير الترمذي يشير إلى أنه المكبر حيث قال وروي عن ابن عمر ثم ساق الحديث فيحتمل الخطأ في نسخ الترمذي المطبوعة وأن الصواب هو المكبر لجزم الحافظ ابن حجر والمزي وما في سنن الدار قطني المطبوع .

١٠٦٩٨ ـ حديث : «الخيل معقود في نواصيها الخير إلى يوم القيامة» .
عه حم

عه في الجهاد : ثنا ابن الجنيد ، ثنا عبدالوهاب بن عطاء ، عنه ، بهذا .

قال أحمد : ثنا عبدالوهاب ، به .

١٠٦٩٩ ـ حديث : أنه رأى رؤيا فقصها على حفصة ، فقصتها حفصة على رسول الله ﷺ . . . الحديث .
عه

عه في المناقب : ثنا أبو قلابة ، ثنا قريش بن أنس ، عنه ، به .

١٠٧٠٠ ـ / حديث : «يقوم أحدهم في رشحه[1] إلى أنصاف أذنيه . . .» الحديث . ٣/٢٠٧أ
عه حم

عه في البعث : عن إبراهيم بن عبدالرحيم [ابن] دَنُوقا ، عن زكريا بن عدي . وعن بكر بن سهل الدمياطي ، ثنا عبدالله بن يوسف . وعن أبي أمية ، ثنا أبو شيخ الحراني والخضر بن محمد الحراني ، كلهم عن عيسى بن يونس ، عنه ، به .

قال أحمد : ثنا سليمان بن حيان ، عنه ، به .

٧٦ ★★ عبدالله بن نافع مولى ابن عمر ، عن أبيه ، عن ابن عمر .

١٠٧٠١ ـ حديث : «ليس على المسافر جمعة» .
قط

١٠٦٩٨- عه ١٤/٥ . أحمد ٤٩/٢ .

١٠٧٠٠- أحمد ١٢٥/٢ .

(١) الرشح : العرق لأنه يخرج من البدن شيئاً فشيئاً كما يرشح الإناء المتخلخل الأجزاء . (النهاية ٢٢٤/٢) .

٧٦★★ عبدالله بن نافع مولى ابن عمر المدني ، ضعيف ، من السابعة ، مات سنة ١٥٤ . (التقريب) .

١٠٧٠١- قط ٤/٢ .

قط في الجمعة : ثنا أبو بكر الشافعي ، ثنا إسماعيل بن الفضل ، ثنا القواريري ، ثنا أبو بكر الحنفي ، عنه ، به .

١٠٧٠٢ ـ حديث : أنه كان لا يتوضأ بفضل الكلب والهر ، وما سوى ذلك فليس به بأس . طح

طح في الطهارة : ثنا يزيد بن سنان ، ثنا أبو بكر الحنفي ، ثنا عبدالله بن نافع ، بهذا . موقوف .

١٠٧٠٣ ـ حديث : أن بلالاً كان يقول : أشهد أن لا إله إلا الله ، حيَّ على الصلاة ، فقال له عمر : قل في إثرها : أشهد أن محمداً رسول الله ، فقال رسول الله ﷺ «قل : كما أمرك عمر» . خز

خز في الصلاة : ثنا بندار بخبر غريب غريب ، ثنا أبو بكر الحنفي ، عنه ، به .

١٠٧٠٤ ـ حديث : «لا يبيع حاضر لباد» . طح

طح في البيوع : ثنا ابن مرزوق ، ثنا وهب . وثنا يزيد بن سنان ، ثنا أبوبكر الحنفي ، كلاهما عنه ، به .

١٠٧٠٥ ـ حديث : أن رسول الله ﷺ نهى أن تخصى الإبل والبقر والغنم والخيل . وكان ابن عمر يقول : منها نشأت الخلق ، فلا يصلح الإناث إلا بالذكور . طح حم

طح في الكراهة : ثنا أبوخالد بن يزيد بن سنان ، ثنا أبو بكر الحنفي ، عنه ، بهذا . وعن يزيد ، عن عبدالله بن يوسف ، عن عيسى بن يونس ، عنه ، مثله . وعن محمد ابن خزيمة ، عن يحيى بن عبدالله بن بكير ، عن مالك ، عن نافع ، عن ابن عمر موقوفاً .

١٠٧٠٢- طح ٢٠/١ .

١٠٧٠٣- خز ١٨٨/١ ـ ليس عنده قوله « غريب غريب » .

١٠٧٠٤- طح ١١/٤ .

١٠٧٠٥- طح ٣١٧/٤ . أحمد ٢٤/٢ .

قال أحمد: ثنا وكيع، عنه، بهذا.

١٠٧٠٦ ـ حديث: أن رسول الله ﷺ خرج معتمراً، فحال كفار قريش بينه وبين البيت... الحديث.
خز كم

خز في موضعين من الحج مقطعاً: ثنا محمد بن يحيى، ثنا أبو بكر الحنفي، ثنا عبدالله بن نافع، به. ليس في السماع.

كم فيه: ثنا أبوسهل بن محمد بن زياد النحوي، ثنا الحسن بن سلام، ثنا أبو بكر عبيدالله بن عبدالمجيد الحنفي، به.

١٠٧٠٧ ـ حديث: أن رسول الله ﷺ سعى ثلاثة ومشى أربعة حين قدم في الحج والعمرة حين كان اعتمر.
طح

طح في الحج: ثنا يزيد بن سنان، ثنا أبوبكر الحنفي، عنه، بهذا.

١٠٧٠٨ ـ حديث: الغار بطوله.
عه

عه في الدعوات: ثنا ابن شبابان، ثنا عثمان بن أبي شيبة، ثنا جرير، عنه، به.

١٠٧٠٩ ـ حديث: لما هلك عثمان بن مظعون ترك ابنته، فزوجنيها خالي قدامة... الحديث.
قط ق

قط في النكاح: ثنا محمد بن مخلد، ثنا علي بن محمد بن معاويه، ثنا عبدالله ابن نافع الصائغ، ثنا عبدالله بن نافع مولى ابن عمر، به.

قلت: رواه ابن ماجة: عن دحيم، عن [عبدالله بن نافع الصائغ](١)، عنه، به.

١٠٧٠٦- خز ليس في المطبوع وهو ناقص. كم ٤٨٤/١ ـ ٤٨٥.

١٠٧٠٧- طح ١٨١/٢. وانظر الحديث الآتي برقم (١١٣٧٩).

١٠٧٠٩- قط ٢٣٠/٣ ـ سنن ابن ماجه ٦٠٤/١

(١) ما بين المعقوفين من سنن ابن ماجه، وجاء في الأصل و (هـ): «ابن أبي فديك» وهو خطأ. وانظر: (تحفة الأشراف ١١٢/٦، حديث ٧٧٥٢).

١٠٧١٠ ـ حديث : سابق رسول الله ﷺ بين الخيل . . . الحديث .
قط
قط في المسابقة : ثنا عبدالله بن محمد بن عبدالعزيز ، ثنا داوود بن رُشَيْد ، ثنا ابن عُلَيَّة ، ثنا أيوب ، عن ابن نافع ، به . وقال : تفرد به ابن عليه . ورواه حاتم بن وردان ، عن أيوب ، عن نافع ، ليس بينهما أحد .

١٠٧١١ ـ حديث : كانت المزارع تُكْرىَ . . . الحديث .
طح
طح في المزارعة : ثنا يزيد بن سنان ، ثنا أبو بكر الحنفي ، عنه ، به . وفيه قصة رافع بن خديج وقول ابن عمر : أعطى رسول الله ﷺ خيبر يهود على أن يعملوها . . . الحديث .

٣/٢٠٧/ب **١٠٧١٢ ـ/ حديث : « في الركاز العشر » .**
ابن مخلد
رواه **بقي بن مخلد** في مسنده : عن دُحَيْم ، عن ابن أبي فُدَيْك ، عنه ، به .

١٠٧١٣ ـ حديث : «لا تهدموا الآطام[1] فإنها زينة المدينة» .
طح
طح في الصيد : عن يزيد بن سنان ، ثنا ابن أبي مريم ، (أنا عبدالعزيز بن محمد الدراوردي ، ثنا عبدالله بن نافع ، عن أبيه ، بهذا . وعن روح بن الفرج ، ثنا)[2] أبو مصعب ، ثنا الدراوردي ، نحوه .

١٠٧١٤ ـ حديث : «لا يعجل أحدكم عن طعامه للصلاة . . .» الحديث .
حم
أحمد : ثنا وكيع ، عنه ، به .

١٠٧١٠- قط ٣/٣٠٠ .
١٠٧١١- طح ٤/١١٣ .
١٠٧١٣- طح ٤/١٩٤ .
(١) الآطام : مفرده الأُطم بالضم : بناء مرتفع . (النهاية ١/٥٤) .
(٢) ما بين الهلالين ساقط من (هـ) .
١٠٧١٤- أحمد ٢/٢٥ .

١٠٧١٥ ـ وبه : أتي النبي ﷺ بفضيخ[١] في مسجد الفضيخ فشربه ، فلذلك سمي . حم

١٠٧١٦ ـ حديث : « لا يتحرى أحدكم الصلاة عند طلوع الشمس ولا غروبها » . حم

أحمد : ( )[٢] .

٧٧ ★★ عبدالله بن واقد ،عن نافع ، عن ابن عمر .

في ترجمة : فضيل بن غزوان ، عن نافع ، عن ابن عمر[٣] .

٧٨ ★★ عبدالأعلى بن أبي المساور ، عن نافع ، عن ابن عمر .

١٠٧١٧ ـ حديث : «من أتى الجمعة فليغتسل ، فإن غسل يوم الجمعة كفارة لما بينهن» . عه

عه في الجمعة : ثنا إبراهيم بن إسحاق السراج ، ثنا صالح بن مالك ، عنه ، بهذا .

٧٩ ★★ عبدالحميد بن جعفر ، عن نافع ، عن ابن عمر .

١٠٧١٥- أحمد ١٠٦/٢ .

(١) الفضيخ : شراب يتخذ من البسر المفضوخ أي المشدوخ . (النهاية ٤٥٣/٣) .

١٠٧١٦- أحمد ١٣/٢ ، ١٩ ، ٣٣ ، ٣٦ ، ٦٣ ، ١٠٦ من طرق عن ابن عمر وليس فيها عبدالله ابن نافع عنه .

(٢) بياض في الأصل عليه علامة التوقف «كذا» . وانظر أطراف المسند (ح٤٧٢٣) .

٧٧★★ عبدالله بن واقد ، هو ابن عبدالله بن عمر العدوي المدني ، مقبول ، مات سنة ١١٩ . (التقريب) .

(٣) حديثه المشار إليه عند الدارقطني ٣٩٣/١ وهو أول حديث لفضيل تقدم (١١٠٦١) .

٧٨★★ عبدالأعلى بن أبي المساور الزهري ، مولاهم ، أبو مسعود الجرار : ـ بالجيم وراءين ـ (نسبةً إلى عمل الجرار) الكوفي ، نزيل المدائن ، متروك وكذبه ابن معين من السابعة . (التقريب) .

٧٩★★ عبدالحميد بن جعفر بن عبدالله بن الحكم بن رافع الأنصاري ، صدوق رمي بالقدر وربما وهم ، مات سنة ٥٣ . (التقريب) .

١٠٧١٨ ـ حديث : أنه كان يجعل فَصَّه مما يلي كفه .

حم أحمد : ثنا محمد بن يزيد الواسطي ، عنه ، بهذا .

٨٠ ★★ عبد ربه بن سعيد ، عن نافع ، عن ابن عمر .

١٠٧١٩ ـ حديث : كان ابن عمر إذا دعا طبيباً يعالج بعض أهله ، اشترط عليه

كم **أن لا يداوي بشيء مما حرم الله .**

كم في الطب : ثنا أبوالعباس محمد بن يعقوب ، ثنا بحر بن نصر ، ثنا عبدالله بن وهب ، أخبرني عمرو بن الحارث ، عنه ، بهذا .

١٠٧٢٠ ـ حديث : «أيما رجل باع نخلاً قد أُبِّرت[1] ، فثمرتها للأول ، وأيما رجل

حم **باع مملوكاً وله مال . . .» الحديث .**

أحمد : ثنا محمد بن جعفر ، ثنا شعبة ، عنه ، به .

١٠٧٢١ ـ حديث : «إذا دخلت في الحيضة الثالثة فقد بانت منه» .

في ترجمة : نافع ، عن زيد بن ثابت .

٨١ ★★ عبدالرحمن بن عبدالملك ، عن نافع ، عن ابن عمر .

١٠٧١٨- أحمد ١٢٨/٢ .

٨٠★★ عبد ربه بن سعيد بن قيس الأنصاري ، أخو يحيى المدني ، ثقة ، من الخامسة ، مات سنة ١٣٩ ـ وقيل بعد ذلك . (التقريب) .

١٠٧١٩- كم ٢١٨/٤ .

١٠٧٢٠- أحمد ٧٨/٢ تتمة الحديث : « فماله لربه الأول إلا أن يشترط المبتاع . . . »

(١) أُبِّرَت : لُقِّحت ، يقال أبرت النخلة وأبرتها فهي مأبورة ومؤبرة . (النهاية ١٣/١) .

١٠٧٢١- تقدم برقم (٤٨٥١) .

٨١★★ عبدالرحمن بن عبدالملك ، هو ابن كعب بن عجرة الأنصاري المدني ، وثقه ابن حبان وذكره البخاري وابن أبي حاتم من غير جرح ولا تعديل . انظر : (الثقات ٨٣/٧ ، و التاريخ الكبير ٣١٦/٥ ، والجرح و التعديل ٢٥٨/٥) .

١٠٧٢٢ ـ حديث : «من أتى الجمعة فليغتسل» .

عه في الجمعة : حدثني أسلم بن سهل بحشل ، ثنا عمرو بن سلم الواسطي ، ثنا الفضل بن عنبسة الواسطي ، عنه ، بهذا ، وعن الكديمي ، ثنا الهيثم بن الربيع العقيلي ، ثنا عبدالرحمن بن عبدالملك الأنصاري ، نحوه .

٨٢★★ عبدالرحمن بن عطاء ، عن نافع ، عن ابن عمر .

١٠٧٢٣ ـ حديث : «اللهم بارك لنا في شامنا ويمننا» مرتين ، فقال رجل : في شرقنا؟ . . . الحديث .

حم

قال أحمد : ثنا أبو عبدالرحمن ، ثنا سعيد ، عنه ، به .

٨٣ ★★ عبدالرحمن السراج ، عن نافع ، عن ابن عمر .

١٠٧٢٤ ـ حديث : نهى رسول الله ﷺ عن القَزَع(١) .

عه في آخر اللباس : ثنا أبو داود الحراني ، ثنا سليمان بن حرب ، ثنا حماد بن زيد ، عنه ، بهذا .

١٠٧٢٢- رواه بحشل عن عمرو بن سلم ، به . (تاريخ واسط ٢٠٩) .

٨٢★★ عبدالرحمن ، بن عطاء ، هو القرشي ، مولاهم ، أبو محمد الذراع المديني ، ويقال له : ابن أبي لبيبة بموحدتين الأولى مكسورة بينهما تحتانية ساكنة ، صدوق فيه لين ، مات سنة ١٤٣ . (التقريب) .

١٠٧٢٣- أحمد ٢/٩٠ تتمة الحديث : يا رسول الله ، فقال رسول الله ﷺ : «هنالك يطلع قرن الشيطان ولها تسعة أعشار الشر . . .»

٨٣★★ عبدالرحمن بن عبدالله السراج البصري ، ثقة ، من الثامنة . (التقريب)

١٠٧٢٤- عه في آخر اللباس . لم أقف عليه عنده ولعله ناقص .

(١) القزع : هو أن يحلق رأس الصبي ويترك منه مواضع متفرقة غير محلوقة . (النهاية ٤/٥٩) .

٨٤★★ عبدالرحمن بن يزيد بن جابر ، عن نافع ، عن ابن عمر .

١٠٧٢٥ ـ حديث : خرجت مع عبدالله بن عمر وهو يريد أرضاً له ، فنزل منزلاً
طح قط
فأتاه رجل ، فقال له : إن صفية بنت أبي عبيد لما بها . . . الحديث في الجمع .

طح في الصلاة : ثنا ربيع المؤذن ، ثنا بشر بن بكر ، ثنا ابن جابر ، به .

قط فيه : عن أبي بكر ، عن العباس بن الوليد بن مزيد ، عن أبيه . وعن محمد ابن يحيى بن مرداس ، عن أبي داود ، عن إبراهيم بن موسى ، عن عيسى بن يونس ، كلاهما عنه ، به .

٨٥ ★★ / عبدالعزيز بن محمد الدَّرَاوَرْدي ، عن نافع ، عن ابن عمر . ٣/٢٠٨أ

١٠٧٢٦ ـ حديث : أن النبي ﷺ كان إذا سجد يضع يديه قبل ركبتيه .
قط

قط في الصلاة : ثنا الحسين بن الحسن بن عبدالرحمن القاضي ، ثنا محمد بن أصبغ بن الفرج ، ثنا أبي ، عنه ، بهذا .

١٠٧٢٧ ـ حديث : أن رسول الله ﷺ كان يوتر على راحلته . . . الحديث .
قط

قط في الصلاة : ثنا عبدالله بن محمد بن عبدالعزيز ، ثنا داود بن رُشَيْد ، ثنا إسماعيل بن عياش ، حدثني عبيدالله بن عمر وموسى بن عقبة وعبدالعزيز بن

٨٤★★ عبدالرحمن بن يزيد بن جابر الأزدي ، أبو عتبة الشامي الداراني ، ثقة ، من السابعة ، مات سنة بضع وخمسين بعد المائة . (التقريب) .

١٠٧٢٥- طح ١٦٣/١ . قط ٣٩٣/١ .

٨٥★★ عبدالعزيز بن محمد بن عبيد الدراوردي ، أبو محمد الجهني ، مولاهم ، المدني ، صدوق كان يحدث من كتب غيره فيخطئ ، قال النسائي : حديثه عن عبيدالله العمري منكر . من الثامنة ، مات سنة ١٨٦ أو ١٨٧ . (التقريب) .

١٠٧٢٦- قط ٣٤٤/١ .

١٠٧٢٧- قط ٢١/٢ .

محمد ، كلهم عن نافع ، به .

٨٦ ★★ عبدالعزيز بن أبي رَوَّاد ، عن نافع ، عن ابن عمر .

١٠٧٢٨ ـ حديث : «التيمم ضربتان إلى الذراعين» .
طح

طح في الطهارة : ثنا علي بن شيبة ، ثنا محمد بن عبدالله الكُنَّاس[1] ، عنه ، به .

١٠٧٢٩ ـ حديث : أن بلالاً أذن قبل الفجر ، فغضب النبي ﷺ وأمره أن ينادي : إن العبد نام ، فوجد[2] بلال وجداً شديداً .
قط

قط في الصلاة : ثنا محمد بن نوح ، ثنا معمر بن سهل ، ثنا عامر بن مدرك ، عنه ، به . وقال : وهم فيه عامر بن مدرك ، والصواب : عن شعيب بن حرب ، عن عبدالعزيز بن أبي رواد ، عن نافع ، عن مؤذن عمر ، عن عمر قوله .

قلت : وسيأتي .

١٠٧٣٠ ـ حديث : رأى رجل من الأنصار فيما يرى النائم أنه قيل له : بأي شيء أمركم نبيكم ؟ قال : أمرنا أن نسبح ثلاثاً وثلاثين . . . الحديث ، وفيه ذكر التهليل نحو حديث زيد بن ثابت .
السراج

٨٦★★ عبدالعزيز بن أبي رواد ـ بفتح الراء وتشديد الواو ـ صدوق عابد ربما وهم ، ورمي بالإرجاء ، من السابعة ، مات سنة ١٥٩ . (التقريب) .

١٠٧٢٨- طح ١/١١٤ .

(١) بضم أولها وفتح النون وبعد الألف سين مهملة . (اللباب ٣/١١١) .

١٠٧٢٩- قط ١/٢٤٤ ـ ٢٤٥ . وانظر الحديث (١٥٧٩٠) و (١٠٣٢٦) .

(٢) أي : حزن حزناً شديداً . (مختار الصحاح ص٢٩٦) .

١٠٧٣٠- أبو العباس السراج في جزئه لا يوجد لدي هذا الجزء لكن رواه النسائي من هذا الوجه ٣/٧٦ وحديث زيد بن ثابت رواه أحمد ٥/١٨٤ و ١٩٠ والنسائي والدارمي والحاكم ١/٢٥٣ وصححه على شرط مسلم ، وأقره الذهبي ، وكذلك الألباني . (المشكاة) .

أبو العباس السراج في القطعة المسموعة من كتابه : ثنا يوسف بن موسى ومحمد بن عثمان بن كرامة ، قالا : ثنا أحمد بن يونس ، ثنا علي بن فضيل بن عياض ، عنه ، به .

١٠٧٣١ ـ حديث : « إن الله جعل الأَهِلَّة مواقيت ، فإذا رأيتموه فصوموا . . . » خز كم **الحديث .**

خز في الصيام : ثنا عبدالله بن محمد الزهري ، ثنا أبوعاصم ، ثنا عبدالعزيز ، به .

كم فيه : أنا مكرم بن أحمد القاضي ، ثنا أحمد بن حبان بن ملاعب ، ثنا أبوعاصم ، به . وقال : صحيح الإسناد ، وعبدالعزيز ثقة عابد .

١٠٧٣٢ ـ حديث : كان الناس يخرجون صدقة الفطر في عهد رسول الله ﷺ قط كم **صاع شعير أو تمر أو سلت[1] أو زبيب ، فلما كان عمر كثرت الحنطة ، جعل نصف صاع حنطة مكاناً من تلك الأشياء .**

قط في الزكاة : ثنا أحمد بن محمد بن سعدان ، ثنا شعيب بن أيوب ، ثنا حسين ابن علي ، عن زائدة ، عنه ، بهذا . وقال : ابن أبي رواد ليس بقوي . يعني أن الصحيح حديث أبي سعيد[2] : أن ذلك كان أيام معاوية .

كم فيه : أنا بكر بن محمد بن حمدان ، ثنا عبدالصمد بن الفضل البلخي ، ثنا مكي بن إبراهيم ، عن ابن أبي رواد ، به . ولم يذكر فيه : فلما كان عمر إلى آخره

١٠٧٣١- خز ٢٠١/٣ . كم ٤٢٣/١ .

١٠٧٣٢- قط ١٤٥/٢ . كم ٤٠٩/١ .

(١) السّلت : ضرب من الشعير أبيض لا قشر له . وقيل : هو نوع من الحنطة والأول أصح لأن البيضاء الحنطة . (النهاية ٣٨٨/٢) .

(٢) حديث أبي سعيد رواه الشيخان (البخاري مع الفتح ٣٧٢/٣) . (مسلم ٦٧٨/٢) .

وقال : حديث صحيح ، وعبدالعزيز ثقة عابد ، ولم يخرجاه بهذا اللفظ .

١٠٧٣٣ ـ حديث : أن النبي ﷺ كان إذا طاف بالبيت استلم ، أو مسح الركن والحجر في كل طواف . خز عه طح كم حم

خز في الحج : ثنا محمد بن عبدالأعلى ، ثنا المعتمر ، سمعت عبدالعزيز وهو ابن أبي رَوَّاد ، بهذا . ليس في السماع .

عه فيه : ثنا أبو داود ، ثنا مسدد ، ثنا يحيى بن سعيد ، عنه ، نحوه .

طح فيه : ثنا ابن مرزوق ويزيد بن سنان -فرقهما- عن أبي عاصم ، عنه ، به . وزاد : ولا يستلم الآخرين .

كم فيه : أنا أبوعبدالله بن بطة الأصبهاني ، ثنا عبدالله بن محمد بن زكريا ، ثنا بشر بن خالد العسكري ، ثنا معتمر ، به . وقال : صحيح الإسناد .

قال أحمد : ثنا يحيى ، عنه ، به . ولفظه : كان لا يدع أن يستلم الحجر والركن الثاني في كل طواف . وعن روح وأبي نعيم ، عنه به . وزاد : ولا يستلم الآخرين .

١٠٧٣٤ ـ / حديث : «من طلب ما عند الله كانت السماء ظلاً له . . .» الحديث . كم ٣/٢٠٨/ب

كم في الرقاق : أنا أبوعلي الحافظ وأبو الحسن علي بن بندار الزاهد ، قالا : أنا أبو العباس محمد بن الحسن بن قتيبة ، ثنا إبراهيم بن عمر السكسكي ، ثنا أبي ، عنه ، به . وقال : صحيح الإسناد .

١٠٧٣٣- خز ٢١٦/٤ . طح ١٨٣/٢ . كم ٤٥٦/١ . أحمد ١٨/٢ ، ١١٥ ، ١٥٢ .

١٠٧٣٤-كم ٣١٠/٤ . وتعقبه الذهبي فقال : بل منكر وموضوع ، إذ عمرو بن بكر متهم عند ابن حبان ، وإبراهيم ابنه قال الدارقطني : متروك .

خز لابن خزيمة عه لأبي عوانة طح للطحاوي حب لابن حبان قط للدارقطني كم للحاكم

١٠٧٣٥ ـ حديث : «من لبسه في الدنيا لم يلبسه في الآخرة» . طح

طح في الكراهة : ثنا سليمان بن شعيب ، ثنا خالد بن نزار ، عنه ، به .

١٠٧٣٦ ـ حديث : «من جاء الجمعة فليغتسل» . عه

عه في الجمعة : ثنا أحمد بن عبدالرحمن الكزبراني ، ثنا مسكين بن بكير ، ثنا الأوزاعي ، عنه ، بهذا . وعن محمد بن عبدالوهاب ، عن علي بن قادم . وعن الصغاني ، عن عبيدالله بن موسى ، قالا : ثنا عبدالعزيز بن أبي رَوَّاد ، به .

١٠٧٣٧ ـ حديث : خرج ابن عمر يريد الحج زمان نزل الحجاج بابن الزبير ، فقيل له : إن الناس كائن بينهم ، فقال . . . الحديث . حم

أحمد : ثنا عبدالرزاق ، سمعت عبيدالله بن عمر وعبدالعزيز بن أبي رَوَّاد يحدثان عن نافع ، به .

١٠٧٣٨ ـ حديث : كان رسول الله ﷺ يضع فص خاتمه في كفه . حم

أحمد : عن عبدالرحمن وإسحاق بن سليمان ووكيع ، ثلاثتهم عنه ، به .

١٠٧٣٩ ـ حديث : صلى رسول الله ﷺ في المسجد ، فرأى في القبلة نخامة . . . الحديث . حم

أحمد : عن عبدالرزاق ، عنه ، به . وعن يحيى ، عنه ، مختصر .

١٠٧٣٥- طح ٢٥٢/٤ .

١٠٧٣٧- أحمد ١٥١/٢ تتمة الحديث : فقال : وإنا نخاف أن يصدوك ، فقال : لقد كان لكم في رسول الله أسوة حسنة إذاً أصنع كما صنع رسول الله ﷺ . . .

١٠٧٣٨- أحمد ٣٩/٢ ، ٦٠ ـ ولم أقف عليه عنده عن عبدالرحمن وإنما رواه عن عبدالرزاق عن ابن أبي روَّاد ، به و ٣٤/٢ فلعله أراد عبدالرزاق فسبق قلمه إلى عبدالرحمن والله أعلم .

١٠٧٣٩- أحمد ١٨/٢ ، ٣٤ .

١٠٧٤٠ ـ حديث : «الرؤيا الصالحة جزء من سبعين جزءاً من النبوة» .

حم أحمد : ثنا محمد بن عبدالله هو الزبيري ، عنه ، بهذا .

١٠٧٤١ ـ حديث : جاء رجل إلى النبي ﷺ فسأله عن صلاة الليل ؟ فقال : «صلاة الليل مثنى مثنى . . .» الحديث .

حم أحمد : ثنا محمد بن عبدالله الزبيري ، عنه ، به .

٨٧ ★★ عبدالقدوس بن حبيب ، عن نافع ، عن ابن عمر .

١٠٧٤٢ ـ حديث : «من جاء منكم إلى الجمعة فليغتسل» .

عه في الجمعة : ثنا إبراهيم بن إسحاق السراج ، ثنا صالح بن مالك ، عنه ، بهذا .

٨٨ ★★ عبدالكريم بن مالك الجزري ، عن نافع ، عن ابن عمر .

له حديث في ترجمة : محمد بن علوان ، عن نافع ، عن ابن عمر(١) .

١٠٧٤٣ ـ حديث : أن رسول الله ﷺ رجم يهودياً ويهودية .

عه حم في القضاء : ثنا يونس ، ثنا علي بن معبد ، ثنا عبيدالله بن عمرو ، عنه ، به .

١٠٧٤٠- أحمد ٢/٤٩ ـ ٥٠ .

١٠٧٤١- أحمد ٢/٤٩ .

٨٧★★ عبدالقدوس بن حبيب الكلاعي الشامي الدمشقي ، أبو سعيد ، كذبه عبدالله بن المبارك ، وقال الفلاس : أجمع الناس على ترك حديثه . (الميزان ٢/٦٤٣) .

٨٨★★ عبدالكريم بن مالك الجزري ، أبو سعيد مولى بني أمية ، وهو الخضري ـ بالخاء والضاد المعجمتين ـ نسبة إلى قرية من اليمامة ، ثقة ، من السادسة ، مات سنة ١١٧ . (التقريب) .

(١) حديثه في الماء الذي ولغ فيه السباع عند الدارقطني ١/٢٦ حيث رواه الدارقطني من طريق ابن علوان وعبدالكريم الجزري ، عن نافع ، به . وسيأتي في ترجمة : محمد بن علوان عن نافع برقم (١١٣٣٦) .

١٠٧٤٣- أحمد ٢/٦١ ـ ٦٢ .

قال أحمد : ثنا عبدالرحمن ، عن سفيان ، به[١] .

١٠٧٤٤ ـ حديث : التيمم ضربتان إلى الذراعين . . . الحديث موقوف .

طح حم طح في الطهارة : ثنا يونس ، ثنا علي بن معبد ، عن عبيدالله بن عمرو ، عنه ، به .

قال أحمد : ثنا عبدالرحمن ، عن سفيان ، عنه ، به .

٨٩ ★★ عبدالكريم بن أبي المخارق ، عن نافع ، عن ابن عمر .

له حديث في ترجمة : عبدالملك بن عبدالعزيز بن جريج ، عن نافع ، عن ابن عمر[٢] .

١٠٧٤٥ ـ حديث : «لا تبل قائماً» .

حب في ترجمة : عبيدالله بن عمر ، عن نافع .

١٠٧٤٦ ـ حديث : «من جاء منكم إلى الجمعة فليغتسل» .

عه عه في الجمعة : حدثني محمد بن نهار بن أبي المحيا ، ثنا عمرو بن رافع ، أنا علي

---

(١) تخريج أحمد ساقط من (هـ) .

١٠٧٤٤- طح ١١٤/١ . أحمد : كذا وقع عند المصنف رحمه الله تعالى من عزوه الحديث لأحمد ، ولم أقف عليه في المسند المطبوع ولا في أطراف المسند (٥٢٨/٣) فلعله سبق نظره إلى الحديث الذي قبله . والله أعلم .

٨٩★★ عبدالكريم بن أبي المخارق ـ بضم الميم وبالخاء المعجمة ـ أبو أمية المعلم البصري ، نزيل مكة ، واسم أبيه قيس ، وقيل : طارق . ضعيف ، مات سنة ٢١٦ . وقد شارك الجزري في بعض المشايخ فربما التبس به على من لا فهم له (التقريب) .

(٢) سيأتي برقم (١٠٧٧١) ـ في أحاديث ابن جريج وهو حديث النهي عن لحوم الأضاحي بعد ثلاث .

١٠٧٤٥- سيأتي برقم (١٠٧٦٦) في أحاديث ابن جريج وهناك عزاه لابن حبان ٣٤٧/٢ ولم يذكره في أحاديث عبيدالله بن عمر ، عن نافع ، عن ابن عمر . وذكر في مبحث الحديث أنه سيذكره من طريق ابن أبي المخارق ، عن نافع ، عن ابن عمر ، عن عمر .

ابن عبدالله الغامدي ، ثنا عبدالكريم ، بهذا .

٩٠ ★★ عبدالملك بن عبدالعزيز بن جريج ، عن نافع ، عن ابن عمر .

١٠٧٤٧ ـ حديث : كان المسلمون حين قدموا المدينة يجتمعون يتحينون الصلاة ، وليس ينادى لها . . . الحديث .
خز عه قط كم خ م حم عبد الرزاق

خز في الصلاة : عن الحسن بن محمد الزعفراني وأحمد بن منصور الرمادي ، كلاهما عن حجاج بن محمد . وعن عبدالله بن إسحاق الجوهري ، عن أبي عاصم . وعن محمد بن الحسن بن تسنيم ، عن محمد بن بكر ، ثلاثتهم عن ابن جريج ، به .

عه فيه : عن عبدالله بن محمد بن حميد ومحمد بن إسحاق ، قالا : ثنا حجاج ، به .

قط فيه : ثنا محمد بن مخلد ، ثنا محمد بن عبدالملك بن زنجويه ، ثنا عبدالرزاق ، أنا ابن جريج ، به .

ذكر ابن سيد الناس في «شرح الترمذي» : أن الحاكم أخرجه من طريق : محمد ابن بكر ، عن ابن جريج ، ثم اعترض عليه بأن الشيخين أخرجاه ، فلا وجه لاستدراكه .

قال أحمد : ثنا عبدالرزاق وابن بكر ، قالا : ثنا ابن جريج ، به .

٩٠★★ عبدالملك بن عبدالعزيز بن جريج الأموي ، مولاهم ، المكي ، ثقة فاضل ، وكان يدلس ويرسل ، مات سنة ١٥٠ . أو بعدها . (التقريب) .

١٠٧٤٧- خز ١٨٨/١ . عه ٣٢٦/١ . قط ٢٣٧/١ . أحمد ١٤٨/٢ . والحديث رواه عبدالرزاق ، عن ابن جريج ، به في (المصنف ٤٥٦/١) ورواه البخاري (٦٠٤) ومسلم (٨٥/١) من طريق عبدالرزاق ، به . ولم أقف عليه في المستدرك ، ثم إن الحافظ أيضا لم يعزه إليه ، فيحتمل الوهم من ابن سيد الناس أو أن الحديث سقط من المطبوع ، لكن البيهقي رواه (٣٨٩/١ ـ ٣٩٠) من طريق غير الحاكم وغالبا إذا كان الحديث عند الحاكم فهولا يعدل إلى غيره . والله أعلم .

خز لابن خزيمة عه لأبي عوانة طح للطحاوي حب لابن حبان قط للدارقطني كم للحاكم

٣/٢٠٩أ

١٠٧٤٨ ـ / حديث : «لا يُقم أحدكم أخاه من مجلسه ثم يخلفه فيه . . .» الحديث . خز عه كم حم

خز في الجمعة : ثنا محمد بن رافع ، أنا عبدالرزاق ، أنا ابن جريج ، سمعت نافعاً به .

عه في الاستئذان : عن يوسف بن مُسَلَّم ، ثنا حجاج . وعن إسحاق بن سيار ، ثنا أبو عاصم ، كلاهما عنه ، به .

كم فيه : أنا أحمد بن جعفر القطيعي ، ثنا عبدالله بن أحمد بن حنبل ، حدثني أبي ، ثنا عبدالرزاق ، به . وقال : صحيح على شرطهما ولم يخرجاه بزيادة ذكر الجمعة .

قال أحمد : ثنا عبدالرزاق ، به .

١٠٧٤٩ ـ حديث : أنه كان لا يدع : ﴿بِسْمِ اللَّهِ الرَّحْمَٰنِ الرَّحِيمِ﴾ قبل السورة وبعدها . طح

طح في الصلاة : ثنا أبوبكرة ، ثنا أبو عاصم ، عنه ، بهذا . موقوف .

١٠٧٥٠ ـ حديث : «من أذن اثنتي عشرة سنة وجبت له الجنَّة . . .» الحديث . قط كم

١٠٧٤٨- خز ١٦٠/٣ . كم ٢٩٣/١ ، أحمد ١٤٩/٢ . والحديث من هذا الوجه في (المصنف ٢٦٨/٣) . ومن طريق عبدالرزاق . عن ابن جريج ، به عن (مسلم ١٧١٤/٤) بدون ذكر الجمعة وهو كذلك عند البخاري بذكر الجمعة (مع الفتح ٣٩٣/٢) .

قلت : لم يعلق الحافظ على قول الحاكم فلم يخرجاه بذكر الجمعة ففيه النظر المتقدم حيث رواه البخاري بذكر الجمعة ، نعم مسلم لم يذكر الجمعة .

١٠٧٤٩- طح ٢٠٠/١ .

١٠٧٥٠- قط ٢٤٠/١ . كم ٢٠٤/١ ـ ٢٠٥ . (التاريخ الكبير ٣٠٦/٨) وعبارته : يحيى بن المتوكل عن ابن جريج عمن حدثه عن نافع عن ابن عمر عن النبي ﷺ قال . . . رواه أبو صالح عن يحيى بن أيوب عن ابن جريج عن نافع . . . والأول أشبه والحديث خرجه الشيخ الألباني في =

ط لمالك ش للشافعي حم لأحمد عم لعبدالله بن أحمد مي للدارمي جا لابن الجارود

قط في الصلاة : ثنا أبوطالب الكاتب علي بن محمد بن أحمد الجهم ، ثنا علي ابن داود القنطري ، ثنا عبدالله بن صالح ، حدثني يحيى بن أيوب ، عنه ، به .

كم فيه : ثنا أبو الحسن أحمد بن عثمان الأدمي ، ثنا أبو إسماعيل السلمي ، ثنا عبدالله بن صالح ، به . وقال : صحيح على شرط البخاري .

قلت : وقد ذكره البخاري ، وذكر أن يحيى بن المتوكل رواه عن ابن جريج[١] ، عن نافع ، قال : وهذا أشبه بالصواب . وأخرج الحاكم[٢] له متابعاً من رواية : عبيدالله بن أبي جعفر ، عن نافع .

١٠٧٥١ ـ حديث : «من جاء منكم الجمعة فليغتسل» .
عه

عه في الجمعة : ثنا ابن أبي مسرة ، ثنا أبي ، ثنا هشام بن سليمان ، عنه ، به . وعن أبي بكر اليحصبي ، ثنا التِّنَاعي وهو معروف[٣] ، عن موسى هو أبو قرة ، قال : ذكر ابن جريج ، بهذا .

١٠٧٥٢ ـ حديث : أن النبي ﷺ شُغِل ذات ليلة عن صلاة العَتَمة[٤] حتى
خز عه حب حم

= الصحيحة (٤٢) وصححه ولم يقف على كلام البخاري في الكبير حيث أشار إلى ضعفه لكون الإسناد فيه يحيى بن المتوكل وفيه جهالة .

(١) في الأصل بعده : «فقال حديث» هذه الجملة غير موجودة عند البخاري وهي مقحمة من الناسخ ، ثم إن العبارة صحيحة بدونها .

(٢) المستدرك ٢٠٥/١ . والإسناد فيه ابن لهيعة لكن الراوي عنه ابن وهب ، وروايته عنه مستقيمة ، وهو أحد العبادلة .

(٣) وهو عبدالله بن محمد التناعي . وفي الأصل : التباعي . انظر : (تهذيب التهذيب ٣٤٩/١٠) .

١٠٧٥٢- خز ١٧٩/١ . عه ٣٦٨/١ . حب ٢١٤/٢ . أحمد ٨٨/٢ . تتمة الحديث : ثم رقدنا ثم استيقظنا ثم رقدنا ثم استيقظنا فخرج علينا رسول الله ﷺ قال : « ليس أحد من أهل الأرض الليلة ينتظر الصلاة غيركم . . . »

(٤) صلاة العتمة : هي صلاة العشاء . عتمة الليل هي ظلمته . (النهاية ١٨٠/٣) . والجمع =

خز لابن خزيمة عه لأبي عوانة طح للطحاوي حب لابن حبان قط للدارقطني كم للحاكم

رقدنا ثم استيقظنا . . . الحديث .

خز في الصلاة : ثنا محمد بن رافع ، ثنا عبدالرزاق ، أنا ابن جريج ، أخبرني نافع ، به . قال : وثنا محمد بن الحسن بن تسنيم ، ثنا محمد -يعني ابن بكر البرساني- أنا ابن جريج ، به .

عه فيه : ثنا أبوحميد ، ثنا حجاج ، قال ابن جريج ، به . وعن الدبري قال : قرأنا على عبدالرزاق ، به .

حب في الرابع والثلاثين من الثالث : أنا ابن خزيمة ، ثنا محمد بن رافع ، به .

قال أحمد : ثنا عبدالرزاق ، به .

١٠٧٥٣ ـ حديث : كان ابن عمر إذا غربت الشمس وتبين الليل . . . فذكر قصة والحديث : «لا تعجلوا عن عشائكم إذا قدم إليكم» . حب حم

حب في السادس من الأول : أنا عبدالله بن محمد الأزدي ، ثنا إسحاق بن إبراهيم ، أنا محمد بن بكر ، ثنا ابن جريج ، به .

قال أحمد : ثنا عبدالرزاق وابن بكر ، قالا : ثنا ابن جريج ، به .

١٠٧٥٤ ـ حديث : الصلاة في الثوب الواحد ، وفيه قصة لنافع مع ابن عمر . طح

طح في الصلاة : ثنا أبوبكرة ، ثنا روح بن عبادة ، عنه ، به . وشك هل هو مرفوع أو عن عمر ؟ .

= بين هذا الحديث الذي فيه تسمية صلاة العشاء بالعتمة وما جاء من النهي عن ذلك فيحمل النهي على الكراهة لما فيه من الاقتداء بالأعراب ويستحب التمسك بالاسم الشرعي حيث سماها الله صلاة العشاء . ا هـ . أو بشيء من التصرف من كلام ابن الأثير . (النهاية ٣/١٨٠) .

١٠٧٥٣- حب ٣/٢٥٤ . أحمد ٢/١٤٨ .

١٠٧٥٤- طح ١/٣٧٧ .

ط لمالك ش للشافعي حم لأحمد عم لعبدالله بن أحمد مي للدارمي جا لابن الجارود

١٠٧٥٥ ـ حديث : التشهد .
طح
طح في الصلاة : ثنا أبوبكرة ، ثنا أبوعاصم ، ثنا ابن جريج ، به . موقوف .

١٠٧٥٦ ـ حديث : إن صليت في أهلك ثم أدركت الصلاة فصلها ، إلا الصبح والمغرب فإنهما لا يعادان في يوم .
طح
طح في الصلاة : ثنا ابن مرزوق ، ثنا أبوعاصم ، عنه ، بهذا . موقوف .

١٠٧٥٧ ـ حديث : «من صلى من الليل فليجعل آخر صلاته وتراً قبل الصبح» .
حم
قال أحمد : ثنا عبدالرزاق وأبوبكر ، قالا : ثنا ابن جريج ، به .

وهو في ترجمة : سليمان بن موسى ، عن نافع ، عن ابن عمر .

١٠٧٥٨ ـ حديث : «خمس يقتلهن المحرم . . .» الحديث .
عه حم
عه في الحج : ثنا عمار بن رجاء وأبو أمية ، قالا : ثنا عبيدالله بن موسى ، عنه ، به .

قال أحمد : ثنا محمد بن بكر ، عنه ، به .

١٠٧٥٩ ـ حديث : أن ابن عمر صلى على تسع جنائز جميعاً ، جعل الرجال يلون الإمام ، والنساء يلون القبلة . . . الحديث وفيه : فقال رجل : فأنكرت ذلك ، فنظرت إلى ابن عباس وأبي هريرة وأبي سعيد وأبي قتادة فقلت : ما هذا؟ فقالوا :
جا

١٠٧٥٥- طح ٢٦١/١ .

١٠٧٥٦- طح ٣٦٥/١ . وسيأتي برقم (١٠٧٨٩) . في أحاديث عبيدالله بن عمر ، عن نافع ، عن ابن عمر ، به مرفوعاً .

١٠٧٥٧- أحمد ١٥٠/٢ . وانظر الحديث المتقدم (١٠٥٤٨) ص ٩٤ .

١٠٧٥٨- أحمد ٣٧/٢ .

١٠٧٥٩-جا ص١٩١ . وتكررت لفظة « رجل » في الأصل و (هـ) .

هي السنة .

جا في الجنائز : ثنا أحمد بن يوسف ، ثنا عبدالرزاق ، أنا ابن جريج ، سمعت نافعاً ، به .

٣/٢٠٩/ب **١٠٧٦٠ ـ / حديث : كان ابن عمر يقول : سئل رسول الله ﷺ عن الضب؟ . . . الحديث .** عه طح

عه في الصيد ، طح في الذبائح : ثنا يزيد بن سنان ـ زاد عه : والحميري البلخي ـ قالا : ثنا مكي بن إبراهيم ، عنه ، به .

١٠٧٦١ ـ حديث : أنه طلق امرأته واحدة . . . الحديث . قط

قط في الصلاة : ثنا أبو بكر ، ثنا عباس بن محمد ، ثنا أبو عاصم ، عنه ، به .

١٠٧٦٢ ـ حديث : أن النبي ﷺ أمر بقتل الكلاب . . . الحديث . عه حم

عه في اللباس : ثنا إسحاق بن سنان ، ثنا أبو عاصم ، عنه ، به .

قال أحمد : ثنا روح ، ثنا ابن جريج ، نحوه .

١٠٧٦٣ ـ حديث : أن رسول الله ﷺ نهى عن لحوم الأضاحي بعد ثلاث . . . الحديث . مي عه حم

مي في الأضاحي : أنا أبو عاصم ، عن ابن جريج ، به .

عه فيه : ثنا عمر بن شَبَّة ، ثنا أبو عاصم ، به . وعن أبي أمية ، ثنا عثمان بن الهيثم ، ثنا ابن جريج ، به .

١٠٧٦٠- عه ٥/١٧٠ . طح ٤/٢٠٠ .

١٠٧٦١- قط ٢/١٠ .

١٠٧٦٢- أحمد ٢/١١٧ ـ ١١٨ .

١٠٧٦٣- مي ٢/٥ ـ ٦ . أحمد ٢/١٦ ، ٣٦ ، ٣٧ ، ٨١ . وانظر الحديث المتقدم برقم (٩٦٤٨) .

ورواه أحمد بلفظ : «لا يأكل [أحدكم] من أضحيته فوق ثلاث» : عن أبي بكر ويحيى وحجاج ، ثلاثتهم عنه ، به .

وهو في ترجمة : الزهري ، عن سالم ، عن ابن عمر .

١٠٧٦٤ ـ حديث : كان رسول الله ﷺ ينحر يوم الأضحى بالمدينة ، فإذا لم ينحر يذبح .
عه

عه في الأضاحي : ثنا يوسف بن مُسَلَّم ، ثنا حجاج ، عنه ، بهذا .

١٠٧٦٥ ـ حديث : إذا كانت الأمة تحت الرجل ، فطلقها تطليقتين ، ثم اشتراها لم تحل له حتى تنكح زوجاً غيره .
قط

قط في النكاح : ثنا أحمد بن الحسين أبو حامد الهمداني ، ثنا أحمد بن محمد ابن عمر المنكدري ، ثنا أبو حنيفة محمد بن رباح بن يوسف الجوزجاني ومحمد بن صالح بن سهل ، قالا : ثنا صالح بن عبدالله الترمذي ، ثنا سلم بن سالم ، عنه ، بهذا .

١٠٧٦٦ ـ حديث : «لا تبل قائماً» .
حب عبد الرزاق

حب في الثامن والمائة من الثاني : أنا أبو جابر زيد بن عبدالعزيز بالموصل ، ثنا إبراهيم بن سعيد الجوهري ، ثنا إبراهيم بن موسى الفراء ، ثنا هشام بن يوسف ، عنه ،

١٠٧٦٥- قط ٣١١/٣ .

١٠٧٦٦- حب ٣٤٧/٢ . والحديث لم أقف عليه في مصنف عبدالرزاق ولعله رواه في مسنده لكن رواه ابن ماجه (٣٠٨) والبيهقي (١٠٢/١) من طريق عبدالرزاق عن ابن جريج عن عبدالكريم ابن أبي أمية به وأيضاً الحاكم ١٨٥/١ من طريق عبدالرزاق ، به . وأما رواية عبيدالله بن عمر فرواها البزار في مسنده ١٤٩ و ١٥٠ وابن أبي شيبة ١٢٤/١ . والحديث خرجه الشيخ الألباني في الضعيفة (٩٣٤) ونقل كلام الأئمة في ترجيح الموقوف . والحديث تقدم برقم (١٠٧٤٥) في أحاديث عبدالكريم بن أبي المخارق . وانظر الحديث الآتي برقم (١٥٥٣٨) .

به . قال ابن حبان : أخاف أن يكون ابن جريج لم يسمعه من نافع .

قلت : وهو كذلك ، فقد رواه عبدالرزاق ، عن ابن جريج ، عن عبدالكريم بن أبي المخارق ، عن نافع ، عن ابن عمر ، عن عمر . وسيأتي . وابن أبي المخارق ضعيف . ورواه عبيدالله بن عمر ، عن نافع ، عن ابن عمر ، عن عمر موقوفاً وهو الصواب .

١٠٧٦٧ ـ حديث : فيما يلبس المحرم من الثياب . . . الحديث .

خز عه

خز في الحج : ثنا محمد بن معمر ، ثنا محمد بن بكر ، أنا ابن جريج ، به . ليس في سماعنا .

عه فيه : عن عبدالصمد بن الفضل البلخي ، ثنا مكي . وعن أبي أمية ، ثنا روح ، قالا : ثنا ابن جريج ، به .

١٠٧٦٨ ـ حديث : قام رجل من أهل المدينة ، فقال : يا رسول الله من أين تأمرنا أن نهل ؟ . . . الحديث .

عه عم

عه في الحج : ثنا أبو حميد ، ثنا حجاج ، عنه ، به .

قال عبدالله : وجدت في كتاب أبي : ثنا محمد بن بكر عنه ، به .

١٠٧٦٩ ـ حديث : ليس من أحد إلا وعليه حجة وعمرة واجبتان لا بد منهما ، فمن زاد بعد ذلك فهو خير وتطوع . موقوف .

خز قط كم

خز في الحج : ثنا عبدالله بن سعيد الأشج ، ثنا أبو خالد ، عن ابن جريج ، بهذا . ليس في السماع .

قط فيه : ثنا أبو محمد بن صاعد ، ثنا أبو عبيدالله المخزومي ، ثنا هشام بن سليمان وعبدالمجيد بن عبدالعزيز ، عن ابن جريج ، به ، قال ابن جريج : وأخبرت عن عكرمة

١٠٧٦٧- خز ٢٠١/٤ .

١٠٧٦٨- المسند ٤٧/٢ .

١٠٧٦٩- خز ٣٥٦/٤ . قط ٢٨٥/٢ . كم ٤٧١/١ .

عن ابن عباس ، قال : العمرة واجبة كوجوب الحج من استطاع إليه سبيلا .

كم فيه : أنا أبو بكر بن إسحاق الفقيه ، أنا الحسن بن علي بن زياد ، ثنا إبراهيم ابن موسى ، ثنا هشام بن يوسف وعبدالمجيد بن عبدالعزيز ، عن ابن جريج ، به . وفيه : قال ابن جريج : وأخبرت عن ابن عباس . . . فذكره . وقال : صحيح على شرطهما .

١٠٧٧٠ ـ / حديث : أن ابن عمر كان يأخذ من أظفاره وشاربه ولحيته قبل أن يزور . طح ٣/٢١٠أ

طح في الحج : ثنا علي بن شيبة ، ثنا قبيصة ، ثنا سفيان ، عنه ، به .

١٠٧٧١ ـ حديث : التلبية . عه حم

عه في الحج : ثنا عبدالصمد بن الفضل ، ثنا مكي بن إبراهيم ، عنه ، به .

قال أحمد : ثنا روح ، عنه ، به . قال عبدالله : وجدت في كتاب أبي : ثنا محمد ابن بكر ، ثنا ابن جريج ، نحوه .

١٠٧٧٢ ـ حديث : نهى رسول الله ﷺ عن أكل الحمار الأهلي يوم خيبر ، كانوا قد احتاجوا إليها . عه طح

عه في الصيد : عن عباس الدوري وروح بن عبادة ويزيد بن سنان ، عن مكي بن إبراهيم . وعن عمر بن شَبَّة ، ثنا أبو عاصم . وعن الصغاني ، ثنا ابن أبي مريم ، ثنا يحيى بن أيوب ، كلهم عن ابن جريج ، به . لم يقل روح : يوم خيبر .

طح في الذبائح : ثنا فهد ، ثنا ابن أبي مريم ، به . وعن يزيد بن سنان ، ثنا مكي وأبو عاصم ، عن ابن جريج ، به .

١٠٧٧٠- طح ٢/٢٣١ .

١٠٧٧١- أحمد ٢/٢٨ ، ٤٧ .

١٠٧٧٢- عه ٥/١٦٠ . طح ٤/٢٠٦ .

خز لابن خزيمة عه لأبي عوانة طح للطحاوي حب لابن حبان قط للدارقطني كم للحاكم

١٠٧٧٣ ـ حديث : لا يشتمل أحدكم الصَمَّاء[1] . . . الحديث .

حم أحمد : ثنا عبدالرزاق وابن بكر ، قالا : ثنا ابن جريج ، أخبرني نافع ، عن ابن عمر ، عن رسول الله ﷺ أو عن عمر ، به .

١٠٧٧٤ ـ حديث : رأيت رسول الله ﷺ إذا استعجل به السير أخر هذه الصلاة حتى يجمع بين الصلاتين ، وفيه قصة ابن عمر إذ بلغه موت صفية . حم

أحمد : ثنا عبدالرزاق ، عنه ، به .

٩١ ★★ عبدالواحد بن قيس ، عن نافع ، عن ابن عمر .

١٠٧٧٥ ـ حديث : أن النبي ﷺ كان إذا توضأ عرك عارضه بعض العرك ، وشبك لحيته بأصابعه من تحتها . قط

قط في الطهارة : ثنا ابن صاعد ، ثنا أحمد بن منصور ومحمد بن عوف وأبو أمية الطَّرَسُوسي . ح وثنا عبدالله بن محمد بن الناصح بمصر ، ثنا إبراهيم بن دحيم ، قالوا : ثنا هشام بن عمار ، أنا عبدالحميد بن أبي العشرين ، حدثني الأوزاعي ، عنه ، به . وعن إسماعيل الصفار ، عن إبراهيم بن هانئ ، عن أبي المغيرة ، عن الأوزاعي ، به . ولم يرفعه ، وأعاده عن ابن صاعد بسنده . وعن جعفر بن محمد بن نصير ، عن الحسن بن علي المعمري ، عن هشام بن عمار ، مثله . وعن إسماعيل الصفار بسنده

١٠٧٧٣- أحمد ١٤٨/٢ .

(١) اشتمال الصماء : هو أن يتجلل الرجل بثوبه ولا يرفع منه جانباً وإنما قيل لها صماء ، لأنه يسد على يديه ورجليه المنافذ كلها . ويقول الفقهاء : هو أن يتغطى بثوب واحد ليس عليه غيره ثم يرفعه من أحد جانبيه فيضعه على منكبه فتنكشف عورته (النهاية ٥٤/٢) .

١٠٧٧٤- أحمد ١٥٠/٢ ـ ليس عنده ذكر الموت وإنما عنده أنها وجعة .

٩١★★ عبدالواحد بن قيس السلمي أبو حمزة الدمشقي الأفطس النحوي ، صدوق له أوهام ومراسيل ، من الخامسة . (التقريب)

١٠٧٧٥- قط ١٥٢/١ . رواية ابن ناصح لم تذكر في السنن . وانظر : (ح ١٦٢٢) .

الموقوف ، وقال : إنه الصواب . وعن إسماعيل الصفار بسنده إلى عبدالواحد ، عن يزيد الرقاشي مرسلاً ، واستصوبه أيضاً . رواه إسماعيل بن سماعة ، عنه وعبدالله بن كثير بن ميمون ، عن الأوزاعي ، عن عبدالواحد ، عن قتادة ويزيد الرقاشي ، عن أنس ، لكن أرسله ابن سماعة ، وقد مضى .

٩٢ ★★ عبيدالله بن الأخنس أبومالك ، عن نافع ، عن ابن عمر .

١٠٧٧٦ ـ حديث : ذكر عند رسول الله ﷺ صوم عاشوراء . . . الحديث .

عه حم عه في الصيام : ثنا الحارث بن أبي أسامة وأبو محمد عبدالله بن محمد المقرئ ببغداد ، قالا : ثنا روح ، عنه ، به .

قال أحمد : ثنا روح ، به .

١٠٧٧٧ ـ حديث : «الخيل في نواصيها الخير إلى يوم القيامة» .

حم أحمد : ثنا روح ، به .

٩٣ ★★ عبيدالله بن أبي جعفر ، عن نافع ، عن ابن عمر .

١٠٧٧٨ ـ حديث : «من أذن اثنتي عشرة سنة وجبت له الجنة . . .» الحديث .

قط كم قط في الصلاة : ثنا أبو بكر النيسابوري ، ثنا يونس بن عبدالأعلى ، أنا ابن وهب ، أخبرني ابن لهيعة ، عنه ، به .

كم فيه : ثنا محمد بن صالح بن هانئ ، ثنا محمد بن إسماعيل بن مهران ، ثنا

٩٢★★ عبيدالله بن الأخنس النخعي أبو مالك الخزاز بمعجمات ، صدوق ، قال ابن حبان : كان يخطئ . من السابعة . (التقريب) .

١٠٧٧٦- أحمد ٥٧/٢ .

١٠٧٧٧- أحمد ٢٨/٢ .

٩٣★★ عبيدالله بن أبي جعفر يسار ، أبو بكر الفقيه ، مولى بني كنانة ، ثقة ، قيل عن أحمد إنه لينه ، وكان فقيهاً عابداً ، مات سنة ١٣٢ على خلاف . (التقريب) .

١٠٧٧٨- قط ٢٤٠/١ . كم ٢٠٥/١ .

أبو الطاهر وأبو الربيع ، قالا : ثنا ابن وهب ، به .

٣/٢١٠/ب **١٠٧٧٩ ـ / حديث : «من طلب حقاً فليطلبه في عفاف . . .» الحديث .**

كم كم في البيوع : أنا أحمد بن سلمان الفقيه ، ثنا محمد بن إسماعيل[1] ، ثنا سعيد بن أبي مريم ، ثنا يحيى بن أيوب ، عنه ، به . وقال : صحيح على شرط البخاري .

١٠٧٨٠ ـ حديث : «من فارق الجماعة مات ميتةً جاهلية» .

عه قال أبوعوانة : رواه ابن أبي مريم وابن بكير ، عن الليث ، عنه ، به .

١٠٧٨١ ـ حديث : إذا كان وليُّ المرأة مُضَارّاً فولت رجلاً فأنكحها ، فنكاحه جائز .

قط قط في النكاح : ثنا أبوبكر الشافعي ، ثنا محمد بن شاذان ، ثنا معلى ، ثنا ابن مهدي ، عنه ، بهذا موقوف .

١٠٧٨٢ ـ حديث : «عليكم بالسواك ، فإنه مطهرة للفم مرضاة للرب» .

حم أحمد : ثنا قتيبة ، ثنا ابن لهيعة ، عنه ، بهذا .

١٠٧٨٣ ـ حديث : رأيت المغانم تجزأ خمسة أجزاء ، ثم يسهم عليها ، فما كان لرسول الله ﷺ فهو له يَتَخَيَّر .

١٠٧٧٩- كم ٣٢/٢ .

قلت : يحيى بن أيوب ذكر الحافظ في (المقدمة ص٤٥١) أن البخاري استشهد به . واحتج به الباقون . قلت : فالحديث على شرط مسلم دون البخاري .

(١) «إسماعيل» من المطبوع وأصله الخطي وسير أعلام النبلاء (٢٤٢/١٣ ، ٥٠٢/١٥) وهو الصواب . وفي الأصل و (هـ) بدله : «الهيثم» .

١٠٧٨٠- عه لم أقف عليه عنده من حديث ابن عمر لكن رواه من حديث أبي هريرة وغيره ٤٧٧/٤ ـ ٤٨١ . ثم رأيته عنده من حديث ابن عمر لكن ليس من الوجه المذكور ٤٦٩/٤ ـ ٤٧٠ .

١٠٧٨١- قط ٣٢٤/٣ .

١٠٧٨٢- أحمد ١٠٨/٢ عنده «مطيبة» بدل «مطهرة» .

١٠٧٨٣- أحمد ٧١/٢ .

ط لمالك ش للشافعي حم لأحمد عم لعبدالله بن أحمد مي للدارمي جا لابن الجارود

أحمد : حدثنا حسن ، ثنا ابن لهيعة ، ثنا عبيدالله[1] بن أبي جعفر ، بهذا .

٩٤ ★★ عبيدالله بن عمر بن حفص بن عاصم بن عمر بن الخطاب العمري ، عن نافع ، عن ابن عمر .

١٠٧٨٤ ـ حديث : كان رسول الله ﷺ يخطب الخطبتين وهو قائم ، يفصل بينهما بجلوس .
مي جا خز عه قط حم

مي في الصلاة : ثنا مسدد ، ثنا بشر بن المفضل ، عنه ، به .

جا فيه : ثنا محمد بن يحيى ، ثنا عبدالرزاق ، عن معمر ، عنه ، به .

خز في العيدين : عن محمد بن عبدالأعلى الصنعاني ، عن بشر بن المفضل ، به . وفي الجمعة : عن يحيى بن حكيم ، عن أبي بحر البكراوي ، عن عبيدالله ، نحوه .

عه في الجمعة : ثنا محمد بن إسماعيل الصائغ بمكة ، ثنا مسدد ، به . ح وثنا أبو أمية ، ثنا خالد بن أبي يزيد . ح وثنا ابن أبي الحسين وأيوب بن سافري ، قالا : ثنا محمد بن عبدالله الرقاشي ، قالا : ثنا بشر بن المفضل ، به . وعن الصغاني عن عبيدالله بن عمر القواريري ، عن خالد الحذاء ، عن عبيدالله ، بنحوه .

قط فيه : ثنا محمد بن هارون أبو حامد ، ثنا أزهر بن جميل ، ثنا بشر بن المفضل ، به .

١٠٧٨٥ ـ حديث : إن المهاجرين حين أقبلوا من مكة إلى المدينة نزلوا
جا خز

(١) وفي (هـ) : «عبدالله» .

٩٤★★ عبيدالله بن عمر بن حفص بن عاصم بن عمر بن الخطاب العمري المدني ، أبو عثمان ، ثقة ثبت ، مات سنة بضع وأربعين بعد المائة . (التقريب) .

١٠٧٨٤- مي ٣٠٤/١ . جا ص ١١٠ . خز ٣٤٩/٢ ، ١٤٢/٣ . قط ٢٠/٢ .

ويزاد : أحمد ٣٥/٢ : عن عبدالرزاق ، عن معمر ، عن عبيدالله ، به .

١٠٧٨٥- جا ص ١١٣ . خز ٦/٣ .

العصبة[1] إلى جنب قباء ، فأمهم سالم مولى أبي حذيفة ، لأنه كان أكثرهم قرآنا . . . الحديث .

جا في الصلاة : ثنا محمد بن عثمان العجلي ، ثنا ابن نمير ، عنه ، بهذا .

خز في الإمامة : عن أحمد بن سنان الواسطي وعلي بن المنذر ، قالا : ثنا عبدالله ابن نمير ، به . ليس في السماع .

١٠٧٨٦ ـ حديث : في الوتر على الدابة .
حم

في ترجمة : عبدالعزيز بن محمدالدراوردي ، عن نافع ، عن ابن عمر .

١٠٧٨٧ ـ حديث : «بادروا الصبح بالوتر» .
خز حب كم

خز في الصلاة : عن أحمد بن منيع ، عن ابن أبي زائدة ، عنه ، بهذا .

حب في السابع والسبعين من الأول : أنا أبويعلى ، ثنا يحيى بن أيوب المقابري ، ثنا ابن أبي زائدة ، به . وقال : تفرد به ابن أبي زائدة .

كم في الوتر : علي بن حمشاذ ، ثنا عبدالله بن أحمد بن حنبل ، ثنا هارون بن معروف ، ثنا ابن أبي زائدة ، به .

١٠٧٨٨ ـ حديث : يصلي المريض مستلقياً على قفاه يلي قدماه القبلة .
قط

موقوف .

قط في الصلاة : ثنا إبراهيم بن حماد ، ثنا عباس بن يزيد -هو البحراني- ثنا عبدالرزاق ، ثنا أبوبكر بن عبيدالله بن عمر ، عن أبيه ، به .

---

(١) العصبة : موضع بقباء . (الفتح ٢/١٨٦) .

١٠٧٨٦- تقدم الحديث برقم (١٠٧٢٧) في أحاديث الدراوردي .

١٠٧٨٧- خز ٢/١٤٦ ـ ١٤٧ . حب ٤/٧٣ . كم ١/٣٠١ .

١٠٧٨٨- قط ٢/٤٣ .

١٠٧٨٩ ـ حديث : من صلى وحده ثم أدرك الجماعة أعاد إلا الفجر والعصر .
قط

قط في العلل : ثنا أبوبكر الطلحي ، ثنا محمد بن عبدالله الحضرمي ، ثنا سهل بن صالح الأنطاكي ثقة ، ثنا يحيى بن سعيد القطان ، عنه ، به . قال الدارقطني : خالفه عمرو بن علي ، فرواه عن يحيى بن سعيد فلم يرفعه . وكذا رواه أبو أسامة وابن نمير ، عن عبيدالله بن عمر . وكذا قال مالك والليث ، عن نافع ، وهو الصواب .

١٠٧٩٠ ـ / حديث : أن عمر رأى حُلَّةً سيراء تباع عند باب المسجد . . . ٣/٢١١أ
عه حم
الحديث .

عه في اللباس : عن أبي الحسن الميموني والحسن بن علي بن عفان العامري ، قالا : ثنا محمد بن عبيد ، عنه ، به .

١٠٧٩١ ـ حديث : «من فاتته صلاة العصر فكأنما وتر أهله وماله» .
مي عه حم

مي في الصلاة : أنا محمد بن يوسف ، عن سفيان ، عنه ، به .

عه فيه : ثنا حماد بن الحسن ، ثنا حماد بن مسعدة . وعن الميموني ، ثنا محمد ابن عبيد ، كلاهما عنه ، به

١٠٧٩٢ ـ حديث : «اجعلوا آخر صلاتكم بالليل وتراً» .
خز عه حم

١٠٧٨٩- قط في العلل لم أقف عليه في الأجزاء المطبوعة إلى الجزء السابع ، وتقدم الحديث برقم (١٠٧٥٦) من طريق ابن جريج ، عن نافع ، عن ابن عمر موقوفاً ، وهو عند الطحاوي ٣٦٥/١ .

١٠٧٩٠- عه ٤٤٥/٥ ـ ٤٤٦ .

ويزاد : أحمد ٢٠/٢ : عن يحيى ، عن عبيدالله ، به .

١٠٧٩١- مي ٢٢٤/١ . عه ٣٥٤/١ .

ويزاد : أحمد ١٠٢/٢ : عن محمد بن عبيد ، عن عبيدالله ، به .

١٠٧٩٢- خز ١٤٤/٢ .

ويزاد : عه في الصلاة ٣٣٧/٢ ـ ٣٣٨ من طريق : محمد بن عبيد وحفص بن غياث ويحيى ، كلهم عن عبيدالله بن عمر ، به .

وأحمد ٢٠/٢ ، ١٠٢ ، ١٤٣ : من طرق : عن عبيدالله ، به .

خز في الصلاة: عن بندار، عن يحيى. وعن الدورقي والزعفراني، عن محمد ابن عبيد. وعن يحيى بن حكيم، عن حماد بن مسعدة، كلهم عنه، بهذا.

١٠٧٩٣ ـ حديث: «صلاة الرجل في جماعة تزيد على صلاته وحده سبعاً وعشرين درجة».
مي خز عه

مي في الصلاة: أنا مسدد، ثنا يحيى، عنه، به.

خز في الإمامة: عن بندار، عن يحيى، به. وعن محمد بن بشار ويحيى بن حكيم، كلاهما عن عبدالوهاب بن عبد المجيد، عنه، نحوه.

عه فيه: ثنا الحارثي، ثنا أبوأسامة. وثنا أبوالحسن الميموني وعمار بن رجاء وابن عفان وأبو داود الحراني، قالوا: ثنا محمد بن عبيد، كلاهما عنه، به. في رواية أبي أسامة وحده: بخمسة وعشرين.

١٠٧٩٤ ـ حديث: كنت أبيت في المسجد، لم يكن لي أهل، فرأيت في المنام كأنما انطلق بي إلى بئر فيها رجال معلقون... الحديث.
مي عه

مي في الصلاة: ثنا موسى بن خالد، عن أبي إسحاق الفزاري، عنه، به. وفي الرؤيا: عن موسى بن خالد، به. وعن أبي علي الجعفي، ثنا عبيدالله بن عمر، نحوه.

عه في المناقب: عن محمد بن صالح كَيْلَجَة، ثنا أبو صالح الفراء، ثنا أبو إسحاق الفزاري، به. وعن أبي أسامة الحلبي الكلبي، حدثني أبي، ثنا [ضمرة][1] عن عيسى بن يونس، عنه، نحوه.

١٠٧٩٥ ـ حديث: أن النبي ﷺ قال لأبي بكر: «متى توتر؟...» الحديث.
خز حب كم

١٠٧٩٣- مي ١/٢٣٥. خز ٢/٣٦٤. عه ٢/٣ ـ ٤.

١٠٧٩٤- مي ١/٢٦٦، ٢/٥٢.

(١) ما بين المعقوفين من مخطوطة أبي عوانة نسخة كوبريلي [٥/١٧٧/أ].

١٠٧٩٥- خز ٢/١٤٦. حب ٤/٧٣. كم ١/٣٠١. والحديث لم يذكر في كشف الأستار ولا =

ط لمالك ش للشافعي حم لأحمد عم لعبدالله بن أحمد مي للدارمي جا لابن الجارود

خز في الصلاة : ثنا محمد بن يحيى وأحمد بن سعيد الدارمي ، قالا : ثنا محمد ابن عباد المكي ، ثنا يحيى بن سُلَيْم ، عنه ، به .

حب في الثامن والثلاثين من الرابع : أنا الحسن بن سفيان وأبو يعلى ، قالا : ثنا محمد بن عباد ، به .

كم في الوتر : ثنا محمد بن صالح بن هانئ ، ثنا الحسين بن محمد بن زياد . قال : وثنا علي بن عيسى ، ثنا الحسين بن إدريس ، قالا : ثنا محمد بن عباد ، به . وقال : إسناده صحيح .

ورواه البزار : عن محمد بن عبدالرحيم ومحمد بن عباد ، به . وقال : لا نعلمه رواه عن عبيدالله ، عن نافع ، إلا يحيى بن سُلَيْم وحده .

وقال ابن القطان : هو حديث حسن .

١٠٧٩٦ ـ حديث : كان للنبي ﷺ مؤذنان . . . الحديث وفيه : «إن بلالاً يؤذن بليلٍ» .
مي خز جا عه

مي في الصلاة : أنا إسحاق ، ثنا عبدة[1] ، عنه ، به . وعنه ، عن القاسم ، عن عائشة ، به .

خز فيه : عن بندار ، عن حماد بن مسعدة ، عنه بالإسنادين جميعاً .

جا فيه : عن موسى بن عبدالرحمن المسروقي وإبراهيم بن أحمد بن يعيش ،

= في زوائد البزار للحافظ لأنه ليس من شرط الكتابين حيث رواه من هذا الوجه (ابن ماجه ١/٣٧٩ ـ ٣٨٠) والإسناد ضعفه الشيخ الألباني لأجل يحيى بن سليم ـ تعليقاته على ابن خزيمة ـ وصححه البوصيري (مصباح الزجاجة ١/٢٢٣) وخرجه الحافظ في (التلخيص الحبير ٢/١٧) وذكر له شواهد وبعضها حسن فالحديث أقل درجاته صحيح لغيره .

١٠٧٩٦- مي ١/٢١٥ . خز ١/٢٢١ . جاص٦٤ ـ ٦٥ . عه ١/٣٣٢ .

(١) في الأصل : «عبثى» وصوابه عبدة كما في الدارمي ، وهو عبدة بن سليمان الكلاعي حيث يروي عن عبيدالله بن عمر . وعنه إسحاق . (تهذيب التهذيب ٦/٤٥٩) .

كلاهما عن محمد بن بشر ، عن عبيدالله ، كذلك .

عه فيه : عن محمد بن عبدالرحمن الجعفي ، عن محمد بن بشر بحديث ابن عمر حسب .

١٠٧٩٧ ـ حديث : أن رسول الله ﷺ كان يركز العنزة[1] ثم يصلي إليها .

مي جا خز حب حم

مي في الصلاة : أنا مسدد ، ثنا يحيى بن سعيد ، عنه ، به .

جا فيه : عن أبي سعيد الأشج ، عن أبي خالد ، عنه ، به . وزاد مرة : يوم العيد .

خز فيه : عن بندار ، عن يحيى ، به . وعن الأشج ، عن عقبة -يعني ابن خالد السكوني- به . وعن الأشج ، عن أبي خالد ، به . وفي العيدين : عن محمد بن بشار ، عن عبدالوهاب ، عنه ، به . ليس في سماعنا .

حب في الحادي والسبعين من الثالث : أنا الحسن بن سفيان ، ثنا العباس بن الوليد ، ثنا يحيى بن سعيد ، به . وفي الصلاة : أنا أحمد بن علي بن المثنى ، ثنا العباس ، به .

١٠٧٩٨ ـ حديث : أن النبي ﷺ كان يصلي إلى راحلته .

مي خز حب

مي في الصلاة : أنا الحكم بن المبارك وعبدالله بن سعيد ، عن أبي خالد الأحمر ، عنه ، به .

خز فيه : عن الأشج ، به . وعن محمد بن العلاء وهارون بن إسحاق وأبي كريب ، كلهم عن أبي خالد ، به .

١٠٧٩٧- مي ٢٦٨/١ . جاص١٠٠ . خز ٩/٢ ، ٣٤٤/٢ . حب ٥٠/٤ .

ويزاد : أحمد ١٣/٢ : عن يحيى ، عن عبيدالله ، عن نافع ، به بلفظ « الحربة » بدل « العنزة » .

(١) العنزة : بفتحتين أطول من العصا وأقصر من الرمح وفيها زج كزج الرمح . (مختار الصحاح ١٩٢) .

١٠٧٩٨- مي ٢٦٩/١ . خز ١٠/٢ . حب ٥٠/٤

ويزاد : أحمد ١٢٩/٢ ، ١٤١ : عن عبيدة بن حميد ومعتمر ، كلاهما عنه ، به .

حب فيه ، وفي الحادي والسبعين من الثالث : أنا الحسن بن سفيان ، ثنا ابن نمير ، ثنا أبو خالد ، به .

١٠٧٩٩ ـ / حديث : «صلاة في مسجدي هذا أفضل من ألف صلاة فيما سواه إلا المسجد الحرام» . ٣/٢١١/ب

مي عه حم

مي في الصلاة : أنا مسدد ، ثنا بشر بن المفضل ، عنه ، به .

عه في الحج : ثنا أبوالحسن الميموني ، ثنا محمد بن عبيد . وعن حمدان بن علي ، ثنا مُعَلَّى ، ثنا وهيب . وعن ابن أبي غَرَزة ، ثنا محمد بن سعيد ، ثنا عبدة ، ثلاثتهم عنه ، به .

١٠٨٠٠ ـ حديث : الصلاة في الكعبة .

في مسند : بلال .

١٠٨٠١ ـ حديث : كان ابن عمر إذا صلى الغداة بمنى جلس حتى تطلع الشمس ، فقيل له : لم تفعل هذا؟ قال : أريد به السنة .

عه

عه في الحج : ثنا الأحمسي ، ثنا المحاربي ، عنه ، بهذا .

١٠٨٠٢ ـ حديث : «صلاة الليل مثنى مثنى . . .» الحديث .

خز حم

خز في الصلاة : عن بندار ، عن يحيى وحماد بن مسعدة ، كلاهما عنه ، به .

١٠٨٠٣ ـ حديث : أمر رسول الله ﷺ بزكاة الفطر عن كل صغير وكبير . . .

مي خز عه قط كم

١٠٧٩٩- مي ١/٢٧٠ .

ويزاد : أحمد ٢/١٦ ، ٥٣ : عن يحيى ، عن عبيدالله ، عنه ، بيد أنه قال في الموضع الأول : ألفي صلاة .

١٠٨٠٠- تقدم برقم (٢٤٣٢) .

١٠٨٠٢- خز٢/١٣٩ . وقع عنده في رواية حماد بن مسعدة عن عبدالله المكبر وهو خطأ مطبعي .

ويزاد : أحمد ٢/١٠٢ : عن محمد بن عبيد ، عن عبيدالله ، به .

١٠٨٠٣- مي ١/٣٣٠ . خز ٤/٨٤ -٨٦ . قط ٢/١٣٩ ، ١٤٤ . كم ١/٤١٠ ـ ٤١١ .

خز لابن خزيمة عه لأبي عوانة طح للطحاوي حب لابن حبان قط للدارقطني كم للحاكم

الحديث.

مي في الزكاة: أنا محمد بن يوسف، عن سفيان، عنه، به.

خز فيه: عن الزعفراني، عن قبيصة، عن سفيان، به. وعن بندار، عن يحيى ابن سعيد. وعن نصر بن علي، عن عبدالأعلى، كلاهما عن عبيدالله، به.

عه في العيدين: عن موسى بن إسحاق، عن ابن نمير. وعن أبي الحسن الميموني، عن محمد بن عبيد، كلاهما عنه، به.

وله طريق في ترجمة: موسى بن عقبة[1].

قط في الزكاة: ثنا أبو محمد بن صاعد، ثنا محمد بن عبدالملك بن زنجويه، ثنا عبدالرزاق، ثنا الثوري، به. وقال: على كل مسلم. وثنا محمد بن إسماعيل الفارسي، ثنا إسحاق الدبري، أناعبدالرزاق، عن الثوري، عن عبيدالله وابن أبي ليلى، مثله، قال: وكذلك رواه سعيد بن عبدالرحمن الجمحي، عن عبيدالله بن عمر، وقال فيه: من المسلمين. ثنا الحسين بن حمزة بن الحسين الخثعمي من أصل كتابه، ثنا محمد بن عبدالله بن سليمان، عن زكريا بن يحيى بن صبح، ثنا سعيد ابن عبدالرحمن الجمحي، به.

كم فيه: ثنا أبومحمد أحمد بن عبدالله المزني، ثنا محمد بن عبدالله بن سليمان الحضرمي، به. وعن محمد بن أحمد بن بالويه، ثنا أحمد بن علي الخراز، ثنا إسماعيل بن إبراهيم الترجماني، ثنا سعيد بن عبدالرحمن، به.

١٠٨٠٤ ـ حديث: «عذبت امرأة في هرة ربطتها، فلم تطعمها، ولم تدعها تأكل من خشاش[2] الأرض». عه حب

(١) حديث (١١٣٧٢) عند أبي عوانة لكنه حديث آخر بلفظ: أن رسول الله ﷺ أمر بصدقة الفطر أن تؤدى قبل خروج الناس إلى المصلى.

١٠٨٠٤-حب ٣٧٩/١.

(٢) خشاش الأرض: حشراتها وهوامها والواحدة خشاشة. (النهاية ٣٣/٢).

عه في الطب : عن عبدالله بن العباس الطيالسي البغدادي .

حب في النوع الثاني من القسم الأول : أنا علي بن أحمد الجرجاني بحلب ، كلاهما عن نصر بن علي الجهضمي ، ثنا عبدالأعلى ، عنه ، به . وعن عبيدالله ، عن سعيد ، عن أبي هريرة ، مثله .

١٠٨٠٥ ـ حديث : «إن الإيمان ليأرز إلى المدينة كما تأرز[1] الحية إلى جحرها» .
حب

حب في النوع الثاني من القسم الأول : أنا صالح بن الأصبغ بن عامر التنوخي بمنبج ، ثنا أحمد بن حرب الطائي ، ثنا يحيى بن سليم ، ثنا عبيدالله بن عمر ، به .

١٠٨٠٦ ـ حديث : أنه بات بذي طوى[2] حتى أصبح فدخل مكة .
مي خز عه حب

مي في الحج : أنا مسدد ، ثنا يحيى بن سعيد ، عنه ، به .

خز فيه : ثنا محمد بن بشار ، ثنا يحيى بن سعيد ، به .

عه فيه : ثنا موسى بن سعيد ، ثنا مسدد . وعن يوسف القاضي ، ثنا محمد بن أبي بكر ، كلاهما عن يحيى بن سعيد ، به . وعن أبي يونس الجمحي ، ثنا إسماعيل ابن أبي أويس ، حدثني أخي ، عن سليمان بن بلال ، عنه ، نحوه .

حب في الثامن من الخامس : أنا الحسن بن سفيان ، ثنا العباس بن الوليد ، ثنا يحيى القطان ، به .

١٠٨٠٧ ـ حديث : أن رسول الله ﷺ دخل مكة من الثنية العليا التي عند
مي خز عه

١٠٨٠٥- حب ١٧/٦ .

(١) قوله كما تأرز الحية إلى جحرها : أي ينضم إليها ويجتمع بعضه إلى بعض فيها . (النهاية ٣٧/١) .

١٠٨٠٦- مي ٣٩٦/١ . خز ٢٠٤/٤ . حب ٣٩٧/٦ .

(٢) ذي طوى واد بمكة . (المعجم للأندلسي ٨٩٦/٢) .

١٠٨٠٧- مي ٣٩٧/١ . خز ٧٨/٢ .

البطحاء ، وخرج من الثنية[1] السفلى .

مي في الحج : أنا عبدالله بن سعيد ، ثنا عقبة بن خالد ، عنه ، به .

خز في الصلاة : ثنا بندار ، ثنا يحيى ، ثنا عبيدالله ، بهذا .

عه في الحج : ثنا أبوأمية ، ثنا هشام بن عمار ، ثنا أنس بن عياض ، ثنا عبيدالله ، به . وعن أبي سعيد البصري ، ثنا يحيى بن سعيد ، به . وعن إبراهيم بن أبي الجحيم ، ثنا هارون بن موسى ، ثنا عبدالله بن الحارث ، عنه ، به . مختصر : كان يدخل من أعلى مكة ويخرج من أسفلها . وعن الميموني وعمار بن رجاء ، قالا : ثنا محمد بن عبيد ، عنه ، به . وعن يوسف القاضي ، عن محمد بن أبي بكر ، عن يحيى بن سعيد ، به .

٣/٢١٢أ

١٠٨٠٨ ـ / حديث : أن رسول الله ﷺ كان يخرج من طريق الشجرة ، ويدخل من طريق المعرّس .
عه

عه في الحج : ثنا أبوأمية بإسناد الذي قبله ، فيه .

١٠٨٠٩ ـ حديث : «الشهر تسع وعشرون» وعقد إبهامه «فلا تصوموا حتى تروه . . .» الحديث .
خز عه حب حم

خز في الصيام : ثنا بندار ، ثنا عبدالوهاب ، ثنا عبيدالله ، به .

عه فيه : ثنا موسى بن إسحاق الفِرَاسي[2] ، ثنا ابن نمير ، عنه ، به .

---

(١) الثنية في الجبل كالعقبة فيه ، وقيل : هو الطريق العالي فيه . وقيل أعلى المسيل في رأسه . (النهاية ١/٢٢٦) .

١٠٨٠٨- والحديث مكرر وسيأتي برقم (١٠٨٥٣) .

١٠٨٠٩- خز ٣/٢٠٤ . حب ٥/١٨٩ .

ويزاد : أحمد ٢/١٣ : عن يحيى ، عن عبيدالله ، عن نافع ، به .

(٢) بكسر الفاء وفتح الراء وبعد الألف سين مهملة . (اللباب ٢/٤١٥) .

حب في الثامن والسبعين من الأول : أنا عمر بن محمد الهمداني ، ثنا الحسين ابن علي العجلي ، ثنا ابن نمير ، به .

١٠٨١٠ ـ حديث : كان عاشوراء[1] يوماً يصومه أهل الجاهلية . . . الحديث .

خز عه حب

خز في الصيام : ثنا محمد بن بشار ، ثنا يحيى ، ثنا عبيدالله ، به . ليس في السماع .

عه فيه : ثنا أبو داود السجستاني ، ثنا مسدد ، ثنا يحيى ، به .

حب في السابع والتسعين من الأول : أنا محمد بن الحسن بن الخليل ، ثنا عبدالله بن معاوية ، ثنا حماد بن سلمة ، عن عبيدالله ببعضه : لما نزل رمضان قال : **«من شاء صامه ومن شاء أفطره»** .

١٠٨١١ ـ حديث : «إن بلالا يؤذن بليل ، فكلوا واشربوا حتى يؤذن ابن أم مكتوم» .

خز عه

خز في الصيام : ثنا بندار ، ثنا يحيى ، ثنا عبيدالله بن عمر ، به .

عه فيه : عن محمد بن عبدالرحمن الجعفي ، عن محمد بن بشر ، عنه ، به . وعن الصائغ ، عن زهير -هو ابن حرب- عن يحيى ، به .

١٠٨١٢ ـ حديث : أن رسول الله ﷺ كان يأتي قباء راكباً وماشياً .

عه

عه في الحج : عن يزيد بن سنان وعبدالرحمن بن محمد بن منصور ، قالا : ثنا يحيى القطان . وعن الميموني وعمار بن رجاء ، قالا : ثنا محمد بن عبيد ، جميعاً عنه ، بهذا .

١٠٨١٠- خز ٣/٢٨٤ . حب ٥/٢٥٣ ـ ٢٥٤ .

(١) عاشوراء : هو اليوم العاشر من المحرم وهو اسم إسلامي وليس في كلامهم فاعولاء بالمدغيره وقد ألحق به تاسوعاء وهو تاسع المحرم . (النهاية ٣/٢٤٠) .

١٠٨١١- خز ٣/٢١١ .

١٠٨١٣ ـ حديث : كان رسول الله ﷺ يقرأ علينا القرآن ، فنقرأ السورة فيها السجدة ، فيسجد ونسجد معه ، حتى لا يجد أحدنا مكاناً لجبينه .
خز حب كم

خز في الصلاة : ثنا بندار ، ثنا يحيى بن سعيد ، عنه ، بهذا . وعن محمد بن هشام ، عن ابن إدريس ، عنه ، نحوه . ليس في سماعنا .

حب فيه ، وفي الثامن من الخامس : أنا الحسن بن سفيان ، ثنا أحمد بن عبدة ، ثنا فضيل بن سليمان ، عنه ، نحوه .

كم في الصلاة : أنا أبو بكر محمد بن عبدالله بن الحسن العدل بمرو ، ثنا يحيى ابن سويه(١) ، ثنا أبو عمار الحسين بن حريث ، ثنا عيسى بن يونس ، عنه ، به .

١٠٨١٤ ـ حديث : أن النبي ﷺ كان إذا جلس في الصلاة ، وضع يديه على ركبتيه . . . الحديث .
خز حب حم

خز في الصلاة : ثنا محمد بن يحيى ، ثنا عبدالرزاق ، ثنا معمر ، عنه ، به .

حب فيه : أنا أحمد بن علي بن المثنى ، ثنا إبراهيم بن محمد بن عرعرة ، ثنا عبدالرزاق ، به .

١٠٨١٥ ـ حديث : في صلاة الخوف .
حب

حب في الرابع والثلاثين من الخامس : أنا عبدالله بن قحطبة ، ثنا محمد بن الصباح ، ثنا جرير ، عنه ، به .

١٠٨١٣- خز ٢٧٩/١ . حب ١٨٧/٤ . كم ٢٢٢/١ .

(١) وفي المطبوع : «ساسويه» بدل « سويه » .

١٠٨١٤- خز ٣٥٥/١ .

ويزاد : أحمد ١٤٧/٢ : عن عبدالرزاق ، به .

١٠٨١٥- حب ٧٢/٤ .

١٠٨١٦ ـ حديث : سافرت مع رسول الله ﷺ ومع أبي بكر وعمر وعثمان ، فكانوا يصلون الظهر والعصر ركعتين ركعتين ، لا يصلون قبلها ولا بعدها . . . الحديث . خز

خز في الصلاة : ثنا عبدالوهاب بن عبدالحكم الوراق ، أنا يحيى بن سليم ، عنه ، بهذا . وفي الحج : عن محمد بن العلاء ، عن أبي خالد ، عن عبيدالله ، به . ولم يذكر : لا يصلون قبلها ولا بعدها . . . إلى آخره . حديث محمد بن العلاء ليس في سماعنا .

١٠٨١٧ ـ حديث : أن النبي ﷺ كان يصلي بعد الجمعة ركعتين في بيته . عه حب

عه في الجمعة : ثنا حماد بن الحسن ، ثنا حماد بن مسعود ، عنه ، بهذا . وعن أبي يوسف الفارسي ، عن معلى بن أسد ، عن وهيب ، عنه ، نحوه ، وفيه قصة .

حب في الرابع من الخامس : أنا أبو يعلى ، ثنا عبدالأعلى بن حماد ، ثنا وهيب ، به .

١٠٨١٨ ـ حديث : أن النبي ﷺ صلى فسها ، فسلم في ركعتين ، فقال له ذو اليدين : أقصرت الصلاة أم نسيت؟ . . . الحديث . خز طح

خز في الصلاة : ثنا أبو كريب وبشر بن خالد ، قالا : ثنا أبو أسامة ،عنه ، به .

طح فيه : ثنا فهد ، ثنا أبو بكر بن أبي شيبة ، ثنا أبو أسامة ، به .

١٠٨١٩ ـ حديث : «اجعلوا من صلاتكم في بيوتكم ، ولا تتخذوها قبوراً» . خز عه حم

١٠٨١٦- خز ٢/٧٢٠ ، ٤/٣١٤ .

١٠٨١٧- حب ٤/٨٥ .

١٠٨١٨- خز ٢/١١٧ . طح ١/٤٤٤ .

١٠٨١٩- خز ٢/٢١٢ . وانظر الحديث المتقدم برقم (١٠٣٤٠) .

ويزاد : أحمد ٢/١٦ : عن يحيى ، عن عبيدالله ، عنه .

خز في الصلاة : ثنا بندار ، ثنا يحيى بن سعيد ، ثنا عبيدالله ، بهذا .

عه في الصيام : ثنا الصغاني ، ثنا الحكم بن موسى ، ثنا سعيد بن إسحاق ، عنه ، به . وعن الصغاني ، ثنا عبدالأعلى بن حماد ، ثنا وهيب بن خالد ، عن أيوب وعبيدالله بن عمر ، عن نافع ، به .

٣/٢١٢/ب

١٠٨٢٠ ـ / حديث : «لا زكاة في مال امرئ حتى يحول عليه الحول» . قط

قط في الزكاة : ثنا الحسن بن أحمد بن صالح الحلبي ، ثنا سعيد بن عثمان الوراق ، ثنا أبو التقيّ هشام بن عبدالملك ، ثنا بقية ، عن إسماعيل ، عن عبيدالله ، بهذا . قال الدارقطني : رفعه بقية عن إسماعيل بن عياش ، وغيره لا يرفعه ، وإسماعيل ليس بحافظ . ثنا إبراهيم بن حماد ، ثنا أحمد بن عبيدالله العنبري[1] ، ثنا معتمر ، عن عبيدالله ، موقوفاً . وقال : صحيح .

١٠٨٢١ ـ حديث : كانت المرأة من بنات عبدالله بن عمر تُصْدَق ألف دينارٍ ، فيجعل لها من ذلك حلياً أربعمائة دينار ، ولا يرى فيه صدقة . موقوف . قط

قط في الزكاة : ثنا أبوبكر النيسابوري ، ثنا عبدالرحمن ، ثنا يحيى القطان ، عنه ، به . وقال : كلهم ثقات . ثنا عبدالله ، ثنا أبو الأزهر ، ثنا عبدالرزاق ، أنا عبيدالله ، عن نافع ، عن ابن عمر ، قال : لا زكاة في الحلي .

١٠٨٢٠- قط ٢/٩٠ ، ٩٢ -وليس في السنن التصريح بترجيح الموقوف لكن صاحب الحاشية نقل ذلك عن الدارقطني في غرائب مالك . ونقل الحافظ تصحيح الموقوف عن الدارقطني في علله . (التلخيص الحبير ٢/١٥٦) وقال البيهقي بعد أن روى الحديث من الوجهين : هذا هو الصحيح موقوف ، ورواه بقية عن إسماعيل بن عياش عن عبيدالله بن عمر مرفوعاً وليس بصحيح . (الكبرى ٤/١٠٤) .

(١) في المطبوع : « العبدري » بدل «العنبري» .

١٠٨٢١- قط ٢/١٠٩ وهو في المصنف ٤/٨٢ بلفظ : عن ابن عمر : ليس في الحلي زكاة . والحديث رواه من غير هذا الوجه عن ابن عمر : الشافعي في (الأم ٤/٣٧) و (البيهقي ٤/١٣٨) .

ط لمالك ش للشافعي حم لأحمد عم لعبدالله بن أحمد مي للدارمي جا لابن الجارود

١٠٨٢٢ ـ حديث : من حج فليكن آخر عهده الطواف بالبيت إلا الحُيَّض ، رخص لهن رسول الله ﷺ .
طح

طح في الحج : ثنا أبو أيوب عبدالله بن أيوب بن خلف الطبراني ، ثنا عمرو بن محمد الناقد ، ثنا عيسى بن يونس ، عنه ، بهذا .

قلت : لم يسمعه ابن عمر من النبي ﷺ كما مضى في ترجمة : طاووس عن ابن عمر ، وسيأتي في ترجمة : عبدالله بن عمر ، عن عائشة .

١٠٨٢٣ ـ حديث : النهي عن الوصال[1] .
جاعه

جا في الصيام : ثنا عبدالله بن هاشم ، ثنا يحيى ـ وهو القطان ـ عنه ، به .

عه فيه : ثنا عمر بن شبة ، ثنا عبدالوهاب الثقفي . ح وثنا أبو الحسن الميموني وعمار بن رجاء ، قالا : ثنا محمد بن عبيد ، قالا : ثنا عبيدالله ، به .

١٠٨٢٤ ـ حديث : كانت بنت لابن عمر حاملاً ، فعطشت في رمضان ، فأمرها أن تفطر . . . الحديث ، موقوف .
قط

قط في الصيام : ثنا أبوصالح -هو الأصبهاني- ثنا أبومسعود -هو الدارمي- ثنا أبو أسامة ، عنه ، به . وقال : صحيح .

١٠٨٢٥ ـ حديث : «ليس من البر الصيام في السفر» .
حب

حب في السادس والخمسين من الثالث : أنا الحسن بن سفيان بنسا[2] وعمر بن

١٠٨٢٢- طح ٢٣٥/٢ والحديث مكرر وسيأتي برقم (١٠٨٥٤) وانظر : (ح٩٨٠١ ، والإتحاف ٨٨/٦/أ) .

١٠٨٢٣- جاص ١٤٢ .

(١) الوصال : أن لا يفطر يومين أو أياما . (النهاية ١٩٣/٥) .

١٠٨٢٤- قط ٢٠٧/٢ .

١٠٨٢٥-حب ٢٢٥/٥ .

(٢) نسا : بفتح أوله مقصور من مدن خراسان معروفة ، والصحيح في النسبة إليه : نسوي . (المعجم للأندلسي ١٣٠٥/٢) .

خز لابن خزيمة عه لأبي عوانة طح للطحاوي حب لابن حبان قط للدارقطني كم للحاكم

سعيد بمنبج والحسين بن عبدالله الرافعي بالرقة ومحمد بن الحسن بن قتيبة بعسقلان وعبدالله بن محمد بن سلم بالقدس ومحمد بن عبيدالله الكلاعي بحمص ومحمد ابن المعافى بصيدا في آخرين ، قالوا : ثنا محمد بن المصفى ، ثنا محمد بن حرب ، عنه ، بهذا .

١٠٨٢٦ ـ حديث : «من أكل من هذه الشجرة[١] فلا يأتينَّ المساجد . . .» مي خز عه حب حم **الحديث .**

مي في الأطعمة : ثنا مسدد ، ثنا يحيى بن سعيد ، عنه ، به .

خز في الإمامة : ثنا بندار وأبوموسى ، قالا : ثنا يحيى بن سعيد ، به .

عه فيه : ثنا موسى بن إسحاق القواس[٢] ، ثنا عبدالله بن نمير ، ثنا عبيدالله ، به .

حب في السادس من الأول : أنا أبو يعلى ، ثنا عباس بن الوليد ، ثنا يحيى القطان ، به .

١٠٨٢٧ ـ حديث : «لا يقيم الرجل أخاه من مجلسه ثم يقعد فيه ، ولكن تفسحوا» . مي عه حب حم

مي في الاستئذان : أنا مسدد ، ثنا بشر بن المفضل ، ثنا عبيدالله ، بهذا .

عه فيه : ثنا أبو الحسن الميموني وأبو داوود الحراني وغيرهما ، قالوا : ثنا محمد بن عبيد . وعن عباس الدوري ، ثنا محمد بن بشر . وعن موسى بن إسحاق ، ثنا ابن

١٠٨٢٦- مي ٢٨/٢ . خز ٨٢/٣ . عه ٤١٠/١ . حب ٢٦٢/٣ .

ويزاد : أحمد ١٣/٢ ، ٢٠ : عن يحيى بن سعيد ، عنه ، به .

(١) المراد من الشجرة : البصل ـ هو مصرح بها في غير هذه الرواية .

(٢) بفتح القاف والواو المشددة وبعد الألف سين مهملة . (اللباب ٦٢/٣) .

١٠٨٢٧- مي ١٩٣/٢ . حب ٣٩٥/١ ـ ٣٩٦ .

ويزاد : أحمد ١٦/٢ ـ ١٧ : عن يحيى بن سعيد ، عنه ، به . و ٢٢/٢ : عن ابن نمير ، عنه ، به . و ١٠٢/٢ : عن محمد بن عبيد ، عنه ، به .

نمير . وعن أبي عتبة الحجازي ، ثنا بقية . وعن الدوري ، ثنا أبوداود الحَفَري ، ثنا سفيان ، كلهم عن عبيدالله بن عمر ، به .

حب في الثالث من الثاني : أنا أحمد بن الحسين الحبراوي بالموصل ، ثنا إسحاق ابن رزيق الرَّسْعَني[1] ، ثنا إبراهيم بن خالد الصنعاني ، ثنا سفيان ، به .

١٠٨٢٨ ـ حديث : رأيت ابن عمر استلم الحجر بيده وقبل يده ، وقال : ما تركته منذ رأيت رسول الله ﷺ يفعله
مي خز جا عه حب

مي في الحج : ثنا مسدد ، ثنا يحيى ، عنه ، بمعناه .

خز فيه : ثنا عبدالله بن سعيد الأشج ، ثنا أبوخالد ، أخبرني عبيدالله بن عمر ، بهذا . ثنا أبو كريب ، ثنا أبو خالد ، به . ليس في السماع .

جا فيه : ثنا أبوسعيد الأشج ، به .

عه فيه : ثنا جعفر بن محمد القطان ، ثنا أبو بكر بن أبي شيبة . وعن محمد بن إسماعيل الصائغ ، ثنا محمد بن عبدالله بن نمير ، قالا : ثنا أبو خالد الأحمر ، به . وعن يوسف القاضي ، ثنا محمد بن أبي بكر ، عن يحيى القطان ، به .

حب في الأول من الرابع : أنا الحسن بن سفيان ، ثنا ابن نمير ، ثنا أبو خالد ، به .

١٠٨٢٩ ـ / حديث ليس على المرأة رمل[2] بالبيت ولا بين الصفا والمروة . موقوف . ٣/٢١٣أ
قط

قط في الحج : أنا ابن مخلد ، ثنا علي بن إشكاب ، ثنا إسحاق الأزرق ، عنه ، بهذا . وعن أبي بكر النيسابوري ، ثنا عباس بن محمد ومحمد بن إسحاق ، قالا : ثنا

(١) بفتح الراء وسكون السين المهملة وفتح العين المهملة وفي آخرها النون . (اللباب ٢/٢٦) .

١٠٨٢٨- مي ١/٣٧٢ . خز ٤/٢١٣ . جاص١٥٩ . حب ٦/٥٠ ـ سقط منه : عبيدالله بن عمر .

١٠٨٢٩- قط ٢/٢٩٥ .

(٢) يقال : رَمَل يَرْمُل رَمَلا ورَمَلانا إذا أسرع في المشي وهز منكبيه . (النهاية ٢/٢٦٥) .

روح ، ثنا ابن جريج ، أخبرني عبيدالله ، نحوه .

١٠٨٣٠ ـ حديث : لا تصعد المرأة فوق الصفا والمروة ، ولا ترفع صوتها بالتلبية .
قط

قط [في الحج] : ثنا ابن مخلد ، ثنا العباس بن محمد ، ثنا أبو داود الحَفَري(١) ، ثنا سفيان الثوري ، عنه ، بهذا موقوف . وعن أحمد بن إسحاق بن بهلول ، ثنا مُؤَمّل ابن إهاب ، ثنا الحَفَري ، به . ولم يذكر : رفع الصوت بالتلبية .

١٠٨٣١ ـ حديث : أن رجلا قال : يا رسول الله ماذا يلبس المحرم من الثياب؟ . . . الحديث .
خز قط حب

خز في الحج : ثنا محمد بن عبدالأعلى ، ثنا بشر بن المفضل ، عنه ، به . وعن عبدالله بن سعيد الأشج ، عن حفص بن غياث ، عن عبيدالله ، نحوه . حديث الأشج ليس في سماعنا .

قط فيه : ثنا ابن صاعد ، ثنا بندار ، ثنا عبدالأعلى ، عن هشام بن حسان عنه ، نحوه . وعن يوسف بن يعقوب بن بهلول ، ثنا حميد بن الربيع ، ثنا حفص ، به .

حب في الرابع من الثاني : أنا الحسن بن سفيان ، ثنا محمد بن عبدالله بن نمير ، ثنا أبي ، ثنا عبيدالله ، به .

١٠٨٣٢ ـ حديث : صليت مع النبي ﷺ بمنى ركعتين . . . الحديث .
جا عه طح حب حم

جا في الحج : ثنا عبدالله بن هاشم ، ثنا يحيى ، عنه ، به .

عه فيه : ثنا أبو الأزهر ، ثنا أبوأسامة ، عنه ، به .

١٠٨٣٠- قط ٢/٢٩٥ .

(١) بفتح الحاء والفاء وفي آخرها الراء . (اللباب ١/٣٧٥) .

١٠٨٣١- خز ٤/٢٠٠ . قط ٢/٢٣٠ . حب ٦/١٠٨ .

١٠٨٣٢- جاص١٧٥ ـ ١٧٦ . عه ٢/٣٦٨ ـ ٣٦٩ . طح ١/٤١٧ . حب ٦/٧٦ .

ويزاد : أحمد ٢/١٦ : عن يحيى بن سعيد ، عنه ، به .

=

ط لمالك ش للشافعي حم لأحمد عم لعبدالله بن أحمد مي للدارمي جا لابن الجارود

طح في الصلاة : ثنا فهد ، ثنا أبوبكر بن أبي شيبة ، ثنا أبو أسامة ، به

حب في الثامن من الخامس : أنا الحسن بن سفيان ، ثنا ابن نمير ، ثنا عقبة بن خالد ، عنه ، نحوه .

١٠٨٣٣ ـ حديث : كان رسول الله ﷺ إذا أدخل رجله في الغرز[1] واستوت به راحلته ، أَهَلَّ من مسجد ذي الحليفة . مي عه

مي في الحج : أنا عبدالله بن سعيد ، ثنا عقبة بن خالد ، عنه ، بهذا .

عه فيه : ثنا الميموني وعمار بن رجاء ، قالا : ثنا محمد بن عبيد الأحدب . وعن أبي يونس الجمحي ، ثنا إبراهيم بن حمزة ، عن عبدالعزيز ، قالا : ثنا عبيدالله بن عمر ، نحوه .

١٠٨٣٤ ـ حديث : أهللنا[2] مع رسول الله ﷺ بالحج مفرداً . قط

قط في الحج : ثنا عبدالله بن محمد بن عبدالعزيز ، ثنا صلت بن مسعود الجحدري ، ثنا عباد بن عباد ، ثنا عبيدالله ، بهذا .

١٠٨٣٥ ـ حديث : خرجنا مع رسول الله ﷺ حجاجاً ، فما حللنا من شيء طح

= خز في الحج ٣١٤/٤ : عن محمد بن العلاء ، عن أبى خالد ، عنه ، به .

١٠٨٣٣- مي ٣٩٧/٢ .

ويزاد : أحمد ٣٧/٢ : عن حماد بن أسامة ، عن عبيدالله بن عمر ، به .

(١) الغَرْز : ركاب كور الجمل إذا كان من جلد أو خشب . وقيل : هو الكور مطلقا مثل الركاب للسرج . (النهاية ٣٥٩/٣) .

١٠٨٣٤- قط ٢٣٨/٢ .

(٢) الإهلال : رفع الصوت بالتلبية يقال : أهلَّ المحرم بالحج يُهلُّ إهلالاً إذا لبَّى ورفع صوته والمُهَلُّ بضم الميم : موضع الإهلال . وهو الميقات الذي يحرمون منه ويقع على الزمان والمكان . (النهاية ٢٧١/٥) .

١٠٨٣٥- طح ١٩٦/٢ .

أحرمنا به حتى كان يوم النحر .

طح في الحج : ثنا أحمد بن داود ، ثنا يعقوب بن حميد ، ثنا عبدالله بن رجاء ، عنه ، بهذا .

١٠٨٣٦ ـ حديث : كنا نشرب ونحن قيام . . . الحديث .

مي حب حم

مي في الأشربة : أنا أبوبكر بن أبي شيبة ، ثنا حفص بن غياث ، عنه ، به .

حب في السادس والثلاثين من الثاني : أنا محمد بن أحمد الرِّيّاني[1] ، ثنا سلم ابن جنادة ، ثنا حفص بن غياث ، به . وفي الثاني والعشرين من الخامس : أنا محمد ابن المسيب بن إسحاق ، ثنا هشام بن يونس بن وائل بن واضح اللؤلؤي وسلم بن جنادة ، قالا : ثنا حفص ، به .

١٠٨٣٧ ـ حديث : «المؤمن يأكل في معى واحد . . .» الحديث .

مي عه حم

مي في الأطعمة : أنا عبيدالله بن عمر القواريري ، ثنا يحيى بن سعيد ، عن عبيدالله بن عمر ، به .

عه فيه : ثنا محمد بن محرز ومحمد بن عبدالرحمن الجعفي ومحمد بن ثواب ، قالوا : ثنا أسامة ، عنه ، به .

١٠٨٣٨ ـ حديث : كان ابن عمر إذا بعث بهَدْيِهِ وهو مقيم ، أمسك عما يمسك

طح

١٠٨٣٦- مي ٤٥/٢ . حب ٣٥٩/٧ ـ ٣٦٠ .

ويزاد : أحمد ١٠٨/٢ : عن عبدالله بن محمد بن أبي شيبة ، عن حفص بن غياث ، به . تتمة الحديث : على عهد رسول الله ﷺ .

(١) بفتح الراء وتشديد الياء المثناة ـ هذه النسبة إلى ريان وهي إحدى قرى نسا . (اللباب ٤٧/٢) .

١٠٨٣٧- مي ٢٥/٢ . عه ٤٢٥/٥ ـ ٤٢٦ .

ويزاد : أحمد ٢١/٢ : عن يحيى عن عبيدالله ، عنه ، به .

١٠٨٣٨- طح ٢٦٥/٢ .

عنه المحرم حتى ينحر هديه .

طح في الحج : ثنا صالح بن عبدالرحمن ، ثنا سعيد ، ثنا هشيم ، عنه ، بهذا . موقوف .

١٠٨٣٩ ـ حديث : أن عمر سأل النبي ﷺ : إني نذرت أن أعتكف ليلة في الجاهلية؟ ، فقال : «أوف بنذرك» .
خز طح قط حب حم

خز في الصلاة : ثنا محمد بن بشار ، ثنا يحيى ، عنه ، بهذا . ليس في سماعنا .

طح في النذور : ثنا يزيد بن سنان ، ثنا يحيى ، به .

قط فيه : ثنا أبو بكر النيسابوري ، ثنا عبدالرحمن بن بشر بن الحكم ، ثنا يحيى ابن سعيد القطان ، به . وعن يحيى بن محمد بن صاعد ، عن محمد بن يعقوب بن عبدالوهاب الزبيري ، عن محمد بن فليح بن سليمان ، عن عبيدالله ، نحوه . وقال في الأول : صحيح ، وفي الثاني : كلهم ثقات . وعن أبي طالب الحافظ ، ثنا هلال بن العلاء ، ثنا أبو الوليد بن مسلم ، عن سعيد بن بشير ، عن عبيدالله بلفظ : نذر أن يعتكف في الشرك ، فسأل بعد إسلامه . وقال : هذا إسناد حسن ، تفرد بهذا اللفظ سعيد ، وقد أثنى عليه شعبة .

حب في السادس من الرابع : أنا أبو يعلى ، ثنا العباس بن الوليد ، ثنا يحيى القطان ، به . وعن عبدالله بن محمد ، ثنا إسحاق بن إبراهيم ، أنا عبدة بن سليمان ، عن عبيدالله ، نحوه .

١٠٨٤٠ ـ /حديث : أن النبي ﷺ أمر من كل حائط بِقِنْوٍ[1] للمسجد . ٣/٢١٣/ب
خز حب كم

١٠٨٣٩- خز ٣/٣٥١ . طح ٣/١٣٣ . قط ٢/١٩٨ و ٢٠١ . حب ٦/٢٨٤ .

ويزاد : أحمد ٢/٢٠ : عن يحيى ، عنه ، به و ٢/٨٢ : عن محمد ، عن شعبة ، عنه ، به .

١٠٨٤٠- خز ٤/١٠٩ . حب ٥/١٢١ . كم ١/٤١٧ .

(١) القِنْو : العِذْق بما فيه من الرُّطَب ، وجمعه أَقْناء . (النهاية ٤/١١٦ ، مادة : قنا) .

خز في الزكاة : ثنا محمد بن سهل بن عسكر ، ثنا سعيد بن أبي مريم ، ثنا عبدالعزيز بن محمد ، عن عبدالله بن عمر وعبيدالله بن عمر ، عن نافع ، به . ليس في سماعنا .

حب في السابع والسبعين من الأول : أنا أحمد بن الحسن بن عبدالجبار الصوفي ، ثنا يحيى بن معين ، ثنا ابن أبي مريم ، به .

كم في الزكاة : ثنا علي بن حمشاذ ، ثنا عبيد بن شريك والفضل بن محمد بن المسيب ، قالا : ثنا سعيد بن أبي مريم ، به . وقال : صحيح على شرط مسلم .

١٠٨٤١ ـ حديث : أن عمر استأمر رسول الله ﷺ في صدقته ، فقال : «احبس أصلها . . . » الحديث . خز عه حب قط

خز في الزكاة : ثنا محمد بن يحيى ، ثنا أبو غسان محمد بن يحيى ، ثنا عبدالعزيز بن محمد ، عنه ، به . ليس في سماعنا .

عه فيه : روى محمد بن يحيى مثله . وعن بشر بن مطر ، عن ابن عيينة ، عن عبيدالله به ، مطولاً . وعن ابن شبابان ، عن ابن أبي عمر . وعن عبدالله بن قريش ، عن الزبير بن بكار ،كلاهما عن ابن عيينة ، به . قال : ورواه بشر بن موسى ، عن الحميدي ، عن سفيان ، به . وعن محمد بن خلف العسقلاني ، عن رواد بن الجراح ، عن صدقة بن يزيد . وعن الحسن بن الفضل ، ثنا محمد بن أحمد الصفار ، ثنا مسلم ابن خالد . وعن أبي شيبة ، ثنا عبدالرحمن بن دبيس ، ثنا صالح بن عمر . وعن ابن عبد الباقي الأزدي وعبدان الجواليقي ، قالا : ثنا ابن مُصَفًّى ، ثنا بقية ، عن سعيد ابن سالم ، كلهم عن عبيدالله بن عمر ، به .

حب في الخامس والسبعين من الثالث : أنا أحمد بن محمد بن الشرقي ، ثنا محمد بن يحيى ، به .

قط في الأحباس : ثنا جعفر بن محمد الواسطي ، ثنا موسى بن هارون ، ثنا

١٠٨٤١- خز ٤/١١٩ . حب ٧/٢٠١ . قط ٤/١٨٧ و ١٩٢ و ١٩٣ و ١٩٤ .

ط لمالك ش للشافعي حم لأحمد عم لعبدالله بن أحمد مي للدارمي جا لابن الجارود

محمد بن يحيى ، به . وعن محمد بن نوح الجنديسابوري ، ثنا أحمد بن العلاء بن هلال ، ثنا عمر بن يزيد ،ثنا مسلم بن خالد ، به . وعن محمد بن عبدالله بن زكريا ، عن النسائي . وعن ابن مخلد ، عن أحمد بن عبدالرحمن بن مرزوق ، قالا : ثنا سعيد بن عبدالرحمن ، زاد النسائي : ومحمد بن [عبدالله بن يزيد](١) قالا ثنا سفيان ، به . وعن أبي سهل بن زياد وجعفر بن محمد بن أحمد الواسطي ، قالا : ثنا موسى بن هارون ، ثنا محمد بن خلف العسقلاني ، به . وعن يعقوب بن إبراهيم وابن مخلد ، قالا : ثنا بشر بن مطر ، به . وعن جعفر بن محمد بن أحمد ، ثنا موسى ابن هارون ، ثنا أبو بكر الأثرم ، ثنا عبدالرحمن بن دبيس ، به . وعن محمد بن عبدالله بن زكريا ، ثنا النسائي ، ثنا محمد بن مُصَفًّى ، به . وعن ابن مخلد ، ثنا أحمد بن منصور ، ثنا محمد بن زيد ، ثنا عبدالرحمن بن عبدالله العمري ، ثنا عمي ، به .

١٠٨٤٢ ـ حديث : «مُهَلُّ أهل المدينة من ذي الحليفة . . .» الحديث .

عه حب حم

عه في الحج : ثنا عبدالله بن محمد بن سالم ، ثنا أبو أسامة ، عنه ، به .

حب في الثالث والأربعين من الثالث : أنا الحسن بن سفيان وأحمد بن علي بن المثنى ، قالا : ثنا العباس بن الوليد النَّرْسي(٢) أبو الفضل ، ثنا يحيى بن سعيد القطان ، عنه ، به .

١٠٨٤٣ ـ حديث : « اللهم اغفر للمحلقين » فقالوا : والمقصرين ؟ . . . الحديث .

مي خز جا عه حم

(١) ما بين المعقوفين مكانه بياض في الأصل و (هـ) و أثبته من المطبوع .

١٠٨٤٢- حب ٦/٢٩ ـ ٣٠ .

ويزاد : أحمد ٢/٥٥ : عن يحيى ، عنه ، به .

(٢) بفتح النون وسكون الراء وكسر السين المهملة هذه النسبة إلى نرس . (اللباب ٣/٣٠٦) .

١٠٨٤٣- مي ١/٣٩١ . خز ٤/٢٩٩ . جا ص ١٧٤ .

ويزاد : أحمد ٢/١٤١ : عن ابن نمير ، عنه ، به .

مي في الحج : أنا محمد بن يوسف ، ثنا سفيان ، عنه ، به .

خز فيه : ثنا محمد بن بشار ، ، ثنا عبدالوهاب -يعني الثقفي- عنه ، به . ليس في السماع .

جا فيه : ثنا محمد بن عثمان العجلي ، ثنا ابن نمير ، عنه ، به .

عه فيه : ثنا بكار بن قتيبة ، ثنا مؤمل ، ثنا الثوري . ح وعن الصغاني ، ثنا أبو بدر شجاع بن الوليد ، قالا : ثنا عبيدالله بن عمر ، به .

١٠٨٤٤ ـ حديث : ليس على المرأة إحرام[1] إلا في وجهها .
قط

قط في الحج : ثنا ابن صاعد ، ثنا عبيدالله بن جرير بن جبلة ، ثنا عبدالله بن رجاء ، ثنا أيوب بن محمد أبو الجمل ، عنه ، بهذا . وعن ابن صاعد ومحمد بن مخلد ، قالا : ثنا أحمد بن ملاعب ، ثنا عبدالله بن رجاء ، به . وعن الحسين بن إسماعيل ، ثنا أبو الأشعث ، ثنا حماد بن زيد ، عن هشام بن حسان ، عنه ، نحوه . موقوفاً .

١٠٨٤٥ ـ / حديث : أن رسول الله ﷺ أفاض يوم النحر ، ثم رجع فصلى الظهر بمنى . ٣/٢١٤أ
خز جا عه حب كم حم

خز في الحج : ثنا محمد بن رافع ، ثنا عبدالرزاق ، بهذا ، وفيه قصة . ليس في سماعنا .

جا فيه : ثنا محمد بن يحيى ، ثنا عبدالرزاق ، به .

عه فيه : ثنا محمد بن عبدالله بن مهل ومحمد بن إسحاق بن الصباح

١٠٨٤٤- قط ٢/٢٩٤ .

(١) في الأصل : «حرم» والتصويب من السنن للدارقطني .

١٠٨٤٥- خز ٤/٣٠٤ ـ ٣٠٥ . جا ص١٧٤ . حب ٦/٧٢ و ٧٣ . كم ١/٤٧٥ .

ويزاد : أحمد ٢/٣٤ : عن عبدالرزاق ، به .

الصنعانيان ، قالا : ثنا عبدالرزاق ، به .

حب في الأول من الرابع : أنا محمد بن عبدالرحمن السامي ، ثنا أحمد بن حنبل ، ثنا عبدالرزاق بالذي هنا . وعن أبي يعلى ، ثنا إبراهيم بن عرعرة ، ثنا عبدالرزاق ، نحوه . وأعاده في الثامن من الخامس : عن محمد بن عبدالرحمن ، به .

كم في الحج : ثنا محمد بن صالح بن هانئ ، ثنا محمد بن شاذان ، ثنا محمد ابن رافع ، به .

١٠٨٤٦ ـ حديث : كان رسول الله ﷺ يسعى ببطن المسيل بين الصفا والمروة .

مي خز حم

مي في الحج : أنا عبيدالله بن سعيد ، ثنا عفير بن خالد ، عنه ، به ، في حديث .

خز فيه : ثنا بشر بن معاذ ، ثنا أيوب -هو ابن واقد- عنه ، به . ليس في السماع .

١٠٨٤٧ ـ حديث : أن رسول الله ﷺ أذن للعباس بن عبدالمطلب أن يبيت بمكة ليالي منى . . . الحديث .

مي خز عه حب جا حم

مي في الحج : أنا عبدالله بن سعيد ، ثنا أبو أسامة ، عنه ، به . وعن سعيد بن المغيرة ، عن عيسى بن يونس ، عنه ، نحوه .

خز فيه : ثنا محمد بن معمر ، ثنا محمد بن بكر ، أنا ابن جريج ، حدثني عبيدالله ، به . ليس في السماع .

١٠٨٤٦- مي ٣٧٣/١ . خز ٢٣١/٤ ـ ٢٣٢ .

ويزاد : أحمد ٩٨/٢ : عن علي بن بحر ، عن عيسى بن يونس ، عنه ، به .

١٠٨٤٧- مي ٤٠٠/١ . خز ٣١١/٤ ـ ٣١٢ . حب ٧٥/٦ .

ويزاد : حب ٧٥/٦ : عن عبدالله بن محمد الأزدي عن إسحاق بن إبراهيم ، عن عيسى بن يونس ، عنه ، به . جا في الحج ص ١٧٥ : ثنا محمد بن عثمان ، ثنا أبو أسامة . وثنا الأشج ، ثنا عقبة ، كلاهما عنه به .

أحمد ١٩/٢ : عن يحيى ، عنه ، به و٢٢/٢ : عن ابن نمير ، عنه ، به و٨٨/٢ : عن ابن جريج ، عنه ، به .

عه فيه : عن عمار بن رجاء وحماد بن الحسن ، قالا : ثنا محمد بن بكر ، به . وعن إسماعيل بن عيسى الجَيْشاني[1] ، عن صامت بن معاذ ، عن أبي قرة ، عن موسى بن عقبة ، عنه ، نحوه .

حب في العاشر من الرابع : أنا الحسن بن سفيان ، ثنا محمد بن عبدالله بن نمير ، ثنا أبي ، عنه ، به . وعن المفضل بن محمد الجندي ، ثنا علي بن زياد اللخمي[2] ، ثنا أبو قرة موسى بن طارق ، به .

١٠٨٤٨ ـ حديث : سئل ما يقتل المحرم ؟ قال : «الفأرة . . .» الحديث .

عه طح حم

عه في الحج : ثنا موسى بن سعيد الطرسوسي ، ثنا القعنبي ، ثنا أنس بن عياض ، عنه ، به .

طح فيه : ثنا محمد بن عمرو ، ثنا أسباط ، عن عبيدالله ، به .

وباقي طرقه في ترجمة : عبدالله بن عون ، عن نافع[3] .

١٠٨٤٩ ـ حديث : أن رسول الله ﷺ نهى أن تسافر المرأة ثلاثاً إلا ومعها ذو محرم .

خز عه حب حم

خز في المناسك : ثنا بندار ، ثنا يحيى بن سعيد ، ثنا عبيدالله بن عمر ، بهذا . ليس في السماع .

عه فيه : ثنا أبوأمية وعباس الدوري ، قالا : ثنا شاذان ـ زاد أبوأمية : وقبيصة ـ

(١) بفتح الجيم وسكون الياء المثناة ـ نسبة إلى جيشان بن عيدان . (اللباب ١/٣٢٣) .

(٢) بفتح اللام وسكون الخاء وفي آخرها ميم ـ هذه النسبة إلى لخم . (اللباب ٣/١٣٠) .

١٠٨٤٨- طح ١/١٦٥ .

ويزاد : أحمد ٢/٥٤ : عن يحيى ، عنه ، به .

(٣) حديث (١٠٦٨٥) .

١٠٨٤٩- خز ٤/١٧١ . حب ٤/١٧٧ .

ويزاد : أحمد ٢/١٣ و ١٩ : عن يحيى ، عنه ، به .

قالا : ثنا سفيان -هو الثوري- عنه ، به .

حب في الحادي والسبعين من الثاني : أنا الحسن بن سفيان ، ثنا محمد بن عبدالله بن نمير ، ثنا أبي ، عن عبيدالله ، به . وفي الثاني عشر من الرابع : أنا الحسن ابن سفيان ، ثنا هشام بن عمار ، عن أنس بن عياض ، ثنا عبيدالله ، نحوه .

١٠٨٥٠ ـ حديث : التلبية .

خز عه قط حم

خز في الحج : ثنا محمد بن بشار ، ثنا يحيى ، عنه ، به . ليس في السماع .

عه فيه : ثنا سعدان بن يزيد ، ثنا إسحاق بن يوسف ، عنه ، به .

قط فيه : ثنا الحسين بن إسماعيل وإسحاق بن محمد بن الفضل الزيات ، قالا : ثنا يوسف بن موسى ، ثنا أبو أسامة وعبدالله بن نمير ، عن عبيدالله ، به .

١٠٨٥١ ـ حديث : رمل رسول الله ﷺ من الحجر إلى الحجر ثلاثاً ، ومشى أربعا .

مي عه طح حم

مي في الحج : أنا عبدالله بن عمر بن أبان ، ثنا عبدالله بن المبارك ، عنه ، بهذا . وعن عبدالله بن سعيد ، عن عقبة بن خالد ، عنه ، به في حديث .

عه فيه : ثنا أبو داود الحراني ، ثنا أبو كامل ، ثنا سُلَيْم بن أخضر ، عنه ، به . وعن الحسن بن عفان وأبي الحسن الميموني وعمار بن رجاء ، قالوا : ثنا محمد بن عبيد . وعن محمد بن إسماعيل الصائغ وموسى بن إسحاق ، قالا : ثنا مُحْرِز بن سلمة ، ثنا عبدالعزيز بن محمد . وعن يوسف ، عن محمد بن أبي بكر ، عن يحيى بن سعيد ،

١٠٨٥٠- خز ١٧١/٤ . قط ٢٢٥/٢ .

ويزاد : أحمد ٤١/٢ : عن أبي معاوية ، عنه ، به .

١٠٨٥١- مي ٣٧٣/١ . طح ١٨١/٢ .

ويزاد : أحمد ٩٨/٢ : عن علي بن بحر ، عن عيسى بن يونس ، عنه ، به و ٣٠/٢ : عن محمد بن عبيد ، عنه ، به .

كلهم عن عبيدالله بمعناه ، والألفاظ مختلفة ، يزيد بعضهم على بعض .

طح فيه : ثنا محمد بن عمرو بن يونس ، ثنا أسباط بن محمد ، عنه ، به . وعن علي بن عبدالرحمن ، عن عفان ، عن سُلَيْم بن أخضر ، عن عبيدالله ، به .

٣/٢١٤/ب **١٠٨٥٢ ـ / حديث : «من صبر على شدتها ولأوائها[1] كنت له شهيداً أو شفيعاً يوم القيامة» .**
خز عه

خز في الحج : عن محمد بن عبدالأعلى ، عن المعتمر بن سليمان . وعن محمد ابن بشار بندار ، عن سلم بن نوح ، كلاهما عن عبيدالله بن عمر ، به . ليس في السماع .

عه فيه : عن الصغاني وإسماعيل بن صالح ، كلاهما عن عبدالأعلى بن حماد ، عن معتمر ، به .

١٠٨٥٣ ـ حديث : أن النبي ﷺ كان يخرج من طريق الشجرة ، ويرجع من طريق المعرّس[2] .
عه

عه في الحج : عن أبي أمية ، ثنا هشام بن عمار ، ثنا أنس بن عياض . وعن موسى بن إسحاق ، عن مُحْرِز بن سلمة ، عن الدراوردي ، كلاهما عنه ، به .

١٠٨٥٤ ـ حديث : «من حج فليكن آخر عهده بالبيت ، إلا الحُيَّض» .
خز عه قط حب كم

١٠٨٥٢- خز في الحج . لم أقف عليه عنده ولعل المطبوع ناقص . والحديث رواه مسلم من حديث ابن عمر وأبي هريرة (١٣٧٧ و ١٣٧٨) .

(١) اللأواء : الشدة وضيق المعيشة . (النهاية ٤/٢٢١) .

١٠٨٥٣- يزاد : أحمد ٢/٢٩ ـ ٣٠ : عن محمد بن عبيد ، عنه ، به مع حديث آخر . والحديث مكرر تقدم برقم (١٠٨٠٨) .

(٢) والمعرَّس : موضع التعريس ، وهو نزول المسافر آخر الليل للنوم والاستراحة وبه سمي معرس ذي الحليفة ، عرس به النبي ﷺ وصلى فيه الصبح ثم رحل . (النهاية ٣/٢٠٦) .

١٠٨٥٤- خز ٤/٣٢٨ . قط ٢/٢٧٧ . حب ٦/٧٨ . كم ١/٤٦٩ .

والحديث مكرر تقدم برقم (١٠٨٢٢) .

خز في الحج : ثنا علي بن خَشْرم ، أنا عيسى ، عنه ، بهذا . ليس في السماع .

عه فيه : حدثني أبي[1] ومحمد بن نصر المروزي ، قالا : ثنا إسحاق بن إبراهيم ، ثنا عيسى بن يونس ، به .

قط فيه : ثنا أحمد بن محمد بن المغلس ، ثنا أبوعمار الحسين بن حريث ، ثنا عيسى بن يونس ، به . وعن ابن صاعد ، ثنا محمد بن زنبور المكي ومحمد بن عمرو ابن سليمان ، قالا : ثنا عيسى ، نحوه .

حب في الثالث والأربعين من الرابع : أنا أحمد بن خالد بن عبدالملك بن سرح ، ثنا عمي الوليد ، ثنا عيسى بن يونس ، به .

كم في الحج : أنا أبوبكر محمد بن أحمد العدل بمرو ، أنا أبوالموجه ، أنا أبوعمار . (ح) قال : وثنا أبوعلي الحسن بن علي الحافظ ، ثنا زكريا بن يحيى ، ثنا محمد بن زنبور ومحمد بن عمرو بن سليمان ، كلهم عن عيسى بن يونس ، به .

١٠٨٥٥ ـ حديث : كان رسول الله ﷺ إذا قفل من غزوٍ أو حج أو عمرةٍ فَعَلا خزعه **فدفداً من الأرض أو شرفاً قال : «الله أكبر الله أكبر الله أكبر . . .» الحَديث .**

خز في الحج : عن بندار ، عن يحيى بن سعيد . وعن عبدالجبار بن العلاء ، عن سفيان ، كلاهما عنه ، به . ليس في السماع .

عه فيه : ثنا الدقيقي ، ثنا عمرو بن عون ، ثنا سفيان بن عيينة ، به . وعن الدَّبري ، عن عبدالرزاق ، أنا عبيدالله بن عمر ، به .

١٠٨٥٦ ـ حديث : في رمي الجمار ماشياً . قط

(١) قوله : « حدثني أبي » سقط من (هـ) .

١٠٨٥٥- خز لم أقف عليه عنده في الحج ولعله ناقص . والحديث من هذا الوجه في (المصنف ١٥٧/٥) ورواه البخاري من طريق مالك ، عن نافع ، به . (مع الفتح ١٨٨/١١) قفل : رجع . فدفدا : مكانا مرتفعا . (الفتح ١٨٩/١١) .

١٠٨٥٦- تقدم الحديث في أحاديث عبدالله العمري برقم (١٠٦٦٦) . رواه قط ٢٧٤/٢ من =

في ترجمة : عبدالله بن عمر ، عن نافع ، عن ابن عمر .

١٠٨٥٧ ـ حديث : حصى الجمار مثل حصى الخذف .

عه

عه في الحج : ثنا أبو يحيى الزعفراني ، ثنا سهل بن عثمان ، عن عبدالرحمن بن سليمان ، عنه ، بهذا .

روي : عن عبدالرحيم ، عن عبيدالله ، عن أبي الزبير ، عن جابر ، وقد مضى[1] .

١٠٨٥٨ ـ حديث : كان رسول الله ﷺ وأبوبكر وعمر ينزلون الأبطح[2] .

خز عه حب حم

خز في الحج : عن محمد بن رافع ومحمد بن يحيى ومحمد بن سهل بن عسكر ، كلهم عن عبدالرزاق ، عنه ، بهذا . وعن معمر ، عن أيوب ، عن نافع ، مثله . ليس في سماعنا .

عه فيه : ثنا محمد بن يحيى ، به .

حب في الثامن من الخامس : أنا أحمد بن الحسن بن عبدالجبار ، ثنا يحيى بن معين ، ثنا عبدالرزاق بالإسنادين جميعاً .

١٠٨٥٩ ـ حديث : «من أهلَّ بالحج والعمرة أجزأه لهما طواف واحد ، ثم لم

مي خز جا عه حب قط حم

= حديث عبدالله وعبيدالله ، كلاهما عن نافع ، به . والإسناد فيه عبدالرحمن بن عبدالله العمري وهو متروك كما في (التقريب) .

(١) تقدم برقم (٣٥٣٠) من الجزء الثالث .

١٠٨٥٨- خز ٣٢٥/٤ . حب (الإحسان) ٧٧/٦ .

ويزاد : أحمد ٨٩/٢ : عن عبدالرزاق عن عبيدالله ، به . والحديث في مسلم ٣٣٧ و ٣٣٨ من كتاب الحج .

(٢) الأبطح : بمكة معلوم وهي البطحاء . (المعجم للأندلسي ٩٧/١) .

١٠٨٥٩- مي ٣٧٣/١ و ٣٨٧ . خز ٢٢٥/٤ . جا ص١٦١ . حب ٨٥/٦ . قط ٢٥٧/٢ .

ويزاد : أحمد ٦٧/٢ : عن أحمد بن عبدالملك الحراني ، عن الدراوردي ، عن عبيدالله ، عنه ، به بلفظ : من قرن بين حجه وعمرته .

يحل حتى يقضي حجه، ثم يحل منهما جميعاً».

مي في الحج: أنا سعيد بن منصور، ثنا عبدالعزيز بن محمد، عنه، به. وعن عبدالله بن سعيد، عن أبي أسامة، عن عبيدالله، عن نافع: أن عبدالله بن عبدالله وسالماً كلَّما ابن عمر ليالي [نزل](١) الحجاج بابن الزبير، فذكر قصة هذا فيها.

خز فيه: ثنا هشام بن يونس بن وائل بن وضاح، ثنا ابن الدراوردي، عن عبيدالله بهذا. ليس في سماعنا.

جا فيه: ثنا محمد بن يحيى، ثنا سعيد بن منصور، ثنا الدراوَرْدي، به. وبه: عن سعيد، عن هشيم، عن عبيدالله، به موقوفاً.

عه فيه: عن ابن شاكر، عن أبي أسامة، عنه، به، وفيه قصة. وعن الجرجاني عن عبدالرزاق، عنه، نحوه دون القصة.

وله طريق في ترجمة: أيوب بن موسى، عن نافع(٢).

حب في التاسع عشر من الرابع: أنا محمد بن عبدالرحمن السامي(٣)، ثنا إبراهيم بن حمزة، ثنا الدراوردي، به. وفي الثامن من الخامس: أنا محمد بن عبدالرحمن السامي والمفضل بن محمد بن إبراهيم الجندي، قالا: ثنا أحمد بن أبي بكر الزهري، ثنا الدراوردي، به.

٣/٢١٥أ /قط فيه: ثنا يحيى بن محمد بن صاعد والحسين بن إسماعيل، قالا: ثنا خلاد ابن أسلم، عن عبدالعزيز، به. وعن محمد بن القاسم بن زكريا، ثنا هشام بن يونس، به. وعن الحسين بن إسماعيل وابن صاعد، قالا: ثنا أبو هشام الرفاعي فرقهما -زاد بن صاعد: وإبراهيم بن يوسف الصيرفي- قالا: ثنا يحيى بن يمان، ثنا

(١) «نزل» من المطبوع. وفي الأصل و (هـ): «ولي».

(٢) انظر الحديث المتقدم برقم (١٠٤٤١).

(٣) بفتح السين المهملة وسكون الألف وفي آخرها الميم، هذه النسبة إلى سامة بن لؤي. (اللباب ١/٩٥).

سفيان، عن عبيدالله، نحوه. وعن أحمد بن الحسين بن محمد بن أحمد الجنيد، ثنا محمد بن عبدالملك بن زنجويه، ثنا عبدالرزاق، به.

١٠٨٦٠ ـ حديث: دخل رسول الله ﷺ البيت... الحديث.

في مسند: بلال.

١٠٨٦١ ـ حديث: أن ابن عمر أراد الحج عام نزل الحجاج بابن الزبير... الحديث. عه

في ترجمة: موسى بن عقبة، عن نافع، عن ابن عمر.

١٠٨٦٢ ـ حديث: كان ابن عمر إذا بعث بهديه وهو مقيم، أمسك عما يمسك عنه المحرم حتى ينحر هديه. طح

طح في الحج: ثنا صالح، ثنا سعيد، ثنا هشيم، عنه، به.

١٠٨٦٣ ـ حديث: «إذا مات أحدكم يعرض عليه مقعده في الغداة والعشي...» الحديث. خز عه

خز في التوحيد: ثنا يحيى بن حكيم، ثنا يحيى بن سعيد، عنه، به.

عه في البعث: ثنا عبدالرحمن بن محمد بن منصور البصري، ثنا يحيى بن سعيد، به. وثنا أبوعبدالله السجستاني، ثنا ابن أبي شيبة، ثنا ابن نمير. وعن عباس الدوري، ثنا عبيدالله بن موسى، ثنا سفيان، كلاهما عن عبيدالله، نحوه.

١٠٨٦٠- تقدم ٢/٦٤٥ ـ ٦٤٨ حديث (٢٤٣٢).

١٠٨٦١- انظر الحديث (١١٣٧٦) وعزاه هناك لأبي عوانة.

١٠٨٦٢- طح ٢/٢٦٤.

١٠٨٦٣- خز ص٣٧٥.

١٠٨٦٤ ـ حديث : أنه خرج من مكة يريد المدينة ، فلما بلغ قُدَيْداً[1] بلغه عن جيش قدم المدينة ، فرجع فدخل مكة بغير إحرام . طح

طح في الحج : ثنا صالح بن عبدالرحمن ، ثنا سعيد بن منصور ، ثنا هشيم ، عنه ، بهذا .

١٠٨٦٥ ـ حديث : النهي عن تلقي السلع حتى تدخل الأسواق .

جا طح في التجارات : ثنا محمد بن عثمان الوراق ، ثنا ابن نمير ، عنه ، به .

طح في البيوع : ثنا محمد بن عمرو بن يونس ، ثنا ابن نمير ، به . وعن فهد ، ثنا أبو بكر بن أبي شيبة ، ثنا ابن نمير ، به .

١٠٨٦٦ ـ حديث : «كل بيّعين بالخيار . . .» الحديث .

طح في البيوع : ثنا أبوبشر الرقي ، ثنا شجاع بن الوليد ، عنه ، به .

١٠٨٦٧ ـ حديث : كنا نشتري الطعام من الركبان جزافاً[2] فنهانا رسول الله ﷺ أن نبيعه حتى ننقله من مكانه . جا طح حب حم

جا في البيوع : ثنا محمد بن عثمان الوراق ، ثنا ابن نمير ، عن عبيدالله ، بهذا .

١٠٨٦٤- طح ٢٦٣/٢ .

(١) قديد : قرية جامعة كثيرة المياه والبساتين بينها وبين الكديد ستة عشر ميلا والكديد أقرب إلى مكة . وسميت بذلك لتقدد السيول بها . (المعجم للبكري ١٠٥٤/٢) .

١٠٨٦٥- جا ص١٩٨ . طح ٧/٤ .

١٠٨٦٦- طح ١٢/٤ .

ويزاد : أحمد ٥٤/٢ : عن يحيى ، عنه ، به . تتمة الحديث : ما لم يتفرقا أو يكون بيع خيار .

١٠٨٦٧- جا ص٢٠٧ . طح ٨/٤ . حب ٢٢٨/٧ ، ٢٢٩ .

ويزاد : أحمد ١٥/٢ و ٢١ : عن يحيى عن عبيدالله ، به . و١٤٢/٢ : عن ابن نمير ، عنه ، به .

(٢) الجزف والجزاف : المجهول القدر مكيلاً كان أو موزوناً . (النهاية ٢٦٩/١) .

طح فيه : ثنا فهد ، ثنا أبوبكر بن أبي شيبة ، ثنا علي بن مسهر ، عنه ، به .

حب في الثالث من الثاني : أنا الحسن بن سفيان ، ثنا محمد بن عبدالله بن نمير ، ثنا أبي ، به . وفي الرابع من الثاني : أحمد بن علي بن المثنى ، ثنا محمد بن الصباح منذ ثمانين سنة ، ثنا إسماعيل بن زكريا ، عن عبيدالله ، بمعناه .

١٠٨٦٨ ـ حديث : ذهب فرس لابن عمر فأخذها العدو ، فظهر عليهم المسلمون فَرُدَّ عليه . . . الحديث . جا حب

جا في الجهاد : ثنا محمد بن عثمان الوراق ، ثنا ابن نمير ، عنه ، به .

حب في الخمسين من الرابع : أنا الحسن بن سفيان ، ثنا محمد بن عبدالله بن نمير ، ثنا أبي ، به .

١٠٨٦٩ ـ حديث : طلقت امرأتي على عهد رسول الله ﷺ وهي حائض ، فذكر ذلك عمر لرسول الله ﷺ . . . الحديث . جا طح حب قط حم

جا في الطلاق : عن أبي سعيد الأشج ، ثنا عقبة . وعن الزعفراني ، ثنا محمد ابن عبيد ، كلاهما عن عبيدالله ، به .

طح في النكاح : ثنا أحمد بن عبدالله بن عبدالرحيم الرقي ، ثنا عمرو بن أبي سلمة ، عن زهير بن محمد ، أخبرني يحيى بن سعيد وموسى بن عقبة وعبيدالله بن عمر ، عن نافع ، به . وله طريق في ترجمة : أيوب ، عن نافع ، عن ابن عمر(١) .

١٠٨٦٨- جا ص٣٥٧ . حب ١٦٧/٧ .

١٠٨٦٩- جا ص٢٤٥ . طح ٥٤/٣ . حب ٢٢٨/٦ . قط ٧/٤ و ٨ .

ويزاد : أحمد ٥٤/٢ و ١٠٢ .

قط ١١/٤ من طريق : ابن المبارك ، عن عبيدالله ، نحوه .

(١) انظر الحديث المتقدم برقم (١٠٣٩٦) وهو عند الطحاوي (٥٣/٣) .

حب في الثامن والسبعين من الأول : أنا أحمد بن علي بن المثنى ، ثنا عبيدالله ابن عمر القواريري ، ثنا بشر بن المفضل ويحيى بن سعيد القطان ، عنه ، به .

قط في الطلاق : ثنا أبو عمرو يوسف بن يعقوب بن موسى النيسابوري ، ثنا محمد بن عبدالأعلى الصنعاني ، ثنا بشر بن معتمر بن سليمان ، سمعت عبيدالله ، به . وعن ابن صاعد ، ثنا عمرو بن علي ، ثنا بشر بن المفضل ، به . وعن عبدالله بن محمد بن عبدالعزيز ، ثنا إسماعيل بن إبراهيم الترجماني ، ثنا سعيد بن عبدالرحمن الجمحي ، عن عبيدالله ، نحوه . وعن ابن صاعد ، ثنا أبو علي القُهُسْتاني أحمد بن إبراهيم ، ثنا أبو إبراهيم الترجماني ، به .

٣ / ٢١٥/ب

١٠٨٧٠ ـ / حديث : «كلُّ مسكرٍ خمر ، وكلُّ مسكرٍ حرام» .
عه قط حم

عه في الأشربة : ثنا عمر بن شبة وعبدالرحمن بن محمد بن منصور ، قالا : ثنا يحيى بن سعيد . وعن أبي أمية ، ثنا القواريري ، ثنا يحيى القطان . وعن عثمان بن خُرَّزَاذَ ، عن محمد بن يزيد -هو الرفاعي- عن عبدة . وعن أبي أمية ، عن عمرو بن عثمان ، عن زهير ، كلهم عنه ، به .

قط فيه : ثنا محمد بن مخلد ، ثنا محمد بن الوليد ، ثنا يحيى بن سعيد . وعن دعلج بن أحمد ، ثنا موسى بن هارون ، ثنا محمد بن الصباح ، ثنا محمد بن سلمة ، عن ابن علاثة ، كلاهما عنه ، به .

١٠٨٧١ ـ حديث : نهى رسول الله ﷺ عن القرع[1] والمزفت[2] .
طح

١٠٨٧٠- عه ٥/٢٧٠ ، ٢٧١ . قط ٤/٢٤٩ .

ويزاد : أحمد ٢/١٦ : عن يحيى بن سعيد ، عنه ، به .

١٠٨٧١- طح ٤/٢٢٥ .

ويزاد : أحمد ٢/٣ ، ٥٤ ، ١٠٢ : من طرق : عن عبيد الله ، به .

(١) في الأصل : «القزع» .

(٢) المزفت : المطلي بالزفت .

طح في الأشربة : ثنا ابن خزيمة ، ثنا حجاج ، ثنا حماد ، عنه ، به .

١٠٨٧٢ ـ حديث : أن رسول الله ﷺ وَجَّه جيشاً ، فغنموا طعاماً وعسلاً ، فلم يخمِّسْه . حب حم

حب في الثلاثين من الخامس : أنا الحسن بن سفيان ، ثنا ابن أبي السري ، ثنا سفيان بن إسحاق ، عنه ، بهذا .

١٠٨٧٣ ـ حديث : «الخيل معقود في نواصيها الخير إلى يوم القيامة» . جا عه طح حم

جا في الجهاد : ثنا محمد بن يحيى والزعفراني ، قالا : ثنا محمد بن عبيد ، عنه ، بهذا .

عه فيه : عن الميموني وأبي داود الحراني ، قالا : ثنا محمد بن عبيد ، به . وعن موسى بن إسحاق القواس ، ثنا ابن نمير ، ثنا عبيدالله ، به .

طح فيه : ثنا محمد بن عمرو ، ثنا عبيدالله بن نمير ، عنه ، به . وعن فهد ، ثنا أبو بكر ، ثنا علي بن مسهر ، عنه ، به .

١٠٨٧٤ ـ حديث : «ما حق امرئ مسلم يبيت ليلتين ، وله شيء يوصي فيه ، إلا ووصيته مكتوبة عنده» . مي جا حب حم

مي في الوصايا : أنا محمد بن عبيد ، أنا عبيدالله ، بهذا .

جا فيه : ثنا محمد بن يحيى ، ثنا محمد بن عبيد ، به .

حب في الثاني والثلاثين من الثالث : أنا ابن خزيمة ، ثنا نصر بن علي

١٠٨٧٢- حب ١٥٧/٧ .

ويزاد : أحمد ٣/٢ ، ٥٤ ، ١٠٢ من طرق ، عن عبيدالله ، به .

١٠٨٧٣- جا ص٣٥٤ . عه ١٣/٥ ـ ١٤ . طح ٢٧٣/٣ .

ويزاد : أحمد ١٣/٢ ، ١٣ ، ٥٧ ، ١٠٢ من طرق ، عن عبيدالله بن عمر ، به .

١٠٨٧٤- مي ٢٩٠/٢ . جا ص٣١٦ . حب ٦٠٦/٧ .

ويزاد : أحمد ٥٧/٢ ، ٨٠ : عن يحيى بن سعيد ، عنه ، به .

الجهضمي، ثنا عبدالأعلى بن عبدالأعلى، عنه، به.

١٠٨٧٥ ـ حديث: «إن الله ليس بأعور، وإن المسيح الدجال أعور عين اليمنى، كأنها عنبة طافية[١]».
خز عه حم

خز في التوحيد: أملى إسحاق بن موسى الأنصاري على جماعة من أصحابنا وكنت حاضراً في المجلس، وكتبته بخطي، إلا أني خائف أن أكون أخذت بعض الألفاظ عن المستملي، عن أنس بن عياض، حدثني عبيدالله بن عمر، بهذا. وعن يحيى بن حكيم، ثنا عبدالوهاب بن عبدالمجيد، ثنا عبيدالله، نحوه وأتم منه.

عه في الفتن: ثنا يحيى بن محمد البختري الحِنَّائي[٢] ببغداد، ثنا عبدالأعلى ابن حماد، ثنا معتمر بن سليمان، عنه، به.

وله طريق[٣] في ترجمة: أيوب، عن نافع.

١٠٨٧٦ ـ حديث: كان شيب رسول الله ﷺ عشرين شعرة.
حب حم

١٠٨٧٥- خز ص٤٣. وتقدم الحديث في أحاديث أيوب، عن نافع برقم (١٠٣٨٠) وهناك عزاه لأبي عوانة من طريق أيوب وعبيدالله بن عمر، عن نافع، به. في كتاب الفتن وهو من المفقود.

ويزاد: أحمد ٣٧/٢: عن حماد بن أسامة ومحمد بن بشر، عنه. و١٢٤/٢: عن يونس، عن حماد بن سلمة، عن أيوب وعبيدالله، عن نافع، به.

(١) الحبة الطافية على وجه الماء شبه عينه بها. (النهاية ١٣٠/٣).

(٢) البختري ـ بالباء الموحدة والخاء المعجمة الساكنة والتاء المثناة من فوق والراء (اللباب ١٢٥/١) ـ الحنائي بكسر الحاء وفتح النون المشددة (اللباب ٣٩٥/١) المذكور له ترجمة عند الخطيب ٢٢٩/١٤ وقال لم يطعن عليه في الحديث ولم يغير شيبه.

(٣) حديث (١٠٣٧٨).

١٠٨٧٦- حب ٧٠/٨.

ويزاد: أحمد ٩٠/٢: عن يحيى، به.

خز لابن خزيمة عه لأبي عوانة طح للطحاوي حب لابن حبان قط للدارقطني كم للحاكم

حب في الخمسين من الخامس : أنا محمد بن زهير بالأُبُلَّة ، ثنا محمد بن عمر ابن الوليد ، ثنا يحيى بن آدم ، عن شريك ، عنه ، بهذا . وعن عبدالله بن محمد ، ثنا إسحاق بن إبراهيم ، ثنا يحيى بن آدم ، نحوه .

١٠٨٧٧ ـ حديث : «على المرء السمع والطاعة فيما أحب وكره ، ما لم يُؤْمر بمعصية . . .» الحديث .
خز جا عه حم

خز في السياسة : ثنا محمد بن بشار ، ثنا يحيى بن سعيد ، ثنا عبيدالله ، به .

جا في الجهاد : ثنا محمد بن عثمان الوراق ، ثنا ابن نمير ، عن عبيدالله ، به .

عه في الإمارة : ثنا موسى بن إسحاق ، ثنا ابن نمير ، به . وعن أبي داود ، ثنا مسدد ، ثنا يحيى ، به . وعن عَلاَّن بن المغيرة ، ثنا ابن أبي مريم . وعن محمد بن إسماعيل الصائغ والدنداني وأبي أمية ، قالوا : ثنا أحمد بن يونس ، كلاهما عن الليث بن سعد ، عن عبيدالله بن عمر ، به .

١٠٨٧٨ ـ حديث : «يوم يقوم الناس لرب العالمين ، حتى يقوم أحدهم في رشحه إلى أنصاف أذنيه» .
حب حم

حب في الثاني والسبعين من الثالث : أنا الحسن بن سفيان وأبويعلى ، قالا : ثنا العباس بن الوليد ، ثنا يحيى القطان ، عنه ، بهذا .

١٠٨٧٩ ـ / حديث : النهي عن أكل لحوم الحمر الأهلية . ٣/٢١٦أ
جا عه طح حم

١٠٨٧٧- جا في الجهاد ص٣٤٦ . عه ٤/٤٥٠ .

ويزاد : أحمد ٢/١٧ : عن يحيى ، عنه ، به . و ٢/١٤٢ : عن ابن نمير ، عنه ، به .

١٠٨٧٨- حب ٩/٢١٥ ـ ٢١٦ .

ويزاد : أحمد ٢/١٣ و ١٩ : عن يحيى بن سعيد ، عن عبيدالله بن عمر ، نحوه .

١٠٨٧٩- جا ص٢٩٧ . عه ٥/١٦١ . طح ٤/٢٠٤ .

ويزاد : أحمد ٢/١٠٢ : عن محمد بن عبيد ، عنه ، به و ٢/١٤٤ : عن محمد بن عبيد ، عن عبيدالله عن نافع وسالم ، به . و٢/٢١ : عن يحيى ، عنه ، به .

جا في الأطعمة: ثنا محمد بن يحيى، ثنا محمد بن عبيد، عنه، عن نافع وسالم، عن ابن عمر، به.

عه في الصيد: ثنا أبو الحسن الميموني وعباس الدوري، قالا: ثنا محمد بن عبيد، به.

طح في الذبائح: عن فهد، ثنا ابن أبي شيبة، ثنا ابن نمير. وعن ابن أبي داود، ثنا مسدد، ثنا يحيى القطان، كلاهما عنه، به.

١٠٨٨٠ ـ حديث: أن رسول الله ﷺ أجرى الخيل المُضَمَّرة[١] من الحفياء إلى ثنية الوداع[٢] . . . الحديث.
عه حب قط حم

عه في الجهاد: عن الحسن بن علي بن عفان، ثنا أبو أسامة. وعن موسى بن إسحاق القواس، ثنا ابن نمير. وعن عباس الدوري، عن محمد بن عبيد. وعن قربزان، عن يحيى بن سعيد، أربعتهم عنه، به.

حب في الأول من الرابع: أنا عمر بن محمد، ثنا محمد بن الوزير الواسطي، ثنا إسحاق الأزرق، عن سفيان، عنه، به.

قط في المسابقة: ثنا عبدالله بن محمد، ثنا أبو كامل الجَحْدري، ثنا سُلَيْم بن أَخْضر. وعن إبراهيم بن حماد، ثنا أحمد بن عبيدالله العنبري، ثنا معتمر، عنه،

١٠٨٨٠- عه ٥/٧ ـ ٨. حب ٩٥/٧. قط ٢٩٩/٤ ـ ٣٠٠.

ويزاد: أحمد ١٥٧/٢: عن عقبة، عن عبيدالله بن عمر، به. و ٥٥/٢ ـ ٥٦: عن يحيى، عنه، به. و ٦٧/٢: عن عتاب، عنه، به.

(١) تضمير الخيل: هو أن يظاهر عليها بالعلف حتى تسمن ثم لا تعلف إلا قوتا لتخف. (النهاية ٩٩/٣).

(٢) الحفياء: وثنية الوداع موضعان بالمدينة والحفياء -بفتح المهملة وسكون الفاء بعدها تحتانية ومد- مكان خارج المدينة (الفتح ٧١/٦) وبين الحفياء وثنية الوداع، ستة أو سبعة أميال كما في حديث ابن عمر عند البخاري (مع الفتح ٧١/٦).

نحوه . وعن علي بن عبدالله بن مبشر ، ثنا أحمد بن سنان . وعن ابن مبشر ويعقوب ابن عبدالوهاب ، قالا : ثنا حفص بن عمرو . وعن يعقوب بن إبراهيم ، ثنا عمر بن شبة ، ثلاثتهم عن يحيى بن سعيد ، به . وعن ابن مبشر ، ثنا هيثم بن المنتصر . وعن الحسين بن إسماعيل ، ثنا محمد بن عثمان بن كرامة ، قالا : ثنا عبدالله بن نمير ، به . وعن ابن صاعد ، ثنا سعيد بن عبدالرحمن المخزومي ، ثنا عبدالله بن الوليد . وعن الحسين بن إسماعيل ، ثنا هارون بن إسحاق ، ثنا محمد بن عبدالوهاب . وعن ابن صاعد ، ثنا أحمد بن منصور ، ثنا يزيد بن أبي حكيم وأبو حذيفة . وعن أبي صالح عبدالرحمن بن سعيد ، أنا أبو مسعود ، أنا أبو عامر . وعن ابن صاعد ، ثنا محمد بن عبدالملك بن زنجويه ، ثنا محمد بن يوسف ، كلهم عن سفيان ، به .

١٠٨٨١ ـ حديث : أن النبي ﷺ سَبَّق بين الخيل ، وفضل القُرَّح[1] في الغاية .
حب قط حم

حب في السادس والثلاثين من الخامس : أنا أبويعلى ، ثنا أبوخيثمة ، ثنا عقبة ابن خالد ، عنه ، بهذا .

قط في المسابقة : ثنا البغوي ، ثنا أحمد بن حنبل ، ثنا عقبة بن خالد ، به .

١٠٨٨٢ ـ حديث : «يرفع لكل غادرٍ لواء[2] . . .» الحديث .
جا عه حم

١٠٨٨١- حب ٩٥/٧ ـ ٩٦ . قط ٢٩٩/٤ .

ويزاد : أحمد ١٥٧/٢ : عن عقبة أبي مسعود الجلد ، عنه ، به .

(١) قرح الحافر : انتهت أسنانه وإنما ينتهي في خمس سنين (مختار الصحاح ص٢٢١) والغاية : مدى الشيء وجمعه غايٌ كساعة وساع (مختار الصحاح ص٢٠٤) .

١٠٨٨٢- جا ص٣٥١ ـ ٣٥٢ . عه ٧٠/٤ .

ويزاد : أحمد ٢٩/٢ : عن محمد بن عبيد ، عنه ، به . و ١٤٢/٢ : عن ابن نمير ، عنه ، به . لفظه عند أحمد : «إذا جمع الله الأولين والآخرين يوم القيامة رفع لكل غادر لواء فقيل : هذه غدرة فلان بن فلان» .

(٢) اللواء : الراية ولا يمسكها إلا صاحب الجيش ومعنى الحديث : يجعل له علامة يشهر =

جا في الجهاد : ثنا محمد بن يحيى والزعفراني ، قالا : ثنا محمد بن عبيد ، عنه ، به .

عه فيه : ثنا الميموني وعباس الدوري وغيرهما ، قالوا : ثنا محمد بن عبيد ، به .

١٠٨٨٣ ـ حديث : أن النبي ﷺ رجم يهوديين قد أُحْصِنا[١] . . . الحديث .
عه حب حم

عه في الحدود : عن الصغاني ، ثنا الحكم بن موسى ، ثنا سعيد . وعن محمد بن أحمد بن سعيد الواسطي ، ثنا يوسف بن حماد ، ثنا عبدالأعلى بن عبد الأعلى . وعن موسى بن إسحاق ، عن ابن نمير ، كلهم عنه ، بتمامه .

حب في الثامن والثلاثين من الخامس : أنا محمد بن إسحاق الثقفي ، ثنا الوليد ابن شجاع ، ثنا علي بن مسهر ، عنه ، بهذا .

١٠٨٨٤ ـ حديث : من أشرك بالله فليس بمحصنٍ[٢] .
قط

قط في الحدود : ثنا دعلج بن أحمد ، ثنا ابن شيرويه ، ثنا إسحاق ، ثنا عبدالعزيز ابن محمد ، عنه ، بهذا . وقال : لم يرفعه غير إسحاق ، ويقال : إنه رجع عنه ، والصواب موقوف .

١٠٨٨٥ ـ حديث : أن عمر حمل على فرس في سبيل الله . . . الحديث .
عه حم

= بها في الناس . (النهاية ٢٧٩/٤) . والغادر : من الغدر وهو ترك الوفاء . (مختار الصحاح ص١٩٦) .

١٠٨٨٣- حب ٣٣/٦ .

ويزاد : أحمد ١٧/٢ : عن يحيى ، عنه ، به نحوه .

(١) الإحصان : المنع وله معان ومنها التزويج وهو المراد هنا يقال للمرأة مُحْصِنَة ومُحْصَنَة وكذلك الرجل . والمحصَن بالفتح يكون بمعنى الفاعل والمفعول وهو من النوادر : (النهاية ٣٩٧/١) .

١٠٨٨٤- قط ١٤٧/٣ .

(٢) الإحصان : المنع وله معان ، منها الإسلام وهو المراد هنا . (النهاية ٣٩٧/١) .

١٠٨٨٥- ويزاد : أحمد ٥٥/٢ : عن يحيى ، عنه ، به .

عه في الزكاة : ثنا أبو الحسن الميموني ، ثنا محمد بن عبيد ، عنه ، به . ورواه يحيى القطان ، عنه ، مثله .

١٠٨٨٦ ـ حديث : في قوله تعالى ﴿ ٱلْحَجُّ أَشْهُرٌ مَّعْلُومَٰتٌ . . . ﴾(١) قال : شوال وذوالقعدة وذوالحجة . موقوف .
كم

كم في تفسير البقرة : ثنا أبوالعباس محمد بن يعقوب ، ثنا الحسن بن علي بن عفان ، ثنا عبدالله بن نمير ، عنه ، بهذا .

١٠٨٨٧ ـ حديث : وُجِدَتِ امرأة مقتولة في بعض المعارك ، فنهى عن قتل النساء والصبيان .
طح حم

طح في السير : ثنا فهد ، ثنا أبوبكر بن أبي شيبة ، ثنا محمد بن بشر ، عنه ، به .

١٠٨٨٨ ـ حديث : كنا على عهد رسول الله ﷺ يتوضأ الرجل والمرأة من إناء واحدٍ . لفظة أبي خالد .
خز جا قط كم حم

خز في الطهارة : ثنا محمد بن بشار ، ثنا حماد بن مسعدة ، عنه ، به . وعن هارون بن إسحاق ، عن أبي خالد الأحمر ، عنه ، نحوه . حديث ابن مسعدة ليس في سماعنا .

جا فيه : ثنا محمد بن يحيى ، ثنا محمد بن عبيد ، ثنا عبيدالله ، بلفظ : كان

١٠٨٨٦- كم ٢/٢٧٦ .

(١) سورة البقرة ، الآية (١٩٧) .

١٠٨٨٧- طح ٣/٢٢٠ .

ويزاد : أحمد ٢/٢٢ : عن ابن نمير ، عنه ، به .

١٠٨٨٨- خز ١/٦٣ و ١٠٢ ـ ١٠٣ . جا ص٣٠ . قط ١/٥٢ . كم ١/١٦٢ وقال : صحيح على شرط الشيخين . وانظر الحديث (١٠٨٩٢) .

ويزاد : أحمد ٢/١٠٣ : عن محمد بن عبيد ، عنه ، به و ٢/١٤٢ : عن ابن نمير ، عنه ، به . وسقط لفظ ابن عمر من الأخيرة .

الرجال والنساء يتوضؤون على عهد رسول الله ﷺ من إناءٍ واحدٍ جميعاً.

قط فيه: ثنا الحسين بن إسماعيل، ثنا أبو هشام الرفاعي، ثنا أبو خالد الأحمر، عنه، به. وقال: تابعه أيوب ومالك وابن جريج وغيرهم.

كم فيه: ثنا علي بن عيسى، ثناحسين بن محمد القباني، ثنا هارون بن إسحاق، به. وعن أبي العباس محمد بن يعقوب، ثنا الحسن بن علي بن عفان، ثنا محمد بن عبيد، به. ولم يسق لفظه، بل أحال به على حديث أبي خالد.

٣
٢١٦/ب

١٠٨٨٩ ـ / حديث: «من راح إلى الجمعة فليغتسل».

عه حب حم

عه في الجمعة: عن موسى بن إسحاق، عن عبدالله بن نمير، عنه، به.

حب في الخامس والثلاثين من الأول: أنا يوسف بن يعقوب المقرئ بواسط، ثنا محمد بن خالد بن عبدالله، ثنا هشيم، عن عبيدالله بن عمر ويحيى بن سعيد، عن نافع، به. وله طريق في ترجمة: أشعث تقدمت(١).

١٠٨٩٠ ـ حديث: «لولا أن أشق على أمتي...» الحديث.

طح حم

طح في الطهارة: ثنا ابن مرزوق، ثنا عبدالله بن خلف الطفاوي، ثنا هشام بن حسان، عنه، به. وقال: غريب، ما كتبناه إلا عن ابن مرزوق.

قلت: ذكر الدارقطني: أن عبدالله بن خلف تفرد به عن هشام، وإنما رواه الثقات

١٠٨٨٩- حب ٢٦٤/٢.

ويزاد: أحمد ١٠١/٢: عن محمد بن عبيد، عنه، به. و ١٤١/٢: عن معتمر، عنه، به. و ٥٥/٢: عن يحيى، عنه، به.

(١) تقدمت (ص ٢٤، ح١٠٣١٨).

١٠٨٩٠- طح ٤٣/١. العقيلي ٢٤٦/٢. وقال: في حديثه وهم ونكارة وكلام الدارقطني في الأفراد كما في (لسان الميزان ٣٨١/٣) ثم ذكر الحافظ أن أحمد رواه من طريق عبدالله بن لهيعة- وفي المطبوع ابن ربيعة ـ عن عبيدالله بن أبي جعفر، عن نافع، عن ابن عمر. (لسان الميزان ٢٨٢/٣).

عن هشام ، عن عبيدالله ، عن المقبري ، عن أبي هريرة ، وذكر العقيلي عبدالله بن خلف هذا في الضعفاء بسبب هذا الحديث .

١٠٨٩١ ـ حديث : الأذنان من الرأس .
قط عبد الرزاق

قط في الطهارة : ثنا محمد بن عمر بن أيوب بالرملة ، ثنا عبدالله بن محمد بن وهيب الغزي ، ثنا محمد بن أبي السري ، ثنا عبدالرزاق ، عنه ، به . قال : ورواه إسحاق بن إبراهيم قاضي غزة ، عن ابن أبي السري ، عن عبدالرزاق ، عن الثوري ، عن عبيدالله ، ورفعه وهم ، ووهم هذا في ذكر الثوري ، وإنما رواه عبدالرزاق ، عن عبدالله بن عمر أخي عبيدالله ، عن نافع ، عن ابن عمر ، موقوفاً .

قلت : وقد مضى(١) .

١٠٨٩٢ ـ حديث : أنه أبصر النبي ﷺ وأصحابه يتطهرون والنساء معهم ، الرجال والنساء من إناءٍ واحد كلهم يتطهر(٢) منه .
خز حب

خز في الطهارة : ثنا محمد بن عبدالأعلى الصغاني ، ثنا المعتمر ، سمعت عبيدالله ، بهذا . قال ابن خزيمة : لم يقل إنه أبصر النبي ﷺ غير المعتمر بن سليمان .

١٠٨٩١- قط ١/٩٧ ـ ٩٨ . والحديث في المصنف ١/١١ عن عبدالله بن عمر ، عن نافع ، به .

(١) ولم أقف عليه في أحاديث عبدالله بن عمر العمري . والحديث خرجه الألباني في الصحيحة (٣٦) وصححه .

١٠٨٩٢- خز ١/٦٣ . ولم يذكر فيه قول ابن خزيمة . حب ٢/٢٧٩ . وانظر الحديث (١٠٨٨٨) والحديث رواه البخاري (مع الفتح ١/٢٩٨) بلفظ : كان الرجال والنساء يتوضؤون في زمان النبي ﷺ جميعا . وهو بهذا اللفظ عند ابن خزيمة ١/١٠٢- ١٠٣ ـ وتقدم . وذكر الحافظ رواية المعتمر في (الفتح ١/٣٠٠) . ولم يذكر كلام ابن خزيمة وحمل الحافظ الحديث قبل نزول الحجاب فقال : لا مانع من الاجتماع قبل نزول الحجاب وأما بعده فيختص بالزوجات والمحارم . (الفتح ١/٣٠٠) .

(٢) وفي (هـ) : «يتطهر» بدل «يطهر» وفي صحيح ابن خزيمة الأول وكذلك في ابن حبان .

حب في السادس والثلاثين من الثاني : أنا الحسن بن سفيان ، ثنا عاصم بن النضر ، ثنا معتمر ، به .

١٠٨٩٣ ـ حديث : كان يقرأ بالسورتين والثلاث في ركعة .

طح في الصلاة : ثنا ابن أبي داود ، ثنا خطاب بن عثمان ، ثنا إسماعيل بن عياش ، عن موسى بن عقبة وعبيدالله بن عمر ، عن نافع ، بهذا .

١٠٨٩٤ ـ حديث : « لا تقرأ الحائض ولا الجنب شيئاً من القرآن » .

طح قط في ترجمة : موسى بن عقبة ، عن نافع ، عن ابن عمر .

١٠٨٩٥ ـ حديث : في القبلة الوضوء . موقوف .

قط في الطهارة : ثنا الحسين بن إسماعيل ، ثنا حفص بن عمرو ، ثنا يحيى بن سعيد ، عن عبيدالله بن عمر ، به .

١٠٨٩٦ ـ حديث : إنه كان يأمر جاريته أن تناوله الخمرة من المسجد ، فيقول : إن حيضتك ليست في كفك . موقوف .

مي في الطهارة : أخبرني محمد بن عيينة ، عن علي بن مسهر ، عنه ، به .

١٠٨٩٧ ـ [حديث : مي في الطهارة] : وعن حجاج بن منهال ، ثنا حماد ، عن عبيدالله ، عن نافع : أن نساء ابن عمر وأمهات أولاده كن إذا اغتسلن لم ينقضن عقصهن[1] من حيضٍ ولا جنابةٍ .

١٠٨٩٣- طح ٣٤٨/١ .

١٠٨٩٤- انظر الحديث (١١٣٥٨) .

١٠٨٩٥- قط ١٤٥/١ .

١٠٨٩٦- مي ١٩٩/١ .

١٠٨٩٧- مي ٢٠٩/١ و ٢١٠ . والحديث مكرر وسيأتي برقم (١٠٩٠٨) .

(١) العقيصة : الشعر المعقوص وأصل العقص : اللَّيُّ وإدخال أطراف الشعر في أصوله . (النهاية ٢٧٥/٣) .

١٠٨٩٨ ـ حديث : «احفوا[1] الشوارب وأعفوا اللحى» .
طح
طح في الكراهة : ثنا محمد بن عمرو بن يونس ، ثنا عبدالله بن نمير ، عنه ، بهذا .

١٠٨٩٩ ـ حديث : «من أكل من هذه الشجرة فلا يأتي المساجد» .
طح
طح في الكراهة : ثنا أحمد بن داود ، ثنا يعقوب بن حميد ، ثنا عبدالله بن رجاء ، عنه ، بهذا . وعن فهد ، ثنا أبوبكر بن أبي شيبة ، ثنا ابن نمير ، عن عبيدالله ، نحوه . وأتم منه .

١٠٩٠٠ ـ حديث : التيمم ضربتان : ضربة للوجه ، وضربة إلى المرفقين .
قط كم ط
قط في الطهارة : ثنا أبو عبدالله الفارسي محمد بن إسماعيل ، ثنا عبدالله بن الحسين بن جابر ، ثنا عبدالرحيم بن مطرف ، ثنا علي بن ظبيان ، عنه ، به . وقال : كذا رواه علي بن ظبيان مرفوعاً ، ووقفه يحيى بن سعيد وهشيم وغيرهما وهو الصواب . قال : ثنا الحسين بن إسماعيل ، ثنا /حفص بن عمرو ، ثنا يحيى بن سعيد ، عنه ، به . موقوفاً . وعن الحسين ، عن زياد بن أيوب ، عن هشيم ، عن عبيدالله ويونس ، كلاهما عن نافع ، بمعناه موقوفاً أيضاً . ٣/٢١٧أ

كم فيه : ثنا علي بن عيسى الحيري ، ثنا محمد بن عمرو الحرشي ، ثنا محمد بن يحيى ، ثنا علي بن ظبيان ، به . وقال : لا نعلم أحدا أسنده عن [عبيدالله غير][2] علي بن ظبيان ، وهو صدوق . وقد وقفه يحيى بن سعيد وهشيم وغيرهم ؛ ووقفه

١٠٨٩٨- طح ٤/٢٣٠ .
ويزاد : أحمد ٢/١٦ : عن يحيى ، عنه ، به .
(١) إحفاء الشوارب : المبالغة في قصها . (النهاية ١/٤١٠) .
١٠٨٩٩- طح ٤/٢٣٧ .
ويزاد : أحمد ٢/١٣ ، ٢٠ : عن يحيى ، عنه ، به . حب (الإحسان) ٣/٢٦٢ .
١٠٩٠٠- قط ١/١٨٠ . كم ١/١٧٩ . مالك ١/٥٦ .
(٢) ما بين المعقوفين ساقط من الأصل و (هـ) .

مالك في الموطأ بلفظ آخر .

١٠٩٠١ ـ حديث : رأيت رسول الله ﷺ إذا افتتح الصلاة رفع يديه . . .
حب
الحديث .

حب[1] في الصلاة : أنا محمد بن صالح الطبري ، ثنا نصر بن علي ، ثنا عبدالأعلى بن عبدالأعلى ، عنه ، به . وعن الخليل بن محمد ابن بنت تميم بن المنتصر ، ثنا إسماعيل بن بشر بن منصور السِّلِيْمي ، ثنا عبدالأعلى ، به .

١٠٩٠٢ ـ حديث : رأيت رسول الله ﷺ يتيمم بموضع يقال له : مربد النعم ،
قط كم
وهو يرى بيوت المدينة .

قط في التيمم : ثنا يحيى بن محمد بن صاعد وأحمد بن محمد بن الجراح والقاضي الحسين بن إسماعيل ، قالوا : ثنا محمد بن سنان القزاز ، ثنا عمرو بن محمد أبي رزين ، ثنا هشام بن حسان ، عن عبيدالله ، به .

كم فيه : ثنا أبو العباس محمد بن يعقوب ، ثنا محمد بن سنان ، به . وقال : تفرد به عمرو بن محمد وهو صدوق ، ووافقه يحيى بن سعيد ، عن نافع ، عن ابن عمر .

قلت : وسيأتي .

١٠٩٠٣ ـ حديث : أن النبي ﷺ سئل عن الوضوء بعد الغسل؟ فقال : «وأي
كم
وضوءٍ أفضل من الغسل؟» .

كم في الطهارة : ثنا عمر بن حفص[2] البصري ، ثنا محمد بن الحسين بن مكرم ،

---

(١) لفظ «حب» بياض في النسختين . والمصنف قد أكثر النقل من المصدر المذكور .

١٠٩٠٢- قط ١٨٥/١ ـ ١٨٦ . كم ١٨٠/١ . والموقوف المشار إليه عند الدارقطني ١٨٦/١ من طرق وسيأتي في أحاديث : يحيى بن سعيد ، عن نافع . (١١٤٦١) .

١٠٩٠٣- كم ١٥٣/١ ـ ١٥٤ .

(٢) في المطبوع : «جعفر» بدل «حفص» .

ثنا محمد بن عبدالله بن بزيع ، ثنا عبدالأعلى ، عنه ، به . وقال : وقفه غير ابن بزيع وابن بزيع ثقة .

١٠٩٠٤ ـ حديث : ليس في المسح على الخفين وقت ، امسح ما لم تخلع .
قط كم
موقوف .

قط في المسح : ثنا محمد بن عمر بن أيوب المعدل بالرملة ، ثنا عبدالله بن وهيب الغزي أبو العباس ، ثنا محمد بن أبي السري ، ثنا عبدالله بن رجاء ، عنه ، به . وعن أبي بكر النيسابوري ، عن أبي الأزهر ، عن روح . وعن أبي بكر ، عن محمد بن يحيى ، عن عبدالله بن بكر ، كلاهما عن هشام بن حسان ، عنه ، نحوه . وعن أبي بكر الشافعي ، عن إبراهيم الحربي ، عن شجاع وإسحاق بن إسماعيل ، كلاهما عن عبدالله بن رجاء ، بمعناه .

كم فيه : أنا عبدالله بن الحسين القاضي بمرو ، ثنا الحارث بن أبي أسامة ، ثنا روح ، به . وقال : صحيح عن ابن عمر موقوفاً .

١٠٩٠٥ ـ حديث : أن رسول الله ﷺ كان يصلي إلى بعيره .
طح كم
طح في الصلاة : ثنا فهد ، ثنا محمد بن سعيد وأبوبكر بن أبي شيبة ، قالا : ثنا أبو خالد الأحمر ، عنه ، بهذا .

١٠٩٠٦ ـ حديث : أنه كان لا يصلي خلف الإمام في شهر رمضان .
طح
طح في الصلاة : ثنا فهد ، ثنا أبونعيم ، ثنا سفيان ، عنه ، بهذا .

١٠٩٠٤- قط ١٩٦/١ . كم ١٨١/١ .

١٠٩٠٥- طح ٣٨٥/١ .

ويزاد : أحمد ٣/٢ : عن معتمر ، عنه ، به . و٢٦/٢ و ١٠٦ : عن شريك ، عنه ، به . و ١٤١/٢ : عن المعتمر ، عنه ، به . و ١٢٩/٢ : عن عبيدة بن حميد ، عنه ، به ، نحوه .

١٠٩٠٦- طح ٣٥١/١ .

١٠٩٠٧ ـ حديث : أنه أُتِيَ بجنازة وهو على غير وضوء ، فتيمم ثم صلى عليها . موقوف . قط

قط في المسح : ثنا الحسين ، ثنا محمد بن عمرو بن أبي مذعور ، ثنا عبدالله بن نمير ، ثنا إسماعيل بن مسلم ، عنه ، به .

١٠٩٠٨ ـ حديث : إن نساء ابن عمر وأمهات الأولاد ، كن إذا اغتسلن لم ينقضن عقصهن[1] من حيض ولا جنابة . مي

مي في أواخر الطهارة : ثنا حجاج بن منهال ، ثنا حماد ، عنه ، به . وعن محمد ابن عيينة ، عن علي بن مسهر ، عنه ، نحوه .

١٠٩٠٩ ـ حديث : كان الأذان على عهد رسول الله ﷺ مثنى مثنى ، والإقامة فرادى . عه قط

عه في الصلاة : ثنا محمد بن عامر الرملي وأبو الحصيب المستنير المصيصي ، قالا : ثنا سعيد بن المغيرة الصياد ، ثنا عيسى بن يونس ، عنه ، بهذا .

قط فيه : ثنا أبوبكر بن مجاهد المقرئ ، ثنا أبو بكر محمد بن عبدالله الزهري ، ثنا سعيد بن المغيرة ، به . وثنا عثمان بن أحمد الدقاق وأحمد بن محمد زياد وآخرون ، قالوا : ثنا عبدالكريم بن الهيثم ، ثنا سعيد بن المغيرة الصياد ، به . بلفظ : مرتين مرتين ، والإقامة مرة .

١٠٩٠٧- قط ٢٠٢/١ .

١٠٩٠٨- مي ٢٠٩/١ و٢١٠ . تقدم الحديث (١٠٨٩٧) .

(١) العقيصة : الضفيرة وعقص الشعر ضفره وليه على الرأس . (مختار الصحاح ص١٨٧) .

١٠٩٠٩- عه ٣٢٩/١ . قط ٢٣٩/١ .

٣٠/٢١٧/ب

١٠٩١٠ ـ / حديث : «لا يتحيَّنَنَّ[1] أحدكم طلوع الشمس ولا غروبها» .
جا عه حم

جا في الصلاة : ثنا محمد بن يحيى ، ثنا محمد بن عبيد ، عنه ، بهذا .

عه فيه : عن أحمد بن محمد بن أبي بكر المقدمي ، ثنا أبي ، ثنا خالد بن الحارث ، عن أبي إبراهيم الزهري ، ثنا إسحاق بن إسماعيل ، ثنا سفيان ، جميعاً عن عبيدالله ، بمعناه .

١٠٩١١ ـ حديث : أن النبي ﷺ قرأ بهم في المغرب ﴿ ٱلَّذِينَ كَفَرُواْ وَصَدُّواْ عَن سَبِيلِ ٱللَّهِ . . . ﴾[2] .
حب

حب في الرابع والثلاثين من الخامس : أنا محمد بن أحمد بن أبي عون ، ثنا الحسين بن حريث ، ثنا أبومعاوية ، عنه ، بهذا . وفي الصلاة : أنا الحسن بن سفيان ومحمد بن إسحاق بن خزيمة ومحمد بن أحمد بن أبي عون في آخرين ، قالوا : ثنا الحسين بن حريث ، به .

١٠٩١٢ ـ حديث : «خير الأعمال الصلاة في أول وقتها» .
قط كم

قط في الصلاة : ثنا أبوطالب الحافظ ، ثنا يحيى بن عثمان بن صالح ، ثنا علي بن معبد ، ثنا يعقوب بن الوليد ، عنه ، به .

كم فيه : أنا أبو جعفر محمد بن محمد بن عبدالله البغدادي ، ثنا يحيى بن عثمان ، به . وقال : يعقوب بن الوليد ليس من شرط هذا الكتاب إلا أن له شاهداً ، ثنا به : أبو عمرو محمد بن أحمد بن إسحاق العدل النحوي ، ثنا محمد بن علي بن

١٠٩١٠- جا ص١٠٦ . عه ٣٨١/١ .

ويزاد : أحمد ٢٩/٢ : عن محمد بن عبيد ، عنه ، به .

(١) لا يتحينن : لا يطلبن أحدكم حينها ، أي وقتها . (النهاية ٤٧٠/١) .

١٠٩١١- حب ١٥٦/٣ .

(٢) سورة محمد ، الآية (١) يريد أنه ﷺ قرأ بهم في المغرب سورة محمد .

١٠٩١٢- قط ٢٤٧/١ . كم ١٨٩/١ .

الحسن الرقي ، ثنا إبراهيم بن محمد بن صدقة ، ثنا محمد بن حمير الحمصي ، عن عبيدالله[1] ، به ، نحوه .

١٠٩١٣ ـ حديث : أن النبي ﷺ كان يخطب بعد الصلاة ، يعني في العيدين . خز حه حب

خز في العيدين : عن محمد بن بشار ، عن حماد بن مسعدة . وعن أبي موسى ، عن عبدالوهاب ، كلاهما عنه ، به .

عه فيه : ثنا محمد بن يحيى بن أيوب بن الضريس ، ثنا أبو غسان الرازي ، ثنا حماد بن مسعدة ، به . وعن الصغاني ، عن يحيى بن أيوب ، عن سعيد بن عبدالرحمن ، عنه ، نحوه .

حب في الرابع من الخامس : أنا محمد بن الحسين بن أبي شيخ بكفرتوثا من ديار ربيعة ، ثنا ميمون بن الأصبغ ، ثنا حماد بن مسعدة ، بمعناه .

كم في العيد : ثنا عبدالرحمن بن الحسن ، ثنا محمد بن عبدالله بن ماهان ، ثنا موسى بن حزام الترمذي ، ثنا أبوأسامة عنه بلفظ : كان النبي ﷺ وأبو بكر وعمر يصلون العيدين قبل الخطبة .

١٠٩١٤ ـ حديث : «أتاني جبريل حين طلع الفجر . . .» الحديث في المواقيت . قط

قط في الصلاة : ثنا يحيى بن محمد بن صاعد والحسين بن إسماعيل وأبو شعبة عبدالعزيز بن جعفر ، قالوا : ثنا حميد بن الربيع ، ثنا محبوب بن الجهم بن واقد مولى

(١) في المستدرك «عبدالله» مكبراً وذكر قبله : «إلا أنه شاهدعن عبيدالله» ثم ساقه بإسناده المذكور ويظهر أن صوابه : «عبيدالله» وأن التصحيف وقع من الطابع إلا أن الذهبي أعل الحديث بيعقوب فقال : كذاب .

١٠٩١٣- خز ٣٤٧/٢ ـ ٣٤٨ . حب ٢١٠/٤ . كم ٢٩٨/١ ـ ٢٩٩ .

ويزاد : أحمد ١٢/٢ و ٣٨ ، ٩٢ .

١٠٩١٤- قط ٢٥٩/١ .

حذيفة بن اليمان ، عنه ، به .

١٠٩١٥ ـ حديث : أنه كان يصلي بالليل ركعتين ، وبالنهار أربعاً .
طح

طح في الصلاة : ثنا فهد ، ثنا أبو نعيم ، ثنا سفيان ، عنه ، بهذا . موقوفاً .

١٠٩١٦ ـ حديث : نهى رسول الله ﷺ أن يقيم الرجل أخاه من مجلسه . . . الحديث .
خز

خز في الجمعة : ثنا عبدالجبار بن العلاء ، ثنا سفيان ، عنه ، به .

١٠٩١٧ ـ حديث : «ما بين المشرق والمغرب قبلة» .
قط كم

قط في الصلاة : ثنا أبويوسف الخلال يعقوب بن يوسف بالبصرة ، ثنا شعيب بن أيوب ، ثنا عبدالله بن نمير ، عنه ، به .

كم فيه : ثنا أبو علي محمد بن علي الإسفرائيني ، ثنا يعقوب بن يوسف ، به . وقال : صحيح على شرط الشيخين .

١٠٩١٨ ـ حديث : أنه كان يضع يديه قبل ركبتيه .
خز طح كم قط

خز في الصلاة : ثنا محمد بن عمرو بن تمام البصري .

١٠٩١٥- طح . ٣٣٤/١ .

١٠٩١٦- خز . ١٦١/٣ .

١٠٩١٧- قط ٢٧٠/١ . كم ٢٠٥/١ . وقال : صحيح على شرط الشيخين . وأقره الذهبي . قلت : وفيه نظر ، فإن شعيب بن أيوب لم يخرجا له . (التقريب) .

١٠٩١٨- خز ٣١٨/١- ٣١٩ . طح ٢٥٤/١ . كم ٢٢٦/١ .

ويزاد : قط ٣٤٤/١ : عن الحسين بن الحسين بن عبدالرحمن القاضي ، عن محمد بن أصبغ ابن الفرج ، عن أبيه ، عن الدراوردي ، به .

طح فيه : ثنا علي بن عبدالرحمن ، قالا : ثنا أصبغ بن الفرج ، ثنا عبدالعزيز بن محمد ، عن عبيدالله ، به .

حب فيه : أنا وصيف بن عبدالله الحافظ بأنطاكية ، ثنا محمد بن أصبغ بن الفرج ، ثنا أبي ، به .

كم فيه : ثنا أبوعبدالله محمد بن أحمد بن بطة ، ثنا عبدالله بن محمد بن زكريا ، ثنا محرز بن سلمة ، ثنا عبدالعزيز ، به . وقال : صحيح على شرط مسلم(١) .

١٠٩١٩ - / حديث : أن النبي ﷺ كان إذا افتتح الصلاة يبدأ بـ ﴿بسم الله الرحمن الرحيم﴾ . قط ٣/٢١٨أ

في ترجمة : عبدالله بن عمر ، عن نافع .

١٠٩٢٠ - حديث : لم يكن النبي ﷺ يصلي الضحى إلا أن يقدم من مغيبه . خز حب

خز في الصلاة : ثنا إسحاق بن إبراهيم الصواف ، ثنا سالم بن نوح ، عنه ، به .

حب في الخامس عشر من الخامس : أنا أبوعروبة ، ثنا إسحاق بن إبراهيم الصواف ، به . ولفظه : إلا أن يقدم من غيبته .

١٠٩٢١ - حديث : سنة الصلاة أن يفترش اليسرى وينصب اليمنى . قط

قط في الصلاة : ثنا ابن صاعد ، ثنا بندار ، ثنا عبدالوهاب ، ثنا عبيدالله ، به . وقال : صحيح تفرد به الثقفي .

---

(١) فيه نظر فإن محرز بن سلمة لم يخرج له مسلم (التقريب) .

١٠٩١٩- تقدم الحديث (١٠٦٢٥) وعزاه هناك للدارقطني ٣٠٥/١ .

١٠٩٢٠- خز ٢٣٠/٢- ٢٣١ . حب ١٠٢/٤ .

١٠٩٢١- قط ٣٤٩/١ .

خز لابن خزيمة عه لأبي عوانة طح للطحاوي حب لابن حبان قط للدارقطني كم للحاكم

١٠٩٢٢ ـ حديث: كان يُقَال: لا يقطع الصلاةَ شيءٌ.

في ترجمته عن سالم، عن ابن عمر[١].

١٠٩٢٣ ـ حديث: «إن شدة الحر من فَيْح[٢] جهنم، فأبردوا بالصلاة في شدة الحر». خز

خز في الصلاة: ثنا بندار، ثنا عبدالوهاب الثقفي، عنه، به.

١٠٩٢٤ ـ حديث: أن النبي ﷺ رأى نخامة أو بزاقا في القبلة فَحَكَّها... الحديث. عه حم

عه في الصلاة: ثنا علي بن حرب، ثنا أبومعاوية. [و] عن الميموني وغيره، عن محمد بن عبيد، كلاهما عنه، به.

١٠٩٢٥ ـ حديث: كان رسول الله ﷺ لا يؤذن في شيء من الصلوات في السفر ولا يقيم، إلا في الصبح فإنه كان يؤذن ويقيم. كم

كم في الصلاة: ثنا إسماعيل بن محمد بن الفضل، ثنا جدي، ثنا نعيم بن حماد، ثنا عبدالعزيز بن محمد، عنه، بهذا. وقال: صحيح، والمشهور من فعل ابن عمر: ثناه محمد بن أحمد بن بطة، ثنا عبدالله بن محمد بن زكريا، ثنا محرز بن سلمة، ثنا عبدالعزيز بن محمد، موقوفاً.

---

(١) تقدم برقم (٩٥٢١).

١٠٩٢٣- خز ١/١٧٠.

(٢) الفيح: سطوع الحر وفورانه. (النهاية ٣/٤٨٤).

١٠٩٢٤- عه ١/٤٠٣.

ويزاد: أحمد ٢/٢٩: عن محمد بن عبيد، عنه، به. و٢/٥٣ عن يحيى، عنه، به.

١٠٩٢٥- كم ١/٢٠٥.

١٠٩٢٦ - حديث : «لا تمنعوا إماء الله مساجد الله» .
حب حم

حب في الثاني والسبعين من الأول : أنا أحمد بن علي بن المثنى ، ثنا العباس بن الوليد ، ثنا يحيى القطان ، ثنا عبيدالله بن عمر ، بهذا .

١٠٩٢٧ - حديث : كان رسول الله ﷺ إذا جَدّ به السير[1] جمع بين المغرب والعشاء .
طح قط حم

طح في الصلاة : ثنا ابن أبي داود ، ثنا مسدد ، ثنا يحيى ، عنه ، به .

قط فيه : عن ابن صاعد ، عن عبدالأعلى بن واصل . وعن أبي بكر النيسابوري ، عن عبدالله بن محمد بن شاكر ، كلاهما عن يحيى بن آدم ، عن سفيان الثوري ، عن عبيدالله بن عمر ويحيى بن سعيد وموسى بن عقبة ، عن نافع ، به . قال سفيان بعد في حديث يحيى بن سعيد : إلى ربع الليل .

١٠٩٢٨ - حديث : أن رسول الله ﷺ كان يصنع ذلك في الليلة المطيرة والباردة في السفر : «صلوا في رحالكم» وفيه قصة .
خز حب

خز في الإمامة : عن محمد بن بشار ، عن يحيى . وعن يحيى بن حكيم ، عن

١٠٩٢٦- حب ٣١٥/٣ .

ويزاد : أحمد ١٦/٢ : عن يحيى ، عنه ، به .

١٠٩٢٧- طح ١٦٢/١- وقع فيه : عبدالله مكبراً . قط ٣٩٢/١ .

ويزاد : أحمد ٤/٢ : عن إسحاق بن يوسف ، عنه ، به . و٥٤/٢ : عن يحيى ، عنه ، به . و٨٠/٢ : عن عبدالرزاق ، عن سفيان ، عن يحيى وعبيدالله بن عمر وموسى بن عقبة ، عن نافع ، به .

(١) قوله : «جدَّ به السير . .» أي إذا اهتم به وأسرع فيه . (النهاية ٢٤٤/١) .

١٠٩٢٨- خز ٧٨/٣- ٧٩ . حب ٢٥٩/٣ . مسند بقي بن مخلد مفقود . وصحح الحافظ إسناد بقي بن مخلد . والحديث متفق عليه . (التلخيص الحبير ٣١/٢) .

حماد بن مسعدة وأبي بحر عبدالرحمن بن عثمان، كلهم عنه، به.

حب في السادس من الأول: أنا عبدالله بن محمد الأزدي، ثنا إسحاق بن إبراهيم، أنا عبدة بن سليمان، عنه، نحوه.

رواه بقي بن مخلد في مسنده: عن منجاب بن الحارث، عن علي بن مسهر، عنه، به. وفي سياقه: «لا جماعة، صلوا في الرحال». قال ابن القطان: إسناده صحيح.

١٠٩٢٩ ـ حديث: إذا نسي أحدكم صلاةً، فلم يذكرها إلا وهو مع الإمام فليصل مع الإمام. طح قط

طح في الصلاة: ثنا ابن أبي عمران، ثنا أبو إبراهيم الترجماني، ثنا سعيد[1] بن عبدالرحمن الجمحي، عنه، به موقوفاً. وعن محمد بن حميد، عن عبدالله بن صالح، عن الليث، عن سعيد بن عبدالرحمن، به موقوفاً.

قط فيه: ثنا جعفر بن محمد الواسطي، ثنا موسى بن هارون، ثنا يحيى بن أيوب، ثنا سعيد بن عبدالرحمن الجمحي، موقوفاً. قال موسى: وثنا أبو إبراهيم الترجماني، ثنا سعيد، به، ورفعه إلى النبي ﷺ، ووهم في رفعه، فإن كان رجع عنه فقد وفق [للصواب][2].

١٠٩٣٠ ـ / حديث: بعث رسول الله ﷺ سريةً فكانت سهمانهم اثني عشر بعيراً... الحديث. عه طح

٣/٢١٨/ب

١٠٩٢٩- طح ١/٤٦٧. قط ١/٤٢١.

(١) في الأصل (معبد) بدل سعيد.

(٢) قوله (للصواب) من سنن الدارقطني.

١٠٩٣٠- عه ٤/١٠٥- ١٠٦ و٤/١٠٥ من طريق إسماعيل بن أمية وعبيدالله، به. طح ٣/٢٤١. وانظر الحديث (١٠٣٠٧ و١٠٣٦٥ و١٠٩٣٠).

عه في الجهاد : عن عبدالرحمن بن محمد بن منصور ، عن يحيى بن سعيد ، عنه ، به . وعن أبي داود السجزي ، ثنا مسدد ، ثنا يحيى ، به . وعن حميد بن عياش ، عن [١] زيد بن أبي الزرقاء . وعن الغزي[٢] ، عن الفريابي . وعن عباس الدوري ، عن الحفري . وعن وحشي محمد بن محمد الصوري ، عن مؤمل بن إسماعيل ، كلهم عن سفيان الثوري ، عن عبيدالله ، به . زاد مؤمل : وعن حماد ، عن أيوب ، عن نافع ، به . وله طريق[٣] في ترجمة : إسماعيل بن أمية ، عن نافع .

طح فيه : ثنا محمد بن خزيمة ، ثنا يوسف بن عدي ، ثنا ابن المبارك ، عنه ، به .

١٠٩٣١ ـ حديث : أن رسول الله ﷺ عامل خيبر بشطر ما يخرج منها من ثمرة أو زرع . مي جا طح قط حم

مي في البيوع : ثنا مسدد ، ثنا يحيى ، عنه ، بهذا .

جا فيه ، وفي الجهاد : ثنا عبدالله بن هاشم ، ثنا يحيى مثله . وثنا أبوسعيد الأشج ، ثنا عقبة -هو ابن خالد- ، ثنا عبيدالله ، به . وأتم منه . وفيه : قسمة عمر خيبر ، وأن عائشة وحفصة كانتا ممن اختار الوسوق .

---

(١) في الأصل : «يزيد» وصوابه : زيد بن أبي الزرقاء كما عند أبي عوانة وكتب الرجال .

(٢) في الأصل : «العنزي» وصوابه : «الغزي» كما عند أبي عوانة في هذا الموضع وكذلك في ٢٠٩/٥ .

(٣) في حديث (١٠٣٠٧) وهو عند (عه) ١٠٥/٤- وقد ذكرته قبل .

١٠٩٣١- مي ١٨٣/٢ . جا ص ٢٢٢ وص ٣٧١ . طح ٢٤٦/٣ ، ١١٣/٤ . قط ٣٧/٣ .

ويزاد : أحمد ١٧/٢ : عن يحيى ، عنه ، به . و٢٢/٢ : عن ابن نمير ، عنه ، به . و٣٧/٢ : عن حماد بن أسامة ، عنه ، به .

طح في السير والمزارعة: ثنا محمد بن عمرو، ثنا عبدالله بن نمير، عن عبيدالله بن عمر، به.

قط في السير: ثنا ابن صاعد، ثنا يعقوب بن إبراهيم وعمرو بن علي، قالا: ثنا يحيى، به. وعن ابن صاعد، ثنا يوسف القطان وشعيب بن أيوب، قالا: ثنا ابن نمير، عن عبيدالله، نحوه. وعن ابن صاعد، ثنا بحر بن نصر، ثنا يحيى بن سلام، ثنا حماد، عن عبيدالله، بمعناه مختصر.

١٠٩٣٢ ـ حديث: «لا يخطب أحدكم على خطبة أخيه...» الحديث.
مي طح حم

مي في النكاح: ثنا عبدالله بن سعيد، ثنا عقبة بن خالد، عنه، به.

طح فيه: ثنا ابن أبي داود، ثنا مسدد، ثنا يحيى، عنه، به.

١٠٩٣٣ ـ حديث: «لا يبيع أحدكم على بيع أخيه إلا بإذنه».
حب حم

حب في الثالث من الثاني: أنا الحسن بن سفيان، ثنا محمد بن عبدالله بن نمير، ثنا أبي، عنه، به.

١٠٩٣٤ ـ حديث: حَرَّقَ رسول الله ﷺ نخل بني النضير... الحديث.
مي جا عه

مي في السير: ثنا عبدالله بن سعيد، ثنا عقبة بن خالد، عنه، به.

جا في الجهاد: ثنا أبو سعيد الأشج، به.

عه في الجهاد: ثنا محمد بن يحيى، ثنا الهيثم بن جميل، عن زائدة بن قدامة،

١٠٩٣٢- مي ٢/٦٠. طح ٣/٣.

ويزاد: أحمد ٢/١٤٢: عن ابن نمير ومحمد بن عبيد، كلاهما عنه، به.

١٠٩٣٣- حب ٧/٢٢٤.

ويزاد: أحمد ٢/١٤٢: عن ابن نمير ومحمد بن عبيد، كلاهما عنه، به.

١٠٩٣٤- مي ٢/١٤١. جا ص ٣٥٢. عه ٤/٩٧ و٩٨ ولم أقف عنده على رواية سهل.

عن عبيدالله ، نحوه . قال : ورواه سهل بن عثمان ، عن عقبة بن خالد ، به . وعن محمد بن صالح كيلجة ، عن قيس بن حفص ، عن خالد بن الحارث ، عن عبيدالله ، نحوه .

١٠٩٣٥ ـ حديث : في الجنين[1] ، ذكاته ذكاة أمه أشعر أو لم يشعر .
قط

قط في الذبائح : ثنا أبوبصير محمد بن حمدويه وعلي بن الفضل بن طاهر ، قالا : ثنا معمر بن محمد بن معمر ، ثنا عصام بن يوسف ، ثنا مبارك بن مجاهد ، عنه ، بهذا .

١٠٩٣٦ ـ حديث : «إذا نصح العبد لسيده ، وأحسن عبادة ربه ، كان له من الأجر مرتين» .
عه حم

عه في المماليك : ثنا أبوالحسن الميموني ، ثنا محمد بن عبيد ، عنه ، بهذا .

١٠٩٣٧ ـ حديث : «إذا دعي أحدكم إلى وليمة فليجب» .
مي حم

مي في النكاح : أنا عبدالله بن سعيد ، ثنا عقبة بن خالد ، عنه ، بهذا .

١٠٩٣٨ ـ حديث : عُرِضْتُ على رسول الله ﷺ وأنا ابن أربع عشرة فلم
عه طح حب قط حم

١٠٩٣٥- قط ٢٧١/٤ .

(١) الجنين : الولد ما دام في البطن (مختار الصحاح ص٤٨) الذكاة : الذبح . (مختار الصحاح ٩٣) .

١٠٩٣٦- يزاد : أحمد ١٨/٢ : عن يحيى ومحمد بن عبيد ، عن عبيدالله ، به . و ٢٠/٢ : عن يحيى ، عنه ، به ، و ١٠٢/٢ : عن محمد بن عبيد ، عنه ، به . و ١٤٢/٢ : عن ابن نمير ، عنه ، به .

١٠٩٣٧- مي ٦٧/٢ .

ويزاد : أحمد ٢٢/٢ : عن ابن نمير ، عنه ، به . و ٣٧/٢ : عن حماد بن أسامة ، عنه ، به .

١٠٩٣٨- عه ٥٣/٤ - ٥٤ ، ٢/٥ - ٤ . طح ٢١٧/٣ - ٢١٨ . حب ١١٥/٤ . قط ١١٥/٤ .

ويزاد : أحمد ١٧/٢ : عن يحيى ، عنه ، به .

يُجزِني . . . الحديث .

عه في الجهاد : عن أبي الحسن عبدالملك بن عبدالحميد الميموني في آخرين ، ثنا محمد بن عبيد . وعن علي بن حرب ، عن عبدالله بن إدريس . وعن إسحاق بن إبراهيم الدبري ، عن عبدالرزاق ، عن ابن جريج . وعن الغزي ، عن قبيصة . وعن أحمد بن محمد الحمار الكوفي ، ثنا قطبة بن العلاء ، كلاهما عن سفيان ، ثلاثتهم عنه ، به . وفي حديث سفيان قصة عمر بن عبدالعزيز .

[طح في السير][1] : عن أبي البشر الرقي ، ثنا أبو معاوية . وعن سليمان بن شعيب ، عن أبيه ، عن يعقوب بن إبراهيم -وهو أبو يوسف- وعن محمد بن خزيمة ، ثنا يوسف بن عدي ، عن ابن المبارك ، ثلاثتهم عنه ، به .

/حب في الثالث من الخامس : أنا محمد بن إسحاق الثقفي ، ثنا الفضل بن سهل الأعرج ، ثنا محمد بن بكر ، عن ابن جريج ، به . ٣/٢١٩أ

قط في السير : ثنا أحمد بن علي الجوزجاني ، ثنا علي بن مسلم ، ثنا محمد بن بكر ، به . وقال : تابعه عبدالرزاق ، عن ابن جريج . وهو صحيح .

١٠٩٣٩ ـ حديث : وجد في بعض مغازي رسول الله ﷺ امرأة مقتولة ، فنهى رسول الله ﷺ عن قتل النساء والصبيان . مي عه طح حم

مي في السير : أنا محمد بن عيينة ، عن علي بن مسهر ، عنه ، بهذا .

عه [في الجهاد][2] ثنا موسى بن إسحاق ، ثنا ابن نمير ، عنه ، به . وعن ابن

(١) قوله : «طح في السير» ساقط من النسختين ، وفيهما : «وعن» .

١٠٩٣٩- مي ١٤١/١ . عه ٩٣/٤ . طح ٢٢٠/٣

ويزاد : أحمد ٢٢/٢ : عن ابن نمير ، عنه ، به .

(٢) جاء في الأصل ما صورته «جا في الجهاد : ثنا . . . . . عه ثنا موسى . . . . . » فأثبت الصواب ، ولأن ابن الجارود رواه من طريق « ليث عن نافع » . لا من طريق « عبيدالله عن نافع » . وانظر (المنتقى ص٣٤٨) .

ملاعب ، ثنا ابن الأصبهاني ، ثنا علي بن مسهر ، به ، وعن أبي شيبة بن أبي بكر ابن أبي شيبة ، ثنا محمد بن الصباح ، ثنا إسماعيل بن زكريا ، عن عبيدالله ، نحوه .

طح فيه : ثنا فهد ، ثنا أبو بكر بن أبي شيبة ، ثنا محمد بن بشر ، عنه ، به .

١٠٩٤٠ ـ حديث : أن ابن عمر كان يتتبع آثار رسول الله ﷺ وكل منزل نزله فينزل فيه . . . الحديث . حب

حب في الثامن من الثالث : أنا ابن سلم ، ثنا الحسن بن محمد بن الصباح ، ثنا شبابة ، عن عبدالعزيز الماجشون ، عن عبيدالله بن عمر ، به .

١٠٩٤١ ـ حديث : أن رسول الله ﷺ أسهم يوم خيبر : للفارس ثلاثة أسهم ، وللراجل سهماً . مي جا عه حب قط حم

مي في السير : أنا إسحاق بن عيسى ، ثنا محمد بن خازم أبو معاوية ، عنه ، بهذا . وعن محمد بن يوسف ، عن سفيان ، عنه ، نحوه .

جا في الجهاد : ثنا الزعفراني ، ثنا أبو معاوية ، به .

عه فيه : ثنا أبو داود ، ثنا أحمد بن حنبل ، ثنا أبو معاوية ، به . وعن أحمد بن عبدالحميد وأبي الأزهر ، قالا : ثنا أبوأسامة . وعن موسى بن إسحاق ، ثنا ابن نمير ، كلاهما عنه ، نحوه .

حب في الثالث من الخامس : أنا أحمد بن علي بن المثنى ، ثنا إسحاق بن

١٠٩٤٠-حب ١٠٤/٩ .

١٠٩٤١- مي ١٤٤/٢ . جا ص٣٦٤ . عه ١٥١/٤ ـ ١٥٢ . حب ١٥٠/٧ ، ١٥١ . قط ١٠٢/٤ ، ١٠٤ ، ١٠٦ ، ١٠٧ .

ويزاد : أحمد ٢/٢ : عن هشيم بن بشير ، عن عبدالله وأبي معاوية ، عنه ، به . و ٤١/٢ : عن أبي معاوية ، عنه ، به . و ٦٢/٢ : عن عبدالرحمن ، عن سليم بن أخضر ، عنه ، به . و٧٢/٢ : عن عفان ، عن سليم ، به . و٨٠/٢ : عن عبدالرزاق ، عن سفيان ، عنه ، به . و ١٤٣/٢ : عن ابن نمير ، عنه ، به . و١٥٢/٢ : عن عبدالرزاق ، عن سفيان ، عنه ، به .

خز لابن خزيمة عه لأبي عوانة طح للطحاوي حب لابن حبان قط للدارقطني كم للحاكم

إبراهيم المروزي ، ثنا سُلَيْم بن أخضر ، عنه ، بلفظ « **للفارس سهمان وللراجل سهم**» . وعن عبدالله بن محمد الأزدي ، ثنا إسحاق بن إبراهيم ، أنا عبدالله بن الوليد العدني ، ثنا سفيان ، به . وفي السادس والثلاثين من الخامس : أنا عبدالله بن قحطبة ، ثنا أحمد بن عبدة ، ثنا سُلَيْم بن أخضر ، به .

قط في السير : ثنا أبوبكر النيسابوري ، ثنا علي بن الحسن بن أبي عيسى ، ثنا عبدالله بن الوليد ، به . وعن عثمان بن جعفر ، ثنا محمد بن عثمان بن كرامة ، ثنا أبوأسامة ، به . وعن أبي بكر ، ثنا عبدالله بن أحمد ، ثنا أبي . قال أبوبكر : وثنا عبدالرحمن بن بشر ، قالا : وثنا عبدالله بن نمير ، به . وعن أبي بكر النيسابوري ، ثنا الزعفراني ، به . وعن أبي بكر ، ثنا أحمد بن منصور ، ثنا ابن أبي شيبة ، ثنا أبوأسامة وابن نمير ، به . وخالف في اللفظ ، فقال : جعل للفارس سهمين وللراجل سهماً . قال الرمادي : كذا يقول ابن نمير . وقال أبوبكر : الوهم عندي من ابن أبي شيبة أو من الرمادي . وعن أبي بكر ، ثنا أحمد بن يوسف ، ثنا النضر بن محمد ، ثنا حماد بن سلمة ، عن عبيدالله بلفظ : أسهم للفارس سهماً وللفرس سهمين . وقال : خالفه حجاج بن منهال عن حماد في لفظه . ثناه أبو بكر ، ثنا أحمد بن ملاعب ، ثنا حجاج بن منهال ، ثنا حماد بن سلمة ، به . وعن أبي بكر النيسابوري ، ثنا أحمد بن منصور ، ثنا نعيم بن حماد ، ثنا ابن المبارك ، عن عبيدالله بلفظ : أسهم للفارس سهمين وللراجل سهماً . وقال : كذا قال نعيم . قال النيسابوري : لعل الوهم منه ، وأما ابن المبارك فمن أثبت الناس .

١٠٩٤٢ ـ حديث : أن عبدالله بن أُبَيّ لما توفي جاء ابنه إلى رسول
عه حب حم

١٠٩٤٢- حب ٧٠/٥ .

ويزاد : أحمد ١٨/٢ : عن يحيى ، عنه ، به . تتمة الحديث : فقال : أعطني قميصك حتى أكفنه فيه وصل عليه واستغفر له . قال فأعطاه قميصه وقال : «إذا فرغت فآذنني حتى أصلي =

ط لمالك ش للشافعي حم لأحمد عم لعبدالله بن أحمد مي للدارمي جا لابن الجارود

الله ﷺ . . . الحديث .

عه في المنافقين : عن عبدالرحمن بن محمد بن منصور ، ثنا يحيى بن سعيد ، عنه ، به . وعن علي بن عبدالعزيز ، ثنا أبوعبيد ، ثنا يحيى ، به . وفي المناقب : عن محمد بن مُحْرز ، ثنا أبوأسامة . وعن الصغاني ، ثنا الحكم بن موسى ، ثنا شعيب بن أيوب ، كلاهما عنه ، به .

حب في الخامس من الخامس : أنا أبوخليفة ، ثنا علي بن المديني ، ثنا يحيى القطان ، عنه ، به .

١٠٩٤٣ ـ / حديث : اتخذ رسول الله ﷺ خاتماً من وَرِق(١) فكان يختم به الصحف . ٣/٢١٩/ب

عه

عه في اللباس : ثنا محمد بن كثير الحراني ، ثنا يحيى بن يعلى بن الحارث ، ثنا زائدة ، عن عبيدالله بن عمر ، بهذا .

١٠٩٤٤ ـ حديث : أن رسول الله ﷺ اتخذ خاتماً من فضة فاتخذ الناس خواتيم الفضة . . . الحديث . وفيه ذكر سقوطه من عثمان .

عه حم

عه في اللباس : ثنا يعقوب بن عبيد النَهْرتِيري ، ثنا أبو أسامة . وثنا يوسف بن يعقوب ، ثنا محمد بن أبي بكر وعلي بن عبدالله ، قالا : ثنا يحيى بن سعيد ،

= عليه» فلما فرغ آذنه فلما أراد أن يصلي عليه جذبه عمر رضوان الله عليه . وقال : أليس قد نهاك الله أن تصلي على المنافقين؟ فقال النبي ﷺ : «أنا بين خيرتين قال الله ﴿استغفر لهم أو لا تستغفر لهم . . .﴾» قال : فنزلت : ﴿ولا تصل على أحد منهم مات أبدا ولا تقم على قبره . . .﴾ قال : فترك الصلاة عليه ، اللفظ لابن حبان .

١٠٩٤٣- عه ٤٩٢/٥ .

(١) الوَرِقُ ـ بكسر الراء ـ الفضة وقد تسكن . (النهاية ١٧٥/٥) .

١٠٩٤٤- عه ٤٨٥/٥ .

ويزاد : أحمد ١٨/٢ : عن يحيى ، عنه ، به . و٢٢/٢ : عن ابن نمير ، عنه ، به نحوه .

كلاهما عنه ، به . وعن عبدالله بن أحمد الجواليقي وعلي بن سعيد الرازي -فرقهما- عن سهل بن عثمان وعقبة بن خالد ، عن عبيدالله ، نحوه .

١٠٩٤٥ ـ حديث : أن النبي ﷺ نهى عن القَزَع[١] .

عه

في ترجمة : عمر بن نافع ، عن أبيه .

١٠٩٤٦ ـ حديث : «مثل القرآن مثل الإبل المُعَقَّلة[٢] . . .» الحديث .

عه حم

عه في فضائل القرآن : ثنا عمار وأبوالحسن الميموني ، قالا : ثنا محمد بن عبيد ، عنه ، به .

١٠٩٤٧ ـ حديث : «إذا كان ثلاثة فلا يتناجى اثنان دون واحد» .

عه حم

عه في الاستئذان : عن موسى بن إسحاق ، عن ابن نمير . وعن أبي عتبة الحجازي ، عن بقية ، كلاهما ، عنه ، به .

١٠٩٤٨ ـ حديث : «لتقاتلُنَّ اليهود حتى إن الحجر ليقول : يا مسلم هذا يهودي . . .» الحديث .

عه

عه في الفتن : ثنا عمر بن شَبَّةَ ، ثنا عبدالوهاب الثقفي . وعن عمار بن رجاء ، عن محمد بن بشر . وعن عبدالرحمن بن محمد ، ثنا يحيى بن سعيد ، ثلاثتهم عنه ، به .

١٠٩٤٩ ـ حديث : «غفار غفر الله لها . . .» الحديث .

١٠٩٤٥- انظر الحديث (١١٠٤٦) .

(١) القَزَع : أن يحلق رأس الصبي ويترك في مواضع منه الشعر متفرقاً . (مختار الصحاح ٢٢٣) .

١٠٩٤٦- ويزاد : أحمد ٢/١٧ : عن يحيى ، عنه ، به . و ٢/٣٠ : عن محمد بن عبيد ، عنه ، به .

(٢) المعقلة : المقيدة بالعقال : وهو الحبل الذي يعقل به البعير . (النهاية ٣/٢٨٠) .

١٠٩٤٧- ويزاد : أحمد ٢/١٧ : عن يحيى ، عنه ، به . و٢/١٤١ : عن ابن نمير ، عنه ، به .

عه في المناقب: ثنا ابن شبابان بمكة، ثنا بكر بن خلف، ثنا عبدالوهاب الثقفي، عنه، به.

١٠٩٥٠ ـ حديث: «يوم يقوم الناس لرب العالمين، حتى يغيب أحدهم في رشحه[1] إلى أنصاف أذنيه». عه حم

عه في البعث: عن موسى بن النعمان بمصر، ثنا دُحَيْم، ثنا شعيب بن إسحاق. وعن مهدى بن الحارث، ثنا مسدد، ثنا يحيى بن سعيد، كلاهما عنه، به.

١٠٩٥١ ـ حديث: «عُذِّبتِ امرأة في هرة...» الحديث. عه حم

في ترجمة: سعيد المقبري، عن أبي هريرة.

١٠٩٥٢ ـ حديث: «أنبئوني عن شجرة تشبه الرجل المسلم لاتُحَاتُّ ورقها[2]...» الحديث. عه

عه في البعث: عن نصر بن مرزوق المصري، ثنا الخَصِيب بن ناصح، ثنا وهيب، عنه، به.

١٠٩٥٣ ـ حديث: الغار بطوله. عه

عه في الدعوات: ثنا الدنداني، ثنا فروة بن أبي المغراء. وعن الصغاني وإبراهيم ابن الوليد الحشاش، قالا: ثنا إسماعيل بن الخليل، قالا: ثنا علي بن مسهر، عنه، به.

١٠٩٥٠- ويزاد: أحمد ١٣/٢ و ١٩: يحيى، عنه، به.

(١) الرشح: العرق. (مختار الصحاح ص١٠٢).

١٠٩٥١- تقدم الحديث برقم (١٠٨٠٤) في أحاديث عبدالله العمري وهناك عزاه لابن حبان من حديث عبيدالله عن سعيد المقبري عن أبي هريرة. وهو عند ابن حبان من الوجه المذكور ٣٧٩/١.

(٢) قوله: «لا تُحَاتُّ ورقها» أي: لا تسقط. (النهاية ٣٣٧/١).

١٠٩٥٤ ـ حديث : «إن الفتنة ها هنا من قبل المشرق . . .» الحديث .
عه

عه في الفتن : حدثني أبوبكر بن صدقة ، ثنا محمد بن عبدالله بن بَزِيْع ، ثنا عبدالأعلى . وعن الدنداني ، ثنا مسدد . وعن أبي سعد يحيى بن أبي نصر الهروي المخضوف(١) ، ثنا أبوبكر بن خلاد ، قالا : ثنا يحيى بن سعيد ، كلاهما عنه ، به .

١٠٩٥٥ ـ حديث : «الذين يصنعون الصور يعذبون يوم القيامة ، ويقال : أحيوا ما خلقتم» .
عه حم

عه في اللباس : ثنا موسى بن إسحاق القواس ، ثنا عبدالله بن نمير(٢) ، عنه ، بهذا . وعن أبي أمية وإدريس بن بكر ، قالا : ثنا ابن أبي شيبة ، ثنا علي بن مسهر ، عنه ، نحوه .

١٠٩٥٦ ـ حديث : أن امرأة كان يقال لها : عاصية ، فسماها رسول الله ﷺ جميلة .
مي عه حب حم

مي في الاستئذان : ثنا حجاج بن منهال ، ثنا حماد بن سلمة ، عنه ، نحوه .

/عه في الأسامي : ثنا أيوب بن إسحاق بن سافري ، ثنا الحسن الأشيب ، ثنا حماد بن سلمة ، عن عبيدالله ، بهذا . وعن أبي بكر بن أبي الجحيم ، ثنا أبوعمر الحوضي ، ثنا حماد بلفظ : أن أم عاصم امرأة عمر . وعن الدنداني موسى بن سعيد ، ٣/٢٢٠أ

١٠٩٥٤- ويزاد : أحمد ١٨/٢ عن يحيى ، عنه ، به . تتمة الحديث : «حيث يطلع قرن الشيطان» من المسند .

(١) في الأصل : «أبي سعد بن أبي نصير المخصوب» والتصويب من (تاريخ بغداد ٢٢٥/١٤) ومن (أبي عوانة ١٩١/٤) وقال الخطيب : وكان ثقة حافظاً .

١٠٩٥٥- ويزاد : أحمد ٥٥/٢ : عن يحيى ، عنه ، به .

(٢) في الأصل : «عبدالله بن نهر» والتصويب من كتب الرجال .

١٠٩٥٦- مي ٢٠٥/٢ . حب ٥٢٨/٧ ، ٥٢٩ .

ويزاد : أحمد ١٨/٢ : عن يحيى ، عنه ، به .

ط لمالك ش للشافعي حم لأحمد عم لعبدالله بن أحمد مي للدارمي جا لابن الجارود

ثنا مسدد . وعن أبي قلابة ، ثنا أحمد بن حنبل ، قالا : ثنا يحيى بن سعيد ، عن عبيدالله نحو الأول . وعن مسرور بن نوح ، ثنا إبراهيم بن المنذر ، ثنا عبدالرحمن بن المغيرة ، حدثني الدراوردي -يعني عبدالعزيز بن محمد- عن عبيد الله ، به مطولاً ، وفيه تغير كثير بن الصلت ، كان اسمه قليلاً ، ومطيع بن الأسود ، كان اسمه العاصي ، وفي آخره : وكان يتفاءل بالاسم .

حب في الرابع عشر من الخامس : أنا أبو يعلى ، ثنا إبراهيم بن الحجاج ، ثنا حماد ، به . وعن محمد بن عبدالرحمن السامي ، ثنا أحمد بن حنبل ، به .

١٠٩٥٧ ـ حديث : «مثل المنافق مثل الشاة العائرة[1] . . .» الحديث .

عه حم

عه في المنافقين : عن الميموني وابن داود الحراني ، قالا : ثنا محمد بن عبيد ، عنه ، به . وأعاده عنهما في البعث ، وزاد : وغيرهما عن محمد بن عبيد ، به .

١٠٩٥٨ ـ حديث : قتل ذوات البيوت .

عه حم

في مسند : أبي لبابة في الكنى .

١٠٩٥٩ ـ حديث : «الرؤيا الصالحة جزء من سبعين جزءاً من النبوة» .

عه في الرؤيا : عن موسى بن إسحاق ، عن ابن نمير . وعن موسى بن سعيد ، عن

١٠٩٥٧-ويزاد : أحمد ١٠٢/٢ : عن محمد بن عبيد ، عنه ، به .

(١) في الأصل : «العايرة» والتصويب من المسند . الشاة العائرة : المترددة المتحيرة . وأكثر استعماله في الناقة ، وهي التي تخرج من إبل إلى أخرى ليضربها الفحل ثم اتسع في المواشي . (فيض القدير ٥١٥/٥)

١٠٩٥٨-الإتحاف [١٠٧/٥/ب] .

١٠٩٥٩- تقدم في أحاديث أسامة بن زيد ، عن نافع حديث (١٠٢٨٢) .

ويزاد : أحمد ١٨/٢ : عن يحيى ، عنه ، به . بدون لفظ «الصالحة» و١٢٧/٢ : عن سليمان بن داود ، عن سعيد بن عبدالرحمن ، عنه ، به .

مسدد ، عن يحيى بن سعيد ، كلاهما عنه ، بهذا .

وله طريق في ترجمة : أسامة بن زيد ، عن نافع .

١٠٩٦٠ ـ حديث : أن النبي ﷺ لما استعمل أسامة على جيشٍ طعن الناس فيه . . . الحديث .

عه في المناقب : عن ابن الجنيد وعباس الدوري -فرقهما- عن أبي النضر ، عن عاصم ، عنه ، به . قال ابن الجنيد : عاصم بن عمر أخو عبيدالله بن عمر . وفي رواية عباس ، عن عاصم بن محمد . وعن إدريس بن عبدالكريم ، ثنا مصعب بن عبدالله ، ثنا الدراوردي ، عن عبيدالله ، به .

١٠٩٦١ طح ـ حديث : طح في النكاح : ثنا علي بن شيبة ، ثنا قبيصة ، ثنا سفيان ، عن عبيدالله وابن أبي ليلى وموسى بن عقبة ، عن نافع ، عن ابن عمر ، قال في المتوفى عنها زوجها : لا تبيت [في] غير بيتها .

١٠٩٦٢ عه حب حم ـ حديث : أن رسول الله ﷺ لعن الواصلة والمستوصلة والواشمة(١) والمستوشمة .

عه في آخر اللباس : عن عبدالرحمن بن محمد ، عن يحيى بن سعيد ، عن

١٠٩٦١- طح ٨٠/٣ .

١٠٩٦٢- حب ٤١٨/٧ .

ويزاد : أحمد ٢١/٢ : عن يحيى ، عنه ، به .

(١) الوشم : بفتح ثم سكون أن يغرز في العضو إبرة أو نحوها حتى يسيل الدم ثم يحشى بنورة أو غيرها فيخضر . والواشمة التي تجعل الخيلان في وجهها بكحل أو مداد والمستوشمة وهي المعمول بها . (الفتح ٣٧٢/١٠) . الواصلة : التي تصل شعرها بشعر آخر زور والمستوصلة : التي تأمر من يفعل بها ذلك . (النهاية ١٩٢/٥) .

يوسف القاضي ، ثنا محمد بن أبي بكر ، ثنا يحيى بن سعيد . وعن أبي يونس الحمصي ، ثنا ابن أبي أويس ، أنا أخي ، عن سليمان بن بلال ، كلاهما عنه ، به .

حب في السادس من الثاني : أنا أبو يعلى والحسن بن سفيان ، قالا : ثنا العباس ابن الوليد النرسي ، ثنا يحيى بن سعيد ، به .

١٠٩٦٣ ـ حديث : «يوشك المسلمون أن يحصروا بالمدينة ، حتى يكون أبعد مسالحهم سَلاَح[1]» . عه حب كم

عه في الفتن : ثنا أحمد بن عبدالرحمن بن وهب ، حدثني عمي .

حب في التاسع والسبعين من الثالث : أنا الحسن بن سفيان ، ثنا إبراهيم بن المنذر ، ثنا ابن وهب ، ثنا جرير بن حازم ، عنه ، به .

كم في الفتن : ثنا علي بن عيسى ، ثنا محمد بن إسحاق الإمام وجعفر بن أحمد الشاماتي . ثنا أحمد بن عبدالرحمن بن وهب ، به .

١٠٩٦٤ ـ حديث : «إن أمامكم حوضاً كما بين جَرْباء[2] وأَذْرُح» . عه حب حم

عه في المناقب : عن عباس الدوري ، عن محمد بن بشر . وعن مسرور بن نوح ، ثنا إبراهيم بن المنذر ، عن أبي ضمرة ، كلاهما عنه ، به .

١٠٩٦٣- حب ٨/٢٧٠ ـ ٢٧١ . كم ٤/٥١١ .

(١) سلاح : موضع قريب من خيبر . (النهاية ٢/٣٨٨) وذكره الذهبي في التلخيص . والمسلحة : الثغر والمرقب . (النهاية ٢/٣٨٨) .

١٠٩٦٤- حب ٨/٢٤ .

ويزاد : أحمد ٢/٢١ : عن يحيى ، عنه ، به .

(٢) جرباء : بفتح الجيم وبالباء المعجمة بواحدة على لفظ تأنيث أجرب ، قرية بالشام . (المعجم للبكري ١/٣٧٤) . أَذْرُحْ : بحاء مهملة على وزن أَذْرُعْ . مدينة تلقاء الشراة من أدنى الشام وبها كانت بيعة الحسن لمعاوية رضي الله عنهما . (المعجم للبكري ١/١٣٠) .

حب في الحادي والسبعين من الثالث: أنا عبدالله بن محمد، أنا إسحاق بن إبراهيم، ثنا محمد بن بشر، به.

٣/٢٢٠/ب **١٠٩٦٥ ـ / حديث: «من شرب الخمر في الدنيا لم يشربها في الآخرة إلا أن يتوب».** عه حم

عه في الأشربة: ثنا الحسن بن علي بن عفان، ثنا أبوأسامة. وعن موسى بن إسحاق القواس، ثنا ابن نمير، كلاهما عنه، به.

١٠٩٦٦ ـ حديث: أن رسول الله ﷺ قاتل أهل خيبر حتى ألجأهم إلى قصرهم، فغلب على الأرض والزرع والنخل، فصالحوه على أن يجلوا منها... الحديث بطوله. وفيه: أن عبدالله بن رواحة كان يخرصها، وفيه: قصة صفية بنت حُيَيّ، وفيه: إجلاء عمر إياهم في خلافته. حب حم

حب في العاشر من الثاني: أنا خالد بن النضر بن عمر القرشي أبويزيد، ثنا عبدالواحد بن غياث، ثنا حماد بن سلمة، أنا عبيدالله بن عمر، عن نافع، عن ابن عمر، فيما يحسب أبوسلمة.

١٠٩٦٧ ـ حديث: سأل رجل النبي ﷺ عن الضب؟... الحديث. عه حم

عه في الصيد: عن عبدالرحمن بن محمد بن منصور، ثنا يحيى القطان، عنه، به. وعن أبي أمية، عن القواريري، عن حماد، عن عبيدالله، به.

١٠٩٦٥- عه ٥/٢٧٣.

ويزاد: أحمد ٢/١٢ و١٤٢: عن ابن نمير، به.

١٠٩٦٦- حب ٧/٣١٦ ـ ٣١٧.

ويزاد: أحمد ٢/١٧: عن يحيى، عنه مختصراً. و٢/٢٢: عن ابن نمير، عنه، مختصراً.

١٠٩٦٧- عه ٥/١٧٠.

ويزاد: أحمد ٢/١٣: عن يحيى، عنه، به مع زيادة.

١٠٩٦٨ ـ حديث: أن الناس نزلوا مع رسول الله ﷺ الحِجْر(١) أرض ثمود، فاستقوا من آبارها، وعجنوا العجين، فأمرهم أن يهرقوا ما استقوا... الحديث.

عه حب

عه في الرقاق: ثنا الصغاني، ثنا الحكم بن موسى، ثنا شعيب بن إسحاق، عنه، به.

حب في الثالث والأربعين من الثاني: أنا عبدالله بن محمد بن سلم، ثنا عبدالرحمن بن إبراهيم، ثنا شعيب بن إسحاق، به.

١٠٩٦٩ ـ حديث: أن رسول الله ﷺ كان يسدل عمامته بين كتفيه.

حب

حب في السابع والأربعين من الخامس: أنا أحمد بن علي بن المثنى، ثنا مصعب ابن عبدالله الزبيري، ثنا عبدالعزيز بن محمد، عنه، بهذا. قال: وكان ابن عمر يفعل ذلك. قال عبيدالله: ورأيت القاسم وسالماً يفعلان ذلك.

١٠٩٧٠ ـ حديث: «إن الله ينهاكم أن تحلفوا بآبائكم...» الحديث.

حب حم

حب في الثامن والمائة من الثاني: أنا الحسن بن سفيان، ثنا محمد بن عبدالله ابن نمير، ثنا أبي، عنه، به.

١٠٩٧١ ـ حديث: في الأصلع يمر الموسى على رأسه. موقوف.

قط في الحج: ثنا أحمد بن إسحاق بن بهلول، ثنا مؤمل بن إهاب، ثنا يحيى الجارى، ثنا عبدالعزيز، عنه، بهذا.

١٠٩٦٨- حب ٢٨/٨.

(١) الحِجْر: بكسر أوله المذكور في التنزيل هو بلد ثمود بين الشام والحجاز. (المعجم للبكري ٤٢٦/١).

١٠٩٦٩- حب ١٠٤/٨.

١٠٩٧٠- حب ٢٧٨/٦.

ويزاد: أحمد ١٤٢/٢: عن ابن نمير، به. و١٧/٢ عن يحيى، عنه، به.

١٠٩٧١- قط ٢٥٦/٢.

١٠٩٧٢ ـ حديث : نهى رسول الله ﷺ أن يُسَافَرَ بالقرآن إلى أرض العدو مخافة أن يناله العدو .
عه حم

عه في الجهاد : ثنا موسى بن سعيد الدنداني ، ثنا مسدد ، ثنا يحيى بن سعيد ، عنه ، بهذا .

١٠٩٧٣ ـ حديث : «إذا أحب أحدكم أخاه فليعلمه» .
حب

في ترجمة : موسى بن عقبة ، عن نافع ، عن ابن عمر .

١٠٩٧٤ ـ حديث : لم يقص في زمن النبي ﷺ ولا في زمن أبي بكر وعمر . . . الحديث .
حب

حب في التاسع عشر من الرابع : أنا عمر بن محمد الهمداني ، ثنا محمد بن عبدالملك بن زنجويه ، ثنا محمد بن يوسف ، عن سفيان ، عنه ، به .

١٠٩٧٥ ـ حديث : «إن شدة الحر من فيح جهنم ، فأبردوها بالماء» .
عه حب حم

عه في الطب : ثنا أبو أمية ، ثنا علي بن المديني ، ثنا يحيى القطان . وعن عباس الدوري ، ثنا محمد بن عبدالله بن نمير ، ثنا أبي ، كلاهما عنه ، به .

حب في الثالث والعشرين من الأول : أنا الحسن بن سفيان ، ثنا محمد بن عبدالله بن نمير ، به .

١٠٩٧٦ ـ حديث : «من اقتنى كلباً . . .» الحديث .
طح حم

١٠٩٧٢- عه ٦/٥ .

ويزاد : أحمد ٥٥/٢ : عن يحيى ، عنه ، به .

١٠٩٧٣- وسيأتي برقم (١١٤١٠) وهو عند حب ٣٨٨/١ . من حديث عبيدالله ، عنه .

١٠٩٧٤- حب ٥٣/٨ .

١٠٩٧٥- حب ٦٢٢/٧

١٠٩٧٦- طح ٥٥/٤ .

ويزاد : طح فيه ٥٣/٤ : بالإسناد نفسه حديث أمر بقتل الكلاب . وأحمد ٥٥/٢ ، ١٠١ عن يحيى ، عنه ، به . تتمة الحديث : إلا كلب صيد أو ماشية نقص من عمله كل يوم قيراطان .

طح في البيوع : ثنا فهد ، ثنا أبوبكر ، ثنا أبوأسامة ، عنه ، به .

١٠٩٧٧ ـ حديث : أن رسول الله ﷺ نهى عن المحاقلة(١) والمزابنة(٢) .
حب حم

حب في الثالث من الثاني : أنا الحسن بن سفيان ، ثنا زكريا بن يحيى زحمويه ، ثنا هشيم ، عنه ، بهذا .

١٠٩٧٨ ـ / حديث : أن رسول الله ﷺ نهى عن بيع العنب بالزبيب كيلاً ، وعن بيع الزرع بالحنطة كيلاً . ٣/٢٢١أ
طح حب

طح في البيوع : ثنا نصر بن مرزوق ، ثنا أسد بن موسى ، ثنا يحيى بن زكريا ، عنه ، به .

حب في الثالث من الثاني : أنا الحسن بن سفيان ، ثنا محمد بن عبدالله بن نمير ، ثنا أبي ، عنه ، به .

١٠٩٧٩ ـ حديث : أن رسول الله ﷺ اتخذ خاتماً من ذهب . . . الحديث .
طح حب حم

طح في الكراهة : ثنا ابن أبي داود ، ثنا مسدد ، ثنا يحيى ، عنه ، به .

حب في التاسع من الخامس : أنا الحسن بن سفيان ، ثنا سهل بن عثمان ، ثنا عقبة بن خالد ، عنه ، به .

١٠٩٧٧- حب ٢٣٢/٧ .

ويزاد : أحمد ١٦/٢ : عن يحيى ، عنه ، به ، نحوه .

(١) المحاقلة : بيع الطعام في سنبله بالبر . وقيل : كراء الأرض بالحنطة وقيل : هي المزارعة على نصيب معلوم كالثلث . (النهاية ٤١٦/١) .

(٢) المزابنة : هي بيع الرطب في رؤوس النخل بالتمر . . . والنهي لما في هذا البيع من الغرر والجهالة . (النهاية ٢٩٤/٢) .

١٠٩٧٨- طح ٣٢/٤ . حب ٢٣٣/٧ .

١٠٩٧٩- طح ٢٦٢/٤ . حب ٤١٤/٧ .

ويزاد : أحمد ١٨/٢ : عن يحيى ، عنه ، به .

١٠٩٨٠ ـ حديث: نهى رسول الله ﷺ أن يحتلب مواشي الناس إلا بإذنهم . . . الحديث. حب حم

حب في الثالث من الثاني: أنا الحسن بن سفيان، ثنا محمد بن عبدالله بن نمير، ثنا أبي، عنه، به.

١٠٩٨١ ـ حديث: أن النبي ﷺ ضرب وغَرَّب . . . الحديث. كم

كم في الحدود: ثنا أبو بكر بن إسحاق، ثنا عبدالله بن أحمد بن حنبل ومحمد ابن أيوب وأبو جعفر الحضرمي، قالوا: ثنا أبو كريب، ثنا عبدالله بن إدريس، عن عبيدالله بن عمر، به.

١٠٩٨٢ ـ حديث: فقدنا جعفر بن أبي طالب يوم مؤتة، فوجدنا به بين طعنة ورمية بضعاً وسبعين فيما أقبل من جسده. عه

عه في أواخر الجهاد: عن أيوب بن سافري، ثنا إسماعيل بن أبان الوراق، ثنا أبو أويس، عنه، بهذا.

١٠٩٨٣ ـ حديث: «لا يزال المرء في فسحة[1] من دينه ما لم يصب دماً حراماً». كم

١٠٩٨٠- حب ٣٠٥/٧.

ويزاد أحمد ٤/٢: عن معتمر، عنه، به. و٥٧/٢: عن يحيى، عنه، به.

١٠٩٨١- كم ٣٦٩/٤. وقال: صحيح على شرط الشيخين ولم يخرجاه، وأقره الذهبي.

١٠٩٨٢- عه ١١٨/٥- ١١٩.

١٠٩٨٣- كم ٣٥٠/٤. قلت: الدراوردي لم يحتج به البخاري انظر (مقدمة الفتح ص٤٢٠).

قلت: تصحيح الحاكم الحديث على شرطهما فيه نظر، فإن الدراوردي لم يحتج به البخاري وإنما روى له حديثين مقروناً وأحاديث بصيغة التعليق. (المقدمة للفتح ص٤٢٠).

(١) معنى في فسحة: في سعة يقال: منزل فسيح أي واسع. (النهاية ٤٤٥/٣).

كم في الحدود: أنا عبدالرحمن بن حمدان الجلاب بهمدان، ثنا أبوحاتم الرازي، ثنا أبوغسان محمد بن يحيى بن علي الكناني، ثنا عبدالعزيز بن محمد الدراوردي، عنه، بهذا. وقال: صحيح على شرطهما، وكان يعد في أفراد محمد بن علي الذهلي، عن محمد بن يحيى الكناني.

قلت: فقد تابعه أبوحاتم.

١٠٩٨٤ ـ حديث: «إن كان في شيء مما تداوون به شفاء ففي شرطة[1] محجم[2] . . .» الحديث. طح كم

طح في الكراهة: ثنا علي بن عبدالرحمن، ثنا أبوسعيد محمد بن سعد التغلبي، ثنا زهير بن معاوية، عنه، به.

كم في الطب: أنا أبو عبدالله الصفّار، ثنا محمد بن إسماعيل، ثنا أسيد بن زيد، ثنا زهير، به.

١٠٩٨٥ ـ حديث: أن رسول الله ﷺ قطع في مجن قيمته ثلاثة دراهم. عه طح حم

عه في الحدود: عن علي بن حرب، عن عبدالله بن إدريس. وعن موسى بن إسحاق، عن عبدالله بن نمير. وعن أبي البختري، عن أبي أسامة، كلهم عنه، به.

طح فيه: عن محمد بن عمرو بن يونس، عن ابن نمير، به.

وباقي طرقه في ترجمة: إسماعيل بن أمية، عن نافع.

١٠٩٨٤- طح ٣٢٠/٤. كم ٢٠٩/٤.

(١) شرط الحاجم: بزغ (مختار الصحاح ص١٤١).

(٢) المِحْجم: بالكسر مشرط الحجام (النهاية ٣٤٧/١). تتمة الحديث: أو شربة عسل أو لذعة نار وما أحب أن أكتوي.

١٠٩٨٥- طح فيه ١٦٢/٣. تقدم الحديث برقم (١٠٣٠١)، وعزاه هناك (للدارمي ٩٤/٢). من طريق إسماعيل بن أمية وعبيدالله، عن نافع.

ويزاد: أحمد ٥٤/٢: عن يحيى، عنه، به. و١٤٣/٢: من ابن نمير، عنه، به.

١٠٩٨٦ ـ حديث : «من اشترى طعاماً فلا يبيعه حتى يستوفيه» .
طح حم
طح في البيوع : ثنا أبوبشر الرقي ، ثنا شجاع بن الوليد ، عنه ، به .

١٠٩٨٧ ـ حديث : «كلكم راعٍ ، وكلكم مسؤول عن رعيته» .
جا عه حم
جا في الجهاد : ثنا محمد بن عثمان ، ثنا ابن نمير ، عنه ، بهذا .
عه في الإمارة : ثنا موسى بن إسحاق ، ثنا ابن نمير ، به .

١٠٩٨٨ ـ حديث : أَبَقَ[1] غلام لابن عمر ، فسرق فقطعه . وفيه قصة .
قط
قط في الحدود : ثنا محمد بن إسماعيل ، ثنا إسحاق ، ثنا عبدالرزاق ، عنه ، به .

١٠٩٨٩ ـ حديث : أن النبي ﷺ تزوج ميمونة وهو حلال .
قط
قط في النكاح : ثنا أحمد بن إسحاق بن بنجاب الطيبي ، ثنا الحسن بن علي بن زياد السُّدّي ، ثنا أحمد بن الحسين بن جعفر اللهبي ، ثنا بعض أصحابنا ، عن أبي وهب البصري ، عنه ، بهذا .

١٠٩٩٠ ـ حديث : مثل حديث ابن عون ، عن نافع : في عتق جويرية وتزويجها .
طح

١٠٩٨٦- طح ٣٧/٤ .
ويزاد : طح ٣٧/٤ : عن علي بن معبد عن يونس بن محمد ، عنه ، نحوه . وأيضاً : عن يونس ، عن ابن وهب ، عن عبيدالله وعمر بن محمد ومالك ؛ كلهم عن نافع ، به . وأحمد ١٤٢/٢ : عن ابن نمير ، عنه ، به .
١٠٩٨٧- جا ص ٣٦٨ . عه ٤١٥/٤ .
ويزاد : أحمد ٥٤/٢ : عن يحيى ، عنه ، به مع زيادة .
١٠٩٨٨- قط ٢٠٧/٣ .
(١) أبق العبد : إذا هرب . (النهاية ١٥/١) .
١٠٩٨٩- قط ٢٦١/٣ . فيه عبدالله مكبراً ولعله خطأ مطبعي .
١٠٩٩٠- طح ٢١/٣ . وانظر الحديث (١٠٦٩٢) .

طح في النكاح : ثنا سليمان بن شعيب ، ثنا الخَصِيب ، عن حماد بن سلمة ، عنه ، به .

١٠٩٩١ ـ حديث : أن امرأة كانت تستعير الحلي في زمان رسول الله ﷺ . . . الحديث في قطعها . عه

عه في الحدود : ثنا محمد بن علي بن ميمون ، ثنا سليمان بن عبيدالله ، ثنا شعيب بن إسحاق ، عنه ، به .

١٠٩٩٢ ـ /حديث : من أغلق باباً وأرخى ستراً فقد وجب الصداق . موقوف . قط ٣/٢٢١/ب

قط في النكاح : ثنا أبوبكر الشافعي ، ثنا محمد بن شاذان ، ثنا معلى بن منصور ، ثنا ابن أبي زائدة ، عنه ، بهذا .

١٠٩٩٣ ـ حديث : تطلق الأمة تكون تحت الحر بتطليقتين ، وتعتَدُّ بحيضتين . . . الحديث موقوف . قط

قط في الطلاق : ثنا أبو بكر ، ثنا أبو الأزهر ، ثنا عبدالله بن نمير ، عنه ، به .

وله طريق في ترجمة : إسماعيل بن أمية ، عن نافع .

١٠٩٩٤ ـ حديث : كنا نشرب[1] ونحن قيام . . . الحديث . طح حم

طح في الكراهة : ثنا ابن أبي داود ، ثنا يوسف بن عدي ، ثنا حفص ، عنه ، به .

١٠٩٩٢- قط ٣/٣٠٧ .

١٠٩٩٣- قط ٤/٣٩ . ورواه قط ٤/٣٨ من طرق أخرى : عن سفيان ، عن عبيدالله بن عمر وإسماعيل بن أمية به . وقد ذكر الحافظ الأخيرة في ترجمة : إسماعيل بن أمية حديث (١٠٣٠٦) .

١٠٩٩٤- طح ٤/٢٧٣ .

ويزاد : أحمد ٢/١٠٨ عن حفص ، به .

(١) في الأصل : « نتبرز » والتصويب من المطبوع ، وتتمة الحديث : ونحن قيام على عهد رسول الله ﷺ .

١٠٩٩٥ ـ حديث : «من أعتق شركاً له في عبد . . .» الحديث .
طح قط

طح في العتق : عن فهد ، ثنا أبوبكر بن أبي شيبة ، ثنا أبوأسامة وابن نمير . وعن ابن أبي داود ، عن مسدد ، عن يحيى ، كلهم عنه ، به .

وله طريق في ترجمة : إسماعيل بن أمية ، عن نافع .

١٠٩٩٦ ـ حديث : أن حفصة قالت : يا رسول الله ما شأن الناس حلوا ولم تحل أنت؟ . . . الحديث .
كم

في مسند : حفصة .

١٠٩٩٧ ـ حديث : جاء رجل إلى النبي ﷺ فقال : أوصني فقال : «تعبد الله لا تشرك به شيئاً ، وتقيم الصلاة ، وتؤتي الزكاة ، وتصوم شهر رمضان ، وتحج وتعتمر ، وتسمع وتطيع» .

كم في الإيمان : ثنا أبوالعباس محمد بن يعقوب ، ثنا محمد بن إسحاق الصغاني . وثنا أبو النضر الفقيه وأبوالحسن العنبري ، قالا : ثنا عثمان بن سعيد الدارمي . وحدثني أحمد بن يعقوب الثقفي ، ثنا محمد بن أيوب ، قالوا : ثنا محمد بن الصباح ، ثنا سعيد بن عبدالرحمن الجمحي ، عنه ، به . رواه محمد بن بشر ، عن عبيدالله بن عمر ، عن يونس بن عبيد ، عن الحسن ، قال : جاء أعرابي إلى عمر . . . فذكر معناه ، موقوفاً . قال محمد بن يحيى : حديث الحسن أشبه . قال الحاكم : محمد بن الصباح ثقة مأمون ، وقد تابعه عليه غيره عن سعيد ، وسعيد ثقة مأمون .

١٠٩٩٨ ـ حديث : المُدَبَّر من الثلث .
قط

١٠٩٩٥- طح ١٠٦/٣ . وله طريق أخرى عند قط ١٢٣/٤ ـ ١٢٤ وقد ذكر الحافظ الأخيرة في ترجمة : إسماعيل بن أمية حديث (١٠٣٠٩) .

ويزاد : أحمد ٥٣/٢ و١٤٢ من طرق ، عنه ، به .

١٠٩٩٦- الإتحاف [٤٨/٦/ب] .

١٠٩٩٧- كم ٥١/١ ـ ٥٢ .

١٠٩٩٨- قط ١٣٨/٤ . (الأم للشافعي ـ ط الشعب ـ ٣٥٠/٧) .

قط في العتق : ثنا أبومحمد بن صاعد ويعقوب بن إبراهيم البزاز ، قالا : ثنا علي ابن مسلم ، ثنا علي بن ظبيان ، عنه ، بهذا . هكذا رواه مرفوعاً .

وقد ذكر الشافعي : أن علي بن ظبيان رجع عنه ، فحدث به موقوفاً .

١٠٩٩٩ ـ حديث : قاتل عمر المشركين في المسجد ، فلم يزل يقاتلهم[1] منذ غدوة حتى صارت الشمس حيال رأسه ، قال : وأعيى وقعد . . . الحديث .

كم في المناقب : ثنا أبوبكر بن سلمان وعلي بن حمشاذ ومحمد بن عبدالله الزاهد ، قالوا : ثنا إسماعيل بن إسحاق ، ثنا سليمان بن حرب ، ثنا حماد بن زيد ، عن محمد بن إسحاق ، عنه ، به .

١١٠٠٠ ـ حديث : «إن أحب أسمائكم إلى الله : عبدالله ، وعبدالرحمن» .

عه كم م

عه في الأسامي : ثنا أبو إبراهيم الزهري والصغاني وأبوأمية وإسماعيل بن صالح ابن عمر ، قالوا : ثنا إبراهيم بن زياد سبلان ، ثنا عباد بن عباد ، ثنا عبدالله بن عمر وأخوه عبيدالله بمكة سنة أربع وأربعين ومائة . . . فذكره . وعن محمد بن عامر الرملي ، ثنا محمد بن إسماعيل بن أبي سمينة ، ثنا المعتمر بن سليمان ، عن عبيدالله بن عمر ، به .

كم في الأدب : ثنا أبوبكر بن إسحاق ، ثنا علي بن عبدالعزيز ومحمد بن غالب وعلي بن الصقر ، قالوا : ثنا إبراهيم ، به .

قلت : أخرجه مسلم .

١١٠٠١ ـ حديث : أمر رسول الله ﷺ بقتل الكلاب . . . الحديث .

١٠٩٩٩- كم ٨٥/٣ .

١١٠٠٠- كم ٢٧٤/٤ . مسلم ١٦٨٢/٣ ، ٢١٣٢ كتاب الأدب : باب النهي عن التكني بأبي القاسم وبيان ما يستحب من الأسماء .

١١٠٠١- طح ٥٣/٤ .

خز لابن خزيمة عه لأبي عوانة طح للطحاوي حب لابن حبان قط للدارقطني كم للحاكم

طح في البيوع : ثنا فهد ، ثنا أبوبكر بن أبي شيبة ، ثنا أبوأسامة ، عنه ، به .

٣/٢٢٢/ب

٩٥ ★★/(١) عتبة بن مسلم ، عن نافع ، عن ابن عمر .

١١٠٠٢ ـ حديث : لما فرضت الصلاة ، نزل جبريل على النبي ﷺ ، فصلى به الظهر ، وذكر المواقيت . قط

قط في الصلاة : ثنا ابن الصواف ، ثنا الحسن بن فهد بن حماد البزاز ، ثنا الحسن ابن حماد سجادة ، ثنا ابن علية ، عن محمد بن إسحاق ، عنه ، به .

٩٦ ★★ عثمان بن الأسود ، عن نافع ، عن ابن عمر .

١١٠٠٣ ـ حديث : «من أتى الجمعة فليغتسل» . عه

عه في الجمعة : حدثني أبورفاعة عمارة بن وثيمة بن موسى ، ثنا يحيى بن سليمان الجعفي ، ثنا سليمان بن حيان ، عن الأجلح وعثمان بن الأسود وحجاج ، عن نافع ، بهذا .

٩٧★★ عثمان بن حكيم ، عن نافع ، عن ابن عمر .

١١٠٠٤ ـ حديث : «من جاء منكم إلى الجمعة فليغتسل» . عه

عه في الجمعة : ثنا الصغاني ، ثنا يعلى بن عبيد ، عنه ، بهذا .

وله طريق في ترجمة : فضيل بن غزوان ، عن نافع(٢)

٩٥★★ عتبة بن مسلم المدني التيمي ، مولاهم ، ثقة ، من السادسة . (التقريب) .

(١) اللوحة ٣/٢٢٢/أ تركت بيضاء في الأصل .

١١٠٠٢- قط ١/٢٦١ ـ ٢٦٢ .

٩٦★★ عثمان بن الأسود بن موسى المكي ، مولى بني جمح ، ثقة ثبت ، مات سنة ١٥٠ أو قبلها . (التقريب) .

٩٧★★ عثمان بن حكيم بن عباد بن حنيف ـ بالمهملة والنون مصغراً ـ الأنصاري الأوسي أبوسهل المدني الكوفي ، ثقة ، مات قبل سنة ١٤٠ . (التقريب) .

(٢) والطريق الأخرى في أحاديث فضيل بن غزوان عن نافع ، حديث (١١٠٥٤) .

ط لمالك ش للشافعي حم لأحمد عم لعبدالله بن أحمد مي للدارمي جا لابن الجارود

٩٨ ★★ عثمان بن عبدالرحمن الوقاصي ، عن نافع ، عن ابن عمر .

١١٠٠٥ ـ حديث : أنه كان يخرج صدقة الفطر عن كل حر وعبد ، صغير وكبير ، ذكر وأنثى ، كافر ومسلم . . . الحديث موقوف . قط

قط في الزكاة : ثنا إسماعيل بن علي الحطبي ، ثنا أبوقبيصة محمد بن عبدالرحمن ، حدثني عمر بن عبدالعزيز ، ثنا عثمان ، بهذا . وقال : عثمان هذا هو الوقّاصي متروك .

٩٩ ★★ عثمان بن واقد ، عن نافع ، عن ابن عمر .

١١٠٠٦ ـ حديث : «من أتى الجمعة من النساء والرجال فليغتسل . . .» الحديث . خز عه حب

خز في الجمعة : عن محمد بن رافع وعبدة بن عبدالله الخزاعي ، كلاهما عن زيد ابن الحباب ، عنه ، به .

عه فيه : ثنا ابن ناجية ، ثنا إبراهيم بن سعيد الجوهري ، ثنا زيد بن حباب ، به .

حب في الخامس والثلاثين من الأول : أنا عمر بن سعيد بن سنان ، ثنا إبراهيم ابن سعيد الجوهري ، به . وعن أبي يعلى ، ثنا عبيدالله بن عمر القواريري ، عن زيد ابن الحباب ، به .

١٠٠ ★★ عطّاف بن خالد ، عن نافع ، عن ابن عمر .

٩٨★★ عثمان بن عبدالرحمن بن عمر بن سعد بن أبي وقاص الزهري الوقاصي ، أبو عمرو المدني ، متروك ، وكذبه ابن معين ، مات في خلافة الرشيد . (التقريب) .

١١٠٠٥- قط ٢/١٥٠ .

٩٩★★ عثمان بن واقد بن محمد بن زيد بن عبدالله بن عمر العمري المدني ، نزيل البصرة ، صدوق ربما وهم . (التقريب) .

١١٠٠٦- خز ٣/١٢٦ . حب ٢/٢٦٤ ـ ٢٦٥ .

١٠٠★★ عطّاف -بتشديد الطاء- ابن خالد بن عبدالله بن العاص المخزومي ، أبوصفوان المدني ، صدوق يهم ، مات قبل مالك . (التقريب) .

خز لابن خزيمة عه لأبي عوانة طح للطحاوي حب لابن حبان قط للدارقطني كم للحاكم

١١٠٠٧ ـ حديث : أقبلنا مع ابن عمر صادرين من مكة ، حتى إذا كنا ببعض الطريق استصرخ على صفية . . . الحديث ، في الجمع بين الصلاتين . طح قط

طح في الصلاة : ثنا يزيد بن سنان ، ثنا أبوعامر ، عنه ، به .

قط فيه : ثنا الحسين بن إسماعيل ، ثنا أحمد بن منصور ، ثنا ابن أبي مريم ، عنه ، به .

١١٠٠٨ ـ حديث : «الحجامة على الريق أمثل . . .» الحديث ، وفيه قصة . كم

كم في الطب : ثنا أبو النضر الفقيه وأبو الحسن العنبري ، قالا : ثنا عثمان بن سعيد الدارمي ، ثنا عبدالله بن صالح المصري ، ثنا عطاف بن خالد ، به .

١١٠٠٩ ـ حديث : «إذا جئتم إلى الجمعة فاغتسلوا» . عه

عه في الجمعة : حدثني عبدالله بن أبي سعد ، ثنا عبدالعزيز بن بحر ، ثنا عطاف وأبو معشر ، عن نافع ، بهذا .

١٠١ ★★ عقبة بن أبي الصهباء ، عن نافع ، عن ابن عمر .

١١٠١٠ ـ حديث : أن رسول الله ﷺ نادى في الناس «الصلاة جامعة . . .» الحديث ، في النهي عن الدباء[1] والنقير[2] . حم

١١٠٠٧- طح ١٦٣/١ . قط ٣٩٣/١ .

١١٠٠٨- كم ٢١١/٤ .

١٠١★★ عقبة بن أبي الصهباء ، أبوخريم ، وثقه ابن معين وغيره . (تعجيل المنفعة ص٢٨٨) .

١١٠١٠- أحمد ٩٣/٢ .

(١) الدباء : القرع واحدها دباءة كانوا ينتبذون فيها فتسرع الشدة في الشراب . (النهاية ٩٦/٢) .

(٢) النقير : أصل النخلة ينقر وسطه ثم ينبذ فيه التمر ويلقى عليه الماء ليصير نبيذاً مسكراً . (النهاية ١٠٤/٥) .

أحمد : ثنا أبو النضر ، عنه ، به .

١٠٢★★ عقبة بن محمد بن عقبة ، عن نافع ، عن ابن عمر .

١١٠١١ ـ حديث : «ألا يستطيع أحدكم أن يقرأ ألف آية في كل يوم ؟ . . .» الحديث ، في فضل ﴿ أَلْهَىٰكُمُ ٱلتَّكَاثُرُ ﴾ . كم

كم في فضائل القرآن : أنا أبو جعفر محمد بن محمد البغدادي ، ثنا جعفر بن محمد القلانسي ، ثنا داود بن الربيع ، ثنا حفص بن ميسرة ، عنه ، به . وقال : رواته ثقات ، وعقبة غير مشهور .

١٠٣ ★★ عُقَيْل ، عن نافع ، عن ابن عمر .

١١٠١٢ ـ حديث : أن رسول الله ﷺ كان إذا خرج إلى المصلى في الأضحى والفطر خرج بالعنزة[1] بين يديه . . . الحديث . خز

خز في العيدين : أنا محمد بن عزيز الأيلي ، أن سلامة حدثهم ، عنه ، به . ليس في السماع .

١١٠١٣ ـ حديث : أنه كان يخرج زكاة الفطر صاعاً من تمرٍ ، أو صاعاً من شعيرٍ . . . الحديث . خز

١٠٢★★ انظر : (لسان الميزان ١٧٩/٤) ونقل فيه حديث الحاكم وقوله فيه .

١١٠١١- كم ٥٦٦/١- ٥٦٧ .

١٠٣★★ عُقيل : بالضم ابن خالد بن عَقيل بالفتح الأَيْلي -بفتح الهمزة بعدها تحتانية ساكنة ثم لام- أبوخالد الأمَوي ، مولاهم ، ثقة ثبت ، سكن المدينة ثم الشام ثم مصر ، مات سنة ١٤٤ على الصحيح . (التقريب) .

١١٠١٢- خز ٣٤٤/٢- ٣٤٥ .

(١) العَنَزَةُ : مثل نصف الرمح أو أكبر منه . (النهاية ٣٠٨/٣) .

١١٠١٣- خز ٨٥/٤ .

خز في الزكاة: ثنا محمد بن عُزَيْز الأيلي، ثنا سلامة، حدثني عُقَيل، به.

١١٠١٤ ـ حديث: أن رسول الله ﷺ نهى أن يتلقى السلع، حتى يهبط بها الأسواق.
طح

طح في البيوع: ثنا محمد بن عُزَيْز، ثنا سلامة، عنه، بهذا.

١٠٤ ★★ / عكرمة بن عمار، عن نافع، عن ابن عمر. ٣/٢٢٣أ

١١٠١٥ ـ حديث: «كل مسكرٍ خمر».
قط

قط في الأشربة: ثنا محمد بن مخلد، ثنا عباس بن محمد، ثنا قراد، عنه، بهذا.

١٠٥ ★★ علي بن الحكم، عن نافع، عن ابن عمر.

١١٠١٦ ـ حديث: نهى رسول الله ﷺ عن ثمن عسب الفحل.
جا حب كم خ حم

جا في التجارات: ثنا أبو سعيد الأشج، عن ابن علية، عنه، بهذا.

حب في الثالث من الثاني: أنا أبو خليفة، ثنا مسدد، ثنا إسماعيل بن إبراهيم -هو ابن علية- به.

كم في البيوع: ثنا أبو عبدالله محمد بن يعقوب، ثنا يحيى بن محمد بن عثمان، ثنا مسدد، به. وقال: صحيح الإسناد، وعلي بن الحكم البناني ثقة مأمون

١١٠١٤- طح ٤/٨.

١٠٤★★ عكرمة بن عمار العجلي أبوعمار اليماني أصله من البصرة صدوق يغلط وفي روايته عن يحيى بن أبي كثير اضطراب، ولم يكن له كتاب، مات قبل ١٦٠. (التقريب).

١١٠١٥- قط ٤/٢٥٠.

١٠٥★★ علي بن الحكم هو البُنَاني -بضم الموحدة وبنونين الأولى خفيفة- أبوالحكم البصري، ثقة، ضعفه الأزدي بلا حجة، مات سنة ١٣١. (التقريب).

١١٠١٦- جا ص٢٠١. حب ٧/٣٠١. كم ٢/٤٢. خ (مع الفتح ٤/٤٦١). أحمد ٢/١٤.

من أعز البصريين حديثاً .

قلت : قد أخرجه البخاري عن مسدد بهذا الإسناد ، فلا حاجة إلى استدراكه .

قال أحمد : ثنا إسماعيل ، به .

١٠٦ ★★ عمارة بن غَزِيّة ، عن نافع ، عن ابن عمر .

١١٠١٧ ـ حديث : «إن الله يحب أن تُؤْتَى رخصه ، كما يكره أن تُؤْتَى معصيته» . حم حب

أحمد : ثنا قتيبة بن سعيد ، ثنا عبدالعزيز بن محمد ، عنه ، بهذا .

١٠٧ ★★ عمر بن حسين مولى آل حاطب ، عن نافع ، عن ابن عمر .

١١٠١٨ ـ حديث : أنه تزوج بنت خاله عثمان بن مظعون ، فذهبت أمها إلى رسول الله ﷺ فقالت : إن ابنتي تكره ذلك . . . الحديث . قط كم حم

قط في النكاح : ثنا أبو محمد بن صاعد ، ثنا محمد بن عبدالله بن عبدالحكم وأحمد بن الفرج بن سليمان أبو عتبة ، قالا : ثنا محمد بن إسماعيل بن أبي فُدَيك [عن ابن أبي ذئب][1] ، عنه ، به . قال : وقُرئ على ابن صاعد وأنا أسمع حدثكم

١٠٦★★ عمارة بن غَزِيَّة : بفتح المعجمة وكسر الزاي بعدها تحتانية ثقيلة ابن الحارث الأنصاري المازني المدني ، لا بأس به ، وروايته عن أنس مرسلة ، مات سنة ١٤٠ . (التقريب) .

١١٠١٧- أحمد ١٠٨/٢ . وهو عند ابن حبان ١٨٢/٤ و٢٣١/٥ من طريق قتيبة لكن عن عمارة ، عن حرب ابن قيس ، عن نافع ، به . ولعل الاضطراب من الدراوردي . وتقدم (١٠٤٩٨) .

١٠٧★★ عمر بن حسين بن عبدالله الجمحي ، مولاهم ، أبوقدامة المكي ، ثقة ، من الرابعة . (التقريب) .

١١٠١٨- قط ٢٢٩/٣ . كم ١٦٧/٢ . أحمد ١٣٠/٢ .

قلت : وأما تصحيح الحاكم على شرطهما ففيه نظر ، فإن عمر بن حسين لم يخرج له البخاري .

(١) ما بين المعقوفين ساقط من الأصل و(هـ) وأثبته من المطبوع .

عبيدالله بن سعد ، ثنا عمي ، عن ابن إسحاق ، حدثني عمر بن حسين . وعن أبي عبيدالقاسم بن إسماعيل ، ثنا عبيدالله بن سعد ، ثنا عمي ، ثنا عبدالعزيز بن المطلب ، عن عمر بن حسين ، به .

كم فيه : ثنا أبو العباس محمد بن يعقوب ، أنا محمد بن عبدالله بن عبدالحكم ، به . وقال : صحيح على شرط الشيخين .

قال الإمام أحمد : ثنا يعقوب ، ثنا أبي ، عن ابن إسحاق ، حدثني عمر ، نحوه .

١١٠١٩ ـ حديث : «لا تُنكح اليتيمة إلا بإذنها» وهو مختصر من الحديث الذي قبله . قط

قط في النكاح : ثنا جعفر بن محمد بن بصير ، ثنا أحمد بن يحيى الحلواني ، ثنا علي بن قرين ، ثنا سلمة الأبرش ، ثنا ابن إسحاق ، عنه ، بهذا .

١٠٨ ★★ عمر بن عبدالله مولى غُفْرة ، عن نافع ، عن ابن عمر .

١١٠٢٠ ـ حديث : «إن لكل أمة مجوساً ، وإن مجوس أمتي المكذبون بالقدر» . حم

أحمد : ثنا إبراهيم بن أبي العباس ، حدثني عبدالرحمن بن صالح بن محمد(١)

١١٠١٩- قط ٢٣١/٣ .

١٠٨★★ عمر بن عبدالله مولى غُفْرة : بضم المعجمة وسكون الفاء المدني ، ضعيف ، وكان كثير الإرسال ، مات سنة ١٤٥ أو بعدها . (التقريب) .

١١٠٢٠- أحمد ١٢٥/٢ .

ويزاد : ٨٦/٢ : عن أنس بن عياض ، عن عمر بن عبدالله مولى غفرة ، عن ابن عمر . فإن كان سقط من السند نافع فهو مستدرك وإلا فلا ويظهر من المسند السقوط حيث لم يذكر في التهذيب روايته عن ابن عمر . وقال ابن معين : لم يسمع من أحد من الصحابة . (تهذيب التهذيب ٤٧٢/٧) فهذا يؤيد السقوط في المسند .

(١) في الأصل : «عبدالرحمن بن سلم» والتصويب من المسند .

ط لمالك ش للشافعي حم لأحمد عم لعبدالله بن أحمد مي للدارمي جا لابن الجارود

الأنصاري ، عنه ، به .

١٠٩ ★★ عمر بن قيس ، عن نافع ، عن ابن عمر .

١١٠٢١ ـ حديث : «من أتى الجمعة فليغتسل» .
عه

عه في الجمعة : ثنا محمد بن سليمان الباغندي ، ثنا أبو منصور ، عنه ، بهذا .

١١٠ ★★ عمر بن محمد بن زيد ، عن نافع ، عن ابن عمر .

١١٠٢٢ ـ حديث : أنه أقبل من مكة ، وجاء خبر صفية بنت أبي عبيد ، فأسرع السير ، فلما غابت الشمس قال له إنسان من أصحابه : الصلاة . . . الحديث في الجمع .
قط

قط في الصلاة : ثنا أبو محمد بن صاعد وأبو بكر النيسابوري ، قالا : ثنا العباس ابن الوليد ، أخبرني أبي ، عنه ، به .

رواه ابن وهب ، عن عمر ، عن نافع ، عن سالم ، عن أبيه ، وقد مضى .

١١٠٢٣ ـ حديث : «إذا دُعيتم إلى كراع[1] فأجيبوا» وفيه قصة .
حب

حب في الثامن والسبعين من الأول : أنا الحسن بن سفيان ، ثنا هارون بن سعيد الأيلي ، ثنا ابن وهب ، عنه ، به .

١٠٩★★ عمر بن قيس المكي ، المعروف بسَنْدَل بفتح المهملة وسكون النون وآخره لام ، متروك . (التقريب) .

١١٠★★ عمر بن محمد بن زيد بن عبدالله بن عمر بن الخطاب المدني نزيل عسقلان ، ثقة ، مات قبل ١٥٠ . (التقريب) .

١١٠٢٢- قط ١/٣٩٠ . وانظر الحديث المتقدم برقم (٩٦٩٩) .

١١٠٢٣- حب ٧/٣٤٨- ٣٤٩ .

(١) الكُراع : هو مادون الركبة من الساق . (النهاية ٤٠/١٦٥) .

١١٠٢٤ ـ حديث : إنه كان يأمر مناديه فينادي : «الصلاة في الرحال» .
عه

عه في الصلاة : أنا يونس ، ثنا ابن وهب ، عنه ، به .

١١٠٢٥ ـ حديث : أن رسول الله ﷺ كان إذا قفل من غزو أو حج أو عمرة يكبر على كل شرف . . . الحديث .
حب حم

في ترجمة : مالك ، عن نافع .

١١٠٢٦ ـ حديث : عُرِضْتُ على رسول الله ﷺ وأنا ابن أربع عشرة فاستصغرني . . . . الحديث .
عه

عه في السير : ثنا بحر بن نصر الخولاني ، ثنا علي بن معبد ، أنا عيسى ، عنه ، به . وفي الجهاد : عن بحر بن نصر ، به .

١١٠٢٧ ـ حديث : النهي عن التعاطي بالشمال .

في ترجمة : القاسم ، عن سالم ، عن ابن عمر .

١١٠٢٨ ـ حديث : «إن الذي يجر ثيابه . . .» .

في ترجمة : عمر بن محمد ، عن سالم ، عن أبيه .

١١٠٢٩ ـ / حديث : «إذا راح أحدكم إلى الجمعة فليغتسل» . ٣/٢٢٣/ب
عه

عه في الجمعة : حدثني أبو فروة يزيد بن محمد بن سنان ، ثنا المغيرة بن سقلاب ، عنه ، به . وعن محمد بن الحارث بن صالح المخزومي ، عن إسماعيل بن

١١٠٢٤- عه ١/٣٨٠ .
١١٠٢٥- سيأتي برقم (١١٢٤٤) .
١١٠٢٦- عه ٤/٥٥ و٥/٤ .
١١٠٢٧- تقدم برقم (٩٥٥٠) .
١١٠٢٨- تقدم برقم (٩٥٤٠) .

أبي أويس، حدثني أبي، عن عاصم بن محمد، عن أخويه: عمر وزيد، عن نافع، نحوه.

١١٠٣٠ ـ حديث: «لا تطرقوا النساء ليلاً»، وأرسل من يؤذن الناس: أنهم قادمون الغداة. خز عه

خز في الحج: ثنا يونس بن عبدالأعلى، ثنا ابن وهب، حدثني عمر بن محمد ابن زيد، به. ليس في السماع.

عه فيه، وفي أواخر الجهاد: ثنا يونس، به. وهو من زياداته على مسلم.

١١٠٣١ ـ حديث: غزونا فجعنا، حتى إنا نقسم التمرة والتمرتين.... الحديث في أكلهم من الحوت، نحو حديث جابر في ذلك. قط

قط في الصيد والذبائح: ثنا أبو بكر النيسابوري، ثنا أحمد بن عبدالرحمن بن وهب، ثنا عمي، عنه، به. قال ابن وهب: وأخبرني مخرمة بن بكير، عن أبيه، عن نافع، قال: لما قدموا على رسول الله ﷺ أخبروه، فقال: «**هل معكم منه شيء؟**» قالوا: نعم، فأعطوه منه، فأكله.

١١٠٣٢ ـ حديث: خرجنا مع رسول الله ﷺ معتمرين، فحالت كفار قريش دون البيت، فنحر رسول الله ﷺ هديه، وحلق رأسه... الحديث وفيه قصة. خز

خز(١) في الحج: ثنا أبوداود سليمان بن توبة، ثنا أبوبدر شجاع بن الوليد،

١١٠٣٠- خز لم أقف عليه في المطبوع ولعله ناقص. عه ١١٧/٥.

١١٠٣١- قط ٢٦٦/٤.

١١٠٣٢- خز. لم أقف عليه عنده من المطبوع ولعله ناقص.

(١) رمز في إحدى النسختين بـ (كم) وفي الأخرى بياض وصوابه: خز حيث يروي ابن خزيمة عن أبي داود سليمان كما ١٦٣/٤. ثم إن قول الحافظ: «ليس في السماع» هذه العبارة يستعملها الحافظ في صحيح ابن خزيمة.

خز لابن خزيمة عه لأبي عوانة طح للطحاوي حب لابن حبان قط للدارقطني كم للحاكم

سمعت عمر بن محمد، به. ليس في السماع.

١١٠٣٣ ـ حديث: «من اشترى طعاماً فلا يبيعه حتى يستوفيه».

طح طح في البيوع: ثنا يونس، أنا ابن وهب، أخبرني عبدالله بن عمر ومالك وعمر ابن محمد وغيرهم، عن نافع، به. رواه يونس بن محمد، عن عبدالله بن عمر، فقال: عن نافع، عن ابن عمر، عن عمر، وسيأتي.

١١٠٣٤ ـ حديث: «من جعل الهم هماً واحداً كفاه الله هم دنياه...» الحديث.

كم كم في تفسير ﴿حمٓ﴾ الشورى: ثنا أبوبكر بن إسحاق، ثنا محمد بن غالب، ثنا سعيد بن سليمان، ثنا أبو عقيل يحيى بن المتوكل، عنه، به. وقال: صحيح الإسناد. وفي الرقاق: أخبرني أبوالنضر الفقيه وأبوعمرو بن صابر، قالا: ثنا صالح ابن محمد بن حبيب، ثنا سعيد بن سليمان، به.

١١٠٣٥ ـ حديث: «يؤتى بالموت يوم القيامة...» الحديث.

في ترجمة: محمد بن زيد، عن ابن عمر.

١١٠٣٦ ـ حديث: الفتن.

في: ترجمته، عن سالم.

١١٠٣٧ ـ حديث: سأل رجل ابن عمر عن الوتر أواجب هو؟ فقال: أوتر

حم

١١٠٣٣- طح ٣٧/٤. وانظر (ح ١٥٥٩٧).

١١٠٣٤- كم ٤٤٣/٢، ٣٢٩/٤. والحديث صحح إسناده الحاكم، لكن تعقبه الذهبي فقال: يحيى ضعفوه. قلت: يعني يحيى بن المتوكل ضعفه غير واحد. انظر: (الميزان ٤٠٤/٤).

١١٠٣٥- تقدم برقم (١٠١٨٩).

١١٠٣٦- تقدم برقم (٩٥٤١).

١١٠٣٧- أحمد ٥٨/٢.

رسول الله ﷺ والمسلمون .

أحمد : ثنا وكيع ، ثنا سفيان ، عنه ، بهذا .

١١٠٣٨ ـ وبه : أن رسول الله ﷺ كان يجعل فصه مما يلي باطن كفه .

حم

١١٠٣٩ ـ حديث : «إن أمامكم حوضاً كما بين جَرْباء(١) وأَذْرُح(٢) فيه أباريق كنجوم السماء . . .» الحديث .

حم عه

أحمد : ثنا يعقوب ، ثنا عاصم بن محمد ، عن أخيه ، به .

عه في المناقب : ثنا يونس الجمحي ، ثنا ابن أبي أويس ، عن سليمان بن بلال ، عنه ، به .

١١٠٤٠ ـ حديث : «لا يقيمَنَّ الرجلُ الرجلَ من مجلسه فيجلس فيه ، ولكن تفسحوا وتوسعوا في المجلس» .

عه

عه في الاستئذان : ثنا القاسم بن المغيرة ، ثنا محمد بن الصباح ، ثنا إسماعيل ابن زكريا ، عنه ، بهذا . وعن عيسى بن أبي حرب الصفار ، ثنا يحيى بن أبي بكير ، ثنا أبو بكر بن عياش . وعن ابن شبابان ، ثنا بكر بن خلف ، ثنا يزيد بن زُرَيْع ، كلاهما عن عمر بن محمد ، نحوه(٣) .

١١٠٣٨- أحمد ٢/٦٠ : عن وكيع ، عن ابن أبي رواد وسفيان ، به .

١١٠٣٩- أحمد ٢/١٣٤ .

(١) جرباء : بفتح الجيم والباء المعجمة بواحدة على لفظ تأنيث أجرب : قرية بالشام . (المعجم للبكري ١/٣٧٤) .

(٢) أَذْرُحْ : بحاء مهملة على وزن أذرع مدينة تلقاء الشراة من أدنى الشام ، وقال ابن وضاح : أذرح بفلسطين (المعجم للبكري ١/١٣٠) .

(٣) ويستدرك على أحاديث «عمر بن محمد عن نافع عن ابن عمر» .

حديث عه في الطهارة : ١/١٨٩ من طريق يزيد بن زريع ، عن عمر بن محمد ، عن نافع ، عن ابن عمر مرفوعاً : « خالفوا المجوس أحفوا الشوارب وأعفوا اللحى » .

١١١ ★★ عمر بن نافع، عن أبيه، عن ابن عمر.

١١٠٤١ ـ حديث: فرض رسول الله ﷺ زكاة الفطر صاعاً من تمرٍ... الحديث وفيه: من المسلمين. حب قط

حب في الرابع والعشرين من الأول: أنا عمر بن محمد الهمداني، ثنا يحيى بن محمد بن السكن.

قط في الزكاة: ثنا الحسين بن إسماعيل، ثنا يحيى بن محمد بن السكن، ثنا محمد بن جهضم، ثنا إسماعيل بن جعفر، عن عمر بن نافع، به.

١١٠٤٢ ـ حديث: أن رسول الله ﷺ أمر أن تُؤَدَّى قبل خروج الناس إلى الصلاة. قط

قط في الزكاة: ثنا الحسين بن إسماعيل، بإسناد الذي قبله، وقال: كلهم ثقات.

١١٠٤٣ ـ حديث: قال رسول الله ﷺ لأبي بكر وعمر، « لا يتامَّر عليكما بعدي أحد ». كم

كم في المعرفة: أنا أبوجعفر البغدادي، ثنا إسحاق بن الحسن الطحان ثنا، موسى ابن ناصح، ثنا أبومعاوية، عنه، بهذا.

١١٠٤٤ ـ / حديث: أن رجلا سأل النبي ﷺ ما نلبس من الثياب إذا أحرمنا؟... الحديث. مي عه حم ٣/٢٢٤أ

١١١★★ عمر بن نافع العدوي مولى ابن عمر. ثقة، من السادسة، مات في خلافة المنصور. (التقريب).

١١٠٤١- حب ١٢٧/٥. قط ١٣٩/٢.

١١٠٤٢- قط ١٥٣/٢.

١١٠٤٣- كم في المعرفة لم أقف عليه عنده ولعله ساقط من المطبوع.

١١٠٤٤- مي ٣٦٣/١. أحمد ٧٧/٢.

مي في الحج : أنا يزيد بن هارون ، أنا يحيى -هو ابن سعيد- عنه ، به .

عه فيه : ثنا الدقيقي ، ثنا يزيد ، به .

ورواه أحمد : ثنا يزيد ، به .

١١٠٤٥ ـ حديث : النهي عن السفر بالقرآن إلى أرض العدو .

عه

عه في الجهاد : ثنا محمد بن إسحاق السراج ، ثنا يحيى بن محمد السكن ، ثنا محمد بن جهضم ، عن إسماعيل بن جعفر ، عنه ، به .

١١٠٤٦ ـ حديث : النهي عن القَزَع ، وفيه تفسيره .

عه حب حم

عه في آخر اللباس : ثنا أبو سعيد البصري عبدالرحمن بن محمد ، ثنا يحيى بن سعيد . وثنا يوسف القاضي ، ثنا محمد بن أبي بكر ، ثنا يحيى . وثنا إدريس بن بكر ، ثنا ابن أبي شيبة ، ثنا أبو أسامة . وعن عباس الدوري ، عن قبيصة ، عن سفيان . وعن الصغاني ، ثنا أبو بدر شجاع بن الوليد ، كلهم عن عبيدالله بن عمر . وعن أبي بكر المكثي ، عن سعيد بن سليمان السقطي ، عن موسى هو أبو قُرَّة . وعن يوسف بن مُسَلَّم ، عن حجاج . وعن ابن أبي مَسَرَّة ، ثنا أبي ، ثنا هشام ، كلهم عن ابن جريج ، كلهم عن عبيدالله بن عمر ، عن عمر بن نافع ، به . إلا أن حجاجاً لم يذكر : عمر بن نافع ، وذكره أبو قرة وهشام . وقال عباس الدوري : لم يحدث به إلا قبيصة ، وأظنه أخطأ فيه . وعن أبي المثنى ، ثنا محمد بن المنهال ، ثنا يزيد بن زُرَيْع . وعن الدنداني ، ثنا مسدد ، ، ثنا إسماعيل بن علية ، كلاهما عن روح بن القاسم . وعن أبي يونس الجمحي ، ثنا ابن أبي أويس ، عن أخيه ، عن سليمان بن بلال . وعن السلمي ، ثنا النُّفَيْلي . وعن عباس الدوري ، ثنا يحيى بن أبي بكير ، قالا : ثنا زهير . وعن عبدالله بن أحمد بن حنبل ، ثنا أبي ، ثنا عثمان الغطفاني -وكان ثقة- كلهم عن عمر بن نافع ، به .

١١٠٤٥-عه ٦/٥ .

١١٠٤٦- حب ٤١٦/٧ و ٤١٧ . أحمد ٤/٢ ، ٣٠٩ ، ٥٥ ، ١٣٧ . وانظر : (ح ١٠٩٤٥) .

خز لابن خزيمة عه لأبي عوانة طح للطحاوي حب لابن حبان قط للدارقطني كم للحاكم

حب في الثامن والمائة من الثاني : أنا المفضل بن محمد الجَنَدي[1] ، ثنا علي بن زياد اللخمي ، ثنا أبوقرَّة ، به . وفي الثالث عشر من الرابع : أنا الحسن بن سفيان ، ثنا محمد بن المنهال ، به .

رواه أحمد : عن عثمان بن عثمان الغطفاني ، عنه ، به . وعن يحيى بن سعيد ومحمد بن بشر ، عن عبيدالله بن عمر . وعن يحيى بن أبي بكير ، عن زهير ، كلاهما عنه ، به .

١١٠٤٧ ـ حديث : جاء رجل إلى ابن عمر فسأله عن رجل طلق امرأته ثلاثاً ، فتزوجها أخ له عن غير مؤامرة منه ، ليحلها لأخيه هل تحل للأول؟ قال : لا ، إلا نكاح رغبة ، كنا نعد هذا سفاحاً على عهد رسول الله ﷺ .

كم في الطلاق : ثنا أبو العباس محمد بن يعقوب ، ثنا محمد بن إسحاق الصغاني ، ثنا سعيد بن أبي مريم ، ثنا أبوغسان محمد بن مطرف ، عنه ، بهذا . وقال : صحيح على شرطهما .

١١٢ ★★ عمرو بن سُلَيْم ، عن نافع ، عن ابن عمر .

في مسند : رافع بن عمرو المزني

★★ عمرو بن عبدالله أبو إسحاق السَّبِيْعي ، عن نافع ، عن ابن عمر .

في أواخر الترجمة .

١١٣ ★★ عيسى بن حفص بن عاصم بن عمر ، عن نافع ، عن ابن عمر .

---

(١) في الأصل و (هـ) : «الجمحي» وهو خطأ . انظر : (سير أعلام النبلاء ١٤/٢٥٧) .

١١٠٤٧- كم ٢/١٩٩ .

١١٢★★ هو المزني البصري ، ثقة ، من الرابعة . (التقريب) . وانظر : (٤/٤٩٣ ، ح ٤٥٦٨) .

★★ ستأتي ترجمته في أول الكنى برقم (١٧١) ص٣٨٢ . في الرواة عن نافع .

١١٣★★ عيسى بن حفص بن عاصم بن عمر بن الخطاب العدوي ، أبو زياد المدني ، لقبه رباح ، ثقة ، من السادسة ، مات سنة ١٥٧ . (التقريب) .

١١٠٤٨ ـ حديث : «من صبر على لأوائها وشدتها كنت له شهيداً وشفيعاً يوم القيامة» . حم

أحمد : ثنا عثمان بن عمرو ، عنه ، بهذا .

١١٤★★ عيسى بن عمر بن موسى ، عن نافع ، عن ابن عمر .

١١٠٤٩ ـ حديث : عن النبي ﷺ أنه كان إذا اعتكف طرح له فراشه أو وضع له سريره وراء أسطوانة التوبة . خز

خز في الصيام : ثنا محمد بن يحيى ، ثنا نعيم بن حماد ، ثنا عبدالعزيز -هو الدراوردي- عنه ، بهذا . ليس في السماع .

١١٥ ★★ عيسى بن المسيب ، عن نافع ، عن ابن عمر .

١١٠٥٠ ـ حديث : لما نزلت ﴿ مَّثَلُ ٱلَّذِينَ يُنفِقُونَ أَمْوَٰلَهُمْ فِى سَبِيلِ ٱللَّهِ . . . ﴾(١) الآية . قال رسول الله ﷺ : «ربنا زد أمتي» فنزلت ﴿ مَّن ذَا ٱلَّذِى يُقْرِضُ ٱللَّهَ قَرْضًا حَسَنًا . . . ﴾(٢) الآية فقال : « يا رب زد أمتي » فنزلت ﴿ . . . إِنَّمَا يُوَفَّى ٱلصَّٰبِرُونَ أَجْرَهُم بِغَيْرِ حِسَابٍ ﴾(٣) . حب

١١٠٤٨- أحمد ١٥٥/٢ .

١١٤★★ عيسى بن عمر بن موسى بن عبيدالله بن معمر التيمي ، حجازي ، مقبول . (التقريب) .

١١٠٤٩- خز ٣٥٠/٣ .

١١٥★★ عيسى بن المسيب البجلي الكوفي ، ضُعِّفَ (الميزان ٣٢٣/٣) .

١١٠٥٠- حب ٧٩/٧ -٨٠ . المعجم الأوسط للطبراني ٢٩٩/٦-٣٠٠ . وانظر الكلام على الحديث في (تفسير ابن كثير ٣٠٧/١ و٣٢٥) .

(١) سورة البقرة ، الآية (٢٦١) .

(٢) سورة البقرة ، الآية (٢٤٥) .

(٣) سورة الزمر ، الآية (١٠) .

٣/٢٢٤/ب /حب في الثاني من الأول : أنا حاجب بن أركين ، ثنا أبوعمر الدوري حفص بن عمر ، ثنا أبوإسماعيل المؤدب ، عنه ، بهذا .

رواه الطبراني في الأوسط : عن محمد بن عبدالله الحضرمي ، عن حفص بن عمر ، به . وقال : لم يروه عن نافع إلا عيسى بن المسيب ، ولا عنه إلا أبوإسماعيل تفرد به حفص . كذا قال ، وهو متعقب بما رواه ابن أبي حاتم في تفسيره : عن أبي زرعة الرازي ، عن إسماعيل بن إبراهيم بن بسام ، عن أبي إسماعيل المؤدب ، فلم يتفرد به حفص .

ورواه ابن مردويه من طريق : المعمري ، عن محمود بن خالد الدمشقي ، عن أبيه ، عن عيسى بن المسيب ، به . فلم ينفرد به أبوإسماعيل المؤدب ، والظاهر أنه من أفراد عيسى بن المسيب ، وقد ضعفه أبوحاتم بن حبان في كتاب الضعفاء[1] ولم أر من أطلق توثيقه ، وعجبت من ابن حبان كيف يصحح له بعد ذلك ولم يخرج له أحد من أصحاب الكتب الستة .

١١٦ ★★ فضيل بن غزوان ، عن نافع ، عن ابن عمر .

١١٠٥١ ـ حديث : «اسْتُصْرِخَ على صفية وهو في سفر فسار . . .» الحديث في قط الجمع .

قط في الصلاة : ثنا الحسين بن إسماعيل ، ثنا يوسف بن موسى ، ثنا وكيع وجرير ابن عبدالحميد -واللفظ لوكيع- عنه ، به . وعن محمد بن يحيى بن مرداس ، عن

---

(١) المجروحين ٢/١٢٠ ، وقال : كان ممن يقلب الأخبار ولا يعلم ، ويخطىء في الآثار ولا يفهم ، حتى خرج عن حد الاحتجاج به .

١١٦★★ فضيل بن غزوان ـ بفتح المعجمة وسكون الزاي ـ ابن جرير الضبي ، مولاهم ، أبو الفضل الكوفي ، ثقة ، مات بعد سنة ١٤٠ . (التقريب) .

١١٠٥١- قط ١/٣٩٣ .

أبي داود ، عن محمد بن عبيد المحاربي ، عن محمد بن فضيل ، عن أبيه ، عن نافع وعبدالله بن واقد ، عن ابن عمر ، بهذا نحوه .

١١٠٥٢ ـ حديث : لم تكن الصدقة على عهد رسول الله ﷺ إلا التمر والزبيب والشعير ، ولم يذكر الحنطة . خز

خز في الزكاة : ثنا محمد بن سفيان بن أبي الزَّرَد الأُبُلّي ، ثنا عبيدالله بن موسى ، ثنا فضيل ، بهذا .

١١٠٥٣ ـ حديث : أن رسول الله ﷺ أتى فاطمة ، فرأى على بابها ستراً ، فلم يدخل . . . الحديث . حب حم

حب في الثامن والعشرين من الخامس : أنا أبو يعلى ، ثنا محمد بن عبدالله بن نمير ، ثنا أبي ، عنه ، به .

قال أحمد : ثنا ابن نمير ، عنه ، به .

١١٠٥٤ ـ حديث : «من أتى الجمعة فليغتسل» . عه

عه في الجمعة : حدثني أبو الحسين محمد بن الحسين الأزدي في مسجد الفسطاط ، ثنا محمد بن عطاء الكوفي ، ثنا محمد بن فضيل ، عن أبيه ورَقَبَة والأجلح وليث بن أبي سليم وعثمان بن حكيم والحجاج بن أرطَاة ، كلهم عن نافع ، به .

١١٠٥٥ ـ حديث : الغار بطوله . عه

عه في الدعوات : ثنا ابن شبابان ، ثنا محمد بن طريف وحسين بن الأسود ، قالا : ثنا محمد بن فضيل ، ثنا أبي و رَقَبَة ، عن نافع ، به .

١١٠٥٢- خز ٤/٨٥ .

١١٠٥٣- حب ٨/٩١ . أحمد ٢/٢١ .

١١٠٥٦ ـ حديث : أيما رجل كَفَّرَ رجلاً ، فإن كان كما قال ، وإلا فقد باء[1] بالكفر . حم

أحمد : ثنا يعلى بن عبيد ، عنه ، به . وعن وكيع ، عنه ، نحوه .

١١٠٥٧ ـ حديث : يعرض على ابن آدم مقعده من النار غدوةً وعشيةً في قبره . حم

أحمد : ثنا وكيع ، عنه ، به .

١١٧ ★★ فليح بن سليمان ، عن نافع ، عن ابن عمر .

١١٠٥٨ ـ حديث : أن رسول الله ﷺ خرج معتمراً ، فحال كفار قريش بينه وبين البيت . . . الحديث . خز حم

خز في الحج : ثنا محمد بن يحيى ، ثنا سريج بن النعمان ، ثنا فليح ، به . ليس في السماع .

قال أحمد : ثنا يونس وسريج ، عنه ، به .

١١٠٥٩ ـ حديث : «إذا عدم الرجل ماله ، فوجد البائع متاعه بعينه فهو أحق به» . حب

حب في الثالث والأربعين من الثالث : أنا عمران بن موسى السختياني ، ثنا سلمة بن شبيب ، ثنا الحسن بن محمد بن أعين ، عنه ، به .

١١٠٥٦- أحمد ٢/٢٣ ، ٦٠ .

(١) فقد باء : التزمه ورجع به . (النهاية ١/١٥٩) .

١١٠٥٧- أحمد ٢/٥٩ .

١١٧★★ فليح بن سليمان بن أبي المغيرة الخزاعي ، أو الأسلمي ، أبو يحيى المدني ، ويقال : فليح لقب واسمه عبدالملك ، صدوق كثير الخطأ . (التقريب) .

١١٠٥٨- خز لم أقف عليه فيه ولعله ناقص . أحمد ٢/١٢٤ . .

١١٠٥٩-حب ٧/٢٤٨ .

١١٠٦٠ ـ حديث : «من أتى منكم الجمعة فليغتسل» .
عه
عه في الجمعة : ثنا علي بن عثمان النفيلي ، ثنا الحسن بن محمد بن أعين ، عنه ، بهذا .

١١٠٦١ ـ / حديث : خرجنا حجاجاً مهلين بالحج ، فلم يحل النبي ﷺ ولا ٣/٢٢٥أ
حم
عمر حتى طافوا بالبيت .
أحمد : ثنا يونس ، وسريج ، عنه ، به .

١١٠٦٢ ـ حديث : أن رسول الله ﷺ لَبَّد(١) رأسه وأهدى ، فلما قدم مكة أمر
حم
نساءه أن يحللن . . . الحديث .
أحمد : ثنا يونس ، عنه ، به .

١١٠٦٣ ـ حديث : أراني في المنام عند الكعبة ، فرأيت رجلا آدم كأحسن ما
حم
يرى من الرجال ، له لمة(٢) قد رُجِّلت . . . الحديث .
أحمد : ثنا سُرَيج ، عنه ، به .

١١٠٦٤ ـ وبه : أن رجلاً لاعن امرأته في زمن النبي ﷺ . . . الحديث .
حم
١١٠٦٥ ـ وبه : أن النبي ﷺ أخر ليلة العشاء حتى رقدنا ، ثم استيقظنا . . .
حم

١١٠٦١- أحمد ٢/١٢٥ .
١١٠٦٢- أحمد ٢/١٢٤ .
(١) التلبيد : أن يجعل المحرم في رأسه شيئا من صمغ ليتلبد شعره بقيا عليه لئلا يشعث في الإحرام . (مختار الصحاح ص٢٤٦) .
١١٠٦٣- أحمد ٢/١٢٦ ـ ١٢٧ .
(٢) اللِّمة من شعر الرأس : دون الجمة سميت بذلك لأنها ألمت بالمنكبين فإذا زادت فهي الجمة . (النهاية ٤/٢٧٣) .
١١٠٦٤- أحمد ٢/١٢٦ .
١١٠٦٥- أحمد ٢/١٢٦ .

الحديث .

١١٠٦٦ ـ حديث : إنما عدل النبي ﷺ إلى الشِّعب لحاجة .
حم
أحمد : ثنا يونس ، عنه ، به .

١١٠٦٧ ـ حديث : سعى النبي ﷺ ثلاثة أشواط ، ومشى أربعة ، في الحج والعمرة .
حم
أحمد : ثنا يونس وسريج ، كلاهما عنه ، به .

١١٠٦٨ ـ وبه : أن النبي ﷺ جمع بين المغرب والعشاء حين أناخ ليلة عرفة .
حم

١١٨ ★★ كثير بن زيد الأسلمي ، عن نافع ، عن ابن عمر .

١١٠٦٩ ـ حديث : كان ابن عمر إذا جلس في الصلاة وضع يديه على ركبتيه ، واعتمد بإصبعه فأتبعها بصره ، ثم قال : قال رسول الله ﷺ : « لهي أشد على الشيطان من الحديد » يعني السبابة .
حم
أحمد : ثنا محمد بن عبدالله أبو أحمد ، عنه ، بهذا .

١١٩ ★★ كثير بن فرقد ، عن نافع ، عن ابن عمر .

١١٠٧٠ ـ حديث : أن النبي ﷺ كان ينحر أو يذبح بالمصلى .
عه

١١٠٦٦- أحمد ٢/١٢٥ .

١١٠٦٧- أحمد ٢/١٢٥ .

١١٠٦٨- أحمد ٢/١٢٥ .

١١٨★★ كثير بن زيد الأسلمي أبو محمد ابن ما فَنَّهْ -بفتح الفاء وتشديد النون- صدوق يخطئ ، مات في خلافة المنصور . (التقريب) .

١١٠٦٩- أحمد ٢/١١٩ .

١١٩★★ كثير بن فرقد المدني ، نزيل مصر ، ثقة ، من السادسة . (التقريب) .

ط لمالك ش للشافعي حم لأحمد عم لعبدالله بن أحمد مي للدارمي جا لابن الجارود

عه في الأضاحي : ثنا علان ، ثنا ابن أبي مريم ، ثنا الليث ، عنه ، بهذا .

١١٠٧١ ـ حديث : في زكاة الفطر ، وفيه : من المسلمين .

قط كم

قط في الزكاة : عن محمد بن أحمد بن عبدالخالق ، عن محمد بن عمرو بن خالد . وعن محمد بن إسماعيل الفارسي ، عن ابن رشدين ، كلاهما عن ابن بكير ، عن الليث ، عنه ، به .

كم فيه : أنا جعفر بن محمد بن نصير الخلدي ، ثنا أحمد بن محمد بن الحجاج ابن رشدين ، به . وقال : صحيح على شرطهما .

١١٠٧٢ ـ حديث : «من حلف على يمين ثم قال : إن شاء الله ، فإن له ثنياه[1]» .

كم

كم في الأيمان والنذور : ثنا أبو العباس محمد بن يعقوب ، أنا محمد بن عبدالله ابن عبدالحكم ، أنا ابن وهب ، أنا عمرو بن الحارث ، عنه ، بهذا .

١٢٠ ★★ كوثر بن حكيم ، عن نافع ، عن ابن عمر .

١١٠٧٣ ـ حديث : «حكم الله فيمن بغى من هذه الأمة أن لا يتبع مدبرهم . . .» الحديث .

كم في قتال أهل البغي : ثنا أبوالعباس محمد بن يعقوب ، ثنا يوسف بن عبدالله الخوارزمي ، ثنا عبدالملك بن عبدالعزيز التمار ، عنه ، به . وعن أبي بكر بن بالويه ، ثنا أحمد بن علي[2] الجزار ، ثنا أبونصر التمار ، به . ولم يتكلم عليه ، وكوثر متروك .

١١٠٧١- قط ١٤٠/٢ . كم ـ الحديث بإسناده ساقط من المستدرك المطبوع ٤١٠/١ ، وهو موجود في مخطوطته نسخة رواق المغاربة [١٩٠/١/ب] .

١١٠٧٢- كم ٣٠٣/٤ .

(١) أي فله شرطه واستثناؤه . (النهاية ٢٢٤/١) .

١٢٠★★ كوثر بن حكيم ، كوفي نزل حلب ، قال أحمد : أحاديثه بواطيل . (الميزان ٤١٦/٣) .

١١٠٧٣- كم ١٥٥/٢ . وسكت عليه ، وتعقبه الذهبي فقال : كوثر متروك .

(٢) في المستدرك : « عبد » ولم يتبين لي الصواب حيث لم أقف على ترجمتهما .

١٢١ ★★ الليث بن سعد ، عن نافع ، عن ابن عمر .

١١٠٧٤ ـ حديث : «إذا تبايع الرجلان فكل واحد منهما بالخيار . . .» جا حب قط حم
الحديث .

جا في البيوع : أنا محمد بن عبدالله بن عبدالحكم ، أن ابن وهب أخبرهم ، أخبرني الليث ، به .

حب في الثالث والأربعين من الثالث : أنا عمر بن محمد الهمداني ، ثنا أبوالربيع ، ثنا ابن وهب ، به .

قط في البيوع : ثنا أبوبكر النيسابوري ، ثنا يونس بن عبدالأعلى ، ثنا ابن وهب ، به .

قال أحمد : ثنا هاشم ، عنه ، بهذا .

١١٠٧٥ ـ حديث : أن امرأة وجدت في بعض مغازي النبي ﷺ مقتولة . . . جا عه حم
الحديث .

جا في الجهاد : ثنا محمد بن يحيى ، ثنا أبو الوليد ، ثنا ليث ، به .

عه فيه : ثنا يوسف بن مُسَلَّم ، ثنا حجاج بن محمد . وعن الصغاني ، ثنا أبوالنضر . وعن أبي أمية ، ثنا أحمد بن يونس ، ثلاثتهم عن الليث ، نحوه .

رواه أحمد : عن يونس وعلي بن عياش وأبي النضر ، عنه ، به .

١١٠٧٦ ـ / حديث : أن ابن عمر أراد الحج عام نزل الحجاج بابن الزبير . . . عه طح حب ٣/٢٢٥/ب

١٢١★★ الليث بن سعد بن عبدالرحمن الفَهْمي ، أبو الحارث المصري ، ثقة ثبت فقيه إمام مشهور ، من السابعة ، مات سنة ١٧٥ . (التقريب) .

١١٠٧٤- جا ص٢١٠ . حب ٢٠٧/٧ . قط ٥/٣ . أحمد ١١٩/٢ . تتمة الحديث : ما لم يتفرقا فكانا جميعا . . .

١١٠٧٥- جا ص٣٤٨ . عه ٩٤/٤ . أحمد ٩١/٢ و١٢٢ و١٢٣ .

١١٠٧٦- طح ١٥١/٢ ـ وفيه شعيب بن الليث ، عن نافع وهو خطأ وصوابه : عن أبيه ، عن نافع ، فإن شعيباً لا رواية له عن نافع كما في كتب الرجال . حب ١٢٤/٦ .

الحديث بطوله .

عه ، طح ، جميعاً في الحج : ثنا الربيع بن سليمان ، ثنا شعيب بن الليث . وعن الصغاني ، ثنا أبو النضر .

حب في السابع من الخامس : أنا ابن قتيبة ، ثنا يزيد بن موهب ، ثلاثتهم عنه ، به .

١١٠٧٧ ـ حديث : أن رسول الله ﷺ أمر بصدقة الفطر : صاعاً من تمر ، أو صاعاً من شعير . عه حب

عه في العيدين : ثنا بشر بن موسى ، ثنا موسى بن داود قاضي المصيصة . ح وحدثني أبوالأحوص ، ثنا قتيبة بن سعيد ، قالا : ثنا ليث ، به .

حب في الرابع والعشرين من الأول : أنا الفضل بن الحباب ، ثنا أبوالوليد الطيالسي ، ثنا الليث ، بهذا .

١١٠٧٨ ـ حديث : رأيت رسول الله ﷺ يجمع بينهما . . . الحديث . طح

طح في الصلاة : ثنا يزيد بن سنان وفهد ، قالا : ثنا عبدالله بن صالح ، عنه ، به .

١١٠٧٩ ـ حديث : أيما مملوك كان بين شركاء ، فأعتق أحدهم نصيبه ، فإنه يُقَوَّم . . . الحديث . حب حم

حب في الثالث والأربعين من الثالث : أنا أبوخليفة ، ثنا أبوالوليد الطيالسي ، ثنا ليث ، به .

١١٠٧٧-حب ١٢٦/٥ .

١١٠٧٨- طح ١٦١/١ .

١١٠٧٩- حب ١٥٤/١٠ حديث (٤٣١٥) بتحقيق (شعيب) ولم أقف عليه بتحقيق (الحوت) .

ويزاد : أحمد ١٢٢/٢ : عن هشام ، عنه ، به .

١١٠٨٠ ـ حديث: أن عبدالله بن عمر طلق امرأة له وهي حائض... قط حم
الحديث.

قط في الطلاق: ثنا أبوالقاسم عبدالله بن محمد بن عبدالعزيز، ثنا أبوالجهم العلاء بن موسى، ثنا الليث، به.

قال أحمد: ثنا يونس، ثنا ليث، به.

١١٠٨١ ـ حديث: قام رجل، فقال: يارسول الله ما يلبس المحرم من ثياب؟... عه حم
الحديث.

عه في الحج: ثنا الصغاني، ثنا أبو النضر. وعن الدقيقي، ثنا يحيى بن إسحاق، قالا: ثنا الليث، به. قال أبوعوانة: زاد الليث في حديثه: ولا تنتقب[1] المرأة الحرام ولا تلبس القفازين[2]، قال: ولا أعلم في حديث نافع ذَكَرَ القفازين مرفوعاً إلا الليث وموسى بن عقبة ومحمد بن إسحاق.

قال أحمد: ثنا هاشم، عنه، به.

١١٠٨٢ ـ حديث: «الخيل معقود في نواصيها الخير إلى يوم القيامة». عه حب

عه في الجهاد: عن طاهر بن عمرو بن الربيع بن طارق، حدثني أبي. وعن الحارث بن أبي أسامة، ثنا أبوالنضر.

حب في النوع الثاني من القسم الأول: أنا الفضل بن الحباب، ثنا القعنبي، ثلاثتهم عن الليث، به.

١١٠٨٠- قط ٢٧/٤. أحمد ١٢٤/٢.

١١٠٨١- أحمد ١١٩/٢.

(١) النقاب: هو الذي يبدو منه محجر العين. (النهاية ١٠٣/٥).

(٢) القفار: بوزن العكاز شيء يعمل لليدين يحشى بقطن ويكون له إزار يزر على الساعدين من البرد تلبسه المرأة في يديها وهما القفازان. (مختار الصحاح ص٢٨٨).

١١٠٨٢- عه ١٤/٥. حب ٨٩/٨.

١١٠٨٣ ـ حديث : «إن أحدكم إذا مات عُرِض عليه مقعده بالغداة والعشي . . .» الحديث . عه حم

عه في البعث : عن أحمد بن يوسف السلمي ، ثنا أحمد بن يونس . وعن أبي حميد العوهي ، ثنا عبيد بن جناد ، كلاهما عن الليث ، به .

رواه أحمد : عن يونس ، عنه ، به .

١١٠٨٤ ـ حديث : «يوم عاشوراء[1] يوم كان يصومه أهل الجاهلية . . .» الحديث . عه حب

عه في الصيام : ثنا يونس ، أنا ابن وهب . وعن الصغاني ، ثنا أبو النضر ، كلاهما عنه ، به .

حب في الرابع عشر من الرابع : أنا الفضل بن الحباب ، ثنا أبو الوليد الطيالسي ، عنه ، به .

١١٠٨٥ ـ حديث : أن عمر سأل رسول الله ﷺ أيرقد أحدنا وهو جنب؟ ، فقال : «نعم إذا توضأ» . حب

حب في السادس والثلاثين من الرابع : أنا الفضل بن الحباب ، ثنا القعنبي ، عنه ، به .

١١٠٨٦ ـ حديث : «لا يتناجى[2] اثنان دون الثالث . . .» الحديث . عه حم

١١٠٨٣- أحمد ١٢٣/٢- ١٢٤ .

١١٠٨٤- حب ٢٥٤/٥ .

(١) عاشوراء : هو اليوم العاشر من المحرم . (النهاية ٢٤٠/٣) .

١١٠٨٥- حب ٢٦٠/٢ .

١١٠٨٦- أحمد ١٢٣/٢ .

(٢) أي لا يتشاوران منفردين عنه ؛ لأن ذلك يسوؤه . (النهاية ٢٥/٥) .

عه في الاستئذان: عن الصغاني، ثنا أبوالنضر. وعن أبي الأحوص، عن قتيبة، كلاهما عنه، به.

قال أحمد: ثنا يونس بن محمد، عنه، به.

١١٠٨٧ ـ حديث: «لا يقيمَنَّ أحدكم رجلاً من مجلسه، ثم يجلس فيه».

عه حب حم

عه في الاستئذان: ثنا حبشي بن عمرو بن الربيع بن طارق، ثنا أبي، عنه، به.

حب في الثالث من الثاني: أنا الفضل بن الحباب، ثنا أبوالوليد، ثنا الليث، بهذا.

قال أحمد: ثنا يونس، عنه، به.

٣/٢٢٦/أ

١١٠٨٨ ـ / حديث: أن النبي ﷺ بعث سرية[١] إلى نجد ونَفَّلَهم[٢] . . . الحديث.

عه حب

عه في الجهاد: ثنا طاهر بن عمرو بن الربيع بن طارق، ثنا أبي. وعن الحارث بن أبي أسامة والصغاني، قالا: ثنا أبو النضر، كلاهما عنه، به. زاد الصغاني في آخر حديثه: فلم يغيره النبي ﷺ.

حب في الثالث من الخامس: بإسناد الذي قبله.

١١٠٨٩ ـ حديث: «مهل[٣] أهل المدينة من ذي الحليفة[٤] . . .» الحديث.

عه

١١٠٨٧- حب ٣٩٦/١. أحمد ١٢٤/٢.

١١٠٨٨- عه ١٠٦/٤. حب ١٦٠/٧.

(١) السَّرِيَّة: وهي طائفة من الجيش سموا بذلك لأنهم ينفذون سرا وخفية. (النهاية ٣٦٣/٢).

(٢) النَفَلَ: بالتحريك: الغنيمة وجمعه: أنفال. والنَّفْل بالسكون وقد يحرك الزيادة. (النهاية ٩٩/٥).

(٣) الإهلال: هو رفع الصوت بالتلبية. (النهاية ٢٧١/٥).

(٤) ذو الحليفة: تصغير حلفة: وهي ماءة. وبينها وبين المدينة ستة أميال وقيل: سبعة. (المعجم للبكري ٤٦٤/١).

عه في الحج : ثنا الربيع ، ثنا شعيب . وعن يونس بن عبدالأعلى ، عن ابن وهب ، كلاهما عنه ، به .

١١٠٩٠ ـ حديث : التلبية .
عه

عه في الحج : ثنا الصغاني ، ثنا أبو النضر ، عنه ، به .

١١٠٩١ ـ وبه في الإمارة : « كلكم راعٍ وكلكم مسؤول عن رعيته . . . » الحديث .
عه

وعن السلمي ، ثنا أحمد بن يونس . وعن طاهر بن عمرو بن الربيع بن طارق ، ثنا أبي ، كلاهما عنه ، به .

١١٠٩٢ ـ حديث : خَمْسٌ من الدواب ليس على المحرم في قتلهن جناح . . .» الحديث .
عه طح

عه في الحج : ثنا عَلاَّن بن المغيرة ، ثنا ابن أبي مريم ، ثنا الليث ، به .

طح فيه : ثنا ربيع المؤذن ، ثنا شعيب ، ثنا الليث ، به .

١١٠٩٣ ـ حديث : أن النبي ﷺ كان ينهى أن يُسَافر بالقرآن إلى أرض العدو ، مخافة أن يناله العدو ، .
عه

عه في الجهاد : ثنا طاهر بن عمرو بن الربيع ، ثنا أبي . وعن أبي أمية ، ثنا موسى ابن داود وأحمد بن يونس ، ثلاثتهم عنه ، بهذا .

١١٠٩٤ ـ حديث : حلق رسول الله ﷺ وطائفة من أصحابه ، وقَصَّر بعضهم .
عه حم

١١٠٩١- عه ٤/٤١٦ .

١١٠٩٢- طح ٢/١٦٦ .

١١٠٩٣-عه ٥/٥ .

١١٠٩٤- أحمد ٢/١١٩ .

عه في الحج : أنا يونس بن عبدالأعلى ، أنا ابن وهب ، ثنا الليث ، بهذا . وقال : رواه أحمد بن يونس ، عن الليث ، به .

قال أحمد : ثنا هاشم ، عنه ، به . وفيه الحديث الذي بعده .

١١٠٩٥ ـ حديث : «رحم الله المحلقين . . .» الحديث .
عه حم

عه في الحج : ثنا حبشي بن الربيع بن طارق ، عن أبيه . وعن الصغاني ، ثنا أبوالنضر ، قالا : ثنا الليث ، به . وقال : رواه أحمد بن يونس ، عن الليث ، به .

١١٠٩٦ ـ حديث : «ألا إن الفتنة ها هنا ، ألا إن الفتنة ها هنا ، من حيث يطلع قرن(١) الشيطان» .
عه حم

عه في الفتن : ثنا الصغاني والحارث بن أبي أسامة ، قالا : ثنا أبو النضر . وثنا محمد بن علي بن ميمون العطار ، ثنا علي بن عياش ، قالا : ثنا الليث ، به .

رواه أحمد : عن أبي النضر -هو هاشم بن القاسم- به .

١١٠٩٧ ـ حديث : كان ابن عمر ينيخ بالبطحاء ، التي بذي الحليفة ، التي كان رسول الله ﷺ ينيخ فيها ، ويصلي فيها .
عه حم

عه في الحج : ثنا الربيع بن سليمان ، أنا شعيب بن الليث ، ثنا الليث ، بهذا .

قال أحمد : ثنا هاشم ، عنه ، به .

١١٠٩٨ ـ حديث : أنه اصطنع خاتماً من ذهب . . . الحديث .
عه حم

١١٠٩٥- ويزاد : أحمد ١١٩/٢ : عن هاشم ، عن ليث ، به .

١١٠٩٦- أحمد ٩٢/٢ .

(١) حيث يطلع قرن الشيطان : أي ناحيتي رأسه وجانبيه . وقيل : القرن القوة أي حين تطلع يتحرك الشيطان ويتسلط فيكون كالمعين لها . (النهاية ٥٢/٤) .

١١٠٩٧- أحمد ١١٩/٢ .

١١٠٩٨- عه ٤٨٦/٥ . أحمد ١١٩/٢ .

عه في اللباس : عن الربيع بن سليمان ، ثنا شعيب بن الليث . وعن الصغاني ، ثنا أبو النضر . وعن حبشي بن عمرو بن الربيع بن طارق ، حدثني أبي ، كلاهما عنه ، به .

قال أحمد : ثنا هاشم ـ هو أبو النضر ـ به .

١١٠٩٩ ـ حديث : مر النبي ﷺ على قوم يرمون ويتحالفون ، فقال : «ارموا ولا إثم عليكم . . .» الحديث . عه

عه في الجهاد : ثنا أحمد بن عثمان الأزدي ، ثنا بكر بن يونس بن بكير ، عن الليث ، به .

١١١٠٠ ـ حديث : «لا يأكل أحدكم من لحم أضحيته فوق ثلاثة أيام» . عه طح

عه في الأضاحي : ثنا ربيع المؤذن ، ثنا شعيب بن الليث ، عنه ، بهذا . وعن أبي أمية ، ثنا موسى بن داود وأحمد بن يونس . وعن [حبشي بن][1] طاهر بن عمرو ابن الربيع ، ثنا أبي ، ثلاثتهم عن الليث ، به .

طح في الذبائح : عن الربيع ، به .

١١١٠١ ـ حديث : أن النبي ﷺ رد اليمين على طالب الحق . قط

قط في [الأقضية[2]] : ثنا أبوهريرة محمد بن علي الأنطاكي ، ثنا يزيد بن محمد ابن عبدالصمد ، ثنا سليمان بن عبدالرحمن ، ثنا محمد بن مسروق ، ثنا إسحاق بن

١١٠٩٩- عه ٣٥٠/٤ .

١١١٠٠- طح ١٨٤/٤ .

(١) لفظ «حبشي بن» ساقط من الأصل أو الصواب إثباته كما عند أبي عوانة ٤٨٦/٥ وكما سيأتي حديث (١١١٠٩) .

١١١٠١- قط ٢١٣/٤ .

(٢) لفظ «الأقضية» بياض في الأصل وضع عليه «كذا» .

الفرات ، عنه ، به .

١١١٠٢ ـ حديث : قتل ذوات البيوت .
عه
في مسند : أبي لبابة في الكنى .

١١١٠٣ ـ / حديث : «إذا أراد أحدكم أن يأتي الجمعة فليغتسل» . ٣/٢٢٦/ب

عه في الجمعة : حدثني أبو الأحوص إسماعيل بن إبراهيم ، ثنا قتيبة ، ثنا ابن شاذان ، ثنا مُعَلَّى -هو ابن منصور- قالا : ثنا الليث ، به .

١١١٠٤ ـ حديث : صلاة ركعتين بعد الجمعة .
مي خز عه حم
في ترجمة : مالك عن نافع .

١١١٠٥ ـ حديث : « إن الذي يجر ثوبه من الخيلاء ، لا ينظر الله إليه يوم القيامة » .
عه

عه في اللباس : ثنا الصغاني ، ثنا أبوالنضر ، ثنا الليث ، بهذا . وعن بحر بن نصر ، ثنا ابن وهب ، أخبرني الليث وأسامة ، عنه ، به .

١١١٠٦ ـ حديث : في ليلة القدر .
عه طح
عه في الصيام : ثنا الصغاني ، ثنا أبوالنضر ، عنه ، به .

١١١٠٢- الإتحاف [٥/١٠٧/ب] .

١١١٠٤- في حديث (١١١٤٦) .

١١١٠٥- عه ٤/٤٧٦ . هذا حديث عظيم في إثبات صفة النظر لله تعالى ، فمذهب أهل السنة في مثل هذا إثباته من غير تكييف ولا تأويل على حد قوله تعالى ﴿ . . ليس كمثله شئ وهو السميع البصير﴾ فالكلام في الصفات فرع عن الكلام في الذات ، فكما له ذات لا تشبه ذوات خلقه ، فكذلك له صفات لا تشبه صفات خلقه .

١١١٠٦- طح ٣/٨٥ . وانظر الحديث الآتي برقم (١١١٧٨) .

طح في النكاح : ثنا يزيد ، ثنا أبوصالح ، عنه ، به .

وهو في ترجمة : مالك ، عن نافع ، عن ابن عمر .

١١١٠٧ ـ حديث : قطع رسول الله ﷺ في مجن قيمته ثلاثة دراهم .
عه

عه في الحدود : ثنا الربيع بن سليمان ، ثنا شعيب بن الليث . وعن ابن الجنيد ، عن أبي النضر ، قالا : ثنا الليث ، به .

١١١٠٨ ـ حديث : حرق رسول الله ﷺ نخل بني النضير وقطع ، وهي البُوَيْرة[1] . . . الحديث .
عه حم

عه في الجهاد : ثنا يونس بن عبدالأعلى ، أنا ابن وهب . وعن الصغاني ، أنا أبو النضر . وعن عمر بن علي البوقي -بعين زربة- ثنا داود بن منصور ، ثلاثتهم عنه ، به .

قال أحمد : ثنا حجاج وأبوالنضر ، قالا : ثنا الليث ، به . وعن يونس ، عنه ، نحوه .

١١١٠٩ ـ حديث : «إن الرؤيا الصالحة جزء من سبعين جزءاً من النبوة» .
عه حم

عه في الرؤيا : عن محمد بن إسماعيل الصائغ ، ثنا يونس بن محمد وأحمد بن يونس . وعن الصغاني ، ثنا أبو النضر . وعن حبشي بن عمرو بن الربيع بن طارق ، ثنا أبي ، كلهم عن الليث بن سعد ، به . قال نافع : حسبته قال : سبعون .

قال أحمد : ثنا هاشم -هو أبوالنضر- به .

١١١٠٨- عه ٤/٩٨- ٩٩ . أحمد ٢/١٢٣ ، ١٤٠ .

(١) البُوَيرة : بضم أوله وبالراء المهملة على لفظ تصغير فعيلة . وهي من تيماء . (المعجم للبكري ١/٢٨٥) .

١١١٠٩- أحمد ٢/١١٩ . وانظر الحديث الآتي (١١٢٢١) .

١١١١٠ ـ حديث : «صلاة الليل مثنى مثنى . . .» الحديث .
حم
أحمد : ثنا هاشم بن القاسم ، عنه ، بهذا .

١١١١١ ـ حديث : أن النبي ﷺ رأى نخامة في قبلة المسجد ، وهو يصلي بين يدي الناس فَحَتَّها(١) . . . الحديث .
حم
أحمد : ثنا أبوسلمة ، ثنا ليث ، به .

١١١١٢ ـ حديث : أنه كان إذا صلى الجمعة انصرف فصلى سجدتين . . . الحديث .
حم
أحمد : ثنا يونس ، عنه ، به .

١١١١٣ ـ حديث : لا تبايعوا الثمرة حتى يبدو صلاحها . . .» الحديث .
حم
أحمد : عن يونس ، عنه ، به .

١١١١٤ ـ وبه : لا يبيع بعضكم على بيع بعض . . . الحديث .
حم

١١١١٥ ـ حديث : « أيما مملوك كان بين شريكين فأعتق أحدهما نصيبه . . . » الحديث .
حم

١١١١٠- أحمد ١١٩/٢ وتتمة الحديث : «فإذا خفت الصبح فأوتر بواحدة واجعل آخر صلاتك وتراً» .

١١١١١- أحمد ٧٢/٢ .

(١) الحتُّ : الفرك والحك . (مختار الصحاح ص٥٢) .

١١١١٢- أحمد ١٢٣/٢ .

١١١١٣- أحمد ١٢٣/٢ .

١١١١٤- أحمد ١٢٣/٢ .

١١١١٥- أحمد ١٢٢/٢ تتمة الحديث . «فإنه يقام في مال الذي أعتق قيمة عدل فيعتق إن بلغ ذلك» .

أحمد : عن هاشم ، عنه ، به .

١٢٢ ★★ ليث بن أبي سليم ، عن نافع ، عن ابن عمر .

١١١١٦ ـ حديث : إن صفية أوصت لنسيب لها يهودي .
مي

مي في الوصايا(١) : ثنا أبو نعيم ، ثنا سفيان ، عنه ، بهذا .

١١١١٧ ـ حديث : في المحرمة تأخذ من رأسها مثل السبابة .
قط

قط في الحج : ثنا محمدبن مخلد ، ثنا محمد بن إسحاق الصغاني ، ثنا أبو يونس عبدالرحمن بن يونس الحفري ، ثنا هريم ، عنه ، بهذا . موقوف .

١١١١٨ ـ حديث : «كل مسكرٍ خمر ، وكل خمرٍ حرام» .
قط

قط في الأشربة : ثنا علي بن عبدالله بن مبشر ، ثنا أبو الأشعث ، ثنا معتمر ، عنه ، بهذا .

١١١١٩ ـ حديث : الغسل يوم الجمعة .
عه

في ترجمتي : أشعث وفضيل ، عن نافع .

١٢٢★★ الليث بن أبي سليم واسم أبيه أيمن وقيل : غير ذلك ، صدوق اختلط أخيراً ولم يتميز حديثه فترك ، مات سنة ١٤٨ . (التقريب) .

١١١١٦- مي ٣٠٧/٢ .

(١) في الأصل : «الفرائض» .

١١١١٧- قط ٢٧١/٢ .

١١١١٨- قط ٢٤٩/٤ .

١١١١٩- تقدم الحديث في أحاديث أشعث برقم (١٠٣١٨) وعزاه هناك لأبي عوانة في الجمعة . وكتاب الجمعة من المصدر المذكور مفقود . وتقدم أيضا في أحاديث فضيل برقم (١١٠٥٤) أيضاً عند أبي عوانة .

١١١٢٠ ـ حديث : «ليس فيما دون خمسة أوسق صدقة . . .» الحديث .
عه حم
عه في الزكاة : ثنا ابن أبي غرزة ، ثنا ( )[1] ثنا عبدالسلام ، عن ليث ، به .
أخرجه شاهداً .

قال أحمد : ثنا أبوالنضر ، ثنا أبومعاوية ، يعني شيبان ، عنه ، به .

١١١٢١ ـ / حديث : «إذا صلى أحدكم فلا يتنَخمَنَّ تجاه الكعبة ، فإن تجاهه الرحمن عز وجل ، ولا عن يمينه ، ولكن عن شماله أو تحت قدمه اليسرى» . ٣/٢٢٧أ
حم
أحمد : ثنا معاوية بن عمرو ، ثنا زائدة ، عنه ، بهذا .

١٢٣★★ مالك بن أنس ، عن نافع ، عن ابن عمر .

١١١٢٢ ـ حديث : إذا فاتتك الركعة فقد فاتتك السجدة .
ط
رواه مالك في الوقوت ، هكذا موقوفاً .

١١١٢٣ ـ وبه فيه : دلوك الشمس ميلها .
ط

١١١٢٤ ـ وبه فيه : أنه أغمي عليه فذهب عقله فلم يقض الصلاة .
ط

١١١٢٠- أحمد ٩٢/٢ . وكتاب الزكاة من أبي عوانة غير مطبوع .

(١) كذا بياض في النسختين الخطيتين كتب بحاشية الأصل ما نصه : «حشـ سقط شيء» . قلت : ولعله «يحيى بن آدم» انظر السنن الكبرى للبيهقي (١٢١/٤) .

١١١٢١- أحمد ٩٩/٢ .

١٢٣★★ مالك بن أنس بن مالك بن أبي عامر بن عمرو الأصبحي أبو عبدالله المدني الفقيه إمام دار الهجرة قال البخاري : أصح الأسانيد كلها مالك ، عن نافع ، عن ابن عمر ، مات سنة ١٧٩ . (التقريب) .

١١١٢٢- مالك ١٠/١ .

١١١٢٣- مالك ١١/١ .

١١١٢٤- مالك ١٣/١ .

ط لمالك ش للشافعي حم لأحمد عم لعبدالله بن أحمد مي للدارمي جا لابن الجارود

١١١٢٥ ـ حديث : أنه توضأ من مس الذكر . موقوف .

قط كم

قط في الطهارة : عن محمد بن الحسن النقاش ، عن عبدالله بن يحيى السرخسي ، عن رجاء بن مُرَجًّى ، عن يحيى بن معين قال : قال مالك . . . فذكره في قصة كتبتها في آخر الكتاب في ترجمة : أحمد بن حنبل .

ورواها **الحاكم** فيه : عن محمد بن عبدالله بن الجراح ، ثنا عبدالله بن يحيى السرخسي ، به .

١١١٢٦ ـ حديث : كان يعرق في الثوب وهو جنب ثم يصلي فيه . موقوف .

مي

مي في الطهارة : أنا عبدالله بن مسلمة ، عنه ، به .

١١١٢٧ ـ حديث : الغسل يوم الجمعة .

طح مي عه حم

طح في الطهارة : ثنا يونس ، أنا ابن وهب ، عنه ، به .

مي في الصلاة : أنا خالد بن مخلد ، عنه ، به بلفظ : « **إذا جاء أحدكم الجمعة فليغتسل** » .

عه فيه : ثنا يونس بن عبدالأعلى ، أنا ابن وهب ، أن مالكا حدثه ، به .

ورواه[1] **أحمد** : عن عبدالرحمن بن مهدي وإسحاق بن عيسى ، كلاهما عنه ، به .

١١١٢٨ ـ حديث : كنّ جواري ابن عمر يغسلنَ رأسه وهن حيض ، ويغطينه

مي

١١١٢٥- قط ١/١٥٠ . كم ١/١٣٩ .

١١١٢٦- مي ١/١٩٣ .

١١١٢٧- طح ١/١١٥ . مي ١/٢٩٩ . أحمد ٢/٦٤ ولم أقف عليه من الوجه الآخر وإنما رواه ٢/١٢٠ عن إسحاق بن عيسى من طريق أخرى عن ابن عمر .

(١) لفظ (أحمد) ساقط من (هـ) .

١١١٢٨- مي ١/١٩٧ .

بالخمرة(١) .

مي في الطهارة : أنا خالد ، عنه ، به .

١١١٢٩ ـ حديث : «احفوا الشوارب واعفوا اللحى» .
طح

طح في الكراهة : ثنا عبدالغني بن أبي عقيل ، أنا ابن وهب ، عنه ، به .

١١١٣٠ ـ حديث : أن ابن عمر كان يتيمم إلى المرفقين ، وفيه قصة .
طح قط

طح في الطهارة : ثنا يونس ، أنا ابن وهب ، أن مالكاً حدثه ، به .

قط فيه : ثنا الحسين بن إسماعيل ، ثنا أحمد بن إسماعيل ، عنه ، بهذا الذي هنا .

١١١٣١ ـ حديث : رأيت النبي ﷺ إذا افتتح الصلاة رفع يديه . . . الحديث .
حب

حب في الصلاة : أنا محمد بن إسحاق بن خزيمة وحاجب بن أركين وإبراهيم بن علي الغزاوي في غزة ، قالوا : ثنا رزق الله بن موسى ، ثنا يحيى بن سعيد القطان ، عنه ، به .

١١١٣٢ ـ حديث : إذا خلف الختان الختان فقد وجب الغسل . موقوف .
حب

طح في الطهارة : ثنا يونس ، ثنا ابن وهب ، أن مالكاً حدثه ، بهذا .

١١١٣٣ ـ حديث : أن رسول الله ﷺ كان يأمر المؤذن إذا كانت ليلة ذات برد
حب حم ش

(١) الخمرة : هي مقدار ما يضع الرجل عليه وجهه في سجوده من حصير أو نسيجة خوص ونحوه من النبات . (النهاية ٢/٧٧) .

١١١٢٩- طح ٤/٢٣٠ .

١١١٣٠- طح ١/١١٤ . قط ١/١٨١ .

١١١٣١- حب في الصلاة . لم أقف على الكتاب ولعله مفقود .

١١١٣٢ - طح ١/٦٠ .

١١١٣٣- حب ٣/٢٥٩ . أحمد ٢/٦٣ .

ويزاد : الشافعي ص٣٣ ، ٥٣ : عن مالك ، به .

ومطر أن يقول : «ألا صلوا في الرحال» .

حب في السادس من الأول : أنا الحسين بن إدريس ، أنا أحمد بن أبي بكر ، عن مالك ، بهذا . وفيه قصة لابن عمر .

رواه أحمد : عن عبدالرحمن ، عنه ، به .

١١١٣٤ ـ حديث : إن الرجال والنساء كانوا يتوضؤون في زمان النبي ﷺ جميعاً . ش خز حب

الشافعي[١] في الصلاة : أنا مالك ، به .

خز فيه : ثنا يونس بن عبدالأعلى ، أنا ابن وهب ، عنه ، به .

حب في الخمسين من الرابع : أنا أبوخليفة ، ثنا القعنبي ، عن مالك ، به .

١١١٣٥ ـ حديث : أن ابن عمر كان إذا سئل عن النسيان في الصلاة ، يقول : ليتوخ[٢] أحدكم . . . الحديث . طح

طح في الصلاة : ثنا يونس ، أنا ابن وهب ، أن مالكاً حدثه ، به .

١١١٣٦ ـ حديث : أنه ينام قاعداً ، ثم يصلي ولا يتوضأ . موقوف . ش

الشافعي[١] : ثنا مالك ، به .

١١١٣٧ ـ حديث : أنه كسانا معاً ثوبين ، فقام يصلي في ثوب واحد فعاب طح

١١١٣٤- الشافعي ص٩ . خز ١٠٣/١ . حب ١٨٠/٢ .

(١) في الأصل (فع) بدل «الشافعي» فيهما وهو اصطلاح للمصنف في تعجيل المنفعة .

١١١٣٥- طح ٤٣٥/١ .

(٢) يقال : توخَّيت الشيء أتوخاه توخياً إذا قصدت إليه وتعمدت فعله وتحريت فيه . (النهاية ١٦٥/٥) .

١١١٣٦- الشافعي ص١١ .

١١١٣٧- طح ٣٧٨/١ .

ذلك عليه . . . الحديث موقوف .

طح في الصلاة : ثنا محمد بن خزيمة ، ثنا يحيى بن بكير ، عنه ، به .

١١١٣٨ ـ حديث : «الذي تفوته صلاة العصر كأنما وُتِرَ أهلَه ومالَه[1]» .
عه حب ط حم

عه في الصلاة : ثنا يونس بن عبدالأعلى الصدفي ، ثنا ابن وهب ، أن مالكاً حدثه ، به .

قال مالك : تفسيره ذهاب الوقت .

حب في الثاني والسبعين من الثاني : أنا أبو خليفة ، ثنا القعنبي ، به .

رواه مالك في الوقوت . والتفسير المذكور ما هو في الموطأ .

رواه أحمد : عن حماد الخياط وعبدالرحمن ، كلاهما عن مالك ، به .

١١١٣٩ ـ / حديث : إذا صلى أحدكم خلف الإمام فحسبه قراءة الإمام . ٣/٢٢٧/ب
طح

طح في الصلاة : ثنا يونس ، أنا ابن وهب ، أن مالكاً حدثه بهذا . موقوف . وفيه : وكان عبدالله بن عمر لا يقرأ خلف الإمام .

١١١٤٠ ـ حديث : «الشفق الحمرة ، وإذا غاب الشفق وجبت الصلاة» .
قط

قط في الصلاة : قرأت في أصل كتاب أحمد بن عمرو بن جابر الرملي بخطه ،

١١١٣٨- عه ١/٣٥٤- ٣٥٥ ـ ولم يذكر قول مالك ، ورواه خز ١/١٧٣ من طريق الزهري ، عن سالم ، عن أبيه ، به . وذكر قول مالك . حب ٣/١٥ . مالك ١/١١- ١٢ بدون ذكر التفسير . أحمد ٢/٦٤ .

(١) قوله وتر إلخ معناه : نقص يقال : وترته إذا نقصته فكأنك جعلته وِتْرا بعد أن كان كثيراً . وقيل : هو من الوِتْر : الجناية التي يجنيها الرجل على غيره من قتل أو نهب أو سبي فشبه ما يلحق من فاتته صلاة العصر بمن قتل حميمه أو سلب أهله وماله . (النهاية ٥/١٤٨) .

١١١٣٩- طح ١/٢٢٠ .

١١١٤٠- قط ١/٢٦٩ .

ط لمالك ش للشافعي حم لأحمد عم لعبدالله بن أحمد مي للدارمي جا لابن الجارود

ثنا علي بن عبدالصمد الطيالسي ، ثنا هارون بن سفيان ، ثنا عتيق بن يعقوب ، عنه ، به .

١١١٤١ ـ حديث : أن ابن عمر كان إذا سئل عن صلاة الخوف؟ قال : يتقدم الإمام وطائفة من الناس ، فيصلي لهم الإمام ركعة . . . الحديث . جا خز طح

جا في الصلاة : ثنا أبو عبيدالله حماد بن الحسن بن عنبسة الوراق ، ثنا روح ، ثنا مالك ، به . قال نافع : ما أرى ابن عمر حدثه إلا عن رسول الله ﷺ .

خز فيه : عن يونس ، عن ابن وهب ، عن مالك ، به . وعن الحسن بن محمد الزعفراني ، عن الشافعي ، أنا مالك . وعن الربيع ، قال : قال الشافعي ، عن مالك ، به . وعن محمد بن يحيى ، عن إسحاق بن عيسى ، عن مالك ، مثله . وقال في هذه الرواية : قال نافع : إن ابن عمر روى ذلك عن رسول الله ﷺ .

طح فيه : عن يونس ، به .

١١١٤٢ ـ حديث : أن رسول الله ﷺ كان يوتر على راحلته . قط

قط في الصلاة : ثنا أبو بكر النيسابوري ، ثنا الربيع بن سليمان ، ثنا أسد بن موسى ، ثنا الوليد بن مسلم ، عنه ، به .

١١١٤٣ ـ حديث : طح في الجنائز : ثنا أحمد بن داود ، ثنا ابن أبي عمر ، ثنا عبدالعزيز بن محمد ، عن مالك ، عن نافع ، عن ابن عمر قال : صُلِّي على عمر في المسجد . طح

١١١٤١- جا ٨٩ . خز ٣٠٦/٢ و٣٠٧ . طح ٣١٢/١ .

١١١٤٢- قط ٢٨/٢ .

١١١٤٣- طح ٤٩٢/١ .

خز لابن خزيمة عه لأبي عوانة طح للطحاوي حب لابن حبان قط للدارقطني كم للحاكم

١١١٤٤ ـ حديث: كان النبي ﷺ يصلى وبينه وبين القبلة مقدار ثلاثة أذرع.
حب

حب في الخامس عشر من الخامس: أنا روح بن عبدالمجيد بالموصل، ثنا أبوعبدالرحمن الأذرمي عبدالله بن محمد بن إسحاق، ثنا عبدالرحمن بن مهدي، عنه، به.

١١١٤٥ ـ حديث: أن رسول الله ﷺ رأى بصاقاً في جدار القبلة... الحديث.
عه حب حم

عه في الصلاة: عن يونس بن عبدالأعلى، عن ابن وهب. وعن الدارمي، عن روح. وعن الترمذي، عن القعنبي، ثلاثتهم عن مالك، به.

حب في الصلاة: أنا عمر بن سعيد، أنا أحمد بن أبي بكر، عن مالك، به.

١١١٤٦ ـ حديث: أن النبي ﷺ كان يصلي قبل الظهر ركعتين... الحديث.
مي خز عه حم

مي في الصلاة: أنا أبو عاصم، عنه، به. وأعاده في الجمعة مختصراً: عن أبي عاصم، به.

خز في الجمعة: ثنا علي بن سهل الرملي، ثنا الوليد، أخبرني مالك بقصة الجمعة فقط.

عه فيه: ثنا يونس بن عبدالأعلى، ثنا ابن وهب، عن مالك والليث، جميعاً عن نافع، بلفظ: كان لا يصلي بعد الجمعة حتى ينصرف، فيصلي ركعتين.

١١١٤٧ ـ حديث: كان رسول الله ﷺ إذا عجل به السير جمع بين المغرب
طح حم

١١١٤٤- حب ٨٥/٥.

١١١٤٥- عه ٤٠٣/١.

ويزاد: أحمد ٦٦/٢: عن عبدالرحمن وإسحاق، كلاهما عنه، به.

١١١٤٦- مي ٢٧٥/١، ٣٠٧. خز٣/١٨٢.

ويزاد: أحمد ٦٣/٢: عن عبدالرحمن، عنه، به.

١١١٤٧- طح ١٦١/١. أحمد ٧/٢، ٦٣.

والعشاء .

طح في الصلاة : ثنا يونس ، أنا ابن وهب ، عنه ، بهذا .

رواه أحمد : عن عبدالرحمن ، عنه ، به .

١١١٤٨ ـ وبه : أن ابن عمر كان يصلي وراء الإمام بمنىً أربعاً ، وإذا صلى لنفسه صلى ركعتين . طح

١١١٤٩ ـ حديث : أن ابن عمر كان يسلم من الركعة والركعتين في الوتر ، حتى يأمر ببعض حاجته . طح

طح في الصلاة : ثنا يونس ، أنا ابن وهب ، أن مالكاً حدثه ، بهذا . موقوف .

١١١٥٠ ـ / حديث : «لا تصوموا حتى تروا الهلال ، ولا تفطروا حتى تروه ، فإن غُمَّ عليكم فاقدروا له» . مي عه حب ط حم قط

٣/٢٢٨أ

مي في الصيام[1] : أنا عبيدالله بن عبدالمجيد ، ثنا مالك ، به .

عه فيه : عن يونس ، عن ابن وهب . وعن الصائغ ، عن روح بن عبادة ، قالا : ثنا مالك ، به .

حب في الثالث من الثاني : أنا الحسين بن إدريس ، أنا أحمد بن أبي بكر ، عن مالك ، به .

قط فيه : ثنا محمد بن إسماعيل الفارسي من أصله ، ثنا أبو زرعة الدمشقي ، ثنا أبو مسهر ، ثنا مالك بلفظ «فصوموا ثلاثين» وقال : كلهم ثقات .

١١١٤٨- طح ٤٢٠/١ . قوله «وبه» يدل أنه أراد إسناد أحمد السابق إلا أن الحديث رواه طح بسنده السابق للحديث المتقدم .

١١١٤٩- طح ٢٧٩/١ .

١١١٥٠- مي ٣٣٥/١ . حب ١٨٧/٥ مالك ٢٨٦/١ . أحمد ٦٣/٢ . قط ١٦١/٢ .

(١) وفي (هـ) : «الصلاة» بدل «الصيام» .

خز لابن خزيمة عه لأبي عوانة طح للطحاوي حب لابن حبان قط للدارقطني كم للحاكم

وهو في الموطأ « فاقدروا له» .

رواه أحمد . عن عبدالرحمن بن مهدي ، عنه ، به .

١١١٥١ ـ حديث : النهي عن الوصال[1] .

عه حم

عه في الصيام : عن يونس بن عبدالأعلى ، عن ابن وهب . وعن الصغاني ، عن إسحاق بن عيسى ، كلاهما عن مالك ، به .

رواه أحمد : عن إسحاق بن عيسى وعبدالوهاب بن عطاء ، كلاهما عنه ، به .

١١١٥٢ ـ حديث : «دخلت امرأة النار في هرة . . .» الحديث .

مي عه

مي في الرقاق : أنا الحكم بن المبارك ، ثنا مالك ، به .

رواه معن بن عيسى في الموطأ : عن مالك ، به . ولم يروه في الموطآت غيره .

عه في البر والصلة : عن يونس وبحر بن نصر ، قالا : ثنا ابن وهب . وعن عباس الدوري ، ثنا مطرف ، كلاهما عن مالك ، به . وأعاده في الطب : عنهم وعن عمرو بن عثمان العثماني ، عن مطرف ، به .

١١١٥٣ ـ حديث : إن تلبية رسول الله ﷺ : «لبيك اللهم لبيك . . .» الحديث .

عه حب

عه في الحج : أنا يونس بن عبدالأعلى ، ثنا ابن وهب ، أخبرني مالك وغيره ، أن نافعاً أخبرهم ، به .

حب في الثاني عشر من الخامس : أنا الحسين بن إدريس ، أنا أحمد بن أبي بكر ، عن مالك ، به .

١١١٥١- أحمد ٢/١١٢ و ١١٨ .

(١) الوصال في الصوم : أن لا يفطر يومين أو أياماً . (النهاية ٥/١٩٣) .

١١١٥٢- مي ٢/٢٣٧- ٢٣٨ .

١١١٥٣- حب ٦/٤١ .

١١١٥٤ ـ حديث : سئل رسول الله ﷺ : ما يلبس المحرم؟ . . . الحديث .
مي عه حب حم

مي في الحج : أنا خالد بن مخلد ، عنه ، به .

عه فيه : ثنا يونس بن عبدالأعلى ، أنا ابن وهب ، عنه ، به .

حب في العاشر من الثالث : أنا الحسن بن إدريس ، أنا أحمد بن أبي بكر ، عن مالك ، به .

رواه أحمد : عن عبدالرحمن ، عنه ، به .

وله طريق في ترجمة : عبدالله بن عون ، عن نافع .

١١١٥٥ ـ حديث : أن رسول الله ﷺ قال : « اللهم ارحم المحلقين . . . » الحديث .
عه حب حم

عه في الحج : ثنا يونس ، أنا ابن وهب . وعن محمد بن حيويه ، ثنا يحيى بن يحيى ومطرف .

حب في الثاني عشر من الخامس : أنا الحسين بن إدريس ، أنا أحمد بن أبي بكر ، كلهم عنه ، به .

رواه أحمد . عن روح بن عبادة وعبدالرحمن بن مهدي ، كلاهما عنه ، به .

١١١٥٦ ـ حديث : وَقَّتَ رسولُ الله ﷺ لأهل المدينه ذا الحليفة . . . الحديث .
مي عه

مي في الحج : أنا أحمد بن يونس ، ثنا مالك ، به .

عه فيه : ثنا يونس ، أنا ابن وهب ، عنه ، به .

١١١٥٤- مي ١/٣٦٤ . حب ٦/٣٦ . أحمد ٢/٦٣ . وله طريق في أحاديث : عبدالله بن عون حديث (١٠٦٨١) .

١١١٥٥- حب ٦/٧١ . أحمد ٢/٧٩ ، ١٣٨ الأخيرة من طريق : عبدالرحمن وإسحاق بن عيسى ، كلاهما عن مالك ، به .

١١١٥٦- مي ١/٣٦١ .

١١١٥٧ ـ حديث : «خَمْسٌ من الدواب لا جناح على من قتلهن . . .» الحديث .

عه في الحج : ثنا يونس بن عبدالأعلى[١] ، ثنا ابن وهب ، أخبرني مالك وعبدالله ابن عمر وغير واحد ، عن نافع ، به . وعن عَلاَّن بن المغيرة ، عن ابن أبي مسلم ، عن مالك ، به .

١١١٥٨ ـ حديث : أن رسول الله ﷺ أمر بقتل الكلاب .

مي حب حم

مي في الصيد[٢] : أنا خالد بن مخلد ، ثنا مالك ، بهذا .

حب في الخامس والتسعين من الأول : أنا عمر بن سعيد بن سنان والحسين بن إدريس ، قالا : أنا أحمد بن أبي بكر ، عن مالك ، به .

١١١٥٩ ـ حديث : قتل ذوات البيوت .

في مسند : أبي لبابة في الكنى .

١١١٦٠ ـ حديث : دخل رسول الله ﷺ البيت هو وأسامة وبلال وعثمان بن طلحة . . . الحديث .

في مسند : بلال .

---

(١) في الأصل : «عبدالوهاب» وصوابه : عبدالأعلى كما مر في غير موضع . انظر مثلا الحديث (١١١٥٤) ، وهو يونس بن عبدالأعلى بن ميسرة الصدفي أبوموسى المصري ، ثقة . (التقريب) .

١١١٥٨- مي ١٨/٢ . حب ٤٦٢/٧ .

ويزاد : أحمد ١١٣/٢ : عن إسحاق ، عن مالك ، به . مع زيادة .

(٢) في الأصل : «الذبائح» .

١١١٥٩- الإتحاف [١٠٧/٥/ب] .

١١١٦٠- تقدم برقم (٢٤٣٢) .

١١١٦١ ـ حديث : «اعفوا اللحى ، واحفوا الشوارب» .
حم
أحمد : ثنا حماد بن خالد الخياط ، ثنا مالك ، بهذا .

١١١٦٢ ـ حديث : «مثل صاحب القرآن كمثل صاحب الإبل المُعَقَّلة[1] . . .»
حم
الحديث .

أحمد : عن عبدالرحمن وإسحاق بن عيسى ، كلاهما عنه ، به .

١١١٦٣ ـ / حديث : من نسي صلاة فذكرها مع الإمام فلْيُصَلِّ معه . . . ٣/٢٢٨/ب
طح
الحديث موقوف .

طح في الصلاة : ثنا ابن مرزوق ، ثنا أبوعامر ، ثنا مالك ، به .

١١١٦٤ ـ حديث : سأل رجل رسول الله ﷺ : عن صلاة الليل؟ فقال : «مثنى
مي طح
مثنى . . .» الحديث .

مي في الصلاة في موضعين : أنا خالد بن مخلد ، ثنا مالك ، به .

طح فيه : ثنا يونس ، أنا ابن وهب ، عنه ، به[2] .

١١١٦٥ ـ حديث : «صلاة الجماعة أفضل من صلاة الفَذِّ بسبع وعشرين
عه حب حم
درجة» .

١١١٦١- أحمد ٢/١٥٦ .

١١١٦٢- أحمد ٢/٦٤ ، ١١٢ .

(١) العِقَال : الحبل الذي يُعْقل به البعير . (النهاية ٣/٢٨٠) .

١١١٦٣- طح ١/٤٦٧ .

١١١٦٤- مي ١/٢٨٠ ، ٣١٠ . طح ١/٢٧٨ .

(٢) جاء في (هـ) [٣/٢/٨٣/أ] زيادة ونصها : (حديث صلاة الخوف طح بإسناد الذي قبله)
قلت : تقدم حديث صلاة الخوف برقم (١١١٤١) .

١١١٦٥- عه ٢/٥٣ . حب « الإحسان » ٣/٢٤٩ . أحمد ٢/٦٥ ، ١١٢ ، ١٥٦ .

عه في الصلاة : عن يونس ، عن ابن وهب . وعن الربيع ، عن الشافعي ، كلاهما عنه ، به .

حب في النوع الأول من القسم الأول ، وفي الثاني والثلاثين من الثالث : أنا الحسين بن إدريس ، أنا أحمد بن أبي بكر ، عن مالك ، به . وفي الصلاة : عن عمر ابن سعيد بن سنان ، عن أحمد بن أبي بكر ، به .

رواه أحمد : عن عبدالرحمن وإسحاق بن عيسى وحماد بن خالد ، ثلاثتهم عنه ، به .

١١١٦٦ ـ حديث : أن رسول الله ﷺ كان يأتي قباء راكباً وماشياً .
حم

رواه أحمد : عن إسحاق بن عيسى ، عنه ، به . [و] في ترجمة : عبدالله بن دينار ، عن ابن عمر .

١١١٦٧ ـ حديث : أن رسول الله ﷺ قال وهو على المنبر وهو يذكر الصدقة والتعفف عن المسألة : «اليد العليا خير من اليد السفلى . . .» الحديث .
ط عه

[مالك] في الجامع : عن نافع ، عن ابن عمر ، به .

عه في الزكاة : أنا يونس بن عبدالأعلى ، أنا ابن وهب ، عن مالك ، به .

١١١٦٨ ـ حديث : فرض رسول الله ﷺ زكاة الفطر من رمضان صاعاً من تمر . . . الحديث .
مي خز عه حب ط حم

مي في الزكاة : أنا خالد بن مخلد ، عنه ، به .

خز فيه : عن الزعفراني ، عن الشافعي وعبدالله بن نافع . وعن يونس ، عن ابن

١١١٦٦- أحمد ٦٥/٢ . وانظر (ح٩٨٥٨) .

١١١٦٧- مالك ٩٩٨/٢ .

١١١٦٨- مي ٣٩٢/١ . خز ٨٣/٤ . حب ١٢٧/٥ . مالك ٢٨٤/١ . أحمد ٦٣/٢ .

وهب ، كلهم[1] عن مالك ، به .

عه في العيدين : عن يونس بن عبدالأعلى وبحر بن نصر ـ فرقهما ـ عن ابن وهب . وعن محمد بن حيويه ، عن مطرف والقعنبي ، كلهم عن مالك ، به .

حب في الرابع والعشرين من الأول : أنا عمر بن سعيد بن سنان ، ثنا أحمد بن أبي بكر ، عن مالك ، به .

وهكذا رواه مالك في الزكاة ، من الموطأ .

رواه أحمد : عن عبدالرحمن بن مهدي ، عنه ، به .

١١١٦٩ ـ حديث : أن ابن عمر كان يقرب إليه عشاؤه ، فيسمع قراءة الإمام وهو في بيته ، فلا يعجل عن طعامه حتى يقضي حاجته منه . ط

هكذا رواه مالك في الجامع : عن نافع ، بهذا .

١١١٧٠ ـ حديث : «لا يتحرى أحدكم فيصلي عند طلوع الشمس ولا عند غروبها» . عه طح حب حم

عه في الصلاة : عن يونس بن عبدالأعلى ، عن ابن وهب . وعن الترمذي ، عن القعنبي . وعن الصغاني ، عن عبدالله بن يوسف ، كلهم عنه ، به .

طح فيه : ثنا يونس ، به .

حب في الثامن من الثاني : أنا أبو خليفة ، ثنا القَعْنَبي ، به . وفي الثالث عشر من الرابع : أنا عمر بن سعيد ، أنا أحمد بن أبي بكر ، عن مالك ، به .

رواه أحمد : عن عبدالرزاق وعبدالرحمن ، كلاهما عنه ، به .

١١١٧١ ـ حديث : أن ابن عمر كان لا يقنت في شيء من الصلوات . طح

(١) في الأصل و (هـ) : «كلاهما» .

١١١٦٩- مالك ٢/٩٧١ .

١١١٧٠- عه ١/٣٨١ . طح ١/١٥٢ . حب ٣/٤٤ ، ٥١ . أحمد ٢/٣٣ ، ٦٣ .

١١١٧١- طح ١/٢٥٣ .

طح في الصلاة : ثنا يونس ، أنا ابن وهب . وعن ابن مرزوق ، ثنا القعنبي ، كلاهما عنه ، به .

١١١٧٢ ـ حديث : «من شرب الخمر في الدنيا ثم لم يتب منها ، حُرِمها في الآخرة فلم يُسْقَها» . مي ط عه حم

مي في الأشربة : أنا خالد بن مخلد ، ثنا مالك ، بهذا .

كذا رواه مالك : في الأشربة .

عه فيه : عن يونس بن عبدالأعلى والربيع بن سليمان ، عن ابن وهب . وعن محمد بن حيويه ، عن مطرف والقعنبي ، كلهم عن مالك ، به .

رواه أحمد : عن روح ويحيى بن سعيد ، كلاهما عنه ، به .

١١١٧٣ ـ حديث : «كل مسكرٍ خمر ، وكل خمرٍ حرام» . ط

معن بن عيسى في الموطأ : عن مالك ، به . ورواه باقي أصحاب مالك في الموطأ ، عنه موقوفاً .

١١١٧٤ ـ حديث : أن رجالاً من أهل العراق قالوا : يا أبا عبدالرحمن إنا نبتاع من ثمر العنب والنخل [فنعصره خمراً فنبيعها](١) فقال ابن عمر : لا تبيعوها(٢) . . . الحديث موقوف . ط

مالك : في الأشربة ، به .

١١١٧٢- مي ١/٣٦ . مالك ٢/٨٤٦ . عه ٥/٢٧٢ . أحمد ٢/١٩ ، ٢٨ .

١١١٧٣- مالك برواية أبي مصعب الزهري ٢/٥٢ برقم (١٨٤٤) .

١١١٧٤- مالك ٢/٨٤٧- ٨٤٨ .

(١) قوله (فنعصره خمراً فنبيعها) من الموطأ .

(٢) قوله (لا تبيعوها) غير موجود في الموطأ وإنما العبارة فيه : فقال عبدالله بن عمر : إني أشهد الله عليكم وملائكته ومن سمع من الجن والإنس أني لا آمركم أن تبيعوها . . .

٣/٢٢٩أ

١١١٧٥ ـ / حديث : أن رجلاً لاعن امرأته وانتفى من ولدها ، ففَرَّق رسول الله ﷺ بينهما ، وألحق الولد بالمرأة . جا حب حم

جا في النكاح : ثنا محمد بن يحيى ، ثنا عبدالرحمن بن مهدي ، ثنا مالك بن أنس ، به .

حب في السادس والثلاثين من الخامس : أنا عمر بن سعيد ، أنا أحمد بن أبي بكر ، عنه ، به .

رواه أحمد بلفظ : ألحق ابن الملاعنة بأمه : عن يحيى بن زكريا وعبدالرحمن وأبي سلمة الخزاعي ، ثلاثتهم عنه ، به .

١١١٧٦ ـ حديث : أن ابن عمر خرج في الفتنة معتمراً ، وقال : إن صُدِدْتُ عن البيت ، صنعنا كما صنعنا مع رسول الله ﷺ . . . الحديث . عه حم

عه في الحج : أنا يونس بن عبدالأعلى ، أنا ابن وهب . وعن أبي إسماعيل ، ثنا القعنبي ، كلاهما عنه ، به .

١١١٧٧ ـ حديث : «أيما عبد كان بين شركاء ، فأعتق أحدهم نصيبه ، فعليه أن يعتق ما بقي منه . . .» الحديث جا طح حب حم

جا في العتق : ثنا محمد بن يحيى ، ثنا حماد بن مسعدة ، عن مالك ، به .

طح فيه : عن يونس ، عن ابن وهب ، عنه ، به .

حب في الثالث والأربعين من الثالث : أنا الحسين بن إدريس ، أنا أحمد بن أبي بكر ، عن مالك ، به .

رواه أحمد بلفظ : «من أعتق شركاً له في عبد . . .» الحديث : عن إسحاق بن

١١١٧٥- جا ص٢٤٥ . حب ٢٤٥/٦ . أحمد ٣٨/٢ ، ٦٤ ، ٧١ .

١١١٧٦- ويزاد : أحمد ١٣/٢ ، ١٣٨ عن عبدالرحمن ، عن مالك ، به .

١١١٧٧- جا ص٣٢٤ . طح ١٠٦/٣ . حب ٢٥٨/٦-٢٥٩ . أحمد ٥٦/١ ، ١١٢/٢ ، ١٥٦ .

خز لابن خزيمة عه لأبي عوانة طح للطحاوي حب لابن حبان قط للدارقطني كم للحاكم

عيسى وحماد بن خالد ، كلاهما عنه ، به .

١١١٧٨ ـ حديث : أُرِيَ رجالٌ من أصحاب النبي ﷺ في المنام أن ليلة القدر في السبع الأواخر . . . الحديث .
عه حب

عه في الصيام : ثنا يونس ، أنا ابن وهب ، عن مالك ، به . وعن الربيع ، عن ابن وهب ، عن مالك والليث ويونس بن يزيد ، ثلاثتهم عن نافع ، به .

١١١٧٩ ـ حديث : قطع رسول الله ﷺ في مجن قيمته ثلاثة دراهم .
عه طح حب قط ط حم

عه في الحدود : ثنا عيسى بن أحمد ، ثنا ابن وهب . وعن محمد بن حيويه ، عن مطرف والقعنبي . وعن الترمذي ، عن القعنبي ، كلهم عن مالك ، به .

وله طريق في ترجمة[1] : حنظلة بن أبي سفيان ، عن نافع .

طح فيه : عن يونس ، عن ابن وهب ، به . وعن صالح بن عبدالرحمن ، عن القعنبي ، به .

حب في الحادي والعشرين من الأول : أنا أبو خليفة ، ثنا القعنبي ، به .

قط في الحدود : ثنا ابن صاعد ، ثنا خلاد بن أسلم ، ثنا عبدالله بن إدريس ، عن يحيى بن سعيد ومحمد بن إسحاق ومالك ، عن نافع ، به .

رواه **مالك** في الحدود من الموطأ .

رواه **أحمد** : عن عبدالرحمن ، عنه ، به .

١١١٧٨- ويزاد : حب ٥/٢٧١- ٢٧٢ : عن عمر بن سعيد بن سنان ، عن أحمد بن أبي بكر ، عن مالك ، به . وانظر الحديث المتقدم (١١١٠٦) .

١١١٧٩- طح ٣/١٦٢ . حب ٦/٣١٧ . قط ٣/١٩٠ . مالك ٢/٨٣١ . أحمد ٢/٦٤ . وانظر : (ح ١٠٥١٠) .

(١) حديث (١٠٥٠٤) وليس فيها ذكر لمالك وإنما له طريق أخرى في أحاديث أسامة (١٠٢٧١) عند أبي عوانة .

١١١٨٠ ـ حديث : في قطع الآبق[١] إذا سرق ، وفيه قصة لسعيد بن العاص .
ط
مالك في الحدود ، كذلك .

١١١٨١ ـ حديث : أن رسول الله ﷺ كان إذا صدر[٢] من الحج ، أناخ
عه حم
بالبطحاء التي بذي الحليفة ، فصلى بها .

عه في الحج : عن يونس ، عن ابن وهب . وعن أبي إسماعيل ، عن القعنبي ، كلاهما عنه ، بهذا . قال : وكان ابن عمر يفعله .

رواه أحمد : عن روح وإسحاق بن عيسى وعبدالرحمن ، ثلاثتهم عنه ، به .

١١١٨٢ ـ حديث : «لا ينظر الله إلى من يجر ثوبه خُيَلاء» .

في ترجمة : زيد بن أسلم ، عن ابن عمر .

١١١٨٣ ـ حديث : من حلف بيمين فوكدها ثم حنث ، فعليه عتق رقبة . . .
طح
الحديث موقوف .

طح في الأيمان : ثنا يونس ، أنا ابن وهب ، عنه ، به . موقوف .

١١١٨٤ ـ حديث : أن عبدالله بن عمر أقبل من مكة حتى إذا كان بقُدَيْد[٣]
طح

١١١٨٠- مالك ٨٣٢/٢ .

(١) أبق العبد يأبَقُ ويأبِقُ إباقا إذا هرب وتأبق إذا استتر . (النهاية ١٥/١) .

١١١٨١- أحمد ٢٨/٢ و ١١٢ و ١٣٨ .

(٢) الصَّدَرُ بالتحريك : رجوع المسافر من مقصده . (النهاية ١٥/٣) .

١١١٨٢- تقدم برقم (٩٤٧٢) .

١١١٨٣- طح ١١٨/٣- ١١٩ .

١١١٨٤- طح ٢٦٣/٢ .

(٣) قُديد : بضم أوله على لفظ التصغير قرية جامعة بينها وبين الكديد ستة عشر ميلاً ، والكديد أقرب إلى مكة . (المعجم للبكري ١٠٥٤/٢) .

بلغه خبر من المدينة فرجع ، فدخل مكة حلالاً .

طح في الحج : ثنا يونس ، ثنا ابن وهب ، عنه ، بهذا .

١١١٨٥ ـ حديث : نهى رسول الله ﷺ عن أكل الحمار الأهلي يوم خيبر ، وكان الناس احتاجوا إليها . عه حب

عه في الصيد : حدثني ابن شيرويه .

حب في الثالث من الثاني : أنا عبد الله بن محمد الأزدي - وهو ابن شيرُويه المذكور - ثنا ابن أبي عمر العدني ، ثنا أبي ومعن بن عيسى ، عن مالك ، بهذا .

١١١٨٦ ـ حديث : أن عبدالله بن عمر اكتوى من اللَّقْوة[1] ورقى من العقرب . ط طح

مالك في الجامع : عن نافع ، بهذا .

١١١٨٧ ـ حديث : أنه كان يكره الخصى ويقول : فيه تمام الخلق ط

مالك : عن نافع ، بهذا .

١١١٨٨ ـ / حديث : أنه كان إذا وجد أحداً من أهله يلعب بالنرد[2] ضربه وكسرها . ط ٣/٢٢٩/ب

مالك في الجامع : عن نافع ، عن ابن عمر ، بهذا .

١١١٨٥- عه ٥/١٦٠- ١٦١ . حب ٧/٣٤٢- ٣٤٣ .

١١١٨٦- مالك ٢/٩٤٤ .

ويزاد : طح ٤/٣٢٣ : عن يونس ، عن ابن وهب ، عن مالك ، به .

(١) اللَّقوة : هي مرض يعرض للوجه فيميله إلى أحد جانبيه . (النهاية ٤/٢٦٨) .

١١١٨٧- مالك ٢/٩٤٨ .

١١١٨٨- مالك ٢/٩٥٨ .

(٢) النَّرد : اسم أعجمي معرب . (النهاية ٥/٣٩) .

١١١٨٩ ـ حديث : أنه كان إذا عطس فقيل له : يرحمك الله ، فقال : يرحمنا الله وإياكم ويغفر لنا ولكم .

مالك في الجامع : عن نافع ، عنه ، بهذا .

١١١٩٠ ـ حديث : النهي عن السفر بالقرآن إلى أرض العدو .

جا عه طح حب حم

جا في الجهاد : ثنا الربيع بن سليمان ، ثنا عبدالله بن وهب ، أخبرني مالك ، به .

عه فيه : عن يونس بن عبدالأعلى وعيسى بن أحمد ، كلاهما عن ابن وهب ، به . وعن محمد بن خلف التميمي ، عن خالد بن مخلد ، عنه ، نحوه .

طح فيه : عن محمد بن عبدالله بن ميمون ، ثنا الوليد بن مسلم ، ثنا مالك وغيره ، عن نافع ، به . وعن ابن مرزوق ، ثنا مالك ، عن نافع ، به . ولم يذكر ابن عمر .

حب في الثالث والخمسين من الثاني : أنا عمر بن سعيد بن سنان ، أنا أحمد ابن أبي بكر ، عن مالك ، به .

١١١٩١ ـ حديث : « مثل صاحب القرآن كمثل الإبل المُعَقَّلة . . . » الحديث .

عه حب حم

عه في فضائل القرآن : عن الصغاني ، ثنا إسحاق بن عيسى . وعن الترمذي ، عن القعنبي ، كلاهما عنه ، به .

١١١٨٩- مالك ٢/٩٦٥ .

١١١٩٠- جا ص٣٥٦ . عه ٥/٥ . طح لم أقف عليه عنده في السير . حب ٧/١٠٧ .

ويزاد : أحمد ٢/٦٣ : عن عبدالرحمن ، عنه ، به .

أقول : بعد التتبع لكتاب الطحاوي عن البحث للحديث عنده ظهر لي أن الطحاوي أخرج بالإسنادين المذكورين ، حديث النهي عن قتل النساء والصبيان في السير ٣/٢٢٠- ٢٢١ ، فلعل الناسخ حصل منه تقديم وتأخير وسقط المتن والله أعلم . ويؤيد ماذكرت أن حديث النهي عن قتل النساء والصبيان لم يذكره الحافظ عند الطحاوي لكن ذكره الحافظ (١١٢٢٧) عند غير الطحاوي .

١١١٩١- حب ٢/٧٠ ، ٧١ . أحمد ٢/٦٤ ، ١١٢ .

حب في الثاني من الأول : أنا الحسين بن إدريس ، ثنا أحمد بن أبي بكر ، عنه ، به . وفي الثامن والعشرين من الثالث : أنا عمر بن سعيد ، أنا أحمد بن أبي بكر ، به .

رواه أحمد : عن عبدالرحمن وإسحاق بن عيسى ، كلاهما عنه ، به .

١١١٩٢ ـ حديث : «يقوم الناس لرب العالمين ، حتى إن أحدهم ليغيب في رشحه إلى أنصاف أذنيه» . عه

عه في البعث : عن محمد بن عبدالحكم القِطْري وأبي حاتم الرازي ، قالا : ثنا إبراهيم بن المنذر ، ثنا معن بن عيسى . وعن أحمد بن عبدالرحمن ، ثنا عمي . وعن النَّوْفلي ، ثنا عبدالعزيز بن يحيى . وعن الميموني وأبي شعيب الدعاء ، قالا : ثنا سعيد بن داود ، أربعتهم عن مالك ، به .

١١١٩٣ ـ حديث : «من اقتنى كلباً إلا كلباً ضارياً[١] أو كلب ماشية ، نقص من عمله كل يوم قيراطان[٢]» . ط طح حم

رواه مالك في الجامع هكذا .

طح في البيوع : ثنا يونس ، أنا ابن وهب ، عنه ، به .

رواه أحمد : عن إسحاق بن عيسى ، عنه ، نحوه .

١١١٩٤ ـ حديث : «إن العبد إذا نصح لسيده ، وأحسن عبادة ربه ، فله أجره مرتين» . عه حب ط

١١١٩٣- مالك ٩٦٩/٢ . طح ٥٥/٤ . أحمد ١١٣/٢ .

(١) الكلب الضَّاري : المعود بالصيد يقال : ضري الكلب وأضْراه صاحبه أي : عوده وأغراه به ويجمع على ضَوارٍ . (النهاية ٨٦/٣) .

(٢) القيراط : جزء من أجزاء الدينار وهو نصف عشره . (النهاية ٤٢/٤) .

١١١٩٤- حب لم أقف عليه عنده . مالك ٩٨١/٢ .

عه في المماليك : عن يونس بن عبدالأعلى ، عن ابن وهب . وعن الترمذي ، عن القعنبي ، كلاهما عنه ، به .

حب في الثاني من الأول : أنا الحسين بن إدريس ، ثنا أحمد بن أبي بكر ، عنه ، به .

هكذا رواه مالك في الجامع .

١١١٩٥ ـ حديث : إن رجالاً من الصحابة أُرُوا ليلة القدر في السبع الأواخر . . . الحديث . حب

حب في الثامن والخمسين من الثالث : أنا عمر بن سعيد ، أنا أحمد بن أبي بكر ، عنه ، به .

١١١٩٦ ـ حديث : «إذا دعي أحدكم إلى وليمة فليأتها» . حب حم

حب في الثالث والعشرين من الأول : أنا عمر بن سعيد بن سنان ، ثنا أحمد ابن أبي بكر ، عن مالك ، بهذا .

رواه أحمد : عن يحيى ، عنه ، به .

١١١٩٧ ـ حديث : أن ابن عمر كان يلبس الثوب المصبوغ بالمِشْق[1] والمصبوغ بالزعفران . ط

مالك في الجامع : عن نافع ، بهذا .

١١١٩٨ ـ حديث : «الحمى من فور[2] جهنم فأطفئوها بالماء» . عه حب ط

١١١٩٥- حب ٧/٢٧١- ٢٧٢ .

١١١٩٦- حب ٧/٣٤٩- ٣٥٠ . أحمد ٢/٢٠ .

١١١٩٧- مالك ٢/٥٦٩ .

(١) المِشْقُ بالكسر : المَغَرَةُ . وثوب ممشق : مصبوغ به . (النهاية ٤/٣٣٤) .

١١١٩٨- حب ٧/٦٢٣ . مالك ٢/٩٤٥ .

(٢) قوله الحمى من فور جهنم : أي : وَهَجِها وغليانها . (النهاية ٣/٤٧٨) .

عه في الطب : عن يونس ، عن ابن وهب ، عنه ، به .

حب في الثالث والعشرين من الأول : أنا عبدالله بن محمد بن سلم ، ثنا حرملة ، ثنا الشافعي ، عن مالك ، بهذا .

رواه عن مالك في الموطأ : سعيد بن عفير وابن وهب وابن القاسم ، دون غيرهم .

٣/٢٣٠أ **١١١٩٩ ـ / حديث : نهى رسول الله ﷺ عن الشِّغَار .** ط مي جا حب حم

قال مالك : والشغار . . . فذكر تفسيره .

مي في النكاح : أنا خالد بن مخلد ، ثنا مالك ، بهذا .

جا فيه : ثنا محمد بن يحيى ، قال : فيما قرأت على نافع ، عنه ، به ، وفيه تفسير الشِّغَار غير معزوّ .

حب في الثالث من الثاني : أنا عمر بن سعيد بن سنان ، أنا أحمد بن أبي بكر ، عن مالك ، به .

رواه أحمد : عن عبدالرحمن ، عنه ، به .

١١٢٠٠ ـ حديث : «خَمْسٌ من الدواب . . .» .

في ترجمة : عبدالله بن دينار ، عن ابن عمر .

١١٢٠١ ـ حديث : نهى رسول الله ﷺ عن بيع الثمار حتى يبدو صلاحها ، نهى البائع والمشتري . مي حب حم

مي في البيوع : أنا خالد بن مخلد ، ثنا مالك ، بهذا .

حب في الثالث من الثاني : أنا الحسين بن إدريس ، أنا أحمد بن أبي بكر ، عن مالك ، به .

١١١٩٩- مالك ٥٣٥/٢ . مي ٦١/٢ . جا ص٢٤١ . حب ١٨٠/٦ . أحمد ٧/٢ و٦٢ .

١١٢٠٠- تقدم برقم (٩٨٦٠) .

١١٢٠١- مي ١٦٧/٢ . حب ٢٣١/٧ . أحمد ٧/٢ ، ٦٢ ، ٦٣ .

ط لمالك ش للشافعي حم لأحمد عم لعبدالله بن أحمد مي للدارمي جا لابن الجارود

رواه أحمد : ثنا عبدالرحمن بن مهدي ، ثنا مالك ، به . وفيه : نهى أن يسافر بالقرآن إلى أرض العدو مخافة أن يناله العدو ، وأعاد الحديث عنه مفرقاً في موضعين .

١١٢٠٢ ـ حديث : « إنما يلبس الحرير في الدنيا من لا خلاق له . . . » الحديث وفيه قصة . طح

طح في الكراهة : ثنا يونس ، أنا ابن وهب ، عنه ، به .

١١٢٠٣ ـ حديث : كان رسول الله ﷺ يسابق بين الخيل المُضَمَّرة[1] . . . الحديث . مي عه حب قط

مي في الجهاد : ثنا خالد بن مخلد ،عن مالك ، به .

عه فيه : عن عيسى بن أحمد ويونس بن عبدالأعلى ، كلاهما عن ابن وهب ، عنه ، به .

حب في الأول من الرابع ، وفي السادس والثلاثين من الخامس : أنا عمر بن سعيد بن سنان ، أنا أحمد بن أبي بكر ، عن مالك ، به .

قط في المسابقة : ثنا إبراهيم بن عبدالصمد ، ثنا أبو مصعب أحمد بن أبي بكر ، به . وعن الحسين بن إسماعيل ، ثنا أحمد بن إسماعيل . وعن أبي رَوْق أحمد بن محمد بن بكر ، ثنا محمد بن محمد بن خلاد ، ثنا معن بن عيسى . وعن الحسين ابن محمد بن سعيد ، ثنا الربيع بن سليمان ، ثنا عبدالله بن وهب . وعن أبي علي محمد بن سليمان المالكي ، ثنا بندار ، ثنا بشر بن عمر ، كلهم عن مالك ، به .

١١٢٠٢- طح ٢٤٤/٤ .

١١٢٠٣- مي ١٣٢/٢ . عه ٦/٥ . حب ٩٦/٧- ٩٧ . قط ٣٠٠/٤ .

(١) تضمير الخيل : هو أن يظاهر عليها بالعلف حتى تسمن ثُم لاَ تعلف إلاَّ قوتاً لتخف . (النهاية ٩٩/٣) .

١١٢٠٤ ـ حديث : النهي عن بيع حَبَل الحَبَلَةِ(١) .
جا حب
جا في البيوع : ثنا محمد بن يحيى ، ثنا إسحاق بن الطباع ، عنه ، به .
حب في الثالث من الثاني : أنا عمر بن سعيد بن سنان ، أنا أحمد بن أبي بكر ، عن مالك ، به . وفيه تفسيره .

١١٢٠٥ ـ حديث : «من ابتاع طعاماً فلا يبيعه حتى يقبضه» .
مي حم طح ط
مي في البيوع : أنا خالد بن مخلد ، ثنا مالك ، بهذا .
وحديث طح في ترجمة : عبدالله بن عمر ، عن نافع .
رواه أحمد بلفظ : «حتى يستوفيه» : عن إسحاق بن عيسى وعبدالرحمن ، كلاهما عن مالك ، به .

١١٢٠٦ ـ حديث : «ما حق امرئ مسلم له شيء يُوْصَىٰ فيه ، يبيت ليلتين إلا ووصيته مكتوبة عنده» .
حم
أحمد : ثنا إسحاق بن عيسى ، أخبرني مالك ، بهذا .

١١٢٠٧ ـ حديث : أن النبي ﷺ كان يصلي الركعتين بعد المغرب في بيته .
حم

١١٢٠٤- جا ص٢٠٣ . حب ٢١٩/٧ .

(١) الحَبَل بالتحريك مصدر سمي به المحمول كما سُمِّي بالحمل وإنما أدخلت عليه التاء للإشعار بمعنى الأنوثة فالحبل الأول يراد به ما في بطون النوق من الحمل والثاني حمل الَّذي في بطون النوق ، وعلة النهي عن ذلك : الغرر وبيع ما لم يخلق بعد . (النهاية ٣٣٤/١) .

١١٢٠٥- مي في البيوع ١٦٨/٢ . أحمد ٦٣/٢-٦٤ ، ١١٢-١١٣ عن إسحاق ، به . بلفظ آخر وأما باللفظ المذكور فمن وجه آخر عن ابن عمر . و١١١/٢ ، ورواه طح في البيوع ٣٧/٤ عن يونس ، عن ابن وهب ، عن عبيدالله بن عمر وعمر بن محمد ومالك وغيرهم ، عن نافع ، به . وإلى هذا أشار الحافظ وهو في : أحاديث عبدالله بن عمر ، عن نافع (١٠٦٧٥) .
ويزاد : مالك في الموطأ ٦٤٠/٢ : به .

١١٢٠٦- أحمد ١١٣/٢ .

١١٢٠٧- أحمد ٨٧/٢ .

أحمد : عن عبدالرحمن ، عنه ، به .

١١٢٠٨ ـ حديث : كانوا يتوضؤون جميعاً . . . الحديث .

حم أحمد : ثنا عبدالرحمن ، عنه ، به .

١١٢٠٩ ـ حديث : أن ابن عمر خرج في الفتنة زمن ابن الزبير ، وقال : إن نُصَدّ عن البيت ، صنعنا كما صنع النبي ﷺ . حم

أحمد : عن عبدالرحمن ، عنه ، به .

١١٢١٠ ـ حديث : «من باع نخلاً قد أُبِّرت ، فثمرتها للبائع إلا أن يشترط المبتاع» . حم

أحمد : عن عبدالرحمن ، عنه ، به .

١١٢١١ ـ حديث : أن رسول الله ﷺ رأى بصاقاً في جدار القبلة . . . الحديث . حم

أحمد : عن عبدالرحمن وإسحاق بن عيسى ، كلاهما عنه ، به .

١١٢١٢ ـ / حديث : أنه طلق امرأته وهي حائض . . . الحديث . مي طح حم ٣/٢٣٠/ب

مي في النكاح : أنا خالد بن مخلد ، ثنا مالك ، به .

طح فيه : عن يونس ، عن ابن وهب . وعن صالح بن عبدالرحمن ، عن القعنبي ، كلاهما عنه ، به .

١١٢٠٨- أحمد ١١٣/٢ .

١١٢٠٩- أحمد ٦٣/٢ .

١١٢١٠- أحمد ٦٣/٢ .

١١٢١١- أحمد ٦٦/٢ .

١١٢١٢- مي ٨٢/٢ . طح ٥٣/٣ . أحمد ٦٣/٢ .

خز لابن خزيمة عه لأبي عوانة طح للطحاوي حب لابن حبان قط للدارقطني كم للحاكم

رواه أحمد : عن عبدالرحمن ، عنه ، به .

١١٢١٣ ـ حديث : إذا طلق العبد امرأته تطليقتين فقد حرمت عليه . . .
قط
الحديث موقوف .

قط في الطلاق : ثنا أبو بكر النيسابوري ، ثنا الربيع ، ثنا الشافعي ، عنه ، به .

١١٢١٤ ـ حديث : لا تبيت المتوفى عنها زوجها ولا المطلقة إلا في بيتها .
طح
طح في النكاح : ثنا يونس ، أنا ابن وهب ، عنه ، به . موقوف .

١١٢١٥ ـ وبه : أن ابنة سعيد كانت تحت ابن عمر فطلقها ألبتة ، فانتقلت ، فأنكر
طح
ذلك عليها ابن عمر .

١١٢١٦ ـ حديث : بعث رسول الله ﷺ سرية فيها ابن عمر ، فغنموا إبلاً
مي عه حب حم
كثيرة . . . الحديث .

مي في السير : أنا خالد بن مخلد ، ثنا مالك ، به .

عه في الجهاد : ثنا يونس بن عبدالأعلى ، أنا ابن وهب . وعن الربيع ، أنا الشافعي ، كلاهما عنه ، به .

حب في الثالث من الخامس : أنا عمر بن سعيد بن سنان ، أنا أحمد بن أبي بكر ، عن مالك ، به .

رواه أحمد : عن عبدالرحمن وإسحاق بن عيسى وحماد بن خالد ، ثلاثتهم عنه ، به .

١١٢١٣- قط ٣٨/٤ .

١١٢١٤- طح ٨٠/٣ - ٨١ .

١١٢١٥- طح ٨٠/٣ .

١١٢١٦- مي ١٤٧/٢ . عه ١٠٦/٤ . حب ١٦٠/٧ . أحمد ٦٢/٢ ، ١١٢ ، ١٥٦ .

١١٢١٧ ـ حديث : « من كان حالفاً فليحلف بالله أو ليصمت » . وفيه قصة عمر في حلفه بأبيه . مي حب ط

مي في الأيمان والنذور : أنا الحكم بن المبارك ، أنا مالك ، به .

حب في الثالث والأربعين من الثالث : أنا عمر بن سعيد بن سنان ، أنا أحمد بن أبي بكر ، عن مالك ، به . وفي الثاني والسبعين منه : أنا الحسين بن إدريس ، أنا أحمد بن أبي بكر ، به .

١١٢١٨ ـ حديث : « لا يبيع بعضكم على بيع بعضٍ ، ولا تلقوا السلع حتى تهبط الأسواق ، ولا تناجشوا » . مي حب حم

مي في البيوع : أنا خالد بن مخلد ، ثنا مالك ، به .

حب في الثالث من الثاني : أنا الحسن بن سفيان ، ثنا زهير بن عباد ، عن مالك ، بقصة التلقي . وعن الحسين بن إدريس ، عن أحمد بن أبي بكر ، عن مالك ، بالقصة الأولى . وعن عمر بن سعيد ، عن أحمد بن أبي بكر ، عن مالك بالقصة الثالثة بلفظ : نهى عن النجش .

رواه أحمد : بلفظ : لا يَبِعْ بعضهم ، ونهى عن النجش ، ونهى عن بيع حَبَل الحَبَلة ، ونهى عن المزابنة ، والمزابنة : بيع التمر بالتمر كيلاً ، وبيع الكرم بالزبيب كيلاً : ثنا محمد بن إدريس الشافعي ، أنا مالك ، بهذا . وعن إسحاق بن عيسى وحماد بن خالد ـ قال عبدالله : ثنا مصعب ـ ثلاثتهم عنه بالجملة الثانية . وعن عبدالرحمن بن مهدي ، عنه بالجملتين الأوليين في حديث . وبالجملة الرابعة في حديث آخر ، وبالجملة الثالثة وحدها .

١١٢١٧- مي ٢/١٠٦ . حب ٦/٢٧٨ .

ويزاد : مالك في الأيمان ٢/٤٨٠ .

١١٢١٨- مي ٢/١٧٠ . حب ٧/٢٢٢ ، ٢٢٣ ، ٢٢٤ . أحمد ٢/٧ ، ٦٣ ، ١٠٨ ، ١٥٦ .

١١٢١٩ ـ حديث : أن النبي ﷺ نهى عن النَّجَش .
ط
هو عند رواة الموطأ عن مالك ، إلا القعنبي ومعن بن عيسى .

١١٢٢٠ ـ حديث : أن النبي ﷺ نهى عن المزابنة ، والمزابنة : بيع التمر بالتمر
حب
كيلاً . . . الحديث .

حب في الثالث من الثاني : أنا عمر بن سعيد بن سنان ، أنا أحمد بن أبي بكر ، عن مالك ، به .

١١٢٢١ ـ حديث : الرؤيا الصالحة . مثل حديث الليث .
عه
عه في الرؤيا : عن الميموني ، ثنا سعيد بن داود ، عنه ، به .

١١٢٢٢ ـ حديث : أن عائشة أرادت أن تشتري بريرة فتعتقها ، فقال لها أهلها :
طح حم
نبيعكها على أن ولاءها لنا . . . الحديث .

طح في البيوع : ثنا يونس ، ثنا ابن وهب ، عنه ، به .

رواه أحمد : عن إسحاق بن عيسى ، عنه ، به . وعن حماد بن خالد ، عنه ، به .

مختصر : « الولاء لمن أعتق » .

١١٢٢٣ ـ حديث : أن عمر بن الخطاب رأى حلة سِيَراء[1] عند باب المسجد ،
عه حب ط

١١٢١٩- مالك ٦٨٤/١ قال مالك : والنجش أن تعطيه بسلعته أكثر من ثمنها وليس في نفسك اشتراؤها فيقتدي بك غيرك .

١١٢٢٠-حب ٢٢٣/٧ .

ويزاد : مالك ٦٢٤/٢ : عن نافع ، به .

١١٢٢١- وانظر الحديث المتقدم (١١١٠٩) .

١١٢٢٢- طح ٤٢/٤ . أحمد ١١٣/٢ ، ١٥٦ .

١١٢٢٣- عه ٤٤٦/٥ . حب ٣٩٧/٧ . مالك ٩١٧/٢ .

(١) السيراء بكسر السين وفتح الياء والمد : نوع من البرود يخالطه حرير كالسيور فهو فعلاء من السير . وقيل السيراء ما كان حريراً خالصاً . (النهاية ٤٣٣/٢) .

فقال : يا رسول الله لو اشتريت هذه فلبستها يوم الجمعة وللوفد إذا قدموا عليك ، فقال : « إنما يلبس هذه من لا خلاق له . . . » الحديث .

عه في اللباس : عن يونس ، عن ابن وهب . وعن الترمذي ، عن القعنبي ، كلاهما عن مالك ، به .

حب في الخامس من الثاني : أنا عمر بن سعيد بن سنان ، أنا أحمد بن أبي بكر ، عن مالك ، به .

كذا رواه مالك في الجامع من الموطأ .

٣
١/٢٣١

١١٢٢٤ ـ / حديث : اكتوى ابن عمر .

طح
في ترجمة : أبي حنيفة ، عن نافع ، عن ابن عمر .

١١٢٢٥ ـ حديث : «لا يخطب أحدكم على خطبة أخيه . . .» الحديث .

طح حب
طح في النكاح : ثنا يونس ، أنا ابن وهب ، أن مالكاً أخبره ، به .

حب في الثاني عشر من الثاني : أنا عمر بن سعيد بن سنان ، أنا أحمد بن أبي بكر ، عن مالك ، به .

١١٢٢٦ ـ حديث : «لا يحتلبنَّ أحدٌ ماشيةَ أخيه بغير إذنه . . .» الحديث .

طح حب ط
طح في الكراهة : ثنا ربيع الجيزي ، ثنا إسحاق بن بكر بن مضر ، ثنا أبي ، عن يزيد بن الهاد ، عنه ، به .

حب في الخامس والخمسين من الأول : أنا الحسين بن إدريس ، أنا أحمد بن أبي بكر ، عنه ، به .

وكذا هو في الجامع من الموطأ .

١١٢٢٤- انظر الحديث(١١٥٠٨) . ورواه طح ٣٢٣/٤ .

١١٢٢٥- طح ٣/٣ . حب ١٤١/٦ .

١١٢٢٦- طح ٢٤١/٤ . حب ٣٤٥/٧ . مالك ٩٧١/٢ .

١١٢٢٧ ـ وبه : في الرابع عشر من الثاني ، وفي الخامس والثلاثين من الثالث : في النهي عن قتل النساء والصبيان .
حب عه ابن المبارك حم طح

عه في الجهاد : ثنا محمد بن عبدالله بن ميمون ، ثنا الوليد بن مسلم ، أنا مالك وغيره ، عن نافع ، به . وقال : غريب مجود لمالك ، ورواه ابن المبارك وإسحاق بن سليمان ، عن مالك .

رواه أحمد : وأوله : رأى في بعض مغازيه امرأة مقتولة . . . الحديث : عن عتاب ، عن عبدالله . وعن إسحاق بن سليمان ، كلاهما عنه ، به .

١١٢٢٨ ـ حديث : «لا يقيمَنَّ أحدكم الرجل من مجلسه ثم يجلس فيه» .
عه

عه في الاستئذان : ثنا يونس بن عبدالأعلى ، ثنا ابن وهب . وعن أبي يونس الجُمَحي ، ثنا إسماعيل بن أبي أُوَيْس ، كلاهما عنه ، به .

١١٢٢٩ ـ حديث : أن عمر بن الخطاب حمل على فرس في سبيل الله ، فوجده يباع . . . الحديث .
حب

حب في السابع والثمانين من الثاني : أنا [عمر بن سعيد بن سنان][1] ، أنا أحمد بن أبي بكر ، عنه ، به .

١١٢٣٠ ـ وبه في الرابع والأربعين من الثالث : قال : «الشهر تسع وعشرون» .
حب

١١٢٢٧- حب ١٣٨/٧ . عه ٩٤/٤ . أحمد ٢٣/٢ و٧٦ .

ويزاد : طح في السير ٢٢٠/٣ ـ ٢٢١ عن محمد بن عبدالله بن ميمون ، به . وعن ابن مرزوق ، عن مالك ، عن نافع ولم يذكر ابن عمر . وسبق أن علقت على الحديث (١١١٩٠) فينظر .

١١٢٢٩- حب ٢٩٠/٧ .

(١) ما بين المعقوفين من المطبوع في المواضع الثلاثة ، هذا الحديث واللذين بعده ، وبدله في الأصل و (هـ) : «الحسين بن إدريس» .

١١٢٣٠- حب ١٨٨/٥ .

١١٢٣١ ـ وبه : في الثامن والثلاثين من السادس : أن اليهود جاءوا إلى رسول الله ﷺ فذكروا له أن رجلاً منهم وامرأة زنيا . . . الحديث .
حب عه ط

عه في الحدود : ثنا عيسى بن أحمد العسقلاني ، ثنا ابن وهب . وعن أبي إسماعيل ، ثنا القعنبي . وعن الحسن بن عفان ، عن معاوية بن هشام ، ثلاثتهم عن مالك ، به .

١١٢٣٢ ـ حديث : أن النبي ﷺ رجم يهودياً ويهودية .
حم

أحمد : عن عبدالرحمن وإسحاق بن سليمان ، كلاهما عنه ، به .

١١٢٣٣ ـ حديث : «الخيل في نواصيها الخير إلى يوم القيامة» .
عه طح حم

عه في الجهاد : عن عيسى بن أحمد ويونس بن عبدالأعلى ، قالا : ثنا ابن وهب ، عنه ، بهذا .

طح فيه : ثنا ابن مرزوق ، ثنا عبدالله بن مسلمة ، ثنا مالك ، به .

قال أحمد : ثنا إسحاق بن عيسى ، عنه ، بهذا .

١١٢٣٤ ـ حديث : «رأيتني الليلة عند باب الكعبة ، فرأيت رجلاً آدم كأحسن ما أنت راءٍ من الرجال . . .» الحديث .
حب ط

حب في الرابع من الثالث : أنا عمر بن سعيد بن سنان ، أنا أحمد بن أبي بكر ، عنه ، به .

وكذا رواه مالك : في الجامع من الموطأ .

١١٢٣٥ ـ حديث : «من حمل علينا السلاح فليس منا» .
حم حب ط ابن وهب

١١٢٣١- حب ٣٠٣/٦ . ويزاد : ورواه مالك في الحدود ٨١٩/٢ ، به .

١١٢٣٢- أحمد ٧/٢ و٦٣ و٧٦ .

١١٢٣٣- عه ١٣/٥ . طح ٢٧٤/٣ . أحمد ١١٢/٢ .

١١٢٣٤- حب ٤٢/٨ ـ ٤٣ . مالك ٩٢٠/٢ .

١١٢٣٥- أحمد ٥٣/٢ . وتقدم في حديث رقم (٩٨٨٤) في مرويات «عبدالله بن دينار عن عبدالله بن عمر» رضي الله عنهما . وعزاه لابن حبان «الإحسان ٥٥/٧» .

رواه أحمد : عن عبدالرحمن ، عنه ، به .

وهو في ترجمة : عبدالله بن دينار ، عن ابن عمر ،

ورواه ابن وهب ويحيى بن بكير : عن مالك في الموطأ ، وليس هو عند غيرهما من رواة الموطأ ، إلا أن القعنبي رواه في الزيادات .

١١٢٣٦ ـ حديث : «المؤمن يأكل في مِعىً واحد ، والكافر يأكل في سبعة أمعاء» . عه حب ط

عه في الأطعمة : عن يونس بن عبدالأعلى ، عن ابن وهب ، عن مالك وعبدالله ابن عمر ، عن نافع ، به .

حب في السابع والسبعين من الثالث : أنا عمر بن محمد الهمذاني ، ثنا أبوالطاهر ، ثنا ابن وهب ، أخبرني مالك وغير واحد ، عن نافع ، بهذا .

ورواه ابن وهب وابن عفير وابن بكير في الموطأ : عن مالك ، ولم يذكره باقي الرواة ، عن مالك .

١١٢٣٧ ـ / حديث : في إخصاء الخيل . طح حم ٣/٢٣١/ب

في ترجمة : عبدالله بن نافع ، عن أبيه .

١١٢٣٨ ـ حديث : « إن أحدكم إذا مات عرض عليه مقعده بالغداة والعشي . . . » الحديث . عه حب حم

عه في البعث : عن محمد بن حيويه ومحمد بن إسماعيل الترمذي ، كلاهما عن القعنبي ـ زاد ابن حيويه : ومطرف ـ كلاهما عن مالك ، به .

١١٢٣٦- عه ٤٢٨/٥ . حب ٣٣١/٧ . مالك٩٢٤/٢ رواية يحيى بن يحيى في كتاب الجامع عن أبي هريرة رضي الله عنه .

١١٢٣٧- الحديث تقدم برقم (١٠٧٠٥) في أحاديث : عبدالله بن نافع ، عن أبيه ، وعزاه هناك للطحاوي ٣١٧/٤ من طريق : مالك ، عن نافع ، به .

١١٢٣٨- حب ٥٣/٥ . أحمد ١١٣/٢ .

ط لمالك ش للشافعي حم لأحمد عم لعبدالله بن أحمد مي للدارمي جا لابن الجارود

حب في الحادي والسبعين من الثالث : أنا عمر بن سعيد بن سنان ، أنا أحمد بن أبي بكر ، عنه ، به .

رواه أحمد : عن إسحاق بن عيسى ، عنه ، به .

١١٢٣٩ ـ حديث : إذا طلق امرأته فدخلت في الدم من الحيضة الثالثة ، فقد برئت منه وبرئ منها ، ولا ترثه ولا يرثها . طح

طح في النكاح : ثنا يونس ، أنا ابن وهب ، أن مالكاً حدثه ، بهذا . موقوف .

١١٢٤٠ ـ حديث : « البيعان بالخيار »

في ترجمة : عبدالله بن دينار ، عن ابن عمر .

١١٢٤١ ـ حديث : النهي عن الانتباذ[١] في الدباء والمزفت[٢] .

في ترجمة : عبدالله بن عمر ، عن بعض الصحابة .

١١٢٤٢ ـ حديث : عُرِضْتُ على النبي ﷺ يوم أُحُدٍ وأنا ابن أربع عشرة ولم أحتلم فلم يقبلني . . . الحديث . حب

حب في الثالث من الخامس : أنا محمد بن عبدالرحمن الدغولي بخبر غريب ،

١١٢٣٩- طح ٦١/٣ .

١١٢٤٠- انظر : (٥٢١/٨ ، ح ٩٨٩٠) .

١١٢٤١- الإتحاف (٢٠/٦/ب) .

(١) يقال نبذت التمر والعنب إذا تركت عليه الماء ليصير نبيذاً . فصرف من مفعول إلى فعيل . وانتبذته اتخذته نبيذاً . وسواء كان مسكراً أو غير مسكر فإنه يقال له نبيذ . (النهاية ٧/٥) .

(٢) المزفت : من الأوعية هو الإناء الذي طُلِيَ بالزفت وهو نوع من القار ثم انتبذ فيه . (النهاية ٣٠٤/٢) . والدباء : القرع واحدها دباءة كانوا ينتبذون فيها فتسرع الشدة في الشراب . (النهاية ٩٦/٢) .

١١٢٤٢- حب ١١١/٧ .

ثنا محمد بن داود بن دينار الكرماني ، ثنا عبدالله بن نافع ، ثنا مالك وغيره ، عن نافع ، به .

١١٢٤٣ ـ حديث : المكاتب عبد .
طح
في ترجمة : أسامة بن زيد ، عن نافع .

١١٢٤٤ ـ حديث : أن رسول الله ﷺ إذا قفل[١] من غزوٍ أو حجٍ أو عمرةٍ كَبَّر
عه حب حم
على كل شَرَف[٢] . . . الحديث .

عه في الحج : ثنا محمد بن حيويه ، ثنا مطرف والقعنبي ، عن مالك ، به . وعن يونس بن عبدالأعلى ، ثنا ابن وهب ، أخبرني عمر بن محمد ومالك ، وغيرهما ، عن نافع به .

حب في الثاني عشر من الخامس : أنا عمر بن سعيد بن سنان ، أنا أحمد بن أبي بكر ، عنه ، به .

رواه أحمد : عن عبدالرحمن بن مهدي ، عنه ، به .

١١٢٤٥ ـ حديث : «إذا كان ثلاثة فلا يتناجى اثنان دون واحد» .
عه ط
عه في الاستئذان : عن يونس ، عن ابن وهب . وعن الترمذي ، عن القعنبي ، كلاهما عنه ، به .

وهكذا رواه مالك في الجامع آخر الكتاب .

١١٢٤٣- تقدم الحديث برقم (١٠٢٧١) في أحاديث أسامة بن زيد ، عن نافع وعزاه هناك لطح ١١٢/٣ من طريق أسامة ومالك : عن نافع ، به .

١١٢٤٤- حب ١٧٠/٤ . أحمد ٦٣/٢ .

(١) قفل : رجع . (النهاية ٩٢/٤ و٩٣) .

(٢) الشرف : المكان العالي . (مختار الصحاح ص١٤١) .

١١٢٤٥- مالك ص٦١١ .

١١٢٤٦ ـ حديث : أن رجلاً نادى رسول الله ﷺ ، فقال : يا رسول الله ما ترى في الضب ؟ . . . الحديث . ط

رواه أبو مصعب في الموطأ عن مالك ، به . ورواه يحيى بن بكير ، عن مالك ، عن نافع ، عن عبدالله بن دينار ، عن ابن عمر ، به ، ورواه باقي رواة الموطأ عن مالك ، عن عبدالله بن دينار وحده .

١٢٤ ★★ مالك بن مِغْوَل ، عن نافع ، عن ابن عمر .

١١٢٤٧ ـ حديث : أنه قال لرجل يسأله عن القتال مع الحجاج أو مع ابن الزبير؟ ، فقال له ابن عمر : مع أي الفريقين قاتلت فقتلت ففي لظى . موقوف . كم

كم في الفتن : أخبرني الحسن بن حليم ، ثنا ابن الموجه ، أنا عبدان ، أنا عبدالله ، عنه ، بهذا .

١١٢٤٨ ـ حديث : أيقظت ابن عمر لصلاة الفجر وقد افتتحت الصلاة ، فقام فصلى الركعتين . طح

طح في الصلاة : ثنا فهد ، ثنا أبو نعيم ، ثنا مالك بن مِغْول ، سمعت نافعاً ، بهذا .

١١٢٤٩ ـ حديث : «أيكم جاء إلى الجمعة فليغتسل» . عه حم

عه في الجمعة : ثنا أبوداود الحراني ، ثنا أبو نعيم . ح وثنا أبو أمية ، ثنا يعلى بن

١١٢٤٦- مالك برواية يحيى ٩٨٩/٢ وبرواية أبي مصعب الزهري ١٤٦/١ برقم (٢٠٣٨) .

١٢٤★★ مالك بن مِغْول -بكسر أوله وسكون المعجمة وفتح الواو- الكوفي أبو عبدالله ، ثقة ثبت ، مات سنة ١٥٩ على الصحيح .

١١٢٤٧- كم ٤٧١/٤ . وقال : صحيح على شرط الشيخين ولم يخرجاه . وأقره الذهبي .

١١٢٤٨- طح ٣٧٥/١ .

١١٢٤٩- أحمد ٤١/٢ .

خز لابن خزيمة عه لأبي عوانة طح للطحاوي حب لابن حبان قط للدارقطني كم للحاكم

عبيد ومحمد بن سابق ، قالا : ثنا مالك بن مغول ، بهذا . وعن محمد بن خلف بن صالح التيمي ، ثنا طلق بن غنّام ، ثنا مالك بن مِغْول ومحمد بن عبيدالله العزرمي ، عن نافع ، نحوه .

قال أحمد : ثنا أبو معاوية ، عنه ، به .

١١٢٥٠ ـ حديث : سئل رسول الله ﷺ عن الضب ؟ فقال : «لا آكله ، ولا أنهى عنه» . عه طح حم

عه في الصيد : أنا أبو حازم بن أبي غرزة ، ثنا عبيدالله بن موسى . وثنا أبوعمر إمام مسجد حَرّان ، ثنا مخلد بن يزيد .

طح في الذبائح : ثنا علي بن معبد ، ثنا إسماعيل بن عامر البجلي ، كلهم عن مالك بن مغول ، به .

رواه أحمد : عن أبي معاوية ، عنه ، به .

١٢٥ ★★/ المبارك بن حسان ، عن نافع ، عن ابن عمر . ٣/١/٢٣٢

١١٢٥١ ـ حديث : « إن الله يقول : يا ابن آدم اثنتان لم تكن لك واحدة منهما ، جعلت لك نصيباً من مالك . . . » الحديث . قط

١١٢٥٠- عه ١٧١/٥ . طح ٢٠٠/٤ . أحمد ٤١/٢ .

١٢٥★★ مبارك بن حسان السلمي ، أبو يونس أو أبو عبدالله البصري ، نزيل مكة ، لين الحديث . (التقريب) . وثقه ابن معين وذكره البخاري ولم يخرجه ورماه الأزدي بالكذب وقال أبوداود : منكر الحديث . وقال النسائي : ليس بالقوي . (الميزان ٤٣٠/٣) . قلت : كان حاله ما ذكر لا يقل عن صدوق فيه لين .

١١٢٥١- قط ١٤٩/٤ تتمة الحديث : «حين أخذت بكظمك لأطهرك به ولأزكيك وصلاة عبادي عليك بعد انقضاء أجلك» .

قط في الوصايا : ثنا أبو بكر أحمد بن محمد بن إسماعيل المقرئ ، ثنا إبراهيم ابن إسحاق بن أبي القنبس ، ثنا عبيدالله بن موسى ، عنه ، به .

١٢٦ ★★ محمد بن إسحاق بن يسار المطلبي مولاهم ، عن نافع ، عن ابن عمر .

١١٢٥٢ ـ حديث : كان ابن عمر يمسح أذنيه ويقول : هما من الرأس .
طح قط

طح في الطهارة : ثنا علي بن معبد ، ثنا يعقوب بن إبراهيم ، ثنا أبي ، عنه ، به .

قط فيه : ثنا جعفر بن محمد الواسطي ، ثنا موسى بن إسحاق ، ثنا أبو بكر ، ثنا عبدالرحيم بن سليمان ، عنه ، بهذا .

١١٢٥٣ ـ حديث : النهي عن القفازين[1] والنقاب[2] في الإحرام . . . الحديث .
كم

كم في الحج : أنا أحمد بن جعفر ، ثنا عبدالله بن أحمد ، ثنا أبي ، ثنا يعقوب ، حدثني أبي ، عنه ، به . وقال : على شرط مسلم .

١١٢٥٤ ـ حديث : سمعته نهى النساء في الإحرام عن القفاز والنقاب . . . الحديث .
عه حم

١٢٦★★ محمد بن إسحاق بن يسار أبو بكر المطلبي ، مولاهم المدني ، نزيل العراق ، إمام المغازي ، صدوق يدلس ، رمي بالتشيع والقدر ، مات سنة ١٥٠ ويقال بعدها . (التقريب) .

١١٢٥٢- طح ٣٤/١ . قط ٩٨/١ .

١١٢٥٣- كم ٤٨٦/١ .

قلت : والإسناد فيه ابن إسحاق إنما روى له مسلم في الشواهد كما في الميزان ٤٧٥/٣ .

(١) شيء يلبسه نساء العرب في أيديهن يغطي الأصابع والكف والساعد من البرد ويكون فيه قطن محشو . (النهاية ٩٠/٤) .

(٢) النقاب : هو الذي يبدو منه محجر العين ويشبه البرقع . (النهاية ١٠٣/٥) .

١١٢٥٤- أحمد ٢٢/٢ ، ٣٢ .

عه في الحج : ثنا أبو أمية ، ثنا يعلى ، عنه ، به .

رواه أحمد بلفظ : سمعته نهى في الإحرام عن القفاز والنقاب وما مس الورس والزعفران من الثياب : ثنا يعلى بن عبيد ، ثنا محمد بن إسحاق ، بهذا . وعن يزيد ، عنه ، أتم منه . وفيه : « لا تلبس العمائم ولا القميص ولا السراويلات . . . » الحديث .

١١٢٥٥ ـ حديث : أن ابن عمر كان يقرأ بالسورتين في ركعة ، ويقسم الطويل في ركعتين . طح

طح في الصلاة : ثنا ابن داود ، ثنا خطاب بن عثمان ، ثنا إسماعيل ، عن محمد ابن إسحاق ، به .

١١٢٥٦ ـ حديث : كان ابن عمر يوتر على راحلته ، وربما نزل فأوتر على الأرض . طح

طح في الصلاة : ثنا فهد ، ثنا علي بن معبد ، ثنا عبيدالله بن عمرو ، عنه ، به .

١١٢٥٧ ـ حديث : « إذا رحتم إلى الجمعة فاغتسلوا » . عه

عه في الجمعة : ثنا الصغاني وأبو أمية والحارث -هو ابن أبي أسامة- قالوا : ثنا يزيد بن هارون ، عنه ، بهذا .

١١٢٥٨ ـ حديث : لا بأس بفضل وضوء المرأة ما لم تكن جنباً أو حائضاً . مي

موقوف .

مي في الطهارة : أنا أحمد بن خالد ، عنه ، به .

١١٢٥٥- طح ٣٤٨/١ تتمة الحديث : من المكتوبة .

١١٢٥٦- طح ٤٣٠/١ .

١١٢٥٨- مي ١٩٧/١ .

١١٢٥٩ ـ حديث : « نهى أن تبتاع السلع حين تشترى . . . » الحديث .
كم

كم في البيوع : أخبرني عبدالله بن الحسين ، ثنا الحارث بن أبي أسامة ، ثنا يزيد ابن هارون ، عنه ، به .

١١٢٦٠ ـ حديث : « إذا نعس أحدكم يوم الجمعة في مجلسه فليتحول من مجلسه ذلك » .
خز حب كم حم

خز في الجمعة : عن عبدالله بن سعيد الأشج ، عن أبي خالد وعبدة بن سليمان . وعن هارون بن إسحاق ، عن أبي خالد . وعن الحسن بن محمد الزعفراني ، عن محمد بن عبيد . وعن محمد بن يحيى ، عن يعلى بن عبيد ويزيد ابن هارون ـ فرقهما ـ كلهم عن محمد بن إسحاق ، به .

حب في القسم [الأول] من النوع [الخامس بعد المائة] : أنا [أبو يعلى ، ثنا محمد بن عبدالله بن نمير ، ثنا][1] يعلى بن عبيد ، به .

كم فيه : أنا أبو بكر أحمد بن سلمان الفقيه ، ثنا الحسن بن مكرم ، ثنا يزيد بن هارون ، به . وعن أبي بكر بن إسحاق ، ثنا الحسن بن علي بن زياد ، ثنا إبراهيم بن

١١٢٥٩- كم ٢/٣٩- ٤٠ .

تنبيه : وقع في المستدرك : أخبرني عبدالله بن الحسين القاضي به . وثنا الحارث بن أبي أسامة . . . وهذا خطأ مطبعي أو من الناسخ ، لأن الحارث بن أبي أسامة توفي قبل انقراض القرن الثالث كما في كتب الرجال بلا خلاف فالحاكم لا رواية له من طبقة الحارث فالصواب ما في الإتحاف .

١١٢٦٠- خز ٣/١٦٠ . حب ٤/٢٠٠ (الحوت) و ٧/٣٢ (شعيب) . كم ١/٢٩١ . وقال على شرط مسلم وأقره الذهبي . وفيه نظر ؛ لأن ابن إسحاق روى له مسلم في الشواهد كما في الميزان ٣/٤٧٥ . أحمد ٢/٢٢ ، ٣٢ ، ١٣٥- وقد صرح ابن إسحاق بالتحديث عند أحمد في الرواية الأخيرة فزال ما كان يخاف منه من التدليس .

(١) ما بين المعقوفين الأول والثاني من الإحسان (ط شعيب) ، والمعقوف الثالث من الطبعتين . ومكان الجميع بياض في الأصل و (هـ) . وضع عليها علامة التوقف «كذا» .

موسى ، ثنا عيسى بن يونس ، عن محمد بن إسحاق ، نحوه .

قال أحمد : ثنا يعلى ، عنه ، بهذا . وعن يزيد ، عنه ، نحوه . وعن يعقوب ، عن أبيه ، عنه ، به .

١١٢٦١ ـ حديث : زوجني خالي قدامة بن مظعون بنت أخيه عثمان ، فدخل المغيرة بن شعبة عليها[1] فأرغبها في المال ، فرفع شأنها إلى النبي ﷺ ... الحديث .
قط

قط في النكاح : ثنا أحمد بن محمد بن زياد ، ثنا عبدالكريم بن الهيثم ، ثنا عبيد ابن يعيش ، ثنا يونس بن بكير ، عنه ، به . وقال : لم يسمعه ابن إسحاق من نافع ، وإنما سمعه من عمر بن حسين .

قلت : وقد مضى .

٣/٢٣٢/ب **١١٢٦٢ ـ / حديث : طلق ابن عمر امرأته .**
قط

في ترجمة : ابن أبي ذئب ، عن نافع .

١١٢٦٣ ـ حديث : « الجنب يتوضأ قبل النوم » .
قط

طح في الطهارة : ثنا علي بن شيبة ، ثنا يزيد بن هارون ، به .

١١٢٦٤ ـ حديث : أن ابن عمر كان يقول : من طلق امرأته ثلاثاً ، فقد بانت منه ، وعصى ربه ، وخالف السنة .
قط

١١٢٦١- قط ٣/٢٣٠ تقدم الحديث برقم (١٠٧٠٩) في أحاديث عبدالله بن نافع عن أبيه وبرقم (١٠٩١٨) في أحاديث عمر بن حسين ، عن نافع ، به .

(١) في المطبوع : «على أمها» بدل «عليها» .

١١٢٦٢- انظر الحديث (١٠٣٠٤) ، وهو عند قط ٤/٩ .

١١٢٦٣- طح ١/١٢٧ .

١١٢٦٤- قط ٤/٣٢ ، ٤٥ .

قط في الطلاق : ثنا ابن مبشر ، ثنا أحمد بن سنان ، ثنا يزيد ـ هو ابن هارون ـ عنه ، بهذا . وفيه : عن عثمان بن جعفر اللبان وأبي صالح الأصبهاني ، قالا : ثنا محمد بن الحجاج بن نذير ، ثنا عبدالرحيم بن سليمان ، عن ابن إسحاق وعبيدالله ابن عمر ـ فرقهما ـ عن نافع ، به .

١١٢٦٥ ـ حديث : «خمس لا جناح في قتلهن . . .» الحديث .

عه

عه في الحج : ثنا الدقيقي ، ثنا يزيد بن هارون . وعن أحمد المرى الخرّاز ، عن أحمد بن خالد الوهبي ، كلاهما عن محمد بن إسحاق ، عن نافع وعبيدالله بن عبدالله ، عن ابن عمر ، به .

وقد تقدم في ترجمة(١) : عبيدالله ، عن ابن عمر .

١١٢٦٦ ـ حديث : « هذا يوم عاشوراء كانت قريش تصومه في الجاهلية ، فمن أحب منكم أن يصومه فليصمه ، ومن أحب منكم أن يتركه فليتركه » .

مي

مي في الصيام : أنا يعلى ، عنه ، به .

١١٢٦٧ ـ حديث : أن النبي ﷺ لبد(٢) رأسه بالعسل .

كم

كم في الحج : ثنا أبو عبدالله الحافظ ، ثنا يحيى بن محمد بن يحيى ، ثنا القواريري ، ثنا عبدالأعلى ، عنه ، بهذا . وقال : صحيح على شرط مسلم .

---

(١) انظر : (٥٧٣/٨ ، ح ٩٩٨١) .

١١٢٦٦- مي ٣٥٥/١ .

١١٢٦٧- كم ٤٥٠/١ وسقط متن هذا الحديث وكلام الحاكم عليه من المطبوع وهو موجود في مخطوطته نسخة رواق المغاربة (٢٠٨/١/ب) .

(٢) تلبيد الشعر أن يجعل فيه شيء من صمغ عند الإحرام لئلا يشعث ويقمل إبقاء على الشعر وإنما يلبد من يطول مكثه في الإحرام . (النهاية ٢٢٤/٤) .

١١٢٦٨ ـ حديث : أن حبان بن منقذ كان سَفَعَ[١] في رأسه مأمومة[٢] فَثَقُلَتْ لسانه ، وكان يُخدع في البيع ، فجعل رسول الله ﷺ له الخيار ثلاثاً . . . الحديث .

جا قط كم حم

جا في التجارات : ثنا محمود بن آدم ، ثنا سفيان ، عن محمد بن إسحاق ، به .

قط في البيوع : ثنا أبو محمد بن صاعد ، ثنا عبدالجبار بن العلاء ، ثنا سفيان ، به . وعن عبدالملك بن أحمد بن نصر الدقاق والحسين بن إسماعيل ، قالا : ثنا محمد بن عمرو بن العباس ، ثنا عبدالأعلى ، عن ابن إسحاق ، نحوه . وفيه من الزيادة : قال ابن إسحاق : فحدثني محمد بن يحيى بن حبان ، قال : هو جدي وكان في رأسه آمّة وكان لا يدع التجارة . . . الحديث .

كم فيه : ثنا علي بن عيسى الحيري ، ثنا إبراهيم بن أبي طالب ، ثنا ابن أبي عمر ، ثنا سفيان ، به .

رواه أحمد : ثنا يعقوب ، ثنا أبي ، عن ابن إسحاق ، حدثني نافع ، عن ابن عمر : كان رجل من الأنصار لا يزال يُغبن في البيوع ، فكانت في لسانه لوثة ، فشكى إلى رسول الله ﷺ ما يلقى من الغبن[٣] ، فقال له : «**إذا أنت بايعت فقل لا خِلابة**»[٤] قال : يقول ابن عمر : فوالله لكأني أسمعه يقول : لا خلابة يتلجلج[٥] بلسانه .

١١٢٦٨- جا ص ١٩٧ . قط ٥٤/٣ ، ٥٥ . كم ٢٢/٢ . أحمد ١٢٩/٢- ١٣٠ .

(١) سفعته النار والسموم إذا لفحته لفحاً يسيراً فغيرت لون البشرة . (مختار الصحاح ص١٢٧) .

(٢) المأمومة : الشجة التي تبلغ الدماغ . فكأن المذكور سفعته النار بالشدة حتى عملت له شجة بلغت دماغه فأثرت على رأسه وعقله أو المراد بالسفع هنا الضربة الشديدة التي أثرت أم الرأس فأثرت في لسانه .

(٣) غبنه في البيع : خدعه . (مختار الصحاح ص١٩٦) .

(٤) الخِلابة : الخديعة في البيع . (النهاية ٥٨/٢) .

(٥) التلَجْلُج : التردد . (النهاية ٢٣٤/٤) .

١١٢٦٩ ـ حديث : لما أسلم عمر بن الخطاب لم تعلم قريش بإسلامه فقال : أيُّ أهل مكة أفشى للحديث . فقالوا : جميل[1] بن معمر الجمحي . . . الحديث .
كم

حب في الثامن من الثالث : أنا عبدالله بن محمد الأزدي ، أنا إسحاق بن إبراهيم ، ثنا وهب بن جرير ، ثنا أبي ، سمعت محمد بن إسحاق ، به .

١١٢٧٠ ـ حديث : كنا نقول : ما لمفتتن توبة وما الله بقابل منه شيئاً ، فلما قدم رسول الله ﷺ المدينة أنزل فيهم ﴿ . . . يَٰعِبَادِيَ ٱلَّذِينَ أَسْرَفُواْ عَلَىٰٓ أَنفُسِهِمْ . . . ﴾ الآية[2] والحديث .
كم

كم في التفسير : ثنا إبراهيم بن إسماعيل القاري ، ثنا عثمان بن سعيد الدارمي ، ثنا الحسن بن الربيع ، ثنا عبدالله بن إدريس ، عنه ، به . وفي المناقب : ثنا أبو محمد أحمد بن عبدالله المزني ، ثنا جعفر بن محمد الفريابي ، ثنا سليمان بن عبدالرحمن الدمشقي ، ثنا عبدالرحمن بن بشير ، عن إسحاق ، به .

١١٢٧١ ـ / حديث : القطع في ثمن المجن . ٣/٢٣٣أ
عه طح حب قط ط حم

في ترجمة : مالك ، عن نافع ، عن ابن عمر .

١١٢٧٢ ـ حديث : الرفث : الجماع ، والفسوق : ما أصيب من معاص من صيد
كم

١١٢٦٩- حب ١٦/٩ .

(١) في الأصل : (حميد) والتصويب من الإحسان .

١١٢٧٠- كم ٤٣٥/٢ ، ٢٤٠/٣- ٢٤١ .

(٢) سورة الزمر الآية (٥٣) .

١١٢٧١- تقدم الحديث برقم (١١١٧٩) في أحاديث مالك وذكر له طرقاً منها عند قط ١٩٠/٣ من طريق مالك وابن إسحاق ، عن نافع ، به .

١١٢٧٢- كم ٢٧٦/٢ وقال : على شرط مسلم . وأقره الذهبي وفيه نظر ، فإن مسلماً إنما أخرج لابن إسحاق في الشواهد كما في الميزان ٤٧٥/٣ .

خز لابن خزيمة عه لأبي عوانة طح للطحاوي حب لابن حبان قط للدارقطني كم للحاكم

وغيره ، والجدال : السباب والمنازعة .

كم في تفسير البقرة : ثنا أبو العباس بن محمد بن يعقوب ، ثنا محمد بن إسحاق الصغاني ، ثنا يعلى بن عبيد ، عنه ، بهذا . موقوف .

١١٢٧٣ ـ حديث : «ذكاة الجنين ذكاة أمه إذا أشعر . . .» الحديث .

كم

كم في الأطعمة : ثنا أبو الوليد ، ثنا الحسن بن سفيان ، ثنا وهب بن بقية ، ثنا محمد بن الحسن الواسطي ، عنه ، به .

١١٢٧٤ ـ حديث : «من أعتق جزءاً له من عبدٍ أو أمةٍ حُمِلَ عليه ما بقي . . .» الحديث .

طح

طح في العتق : ثنا فهد ، ثنا علي بن معبد ، ثنا عبيدالله بن عمرو ، عنه ، به .

١١٢٧٥ ـ حديث : أُتي النبي ﷺ برجل قد سرق حجفة[1] ثمنها ثلاثة دراهم فقطعه .

طح

طح في الحدود : ثنا علي بن معبد ، ثنا يزيد بن هارون ، عن محمد بن إسحاق ، بهذا .

١١٢٧٦ ـ حديث : «إنه لم يكن نبي قبلي إلا وصفه لأمته . . .» الحديث في الدجال .

حم

أحمد : ثنا يزيد ، عنه ، به . وأعاده عنه مختصر .

١١٢٧٣- كم ١١٤/٤ .

١١٢٧٤- طح ١٠٥/٣ .

١١٢٧٥- طح ١٦٣/٣ .

(١) الحجفة : الترس .

١١٢٧٦- أحمد ٢٧/٢ و ٣٣ .

١١٢٧٧ ـ حديث : نهى رسول الله ﷺ أن يتناجى اثنان دون الثالث . الحديث . حم

أحمد : ثنا يزيد ، عنه ، به .

١١٢٧٨ ـ حديث : رأى رسول الله ﷺ نخامة في القبلة . . . الحديث . حم

أحمد : ثنا يزيد ، عنه ، به . وعن يعلى ومحمد ابني عبيد ، عنه ، نحوه .

١١٢٧٩ ـ حديث : سمعت رسول الله ﷺ وهو على المنبر ، وسأله رجل عن الضب؟ فقال : «لا آكله ولا أحرمه» . حم

قال عبدالله : وجدت في كتاب أبي بخطه : ثنا يزيد ، عنه ، بهذا .

١١٢٨٠ ـ حديث : أعطى رسول الله ﷺ عمر بن الخطاب جارية من بني هوازن فوهبها لي ، فبعثت بها إلى أخوالي من بني جمح ليصلحوا لي منها . . . الحديث . حم

أحمد : ثنا يعقوب ، ثنا أبي ، عنه ، به .

١١٢٨١ ـ حديث : سمعت رسول الله ﷺ ينهى أن يخطب الرجل على خطبة أخيه ، أو يبيع على بيعه . حم

أحمد : ثنا يعقوب وسعد ، قالا : ثنا أبي ، عنه ، به .

١١٢٨٢ ـ حديث : سمعت النبي ﷺ ينهى أن يُسَافَر بالمصحف إلى أرض حم

١١٢٧٧- أحمد ٣٢/٢ .

١١٢٧٨- أحمد ٢٩/٢ ، ٣٢ ، ١٤٤ .

١١٢٧٩- المسند ٤٦/٢ .

١١٢٨٠- أحمد ٦٩/٢ .

١١٢٨١- أحمد ١٣٠/٢ .

١١٢٨٢- أحمد ٧٦/٢ .

العدو .

أحمد : ثنا يزيد ، أنا محمد ، بهذا .

١١٢٨٣ ـ حديث : سمعت رسول الله ﷺ ينهى عن بيع حَبَل الحَبَلة(١) وفيه تفسيره . حم

أحمد : ثنا يزيد ، عنه ، به .

١١٢٨٤ ـ حديث : نهى رسول الله ﷺ عن بيع الغَرَر . وفيه تفسيره . حم

أحمد : ثنا يعلى ومحمد ، قالا : ثنا محمد ، به . وأعاده عن محمد وحده ، نحوه .

١١٢٨٥ ـ حديث : أن رسول الله ﷺ كان يبعث عليهم -إذا ابتاعوا من الركبان الأطعمة- من يمنعهم أن يبيعوها ، حتى يؤووها إلى رحالهم . حم

أحمد : ثنا يعقوب ، ثنا أبي ، عنه ، بهذا .

١١٢٨٦ ـ حديث : أن رسول الله ﷺ أمر أن يجعل آخر صلاة الليل وتراً . وفي الحديث قصة . حم

أحمد : ثنا يعقوب ، ثنا أبي ، عنه ، به .

١١٢٨٣- أحمد ٧٦/٢ .

(١) الحَبَل بالتحريك : مصدر سمي به المحمول كما سمي بالحمل فالحبل الأول يراد به ما في بطون النوق من الحمل ، والثاني حبل الذي في بطون النوق . والنهي للضرر وبيع ما لم يخلق والجهالة . (النهاية ٣٣٤/١) .

١١٢٨٤- أحمد ١٤٤/٢ و ١٥٥ .

١١٢٨٥- أحمد ١٣٥/٢ .

١١٢٨٦- أحمد ١٣٥/٢ .

١١٢٨٧ ـ وبه : غدا رسول الله ﷺ من منى حين صلى الصبح في صبيحة يوم عرفة حتى أتى عرفة ، فنزل بنَمِرة .

١١٢٨٨ ـ وبه : أنه كان يحب إذا استطاع أن يصلي الظهر بمنى يوم التروية ، وذلك أن رسول الله ﷺ صلى الظهر بمنى .

١١٢٨٩ ـ وبه : كان رجل من الأنصار لا يزال يغبن[1] في البيوع . . . الحديث .

١١٢٩٠ ـ وبه : أن رسول الله ﷺ صلى حين أقبل من حجه قائلاً في تلك البطحاء . . . الحديث .

١٢٧ ★★ محمد بن ثابت العبدي ، عن نافع ، عن ابن عمر .

١١٢٩١ ـ / حديث : مر رجل على رسول الله ﷺ في سكة من السكك ، وقد خرج من غائط أو بول ، فسلم عليه فلم يرد عليه السلام ، حتى إذا كان الرجل يتوارى في السكة ، ضرب بيديه على الحائط فمسح وجهه ، ثم ضرب ضربة أخرى فمسح ذراعيه ، ثم رد على الرجل السلام . ٣/٢٣٣/ب

طح في الطهارة : عن ربيع المؤذن ، ثنا أسد بن موسى ، عنه ، به . وعن حسين بن نصر وسليمان بن شعيب ، قالا : ثنا يحيى بن حسان عنه ، نحوه .

١١٢٨٧- أحمد ١٢٩/٢ .

١١٢٨٨- أحمد ١٢٩/٢ .

١١٢٨٩- أحمد ١٢٩/٢ . وانظر الحديث المتقدم (١١٢٦٨) .

(١) غبنه في البيع : خدعه . (مختار الصحاح ص١٩٦) .

١١٢٩٠- أحمد ١٢٩/٢ .

١٢٧★★ محمد بن ثابت العبدي ، أبو عبدالله البصري ، صدوق لين الحديث . (التقريب) .

١١٢٩١- طح ٨٥/١ . قط ١٧٧/١ .

قط في التيمم : ثنا عبدالله بن محمد بن عبدالعزيز ، ثنا أبو الربيع الزهراني ، عنه ، به .

١٢٨ ★★ محمد بن جُحَادة ، عن نافع ، عن ابن عمر .

١١٢٩٢ ـ حديث : «الحجامة تزيد في العقل وتزيد في الحفظ . . .» الحديث ، وفيه قصة . كم

كم في الطب : ثنا أبو بكر محمد بن سليمان الزاهد ، ثنا علي بن الحسين بن الجنيد وجعفر بن محمد الفريابي وزكريا بن يحيى الساجي ، قالوا : ثنا زياد بن يحيى الحساني ، ثنا غزال(١) بن محمد ، عنه ، به . وقال : رواته كلهم ثقات إلا غزال(١) بن محمد ، فإني لا أعرفه(٢) . وفي الطب أيضاً : ثنا الشيخ أبوبكر بن إسحاق ، أنا عمر ابن حفص السدوسي ، ثنا عبدالملك بن عبدربه الطائي ، ثنا أبوعلي عثمان بن جعفر ، ثنا محمد بن جحادة بلفظ : «**الحجامة على الريق أمثل ، وفيه شفاء وبركة ، وتزيد في العقل . . .**» الحديث ، وفيه القصة ، وقال : رواته ثقات إلا عثمان بن جعفر فإني لا أعرفه .(٣)

١١٢٩٣ ـ حديث : «من أتى الجمعة فليغتسل» . عه

عه في الجمعة : ثنا أبو القاسم عبدالله بن شعيب الحربي ، ثنا أبو إسحاق إبراهيم ابن محمد الشيباني ببغداد ، حدثني الليث بن الحارث بن محمد خالد بن زيد ، حدثني أبي ، ثنا داود بن الزبرقان ، عن محمد بن جحادة ، بهذا .

١٢٨★★ محمد بن جحادة - بضم الجيم وتخفيف المهملة- ثقة . (التقريب) .

١١٢٩٢- كم ٢١١/٤ ، ٤٠٩ . أعل الذهبي الحديث بجهالة غزال ، وبقوله في الثاني واه .

(١) في الأصل : «عراك» في الموضعين .

(٢) وعبارة المطبوع : «فإنه مجهول لا أعرفه بعدالة ولا جرح» .

(٣) وعبارته في المطبوع : «فإني لا أعرفه بعدالة ولا جرح» .

١٢٩ ★★ محمد بن زيد بن عبدالله بن عمر ، عن نافع ، عن جده ابن عمر .

١١٢٩٤ ـ حديث : مر رسول الله ﷺ بامرأة يوم فتح مكة مقتولة ، فقال : «ما كانت هذه تقاتل» ثم نهى عن قتل النساء والصبيان .
حم

أحمد : ثنا حسين ، ثنا شريك ، عنه ، بهذا .

١٣٠ ★★ محمد بن سُوْقة ، عن نافع ، عن ابن عمر .

١١٢٩٥ ـ حديث : يبعث صاحب النخامة في القبلة يوم القيامة ، وهي في وجهه .
خز حب

خز في المساجد : ثنا الزعفراني ، ثنا شبابة ، ثنا عاصم بن محمد -هو ابن زيد بن عبدالله بن عمر- عنه ، بهذا . وعن إبراهيم بن سعيد الجوهري ، عن حسين بن محمد ، عن عاصم بن عمر- يعني ابن حفص بن عاصم بن عمر- عن محمد بن سوقة ، نحوه . وعن إبراهيم بن سعيد الجوهري ، عن مروان بن معاوية وابن نمير ويعلى ، كلهم عن محمد بن سوقة ، به . ولم يرفعه .

حب فيه ، وفي التاسع والمائة من الثاني : أنا عبدالرحمن بن زياد الكناني ، ثنا الحسن بن محمد الصباح -هو الزعفراني- به .

١١٢٩٦ ـ حديث : ربما عُدَّ لرسول الله ﷺ في المجلس الواحد مائةَ مرة : «رَبِّ
حب حم

١٢٩★★ محمد بن زيد بن عبدالله بن عمر المدني ، ثقة ، من الثالثة . (التقريب) .

١١٢٩٤- أحمد ٢/١١٥ .

١٣٠★★ محمد بن سُوقة -بضم المهملة- الغَنَوي -بفتح المعجمة والنون الخفيفة- أبو بكر الكوفي العابد ، ثقة مرضي عابد . (التقريب) .

١١٢٩٥- خز ٢/٢٧٨ . حب ٣/٧٧- ٧٨ .

١١٢٩٦- حب ٢/١٣٩ . أحمد ٢/٢١ .

اغفر لي وتب علي ، إنك أنت التواب الرحيم» .

حب في الثاني عشر من الخامس : أنا عبدالله بن محمد بن سلم ، ثنا ابن أبي عمر العَدَني ، ثنا سفيان ، عنه ، به .

أحمد : ثنا ابن نمير ، ثنا مالك بن مِغْول ، عنه ، بهذا .

١١٢٩٧ ـ حديث : «اخضبوا وافرقوا وخالفوا اليهود» .
ابن عبد البر

رواه ابن عبدالبر في ترجمة : زياد بن سعد من التمهيد : عن خلف بن قاسم ، عن محمد بن سهل الماوردي ، عن محمد بن جعفر بن سلام ويحيى بن صاعد ، عن الجراح بن مخلد ، عن يونس بن إسماعيل بن زكريا الكوفي ، عن الحارث بن عمران ، عنه ، بهذا . وقال : هذا إسناد حسن ، رجاله كلهم ثقات .

١٣١ ★★ / محمد بن عبدالرحمن بن أبي ذئب ، عن نافع ، عن ابن عمر . ٣/٢٣٤أ

١١٢٩٨ ـ حديث : كان النبي ﷺ لا يصلي الركعتين بعد المغرب ، والركعتين بعد الجمعة ، إلا في بيته .
طح حب حم

طح في الصلاة : ثنا أبو بشر الرقي ، ثنا حجاج بن محمد ، عنه ، به .

حب في الثامن من الخامس : أنا أحمد بن علي بن المثنى ، ثنا محمد بن يحيى الزِّمَّاني ، ثنا سلم بن قتيبة ، عنه ، بهذا .

قال أحمد : أنا وكيع ، عنه ، نحوه .

١١٢٩٩ ـ حديث : صليت خلف النبي ﷺ وأبي بكر وعمر فكانوا يجهرون
قط

١١٢٩٧- التمهيد ٧٦/٦ .

١٣١★★ محمد بن عبدالرحمن بن المغيرة بن الحارث بن أبي ذئب القرشي العامري ، أبو الحارث المدني ، ثقة فقيه فاضل ، مات سنة ١٥٨ وقيل ١٥٩ . (التقريب) .

١١٢٩٨- طح ٣٣٦/١ . حب ٨٧/٤ . أحمد ٢٣/٢ مختصراً على الركعتين بعد المغرب .

١١٢٩٩- قط ٣٠٥/١ .

بـ ﴿ بِسْمِ اللَّهِ الرَّحْمَٰنِ الرَّحِيمِ ﴾ .

قط في الصلاة : ثنا عمر بن الحسن بن علي الشيباني ، ثنا جعفر بن محمد بن مروان ، ثنا أبو طاهر أحمد بن عيسى ، ثنا ابن أبي فُدَيْك ، عنه ، به .

قلت : أبو طاهر ضعيف(١) .

١١٣٠٠ ـ حديث : أن رجلاً زوج ابنته بكراً ، فكرهت ذلك ، فأتت النبي ﷺ فَرَدَّ نكاحها . قط طح

قط في موضعين من النكاح : ثنا عمر بن محمد بن القاسم الأصبهاني ، ثنا محمد بن أحمد بن راشد ، ثنا موسى بن عامر ، ثنا الوليد ، قال : قال ابن أبي ذئب : أخبرني نافع ، به . وقال : لا يثبت هذا عن ابن أبي ذئب ، عن نافع ، والصواب : حديث ابن أبي ذئب ، عن عمر بن حسين ، عن نافع . قلت : وقد تقدم .

قال قط(٢) : رواه الوليد بن مسلم ، به .

١١٣٠١ ـ حديث : «الحسن والحسين سيدا شباب أهل الجنة ، وأبوهما خير منهما» . كم

كم في المناقب : ثنا أبو الحسن بن صبيح ، ثنا ابن خزيمة الإمام ، ثنا محمد بن موسى القطان ، ثنا معلى بن عبدالرحمن ، عنه ، بهذا .

١١٣٠٢ ـ حديث : أنه كان إذا توضأ ونعلاه في قدميه مسح ظهور قدميه طح

(١) كذبه الدار قطني وساق له الذهبي حديثاً وقال : هذا باطل . (الميزان ١/١٢٦- ١٢٧) .
١١٣٠٠- قط ٣/٢٢٩ ، ٢٣٦ . تقدم الحديث برقم (١١٠١٨) . في أحاديث عمر بن حسين ، عن نافع ، وعزاه المصنف للدارقطني ٣/٢٢٩ .
(٢) في الأصل : «طح» بدل «قط» وهو تحريف ، وقول الدارقطني في السنن ٣/٢٢٩ .
١١٣٠١- كم ٣/١٦٧ .
١١٣٠٢- طح ١/٩٧ .

بيديه ، ويقول : كان رسول الله ﷺ يفعله .

طح في الطهارة : ثنا ابن أبي داود ، ثنا أحمد بن الحسين اللهبي ، ثنا ابن أبي فُدَيْك ، عنه ، بهذا .

١١٣٠٣ ـ حديث : «من أعتق شركاً له في مملوك . . .» الحديث .
طح قط

طح في العتق : ثنا يزيد بن سنان ، ثنا أبو بكر الحنفي ، عنه ، به .

١١٣٠٤ ـ حديث : أنه طلق امرأته في عهد رسول الله ﷺ وهي حائض . . .
حم
الحديث .

قط في الطلاق : ثنا أبو بكر النيسابوري ، ثنا محمد بن إشكاب ، ثنا يزيد بن هارون ، أنا محمد بن إسحاق وابن أبي ذئب ، عن نافع ، به .

١١٣٠٥ ـ حديث : «لا يلبس المحرم ثوباً مسه ورسٌ ولا زعفران» .
خز

أحمد : ثنا وكيع ، عنه ، به .

١٣٢ ★★ محمد بن عبدالرحمن بن أبي ليلى ، عن نافع ، عن ابن عمر .

١١٣٠٦ ـ حديث : في التطوع .

في ترجمة : عطية ، عن ابن عمر .

١١٣٠٧ ـ حديث : «من مات وعليه صيام شهر ، فليطعم مكانه كلَّ يوم
خز

١١٣٠٣- طح ١٠٦/٣ .

١١٣٠٤- قط ٩/٤ .

١١٣٠٥- أحمد ٥٩/٢ .

١٣٢★★ محمد بن عبدالرحمن بن أبي ليلى الأنصاري الكوفي القاضي ، أبو عبدالرحمن ، صدوق سيء الحفظ جداً ، مات سنة ١٤٨ . (التقريب) .

١١٣٠٦- انظر الحديث المتقدم برقم (١٠٠٢٩) .

١١٣٠٧- خز ٢٧٣/٣ .

مسكيناً» .

خز في الصيام : ثنا علي بن معبد ، ثنا صالح بن عبدالله الترمذي ، ثنا عبثر ، عن أشعث ، عن محمد ، بهذا . قال ابن خزيمة : هو عندي ابن أبي ليلى[1] . وعن أحمد ابن داود بن زياد الواسطي ، عن يزيد بن هارون ، عن شريك ، عن ابن أبي ليلى ، نحوه ، وزاد : «لكل يوم نصف صاع تمر» . قال ابن خزيمة : في القلب من هذا الإسناد .

١١٣٠٨ ـ حديث : «لا تدفنوا موتاكم بالليل» .

طح في الجنائز : ثنا فهد ، ثنا محمد بن عمران ، حدثني أبي ، عنه ، بهذا .

١١٣٠٩ ـ حديث : في زكاة الفطر .

مي خزعه قط كم

في ترجمة : عبيدالله بن عمر ، عن نافع .

١١٣١٠ ـ حديث : «من أدرك عرفات فقد أدرك الحج» .

طح

في ترجمة : عطاء ، عن ابن عمر .

١١٣١١ ـ حديث : «ترفع الأيدي في سبعة مواطن . . .» الحديث .

طح في الحج : ثنا ابن أبي داوود ، ثنا نعيم بن حماد ، ثنا الفضل بن موسى . وعن فهد ، ثنا الحماني ، ثنا المحاربي ، كلاهما عنه ، به .

---

(١) ولفظه في المطبوع : «هذا عندي محمد بن عبدالرحمن بن أبي ليلى قاضي الكوفة» .

١١٣٠٨- طح ٥١٣/٢ .

١١٣٠٩- تقدم الحديث برقم (١٠٨٠٣) في أحاديث عبيدالله وهناك ذكره المصنف عند الدارقطني من طرق منها من طريق عبدالرزاق عن الثوري عن عبيدالله وابن أبي ليلى ، عن نافع ، به . (سنن الدارقطني ١٣٩/٢) .

١١٣١٠- تقدم حديثه برقم (١٠٠١٤) .

١١٣١١- طح ١٧٦/٢ .

١١٣١٢ ـ حديث : أنه دخل مكة قارناً ، فطاف طوافاً وسعى سعياً لحجته وعمرته ، ثم قال : هكذا رأيت رسول الله ﷺ صنع . قط

قط في الحج : علي بن عبدالله بن مبشر ، ثنا عبدالحميد بن بيان ، ثنا إسحاق بن يوسف ، عن شريك ، عنه ، بهذا .

١١٣١٣ ـ / حديث : المتوفى عنها زوجها لا تغيب عن بيتها . طح ٢/٢٣٤/ب

في ترجمة : عبيدالله بن عمر ، عن نافع .

١١٣١٤ ـ حديث : «من أتى الجمعة فليغتسل» . عه

عه في الجمعة : ثنا أبو إسماعيل الترمذي ، ثنا أحمد بن يونس ، ثنا فضيل ، عنه ، بهذا .

١١٣١٥ ـ حديث : أن النبي ﷺ كان يضمّر الخيل . حم

أحمد : ثنا هشيم ، عنه ، بهذا .

١١٣١٦ ـ وبه : أن رسول الله ﷺ قال لعائشة : «ناوليني الخمرة[1] من المسجد» قالت : إنها حائض ، قال : «إنها ليست في يدك» . حم

١١٣١٧ ـ حديث : أن النبي ﷺ رجم يهودياً ويهودية . حم

١١٣١٢- قط ٢/٢٥٧- ٢٥٨ .

١١٣١٣- تقدم الحديث برقم (١٠٩٦١) ، وعزاه هناك المصنف للطحاوي ٣/٨٠ من طريق عبيدالله وابن أبي ليلى وموسى بن عقبة ، عن نافع .

١١٣١٥- أحمد ٢/٨٦ .

١١٣١٦- أحمد ٢/٨٦ .

(١) الخمرة : هي مقدار ما يضع الرجل عليه وجهه في سجوده من حصير أو نسيجة خوص ونحوه من النبات . (النهاية ٢/٧٧) .

١١٣١٧- أحمد ٢/١٢٦ .

ط لمالك ش للشافعي حم لأحمد عم لعبدالله بن أحمد مي للدارمي جا لابن الجارود

أحمد : ثنا علي بن هاشم بن البَرِيد ، عنه ، بهذا .

قال أحمد : سمعت من علي بن هاشم بن البَرِيد سنة تسع وسبعين في أول سنة طلبت الحديث مجلساً ، ثم عدت إليه المجلس الآخر وقد مات ، وهي السنة التي مات فيها مالك بن أنس .

١٣٣ ★★ محمد بن عبدالرحمن بن المُجَبَّر ، عن نافع ، عن ابن عمر .

١١٣١٨ ـ حديث : «ما بين المشرق والمغرب قبلة» .

قط كم

قط في الصلاة : ثنا علي بن عبدالله بن مبشر ، ثنا جابر بن الكردي ، ثنا يزيد بن هارون ، عنه ، به .

كم فيه : ثنا أبو العباس محمد بن أحمد بن محبوب ، ثنا سعيد بن مسعود ، ثنا يزيد بن هارون ، به . وقال : محمد بن عبدالرحمن ثقة ، وقد وقفه جماعة عن عبدالله بن عمر .

قلت : بل ضعفه ابن معين والبخاري وأبو زرعة(١) .

١١٣١٩ ـ حديث : « لو أنكم تَوَكَّلون على الله حق توكله ، لرزقكم كما يرزق

خز أبو نعيم

١٣٣★★ محمد بن عبدالرحمن بن المجبَّر العمري البصري ، متفق على ضعفه . انظر : (الميزان ٦٢١/٣ ، ولسان الميزان ٢٤٦/٥) . لكن الحاكم أخرج له ٢٠٦/١ ووثقه وتبعه الذهبي هناك ، وأما في الميزان فلم يذكر فيه قول الحاكم .

١١٣١٨- قط ٢٧١/١ . كم ٢٠٦/١ . وصححه الحاكم وأقره الذهبي وفيه نظر لحال ابن المجبر إلا أن الحديث له إسناد آخر عند الحاكم وهو حسن .

(١) في الأصل و(هـ) زيادة بعد «وأبوزرعة» : «والبخاري» وانظر : (الجرح والتعديل ٣٢٠/٧) .

١١٣١٩- خز (هذا من المفقود) والحديث صح عن عمر بن الخطاب -رضي الله عنه- انظر الصحيحة ٣١٠ وانظر كتاب التوكل لابن أبي الدنيا حديث (١) .

ملاحظة : والحديث رواه أبو نعيم في تاريخ أصبهان ٢٩٧/٢ من طريق مالك بن سيف =

خز لابن خزيمة عه لأبي عوانة طح للطحاوي حب لابن حبان قط للدارقطني كم للحاكم

الطير . . .» الحديث .

خز في التوكل : أنا مالك بن عبدالله بن سيف التُّجِيْبي ، ثنا سعيد بن إسحاق ابن الحَمَّار المصري ، ثنا الليث ، عنه ، به . وقال : أنا أبرأ من عهدة إسناده .

١١٣٢٠ ـ حديث : «إذا جاء أحدكم إلى الجمعة فليغتسل» .
عه

عه في الجمعة : حدثني عبدالرحمن بن خلف في بني طفاوة البصرة ، ثنا عبدالله ابن رجاء ، أنا محمد بن عبدالرحمن المديني ، بهذا .

١٣٤ ★★ محمد بن عبيد الله العَـرْزمي ، عن نافع ، عن ابن عمر .

١١٣٢١ ـ حديث : في الغسل يوم الجمعة .
عه حم

في ترجمة : مالك بن مِغْول ، عن نافع .

١٣٥ ★★ محمد بن عجلان ، عن نافع ، عن ابن عمر .

١١٣٢٢ ـ حديث : أن ابن عمر تيمم بمربد النعم ، وصلى وهو على ثلاثة أميال من المدينة ، ثم دخل المدينة والشمس مرتفعة فلم يعد .
ش قط

= التجيبي ، عن شعيب بن إسحاق ، عن الليث ، به . فأرى أن سنده المذكور وقع فيه تصحيف لبعض الأسماء كما هو واضح .

١٣٤★★ محمد بن عبيدالله بن أبي سليمان العَرْزَمي -بفتح المهملة والزاي بينهما راء ساكنة- الفزاري ، أبو عبدالرحمن الكوفي ، متروك . (التقريب) .

١١٣٢١- تقدم الحديث برقم (١١٢٤٩) في أحاديث مالك بن مغول ، وهناك ذكره المصنف عند عه من طريق مالك بن مغول ومحمد بن عبيدالله ، عن نافع .

١٣٥★★ محمد بن عجلان المدني ، صدوق إلا أنه اختلطت عليه أحاديث أبي هريرة ، مات سنة ١٤٨ . (التقريب) .

١١٣٢٢- الشافعي ص٢٠ . قط ١٨٦/١ وهو عند الدارقطني من طريق هشام بن حسان ، عن عبيدالله (١٨٦/١) وقد تقدم برقم (١٠٩٠٢) .

الشافعي : أنا سفيان بن عيينة ، ثنا محمد بن عجلان ، به . تابعه ابن إسحاق وأيوب ، عن نافع . موقوفاً .

قط في التيمم : ثنا أبو محمد بن صاعد ، ثنا محمد بن زنبور ، ثنا فضيل بن عياض ، عنه ، به . وعن الحسين بن إسماعيل ، عن حفص بن عمر . وعن يحيى ابن سعيد ، عن ابن عجلان ، نحوه .

رواه هشام بن حسان ، عن عبيدالله بن عمر ، عن نافع . فرفعه ، وقد مضى .

١١٣٢٣ ـ حديث : كان في الأذان الأول بعد الفلاح : الصلاة خير من النوم ، الصلاة خير من النوم . طح

طح في الصلاة : ثناعلي بن شيبة ، ثنا أبو نعيم ، ثنا سفيان ، عنه ، بهذا .

١١٣٢٤ ـ حديث : «من جاء منكم الجمعة فليغتسل» . عه

عه في الجمعة : ثنا محمد بن عبدالحكم ، ثنا حجاج بن رشدين ، ثنا حيْوة بن شريح ، عنه ، بهذا .

١١٣٢٥ ـ / حديث : أنه كان يصلي على راحلته ويوتر عليها ، ويذكر ذلك عن النبي ﷺ . قط حم ٣/٢٣٥أ

قط في الصلاة : ثنا أبو بكر النيسابوري ، ثنا عبدالرحمن بن بشر ، ثنا يحيى بن سعيد ، عنه ، به .

قال أحمد : ثنا يحيى ، به .

١١٣٢٦ ـ حديث : أنه كان يخرج في العيدين من المسجد ، فيكبر حتى يأتي المصلى . موقوف . كم

١١٣٢٣- طح ١٣٧/١ .

١١٣٢٥- قط ٢١/٢ . أحمد ١٣/٢ .

١١٣٢٦- كم ٢٩٨/١ .

خز لابن خزيمة عه لأبي عوانة طح للطحاوي حب لابن حبان قط للدارقطني كم للحاكم

كم في العيد : ثنا أبو الوليد حسان بن محمد الفقيه ، ثنا محمد بن نعيم ، ثنا يعقوب بن إبراهيم ، ثنا يحيى بن سعيد ، عنه ، بهذا .

١١٣٢٧ ـ حديث : خرج عبدالله بن عمر في الفتنة فأَهَلَّ بعمرة . . . الحديث .
عه

عه في الحج : ثنا الربيع بن سليمان ، ثنا بشر بن بكر ، ثنا الأوزاعي ، حدثني ابن عجلان ، به .

١١٣٢٨ ـ حديث : أن رسول الله ﷺ نهى عن البرنس[1] للمحرم . وفيه قصة .
حم

أحمد : ثنا يحيى ، عنه ، به .

١١٣٢٩ ـ حديث : «كل مسكر حرام ، وكل مسكر خمر» .
طح حب قط حم

طح في الأشربة : ثنا يزيد بن سنان ، ثنا ابن أبي مريم ، ثنا يحيى بن أيوب ، عنه ، به .

حب في الخمسين من الرابع : أنا محمد بن عبدالله بن الجنيد ، ثنا سعيد بن يعقوب الطالقاني ، ثنا عبدالله بن المبارك ، عنه ، بهذا .

قط في الأشربة : ثنا الحسين بن يحيى بن عياش ، ثنا إبراهيم بن محسّر ، ثنا ابن المبارك ، به .

قال أحمد : ثنا علي بن إسحاق ، أنا عبدالله ، به .

١١٣٣٠ ـ حديث : أنه كان يرمل[2] ثلاثاً من الحجر إلى الحجر ، ويمشي أربعاً
حم

١١٣٢٨- أحمد ٥٧/٢ .

(١) البرنس : قلنسوة طويلة . (مختار الصحاح ص٢٠) .

١١٣٢٩- طح ٢١٦/٤ . حب ٣٧٤/٧ . قط ٢٤٩/٤ . أحمد ١٣٧/٢ .

١١٣٣٠- أحمد ١٥٥/٢ .

(٢) الرمل : الإسراع في المشي وهز المنكبين . (النهاية ٢٦٥/٢) .

ط لمالك ش للشافعي حم لأحمد عم لعبدالله بن أحمد مي للدارمي جا لابن الجارود

على هيئته ، قال : وكان رسول الله ﷺ يفعله .

أحمد : ثنا أسباط بن محمد ، عنه ، بهذا .

١١٣٣١ ـ حديث : نهى رسول الله ﷺ أن تُطْرَقَ النساء ليلاً ، قال : فطرق رجل فوجد عند أهله رجلاً . خز حم

خز في الحج : ثنا محمد بن يحيى ، حدثني إبراهيم بن محمد بن عباس الشافعي ، ثنا عبدالله بن رجاء ، عنه ، بهذا . ليس في السماع .

قال **أحمد** : ثنا أبو معاوية العلائي ، ثنا خالد بن الحارث ، عنه ، به . ولفظه : أن رسول الله ﷺ نزل العقيق فنهى عن طروق النساء ، فعصاه فتيان وكلاهما رأى ما كره .

١١٣٣٢ ـ حديث : أن النبي ﷺ كان يأتي قباء راكباً وماشياً . خز حم

عه في الحج : ثنا الحسن بن علي بن عفان ، ثنا أسباط ، عنه ، بهذا .

١١٣٣٣ ـ حديث : أن رسول الله ﷺ كان يدعو على أربعة نفر ، فأنزل الله ﴿ لَيْسَ لَكَ مِنَ ٱلْأَمْرِ شَيْءٌ . . . ﴾(١) الآية . قال : وهداهم الله إلى الإسلام . خز حب

خز في الصلاة : ثنا يحيى بن حبيب الحارثي ، ثنا خالد بن الحارث ، عن محمد ابن عجلان ، عن نافع ، بهذا . ورواه ابن خزيمة أيضاً : عن أبي الأشعث ، عن خالد ، عن ابن عجلان ، عن أبيه ، عن أبي هريرة ، وسيأتي .

حب في السادس عشر من الخامس : أنا أحمد بن يحيى زهير الحافظ بتستر ، ثنا يحيى بن حبيب ، به .

١١٣٣١- خز في الحج . لم أقف عليه في المطبوع من كتاب الحج وهو ناقص . أحمد ١٠٤/٢ .

١١٣٣٢- يزاد : أحمد ١٥٥/٢ : عن أسباط ، عنه ، به .

١١٣٣٣- خز ٣١٥/١ . حب ٢٢١/٣ . وانظر : [مصورة الإتحاف ٢٢٣/٥/أ] .

(١) سورة آل عمران الآية (١٢٨) .

١١٣٣٤ ـ حديث : نهانا رسول الله ﷺ أن نشهد على جور . وفيه قصة . قط

قط في البيوع : ثنا علي بن محمد المصري ، ثنا يحيى بن عثمان بن صالح ، عن علي بن معبد ، ثنا عمرو بن هاشم ، عنه ، به .

١١٣٣٥ ـ حديث : أن ابن عمر مر بامرأة تأخذ من شعر ابنها في أيام العشر ، فقال : لو أخرتيه إلى يوم النحر كان أحسن . كم

كم في الأضحية : أخبرني أحمد بن محمد بن سلمة ، ثنا عثمان بن سعيد ، ثنا يزيد بن عبدربه ، ثنا الوليد بن مسلم ، سألت محمد بن عجلان . . . فذكره .

١٣٦ ★★ محمد بن علوان ، عن نافع ، عن ابن عمر .

١١٣٣٦ ـ حديث : خرج رسول الله ﷺ في بعض أسفاره فسار ليلاً فمروا على رجل جالس عند مقراة له ، فقال عمر : يا صاحب المقراة[1] أولغت السباع الليلة[2] في مقراتك ، فقال له النبي ﷺ : «يا صاحب المقراة لا تخبره ، هذا متكلف ، لها ما حملت في بطونها ، ولنا ما بقي شراب وطهور» . قط

/ **قط** في الطهارة : ثنا الحسن بن أحمد بن صالح الكوفي ، ثنا علي بن الحسن ابن هارون البلدي ، ثنا إسماعيل بن الحسن الحراني ، ثنا أيوب بن خالد الحراني ، ثنا محمد بن علوان ، به . وعن الحسن بن أحمد ، عن علي ، عن إسماعيل ، عن أيوب ، عن خطاب بن القاسم ، عن عبدالكريم الجزري ، عن نافع ، نحوه . ٣/٢٣٥/ب

١١٣٣٤- قط ٤٢/٣ .

١١٣٣٥- كم ٢٢١/٤ .

١٣٦★★ محمد بن علوان ، عن نافع ، قال الأزدي : متروك . (الميزان ٦٥١/٣) .

١١٣٣٦- قط ٢٦/١ .

(١) المقراة : الحوض لاستقرار الماء فيه . (مختار الصحاح ص٢٢١) .

(٢) في الأصل (في القليلة) والتصويب من السنن .

١٣٧ ★★ محمد بن عون ، عن نافع ، عن ابن عمر .

١١٣٣٧ ـ حديث : استقبل رسول الله ﷺ الحجر فاستلمه ، ثم وضع شفتيه عليه فبكى طويلاً ، فالتفت فإذا هو بعمر بن الخطاب يبكي ، فقال : «يا عمر هاهنا تسكب العبرات» . خز كم

خز في الحج : ثنا سلمة بن شبيب ، ثنا يعلى بن عبيد ، عنه ، بهذا . ليس في السماع .

كم فيه : ثنا محمد بن عبدالله الزاهد إملاءً ، ثنا أحمد بن يونس الضبي ، ثنا يعلى ، به . وقال : صحيح الإسناد .

١٣٨ ★★ محمد بن مسلم بن شهاب الزهري ، عن نافع ، عن ابن عمر .

له في ترجمته : عن سالم ، عن أبيه .

١١٣٣٨ ـ حديث : «من كان له شرك في عبدٍ أو أمةٍ فأعتق نصيبه . . .» الحديث . قط

قط في العتق : ثنا محمد بن مخلد ، ثنا محمد بن هارون أبو نشيط ، ثنا أبوالمغيرة ، ثنا عبدالرحمن بن يزيد بن تميم ، عنه ، به . رواه غيره عن الزهري ، فقال : عن سالم ، عن ابن عمر .

١٣٧★★ محمد بن عون -آخره نون- الخراساني ، متروك . (التقريب) .

١١٣٣٧- خز ٢١٢/٤ . كم ٤٥٤/١ .

قلت : كيف يكون صحيح الإسناد ومدار الإسناد على محمد بن عون وهو متروك والعجب من الذهبي السكوت في تلخيصه وقد ذكر الحديث في ترجمة المذكور في الميزان ٦٧٦/٣ .

١٣٨★★ محمد بن مسلم بن عبيدالله بن عبدالله بن شهاب بن عبدالله بن الحارث بن زهرة ابن كلاب القرشي الزهري أبو بكر الفقيه الحافظ ، متفق على جلالته وإتقانه ، مات سنة ١٢٥ وقيل : قبل ذلك بسنة أو سنتين . (التقريب) . وانظر أحاديث الزهري عن سالم عن ابن عمر المتقدمة في (٣٦٠/٨-٤١٨) .

١١٣٣٨- قط ١٢٣/٤ .

خز لابن خزيمة عه لأبي عوانة طح للطحاوي حب لابن حبان قط للدارقطني كم للحاكم

١٣٩ ★★ محمد بن الوليد الزُبَيدي ، عن نافع ، عن ابن عمر .

١١٣٣٩ ـ حديث : أن النبي ﷺ بعث سرية أنا منهم ، فأصبنا غنيمة ، فبلغ سهماننا اثني عشر بعيراً . . . الحديث .
عه

عه في المغازي : ثنا أبو عتبة ، ثنا بقية ، عنه ، به .

١٤٠ ★★ مسلم[1] بن أبي مريم ، عن نافع ، عن ابن عمر .

١١٣٤٠ ـ حديث : كان ابن عمر يضع يده اليمنى على ركبته اليمنى . . . الحديث . وفيه : أنها مدية الشيطان ، ويقول : كان رسول الله ﷺ يفعله .
حب

حب في الصلاة : أنا عبدالله بن محمد الأزدي ، ثنا إسحاق بن إبراهيم ، أنا أبوعامر العقدي ، ثنا كثير بن زيد ، عنه ، به .

١١٣٤١ ـ حديث : هي أشد على الشيطان من الحربة . يعني السبابة ، وهو طرف من الذي قبله بمعناه .
حب

حب في الصلاة : أنا أحمد بن علي بن المثنى ، ثنا إبراهيم بن سعيد الجوهري ، ثنا أبو أحمد الزبيري ، عن كثير بن زيد ، عنه ، به .

١٤١ ★★ مصعب بن ثابت الزبيري ، عن نافع ، عن ابن عمر .

١١٣٤٢ ـ حديث : أن رسول الله ﷺ قرأ عام الفتح بسجدة ، فسجد الناس
خز كم

١٣٩★★ محمد بن الوليد بن عامر الزبيدي -بالزاي والموحدة مصغرا- أبو الهذيل الحمصي القاضي ، ثقة ثبت من كبار أصحاب الزهري . (التقريب) .

١١٣٣٩- عه ١٠٧/٤ .

(١) وفي (هـ) : «محمد» بدل «مسلم» .

١٤٠★★ مسلم بن أبي مريم : يسار المدني ، مولى الأنصار ، ثقة . (التقريب) .

١٤١★★ مصعب بن ثابت بن عبدالله بن الزبير بن العوام الأسدي ، لين الحديث ، وكان عابداً . مات سنة ١٥٧ . (التقريب) .

١١٣٤٢- خز ٢٧٩/١ . كم ٢١٩/١ .

كلهم . . . الحديث .

خز في الصلاة : ثنا محمد بن يحيى بخبر غريب غريب ، ثنا محمد بن عثمان الدمشقي ، ثنا عبدالعزيز بن محمد ، عنه ، به . ليس في سماعنا .

كم فيه : ثنا علي بن حمشاذ ، ثنا عبيد بن شريك ، ثنا أبو الجماهر محمد بن عثمان ، به . وقال : صحيح ولم يخرجاه لأجل مصعب بن ثابت .

١١٣٤٣ ـ حديث : أن النبي ﷺ قرأ بالنجم فسجد . . . الحديث .
طح

طح[1] في الصلاة : ثنا روح بن الفرج ، ثنا أبو مصعب الزهري ، ثنا عبدالعزيز بن محمد ، عنه ، به .

١٤٢ ★★ مَطَر الورَّاق ، عن نافع ، عن ابن عمر .

١١٣٤٤ ـ حديث : «من أتى الجمعة فليغتسل» .
عه

عه في الجمعة : ثنا أبو حاتم ، ثنا هارون بن سعيد الأَيْلي ، ثنا خالد بن نزار ، عن إبراهيم بن طهمان ، عنه ، بهذا . وعن أبي الشريف ، ثنا خالد بن نزار ، به .

١٤٣ ★★/ معاذ بن العلاء التيمي ، عن نافع ، عن ابن عمر . ٣ / ١/٢٣٦

١١٣٤٣- طح ٣٥٣/١ .

(١) في (هـ) : (كم) ، وأما في الأخرى فمكانه بياض . وصوابه (طح) حيث رواه الطحاوي من الوجه المذكور ثم إن الحاكم لا رواية له عن روح بن الفرج وطبقته فإنه متقدم حيث توفي ٢٨٢ كما في تهذيب التهذيب ٢٩٧/٣ ووفاة الحاكم سنة ٤٠٥ .

١٤٢★★ مَطَر : بفتحتين ابن طهمان الورَّاق ، أبو رجاء السلمي ، مولاهم ، الخراساني ، سكن البصرة ، صدوق كثير الخطأ ، وحديثه عن عطاء ضعيف ، مات سنة ١٢٥ . (التقريب) .

١٤٣★★ معاذ بن العلاء بن عمار المازني ، أبو غسان البصري ، صدوق ، من السابعة . (التقريب) .

خز لابن خزيمة عه لأبي عوانة طح للطحاوي حب لابن حبان قط للدارقطني كم للحاكم

١١٣٤٥ ـ حديث : أن رسول الله ﷺ كان يخطب إلى جذع ، فلما اتخذ المنبر حَنَّ الجذعُ . . . الحديث . مي حب

مي في علامات النبوة : أنا عثمان بن عمر ، أنا معاذ ، به .

حب في الثالث والثلاثين من الخامس : أنا محمد بن موسى التيمي ، ثنا محمد ابن قدامة المصيصي ، ثنا أبو عبيدة الحداد ، عنه ، به .

١٤٤ ★★ المعلى بن إسماعيل ، عن نافع ، عن ابن عمر .

١١٣٤٦ ـ حديث : أمر رسول الله ﷺ بزكاة الفطر . . . الحديث . وفيه : عن كل مسلم . حب قط

حب في الرابع والعشرين من الأول : أنا ابن جوصاء وعمر بن محمد ، قالا : ثنا كثير بن عبيد ، ثنا أبو حيوة شريح بن يزيد .

قط في الزكاة : ثنا القاضي المحاملي ومحمد بن سليمان النعماني ، قالا : ثنا أبوعتبة أحمد بن الفرج ، ثنا شريح بن يزيد ، ثنا أرطاة بن المنذر ، عن المعلى ، به .

١١٣٤٧ ـ حديث : «الخيل معقود في نواصيها الخير إلى يوم القيامة» . عه

عه في الجهاد : ثنا محمد بن عوف ، ثنا خالد بن خلي ، عن الجراح بن مليح ، عن أرطاة ، عنه ، بهذا .

١٤٥ ★★ المغيرة بن زياد ، عن نافع ، عن ابن عمر .

١١٣٤٥- مي ١/٢٢- ٢٣ . حب ٨/١٥٠ .

١٤٤★★ المعلى بن إسماعيل المدني ثم الحمصي ، قال أبو حاتم : ليس بحديثه بأس ، صالح الحديث لم يرو عنه غير أرطاة . (الجرح والتعديل ٨/٣٣٢) .

١١٣٤٦- حب ٥/١٢٧- ١٢٨ . قط ٢/١٤٠ .

١١٣٤٧- عه ٥/١٧ .

١٤٥★★ المغيرة بن زياد البجلي أبوهشام أو هاشم الموصلي ، صدوق له أوهام . (التقريب) .

١١٣٤٨ ـ حديث : أن النبي ﷺ اتخذ خاتماً من ذهب ، فاتخذ أصحابه . . .
طح
الحديث .

طح في الكراهة : ثنا ابن مرزوق ، ثنا أبو عاصم ، عنه ، به .

١٤٦ ★★ مقاتل بن حيان ، عن نافع ، عن ابن عمر .

١١٣٤٩ ـ حديث : أنه كان يقول : المستحاضة تغتسل من طهر إلى طهر .
مي
مي في الطهارة : أنا مروان ، عن بكير بن معروف ، عنه ، به . قال مروان : وهو قول الأوزاعي .

١٤٧ ★★ منصور بن دينار ، عن نافع ، عن ابن عمر .

١١٣٥٠ ـ حديث : «من أتى الجمعة فليغتسل» .
عه
عه في الجمعة : ثنا أبو عمرو المنقري ، ثنا أبو عاصم ، ثنا منصور بن دينار ، بهذا .

١٤٨ ★★ منصور بن المعتمر ، عن نافع ، عن ابن عمر .

١١٣٥١ ـ حديث : الغسل يوم الجمعة .

في ترجمة : مجاهد ، عن ابن عمر .

١١٣٤٨- طح ٢٦٢/٤ .

١٤٦★★ مقاتل بن حيان هو النبطي -بفتح النون الموحدة- أبو بسطام البلخي الخزاز -بزايين منقوطتين- صدوق فاضل ، مات بأرض الهند قبل ١٥٠ . (التقريب) .

١١٣٤٩- مي ١٦٩/١ .

١٤٧★★ منصور بن دينار التميمي ، قال أبو حاتم : لا بأس به . (الجرح ١٧١/٨) .

١٤٨★★ منصور بن المعتمر بن عبدالله السلمي أبوعثّاب -بمثلثة ثقيلة ثم موحدة- الكوفي ، ثقة ثبت ، وكان يدلس ، مات سنة ١٣٢ . (التقريب) .

١١٣٥١- تقدم برقم (١٠١٤٢) .

---

١٤٩ ★★ موسى بن جبير ، عن نافع ، عن ابن عمر .

١١٣٥٢ ـ حديث : «أن آدم لما أهبط إلى الأرض قالت الملائكة : أي رب أتجعل فيها من يفسد فيها ويسفك الدماء . قال : إني أعلم ما لا تعلمون قالوا : ربنا نحن أطوع لك من بني آدم . . .» الحديث في ذكر هاروت وماروت . حب حم

حب في الرابع من الثالث : أنا الحسن بن سفيان ، ثنا أبو بكر بن أبي شيبة ، ثنا يحيى بن أبي بكير ، عن زهير بن محمد ، عنه ، به .

رواه **أحمد** : قال : ثنا يحيى بن أبي بكير ، ثنا زهير ، به .

١٥٠ ★★ موسى بن عقبة ، عن نافع ، عن ابن عمر .

١١٣٥٣ ـ حديث : أن النبي ﷺ كان إذا اعتكف اعتكف ، العشر الأواخر من رمضان . عه حم

عه في الصيام : ثنا الصَّبيحي ، ثنا علي بن بحر بن البَرِّي . وعن أبي حاتم ، ثنا ابن مهران ، قالا : ثنا حاتم بن إسماعيل ، عنه ، بهذا .

رواه **أحمد** : ثنا علي بن بحر ، ثنا حاتم ، به .

١١٣٥٤ ـ حديث : «كل مسكرٍ خمر ، وكل مسكرٍ حرام» . عه حم

عه في الأشربة : ثنا محمد بن إسحاق الصغاني ، ثنا روح بن عبادة ، ثنا ابن جريج ، عنه ، بهذا .

١٤٩★★ موسى بن جبير المدني الحذاء مولى بني سلمة . نزيل مصر ، مستور . (التقريب) .

١١٣٥٢- حب ٢٢/٨ - ٢٣ . أحمد ١٣٤/٢ .

١٥٠★★ موسى بن عقبة بن أبي عياش - بتحتانية ومعجمة- الأسدي مولى آل الزبير ، ثقة فقيه إمام في المغازي ، مات سنة ١٤١ . (التقريب) .

١١٣٥٣- أحمد ١٣٣/٢ .

١١٣٥٤- عه ٢٧٠/٥ . أحمد ٢٩/٢ ، ١٣٤ .

قال أحمد : ثنا روح ، به . وعن يعقوب بن إبراهيم ، عن عبدالعزيز بن المطلب ، مثله .

١١٣٥٥ ـ حديث : «من شرب الخمر في الدنيا لم يشربها في الآخرة ، إلا أن يتوب» .
عه حم

عه في الأشربة : ثنا حماد بن الحسن ، ثنا روح ، ثنا ابن جريج ، عنه ، بهذا . وعن يوسف بن مسلم ومحمد بن الخليل والصغاني ، قالوا : ثنا حجاج ، عن ابن جريج ، عنه ، به .

قال أحمد : ثنا روح ، به . وعن يعقوب بن إبراهيم ، عن عبدالعزيز بن المطلب مثله .

١١٣٥٦ ـ حديث : نهى أن ينبذ البُسْر[1] والرطب جميعاً . . . الحديث .
عه

عه في الأشربة : ثنا يوسف بن موسى ، ثنا حجاج . وعن الصغاني ، عن روح ، كلاهما عن ابن جريج ، عنه ، به .

١١٣٥٧ ـ حديث : الصلاة في الرحال في ليلة المطر .
حب

حب في السادس من القسم الأول : أنا الحسن بن سفيان ، ثنا حبان بن موسى ، أنا عبدالله ، أنا موسى ، به .

١١٣٥٨ ـ / حديث : «لا تقرأ الحائض ولا الجنب شيئاً من القرآن» . ٣/٢٣٦ب
طح قط

١١٣٥٥- عه ٢٧٣/٥ . أحمد ٢٨/٢ . لم أقف عنده على رواية يعقوب بن إبراهيم .

١١٣٥٦- عه ٢٨٨/٥ .

(١) البُسر : أوله طلع ثم خَلاَل بالفتح ثم بَلَح بفتحتين ثم بُسْر ثم رطب ثم تمر . الواحدة بُسْرة والجمع بُسُرات وبُسْر . والبَسْر خلط البُسر مع غيره في النبيذ . (مختار الصحاح ص٢١) .

١١٣٥٧- حب ٢٥٨/٣ .

١١٣٥٨- طح ٨٨/١ . قط ١١٧/١ و ١١٨ .

طح في الطهارة: ثنا ابن أبي داود، ثنا عبدالله بن يوسف.

قط فيه: ثنا عبدالله بن محمد بن عبدالعزيز، ثنا داود بن رُشَيْد، قالا: ثنا إسماعيل بن عياش، عنه، به. وعن يعقوب بن إبراهيم البزاز وابن مَخْلد في آخرين، عن الحسن بن عرفة، عن إسماعيل، بهذا. وعن إبراهيم بن محمد بن يحيى، عن محمد بن إسحاق بن إبراهيم الثقفي، عن سعيد بن يعقوب الطالقاني. وعن محمد بن عبدالله بن صالح الأبهري، عن محمد بن جعفر بن رزين، عن إبراهيم بن العلاء، كلاهما عن إسماعيل بن عياش، عن عبيدالله بن عمر، وموسى ابن عقبة، كلاهما عن نافع، به. وعن محمد بن حمدويه المروزي، عن عبدالله بن حماد الآملي، عن عبدالملك ابن مسلمة، عن المغيرة بن عبدالرحمن، عن موسى، نحوه. وعن محمد بن مخلد، عن محمد بن إسماعيل الحساني، عن رجل، عن أبي جعفر، عن موسى بن عقبة، نحو الأول.

١١٣٥٩ ـ حديث: «إذا كان أحدكم على طعامه، فلا يعجل حتى يقضي حاجته منه، وإن أقيمت الصلاة». خز

خز في الصلاة: ثنا الحسن بن قزعة، ثنا الفضيل بن سليمان، عنه، بهذا.

١١٣٦٠ ـ حديث: أنّ النبي ﷺ رأى نخامة في قبلة المسجد... الحديث. عه

عه في الصلاة: ثنا الصغاني، ثنا حجاج، عن ابن جريج، عنه، به.

١١٣٦١ ـ حديث: «كان جبريل إذا جاءني بالوحي أول ما يلقي عليّ: ﴿بسم الله الرحمن الرحيم﴾». قط

١١٣٥٩- خز ٦٧/٢.

١١٣٦٠- عه ٦٧/٢.

١١٣٦١- قط ٣٠٥/١.

قط في الصلاة : ثنا القاضي الحسين بن إسماعيل ، ثنا عبدالله بن شبيب ، ثنا إبراهيم بن المنذر ، ثنا داود بن عطاء . ح وثنا جعفر بن محمد بن نصير ، ثنا محمد ابن عبدالله بن سليمان . وثنا علي بن محمد بن عبيدالله الحافظ ، ثنا الحسين بن جعفر بن حبيب القرشي ، قالا : ثناإسماعيل بن محمد الطلحي ، حدثني داود بن عطاء ، عنه ، به .

١١٣٦٢ ـ حديث : الجمع بين سورتين في ركعة .
طح
في ترجمة : عبيدالله بن عمر ، عن نافع .

١١٣٦٣ ـ حديث : «إذا صلى أحدكم فليلبس ثوبيه ، فإن الله أحق من تُـزُيِّـنَ لـه . . .» الحديث .
طح

طح في الصلاة : ثنا ابن أبي داود ، ثنا زهير بن عباد ، ثنا حفص بن ميسرة ، عنه ، به .

١١٣٦٤ ـ حديث : كان رسول الله ﷺ إذا جَدَّ به السير جمع بين المغرب والعشاء .
قط حم

قط في الصلاة : ثنا ابن أبي داود ، ثنا محمد بن عاصم ، ثنا يحيى بن آدم ، ثنا

١١٣٦٢- الحديث تقدم برقم (١٠٨٩٣) في أحاديث عبيدالله ، عن نافع وهناك عزاه المصنف للطحاوي (٣٤٨/١) من طريق إسماعيل بن عياش ، عن موسى بن عقبة وعبيدالله ، عن نافع ، به .

١١٣٦٣- طح ٣٧٧/١- ٣٧٨ .

١١٣٦٤- قط ٣٩٢/١ . أحمد ٨٠/٢ عن عبيدالله ويحيى وموسى بن عقبة ، عن نافع ، به . ومن طرقه عند الدارقطني ، عن عبيدالله بن عمر وموسى بن عقبة ويحيى بن سعيد ، عن نافع ، به . وتقدم برقم (١٠٩٢٧) . والطريق الثاني المشار إليه عند ابن حبان ٨/٣ ـ ٩ من طريق أيوب وموسى بن عقبة ، عن نافع وتقدم في أحاديث أيوب برقم (١٠٣٢٥) .

سفيان ، عن موسى بن عقبة ، ويحيى بن سعيد ، عن نافع ، به .

وله طريق أخرى في ترجمة : عبيدالله بن عمر ، عن نافع ، عن ابن عمر . وطريق أخرى في ترجمة : أيوب ، عن نافع .

رواه أحمد : عن عبدالرزاق ، عن سفيان ، به .

١١٣٦٥ ـ حديث : النهي عن الصلاة بعد العصر .

طح

طح في الصلاة : ثنا أحمد البرقي ، ثنا عمرو بن أبي سلمة ، ثنا زهير بن محمد ، عنه ، به .

١١٣٦٦ ـ حديث : صلاة الخوف .

طح حم

طح في الصلاة : ثنا علي بن شيبة ، ثنا قبيصة ، ثنا سفيان ، عنه ، به .

قال أحمد : ثنا يحيى بن آدم ، ثنا سفيان ، به .

١١٣٦٧ ـ حديث : «إذا جاء أحدكم الجمعة فليغتسل» .

خز عه

خز في الجمعة : ثنا الحسن بن قزعة ، ثنا الفضيل بن سليمان ، عنه ، به .

عه فيه : ثنا أحمد بن الهيثم بِسُرَّ مَنْ رأى ، ثنا سعد بن عبدالحميد ، ثنا ابن أبي الزناد ، عن موسى ، نحوه .

١١٣٦٨ ـ حديث : في الوتر على البعير .

قط

في ترجمة : عبدالعزيز بن محمد ، عن نافع ، عن ابن عمر .

١١٣٦٥- طح ٣٠٤/١ .

١١٣٦٦- طح ٣١٢/١ . أحمد ١٥٥/٢ .

١١٣٦٧- خز ١٢٦/٣ .

١١٣٦٨- الحديث تقدم برقم (١٠٧٢٧) في أحاديث الدراوردي وعزاه المصنف هناك للدارقطني (٢١/٢) من طريق عبيدالله وموسى بن عقبة والدراوردي ، كلهم عن نافع ، به .

١١٣٦٩ ـ حديث: «اليد العليا خير من اليد السفلى، واليد العليا: المُنْفِقة
حب حم
واليد السفلى: السائلة».

حب في النوع الثاني من القسم الأول: أنا [جعفر بن][1] أحمد بن صليح العابد بواسط، ثنا أحمد بن المقدام، ثنا فضيل بن سليمان، عنه، بهذا.

قال أحمد: ثنا عتاب، ثنا عبدالله، عنه، به.

١١٣٧٠ ـ حديث: أنّ رسول الله ﷺ كان يُخْرِجُ الفطر بالصاع من التمر...
خز
الحديث.

خز في الزكاة: ثنا الحسن بن قزعة، ثنا الفضيل بن سليمان، عنه، به. وعن محمد بن يحيى، عن الحميدي، عن عبدالعزيز بن أبي حازم، عنه، بمعناه.

١١٣٧١ ـ حديث: كتب رسول الله ﷺ إلى أهل اليمن، إلى الحارث بن عبد
قط
كلال ومن معه من اليمن: على المؤمنين صدقة العقار عشر ماسقى العين...
الحديث.

قط في الزكاة: ثنا إبراهيم بن حماد، ثنا علي بن مسلم، ثنا محمد بن بكر، ثنا ابن جريج، أخبرني موسى، به. وقال: صحيح.

١١٣٧٢ ـ /حديث: أنّ رسول الله ﷺ أمر بزكاة الفطر: أن تؤدى قبل خروج ٣/٢٣٧أ
خز عه حم
الناس إلى الصلاة يوم الفطر.

خز في الزكاة: ثنا عمر بن حفص الشيباني، ثنا عبدالمجيد بن عبدالعزيز بن أبي

١١٣٦٩- حب ١٥١/٥. أحمد ٦٧/٢.

(١) مابين المعقوفين من المطبوع.

١١٣٧٠- خز ٨٥/٤، ٨٨.

١١٣٧١- قط ١٣٠/٢ ـ وليس فيه قوله: «وقال صحيح».

١١٣٧٢- خز ٩١/٤. أحمد ١٥٤/٢- ١٥٥.

خز لابن خزيمة عه لأبي عوانة طح للطحاوي حب لابن حبان قط للدارقطني كم للحاكم

روّاد، ثنا ابن جريج، عنه، به. وعن الربيع بن سليمان المرادي وبحر بن نصر الخولاني، قالا: ثنا ابن وهب، أخبرني ابن أبي الزناد، عن موسى، نحوه.

عه في العيدين: عن الصغاني، عن مالك بن إسماعيل ويحيى بن أبي بكير. وعن محمد بن حيويه، عن محمد بن يحيى، قالوا: ثنا زهير، عنه، به. وعن يونس ابن عبدالأعلى، عن ابن وهب، به. وعن محمد بن محمد بن مصعب، عن مؤمل، عن الثوري، عن عبيدالله وموسى بن عقبة، عن نافع، نحوه.

رواه أحمد: ثنا عبدالرزاق، أنا ابن جريج، عنه، به. وعن يحيى بن آدم وحميد ابن عبدالرحمن الرؤاسي، كلاهما عن زهير، عنه، نحوه.

١١٣٧٣ ـ حديث: أنّ رجلا أتى النبي ﷺ، فقال: يا نبي الله ما تأمرنا أن نلبس من الثياب عند الإحرام؟... الحديث. خز

خز في الحج: عن علي بن خشرم، عن عيسى بن يونس، عن ابن جريج، عنه، به. وعن علي بن الحسين الدرهمي وسلمان بن توبة، كلاهما عن أبي بدر شجاع ابن الوليد، عن موسى بن عقبة ببعضه: «**لا تنتقب المرأة ولا تلبس القفازين**». ليس في السماع.

عه فيه: ثنا الصغاني، ثنا أحمد بن محمد بن الوليد الأزرقي، ثنا داود بن عبدالرحمن، عنه، نحوه.

١١٣٧٤ ـ حديث: دخل رسول الله ﷺ الكعبة، هو وأسامة وبلال.

الحديث في مسند: بلال.

١١٣٧٣- خز ١٦٣/٤.

١١٣٧٤- تقدم في الإتحاف ٦٤٥/٢ برقم (٢٤٣٢).

ط لمالك ش للشافعي حم لأحمد عم لعبدالله بن أحمد مي للدارمي جا لابن الجارود

١١٣٧٥ ـ حديث : كان رسول الله ﷺ يعرّس بالبطحاء التي بذي الحليفة . . . الحديث .
عه

عه في الحج : ثنا الصغاني ، ثنا محمد بن عباد ، ثنا حاتم بن إسماعيل ، عنه ، به . وباقي طرقه في : ترجمته ، عن سالم ، عن ابن عمر(١) .

١١٣٧٦ ـ حديث : أن ابن عمر أراد الحج زمن الحجاج مع ابن الزبير ، فقيل له : إنّ الناس كائن بينهم قتال ، وإنا نخاف أن يصدوك ، فقال : قد كان لكم في رسول الله أسوة حسنة ، إذاً نصنع كما صنع رسول الله ﷺ ، أُ شهدكم أني قد أوجبت عمرة .
عه

عه في الحج : ثنا ابن شبابان ، ثنا محمد بن يحيى بن أبي عمر ، ثنا هشام بن سليمان ، عن ابن جريج ، حدثني موسى بن عقبة وعبيدالله بن عمر ، عن نافع ، بهذا .

رواه مكي ، عن ابن جريج ، قال : بلغني عن نافع ، ولم يسم أحداً . وسيأتي(٢) .

١١٣٧٧ ـ حديث : أنّ النبي ﷺ حلق رأسه في حجة الوداع . . . الحديث .
خز عه طح كم حم

خز في الحج : ثنا علي بن خشرم ، ثنا عيسى ، عن ابن جريج ، حدثني موسى ، به . ليس في السماع . وعن محمد بن بشار ، عن محمد بن بكر ، عن ابن جريج ، به .

عه فيه : ثنا عيسى بن أحمد البلخي ، ثنا شجاع بن الوليد . وعن أبي داود السجزي ، ثنا قتيبة ، ثنا يعقوب . وعن الصغاني ، ثنا محمد بن عباد ، ثنا حاتم . وعن أبي العباس العنبري ، ثنا أحمد بن يونس ، ثنا زهير ، كلهم عن موسى بن عقبة

---

(١) تقدم برقم (٩٦٨٥) .

(٢) سيأتي برقم (١١٥١٣) .

١١٣٧٧ ـ خز ٤/٣٠٠ ، ٣٣٨ . طح ٢/١٥١ . كم ١/٤٨٠ . أحمد ٢/٨٨ ، ١٢٨ .

مختصر بما هنا .

طح فيه : ثنا أحمد بن داود ، ثنا يعقوب بن حميد ، ثنا عبدالعزيز بن محمد ، عن موسى ، به .

كم فيه : أنا أبو يحيى السمرقندي ، ثنا محمد بن نصر ، ثنا علي بن خشرم ويحيى بن يحيى ، كلاهما عن عيسى ، به .

قال أحمد : ثنا محمد بن بكر ، ثنا ابن جريج ، به . وعن شجاع بن الوليد ، عنه ، به .

١١٣٧٨ ـ حديث : أنّ النبي ﷺ كان إذا خرج حاجاً أو معتمراً نزل ذا الحليفة ، فإذا أراد أن يركب صلى في مسجد ذي الحليفة . . . الحديث .
عه

عه في الحج : ثنا الصغاني ، ثنا لوين ، ثنا ابن المبارك . وعن محمد بن حيويه ، ثنا معلى بن أسد ، ثنا عبدالعزيز بن المختار . وعن الصغاني ، ثنا محمد بن عباد ، ثنا حاتم ، ثلاثتهم عن موسى بن عقبة ، به .

١١٣٧٩ ـ حديث : في الرمل .
طح

طح في الحج : ثنا المزني ، ثنا الشافعي ، عن أنس بن عياض ، عنه نحو حديث قبله : سعى ثمانية ومشى أربعة .

١١٣٨٠ ـ حديث : لا يكون الإحصار إلاّ من عذر .
طح

طح في الحج : ثنا محمد بن زكريا ، ثنا الفريابي ، ثنا سفيان ، عنه ، بهذا . موقوف .

١١٣٨١ ـ حديث : كان رسول الله ﷺ إذا استوت به راحلته عند مسجد ذي
خز

١١٣٧٩- طح ٢/١٨١ . وانظر الحديث المتقدم برقم (١٠٧٠٧) وهو المراد بقوله : «قبله» .

١١٣٨٠- طح ٢/٢٥٢ .

١١٣٨١- خز ٤/ ٢١٤ ، ٢٣٢ ، ٢٤٥ .

الحليفة في حجة أو عمرة أهلَّ . . . الحديث بطوله .

خز في الحج : قرأت على أحمد بن أبي سُرَيْج الرازي ، أنا عمرو بن مُجمِّع ، عنه ، به . وفرقه في مواضع في الحج بهذا الإسناد أيضاً ، في ذكر الطواف ، وفي ذكر السعي وغير ذلك ، وفي ذكر الخطبة يوم التروية .

١١٣٨٢ ـ /حديث : كان رسول الله ﷺ إذا كان قبل التروية بيوم ، خطب الناس فأخبرهم بمناسكهم . كم خز ٣/٢٣٧ب

كم في الحج : أنا أحمد بن محمد بن جعفر الحلواني ، ثنا محمد بن إسماعيل ابن مهران ، ثنا محمد بن يوسف ، ثنا أبوقرَّة ، عنه ، بهذا .

وهو عند ابن خزيمة في الذي قبله .

١١٣٨٣ ـ حديث : أنّه لبى بالحج والعمرة فطاف لهما طوافاً واحداً ، وقال : هكذا رأيت رسول الله ﷺ صنع . خز طح قط

خز في الحج : ثنا محمد بن يحيى ، ثنا عمرو بن عثمان ، ثنا داود بن عبدالرحمن العطار ، عن موسى بن عقبة ، بهذا . ليس في السماع .

طح فيه : ثنا أحمد بن داود ، ثنا يعقوب بن حميد ، ثنا عبدالعزيز بن محمد ، عنه ، به .

قط فيه : ثنا أحمد بن محمد بن زياد القطان ، ثنا عبدالكريم بن الهيثم ، ثنا أبومروان العثماني ، ثنا الدراوردي ، عن موسى بمعناه .

١١٣٨٤ ـ حديث : أنّ رسول الله ﷺ كان إذا طاف في الحج أو العمرة أول مايقدم ، فإنه يسعى ثلاثة أطواف بالبيت ، ويمشي أربعة . قط

١١٣٨٢- كم ١/٤٦١ . خز ٤/٢٤٥ .

١١٣٨٣-خز ٤/٢٢٥ . طح ٢/١٩٧ . قط ٢/٢٥٧ .

خز لابن خزيمة عه لأبي عوانة طح للطحاوي حب لابن حبان قط للدارقطني كم للحاكم

عه في الحج : ثنا الصغاني ، ثنا أبو بدر شجاع بن الوليد . وعن الصغاني ، ثنا محمد بن عباد ، ثنا حاتم بن إسماعيل . وعن أبي داود ، ثنا قتيبة ، ثنا يعقوب ، ثلاثتهم عنه ، به .

١١٣٨٥ ـ حديث : أنّ عمر بن الخطاب أجلى اليهود والنصارى من أرض الحجاز ، وكان رسول الله ﷺ لما ظهر على خيبر أراد إخراج اليهود منها ، وكانت الأرض حين ظهر عليها لله ولرسوله . . . الحديث .
جا عه حم

جا في البيوع : ثنا محمد بن يحيى ، ثنا عبدالرزاق ، أنا ابن جريج ، حدثني موسى بن عقبة ، به . وأعاده في الجهاد : بهذا الإسناد .

عه فيه : عن محمد بن علي النجار ومحمد بن يحيى ، كلاهما عن عبدالرزاق ، به . وعن يونس بن عبدالأعلى ، عن ابن وهب ، عن حفص بن ميسرة ، عن موسى ، نحوه .

قال أحمد : ثنا عبدالرزاق ، به .

١١٣٨٦ ـ حديث : أنّ يهود بني النضير وقريظة حاربوا رسول الله ﷺ فأجلى رسول الله ﷺ بني النضير ، وأقر بني قريظة . . . الحديث .
حم عبد الرزاق

أحمد : ثنا عبدالرزاق ، أنا ابن جريج ، عنه ، به .

١١٣٨٧ ـ حديث : «أجيبوا الداعي إذا دعيتم» .
مي

مي في الأطعمة : أنا الحكم بن المبارك ، ثنا عبدالعزيز بن محمد ، عنه ، به .

١١٣٨٥- جا ص ٢٢٢ و ٣٧٠ . والحديث عند عبدالرزاق من الوجه المذكور (المصنف ٦/٥٥) . أحمد ٢/١٤٩ .

١١٣٨٦- أحمد ٢/١٤٩ . المصنف ٦/٥٤- ٥٥ .

١١٣٨٧- مي ٢/٣٤ .

قال : وكان عبدالله يأتي الدعوة في العرس وفي غير العرس ، ويأتيها وهو صائم .

١١٣٨٨ ـ حديث : أنّ [ابن](١) عمر كان يأخذ من شاربه وأظفاره قبل أن يزور .

طح

طح في الحج : ثنا علي بن شيبة ، ثنا قبيصة ، ثنا سفيان ، عنه ، به .

١١٣٨٩ ـ حديث : الضب .

عه

[عه](٢) في الصيد : عن سعيد بن مسعو د ، ثنا شجاع بن الوليد ، عنه ، به .

وزاد : فتركه عبدالله حين سمع ذلك وكان يأكله .

١١٣٩٠ ـ حديث : في صيام يوم عاشوراء .

عه

عه في الصيام : ثنا الصغاني ، ثنا أبو زكريا ، سمعت موسى بن عقبة ، به .

١١٣٩١ ـ حديث : أنّ اليهود جاؤوا إلى رسول الله ﷺ برجل منهم وامرأة قد زنيا . . . الحديث .

مي عه

مي في الحدود : أنا أحمد بن عبدالله ـ وهو ابن يونس ـ ثنا زهير ، عنه ، به .

عه فيه : ثنا الصغاني ، ثنا أحمد بن يونس ، به . وعن الدبري ، عن عبدالرزاق ، عن ابن جريج ، عن موسى بن عقبة ، نحوه .

١١٣٩٢ ـ حديث : ﴿ يَوْمَ يَقُومُ ٱلنَّاسُ لِرَبِّ ٱلْعَٰلَمِينَ ﴾(٣) قال : حتى يغيب أحدهم في رشحه إلى أنصاف أذنيه .

عه

عه في البعث : ثنا ابن ناجية ، ثنا سويد ، ثنا حفص بن ميسرة ، عنه ، بهذا .

١١٣٨٨- طح ٢/٢٣١ .

(١) لفظ «ابن» ساقط من النسختين وأثبته من المطبوع .

١١٣٨٩- عه ٥/١٧١ .

(٢) في (هـ) : «طح في الصيد» وفي الأخرى بياض وصوابه ما أثبته حيث أخرجه عه في الصيد من الوجه المذكور .

١١٣٩١- مي ٢/٩٩ ولم أقف عليه في المصنف لعبدالرزاق حيث رواه أبو عوانة من طريقه .

(٣) سورة المطففين الآية رقم (٦) .

١١٣٩٣ ـ حديث: «أيما عبدٍ تزوج بغير إذن مواليه فهو زانٍ».
مي
مي في النكاح: أنا مالك بن إسماعيل، ثنا مندل، عن ابن جريج، عنه، بهذا.

١١٣٩٤ ـ حديث: أنّ النبي ﷺ صنع خاتماً من ذهب... الحديث.
عه
عه في اللباس: عن يوسف بن مُسَلَّم، عن حجاج بن محمد، عن ابن جريج. وعن هلال بن العلاء، عن حسين بن عياش، ثنا زهير، كلاهما عن موسى بن عقبة، به.

١١٣٩٥ ـ حديث: الحج والعمرة من سبيل الله... موقوف، وفيه قصة.
مي
مي في الوصايا: ثنا الحكم بن المبارك، ثنا عبدالعزيز ـ هو ابن محمد ـ عن موسى به.

١١٣٩٦ ـ حديث: القطع في قيمة المجن.
مي عه حب حم
في ترجمة: إسماعيل بن أمية، عن نافع.

١١٣٩٧ ـ حديث: «إذا قام صاحب القرآن فقرأه بالليل والنهار ذكره، وإذا لم يقم به نسيه».
عه
عه في فضائل القرآن: عن يونس بن عبدالأعلى، ثنا أنس بن عياض، عنه، بهذا.

١١٣٩٨ ـ /حديث: النهي عن السفر بالقرآن إلى أرض العدو. ٣/١/٢٣٨
عه

١١٣٩٣- مي ٧٥/٢.
١١٣٩٤- عه ٤٨٦/٥، ٤٨٧.
١١٣٩٥- مي ٣٠٧/٢.
١١٣٩٦- تقدم الحديث برقم (١٠٣٠١). وعزاه هناك للدارمي (٩٤/٢) من حديث أيوب وإسماعيل بن أمية وعبيدالله وموسى بن عقبة، عن نافع، به.
١١٣٩٨- عه ٦/٥.

ط لمالك ش للشافعي حم لأحمد عم لعبدالله بن أحمد مي للدارمي جا لابن الجارود

عه في الجهاد : عن كيلجة ، عن أبي غسان . وعن أبي أمية ، عن موسى بن داود ، كلاهما عن زهير ، عنه ، به .

١١٣٩٩ ـ حديث : «من اقتنى كلباً . . .» الحديث .
طح

طح في البيوع : ثنا حسين بن نصر ، ثنا أحمد بن يونس ، ثنا زهير ، عنه ، به .

١١٤٠٠ ـ حديث : الغار بطوله .
عه حب

عه في الدعوات : ثنا أبو داود الحراني وابن الجنيد وغيرهما ، قالوا : ثنا أبو عاصم ، عن ابن جريج . وعن مهدي بن الحارث ، ثنا علي بن إسحاق ، عن ابن المبارك . وعن الصائغ بمكة وأبي أمية ، قالا : ثنا داود بن مهران ، ثنا داود بن عبدالرحمن . وعن محمد بن أحمد الواسطي ، ثنا إسحاق بن موسى ، ثنا أنس بن عياض ، كلهم عن موسى ، به .

حب في السادس من الثالث : أنا الحسن بن سفيان ، ثنا محمد بن بشار ، ثنا أبو عاصم ، به .

١١٤٠١ ـ حديث : «إنّ أمامكم حوضاً . . .» الحديث .
عه

عه في المناقب : عن يوسف بن مُسلَّم ، عن حجاج ، عن ابن جريج . وعن ابن ناجية ، عن سويد ، عن حفص بن ميسرة ، كلاهما عنه ، به .

١١٤٠٢ ـ حديث : من أشرك بالله فليس بِمُحْصَن .
قط

قط في الحدود : ثنا عبدالله بن أحمد بن ثابت البزاز ، ثنا أحمد بن يوسف التغلبي ، ثنا أحمد بن أبي نافع ، ثنا عفيف بن سالم ، ثنا سفيان الثوري ، عنه ، بهذا . وقال : وهم عفيف في رفعه ، والصحيح أنه موقوف . ثنا عبدالله بن جعفر بن

١١٣٩٩- طح ٥٥/٤ .
١١٤٠٠- حب ١٢٧/٢ .
١١٤٠٢- قط ١٤٦/٣ ، ١٤٧ .

خشيش ، ثنا سلم بن جنادة ، ثنا وكيع ، عن سفيان ، به . من قول ابن عمر .

١١٤٠٣ ـ حديث : كان النبي ﷺ يسابق بين الخيل . . . الحديث .
عه

عه في الجهاد : ثنا يوسف بن مُسلَّم ، ثنا حجاج بن محمد ، عن ابن جريج . وعن هلال بن العلاء ، ثنا حسين -هو ابن عياش- ثنا زهير ، عن وهيب . وعن الصغاني ، ثنا معاوية ـ هو ابن عمرو ـ ، عن أبي إسحاق الفزاري ، ثلاثتهم عنه ، به .

١١٤٠٤ ـ حديث : أنه طلق امرأته في عهد رسول الله ﷺ تطليقة واحدة وهي حائض . . . الحديث .
طح قط

طح في النكاح : ثنا فهد وحسين بن نصر ، قالا : أنا يونس ، ثنا زهير ، عنه ، به .

وله طريق في ترجمة : عبيدالله بن عمر ، عن نافع ، عن ابن عمر .

قط في الطلاق : ثنا أبو بكر النيسابوري ، ثنا أحمد بن يوسف السلمي ، ثنا أحمد ابن يونس ، ثنا زهير ، عنه ، به . وفيه : عن علي بن محمد المصري ، ثنا عُبَيد بن رِجَال ، ثنا محمد بن يوسف ، ثنا أبو قرَّة ، عن ابن جريج ، عنه ، نحوه .

١١٤٠٥ ـ حديث : حرق رسول الله ﷺ نخل بني النضير . . . الحديث .
عه حم

عه في الجهاد : ثنا أبو أمية ، ثنا زكريا بن عدي وعمرو بن عثمان ، قالا : ثنا ابن المبارك . وعن أحمد بن مسعود المقدسي وأحمد بن يحيى بن أبي زنبر بصور ، قالا : ثنا الهيثم بن جميل ، ثنا زائدة . وعن ابن عوف ، عن محمد بن كثير ، عن زائدة ،

١١٤٠٣- عه ٨/٥ و ٩ .

١١٤٠٤- طح ٥٤/٣ . قط ١٠/٤ ، ٢٩ . والطريق المشار إليه عند الطحاوي ٥٤/٣ حيث رواه من حديث يحيى بن سعيد وعبيدالله وموسى بن عقبة ، عن نافع ، به . وتقدم برقم (١٠٨٦٩) .

١١٤٠٥- عه ٩٧/٤ ، ٩٨ . أحمد ٧/٢ ـ ٨ ، ٥٢ ، ٨٠ ، ٨٦ . لم أقف عليه عند أبي عوانة من طريق ابن عوف لكن رواه من طريق ابن المبارك ، عن موسى بن عقبة ، به . (عه ٩٨/٤) .

عن سفيان ، ثلاثتهم ، عنه ، به . لم يوصل حديث ابن عوف .

قال أحمد : ثنا عبدالرحمن ، عن سفيان ، عنه ، به . وعن موسى بن طارق ، عنه ، بنحوه . وعن عبدالرزاق ، عن سفيان ، به .

١١٤٠٦ ـ حديث : بعث رسول الله ﷺ سريّة قِبَل نجد ، فأصابوا إبلاً كثيرة . . . الحديث . عه

عه في الجهاد : ثنا يوسف بن مُسلَّم ، ثنا حجاج بن محمد ، عن ابن جريج ، أخبرني موسى بن عقبة ، به .

١١٤٠٧ ـ حديث : «على المرء المسلم السمع والطاعة إلا أن يؤمر بمعصية . . .» الحديث . عه

عه في الإمارة : ثنا علي بن سهل البزاز ، ثنا عفان ، ثنا وهيب ، عنه ، به .

١١٤٠٨ ـ حديث : كنا نبايع رسول الله ﷺ على السمع والطاعة فيُلَقِّنُنَا : «فيما استطعت» . عه

عه في الأمارة : ثنا أبو علي الزعفراني ، ثنا حجاج بن محمد ، عن ابن جريج ، عنه ، بهذا .

١١٤٠٩ ـ حديث : «الخيل معقود في نواصيها الخير إلى يوم القيامة» . عه

عه في الجهاد : ثنا يوسف بن مسلم ، ثنا حجاج بن محمد ، ثنا ابن جريج ، عنه ، بهذا ، في حديث .

١١٤٠٦- عه ٤/١٠٧ .

١١٤٠٧- عه ٤/٤٥١ .

١١٤٠٨- عه ٤/٤٩٥ .

١١٤٠٩- عه ٥/١٤ .

١١٤١٠ ـ حديث : بينما أنا جالس عند النبي ﷺ ، إذ أتاه رجل فسلم عليه ثم ولى عنه ، فقلت : يارسول الله إني لأحب هذا ، قال : «فهل أعلمته ذاك؟» قلت : لا ، قال : «فأعلم ذاك أخاك . . .» الحديث . حب

حب في الثاني من الأول : أنا أبو يعلى ، ثنا الأزرق بن علي أبو الجهم ، ثنا حسان ابن إبراهيم ، ثنا زهير بن محمد ، عن عبيدالله بن عمر وموسى بن عقبة ، عن نافع ، به .

١١٤١١ ـ /حديث : أنّ ابن عمر اكتوى من اللَّقْوة[1] . طح

٣/٢٣٨/ب

طح في الكراهة : ثنا فهد ، ثنا أحمد بن يونس ، ثنا زهير ، عنه ، بهذا .

١١٤١٢ ـ حديث : أنّ رسول الله ﷺ كان ينزل بذي طوى ، حتى يصلي الصبح حين يقدم إلى مكة ، ويصلي على أكمة غليظة ليس في المسجد الذي بني ، ولكن أسفل من ذلك على أكمة غليظة خشنة . عه

عه في الحج : ثنا ابن ناجية ، ثنا سويد ، ثنا حفص بن ميسرة ، عنه ، بهذا .

١١٤١٣ ـ حديث : أن النبي ﷺ نزل عند سرحات[2] الطريق دون المسيل الذي هو عند هَرْشَى[3] . . . الحديث . عه

عه في الحج : ثنا ابن ناجية ، ثنا أبو مسعود الجحدري ، ثنا الفضيل بن سليمان ، عنه ، به .

١١٤١٠-حب ٣٨٨/١ .

١١٤١١- طح ٣٢٣/٤ .

(١) اللقوة : هي مرض يعرض للوجه فيميله إلى أحد جانبيه . (النهاية ٢٦٨/٤) .

(٢) السرحات : جمع السرحة : وهي الشجرة العظيمة . (النهاية ٣٥٨/٢) .

(٣) هَرْشَى : بفتح أوله وإسكان ثانيه بعده شين معجمة مقصور على وزن فَعْلى جبل في بلاد تهامة وهو ملتقى طريق الشام والمدينة . (المعجم للبكري ٣٥٠/٢) .

١١٤١٤ ـ وبه فيه : أنه كان يصلي في طرف تَلعة من وراء العرج[١] .

١١٤١٥ ـ حديث : قال أحمد : قرأت على أبي قُرَّة موسى بن طارق قال : قال موسى بن عقبة : قال نافع : كان عبدالله إذا صدر من الحج والعمرة أناخ بالبطحاء التي بذي الحليفة ، وإن عبدالله بن عمر حدثه : أنّ رسول الله ﷺ كان يبيت بها حتى يصلي الصبح .

وأنّ رسول الله ﷺ صلى عند المسجد الصغير . . . الحديث .

وأنّ رسول الله ﷺ كان ينزل تحت سَرْحة الرُوَيْثة[٢] عن يمين الطريق . . . الحديث .

وأنّ رسول الله ﷺ صلى من وراء العَرْج . . . الحديث .

وأنّ رسول الله ﷺ نزل تحت سَرْحة عن يسار الطريق في مسيل دون هرشى . . . الحديث .

وأنّ رسول الله ﷺ كان ينزل بذي طُوى . . . الحديث .

وأنّ رسول الله ﷺ استقبل فُرْضَتَي[٣] الجبل الطويل الذي قِبَلَ الكعبة . . . الحديث .

---

(١) العَرْجُ : بفتح أوله وإسكان ثانيه بعده جيم : قرية جامعة على طريق مكة من المدينة . (المعجم للبكري ٢/٩٣٠) وكذلك ذكرها في الفتح ١/٥٧٠ والحديث رواه البخاري من هذا الوجه (مع الفتح ١/٥٦٨) . وقوله : تلعة : بفتح المثناة وسكون اللام بعدها مهملة ـ وهي مسيل الماء من فوق إلى أسفل ، ويقال أيضاً لما ارتفع من الأرض ولما انهبط . (الفتح ١/٥٧٠) .

١١٤١٥- أحمد ٢/٨٧ ـ انظر الكلام على هذه الأحاديث في الفتح ١/٥٦٨ .

(٢) الرويثة : بضم أوله وفتح ثانيه وبالثاء المثلثة على لفظ التصغير قرية جامعة بينها وبين المدينة سبعة عشر فرسخاً . (المعجم للبكري ١/٦٨٦) .

(٣) فُرْضَة الجبل : ما انحدر من وسطه وجانبه وفرضة النهر مشرعته . (النهاية ٣/٤٣٣) .

خز لابن خزيمة عه لأبي عوانة طح للطحاوي حب لابن حبان قط للدارقطني كم للحاكم

١١٤١٦ ـ حديث : «صلاة في مسجدي أفضل من ألف صلاة فيما سواه إلاّ المسجد الحرام» . حم

أحمد : ثنا يحيى ، عنه ، به .

١١٤١٧ ـ حديث : النهي عن بيع الكالئ بالكالئ . قط كم

قط في البيوع : ثنا علي بن محمد المصري ، ثنا سليمان بن شعيب الكيساني ، ثنا الخصيب بن ناصح ، ثنا عبدالعزيز الدراوردي ، عنه ، به . رواه حمزة بن عبدالواحد ، عن موسى بن عقبة ، عن عبدالله بن دينار . وقد مضى .

كم فيه : ثنا أبو العباس محمد بن يعقوب ، ثنا الربيع بن سليمان ، ثنا الخصيب ابن ناصح ، به . وقال : صحيح على شرط مسلم(١) .

١١٤١٨ ـ حديث : أنهم كانوا يشترون الطعام من الركبان . . . الحديث في الزجر عنه . طح

طح في البيوع : ثنا ربيع الجيزي ، ثنا حسان بن غالب ، ثنا يعقوب بن عبدالرحمن ، عنه ، به .

١١٤١٩ ـ حديث : في قوله : ﴿ . . . إِلَّآ أَن يَأْتِينَ بِفَٰحِشَةٍ مُّبَيِّنَةٍ . . . ﴾(٢) قال : طح كم

١١٤١٦- أحمد ٥٣/٢ ـ ٥٤ ـ عنده موسى الجهني وسيأتي . وكذلك عزاه الحافظ للنسائي من رواية موسى الجهني . (الفتح ٦٧/٣) . فيظهر والله أعلم جعله لموسى بن عقبة وهم .

١١٤١٧- قط ٧١/٣ ورواية حمزة في ٧٢/٣ . كم ٥٧/٢ . وذكر الدارقطني بأنه بيع النسيئة بالنسيئة . وانظر الحديث المتقدم برقم (٩٩٠٢) .

(١) فيه نظر فإن خصيب بن ناصح لم يخرج له مسلم . (التقريب) .

١١٤١٨- طح ٨/٤ .

١١٤١٩- طح ٧٢/٣ . كم ٤٩١/٢ .

(٢) سورة النساء الآية (١٩) .

خروجها من بيتها فاحشة مبينة .

طح في النكاح : ثنا محمد بن خزيمة ، ثنا حجاج ، ثنا حماد ، عنه ، به .

كم في تفسير سورة الطلاق : أخبرني الأستاذ أبو الوليد ، ثنا الحسن بن سفيان ، ثنا كامل بن طلحة ، ثنا حمّاد بن سلمة ، به . موقوف .

قلت : لفظ المتن بيت موزون من غير قصد .

١١٤٢٠ ـ حديث : «مثل المنافق مثل الشاة . . .» الحديث .

عه في المنافقين ، وفي البعث : ثنا مسدد بن قطن ، ثنا قتيبة ، ثنا يعقوب بن عبد الرحمن ، عنه ، به .

١١٤٢١ ـ حديث : في المتوفى عنها زوجها : لا تغيب عن بيتها .

في ترجمة : عبيدالله بن عمر ، عن نافع .

١١٤٢٢ ـ حديث : المزارعة .

في مسند : رافع بن خديج .

١١٤٢٣ ـ حديث : «الدعاء ينفع مما نزل ، ومما لم ينزل ، فعليكم عباد الله بالدعاء» .

كم

كم في الدعاء : ثنا أبو العباس محمد بن يعقوب ، ثنا العباس بن محمد الدوري ، ثنا يزيد بن هارون ، ثنا عبدالرحمن بن أبي بكر بن أبي مليكة ، عنه ، بهذا . وقال : صحيح الإسناد .

١١٤٢١- تقدم الحديث برقم (١٠٩٦١) ـ عزاه هناك للطحاوي (٣/٨٠) من حديث ابن أبي ليلى وموسى بن عقبة وعبيدالله ، عن نافع ، به .

١١٤٢٢- تقدم برقم (٤٥٣٩) .

١١٤٢٣- كم ١/٤٩٨ وقال : صحيح الإسناد . وأقره الذهبي .

١١٤٢٤ ـ وبه فيه : «من فتح له في الدعاء منكم فتحت له أبواب الجنة ، ولا يسأل الله عبد شيئاً أحب إليه من أن يسأله العافية» . كم

١٥١ ★★ / موسى بن عبيدة الرَّبَذي ، عن نافع ، عن ابن عمر . ٣/٢٣٩أ

١١٤٢٥ ـ حديث : إذا تلاعنا فُرِّق بينهما ، ولم يجتمعا ، ودعي الولد لأمه . . . مي **الحديث موقوف .**

مي في الفرائض : أنا عبيدالله بن موسى ، عن موسى بن عبيدة ، به .

١١٤٢٦ ـ حديث : ما همز رسول الله ﷺ ولا أبو بكر ولا عمر ولا الخلفاء كم **بعده ، وإنما الهمز بدعة ابتدعوها من بعدهم .**

كم في القراءات : ثنا أبوالحسين محمد بن محمد بن يعقوب الحافظ المقرئ ، ثنا العباس بن الفضل بن شاذان ، ثنا إبراهيم بن مهران الأيلي ، ثنا مهران بن داود بن مهران المقرئ ، ثنا عبدالله بن أذينة الطائي ، عنه ، بهذا . قال : وسمعت أبا عبدالله محمد بن يعقوب الشيباني يقول : سمعت يحيى بن محمد بن يحيى يقول : سمعت أحمد بن حنبل يقول : لاأكتب حديث موسى بن عبيدة الربذي ، ولا عبدالرحمن بن زياد - يعني ابن أنعم[1] - .

١٥٢ ★★ موسى الجهني ، عن نافع ، عن ابن عمر .

١١٤٢٤- كم ٤٩٨/١ وقال : صحيح الإسناد ولم يخرجاه . وأقره الذهبي .

١٥١★★ موسى بن عُبيدة ـ بضم أوله ـ ابن نشيط ـ بفتح النون وكسر المعجمة بعدها تحتانية ساكنة ثم مهملة ـ الربذي ـ بفتح الراء والموحدة ثم معجمة ـ أبو عبدالعزيز المدني ، ضعيف ولا سيما في عبدالله بن دينار ، وكان عابداً . (التقريب) .

١١٤٢٥- مي ٢٦٣/٢ .

١١٤٢٦- كم ٢٣١/٢ .

(١) انظر الميزان ٢١٣/٤ .

١٥٢★★ موسى بن عبدالله ويقال : ابن عبدالرحمن الجهني ، أبو سلمة الكوفي ، ثقة عابد لم يصح أن القطان طعن فيه . مات سنة ١٤٤ . (التقريب) .

١١٤٢٧ ـ حديث : «مابين قبري ومنبري روضة من رياض الجنة» .
خز
خز في الحج : ثنا محمد بن هشام ، ثنا أبو معاوية الضرير ، عنه ، بهذا . ليس في السماع .

١١٤٢٨ ـ حديث : «صلاة في مسجدي أفضل . . .» الحديث .
عه طح حم
عه في الحج : ثنا عمر بن شبة ، ثنا يحيى القطان ، عنه ، به .
طح في النذور : ثنا فهد ، ثنا الحماني ، ثنا يعلى بن عبيد ، عنه ، به .
قال القطان في روايته : « مائة صلاة » . قال أبو عوانة : وهوغلط .

١٥٣ ★★ نافع بن أبي نعيم القارئ ، عن نافع ، عن ابن عمر .

١١٤٢٩ ـ حديث : أقام أبو بكر في خلافته سنتين وسبعة أشهر .
كم
كم في المعرفة : أنا أحمد بن يعقوب ، ثنا المعمري ، ثنا جعفر بن مسافر ، ثنا

١١٤٢٧- خز . وليس في المطبوع وهوناقص . رواه الطبراني في الكبير ٢٩٤/١٢ عن ابن عمر من وجه آخر .
قلت : إنما اللفظ المحفوظ : « ما بين منبري وبيتي . . . » انظر الفتح ٧٠/٣ و٩٩/٤ . ولشيخ الإسلام ابن تيمية كلام جيد في «القاعدة الجليلة» ص٧٤ .
١١٤٢٨- طح ١٢٦/٣ .
ويزاد : أحمد ٥٣/٢ ـ ٥٤ . وتقدم الحديث برقم (١١٤١٦) في أحاديث موسى بن عقبة وعزاه هناك المصنف لأحمد (٥٣/٢- ٥٤) وعند أحمد مصرح بأنه الجهني فلا أدري كيف وضعه في أحاديث موسى بن عقبة ثم إنّ الحديث كما هنا جعله في أحاديث موسى الجهني وهذا أصوب وكما هو عند الطحاوي وأبي عوانة لكن رواه الطحاوي ١٢٦/٣ من حديث موسى بن عقبة عن نافع ، عن أبي هريرة .
١٥٣★★ نافع بن عبدالرحمن بن أبي نعيم القاري المدني مولى بني ليث أصله من أصبهان ، وقد ينسب لجده ، صدوق ثبت في القراءة ، من كبار السابعة ، مات سنة ١٦٩ . (التقريب) .
١١٤٢٩- كم ٦٥/٣ بلفظ : ولي أبوبكر . . .

عبدالله بن نافع، عنه، بهذا.

١١٤٣٠ ـ حديث: تكبير العيد.

طح طح في الزيادات: عن يحيى بن عثمان، ثنا أبو الأسود النضر بن عبدالجبار، حدثني عبدالرحمن بن [القاسم][1] عنه، به. موقوف.

١١٤٣١ ـ حديث: «إذا جاء أحدكم إلى الجمعة فليغتسل».

عه عه في الجمعة: ثنا إبراهيم بن ديزيل، ثنا إسحاق الفَرْوي، ثنا نافع بن أبي نعيم، بهذا.

١١٤٣٢ ـ حديث: «إنّ الله جعل الحق على لسان عمر وقلبه».

حم أحمد: ثنا عبدالملك بن محمد، عنه، به.

١٥٤ ★★ نَجِيح أبو معشر السندي، عن نافع، عن ابن عمر.

١١٤٣٣ ـ حديث: فرض رسول الله ﷺ زكاة الفطر وقال: «أغنوهم في هذا اليوم».

قط قط في الزكاة: ثنا الحسين بن إسماعيل وإسحاق بن محمد بن الفضل الزيات، قالا: ثنا يوسف بن موسى، ثنا وكيع. وثنا محمد بن القاسم بن زكريا، ثنا أبو سعيد الأشج، ثنا وكيع، عنه، به. قال يوسف: صدقة الفطر. وقال: أبومعشر ضعيف.

١١٤٣٠- طح ٣٤٥/٤.

(١) مابين المعقوفين من المطبوع، ومكانه بياض في الأصل وضع عليه علامة التوقف «كذا».

١١٤٣٢- أحمد ٥٣/٢.

١٥٤★★ نجيح بن عبدالرحمن السندي ـ بكسر المهملة وسكون النون ـ المدني، أبو معشر، وهو مولى بني هاشم، مشهور بكنيته، ضعيف، أسن واختلط، مات سنة ١٧٠. (التقريب).

١١٤٣٣- قط ١٥٢/٢- ١٥٣ ـ وليس فيه: «وقال أبو معشر...».

١١٤٣٤ ـ حديث : الوتر على الراحلة .

طح

طح في الصلاة : ثنا أبو بكرة ، ثنا إبراهيم بن أبي الوزير ، عنه ، به .

١١٤٣٥ ـ حديث : الغسل يوم الجمعة .

عه

في ترجمة : عطاف بن خالد ، عن نافع .

١١٤٣٦ ـ حديث : مرّ رسول الله ﷺ بطعام قد حَسَّنَه صاحبه ، فأدخل يده فيه ، فإذا طعام رديء ، فقال : «بع هذا على حده ، وهذا على حده ، فمن غشنا فليس منا» .

حم

أحمد : ثنا خلف بن الوليد ، ثنا أبو معشر ، بهذا .

★★ النعمان : أبو حنيفة .

في الكنى .

١٥٥ ★★/ هاشم[1] بن زيد ، عن نافع ، عن ابن عمر .

٣/٢٣٩ب

١١٤٣٤- طح ٤٢٩/١ .

١١٤٣٥- تقدم الحديث برقم (١١٠٠٩) وعزاه هناك لأبي عوانة من حديث عطاف بن خالد وأبي معشر ، عن نافع . وكتاب الجمعة من المصدر المذكور مفقود .

١١٤٣٦- أحمد ٥٠/٢ .

١٥٥★★ هاشم بن زيد هو الدمشقي ، عن نافع وغيره ، قال أبو حاتم : ضعيف الحديث ، روى عنه صدقة السمين وسويد بن عبدالعزيز . (الميزان ٢٨٩/٤ . لسان الميزان ١٨٤/٦) .

قلت : والعجب أن الحافظ لم يعرفه هنا لكن ترجم له في لسان الميزان وذكر بأنه يروي عن نافع وعنه صدقة ويؤيد ذلك أن الحديث رواه البزار (كشف الأستار ٢٨٥) وأعلّ الهيثمي الحديث بالمذكور . (المجمع ٢٤٥/١) ولعلّ سبب التصحيف أن رسم هاشم وهشام عند المتقدمين واحد وإنما يفرق بينهما في القراءة بمعرفة الأب أو الجد أو اللقب أو البلد أو الطبقة .

(١) في الأصل : «هشام» وصوابه ما أثبته كما في كتب الرجال وكذلك وقع عند الطحاوي «هشام» وهو تصحيف .

١١٤٣٧ ـ حديث : «من مس فرجه فليتوضأ» .
طح

طح في الطهارة : ثنا يزيد بن سنان ، ثنا دحيم بن القاسم ، ثنا عمرو بن أبي سلمة ، عن صدقة بن عبدالله ، عنه ، به . وقال : صدقة ضعيف ، وهشام بن زيد ليس هو من أهل العلم الذين تثبت روايتهم .

قلت : أنا أخشى أن يكون هو هشام بن سعد فإني ماعرفت هشام بن زيد(١) .

١٥٦★★ هشام بن سعد ، عن نافع ، عن ابن عمر .

١١٤٣٨ ـ حديث : دخل رسول الله ﷺ البيت . . . الحديث .

في مسند : بلال .

١١٤٣٩ ـ حديث : خرج رسول الله ﷺ إلى قباء .
طح

في مسند : بلال أيضاً .

طح في الصلاة : ثنا يونس ، ثنا عبدالله بن نافع ، عنه ، به .

١١٤٤٠ ـ حديث : «الدين النصيحة . . .» الحديث .
مي

مي في الرقاق : أنا جعفر بن عون ، عن هشام بن سعيد ، عن زيد بن أسلم

١١٤٣٧- طح ٧٤/١ .

(١) بل صوابه : هاشم بن زيد وقد ترجم له الحافظ في لسان الميزان كما سلف .

١٥٦★★ هشام بن سعد هو المدني أبو عباد أو أبو سعيد ، صدوق له أوهام ورمي بالتشيع ، مات سنة ١٦٠ أو قبلها . (التقريب) .

١١٤٣٨- تقدم برقم (٢٤٣٢) .

١١٤٣٩-طح ٤٥٣/١- ثم ساقه من طريقين آخرين عن هشام ، به . عن ابن عمر قلت لبلال وصهيب : كيف رأيت رسول الله ﷺ يرد عليهم وهويصلي؟ قال : يشير بيده . وقد تقدم برقم (٢٤٢٩) .

١١٤٤٠- مي ٢٢٠/٢ .

ونافع ، عن ابن عمر ، به .

١١٤٤١ ـ حديث : أنّ رسول الله ﷺ رأى رجلاً ساقطاً يده في الصلاة ، فقال : «لا تجلس هكذا إنما هذه جلسة الذين يعذبون» . حم

أحمد : ثنا محمد بن عبدالله بن الزبير ، ثنا هشام ، بهذا .

١٥٧ ★★ هشام بن عروة ، عن نافع ، عن ابن عمر .

١١٤٤٢ ـ حديث : «من أسلف سلفاً[1] فلا يشرط على صاحبه غير قضائه» . قط

قط في البيوع : ثنا أحمد بن عبدالمطلب الهاشمي ، ثنا موسى بن هارون ، ثنا عطية بن بقية ، ثنا أبي ، ثنا لوذان بن سليمان ، عنه ، بهذا ،

١١٤٤٣ ـ حديث : التيمم . طح

طح في الطهارة : ثنا روح بن الفرج ، ثنا سعيد بن كثير بن عثمان ، ثنا يحيى بن أيوب ، عنه ، به .

١٥٨ ★★ هشام بن الغاز ، عن نافع ، عن ابن عمر .

١١٤٤١- أحمد ١١٦/٢ .

١٥٧★★ هشام بن عروة بن الزبير بن العوام الأسدي ، ثقة فقيه ربما دلس ، مات سنة ١٤٥ أو ١٤٦ . (التقريب) .

١١٤٤٢- قط ٤٦/٣ .

(١) السلف له معنيان : بمعنى القرض الذي لا منفعة فيه للمقرض غير الأجر والشكر ، وعلى المقترض رده كما أخذه . والثاني بمعنى السلم : وهو أن يعطي مالا في سلعة إلى أجل معلوم بزيادة في السعر الموجود عند السلف وذلك منفعة للمسلف . (النهاية ٣٩٠/٢) .

١١٤٤٣- طح ١١٤/١ .

١٥٨★★ هشام بن الغاز بن ربيعة الجرشي ـ بضم الجيم وفتح الراء بعدها معجمة ـ الدمشقي ، نزيل بغداد ، ثقة . (التقريب) .

١١٤٤٤ ـ حديث : «إنّ لله حقاً على كل مسلم أن يغتسل كل سبعة أيام يوماً فإن كان له طيب مسه» .
عه حب

عه في الجمعة : ثنا الحسن بن أبي الربيع وأبو أمية والصغاني ، قالوا : ثنا سنان ، عنه ، به . وعن ابن أبي مَسَرَّة ، عن أبي جابر ، عن هشام ، نحوه .

حب في الخامس والثلاثين من الأول : أنا الحسن بن سفيان ، ثنا أبو بكر بن أبي شيبة ، ثنا سنان بن سوار ، به .

١١٤٤٥ ـ حديث : كان النبي ﷺ إذا خرج يوم الجمعة يقعد على المنبر .
كم

كم في الجمعة : ثنا عبدالله بن الحسين القاضي ، ثنا الحارث بن أبي أسامة ، ثنا محمد بن عيسى بن الطباع ، ثنا مصعب بن سلام ، عن هشام ، بهذا .

١١٤٤٦ ـ حديث : وقف النبي ﷺ يوم النحر بين الجمرات في الحجة التي حج فقال : «أي يوم هذا؟ . . .» الحديث .
عه طح كم

عه في الحج : ثنا أبو يحيى بن أبي مَسَرَّة ، ثنا محمد بن عبدالملك أبو جابر . وثنا أبو داود الشجري ، ثنا مؤمل بن الفضل ، ثنا الوليد بن مسلم ، كلاهما عنه ، به .

طح في القضاء : ثنا يزيد بن سنان ، ثنا دحيم ، ثنا الوليد ، به .

١١٤٤٤- حب ٢٦٦/٢ .

١١٤٤٥- كم ٢٨٣/١ وقال : صحيح الإسناد وتعقبه الذهبي فقال : مصعب ليس بحجة .

قلت : حيث روى عنه أحمد وقال أبو حاتم محله الصدق . ولابن معين قولان وضعفه ابن المديني ، وقال ابن حبان : كثير الغلط لا يحتج به (الميزان ١٢٠/٤) . وقال الحافظ : صدوق له أوهام . قلت : فالحديث درجته حسن . إن شاء الله .

١١٤٤٦- طح ١٥٩/٤ . كم ٣٣١/٢ .

كم في تفسير براءة : أنا أبو النضر الفقيه ، ثنا عثمان الدارمي ، ثنا سليمان بن عبدالرحمن ، ثنا الوليد بن مسلم ، به . وقال : صحيح .

١٥٩ ★★ همام بن يحيى ، عن نافع ، عن ابن عمر .

١١٤٤٧ ـ حديث : أنّ عائشة أرادت أن تشتري بريرة ، فأبى أهلها أن يبيعوها . . . الحديث . حم

أحمد : عن يزيد وعفان وعبد الصمد ، ثلاثتهم عنه ، به .

١١٤٤٨ ـ حديث : أنه قدم عند صلاة الصبح ، فطاف ولم يصل إلا بعد ما طلعت الشمس . طح

طح في الحج : ثنا محمد بن خزيمة ، ثنا حجاج ، ثنا همام ، بهذا .

١١٤٤٩ ـ حديث : اللقطة .

في ترجمة : أنس بن سيرين ، عن ابن عمر .

١٦٠ ★★ واقد بن محمد بن زيد بن عبدالله بن عمر ، عن نافع ، عن ابن عمر .

١١٤٥٠ ـ/حديث : لا توضؤوا من سؤر الحمار ولا الكلب ولا السنور . موقوف . طح ٣/٢٤٠أ

١٥٩★★ همام بن يحيى بن دينار العوذي - بفتح المهملة وسكون الواو وكسر المعجمة - أبو عبدالله أو أبو بكر البصري ، ثقة ربما وهم . (التقريب) .

١١٤٤٧- أحمد ٢/٣٠ ، ١٠٠ ، ١٥٣ .

١١٤٤٨- طح ٢/١٨٧ .

١١٤٤٩- تقدم برقم (٩٣٥٤) .

١٦٠★★ واقد بن محمد بن زيد بن عبدالله بن عمر بن الخطاب العدوي المدني ثقة . (التقريب) .

١١٤٥٠- طح ١/٢٠ .

طح في الطهارة : ثنا ابن أبي داود ، ثنا الربيع بن يحيى الأُشناني ، ثنا شعبة ، عنه ، بهذا .

١١٤٥١ ـ حديث : « الكافر يأكل في سبعة أمعاء » وفيه قصة لابن عمر .
عه حم

عه في الأطعمة : عن إبراهيم بن مرزوق وأبو[1] الأزهر النيسابوري ، قالا : ثنا عبدالصمد بن عبدالوارث . وعن جعفر بن محمد الصائغ ، ثنا عفان . وعن الكيساني ، عن عبدالرحمن بن زياد ، كلهم عن شعبة ، عنه ، به .

رواه أحمد : ثنا محمد بن جعفر ، ثنا شعبة ، به .

١٦١ ★★ الوليد بن كثير ، عن نافع ، عن ابن عمر .

١١٤٥٢ ـ حديث : في يوم عاشوراء أنّ هذا يوم كان يصومه أهل الجاهلية فمن أحب أن يصومه فليصمه . . . الحديث .
عه

عه في الصيام : ثنا الحارثي ، ثنا أبو أسامة ، عن الوليد بن كثير ، به .

١٦٢★★ يحيى بن سعيد الأنصاري ، عن نافع ، عن ابن عمر .

١١٤٥٣ ـ حديث : «البَيِّعان بالخيار مالم يتفرقا» .
حب

١٤٤٥١- عه ٤٢٦/٥ . أحمد ٤٣/٢ .

ويزاد : أحمد ٧٤/٢ : عن عفان ، عن شعبة ، عن واقد ، به .

(١) «أبو» من المطبوع ، وبدله في الأصل «عن أبي بكر بن» وكتب على حاشيته «يحرر» . وهو : «أحمد بن الأزهر» من رجال التقريب .

١٦١★★ الوليد بن كثير هو المخزومي ، أبو محمد المدني ثم الكوفي ، صدوق عارف بالمغازي ، رمي برأي الخوارج ، مات سنة ١٥١ . (التقريب) .

١٦٢★★ يحيى بن سعيد بن قيس الأنصاري المدني ، ثقة ثبت ، مات سنة ١٤٤ أو بعدها . (التقريب) .

١١٤٥٣ ـ حب ٢٠٦/٧ .

حب في الثالث والأربعين من الثالث : أنا الحسن بن سفيان ، ثنا أبو الربيع الزهراني ، ثنا أبو شهاب ، عن يحيى بن سعيد ، بهذا . قال نافع : وكان ابن عمر إذا أعجبه شيءٌ فارق صاحبه لكي يجب له .

١١٤٥٤ ـ حديث : الأذنان من الرأس .
قط

قط في الطهارة : ثنا محمد بن نوح الجُنْدَيْسابوري وأبو طاهر القاضي محمد بن أحمد بن نصر ، قالا : ثنا أحمد بن محمد المستلم بن حيان مولى بني هاشم ، ثنا أبوعبدالله القاسم بن يحيى بن يونس البزاز ، ثنا إسماعيل بن عياش ، عنه ، به . قال : هذا وهم . والصواب عن ابن عمر من قوله ، والقاسم بن يحيى هذا ضعيف(١) .

١١٤٥٥ ـ حديث : أنه كان إذا مسح رأسه رفع القلنسوة ومسح مقدم رأسه .
قط
موقوف .

قط في الطهارة : ثنا الحسين بن إسماعيل ، ثنا سعيد بن يحيى الأموي ، حدثني أبي ، عنه ، به .

١١٤٥٦ ـ حديث : أنّ النبي ﷺ إذا افتتح الصلاة كبر ورفع يديه ، وإذا ركع ،
حب
وإذا رفع رأسه من الركوع .

حب في الصلاة : أنا أحمد بن محمد بن سعيد القعنبي ، ثنا محمد بن إبراهيم العبدي ، ثنا سعيد بن عنبسة ، ثنا عبدالله بن إدريس ، عنه ، بهذا .

١١٤٥٤- قط ٩٧/١ .

(١) القاسم بن يحيى . هذا لم يذكر في الميزان ولا في لسان الميزان وكذلك لم يذكره ابن أبي حاتم ولا البخاري وكذا ابن حبان في كتابيه . والحديث صحيح له طرق خرجه الشيخ الألباني في الصحيحة حديث (٣٦) .

١١٤٥٥- قط ١٠٧/١ .

١١٤٥٧ ـ حديث : «من راح إلى الجمعة فليغتسل» .
حب
في ترجمة : عبيدالله بن عمر ، عن نافع ، عن ابن عمر .

١١٤٥٨ ـ حديث : القطع في المجن .
عه طح حب قط ط حم
في ترجمة : مالك عن نافع ، عن ابن عمر .

١١٤٥٩ ـ حديث : «من أعتق شركاً له في عبد . . .» الحديث .
حم قط
أحمد ثنا هشيم ، عنه ، به . وعن يزيد ، عنه ، به .
وهو في ترجمة : إسماعيل بن أمية ، عن نافع .

١١٤٦٠ ـ حديث : النهي عن قتل ذوات البيوت .
في مسند : أبي لبابة .

١١٤٦١ ـ حديث : تيمم ابن عمر على رأس ميل أو ميلين من المدينة ، فصلى العصر ، فقدم والشمس مرتفعة ، فلم يعد الصلاة .
قط كم
قط في التيمم : ثنا أبو عمر القاضي ، ثنا أحمد بن منصور ، ثنا يزيد بن أبي

١١٤٥٧- تقدم الحديث برقم (١٠٨٨٩) ـ وعزاه هناك عند ابن حبان (٢٦٤/٢) من طريق عبيدالله بن عمر ويحيى بن سعيد ، عن نافع ، به .

١١٤٥٨- تقدم الحديث برقم (١١١٧٩) ـ وذكر له هناك من طرقه عند ابن حبان (٣١٧/٦) من حديث يحيى بن سعيد ومحمد بن إسحاق ومالك ، عن نافع ، به .

١١٤٥٩- أحمد ٢/٢ . وتقدم الحديث برقم (١٠٣٠٩) وعزاه هناك للدارقطني ١٢٣/٤-١٢٤ من حديث عبيدالله بن عمر وإسماعيل بن أمية ويحيى بن سعيد ، عن نافع ، به .

١١٤٦٠- الإتحاف [١٠٧/٥/ب] .

١١٤٦١- قط ١٨٦/١ -رواية محمد بن عجلان عند الدارقطني ١٨٦/١- وتقدمت في أحاديث محمد بن عجلان برقم (١١٣٢٢) ورواية عبيدالله عند الدارقطني أيضاً ١٨٦/١ وتقدمت في أحاديث عبيدالله برقم (١٠٩٠٢) . كم في الطهارة ١٨٠/١ .

حكيم ، عن سفيان ، عنه ، به . تابعه غير واحد منهم : محمد بن عجلان ومحمد ابن إسحاق وأيوب . ورواه هشام بن حسان ، عن عبيدالله ، عن نافع ، مرفوعاً . وقد مضى .

كم فيه : أنا إبراهيم بن محمد بن حاتم الزاهد ، ثنا محمد بن إسحاق الصغاني ، ثنا محمد بن هيثم ، عن سفيان ، به .

١١٤٦٢ ـ حديث : كان رسول الله ﷺ إذا جَدَّ به السير جمع بين المغرب والعشاء إلى ربع الليل . طح خز حم

في ترجمة : عبيدالله بن عمر ، عن نافع . وفي ترجمة : موسى بن عقبة ، عن نافع ، أيضاً .

خز في الصلاة : عن أبي كريب وأبي سعيد الأشج ، كلاهما عن أبي خالد ، عن يحيى بن سعيد ، به .

قال أحمد : ثنا يزيد ، عنه ، نحوه . وعن عبدالرزاق ، عن سفيان ، عنه ، مختصر .

١١٤٦٣ ـ /حديث : «مَهَلُّ أهل المدينة من ذي الحليفة . . .» الحديث . عه حم ٣/٢٤٠/ب

في ترجمة : عبيدالله بن عون ، عن نافع .

١١٤٦٤ ـ حديث : أنّ النبي ﷺ بعث سعد بن عبادة مصدقاً وقال : «إياك ياسعد أنّ تجيء يوم القيامة ببعير له رُغاء[1]» فقال : لا أجده ولا أجيء به فأعفاه . حب عه

١١٤٦٢- تقدم الحديث برقم (١٠٩٢٧ و ١١٣٦٤) من حديث عبيدالله بن عمر ويحيى بن سعيد وموسى بن عقبة ، عن نافع ، به . خز ٨٤/٢ . أحمد ٧٧/٢ ، ٨٠ .

١١٤٦٣- تقدم الحديث برقم (١٠٦٩٦) وعزاه هناك لأبي عوانة في الحج وأحمد (٣/٢) من حديث عبيدالله بن عون ويحيى بن سعيد وغير واحد عن نافع .

١١٤٦٤- حب ١١٤/٥ .

(١) الرُّغاء : صوت الإبل . (النهاية ٢٤٠/٢) .

حب في التاسع والأربعين من الثاني : أنا أبو يعلى ، ثنا سعيد بن يحيى بن سعيد ، ثنا أبي ، حدثني يحيى بن سعيد الأنصاري ، بهذا .

عه في الزكاة : أنا محمد بن داود بن سليمان ، ثنا علي بن الحسين بن الجنيد ، ثنا سعيد ، مثله .

١١٤٦٥ ـ حديث : أن عمر استشار النبي ﷺ أن يتصدق بماله بثَمْغ[1] . . .
عه طح حب قط
الحديث .

عه في الزكاة : ثنا أبو بكر بن أبي الجحيم ، ثنا الحسن بن علي الحلواني ، ثنا يعقوب بن إبراهيم بن سعد ، عن أبيه ، ثنا عبدالعزيز بن المطلب ، عنه ، به .

طح في الهبة : ثنا أحمد بن عبدالرحمن بن وهيب ، ثنا عمي ، ثنا إبراهيم بن سعد ، به .

حب في الخامس والسبعين من الثالث : أنا الحسن بن سفيان ، ثنا حرملة بن يحيى ، ثنا ابن وهب ، أخبرني إبراهيم بن سعد وعبدالعزيز بن المطلب ، به .

قط في الأحباس : ثنا الحسين بن إسماعيل ، ثنا عبدالله بن شبيب ، ثنا إسماعيل ـ هو ابن أبي أويس ـ حدثني عبدالعزيز بن المطلب ، به . وعن علي بن محمد المصري ، ثنا محمد بن الربيع ، ثنا حرملة بن يحيى وأحمد بن أبي بكر . وعن أحمد بن محمد بن عبدالله بن زياد ، ثنا الحسين بن الهيثم أبو الربيع الدارمي ، ثنا حرملة ، كلاهما عن ابن وهب ، به .

١١٤٦٦ ـ حديث : «من أدرك ركعة يوم الجمعة فقد أدركها ، وليضف إليها
قط

١١٤٦٥- طح ٩٥/٤ . حب ٢٠١/٧ . قط ١٨٦/٤ و ١٨٧ .

(١) ثمغ : بفتح أوله وإسكان ثانيه بعده غين معجمة : موضع تلقاء المدينة كان فيه مال لعمر ابن الخطاب . (المعجم للبكري ٣٤٦/١) .

١١٤٦٦- قط في الجمعة ١٣/٢ .

أخرى» .

قط في الجمعة : عن أبي حامد محمد بن هارون الحضرمي ، عن يعيش بن الجهم ، عن عبدالله بن نمير . وعن الحسين بن إسماعيل ، عن محمد بن صالح ، عن عيسى بن إبراهيم ، عن عبدالعزيز بن مسلم ، كلاهما عن يحيى ، به .

١١٤٦٧ ـ حديث : كنا إذا فقدنا الإنسان في صلاة العشاء الآخرة والصبح أسأنا به الظن .
خز حب كم

خز في الإمامة : ثنا محمد بن الوليد ، ثنا عبدالوهاب ـ يعني الثقفي ـ سمعت يحيى بن سعيد ، بهذا . ليس في السماع .

حب في الخمسين من الرابع : أنا أبو عروبة ، ثنا عبدالجبار بن العلاء ، ثنا مروان ابن معاوية ، ثنا يحيى بن سعيد ، به .

كم (في الصلاة : أنا أبو عبدالله محمد بن يعقوب ، ثنا محمد بن النضر الجارودي ، ثنا بكر بن خلف ، ثنا عبدالوهاب الثقفي ، به .)(١) وعن محمد بن عبدالله الصفار ، ثنا إسماعيل بن إسحاق ، ثنا سليمان بن حرب ، ثنا وهيب . وعن(٢) محمد بن يعقوب ، ثنا أحمد بن عبدالجبار ، ثنا أبو معاوية ،[وعن أبي الحسن أحمد بن محمد العنزي ، ثنا عثمان بن سعيد الدارمي ، ثنا](٣) نعيم بن حماد ، ثنا عبدالله بن المبارك ، كلهم عن يحيى بن سعيد ، به .

١١٤٦٨ ـ حديث : أنّ النبي ﷺ كان إذا لبى قال : «لبيك اللهم لبيك . . .»
مي قط حم

١١٤٦٧- خز ٢/٣٧٠-٣٧١ . حب ٣/٢٦٦-٢٦٧ . كم ١/٢١١ وقال : صحيح على شرط الشيخين ولم يخرجاه . وأقره الذهبي .

(١) مابين الهلالين ساقط من (هـ) .

(٢) هذه الرواية ساقطة من المستدرك .

(٣) مابين المعقوفين ساقط من النسختين وأثبته من المستدرك .

١١٤٦٨- مي ١/٢٦٥ . قط ٢/٢٢٥-٢٢٦ . أحمد ٢/٧٧ .

خز لابن خزيمة عه لأبي عوانة طح للطحاوي حب لابن حبان قط للدارقطني كم للحاكم

الحديث .

مي في الحج : أنا يزيد بن هارون ، أنا يحيى ـ يعني ابن سعيد ـ به .

قط فيه : ثنا الحسين بن إسماعيل وإسحاق بن محمد ، قالا : ثنا يوسف بن موسى ، ثنا جرير ، عن يحيى ، به .

قال أحمد : ثنا يزيد ، به .

١١٤٦٩ ـ حديث : أنّ النبي ﷺ قال : «خمس لاجناح على من قتلهن . . .»
مي عه حم
الحديث .

مي في الحج : أنا يزيد بن هارون ، أنا يحيى ، به .

عه فيه : ثنا محمد بن عبدالملك الواسطي وعمار بن رجاء ، قالا : ثنا يزيد ، به .

وباقي طرقه في ترجمة : ابن عون ، عن نافع .

رواه أحمد : عن هشيم ، عنه ، به . وعن يزيد ، عنه ، نحوه .

١١٤٧٠ ـ حديث : أنّ امرأة كانت ترعى غنماً لآل كعب بن مالك بسلع[1] . . .
جا حم
الحديث في الذبح بالحجر . بإسناد الذي قبله .

جا في الصيد والذبائح : ثنا إبراهيم بن عبدالله ، ثنا يزيد ، عنه ، به . تابعه صخر بن جويرية ، عن نافع ، عن ابن عمر .

١١٤٦٩- مي ٣٦٧/١ . أحمد ٣/٢ ، ٧٧ . وبقية طرقه في أحاديث ابن عون تقدم برقم (١٠٦٩١) وعزاه هناك عند ابن حبان ١١٠/٦ وأحمد ٣/٢ من حديث عبيدالله بن عون ويحيى ابن سعيد ، عن نافع ، به .

١١٤٧٠- جا ص٣٠١ . أحمد ١٢/٢ ، ٧٦ ، ٨٠ .

(١) سلْع : بفتح أوله وإسكان ثانيه بعده عين مهملة : جبل متصل بالمدينة . (المعجم للبكري ٧٤٧/٢) .

قال ابن عبدالبر(١) : وهو وهم وخطأ عند أهل العلم بالحديث . وإنما رواه نافع عن رجل من الأنصار حدث ابن عمر ، كذا قال مالك وموسى بن عقبة والليث وجرير بن حازم ، وغيرهم .

رواه أحمد : ثنا يزيد بن هارون ، عنه ، به . وعن يحيى بن سعيد الأموي ، عن يحيى بن سعيد ، نحوه . وعن يزيد ، عن محمد بن إسحاق ، عن نافع : أنّ رجلاً من بني سلمة أخبر عبدالله بن عمر ، بهذا ، نحوه . وعن سفيان ، عن أيوب بن موسى ، عن نافع : سمعت رجلاً من بني سلمة . . . نحوه .

١١٤٧١ ـ /حديث : أنّ رجلاً سأل النبي ﷺ من أين نحرم؟ . . . الحديث . ٣/٢٤١أ

حم أحمد : عن هشيم ، عنه ، به .

١١٤٧٢ ـ حديث : النهي عن الدباء . . . وفيه قصة .

حم أحمد : عن سفيان ويزيد ، كلاهما عنه ، به .

١١٤٧٣ ـ حديث : «لا تبايعوا التمر حتى يبدو صلاحه» .

حم أحمد : ثنا يزيد ، ثنا يحيى بن سعيد ، بهذا . وعن يحيى -هو القطان- عنه ، مثله .

١١٤٧٤ ـ حديث : طلق ابن عمر امرأته .

حب طح

في ترجمة : عبيدالله بن عمر ، عن نافع ، عن ابن عمر .

---

(١) التمهيد ١٦/ ١٢٧ .

١١٤٧١- أحمد ٣/٢ .

١١٤٧٢- أحمد ١٠/٢ ، ٧٧ .

١١٤٧٣- أحمد ٥٦/٢ ، ٧٧ .

١١٤٧٤- تقدم الحديث في أحاديث عبيدالله بن عمر برقم (١٠٨٦٩) وعزاه هناك المصنف لطح ٥٤/٣ و حب ٢٢٨/٦ من حد يث عبيدالله ويحيى بن سعيد ، عن نافع ، به .

١٦٣ ★★ يحيى بن كثير الكاهلي ، عن نافع ، عن ابن عمر .

١١٤٧٥ ـ حديث : «من أتى الجمعة فليغتسل» .
عه حب
عه في الجمعة : حدثني ابن ناجية ، ثنا داود بن رُشَيْد .

حب في الخامس والثلاثين من الأول : أنا عبدالله بن أحمد بن موسى ، ثنا عبدالرحمن بن إبراهيم ، قالا : ثنا مروان بن معاوية ، عنه ، بهذا .

١٦٤ ★★ يحيى بن أبي كثير اليمامي ، عن نافع ، عن ابن عمر .

١١٤٧٦ ـ حديث : «إذا جاء أحدكم يوم الجمعة فليغتسل» .
عه حم
عه في الجمعة : ثنا أحمد بن يوسف السلمي ومحمد بن عوف ، قالا : ثنا أبو المغيرة ، ثنا الأوزاعي ، عن يحيى بن أبي كثير ، بهذا . وعن أحمد بن إسحاق الوزان ، ثنا أبو سلمة ، ثنا أبان ، ثنا يحيى بن أبي كثير وأيوب والحجاج ، عن نافع ، نحوه .

قال **أحمد** : ثنا حسن ، ثنا شيبان ، عنه ، بهذا .

١١٤٧٧ ـ حديث : «صلاة الليل مثنى مثنى . . .» الحديث .
طح حم
طح في الصلاة : ثنا محمد بن عبدالله بن ميمون ، ثنا الوليد بن مسلم ، ثنا الأوزاعي ، عن يحيى ، به . وعن ابن أبي داود ، ثنا يحيى بن صالح ، ثنا معاوية بن

١٦٣★★ يحيى بن كثير الكاهلي الكوفي ، لين الحديث (التقريب) .

١١٤٧٥- حب ٢٦٤/٢ . وفيه يحيى بن كثير .

١٦٤★★ يحيى بن أبي كثير الطائي ، مولاهم ، أبو نصر اليمامي ، ثقة ثبت لكنه يدلس ويرسل ، مات سنة ١٣٢ وقيل قبل ذلك . (التقريب) .

١١٤٧٦- أحمد ٧٥/٢ .

ويزاد : أحمد ١٠٥/٢ عن أبي المغيرة ، عن الأوزاعي ، عنه ، به .

١١٤٧٧- طح ٢٧٨/١ .

ويزاد : أحمد ٧٥/٢ عن حسن بن موسى ، عن شيبان ، عن يحيى ، عن نافع ، به .

سلام ، عن يحيى بن أبي كثير ، عن أبي سلمة ونافع ، أنّ ابن عمر أخبرهما ، به .

١١٤٧٨ ـ حديث : أنه كان يسجد في النجم .
طح
طح في الصلاة : ثنا أبو بكرة ، ثنا أبو داود ، ثنا همام ، عنه ، بهذا . موقوف .

١١٤٧٩ ـ حديث : «من ترك العصر حتى تفوته ، فكأنما وتر أهله وماله» وفيه تفسيره .
حم
أحمد : ثنا حسن ، ثنا شيبان ، عنه ، به .

١١٤٨٠ ـ حديث : رأيت النبي ﷺ يتخلى على لبنتين مستقبل القبلة .
حم
أحمد : ثنا حسن ، ثنا أيوب ـ يعني ابن عتبة ـ عنه ، به .

١٦٥★★ يزيد بن أبي حبيب ، عن نافع ، عن ابن عمر .

١١٤٨١ ـ حديث : صلاة التسبيح .
كم
كم في التطوع : ثنا أبوعلي الحافظ إملاءً من أصل كتابه ، ثنا أحمد بن داود بن عبدالغفار ، ثنا إسحاق بن كامل ، ثنا إدريس بن يحيى الخولاني ، عن حَيْوة بن

١١٤٧٨- طح ٣٥٦/١ - وفيه : «همام» بدل «هشام» وفي التعليق : وفي نسخة «همام» ويحتمل أن يكون « هشام » وهو ابن حسان أبو هشام الدستوائي حيث يرويان عن يحيى بن أبي كثير كما هنا .

١١٤٧٩- أحمد ٧٥/٢ .

١١٤٨٠- أحمد ٩٩/٢ .

١٦٥★★ يزيد بن أبي حبيب المصري أبو رجاء واسم أبيه سويد ، ثقة فقيه وكان يرسل ، مات سنة ١٢٨ . (التقريب) .

١١٤٨١- كم ٣١٩/١ . وصحح إسناده . وأقره الذهبي . وأحمد بن داود كذبه الدارقطني وغيره . (لسان الميزان ١٦٨/١) .

شريح ، عنه ، به . وقال : صحيح لاغبار عليه .

قلت : أحمد بن داود كذبه الدارقطني .

١٦٦ ★★ يزيد بن أبي زياد ، عن نافع ، عن ابن عمر .

١١٤٨٢ ـ حديث : «إذا كان هذا اليوم فاغتسلوا» .
عه

عه في الجمعة : حدثني ابن ناجية ، ثنا الحسن بن قزعة ، ثنا زياد بن عبدالله البكائي ، عنه ، بهذا .

١٦٧ ★★ يزيد بن عبدالله بن أسامة بن الهاد ، عن نافع ، عن ابن عمر .

١١٤٨٣ ـ حديث : نهى رسول الله ﷺ عن أكل الثوم بخيبر .
طح

طح في الكراهة : ثنا محمد بن خزيمة وفهد ، قالا : ثنا عبدالله بن صالح ، ثنا الليث ، عنه ، به .

١١٤٨٤ ـ حديث : «لا تَبِيتَنَّ النار في بيوتكم فإنها عدو لكم . . .» الحديث .
عه كم حم

عه في الأشربة : عن العباس بن عبدالله الترقفي ، عن عبدالله بن يزيد المقري ، عن سعيد بن أبي أيوب . وعن الصغاني ، ثنا ابن أبي مريم ، ثنا نافع بن يزيد ، كلاهما عنه ، به .

كم في الأدب : أنا عبدالله بن محمد بن إسحاق ، ثنا ابن أبي مسرة ، ثنا نافع بن يزيد ، به .

١٦٦★★ يزيد بن أبي زياد ، هو الهاشمي ، مولاهم ، الكوفي ، ضعيف كبر سنه فتغير وصار يتلقن ، وكان شيعياً ، مات سنة ١٣٦ . (التقريب) .

١٦٧★★ يزيد بن عبدالله بن أسامة بن الهاد الليثي ، أبو عبدالله المدني ، ثقة مكثر ، مات سنة ١٣٩ . (التقريب) .

١١٤٨٣- طح ٢٣٧/٤ .

١١٤٨٤- عه ٣٣٥/٥-٣٣٦ . كم ٢٨٤/٤ . أحمد ٩٠/٢ .

رواه أحمد بلفظ : « النار عدو فاحذروها . . . » الحديث . قال : ثنا أبوعبدالرحمن ، ثنا شعبة ، حدثني يزيد ، به .

١١٤٨٥ ـ حديث : أقبل رسول الله ﷺ من الغائط ، فلقيه رجل عند بئر جمل ، فسلم عليه . . . الحديث .
حب قط

حب في العاشر من الخامس : أنا الحسن بن سفيان ، ثنا عبدالرحمن بن إبراهيم ، ثنا عبدالله بن يحيى ، ثنا حيْوة بن شريح ، عنه ، به .

قط في التيمم : ثنا عبدالله بن أحمد بن عتاب ، ثنا الحسن بن عبدالعزيز الجَروي ، عن عبدالله بن يحيى ، به .

١٦٨ ★★/ يعلى بن حكيم ، عن نافع ، عن ابن عمر . ٣ / ٢٤١/ب

١١٤٨٦ ـ حديث : « لا آكله ولا أحرمه ولا أنهى عنه » كأنه يعني الضب .
حم

أحمد : ثنا محمد بن جعفر ، ثنا شعبة ، عنه ، بهذا .

١٦٩ ★★ يونس بن عبيد ، عن نافع ، عن ابن عمر .

١١٤٨٧ ـ حديث : في التيمم موقوف .
قط

في ترجمة : عبيدالله ، عن نافع ، عن ابن عمر .

١١٤٨٥- حب ٣٠٥/٢ . قط ١٧٧/١ .

١٦٨★★ يعلى بن حكيم الثقفي ، مولاهم ، المكي ، نزيل البصرة ، ثقة ، من السادسة . (التقريب) .

١١٤٨٦- أحمد ٤٣/٢ ـ ٤٤ .

١٦٩★★ يونس بن عبيد بن دينار العبدي ، أبو عبيد البصري ، ثقة ثبت فاضل ورع ، مات سنة ١٣٩ . (التقريب) .

١١٤٨٧- تقدم الحديث برقم (١٠٩٠٠) في أحاديث عبيدالله من طرقه عند الدارقطني ١٨٠/١ من حديث عبيدالله ويونس ، عن نافع ، عنه موقوفاً .

١١٤٨٨ ـ حديث : «مَطْلُ الغنيِّ ظلم . . .» الحديث .
جا حم

جا في البيوع : ثنا الحسن بن عرفة ، ثنا هشيم ، أنا أبو بشر ، به .

أحمد : ثنا سريج بن النعمان ، أنا هشيم ، به .

١١٤٨٩ ـ حديث : أنّ رجلا سأل النبي ﷺ عن غسل يوم الجمعة؟ ، فقال : «اغتسل» .
عه

عه في الجمعة : ثنا جعفر بن الهذيل ، ثنا عاصم بن يوسف ، ثنا أبو شهاب الكوفي ، عنه ، به .

١١٤٩٠ ـ حديث : أنه كان يكره أن يشتري الرجل الأمة على أن لا يبيع ولا يهب . موقوف .
طح

طح في البيوع : ثنا محمد بن النعمان ، ثنا سعيد بن منصور ، ثنا هشيم ، أنا يونس بن عبيد ، بهذا .

١٧٠ ★★ يونس بن يزيد الأَيْلي ، عن نافع ، عن ابن عمر .

١١٤٩١ ـ حديث : من أدرك رمضان ولم يكن صام رمضان الخالي ، فليطعم مكان كل يوم مسكيناً مداً من حنطة ، ثم ليس عليه قضاء . موقوف .
قط

قط في الصِّيام : ثنا أبو بكر بن محمد بن محمد بن عتيبة المعيطي ، ثنا العباس ابن محمد بن العباس المصري ، ثنا أحمدبن صالح ، ثنا عنبسة ، ثنا يونس ، قال : سأل سعيد بن يزيد ـ قال عنبسة : وهو أخو يونس ـ نافعاً مولى ابن عمر . . .

١١٤٨٨- جا في البيوع : لم أقف في التجارات عنده . أحمد ٧١/٢ .

١١٤٩٠- طح ٤٧/٤ ـ وفيه يونس بن عبيدالله ، وهو خطأ .

١٧٠★★ يونس بن يزيد بن أبي النجاد الأيلي -بفتح الهمزة وسكون التحتانية بعدها لام- أبو يزيد مولى آل أبي سفيان ، ثقة . (التقريب) .

١١٤٩١- قط ١٩٦/٢ .

فذكره . قال : كلهم ثقات .

١١٤٩٢ ـ حديث : زكاة الفطر .
قط

قط في الزكاة : [حدثنا محمد بن إسماعيل الفارسي ، ثنا إسحاق الدبري ، ثنا عبدالرزاق ، ثنا الثوري ، عن يونس بن يزيد ، به][1] .

١١٤٩٣ ـ حديث : «من جاء إلى الجمعة فليغتسل» .
عه

عه في الجمعة : حدثني محمد بن علي الصائغ بمكة في حجتي الخامسة ، ثنا أحمد بن شبيب بن سعيد الحبطي ، ثنا أبي ، عنه ، بهذا .

١١٤٩٤ ـ حديث : أن رسول الله ﷺ كان يعتكف في العشر الأواخر من رمضان . . . الحديث .
عه

عه في الصيام : أنا يونس بن عبدالأعلى والربيع بن سليمان ، قالا : ثنا ابن وهب ، أخبرني يونس ، به .

١١٤٩٥ ـ حديث : «أرى رؤياكم قد تواطأت في السبع الأواخر . . .» الحديث .
عه

في ترجمة : مالك ، عن نافع .

١١٤٩٦ ـ حديث : الرؤيا .
عه

في ترجمة : أسامة بن زيد ، عن نافع .

١١٤٩٢- قط ١٣٩/٢ .

(١) مابين المعقوفين من سنن الدارقطني ، ومكانه بياض فيهما ، عليه علامة التوقف «كذا» .

١١٤٩٥- تقدم الحديث برقم (١١١٧٨) في أحاديث مالك وعزاه هناك لأبي عوانة من حديث مالك والليث ويونس بن يزيد ، ثلاثتهم عن نافع ، به .

١١٤٩٦- تقدم الحديث برقم (١٠٢٨٢) وعزاه هناك لأبي عوانة من حديث عبيدالله بن عمر وأسامة بن زيد ويونس بن يزيد ، عن نافع .

١١٤٩٧ ـ حديث : أنّ عبدالله بن عمر صلى في الدار على مولود له ، ثم أمر به فحمل فدفن . طح

طح في الجنائز : ثنا يونس ، أنا ابن وهب ، عنه ، بهذا .

١١٤٩٨ ـ حديث : نهى رسول الله ﷺ عن المزابنة . وفيه تفسيره . طح

طح في البيوع : ثنا نصر بن مرزوق ، ثنا وهب الله بن راشد ، عنه ، به .

١١٤٩٩ ـ حديث : كان رسول الله ﷺ ينهى عن بيع الثمر واشترائه حتى يبدو صلاحه . طح

طح في البيوع : ثنا نصر بن مرزوق ، ثنا أبو زرعة بن راشد ، عنه ، بهذا .

١٧١ ★★ أبو إسحاق السَّبِيْعي واسمه عمرو ، عن نافع ، عن ابن عمر .

١١٥٠٠ ـ حديث : «من أتى الجمعة فليغتسل» . عه طح حم

عه في الجمعة : ثنا علي بن عثمان النُّفَيْلي ، ثنا النفيلي ، ثنا زهير ، عنه ، به . وعن يوسف بن مُسَلّم وابن أبي رجاء ، قالا : ثنا حجاج ، ثنا يونس بن أبي إسحاق ، عن أبيه ، به . وعن أبي حاتم الرازي ، ثنا أبو نعيم ، ثنا إسرائيل ، عن أبي إسحاق ، عنه . وعن يحيى بن وثّاب ، عن ابن عمر ، به .

١١٤٩٧- طح ٥٠٩/١ .

١١٤٩٨- طح ٣٣/٤ ـ تتمة الحديث : والمزابنة أن يشتري الرجل أو يبيع حائطه بتمر كيلا أو كرمة بزبيب كيلا وأن يبيع الزرع كيلا بشيء من الطعام .

١١٤٩٩- طح ٢٢/٤ .

١٧١★★ عمرو بن عبدالله أبو إسحاق السبيعي -بفتح المهملة وكسر الموحدة- ثقة مكثر عابد ، اختلط بأَخَرَةٍ ، مات سنة١٢٩ . (التقريب) .

١١٥٠٠-طح ١١٥/١ . أحمد ٤٢/٢ و ١٤٥ .

طح في الطهارة : عن فهد ، ثنا أبو نعيم ، به .

قال أحمد : ثنا عمر بن عبيد الطنافسي ، عنه ، به . وعن أبي كامل ، عن زهير ، عنه ، نحوه .

١٧٢ ★★ أبو إسحاق الشيباني ، عن نافع ، عن ابن عمر .

١١٥٠١ ـ حديث : الغسل يوم الجمعة . عه

في ترجمة : أشعث ، عن نافع .

★★/ أبو بشر ، عن نافع ، عن ابن عمر . ٣/٢٤٢أ

هو جعفر تقدم .

١٧٣ ★★ أبو بكر بن عمر بن عبدالرحمن ، عن نافع ، عن ابن عمر .

١١٥٠٢ ـ حديث : أنّ رجلا مرّ على رسول الله ﷺ وهو يبول ، فسلم عليه فرد جا ش **عليه السلام ، فلما جاوزه ناداه النبي ﷺ فقال : «إنما حملني على الرد عليك خشية أن تذهب فتقول : إني سلمت على رسول الله ﷺ فلم يرد علي ، فإذا رأيتني على هذه الحال فلا تسلم علي ، فإنك إن تفعل لا أرد عليك» .**

١٧٢- سليمان بن أبي سليمان أبو إسحاق الشيباني الكوفي ، ثقة . (التقريب) .

١١٥٠١- تقدم الحديث برقم (١٠٣١٨) في أحاديث أشعث وعزاه هناك لأبي عوانة من حديث أشعث والشيباني وعبيدالله وحجاج وليث ، كلهم عن نافع ، به .

★★ أبو بشر هو جعفر بن إياس تقدم برقم (٢٥) ص٧٢ .

١٧٣★★ أبو بكر بن عمر بن عبدالرحمن بن عبدالله بن عمر القرشي العدوي المدني ، ثقة ، وروايته عن جد أبيه منقطعة . (التقريب) .

١١٥٠٢- جا ص٢٣ . الشافعي ص١١ .

قلت : عبدالله بن رجاء أحسن من ابن أبي يحيى حيث قال الحافظ في الأول : صدوق يهم وقال في الآخر : متروك . فمتابعة ابن أبي يحيى لا تفيد . والإسناد لا يقل عن الحسن .

جا في الطهارة : ثنا محمد بن يحيى ، ثنا عبدالله بن رجاء ، أنا سعيد -يعني ابن سلمة بن أبي الحسام- حدثني أبوبكر ، به . تابعه إبراهيم بن محمد بن أبي يحيى ، عن أبي بكر .

أخرجه الشافعي عنه .

١٧٤ ★★ أبو بكر بن محمد بن زيد ، عن نافع ، عن ابن عمر .

١١٥٠٣ ـ حديث : التلبية . عه

في ترجمة أخيه : زيد بن محمد ، عن نافع .

★★ أبو بكر بن نافع ، عن أبيه .

١١٥٠٤ ـ حديث : تراءى الناس الهلال ، فأخبرت رسول الله ﷺ أني رأيته ، فصام وأمر الناس بالصيام . مي حب قط كم

مي في الصيام : ثنا مروان بن محمد ، عن عبدالله بن وهب ، عن يحيى بن سالم ، عنه ، به .

حب في الثامن والسبعين من الأول : أنا الحسن بن سفيان ، ثنا عبدالله بن عبدالرحمن السمرقندي ، به .

قط فيه : ثنا أبو محمد بن صاعد ، ثنا إبراهيم بن عتيق بدمشق ، ثنا مروان بن

١٧٤★★ أبو بكر بن محمد بن زيد بن عبدالله بن عمر العدوي المدني ، ثقة (التقريب) .

١١٥٠٣- تقدم برقم (١٠٥٣٥) وعزاه لأبي عوانة في الحج .

★★ أبو بكر بن نافع العدوي مولى ابن عمر ، مدني صدوق . ويقال اسمه عمر . وروايته عن صفية بنت أبي عبيد مرسلة . (التقريب) . قلت وتقدم في الأسماء : «عمر بن نافع برقم ١١١» فذكره هنا وفيه تكرار وله هناك عدة أحاديث .

١١٥٠٤- مي ٣٣٧/١ . حب ١٨٧/٥ ـ ١٨٨ . قط ١٥٦/٢ . كم ٤٢٣/١ .

محمد ، به . وقال : تفرد به مروان بن محمد وهو ثقة . ثنا محمد بن يحيى بن مرداس ، ثنا أبو داود ، ثنا محمود بن خالد وعبدالله بن عبدالرحمن السمرقندي ، قالا : ثنا مروان بن محمد ، بهذا .

كم فيه : ثنا محمد بن صالح بن هانئ ، ثنا محمد بن إسماعيل بن مهران ، ثنا هارون بن سعيد الأيلي ، ثنا ابن وهب ، به . وقال : على شرط مسلم .

قلت : إن كان محفوظاً فهو وارد على دعوى الدارقطني في تفرد مروان بن محمد ، فيحرر .

١١٥٠٥ ـ حديث : أن رسول الله ﷺ أمر بإحفاء[1] الشوارب وإعفاء اللحى .
ط طح حب عه

مالك في الجامع : عن أبي بكر بن نافع ، بهذا .

طح في الكراهة : ثنا يونس ، أنا ابن وهب ، حدثني مالك ، به .

١٧٥ ★★ أبو حنيفة النعمان بن ثابت الفقيه الكوفي ، عن نافع ، عن ابن عمر .

١١٥٠٦ ـ حديث : «من أتى الجمعة فليغتسل» .
عه

١١٥٠٥- مالك ٩٤٧/٢ . طح ٢٣٠/٤ .

ويزاد : رواه ابن حبان أيضاً في الثالث بعد المائة من الأول (الإحسان ٤٠٧/٧-٤٠٨) : عن عمر ابن سعيد بن سنان قال : أخبرني أحمد بن أبي بكر عن مالك عن أبي بكر بن نافع ، به . هذه الرواية ذكرتها في ترجمة المذكور في الأسماء ، عمر بن نافع ، وهي عند أبي عوانة ١٨٩/١ من طريق مالك عن أبي بكر بن نافع ، به . ومن طريق يزيد بن زريع عن عمر بن نافع ، به .

(١) أحفى شاربه : استقصى في أخذه . (مختار الصحاح ص٦١) .

١٧٥★★ أبو حنيفة النعمان بن ثابت الكوفي الإمام ، فقيه مشهور ، مات سنة ١٥٠ عن ٧٠ سنة . (التقريب) .

خز لابن خزيمة عه لأبي عوانة طح للطحاوي حب لابن حبان قط للدارقطني كم للحاكم

عه في الجمعة : ثنا [ ][1] ثنا عمر بن مدرك القاص ، ثنا مكي بن إبراهيم ، عنه ، بهذا .

١١٥٠٧ ـ حديث : نهى رسول الله ﷺ يوم خيبر عن لحوم الحمر الأهلية .
طح
طح في الذبائح : ثنا ابن أبي داود ، ثنا دُحَيْم ، ثنا عبيدالله بن موسى ، عنه ، بهذا .

١١٥٠٨ ـ حديث : أن ابن عمر اكتوى من اللَّقْوة[2] ورقي من العقرب .
طح
طح في الكراهة : ثنا شعيب بن إسحاق ، ثنا أبو عبدالرحمن المقرئ ، ثنا أبوحنيفة ، بهذا . وعن يونس ، ثنا ابن وهب ، أخبرني مالك ، عن نافع ، مثله ، كذا قال .

★★ أبو الخطاب : هو حميد بن يزيد .

★★ أبو صخر : هو حميد .

تقدما[3] .

١٧٦ ★★ أبو علقمة الفَرْوي ، عن نافع ، عن ابن عمر .

١١٥٠٩ ـ حديث : «الخيار ثلاثة أيام» .
قط

---

(١) هكذا البياض في النسختين وضع عليه علامة التوقف «كذا» . وفي مخطوطة أبي عوانة نسخة «كوبريلي» [٢/١٣١/ب] ذكره تعليقاً بدون أول الإسناد .

١١٥٠٧- طح ٤/٢٠٤ .

١١٥٠٨- طح ٤/٣٢٣ .

(٢) اللَّقوة : هي مرض يعرض للوجه فيميله إلى أحد جانبيه . (النهاية ٤/٢٦٨) .

(٣) تقدما ص٨٠ برقم (٣٣ و ٣٤)

١٧٦★★ عبدالله بن محمد بن عبدالله بن أبي فروة الأموي ، مولاهم ، أبو علقمة الفروي المدني ، صدوق ، عمّر مائة سنة ، مات سنة ١٩٠ . (التقريب) .

١١٥٠٩- قط ٣/٥٦ ـ قال صاحب التعليق على قط : أبو ميسرة أحمد بن عبدالله بن ميسرة =

قط في البيوع : حدثني محمد بن أحمد بن الصلت الأطروش من أصله ، ثنا محمد بن خالد بن يزيد الراسبي ، ثنا أبوميسرة أحمد بن عبدالله بن ميسرة ، عنه ، بهذا .

١٧٧ ★★ أبوعمرو بن العلاء ، عن نافع ، عن ابن عمر .

١١٥١٠ ـ حديث : أنّ النبي ﷺ قرأ ﴿الآن خفف الله عنكم وعلم أن فيكم ضُعْفاً . . .﴾(١) رفع .

كم في القراءات : أنا الحسين بن الحسن بن أيوب ، ثنا أبو حاتم محمد بن إدريس الرازي ، ثناسلام بن سليمان المدائني ، عنه ، به .

١١٥١١ ـ /حديث : أن النبي ﷺ قرأ ﴿ فَشَٰرِبُونَ شُرْبَ ٱلْهِيمِ ﴾(٢) . ٣/٢٤٢/ب

كم القراءات

كم في القراءات : ثنا أبو النضر محمد بن محمد بن يوسف ، ثنا عثمان بن سعيد الدارمي ، ثنا سلام بن سليمان ، عنه ، به . وقال : صحيح الإسناد .

قلت : سلام ضعيف .

= إن كان هو الحراني الغَنَوي فهو متروك .

قلت : وللحديث شواهد (التلخيص الحبير ٣/٢١) .

١٧٧★★ أبو عمرو بن العلاء بن عمار بن العريان المازني النحوي القارئ ، اسمه زبّان أو العريان ، أو يحيى ، ثقة من علماء العربية ، مات سنة ١٥٤ . (التقريب) .

١١٥١٠- كم ٢/٢٣٩ وقال : صحيح الإسناد . وتعقبه الذهبي فقال : سلام ضعيف .

قلت : مختلف فيه ، وثقه النسائي . وقال العقيلي : في حديثه مناكير . وقال أبو حاتم : ليس بالقوي . (الميزان ٢/١٧٨) .

(١) سورة الأنفال الآية (٦٦) .

١١٥١١- كم ٢/٢٥٠ وقال : صحيح الإسناد . وتعقبه الذهبي فقال : سلام ضعيف .

قلت : تقدم الكلام عليه في الحديث السابق .

(٢) سورة الواقعة الآية (٥٥) .

خز لابن خزيمة عه لأبي عوانة طح للطحاوي حب لابن حبان قط للدارقطني كم للحاكم

١٧٨ ★★ أبو كرز ، عن نافع ، عن ابن عمر .

١١٥١٢ ـ حديث : أن النبي ﷺ ودى ذمياً دية مسلم .
قط

قط في الديات : ثنا جعفر بن محمد بن نصير ، ثنا أبو أحمد بن عبدوس ، ثنا علي بن الجعد ، عنه ، بهذا . وقال : لم يروه عن نافع غيره ، وهومتروك الحديث . وعن علي بن إبراهيم بن حماد ، ثنا أحمد بن يحيى الحلواني ، عن علي بن الجعد ، به . وقال : اسم أبي كرز عبدالله بن عبدالملك الفهري ، وهومتروك .

★★ أبو معشر السندي ، عن نافع ، عن ابن عمر .

اسمه نجيح تقدم .

١٧٩ ★★ غير واحد ، عن نافع .

في ترجمة : ابن عون .

١٨٠ ★★ من بلغ ابن جريج ، عن نافع ، عن ابن عمر .

١١٥١٣ ـ حديث : أن ابن عمر أراد الحج عام نزل الحجاج بابن الزبير . . . الحديث .
عه

عه في الحج : ثنا عبد الصمد بن الفضل ، ثنا مكي بن إبراهيم ، عن ابن جريج بلغني عن نافع . . . فذكره . رواه هشام بن سليمان ، عن ابن جريج ، عن موسى بن عقبة وعبيدالله بن عمر ، عن نافع ، عن ابن عمر . وقد مضى .

١٧٨★★ أبو كرز عبدالله بن عبدالملك بن كرز بن جابر القرشي الفهري قال العقيلي : منكر الحديث . وقال ابن حبان : لا يشبه حديثه حديث الثقات يروي العجائب . (الميزان ٤٥٧/٢) .

١١٥١٢- قط ١٢٩/٣ و ١٤٥ .

★★ أبو معشر السندي نجيح بن عبدالرحمن السندي ، تقدم برقم (١٥٤) . ص٣٦٢ .

١٧٩★★ انظر الحديث رقم (١٠٦٩٦) من أحاديث عبدالله بن عون حيث عزاه لأبي عوانة من حديث عبدالله بن عون وعبيدالله وغير واحد عن نافع .

١١٥١٣- تقدم الحديث برقم (١٠٨٦١ ، ١١٣٧٦) .

١١٥١٤ ـ حديث : أنّ النبي ﷺ كان ينحر يوم الأضحى بالمدينة ، وكان إذا لم ينحر ذبح . حم

أحمد : ثنا روح ، ثنا ابن جريج ، قال : بلغني عن نافع . . . فذكره .

١٨١ ★★ رجل من بني عيلة ، عن نافع ، عن ابن عمر .

١١٥١٥ ـ حديث : «من أتى الجمعة فليغتسل» . عه

عه في الجمعة : ثنا جعفر الطيالسي ، ثنا عبدالله بن عون الخرّاز ، ثنا أبوإسماعيل المؤدب ، عن شعبة ، عنه ، بهذا .

١٨٢ ★★ رجل ، عن نافع ، عن ابن عمر .

١١٥١٦ ـ حديث : السجود في الثانية[1] من ﴿حم﴾ . طح

طح في الصلاة : ثنا صالح ، ثنا سعيد ، ثنا هشيم ، عنه ، بهذا .

آخر ترجمة نافع ، عن ابن عمر .

228 ★ النعمان بن سالم ، عن ابن عمر .

١١٥١٧ ـ حديث : قلت لابن عمر : أرأيت رجلاً ترك ابن ابنته أيرثه أم لا؟ . مي

مي في الفرائض : ثنا سهل بن حماد ، ثنا شعبة ، عنه ، بهذا .

١١٥١٤- أحمد ١٥٢/٢ .

١٨١★★ رجل من بني عيلة وفي مخطوطة أبي عوانة [١٣١/٢/ب] : «رجل من بجيلة» .

١١٥١٥- مخطوطة أبي عوانة [١٣١/٢/ب] وفيه «مسعر» بدل «شعبة» .

١١٥١٦- طح ٣٦٠/١ .

(١) « الثانية » من الأصل و (هـ) وبدله في المطبوع : «الآية الأولى» .

228 ★ النعمان بن سالم الطائفي ، ثقة . (التقريب) .

١١٥١٧- مي ٢٦٦/٢ .

229★ نعيم بن عبدالله بن النحّام ، عن ابن عمر .

١١٥١٨ ـ حديث : أنه قال لعمر بن الخطاب : اخطب على ابنة نعيم بن عبدالله . . . الحديث ، وفيه : « أشيروا على النساء في أنفسهن[١] » . طح

طح في الزيادات : ثنا ابن أبي مريم ، ثنا جدي ، ثنا ابن لهيعة ، عن يزيد بن أبي حبيب ، عن إبراهيم بن نعيم بن النحام ، أن أباه أخبره ، عن عبدالله بن عمر ، به . وعن الربيع بن سليمان ، عن شعيب بن الليث ، عن الليث ، عن يزيد ، عن إبراهيم ابن صالح : أن عبدالله بن عمر قال لعمر . . . كذا قال ، ولم يقل : عن عبدالله بن عمر[٢] .

وله طريق في ترجمة : عروة ، عن ابن عمر .

230★ نفيع أبو رافع الصائغ ، عن ابن عمر .

في ترجمته عن ابن عباس .

231★ هاشم غير منسوب ، عن ابن عمر .

١١٥١٩ ـ حديث : «من اشترى ثوباً بعشرة دراهم ، وفيه درهم حرام ، لم يقبل حم

229★ نعيم بن عبدالله بن أسيد النحام القرشي العدوي ، مشهور . (تجريد الصحابة ١١١/٢) .

١١٥١٨- طح ٣٦٨/٤ و ٣٦٩ . وانظر : (٥٨٦/٨ ،ح ١٠٠٠٥) .

(١) في الأصل : «أنفسهم» .

(٢) انظر المسند ٩٧/٢ .

230★ نفيع ، أبو رافع الصائغ المدني ، نزيل البصرة ، ثقة ثبت ، مشهور بكنيته ، من الثانية . (التقريب) . وانظر : (١٢٥/٨ ، ح ٩٠٥٣) .

231★ هاشم ، عن ابن عمر ، لا يعرف . (تعجيل المنفعة ص٤٢٨) .

١١٥١٩- أحمد ٩٨/٢ .

الله له صلاة مادام عليه» ثم أدخل أصبعيه أذنيه ثم قال : صُمَّتا إن لم يكن النبي ﷺ يقوله .

أحمد : ثنا أسود بن عامر ، ثنا بقية بن الوليد الحمصي ، عن عثمان بن زُفَرَ ، عنه ، به .

232★ هُزَيْل بن شُرحبيل ، عن ابن عمر .

١١٥٢٠ ـ حديث : جاء سائل إلى النبي ﷺ فإذا تمرة عاثرة[1] فأعطاها إياه ، وقال : «خذها لولم تأتها لأَتَتْك» .
حب

حب في الثالث والأربعين من الثاني : أنا الحسن بن سفيان ، ثنا شيبان بن أبي شيبة ، ثنا أبو عوانة ، عن الأعمش ، عن عبدالرحمن بن مروان ، عنه ، بهذا .

233★/ هلال بن أسامة الفهري ، عن ابن عمر . ٣/٢٤٣أ

١١٥٢١ ـ حديث : «الأذنان من الرأس» .
قط

قط في الطهارة : ثنا إبراهيم بن حماد ، ثنا العباس بن يزيد ، ثنا وكيع ، ثنا أسامة ابن زيد ، عنه ، بهذا موقوف . وعن جعفر بن محمد الواسطي ، ثنا موسى بن إسحاق ، ثنا أبو بكر بن أبي شيبة ، عن أبي أسامة ، عن أسامة بن زيد ، به .

232★ هزيل -بالتصغير- ابن شرحبيل الأودي الكوفي ، ثقة مخضرم ، من الثانية . (التقريب) .

١١٥٢٠- حب ٥/٩٨ ـ ٩٩ .

(١) العاثرة : الساقطة لا يعرف لها مالك . (النهاية ٣/٣٢٨) .

233★ هلال بن أسامة الفهري المدني ، شيخ مجهول . (التقريب) .

١١٥٢١- قط ١/٩٨ .

234★ واسع بن حَبّان ، عن ابن عمر .

١١٥٢٢ ـ حديث : ظهرتُ على إجّار[1] بيت حفصة ، في ساعة لم أظن أحداً يخرج في تلك الساعة ، فاطلعت فإذا أنا برسول الله ﷺ على لبنتين مستقبل بيت المقدس .

مي خز جا طح حب قط حم

مي في الطهارة : أنا يزيد بن هارون ، ثنا يحيى بن سعيد ، أن محمد بن يحيى بن حبان أخبره ، عن عمه ، به .

خز فيه : عن بندار ويحيى بن حكيم ، عن يحيى بن سعيد . وعن نصر بن علي ، عن عبد الأعلى ، كلاهما عن عبيد الله بن عمرو ، عن محمد بن معاوية البغدادي ، عن هشيم . وعن محمد بن الوليد ، عن عبدالوهاب الثقفي ، كلاهما عن يحيى بن سعيد الأنصاري . وعن محمد بن عبدالله المخرمي ، عن أبي هشام المخزومي ، عن وهيب ، عن عبيدالله بن عمرو ويحيى بن سعيد وإسماعيل بن أمية . وعن أحمد بن عبد الرحيم البرقي ،عن سعيد بن أبي مريم ، عن يحيى بن أيوب ، عن محمد بن عجلان ، كلهم عن محمد بن يحيى بن حبان ، نحوه .

جا فيه : ثنا أبو سعيد عبدالله بن سعيد الأشج ، حدثني عقبة ، ثنا عبيدالله ، به .

طح في الكراهة : ثنا يونس ، أنا ابن وهب ، عن مالك ، به . وعن يونس ، عن أنس ـ هو ابن عياض ـ وعن صالح ، عن سعيد بن منصور ، عن هشيم ، كلاهما عن يحيى بن سعيد ، به . وعن أحمد بن داود ، ثنا إبراهيم بن الحجاج ، ثنا وهيب ، عن

234★ واسع بن حبان بن منقذ الأنصاري المازني المدني ، صحابي ابن صحابي وقيل : بل ثقة ، من الثانية . (التقريب) .

١١٥٢٢- مي ١٣٦/١ . خز ١/ ٣٤ ـ ٣٥ . جا ص٢٠ . قط ٦١/١ . حب ٣٤٦/٢ ، ٣٤٧ . أحمد ١٢/٢ ، ١٣ ، ٤١ .

(١) الإجّار -بالكسر والتشديد- : السطح الذي ليس حواليه ما يرد الساقط منه . (النهاية ٢٦/١) .

إسماعيل بن أمية ويحيى بن سعيد وعبيد الله بن عمرو ، عن ابن أبي داود ، عن ابن أبي مريم ، عن يحيى بن أيوب ، عن محمد بن عجلان ، كلهم عن محمد بن يحيى ابن حبان .

حب في الثامن والعشرين من الأول : أنا الحسن بن سفيان ، ثنا إبراهيم بن الحجاج ، أنا وهيب ، به . وفي الحادي عشر من الثاني : أنا عمر بن سعيد بن سنان ، أنا أحمد بن أبي بكر ، عن مالك ، عن يحيى بن سعيد ، به .

قط في الطهارة : ثنا يعقوب بن إبراهيم البزاز وأحمد بن عبدالله الوكيل ، قالا : ثنا الحسن بن عرفة ، ثنا هشيم ، عن يحيى بن سعيد الأنصاري ، عن محمد بن يحيى ، عن عمه واسع ، به .

رواه أحمد : عن عبدة ويحيى ، عن عبيد الله . وعن يزيد ، عن يحيى ، كلاهما عن محمد بن يحيى ، عن عمه ، نحوه .

١١٥٢٣ ـ حديث : أنه سأل ابن عمر عن صلاة رسول الله ﷺ ؟ فقال : الله أكبر خز طح حم **كلما رفع ووضع . . . الحديث .**

خز في الصلاة : عن أحمد بن منيع والحسن بن محمد ، كلاهما عن روح بن عبادة . وعن الحسن بن محمد أيضاً ، عن حجاج بن محمد ، كلاهما عن ابن جريج ، عن عمرو بن يحيى ، عن محمد بن يحيى بن حبان ، عن عمه واسع ، به . قال ابن خزيمة : اختلف أصحاب عمرو بن يحيى فيه ، فقال بعضهم : أنه سأل عبدالله بن زيد . ليس في سماعنا .

طح فيه : ثنا علي بن شيبة ، ثنا روح ، به .

رواه أحمد : عن أبي سلمة ، عن عبدالعزيز بن محمد . وعن روح ، عن ابن

١١٥٢٣- خز ١/٢٨٩-٢٩٠ . طح ١/ ٢٦٨ . أحمد ٢/٧١-٧٢ ، ١٥٢ .

خز لابن خزيمة عه لأبي عوانة طح للطحاوي حب لابن حبان قط للدارقطني كم للحاكم

جريج ، كلاهما عن عمرو بن يحيى ومحمد بن يحيى ، عن عمه ، نحوه .

235★ وَبَرَة بن عبدالرحمن ، عن ابن عمر .

١١٥٢٤ ـ حديث : «يقتل المحرم الغراب والذئب والفأرة والحدأة» .
قط حم

قط في الحج : ثنا محمد بن مخلد ، ثنا الحسن بن أبي الربيع ، ثنا حَبّان بن هلال ، ثنا عبدالواحد بن زياد ، ثنا الحجاج بن أرطاة ، عن وبرة ونافع ، عن ابن عمر بهذا . وعن أحمد بن عبدالله بن محمد الوكيل ، ثنا عباد بن الوليد أبو بدر ، ثنا حبان به .

رواه **أحمد** : عن ابن نمير ويزيد ، عن حجاج بن أرطاة ، نحوه .

١١٥٢٥ ـ /حديث : حج رسول الله ﷺ وطاف بالبيت وبين الصفا والمروة . . .
عه حم
الحديث ، وفيه قصة لابن عباس ، وأنه كان ينهى عن ذلك حتى يرجعوا من الموقف .

٣/٢٤٣

عه في الحج : ثنا علي بن حرب ، ثنا ابن فضيل . وعن أبي أمية ، ثنا أحمد بن يونس ، ثنا زهير ، كلاهما عن بيان . وعن عبدالله بن محمد بن شاكر ، عن أبي أسامة . وعن أبي أمية ومحمد بن إسحاق البكائي وعمار بن رجاء ، قالوا : ثنا يعلى ابن عبيد ، قالوا : ثنا إسماعيل ، كلاهما عنه ، به .

رواه **أحمد** : عن محمد بن فضيل ، عن بيان . وعن يحيى ، عن إسماعيل ، كلاهما عنه ، به .

235★ وَبَرة ـ بالموحدة المحركة ـ ابن عبدالرحمن المسلي بضم أوله وسكون المهملة بعدها لام ، أبو خزيمة أو أبو العباس الكوفي ، ثقة ، مات سنة ١١٦ . (التقريب) .

١١٥٢٤- قط ٢/ ٢٣٢ . أحمد ٢/٢٢ و ٣٠ .

١١٥٢٥- أحمد ٢/٦ ـ ٧ و ٥٦ ـ ٥٧ .

ط لمالك ش للشافعي حم لأحمد عم لعبدالله بن أحمد مي للدارمي جا لابن الجارود

236★ الوليد بن عبدالرحمن الجُرَشي ، عن ابن عمر .

١١٥٢٦ ـ حديث : من تبع جنازة .

في ترجمته عن أبي هريرة .

237★ وهب بن كيسان ، عن ابن عمر .

١١٥٢٧ ـ حديث : «مامن نبي إلا وقد أنذر أمته الدجال . . .» الحديث .

حب في الخامس من الثالث : أنا الحسن بن سفيان ، ثنا محمد بن عبدالله بن نمير ، ثنا محاضر بن المُوَرِّع ، عن هشام بن عروبة ، عنه ، به .

١١٥٢٨ ـ حديث : «كل راع مسؤول عن رعيته» . وفيه قصة .

حم أحمد : ثنا قتيبة بن سعيد ، ثنا بكر بن مضر ، عن ابن عجلان ، عنه ، به .

238★ لاحق بن حميد أبو مِجْلَز ، عن ابن عمر .

١١٥٢٩ ـ حديث : «الوتر ركعة من آخر الليل» .

طح حب حم طح في الصلاة : ثنا إبراهيم بن أبي داود ، ثنا علي بن الجعد . وعن بكار ، ثنا

236★ الوليد بن عبدالرحمن الجرشي -بضم الجيم وبالشين المعجمة- الحمصي الزجاج ، ثقة . (التقريب) .

١١٥٢٦- الإتحاف [٥/٢٧٢/أ] .

237★ وهب بن كيسان القرشي ، مولاهم ، أبو نعيم المدني المعلم ، ثقة ، مات سنة ١٢٧ . (التقريب) .

١١٥٢٧- حب ٨/٢٧٣ .

١١٥٢٨- أحمد ٢/ ١٠٨ .

238★ لاحق بن حميد بن سعيد السدوسي البصري ، أبو مِجْلَز -بكسر الميم وسكون الجيم وفتح اللام بعدها زاي- مشهور ثقة ، مات سنة ١٠٦ وقيل قبل ذلك . (التقريب) .

١١٥٢٩-طح ١/٢٧٧ . حب ٤/١٣٨ . أحمد ٢/٥١ .

وهب . وعن سليمان بن شعيب ، ثنا عبدالرحمن بن زياد ، كلهم عن شعبة ، عن أبي التَيَّاح ، عنه ، به . وعن سليمان بن شعيب ، ثنا الخَصِيب ، ثنا همام ، عن قتادة ، عن أبي مجلز ، عن ابن عباس وابن عمر ، به .

حب في الثاني والتسعين من الأول : أنا عمر بن إسماعيل بن أبي غيلان ، ثنا علي بن الجعد ، به .

رواه أحمد : عن محمد بن جعفر وحجاج ، كلاهما عن شعبة ، به .

١١٥٣٠ ـ حديث : صلاة الفجر والإمام يصلي الصبح .

تقدم في ترجمته عن ابن عباس .

١١٥٣١ طح كم حم ـ حديث : أن النبي ﷺ صلى الظهر فسجد ، فظننا أنه قرأ ﴿ تنزيل . . . ﴾ السجدة .

طح في الصلاة : ثنا محمد بن بحر بن مطر ، ثنا يزيد بن هارون ، أنا سليمان التميمي ، عنه ، به .

كم فيه : ثنا أحمد بن يعقوب الثقفي ، ثنا يوسف بن يعقوب ، ثنا محمد بن أبي بكر المقدمي ، ثنا يحيى بن سعيد ، عن سليمان التيمي ، به . وقال : صحيح على شرط الشيخين .

قال أحمد : ثنا يزيد بن هارون ، به . ولفظه : أنه سجد في الركعة الأولى من صلاة الظهر . . . الحديث .

١١٥٣٢ طح ـ حديث : صليت خلف ابن عمر الصبح فلم يقنت ، فقلت : آلكبر

١١٥٣٠- انظر : (٨/١٣٠-١٣١ ، ح ٩٠٦٧) .

١١٥٣١- طح ١/٢٠٧-٢٠٨ -وتصحف فيه أبو مجلز- إلى أبي مخلد . كم ١/٢٢١ . أحمد ٢/٨٣ - وعنده صرح سليمان بأنه لم يسمعه من أبي مجلز فالإسناد منقطع فكيف يكون صحيحا على شرط الشيخين كما صرح بذلك الحاكم وأقره الذهبي .

١١٥٣٢- طح ١/٢٤٦ .

منعك؟ فقال : لا ، ما أحفظه عن أحد من أصحابي .

طح في الصلاة : ثنا إبراهيم بن مرزوق ، ثنا عبدالصمد بن عبدالوارث ، ثنا شعبة ، عن قتادة ، عنه ، بهذا .

239★ يُحَنَّس مولى الزبير بن العوام ، عن ابن عمر .

١١٥٣٣ ـ حديث : «لا يصبر على لأوائها وشدتها أحد إلا كنت له شفيعاً أو شهيداً يوم القيامة» . وفيه قصة . طعه حم

مالك في الجامع : عن قَطَن بن وهب بن عُوَيْمر بن الأجدع ، عنه ، به .

عه في الحج : عن يونس وعمرو بن سعد الشَّعْباني ، كلاهما عن ابن وهب ، عن مالك ، به . وعن أبي أمية ، ثنا دُحَيْم ، ثنا ابن أبي فُدَيْك ، عن الضحاك بن عثمان ، عن قطن الخزاعي ، به . مختصر .

رواه أحمد : عن إسحاق وعثمان بن عمر وإسماعيل بن عمر ، عن مالك ، عن قَطَن ، به . إلا أن إسحاق شك في روايته : عن قطن بن وهب أو وهب بن قطن .

٣/٢٤٤أ

240★/ يحيى بن حبان ، عن ابن عمر .

١١٥٣٤ ـ حديث : أن عبدالله بن عمر قال له في الفتنة لا ترون القتل شيئاً وقال رسول الله ﷺ لا ينتجي اثنان دون صاحبهما . حم

أحمد : ثنا يزيد ، أنا يحيى بن سعيد ، أن محمد بن يحيى بن حبان أخبره ، أنّ

239★ يُحنَّس -بضم أوله وفتح المهملة وتشديد النون المفتوحة ثم مهملة- ابن عبدالله ، أبو موسى مولى آل الزبير ، مقرئ ثقة . (التقريب) .

١١٥٣٣- مالك ٨٨٦/٢ . أحمد ١١٣/٢ ، ١١٩ ، ١٣٣ .

240★ يحيى بن حبان هو المازني ، ذكره ابن حبان في الثقات (٥٢٦/٥) ولم يترجم له في تعجيل المنفعة ولا تهذيب التهذيب والتقريب .

١١٥٣٤- أحمد ٣٢/٢ .

خز لابن خزيمة عه لأبي عوانة طح للطحاوي حب لابن حبان قط للدارقطني كم للحاكم

رجلاً أخبره ، عن أبيه ، بهذا .

241★ يحيى بن راشد الدمشقي ، عن ابن عمر .

١١٥٣٥ ـ حديث : «من حالت شفاعته دون حدٍّ من حدود الله فقد ضادَّ الله أمره . . .» الحديث . حم

أحمد : ثنا حسن بن موسى ، ثنا زهير ، ثنا عمارة بن غَزِيَّة ، عنه ، به .

242★ يحيى بن سعيد ، عن ابن عمر .

وهو منقطع .

١١٥٣٦ ـ حديث : أن رجلا سلم على ابن عمر فقال : السلام عليك ورحمة الله وبركاته والغاديات والرائحات ، فقال : وعليك . . . الحديث . ط

مالك في الجامع : عنه ، به .

243★ يحيى بن عبدالرحمن بن حاطب بن أبي بلتعة ، عن ابن عمر .

١١٥٣٧ ـ حديث : مر رسول الله ﷺ بقبر ، فقال : «إنّ هذا ليعذب الآن ببكاء أهله عليه» . وفيه قصة عائشة . حم

241★ يحيى بن راشد بن مسلم الليثي ، أبو هاشم الدمشقي الطويل ، ثقة . (التقريب) .
١١٥٣٥- أحمد ٢/٧٠ .

242★ يحيى بن سعيد ، هو ابن قيس ، الأنصاري ، ثقة ، مات سنة (١٤٤) أو بعدها من الخامسة . (التقريب) . وروايته عن ابن عمر مرسلة حيث تقدمت مروياته عن نافع ، عن ابن عمر . وعن ابن المديني : لا أعلم سمع من صحابي غير أنس . (تهذيب التهذيب ١١/٢٢٣) .
١١٥٣٦- مالك ٢/٩٦٢ .

243★ يحيى بن عبدالرحمن بن حاطب بن أبي بلتعة ، أبو محمد أو أبو بكر المدني ، ثقة ، مات سنة ١٠٤ . (التقريب) .
١١٥٣٧- أحمد ٢/٣١ .

أحمد : ثنا يزيد ، ثنا محمد ـ هو ابن عمرو ـ عنه ، به .

١١٥٣٨ ـ حديث : «الشهر تسع وعشرون . . .» الحديث ، وفيه قصة عائشة .

حم أحمد : عن يزيد ويحيى بن سعيد ، كلاهما عن محمد بن عمرو ، عنه ، به .

١١٥٣٩ ـ حديث : وقف رسول الله ﷺ على القليب[1] يوم بدر فقال : «يافلان هل وجدتم ماوعد ربكم حقاً . . .» الحديث . حم

أحمد : ثنا يزيد ، أنا محمد بن عمرو ، عنه ، به .

244★ يحيى بن وَثَّاب الأسدي ، عن ابن عمر .

١١٥٤٠ ـ حديث : «المؤمن الذي يخالط الناس ويصبر على أذاهم أعظم أجراً . . .» الحديث . حم

أحمد : ثنا محمد بن جعفر وحجاج ، قالا : ثنا شعبة ، سمعت سليمان الأعمش ، عنه ، به .

١١٥٤١ ـ حديث : الغسل يوم الجمعة .

عه طح حم عه في الجمعة : في ترجمة : أبي إسحاق ، عن نافع ، عن ابن عمر .

طح في الطهارة : عن إبراهيم بن مرزوق ، عن عفان ، عن شعبة ، عن أبي

١١٥٣٨- أحمد ٣١/٢ .

١١٥٣٩- أحمد ٣١/٢ .

(١) القليب : البئر التي لم تطو ويذكر ويؤنث . (النهاية ٩٨/٤) .

244★ يحيى بن وثّاب -بتشديد المثلثة- الأسدي ، مولاهم ، الكوفي ، المقرئ ، ثقة عابد ، مات سنة ١٠٣ . (التقريب) .

١١٥٤٠- أحمد ٤٣/٢ .

١١٥٤١- طح ١١٥/١ . أحمد ٥١/٢ ، ٥٣ ، ١١٥ ـ وتقدم له طريق في أحاديث أبي إسحاق برقم (١١٥٠٠) .

إسحاق ، عنه ، به .

رواه أحمد : عن محمد بن جعفر وحجاج ، جميعاً عن شعبة . وعن عبدالرحمن ووكيع ، كلاهما عن سفيان . وعن حسين بن محمد ، عن إسرائيل ، ثلاثتهم عنه ، به .

245★ يحيى بن يَعْمَر ، عن ابن عمر .

١١٥٤٢ ـ حديث : أن رجلاً قال : يارسول الله ، قال : «يا لبيك» .
كم

كم في الأدب : ثنا أحمد بن يعقوب الثقفي ، ثنا أحمد بن يحيى الحلواني ، ثنا عيسى بن أبي حرب ، ثنا يحيى بن أبي بكير ، ثنا عدي بن الفضل ، عن إسحاق ابن سويد ، عنه ، بهذا . وقال : صحيح .

قلت : بل عدي بن الفضل متروك .

246★ يحيى البَكَّاء ، عن ابن عمر .

١١٥٤٣ ـ حديث : طح في الإجارة : ثنا أحمد بن أبي عمران ، ثنا عبيدالله بن
طح
محمد بن عائشة ، ثنا حماد بن سلمة ، عن يحيى البَكَّاء : أن رجلاً قال لابن عمر : إني أحبك في الله ، فقال له ابن عمر : لكني أبغضك في الله ، لأنك تبغي

245★ يحيى بن يَعْمَر -بفتح التحتانية والميم بينهما مهملة ساكنة- البصري نزيل مرو وقاضيها ، ثقة فصيح ، وكان يرسل . (التقريب) .

١١٥٤٢- كم ٢٧٩/٤ وقال : صحيح . فتعقبه الذهبي فقال : عدي تركوه . وانظر : (الميزان ٦٢/٣) .

246★ يحيى بن مسلم أو ابن سليم مصغرا وهو ابن خليد البصري المعروف بيحيى البكاء -بتشديد الكاف- الحداني -بضم المهملة وتشديد الدال- مولاهم ، ضعيف . (التقريب) .

١١٥٤٣- طح ١٢٨/٤ .

في أذانك [أجراً] وتأخذ على الأذان أجراً .

247★ يزيد بن بشر ، عن ابن عمر .

١١٥٤٤ ـ حديث : «بني الإسلام على خمس . . .» الحديث .

حم أحمد : ثنا وكيع ، عن سفيان ، عن منصور ، عن سالم بن أبي الجعد ، عنه ، به .

248★ يزيد بن أبي سميَّة أبو صخر ، عن ابن عمر .

١١٥٤٥ ـ حديث : ما قال رسول الله ﷺ في الإزار فهو في القميص .

حم أحمد : عن إبراهيم بن إسحاق وعلي بن إسحاق وعتَّاب ، كلهم عن عبدالله ، عن أبي الصباح الأَيْلي ، عنه ، به .

١١٥٤٦ ـ /حديث : سألت أم سُلَيْم -وهي أم أنس بن مالك- النبي ﷺ ٣/٢٤٤/ب
حم **فقالت : يارسول الله ترى المرأة في المنام مايرى الرجل؟ . . . الحديث .**

أحمد : ثنا أبو عبدالرحمن ، ثنا ابن عمر ـ يعني عبدالجبار الأيلي ـ عنه ، به .

249★ يزيد بن عطارد أبو البَزَريّ ، عن ابن عمر .

١١٥٤٧ ـ حديث : كنا نشرب ونحن قيام . . . الحديث .
مي جا طح حب حم

247★ يزيد بن بشر السكسكي ، قال أبو حاتم : مجهول ، ووثقه ابن حبان . (تعجيل المنفعة ص ٤٤٩) .

١١٥٤٤- أحمد ٢/٢٦ وأعله ابن عساكر بالانقطاع . (تعجيل المنفعة ص٤٤٩) .

248★ يزيد بن أبي سمية -بمهملة مصغرا- أبو صخر الأيلي -بفتح الهمزه وسكون التحتانيه- مقبول . (التقريب) .

١١٥٤٥- أحمد ٢/١١٠ ، ١٣٧ .

١١٥٤٦- أحمد ٢/٩٠ .

249★ يزيد بن عطارد ، أبو البَزَري -بفتح الموحدة والزاي بعدها راء- مقبول . (التقريب) .

١١٥٤٧- مي ٢/٤٥ . جا ص٢٩٣ . طح ٤/٢٧٣ ـ ٢٧٤ . حب ٧/٣٣٢ . أحمد ٢/١٢ ، ٢٤ ، ٢٩ .

مي في الأشربة : ثنا عثمان بن عمر ، أنا عمران بن حُدَيْر ، عن أبي البزري يزيد ابن عطارد ، به .

جا فيه : ثنا محمد بن يحيى ، ثنا يزيد بن هارون ، أنا عمران ، به .

طح في الكراهة : ثنا ابن مرزوق ، ثنا أبو عاصم وعثمان بن عمر ، قالا : أنا عمران ابن حُدَيْر ، به . وعن محمد بن خزيمة ، ثنا حجاج ، ثنا حماد ، عن عمران ، به .

حب في الخمسين من الرابع : أنا الفضل بن الحباب ، ثنا مسدد ، ثنا بشر بن المفضل ، ثنا عمران ، به .

رواه أحمد : عن ابن إدريس ووكيع ومعاذ ، ثلاثتهم عن عمران بن حدير ، به .

250★ يزيد الفقير ، عن ابن عمر .

١١٥٤٨ ـ حديث : أنه كان يفتتح القراءة بـ ﴿بِسْمِ اللَّهِ الرَّحْمَٰنِ الرَّحِيمِ﴾ . طح

طح في الصلاة : ثنا أبو بكرة ، ثنا أبو داود ، ثنا أبو بكر النَّهْشَلي ، عنه ، بهذا . موقوف .

251★/ يَسَار مولى ابن عمر ، عن ابن عمر . ٣/٢٤٥أ

١١٥٤٩ ـ حديث : «لاتصلوا بعد الفجر إلا بسجدتين» ، وفيه قصة . قط

قط في الصلاة : ثنا محمد بن يحيى بن مرداس ، ثنا أبو داود السجستاني ، ثنا مسلم بن إبراهيم ، ثنا وهب ، عن قدامة بن موسى ، عن أيوب بن حسن ، عن ابن عُلَيَّة ، عن يسار مولى ابن عمر ، به . وعن محمد بن سليمان المالكي ، عن أحمد بن

250★ يزيد بن صهيب الكوفي ، أبو عثمان المعروف بالفقير -بفتح الفاء بعدها قاف- قيل له ذلك لأنه كان يشكو فقار ظهره ، ثقة . (التقريب) .

١١٥٤٨- طح ٢٠٠/١ .

251★ يسار المدني ، مولى ابن عمر ، ثقة . (التقريب) .

١١٥٤٩- قط ٤١٩/١ .

عبدة ، عن عبدالعزيز بن محمد ، عن قدامة بن موسى ، عن محمد بن الحصين التميمي ، عن أبي علقمة ، نحوه .

252★ يسار أبونَجيح ، عن ابن عمر .

١١٥٥٠ ـ حديث : سئل ابن عمر عن صوم يوم عرفة؟ فقال : حججت مع النبي ﷺ فلم يصمه ، وحججت مع أبي بكر فلم يصمه . . . الحديث . مي حب

مي في الصيام : أنا المُعَلَّى بن أسد ، ثنا إسماعيل بن عليّة ، ثنا ابن أبي نجيح ، عن أبيه ، به .

حب في الثلاثين من الخامس : أنا الحسن بن سفيان ، ثنا أبو كامل الجحدري ، ثنا ابن عُلَيَّة ، به .

253★ يعفر بن زودي ، عن ابن عمر .

١١٥٥١ ـ حديث : «مثل المنافق كمثل الشاة الرابضة[1] بين الغنم . . .» الحديث ، وفيه قصة عبيد بن عمير . حم

252★ يسار المكي ، أبو نجيح ، مولى ثقيف ، مشهور بكنيته ، ثقة ، وهو والد عبدالله بن أبي نجيح . (التقريب) . وانظر ما سيأتي ص٤٢٤ .

١١٥٥٠- مي ٣٥٥/١ . حب ٢٤٦/٥ .

قلت : سيأتي الحديث للمذكور في الكنى . (١١٦٠٠) وعزاه هناك لأحمد (٤٧/٢ ، ٥٠ ، ٧٣) .

253★ يعفر بن زودي وثقه ابن حبان وقال : شيخ . (الثقات ٥٥٩/٥) وقع في المسند ابن روذي وكذا عند البخاري في تاريخه الكبير ٤٢٧/٨ وابن أبي حاتم ٣١٤/٩ ولعله الصواب .

١١٥٥١- أحمد ٨٨/٢ .

(١) ربوض الغنم والبقر والفرس والكلب مثل بروك الإبل وجثوم الطير . (مختار الصحاح ص٩٧) .

خز لابن خزيمة عه لأبي عوانة طح للطحاوي حب لابن حبان قط للدارقطني كم للحاكم

أحمد : ثنا عبدالرزاق ، أنا معمر ، عن عثمان بن بوذويه ، عنه ، به .

254★ يعقوب السدوسي ، عن ابن عمر .

١١٥٥٢ ـ حديث : أن رسول الله ﷺ خطب يوم الفتح ، فقال : «ألا إن دية الخطأ العمد بالسوط والعصى . . .» الحديث .
حم

أحمد : ثنا عفان ، ثنا حماد بن سلمة ، أنا علي بن زيد ، عنه ، به .

255★ يوسف بن ماهَك ، عن ابن عمر .

١١٥٥٣ ـ حديث : كنا نتحدث : أن من لبسه في الدنيا لم يلبسه في الآخره . وفيه قصة .
طح

طح في الكراهة : ثنا أبو بكرة ، ثنا أبو داود ، ثنا هشيم ، عن أبي بشير ، عنه ، به .

256★ يوسف بن مهران ، عن ابن عمر .

١١٥٥٤ ـ حديث : «[إن] بين يدي الساعة ثلاثين [دجالاً كذاباً](١) . . .» وفيه
حم

254★ يعقوب هو عقبة بن أوس السدوسي البصري ويقال فيه : يعقوب وقيل : هما أخوان ، صدوق ، ووهم من قال له صحبة . (التقريب) .

١١٥٥٢- أحمد ١٠٣/٢ .

255★ يوسف بن مَاهك بن بُهْزَاد -بضم الموحدة وسكون الهاء بعدها زاي- الفارسي المكي ، ثقة ، مات سنة ١٠٦ . (التقريب) .

١١٥٥٣- طح ٢٥١/٤ - والمراد من الملبوس المذكور في الحديث الحرير كما هو مصرح به في بعض الأحاديث .

256★ يوسف بن مهران البصري ، وليس هو يوسف بن ماهك ، ذاك ثقة ، وهذا لم يرو عنه إلا ابن جدعان وهو لين الحديث . (التقريب) .

١١٥٥٤- أحمد ١١٧/٢ -١١٨-لفظه : أن بين .

(١) في الأصل : «بين يدي الساعة ثلاثون كذاباً إلا كذاباً» والتصويب من المسند .

قصة .

أحمد : ثنا عبدالصمد ، ثنا حماد ، عن علي بن زيد ، عنه ، به .

257★ يونس بن جبير أبو غلاب ، عن ابن عمر .

١١٥٥٥ ـ حديث : في طلاق امرأته .
طح حم قط

طح في النكاح : ثنا أبو بكرة ، ثنا وهب بن جرير ، ثنا هشام بن حسان ، عن محمد بن سيرين ، عنه ، به . وعن سليمان بن شعيب ، عن الخصيب ، عن يزيد بن إبراهيم ، عن محمد ، نحوه .

رواه أحمد : عن محمد بن جعفر وعبدالله بن بكر وبهز ، عن شعبة ، عن قتادة ، عنه ، به . ثنا إسماعيل ، عن يونس ـ هو ابن عبيد ـ عن محمد بن سيرين ، عن يونس بن جبير ، بمعناه .

قط[1] في الطلاق : قرئ على أبي القاسم بن منيع ، حدثكم سعيد بن يحيى الأموي ، ثنا ابن إدريس ، عن هشام بن حسان . وعن ابن صاعد ، ثنا مؤمل بن هشام اليشكري ويعقوب بن إبراهيم ، قالا : ثنا إسماعيل بن إبراهيم ، أنا أيوب ، كلاهما عن محمد بن سيرين ، عنه ، به . وعن محمد بن يحيى بن مرداس ، ثنا أبو داود ، ثنا الحسن بن علي ، ثنا عبدالرزاق ، أنا معمر ، عن أيوب ، به . وعن [عثمان الدقاق ، ثنا عبد الملك ، ثنا بشر بن عمر ، ثنا شعبة ، عن قتادة ، عنه ، به .][2] وهو في ترجمة : أنس بن سيرين ، عن ابن عمر .

257★ يونس بن جبير الباهلي أبو غلاب البصري ، ثقة . (التقريب) .

١١٥٥٥- طح ٥٢/٣ . أحمد ٤٣/٢ ، ٥١ . قط ٦/٤ ، ٨ ، ٩ .

(١) في (هـ) «كم» بدل «قط» .

(٢) ما بين المعقوفين من ترجمة أنس بن سيرين عن ابن عمر (٢٧٠/٨-٢٧١ ، ح ٩٣٥٣) ومكانه بياض في الأصل و (هـ) وكتب عليه علامة التوقف : «كذا» .

258 ★ أبو إسحاق ، عن ابن عمر .

١١٥٥٦ ـ حديث : أن النبي ﷺ أُتي برجل قد سكر من نبيذ تمر فجلده .
قط

قط في الحدود وفي الأشربة : ثنا جعفر بن محمد الصيدلاني ، ثنا علي بن حرب ، ثنا أبو عاصم ، عن عمران بن دَاوَر ، عن خالد بن دينار ، عنه ، بهذا .

★ أبو أمامة ، هو أسعد .

تقدم .

259 ★ أبو أمامة التيمي ، عن ابن عمر .

١١٥٥٧ ـ حديث : قلت لابن عمر إنا نكري في هذا الوجه ، وإن قومي يزعمون أنه لا حج لنا . . . الحديث في نزول قوله تعالى ﴿ لَيْسَ (١) عَلَيْكُمْ جُنَاحٌ أَن تَبْتَغُوا فَضْلًا مِّن رَّبِّكُمْ . . . . ﴾(٢) .
خز قط كم حم

خز في الحج : ثنا الحسن بن محمد الزعفراني ، ثنا مروان بن معاوية ، ثنا العلاء ابن المسيب ، عنه ، به . وعن الزعفراني ، عن أسباط بن محمد ، عن الحسن بن عمرو الفُقَيْمي ـ قال : وأنا برىء من عهدته ـ عن أبي أمامة بنحوه . ليس في

---

258 ★ أبو إسحاق هو عمرو بن عبدالله الهمداني السبيعي -بفتح المهملة وكسر الموحدة- مكثر ثقة عابد اختلط بآخره ، مات سنة ١٢٩ . (التقريب) .

١١٥٥٦- قط ١٧١/٣ ، ٢٦٤/٤ .

★ تقدم في الجزء الثامن برقم (٩) في الرواة عن ابن عمر -رضي الله عنهما- .

259 ★ أبو أمامة ، ويقال : أبو أميمة التميمي الكوفي ، مقبول . (التقريب) . وقال الشيخ الألباني قول الحافظ مقبول ، غير مقبول وثقه ابن معين وغيره . حاشية ابن خزيمة ٣٥٠/٤ . انظر : (تهذيب التهذيب ١٤/١٢) .

١١٥٥٧- خز ٣٥٠/٤ . قط ٢٩٢/٢-٢٩٣ . كم ٤٤٩/١ . أحمد ١٥٥/٢ .

(١) في الأصل : «فليس» وهو خطأ .

(٢) الآية ١٩٨ من سورة البقرة .

السماع .

قط فيه : ثنا عبدالله بن محمد بن عبدالعزيز ، ثنا العباس بن الوليد النَّرسي ، ثنا عبدالواحد بن زياد ، عن العلاء ، به . وعن ابن مخلد ، ثنا الزعفراني بالإسنادين جميعاً ، وعن ابن مخلد ، ثنا الرمادي ، ثنا يزيد العدني . وعن إبراهيم بن حماد ، ثنا أبو موسى ، ثنا عبدالرحمن ، كلاهما عن سفيان ، عن العلاء بن المسيب ، عن رجل من بني تيم الله ، به . ولم يسمه .

كم فيه : ثنا أبو بكر بن إسحاق ، ثنا أبو المثنى ، ثنا مسدد ، ثنا عبدالواحد بن زياد ، به . وقال : صحيح الإسناد .

قال أحمد : ثنا أسباط ، ثنا الحسن ، به . وعن عبدالله بن الوليد ، عن سفيان ، به . ولم يسمه .

260 ★ أبو بردة بن أبي موسى ، عن ابن عمر .

١١٥٥٨ ـ حديث : «من أحب أن يصل أباه في قبره فليصل إخوان أبيه بعده» حب أبو يعلى
وفيه قصة .

حب في الثاني من الأول : أنا الحسن بن سفيان ، ثنا هُدْبة بن خالد ، ثنا حزم ابن أبي حزم ، عن ثابت البناني ، عنه ، به .

وأخرجه أبو يعلى في مسنده الكبير : عن هُدْبة .

١١٥٥٩ ـ حديث : صليت إلى جنب ابن عمر العصر ، فسمعته يقول في كم

---

260 ★ أبو بردة بن أبي موسى الأشعري ، قيل اسمه عامر وقيل الحارث ، ثقة ، مات سنة ١٠٤ وقد جاوز الثمانين . (التقريب) .

١١٥٥٨- حب ٣٢٩/١ . مسند أبي يعلى ١٠/ ٥٦٦٩ .

١١٥٥٩- كم ٤٠٨/٢ . وقال : صحيح على شرط الشيخين . وأقره الذهبي .

ركوعه : رب بما أنعمت عَلَيَّ فلن أكون ظهيراً للمجرمين . . . الحديث موقوف .

كم في تفسير القصص : أنا أبوعبدالله الصفار ، ثنا أحمد بن مهران ، ثنا أبو نعيم ، ثنا مسعر ، عن سعيد بن أبي بردة ، عن أبيه ، به .

261★ أبو بكر بن سليمان بن أبي حَثْمة ، عن ابن عمر .

١١٥٦٠ ـ حديث : صلى لنا رسول الله ﷺ صلاة العشاء في آخر حياته ، فلما سلم قال : «أرأيتم ليلتكم هذه . . .» الحديث .
عه حب

عه في المناقب : عن السلمي ، عن عبد الرزاق ، عن معمر . وعن أبي أمية ، ثنا أبو اليمان ، ثنا شعيب ، كلاهما عن الزهري ، عن سالم وأبي بكر بن أبي خيثمة ، عن ابن عمر ، به . وعن ابن الجنيد ، ثنا يعقوب بن إبراهيم ، ثنا / ابن أخي الزهري ، عن عمه ، عن سالم وحده ، به . ٣/٢٤٥/ب

حب في التاسع والثلاثين من الثالث : أنا عمر بن محمد الهمداني ، ثنا محمد ابن عبدالرحيم البرقي ، ثنا ابن عفير ، ثنا الليث ، عن عبدالرحمن بن خالد بن مسافر ، عن ابن شهاب ، عن سالم وأبي بكر بن سليمان بن أبي حثمة ، به .

وقد تقدم[1] في ترجمة : الزهري عن سالم ، عن ابن عمر .

262★ أبو بكر بن حفص بن عمر بن سعد بن أبي وقاص ، عن ابن عمر .

261★ أبو بكر بن سليمان بن أبي حَثْمة : عبدالله بن حذيفة العدوي المدني ، ثقة عارف بالنسب . (التقريب) .

١١٥٦٠- حب ٢٧٩/٤ .

(١) لم أقف عليه في مرويات الزهري ،عن سالم ، عن ابن عمر .

262★ أبو بكر عبدالله بن حفص بن عمر بن سعد بن أبي وقاص الزهري المدني ، مشهور بكنيته ، ثقة . (التقريب) .

١١٥٦١ ـ حديث : أتى النبي ﷺ رجل ، فقال : يارسول الله إني أذنبت ذنباً كبيراً ، فهل لي من توبة؟ فقال له : «ألك والدان»؟ قال : لا قال : «ألك خالة؟» قال : نعم قال : «فبرَّها إذاً» .
حب كم حم

حب في الثاني من الأول : أنا محمد بن عمر بن يوسف ، ثنا يعقوب بن إبراهيم ، ثنا أبو معاوية ، ثنا محمد بن سُوقَة ، عنه ، بهذا .

كم في البر والصلة : ثنا أبو بكر محمد بن داود الزاهد ، ثنا علي بن الحسين بن الجنيد ، ثنا سهل بن عثمان ، ثنا أبو معاوية ، به . وقال : صحيح على شرطهما .

قال أحمد : ثنا أبو معاوية ، به .

١١٥٦٢ ـ حديث : أنه خرج في يوم عيد إلى المصلى ، فلم يُصَلِّ قبلها ولا بعدها .
كم حم

كم في العيد : ثنا محمد بن صالح بن هانئ ، ثنا محمد بن شاذان ، ثنا أبوعمار ، ثنا وكيع ، ثنا أبان بن عبدالله ، عنه ، به .

قال أحمد : ثنا وكيع ، به .

١١٥٦٣ ـ حديث : «لا تبكوا فإنّ بكاء الحي عذاب للميت» .
حب

حب في الرابع عشر من الثالث : أنا عمران بن موسى بن مجاشع ، ثنا عثمان بن أبي شيبة ، ثنا سفيان ، عن عبدالله بن أبي بكر ، عن أبيه ، به .

263 ★ أبو بكر بن عبيدالله بن عبدالله بن عمر ، عن جده .

١١٥٦١- حب ١/٣٣٠ . كم ٤/١٥٥ . أحمد ٢/١٣-١٤ .

١١٥٦٢- كم ١/٢٩٥ وصححه وأقرّه الذهبي . أحمد ٢/٥٧ .

١١٥٦٣- حب ٥/٥٥ .

263 ★ أبو بكر بن عبيدالله بن عبدالله بن عمر بن الخطاب ، ثقة . (التقريب) .

١١٥٦٤ ـ حديث : «إذا أكل أحدكم فليأكل بيمينه . . .» الحديث .
مي جا حب ط عه حم

مي في الأطعمة : أنا أبو محمد الحنفي ، ثنا مالك ، عن ابن شهاب ، عنه ، به . وعن عمرو بن عون ، عن ابن عيينة ، عن الزهري ، بنحوه .

جا في ترجمة : القاسم بن عبيدالله ، عن ابن عمر(١) .

حب : في ترجمة الزهري ، عن سالم ، عن أبيه(٢) .

رواه مالك في الجامع .

عه في الأشربة : عن زكريا بن يحيى بن أسد ، عن سفيان بن عيينة ، به . وعن أبي داود ، عن أحمد ، عن سفيان ، به . وعن أبي الحسن الميموني في آخرين ، قالوا : ثنا محمد بن عبيد ، ثنا عبيدالله بن عمر ، عن الزهري ، به . وعن يونس بن عبدالأعلى ، عن ابن وهب ، عن مالك ، به .

قال أحمد : ثنا سفيان ، عن الزهري ، به . وعن عبدالرزاق ، عن معمر ، وعن وكيع ، عن العمري ، كلاهما عن الزهري ، به .

264★ أبو تميمة الهُجَيْمي البصري ، عن ابن عمر .

١١٥٦٥ ـ حديث : صليت مع النبي ﷺ وأبي بكر وعمر وعثمان ، فلا صلاة بعد الغداة حتى تطلع .
حم

١١٥٦٤- مي ٢/٢٣ . جا /٢٩٣ . حب (الإحسان) ٧/٣٢٨ ، ٣٦١ . مالك ٢/٩٢٣ . عه ٥/٣٣٦-٣٣٧ . . أحمد ٢/٨ ، ٣٣ ، ١٠٦ .

ويزاد : أحمد ٢/١٤٦ : عن عبدالرزاق ، عن مالك وعبيدالله بن عمر يحدثان عن ابن شهاب ، عن أبي بكر بن عبيدالله ، به .

(١) تقدم برقم (٩٥٥٠) .

(٢) تقدم برقم (٩٦٧٠) .

264★ أبو تميمة طريف بن مجاهد الهجيمي البصري ، ثقة . (التقريب) .

١١٥٦٥- أحمد ٢/٢٤ ، ١٠٦ .

أحمد : ثنا وكيع ، ثنا ثابت بن عمارة ، عنه ، به .

★ أبو جعفر محمد بن علي بن حسين ، عنه .

تقدم .

١١٥٦٦ ـ حديث : «مثل المنافق مثل الشاة . . .» الحديث .

عه

عه في البعث : عن محمد بن إسماعيل الأحمسي ، ثنا أبو معاوية ، عن محمد ابن سوقة ، عنه ، به . وقال : لا أدري من هو؟ إلا أن ابن سوقة لا يروي إلا عن رجل جليل ، وكان الأحمسي يسأل عن هذا الحديث .

265 ★ أبوجعفر القارئ ، عن ابن عمر .

١١٥٦٧ ـ حديث : رأيت ابن عمر يشرب قائماً .

مالك في الجامع : عنه ، بهذا .

266 ★ أبوالحكم البجلي ، عن ابن عمر .

١١٥٦٨ ـ حديث : «من اقتنى كلباً إلا كلبَ زرعٍ . . .» .

طح حم

طح في البيوع : ثنا حسين بن نصر ، ثنا يزيد بن هارون ، أنا همام ، عن قتادة ، عنه ، به .

★ تقدم في الجزء الثامن برقم (٢٠٠) في الرواة عن ابن عمر رضي الله عنهما .

265 ★ أبو جعفر القارئ المدني المخزومي ، مولاهم ، اسمه يزيد بن القعقاع ، وقيل : جندب ابن صيرور ، وقيل : فيروز ، ثقة ، مات سنة ١٢٧ . (التقريب) .

١١٥٦٧- مالك ٩٢٦/٢ .

266 ★ أبو الحكم البجلي عبدالرحمن بن أبي نعم -بضم النون وسكون المهملة- البجلي العابد ، صدوق عابد . (التقريب) .

١١٥٦٨-طح ٥٥/٤ . أحمد ٢٧/٢ ، ٧٩ .

رواه أحمد : عن يزيد ، عن همام . وعن محمد ، عن شعبة ، كلاهما عن قتادة ، به .

٣/٢٤٦أ 267★/ أبوحنظلة الحذاء ، عن ابن عمر .

١١٥٦٩ ـ حديث : سألت ابن عمر عن الصلاة في السفر؟ فقال : ركعتان سنة النبي ﷺ . حم

أحمد : عن وكيع ويزيد ويحيى ، عن إسماعيل ، عنه ، به . وعن الفضل بن مالك بن مِغْول ، عن أبي حنظلة ، بمعناه .

268★ أبو حية الكلبي ، عن ابن عمر .

١١٥٧٠ ـ حديث : كان النبي ﷺ عند هذه السارية وهي يومئذ جذع نخلة ، يعني يخطب . مختصر . حم

أحمد : ثنا وكيع ، ثنا أبو جناب ، عن أبيه ، بهذا .

١١٥٧١ ـ وبه : «لا عَدْوى(١) ولا طِيَرة(٢) . . .» الحديث . حم

267★ أبو حنظلة الحذاء ، وثقه ابن خلفون . (تعجيل المنفعة ص٤٨٠) .

١١٥٦٩- أحمد ٢/٢٠ ، ٣١ ، ٥٧ ، ١٣٥ .

268★ أبو حية الكلبي والد أبي جناب ، مجهول . (التقريب) .

١١٥٧٠- أحمد ٢/٢٣ ـ وفيه : عن وكيع ، عن سفيان ، عن أبي جناب ، به .

١١٥٧١- أحمد ٢/٢٤ .

(١) العَدْوى : اسم من الإعداء يقال : أعداه الداء يعديه إعداء وهو أن يصيبه مثل ما بصاحب الداء وقد أبطله الإسلام لأنهم كانوا يظنون أن المرض بنفسه يتعدى . فأعلمهم النبي ﷺ أن ليس الأمر كذلك وإنما الله هو الذي يمرض وينزل الداء . (النهاية ٣/١٩٢) .

(٢) الطيرة -بكسر الطاء وفتح الياء وقد تسكن- هي التشاؤم بالشيء وهو مصدر تطير طيرة . (النهاية ٣/١٥٢)

١١٥٧٢ ـ حديث : «لا تبيعوا الدينار بالدينارين[١] ولا الدرهم بالدرهمين . . .» الحديث .

أحمد : ثنا حسين بن محمد ، ثنا خلف ـ يعني ابن خليفة ـ عن أبي جناب ، عن أبيه ، به .

١١٥٧٣ ـ وبه : كان جذع نخلة في المسجد يسند رسول الله ﷺ ظهره إليه إذا كان يوم جمعة أو حدث أمر . الحديث بتمامه .

★ أبو الخصيب : زياد .

تقدم .

269★ (أبو دهقانة ، عن ابن عمر .

١١٥٧٤ ـ حديث : أتى رسول الله ﷺ ضيف ، فقال لبلال : «إيتنا بطعام» فذهب بلال فأبدل صاعين من تمر بصاع[٢] من تمر جيد . . . الحديث .

أحمد : عن ابن نمير ويعلى ، عن فضيل بن غزوان ، عنه ، به .)[٣] .

١١٥٧٢- أحمد ١٠٩/٢ .

(١) وفي (هـ) (بالدينار) بدل (بالدينارين) .

١١٥٧٣- أحمد ٢/ ١٠٩ - تتمة الحديث : يريد أن يكلم الناس . . .

★ أبو الخصيب : زياد تقدم في الجزء الثامن برقم (٦٠) في الرواة عن ابن عمر رضي الله عنهما ، وكذا حديثه . وما في الأصل : «يزيد» بدل «زياد» فخطأ .

269★ أبو دهقانة ، ويقال له : أبو دهقان ، ذكره ابن حبان في الثقات ، وقال أبو زرعة : لا أعرفه . (الجرح والتعديل ٣٦٨/٩ ، والثقات ٥٨٠/٥) .

١١٥٧٤- أحمد ٢١/٢ ، ١٤٤ - ووقع في الموضع الأول : دهمانة وهو خطأ والصواب بالقاف (انظر الكنى للبخاري ٢٩/٩) .

(٢) في الأصل : «وصاع من برّ» بدل «بصاع من تمر» والمثبت من المطبوع .

(٣) مابين الهلالين ساقط من (هـ) .

270★ أبو الربيع ، عن ابن عمر .

١١٥٧٥ ـ حديث : كنت مع ابن عمر في جنازة ، فسمعت صوت إنسان يصيح فبعث إليه فأسكته[١] . . . الحديث . وفيه : ذكر التغليس بصلاة الصبح والإسفار بها . حم

أحمد : ثنا أبو أحمد الزبيري ، ثنا أبوشعبة[٢] الطحان ، عن الأعمش ، عنه ، به .

★ أبو الزبير المكي : هو محمد بن مسلم .

تقدم .

271★ أبو سلمة بن عبدالرحمن بن عوف ، عن ابن عمر .

١١٥٧٦ ـ حديث : « لا يغلبَنَّكم الأعراب على اسم صلاتكم ، إنهم يعتمون[٣] على الإبل إنها صلاة العشاء » . خز عه حب حم

خز في الصلاة : عن عبدالجبار بن العلاء وسعيد بن عبد الرحمن المخزومي ، عن

270★ أبو الربيع ، عن ابن عمر ، قال الدارقطني : مجهول . (تعجيل المنفعة ص٤٨٤) .

١١٥٧٥- أحمد ١٣٥/٢ .

(١) في الأصل (فأمسك) والتصويب من المسند .

(٢) في الأصل (أبو سعيد) والتصويب من المسند وتعجيل المنفعة والميزان . وأبو شعبة الطحان جار الأعمش متروك . (الميزان ٥٣٦/٤ ، و تعجيل المنفعة ص٤٩٤) .

★ تقدم في الجزء الثامن برقم (٢٠٣) في الرواة عن ابن عمر رضي الله عنهما .

271★ أبو سلمة بن عبدالرحمن بن عوف الزهري المدني ، ثقة مكثر ، مات سنة ٩٤ . (التقريب) .

١١٥٧٦-خز ١٨٠/١ . عه ٣٦٩/١ . حب ٤١/٣ . أحمد ١٠/٢ و ١٩ ، ٤٦ ، ١٤٤ .

(٣) عتمة الليل هي ظلمته وكانت الأعراب يسمون صلاة العشاء صلاة العتمة تسمية بالوقت فنهاهم الشارع عن الاقتداء بهم واستحب لهم التمسك بالإسلام الناطق به لسان الشريعة . (النهاية ١٨٠/٣) .

سفيان ـ يعني ابن عيينة ـ عن ابن أبي لبيد ، عنه ، به .

عه فيه : ثنا السلمي ، ثنا عبدالرزاق . وعن أبي أمية ، ثنا قبيصة . وعن أحمد بن عصام ، ثنا أبو عامر ، كلهم عن سفيان ـ وهوالثوري ـ عن ابن أبي لبيد ، به . وعن الربيع ، ثنا الشافعي ، ثنا ابن عيينة ، به .

حب في الثالث والأربعين من الثاني : أنا الحسن بن سفيان ، ثنا محمد بن خلاد الباهلي ، ثنا محمد بن سعيد ، ثنا سفيان -وهو الثوري- به .

قال أحمد : ثنا سفيان ، عن ابن أبي لبيد ، به . وعن يحيى وعبدالله بن الوليد وعبدالرزاق ، عن سفيان ـ هو الثوري ـ نحوه .

١١٥٧٧ ـ حديث : «صلاة الليل مثنى مثنى . . .» الحديث .

خز طح حم

خز في الصلاة : عن عبدالجبار بن العلاء ، عن سفيان ، عن ابن أبي لبيد ، عنه ، به .

طح فيه : في ترجمة : يحيى بن أبي كثير ، عن نافع ، عن ابن عمر .

قال أحمد : ثنا سفيان ، عن ابن أبي لبيد ، به .

١١٥٧٨ ـ حديث : «صلاة الليل ركعتان فإذا خفتم الصبح فأوتروا بواحدة» .

حم

أحمد : ثنا حسن بن موسى ، ثنا شيبان ، عن يحيى ، عنه ، به .

وله طريق في ترجمة : سليمان بن يسار(١) .

١١٥٧٧- خز ١٣٩/٢ . طح ٢٧٨/١ من حديث يحيى بن أبي كثير وعن أبي سلمة ونافع ، عن ابن عمر . وتقدم حديثه (١١٤٧٧) . أحمد ١٠/٢ .

١١٥٧٨- أحمد ٧٥/٢ .

(١) لم يذكره المصنف في هذه الإحالة . وانظر الأحاديث المتقدمة في الجزء الثامن برقم (٩٨٨٣) وما بعده ، وذكر المحقق الحديث استدراكاً في آخر مرويات «سليمان بن يسار عن ابن عمر» (٤٦٧/٨) .

خز لابن خزيمة عه لأبي عوانة طح للطحاوي حب لابن حبان قط للدارقطني كم للحاكم

١١٥٧٩ ـ حديث : في صلاة الكسوف .

في ترجمته : عن عبدالله بن عمرو بن العاص .

١١٥٨٠ ـ حديث : نقض الوتر .

في ترجمة : محمد بن عبدالرحمن بن ثوبان ، عن ابن عمر .

١١٥٨١ ـ حديث : «كل مسكر حرام وكل مسكر خمر» .
جا طح حب قط حم

جا في الأشربة : ثنا محمد بن يحيى ، ثنا محمد بن عبيد ، عن محمد بن عمرو ، عنه ، به .

طح فيه : عن علي بن معبد ، عن عبدالوهاب بن عطاء . وعن حسين بن نصر . عن يزيد بن هارون . وعن محمد بن خزيمة ، عن يوسف بن عدي ، عن عبدالله بن إدريس ، كلهم عن محمد بن عمرو ، عنه ، به . زاد ابن إدريس : وأبي هريرة ، به .

حب في السابع والسبعين من الثاني : أنا الحسن بن سفيان ، ثنا العباس بن الوليد ، ثنا يزيد بن زُرَيْع ، ثنا محمد بن عمرو ، به .

قط في الأشربة : ثنا يعقوب بن إبراهيم البزاز ، ثنا رزق الله بن موسى ، ثنا معاذ ابن معاذ ، عن محمد بن عمرو ، به .

رواه **أحمد** : عن معاذ بن معاذ ويزيد ويحيى ، عن محمد بن عمرو ، به . وعن عفان ، عن همام ، عن محمد بن عمرو ، به . فقلت له : إنّ أصحابنا حدثونا عن ابن سيرين ، عن ابن عمر ، ولم يرفعه إلى النبي ﷺ . فقال لي : حدثني أبو سلمة بن

١١٥٧٩- انظر الحديث (١٢١٣٥) .

١١٥٨٠- انظر : (٨/٦٧٠ ، ح ١٠٢٠٤) .

١١٥٨١- جا ص٢٩١ . طح ٤/٢١٥ . حب ٧/٣٧٥ . قط ٤/٢٤٩ . أحمد ٢/١٦ ، ٢٩ ، ٣١ ، ١٠٤ ، ١٠٥ .

عبدالرحمن بن عوف ، أن ابن عمر حدثه ، أن النبي ﷺ قاله .

١١٥٨٢ ـ حديث : «غفار غفر الله لها . . .» الحديث .
عه

عه في المناقب : عن بكار بن قتيبة ويزيد بن سنان ويونس بن حبيب ، قالوا : ثنا أبو داود ، ثنا حرب بن شداد ، عن يحيى بن أبي كثير ، عنه ، به .

١١٥٨٣ ـ حديث : «الشهر تسع وعشرون» .
حم

أحمد : ثنا هشام بن سعد ، ثنا معاوية بن سلام ، سمعت يحيى بن أبي كثير يخبر ، عنه ، به . وعن حسن بن موسى ، عن سفيان ، عن يحيى ، نحوه .

١١٥٨٤ ـ حديث : أن عمر بن الخطاب سأل رسول الله ﷺ : أينام أحدنا وهو جنب؟ قال : «نعم ويتوضأ» .
حم

أحمد : ثنا أبو المغيرة ، ثنا الأوزاعي ، حدثني يحيى ، عنه ، به .

٣/٢٤٦/ب

272★/ أبو سويد العبدي ، عن ابن عمر .

١١٥٨٥ ـ حديث : «بني الإسلام على خمسٍ» . وفيه قصة .
حم

أحمد : ثنا أبوالنضر ، ثنا أبو عقيل ، عن بركة بن يعلى ، عنه ، به .

★ أبو الشعثاء المحاربي ، عن ابن عمر .

١١٥٨٣- أحمد ٢/ ٤٠ ، ٧٥ .

١١٥٨٤- أحمد ٢/١٣٢ .

272★ أبو سويد العبدي ، ذكره في تعجيل المنفعة ولم يذكر فيه شيئاً من الجرح أو التعديل/ ص٤٩٣ .

١١٥٨٥- أحمد ٢/٩٢-٩٣ .

★ تقدم في الجزء الثامن برقم (٨٥) في الرواة عن ابن عمر رضي الله عنهما .

خز لابن خزيمة عه لأبي عوانة طح للطحاوي حب لابن حبان قط للدارقطني كم للحاكم

اسمه سليم بن أسود ، تقدم .

273★ أبو شيخ ، عن ابن عمر .

١١٥٨٦ ـ حديث : أشهر الحج شوال وذو القعدة وعشر من ذي الحجة .

قط

قط في الحج : ثنا عبدالله بن محمد ، ثنا عثمان ، ثنا وكيع ، ثنا بَيْهس بن فهدان ، عن أبي شيخ قال : سألت ابن عمر عن أشهر الحج؟ ، فقال ذلك .

274★ أبو صالح الحنفي[1] ، عن ابن عمر .

١١٥٨٧ ـ حديث : «من مَثَّل بذي روح ولم يتب مُثِّل به يوم القيامة» .

حم

أحمد : عن أبي النضر وأسود وحسين ، الثلاثة عن شريك ، عن معاوية ، عنه ، عن رجل من أصحاب النبي ﷺ أراه ابن عمر ، به .

★ أبو الصديق الناجي : بكر بن عمرو .

تقدم .

275★ أبو طُعْمة ، عن ابن عمر .

273★ أبو شيخ الهنائي -بضم الهاء وتخفيف النون- البصري ، قيل اسمه حيوان -بالمهملة والمعجمة- ابن خالد ، وهو ثقة . (التقريب) .

١١٥٨٦- قط ٢/٢٢٦ .

274★ أبو صالح عبدالرحمن بن قيس الكوفي الحنفي ، ثقة . (التقريب) .

(١) في الأصل (الجيني) والتصويب من كتب الرجال والمسند .

١١٥٨٧- أحمد ٢/٩٢ ، ١١٥ . قوله : «أراه ابن عمر» في رواية أسود وحسين وأما في رواية أبي النضر فلم يذكر .

★ تقدم في الجزء الثامن برقم (١٨) في الرواة عن ابن عمر رضي الله عنهما .

275★ أبو طعمة -بضم أوله وسكون المهملة- هو مولى عمر بن عبدالعزيز ، شامي سكن مصر يقال اسمه هلال ، مقبول ، ولم يثبت أن مكحولا رماه بالكذب . (التقريب) .

١١٥٨٨ ـ حديث : خرج رسول الله ﷺ إلى المربد[١] ، فخرجت معه فكنت عن يمينه ، وأقبل[٢] أبو بكر فتأخرت[٣] له . . . الحديث في [إراقة الخمر][٤] . حم

أحمد : ثنا حسن ،ثنا ابن لهيعة ،ثنا أبو طعمة -قال ابن لهيعة :لا أعرف اسمه- وله طريق آخر في ترجمة : عبدالرحمن الغافقي .

١١٥٨٩ ـ حديث : «من لم يقبل رخصة الله كان عليه من الإثم مثل جبال عرفة» . حم

أحمد : ثنا حسن ثنا ابن لهيعة ، عنه ، به . وفيه قصة .

276★ أبو العالية : رُفَيْع ، عن ابن عمر .

١١٥٩٠ ـ حديث : سألت ابن عمر : عن الرجل بعث بهديه ، أيمسك عن النساء؟ فقال ابن عمر : ماعلمنا للمحرم يحل حتى يطوف بالبيت ، وهذا لاطواف عليه . طح

طح في الحج : ثنا محمد بن خزيمة ، ثنا حجاج ، ثنا حماد ، عن أيوب ، عنه ، به .

١١٥٨٨- أحمد ٧١/٢ . وانظر (٥٦١/٨ ، ح ٩٩٦٤) .

(١) المربَد -بكسر الميم وفتح الباء- هو الموضع الذي تحبس فيه الإبل والغنم . (النهاية ١٨٢/٢) .

(٢) في الأصل : «أو قبل» بدل «وأقبل» والتصحيح من المسند المطبوع .

(٣) في الأصل : «صاحب» بدل «فتأخرت» والتصحيح من المسند المطبوع .

(٤) مابين المعقوفين من حاشية الأصل كتب عليه لفظ «لعله» وبدله في الأصل : «الداب للخمر» .

١١٥٨٩- أحمد ٧١/٢ .

276★ رُفيع : بالتصغير ابن مهران ، أبو العالية الرياحي -بكسر الراء وبالتحتانية- ثقة كثير الإرسال ، مات سنة ٩٠ وقيل ٩٣ . (التقريب) .

١١٥٩٠- طح ٢٦٨/٢ .

277★ أبو عائشة ، عن ابن عمر .

١١٥٩١ ـ حديث : خرج رسول الله ﷺ ذات غداة بعد طلوع الشمس ، فقال : «رأيت قبيل الفجر كأني أعطيت المقاليد . . .» الحديث .

حم

أحمد : ثنا أبو داود عمر بن سعد ، ثنا يزيد بن عثمان ، عن عبيدالله بن مروان ، عنه ، به .

★ أبوالعباس الشاعر : السائب بن فَرّوخ .

تقدم .

★ أبو عبدالله البراد ، عن ابن عمر .

تقدم في سالم .

278★ أبوعبدالله القَرَّاظ ، عن ابن عمر .

١١٥٩٢ ـ حديث : «إذا توضأ أحدكم فأحسن وضوءه ، ثم خرج إلى الصلاة لا تنزعه إلى المسجد إلا الصلاة ، لم تزل رجله اليسرى تمحو عنه سيئة ، وتكتب له اليمنى حسنة حتى يدخل المسجد» .

كم

277★ أبو عائشة ، عن ابن عمر ، لم أقف على ترجمته لا في التهذيب ولا في تعجيل المنفعة ، فإن كان الذي ذكره ابن أبي حاتم فهو مجهول (الجرح ٤١٧/٩) حيث ذكر بأنه يروي عن أبيه وعنه عبيدالله بن مروان .

١١٥٩١- أحمد ٧٦/٢ .

قلت : الإسناد يحتمل فيه الانقطاع لما سبق من كلام ابن أبي حاتم حيث إذا كان المذكور لا يروي إلا عن أبيه ثم إن أباه مجهول لم يسم .

★ تقدم في الجزء الثامن برقم (٦٩) في الرواة عن ابن عمر رضي الله عنهما .

★ تقدم في الجزء الثامن برقم (٦٨) في الرواة عن ابن عمر رضي الله عنهما .

278★ أبو عبدالله القَرَّاظ دينار الخزاعي ، مولاهم المدني ، ثقة يرسل (التقريب) .

١١٥٩٢- كم ٢١٧/١ وقال : صحيح ، وأقره الذهبي .

كم في الصلاة : ثنا علي بن حمشاذ ، ثنا إسماعيل بن إسحاق ، ثنا إسماعيل بن أبي أويس ، حدثني أخي ، عن سليمان بن بلال ، عن كثير بن زيد ، عنه ، بهذا . وقال : صحيح ، وكثير وأبو عبدالله لا نعرفهما إلا بالصدق .

279★ أبو العجلان ، عن ابن عمر .

١١٥٩٣ ـ حديث : «إن الكافر ليجر لسانه يوم القيامة وراءه قدر فرسخين يتوطؤه الناس» . حم

أحمد : ثنا أبو النضر ، ثنا أبو عقيل -يعني عبدالله بن عقيل- عن الفضل بن يزيد ، عنه ، به .

280★ أبو عمر مولى أسماء ، عن ابن عمر .

١١٥٩٤ ـ حديث : رأيت ابن عمر اشترى جبة فيها خيط أحمر[1] فردها . طح

في مسند : أسماء بنت أبي بكر .

281★/ أبوٌ غُطَيْف الهُذَلي ، عن ابن عمر . ٣/٢٤٧أ

279★ أبو العجلان المحاربي وقيل فيه أبو المخارق مقبول . (التقريب)مجهول ورمز له في الميزان / ٥٥٢/٢ (خ . ت) وصوابه (بخ . ت) كما في التقريب وتهذيب التهذيب (١٦٦/١٢) والمذكور وثقه العجلي كما في تهذيب التهذيب . فمن حقه أن يقال ثقة أو صدوق .

١١٥٩٣- أحمد ٩٢/٢ . والترمذي (٢٥٨٠) وتكلم الحافظ على الحديث (تهذيب التهذيب ١٦٦/١٢) .

280★ عبدالله بن كيسان المدني ، مولى أسماء بنت أبي بكر ، ثقة . (التقريب)

١١٥٩٤- مصورة الإتحاف [٤١/٦أ] والحديث عند الطحاوي في الكراهة ٢٥٥/٤ عن يونس عن يحيى بن حسان عن عيسى بن يونس عن المغيرة بن زياد عن أبي عمر . . .

(١) في الأصل «حفاخير» والتصويب من مسند أسماء الآتي . انظر مصورة الإتحاف (٤١/٦أ) ومثله في شرح معاني الآثار (٢٥٥/٤) .

281★ أبو غطيف -بالتصغير- الهذلي ، مجهول ، وقيل هو غطيف أو غضيف -بالضاد المعجمة- (التقريب) .

١١٥٩٥ ـ حديث : «من توضأ على طهر كتب الله له عشر حسنات» . وفيه قصة . طح

طح في الطهارة : ثنا يونس ، ثنا ابن وهب ، أخبرني عبدالرحمن بن زياد بن أنعم ، عنه ، به .

282★ أبوالفضل أو ابن الفضل ، عن ابن عمر .

١١٥٩٦ ـ حديث : أنه كان قاعداً مع رسول الله ﷺ فقال : «اللهم اغفرلي وتب علي إنك أنت التواب الغفور» حتى عَدَّ العاد في يديه مائة مرة . حم

أحمد : ثنا محمد بن جعفر ، ثنا شعبة ، عن يونس بن خباب ، عنه ، به .

283★ أبوالمثنى ، عن ابن عمر .

قيل : هو مسلم بن المثنى ، وقيل : غير ذلك .

١١٥٩٧ ـ حديث : كان الأذان على عهد رسول الله ﷺ مثنى مثنى ، والإقامة واحدة ، غير أن المؤذن إذا قال : قد قامت الصلاة ، قال : قد قامت الصلاة مرتين . جا حب قط

جا في الصلاة : ثنا علي بن خشرم ، أنا عيسى -هو ابن يونس- عن شعبة . وعن محمد بن يحيى ، عن أبي عامر العَقَدي ، عن شعبة ، عن أبي جعفر ، سمعت أبا المثنى ، سمعت ابن عمر ، به . قال ابن الجارود : أبو المثنى اسمه مسلم بن هرمز مؤذن مسجد الكوفة .

١١٥٩٥- طح ٤٢/١ .

282★ أبو الفضل أو ابن الفضل بالشك ، مجهول . (التقريب) .

١١٥٩٦- أحمد ٨٤/٢ .

283★ أبو المثنى هو مسلم بن المثنى ، ويقال ابن مهران بن المثنى الكوفي المؤذن ، ويقال : اسمه مهران ، ثقة (التقريب) .

١١٥٩٧- جا ص٦٥ . حب ٩٢/٣-٩٣ . قط ٢٣٩/١ .

حب في الرابع والتسعين من الأول : أنا محمد بن محمود بن عدي بنسا ، ثنا محمد بن إسماعيل الجعفي ـ هو البخاري ـ ثنا آدم ، ثنا شعبة ، به .

وقال : أبوجعفر اسمه محمد بن مسلم بن مهران بن المثنى إمام مسجد الأنصار بالكوفة ، وأبو المثنى اسمه مسلم بن المثنى .

قط في الصلاة : ثنا علي بن عبدالله بن مبشر ، ثنا أحمد بن سنان ، ثنا عبدالرحمن ، ثنا شعبة ، به .

★ أبومجلز : لاحق .

★ أبوالمغيرة : رافع .

تقدما .

284★ أبوالمليح ، عن ابن عمر .

١١٥٩٨ ـ حديث : أن أبا المليح قال لأبي قلابة : دخلت أنا وأبوك على ابن عمر ، فحدثنا : أنه دخل على رسول الله ﷺ فألقى له وسادة من أَدَم حشوها ليف ، ولم أقعد عليها بقيت بيني وبينه .

أحمد : ثنا عبدالصمد ، ثنا حماد ، ثنا خالد الحذاء ، عنه ، بهذا .

285★ أبومُنِيب الجُرَشِي ، عن ابن عمر .

★ لاحق تقدم ص٣٩٥ برقم (٢٣٨) في الرواة عن ابن عمر رضي الله عنهما .

★ رافع تقدم في الجزء الثامن برقم (٥٢) في الرواة عن ابن عمر رضي الله عنهما .

284★ أبو المليح بن أسامة بن عمير ، ثقة . مات سنة ٩٨ - وقيل ١٠٨ وقيل بعد ذلك (التقريب) .

١١٥٩٨- أحمد ٢/٩٦ .

285★ أبو المنيب الجرشي -بضم الجيم وفتح الراء بعد معجمة- الدمشقي ، ثقة (التقريب) .

١١٥٩٩ ـ حديث : «بعثتُ بالسيف حتى يعبد الله وحده لاشريك له . . .» حم
الحديث .

أحمد : عن محمد بن يزيد وأبي النضر ، عن ابن ثوبان ، عن حسان بن عطية ، عنه ، به .

★ أبو نَجِيْح المكي ، عن ابن عمر .

١١٦٠٠ ـ حديث : سئل ابن عمر عن صوم يوم عرفة؟ فقال : حججت مع مي حب حم
النبي ﷺ فلم يصمه . . . الحديث .

أحمد : ثنا إسماعيل بن إبراهيم وسفيان بن عيينة ، قالا : ثنا ابن أبي نجيح ، عن أبيه ، به . وعن عفان ، عن شعبة ، قال ابن أبي نجيح أنبأني ، سمعت أبي يحدث عن رجل ، عن ابن عمر ، به .

286★ أبونوفل بن أبي عقرب ، عن ابن عمر .

في مسند : أسماء بنت أبي بكر .

287★ أبويحيى ، عن ابن عمر .

١١٦٠١ ـ حديث : كان ابن عمر وأصحاب النبي ﷺ يجلسون قبل أن توضع طح

١١٥٩٩- أحمد ٥٠/٢ .

★ تقدم برقم (252) ص٤٠٣ وذكر له حديثه هذا عند الدارمي (٣٥٥/١) . وحب ٢٤٦/٥ وزدت : أحمد .

١١٦٠٠- أحمد ٤٧/٢ ، ٥٠ ، ٧٣ - تقدم الحديث ص٤٠٣ وبرقم (١١٥٥٠) وعزاه هناك للدارمي وابن حبان ولم يذكر أحمد .

★ أبو نوفل بن أبي عقرب الكناني على خلاف في اسمه ، ثقة . (التقريب) . وانظر مسند أسماء بنت أبي بكر [٣٧/٦/ب] .

287★ أبو يحيى هو سمعان الأسلمي مولاهم المدني لابأس به . من الثالثة (التقريب) .

١١٦٠١- طح ٤٩٠/١ - ولم أقف عليه في ترجمته عن ابن عباس .

الجنازة .

طح في الجنائز : ثنا يونس ، أنا ابن وهب ، حدثني أنس بن عياض ، عن أنيس ابن أبي يحيى ، عن أبيه ، به . وله حديث في ترجمته عن ابن عباس ، وقع هنا في مسند ابن عمر ، على سبيل الوهم .

288★ أبو يَعْفور ، عن ابن عمر .

في ترجمة : صدقة بن يسار ، عن ابن عمر .

289★ البهي ، عن ابن عمر .

١١٦٠٢ ـ حديث : كان النبي ﷺ يصلي على الْخُمَرة[1] .

حم أحمد : عن أبي النضر وإبراهيم بن أبي العباس ، عن شريك ، عن أبي إسحاق ، عنه ، به .

١١٦٠٣ ـ /حديث : أن النبي ﷺ قال لعائشة : « ناوليني الْخُمَرةَ من المسجد . . . » الحديث . ٣/٢٤٧ب

حم أحمد : ثنا حسن ، ثنا زهير ، عن أبي إسحاق ، عنه ، به .

290★ النجراني ، عن ابن عمر .

288★ أبو يَعْفور : هو وَقْدان العبدي الكوفي ، مشهور بكنيته ، وهو الكبير ويقال : اسمه واقد ، ثقة ، من الرابعة ، مات سنة ١٢٠ . (التقريب) . وانظر : (٤٧٢/٨ ، ح ٩٧٨٩) .

289★ البَهيُّ -بفتح الموحدة وكسر الهاء وتشديد التحتانية- عبدالله بن يسار مولى مصعب ابن الزبير ، صدوق ، يخطئ (التقريب) .

١١٦٠٢- أحمد ٩٢/٢ ، ٩٨ .

(١) الخمرة : هي مقدار مايضع الرجل عليه وجهه في سجوده من حصير ونحوه . (النهاية ٧٧/٢) .

١١٦٠٣ أحمد ٧٠/٢ .

290★ النجراني ، عن ابن عمر ، مجهول (التقريب) .

خز لابن خزيمة عه لأبي عوانة طح للطحاوي حب لابن حبان قط للدارقطني كم للحاكم

١١٦٠٤ ـ حديث : ابتاع رجل من رجل نخلاً فلم تخرج تلك السنة شيئاً . . . حم
الحديث .

أحمد : عن عبدالرزاق ، عن سفيان . وعن وكيع ، عن إسرائيل . وعن محمد بن جعفر ، عن شعبة ، ثلاثتهم عن أبي إسحاق ، عنه ، به .

١١٦٠٥ ـ حديث : أن النبي ﷺ أُتي بسكران فضربه الحد ، فقال : «ما حم عم
شرابك؟» قال : الزبيب والتمر ، قال : «يكفي كل واحد منهما لصاحبه» .

أحمد : ثنا وكيع ، ثنا سفيان ، عن أبي إسحاق ، عنه ، به . وأعاده : عن وكيع . وزاد : لا يخلطهما . وعن محمد بن جعفر ، عن شعبة ، عن أبي إسحاق ، به ، في الحديث الأول . -قال عبدالله : وجدت في كتاب أبي- ثنا يزيد ، ثنا شعبة . قلت : فذكر الحديثين معاً .

291★ ابن لبيبة ، عن ابن عمر .

١١٦٠٦ ـ حديث : إن الله لو شاء لأنزله جملةً واحدةً ، ولكن فَصَّله فيعطي طح بخ
كل سورة حظها من الركوع والسجود .

طح في الصلاة : ثنا أبوبكرة ، ثنا أبو داود ، ثنا شعبة ، عن يعلى بن عطاء ، عنه ، بهذا .

١١٦٠٤- أحمد ٥١/٢ ، ٥٩ ، ١٤٤ ـ ١٤٥ .

١١٦٠٥- أحمد ٢٥/٢ ، ٥١ ، ٥٨ .

291★ ابن لبيبة عبدالرحمن بن نافع بن لبيبة الطائفي ، ذكره البخاري وابن أبي حاتم ولم يذكرا فيه جرحاً . (التاريخ الكبير ٣٥٨/٥ والجرح والتعديل ٢٩٤/٥)

١١٦٠٦- طح ٣٤٥/١ و التاريخ الكبير ٣٥٨/٥ وانظر ما سيأتي في مرويات « عبدالرحمن بن لبيبة عن أبي هريرة » من مسنده [١٩٧/٥/أ] والحديث فيه لم يعزه للبخاري ، بل نسبه فقط بأن قال : نسبه البخاري أي : عبد الرحمن بن نافع بن لبيبة .

قلت : اسم ابن لبيبة هذا عبدالرحمن ، قال البخاري في تاريخه : قال شعبة ، ثنا يعلى بن عطاء ، سمع فلان بن نافع الثقفي وكان يقال له : ابن لبيبة سمع ابن عمر ، قال إنما فصّل القرآن ليعطي كل سورة حظها . وسيأتي في مسند أبي هريرة ما أخرجه البخاري والطحاوي أيضا من طريق : ابن خيثم ، عن عبدالرحمن بن نافع بن لبيبة ، عن أبي هريرة .

292★ رجل من آل خالد بن أَسيد ، عن ابن عمر .

١١٦٠٧ ـ حديث : قلت لابن عمر : إنا نجد صلاة الخوف في القرآن . . . الحديث .
حم

أحمد : ثنا عبدالرحمن ، ثنا مالك ، عن الزهري ، عنه ، به .

قلت : اسمه أمية بن عبدالله بن خالد ، وقد تقدم من وجه آخر عن الزهري .

293★ رجل من قريش ، عن ابن عمر .

١١٦٠٨ ـ حديث : النهي عن الحرير .
حم

أحمد : عن حسين بن محمد ، عن شعبة ، عن ابن يونس ، عنه ، به .

294★ الثقة ، عن ابن عمر .

292★ رجل من آل خالد ، هو أمية بن عبدالله بن خالد بن أسيد -بفتح الهمزة- المكي أخو خالد ثقة (التقريب) .

١١٦٠٧- أحمد ٢/٦٥ ـ ٦٦ . وتقدم في الجزء الثامن برقم (٩٣٥٠) .

ويزاد : مالك في الصلاة ١/١٠٩ : عن ابن شهاب ، عن رجل من آل خالد بن أسيد ، عن ابن عمر .

293★ رجل من قريش ، عن ابن عمر ذكره في (تعجيل المنفعة ص٥٣٨) فيمن لم يسم وأشار إلي حديثه . فعلى هذا المذكور مجهول .

١١٦٠٨- أحمد ٢/٩٩ .

294★ الثقة عن ابن عمر ، نقل الحافظ عن صاحب الإكمال لعله صالح بن عبدالله بن =

خز لابن خزيمة عه لأبي عوانة طح للطحاوي حب لابن حبان قط للدارقطني كم للحاكم

١١٦٠٩ ـ حديث : «آمروا النساء في بناتهن» . وفيه قصة .

حم أحمد : ثنا عبدالرزاق ، أنا سفيان ، عن إسماعيل بن أمية ، أخبرني الثقة أو من لا أتهم ، عن ابن عمر ، به .

295★ من لم يُسَمَّ ، عن ابن عمر .

١١٦١٠ ـ حديث : مي في العلم : أنا أحمد بن أسد أبو عاصم ، ثنا يحيى بن مي **يمان ، عن سفيان ، عن ليث ، عن رجل ، عن ابن عمر ، قال : لا يكون الرجل عالماً حتى لا يحسد من فوقه ، ولا يحقر من دونه ، ولا يبتغي بعلمه شيئاً .**

١١٦١١ ـ حديث : من أدرك الركعة فقد أدرك السجدة .

في مسند : زيد بن ثابت .

296★ شيخ ، عن ابن عمر .

١١٦١٢ ـ حديث : «لا صلاة بعد طلوع الفجر إلا ركعتين» .

حم أحمد : ثنا وكيع ، ثنا قدامة بن موسى ، عنه ، به .

= النحام فإنه رواه عن ابن عمر (تعجيل المنفعة ص٥٣٧) .

قلت : بل هو إبراهيم بن صالح بن عبدالله النحام . انظر ذلك في ترجمته في (تعجيل المنفعة ص١٧) والحديث من طريقه عند أحمد ٩٧/٢ والطحاوي ٣٦٨/٤ وإبراهيم بن صالح بن عبدالله ذكره ابن حبان في الثقات (الثقات ١٧/٦ ، تعجيل المنفعة ص١٦) .

١١٦٠٩- أحمد ٣٤/٢ .

295★ من لم يسم عن ابن عمر . لم أقف على ذكره فيما عندي من كتب الرجال .

١١٦١٠- مي ٧٥/١ .

١١٦١١- تقدم في الجزء الرابع برقم (٤٨٦٦) .

296★ شيخ عن ابن عمر ذكره في (تعجيل المنفعة ص٥٤٧) .

١١٦١٢- أحمد ٢٣/٢ .

297★ رجل ، عن ابن عمر .

في ترجمة : أبي نَجِيح .

298★ آخر ، عن ابن عمر .

١١٦١٣ ـ حديث : «لكل غادر لواء يوم القيامة يقال : هذه غدرة فلان» .

حم

أحمد : ثنا حسن ، ثنا شيبان ، عن يحيى ، حدثني رجل ، به ،

299★ آخر ، عن ابن عمر .

١١٦١٤ ـ حديث : «لا تشربوا الكرع[1] ولكن ليشرب أحدكم في كفيه» .

حم

أحمد : ثنا علي بن إسحاق ، أنا عبدالله بن المبارك ، أنا معمر ، عن رجل ، به .

300★/آخر ، عن ابن عمر . ٣/٢٤٨أ

١١٦١٥ ـ حديث : «خُيِّرت بين الشفاعة أو [يدخل][2] نصف أمتي الجنة ، فاخترت الشفاعة . . .» الحديث .

حم

أحمد : ثنا معمر بن سليمان الرقي أبو عبدالله ، ثنا زياد بن خيثمة ، عن علي بن النعمان بن قراد ، عن رجل ، به .

297★ تقدم حديثه برقم (١١٦٠٠) وسياقه يدل على أن المذكور سأل ابن عمر ، وأبو نجيح حضر القصة فالإسناد يكون صحيحاً . وانظر أيضا الحديث (١١٥٥٠) .

١١٦١٣- أحمد ٢/٧٥ .

١١٦١٤- أحمد ٢/١٣٧ .

(١) كرع في الماء : تناوله بفيه من موضعه من غير أن يشرب بكفيه ولا بإناء وبابه خضع (مختار الصحاح ص٢٣٦) .

١١٦١٥- أحمد ٢/٧٥ .

(٢) ما بين المعقوفين زيادة من المطبوع .

301 ★ من بلغ الزهري ، عن ابن عمر .

في ترجمته عن عمر .

302 ★ من بلّغ عائشة .

١١٦١٦ ـ حديث : أن ابن عمر كان يأمر النساء إذا اغتسلن أن ينقضن رؤوسهن . م خز حم

في ترجمة : عبيد بن عمير ، عن عائشة(١) .

303 ★ صفية بنت أبي عبيد ، عن ابن عمر : زوجها .

١١٦١٧ ـ حديث : «من أتى عرافاً لم تقبل له صلاة أربعين يوماً» . خز

خز في التوكل : ثنا محمد بن منصور الجّواز ، ثنا يعقوب ـ يعني ابن محمد -ثنا عبدالعزيز بن محمد ، ثنا أبو بكر بن نافع- هو مولى ابن عمر ـ عن أبيه ، عنه ، بهذا . وعن محمد بن معاوية الزّيادي ، ثنا يعقوب ، به ، نحوه .

١١٦١٨ ـ حديث : رأى ابن عمر صبياً في رأسه قنازع ، فقال : أما علمت أن رسول الله ﷺ نهى أن يحلق الصبيان القَزَع(٢) . حم

---

301 ★ الإتحاف [٤/٢٣٩/ب] .

302 ★ ذكر هذا في أحاديث ابن عمر وهم وإنما هو لابن عمرو بن العاص .

١١٦١٦- انظر صحيح مسلم كتاب الحيض حديث (٥٩) وابن خزيمة ١٢٣/١ . وأحمد ٤٣/٢ .

(١) الإتحاف [٦/٩٤/أ] .

303 ★ صفية بنت أبي عبيد بن مسعود الثقفية ، زوج ابن عمر قيل لها إدراك وأنكره الدارقطني ، وقال العجلي : ثقة . (التقريب) .

١١٦١٨- أحمد ١٠٦/٢ .

(٢) القزع : هو أن يحلق رأس الصبي ويترك منه مواضع متفرقة غير محلوقة . (النهاية ٥٩/٤) .

أحمد : ثنا وكيع ، حدثني عبدالله بن نافع ، عن أبيه .

304 ★ أم[مسلم بن] السائب ، عن ابن عمر .

١١٦١٩ ـ حديث : توفي السائب ، فسألت ابن عمر عن الخروج؟ فقال : لا تخرجي . . . الحديث موقوف . طح

طح في النكاح : ثنا يونس ، ثنا ابن وهب ، أخبرني مخرمة بن بكير ، عن أبيه ، سمعت أم مخرمة سمعت أم [مسلم بن][1] السائب ، به . وعن ابن أبي داود ، ثنا الوهبي ، ثنا ابن إسحاق ، عن يزيد بن قسيط ، عن مسلم بن السائب ، عن أمه[2] ، به .

---

304 ★ ذكرها في مغاني الأخيار ص٥٥٨ ولم يذكر فيها جرحاً ولاتعديلاً وما بين المعقوفين من المغاني وشرح معاني الآثار .

١١٦١٩ـ طح ٨٠/٣ .

(١) مابين المعقوفين من المطبوع .

(٢) « أمه » من المطبوع . وتحرف في الأصل إلى «أبيه» .

٤٤٦ ● مسند عبد الله بن عمرو وهو أبو أُبَيّ ابن أم حرام

حديثه في خامس الشاميين .

١١٦٢٠ ـ حديث : «عليكم بالسنا[١] والسنوت[٢] . . .» الحديث وفيه قصة .
كم

كم في الطب : ثنا أبو العباس محمد بن يعقوب ، ثنا بكر بن سهل ، ثنا عمرو بن بكر السكسكي ، ثنا إبراهيم بن أبي عبلة ، سمعت أبا أُبيّ بن أم حرام ، به .

١١٦٢١ ـ حديث : أنه صلى مع رسول الله ﷺ للقبلتين جميعاً . . . الحديث .
حم

قال عبدالله : قرأت في كتاب أبي : أنا سفيان ، ثنا مهدي بن جعفر الرملي ، ثنا رُدَيْح بن عطية ، عن إبراهيم بن أبي عبلة قال : رأيت أبا أُبيّ وهو ابن أم حرام الأنصاري ، فأخبرني ، به . وعن كثير بن مروان أبي محمد ، عن إبراهيم بن أبي عبلة ، نحوه .

٤٤٦● عبدالله بن عمرو بن قيس بن زيد الأنصاري أبو أُبيّ بن أم حرام ، أسلم قديماً وصلى القبلتين ثم نزل بيت المقدس (تعجيل المنفعة ص٢٣١) .

١١٦٢٠- كم ٢٠١/٤ . وقال صحيح وتعقبه الذهبي فأعله بعمرو بن بكر فقال اتهمه ابن حبان وقال ابن عدي له مناكير .

(١) السنا : بالقصر : نبات معروف من الأدوية له حمل إذا يبس وحركته الريح سمعت له زجلاً . الواحدة سناة . وبعضهم يرويه بالمد . (النهاية ٤١٤/٢ ـ ٤١٥) .

(٢) السَنُّوت : العسل ، وقيل : الرُّبُّ ، وقيل : الكمون ويروى بضم السين والفتح أصح . (النهاية ٤٠٧/٢) .

١١٦٢١- أحمد ٢٣٣/٤ ، وهو بعض الحديث الذي قبله عند الحاكم ٢٠١/٤ .

ط لمالك ش للشافعي حم لأحمد عم لعبدالله بن أحمد مي للدارمي جا لابن الجارود

٤٤٧ ● مسند عبدالله بن عمرو الأنصاري : والد جابر

١١٦٢٢ ـ حديث : رأيت في النوم قبل أُحُد ، كأني رأيت مبشر بن عبدالمنذر يقول لي : أنت قادم علينا في الأيام . . . الحديث .

كم في المناقب : ثنا أبوعبدالله الأصبهاني ، ثنا الحسن بن الجهم ، ثنا الحسين بن الفرج ، ثنا محمد بن عمر ، عن شيوخه ، قالوا : قال عبدالله : . . . فذكره .

٤٤٧● عبدالله بن عمرو بن حرام بن ثعلبة الخزرجي السلمي أبو جابر ، نقيب بدري قتل بأحد . (التجريد ١/٣٢٥) .

١١٦٢٢- كم ٣/٢٠٤ .

خز لابن خزيمة عه لأبي عوانة طح للطحاوي حب لابن حبان قط للدارقطني كم للحاكم

٤٤٨ ● مسند عبد الله بن عمرو بن العاص ابن وائل السهمي رضي الله عنهما

1 ★ إبراهيم بن محمد بن طلحة التيمي ، عن عبدالله بن عمرو .

١١٦٢٣ ـ حديث : « من أريد ماله بغير حق فقتل دونه فهو شهيد » .

حم أحمد : عن وكيع وعبدالرحمن ، عن سفيان . وعن عبدالله بن الحسن ، عنه ، به . زاد في رواية عبدالرحمن : وأحسب الأعرج ، حدثني عن أبي هريرة مثله .

وله طريق في ترجمة : عمرو بن شعيب .

2 ★ أسعد أبوأمامة بن سهل بن حنيف ، عن عبدالله بن عمرو .

١١٦٢٤ ـ حديث : «اتركوا الحبشة ماتركوكم ، فإنه لا يستخرج كنز الكعبة إلا ذو السويقتين من الحبشة» .

كم

كم في الفتن : أنا عبدالله بن إسحاق الخراساني ، ثنا أحمد بن حيان بن

٤٤٨● عبدالله بن عمرو بن العاص ،أحد السابقين المكثرين من الصحابة وأحد العبادلة الفقهاء مات في ذي الحجة ليال الحرة على الأصح في الطائف على الراجح . (التقريب) .

1 ★ إبراهيم بن محمد بن طلحة التيمي أبو إسحاق المدني ثقة مات سنة ١١٠ وله ٧٤ سنة (التقريب) .

١١٦٢٣- أحمد ١٩٤/٢ . وانظر : (ح ١١٨٥٥) .

2 ★ أسعد بن سهل بن حنيف -بضم المهملة- الأنصاري أبو أمامة معروف بكنيته معدود في الصحابة له رؤية لم يسمع من النبي ﷺ مات سنة ١٠٠ وله ٩٢ سنة (التقريب) .

١١٦٢٤- كم ٤٥٣/٤ وصححه وأقره الذهبي .

ملاعب ، ثنا أبو عامر العقدي ، ثنا زهير بن محمد ، عن موسى بن جبير ، عنه ، به .

٣/٢٤٨/ب

١١٦٢٥ ـ /حديث : كنا جلوساً عند النبي ﷺ وقد ذهب عمرو بن العاص يلبس ثيابه ليلحقني فقال ونحن عنده : « ليدخلَنَّ عليكم رجل لعين . . . » الحديث .

أحمد : ثنا ابن نمير ، ثنا عثمان بن حكيم ، عنه ، به .

3 ★ إسماعيل بن جسّاس ، عن عبدالله بن عمرو .

١١٦٢٦ ـ حديث : أنه قضى في كلب الصيد أربعون درهماً ، وفي كلب الغنم شاة . . . الحديث .

قط في الأحكام : ثنا علي بن عبدالله بن مبشر ، ثنا أحمد بن سنان ، ثنا بشر بن مبشر وعمرو بن عون ، قالا : ثنا هشيم ، ثنا يعلى بن عطاء ، عنه ، به .

4 ★ أنس بن مالك ، عن عبدالله بن عمرو .

في ترجمة : الزهري عن أنس(١) .

١١٦٢٥- أحمد ١٦٣/٢ - وعثمان بن حكيم هو الأنصاري أبو سهل ذكره ابن حبان في الأتباع ١٩٠/٧ فعلى هذا الإسناد فيه انقطاع لكن ذكر في (تهذيب التهذيب ١١١/٦) بأنه يروي عن عم أبيه أسعد بن سهل وعن علي عشرين حديثا ولم يذكر فيه بأن هذا من المراسيل - تتمة الحديث : فو الله مازلت وجلاً أتشوف داخلاً وخارجاً حتى دخل فلان - يعني الحكم .

3 ★ إسماعيل بن جساس ، تابعي ، عن عبدالله بن عمرو ، ضعفه الأزدي ، وقال البخاري : لا يتابع على حديثه . وذكر الذهبي حديثه هذا . (الميزان ٢٢٤/١-٢٢٥) .

١١٦٢٦- قط ٢٤٣/٤ .

4 ★ أنس بن مالك بن النضر الأنصاري الخزرجي خادم رسول الله ﷺ ، خدمه عشر سنين ، صحابي مشهور ، مات سنة ٩٢ - أو ٩٣ . (التقريب) .

(١) تقدم في الجزء الثاني برقم (١٧٩٤) وأوله : « يطلع عليكم رجل من أهل الجنة » وهو في المسند (١٦٦/٣) .

خز لابن خزيمة عه لأبي عوانة طح للطحاوي حب لابن حبان قط للدارقطني كم للحاكم

5★ أوس بن أوس الثقفي ، عن عبدالله بن عمرو .

١١٦٢٧ ـ حديث : «من غَسَّل واغتسل . . .» الحديث .

حم كم **أحمد** : ثنا روح ، ثنا ثور ، عن عثمان الشامي[١] ، عن أبي الأشعث الصنعاني ، عنه ، به .

6★ أيوب الحارثي ، عن عبدالله بن عمرو .

١١٦٢٨ ـ حديث : «من تاب قبل موته عاماً تِيْبَ عليه . . .» الحديث .

حم **أحمد** : ثنا عفان ، أنا شعبة ، عن إبراهيم بن ميمون ، عن رجل من بني الحارث ، عن أيوب رجل منهم ، به .

5★ أوس بن أوس الثقفي ، صحابي ، سكن دمشق . (التقريب) .

١١٦٢٧- أحمد ٢٠٩/٢ .

ويزاد : كم ٢٨٢/١ من طريق روح ، به ، وهذه الرواية ساقها الحاكم بعد رواية أوس عن النبي ﷺ وصححها على شرط الشيخين . ثم ساق هذه الرواية لكونها معللة براويها عثمان قال الذهبي مجهول .

(١) وفي المستدرك « الشيباني » قال الحاكم : مجهول وأقره الذهبي ، والشامي المذكور ترجم له في (لسان الميزان ١٥٩/٤) وذكر حديثه عند الحاكم لكن وقع في لسان الميزان «الشامي» والذي في المستدرك «الشيباني» والشيباني هو ابن مطر قال الحافظ : وليس هذا فابن مطر متأخر عن هذه الطبقة . أ هـ (اللسان) .

قلت : وعثمان بن مطر من طبقة الشامي حيث يروي عن ثابت (الميزان ٥٣/٣) . وخلاصة القول : أنّ المذكور إن كان الشامي فهو مجهول ، وإن كان الشيباني فإن كان ابن مطر ، فهو ضعيف ، وإن كان غيره فهو مجهول . والعجب من المنذري قوله عن رجال الإسناد : رجال الصحيح . (صحيح الترغيب ٢٩١/١) وكذلك سكوت الشيخ الألباني على ذلك .

6★ أيوب الحارثي قال البخاري : سمع عبدالله بن عمرو . وذكره ابن حبان في الثقات . (تعجيل المنفعة ص٤٧ ـ ٤٨) .

١١٦٢٨- أحمد ٢٠٦/٢ .

ط لمالك ش للشافعي حم لأحمد عم لعبدالله بن أحمد مي للدارمي جا لابن الجارود

7 ★ بُجَيْر بن أبي بُجَيْر ، عن عبدالله بن عمرو .

١١٦٢٩ ـ حديث : أنهم كانوا مع رسول الله ﷺ في سفر ، فمروا على قبر أبي رغال . . . الحديث .
حب

حب في السادس من الثالث : أنا الحسن بن سفيان ، ثنا أمية بن بسطام ، ثنا يزيد بن زُرَيْع ، ثنا روح بن القاسم ، عن إسماعيل بن أمية ، عنه ، به .

١١٦٣٠ ـ حديث : «من اتخذ كلباً ، ليس بكلب قنص[1] أو كلب ماشية ، نقص من أجره كلّ يوم قيراط» .
طح

طح في البيوع : ثنا ابن أبي داود ، ثنا أمية بن بسطام ، ثنا يزيد بن زُرَيْع ، عن روح ابن القاسم ، يعني عن إسماعيل ، عنه ، به .

سقط ذكر إسماعيل من الأصل ، وكأنه لابد منه .

8 ★ بشر بن شَغَاف ، عن عبدالله بن عمرو .

١١٦٣١ ـ حديث : سئل النبي ﷺ عن الصُّوْر؟[2] فقال : «قرن ينفخ فيه» .
مي حب كم حم

---

7 ★ بجير -بالجيم مصغراً- ابن أبي بجير ، حجازي ويقال : اسم أبيه سالم مجهول (التقريب) وذكره ابن حبان في الثقات ٨٢/٤ .

١١٦٢٩- حب ٢٧/٨ و الموارد (٢١١٣) . تتمة الحديث : وهو أبو ثقيف وهو امرؤ من ثمود منزله بحراء فلما أهلك الله قومه بما أهلكهم الله به منعه مكانه من الحرم وأنه خرج حتى بلغ ها هنا مات فدفن ودفن معه غصن من ذهب فابتدرناه فاستخرجناه .

١١٦٣٠- طح ٥٦/٤ ـ سقط الواو من (ابن عمرو) وكما نبه الحافظ على سقوط إسماعيل من السند . ولعل سقوط الواو من الطبعة وهي فيها أخطاء وتصحيفات كثيرة .

(١) القنص : الصيد . (مختار الصحاح ص٢٣١) .

8 ★ بشر بن شغَاف ـ بفتح المعجمتين آخره فاء ـ صبي بصري ثقة . (التقريب) .

١١٦٣١- مي ٢٣٢/٢ . حب ٢٠٩/٩ . كم ٤٣٦/٢ ، ٥٠٦ ، ٥٦٠/٤ . أحمد ١٦٢/٢ ، ١٩٢ .

(٢) الصُّور : هو القرن الذي ينفخ فيه إسرافيل عليه السلام عند البعث . (النهاية ٦٠/٣) .

خز لابن خزيمة عه لأبي عوانة طح للطحاوي حب لابن حبان قط للدارقطني كم للحاكم

مي في الرقاق : أنا محمد بن يوسف ، عن سفيان ، عن سليمان التيمي ، عن أسلم العجلي ، عنه ، بهذا .

حب في الثاني والسبعين من الثالث : أنا أحمد بن علي بن المثنى ، ثنا أبوالربيع الزهراني ، ثنا يزيد بن زُرَيْع ، ثنا سليمان ، به . وقال عقبه : هذا الحديث مشهور لعبدالله بن سلام .

وأخرجه أبو يعلى في مسند : عبدالله بن عمرو(١) .

قلت : وقد صرح أيضاً بذلك الدارمي والحاكم في روايتهما فالظاهر أنه الصواب .

كم في تفسير الزمر : أنا القطيعي ، ثنا عبدالله بن أحمد ، ثنا أبي ، ثنا عبدالرزاق ، أنا معمر ، عن سليمان التيمي ، به . وقال : صحيح الإسناد . وفي تفسير المدثر : عن أبي العباس [محمد بن يعقوب ، ثنا](٢) العباس بن محمد الدوري ، ثنا يزيد بن هارون والأنصاري ، عن سليمان التيمي ، به . وفي الأهوال : ثنا أبو عبدالله محمد بن يعقوب ، ثنا يحيى بن محمد بن يحيى ، ثنا مسدد ، ثنا يحيى بن سعيد وبشر بن الفضل ، قالا : ثنا سليمان التيمي ، به .

رواه أحمد : عن يحيى بن سعيد وإسماعيل ، عن التيمي ، عن أسلم العجلي ، عنه ، به .

٣ / ٢٤٩

9★ / بكر بن سوادة ، عن عبدالله بن عمرو .

١١٦٣٢ ـ حديث : أنّ رسول الله ﷺ قال : « إذا جلس الإمام في آخر ركعة ،
طح قط

(١) ليس مسنده في المطبوع من مسند أبي يعلى .

(٢) قوله «محمد بن يعقوب ، ثنا» محله بياض وأثبته من المستدرك .

9★ بكر بن سَوَادة بن ثمامة الجُذامي أبو ثمامة المصري ، ثقة فقيه ، مات سنة بضع وعشرين بعد المائة (التقريب) .

١١٦٣٢- طح ٢٧٤/١ ـ ٢٧٥ . قط ٣٧٩/١ . والحديث أعله الدارقطني بابن أنعم فقال : ضعيف .

ثم أحدث رجل من خلفه قبل أن يسلم الإمام ، فقد تمت صلاته » . لفظ مروان الفزاري .

طح في الصلاة : ثنا أبو بكرة ، ثنا أبو داود ، ثنا عبدالله بن المبارك . وعن يزيد بن سنان ومحمد بن العباس بن الربيع ، قالا : ثنا معاذ بن الحكم . وعن إبراهيم بن منقذ ، وعلي بن شيبة ، قالا : ثنا أبوعبدالرحمن المقري ، كلهم عن عبدالرحمن بن زياد بن أنعم ، عن عبدالرحمن بن رافع وبكر بن سوادة ، عن عبدالله بن عمرو ، به . واللفظ مختلف .

قط فيه : ثنا الحسين بن إسماعيل ، ثنا يعقوب الدورقي ، ثنا مروان بن معاوية الفزاري ، أنا عبدالرحمن بن زياد بن أنعم ، به . وعن محمد بن يحيى بن مرداس ، عن أبي داود ، عن أحمد بن يونس ، عن زهير ، عن عبدالرحمن بن زياد ، بمعناه . وعن الحسين ، عن يوسف ، عن وكيع ، عن سفيان ، عن عبدالرحمن ، عن بكر وحده ، نحوه .

10 ★ ثابت مولى عمر بن عبدالرحمن ، عن عبدالله بن عمرو .

١١٦٣٣ ـ حديث : «من قتل دون ماله فهو شهيد» . وفيه قصة .

حم عه

أحمد : عن محمد بن بكر وعبدالرزاق ، عن ابن جريج ، عن سليمان الأحول ، عنه ، به .

---

10 ★ ثابت مولى عمر بن عبدالرحمن ، عن عبد الله بن عمرو ، وعنه سليمان الأحول ، مجهول . (تعجيل المنفعة ص٦٣) .

١١٦٣٣- أحمد ٢٠٦/٢ .

ويزاد : عه ٤٤/١ : عن يوسف بن مسلم عن حجاج ، عن ابن جريج ، به .

---

11 ★ ثعلبة بن يزيد ، عن عبدالله بن عمرو .

١١٦٣٤ ـ حديث : «من قرأ القرآن فقد استدرج النبوة بين جنبيه . . .» كم الحديث .

كم في فضائل القرآن : أنا أبو جعفر محمد بن محمد بن عبدالله البغدادي ، ثنا يحيى بن عثمان بن صالح بن عمرو بن الربيع بن طارق ، ثنا يحيى بن أيوب ، ثنا خالد بن يزيد ، عنه ، به . وقال : صحيح الإسناد .

قلت : ثعلبة بن يزيد ما عرفته ، وفي التابعين ثعلبة بن يزيد الكوفي الحماني ، عن علي ، وليس هو هذا ، فإن هذا مصري ، ثم وجدت الحديث **في كتاب ابن أبي داود** : عن أبي الطاهر بن السرح ، عن ابن وهب ، عن يحيى بن أيوب ، فقال : عن خالد بن يزيد ، عن ثعلبة بن أبي الكنود ، عن عبدالله بن عمرو ، موقوفاً بزيادة ، ولفظه : « **من جمع القرآن فقد حمل أمراً عظيماً لقد أدرجت النبوة بين كتفيه غير أنه لايوحى إليه ، فلا ينبغي لحامل القرآن أن يجد مع من يجد ، ولايجهل مع من يجهل ، لأن القرآن في جوفه** » . فظهرت علة الخبر ، وعرف أن ثعلبة هو ابن أبي الكنود ، وأن اسم أبي الكنود : يزيد وهو مصري معروف .

12 ★ جابان ، عن عبدالله بن عمرو .

---

11 ★ ثعلبة بن يزيد هو ابن أبي الكنود الحمراوي ، ذكره ابن أبي حاتم والبخاري وابن حبان في الثقات . ولم يذكروا اسم أبيه يزيد . (الجرح والتعديل ٤٦٣/٢ ، ١٧٥/٢ ، الثقات ٩٩/٤) .

١١٦٣٤- كم ٥٥٢/١ ولم أقف عليه في كتاب المصاحف لابن أبي داود . انظر : (السلسلة الضعيفة حديث «٢٧١») .

12 ★ جابان : غير منسوب ، مقبول من الرابعة (التقريب) . وذكره ابن حبان في الثقات (١٢١/٤) .

١١٦٣٥ ـ حديث : «لايدخلُ الجنةَ ولدُ زنية ، ولا منّان ، ولا عاقّ ، ولا مدمن خمر» .
مي خز حم حب

مي في الأشربة : أنا محمد بن كثير البصري ، ثنا سفيان ، عن منصور ، عن سالم ابن أبي الجعد ، عن جابان ، بهذا . وعن أحمد بن الحجاج ، ثنا عبدالرحمن بن مهدي ، ثنا شعبة ، عن منصور ، عن سالم ، عن نُبَيْط بن شَرِيْط ، عن جابان ، به . زاد فيه : نُبَيْط .

خز في التوحيد : ثنا أبو موسى ، ثنا مؤمل . وثنا محمد بن يحيى ، ثنا عبدالرزاق ، عن سفيان ، به . وثنا أبو موسى ، ثنا محمد بن جعفر ، ثنا شعبة ، به . كذلك . وعن يوسف بن موسى ، ثنا جرير ، عن منصور ، مثل حديث الثوري .

قال ابن خزيمة : ليس هذا الخبر من شرطي ، لأن جابان مجهول ، وقد سقط من حديث الثوري : نُبَيْط .

قال أحمد : ثنا يزيد ، عن همام ، عن منصور ، عن سالم ، عنه ، نحوه . وعن غندر وحجاج ، عن شعبة ، عن منصور ، عن سالم ، عن نُبَيْط ، عن جابان ، به .

13 ★/ جابر بن عمرو أبو الوازع ، عن عبدالله بن عمرو . ٣/٢٤٩/ب

١١٦٣٦ ـ حديث : «مامن قوم جلسوا مجلساً لم يذكروا الله فيه ، إلا رأوه حسرة يوم القيامة» .
حم

١١٦٣٥- مي ٢/٣٧-٣٨ . خز في التوحيد ص ٣٦٣ ، ٣٦٥ ، ٣٦٦ . أحمد ٢/١٦٤ ، ٢٠١ .
ويزاد : حب ٥/١٦٢ و ١٦٣ : عن أبي خليفة عن محمد بن كثير ، به . وعن أبي يعلى ، عن أبي خيثمة ، عن ابن مهدي ، عن شعبة ، عن منصور ، به .
13 ★ جابر بن عمرو أبو الوازع الراسبي ، صدوق يهم . (التقريب) .
١١٦٣٦- أحمد ٢/٢٢٤ .

أحمد : ثنا أبو سعيد مولى بني هاشم ، ثنا شداد أبو طلحة الراسبي ، عنه ، به .

14 ★ جُبَيْر بن نُفَيْر ، عن عبدالله بن عمرو .

١١٦٣٧ ـ حديث : «إن العبد إذا قام يصلي أتي بذنوبه فوضعت على رأسه أو عاتقه ، فكلما ركع أو سجد تساقطت عنه» . وفيه قصة . حب

حب[1] في الصلاة ، وفي النوع الثاني من القسم الأول : أنا ابن قتيبة ، ثنا حرملة ، ثنا ابن وهب ، سمعت معاوية بن صالح يحدث ، عن العلاء بن الحارث ، عن زيد بن أرطاة ، عنه ، به .

١١٦٣٨ ـ حديث : بينا أنا قاعد في المسجد فذكر حديثاً قال فيه : «ليبشر فقراء المهاجرين بما يَسُرُّ وجوههم ، فإنهم يدخلون الجنة قبل الأغنياء بأربعين عاماً» . مي حب

مي في الرقاق : ثنا عبدالله بن صالح ، ثنا معاوية ، أن عبدالرحمن بن جبير حدثه ، عن أبيه ، به .

حب في التاسع من الثالث : أنا ابن قتيبة ، ثنا حرملة بن يحيى ، ثنا ابن وهب ،حدثني معاوية بن صالح ، به .

١١٦٣٩ ـ حديث : أن رسول الله ﷺ رأى عليه ثوبين معصفرين[2] فقال : «إن عه طح كم حم م

---

14 ★جبير بن نفير -بنون وفاء مصغرا- ابن مالك بن عامر الحضرمي الحمصي ، ثقة جليل ، مخضرم ، ولأبيه صحبة فكأنه ماوفد إلاَّ في عهد عمر مات سنة ٨٠ وقيل بعدها (التقريب) .

١١٦٣٧- حب (الإحسان) : ٣/١١٦-١١٧ .

(١) وفي (هـ) : «كم» بدل «حب» .

١١٦٣٨- مي ٢/٢٤٥ . حب ٢/٣٤ .

١١٦٣٩-عه ٥/٤٦٢-٤٦٤ . طح ٤/٢٤٩ . كم ٤/١٩٠ . أحمد ٢/١٦٢ ، ١٦٤ ، ١٩٣ ، ٢٠٧ ، ٢١١ . صحيح مسلم في اللباس (٣/١٦٤٧) باب النهي عن لبس الرجل الثوب المعصفر .

(٢) العُصْفُرْ : بضم العين والفاء صبغ . (مختار الصحاح ص١٨٣) .

هذه ثياب الكفار ، فلا تلبسها» .

عه في اللباس : ثنا أحمد بن عصام الأصبهاني ، ثنا معاذ بن هشام ، حدثني أبي . وعن عمار بن رجاء ، ثنا يزيد بن هارون . وعن يونس بن حبيب ، ثنا أبوداود ، كلاهما عن هشام . وعن الدقيقي وسليمان بن شبيب ، قالا : ثنا هارون بن إسماعيل . وعن إدريس بن بكر ، عن ابن أبي شيبة ، عن وكيع ، كلاهما عن علي ابن المبارك . وعن النفيلي ، ثنا عبدالله بن رجاء ، عن همام . وعن الدَّبَري ، عن عبدالرزاق ، عن معمر . وعن أحمد بن محمد الأيلي ، عن موسى بن إسماعيل . وعن أبي أمية ، ثنا مسلم بن إبراهيم ، قالا : ثنا أبان ، كلهم عن يحيى بن أبي كثير ، عن محمد بن إبراهيم ، عن خالد بن معدان ، عن جبير بن نُفَير ، به .

طح في الكراهة : عن محمد بن خزيمة ، عن مسدد ، ثنا يحيي القطان ، عن هشام ، به . وعن ابن مرزوق ، ثنا هارون بن إسماعيل ، به .

كم في اللباس : ثنا محمد بن يعقوب أبو عبدالله ، ثنا يحيى بن محمد بن يحيى ، ثنا مسدد ، به . وصرح بالتحديث بين يحيى ومحمد ، وبالإخبار بين محمد وخاله ، وبين جبير وعبدالله . وقال : صحيح على شرط الشيخين .

قلت : وهو في مسلم .

رواه أحمد : عن يحيى ويزيد وعبدالصمد وعبدالملك بن عمر ، أربعتهم عن هشام ، عن يحيى ، عن محمد بن إبراهيم ، عن خالد بن معدان ، عنه ، به . وعن وكيع ، عن علي بن المبارك ، عن يحيى ، نحوه .

15 ★ جُنَادة بن أبي أمية ، عن عبدالله بن عمرو .

---

15 ★ جنادة -بضم أوله ثم نون- ابن أبي أمية الأزدي أبو عبدالله الشامي ، تابعي ، ثقة . (التقريب) .

خز لابن خزيمة عه لأبي عوانة طح للطحاوي حب لابن حبان قط للدارقطني كم للحاكم

١١٦٤٠ ـ حديث : «من قتل قتيلاً من أهل الذمة لم يرح رائحة الجنة ، وإن ريحها ليوجد من كذا وكذا» . جا كم حم

جا في الحدود : (ثنا علي بن مسلم الطوسي ، ثنا مروان بن معاوية ، عن الحسن ابن عمرو ، ثنا مجاهد ، عنه ، بهذا .

كم في الجهاد)(١) : أنا أبو علي الحافظ ، ثنا الحسين بن إدريس ، ثنا علي بن مسلم ، به . وقال : صحيح على شرطهما .

قال أحمد(٢) : ثنا إسماعيل بن محمد ـ يعني أبا إبراهيم المعقب ـ ثنا مروان ـ هو ابن معاوية ـ ثنا الحسن بن عمرو الفُقَيْمي ، عن مجاهد ، به .

16 ★ الحارث بن يزيد الحضرمي ، عن عبدالله بن عمرو .

١١٦٤١ ـ حديث : «أربع إذا كن فيك فلا عليك مافاتك من الدنيا : حفظ أمانة ، وصدق حديث ، وحسن خلق ، وعفة في طعمة» . حم كم

١١٦٤٠-جا ص٢٨٣-٢٨٤ . كم ١٢٦/٢ . أحمد ١٨٦/٢- سقط من الإسناد «مجاهد» ـ والحديث إنما على شرط البخاري لأن علي بن مسلم لم يخرج له مسلم . (التقريب) .

(١) مابين الهلالين ساقط من (هـ) .

(٢) لفظ «أحمد» ساقط من (هـ) .

16 ★ الحارث بن يزيد الحضرمي ،أبو عبدالكريم المصري ، ثقة ، ثبت ، عابد ، مات سنة ١٣٠ . (التقريب) .

١١٦٤١- أحمد ١٧٧/٢ وفيه «طعمة» بدل «طهر» ومثله في المستدرك .

ويزاد : كم في الرقاق ٣١٤/٤ من طريق شعيب بن يحيى عن ابن لهيعة ، به .

ملحوظة : وقع في المستدرك وتلخيص الذهبي : «عبدالله بن عمر» بحذف الواو وهذا خطأ وصوابه «ابن عمرو» لأجل رواية أحمد حيث ذكر الحديث في مسند عبدالله بن عمرو ثم إن رواته مصريون وأيضا كون الحافظ ذكره في هذا الكتاب في مسند ابن عمرو بن العاص وكذلك رواه ابن وهب وغيره من حديث عبدالله بن عمرو . انظر : (الصحيحة ٣٧١/٢) .

أحمد : ثنا حسن ، ثنا ابن لهيعة ، عنه ، بهذا .

٣/٢٥٠أ

17 ★ / حبَّان بن زيد الشَّرْعبي ، عن عبدالله بن عمرو .

١١٦٤٢ ـ حديث : «ارحموا تُرْحَمُوا ، واغفروا يُغْفَر لكم . . .» الحديث .
حم

أحمد : عن يزيد بن هارون وهاشم بن القاسم وحسن الأشيب(١) ، كلهم عن حَرِيز بن عثمان ، عنه ، به .

18 ★ الحسن البصري ، عن عبدالله بن عمرو .

١١٦٤٣ ـ حديث : «من شرب خمراً فاجلدوه . . .» الحديث .
حم

أحمد : عن وكيع وعبدالملك بن عمرو ، عن قُرّة . وعن روح ، عن قُرّة ، كلاهما عنه ، به . زاد عبدالملك في حديثه عن الحسن : والله لقد زعموا أن عبدالله بن عمرو شهد بها على رسول الله ﷺ . وفي حديث الآخرين : عن الحسن ، عن عبدالله بن عمرو .

١١٦٤٤ ـ حديث : قتل شارب الخمر في الرابعة . وفيه كلام عبد الله بن عمرو .
طح

---

17 ★حِبَّان -بكسر أوله وتشديد الباء- ابن زيد الشرعبي -بفتح المعجمة ثم راء ساكنة ثم مهملة مفتوحة ثم موحدة- أبو خِداش -بكسر المعجمة وآخره معجمة- ، ثقة . (التقريب) .

(١) وفي (هـ) زيادة «ابن» الأشهب .

١١٦٤٢- أحمد ٢/١٦٥ ، ٢١٩ .

18 ★ الحسن بن أبي الحسن البصري ، واسم أبيه يسار الأنصاري ، مولاهم ، ثقة فقيه ، فاضل ، مشهور ، وكان يرسل كثيراً ويدلس . مات سنة ١١٠ وقد قارب التسعين (التقريب) .

١١٦٤٣- أحمد ٢/١٩١ ، ٢١١ ـ صحف «حسن» إلى «حسين» في رواية عبدالملك عن قرة .

١١٦٤٤- طح ٣/١٥٩ .

طح في الحدود : ثنا علي بن معبد ، ثنا عبدالوهاب ـ هو ابن عطاء ـ عن قُرَّة بن خالد ، عنه ، به .

١١٦٤٥ ـ حديث : قال لي رسول الله ﷺ : «كيف أنت إذا بقيت في حثالة[1] من الناس؟ . . .» الحديث . حم

أحمد : ثنا إسماعيل ، عن يونس ، عنه ، به .

١١٦٤٦ ـ حديث : « لاتقوم الساعة حتى يأخذ الله شريطته من أهل الأرض . . . » الحديث . كم حم

كم في الفتن : أنا أحمد بن عثمان ، ثنا أبو قلابة ، ثنا عبد الصمد بن عبدالوارث ، ثنا همام ، ثنا قتادة ، عنه ، به . وقال : صحيح على شرطهما ، إن كان الحسن سمعه من عبدالله بن عمرو .

رواه أحمد : عن عبدالصمد وعفان ، عن همام ، عن قتادة ، به .

19 ★ حميد بن عبدالرحمن بن عوف ، عن عبدالله بن عمرو .

١١٦٤٧ ـ حديث : «من الكبائر أن يَسُبَّ الرجل والديه . . .» الحديث . حب كم

١١٦٤٥- أحمد ١٦٢/٢ .

(١) الحثالة : الردىء من كل شيء . ومنه حثالة الشعير والأرز والتمر وكل ذي قشر (النهاية ٣٣٩/١) .

١١٦٤٦- كم ٤٣٥/٤ . أحمد ٢١٠/٢ . وطريق عفان ذكره موقوفاً لامرفوعاً في المسند .

19 ★ حميد بن عبدالرحمن بن عوف الزهري المدني ، ثقة . مات سنة ١٠٥ على الصحيح وقيل : روايته عن عمر مرسلة . (التقريب) .

١١٦٤٧- حب ٣١٦/١ . أحمد ١٩٥/٢ ، ٢١٤ ، ٢١٦ .

ويزاد : عه في الإيمان ٥٥/١ من طرق عن شعبة ، به .

حب في التاسع والمائة من الثاني: أنا عبدالله بن محمد بن سلم، ثنا الحسين ابن الحسن، ثنا يحيى بن زكريا بن أبي زائدة، عن مسعر بن كدام، عن سعد بن إبراهيم، عنه، به. وعن عمر بن محمد الهمداني، ثنا محمد بن بشار، ثنا محمد ابن جعفر ويحيى بن سعيد، قالا: ثنا شعبة، عن سعد بن إبراهيم، نحوه.

قال أحمد: ثنا وكيع، ثنا مسعر وسفيان، عن سعد، به. وعن محمد بن جعفر وحجاج، عن شعبة. وعن عفان، عن حماد. وعن يعقوب، عن أبيه ثلاثتهم، عن مسعر، به.

20★ حميد بن هلال، عن عبدالله بن عمرو.

١١٦٤٨ ـ حديث: ذَرْ ما لست[1] منه في شيء، ولاتنطق فيما لايعنيك، واخزن لسانك كما تخزن دراهمك. حب

حب في روضة العقلاء: أنا محمد بن سعيد القزاز، ثنا يوسف بن سعيد بن مُسَلَّم، ثنا علي بن بكار، عن يونس بن عبيد، عنه، به. موقوف.

21★ حَنَان بن خارجة السلمي، عن عبدالله بن عمرو.

١١٦٤٩ ـ حديث: «إن قاتَلتَ صابراً محتسباً بعثك الله صابراً محتسباً...» كم

20★ حميد بن هلال العدوي أبو نصر البصري، ثقة عالم، توقف فيه ابن سيرين لدخوله على السلطان. (التقريب).

١١٦٤٨- روضة العقلاء ص٤٢.

(١) في الأصل «مال» بدل «مالست».

21★ حَنَان -بفتح أوله وتخفيف النون- بن خارجة السلمي الشامي، مقبول من الثالثة (التقريب). وقال الذهبي: لا يعرف. (الميزان ٦١٨/١).

١١٦٤٩- كم ٨٥/٢، ١١٢. ولم أقف على الحديث في المسند لكن أخرج بالإسناد المذكور حديث: «الهجرة أن تهجر الفواحش» وحديثا آخر في ثياب أهل الجنة، انظر: المسند (٢٢٤/٢-٢٢٥).

الحديث .

كم في الجهاد : أنا أبو الفضل محمد بن إبراهيم المزكي ، ثنا أحمد بن سلمة ، ثنا إسحاق بن منصور ، ثنا عبدالرحمن بن مهدي ، ثنا محمد بن أبي الوضاح ، عن العلاء بن عبدالله بن رافع ، عنه ، به . قال : صحيح الإسناد . ومحمد هو ابن مسلم ابن أبي الوضاح المؤذن ثقة مأمون . وفي موضع آخر : عن القطيعي ، ثنا عبدالله بن أحمد بن حنبل ، حدثني أبي ، ثنا عبدالرحمن ، به .

وهكذا هو في المسند .

22★ حنظلة بن خويلد ، عن عبدالله بن عمرو .

١١٦٥٠ ـ حديث : بينما أنا عند معاوية ، إذ جاءه رجلان يختصمان في رأس عمار . . . الحديث والقصة . حم

أحمد : ثنا يزيد بن هارون ، ثنا العوام ، حدثني أسود بن مسعود ، عنه ، به .

23★ حُيَي بن هانئ أبوقَبِيل المعافري ، عن عبدالله بن عمرو .

١١٦٥١ ـ حديث : بينما نحن حول رسول الله ﷺ نكتب إذ سئل رسول الله ﷺ مي كم حم

22★ حنظلة بن خويلد ، ويقال ابن سويد العنبري ، ثقة (التقريب) .

١١٦٥٠- أحمد ٢/١٦٤-١٦٥ .

23★ حيي بن هانئ أبو قبيل -بفتح القاف وكسر الموحدة بعدها تحتانية ساكنة- المعافري المصري -في الأصل البصري- صدوق يهم مات سنة ١٢٨- بالبُرلس (التقريب) .

١١٦٥١- مي ١/١٠٤ . كم ٤/٤٢٢ ، ٥٠٨ . أحمد ٢/١٧٦ .

ويزاد : كم فيه ٤/٥٥٥ : عن محمد بن صالح بن هانئ ، عن محمد بن إسماعيل ، عن أبي الطاهر ، عن ابن وهب ، به .

أي المدينتين تفتح أولاً قسطنطينة[١] أو رومية[٢]؟ قال: «بل مدينة هرقل أولاً».

مي في العلم: أنا عثمان بن محمد، ثنا يحيى بن إسحاق، ثنا يحيى بن أيوب، عنه، بهذا.

٣/٢٥٠/ب /كم في الفتن: أنا أبو جعفر محمد بن محمد البغدادي، ثنا هاشم بن مرثد، ثنا سعيد بن عُفَيْر، ثنا سعيد بن أبي أيوب، عن أبي قبيل، به. وقال: صحيح على شرط الشيخين. أخبرني محمد بن المؤمل، أنا [الفضل بن محمد الشعراني][٣] ثنا نعيم بن حماد، ثنا عبدالله بن وهب، أخبرني يحيى بن أيوب، به.

رواه أحمد: ثنا يحيى بن إسحاق، به.

١١٦٥٢ ـ حديث: «الخمر أم الخبائث».
قط

قط في الأشربة: ثنا يعقوب بن إبراهيم البزاز، ثنا أبو حاتم الرازي، ثنا أبو صالح كاتب الليث، ثنا ابن لهيعة، عنه، بهذا.

١١٦٥٣ ـ حديث: للدجال آيات معلومات، إذا غارت[٤] العيون... الحديث.
كم

(١) قسطنطينة: بضم أوله وإسكان ثانيه وضم الطاء المهملة- معروفة. (المعجم للبكري ١٠٧٤/٢).

(٢) هي روما. وفي هذا الحديث بشارة عظيمة؛ فقد تحقق فتح الأولى بيد الفاتح الكبير محمد العثماني -رحمه الله- والثانية سيكون عما قريب بإذنه تعالى.

(٣) مابين المعقوفين من المطبوع، وهو الصواب، وبدله في الأصل و (هـ): «إسماعيل بن محمد». وانظر: (الأنساب للسمعاني- ط الكتبي ٣٤٣/٧، وسير أعلام النبلاء ١٦/ ٢٣-٢٤).

١١٦٥٢- قط ٢٤٧/٤.

١١٦٥٣- كم ٤٥٩/٤- تتمة الحديث: «ونزفت الأنهار واصفر الريحان وانتقلت مذحج وهمدان من العراق، فنزلت قنسرين فانتظروا الدجال». وقال: صحيح. وأقره الذهبي.

(٤) في الأصل: «إذا غابت» والتصويب من المستدرك والماء الغائر الذي لا يقدر عليه لبعده في عمق الأرض. (النهاية ٣٩٣/٣).

كم في الفتن : ثنا محمد بن صالح بن هانئ ، ثنا الفضل بن محمد ، ثنا عبدالله ابن صالح ، ثنا الليث ، عنه ، به . موقوف .

١١٦٥٤ ـ حديث : أن رجلاً من أعداء المسلمين [بالأندلس](١) يقال له : ذوالعرف ، يجمع من قبائل الشرك جمعاً عظيماً . . . الحديث بطوله . موقوف .

كم في الفتن : أنا أبو منصور محمد بن القاسم بن عبدالرحمن العتكي ، ثنا أبوسهل بشر بن سهل اللباد ، ثنا عبدالله بن صالح ، حدثني الليث بن سعد ، عنه ، به .

١١٦٥٥ ـ حديث : «من مات يوم الجمعة أو ليلة الجمعة وُقِيَ فتنة القبر» .

حم أحمد : عن سريج وإبراهيم بن أبي العباس ، عن بقية ، عن معاوية بن سعد التُّجيبي ، عنه ، به .

★ حيّ بن يُؤْمِن : أبو عُشَّانة .

في الكنى .

24★ خالد بن الحويرث المخزومي ، عن عبدالله بن عمرو .

١١٦٥٤- كم ٤/٤٦٠-٤٦١ وقال : صحيح موقوف الإسناد على شرط الشيخين . وتعقبه الذهبي فقال : ليس على شرطهما ، فإنهما لم يخرجا لأبي قبيل ولا روى مسلم لعبد الله بن صالح شيئاً ، والبخاري لم يكد يفصح به .

(١) مابين المعقوفين من المطبوع .

١١٦٥٥- أحمد ٢/١٧٦ ، ٢٢٠ .

★حَيُّ -بفتح أوله وتشديد التحتانية- ابن يؤمن -بضم التحتانيه وسكون الواو وكسر الميم- أبو عشانة -بضم المهملة وتشديد المعجمة- المصري ، ثقة ، مشهور (التقريب) وسيأتي في الكنى ص٦٥٨ .

24★خالد بن الحويرث المخزومي مقبول (التقريب) .

١١٦٥٦ ـ حديث : «الآيات خرزات منظومات . . .» الحديث ، وفيه قصة موقوفة . كم حم

كم في الفتن : أنا المحبوبي ، أنا سعيد بن مسعود ، أنا يزيد بن هارون ، أنا ابن عون ، عنه ، به .

قال أحمد : ثنا مؤمل ، ثنا حماد ، ثنا علي ـ يعني ابن زيد ـ عنه ، به .

25★ خيثمة بن عبدالرحمن بن أبي سبرة الجعفي ، عن عبدالله بن عمرو .

١١٦٥٧ ـ حديث : «كفى بالمرء إثماً أن يحبس عمّن يملك قوتهم» وفيه قصة . عه حب

عه في الزكاة : ثنا أبو زرعة الرازي والصغاني وأبو قبيصة ، قالوا : ثنا سعيد بن محمد الجَرْمي . وعن إبراهيم بن إسحاق الصواف ، ثنا عمر بن أبي الرطيل -ثقة- كلاهما ، عن عبدالرحمن بن عبدالملك بن أبجر ، عن أبيه ، عن طلحة بن مصرِّف ، عنه ، به .

حب في السادس والسبعين من الثاني : أنا ابن خزيمة ، ثنا أبو زرعة الرازي ، به .

١١٦٥٨ ـ حديث : أن رسول الله ﷺ نهى عن الصلاة في المقبرة . حب

حب في التاسع والثلاثين من الرابع : أنا المُفَضَّل بن محمد الجندي أبو سعيد الشيخ الصالح بمكة ، ثنا علي بن زياد اللخمي ، ثنا أبو قُرة ، عن ابن جريج ، عن

١١٦٥٦- أحمد : ٢١٩/٢ . كم ٤٧٤/٤ وسكت عليه وكذلك الذهبي . وابن عوف هو محمد الخراساني ، متروك . (التقريب) لكن تابعه ابن جدعان وفيه ضعف .

25★خيثمة بن عبدالرحمن بن أبي سبرة الجعفي الكوفي ، ثقة ، وكان يرسل . (التقريب) .

١١٦٥٧-حب ٢١٩/٦ .

١١٦٥٨-حب ٣٣/٤ .

خز لابن خزيمة عه لأبي عوانة طح للطحاوي حب لابن حبان قط للدارقطني كم للحاكم

الأعمش ، عنه ، به .

١١٦٥٩ ـ حديث : «يأتي على الناس زمان يجتمعون في المساجد ، ليس فيهم مؤمن» . كم

كم في الفتن : أنا أبوعبدالله الصفار ، ثنا محمد بن إبراهيم بن أُوْرمة(١) ، ثنا الحسين بن حفص ، ثنا سفيان ، عن الأعمش ، عنه ، بهذا . موقوف .

١١٦٦٠ ـ حديث : «يأتي على الناس زمان لايبقى فيه مؤمن إلا لحق بالشام» . كم

كم في الفتن : أنا أبو عبدالله الصفار ، بإسناد الذي قبله .

١١٦٦١ ـ حديث : «إن العبد إذا كان على طريقة حسنة من العبادة ، ثم مرض قيل للملك الموكل به : اكتب له مثل عمله . . .» الحديث . حم

أحمد : ثنا عبدالرزاق ، أنا معمر ، عن عاصم بن أبي النجود ، عنه ، به .

26★ ربيعة بن سيف ،عن عبدالله بن عمرو .

١١٦٦٢ ـ حديث : «مامن مسلم يموت يوم الجمعة أو ليلة الجمعة إلا وقاه الله فتنة القبر» . حم

أحمد : ثنا أبوعامر ، ثنا هشام -يعني ابن سعد- عن سعيد بن أبي هلال ، عنه ، به .

١١٦٥٩- كم ٤/٤٤٢ وقال : صحيح على شرطهما . وأقره الذهبي .

(١) تحرّف «أُورمة» في المطبوع إلى «أرومة» . وانظر : (تبصير المنتبه ١/١٣) .

١١٦٦٠- كم ٤/٤٥٧ . وقال : صحيح على شرط الشيخين ولم يخرجاه . وأقره الذهبي .

١١٦٦١- أحمد ٢/٢٠٣ .

26★ ربيعة بن سيف بن مانع ـ بكسر المثناة ـ المعافري الإسكندراني ، صدوق ، له مناكير توفي قريباً من سنة ١٢٠ . (التقريب) .

١١٦٦٢- أحمد ٢/١٦٩ .

★ رشيد الهجري .

يأتي في هلال .

٣/٢٥١أ 27★/ ريحان بن يزيد العامري ، عن عبدالله بن عمرو .

١١٦٦٣ ـ حديث : «لاتحل الصدقة لغني ولا لذي مِرَّة سَوِيّ» .
مي قط كم حم جا طح

مي في الزكاة : أنا محمد بن يوسف وأبو نعيم ، عن سفيان ، عن سعد بن إبراهيم ، عنه ، به .

قط فيه : ثنا الحسين بن يحيى بن عياش ، ثنا علي بن مسلم ، ثنا أبوداود ، ثنا سفيان الثوري ، به .

كم فيه : أنا أبوالعباس محمد بن أحمد المحبوبي ، ثنا أحمد بن سيّار ، ثنا محمد ابن كثير ، ثنا سفيان ، به . وعن أحمد بن سلمان الفقيه ، ثنا أبو بكر بن أبي العوام ، ثنا أبي ، ثنا إبراهيم بن سعد ، عن أبيه ، به . وعن عبدالرحمن بن الحسن القاضي ، ثنا إبراهيم بن الحسين ، ثنا آدم بن أبي إياس ، ثنا شعبة ، عن سعيد بن إبراهيم ، به . وقال : [هكذا قال الثوري وشعبة . وفي حديث إبراهيم بن سعد «سَوِيّ»](١) .

★ رشيد : كوفي يتكلمون فيه . انظر : (تعجيل المنفعة ص ١٣٠) وانظر الحديث (١٢٠٩٨) .

27★ ريحان بن يزيد العامري ، مقبول . (التقريب) .

قلت : المذكور وثقه ابن معين وقال شعبة : صدوق ، ووثقه ابن حبان وقال أبو حاتم : مجهول . (تهذيب التهذيب ٣/٣٠٢) فحقه أن يقال فيه : صدوق ، ثم من عرفه حجة على من لم يعرفه وخاصة إذا كان الموثق هو ابن معين .

١١٦٦٣- مي ١/٣٢٤-٣٢٥ . قط ٢/١١٩ . كم ١/٤٠٧ . أحمد ٢/١٦٤ ، ١٩٢ .

ويزاد : جا ص١٣٢ عن محمد بن يحيى ، عن أبي نعيم ، عن سفيان ، به .وطح ٢/١٤ عن أبي بكرة ، عن الحجاج بن المنهال ، عن شعبة ، به . ومن طريق سفيان ، به .

(١) مابين المعقوفين من المطبوع ، ومكانه بياض في الأصل و (هـ) مصدر بلفظ «وقال» وضع عليه علامة التوقف «كذا» .

خز لابن خزيمة عه لأبي عوانة طح للطحاوي حب لابن حبان قط للدارقطني كم للحاكم

رواه أحمد : عن وكيع وعبدالرحمن ، عن سفيان ، به . وقال عبدالرحمن : «قوي» . وقال : لم يرفعه عن سعد غير ابنه ، يعني إبراهيم(١) .

28★ زِرُّ بن حبيش ، عن عبدالله بن عمرو .

١١٦٦٤ ـ حديث : «يقال لصاحب القرآن يوم القيامة : اقرأ وارْقَ ورتل . . .» الحديث . حب كم حم

حب في الثاني من الأول : أنا محمد بن عبدالله بن الفضل الكلاعي بحمص ، ثنا عقبة بن مكرم ، ثنا ابن مهدي ، عن الثوري ، عن عاصم ، عنه ، به .

كم في فضائل القرآن : ثنا علي بن عيسى الحيري ، ثنا مسدد بن قَطَن ، ثنا عثمان بن أبي شيبة ، ثنا وكيع بن الجراح ، ثنا سفيان ، به .

روى شعبة ، عن عاصم ، عن ذكوان ، عن أبي هريرة ، ببعضه ، وسيأتي(٢) .

قال أحمد : ثنا عبدالرحمن ، عن سفيان ، عن عاصم ،به .

29★ زهير ، عن عبدالله بن عمرو .

---

(١) وكذلك أشار البخاري إلى أن وقفه هو الراجح . (تهذيب التهذيب ٣٠٢/٣) .

28★ زِرّ -بكسر أوله وتشديد الراء- ابن حبيش -بمهملة وموحدة ومعجمة- مصغراً ، ابن حباشة -بضم المهملة بعدها موحدة ثم معجمة- الأسدي ، الكوفي أبو مريم ، ثقة جليل ، مخضرم مات سنة ٨١- أو٨٢- أو٨٣ وهو ابن ١٢٧ سنة . (التقريب) .

١١٦٦٤- حب ٧١/٢- بدون قوله «ارق» . كم ٥٥٢/١-٥٥٣ . أحمد ١٩٢/٢ وحديث أبي هريرة أيضاً رواه الحاكم قبل هذا .

(٢) مصورة الإتحاف [١٢٩/٥/ب] وقال : رواه الحاكم في فضائل القرآن (٥٥٢/١) .

29★ زهير- هو ابن الأصبغ العامري ، ذكره البخاري وابن أبي حاتم ، ولم يذكرا فيه جرحاً ، ولم يذكره ابن حبان في الثقات وإنما ذكر ابنه عطاء وقال عن ابن عمرو وعنه الأخضر بن عجلان . (الجرح ٥٨٧/٣ ، والتاريخ الكبير ٤٢٨/٣ ، والثقات ٢٠٥/٥) .

ط لمالك ش للشافعي حم لأحمد عم لعبدالله بن أحمد مي للدارمي جا لابن الجارود

١١٦٦٥ ـ حديث: قلت: للعاملين عليها حق؟ قال: «نعم على قدر عمالهم» . خز

خز في السياسة: ثنا محمد بن يحيى، ثنا أبو عاصم، ثنا أخضر بن عجلان، عن عطاء بن زهير، عن أبيه، به.

30 ★ زياد بن سيمان كوش الأعجم، عن عبدالله بن عمرو.

١١٦٦٦ ـ حديث: «تكون فتنة تستنظف[1] العرب، قتلاها في النار، اللسان فيها أشد من وقع السيف» . حم

أحمد: ثنا أسود بن عامر، ثنا حماد بن سلمة، عن ليث، عن طاووس، عنه، بهذا.

31 ★ زيد بن وهب، عن عبدالله بن عمرو.

في ترجمته عن ابن مسعود.

32 ★ سالم بن أبي الجعد، عن عبدالله بن عمرو.

١١٦٦٥- خز في السياسة. الكتاب لم أقف عليه ولعله مفقود لكن الحديث أشار إليه البخاري في ترجمة عطاء بن زهير (٤٦٨/٦) ووقع فيه «ابن عمر» بحذف الواو وهو خطأ حيث ذكر البخاري في ترجمة زهير بأنه يروي عن ابن عمرو.

30 ★ زياد بن سيمين كوش ،وثقه ابن حبان وهو ابن سليم وسيمين كوش لقب لزياد، وقوله «سيمان» كذا جاء في الأصل و (هـ). (تعجيل المنفعة، والتقريب).

١١٦٦٦- أحمد ٢١١/٢ -٢١٢.

(١) معنى تستنظف العرب: تستوعبهم هلاكاً. (النهاية ٧٩/٥).

31 ★ زيد بن وهب، ثقة، مخضرم، ثقة جليل (التقريب). سيأتي حديثه في مروياته عن ابن مسعود. انظر (١٠/ح ١٢٦٠٠).

32 ★ سالم بن أبي الجعد، رافع الغطفاني الأشجعي، مولاهم، الكوفي، ثقة، وكان يرسل كثيراً. مات سنة ٩٧ -وقيل ٩٨- وقيل ١٠٠. (التقريب).

١١٦٦٧ ـ حديث : كان على رحل أو ثَقَل رسول الله ﷺ رجل يقال له : كَرْكَره . . . الحديث .

أحمد : ثنا سفيان ، عن عمرو ، عنه ، به .

★ سالم بن سبرة ، أبوسبرة الهذلي .

في الكنى .

33★ السائب بن فرّوخ الأعمى أبو العباس الشاعر المكي ، عن عبدالله ابن عمرو .

١١٦٦٨ ـ حديث : بلغ النبي ﷺ أني أسرد[1] الصوم ، وأصلي الليل . . . خز عه حب حم طح **الحديث . وفيه : «لاصام من صام الأبد» .**

خز في الصيام : عن محمد بن الحسن بن تسنيم ، عن محمد بن بكر . وعن محمد بن رافع ، عن عبدالرزاق ، قالا : ثنا ابن جريج ، سمعت عطاء يزعم ، أن أباالعباس الشاعر أخبره ، به . وعن عبدالجبار بن العلاء وسعيد بن عبدالرحمن ، قالا : ثنا سفيان ، عن عمرو ، عن أبي العباس ، نحوه . ليس في السماع .

عه فيه : عن الصغاني ، عن يحيى بن أبي بكير ، عن شعبة ، عن حبيب بن أبي ثابت ، عنه ، نحوه . وعن حمدان بن الجنيد ، ثنا أبو أحمد الزبيري . وعن عمار بن رجاء ، ثنا يحيى بن آدم . وعن عباس الدوري وابن أبي غَرَزَة ، قالا : ثنا جعفر بن

١١٦٦٧- أحمد ٢/١٦٠ ـ تتمة الحديث : فمات فقال : «هو في النار» فنظروا فإذا عليه عباءة قد غلها . . .

★ سالم بن سبرة سيأتي في الكنى (ص٦٥٠ ، ح ١٢١٢٧) .

33★ سائب بن فروخ أبو العباس المكي ، الشاعر الأعمى ، ثقة ، من الثالثة (التقريب) .

١١٦٦٨-خز ٣/٢٩٥ ، ٣١٢ . حب ٨/٤١ . أحمد ٢/١٦٤ ، ١٨٩ ، ١٩٠ ، ١٩٥ ، ١٩٩ .

ويزاد : طح في الصوم ٢/٨٧ : عن يونس ، ثنا أسد ، ثنا شعبة ، به .

(١) يسرد الصوم : يواليه ويتابعه . (النهاية ٢/٣٥٨) .

عون. وعن نصر بن أحمد بن سورة، ثنا خلاد بن يحيى، كلهم عن مسعر، عن حبيب، به. وعن الدبري، عن عبدالرزاق، به. وعن الصغاني، عن روح، عن ابن جريج، به.

حب في الرابع من الثالث: أنا أبو يعلى، ثنا القواريري، ثنا عبدالرحمن بن مهدي، ثنا شعبة، به.

قال أحمد: ثنا عبدالرزاق وابن بكر، قالا: ثنا ابن جريج، سمعت عطاء، عنه، به. / وعن روح، عن ابن جريج، به. وعن محمد بن جعفر وروح، عن شعبة، عن حبيب بن أبي ثابت، عنه، به، والأول أتم. وعن وكيع، عن سفيان ومسعر، عن أبي نعيم، عن سفيان، كلاهما عن حبيب، به، مختصر: «**لاصام من صام الأبد**». وعن وكيع، عن سفيان، وحده بهذه القصة، وزاد: «**أفضل الصوم صوم أخي داود...**» الحديث. وأعاد هذه الزيادة: عن وكيع، عن مسعر وسفيان.

٣/٢٥١ب

١١٦٦٩ ـ حديث: جاء رجل إلى النبي ﷺ يستأذنه في الجهاد، فقال له: «أحيٌّ والداك؟» قال: نعم، فقال: «ففيهما فجاهد»... الحديث.

عه حب حم

عه في البر والصلة: عن الصغاني، عن يحيى بن أبي بكير، ثنا شعبة. وعن أبي أمية، ثنا عبيدالله بن موسى. وعن ابن بنت معاوية بن عمرو، ثنا معاوية بن عمرو. وعن أبي إسحاق ـ هو الفزاري ـ عن الأعمش. وعن سعدان بن يزيد، ثنا إسحاق الأزرق، ثنا مسعر، ثنا سفيان. وعن عمار، ثنا يحيى بن آدم. وعن الدقيقي، عن يزيد بن هارون. وعن الحسن بن مكرم وأبي جعفر القراطيسي، قالا: ثنا مصعب بن المقدام. وعن أبي أمية، ثنا أبو نعيم وعبيدالله بن موسى وعلي بن قادم. وعن الربيع ابن سليمان، ثنا خالد بن عبدالرحمن. وعن محمد بن غالب، ثنا عبيد بن عبيدة، ثنا المعتمر، حدثني أبي، ثمانيتهم عن مسعر، أربعتهم عن حبيب بن أبي ثابت،

١١٦٦٩- حب ١/٢٦٨، ٣٢٥. أحمد ٢/١٦٥، ١٨٨، ١٩٣، ١٩٧، ٢٢١.

خز لابن خزيمة عه لأبي عوانة طح للطحاوي حب لابن حبان قط للدارقطني كم للحاكم

عنه ، به .

حب في الثاني من الأول : أنا عمر بن إسماعيل بن أبي غيلان ، ثنا علي بن الجعد ، ثنا شعبة ، به . وعن أبي خليفة ، ثنا محمد بن كثير العبدي ، أنا سفيان ، به .

رواه أحمد : عن محمد بن جعفر وعفان وبهز ، عن شعبة . وعن وكيع ، عن سفيان ومسعر . وعن يزيد ، عن مسعر ، ثلاثتهم عن حبيب بن أبي ثابت ، عنه ، به .

١١٦٧٠ ـ حديث : حاصر رسول الله ﷺ أهل الطائف فلم ينل منهم شيئاً ، فقال : «إنا قافلون غداً إن شاء الله . . .» الحديث . عه حب

عه في الجهاد : ثنا زكريا بن يحيى بن أسد المروزي ، ثنا سفيان بن عيينة ، عن عمرو ، عنه ، به .

حب في العاشر من الخامس : أنا أبو يعلى ، ثنا أبو خيثمة ، ثنا ابن عيينة ، به .

قال أبو عوانة : بلغني أن إسحاق بن موسى وغيره قالوا : عبدالله بن عمرو . ورواه عن ابن عيينة من يفهم ويضبط فقالوا : عبدالله بن عمر بن الخطاب .

قلت : وقد تقدم ذلك في مسند ابن عمر(١) .

١١٦٧١ ـ حديث : قال لي رسول الله ﷺ «اقرأ القرآن في شهر» قلت : إني أطيق أكثر من ذلك . . . الحديث . وفيه ذكر الصوم أيضاً . حم

أحمد : ثنا محمد بن جعفر ، ثنا شعبة ، عن عمرو بن دينار ، عنه ، به .

34★ /(*) السائب بن مالك والد عطاء ، عن عبدالله بن عمرو . ٣/٢٥٢/ب

١١٦٧٠- عه ٢١٢/٤ -٢١٣ . حب ١٣٧/٧ .

(١) وتقدم حديثه في الجزء الثامن برقم (٩٧١٧) وقال : رواه أبو عوانة في الجهاد (٢١٤/٤) .

١١٦٧١- أحمد ١٩٥/٢ .

34★ السائب بن مالك أو ابن زيد والد عطاء ، ثقة . (التقريب) .

(*) اللوحة [٢٥١/٣/ ب-٢٥٢/أ] ملغية .

ط لمالك ش للشافعي حم لأحمد عم لعبدالله بن أحمد مي للدارمي جا لابن الجارود

١١٦٧٢ - حديث: انكسفت الشمس يوماً على عهد رسول الله ﷺ فقام رسول الله ﷺ يصلي ثم سجد . . . الحديث.
خز طح حب كم حم

خز في الصلاة: ثنا يوسف بن موسى، ثنا جرير، عن عطاء بن السائب، عن أبيه، به. وأعاده في الكسوف مطولاً ومختصراً. وعن أبي موسى، عن مؤمل، عن سفيان، عن عطاء، مختصر. وعن سفيان، عن يعلى بن عطاء، عن أبيه، عن عبدالله بن عمرو مثله. ليس في سماعنا.

طح فيه: ثنا ربيع المؤذن، ثنا أسد بن موسى. وعن محمد بن خزيمة، ثنا حجاج ابن منهال، قالا: ثنا حماد بن سلمة. وعن ابن أبي داود، ثنا الحجاج بن إبراهيم، ثنا خالد بن عبدالله، كلاهما عن عطاء، به. وعن أبي بكرة، عن مؤمل، به. ولم يذكر الطريق الثانية. وعن علي بن شيبة، عن قبيصة، عن سفيان، كذلك.

حب فيه: أنا ابن خزيمة، ثنا يوسف، به. وفي الثاني والسبعين من الأول: أنا الحسن بن سفيان، ثنا أبو بكر بن أبي شيبة، ثنا ابن فضيل، عن عطاء بن السائب، به. وفي السادس من الثالث: أنا الحسين بن عبدالله القطان، ثنا حكيم بن سيف، ثنا عبيدالله بن عمرو، عن زيد بن أبي أُنَيْسة، عن عطاء بن السائب، نحوه بتمامه. وفي الرابع والثلاثين من الخامس: أنا أحمد بن علي بن المثنى، ثنا أبو خيثمة، ثنا جرير، عن عطاء، كذلك.

كم في الكسوف: ثنا أبو العباس -محمد بن يعقوب- ثنا حميد بن عباس الرملي، ثنا مؤمل، بالإسنادين معاً.

قال أحمد: ثنا ابن فضيل، ثنا عطاء، به. وعن محمد بن جعفر، عن شعبة.

١١٦٧٢- خز ٥٣/٢، ٣٢١، ٣٢٢، ٣٢٣. طح ٣٢٩/١. حب ٢١١/٤، ٢١٥. كم ٣٢٩/١ احمد ١٥٩/٢، ١٦٣، ١٨٨، ١٩٨، ٢٢٣.

خز لابن خزيمة عه لأبي عوانة طح للطحاوي حب لابن حبان قط للدارقطني كم للحاكم

وعن معاوية ، هو ابن عمرو ، عن[1] زائدة ، كلاهما عن عطاء ، نحوه بطوله . وعن يحيى ، عن شعبة ببعضه : أن النبي ﷺ صلى في كسوف ركعتين مختصر . وعن عبدالرزاق ، عن سفيان ، عن عطاء ، بالحديث مختصر . وعن يحيى بن آدم ، عن أبي بكر ، عن أبي إسحاق ، عن السائب بن مالك ، بمعناه .

١١٦٧٣ ـ حديث : «اعبدوا الرحمن ، وأفشوا السلام ، وأطعموا الطعام ، تدخلوا الجنان» . مي حب حم

مي في الأطعمة : أنا إبراهيم بن موسى ، ثنا جرير ، عن عطاء بن السائب ، عن أبيه ، بهذا .

حب في الثاني من الأول ، وفي السابع منه : أنا أبويعلى ، ثنا أبوخيثمة ، ثنا جرير ، به .

رواه أحمد : عن يحيى بن حماد ، عن أبي عوانة . وعن عفان ، عن همام ، كلاهما عن عطاء ، به .

١١٦٧٤ ـ حديث : «خصلتان لايحصيهما عبد إلا دخل الجنة ، وهما يسير ، ومن يعمل بهما قليل ، يسبح الله أحدكم دبر كل صلاة عشراً . . .» الحديث . حب حم عم

حب في الصلاة وفي الثاني من الأول : أنا الفضل بن الحباب الجمحي ، ثنا عبدالله بن عبدالوهاب الحَجَبي ، ثنا حماد بن زيد ، عن عطاء بن السائب ، عن أبيه ، به . قال حماد : كان أيوب ثنا عن عطاء هذا الحديث ، فلما قدم عطاء البصرة ، قال

(١) جاء في الأصل : «وعن» وهو خطأ . وانظر : أطراف المسند (١٨/٤ ، ح ٥١٣٢) والتعليق عليه .

١١٦٧٣- مي ٣٤/٢ . حب ٣٥٦/١ ، ٣٦٢ . أحمد ١٧٠/٢ ، ١٩٦ .

١١٦٧٤- حب ٢٣٠/٣ ، ٢٣٣ . أحمد ١٦٠/٢-١٦١ . ولم أقف فيه على رواية عبدالرزاق وإنما رواه ٢٠٤/٢-٢٠٥ عن محمد بن جعفر ، عن شعبة ، عن عطاء ، به وعقب هذه الرواية ذكر رواية القواريري .

لنا أيوب : اذهبوا فاسمعوه منه .

قال أحمد : ثنا جرير ، عن عطاء بن السائب ، به . وعن عبدالرزاق ، عن سفيان ، عن عطاء نحوه .

قال عبدالله : سمعت عبيدالله القواريري ، سمعت حماد بن زيد يقول : قدم عطاء ابن السائب البصرة ، فقال لنا أيوب : ايتوه فسلوه عن حديث التسبيح ، يعني هذا .

١١٦٧٥ ـ حديث : رأيت النبي ﷺ يعقد التسبيح بيده .
حب كم

حب في الثاني من الأول : أنا أحمد بن يحيي بن زهير ، ثنا أحمد بن المقدام العجلي ، ثنا عَثّام بن علي ، عن الأعمش ، عن عطاء بن السائب ، عن أبيه ، بهذا .

كم في الدعاء : أنا أبوالطيب محمد بن أحمد بن الحسن ، ثنا محمد بن عبدالوهاب الفراء ، ثنا علي بن عَثّام بن علي ، ثنا أبي ، به . وقال صحيح الإسناد . وعن عبدالرحمن بن الحسن القاضي ، ثنا إبراهيم بن الحسين ، ثنا آدم بن أبي إياس . وعن أحمد بن يعقوب الثقفي ، ثنا الحسن بن المثنى ، ثنا عفان ، قالا : ثنا شعبة ، عن عطاء ، به .

١١٦٧٦ ـ /حديث : جاء رجل ، فقال : يارسول الله إني أريد أن أبايعك على الهجرة ، وتركت أبوي يبكيان ، قال : «ارجع فأضحكهما كما أبكيتهما» . ٣/٢٥٣أ
حب كم حم

حب في النوع الثاني من القسم الأول : أنا أحمد بن يحيى بن زهير بتستر ، ثنا محمد بن معمر ، ثنا روح بن عبادة ، ثنا ابن جريج وسفيان الثوري وسفيان بن عيينة وحماد بن سلمة ، قالوا : ثنا عطاء بن السائب ، عن أبيه ، بهذا . وفي الثامن

١١٦٧٥- حب ١٠٣/٢ . كم ٥٤٧/١ .

١١٦٧٦- حب٣٢٤/١ ، ٣٢٦ . كم ١٥٢/٤ ، ١٥٣/٤ . أحمد ١٦٠/٢ ، ١٩٤ ، ١٩٨ .

ويزاد : أحمد ٢٠٤/٢ : عن محمد بن جعفر ، عن شعبة ، به .

والعشرين من الخامس : أنا عبدالله بن محمد بن سلم ، ثنا عبدالرحمن بن إبراهيم ، ثنا شعيب بن إسحاق ، عن مسعر ، عن عطاء ، به .

كم في البر والصلة : أخبرني أبوالحسين محمد بن أحمد القنطري ، ثنا عبدالملك بن محمد الرقاشي ، ثنا أبو عاصم ، ثنا سفيان الثوري ، به . ح وأنا أبو عبدالله الصفار ، ثنا أحمد بن محمد ابن عيسى ، ثنا أبو نعيم وأبوحذيفة ، قالا : ثنا سفيان ، به . وفي موضع آخر : عن إسماعيل بن محمد ، عن محمد بن الفرج ، عن حجاج بن محمد ، عن شعبة ، عن عطاء ، نحوه[1] .

قال أحمد : ثنا سفيان ، عن عطاء بن السائب ، به . وعن إسماعيل بن إبراهيم . وعن عبدالرزاق ، عن سفيان ، كلاهما عنه ، به .

١١٦٧٧ ـ حديث : أن رجلاً قال : اللهم اغفرلي ولمحمد وحدنا ، فقال النبي ﷺ : « لقد حجبتها عن ناسٍ كثير » حب حم

حب في السادس والثمانين من الثاني : ثنا أبو خليفة ، ثنا موسى بن إسماعيل ، ثنا حماد بن سلمة ، عن عطاء بن السائب ، عن أبيه ، بهذا .

قال أحمد : ثنا عبدالصمد وعفان ، قالا : ثنا حماد ، به .

١١٦٧٨ ـ حديث : «دخلت الجنة فإذا أكثر أهلها الفقراء ، واطلعت في النار فإذا أكثر أهلها النساء والأغنياء[2] ورأيت فيها ثلاثاً يعذبون ؛ امرأة من حمير . . .» حب حم عم

(١) وقال الحاكم : صحيح الإسناد ولم يخرجاه . وأقره الذهبي .

١١٦٧٧- حب ١٦٦/٢ . أحمد ١٩٦/٢ ، ٢٢١ .

١١٦٧٨- حب ٢٨٥/٩ . أحمد ١٧٣/٢ .

(٢) قوله « والأغنياء » من حاشية الأصل رمز عليها حرف (خ) ومكانها في الأصل «والتنا» كذا رسمه ووضع عليه علامة التعليق ، وذكره الشيخ شعيب في تعليقه على الإحسان (٥٣٤/١٦) تعليقة (٣) ما نصه : «في الأصل والتقاسيم كلمة رسمها هكذا «والشنّا» لم أتبينها ، ولا وجدتها عند غير المؤلف» .

الحديث.

حب في الثاني من الثالث: أنا عبدالله بن أحمد بن موسى، ثنا أبوبكر بن أبي شيبة، ثنا شريك، عن أبي إسحاق، عنه، به.

قال أحمد: ثنا عبدالله بن محمد ـ قال عبدالله بن أحمد: سمعته منه ـ ثنا شريك، به.

١١٦٧٩ ـ حديث: أنه أمر فاطمة وعلياً إذا أخذا مضاجعهما في التسبيح والتحميد والتكبير -لايدري عطاء أيهما- أربعاً وثلاثين... الحديث. وفيه فقال علي: فما تركتهن بعد، فقال له ابن الكوّاء: ولا ليلة صفين؟ قال علي: ولا ليلة صفين. حم

أحمد: ثنا محمد بن جعفر، ثنا شعبة، عن عطاء بن السائب، عن أبيه، به.

١١٦٨٠ ـ حديث: قال رسول الله ﷺ: «يا عبدالله بن عمرو في كم تقرأ القرآن؟» قلت: في يومي وليلتي، فقال لي: «ارقد وصل، وصل وارقد...» الحديث، وفيه ذكر الصوم. حم

أحمد: ثنا عبيدة بن حميد أبوعبد الرحمن، حدثني عطاء بن السائب، عن أبيه، به. وعن إسماعيل، عن عطاء، ببعضه مختصر.

١١٦٨١ ـ حديث: «ضاف[1] ضيفٌ رجلاً من بني إسرائيل، وفي داره كلبة حم

١١٦٧٩- أحمد ٢/١٦٦.

١١٦٨٠- أحمد ٢/١٦٢ و ٢١٦.

ويزاد: طح في الصوم: ٢/٨٦-٨٧ عن ابن خزيمة، عن عبدالله بن رجاء، عن زائدة، عن عطاء ابن السائب، به مرفوعاً بلفظ: كيف تصوم... وعن أبي أمية، ثنا علي بن قادم ثنا مسعر، عن حبيب بن أبي ثابت، عن أبي العاص -وهوالسائب- به. مرفوعاً بذكر الصوم فقط.

١١٦٨١- أحمد ٢/١٧٠.

(١) في الأصل: «أضاف رجلا» والتصويب من المسند.

مُجحٌ فقالت الكلبة : والله لا أنبح ضيف أهلي ، قال : فعوى جراؤها[١] في بطنها . . .» الحديث .

أحمد : ثنا يحيى بن حماد ، عن أبي عوانة ، عن عطاء ، عن أبيه ، به .

١١٦٨٢ ـ حديث : إن اليهود كانوا يقولون لرسول الله ﷺ : سام[٢] عليك ، ثم حم **يقولون في أنفسهم : لولا يعذبنا الله بما نقول ، فنزلت هذه الآية ﴿ . . . وَإِذَا جَآءُوكَ حَيَّوْكَ بِمَا لَمْ يُحَيِّكَ بِهِ ٱللَّهُ . . . ﴾[٣] إلى آخر الآية .**

أحمد : ثنا عبدالصمد ، ثنا حماد ، عن عطاء بن السائب ، عن أبيه ، بهذا . وعن عفان ، عن حماد ، به .

١١٦٨٣ ـ حديث : «بينما رجل يتبختر في حلة ، أمر الله الأرض فأخذته ، فهو حم عم **يتجلجل[٤] ويتجرجر[٥] فيها إلى يوم القيامة» .**

أحمد : ثنا عبدالله بن محمد -قال عبدالله : وسمعته أنا من عبدالله بن محمد ابن أبي شيبة- ثنا ابن فضيل ، عن عطاء ، عن أبيه ، بهذا .

١١٦٨٤ ـ حديث : أن رجلاً قال لما دخل في الصلاة : الحمد لله ملء[٦] حم

(١) الجرْو -بكسر الجيم وضمها- ولد الكلب والسباع والجمع أَجْرٍ وَجِرَاءٍ . (مختار الصحاح ص٤٢) .

١١٦٨٢- أحمد ٢/١٧٠ و ٢٢١ .

(٢) السام : الموت . (مختار الصحاح ص١٣٥) .

(٣) سورة المجادلة الآية (٨) .

١١٦٨٣- أحمد ٢٢٢ .

(٤) في الأصل : « أو » وفي المسند بدون شك .

(٥) يجرجر : يحدر فيها . (النهاية ١/٢٥٥) وقوله «يتجلجل : أي يغوص في الأرض حين يخسف به . والجلجلة : حركة مع صوت» . (النهاية ١/٢٨٤) .

١١٦٨٤- أحمد ٢/١٧٥ و ٢٢١ .

(٦) الملْء - بالكسر - ما يأخذه الإناء إذا امتلأ . (مختار الصحاح ص٢٦٣) .

السموات . . . الحديث .

أحمد : عن عبدالصمد وعفان ، عن حماد ، عن عطاء ، عن أبيه ، به .

٣/٢٥٣ب

35★/ سعيد بن حيان التيمي ، عن عبدالله بن عمرو .

١١٦٨٥ ـ حديث : «يقول لايدخل الجنة إنسان في قلبه مثقال[1] حبة من خردل من كبر» . حم

أحمد : ثنا يعلى بن عبيد ، ثنا أبو حيان ، عن أبيه ، قال : التقى عبدالله بن عمرو وعبدالله بن عمر ، ثم أقبل عبدالله بن عمر وهو يبكي . . . فذكره .

36★ سعيد بن أبي سعيد المقبري ، عن عبدالله بن عمرو .

١١٦٨٦ ـ حديث : ما يقال في ختم المجلس .

في ترجمة : سعيد بن أبي سعيد المقبري ، عن أبي هريرة .

37★ سعيد بن عمرو ، عن عبدالله بن عمرو .

١١٦٨٧ ـ حديث : أتى عبدالله بن عمرو ابنَ الزبير ، وهو جالس في حم

35★ سعيد بن حيان التيمي الكوفي ، والد يحيى ، وثقه العجلي . (التقريب) .

١١٦٨٥- أحمد ١٦٤/٢ .

(١) مثقال الشيء : ميزانه بمثله . (مختار الصحاح ص٣٦) .

36★ سعيد بن أبي سعيد : كيسان المقبري ، أبو سعد المدني ، ثقة ، من الثالثة ، تغير قبل موته بأربع سنين ، وروايته عن عائشة وأم سلمة مرسلة ، مات في حدود ١٢٠- وقيل قبلها وقيل بعدها . (التقريب) .

١١٦٨٦- الإتحاف (١٥٩/٥/أ) .

37★ سعيد بن عمرو بن سعيد بن أبي العاص الأموي المدني ، ثم الدمشقي ، ثم الكوفي ، ثقة ، مات بعد ١٢٠ . (التقريب) .

١١٦٨٧- أحمد ١٩٦/٢ ، ٢١٩ .

الحجر(١) فقال: يا ابن الزبير إياك والإلحاد(٢) في حرم الله [فإني](٣) أشهد لسمعت رسول الله ﷺ يقول: «يُحِلها وتُحَلُّ به رجل من قريش لو وزنت ذنوبه بذنوب الثقلين لوزنتها». قال: فانظر أن لاتكون أنت هو يا ابن عمرو، فإنك قد قرأتَ الكتب وصحبتَ رسول الله ﷺ. قال: فإني أشهدك أن هذا وجهي إلى الشام مجاهداً.

أحمد: ثنا هاشم، ثنا إسحاق -يعني ابن سعيد- ثنا سعيد بن عمرو، بهذا. وأعاده عنه بالحديث دون القصة.

38★ سعيد بن المسيب، عن عبدالله بن عمرو.

١١٦٨٨ـ حديث: أُخبر رسول الله ﷺ أني أقول: والله لأصومَنَّ النهار ولأقومَنَّ الليل ماعشت... الحديث. عه حب حم طح

عه في الصيام: عن الربيع بن سليمان، عن ابن وهب، عن يونس. وعن يوسف، ثنا حجاج، ثنا الليث، حدثني عقيل. وعن أبي أمية، ثنا أبواليمان، ثنا شعيب. وعن إسحاق، عن عبدالرزاق، عن معمر. وعن يونس بن عبدالأعلى، عن

---

(١) الحِجْر - بالكسر - اسم الحائط المستدير إلى جانب الكعبة الغربي (النهاية ١/٣٤١).

(٢) الإلحاد فيه: ظلم وعدوان وأصل الإلحاد الميل والعدول عن الشيء. (النهاية ٤/٢٣٦).

(٣) قوله: «فإني» ساقط من الأصل أثبته من المسند.

38★ سعيد بن المسيب المخزومي، أحد العلماء الأثبات الفقهاء الكبار مات بعد٩٠ وقد ناهز الثمانين (التقريب).

١١٦٨٨-حب ١/٢٨٢، ٥/٢٦٦. أحمد ٢/١٨٧-١٨٨ والحديث عند عبدالرزاق من طريق معمر (المصنف ٤/٢٩٤). وفي حديث (١٢١٣٢) أحال المصنف إلى ما هنا.

ويزاد: طح في الصوم ٢/٨٥: عن علي بن شيبة، ثنا روح بن عبادة، ثنا محمد بن أبي حفصة، ثنا ابن شهاب، عن سعيد بن المسيب وأبي سلمة، عنه، به.

يحيى بن بكير، عن الليث أيضاً، عن خالد بن يزيد، عن سعيد بن أبي هلال.

حب في النوع الثاني من القسم الأول: أنا محمد بن عبيدالله بن الفضل الكلاعي بحمص، ثنا عمرو بن عثمان، ثنا أبي، ثنا شعيب بن أبي حمزة، كلهم عن الزهري، أخبرني سعيد بن المسيب وأبو سلمة بن عبدالرحمن، أنّ عبدالله بن عمرو بن العاص قال... فذكره. وفي الخامس والتسعين منه: أنا ابن قتيبة، ثنا حرملة بن يحيى، ثنا ابن وهب، به.

رواه أحمد: عن عبدالرزاق، به. وعن روح، عن محمد بن أبي حفصة، عن الزهري، عن ابن المسيب وأبي خالد، كلاهما عن عبدالله بن عمرو، به.

١١٦٨٩ ـ حديث: دخل النبي ﷺ على جويرية بنت الحارث يوم الجمعة وهي صائمة، فقال: «أَصُمْتِ أمسِ؟» قالت: لا. قال: «أفتريدين أن تصومي غداً؟» قالت: لا، قال «فأفطري».
حب حم

حب في السبعين من الأول: أنا أبو يعلى، ثنا أبو بكر بن أبي شيبة، ثنا عبدة ابن سليمان، عن سعيد، عن قتادة، عنه، بهذا.

قال أحمد: ثنا محمد بن جعفر، ثنا سعيد، عن قتادة، عنه، به. قال سعيد: ووافقني عليه مطر، عن سعيد بن المسيب.

١١٦٩٠ ـ حديث: «يوضع للمقسطين[1] يوم القيامة منابر من لؤلؤ بين يدي
خز كم حم

١١٦٨٩- حب ١٤٨/٥. أحمد ١٨٩/٢.

ويزاد: رواه طح في الصوم (٧٨/٢): ثنا فهد، ثنا محمد بن سعيد الأصبهاني، أنا عبدة بن سليمان، عن سعيد هو ابن أبي عروبة، عن قتادة، عن سعيد بن المسيب، عنه، به.

١١٦٩٠- كم ٨٨/٤. أحمد ١٥٩/٢، ٢٠٣.

(١) المُقْسِط: العادل يقال أقسط يقسط فهو مقسط إذا عدل. وقسط يَقْسِط إذا جار. (النهاية ٦٠/٤).

خز لابن خزيمة عه لأبي عوانة طح للطحاوي حب لابن حبان قط للدارقطني كم للحاكم

الرحمن . . .» الحديث.

خز في السياسة: ثنا عمرو بن علي، ثنا عبدالأعلى، عن معمر، عن الزهري، عنه، به.

كم في الأحكام: أخبرني عبدالله بن محمد بن موسى، ثنا إسماعيل بن قتيبة، ثنا أبوبكر بن أبي شيبة، ثنا عبدالأعلى، به. وقال: صحيح على شرطهما.

رواه أحمد: عن عبدالأعلى وعبدالرزاق، عن معمر، به.

٣/٢٥٤أ **١١٦٩١ ـ /حديث: «لاينظر الله إلى امرأة لاتشكر لزوجها، وهي لاتستغني عنه».** كم

كم في النكاح: ثنا بكر بن محمد بن حمدان المروزي، ثنا إسماعيل بن إسحاق، ثنا شاذ بن فياض، ثنا عمر بن إبراهيم، عن قتادة، عنه، به. وقال: صحيح. وفي البر والصلة: ثنا بكر بن محمد بن حمدان، ثنا أبو قلابة الرقاشي، ثنا عبدالصمد بن عبدالوارث، ثنا عمر، به. وثنا أبوعلي الحافظ، ثنا علي بن العباس العجلي، ثنا العباس بن يزيد البحراني، ثنا معاذ بن هشام، ثنا شعبة، عن قتادة، به. وقال: صحيح على شرطهما إن كان العباس[1] حفظه، فإني سمعت أبا علي يقول: المحفوظ من حديث شعبة ماثنا أبوبكر بن إسحاق -يعني ابن خزيمة- ثنا أبوموسى، ثنا محمد بن جعفر، ثنا شعبة، به موقوفاً.

39★ سعيد بن مِينا، عن عبدالله بن عمرو.

١١٦٩١- كم ٢/١٩٠، ٤/١٧٤. والحديث خرجه الشيخ الألباني في الصحيحة (٢٨٩).

(١) العباس بن يزيد البحراني تفرد به ابن ماجه. (التقريب).

39★ سعيد بن مينا، مولى البختري بن أبي ذُباب، الحجازي، مكي، أو مدني -يكنى أبا الوليد- ثقة. (التقريب).

ط لمالك ش للشافعي حم لأحمد عم لعبدالله بن أحمد مي للدارمي جا لابن الجارود

١١٦٩٢ ـ حديث: «بلغني أنك تصوم النهار وتقوم الليل، فلا تفعل، فإن لجسدك عليك حقاً...» الحديث. عه حب حم

عه في الصيام: ثنا أحمد بن محمد بن عيسى البِرْتي، ثنا موسى بن مسعود، ثنا سليم بن حيّان، عنه، به.

حب في السابع والسبعين من الأول: أنا أحمد بن يحيى بن زهير، ثنا أحمد بن الوليد الكرخي، ثنا عفان، ثنا سليم بن حيّان، به.

رواه أحمد: عن عبد الرحمن بن مهدي وعفان، كلاهما عن سليم، به.

★ سعيد أبوالسفر.

في الكنى.

40★ سفيان بن عوف، عن عبدالله بن عمرو.

١١٦٩٣ ـ حديث: قال رسول الله ﷺ ذات يوم ونحن عنده: «طوبى للغرباء» فقيل: من الغرباء يارسول الله؟ قال: «أناس صالحون في أناس سوء كثير من يعصيهم[1] أكثر ممن يطيعهم» قال: وكنا عند رسول الله ﷺ يوماً آخر حين طلعت الشمس فقال رسول الله ﷺ: «سيأتي أناس من أمتي يوم القيامة نورهم كضوء الشمس...» الحديث. حم

أحمد: ثنا حسن بن موسى، ثنا ابن لهيعة، ثنا الحارث بن يزيد، عن حبيب ابن عبدالله، أنه سمع سفيان بن عوف، به. وعن قتيبة، عن ابن لهيعة، بمعناه.

١١٦٩٢- حب ٢٥٧/٥. أحمد ١٩٤/٢.

★ سعيد أبو السفر. سيأتي في الكنى برقم (159) ص ٦٥٢.

40★ سفيان بن عوف. هو القاري -بالتشديد- حليف بني زهرة، وثقه ابن حبان. (تعجيل المنفعة ص١٥٥).

١١٦٩٣- أحمد ١٧٧/٢، ٢٢٢.

(١) «كثير من يعصيهم» من المطبوع. وفي الأصل و (هـ): «يكثر من تبعهم».

★ سفيان بن هاني ، أبوسالم الجيشاني .

في الكنى .

41★ سليمان[١] بن ربيعة[٢] العدوي[٣] ، عن عبدالله بن عمرو .

١١٦٩٤ ـ حديث : يوشك بنو قنطوراء أن يسوقكم من خراسان وسجستان سوقاً عنيفاً ثم يخرجون حتى يربطوا خيولهم بنهر[٤] دجلة . . . الحديث .

كم في الفتن : أنا أبوزكريا العنبري ، ثنا إبراهيم بن أبي طالب ، ثنا محمد بن المثنى ، ثنا معاذ بن هشام ، حدثني أبي ، عن قتادة ، عن عبدالله بن بريدة ، عنه ، به . موقوف . وقال : صحيح على شرط مسلم . وعن أحمد بن عثمان المقري وبكر بن محمد المروزي ، قالا : ثنا أبو قلابة ، ثنا عبدالصمد بن عبدالوارث ، ثنا أبي ، ثنا حسين بن ذكوان ، ثنا عبدالله بن بريدة ، به مطولاً . وفي أوله قصة طويلة لهم مع عبدالله بن عمرو .

قلت : رواه سعيد بن بشير ، عن قتادة ، عن عقبة بن عمرو بن أوس السدوسي ،

★ سفيان بن هانئ أبو سالم الجيشاني سيأتي في الكنى برقم (155) ص ٦٤٩ .

41★ سليمان بن ربيع العدوي البصري ، ذكره ابن أبي حاتم ولم يذكر فيه جرحاً ، وذكره ابن حبان في الثقات (الجرح ١١٧/٤ / الثقات ٣٠٩/٤) .

(١) وفي (هـ) : «سفيان» بدل «سليمان» .

(٢) في المستدرك أيضا «ربيعة» لكن عند أبي حاتم وابن حبان «ربيع» ولعله الصواب .

(٣) في الأصل «العبدي» والتصويب من المستدرك والجرح والثقات .

١١٦٩٤- كم ٥٠٢/٤ ، ٥٣٣-٥٣٥- وكيف يكون على شرط مسلم وسليمان بن ربيع أو ربيعة لم يخرج له أحد من أصحاب الستة ثم لم يوثقه غير ابن حبان . وانظر : (ح ١٢٠١٤) . وخراسان : بلد معروف من بلاد فارس . (المعجم للبكري ٤٨٩/١-٤٩٠) . وسجستان : بلد معروف بأطراف خراسان . (ذكر المعلق على المعجم من ياقوت ٧٢٤/٢) .

(٤) لفظ (بنهر) ساقط من (هـ) .

عن عبدالله بن عمرو ، وسيأتي .

42★ سليمان بن موسى ، عن عبدالله بن عمرو .

١١٦٩٥ ـ حديث : «من مَنَعَ فضل الماء ، ليمنع به فضل الكلأ[1] منعه الله فضله يوم القيامة» .

حم **أحمد** : ثنا أبو النضر ، ثنا محمد - يعني ابن راشد - عنه : أن عبدالله بن عمرو كتب إلى عامل له على أرض له : ألا تمنع فضل مائك ، فإني سمعت رسول الله ﷺ بهذا .

43★ سويد بن قيس ، عن عبدالله بن عمرو .

١١٦٩٦ ـ حديث : «رباط يوم خير من صيام شهر وقيامه» .

حم **أحمد** : ثنا حسن ، ثنا ابن لهيعة ، ثنا يزيد بن أبي حبيب ، عنه ، بهذا .

٣/٢٥٤/ب

44★ / شعيب بن محمد بن عبدالله بن عمرو بن العاص ، عن جده .

١★★ ثابت البناني ، عن شعيب .

42★ سليمان بن موسى ، هو الأموي ، مولاهم ، الدمشقي ، الأشدق ، صدوق فقيه في حديثه بعض لين ، وخلط قبل موته بقليل . (التقريب) .

١١٦٩٥- أحمد ١٨٣/٢ .

(١) الكلأ : النبات والعشب وسواء رطبة ويابسة . (النهاية ١٩٤/٤) .

43★ سويد بن قيس ، هو التُّجِيبي -بضم المثناه وكسر الجيم ثم تحتانية ثم موحدة- مصري ، ثقة . (التقريب) .

١١٦٩٦- أحمد ١٧٧/٢ .

44★ شعيب بن محمد بن عبدالله بن عمرو بن العاص ، صدوق ، ثبت سماعه من جده . (التقريب) .

١★★ ثابت بن أسلم البناني -بضم الموحدة ونونين مخففين- أبو محمد البصري ، ثقة ، عابد . مات سنة بضع وعشرين ومائة وله ٨٦ سنة . (التقريب) .

١١٦٩٧ ـ حديث : قال لي رسول الله ﷺ : «صم يوماً ولك عشرة . . .» حم
الحديث .

أحمد : عن يزيد وعفان وروح ، ثلاثتهم عن حماد ، عنه ، به .

١١٦٩٨ ـ حديث : مارأيت رسول الله ﷺ يأكل متكئاً قط . . . الحديث .
طح حم
طح في الكراهة : ثنا محمد بن الحجاج ، ثنا أسد بن موسى . وعن محمد بن خزيمة ، ثنا حجاج بن منهال ، قالا : ثنا حماد بن سلمة ، عن ثابت ، عنه ، به .

أحمد : عن يزيد وأبي كامل ، عن حماد ، عنه ، به .

٢ ★★ شعيب ، عن أبيه .

١١٦٩٩ ـ حديث : حمل برسول الله ﷺ في عاشوراء من المحرم ، وولد يوم
ابن أبي شيبة
الاثنين لثنتي عشرة خلت من رمضان ، سنة ثلاث وعشرين من الفيل .

رواه **محمد بن عثمان بن أبي شيبة في «تاريخه»** : عن عقبة بن مكرم ، عن المسيب بن شريك ، عن شعيب بن شعيب ، عن أبيه ، عن جده ، بهذا .

٣ ★★ ترجمة : عمرو بن شعيب ، عن أبيه ، عن جده .

١١٦٩٧- أحمد ١٦٥/٢ و ٢٠٩ .

ويزاد : طح في الصيام ٨٥/٢ : عن ابن مرزوق ، عن عفان ، به .

١١٦٩٨- طح ٢٧٥/٤ . أحمد ١٦٥/٢ ، ١٦٧ .

٢★★ شعيب بن شعيب بن محمد بن عبدالله بن عمرو بن العاص . ذكره ابن حبان في الثقات وابن أبي حاتم والبخاري ، ولم يذكرا فيه جرحاً . (الجرح ٣٤٧/٤ ، الثقات ٣٠٧/٨ ، التاريخ الكبير ٢١٨/٤) .

١١٦٩٩- محمد بن عثمان بن أبي شيبة في تاريخه لم أقف على الكتاب ولعله مفقود .

٣★★ عمرو بن شعيب بن محمد بن عبدالله بن عمرو بن العاص ، صدوق ، مات سنة ١١٨ (التقريب) .

١١٧٠٠ ـ حديث: أن رسول الله ﷺ كان يكره أن يطأ أحد عقبه، ولكن يمين وشمال. كم

كم في الأدب: أنا أبو نصر أحمد بن سهل الفقيه، ثنا صالح بن محمد بن حبيب، ثنا شيبان، ثنا سليمان بن المغيرة، ثنا ثابت البناني، عن شعيب بن محمد ابن عبدالله بن عمرو، عن عبدالله بن عمرو، بهذا. قال صالح: وعن علي بن الحسين الدرهمي، ثنا أمية بن خالد، ثنا سليمان بن المغيرة، عن ثابت، عن عمرو ابن شعيب، عن أبيه، نحوه. وقال: صحيح على شرط مسلم.

١١٧٠١ ـ حديث: «ميتة البحر حلال، وماؤه طهور». قط كم

قط في الطهارة: ثنا الحسين بن إسماعيل، ثنا محمد بن إسحاق -هو الصغاني- [ثنا الحكم بن موسى](١) ثنا هِقْل(٢)، عن المثنى، عن عمرو بن شعيب، به. وعن محمد بن إسماعيل الفارسي، عن جعفر القلانسي، عن سليمان بن عبدالرحمن، عن ابن عياش، عن المثنى، به.

كم فيه: ثنا أبوالعباس محمد بن يعقوب، ثنا محمد بن إسحاق الصغاني، به. لكن قال: عن «الأوزاعي» بدل «المثنى» وهو وهم منه أو من شيخه(٣).

١١٧٠٠- كم ٤/٢٧٩-٢٨٠.

١١٧٠١- قط ١/٣٥، ٣٧. كم ١/١٤٣.

(١) مابين المعقوفين ساقط أثبته من السنن.

(٢) في الأصل «هلال» والتصويب من السنن.

(٣) الحديث ذكره الحافظ في التلخيص الحبير ١/١١ ـ ١٢ وقال: وهو من طريق المثنى عن عمرو. والمثنى ضعيف ووقع في رواية الحاكم: «ثنا الأوزاعي» بدل «المثنى» وهوغير محفوظ. اهـ.

قلت: والمثنى هو ابن الصباح عن عطاء وعمرو بن شعيب. قال أحمد: لايسوى حديثه شيئاً. (الميزان ٣/٤٣٥).

١١٧٠٢ ـ حديث: أن أعرابياً أتى النبي ﷺ فسأله عن الوضوء؟ فتوضأ رسول الله ﷺ ثلاثاً ثلاثاً، فقال: «من زاد فقد أساء وظلم، أو اعتدى وظلم».
خز ت جا طح حم ابن الأعرابي الكتاني الطبراني

خز في الطهارة: ثنا يعقوب بن إبراهيم الدورقي، ثنا الأشجعي، عن سفيان، عن موسى بن أبي عائشة، عنه، به. قال أبو بكر: لم يوصل هذا الخبر غير الأشجعي ويعلى، يعني أن أصحاب سفيان رووه عنه، عن موسى، عن عمرو بن شعيب، عن جده، لم يقولوا عن أبيه.

وقد رواه الترمذي في «العلل» من حديث: الفضل بن موسى وعيسى بن يونس، كلاهما عن سفيان، كذلك. وكذا رواه عبدالرحمن بن مهدي، عن سفيان.

جا فيه: عن يعقوب الدورقي، به.

طح فيه: عن أحمد بن داود، عن مسدد، عن أبي عوانة، عن موسى بن أبي عائشة، به.

قلت: ورواه عن موسى أيضاً إسرائيل بن يونس وهريم بن سفيان وأبو حبيش الكوفي وجابر بن أبخر وعثمان بن عبدالرحمن. أخرجه ابن الأعرابي في «معجمه» من طريق: إسحاق بن منصور، عن إسرائيل وهريم بن سفيان. وأما رواية أبي حبيش فأخرجها حمزة الكتاني في أماليه، وأما رواية جابر بن أبخر فأخرجها الطبراني في الأوسط. وأما رواية عثمان بن عبدالرحمن فرواها الترمذي في العلل أيضاً.

وقد رواه أحمد قال: ثنا يعلى، ثنا سفيان، عن موسى بن أبي عائشة، عنه، به.

١١٧٠٣ ـ حديث: «أيما رجل مس فرجه فليتوضأ، وأيما امرأة مست فرجها
جا طح قط حم

١١٧٠٢- خز ١/٨٩، وليس فيه كلامه. جا ص٣٥-٣٦. طح ١/٣٦. أحمد ٢/١٨٠. انظر: (التلخيص الحبير ١/٨٣). معجم ابن الأعرابي (١/١٧٤، ح ٧٧). شرح علل الترمذي (١/١٠). المعجم الأوسط (٨/٤٠٥).

١١٧٠٣- جا ص١٧. طح ١/٧٥. قط ١/١٤٧. أحمد ٢/٢٢٣.

فلتتوضأ» .

جا في الطهارة: ثنا أحمد بن الفرج الحمصي، ثنا بقية، ثنا الزبيدي، حدثني عمرو بن شعيب، به .

طح فيه: ثنا ابن أبي داود، ثنا الخطاب بن عثمان، ثنا بقية، به . وثنا يونس، ثنا معن بن عيسى، عن عبدالله بن المؤمل، عن عمرو بن شعيب، نحوه بلفظ: أن بسرة سألت النبي ﷺ، فقالت: المرأة تضرب بيدها فتصيب فرجها قال: «تتوضأ يابسرة» .

قط فيه: ثنا القاضي الحسين بن إسماعيل، ثنا أبوعتبة أحمد بن الفرج، به .

قال أحمد: ثنا عبدالجبار بن محمد الخطابي، حدثني بقية، عن محمد بن الوليد الزبيدي، به .

١١٧٠٤ طح ـ /حديث: «ليس من جرح إلا وهو يأتي يوم القيامة يدمي[1] يشكو الألم الذي كان سببه، وإن جرح الكي . . .» الحديث . وفيه قصة . ٣/١/٢٥٥

طح في الكراهة: ثنا ابن أبي داود، ثنا خطاب بن عثمان، ثنا إسماعيل بن عياش، ثنا سليمان بن سليم، عنه، به .

١١٧٠٥ طح ـ حديث: أن رجلاً أتى النبي ﷺ فقال: كيف الطهور؟ فدعا رسول الله ﷺ بماء فتوضأ، فأدخل أصبعيه السبابتين في أذنيه فمسح بإبهاميه ظاهر أذنيه، وبالسبابتين باطن أذنيه .

طح في الطهارة: ثنا ابن داود، ثنا مسدد، ثنا أبو عوانة، عن موسى بن أبي

١١٧٠٤- طح ٣٢٢/٤ . تتمة الحديث: «وإن جرح الكي يأتي يوم القيامة يذكر أن سببه كراهة لقاء الله» .

(١) يدمي: أي يرمي الدم . (النهاية ١٣٥/٢) .

١١٧٠٥- طح ٣٣/١ . وانظر الحديث المتقدم (١١٧٠٢) .

عائشة ، عن عمرو بن شعيب ،بهذا . وهو طرف من الحديث الذي قبله[١] .

١١٧٠٦ ـ حديث : «من نام جالساً فلا وضوء عليه ، ومن وضع جنبه فعليه الوضوء» . قط

قط في الطهارة : ثنا محمد بن جعفر المطيري ، ثنا سليمان بن محمد الجنّابي ، ثنا أحمد بن محمد بن عمران الدورقي ، ثنا يحيى بن بسطام ، ثنا عمر بن هارون ، عن يعقوب بن عطاء ، عنه ، به .

١١٧٠٧ ـ حديث : أن رسول الله ﷺ كبر في العيد يوم الفطر ، سبعاً في الأولى ، وخمساً في الأخرى ، سوى تكبيرة الصلاة . جا طح حم

جا في الصلاة : ثنا محمد بن يحيى ، ثنا أبو نعيم ، ثنا عبدالله -يعني ابن عبدالرحمن بن يعلى الطائفي- سمعت عمرو بن شعيب ، بهذا .

طح في الزيادات : ثنا أبو بكرة ، ثنا أبو أحمد ، ثنا الطائفي ، به .

قال أحمد : ثنا وكيع ، ثنا عبدالله بن عبدالرحمن ، به . قال أبي : وأنا أذهب إلى هذا .

١١٧٠٨ ـ حديث : «مروا صبيانكم بالصلاة لسبعٍ ، واضربوهم عليها[٢] لعشرٍ ، وفرقوا بينهم في المضاجع . . .» الحديث . قط كم حم

---

(١) كتب بحاشية الأصل لفظ : «قبله بحديث» عليه حرف «حشـ» .

١١٧٠٦ ـ قط ١/١٦٠-١٦١ . والحديث أعله المعلق بعمر بن هارون ، فنقل عن الأئمة بأنه متروك وقال فيه الحافظ : متروك وكان حافظاً . (التقريب) .

١١٧٠٧- جا ص١٠٠ . طح ٤/٣٤٣ . أحمد ٢/١٨٠ .

١١٧٠٨- قط ١/٢٣٠ . كم ١/١٩٧ . أحمد ٢/١٨٠ ، ١٨٧ .

(٢) في الأصل : «عليه» والتصويب من مصادر الحديث .

قط في الطهارة: ثنا محمد بن مخلد، ثنا أحمد بن منصور زاج، ثنا النضر بن شُمَيْل، أنا أبوحمزة الصيرفي -وهو سوار بن داود- عنه، به. وعن يوسف بن يعقوب بن إسحاق بن بهلول، عن محمد بن حبيب، عن عبدالله بن بكر، عن سوّار، نحوه.

كم في الصلاة: ثنا محمد بن صالح بن هانئ، ثنا سهل بن مروان الدقاق، ثنا عبدالله بن بكر، به. وقال: سمعت أبا العباس يقول: سمعت العباس بن محمد يقول: سمعت يحيى بن معين يقول: عمرو بن شعيب، ثقة. وسمعت أبا الوليد يقول: سمعت الحسن بن سفيان يقول: سمعت إسحاق بن راهويه يقول: إذا كان الراوي عن عمرو بن شعيب ثقة، فهو كأيوب عن نافع، عن ابن عمر.

قال **أحمد**: ثنا محمد بن عبدالرحمن الطفاوي وعبدالله بن بكر المعنى واحد قالا: ثنا سوار ـ أبوحمزة ـ عنه، بهذا. وعن وكيع، عن داود بن سوار، عنه بالحديث الأول.

قال **أحمد**: قال الطفاوي: وسوّار أبو حمزة، وأخطأ فيه.

١١٧٠٩ ـ حديث: قام فينا رسول الله ﷺ خطيباً فقال: «ولا تؤخذ صدقاتهم إلا في دورهم». جا

جا في الزكاة: ثنا محمد بن يحيى، ثنا أحمد بن خالد الوهبي، ثنا محمد بن إسحاق، عن عمرو، بهذا.

١١٧١٠ ـ حديث: «اثنان فما فوقهما جماعة». قط

قط في الصلاة: ثنا محمد بن مخلد، ثنا إبراهيم بن راشد، ثنا الحسن بن عمرو السدوسي، ثنا عثمان بن عبدالرحمن المدني، عنه، به.

١١٧٠٩- جا ص١٢٧ ـ ١٢٨.

١١٧١٠- قط ١/ ٢٨٠.

١١٧١١ ـ حديث : أن النبي ﷺ نهى عن الشراء والبيع في المسجد . . .
خز جا طح
الحديث .

خز في المساجد : ثنا بندار ويعقوب بن إبراهيم ، قالا ثنا يحيى بن سعيد ، عن ابن عجلان ، عنه ، به . وعن عبدالله بن سعيد الأشج ، عن أبي خالد ، عن ابن عجلان ، نحوه . وأعاده في الجمعة : عن الدورقي ، به .

جا في التجارات : ثنا محمد بن يحيى ، ثنا صفوان بن عيسى ، عن ابن عجلان ، به .

طح في الزيادات : ثنا يونس ، ثنا عبدالله بن يوسف ، ثنا [الليث](١) ثنا ابن عجلان ، به .

٣/٢٥٥/ب **١١٧١٢ ـ /حديث : جاءت امرأتان من أهل اليمن إلى رسول الله ﷺ وعليهما**
قط حم
أسورة من ذهب . . . الحديث .

قط في الزكاة : ثنا الحسين بن إسماعيل ، ثنا يوسف بن موسى ، ثنا عبدالله بن نمير . ح وثنا علي بن عبدالله بن مبشر ، ثنا جابر بن الكردي ، ثنا يزيد بن هارون ، قالا : ثنا حجاج ، عنه ، به . وقال : حجاج لا يحتج به لأنه مدلس . ثنا الحسين بن إسماعيل ، ثنا يوسف ، ثنا أبوأسامة ، عن حسين بن ذكوان ، عن عمرو بن شعيب ، بمعناه . وقال : كلهم ثقات(٢) .

قال أحمد : ثنا أبو معاوية ، ثنا حجاج ، به . وعن نصر بن باب ويزيد ، كلاهما عن حجاج ، نحوه .

١١٧١١- خز ٢/٢٧٤ ، ٣/١٥٨ . جا ص ١٩٥ . طح ٤/٣٥٨ .

(١) في (هـ) : «أحمد» ومكانه في الأصل بياض والتصويب من الطحاوي ، والليث هو ابن سعد يروي عن ابن عجلان (تهذيب التهذيب ٨/٤٥٩) .

١١٧١٢- قط ٢/١٠٨ ، ١١٢ . أحمد ٢/١٧٨ ، ٢٠٤ ، ٢٠٨ .

(٢) هذا لا يوجد في المطبوع وكذا قوله : «لأنه مدلس» .

١١٧١٣ ـ حديث: «الواحد شيطان، والاثنان شيطانان، والثلاثة ركب[١]».
خز كم ط حم

خز في المناسك: ثنا بندار وعبدالله بن هاشم، ثنا يحيي بن سعيد، عن ابن عجلان، عنه، بهذا. ليس في السماع.

كم في الجهاد: ثنا أبو العباس محمد بن يعقوب، ثنا محمد بن عبدالله بن عبدالحكم، ثنا محمد بن إسماعيل بن أبي فُدَيك، حدثني عبدالرحمن بن حرملة، عن عمرو بن شعيب، به.

رواه مالك في الجامع: عن عبدالرحمن بن حرملة، به.

قال أحمد: ثنا أبو اليمان، ثنا إسماعيل بن عياش، عن عبدالرحمن، به. وعن حسين بن محمد، عن مسلم بن خالد، عن عبدالرحمن، به.

١١٧١٤ ـ حديث: «ليس في أقل من خمس ذودٍ[٢] شيء...» الحديث. وفيه ذكر الغنم والبقر والذهب والورِق وغير ذلك.
قط

قط في الزكاة: ثنا عثمان بن أحمد الدقاق، ثنا محمد بن الفضل بن سلمة، ثنا عبدالله بن محمد بن أبي شيبة، ثنا علي بن هاشم، عن ابن أبي ليلى، عن عبدالكريم، عن عمرو بن شعيب، به. وقال: ابن أبي ليلى صدوق، إلا أنه ليس

١١٧١٣- خز ١٥٢/٤. كم ١٠٢/٢ ـ وقال: صحيح الإسناد. مالك ٦٠٥/٢. أحمد ١٨٦/٢ و ٢١٤.

(١) الرَّكْبُ: اسم من أسماء الجمع كنفر ورهط. وقيل: هو جمع راكب كصاحب وصحب وفي الأصل هو راكب الإبل خاصة ثم اتسع فيه فأطلق على كل من ركب دابة (النهاية ٢٥٦/٢).

١١٧١٤- قط ٩٣/٢. وليس فيه كلامه على ابن أبي ليلى. وهو محمد بن عبدالرحمن بن أبي ليلى قال الحافظ: صدوق سيء الحفظ جداً. وفي (الميزان ٦١٤/٣) عن الدارقطني: ردىء الحفظ كثير الوهم.

(٢) الذود: من الإبل مابين الثنتين إلى التسع وقيل: ما بين الثلاث إلى العشر. (النهاية ١٧١/٢).

خز لابن خزيمة عه لأبي عوانة طح للطحاوي حب لابن حبان قط للدارقطني كم للحاكم

بالحافظ .

١١٧١٥ ـ حديث : جاء هلال إلى رسول الله ﷺ بعشور نحل له ، وسأله أن يحمي وادياً له يُقال له : سَلَبه[١] ، فحمى له ذلك الوادي ، فلما ولي عمر كتب سفيان بن وهب إلى عمر يسأله ، فكتب إليه : إنْ أدى إليك . . . الحديث .
قط

قط في الأحكام : ثنا محمد بن عبدالله بن زكريا ، ثنا أحمد بن شعيب ، ثنا المغيرة بن عبدالرحمن ، ثنا أحمد بن أبي شعيب ، ثنا موسى بن أعين ، عن عمرو ابن الحارث ، عنه ، به .

١١٧١٦ ـ حديث : إنما سَنَّ رسول الله ﷺ في الحنطة والشعير والتمر والزبيب ، وليس في البقول[٢] زكاة ، وليس في الحجر زكاة .
قط

قط في الزكاة : ثنا محمد بن نوح الجُنْدَيْسابوري ، ثنا علي بن حرب ، ثنا أشعث ابن عطاف ، ثنا العَرْزمي[٣] ، عن عمرو بن شعيب ، عن أبيه ، قال : سئل عبدالله بن عمرو عن الجوهر والدر والفصوص . . . فذكره ، وقال العَرْزمي : ضعيف[٤] .

١١٧١٧ ـ حديث : «ليس في الإبل العوامل صدقة» .
قط

١١٧١٥- قط ٢٣٨/٤ .

(١) سَلَبه - بفتح أوله وثانيه بعده باء معجمة بواحدة - واد لبني مُتْعان . (المعجم للبكري ٧٤٦/٢) .

١١٧١٦- قط ٩٤/٢ .

(٢) في الأصل : «وفي القول» والتصويب من المطبوع .

(٣) بفتح المهملة والزاي بينهما راء ساكنة . (التقريب) .

(٤) هذا لايوجد في السنن ، والعرزمي هو محمد بن عبيدالله بن أبي سليمان أبو عبدالرحمن الكوفي ، متروك (التقريب) . لكن قال : ضعيف عقب الحديث (١١٧٢٣) والحديث (١١٧٣٥) .

١١٧١٧- قط ١٠٣/٢ .

قط في الزكاة : ثنا أبي ، ثنا أحمد بن الحسن الصوفي ، ثنا إبراهيم بن موسى المؤدب المروزي ، ثنا محمد بن حمزة الرقي ، عن غالب القطان ، عنه ، به . وقال : كذا قال : غالب القطان ، وهو عندي غالب بن عبيدالله ، فإن كان كذلك فهو متروك[1] .

١١٧١٨ ـ حديث : «من صلى صلاة مكتوبة أو تطوعاً فليقرأ فيها بأم القرآن وسورة معها ، فإن انتهى إلى أم الكتاب فقد أجزأ . . .» الحديث . قط

قط في الصلاة : ثنا محمد بن مخلد ، ثنا العباس بن محمد الدوري ، ثنا محمد ابن عبدالوهاب ، ثنا محمد بن عبدالله بن عبيد بن عمير ، عنه ، به[2] .

١١٧١٩ ـ /حديث : أنه كان يكتب إلى خازنه سالم : أَنْ يخرج زكاة حلي بناته كل سنة . موقوف . قط ٣/٢٥٦أ

قط في الزكاة : ثنا محمد بن إسماعيل الفارسي ، ثنا يحيى بن أبي طالب ، ثنا عبدالوهاب ، ثنا حسين المعلم ، عن عمرو بن شعيب ، به . وقال : حسين المعلم ثقة .

١١٧٢٠ ـ حديث : أن رسول الله ﷺ صلى حافياً ومتنعلاً . طح حم

طح في الجنائز : ثنا فهد ، ثنا أبوغسان ، ثنا خالد بن عبدالله ، عن حسين المعلم ، عنه ، بهذا .

١١٧٢١ ـ حديث : «إنما الجمعة على من سمع النداء» . قط

---

(١) المذكور قال فيه الدارقطني وغيره : متروك . انظر (الميزان ٣/٣٣١) .

١١٧١٨- قط ١/٣٢٠-٣٢١ .

(٢) وقال : محمد بن عبدالله بن عمير ، ضعيف .

١١٧١٩- قط ٢/١٠٧ .

١١٧٢٠- طح ١/٥١٢ .

ويزاد : أحمد ٢/٢١٥ : ثنا عبد الوهاب ، ثنا سعيد ، عن حسين المعلم ، به .

١١٧٢١- قط ٢/٦ .

قط في الجمعة : ثنا عبدالله بن سليمان بن الأشعث ، ثنا هشام بن خالد ، ثنا الوليد ، عن زهير بن محمد ، عنه ، به . وعن عبدالله بن محمد بن عبدالعزيز ، عن داود بن رُشَيْد ، عن محمد بن الفضل بن عطية ، عن حجاج ، عن عمرو ، نحوه .

١١٧٢٢ ـ حديث : «تبعث ملائكة على أبواب المسجد يوم الجمعة يكتبون خز **مجيء الناس . . .» الحديث .**

خز في الجمعة : عن محمد بن يحيى القطعي ، عن حجاج بن منهال . وعن أبي حاتم سهل بن محمد ، عن المقري ، كلاهما عن همام ، عن مطر ، عن عمرو بن شعيب ، به .

١١٧٢٣ ـ حديث : مكثنا زماناً لانزيد على الصلوات الخمس ، وأمرنا قط **رسول الله ﷺ فاجتمعنا ، فحمد الله وأثنى عليه وقال : «إن الله قد زادكم صلاة» فأمرنا بالوتر .**

قط في الصلاة : ثنا محمد بن مخلد ، ثنا حمزة بن العباس ، ثنا عبدان ، ثنا أبو حمزة ، سمعت محمد بن عبيد الله يحدث ، عنه ، به . وقال : محمد بن عبيد الله العَرْزمي ضعيف(١) .

١١٧٢٤ ـ حديث : «من اغتسل يوم الجمعة ، ثم مس من طيب امرأته إن كان خز طح **لها . . .» الحديث .**

خز في الجمعة : ثنا الربيع بن سليمان ، ثنا ابن وهب ، أخبرني أسامة ، عنه ، به .

١١٧٢٢- خز ١٣٤/٣ .

١١٧٢٣- قط ٣١/٢ .

(١) انظر (الميزان ٦٣٥/٣) وقال الحافظ : متروك (التقريب) .

١١٧٢٤- خز ١٥٦/٣ . طح ٣٦٨/١ .

طح في الصلاة: ثنا إبراهيم بن منقذ(١)، ثنا ابن وهب، به.

١١٧٢٥ ـ حديث: «يحضر الجمعة ثلاثة: رجل حضرها يلغو، فهو حظه منها...» الحديث. خز حم

خز في الجمعة: ثنا محمد بن عبدالله بن بَزِيْع، ثنا يزيد بن زُرَيْع، ثنا حبيب المعلم، عنه، به.

رواه أحمد: قال ثنا سفيان، ثنا يزيد، عن حبيب، به. وعن محمد بن جعفر، عن سعيد، عن يوسف، عن عمرو، نحوه.

١١٧٢٦ ـ حديث: أن النبي ﷺ بعث منادياً ينادي في فجاج مكة: ألا إن زكاة الفطر واجبة على كل مسلم... الحديث. قط

قط في الزكاة: ثنا يوسف بن يعقوب بن إسحاق بن بهلول، ثنا جدي، ثنا سالم ابن نوح، عن ابن جريج، عنه، به. وقال: سالم ليس بالقوي، والصواب مرسل. وثنا أبو سهل بن زياد، ثنا عبدالكريم بن الهيثم، ثنا إبراهيم بن مهدي، ثنا المعتمر ابن سليمان، أنبأني علي بن صالح، عن ابن جريج، نحوه. وقال: هذا فيه وهم والمرسل أصح. ثنا محمد بن إسماعيل الفارسي، ثنا يحيي بن أبي طالب، ثنا

---

(١) في الأصل: «مسعود»، والتصويب من المطبوع.

١١٧٢٥- خز ١٥٧/٣، وسقط منه يزيد بن زريع، ومن طريقه رواه أحمد وأبو داود (١١١٣). أحمد ١٨١/٢ و ٢١٤. وعنده عن عفان بدل سفيان وأحمد يروي عن سفيان أيضا انظر ٨/٢-٩.

١١٧٢٦- قط ١٤١/٢-١٤٢. ولم يذكر فيه كلام الدارقطني على الحديث من ترجيح المرسل على المسند، ولعله تكلم عليه في كتابه العلل.

قلت: وكون المرسل أصح لأن رواته أحفظ وأثبت ممن أسنده فسالم بن نوح ليس بالقوي والذي تابعه هو علي بن صالح وهو المكي قال أبو حاتم: مجهول وقال ابن حبان: يغرب. (تهذيب التهذيب ٣٣٣/٧). والذي أرسله هو عبدالوهاب وهو الثقفي وعبد الرزاق وكلاهما ثقتان، نعم لو كان الذين أسندوه ثقات لكان القول بقبول الزيادة. كما هو مقرر في محله.

خز لابن خزيمة عه لأبي عوانة طح للطحاوي حب لابن حبان قط للدارقطني كم للحاكم

عبدالوهاب ، أنا ابن جريج ، قال : قال عمرو بن شعيب : بلغني أن النبي ﷺ . . . فذكره . وثنا عبدالله بن محمد بن إسحاق المروزي ، ثنا الحسن بن أبي الربيع ، ثنا عبدالرزاق ، أنا ابن جريج ، عن عمرو بن شعيب ، أن النبي ﷺ . . . فذكره مرسلاً .

١١٧٢٧ ـ حديث : «من سأل وله أربعون درهماً فهو ملحف[١] وهو مثل سف[٢] المَلَّة[٣]» يعني الرمل .
خز

خز في الزكاة : ثنا عبدالجبار بن العلاء ، ثنا سفيان ، عن داود بن شابور ، عن عمرو ، به .

١١٧٢٨ ـ حديث : أن بني سبابة بطن من فهم كانوا يؤدون إلى رسول الله ﷺ من نحل لهم العشر ، من كل عشر قُرَبٍ قربة ، وكان يحمي لهم واديين . . . الحديث . وفيه قصة .
خز

خز في الزكاة : ثنا أحمد بن عبدة ، ثنا مغيرة بن عبدالرحمن ، عن أبيه ، عنه ، به . وعن الربيع بن سليمان ، عن ابن وهب ، عن أسامة بن زيد ، عن عمرو بن شعيب ، به .

١١٧٢٩ ـ /حديث : سمعت النبي ﷺ عام الفتح وهو يقول : «أيها الناس ما ٣/٢٥٦/ب
خز جا حم

١١٧٢٧- خز ٤/١٠١ .
(١) ألحفَ في المسألة : إذا ألح فيها ولزمها . (النهاية ٤/٢٣٧) .
(٢) السّفُّ : الذرُّ . (مختار الصحاح ص١٢٧) .
(٣) الملة : المَلُّ والمِلَّة : الرماد الحار الذي يحمى ليدفن فيه الخبز . (النهاية ٤/٣٦١) .
١١٧٢٨- خز ٤/٤٥ .
١١٧٢٩- خز ٢/٢٦ . جا ص٢٦٨ ، ٣٥١ .
ويزاد : أحمد ٢/١٨٠ : عن يزيد بن هارون ، عن ابن إسحاق ، عن عمرو ، به . ومن طريقين آخرين عن ابن إسحاق ، به مختصراً . (أحمد ٢/٢١٥ ، ٢١٦) .

كان من حِلْف في الجاهلية فإن الإسلام لم يزده إلا شدة، ولاحلف في الإسلام...» الحديث. وفيه قلت: يارسول الله، أكتب عنك ماسمعت؟ قال: «نعم...» الحديث.

خز في الزكاة: ثنا زياد بن يحيى الحساني، ثنا عبدالأعلى، عن محمد -هو إسحاق- عنه، به. ليس في السماع.

جا في الديات، وفي الجهاد: ثنا محمد بن يحيى، ثنا أحمد بن خالد الوهبي، ثنا ابن إسحاق، به.

١١٧٣٠ ـ حديث: في المحرم يقع على امرأة.

في ترجمة: شعيب، عن عبدالله بن عمر بن الخطاب.

١١٧٣١ ـ حديث: أن رجلاً جاء إلى النبي ﷺ قد وقع بأهله في رمضان... الحديث. خز

خز في الصوم: عن هارون بن إسحاق ومحمد بن العلاء بن كريب، قالا: ثنا أبو خالد، عن الحجاج، عنه، به.

١١٧٣٢ ـ حديث: أن رجلاً من مزينة أتى رسول الله ﷺ فقال: كيف ترى فيما يوجد في الطريق الميتاء[1] أو القرية المسكونة؟. فقال: «عرِّفهُ سنة...» الحديث. خز جا طح قط حم كم

١١٧٣٠- انظر: (٤٦٩/٨ ح ٩٧٨٤).

١١٧٣١- خز ٢٢٤/٣.

١١٧٣٢- خز ٤٧/٤. جا ص٢٢٥. طح ١٣٥/٤. قط ٢٣٥/٤، ٢٣٦، ١٩٤/٣ ـ ١٩٥. أحمد ١٨٠/٢، ١٨٦، ٢٠٣، ٢٠٧.

ويزاد: كم في البيوع ٦٥/٢: من طريق داود بن شابور ويعقوب بن عطاء، عن عمرو، به.

(١) الطريق الميتاء: أي: طريق مسلوك وهو مفعال من الأتيان. والميم زائدة (النهاية ٣٧٨/٤).

خز في الزكاة : ثنا يونس بن عبدالأعلى ، ثنا ابن وهب ، أخبرني عمرو بن الحارث وهشام بن سعد ، عنه ، به . وعن يوسف بن موسى ، عن جرير ، عن محمد ابن إسحاق ، عن عمرو بن شعيب . في رواية يونس ، عن عمرو ، عن أبيه ، عن عبدالله ابن عمرو بن العاص . وفي رواية يوسف ، عن جده على الجادة(١) . ليس في سماعنا .

جا في البيوع : ثنا ابن عبدالحكم ، أن ابن وهب أخبرهم ، به .

طح فيه : عن يونس ، عن ابن وهب [بضالة الغنم والإبل](٢) حسب .

قط فيه ، وفي الأحكام : ثنا أبو بكر النيسابوري ، ثنا يونس بن عبدالأعلى ، به . وفي الحدود : كتب إلينا أحمد بن عمر بن يوسف ، ثنا محمد بن هاشم البعلبكي ، ثنا سُوَيد بن عبدالعزيز ، ثنا سفيان بن حسين ، عن عمرو بن شعيب ، به . مطولاً . وفي الأحكام : ثنا أبو عبيد القاسم بن إسماعيل ، ثنا إبراهيم بن راشد ، ثنا داود ابن مهران ، ثنا داود بن الزبرقان(٣) ، عن أيوب السختياني ويعقوب بن عطاء ، عن عمرو ابن شعيب ، بقصة ضالة الإبل والغنم حسب .

رواه أحمد : عن يعلى وابن إدريس ويزيد ، ثلاثتهم عن محمد بن إسحاق ، عنه ، به . وعن حسن بن محمد ، عن ابن أبي الزناد ، عن عبدالرحمن بن الحارث ، عنه ، نحوه .

---

(١) الحافظ كأنه يشير إلى ماوقع في هذا الموضع : «يونس بن موسى» بأنه وهم وأن الصواب : «يوسف بن موسى» حيث أكثر عنه ابن خزيمة انظر من هذا المجلد : (ص ٩٦ ، ١٤٧ ، ١٤٨ ، ٢٣٧ ، ٢٤٧) وأما من الرواة يونس بن موسى فلم أقف على ترجمته .

(٢) مابين المعقوفين من المطبوع باختصار ، مكانه في الأصل بياض .

(٣) داود بن زبرقان : ساقط من المطبوع ، وهو متروك كما في (التقريب) . وداود بن مهران متأخر لايمكن له الرواية عن أيوب وإنما هو يروي عن ابن عيينة وطبقته كما في الثقات لابن حبان (٢٣٥/٨) فالصواب مافي الإتحاف .

١١٧٣٣ - حديث: «في الركاز[1] الخمس».
كم

كم في البيوع: ثنا أبو بكر بن إسحاق وعلي بن حمشاذ، قالا: ثنا بشر بن موسى، ثنا الحميدي، ثنا سفيان، قال: سمعناه من داود بن شابور ويعقوب بن عطاء، عن عمرو بن شعيب، به.

١١٧٣٤ - حديث: أن رجلاً تصدق على ولده بأرض فردها إليه الميراث... الحديث.
خز طح حم

خز في الزكاة: ثنا موسى بن عبدالرحمن المسروقي، ثنا أبو أسامة، عن حسين وهو المعلم، عن عمرو، به.

طح في الهبة: ثنا يونس، ثنا علي بن معبد، ثنا عبيد الله بن عمرو، عن عبدالكريم بن مالك، عن عمرو بن شعيب، نحوه. لكن قال: إن رجلاً قال: إني أعطيت أمي حديقة... الحديث.

قال أحمد: ثنا زكريا بن عدي، ثنا عبيدالله، بهذا.

١١٧٣٥ - حديث: «من ولي يتيماً له مال، فلْيتَّجِرْ له، ولا يتركه حتى تأكله
قط

١١٧٣٣- كم ٢/٦٥.

(١) الركاز: عند أهل الحجاز. كنوز الجاهلية المدفونة في الأرض، وعند أهل العراق: المعادن، والقولان تحتملهما اللغة لأن كلا منهما مركوز في الأرض أي: ثابت يقال: ركزه يركزه إذا دفنه (النهاية ٢/٢٥٨).

١١٧٣٤-خز ٤/١٠٨ - ١٠٩. طح ٤/٨٠. أحمد ٢/١٨٥.

١١٧٣٥- قط ٢/١٠٩-١١٠- كلامه على الرواة غير موجود لكن حالهم كما ذكر فالمثنى بن الصباح قال الحافظ: ضعيف. ومَنْدِلْ بن علي ضعيف. ورواد بن الجراح صدوق اختلط. ومحمد ابن عبيدالله العرْزمي، متروك. انظر: (التقريب وأصوله).

قلت: ولم يذكر عبيد بن إسحاق العطار ضعفه الدارقطني وابن معين وقال الأزدي: متروك (الميزان ٣/١٨).

خز لابن خزيمة عه لأبي عوانة طح للطحاوي حب لابن حبان قط للدارقطني كم للحاكم

الصدقة».

قط في الزكاة: ثنا علي بن محمد بن أحمد المصري، ثنا الحسن بن غليب، ثنا سعيد بن عُفَيْر، ثنا يحيى بن أيوب، عن المثنى بن الصباح، عن عمرو بن شعيب، عن أبيه، عن جده عبدالله بن عمرو بن العاص قال: قام رسول الله ﷺ خطيباً... فذكره. ثنا أبو محمد بن صاعد، ثنا أحمد بن عبيد بن إسحاق العطار بالكوفة، ثنا أبي، ثنا مندل بن علي، عن أبي إسحاق الشيباني، عن عمرو بن شعيب، عن أبيه، عن جده بلفظ: «احفظوا أموال اليتامى لا تأكلها الزكاة». ثنا محمد بن الحسن بن علي البزار، ثنا الحسين بن عبدالله بن يزيد القطان، ثنا أيوب بن محمد الوزان، ثنا رواد بن الجراح، ثنا محمد بن عبيدالله، عن عمرو بن شعيب بلفظ: «في مال اليتيم زكاة» وقال عقب الأول: المثنى ضعيف. وعقب الثاني: مندل ليس بقوي. وعقب الثالث: رواد ضعيف. وشيخه هو العَرْزَمي ضعيف.

٣/٢٥٧أ **١١٧٣٦ ـ /حديث: قضى رسول الله ﷺ في المواضح خمساً خمساً من الإبل.**
مي جا قط حم

مي في الديات: أنا عثمان بن محمد، ثنا عبدة، عن سعيد، عن مطرف، عنه، بهذا.

جا فيه: ثنا محمد بن يحيى، ثنا ابن الطباع، ثنا عباد -هو ابن العوام- ثنا حسين المعلم، عن عمرو بن شعيب، به.

قط فيه: ثنا الحسين بن صفوان، ثنا عبدالله بن أحمد -هو ابن حنبل- ثنا أبي، ثنا محمد بن جعفر، ثنا حسين المعلم، به. وعن سعيد بن محمد الخياط، ثنا أبو هشام، ثنا عبدة، به. وأتم منه.

١١٧٣٦- مي ٢/١١٥. جا ص٢٦٥-٢٦٦. قط ٣/٢٠٩، ٢١٠.

ويزاد: أحمد ٢/١٨٩: عن محمد بن جعفر. به. و ٢/٢١٥: عن عبدالوهاب، عن سعيد، به مع دية الأصابع و ٢/١٧٩ و ٢١٧ مع زيادات.

ط لمالك ش للشافعي حم لأحمد عم لعبدالله بن أحمد مي للدارمي جا لابن الجارود

١١٧٣٧ ـ حديث: «في الأصابع عشر عشر».
جا

جا في الديات: ثنا محمد بن يحيى، ثنا معلّى بن راشد، ثنا خالد الواسطي، ثنا حسين المعلم، عنه، به. وعن محمد بن يحيى، ثنا ابن الطباع بسنده، في الحديث الذي قبله.

١١٧٣٨ ـ حديث: نهى رسول الله ﷺ عن سلف وبيع، وعن شرطين في بيع، وعن ربح مالم يضمن.
مي جا طح قط كم حم

مي في البيوع: أنا يزيد بن هارون، عن حسين المعلم، عنه، بهذا.

جا فيه: ثنا علي بن خشرم، أنا إسماعيل بن عُلَيَّة أخبرهم، عن أيوب، حدثني عمرو بن شعيب، حدثني أبي، عن أبيه، حتى ذكر عبدالله بن عمرو، به.

طح فيه: عن نصر بن مرزوق، عن الخَصِيب بن ناصح، عن حماد بن سلمة، عن داود بن أبي هند. وعن ابن أبي داود، ثنا مسدد وسليمان بن حرب -فرقهما- كلاهما عن حماد بن زيد، عن أيوب. وعن الحسين بن عبدالله بن منصور، ثنا الهيثم بن جميل، ثنا هشيم، عن عبدالملك بن أبي سليمان. وعن محمد بن خزيمة، عن عبدالله بن رجاء، عن همّام، عن عامر الأحول. وعن يونس أخبرني عبدالله بن نافع، عن داود بن قيس، كلهم عن عمرو بن شعيب، به. ولم يذكر أحد: ربح مالم يضمن، وساقوه كلهم بالعنعنة.

قط فيه: ثنا سعيد بن محمد الخياط، ثنا إسحاق بن أبي إسرائيل، ثنا حماد بن زيد، به، وساقه كالجادة. وعن سعيد، عن إسحاق، عن عبدالوارث، عن عامر الأحول، به.

١١٧٣٧- جا ص ٢٦٥، ٢٦٥-٢٦٦.

١١٧٣٨- مي ١٦٨/٢. جا ص٢٠٥-٢٠٦. طح ٤٦/٤ -٤٧. قط ٧٤/٣ -٧٥. كم ١٧/٢. أحمد ١٧٤/٢-١٧٥، ١٧٩، ٢٠٥.

خز لابن خزيمة عه لأبي عوانة طح للطحاوي حب لابن حبان قط للدارقطني كم للحاكم

كم فيه : أنا أبو بكر بن إسحاق ، ثنا أبو المثنى ، ثنا مسدد ، ثنا عبدالوارث ، به . وعن علي بن حمشاذ ، ثنا إسماعيل بن إسحاق ، ثنا سليمان بن حرب ، ثنا حماد ابن زيد . ح وثنا أبو عبدالله محمد بن يعقوب ، ثنا يحيى بن محمد بن يحيى ، ثنا مسدد ، ثنا يزيد بن زُرَيْع ، ثلاثتهم عن أيوب ، به ، كالجادة . قال : وأنا أبوبكر بن إسحاق ، أنا علي بن محمد بن عبدالملك بن أبي الشوارب ، ثنا أبو الوليد الطيالسي ، ثنا يزيد بن زُرَيْع الرملي ، ثنا عطاء بن الخراساني ، عن عمرو بن شعيب ، عن أبيه ، عن جده عبدالله ، به . وأوله عنده : قلت : يارسول الله إني أسمع منك أشياء أخاف أن أنساها ، أتأذن لي أن أكتبها؟ . . . فذكره .

قال أحمد : ثنا أبو بكر الحنفي ، ثنا الضحاك بن عثمان ، عنه ، به ، نحوه . وعن إسماعيل بن إبراهيم ، عن أيوب . وعن أسباط ، عن ابن عجلان ، كلاهما عنه ، نحوه .

١١٧٣٩ ـ حديث : «لايقصّ على الناس إلا أمير أو مأمور أو مراءٍ» .
مي حم

مي في الرقاق : أنا أبونعيم ، ثنا عبدالله بن عامر ، عن عمرو بن شعيب ، به . قال : فقلت لعمرو بن شعيب : إنا كنا نسمع منك ، فقال : هذا ماسمعت .

قال أحمد : ثنا هيثم بن خارجة ، ثنا حفص بن ميسرة ، ثنا ابن حرملة ، عنه ، به . وعن أبي النضر ، عن الفرج ، عن عبدالله بن عامر ، عن عمرو ، نحوه .

١١٧٤٠ ـ حديث : أتى أعرابي النبي ﷺ فقال : إن أبي يريد أن يجتاح مالي قال : « أنت ومالك لأبيك . . . » الحديث .
جا طح حم

١١٧٣٩- مي ٢/٢٢٦- ٢٢٧ . أحمد ٢/١٧٨ ، ١٨٣ .

١١٧٤٠- جا ص٣٣١ . طح ٤/٥٨ . أحمد ٢/١٧٩ ، ٢٠٤ ، ٢١٤ .

ط لمالك ش للشافعي حم لأحمد عم لعبدالله بن أحمد مي للدارمي جا لابن الجارود

جا في الهبة: ثنا محمد بن يحيى، ثنا مسدد، ثنا يحيى بن سعيد، ثنا عبدالله ابن الأخنس، عن عمرو بن شعيب، به.

طح في القضاء: ثنا ابن أبي داود، ثنا أبو عمر الحوضي، ثنا عبدالوارث، ثنا حسين المعلم، عن عمرو، نحوه.

رواه أحمد: عن يحيى، عن عبيدالله. وعن نصر بن باب، عن حجاج. وعن عتاب، عن يزيد بن زُرَيْع، عن حسين المعلم، ثلاثتهم عنه، به.

٣/٢٥٧/ب

١١٧٤١ ـ /حديث: «لاطلاق فيما لاتملك، ولاعتاق فيما لاتملك».
جا قط كم حم

جا في النكاح: ثنا محمد بن يحيى، ثنا أبو النعمان، ثنا حماد بن سلمة، عن عامر الأحول، عنه، بهذا.

قط فيه: ثنا محمد بن نيروز، ثنا عمرو بن علي، ثنا عبدالعزيز بن عبدالصمد، ثنا عامر الأحول ومطر الوراق ـ فرقهما ـ وعن أحمد بن عبدالله صاحب أبي صخرة، ثنا الحسن بن عرفة، ثنا عبدة بن سليمان. وعن ابن نيروز، ثنا عمرو بن علي، ثنا عبدالأعلى ومحمد بن سواء، قالا: ثنا سعيد بن أبي عروبة، عن مطر، كلاهما عنه، نحوه. وعن الحسين بن إسماعيل، ثنا يوسف بن موسى، ثنا أبو أسامة، ثنا الوليد بن كثير، ثنا عبدالرحمن بن الحارث، عن عمرو بن شعيب، بمعناه.

كم في الطلاق: ثنا علي بن حمشاذ، ثنا إسماعيل بن إسحاق، ثنا مسلم بن إبراهيم، ثنا حسين المعلم، عن عمرو، نحوه. وعن علي، عن علي، عن هشيم، عن عامر الأحول، نحوه. وفي الأيمان والنذور: ثنا أبوالعباس، ثنا الحسن بن علي بن

١١٧٤١- جا ص ٢٤٧- ٢٤٨. قط ٤/١٤-١٥. كم ٢/٢٠٤-٢٠٥، ٤/٣٠٠.

يزاد: أحمد ٢/٢٠٧ عن يزيد، عن ابن إسحاق، عن عمرو، به. و٢/١٩٠: من طريق هشيم، عن عامر الأحول ومن طريق مطر الوراق، كلاهما عنه، به.

خز لابن خزيمة عه لأبي عوانة طح للطحاوي حب لابن حبان قط للدارقطني كم للحاكم

عفان ، ثنا أبو أسامة ، به .

١١٧٤٢ ـ حديث : «لايرجع في هبته إلا الوالد من ولده ، والعائد في هبته كالكلب يعود في قيئه» . قط

قط في البيوع : ثنا أبو بكر النيسابوري ، ثنا محمد بن إشكاب وأبو الأزهر ، قالا : ثنا روح ، ثنا سعيد بن أبي عروبة ، عن عامر الأحول ، عنه ، بهذا . وقال : تابعه إبراهيم بن طهمان وعبدالوارث ، عن عامر الأحول . وروى أسامة بن زيد والحجاج ، عن عمرو بن شعيب الحديث الثاني فقط .

١١٧٤٣ ـ حديث : قضى لكل مستلحق استلحق بعد أبيه ، الذي ادعاه ورثته بعده ، فقضى إن كان من أمة يملكها يوم يطؤها ، فقد لحق بمن[1] استلحقه . . . الحديث . مي حم

مي في الفرائض : ثنا زيد بن يحيى ، عن محمد بن راشد ، عن سليمان بن موسى ، عن عمرو بن شعيب ، به .

قال أحمد : ثنا هاشم بن القاسم ، ثنا محمد -يعني ابن راشد- به . وعن يزيد عن محمد بن راشد ، نحوه .

١١٧٤٤ ـ حديث : أن رجلاً جلس إلى رسول الله ﷺ وعليه خاتم من ذهب فأعرض عنه . . . الحديث . طح حم

طح في الكراهة : ثنا ابن أبي داود ، ثنا ابن أبي مريم ، أنا أبو غسان ، حدثني ابن عجلان ، عنه ، به .

١١٧٤٢- قط ٤٣/٣ .

١١٧٤٣- مي ٢٨١/٢ . أحمد ١٨١/٢ ، ٢١٩ .

(١) وفي (هـ) : «ثم» بدل «بمن» .

١١٧٤٤- طح ٢٦١/٤ . أحمد ١٦٣/٢ ، ١٧٩ .

رواه أحمد: عن يحيى، عن ابن عجلان، نحوه.

١١٧٤٥ ـ حديث: «البائع والمبتاع بالخيار مالم يتفرقا...» الحديث.

جا قط حم

جا في البيوع: ثنا محمد بن يحيى، ثنا حماد ـ يعني ابن مسعدة ـ عن ابن عجلان، عن عمرو بن شعيب، به.

قط(١) فيه: ثنا أبوبكر النيسابوري، ثنا أحمد بن عبدالرحمن بن وهب، ثنا عمي، حدثني مخرمة بن بكير، عن أبيه، سمعت عمرو بن شعيب، نحوه. وفيه: «ولايحل لأحد أن يفارق صاحبه مخافة أن يقيله».

١١٧٤٦ ـ حديث: أن رجلاً من مزينة أتى النبي ﷺ فقال: كيف ترى في حريسة الجبل؟ قال: «هي مثلها والنكال...» الحديث. وفيه: كيف ترى في ثمن المعلف؟... الحديث.

جا طح كم حم قط

جا في الحدود: أنا ابن عبدالحكم، أن ابن وهب أخبرهم، أخبرني عمرو بن الحارث وهشام بن سعد، عن عمرو بن شعيب، به.

طح فيه: بقصة الحريسة، وفي اللقطة بقصة اللقطة: عن يونس، عن ابن وهب، به. وعن ابن مرزوق، ثنا الوهبي، ثنا ابن إسحاق، عن عمرو، بقصة الثمر المعلق حسب.

١١٧٤٥- جا ص١١٠. قط ٣/٥٠.

ويزاد: أحمد ٢/١٨٣: عن حماد بن مسعدة، به.

(١) قوله: «قط... إلخ» ساقط من (هـ).

١١٧٤٦- جا ص٢٨١. طح ٣/١٧٣، ٤/١٣٥-١٣٦. كم ٤/٣٨١.

ويزاد: أحمد ٢/١٨٠: عن يعلى، عن محمد بن إسحاق، عن عمرو، به. و ٢/٢٠٣ عن ابن إدريس، عن ابن إسحاق، به. قط ٤/٢٣٦: عن أبي بكر النيسابوري، عن يونس بن عبد الأعلى، عن ابن وهب، به.

كم فيه: ثنا أبوالعباس محمد بن يعقوب، أنا ابن عبدالحكم، به. وقال: هذه سنة تفرد بها عمرو بن شعيب [بن محمد، عن جده عبدالله بن عمرو بن العاص، إذا كان الراوي عن عمرو بن شعيب ثقة فهو كأيوب عن نافع، عن ابن عمر](١).

٣/٢٥٨/أ

١١٧٤٧ ـ /حديث: قال يوم فتح مكة: «لايتوارث أهل ملتين، والمرأة ترث من دية زوجها...» الحديث. جا قط حم

جا في الفرائض: ثنا محمد بن يحيى، ثنا عبيدالله بن موسى، ثنا الحسن بن صالح، عن محمد بن سعيد، عن عمرو بن شعيب، به.

قط فيه: ثنا محمد بن جعفر المطيري، ثنا إسماعيل بن عبدالله بن ميمون، ثنا عبيدالله بن موسى، به. وعن أبي بكر النيسابوري، ثنا محمد بن يحيى، به. وقال: محمد بن سعيد -هو الطائفي- ثقة. وعن محمد بن الفتح القلانسي، ثنا أحمد بن عبيد، ثنا محمد بن عمر، ثنا الضحاك بن عثمان. وعن مخرمة بن بكير، عن أبيه -فرقهما- كلاهما عن عمرو بن شعيب، نحوه.

قال أحمد: ثنا سفيان، عن يعقوب بن عطاء وغيره عنه، به. وعن روح، عن شعبة، عن عامر الأحول، عنه، به.

١١٧٤٨ ـ حديث: «ليس للقاتل من الميراث شيء». قط

قط في الأحكام: ثنا محمد بن القاسم أبو زكريا، ثنا عباد بن يعقوب، ثنا إسماعيل بن عياش، عن ابن جريج، عنه، بهذا. وفيه، وفي الفرائض: عن يعقوب ابن إبراهيم البزاز، ثنا الحسن بن عرفة، ثنا إسماعيل، به. وفي الفرائض: ثنا أبوسعيد محمد بن عبدالله بن إبراهيم بن مشكان، ثنا عبدالله بن محمود، ثنا علي

---

(١) مابين المعقوفين زدته من المطبوع.

١١٧٤٧- جا ص٣٢٣. قط ٧٢/٤، ٧٥-٧٦. أحمد ١٧٨/٢، ١٩٥.

١١٧٤٨- قط ٢٣٧/٤، ٩٦/٤- ٩٧.

ابن حجر، ثنا إسماعيل بن عياش، عن يحيى بن سعيد وابن جريج والمثنى بن الصباح، كلهم عن عمرو، مثله.

١١٧٤٩ ـ حديث: «المسلمون تتكافأ دماؤهم، ويسعى بذمتهم أدناهم، وهم يد على من سواهم...» الحديث.
جا حم

جا في الديات، والجهاد: ثنا أبوبكر محمد بن إسحاق الصغاني، ثنا عبيدالله بن عمر، ثنا هشيم، عن يحيى بن سعيد، عن عمرو بن شعيب، بهذا.

قال أحمد: ثنا وكيع، حدثني خليفة بن خياط، عنه، به.

١١٧٥٠ ـ حديث: «عقل[1] شبه العمد مغلّظ...» الحديث.
قط حم

قط في الديات: ثنا الحسين بن إسماعيل، ثنا يوسف بن موسى، ثنا عبيدالله بن موسى، ثنا محمد بن راشد، عن سليمان بن موسى، عنه، به. وقال: محمد بن راشد ضعيف.

١١٧٥١ ـ وبه فيه: «من قتل خطأ، فديته مائة من الإبل، ثلاثون بنت مخاض...» الحديث.
قط

١١٧٥٢ ـ حديث: «لايقاد الابن من أبيه».

في ترجمة: عبدالله بن عمرو بن العاص، عن عمر.

١١٧٥٣ ـ حديث: أن رجلاً أتى رسول الله ﷺ، قال: إني فقير، وليس لي
جا حم

١١٧٤٩- جا ص٢٦٠ و ص٣٥٩. أحمد ١٩٢/٢.

١١٧٥٠- قط ٣/ ٩٥-تضعيفه لمحمد بن راشد غير مذكور لعله في مكان آخر من الكتاب.

(١) العَقْل: الدية. (مختار الصحاح ص١٨٧).

١١٧٥١- قط ١٧٦/٣-١٧٧.

١١٧٥٢- انظر: (١٢/ح ١٥٦٠٩).

١١٧٥٣- جا ص ٣١٨. أحمد ١٨٦/٢، ٢١٥-٢١٦.

شيء ولي يتيم ، فقال : «كُلْ من مال يتيمك غيرَ مسرفٍ ولا مبذرٍ ولا[1] مُتَأَثِّل» .

جا في الوصايا : ثنا محمد بن يحيى ، ثنا عبدالله بن عبدالوهاب الحجبي ، ثنا خالد بن الحارث ، ثنا حسين المعلم ، عن عمرو بن شعيب ، به .

رواه أحمد : عن عبدالوهاب بن عطاء ، عن حسين ، به .

١١٧٥٤ ـ حديث : «السبيل إلى البيت الزاد والراحلة» .
قط

قط في الحج : ثنا عبدالباقي بن قانع ، ثنا إسماعيل بن الفضل ، ثنا أحمد بن أبي نافع ، ثنا عفيف ، عن ابن لهيعة ، عن عمرو بن شعيب ، به . وعن علي بن الحسن بن رستم ، ثنا محمد بن سعيد بن غالب ، ثنا محمد بن كثير الكوفي ، ثنا محمد بن عبيدالله -هو العَرْزمي- عن عمرو ، به . وعن جعفر بن محمد بن نصير ، ثنا موسى بن هارون ، ثنا يحيى بن عبدالحميد ، ثنا قيس ، عن محمد بن عبيدالله ، به . وعن علي بن محمد بن يحيى بن مهران ، ثنا سعيد بن يزيد بن مروان الخلال ، ثنا أبي ، ثنا داود[2] بن الزبرقان ، عن العَرْزَمي ، به .

١١٧٥٥ ـ سئل رسول الله ﷺ عن الفرع؟ فقال : «الفَرَع[3] حق . . .» الحديث .
كم

(١) وفي (هـ) : «وما» بدل «ولا» .

١١٧٥٤- قط ٢/٢١٥ ، وفيه : «عبدالخالق بن قانع» وصوابه : «عبدالباقي» كما في النسختين وكذلك في الدارقطني في غير موضع من الكتاب ٢/١٠٨ . و ٢٣٤ وللمذكور ترجمة في : (تاريخ بغداد ١١/٨٨ وفي تذكرة الحفاظ ٣/٨٨٣) . وذكر الذهبي والخطيب ممن روى عن المذكور الدارقطني .

(٢) داود بن الزبرقان ، متروك (التقريب) .

١١٧٥٥- كم ٤/٢٣٦ .

(٣) الفرع -بفتح الراء- أول ماتلده الناقة كانوا يذبحونه لآلهتهم فنهي المسلمون عنه . (النهاية ٣/٤٣٥) .

كم في الذبائح: أخبرني إسماعيل بن محمد بن الفضل، ثنا جدي، ثنا أبوبكر ابن شيبة الخزامي، ثنا داود بن قيس، سمعت عمرو بن شعيب، به.

١١٧٥٦ - /حديث: أن رسول الله ﷺ عَقَّ عن الحسن والحسين . . . الحديث. ٣/٢٥٨/ب
كم

كم في الذبائح: ثنا بكر بن محمد الصيرفي، ثنا أبوقلابة، ثنا أبو عتاب بن حماد، ثنا سَوَّار أبو حمزة، عن عمرو بن شعيب، به.

١١٧٥٧ - حديث: وقّت رسول الله ﷺ لأهل العراق ذات عرق[1] . . . الحديث.
قط

قط في الحج: ثنا الحسين بن إسماعيل، ثنا يوسف بن موسى، ثنا عبدالله بن نمير، ثنا حجاج هو ابن أرطاة، عن عمرو بن شعيب، به. وعن ابن صاعد، ثنا زياد ابن أيوب، ثنا يزيد، ثنا حجاج، به.

١١٧٥٨ - حديث: أن رسول الله ﷺ قضى في العين العوراء السادة لمكانها إذا طمست بثلث ديتها، واليد الشلاء[2] إذا قطعت بثلث ديتها.
قط

قط في الديات: ثنا محمد بن أحمد بن زيد الحنائي، ثنا جعفر بن محمد بن

١١٧٥٦- كم ٢٣٧/٤. سكت عليه الحاكم. وأعله الذهبي بقوله سوار ضعيف.

قلت: وثقه ابن معين، وقال أحمد: لابأس به. وروى عنه مسلم وقال الدارقطني: لا يتابع على أحاديثه يعتبر به. (الميزان ٢٤٥/٢). فهذا حديثه لايقل عن الحسن.

١١٧٥٧- قط ٢٣٦/٢.

ويزاد: وفيه: عن ابن صاعد، عن مسلم بن جنادة، عن ابن نمير، به.

(١) ذات عرق: ميقات أهل العراق يحرم منه وسمي به، لأن فيه عرقاً وهو الجبل الصغير. (النهاية ٢١٩/٣).

١١٧٥٨- قط ١٢٨/٣-١٢٩.

(٢) الشَلَل: فساد في اليد. (مختار الصحاح ص١٤٥).

الحسن ، ثنا محمد بن عائذ ، ثنا الهيثم بن حميد ، ثنا العلاء بن الحارث ، عنه ، بهذا .

١١٧٥٩ ـ حديث : أن النبي ﷺ كان يقضي باليمين مع الشاهد الواحد .
عه

عه في الأيمان والنذور : ثنا أبوعبدالله محمد بن عبدالوهاب -وهو ابن أبي حاتم الأسواني- ثنا محمد بن أبي السري ، ثنا عبدالرزاق ، أنا ابن جريج ، حدثني عمرو ابن شعيب ، به .

١١٧٦٠ ـ حديث : جعل النبي ﷺ الدية مائة من الإبل ، قال : فقوّم كل بعير بثمانين . . . الحديث .
قط

قط في الديات : ثنا عبدالباقي بن قانع ، ثنا إسماعيل بن الفضل ، ثنا إسحاق بن إبراهيم أبو موسى الهروي ، ثنا العباس بن الفضل ، ثنا عمر بن عامر ، عن قتادة ، عنه ، به .

١١٧٦١ ـ حديث : «أربعة ليس بينهم ملاعنة : النصرانية تحت المسلم . . .» الحديث .
قط

قط في اللعان : ثنا أحمد بن يزيد الزعفراني ، ثنا علي بن سعيد بن قتيبة الرملي ، ثنا ضمرة بن ربيعة ، عن ابن عطاء ، عن أبيه ، عنه ، به . وقال : هو عثمان ابن عطاء الخراساني ضعيف . وعن أبي صالح عبدالرحمن بن سعيد بن هارون الأصبهاني ، ثنا محمد بن الحجاج بن كدير ، ثنا عبدالرحيم بن سليمان ، عن عثمان ابن عبدالرحمن الزهري ، عن عمرو ، به . وقال : عثمان -هو الوَقّاصي- ضعيف(١) .

١١٧٦٠- قط ١٢٩/٣ .

١١٧٦١- قط ١٦٢/٣-١٦٤ .

(١) في السنن : (متروك الحديث) ومثله أيضا في (التقريب) .

وعن الحسن بن أحمد بن سعيد الزهاوي ، ثنا محمد بن أبي فروة ، ثنا أبي ، ثنا عمار ابن مطر ، ثنا حماد بن عمرو ، عن زيد بن رفيع ، عن عمرو ، به . وقال : عمار وحماد وزيد ضعفاء . وعن محمد بن الحسن بن محمد المقرئ ، ثنا أحمد بن العباس الطبري ، ثنا إسماعيل بن سعيد الكسائي ، ثنا عمر بن هارون ، عن ابن جريج والأوزاعي ، كلاهما عن عمرو بن شعيب ، به . موقوف من قول جده .

١١٧٦٢ ـ حديث : «لايجوز لامرأة أمر في مالها إذا ملك زوجها عصبتها» .
كم

كم في البيوع : ثنا علي بن حمشاذ ، ثنا هشام بن علي ومحمد بن غالب ، قالا ثنا موسى بن إسماعيل ، ثنا حماد ، عن داود بن أبي هند وحبيب المعلم ، عن عمرو ابن شعيب ، عن أبيه ، عن جده ، بهذا . قال : وسمعت علي بن عمر يقول : سمعت أبا بكر بن زياد يقول : سمعت محمد بن علي بن حمدان يقول : قلت لأحمد بن حنبل : عمرو بن شعيب سمع من أبيه شيئاً؟ قال : نعم . . . فذكر قصة(١) .

١١٧٦٣ ـ حديث : في قصة يوم حنين فقال رسول الله ﷺ : «ردوا ردائي فلو
جا
كان عندي عدد شجر تهامة نَعَماً(٢) لقسمته بينكم ، وما ألفيتموني بخيلاً ولاجباناً . . .» الحديث . وفيه الزجر عن الغلول .

١١٧٦٢-كم ٤٧/٢ .

(١) وقع في المستدرك . سماعه من جده . (كم ١٤٦/٤ ، ٢٣٦ ، ٣٠٠ ، ٣٨١ وفي ٤٧/٢ ، ٦٥) .

١١٧٦٣-جا ص٣٦٢ .

(٢) النَّعَم : واحد الأنعام ، وهي المال الراعية وأكثر مايقع هذا الاسم على الإبل (مختار الصحاح ص٢٧٩) . وتهامة : مابين ذات عرق إلى مرحلتين من وراء مكة . قيل ذات عرق أول تهامة إلى البحر وجدة (النهاية ٢٠١/١) .

خز لابن خزيمة عه لأبي عوانة طح للطحاوي حب لابن حبان قط للدارقطني كم للحاكم

جا في الجهاد : ثنا محمد بن يحيى ، ثنا عباس بن الوليد ، ثنا عبدالأعلى ، ثنا محمد بن إسحاق ، ثنا عمرو بن شعيب ، به .

٣/١/٢٥٩

١١٧٦٤ ـ /حديث : أن رسول الله ﷺ وأبا بكر وعمر ضربوا الغالّ[١] بالسوط وحرقوا متاعه ، ومنعوه سهمه . جا كم

جا في الجهاد : ثنا محمد بن يحيى ، ثنا علي بن بحر القطان ، ثنا الوليد بن مسلم ، ثنا زهير بن محمد ، عن عمرو بن شعيب ، به .

كم في قسم الفيء : أنا محمد بن عبدالله الأصبهاني ، ثنا الحسن بن علي بن بحر بن بري ، حدثني أبي ، به . وقال : صحيح ولم يخرجاه .

قلت : زهير بن محمد ضعيف[٢] ، وقد اختلف عليه فيه . وقال أبو داود : إن وقفه أصح[٣] .

١١٧٦٥ ـ حديث : «ألا أحدثكم بأحبكم إليّ ، وأقربكم مني مجلساً ، أحسنكم أخلاقاً . . .» الحديث . حب

حب في الثالث والخمسين من الثالث : أنا أبو يعلى ، ثنا قاسم بن أبي شيبة ، ثنا يعقوب بن إبراهيم بن سعد ، ثنا أبي ، عن يزيد بن الهاد ، عن عمرو بن شعيب ، عن أبيه ، عن محمد بن عبدالله ، عن عبدالله بن عمرو ، به . كذا قال .

١١٧٦٤- جا ص٣٦٣ . كم ٢/١٣٠ . وقال : غريب صحيح . وأقره الذهبي .

قلت : لكن زهير بن محمد هو أبو المنذر قال فيه الحافظ : رواية أهل الشام عنه غير مستقيمة . (التقريب) . والراوي عنه هنا شامي وهو الوليد بن مسلم وإلى هذه العلة إشارة الحافظ في آخر الحديث .

(١) الغلُول : هو الخيانة في المغنم والسرقة من الغنيمة . (النهاية ٣/٣٨٠) .

(٢) ليس على إطلاقه فإنما يضعف إذا روى عنه الشاميون فقط . انظر : (التقريب) .

(٣) سنن أبي داود : كتاب الجهاد ، باب في عقوبة الغالّ ٣/١٥٨ .

١١٧٦٥- حب ١/٣٥٢ . وانظر الحديث الآتي برقم (١١٩٤٨) .

١١٧٦٦ ـ حديث: أن رجلاً طعن رجلاً بقرن في ركبته... الحديث.
قط

قط في الحدود والديات: ثنا القاضي أبوالطاهر، ثنا أبوأحمد بن عبدوس، ثنا القواريري، ثنا محمد بن حمران، عن ابن جريج، عنه، به. وعن أبي بكر النيسابوري، ثنا محمد بن إسحاق، ثنا أحمد بن محمد الأزرقي، ثنا مسلم بن خالد، عن ابن جريج، به. وعن محمد بن إسماعيل، ثنا إسحاق بن إبراهيم، ثنا عبدالرزاق، عن معمر، عن أيوب، عن عمرو بن شعيب، به مرسلاً، ولم يقل: عن أبيه، عن جده.

١١٧٦٧ ـ حديث: «لاقود في شللٍ ولا عرجٍ».
قط

قط في الديات: ثنا علي بن محمد، ثنا أحمد بن محمد بن أبي موسى، ثنا محمد بن عبدالرحمن بن سهم، ثنا بقية، عن ابن جريج، عنه، بهذا.

١١٧٦٨ ـ حديث: «عقل المرأة مثل عقل الرجل...» الحديث.
قط

قط في الديات: ثنا محمد بن الحسن بن علي اليقطيني، ثنا رجل سقط اسمه، ثنا عيسى بن يونس الفاخوري، ثنا ضمرة، عن إسماعيل بن عياش، عن ابن جريج، عنه، به.

١١٧٦٩ ـ حديث: أن رسول الله ﷺ جعل دية أهل الكتاب نصف دية المسلم.
قط حم

١١٧٦٦- قط ٣/٨٨، ٩٠- وفيه: «محمد بن خالد» بدل «مسلم بن خالد» وصوابه: «ابن خالد» وهو الزنجي وهو يروي عن ابن جريج. انظر: (تهذيب التهذيب ١٠/١٢٨).

١١٧٦٧- قط ٣/٩١.

١١٧٦٨- قط ٣/٩١.

١١٧٦٩- قط ٣/١٧١. أحمد ٢/١٨٣، وانظر الحديث الآتي برقم (١١٨٣٧).

قط في الديات : ثنا أبو بكر النيسابوري ، ثنا الربيع بن سليمان ، ثنا ابن وهب ، أخبرني ابن أبي الزناد . ح قال : وثنا عمر بن عبدالعزيز بن دينار ، ثنا يوسف ابن يزيد بن كامل ، ثنا ابن أبي مريم ، ثنا ابن أبي الزناد ، ثنا عبدالرحمن بن الحارث ، عنه ، به . لفظ ابن أبي مريم . وعن الحسين ، ثنا يوسف بن موسى ثنا الفضل بن دكين ، ثنا محمد بن راشد ، عن سليمان بن موسى ، عن عمرو بن شعيب ، نحوه .

رواه أحمد : قال ثنا أبو النضر وعبدالصمد ، قالا : ثنا محمد بن راشد ، ثنا سليمان ، عنه ، به .

١١٧٧٠ طح ـ حديث : أنه قضى في كلب صيد قتله رجل بأربعين درهماً ، وفي كلب ماشية بكبش .

طح في البيوع : ثنا يونس ، ثنا ابن وهب ، سمعت ابن جريج ، عنه ، بهذا . موقوف .

١١٧٧١ قط ـ حديث : أن رسول الله ﷺ أمره أن يجهز جيشاً ، فأمره أن يبتاع ظهراً[1] إلى خروج المصدق . . . الحديث .

قط في البيوع : ثنا أبو بكر النيسابوري ، ثنا يونس بن عبدالأعلى ، ثنا ابن وهب ، أخبرني ابن جريج ، أن عمرو بن شعيب ، أخبره ، به .

١١٧٧٢ قط ـ حديث : قضى رسول الله ﷺ في الأنف إذا جدع[2] كله بالعقل

١١٧٧٠- طح ٥٨/٤ .

١١٧٧١- قط ٦٩/٣ .

(١) الظَّهْر : الإبل التي لايحمل عليها وتركب وتجمع على ظُهران بالضم . (النهاية ١٦٦/٣) .

١١٧٧٢- قط ٢١٤/٣ .

(٢) الجَدْع : قطع الأنف والأذن والشفة ، وهو بالأنف أخص فإذا أطلق غلب عليه . (النهاية ٢٤٦/١) .

كاملاً، وإذا جدعت أرنبته[١] فنصف العقل.

قط في الديات: ثنا الحسين بن صفوان، ثنا عبدالله بن أحمد بن حنبل، ثنا أبي، ثنا يعقوب بن إبراهيم، ثنا أبي، ثنا محمد بن إسحاق، قال: ذكر عمرو بن شعيب... فذكر هذا.

١١٧٧٣ ـ حديث: خرج مُحَيِّصة وحُوَيِّصة ابنا مسعود، وعبدالله وعبدالرحمن ابنا سهل إلى خيبر يمتارون... الحديث في القسامة[٢].
قط

قط في الديات: ثنا أحمد بن محمد بن زياد، ثنا عبدالكريم بن الهيثم، ثنا سعيد بن سليمان[٣] سعدويه، عن عباد ـ هو ابن العوام ـ عن حجاج ـ هو ابن أرطاة ـ عنه، به.

١١٧٧٤ ـ /حديث: «من قتل متعمداً دُفع إلى ولي المقتول فإن شاؤوا قتلوه...» الحديث. ٣/٢٥٩/ب
قط

قط في الديات: ثنا الحسين بن إسماعيل، ثنا يوسف بن موسى، ثنا بهز بن أسد، ثنا محمد بن راشد، ثنا سليمان بن موسى، عنه، به.

١١٧٧٥ ـ حديث: «البينة على المدعي، واليمين على المدعى عليه».
قط

---

(١) الأرنبة: طرف الأنف. (النهاية ١/٤١).

١١٧٧٣- قط ٣/١٠٩ ـ ١١٠.

(٢) القسامة -بالفتح- اليمين كالقسم وحقيقتها أن يقسم من أولياء الدم خمسون نفراً على استحقاقهم دم صاحبهم إذا وجدوه قتيلاً بين قوم ولم يعرف قاتله..، أو يقسم المتهمون على نفي القتل عنهم فإن حلف المدعون استحقوا الدية، وإن حلف المتهمون لم تلزمهم الدية. (النهاية ٤/٦٢).

(٣) في النسختين: «ابن سعدويه» وهذا خطأ؛ فإن «سعدويه» لقب للمذكور (التقريب).

١١٧٧٤- قط ٣/١٧٧.

١١٧٧٥- قط ٤/٢١٨.

قط في الأحكام : ثنا أبوحامد الحضرمي ، ثنا أحمد بن منيع . قال : وثنا أحمد ابن محمد بن أبي شيبة ، ثنا محمد بن هشام ، قالا : ثنا محمد بن الحسن بن أبي يزيد ، ثنا حجاج ، عن ابن جريج ، عنه ، بهذا .

١١٧٧٦ ـ حديث : «البينة على من ادعى ، واليمين على من أنكر ، إلا في القسامة» . قط

قط في الديات وفي الأقضية : ثنا أبو بكر النيسابوري وأبو علي الصفار ، قالا : ثنا عباس بن محمد ، ثنا مطرف . ح قال : وثنا إبراهيم بن محمد العمري ، ثنا الزبير بن بكار ، ثنا محمد بن الضحاك ومطرف بن عبدالله . ح قال : ثنا محمد بن مخلد ، ثنا إبراهيم بن محمد العتيق ، ثنا مطرف . قال : وثنا الحسين بن إسماعيل ، ثنا عبدالله ابن شبيب ، ثنا إسماعيل بن عبدالله ، أخبرني إبراهيم بن محمد بن مالك ، جميعاً عن الزنجي بن خالد ، به . وقال : رواه عبدالرزاق وحجاج ، عن ابن جريج ، عن عمرو ، مرسلاً .

١١٧٧٧ ـ حديث : «المدعي أولى بالبينة» . قط

قط في الأحكام : ثنا محمد بن موسى البربهاري ، ثنا محمد بن معاوية بن صالح ، ثنا عباد بن العوام ، عن حسين المعلم ، عنه ، بهذا . وعن رضوان بن أحمد الصيدلاني ، ثنا عبدالكريم بن الهيثم ، ثنا عبدالله بن محمد بن الربيع ، ثنا عباد ، به .

١١٧٧٨ ـ حديث : «تعافوا الحدود بينكم ، فما بلغني من حد فقد وجب» . قط كم

قط في الحدود : ثنا عثمان بن أحمد الدقاق ، ثنا عبدالكريم بن الهيثم ، ثنا

١١٧٧٦- قط ١١١/٣ و ٢١٨/٤ .

١١٧٧٧- قط ٢١٦/٤ .

١١٧٧٨- قط ١١٣/٣ . كم ٣٨٣/٤ . وقال : صحيح الإسناد . وأقره الذهبي .

أبواليمان، ثنا إسماعيل بن عياش، عن ابن جريج، عنه، بهذا. وعن محمد بن نوح الجنديسابوري، ثنا سعدان بن يزيد، ثنا الهيثم بن جميل، أنا مسلم بن خالد، عن ابن جريج، به. وعن محمد بن إسماعيل الفارسي، ثنا إسحاق بن إبراهيم، أنا عبدالرزاق، عن ابن جريج والمثنى. وعن يعقوب بن إبراهيم، ثنا ابن عرفة، ثنا إسماعيل بن عُلَيَّة، عن ابن جريج، كلاهما عن عمرو بن شعيب، به مرسلاً، لم يقل: عن أبيه، عن جده.

كم فيه: ثنا أبوالعباس محمد بن يعقوب، ثنا بحر بن نصر، ثنا عبدالله بن وهب، سمعت ابن جريج، به.

١١٧٧٩ ـ حديث: «لايرث المسلم الكافر ولا الكافر، المسلم».
كم

كم في الفرائض: ثنا أبو العباس، ثنا محمد بن عبدالله بن عبدالحكم، أخبرني ابن وهب، أخبرني الخليل بن مرة، عن قتادة، عنه، به.

١١٧٨٠ ـ حديث: «أيما عبدٍ كاتب على مائة أُوقية، فأداها إلا عشرة أواقي، فهو عبد...» الحديث.
قط كم حم

قط في المكاتب: ثنا أبو بكر النيسابوري، ثنا أحمد بن سعيد بن صخر، ثنا

١١٧٧٩- كم ٣٤٥/٤. سكت عليه الذهبي وخليل بن مرة قال البخاري: منكر الحديث وقال أبو حاتم: ليس بالقوي وقال الأزدي: متروك. (الميزان ٦٦٧/٢).

١١٧٨٠- قط ١٢١/٤. كم ٢١٨/٢. أحمد ١٧٨/٢، ١٨٤، ٢٠٦، ٢٠٩. وفي الأخيرة: «عباس الجزري» قال عبدالله بن أحمد عقب الحديث: كذا قال عبدالصمد: «عباس الجزري» كان في النسخة «عباس الجريري» وفي الأصل: «الجويري» ـ فأصلحه أبي كما قال عبدالصمد الجزري.

قلت: لم ينبه على هذا الخلاف في «تهذيب التهذيب» ولا في «التقريب» وجزم فيهما بالجريري. ومثله في بقية الكتب.

خز لابن خزيمة عه لأبي عوانة طح للطحاوي حب لابن حبان قط للدارقطني كم للحاكم

عبدالصمد بن عبدالوارث ، ثنا همام ، ثنا عباس الجُرَيْري ، عنه ، به .

كم فيه : أنا ميمون بن إسحاق ، ثنا العباس بن محمد الدوري ، ثنا عمرو بن عاصم ، ثنا همام ، به . وقال : صحيح الإسناد .

قال أحمد : ثنا ابن نمير ، عن حجاج ، عنه ، به . وعن يحيى بن أبي زائدة وابن فضيل ، عن حجاج . وعن عبدالصمد ، عن همام ، عن عباس الجريري ، عنه ، به .

١١٧٨١ ـ حديث : «المكاتب عبد مابقي عليه درهم من كتابته» .
طح

طح في العتق : ثنا ابن أبي داود ، ثنا خطاب بن عثمان ، ثنا إسماعيل بن عياش ، عن سليمان بن سليم ، عنه ، بهذا .

١١٧٨٢ ـ حديث : هي اللوطية الصغرى ، يعني وطء النساء في أدبارهن .
طح حم عم

طح في النكاح : ثنا سليمان بن شعيب ، ثنا الخصيب بن ناصح ، ثنا همام ، عن قتادة ، عنه ، بهذا .

قال أحمد : ثنا عبدالصمد ، ثنا همام ، ثنا قتادة ، عنه ، به . وعن عبدالرحمن ، عن همام ، نحوه . قال عبدالله : حدثني هدبة ، ثنا همام ، نحوه . وزاد : قال قتادة : وحدثني عقبة بن وسّاج ، عن أبي الدرداء قال : وهل يفعل ذلك إلا كافر .

١١٧٨٣ ـ /حديث : رأيت رسول الله ﷺ يلصق[1] صدره ووجهه بالملتزم . ٣/٢٦٠أ
قط

قط في الحج : ثنا محمد بن مخلد ، ثنا أحمد بن منصور ، ثنا يزيد العدني ، ثنا سفيان ، [عن المثنى][2] عن عمرو بن شعيب ، بهذا .

١١٧٨١- طح ١١١/٣ .

١١٧٨٢-طح ٤٤/٣ . أحمد ١٨٢/٢ ، ٢١٠ .

١١٧٨٣- قط ٢٨٩/٢ .

(١) في المطبوع «يلزم» بدل «يلصق» .

(٢) لفظ : (عن المثنى) ساقط أثبته من السنن . والمثنى هو ابن الصباح ، ضعيف . (التقريب) .

ط لمالك ش للشافعي حم لأحمد عم لعبدالله بن أحمد مي للدارمي جا لابن الجارود

١١٧٨٤ ـ حديث: استعار النبي ﷺ من صفوان بن أمية سلاحاً، فقال صفوان: أمؤداة يارسول الله؟ قال: «نعم».
قط

قط في البيوع: ثنا عبدالملك بن يحيى العطار، ثنا أبو إبراهيم الزهري، ثنا مسلم الجرمي، ثنا حجاج، عن ابن جريج، عنه، بهذا.

١١٧٨٥ ـ حديث: أن رجلاً من الأنصار من بني رزيق قذف[1] امرأته، فأتى النبي ﷺ فرد ذلك عليه أربع مرات... الحديث.
قط

قط في النكاح: ثنا عمر بن عبدالعزيز بن دينار، ثنا أبو الأحوص القاضي، ثنا محمد بن عائذ، ثنا الهيثم بن حميد، أخبرني ثور بن يزيد، عنه، به.

١١٧٨٦ ـ حديث: «لاضمان على مؤتمن».
قط

قط في البيوع: ثنا الحسين بن إسماعيل، ثنا عبدالله بن شبيب، حدثني إسحاق ابن محمد، ثنا يزيد بن عبدالملك، عن محمد بن عبدالرحمن الحجبي، عنه، بهذا.

١١٧٨٧ ـ حديث: ليس على المستعير[2] غير المغل[3] ضمان[4]... الحديث.
قط

١١٧٨٤- قط ٣/٣٨ ـ وفيه: «مسلم الجهني» وصوابه: «الجرمي» وهو مسلم بن أبي مسلم الجرمي، ترجم له الخطيب (١٣/١٠٠) وذكر بأنه يروي عن حجاج الأعور وكذلك ذكره ابن حبان في الثقات (٩/١٥٨).

١١٧٨٥- قط ٣/٢٧٥.

(١) القذف: الرمي بالقوة، والمراد به هنا رمي المرأة بالزنا، أو ماكان في معناه (النهاية ٤/٢٩).

١١٧٨٦- قط ٣/٤١- نقل المعلق عن الحافظ تضعيفه.

١١٧٨٧- قط ٣/٤١.

(٢) في الأصل: «ليس على المستعير ضمان غير المغل» والتصويب من المسند.

(٣) الغلول: الخيانة من المغنم خاصة. (مختار الصحاح ص٢٠٠).

(٤) المراد به هنا الغرامة. (النهاية ٣/١٠٢).

قط في البيوع: ثنا أبوعلي الحسين بن جعفر الكوكبي، ثنا علي بن حرب، ثنا عمرو بن عبدالجبار، عن عبيدة بن حسان، عنه، به. وقال: عمرو وعبيدة ضعيفان، وإنما يروى عن شريح القاضي قوله.

١١٧٨٨ ـ حديث: أن رجلاً قتل عبده متعمداً، فجلده النبي ﷺ مائة جلدة، ونفاه سنة، ومحا سهمه من المسلمين... الحديث.
طح

طح في الحدود: ثنا ابن أبي داود، ثنا محمد بن عبدالعزيز، ثنا إسماعيل بن عياش، عن الأوزاعي، عنه، به.

قط في الديات: ثنا الحسين بن الحسن الصابوني[1]، ثنا محمد بن الحكم الرملي، ثنا محمد بن عبد العزيز الرملي، به. وعن يعقوب بن إبراهيم، ثنا الحسن ابن عرفة، ثنا إسماعيل بن عياش، عن إسحاق بن أبي فروة، عن عمرو بن شعيب، مثله.

قلت: فظهر أنه معلول.

١١٧٨٩ ـ حديث: كان ثمن المجن على عهد رسول الله ﷺ عشرة دراهم.
طح قط

طح في الحدود: ثنا ابن أبي داود وعبدالرحمن بن عمرو، قالا: ثنا الوهبي، ثنا ابن إسحاق.

قط فيه: ثنا أحمد بن علي بن أبى العلاء، ثنا أبو عبيدة بن أبي السفر، ثنا أبوأسامة، عن الوليد بن كثير، كلاهما عنه، به. وعن الحسين بن إسماعيل، ثنا

١١٧٨٨- طح ٣/١٣٧-١٣٨. قط ٣/١٤٣-١٤٤. والحديث ضعيف كما أشار إلى ذلك الحافظ. ووضح المعلق على الحديث أسباب الضعف فليرجع إليه. (قط ٣/١٤٤).

(١) في الأصل: «الصابري» والتصويب من السنن.

١١٧٨٩- طح ٣/١٦٣. قط ٣/١٩٠-١٩٣. وما بين المعقوفين من مطبوعة الدارقطني.

يوسف بن موسى، ثنا عبدالله بن إدريس وعبدالله بن نمير. قال: وثنا محمد بن القاسم بن زكريا، ثنا هارون بن إسحاق، ثنا المحاربي. قال: وثنا محمد بن مخلد، ثنا محمد بن هارون الحربي أبو جعفر [هو] أبو نشيط، ثنا أحمد بن خالد الوهبي، كلهم عن ابن إسحاق، به. وعن محمد بن القاسم بن زكريا، ثنا هشام بن يوسف، ثنا أبو مالك الجَنْبي. قال: وثنا أبو ذر أحمد بن محمد بن محمد بن سليمان الواسطي، ثنا عمر بن شبة بن عبيدة، ثنا أبو قتيبة سلم بن قتيبة السعيدي، ثنا زفر ابن الهذيل. وعن الحسين بن إسماعيل، ثنا يوسف بن موسى، ثنا سلمة بن الفضل، قالوا: ثنا حجاج بن أرطاة، عن عمرو بن شعيب، بمعناه.

١١٧٩٠ ـ حديث: أن النبي ﷺ رَدَّ على أبي العاص بن الربيع ابنته زينب بنكاحٍ جديدٍ. طح قط حم

طح في الجهاد: ثنا فهد، ثنا يحيى الحِمَّاني، ثنا حفص، عن الحجاج، عن عمرو، عن أبيه [عن جده][1]. وبه: عن حفص، عن داود، عن الشعبي، مثله.

قط في النكاح: ثنا الحسين بن إسماعيل، ثنا يوسف بن موسى. قال: وثنا سعيد بن محمد الحناط، ثنا أبوهشام. قال: وثنا أحمد بن عبدالله النحاس، ثنا أيوب بن حسان، قالوا: ثنا أبو معاوية، عن الحجاج بن أرطاة، عنه، بهذا. وقال: لايثبت عن عمرو، وحجاج لايحتج به. والصواب حديث ابن عباس.

١١٧٩٠- طح ٢٥٦/٣. قط ٢٥٣/٣-٢٥٤. أحمد ٢٠٧/٢-٢٠٨. والحديث ضعيف كما صرح بذلك الحافظ وقد شرح المعلق على الدارقطني أسباب ضعف هذه الرواية وأن الصواب رواية ابن عباس بأن النبي ﷺ رد ابنته زينب على زوجها أبي العاص بالنكاح الأول لم يحدث شيئاً بينهما. والحديث رواه الدارقطني (٢٥٤/٣) وغيره كما في حاشية الدارقطني وصححه جماعة من الأئمة.

(١) قوله: «عن جده» ساقط من النسختين أثبته من الطحاوي.

قال أحمد : ثنا يزيد ، أنا الحجاج بن أرطاة ، عنه ، بهذا . قال عبدالله : قال أبي في حديث حجاج : رد زينب ابنته ، قال : هذا حديث ضعيف ، أو قال : واهٍ . قال : ولم يسمعه الحجاج من عمرو بن شعيب ، إنما سمعه من محمد بن عبدالله العَرْزَمي[١] ، والعرزمي لايساوي حديثه شيئاً ، والحديث الصحيح الذي رواه : أن رسول الله ﷺ أقرهما على النكاح الأول[٢] .

٣/٢٦٠/ب

١١٧٩١ ـ /حديث : «لاحمى[٣] إلا لله ولرسوله» . قط

قط في الأحكام : ثنا أبوبكر النيسابوري ، ثنا الربيع بن سليمان ، ثنا ابن وهب ، أخبرني ابن أبي الزناد ، عن عبدالرحمن بن الحارث ، عنه ، بهذا .

١١٧٩٢ ـ حديث : «إذا ادعت المرأة طلاق زوجها ، فجاءت على ذلك بشاهد عدل ، استحلف زوجها . . .» الحديث . قط

قط في الطلاق ، وفي الأيمان : ثنا أبو بكر النيسابوري ، ثنا محمد بن يحيى ، ثنا عمرو بن أبي سلمة ، ثنا زهير بن محمد ، عن ابن جريج ، عنه ، به .

١١٧٩٣ ـ حديث : أن النبي ﷺ قال في خطبته يوم النحر : «لاوصية لوارث إلاّ أن يجيز الورثة» . قط ابن عدي

قط في الوصايا : ثنا أبو سعيد أحمد بن أبي عثمان الغازي ، ثنا طاهر بن يحيى

---

(١) قال الحافظ : متروك . (التقريب) .

(٢) يعني رواية ابن عباس .

١١٧٩١- قط ٢٣٨/٤ .

(٣) الحمى : هو المكان المحمي يقال : هذا حمىً أي : محظور لايقرب . (النهاية ٤٤٧/١) .

١١٧٩٢- قط ٦٤/٤ .

١١٧٩٣- قط ٩٨/٤ . الكامل ٨١٧/٢ . وقال : ولحبيب أحاديث صالحة وأرجو أنه مستقيم الحديث .

ابن قبيصة، ثنا سهل بن عمار، ثنا الحسين بن الوليد، ثنا حماد بن سلمة، عن حبيب بن الشهيد، عنه، بهذا.

قلت: أخرجه ابن عدي من هذا الوجه بدون الاستثناء، قال: ثنا ابن ذريح، ثنا عبدالأعلى بن حماد، ثنا حماد بن سلمة، به. أورده في ترجمة: حبيب المعلم، وقال: لا بأس به وبرواياته.

١١٧٩٤ ـ حديث: «إنما النذر ما ابتغي به وجه الله». وفيه قصة المرأة التي طح قط حم **نذرت أن تنحر ناقة رسول الله ﷺ وقوله لها: «بئس ماجزيتيها» وسمى المرأة امرأةَ أبي ذر.**

طح في النذور: ثنا ربيع[1] الجيزي، ثنا يعقوب بن كعب، ثنا حاتم بن إسماعيل، عن ابن حرملة، عنه، به.

قط فيه: ثنا يعقوب بن إبراهيم البزاز، ثنا علي بن مسلم، ثنا خالد بن مخلد، ثنا سليمان بن بلال، ثنا عبدالرحمن بن الحارث، عنه، به.

قال أحمد: ثنا إسحاق بن عيسى، ثنا عبدالرحمن بن أبي الزناد، عن عبدالرحمن بن الحارث، به.

١١٧٩٥ ـ حديث: «من تطبب، ولم يكن بالطب معروفاً، فأصاب نفساً فما قط كم **دونها، فهو ضامن».**

قط في الحدود، وفي الأقضيه: ثنا محمد بن عبدالله بن إبراهيم، ثنا محمد بن بشر بن مطر، ثنا محمد بن عبدالرحمن بن سهم، ثنا الوليد بن مسلم، ثنا ابن

١١٧٩٤- طح ٣/١٣٣. قط ٤/١٦٢-١٦٣. أحمد ٢/١٨٥- القصة لم تذكر عند طح.
ويزاد: أحمد ٢/١٨٣ و ٢١١: عن سريج، عن ابن أبي الزناد، به.
(١) وفي (هـ): «الربيع» بدل «ربيع».
١١٧٩٥- قط ٣/١٩٥-١٩٦ و ٤/٢١٥-٢١٦. كم ٤/٢١٢-٢١٦، ٤/٢١٢ وقال: صحيح الإسناد وأقره الذهبي.

جريج، عن عمرو بن شعيب، بهذا. وفيه، وفي الأقضية: عن أبي بكر النيسابوري، ثنا عيسى بن أبي عمران، ثنا الوليد، به. وقال: لم يسنده عن ابن جريج غير الوليد، ورواه غيره عنه مرسلاً. وفي الأقضيه: عن أبي بكر النيسابوري، ثنا محمد ابن بشر، ثنا محمد بن الصباح الجرجرائي، ثنا الوليد، به.

كم في الطب: ثنا أبوبكر بن جعفر المزكي وأبو زكريا العبدي وعبدالله بن سعد الحافظ وعلي بن عيسى الحيري، قالوا: ثنا أبو عبدالله محمد بن إبراهيم العبدي، ثنا سليمان بن عبدالرحمن، ثنا الوليد، به.

١١٧٩٦ ـ حديث: «ما أصابت الإبل بالليل ضمن أهلها، وما أصابت بالنهار فلا شيء فيه...» الحديث. قط

قط في الديات: ثنا محمد بن أحمد بن أبي الثلج، ثنا جدي، ثنا محمد بن عمر، ثنا مخرمة بن بكير، عن أبيه، عن عمرو بن شعيب، به.

١١٧٩٧ ـ حديث: قضى الله ورسوله في الحق بشاهدين، فإن جاء بشاهدين أخذ حقه، وإن جاء بشاهد واحد حلف مع شاهد. قط

قط في الأحكام: ثنا محمد بن أحمد بن أبي الرجال، ثنا أبو أمية محمد بن إبراهيم، ثنا يعقوب بن محمد الزهري، عن إسحاق بن جعفر بن محمد، حدثني محمد بن عبدالله الكناني، عنه، بهذا.

١١٧٩٨ ـ /حديث: أن رسول الله ﷺ تضور[1] ذات ليلة، فقيل له: ما كم ٣/٢٦١أ

١١٧٩٦- قط ٢١٣/٣. ومحمد بن عمر. هو الواقدي، وهومتروك.

١١٧٩٧- قط ٢١٣/٤.

١١٧٩٨- كم ١٤/٢- وانظر الحديث الآتي برقم (١١٨٤١) تتمة الحديث: «ثم تذكرت تمراً كان عندنا من تمر الصدقة فلا أدري أمن ذلك كانت أم من تمر أهلي، فلذلك سهرني التضور».

(١) تضور: أظهر الضُّوْر بمعنى الضُّرّ. انظر (النهاية ١٠٥/٣).

أسهرك؟ قال: «إني وجدت تمرة ساقطة فأكلتها...» الحديث.

كم في البيوع: أنا أبوالعباس القاسم بن القاسم السياري بمرو، أنا أبوالموجه محمد ابن عمرو الفزاري، ثنا عبدان بن عثمان، أنا عبدالله بن المبارك، أنا أسامة بن زيد، عن عمرو بن شعيب، عن أبيه، عن جده، به. وقال: صحيح الإسناد.

١١٧٩٩ ـ حديث: أن رسول الله ﷺ نهى يوم خيبر عن لحوم الحمر الأهلية وعن الجلاّلة[1] وعن ركوبها وأكل لحومها. كم

كم في الجهاد: ثنا بكر بن محمد الصيرفي بمرو، ثنا أحمد بن عبيدالله بن إدريس، ثنا أحمد بن إسحاق الحضرمي، ثنا وهيب، ثنا عبدالله بن طاوس، عن عمرو بن شعيب، عن أبيه، عن جده، بهذا.

١١٨٠٠ ـ حديث: «في ذي القعدة تجاذب القبائل، وعامئذ ينهب الحاج، فتكون ملحمة[2] بمنى...» الحديث. وفيه ذكر المهدي. كم

كم في الفتن: أخبرني محمد بن المؤمل، ثنا الفضل بن محمد، ثنا نعيم بن حماد، ثنا أبو يوسف المقدسي، عن عبدالملك بن أبي سليمان، عنه، به. قال أبو يوسف: وحدثني محمد بن عبيدالله، عن عمرو بن شعيب، فذكر فيه زيادة.

١١٧٩٩- كم ١٠٣/٢. ذكره شاهدا، والإسناد رجاله ثقات، وقد سكت عليه وكذلك الذهبي.

(١) الجلاّلة من الحيوان: التي تأكل العذرة والجِلّة: البعر. (النهاية ٢٨٨/١).

١١٨٠٠- كم ٥٠٣/٤ ـ ٥٠٤ ـ وفيه محمد بن عبدالله مكبراً قال الذهبي: سنده ساقط ومحمد أظنه المصلوب.

قلت: الذي أوقع الذهبي في هذا كون (عبدالله) في نسخة الذهبي والمطبوع للمستدرك مكبراً وإذا كان المحفوظ «محمد بن عبيدالله» مصغرا فهو العرزمي وقد أكثر الرواية عن عمرو، والعرزمي متروك. (التقريب).

(٢) الملحمة: هي الحرب وموضع القتال. (النهاية ٢٣٩/٤).

١١٨٠١ ـ حديث : أن مرثد بن أبي مرثد كان يحمل الأسارى بمكة . . . الحديث .

في مسند : مرثد .

١١٨٠٢ ـ حديث : «ما أسكر كثيره فقليله حرام» .
طح قط حم

طح في الأشربة : عن علي بن معبد ، عن يونس بن محمد ، عن عبيدالله بن عمر ، عنه ، به .

قط فيه : ثنا القاضي أحمد بن إسحاق بن البهلول ، ثنا أبو سعيد الأشج ، ثنا الوليد بن كثير ، ثنا عبيدالله بن عمر ، بهذا . وعن عبدالله بن الهيثم بن خالد ، ثنا علي بن حرب ، ثنا سعيد بن سالم ، عن أبي يونس العجلي ، عن عمرو ، به . وزاد فيه : «كل مسكر حرام» . وعن الحسين بن إسماعيل وعن أخيه القاسم -فرقهما- كلاهما عن الفضل بن يعقوب ، ثنا سعيد بن سلمة عن الأوزاعي ، عنه ، بمعناه . وفيه قصة .

رواه **أحمد** : عن أبي كامل ، عن عبدالله العمري . وعن يحيى بن سعيد القطان ، عن عبيدالله بن عمر . وعن الزبيري محمد بن عبدالله ، عن أبان ، ثلاثتهم عنه ، به .

١١٨٠٣ ـ حديث : سئل رسول الله ﷺ عن العقيقة(١)؟ فقال : « لا أحب العقوق . . . » الحديث .
كم حم

١١٨٠١- انظر : (١٣/ ح ١٦٥٣٧) .

١١٨٠٢- طح ٢١٧/٤ . قط فيه ٢٥٤/٤ و ٢٥٧ و ٢٥٨ . أحمد ١٦٧/٢ و ١٧٩ و ١٨٥ .

١١٨٠٣- كم ٢٣٨/٤ . أحمد ١٨٢/٢-١٨٣ و ١٨٥ و ١٩٤ . وقال الحاكم : صحيح الإسناد . وأقره الذهبي .

(١) العقيقة : الشاة التي تذبح عن المولود يوم أسبوعه . (مختار الصحاح ص١٨٧) .

كم في الذبائح: أخبرني إسماعيل بن محمد بن الفضل، ثنا جدي، ثنا أبوبكر ابن شيبة الحزامي، ثنا داود بن قيس، عن عمرو بن شعيب، به.

رواه أحمد: ثنا وكيع، ثنا داود الفراء، به. وعن عبدالرزاق، عن داود، أتم منه وفيه ذكر الفَرَع والعتيره[1]، وأعاد ذكر الفَرَع[2] وحده عن عبدالرزاق. وعن عبدالله ابن الحارث، عن الأسلمي، عنه، ببعضه: عَقٌّ عن الغلام شاتين، وعن الجارية شاة.

١١٨٠٤ ـ حديث: أن رجلاً أتى النبي ﷺ يقال له: أبوثعلبة، فقال: يارسول الله إن لي كلاباً مكلبة[3] فأفتني في صيدها... الحديث. قط حم

قط في الصيد: ثنا علي بن عبدالله بن مبشر، ثنا أبوالأشعث أحمد بن المقدام، ثنا يزيد بن زُرَيع، ثنا حبيب المعلم، عنه، به.

قال أحمد: ثنا عبدالصمد بن عبدالوارث، حدثني أبي، ثنا حبيب، به.

١١٨٠٥ ـ حديث: «من ادعى ولداً من أمة لايملكها، أو من حرة عاهَرَ[4] بها، كم حم

(١) العتيرة: إنها شاة تذبح في رجب، وفي الجاهلية هي الذبيحة التي كانت تذبح للأصنام فيصب دمها على رأسها. (النهاية ١٧٨/٣).

(٢) الفَرَع: -بفتح الراء- أول ماتلده الناقة، كانوا يذبحونه لآلهتهم، فنهي المسلمون عنه. (النهاية ٤٣٥/٣).

١١٨٠٤- قط ٢٩٤/٤. أحمد ١٨٤/٢.

(٣) المكلَّبة: هي الكلاب المسلّطة على الصيد المعودة بالاصطياد التي قد ضريت به. (النهاية ١٩٤/٤).

١١٨٠٥- كم ٣٤٢/٤.

ويزاد: أحمد ١٨١/٢: عن يزيد، عن محمد بن راشد، به. بمعناه مع زيادة.

(٤) عَهرَ يَعْهُر عُهورا. إذا أتى المرأة ليلاً للفجور بها ثم غلب على الزنا مطلقاً. (النهاية ٣٢٦/٣).

فإنه لا يلحق به . . .» الحديث .

كم في الفرائض: أنا أبو عبدالله الصفار، ثنا محمد بن إسماعيل السلمي، ثنا محمد بن بكار بن بلال، ثنا محمد بن راشد، عن سليمان بن موسى، عنه، به .

٣/٢٦١/ب **١١٨٠٦ ـ / حديث: «لاتجوز شهادة خائنٍ ولاخائنةٍ ولا محدودٍ في الإسلام . . .» الحديث .** قط حم

قط في الأحكام: ثنا الحسين بن إسماعيل، ثنا عيسى بن أبي حرب، ثنا يحيى ابن أبي بكير، ثنا أبوجعفر الرازي، عن آدم بن فائد، عن عمرو بن شعيب، به . وعن الحسين بن إسماعيل، ثنا يوسف بن موسى، ثنا يحيى بن الضريس، أخبرني المثنى بن الصباح، عن عمرو، به . وعن الحسين بن إسماعيل، ثنا يوسف بن موسى، ثنا عبيدالله بن موسى، ثنا محمد بن راشد، عن سليمان بن موسى، عن عمرو، بمعناه .

قال أحمد: ثنا يزيد[1]، أناحجاج، عنه، به . وعن معمر بن سليمان، عن الحجاج، به . وعن عبدالرزاق، عن محمد بن راشد، عن سليمان بن موسى، به . أتم منه . وعن هاشم وحسين ويزيد، عن محمد بن راشد، بمثله .

١١٨٠٧ ـ حديث: «وليّ عقدة النكاح هو الزوج» . قط

قط في النكاح: حدثني عبدالله بن إبراهيم الجرجاني من أصله، ثنا الحسن بن سفيان، ثنا قتيبة بن سعيد، ثنا ابن لهيعه، عنه، بهذا .

١١٨٠٨ ـ حديث: «إذا تزوج الثيب فلها ثلاث ثم يقسم» . قط

١١٨٠٦- قط ٢٤٤/٤ . أحمد ٢/ ١٨١، ٢٠٤، ٢٠٨، ٢٢٥ .

(١) وقع في الأصل «حجاج» بدل «يزيد» والتصويب من المسند وأطرافه (ح٥٢١١) .

١١٨٠٧- قط ٢٧٩/٣ .

١١٨٠٨- قط ٢٨٣/٣ .

ط لمالك ش للشافعي حم لأحمد عم لعبدالله بن أحمد مي للدارمي جا لابن الجارود

قط في النكاح: ثنا علي بن عبدالله بن مبشر، ثنا أبوالأشعث، ثنا عمر بن علي، ثنا الحجاج، عنه، بهذا.

١١٨٠٩ ـ حديث: جاءت امرأة إلى النبي ﷺ، فقالت: إن ابني هذا كان قط كم حم **بطني له وعاءً، وحجري حِواءً[1] وثديي له سقاءً، وإن أباه يريد أن ينزعه مني قال: «لا، أَنْتِ أحق به مالم تزوجي».**

قط في النكاح: ثنا محمد بن مخلد، ثنا حمدون بن حماد الفرغاني، ثنا علي ابن عاصم، عن المثنى بن الصباح، عنه، بهذا. وعن الحسين بن إسماعيل، ثنا يوسف بن موسى، ثنا أبو عاصم، عن أبي العوام، عن المثنى، بالحديث دون القصة. وعن أبي بكر النيسابوري، ثنا يوسف بن سعيد، ثنا حجاج بن محمد، عن ابن جريج، عن عمرو بن شعيب، به مفرقاً.

كم فيه: أنا أحمد بن محمد العنزي، ثنا عثمان بن سعيد الدارمي، ثنا محمود ابن خالد الدمشقي. ثنا الوليد بن مسلم، حدثني الأوزاعي، حدثني عمرو بن شعيب، عن أبيه، عن جده: عبدالله بن عمرو، به. وقال: صحيح الإسناد.

قال أحمد: ثنا روح، ثنا ابن جريج، به. وعن عبد الرزاق، عن المثنى بن الصباح، عنه، ببعضه: قضى أن المرأة أحق بولدها ما لم تتزوج.

١١٨١٠ ـ حديث: نزل جبريل إلى النبي ﷺ بهذا الدعاء من السماء، وإن كم

١١٨٠٩- قط ٣/٣٠٤، ٣٠٤. كم ٢/٢٠٧. أحمد ٢/١٨٢، ٢٠٣. وقال الحاكم: صحيح الإسناد. وأقره الذهبي.

(١) حِوَاء -بكسر الحاء- والحِوَاءُ اسم المكان يحوي الشيء ويضمه ويجمعه. (النهاية ١/٤٦٥).

١١٨١٠- كم ١/٥٤٤- ٥٤٥.

جبريل جاء إلى رسول الله ﷺ في أحسن صورة . . . الحديث .

كم في الدعاء: أنا أبو العباس المحبوبي، ثنا محمد بن عيسى الطَّرَسوسي. ح وثنا أحمد بن سلمان الفقيه، ثنا إسماعيل بن إسحاق. ح وثنا محمد بن صالح بن هانئ، ثنا الفضل بن محمد الشعراني، قالوا: ثنا إسماعيل بن أبي أُوَيْس، ثنا أحمد ابن محمود بن داود الصنعاني، ثنا أفلح بن كثير، ثنا ابن جريج، عن عمرو ابن شعيب، به. وقال: صحيح الإسناد، ورواته كلهم مدنيون ثقات[1].

١١٨١١ ـ حديث: «كلمات الفَزَع[2]: أعوذ بكلمات الله التامات من غضبه . . .» الحديث. كم حم

كم في الدعاء: حدثني أبو بكر بن بالويه، ثنا عبدالله بن أحمد بن حنبل، حدثني عبيد الله بن عمر، ثنا جرير بن عبدالحميد، عن محمد بن إسحاق، عن عمرو بن شعيب، عن أبيه، عن جده، عن عبدالله بن عمرو، كذا فيه. وقال: صحيح الإسناد، متصل في موضع الخلاف.

قال أحمد: ثنا يزيد، أنا محمد بن إسحاق، عنه، به.

١١٨١٢ ـ / حديث: «إنه لا ينبغي لي أن أقول إلا حقاً . . .» الحديث. طح ٣/٢٦٢أ

في ترجمة: مجاهد، عن عبدالله بن عمرو.

طح في الكراهة: ثنا ربيع الجيزي، ثنا ابن أبي مريم، أخبرني يحيى بن أيوب،

---

(١) قلت: أحمد وشيخه أفلح لم أفلح على ترجمتهما فيما عندي من الكتب، وفي النفس شيء في ثبوت هذا الحديث من مشكاة النبوة والله أعلم.

١١٨١١- كم ٥٤٨/١. أحمد ١٨١/٢. وقال الحاكم: صحيح الإسناد.

(٢) الفزع: الخوف والذعر. (مختار الصحاح ص٢١٠).

١١٨١٢- طح ٣١٩/٤ ورواه عن يونس، عن ابن وهب، عن عبدالرحمن بن سليمان، عن عمرو بن شعيب أن شعيباً حدثه ومجاهداً، عن عبدالله بن عمرو وسيأتي برقم (١٢٠٦١).

ط لمالك ش للشافعي حم لأحمد عم لعبدالله بن أحمد مي للدارمي جا لابن الجارود

عن عثمان بن عطاء، عن أبيه، عن عمرو بن شعيب، به. ولم يذكر مجاهداً.

١١٨١٣ ـ حديث: قلت: يا رسول الله أكتب ما سمعت منك؟ قال: «نعم» قلت: في الرضا والسخط؟ قال: «نعم...» الحديث. حم

أحمد: ثنا يزيد بن هارون ومحمد بن يزيد، قالا: أنا محمد بن إسحاق، عنه، به. وعن علي بن عاصم، عن دويد الخراساني، عنه، نحوه.

١١٨١٤ ـ حديث: دخلت يوماً على رسول الله ﷺ وعليّ ثوبان معصفران... الحديث.

في ترجمة: عطاء، عن عبدالله بن عمرو.

١١٨١٥ ـ حديث: هبطنا مع رسول الله ﷺ من ثنية أذاخر، فنظر إليّ رسول الله ﷺ فإذا علي ريطة[1] مضمخة[2] بعصفر... الحديث بطوله. حم

أحمد: ثنا أبو المغيرة، ثنا هشام بن الغاز، عنه، به.

١١٨١٦ ـ حديث: «إذا أفاد أحدكم الجارية أو المرأة أو الدابة، فليأخذ بناصيتها، وليدع بالبركة...» الحديث. كم

كم في النكاح: ثنا أبو عبدالله محمد بن يعقوب، ثنا يحيى بن محمد بن يحيى، ثنا مسدد، ثنا يحيى بن سعيد، ثنا ابن عجلان، عنه، به. وقال: صحيح.

١١٨١٣- أحمد ٢/٢٠٧، ٢١٥.

١١٨١٤- سيأتي حديثه برقم (١١٩٩٩) وعزاه للحاكم (٤/١٩٠).

١١٨١٥- أحمد ٢/١٩٦.

(١) الرِيْطَة: كل ملاءة ليست بلفقين وقيل: كل ثوب رقيق لين. والجمع ريط ورياط. (النهاية ٢/٢٨٩).

(٢) مضمخة: ملطخة بالطيب. (مختار الصحاح ص١٦٠).

١١٨١٦- كم ٢/١٨٥- ١٨٦.

١١٨١٧ ـ حديث : «كلوا واشربوا وتصدقوا في غير سَرَفٍ ولا مَخِيْلة ، فإن الله يحب أن يرى أثر نعمته على عبده» . كم حم

كم في الأطعمة : أنا الحسن بن يعقوب ، ثنا أحمد بن الخليل ، ثنا عبدالصمد ابن عبدالوارث ، ثنا همام ، عن قتادة ، عنه ، بهذا .

قال أحمد : ثنا يزيد ، عن حجاج ، عنه ، به . وعن يزيد ، أنا همام ، عن قتادة ، عنه ، به . وعن بهز ، عن همام ، نحوه .

١١٨١٨ ـ حديث : «من ترك الصلاة سكراً مرة واحدة ، فكأنما كانت له الدنيا وما عليها فسلبها . . .» الحديث . كم حم

كم في الأشربة : ثنا أبو العباس محمد بن يعقوب ، ثنا ابن عبدالحكم ، ثنا ابن وهب ، ثنا عمرو بن الحارث ، أن عمرو بن شعيب حدثه ، عن أبيه ، عن عبدالله بن عمرو ، به .

قال أحمد : ثنا هارون بن معروف ، ثنا ابن وهب ، به .

١١٨١٩ ـ حديث «من قال في يومٍ مائة مرةٍ : لا إله إلا الله وحده لا شريك له . . .» الحديث . كم حم

كم في الدعاء : أنا أبو عمرو بن السماك ، ثنا أبو قلابة ، ثنا سهل بن حماد

١١٨١٧- كم ٤/١٣٥- وقال : صحيح الإسناد ، وأقره الذهبي . أحمد ٢/١٨١ ، ١٨٢- ولم أقف عنده على رواية : يزيد عن حجاج لهذا الحديث ولعله سبق قلم من الحافظ حيث ذكر في المسند بهذا الإسناد حديثاً آخر قبل حديث يزيد ، عن همام ويحتمل السقوط من المطبوع .

١١٨١٨- كم ٤/١٤٦ . أحمد ٢/١٧٨ . وقال الحاكم : صحيح الإسناد . وأقره الذهبي .

١١٨١٩- كم ١/٥٠٠ . أحمد ٢/١٨٥ ، ٢١٤ . وعنده بلفظ : مائتي مرة ، ولم أقف على رواية عبدالرزاق . ولعله سبق قلم من الحافظ حيث أخرج أحمد ٢/١٨٥ بهذا الإسناد حديثا آخر عقب رواية حسن للحديث . ويحتمل أن النسخة المطبوعة للمسند فيها نقص وسقط ، وهذا أقرب حيث مر كثير مثل هذا .

وحجاج بن منهال وأبو ظفر، قالوا: ثنا حماد بن سلمة، عن ثابت وداود بن أبي هند، قالا: عن عمرو بن شعيب، به. وسمعت أبا الوليد الأستاذ يقول: سمعت إبراهيم بن أبي طالب يقول: سمعت إسحاق بن إبراهيم الحنظلي يقول: إذا كان الراوي عن عمرو بن شعيب ثقة، فهو كأيوب، عن نافع، عن ابن عمر.

رواه أحمد: عن حسين[1] وعفان، عن حماد بن سلمة، عن ثابت البناني وداود ابن أبي هند. وعن عبدالرزاق، عن معمر، عن الزهري، ثلاثتهم عنه، به.

١١٨٢٠ ـ حديث: كان أكثر دعاء رسول الله ﷺ يوم عرفة: «لا إله إلا الله وحده لا شريك له، له الملك، وله الحمد، بيده الخير، وهو على كل شيء قدير»[2].

أحمد: ثنا روح، ثنا محمد بن أبي حميد، عنه، به.

١١٨٢١ ـ حديث: رأيت رسول الله ﷺ ينفتل عن يمينه وعن شماله، ورأيته يصلي حافياً ومتنعلاً، ورأيته يشرب قائماً وقاعداً.

أحمد: ثنا محمد بن جعفر، ثنا سعيد بن أبي عروبة، عن حسين المعلم، عنه، به. قال غندر: أنبأنا الحسين، عن عمرو، به. وعن عبدالوهاب، عن سعيد، عن حسين -قال عبدالوهاب: وقد سمعته من حسين- وعن خلف بن الوليد، عن أبي جعفر يعني الدارمي، عن مطر الوراق، عن عمرو، نحوه. وعن يحيى ويزيد وعبدالواحد، عن حسين المعلم. وعن إسماعيل بن محمد بن جُحَادة، عن حجاج، كلاهما عنه، به. وزاد عبدالوهاب فمن بعده: وكان يصوم في السفر ويفطر.

---

(١) في المطبوع: «حسن».

١١٨٢٠- أحمد ٢/٢١٠.

(٢) وبعض متن هذا الحديث لم يظهر في الأصل من سوء التصوير.

١١٨٢١- أحمد ٢/١٧٤، ١٧٨، ٧٩، ١٩٠، ٢٠٦، ٢١٥.

١١٨٢٢ ـ حديث: «مثل الذي يسترد ما وهب كمثل الكلب...» الحديث.

حم أحمد: عن أبي بكر الحنفي، عن أسامة بن زيد. وعن يزيد بن هارون، عن حجاج، كلاهما عنه، به. وعن محمد بن جعفر، عن سعيد، عن[1] عامر الأحول بسنده، أن رسول الله ﷺ قال: **«لا يرجع في هبته إلا الوالد من ولده، والعائد في هبته كالعائد في قيئه»**.

١١٨٢٣ ـ / حديث: أن النبي ﷺ قضى؛ أن لا يقتل مسلم بكافر. ٣/٢٦٢/ب

حم قال أحمد: ثنا حسين بن محمد وهاشم، قالا: ثنا محمد بن راشد الخزاعي، عن ابن موسى، عنه، بهذا. وعن وكيع، عن خليفة بن خياط، عنه، به. وزاد: ولا ذو عهد في عهده. وعن عبدالصمد، عن خليفة، به في حديث يأتي[2]. وعن إبراهيم بن أبي العباس وحسين بن محمد، كلاهما عن عبدالرحمن بن أبي الزناد، عن عبدالرحمن بن الحارث بن أبي ربيعة، عنه.. فذكره في حديث طويل.

١١٨٢٤ ـ حديث: «إذا تزوج الرجل البكر أقام عندها ثلاثة أيام».

حم أحمد: ثنا ابن نمير، ثنا حجاج، عنه، بهذا.

١١٨٢٥ ـ حديث: خرج رسول الله ﷺ ذات يوم، والناس يتكلمون في القدر... الحديث.

حم أحمد ثنا أبو معاوية، ثنا داود بن أبي هند، عنه، به. وعن عبدالرزاق، عن

١١٨٢٢- أحمد ٢/١٧٥، ١٨٢، ٢٠٨.

(١) «عن» من المطبوع. وتحرف في الأصل إلى «بن».

١١٨٢٣- أحمد ٢/١٧٨، ١٩٢، ١٩٤، ٢١١، ٢١٥.

(٢) انظر الحديث الآتي برقم (١١٨٣٣) وبرقم (١١٨٥٠).

١١٨٢٤- أحمد ٢/١٧٨.

١١٨٢٥- أحمد ٢/١٧٨، ١٨١، ١٨٥، ١٩٥، ١٩٦.

معمر، عن الزهري، عنه، نحوه. وعن إسماعيل، عن داود، نحوه. وعن يونس، عن حماد، عن حميد ومطر وداود، كلهم عن عمرو، نحوه. وعن أنس بن عياض، عن أبي حازم، عنه، نحوه.

١١٨٢٦ ـ حديث: رأيت رسول الله ﷺ وقف عند الجمرة الثانية أطول ما وقف عند الجمرة الأولى، ثم أتى جمرة العقبة فرماها ولم يقف عندها. حم

أحمد، ثنا أبو معاوية، ثنا حجاج، عنه، بهذا.

١١٨٢٧ ـ حديث: «لا تنتفوا الشيب، فإنه نور المسلم، ما من مسلم يشيب شيبة...» الحديث. حم

أحمد: عن إسماعيل، عن ليث. وعن يحيى، عن ابن عجلان، كلاهما عنه، به. وعن إسحاق بن عيسى، عن عبدالرحمن بن أبي الزناد، عن عبدالرحمن بن الحارث، عنه، نحوه. وعن يزيد بن هارون، عن محمد بن إسحاق. وعن أبي بكر الحنفي، عن عبدالحميد بن جعفر، كلاهما عنه، به.

١١٨٢٨ ـ حديث: «من منع فضل مائه وفضل كلإه منعه الله فضله يوم القيامة». حم

أحمد عن إسماعيل، عن ليث. وعن عفان، عن حماد، عن ليث، عنه، به.

١١٨٢٩ ـ حديث: نهى رسول الله ﷺ عن البيع والشراء في المسجد. حم

أحمد: عن يحيى، عن ابن عجلان. وعن علي بن إسحاق، عن عبدالله، عن

١١٨٢٦- أحمد ٢/١٧٨.

١١٨٢٧- أحمد ٢/١٧٩، ٢٠٧، ٢١٠، ٢١٢.

ويُزاد: ٢/٢٠٦: عن عبدة بن سليمان، عن ابن إسحاق، به.

١١٨٢٨- أحمد ٢/١٧٩، ٢٢١.

١١٨٢٩- أحمد ٢/١٧٩، ٢١٢.

خز لابن خزيمة عه لأبي عوانة طح للطحاوي حب لابن حبان قط للدارقطني كم للحاكم

أسامة ، كلاهما عنه ، به .

١١٨٣٠ ـ حديث : «يحشر المتكبرون يوم القيامة أمثال الذرّ[1] . . .» الحديث .
حم
أحمد : عن يحيى ، عن ابن عجلان ، عنه ، به .

١١٨٣١ ـ حديث : اعتمر رسول الله ﷺ ثلاث عمر ، كل ذلك في ذي القعدة ، يلبي حتى يستلم الحجر .
حم
أحمد : حدثنا يحيى بن زكريا بن أبي زائده ، ثنا حجاج ، عنه ، بهذا .

١١٨٣٢ ـ حديث : أن رسول الله ﷺ إنما قرن خشية أن يُصَدَّ عن البيت . وقال : «إن لم تكن حجة فعمرة» .
حم
أحمد : ثنا أبو أحمد ، ثنا يونس بن الحارث ، عنه ، بهذا .

١١٨٣٣ ـ حديث : لما فتحت مكة على رسول الله ﷺ قال : «كفوا السلاح إلا خزاعة عن بني بكر» فأذن لهم حتى صلى العصر ، ثم قال : «كفوا السلاح . . .» الحديث . وفيه : «لا دعوة في الإسلام ذهب أمر الجاهلية ، الولد للفراش» . (وفيه : «في الأصابع عشر عشر ، وفي الواضح خمس خمس» . وفيه : «لا صلاة بعد الغداة حتى تطلع الشمس . . .» الحديث .)[2] وفيه : «لا تنكح المرأة على
حم

١١٨٣٠- أحمد ١٧٩/٢ .

(١) الذرُّ : النمل الأحمر الصغير واحدها ذرة . (النهاية ١٥٧/٢) . .

١١٨٣١- أحمد ١٨٠/٢ .

١١٨٣٢- أحمد ٢١٤/٢ .

١١٨٣٣- أحمد ١٧٩/٢ ، ١٨٤ ، ١٨٩ ، ٢٠٧ ، ٢١١ ، ٢١٢ ، ٢١٣ ، ٢١٥ ، ٢٢١ . لم أقف على رواية عبدالصمد ، عن ابن جريج .

ويُزاد : ١٨٢/٢ : عن عبدالرزاق ، عن ابن جريج ، به .

(٢) ما بين الهلالين ساقط من (هـ) .

عمتها ولا على خالتها، ولا يجوز لامرأة عطية إلا بإذن زوجها».

أحمد: ثنا يحيى، عن حسين، عنه، به. وعن يزيد، عن حسين، نحوه. وعن عبدالوهاب، عن سعيد، عن مطر، عنه بالحديث الثالث، وعن عبدالوهاب، عن حسين، بالحديث الأول، وفيه: «**وأوفوا بحلف [الجاهلية]**(١) **فإن الإسلام لم يزده إلا شدة، ولا تحدثوا حلفاً في الإسلام**». وعن يحيى بن حماد، عن أبي عوانه. وعن عبدالصمد، عن أبيه، كلاهما عن داود بن أبي هند، عنه بالحديث السادس. وعن عفان، عن حماد، عن داود، به وبمعناه. وعن عبدالصمد، عن خليفة، عنه بالحديث الرابع في حديث. وعن عبدالصمد، عن عمران القطان، عن عامر الأحول، عنه بالثاني مختصر: أن رجلاً قال: فلان ابني، فقال رسول الله ﷺ: «**لا دعاوة في الإسلام**». وعن محمد بن جعفر، عن حسين بالحديث الخامس والثالث مفرقاً. وعن عبدالصمد، عن ابن جريج، عن عبدالكريم الجزري عنه بالحديث الرابع والخامس، وزاد: «**ولا تسافر المرأة إلا مع ذي محرم مسيرة ثلاث**».

٣/٢٦٣أ

١١٨٣٤ ـ / حديث: سمعت رسول الله ﷺ عام الفتح وهو بمكة يقول: «إن الله ورسوله حرم بيع الخمر والميتة والخنزير...» الحديث.

أحمد: ثنا عتاب، ثنا عبدالله، أنا أسامة بن زيد، عنه، به.

١١٨٣٥ ـ حديث: جاءت أُمَيْمة بنت رُقَيْقَة إلى رسول الله ﷺ تبايعه على الإسلام، فقال: «أبايعكِ على أن لا تشركي بالله شيئاً...» الحديث.

---

(١) ما بين المعقوفين من المطبوع وأطراف المسند (ح ٥١٧٩) وهو الصواب، وتحرف في الأصل الخطي إلى «الإسلام».

١١٨٣٤- أحمد ٢/٢١٣.

١١٨٣٥- أحمد ٢/١٩٦.

خز لابن خزيمة **عه** لأبي عوانة **طح** للطحاوي **حب** لابن حبان **قط** للدارقطني **كم** للحاكم

أحمد : ثنا خلف بن الوليد ، ثنا ابن عياش ، عن سليمان[١] بن سليم ، عنه ، به .

١١٨٣٦ ـ حديث : أن رسول الله ﷺ قضى أن العقل ميراث بين ورثة القتيل حم على قدر فرائضهم[٢] .

أحمد : ثنا أبو سعيد ، ثنا محمد بن راشد ، ثنا سليمان بن موسى ، عنه ، بهذا .

١١٨٣٧ ـ حديث : أن رسول الله ﷺ قضى أن يعقل عن المرأة عصبتها من حم كانوا ، ولا يرثوا منها إلا ما فضل عن ورثتها ، وإن قتلت فعقلها بين ورثتها وهم يقتلون قاتلها ، وقضى أن عقل أهل الكتاب نصف عقل المسلمين ، وهم اليهود والنصارى .

أحمد : عن أبي سعيد ، عن محمد بن راشد ، عن سليمان بن موسى ، عنه ، به . وعن أبي النضر وعبدالصمد ، عن محمد بن راشد ، بالحديث الثاني .

١١٨٣٨ ـ حديث : سئل النبي ﷺ عن الرجل يدخل الحائط؟ قال : «يأكل حم غير متخذٍ خُبْنة[٣]» .

---

(١) في الأصل : «سليم بن سليم» . والتصويب من المسند وسليمان بن سليم يروي عن عمرو بن شعيب . (تهذيب التهذيب ١٩٥/٤) .

١١٨٣٦- أحمد ٢٢٤/٢ .

(٢) في الأصل : «أنصبهم» ، والتصويب من المسند .

١١٨٣٧- أحمد ١٨٣/٢ ، ٢٢٤ . وانظر الحديث المتقدم برقم (١١٧٦٩) .

١١٨٣٨- أحمد ٢٢٤/٢ . ولم أقف على رواية أبي بكر الحنفي وأخرج ١٨٣/٢ عن أبي بكر الحنفي به حديثاً آخر في أكله ﷺ ثمرة وجدها في بيته وسيأتي برقم (١١٨٤١) .

ويُزاد : ١٨٠/٢ ، ١٨٦ من طريقين : عن عمرو بن شعيب ، به . حديثا طويلاً وفيه معنى هذا الحديث .

(٣) الخُبْنة : بالضم ما يحمله الإنسان في حضنه ، والمراد منه ألاّ يأخذ الداخل شيئاً من الثمر إذا خرج من البستان . (النهاية ٩/١) .

أحمد: ثنا حماد بن خالد، ثنا هشام بن سعد، عنه، به. وعن أبي بكر الحنفي، عن أسامة بن زيد، عنه، نحوه.

١١٨٣٩ - حديث: «إن أعتى الناس على الله من قَتَل في حرم الله، أو قتل غير قاتله، أو قتل بذُحُول[1] الجاهلية». حم

أحمد: ثنا أبو كامل، ثنا حماد بن سلمة، أخبرني حبيب المعلم، عنه، بهذا.

١١٨٤٠ - حديث: «لا نذر لابن آدم فيما لا يملك، ولا طلاق له فيما لا يملك، ولا يمين له فيما لا يملك». حم

أحمد: عن هشيم، عن عامر الأحول. وعن عبدالعزيز بن عبدالصمد، عن مطر الوراق. وعن محمد بن جعفر وعبدالله بن بكر، عن سعيد، عن مطر، كلاهما عنه، به. وعن عبدالله بن بكر السهمي، عن عبدالله بن الأخنس، عنه أتم منه. وعن يزيد، عن محمد بن إسحاق، عنه، به.

١١٨٤١ - حديث: شهدت رسول الله ﷺ وجد تحت جنبه تمرةً بالليل فأكلها فلم ينم تلك الليلة... الحديث. حم

أحمد: ثنا وكيع، ثنا أسامة بن زيد، عنه، به. وعن أبي بكر الحنفي، عن أسامة بن زيد، نحوه.

١١٨٤٢ - حديث: «لا قطع فيما دون عشرة دراهم». حم

أحمد: ثنا نصر بن باب، عن الحجاج، عنه، بهذا. وعن ابن إدريس، عن

١١٨٣٩- أحمد ٢/١٨٧. و «قتل» الأولى من المطبوع. وفي الأصل و (هـ): «يقتل».

(١) الذحول: الحقد والعداوة، والمراد به هنا الثأر. (مختار الصحاح ص٩٢).

١١٨٤٠- أحمد ٢/١٨٩، ١٩٠، ٢٠٧، ٢١٢.

١١٨٤١- أحمد ٢/١٨٣، ١٩٣. وانظر الحديث المتقدم برقم (١١٧٩٨).

١١٨٤٢- أحمد ٢/١٨٠، ٢٠٤.

خز لابن خزيمة عه لأبي عوانة طح للطحاوي حب لابن حبان قط للدارقطني كم للحاكم

محمد بن إسحاق ، عنه ، بمعناه .

١١٨٤٣ ـ حديث : «كل صلاة لا يقرأ فيها فهي خِدَاج[1] . . .» الحديث .
حم

أحمد : ثنا نصر بن باب ، عن حجاج ، عنه ، به . وعن عبدالقدوس بن بكر بن خنيس بن الجهم ، عن حجاج ، نحوه .

١١٨٤٤ ـ حديث : «كفر بالله تبرؤٌ من نسبٍ وإن دق ، أو ادعاء إلى نسب لا يُعرف» .
حم

أحمد : ثنا علي بن عاصم ، عن المثنى بن الصباح ، عنه ، به .

١١٨٤٥ ـ حديث : «من بنى لله مسجداً بنى الله له بيتاً في الجنة أوسع منه» .
حم

أحمد : ثنا عفان ، ثنا عبدالواحد بن زياد ، عن الحجاج ، عنه ، بهذا .

١١٨٤٦ ـ حديث : أن رسول الله ﷺ قال : «لا يحل لرجل أن يفرق بين اثنين إلا بإذنهما» .
حم

أحمد : ثنا عتاب ، أنا عبدالله ، أنا أسامة ، عنه ، به .

١١٨٤٧ ـ حديث : «إن الله قد زادكم صلاةً ، وهي الوتر» .
حم

١١٨٤٣- أحمد ٢/٢٠٤ ، ٢١٥ . والمراد من المقروء هنا الفاتحة كما هو المصرح به في حديث أبي هريرة عند مسلم .

(١) الخِدَاج : النقصان . (النهاية ٢/١٢) .

١١٨٤٤- أحمد ٢/٢١٥ .

١١٨٤٥- أحمد ٢/٢٢١ .

١١٨٤٦- أحمد ٢/٢١٣ .

١١٨٤٧- أحمد ٢/١٨٠ ، ٢٠٥-٢٠٦ ، ٢٠٨ .

أحمد: ثنا يزيد بن هارون، أنا الحجاج بن أرطاة، عنه، بهذا. وعن محمد بن سواء، عن المثنى بن الصباح، عنه، نحوه.

١١٨٤٨ ـ حديث: «اللهم إني أعوذ بك من الكسل والهرم...» الحديث.
حم

أحمد: ثنا يونس، ثنا ليث، عن يزيد -يعني ابن الهاد- عنه، به. وعن أبي سلمة الخزاعي، عن أبيه، نحوه.

١١٨٤٩ ـ حديث: جاء رجل إلى رسول الله ﷺ، فقال: يا رسول الله إن لي ذوي أرحام، أَصِلُ ويقطعون، وأعفو ويظلمون... الحديث.
حم

أحمد: ثنا يزيد، أنا الحجاج بن أرطاة، عنه، به.

١١٨٥٠ ـ / حديث: أن رسول الله ﷺ خطب الناس عام الفتح على درج الكعبة، فكان فيما قال بعد أن أثنى على الله أن قال: «يا أيها الناس كل حلفٍ كان في الجاهلية لم يزده الإسلام إلا شدة، ولا حلف في الإسلام، ولا هجرة بعد الفتح، يد المسلمين واحدة...» الحديث. وفيه: «لا يُقْتَلُ مؤمن بكافر، ودية الكافر كنصف دية المسلم». وفيه: «لا شِغَار[1] في الإسلام ولا جلب[2] ولا
حم ٣/٢٦٣/ب

١١٨٤٨- أحمد ٢/١٨٥، ١٨٦.

١١٨٤٩- أحمد ٢/١٨١، ٢٠٨.

١١٨٥٠- أحمد ٢/١٨٠، ١٨٤-١٨٥، ٢٠٥، ٢١٥، ٢١٦.

(١) الشِّغار بالكسر: أن يزوج كل من الوليين الآخر موليته وليس لهما صداق. (مختار الصحاح ص١٤٣).

(٢) الجَلَبُ: له معان: والمراد به هنا في الزكاة أن يرسل المصدق من يجلب له الأموال، ليأخذ صدقاتها، فنهى عن ذلك، وللجلب معنى آخر في السباق، وهو أن يتبع الرجل فرسه، فيزجره ويجلب عليه ويصيح حثّاله على الجري، فنهى عن ذلك. (النهاية ١/٢٨١).

جنب[١]، وتؤخذ صدقاتهم في ديارهم».

أحمد: ثنا إبراهيم بن أبي العباس وحسين بن محمد، قالا: ثنا عبدالرحمن بن أبي الزناد، عن عبدالرحمن بن الحارث، عنه، به. وعن موسى، عن عبدالرحمن بالقصة الأولى. وعن عبدالصمد، عن عبدالله بن المبارك، عن أسامة ابن زيد، عنه، ببعضه: «تُؤْخذ صدقات المسلمين على مياههم». وعن يعقوب بن إبراهيم، عن أبيه، عن ابن إسحاق، عنه، ببعضه: «لا جلب ولا جنب ولا تؤخذ صدقاتهم إلا في دورهم». وعن يعقوب وسعد، عن أبيهما، عن ابن إسحاق، عن عبدالرحمن بن الحارث، ببعضه: «لا شغار في الإسلام»، وعن يزيد، عن محمد ابن إسحاق، عن عمرو بالحديث، بتمامه.

١١٨٥١ ـ حديث: قضى رسول الله ﷺ في عقل الجنين إذا كان في بطن أمه حم **بغُرَّة[٢]... الحديث.**

أحمد: ثنا يعقوب، ثنا أبي، عن ابن إسحاق، قال: ذكر عمرو، به.

١١٨٥٢ ـ حديث: «من حلف على يمين فرأى غيرها خيراً منها فَتَرْكُها حم **كفارتها».**

أحمد: ثنا عبدالصمد، ثنا خليفة بن خياط الليثي، عنه، به. وعن أبي سعيد، عن خليفة، نحوه.

---

(١) الجَنَبُ -بالتحريك في السباق- : أن يَجْنُب فرساً إلى فرسه الذي يسابق عليه، فإذا فتر المركوب تحول إلى المجنوب، وهو في الزكاة أن ينزل العامل بأقصى مواضع أصحاب الصدقة، ثم يأمر بالأموال أن تجنب إليه أي: تحضر، فنهوا عن ذلك. (النهاية ١/٣٠٣).

١١٨٥١- أحمد ٢/٢١٦.

(٢) الغرة: أصل الغرة البياض الذي يكون في وجه الفرس والمراد بها. العبد أو الأمة. (النهاية ٣/٣٥٣).

١١٨٥٢- أحمد ٢/١٨٥، ٢١٠، ٢١١.

ط لمالك ش للشافعي حم لأحمد عم لعبدالله بن أحمد مي للدارمي جا لابن الجارود

١١٨٥٣ ـ حديث: قضى رسول الله في ولد المتلاعنين، أنه يرث أمه وترثه أمه، ومن قفاها[1] به جلد ثمانين، ومن دعاه ولد زنا جلد ثمانين.

حم

أحمد: ثنا يعقوب، ثنا أبي، عن محمد بن إسحاق، قال: ذكر عمرو، بهذا.

١١٨٥٤ ـ حديث: «لا يؤمن عبد حتى يؤمن بالقدر خيره وشره».

حم

أحمد: ثنا أبو نعيم، ثنا سفيان، عن أبي حازم، عنه، بهذا. وعن أنس بن عياض، عن أبي حازم، به. وزاد: قال ابن حازم: لعن الله ديناً أنا أكبرُ منه، يعني المكذبَ بالقدر.

١١٨٥٥ ـ حديث: «من قتل دون ماله فهو شهيد».

حم

أحمد: عن يعقوب بن إبراهيم، عن عبدالعزيز بن المطلب، عن عبدالعزيز بن عمر بن عبدالعزيز، عنه، به. وعن يعقوب، عن عبدالعزيز، عن عبدالله بن حسن، عن إبراهيم بن محمد، عن عبدالله بن عمرو، مثله.

١١٨٥٦ ـ حديث: «من قتل مؤمناً متعمداً فإنه يدفع إلى أولياء القتيل، فإن شاؤا قتلوا وإن شاؤا أخذوا الدية». فذكره وفيه: «من حمل علينا السلاح فليس منا، ولا رصد[2] بطريق، فمن قتل على ذلك فهو شبه العمد»، فذكره، وفيه: «من قتل خطأً فديته مائة من الإبل...» الحديث. وفيه: تقويمها على أهل الدنانير والدراهم والبقر والشاة وفيه: ذكر عقل الأنف والعين والرجل واليد

حم

١١٨٥٣- أحمد ٢/٢١٦.

(١) القَفْوُ: القذف الظاهر. (النهاية ٤/٩٥).

١١٨٥٤- أحمد ٢/١٨١، ٢١٢.

١١٨٥٥- أحمد ٢/٢١٦، ٢١٧.

١١٨٥٦- أحمد ٢/١٨٣-١٨٦، ٢١٧، ٢٢٤.

(٢) الراصد للشيء: الراقب له. (مختار الصحاح ص١٠٣).

والمأمومة(١) والجائفة(٢) والمنقلة(٣) والموضحة(٤) والأسنان، وفيه: قضى رسول الله ﷺ في رجل طعن رجلاً بقرن في رجله، فقال: يا رسول الله أقدني... الحديث.

أحمد: ثنا يعقوب، ثنا أبي، عن محمد بن إسحاق، قال: ذكر عمرو، به. وعن أبي سعيد وعبدالصمد وأبي النضر وحسين بن محمد، عن محمد بن راشد، عن سليمان بن موسى، عنه بالحديث الرابع، وزاد في رواية أبي سعيد: ذكر تقويمها على أهل الورق والدنانير. وعن أبي سعيد بذكر دية الأنف والعين واليد والرجل في حديث. وعن عبدالصمد وأبي النضر، عن محمد بن راشد بالحديث الثاني. وعن أبي سعيد بالحديث الثالث والثاني. وعن عبدالرزاق، عن محمد بن راشد بذكر دية الأصابع والأسنان، وزاد: قال محمد: وسمعت مكحولاً يقول... ولا يذكره عن النبي ﷺ. قال أحمد: قال عبدالرزاق: ما رأيت أحداً أورع في الحديث من محمد ابن راشد. وعن أبي النضر وعبدالصمد، عن محمد، عن سليمان بن موسى بسنده: أن رسول الله ﷺ قال: «**عقل شبه العمد مغلظ مثل عقل العمد، ولا يقتل صاحبه وذلك أن ينزو الشيطان بين الناس**». قال أبو النضر: فيكون رِمِّيّاً في عِمِّياً(٥) في غير فتنة ولا حمل سلاح.

---

(١) المأمومة: الجرح الذي بلغ الدماغ أو قشرة الدماغ. (النهاية ٦٨/١).

(٢) الجائفة: هي الطعنة التي تنفذ إلى الجوف. (النهاية ٣١٧/١).

(٣) المنَقِّلة: هي ما ينقل العظم من موضعه. (النهاية ٣٢٧/١).

(٤) الموضحة: هي التي تبدي وضح العظم أي: بياضه. (النهاية ١٩٦/٥).

(٥) العِمِّيا -بالكسر والتشديد والقصر-: فعِّيلى من العمى كالرِّميا من الرمي... والمعنى: أن يوجد بينهم قتيل يعمى أمره ولا يتبين قاتله، فحكمه حكم قتيل الخطأ تجب فيه الدية. (النهاية ٣٠٥/٣).

٣ / ٢٦٤/أ

١١٨٥٧ - / حديث: أن رسول الله ﷺ كتب كتاباً بين المهاجرين والأنصار على أن يعقلوا معاقلهم، ويفدوا[١] عانيهم[٢] بالمعروف، والإصلاح بين المسلمين. حم

أحمد: ثنا نصر بن باب، ثناحجاج، عنه، بهذا.

١١٨٥٨ - حديث: «البائع والمبتاع بالخيار حتى يتفرقا...» الحديث. حم

أحمد: ثنا حماد بن مسعدة، عن ابن عجلان، عنه، به.

١١٨٥٩ - حديث: أن رسول الله ﷺ نهى عن بيع العُرْبان[٣]. حم

أحمد: ثنا إسحاق بن عيسى، أخبرني مالك، أخبرني الثقة، عنه، بهذا.

١١٨٦٠ - حديث: «ليس منا من لم يرحم صغيرنا، ويعرف حق كبيرنا». حم

أحمد: ثنا إسحاق بن عيسى، ثنا عبدالرحمن بن أبي الزناد، عن عبدالرحمن ابن الحارث، عنه، به.

١١٨٦١ - حديث: «ألا أخبركم بأحبكم إليّ وأقربكم مني مجلساً يوم القيامة؟ حم

١١٨٥٧- أحمد ٢/٢٠٤.

(١) الفِداء -بالكسر والمد والفتح مع القصر-: فكاكُ الأسير. (النهاية ٣/٤٢١).

(٢) العَانِي: الأسير. (مختار الصحاح ص١٩٢).

١١٨٥٨- أحمد ٢/١٨٣.

١١٨٥٩- لم أقف عليه في المسند وهو عند مالك في الموطأ ١/٣٧٧.

(٣) بيع العُرْبان: هو أن يشتري السلعة ويدفع إلى صاحبها شيئاً على أنه إن أمضى البيع حسب عليه من الثمن وإن لم يمض البيع كان لصاحب السلعة ولم يرتجعه المشتري. (النهاية ٣/٢٠٢).

١١٨٦٠- أحمد ٢/١٨٥.

ويُزاد: أحمد ٢/٢٠٧: عن يزيد، عن ابن إسحاق، عن عمرو، به.

١١٨٦١- أحمد ٢/١٨٥. وانظر الحديث المتقدم برقم (١١٧٦٥).

أحسنكم خلقاً . . .» الحديث .

أحمد : ثنا يونس وأبو سلمة الخزاعي ، قالا : ثنا ليث ، عن يزيد - يعني ابن الهاد - عنه ، بهذا .

١١٨٦٢ ـ حديث : في قصة الذي وقع على امرأته في رمضان .
حم

أحمد : عن يزيد ، عن حجاج ، عن إبراهيم بن عامر ، عن سعيد بن المسيب . وعن الزهري ، عن حميد بن عبدالرحمن ، عن أبي هريرة ، به .

١١٨٦٣ ـ حديث : جاء رجل إلى النبي ﷺ فقال : يا رسول الله الرجل يجنب ولا يقدر على الماء ، أيجامع أهله؟ قال : «نعم» .
حم

أحمد : ثنا معمر بن سليمان ، ثنا الحجاج ، عنه ، به .

١١٨٦٤ ـ حديث : «يأتي على الناس زمان يغربلون فيها غربلة ، تبقى فيها حثالة(١) قد مرجت(٢) عهودهم وأمانتهم . . .» الحديث .
حم

أحمد : ثنا حسين بن محمد ، ثنا محمد بن مطرف ، عن أبي حازم ، عنه ، به .

١١٨٦٥ ـ حديث : أن رسول الله ﷺ عام غزوة تبوك قام من الليل يصلي
حم

١١٨٦٢- أحمد ٢/٢٠٨ . ثم رواه عن يزيد عن الحجاج ، عن عطاء ، عن عمرو ، به . نحوه مع زيادة : وأمره أن يصوم يوما مكانه .

١١٨٦٣- أحمد ٢/٢٢٥ .

١١٨٦٤- أحمد ٢/٢٢٠ .

(١) الحُثالة -بالضم- : ما يسقط من قشر الشعير والأرز والتمر وكل ذي قشارة إذا نقي . (مختار الصحاح ص٥٢) .

(٢) مرِجَ الأمر : اختلط وبابه طرب . (مختار الصحاح ص٢٥٩) .

١١٨٦٥- أحمد ٢/٢٢٢ .

فاجتمع وراءه رجال من أصحابه يحرسونه، حتى إذا صلى وانصرف إليهم، فقال لهم: «لقد أعطيت الليلة خمساً ما أعطيهن أحدٌ قبلي...» الحديث.

أحمد: ثنا قتيبة بن سعيد، ثنا بكر بن مضر، عن ابن الهاد، عنه، به.

١١٨٦٦ ـ حديث: أن رجلاً جاء إلى النبي ﷺ فقال: إني أشرع في حوضي إذا ملأته لأهلي، ورد علي البعير [لغيرى](١) فسقيته، فهل في ذلك من أجر؟ فقال رسول الله ﷺ: «في كل كبدٍ حَرّى(٢) أجرٌ».

أحمد: ثنا هارون بن معروف، ثنا عبدالله بن وهب، أخبرني أسامة، عنه، به.

١١٨٦٧ ـ حديث: وَقَّت رسول الله ﷺ لأهل المدينة ذا الحليفة... الحديث.

أحمد: ثنا يزيد، أنا حجاج، عنه، به. وعن أبي الزبير وعطاء، عن جابر، مثله.

١١٨٦٨ ـ حديث: أن العاص بن وائل نذر في الجاهلية أن ينحر مائة بدنة... الحديث.

أحمد: ثنا هشيم، أنا حجاج، عنه، به.

١١٨٦٩ ـ حديث: «أيما امرأة [نكحت](٣) على صداقٍ أو حباءٍ(٤) أو عدةٍ(٥)

١١٨٦٦- أحمد ٢/٢٢٢.

(١) لفظ: «لغيري» ساقط أثبته من المسند.

(٢) الحرّى: فَعْلى من الحرّ وهي تأنيث حرّان، وهما للمبالغة يريد: أنها لشدة حرها قد عطشت ويبست من العطش والمعنى أن في سقي كل ذي كبد حرّى أجر. (النهاية ١/٣٦٤).

١١٨٦٧- أحمد ٢/١٨١.

١١٨٦٨- أحمد ٢/١٨١- ١٨٢.

١١٨٦٩- أحمد ٢/١٨٢.

(٣) لفظ «نكحت» مكانه في النسختين بياض وأثبته من المسند.

(٤) الحِبَاء: العطية. (النهاية ١/٣٣٦).

(٥) العِدَةُ: هي الوعد في الخير عند الإطلاق. (مختار الصحاح ص٣٠٣).

قبل عصمة النكاح فهو لها . . .» الحديث .

أحمد : ثنا عبدالرزاق ، أنا ابن جريج ، عنه ، به .

١١٨٧٠ ـ حديث : أن زِنْباعاً أبا روح وجد غلاماً مع جارية له فجدع[١] أنفه حم **وجبه[٢] . . . الحديث .**

أحمد : ثنا عبدالرزاق ، أخبرني معمر ، أن ابن جريج أخبره ، عنه ، به . وعن معَمَّر بن سليمان الرّقي ، عن حماد -يعني ابن أرطاة- عن عمرو بسنده : «**من مُثِّل به أو أُحْرق بالنار فهو حر واقتصَّ . . .**» الحديث بمعناه ، ولم يسم زِنْباعاً ، وسمى العبد سندراً .

١١٨٧١ ـ حديث : أن رسول الله ﷺ أدرك رجلين وهما مقرنان[٣] يمشيان إلى حم الفاكهي **البيت ، فقال رسول الله ﷺ : «مابال القران . . .» الحديث .**

أحمد : ثنا الحسين بن محمد وسريج ، قالا : ثنا ابن أبي الزناد ، عن عبدالرحمن ابن الحارث ، عنه ، به .

أخرجه الفاكهي في «كتاب مكة»[٤] من طريق : عبدالعزيز بن محمد ، عن عبدالرحمن بن الحارث ، وزاد في آخره : قال عمرو : وحدثني طاوس : أن معاذا قدم عليهم اليمن بهذا[٥] .

١١٨٧٠- أحمد ١٨٢/٢ ، ٢٢٥ .

(١) الجدع : قطع الأنف . (مختار الصحاح ص٤١) .

(٢) الجَبُّ : القطع ، أي قطع ذكره . انظر (النهاية ٢٣٣/١) .

١١٨٧١- أحمد ١٨٣/٢ .

(٣) مقرنان : مشدودان أحدهما إلى الآخر بحبل ، والقَرَن بالتحريك الحبل الذي يشدان به . (النهاية ٥٣/٤) .

(٤) أخبار مكة ٢٣٧/١ -٢٣٨ حديث رقم (٤٤٤) .

(٥) كتب على حاشية الأصل هنا ما نصّه : «آخر ترجمة عمرو بن شعيب عن أبيه عن جده» .

٢/٢٦٤/ب

45★ / شُفَيّ بن ماتع، عن عبدالله بن عمرو.

١١٨٧٢ ـ حديث: «للغازي أجره، وللجاعل[1] أجره وأجر الغازي».

عه حم جا

عه في آخر الجهاد: ثنا يوسف بن مُسَلَّم، ثنا موسى بن داود، ثنا الليث، عن حيوة، عن ابن شُفَيّ، عن أبيه، بهذا.

قال أحمد: ثنا إسحاق بن عيسى، ثنا ليث، حدثني حيوة بن شريح، به.

١١٨٧٢/م ـ وبه فيه: «قفلة كغزوة».

حم

١١٨٧٣ ـ حديث: خرج علينا رسول الله ﷺ وفي يده كتابان، فقال: «أتدرون ما هذان الكتابان»؟ قال: قلنا: إلا أن تخبرنا يا رسول الله، قال: «الذي في يده اليمنى، هذا كتاب من رب العالمين بأسماء أهل الجنة...» الحديث.

أحمد: ثنا هاشم بن القاسم، ثنا ليث، حدثني أبو قَبيل المَعَافري، عنه، به.

46★ شهر بن حوشب، عن عبدالله بن عمرو.

١١٨٧٤ ـ حديث: «الخمر إذا شربوها فاجلدوهم...» الحديث.

طح كم حم

طح في الحدود: ثنا ابن أبي داود، ثنا هُدْبَة، ثنا همام.

45★ شفيٌّ: بالفاء مصغرا- ابن ماتع بمثناة الأصبحي، ثقة، من الثالثة، أرسل حديثا، فذكره بعضهم في الصحابة خطأ. مات في خلافة هشام. (التقريب).

١١٨٧٢- عه ١٢٠/٥، أحمد ١٧٤/٢.

ويُزاد: جا في الجهاد ص٣٤٦ عن محمد بن يحيى، عن أبي صالح، عن الليث، به.

(١) الجُعْل: هو أن يدفع المقيم إلى الغازي شيئاً فيقيم الغازي ويخرج هو. (النهاية ٢٧٦/١).

١١٨٧٢/م- عه ١٢٠/٥. وفي إسناده: «عباس بن طالب» بدل «موسى بن داود». أحمد ١٧٤/٢ جا ص ٣٤٦. وانظر الحديث (١٢١٦٥).

١١٨٧٣- أحمد ١٦٧/٢.

46★ شهر بن حوشب، الأشعري الشامي، صدوق، كثير الإرسال، والأوهام. (التقريب).

١١٨٧٤- طح ١٥٩/٣. كم ٣٧٢/٤. أحمد ١٦٦/٢، ٢١٤.

كم في الحدود : ثنا أبو زكريا العنبري ، ثنا محمد بن عبدالسلام ، ثنا إسحاق بن إبراهيم ، أنا معاذ بن هشام ، حدثني أبي ، كلاهما عن قتاده ، عنه ، به .

رواه أحمد : بلفظ «من شرب الخمر فاجلدوه» . عن عفان وعبدالصمد بن عبدالوارث ، عن همام . وعن معاذ بن هشام ، عن أبيه ، كلاهما عن قتادة ، عنه ، به .

١١٨٧٥ ـ حديث : «إنها ستكون هجرة بعد هجرة . . .» الحديث ، وفيه قصة
كم حم
وفيه حديث : «سيخرج أُناسٌ من أمتي من قِبَل المشرق . . .» الحديث .

كم في الفتن : أخبرني أبو عبدالله الصنعاني بمكة ، ثنا إسحاق بن إبراهيم ، أنا عبدالرزاق ، أنا معمر ، عن قتادة ، عن شهر بن حوشب ، به .

رواه أحمد : عن عبدالرزاق ، به . وعن أبي داود وعبدالصمد ، عن هشام ، عن قتادة ، به .

١١٨٧٦ ـ حديث : «المقتول دون ماله شهيد» .

حم
أحمد : عن مؤمل وروح ، عن حماد ، عن قتادة ، عنه ، به .

47 ★ صهيب الحذاء مولى ابن عامر ، عن عبدالله بن عمرو .

١١٨٧٧ ـ حديث : «من قتل عصفوراً بغير حقه سأله الله عنه يوم القيامة . . .»
مي كم حم ش

١١٨٧٥- كم ٤/٤٨٦- ٤٨٧ ، أحمد ٢/١٩٨- ١٩٩ ، ٢٠٩ . الإسناد على شرط مسلم ، وقد سكت عليه الحاكم والذهبي .

١١٨٧٦- أحمد ٢/٢٠٩- ٢١٠ لم أقف فيه على رواية مؤمل للحديث .

47 ★ صهيب الحذاء أبو موسى المكي ، مولى ابن عامر ، مقبول . (التقريب) وذكره الذهبي في (الميزان) وقال : قواه بعضهم (٢/٣٢١) .

١١٨٧٧- مي ٢/١١ . كم ٤/٢٣٣ . أحمد ٢/١٦٦ ، ١٩٧ ، ٢١٠ .

ويُزاد : الشافعي ص٣١٥ : عن ابن عيينة ، به .

ملحوظة : وقع في الدارمي : صهيب مولى ابن عباس علق عليه . أن في النسخة (هـ) أبو عامر =

ط لمالك ش للشافعي حم لأحمد عم لعبدالله بن أحمد مي للدارمي جا لابن الجارود

الحديث .

مي في الذبائح : ثنا إسماعيل بن إبراهيم ، ثنا سفيان ، عن عمرو - هو ابن دينار - عن صهيب ، به .

كم فيه : حدثني علي بن عيسى الحيري ، ثنا إبراهيم بن أبي طالب ، ثنا ابن أبي عمر ، ثنا سفيان ، به . وقال : صحيح الإسناد .

رواه أحمد : عن روح ومحمد بن جعفر ، عن شعبة . وعن حسن وعفان ، عن حماد بن سلمة ، كلاهما عن عمرو بن دينار ، عنه ، به .

48★ طاوس ، عن عبدالله بن عمرو .

١١٨٧٨ ـ حديث : يوشك أن يظهر شياطين قد أوثقها سليمان يفقهون الناس في الدين . مي

مي في العلم : أنا محمد بن يوسف ، عن سفيان ، عن ليث ، عنه ، بهذا . موقوف .

١١٨٧٩ ـ حديث : في بدء الخلق .

في ترجمته عن ابن عباس .

١١٨٨٠ ـ حديث : أنه دخل على النبي ﷺ وعليه ثوب معصفر ، فقال : «من كم

= ثم قال المعلق : وهو غلط والصواب . أبو معمر . قلت : بل الصواب أبو عامر كما في «الإتحاف» . وانظر : (تهذيب التهذيب ٤/٤٤٠) .

48★ طاوس بن كيسان اليماني أبو عبدالرحمن الحميري مولاهم ، الفارسي يقال : اسمه ذكوان وطاوس لقب ، ثقة فقيه فاضل ، مات سنة ١٠٦ ، وقيل : بعد ذلك . (التقريب) .

١١٨٧٨- مي ١/٩٤ .

١١٨٧٩- تقدم في الجزء السابع برقم (٧٨٥٤) .

١١٨٨٠- كم ٤/١٩٠ - سقط من المستدرك وهو مذكور في : «تلخيص الذهبي» .

أين لك هذا؟ . . .» الحديث .

كم في اللباس: أنا أبو الحسين القنطري، ثنا أبو قلابة، ثنا أبو عاصم، ثنا ابن جريج، عن ابن طاوس، عن أبيه، به. وقال: على شرط الشيخين.

49★ ظالم بن عمرو أبو الأسود، عن عبدالله بن عمرو.

١١٨٨١ ـ حديث: يوشك أن لا يبقى في أرض العجم من العرب إلا قتيلٌ أو أسيرٌ يحكم في دمه . . . الحديث موقوف، وفيه قصة، وفيه قول عمر بن الخطاب: عبدالله بن عمرو أعلم بما يقول.

كم في الفتن: أنا أبو عمرو عثمان السماك الزاهد، ثنا عبدالرحمن بن محمد بن منصور الحارثي، ثنا معاذ بن هشام، حدثني أبي، عن قتادة، عنه، قال: انطلقت أنا وزرعة بن ضمرة مع أبي موسى الأشعري إلى عمر بن الخطاب، فأتينا عبدالله بن عمرو . . . فذكره. وفي موضع آخر: أخبرني أبو نصر أحمد بن سهل الفقيه، أنا صالح بن محمد بن حبيب، ثنا عبد الله بن عمر بن ميسرة، ثنا معاذ بن هشام، به.

٣/٢٦٥أ 50★/ عاصم بن سفيان الثقفي، عن عبدالله بن عمرو.

49★ ظالم بن عمرو بن سفيان أبو الأسود الدِّيلي -بكسر المهملة وسكون التحتانية- ويقال: الدؤلي -بالضم بعدها همزة مفتوحة- البصري، ثقة، فاضل، مخضرم، مات سنة ٦٩ (التقريب).

١١٨٨١- كم ٤/٥٥٠ بالطريق الثاني، والطريق الأول ساقط من المطبوع سنداً ومتناً، وهو في أصله المخطوط [٤/٢١٣/ب] رواق المغاربة، ويقابله من المطبوع ٤/٤٧٥. وأشار إليه الذهبي في «تلخيصه».

قلت: الشيخان لا يرويان مباشرة عن معاذ بن هشام، والراويان عنه ليسا من رجال الستة، فلا يكون الحديث على شرط أحدهما.

50★ عاصم بن سفيان بن عبدالله الثقفي، صدوق. (التقريب).

١١٨٨٢ ـ حديث: «إن الله يبغض البليغ من الرجال الذي يتخلل بلسانه[١] كما تتخلل الباقرة بلسانها». حم

أحمد: عن يزيد وأبي كامل ويونس، عن نافع بن عمر، عن بشر بن عاصم، عن أبيه، به.

51★ عامر الشعبي، عن عبدالله بن عمرو.

١١٨٨٣ ـ حديث: «الكبائر: الإشراك بالله، وعقوق الوالدين، وقتل النفس، واليمين الغموس[٢]» شك شعبة. مي حب حم

مي في [الحدود][٣]: أنا محمد بن بشار، ثنا محمد بن جعفر، ثنا شعبة، عن فراس، عنه، به.

حب في الثالث من الثاني: أنا النضر بن محمد بن المبارك العجلي، ثنا محمد ابن عثمان العجلي، ثنا عبيدالله بن موسى، عن شيبان، عن فراس، به. وأوله: جاء أعرابي إلى النبي ﷺ فقال: يا رسول الله، ما الكبائر؟ قال: «**الإشراك بالله**» قال: ثم ماذا...؟ الحديث.

قال **أحمد**: ثنا محمد بن جعفر، به.

١١٨٨٢- أحمد ٢/١٦٥، ١٨٧.

(١) معناه: هو الذي يتشدق في الكلام ويفخم به لسانه ويلفه كما تلف البقرة الكلأ بلسانها لفا. (النهاية ٢/٧٣).

51★ عامر بن شراحيل الشعبي -بفتح المعجمة- أبو عمرو، ثقة مشهور فقيه فاضل، قال مكحول: ما رأيت أفقه منه. مات بعد ١٠٠ وله ٨٠ سنة. (التقريب).

١١٨٨٣- مي ٢/١١٢. حب ٧/٤٣٥. أحمد ٢/٢٠١.

(٢) اليمين الغموس: هي اليمين الكاذبة الفاجرة كالتي يقتطع بها الحالف مال غيره. سميت غموساً؛ لأنها تغمس صاحبها في الإثم، ثم في النار وفعول للمبالغة. (النهاية ٣/٢٨٦).

(٣) في الأصل: «في الأيمان والنذور» وما أثبته من الدارمي.

١١٨٨٤ ـ حديث : «المسلم من سلم المسلمون من لسانه ويده» .

مي في الرقاق : أنا أبو نعيم ، ثنا زكريا ، عن الشعبي ، بهذا .

حب في الثاني من الأول ، وفي التاسع من الثالث : أنا أحمد بن يحيى بن زهير ، ثنا محمد بن العلاء بن كريب ، ثنا أبو معاوية ، ثنا داود بن أبي هند ، عنه ، به وأتم منه ، وفي التاسع والأربعين من الثالث : أنا عبدالله بن قحطبة بفم الصلح ، ثنا محمد بن الصباح ، ثنا عبيدة بن حميد ، عن بيان ، عنه ، به .

رواه أحمد : عن يحيى بن سعيد . وعن محمد بن جعفر ، عن شعبة ، كلاهما عن إسماعيل . وعن حسين ، عن شعبة ، عن إسماعيل وابن أبي السفر . وعن أبي نعيم ووكيع ، عن زكريا ، ثلاثتهم عنه ، به . وليس في حديث وكيع أوله ، وفي حديث يحيى قصة .

52★ عبدالله بن باباه المكي ، عن عبدالله بن عمر .

١١٨٨٥ ـ حديث : «تنتظر النساء أربعين ليلة ، فإن رأت الطهر قبل ذلك فهي طاهر ، وإن جاوزت الأربعين فهي بمنزلة المستحاضة ، تغتسل وتصلي ، فإن غلبها الدم توضأت لكل صلاة» . قط كم

قط في الحيض : ثنا عبدالباقي بن قانع ، ثنا موسى بن زكريا ، ثنا عمرو بن الحصين ، ثنا محمد بن عبدالله بن علاثة ، عن عبدة بن أبي لبابة ، عنه ، به . وقال : عمرو[1] بن الحصين وابن عُلاثة[2] : ضعيفان متروكان .

١١٨٨٤- مي ٢/٢١٠ . حب ١/٢٢٧ ، ٣٠٨ . أحمد ٢/١٦٣ ، ١٩٢ ، ٢٠٥ ، ٢١٢ .

ويُزاد : أحمد ٢/٢٢٤ : عن محمد بن عبيد ، عن زكريا ، عنه ، به نحوه .

52★ عبدالله بن باباه -بموحدتين بينهما ألف ساكنة- ويقال : بتحتانية بدل الألف ويقال : بحذف الهاء ، المكي ، ثقة . (التقريب) .

١١٨٨٥- قط ١/٢٢١ . كم ١/١٧٦ .

(١) قال الحافظ : متروك . (التقريب) .

(٢) قال الحافظ : صدوق يخطئ . (التقريب) .

ط لمالك ش للشافعي حم لأحمد عم لعبدالله بن أحمد مي للدارمي جا لابن الجارود

كم فيه : ثنا أبوبكر بن محمد بن عبدالله بن موسى بن زكريا ، به . وقال : عمرو ابن الحصين وشيخه ليسا من شرط الشيخين ، وإنما أخرجته شاهداً .

١١٨٨٦ ـ حديث : «مكة مُباح لا تباع رباعها[١] ولا تؤاجر بيوتها» .
قط كم

قط في البيوع : ثنا الحسين بن إسماعيل ، ثنا أحمد بن محمد بن يحيى بن سعيد ، ثنا عبدالله بن نمير ، ثنا إسماعيل بن إبراهيم بن مهاجر ، عن أبيه ، عنه ، بهذا . وقال : إسماعيل ضعيف[٢] ولم يروه غيره .

كم فيه : ثنا أبو الوليد الفقيه ، ثنا جعفر بن أحمد الشّاماتي ، ثنا أحمد بن محمد ابن يحيى بن سعيد ، به . وقال : صحيح الإسناد ، وشاهده حديث أبي نجيح ، عن عبدالله بن عمرو .

١١٨٨٧ ـ حديث : نهى رسول ﷺ عن الإبل الجلاّلة[٣] . . . الحديث .
قط كم

قط في الذبائح : ثنا الحسين بن إسماعيل ، ثنا أبو بكر بن زنجويه ، ثنا عبيدالله بن عبدالمجيد ، عن إسماعيل بن إبراهيم بن المهاجر ، حد ثني أبي ، عنه ، به .

كم في البيوع : ثنا أبو العباس محمد بن يعقوب ، ثنا محمد بن سنان القزاز ، ثنا أبو علي عبيدالله بن عبدالمجيد الحنفي ، به . وقال : صحيح الإسناد[٤] .

١١٨٨٨ ـ حديث : كنت عند النبي ﷺ فذكرت الأعمال ، فقال : «ما من أيام
عه حم

١١٨٨٦- قط ٥٨/٣ . كم ٥٣/٢ . وانظر الحديث (١٢١٦٠) .

(١) الرباع : جمع الربع ، وهي الدار حيث كانت . (مختار الصحاح ص٩٧) .

(٢) قال الحافظ : ضعيف . (التقريب) .

١١٨٨٧- قط ٢٨٣/٤ . كم في البيوع ٣٩/٢ . تتمة الحديث : أن يؤكل لحمها ولا يشرب لبنها . . .

(٣) الجلالة : التي تتبع النجاسات . (مختار الصحاح ص٤٦) .

(٤) كيف يكون صحيحاً . ومحمد بن سنان القزاز ضعيف . (التقريب) .

١١٨٨٨- أحمد ١٦٧/٢ ، ٢٢٣ .

العمل فيهن أحب إلى الله من هذه الأيام . . .» الحديث .

عه[١] : ثنا أبو داود الحراني ، ثنا النُّفَيْلي ، ثنا زهير ، ثنا إبراهيم بن المهاجر ، عنه ، به .

رواه **أحمد** : عن يحيى بن آدم وأبي النضر وأبي كامل ، عن زهير ، به .

١١٨٨٩ ـ حديث : «إن فقراء المهاجرين يسبقون الأغنياء يوم القيامة إلى الجنة بأربعين خريفاً[٢]» . وفيه قصة لعبدالله بن عمرو . وفي أوله : أنهم سألوه : ألسنا من فقراء المهاجرين؟ .

عه في الرقاق : ثنا يونس بن عبدالأعلى ، أنا ابن وهب ، حدثني أبو هانئ ، أنه سمع[٣] . . .

٣/٢٦٥/ب **١١٨٩٠ ـ / حديث : «إن الله يباهي[٤] ملائكته عشية[٥] عرفة بأهل عرفة** حم **فيقول : انظروا إلى عبادي أتوني شعثاً[٦] غبراً» .**

أحمد : ثنا أزهر بن القاسم ، ثنا المثنى بن سعيد ، عن قتادة ، عنه ، به .

---

(١) كذا عزاه لأبي عوانة بدون تقييد ، ولعله «في الحج» . وهو غير مطبوع .

(٢) الخريف : الزمان المعروف من فصول السنة ما بين الصيف والشتاء ، ويريد به هنا أربعين سنة لأن الخريف ، لا يكون في السنة إلا مرة واحدة ، فإذا انقضى أربعون خريفاً فقد مضت أربعون سنة . (النهاية ٢/٢٤- ٢٥) .

(٣) بعد قوله «سمع» بياض وضع عليه علامة التوقف «كذا» . وكتاب الرقاق منه غير مطبوع .

١١٨٩٠- أحمد ٢/٢٢٤ .

(٤) المباهاة : المفاخرة وقد باهى به يباهي مباهاة . (النهاية ١/١٦٩) .

(٥) العشية : من صلاة المغرب إلى العتمة ، والعشي : ما بين زوال الشمس وغروبها . (مختار الصحاح ص١٨٣) . والمراد به هنا ما بعد الزوال ؛ لكونه وقت الوقوف على رأي الجمهور .

(٦) الشَعَثُ : مصدر الأشعث وهو المغبر الرأس . (مختار الصحاح ص١٤٣) .

53★ عبدالله بن بريدة ، عن عبدالله بن عمرو .

١١٨٩١ ـ حديث : كان رسول الله ﷺ إذا أصاب مغنماً ، أمر بلالاً فنادى في الناس . . . الحديث .
حب كم حم

حب في الثالث من الخامس : أنا أبو يعلى ، ثنا محمد بن عبدالرحمن بن سهم ، ثنا أبو إسحاق الفزاري ، ثنا عبدالله بن شوذب ، حدثني عامر بن عبدالواحد ، عنه ، به . وفي الأربعين من الخامس : أنا أحمد بن الحسن بن عبدالجبار ، ثنا محمد بن عبدالرحمن بن سهم ، به .

كم في الجهاد : أنا أحمد بن محمد العنزي ، ثنا عثمان بن سعيد الدارمي ، ثنا محبوب بن موسى ، ثنا أبو إسحاق الفزاري ، به . وقال : صحيح الإسناد . وفي قسم الفيء : ثنا أبو العباس محمد بن يعقوب ، ثنا بحر بن نصر بن سابق ، ثنا أيوب بن سويد ، ثنا عبدالله بن شوذب ، نحوه . وقال : صحيح .

قال أحمد : ثنا عتاب ، ثنا عبدالله ، أنا عبدالله بن شوذب ، به .

54★ عبدالله بن الحارث بن نوفل ، عن عبدالله بن عمرو .

١١٨٩٢ ـ حديث : سمعت رسول الله ﷺ يقول لعمّار : «ويحك يا ابن سمية تقتلك الفئة الباغية» . وفيه قصة له مع أبيه ومع معاوية .
حم

53★ عبدالله بن بريدة بن الحصيب الأسلمي ، أبو سهل المروزي ، قاضيها ، ثقة . مات سنة ١٠٥ ، وله مائة سنة . (التقريب) .

١١٨٩١- حب ١٥٠/٧ ، ١٧٤ . كم ١٢٧/٢ ، ١٣٩/٢ . أحمد ٢١٣/٢ .

54★ عبدالله بن الحارث بن نوفل بن الحارث بن عبدالمطلب ، الهاشمي ، أبومحمد المدني ، أمير البصرة ، له رؤية ، ولأبيه وجده صحبة . قال ابن عبدالبر : أجمعوا على توثيقه . مات سنة ٩٩- ويقال ٨٤ . (التقريب) .

١١٨٩٢- أحمد ١٦١/٢ ، ٢٠٦ .

خز لابن خزيمة عه لأبي عوانة طح للطحاوي حب لابن حبان قط للدارقطني كم للحاكم

أحمد : عن أبي معاوية . وعن أبي نعيم ، عن سفيان ، كلاهما عن الأعمش ، عن عبدالرحمن بن أبي زياد ، عنه ، به .

55★ عبدالله بن حبيب أبو عبدالرحمن السلمي ، عن عبدالله بن عمرو .

١١٨٩٣ ـ حديث : بقتل عمار ، والفئة الباغية .
كم

كم في المناقب : أنا أبو زكريا العنبري ، ثنا محمد بن عبدالسلام ، ثنا إسحاق بن إبراهيم ، ثنا عطاء بن مسلم الحلبي ، سمعت الأعمش يقول : قال أبوعبدالرحمن : شهدنا صفين ، فقال عبدالله بن عمرو لأبيه عمرو : أتذكر يوم بنى رسول الله ﷺ المسجد ، فكنا نحمل لبنة لبنة وعمار يحمل لبنتين لبنتين ، فمر به فقال : «**أما إنك ستقتلك الفئة الباغية ، وأنت من أهل الجنة**» ، فدخل عمرو على معاوية . . . فذكر الحديث ، وفيه قول معاوية : إنما قتله علي وأصحابه .

56★ عبدالله بن حُجَيْرة ، عن عبدالله بن عمرو ويقال : عبدالرحمن .

١١٨٩٤ ـ حديث : «من قام بعشر آيات لم يكتب من الغافلين . . .» الحديث .
خزحم

55★ عبدالله بن حبيب ، هو ابن ربيعة -بفتح الموحدة وتشديد الياء- أبوعبدالرحمن السلمي ، الكوفي ، المقرئ ، مشهور بكنيته ، ولأبيه صحبة ، ثقة ثبت . (التقريب) .

١١٨٩٣- كم ٣٨٧/٣ . قال الذهبي : وذكر الحديث وهو كما ترى خطأ فأين كان عمرو وابنه يوم بناء المسجد ، وعطاء ضعفه أبو داود .

قلت : يشير الذهبي كما في كتب التراجم إلى تأخر إسلام عمرو وابنه عن قصة بناء المسجد حيث أسلم عمرو عام الحديبية . وابنه قبل إسلام أبيه فحتما لم يكونا مسلمين يوم بنى المسجد النبوي . والمسجد بناه الرسول ﷺ عند مقدمه المدينة .

56★ هو عبدالرحمن بن حجيرة -بمهملة مصغرا- المصري -في الأصل البصري- القاضي ، وهو ابن حجيرة الأكبر ، ثقة مات سنة ٨٣ ، وقيل بعدها (التقريب) .

١١٨٩٤- خز ١٨١/٢ . حب ١٢٠/٤ . سنن أبي داود (١١٨/٢ ، ح ١٣٩٨) كتاب الصلاة : باب تحزيب القرآن . قال الشيخ الألباني : إسناده جيد . وقد خرجته في الصحيحة (٦٤٢) .

ط لمالك **ش** للشافعي **حم** لأحمد **عم** لعبدالله بن أحمد **مي** للدارمي **جا** لابن الجارود

خز في الصلاة ، ثنا يونس بن عبدالأعلى ، ثنا ابن وهب ، أخبرني عمرو بن الحارث ، أن أبا سويد حدثه ، أنه سمع ابن حُجَيْرة ، به . قال ابن خزيمة : لست أعرف أبا سويد بعدالة ولا جرح . ليس في سماعنا .

حب في النوع الثاني من القسم الأول : أنا ابن سلم ، ثنا حرملة ، ثنا ابن وهب ، أخبرني عمرو بن الحارث ، أن أبا سويد حدثه ، أنه سمع ابن حُجَيْرة ، به . قال أبوحاتم : اسم أبي سويد ، حميد بن سويد من أهل مصر ، وقد وهم من قال أبو سوية .

قلت : بل هو أبو سَوِيَّة عبيد[1] بن سَوِيَّة كذا سماه أحمد بن صالح وغير واحد ، عن ابن وهب . وهو عند أبي داود في السنن . ولم أر ابن حُجَيْرة مسمى عند أحد منهم . لكن جزم المزي في «الأطراف» بأنه عبدالرحمن قاضي مصر ، فالله أعلم[2] .

57★ عبدالله بن رباح الأنصاري ، عن عبدالله بن عمرو .

١١٨٩٥ ـ حديث : هجَّرت[3] إلى رسول الله ﷺ يوماً ، فإنّا[4] لجلوس ، فسمع
عه حم

(١) في الأصل : «عتبة» والتصويب من (تهذيب التهذيب ٦٧/٧) .

(٢) تحفة الأشراف ٣٥٦/٦ وانظر : (تهذيب التهذيب ٦٧/٧) .

قلت : لم يذكر في : «تهذيب التهذيب» الخلاف في اسمه وكذا في «التقريب» بل ذكر في باب عبدالرحمن . لكن ابنه عبدالله فهو من السادسة فلا رواية له عن أحد من الصحابة .

57★ عبدالله بن رباح ، الأنصاري ، أبو خالد المدني ، سكن البصرة ، ثقة ، قتلته الأزارقة . (التقريب) .

١١٨٩٥- أحمد ١٩٢/٢ .

تتمة الحديث : فارتفعت أصواتهما فقال : «إنما هلكت الأمم قبلكم باختلافهم في الكتاب» .

(٣) الهجير والهاجرة : اشتداد الحر نصف النهار ، والتهجير والتهجر والإهجار السير في الهاجرة . (النهاية ٢٤٦/٥) . والهاجرة والهجير : نصف النهار عند اشتداد الحر والتهجُّر السير في الهاجرة . (مختار الصحاح ص٢٨٨) .

(٤) في الأصل «فقعدنا بالباب» والتصويب من المسند .

رجلين اختلفا في آية . . . الحديث .

عه في العلم : ثنا أبو أمية ، ثنا سليمان بن حرب ، ثنا حماد بن زيد ، عن أبي عمران الجوني ، كتب إليّ عبدُاللهِ بن رباح ، به .

قال أحمد : ثنا عبدالرحمن بن مهدي ، ثنا حماد بن زيد ، به .

★ عبدالله بن زيد ، أبوقلابة .

في الكنى .

58★ عبدالله بن السائب ، عن عبدالله بن عمرو .

١١٨٩٦ ـ حديث : «إن الشمس والقمر آيتان . . .» الحديث .

طح

طح في الكسوف : ثنا فهد ، ثنا أحمد بن يونس ، ثنا أبو بكر بن عياش ، عن أبي إسحاق ، عنه ، به .

٣/٢٦٦أ 59★ / عبدالله بن عبيدالله بن أبي مُلَيْكة ، عن عبدالله بن عمرو .

١١٨٩٧ ـ حديث : أتى جبريلُ إبراهيمَ يريه المناسك . . . الحديث ، قال : وفعل ذلك بالنبي ﷺ .

خز

★ عبدالله بن زيد أبو قلابة سيأتي في الكنى برقم (١٧١) ، ص٦٦٢ .

58★ عبدالله بن السائب بن أبي السائب بن عابد بن عبدالله بن عمر بن مخزوم ، المخزومي ، المكي ، له ولأبيه صحبة ، وكان قارئ أهل مكة مات سنة بضع عشرة وستين (التقريب) .

١١٨٩٦- طح ١/٣٣١ .

59★ عبدالله بن عبيدالله بن أبى مليكة -بالتصغير- ابن عبدالله بن جدعان ، يقال اسم أبي مليكة زهير التيمي ، المدني أدرك ثلاثين من أصحاب رسول الله ﷺ ، ثقة ، فقيه ، مات سنة ١١٧ . (التقريب) .

١١٨٩٧- خز ٤/٢٤٩ ، ٢٦٤ .

ط لمالك ش للشافعي حم لأحمد عم لعبدالله بن أحمد مي للدارمي جا لابن الجارود

خز في الحج : ثنا عبدالجبار بن العلاء ، ثنا سفيان ، ثنا ابن أبي ليلى ، عنه ، به . وعن أحمد بن عبدة ، عن حماد بن زيد . وعن يعقوب الدورقي ومؤمل بن هشام وزياد بن أيوب ، قالوا : ثنا إسماعيل ، كلاهما عن أيوب ، عن ابن أبي مُلَيْكة ، بمعناه . ليس في السماع .

١١٨٩٨ ـ حديث : «إن للصائم عند فطره دعوة لا ترد» . وكان عبدالله بن عمرو يقول عند فطره : اللهم إني أسألك برحمتك التي وسعت كل شيء أن تغفر لي ذنوبي . كم

كم في الصيام : أنا عبدالعزيز بن عبدالرحمن الدباس بمكة ، ثنا محمد بن علي ابن زيد ، ثنا الحكم بن موسى ، ثنا الوليد بن مسلم ، ثنا إسحاق بن عبدالله ، سمعت ابن أبي مليكة ، به . وقال : إسحاق هذا إن كان مولى زائدة فقد خرج عنه مسلم ، وإن كان ابن أبي فروة فلم يخرجاه .

قلت : قال الحاكم هذا بناء على ما وقع عنده أنه : ابن عبدالله مكبراً ، وإنما هو ابن عبيدالله على التصغير ، وهو ابن أبي المهاجر أخو إسماعيل ، وقد أوضحت ذلك في مختصر التهذيب(١) .

١١٨٩٩ ـ حديث : جلسنا إلى عبدالله بن عمرو في الحجر ، فقال : ابكوا ، فإن لم تجدوا بكاءً فتباكوا . . . الحديث . كم

كم في الأهوال : ثنا أبو زكريا العنبري ، ثنا الحسين بن محمد ، ثنا عمرو بن علي ، ثنا يحيى بن سعيد ، ثنا عثمان بن الأسود ، عنه ، به .

١١٨٩٨- كم ٤٢٢/١ . ومن هذا الوجه ابن ماجه (١٧٥٣) ورجح الحافظ في التقريب بأن إسحاق بن عبيدالله مصغرا ومن طريقه أخرج الحديث ابن ماجه وقال فيه الحافظ : مجهول الحال .

(١) انظر : (تهذيب التهذيب ٢٤٣/١) .

١١٨٩٩- كم ٥٧٨/٤ . وصححه على شرطهما وأقره الذهبي .

خز لابن خزيمة عه لأبي عوانة طح للطحاوي حب لابن حبان قط للدارقطني كم للحاكم

١١٩٠٠ ـ حديث : «حوضي مسيرة شهر ، وزواياه سواء . . .» الحديث .
عه حب

عه في المناقب : عن محمد بن حيويه ، ثنا ابن أبي مريم . وعن أبي حاتم الرازي ، ثنا عبدالعزيز الأُوَيسي . وعن علي بن عبدالعزيز ، ثنا داود بن عمرو . وعن ابن الجنيد ، ثنا العلاء بن عبدالجبار ومنصور بن سعيد . وعن أحمد بن يوسف السلمي ، ثنا يوسف بن كامل ، كلهم عن نافع بن عمر الجمحي ، عنه ، به . وصرح يوسف بسماع ابن أبي مُلَيْكة .

١١٩٠١ ـ حديث : أنه لبس خاتماً من ذهب ، فنظر إليه رسول الله ﷺ كأنه كرهه .
حم

أحمد : ثنا سريج ، ثنا عبدالله بن المؤمل ، عنه ، به .

60★ عبدالله بن عمر بن الخطاب ، عن عبدالله بن عمرو .

١١٩٠٢ ـ حديث : «ما من أحدٍ يشربها ، فتقبل له صلاة أربعين ليلة . . .» الحديث .
خز كم

خز في التوحيد : روى داود بن صالح ، عن سالم ، عن أبيه ، ثناه محمد بن عمرو ابن تمام وابن أبي زكريا ، عن ابن أبي مريم ، عن الدراوردي ، عن داود ، به .

كم في الأشربة : ثنا علي بن حمشاذ ، ثنا عبيد بن شريك ، ثنا سعيد بن أبي مريم ، به ، وأتم منه ، وفيه قصة الملك من بني إسرائيل الذي خير بين ثلاث . وقال : صحيح على شرط مسلم[1] وأوله عنده : أن أبا بكر الصديق وعمر بن الخطاب

١١٩٠١- أحمد ٢/٢١١ .

60★عبدالله بن عمر بن الخطاب ، العدوي ، أبو عبدالرحمن ، ولد بعد المبعث بيسير ، استصغر يوم أحد وهو ابن أربع عشرة سنة وهو أحد المكثرين من الصحابة والعبادلة ، وكان من أشد الناس اتباعا للأثر . مات سنة ٧٣ في آخرها أو أول التي تليها . (التقريب) .

١١٩٠٢- خز في كتاب التوحيد ص٣٦٦- ٣٦٧ . كم ٤/١٤٧ .

(١) كيف يكون على شرط مسلم وداود بن صالح هو التمار ولم يخرج له مسلم ، وإنما أخرج له أبو داود وابن ماجه ، وهو صدوق . (التقريب) .

وناساً من أصحاب رسول الله ﷺ أرسلوه إلى عبدالله بن عمرو بن العاص . . . فذكر القصة والحديث .

١١٩٠٣ ـ حديث : التقى عبدالله بن عمر وعبدالله بن عمرو بن العاص على المروة فتحدثا . . . الحديث : «من كان في قلبه مثقال حبة من خردل من كبر كبه الله على وجهه في النار» .
حم

أحمد : ثنا مروان بن شجاع أبو عمرو الجزري ، حدثني إبراهيم بن أبي عبلة العقيلي من أهل بيت المقدس [عن أبي سلمة بن عبدالرحمن](١) ، عنه ، به .

★ عبدالله بن عمرو العجلي ، عن عبدالله بن عمرو .

هو أبو موسى ، يأتي في الكنى

61★ عبدالله بن فيروز الديلمي ، عن عبدالله بن عمرو .

١١٩٠٤ ـ حديث : «لا يشرب الخمر رجل من أمتي ، فتقبل له صلاة أربعين صباحاً» . وفيه قصة .
مي خز حب كم حم

مي في الأشربة : ثنا محمد بن يوسف ، عن الأوزاعي ، حدثني ربيعة بن يزيد ، عنه ، به .

خز في الصلاة : / ثنا زكريا بن يحيى بن أبان المصري ، ثنا عبدالله بن يوسف ، ٣/٢٦٦/ب

١١٩٠٣- أحمد ٢/٢١٥ .

(١) ما بين المعقوفين ساقط من الأصل وألحقته من المسند المطبوع .

★ سيأتي في الكنى برقم (179) ص٦٦٨ .

61★ عبدالله بن فيروز الديلمي ، أخو الضحاك ، ثقة ، من كبار التابعين ، ومنهم من ذكره في الصحابة . (التقريب) .

١١٩٠٤- مي ٢/٣٦ - ٣٧ ، خز ٢/٦٨ . حب ٧/٣٧٠ . كم ١/٣٠ ، ١/٢٥٧ ، ٢٥٨ . أحمد ٢/١٧٦ ، ١٩٦ - ١٩٧ .

ثنا محمد بن المهاجر ، عن عروة بن رويم ، عن ابن الديلمي الذي كان يسكن بيت المقدس ، به .

حب فيه : أنا ابن خزيمة ، به . وفي الرابع والخمسين من الثاني : أنا ابن سلم ، ثنا عبدالرحمن بن إبراهيم ، ثنا الوليد بن مسلم ، ثنا الأوزاعي ، به .

كم في الإيمان : عن محمد بن يعقوب ، عن العباس بن الوليد بن مزيد ، عن أبيه . وعن محمد بن علي بن مخلد ، عن إبراهيم بن الهيثم ، عن محمد بن كثير . وعن أبي بكر بن إسحاق ، عن بشر بن موسى ، عن معاوية بن عمرو ، عن أبي إسحاق الفزاري ، كلهم عن الأوزاعي ، عن ربيعة بن يزيد ويحيى بن أبي عمرو الشيباني ، كلاهما عن عبدالله بن فيروز الديلمي ، به وفيه قصة . وفي الصلاة : عن محمد بن يعقوب ، ثنا محمد بن إسحاق الصغاني ، ثنا عبدالله بن يوسف ، به .

رواه أحمد : ولفظه : دخلت على عبدالله بن عمرو وهو في حائط له يقال له : الوهط وهو محاصر فتًى من قريش يُزَنّ[1] بشرب الخمر . . . الحديث وفيه : «من شرب الخمر» وفيه : «إن الله خلق الخلق في ظلمة ثم ألقى عليهم من نوره» وفيه : «إن سليمان بن داود سأل الله ثلاثاً فأعطاه اثنتين ونحن نرجو أن تكون له الثالثة . . .» الحديث : ثنا معاوية بن عمرو ، أنا إبراهيم بن محمد أبو إسحاق الفزاري ، ثنا الأوزاعي ، حدثني ربيعة بن يزيد ، عنه بتمامه . وعن أبي المغيرة ، عن محمد بن مهاجر ، عن عروة بن رويم ، عن الديلمي ، بالحديث المرفوع في شرب الخمر ، وبالحديث الذي بعده : في خلق الخلق في ظلمة ، فقط .

١١٩٠٥ ـ حديث : «إن سليمان بن داود لما فرغ من بنيان بيت المقدس ، سأل
خز كم حم

(١) زَنَّه بكذا وأَزَنَّه : إذا اتهمه به وظنه فيه فقوله يُزَنّ يشرب الخمر أي : يتهم بشربه . (النهاية ٣١٦/٢) .

١١٩٠٥- خز ٢٨٨/٢ . حب ٧٦/٣ . كم ٣٠/١ ، ٤٣٤/٢ ، وقال : صحيح ولا أعلم له علة . وأقره الذهبي . أحمد ١٧٦/٢ .

الله حكماً يصادف حكمه . . .» الحديث .

خز في المساجد: ثنا عبيدالله بن الجهم الأنماطي مصري، ثنا أيوب بن سويد، عن أبي زرعة يحيى بن أبي عمرو الشيباني، ثنا ابن الديلمي، به. وعن إبراهيم بن منقذ بن عبدالله الخولاني، عن أيوب بن سويد، نحوه.

حب في الرابع من الثالث: أنا عبدالله بن محمد بن سلم، ثنا عبدالرحمن بن إبراهيم، ثنا الوليد بن مسلم، ثنا الأوزاعي، حدثني ربيعة بن يزيد، عن عبدالله بن الديلمي، به.

كم في الإيمان: بإسناد الذي قبله، فيه، وفي تفسير ﴿ص﴾: ثنا أبو العباس، ثنا بحر بن نصر، ثنا بشر بن بكر، عن الأوزاعي، به.

وهو عند **أحمد** في الحديث الذي قبله.

١١٩٠٦ ـ حديث: «إن الله خلق خلقه في ظلمة، وألقى عليهم من نوره، فمن أصابه من ذلك النور اهتدى . . .» الحديث. حب حم

حب في الثلاثين من الثالث: أنا أحمد بن علي بن المثنى، ثنا العباس بن الوليد، ثنا ابن المبارك، عن الأوزاعي، عن ربيعة بن يزيد، عنه، به. وفيه قصة. وعن علي بن الحسين بن سليمان، ثنا الحارث بن مسكين، ثنا ابن وهب، أخبرني معاوية بن صالح، عن ربيعة، نحوه.

وهو عند **أحمد** في الذي قبله.

62★ عبدالله بن هارون، عن عبدالله بن عمرو.

١١٩٠٧ ـ حديث: «الجمعة على من سمع النداء». قط

١١٩٠٦- حب ٨/١٦- ١٧. أحمد ٢/١٧٦.

62★- عبدالله بن هارون، أو ابن أبي هارون، حجازي، مجهول. (التقريب).

١١٩٠٧- قط ٢/٦.

قط في الجمعة : ثنا عبدالله بن أبي داود ، ثنا محمد بن يحيى ، ثنا قبيصة ، ثنا سفيان ، عن محمد بن سعيد(١) ، عن أبي سلمة بن نُبَيْه ، عنه ، به . وعن الحسين ابن إسماعيل ، عن حميد بن الربيع ، عن قبيصة ، نحوه .

٣/١/٢٦٧ 63★/ عبدالله بن أبي الهذيل ، عن عبدالله بن عمرو .

١١٩٠٨ ـ حديث : كان النبي ﷺ يتعوذ من علم لا ينفع ، ودعاء لا يسمع ، وقلب لا يخشع ، ونفس لا تشبع . كم حم

كم في الدعاء : ثنا بكر بن محمد الصيرفي ، ثنا عبدالصمد بن الفضل ، ثنا قبيصة بن عيينة ، ثنا سفيان ، عن أبي سنان ، عنه ، بهذا .

قال أحمد : ثنا عبدالرحمن ، عن سفيان ، به . وعن حسين بن محمد ، عن(٢) يزيد بن عطاء ، عن أبي سنان ، نحوه ، وفيه قصة . وعن عفان ، عن خالد -يعني الطحان- عن ضرار بن مرة أبي سنان ، عن عبدالله بن أبي الهذيل ، عن شيخ من النخع ، عنه ، نحوه .

64★ عبدالله بن يزيد أبو عبدالرحمن الحُبُلّي ، عن عبدالله بن عمرو .

---

(١) في الأصل : «سعد» والتصويب من (قط) ومن سنن أبي داود ٦٤٠/١ ، وقد صرح به عند أبي داود بأنه الطائفي . وقال الحافظ فيه : صدوق . (التقريب) .

63★ عبدالله بن أبي الهذيل ، الكوفي ، أبو المغيرة ، ثقة ، من الثانية مات في ولاية خالد القسري على العراق . (التقريب) .

١١٩٠٨- كم ٥٣٤/١ . أحمد ١٦٧/٢ ، ١٩٨ . وسكت عليه والذهبي وذكره شاهداً وقبله ساقه من حديث أبي هريرة ، وصححه . وأقره الذهبي .

(٢) «عن» من حاشية الأصل ، كتب عليها : «لعله عن» وفي المطبوع : «ثنا» وتحرّف في الأصل إلى : «بن» .

64★ عبدالله بن يزيد المعافري ، أبو عبدالرحمن الحُبُلّي -بضم المهملة والموحدة- ثقة ، مات سنة مائة بإفريقية . (التقريب) .

١١٩٠٩ ـ حديث: «لا صلاة بعد طلوع الفجر إلا ركعتين».
قط

قط في الصلاة في موضعين: ثنا يزيد بن الحسن بن يزيد البزاز، ثنا محمد بن إسماعيل الحساني، ثنا وكيع، ثنا سفيان، عن عبدالرحمن بن زياد بن أنعم، عنه، به.

١١٩١٠ ـ حديث: «إن الدنيا كلها متاع، وخير متاع الدنيا المرأة الصالحة».
حب حم

حب في السادس والسبعين من الثالث: أنا ابن خزيمة، ثنا الحسين بن عيسى البسطامي، ثنا المقرئ، ثنا حيوة وذكر آخر، قالا: ثنا شرحبيل بن شريك، عنه، به.

قال أحمد: ثنا أبو عبدالرحمن -هو المقرئ- ثنا حيوة وابن لهيعة، قالا: ثنا شرحبيل، به.

١١٩١١ ـ حديث: «أن رجلاً جاء إلى رسول الله ﷺ فسأله عن أفضل الأعمال؟ قال: فقال رسول الله ﷺ: «الصلاة» قال: ثم مه؟ قال: «ثم الصلاة» قال: ثم مه؟ قال: «ثم الصلاة» ثلاث مرات قال: ثم مه؟ قال: «ثم الجهاد» قال: فإن لي وَالِدَيْن قال: «آمرك بوالديك خيراً...» الحديث.
حب حم

حب في النوع الأول من القسم الأول: أنا عمر بن محمد بن بجير الهمداني، ثنا أبو الطاهر بن السرح، ثنا ابن وهب، أخبرني حيي بن عبدالله، عنه، به.

قال أحمد: ثنا حسن، ثنا ابن لهيعة، حدثني حيي، به.

١١٩١٢ ـ حديث: «ما من غازية تغزو في سبيل الله، فتصيب غنيمة، إلا
عه كم حم م

١١٩٠٩- قط ١/٢٤٦، ٤١٩.

١١٩١٠- حب ٦/١٣٥. أحمد ٢/١٦٨.

١١٩١١- حب ٣/١١١ أحمد ٢/١٧٢.

١١٩١٢- عه ٥/٨٢ -ولم أقف فيه على رواية ابن أبي مريم. كم ٢/٧٨. أحمد ٢/١٦٩ صحيح مسلم، كتاب الإمارة باب بيان قدر ثواب من لم يغنم ٣/١٥١٤.

خز لابن خزيمة **عه** لأبي عوانة **طح** للطحاوي **حب** لابن حبان **قط** للدارقطني **كم** للحاكم

تعجلوا ثلثي أجرهم . . .» الحديث .

عه في الجهاد : ثنا أبو إسحاق بن أبي مَسَرَّة ويوسف بن مُسَلَّم ومحمد بن أحمد ابن الجنيد والحارث بن أبي أسامة وإبراهيم بن أبي الحجاج ، قالوا : ثنا عبدالله بن يزيد المقرئ ، ثنا حيْوة ، عن أبي هانئ حميد بن هانئ ، عنه ، به . وعن أبي أمية ، ثنا أبو سلمة المِنْقَري ، ثنا ابن المبارك ، ثنا حيْوة ، نحوه . ورواه ابن أبي مريم ، عن نافع بن يزيد ، ثنا أبو هانئ ، به .

كم فيه : أنا الحسين بن الحسن الأديب [ثنا عبدالله بن أحمد الأديب](١) ، ثنا عبدالله بن أحمد بن زكريا بن أبي مَسَرَّة(٢) ، ثنا عبدالله بن يزيد المقرئ ، به . وقال : صحيح على شرط مسلم . قلت : قد أخرجه .

ورواه أحمد : ثنا أبو عبدالرحمن -هو المقرئ- ثنا حيْوة وابن لهيعة ، قالا : ثنا أبو هانئ الخولاني ، به .

١١٩١٣ ـ حديث : «من ردته الطيرة من حاجة فقد أشرك . . .» الحديث .

حم أحمد : ثنا حسن ، ثنا ابن لهيعة ، أنا ابن هبيرة ، عنه ، به .

١١٩١٤ ـ حديث : «أنكحوا أمهات الأولاد فإني أباهي(٣) بهم يوم القيامة» .

حم أحمد : عن حسن ، ثنا ابن لهيعة ، حدثني حيي ، عنه ، به .

١١٩١٥ ـ وبه : جاء رجل إلى النبي ﷺ فقال : يا رسول الله إني أقرأ القرآن

حم

(١) ما بين المعقوفين ساقط من الأصل ، وأثبته من المستدرك .

(٢) في المستدرك : (ميسرة) ، وهو خطأ . انظر : (العقد الثمين ٩٩/٥) وانظر الحديث الآتي (١١٩٣٩) .

١١٩١٣- أحمد ٢٢٠/٢ .

١١٩١٤- أحمد ١٧٢/٢ .

(٣) المباهاة : المفاخرة (مختار الصحاح ص٢٨) .

١١٩١٥- أحمد ١٧٢/٢ .

فلا أجد قلبي يغفل عنه . . . الحديث .

١١٩١٦ ـ وبه: أن رجلاً أتى النبي ﷺ فقال: يا رسول الله إن ابني يقرأ المصحف بالنهار ويبيت بالليل؟ فقال رسول الله ﷺ: «ما تنقم أن ابنك يظل ذاكراً ويبيت سالماً» . حم

١١٩١٧ ـ وبه: أن رسول الله ﷺ كان إذا ركع ركعتي الفجر اضطجع على شقه الأيمن . حم

١١٩١٨ ـ وبه: أن رسول الله ﷺ كان إذا اضطجع للنوم يقول: «رب وضعت جنبي فاغفر لي ذنبي» . حم

١١٩١٩ ـ وبه: «لا أخاف على أمتي إلا اللَّبِن . . .» الحديث . حم

١١٩٢٠ ـ وبه: «من كان يؤمن بالله واليوم الآخر فليكرم ضيفه . . .» الحديث . حم

١١٩٢١ ـ / حديث: «إن قلوب بني آدم ملقاة بين أصبعين من أصابع الرحمن . . .» الحديث . عه حب حم ٣/٢٦٧/ب

عه في القدر: عن ابن أبي مَسَرَّة وعباس الدوري . وعن يوسف بن مُسَلَّم وابن عبدالحكم، أربعتهم عن المقرئ، عن حيْوة، عن أبي هانئ، عنه، به .

حب في الثاني عشر من الخامس: أنا الحسن بن سفيان، ثنا حبان بن موسى،

١١٩١٦- أحمد ٢/١٧٣ .

١١٩١٧- أحمد ٢/١٧٣ .

١١٩١٨- أحمد ٢/١٧٤ .

١١٩١٩- أحمد ٢/١٧٦ -تتمة الحديث: «فإن الشيطان بين الرغوة والصريخ» .

١١٩٢٠- أحمد ٢/١٧٤ .

١١٩٢١- حب ٢/١٢٩- وفيه: «حسان بن موسى» وصوابه: حبان بن موسى بن حبان الكلابي، أبو محمد الدمشقي، مقبول . (التقريب) . أحمد ٢/١٦٨ و١٧٣ .

أنا عبدالله، عن حيْوة بن شريح، به.

قال أحمد: ثنا أبو عبدالرحمن -هو المقرئ- به. وعن يحيى بن غيلان(١)، عن رشدين، عن أبي هانئ، نحوه.

١١٩٢٢ ـ حديث: «من راح إلى مسجد جماعة، فخطوتاه خطوة تمحو سيئة، وخطوة تكتب حسنة، ذاهباً وراجعاً». حب حم

حب في النوع الأول من القسم الأول: أنا ابن قتيبة، ثنا حرملة، ثنا ابن وهب، حدثني حيي، عنه، به.

رواه أحمد: عن حسن، ثنا ابن لهيعة، حدثني حيي، به.

١١٩٢٣ ـ حديث: أن رسول الله ﷺ كان يدعو بهؤلاء الكلمات: «اللهم إني أعوذ بك من غلبة الدين، وغلبة العدو، وشماتة الأعداء». كم حم حب

كم في الدعاء: ثنا محمد بن صالح بن هانئ، ثنا الحسين بن الحسن ومحمد ابن إسماعيل، قالا: ثنا هارون بن سعيد الأَيْليّ، ثنا عبدالله بن وهب، حدثني حيي بن عبدالله، عنه، بهذا. وقال: صحيح على شرط مسلم.

رواه أحمد: بإسناد الذي قبله.

١١٩٢٤ ـ حديث: «القتل في سبيل الله يكفر كل شيء إلا الدين». عه كم م حم

(١) في المخطوطة: (ابن عبدالله) والتصويب: من المسند. ويحيى بن غيلان، هو الخزاعي روى عن رشدين بن سعد. وعنه أحمد (تهذيب التهذيب ٢٦٣/١١) وروى عنه أحمد أيضاً ٢٢٠/٢.

١١٩٢٢- حب ٢٤٣/٣. أحمد ١٧٢/٢.

١١٩٢٣- كم ٥٣١/١. أحمد ١٧٣/٢.

ويُزاد: حب ١٨٢/٢: عن ابن بجير، عن ابن سرح، عن ابن وهب، به.

١١٩٢٤- عه ٥٢/٥ -لم أقف فيه على رواية يوسف بن مسلم. كم ١١٩/٢. ومسلم باب من قتل في سبيل الله كفر الله خطاياه إلا الدين ١٥٠١/٣ من طريق عياش، به. وأحمد ٢٢٠/٢.

عه في الجهاد: ثنا ابن أبي مَسَرَّة ومحمد بن عقيل وابن الجنيد الدقاق، قالوا: ثنا المقرئ، ثنا سعيد بن أبي أيوب، أنا عياش بن عباس القِتْباني، عنه، بهذا. وعن محمد بن أحمد بن الجنيد الدقاق، ثنا يحيى بن غيلان. وعن يوسف بن مُسَلَّم، ثنا عياش بن طالب، كلاهما عن مفضل بن فضالة، عن عياش بن عباس، نحوه.

كم فيه: ثنا محمد بن صالح بن هانئ، ثنا الفضل بن محمد الشعراني، ثنا يزيد ابن موهب، ثنا المفضل، به. ولفظه: «**يغفر للشهيد كل ذنب إلا الدَّين**». وقال: صحيح.

قلت: أخرجه مسلم.

ورواه أحمد بلفظ الحاكم: ثنا يحيى بن غيلان، ثنا المُفَضَّل، به.

١١٩٢٥ ـ حديث: «خير الأصحاب عند الله خيرهم لصاحبه، وخير الجيران عند الله خيرهم لجاره».
مي خز حب كم حم

مي في السير: ثنا عبدالله بن يزيد، ثنا حيوة وابن لهيعة، قالا: أنا شرحبيل بن شريك، أنه سمع أبا عبدالرحمن الحبلي، بهذا.

خز في الحج: ثنا الحسين بن الحسن، أنا ابن المبارك، أنا حيْوة بن شريح، حدثني شرحبيل، عن أبي عبدالرحمن الحبلي، به. ليس في السماع.

حب في الثاني من الأول: أنا الحسن بن سفيان، ثنا حبان بن موسى، أنا عبد الله بن المبارك، به. وفي السادس والسبعين من الثالث: أنا أبو يعلى، ثنا

١١٩٢٥- مي ١٣٤/٢. خز ١٤٠/٤. حب ٣٦٧/١-٣٦٨. كم ١٦٤/٤ و١٠١/٢. أحمد ١٦٧/٢-١٦٨.

ويُزاد: كم في الحج ٤٤٣/١.

تنبيه: وقع في خز: «الحسن بن الحسن». وصوابه كما في الإتحاف: وهو حسين بن الحسن المروزي، وهو من شيوخ ابن خزيمة، روى عنه أيضاً (٢٢٩٢ و٢٤٢٥ و٢٤٢٨)- وهو أيضاً ممن روى عن ابن المبارك كما في (تهذيب التهذيب ٣٣٤/٢).

خز لابن خزيمة عه لأبي عوانة طح للطحاوي حب لابن حبان قط للدارقطني كم للحاكم

أبو خيثمة، ثنا هاشم بن القاسم، ثنا ابن المبارك، به.

كم في البر والصلة، وفي الجهاد: أنا الحسن بن حليم، أنا أبو الموجه، أنا عبدان، أنا عبدالله، به. وقال: صحيح على شرطهما. وفي الحج: أنا بكر بن محمد الصيرفي، ثنا عبدالصمد بن الفضل، ثنا عبدالله بن يزيد المقرئ، ثنا حيْوة، به.

قال أحمد: ثنا عبدالله بن يزيد، ثنا حيْوة وابن لهيعة، به.

١١٩٢٦ ـ حديث: «لا تتمنوا لقاء العدو، واسألوا الله العافية...» الحديث.

مي في الجهاد: ثنا عبدالله بن يزيد، ثنا عبدالرحمن بن زياد، عنه، به.

١١٩٢٧ ـ حديث: «إن الرجل إذا مات في غير مولده، قيس له من مولده إلى منقطع أثره في الجنة». وفيه قصة.

حب في الثاني من الأول: أنا محمد بن الحسن بن قتيبة، ثنا حرملة بن يحيى، ثنا ابن وهب، أنا حيي بن عبدالله المعافري، عنه، به.

رواه أحمد: عن حسن، ثنا ابن لهيعة، حدثني حيي، به.

١١٩٢٨ ـ / حديث: «تحفة المؤمن الموت». ٣/٢٦٨أ

١١٩٢٦- مي ٢/١٣٥.

تنبيه: وقع في هذه الطبعة: «عبدالرحمن بن زياد، عن عبدالله بن بريدة» وذكر المعلق بأن في الدمشقية «عبدالله بن يزيد» وفي الهندية (هـ): «عبدالله بن زيد».

قلت: والصواب: عبد الرحمن بن زياد عن عبدالله بن يزيد. كما في الإتحاف وفي بعض نسخ الدارمي، وكذلك في طبعة دار الفكر للدارمي، ويؤيد هذا أن عبدالرحمن بن زياد ممن روى عن عبدالرحمن بن يزيد أبي عبدالرحمن الحبلي. (تهذيب التهذيب ٦/١٧٣).

١١٩٢٧- حب ٤/٢٥٧ - ٢٥٨. أحمد ٢/١٧٧.

١١٩٢٨- كم ٤/٣١٩. وقال صحيح الإسناد.

قلت: وكيف يكون صحيحاً وراويه ابن أنعم وهو ضعيف. (التقريب). وبه أعله الذهبي.

ط لمالك ش للشافعي حم لأحمد عم لعبدالله بن أحمد مي للدارمي جا لابن الجارود

كم في الرقاق: أنا الحسن بن حَليم، أنا أبو الموجه، أنا عبدان، أنا عبدالله، أخبرني يحيى بن أيوب، عن بكر بن عمرو، عن عبدالرحمن بن زياد، عنه، بهذا. وقال: صحيح الإسناد.

١١٩٢٩ ـ حديث: «من صمت نجا».
مي حم

مي في الرقاق: أنا إسحاق بن عيسى، عن عبدالله بن عقبة، عن يزيد بن عمرو، بهذا.

قلت: عبدالله بن عقبة هذا، هو عبدالله بن لهيعة، نسب في هذه الرواية لجده.

قال أحمد: ثنا إسحاق بن عيسى، ثنا ابن لهيعة، به. وأعاده: عن إسحاق. وعن حسين بن موسى ويحيى بن إسحاق، ثلاثتهم عن ابن لهيعة، به.

١١٩٣٠ ـ حديث: في القيام للجنازة، وفيه: «إنما تقومون إعظاماً للذي يقبض الأرواح».
طح حب كم حم

طح في الجنائز: ثنا يزيد بن سنان ومبشر بن الحسن، قالا: ثنا أبو عبدالرحمن المقرئ.

حب في السادس والسبعين من الأول: أنا أحمد بن علي بن المثنى، ثنا أحمد ابن إبراهيم الدورقي، ثنا المقرئ، ثنا سعيد بن أبي أيوب، حدثني ربيعة بن سيف، عن أبي عبدالرحمن، به.

كم في الجنائز: أنا أبو العباس محمد بن أحمد المحبوبي بمرو، ثنا محمد بن عيسى الطَّرَسوسي، ثنا المقرئ، به. وقال: صحيح الإسناد.

قال أحمد: ثنا أبو عبدالرحمن هو المقرئ، به. ولفظه: أن رجلاً سأل فقال: يا رسول الله تمر بنا جنازة الكافر فنقوم لها؟ قال: «نعم...» الحديث.

١١٩٢٩- مي ٢٠٩/٢. أحمد ١٥٩/٢ و١٧٧.

١١٩٣٠- طح ٤٨٦/١. حب ٢٤/٥. كم ٣٥٧/١. أحمد ١٦٨/٢.

١١٩٣١ ـ حديث: أن رجلاً قال: يا رسول الله إن المؤذنين يفضلوننا، فقال: «قل كما يقولون، فإذا انتهيت فسل تُعْطَ».
حب ن طب حم

حب في الثاني من الأول: أنا إسحاق بن إبراهيم بن إسماعيل ببست، ثنا أبو الطاهر بن السرح، ثنا ابن وهب، عن حُيَيّ بن عبدالله. عنه بهذا.

قلت: أخرجه أبو داود: عن أبي الطاهر بن السرح، به.

وأخرجه هو **والنسائي** جميعاً: عن محمد بن سلمة، به. وحُيَيّ مختلف فيه. قال أحمد: أحاديثه منكرة. وقال البخاري: فيه نظر. وقال النسائي: ليس بثقة. وقال ابن معين: لا بأس به. وقد تابعه عمر مولى غُفْرة، عن الحُبُلِيّ. أخرجه **الطبراني في «الدعاء»** وهو أيضاً ضعيف، والراوي عنه كذلك.

ورواه **أحمد**: ثنا حسن، ثنا ابن لهيعة، حدثني حُيَيّ، به.

١١٩٣٢ ـ حديث: أن رسول الله ﷺ ذكر فتاني القبر، فقال عمر بن الخطاب: أترد علينا عقولنا؟ فقال: «نعم...» الحديث.
حب حم

حب في الحادي والسبعين من الثالث: أنا أحمد بن علي بن المثنى، ثنا أحمد ابن عيسى المصري، ثنا ابن وهب، حدثني حُيَيّ بن عبدالله، عنه، به.

رواه **أحمد**: بإسناد الذي قبله.

١١٩٣١- حب ١٠١/٣. رواه أبو داود في الصلاة برقم (٥٢٤) باب ما يقول إذا سمع المؤذن. والنسائي في عمل اليوم والليلة حديث (٤٤) و (٥٢٤). والطبراني في الدعاء (٤٤٤) و(٤٤٥) من طريق رشدين بن سعد، عن عمر مولى غفرة، به، وحسن الحافظ إسناده. (نتائج الأفكار ٣٧٨/١). أحمد ١٧٢/٢. وانظر: (تحفة الأشراف ٣٥٢/٦ حديث ٨٨٥٤. وانظر كلام الأئمة في حيي في تهذيب التهذيب ٧٢/٣).

١١٩٣٢- حب ٤٧/٥. أحمد ١٧٢/٢.

١١٩٣٣ ـ حديث : «إن الله سَيُخَلِّص رجلاً من أمتي على رؤوس الخلائق يوم القيامة ، فينشر عليه تسعة وتسعين سجلاً[1] . . .» الحديث . في البطاقة .
حب كم حم

حب في الرابع والسبعين من الثالث : أنا محمد بن عبدالله بن الجنيد ، ثنا عبدالوارث بن عبيدالله ، عن عبدالله ، أنا الليث بن سعد ، حدثني عامر بن يحيى ، عنه ، به .

كم في الإيمان : أنا عبدالله بن الحسين القاضي بمرو ، ثنا الحارث بن أبي أسامة ، ثنا يونس بن محمد ، ثنا الليث ، به . وقال : صحيح على شرط مسلم . وفي الدعاء : ثنا علي بن حمشاذ وأحمد بن إبراهيم بن ملحان ، قالا : ثنا يحيى بن بكير ، ثنا الليث ، به . وقال : صحيح الإسناد .

رواه أحمد : عن إبراهيم بن إسحاق ، عن ابن المبارك ، عن ليث بن سعد ، به . وعن قتيبة ، عن ابن لهيعة ، عن عامر ، بمعناه .

١١٩٣٤ ـ حديث : أن رسول الله ﷺ كان إذا جاء الرجل يعوده قال : «اللهم اشف عبدك ينكأ[2] لك عدواً ، أو يمشي لك إلى صلاة» .
حب كم حم

حب في الثاني عشر من الخامس : أنا محمد بن الحسن بن قتيبة ، ثنا حرملة بن يحيى ، ثنا ابن وهب ، أنا حُيَيّ بن عبدالله ، عنه ، به .

كم في الدعاء : أخبرني أبو النضر الفقيه ، ثنا عثمان بن سعيد الدارمي ، ثنا أصبغ بن الفرج المصري وهارون بن معروف ، قالا : ثنا عبدالله بن وهب ، به . /وقال : ٣/٢٦٨/ب

١١٩٣٣- حب ٢٢٤/١ . كم ٦/١ ، ٥٢٩ . أحمد ٢١٣/٢ ، ٢٢٢ .

(١) السِّجل : بالكسر والتشديد . وهو الكتاب الكبير . (النهاية ٣٤٤/٢) .

١١٩٣٤- حب «الموارد» (٧١٥) وفي «الإحسان» ٢٧٣/٣ . كم ٣٤٤/١ ، ٥٤٩ . أحمد ١٧٢/٢- وصححه الحاكم في الموضعين وفي الأول على شرط مسلم وأقره الذهبي . وفيه نظر : فإن حيي بن عبدالله لم يخرج له مسلم وقال البخاري : فيه نظر : (الميزان ٦٢٣/١) . والعجب من الذهبي السكوت على ذلك .

(٢) ينكأ : أي يكثر الجراح والقتل فيهم . (النهاية ١١٧/٥) .

حديث مصري صحيح الإسناد . وفي الجنائز : أخبرني أحمد بن محمد بن إسماعيل ابن مهران ، حدثني أبي ، ثنا أبو الطاهر ، أنا ابن وهب ، به .

رواه أحمد : عن حسن ، ثنا ابن لهيعة ، حدثني حُيَيّ ، به .

١١٩٣٥ ـ حديث : «ليأتينَّ على أمتي ما أتى على بني إسرائيل ، مثلاً بمثل ، حذو النعل بالنعل[١] . . .» الحديث . وفيه : «إن بني إسرائيل افترقوا على إحدى وسبعين . . .» الحديث .
كم

كم في العلم : أنا علي بن عبدالله الحليمي[٢] ببغداد ، ثنا العباس بن محمد الدوري ، ثنا ثابت بن محمد العابد ، ثنا سفيان ، عن عبدالرحمن بن زياد ، عنه ، به . وقال : تفرد الأفريقي ، ولا تقوم به حجة .

١١٩٣٦ ـ حديث : «الصيام والقرآن يشفعان للعبد . . .» الحديث .
كم حم

كم في فضائل القرآن : ثنا عبدالله بن سعد الحافظ ، حدثني موسى بن عبدالمؤمن ، ثنا هارون بن سعيد ، ثنا عبدالله بن وهب ، أخبرني حُيَيٌّ بن عبدالله ، عنه ، به . وقال : على شرط مسلم .

قال أحمد : ثنا موسى بن داود ، ثنا ابن لهيعة ، عن حُيَيّ ، به .

١١٩٣٧ ـ حديث : إن آخر سورة نزلت سورة المائدة .
كم

١١٩٣٥- كم ١٢٨/١- ١٢٩ .

(١) الحذو والحذاء : الإزاء والمقابل . (النهاية ٣٥٨/١) .

(٢)- وفي المطبوع وتاريخ بغداد ٥/١٢ : «الحكيمي» .

١١٩٣٦- كم ٥٥٤/١ . أحمد ١٧٤/٢ .

قلت : كيف يكون صحيحاً على شرط مسلم وحيي بن عبدالله لم يخرج له مسلم وفيه ضعف . انظر : (التقريب ٢٠٩/١) .

١١٩٣٧- كم ٣١١/٢ . وقال : صحيح على شرط الشيخين وفيه نظر ، فإن حيي لم يخرجا له وتكلم فيه البخاري . (الميزان ٦٢٣/١) .

كم في التفسير: ثنا أبو العباس، ثنا بحر بن نصر، قرئ على ابن وهب، أخبرك حُيَيّ بن عبدالله المعافري، عنه، بهذا. موقوف.

١١٩٣٨ ـ حديث: أنزلت على رسول الله ﷺ سورة المائدة، وهو راكب على راحلته، فلم تستطع أن تحمله، فنزل عنها. حم

رواه أحمد: ثنا حسن، ثنا ابن لهيعة، عن حُيَيّ، عنه. به.

١١٩٣٩ ـ حديث: «قد أفلح من أسلم، ورزق كفافاً، وقنّعه الله بما آتاه». عه كم حم

عه في الزكاة: ثنا ابن أبي مَسَرَّة -هو عبدالله بن أحمد بن أبي مَسَرَّة- ثنا عبدالله بن يزيد المقرئ، ثنا سعيد بن أبي أيوب، ثنا شرحبيل بن شريك، عنه، بهذا.

كم في الأطعمة: أنا الحسين بن الحسن بن أيوب، ثنا ابن أبي مَسَرَّة، به.

قال أحمد: ثنا عبدالله بن يزيد المقرئ من كتابه، به. وعن يحيى بن إسحاق، عن ابن لهيعة، عن رجل، عنه.

١١٩٤٠ ـ حديث: «سيكون في آخر أمتي قوم يركبون على سروج كأشباه الرجال...» الحديث. حب حم كم

في ترجمة: عيسى بن هلال.

١١٩٤١ ـ حديث: «المؤمن يأكل في مِعىً[1] واحدٍ...» الحديث. عه

١١٩٣٨- أحمد ١٧٦/٢.

١١٩٣٩- كم ١٢٣/٤ -صححه على شرطهما وأقره الذهبي- أحمد ١٦٨/٢ و ١٧٣. والحديث على شرط مسلم، فإن شرحبيل بن شريك لم يخرج له البخاري. (التقريب).

١١٩٤٠- سيأتي الحديث برقم (١٢٠٤١) وقال: حب ٥٠٢/٧. كم ٤٣٦/٤. أحمد ٢٢٣/٢.

١١٩٤١- عه ٤٣٠/٥.

(١) المِعَى: واحد الأمعاء وهي المصارين. (النهاية ٣٤٤/٤).

عه في الأطعمة : عن يونس ، عن ابن وهب ، حدثني حُيَيّ ، عنه ، به .

١١٩٤٢ ـ حديث : «من كتم علماً ألجمه الله يوم القيامة بلجام من نار» .

حب كم

حب في التاسع والمائة [من الثاني](١) : أنا عمر بن محمد الهمداني ، ثنا أبوالطاهر بن السرح ، ثنا ابن وهب ، حدثني عبدالله بن عياش بن عباس ، عن أبيه ، عنه ، بهذا .

كم في العلم : ثنا محمد بن يعقوب ، ثنا محمد بن عبدالله بن عبدالحكم ، أنا ابن وهب ، به . [وقال](٢) : صحيح الإسناد لا غبار عليه .

١١٩٤٣ ـ حديث : قبرنا مع رسول الله ﷺ فلما فرغنا انصرف وانصرفنا معه فلما حاذى بابه وتوسط الطريق إذا نحن بامرأة . . . الحديث . «لو بَلَغْتِ معهم الكدى(٣) ما رَأَيْتِ الجنة» .

حب كم

حب في التاسع والمائة من الثاني : أنا ابن قتيبة ، ثنا يزيد بن موهب ، ثنا المفضل ابن فضالة ، عن ربيعة بن سيف المعافري ، عنه ، به .

كم في الجنائز : أنا بكر بن محمد ، ثنا عبدالصمد بن الفضل ، عن عبدالله بن يزيد المقرئ ، عن حَيْوة بن شريح ، عن ربيعة بن سيف ، نحوه . وفيه : «**لما رأيتِ الجنة حتى يراها جد أبيك**» . وعن محمد بن عبدالله الصفار ، ثنا أبوإسماعيل محمد بن إسماعيل ، ثنا سعيد بن أبي مريم ، أنا نافع بن يزيد ، أخبرني ربيعة بن سيف(٤) ،

١١٩٤٢- حب ١٥٤/١ . كم ١٠٢/١ وقال : ولا علة له دون قوله ولا غبار عليه .

(١) ما بين المعقوفين من «الإحسان» تحقيق الشيخ شعيب (٢٩٨/١ حديث ٩٦) .

(٢) ما بين المعقوفين من زيادتي ، وبدله في الأصل : «ولا» .

١١٩٤٣- حب ٧١/٥ . كم ٣٧٣/١- ٣٧٤ وقال : صحيح على شرطهما وأقره الذهبي .

(٣) الكدى : المقابر . انظر (النهاية ١٥٦/٤) .

(٤) ربيعة بن سيف المعافري قال الترمذي : لا نعرف لربيعة سماعاً من عبدالله . وقال البخاري وابن يونس : له مناكير . (الميزان ٤٣/٢) .

نحوه.

١١٩٤٤ ـ حديث: أنه رأى فاطمة ابنته فقال لها: «من أين أقبلتِ يا فاطمة؟» كم حم **قالت: من وراء جنازة هذا الرجل، قال: «فهل بَلَغْتِ معهم الكدى...؟» الحديث.**

أحمد: عن عبدالله بن يزيد، عن حيْوة وسعيد بن أبي أيوب -فرقهما- عن ربيعة بن سيف، به.

١١٩٤٥ ـ / حديث: أن نفراً من بني هاشم دخلوا على أسماء بنت عُمَيْس، حب حم **فدخل أبو بكر الصديق -وكانت تحته يومئذ- فرآهم فكره ذلك... الحديث. «لا يدخلَنَّ رجل بعد هذا على مُغَيَّبة[1] إلا ومعه رجلٌ».** ٣/٢٦٩أ

حب في الخامس من الثاني: أنا عبدالله بن محمد بن سلم، ثنا حرملة بن يحيى، ثنا ابن وهب، أخبرني عمرو بن الحارث، أن بكر بن سوادة حدثه، أن عبدالرحمن بن جبير حدثه، به.

١١٩٤٦ ـ حديث: «إن الإيمان ليَخْلَق في جوف أحدكم كما يَخْلَق الثوب[2] كم **فسلوا الله أن يجدد الإيمان في قلوبكم».**

كم في الإيمان: ثنا أبو جعفر محمد بن صالح بن هانئ، ثنا محمد بن إسماعيل

١١٩٤٤- كم ٣٧٤/١. أحمد ١٦٨/٢-١٦٩، ٢٢٣.

قلت: هذا الحديث هو نفس السابق. وربيعة بن سيف مختلف فيه. (الميزان ٤٣/٢) وذكر حديثه هذا.

١١٩٤٥- حب ٤٤٢/٧. وهذا الحديث محله فيما رواه عبدالرحمن بن جبير وهو ابن نفير، عن عبدالله بن عمرو وسيأتي برقم (١١٩٧٢).

(١) المُغيبة والمغيب: التي غاب عنها زوجها. (النهاية ٣٩٩/٣).

١١٩٤٦- كم ٤/١.

(٢) خَلُق الثوب وأَخْلَقَ: إذا تقطّع. (النهاية ٧١/٢).

ابن مهران ، ثنا أبو الطاهر ، أنا ابن وهب ، أخبرني عبدالرحمن بن ميسرة ، عن أبي هانئ الخولاني ، عنه ، به . وقال : لم يخرج في الصحيحين ، ورواته مصريون ثقات .

١١٩٤٧ ـ حديث : أن رسول الله ﷺ خرج يوم بدر في ثلاثمائة وخمسة عشر كم **فقال : «اللهم إنهم عراة ، فاكسهم . . .» الحديث .**

كم في قسم الفيء : أخبرني الأستاذ أبو الوليد حسان بن محمد الفقيه ، ثنا أبوبكر بن أبي داود ، ثنا أحمد بن صالح المصري ، ثنا عبدالله بن وهب ، حدثني حُيَيّ ، عن أبي عبدالرحمن ، به . وقال : صحيح على شرطهما[١] . وفي آخر الجهاد : أنا أحمد بن محمد العنزي ، ثنا عثمان بن سعيد الدارمي ، ثنا يحيى بن سليمان الجعفي ، ثنا ابن وهب ، به . وقال : على شرط مسلم[١] .

١١٩٤٨ ـ حديث : أن رجلاً أتى النبي ﷺ فقال : إن أبي ذبح أضحيته قبل حم **أن يصلي ، فقال : «قل لأبيك : يصلي ثم يذبح» .**

أحمد : ثنا حسن ، ثنا ابن لهيعة ، حدثني حُيَيّ ، عنه ، به .

١١٩٤٩ ـ وبه : أن أبا أيوب الأنصاري كان في مجلس وهو يقول : ألا يستطيع حم **أحدكم أن يقوم بثلث القرآن كل ليلة . . .؟ الحديث . قال : فجاء النبي ﷺ وهو يسمع أبا أيوب فقال : «صدق أبو أيوب» .**

١١٩٤٧- كم ١٣٢/٢ ، ١٤٥/٢ . وحكم عليه في الموضع الأول على شرطهما وفي الثاني على شرط مسلم .

قلت : الحديث ليس على شرط أحدهما ، فإن حيياً هو ابن عبدالله لم يخرجا له ، وهو صدوق يهم . (التقريب) فالإسناد حسن .

(١)- الحديث ليس على شرط أحدهما لما تقدم .

١١٩٤٨- أحمد ١٧١/٢ .

١١٩٤٩- أحمد ١٧٣/٢ .

١١٩٥٠ ـ وبه: أخرج لنا عبدالله بن عمرو قرطاساً وقال: كان رسول الله ﷺ يعلمنا يقول: «اللهم فاطر السموات والأرض، عالم الغيب والشهادة، أنت رب كل شيء ومليكه...» الحديث.

١١٩٥١ ـ وبه: جاء حمزة بن عبدالمطلب إلى رسول الله ﷺ، فقال: يا رسول الله اجعلني على شيء أعيش به... الحديث.

١١٩٥٢ ـ وبه: أن رجلاً جاء إلى النبي ﷺ فقال: يا رسول الله ما عمل الجنة قال: «الصدق...» الحديث.

١١٩٥٣ ـ وبه: بعث رسول الله ﷺ بعثاً فغنموا فأسرعوا الرجعة... الحديث. وفيه: «من توضأ ثم غدا إلى المسجد لسبحة الضحى، فهو أقرب مغزى، وأكثر غنيمة، وأوشك رجعة».

١١٩٥٤ ـ وبه: أن رسول الله ﷺ كان يصلي في مرابد(١) الغنم، ولا يصلي في مرابد الإبل والبقر.

١١٩٥٥ ـ وبه: أن امرأة سرقت على عهد رسول الله ﷺ فجاء بها الذين سرقتهم فقالوا: يا رسول الله إن هذه المرأة سرقتنا... الحديث.

١١٩٥٠- أحمد ٢/١٧١.

١١٩٥١- أحمد ٢/١٧٥.

١١٩٥٢- أحمد ٢/١٧٦.

١١٩٥٣- أحمد ٢/١٧٥.

١١٩٥٤- أحمد ٢/١٧٨.

(١) في الأصل: (مرابض) والتصويب من المسند والمِرْبد: الموضع الذي تحبس فيه الإبل والغنم. (النهاية ٢/١٨٢).

١١٩٥٥- أحمد ٢/١٧٧. وفي الأصل «سرقوه» بدل «سرقتهم».

١١٩٥٦ ـ حديث : «القلوب أوعية ، وبعضها أوعى من بعض ، فإذا سألتم الله حم **أيها الناس اسألوه وأنتم موقنون بالإجابة ، فإن الله لا يستجيب لعبد دعاه عن ظهر قلب غافل» .**

أحمد : ثنا حسن ، ثنا ابن لهيعة ، ثنا بكر بن عمرو ، عنه ، به .

٣/٢٦٩/ب **١١٩٥٧ ـ / حديث : «إن فقراء المهاجرين يسبقون الأغنياء يوم القيامة . . .»** عه حب كم حم م **الحديث .**

عه في الجهاد : ثنا يونس بن عبدالأعلى ، ثنا ابن وهب ، أخبرني سعيد -هو ابن أبي أيوب- عن عياش بن عباس ، عنه ، به . وأوله : **«تعلمون أول من يدخل الجنة . . .» الحديث** . وفي الرقاق : ثنا يونس بن عبدالأعلى ، ثنا ابن وهب ، حدثني أبوهانئ الخولاني ، أنه سمع أبا عبدالرحمن الحُبُلِّي ، به . وفي أوله قصة .

حب في التاسع من الثالث : أنا أحمد بن علي بن المثنى ، ثنا أبو خيثمة ، ثنا عبدالله بن يزيد ، ثنا حيْوة ، ثنا أبو هانئ ، أنه سمع أبا عبدالرحمن ، به .

كم في الجهاد : ثنا أبو العباس محمد بن يعقوب ، ثنا محمد بن عبدالله بن عبدالحكم ، أنا ابن وهب ، به . قال : ولم يخرجاه .

قلت : قد أخرجه **مسلم** .

ورواه **أحمد** : ثنا أبو عبدالرحمن المقرئ ، ثنا حيْوة ، أخبرني أبوهانئ ، به .

١١٩٥٨ ـ حديث : «إن في الجنة غرفاً ، يرى ظاهرها من باطنها ، وباطنها من كم حم **ظاهرها» ، فقال أبو مالك الأشعري : لمن يا رسول الله . . .؟ الحديث .**

١١٩٥٦- أحمد ١٧٧/٢ .

١١٩٥٧- عه ٩٤/٥ . حب ٣٤/٢ . كم ٥٧٠/٢ . أحمد ١٦٩/٢ . مسلم في الزهد والرقاق ٢٢٨٥/٤ ، رقم (٢٩٧٩) : عن أبي الطاهر بن السرح ، عن ابن وهب ، به .

١١٩٥٨- كم ٨٠/١ ، ٣٢١/١ . أحمد ١٧٣/٢ .

ط لمالك **ش** للشافعي **حم** لأحمد **عم** لعبدالله بن أحمد **مي** للدارمي **جا** لابن الجارود

كم في الإيمان: أخبرني أحمد بن محمد بن إسماعيل بن مهران، ثنا أبي، ثنا هارون بن سعيد الأَيْلي، ثنا ابن وهب، حدثني حُيَيّ، عن أبي عبدالرحمن، به. وفي التطوع: ثنا أحمد بن يعقوب، ثنا إبراهيم بن يوسف، ثنا أبوالطاهر، ثنا ابن وهب، به. وقال: صحيح على شرط مسلم.

قال أحمد: ثنا حسن، ثنا ابن لهيعة، أخبرني حُيَيّ، به.

١١٩٥٩ ـ حديث: «قدر الله المقادير قبل أن يخلق السموات والأرض بخمسين ألف سنة». عه حب حم كم

عه في القدر: عن ابن أبي مَسَرَّة، ثنا المقرئ، ثنا حيْوة. وعن يونس، عن ابن وهب، كلاهما عن أبي هانئ الخولاني، عنه، به.

حب في الثلاثين من الثالث: أنا زكريا بن يحيى الساجي بالبصرة، ثنا أبو الربيع الزهراني، ثنا المقرئ، ثنا حيْوة وذكر آخر معه؛ قالا: ثنا أبو هانئ الخولاني، أنه سمع الحُبُلي، بهذا. وأعاده في روضة العقلاء: عن زكريا، وسمى المبهم ابن لهيعة.

قال أحمد: ثنا أبو عبدالرحمن، ثنا حيْوة وابن لهيعة، قالا: ثنا أبو هانئ، به.

١١٩٦٠ ـ حديث: أن النبي ﷺ كان يقول: «اللهم اغفر لنا ذنوبنا وظلمنا وهزلنا وجدنا وعمدنا...» الحديث. حب كم حم

حب في الثاني عشر من الخامس: أنا عمر بن محمد الهمداني، ثنا أحمد بن عمرو بن السرح، ثنا ابن وهب، حدثني حُيَيّ بن عبدالله، عنه، به.

كم في الدعاء: ثنا أبو بكر بن إسحاق الفقيه، ثنا عبدالله بن أحمد بن حنبل،

١١٩٥٩- حب ٣/٨ ،وفي «روضة العقلاء» ص١٣١. أحمد ١٦٩/٢.

ويُزاد: كم ٥/١.

١١٩٦٠- حب ١٨٢/٢. كم ٥٢٢/١. أحمد ١٧٣/٢. وليس الحديث على شرط مسلم فإن حيي بن عبدالله لم يخرجا له، وهو صدوق، يهم. (التقريب).

ثنا هارون بن معروف ، ثنا ابن وهب ، به . وقال : صحيح على شرط مسلم .

رواه أحمد : ثنا حسن ، ثنا ابن لهيعة ، أخبرني حُيَيّ ، عنه ، به .

١١٩٦١ ـ حديث : «الدنيا سجن المؤمن . . .» الحديث .

كم حم

كم في الرقاق : أنا إسماعيل بن محمد بن الفضل ، ثنا جدي ، ثنا سعيد بن أبي مريم ، ثنا يحيى بن أيوب ، حدثني عبدالله بن جُنادة ، عنه ، به .

قال أحمد : ثنا علي بن إسحاق ، ثنا عبدالله ، أنا يحيى بن أيوب ، به .

١١٩٦٢ ـ حديث : في قوله ﴿يَوْمَ يَقُومُ النَّاسُ لِرَبِّ الْعَالَمِينَ﴾(١) « كيف بكم إذا جمعكم الله . . .؟ » الحديث .

كم

كم في الأهوال : ثنا أبو العباس محمد بن يعقوب ، ثنا ابن عبدالحكم ، أنا ابن وهب ، أخبرني عبدالرحمن بن ميسرة ، عن أبي هانئ الخولاني ، عنه ، به .

١١٩٦٣ ـ حديث : «من شرب الخمر فاجلدوه ثمانين» .

طح

طح في الحدود : ثنا ابن أبي داود ، ثنا إسحاق بن أبي إسرائيل ، ثنا هشام بن يوسف ، عن عبدالرحمن بن صخر الأفريقي ، عن جميل بن كريب ، عنه ، به .

١١٩٦٤ ـ / حديث : قيل : يا رسول الله ما غنيمة مجالس الذكر؟ قال : «غنيمة مجالس الذكر الجنة» . ٣/٢٧٠أ

حم

١١٩٦١- كم ٣١٥/٤ . أحمد ١٩٧/٢ . وسكتا عليه وفي الإسناد عبدالله بن جنادة المعافري ، ذكره ابن حبان في الثقات (٢٣/٧) . وهو من رجال أحمد لم يذكر في تعجيل المنفعة ولا في تهذيب التهذيب .

١١٩٦٢- كم ٥٧٢/٤ وقال : صحيح الإسناد ، وأقره الذهبي .

(١) سورة المطففين ، الآية (٦) .

١١٩٦٣- طح ١٥٨/٣ .

١١٩٦٤- أحمد ٩٠/٢ ، ١٧٧ .

أحمد: عن حسن بن موسى وحجاج بن محمد، كلاهما عن ابن لهيعة، عن راشد المعافري، عنه، به.

١١٩٦٥ ـ حديث: أن النبي ﷺ مرَّ بسعد وهو يتوضأ، فقال: «ما هذا السرف يا سعد» قال: أفي الوضوء سرف؟ قال: «نعم، وإن كنت على نهرٍ جَارٍ». حم قط

أحمد: ثنا قتيبة بن سعيد، ثنا ابن لهيعة، عن حُيَيّ بن عبدالله، عن أبي عبدالرحمن الحُبُلي، بهذا(١).

65★ عبد الأعلى بن عدي البَهْراني، عن عبدالله بن عمرو.

١١٩٦٦ ـ حديث: جاء رجلان يختصمان إلى رسول الله ﷺ، فقال لعمرو ابن العاص: «اقضِ بينهما...» الحديث. قط كم

قط في الأحكام: ثنا علي بن عبدالله بن مبشر، ثنا أحمد بن سنان، ثنا يزيد

١١٩٦٥- أحمد ٢/٢٢١.

(١) ويستدرك على أحاديث أبي عبدالرحمن الحُبُلّي، عن عبدالله بن عمرو.

حديث: سئل النبي ﷺ عن قضاء رمضان؟.... الحديث.

قط في الصيام (١٩٢/٢): ثنا محمد بن الفتح القلانسي، ثنا أحمد بن عبيد بن ناصح، ثنا محمد بن عمر، ثنا أحمد بن حازم الأندلسي، عن عمرو بن شرحبيل الغفاري، عنه، به. وقال: الواقدي ضعيف.

65★ عبدالأعلى بن عدي البَهْراني -بفتح الموحدة وسكون المهملة- الحمصي، ثقة، ووهم من ذكره في الصحابة. (التقريب).

١١٩٦٦- قط ٢٠٣/٤. كم ٨٨/٤.

قلت: كيف يكون إسناده صحيحاً وفرج بن فضالة قال الحافظ: ضعيف. (التقريب). والحديث أورده الذهبي في مناكير فرج بن فضالة. (الميزان ٣٤٥/٣). وبه ضعفه الذهبي في الخلاصة.

ابن هارون ، عن فرج بن فضالة ، عن محمد بن عبدالأعلى بن عدي ، عن أبيه ، به .

كم فيه : ثنا أبو بكر بن إسحاق ، ثنا محمد بن شاذان ، ثنا عامر بن إبراهيم ، ثنا فرج بن فضالة ، به . وقال : صحيح الإسناد ، ولم يخرجاه بهذه السياقة .

66 ★ عبدالرحمن بن آدم ، عن عبدالله بن عمرو .

١١٩٦٧ ـ حديث : لا تقوم الساعة حتى يبعث الله ريحاً ، لا تدع أحداً في قلبه مثقال ذرة من تقى إلا قبضته . . . الحديث . موقوف . كم

كم في الفتن : ثنا علي بن حمشاذ ، ثنا هشام بن علي ، ثنا سليمان بن حرب ، ثنا عمران القطان ، عن قتادة ، عنه ، به . وفي موضع آخر : عن علي بن حمشاذ ، ثنا إسماعيل بن إسحاق ، ثنا عمرو بن مرزوق ، ثنا عمران القطان ، به .

67 ★ عبدالرحمن بن أبي بكرة ، عن عبدالله بن عمرو .

١١٩٦٨ ـ حديث : يوشك بنو قنطوراء بن كركر أن يُخْرِجوا أهل العراق من أرضهم . . . الحديث . موقوف . كم

كم في الفتن : أنا أبو عمرو بن السماك ، أنا عبدالرحمن بن محمد بن منصور ، ثنا معاذ بن هشام ، ثنا أبي ، عن قتادة ، عنه ، به . وعن الصغاني ، ثنا إسحاق بن إبراهيم ، أنا عبدالرزاق ، أنا معمر ، عن أيوب ، عن محمد بن سيرين ، نحوه .

68 ★ عبدالرحمن بن البيلماني ، عن عبدالله بن عمرو .

---

66 ★ عبدالرحمن بن آدم ، مولى أم بُرْثُن -بضم الموحدة وسكون الراء بعدها مثلثة مضمومة ثم نون- صدوق . (التقريب) .

١١٩٦٧- كم ٤/٤٥٥ و ٥٥٦ . وسكتا عليه ، وإسناده حسن لحال عمران القطان .

67 ★ عبدالرحمن بن أبي بكرة . نفيع بن الحارث الثقفي ، ثقة ، من الثانية مات سنة ٩٦ . (التقريب) .

١١٩٦٨- كم ٤/٤٧٥ . ومصنف عبدالرزاق ١١/٣٨١ .

68 ★ عبدالرحمن بن البيلماني ، مولى عمر ، مدني ، نزل حران ، ضعيف . (التقريب) .

١١٩٦٩ ـ حديث: «من تاب قبل موته بعام تيب عليه». حتى قال: «بشهر...» الحديث. كم

كم في التوبة: ثنا أبو جعفر أحمد بن عبيد، ثنا عمير بن مرداس، ثنا عبدالله ابن نافع، ثنا هشام بن سعد، عن زيد بن أسلم، عنه، به.

روي عن ابن البيلماني، عن جماعة لم يُسَمِّهم، وسيأتي في المبهمات(١).

69★ عبدالرحمن بن جبير بن نُفَير الشامي، عن عبدالله بن عمرو.

١١٩٧٠ ـ حديث: أن رسول الله ﷺ تلا قول الله في إبراهيم: ﴿رَبِّ إِنَّهُنَّ أَضْلَلْنَ كَثِيرًا مِّنَ النَّاسِ...﴾(٢) الآية. وقال عيسى: ﴿إِن تُعَذِّبْهُمْ فَإِنَّهُمْ عِبَادُكَ...﴾(٣) فرفع يديه وقال: «اللهم أمتي أمتي...» الحديث. حب أبو نعيم عه كم

١١٩٦٩- كم ٤/٢٥٨-٢٥٩.

(١) الإتحاف [٦/٢١/ب].

69★ عبدالرحمن بن جبير بن نفير الشامي، الحضرمي، الحمصي، ثقة، مات سنة ١١٨ (التقريب).

١١٩٧٠- حب ٩/١٧٨- ١٧٩. تحفة الأشراف ٦/٣٥٦. وذكر الحافظ الكلام المذكور في: «النكت الظراف» بشيء من التفصيل.

أقول: والخطب يسير فإن هذا الاختلاف لا يضر، لأنه بين الثقتين فسواء أكان الشامي، أو المصري، فكلاهما، ثقتان.

ويُزاد: عه ١/١٥٨: من طريق بكر بن سوادة، به. والحاكم ٣/٢٧٠: من طريق عبدالرحمن ابن جبير بن نفير، عنه أنه مرَّ بمعاذ...

(٢) سورة إبراهيم آية ٣٦.

(٣) سورة المائدة آية ١١٨.

حب في الثاني من الأول : أنا عبدالله بن محمد بن سلم ، ثنا حرملة بن يحيى ، ثنا ابن وهب ، أخبرني عمرو بن الحارث ، أن بكر بن سوادة أخبره ، عنه ، به . وفي السابع والسبعين من الثالث : أنا ابن قتيبة ، ثنا يزيد بن موهب ، ثنا ابن وهب ، به .

رواه أبو نعيم في «مستخرجه» على مسلم من طريق : يونس بن عبدالأعلى ، عن ابن وهب . فوقع في روايته : عبدالرحمن بن جبير بن نفير . وبذلك جزم الحميدي «في الجمع بين الصحيحين» . وأما المزي فذكره في «الأطراف»[1] في ترجمة : عبدالرحمن بن جبير المصري .

٣/٢٧٠/ب 70★/ عبدالرحمن بن جبير المصري مولى نافع بن عبد عمرو القرشي ، عن عبدالله بن عمرو .

١١٩٧١ ـ حديث : «إذا سمعتم المؤذن ، فقولوا مثل ما يقول ، ثم صلوا عَلَيَّ . . .» الحديث . خز عه طح حب حم

خز في الصلاة : عن محمد بن أسلم ، عن عبدالله بن يزيد المقرئ ، عن سعيد ابن أبي أيوب ، عن كعب بن علقمة ، عنه ، به . وعن أبي هارون ، موسى بن النعمان ، عن المقرئ ، عن حيْوة ، عن كعب ، به . نحوه .

عه فيه : عن عيسى بن أحمد العسقلاني ، ثنا عبدالله بن وهب ، أخبرني حيْوة ، به . وعن أبي داود ، ثنا محمد بن سلمة ، ثنا ابن وهب ، ثنا حيْوة وسعيد ، به . وعن

---

(١) تحفة الأشراف ٣٥٦/٦ حديث ٨٨٧٣ .

70★ عبدالرحمن بن جبير المصري ، المؤذن ، العامري ، ثقة ، عارف بالفرائض ، مات سنة ٩٧ أو بعدها . (التقريب) .

١١٩٧١- خز ٢١٩/١ . عه ٣٣٦/١ - ٣٣٧ . طح ١٤٣/١ . حب ٩٩/٣ - ١٠٠ . أحمد ١٦٨/٢ .

ابن أبي مَسَرّة، عن المقرئ، به.

طح فيه: ثنا ربيع الجيزي، ثنا أبو زرعة -هو وهب الله بن راشد- أنا حيْوة، به.

حب في الثاني من الأول: أنا ابن قتيبة، ثنا حرملة، ثنا ابن وهب، أخبرني حيْوة، به. وعن أحمد بن علي بن المثنى، ثنا أحمد بن إبراهيم الدورقي، ثنا المقرئ، ثنا سعيد، به. وفيه، وفي الصلاة: عن عبدالله بن محمد، ثنا إسحاق بن إبراهيم الحنظلي، أنا المقرئ، ثنا حيْوة، به.

قال أحمد: ثنا أبو عبدالرحمن -يعني المقرئ- به.

١١٩٧٢ - حديث: «لا يدخل رجل على مغيِّبة...» الحديث.
عه حم

عه في الاستئذان: ثنا يونس بن عبدالأعلى، ثنا ابن وهب، أخبرني عمرو بن الحارث، أن بكر بن سوادة حدثه، عنه، به، وفيه قصة لأسماء بنت عُمَيْس. وعن أبي داود السجستاني، ثنا أحمد بن صالح، ثنا ابن وهب، به.

قال أحمد: ثنا إبراهيم بن إسحاق، ثنا عبدالله بن المبارك، عن ليث بن سعد، عن جعفر بن ربيعة، عن بكر بن سوادة، به. وعن هارون بن معروف ومعاوية بن عمرو، عن عبدالله بن وهب، به، وبالقصة. وعن حسن، عن ابن لهيعة، عن درّاج، عنه، نحوه.

١١٩٧٣ - حديث: قلت: يا رسول الله ما يمنعني من غضب الله؟ قال: «لا تغضب».
حب حم

حب في الثاني من الأول: أنا أبو يعلى، ثنا أحمد بن عيسى المصري، ثنا ابن وهب، أخبرني عمرو بن الحارث، عن درّاج، عنه، بهذا.

١١٩٧٢- أحمد ٢/١٧١، ١٨٦، ٢١٣. وانظر الحديث المتقدم برقم (١١٩٤٥).

١١٩٧٣- حب ١/٢٥٧. أحمد ٢/١٧٥.

خز لابن خزيمة عه لأبي عوانة طح للطحاوي حب لابن حبان قط للدارقطني كم للحاكم

قال أحمد: ثنا حسن، ثنا ابن لهيعة، عن دراج، به.

١١٩٧٤ ـ حديث: القراءة في ركعتي الفجر بأم القرآن حسب.
طح

طح في الصلاة: ثنا يونس وفهد، قالا: ثنا عبدالله بن يوسف، ثنا بكر بن مضر، ثنا جعفر بن ربيعة، عن عقبة[1] بن مسلم، عنه، به. موقوف.

١١٩٧٥ ـ حديث: أنه قال: ﴿ لَهُمُ ٱلْبُشْرَىٰ فِى ٱلْحَيَوٰةِ ٱلدُّنْيَا . . . ﴾[2] قال: «الرؤيا الصالحة . . .» الحديث.
حم

أحمد: ثنا حسن بن لهيعة، ثنا دَرَّاج، عنه، به.

١١٩٧٦ ـ وبه: «أكثر منافقي أمتي قُرَّاؤها».
حم

١١٩٧٧ ـ حديث: خرج علينا رسول الله ﷺ يوماً كالمودع فقال: «أنا محمد النبي الأمي -ثلاثاً- ولا نبي بعدي . . .» الحديث.

أحمد: ثنا ابن إسحاق، أنا ابن لهيعة، ثنا عبدالله بن هُبَيْرة، عنه، به.

★ عبدالرحمن بن حُجَيْرة، عن عبدالله بن عمرو.

تقدم في: عبدالله بن حُجَيْرة.

١١٩٧٤- طح ١/٣٠٠. بلفظ: أنه سمع عبدالله بن عمرو يقرأ في ركعتي الفجر بأم القرآن لا يزيد معها شيئاً.

(١) في الأصل: «عتبة» والتصويب من (طح) ومن كتب الرجال وهو عقبة بن مسلم التجيبي المصري، ثقة. (التقريب).

١١٩٧٥- أحمد ٢/٢١٩.

(٢) سورة يونس آية (٦٤).

١١٩٧٦- أحمد ٢/١٧٥.

١١٩٧٧- أحمد ٢/١٧٢، ٢١٢.

★ عبدالرحمن بن حجيرة تقدم ص (٥٤٦).

١١٩٧٨ - حديث: «إن المسلم المُسَدّد ليدرك درجةَ الصوّام القوّام بآيات الله، لكريم ضريبته[1] وحسن خلقه». حم

أحمد: ثنا علي بن إسحاق، ثنا عبدالله، أنا ابن لهيعة، أخبرني الحارث بن يزيد، عن ابن حجيرة الأكبر، بهذا.

71★ عبدالرحمن بن رافع التَّنُوخي، عن عبدالله بن عمرو.

١١٩٧٩ - / حديث: «إذا جلس الإمام في آخر ركعة ثم أحدث...» الحديث. طح قط ٣/٢٧١أ

في ترجمة: بكر بن سوادة، عن عبدالله بن عمرو.

١١٩٨٠ - حديث: «الذهب والحرير حرام على ذكور أمتي...» الحديث. طح

طح في الكراهة: ثنا يونس، أنا ابن وهب. وعن صالح بن عبدالرحمن وإبراهيم ابن سعد، قالا: ثنا المقرئ، كلاهما عن عبدالرحمن بن زياد، عنه، به.

١١٩٨١ - حديث: «إن الله حرم على أمتي الخمر والميسر والمِزْر[2]» حم

١١٩٧٨- أحمد ٢/١٧٧. ولفظه: بحسن خلقه وكرم ضريبته، أي طبيعته وسجيته. (النهاية ٣/٨٠).

(١) «ضريبته» من المطبوع. وفي الأصل: «مرتبته».

71★عبدالرحمن بن رافع التنوخي، المصري، قاضي إفريقية، ضعيف، مات سنة ١١٣. (التقريب).

١١٩٧٩- تقدم الحديث برقم (١١٦٣٢) وعزاه هناك للطحاوي (١/٢٧٤-٢٧٥) والدارقطني (١/٣٧٩) وأعله الدارقطني بابن أنعم. ولفظه: «إذا جلس الإمام في آخر ركعة ثم أحدث رجل من خلفه قبل أن يسلم الإمام فقد تمت صلاته».

١١٩٨٠- طح ٤/٢٥١.

١١٩٨١- أحمد ٢/١٦٥، ١٦٧.

(٢) المِزْرُ: بالكسر نبيذ يتخذ من الذرة. (النهاية ٤/٣٢٤).

والكوبة[1] . . .» الحديث .

أحمد : عن أبي النضر ويزيد ، عن فرج بن فضالة ، عن إبراهيم بن عبدالرحمن ، عن أبيه ، به .

١١٩٨٢ ـ حديث : أمرني رسول الله ﷺ أن لا أقرأ القرآن في أقل من ثلاث .

مي في فضائل القرآن : ثنا عبدالله بن سعيد ، ثنا عقبة بن خالد ، عن عبدالرحمن بن زياد ، عنه ، بهذا .

١١٩٨٣ ـ حديث : أن رسول الله ﷺ مر بمجلسين في مسجده فقال : «كلاهما على خير ، وأحدهما أفضل من صاحبه ، أما هؤلاء فيدعون الله . . .» الحديث .

مي في العلم : أنا عبدالله بن يزيد ، أنا عبدالرحمن بن زياد بن أنعم ، عنه ، به .

١١٩٨٤ ـ حديث : «العلم ثلاثة وما سوى ذلك فهو فضل . . .» الحديث .

قط في الفرائض : ثنا عبدالله بن محمد بن زياد ، ثنا بحر بن نصر ، ثنا ابن وهب ، ثنا عبدالرحمن بن زياد بن أنعم ، عنه ، به .

كم فيه : ثنا أبو العباس محمد بن يعقوب ، ثنا بحر بن نصر ، به .

١١٩٨٥ ـ حديث : «الشعر بمنزلة الكلام ، حسنه كحسن الكلام ، وقبيحه كقبيح الكلام» .

قط في آخر الوصايا : ثنا يعقوب بن إبراهيم البزاز ، ثنا الحسن بن عرفة ، ثنا إسماعيل بن عياش ، عن عبدالرحمن بن زياد بن أنعم ، عنه ، بهذا .

---

(١) الكوبة : هي النرد وقيل الطبل . (النهاية ٤/٢٠٧) .

١١٩٨٢- مي ١/٣٣٨ .

١١٩٨٣- مي ١/٨٤ .

١١٩٨٤- قط ٤/٦٨ . كم ٤/٣٣٢ . وسكت عليه الحاكم ، وضعفه الذهبي .

١١٩٨٥- قط ٤/١٥٦ .

١١٩٨٦ ـ حديث: «ما أبالي ما أتيتُ أو ما أبالي ما ركبت إذا أنا شربت ترياقاً[١] أو علّقت تميمة، أو قلت شعراً من قبل نفسي».

أحمد: ثنا عبدالله بن يزيد، ثنا حيوة بن شريح، أنا شرحبيل بن شريك المعافري، عنه، به. وعن عبدالله، عن سعيد بن أبي أيوب، عن شرحبيل، نحوه.

72 ★ عبد[٢] الرحمن بن سلمة الجمحي، عن عبدالله بن عمرو.

١١٩٨٧ ـ حديث: «قد أفلح من أسلم، وكان رزقه كفافاً، فصبر عليه».

حب في السادس والسبعين من الثالث: أنا محمد بن عبدالله بن عبدالسلام ببيروت، ثنا العباس بن الوليد بن مزيد، ثنا أبي، ثنا سعيد بن عبدالعزيز، ثنا عبدالرحمن بن سلمة، بهذا.

١١٩٨٦- أحمد ٢/١٦٧، ٢٢٣.

(١) الترياق: ما يستعمل لدفع السم من الأدوية والمعاجين وهو معرب. ويقال بالدال أيضا. إنما كرهه من أجل ما يقع فيه من لحوم الأفاعي والخمر وهي حرام نجسة، والترياق أنواع فإذا لم يكن فيه شيء من ذلك فلا بأس به. (النهاية ١/١٨٨).

72 ★ عبدالرحمن بن سلمة الجمحي، المدني. ذكره البخاري وابن أبي حاتم وابن حبان في الثقات وذكروا بأنه يروي عن عبدالله بن عمرو، وعنه سعيد بن عبدالعزيز. انظر: (التاريخ الكبير ٥/٢٩٠، والجرح ٥/٢٤٠، والثقات ٥/٨٩).

(٢) في الأصل: (عبدالله) وفي (هـ): (عبدالرحمن) وفي النسختين (الحجري). والصواب: الجمحي كما في كتب الرجال.

١١٩٨٧- حب ٢/٣١-٣٢، وفيه «الجمحي» وفي: السلفية ٢/٤١ «الحجري» بدل «الجمحي» والجمحي هو الصواب، لما تقدم في ترجمة المذكور، لكن البخاري لم يذكر الحديث في ترجمة الجمحي وإنما ذكره في ترجمة عبدالرحمن بن سلمة، أو سلمة بن عبدالرحمن أراه من بني سليم. (التاريخ الكبير ٥/٢٩٠).

73★ عبدالرحمن بن شِمَاسة ، عن عبدالله بن عمرو .

١١٩٨٨ ـ حديث : «لا تقوم الساعة إلا على شرار الخلق . . .» الحديث ، وفيه قصة له مع مسلمة بن مُخَلَّد . عه حب كم

عه في الجهاد : عن أحمد بن عبدالرحمن .

حب في التاسع والسبعين من الثالث : أنا ابن سلم ، ثنا حرملة ، كلاهما عن ابن وهب ، أخبرني عمرو بن الحارث ، عن يزيد بن أبي حبيب ، عنه ، به .

كم في الفتن : ثنا أبو العباس محمد بن يعقوب ، ثنا بحر بن نصر ، ثنا ابن وهب ، به .

74★ عبدالرحمن بن عبدرب الكعبة ، عن عبدالله بن عمرو .

١١٩٨٩ ـ حديث : كنا مع رسول الله ﷺ في سفر فمنا من ينتضل[1] ومنا من هو في جَشَره[2] . . . الحديث . وفيه : «أنه لم يكن قبلي نبي إلا كان حقاً عليه أن يدل أمته على ما هو خير لهم» . وفيه : «وإن هذه الأمة جعلت عافيتها في أولها . . .» الحديث بتمامه . عه حب حم

عه في الأمارة : ثنا أبو أمية ، ثنا معاوية بن عمرو ، عن أبي إسحاق -هو الفزاري-

---

73★عبدالرحمن بن شماسة -بكسر المعجمة وتخفيف الميم بعدها مهملة- المَهْري -بفتح الميم وسكون الهاء- المصري ، ثقة ، مات سنة ١٠١- أو بعدها . (التقريب) .

١١٩٨٨- عه ١٠٨/٥ . حب ٢٩٥/٨ . كم ٤٥٦/٤ . وقال : صحيح الإسناد . وأقره الذهبي .

74★ عبدالرحمن بن عبدرب الكعبة العائذي -بمهملة وتحتانية- وقيل : بالضاد المهملة ، كوفي ، ثقة (التقريب) .

١١٩٨٩- عه ٤٦٤/٤- ٤٦٧ . حب ٥٧٨/٧ . أحمد ١٦١/٢ ، ١٩١ ، ١٩٣ .

(١) انْتَضَل القوم وتناضلوا ، أي : رموا للسبق وناضله إذا رماه . (النهاية ٧٢/٥) .

(٢) في الأصل : (في محشره) والتصويب من المصادر . والجَشَرُ : قوم يخرجون بدوابهم إلى المرعى ويبيتون مكانهم ولا يأوون إلى البيوت . (النهاية ٢٧٣/١) .

وعن أبي أمية وعمار بن رجاء وعبدالسلام بن أبي فروة، قالوا: ثنا عبيد الله بن موسى، كلاهما عن الأعمش، عن زيد بن وهب، عنه، به. وعن أبي فروة الرّهاوي، ثنا أبو الجواب، ثنا يونس بن أبي إسحاق، حدثني عبدالله بن أبي السفر، عن الشعبي، عنه، نحوه.

حب في التاسع والسبعين من الثالث: أنا أبو خليفة، ثنا محمد بن كثير، ثنا سفيان، عن الأعمش، به.

رواه أحمد: عن أبي معاوية ووكيع، عن الأعمش، عن زيد، به. وأعاد عن وكيع بعضه. وأعاد عنه أيضاً: «من بايع إماماً» وأعاد ذلك عن أبي معاوية أيضاً. وعن إسماعيل بن عمر، عن يونس بن أبي إسحاق، عن عبدالله بن أبي السفر، عن الشعبي، عنه بتمامه ولم يسقه.

75★/ عبدالرحمن بن هُنَيدة، عن عبدالله بن عمرو. ٣/٢٧١/ب

١١٩٩٠ ـ حديث: «إذا أراد الله أن يخلق نسمة[1]، قال ملك الأرحام، حب معرضاً: يا رب ذكر أم أنثى...» الحديث.

حب في الثلاثين من الثالث: أنا ابن قتيبة، ثنا حرملة بن يحيى، ثنا ابن وهب، أنا يونس، عن ابن شهاب، عنه، به.

76★ عبدالواحد بن قيس، عن عبدالله بن عمرو.

75★عبدالرحمن بن هنيدة: أو ابن أبي هنيدة، العدوي، مولاهم، المدني، رضيع عبدالملك، ثقة. (التقريب).

١١٩٩٠- حب ٨/١٩- ٢٠.

(١) النَّسَمَة: النَّفْس والروح. (النهاية ٥/٤٩).

76★عبدالواحد بن قيس السلمي، أبو حمزة الدمشقي الأفطس النحوي، صدوق له أوهام ومراسيل، من الخامسة. (التقريب).

١١٩٩١ ـ حديث : قالت قريش : تكتب عن رسول الله ﷺ وإنما هو بشر يغضب . . . الحديث . وفيه : «والذي نفسي بيده ما يخرج من بينهما إلا حق فاكتب» .
كم

كم في العلم : ثنا أبو بكر إسماعيل بن محمد بن إسماعيل الضرير بالري ، ثنا أبو حاتم الرازي ، ثنا عبدالله بن صالح ، حدثني الليث ، حدثني خالد بن يزيد ، عنه ، به . وعن سلم بن الفضل ، ثنا ابن ناجية ، ثنا عبدة بن عبدالله ، ثنا زيد بن الحباب ، ثنا ليث بن سعد ، به .

77★ عبيدالله بن عامر المكي ، عن عبدالله بن عمرو .

١١٩٩٢ ـ حديث : «ليس منا من لم يرحم صغيرنا ، ويعرف حق كبيرنا» .
كم حم

كم في الإيمان : ثنا أبو بكر بن إسحاق الفقيه ، ثنا بشر بن موسى ، ثنا الحميدي ، ثنا سفيان ، عن ابن أبي نَجيح ، عنه ، بهذا . وقال : صحيح على شرط مسلم ، فقد احتج بعبدالله بن عامر اليحصبي .

قلت : ليس هو اليحصبي وإنما هو المكي ، وقرن بينهما غير واحد ، وقد وثقه ابن[1]

١١٩٩١- كم ١٠٤/١ وقال : صحيح الإسناد . ووافقه الذهبي .

77★ عبيدالله بن عامر المكي -ويقال له : عبدالرحمن- وصوب الحافظ الأول . وقال : مقبول . (التقريب) .

قلت : وقد وثقه ابن معين كما في تهذيب التهذيب ٢٠٢/٦ فمن حق المذكور أن يقال فيه : ثقة ، أو صدوق . حيث لم يجرحه أحد إلى جانب توثيق ابن معين له .

١١٩٩٢- كم ٦٢/١ . أحمد ٢٢٢/٢ ووقع في «المستدرك» ، وفي تلخيصه وكذا في المسند (عبدالله) مكبراً وهو تصحيف وصوابه (عبيدالله) مصغراً كما في «الإتحاف» هنا وكذا في تحفة الأشراف (٣٥٩/٦) وكذا عند البخاري في «الأدب المفرد» وأبي القاسم في مسنده . انظر : (تهذيب التهذيب ٢٠٢/٦) ، وكذلك (تحفة الأشراف ٣٥٩/٦) .

(١) انظر (تهذيب التهذيب ٢٠٢/٦) .

معين . وابن أبي نَجيح ليس له رواية عن اليحصبي .

قال أحمد : ثنا علي بن عبدالله ، ثنا سفيان ، به .

78★ عبيدالله بن عبدالله ، عن عبدالله بن عمرو .

في ترجمة : عبيدالله بن عبدالله بن عمر ، عن أبيه .

79★ عبيدالله بن مقسم ، عن عبدالله بن عمرو .

في ترجمته عن عبدالله بن عمر .

80★ عروة بن الزبير ، عن عبدالله بن عمرو .

١١٩٩٣ ـ حديث : «إن الله لا يقبض العلم انتزاعاً . . .» الحديث .

مي عه حب ط حم

مي في العلم : عن جعفر بن عون ، عن هشام بن عروة ، عن أبيه ، به .

عه فيه : عن ابن أبي رجاء ، عن وكيع . وعن ابن عبدالحكم ، عن أنس بن عياض . وعن هارون بن داود البزيعي ، عن أبي أسامة . وعن عباس الدوري ، عن محمد بن بشر . وعن الصغاني وعمار بن رجاء ومحمد بن عبدالوهاب وجعفر بن عبدالواحد ، قالوا : ثنا جعفر بن عون . وعن الدبري ، عن عبدالرزاق ، عن معمر . وعن أبي الأزهر ، عن مالك بن سعيد . وعن أبي أمية ، ثنا محمد بن كناسة . وعن

78★ عبيدالله بن عبدالله بن عمر بن الخطاب ، العدوي ، المدني ، أبو بكر شقيق سالم ، ثقة ، مات سنة ١٠٦ . (التقريب) . وانظر الحديث المتقدم برقم (٩٩٨٦) .

79★ عبيدالله بن مِقْسم المدني ، ثقة ، مشهور . (التقريب) . وانظر الحديث المتقدم برقم (٩٩٨٩) .

80★ عروة بن الزبير بن العوام بن خويلد الأسدي ، أبو عبدالله المدني ، ثقة فقيه ، مشهور ، مات سنة ٩٤ على الصحيح . (التقريب) .

١١٩٩٣- مي ٦٨/١ . حب ٤٨/٧ ، ٢٥٤ ، ٢٥٥ . أحمد ١٦٢/٢ ، ١٩٠ ، ٢٠٣ . ورواه عبدالرزاق في المصنف ٢٥٤/١١ ، ٢٥٦ .

عبدالله بن أحمد بن أسيد الأصبهاني، ثنا عبدالرحمن بن عمر بن يزيد. وعن يحيى ابن عتاب الحبال، ثنا أبو غسان مالك بن الخليل، كلاهما عن ابن أبي عدي، ثنا محمد بن هشام. وعن يونس، عن ابن وهب، عن مالك وسعيد بن عبدالرحمن. وعن ابن عبدالحكم، عن أشهب، عن مالك. وعن سعدان بن يزيد، عن إسحاق الأزرق. وعن أبي أمية، ثنا أبو نعيم وقبيصة، ثلاثتهم عن سفيان. وعن أبي أمية، ثنا أحمد بن يونس، ثنا زهير، قالوا-وهم ثلاثة عشر نفساً-: عن هشام ابن عروة، عن أبيه، به. وعن الدَّبَري، عن عبدالرزاق، عن معمر. وعن أبي أمية، ثنا يعقوب ابن محمد، ثنا المنكدر بن محمد، كلاهما عن الزهري، عن عروة، نحوه. وعن الصغاني، ثنا محمود بن غيلان، ثنا عبدالرزاق، به. وعن عباس الدوري، ثنا عبيدالله بن عبدالمجيد. وعن يونس بن حبيب، ثنا أبو داود، كلاهما عن هشام. وعن الدبري، عن عبدالرزاق، عن معمر، كلاهما عن يحيى بن أبي كثير، عن عروة، نحوه. وعن أبي عبيدالله، ثنا عمي وعبدالرحمن بن شريح. وعن يونس بن عبدالأعلى، عن ابن وهب، حدثني عبدالرحمن بن شريح وابن لهيعة -فرقهما- كلاهما عن أبي الأسود، عن عروة، به. نحوه. وعن/ الحسن بن سفيان -فيما كتب إليّ على يد عبدالله بن محمد بن ذكوان- ثنا حرملة، أنا ابن وهب، حدثني أبو شريح وحده، به. ٣/٢٧٢أ

حب في الثاني والعشرين من الثالث: أنا الفضل بن شاذان المقرئ أبو القاسم بالريّ، ثنا عبدالرحمن بن عمر الأصبهاني رُسْتَه، به. وفي التاسع والسبعين منه: أنا أبو يعلي من كتابه، ثنا أبو الربيع الزهراني، ثنا حماد بن زيد، به. وعن الحسين ابن محمد بن مصعب، ثنا محمد بن عبدالله بن عبدالحكم، ثنا أبي، به.

رواه معن بن عيسى، عن مالك في الموطأ، وليس هو عند غيره من رواة الموطأ.

رواه الإمام[1] أحمد: عن يحيى ووكيع، عن هشام، عن أبيه، به. وعن

(١) لفظ «الإمام» ساقط من (هـ).

ط لمالك ش للشافعي حم لأحمد عم لعبدالله بن أحمد مي للدارمي جا لابن الجارود

عبدالرزاق، عن معمر، عن الزهري، عن عروة، نحوه.

١١٩٩٤ ـ حديث: «من حلف على يمين فرأى غيرها خيراً منها...» الحديث.
حب حم

حب في الثالث والأربعين من الثالث: أنا القطان وإبراهيم بن سلامة، عن عمر ابن يزيد السياري، ثنا مسلم بن خالد(١) عن هشام، عن أبيه، به. وفي الرابع من الرابع: أنا القطان وحده، به.

قال أحمد: ثنا الحكم بن موسى - قال عبدالله: وسمعته منه - ثنا مسلم بن خالد، به.

١١٩٩٥ ـ حديث: قلت لعبدالله بن عمرو بن العاص: ما أكثر ما رأيت قريشاً أصابت من رسول الله ﷺ فيما كانت تظهر من عداوته... الحديث.
حب حم

حب في الخامس والأربعين من الخامس: أنا أبو يعلى، ثنا أبو خيثمة، ثنا يعقوب بن إبراهيم، ثنا أبي، عن ابن إسحاق، حدثني يحيى بن عروة، عن أبيه، به.

رواه أحمد: عن علي بن عبدالله، عن الوليد بن مسلم، عن الأوزاعي، عن يحيى، عن محمد بن إبراهيم بن الحارث التيمي، عنه، نحوه. وعن يعقوب، نحوه.

١١٩٩٦ ـ حديث: «لم يزل أمر بني إسرائيل معتدلاً، حتى نشأ فيهم أبناء
البزار عه ابن أبي شيبة

١١٩٩٤- حب ٢٧٣/٦، ٢٧٥. أحمد ٢٠٤/٢.

(١) في النسختين: «حاتم» بدل «خالد» وفي حاشية الأصل: «بن خالد هو الزنجي».

قلت: وهو الصواب وكذا في المسند وصحيح ابن حبان. وهو مسلم بن خالد الزنجي، فقيه صدوق، كثير الأوهام. (التقريب).

١١٩٩٥- حب ١٨٦/٨- ١٨٧. أحمد ٢٠٤/٢، ٢١٨.

١١٩٩٦- البزار في كشف الأستار حديث ١٦٦. وقال: لا نعلم أحدا قال: هشام، عن أبيه، =

خز لابن خزيمة عه لأبي عوانة طح للطحاوي حب لابن حبان قط للدارقطني كم للحاكم

سبايا[١] الأمم ، فأفتوا بالرأي فضلوا وأضلوا» .

رواه البزار : عن إبراهيم بن زياد ، عن يحيى بن آدم ، عن قيس بن الربيع ، عن هشام بن عروة ، عن أبيه ، بهذا . قال ابن القطان : إسناده حسن .

قلت : وأخطأ قيس بن الربيع في وصله وإنما هو من قول هشام بن عروة ، كذلك أخرجه أبو عوانة في صحيحه : عن ابن أبي رجاء ، عن وكيع ، عن هشام ، قال : قال أبي : لم يزل أمر بني إسرائيل معتدلاً . . . فذكره سواء .

81★ عَرِيف بن[٢] سريع ، عن عبدالله بن عمرو .

١١٩٩٧ ـ حديث : حمل عمر بن الخطاب على فرس في سبيل الله ، ثم وجد صاحبه قد أوقفه يبيعه . . . الحديث .

أحمد : ثنا يحيى بن غيلان ، ثنا رشدين ، ثنا عمرو بن الحارث ، أن توبة بن نمر حدثه ، أن أبا رفيع عريف بن سريع حدثه ، به . وفيه قصة .

82★ عطاء بن أبي رباح ، عن عبدالله بن عمرو .

= عن عبدالله بن عمرو إلا قيس ، ورواه غيره مرسلا . وقيس بن الربيع قال الحافظ : صدوق ، تغير لماكبر أدخل عليه ابنه ما ليس من حديثه فحدث به . (التقريب) . عه كتاب العلم من المفقود لكن رواية وكيع عند ابن أبي شيبة (١٥/١٧٧) وكذلك خالف ابن عيينة فرواه عن هشام ابن عروة مرسلاً . رواه ابن عبدالبر في جامع بيان العلم (٢/١٣٨) .

(١) السبايا جمع السَّبِيَّة : المرأة المنهوبة ، فعيلة بمعنى مفعولة . (النهاية ٢/٣٤٠) .

81★ عريف بن سريع أبو عفير ، ذكره ابن حبان في الثقات . (الثقات ٥/٢٨٢) .

(٢) في الأصل : «أبو سريع» .

١١٩٩٧- أحمد ٢/١٧٣ .

82★ عطاء بن أبي رباح -بفتح الراء والموحدة - واسم أبيه أسلم ، القرشي ، مولاهم ، المكي ، ثقة فقيه فاضل ، لكنه كثير الإرسال . (التقريب) .

١١٩٩٨ ـ حديث: «يأتي الركن يوم القيامة أعظم من أبي قبيس، له لسان وشفتان يتكلم عمّن استلمه بالنية، وهو يمين الله التي يصافح بها خلقه».
خز كم حم

خز في الحج: ثنا الحسن بن محمد الزعفراني، ثنا سعيد بن سليمان، ثنا عبدالله بن المؤمل، سمعت عطاءً بهذا. ليس في السماع.

كم فيه: ثنا عمر بن أحمد الفقيه ببخارى، ثنا صالح بن محمد بن حبيب الحافظ، ثنا سعيد بن سليمان، به. أورده شاهداً لحديث ابن خثيم، عن سعيد بن جبير، عن ابن عباس.

قال أحمد: ثنا سريج، ثنا عبدالله بن المؤمل، به.

١١٩٩٩ ـ / حديث: دخلت يوماً على رسول الله ﷺ وعليَّ ثوبان معصفران... الحديث. ٣/٢٧٢ب
كم

كم في اللباس: ثنا أبو العباس محمد بن يعقوب، ثنا محمد بن عبدالله بن عبدالحكم، ثنا أبي وشعيب بن الليث، قالا: ثنا الليث، ثنا خالد بن يزيد، عن سعيد بن أبي هلال، عن عطاء بن أبي رباح. وعن عمرو بن شعيب، عن أبيه، عن عبدالله بن عمرو، به.

١٢٠٠٠ ـ حديث: «من صام الأبد فلا صام ولا أفطر».
حب حم

حب في النوع الثمانين من الثاني: أنا عبدالله بن محمد بن سلم، ثنا عبدالرحمن بن إبراهيم، ثنا الوليد، ثنا الأوزاعي، حدثني عطاء، بهذا.

رواه أحمد: ثنا محمد بن مصعب، ثنا الأوزاعي، به.

١١٩٩٨- خز ٢٢١/٤. كم ٤٥٧/١. أحمد ٢١١/٢.

١١٩٩٩- كم ١٩٠/٤- تتمة الحديث: «إن هذه ثياب الكفار فلا تلبسها». وقال: صحيح على شرط الشيخين ولم يخرجاه. وفيه نظر: فإن مسلماً أخرجه (١٤٣/٣-١٤٤، رقم ٢٠٧٧) من حديث سعيد بن جبير، عنه.

١٢٠٠٠- حب ٢٣٧/٥. أحمد ١٩٨/٢.

خز لابن خزيمة عه لأبي عوانة طح للطحاوي حب لابن حبان قط للدارقطني كم للحاكم

١٢٠٠١ ـ حديث : أنه قال : يا رسول الله إنا نسمع منك أحاديث ، أفتأذن لنا أن نكتبها؟ قال : «نعم» قال : فكان أول ما كتب كتاب النبي ﷺ إلى مكة : «لا يجوز شرطان في بيع واحد ، ولا بيع وسلف جميعاً ، ولا بيع ما لم يضمن . . .» الحديث .
حب

حب في السادس والسبعين من الثالث : أنا عمر بن محمد الهمداني ، ثنا عمرو ابن عثمان ، ثنا الوليد ، عن ابن جريج ، أخبرني عطاء ، به .

١٢٠٠٢ ـ حديث : «قيّدوا العلم» قلت : وما تقييده؟ قال : «كتابته» .
كم

كم في العلم : ثنا أبو بكر بن إسحاق ، أنا محمد بن شاذان . ح وأخبرني أحمد ابن سهل الفقيه ببخارى ، ثنا صالح بن محمد بن حبيب ، قالا : ثنا سعيد بن سليمان ، ثنا عبدالله بن المؤمل ، ثنا ابن جريج ، عنه ، بهذا .

١٢٠٠٣ ـ حديث : «لا تقبحوا الوجوه[1] . . .» الحديث .
كم

كم في تفسير الأعراف : أنا أبو زكريا العنبري ، ثنا محمد بن عبدالسلام ، ثنا إسحاق بن إبراهيم ، أنا جرير ، عن الأعمش ، عن حبيب بن أبي ثابت ، عنه ، به . وقال : صحيح على شرطهما .

83★ عطاء بن يسار ، عن عبدالله بن عمرو .

١٢٠٠٤ ـ حديث : قلت : يا رسول الله أمن الكبر أن ألبس الحلة الحسنة؟
كم

١٢٠٠١- حب ٢٦٣/٦ .

١٢٠٠٢- كم ١٠٦/١ . سكت عليه وأعله الذهبي بابن المؤمل فقال : ضعيف .

١٢٠٠٣- كم ٣١٩/٢ .

(١)- في الأصل : (الوجه) وفي المطبوع : (الوجوه) .

83★- عطاء بن يسار الهلالي أبو محمد المدني ، مولى ميمونة ، ثقة فاضل صاحب مواعظ وعبادة ، مات سنة ٩٤- وقيل بعد ذلك . (التقريب) .

١٢٠٠٤- كم ٢٦/١ . وصححه على شرط مسلم . ووافقه الذهبي .

قال: «إن الله جميل يحب الجمال».

كم في الإيمان: أنا أبو العباس عبدالله بن الحسين القاضي بمرو، ثنا عبيد بن شريك البزار، ثنا يحيى بن بكير، ثنا الليث بن سعد، ثنا هشام بن سعد، عن زيد ابن أسلم، عنه، بهذا.

١٢٠٠٥ ـ حديث: أتى النبي ﷺ أعرابيٌّ عليه جبة من طيالسة مكفوفة بالديباج... الحديث. وفيه وصية نوح، وفضل لا إله إلا الله، وسبحان الله وبحمده. طح كم حم

طح في الكراهة: ثنا ابن مرزوق، ثنا وهب بن جرير، ثنا أبي، سمعت الصَّقْعَب ابن زهير، عن زيد بن أسلم، عنه، به. ولم يسقه كله.

كم في الإيمان: ثنا أبو بكر بن إسحاق الفقيه، ثنا محمد بن أيوب، ثنا أبو الربيع الزهراني وأحمد بن إبراهيم، قالا: ثنا حماد بن زيد، عن الصَّقْعَب بن زهير، عن زيد بن أسلم، عن عطاء بن يسار، به. وعن محمد بن صالح بن هانئ، ثنا إبراهيم ابن أبي طالب، ثنا أبو قدامة، ثنا وهب بن جرير، ثنا أبي، سمعت الصَّقْعَب بن زهير، به. وقال: الصَّقْعَب بن زهير ثقة قليل الحديث. وسمعت علي بن محمد بن عمر يقول: سمعت ابن أبي حاتم: سألت أبا زرعة(١) عن الصَّقْعَب؟ فقال: ثقة وهو أخو العلاء بن زهير. وأناه علي بن عيسى، ثنا إبراهيم بن أبي طالب، ثنا ابن أبي عمر، ثنا سفيان، عن ابن عجلان، عن زيد بن أسلم، به معضلاً. لم يذكر عطاء ولا عبدالله بن عمرو. وقال: الثقة إذا وصل لا يضره إرسال غيره.

رواه أحمد: عن سليمان بن حرب، عن حماد بن زيد. وعن وهب بن جرير، عن أبيه، كلاهما عن الصَّقْعَب، به.

١٢٠٠٥- طح ٢٤٥/٤. كم ٤٨/١- ٤٩. أحمد ١٦٩/٢- ١٧٠، ٢٢٥.

(١)- انظر: (تهذيب التهذيب ٤٣٢/٤) وقال الحافظ: ثقة. (التقريب).

٣/٢٧٣/أ

١٢٠٠٦ ـ / حديث: «غزوة في البحر خير من عشر غزوات في البر...» الحديث. كم

كم في آخر الجهاد: أنا أحمد بن محمد العنزي، ثنا عثمان بن سعيد الدارمي، ثنا عبدالله بن صالح، ثنا يحيى بن أيوب، عن يحيى بن سعيد، عنه، به. وقال: صحيح على شرط البخاري.

١٢٠٠٧ ـ حديث: لقيت عبدالله بن عمرو، فقلت: أخبرني عن صفة رسول الله ﷺ في التوراة... الحديث. حم

أحمد: ثنا موسى بن داود ويونس بن محمد، قالا: ثنا فليح بن سليمان، عن هلال بن علي، عنه، به.

84★ عطاء والد يعلى، عن عبدالله بن عمرو.

١٢٠٠٨ ـ حديث: مثل حديث يزيد بن الأسود في قصة الرجلين اللَّذَين صليا مع النبي ﷺ، نحوه. وقال: «فيكون لكما نافلة، والتي في رحالكما فريضة». قط

قط في الصلاة: ثنا النيسابوري وغيره، قالوا: ثنا علي بن حرب، ثنا ابن نمير، عن حجاج -هو ابن أرطاة- عن يعلى بن عطاء، عن أبيه، به. خالفه شعبة، وسفيان وهشيم وهشام وأبو عوانة وشريك وخلق، عن يعلى بن عطاء، عن جابر بن يزيد بن الأسود، عن أبيه، به نحوه. وسيأتي(١).

١٢٠٠٦- كم ١٤٣/٢. وقال: صحيح على شرط البخاري. وفيه نظر، فإن عبدالله بن صالح وهو كاتب الليث إنما أخرج له البخاري تعليقاً. (التقريب).

١٢٠٠٧- أحمد ١٧٤/٢.

84★ عطاء والد يعلى العامري الطائفي، مقبول. (التقريب).

١٢٠٠٨- قط ٤١٤/١.

(١) حديث (١٢٠٤١) وتقدم برقم (١١٩٤٠).

١٢٠٠٩ ـ حديث : في الكسوف .

في ترجمة : السائب والد عطاء .

١٢٠١٠ ـ حديث : «رضى الله في رضى الوالد ، وسخط الله في سخط الوالد» . حب كم

حب في الثاني من الأول : أنا الحسن بن سفيان ، ثنا يحيى بن حبيب بن عربي ، ثنا خالد بن الحارث ، عن شعبة ، عن يعلى بن عطاء ، عن أبيه ، بهذا .

كم في البر والصلة : ثنا أبو العباس محمد بن يعقوب ، ثنا هارون بن سليمان ، ثنا عبدالرحمن بن مهدي ، ثنا شعبة ، به . وعن أحمد بن جعفر ، ثنا عبدالله بن أحمد ابن حنبل ، حدثني أبي ، ثنا عبدالرحمن بن مهدي ، به . وقال : على شرط مسلم .

١٢٠١١ ـ حديث : قام رجل إلى رسول الله ﷺ يستأذنه في الجهاد . . . الحديث . حم

أحمد : ثنا بهز ، ثنا شعبة ، أخبرني يعلى بن عطاء ، عن أبيه ، قال : أظن عن عبدالله بن عمرو ، شك شعبة .

85 ★ عقبة بن أوس ، عن عبدالله بن عمرو .

١٢٠١٢ ـ حديث : تقتتل فئتان على دعوى الجاهلية . . . الحديث موقوف . كم

١٢٠٠٩- تقدم الحديث برقم (١١٦٧٢) في أحاديث السائب بن مالك ، وقد أخرجه من هذا الوجه ابن خزيمة ٣٢٣/٢ .

١٢٠١٠- حب ٣٢٣/١ . كم ١٥١/٤- ١٥٢ .

١٢٠١١- أحمد ١٩٧/٢ .

85 ★- عقبة بن أوس السدوسي البصري ، ويقال فيه يعقوب وقيل هما أخوان ، صدوق ، من الرابعة ، ووهم من قال له صحبة . (التقريب) .

١٢٠١٢- كم ٤٦٨/٤ . وصححه على شرطهما . وأقره الذهبي .

قلت : عقبة بن أوس لم يخرجا له .

كم في الفتن : أخبرني محمد بن علي بن عبدالحميد ، ثنا إسحاق بن إبراهيم بن عباد ، أنا عبدالرزاق ، أنا معمر بن أيوب ، عن ابن سيرين ، عنه ، به .

١٢٠١٣ ـ حديث : «ألا إن كل مَأْثَرَة كانت في الجاهلية تُعَدُّ وتُدَّعى من دمٍ أو مالٍ تحت قدمَيَّ . . .» الحديث . جا طح حب قط

جا في الديات : ثنا محمد بن يحيى ، ثنا سليمان بن حرب ، حماد بن زيد ، عن خالد الحذاء ، عن القاسم بن ربيعة ، عنه ، به .

طح في الجنايات : [ثنا علي بن شيبة](١) ثنا يحيى بن يحيى ، ثنا هشيم ، عن خالد الحذاء ببعضه : «**ألا إن قتيل الخطأ . . .**» الحديث ولم يسم الصحابي ، قال : عن رجل من الصحابة .

حب في الثالث والأربعين من الثالث : أنا أحمد بن علي بن المثنى ، ثنا العباس ابن الوليد النرسي ، ثنا وهيب بن خالد ، عن خالد الحذاء ، به .

قط(٢) في الديات : ثنا عثمان بن أحمد الدقاق ، ثنا حنبل بن إسحاق ، ثنا أبوسلمة ، ثنا وهيب . وعن محمد بن إسماعيل الفارسي ، ثنا إسحاق بن إبراهيم ، ثنا عبدالرزاق ، عن الثوري ، كلاهما عن خالد الحذاء . وعن أحمد بن عيسى بن السكين ، ثنا إسحاق بن زريق ، ثنا إبراهيم بن خالد [نا عبد الرزاق](١) ثنا الثوري ، عن خالد الحذاء ، عن القاسم بن الربيع . كذا قال . وعن الحسين بن إسماعيل ، ثنا العباس بن يزيد ، ثنا عبدالرحمن بن مهدي ، ثنا شعبة ، عن أيوب ، عن القاسم بن

١٢٠١٣- جا ص٢٦١ . طح ٣/١٨٥- ١٨٦ . حب ٧/٦٠١ . قط ٣/١٠٣ ، ١٠٤ ، ١٠٥ .

(١) ما بين المعقوفات ساقط من الأصل وأثبته من المطبوع .

(٢) وهو بلفظ : أن النبي ﷺ لما فتح مكة قال : «لا إله إلا الله وحده . صدق وعده . ونصر عبده وهزم الأحزاب وحده . ألا إن كل مأثرة كانت تعد أو تدعى تحت قدميّ هاتين إلا السدانة والسقاية ألا وإن قتيل الخطأ شبه العمد قتيل السوط والعصا دية مغلظة منها أربعون في بطونها أولادها يعني مائة من الإبل» الدارقطني .

ربيعة ، عن عبدالله بن عمرو ، به . ولم يذكر عقبة بن أوس . وعن الحسين ، عن العباس عن يزيد ابن زريع وبشر بن المفضل ، قالا : ثنا خالد الحذاء ، عن القاسم ابن /ربيعة ، عن يعقوب ابن أوس ، وقال بشر : وهو الذي يسميه محمد [بن] عقبة ، عن رجل من أصحاب النبي ﷺ ولم يسمه . وعن محمد بن هارون الحضرمي ، ثنا إسحاق بن أبي إسرائيل ، ثنا سفيان ، عن علي بن زيد ، عن القاسم بن ربيعة ، عن عبدالله بن عمرو ، به . كذا قال . وعن محمد بن إسماعيل ، أنا إسحاق ، أنا عبدالرزاق ، أنا معمر ، عن علي بن زيد ، نحوه[1] .

٣/٢٧٣/ب

86 ★ عقبة بن عمرو بن أوس السدوسي ، عن عبدالله بن عمرو .

١٢٠١٤ ـ حديث : إن بني قنطوراء يخرجون حتى يربطوا خيولهم بنهر الأبلة . . . الحديث موقوف ، وفيه قصة . كم

كم في الفتن : أنا الشيخ أبو بكر بن إسحاق ، أنا عبيد بن شريك ، أنا أبو الجماهر ، ثنا سعيد بن بشير ، عن قتادة ، عنه ، به .

87 ★ عكرمة مولى ابن عباس ، عن عبدالله بن عمرو .

١٢٠١٥ ـ حديث : «إذا رأيت الناس قد مرجت[2] عهودهم . . .» الحديث . كم حم

---

(١) ورواية ابن هارون وابن إسماعيل في المطبوع إنما هي عن «ابن عمر» لا «ابن عمرو» . فليتنبه .

86 ★ عقبة بن عمرو بن أوس لم أقف على ترجمته ، ولعله المتقدم حيث نسبه الحاكم فقال : السد وسي فيحتمل أنه ينسب تارة إلى جده أوس كما في الأحاديث المتقدمة .

١٢٠١٤- كم ٤٥٩/٤ . وقال : صحيح الإسناد . وأقره الذهبي . وفيه نظر فإن سعيد بن بشير هو الشامي ، ضعيف . (التقريب) . وانظر : (ح ١١٦٩٤) .

87 ★ عكرمة بن عبدالله مولى ابن عباس أصله بربري ، ثقة ثبت عالم بالتفسير ، لم يثبت تكذيبه عن ابن عمر ، ولا يثبت عنه بدعة . (التقريب) .

١٢٠١٥- كم ٢٨٢/٤ ، ٥٢٥/٤ . أحمد ٢١٢/٢ . وقال الحاكم : صحيح الإسناد . وأقره الذهبي .

(٢) مرج الأمر : اختلط . (مختار الصحاح ص٢٥٨) .

خز لابن خزيمة **عه** لأبي عوانة **طح** للطحاوي **حب** لابن حبان **قط** للدارقطني **كم** للحاكم

كم في الأدب: ثنا أبو عبدالله الصفار، ثنا أحمد بن يونس الضبي، ثنا محمد ابن عبيد الطنافسي، ثنا يونس بن أبي إسحاق، عن هلال بن خَبَّاب أبي العلاء، عنه، به. وفي الفتن: أنا أبو عبدالله الزاهد، ثنا أحمد بن مهران، ثنا عبيدالله بن موسى، أنا يونس بن أبي إسحاق، به.

قال أحمد: ثنا أبو نعيم، ثنا يونس، به.

١٢٠١٦ ـ حديث: «من قتل دون ماله مظلوماً فله الجنة».

حم أحمد: ثنا عبدالله بن يزيد، ثنا سعيد بن أبي أيوب، حدثني أبوالأسود، عنه، بهذا(١).

88★ علي بن رباح اللخمي، عن عبدالله بن عمرو.

١٢٠١٧ ـ حديث: «أهل النار كل جَعْظَري(٢) جَوَّاظ(٣) مستكبر...» الحديث.

كم حم كم في تفسير ﴿ تَ ﴾: أنا الحسين بن الحسن بن أيوب، ثنا عبدالله بن أحمد ابن أبي مَسَرَّة، ثنا عبدالله بن يزيد، ثنا موسى بن علي بن رباح، عن أبيه، به.

قال أحمد: ثنا علي بن إسحاق، أنا عبدالله، به.

١٢٠١٦- أحمد ٢/٢٢٣.

(١) ويستدرك على مرويات «عكرمة عن عبدالله بن عمرو»: حديث: «ألم أخبر أنك تقوم الليل وتصوم النهار...» الحديث خز في الصيام (٣/٢٩٦): عن أبي موسى، حدثنا أبو الوليد، حدثنا عكرمة، عنه به.

88★ علي بن رباح بن قصير -ضد الطويل- اللخمي أبو عبدالله البصري، ثقة، والمشهور فيه عُليٌّ -بالتصغير-، وكان يغضب منها. (التقريب).

١٢٠١٧- كم ٢/٤٩٩ صححه على شرط مسلم. وأقره الذهبي. أحمد ٢/٢١٤.

(٢) الجعظري: الفظ الغليظ المتكبر وقيل هو الذي ينتفخ بما ليس عنده وفيه قصر. (النهاية ١/٢٧٦).

(٣) الجوَّاظ: المنوع. وقيل الكثير اللحم المختال في مشيته. (النهاية ١/٣١٦).

ط لمالك ش للشافعي حم لأحمد عم لعبدالله بن أحمد مي للدارمي جا لابن الجارود

١٢٠١٨ ـ حديث : «إن المسلم المسدد[1] ليدرك درجة الصوام . . .» الحديث .

حم أحمد : عن حسن ، عن ابن لهيعة ، عن الحارث بن يزيد ، عنه ، به .

١٢٠١٩ ـ حديث : سمعت رسول الله ﷺ يقول : «أتدرون من المسلم؟» قالوا : الله ورسوله أعلم . قال : «من سلم المسلمون من لسانه ويده» .

حم أحمد : ثنا زيد بن الحباب ، أخبرني موسى بن علي بن رباح ، عن أبيه ، به .

89★ عمارة بن عمرو بن حزم ، عن عبدالله بن عمرو .

١٢٠٢٠ ـ حديث : أن النبي ﷺ قال : «يوشك أن يأتي زمان يغربل الناس فيه غربلة ويبقى حثالة[2] من الناس . . .» الحديث .

كم حم كم في آخر قتال أهل البغي : ثنا أبو العباس محمد بن يعقوب ، ثنا بحر بن نصر ، ثنا ابن وهب ، حدثني يعقوب بن عبدالرحمن ، عن أبي حازم ، عنه ، به . وقال : صحيح على شرطهما . وفي الفتن : ثنا أبو عون بن ماهان ، ثنا محمد بن علي بن زيد ، ثنا سعيد بن منصور ، ثنا يعقوب ، به .

قال أحمد : ثنا سعيد بن منصور ، به . وعن قتيبة ، عن يعقوب ، نحوه .

١٢٠١٨- أحمد ١٧٧/٢ .

(١) المسدد : الملازم الطريقة المستقيمة . (النهاية ٣٥٢/٢) .

١٢٠١٩- أحمد ٢١٥/٢ .

89★عمارة بن عمرو بن حزم الأنصاري المدني ، ثقة ، استشهد بالحرة ، وقيل : مع ابن الزبير ، من كبار الثالثة . (التقريب) .

١٢٠٢٠- كم ١٥٩/٢ ، ٤٣٥/٤ . أحمد ٢٢١/٢ . صححه الحاكم كما قال الحافظ في الموضع الأول على شرطهما ، وأقره الذهبي ، ولم يعلق عليه الحافظ وليس الأمر كما قال فإن بحر بن نصر لم يخرجا له . انظر : (التقريب) .

(٢) الحثالة : الرديء من كل شيء ، ومنه حثالة الشعير والأرز والتمر وكل ذي قشر . (النهاية ٣٣٩/١) .

90★ عمر بن الحكم، عن عبدالله بن عمرو.

١٢٠٢١ ـ حديث: أتى رسول الله ﷺ رجلٌ وهو يقسم تمراً يوم حنين، فقال: يا محمد اعدل... الحديث.
كم

كم في قتال أهل البغي: ثنا أبو العباس محمد بن يعقوب، ثنا محمد بن سنان القزاز، ثنا عبدالله بن حمران، ثنا عبدالحميد بن جعفر، أخبرني أبي، عنه، به. وقال: صحيح على شرطهما.

١٢٠٢٢ ـ / حديث: «إن الله لا يذهب بالعلم انتزاعاً...» الحديث. ٣/٢٧٤أ
عه

عه في العلم: ثنا أبو الأزهر، ثنا عمر بن عبدالمجيد. وعن أسد بن عاصم ومحمد ابن الحسن الأصبهاني، قالا: ثنا بكر بن بكار. وعن إبراهيم بن مرزوق، ثنا عبدالله ابن حُمْران، ثلاثتهم عن عبدالحميد بن جعفر، عن أبيه، عنه، به.

91★ عمر بن سعد، عن عبدالله بن عمرو.

١٢٠٢٣ ـ حديث: «مكتوب في التوراة من تَجَر فَجَر، ومن حفر حفرة سوء
حب

90★ عمر بن الحكم هو ابن ثوبان المدني، صدوق مات سنة ١١٧ وله ثمانون سنة. (التقريب).

١٢٠٢١- كم ٢/١٤٥- قلت: وكيف على شرطهما ومحمد بن سنان القزاز ضعيف ولم يخرج له أحد من أصحاب الستة. (التقريب). وبه أعله الذهبي وأصل الحديث في الصحيحين في أحاديث الخوارج وسيأتي (١٢٠٩١).

91★ عمر بن سعد هو ابن أبي وقاص المدني، نزيل الكوفة، صدوق، لكن مقته الناس لكونه كان أميراً على الجيش الذين قتلوا الحسين بن علي، قتله المختار سنة ٦٥- أو بعدها، ووهم من ذكره في الصحابة. (التقريب).

١٢٠٢٣- حب. في روضة العقلاء ص١٠٨. معنى قوله: «من تجر فجر» أن من يتجر لا يسلم غالبا من الفجور لما في البيع والشراء من الأيمان الكاذبة والتدليس والربا الذي لا يتحاشاه أكثرهم إلا من عصمه الله.

ط لمالك ش للشافعي حم لأحمد عم لعبدالله بن أحمد مي للدارمي جا لابن الجارود

لصاحبه وقع فيها» .

حب في روضة العقلاء : ثنا محمد بن المنذر ، ثنا إبراهيم بن هانئ ، ثنا ابن أبي مريم ، ثنا الليث ، عن خالد بن يزيد ، عن سعيد بن أبي هلال ، عن زيد بن أسلم ، عنه ، به .

92★ عمرو بن أوس ، عن عبدالله بن عمرو .

١٢٠٢٤ ـ حديث : «أحبُّ الصيام إلى الله صيام داود ، يصوم يوماً ويفطر يوماً . . .» الحديث .
مي خز عه حب حم طح

مي في الصيام : أنا عثمان بن محمد ، ثنا سفيان بن عيينه ، عن عمرو -يعني ابن دينار- عنه ، به .

خز فيه : عن عبدالجبار بن العلاء ، عن سفيان ، قال : سمعته من عمرو منذ سبعين سنة . . . فذكره . ليس في سماعنا .

عه فيه : ثنا يونس ، ثنا سفيان بن عيينة ، به .

حب في الرابع من الثالث : أنا عمر بن محمد الهمداني ، ثنا عبدالجبار ، به .

قال أحمد : ثنا سفيان ، سمعت عمراً -يعني ابن دينار- به . وعن محمد بن بكر وعبدالرزاق وروح ، عن ابن جريج ، عن عمرو ، نحوه .

١٢٠٢٥ ـ حديث : «المقسطون يوم القيامة على منابر من نور عن يمين
خز عه حب حم

92★ عمرو بن أوس بن أبي أوس الثقفي الطائفي ، تابعي ، كبير ، من الثانية ، ووهم من ذكره في الصحابة مات بعد (٩٠) من الهجرة . (التقريب) .

١٢٠٢٤- مي ٣٥٢/١ . خز ١٨١/٢ . عه في الصيام ، هذا من المفقود ، لكن أخرجه في الصلاة ٣١٦/٢ . حب ١٢٦/٤ . أحمد ١٦٠/٢ . ويُزاد : طح ٨٥/٢ : عن يونس ، ثنا سفيان . وعن أبي بكرة وعلي بن شيبة ، قالا : ثنا روح بن عبادة ، ثنا ابن جريج ، كلاهما عن ابن دينار ، به .

١٢٠٢٥- عه ٤١١/٤ . حب ٩/٧ . أحمد ١٦٠/٢ .

خز لابن خزيمة عه لأبي عوانة طح للطحاوي حب لابن حبان قط للدارقطني كم للحاكم

الرحمن . . .» الحديث .

خز في السياسة : ثنا عبدالجبار بن العلاء وسعيد بن عبدالرحمن المخزومي ، قالا : ثنا سفيان ، عن عمرو -وهو ابن دينار- عنه ، به .

عه في الإمارة : ثنا الصغاني ، ثنا هارون بن معروف ، ثنا سفيان ، به .

حب في الثاني من الأول : أنا محمد بن الحسن بن قتيبة ، ثنا ابن أبي السري . وفي السابع والسبعين من الثالث : أنا الحسين بن عبدالله بن يزيد القطان ، ثنا هشام ابن عمار ، كلاهما عن سفيان ، به .

رواه أحمد : ثنا سفيان ، به .

93★ عمرو بن حَرِيش الزُّبيدي ، عن عبدالله بن عمرو .

١٢٠٢٦ ـ حديث : أن رسول الله ﷺ أمره أن يجهز جيشاً فنفذت الإبل ، قال : فأمرني أن آخذ في قلائص[1] الصدقة ، فكنت آخذ البعير بالبعيرين إلى إبل الصدقة . طح قط حم

طح في البيوع : عن ابن أبي داود ، ثنا أبو عمر الحوضي . وعن نصر بن مرزوق ، ثنا الخَصِيْب .

قط فيه : عن الحسين بن إسماعيل ، ثنا يوسف بن موسى ، ثنا أبو عمر الحوضي ، كلاهما عن حماد بن سلمة ، عن محمد بن إسحاق ، عن يزيد بن أبي حبيب ، عن مسلم بن جبير ، عن أبي سفيان ، عنه ، بهذا . وعن محمد بن يحيى بن مرداس ، ثنا

93★ عمرو بن حَريش -بفتح أوله وآخره معجمة- الزبيدي -بضم أوله- له حديث مشهور ، وهو مجهول الحال ، وزعم ابن حبان أنه عمرو بن حبشي ، فوهم . (التقريب) .

١٢٠٢٦- طح ٤/٦٠- وقع فيه (ابن حريث) بالثاء ، وهو تصحيف واضح وذلك أن كل من أخرج الحديث ذكره (ابن حريش) بالشين . قط ٣/٦٩-٧٠ . أحمد ٢/١٧١ ، ٢١٦ .

(١) القلائص : جمع قلوص : وهي الناقة الشابة ولا تزال قلوصاً حتى تصير بازلاً . (النهاية ٤/١٠٠) .

أبو داود، ثنا حفص بن عمر، نحوه. وعن أحمد بن محمد بن أبي الرجال، ثنا أبو أمية الطَّرَسوسي، ثنا حسين بن محمد المروزي، ثنا جرير بن حازم، عن محمد ابن إسحاق، عن أبي سفيان، عن مسلم بن جبير، عن عمرو بن الحَرِيش، نحوه، كذا قال. روي عن أبي سفيان، عن عبدالله بن عمرو، من غير وساطة. وسيأتي[1].

قال أحمد: ثنا حسين بن محمد، به. وعن يعقوب، عن أبيه، عن ابن إسحاق، نحوه.

94★ عمرو بن شعيب، عن جد أبيه، ولم يسمع منه.

١٢٠٢٧ ـ حديث: بينما نحن مع رسول الله ﷺ ببعض أعلى الوادي، يريد أن نصلي قد قام وقمنا، إذ خرج حمار من شِعْب[2] أبي دُبّ... الحديث.

أحمد: ثنا عبدالرزاق، ثنا ابن جريج، عنه، به.

95★ / عمرو بن قيس، عن عبدالله بن عمرو. ٣/٢٧٤/ب

(١) في حديث (١٢١٣٢).

94★ عمرو بن شعيب -تقدم وترجم له وروايته عن جده مرسلة بلا خلاف. وإنما الخلاف في سماع أبيه عن عبدالله بن عمر. (تهذيب التهذيب ٨/٤٩- ٥٥).

١٢٠٢٧- أحمد ٢/٢٠٣- ٢٠٤.

(٢) شِعْب أبي دُب: بضم أوله وإسكان ثانيه- وهو شعب من شعاب الحجون بمكة وهناك خط النبي ﷺ على عبدالله بن مسعود ليلة الجن. (المعجم للبكري ١/٥٤٠).

قلت: وفي المسند: (شعب أبي دب شعب أبي موسى) فكأنه غير الأول.

95★ عمرو بن قيس هو ابن ثور بن مازن الكندي أبو ثور الحمصي، ثقة. مات سنة ١٠٤ وله مائة سنة. (التقريب).

تنبيه: وقع في تهذيب التهذيب ٨/٩١ أنه وفد مع أبيه إلى معاوية والذي في الدارمي ١/١٢٣ والحاكم ٤/٥٥٤ بأنه وفد مع أبيه إلى يزيد بن معاوية حين توفي معاوية. والله أعلم.

١٢٠٢٨ ـ حديث : «ألا إن من أشراط الساعة ، أن ترفع الأشرار ، وتوضع الأخيار . . .» الحديث ، وفيه قصة . مي كم

مي في العلم : أنا الوليد بن هشام ، ثنا الحارث بن يزيد الحمصي ، عن عمرو بن قيس ، قال : وفدت مع أبي[1] إلى يزيد بن معاوية حين توفي معاوية نعزيه ونهنيه بالخلافة بُحوَّارين[2] فإذا رجل في مسجدها يقول : . . . فذكره ، فلم أدر من الرجل ، فسألت عنه؟ فقالوا : ذاك عبدالله بن عمرو .

كم في الفتن : ثنا أبو عبدالله محمد بن أحمد بن موسى الخازن ، ثنا إبراهيم بن يوسف ، ثنا هشام بن عمار ، ثنا يحيى بن حمزة ، عنه ، نحوه .

١٢٠٢٩ ـ حديث : «من رآني في المنام فكأنما رآني في اليقظة ، فإن الشيطان لا يتمثل بي» . عه

عه في الرؤيا : عن محمد بن عوف ، عن إبراهيم بن العلاء ، ثنا ثوابة بن عون وكان يسكن حماة ، عن عمرو بن قيس -هو السكوني[3]- عزيز الحديث ، عن عبدالله بن عمرو ، بهذا .

96 ★ عمرو بن ميمون الأودي ، عن عبدالله بن عمرو .

١٢٠٢٨- مي ١/١٠١ . كم ٤/٥٥٤ .

ويُزاد : كم ٤/٥٥٤ من طريق أخرى نفس القصة .

(١) في الأصل : «مع ابن الزبير» والذي في الدارمي والمستدرك : «مع أبي» ولعله الصواب لما هو معروف من موقف ابن الزبير من معاوية رضي الله عنهم .

(٢) حُوّارين : قرية من تدمر في بلاد الشام على مرحلتين . (معجم البلدان ٢/٣١٦) .

(٣) في الأصل : «هو الشطوي» ولعل صوابه : «هو السكوني» كما في (تهذيب التهذيب ٨/٩١) .

96 ★ عمرو بن ميمون الأودي أبو عبدالله ، مخضرم ، مشهور ، ثقة عابد ، نزل الكوفة ، مات سنة ٧٤- وقيل : بعدها . (التقريب) .

١٢٠٣٠ ـ حديث : «ما على الأرض رجل يقول : لا إله إلا الله والله أكبر كم حم **وسبحان الله والحمد لله ولا حول ولا قوة إلا بالله ، إلا كفرت عنه ذنوبه ، وإن كانت أكثر من زبد البحر» .**

كم في الدعاء : ثنا عبدالله بن إسحاق الخراساني ، ثنا عبدالعزيز بن معاوية ، ثنا عبدالله بن بكر السهمي ، ثنا حاتم بن أبي صَغِيْرة ، عن أبي بلج ، عنه ، بهذا . وعن أحمد بن محمد الجعفي ، ثنا عبدالله بن أحمد بن حنبل ، حدثني أبي ، ثنا محمد ابن جعفر ، ثنا شعبة ، عن أبي بلج ، نحوه . موقوفاً . وقال : المرفوع على شرط مسلم .

رواه **أحمد** : عن عبدالله بن بكر وروح ، عن حاتم ، به .

١٢٠٣١ ـ حديث : «لو أن العباد لم يذنبوا ، لخلق الله خلقاً يذنبون ، ثم يغفر كم **لهم ، وهو الغفور الرحيم» .**

كم في التوبة : ثنا أبو عمرو بن السماك ، ثنا أبو قلابة ، ثنا يحيى بن عباد ويحيى ابن كثير بن درهم ، قالا ثنا شعبة ، عن أبي بَلْج ، عنه ، به .

97★ عمرو بن الوليد ، عن عبدالله بن عمرو .

١٢٠٣٢ ـ حديث : «من قال عَلَيَّ ما لم أقل فليتبوأ مقعده من النار» ونهى عن حم **الخمر والمسكر والكوبة[1] . . . الحديث .**

أحمد : ثنا يحيى بن إسحاق ، أخبرني ابن لهيعة ، عن يزيد بن أبي حبيب ،

١٢٠٣٠- كم ٥٠٣/١ . أحمد ١٥٨/٢ ، ٢١٠ ، ٢١١ .

١٢٠٣١- كم ٢٤٦/٤ .

97★ عمرو بن الوليد هو ابن عبدة بفتحتين السهمي مولى عمرو بن العاص مصري ، صدوق . مات سنة ١٠٣ . (التقريب) .

١٢٠٣٢- أحمد ١٥٨/٢ و١٧١ وسيأتي الحديث برقم (١٢١٠٤) . فيما رواه الوليد بن عبدة .

(١) الكوبة : هي النرد وقيل : الطبل . (النهاية ٢٠٧/٤) .

عنه ، به . وعن أبي عاصم ، عن عبدالحميد بن جعفر ، عن يزيد بن أبي حبيب ، نحوه .

١٢٠٣٣ ـ حديث : سألت النبي ﷺ فقلت : يا رسول الله هل تحس بالوحي؟ فقال : «أسمع صلاصل . . .» الحديث . حم

أحمد : ثنا قتيبة ، ثنا ابن لهيعة ، عن يزيد بن أبي حبيب ، عنه ، به .

98 ★ عمرو البِكَالي ، عن عبدالله بن عمرو .

١٢٠٣٤ ـ حديث : إن الله جزأ الخلق عشرة أجزاء ، تسعة أجزاء الملائكة . . . الحديث موقوف . كم

كم في الفتن : ثنا علي بن حمشاذ ، ثنا معاذ بن المثنى ، ثنا عمرو بن مرزوق ، ثنا عمران القطان ، عن قتادة ، عن سالم بن أبي الجعد ، عن معدان بن أبي طلحة ، عنه ، به .

قلت : فيه أربعة من التابعين(١) .

99 ★ عيسى بن طلحة بن عبيدالله ، عن عبدالله بن عمرو .

١٢٠٣٣- أحمد ٢/٢٢٢ .

98 ★ عمرو البكالي -بكسر الباء الموحدة وفتح الكاف المخففة وفي آخرها اللام- . هذه النسبة إلى بني بكال وهو بطن من حمير . وذكر البخاري وأبو حاتم بأن له صحبة وأنه سكن الشام ويكنى أبا عثمان . (التاريخ الكبير ٦/٣١٣ ، والجرح والتعديل ٦/٢٧٠ ، واللباب ١/١٦٨) .

١٢٠٣٤- كم ٤/٤٩٠ وصححه . وأقره الذهبي .

(١) هم قتادة وسالم بن أبي الجعد ومعدان بن أبي طلحة وعمرو البكالي .

99 ★ عيسى بن طلحة بن عبيدالله التيمي ، أبو محمد المدني ، ثقة فاضل ، من كبار الثالثة مات سنة ١٠٠ . (التقريب) .

١٢٠٣٥ ـ حديث: جاء رجل إلى النبي ﷺ يوم النحر فقال: حلقت قبل أن أذبح، قال: «اذبح ولا حرج...» الحديث.
مي خز جا عه طح حب قط حم ط ش

مي في الحج: أنا أبو نعيم، ثنا عبدالعزيز الماجشون، عن الزهري، عنه، به. وعن مسدد، عن يحيى، عن مالك، عن الزهري، نحوه.

٣/٢٧٥أ /خز فيه: ثنا عبدالجبار بن العلاء وسعيد بن عبدالرحمن المخزومي، قالا: ثنا سفيان، عن الزهري، عنه، به. ليس في السماع. وعن علي بن خَشْرم، عن عيسى ابن يونس. وعن محمد بن معمر، عن محمد بن بكر، كلاهما عن ابن جريج، سمعت ابن شهاب، حدثني عيسى، نحوه.

جا فيه: ثنا محمد بن يحيى، ثنا عبدالرزاق، أنا معمر، عن الزهري، نحوه. وعن ابن المقرئ، ثنا سفيان، به. وعن علي بن خَشْرم، به.

عه فيه: ثنا يونس بن عبدالأعلى، ثنا سفيان بن عيينة، به. وعن بشر بن موسى، ثنا الحميدي، ثنا سفيان، به. وعن الصغاني، ثنا إسحاق بن عيسى. وعن محمد بن حيّويه، ثنا مطرف والقعنبي، كلهم عن مالك، به. وعن يونس بن عبدالأعلى، حدثني ابن وهب، حدثني مالك بن أنس ويونس بن يزيد وغيرهما، أن ابن شهاب أخبره، به. وعن عبدالصمد بن الفضل، ثنا مكي. وعن أبي أمية (ثنا عثمان بن الهيثم، كلاهما عن ابن جريج، به. وعن عمار بن رجاء، عن محمد بن بكر، به. وعن أبي أمية، ثنا أبونعيم، به. عن أبي أمية)[1]، ثنا أبو الوليد، ثنا سليمان بن كثير. وعن يونس بن حبيب، ثنا أبو داود، ثنا زمعة، كلاهما عن الزهري، نحوه. وقال: رواه محمد بن أبي حفصة، وعنه ابن المبارك، عن

١٢٠٣٥- مي ١/٣٩١. خز ٤/٣٠٨، ٣٠٩. جا ص١٧٤، ١٧٥. طح ٢/٢٣٧. حب ٦/٧٠. قط ٢/٢٥١- ٢٥٣. أحمد ٢/١٥٩، ١٦٠، ١٩٢، ٢٠٢، ٢١٠، ٢١٧.

ويُزاد: مالك ١/١٧١. والشافعي ١/٢١٧.

(١) ما بين الهلالين ساقط من (هـ).

خز لابن خزيمة عه لأبي عوانة طح للطحاوي حب لابن حبان قط للدارقطني كم للحاكم

الزهري ، وفيه : أفضت قبل أن أرمي .

طح فيه : ثنا يونس ، عن ابن وهب ، به -ولم يقل : وغيرهما- وعن يونس ، عن سفيان ، به .

حب في السبعين من الأول : أنا عمر بن سعيد بن سنان ، أنا أحمد بن أبي بكر ، عن مالك ، به .

قط فيه : ثنا أبو بكر النيسابوري ، ثنا يونس بن عبدالأعلى ، ثنا سفيان ، به . وعن أبي بكر ، ثنا محمد بن يحيى وأبو الأزهر ، قالا : ثنا يعقوب بن إبراهيم ، ثنا أبي ، عن صالح بن كيسان ، عن ابن شهاب ، به . وعن أبي بكر ، ثنا محمد بن يحيى وأبوالأزهر ، قالا : ثنا عبدالرزاق ، به . وعن أبي بكر ، ثنا يونس بن عبدالأعلى ، ثنا ابن وهب ، أن مالكا أخبره ، به . وعن أبي بكر ، ثنا أبوالأزهر والعباس بن محمد ، قالا : ثنا روح ، ثنا محمد بن أبي حفصة ، عن ابن شهاب ، به ، وزاد : أفضت قبل أن أرمي . قال الدارقطني : ولم يتابع عليه وأراه وهم فيه . وعن أبي بكر ، ثنا العباس ابن محمد وأبو الأزهر ، قالا ثنا روح ، ثنا ابن جريج . وعن أبي بكر ، ثنا يزيد بن سنان ، ثنا محمد بن بكر ، به .

قال **أحمد** : ثنا سفيان ، عن الزهري ، به . وعن محمد بن جعفر ، عن معمر ، وعن عبدالرحمن ، عن مالك . وعن روح ، عن محمد بن أبي حفصة . وعن يعقوب ، عن أبيه ، عن صالح ، كلهم عن الزهري ، نحوه .

100 ★ عيسى بن هلال الصدفي ، عن عبدالله بن عمرو .

١٢٠٣٦ ـ حديث : أن النبي ﷺ قال لرجل : «أمرت بيوم الأضحى عيداً جعله الله لهذه الأمة . . .» الحديث .
طح حب قط كم

---

100 ★ عيسى بن هلال الصدفي المصري ، صدوق . (التقريب) .

١٢٠٣٦- طح ١٥٩/٤ . حب ٥٦٣/٧ . قط ٢٨٢/٤ . كم ٢٢٣/٤- ٢٢٤ .

طح في القضاء : ثنا ابن وهب ، أخبرني سعيد بن أبي أيوب ، عن عياش بن عباس ، عنه ، به .

حب في السادس والسبعين من الأول : أنا ابن قتيبة ، ثنا يزيد بن موهب ، ثنا ابن وهب ، به .

قط في الأضاحي : ثنا أبو بكر النيسابوري ، ثنا يونس بن عبدالأعلى ، ثنا ابن وهب ، به .

كم فيه : ثنا أبو العباس محمد بن يعقوب ، ثنا محمد بن عبدالله بن عبدالحكم ، ثنا ابن وهب ، به . وقال : صحيح الإسناد .

١٢٠٣٧ ـ حديث : «من حافظ عليها كانت له نوراً وبرهاناً» . يعني الصلاة .

مي حب حم

مي في الرقاق : أنا عبدالله بن يزيد المقرئ .

حب في الصلاة ، وفي الرابع والخمسين من الثاني : أنا السامي ، ثنا سلمة بن شبيب ، ثنا المقرئ ، ثنا سعيد بن أبي أيوب ، حدثني كعب بن علقمة ، عنه ، به . وفي روضة العقلاء : ثنا ( )[1] الدارمي ، عن أبي هلال الصدفي . اقتصر على كنيته .

قال أحمد : ثنا أبو عبدالرحمن المقرئ ، به .

١٢٠٣٨ ـ حديث : أن رجلاً أتى رسول الله ﷺ فقال : يا رسول الله أقرئني القرآن قال : «اقرأ ثلاثاً من ذوات الراء . . .» الحديث . وفيه سؤاله عن الواقيات فقال : «الصلوات الخمس ، وصيام رمضان ، وحج البيت ، وأد زكاة مالك ، ومر بالمعروف وانه عن المنكر» .

حب كم حم

١٢٠٣٧- مي ٢/٢١١- ٢١٢ . حب ٣/١٤ . ولم أقف عليه في روضة العقلاء . أحمد ٢/١٦٩ .

(١) كذا بياض في الأصل قدر كلمتين . وضع عليه علامة التوقف «كذا» .

١٢٠٣٨- حب ٢/٧٤ . كم ٢/٥٣٢ . أحمد ٢/١٦٩ .

حب في الخامس والستين من الثالث : أنا أبو يعلى ، ثنا أبو همام الوليد بن شجاع ، ثنا ابن وهب ، أخبرني عبدالله بن عياش بن عباس . وحدثني عمرو بن الهيثم ، عن سعيد بن أبي هلال ، أن عياش بن عباس حدثهم عنه ، به .

كم في تفسير إذا زلزلت : ثنا محمد بن صالح بن هانئ والحسن بن يعقوب ، قالا : ثنا السَّرِيّ بن خزيمة ، ثنا عبدالله بن يزيد المقرئ ، ثنا سعيد بن أبي أيوب ، ثنا عياش بن عباس ، به .

قال أحمد : ثنا أبو عبدالرحمن المقرئ ، به .

٣/٢٧٥/ب **١٢٠٣٩ ـ / حديث : «لو أن رُضاضة مثل هذه» وأشار إلى مثل الجمجمة «أرسلت من السماء إلى الأرض وهي مسيرة خمسمائة سنة لبلغت الأرض قبل الليل» ثم تلا ﴿ إِذِ ٱلْأَغْلَٰلُ فِىٓ أَعْنَٰقِهِمْ . . . ﴾(١) الآيات .** كم حم

كم في تفسير غافر : ثنا محمد بن صالح بن هانئ ، ثنا السري بن خزيمة ، ثنا عبدالله ابن يزيد المقرئ ، ثنا سعيد بن يزيد ، عن أبي السمح ، عن أبي الهيثم ، عنه ، به .

قال أحمد : ثنا علي بن إسحاق ، أنا عبدالله ، أنا سعيد ، به . وعن الحسن بن عيسى ، عن عبدالله ، نحوه .

١٢٠٤٠ ـ حديث : «إن الأرضين بين كل أرض إلى التي تليها مسيرة خمسمائة سنة ، فالعليا منها على ظهر حوت . . .» الحديث . وفيه قصة إهلاك عاد بالريح . كم

كم في الأهوال : ثنا أبو العباس محمد بن يعقوب ، ثنا بحر بن نصر ، ثنا عبدالله ابن وهب ، أخبرني عبدالله بن عيّاش ، حدثني عبدالله بن سليمان ، عن دَرّاج أبي

١٢٠٣٩- كم ٤٣٨/٢ . أحمد ١٩٧/٢ .

(١) سورة غافر الآية (٧١) .

١٢٠٤٠- كم ٥٩٤/٤ . والحديث صححه الحاكم ، وتعقبه الذهبي ، فضعفه بعبدالله بن عياش وبدراج .

ط لمالك ش للشافعي حم لأحمد عم لعبدالله بن أحمد مي للدارمي جا لابن الجارود

السمح ، عن أبي الهيثم ، عنه ، به .

١٢٠٤١ ـ حديث : «سيكون في أمتي رجال يركبون نساءهم على سروج حب كم حم **كأشباه الرجال . . .» الحديث .**

حب في التاسع والسبعين من الثالث : أنا أبو يعلى ، ثنا أبو خيثمة ، ثنا عبدالله ابن يزيد ، ثنا عبدالله بن عياش بن عباس ، سمعت أبي ، سمعت عيسى بن هلال وأبا عبدالرحمن الحُبُلي ، يقول : سمعت عبدالله بن عمرو ، به .

كم في الفتن : ثنا الحسن بن يعقوب ، ثنا الحسين بن محمد بن زياد ، ثنا هارون ابن معروف ، ثنا ابن وهب ، أخبرني عبدالله بن عياش القِتْباني ، به . ولم يذكر الحُبُلي .

قال أحمد : ثنا عبدالله بن يزيد ، به .

١٢٠٤٢ ـ حديث : «إن أرواح المؤمنين تلتقي على مسيرة يوم ما رأى أحدهم حم **صاحبه قط» .**

أحمد : عن حسن ويحيى بن إسحاق ، عن ابن لهيعة ، عن دراج ، عنه ، به .

101 ★ الفرزدق بن حَنَان ، عن عبدالله بن عمرو .

١٢٠٤١- حب ٥٠٢/٧ . كم ٤٣٦/٤ . أحمد ٢٢٣/٢ . وصححه الحاكم على شرط الشيخين . وتعقبه الذهبي فقال : عبدالله وإن كان قد احتج به مسلم فقد ضعفه أبو داود والنسائي وقال أبو حاتم : هو قريب من ابن لهيعة . اهـ .

قلت : المذكور لم يخرج له البخاري ومسلم استشهد به . (التقريب) . فالحديث ليس على شرطهما ، ولا على شرط أحدهما . بل حسن حيث قال الحافظ في المذكور : (عبدالله بن عياش) ، صدوق ، يغلط . والحديث خرجه الشيخ الألباني في الصحيحة . وتقدم الحديث في أحاديث عبدالله بن يزيد أبي عبدالرحمن الحبلي برقم (١١٩٤٠) .

١٢٠٤٢- أحمد ١٧٥/٢ و٢٢٠ .

101 ★ الفرزدق بن حنان ، عن عبدالله بن عمرو . وعنه العلاء بن رافع ، مجهول .

قلت : قد نقلت وجه الصواب فيه في ترجمة العلاء بن رافع . (تعجيل المنفعة ص٣٣٣) . =

خز لابن خزيمة عه لأبي عوانة طح للطحاوي حب لابن حبان قط للدارقطني كم للحاكم

١٢٠٤٣ ـ حديث : «جاء رجل أعرابي جاف جريء فقال : يا رسول الله إن الهجرة إليك حيثما كنت؟ أم إلى أرض معلومة أم لقوم خاصة . . .» الحديث . حم

أحمد : ثنا أبوكامل ، ثنا زياد بن عبدالله بن علاثة القاضي ، ثنا العلاء بن رافع ، عنه ، به وفيه قصة .

102 ★ القاسم بن البَرْحي ، عن عبدالله بن عمرو .

١٢٠٤٤ ـ حديث : «إذا قضى القاضي فاجتهد وأصاب فله عشرة أجور . . .» الحديث ، وفيه قصة . حم

أحمد : ثنا حسن ، ثنا ابن لهيعة ، ثنا الحارث بن يزيد ، عن سلمة بن أكسوم ، سمعت ابن حجيرة ، عنه ، به .

١٢٠٤٥ ـ حديث : «من أخرج صدقة فلم يجد إلا بربرياً فليردها» .

أحمد : ثنا قتيبة بن سعيد ، ثنا ابن لهيعة ، عن القاسم بن عبدالله المعافري ، عن أبي عبدالرحمن الحُبُلي ، عنه ، بهذا .

= قلت : وقال الحافظ في آخر ترجمة العلاء بن رافع في ضبط حنان : بفتح المهملة وتخفيف النون . . .

قلت : فما وقع بالياء بدل النون في المسند يكون تصحيفاً .

١٢٠٤٣- أحمد ٢/٢٠٣ .

ويُزاد : ٢/٢٢٤ من طريق العلاء ، عن حنان بن خارجة ، عن عبدالله بن عمرو . وحنان بن خارجة هذا هو الصواب كما في تعجيل المنفعة في ترجمة العلاء ص٣٢٤ .

102 ★ القاسم بن البَرْحى -بفتح الموحدة وسكون الراء بعدها مهملة- وقيل : البرجمي -بضم الموحدة والجيم بينهما راء ساكنة- وحكي فيه الفرجي -بفتح الفاء والراء بعدها جيم- وكل ذلك سوى الأول تصحيف . ذكره ابن حبان في الثقات . (مختصراً من تعجيل المنفعة ص٣٣٧) .

١٢٠٤٤- أحمد ٢/١٨٧ .

١٢٠٤٥- أحمد ٢/٢٢١ .

---

103 ★ القاسم بن ربيعة، عن عبدالله بن عمرو.

١٢٠٤٦ ـ حديث: «دية قتيل الخطأ شبه العمد ماكان بالسوط والعصى، منها أربعون في بطونها أولادها». مي قط حم

مي في الديات: أنا سليمان بن حرب، ثنا شعبة، عن أيوب، عنه، بهذا.

وحديث الدارقطني في ترجمة: عقبة بن أوس، عن عبدالله بن عمرو.

رواه أحمد: ثنا محمد بن جعفر، ثنا شعبة، به.

104 ★ القاسم بن محمد، عن عبدالله بن عمرو.

١٢٠٤٧ ـ حديث: أن رجلاً من المسلمين استأذن رسول الله ﷺ في امرأة يقال لها أم مهزول... الحديث. في نزول قوله تعالى: ﴿ٱلزَّانِي لَا يَنكِحُ إِلَّا زَانِيَةً...﴾[1] الآية. كم حم

كم في النكاح: ثنا أبو بكر بن إسحاق، أنا أبو المثنى، ثنا مسدد،/ ثنا المعتمر، عن أبيه، ثنا الحضرمي بن لاحق، عنه، به. وقال: صحيح الإسناد. وفي تفسير النور: أنا محمد بن المؤمل، ثنا الفضل بن محمد الشعراني، ثنا عمرو بن عون، ثنا هشيم، عن سليمان التيمي، عنه، نحوه. وقال: صحيح على شرطهما. ٣/٢٧٦أ

103 ★ القاسم بن ربيعة: هو ابن جشن -بجيم ومعجمة- وزن جعفر الغطفاني، بصري، ثقة، عارف بالنسب. (التقريب).

١٢٠٤٦- مي ١١٨/٢. أحمد ١٦٦/٢ وتقدم الحديث برقم (١٢٠١٣) في أحاديث عقبة بن أوس، وهناك عزاه للدارقطني من طريق القاسم بن ربيعة، عن عبدالله بن عمرو نحو هذا اللفظ مع حديث آخر.

104 ★ القاسم بن محمد بن أبي بكر الصديق التيمي، ثقة، أحد الفقهاء بالمدينة. قال أيوب: ما رأيت أفضل منه. مات سنة ١٠٦. (التقريب).

١٢٠٤٧- كم ١٩٣/٢ و٣٩٦/٢. أحمد ١٥٨/٢- ١٥٩ و٢٢٥.

(١) سورة النور، الآية (٣).

قال أحمد : ثنا عارم ، ثنا معتمر بن سليمان ، قال : قال أبي : ثنا الحضرمي ، به .
قال عبدالله : ثنا يحيى بن معين ، ثنا المعتمر ، نحوه .

105 ★ القاسم بن مُخَيْمِرة ، عن عبدالله بن عمرو .

١٢٠٤٨ ـ حديث : «ما أحد من المسلمين يصاب ببلاء في جسده إلا أمر الله الحفظة الذين يحفظونه فقال : اكتبوا لعبدي . . .» الحديث .
مي كم حم

مي في الرقاق : أنا يزيد بن هارون ، أنا سفيان ، عن علقمة (بن مرثد ، عنه ، به .
كم في الجنائز : أخبرني أبو النضر الفقيه ، ثنا معاذ بن نجدة ، ثنا قبيصة . ح وثنا أبو بكر بن إسحاق ، ثنا محمد بن غالب ، ثنا أبو حذيفة ، قالا : ثنا سفيان ، به .
وقال : صحيح على شرطهما .

رواه أحمد : عن وكيع وإسحاق الأزرق وعبدالرزاق ، عن سفيان الثوري)[1] عن علقمة ، به . وعن وكيع ، عن مسعر . وعن أسود بن عاصم ،عن أبي بكر بن عياش ، كلاهما عن أبي حصين ، عنه ، نحوه .

106 ★ قَزَعَة بن يحيى ، عن عبدالله بن عمرو .

١٢٠٤٩ ـ حديث : «لا تسافر امرأة يومين إلا مع زوجها أو ذي محرم» .
خز

خز في المناسك : ثنا محمد بن يحيى ، ثنا محمد بن المبارك ، ثنا صدقة -يعني ابن خالد- عن يزيد بن أبي مريم ، عنه ، بهذا . ليس في السماع .

---

105 ★ القاسم بن مخيمرة -بالمعجمة مصغرا- أبوعروة الهمداني بالسكون الكوفي ، نزيل الشام ، ثقة ، فاضل مات سنة ١٠٠ . (التقريب) .
١٢٠٤٨- مي ٢/٢٢٤ . كم ١/٣٤٨ . أحمد ٢/١٥٩ و١٩٤ و١٩٨ و٢٠٥ .
(١) ما بين الهلالين ساقط من (هـ) .
106 ★ قزعة بن يحيى البصري ، ثقة (التقريب) .
١٢٠٤٩- خز ٤/١٣٤ . وانظر الحديث المتقدم برقم (٥٦٣٩) .

وحديث (عه) في ترجمته عن أبي سعيد الخدري .

107 ★ قيس بن عباد ، عن عبدالله بن عمرو .

١٢٠٥٠ ـ حديث : إن من آخر أمر الكعبة أن الحبش يغزون البيت . . . كم طع **الحديث .**

كم في الفتن : ثنا أبو زكريا يحيى بن محمد العنبري ، ثنا إبراهيم بن أبي طالب ، ثنا محمد بن المثنى ، ثنا معاذ بن هشام ، حدثني أبي ، عن قتادة ، عن أبي مخلد ، عنه ، به . موقوف .

108 ★ قيصر بن أبي غزية[1] التُّجيبي ، عن عبدالله بن عمرو .

١٢٠٥١ ـ حديث : كنا عند النبي ﷺ فجاء شاب فقال : يا رسول الله أُقَبِّل حم **وأنا صائم؟ فقال : «لا . . .» الحديث .**

أحمد : ثنا موسى بن داود ، ثنا ابن لهيعة ، عن يزيد بن أبي حبيب ، عنه ، به .

109 ★ كثير بن مرة ، عن عبدالله بن عمرو .

---

107 ★ قيس بن عُباد - بضم المهملة وتخفيف الموحدة- الضُّبَعي -بضم المعجمة وفتح الموحدة- أبو عبدالله البصري ، ثقة ، من الثانية ، مخضرم ووهم من عده من الصحابة . (التقريب) .

١٢٠٥٠- كم ٤/٤٥٧- وقال : صحيح على شرطهما وأقره الذهبي .

108 ★ قيصر بن أبي غزية ، مولى تجيب ، وكان ينسب إلى ولاء معاوية بن خديج ، وثقه ابن حبان ، وقال أبو حاتم : لا بأس به . (تعجيل المنفعة ص٣٤٦- ٣٤٧) .

(١) في الأصل : (غرزة) والتصويب من المسند وكتب الرجال .

١٢٠٥١- أحمد ٢/٢٢٠- ٢٢١ .

109 ★ هو الحضرمي الحمصي ، ثقة ، من الثانية ، ووهم من عده في الصحابة . (التقريب) .

١٢٠٥٢ ـ حديث : «لن يعذب الله أمة حتى تعذر . . .» الحديث بطوله ، وأوله : «لن تزالوا بخير ما استغنى أهل بدوكم عن أهل حضركم . . .» الحديث . كم

كم في الفتن : ثنا أبو العباس محمد بن يعقوب ، ثنا بحر بن نصر ، ثنا بشر بن بكر ، ثنا أبو المهدي سعيد بن سنان ، عن أبي الزاهرية ، عن أبي شجرة كثير بن مرة ، به .

110 ★ مالك بن عبدالله ، عن عبدالله بن عمرو .

١٢٠٥٣ ـ حديث : أن رسول الله ﷺ استعاذ من سبع موبقات . . . الحديث . حم

أحمد : ثنا حسن ، ثنا ابن لهيعة ، أنا أبو قبيل ، عنه ، به .

111 ★ مجاهد بن جَبْر ، عن عبدالله بن عمرو .

١٢٠٥٤ ـ حديث : صليت مع عبدالله بن عمرو الظهر والعصر ، فكان يقرأ خلف الإمام . طح

طح في الصلاة : ثنا أبو بكرة ، ثنا أبو داود ، ثنا شعبة ، عن حصين ، عنه ، به . وعن صالح بن عبدالرحمن ، عن سعيد بن منصور ، عن هشيم ، أنا أبو بشر ، عنه ، نحوه .

١٢٠٥٢- كم ٥٠٧/٤ .

110 ★ مالك بن عبدالله . لعله المعافري البردادي ، شهد فتوح مصر ، روى عن أبي ذر ، وعنه أبو قبيل . ذكره في (تعجيل المنفعة ص٣٨٩) .

١٢٠٥٣- أحمد ١٧١/٢ .

111 ★ مجاهد بن جبر -بفتح الجيم وسكون الموحدة- أبو الحجاج المخزومي مولاهم المكي ، ثقة ، إمام في التفسير وفي العلم . (التقريب) .

١٢٠٥٤- طح ٢١٩/١ .

١٢٠٥٥ ـ حديث: «من رغب عن سنتي فليس مني».
خز

خز في الطهارة: ثنا محمد بن الوليد، ثنا محمد -يعني ابن جعفر-، عن شعبة، عن حصين، عنه، به. هذا الحديث ليس في سماعنا.

١٢٠٥٦ ـ / حديث: نهى رسول الله ﷺ عن ثمن الكلب، ومهر البغيّ، وأجر الكاهن، وكسب الحجام. ٣/٢٧٦ب
كم

كم في البيوع: أخبرني أبو محمد بن زياد العدل، ثنا محمد بن أحمد بن إبراهيم، ثنا عمرو بن زرارة، ثنا هشيم، أنا حصين، عنه، به.

١٢٠٥٧ ـ حديث: كنت رجلاً مجتهداً[1] فزوجني أبي، ثم زارني فقال للمرأة: كيف تجدين بعلك فقالت: نعم الرجل من رجل لا ينام ولا يفطر... الحديث بطوله، وفيه: قوله ﷺ: «لكني أنام وأصلي» وفيه: «صم من كل شهر ثلاثة أيام» وفيه مراجعته، وفيه: «أن لكل عمل شرة ولكل[2] شرة فترة...» الحديث.
خز حب حم

خز في الصيام: ثنا محمد بن أبان، ثنا ابن فضيل، ثنا حصين، عنه، به. قال حصين: وذكر لي منصور، عن مجاهد طرفاً منه. ليس في السماع.

حب في التاسع والثمانين من الأول: أنا أحمد بن علي بن المثنى، ثنا أبوخيثمة، ثنا هاشم بن القاسم، ثنا شعبة، عن حصين، به. وأوله: «**إن لكل عمل شرة**».

قال أحمد: ثنا هشيم، عن حصين بن عبدالرحمن ومغيرة الضبي، عنه، به.

١٢٠٥٥- خز ١/٩٩.

١٢٠٥٦- كم ٢/٣٣ سكت عليه الذهبي، وذكره شاهداً لحديث أبي هريرة، ورجاله رجال الشيخين، فهو على شرطهما.

١٢٠٥٧- خز ٣/٢٩٣. حب ١/١٠٧. أحمد ٢/١٥٨ و١٨٨ و١٩٨.

(١) لفظ: «مجتهداً» ساقط من (هـ).

(٢) في الأصل: «ولكن».

وعن محمد بن جعفر ، عن شعبة ، عن حصين باختصار . وعن محمد بن جعفر ، عن شعبة ، عن مغيرة ببعضه المرفوع منه ، أنه قال له : «صم من الشهر ثلاثة أيام» قال : إني أطيق أكثر من ذلك .

١٢٠٥٨ ـ حديث : «لكل عمل شرة ولكل شرة[١] فترة[٢] ، فمن كانت فترته إلى سنتي فقد أفلح ، ومن كانت إلى غير ذلك فقد هلك» . حم حب

أحمد : ثنا روح ، ثنا شعبة ، أخبرني حصين ، عنه ، به .

١٢٠٥٩ ـ حديث : «يخرّب الكعبةَ ذو السويقتين . . .» الحديث . حم

أحمد : ثنا أحمد بن عبدالملك ، ثنا محمد بن سلمة ، عن محمد بن إسحاق ، عن ابن أبي جريج ، عنه ، به .

١٢٠٦٠ ـ حديث : «مازال جبريل يوصيني بالجار حتى ظننت أنه سيورثه» . حم

أحمد : ثنا سفيان ، عن داود بن شابور وبشير أبي[٣] إسماعيل ، عنه ، به .

١٢٠٦١ ـ حديث : أنه قال : يا رسول الله أكتب ما أسمع منك عند الغضب وعند الرضا؟ قال : «نعم إنه لا ينبغي لي أن أقول إلا حقاً» . طح كم

طح في الكراهة : ثنا يونس ، ثنا ابن وهب ، أخبرني عبدالرحمن بن سلمان ، عن

١٢٠٥٨- أحمد ٢/٢١٠ -هذا الحديث جزء من الحديث السابق وقد رواه حب مختصرا كما تقدم . وهذا اللفظ بهذا الإسناد عند حب ١/١٠٧ .

(١) شِرَّة الشباب : حرصه ونشاطه . (مختار الصحاح ص١٤١) .

(٢) الفَتْرة : الانكسار والضعف . (مختار الصحاح ص٢٠٥) .

١٢٠٥٩- أحمد ٢/٢٢٠ .

١٢٠٦٠- أحمد ٢/١٦٠ .

(٣) في الأصل : (أبو) .

١٢٠٦١- طح ٤/٣١٩ . كم ١/١٠٥ .

عقيل ، عن عمرو بن شعيب ، أن شعيباً حدثه ومجاهداً ، عن عبدالله بن عمرو ، به .

كم في العلم : ثنا محمد بن يعقوب ، أنا ابن عبدالحكم ، أنا ابن وهب ، به . وقال : سمعت أبا الوليد حسان بن محمد يقول : سمعت الحسن بن سفيان يقول : سمعت إسحاق بن إبراهيم الحنظلي يقول : إذا كان الراوي عن عمرو بن شعيب ثقة فهو كأيوب ، عن نافع ، عن ابن عمر .

١٢٠٦٢ ـ حديث : «من ادعى لغير أبيه فلن يرح رائحة الجنة . . .» الحديث .
خز حم
وفيه قصة لنعيم بن أبي مرة .

خز في التوحيد : ثنا محمد بن أبان ، ثنا غندر ، ثنا شعبة ، عن الحكم ، عنه ، به .

رواه أحمد : عن محمد بن جعفر ، عن شعبة ، به . وعن وهب بن جرير ، عن شعبة ، نحوه . وفيه قصة . وزاد : وقال : «من كذب عليّ . . .» الحديث .

١٢٠٦٣ ـ حديث : «لا يحل بيع بيوت مكة ولا إجارتها» .
طح
طح في البيوع : ثنا روح بن الفرج ، ثنا يوسف بن عدي ، ثنا عبدالرحيم بن سليمان ، عن إسماعيل بن إبراهيم بن المهاجر ، عن أبيه ، عنه ، بهذا .

١٢٠٦٤ ـ / حديث : ﴿ ٱقْتَرَبَتِ ٱلسَّاعَةُ وَٱنشَقَّ ٱلْقَمَرُ ﴾(١) قال : قد كان ذلك على ٣/٢٧٧أ
كم
عهد رسول الله ﷺ .

كم في تفسير القمر : ثنا أبوالعباس محمد بن يعقوب ، ثنا إبراهيم بن مرزوق ، ثنا

١٢٠٦٢- خز في التوحيد ص٣٥٧ . أحمد ١٧١/٢ ، ١٩٤ .

١٢٠٦٣- طح ٤٨/٤ .

١٢٠٦٤- كم ٤٧٢/٢ .

(١) سورة القمر الآية (١) .

خز لابن خزيمة عه لأبي عوانة طح للطحاوي حب لابن حبان قط للدارقطني كم للحاكم

أبوداود الطيالسي ، ثنا شعبة ، عن الأعمش ، عنه ، به . وقال : صحيح .

١٢٠٦٥ ـ حديث : مي في العلم : أنا محمد بن سعيد ، ثنا شريك ، عن ليث ، عن مجاهد ، عن عبدالله بن عمرو ، قال : ما يرغبني في الحياة إلا الصادقة والوَهْط[1] ، فأما الصادقة فصحيفة كتبتها من رسول الله ﷺ ، وأما الوَهْط فأرض تصدق بها عمرو بن العاص كان يقوم عليها .

١٢٠٦٦ ـ حديث : مَرَّ على النبي ﷺ رجل وعليه ثوبان أحمران ، فسلم ، فلم يرد عليه رسول الله ﷺ .

كم في اللباس : أنا حمزة بن العباس العقبي ، ثنا العباس بن محمد الدوري ، ثنا إسحاق بن منصور ، ثنا إسرائيل ، عن أبي يحيى ، عنه ، بهذا .

١٢٠٦٧ ـ حديث : «الرحم معلقة بالعرش ، وليس الواصل بالمكافئ . . .» الحديث .

حب في الثاني من الأول : أنا النضر بن محمد بن المبارك ، ثنا محمد بن عثمان العجلي ، ثنا عبيدالله بن موسى ، عن فطر ، عنه ، به .

قال أحمد : ثنا يعلى ، ثنا فطر ، به . وعن وكيع ويزيد بن هارون ، عن فطر ، نحوه . وعن عبدالرزاق ، عن سفيان ، عن الحسن بن عمرو الفُقَيْمي ، عنه بالجملة الثانية[2] .

١٢٠٦٥- مي ١/١٠٥ .

(١) الوَهْط -بفتح أوله وإسكان ثانيه بعدها طاء مهملة- والوهط المكان المطمئن وبذلك سمي مال عبدالله بن عمرو بن العاص بالطائف . (المعجم للبكري ٢/١٣٨٤) .

١٢٠٦٦- كم ٤/١٩٠ . وقال : صحيح . وأقره الذهبي .

١٢٠٦٧- حب ١/٣٣٥ . أحمد ٢/١٦٣ و١٩٠ و١٩٣ .

(٢) ويستدرك على مرويات «مجاهد بن جبر عن عبدالله بن عمرو» : حديث : «خذوا القرآن من أربعة . . .» الحديث رواه الحاكم في المعرفة (٣/٥٢٦- ٥٢٧) : ثنا علي بن حمشاذ ، ثنا بشر ابن موسى ، ثنا الحميدي ، ثنا سفيان ، عن داود بن شابور ، عن مجاهد ، عنه ، به .

112 ★ محمد بن سيرين ، عن عبدالله بن عمرو .

في ترجمة : محمد بن عبيد الخثعمي ، عنه .

113 ★ محمد بن عبدالله بن عمرو بن العاص ، عن أبيه .

في ترجمة ابنه : شعيب .

١٢٠٦٨ ـ حديث : أن رسول الله ﷺ قال : «ألا أحدثكم بأحبكم إليّ ، وأقربكم مني مجلساً يوم القيامة؟» ثلاث مرات يقولها ، قيل : بلى يا رسول الله قال : «أحسنكم أخلاقاً» .

أحمد : ثنا يعقوب ، سمعته يحدث -يعني أباه- عن يزيد -يعني ابن الهاد- عن عمرو بن شعيب ، عن أبيه ، عن محمد ، بهذا .

114 ★ محمد بن عبدالرحمن بن ثوبان ، عن ابن عمرو .

١٢٠٦٩ ـ حديث : «لا ينظر الله إلى من جر إزاره بطراً»(١)

خز حب

خز في الصلاة : ثنا محمد بن خلف الحدادي ، ثنا معاوية بن هشام ، ثنا شيبان ابن عبدالرحمن ، عن يحيى بن أبي كثير ، عنه ، بهذا .

قال ابن خزيمة : قد اختلفوا في هذا الإسناد ، فقال بعضهم : عن عبدالله بن عمر خرجته في كتاب اللباس . ليس هذا الحديث في سماعنا .

---

112 ★ محمد بن سيرين الأنصاري أبو بكر بن أبي عمرة البصري ، ثقة ، ثبت ، عابد كبير ، كان لا يرى الرواية بالمعنى . مات سنة ١١٦ . (التقريب) . وسيأتي حديثه برقم (١٢٠٧٠) .

113 ★ محمد بن عبدالله بن عمرو بن العاص السهمي الطائفي ، مقبول . (التقريب) . وانظر الحديث (١١٦٩٩) .

١٢٠٦٨- أحمد ٢/٢١٧- ٢١٨ .

114 ★ محمد بن عبدالرحمن بن ثوبان العامري ، المدني ، ثقة ، من الثالثة . (التقريب) .

١٢٠٦٩- خز ١/٣٨٢ .

(١) البَطَرُ : الأشر ، وهو شدة المرح . (مختار الصحاح ص٢٣) . وفي النهاية ١/١٣٥ : البطر : الطغيان عند النعمة وطول الغنى .

حب فيه : ثنا ابن خزيمة ، به .

115 ★ محمد بن عبيد الخثعمي ، عن عبدالله بن عمرو .

١٢٠٧٠ ـ حديث : كنت مع رسول الله ﷺ في حَشٍّ[1] من حشاش المدينة ، فجاء رجل يستأذن ، فقال : «ائذن له ، وبشره بالجنة . . .» الحديث . عه حم

عه في المناقب : ثنا أبوداود الحراني ، ثنا أحمد بن إسحاق ، ثنا همام ، عن قتادة ، عن محمد بن سيرين ومحمد بن عبيد الحنفي ، كلاهما عن عبدالله بن عمرو ، به .

قال أحمد : ثنا يزيد ، أنا همام ، به .

116 ★ محمد بن كعب القرظي ، عن عبدالله بن عمرو .

١٢٠٧١ ـ حديث : «من قرأ عشر آيات في ليلة لم يكتب من الغافلين ، ومن قرأ مائة آية كتب من العابدين» . كم

كم في فضائل القرآن : ثنا أبو علي الحافظ ، ثنا أحمد بن عمير بن يوسف ، ثنا عبدالرحمن بن مخلد بن يزيد الألهاني ، ثنا الحسن بن علي السكوني ، أن أباه حدثه عن الزبيدي ، عن عبدالله بن زياد ، عنه ، بهذا .

---

115 ★ محمد بن عبيد أبو قدامة الخثعمي ، ذكره ابن أبي حاتم والدولابي ، ولم يذكرا فيه جرحاً . (الجرح ٩/٨ ، الكنى ٨٨/٢) . ولم يترجم له في تعجيل المنفعة وهو من شرطه .

١٢٠٧٠- أحمد ١٦٥/٢ .

(١) الحش : بالفتح وبالضم البستان . (النهاية ٣٩٠/١) .

116 ★ محمد بن كعب القرظي المدني . وكان قد نزل الكوفة مدة ، ثقة ، عالم ، ووهم من قال ولد في عهد النبي ﷺ ، فقد قال البخاري : إن أباه كان ممن لم ينبت من بني قريظة . (التقريب) .

١٢٠٧١- كم ٥٥٥/١ - في المستدرك وتلخيصه : «ابن عمر» بحذف الواو وتقدم في مسند ابن عمر (٦٧١/٨ حديث ١٠٢٠٨) . سكت عليه الحاكم . وقال الذهبي : إسناده واه . قلت : لأجل عبدالله بن زياد وهو ابن سمعان ، متروك . (التقريب) .

ط لمالك ش للشافعي حم لأحمد عم لعبدالله بن أحمد مي للدارمي جا لابن الجارود

٣/٢٧٧ب

117★/محمد بن مسلم بن تَدْرُس أبو الزبير المكي، عن عبدالله بن عمرو.

١٢٠٧٢ ـ حديث: «في أمتي خسفٌ ومسخٌ وقذفٌ».

كم حم

كم في الفتن: ثنا أبو العباس، ثنا الحسن بن علي بن عفان، ثنا عبدالله بن نمير، ثنا الحسن بن عمرو الفُقَيْمي، عنه، بهذا. وقال: صحيح على شرط مسلم، إن كان أبو الزبير سمع من عبدالله.

قال أحمد: ثنا ابن نمير، به. وأوله: «**إذا رأيتم أمتي تهاب الظالم أن تقول له: إنك ظالم، فقد تُوُدِّع منهم**». وعن عبدالرحمن بن محمد المحاربي، عن إسحاق بن يوسف، عن سفيان، كلاهما عن الحسن بن عمرو، بالحديث الثاني.

118★ محمد بن مسلم بن السائب، عن عبدالله بن عمرو.

١٢٠٧٣ ـ حديث: «إذا رأيت أمتي تهاب الظالم، فلا تقول له: يا ظالم، فقد تُوُدِّع منهم».

كم

كم في الأحكام: أنا أبو عبدالله محمد بن عبدالله الزاهد الأصبهاني، ثنا أحمد ابن محمد بن عيسى، ثنا أبو نعيم وأبو حذيفة، قالا: ثنا سفيان، عن الحسن بن عمرو، عنه، بهذا. وقال: صحيح الإسناد.

117★ محمد بن مسلم بن تدرس -بفتح المثناة وسكون الدال وضم الراء- الأسدي، مولاهم، أبو الزبير المكي، صدوق إلا أنه يدلس، مات سنة ١٢٦. (التقريب).

١٢٠٧٢- كم ٤/٤٤٥. أحمد ٢/١٦٣ و١٨٩- ١٩٠ و١٩٠. وقع في المستدرك، وكذا في تلخيصه: (ابن عمر) بحذف الواو، وصوابه: «ابن عمرو» كما في الإتحاف، وكذلك في المسند، وأيضاً رواه ابن ماجه (٤٠٦٢) عن عبدالله بن عمرو بن العاص.

118★ محمد بن مسلم بن السائب بن خباب المدني. صاحب المقصورة، مقبول. (التقريب).

١٢٠٧٣- كم ٤/٩٦.

---

119 ★ محمد بن المنكدر ، عن عبدالله بن عمرو .

١٢٠٧٤ ـ حديث : إذا بلغ الماء أربعين قلة[1] لم ينجس . موقوف .
قط

قط في الطهارة : عن أحمد بن محمد بن زياد ، عن إبراهيم الحربي ، عن عبيدالله ابن عمر ، عن يزيد بن زُرَيْع ، عن روح بن القاسم . وعن محمد بن مخلد ، عن محمد بن إسماعيل . وعن جعفر بن محمد الواسطي ، عن موسى بن إسحاق ، عن أبي بكر ، كلاهما عن وكيع . وعن إسماعيل الصفار ، عن أحمد بن منصور ، عن عبدالرزاق ، كلاهما عن الثوري ، زاد عبدالرزاق : ومعمر . وعن الحسين بن إسماعيل ، عن الحسن بن أبي الربيع ، عن عبدالرزاق ، عن معمر ، ثلاثتهم عنه ، به . موقوف .

١٢٠٧٥ ـ حديث : أرجى آية في كتاب الله .
كم

في ترجمته عن ابن عباس .

120 ★ محمد بن هَدِيّة الصدفي ، عن عبدالله بن عمرو

١٢٠٧٦ ـ حديث : «إن أكثر منافقي أمتي قراؤها» .
حم

أحمد : ثنا زيد بن الحباب من كتابه ، ثنا عبدالرحمن بن شريح ، ثنا شرحبيل

---

119 ★ محمد بن المنكدر بن عبدالله بن الهدير -بالتصغير التيمي المدني ، ثقة فاضل ، مات سنة ١٣٠- أو بعدها . (التقريب) .

١٢٠٧٤- قط ٢٧/١ .

(١) القُلة : إناء للعرب كالجرة الكبيرة . (مختار الصحاح ص٢٢٩) .

١٢٠٧٥- تقدم برقم (٨٩١٠) .

120 ★ محمد بن هدية -بفتح الهاء وكسر المهملة وتشديد التحتانية- الصدفي أبو يحيى المصري ، مقبول . (التقريب) .

١٢٠٧٦- أحمد ١٧٥/٢ .

ابن يزيد المعافري ، عنه ، به . وعن علي بن إسحاق ، عن عبدالله ، عن عبدالرحمن ابن شريح ، نحوه .

121 ★ أبو الخير مرثد بن عبدالله اليَزَني ، عن عبدالله بن عمرو .

١٢٠٧٧ ـ حديث : إن أبا بكر الصديق قال لرسول الله ﷺ : علمني دعاء . . .
حم
الحديث ، في مسند أبي بكر .

رواه أحمد : ثنا خلف بن الوليد ، ثنا ابن عياش ، عن محمد بن زياد الألهاني ، عنه ، به .

١٢٠٧٨ ـ حديث : أن رجلاً قال : يا رسول الله أي الإسلام خير؟ قال : «تطعم
عه حب
الطعام ، وتقرأ السلام على من عرفت ومن لم تعرف» .

عه في الإيمان : عن أحمد بن الفضل العسقلاني ، ثنا آدم . وعن أبي أمية الطرسوسي ، ثنا يحيى بن إسحاق . وعن عمر بن حفص السدوسي ، ثنا عاصم بن علي ، قالوا : ثنا الليث ، عن يزيد بن أبي حبيب ، عن أبي الخير ، به .

حب في الثاني من الأول : أنا الحسن بن سفيان ، ثنا قتيبة بن سعيد ، ثنا الليث ، به .

---

121 ★ مرثد بن عبدالله اليزني -بفتح التحتانية والزاي بعدها نون- أبو الخير المصري ، ثقة ، فقيه ، مات سنة ٩٠ . (التقريب) .

١٢٠٧٧- الحديث باللفظ المذكور إنما هو في المسند ١٩٦/٢ عن محمد بن زياد الألهاني عن أبي راشد الحبراني ، عنه . وأما الحديث عن أبي الخير فرواه في المسند (٣/١-٤و ٧) عن هاشم بن القاسم والحجاج ، كلاهما عن الليث ، عن يزيد بن أبي حبيب ، عنه والحافظ لم يذكر أبا راشد فتكون روايته مستدركة عليه . والحديث عن أبي راشد رواه أيضاً ابن خزيمة ٢٩/٢ من الوجه المذكور .

١٢٠٧٨- عه ، في الإيمان . لم أقف عليه عنده في الكتاب المذكور ولعله أخرجه في باب آخر . حب ٣٦٢/١ .

خز لابن خزيمة عه لأبي عوانة طح للطحاوي حب لابن حبان قط للدارقطني كم للحاكم

١٢٠٧٩ ـ حديث : أن رجلاً قال : يا رسول الله أي المسلمين خير؟ قال : «من حب
سلم الناس من لسانه ويديه» .

حب في التاسع من الثالث : أنا ابن سَلْم ، ثنا حرملة ، ثنا ابن وهب ، أخبرني عمرو بن الحارث ، عن يزيد بن أبي حبيب ، عنه ، بهذا .

قلت : هو غريب ، والمحفوظ عن يزيد حديث الليث الذي قبله ، وهذا يروى من حديث[1] عامر الشعبي ، عن عبدالله بن عمرو .

٣/٢٧٨أ 122★/ مسافع بن شيبة ، عن عبدالله بن عمرو .

١٢٠٨٠ ـ حديث : «الركن والمقام ياقوتتان من يواقيت الجنة . . . و[لو][2] لا أن خز حب كم حم عم
الله طمس نورهما لأضاءا ما بين المشرق والمغرب» .

خز في الحج : ثنا الزعفراني ، ثنا عفان ، ثنا رجاء أبو يحيى ، عنه ، به . وعن عبدالعزيز بن أحمد بن سويد أبو عميرة البلوي مؤذن مسجد الرملة ، ثنا أيوب بن سويد ، عن الزهري ، عن مسافع ، به .

حب في النوع الثاني من القسم الأول : أنا علي بن أحمد بن بسطام بالبصرة ، ثنا هدبة بن خالد ، ثنا رجاء[3] بن صَبيح الحَرَشي ، به . حديث خز ليس في سماعنا .

قال ابن خزيمة : لا أعرف رجاء بعدالة ولا جرح ولا أحتج بخبر مثله .

١٢٠٧٩- حب ٣٠٩/١ .

(١) تقدم الحديث برقم (١١٨٨٤) في أحاديث عامر الشعبي ، عن عبدالله بن عمرو .

122★ مسافع بن عبدالله بن شيبة بن عثمان العبدي أبو سليمان الحجَبي ، وقد ينسب لجده ، ثقة . (التقريب) .

١٢٠٨٠- خز ٢١٩/٤ . حب ١٠/٦ . كم ٤٥٦/١ . أحمد ٢١٣/٢ و٢١٤ والإسناد حسنه الألباني . انظر التعليق على ابن خزيمة .

(٢) ما بين المعقوفين من الإحسان .

(٣) قال الحافظ : ضعيف . (التقريب) . وذكره الذهبي ، وحديثه في (الميزان ٤٦/٢) .

كم في الحج: ثنا أبو العباس محمد بن يعقوب، ثنا الربيع بن سليمان، ثنا أيوب ابن سعيد، به. وقال: صحيح تفرد به أيوب بن سويد، عن يونس، وهو من أحد مشايخ الشام، ولم يحتج به الشيخان. قال: وثنا أبو بكر بن بالويه، ثنا إسحاق بن الحسن بن ميمون، ثنا عفان، به.

رواه أحمد: عن عفان ويونس بن محمد، عن رجاء بن صَبيح، عنه، به. وقال عفان: ثنا أبو يحيى.

قال عبدالله بن أحمد: ثنا هدبة بن خالد، ثنا رجاء بن صَبيح أبو يحيى، قال: وهو الصواب. وقال عبدالله أيضاً: ثنا عبيدالله بن عمر القواريري، ثنا يزيد بن زُرَيع، ثنا رجاء أبو يحيى... فذكر مثله.

123 ★ مسروق بن الأجدع، عن عبدالله بن عمرو.

١٢٠٨١ ـ حديث: لم يكن رسول الله ﷺ فاحشاً ولا متفحشاً... الحديث.

حب عه حم

حب في الثاني من الأول: أنا الفضل بن الحباب، ثنا محمد بن كثير، ثنا سفيان الثوري، عن الأعمش، عن أبي وائل، عنه، به.

عه في المناقب: عن إبراهيم بن مسعود الهمذاني والحسن بن علي بن عفان، قالا: ثنا عبدالله بن نمير. وعن عباس الدوري، ثنا أبو يحيى الحماني. وعن أبي بكر الجعفي، ثنا أبو أسامة. وعن أبي أمية، ثنا عبيدالله بن موسى، أنا شيبان، كلهم عن الأعمش، عن شقيق، عنه، به. وهو في رواية محمد بن جعفر ووهب وبهز، ثلاثتهم عن شعبة، عن الأعمش في الحديث الذي بعده، وزادوا فيه وقال: «**إن أحبكم إليّ أحسنكم أخلاقاً**».

رواه أحمد: عن أبي معاوية ووكيع وابن نمير، عن الأعمش بالحديثين. وعن

---

123 ★ مسروق بن الأجدع بن مالك الهمداني الوداعي أبو عائشة الكوفي، ثقة فقيه عابد، مخضرم. (التقريب).

١٢٠٨١- حب ١١٩/٨- ١٢٠. أحمد ١٦١/٢ و١٨٩ و١٩٣.

محمد بن جعفر ، عن شعبة في الحديث الذي بعده .

١٢٠٨٢ ـ حديث : «اقرؤوا القرآن من أربعة : من ابن أم عبد . . .» الحديث .

عه حب حم

عه في المناقب : ثنا أبو أمية ، ثنا جعفر بن عون ويعلى بن عبيد . وعن علي بن حرب ، ثنا أبو معاوية . وعن علي بن عبدالعزيز ، ثنا أبو عبيد ، ثنا أبو معاوية . وعن أبي بكر الحنفي ، ثنا أبوأسامة . وعن معاوية بن صالح ، ثنا إسماعيل بن أبي إسماعيل المؤدب ، ثنا أبي . وعن يونس بن عبدالأعلى ، ثنا أبوداود . وعن عبدالله بن أحمد بن حنبل ، ثنا أبي ، ثنا محمد بن جعفر . وعن ابن المنادى ، عن وهب بن جرير . وعن عبدالرحمن بن بشر ، عن بهز بن أسد . وعن يوسف بن مُسَلَّم ، عن حجاج بن محمد ، كلهم عن شعبة ، كلهم عن الأعمش ، عن أبي وائل ، عن مسروق ، به . وعن يونس بن حبيب ، ثنا أبوداود ، ثنا عمرو بن مرة ، عن إبراهيم النخعي ، عن مسروق ، نحوه . ولم يذكر أبو أسامة ولا المؤدب عبدَالله ، فربما يتوهم أنه ابن مسعود ، وليس كذلك .

حب في الثامن من الثالث : أنا محمد بن إسحاق بن إبراهيم مولى ثقيف ، ثنا قتيبة بن سعيد ، ثنا جرير ، عن الأعمش ، عن أبي وائل ، عنه ، به . وعن عمر بن محمد بن بجير ، ثنا محمد بن بشار ، ثنا محمد ، ثنا شعبة ، عن عمرو بن مرة ، عن إبراهيم ، عن مسروق ، نحوه .

٣/٢٧٨/ب / رواه **أحمد** : عن يعلى وأبي معاوية ووكيع ، عن الأعمش ، عن شقيق ، به . وعن محمد بن جعفر وهاشم بن القاسم ، عن شعبة ، عن عمرو بن مرة ، عن إبراهيم ، عن مسروق ، نحوه . وعن محمد بن جعفر ، عن شعبة ، عن سليمان ، وهو

١٢٠٨٢- حب ٩/١٢٦- ١٢٧ ولم أقف عليه عنده من طريق عمر بن محمد وإنما رواه (٢/٥٩) من طريق الحسين بن محمد بن مودود ، عن محمد بن سلمة ، عن أبي عبدالرحيم ، عن يزيد بن أبي أنيسة ، عن طلحة بن مصرف ، عن مسروق ، به . أحمد ٢/١٦٣ و١٨٩ و١٩٠ و١٩١ و١٩٥ .

الأعمش ، به . مضموماً إلى الحديث الأول .

١٢٠٨٣ ـ حديث : «أربع من كن فيه كان منافقاً خالصاً ، ومن كانت فيه خصلة منها ، كانت فيه خصلة من النفاق . . .» الحديث . حب حم عه

حب في التاسع والأربعين من الثالث : أنا عمر بن محمد الهمداني ، ثنا سَلْم بن جُنَادة ، ثنا ابن نمير ، عن الأعمش ، عن عبدالله بن مرة ، عنه ، به . وعن أحمد بن علي بن المثنى ، ثنا أبو الربيع الزهراني ، ثنا جرير ، عن الأعمش ، نحوه .

رواه أحمد : عن ابن نمير ، به . وعن محمد بن جعفر ، عن شعبة ، عن سليمان الأعمش ، به[1] .

١٢٠٨٤ ـ حديث : «من لقي الله لا يشرك به شيئاً ، لم يضره معه خطيئة ، و[من] مات وهو يشرك به لم تنفعه حسنه» . حم

أحمد : عن أبي نعيم ، عن سفيان ، عن إبراهيم بن محمد بن المنتشر ، عن أبيه ، عنه ، به ، وفيه قصة . وعن أبي أحمد الزبيري ، عن سفيان ، نحوه .

قلت : رواه أبو بكر بن أبي شيبة[2] .

١٢٠٨٥ ـ حديث : «لا يُحِلُّ دَمَ رجلٍ يشهد أن لا إله إلا الله وأني رسول الله حب

١٢٠٨٣- حب ٢٣٦/١ و٢٣٧ . أحمد ١٨٩/٢ و١٩٨ .

ويُزاد : عه في الإيمان ٢٠/١ من طريق سفيان وابن نمير ، عن الأعمش ، به .

(١) كتب على حاشية الأصل عبارة ونصها : «حش و به : عن الأعمش عن أبي سفيان ، عن جابر ، عن النبي ﷺ بمثله . وقد أغفله المؤلف مع أنه قد أحال عليه في ترجمة أبي سفيان طلحة من مسند جابر . فسبحان من لا يسهو» .

١٢٠٨٤- أحمد ١٧٠/٢ . لم أقف عليه في المصنف في أبواب الإيمان ولا في كتاب الإيمان لابن أبي شيبة ، ولعله رواه في مسنده لكن لم يذكر في المطالب العالية في أبواب الإيمان .

(٢) بعده بياض بقدر أربع كلمات تمام السطر وضع عليه علامة التوقف «كذا» .

١٢٠٨٥- حب ٢٩٤/٦ .

إلا ثلاثة . . .» الحديث .

حب في العاشر من الثالث : أنا حاجب بن أركين بدمشق ، ثنا أحمد بن إبراهيم الدورقي ، ثنا عبدالرحمن بن مهدي ، ثنا سفيان ، عن الأعمش ، عن عبدالله بن مرة ، عنه ، به .

124★ مِصْدع أبو يحيى المُعرقَب ، عن عبدالله بن عمرو .

١٢٠٨٦ ـ حديث : «ويل للأعقاب من النار ، أسبغوا الوضوء» .
مي خز طح حم عه حب

مي في الطهارة : أنا يزيد بن هارون ، أنا جعفر بن الحارث ، عن منصور ، عن هلال يِساف ، عنه ، به .

خز فيه : ثنا يوسف بن موسى ، ثنا جرير ، عن منصور ، به . وفيه قصة .

طح فيه : ثنا إبراهيم بن مرزوق ، ثنا وهب بن جرير ، ثنا شعبة . وعن أحمد بن داود ، ثنا أبو الوليد . وعن محمد بن خزيمه ، ثنا عبدالله بن رجاء ، قالا : ثنا زائدة ، كلاهما عن منصور ، به .

رواه أحمد : عن وكيع وعبدالرحمن ، عن سفيان ، عن منصور ، به وفيه قصة . وأعاد عن وكيع بعضه . وعن محمد بن جعفر ، عن شعبة ، عن منصور ، ببعضه .

١٢٠٨٧ ـ حديث : «صلاة الرجل جالساً نصف الصلاة . . .» الحديث . وفيه
مي خز حب حم عه ط

124★ مِصْدَع -بكسر أوله وسكون ثانيه وفتح ثالثه أبو يحيى الأعرج المعرقب ، مقبول . (التقريب) . وقال الذهبي : صدوق ، تكلم فيه ، قال السعدي : زائغ جائر عن الطريق . (الميزان ١١٨/٤) . وترجم له في تهذيب التهذيب ١٥٧/١٠ وذكر فيه قول الجارحين ، ولم يذكر فيه توثيق أحد فلا أدري كيف يكون صدوقاً ، فلعل ذلك لإخراج مسلم له .

١٢٠٨٦- مي ١٤٥/١ . خز٨٣/١- ٨٤ . طح ٣٩/١ . أحمد ١٩٣/٢ و٢٠١ .

ويُزاد : عه في الطهارة (٢٢٩/١-٢٣٠) : ثنا يونس بن حبيب ، ثنا أبو داود ، ثنا شعبة ، عن منصور ، به . وحب (الإحسان ١٩٦/٢) : عن أبي يعلى ، ثنا أبو خيثمة ، عن جرير ، به .

١٢٠٨٧- مي ٢٦٢/١ . خز ٢٣٦/٢ . أحمد ١٦٢/٢ و١٩٢ و٢٠١ . =

ط لمالك ش للشافعي حم لأحمد عم لعبدالله بن أحمد مي للدارمي جا لابن الجارود

قوله ﷺ : «إني لست كأحد منكم» .

مي في الصلاة : أنا يزيد بن هارون ، أنا جعفر -هو ابن الحارث- عن منصور ، عن هلال -هو ابن يِساف- عنه ، به .

خز فيه : عن يوسف بن موسى ، عن جرير . وعن أبي موسى وبندار ، عن يحيى ابن سعيد ، عن سفيان ، كلاهما عن منصور ، به . ليس في سماعنا .

حب فيه : أنا ابن خزيمة ، ثنا محمد بن بشار بندار ، به .

رواه **أحمد** : عن يحيى بن سعيد ، عن شعبة ، عن منصور ، به . وعن يحيى ، عن سفيان ، به . وفيه قصة .

125 ★ مصعب بن خارجة الخراساني ، عن ابن عمرو .

١٢٠٨٨ ـ حديث : «يخرج ناس من النار ، فيُسَمَّوْنَ الجهنميون» .

خز حم

خز في التوحيد : ثنا محمد بن بشار ، ثنا عثمان بن عمر ، ثنا خارجة بن مصعب ، عن أبيه ، بهذا . قال : قلت لعبدالله بن عمرو : أنت سمعت هذا من رسول الله ﷺ ؟ قال : نعم . وعن محمد بن يحيى ، ثنا عثمان بن عمر ، به .

126 ★ مطرّف بن عبدالله بن الشِخِّير ، عن ابن عمرو .

= ويُزاد : أحمد ٢/٢٠٣ : عن عبدالرزاق ، عن سفيان ، عن هلال بن يساف ، به .

وعه ٢/٢٤٠ و٢٤١ : من طريق سفيان وشعبة ، عن منصور ، به .

ومالك ١/١٠٤ في الجماعة وفيه : عن مولى لعمرو بن العاص ومصدع مولاه .

125 ★ مصعب بن خارجة الخراساني هذا لم أقف على ترجمته وليس هو السرخسي الذي ترجم له في الميزان وفي لسان الميزان حيث ذاك متأخر يروي عن حماد بن زيد .

١٢٠٨٨- خز في كتاب التوحيد ص٢٧٧ .

126 ★ مطرف بن عبدالله بن الشخير -بكسر الشين المعجمة وتشديد الخاء المعجمة المكسورة بعدها تحتانية ثم راء - العامري أبو عبدالله البصري ، ثقة عابد فاضل ، مات سنة ٩٥ . (التقريب) .

٣/١/٢٧٩ **١٢٠٨٩ ـ / حديث : انتهيت إلى رسول الله ﷺ فقلت : يا رسول الله مرني بصيام ، قال : «صم يوماً ولك أجر تسعة . . .» الحديث .** حم

أحمد : ثنا عبدالوهاب بن عطاء ، أخبرني الجُرَيْري ، عن أبي العلاء ، عنه ، به .

١٢٠٩٠ ـ حديث : صلينا مع رسول الله ﷺ ذات ليلة فعقَّب من عَقَّب(١) ، ورجع من رجع ، ورسول الله ﷺ قبل أن يثوّب الناس لصلاة العشاء ، فجاء وقد حفزه(٢) النفس ، فجعل أصبعيه هكذا ، وعقد تسعا ثم عشرين . . . الحديث . حم

أحمد : ثنا حسن بن موسى ، ثنا حماد بن سلمة ، عن علي بن زيد ، عنه ، به . وعن بهز ، عن سليمان بن المغيره ، عن ثابت ، ثنا رجل من أهل الشام وكان يَتْبَع عبدالله بن عمرو ويسمع ، قال : كنت معه فلقى نَوْفاً . . . فذكر الحديث ، ولم يسم الرجل . و [عن عفان وحسن بن موسى](٣) عن حماد ، عن ثابت البناني ، عن أبي أيوب الأزدي(٤) ، عن نوف وعبدالله بن عمرو ، مثله بزيادة .

127 ★ مِقْسَم أبو القاسم ، عن عبدالله بن عمرو .

١٢٠٨٩- أحمد ٢/٢٠٠ .

١٢٠٩٠- أحمد ٢/١٨٦ و١٨٧ و١٩٧ و٢٠٨ ، وستأتي الإحالة إلى هذا الحديث في الحديث الآتي برقم (١٢١٠٨) .

(١) عَقَّبَ فلان : أي أقام في مصلاه بعدما يفرغ من الصلاة . (النهاية ٣/٢٦٧) .

(٢) الحَفْز : الحث والإعجال . (النهاية ١/٤٠٧) .

(٣) ما بين المعقوفين زدته من المسند المطبوع (٢/١٨٦ ، ١٨٧) . وأطراف المسند (٤/٩٣ ح٥٣٦٦) .

(٤) هو يحيى بن مطرف المراغي الأزدي وسيأتي برقم (١٤٠) في الرواة عن عبدالله بن عمرو رضي الله عنهما .

127 ★ مِقْسم -بكسر أوله - ابن بُجرة - بضم الموحدة وسكون الجيم -ويقال : نجدة- بفتح =

١٢٠٩١ ـ حديث : أقبل رجل من بني تميم يقال له : ذو الخُوَيْصرة ، فوقف على رسول الله ﷺ وهو يعطي الناس . . . الحديث . حم

أحمد : ثنا يعقوب ، ثنا أبي ، عن محمد بن إسحاق ، حدثني أبو عبيدة بن محمد بن عمار بن ياسر ، عنه ، به ، وفيه قصة . قال أبو عبدالرحمن : أبو عبيدة هذا ثقة ، وأخوه سلمة لم يرو عنه إلا علي بن زيد ولا يعلم خبره ، ومقسم ليس به بأس .

128 ★ المهلب بن أبي صُفْرة ، عن عبدالله بن عمرو .

١٢٠٩٢ ـ حديث : تُبْعَثُ نار تسوق الناس من مشارق الأرض إلى مغاربها . . . الحديث . كم

كم في الفتن : ثنا علي بن حمشاذ ، ثنا هشام بن علي ، ثنا عبدالله بن رجاء الغُدَاني ، ثنا همام ، عن قتادة ، عنه ، به موقوف . وفي موضع آخر : أنا الفضل بن محمد بن عقيل بن خويلد ، ثنا أبي ، عن حفص بن عبدالله ، عن إبراهيم بن طهمان ، عن الحجاج بن الحجاج ، عن قتادة ، به .

129 ★ ميمون بن أَسْتَاذ الهِزَّاني ، عن عبدالله بن عمرو .

= النون وبدال- أبو القاسم مولى عبدالله بن الحارث ويقال له : مولى ابن عباس للزومه له ، صدوق ، وكان يرسل . (التقريب) .

١٢٠٩١- أحمد ٢١٩/٢ .

128 ★ المهلب بن أبي صفرة -بضم المهملة وسكون الفاء- واسمه ظالم بن سارق العتكي الأزدي أبو سعيد البصري ، من ثقات الأمراء ، وكان عارفاً بالحرب فكان أعداؤه يرمونه بالكذب . (التقريب) .

١٢٠٩٢- كم ٤٥٨/٤ و٥٤٨ وقال : صحيح الإسناد . وفي الموضع الأول على شرطهما . وأقره الذهبي . وفيه نظر ؛ فإن المهلب لم يخرجا له .

129 ★ ميمون بن أستاذ ، أبو عبدالله البصري ، مولى ابن سمرة ، ضعيف . (التقريب) .

١٢٠٩٣ ـ حديث : «من لبس الذهب من أمتي ، فمات وهو يلبسه ، حرم عليه ذَهَبُ الجنة . . .» الحديث .

أحمد : ثنا محمد بن جعفر ، ثنا عوف ، عنه ، به . وعن إسحاق الأزرق وهوذة ، عن عوف ، نحوه . وعن يزيد بن هارون ، عن الجُرَيْريّ ، عن ميمون بن أستاذ ، عن الصدفي ، عن عبدالله ، نحوه . قال أبو عبدالرحمن(١) : ضرب أبي على هذا الحديث فظننت أنه ضرب عليه لأنه خطأ وإنما هو ميمون ، عن عبدالله . وليس فيه عنه الصدفي . ويقال : إن ميمون هذا هو الصدفي ، لأن سماع يزيد بن هارون من الجُرَيْري في آخر عمره .

130 ★ ناعم بن أُجَيْل مولى أم سلمة ، عن عبدالله بن عمرو .

١٢٠٩٤ ـ حديث : قال رجل : يا رسول الله إني رأيت الجهاد معك ، أبتغي وجه الله والدار الآخرة ، قال : «هل من أبويك أحد حَيّ؟» قال : نعم . . . الحديث . خز عه حم م

خز في التوحيد : ثنا عبدالله بن الحكم بن أبي زياد القطواني ، ثنا محمد يعني ابن عبيد ، ثنا محمد بن إسحاق ، عن يزيد بن أبي حبيب ، عنه ، به .

عه في البر والصلة : ثنا صالح بن عبدالرحمن ، ثنا أصبغ بن الفرج ، ثنا عمرو بن الحارث . وعن عبدالله بن عبدالسلام صاحب العباس ، ثنا وهب الله بن راشد ، ثنا حَيْوة بن شريح ، كلاهما عن يزيد بن أبي حبيب ، نحوه . وعن أبي عبيدالله -هو أحمد بن عبدالرحمن بن وهب- ثنا عمي ، به .

١٢٠٩٣- أحمد ٢/٢٠٨ - ٢٠٩ .

(١) المسند ٢/٢٠٩ .

130 ★ ناعم بن أُجيل -بجيم مصغرا- الهمداني أبو عبدالله المصري ، مولى أم سلمة ، ثقة فقيه ، مات سنة ٨٠ . (التقريب) .

١٢٠٩٤- خز في التوحيد ص١٦ . أحمد ٢/١٦٣- ١٦٤ .

قال أحمد: ثنا محمد بن عبيد، به. وفيه قصة.

131 ★ نافع بن عاصم بن عروة بن مسعود الثقفي، عن عبدالله بن عمرو.

١٢٠٩٥ ـ / حديث: «من شرب الخمر فسكر منها، لم تقبل له صلاة أربعين يوماً...» الحديث. ٣/٢٧٩ب

كم حم

كم في الأشربة: أنا أبو العباس المحبوبي، ثنا سعيد بن مسعود، ثنا يزيد بن هارون، أنا حماد بن سلمة، عن يعلى بن عطاء، عنه، به.

قال أحمد: ثنا بهز، ثنا حماد، به.

132 ★ هشام بن أبي رُقيَّة، عن عبدالله بن عمرو.

١٢٠٩٦ ـ حديث: «لا عدوى ولا طيرة ولا هامة[1] ولا حسد[2] والعين[3] حق».

حم

أحمد: ثنا قتيبة، ثنا رشدين بن سعد، عن الحسن بن ثوبان، عنه، به.

---

131 ★ نافع بن عاصم بن عروة بن مسعود الثقفي المكي، صدوق. (التقريب).

١٢٠٩٥- كم ١٤٦/٤. أحمد ١٨٩/٢. وصححه الحاكم. وأقره الذهبي.

132 ★ هشام بن أبي رقية -بضم الراء وتشديد المثناة من تحت- مصري، ذكره ابن حبان في ثقات التابعين. (الثقات ٥٠١/٥، تعجيل المنفعة ص٤٣٢)

١٢٠٩٦- أحمد ٢٢٢/٢.

(١) الهامة: الرأس واسم طائر، وهو المراد في الحديث، وذلك أنهم كان يتشاءمون بها وهي من طير الليل، وقيل: هي البومة. (النهاية ٢٨٣/٥).

(٢) في الأصل: (ولا جدّ) والتصويب من المسند.

(٣) يقال: عانه يعينه عينا فهو عائن إذا أصابه بالعين والمصاب مَعِين. (النهاية ٣٣٢/٣).

خز لابن خزيمة عه لأبي عوانة طح للطحاوي حب لابن حبان قط للدارقطني كم للحاكم

133 ★ هلال بن طلحة أو طلحة بن هلال ، عن عبدالله بن عمرو .

١٢٠٩٧ ـ حديث : قال لي رسول الله ﷺ : «يا عبدالله بن عمرو صم الدهر : ثلاثة أيام من كل شهر . . .» الحديث . حم طح

أحمد : ثنا محمد بن جعفر ، ثنا شعبة ، عن سعد بن إبراهيم ، عنه ، به .

134 ★ هلال الهجري كأنه(١) والد رشيد ، عن عبدالله بن عمرو

١٢٠٩٨ ـ حديث : «المسلم من سلم المسلمون من لسانه ويده . . .» الحديث . حم

أحمد : ثنا أسود بن عامر ، ثنا أبو إسرائيل ، عن الحكم ، عن هلال ، به . وعن محمد بن جعفر وحسين ، عن شعبة ، عن الحكم ، عن سيف ، عن رشيد الهَجَري ، عن أبيه ، نحوه .

قال أبو عبدالرحمن : هذا هو الصواب .

135 ★ واهب بن عبدالله ، عن عبدالله بن عمرو .

---

133 ★ هلال بن طلحة أو طلحة بن هلال . ذكره ابن حبان في الثقات والبخاري وابن أبي حاتم . (الجرح ٤/٤٧٣ ، التاريخ الكبير ٤/٣٤٦ ، الثقات ٤/٤٩٢) . والمذكور لم يترجم له في تعجيل المنفعة وهو من شرطه .

١٢٠٩٧- أحمد ٢/٢٠٥ .

ويُزاد : طح ٢/٨٦ من طرق عن شعبة ، به .

134 ★ هلال الهجري ، ذكره في تعجيل المنفعة (ص٤٣٤) وذكر كلام عبدالله بن أحمد ، ورشيد الهجري ترجم له في تعجيل المنفعة (ص١٣٠) وذكر تضعيفه عن أهل العلم ، ولم يذكر توثيقه عن أحد . وانظر ما تقدم ص : ٤٥٣ .

(١) في الأصل و (هـ) : «كأبيه» والصواب ما أثبته من أطراف المسند (٤/٩٦) .

١٢٠٩٨- أحمد ٢/١٩٥ و٢٠٩ . تقدم الحديث برقم (١١٨٨٣) من حديث عامر الشعبي ، عن عبدالله بن عمرو .

135 ★ واهب بن عبدالله المعافري أبو عبدالله المصري ، ثقة . (التقريب) .

١٢٠٩٩ ـ حديث : «من أطعم أخاه خبزاً حتى أشبعه ، وسقاه ماءً حتى يرويه ، أبعده الله عن النار سبع خنادق ، ما بين كل خندق مسيرة خمسمائة عام» .
كم حب البيهقي

كم في الأطعمة : ثنا أبو العباس ، ثنا إبراهيم بن منقذ ، ثنا إدريس بن يحيى الخولاني ، حدثني رجاء بن أبي عطاء ، عنه ، به . وقال : صحيح الإسناد .

قلت : رجاء بن أبي عطاء ذكره ابن حبان في «**الضعفاء**» وأورد له هذا الحديث وحكم بأنه موضوع .

وتبعه ابن الجوزي فأورده في «**الموضوعات**» معتمداً على ابن حبان .

لكن أخرجه البيهقي في «**الشُعَب**» من طريق : أبي الطاهر بن السرح وعبدالعزيز ابن عمران ، كلاهما عن إدريس ، وسكت عليه . ووقع في إحدى الطريقين عن أبي الأشم مؤذن دمياط ، عن واهب . واستفدنا بذلك كنية رجاء المذكور ، وقد أهملها الحاكم أبو أحمد .

وأورده الذهبي في «**الميزان**» في ترجمة رجاء بن عطاء وقال : صويلح . وأخرج حديثه المذكور في «**الخلعيات**» . وأعجب من ذلك أن الحاكم قال في كتاب «**الضعفاء**» في رجاء بن أبي عطاء : مصري صاحب موضوعات .

١٢١٠٠ ـ حديث : رأيت فيما يرى النائم كأن في إحدى أصبعي سمناً ، وفي الأخرى عسلاً ، فأنا ألعقهما . . . الحديث .

أحمد : ثنا قتيبة بن سعيد ، ثنا ابن لهيعة ، عنه ، به .

١٢٠٩٩- كم ١٢٩/٤ . المجروحين ٣٠١/١ . الميزان ٤٦/١ . الموضوعات ١٧٢/٢ . شعب الإيمان ٢١٨/٣ .

١٢١٠٠- أحمد ٢٢٢/٢ .

---

136 ★ وهب بن جابر الخَيْوَاني ، عن عبدالله بن عمرو .

١٢١٠١ ـ حديث : «كفى بالمرء إثماً أن يضيّع من يقوت» .
حب كم حم

حب في السادس والسبعين من الثاني : أنا الفضل بن الحباب ، أنا محمد بن كثير ، أنا سفيان ، عن أبي إسحاق ، عنه ، بهذا .

كم في الزكاة : أنا أبو العباس المحبوبي ، ثنا أحمد بن سيار ، ثنا محمد بن كثير ، به . وعن عثمان بن السماك ، ثنا الحسن بن سلام ، ثنا قبيصة . وعن أبي بكر بن إسحاق ، ثنا محمد بن غالب ، ثنا أبو حذيفة ، كلاهما عن سفيان ، به . وقال : صحيح الإسناد . وفي الفتن : أنا أبو عبدالله محمد بن علي الصنعاني ، ثنا إسحاق ابن إبراهيم الدّبري ، أنا عبدالرزاق ، أنا معمر ، عن أبي إسحاق ، به ، وفيه زيادة طويلة موقوفة في ذكر يأجوج ومأجوج ، وغير ذلك .

رواه **أحمد** : عن يحيى وعبدالرحمن ، عن سفيان . ووكيع ، عن الأعمش ، كلاهما عن أبي إسحاق ، عنه ، به . وعن محمد بن جعفر ، عن شعبة ، عن أبي إسحاق ، نحوه . وفيه قصة .

---

136 ★ وهب بن جابر الخيواني -كذا هو مقدم في المخطوطتين وهو بفتح الخاء المعجمة وسكون التحتانية- الهمداني الكوفي وربما قلبه بعضهم ، مقبول . (التقريب) .

قلت : وثقه ابن معين والعجلي وابن حبان وقال ابن المديني والنسائي : مجهول . كما في تهذيب التهذيب ١١/١٦٠ .

قلت : من عرفه حجة على من لم يعرفه فمن حق المذكور أنه ثقة ، أو صدوق . والعجب من الذهبي حيث لم يذكر فيه قول غير ابن المديني فلذا قال : لا يكاد يعرف . (الميزان ٤/٣٥٠) .

١٢١٠١- حب ٦/٢١٩ . كم ١/٤١٥ . أحمد ٢/١٦٠ و١٩٣ و١٩٤ و١٩٥ . وصححه في الموضع الأول وفي الثاني على شرطهما ، وأقره الذهبي ، وفيه نظر ، فإن وهب بن جابر لم يخرجا له ، ثم الذهبي تقدم كلامه في المذكور .

١٢١٠٢ ـ حديث: يأجوج ومأجوج يمر أولهم بنهر مثل دجلة... الحديث موقوف. وهو بعض الذي قبله. كم

كم في الفتن: حدثني محمد بن صالح بن هانئ، ثنا المسيب بن زهير، ثنا عاصم بن علي، ثنا شعبة، عن أبي إسحاق، عنه، به.

٣/٢٨٠أ

137★/ الوليد بن عَبَدَة[1]، عن عبدالله بن عمرو.

١٢١٠٣ ـ حديث: «الخمر أم الخبائث...» الحديث. قط

قط في الأشربة: ثنا أبو بكر النيسابوري وأبو عمر القاضي، قالا: ثنا علي بن إشكاب، ثنا محمد بن ربيعه، ثنا الحكم بن عبدالرحمن بن أبي نُعْم، عنه، به.

١٢١٠٤ ـ حديث: أن النبي ﷺ نهى عن الخمر والميسر والكوبة، وقال: «كل مسكر حرام». طح حب حم

طح في الأشربة: ثنا ربيع المؤذن، ثنا أسد بن موسى، ثنا حماد بن سلمة، عن محمد بن إسحاق، عن يزيد بن أبي حبيب، عنه، بهذا.

138★ يحيى بن حكيم بن صفوان، عن عبدالله بن عمرو.

١٢١٠٢- كم ٤/٤٩٠ و٥٠٠ وصححه على شرطهما وأقره الذهبي، وفيه نظر، فإن وهب بن جابر لم يخرجا، له ثم الذهبي ذكره في الميزان كما تقدم وقال: لا يكاد يعرف.

137★ الوليد بن عَبَدَة: -كذا جاء مؤخراً في المخطوطتين وحقه أن يقدم على وهب وهو بفتحات- مولى عمرو بن العاص، ثقة، من الثانية، وقيل: عمرو بن الوليد، مات سنة ١٠٣. (التقريب).

(١) في الأصل: «عبادة» والتصويب من كتب الرجال.

١٢١٠٣- قط ٤/٢٤٧- وفيه: «الوليد بن عبادة» ولعل صوابه: الوليد بن عبَدَة، كما ذكره الحافظ في الإتحاف ثم إن الوليد بن عبادة بن الصامت لم يذكروا أنه يروي عن عبدالله بن عمرو.

١٢١٠٤- طح ٤/٢١٧. ومن هذا الوجه رواه أبو داود (٤/٨٩) لكن رواه أحمد (٢/١٥٨) من حديث عمرو بن الوليد وتقدم برقم (١٢٠٣٢)- وعمرو بن الوليد قيل: هو ابن عبدة كما تقدم.

138★ يحيى بن حكيم بن صفوان بن أمية الجمحي المكي، مقبول. (التقريب) المذكور لم يترجم له في التهذيب المطبوع.

١٢١٠٥ ـ حديث : حفظت القرآن فقرأت به في ليلة ، فقال رسول الله ﷺ : «اقرأه في شهر . . .» الحديث . حب حم

حب في الثامن والسبعين من الأول : أنا أحمد بن علي بن المثنى ، ثنا عبيدالله ابن عمر القواريري ، ثنا يحيى القطان ، عن ابن جريج ، سمعت ابن أبي مُلَيْكة ، يحدث ، عنه ، به . وفي الخامس والسبعين من الثالث : أنا محمد بن الحسن بن قتيبة ، ثنا يزيد بن موهب ، ثنا المفضل بن فضالة ، عن ابن جريج ، به .

رواه أحمد : عن يحيي وعبدالرزاق ، عن ابن جريج ، نحوه .

139 ★ يحيى بن راشد ، عن عبدالله بن عمرو .

١٢١٠٦ ـ حديث : «من حالت شفاعته دون حد من حدود الله فقد ضادَّ الله في أمره . . .» الحديث . كم

كم في البيوع : أنا أبو بكر بن إسحاق ، ثنا العباس بن الفضل ، ثنا أحمد بن يونس ، ثنا زهير ، ثنا عمارة بن غَزِيّة ، عنه ، به .

140 ★ يحيى بن مالك أبو أيوب المراغي[1] ، عن عبدالله بن عمرو .

١٢١٠٥- حب ٦٧/٢ و٦٨ . أحمد ١٦٣/٢ و ١٩٩ .

139 ★ يحيى بن راشد ، هو ابن مسلم الليثي أبو هاشم الدمشقي الطويل ، ثقة من الرابعة . (التقريب) .

١٢١٠٦- كم ٢٧/٢ وقال : صحيح الإسناد . ووافقه الذهبي .

140 ★ يحيى بن مالك أبو أيوب المراغي الأزدي ، ثقة . (التقريب) . وسيأتي في الكنى وله هناك أحاديث .

(١) في الأصل : «المديني» والتصويب من كتب الرجال .

١٢١٠٧ ـ حديث: وقت الظهر إذا زالت الشمس . . . الحديث.
حم عه

أحمد: عن عبدالصمد وعفان، عن همام، عن قتادة، عنه، به. وعن يحيى بن أبي بكير، عن شعبة، عن قتادة، نحوه.

١٢١٠٨ ـ حديث: «أبشروا معشر المسلمين، هذا ربكم قد فتح باباً من أبواب السماء، يباهي بكم الملائكة . . .» الحديث.
حم

في ترجمة: مُطَرِّف بن عبدالله بن الشِّخِّير، عن عبدالله بن عمرو.

141 ★ يزيد بن رباح، عن عبدالله بن عمرو.

١٢١٠٩ ـ حديث: «إذا فتحت عليكم خزائن فارس والروم، أي قوم أنتم؟ . . .» الحديث.
حب

حب في التاسع والسبعين من الثالث: أنا عبدالله بن محمد بن سلم، ثنا حرملة ابن يحيى، ثنا ابن وهب، أخبرني عمرو بن الحارث، أنّ بكر بن سوادة حدثه، عنه، به.

١٢١٠٧- أحمد ٢/٢١٠ و٢١٣ و٢٢٣. وانظر الحديث الآتي (١٢١١٦).

ويُزاد: عه ١/٣٤٩ و٣٥٩ و٣٦١ من طرق عن قتادة، به، والواقع أن هذه الأحاديث مع غيرها سيذكرها المصنف للمذكور في الكنى فلا استدراك إذاً لكن ذكر الشخص في الموضعين من التكرار ولم يفعله المصنف إلا في بعض الرواة فكأنه لم يتذكره.

١٢١٠٨- انظر الحديث المتقدم برقم (١٢٠٩٠) وأوله: صلينا مع رسول الله ﷺ . . . وهو في المسند ٢/١٨٦- ١٨٧.

141 ★ يزيد بن رباح -بموحدة- السهمي أبو فراس -بكسر الفاء- المصري، ثقة، لم يصح أنه شهد فتح مصر الأول. (التقريب). وسيأتي في الكنى «أبو فراس عن عبدالله بن عمرو» مع حديث له.

١٢١٠٩- حب ٨/٢٤٣.

خز لابن خزيمة عه لأبي عوانة طح للطحاوي حب لابن حبان قط للدارقطني كم للحاكم

142 ★ أبو العلاء يزيد بن عبدالله بن الشِّخِّير ، عن عبدالله بن عمرو .

١٢١١٠ ـ حديث : «لا يفقه من قرأ القرآن في أقلَّ من ثلاث» .
مي حب حم
مي في الصلاة : أنا محمد بن المنهال ، ثنا يزيد بن زُرَيْع ، ثنا شعبة ، عن قتادة ، عنه ، به .

حب في الثاني والستين من الثاني : ثنا أبو يعلى ، ثنا محمد المنهال ، به .

رواه أحمد : عن يزيد وبهز ، عن همام ، عن قتادة ، به . وأوله : قلت يا رسول الله في كم أقرأ القرآن؟ . وعن وكيع ، عن همام ، بما هنا . وعن محمد بن جعفر ، عن شعبة ، عن قتادة ، بذلك .

143 ★ يعقوب بن عاصم بن عروة بن مسعود ، عن عبدالله بن عمرو .

١٢١١١ ـ حديث : «يخرج الدجال في أمتي فيمكث فيهم أربعين . . .»
حب كم حم م
الحديث . وفيه قصة .

حب في الثاني والسبعين من الثالث : أنا عمر بن محمد ، ثنا محمد بن بشار ،

---

142 ★ أبو العلاء يزيد بن عبدالله بن الشخير -بكسر المعجمة وتشديد المعجمة- العامري ، البصري ، ثقة مات سنة ١١١ ، وكان مولده في خلافة عمر فوهم من زعم أن له رؤية . (التقريب) .

١٢١١٠- مي ٢٨٩/١ . حب ٦٨/٢ . أحمد ١٦٤/٢ و١٨٩ و١٩٣ و١٩٥ .

143 ★ يعقوب بن عاصم بن عروة بن مسعود الثقفي أخو نافع ، مقبول . (التقريب) .

قلت : كذا هو مقدم في الأصول الخطية . وكون مسلم أخرج له ووثقه ابن حبان ولم يجرحه أحد ، فحقه أن يقال فيه : ثقة ، أو صدوق فتخريج صاحب الصحيح له أرفع من توثيقه له فكم من راو صحح حديثه البخاري خارج الصحيح لكن لم يخرجه في الصحيح .

١٢١١١- حب ٢٢٣/٩ . كم ٥٤٣/٤ و٥٥٠ . صححه في الموضع الأول على شرط مسلم ، وفي الثاني على شرطهما ، وفي الأخير نظر ؛ فإن يعقوب بن عاصم لم يخرج له البخاري . أحمد ١٦٦/٢ . والحديث رواه مسلم مطولا من طريق شعبة به (٢٢٥٨/٤ في كتاب الفتن باب خروج الدجال) فلا استدراك عليه .

ط لمالك ش للشافعي حم لأحمد عم لعبدالله بن أحمد مي للدارمي جا لابن الجارود

ثنا محمد بن جعفر ، ثنا شعبة ، عن النعمان بن سالم ، عنه ، به .

كم في الفتن : أنا أبو العباس السَّيَّاري ، ثنا أبو الموجه ، ثنا عبدان ، أخبرني أبي ، عن شعبة ، به . وعن العنبري ، عن إبراهيم بن أبي طالب ، ثنا محمد بن المثنى ومحمد بن بشار ، قالا : ثنا محمد بن جعفر ، به .

قال أحمد : ثنا محمد بن جعفر ، به .

٣/٢٨٠ب

144 ★ / يعقوب بن أوس ، عن عبدالله بن عمرو .

في ترجمة : عقبة بن أوس ، عنه .

145 ★ يوسف بن ماهك ، عن عبدالله بن عمرو .

١٢١١٢ ـ حديث : تخلف عنا رسول الله ﷺ في سفر سافرناه ، فأدركناه وقد أرهقتنا(١) الصلاة صلاة العصر ونحن نتوضأ ، فجعلنا نمسح على أرجلنا ، فنادى بأعلى صوته مرتين أو ثلاثاً : «ويل للأعقاب من النار» .

خز طح حم عه خ م

خز في الطهارة : ثنا الحسن بن محمد الزعفراني ، ثنا عفان بن مسلم وسعيد بن منصور -واللفظ لعفان- قالا : ثنا أبو عوانة ، عن أبي بشر ، عنه ، بهذا .

طح فيه : ثنا أحمد بن داود ، ثنا سهل بن بكار . وعن أبي بكرة ، ثنا أبو داود ،

---

144 ★ يعقوب بن أوس -كذا هو مؤخر في المخطوطتين- ويقال فيه : عقبة بن أوس وعمرو ابن أوس وقيل هم إخوة ، صدوق . ولعقبة بن أوس حديثان تقدما برقم (١٢٠١٢ ، ١٢٠١٣) .

145 ★ يوسف بن ماهك بن بُهْزاد -بضم الموحدة وسكون الهاء بعدها زاي . الفارسي المكي ، ثقة ، مات سنة ١٠٦ . (التقريب) .

١٢١١٢- خز ٨٦/١ . طح ٣٩/١ . أحمد ٢٠٥/٢ و٢١١ و٢٢٦ .

ويُزاد : عه ٢٥٠/١ من طرق عن يوسف بن ماهك ، به .

(١) رَهِقَة -بالكسر- يَرْهَقه رَهَقا أي غشيه وأرهقه أغشاه إياه . ومعنى ذلك : أي أخرناها عن وقتها حتى كدنا نغشيها ونلحقها بالصلاة التي بعدها . (النهاية ٢٨٣/٢) .

كلاهما عن أبي عوانة ، به .

قال أحمد : ثنا عفان ، ثنا أبو عوانة . وعن محمد بن جعفر ، عن شعبة ، عن أبي بشر ، عن رجل بمكة ، عن عبدالله بن عمرو ، نحوه . ولم يسمه .

١٢١١٣ ـ حديث : كنت أكتب كل شيء أسمعه من رسول الله ﷺ أريد حفظه ، فنهتني قريش . . . الحديث . وفيه قوله : «اكتب ، فوالذي نفسي بيده ما خرج منه إلا حق» . مي كم حم

مي في العلم : أنا مسدد ، ثنا يحيى ، عن عبيدالله بن الأخنس ، حدثني الوليد ابن عبدالله ، عنه ، بهذا .

كم فيه : ثنا أبو بكر بن إسحاق ، ثنا أبو المثنى ، ثنا مسدد ، به . وعن أبي عمرو عثمان بن أحمد بن السماك ، ثنا عبدالرحمن بن محمد بن منصور الحارثي ، ثنا يحيى بن سعيد ، به .

رواه أحمد : عن يحيى بن سعيد ، عن أبي مالك ، عن الوليد ، به . وعن يحيى ، عن عبيدالله بن الأخنس ، نحوه .

146 ★ يونس بن ميسرة بن حَلْبَس ، عن عبدالله بن عمرو .

١٢١١٣- مي ١٠٣/١ . كم ١٠٥/١ . أحمد ١٦٢/٢ و١٩٢ . وصححه الحاكم على شرط مسلم إن كان الوليد هو الشامي . وأقره الذهبي .

قلت : الوليد بن عبدالله ليس هو الشامي بل هذا هو ابن أبي مغيث مولى بني عبدالدار حجازي روى عن يوسف بن ماهك وعنه عبدالله بن الأخنس كما في (تهذيب التهذيب ١٣٩/١١) ومن طريقه أخرج الحديث أبو داود (٦٠/٤) وهذا لم يخرج له سوى أبي داود وابن ماجه من أصحاب الستة . وقال الحافظ : مكي ، ثقة . (التقريب) .

146 ★ يونس بن ميسرة بن حَلْبَس -بمهملتين في طرفيه وموحدة وزن جعفر- وقد ينسب لجده ، ثقة عابد معمر ، من الثالثة ، مات سنة ١٣٢ . (التقريب) .

ط لمالك ش للشافعي حم لأحمد عم لعبدالله بن أحمد مي للدارمي جا لابن الجارود

١٢١١٤ ـ حديث : «إني رأيت كأن عمود الكتاب انتزع من تحت وسادتي . . .» الحديث . كم

كم في الفتن : ثنا أبو العباس محمد بن يعقوب ، ثنا أحمد بن عيسى اللخمي ، ثنا عمرو بن أبي سلمة التِّنِّيسي ، ثنا سعيد بن عبدالعزيز ، عنه ، به . وقال : صحيح على شرطهما .

147 ★ أبو أمامة الثقفي ، عن عبدالله بن عمرو .

١٢١١٥ ـ حديث : «يجيء الرحم يوم القيامة لها حُجْنة كحُجْنة[1] المغزل فيكلم بلسان ذلق طلق ، فيصل من وصلها ويقطع من قطعها» . كم

كم في البر والصلة : أنا عبدالرحمن بن الحسين[2] القاضي ، ثنا إبراهيم بن الحسين ، ثنا عفان وحجاج بن منهال ، قالا : ثنا حماد بن سلمة ، عن قتادة ، عنه ، به . وقال : صحيح الإسناد .

★ أبو أيوب المديني ، هو يحيى بن مالك .

تقدم .

١٢١١٤- كم ٥٠٩/٤ ، وصححه على شرطهما وأقره الذهبي ، وفيه نظر ، فإن أحمد بن عيسى اللخمي هو الخشاب كذبه الذهبي واتهمه ابن طاهر وابن مسلمة . (الميزان ١٢٦/١ ، لسان الميزان ٢٤٠/١- ٢٤١) ، ثم إن يونس بن حلبس لم يخرجا له ، وبه وهّم الشيخ الألباني الحاكم والذهبي ولم ينتبه الشيخ لحال الخشاب ولذا صححه . وذكر له شواهد . (مناقب الشام ص١٥) .

147 ★ أبو أمامة الثقفي ذكره الذهبي في المقتنى ٩٣/١ وقال : شيخ لقتادة . وتحرف في المطبوع «قتادة» إلى «عبادة» .

١٢١١٥- كم ١٦٢/٤ . وأقره الذهبي .

(١) حُجْنة المغزل : صِنَّارَته . (النهاية ٣٤٧/١) . وانظر الحديث الآتي برقم (١٢١٢٠) .

(٢) «الحسين» من المطبوع وسير أعلام النبلاء (٢٨٤/١٤) وتحرف في الأصل إلى «الحسن» .

★ هو يحيى بن مالك تقدم برقم (١٤٠) ص ٦٣٨ . وقوله : المديني كما هنا وكذا في ترجمة =

★أبو أيوب الأزدي ، عن عبدالله بن عمرو .

١٢١١٦ ـ حديث : «إذا صليتم الصبح فهو وقت إلى أن يطلع قرن الشمس الأول . . .» الحديث في المواقيت . خزعه طح حم

خز في الصلاة : ثنا بندار ، ثنا معاذ بن هشام ، حدثني أبي ، عن قتادة ، عنه ، به . وقال أيضاً : ثنا عمار بن خالد الواسطي ، ثنا محمد بن يزيد وهو الواسطي ، عن شعبة ، عن قتادة ، عنه ، به . قال ابن خزيمة : فلو صحت هذه اللفظة في هذا الخبر لكان في هذا الخبر بيان أن الشفق الحمرة ، إلا أن هذه اللفظة تفرد بها محمد بن يزيد إن كانت حفظت عنه . وإنما قال أصحاب شعبة في هذا الخبر : ثور[1] الشفق مكان ما قال محمد بن يزيد : حمرة الشفق . /ثنا بندار وأبو موسى ، قالا : ثنا محمد بن جعفر ، ثنا شعبة ، سمعت قتادة ، سمعت أبا أيوب الأزدي ، عن عبدالله بن عمرو . . . فذكر الحديث ، وقالا في الخبر : وقت المغرب مالم يسقط ثور الشفق ، ولم يرفعاه . ثنا محمد بن بشار بندار في عقبه ، ثنا أحمد[2] بن أبي داود ، ثنا شعبة ، ٣/٢٨١أ

= يحيى بن مالك فإن أصحاب التراجم لم يذكروا أنه مديني وإنما ذكروا أنه بصري ، وتقدم في ترجمته أنه المراغي فلعل لفظ (المراغي) صحف إلى المديني وتقدم لصاحب الترجمة هناك حديثان (١٢١٠٧ و١٢١٠٨) . وعمل الحافظ هذا فيه تكرار فلو اتبع طريقة المزي لكان أولى بذكر الشخص في مكان واحد حيث قد يظن البعض التعدد في الشخص .

★ أبو أيوب هو يحيي بن مالك أيضاً تقدم برقم (١٤٠) .

١٢١١٦- خز ١/١٦٩ و١٨٣ و١٨٤ . عه ١/٣٤٩ و٣٥٠ و٣٦١ و٣٧١ . طح ١/١٥٠ و ١٥٦ . وتقدم عند أحمد برقم حديثه (١٢١٠٧) .

(١) ثور الشفق : انتشاره وثوران حمرته . (النهاية ١/٢٢٩) .

(٢) السند في صحيح ابن خزيمة (١/١٨٣) هكذا : نا محمد بن لبيد ، أخبرني عقبة ، ثنا أبو داود ، نا شعبة . وكتب على حاشية الأصل : «لعله أبو داود» .

قلت : ومحمد بن لبيد لم أقف على ترجمته ويظهر أنه مصحف من «محمد بن بشار» وقوله : «أحمد بن أبي داود» صوابه : أبو داود وهو الطيالسي ولا يمكن أن يكون ابن أبي المنادي ، فإنه ولد بعد وفاة شعبة ؛ فالخلاصة أن السند في الإتحاف وكذا في صحيح ابن خزيمة وقع فيه تصحيف .

عن قتادة ، عن أبي أيوب ، عن عبدالله بن عمرو ، قال شعبة : رفعه مرة . وقال بندار بمثل حديثه الأول . قال ابن خزيمة ، ورواه أيضاً هشام الدستوائي عن قتادة ورفعه وقد أمليته قبل ، وقال : إلى أن يغيب الشفق . ولم يقل : ثور ولا حمرة . ورواه أيضاً سعيد ابن أبي عروبة ، يعني عن قتادة ، ولم يرفعه ولم يذكر الحمرة . وكذلك رواه ابن أبي عدي ، عن شعبة موقوفاً ولم يذكر الحمرة . ثنا بهما(١) أبو موسى ، ثنا ابن أبي عدي ، عن شعبة . وثنا أيضاً أبو موسى ، ثنا ابن أبي عدي ، عن سعيد ، كلاهما عن قتادة ، بهذا الحديث موقوفاً ، ليس فيه ذكر الحمرة .

قال : فالواجب في النظر إذا لم يثبت عن النبي ﷺ أن الشفق الحمرة ، وثبت عن النبي ﷺ أن أول وقت العشاء إذا غاب الشفق ، أن لا يصلي العشاء حتى يذهب بياض الأفق ، لأن ما يكون معدوماً فهو معدوم حتى يعلم كونه بيقين .

عه فيه : ثنا يونس بن حبيب ، ثنا أبو داود . وعن أبي قلابة ، ثنا أبو عمر الحوضي . وعن يوسف بن مُسَلَّم ، ثنا موسى بن داود . وعن أبي أمية ، ثنا أبو الوليد . وعن الصومعي ، ثنا أبو الوليد وعمرو بن عاصم ، قالوا : ثنا همام ، ثنا قتادة ، به . زاد أبو أمية : واسمه يحيى بن مالك . وعن أحمد بن يوسف ، عن عمر بن عبدالله بن رَزِين ، عن إبراهيم بن طهمان ، عن الحجاج بن الحجاج ، عن قتادة ، ببعضه . وفيه : عن علي بن حرب ، ثنا أبو عامر ، ثنا شعبة ، ببعضه مفرقاً .

طح فيه : ثنا ابن مرزوق ، ثنا أبو عامر ، به . وزاد : قال شعبة : حدثنيه ثلاث مرات ، رفعه مرة ، ولم يرفعه مرتين . وعن سليمان بن شعيب ، عن الخَصِيب بن ناصح ، ثنا همام ، بذلك .

١٢١١٧ ـ حديث : «أن أهل النار يدعون مالكاً فلا يجيبهم أربعين يوماً . . .» الحديث . كم

(١) في الأصل «بها» والمثبت من صحيح ابن خزيمة ١٨٣/١ .

١٢١١٧- كم ٣٩٥/٢ و٥٩٨/٤ . وصححه على شرط الشيخين . ووافقه الذهبي .

كم في التفسير ، وفي الأهوال : ثنا الحسن بن يعقوب ، ثنا يحيى بن أبي طالب ، ثنا عبدالوهاب بن عطاء ، أنا سعيد ، عن قتادة ، عنه ، به .

١٢١١٨ ـ حديث : في الذي يأتي امرأته في دبرها ، اللوطية الصغرى .

طح

طح في النكاح : ثنا يزيد بن سنان ، ثنا يحيى بن القطان ، حدثني ابن أبي عروبة ، عن قتادة ، عنه ، به .

148 ★ أبو بردة بن أبي موسى الأشعري ، عن عبدالله بن عمرو .

١٢١١٩ ـ حديث : قلت : يا رسول الله في كم أختم القرآن . . .؟ الحديث .

مي

مي في فضائل القرآن : عن عثمان بن أبي شيبة ، عن جرير ، عن مطرف ، عن أبي إسحاق ، عن أبي بردة ، عنه ، به .

وقع في أصل سماعنا : عن أبي فروة ، وهو تصحيف .

149 ★ أبو ثمامة الثقفي ، عن عبدالله بن عمرو .

١٢١٢٠ ـ حديث : «يوضع الرحم يوم القيامة ، لها حُجْنة كحجنة المغزل ، تتكلم بلسان ذلق ، فيصل من وصلها ويقطع من قطعها» .

حم

أحمد : عن روح وبهز وعفان ، عن[1] حماد بن سلمة ، عن قتادة ، عنه ، به .

١٢١١٨- طح ٤٦/٣ .

148 ★ أبو بردة بن أبي موسى الأشعري . قيل اسمه الحارث ، وقيل اسمه عامر ، ثقة . مات سنة ١٠٤ . (التقريب) .

١٢١١٩- مي ٣٣٨/٢ . وانظر ص٦٦١ والتعليق على «أبي فروة» .

149 ★ أبوثمامة الثقفي ، ويقال الحنفي ذكره ابن حبان في الثقات . وقال الحافظ : مقبول . (الثقات ٥٦٦/٥ ، والتقريب ، وتعجيل المنفعة ص٤٧٠) .

١٢١٢٠- أحمد ١٨٩/٢ و ٢٠٩ .

(١) في الأصل «وعن» والواو مقحمة .

---

150 ★ أبو الحجاج، عن عبدالله بن عمرو.

١٢١٢١ - حديث: «ثلاث إذا كُنَّ في الرجل فهو المنافق الخالص...» حم الحديث.

أحمد: ثنا الوليد بن القاسم، سمعت أبي يذكر عنه، به.

151 ★ أبو حرب بن أبي الأسود الدِّيلي، عن عبدالله بن عمرو.

١٢١٢٢ - / حديث: «ما أظلت الخضراء، ولا أقلت الغبراء على رجل، أصدقَ لهجةً من أبي ذر». كم حم

٣/٢٨١/ب

كم في المناقب: ثنا أبو العباس، ثنا العباس بن محمد، ثنا أبو يحيى الحماني. وأنا بكر بن محمد، ثنا أبو قلابة، ثنا يحيى بن حماد، ثنا أبو عوانة، كلاهما عن الأعمش (عن عثمان بن قيس البجلي، عنه، به.

أحمد: ثنا ابن نمير ثنا الأعمش، عن عثمان بن عمير أبي اليقظان، عنه، به. وعن يحيى)[1] بن حماد، عن أبي عوانة، عن الأعمش، به.

152 ★ أبو حسان، عن عبدالله بن عمرو.

---

150 ★ أبو الحجاج. لم يترجم له في تعجيل المنفعة وحديثه عند أحمد ولعله مجاهد بن جبر فإنه يكنى أبا الحجاج، وهو يروي عن عبدالله بن عمرو، وعنه القاسم بن الوليد كما في (تهذيب التهذيب ٣٤٠/٨ و٤٢/١٠). ومجاهد تقدمت ترجمته وأحاديثه غير هذا الحديث.

١٢١٢١- أحمد ٢٠٠/٢.

151 ★ أبو حرب بن أبي الأسود الدِّيلي البصري، ثقة مات سنة ١٠٨. (التقريب).

١٢١٢٢- كم ٣٤٢/٣. أحمد ١٦٣/٢ و١٧٥ و٢٢٣.

(١) ما بين الهلالين ساقط من (هـ).

152 ★ أبو حسان. هو مسلم بن عبدالله الأعرج الأجرد، مشهور بكنيته، صدوق، رمي برأي الخوارج قتل سنة ١٣٠. (التقريب).

خز لابن خزيمة عه لأبي عوانة طح للطحاوي حب لابن حبان قط للدارقطني كم للحاكم

١٢١٢٣ ـ حديث : كان رسول الله ﷺ يحدثنا عن بني إسرائيل حتى يصبح ما يقوم فيها إلا لعُظْم صلاة . خز حب د

خز في الصلاة : ثنا بندار ، ثنا معاذ بن هشام ، قال : حدثني أبي ، عن قتادة ، عنه ، به .

حب في السادس من الثالث : أنا ابن سَلْم ، ثنا حرملة ، ثنا ابن وهب ، أخبرني عمرو بن الحارث ، عن سعيد بن أبي هلال ، عن قتادة بلفظ : ما يقوم إلا لحاجة ، وزاد : اليوم والليلة .

153 ★ أبو حية الكلبي ، عن عبدالله بن عمرو .

١٢١٢٤ ـ حديث : دخلت على النبي ﷺ وهو يتوضأ وضوءاً مَكِيثاً[1] فرفع رأسه فنظر إليّ فقال : «سِتٌّ فيكم أيتها الأمة : موت نبيكم . . .» الحديث . حم

أحمد : ثنا حسن ، ثنا خلف -يعني ابن خليفة- عن أبي جناب ، عن أبيه ، به .

★ أبو الخير اليَزَني ، عنه .

تقدم في : مرثد .

★ أبو الزبير المكي ، عنه .

تقدم في : محمد بن مسلم .

١٢١٢٣- خز ٢/٢٩٢ ، حب ٨/٥٠- ٥١ .

153 ★ أبو حية الكلبي والد أبي جناب ، مجهول . (التقريب) .

١٢١٢٤- أحمد ٢/١٧٤ .

(١) مَكِيثاً : أي بطيئاً متأنياً غير مستعجل . (النهاية ٤/٣٤٨) .

★ أبو الخير وهو مرثد بن عبدالله اليَزَني ، تقدم برقم (١٢١) ص٦٢٣ ، في الرواة عن عبدالله ابن عمرو رضي الله عنهما .

★ أبو الزبير المكي وهو محمد بن مسلم بن تدرس ، تقدم برقم (١١٧) ص ٦٢١ .

154 ★ أبو زرعة بن عمرو بن جرير، عن عبدالله بن عمرو.

١٢١٢٥ ـ حديث: «إن أول الآيات خروجاً طلوع الشمس من مغربها...» الحديث. وفيه قصة لمروان. عه كم م حم

عه في الفتن: ثنا أبو داود الحراني، ثنا يعلى بن عبيد، ثنا أبو حيان التيمي، عنه، به.

كم فيه: أنا أبو الفضل الحسن بن يعقوب، ثنا محمد بن عبدالوهاب، ثنا جعفر ابن عون، أنا أبو حيان التيمي، به.

قلت: هو في مسلم.

قال **أحمد**: ثنا خلف[1] وإسماعيل بن إبراهيم، ثنا أبو حيان، به. وعن وكيع، عن سفيان، عن أبي حيان، مختصر.

155 ★ أبو سالم الجيشاني، عن عبدالله بن عمرو.

١٢١٢٦ ـ حديث: «لا يحل أن ينكح المرأة بطلاق أخرى، ولا يحل لرجل أن يبيع على بيع صاحبه...» الحديث. حم

أحمد: ثنا حسن، ثنا ابن لهيعة، ثنا عبدالله بن هُبَيْرة، عنه، به.

---

154 ★ أبو زرعة بن عمرو بن جرير بن عبدالله البَجَلي الكوفي. ثقة. (التقريب).

١٢١٢٥- كم ٤/٥٤٥. مسلم في الفتن ٤/٢٢٦٠ برقم ١١٨- ٢٩٤١ مختصراً. أحمد ٢/١٦٤ و٢٠١.

(١) في الأصل: (خلف بن إسماعيل بن إبراهيم) وفي المسند: (إسماعيل بن إبراهيم) وهو ابن عُلَيَّة وخلف هو ابن الوليد، فإنه من مشايخ أحمد، فيكون الإسناد هكذا ثنا خلف وإسماعيل. فيكون قد سقط من المسند (خلف).

155 ★ أبو سالم الجيشاني هو سفيان بن هانئ المصري، تابعي، مخضرم، شهد فتح مصر ويقال: له صحبة، مات بعد ٨٠. (التقريب).

١٢١٢٦- أحمد ٢/١٧٦- ١٧٧.

---

156 ★ أبو سبرة الهذلي ، عن عبدالله بن عمرو .

١٢١٢٧ ـ حديث : «إن الله لا يحب الفاحش ولا المُتَفحّش ، ولا تقوم الساعة حتى يظهر الفحش . . .» الحديث . وفيه : «مثل المؤمن كمثل النحلة . . .» . وفيه : «مثل المؤمن كمثل القطعة الجيدة من الذهب . . .» . وفيه : «موعدكم حوضي . . .» الحديث . وفيه قصة له مع عبيد الله بن زياد .

كم حم عبد الرزاق المروزي

كم في الإيمان : ثنا أبو العباس محمد بن يعقوب ، ثنا أبو البختري عبدالله بن محمد بن شاكر ، ثنا أبو أسامة ، حدثني الحسين المعلم ، عن عبدالله بن بريدة ، عن أبي سبرة الهذلي ، أنه سمع ابن زياد ذكر الحوض(١) ، فقال : ما أراه حقاً ، بعد ما سأل (أبا(٢) برزة الأسلمي والبراء بن عازب وعائذ بن عمرو ، فقال : ما أصدق هؤلاء ، فقال أبو سبرة : أنا أحدثك(٣) . . . فذكره . وعن أحمد بن جعفر القطيعي ، ثنا عبدالله بن أحمد بن حنبل ، حدثني أبي ، ثنا ابن أبي عدي ، عن حسين المعلم ، عن ابن بريدة ، قال : ذكر لي أن أبا سبرة . . . فذكره . وعن أبي بكر بن إسحاق ، ثنا

---

156 ★ أبو سبرة الهذلي لعله المذكور في الميزان (٥٢٧/٤) . وفي المغني للضعفاء ٧٨٦/٢ . ويروي عن ابن عمرو - في الأصل ابن عمر- لا يعرف قيل : اسمه سالم بن سبرة ولكن عند عبدالرزاق ٤٠٥/١١ أبو سبرة رجل من أصحاب عبيدالله وفي الزهد ص٥٦٠ أبو سبرة بن سلمة . والمذكور لم يترجم له في تهذيب التهذيب ولا في تعجيل المنفعة . وهو وحديثه عند أحمد ولا ذكره البخاري ولا ابن أبي حاتم ، ولا ابن حبان ولا الدولابي فالمذكور على أي حال مجهول .

١٢١٢٧- كم ٧٥/١- ٧٦ و ٥١٣/٤ . أحمد ١٦٢/٢- ١٦٣و١٩٩ ، عبدالرزاق ٤٠٤/١١- ٤٠٦ . والمروزي في زيادات الزهد لابن المبارك ص٥٦٠ ، والحديث صححه الحاكم . وأقره الذهبي . وفيه نظر ، لحال أبي سبرة .

(١)- في الأصل : «الجهني» والتصويب من المصادر للحديث .

(٢)- بداية المسح من الأصل . والمثبت من (هـ) .

(٣)- في الأصل : «ألا أحدثكم» وفي المصادر ما أثبته .

هشام بن علي السيرافي ، ثنا عبدالله بن رجاء ، ثنا همام ، عن قتادة ، عن ابن بريدة ، عن أبي سبرة ، قال : . . . فذكر الحديث بطوله . وفي الفتن : عن أحمد بن عثمان ، عن أحمد بن محمد بن عيسى ، عن عبدالله بن رجاء ، بطوله .

أحمد : عن يحيى بن سعيد ، عن حسين المعلم . وعن عبدالرزاق ، عن معمر ، عن مطر ، كلاهما عن عبدالله بن بريدة ، عنه ، به . وأوله : كان عبيدالله بن زياد يسأل عن الحوض حوضِ محمد ﷺ .

157 ★ أبو سعد الأزدي ، عن عبدالله بن عمرو .

١٢١٢٨ ـ حديث : «المسلم من سلم المسلمون من لسانه ويده» .

حم **أحمد** : ثنا يعلى ، ثنا الأعمش ، عنه ، به . وعن أبي الجَوّاب ، عن عمار بن زُرَيق ، عنه ، به .

158 ★ أبو سعيد المَهْري ، عن عبدالله بن عمرو .

١٢١٢٩ ـ حديث أن معاذ بن جبل أراد سفراً ، فقال : يا نبي الله أوصني قال :
حب كم

---

157 ★ أبو سعد الأزدي الكوفي ، قارئ الأزد ويقال : أبو سعيد ، مقبول ، من الثالثة . (التقريب) وله ترجمة في (تعجيل المنفعة ص٤٨٧) .

١٢١٢٨- أحمد ٢/٢٠٢-٢٠٣ و٢٠٩ .

158 ★ أبو سعيد المهَرْي ، مقبول . كذا في التقريب ومن حق المذكور أن يقال فيه : ثقة ، أو صدوق حيث احتج به مسلم ، وأخرج له النسائي كما في تهذيب التهذيب والتقريب ، وكذلك صحح له الحاكم والذهبي ، ولذا لم يذكره الذهبي في الميزان . وقد وثق المذكور ابن حبان كما في (تهذيب التهذيب ١٢/١١٢ الثقات ٥/٥٨٨) .

١٢١٢٩- حب ١/٣٧٠ - ٣٧١ . ووقع فيه وفي الموارد (المقبري) وهو تصحيف (المهري) . كم ١/٥٤- وفيه : المهدي وهو تصحيف -و٤/٢٤٤- سقط من السند شيخا ابن هانئ . والحديث صححه الحاكم في الموضعين وأقره الذهبي .

«اعبد الله لا تشرك به شيئاً» . قال : «إذا أسأت فأحسن» قال : زدني ، قال : «استقم وَلْيَحْسُن خُلُقُك»

حب في السادس والسبعين من الثالث : (أنا محمد بن الحسن بن قتيبة ، ثنا يزيد بن موهب ، ثنا ابن وهب ، عن حرملة بن عمران)[1] التُّجيبي ، أن سعيد بن أبي سعيد المَهْري حدثه ، عن أبيه ، بهذا .

كم في الإيمان : ثنا إسماعيل بن محمد بن الفضل الشعراني ، ثنا جدي ، ثنا عبدالله بن صالح ، ثنا حرملة بن عمران التُّجيبي ، أن أبا السمط[2] سعيد بن أبي سعيد المَهْري حدثه ، به ، وقال : صحيح الإسناد من رواية المصريين ولم يخرجاه . وفي التوبة : ثنا محمد بن صالح بن هانئ ، ثنا الفضل بن محمد الشعراني وبشر بن سهل اللباد ، قالا : ثنا عبدالله . به .

٣/٢٨٢أ 159 ★/ أبو السَّفَر ، عن عبدالله بن عمرو .

١٢١٣٠ ـ حديث : مر بي النبي ﷺ وأنا وأمي نصلح خُصًّا[3] لنا فقال : «ما
حب حم

(١)- نهاية البياض والمسح من الأصل .

(٢)- أبو السميط ذكره في لسان الميزان ٣١/٣ ونقل عن ابن يونس : لم يحدث عنه غير حرملة بن عمران . وذكر حديثه عند الحاكم وتصحيحه . ثم نقل عن ابن عبدالبر : بأن هذا أحد الأربعة التي لا يوجد لها أصل من بلاغات مالك . والمذكور ذكره ابن أبي حاتم (٣٢/٤) والبخاري (٤٧٤/٣) وابن حبان في الثقات (٣٦٣/٦) . وقال بعضهم : «السمط» وآخرون «السميط» .

قلت : فالمذكور مجهول الحال ، فكيف يكون الحديث صحيحاً؟ .

159 ★ أبو السفر ، هو سعيد بن يُحمِد -بضم الياء التحتانية وكسر الميم- وحكى الترمذي : أنه قيل فيه : أحمد أبو السَفَر- بفتح المهملة والفاء- الهمداني الثوري الكوفي ، ثقة . مات سنة ١١٢ . (التقريب) .

١٢١٣٠- حب ٢٨٣/٤ . أحمد ١٦١/٢ .

(٣) الخُصُّ : بيت يعمل من الخشب والقصب وجمعه خِصَاص وأخصاص سمي به لما فيه من الخصاص وهي الفرج والأنقاب . (النهاية ٣٧/٢) .

هذا يا عبدالله؟» قال : قلت : خُصٌّ لنا نصلحه ، قال : «الأمر أسرع من ذلك» .

حب في الثاني والسبعين من الثاني : أنا الحسين بن أحمد بن بسطام ، ثنا عمرو ابن علي ، ثنا أبو معاوية ، عن الأعمش ، عنه ، به . وعن ابن قتيبة ، عن يزيد بن موهب ، عن أبي معاوية ، نحوه .

قال أحمد : ثنا أبو معاوية ، ثنا الأعمش ، به .

160 ★ أبو سفيان ، عن عبدالله بن عمرو .

١٢١٣١ ـ حديث : أن رسول الله ﷺ أمره أن يجهز جيشاً . . . الحديث . قال : فكنت آخذ البعير بالبعيرين .
كم طح قط حم

كم في البيوع : أنا إبراهيم بن إسماعيل القارئ ، ثنا عثمان بن سعيد الدارمي ، ثنا أبو عمر الحوضي ، ثنا حماد بن سلمة ، عن محمد بن إسحاق ، عن يزيد بن أبي حبيب ، عن مسلم بن جبير ، عنه ، به . روي عن أبي سفيان ، عن عمرو بن حريش ،

---

160 ★ أبو سفيان عن عمرو بن حريش من السادسة ، مقبول . (التقريب) .

قلت : ذكره في تهذيب التهذيب وحديثه هذا ، لكن يرويه عن عمرو بن حريش عن عبدالله ابن عمرو . (تهذيب التهذيب ١٢/١١٣) ويؤيد هذا كونه من السادسة ، فهؤلاء لا رؤية لهم لأحد من الصحابة فضلاً عن السماع كما قرره الحافظ في المقدمة والمذكور قال ابن معين : ثقة ، مشهور . كما في تهذيب التهذيب لكن نقل الحافظ عن الذهبي لا يعرف .

قلت : من عرفه حجة على من لم يعرفه كما هو معروف .

١٢١٣١- كم ٢/٥٦- ٥٧ وصححه على شرط مسلم ، وأقره الذهبي وفيه نظر ، فإن أبا سفيان لم يخرج له مسلم ثم الإسناد فيه علة الانقطاع من هذا الوجه حيث إن أبا سفيان من السادسة ، وقد تقدم الحديث برقم (١٢٠٢٦) في أحاديث عمرو بن حُريش وهناك عزاه المصنف- لـ طح ٤/٦٠ . وقط ٣/٦٩- ٧٠- وأحمد ٢/١٧١ و٢١٦ رووه من طريق أبي سفيان عن عمرو بن حريش ، به . وقال ابن القطان : هذا حديث ضعيف مضطرب الإسناد . انظر : (التعليق على الدارقطني ٣/٧٠) .

خز لابن خزيمة عه لأبي عوانة طح للطحاوي حب لابن حبان قط للدارقطني كم للحاكم

عن عبدالله بن عمرو ، وقيل : غير ذلك ، وقد مضى .

161 ★ أبو سلمة بن عبدالرحمن بن عوف ، عن عبدالله بن عمرو .

١٢١٣٢ ـ حديث : أُخْبِر رسول الله ﷺ أني أقول : واللهِ لأصَومنَّ النهار . . . خز عه حب حم طح
الحديث .

في ترجمة : سعيد بن المسيب ، عن عبدالله بن عمرو .

خز في الصيام : عن أبي موسى ، عن أبي الوليد ، عن عكرمة بن عمار ، عن يحيى بن أبي كثير ، عن أبي سلمة ، به . ليس في السماع .

عه فيه : ثنا أبو أمية وإبراهيم بن مرزوق ، قالا : ثنا روح بن عبادة ، عن حسين المعلم . وعن يزيد بن عبدالصمد ، عن آدم بن أبي إياس ، ثنا سفيان . وعن عباس الدوري ، ثنا هارون بن إسماعيل ، ثنا علي بن المبارك ، ثلاثتهم عن يحيى بن أبي كثير ، به . وعن أبي أمية ، عن أبي الوليد ، به . وفي فضائل القرآن : عن أبي داود الحراني وأبي أمية ، قالا : ثنا أبو الوليد ، به .

حب في التاسع والأربعين من الثاني : أنا عبدالله بن محمد بن سلم ، ثنا عبدالرحمن بن إبراهيم ، ثنا عمر بن عبدالواحد ، عن الأوزاعي ، عن يحيى بن أبي كثير ، به .

رواه أحمد : عن محمد بن مصعب ، عن الأوزاعي ، عن يحيى . وعن محمد بن

---

161 ★ أبو سلمة بن عبدالرحمن بن عوف الزهري المدني ، ثقة مكثر . مات سنة ٩٤ (التقريب) .

١٢١٣٢- خز ٢٩٦/٣ . حب ٢٣٣/٥ . أحمد ١٩٨/٢و ٢٠٠ . وانظر الحديث (١١٦٨٨) .

ويُزاد : أحمد ١٨٨/٢ عن عبدالصمد عن هشام ، عن يحيى ، به . وطح ٨٥/٢ من طريق حسين المعلم ، به . ورواه طح ٨٥/٢ وأحمد وحب من طريق سعيد بن المسيب وأبي سلمة عن عبدالله .

عبيد ، عن محمد بن إسحاق . وعن يعقوب ، عن أبيه ، عن ابن إسحاق ، عن محمد ابن إبراهيم بن الحارث . وعن عبدالوهاب بن عطاء ، عن محمد بن عمرو ، ثلاثتهم عن أبي سلمة ، والمعنى واحد .

١٢١٣٣ ـ حديث : «لا تكن مثل فلان ، كان يقوم الليل فترك قيام الليل» .
خز حب حم عه

خز في الصلاة : عن يونس بن عبدالأعلى ، عن بشر بن بكر . وعن أحمد بن يزيد بن عليل المصري وأحمد بن عيسى اللخمي ، كلاهما عن عمرو بن أبي سلمة ، كلاهما عن الأوزاعي ، عن يحيى بن أبي كثير ، عن عمر بن الحكم بن ثوبان ، عنه ، به . ليس في سماعنا .

حب في التاسع والأربعين من الثاني : أنا عبدالله بن محمد بن سلم ، ثنا عبدالرحمن بن إبراهيم ، ثنا عمر بن عبدالواحد ، عن الأوزاعي ، به . ولم يذكر عمر ابن الحكم في الإسناد ، وصرح[1] في روايته بسماع يحيى من أبي سلمة ، فكأن رواية عمرو بن أبي سلمة ، من المزيد في متصل الأسانيد .

رواه أحمد : عن يحيى بن آدم ، عن أبي معاوية وابن المبارك . وعن الزُّبَيْرِي ، عن ابن المبارك ، كلاهما عن الأوزاعي ، عن يحيى ، عنه ، به .

١٢١٣٤ ـ حديث : لما كُسِفَتِ الشمس على عهد رسول الله ﷺ ، نودي : أن الصلاة جامعة . . . الحديث .
خز حم عه

١٢١٣٣- خز ١٧٣/٢ . حب ١٤٤/٤ . أحمد ١٧٠/٢- في رواية الزبيري فيها تصريح سماع يحيى من أبي سلمة .

ويُزاد : عه في الصلاة ٣١٨/٢ : من طريق عمر بن الحكم ، عن أبي سلمة ، به .

(١) لم يصرح عند ابن حبان ، وإنما صرح بذلك كما سيأتي عند أحمد في رواية الزبيري .

١٢١٣٤- خز ٣١١/٢- وليس فيه قوله : (يعني ابن الخطاب) . أحمد ١٧٥/٢ و٢٢٠- في رواية هشام بن سعيد صرح يحيى بالسماع من أبي سلمة .

ويُزاد عه ٤٠٠/٢ : من طرق ، عن يحيى ، به .

خز في الصلاة : عن محمد بن يحيى ، عن أبي نعيم ، عن سفيان ، عن يحيى ابن أبي كثير ، عنه ، به . وعن محمد بن يحيى ، عن أبي بكر بن أبي الأسود ، عن حميد بن الأسود ، عن حجاج الصواف ، عن يحيى بن أبي كثير ، عن أبي سلمة ، حدثني عبدالله بن عمر -يعني ابن الخطاب- كذا قال[1] .

رواه أحمد : عن هاشم بن القاسم ، عن أبي معاوية : شيبان . وعن هشام بن سعد ، عن معاوية بن سلام . وعن عبدالصمد ، عن هشام الدستوائي ، ثلاثتهم عن يحيى ، به .

٣/٢٨٢/ب **١٢١٣٥ ـ / حديث : «الشهر تسع وعشرون» .**
طح

طح في الإيمان : ثنا فهد ، ثنا يحيى بن صالح ، ثنا معاوية بن سلام ، ثنا يحيى ابن أبي كثير ، عنه ، به .

١٢١٣٦ ـ حديث : «لعنة الله على الراشي[2] والمرتشي» .
خز جا حب كم حم

خز في السياسة : ثنا محمد بن بشار ، ثنا أبو بكر الحنفي ، ثنا ابن أبي ذئب ، عن الحارث بن عبدالرحمن ، عنه ، بهذا .

جا في التجارات : ثنا محمد بن يحيى ، ثنا أبو نعيم ، ثنا ابن أبي ذئب ، نحوه .

---

(١) قلت : لكن في المطبوع من صحيح ابن خزيمة ٣١١/٢ ، جاءت الروايتان عن «عبدالله بن عمرو» .

١٢١٣٥- طح ١٢٣/٣ .

١٢١٣٦- جا ص ٢٠٢ . حب ٢٦٥/٧ . كم ١٠٢/٤ . أحمد ١٦٤/٢ و١٩٠ و١٩٤ و٢١٢ . والحديث من طريق عمر بن أبي سلمة عن أبيه ، عن أبي هريرة رواه الحاكم وكأن الحافظ بهذا يشير إلى اضطراب عمر بن أبي سلمة فيه حيث رواه تارة من حديث عبدالله بن عمرو ، وأخرى من حديث أبي هريرة والحديث خرجه الشيخ الألباني في (إرواء الغليل ٢٦٨٨ ، وتخريج الحلال ٤٥٢) .

(٢) الراشي : من يعطي الذي يعينه على الباطل والمرتشي الآخذ والرائش الذي يسعى بينهما يستزيد لهذا ويستنقص لهذا . (النهاية ٢٢٦/٢) .

حب في التاسع والمائة من الثاني: أنا أبو يعلى، ثنا القواريري، ثنا يحيى القطان، ثنا ابن أبي ذئب، به.

كم في الأحكام: أنا أبو العباس محمد بن أحمد المحبوبي، ثنا أحمد بن سيّار، ثنا القعنبي وأحمد بن يونس، قالا: ثنا ابن أبي ذئب، به. وقال: صحيح الإسناد، وله شاهد عن أبي هريرة وثوبان.

قلت: رواه عمر بن أبي سلمة، عن أبيه، عن أبي هريرة.

رواه أحمد: عن وكيع وحجاج ويزيد وعبدالملك بن عمرو وأبي نعيم، كلهم عن ابن أبي ذئب، به.

162 ★ أبو صالح الغفاري، عن عبدالله بن عمرو.

١٢١٣٧ ـ حديث: «أول من يدخل من هذا الباب رجلٌ من أهل الجنّة[1]»، فدخل سعد بن أبي وقاص. حم

أحمد: ثنا قتيبة بن سعيد، ثنا رشدين، عن الحجاج بن شداد، عنه، بهذا.

163 ★ أبو العباس مولى بني الديل، عن عبدالله بن عمرو.

١٢١٣٨ ـ حديث: ذكر رسول الله ﷺ رجالاً يجتهدون في العبادة اجتهاداً شديداً فقال: «تلك ضراوة[2] الإسلام وشدته...» الحديث. حم

---

162 ★ أبو صالح الغفاري سعيد بن عبدالرحمن المصري، ثقة، وروايته عن علي مرسلة. (التقريب).

١٢١٣٧- أحمد ٢/٢٢٢.

(١) «الجنة» من المطبوع. وفي الأصل و(هـ): «البيت».

163 ★ أبو العباس مولى بني الديل لم أقف على ترجمته ولم يذكر في تعجيل المنفعة وهو من شرطه.

١٢١٣٨- أحمد ٢/١٦٥.

(٢) أي عادته ولهجته. (النهاية ٣/٨٦).

أحمد : ثنا يزيد ، أنا محمد بن إسحاق ، عن أبي الزبير ، عنه ، به . وعن يعقوب ، عن أبيه ، عن ابن إسحاق ، نحوه .

164 ★ أبو عبدالله ، عن عبدالله بن عمرو .

١٢١٣٩ ـ حديث : «ما من أيام العمل أحب إلى الله فيهن من هذه الأيام» .
حم
قيل : ولا الجهاد في سبيل الله؟ قال : «ولا الجهاد في سبيل الله . . .» الحديث .

أحمد : ثنا إسماعيل ، ثنا يحيى بن أبي إسحاق ، حدثني عبدة بن أبي لبابة ، عن حبيب بن أبي ثابت ، عنه ، به .

165 ★ أبو عُشَّانة المعَافِري ، عن عبدالله بن عمرو .

١٢١٤٠ ـ حديث : «هل تدرون أول من يدخل الجنة من خلق الله؟» قالوا :
حب كم حم
الله ورسوله أعلم . قال : «الفقراء المهاجرون الذين تسد بهم الثغور[1] . . .» الحديث .

حب في الثاني والسبعين من الثالث : أنا أبو يعلى ، ثنا هارون بن معروف ، ثنا المقرئ ، ثنا سعيد بن أبي أيوب ، أخبرني معروف بن سويد ، عنه ، به .

---

164 ★ أبو عبدالله ، مولى عبدالله بن عمرو بن العاص ، عن مولاه . وعنه حبيب بن أبي ثابت (تعجيل المنفعة ص٤٩٨) . فيكون مجهولاً .

١٢١٣٩- أحمد ١٦١/٢ .

165 ★ أبو عشانة -بضم أوله وتشديد المعجمة وبعد الألف نون -حيٌّ- بفتح أوله وتشديد التحتانية -ابن يؤمن- بضم التحتانية وسكون الواو وكسر الميم- المصري ، ثقة ، مشهور بكنيته ، مات سنة ١١٨ . (التقريب) .

١٢١٤٠- حب ٢٥٤/٩ . كم ٧١/٢ . أحمد ١٦٨/٢ . وقال الحاكم : صحيح الإسناد . وأقره الذهبي .

(١) الثّغور واحده الثَّغْر وهو الموضع الذي يكون حدّاً فاصلاً بين بلاد المسلمين والكفار وهو موضع المخافة . (النهاية ٢١٣/١) .

كم في الجهاد : ثنا أبو العباس محمد بن يعقوب ، أنا محمد بن عبدالله بن عبدالحكم ، أنا ابن وهب ، أنا عمرو بن الحارث ، أن أبا عُشَّانة حدثه ، به .

قال أحمد : ثنا حسن ، ثنا ابن لهيعة ، عنه ، به . وعن أبي عبدالرحمن -هو المقرئ- عن سعيد بن أبي أيوب ، به .

166 ★ أبو العوام ، مؤذن بيت المقدس ، عن عبدالله بن عمرو .

١٢١٤١ ـ حديث : «إن السور الذي ذكره الله في القرآن ﴿ . . . فَضُرِبَ بَيْنَهُم بِسُورٍ . . .﴾(١) الآية والحديث .
كم

كم في الأهوال : ثنا إبراهيم بن فراس المالكي الفقيه بمكة ، ثنا بكر بن سهل ، ثنا عبدالله بن يوسف ، ثنا سعيد بن عبدالعزيز ، عن عطية بن قيس ، عنه ، به . وقال : صحيح الإسناد .

167 ★ أبو عياض ، عن عبدالله بن عمرو .

١٢١٤٢ ـ حديث : أتيت رسول الله ﷺ فسألته عن الصوم؟ فقال : «صم يوماً من كل شهر ، ولك أجر ما بقي . . .» الحديث .
خز عه حب حم

خز في الصيام : ثنا عبدالوارث بن عبدالصمد ، ثنا أبي ، ثنا شعبة ، عن زياد بن فياض ، عنه ، به . ليس في السماع .

---

166 ★ أبو العوام سادن بيت المقدس روى عن جماعة من الصحابة ذكره ابن حبان في ثقات التابعين (٥/٥٦٤) وله ترجمة في : (تعجيل المنفعة ص٥٠٩) .

١٢١٤١- كم ٤/٦٠١ . وصححه . وأقره الذهبي .

(١) سورة الحديد ، الآية (١٣) .

167 ★ أبو عياض ، عمرو بن الأسود العَنْسي -بالنون وقد يصغر- حمصي سكن داريًا ، مخضرم ، ثقة ، عابد ، من كبار التابعين ، مات في خلافة معاوية . (التقريب) .

١٢١٤٢- خز ٣/٢٩٤ و٣٠٠ . حب ٥/٢٦٥ . أحمد ٢/٢٢٥ .

عه فيه : عن يونس بن حبيب ، ثنا أبو داود . وعن يوسف بن مُسَلَّم ، ثنا حجاج . وعن جعفر بن نوح الآدني وأبي أمية ، قالا : ثنا موسى بن داود . وعن الصغاني ، ثنا أبو النضر ، كلهم عن شعبة ، به .

حب في الثاني من الأول : أنا ابن خزيمة ، به .

قال أحمد : ثنا محمد بن جعفر ، ثنا شعبة ، به .

٣/٢٨٣/أ

١٢١٤٣ ـ / حديث : ذكرت الأوعية عند النبي ﷺ ، فقال أعرابي : لا ظروف لنا ، فقال : «اجتنبوا كل مسكر ، ولا تسكروا» . طح قط حم

طح في الأشربة : ثنا ابن أبي داود ، ثنا محمد بن الصباح ، ثنا شريك ، عن زياد ابن فياض ، عنه ، به .

قط فيه : قرئ على عبدالله بن محمد بن عبدالعزيز وأنا أسمع ، ثنا إسحاق بن أبي إسرائيل ، ثنا شريك ، به .

رواه أحمد : عن أسود بن عامر ، عن شريك ، به .

١٢١٤٤ ـ حديث : لما نهى رسول الله ﷺ عن الأوعية ، قالوا : ليس كل الناس يجد سقاء ، فرخص في الجَرِّ[1] غير المزفت . حم

أحمد : ثنا سفيان ، عن سليمان الأحول ، عن مجاهد ، عنه ، بهذا .

168 ★ (أبو غَطَفَان ، عن عبدالله بن عمرو)[2] .

١٢١٤٣- طح ٢٢٨/٤ . قط ٢٥٨/٤ . أحمد ٢١١/٢ .

١٢١٤٤- أحمد ١٦٠/٢ .

(١) الجرُّ والجرار جمع جرة وهو الإناء المعروف من الفخار والنهي عن الجرار المدهونة ، لأنها أسرع في الشدة والتخمير . (النهاية ٢٦٠/١) .

168 ★ أبو غَطَفَان -بفتحات- ابن طريف ، أو ابن مالك المري- بالراء- المدني ، ثقة . (التقريب) .

(٢) ما بين الهلالين ساقط من (هـ) .

١٢١٤٥ ـ حديث : تخرج معادن مختلفة ، معدن بها قريب من الحجاز . . .
كم
الحديث موقوف .

كم في الفتن : أنا غيلان بن يزيد الدقاق ، ثنا إبراهيم بن الحسين ، ثنا آدم بن أبي إياس ، ثنا ابن أبي ذئب ، عن قارظ بن شَيْبة ، عنه ، به .

169 ★ أبو فراس ، عن عبدالله بن عمرو .

١٢١٤٦ ـ حديث : «يضحك الله إلى صاحب البحر ثلاث مرات ، حين يركبه
خز
ويتخلى من أهله وماله ، وحين[1] يميد ، وحين البر ؛ إما شاكراً وإما كفوراً» .

خز في التوحيد : ثنا يونس بن عبدالأعلى ، ثنا ابن وهب ، حدثني ابن لهيعة وعبدالرحمن بن شريح ويحيى بن أيوب ، عن عبيدالله بن المغيرة السياري ، عن أبي فراس ، بهذا .

★ أبو فروة ، عن عبدالله بن عمرو صوابه أبو بردة .

وقد مضى .

١٢١٤٥- كم ٤/٤٥٨ . وصححه . وأقره الذهبي .

169 ★ أبو فراس يزيد بن رباح -بموحدة -السهمي أبو فراس- بكسر الفاء- المصري ، ثقة ، ولم يصح أنه شهد فتح مصر الأول . (التقريب) . وتقدم ذكره وحديثه في ترجمة «يزيد بن رباح» ورقم حديثه (١٢١٠٩) .

١٢١٤٦- خز في التوحيد ص٢٣٧- ٢٣٨ . مذهب أهل السنة والجماعة في صفات الباري كمذهبهم في ذاته فهم يثبتون المعاني من غير تكييف ولا تمثيل على حد قوله تعالى : ﴿ . . ليس كمثله شيء وهو السميع البصير﴾ .

(١) العبارة هكذا في كتاب التوحيد : «وحين يمر وحين يرى . . .» وهذه واضحة التصحيف . وللحديث شواهد . انظر : (السلسلة الصحيحة ١٠٧٤ وكتاب السنّة ٥٥٤- ٥٦٠) .

★ أبو فروة عن عبدالله بن عمرو ، وصوابه : أبو بردة تقدم ص٦٤٦ في الحديث (١٢١١٩) .

---

170 ★ أبو قابوس مولى عبدالله بن عمرو ، عنه .

١٢١٤٧ ـ حديث : «الراحمون يرحمهم الرحمن . . .» الحديث .

كم حم كم في البر والصلة : أنا أبو النضر الفقيه وأبو الحسن العنزي ، قالا : ثنا عثمان بن سعيد ، ثنا علي بن المديني ، ثنا سفيان ، عن عمرو ، عنه ، به . وقال : إسناد صحيح .

قال أحمد : ثنا سفيان ، عن عمرو ، عنه ، به ، يبلغ به النبي ﷺ وفيه : « **الرحم شجنة من الرحمن** » .

★ أبو قَبِيل ، اسمه حُيَيّ

تقدم .

171 ★ أبو قِلابة ، عن عبدالله بن عمرو .

١٢١٤٨ ـ حديث : «من قتل دون ماله فهو شهيد» .

حم أحمد عن ابن نمير ، عن حجاج ، عن قتادة . وعن عفان ، عن وهيب ، عن أيوب ، كلاهما عنه ، به .

172 ★ أبو قيس مولى عمرو بن العاص ، عن عبدالله بن عمرو .

---

170 ★ أبو قابوس ، مولى عبدالله بن عمرو بن العاص ، مقبول ، وقال الذهبي : لا يعرف (التقريب ، الميزان ٥٦٣/٤) .

١٢١٤٧- كم ١٥٩/٤ أحمد ١٦٠/٢ . وصححه الحاكم ، وأقره الذهبي .

★ تقدم برقم (٢٣) في الرواةعن ابن عمرو .

171 ★ أبو قلابة . هو عبدالله بن زيد بن عمرو ، أو عامر الجَرْمي البصري ، ثقة فاضل ، كثير الإرسال ، مات بالشام هارباً من القضاء سنة ١٠٤ . (التقريب) .

١٢١٤٨- أحمد ١٦٣/٢ و٢٢١ .

172 ★ أبو قيس ، مولى عمرو بن العاص اسمه عبدالرحمن بن ثابت ، ثقة ، من الثانية مات قديما سنة ٥٤ . (التقريب) .

١٢١٤٩ ـ حديث : «من صلى على رسول الله ﷺ صلاةً ، صلى الله عليه وملائكته بها سبعين صلاة ، فَلْيُقِلَّ من ذلك أو لِيُكْثِر» . حم

أحمد : ثنا يحيى ، ثنا ابن لهيعة ، عن عبدالله بن هبيرة ، عن عبدالله بن مُرَيّح الخولاني ، عنه ، به . وعن حسن ، عن ابن لهيعة ، ببعضه . وسقط أبو قيس في هذه الرواية .

١٢١٥٠ ـ حديث : خرج علينا رسول الله ﷺ يوماً كالمودع ، فقال : «أنا محمد النبي الأمي» ثلاث مرات «ولا نبي بعدي . . .» الحديث . حم

أحمد : عن يحيى ، في الحديث الأول .

173 ★ أبو كبشة السلولي ، عن عبدالله بن عمرو .

١٢١٥١ ـ حديث : «بلغوا عني ولو آية ، وحدثوا عن بني إسرائيل ولا حرج ، ومن كذب عليّ . . .» الحديث . مي طح حب حم

مي في العلم : أنا أبو المغيرة ، ثنا الأوزاعي ، عن حسان ، عنه ، به .

طح في الإمارة : ثنا أبو بكرة وابن مرزوق ، قالا : ثنا أبو عاصم ، عن الأوزاعي ، به .

حب في العاشر من الأول : أنا عبدالله بن محمد بن سلم ، ثنا عبدالرحمن بن

١٢١٤٩- أحمد ١٧٢/٢ و١٨٧ .

ملحوظة : عبدالله بن مريح لم يترجم له في تعجيل المنفعة وحديثه في المسند والمذكور لم أقف على ترجمته وسيأتي في باب ابن مريح برقم ٢٣٦ .

١٢١٥٠- أحمد ١٧٢/٢ .

173 ★ أبو كبشة السَّلُولي -بفتح المهملة وتخفيف اللام- الشامي ، ثقة ، من الثانية . (التقريب) .

١٢١٥١- مي ١١١/١ . طح ١٢٨/٤ . حب ٥١/٨ . أحمد ١٥٩/٢ ، ٢٠٢ ، ٢١٤ .

خز لابن خزيمة عه لأبي عوانة طح للطحاوي حب لابن حبان قط للدارقطني كم للحاكم

إبراهيم ، ثنا الوليد ، ثنا الأوزاعي ، به .

رواه **أحمد** : عن الوليد بن مسلم وابن نمير وعبدالرزاق وأبي المغيرة ، عن الأوزاعي ، به .

١٢١٥٢ ـ حديث : «أربعون حسنة أعلاهن منيحة[1] العنز . . .» الحديث .
حب كم حم

حب في النوع الثاني من القسم الأول : أنا عبدالله بن محمد بن سلم ، ثنا عبدالرحمن بن إبراهيم ، ثنا الوليد ، ثنا الأوزاعي ، حدثني حسان بن عطية ، عنه ، به .

كم في الذبائح : ثنا أبو العباس محمد بن يعقوب ، ثنا الربيع بن سليمان ، ثنا بشر بن بكر ، ثنا الأوزاعي ، به . وقال : صحيح الإسناد .

رواه **أحمد** : عن الوليد بن مسلم وروح وأبي المغيرة ، ثلاثتهم عن الأوزاعي ، به .

174 ★ أبو كثير واسمه زهير بن الأقمر -ويقال : عبدالله بن مالك- ، عن عبدالله بن عمرو .

١٢١٥٢- حب ٢٧٧/٧ . كم ٢٣٤/٤ . أحمد ١٦٠/٢ و١٩٤ و١٩٦ .

وقال الحاكم : صحيح الإسناد ولم يخرجاه . وأقره الذهبي . وفيه نظر ؛ فإن الحديث أخرجه البخاري مع الفتح ٢٤٣/٥ عن مسدد ، عن عيسى بن يونس ، عن الأوزاعي ، به فاستدراك الحاكم في غير محله .

(١) منحة الورق : القرض . ومنحة اللبن أن يعطيه ناقة أو شاة ينتفع بلبنها ويعيدها ، وكذلك إذا أعطاه لينتفع بوبرها وصوفها زمانا ثم يردها . (النهاية ٣٦٤/٤) .

174 ★ أبو كثير واسمه زهير بن الأقمر وقيل : عبدالله بن مالك ، وقيل : جمهان الزبيدي -بالتصغير- الكوفي ، مقبول . (التقريب) .

قلت : المذكور وثقه النسائي والعجلي وابن حبان وقال الحاكم : من كبار التابعين . (تهذيب التهذيب ، والمستدرك ٤١٥/١) . فمن حق المذكور أن يقال فيه : ثقة حيث وثقه المذكورون ولم يجرحه أحد .

١٢١٥٣ ـ حديث: «إياكم والظلم، فإن الظلم ظلمات يوم القيامة».
مي حب كم حم

مي في السير: أنا أبو الوليد، ثنا شعبة، أخبرني عمرو، سمعت عبدالله بن الحارث، عنه، بهذا.

حب في الثالث من الثاني: أنا أبو يعلى، ثنا بندار، ثنا ابن أبي عدي وأبو داود، ثنا شعبة، به وأتم منه. وفيه: «**إياكم والفحش**» وفيه: فقال رجل: يارسول الله أي الإسلام أفضل؟ وأي الهجرة أفضل؟ وجواب ذلك.

كم في الإيمان: ثنا علي بن حمشاذ العدل، ثنا إسماعيل بن إسحاق القاضي، ثنا سليمان بن حرب، ثنا شعبة بطوله. وعن محمد بن جعفر أبي عمرو، ثنا يحيى ابن محمد، ثنا عبيد الله بن معاذ، ثنا أبي، ثنا شعبة، به. وعن علي بن عيسى، ثنا الحسين بن محمد بن زياد، ثنا عبدالله بن عمر بن أبان، ثنا حسين بن عليّ، ثنا الفضل بن عياض، عن الأعمش، عن عمرو بن مرة، به. وفي الزكاة: أنا مكرم بن أحمد القاضي، ثنا يحيى بن جعفر بن الزبرقان، ثنا أبو عامر العَقَدي وأبوداود الطيالسي. ح وثنا أبو العباس محمد بن يعقوب، ثنا إبراهيم بن مرزوق، ثنا بشر بن عمر ووهب بن جرير، أربعتهم عن شعبة، ببعضه: «**إياكم والشح...**» الحديث. وقال: صحيح الإسناد، وأبو كثير الزبيدي من كبار التابعين.

رواه **أحمد**: عن ابن أبي عدي وأبي جعفر، عن شعبة. وعن وكيع ويزيد، عن المسعودي، كلاهما عن عمرو بن مرة، عن عبدالله بن الحارث، به.

١٢١٥٤ ـ / حديث: «الهجرة هجرتان...» الحديث. ٣/٢٨٣/ب
حب كم حم

حب في السادس والسبعين من الثالث: أنا علي بن الحسن بن سلم الأصبهاني،

١٢١٥٣- مي ١٥٧/٢. حب ٣٠٧/٧. كم ١١/١ و٤١٥. أحمد ١٥٩/٢- ١٦٠، ١٩١، ١٩٥.

١٢١٥٤- حب ١٧٨/٧. كم ١١/١.

خز لابن خزيمة **عه** لأبي عوانة **طح** للطحاوي **حب** لابن حبان **قط** للدارقطني **كم** للحاكم

ثنا محمد بن عصام بن يزيد، ثنا أبي، ثنا سفيان، عن الأعمش، عن عمرو بن مرة، عن عبدالله بن الحارث، عنه، به.

كم في الإيمان: بإسناد الذي قبله فيه، وجزم اسم أبي كثير زهير بن الأقمر الزبيدي، وأنه سمع ابن مسعود وعلياً.

١٢١٥٥ ـ حديث: «تجتمعون يوم القيامة، فيقال: أين فقراء هذه الأمة ومساكينها؟ قال: فيقومون...» الحديث، وفيه: «ويكون ذلك اليوم أقصر على المؤمن من ساعة من نهار».

حب

حب في الرابع والسبعين من الثالث: أنا الحسين بن محمد بن أبي معشر، ثنا محمد بن سعيد الأصبهاني، ثنا مسكين بن بكير، ثنا شعبة، عن عمرو بن مرة، عن عبدالله بن الحارث، عنه، به.

175 ★ أبو مريّة، عن عبدالله بن عمرو.

١٢١٥٦ ـ حديث: «النفاخان[1] في السماء الثانية...» الحديث.

حم

أحمد: ثنا يحيى بن سعيد، عن التيمي [عن أسلم][2]، عنه، عن رسول الله ﷺ، أو عن عبدالله بن عمرو، عن النبي ﷺ.

١٢١٥٥- حب ٢٥٣/٩.

175 ★ أبو مرية وفي تعجيل المنفعة أبو مراية لم يذكر فيه توثيق ولا جرح ولم أعثر على ترجمته في مصدر آخر (تعجيل المنفعة ص٥١٩) وذكره في تهذيب التهذيب ١٦٥/١ في ترجمة أسلم العجلي، بزيادة ألف بعد الراء. وأما في المسند بحذف الألف. والله أعلم، والحاصل: المذكور مجهول. حيث لم يوثقه أحد.

١٢١٥٦- أحمد ١٩٢/٢، تتمة الحديث: «رأس أحدهما بالمشرق ورجلاه بالمغرب» أو قال: «رأس أحدهما بالمغرب ورجلاه بالمشرق، ينتظران متى يؤمران ينفخان في الصور فينفخان».

(١) في النسختين: (السماء دخان والسماء الثانية) والتصويب من المسند

(٢) ما بين المعقوفين ساقط من الأصل أثبته من المسند وهو أسلم العجلي وثقه ابن معين والنسائي وابن حبان. (تهذيب التهذيب ٢٦٥/١).

176 ★ أبو المغيرة القواس ، عن عبدالله بن عمرو .

١٢١٥٧ ـ حديث : إذا كان يوم القيامة مدت الأرض مدّ الأديم . . . الحديث
كم
موقوف .

كم في الأهوال : أنا أبو عبدالله الصفار ، ثنا أحمد بن مهران ، ثنا روح بن عبادة ، أنا عوف ، عنه ، به . وقال : رواته ثقات غير أن أبا المغيرة مجهول ، وتفسير الصحابي مسند .

177 ★ أبو المليح بن أسامة ، عن عبدالله بن عمرو .

١٢١٥٨ ـ حديث : أن رسول الله ﷺ ذكر له صومي ، فدخل عليّ وألقيت له
عه حب طح
وسادة ، فجلس على الأرض . . . الحديث ، وفيه : «لا صوم فوق صوم داود» .

عه في الصيام : ثنا أحمد بن يوسف ، ثنا معلّى بن راشد ، ثنا عبدالعزيز بن المختار ، ثنا خالد الحذاء ، عن أبي قلابة ، قال : حدثني أبو المليح ، أنه دخل مع أبي زيد بن عمرو على عبدالله . . . فذكره .

---

176 ★ أبو المغيرة القواس وثقه ابن معين وابن حبان ولينه سليمان التيمي وقال الحاكم : مجهول . (الجرح ٤٣٩/٩ ، الثقات ٥٦٥/٥ والمستدرك ٥٧٥/٤) .

قلت : قول من وثقه هو الراجح ، لأن الجرح غير مفسر ثم الموثق ابن معين فكفى به حجة . والمذكور لم يترجم له في الميزان ولا في لسان الميزان وهو من شرط الكتابين .

١٢١٥٧- كم في الأهوال ٥٧٥/٤ وقال رجاله ثقات غير أبي المغيرة مجهول . ونقل الذهبي تليين التيمي للمذكور .

177 ★ أبو المليح . أسامة بن عمير ، ثقة مات سنة ٩٨ وقيل بعدها . (التقريب) .

١٢١٥٨- حب ٢٦٠/٥ .

ويُزاد : طح في الصوم ٨٦/٢ : عن ابن خزيمة ، عن معلى بن أسد ، عن عبدالعزيز المختار ، به . والحديث من هذا الوجه في الصحيحين وتحفة الأشراف ٣٩٩/٦ .

خز لابن خزيمة عه لأبي عوانة طح للطحاوي حب لابن حبان قط للدارقطني كم للحاكم

حب في الخامس والسبعين من الثالث : أنا سفيان[١] بن صالح بواسط[٢] ، ثنا وهب بن بقية ، ثنا خالد -هو الواسطي- عن خالد[٣] -هو الحذاء- عنه ، به . ولم أر فيه أبا قلابة ، فليحرر[٤] .

178 ★ أبو مرة مولى [. . . . .] .

179 ★ أبو موسى الحذاء ، عن عبدالله بن عمرو .

---

(١) في النسختين : «سفيان» وفي الإحسان ، بترتيب الحوت : «شباب» . وقد روى ابن حبان أيضاً في موضع آخر (٥٢/٨) : «عن شباب بن صالح» . ولم أقف على ترجمة : شباب بن صالح وكذلك سفيان بن صالح ولم يذكرهما المصنف في كتابه الثقات وكذلك بحشل في تاريخ واسط .

(٢) لفظ «واسط» غير مذكور في هذا الموضع لكن ذكر في ٥٢/٨ .

(٣) قوله : «عن خالد» ساقط من المطبوع بتحقيق (الحوت) وهو موجود في المطبوع تحقيق الشيخ شعيب (٤٠٢/٨ح ٣٦٤٠) .

(٤) في المطبوع موجود ، فلعل نسخة الحافظ كان فيها سقط .

178 ★ أبو مرة مولى -بعده بياض في الأصل قدر سطر . وضع عليه علامة التوقف «كذا» ولعله مولى عقيل بن أبي طالب ، ويقال مولى أخته أم هانئ ، مدني ، مشهور بكنيته ، ثقة (التقريب) . وهذا لم يذكر في الكتاب من الرواة عن عبدالله بن عمرو وقد أخرج له أحمد (الفتح الرباني ١٤٤/١٠- ١٤٥ ، وابن خزيمة ٣١١/٣ و٣١٣/٤ والطحاوي ٢٤٤/٢) . كلهم من طريق يزيد ابن عبدالله بن الهاد ، عنه . أنه دخل هو وعبدالله بن عمرو على عمرو بن العاص فقرب إليهما طعاماً فقال : كل . فقال عبدالله : إني صائم ، قال عمرو : كل ، فهذه الأيام التي كان رسول الله ﷺ يأمرنا بفطرها . . . الحديث . لكن هذا الحديث من مسند عمرو بن العاص لكن في رواية ابن خزيمة : أما علمت أن هذه الأيام التي نهى رسول الله ﷺ عن صومهن . . . فعمرو ذكره بما علم عبدالله أيضاً حكم ذلك عن رسول الله ﷺ . فيكون الحديث أيضاً من مسند عبدالله بن عمرو .

179 ★ أبو موسى الحذاء المكي . اسمه صهيب ، مقبول ، وقيل : هما اثنان . (التقريب) .

١٢١٥٩ ـ حديث : «صلاة القاعد على النصف من صلاة القائم» .
حم
أحمد : ثنا وكيع ، عن سفيان ، عن حبيب بن أبي ثابت ، عن شيخ يكنى أبا موسى ، عن عبدالله بن عمرو . قال سفيان : أُراه عن النبي ﷺ ، بهذا .

180 ★ أبو نَجِيح والد عبدالله ، عن عبدالله بن عمرو .

١٢١٦٠ ـ حديث : «مكة حرام ، وحرام بيع رباعها ، وحرام أجرة بيوتها» .
قط كم
قط في البيوع : ثنا أحمد بن محمد بن يوسف الفزاري ، ثنا محمد بن المغيرة ، ثنا حمدان ، ثنا القاسم بن الحكم ، أنا أبو حنيفة ، عن عبيدالله بن أبي زياد ، عنه ، بهذا . وعن الحسن بن سعيد بن الحسن بن يوسف المروزي وجدت في كتاب جدي ، ثنا محمد بن الحسن ، ثنا أبو حنيفة ، به . وقال : وهم في رفعه ، والصواب أنه موقوف . ثنا الحسين بن إسماعيل ، ثنا سعيد بن يحيى ، ثنا عيسى بن يونس . وثنا ابن مبشر ، ثنا محمد بن حرب ، ثنا محمد بن ربيعة ، قالا : ثنا عبيدالله بن أبي زياد ، به . موقوف .

كم فيه : ثنا علي بن حمشاذ العدل وأبو جعفر بن عبيد الحافظ ، قالا : ثنا محمد ابن المغيرة ، به .

181 ★/ أبو هبيرة الكلاعي ، عن عبدالله بن عمرو . ٣/٢٨٤أ

١٢١٦١ ـ حديث : خرج علينا رسول الله ﷺ يوماً فقال : «إن ربي حرم عليّ
حم

١٢١٥٩- أحمد ١٩٢/٢ .

180 ★ أبو نجيح . يسار المكي ، مولى ثقيف ، مشهور بكنيته ، ثقة والد عبدالله بن أبي نجيح . (التقريب) .

١٢١٦٠- قط ٥٧/٣ . كم ٥٣/٢ ، والإسناد ضعفه الذهبي . وانظر الحديث (١١٨٨٦) .

181 ★ أبو هبيرة الكلاعي . عن عبدالله بن عمرو . وعنه عبدالله بن هبيرة ، مجهول . (تعجيل المنفعة ص٥٢٤) .

١٢١٦١- أحمد ١٧٢/٢ .

الخمر والميسر والكوبة[١] والمزر[٢]» .

أحمد : ثنا يحيى ، ثنا ابن لهيعة ، عن عبدالله بن هبيرة ، عنه ، به .

182 ★ أبو هريرة ، عن عبدالله بن عمرو .

١٢١٦٢ ـ حديث : أول الأرض خراباً مصر ، ثم أرمينية . موقوف .

في ترجمة : علي بن رباح ، عن أبي هريرة .

★ أبو هلال الصدفي ، عن عبدالله بن عمرو .

في ترجمة : عيسى بن هلال .

★ أبو الوازع : جابر بن عمرو .

★ أبو يحيى المعرقب : مصدع .

تقدما .

183 ★ أبو يزيد ، عن عبدالله بن عمرو .

---

(١) الكوبة : هي النرد وقيل : الطبل وقيل : البربط . (النهاية ٤/٢٠٧) .

(٢) المِزْرُ : بالكسر نبيذ يتخذ من الذرة وقيل : من الشعير أو الحنطة . (النهاية ٤/٣٢٤) .

182 ★ أبو هريرة صحابي مشهور راوية السنة أسلم عام خيبر سنة سبع ولاه عمر على البحرين ومعاوية على المدينة ، ومناقبه جمة ، توفى سنة ٥٨ . انظر : (تهذيب التهذيب ١٢/٢٦٢) .

١٢١٦٢- الإتحاف [٥/٢٣١/ب] .

★ أبو هلال : هو عيسى بن هلال تقدم برقم (١٠٠) ص ٦٠٦ .

★ أبو الوازع : جابر بن عمرو تقدم برقم (١٣) ص ٤٤١ .

★ أبو يحيى المعرقب مصدع تقدم برقم (١٢٤) ص ٦٢٨ .

183 ★ أبو يزيد . هذا لم أقف على ترجمته ولم يذكره في تعجيل المنفعة لكن أشار إليه في قسم المبهمات : عمرو بن مرة عن رجل عن عبدالله بن عمرو (ص٥٤٧) .

ط لمالك ش للشافعي حم لأحمد عم لعبدالله بن أحمد مي للدارمي جا لابن الجارود

١٢١٦٣ ـ حديث : «من سمَّع الناس [بعمله](١) سمَّع الله به سامع خلقه يوم القيامة ، فحقره(٢) وصغره(٣)» . حم

أحمد : عن أبي نعيم ومحمد بن عبيد ، عن الأعمش ، عن عمرو بن مرة ، عنه ، به . وعن يحيى ومحمد بن جعفر ، عن شعبة ، عن عمرو بن مرة ، قال : سمعت رجلاً في بيت أبي عبيدة ، أنه سمع عبدالله بن عمرو ، به .

★ ابن حجيرة ، عن عبدالله بن عمرو .

ويقال : اسمه عبدالله ، ويقال : عبدالرحمن .

★ ابن الديلمي : عبدالله .

تقدم .

184 ★ ابن أبي ربيعة ، عن عبدالله بن عمرو .

١٢١٦٤ ـ حديث : ذكرت للنبي ﷺ الصوم فقال : «صم من كل عشرة أيام يوماً . . .» الحديث . حم

١٢١٦٣- أحمد ١٦٢/٢ و١٩٥ و٢١٢ و٢٢٣- ٢٢٤ .

(١) قوله : «بعمله» ساقط من الأصل أثبته من المسند . ومعنى الحديث أن من كان عمله رياء وسمعة فضحه الله يوم القيامة أمام الخلائق . (النهاية ٤٠٢/٢) .

(٢) حقره : جعله حقيرا ذليلاً . (النهاية ٤١٢/١) .

(٣) الصغر والصغار : الذل والهوان . (النهاية ٣٢/٣) .

★ تقدم برقم (٥٦) ص ٥٤٦ .

★ تقدم برقم (٦١) ص٥٥١ .

184 ★ ابن أبي ربيعة هو الحارث بن عبدالله بن أبي ربيعة بن المغيرة المخزومي المكي أمير الكوفة المعروف بالقُباع بضم القاف وتخفيف الموحدة ، صدوق ، وله رواية مرسلة مات قبل ٧٠ . (التقريب) .

١٢١٦٤- أحمد ٢٢٤/٢ .

أحمد : ثنا عارم ، ثنا معتمر ، عن أبيه ، ثنا أبو العلاء ، عن مطرف ، عنه ، به .

185 ★ ابن شُفَيّ ، عن عبدالله بن عمرو .

١٢١٦٥ ـ حديث : «قفلة كغزوة» .

كم

كم في الجهاد : حدثني أحمد بن محمد بن إسماعيل بن مهران ، ثنا أبي ، ثنا محمد بن مصفى ، ثنا علي بن عياش ، ثنا الليث بن سعد ، ثنا حَيْوة بن شريح ، عن ابن شُفَيّ ، عنه ، بهذا .

186 ★ ابن مُرَيْح

في ترجمة : أبي قيس .

187 ★ مولى لعبدالله بن عمرو ، عنه .

١٢١٦٦ ـ حديث : رأى النبي ﷺ الشمس حين غربت فقال : «في نار [الله] الحامية لولا ما يَزَعُها[1] من أمر الله لأهلكت ما على الأرض» .

حم

---

185 ★ ابن شُفي هو الحسين بن شُفي : بضم المعجمة وفتح الفاء ابن ماتعْ -بمثناة مكسورة- الأصبحي المصري ، ثقة . (التقريب) .

١٢١٦٥- كم ٧٣/٢ . صححه على شرط مسلم . وأقره الذهبي ، وفيه نظر ، فإن ابن شفي لم يخرج له غير أبي داود وهو هذا الحديث ، (٢٤٨٧) ، وكذلك ابن المصفى لم يخرجا له ، وفيه ضعف ، وهو مدلس . (التقريب) . وانظر الحديث المتقدم (١١٨٧٢) .

186 ★ تقدم ذكره في سند الحديث (١٢١٤٩ ، ١٢١٥٠) ، وهو عند أحمد ٢ /١٨٧ . والمذكور لم يترجم له في تعجيل المنفعة ، وحديثه في المسند وكذلك لم أقف على ترجمته في كتاب آخر .

187 ★ لم يذكر في «تعجيل المنفعة» وكذا لم أقف على ترجمته في كتاب آخر .

١٢١٦٦- أحمد ١٢٠٧/٢ .

(١) قوله : «لولا ما يزعها . . .» أي : يكفها ويمنعها . (النهاية ١٨٠/٥) .

أحمد : ثنا يزيد بن هارون ، أنا العوام ، عنه ، بهذا .

★ والد رشيد الهجري

في : هلال .

188 ★ رجل من أهل الشام ، عنه .

في ترجمة : مطرف بن عبدالله بن الشخير .

189 ★ رجل من أهل مكة

في ترجمة : يوسف بن ماهك .

190 ★ رجل من شيوخ مصر ، عن عبدالله بن عمرو .

١٢١٦٧ ـ حديث : «القرآن أحب إلى الله من السموات والأرض ومن فيهن» .

مي في فضائل القرآن : ثنا عبدالله بن صالح ، حدثني يحيى بن أيوب ، عن عبيدالله بن أبي جعفر ، عنه ، بهذا .

191 ★ شيخ من النخع

في ترجمة : عبدالله بن أبي الهذيل .

192 ★ رجل لم يُسَمَّ

★ تقدم برقم (١٣٤) ص٦٣٤ .

188 ★ حديث رقم (١٢٠٩٠) ترجمة مطرف برقم (126) .

189 ★ حديث (١٢١١٢) ترجمة يوسف برقم (145) .

190 ★ رجل من شيوخ مصر . لم أقف على حاله ، وهو مجهول .

١٢١٦٧- مي ٣١٧/٢ .

191 ★ تقدم حديثه برقم (١١٩٠٨) حيث رواه عبدالله بن أبي الهذيل عن عبدالله بن عمرو .

192 ★ رجل لم يسم تقدم حديثه برقم (١٢١٦٣) وأبو يزيد تقدم برقم (183) ص٦٧٠ .

في ترجمة: أبي يزيد.

193★ رجل من هذيل، عن عبدالله بن عمرو.

١٢١٦٨ ـ حديث: رأيت عبدالله بن عمرو بن العاص ومنزله في الحل حم **ومسجده في الحرم، فبينا أنا عنده رأى أم سعيد بنت أبي جهل متقلدة قوساً وهي تمشي مشية الرجل، فقال عبدالله: من هذه؟ قال الهذلي: فقلت: هذه أم سعيد بنت أبي جهل، فقال: سمعت رسول الله ﷺ يقول: «ليس منا من تشبه بالرجال من النساء، ولا من تشبه بالنساء من الرجال».**

أحمد: ثنا عبدالرزاق، أنا عمر[1] بن حوشب رجل صالح، أخبرني عمرو بن دينار، عن عطاء، عن رجل من هذيل، بهذا.

194★/ رجل من بني مخزوم [عن عمه][2]، عن عبدالله بن عمرو بن العاص. ٣/٢٨٤/ب

١٢١٦٩ ـ حديث: أن معاوية أراد أن يأخذ أرضاً لعبدالله بن عمرو يقال لها: حم **الوهط، فأمر مواليه فلبسوا آلتهم وأرادوا القتال، قال: فأتيته فقلت: ماذا؟ فقال: إني سمعت رسول الله ﷺ يقول: «ما من مسلم يُظْلَم مظلمة، فيقاتل فيقتل، إلا**

193★ رجل من هذيل، مجهول. لم يذكر في «تعجيل المنفعة» في باب من لم يسم ولم ينسب.

١٢١٦٨- أحمد ٢/١٩٩- ٢٠٠. الحديث صححه الشيخ الألباني. انظر: (حجاب المرأة المسلمة ص٦٦- ٦٧).

(١) في الأصل والمطبوع «عمرو» وهو خطأ. انظر: (التقريب وأصوله).

194★ رجل من بني مخزوم عن عمه مجهولان. وانظر: (تعجيل المنفعة ص٥٣٩).

(٢) ما بين المعقوفين ساقط من الأصل أثبته من المسند ومن تعجيل المنفعة.

١٢١٦٩- أحمد ٢/٢٠٥. الحديث خرجه الشيخ الألباني في الجنائز ص٤٢.

قتل شهيداً» .

أحمد : ثنا محمد بن جعفر ، ثنا شعبة ، عن سعد بن إبراهيم ، أنه سمع رجلاً من بني مخزوم ، بهذا .

195 ★ من لم يسم ، عنه .

١٢١٧٠ ـ حديث : مي في العلم : أنا عبدالله بن صالح ، حدثني الليث ، مي حم حدثني خالد بن يزيد ، عن سعيد بن أبي هلال ، عن عبدالواحد بن قيس ، أخبرني مخبر ، عن عبدالله بن عمرو ، أنه أتى رسول الله ﷺ فقال : يا رسول الله إني أريد أن أروي من حديثك ، فأردت أن أستعين بكتاب يدي مع قلبي ، إن رأيت ذلك؟ فقال رسول الله ﷺ -إن كان قاله- : « عِ حديثي ، ثم استعن بيدك مع قلبك» .

١٢١٧٠- مي ١/١٠٤ .

---

٤٤٩ ● مسند عبدالله بن عمرو بن هلال المزني والد علقمة

حديثه في الأول من المكيين .

١٢١٧١ ـ حديث : «إذا اشترى أحدكم لحماً فليكثر مرقه ، فإن لم يصب أحدكم لحماً أصاب مرقاً ، وهو أحد اللحمين» . كم ت

كم في الأطعمة : حدثني محمد بن صالح بن هانئ ، ثنا السَّريّ بن خزيمة ، ثنا مسلم بن إبراهيم ، ثنا محمد بن فَضَاء ، ثنا أبي ، عن علقمة بن عبدالله المزني ، عن أبيه ، بهذا . وقال : صحيح الإسناد .

١٢١٧٢ ـ حديث : أن رسول الله ﷺ نهى عن كسر سِكَّة المسلمين الجائزة كم حم جه د

٤٤٩● عبدالله بن عمرو بن هلال المزني صحابي نزل البصرة ، وكان أحد البكائين . (التقريب) .

١٢١٧١- كم ١٣٠/٤ . وقال : صحيح الإسناد وتعقبه الذهبي فأعله براويه محمد بن فضاء حيث نقل عن ابن معين تضعيفه ، وكذلك في (الميزان ٥/٤) . والحديث رواه من هذا الوجه الترمذي (١٨٣٢) . وقال : غريب لا نعرفه إلا من هذا الوجه من حديث محمد بن فضاء وقد تكلم فيه سليمان بن حرب ، قول سليمان بن حرب في الميزان ، والحديث خرجه الألباني في الضعيفة (٤٧١) .

١٢١٧٢- كم ٣١/٢ . أحمد ٤١٩/٣ . وابن ماجه (٧٦١/٢) ، وأبو داود (٧٣٠/٣) عن أحمد ابن حنبل ، عن معتمر بن سليمان ، عن أبيه ، به . عن علقمة . وسكت عليه الحاكم والذهبي ، لكن ذكره في (الميزان ٥/٤) . ونقل عن البخاري سمعت سليمان بن حرب يقول : وإنما ضرب السكة الحجاج ولم تكن في عهد رسول الله ﷺ . والحديث رواه أبو داود (٣٤٤٩) . وسكت عليه ، وابن ماجه (٢٢٦٣) .

بينهم إلا من بأس . . . الحديث .

كم في البيوع : أنا أبو عبدالرحمن بن أبي الوزير ، ثنا أبو حاتم محمد بن إدريس . ح وأخبرني أبو عمرو إسماعيل بن نجيد ، ثنا أبو مسلم ، قالا : ثنا محمد بن عبدالله الأنصاري . ح وحدثني محمد بن صالح بن هانئ ، ثنا الحسين بن محمد بن زياد ، ثنا إسحاق بن إبراهيم ، ثنا معتمر بن سليمان ، كلاهما عن محمد بن فضاء ، عن أبيه ، عن علقمة بن عبدالله ، عن أبيه ، به . قال الحاكم : لم يذكر الأنصاري في حديثه والد علقمة ، وذكره المعتمر ، وروايته أولى بالحفظ ، والحديث صحيح الإسناد(١) .

قلت : قد رويناه في «**جزء الأنصاري**»(٢) رواية أبي مسلم ، عنه ، من طريق : عبدالله بن إبراهيم بن أيوب بن ماسي ، عن أبي مسلم ، وفيه : عن علقمة بن عبدالله ، عن أبيه ، فلعله سقط من نسخة الحاكم .

قال **أحمد** : ثنا معتمر بن سليمان ، سمعت محمد بن فضاء ، يحدث عن أبيه ، عن علقمة بن عبدالله ، عن أبيه ، به .

---

(١) قوله « وروايته أولى بالحفظ والحديث صحيح الإسناد» ليس في المطبوع .

(٢) انظر : «المجمع المؤسس» ١٦٢/١ .

خز لابن خزيمة **عه** لأبي عوانة **طح** للطحاوي **حب** لابن حبان **قط** للدارقطني **كم** للحاكم

٤٥٠ ● مسند عبدالله بن عيّاش ابن أبي ربيعة المخزومي

١٢١٧٣ ـ حديث : «يقطع الصلاةَ الكلبُ والحمارُ» .

في ترجمة : الزهري ، عن سالم بن عبدالله بن عمر ، عن أبيه .

٤٥٠● عبدالله بن عياش بن أبي ربيعة المخزومي ولد بالحبشة ويكنى أبا الحارث . (تجريد الصحابة ٣٤٦٢) .

١٢١٧٣- تقدم برقم (٩٦٠٢) .

ط لمالك ش للشافعي حم لأحمد عم لعبدالله بن أحمد مي للدارمي جا لابن الجارود

٤٥١ ● من مسند عبدالله بن قُرْط الثمالي الأزدي

حديثه في السادس من الكوفيين .

١٢١٧٤ ـ حديث : «أفضل الأيام عند الله يوم النحر ويوم القَرّ[1]» .
خز طح حب كم حم و ز

خز في الحج : ثنا محمد بن بشار ، ثنا يحيى القطان ، ثنا ثور بن يزيد ، ثنا راشد ابن سعد ، عن عبدالله بن يحيى ، عنه ، به . ليس في سماعنا .

طح في النكاح : ثنا أبو بكرة وابن مرزوق ، قالا : ثنا أبو عاصم ، ثنا ثور بن يزيد ، به .

حب في الثاني من الأول : أنا أبو يعلى ، ثنا أبو خيثمة ، ثنا يحيى بن سعيد ، به .

كم في الأضاحي : أنا أبو عبدالله محمد بن يعقوب الشيباني ، ثنا يحيى بن محمد بن يحيى ، ثنا مسدد ، ثنا يحيى ، به . وقال : صحيح الإسناد .

قال **أحمد** : ثنا يحيى بن سعيد ، به .

٤٥١● عبدالله بن قُرْط -بضم القاف- الأزدي الثُمالي-بضم المثلثة وتخفيف الميم- صحابي كان اسمه شيطان فغيره النبي ﷺ ، وأمّره أبوعبيدة على حمص ، واستشهد بأرض الروم سنة ٥٦ . (التقريب) .

١٢١٧٤- خز ٢٩٤/٤ . طح ٥٠/٣ . حب ٢٠٦/٤ . كم ٢٢١/٤ . أحمد ٣٥٠/٢ .

(١) القر : هو الغد من يوم النحر وهو حادي عشر ذي الحجة ؛ لأن الناس يقرون فيه بمنى : يسكنون ويقيمون . (النهاية ٣٧/٤) .

٣/٢٨٥أ **١٢١٧٥ ـ / حديث : جاء عبدالله بن قُرْط إلى النبي ﷺ فقال : «ما اسمك؟»** حم
قال : شيطان بن قرط . قال : «أنت عبدالله بن قرط» .

أحمد : ثنا أبو اليمان ، ثنا إسماعيل ، عن بكر بن زرعة الخولاني ، عن مسلم بن عبدالله الأزدي ، بهذا .

١٢١٧٥- أحمد ٤/٣٥٠ .

ط لمالك ش للشافعي حم لأحمد عم لعبدالله بن أحمد مي للدارمي جا لابن الجارود

● مسند عبدالله بن عمرو بن فرقد هو ابن السعدي

تقدم

● عبدالله بن عمرو بن فرقد ، هو عبدالله بن السعدي القرشي العامري ، وقد تقدم مسنده برقم (٤٢٨) من الجزء السادس (ص٦٧٣) واسم أبيه وقدان وقيل : غير ذلك ، صحابي ، يقال : مات في خلافة عمر وقيل : عاش إلى خلافة معاوية . (التقريب) .

٤٥٢ ● مسند عبدالله بن أبي قتادة

هكذا ترجم في مسند الكوفيين من مسند أحمد، وساق من حديثه: عن حجاج[1] الصواف، عن يحيى بن أبي كثير، عن عبدالله بن أبي قتادة. وعن أبي سلمة، عن أبي قتادة، وكأن الذي ترجمه بذلك ظن أن يحيى رواه عن عبدالله بن أبي قتادة، عن النبي ﷺ، ورواه أيضاً عن أبي سلمة، عن أبي قتادة، فذكر هذا الحديث في ترجمة مفردة، ولم يصب في ذلك، فإن الحديث لأبي قتادة من رواية يحيى عنهما، عنه.

وقد أخرجه مسلم وأبوداود من طريق حجاج المذكور، فقدم ذكر أبي سلمة على عبدالله بن أبي قتادة.

وأخرجه الشيخان وغيرهما من عدة طرق: عن يحيى، عن عبدالله بن أبي قتادة، عن أبيه.

(١) انظر: (الإتحاف ٤/١٢٢-١٤٢). وانظر (تحفة الأشراف ٩/٢٥٢- ٢٥٦) ذكر بعض الأحاديث بالطرق المذكورة عند الشيخين وبعض أصحاب السنن. وانظر: أحمد ٥/٢٩٥، ٣٠٠، ٣٠٥، ٣١١، رواية الحجاج في الأخيرة. والله أعلم.

إتحاف المهرة

بالفوائد المبتكرة من أطراف العشرة

الجزء العاشر

صدر هذا الكتاب بالتعاون بين :

مجمع الملك فهد لطباعة المصحف الشريف

بالمدينة المنورة

ومركز خدمة السنة والسيرة النبوية

بالمدينة المنورة

جميع الحقوق محفوظة

الطبعة الأولى

عام ١٤١٧هـ - ١٩٩٧م

المملكة العربية السعودية
وزارة الشؤون الإسلامية والأوقاف والدعوة والإرشاد
بالتعاون مع
الجامعة الإسلامية في المدينة المنورة

١

إتحاف المهرة

بالفوائد المبتكرة من أطراف العشرة

للإمام الحافظ أحمد بن علي بن محمد ابن حجر العسقلاني
(٧٧٣-٨٥٢هـ)

الجزء العاشر

عبد الله بن قيس - عثمان بن أبي العاص

الأحاديث (١٢١٧٦ - ١٣٦٢٥)

تحقيق
الدكتور محفوظ الرحمن زين الله

ح مجمع الملك فهد لطباعة المصحف الشريف ، ١٤١٧هـ

فهرسة مكتبة الملك فهد الوطنية أثناء النشر

ابن حجر العسقلاني ، أحمد بن علي

إتحاف المهرة بالفوائد المبتكرة من أطراف العشرة / تحقيق محفوظ الرحمن زين الله .

٧٢٠ ص ، ١٦×٢٣،٥ سم

ردمك ١-٠٠-٧٧٠-٩٩٦٠ (مجموعة)

٦-١٧-٧٧٠-٩٩٦٠ (ج ١٠)

١-الحديث - مستدركات ٢- الحديث - المسانيد أ- زين الله ، محفوظ الرحمن (محقق) ب- العنوان

ديوي ٢٣٧،٤ ١٦/١٠٥٣

رقم الإيداع : ١٦/١٠٥٣

ردمك :١-٠٠-٧٧٠-٩٩٦٠ (مجموعة)

٦-١٧-٧٧٠-٩٩٦٠ (ج ١٠)

٤٥٣ ● مسند عبدالله بن قيس أبو موسى الأشعري

حديثه في تاسع وعاشر وحادي عشر مسند الكوفيين(١) .

قال أحمد : ثنا هشيم ، عن مجالد ، عن الشعبي قال : كتب عمر في وصيته : أن لا يقر لي عامل أكثر من سنة ، وأقرُّوا الأشعري ـ يعني أبا موسى ـ أربع سنين(٢) .

1 ★ إبراهيم بن أبي موسى الأشعري ، عن أبيه .

١٢١٧٦ ـ حديث : أنه كان يفتي بالمتعة ، فقال له رجل : يا عبدالله رويدك بعض فتياك . . . الحديث .

في ترجمة : أبي موسى ، عن عمر(٣) .

١٢١٧٧ ـ حديث(٤) : تكبير العيد .

---

٤٥٣ ● هو : عبدالله بن قيس بن سليم بن حَضَّار -بفتح المهملة وتشديد الضاد المعجمة- أبو موسى الأشعري ، صحابي مشهور ، أمَّره عمر ، ثم عثمان ، وهو أحد الحكمين بصفين ، مات سنة خمسين وقيل : بعدها . انظر : (التقريب وأصوله) .

(١) في (هـ) : «المكيين» .

(٢) انظر : (مسند أحمد ١/٣٩١) .

1 ★ إبراهيم بن أبي موسى الأشعري ، له رؤية ، ولم يثبت له سماع إلا من بعض الصحابة ، ووثقه العجلي ، مات في حدود السبعين . (التقريب) .

(٣) انظر : (الإتحاف ١٢/ح١٥٦٢٠) .

(٤) من (حديث : -إلى- ابن مسعود) ساقط في (هـ) .

في ترجمته عن ابن مسعود(١) .

2★ أسامة بن شريك ، عن أبي موسى .

١٢١٧٨ ـ حديث : « فناء أمتي بالطعن والطاعون . . . » الحديث .

حم أحمد : ثنا محمد بن جعفر ، ثنا شعبة ، عن زياد بن عِلاقة(٢) ، حدثني رجل من قومي - قال شعبة : قد كنت أحفظ اسمه - قال : كنا على باب عثمان ننتظر الإذن عليه ، فسمعت أبا موسى يقول . . . فذكره . قال زياد : فلم أرض بقوله ، فسألت سيد الحي [وكان معهم](٣) فقال صدق [حدثناه](٤) أبو موسى . وعن يحيى بن أبي بكير(٥) ، عن أبي بكر النهشلي(٦) ، عن زياد بن عِلاقة ، عن أسامة بن شريك قال : خرجنا في بضع عشرة من بني ثعلبة ، فإذا نحن بأبي موسى . . . فذكره . وعن عبدالرحمن ، عن سفيان ، عن زياد ، عن رجل ، عن أبي موسى .

3★ الأسود بن يزيد ، عن أبي موسى .

---

(١) انظر الحديث رقم : (١٢٧٩٢) .

2★ أسامة بن شريك الثعلبي : بالمثلثة والمهملة ، صحابي ، تفرد بالرواية عنه زياد بن علاقة على الصحيح . انظر : (التقريب وأصوله) .

١٢١٧٨- أحمد ٤/٤١٧ ، ٣٩٥ .

(٢) زياد بن علاقة : بكسر المهملة وبالقاف . (التقريب) .

(٣ ، ٤) الزيادة من مسند أحمد .

(٥) في مسند أحمد «يحيى بن أبي بكر» وهو خطأ .

(٦) أبو بكر النهشلي قيل : اسمه عبدالله بن قطاف ، أو ابن أبي قطاف ، وقيل : وهب ، وقيل : معاوية . انظر : (التقريب وأصوله) .

3★ الأسود بن يزيد بن قيس النخعي ، أبو عمرو أو أبو عبدالرحمن ، مخضرم ، ثقة ، مكثر ، فقيه ، من الثانية ، مات سنة أربع أو خمس وسبعين . انظر : (التقريب وأصوله) .

١٢١٧٩ ـ حديث : قدمت أنا وأخي من اليمن ، فمكثنا حيناً ما نرى إلا أن عبدالله بن مسعود رجل من أهل بيت النبي ﷺ . عه كم حم

عه في المناقب : ثنا أبو الأزهر(١) ، ثنا إسحاق بن منصور ، ثنا إبراهيم بن يوسف ابن إسحاق بن أبي إسحاق ، عن أبيه ، عن أبي إسحاق ، أنه سمع الأسود ، به . وذكر أحمد بن سهل ، عن عبدة بن عبدالله ، عن يحيى بن آدم ، عن يحيى بن زكريا ، عن أبيه ، عن أبي إسحاق ، نحوه . وعن محمد بن علي بن داود ، ثنا سعيد ابن محمد الجَرْمي(٢) . وعن يوسف القاضي ، ثنا محمد بن أبي بكر ، قالا : ثنا عبدالرحمن بن مهدي ، ثنا سفيان ، عن أبي إسحاق ، نحوه .

كم في المناقب : أنا أبو إسحاق إبراهيم بن محمد بن يحيى ، ثنا محمد بن إسحاق الثقفي ، ثنا أبو كريب ، ثنا إبراهيم بن يوسف بن أبي إسحاق ، عن أبيه ، عن أبي إسحاق ، عنه ، به .

قال أحمد(٣) : ثنا عبدالرحمن بن مهدي ، ثنا سفيان ، نحوه .

١٢١٨٠ ـ / حديث : ذكَّرنا عليٌّ صلاة كنا نصليها مع رسول الله ﷺ ... الحديث في التكبير . طح حم

٣/٢٨٥/ب

طح في الصلاة : ثنا ربيع المؤذن ، ثنا أسد بن موسى ، ثنا إسرائيل ، عن أبي إسحاق ، عنه ، به .

قال أحمد : ثنا وكيع ، ثنا إسرائيل ، به . وعن يحيى بن آدم ، عن إسرائيل ، به .

١٢١٧٩- كم ٣/٣١٤-٣١٥ . أحمد ٤/٤٠١ .

(١) هو : أحمد بن الأزهر .

(٢) الجَرْمي : بفتح الجيم وسكون الراء المهملة . انظر : (الأنساب ٣/٢٥١) .

(٣) «أحمد» ساقط من (هـ) .

١٢١٨٠- طح ١/٢٢١ . أحمد ٤/٤٠٠ ، ٣٩٢ .

خز لابن خزيمة عه لأبي عوانة طح للطحاوي حب لابن حبان قط للدارقطني كم للحاكم

4★ أَسِيْد بن المُتَشَمِّس ، عن أبي موسى .

١٢١٨١ ـ حديث : كان رسول[١] الله ﷺ يحدثنا : «إن بين يدي الساعة الهرج» قيل : وما الهرج ؟ قال : « الكذب والقتل . . . » الحديث ، وفيه قصة .

أحمد : ثنا إسماعيل ، عن يونس ، عن[٢] الحسن ، عنه ، به .

5★ أسلم بن زرعة ، عن أبي موسى .

١٢١٨٢ ـ حديث : سمعت أبا موسى يقرأ : ﴿ . . . لَقَدتَّقَطَّعَ بَيْنَكُمْ . . . ﴾[٣] يعني[٤] بالنصب ، وفيه قصة .

4★ في الأصل و (هـ) : «أسد» وهو : أسيد : بفتح الهمزة ، بن المُتَشَمِّس : بضم الميم وفتح المثناة والمعجمة وتشديد الميم المكسورة بعدها مهملة ، ابن معاوية التميمي السعدي ، ابن عم الأحنف ، ثقة ، من الثانية ، انظر : (التقريب وأصوله) .

١٢١٨١- أحمد ٤٠٦/٤ .

(١) في الأصل : «رسوله» .

(٢) في النسختين : «يونس والحسن» والتصويب من مسند أحمد .

5★ أسلم بن زرعة الكلابي ، بصري ، روى عن أبي موسى الأشعري ، وعنه عبدالله بن بريدة سكت عنه البخاري وابن أبي حاتم ، ذكره ابن حبان في الثقات . انظر : (التاريخ الكبير ٢٤/٢/١ ، والجرح والتعديل ٣٠٦/١/١ ، والثقات ٤٥/٤-٤٦) .

١٢١٨٢- كم ٢٣٨/٢ .

(٣) سورة الأنعام ، الآية (٩٤) .

(٤) ﴿ . . . لقد تقطع بينكم . . . ﴾ قرأ نافع والكسائي وحفص عن عاصم بنصب النون ، على الظرف ، على معنى لقد تقطع وصلكم بينكم . وقرأ ابن كثير وأبو عمرو وابن عامر وحمزة وأبو بكر عن عاصم بالرفع على أنه اسم غير ظرف فأسند الفعل إليه فرفع

قال الزجاج : الرفع أجود ومعناه : لقد تقطع وصلكم ، والنصب جائز ومعناه : لقد تقطع ما كنتم فيه من الشركة بينكم . وبعدما ذكر القرطبي الخلاف قال : فالقراءتان على هذا بمعنى واحد فاقرأ بأيهما شئت . راجع : (زاد المسير ٨٩/٣ ، الجامع لأحكام القرآن للقرطبي ٤٣/٧) .

كم في القراءات : أنا أحمد بن جعفر القطيعي ، ثنا عبدالله بن أحمد ، حدثني أبي ، ثنا محمد بن جعفر ، ثنا شعبة ، عن عمرو بن أبي حكيم ، عن عبدالله بن بريدة قال : كان عند ابن زياد ،أبو الأسود الدِّيلي(١) ، وجبير بن حيّة(٢) الثقفي ، فذكروا(٣) هذا الحرف ﴿ . . . لَقَدتَّقَطَّعَ بَيْنَكُمْ . . . ﴾ حتى وضعوا الأخطار(٤) ، فقال أسلم بن زرعة : سمعت أبا موسى . . . فذكره ، فقال أحدهما : بيني وبينك أول من يدخل علينا ، فدخل يحيى بن يعمر فسألوه ، فقال(٥) بالرفع : إن أبا موسى ليس من أهل الغور(٦) ولا أتهمه .

6★ أنس بن مالك ، عن أبي موسى .

١٢١٨٣ ـ حديث : قال لي أبو موسى : ألم أنبأ أنك إذا خرجت خرجت صائماً ، وإذا دخلت دخلت صائماً ، فإذا خرجت فاخرج مفطراً وإذا دخلت فادخل مفطراً . قط

قط في الصيام : ثنا أبو بكر النيسابوري ، ثنا العباس بن محمد ومحمد بن أحمد

---

(١) أبو الأسود الديلي : بكسر المهملة وسكون التحتانية . (التقريب) .

(٢) جبير بن حية : بمهملة وتحتانية ثقيلة . (التقريب) .

(٣) في (كم) : «قال : فذكروا» .

(٤) الأخطار جمع خطر : والخطر بالتحريك في الأصل : الرهن وما يخاطر عليه . (النهاية ٤٦/٢) .

(٥) في المستدرك : «فقال يحيى : ﴿ لَقَدتَّقَطَّعَ بَيْنَكُمْ ﴾ رفعاً ، فقال يحيى : إن أبا موسى» .

(٦) هكذا في النسختين : «الغور» وفي المستدرك «الغرر» .

6★ هو : أنس بن مالك بن النضر الأنصاري الخزرجي ، خادم رسول الله ﷺ ، خدمه عشر سنين ، مشهور ، مات سنة اثنتين ، وقيل : ثلاث وتسعين وقد جاوز المائة . انظر : (التقريب وأصوله) .

١٢١٨٣- قط ١٨٨/٢ .

ابن الجنيد ، قالا : ثنا روح بن عبادة(١) ، ثنا شعبة ، عن عمرو بن عامر ، سمعت أنس ابن مالك ، بهذا . وقال : كلهم ثقات(٢) .

١٢١٨٤ ـ حديث : أن أصحاب أبي موسى توضؤوا وصلوا الظهر . . . الحديث
طح
موقوف . وفيه قوله لهم : الوضوء من غير حدث .

طح في الطهارة : ثنا محمد(٣) بن خزيمة ، ثنا حجاج ، ثنا حماد ، عن أبي عمران الجوني ، عنه ، به .

١٢١٨٥ ـ حديث : « مثل المؤمن الذي يقرأ القرآن مثل الأُتْرُجَّة(٤) . . .
مي عه حب حم
الحديث .

مي في فضائل القرآن : ثنا أبو النعمان ، ثنا أبو عوانة ، عن قتادة ، عنه ، به .

عه فيه : ثنا يزيد بن سنان ، ثنا عبدالواحد بن غياث ، ثنا أبو عوانة ، به . وعن يوسف(٥) القاضي ، ثنا عمرو بن عاصم . وعن الصغاني ، ثنا عفان ، كلاهما عن همام . وعن أبي المثنى ، ثنا أبي ، عن جدي . وعن أبي الأزهر ، ثنا روح بن عبادة ،

---

(١) (ابن عبادة) في (قط) غير موجود .

(٢) (وقال : كلهم ثقات) لم أجدها هنا في النسخة المطبوعة من سنن الدارقطني .

١٢١٨٤- طح ٤٥/١ .

(٣) «محمد» في (طح) غير موجود .

١٢١٨٥- مي ٣١٨/٢ . حب ٧٢/٢-٧٣ ، ٧٣ . روضة العقلاء ٩٩ . أحمد ٣٩٧/٤ ، ٤٠٣-٤٠٤ ، ٤٠٤ ، ٤٠٨ .

(٤) الأُتْرُجة : بضم الهمزة والراء بينهما مثناة ساكنة وآخره جيم ثقيلة ، وقد تخفف ويزاد قبلها نون ساكنة ، ويقال بحذف الألف مع الوجهين فتلك أربع لغات وتبلغ مع التخفيف إلى ثمانية . (فتح الباري ٦٦/٩) .

(٥) في النسختين : «أبي يوسف القاضي» وهو خطأ . وهو : يوسف بن يعقوب ، أبو محمد القاضي وقد تقدم في الحديث رقم (١٢١٧٩) .

قالا : ثنا شعبة ، كلاهما عن قتادة ، به .

حب في الثاني من الأول : أنا أبو خليفة ، ثنا أبو الوليد الطيالسي ، ثنا همام ، به . وفي الثامن والعشرين من الثالث : أنا أبو يعلى ، ثنا محمد بن المنهال الضرير ، ثنا يزيد بن زُرَيْع ، ثنا سعيد ، عن قتادة ، به . وفي روضة العقلاء : ثنا الحسن بن سفيان ، ثنا عبيدالله بن معاذ بن معاذ ، ثنا أبي ، به .

رواه أحمد : عن روح ، عن سعيد . وعن عفان وبهز ، كلاهما عن همام . وعن عفان ، عن أبان . وعن يحيى بن سعيد ، عن شعبة ، كلهم عن قتادة ، عنه ، به .

١٢١٨٦ ـ حديث : استحملنا النبي ﷺ ، فحلف أن لا يحملنا ، ثم حملنا . قلت : يا رسول الله إنك حلفت . . . الحديث .

أحمد : ثنا عفان ، ثنا حماد ، عن حميد[1] ، سمعت أنساً : أن أبا موسى استحمله . . . فذكره . وتقدم في ترجمة : حميد ، عن أنس من رواية يحيى القطان ، عن حميد ، عن أنس : أن أبا موسى استحمله . . . فذكره من مسند أنس[2] .

١٢١٨٧ ـ حديث : قدوم الأشعريين فيهم أبو موسى وقولهم :

غداً نلقى الأحبة محمداً وحزبه

في ترجمة : حميد ، عن أنس[3] .

٣/٢٨٦أ ★ / أوس بن مسروق ، أو مسروق بن أوس .

يأتي في : مسروق .

١٢١٨٦- أحمد ٣/٢٥٠ .

(١) في مسند أحمد : «ثنا حميد قال : سمعت أنس بن مالك يقول : إن أبا موسى قال : استحملنا . . .» .

(٢) انظر : (الإتحاف ١/٦٦٨ح١٠٥٢) .

(٣) انظر : (الإتحاف ١/٦٤٥ح ٩٧٨) .

7★ بُرَيْد بن أبي مريم السَّلولي ، عنه .

وهو مرسل

١٢١٨٨ ـ حديث : لقد ذَكَّرنا عليٌّ بن أبي طالب ونحن بالبصرة صلاة كان يصليها مع رسول الله ﷺ ، يكبر إذا سجد وإذا قام ، فلا أدري أَنْسيناها أم تركناها . حم

أحمد : ثنا يحيى بن آدم ، ثنا عمار بن رُزيق[1] ، عن أبي إسحاق ، عنه ، بهذا .

رواه زهير ،عن أبي إسحاق ، عن بُرَيْد ، عن رجل من بني تميم ، عن أبي موسى ، وسيأتي[2] .

8★ ثابت بن قيس ، عن أبي موسى .

١٢١٨٩ ـ حديث : «أبردوا بالظهر ، فإن الذي تجدون من الحر من فيح جهنم» . طح

طح في الصلاة : ثنا فهد ، ثنا عمر بن حفص ، ثنا أبي ، عن الحسن بن عبيدالله ، عن إبراهيم ، عن يزيد بن أوس ، عنه ، به . وعن أبي زرعة ، عن ثابت بن قيس ، به .

7★ بريد : تصغير برد ، بن أبي مريم : مالك بن ربيعة السلولي : بفتح المهملة ، البصري ، ثقة ، من الرابعة ، مات سنة أربع وأربعين أي بعد المائة . (التقريب وجامع التحصيل ص ١٧٧) .

١٢١٨٨- أحمد ٣٩٢/٤ . وفيه «كنّا» بدل «كان»

(١) عمار بن رُزَيق : بتقديم الراء مصغر . (التقريب) .

(٢) انظر الحديث رقم (١٢٤٠٨) .

8★ ثابت بن قيس النخعي ، أبو المُنَقِّع : بضم الميم وفتح النون وتشديد القاف ، كوفي ، مقبول . من الثالثة . (التقريب) .

١٢١٨٩- طح ١٨٧/١ .

9★ الحسن البصري ، عن أبي موسى .

ولم يسمع منه .

١٢١٩٠ ـ حديث : الأذنان من الرأس .
قط

قط في الطهارة : ثنا محمد بن مخلد ، ثنا أبو حاتم الرازي ، ثنا علي بن جعفر بن زياد الأحمر ، ثنا عبدالرحيم بن سليمان ، ثنا أشعث ، عنه ، به . قال : والصواب موقوف . والحسن لم يسمع من أبي موسى . ثنا به جعفر بن محمد الواسطي ، ثنا موسى بن إسحاق ، ثنا عبدالله بن أبي شيبة ، ثنا عبدالرحيم ، عن أشعث ، عن الحسن ، عن أبي موسى قوله ، وقال ابن أبي حاتم(١) عن أبيه : ذاكرت به أبا زرعة ، فقال : ثنا به إبراهيم بن موسى ، عن عبدالرحيم ، موقوفاً(٢) .

١٢١٩١ ـ حديث : أن رسول الله ﷺ صلى بأصحابه صلاة الخوف . . . الحديث .
طح

طح في الطهارة : ثنا أبو بكرة ، ثنا أبو داود ، ثنا أبو حُرَّة ، عنه ، به .

١٢١٩٢ ـ حديث :« ما من مسلمين يتواجهان(٣) بسيفيهما . . . » الحديث .
خز حم

9★ الحسن بن أبي الحسن البصري ، واسم أبيه يسار : بالتحتانية والمهملة ، الأنصاري مولاهم ، ثقة فقيه فاضل مشهور ، وكان يرسل كثيراً ويدلس ، قال البزار : كان يروي عن جماعة لم يسمع منهم فيتجوز ويقول : حدثنا وخطبنا يعني قومه الذين حدثوا وخطبوا بالبصرة ، هو رأس أهل الطبقة الثالثة ، مات سنة عشر ومائة وقد قارب التسعين . (التقريب) .

١٢١٩٠- قط ١/١٠٢-١٠٣ .

(١) (العلل لابن أبي حاتم ١/٥٣) .

(٢) في العلل : «فقال عن أبي موسى موقوف» .

١٢١٩١- طح ١/٣١١ .

١٢١٩٢- خز ص : ٣٨٥ . أحمد ٤/٤٠١ ، ٤٠٣ ، ٤١٨ ، ٤١٠ .

(٣) في خز «تواجها» .

خز لابن خزيمة عه لأبي عوانة طح للطحاوي حب لابن حبان قط للدارقطني كم للحاكم

خز في التوحيد : ثنا محمد بن بشار ، ثنا مسلم بن إبراهيم ، ثنا همام ، عن قتادة قال : قلت [لبلال][1] بن أبي بردة : إن الحسن ثنا : أن أبا موسى الأشعري كان له أخ يقال له : أبو رهم[2] يتسرع[3] في الفتنة ، فكان أبو موسى[4] ينهاه . . . فذكره .

قال أحمد : ثنا إسماعيل ، عن يونس ، عن الحسن ، به وبالقصة . وعن عفان ، عن همام . وعن يزيد ، عن سعيد ، كلاهما عن قتادة . وعن يزيد ، عن سليمان ، كلاهما عن الحسن ، به .

١٢١٩٣ ـ حديث : « الهرج : القتل . . . » الحديث .

كم في الفتن : أنا محمد بن علي الصنعاني ، ثنا إسحاق بن إبراهيم ، أنا عبدالرزاق ، أنا معمر ، عن أبان ، عن الحسن ، به .

قلت : أبان متروك باتفاق ، والحسن عن أبي موسى ، مرسل .

١٢١٩٤ ـ حديث : مي في العلم : أنا عبيد بن يعيش ، ثنا يونس - هو ابن بكير - عن صالح بن رستم المزني ، عن الحسن ، عن أبي موسى ، أنه قال حين قدم البصرة : بعثني إليكم عمر بن الخطاب ، أعلمكم كتاب ربكم وسنة نبيكم وأنظف[5] طرقكم .

---

(١) في النسختين : «لمنهال بن أبي بردة» والتصويب من خز . وهو : بلال بن أبي بردة بن أبي موسى الأشعري . (التقريب) .

(٢) في خز «أبو زيد» .

(٣) في خز «كان يسرع» .

(٤) في خز «فكان الأشعري» .

١٢١٩٣- كم ٤/٤٥١ .

١٢١٩٤- مي ١/١١٤ .

(٥) في المطبوع : «سنتكم وأنظف» .

١٢١٩٥ ـ حديث : «إن المعروف والمنكر خليقتان [ينصبان](١) للناس . . .» حم
الحديث .

أحمد : ثنا عبدالصمد ، ثنا همام ، عن قتادة ، عنه ، به .

١٢١٩٦ ـ حديث : « توضؤوا مما غيرت النار لونه » . حم

أحمد : عن هاشم بن القاسم وأبي أحمد(٢) حسين بن محمد وأبي النضر ، كلهم عن المبارك بن فضالة ، عنه ، به .

١٢١٩٧ ـ حديث : « يعرض الناس يوم القيامة ثلاث عرضات . . . » حم
الحديث .

أحمد : ثنا وكيع ، ثنا علي بن علي بن رفاعة ، عنه ، به .

10 ★ حِطَّان بن عبدالله الرقاشي ، عن أبي موسى .

١٢١٩٨ ـ / حديث : عن أبي موسى الأشعري قال : هل أريكم صلاة قط ٣/٢٨٦/ب
رسول الله ﷺ ؟ فكبر ورفع يديه ، ثم كبر ورفع يديه للركوع ، ثم قال : سمع الله لمن حمده ، فرفع يديه(٣) ، ثم قال : هكذا فاصنعوا ولا يرفع بين السجدتين .

١٢١٩٥- أحمد ٣٩١/٤ .

(١) الزيادة من مسند أحمد .

١٢١٩٦- أحمد ٣٩٧/٤ ، ٤١٣ .

(٢) في النسختين : «أبي أحمد وحسين بن محمد» والتصويب من مسند أحمد ، وهو : الحسين بن محمد بن بهرام التميمي أبو أحمد أو أبو علي المروذي . (التقريب) .

١٢١٩٧- أحمد ٤١٤/٤ .

10 ★ حطان : بالكسر وتشديد المهملة ، ابن عبدالله الرقاشي ، البصري ، ثقة من الثانية ، مات في ولاية بشر على العراق بعد السبعين . انظر : (التقريب وأصوله) .

١٢١٩٨- قط ٢٩٢/١ .

(٣) في (هـ) : «ورفع» وفي (قط) : «ثم رفع» .

قط في الصلاة : ثنا دعلج بن أحمد ، ثنا عبدالله بن شيرويه ، ثنا إسحاق بن راهويه ، أنا النضر بن شُمَيْل ، ثنا حماد بن سلمة ، عن الأزرق بن قيس ، عنه ، به . وعن دعلج ، عن جعفر بن أحمد الشاماتي ، عن محمد بن حميد ، عن زيد بن الحباب ، عن حماد ، نحوه . وقال : رفعه هذان عن حماد ، ووقفه غيرهما .

١٢١٩٩ ـ حديث : « إذا كبر الإمام وسجد ، فكبروا واسجدوا » .
طح

طح في الصلاة : ثنا ابن مرزوق ، ثنا سعيد بن عامر ، ثنا سعيد بن أبي عروبة . قال ابن مرزوق : وثنا عفان ، ثنا همام ، كلاهما عن قتادة ، عن يونس بن جبير ، عنه ، به .

١٢٢٠٠ ـ حديث : صلى بنا أبو موسى ، فقال : إن رسول الله ﷺ كان يعلمنا إذا صلى بنا ، قال : « إنما جعل الإمام ليؤتم به ، فإذا كبر فكبروا » . زاد سالم بن نوح : «وإذا قرأ فأنصتوا» .
مي خز طح حب قط حم عه

مي في الصلاة : أنا سعيد بن عامر ، عن سعيد بن أبي عروبة ، عن قتادة ، عن يونس بن جبير ، عنه ، به .

خز في الإمامة : عن محمد بن بشار ، عن يحيى بن سعيد ، عن هشام ، عن قتادة ، به . وعن بندار ، عن ابن أبي عدي . وعن هارون بن إسحاق ، عن عبدة ، كلاهما عن سعيد بن أبي عروبة ، به . ليس في سماعنا .

طح في الصلاة : ثنا إبراهيم بن مرزوق ، (ثنا عفان ، ثنا همام وأبو عوانة وأبان ، ثلاثتهم عن قتادة ، به . وعن ابن مرزوق)[1] وأبي بكرة ، قالا : ثنا سعيد بن عامر ،

١٢١٩٩- طح ٢٢١/١ .

١٢٢٠٠- مي ٢٤٣/١ . خز ٣٧/٣-٣٨ . طح ٢٣٨/١ . حب ٢٩٩/٣ . قط ٣٣٠/١-٣٣١ . أحمد ٤٠٩/٤ ، ٣٩٣ ، ٤٠١ ، ٤٠٥ ، ٤١٥ .

ويزاد : عه (١٤٦/٢ ، ١٤٦-١٤٧) : حدثنا سليمان بن الأشعث السجستاني ، قال : ثنا عاصم =

(١) ما بين الهلالين ساقط من (هـ) .

به .

حب في كتاب الصلاة ، وفي السابع والسبعين من الأول : أنا الفضل بن الحباب ، ثنا مسدد بن مسرهد ، ثنا يحيى ، به . وفي الصلاة : أنا عبدالله بن محمد ، أنا إسحاق بن إبراهيم ، ثنا معاذ بن هشام ، ثنا أبي ، ببعضه : «**إذا كبر الإمام وسجد فكبروا واسجدوا فإن الإمام يسجد قبلكم ويرفع قبلكم**» . وقال نبي الله : «**فتلك بتلك**» .

قط في الصلاة : ثنا أبو حامد محمد بن هارون الحضرمي ، ثنا محمد بن يحيى القُطَعي(١) ، ثنا سالم بن نوح ، ثنا عمر بن عامر وسعيد بن أبي عروبة ، عن قتادة ، عن يونس بن جبير ، عنه ، به . وقال : سالم بن نوح ليس بالقوي . وعن علي بن عبدالله بن مُبَشِّر ، عن أبي الأشعث أحمد بن المقدام ، عن المعتمر بن سليمان ، عن أبيه ، عن أحمد بن علي بن العلاء ، عن يوسف بن موسى ، عن جرير ، عن سليمان التيمي ، عن قتادة أتم منه ، وقال : رواه هشام الدستوائي وسعيد وشعبة وهمام وأبوعوانة وأبان وعدي بن أبي عمارة ، كلهم عن قتادة ، فلم يقل أحد منهم : « **وإذا قرأ فأنصتوا** » وهم أصحاب قتادة الحفاظ عنه .

رواه أحمد : بلفظ : خطبنا نبي الله ﷺ فعلمنا سنتنا وبين لنا ، فقال : « **أقيموا**

= ابن النضر ، قال : ثنا المعتمر ، قال : سمعت أبي ، قال : ثنا قتادة ، به نحوه . وحدثنا الصائغ بمكة ، قال : ثنا علي بن عبدالله ، قال : ثنا جرير ، عن سليمان التيمي ، عن قتادة ، به نحوه . وحدثنا سهل بن بحر الجنديسابوري قال : ثنا عبدالله بن رشيد ، قال : ثنا أبو عبيدة ، عن قتادة ، به نحوه . وأيضا (٢/٢٤٧-٢٤٨ ، ٢٤٨) : حدثنا سليمان بن سيف الحراني وعباس بن محمد الدوري وسعيد بن مسعود ، قالوا : ثنا سعيد بن عامر الضبعي ، عن سعيد بن أبي عروبة ، عن قتادة ، به نحوه في حديث طويل . وحدثنا الصائغ بمكة ، قال : ثنا علي بن عبدالله ، قال : ثنا جرير ، عن سليمان التيمي ، عن قتادة ، عن أبي غلاب يونس ، نحوه .

(١) القطعي بضم القاف وفتح المهملة . (التقريب) .

صفوفكم ثم ليؤمكم أقرؤكم » . ثنا يحيى بن سعيد ، ثنا هشام ، ثنا قتادة ، عن يونس بن جبير ، عنه ، به . وعن عبدالرزاق ، عن معمر . وعن إسماعيل ، عن سعيد ، كلاهما عن قتادة ، به . وحديث عبدالرزاق مختصر مُقَطَّع في موضعين ، وليس في حديث إسماعيل قصة . وعن علي بن عبدالله ، عن جرير ، عن سليمان التيمي ، عن قتادة ، عن أبي غَلاَّب ، عنه ، ببعضه : علمنا رسول الله ﷺ فقال : «إذا قمتم إلى الصلاة فليؤمكم أحدكم ، وإذا قرأ الإمام فأنصتوا» .

١٢٢٠١ ـ حديث : أن رسول الله ﷺ خطبنا فكان يبين لنا من صلاتنا ويعلمنا سنتنا . . . فذكر الحديث في التشهد . مي طح حب قط عه

مي في الصلاة : أنا سعيد بن عامر ، عن سعيد بن أبي عروبة ، عن قتادة ، عن يونس بن جُبَيْر ، عن حِطَّان بالحديث بطوله ، وأوله : صلى بنا أبو موسى إحدى

١٢٢٠١- مي ١/٢٥٥-٢٥٦ . خز ٣/٤٣-٤٤ . طح ١/٢٦٤-٢٦٥ ، ٢٦٥ . حب ٣/٢٩٩ . قط ١/٣٥١-٣٥٢ .

ويزاد : عه (٢/١٤١-١٤٣) : حدثنا يونس بن حبيب ، قال : ثنا أبو داود ، قال : ثنا هشام الدستوائي ، عن قتادة ، به . وحدثنا سليمان بن سيف ، قال : ثنا سعيد بن عامر ، عن سعيد بن أبي عروبة ، عن قتادة ، به . وحدثنا الصغاني ، ثنا عفان . وحدثنا يزيد بن سنان ، ثنا حبان بن هلال . وحدثنا أبو أمية ، ثنا أبو الوليد وعفان ، قالوا : ثنا همام ، عن قتادة . وحدثنا أبو أمية والصغاني ، قالا : ثنا عفان ، ثنا أبو عوانة ، عن قتادة . (ح) وحدثنا أبو الأزهر وإسحاق الدَّبري ، عن عبدالرزاق ، عن مَعْمَر ، عن قتادة . (ح) وحدثنا حمدان بن علي ، ثنا سهل بن بكار ، ثنا أبان ، عن قتادة . (ح) وحدثنا يزيد بن سنان وفضلك ، قالا : ثنا نصر قال : ثنا أبي قال : ثنا شعبة قال : قال لي قتادة عند أهل الكوفة مثل هذا الحديث ثم حدث بحديث يونس بن جبير عن حطان بن عبدالله عن أبي موسى والباقون ذكروا حديثهم عن قتادة بطوله وبعضهم يزيد على بعض . وعه أيضا (٢/١٣٢-١٣٣) وحدثنا سليمان بن الأشعث السجستاني قال : ثنا عاصم بن النضر قال : ثنا المعتمر قال : سمعت أبي قال : ثنا قتادة ، به .

صلاتي العشي . فقال رجل من القوم : أقرت الصلاة بالبر والزكاة .

خز في الإمامة : عن محمد بن بشار ، عن يحيى ، عن هشام ، عن قتادة ، به . وعن بندار ، عن ابن أبي عدي . وعن هارون بن إسحاق ، عن عبدة ، كلاهما عن سعيد ، به . ليس في السماع .

طح فيه : ثنا أبو بكرة وابن مرزوق ، / قالا : ثنا سعيد بن عامر ، به . وعن ابن مرزوق ، ثنا عفان ، ثنا همام ، به . ٣/٢٨٧أ

حب : عن الفضل بن الحباب في الحديث الذي قبله بسنده ، وفي الصلاة : أنا الحسن بن سفيان ، ثنا أبو بكر بن أبي شيبة ، ثنا أبو أسامة ، عن سعيد بن أبي عروبة ، به[1] . وعن عبدالله بن محمد الأزدي ، ثنا إسحاق بن إبراهيم ، ثنا عبدالرزاق ، أنا معمر ، عن قتادة ، به .

قط في الصلاة : ثنا علي بن عبدالله بن مُبَشِّر ، ثنا أحمد بن المقدام ، ثنا المعتمر ، سمعت أبي يحدث ، عن قتادة ، عن أبي غَلاَّب ، عنه ، به . وقال : هذا إسناد متصل حسن .

١٢٢٠٢ ـ حديث : « يكون بين يدي الساعة الهرج . . . » الحديث .

حب كم حم

حب في التاسع والسبعين من الثالث : أنا محمد بن عمر بن يوسف ، ثنا محمد ابن عبدالله المخرمي ، ثنا يونس بن محمد ، ثنا حماد ، عن يونس وثابت وحميد وحبيب[2] ، عن الحسن ، عنه ، به .

كم في الفتن : ثنا أبو عبدالله محمد بن يعقوب ، ثنا يحيى بن محمد بن يحيى ،

---

(١) في (هـ) : «به» ساقط .

١٢٢٠٢- حب ٨/٢٥٠-٢٥١ . كم ٤/٥٢٠-٥٢١ . أحمد ٤/٣٩١-٣٩٢ ، ٤١٤ (وفيه عفان فقط) ٣٩٢ .

(٢) في الأصل و (هـ) : «جندب» والتصويب من المطبوع وكذلك ورد عند أحمد .

خز لابن خزيمة عه لأبي عوانة طح للطحاوي حب لابن حبان قط للدارقطني كم للحاكم

ثنا مسدد ، ثنا المعتمر بن سليمان ، سمعت حميداً يقول : ثنا الحسن ، حدثني حِطّان ، به . ولم يصرح برفعه ، وقال : [صحيح] (١) على شرط الشيخين .

قال أحمد : ثنا عبدالصمد وعفان ، أنا حماد بن سلمة ، أنا علي بن زيد ، عنه ، به . وعن يونس ، عن حماد بن سلمة ، عن يونس وثابت وحميد وحبيب ، كلهم(٢) عن الحسن ، عن حِطّان ، نحوه .

١٢٢٠٣ ـ حديث : قلت لرجل : هَلُمَّ فلنجعل يومنا لله عز وجل . قال : فوالله لكأن رسول الله ﷺ شاهد ، فخطب ، فقال : « ومنهم من يقول : هَلُمَّ فلنجعل يومنا هذا لله عز وجل » . فما زال يقولها حتى [تمنيت](٣) أن الأرض ساخت بي .

أحمد : ثنا يزيد وعفان ـ فرقهما ـ قالا : ثنا حماد بن سلمة ، عن ثابت البناني ، عمَّن سمع حِطّان ، به .

11 ★ حميد بن عبدالرحمن الحميري ، عن أبي موسى .

١٢٢٠٤ ـ حديث : أن رجلاً كان يقال له : حممة(٤) من أصحاب النبي ﷺ خرج إلى أصبهان غازياً في خلافة عمر ، فقال : اللهم إن حممة يزعم أنه يحب لقاءك ، فإن كان حممة صادقاً فاعزم له بصِدْقِهِ ، وإن كان كاذباً فاعزم عليه وإن

---

(١) الزيادة من المستدرك .

(٢) في النسختين : «والحسن كلهم» والتصويب من مسند أحمد ولكن ليس فيه «كلهم» وكذلك تقدم آنفا عند ابن حبان ، أن يونس وثابتا وحميداً وحبيبًا يروون عن الحسن لا عن حطان .

١٢٢٠٣- أحمد ٤/٤١٩ ، ٤٠٣ .

(٣) في النسختين : «تمنينا» والتصويب من مسند أحمد وهو الذي يقتضيه السياق .

11 ★ حميد بن عبدالرحمن الحميري ، البصري ، ثقة فقيه ، من الثالثة . انظر : (التقريب وأصوله) .

١٢٢٠٤- أحمد ٤/٤٠٨ .

(٤) حممة : بالحاء المهملة وميمين . انظر : (الإصابة ١/٣٥٥) .

كره ، اللهم لا ترد حممة من سفره هذا . قال : فأخذه الموت فمات بأصبهان ، فقام أبو موسى ، فقال : يا أيها الناس ، والله ما سمعنا[1] من نبيكم وما بلغنا إلا أن حممة شهيد[2] .

أحمد : ثنا عفان ، ثنا أبو عوانة ، ثنا داود بن عبدالله الأَوْدِي ، عنه ، بهذا .

12 ★ حميد بن هلال ، عن أبي موسى .

١٢٢٠٥ ـ حديث : من كان ضحك منكم فليعد الصلاة موقوف . وفيه قصة . قط

قط في الطهارة : ثنا دَعْلَج بن أحمد ، ثنا محمد بن علي بن زيد ، ثنا سعيد بن منصور ، ثنا هشيم ، ثنا سليمان بن المغيرة ، عنه ، به . وعن عثمان بن محمد ، عن إبراهيم الحربي ، عن أبي نعيم ، عن سليمان بن المغيرة ، نحوه . وعن أحمد بن عبدالله بن محمد الوكيل ، عن الحسن بن عرفة ، عن هشيم ، بمعناه .

١٢٢٠٦ ـ حديث : أن العلاء بن الحضرمي بعث إلى رسول الله ﷺ من البحرين[3] ثمانين ألفاً . . . الحديث .

في ترجمة : أبي بردة ، عن أبي موسى[4]

---

(١) في مسند أحمد : «ما سمعنا فيما سمعنا» .

(٢) في النسختين : «شهيداً» وهو خطأ .

12 ★ حميد بن هلال العدوي ، أبو نصر البصري ، ثقة عالم ، توقف فيه ابن سيرين لدخوله في عمل السلطان ، من الثالثة . انظر : (التقريب وأصوله) .

١٢٢٠٥- قط ١/١٧٤-١٧٥ .

(٣) في (هـ) : «البحر» .

(٤) انظر الحديث رقم (١٢٣٤٩) .

ويستدرك :

★ ربعي بن حراش ، عن أبي موسى الأشعري .

حديث : «أبرأ إليكم ممن حلق وسلق وشق» . =

---

13 ★ رُفَيْع أبو العالية ، عن الأشعري .

في ترجمته عن رجل من الصحابة(١) .

14 ★ زرارة بن أوفى ، عن أبي موسى .

في ترجمة : أبي موسى ، عن عمر(٢) .

15 ★ زَهْدَم بن عبدالله الجَرْمي ، عن أبي موسى .

١٢٢٠٧ ـ حديث : كنا عند أبي موسى ، فقدم في طعامه لحم دجاج . . .
مي جا حب حم
الحديث(٣) .

مي في الأطعمة : أنا عبدالله بن سعيد ، ثنا ابن عُلَيَّة ، عن أيوب ، عن القاسم

= عه في الإيمان (٥٦/١) حدثنا عبدالله بن أحمد بن حنبل ، قال : ثنا أبي ، قال : ثنا محمد ابن جعفر ، قال : أنبأ شعبة ، عن عبدالملك بن عمير ، عن ربعي ، به .

13 ★ رفيع : بالتصغير ، ابن مهران ، أبو العالية الرياحي : بكسر الراء والتحتانية ، ثقة كثير الإرسال ، من الثانية ، مات سنة تسعين وقيل : ثلاث وتسعين ، وقيل بعد ذلك . (التقريب) .

(١) انظر : [الإتحاف ١٥/٦/ب] .

14 ★ زرارة : بضم أوله . ابن أوفى العامري ، الحرشي : بمهملة وراء مفتوحتين ، ثم معجمة ، أبو حاجب البصري قاضيها ، ثقة عابد ، من الثالثة ، مات فجأة في الصلاة سنة ثلاث وتسعين . انظر : (التقريب وأصوله) .

(٢) انظر : (الإتحاف ١٢/ح ١٥٦٢١) .

15 ★ زهدم : بوزن جعفر ، ابن مضرس الجرمي : بفتح الجيم ، أبو مسلم البصري ، ثقة من الثالثة . (التقريب) .

١٢٢٠٧- مي ٢٩/٢ . جا : ٢٩٨ . حب ٣٣٦/٧ ، ٣٢٧ . أحمد ٤٠١/٤ ، ٤٠٦ ، ٣٩٤ ، ٣٩٧- ٣٩٨ ، ٤٠٤ ، ٤١٨ .

(٣) تكملة الحديث : «وفي القوم رجل من بني تيم الله أحمر فلم يدن ، فقال له أبوموسى : ادن فإني رأيت رسول الله ﷺ يأكل منه» . (مي ٢٩/٢) .

التميمي ، عنه ، به . وعن محمد بن يوسف ، عن سفيان ، عن أيوب ، عن أبي قلابة ، عن زهدم ، نحوه .

جا فيه : ثنا ابن المقرئ ، ثنا سفيان ، عن أيوب ، به .

حب في الأول من الرابع : أنا أحمد بن علي بن المثنى ، ثنا أبو الربيع الزهراني ، ثنا حماد بن زيد ، عن أيوب ، عنهما ، به . وعن الفضل بن الحباب ، ثنا سهل بن بكار ، ثنا وهيب ، عن أيوب ، عن أبي قلابة ، وحده ، به .

قال أحمد : ثنا إسماعيل ، ثنا أيوب ، عن القاسم التميمي[1] ، عنه ، به بطوله وفيه قصة اليمين . وعن سليمان بن حرب ، عن حماد بن زيد ، عن أيوب ، عن أبي قلابة ، عن زهدم ، قال : وحدثنيه القاسم الكليني[2] ، ثنا / زهدم ، وأنا لحديث القاسم أحفظ ، قال : كنا عند أبي موسى . . . فذكره . وعن عبدالرزاق ، عن معمر ، عن أيوب ، عن أبي قلابة ، عن زهدم ، به . وعن عفان ، عن وهيب ، عن أيوب ، عنهما ، بمعناه . وعن عبدالله بن الوليد ، عن سفيان[3] ، عن أيوب ، عن أبي قلابة ، عن رجل من بني تيم الله يقال له : زهدم . . . فذكره . وعن وكيع وأبي أحمد ، عن سفيان ، به مختصراً ، وعن ابن أبي عدي ويزيد بن هارون ، عن سليمان التيمي ، عن أبي السِّليل ، عن زهدم ، بالقصة الثانية : أتينا رسول الله ﷺ نستحمله ، فقال : « لا والله لا أحملكم . . . » الحديث .

٣ / ٢٨٧/ب

١٢٢٠٨ ـ حديث : كنا مشاة ، فأتينا النبي ﷺ نستحمله فقال : « والله لا أحملكم . . . » الحديث . حب

(١) في النسختين «التيمي» والتصويب من مسند أحمد . وهو : القاسم بن عاصم التميمي الكليني : بنون بعد التحتانية . (التقريب) .

(٢) في مسند أحمد «الكلبي» والصواب ما أثبت . انظر (المصدر السابق) .

(٣) في مسند أحمد «عن سفيان» غير موجود .

١٢٢٠٨- حب ٢٧٦/٦ .

حب في الثالث من الخامس : أنا عمر بن محمد الهمداني ، ثنا محمد بن عبدالأعلى ، ثنا معتمر بن سليمان ، عن أبيه ، ثنا أبو السَّلِيل ، عنه ، به .

16 ★ أبو سعيد ، سعد بن مالك الخدري ، عن أبي موسى .

١٢٢٠٩ ـ حديث : « الاستئذان ثلاثاً » .

في ترجمة : أبي نضرة ، عن أبي سعيد[١] . وفي ترجمة : بسر بن سعيد ، عن أبي سعيد[٢] .

17 ★ سعيد بن جبير ، عن أبي موسى .

١٢٢١٠ ـ حديث : « من أسمع يهودياً أو نصرانياً دخل النار » .

حب ابن أبي شيبة حم

حب في التاسع والمائة من الثاني : أنا أبو خليفة ، ثنا أبو الوليد ، ثنا شعبة ، عن أبي بشر ، سمعت سعيد بن جبير ، عن أبي موسى ، بهذا .

قلت : بَوَّبَ عليه : إيجاب دخول النار لمن أسمع أهل الكتاب ما يكرهون ، وهذا فيه نظر كبير وهو غلط نشأ عن تصحيف ، وذلك أن لفظ هذا الحديث : « **من سمعَ بي من أمتي أو يهودي أو نصراني فلم يؤمن بي دخل النار** » .

---

16 ★ سعد بن مالك بن سنان بن عبيد الأنصاري ، أبو سعيد الخدري ، له ولأبيه صحبة ، واستصغر بأحد ثم شهد ما بعدها ، وروى الكثير ، مات بالمدينة سنة ثلاث أو أربع أو خمس وستين ، وقيل : سنة أربع وسبعين . (التقريب) .

(١) تقدم (١٧٢/٥ ، ح٥١٣٦) .

(٢) تقدم (٤٢٠/٥ ، ح٥٦٩٠) .

17 ★ سعيد بن جبير الأسدي ، مولاهم ، الكوفي ، ثقة ثبت فقيه ، من الثالثة ، وروايته عن عائشة وأبي موسى ونحوهما مرسلة ، قتل بين يدي الحجاج سنة خمس وتسعين ، ولم يكمل الخمسين . انظر : (التقريب وأصوله) .

١٢٢١٠- حب ١٩٣/٧ . أحمد ٣٩٦/٤ ، ٣٩٨ .

هكذا ساقه أبو بكر بن أبي شيبة في مسنده : عن عفان ، عن شعبة ، ثنا أبو بشر ، سمعت سعيد بن جبير ، يحدث عن أبي موسى ، عن النبي ﷺ ، بهذا .

ورواه أحمد في مسنده : عن محمد بن جعفر . وعن عفان ، عن شعبة ، عن أبي بشر ، به . فهذا هو الحديث ، وكأن الرواية التي وقعت لابن حبان مختصرة : « **من سمع بي فلم يؤمن دخل النار يهودياً أو نصرانياً** » فتحرف عليه وبَوَّبَ هو على ما تحرف ، فوقع في خطأ كبير .

18 ★ سعيد بن المسيب ، عن أبي موسى .

١٢٢١١ ـ حديث : توضأت في بيتي ثم خرجت ، فقلت : لأكونن اليوم مع رسول الله ﷺ . . . الحديث بطوله .

عه في المناقب : عن الربيع بن سليمان ، عن ابن وهب . وعن الصغاني[١] عن سعيد بن[٢] عفير ، كلاهما عن سليمان بن بلال . وعن يزيد بن سنان وعبيد بن شريك ، قالا : ثنا سعيد بن أبي مريم ، ثنا محمد بن جعفر ، كلاهما عن شريك بن أبي نمر[٣] . وعن حميد بن عياش ، ثنا مؤمل بن إسماعيل ، ثنا يعقوب بن إسماعيل ابن يسار ، ثنا عبدالرحمن بن حرملة ، كلهم عن سعيد بن المسيب ، به .

---

18 ★ سعيد بن المسيب بن حَزْن بن أبي وهب بن عمرو بن عائذ بن عمران بن مخزوم القرشي المخزومي ، أحد العلماء الأثبات الفقهاء الكبار ، من كبار الثانية ، اتفقوا على أن مرسلاته أصح المراسيل ، وقال ابن المديني : لا أعلم في التابعين أوسع علماً منه ، مات بعد التسعين وقد ناهز الثمانين . (التقريب) .

(١) هو : محمد بن إسحاق .

(٢) هو : سعيد بن كثير بن عفير .

(٣) هو : شريك بن عبدالله بن أبي نمر .

19 ★ سعيد بن أبي هند ، عن أبي موسى .

١٢٢١٢ ـ حديث : « من لعب بالنرد فقد عصى الله ورسوله » .

حب ط كم حم قط

حب في التاسع والمائة من الثاني : أنا عمر بن سعيد بن سنان ، أنا[١] أحمد بن أبي بكر ، عن مالك ، عن موسى بن ميسرة ، عنه ، بهذا .

وهكذا رواه مالك في الجامع .

كم في الإيمان : أنا أبو الحسن علي بن محمد بن عقبة الشيباني ، ثنا إبراهيم بن إسحاق ، ثنا محمد بن عبيد ، عن عبيدالله بن عمر ، عن نافع ، عنه ، به . وعن أبي بكر بن إسحاق ، ثنا أبو المثنى[٢] ومحمد بن أيوب ، قالا : ثنا مسدد ، ثنا يحيى ، عن عبيدالله ، به . وعن أبي بكر بن إسحاق ، ثنا إسماعيل بن قتيبة ، ثنا يحيى بن يحيى ، أنا الليث بن سعد ، عن ابن الهاد ، عن سعيد بن أبي هند ، نحوه . وعن أحمد بن جعفر القطيعي ، ثنا عبدالله بن أحمد بن حنبل ، حدثني أبي ، ثنا عبدالرزاق ، سمعت عبدالله بن سعيد بن أبي هند ، يحدث عن أبيه ، عن رجل ، عن أبي موسى ، نحوه . وقال : حديث عبدالله بن سعيد وهم وقع منه لسوء حفظه .

قلت : / رواه عبدالله بن المبارك ، عن أسامة بن زيد الليثي ، عن سعيد بن أبي هند ، عن أبي مرة مولى أم هانئ ، عن أبي موسى . وصوبه الدارقطني في العلل[٣] ٣/٢٨٨أ

---

19 ★ سعيد بن أبي هند الفزاري مولاهم ، ثقة ، من الثالثة ، أرسل عن أبي موسى ، مات سنة ست عشرة (أي بعد المائة) وقيل بعدها . (التقريب) .

١٢٢١٢–حب ٥٤٦/٧ . مالك ٩٥٨/٢ . كم ٥٠/١–٥١ . أحمد ٣٩٧/٤ ، ٣٩٤ ، ٣٩٢ .

ويزاد : أحمد (٤٠٠/٤) : ثنا يحيى ، أنا عبيدالله ، أخبرني نافع . وثنا محمد بن عبيد ، ثنا عبيدالله ، به .

(١) في حب «حدثنا» .

(٢) في كم «أبو المثنى محمد بن أيوب» .

(٣) العلل (١٢٤/٢/أ) .

ط لمالك ش للشافعي حم لأحمد عم لعبدالله بن أحمد مي للدارمي جا لابن الجارود

فقال : ثنا يحيى بن محمد بن صاعد إملاءً ، ثنا الحسن بن عيسى النيسابوري إملاءً ، ثنا ابن المبارك ، به .

رواه أحمد : ثنا أبو نوح ، أنا مالك ، عن موسى بن ميسرة ، عنه ، به . وعن وكيع ، عن أسامة بن زيد ، عن سعيد ، به . وعن عبدالرزاق بإسناد الذي قبله(١) . وعن عبدالرزاق(٢) ، عن معمر ، عن أيوب . وعن سريج ، عن عبدالله بن عمر ، كلاهما عن نافع ، عن سعيد بن أبي هند ، عن رجل ، عن أبي موسى ، به .

رواه ابن المبارك ، عن أسامة ، عن سعيد ، عن أبي مرة ، عن أبي موسى ، وسيأتي(٣) .

١٢٢١٣ - حديث : « الحرير والذهب حلال لإناث أمتي حَرام على ذكورها » . طح حم

طح في الكراهة : ثنا محمد بن خزيمة ، ثنا الحجاج بن المنهال ، ثنا حماد بن سلمة ، عن عبيدالله بن عمر ، عن نافع ، عنه ، بهذا . وعن فهد ، ثنا ابن أبي مريم ، أنا محمد بن جعفر ، أخبرني عبدالله بن سعيد بن أبي هند ، عن أبيه ، به .

قال أحمد : ثنا محمد بن عبيد ، ثنا عبيدالله ، عن نافع ، به . وعن يحيى بن سعيد ، عن عبيدالله ، نحوه . رواه عبدالرزاق ، عن عبدالله بن سعيد بن أبي هند ،

---

(١) هكذا جاء في النسختين ، فما أدري هل هنا سقط ، أو أشار المؤلف إلى السند الذي أورده الحاكم في المستدرك ، من طريق أحمد عن عبدالرزاق ، سمعت عبدالله بن سعيد بن أبي هند ، عن أبيه ، عن رجل . وقد رواه أحمد في مسنده بهذه الطريق ثم روى بالسند المذكور الحديث التالي وهو في الحرير والذهب . انظر : (مسند أحمد ٣٩٢/٤) .

(٢) لم أجد في مسند أحمد : «عن عبدالرزاق ، عن معمر ، عن أيوب . وعن سريج ، عن عبدالله بن عمر . . .» الخ الحديث المذكور ، بل روى أحمد بهذين الإسنادين الحديث التالي وهو في الحرير والذهب . انظر (مسند أحمد ٣٩٢/٤-٣٩٣ ، ٣٩٣) .

(٣) انظر الحديث رقم (١٢٤٠٢) .

١٢٢١٣- طح ٢٥١/٤ . أحمد ٣٩٤/٤ ، ٤٠٧ ، ٣٩٢ .

خز لابن خزيمة عه لأبي عوانة طح للطحاوي حب لابن حبان قط للدارقطني كم للحاكم

عن أبيه ، عن رجل ، عن أبي موسى . وسيأتي[١] .

20★ أبو وائل : شقيق بن سلمة ، عن أبي موسى .

١٢٢١٤ ـ حديث : « فُكُّوا العَاني وأطعموا الجائع . . . » الحديث .

مي عه حب حم

مي في السير : أنا محمد بن يوسف ، عن سفيان ، عن منصور ، عنه ، بهذا .

عه في أواخر الجهاد : ثنا ابن الجنيد ، ثنا أبو أحمد الزُّبَيْري ، ثنا سفيان ، به .

حب في السابع والستين من الأول : أنا الفضل بن الحباب ، أنا محمد بن كثير ، أنا سفيان الثوري ، به .

قال **أحمد** : ثنا يحيى بن سعيد ، عن سفيان ، عن منصور ، به . وعن وكيع وعبدالرحمن ، كلاهما عن سفيان ، نحوه .

١٢٢١٥ ـ حديث : « المرء مع من أحب » . وفيه قصة .

عه حب حم

عه في البر والصلة : عن يونس بن حبيب ، ثنا أبو داود ، ثنا شعبة . وعن يوسف ابن مُسَلَّم ، ثنا عبيدالله بن موسى ، ثنا سفيان . وعن يوسف ، ثنا قبيصة . وعن يوسف بن سعيد ، ثنا أبو نعيم ، كلاهما عن سفيان . وعن الصغاني ، ثنا محمد بن نمير . وعن ابن شبابان[٢] ، ثنا عثمان بن أبي شيبة ، كلاهما عن أبي الجَوَّاب ، عن سليمان بن قرم . وعن ابن الجنيد ، ثنا إسحاق بن إسماعيل ، عن جرير . وعن أبي

---

(١) انظر الحديث رقم (١٢٤٠٩) .

20★ في (هـ) : «أبووائل» ساقط . وهو : شقيق بن سلمة الأسدي ، أبو وائل الكوفي ، ثقة مخضرم ، مات في خلافة عمر بن عبدالعزيز وله مائة سنة . (التقريب)

١٢٢١٤- مي ١٤٢/٢ . عه ١١٨/٥ . حب ١٣٦/٥ . أحمد ٤٠٦/٤ ، ٣٩٤ .

١٢٢١٥- حب ٣٨٤/١ . أحمد ٣٩٢/٤ ، ٣٩٥ ، ٣٩٨ ، ٤٠٥ . وانظر (ح١٢٦٣٢) .

(٢) هو : أحمد بن محمد بن موسى بن شبابان .

داود الحراني ومحمد بن إسماعيل المكي وأبي أمية ، قالوا : ثنا محمد بن كُنَاسة(١) . وعن ابن شبابان ، ثنا عثمان ، ثنا أبو معاوية . وعن أبي داود الحراني ، ثنا محمد بن عبيد ، كلهم عن الأعمش ، عن شقيق . قال الأولون : عن عبيدالله غير منسوب . وقال ابن كناسة ومن بعده : عن أبي موسى . قال عثمان : هما صحيحان . ورواه يوسف ، عن قبيصة بالإسنادين معاً .

حب في الخامس والستين من الثالث : أنا الفضل بن الحباب ، ثنا مسدد ، ثنا أبو معاوية ، به .

قال أحمد : ثنا محمد بن عبيد ، ثنا الأعمش ، عنه ، به . وعن وكيع وعبدالرحمن وأبي نعيم ، ثلاثتهم عن سفيان . وعن أبي معاوية . وعن محمد بن جعفر ، عن شعبة ، ثلاثتهم عن الأعمش ، به .

١٢٢١٦ ـ حديث : «من قاتل لتكون كلمة الله هي العليا فهو في سبيل الله» حب حم عه
وفي الحديث قصه .

---

(١) هو : محمد بن عبدالله بن عبدالأعلى ، أبو يحيى بن كُناسة : بضم الكاف وتخفيف النون وبمهملة ، وهو لقب أبيه أو جده . (التقريب) .

١٢٢١٦- حب ٧٣/٧ . أحمد ٤٠٥/٤ ، ٤١٧ ، ٤٠٢ ، ٣٩٢ . وانظر الحديث (١٢٦٦٣) .

ويُزاد : عه في الجهاد (٧٥/٥- ٧٧) : حدثنا يونس بن حبيب ، قال : ثنا أبو داود . وحدثنا عباس الدوري ، قال : ثنا حجاج بن محمد . وحدثنا أبو قلابة ، ثنا بشر بن عمر . وحدثنا يوسف ، قثنا سليمان بن حرب ، كلهم عن شعبة ، عن عمرو بن مرة ، عنه ، به . وحدثنا أبو البختري قال : ثنا أبوأسامة . (ح) وحدثنا الصغاني وجعفر الصائغ ، قالا : ثنا معاوية بن عمرو ، قثنا زائدة . وحدثنا يوسف القاضي ، قال : ثنا أبو الربيع ، قال : ثنا جرير . وحدثنا أبو أمية ، قال : ثنا أحمد ابن يونس ، قثنا زهير ، كلهم عن منصور ، عنه ، به . وحدثنا محمد بن أحمد بن الجنيد ، قثنا أبوأحمد الزبيري ، قثنا سفيان . وحدثنا يونس بن حبيب ، قال : ثنا أبو داود ، قال : ثنا شعبة . وحدثنا عباس الدوري قال : ثنا أبو يحيى الحماني ، كلهم عن الأعمش ، عنه ، به .

حب في الخامس والستين من الثالث : أنا الفضل بن الحباب ، ثنا محمد بن كثير ، ثنا سفيان ، عن الأعمش ، عنه ، به .

قال أحمد : ثنا أبو معاوية ، ثنا الأعمش ، به . وعن زياد بن عبدالله ، عن منصور . وعن حسن بن موسى ، عن زهير ، عن منصور . وعن محمد بن جعفر وعفان ، عن شعبة ، عن عمرو بن مرة ، كلاهما عنه ، نحوه . وعن يحيى بن آدم ، عن زهير ، مختصر .

٣/٢٨٨/ب **١٢٢١٧ ـ / حديث : « ألا إن الدينار والدرهم أهلكا من كان قبلكم ، وهما مهلكاكم » .** حب

حب في السادس والستين من الثالث : أنا محمد بن أحمد بن أبي عون ، ثنا الحسين بن حريث ، ثنا وكيع ، عن الأعمش ، عنه ، بهذا .

١٢٢١٨ ـ حديث : أن أبا موسى كان يشدد في البول .

في مسند : حذيفة(١) .

١٢٢١٩ ـ حديث : « إنّ بين يدي الساعة أياماً ينزل فيها الجهل ، ويرفع فيها العلم ، ويكثر فيها الهرج ، والهرج : القتل » . عه حم

عه في العلم : ثنا الصغاني وأبو أمية ، قالا : ثنا عبيدالله بن موسى ، ثنا الأعمش ، عن شقيق ، عن عبدالله بن مسعود وأبي موسى ، قالا : بهذا . وعن ابن الجنيد ومحمد بن عبدالوهاب ، قالا : ثنا معاوية بن عمرو ، ثنا زائدة . وعن أبي بكر الجعفي ، عن أبي أسامة . وعن أبي داود الحراني ، ثنا محمد بن عبيد ويعلى بن عبيد -فرقهما- كلهم عن الأعمش ، نحوه . ولم يسنده محمد بن عبيد إلا عن أبي

١٢٢١٧- حب ٤٠/٢ .

(١) تقدم (٢٢١/٤ ، ح٤١٥٥) .

١٢٢١٩- أحمد ٣٩٢/٤ ، ٤٠٥ .

موسى حسب . قال : ورواه علي بن حرب ، عن وكيع ، عن الأعمش ، كأبي أسامة ، ورواه أبو البصري[١] الأشجعي ، عن سفيان ، عن الأعمش ، مثله . ورواه جرير وأبو معاوية ، عن الأعمش كرواية محمد بن عبيد . وفي الفتن[٢] : ثنا علي بن حرب ، به .

قال أحمد : ثنا محمد بن عبيد ، به . وعن أبي معاوية ، عن الأعمش ، نحوه .

١٢٢٢٠ ـ حديث : قال رسول الله ﷺ : « اللهم اجعل عُبَيْداً أبا عامر فوق أكثرالناس يوم القيامة . . . » الحديث . حم

أحمد : ثنا أبو عبدالرحمن[٣] مؤمل [ثنا حماد -يعني ابن سلمة-][٤] ، ثنا عاصم ، عنه ، به[٥] .

21★ صفوان بن محرز ، عن أبي موسى .

١٢٢٢١ ـ حديث : « ليس منا من سلق ولا خرق ولا حلق » . حب حم

(١) هكذا في النسختين «أبو البصري الأشجعي» والأشجعي هو : عبيدالله بن عبيدالرحمن ، وهو : أبو عبدالرحمن الكوفي . وهو من أثبت الناس كتاباً في الثوري . انظر : (التقريب) .

(٢) كتاب الفتن مفقود من مسند أبي عوانة .

١٢٢٢٠- أحمد ٤١٢/٤ .

(٣) في النسختين : «أبو عبدالرحمن ، ثنا مؤمل ، ثنا عاصم» والتصويب من مسند أحمد .

(٤) الزيادة من مسند أحمد .

(٥) ويستدرك : كم في معرفة الصحابة (٤٦٥/٣) : حدثنا علي بن عيسى ، ثنا أحمد بن نجدة ، ثنا يحيى بن عبدالحميد ، ثنا قيس بن الربيع ، عن عاصم ، عن شقيق بن سلمة ، قال : خطبنا أبوموسى الأشعري فقال : والله لئن أطعتم الله بادياً وعبدالله بن قيس ثانياً ، لأحملنكم على الطريقة .

21★ صفوان بن مُحرز بن زياد المازني أو الباهلي ، ثقة عابد ، من الرابعة ، مات سنة أربع وسبعين . (التقريب) .

١٢٢٢١- حب ٦١/٥ . أحمد ٣٩٦/٤ ، ٤٠٤ ، ٤١٦ .

حب في الحادي والستين من الثاني : أنا زكريا بن مسلم ، ثنا محمد بن إسماعيل الجعفي ، ثنا سليمان بن حرب ، ثنا شعبة ، عن عوف ، عن خالد الأحذب ، عنه ، به .

قال أحمد : ثنا عفان ، ثنا شعبة ، به ، وفيه قصة . وعن عبدالصمد ، عن أبيه ، عن داود بن أبي هند ، عن عاصم ، عنه ، نحوه .

١٢٢٢٢ ـ حديث : أنه سجد في الحج سجدتين . . . الحديث موقوف .

طح كم

طح في الصلاة : ثنا أبو بكرة ، ثنا روح ، ثنا حماد ، ثنا علي بن زيد ، عنه ، به .

كم في تفسيرها : أنا محمد بن يزيد العدل ، ثنا إبراهيم بن أبي طالب ، ثنا محمد ابن المثنى ، ثنا إسماعيل بن عُلَيَّة ، ثنا يونس بن عبيد ، عن بكر بن عبدالله المزني ، عنه ، به .

22★ الضحاك بن عبدالرحمن بن عَرْزب ، عن أبي موسى .

ويقال : لم يسمع منه(١) .

١٢٢٢٣ ـ حديث : « إذا مات ولد العبد المؤمن قال الله لملائكته : قبضتم ولد عبدي؟ قالوا : نعم . . . » الحديث .

حب حم

١٢٢٢٢- طح ٣٦٢/١ . كم ٣٩١/٢ .

22★ الضحاك بن عبدالرحمن بن عَرْزب : بفتح المهملة وسكون الراء وفتح الزاي ثم موحدة ، وقد تبدل ميماً ، أبو عبدالرحمن ، أو أبو زرعة الطبراني ، ثقة ، من الثالثة ، مات سنة خمس ومائة . (التقريب) .

(١) ذكر المؤلف في التهذيب أنه يروي عن أبي موسى الأشعري ، ولم يذكر هذا القول . انظر : (تهذيب التهذيب ٤٤٦/٤) . وذكره في أطراف المسند (٩٦/٧) .

١٢٢٢٣- حب ٢٦٢/٤ . أحمد ٤١٥/٤ . (وفيه : حدثني الضحاك بن عبدالرحمن بن أبي موسى الأشعري) .

حب في الثاني من الأول : أنا أحمد بن الحسن بن عبدالجبار ، ثنا أبو نصر التمار ، ثنا حماد بن سلمة ، عن أبي سنان ، قال : دفنت ابني سناناً[1] وأبو طلحة الخولاني على شفير القبر ، فلما أردت الخروج أخذ بيدي فأخرجني وقال : ألا أبشرك؟ حدثني الضحاك ، به .

رواه أحمد : ثنا يحيى بن إسحاق ، ثنا حماد بن سلمة ، به . وعن علي بن إسحاق ، عن عبدالله[2] ، عن أبي سنان ، نحوه .

١٢٢٢٤ ـ حديث : أن رسول الله ﷺ عقد يوم حنين لأبي عامر الأشعري على جبل الطائف . . . الحديث . وفيه قصة قتله .
حب حم

حب في الثامن من الثالث : أنا أحمد بن علي بن المثنى ، ثنا داود بن عمرو بن زهير الضبي ، ثنا الوليد بن مسلم ، عن يحيى بن عبدالعزيز ، عن عبدالله بن نعيم ، عنه ، به .

رواه أحمد : ثنا علي بن عبدالله ، ثنا الوليد بن مسلم ، ثنا يحيى بن عبدالعزيز الأردني ، عن عبدالله بن نعيم ، نحوه .

١٢٢٢٥ ـ حديث : أن رسول الله ﷺ مسح على جوربيه ونعليه .
طح

طح في الطهارة : ثنا علي بن مَعْبد ، ثنا المُعَلَّى بن منصور ، ثنا عيسى بن يونس ، عن أبي سنان ، عن الضحاك ، به .

---

(١) في المطبوع : «دفنت ابني ومعي أبو طلحة» وفي موارد الظمآن «دفنت ابني شاباً» وهو خطأ .

(٢) في النسختين ضبة على «عبدالله» وهو ابن المبارك .

١٢٢٢٤- حب ١٦١/٩ . أحمد ٣٩٩/٤ .

١٢٢٢٥- طح ٩٧/١ .

خز لابن خزيمة عه لأبي عوانة طح للطحاوي حب لابن حبان قط للدارقطني كم للحاكم

٣/٢٨٩أ 23★ / طارق بن شهاب ، عن أبي موسى .

١٢٢٢٦ ـ حديث : أتيت رسول الله ﷺ حين حج وهو منيخ[1] بالبطحاء فقال لي : « أحججت » ؟ قلت : نعم . قال : « كيف أهللت ؟ . . . » الحديث .

مي جا عه طح حم

مي في الحج : ثنا سهل بن حماد ، ثنا شعبة ، عن قيس بن مسلم ، عنه ، به .

جا فيه : ثنا محمد بن يحيى ، ثنا وهب بن جرير ، ثنا شعبة ، به .

عه فيه : ثنا أبو علي الزعفراني ، ثنا شبابة . وعن يزيد بن سنان ، ثنا أبو داود ووهب بن جرير . وعن أبي داود الحراني ، ثنا وهب بن جرير وأبو زيد الهروي . وعن محمد بن إسماعيل الصائغ ، ثنا يحيى بن أبي بكير . وعن يونس بن حبيب وبكار ابن قتيبة ، قالا : ثنا أبو داود . وعن الصغاني وأبي أمية ، قالا : ثنا أبو النضر ، ستتهم عن شعبة ، به . وفي موضع آخر : عن عبدالله بن محمد بن عمرو الغزي ، عن الفريابي . وعن أبي أمية ، عن قبيصة ، قالا : ثنا سفيان . وعن إبراهيم الصواف ، عن إبراهيم بن عيسى ، عن حميد ـ هو ابن عبدالرحمن بن حميد ـ عن أبيه . وعن إسحاق بن سيَّار ، عن معلى بن أسد ، عن عبدالواحد بن زياد ، عن أيوب بن عائذ ، ثلاثتهم عن قيس بن مسلم ، به .

طح فيه : ثنا إبراهيم بن مرزوق ، ثنا أبو داود ، به . وعن علي بن معبد عن شبابة ، به . وعن حسين بن نصر ، عن عبدالرحمن بن زياد ، عن شعبة ، به .

23★ طارق بن شهاب بن عبد شمس البجلي الأحمسي ، أبو عبدالله الكوفي ، قال أبوداود : رأى النبي ﷺ ولم يسمع منه ، مات سنة اثنتين أو ثلاث وثمانين . انظر : (التقريب وأصوله) .

١٢٢٢٦- مي ٣٦٧/١ . جا ١٥٣ . طح ١٩٠/٢ . أحمد ٣٩٣/٤ ، ٣٩٥- ٣٩٦ .

ويُزاد : أحمد أيضا (٣٩٧/٤) : ثنا عبدالرحمن ، ثنا سفيان ، عن قيس بن مسلم ، عنه مختصراً . وأيضاً (٤١٠/٤) : ثنا أبو داود الحفري ، ثنا سفيان ، عن قيس بن مسلم ، عنه ، به .

(١) منيخ : من الإناخة ، أي نازل بالبطحاء .

رواه أحمد : ثنا عبدالرزاق ، أنا الثوري ، عن قيس بن مسلم ، عنه ، به . وعن محمد بن جعفر ، عن شعبة ، عن قيس بن مسلم ، به . والأول أتم .

١٢٢٢٧ ـ حديث : « الجمعة حق واجب على كل مسلم في جماعة إلا أربعة : عبد مملوك ، أو امرأة ، أو صبي ، أو مريض » .
كم د قط طب

كم في الجمعة : ثنا أبو بكر بن إسحاق ، ثنا عبيد بن محمد العجلي ، حدثني العباس بن عبدالعظيم ، حدثني إسحاق بن منصور ، ثنا هُرَيْم[١] بن سفيان ، عن إبراهيم بن محمد بن المنتشر ، عن قيس بن مسلم ، عن طارق ، به .

قلت : ذكر أبي موسى فيه وهم فقد أخرجه أبو داود : عن عباس بن عبدالعظيم ، بهذا الإسناد بدون ذكره[٢] . والحاكم وشيخه أبو بكر بن إسحاق وشيخ شيخه عبيد ابن محمد حفاظ لكنها زيادة شاذة ، فقد أخرجه الدارقطني[٣] من وجه آخر : عن إسحاق بن منصور كما قال أبو داود[٤] . وكذا أخرجه الطبراني[٥] من وجه آخر : عن إسحاق[٦] .

١٢٢٢٨ ـ حديث : كان عاشوراء يوماً تصومه اليهود يعظمونه ، فلما قدم النبي ﷺ المدينة أمر بصومه .
عه حم طح

١٢٢٢٧- كم ٢٨٨/١ .

(١) هريم : بالراء المهملة مصغرا . انظر : (التقريب وأصوله) .

(٢) سنن أبي داود ٤١٢/١ (هـ) مع العون .

(٣) سنن الدارقطني ٣/٢ .

(٤) في الأصل هكذا (د) .

(٥) «الطبراني» من (هـ) ورمز له في الأصل بـ «طب» .

(٦) المعجم الكبير ٣٨٦/٨ .

١٢٢٢٨- ويُزاد : أحمد (٤٠٩/٤) : ثنا أبو أسامة ، حدثني أبو العُمَيْس ، عن قيس ، عنه ، به . طح (٧٦/٢) في الصيام : حدثنا فهد ، قال : ثنا الحِمَّاني قال : ثنا أبو أسامة ، به .

خز لابن خزيمة عه لأبي عوانة طح للطحاوي حب لابن حبان قط للدارقطني كم للحاكم

عه في الصيام : ثنا هارون بن داود بن الفضل بن بَزيع البَزيعي بالمِصِّيصَة ، ثنا أبو أسامة ـ حماد بن أسامة ـ حدثني أبو عُمَيْس ، عن قيس بن مسلم ، عنه ، بهذا . وعن أبي حاتم الرازي ، ثنا عمر بن حفص ، ثنا أبي ، عن أبي عُمَيْس ، نحوه .

١٢٢٢٩ ـ حديث : كنا نتحدث إلى أبي موسى ، فقال : لا عليكم أن تخفوا عني ، وأن هذا الطاعون قد وقع في أهلي ، فمن شاء منكم أن يتنزه عنه فليتنزه . . . الحديث . وفيه قصة له عن عمر وأبي عبيدة . طح

طح في الكراهة : ثنا الحسين بن الحكم الحِبَري ، أنا عاصم بن علي . وأنا سليمان ابن شعيب ، ثنا عبدالرحمن بن زياد ، قالا : ثنا شعبة ، عن قيس بن مسلم ، عنه ، به .

24★ طاوس ، عن أبي موسى .

١٢٢٣٠ ـ حديث : « إن الله يبعث الأيام يوم القيامة على هيئتها ، ويبعث يوم الجمعة زهراء منيرة . . . » الحديث . خز كم

خز في الجمعة : عن أبي جعفر محمد بن أبي الحسين السِمْناني[1] ، عن أبي توبة . وعن زكريا بن يحيى ، عن عبدالله بن يوسف ، كلاهما عن الهيثم بن حميد ، عن أبي مُعَيْد[2] حفص بن غيلان ، عنه ، به .

١٢٢٢٩- طح ٣٠٥/٤ .

24★ طاوس بن كيسان اليماني ، أبو عبدالرحمن الحميري ، مولاهم ، الفارسي ، يقال : اسمه ذكوان ، وطاوس لقب ، ثقة فقيه فاضل ، من الثالثة ، مات سنة ست ومائة وقيل : بعد ذلك . (التقريب) .

١٢٢٣٠- خز ١١٧/٣ . كم ٢٧٧/١ .

(١) السِمناني : بكسر المهملة وسكون الميم ونونين . (التقريب) .

(٢) أبو مُعَيد : بالمهملة مصغراً ، حفص بن غيلان : بالمعجمة بعدها ياء تحتانية ساكنة . (التقريب) .

كم فيه : أنا أبو النضر محمد بن محمد بن يوسف الفقيه ، ثنا عثمان بن سعيد الدارمي ، ثنا أبو توبة ، به .

٣/٢٨٩/ب ★ / ظالم : أبو الأسود .

يأتي[١] .

25★ عامر الشعبي ، عن أبي موسى .

١٢٢٣١ - حديث : لما قتل عثمان وبويع لعلي ، خطب أبو موسى وهو على الكوفة ، فنهى الناس عن القتال . . . الحديث . كم

كم في المناقب : ثنا أبو الفضل المزكي ، ثنا الحسين بن محمد ، ثنا داود بن رُشَيْد ، ثنا الهيثم بن عدي ، عن مجالد وإسماعيل بن أبي خالد[٢] وابن عياش -يعني عبدالله- كلهم عن الشعبي ، به .

26★ عبدالله بن بُرَيْدة ، عن أبي موسى .

١٢٢٣٢ - حديث : «اللهم إني أستغفرك لما قدمت و [ما][٣] أخرت . . .» الحديث . كم

كم في الدعاء : أنا مكرم بن أحمد القاضي ، ثنا أبو قلابة الرقاشي ، ثنا

---

(١) يأتي برقم (٥٩) ص ٦٠ .

25★ عامر بن شراحيل الشعبي : بفتح المعجمة ، أبو عمرو ، ثقة مشهور فقيه فاضل ، من الثالثة ، قال مكحول : ما رأيت أفقه منه ، مات بعد المائة وله نحو من ثمانين . (التقريب) .

١٢٢٣١- كم ١١٧/٣ .

(٢) في المطبوع تقديم «ابن عياش» على «إسماعيل» .

26★ عبدالله بن بُريدة بن الحُصيب الأسلمي ، أبوسهل المروزي ، قاضيها ، ثقة ، من الثالثة ، مات سنة خمس ومائة وقيل : بل خمس عشرة وله مائة سنة . (التقريب) .

١٢٢٣٢- كم ٥١١/١ .

(٣) الزيادة من المطبوع .

عبدالصمد بن عبدالوارث ، حدثني أبي ، عن حسين المعلم ، عنه ، به .

27★ عبدالله بن حبيب أبو عبدالرحمن السلمي ، عن أبي موسى .

١٢٢٣٣ ـ حديث : « إذا أصبح إبليس بَثَّ جنوده ، فيقول : من أضل اليوم مسلماً ألبسته التاج » . حب كم

حب في السادس والستين من الثالث : أنا أبو يعلى ، ثنا محمد بن أبي بكر المقدَّمي ، ثنا محمد بن عبدالله[1] بن الزبير ، ثنا سفيان ، عن عطاء بن السائب ، عنه ، به .

كم في الحدود : أنا أبو زكريا العنبري ، ثنا إبراهيم بن أبي طالب ، ثنا أبو كريب ونصر بن علي ، قالا : ثنا أبو أحمد الزبيري[2] ، به . وقال : صحيح الإسناد .

١٢٢٣٤ ـ حديث : « ما أحد أصبر على أذى يسمعه من الله . . . » الحديث . عه

عه في البعث : ثنا أبو بكر الجعفي وأبو البختري[3] ، قالا : ثنا أبو أسامة . وثنا أحمد بن يوسف السلمي ، ثنا مسدد ، ثنا أبو معاوية . وعن الحسن بن أبي الربيع ومحمد بن مهل الصنعاني ، قالا : ثنا عبدالرزاق ، أنا معمر . وعن الدَّنْداني[4] ، عن

27★ عبدالله بن حبيب بن ربيّعة : بفتح الموحدة وتشديد الياء ، أبو عبدالرحمن السلمي ، الكوفي ، المقرئ ، مشهور بكنيته ، ولأبيه صحبة ، ثقة ثبت ، من الثانية ، مات بعد السبعين . (التقريب) .

١٢٢٣٣- حب ٢٤/٨ . كم ٣٥٠/٤ .

(١) في المطبوع : «عبيدالله» وهو خطأ .

(٢) في المطبوع : «الزهري» وهو خطأ .

(٣) هو : عبدالله بن محمد بن شاكر .

(٤) الدَّنْدَاني : بالنون بين الدالين المهملتين المفتوحتين بعدهما الألف وفي آخرها نون أخرى ، وهو : موسى بن سعيد الطرسوسي وقيل اسمه : محمد . انظر : (الأنساب ٣٨٣/٥- ٣٨٤ ، والتقريب) .

عمر بن حفص بن غياث ، ثنا أبي ، كلهم عن الأعمش ، عن سعيد بن جبير ، عنه ، به .

28★ عبدالله بن سَخْبرة ، عن أبي موسى .

١٢٢٣٥ ـ حديث : «إذا رأيتم جنازة مسلم أو يهودي أو نصراني فقوموا . . .» . طح
الحديث . وفيه قصة له مع علي ، ورواية له عن علي .

طح في الجنائز : ثنا أحمد بن داود ، ثنا مسدد ، ثنا عبدالواحد بن زياد ، ثنا ليث ابن أبي سُلَيْم ، عن مجاهد ، عنه ، به .

29★ عبدالله بن أبي سلمة ، عن أبي موسى .

١٢٢٣٦ ـ حديث : أن أبا موسى استأذن على عمر ثلاث مرات فلم يؤذن له ، حب
فرجع ، فبلغ ذلك عمر ، فقال : ما ردك ؟ فقال : إني سمعت رسول الله ﷺ يقول : «إذا استأذن أحدكم ثلاث مرات فلم يؤذن له فليرجع» . فقال : لتجيئني على هذا ببينة وإلا[1] . . . قال : فانصرف[2] فأتى مجلس الأنصار . . . الحديث . في استشهاده بأبي سعيد الخدري .

حب في الثالث والأربعين من الأول : أنا أحمد بن علي بن المثنى ، ثنا خلف بن

28★ عبدالله بن سَخْبرة : بفتح المهملة وسكون المعجمة وفتح الموحدة ، الأزدي ، أبو معمر الكوفي ، ثقة ، من الثانية ، مات في إمارة عبيدالله بن زياد . (التقريب) .

١٢٢٣٥- طح ٤٨٩/١- ٤٩٠ .

29★ عبدالله بن أبي سلمة الماجشون ، التيمي ، مولاهم ، ثقة ، من الثالثة ، مات سنة ست ومائة . (التقريب) .

١٢٢٣٦- حب ٥٢٤/١ .

(١) في المطبوع : «وإلا ، قال حماد : توعده» .

(٢) في المطبوع : «فانصرف ، فدخل المسجد فأتى» .

هشام البزار ، ثنا حماد بن زيد ، عن يحيى بن سعيد الأنصاري ، عنه ، به .

30★ عبدالله بن معقل ، عن أبي موسى .

في ترجمته عن علي[1] .

31★ عبدالرحمن بن أبي ليلى ، عن أبي موسى .

١٢٢٣٧ ـ حديث : « ليس منَّا من حلق[2] وخرق وسلق » .

حم

أحمد : ثنا يحيى بن آدم ، ثنا شريك ، عن يزيد بن أبي زياد ، عنه ، به .

32★ عبدالرحمن بن ملّ أبو عثمان النَّهْدي ، عن أبي موسى .

١٢٢٣٨ ـ حديث : كنت مع رسول الله ﷺ في غزاة ، فلما قفلنا وأشرفنا على المدينة كبر الناس . . . الحديث . وفيه : « إنكم لا تدعون أَصَمَّ ولا غائباً » .

خز عه حب حم

30★ عبدالله بن معقل : بفتح أوله وسكون المهملة بعدها قاف ، ابن مقرّن المزني . أبوالوليد الكوفي ، ثقة ، من كبار الثالثة ، مات سنة ثمان وثمانين . (التقريب) .

(١) الإتحاف (١١/ح١٤٥٤٦-١٤٥٤٧) .

31★ عبدالرحمن بن أبي ليلى الأنصاري المدني ثم الكوفي ، ثقة من الثانية ، مات بوقعة الجماجم سنة ثلاث وثمانين ، قيل : إنه غرق . (التقريب) .

١٢٢٣٧- أحمد ٤١١/٤ .

(٢) حلق : أي من حلق شعره عند المصيبة إذا حلّت به . (النهاية ٤٢٧/١) .

سلق : أي رفع صوته عند المصيبة ، وقيل : هو أن تصك المرأة وجهها وتمرسه والأول أصح . (النهاية ٣٩١/٢) .

32★ في (هـ) : «ابن النهدي» . وهو عبدالرحمن بن مُلّ : بلام ثقيلة والميم مثلثة ، أبوعثمان النهدي : بفتح النون وسكون الهاء ، مشهور بكنيته ، مخضرم ، من كبار الثانية ، ثقة ثبت عابد ، مات سنة خمس وتسعين وقيل : بعدها . انظر : (التقريب وأصوله) .

١٢٢٣٨- خز ١٤٩/٤ . التوحيد ص٤٨- ٤٩ . حب ٨٧/٢ . أحمد ٣٩٤/٤ ، ٤٠٢ ، ٤٠٣ ، ٤٠٧ ، ٤١٧- ٤١٨ ، ٤١٨- ٤١٩ .

خز[١] في المناسك : ثنا محمد بن بشار . وفي التوحيد : ثنا محمد[٢] بن بشار والحسين بن الحسن وغيرهما ، عن مرحوم العطار ، ثنا أبو نعامة السعدي ، عنه ،به . وعن إسحاق بن إبراهيم بن حبيب بن الشهيد ، ثنا المعتمر ، سمعت أبي ، ثنا أبو عثمان ، نحوه . وعن سَلْم بن جنادة ، ثنا أبو معاوية ، ثنا عاصم ، عن أبي عثمان ، نحوه . حديثه في المناسك ليس في سماعنا .

٣/٢٩٠أ /عه في الدعوات : ثنا أبو أمية ، ثنا سليمان بن حرب والقواريري . وعن أبي حاتم الرازي ، ثنا محمد بن موسى ، كلهم عن حماد بن زيد ، عن أيوب . وعن محمد بن عبدالملك الواسطي ، عن يزيد بن هارون . وعن إسحاق بن سيّار ، سمعت الأنصاري . وعن يزيد بن سنان ، ثنا بكار بن الحصيب . وعن المعمري ، ثنا محمود ابن غيلان ، ثنا مؤمل ، ثنا شعبة . وعن الصغاني ، ثنا جعفر بن حميد ، أنا ابن المبارك ، كلهم عن سليمان التيمي ، به . زاد ابن المبارك : وخالد الحذاء ، عن أبي عثمان ، به . وعن علي بن حرب ، ثنا أبو معاوية . وعن عباس الدوري ، عن قَبِيصة ، ثنا سفيان ، كلاهما عن عاصم ، به . وعن أبي حاتم الرازي ، ثنا عبدالله بن حرب الليثي ، ثنا مرحوم ، به ، مختصر . وعن عباس الدوري والصغاني ، قالا : ثنا روح بن عبادة . وعن مالك بن يحيى ، ثنا عبدالوهاب بن عطاء ، كلاهما عن عثمان بن غياث . وعن أبي داود الحَرّاني ، ثنا يزيد بن هارون ، عن الجُرَيْري . وعن ابن أبي الشوارب ، ثنا أبو سلمة . وعن أبي بكر الرازي ، ثنا الحجاج ، كلاهما عن حماد بن سلمة وعلي بن زيد وسعيد الجُرَيْري ، كلهم عن أبي عثمان ، به .

حب في التاسع والخمسين من الثاني : أنا أحمد بن محمد الحِيْري[٣] ، ثنا

(١) في (هـ) : «كم» بدل «خز» وهو خطأ .

(٢) طريق محمد بن بشار والحسين جاء في التوحيد بعد طريق إسحاق بن إبراهيم .

(٣) الحِيْري : بكسر الحاء المهملة وسكون الياء وفي آخرها الراء . (الأنساب ٤/٣٢٥) .

عبدالله بن هاشم ، ثنا يحيى القطان ، عن سليمان[١] التيمي ، به . وفيه : «**ألا أدلك على كنز من كنوز الجنة : لا حول ولا قوة إلا بالله**» .

قال أحمد : ثنا وكيع ، عن سفيان ، عن عاصم ، عنه ، به . وعن عبدالوهاب بن عبدالمجيد ، عن خالد الحذاء ، عن أبي عثمان ، نحوه . وزاد فيه : « **ألا أعلمك كلمة من كنوز الجنة : لا حول ولا قوة إلا بالله** » . وعن محمد بن جعفر ، عن شعبة ، عن عاصم ، نحو حديث خالد بتمامه . وعن يحيى ، عن التيمي ، عن عبدالرحمن كذلك . وعن أبي معاوية ، عن عاصم كذلك . وعن يزيد ، عن الجُرَيْري ، عن أبي عثمان ، كذلك .

١٢٢٣٩ ـ حديث[٢] : أن رسول الله ﷺ قال : « ألا أدلك على كنز من كنوز الجنة؟» قال : وما هو؟ قال : «لا حول ولا قوة إلا بالله» . حم

أحمد : ثنا عفان ، ثنا حماد ، عن ثابت البناني وعلي بن زيد والجُرَيْري ، كلهم عن أبي عثمان ، بهذا . وعن يحيى بن سعيد ومحمد بن جعفر ، كلاهما عن عثمان ابن غياث ، عن أبي عثمان ، به . وهو في الحديث المتقدم في غالب طرقه .

١٢٢٤٠ ـ حديث : أن رسول الله ﷺ كان في حائط وأنا معه ، فجاء رجل فاستفتح فقال : « افتح له ، وبشره بالجنة . . . » الحديث . عه حب حم

عه في المناقب : ثنا الحسن بن عفان وأبو البختري ، قالا : ثنا أبو أسامة . وعن عمر بن سهل ، ثنا عبدالوهاب بن عطاء . وعن الصغاني وعباس الدوري وابن الجنيد ، قالوا : ثنا روح . وعن يزيد بن سنان ، عن قريش بن أنس . وعن أبي داود

---

(١) في المطبوع : «سلمان» وهو خطأ .

١٢٢٣٩- أحمد ٤/٣٩٩- ٤٠٠ ، ٤٠٠ ، ٤٠٢- ٤٠٣ .

(٢) هذا الحديث مع طرقه لا يوجد في (هـ) .

١٢٢٤٠- حب ٩/٢٩- ٣٠ . أحمد ٤/٤٠٦ ، ٤٠٦- ٤٠٧ ، ٣٩٣ .

الحراني ، ثنا سعيد بن عامر ، ثنا يحيى بن أبي الحجاج . وعن الصغاني ، ثنا سعيد ابن عامر ، ثنا شعبة ، كلهم عن عثمان بن غياث . وعن أبي داود الحراني ، ثنا سليمان بن حرب ، ثنا حماد بن زيد ، ثنا علي بن الحكم وعاصم الأحول . وعن أبي داود الحراني وأبي أمية ، قالا : ثنا سليمان بن حرب ، أيضاً . وعن حميد بن عياش ، ثنا مؤمل بن إسماعيل ، قالا : ثنا حماد ، عن أيوب . وعن عمران بن بكار ، ثنا عبدالعزيز بن موسى اللاَّحُوني[١] ، ثنا حماد بن زيد ، عن أيوب وعاصم وعلي بن الحكم . وعن عبيدالله بن الفضل المعروف بابن فضيل الحمصي ، ثنا الربيع بن روح ، ثنا محمد بن خالد ، عن زياد[٢] بن أبي زياد الجصاص . وعن الدَّبري[٣] ، عن عبدالرزاق ، عن معمر ، عن قتادة ، ستتهم عن أبي عثمان ، به .

حب في الثامن من الثالث : أنا أبو يعلى ، ثنا إبراهيم بن الحجاج ، ثنا حماد بن سلمة ، عن علي بن الحكم . وعن أحمد بن مكرم ، ثنا علي بن المديني ، ثنا حماد ابن زيد ، حدثني أيوب ، به . وعن عبدالله بن محمد الأزدي ، ثنا إسحاق بن إبراهيم ، أنا النضر بن شُمَيْل ، ثنا عثمان بن غياث[٤] ، به .

قال أحمد : ثنا يحيى بن سعيد ، عن عثمان بن غياث ، به . وعن محمد بن جعفر ، عن عثمان ، نحوه . وعن عبدالرزاق ، نحوه .

٣/٢٩٠/ب

33★ / عبدالرحمن بن نافع بن عبدالحارث ، عن أبي موسى .

(١) اللاحُوني : بضم المهملة . (التقريب) .

(٢) في الأصل : «زيد» وهو خطأ . وهو زياد بن أبي زياد الجصاص : بجيم . (التقريب) .

(٣) الدَّبَري : بفتح الدال المهملة والباء والراء المهملة بعدها ،هو أبو يعقوب إسحاق بن إبراهيم . (الأنساب ٥/٣٠٤) .

(٤) في المطبوع : (عتاب) وهو خطأ .

33★ عبدالرحمن بن نافع بن عبدالحارث الخُزاعي ، من أولاد الصحابة ، روى عن أبي موسى ، ويقال له أيضاً صحبة . (التقريب) .

١٢٢٤١ ـ حديث : أن رسول الله ﷺ كان في حائط المدينة على قُفِّ البئر . . . عه حب
الحديث(١) .

عه في المناقب : ثنا أبو داود الحراني ، ثنا يعقوب بن إبراهيم بن سعد ، ثنا أبي عن صالح ، عن أبي الزناد ، عن أبي سلمة بن عبدالرحمن ، عنه ، به .

رواه موسى بن عقبة ومحمد بن عمرو ، عن أبي سلمة ، عن نافع بن عبدالحارث ، عن النبي ﷺ وسيأتي(٢) .

قال أحمد : ثنا يعقوب ، به .

34★ عبدالأعلى النخعي ، عن أبي موسى .

١٢٢٤٢ ـ حديث : « لعن رسول الله ﷺ من حلق أو خرق أو سلق » . حب

حب في التاسع والمائة من الثاني : أنا عمران بن موسى بن مجاشع ، ثنا وهب بن بقية ، ثنا خالد ، عن داود بن أبي هند ، عن أبي حرب بن أبي الأسود ، عنه ، به

35★ عبيد بن أبي أيوب ، عن أبي موسى .

١٢٢٤١- أحمد ٤/٤٠٧ .

(١) تكملته : مدلياً رجليه ، فدق الباب أبو بكر رضي الله تعالى عنه فقال رسول الله ﷺ : «ائذن له وبشره بالجنة» الحديث .

(٢) انظر : (الإتحاف ١٣/ح ١٧٠٤٢) .

34★ عبدالأعلى النخعي ، يروي عن أبي موسى الأشعري . وعن أم عبدالله ، عن أبي موسى ، روى عنه أبو حرب بن أبي الأسود ، ذكره ابن حبان في الثقات ، وسكت البخاري وابن أبي حاتم . انظر : (التاريخ الكبير ٣/٢/٧١ ، الجرح والتعديل ٣/١/٢٧ ، الثقات ٥/١٢٨) .

١٢٢٤٢- حب ٥/٦٢ .

35★ سيأتي هذا الحديث من طريق أحمد : ثنا وكيع ، عن حرملة ، وفيه محمد بن أبي أيوب . انظر : (ح١٢٢٥٦) .

١٢٢٤٣ ـ حديث : « أمانان كانا في الأرض ، فرفع أحدهما وبقي الآخر كم **﴿ وَمَا كَانَ ٱللَّهُ لِيُعَذِّبَهُمْ وَأَنتَ فِيهِمْ ..... ﴾ » الآية[1] .**

كم في الدعاء : أنا أبو العباس السَّيَّاري[2] ، أنا أبو الموجه[3] ، ثنا صدقة بن الفضل ، ثنا وكيع بن الجراح ، حدثني حَرْمَلَة بن قيس ، عنه ، بهذا . وقال : شاهده عن محمد بن كعب ، عن أبي هريرة .

36 ★ عُبيد بن عُمير الليثي ، عن أبي موسى .

١٢٢٤٤ ـ حديث : أن أبا موسى استأذن على عمر ثلاثاً فلم يؤذن له ، فرجع حب حم **ففرغ عمر ، فدعا به ، فقال : كنا نؤمر بذلك ، فقال : لَتَأْتِيَنِّي على ذلك ببينة ، فانطلق إلى مجلس الأنصار ، فانطلق بأبي سعيد فشهد له ، فقال : خفي عَلَيَّ هذا من أمر رسول الله ﷺ ، ألهاني الصفق بالأسواق . . . الحديث .**

حب في الثالث والأربعين من الأول : أنا عمر بن محمد الهمداني ، ثنا محمد ابن مَعْمَر ، ثنا روح بن عبادة ، ثنا ابن جريج ، أخبرني عطاء ، عنه ، به .

قال أحمد : ثنا يحيى ، عن ابن جريج ، عن عطاء ، به .

١٢٢٤٣- كم ٥٤٢/١ .

(١) سورة الأنفال ، الآية (٣٣) .

(٢) السياري : بفتح السين المهملة ، وتشديد الياء وفي آخرها راء مهملة ، وهو : القاسم بن القاسم بن عبدالله المروزي المتوفى سنة أربع وأربعين وثلاثمائة . (الأنساب ٣٢٨/٧ ، ٣٢٩) .

(٣) هو : محمد بن عمرو بن الموجه . (ترجمته في تذكرة الحفاظ ٦١٥/٢) .

36 ★ عُبيد بن عمير بن قتادة الليثي : أبو عاصم المكي ، ولد على عهد النبي ﷺ قاله مسلم وعدّه غيره في كبار التابعين . وكان قاضي أهل مكة ، مجمع على ثقته ، مات قبل ابن عمر . (التقريب) .

١٢٢٤٤- حب ٥٢٤/٧- ٥٢٥ ، أحمد ٤٠٠/٤ .

37★ عقيل مولى ابن عباس ، عن أبي موسى .

١٢٢٤٥ ـ حديث : «من حفظ ما بين فُقْمَيْه[١] ورجليه دخل الجنة» .
كم تخ الصفار المحاملي

كم في الحدود : حدثني أبو بكر بن إسحاق من أصل كتابه ، أنا علي بن الحسين ابن الجنيد ، ثنا المُعَافى بن سليمان ، ثنا موسى بن أَعْيَن ، ثنا عبدالله بن محمد بن عقيل ، عن سليمان بن يسار ، عنه ، بهذا . وفيه قصة .

أخرجه **البخاري** في تاريخه[٢] : عن علي بن المديني ، عن مُعَلّى بن منصور ، عن موسى ، به . وقال : لم يذكر لي عبدالغفار ، عن موسى عقيلاً ، يعني أنه جعله من رواية سليمان بن يسار ، عن أبي موسى .

ووقع لنا بعلو في جزء الصفار[٣] ، قال[٤] : ثنا الصغاني ، ثنا مُعَلّى ، به . وفي الجزء السادس من أمالي المحاملي[٥] .

38★ علقمة بن قيس ، عن أبي موسى .

37★ عقيل مولى ابن عباس ، يروي عن أبي موسى الأشعري ، روى عنه سليمان بن يسار ، ذكره ابن حبان في الثقات . وسكت البخاري وابن أبي حاتم . انظر : (التاريخ الكبير ٥٤/١/٤ ، والجرح والتعديل ١٢٨/١/٣ ، والثقات ٢٧٢/٥) .

١٢٢٤٥- كم ٣٥٨/٤ .

(١) الفُقْم : بالضم والفتح : اللَّحْي أي من حفظ لسانه وفرجه . (النهاية ٤٦٥/٣) .

(٢) التاريخ الكبير (٥٤/١/٤) .

(٣) هو : إسماعيل بن محمد بن إسماعيل أبو علي البغدادي الصفار ، المتوفى ٣٤١هـ .

(٤) (قال) ساقط من (هـ) .

(٥) هو : الحسين بن إسماعيل ، أبو عبدالله ، المتوفى سنة ٣٣٠هـ .

38★ علقمة بن قيس بن عبدالله النخعي ، الكوفي ، ثقة ثبت فقيه ، عابد ، من الثانية ، مات بعد الستين ، وقيل : بعد السبعين . (التقريب) .

١٢٢٤٦ ـ حديث : في تكبير العيد .
طح

طح في الزيادات : ثنا أبو بكرة ، ثنا أبو داود ، ثنا هشام بن أبي عبدالله ، عن حماد ، عن إبراهيم ، عن علقمة ، قال : خرج الوليد بن عقبة(١) فقال : إن العيد غداً فقال ابن مسعود . . . فذكره . فقال الأشعري وحذيفة : صدق . . .

39 ★ عمرو بن [جراد](٢) جد الربيع بن بدر ، عن أبي موسى .

١٢٢٤٧ ـ / حديث : « الاثنان فما فوقهما جماعة » . ٣/٢٩١أ
طح قط كم

طح في الصلاة : ثنا أحمد بن داود ، ثنا عبيدالله بن محمد التيمي وموسى بن إسماعيل ، قالا : ثنا الربيع بن بدر ، عن أبيه ، عن جده ، بهذا . ذكره في باب الصلاة خلف الإمام ، واستدل به على أن حكم الاثنين في الجماعة حكم الثلاثة .

قط في الصلاة : ثنا محمد بن هارون الحضرمي ، ثنا أبو مسلم عبدالرحمن بن واقد ، ثنا الربيع بن بدر ، به .

كم في الرقاق(٣) : ثنا أبو بكر بن إسحاق الفقيه ، أنا محمد بن أيوب ، ثنا موسى ابن إسماعيل ، ثنا الربيع بن بدر ، به .

قلت : لم يتكلم عليه وهو ضعيف لضعف الربيع .

١٢٢٤٦- طح ٣٤٨/٤ . وانظر الحديث الآتي برقم (١٢٩٦٣) .

(١) في المطبوع : خرج الوليد بن عقبة بن أبي معيط على ابن مسعود وحذيفة والأشعري رضي الله عنهم فقال : إن العيد غداً فكيف التكبير ، فقال ابن مسعود رضي الله عنه . . . فذكر نحو ذلك .

39 ★ هو عمرو بن جراد التميمي جد الربيع بن بدر ، مجهول ، من الثالثة . انظر : (التقريب وأصوله) .

(٢) في النسختين بياض قدر كلمة ، والمثبت من التقريب .

١٢٢٤٧- طح ٣٠٨/١ . قط ٢٨٠/١ . كم ٣٣٤/٤ .

(٣) بل في الفرائض .

خز لابن خزيمة عه لأبي عوانة طح للطحاوي حب لابن حبان قط للدارقطني كم للحاكم

40★ عمرو بن سلمة ، عن أبي موسى .

في ترجمته عن ابن مسعود(١)

41★ غُنيم بن قيس ، عن أبي موسى .

١٢٢٤٨ ـ حديث : «أيما امرأة استعطرت ، فمرت على قوم ليجدوا ريحها فهي زانية ، وكل عين زانية» .
مي خز حب كم حم

مي في الاستئذان : أنا أبو عاصم ، عن ثابت بن عمارة ، عنه ، به .

خز في الإمامة : ثنا محمد بن رافع ، ثنا النضر بن شُمَيْل ، عن ثابت بن عمارة ، به .

حب في الصلاة ، وفي الثالث والعشرين من الثالث : أنا ابن خزيمة ، به .

كم في تفسير النور : ثنا أبو العباس محمد بن يعقوب ، ثنا محمد بن إسحاق الصغاني ، ثنا روح بن عبادة ، ثنا ثابت ، به . وقال : صحيح الإسناد .

رواه أحمد : عن مروان وروح ويحيى وعبدالواحد ، أربعتهم عن ثابت بن عمارة بالجملة الأولى . وثنا مروان بن معاوية ، أنا ثابت بن عمارة الحنفي ، عنه بالجملة الثانية . وعن يحيى وعبدالواحد وروح ، ثلاثتهم عن ثابت ، بها .

40★ في النسختين عمرو بن سلمة . . . الخ . جاء قبل عمرو بن جراد ، فأخرناه حسب الترتيب الهجائي . وهو عمرو بن سلمة بن الخَرِب وفي بعض النسخ : الحارث الهمداني ، أو الكندي الكوفي ، ثقة ، من الثالثة ، مات سنة خمس وثمانين . (التقريب) .

(١) سيأتي برقم (١٣٠٢٦) .

41★ غُنيم بن قيس المازني ، أبو العنبر البصري ، مخضرم ، ثقة ، من الثانية ، مات سنة تسعين . انظر : (التقريب وأصوله) .

١٢٢٤٨- مي ١٩١/٢ . خز ٩١/٣ . حب ٣٠٠/٦- ٣٠١ . كم ٣٩٦/٢ . أحمد ٤١٤/٤ ، ٤١٨ ، ٤٠٠ ، ٣٩٤ ، ٤٠٧ ، ٤١٨ .

١٢٢٤٩ ـ حديث : «إن هذا القلب كريشة بفلاة من الأرض ، يقيمها الريح ظهراً لبطن» . حم

أحمد : ثنا يزيد ، ثنا الجُرَيْري ، عنه ، بهذا . قال : ولم يرفعه إسماعيل ، عن الجُرَيْري .

42★ القاسم بن مُخَيْمرة ، عن أبي موسى .

١٢٢٥٠ ـ حديث : قال لقمان لابنه وهو يعظه : يا بني إياك والتقنع ، فإنها مخوفة بالليل مذلة بالنهار . كم

كم في تفسير لقمان : ثنا أبو علي الحافظ ، ثنا يحيى بن محمد الحلبي ، ثنا الحارث بن سليمان ، ثنا عقبة بن علقمة ، عن الأوزاعي ، عن موسى بن سليمان ، سمعت القاسم ، بهذا . موقوف(١) .

43★ قَرْثَع ، عن أبي موسى .

١٢٢٥١ ـ حديث : أن رسول الله ﷺ لعن من حلق أو خرق أو سلق . وفيه قصة حم

أحمد : ثنا أبو معاوية ، ثنا الأعمش ، عن إبراهيم ، عن سهم بن مِنْجاب ، عنه ،

١٢٢٤٩- أحمد ٤/٤١٩ .

42★ القاسم بن مُخيمرة : بالمعجمة مصغرا ، أبو عروة الهمداني -بالسكون- الكوفي ، نزيل الشام ، ثقة فاضل ، من الثالثة ، مات سنة مائة . (التقريب) .

١٢٢٥٠- كم ٢/٤١١ .

(١) رواه الحاكم مرفوعاً وقال : هذا متن شاهده إسناد صحيح . والله أعلم . (٢/٤١١) .

43★ قَرْثع : بمثلثة -وزن أحمد- الضبي الكوفي ، صدوق ، من الثانية ، مخضرم ، قتل في زمن عثمان ، قاله الخطيب . (التقريب) .

١٢٢٥١- أحمد ٤/٤٠٥ .

به .

44★ قسامة بن زهير ، عن أبي موسى .

١٢٢٥٢ ـ حديث : « إن الله خلق آدم من قبضة قبضها من جميع الأرض ، فجاء بنو آدم على قدر الأرض . . . » الحديث . خز حب كم حم

خز في التوحيد : ثنا محمد[١] بن بشار ، ثنا يحيى بن سعيد وابن أبي عدي ومحمد بن جعفر وعبدالوهاب الثقفي ، قالوا : ثنا عوف[٢] ، عنه ، به . وثنا أبوموسى ثنا يحيى بن سعيد ، به . وثنا محمد بن رافع ، ثنا النضر بن شميل . (ح) وثنا أحمد ابن سعيد الدارمي ، ثنا أبو عاصم . وثنا زياد بن أيوب ، ثنا أبو سفيان -هو الحميري[٣]- كلهم قال : ثنا عوف ، به . والمعنى واحد .

حب في الرابع من الثالث : أنا الفضل بن الحباب ، ثنا مُسَدَّد بن مُسَرْهَد ، عن يحيى القطان ، به . وعن محمد بن الحسن بن قتيبة ، ثنا ابن أبي السَّرِي ، ثنا معتمر ابن سليمان ، ثنا عوف ، به .

كم في تفسير البقرة : أنا محمد بن محمد بن علي الصنعاني ، ثنا إسحاق بن إبراهيم ، أنا عبدالرزاق ، أنا معمر ، عن عوف ، نحوه . وقال : صحيح الإسناد .

قال أحمد : ثنا يحيى بن سعيد ومحمد بن جعفر ، قالا : ثنا عوف ، به . وعن روح وهوذة ، كلاهما عن عوف ، نحوه .

44★ قسامة بن زهير المازني ، البصري ، ثقة ، من الثالثة ، مات بعد الثمانين . (التقريب) .

١٢٢٥٢- خز التوحيد : ٦٤ . حب ٨/٢٠- ٢١ ، ١١ . كم ٢/٢٦١- ٢٦٢ . أحمد ٤/٤٠٠ ، ٤٠٦ .

(١) في (هـ) : «موسى بن بشار» .

(٢) في التوحيد : «عون» .

(٣) هو : سعيد بن يحيى الواسطي .

٣/٢٩١/ب

١٢٢٥٣ ـ / حديث : «مثل من أعطي الإيمان(١) والقرآن كمثل الأتْرُجّة(٢) . . .» الحديث . حب

حب في الثاني من الأول : أنا عمران بن موسى بن مجاشع ، ثنا العباس بن الوليد النَّرْسي ، ثنا معتمر بن سليمان ، سمعت عوفاً ، سمعت قسامة ، به .

١٢٢٥٤ ـ حديث : لما نزلت ﴿ وَأَنذِرْ عَشِيرَتَكَ ٱلْأَقْرَبِينَ ﴾(٣) وضع رسول الله ﷺ أصبعيه في أذنيه وقال : « يا بني عبدمناف . . . » الحديث . حب

حب في الخامس والأربعين من الخامس : أنا محمد بن عمر بن يوسف ، ثنا بشر ابن آدم ابن بنت أزهر السمان ، ثنا أبو عاصم ، عن عوف ، عنه ، به .

45 ★ كُردوس بن عباس الثعلبي ، عن أبي موسى .

١٢٢٥٥ ـ حديث : « فناء أمتي بالطعن والطاعون . . . » الحديث . خز

خز في التوكل : روى الحجاج بن أرطاة ، عن زياد بن علاقة ، عن كُردوس ، به . حدثناه محمد بن عبدالأعلى ، ثنا المعتمر ، سمعت الحجاج ، به .

46 ★ مالك بن الحارث ، عن أبي موسى .

له في مسند : عقبة بن عمرو أبي مسعود(٤) .

١٢٢٥٣- حب ١٦٦/١ .

(١) في المطبوع : «القرآن والإيمان» .

(٢) في المطبوع : «أترجة» .

١٢٢٥٤- حب ١٧٤/٨ .

(٣) سورة الشعراء ، الآية (٢١٤) .

45 ★ كُردوس الثعلبي : بالمثلثة ، واختلف في اسم أبيه ، فقيل : عباس وقيل : عمرو ، وقيل : هانئ ، وهو مقبول ، من الثالثة ، وقيل : هم ثلاثة . (التقريب) .

(٤) انظر : (الإتحاف ١١/ح ١٤٠٠٤) .

47★ محمد بن أبي أيوب ، عن أبي موسى .

١٢٢٥٦ ـ حديث : أمانان كانا على عهد رسول الله ﷺ رفع أحدهما وبقي الآخر ﴿ وَمَا كَانَ ٱللَّهُ لِيُعَذِّبَهُمْ . . . ﴾(١) الآية .

أحمد : ثنا وكيع ، عن حرملة بن قيس ، عنه ، به .

48★ محمد بن كعب ، عن أبي موسى .

١٢٢٥٧ ـ حديث : « لا يقلب كعباتها(٢) أحد ينتظر ما تأتي به إلا عصى الله ورسوله » .

أحمد : ثنا مكي بن إبراهيم ، ثنا الجعيد ، عن يزيد بن خصيفة ، عن حميد ابن(٣) بشير(٤) بن المحرر ، عنه ، به .

49★ مرة بن شراحيل الهمداني ، عن أبي موسى .

47★ محمد بن أبي أيوب الأنصاري ، كوفي ، روى عن أبي موسى الأشعري ، وعنه : حرملة بن قيس ، ذكره البخاري في تاريخه ، وأورد هذا الحديث وسكت ، وذكره ابن حبان في الثقات . انظر : (التاريخ الكبير ٣٢/١/١ ، والثقات ٣٦٢/٥ ، وتعجيل المنفعة ص٢٣٧) .

١٢٢٥٦- أحمد ٣٩٣/٤ ، ٤٠٣ .

(١) سورة الأنفال ، الآية (٣٣) .

48★ محمد بن كعب بن سليم بن أسد ، أبو حمزة القرظي المدني ، وكان قد نزل الكوفة مدة ، ثقة عالم ، من الثالثة . (التقريب) .

١٢٢٥٧- أحمد ٤٠٧/٤ .

(٢) كعبات جمع سلامة للكَعْبة : وهي فصوص النرد . (النهاية ١٧٩/٤)

(٣) في (هـ) : «عن» وهو خطأ .

(٤) في مسند أحمد : «عن المحرر» وهو خطأ .

49★ مرّة بن شراحيل الهمداني : بسكون الميم ، أبو إسماعيل الكوفي ، هو الذي يقال له : مرة الطيب ، ثقة عابد ، من الثانية ، مات سنة ست وسبعين ، وقيل : بعد ذلك . (التقريب) .

١٢٢٥٨ ـ حديث : «كمل من الرجال كثير ، ولم يكمل من النساء إلا مريم وآسية . . .» الحديث .
حب حم

حب في الثامن من الثالث : أنا محمد بن إسحاق بن خزيمة ، ثنا محمد بن بشار ، ثنا محمد ، ثنا شعبة ، عن عمرو بن مرة ، عن مرة الهمداني ، به .

رواه أحمد : ثنا وكيع وابن جعفر ، قالا : ثنا شعبة ، به . وعن محمد بن جعفر ، عن شعبة ، به .

50 ★ مسروق بن أوس ، عن أبي موسى .

١٢٢٥٩ ـ حديث : « الأصابع سواء » قلت : عشر عشر . قال : « نعم » .
مي حب قط حم

مي في الديات : أنا أبو الوليد ، ثنا شعبة ، عن غالب التمار ،(عن مسروق ، بهذا .

حب في العاشر من الثالث : أنا أبو يعلى ، ثنا علي بن الجعد ، ثنا شعبة ، به .

قط في الديات : ثنا أبو بكر النيسابوري ، ثنا إبراهيم بن مرزوق ، ثنا أبو عاصم النبيل ، عن شعبة ، به . وعن أبي بكر ، ثنا أبو الأزهر ، ثنا محمد بن بشر . قال أبو بكر : ثنا أحمد بن منصور ، ثنا النضر بن شُمَيْل ، قالا : ثنا سعيد بن أبي عروبة ،

١٢٢٥٨- حب ١٢٣/٩ (وفيه : عمرو بن مرة الهمداني عن أبي موسى) . أحمد ٣٩٤/٤ (وفيه : عمرو بن مرة الهمداني عن أبي موسى) . ٤٠٩/٤ (وفيه : يحيى بن سعيد ومحمد بن جعفر ، قالا : ثنا شعبة ، قال يحيى في حديثه . قال : حدثني عمرو بن مرة ، قال ابن جعفر ، عن مرة الهمداني عن أبي موسى) .

50 ★ مسروق بن أوس ويقال : أوس بن مسروق التميمي ، مقبول ، من الثانية . (التقريب) .

١٢٢٥٩- مي ١١٥/٢ . حب ٦٠٢/٧ . قط ٢١٠/٣- ٢١١ . أحمد ٣٩٧/٤ ، ٣٩٨ (عن حسين ومحمد بن جعفر . وفي رواية محمد : أوس بن مسروق فقط) ٤٠٣ ، ٤٠٤ .

ويُز اد : أحمد أيضاً (٤١٣/٤) : ثنا محمد بن بشر ، قال : ثنا سعيد بن أبي عروبة ، قال : ثنا غالب التمار ، عن حميد بن هلال ، عن مسروق بن أوس ، به .

عن غالب التمار)[١] عن حميد بن هلال ، عن مسروق[٢] ، به . وقال[٣] : رواه إسماعيل بن علية وعلي بن عاصم وخالد بن يحيى مثل رواية شعبة . ثناه الحسين ابن إسماعيل ، ثنا يعقوب بن إبراهيم ، ثنا ابن عُلَيَّة ، به . وعن أبي بكر النيسابوري ، ثنا عبدالله بن أحمد ، ثنا أبي ، ثنا ابن عُلَيَّة ، به . وعن أبي بكر ، ثنا الحسن بن محمد بن الصباح ، ثنا علي بن عاصم ، به . قال : وقرئ على أبي وهب يحيى بن موسى بن إسحاق بالأُبلة[٤] ، حدثكم أبومحذورة ، ثنا خالد بن يحيى ، به . وعن ابن صاعد والحسين بن إسماعيل ، قالا : ثنا أبو الأشعث ، ثنا خالد بن الحارث ، عن سعيد ، عن قتادة ، عن مسروق بن أوس ، به وقال : تفرد به أبو الأشعث وليس هو عندي بمحفوظ عن قتادة .

رواه **أحمد** : عن هاشم وحسين ومحمد بن جعفر ، ثلاثتهم عن شعبة ، عن غالب التمار ، سمعت مسروق بن أوس أو أوس بن مسروق ،عنه ، به . وعن محمد ابن جعفر ، عن سعيد ، عن غالب التمار ، عن حميد بن هلال ، عن مسروق بن أوس ، به . وعن إسماعيل ، عن غالب التمار ، عن مسروق ، به . ولم يذكر حميداً .

٣/٢٩٢أ **51★ / المطَّلب بن عبدالله بن حنطب . عن أبي موسى .**

١٢٢٦٠ ـ حديث : « لحم الصيد حلال » .

---

(١) ما بين الهلالين ساقط من (هـ) .

(٢) رواية أبي بكر عن أبي الأزهر وقعت في المطبوع قبل روايته عن إبراهيم بن مرزوق .

(٣) في المطبوع : «وخالفه شعبة وإسماعيل بن عُلَيَّة وعلي بن عاصم وخالد بن يحيى فردوه عن غالب ، عن مسروق بن أوس ، عن أبي موسى ، عن النبي ﷺ ولم يذكروا حميداً» .

(٤) الأُبُلَّة : بضم أوله وثانيه وتشديد اللام وفتحها ، وهي بلدة قديمة على أربعة فراسخ من البصرة وهي أقدم من البصرة . انظر : (معجم البلدان ١/٧٦- ٧٧ ، والأنساب ١/٩٨) .

51★ المطَّلب : بتشديد الطاء ، بن عبدالله بن المطلب بن حنطب بن الحارث المخزومي ، صدوق كثير التدليس والإرسال ، من الرابعة . انظر : (التقريب وأصوله) .

في ترجمته عن جابر(١) .

١٢٢٦١ ـ حديث : « من أحب دنياه أضرَّ بآخرته ، ومن أحب آخرته أضر بدنياه ، فآثروا ما يبقى على ما يفنى » . حب كم حم

حب في السادس والستين من الثالث : أنا إسحاق بن إبراهيم بن إسماعيل ، ثنا قتيبة بن سعيد ، ثنا يعقوب بن عبدالرحمن ، عن عمرو بن أبي عمرو ، عنه ، به .

كم في الرقاق : أنا أبو الحسن محمد بن علي بن بكر(٢) العدل ، ثنا الفضل بن محمد بن المسيب ، ثنا إبراهيم بن المنذر ، ثنا عبدالعزيز بن محمد ، عن عمرو ، به .

وفي موضع آخر : ثنا علي بن حمشاذ ، ثنا علي بن الحسين بن الجنيد ، ثنا أبومعمر ، ثنا إسماعيل بن جعفر ، (عن عمرو ، به .

رواه **أحمد** : عن سليمان(٣) بن داود الهاشمي ، عن إسماعيل بن جعفر)(٤) .

وعن أبي سلمة الخزاعي ، عن عبدالعزيز بن محمد ، كلاهما عن عمرو ، به .

١٢٢٦٢ ـ حديث : « من عمل سيئة فكرهها حين يعمل وعمل حسنة فَسُرَّ بها حين(٥) يعمل فهو مؤمن » . كم حم

كم في الإيمان في موضعين : ثنا دَعْلَج بن أحمد ، ثنا محمد بن علي بن زيد(٦)

---

(١) انظر : (الإتحاف ٥٦٩/٣ ح ٣٧٦٦) .

١٢٢٦١- حب ٤٦/٢- ٤٧ . كم ٣٠٨/٤ ، ٣١٩ . أحمد ٤١٢/٤ .

(٢) في المطبوع : «بكير» .

(٣) في الأصل : «إسماعيل» وهو خطأ .

(٤) ما بين الهلالين ساقط من (هـ) .

١٢٢٦٢- كم ١٣/١ ، ٥٤ . أحمد ٣٩٨/٤ .

(٥) «حين يعمل» لا يوجد في مصادر التخريج .

(٦) في المستدرك ١٣/١ : «يزيد الصائغ» وفي : ٥٤/١ : «زيد المكي» . وهو : محمد بن علي ابن زيد المكي الصائغ . انظر : (سير أعلام النبلاء ٤٢٨/١٣) .

الصائغ ، ثنا سعيد بن منصور ، ثنا يعقوب بن عبدالرحمن وعبدالعزيز بن محمد ، عن عمرو بن أبي عمرو مولى المطلب ، عن المطلب ، به . وقال : أخرجا معناه من حديث عمر بن الخطاب ، وهذا صحيح على شرطهما .

قال أحمد : ثنا قتيبة ، ثنا عبدالعزيز بن محمد ، به .

52★ موسى بن أبي موسى الأشعري ، عن أبيه .

١٢٢٦٣ ـ حديث : « إن الميت ليعذب ببكاء الحي . . . » الحديث .

كم حم

كم في تفسير النجم : ثنا أبو العباس محمد بن يعقوب ، ثنا محمد بن عبيدالله[١] ابن أبي داود ، ثنا عبدالملك بن عمرو[٢] العقدي ، ثنا زهير بن محمد ، عن أَسِيْد بن أبي أَسيد ، عنه ، به .

رواه أحمد : عن أبي عامر ، عن زهير ، به .

١٢٢٦٤ ـ حديث : « مَنْ سرَّه أن يُحَلِّق حبيبته حلقةً من نار ، فليُحَلِّقها حلقةً من ذهب . . . » الحديث .

حم

أحمد : ثنا عبدالصمد ، أنا عبدالرحمن -يعني ابن عبدالله بن دينار- حدثني أَسيد بن أبي أَسيد ، عن ابن أبي موسى ، عن أبيه -أو عن ابن أبي قتادة ، عن أبيه- بهذا .

52★ موسى بن أبي موسى الأشعري ، الكوفي ، مقبول ، من الثالثة . انظر : (التقريب وأصوله) .

١٢٢٦٣- كم ٢/٤٧١ . أحمد ٤/٤١٤ .

(١) في المستدرك : «عبدالله» .

(٢) في النسختين «محمد» والتصويب من المستدرك والتقريب .

١٢٢٦٤- أحمد ٤/٤١٤ .

53★ نُفَيْع أبو رافع الصائغ ، عن أبي موسى .

١٢٢٦٥ ـ حديث : « أفطر الحاجم والمحجوم » . وفيه قصة .
جا كم طح

جا في الصيام : ثنا محمد بن الحسن الزعفراني ، ثنا روح بن عبادة ، ثنا سعيد ، عن مطر الوراق ، عن بكر بن عبدالله المزني ، عنه ، به .

كم فيه : ثنا أحمد بن كامل ، ثنا محمد بن سعد العوفي[١] . (ح) وثنا علي بن عيسى ، ثنا أحمد بن النضر بن عبدالوهاب . (ح) وثنا أبو الوليد الفقيه ، ثنا الحسن ابن سفيان . (ح) وأنا أبو علي الحافظ ، ثنا أبو يعلى ، قالوا : ثنا أبو خيثمة ، كلاهما عن روح ، به . وقال : صحيح على شرطهما ولم يخرجاه . وقال[٢] بعده : سمعت أبا علي الحافظ يقول : قلت لعبدان الأهوازي : هل[٣] يصح أن النبي ﷺ احتجم وهو صائم ؟ فقال سمعت عباساً[٤] العنبري يقول : سمعت علي بن المديني يقول : قد صح حديث أبي رافع ، عن أبي موسى أن النبي ﷺ قال : «**أفطر الحاجم والمحجوم**» .

54★ هُزَيْل بن شرحبيل ، عن أبي موسى .

53★ نفيع الصائغ ، أبو رافع المدني ، نزيل البصرة ، ثقة ثبت ، مشهور بكنيته ، من الثانية . انظر : (التقريب وأصوله) .

١٢٢٦٥- جا ١٤٠- ١٤١ . كم ١/٤٢٩- ٤٣٠ .

ويزاد : طح ٢/٩٨ : حدثنا علي بن معبد ، قال : ثنا روح بن عبادة ، قال : ثنا سعيد ، عن مطر الوراق ، عن بكر بن عبدالله المزني ، عنه ، به .

(١) في المستدرك : «العوافي» .

(٢) بل قاله قبل قوله : صحيح على شرط الشيخين ولم يخرجاه .

(٣) في المستدرك : «هل» غير موجود وفيه : «صح» .

(٤) فيه : «عباس» .

54★ هزيل -بالتصغير- ابن شُرحبيل الأودي الكوفي ، ثقة مخضرم ، من الثانية . انظر : (التقريب وأصوله) .

١٢٢٦٦ ـ حديث : في ابنة ، وابنة ابن ، وأخت لأب وأم .

في ترجمته عن ابن مسعود[1] .

٣/٢٩٢/ب **١٢٢٦٧ ـ / حديث : « إن بين يدي الساعة لفتناً كقطع الليل المظلم . . . »** حب حم **الحديث .**

حب في التاسع والستين من الثالث : أنا الحسن بن سفيان ، ثنا جعفر بن مهران السباك ، ثنا عبدالوارث ، ثنا محمد بن جُحادة ، عن عبدالرحمن بن ثَرْوان ، عنه ، به .

قال أحمد : ثنا عبدالصمد ، ثنا أبي ، ثنا محمد بن جُحادة ، به . وعن عفان ، عن همام ، عن محمد بن جُحادة ، ببعضه .

55★ الوليد بن أبي هشام ، عن أبي موسى .

١٢٢٦٨ ـ حديث : « لن تؤمنوا حتى تحابوا . . . » الحديث . وفيه : « لا تدخلوا كم **الجنة حتى تراحموا » .**

كم في البر والصلة : حدثنا أبو العباس محمد بن يعقوب ، ثنا محمد بن عبدالله ابن عبدالحكم ، أنا ابن وهب ، أخبرني حيوة ، عن ابن الهاد ، عنه ، به . وقال : صحيح الإسناد .

56★ يزيد بن أبي مريم ، عن أبي موسى .

---

(١) سيأتي برقم (١٣٢٩٣) .

١٢٢٦٧- حب ٥٧٩/٧- ٥٨٠ . أحمد ٤١٦/٤ ، ٤٠٨ (وفيه الهذيل بالذال) .

55★ الوليد بن أبي هشام : زياد ، أخو هشام أبي المقدام المدني ، صدوق ، من السادسة . وهو لم يدرك أبا موسى . انظر : (تهذيب الكمال ١٠٥/٣١ ، والتقريب) .

١٢٢٦٨- كم ١٦٧/٤- ١٦٨ .

56★ هكذا في النسختين وفي الطحاوي (٢٦٧/١) : «يزيد» بالتحتانية والزاي ، -ولم أجد =

في ترجمة : أبي موسى ، عن علي[1] .

57★ يزيد بن أوس ، عن أبي موسى .

١٢٢٦٩ ـ حديث : « ليس منا من حلق وخرق وسلق » . وفيه قصة .

حم أحمد : عن محمد بن جعفر وعفان ، عن شعبة ، عن منصور ، عن إبراهيم ، عنه ، به .

58★ أبو الأحوص ، عن أبي موسى .

= ترجمته- وأما الحديث فهو معروف من طريق «بُريد» بالموحدة والراء المهملة ، وقد تقدم برقم(١٢١٨٨) .

والمؤلف ذكر هذه الترجمة لأجل التصحيف الذي وقع في الطحاوي وأحاله على مسند علي فذكره فيه وعزاه إلى (طح) : ثنا فهد ، ثنا أحمد بن يونس ، ثنا أبو بكر بن عياش ، عن أبي إسحاق ، عن يزيد بن أبي مريم ، عن أبي موسى .

(١) المراد به حديث التكبير في الصلاة الذي ذكره المصنف في مسند : علي رضي الله عنه (١١/ح١٤٥٤٢) وعزاه للطحاوي في الصلاة (٢٦٧/١) وفي المطبوع : «يزيد بن أبي مريم» .

قلت : الحديث تقدم ذكره عند المصنف من رواية «بريد بن أبي مريم عن أبي موسى» برقم (١٢١٨٨) على الصواب ، وعزاه لأحمد (٣٩٢/٤) . وكذا ذكره المزي في تحفة الأشراف (٤٠٧/٦ ح٨٩٨٢) وعزاه لابن ماجه . على أن «يزيد بن أبي مريم» لم يدرك أبا موسى ، ولم يذكر في الرواة عنه كما في كتب الرجال . فالظاهر أنه سهو من الحافظ حيث عنون له كذلك ، وما جاء في شرح معاني الآثار «يزيد» فتحريف . والصواب «بريد» . والله أعلم .

57★ يزيد بن أوس ، كوفي ، مقبول ، من الرابعة . (التقريب) .

١٢٢٦٩- أحمد ٣٩٦/٤ ، ٤٠٤ .

58★ هو : عوف بن مالك بن نضلة : بفتح النون وسكون المعجمة ، الجشمي ـ بضم الجيم وفتح المعجمة ـ أبو الأحوص الكوفي ، مشهور بكنيته ، ثقة ، من الثالثة ، قتل في ولاية الحجاج على العراق . (التقريب) .

خز لابن خزيمة عه لأبي عوانة طح للطحاوي حب لابن حبان قط للدارقطني كم للحاكم

في مسند : أبي مسعود عقبة بن عمرو[١]

59★ أبو الأسود الدِّيْلي ، عن أبي موسى .

١٢٢٧٠ ـ حديث : جمع أبو موسى قُرَّاء أهل البصرة . . . الحديث . وفيه : نزلت سورة كنا نشبهها بـ ﴿ براءة ﴾ تشديداً وطولاً فنسيناها ، وكان فيما حفظت منها : «لو كان لابن آدم واديان من مال» .

عه في الزكاة : عن يزيد بن سنان ، عن حَبّان[٢] بن هلال . وعن علي بن سهل ، عن عفان ، كلاهما عن وهيب . وعن الصغاني ، عن حجاج بن منهال . وعن أبي أمية الطَّرَسوسي ، عن أحمد بن إسحاق ، كلاهما عن حماد بن سلمة ، كلاهما عن داود بن أبي هند ، عن أبي حرب بن أبي الأسود ، عن أبيه ، وليس في حديث حماد ابن سلمة القصة الأولى

60★ أبو بردة بن أبي موسى الأشعري ، عن أبيه .

١٢٢٧١ ـ حديث : « لا تقرأ القرآن وأنت جنب . . . » الحديث .

في ترجمة : الحارث الأعور ، عن علي[٣] .

---

(١) انظر : (الإتحاف ١١/ح١٤٠٢٥) .

59★ أبو الأسود الديلي : بكسر المهملة وسكون التحتانية ، ويقال : الدُؤلي : بالضم بعدها همزة مفتوحة ، البصري ، اسمه ظالم بن عمرو بن سفيان ، ويقال : عمرو بن ظالم ، ويقال : بالتصغير فيهما ، ويقال : عمرو بن عثمان أو عثمان بن عمرو ، ثقة فاضل ، مخضرم ، مات سنة تسع وستين . (التقريب) .

(٢) حَبَّان : بالفتح ثم موحدة . (التقريب) .

60★ أبو بُردة بن أبي موسى الأشعري ، قيل : اسمه عامر ، وقيل : الحارث ، ثقة ، من الثالثة ، مات سنة أربع ومائة ، وقيل غير ذلك ، أجاز الثمانين . انظر : (التقريب وأصوله) .

(٣) انظر : (الإتحاف ١١/ح١٤٠٨١) .

١٢٢٧٢ ـ حديث : لو رأيتنا ونحن عند نبينا ، ولو أصابتنا مَطْرَة لشممت منا ريح الضأن .
حب كم حم

حب في الخامس والثلاثين من الأول : أنا بكر بن أحمد بن سعيد ، ثنا نصر بن علي ، ثنا نوح بن قيس ، عن أخيه ، عن قتادة ، عنه ، بهذا .

كم في اللباس : ثنا أحمد بن كامل ، ثنا أبو قلابة ، ثنا يحيى بن حماد ، ثنا أبوعوانة . وعن محمد بن عمرو كتابة بخطه ، أن سعدان(١) بن نصر حدثه ، ثنا أبومعاوية ، ثنا أبو سلمة محمد بن ميسرة ، كلاهما عن قتادة ، به .

قال أحمد : ثنا روح ، ثنا سعيد ، عن قتادة ، به . وعن سليمان بن داود ، عن أبي عوانة ، عن قتادة ، نحوه . وعن حسن بن موسى ، عن أبي هلال ، عن قتادة(٢) ، نحوه . وفيه قصة الرجل من أهل الكتاب .

١٢٢٧٣ ـ حديث : دخلت على رسول الله ﷺ وهو يستن ، وطرف السواك
خز حب حم عه

١٢٢٧٢- حب ٢٦٧/٢- ٢٦٨ . وفيه : (نظرة بدل مطرة) . كم ١٨٧/٤- ١٨٨ . أحمد ٤١٩/٤ ، ٤٠٧ (وليست فيه قصة) .

(١) في المطبوع : «سعد بن نصر» وسعدان لقب واسمه سعيد . انظر : (تاريخ بغداد ٢٠٥/٩- ٢٠٦) .

(٢) في أحمد ٤٠٧/٤ : (أبو قتادة) .

١٢٢٧٣- خز ٧٣/١ . حب ٢٠٣/٢- ٢٠٤ . أحمد ٤١٧/٤ .

ويُزاد : عه في الطهارة (١٩٢/١ ، ١٩٢ ، ١٩٣ ، ١٩٣) : حدثنا جعفر بن محمد الخفاف الأنطاكي قال : ثنا الهيثم بن جميل . وحدثنا أبو أمية ، قال : ثنا أبو النعمان . ح وحدثنا جعفر بن نوح الأذني قال : ثنا محمد بن عيسى ـ يعني : ابن الطباع ـ قالوا : ثنا حماد بن زيد ، عن عيلان ابن جرير ، عنه ، به . وحدثنا يوسف القاضي ، قال : ثنا أبو الربيع ، قال : ثنا حماد ، به . وحدثنا أبو داود الحراني ، قال : ثنا أبو عتاب سهل بن حماد . وحدثني سعيد بن مسعود ، قال : ثنا حجاج ابن نصير ، كلاهما عن قرة ، عن حميد بن هلال ، عنه ، نحوه .

على لسانه ، وهو يقول : « عاعا » .

خز في الطهارة : ثنا أحمد بن عبدة ، ثنا حماد بن زيد ، عن غيلان بن جرير ، عنه ، به .

حب في الأول من الخامس : أنا عمر بن محمد الهمداني ومحمد بن إسحاق ، قالا : ثنا أحمد بن عبدة ، به .

قال أحمد : ثنا يونس بن محمد ، ثنا حماد بن زيد ، به . وسيأتي في حديث(١) .

٣/٢٩٣/أ

١٢٢٧٤ ـ/ حديث : ولد لي غلام ، فأتيت به النبي ﷺ فسماه إبراهيم ، وحنكه بتمرة . عه حم

عه في الأسامي : ثنا الحسن بن علي بن عفان وعبدالله بن شاكر ، قالا : ثنا أبو أسامة ، عن بُرَيْد بن عبدالله ، عن أبي بردة ، بهذا .

رواه أحمد : ثنا عبدالله(٢) ـ قال عبدالله(٣) : وسمعته أنا من عبدالله بن محمد ـ ثنا أبو أسامة ، عن بُرَيْد ، به . وزاد : احترق بيت على أهله(٤) بالمدينة فَحُدِّثَ النبي ﷺ بشأنهم ، فقال : « **إنما هذه النار عدو لكم فإذا نمتم فأطفئوها عنكم** » قال : وقال(٥) النبي ﷺ لمعاذ ولأبي موسى : « **بَشِّرا ولا تُنَفِّرا ويَسِّرا ولا تُعَسِّرا** » . وقال رسول الله ﷺ(٦) : «**مثل ما بعثني الله به من الهدى والعلم كمثل غيث . . .**»

(١) وهو الحديث الذي يأتي بعد حديثين : (دخلت على النبي ﷺ أنا ورجلان . . .) الحديث رقم (١٢٢٧٦) .

١٢٢٧٤- أحمد ٤/٤٩٩ .

(٢) هو : عبدالله بن محمد .

(٣) هو : عبدالله بن أحمد بن حنبل .

(٤) في المطبوع : «بالمدينة على أهله» .

(٥) في أحمد بدل «وقال النبي ﷺ -إلى- ولا تعسرا» جاء : وكان رسول الله ﷺ إذا بعث أحداً من أصحابه في بعض أمره قال : «بشروا ولا تنفروا ويسروا ولا تعسروا» .

(٦) في أحمد : «إن مثل» .

الحديث .

١٢٢٧٥ ـ حديث : « الخازن المسلم الأمين الذي يعطي ما أمر ، فيعطيه كاملاً موفراً طيبة به نفسه ، فيدفعه إلى الذي أمر به أحد المتصدقين » . عه حب حم

عه في الزكاة : ثنا أحمد بن عبدالحميد الحارثي وعيسى بن أحمد العسقلاني ، قالا : ثنا أبوأسامة ، حدثني بُرَيْد ، عن أبي بردة ، به . وعن أحمد بن عصام ، ثنا أبوأحمد الزبيري ، عن بُرَيْد ، به .

حب في الثاني[1] من الأول : أنا أبو يعلى ، ثنا الحسن بن حماد ، ثنا أبو أسامة ، به .

قال أحمد : ثنا حماد بن أسامة ، عن بُرَيْد ، به .

١٢٢٧٦ ـ حديث : دخلت على النبي ﷺ أنا ورجلان من بني عمي ، فقال أحد الرجلين : يا رسول الله أَمِّرني على بعض ما ولاك الله . . . الحديث . خز عه حب حم

خز في الصلاة[2] : ثنا محمد بن عثمان الوَرَّاق ، ثنا أبو أسامة ، ثنا بُرَيد بن عبدالله بن أبي بُردة ، عن جده ، به . وفي السياسة[3] : عن علي بن شعيب ، ثنا أبو أسامة ، به . وعن بُنْدار ، ثنا يحيى بن سعيد ، ثنا قُرَّة بن خالد ، حدثني حميد بن هلال ، ثنا أبو بردة ، بمعناه . وعن الربيع بن سليمان ، ثنا أسد بن موسى ، ثنا قيس -يعني ابن الربيع- عن إسماعيل بن أبي خالد ، عن بشر بن قرة ، عن أبي بردة ،

١٢٢٧٥- حب ١٤٩/٥ . أحمد ٣٩٤/٤ .

(١) في (هـ) : «الثامن» .

١٢٢٧٦- حب ٢٠٣/٢ ، ٨/٧ . عه ٣٥١/٤ ، ٤١٠ ، ٤٠٩- ٤١٠ ، ٤٠٨ . أحمد ٣٩٣/٤ ، ٤١١ ، ٤٠٩ .

(٢) لم أجده في كتاب الصلاة .

(٣) السياسة لم نعثر عليها .

نحوه . وعن محمد بن يحيى ، ثنا عبدالرزاق ، أنبأ سفيان ، عن إسماعيل بن أبي خالد ، عن أخيه ، عن أبي بردة ، به .

عه في المغازي : ثنا أبوداود الحراني ، ثنا أبو عاصم ، وسألته عن سفيان ، عن إسماعيل ، به . وفيه وفي الإمارة : عن إسحاق بن سيّار[1] ، ثنا سليمان بن حرب ، ثنا عمر بن علي بن مقدم ، ثنا أبو عميس ، عن سعيد بن أبي بردة ، عن أبيه ، نحوه . وفي الإمارة : عن أبي داود الحراني ، ثنا أبو عتاب . وعن يوسف القاضي ، ثنا محمد بن أبي بكر ، ثنا يحيى بن سعيد ، كلاهما عن قرة بن خالد ، به . وعن أبي البختري والحسن بن علي بن عفان ، قالا : ثنا أبو أسامة ، به .

حب في الحادي عشر من الرابع : أنا ابن خزيمة وعمر بن محمد الهمداني ، قالا : ثنا عمرو بن علي ، ثنا يحيى بن سعيد ، به . وفي الثاني والثلاثين من الخامس : أنا أبو يعلى ، ثنا أبو كريب ، ثنا أبو أسامة ، به .

رواه أحمد بلفظ : قدم رجلان من قومي ، فأتيا النبي ﷺ ، فخطبا وتكلما فجعلا يعرضان بالعمل ، فتغير وجه رسول الله ﷺ أو رؤي في وجهه ، فقال رسول الله ﷺ : « **إن أخونكم عندي من يطلبه فعليكما بتقوى الله** » . قال : فما استعان بهما على شيء . ثنا عبدالرزاق ، أنا سفيان ، عن إسماعيل بن أبي خالد ، عن أخيه ، عنه ، بهذا . وعن عبدالرحمن ، عن سفيان ، به . وعن يحيى بن سعيد ، عن قرة بن خالد ، عن حميد بن هلال ، عن أبي بردة ، نحوه . وزاد فيه : « **ولكن اذهب يا أبا موسى ، أو يا عبدالله بن قيس** » فبعثه على اليمن وأتبعه[2] بمعاذ بن جبل . . . الحديث بطوله وفيه قصة اليهودي الذي أسلم ثم ارتد .

١٢٢٧٧ ـ / حديث : «هي ما بين أن يجلس الإمام على المنبر إلى أن تقضى ٢/٢٩٣/ب

خز عه

(١) في المطبوع : «إسحاق بن سنان» وهو : خطأ . انظر : (سير أعلام النبلاء ١٣/١٩٤) .

(٢) في المطبوع : «ثم أتبعه معاذ» .

١٢٢٧٧- خز ٣/١٢٠- ١٢١ ، ١٢١ .

الصلاة» يعني ساعة الجمعة .

خز في الجمعة : عن أحمد بن عبدالرحمن بن وهب ، عن عمه ، عن مَخْرَمة ، عن أبيه ، عنه ، به . وعن أحمد ، عن عمه ، عن ميمون بن يحيى بن أخي مَخْرمة ، عن مَخْرمة ، مثله .

عه فيه : ثنا أبو عبيدالله ابن أخي ابن وهب ـ هو أحمد بن عبدالرحمن ـ بالإسنادين معاً . وعن أبي حاتم الرازي ، عن حجاج الأزرق ، عن ابن وهب ، عن مخرمة ، به .

١٢٢٧٨ ـ حديث : «إذا مر أحدكم في[1] مسجدنا أو في سوقنا ومعه نبل فليمسك على نصالها بكفه . . .» الحديث .
خز عه طح حب حم

خز في المساجد : ثنا موسى بن عبدالرحمن المسروقي ، ثنا أبو أسامة ، عن بُرَيْد ابن عبدالله ، عن أبي بردة ، به .

عه في البر والصلة : ثنا أبوالبختري وأحمد بن عبدالحميد الحارثي -فرقهما- قالا : ثنا أبوأسامة ، به . وعن أحمد بن عصام ، ثنا أبو أحمد الزبيري . وعن عباس الدوري ، ثنا أبو يحيى الحِمَّاني ، كلاهما عن بُرَيْد ، به . وعن جعفر الصائغ ، ثنا عفان . وعن مهدي بن الحارث ، عن موسى بن إسماعيل ، كلاهما عن حماد ، عن ثابت ، عن أبي بردة ، نحوه .

طح في الكراهة : ثنا أبوبكرة وعلي بن معبد ، قالا : ثنا أبوأحمد الزبيري ، ثنا

١٢٢٧٨- خز ٢/٢٨٠ . طح ٤/٢٨٠ . حب ٣/٨١ .

ويُزاد : أحمد (٤/٤٠٠) : ثنا عفان ، ثنا حماد ، أنا ثابت ، عن أبي بردة ، نحوه . و(٤/٤١٠) : ثنا وكيع ، حدثني بُرَيْد بن أبي بردة ، عن أبيه ، نحوه . و(٤/٤١٨) : ثنا يزيد ، أنا حماد بن سلمة ، عن ثابت البناني ، عن أبي بردة .

(١) «في» ساقط من (هـ) .

بُرَيْد(١) ، به .

حب في الخامس والتسعين من الأول : أنا أحمد بن خالد بن عبدالملك بن عبيدالله(٢) بن مسرح بِحَرَّان ، ثنا عمي الوليد بن عبدالملك ، أنا عيسى بن يونس ، ثنا بُرَيْد(٣) ، ثنا أبو بردة ، به .

١٢٢٧٩ ـ حديث : خسفت الشمس في زمن النبي ﷺ ، فقام فزعاً يخشى أن تكون الساعة . . . الحديث . خز طح حب عه

خز في الكسوف : ثنا موسى بن عبدالرحمن المسروقي ، ثنا أبو أسامة ، عن بُرَيْد ابن عبدالله ، عنه ، به .

طح فيه : ثنا فهد ، ثنا أبو كريب ، ثنا أبو أسامة ، به .

حب في الرابع والثلاثين من الخامس : أنا ابن خزيمة ، به .

١٢٢٨٠ ـ حديث : كنت أنا وأصحابي الذين قدموا معي في السفينة نزولاً في بقيع بطحان [ورسول الله ﷺ بالمدينة](٤) وكان يتناوب رسول الله ﷺ عند صلاة عه

(١) في المطبوع : «يزيد» بالياء التحتية وبالزاي المعجمة ، وهو خطأ .

(٢) في المطبوع : «عبدالله» وكذلك في الثقات في ترجمة : الوليد ، ولكن في الجرح والتعديل : «عبيدالله» .

(٣) «بريد» ساقط من المطبوع .

١٢٢٧٩- خز ٣٠٩/٢ . طح ٣٣١/١- ٣٣٢ . وفيه : «يزيد» بالياء والزاي . حب ٢٢٠/٣- ٢٢١ .

ويزاد : حب أيضاً (٢١٥/٣) : أخبرنا أبو يعلى ، حدثنا أبو كريب ، حدثنا أبو أسامة ، به ، لفظ : كسفت الشمس . . . الحديث .

وعه في الكسوف (٣٩٩/٢) : حدثنا أحمد بن عبدالحميد الحارثي وعبدالله بن محمد بن شاكر ، قالا : ثنا أبو أسامة ، به .

١٢٢٨٠- عه ٣٦٣/١- ٣٦٤ .

(٤) ما بين المعقوفين من المطبوع .

العشاء كل ليلة نفر منهم ، فوافقناه وإنه في بعض الشغل . . . الحديث .

عه في الصلاة : ثنا أحمد بن عبدالحميد ، ثنا أبو أسامة ، عن بُرَيْد ، عن جده ، به .

١٢٢٨١ ـ حديث : « إن أعظم الناس أجراً في الصلاة أبعدهم إليها ممشىً . . .» الحديث . خز عه

خز في الإمامة : ثنا محمد بن العلاء بن كريب وموسى بن عبدالرحمن المسروقي ، قالا : ثنا أبو أسامة ، عن بريد ، عنه ، به . ليس في السماع .

عه في الصلاة : ثنا أحمد بن عبدالحميد الحارثي وعبدالله بن محمد بن شاكر العنبري ، قالا : ثنا أبو أسامة ، به . وأعاده عنهما في موضع آخر .

١٢٢٨٢ ـ حديث : عن أبي موسى ومعاذ حين بعثهما رسول الله ﷺ إلى اليمن يعلمان الناس أمر دينهم : «ولا تأخذوا الصدقة إلا من هذه الأربعة : الشعير والحنطة والزبيب والتمر» . قط كم

قط في الزكاة : ثنا أبوصالح الأصبهاني ، ثنا الحنيني ، ثنا أبو حذيفة ، ثنا سفيان ، عن طلحة بن يحيى ، عن أبي بردة ، بهذا . وقال : كلهم ثقات(١) .

كم فيه : أنا أبو بكر بن إسحاق وأبو بكر بن أبي نصر ، قالا : ثنا محمد بن غالب ، ثنا أبو حذيفة ، به .

١٢٢٨٣ ـ حديث : « رأيت في المنام أني أهاجر من مكة إلى أرض بها نخل حب

١٢٢٨١- خز ٢/٣٧٨-٣٧٩ . عه ١/٣٨٨ ، ٢/١١ . وفي الأصل و (هـ) : «أبعد» بدل «أعظم» .

١٢٢٨٢- قط ٢/٩٨ . كم ١/٤٠١ .

(١) ليس في النسخة المطبوعة من سنن الدارقطني هنا قوله هذا .

١٢٢٨٣- حب ٨/٥٩ - ٦٠ ، ٥٩ .

خز لابن خزيمة عه لأبي عوانة طح للطحاوي حب لابن حبان قط للدارقطني كم للحاكم

فذهب وهلي[١] إلى أنها اليمامة . . . » الحديث .

حب في السادس والستين من الثالث : أنا أحمد بن علي بن المثنى ، ثنا محمد ابن العلاء بن كريب ، ثنا أبو أسامة ، عن بُرَيْد[٢] ، عنه ، به . وفي السادس والأربعين من الخامس : أنا محمد بن إسحاق بن إبراهيم ، ثنا محمود بن غيلان والحسن بن حماد ، قالا : ثنا أبو أسامة ، به .

٣/٢٩٤/أ

١٢٢٨٤ ـ / حديث : قام فينا رسول الله ﷺ بأربع ، فقال «إن الله لا ينام ولا ينبغي له أن ينام . . .» الحديث . خز

خز في التوحيد : ثنا محمد بن عثمان العجلي ، أنا عبيدالله بن موسى ، ثنا سفيان ، عن حكيم بن الديلمي[٣] ، عنه ، به .

١٢٢٨٥ ـ حديث : أن رسول الله ﷺ بعث معاذاً وأبا موسى إلى اليمن ، فأمرهما أن يعلما الناس القرآن . كم حم

كم في فضائل القرآن : أخبرني أبو بكر محمد بن عبدالله الوراق ، ثنا الحسن بن سفيان[٤] ، ثنا محمد بن عبدالله بن نُمَير ، ثنا أبي ، ثنا طلحة بن يحيى ، عنه ، بهذا . وقال : صحيح .

قال أحمد : ثنا عبدالله بن نُمَير ، به .

---

(١) وَهَلَ إلى الشئ - بالفتح - يَهِل : بالكسر ، وهْلاً ، بالسكون ، إذا ذهب وهمه إليه . (النهاية ٥/٢٣٣) .

(٢) في (المطبوع) : «يزيد» بالمثناة التحتانية والزاي المعجمة ، وهو خطأ .

١٢٢٨٤- التوحيد لابن خزيمة ص٢٠ .

(٣) في (خز) وفي التقريب : «حكيم بن الديلم» .

١٢٢٨٥- كم ١/٥٦٧ . أحمد ٤/٣٩٧ .

(٤) في المطبوع : «شقيق» وهو خطأ .

١٢٢٨٦ ـ حديث : بعثني رسول الله ﷺ أنا ومعاذ بن جبل إلى اليمن ، فقال : « اشربوا ولاتشربوا مسكراً ، فإن كل مسكر حرام » . لفظ أبي إسحاق ، وفي رواية سعيد بن أبي بردة زيادات .

مي جا عه طح حب حم

مي في الأشربة : أنا محمد بن يوسف ، عن إسرائيل ، عن أبي إسحاق ، عنه ، بهذا .

جا فيه : ثنا عبدالله بن هاشم ، ثنا يحيى بن سعيد ، عن قُرَّة ، عن سيَّار أبي الحكم ، عن أبي بردة ، بمعناه بلفظ : « **أنهاكم عن كل مسكر** » .

عه في الجهاد : أنا سعيد بن [مسعود][1] ، أنا النضر بن شُمَيْل . وعن أبي حميد ، ثنا حجاج بن محمد ، قالا : ثنا شعبة ، عن سعيد بن أبي بردة ، عن أبيه ، بطوله ، وفيه قصة معاذ مع أبي موسى في صلاتهما بالليل ، وقصة اليهودي الذي أسلم . وعن هلال بن العلاء ، ثنا أبي ، ثنا عبيدالله بن عمرو . وعن محمد بن كثير الحراني ، ثنا محمد بن وهب ، ثنا محمد بن سلمة ، عن أبي عبدالرحيم ، كلاهما عن زيد بن أبي أُنَيْسة ، عن سعيد ، قال . . . بمعناه . وفي الأشربة : عن أحمد بن سعيد ، عن النضر بن شُمَيْل ، به . وعن يونس بن حبيب ، ثنا أبو داود . وعن الحراني ، عن يزيد . وعن علي بن حرب ، ثنا الحسن بن موسى . وعن الصغاني ، ثنا أبو النضر . وعن أبي داود ، عن وهب بن جرير ، قالوا : ثنا شعبة ، به . وعن ابن ملاعب ، عن ابن الأصبهاني ، عن إبراهيم بن الزبرقان . وعن علي بن حرب ، ثنا العباس بن سليم ، عن علي بن مسهر ، كلاهما عن أبي إسحاق الشيباني ، عن أبي

١٢٢٨٦- مي ٣٩/٢ . جا ٢٩٠ . عه ٨٤/٤-٨٥ ، ٨٥ ، ٨٥-٨٦ . ٢٦٣/٥ ، ٢٦٧ ، ٢٦٣-٢٦٤ ، ٢٦٧-٢٦٨ ، ٢٦٤ ، ٢٦٥-٢٦٦ . طح ٢١٧/٤ ، ٢٢٠ . حب ٣٧٧/٧ . أحمد ٤١٠/٤ ، ٤١٧ ، ٤١٥-٤١٦ .

ويزاد : أحمد ٤٠٧/٤ : ثنا يحيى بن سعيد ثنا قرة ، ثنا سيار أبو الحكم ، عن أبي بردة .

(١) في النسختين «سعيد بن سعيد» والتصويب من مسند أبي عوانة .

بردة ، ببعضه : « **كل مسكر حرام** » . رواه جرير[١] : عن هلال بن العلاء بطوله ، وذكر فيه حديث معاذ في قصة اليهودي الذي ارتد ، وكذا في حديث أبي داود الحراني ، عن شيخيه .

طح في الأشربة : عن مبشر بن الحسن ، ثنا أبو داود ، ثنا الحَرِيش[٢] بن سُلَيم ، عن طلحة اليامي[٣] عن أبي بردة ، بلفظ : « **كل مسكر حرام** » . وعن حسين بن نصر ، عن عبدالرحمن بن زياد ، عن شعبة ، عن سعيد بن أبي [بردة][٤] ، عن أبيه ، به . وعن علي بن معبد ، عن يونس ، عن شريك . وعن ربيع المؤذن ، عن أسد ابن موسى ، عن فضيل بن مرزوق . وعن أبي بكرة ، ثنا عبدالله بن رجاء ، أنا إسرائيل[٥] ، ثلاثتهم عن أبي إسحاق ، به .

حب في الخامس والستين من الثالث : أنا عبدالله بن قحطبة ، ثنا محمد بن الصباح ، ثنا محمد بن سلمة ، عن أبي عبدالرحيم ، عن زيد بن أبي أُنَيْسة ، عن سعيد بن أبي بردة ، بطوله .

رواه **أحمد** بنحوه : ثنا وكيع ، ثنا شعبة ، عن سعيد بن أبي بردة ، عن أبيه ، به . وعن محمد بن جعفر ، عن شعبة ، أتم منه . وعن سليمان بن داود ، عن حَرِيش بن سُلَيم ، عن طلحة بن مصرف ، عن أبي بردة ، ببعضه : « **كل مسكر حرام** » .

---

(١) هكذا في النسختين : «رواه جرير ، عن هلال بن العلاء» وفي مسند أبي عوانة يرويه أبو عوانة ، عن هلال بن العلاء الرقي ، وليس فيه جرير .

(٢) في المطبوع : «الحويس بن مسلم» وهو خطأ . وهو : حريش : بفتح أوله وكسر الراء ، آخره معجمة ، بن سليم . انظر : (التقريب وأصوله) .

(٣) فيه : «اليمامي» وهو : طلحة بن مُصرّف اليامي : بالتحتانية . (التقريب وأصوله) .

(٤) في النسختين : «سعيد بن أبي أيوب» والصواب ما أثبته . انظر : (التقريب وأصوله) .

(٥) في المطبوع : «شريك» ، وفي الهامش : وفي النسخة : «إسرائيل» .

١٢٢٨٧ ـ حديث : أن النبي ﷺ بعثه ومعاذ بن جبل إلى اليمن ، فقال لهما : «بَشِّرا ويَسِّرا وعَلِّما ولا تُنَفِّرا» . وهو طرف من الذي قبله . عه حب حم

عه في الجهاد : ثنا الصغاني ، ثنا أبوالنضر . وعن يونس بن حبيب ، ثنا أبوداود ، قالا : ثنا شعبة ، عن سعيد بن أبي بردة ، عن أبيه ، به .

حب في الثالث من الثاني : أنا أبو يعلى ، ثنا محمد بن عباد ، ثنا سفيان ، عن عمرو بن دينار ، عن سعيد بن أبي بردة ، عن أبيه ، به وأتم منه . قال ابن حبان : غريب غريب .

قال أحمد : ثنا وكيع ، عن شعبة ، عن سعيد بن أبي بردة ، به .

١٢٢٨٨ ـ حديث : وافقنا رسول الله ﷺ حين افتتح خيبر فأسهم لنا . . . الحديث . جا عه حب

جا في الجهاد : ثنا محمد بن سليمان القيراطي ، ثنا أبو أسامة ، عن بُرَيْد ، عن(١) أبي بردة ، به .

عه فيه : ثنا أبوداود السِّجْزي ، ثنا محمد بن العلاء ، ثنا أبو أسامة ، به . وعن إسحاق بن سيار ، ثنا حمزة بن سعد المروزي ، ثنا حفص بن غياث ، عن بُرَيْد ، نحوه .

حب في التاسع والثلاثين من الخامس : أنا أحمد بن علي بن المثنى ، ثنا عبدالله ابن عمر بن أبان ، ثنا حفص بن غياث ، به .

١٢٢٨٩ ـ حديث : كان رسول الله ﷺ إذا بعث أحداً من أصحابه في بعض عه

١٢٢٨٧- عه ٤/٨٣-٨٤ . حب ٧/٣٧٦ . أحمد ٤/٤١٢ .

١٢٢٨٨- جا ٣٦٦ . عه ٤/٣٢٠-٣٢١ ، ٣٢١ . حب ٧/١٥١ .

(١) في (هـ) : «بن» .

١٢٢٨٩- عه ٤/٨٣ .

أمره قال : « بشروا . . . » الحديث .

عه في الجهاد : ثنا الحسن بن علي بن عفان وأبو البختري بن شاكر ، قالا : ثنا أبو أسامة ، عن بُرَيْد ، عن أبي بردة ، بهذا .

٣ / ٢٩٤/ب

١٢٢٩٠ ـ / حديث : « ثلاثة يؤتون أجرهم مرتين . . . » الحديث .

مي حب عه

مي في النكاح : أنا عمرو بن عون ، أنا هشيم ، عن صالح بن صالح بن حَيّ ، قال : كنت عند الشعبي ، فذكر قصة ، فقال : حدثني أبو بردة ، به . وعن سهل بن حماد ، عن شعبة ، عن صالح بن حَيّ ، نحوه .

حب في الثاني من الأول : أنا الحسن بن سفيان ، ثنا حبان ، أنا عبدالله ، ثنا صالح بن حي ، به . وعن محمد بن عبدالله بن الجنيد ، ثنا قتيبة ، ثنا هشيم ، عن صالح ، نحوه .

١٢٢٩١ ـ حديث : مرض النبي ﷺ ، فقال : « مروا أبا بكر فليصلِّ بالناس . . . » الحديث .

طح حم عه

١٢٢٩٠- مي ٢/٧٧-٧٨ ، ٧٨ . حب ٦/١٤٢-١٤٣ وفيه : صالح بن يحيى وهو خطأ . ١/٢٢٥-٢٢٦ .

ويزاد : عه في الإيمان (١/١٠٣) : حدثنا يونس بن حبيب ، ثنا أبو داود ، ثنا شعبة ، عن صالح ابن صالح . وحدثنا أبو العباس الغزي ، ثنا الفريابي ، ثنا سفيان ، عن صالح . ح وحدثنا الحسن بن عفان ، ثنا معاوية بن هشام ، ثنا علي بن عاصم ، عن أبيه . وحدثنا أبو أمية ، حدثنا الحسن بن عطية ، ثنا الحسن ، عن أبيه . ح حدثنا أبو الكَرَوَّس محمد بن عمرو بن تمام ، ثنا المُعَلَّى بن الوليد ، ثنا مروان ، عن الفضل بن يزيد ، كلهم عن الشعبي ، عنه ، به .

١٢٢٩١- طح ١/٤٠٦ . أحمد ٤/٤١٢-٤١٣ ، ٤١٣ .

ويزاد : عه في الصلاة (٢/١٣٢-١٣٣) : حدثنا يزيد بن سنان ، البصري ، ثنا عبدالصمد بن عبدالوارث ، ثنا زائدة . ح وحدثنا الدوري ، ثنا حسين الجعفي . ح وحدثنا يعقوب بن سفيان ومحمد بن صالح كيلجة ، قالا : ثنا عبدالله بن رجاء ، قالوا : ثنا زائدة ، عن عبدالملك بن عمير ، عنه ، به . وذكر بعض الاختلاف في ألفاظه .

ط لمالك ش للشافعي حم لأحمد عم لعبدالله بن أحمد مي للدارمي جا لابن الجارود

طح في الصلاة : ثنا علي بن شيبة ، ثنا معاوية بن عمرو ، ثنا زائدة ، عن عبدالملك بن عمير ، عنه ، به .

قال أحمد(١) : ثنا حسين بن علي ، ثنا زائدة ، به . وعن أبي سعيد مولى بني هاشم ، عن زائدة ، به .

١٢٢٩٢ ـ حديث : « رأيت أني هززت سيفاً فانقطع . . . » الحديث .
مي عه

مي في الرؤيا : أنا عبدالله بن سعيد ، ثنا أبو أسامة ، عن بُرَيْد(٢) ، عن أبي بردة ، به .

عه فيه : ثنا أحمد بن عبدالحميد الحارثي ، ثنا أبو أسامة ، به .

١٢٢٩٣ ـ حديث : « إن الله يمهل للظالم حتى إذا أخذه لم يفلته . . . » الحديث .
عه حب

عه في البر والصلة : عن محمد بن محرز الكوفي بمصر ، ثنا أبو أسامة ، ثنا بُرَيْد ابن عبدالله ، عن أبي بردة ، به . وقال : غريب .

حب في السادس والسبعين(٣) من الثالث : أنا أبو يعلى ، ثنا إبراهيم بن سعيد الجوهري ، ثنا أبو أسامة ، به .

١٢٢٩٤ ـ حديث : « يجمع الله الأمم يوم القيامة بصعيد واحد . . .» الحديث . قال : « فيتجلى لهم ربنا ضاحكاً فيقول : أبشروا معاشر المسلمين إنه
خز حم

---

(١) بدل «قال أحمد» بياض : في (هـ) .

١٢٢٩٢- مي ٢/٥٤-٥٥ .

(٢) في المطبوع : «يزيد» بالتحتية والزاي وهو خطأ .

١٢٢٩٣- حب ٧/٣٠٧ .

(٣) في (هـ) : «الستين» .

١٢٢٩٤- خز ٢٣٦ . أحمد ٤/٤٠٧-٤٠٨ ، ٤٠٨ .

خز لابن خزيمة عه لأبي عوانة طح للطحاوي حب لابن حبان قط للدارقطني كم للحاكم

ليس منكم أحد إلاّ جعلتُ مكانه في النار يهودياً أو نصرانياً » .

خز في التوحيد : ثنا محمد بن يحيى ، ثنا عفان بن مسلم ، ثنا حماد بن سلمة ، ثنا علي بن زيد ، عن عمارة القرشي ، قال : وفدنا إلى عمر بن عبدالعزيز وفينا أبو بردة . . . فذكر قصة طويلة . قال أبو بردة : حدثني أبي ، به . وعن محمد بن يحيى ، ثنا سليمان بن حرب ، عن حماد بن سلمة ، ببعضه : «**يتجلى لنا ربنا ضاحكاً**» .

قال **أحمد** : ثنا حسن بن موسى وعفان ، قالا : ثنا حماد بن زيد ، عن علي بن زيد ، عن عمارة ، عنه ، به .

١٢٢٩٥ ـ حديث : « لا نكاح إلا بولي » .

مي جا طح حب قط كم خم

مي في النكاح : أنا مالك بن إسماعيل ، ثنا إسرائيل ، عن أبي إسحاق ، عن أبي بردة ، بهذا . وعن علي بن حجر ، أنا شريك ، عن أبي إسحاق ، به .

جا فيه : ثنا محمد بن إسماعيل الأحمسي ، ثنا وكيع ، عن إسرائيل ، به . وعن محمد بن سهل بن عسكر ، ثنا عمرو بن عثمان الرقي ، ثنا زهير بن معاوية . وعن حمدان بن محمد بن رجاء بن السندي ومحمد بن زكريا الجوهري ، قالا : ثنا أبوكامل الفضيل[1] بن حسين الجحدري ، ثنا بشر بن منصور ، ثنا سفيان ، كلاهما عن أبي إسحاق ، به . وعن محمد بن سهل ، ثنا قبيصة ، ثنا يونس بن أبي إسحاق ، عن أبي بردة ، به .

طح فيه : ثنا أبو بكرة وابن خزيمة ، قالا : ثنا عبدالله بن رجاء . وعن ابن مرزوق ،

١٢٢٩٥- مي ٦٢/٢ ، ٦٣ . جا ٢٣٥ . طح ٨/٣-٩ . حب ١٥٤/٦ ، ١٥٦ ، ١٥٢ ، ١٥٣ . قط ٢١٨/٣-٢١٩ ، ٢٢٠ . كم ١٦٩/٢-١٧٠ ، ١٧١-١٧٢ ، ١٧٠ (فيه تقديم وتأخير) . أحمد : ٣٩٤/٤ ، ٤١٣ ، ٤١٨ .

(١) في المطبوع : «الفضل» وهو تحريف . انظر : (التقريب وأصوله) .

ثنا عثمان[1] بن عمر ، قالا : ثنا إسرائيل ، به . وعن فهد ، ثنا أبوغسان ، ثنا إسرائيل وأبوعوانة . وعن صالح بن عبدالرحمن ، ثنا سعيد بن منصور . وعن أحمد بن داود ، ثنا أبوالوليد ، قالا : ثنا أبوعوانة . وعن أبي أمية ، ثنا مُعَلّى بن منصور ، ثنا أبوعوانة ، عن إسرائيل . كذا قال . وعن فهد ، عن محمد بن الصلت . وعن أحمد بن واقد ، عن أبي الوليد ، قالا : ثنا قيس بن الربيع . وعن يزيد بن سنان ، ثنا أبوكامل ، ثنا بشر ابن منصور ، ثنا سفيان ، كلهم عن أبي إسحاق ، به . وعن ابن مرزوق ، ثنا وهب بن جرير ، ثنا شعبة . وعن ابن مرزوق ، ثنا أبوعامر ، ثنا سفيان ، كلاهما عن أبي إسحاق ، عن أبي بردة مرسلاً ، لم يقولا : عن أبي موسى .

٣/٢٩٥أ /حب في السابع والسبعين من الأول : أنا الحسن بن سفيان ، ثنا محمد بن بشار ، ثنا عبدالرحمن بن مهدي ، ثنا إسرائيل ، وقال : لا شك ولا ارتياب في صحته . وفي الحادي والأربعين من الثالث : أنا ابن خزيمة ، ثنا علي بن حجر ، به . وعن الحسن بن سفيان ، ثنا إبراهيم بن يعقوب ، ثنا عمرو بن عثمان ، به . وفي الثالث والأربعين من الثالث : أنا محمد بن أحمد بن أبي عون ومحمد بن إسحاق ابن خزيمة والحسن بن سفيان[2] ، قالوا : ثنا علي بن حجر ، به .

قط في النكاح : ثنا علي بن عبدالله بن مبشر ، ثنا أحمد بن سنان ، ثنا عبدالرحمن بن مهدي ، به . وعن محمد بن سليمان المالكي ، ثنا محمد بن موسى الحَرَشي[3] ، ثنا يزيد بن زُرَيْع ، ثنا شعبة ، عن أبي إسحاق ، به موصولاً . وعن عبدالرحمن بن الحسن القاضي ، ثنا يحيى بن عبدالله بن ماهان ، ثنا محمد بن مخلد ، ثنا عبدالرحمن بن مهدي ، به . مثل حديث أحمد بن سنان ، عنه ، وزاد :

(١) في النسختين : «عايش» وهو خطأ ، وهو : عثمان بن عمر بن فارس .

(٢) في المطبوع زاد المحقق : «وعبدالله بن محمد بن ماهك» نقلا عن (موارد الظمآن ص٣٠٥) .

(٣) الحرشي : بفتح المهملة والراء ثم شين معجمة . انظر : (التقريب وأصوله)

فقيل لعبد الرحمن : إن شعبة وسفيان يوقفانه على أبي بردة ؟ فقال : إسرائيل في[١] أبي إسحاق أحب إليّ من سفيان وشعبة .

كم فيه : ثنا أبوبكر بن كامل وبكر بن محمد الصيرفي ، قالا : ثنا أبوقلابة الرقاشي . (ح) وأنا محمد[٢] بن جعفر ، ثنا إبراهيم بن هاشم ، قالا : ثنا سليمان بن داود ، ثنا النعمان بن عبدالسلام ، عن شعبة وسفيان الثوري ، عن أبي إسحاق ، به موصولاً . وقال : رواه جماعة من الثقات عن شعبة[٣] على حدة . وعن سفيان على حدة فوصلوه ، وقد خرجته[٤] في موضع آخر . وعن المحبوبي ، ثنا الفضل بن عبدالجبار ، ثنا النضر بن شُمَيْل . وعن أبي العباس محمد بن يعقوب ، ثنا محمد بن إسحاق الصغاني ، ثنا هاشم بن القاسم وعبيدالله بن موسى . وعن أحمد بن سلمان[٥] ، ثنا محمد بن سليمان الواسطي ، ثنا أبو غسان مالك بن إسماعيل . وعن أبي العباس محمد بن يعقوب ، ثنا محمد بن خالد بن خَلِيّ[٦] ، ثنا أحمد بن خالد الوهبي . وعن أحمد بن سلمان وأبي بكر بن إسحاق الإمام ، قالا : ثنا محمد (بن عيسى بن السكن ، ثنا عبدالله بن رجاء . وعن أبي العباس ، ثنا أحمد بن عبدالحميد)[٧] ، ثنا طلق بن غنام ، كلهم عن إسرائيل ، به . وعن مكرم بن أحمد القاضي ، ثنا أبوالوليد محمد بن أحمد بن برد الأنطاكي ، ثنا الهيثم بن جميل ، ثنا

---

(١) في المطبوع : «عن» .

(٢) في المطبوع : «مخلد» .

(٣) في المطبوع : «شعبة» جاء بعد «الثوري» وكذلك فيه «الثوري» بدل «سفيان» .

(٤) في المطبوع بدل هذه العبارة : «وكل ذلك مخرج في الباب الذي سمعه مني أصحابي فأغنى ذلك عن إعادتهما» .

(٥) فيه : «سليمان» .

(٦) خَلِيّ : بوزن علي . انظر : (التقريب وأصوله) .

(٧) في المطبوع بدل ما بين الهلالين جاء : «بن يعقوب ، أنبأ أحمد بن عبدالجبار الحارثي» .

عيسى بن يونس ، عن أبيه ، عن أبي إسحاق ، به . (وعن أبي علي الحافظ وأبي الحسن بن منصور ، قالا : ثنا محمد بن إسحاق الإمام ، ثنا أبو الأزهر ، ثنا عمرو بن عثمان الرّقّي ، به . قال : وثنا أبو بكر بن إسحاق وأبو بكر بن سلمان وأبو الحسين بن مكرم وأبو بكر بن بالويه ، قالوا : ثنا محمد بن شاذان الجوهري ، ثنا مُعَلّى بن منصور ، ثنا أبو عوانة ، عن أبي إسحاق ، به . وعن أحمد بن سلمان ، ثنا الحارث بن محمد ، ثنا الحسن بن قتيبة . وعن سلم[١] بن الفضل الآدمي ، ثنا القاسم بن زكريا المقرئ ، ثنا الحسن بن محمد بن الصباح ، ثنا أسباط بن نصر ، كلاهما عن يونس بن أبي إسحاق ، عن أبي بردة)[٢] . وعن أبي علي الحافظ ، ثنا أبو جعفر الضبعي[٣] ببغداد ، ثنا محمد بن سهل بن عسكر ، ثنا قبيصة ، به . قال ابن عسكر : قال[٤] لي قبيصة : جاءني علي بن المديني سألني[٥] عن هذا الحديث ، فحدثته به ، فقال[٦] : قد استرحنا من خلاف أبي إسحاق . وعن أبي علي الحافظ ، ثنا يعقوب بن خليفة الأُبُلّي وصالح بن أحمد بن يونس وأبوالعباس الأزهري ، قالوا : ثنا أبوشيبة بن أبي بكر بن أبي شيبة ، ثنا خالد بن يزيد الطيب ، ثنا أبو بكر بن عياش ، عن أبي حصين ، عن أبي بردة ، به . قال[٧] الحاكم : لست أعلم بين أئمة أهل العلم خلافاً على عدالة يونس بن أبي إسحاق ، وأن سماعه من أبي بردة مع أبيه صحيح ، ولم[٨]

(١) في المستدرك : «سالم» وهو خطأ . انظر : (سير أعلام النبلاء ١٦/٢٧) .

(٢) ما بين الهلالين مكرر في (هـ) .

(٣) في المطبوع : «أبو جعفر بن محمد بن أحمد الضبعي» وهو خطأ صوابه : أبوجعفر محمد ابن أحمد الضبعي .

(٤) في المطبوع : «فقال» .

(٥) فيه «فسألني» .

(٦) فيه : «فقال علي بن المديني» .

(٧) هذا القول جاء في المستدرك بعد قوله : «قد استرحنا من خلاف أبي إسحاق» .

(٨) في المستدرك : «لم يختلف على يونس في وصل هذا الحديث» .

٣/٢٩٥/ب يختلف عليه في وصله ،/ ووصله(١) عن أبي إسحاق أبو حنيفة ورقبة بن مَصْقَلة(٢) ومطرف بن طريف وعبدالحميد بن الحسن الهلالي وزكريا بن أبي زائدة وغيرهم . وثنا محمد بن عبدالله الشيباني ، ثنا أحمد بن محمد بن الحسن ، ثنا حاتم بن يونس الجرجاني قال : قلت لأبي الوليد الطيالسي : ما تقول في النكاح بغير ولي ؟ فقال : لا يجوز . فقلت : ما الحجة في ذلك ؟ فقال : ثنا قيس بن الربيع ، عن أبي إسحاق ، به . فقلت(٣) : إن الثوري وشعبة يرسلانه ؟ فقال : فإن إسرائيل قد تابع قيساً (سمعت أبا نصر الفقيه ببخارى يقول : سمعت صالح بن محمد الحافظ يقول : سمعت علي بن المديني يقول : سمعت عبدالرحمن بن مهدي يقول : كان إسرائيل يحفظ حديث أبي إسحاق كما يحفظ ﴿الحمد﴾ . سمعت أبا الحسن(٤) بن منصور يقول : سمعت أبا بكر بن خزيمة يقول : سمعت أبا موسى يقول : كان عبدالرحمن بن مهدي ، يثبت حديث إسرائيل ، عن أبي إسحاق)(٥) . حدثني(٦) محمد بن صالح بن هانئ ، ثنا محمد بن المنذر بن سعيد ، ثنا إسحاق بن إبراهيم بن جبلة ، سمعت علي بن المديني يقول : حديث إسرائيل صحيح في : «**لا نكاح إلا بولي**» . سمعت أبا الحسن(٤) بن منصور يقول : سمعت ابن خزيمة يقول : سألت محمد بن يحيى عن هذا الباب فقال : حديث إسرائيل صحيح عندي . فقلت له : رواه شريك

---

(١) هذا القول جاء في المستدرك بعد طريق محمد بن شاذان الجوهري .

(٢) في الأصل : «مستقلة» .

(٣) في المستدرك : «قلت : فإن» .

(٤) في الأصل و(هـ) : «الحسين» في الموضعين .

(٥) ما بين الهلالين جاء في المطبوع بعد روايات : المحبوبي ومحمد بن يعقوب ، وأحمد بن سلمان وغيرهم ، وقبل رواية : محمد بن عبدالله الشيباني .

(٦) من «حدثني» إلى «صحيح» وقع في المستدرك بعد قوله «قد تابع قيساً» .

أيضاً . فقال : من رواه؟ فقلت : ثنا به علي بن حجر . . . وذكرت له حديث يونس بن أبي إسحاق (وبعض من روى هذا عن أبي إسحاق)[١] . وقلت له : رواه الثوري ، وشعبة مرسلاً . قال : نعم هكذا روياه ، ولكنهم كانوا يحدثون بالحديث فيرسلونه حتى يقال لهم ، فيسندونه . سمعت أبا الحسن العَنَزي يقول : سمعت عثمان بن سعيد الدارمي يقول : قلت ليحيى بن معين : يونس بن أبي إسحاق أحب إليك أو ابنه إسرائيل ؟ فقال [كل][٢] ثقة . حدثني أبو سعيد بن ربح ، ثنا إبراهيم بن نصر الكندي ، سمعت سعيد بن هاشم يقول : سمعت أحمد بن حنبل ، يقول : إذا وجدت الحديث من وجه عن[٣] زهير بن معاوية ، فلا تعد إلى غيره ، فإنه من أثبت الناس حديثاً . قال الحاكم : وفي الباب : عن علي وابن عباس ومعاذ وعبدالله بن عمرو وأبي ذر والمقداد وابن مسعود وجابر وأبي هريرة وعمران بن حصين وابن[٤] عمرو والمسور بن مخرمة وأنس بن مالك ، وأكثرها صحيحة ، وصحت الرواية[٥] فيه : عن عائشة وأم سلمة وزينب بنت جحش .

قال أحمد : ثنا وكيع وعبدالرحمن ، عن إسرائيل ، عن أبي إسحاق ، به . وعن أسباط بن محمد وعبدالواحد الحداد - فرقهما - كلاهما عن يونس بن أبي إسحاق ، عنه ، به .

١٢٢٩٦ ـ حديث : «تستأمر اليتيمة في نفسها . . .» الحديث .
مي طح حب قط كم حم

(١) ما بين الهلالين لا يوجد في المستدرك في هذا الموضع .

(٢) الزيادة من المطبوع .

(٣) «عن» غير موجود في المطبوع .

(٤) في النسختين : «وأبي عمرو المسور» وهو خطأ ، وهو : عبدالله بن عمرو .

(٥) في المطبوع : «الروايات» .

١٢٢٩٦- مي ٦٢/٢ . طح ٣٦٤/٤ . حب ١٥٥/٦ . قط ٢٤١/٣-٢٤٢ . كم ١٦٦/٢-١٦٧ . أحمد ٣٩٤/٤ ، ٤٠٨ ، ٤١١ .

مي في النكاح : أنا أبو نعيم ، ثنا يونس بن أبي إسحاق ، حدثني أبو بردة ، به .

طح في الزيادات : ثنا أبو زرعة[١] الدمشقي ، ثنا أبو نعيم ، به .

حب في الثالث والأربعين من الثالث : أنا أبو يعلى ، ثنا عبدالله بن عامر بن زرارة ، ثنا يحيى بن أبي زائدة ، عن يونس بن أبي إسحاق ، به .

قط في النكاح : ثنا علي بن عبدالله بن مُبَشِّر ، ثنا أحمد بن سنان القطان ، ثنا أبو قطن ـ عمرو بن الهيثم ـ ثنا يونس ، به . قال : وكذلك[٢] رواه ابن فضيل ووكيع ويحيى بن آدم وأبو قتيبة وغيرهم عن يونس . وعن دَعْلَج بن أحمد ، ثنا الحسن بن عبدالله بن صالح الإِصْطَخري ، ثنا مسدد ، ثنا عيسى بن يونس حدثني أبي ، به . وعن دَعْلَج ، ثنا معاذ بن المثنى ، ثنا مسدد ، ثنا عبدالله بن داود ، عن يونس ، به . وعن دعلج ، ثنا ابن شيرويه[٣] ، ثنا إسحاق بن راهويه ، ثنا النضر ، ثنا إسرائيل ، عن أبي إسحاق ، عن أبي بردة ، نحوه .

كم فيه : أنا[٤] محمد بن عبدالله الزاهد ، ثنا أحمد بن مهران ، ثنا عبيدالله بن موسى ، ثنا يونس ، به . وقال : صحيح على شرطهما .

قال أحمد : ثنا وكيع ، أنا يونس بن أبي إسحاق ، به . وعن أسود بن عامر ، [ثنا إسرائيل][٥] ، عن أبي إسحاق ، عنه ، به . وعن عمرو بن الهيثم[٦] ، عن يونس ابن أبي إسحاق ، به .

١٢٢٩٧ ـ حديث : « المؤمن يأكل في معىً واحد . . . » الحديث .
عه حب

(١) في المطبوع : «أبو زر» .
(٢) في المطبوع جاء بعد رواية الإِصْطَخري الآتية .
(٣) هو : عبدالله بن محمد بن شيرويه .
(٤) في المطبوع : «أبو عبدالله بن محمد» فزيادة «بن» خطأ مطبعي .
(٥) الزيادة من المسند .
(٦) في (هـ) : «القاسم» وهو خطأ . وهو : أبو قطن .
١٢٢٩٧- عه ٤٢٥/٥ . حب ٣٣١/٧ ، ٣٣٠ .

عه في الأطعمة : عن محمد بن محرز المصري ومحمد بن ثواب[1] الهَبَّاري .

حب في الثالث عشر من الثالث : أنا الحسن بن أحمد بن إبراهيم بن فيل البالسي ، ثنا محمد بن العلاء بن كريب ، ثلاثتهم عن أبي أسامة ، عن بريد ، عنه ، به . وفي الخامس والتسعين من الأول : أنا أبو يعلى ، ثنا أبوكريب ، به .

١٢٢٩٨ ـ حديث : «على كل مسلم صدقة . . .» الحديث .

مي عه حم مي في الرقاق : أنا محمد بن جعفر المدائني ، ثنا شعبة ، عن سعيد بن أبي بردة ، عن أبيه ، به .

عه في الزكاة : عن سعيد بن مسعود ، أنا النضر بن شُمَيْل . وعن الصغاني ، ثنا أبو النضر وعفان بن مسلم . وعن يزيد بن سنان ، ثنا يعقوب بن إسحاق ومحمد بن كثير وأبو عمرو ، عن يونس بن حبيب ، ثنا أبو داود ، كلهم عن شعبة ، به .

قال أحمد : ثنا عبدالرحمن ، ثنا شعبة ، به .

١٢٢٩٩ ـ / حديث : مي في العلم : أنا أسد بن موسى ، ثنا شعبة ، عن أبي ٣/٢٩٦أ
مي إسحاق[2] ، عن حميد بن هلال ، عن أبي بردة : أنه كان يكتب حديث أبيه فرآه أبوموسى فمحاه . أنا زكريا بن عدي ، ثنا عبيدالله -هو ابن عمرو- عن عبدالملك ابن عمير ، عن أبي بردة ، عن أبي موسى ، قال : إن بني إسرائيل كتبوا كتاباً فتبعوه وتركوا التوراة .

---

(١) في (هـ) : «أيوب» وهو ثواب -بفتح المثلثة وتخفيف الواو- الهباري -بتشديد الموحدة- انظر : (التقريب وأصوله) .

١٢٢٩٨- مي ٢١٨/٢ . أحمد ٣٩٥/٤ .

ويزاد : أحمد أيضاً ٤١١/٤ : ثنا محمد بن جعفر ، ثنا شعبة ، به .

١٢٢٩٩- مي ١٠١/١ ، ١٠٢ .

(٢) في المطبوع : «أبي موسى» .

١٢٣٠٠ ـ حديث : «إن في جهنم وادياً يقال له : [هبهب][1] يسكنه كل جبار» . مي كم

مي في الرقاق : أنا يزيد ، أنا أزهر بن سنان ، عن محمد بن واسع ، قال : دخلت[2] على بلال بن أبي بردة ، فقلت : إن أباك حدثني ، عن أبيه ، به .

كم فيه : ثنا أبو بكر محمد بن داود الزاهد ، ثنا الفضل بن الحباب إملاءً من أصله العتيق ، ثنا علي بن المديني ، ثنا يزيد بن هارون ، به . وقال : صحيح الإسناد . وفي الأهوال : ثنا أبو عبدالله محمد بن يعقوب ، ثنا إبراهيم بن عبدالله[3] السعدي ، ثنا يزيد ، به .

١٢٣٠١ ـ حديث : « ليأتيَنَّ زمان يطوف الرجل بالصدقة من الذهب ، ثم لا يجد أحداً يأخذها منه . . . » الحديث . عه حب

عه في الزكاة : ثنا أحمد بن عبدالحميد وأبو البختري .

حب في التاسع والستين من الثالث : أنا أبو يعلى ، ثنا محمد بن العلاء بن كريب ، قالوا : ثنا أبو أسامة ، ثنا بُرَيْد ، عنه ، به .

١٢٣٠٢ ـ حديث : الاستئذان ، وفيه قصة مع عمر . عه

عه في الاستئذان : عن أبي أمية والصغاني ومحمد بن إسماعيل الصائغ ، ثلاثتهم عن أبي نعيم ، ثنا طلحة بن يحيى ، عنه ، به . وعن أبي إسماعيل الترمذي ، ثنا أبو حذيفة ، ثنا سفيان ، عن طلحة ، عن يحيى ، نحوه .

١٢٣٠٠- مي ٢/٢٣٨ . كم ٤/٣٣٢ ، ٥٩٦-٥٩٧ .

(١) في النسختين : «هريت» والتصويب من مطبوعة الدارمي وفي المستدرك «هب هب» . وفي النهاية : الهبهب : السريع . (٥/٢٤١) .

(٢) في النسختين : «دخل» والتصويب من (مي) و(كم) .

(٣) في المطبوع : «عبيدالله» وهو خطأ .

١٢٣٠١- حب ٨/٢٧٠ .

١٢٣٠٣ ـ حديث : أمرنا رسول الله ﷺ أن ننطلق إلى أرض النجاشي ، فبلغ ذلك قريشاً ، فبعثوا[١] عمرو بن العاص وعمارة بن الوليد ، وجمعوا للنجاشي هدايا . . . الحديث . كم

كم في تفسير النساء : أنا أبو عبدالله محمد بن عبدالله الزاهد الأصبهاني [ثنا أحمد بن مهران بن خالد الأصبهاني][٢] ، ثنا عبيدالله بن موسى ، أنا إسرائيل ، عن أبي إسحاق ، عنه ، به . وقال : صحيح على شرطهما .

١٢٣٠٤ ـ حديث : « تعاهدوا القرآن فوالذي نفس محمد بيده لهو أشد تفلتاً من الإبل من عقلها » . عه حم

عه في فضائل القرآن : ثنا أحمد بن عصام ، ثنا أبو أحمد الزبيري ، ثنا بريد ، عنه ، بهذا . وعن أحمد بن عبدالحميد الحارثي وأبي بكر بن أخي حسين الجعفي وأبي البختري ، قالوا : ثنا أبو أسامة ، عن بُرَيْد ، به .

قال أحمد : ثنا أبوأحمد ، ثنا بريد ، به . موقوف . قال أبوأحمد : قلت لبريد[٣] هذه الأحاديث التي حدثتني عن أبي بردة ، عن أبي موسى؟ ، قال : هي عن النبي ﷺ ولكن لا أجرؤ[٤] لذلك . ثنا محمد بن الصباح -قال عبدالله : وسمعته منه- ثنا إسماعيل بن زكريا ، عن بريد[٥] ، به مرفوعاً . وعن[٦] محمد بن جعفر ، عن

١٢٣٠٣- كم ٢/٣٠٩-٣١٠ .

(١) في المطبوع : «فبعثوا إلى عمرو» .

(٢) الزيادة من المطبوع .

١٢٣٠٤- أحمد ٤/٣٩٧ ، ٤١١ .

(٣) في النسختين : «لأبي بكر» والتصويب من مسند أحمد ، وبريد كنيته : أبو بردة .

(٤) في المطبوع : «لكن لا أقول لك» .

(٥) في النسختين : «بريدة» وهو خطأ .

(٦) لعله وهم من المؤلف ، فلم أجده بهذا السند ، بل في مسند أحمد جاء بعد رواية=

شعبة ، عن سعيد بن أبي بردة ، عن أبيه ، به .

١٢٣٠٥ ـ حديث : «أُعْطيتَ يا أبا موسى مزماراً من مزامير آل داود» .
عه

عه في فضائل القرآن : ثنا عباس الدوري ، ثنا أبو يحيى الحِمَّاني ، ثنا بُرَيْد ، عنه ، بهذا .

١٢٣٠٦ ـ حديث : «إني لأعرف أصوات رفقة الأشعريين بالقرآن . . .» الحديث .
عه

عه في المناقب ، وفي فضائل القرآن معاً : ثنا أحمد بن عبدالحميد الحارثي ، ثنا أبو أسامة ، عن بُرَيْد ، عن أبي بردة ، به . وعن أبي بكر بن هاشم الأنطاكي ، ثنا ابن الأصبهاني ، ثنا أبو أسامة ، به .

١٢٣٠٧ ـ حديث : «من سمع النداء فارغاً صحيحاً فلم يجب ، فلا صلاة له» .
كم

كم في الصلاة : ثنا أبو بكر الشافعي ، ثنا إسماعيل القاضي ، ثنا أحمد بن يونس ، ثنا أبو بكر بن عياش ، عن أبي حصين ، عنه ، بهذا . وقال : صحيح .

قلت : تابعه قيس[1] بن الربيع ، عن أبي حصين في رفعه ، ورواه مسعر وغيره عن أبي حصين موقوفاً ، وهو الصواب .

١٢٣٠٨ ـ / حديث : « إن أهل النار ليبكون ، حتى ولو أجريت السفن في ٣/٢٩٦/ب
كم

= إسماعيل بن زكريا ، حدثنا عبدالله ، حدثني أبي ، ثنا محمد بن جعفر ، ثنا شعبة ، عن سعيد بن أبي بردة ، عن أبيه ، عن أبي موسى ، عن النبي ﷺ أنه قال : «على كل مسلم صدقة . . .» . الحديث . وقد تقدم في الحديث رقم (١٢٢٩٨) استدراك هذا السند وزيادته في الهامش لأن المؤلف لم يذكره هناك . والله أعلم .

١٢٣٠٧- كم ٢٤٦/١ .

(١) في الأصل فوق لفظ «قيس» : «طب» .

١٢٣٠٨- كم ٦٠٥/٤ .

دموعهم لجرت . . . » الحديث .

كم في الأهوال : ثنا علي بن حمشاذ ، ثنا علي بن عبدالعزيز ومحمد بن غالب ابن حرب ، قالا : ثنا أبو النعمان محمد بن الفضل ، ثنا سَلَّام بن مسكين ، قال : حدث أبو بردة ، به .

١٢٣٠٩ ـ حديث : « إذا اجتمع أهل النار ، في النار ، ومعهم من أهل القبلة كم **من شاء الله ، قالوا : ما أغنى عنكم إسلامكم . . . » الحديث .**

كم في القراءات : أنا الشيخ أبو بكر بن إسحاق ، ثنا علي بن الحسين بن الجنيد ، ثنا أبو الشعثاء ، ثنا خالد بن نافع الأشعري ، عن سعيد بن أبي بردة ، عن أبيه ، به . وقال : صحيح الإسناد .

١٢٣١٠ ـ حديث : مُرَّ على النبي ﷺ بجنازة يسرعون بها المشي وهي طح حم **تمخض(١) مخض الزق ، فقال : « عليكم بالقصد بجنائزكم » .**

طح في الجنائز : ثنا عبدالله بن محمد بن خشيش ، ثنا أبو الوليد ، ثنا زائدة ، عن ليث ، عنه(٢) ، بهذا . وعن مبشر بن الحسن ، ثنا أبو عامر ، ثنا شعبة ، عن ليث ، بمعناه .

قال أحمد : ثنا عفان(٣) ، ثنا حماد ، أنا عاصم ، عنه ، نحوه . وعن حجاج ، عن شعبة ، عن ليث ، عن أبي بردة ، به .

١٢٣٠٩- كم ٢٤٢/٢ .

١٢٣١٠- طح ٤٧٩/١ ، ٤٧٨ . أحمد ٤١٢/٤ .

ويزاد : أحمد أيضاً (٤٠٣/٤) : ثنا محمد بن جعفر ، ثنا شعبة ، عن ليث ، عنه ، به نحوه . و (٤٠٦/٤) : ثنا إسماعيل ، أنا ليث ، عن أبي بردة ، به .

(١) تُمَخض : أي تُحرك تحريكاً سريعاً . انظر : (النهاية ٣٠٧/٤) .

(٢) في المطبوع : «عن ليث بن أبي بردة» وقال المحقق في الهامش : وفي نسخة «عن» .

(٣) لم أجد طريق عفان في مسند أحمد في مسند أبي موسى الأشعري .

١٢٣١١ ـ حديث : « لعن رسول الله ﷺ من فَرَّق بين الوالدة وولدها ، وبين [الأخ](١) وأخيه » .
قط

قط في البيوع : ثنا أبوصالح الأصبهاني ، ثنا محمد بن عيسى الزجاج . وثنا إسماعيل بن محمد الصفار ، ثنا محمد بن علي الوراق ، قالا : ثنا عبيدالله بن موسى ، ثنا إبراهيم بن إسماعيل بن مجمع ، عن طليق بن عمران ، عنه ، به . لفظ إسماعيل .

١٢٣١٢ ـ حديث : خرجنا مع رسول الله ﷺ في غزاة ، ونحن ستة نفر بيننا بعير نتعقبه . . . الحديث .
عه حب

عه في الجهاد : ثنا أحمد بن عبدالحميد وأبو البختري العنبري .

حب(٢) في الخمسين من الرابع : أنا أبو يعلى ، ثنا أبو كريب ، قالوا : ثنا أبوأسامة ، ثنا بُرَيْد ، عن أبي بردة ، به .

١٢٣١٣ ـ حديث : سمع النبي ﷺ رجلاً يثني على رجل ويطريه في المدح فقال : « لقد أهلكتم ـ أو قطعتم ـ ظهر الرجل » .
عه

عه في الرقاق : ثنا أبو الأحوص إسماعيل بن إبراهيم وبشر بن موسى ، قالا : ثنا محمد بن الصباح ، ثنا إسماعيل بن زكريا ، عن بُرَيْد ، عن أبي بردة(٣) ، بهذا .

١٢٣١٤ ـ حديث : كنت عند رسول الله ﷺ نازلاً بالجعرانة بين مكة والمدينة
عه حب

١٢٣١١- قط ٦٧/٣ .

(١) في النسختين «بين الأخت وأخيه» والتصويب من المطبوع .

١٢٣١٢- عه ٣٠١/٤-٣٠٣ . حب ١١٣/٧-١١٤ .

(٢) في (هـ) : «بياض» .

(٣) في (هـ) : «أبي بريدة» وهو خطأ .

١٢٣١٤- حب ٣٨٤/١-٣٨٥ . وفيه : «يزيد» وهو خطأ .

ومعه بلال ، فأتى رسول الله ﷺ أعرابي ، فقال : ألا تنجز لي ما وعدتني ؟ فقال : « أبشر » . فقال : أكثرت عليّ من البشرى . . . الحديث .

عه في المناقب : ثنا عبدالله بن محمد بن شاكر ، ثنا أبوأسامة ، ثنا بُرَيْد ، ثنا أبوبردة ، به .

حب في التاسع من الخامس : أنا أحمد بن علي بن المثنى ، بإسناد الذي قبله .

١٢٣١٥ ـ حديث : كان رسول الله ﷺ يقول : « اللهم اغفر لي جدي وهزلي وخطئي وعمدي ، وكلّ ذلك عندي » . عه حب حم

عه في الدعوات : ثنا معاذ بن المثنى بن معاذ بن معاذ ، حدثني أبي ، حدثني أبي . وعن محمد بن محمد بن رجاء ، ثنا محمد بن بشار ، ثنا عبدالملك بن الصباح . وعن إبراهيم بن أورمة مذاكرةً ، عن نصر[1] بن علي ، وجدت في كتاب أبي ، كلهم عن شعبة ، عن أبي إسحاق ، عنه ، به . زاد نصر بن علي في روايته ، فقال له أبان بن تغلب : سمعته من أبي بردة ؟ قال : حدثنيه سعيد بن أبي بردة ، عن أبيه .

حب في الثاني عشر من الخامس : أنا أحمد بن علي بن المثنى ، ثنا محمد بن عبدالله بن نمير ، ثنا معاوية بن هشام ، ثنا شريك ، عن أبي إسحاق ، عنه ، بهذا . وعن عمر بن محمد الهمداني ، ثنا محمد بن بشار ، ثنا عبدالملك بن الصباح المِسْمَعي[2] ، ثنا شعبة ، عن أبي إسحاق ، عن ابن أبي موسى ، به وأتم منه . ولم يسم ابن أبي موسى .

قلت : ظهر من رواية علي بن نصر أنّ أبا إسحاق دلسه .

١٢٣١٥- حب ١٥٢/٢ ، ١٥٣ . أحمد ٤١٧/٤ .

(١) هو : نصر بن علي بن نصر بن علي .

(٢) المِسْمَعي : بكسر الميم الأولى وفتح الثانية . انظر : (الأنساب ٢٦٣/١٢) .

قال أحمد : ثنا أبو أحمد ، ثنا شريك ، به .

٣/٢٩٧أ **١٢٣١٦ ـ / حديث : « من أعتق رقبة أو عبداً ، كانت فكاكه من النار ، عضواً بعضو »** . كم

كم في العتق : ثنا علي بن حمشاذ ، ثنا إبراهيم بن الحسين ، ثنا آدم بن أبي إياس والحميدي وإبراهيم بن بشار ، قالوا : ثنا سفيان بن عيينة ، حدثني شيخ من أهل الكوفة يقال له : شعبة ، قال : كنا عند أبي بردة . . . فذكره ، وفيه قصة .

١٢٣١٧ ـ حديث : « من سعى بالناس ، فهو بغير رشده(١) أو فيه شيء منه » . كم

كم في الأحكام : أنا أحمد بن كامل ، ثنا أبو قلابة ، ثنا محمد بن عبدالله الأنصاري ، ثنا مرحوم بن عبدالعزيز العطار ، ثنا سهل بن عطية ، قال : كنت عند بلال بن أبي بردة بالطَّفّ(٢) . . . فذكر قصة ، فقال بلال : حدثني أبي ، به . وقال : له أسانيد عن بلال ، هذا أمثلها .

١٢٣١٨ ـ حديث : سئل رسول الله ﷺ عن أشياء كرهها ، فلما أُكْثِرَ عليه غَضِبَ . . . الحديث .

عه في المناقب : ثنا أحمد بن عبدالحميد الحارثي ، ثنا أبو أسامة ، عن بُرَيْد ، عن أبي بردة ، به .

١٢٣١٩ ـ حديث : أتى النبي ﷺ أعرابياً فأكرمه ، فقال له : « ائتنا » . فأتاه حب كم

١٢٣١٦- كم ٢/٢١١-٢١٢ .

١٢٣١٧- كم ٤/١٠٣-١٠٤ .

(١) في المطبوع : «واو» بدل «أو» .

(٢) الطف : بالفتح والفاء مشددة ، وهي : أرض من ضاحية الكوفة في طريق البرية . انظر : (معجم البلدان ٤/٣٥-٣٦) .

١٢٣١٩- حب ٢/٥٢-٥٣ . كم ٢/٤٠٤ ، ٤٠٥ ، ٥٧١-٥٧٢ .

ط لمالك ش للشافعي حم لأحمد عم لعبدالله بن أحمد مي للدارمي جا لابن الجارود

فقال : « سل حاجتك » ؟ فقال : ناقة نركبها وأعنز نحتلبها . فقال : « أعجزتم أن تكونوا مثل عجوز بني إسرائيل؟ . . . » الحديث .

حب في السادس من الثالث : أنا أبويعلى ، ثنا محمد بن يزيد الرفاعي ، أنا ابن فضيل ، ثنا يونس بن عمرو[١] ، عنه ، به .

كم في تفسير الشعراء : ثنا علي بن محمد بن عقبة الشيباني ، ثنا إبراهيم بن إسحاق ، ثنا أبو نعيم ، ثنا يونس بن أبي إسحاق ، نحوه . وقال : صحيح على شرطهما[٢] وقد حكم أحمد بن حنبل ويحيى بن معين ، أن يونس سمع من أبي بردة . وفي أخبار الأنبياء : أنا أحمد بن سهل الفقيه ببخارى ، ثنا صالح بن محمد ابن حبيب الحافظ ، ثنا أحمد بن عمران الأخنسي ، ثنا محمد بن فضيل ، به .

١٢٣٢٠ ـ حديث : خرجنا إلى رسول الله ﷺ في البحر حتى جئنا مكة وأخوي معي في خمسين[٣] من الأشعريين ، وستة من عك[٤] ، فكان رسول الله ﷺ يقول لنا[٥] : « إن للناس هجرة[٦] واحدة ، ولكم هجرتين » .

حب في الثامن من الثالث : أنا أبو يعلى ، ثنا سعيد بن يحيى ، ثنا أبي ، ثنا

---

(١) في المطبوع : «عمر» وهو خطأ .

(٢) في المستدرك : هذا حديث صحيح على شرط الشيخين ولم يخرجاه ، ولعل واهماً يتوهم أن يونس بن أبي إسحاق سمع من أبي بردة حديث «لا نكاح إلا بولي» كما سمعه أبوه . وفي التلخيص : وقد حكم أحمد وابن معين ، أن يونس سمع من أبي بردة حديث : «لا نكاح إلا بولي» .

١٢٣٢٠- حب٩/١٦٢ .

(٣) في الإحسان : «في خمس» والمحقق ذكر في الهامش (في خمسين كذا في الأصل) .

(٤) في الإحسان زيادة : «قال أبو موسى : فكان» .

(٥) في الإحسان : «لنا» غير موجود .

(٦) في الأصل : «هجرتين» وهو خطأ .

طلحة بن يحيى ، عنه ، بهذا .

١٢٣٢١ ـ حديث : بَلَغَنا مخرج النبي ﷺ ونحن باليمن ، فخرجنا مهاجرين إليه وأخوين لي ، فركبنا سفينة . . . الحديث بطوله . عه

عه في المناقب : ثنا عبدالله بن محمد بن شاكر ، ثنا أبو أسامة ، ثنا بُرَيْد ، عن أبي بردة ، به .

١٢٣٢٢ ـ حديث : « إذا عطس أحدكم فحمد الله ، فشمتوه . . . » الحديث . وفيه قصة . كم م حم

كم في الأدب : أنا أبو زكريا العنبري ، ثنا الحسين بن محمد بن زياد ، ثنا يعقوب ابن إبراهيم الدورقي ، ثنا القاسم بن مالك المزني ، ثنا عاصم بن كليب ، عنه ، به . وقال : صحيح الإسناد .

قلت : أخرجه مسلم(١) .

ورواه **أحمد** : ثنا القاسم بن مالك المزني أبو جعفر ، به .

١٢٣٢٣ ـ حديث : قدمنا على رسول الله ﷺ بعد خيبر بثلاث ، فأسهم لنا ، ولم يسهم لأحد لم يشهد غيرنا . عه

عه في المناقب : عن إسحاق بن [سيار](٢) ، ثنا حمزة بن سعيد . وعن حمدان ابن علي ، ثنا محمد بن مَحْبُوب ، كلاهما عن جعفر بن غياث ، عن بُرَيْد ، عن أبي بردة ، به .

١٢٣٢٢- كم ٢٦٥/٤ . أحمد ٤١٢/٤ .

(١) في الأصل : «م» بدل «مسلم» . انظر : صحيح مسلم ، كتاب الزهد والرقائق ، باب تشميت العاطس وكراهة التثاؤب . (٢٢٩٢/٤ ح٢٩٩٢) .

(٢) في النسختين : «سنان» وهو خطأ ، وهو : إسحاق بن سيار النصيبي .

١٢٣٢٤ ـ حديث : استمع رسول الله ﷺ إلى[1] قراءتي من الليل . . . حب
الحديث .

حب في الثامن من الثالث : أنا الحسين بن أحمد بن بسطام ، ثنا عبدالله بن جعفر البرمكي ، ثنا يحيى بن سعيد الأموي ، عن طلحة بن يحيى ، عنه ، به .

١٢٣٢٥ ـ حديث : لما فرغ رسول الله ﷺ من حنين بعث أبا عامر إلى أوطاس عه طح حب
فلقي دريد بن الصمة . . . الحديث . وفيه قصة استغفاره لهم .

عه في المناقب : ثنا عبدالله بن محمد بن شاكر ، ثنا أبو أسامة ، ثنا بُرَيْد ، عن أبي بردة ، به .

طح في الجهاد : ثنا فهد ، ثنا أبو كريب ، ثنا أبو أسامة ، عن بُرَيْد ، عنه ، به ، مختصر .

حب في الثامن من الثالث : أنا أحمد بن علي بن المثنى ، ثنا محمد بن العلاء ابن كريب ، بطوله .

١٢٣٢٦ ـ / حديث : أن النبي ﷺ كان إذا خاف قوماً قال : « اللهم إنا نجعلك عه حب كم حم ٣/٢٩٧ب
في نحورهم ونعوذ بك من شرورهم » .

عه في الجهاد : ثنا جعفر بن محمد العطار ، ثنا سعيد بن عبدالملك ، ثنا

١٢٣٢٤- حب ١٦٣/٩ .

(١) «إلى» ساقط من المطبوع وتكملة الحديث : فلما أصبحت قال : «يا أبا موسى استمعت قراءتك الليلة لقد أوتيت مزماراً من مزامير آل داود» قلت : يا رسول الله ، لو علمت مكانك لحبرت لك تحبيراً .

١٢٣٢٥- طح ٢٢٤/٣ وفيه : «يزيد» . حب ١٦٣/٩-١٦٤ .

١٢٣٢٦- عه ٨٧/٤-٨٨ . حب ١٣٠/٧ . كم ١٤٢/٢ . أحمد ٤١٤/٤-٤١٥ ، ٤١٤ .

ويزاد : عه أيضا فيه (٨٧/٤) : حدثنا طاهر بن خالد بن نزار ، قال : حدثني أبي ، قثنا إبراهيم ابن طهمان ، قال : حدثني الحجاج بن الحجاج ، عن قتادة عن أبي بردة ، به .

عبدالرحمن بن مهدي ، عن همام ، عن قتادة ، به مرسلاً . قال همام : فحدثني مطر ، عن قتادة ، عن أبي بردة ، موصولاً .

حب في الثاني عشر من الخامس : أنا أبو يعلى ، ثنا إسحاق بن أبي إسرائيل ، ثنا معاذ بن هشام ، حدثني أبي ، عن قتادة ، به .

كم في آخر الجهاد : أنا أبوبكر بن إسحاق ، أنا أبوالمثنى ، ثنا مسدد ، ثنا معاذ بن هشام ، به .

قال أحمد : ثنا علي بن عبدالله ، ثنا معاذ ، حدثني أبي ، به . وعن سليمان بن داود ، عن عمران ، عن قتادة ، به .

١٢٣٢٧ ـ حديث : أن رسول الله ﷺ برئ من الحالقة والسالقة والشاقة . وفيه قصة . حب عه

حب في الرابع والخمسين من الثاني : أنا أبو يعلى ، ثنا الحكم بن موسى ، ثنا يحيى بن حمزة ، عن عبدالرحمن بن يزيد بن جابر ، أن القاسم بن مخيمرة حدثه ، حدثني أبوبردة ، به . وعن عمران بن موسى بن مجاشع ، ثنا محمد بن عبدالأعلى ، ثنا معتمر بن سليمان ، قرأت على الفضل بن ميسرة ، عن أبي حَرِيز[1] ، أن أبا بردة حدثه ، نحوه .

١٢٣٢٨ ـ حديث : دخلت امرأة عثمان بن مظعون على نساء النبي ﷺ حب

١٢٣٢٧- حب ٥/٦١ ، ٦٠-٦١ .

ويزاد : عه في الإيمان (١/٥٦-٥٧) : حدثنا أبو حميد العَوْهي الأزدي الحمصي ، قال : ثنا محمد بن المبارك الصوري ، قال : ثنا يحيى بن حمزة . ح وحدثني ابن عبدوس وأبو حفص القاص ، قالا : ثنا الحكم بن موسى ، عن يحيى بن حمزة . وحدثنا يزيد بن سنان ، قال : ثنا نعيم ابن حماد ، قال : ثنا يحيى بن حمزة ، عنه ، به . وحدثنا بحر بن نصر الخولاني ، قال : ثنا يحيى ابن سلام ، قال : ثنا عبدالرحمن بن يزيد ، عنه ، به .

(١) في المطبوع : «أبي جرير» .

١٢٣٢٨- حب ١/٢٦٧-٢٦٨ .

فرأينها سيئة الهيئة . . . الحديث . وفيه : « وإن لأهلك عليك حقاً » .

حب في الحادي عشر من الثالث : أنا أحمد بن علي بن المثنى ، ثنا محمد بن الخطاب البلدي الزاهد ، ثنا أبو جابر محمد بن عبدالملك ، ثنا إسرائيل ، عن أبي إسحاق ، عنه ، به .

١٢٣٢٩ ـ حديث : «ما بال أحدكم يلعب بحدود الله ، يقول : قد طلقت ، قد راجعت» . حب

حب في الثاني والستين من الثاني : أنا الحسين بن عبدالله القطان ، ثنا نوح بن حبيب ، ثنا مؤمل بن إسماعيل ، ثنا سفيان ، عن أبي إسحاق ، عن أبي بردة ، بهذا .

١٢٣٣٠ ـ حديث : أن رجلين ادعيا بعيراً ، فأقام كل واحد منهما شاهدين ، فقسمه بينهما . كم حم

كم في الأحكام : أنا أبو بكر بن إسحاق ، أنا محمد بن أيوب ، ثنا هدبة بن خالد ، ثنا همام بن يحيى ، ثنا قتادة ، عن سعيد بن أبي بردة ، عن أبيه ، بهذا . وعن أبي الوليد الفقيه وأبي بكر بن قريش ، قالا : ثنا الحسن بن سفيان ، ثنا هدبة ، به . وعن الحسن بن يعقوب ، ثنا يحيى بن أبي طالب ، ثنا عبدالوهاب بن عطاء ، أنا سعيد بن أبي عروبة ، عن قتادة بسنده ، ولفظ المتن مخالف ، قال فيه : وليس لواحد منهما بينة .

قال أحمد : ثنا محمد بن جعفر ، ثنا شعبة ، عن قتادة ، عن سعيد ، به . ولفظه : أن رجلين اختصما في دابة ليس لواحد منهما بينة ، فجعله بينهما نصفين .

١٢٣٣١ ـ حديث : « ثلاثة لا يدخلون الجنة : مدمن الخمر ، وقاطع حب كم حم

١٢٣٢٩- حب ٦/٢٢٨-٢٢٩ .

١٢٣٣٠- كم ٤/٩٥ ، ٩٤-٩٥ . أحمد ٤/٤٠٢ .

١٢٣٣١- حب ٧/٣٦٦-٣٦٧ ، ٦٤٨ . كم ٤/١٤٦ (وفيه أبي جرير ، وهو خطأ) . أحمد ٤/٣٩٩ .

خز لابن خزيمة عه لأبي عوانة طح للطحاوي حب لابن حبان قط للدارقطني كم للحاكم

الرحم ، ومصدق بالسحر . . .» الحديث .

حب في التاسع والمائة من الثاني : أنا أبو خليفة ، ثنا علي بن المديني . وفي التاسع عشر من الثالث : أنا أحمد بن علي بن المثنى ، ثنا محمد بن إسماعيل بن أبي سَمِيْنة(١) ، قالا : ثنا معتمر بن سليمان ، أنه قرأ على الفضيل بن ميسرة ، عن أبي حَرِيز(٢) ، أن أبا بردة حدثه ، به . وحديث ابن أبي سمينة مختصر .

كم في الأشربة : أنا أبو عبدالله محمد بن يعقوب ، ثنا يحيى بن محمد بن يحيى ، ثنا مسدد ، ثنا المعتمر ، به .

رواه أحمد : ثنا علي بن عبدالله ، ثنا المعتمر بن سليمان ، به .

٣/٢٩٨أ **١٢٣٣٢ ـ / حديث : « النجوم أمنة للسماء ، فإذا ذهبت النجوم أتى السماء ما توعد » الحديث . وفيه قصة .** عه حب

عه في المناقب : عن أحمد بن عبدالحميد وأبي بكر الجعفي ، كلاهما عن حسين الجعفي ، عن مُجَمِّع بن يحيى ، عن سعيد بن أبي بردة ، عن أبيه ، به .

حب في السادس والسبعين من الثالث : أنا أبو خليفة ، ثنا علي بن المديني ، ثنا حسين بن علي الجعفي ، به .

١٢٣٣٣ ـ حديث : أن الأشعريين إذا أرملوا(٣) في الغزو ، أو قَلَّ طعام عيالهم بالمدينة . . . الحديث . عه

(١) محمد بن إسماعيل بن أبي سمينة : بفتح المهملة وكسر الميم وبعد التحتانية نون . (التقريب) .

(٢) أبو حريز : بفتح المهملة وكسر الراء وآخره زاي . (التقريب) .

١٢٣٣٢- حب ١٨٦/٩ .

١٢٣٣٣- عه ٦٧/٥ .

(٣) في أبي عوانة «رملوا» وأرملوا : أي فني زادهم وأصله من الرمل كأنهم لصقوا بالرمل من القلة . كما قيل في ﴿ ذا متربة ﴾ . انظر (فتح الباري ١٣٠/٥ ، والنهاية ٢٦٥/٢) .

عه في الجهاد ، وفي المناقب : ثنا أبو البختري ، ثنا أبو أسامة ، عن بُرَيْد ، عن جده ، به .

١٢٣٣٤ ـ حديث : « مثل البيت الذي يذكر الله فيه ، والبيت الذي لا يذكر الله فيه ، مثل الحي والميت » . عه حب

عه في فضائل القرآن : عن أحمد بن عبدالحميد الكوفي ، ثنا أبو أسامة .

حب في الثاني من الأول : أنا أبو يعلى ، ثنا أبو كريب ، ثنا أبو أسامة ، عن بُرَيْد ، عنه ، بهذا .

١٢٣٣٥ ـ حديث وبه : في الثامن والعشرين من الثالث : « إن مثلي ومثل ما بعثني الله به ، كمثل رجل أتى قومه ، فقال : يا قوم إني رأيت الجيش ، وإني أنا النذير . . . » الحديث . حب عه

عه في الفضائل : ثنا أبو البختري بن شاكر ، ثنا أبو أسامة ، به .

١٢٣٣٦ ـ حديث : « إذا سافر ابن آدم أو مرض ، كتب الله له من الأجر مثل ما كان يعمل وهو مقيم صحيح » . حب كم خ حم

حب في النوع الثاني من الأول : أنا جعفر بن أحمد بن عاصم ، ثنا أحمد بن أبي الحواري ، ثنا حفص بن غياث ، عن العوام بن حوشب ، عن إبراهيم السكسكي ، عنه ، به . وعن حفص ، عن مسعر ، سمعت إبراهيم ، به .

كم في الجنائز : أنا أبو بكر بن إسحاق ، أنا أبو المثنى ، ثنا مسدد ، ثنا هشيم ، عن السكسكي ، به ، وقال : صحيح على شرط البخاري .

١٢٣٣٤- حب ١٠٨/٢ .

١٢٣٣٥- حب ١٠٣/١ .

١٢٣٣٦- حب ٢٥٦/٤ . كم ٣٤١/١ . أحمد ٤١٠/٤ ، ٤١٨

قلت : قد أخرجه(١) .

ورواه أحمد : عن يزيد بن هارون ومحمد بن يزيد ، كلاهما عن العوام بن حوشب ، به .

١٢٣٣٧ ـ حديث : « إن الله إذا أراد رحمة أمة من عباده قبض نبيها قبلها فيجعله لها فرطاً وسلفاً » . . . الحديث . حب

حب في السادس والسبعين من الثالث : أنا عمر بن عبدالله الهجري بالأُبُلَّة وأحمد بن عمر بن يوسف بدمشق(٢) ، قالا : ثنا إبراهيم بن سعيد الجوهري ، ثنا أبوأسامة ، ثنا بُرَيْد ، عنه ، به . وفي التاسع والسبعين منه : أنا محمد بن المسيب(٣) ابن إسحاق ، ثنا إبراهيم بن سعيد ، به .

١٢٣٣٨ ـ حديث : « لا يموت رجل إلا أدخل الله مكانه النار يهودياً أو نصرانياً» وفيه قصة لأبي بردة مع عمر بن عبدالعزيز . عه حب حم

عه في التوبة : عن أبي الأزهر وعيسى بن أحمد البلخي وهارون بن داود البزيعي المصيصي ، قالوا : ثنا أبو أسامة . قال(٤) : وثنا أبي ، ثنا أبوعمار ، ثنا الفضل بن موسى . وعن يوسف بن موسى والصغاني ، قالا : ثنا عبيدالله بن موسى ، ثلاثتهم

---

(١) البخاري (مع الفتح) ، كتاب الجهاد ، باب يكتب للمسافر مثل ما كان يعمل في الإقامة ١٣٦/٦ .

١٢٣٣٧- حب ١٧٢/٩ ، ٢٢٣/٨ .

(٢) في المطبوع : «وعمر بن سعيد بن سنان» .

(٣) في النسختين : «محمد بن إسحاق بن المسيب» والتصويب من (حب) و (التذكرة ٧٨٩/٣) .

١٢٣٣٨- حب ١٣/٢ . أحمد ٣٩١/٤ ، ٣٩٨ ، ٤٠٢ ، ٤٠٧ ، ٤٠٨ ، ٤٠٧-٤٠٨ ، ٤٠٨ ، ٤٠٩-٤١٠ ، ٤١٠ .

(٤) «قال» ساقط من (هـ) .

عن طلحة بن يحيى ، عن أبي بردة . وعن عَلاَّن بن المغيرة ، ثنا عفان . وعن يعقوب ابن سفيان ، ثنا عمرو بن عاصم ، كلاهما عن همام ، كلاهما عن قتادة ، أن عوناً وسعيد بن أبي بردة حدثناه ، أنهما سمعا أبا بردة يحدث عمر بن عبدالعزيز . وعن الصغاني ، ثنا إبراهيم بن عرعرة ، ثنا حرمي بن عمارة ، ثنا شداد أبو طلحة ، عن غيلان بن جرير ، عن أبي بردة ، به . قال أبو بردة : حدثت به عمر بن عبدالعزيز . وعن أبي عبدالله النَّهْرتِيري[1] ، ثنا عصمة بن الفضل ، ثنا حرمي ، ثنا أبو طلحة الراسبي وهو شداد ، به . وعن علي بن عثمان النفيلي وهلال بن العلاء وابن بشار الطرسوسي ، قالوا : ثنا النفيلي ، ثنا أبو الدهماء البصري ، عن ثابت ، عن عمر بن عبدالعزيز ، عن أبي بردة . وعن عباس الدوري وعلي النفيلي ، قالا : ثنا إبراهيم بن مهدي ، ثنا أبو المليح ، عن فرات بن سليمان ، قال : قدم أبو بردة على سليمان بن عبدالملك فكان عمر بن عبدالعزيز يتقاضى حوائجه . . . فذكر الحديث . وعن السلمي ، ثنا عمرو بن أبي سلمة ، ثنا زهير بن محمد ، عن أبي النضر ، عن أبي بردة . وعن عبدالله بن عثمان بن خثيم ، عن أبي بردة . وعن السلمي ، ثنا بشر ، ثنا النضر بن إسماعيل ، عن بُرَيْد ، عن أبي بردة .

حب في النوع الثاني من الأول : أنا الحسن بن سفيان ، ثنا أبو بكر بن أبي شيبة ، ثنا عفان ، به . وقد تقدمت له طريق في حديث أوله : « **يجمع الله الأمم يوم القيامة بصعيد**[2] **واحد**[3] . . . » .

رواه **أحمد** : ثنا عبدالصمد ، ثنا همام ، ثنا قتادة ، عن سعيد بن أبي بردة ، عن

---

(١) النَّهْرتِيرِي : بفتح النون وسكون الهاء وكسر الراء والتاء وبعدها الياء وفي آخرها الراء ، هذه نسبة إلى قرية يقال لها . نهرتيري بنواحي البصرة . انظر : (اللباب ٣/٣٣٦) .

(٢) لفظ «بصعيد» ساقط من (هـ) .

(٣) انظر الحديث رقم (١٢٢٩٤) .

أبيه ، به . وعن عبدالصمد ، عن همام ، عن قتادة ، عن سعيد وعون ، أنهما شهدا أبا بردة يحدث عمر بن عبدالعزيز بهذا الحديث . قال عون : فاستحلفه بالله الذي لا إله إلا هو أن أباه حدثه أنه سمع النبي ﷺ؟ فلم ينكر ذلك سعيد على عون أنه استحلفه . وعن عفان ، عن همام ، بذلك . وعن أبي المغيرة -وهو النضر بن إسماعيل- عن بريد -هو ابن عبدالله بن أبي بردة- عن أبي بردة ، نحوه . وعن خلف ابن الوليد ، عن أبي معشر ، عن مصعب بن ثابت ، عن محمد بن المنكدر ، عنه ، نحوه . وعن عفان ، عن حماد بن سلمة ، عن علي بن زيد بن جدعان ، عن عمارة القرشي ، قال : وفدنا على عمر بن عبدالعزيز ، وفينا أبو بردة ، فقضى حاجتنا . . . فذكر القصة والحديث . وعن حسن بن موسى وعفان ، جميعاً عن حماد بن سلمة بإسناده وأتم منه . وعن محمد بن سابق ، ثنا ربيع -يعني أبا سعيد البصري- عن معاوية بن إسحاق ، عن أبي بردة ، بمعناه .(١) وعن أبي أسامة ، عن طلحة بن يحيى ، عن أبي بردة ، بمعناه .

٣ / ٢٩٨/ب

١٢٣٣٩ ـ / حديث : « أمتي أمة مرحومة لا عذاب عليها في الآخرة » .

كم م حم

كم في الفتن : أنا أحمد بن سلمان ، ثنا الحسن بن مكرم ، ثنا يزيد بن هارون ، أنا المسعودي ، عن سعيد بن أبي بردة ، عن أبيه ، به .

قلت : هو في مسلم من هذا الوجه عن أبي بردة(٢) .

رواه **أحمد** : ثنا يزيد بن هارون ، به .

---

(١) بداية السقط من (هـ) وينتهي في حديث رقم (١٢٣٥٣) ص١٠٤ .

١٢٣٣٩- كم ٤/٤٤٤ . أحمد ٤/٤١٠ ، ٤١٨ .

(٢) لم أجده في صحيح مسلم ، ولكن أبا داود أخرجه في سننه في الفتن : باب ما يرجى في القتل . عن عثمان بن أبي شيبة ، قال : نا كثير بن هشام ، نا المسعودي ، عنه ، به . ٤/١٦٩ (طبعة هندية مع العون) . وانظر تحفة الأشراف (٦/٤٥٤ ح٩٠٩٢) .

١٢٣٤٠ ـ حديث : « مثل الجليس الصالح مثل العطار . . .» الحديث .
عه حب حم

عه في البر والصلة : عن أحمد بن عبدالحميد ، عن أبي أمامة . وعن عباس الدوري ، ثنا أبو يحيى الحماني ، قالا : ثنا بريد ، عن جده ، به .

حب في الثاني من الأول : أنا عمر بن محمد بن موسى ، ثنا عبدالجبار بن العلاء ، ثنا سفيان ، عن بُرَيْد ، به . وفي التاسع والثمانين منه : أنا أحمد بن علي بن المثنى ، ثنا محمد بن العلاء بن كريب ، ثنا أبو أسامة ، به .

١٢٣٤١ ـ حديث : « إن مثل ما بعثني الله به من الهدى والعلم ، كمثل الغيث أصاب أرضاً . . .» الحديث .
عه

عه في المناقب : ثنا أبو البختري بن شاكر ، ثنا أبو أسامة ، عن بُرَيْد ، عن أبي بردة ، به .

١٢٣٤٢ ـ حديث : « إني أُوتى فأُسأل ، وتُطلب إليّ الحاجة وأنتم عندي ، فاشفعوا فلتؤجروا ، ويقضي الله على لسان صَفِيّه ما أحب أو ما شاء » . لفظ الثوري .
عه حب حم

عه في البر والصلة : عن أحمد بن عبدالحميد الحارثي والحسن بن عفان ، قالا : ثنا أبو أسامة . وعن أحمد بن عصام ، ثنا أبو أحمد الزبيري . وعن عباس الدوري ، ثنا أبو يحيى الحِمَّاني ، ثلاثتهم عن بريد بن عبدالله ، عن جده ، بنحوه .

حب في السابع والسبعين من الأول : أنا بكر بن محمد بن عبدالوهاب القزاز أبو عمرو ، ثنا أحمد بن عبدة الضبي ، ثنا عمر بن علي المقدمي ، ثنا الثوري ، عن ابن أبي بردة ، عن أبيه ، به .

١٢٣٤٠- حب ١/٣٩٣-٣٩٤ ، ٣٨٦ .

ويزاد : أحمد ٤/٤٠٤-٤٠٥ : ثنا سفيان ، عن بُرَيْد ، به في حديث طويل .

١٢٣٤٢- حب ١/٣٧٣ . أحمد . ٤/٤٠٠ ، ٤١٣ . ٤٠٩ .

قال أحمد : ثنا وكيع ، ثنا بُرَيْد بن أبي بردة ، عن أبيه ، نحوه . وعن محمد بن عبيد ، عن بُرَيْد ، به . وعن يحيى بن سعيد ، عن سفيان ، عن[1] ابن أبي بردة ، عنه ، في حديث .

١٢٣٤٣ ـ حديث : « من أحب لقاء الله أحب الله لقاءه . . . » الحديث .

عه

عه في الدعوات : ثنا أحمد بن عبدالحميد الحارثي وأبو البختري العنبري ، قالا : ثنا أبو أسامة ، عن بُرَيْد ، عنه ، به .

١٢٣٤٤ ـ حديث : « المؤمن للمؤمن كالبنيان يشدُّ بعضه بعضاً » .

عه حم

عه في البر والصلة : عن محمد بن يحيى وأحمد بن عصام ومحمد بن أحمد بن الجنيد ، قالوا : ثنا أبو أحمد الزبيري . وعن عباس الدوري ، ثنا أبو يحيى الحماني ، كلاهما عن بُرَيْد ، عن جده ، به . وعن إبراهيم بن مرزوق ، ثنا أبو عاصم ، عن سفيان ، حدثني أبو بردة بن عبدالله بن أبي بردة ، حدثني جدي ، به .

١٢٣٤٥ ـ حديث : « مثل المسلمين واليهود والنصارى ، كمثل رجل استأجر قوماً يعملون له عملاً يوماً إلى الليل على أجر معلوم . . . » الحديث .

حب

حب في الثامن والعشرين من الثالث : أنا أحمد بن علي بن المثنى ، بإسناد الذي قبله[2] .

---

(١) في مسند أحمد : «حدثني أبو بردة بن عبدالله بن أبي بردة» وأبو بردة هو : بُرَيْد .

١٢٣٤٤- ويزاد : أحمد (٤/٤٠٤-٤٠٥) : ثنا سفيان ، عن بريد بن عبدالله بن أبي بردة ، عن أبي بردة ، به ، في حديث طويل . وأيضا (٤/٤٠٥) : ثنا ابن إدريس ، عن بريد ، عن جده ، باللفظ المذكور .

١٢٣٤٥- حب ٩/١٧٣-١٧٤ .

(٢) انظر الحديث رقم (١٢٣٤٠) المتقدم الذي أخرجه ابن حبان بسندين أحدهما : أنا أحمد ابن علي بن المثنى ، ثنا محمد بن العلاء بن كريب ، ثنا أبو أسامة . والله أعلم .

١٢٣٤٦ ـ حديث : «إن هذه النار إنما هي عدو لكم فإذا نمتم فأطفئوها عنكم» .
عه حب

عه في الأشربة : عن الحسن بن علي بن عفان وأحمد بن عبدالحميد وعيسى ابن أحمد .

حب في الخامس والتسعين من الأول : أنا أبو يعلى . ثنا أبوكريب ، كلهم عن أبي أسامة ، عن بُرَيْد ، عن أبي بردة ، عن أبي موسى ، قال : احترق بيت على أهله بالمدينة من الليل ، فلما حُدِّث رسول الله ﷺ بشأنهم قال . . . فذكره .

١٢٣٤٧ ـ / حديث : « ثلاثة يدعون الله فلا يستجاب لهم : رجل كانت تحته امرأة سيئة الخلق ، فلم يطلقها . . . » الحديث . ٣/٢٩٩أ
كم

كم في تفسير النساء : ثنا علي بن حمشاذ ، ثنا أبو المثنى[1] معاذ بن المثنى بن معاذ بن معاذ ، ثنا أبي ، ثنا أبي ، ثنا شعبة ، عن فراس ، عن الشعبي ، عنه ، به . وقال : صحيح على شرطهما ولم يخرجاه ، لتوقيف أصحاب شعبة هذا الحديث على أبي موسى .

١٢٣٤٨ ـ حديث : لقي عمر أسماء بنت عميس ، فقال : أنتم نعم القوم لولا أنكم سبقتم بالهجرة فنحن أفضل منكم . . . الحديث . وقيل : «بل لكم هجرتان» .
كم حم

كم في المناقب : أنا عبدالرحمن بن حمدان ، ثنا هلال[2] بن العلاء ، ثنا عبدالله ابن رجاء ، ثنا المسعودي ، عن عدي بن ثابت ، عنه ، به .

١٢٣٤٦- عه ٣٣٦/٥ . حب ٤٢١/٧ .

١٢٣٤٧- كم ٣٠٢/٢ .

(١) في المستدرك «ثنا أبو المثنى معاذ بن معاذ العنبري ، ثنا أبي ، ثنا شعبة» وهو خطأ .

١٢٣٤٨- كم ٢١٢/٣ .

ويزاد : أحمد (٣٩٤/٤-٣٩٥) : ثنا وكيع ، عن المسعودي ، عن عدي بن ثابت ، عنه ، نحوه . وأيضا (٤١٢/٤) : ثنا أبو عبدالرحمن عبدالله بن يزيد ، ثنا المسعودي ، به .

(٢) في المطبوع : «ثنا هلال المسعودي ، عن عدي بن ثابت» وهو خطأ .

١٢٣٤٩ ـ حديث : أن العلاء بن الحضرمي بعث إلى رسول الله ﷺ بمال من البحرين بثمانين ألفاً . . الحديث . كم

كم في مناقب العباس : أخبرنيه أبو علي الحافظ ، ثنا عبدان الأهوازي ، ثنا الحسين بن الحارث ، ثنا هاشم بن القاسم ، ثنا سليمان بن المغيرة ، عن حميد بن هلال ، عنه ، به . وعن بكر بن محمد الصيرفي ، ثنا موسى بن سهل ، ثنا هاشم بن القاسم ، به . ولم يقل فيه : عن أبي بردة[1] .

١٢٣٥٠ ـ حديث : أن النبي ﷺ كان يكره الصوت عند القتال . عه كم

عه في الجهاد : ثنا أبو داود السجزي ، ثنا عبيدالله بن عمر القواريري ، ثنا عبدالرحمن بن مهدي ، عن همام ، حدثني مطر ، عن قتادة ، عنه ، بهذا . وعن أبي داود ، ثنا مسلم ، ثنا هشام ، ثنا قتادة[2] ، عن الحسن ، عن قيس بن عباد ، قال : كان أصحاب النبي ﷺ يكرهون الصوت عند اللقاء .

كم فيه : أنا أبو الوليد الفقيه ، ثنا أحمد بن الحسن بن عبدالجبار ، ثنا القواريري ، به . وقال : صحيح على شرطهما .

قلت : إلا أنه معلول بطريق هشام المذكورة .

١٢٣٥١ ـ حديث : « تحشر هذه الأمة على ثلاثة أصناف : صنف يدخلون الجنة بغير حساب . . . » الحديث . كم

كم في الإيمان : أنا أحمد بن عثمان الآدمي ، ثنا أبو قلابة ، ثنا حجاج بن نصير ،

١٢٣٤٩- كم ٣/٣٢٩-٣٣٠ . وفيه رواية بكر قبل رواية أبي علي الحافظ .

(١) بل في المستدرك «عن حميد بن هلال ، عن أبي بردة ، عن أبي موسى» .

١٢٣٥٠- عه ٤/٨٨ . كم ٢/١١٦ .

(٢) في أبي عوانة : «قتادة ، عن أبي بردة ، عن أبي موسى . وعن الحسن عن قيس» .

١٢٣٥١- كم ١/٥٨ ، ٤/٢٥٢-٢٥٣ ، ٢٥٣ ، ٦٠٧ .

ثنا شداد بن سعيد ، عن غيلان بن جرير ، عنه ، به . وعن أبي بكر بن إسحاق الفقيه ، ثنا عبدالله بن أحمد ، ثنا عبيدالله بن عمر القواريري ، ثنا حَرَميّ بن عمارة ، ثنا شداد ، به ، وقال : صحيح على شرط الشيخين . وحجاج أخرجته(١) مقروناً للعلو . وفي التوبة : عن علي بن حمشاذ ، عن محمد بن بشر بن مطر ، عن القواريري ، به . وعن علي بن حمشاذ ، ثنا أبو مسلم ومحمد بن غالب ، قالا : ثنا حجاج ، به . وحديث حجاج أتم ، وقال في حديث القواريري : صحيح على شرطهما . وفي الأهوال : أخبرني عبدان بن يزيد ، ثنا إبراهيم بن الحسين ، ثنا عفان بن مسلم ، ثنا أبو طلحة الراسبي وهو شداد ، به .

١٢٣٥٢ ـ حديث : كان رسول الله ﷺ يركب الحمار ، ويلبس الصوف ، ويعقل الشاة ، ويأتي مدعاة(٢) الضيف . كم

كم في الإيمان : ثنا أبو بكر(٣) بن إسماعيل ، ثنا أبو بكر بن محمد بن الفرج الأزرق ، ثنا هاشم بن القاسم ، ثنا شيبان أبو معاوية ، عن أشعث بن أبي الشعثاء ، عنه ، بهذا . وعن أبي الطيب محمد بن أحمد الحيري ، ثنا أبو بكر محمد بن نعيم المدني ، ثنا بشر بن خالد العسكري ، ثنا أبو النضر هاشم بن القاسم ، به ، وقال : صحيح على شرط الشيخين .

١٢٣٥٣ ـ / حديث : صلى بنا رسول الله ﷺ صلاة ، ثم قال : « على مكانكم حم ٣/٢٩٩/ب

(١) في المطبوع : «فأما حجاج بن نصر فإني قرنته إلى حرمي لأني علوت فيه» .

١٢٣٥٢- كم ٦١/١ .

(٢) في المستدرك «مراعاة» .

(٣) في المستدرك «أبو بكر إسماعيل بن محمد بن إسماعيل» .

١٢٣٥٣- أحمد : ٣٩١/٤ وفيه : «ثنا عبدالصمد ، ثنا يزيد -يعني ابن إبراهيم- أنا ليث» . ٤١٣ ، ٣٩٢ ، ٤١٨ ، ٤٠٠ ، ٣٩٧ ، ٤١٠ .

اثبتوا » ثم أتى الرجال فقال : « إن الله يأمركم أن تتقوا الله . . . » الحديث وفيه : « إذا دخلتم مساجد المسلمين وأسواقهم ومعكم النبل فخذوا بنصولها . . . » الحديث .

أحمد : ثنا يزيد(١) ، أنا شيبان ، عن ليث ، عنه ، به . وعن أبي النضر ، عن شيبان ، به(٢) . وعن عبدالرزاق ، عن سفيان ، عن ليث ، بآخره بقصة النبل . وعن يزيد و عفان ، كلاهما عن حماد بن سلمة ، عن ثابت البناني ، عن أبي بردة ، بمعناه . وعن أبي أحمد ووكيع ، كلاهما عن بُرَيْد بن عبدالله ، عن أبي بردة ، به نحوه .

١٢٣٥٤ ـ حديث : « إن أعظم الذنوب عند الله أن يتلقاه عبد بها بعد الكبائر حم **التي نهى عنها ، أن يموت الرجل وعليه دَين لا يدع قضاءً » .**

أحمد : ثنا عبدالله بن يزيد ، ثنا سعيد بن أبي أيوب ، سمعت رجلاً من قريش يقال له : أبو عبدالله كان يجالس جعفر بن ربيعة ، سمعت أبا بردة ، بهذا .

١٢٣٥٥ ـ حديث : اختصم رجلان إلى النبي ﷺ في أرض : أحدهما من حم **أهل حضرموت . . . الحديث .**

أحمد(٣) : ثنا حسين بن علي ، عن جعفر بن برقان ، عن ثابت بن الحجاج ، عنه ، به .

---

(١) لم أجد في مسند أحمد ٣٩١/٤ من طريق يزيد عن شيبان ، عن ليث ، بل فيه : ثنا عبدالصمد ، ثنا يزيد يعني ابن إبراهيم ، أنا ليث ، عن أبي بردة ، به .

(٢) نهاية السقط من (هـ) . وتقدم أوله ص ٩٨ .

١٢٣٥٤- أحمد ٣٩٢/٤ .

١٢٣٥٥- أحمد ٣٩٤/٤ .

(٣) «أحمد» ساقط من الأصل .

١٢٣٥٦ ـ حديث : « من كانت له أمة ، فعلمها فأحسن تعليمها ، وأدبها فأحسن تأديبها . . . » الحديث . حم عه

أحمد : ثنا عبدالرحمن المحاربي [عن سفيان](١) عن صالح الثوري(٢) ، عن الشعبي ، عنه ، به . وعن سليمان بن داود ، عن أبي زُبَيْد ، عن مطرف ، عن الشعبي ، نحوه . وعن خلف بن الوليد ، عن خالد الطحان ، عن مطرف ، نحوه . وعن محمد بن جعفر ، عن شعبة . وعن عبدة بن سليمان ، كلاهما عن صالح بن(٣) حيان ، به . وعن إسماعيل بن إبراهيم ، عن معمر ، عن فراس ، عن الشعبي ، نحو حديث شعبة . وعن أسود بن عامر وحسين بن محمد ، كلاهما عن أبي بكر بن عياش ، عن أبي حصين ، عن أبي بردة ، نحو ما هنا .

١٢٣٥٧ ـ حديث : أنه كان ينفل في بعض مغازيه .

حم أحمد : ثنا أبو اليمان الحكم بن نافع ، عن إسماعيل بن عياش ، عن عبدالعزيز ابن عبيدالله ، عنه ، بهذا .

١٢٣٥٦- أحمد ٤/٣٩٥ ، ٣٩٨ ، ٤١٥ ، ٤٠٢ ، ٤١٤ ، ٤٠٥ ، ٤٠٨ .

ويزاد : عه ١/١٠٤ : حدثنا جعفر بن أبي عثمان الطيالسي ، ثنا محمد بن المنهال ، ثنا يزيد ابن زريع ، ثنا شعبة ، عن أبي حصين ، عن الشعبي ، عنه ، به . وأيضا ١/١٠٣ : حدثنا حنبل بن إسحاق ، ثنا سليمان بن داود ، ثنا أبو زبيد عبثر ، عن مطرف ، عن الشعبي ، عنه ، به . وفيه بعض الاختصار .

(١) الزيادة من مسند أحمد .

(٢) في النسختين : «وعن الشعبي» والتصويب من مسند أحمد وهو : صالح بن صالح بن حي الثوري . انظر : (تهذيب الكمال ١٣/٥٤-٥٥) .

(٣) في المطبوع : «صالح بن صالح» وهما واحد .

١٢٣٥٧- أحمد ٤/٤٠٢ .

ويزاد : أحمد أيضا ٤/٤٠٢ : ثنا محمد بن جعفر ، ثنا شعبة ، عن صالح أنه كان ينفل في مغازيه .

١٢٣٥٨ ـ حديث : أوصى أبو موسى[١] حين حضره الموت ، قال : إذا انطلقتم بجنازتي ، فأسرعوا المشي ، ولا يتبعني مجمر ، ولا تجعلوا في لحدي شيئاً يحول بيني وبين التراب ، ولا تجعلوا على قبري بناء . . . الحديث . حم

أحمد : ثنا معتمر بن سليمان ، قال قرأت على الفضيل بن ميسرة في حديث أبي حَرِيز ، أن أبا بردة حدثه ، بهذا .

١٢٣٥٩ ـ حديث : أتيت رسول الله ﷺ في رهط من الأشعريين نستحمله ، فقال : «لا والله لا أحملكم ، وما عندي ما أحملكم . . .» الحديث . حم

أحمد : ثنا سليمان ابن بنت داود ، ثنا حماد بن زيد ، حدثني غيلان بن جرير ، عنه ، به .

١٢٣٦٠ ـ حديث : أن رسول الله ﷺ كان يحرسه أصحابه ، فقمت ذات ليلة فلم أره في منامه[٢] فأخذني ما قَدُم وما حدث . . . فذكر الحديث . وفيه قصة الشفاعة . حم

[**أحمد**] [٣] ثنا [يونس بن][٤] محمد وعفان ، قالا : ثنا حماد بن سلمة[٥] . [أنا عاصم][٦] . وثنا حسن بن موسى ، عن سكين بن عبدالعزيز ، عن يزيد الأعرج ، عن

١٢٣٥٨- أحمد ٣٩٧/٤ .

(١) في النسختين : «أبوبردة» والتصويب من مسند أحمد .

١٢٣٥٩- أحمد ٣٩٨/٤ .

١٢٣٦٠- أحمد ٣٩٧/٤ ، ٤٠٤ ، ٤١٥ .

(٢) في النسختين : «منامي» والتصويب من أحمد .

(٣) «أحمد» في الأصل ساقط ، وفي (هـ) ممسوح .

(٤) في الأصل : «ثنا محمد» وفي (هـ) طمس ، والتصويب من مسند أحمد .

(٥) في النسختين «زيد» والتصويب من أحمد .

(٦) الزيادة من أحمد .

حمزة بن علي ، عن أبي بردة ، بطوله وأتم منه .

١٢٣٦١ ـ / حديث : صلينا المغرب مع رسول الله ﷺ ، ثم قلنا : لو انتظرنا حتى نصلي معه العشاء ، قال : فانتظرنا فخرج إلينا ، فقال : « ما زلتم هاهنا؟» قلنا : نعم يا رسول الله . . . الحديث . حم ٣/١/٣٠٠

أحمد : ثنا علي بن عبدالله ، ثنا حسين بن علي الجعفي ، عن مجمع بن يزيد بن جارية ، سمعته يذكره عن سعيد بن أبي بردة ، عن أبيه ، به .

١٢٣٦٢ ـ حديث : أنه رأى رسول الله ﷺ صلى ركعتين بعد العصر . حم

أحمد : ثنا عبدالصمد ، ثنا أبو دارس صاحب الجرير(١) ، ثنا أبو بردة ، بهذا .

١٢٣٦٣ ـ حديث : « الصلاة على ظهر الدابة في السفر ، هكذا وهكذا وهكذا» . حم

أحمد : ثنا أبو عاصم ، حدثني يونس بن الحارث ، عنه ، به .

١٢٣٦٤ ـ حديث : كانت اليهود يتعاطسون عند النبي ﷺ يرجون أن يقول لهم : يرحمكم الله ، وكان يقول لهم : « يهديكم الله ويصلح بالكم » . طح كم حم

طح في الكراهة : ثنا حسين بن نصر ، ثنا أبو نعيم ، ثنا سفيان ، عن حكيم بن الديلم ، عنه ، به . وعن ابن مرزوق ، ثنا أبو حذيفة ، ثنا سفيان ، عن حكيم بن

١٢٣٦١- أحمد ٤/٣٩٨-٣٩٩ .

١٢٣٦٢- أحمد ٤/٤١٦ .

(١) في أحمد «صاحب الجور» وفي تعجيل المنفعة «صاحب الجريري» وفي الجرح والتعديل «صاحب الحور» . وأبو دارس قيل فيه : أبو دراس أيضا ، واسمه إسماعيل بن دارس . انظر : (الجرح والتعديل ١/١/١٦٨ ، ٤/٢/٣٦٨ ، وميزان الاعتدال ٤/٥٢٢ وتعجيل المنفعة ص٣١٦-٣١٧) .

١٢٣٦٣- أحمد ٤/٤١٣ .

١٢٣٦٤- طح ٤/٣٠٢ . كم ٤/٢٦٨ . أحمد ٤/٤٠٠ ، ٤١١ .

الديلم ، عن الضحاك ، عن أبي بردة ، به .

كم في الأدب : أنا محمد بن علي بن دحيم ، ثنا أحمد بن حازم بن أبي غرزة ، ثنا أبو نعيم وقبيصة ، قالا : ثنا سفيان ، به . ولم يذكر الضحاك .

رواه أحمد : عن وكيع ، وعبدالرحمن ، ومعاذ بن معاذ ، ثلاثتهم عن سفيان ، عن حكيم بن ديلم ، عنه ، به .

١٢٣٦٥ ـ حديث : « إني لأستغفر الله وأتوب إليه في اليوم مائة مرة » .

طح حم طح في الكراهة : ثنا حسين بن نصر ، ثنا ابن أبي مريم ، ثنا محمد بن جعفر ، أخبرني موسى بن عقبه ، عن أبي إسحاق ، عنه ، بهذا .

روي عن أبي بردة ، عن الأغر ، وقد مضى[1] .

قال أحمد : ثنا وكيع ، ثنا مغيرة ـ يعني ابن أبي الحر ـ عن سعيد بن[2] أبي بردة ، عن أبيه ، عن جده ، به . ولفظه : «إني لأتوب إلى الله في كل يوم مائة مرة»

١٢٣٦٦ ـ حديث : «من صلى في يوم وليلة ثنتي عشرة ركعة سوى الفريضة بني له بيت في الجنة» . حم

أحمد : ثنا سليمان بن حرب ، ثنا حماد بن زيد ، عن هارون[3] أبي إسحاق

١٢٣٦٥- طح ٢٨٩/٤ . أحمد ٤١٠/٤ .

(١) انظر : (الإتحاف ٣٨٤/١ ح٢٧٩) .

(٢) في المطبوع : «عن» وهو خطأ .

١٢٣٦٦- أحمد ٤١٣/٤ .

(٣) في النسختين : «هارون بن أبي إسحاق الكوفي» وفي مسند أحمد : «هارون بن إسحاق الكوفي ، عن همدان ، عن أبي بردة» والتصويب من (التاريخ الكبير ٢٢٥/٢/٤) ذكر البخاري هذا الحديث في ترجمة «هارون أبي إسحاق الكوفي» وقال : سمع أبا بردة بن أبي موسى عن النبي ﷺ قال : من صلى ثنتي عشرة ركعة . . . الحديث . وكذلك ذكر المزي في تهذيب الكمال : أن أبا بردة يروي عنه هارون أبو إسحاق الكوفي .

الكوفي ، عنه ، به .

١٢٣٦٧ ـ حديث : « أعطيت خمساً : بعثت إلى الأحمر والأسود . . . » الحديث . حم

أحمد : ثنا حسين بن محمد ، ثنا إسرائيل ، عن أبي إسحاق ، عن أبي بردة ، به . وعن أبي أحمد ، عن إسرائيل . ولم يذكر أبا موسى .

١٢٣٦٨ ـ حديث : « إذا مرت بكم جنازة ، فإن كان مسلماً أو يهودياً أو نصرانياً فقوموا لها . . . » الحديث . حم

أحمد : ثنا أبو النضر ، ثنا شيبان ، عن ليث ، عنه ، به . قال ليث : فذكرت هذا الحديث [لمجاهد فقال : حدثني عبدالله](١) بن سخبرة الأزدي ، فقال : إنا لجلوس مع علي ننتظر جنازة ، إذ مرت بنا أخرى فقمنا . . . الحديث .

61★ أبو بكر بن أبي موسى الأشعري ، عن أبيه .

١٢٣٦٩ ـ حديث : أن أبا طالب خرج إلى الشام ، وخرج معه رسول الله ﷺ كم ابن أبي شيبة

١٢٣٦٧- أحمد ٤/٤١٦-٤١٧ .

١٢٣٦٨- أحمد ٤/٤١٣ .

ويزاد : أحمد أيضا ٤/٣٩١ : ثنا عبدالصمد ، ثنا ليث ، عن أبي بردة ، عنه . وفيه اختصار .

ويستدرك :

حديث : «إن أعظم الناس أجراً في الصلاة أبعدهم إليها مشياً . . .» الحديث .

عه في الصلاة (١/٣٨٨) : حدثنا أحمد بن عبدالحميد الحارثي وعبدالله بن محمد بن شاكر العنبري ، قالا : ثنا أبو أسامة ، عن بريد ، عنه .

(١) في النسختين : «هذا الحديث لعبدالرحمن بن مسجرة» والتصويب من مسند أحمد .

61★ أبو بكر بن أبي موسى الأشعري ، اسمه عمرو أو عامر ، ثقة ، من الثالثة ، مات سنة ست ومائة وكان أسن من أخيه أبي بردة . (التقريب) .

١٢٣٦٩- كم ٢/٦١٥ .

في أشياخ من قريش . . . الحديث بطوله .

كم في دلائل النبوة : ثنا أبو العباس محمد بن يعقوب ، ثنا العباس بن محمد الدوري ، ثنا قراد أبو نوح ، ثنا يونس بن أبي إسحاق ، عنه ، به . وقال : صحيح على شرطهما . قلت : تفرد به قراد .

رواه أبو بكر بن أبي شيبة عنه ، بألفاظ منكرة(١) .

١٢٣٧٠ ـ حديث : أن سائلاً أتى النبي ﷺ ، فسأله عن مواقيت الصلاة ، فلم يَرُدَّ عليه شيئاً . . . الحديث .
عه طح قط حم

/عه في الصلاة : عن عباس الدوري ، ثنا أبو داود الحَفَري(٢) . وعن الصغاني ومعاوية بن صالح وأبي أمية ، قالوا : ثنا أبو نعيم . وعن الصومعي ، ثنا أبو نعيم وعبيدالله بن موسى ، كلهم عن بدر بن عثمان ، عنه ، به . ٣/٣٠٠/ب

طح فيه : ثنا فهد ، ثنا أبو نعيم ، به .

قط فيه : ثنا محمد بن مخلد ، ثنا محمد بن إسماعيل الحساني ، ثنا وكيع ، ثنا بدر بن عثمان ، به . وعن أحمد بن علي بن العلاء ، عن يوسف بن موسى ، عن الفضل بن دُكَيْن ، به . نحوه . وعن القاضي أبي عمر ، عن أحمد بن منصور ، عن أبي داود الحَفَري ، عن بدر ، نحوه . مختصر .

قال أحمد : ثنا أبو نعيم -هو الفضل بن دكين- به .

١٢٣٧١ ـ حديث : « لو أن حجراً يقذف به في جهنم ، هوى سبعين خريفاً
حب

(١) المصنف كتاب الفضائل ٤٧٩/١١ ، ٢٨٦/١٤-٢٨٨ .

١٢٣٧٠- عه ٣٧٥/١ . طح ١٤٨/١ . قط ٢٦٣/١-٢٦٤ . أحمد ٤١٦/٤ .

(٢) هو : عمر بن سعد ، أبو داود الحفري : بفتح المهملة والفاء : نسبة إلى موضع بالكوفة . (التقريب) .

١٢٣٧١- حب ٢٧٧/٩-٢٧٨ .

قبل أن يبلغ قعرها » .

حب في التاسع والسبعين من الثالث : أنا أحمد بن مكرم بن خالد ، ثنا علي بن المديني ، ثنا جرير ، عن عطاء بن السائب ، عنه ، بهذا .

١٢٣٧٢ ـ حديث : إن الله لما أخرج آدم من الجنة زوده من ثمار الجنة . . . كم **الحديث .**

كم في أخبار الأنبياء : ثنا محمد بن صالح بن هانئ ، ثنا الحسين بن الفضل ، ثنا هوذة بن خليفة ، ثنا عوف ، عن قسامة بن زهير ، عنه ، به . موقوف .

١٢٣٧٣ ـ حديث : « من صلى البردين دخل الجنة » .

مي عه مي في الصلاة : أنا عفان ، أنا همام ، عن أبي جمرة ، عنه ، به .

عه فيه : عن الصائغ ، عن عفان . وعن يزيد بن سنان ، عن حبان . وعن الصومعي وأبي يوسف الفارسي ، قالا : ثنا عمرو بن عاصم ، قالوا : ثنا همام ، به .

في رواية عمرو : عن أبي بكر[1] بن أبي موسى . وفي رواية حبان : عن أبي بكر ابن عبدالله ، وفي رواية عفان : عن أبي بكر حسب . قال عفان : كان همام قال لنا : عن أبي بكر بن أبي موسى ، فقال لي بُلْبُل[2] وعلي بن المديني : إنما هو عن أبي بكر ابن عمارة بن رويبة ، فأنا أقول : عن أبي بكر ولا أنسبه ، وسيأتي في مسند : عمارة بن رويبة[3] .

١٢٣٧٢- كم ٥٤٣/٢ .

١٢٣٧٣- مي ٢٧٢/١ . عه ٣٧٧/١ . والبردان : الغداة والعشي . (النهاية) .

(١) في أبي عوانة (ابن أبي موسى) .

(٢) بلبل بموحدتين مضمومتين وسكون اللام ، وهو : لقب عبدالله بن عبدالرحمن بن معاوية الواسطي .

(٣) انظر : (الإتحاف ١١/ح ١٤٩٨٣) .

١٢٣٧٤ ـ حديث : ذكرنا الطاعون عند أبي موسى ، فقال : سألنا عنه رسول الله ﷺ ، فقال : « هو وخز(١) أعدائكم من الجن وهو لكم شهادة » .
خز كم حم

خز في التوكل : ثنا بشر بن آدم ، حدثني جدي -هو أزهر بن أسعد- عن حاتم ابن أبي صَغِيْرة(٢) عن أبي بَلْج(٣) ، عنه ، به . وعن إسحاق بن منصور ، عن أزهر بن سعد ، نحوه .

كم في الإيمان : ثنا أبو أحمد بكر بن محمد الصيرفي ، ثنا أبوقلابة الرقاشي ، ثنا أزهر ، به . وعن عبدالله بن محمد الدهقان ، ثنا رجاء(٤) بن السندي ، ثنا عباس بن عبدالعظيم ومحمد بن أبي عتاب ، قالا : ثنا يحيى بن حماد ، ثنا أبو عوانة ، عن أبي بَلْج ، نحوه .

١٢٣٧٥ ـ حديث : « إن أبواب(٥) الجنة تحت ظلال السيوف » . وفيه قصة .
عه حب كم حم

عه في الجهاد : عن يزيد بن سنان ، عن محمد بن عبيد بن حساب . وعن يونس ابن حبيب ، ثنا أبو داود ، كلاهما عن جعفر بن سليمان . وعن أبي أمية ، ثنا أبو داود ، ثنا جعفر والحارث بن عبيد ، كلاهما عنه ، به .

حب في الثاني من الأول : أنا الحسن بن سفيان ، ثنا قطن بن نُسَيْر(٦) ، ثنا جعفر

١٢٣٧٤- كم ١/٥٠ .

ويزاد : أحمد ٤/٤١٣ : ثنا بكر بن عيسى ، قال : ثنا أبو عوانة ، عن أبي بلج ، نحوه .

(١) الوخز طعن ليس بنافذ . (النهاية ٥/١٦٣) .

(٢) ابن أبي صغيرة : بكسر الغين المعجمة . وأبو صغيرة اسمه مسلم . (التقريب) .

(٣) أبو بلج : بفتح أوله وسكون اللام بعدها جيم . (التقريب) .

(٤) في المستدرك : «ثنا أبو بكر بن رجاء بن السندي» .

١٢٣٧٥- عه ٥/٣٩ ، ٤٠ . حب ٧/٦٦-٦٧ . كم ٢/٧٠ . أحمد ٤/٣٩٦ ، ٤١٠-٤١١ .

(٥) «أبواب» لا يوجد في أبي عوانة والمستدرك .

(٦) نسير : بنون ومهملة ، مصغر . (التقريب) .

ابن سليمان ، ثنا أبو عمران الجوني ، عنه ، به .

كم في الجهاد : حدثني علي بن حمشاذ ، ثنا هشام بن علي السدوسي ، أن موسى بن إسماعيل [حدثهم](١) ، ثنا جعفر بن سليمان ، به .

قال أحمد : ثنا بهز ، ثنا جعفر بن سليمان ، ثنا أبو عمران الجوني ، به . وعن عفان وعبدالصمد ، كلاهما عن جعفر ، به .

٣/٣٠١أ **١٢٣٧٦ ـ / حديث : « جنات الفردوس أربع . . . » الحديث .**

مي خز عه حب

مي في الرقاق : أنا أبو نعيم ، ثنا أبو قدامة ، عن أبي عمران الجوني ، عنه ، به .

خز في التوحيد : ثنا علي بن الحسين الدرهمي ، ثنا أبو عبدالصمد العمي ، عن أبي عمران الجوني ، به نحوه .

عه في صفة الجنة : ثنا أبو داود الحراني ، ثنا مسلم بن إبراهيم ، ثنا عبدالعزيز بن عبدالصمد ، به .

حب في الثامن والسبعين [من الثالث](٢) : أنا محمد بن يحيى بن بسام(٣) ثنا محمد بن المثنى ، ثنا عبدالعزيز بن عبدالصمد العمي ، به .

---

(١) الزيادة من المستدرك .

١٢٣٧٦- مي ٢/٢٤٠ . التوحيد لابن خزيمة : ١٦ . حب ٩/٢٤٠ .

ويزاد : عه أيضا ١/١٥٧ : حدثنا أبو زرعة الرازي ، قال : ثنا أبو نعيم . ح وحدثنا جعفر بن محمد الخفاف الأنطاكي ، قال : ثنا الهيثم بن جميل . ح وحدثنا الصغاني ، قال : أنبأ سعيد بن منصور ، قالوا : ثنا أبو قدامة الحارث بن عبيد الأيادي . ح وحدثنا يونس بن حبيب ، قال : ثنا أبو داود ، قال : ثنا الحارث بن قدامة ، قالوا كلهم : عن أبي عمران الجوني ، عنه ، به . وحدثنا مهدي ابن الحارث قال : ثنا سعيد بن منصور ، بمثله . وحدثنا إدريس بن بكر ، قال : ثنا سعيد بن منصور .

(٢) ما بين المعقوفين زدته من الإحسان (١٦/٣٩٥ ، ح ٧٣٨٦) بتحقيق الأرناؤوط . وكتب على هامش (هـ) : «لعله من الثالث» .

(٣) في المطبوع : «بسطام» .

١٢٣٧٧ ـ حديث : « جنتان من ذهب للسابقين ، وجنتان من فضة للتابعين » .

كم خ م حم

كم في الإيمان : ثنا عبدان بن يزيد الدقاق(١) ، ثنا إبراهيم بن الحسين ، ثنا آدم بن أبي إياس ، ثنا حماد بن سلمة ، عن ثابت البناني وأبي عمران الجوني ، عنه ، بهذا . وقال : أخرجه الشيخان بغير هذا اللفظ(٢) . وفي تفسير الرحمن : أنا عبدالله بن محمد بن موسى ، ثنا إسماعيل بن قتيبة ، ثنا أبو بكر بن أبي شيبة ، ثنا عبدالصمد ابن عبدالوارث ، عن حماد ، به .

قال أحمد : ثنا(٣) علي بن عبدالله ، ثنا عبدالعزيز بن عبدالصمد ، ثنا أبوعمران ، به . ولفظه : «جنتان من ذهب آنيتهما وما فيهما . . .» الحديث . وعن عبدالصمد ابن عبدالوارث ، عن أبي قدامة الحارث بن عبيد الأبادي ، عن أبي عمران ، أتم منه .

١٢٣٧٨ ـ حديث : « الخيمة درة مجوفة . . . » الحديث .

مي عه حب حم

مي في الرقاق : أنا يزيد بن هارون ، أنا همام ، ثنا أبو عمران الجوني ، عنه ، به .

عه في صفة الجنة : عن يزيد بن سنان ويحيى بن الحسين ، قالا : ثنا محمد بن كثير . وعن أبي داود الحراني ، ثنا عفان ، كلاهما عن همام ، به .

حب في الثامن والسبعين من الثالث : أنا أحمد بن علي بن المثنى ، ثنا إسحاق

١٢٣٧٧- كم : ٨٤/١ ، ٤٧٤/٢ . أحمد : ٤١١/٤ ، ٤١٦ .

(١) في المستدرك «الرقاق» .

(٢) أخرجه البخاري في التفسير بلفظ : «جنتان من فضة آنيتهما وما فيهما ، وجنتان من ذهب . . .» الحديث . ٦٢٣/٨-٦٢٤ . وأيضا في التوحيد ٤٢٣/١٣ . ومسلم في الإيمان ، باب إثبات رؤية المؤمنين . . . إلخ ١٦٣/١ .

(٣) ذكر المؤلف هنا . والأولى أن يذكر روايتي أحمد في الحديث السابق . وهو : «جنات الفردوس أربع : ثنتان من ذهب حليتهما وآنيتهما . . .» الحديث . وأما بلفظ : «جنتان من ذهب للسابقين» . فلم يخرجه أحمد .

١٢٣٧٨- مي ٢٤٣/٢ . حب ٢٤٤/٩ . أحمد ٤٠٠/٤ ، ٤١٩ ، ٤١١ .

ابن إبراهيم بن أبي إسرائيل ، ثنا عبدالعزيز بن عبدالصمد العمي ، ثنا أبو عمران ، به . نحوه .

قال أحمد : ثنا عفان ، ثنا همام ، ثنا أبو عمران الجوني ، عنه ، به . وعن عبدالصمد بن عبدالوارث[1] ويزيد ، كلاهما عن همام ، به . ثنا علي بن عبدالله ، ثنا عبدالعزيز بن عبدالصمد العمي ، ثنا أبو عمران ، به .

١٢٣٧٩ ـ حديث : أن رسول الله ﷺ كان يكثر زيارة الأنصار خاصة وعامة ، وكان إذا زار خاصة أتى الرجل في منزله ، وإذا زار عامة أتى المسجد . حم

أحمد : ثنا عفان ، ثنا همام ، ثنا رجل من الأنصار ، عنه ، بهذا .

١٢٣٨٠ ـ حديث : أتيت النبي ﷺ ومعي نفر من قومي ، فقال : « أبشروا وبشروا من وراءكم ، أنه من شهد أن لا إله إلا الله وحده لا شريك له صادقاً دخل الجنة . . . » الحديث . وفيه قصة لعمر . حم

أحمد : ثنا مؤمل ، ثنا حماد بن سلمة ، ثنا أبو عمران الجوني ، عنه ، به . وعن بهز ، عن حماد بن سلمة ، نحوه .

١٢٣٨١ ـ حديث : بعثني رسول الله ﷺ إلى اليمن ، فقلت : يا رسول الله إن لنا أشربة ، فما أشرب وما أدع؟ . . . الحديث . حم

أحمد : ثنا مصعب بن سلام ، ثنا الأجلح ، عنه ، به .

١٢٣٨٢ ـ حديث : « إن هذه الأمة أمة مرحومة لا عذاب عليها . . . » الحديث . عم

(١) في أحمد : «ثنا عبدالصمد وعفان» .

١٢٣٧٩- أحمد ٣٩٨/٤ .

١٢٣٨٠- أحمد ٤٠٢/٤ ، ٤١١ .

١٢٣٨١- أحمد ٤٠٢/٤ .

عه في التوبة : ثنا أحمد بن يوسف السلمي ، ثنا عمر بن عبدالله بن رزين الشابوري ، عن جعفر بن الحارث النخعي -وهو أبو الأشهب- عن عروة بن عبدالله ابن قُشَيْر(١) الجعفي ، عن أبي بكر بن أبي موسى ، به .

62★ أبو تَمِيْمة الهُجَيْمي -واسمه طريف بن مجالد- عن أبي موسى .

١٢٣٨٣ ـ حديث : «من صام الدهر ضيقت عليه جهنم هكذا ، وعقد بيده تسعين» .
خز حب حم

خز في الصيام : عن محمد بن بشار وأبي موسى ومحمد بن عبدالله بن بزيع ، كلهم عن ابن أبي عدي ، عن سعيد ، عن قتادة ، عنه ، به . قال ابن خزيمة : لم يسنده عن قتادة غير ابن أبي عدي ، عن سعيد ، واسم أبي تميمة طريف بن مجالد ، /سمعت أبا موسى يقول ذلك . سمعه من مسلمة بن الصلت الشيباني ، عن جهضم الهجيمي . ٣/٣٠١ب

حب في الحادي والثلاثين من الثاني : أنا الفضل بن الحباب الجمحي ، ثنا حفص بن عمر الحوضي ، ثنا الضحاك بن يسار ، عن أبي تميمة ، به .

رواه أحمد : ثنا وكيع ، ثنا شعبة ، عن قتادة(٢) ، عنه ، به .

١٢٣٨٤ ـ حديث : في قوله : ﴿لِلَّذِينَ أَحْسَنُوا الْحُسْنَىٰ وَزِيَادَةٌ . . . . .﴾(٣) قال :
خز

(١) قشير : بالقاف والمعجمة ، مصغر . (التقريب) .

62★ هو : طريف بن مجالد الهجيمي ، أبو تميمة : بفتح أوله ، البصري ، ثقة ، من الثالثة مشهور بكنيته ، مات سنة سبع وتسعين أو قبلها أو بعدها . (التقريب) .

١٢٣٨٣- خز ٣١٣/٣ . حب ٢٣٨/٥ . أحمد ٤١٤/٤ .

(٢) في المطبوع : «قال وكيع : وحدثني الضحاك أبو العلاء أنه سمعه من أبي تميمة عن أبي موسى» .

١٢٣٨٤- التوحيد لابن خزيمة ١٨٤/١ .

(٣) سورة يونس ، الآية (٢٦) .

النظر إلى وجه الله . موقوف .

خز في التوحيد : ثنا سَلْم بن جنادة ، ثنا وكيع ، عن أبي بكر الهذلي ، عنه ، بهذا .

63★ أبو الخليل ، عن أبي موسى .

١٢٣٨٥ ـ حديث : من علم القرآن ولم يعلم الفرائض ، فإن مثله مثل [الرأس](١) لاوجه له ، أو ليس له وجه . موقوف .

مي في الفرائض : ثنا أبو نعيم ، ثنا زياد بن أبي مسلم ، عنه ، بهذا .

64★ أبو رجاء العطاردي ، عن أبي موسى .

١٢٣٨٦ ـ حديث : تعلمنا القرآن في هذا المسجد يعني مسجد البصرة ، وكنا نجلس حلقاً حلقاً ، وعنه أخذت هذه السورة : ﴿ ٱقْرَأْ بِٱسْمِ رَبِّكَ . . .﴾ وكانت أول سورة أنزلت على محمد . . . الحديث .

كم في التفسير : ثنا أبو(٢) عبدالله محمد بن عبدالله الصفار ، ثنا أحمد بن مهدي ابن رستم ، ثنا أبو عامر العقدي ، ثنا قرة بن خالد ، عن أبي رجاء ، بهذا . وقال :

63★ هو : عبدالله بن الخليل أو ابن أبي الخليل ، الحضرمي ، أبو الخليل الكوفي مقبول . من الثانية (التقريب) .

١٢٣٨٥- مي ٢/٢٤٧ .

(١) في النسختين «البرنس» والتصويب من (مي) .

64★ هو : عمران بن مِلْحان -بكسر الميم وسكون اللام بعدها مهملة- ويقال : ابن تيم ، أبو رجاء العطاردي ، مشهور بكنيته ، وقيل : غير ذلك في اسم أبيه ، مخضرم ، ثقة معمر ، مات سنة خمس ومائة ، وله مائة وعشرون سنة . (التقريب) .

١٢٣٨٦- كم ٢/٢٢٠ .

(٢) في المستدرك : «عبدالله بن محمد» .

صحيح على شرطهما .

65 ★ أبو سعيد الخدري ، عن أبي موسى .

١٢٣٨٧ ـ حديث : الاستئذان .

حم أحمد : ثنا عبدالرزاق ، أنا معمر ، عن سعيد الجُرَيْري ، عن أبي نضرة ، عنه ، بهذا . وباقي طرقه في ترجمة : أبي نضرة وبُسر بن سعيد ، عن أبي سعيد[١] .

66 ★ أبو عائشة ، عن أبي موسى .

١٢٣٨٨ ـ حديث : أن سعيد بن العاص دعا أبا موسى وحذيفة ، فسألهما عن تكبير العيد؟ فقال أبو موسى : أربعاً كتكبير الجنازة ، وصَدَّقَه حذيفة ، فقال أبوموسى : كذلك كنت أكبر لأهل البصرة . طح حم

طح في الزيادات : ثنا محمد بن أحمد الجواربي[٢] ، ثنا غسان بن الربيع ، ثنا عبدالرحمن بن ثابت بن ثوبان ، عن أبيه ، أنه سمع مكحولاً ، حدثني أبو عائشة ، به . وعن يحيى بن عثمان ، عن نعيم بن حماد ، عن محمد بن يزيد[٣] الواسطي ، عن النعمان بن المنذر ، عن مكحول ، حدثني رسول حذيفة وأبي موسى ، عنهما فذكر المرفوع حسب . وزاد : سوى تكبيرة الافتتاح . وعن أبي بكرة ، ثنا روح ، ثنا

---

65 ★ أبو سعيد الخدري هو سعد بن مالك الأنصاري تقدمت ترجمته (١٦٢/٥) .

١٢٣٨٧- أحمد ٣٩٣/٤-٣٩٤ .

(١) تقدم انظر : (الإتحاف ١٧٢/٥ ، ٤٢٠ ح٥١٣٦ ، ٥٦٩٠) .

66 ★ أبو عائشة الأموي ، مولاهم ،جَليس أبي هريرة ، مقبول ، من الثانية . (التقريب) .

١٢٣٨٨- طح ٣٤٥/٤-٣٤٦ ، ٣٤٦ ، ٣٤٩ .

ويزاد : أحمد (٤١٦/٤) : ثنا زيد بن الحباب ، ثنا ابن ثوبان ، عن أبيه ، عن مكحول ، به .

(٢) في المطبوع : «الجوزجاني» وقال المحقق : وفي نسخة «الجورابي» .

(٣) في المطبوع : «زيد» وقال المحقق : وفي نسخة «يزيد» .

عوف[١] ، عن مكحول ، حدثني من أرسله سعيد بن العاص ، فاتفق له أربعة من الصحابة على ثمان تكبيرات ، وسيأتي في ترجمته عن حذيفة[٢] .

★ أبو عبدالرحمن السلمي : عبدالله بن حبيب ، عن أبي موسى .

تقدم .

١٢٣٨٩ ـ حديث : « لا أحد أصبر على أذى يسمعه من الله عز وجل ، أن يشرك به وهو يرزقهم » . حم حب

أحمد : ثنا وكيع ، ثنا الأعمش ، عن سعيد بن جبير ، عنه ، بهذا . وعن أبي معاوية ، عن الأعمش ، به . وعن عبدالرحمن ، عن سفيان ، عن الأعمش ، نحوه .

67 ★ أبو عبيدة بن عبدالله بن مسعود ، عن أبي موسى .

١٢٣٩٠ ـ حديث : « إن الله لا ينام ، ولا ينبغي له أن ينام ، يخفض القسط ويرفعه . . . » الحديث . خز حب عه

---

(١) فيه : «ابن عون» .

(٢) الإتحاف (٦/٢٨/أ) . وقد تقدم في مسند حذيفة (٤/٢٦٥ ، ح٤٢٣٩) نحوه .

★ تقدم برقم (٢٧) ص٣٨ .

١٢٣٨٩- أحمد ٤/٣٩٥ ، ٤٠٥ ، ٤٠١ .

ويزاد : حب ٢/١٧ : أخبرنا الفضل بن الحباب ، حدثنا مسدد بن مسرهد ، عن يحيى القطان ، عن الأعمش ، عنه ، نحوه .

67 ★ أبو عبيدة بن عبدالله بن مسعود ، مشهور بكنيته والأشهر أنه لا اسم له غيرها ، ويقال : اسمه عامر كوفي ، ثقة من كبار الثالثة ، مات بعد سنة ثمانين . (التقريب) .

١٢٣٩٠- التوحيد لابن خزيمة ١/١٩ ، ٢٠ ، ١٩-٢٠ ، ٧٥-٧٦ . حب ١/٢٤١-٢٤٢ .

ويزاد : عه (١/١٤٥-١٤٦) : حدثنا علي بن حرب ، ثنا أبو معاوية ، ثنا الأعمش ، به . وحدثنا أبو العباس الغزي ، ثنا الفريابي ، ثنا سفيان ، عن الأعمش . وحدثنا يزيد بن سنان البصري ، ثنا الحسن بن عمر بن شقيق ، ثنا جرير ، عن الأعمش ، وحدثنا يوسف بن مسلم ، حدثنا حجاج ، حدثني شعبة . ح وحدثنا يونس بن حبيب ، حدثنا أبو داود ، حدثنا شعبة ، عن عمرو ، به .

خز في التوحيد : ثنا يوسف بن موسى ، ثنا جرير ، عن العلاء -وهو ابن المسيب- عن عمرو بن مرة ، عنه ، به . وعن سَلْم بن جُنادة ، ثنا أبو معاوية . وعن محمد بن يحيى ، ثنا عثمان بن أبي شيبة ، ثنا جرير ، كلاهما عن الأعمش . وعن عمرو بن علي ومحمد بن يحيى ، قالا : ثنا أبو عاصم ، عن سفيان . وعن محمد بن يحيى ، ثنا محمد بن عبيد وأبو نعيم . وعن بحر بن نصر ، ثنا أسد بن موسى ، كلاهما عن المسعودي ، ثلاثتهم عن عمرو بن مرة ، به . والمعنى واحد . وعن محمد بن عبدالله المخرّمي[1] ، ثنا أبو معاوية ، ثنا الأعمش ، نحوه . وعن المُخَرّمي ، ثنا وهب بن جرير ، أنا شعبة ، به ، نحوه .

حب في السابع والسبعين من الثالث : أنا ابن خزيمة ، ثنا يوسف ، به .

٣/٣٠٢أ **١٢٣٩١ ـ / حديث : « إن الله يبسط يده بالليل ليتوب مسيء النهار . . . »** خز عه حم **الحديث .**

خز في التوحيد : ثنا محمد بن عبدالله[2] ، ثنا وهب بن جرير ، أنا شعبة ، عن عمرو بن مرة ، عنه ، به . وعن محمد بن عبدالله المخرمي ، ثنا أبومعاوية ، ثنا الأعمش ، عن عمرو بن مرة ، نحوه . وهو في حديث يوسف بن موسى في الحديث الذي قبله .

عه في التوبة : عن يوسف بن مُسَلَّم ، عن حجاج بن محمد . وعن يونس بن حبيب ، ثنا أبو داود . و[3] عن أبي قلابة ، ثنا بشر بن عمر ، ثلاثتهم عن شعبة ، به .

رواه **أحمد** : عن عبدالرحمن وابن[4] جعفر وعفان ، ثلاثتهم عن شعبة : عن

(١) في (التوحيد) : «المخزومي» وهو خطأ ، والمخرمي : بالمعجمة والتشديد . (التقريب) .
١٢٣٩١- التوحيد ص : ٧٤-٧٥ . أحمد ٤/٣٩٥ ، ٤٠٤ ، ٤٠٠-٤٠١ .
(٢) في التوحيد : «عبدالمبارك» وهو خطأ وهو : محمد بن عبدالله بن المبارك .
(٣) في (هـ) : «واو» ساقط .
(٤) في النسختين : «أبي جعفر» والتصويب من مسند أحمد .

عمرو بن مرة ، عنه ، به . وعن عبدالرحمن بن جعفر ومحمد بن جعفر ، عن شعبة[١] . وعن وكيع ، عن المسعودي ، كلاهما عن عمرو بن مرة ، نحوه .

١٢٣٩٢ ـ حديث : كان رسول الله ﷺ يسمي لنا نفسه أسماء ، فقال : « أنا محمد وأحمد . . . » الحديث .
عه حب كم حم

عه في المناقب : عن محمد بن عقيل ، عن حفص ، عن إبراهيم بن طهمان ، عن عمر بن سعيد الثوري . وعن يزيد بن سنان ، عن الحسن بن عمر بن شقيق . وعن مسرور بن نوح ، عن عثمان بن أبي شيبة ، كلاهما عن جرير . وعن أحمد بن محمد ابن عثمان الثقفي[٢] الدمشقي والعباس بن الوليد بن مزيد - فرقهما - كلاهما عن محمد بن شعيب بن شابور ، عن شيبان بن عبدالرحمن ، ثلاثتهم عن الأعمش . وعن إبراهيم بن أحمد بن يحيى الوكيعي ، ثنا أبي ، ثنا جعفر بن عون ، ثنا مسعر . وعن يونس بن حبيب ، ثنا أبو داود ، ثنا المسعودي ، ثلاثتهم عن عمرو بن مرة ، عنه ، به .

حب في الخمسين من الخامس : أنا أبو يعلى ، ثنا عثمان بن أبي شيبة ، به .

قال عه : سمعت مسرور بن نوح يقول : سمعت أبا بكر بن أبي شيبة يقول : هذا حديث جرير ما أظن أحداً رواه عن الأعمش غيره .

قلت : قد تابعه اثنان .

كم في الترجمة النبوية : ثنا أبو بكر بن حاتم ، ثنا عبدالله بن حاتم ، ثنا أبو نعيم ، ثنا المسعودي ، نحوه[٣] .

---

(١) لو ذكر هذين الطريقين في الحديث السابق لكان أولى .

١٢٣٩٢- حب ٧٥/٨ . كم ٦٠٤/٢ . أحمد ٣٩٥/٤ ، ٤٠٧ ، ٤٠٤ .

(٢) في (هـ) : «الحنفي» .

(٣) في الأصل بعد (نحوه) : «قلت» وفي (هـ) كشط عليه .

رواه أحمد : ثنا وكيع ويزيد وأبو النضر ومحمد بن عبيد وعمرو[1] بن الهيثم ، كلهم عن المسعودي ، به .

ورواه يونس بن بكير في زيادات السيرة : عن عبدالرحمن بن عبدالله -وهو المسعودي- به .

★ أبو عثمان النهدي ، عن أبي موسى .

هو عبدالرحمن بن ملّ ، تقدم .

68 ★ أبو عطية ، عن أبي موسى .

١٢٣٩٣ ـ حديث : لا تسألوني ما دام هذا الحبر بين أظهركم . موقوف .
قط

في ترجمته عن ابن مسعود[2] .

١٢٣٩٤ ـ حديث : تعجيل الإفطار .

في ترجمته عن ابن مسعود أيضاً .

69 ★ أبو علي رجل من بني كاهل ، عن أبي موسى .

---

(١) في المطبوع : «عمر بن الهيثم» .

★ تقدم برقم (32) ص ٤٠ .

68 ★ أبو عطية الوادعي الهمداني : اسمه مالك بن عامر أو ابن أبي عامر ، أو ابن عوف ، أو ابن حمزة ،أو ابن أبي حمزة ، ثقة ، من الثانية ، مات في حدود السبعين . (التقريب) .

(٢) انظر الترجمة رقم (179) ص ٥٣٧ من مسند ابن مسعود ، ولكن المؤلف لم يذكر هذا الحديث ولا الذي بعده . والحديث رقم (١٢٣٩٣) أخرجه قط في الرضاع (١٧٣/٤) : نا الحسين ابن إسماعيل ، نا أبوهشام الرفاعي ، نا أبو بكر بن عياش ، نا أبو حصين ، عن أبي عطية ، وفيه قصة .

69 ★ أبو علي الكاهلي ، ذكره أبو أحمد الحاكم فيمن لم يسم ، وذكره ابن حبان في الثقات ، وسكت ابن أبي حاتم . انظر : (الجرح والتعديل ٤٠٩/٢/٤ ، والثقات ٥٦٢/٥ ، وتعجيل المنفعة ص٣٣٢-٣٣٣) .

١٢٣٩٥ ـ حديث : « خطبنا أبو موسى ، فقال : أيها الناس اتقوا هذا الشرك فإنه أخفى من دبيب النمل . . . الحديث . وفيه قصة .

حم

أحمد : ثنا عبدالله بن نمير ، ثنا عبدالملك - يعني ابن أبي سليمان العَرْزَمي[1] - عنه ، به .

70 ★ أبو كبشة ، عن أبي موسى .

١٢٣٩٦ ـ حديث : « إن بين أيديكم فتناً كقطع الليل المظلم . . . » الحديث .

كم حم

كم في الفتن : أنا أحمد بن سلمان الفقيه ، ثنا أبو داود السجستاني ، ثنا سليمان ابن حرب ، ثنا عبدالواحد بن زياد ، ثنا عاصم الأحول ، عنه ، به .

قال أحمد : ثنا عفان ، ثنا عبدالواحد بن زياد ، ثنا عاصم الأحول ، به . وأوله : «مثل الجليس الصالح . . . » الحديث . وفيه : «إنما سمي القلب من تقلبه» .

71 ★ / أبو كنانة القرشي ، عن أبي موسى .

٣/٣٠٢/ب

١٢٣٩٧ ـ حديث : إن هذا القرآن كائن لكم أجراً ، وكائن لكم ذكراً . . . الحديث موقوف .

مي

مي في فضائل القرآن : ثنا سهل بن حماد ، ثنا شعبة ، ثنا زياد بن مخراق ، عن

١٢٣٩٥- أحمد ٤/٤٠٣ .

(١) العَرْزَمي : بفتح المهملة وسكون الراء وبالزاي المفتوحة . (التقريب) .

70 ★ أبو كبشة السدوسي البصري ، مقبول ، من الثالثة . (التقريب) .

١٢٣٩٦- كم ٤/٤٤٠ . أحمد ٤/٤٠٨ .

71 ★ أبو كنانة القرشي : عن أبي موسى ، مجهول ، من الثالثة ، ويقال : هو معاوية بن قرة ولم يثبت . (التقريب) .

١٢٣٩٧- مي ٢/٣١٢ .

أبي إياس[١] ، عنه ، به .

١٢٣٩٨ ـ حديث : « إن من إجلال الله ، إكرام ذي الشيبة المسلم . . . » الحديث . خز

خز في السياسة : ثنا سعيد بن محمد بن ثواب ، ثنا عبدالله بن حمران ، ثنا عوف ، عن زياد بن مخراق ، عنه ، به .

١٢٣٩٩ ـ حديث : قام رسول الله ﷺ على باب بيت فيه نفر من قريش ، فقال وأخذ بعضادة في الباب ، فقال : « هل في البيت إلا قرشي . . . » الحديث . حم

أحمد : ثنا محمد بن جعفر ، ثنا عوف ، عن زياد بن مخراق ، عنه ، به . وعن حماد بن أسامة ، عن عوف ، به .

72 ★ أبو مِجْلَز ، واسمه لاحق بن حميد ، عن أبي موسى .

١٢٤٠٠ ـ حديث : أتيت النبي ﷺ بِوَضُوءٍ فتوضأ وصلى وقال : « اللهم أصلح لي ديني ووسع لي في ذاتي[٢] وبارك لي في رزقي » . حم عم

أحمد : ثنا عبدالله بن محمد - قال عبدالله : وسمعته منه - أنا معتمر بن

---

(١) في المطبوع : «أبي عباس» وهو : معاوية بن قرة أبو إياس .

١٢٣٩٩- أحمد ٣٩٦/٤

72 ★ لاحق بن حميد بن سعيد السدوسي ، البصري ، أبو مِجْلَز -بكسر الميم وسكون الجيم وفتح اللام بعدها زاي- مشهور بكنيته ، ثقة ، من كبار الثالثة ، مات سنة ست -وقيل تسع- ومائة ، وقيل : قبل ذلك . (التقريب)

١٢٤٠٠- أحمد ٣٩٩/٤ .

(٢) هكذا في النسختين وفي أحمد (ذاتي) وفي مصنف ابن أبي شيبة (٢٨١/١٠) «داري» ، وأحمد روى هذا الحديث عن ابن أبي شيبة . وكذلك في أبي يعلى(٢٥٧/١٣) عن ابن أبي شيبة «داري» .

سليمان ، عن عباد بن عباد ، عنه ، بهذا .

١٢٤٠١ ـ حديث : صلى أبو موسى بأصحابه وهو مرتحل[1] إلى المدينة ، صلى العشاء ركعتين ، ثم سلم . . . الحديث . حم

أحمد : ثنا عبدالصمد ، ثنا ثابت ، ثنا عاصم ، عنه ، به .

73★ أبو مرة مولى عقيل ، عن أبي موسى .

١٢٤٠٢ ـ حديث : « من لعب بالنرد فقد عصى الله ورسوله » . حم

أحمد : ثنا عتاب ، ثنا عبدالله ، أنا أسامة ، حدثني سعيد بن أبي هند ، عنه ، بهذا .

74★ أبو مرية العجلي ، عن أبي موسى .

١٢٤٠٣ ـ حديث : كان أبو موسى يعلمنا سنتنا وأمر ديننا ، فشخص الناس بأبصارهم ، فقال : ما يبصرون ؟ قالوا : الهلال ، قال : فكيف بكم إذا أبصرتم الله جهرة ؟ . خز

خز في التوحيد : ثنا محمد بن عبدالأعلى ، ثنا بشر ـ يعني ابن المُفَضَّل ـ ثنا

١٢٤٠١- أحمد ٤/٤١٩ .

(١) في المطبوع : «من مكة إلى المدينة فصلى» .

73★ هو : يزيد ، أبو مرةمولى عقيل بن أبي طالب ، ويقال مولى أخته أم هانئ . مدني مشهور بكنيته ، ثقة ، من الثالثة . (التقريب) .

١٢٤٠٢- أحمد ٤/٣٩٤ . وانظر الحديث المتقدم برقم (١٢٢١٢) .

74★ هكذا في النسختين : «أبو مرية» وهو : أبو مُراية عبدالله بن عمرو العجلي ، كان قليل الحديث ، وذكره ابن حبان في الثقات . (الكنى لمسلم ٢/٨٢٧ ، وتعجيل المنفعة ص٣٤٠) .

١٢٤٠٣- التوحيد ١/١٨٠ ، ١٧٩ .

سليمان[١] التيمي ، عن أسلم العجلي ، عنه ، وعن بحر بن نصر ، عن أسد بن موسى ، عن يحيى بن سليم ، عن سليمان التيمي . . . فذكر نحوه مرفوعاً .

قال ابن خزيمة : وذكر النبي ﷺ فيه وهم .

75★ أبوالمليح ، عن أبي موسى .

١٢٤٠٤ ـ حديث : كنا مع رسول[٢] الله ﷺ وكنا نشاهده بالليل في مضجعه ، فأتيت ذات ليلة فلم أجده ، فانطلقت أطلبه . . . الحديث ، نحو حديث عوف بن مالك[٣] . خز

خز في التوحيد : ثنا محمد بن بشار وأبو موسى ، قالا : ثنا سالم بن نوح[٤] ، أخبرني الجُرَيْري ، عن أبي السليل ، عن أبي المليح ، به .

١٢٤٠٥ ـ حديث : جاءت امرأة إلى نبي الله ﷺ فقالت : قد أحدثت ، وهي حبلى . . . الحديث[٥] . حب

حب في العاشر من الرابع : أنا الحسين بن محمد بن أبي معشر ، ثنا محمد بن وهب بن أبي كريمة ، ثنا محمد بن سلمة ، عن أبي عبدالرحيم ، عن زيد بن أبي

---

(١) في التوحيد : «ثنا سليمان التيمي» ساقط .

75★ أبو المليح بن أسامة بن عمير أو عامر بن عمير بن حنيف بن ناجية الهذلي اسمه عامر ، وقيل : زيد ، وقيل : زياد ، ثقة ، من الثالثة ، مات سنة ثمان وتسعين ، وقيل : ثمان ومائة ، وقيل : بعد ذلك . (التقريب) .

١٢٤٠٤- التوحيد ١/٢٦٧- ٢٦٨ .

(٢) في (هـ) : «النبي» .

(٣) انظر كتاب : التوحيد ص٢٦٧ .

(٤) في التوحيد : «وأخبرني» وهو خطأ .

١٢٤٠٥- حب ٦/٣٠٧-٣٠٨ .

(٥) هذا الحديث في رجم المرأة بعد وضع حملها .

أُنَيْسة ، عن عبدالملك بن عمير ، عنه ، به .

76★ أبو المهلب ، عن أبي موسى .

١٢٤٠٦ ـ حديث : أن أبا موسى قال في خطبته : من عَلِمَ علماً فلْيُعلِّمه الناس ، وإياه أن يقولَ ما لا علم له به ، فيمرق من الدين ويكون[1] من المتكلفين . مي

مي في العلم : أنا يزيد بن هارون ، أنا حميد ، عن أبي رجاء ، عنه ، بهذا .

★ / جد الربيع بن أنس . ٣/٣٠٣أ

هو عمرو ، تقدم .

١٢٤٠٧ ـ حديث : «لا يقبل الله صلاة رجل في جسده شيء من الخَلُوق» . حم

أحمد : ثنا محمد بن عبدالله بن الزبير ، ثنا أبو جعفر الرازي ، عن الربيع بن أنس ، عن أبيه[2] ، عن جده ، به .

77★ رجل من بني تميم ، عن أبي موسى .

١٢٤٠٨ ـ حديث : لقد صلى بنا علي بن أبي طالب صلاة ذكرناها صلاة كنا نصليها مع رسول الله ﷺ . . . الحديث . حم

أحمد : ثنا حسن بن موسى ، ثنا زهير ، عن أبي إسحاق ، عن بُرَيْد بن أبي مريم ،

76★ أبو المهلب الجَرْمي ، البصري ، عم أبي قلابة ، اسمه عمرو ، أبو عبدالرحمن بن معاوية أو ابن عمرو ، وقيل : النضر ،وقيل : معاوية ، ثقة ، من الثانية . (التقريب) .

١٢٤٠٦- مي ١/٥٦-٥٧ .

(١) في النسختين : «ما يكون» .

★ قوله «هو عمرو» وهم من المصنف انظر ما تقدم ص٤٧ . وصوابه : «زيد أو زياد» كما في تحفة الأشراف (٦/٤١٣) .

١٢٤٠٧- أحمد ٤/٤٠٣ .

(٢) هكذا في النسختين ، وفي المطبوع : «عن الربيع بن أنس ، عن جده» .

١٢٤٠٨- أحمد ٤/٤١٥ .

خز لابن خزيمة عه لأبي عوانة طح للطحاوي حب لابن حبان قط للدارقطني كم للحاكم

عن رجل من بني تميم ، به .

78★ رجل ، عن أبي موسى .

في ترجمة : زياد بن علاقة[١] .

79★ آخر ، عن أبي موسى .

١٢٤٠٩ ـ حديث : « الحرير والذهب حرام على ذكور أمتي . . . » الحديث .
حم

أحمد : ثنا عبدالرزاق ، أنا عبدالله بن سعيد بن أبي هند ، عن أبيه ، عنه ، به .

وقد تقدم في سعيد بن أبي هند ، عن أبي موسى[٢] .

80★ آخر ، عن أبي موسى .

١٢٤١٠ ـ حديث : « إن بني إسرائيل كان أحدهم إذا أصابه الشيء من البول قرضه بالمقاريض . . . » الحديث . وفيه قصة .
حم

أحمد : عن وكيع ومحمد بن جعفر ، عن شعبة ، عن أبي التياح ، سمعت رجلاً ، به . وقال وكيع[٣] : حدثني رجل أسود طويل . . . فذكره ، وعن بهز ، عن شعبة ، عن أبي التياح ، عن شيخ لهم بالحديث دون القصة .

81★ آخر ، عن أبي موسى .

---

(١) بل في ترجمة : زياد بن علاقة ، عن أسامة بن شريك عنه . انظر الحديث رقم (١٢١٧٨) .

١٢٤٠٩- أحمد ٣٩٢/٤ . وانظر الحديث (١٢٢١٣) .

(٢) انظر الحديث رقم (١٢٢١٤) .

١٢٤١٠- أحمد ٣٩٦/٤ ، ٤١٤ ، ٣٩٩ .

(٣) بل في (أحمد) : «ثنا محمد بن جعفر ، ثنا شعبة ، عن أبي التياح ، حدثني رجل أسود طويل» . انظر : (٣٩٦/٤) .

١٢٤١١ ـ حديث : « من حفظ ما بين فُقْمَيْه[1] وفرجه دخل الجنة » . حم

أحمد : ثنا أحمد بن عبدالملك ، ثنا موسى بن أعين ، عن عبدالله بن محمد بن عقيل ، عن رجل ، بهذا .

82★ آخر ، عن أبي موسى .

١٢٤١٢ ـ حديث : « اللهم إني أستغفرك لما قدمت وأخرت . . . » الحديث . حم

أحمد : ثنا عبدالصمد ، ثنا أبي ، ثنا حسين ، عن ابن بريدة ، قال : حُدِّثتُ عن الأشعري ، به .

83★ مشايخ من العلماء ، عن أبي موسى .

١٢٤١٣ ـ حديث : « الاستئذان ثلاثاً » وفيه : شهادة أبي سعيد الخدري له بذلك ، وقول عمر لأبي موسى : لم أنهك . . . الحديث . ط

مالك في الجامع : عن ربيعة بن أبي عبدالرحمن ، عن غير واحد من علمائهم ، به .

84★ أم مَزِيْدة بن جابر ، عن أبي موسى .

١٢٤١٤ ـ حديث : أن رسول الله ﷺ أمر بصوم عاشوراء ، وفيه قصة . حم

١٢٤١١- أحمد ٣٩٨/٤ .

(١) الفُقم : بالضم والفتح : اللَّحْي ، يريد من حفظ لسانه . (انظر النهاية ٤٦٥/٣) .

١٢٤١٢- أحمد ٣٩١/٤ .

١٢٤١٣- مالك ٩٦٤/٢ .

84★ في (هـ) : «بنت» وهو خطأ .

١٢٤١٤- أحمد ٤١٥/٤ .

أحمد : ثنا يونس بن محمد ، ثنا أبو ليلى ، عبدالله بن ميسرة ، عن مزيدة بن جابر ، عنها ، به[1] .

(١) في الأصل هنا ما نصه : آخر الجزء الثالث ، وصلى الله على سيدنا محمد وسلم تسليماً كثيراً .

وفي (هـ) : آخر الجزء السادس من إتحاف المهرة بالأطراف المبتكرة لشيخ الإسلام والحفاظ أبي الفضل أحمد بن علي بن محمد بن محمد بن علي بن حجر العسقلاني الشافعي رحمه الله تعالى ورضي عنه وجمعنا وإياه في دار كرامته .

فُرغ في صبيحة يوم الأربعاء من عشرين جمادى الآخرة . . . . . على يد فقير رحمة ربه تعالى يوسف بن شاهين سبط مؤلفه : الحمد لله وحده .

يتلوه أول المجلد الرابع بعده : مسند عبدالله بن مالك بن القشب .

صلى الله على سيدنا محمد وآله وصحبه وسلم تسليماً ، حسبنا الله ونعم الوكيل .

وقوله «ويتلوه أول المجلد الرابع» وكذا كتب على أول المجلد الرابع من نسخة (هـ) وهو الجزء السابع باعتبار تقسيمها ، ويقابله المجلد الرابع من الأصل المأخوذ منه . وهذا دليل قاطع أيضاً على فرعية (هـ) .

٤/١أ

/ بسم الله الرحمن الرحيم

(اللهم صل على أشرف الخلق سيدنا محمد وآله وسلم تسليما)(١)

٤٥٤ ● مسند عبدالله بن مالك بن القِشْب الأزدي المعروف بابن بُحَيْنة

حديثه في العاشر من مسند : الأنصار .

١٢٤١٥ ـ حديث : صلى بنا رسول الله ﷺ الظهر ، فقام في اثنتين ولم يجلس ، فلما قضى صلاته سجد سجدتي السهو ثم سلم .

مي جا خز طح حب قط حم

مي في الصلاة : أنا عبيدالله بن عبدالمجيد ،أنا مالك ، عن ابن شهاب ، عن الأعرج ، عنه ، به . وعن محمد بن الفضل ، عن حماد بن سلمة ، عن يحيى بن سعيد ، عن الأعرج ، عن مالك بن بُحَيْنة ، به ، نحوه . كذا قال حماد بن سلمة .

جا فيه : عن يعقوب بن إبراهيم الدورقي وأحمد بن سعيد الدارمي ، عن يزيد بن هارون ، عن يحيى بن سعيد ، نحوه .

خز فيه : عن عبدالجبار بن العلاء وعلي بن خشرم والمخزومي ، ثلاثتهم عن

---

(١) وفي (هـ) : «بسم الله الرحمن الرحيم رب أعن وسهل يا كريم» بدل ما ذكر بين الهلالين .

٤٥٤ ● عبدالله بن مالك بن القِشْب : بكسر القاف وسكون المعجمة بعدها موحدة ، الأزدي ، أبومحمد حليف بني المطلب ، يعرف بابن بحينة : بموحدة ومهملة ، مصغراً صحابي معروف ، مات بعد الخمسين . (التقريب)

١٢٤١٥- مي ٢٩١/١ . جا ٩٢-٩٣ . خز ١١٤/٢-١١٥ . طح ٤٣٨/١ . حب ١٩٩/٣ ، ١٥٨/٤-١٥٩ . كم ٣٢٢/١ . قط ٣٧٧/١ . أحمد ٣٤٥/٥ ، ٣٤٥-٣٤٦ ، ٣٤٦ .

خز لابن خزيمة عه لأبي عوانة طح للطحاوي حب لابن حبان قط للدارقطني كم للحاكم

سفيان ، عن الزهري ويحيى بن سعيد - فرقهما عبدالجبار - وعن أحمد بن عبدالرحمن ، عن عمه ابن وهب ، عن ابن أبي حازم ، عن الضحاك بن عثمان ، عن الأعرج ، بمعناه . وعن يحيى بن حكيم ، عن يزيد بن هارون ، به . وعن الفضل بن يعقوب الجزري ، عن محمد بن أبي عدي ، عن شعبة ، عن يحيى بن سعيد ، به .

طح فيه : حدثنا / أبو بكرة ، ثنا سعيد بن عامر ، ثنا هشام الدستوائي ، عن يحيى ابن أبي كثير ، عن الأعرج ، نحوه . وعن يونس ، أنا ابن وهب ، عن مالك ، عن يحيى بن سعيد وابن شهاب - فرقهما - به . وعن يونس ، عن ابن وهب ، عن يونس وعمرو - فرقهما - عن ابن شهاب ، به . وعن ربيع الجيزي ، عن أسد ، عن ابن أبي ذئب ، عن الزهري ، به . وعن محمد بن خزيمة ، ثنا إبراهيم بن بشار ، ثنا سفيان ، به . ٤/١ب

حب في العشرين من الأول ، وفي الثالث والثلاثين منه ، وفي الثامن عشر من الخامس : أنا محمد بن الحسن بن قتيبة ، ثنا يزيد بن موهب ، ثنا الليث بن سعد ، عن ابن شهاب ، به حسب . وفي الثامن عشر من الخامس أيضاً : عن عبدالله بن محمد بن سلم ، ثنا حرملة بن يحيى ، ثنا ابن وهب ، أخبرني عمرو بن الحارث ، عن ابن شهاب ، به . وفيه : عن محمد بن عبدالله بن الجنيد ، ثنا قتيبة ، ثنا بكر بن مضر ، عن جعفر بن ربيعة ، عن الأعرج ، به . وعن محمد بن عبدالرحمن الدَّغُولي(١) ، ثنا محمد بن يحيى الذُّهْلي ، ثنا وهب بن جرير ، عن شعبة ، عن يحيى ابن سعيد ، به . وعن عبدالله بن محمد الأزدي ، ثنا إسحاق بن إبراهيم ، أنا عبدالوهاب الثقفي ، سمعت يحيى بن سعيد ، به . وفي الصلاة : أنا عمر بن محمد الهمداني ، ثنا عبدالجبار بن العلاء ، به . وأعاده : عن الدغولي ، به .

كم في السهو : ثنا محمد بن صالح بن هانئ ، ثنا الحسين بن الحسن بن

(١) بفتح الدال المهملة وضم الغين المعجمة وفي آخرها اللام بعد الواو . (الأنساب ٥/٣٥٨-٣٥٩) .

مهاجر ، ثنا سليمان بن داود المهري ، ثنا ابن وهب ، به .

قط في الصلاة : ثنا ابن صاعد ، ثنا أبو عبيدالله المخزومي ، ثنا سفيان ، عن يحيى ابن سعيد ، به .

رواه الإمام أحمد : عن محمد بن فضيل . وعن عبدالرزاق ، عن سفيان ، كلاهما عن يحيى بن سعيد . وعن سفيان ، وقرأت على عبدالرحمن : مالك . وعن عبدالرزاق وابن بكر[1] ، عن ابن جريج . وعن إبراهيم بن أبي العباس ، عن أبي أويس ، كلهم عن الزهري ، كلاهما عن الأعرج ، عنه ، به .

١٢٤١٦ ـ حديث : أقيمت الصلاة فرأى النبي ﷺ رجلاً يصلي ركعتين ، فلما قضى النبي ﷺ صلاته لاث به الناس ، فقال له : « أتصلي الصبح أربعاً؟» . مي طح حم

مي في الصلاة : ثنا هاشم بن القاسم ، ثنا شعبة ، عن سعد بن إبراهيم ، عن حفص بن عاصم بن عمر ، عن ابن بُحَيْنة ، به .

طح فيه : ثنا أبو بكرة ، ثنا أبو داود ، ثنا شعبة ، به ، وقال : مالك بن بحينة . وعن علي بن معبد ، ثنا يونس بن محمد ، ثنا حماد بن سلمة ، عن سعد بن إبراهيم ، به .

رواه أحمد : عن يحيى بن سعيد ومحمد بن جعفر وحجاج ، عن شعبة ، عن سعد ، عن حفص ، عن مالك بن بحينة ، كذا قال . وعن يعقوب بن إبراهيم بن سعد ، عن أبيه ، عن أبيه ، عن حفص ، عن عبدالله بن مالك بن بحينة ، به . وعن عبدالرزاق ، عن معمر ، عن يحيى بن أبي كثير ، عن محمد بن عبدالرحمن بن ثوبان ، عن عبدالله بن مالك بن بحينة : أن النبي ﷺ مر به وهو يصلي يطول صلاته

(١) هو محمد بن بكر .

١٢٤١٦- مي ٢٧٨/١ . طح ٣٧٢/١ . أحمد ٣٤٥/٥ ، ٣٤٦ .

ويزاد : طح ٣٧٢/١ : ثنا ابن مرزوق ، ثنا وهب ، ثنا شعبة . وفي المستدرك ٤٣٠/٣ أيضا .

أو نحو هذا بين يدي صلاة الفجر، فقال: «**لا تجعلوا هذه مثل صلاة الظهر قبلها وبعدها اجعلوا بينهما فصلا**». قال عبدالله: وجدت في كتاب أبي بخط يده: ثنا محمد بن بكر، أنا ابن جريج، أخبرني جعفر بن محمد، عن أبيه، عن عبدالله بن مالك بن بُحَيْنة: أن النبي ﷺ خرج لصلاة الصبح وابن القشب، يصلي، فضرب النبي ﷺ منكبه فقال: «**يا ابن القشب تصلي الصبح أربعاً أو مرتين**»؟. ابن جريج يشك.

٤/٢/أ **١٢٤١٧ ـ/ حديث: أن رسول الله ﷺ كان إذا صلى، فَرَّج بين يديه حتى يبدو إبطاه.** خز طح حب حم

خز في الصلاة: ثنا محمد وسعد ابنا عبدالله بن عبدالحكم المصريان، قالا: ثنا أبي، أنا بكر بن مضر، عن جعفر ـ وهو ابن ربيعة ـ عن عبدالرحمن بن هرمز، عنه، بهذا.

طح فيه: ثنا علي بن شيبة، ثنا أبو صالح، حدثني يحيى بن أيوب وجعفر بن ربيعة، به.

حب فيه، وفي الرابع من الخامس: أنا عمر بن محمد الهمداني، ثنا محمد بن سهل بن عسكر، ثنا أبو الأسود النضر بن عبدالجبار، ثنا بكر بن مضر، به.

رواه أحمد: بلفظ: كان إذا سجد يجنّح في سجوده حتى يُرَى وضح إبطه: ثنا يحيى بن غيلان، ثنا رشدين، عن عمرو بن الحارث، عن جعفر بن ربيعة، عن الزهري، به. وعن قتيبة، عن بكر بن مضر، عن جعفر، نحوه.

١٢٤١٨ ـ حديث: «هل قرأ أحد منكم معي آنفاً؟» قالوا: نعم. قال: «إني أقول مالي أنازع القرآن...» الحديث. حم

١٢٤١٧- خز ٣٢٦/١. طح ٢٣١/١. حب ١٩٣/٣. أحمد ٣٤٥/٥.

١٢٤١٨- أحمد ٣٤٥/٥.

أحمد : ثنا يعقوب ، ثنا ابن أخي ابن شهاب ، عن عمه ، أخبرني عبدالرحمن ابن هرمز ، عنه ، به .

١٢٤١٩ ـ حديث : احتجم رسول الله ﷺ بلحي جمل ، وهو محرم .
مي عه حب حم

مي في الحج : أنا مروان بن محمد ، ثنا سليمان بن بلال ، ثنا علقمة بن أبي علقمة ، عن عبدالرحمن الأعرج ، عنه ، بهذا .

عه فيه : ثنا حمدان بن الجنيد ، ثنا أبو سلمة الخزاعي ، عن سليمان ، به .

حب في الأول من الرابع : أنا عمر بن محمد الهمداني ، ثنا محمد بن بشار[1] ثنا محمد بن خالد بن عثمة ، ثنا سليمان بن بلال ، به . وزاد : وعلى وسط رأسه .

قال أحمد : ثنا أبو سلمة الخزاعي ، ثنا سليمان ، به .

١٢٤١٩- مي ٣٦٨/١ . حب ١٠٧/٦-١٠٨ . أحمد ٣٤٥/٥ .

(١) قوله «ثنا محمد بن بشار» كذا في الأصل و(هـ) ، وهو غير موجود في طبعتي الإحسان (شعيب ٢٦٨/٩ ح٣٩٥٣) وأخرجه النسائي أيضاً بدونه في الحج (١٩٤/٥) . وانظر (تحفة الأشراف ٤٧٧/٦ حديث ٩١٥٦) .

٤٥٥ ● من مسند عبدالله بن مالك الغافقي

١٢٤٢٠ ـ حديث : أنه سمع رسول الله ﷺ يقول لعمر بن الخطاب : « إذا توضأت وأنا جنب ، أكلت وشربت ، ولا أصلي ولا أقرأ حتى أغتسل » .

قط

قط في الصلاة : ثنا علي بن محمد المصري ، ثنا يحيى بن أيوب العلاف ، ثنا سعيد بن عُفَيْر ، ثنا ابن لهيعة ، عن عبدالله بن سليمان ، عن ثعلبة بن أبي الكنود عنه ، بهذا . وعن ابن مخلد ، عن الصاغاني ، عن أبي الأسود ، عن ابن لهيعة ، نحوه . وأتم منه .

---

٤٥٥ ● عبدالله بن مالك الغافقي ، صحابي سكن مصر . انظر : (الإصابة ٢/٣٦٤) .

١٢٤٢٠- قط ١/١١٩ .

٤٥٦ ● عبدالله بن مالك الأوسي

حديثه في سادس الكوفيين .

١٢٤٢١ ـ حديث : « الوليدة إذا زنت فاجلودها . . . » الحديث .

طح حم

طح في الحدود : ثنا يونس ، أنا ابن وهب ، أخبرني يونس ، عن ابن شهاب ، أخبرني عبيدالله بن عبدالله ، أن شبل بن خليد المزني حدثه[1] ، أن عبدالله بن مالك الأوسي أخبره ، به . وعن فهد ، عن حيوة بن شريح ، عن بقية ، عن الزبيدي ، عن الزهري ، به .

رواه أحمد : عن يعقوب ، عن ابن أخي ابن شهاب . وعن يزيد بن عبدربه ، عن بقية بن الوليد ، عن الزبيدي ، كلاهما عن الزهري ، به .

---

٤٥٦ ● عبدالله بن مالك الأنصاري الأوسي ، له صحبة . انظر : (الإصابة ٢/٣٦٤ ، والتقريب وأصوله) .

١٢٤٢١- طح ٣/١٣٥ ، ١٣٥-١٣٦ . أحمد ٤/٣٤٣ .

(١) في المطبوع : «أخبره» .

---

٤٥٧ ● من مسند عبدالله بن مسعود الهذلي حديثه(١) وأقواله

1 ★ إبراهيم بن سويد النخعي ، عن ابن مسعود :

ولم يسمع منه

١٢٤٢٢ ـ حديث : أنه كان يقرئ رجلاً فلما انتهى إلى شاطئ الفرات كف عنه الرجل ، فقال له : ما لَكَ ؟ قال : أحدثت ، قال : اقرأ ، فجعل يقرأ وجعل يفتح عليه طح

طح في الطهارة : ثنا ابن خزيمة ، ثنا حجاج ، ثنا حماد ، عن حماد الكوفي ، عنه ، بهذا .

١٢٤٢٣ ـ حديث : كان عمر وعبدالله وزيد يشركون . . . الحديث موقوف . مي

مي في الفرائض : أنا محمد بن يوسف ، ثنا سفيان ، عن منصور والأعمش ، عن إبراهيم ، به .

---

٤٥٧ ● عبدالله بن مسعود بن غافل بن حبيب الهذلي ، أبو عبدالرحمن ، من السابقين الأولين ، ومن كبار علماء الصحابة ، أمَّره عمر على الكوفة ، مات بالمدينة سنة ٣٢هـ أو في التي بعدها . انظر : (الإصابة ٢/٣٦٨ ، والتقريب وأصوله) .

(١) قوله : «حديثه» ساقط من الأصل .

1 ★ إبراهيم بن سويد النخعي ، ثقة ، لم يثبت أن النسائي ضعفه ، من السادسة . ولم يدرك ابن مسعود . (التقريب وأصوله) .

١٢٤٢٢- طح ١/٩٠ .

١٢٤٢٣- مي ٢/٢٥١ .

١٢٤٢٤ ـ حديث : في المجامع لا ينزل .

في ترجمة : علقمة ، عن ابن مسعود[١] .

١٢٤٢٥ ـ/ حديث : أن علياً وزيداً قالا : المملوكين[٢] وأهل الكتاب لا ٤/٢ب
مي
يحجبون ولا يرثون[٣] . وقال عبدالله : يحجبون ولا يُوَرَّثون .

مي في الفرائض : ثنا سليمان بن حرب ، ثنا شعبة ، عن الحكم ، عنه ، به .

١٢٤٢٦ ـ حديث : كان عبدالله وعمر يورثان الأرحام .

في ترجمته عن علي[٤] .

١٢٤٢٧ ـ حديث : دية الخطأ .

في ترجمة : أبي عبيدة ، عن أبيه[٥] .

١٢٤٢٨ ـ حديث : القنوت .
طح
في ترجمته عن علي[٦] .

طح في الصلاة : ثنا أبو بكرة ، ثنا أبو داود ، ثنا المسعودي ، ثنا عبدالرحمن بن الأسود ، عن أبيه : كان عبدالله لا يقنت في شيء من الصلوات إلا الوتر ، فإنه كان يقنت قبل الركعة . وعن محمد بن خزيمة ، أنا عبدالله بن رجاء ، ثنا المسعودي ، به .

---

(١) سيأتي برقم (١٢٩١٦) ص٣٥٠ .

١٢٤٢٥- مي ٢/٢٥٤ .

(٢) في النسختين «من أهل الكتاب» والتصويب من الدارمي .

(٣) في المطبوع : «لا يُورَّثُون» .

(٤) انظر : (الإتحاف ١١/ح١٤٠٤٩) .

(٥) سيأتي برقم (١٣٣٦٤) .

١٢٤٢٨- طح ١/٢٥٣ .

(٦) انظر : (الإتحاف ١١/ح١٤٠٥٠) .

١٢٤٢٩ ـ حديث : ترث الجدة ، وابنها حي . موقوف .

مي

مي في الفرائض : أنا حجاج بن منهال ، ثنا أبو عوانة ، عن المغيرة ، عنه ، به .

١٢٤٣٠ ـ حديث : أن ركبتيه كانتا تقعان إلى الأرض قبل يديه .

طح

طح في الصلاة : ثنا أبو بكرة ، ثنا أبو عمر الضرير ، ثنا حماد بن سلمة ، أن الحجاج بن أرطاة أخبرهم ، قال : قال إبراهيم ، به . موقوف .

١٢٤٣١ ـ حديث : في بنت وابنة ابن ، قال : النصف والسدس ، وما بقي فيرد على الإبنة .

مي

مي في الفرائض : ثنا يزيد بن هارون ، أنا شريك ، عن الأعمش ، عنه ، بهذا .

١٢٤٣٢ ـ حديث : إن كان وائل رآه مرة يفعل ذلك ، فقد رآه عبدالله خمسين مرة لا يفعل ذلك .

طح

طح في الصلاة : ثنا أبو بكرة ، ثنا مؤمل ، ثنا سفيان ، عن المغيرة ، قلت : لإبراهيم حديث وائل في رفع اليدين في الركوع . . . فذكره ، وله طريق في مسند : وائل[1] . وعن ابن أبي داود ، ثنا أحمد بن يونس ، ثنا أبو الأحوص ، عن حصين ، عن إبراهيم ، قال : كان عبدالله لا يرفع يديه في شيء من الصلاة إلا في الافتتاح . وعن إبراهيم بن مرزوق ، ثنا بشر بن عمر أو وهب بن جرير ـ شك الطحاوي ـ عن شعبة ، عن الأعمش ، قال : قلت لإبراهيم : إذا حدثتني فأسند ، قال : إذا قلت لك : قال عبدالله ، فقد حدثني جماعة عنه ، وإذا قلت : حدثني فلان ، عن عبدالله ، فهو الذي

١٢٤٢٩- مي ٣٦٠/٢ .

١٢٤٣٠- طح ٢٥٦/١ .

١٢٤٣١- مي ٢٦١/٢ .

١٢٤٣٢- طح ٢٢٤/١ ، ٢٢٧ ، ٢٢٦-٢٢٧ .

(١) مصورة الإتحاف (٥/٦٠/أ) .

حدثني .

١٢٤٣٣ ـ حديث : عاب عبدالله ذاك [على][1] سعد - يعني وتره بركعة .
طح

طح في الصلاة : ثنا بكار ، ثنا أبو داود ، ثنا حماد ، عن حماد ، عنه ، به .

١٢٤٣٤ ـ حديث : كان ابن مسعود يقرأ في الركعتين بعد المغرب وقبل الصبح . . . فذكر الحديث .
طح

طح في الصلاة : ثنا أبو بكرة[2] ، ثنا أبو داود ، ثنا شعبة ، عن إبراهيم بن المهاجر ، عنه ، به . وعن أبي بكرة ، ثنا سعيد بن عامر ، ثنا شعبة ، عن مغيرة ، عن إبراهيم ، عن أصحابه : أنهم كانوا يفعلون ذلك . وعن أبي بكرة ، ثنا أبو داود ، ثنا شعبة ، أخبرني الأعمش ، عن إبراهيم : أن أصحاب ابن مسعود كانوا يفعلون ذلك .

١٢٤٣٥ ـ حديث : التطبيق .
طح

طح في الصلاة : ثنا أبو بشر الرقي ، ثنا معاذ بن معاذ ، عن ابن عون ، كنت أنا وشعيب بن الحبحاب عند إبراهيم ، فحضرت العصر فصلى بنا إبراهيم ، فقمنا خلفه ، فجرنا فجعلنا عن يمينه وعن شماله ، فلما صلينا قال إبراهيم : قال ابن مسعود : هكذا فصلوا ، ولا تصلوا كما يصلي فلان ، قال : فذكرت ذلك لابن سيرين ، فقال : هذا إبراهيم ولم أسمه له ، قال : قد قال هذا علقمة ، وذكرته للشعبي ، فقال : قاله علقمة .

١٢٤٣٣- طح ١/٢٩٥ .

(١) الزيادة من المطبوع .

١٢٤٣٤- طح ١/٣٠٠ .

(٢) في (هـ) : «بكار» بدل «أبو بكرة» .

١٢٤٣٥- طح ١/٣٠٦-٣٠٧ .

٤/١/١٠٠

١٢٤٣٦ ـ/حديث(١) : قدمت من الحبشة وهم يسلمون في الصلاة ويقضون الحاجة . . . الحديث . وفيه : « وقد أحدث ألا تتكلموا في الصلاة » . طح

طح في الصلاة : ثنا أبو بكرة ، ثنا أبو داود ، ثنا المسعودي ، عن حماد عنه ، به . رواه شقيق وأبو الأحوص وأبو الرضراض عن عبدالله موصولاً ، وسيأتي(٢) . وعن فهد ، ثنا محمد بن سعيد ، ثنا شريك ، عن الأعمش ، عن إبراهيم ، عن عبدالله : أنه كان يكره أن يسلم على القوم وهم في الصلاة .

١٢٤٣٧ ـ حديث : أن ابن مسعود كان لا يرى بأساً أن يتزوج المحرم . طح

طح في الحج : ثنا محمد بن خزيمة ، ثنا حجاج ، ثنا جرير بن حازم ، عن الأعمش ، عنه ، بهذا .

١٢٤٣٨ ـ حديث : في ابن الملاعنة قال : ميراثه لأمه ، تعقل عنه عصبة أمه . مي كم

مي في الفرائض : أنا محمد بن عيينة ، عن علي بن مسهر ، عن سعيد ، عن أبي معشر ، عنه ، بهذا . وثنا محمد بن عيسى ، ثنا سالم بن نوح ، عن عمر بن عامر(٣) ، عن حماد ، عن إبراهيم ، به . وقال قتادة ، عن الحسن : لأمه الثلث ، وبقية المال لعصبة أمه .

كم فيه : أنا أبو عبدالله بن يعقوب وأبو يحيى السمرقندي ، قالا : ثنا محمد بن نصر ، ثنا يحيى بن يحيى ، أنا عباد بن العوام ، عن عمر بن عامر ، عن حماد ، عن إبراهيم ، به . وقال : رواته كلهم ثقات وهو مرسل .

١٢٤٣٦- طح ١/٤٥٥ ، ٤٥٦ .

(١) هنا وقع خطأ في ترقيم النسخة التركية ، فرقمت هذه اللوحة بـ «١٠٠» من المجلد الرابع .

(٢) سيأتي برقم (١٣٣١٦) .

١٢٤٣٧- طح ٢/٢٧٣ .

١٢٤٣٨- مي ٢/٢٦١ ، ٢٦٢ . كم ٤/٣٤١ .

(٣) في النسختين «عمر بن عمر» والتصويب من الدارمي والحاكم .

١٢٤٣٩ ـ حديث : كان عبدالله بن مسعود لطيفاً فطناً[١] . . . الحديث موقوف .
كم

كم في المناقب : أنا محمد بن المؤمل ، ثنا الفضل بن محمد ، ثنا أحمد بن حنبل ، ثنا يحيى بن اليمان ، ثنا الأعمش ، عنه ، به .

١٢٤٤٠ ـ حديث : كان عبدالله يصلي أربع ركعات قبل الظهر . . . الحديث موقوف .
طح

طح في الصلاة : ثنا ابن مرزوق ، ثنا أبو عامر ، ثنا إبراهيم بن طهمان ، عن عبيدة ، عنه ، به . وعن أبي بشر الرقي ، ثنا أبو معاوية الضرير ، عن مُحِلّ[٢] الضبي عن إبراهيم ، نحوه . وعن علي بن شيبة ، ثنا أبو نعيم ، ثنا سفيان ، عن حصين ، عن إبراهيم ، قال : ما كانوا يسلمون في الأربع قبل الظهر .

١٢٤٤١ ـ حديث : الأم عصبة من لا عصبة له ، والأخت عصبة من لا عصبة له .
مي

مي في الفرائض : ثنا يعلى ، ثنا الأعمش ، عنه ، به .

١٢٤٤٢ ـ حديث : للعمة الثلثان ، وللخالة الثلث .
طح

طح في الفرائض : ثنا علي -هو ابن زيد الفرائضي- ثنا عبدة ، أنا ابن المبارك ، أنا شعبة ، عن سليمان ، قال : قال عبدالله : قلت لسليمان : أسمعته من إبراهيم ؟ قال : هو أول[٣] ما سمعته منه . وبه : عن شعبة ، عن مغيرة ، عن إبراهيم ، مثله .

١٢٤٣٩- كم ٣١٣/٣ .
(١) في المطبوع : «لطيفا وطفاً» .
١٢٤٤٠- طح ٣٣٥/١ ، ٣٣٦ .
(٢) محل : بضم أوله وكسر ثانيه وتشديد اللام . ابن محرز . (التقريب) .
١٢٤٤١- مي ٢٦٦/٢ .
١٢٤٤٢- طح ٤٠٠/٤ .
(٣) في المطبوع : «أدل» .

١٢٤٤٣ ـ حديث : في أخوين ورثا مولى كان أعتقه أبوهما ، فمات أحدهما وترك ولداً قال : كان علي وزيد وعبدالله يقولون : الولاء للكُبْر(١) . مي

مي في الفرائض : أنا محمد بن عيسى ، ثنا أبو عوانة ، عن مغيرة ، عنه ، بهذا .

١٢٤٤٤ ـ حديث : أن عمر وعبدالله رأيا أن يورثا خالاً . مي

مي في الفرائض : ثنا أبو نعيم ، ثنا حسن ، عن عبيدة ، عن إبراهيم ، به .

١٢٤٤٥ ـ حديث : إذا أدّى المكاتب ثلثاً أو ربعاً فهو غريم . موقوف . طح

طح في العتق : ثنا علي بن شيبة ، ثنا يزيد بن هارون ، ثنا سفيان الثوري ، عن منصور ، عنه ، بهذا . وعن مغيرة ، عن إبراهيم ، قال عبدالله : إذا أدى المكاتب قيمة رقبته فهو غريم .

١٢٤٤٦ ـ حديث : الولاء لحمة كلحمة النسب ، لايباع ولا يوهب . مي

مي في الفرائض : ثنا جعفر بن عون ، عن شعبة ، عن أبي معشر ، عن إبراهيم ، بهذا .

١٢٤٤٧ ـ حديث : طح في البيوع : ثنا أبو بشر الرقي ، ثنا شجاع بن الوليد ، طح

١٢٤٤٣- مي ٢/٢٧١-٢٧٢ .

(١) في سنن الدارمي : يعنون بالكبر ما كان أقرب بأبٍ أو أم ، وفي النهاية (٤/١٤١) : «الولاء للكُبْر» أي أكبر ذرية الرجل ، مثل أن يموت الرجل عن ابنين فيرثانِ الولاء ثم يموت أحد الابنين عن أولاد ، فلا يرثون نصيب أبيهم من الولاء وإنما يكون لعمهم وهو الابن الآخر .

١٢٤٤٤- مي ٢/٢٧٤ .

١٢٤٤٥- طح ٣/١١٢ .

١٢٤٤٦- مي ٢/٢٨٧ .

١٢٤٤٧- طح ٤/٦٣ .

عن سعيد بن أبي عروبة ، عن أبي معشر ، عن إبراهيم ، عن ابن مسعود ، قال : السلف في كل شيء إلى أجل مسمًى لا بأس به ، ما خلا الحيوان .

١٢٤٤٨ ـ/حديث : «إِذْنُكَ عليَّ أن يرفع الحجاب ، وأن تسمع سوادي حتى أنهاك» . ٤/١٠٠/ب

أحمد : ثنا وكيع ، ثنا سفيان ، عن الحسن بن عبيدالله ، عنه ، به . وعن عبدالرحمن ، عن سفيان ، به . روي عن إبراهيم بن سويد ، عن عبدالرحمن بن يزيد ، عن ابن مسعود ، وسيأتي .

2★ إبراهيم بن عيسى ، عن ابن مسعود .

١٢٤٤٩ ـ حديث : لا تَعَلَّمُوا العلم لثلاث : لتماروا به السفهاء . . . الحديث موقوف . مي

مي في العلم : أنا يعلى ، ثنا محمد بن عون ، عنه ، به .

١٢٤٥٠ ـ وبه : كونوا ينابيع العلم ، مصابيح الهدى ، أحلاس البيوت . . . الحديث ، موقوف أيضاً . مي

3★ إبراهيم بن يزيد أبو أسماء التيمي ، عن ابن مسعود .

ولم يدركه .

١٢٤٤٨- أحمد١/٣٨٨ ، ٣٩٤ ، ٤٠٤ . وانظر : (ح ١٢٨٧٧) .

2★ إبراهيم بن عيسى ، لعله اليشكري : صدوق . انظر : (الجرح والتعديل ٢/١١٧) .

١٢٤٤٩- مي ١/٧٠ .

١٢٤٥٠- مي ١/٧٠ .

3★ هو إبراهيم بن يزيد بن شريك التيمي ، أبو أسماء الكوفي العابد ، ثقة إلا أنه يرسل ويدلس ، من الخامسة ، مات سنة ٩٢ . (التقريب) . ووقع في الأصل و (هـ) : «أبو عمران» بدل «أبو أسماء» وهو دمج بين راويين ، مما اضطرنا إلى وضع عنوان مستقل . انظر ص ١٤٦ .

١٢٤٥١ ـ حديث : مي في العلم : أنا يزيد ، أنا العوام ، عن إبراهيم التيمي ، بلغ ابن مسعود : أن عند ناس كتاباً يعجبون به ، فلم يزل بهم حتى أتوه به ، فمحاه ، ثم قال : إنما أهلك أهل الكتاب قبلكم أنهم أقبلوا على كتب علمائهم وتركوا كتاب ربهم . مي

[3 م ★ إبراهيم بن يزيد أبو عمران النخعي ، عن ابن مسعود] .

١٢٤٥٢ ـ حديث : كنا نسلم على النبي ﷺ في الصلاة [حتى] رجعنا من عند النجاشي ، فسلمنا فلم يرد علينا وقال : « إن في الصلاة لشغلاً » . حم

أحمد : ثنا عبدالرزاق ، أنا سفيان ، عن الأعمش ، عنه ، به .

١٢٤٥٣ ـ حديث : كأنما أنظر إلى بياض خد رسول الله ﷺ لتسليمته اليسرى . حم

أحمد : ثنا محمد بن جعفر ، ثنا شعبة(١) عن مغيرة ، عنه ، به .

4 ★ الأحنف بن قيس ، عن ابن مسعود .

١٢٤٥٤ ـ حديث : « ألا هلك المتنطعون » ثلاث مرات . عه حم

١٢٤٥١- مي ١/١٠٠ .

١٢٤٥٢- أحمد ١/٤٠٩ . وما بين المعقوفين من المطبوع .

١٢٤٥٣- أحمد ١/٤٦٥ .

(١) «ثنا شعبة» ساقط من (هـ) .

4 ★ الأحنف بن قيس بن معاوية بن حصين التميمي السعدي ، أبو بحر ، اسمه الضحاك وقيل : صخر ، مخضرم ، ثقة ، قيل : مات سنة سبع وستين ، وقيل : اثنتين وسبعين . (التقريب) .

١٢٤٥٤- أحمد ١/٣٨٦ .

ط لمالك ش للشافعي حم لأحمد عم لعبدالله بن أحمد مي للدارمي جا لابن الجارود

عه في العلم : ثنا عبدالرحمن بن بشر وأبو سعيد البصري ، قالا : ثنا يحيى القطان . وثنا عباس بن السندي ، ثنا علي بن المديني ، ثنا يحيى بن سعيد ، ثنا ابن جريج ، عن سليمان بن عتيق ، عن طلق بن حبيب ، عنه ، به . وعن أبي جعفر الحذاء بحلب وأحمد بن ملاعب ، كلاهما عن ابن أبي شيبة ، عن حفص بن غياث ويحيى بن سعيد ، كلاهما عن ابن جريج ، به . وزاد فيه : قصة لابن مسعود فيها سبب الحديث المذكور .

قال أحمد : ثنا يحيى بن سعيد ، ثنا ابن جريج ، حدثني سليمان بن عتيق ، به . قال يحيى . . . في حديث طويل .

5★ إسحاق بن أبي الكَهْتَلة الكندي ، عن ابن مسعود .

١٢٤٥٥ ـ حديث : أن محمداً لم ير جبريل في صورته إلا مرتين . . . الحديث .

أحمد : ثنا أبو النضر ، ثنا محمد بن طلحة ، عن الوليد بن قيس ، عنه ، به .

٤/٣أ 6★ / الأسود بن هلال ، عن ابن مسعود .

١٢٤٥٦ ـ حديث : من جاء بلا إله إلا الله جاء بالحسنة ، ومن جاء بالسيئة كم

5★ إسحاق بن أبي الكهلة ويقال : ابن أبي الكهتلة : بفتح الكاف والمثناة بينهما هاء ساكنة ، كوفي ، قال البخاري : حديثه في الكوفيين ولم يذكر فيه جرحاً ، وتبعه ابن أبي حاتم ، وذكره ابن حبان في الثقات . انظر : (التاريخ الكبير ١/١/٤٠٠-٤٠١ ، الجرح والتعديل ١/١/٢٣٢ ، الثقات ٤/٢٥ ، تعجيل المنفعة ص٢٤) .

١٢٤٥٥- أحمد ١/٤٠٧ .

6★ الأسود بن هلال المحاربي ، أبو سلام الكوفي ، مخضرم ثقة جليل من الثانية ، مات سنة أربع وثمانين . (التقريب) .

١٢٤٥٦- كم ٢/٤٠٦ .

خز لابن خزيمة عه لأبي عوانة طح للطحاوي حب لابن حبان قط للدارقطني كم للحاكم

جاء[1] بالشرك .

كم في تفسير النمل : أنا ميمون بن إسحاق ، ثنا أحمد بن عبدالجبار ، ثنا حفص ابن غياث ، عن الأعمش والحسن بن عبدالله ، عنه ، بهذا ، موقوف .

١٢٤٥٧ ـ حديث : في تفسير قوله : ﴿ . . .وَمَن يُوقَ شُحَّ نَفْسِهِۦ. . .﴾[1] الآية . كم

كم في التفسير : ثنا علي بن حمشاذ ، ثنا أبو المثنى ، ثنا محمد بن كثير ، ثنا سفيان ، عن جامع ، عنه ، به . موقوف .

١٢٤٥٨ ـ حديث : « إن من أشراط الساعة ، أن يسلم الرجل على الرجل لا يسلم عليه إلا للمعرفة » . حم

أحمد : ثنا أبو النضر ، ثنا شريك ، عن عياش العامري ، عنه ، به .

7★ الأسود بن يزيد النخعي ، عن ابن مسعود .

١٢٤٥٩ ـ حديث : كنت مع النبي ﷺ فأتى الغائط ، فقال : « ائتني بثلاثة أحجار . . . » الحديث . طح حم

طح في الطهارة : ثنا أحمد بن داود ، ثنا مسدد ، ثنا يحيى بن سعيد ، ثنا زهير ، أخبرني أبو إسحاق ، عن عبدالرحمن بن الأسود ، عن أبيه ، به . وعن ابن أبي داود ، ثنا زهير بن عباد ، ثنا يزيد بن عطاء ، عن أبي إسحاق ، عن علقمة والأسود ، قالا :

---

(١) في النسختين : «من جاء بالشرك» وهو خطأ بيّن وفي المطبوع : من جاء بالحسنة ، قال : من جاء بلا إله إلا الله ومن جاء بالسيئة قال : بالشرك .

١٢٤٥٧- كم ٢/٤٩٠ .

(١) سورة الحشر ، الآية (٩) ، وسورة التغابن ، الآية (١٦) .

١٢٤٥٨- أحمد ١/٤٠٥-٤٠٦ .

7★ الأسود بن يزيد بن قيس النخعي ، أبو عمرو أو عبدالرحمن ، مخضرم ، ثقة مكثر فقيه ، من الثانية ، مات سنة أربع -أو خمس- وسبعين . (التقريب) .

١٢٤٥٩- طح ١/١٢٢ . أحمد ١/٤١٨ ، ٤٢٧ ، ٤٢٦ .

قال ابن مسعود . . . به .

قال أحمد : ثنا يحيى بن آدم ، ثنا زهير ، ثنا أبو إسحاق ، قال : ليس أبو عبيدة ذكره ، ولكن عبدالرحمن بن الأسود ، عن أبيه ، ولفظه : أتى النبي ﷺ الغائط وأمرني أن آتيه بثلاثة أحجار . وعن سليمان بن داود ، عن زهير ، نحوه . وعن ابن فضيل ، عن ليث ، عن عبدالرحمن ، به .

١٢٤٦٠ ـ حديث : أن النبي ﷺ كان يسلم عن يمينه وعن شماله . . . طح قط
الحديث .

طح في الصلاة : ثنا أحمد بن عبدالمؤمن ، ثنا علي بن الحسن بن شقيق ، ثنا الحسين بن واقد ، ثنا أبو إسحاق ، ثنا علقمة والأسود وأبو الأحوص ، قالوا : ثنا عبدالله ، به . وعن ربيع الجيزي ، عن أسد بن موسى ، عن إسرائيل ، عن أبي إسحاق ، عن الأسود ، وحده ، به . وعن علي بن شيبة ، عن عبيدالله بن موسى ، عن إسرائيل ، عن أبي إسحاق ، عن عبدالرحمن بن الأسود ، عن أبيه ، به . وعن أبي بشر الرقي ، ثنا شجاع بن الوليد . وعن علي بن معبد ، ثنا أبو الجواب . وعن ابن مرزوق ، ثنا أبو الوليد ، كلاهما[1] عن زهير ، عن أبي إسحاق ، عن عبدالرحمن بن الأسود ، عن أبيه وعلقمة ، عن عبدالله ، عن النبي ﷺ وأبي بكر وعمر مثله .

(قط فيه : ثنا عبدالله بن سليمان ، ثنا محمود بن آدم ، ثنا الفضل بن موسى ، ثنا الحسين بن واقد ، به . وعن الحسين بن إسماعيل ، عن يوسف بن موسى ، عن حميد الرؤاسي ، عن زهير ، به)[2] وسيأتي[3] في ترجمة : عوف بن مالك أبي

١٢٤٦٠- طح ١/٢٦٨ . قط ١/٣٥٦-٣٥٧ ، ٣٥٧ .

(١) بل ثلاثتهم .

(٢) ما بين الهلالين وقع في الأصل ، قبل «وعن أبي بشر الرقي» وهو خطأ .

(٣) من «وسيأتي» إلى «عن ابن مسعود» جاء في (هـ) مرتين ، مرة قبل «قط فيه ثنا» على الهامش ، ومرة أخرى في آخر الحديث كما هو مثبت في المتن .

الأحوص ، عن ابن مسعود(١) .

١٢٤٦١ ـ حديث : أن رسول الله ﷺ كان عامة ما ينصرف من الصلاة عن يساره إلى الحجرات . حب مي خز

حب في الصلاة(٢) ، وفي الرابع والثلاثين من الخامس : أنا عمر بن محمد الهمداني ، ثنا محمد بن بشار ، عن ابن أبي عدي(٣) ، عن شعبة ، عن الأعمش ، عن عمارة ، عنه ، به . وعن عمر بن محمد ، ثنا عيسى بن حماد ، ثنا الليث ، عن يزيد(٤) بن أبي حبيب ، عن محمد(٥) بن إسحاق ، عن عبدالرحمن بن الأسود ، عن أبيه ، به .

مي في الصلاة : أنا أبو الوليد الطيالسي ، ثنا شعبة ، به . ولفظه : لقد رأيت رسول الله ﷺ كثيراً ينصرف عن يساره . . . الحديث .

خز في الإمامة : عن(٦) بندار ، عن ابن أبي عدي . وعن بشر بن خالد ، عن محمد بن جعفر ، كلاهما عن شعبة ، به . وعن محمد بن العلاء بن كريب ، عن أبي أسامة . وعن علي بن خشرم ، عن عيسى بن يونس . وعن هارون بن إسحاق ، عن ابن فضيل . وعن سَلْم بن جُنادة ، عن وكيع ، كلهم عن الأعمش ، نحوه .

١٢٤٦٢ ـ حديث : كان قدر صلاة رسول الله ﷺ في الصيف(٧) ، ثلاثة كم

(١) سيأتي برقم (١٣٠٥٦) .

١٢٤٦١- حب ٢٢٤/٣ ، ٢٢٥ . مي ٢٥٣/١ . خز ١٠٦/٣ . وانظر الحديث الآتي (١٢٤٩٠) .

(٢) لم نعثر على كتاب الصلاة لابن حبان .

(٣) في (حب) : «محمد بن عدي» .

(٤) في (حب) : «زيد» .

(٥) في (حب) : «عن أبي إسحاق» .

(٦) في المطبوع تقديم وتأخير .

١٢٤٦٢- كم ١٩٩/١ .

(٧) «في الصيف» ساقط من المطبوع ، وموجود في تلخيصه .

أقدام . . . الحديث .

كم في الصلاة : أنا أبو جعفر بن دحيم ، ثنا أحمد بن حازم بن أبي غرزة (ح) وأنا علي بن عيسى ، ثنا مسدد بن قطن ، قالا : ثنا عثمان بن أبي شيبة ، ثنا عبيدة بن حميد ، عن أبي مالك الأشجعي[1] سعد بن طارق ، عن كثير بن مدرك ، عنه ، به .

١٢٤٦٣ ـ حديث : رأيت رسول الله ﷺ يكبر في كل رفع ووضع وقيام وقعود . مي طح حم

مي في الصلاة : أنا أبو الوليد الطيالسي ، ثنا أبو خيثمة ، ثنا أبو إسحاق ، عن عبدالرحمن بن الأسود ، عن أبيه وعلقمة ، عن ابن مسعود ، به .

طح فيه : ثنا ابن مرزوق ، ثنا أبو الوليد ، به . قال : وثنا أبو بشر الرقي ، ثنا شجاع -هو ابن الوليد- عن زهير -هو أبو خيثمة- مثله . وزاد : ورأيت أبا بكر وعمر يفعلان ذلك .

رواه أحمد : ثنا يحيى ، عن زهير ، به . وعن أبي كامل وسليمان بن داود ، عن زهير ، به . وعن يحيى بن آدم وأبي أحمد ، كلاهما عن إسرائيل ، عن أبي إسحاق ، به . وعن وكيع ، عن إسرائيل ، عن أبي إسحاق ، عن عبدالرحمن ، أن علقمة والأسود أو أحدهما . . . فذكره .

١٢٤٦٤ ـ/ حديث : دخلت أنا وعلقمة على ابن مسعود ، فقال لنا : أصلى هؤلاء ؟ فقلنا : لا ، فقال : قوموا فصلوا ، فذهبنا لنقوم خلفه فجعل أحدنا عن يمينه والآخر عن يساره ، فصلى بغير أذان ولا إقامة ، فجعل إذا ركع شبك . . . طح حب ٤/٣/ب

(١) في المستدرك «سعيد» .

١٢٤٦٣- مي ٢٢٩/١ . طح ٢٢٠/١ . أحمد ٣٨٦/١ ، ٣٩٤ ، ٤٢٦-٤٢٧ ، ٤١٨ ، ٤٤٢-٤٤٣ .

١٢٤٦٤- طح ٢٢٩/١ ، ٣٠٦ . حب ١٧٥/٣-١٧٦ ، ١٧٦ .

الحديث .

طح في الصلاة : ثنا فهد ، ثنا عمر بن حفص بن غياث ، ثنا أبي ، ثنا الأعمش ، حدثني إبراهيم ، عنه ، بطوله . وعن علي بن شيبة ، ثنا عبيدالله بن موسى ، ثنا إسرائيل ، عن منصور ، عن إبراهيم . وعن أبي إسحاق ، عن عبدالرحمن بن الأسود ، كلاهما عن الأسود وعلقمة : أنهما دخلا على ابن مسعود . . . فذكر نحوه ، فرقهما حديثين . وفي موضع آخر : عن حسين بن نصر ، عن يزيد بن هارون ، عن محمد بن إسحاق ، عن عبدالرحمن بن الأسود ، عن أبيه ، قال : دخلت أنا وعمي عثمان(١) قال عبدالله . . . فذكره .

حب فيه ، وفي الرابع من الخامس : أنا عبدالله بن محمد الأزدي ، ثنا إسحاق بن إبراهيم ، أنا عيسى بن يونس ، ثنا الأعمش ، عن إبراهيم ، عن الأسود ، قال : دخلت . . . فذكره . وزاد في آخره : «**إنها سيكون عليكم أمراء يميتون الصلاة**» .

١٢٤٦٥ ـ حديث (٢) : إنها ستكون أمراء يميتون الصلاة يخنقونها إلى شرق الموتى خز حب حم . . . الحديث . وفيه ذكر التطبيق وغيره .

خز في الإمامة : عن علي بن خَشْرم ، عن عيسى بن يونس ، عن الأعمش ، عن إبراهيم ، عنه ، به .

حب في الثامن من الثاني : أنا محمد بن إسحاق بن سعيد السعدي ، ثنا علي ابن خَشْرم ، به .

قال أحمد : ثنا ابن فضيل ، ثنا هارون بن عنترة ، عن عبدالرحمن بن الأسود ، عن أبيه ، نحوه .

---

(١) «عثمان» غير موجود في المطبوع .

١٢٤٦٥- خز ٣/٦٥-٦٦ . حب ٣/٤٨ . أحمد ١/٤٢٤ .

(٢) هذا جزء من الحديث السابق عند ابن خزيمة .

١٢٤٦٦ ـ حديث : أن رسول الله ﷺ قرأ النجم فسجد فيها ، ولم يبق أحد إلا سجد . . . الحديث .
مي خز طح حب حم

مي في الصلاة : أنا أبو الوليد الطيالسي ، ثنا شعبة ، عن أبي إسحاق ، عنه ، به .

خز فيه : عن بندار ، عن محمد بن جعفر ، عن شعبة ، به .

طح فيه : ثنا إبراهيم بن مرزوق ، ثنا وهب . وثنا علي بن شيبة ، ثنا يزيد ، كلاهما عن شعبة ، به .

حب فيه ، وفي الثامن من الخامس : أنا أبو خليفة ، ثنا محمد بن كثير ، ثنا شعبة ، به .

قال أحمد : ثنا عفان ، ثنا شعبة ، قال أبو إسحاق : أنبأنا عنه ، به . وعن يزيد ومحمد بن جعفر ويحيى بن سعيد ، ثلاثتهم عن شعبة ، به . وعن وكيع ، عن سفيان ، عن أبي إسحاق ، به .

١٢٤٦٧ ـ حديث : السجود في : ﴿ إِذَا ٱلسَّمَآءُ ٱنشَقَّتْ ﴾ .
طح

طح في الصلاة : ثنا روح ، ثنا يوسف ، ثنا أبو الأحوص ، عن ليث ، عن عبدالرحمن بن الأسود ، عن أبيه .

وله طريق في ترجمته عن عمر[1] .

١٢٤٦٨ ـ حديث : أول سورة نزلت فيها السجدة الحج ، قرأها رسول الله ﷺ ،
كم

١٢٤٦٦- مي ١/٢٨١-٢٨٢ . خز ١/٢٧٨ . طح ١/٣٥٣ . حب ٤/١٨٨ . أحمد ١/٤٦٢ ، ٤٣٧ ، ٤٠١ ، ٤٤٣ ، ٣٨٨ .

١٢٤٦٧- طح ١/٣٥٥ .

(١) انظر : (الإتحاف ١٢/ ح١٥١٧٣) .

١٢٤٦٨- كم ١/٢٢٠-٢٢١ ، ٢٢١ .

فسجد وسجد الناس إلا رجل . . . الحديث .

كم في الصلاة : أنا أبوالعباس المحبوبي ، ثنا سعيد بن مسعود ، ثنا عبيدالله بن موسى ، ثنا إسرائيل ، عن أبي إسحاق ، عنه ، به . وعن أبي بكر بن إسحاق ، ثنا العباس بن الفضل ، ثنا منجاب بن الحارث ، ثنا يحيى بن زكريا بن أبي زائدة ، عن أبيه ، عن أبي إسحاق ، به . وقال : صحيح على شرطهما ولم يخرجاه ، وإنما اتفقا على حديث شعبة ، ولا أعلم أحداً تابع شعبة على ﴿النجم﴾ غير قيس بن الربيع ، والذي يؤدي إليه الاجتهاد صحة الحديث(١) .

١٢٤٦٩ ـ حديث : كان يقرن بين كل سورتين . وفيه قصة .

في ترجمة : علقمة ، عن ابن مسعود(٢) .

٤/١/٦

١٢٤٧٠ ـ / (٣) حديث : «رأيت القمر وقد انشق . . .» الحديث .

كم حم

كم في تفسير القمر : أنا أبومنصور محمد بن عبيدالله الفارسي ، ثنا محمد بن شاذان ، ثنا محمد بن سابق ، ثنا إسرائيل ، ثنا سماك بن حرب ، عن إبراهيم النخعي ، عنه ، به .

قال أحمد : ثنا مؤمل ، ثنا إسرائيل ، به ، ولفظه : انشق القمر على عهد رسول الله ﷺ حتى رأيت الجبل من بين فرجتي القمر .

١٢٤٧١ ـ حديث : «من أقرض الله مرتين كان له مثل أجر إحداهما لو تصدق به» وفيه قصة الأسود مع التاجر .

حب

حب في الثاني من الأول : أنا أحمد بن علي بن المثنى ، ثنا يحيى بن معين ، ثنا

---

(١) في المطبوع : «صحة الحديثين» .

(٢) سيأتي برقم (١٢٩١٥) .

(٣) كذا ترقيم اللوحات بالأصل ولا يوجد سقط .

١٢٤٧٠- كم ٤٧١/٢ . أحمد ٤١٣/١ .

١٢٤٧١- حب ٢٤٩/٧ .

معتمر بن سليمان ، قال : قرأت على الفضيل أبي معاذ ، عن أبي حَرِيز[١] ، أن إبراهيم حدثه ، عنه ، به .

١٢٤٧٢ ـ حديث : أن النبي ﷺ كان يقرأ ﴿ . . . فَهَلْ مِن مُّدَّكِرٍ . . . ﴾[٢] يعني مهملة[٣] . حب كم حم

حب في الثامن من الخامس : أنا الفضل بن الحباب ، ثنا أبو الوليد ، ثنا شعبة ، ثنا أبو إسحاق ، سمعت الأسود ، بهذا . وعن عبدالله بن محمد الأزدي ، ثنا إسحاق ابن إبراهيم الحنظلي ، أنا يحيى بن آدم ، ثنا زهير ، ثنا أبو إسحاق ، نحوه .

كم في القراءات : أنا أبو بكر بن بالويه ، ثنا محمد بن شاذان الجوهري ، ثنا زكريا ابن عدي ، ثنا وكيع ، ثنا إسرائيل ، عن أبي إسحاق ، به . وأتم منه .

قال أحمد : ثنا حجاج ، عن إسرائيل ، به . وعن وكيع ، عن إسرائيل . وعن أبي أحمد ، عن سفيان . وعن عفان ومحمد بن جعفر ، كلاهما[٤] عن شعبة ، كلاهما عن أبي إسحاق ، به .

١٢٤٧٣ ـ حديث : أقرأني رسول الله ﷺ (إني أنا الرزاق ذو القوة المتين)[٥] حب

(١) أبو حريز : بفتح أوله وآخره زاي . (التقريب) .

١٢٤٧٢- حب ٧٩/٨ ، ٧٩-٨٠ . كم ٢٤٩/٢-٢٥٠ . أحمد ٣٩٥/١ ، ٤٣١ ، ٤٠٦ ، ٤١٣ ، ٤٣٧ .

ويزاد : وأحمد أيضا (٤٦١/١) ثنا أبو كامل ، ثنا زهير ، ثنا أبو إسحاق ، عنه ، نحوه .

(٢) سورة القمر ، الآية (١٧) .

(٣) المشهور بالمهملة ، وذكر ابن جرير عن الأسود بن يزيد أنه قال : قلت لعبدالله بن مسعود : ﴿ . . .فهل من مدّكر﴾ أو ﴿ مذكر ﴾ فقال : أقرأني رسول الله ﷺ ﴿ مذكر ﴾ يعني بذال مشدّدة . (جامع البيان لابن جرير ٥٦/٢٧-٥٧) .

(٤) «كلاهما عن شعبة» ساقط من (هـ) .

١٢٤٧٣- حب ٨٠/٨ .

(٥) سورة الذاريات ، الآية (٥٨) والقراءة المشهورة ﴿ إِنَّ ٱللَّهَ هُوَ ٱلرَّزَّاقُ ذُو ٱلْقُوَّةِ ٱلْمَتِينُ ﴾ .

حب في الثالث من الخامس : أنا أبو يعلى ، ثنا روح بن عبدالمؤمن المقرئ ، ثنا علي بن نصر ، ثنا شعبة ، عن أبي إسحاق ، عنه ، بهذا .

١٢٤٧٤ ـ حديث : صدقة الفطر مدان من قمح ، أو صاع من تمر أو شعير . موقوف . قط

قط في الزكاة : ثنا عبدالله بن محمد بن إسحاق المروزي ، ثنا الحسن بن أبي الربيع ، ثنا عبدالرزاق ، أنا ابن جريج ، أخبرني عبدالكريم أبو أمية ، عن إبراهيم ، عن علقمة والأسود ، عن ابن مسعود ، بهذا . وقال : عبدالكريم متروك[١] .

١٢٤٧٥ ـ حديث : في ليلة القدر ، تحروها لإحدى عشرة يبقين صبيحتها يوم بدر . . . الحديث . طح كم

طح في الطلاق : ثنا أبو أمية ، ثنا أبو نعيم ، عن إسرائيل ، عن أبي إسحاق ، عن حجير التغلبي[٢] ، عنه ، به . بلفظ : التمسوا ليلة القدر في ليلة تسع عشرة صبيحة بدر ، وإلا ففي إحدى وعشرين أو ثلاث وعشرين . موقوف .

كم في المغازي : ثنا أبو إسحاق[٣] إبراهيم بن محمد بن يحيى وأبو الحسين بن يعقوب ، قالا : ثنا محمد بن إسحاق ، ثنا قتيبة بن سعيد ، ثنا جرير ، عن الأعمش ، عن إبراهيم ، عنه ، بهذا . وبه إلى[٤] قتيبة ، ثنا أبو عوانة ، عن أبي إسحاق ، عن

١٢٤٧٤- قط ٢/١٥٢-١٥٣ .

(١) لم أجد هذا القول عقب هذا الحديث في المطبوع ولعله قاله في موضع آخر .

١٢٤٧٥- طح ٣/٩٢ . كم ٣/٢٠ ، ٢١ .

(٢) في الأصل : «البومي» وفي (هـ) : «البولي» وهو : حجير التغلبي ، روى عن علقمة والأسود روى عنه أبو إسحاق السبيعي . انظر : (الجرح والتعديل ١/٢/٢٩١) .

(٣) في المستدرك : «أبو إسحاق بن إبراهيم» .

(٤) في المستدرك «محمد بن قتيبة» .

الأسود ، بمعناه .

١٢٤٧٦ ـ حديث : في قوله : ﴿ . . . . وَيَعْلَمُ مُسْتَقَرَّهَا وَمُسْتَوْدَعَهَا . . . . ﴾(١) قال : مستقرها في الأرحام ، ومستودعها حيث تموت . كم

كم في تفسير هود : ثنا الحسن بن يعقوب ، ثنا محمد بن عبدالوهاب ، ثنا جعفر ابن عون ، ثنا إسماعيل بن أبي خالد ، عن إبراهيم ، عنه ، بهذا . موقوف .

١٢٤٧٧ ـ حديث : عليكم بالشفاءين .

في ترجمة : خيثمة : عن عبدالله(٢) .

١٢٤٧٨ ـ حديث : في قوله ﴿ . . . قُضِيَ ٱلْأَمْرُ ٱلَّذِى فِيهِ تَسْتَفْتِيَانِ ﴾(٣) قال : لما حكيا ما رأيا(٤) ليوسف ، قال أحدهما : ما رأينا شيئاً . . . الحديث موقوف . كم

كم في تفسير يوسف : ثنا أبو بكر بن إسحاق ، ثنا محمد بن غالب ، ثنا موسى ابن مسعود ، ثنا سفيان ، عن عمارة بن القعقاع ، عن إبراهيم ، عنه ، به . وقال : صحيح على شرطهما(٥) .

١٢٤٧٩ ـ حديث : في قوله ﴿ . . . إِلَّا مَنِ ٱتَّخَذَ عِندَ ٱلرَّحْمَٰنِ عَهْدًا ﴾(٦) قال : كم

١٢٤٧٦- كم ٢/٣٤١ .

(١) سورة هود ، الآية (٦) .

(٢) سيأتي برقم (١٢٥٣٣) .

١٢٤٧٨- كم ٢/٣٤٦ .

(٣) سورة يوسف ، الآية (٤١) .

(٤) في المستدرك : «ما رأياه وعبر يوسف عليه السلام قال أحدهما» .

(٥) في المستدرك : «صحيح ولم يخرجاه» .

١٢٤٧٩- كم ٢/٣٧٧-٣٧٨ .

(٦) سورة مريم ، الآية (٨٧) .

قولوا : اللهم فاطر السموات والأرض . . . الحديث .

كم في تفسير مريم : ثنا أبو بكر محمد بن أحمد بن حاتم المزكي ، ثنا عبدالعزيز ابن حاتم ، ثنا عبدالرحمن بن عبدالله بن سعد ، ثنا المسعودي ، عن عون ، عنه ، به .

١٢٤٨٠ ـ / حديث : جاء رجل إلى رسول الله ﷺ فقال : يا رسول الله إني لقيت امرأة في البستان فضممتها . . . الحديث . ٤/٦/ب

خز عه حب

خز في الصلاة : ثنا يعقوب بن إبراهيم الدورقي ، ثنا وكيع ، ثنا إسرائيل ، عن سماك ، عن إبراهيم ،عن علقمة والأسود ، عن عبدالله ، به .

عه في التوبة : ثنا الزعفراني ، ثنا يحيى بن عباد . وعن أحمد بن يوسف ، ثنا أبو زيد ، كلاهما عن شعبة ، عن سماك ، به . ولم يذكر علقمة . وعن ابن أبي الدنيا والصغاني -فرقهما- عن أبي بكر بن أبي شيبة -زاد ابن أبي الدنيا : وداود بن عمر- قالا : ثنا سلام بن سليم -في رواية الصغاني : أبو الأحوص- وعن أبي أمية ، ثنا أبونعيم ، ثنا أبو الأحوص ، عن سماك ، وذكرهما . وعن إبراهيم بن[1] مرزوق ، ثنا أبو عامر . وعن أبي أمية ، ثنا عبيدالله بن موسى ، قالا : ثنا إسرائيل ، به .

حب في النوع الأول من القسم الأول : أنا محمد بن عبدالله بن الجنيد ، ثنا قتيبة ابن سعيد ، ثنا أبو عوانة ، عن سماك ، به . وعن عبدالله بن محمد الأزدي ، عن إسحاق بن إبراهيم ، عن وكيع ، به .

وسيأتي في ترجمة : علقمة ، عن ابن مسعود[2] .

١٢٤٨١ ـ حديث : التشهد .

خز عه حم

١٢٤٨٠- خز ١/١٦٢ . حب ٣/١١٣-١١٤ ، ١١٤-١١٥ .

(١) في (هـ) : «بن» ساقط .

(٢) سيأتي برقم (١٢٩٣٥) .

١٢٤٨١- خز ١/٣٤٧ ، ٣٤٨ ، ٣٥٠-٣٥١ . حب ٣/٢٠٣ . أحمد ١/٤١٣ ، ٤٥٩ .

ويزاد : وأحمد أيضا (١/٤٢٣) : ثنا عبدالرزاق ، أنا سفيان ، عن الأعمش ومنصور وحصين بن =

ط لمالك ش للشافعي حم لأحمد عم لعبدالله بن أحمد مي للدارمي جا لابن الجارود

خز في الصلاة : ثنا إبراهيم بن سعيد الجوهري ، ثنا يعقوب بن إبراهيم بن سعد ، عن أبيه ، عن ابي[١] إسحاق ، عن عبدالرحمن بن الأسود ، عن أبيه ، به . وعن محمد بن يحيى القطعي ، عن عبدالأعلى ، عن محمد بن إسحاق ، نحوه . وعن أحمد بن الأزهر ، عن يعقوب بن إبراهيم[٢] ، نحوه .

حب فيه : أنا ابن خزيمة ، ثنا أحمد بن الأزهر ، به . وفيه وفي الرابع والثلاثين من الخامس : أنا محمد بن عبدالرحمن بن محمد الدغولي ، ثنا محمد بن يحيى ، ثنا عبدالرزاق ، أنا الثوري ، عن أبي إسحاق ، عن الأسود وأبي الأحوص ، وعن[٣] منصور والأعمش وحصين وأبي هاشم وحماد ، كلهم عن أبي وائل ، كلهم عن عبدالله ، به . وله طريق في ترجمة : أبي وائل شقيق ، عن ابن مسعود[٤] .

قال أحمد : ثنا مؤمل ، ثنا سفيان ، عن أبي إسحاق ، عن الأسود وأبي الأحوص وأبي عبيدة ، عن عبدالله ، به . وعن يعقوب ، به .

= عبدالرحمن بن أبي هاشم (هكذا والصواب : وأبي هاشم) وحماد عن أبي وائل وأبي إسحاق ، عن أبي الأحوص والأسود عن عبدالله . وانظر : (ح ١٣١٢٧) .

(١) في المطبوع : «ابن» وهو خطأ . وهو أبو إسحاق السبيعي . وانظر : (تهذيب الكمال ١٠٢/٢٢) .

(٢) «عن يعقوب بن إبراهيم» سقط من السند في المطبوع .

(٣) هكذا في النسختين ، ولكن في المطبوع في رواية الدغولي : «أخبرنا الثوري ، عن منصور والأعمش وأبي هاشم ، عن أبي وائل . وعن أبي إسحاق ، عن الأسود وأبي الأحوص» . ثم أورده بسند آخر هو : أخبرنا أحمد بن الحسين الجرادي بالموصل قال : حدثنا إسحاق بن زريق الربيعي ، قال : حدثنا إبراهيم بن خالد الصنعاني قال : حدثنا الثوري ، عن الأعمش ومنصور وحصين وأبي هاشم وحماد بن أبي سليمان ، عن أبي وائل وأبي إسحاق ، عن أبي الأحوص والأسود . ٢٠٣/٣ ، ٢٠٥-٢٠٦ .

(٤) انظر الحديث رقم : (١٢٦٣٤) .

خز لابن خزيمة عه لأبي عوانة طح للطحاوي حب لابن حبان قط للدارقطني كم للحاكم

١٢٤٨٢ ـ حديث : إن من السنة أن تخفي التشهد .

خز حب كم

خز في الصلاة : ثنا عبدالله بن سعيد الأشج ، ثنا يونس بن بكير ، عن محمد بن إسحاق ، عن عبدالرحمن بن الأسود ، عن أبيه ، بهذا .

حب فيه : أنا ابن خزيمة ، به .

كم فيه : أنا أبو نصر أحمد بن سهل الفقيه ببخارى ، ثنا سهل بن المتوكل ، ثنا العلاء بن عبدالجبار ، ثنا عبدالواحد بن زياد ، ثنا الحسن بن عبيدالله ، عن عبدالرحمن ، نحوه بلفظ : من سنة الصلاة أن تخفي التشهد . وفي موضع آخر : ثنا أبو العباس محمد بن يعقوب ، ثنا عبدالرحمن بن عمرو الدمشقي ، ثنا أحمد بن خالد الوهبي ، ثنا محمد بن إسحاق ، به . وعن يحيى بن منصور ، ثنا الحسين بن محمد بن زياد ، ثنا عبدالله بن سعيد الأشج ، به .

١٢٤٨٣ ـ حديث : كان عبدالله لا يرى القصر[1] إلا لحاج أو مجاهد .

طح

طح في الصلاة : ثنا أبو بكرة ، ثنا روح ، ثنا شعبة ، ثنا سليمان ، عن عمارة بن عمير ، عنه ، بهذا .

١٢٤٨٤ ـ حديث : أن النبي ﷺ أمر محرماً بقتل حية في الحرم بمنى .

خز طح كم خ م

خز في الحج : ثنا محمد بن العلاء بن كريب ، بخبر غريب غريب[2] ، ثنا حفص ابن غياث ، عن الأعمش ، عن إبراهيم ، عنه ، بهذا . وعن[3] يوسف بن موسى ، عن

١٢٤٨٢- خز ١/٣٤٩-٣٥٠ . كم ١/٢٣٠ ، ٢٦٧-٢٦٨ .

١٢٤٨٣- طح ١/٤٢٧ .

(١) في المطبوع : «التقصير» .

١٢٤٨٤- خز ٤/١٩١ . طح ٢/١٦٨ . كم ١/٤٥٣ . وانظر الحديث الآتي برقم (١٢٤٨٧) .

(٢) لم أجد في المطبوع هذا القول في هذا الموضع .

(٣) لم أجد رواية يوسف في ابن خزيمة هنا .

حفص بن غياث ، به . حديث يوسف ليس في السماع .

طح فيه : ثنا أبُو أمية ، ثنا موسى بن داود ، ثنا حفص ، به .

كم فيه : ثنا أبو بكر بن أبي دارم الحافظ ، ثنا أبي ، ثنا أبو كريب ، به . وقال : صحيح على شرطهما ولم يخرجاه هكذا .

قلت : أخرجاه بأتم من هذا السياق كما ترى(١) .

١٢٤٨٥ ـ حديث : بينما نحن مع رسول الله ﷺ في غار ، فنزلت عليه عه حب **﴿ وَٱلْمُرْسَلَٰتِ . . . . ﴾ الحديث .**

عه في الطب : ثنا علي بن حرب ، ثنا أبو معاوية ، ثنا الأعمش ، عن إبراهيم ، عنه ، به . وعن الصغاني ، ثنا محمد بن عبدالله بن نمير ، ثنا أبو معاوية ، به . وعن محمد بن أحمد بن الجنيد ، ثنا العلاء بن عبدالجبار ، ثنا عبدالواحد بن زياد . وعن إسحاق بن الحسن الحربي ، ثنا ابن الأصبهاني . وعن يوسف بن مُسَلَّم ، ثنا موسى ابن داود ، كلاهما عن حفص بن غياث . وعن محمد بن عبدالله بن ميمون ، ثنا عبدالله بن جعفر ، ثنا عبيدالله بن عمر . وعن زيد هو ابن أبي أنيسة ، كلهم عن الأعمش ، به .

حب في الخامس من الرابع : أنا محمد بن محمود بن عدي بنسا ، ثنا محمد بن إسماعيل الجعفي ، ثنا عمر بن حفص بن غياث ، ثنا أبي ، به .

---

(١) أخرجه البخاري في جامعه الصحيح في مواضع منها التفسير ، تفسير سورة ﴿المرسلات﴾ (٦٨٥/٨-٦٨٦) . وفي جزاء الصيد ، باب ما يقتل المحرم من الدواب (٣٥/٤) . وأيضا في بدء الخلق ، باب إذا وقع الذباب في شراب أحدكم . . . إلخ (٣٥٥/٦) . ومسلم في صحيحه في السلام ، باب قتل الحيات وغيرها ، باللفظ المذكور وبأتم منه (١٧٥٥/٤) .

١٢٤٨٥- حب ٤٦/٢ .

٤/١/٧ **١٢٤٨٦ ـ/حديث : صلى نبي الله ﷺ الظهر خمساً ، فقالوا : أَزِيدَ في الصلاة؟ .** حم

أحمد : ثنا محمد بن جعفر ، ثنا شعبة ، عن جابر ، عن عبدالرحمن بن الأسود ، عن أبيه ، به . وعن عبدالرزاق وعبدالله بن الوليد ، كلاهما عن سفيان ، عن جابر ، به . نحوه . وعن يحيى بن آدم ، عن أبي بكر النَّهْشلي ، عن عبدالرحمن بن الأسود ، عن أبيه ، به .

١٢٤٨٧ ـ حديث : كنا مع رسول الله ﷺ بمنى ، قال : فخرجت علينا حية ، فقال رسول الله ﷺ : « اقتلوها » ، فابتدرناها فسبقتنا . حم

أحمد : ثنا حفص بن غياث ، ثنا الأعمش ، عن إبراهيم ، عنه ، بهذا . وعن أبي معاوية ، عن الأعمش ، به . وعن يعقوب بن إبراهيم ، عن أبيه ، عن ابن إسحاق ، عن[1] عبدالرحمن بن الأسود ، عن أبيه ، بمعناه .

١٢٤٨٨ ـ حديث : إذا ركع أحدكم فليفرش ذراعيه على[2] فخذيهِ ، وَلْيَحْنأ[3] . . . الحديث . حم

أحمد : ثنا أبو معاوية ، ثنا الأعمش ، عن إبراهيم ، عن الأسود وعلقمة ، عن

١٢٤٨٦- أحمد ١/٤٦٣ ، ٤٠٩ ، ٤٢٨ ، ٤٢٠ .

١٢٤٨٧- أحمد ١/٣٧٨ ، ٤٢٨ ، ٤٥٦ ، ٤٥٨ . وانظر الحديث المتقدم برقم (١٢٤٨٤) .

(١) في المطبوع : «قال : وحدثني عبدالرحمن» .

١٢٤٨٨- أحمد ١/٣٧٨ ، ٤٢٦ ، ٤٥٩ ، ٤٥١ ، ٤٥٥ .

(٢) «على» من (هـ) .

(٣) وليحنأ : قال ابن الأثير : هكذا جاء في الحديث ، فإن كانت بالحاء فهي من حنى ظهره إذا عطفه ، وإن كانت بالجيم فهي من جنأ الرجل على الشيء إذا أكب عليه ، وهما متقاربان والذي قرأناه في كتاب مسلم بالجيم ، وفي كتاب الحميدي بالحاء . (النهاية ١/٤٥٣-٤٥٤) .

عبدالله ، به . وعن ابن نمير ، عن الأعمش ، نحوه . وعن يعقوب ، عن أبيه ، عن ابن إسحاق ، وحدثني عبدالرحمن بن الأسود بن يزيد ، عن أبيه ، قال : دخلت أنا وعمي علقمة على عبدالله . . . فذكر نحوه وأتم منه . وعن يزيد ، ومحمد بن عبيد ، كلاهما عن محمد بن إسحاق ، به .

١٢٤٨٩ ـ حديث : إن المؤمن يرى ذنوبه كأنه في أصل جبل . . . الحديث .

في ترجمة : الحارث بن سويد ، عنه[١] .

١٢٤٩٠ ـ حديث : لا يجعل أحدكم للشيطان من نفسه جزءاً ، لا يرى أن حقاً عليه من أن لا ينصرف إلا عن يمينه . . . الحديث . حم

أحمد : ثنا أبو معاوية وابن نمير ويحيى ، عن الأعمش ، حدثني عمارة ، عنه ، به . وعن محمد بن جعفر ، عن شعبة ، عن الأعمش ، به . وعن يونس وحجاج ، كلاهما عن الليث ، عن يزيد بن أبي حبيب ، عن محمد بن إسحاق ، أن عبدالرحمن بن الأسود حدثه ، عن أبيه بمعناه : كان عامة ما ينصرف من الصلاة على يساره إلى الحجرات[٢] . وعن يعقوب ، عن أبيه ، عن ابن إسحاق ، أتم منه .

١٢٤٩١ ـ حديث : « إن من أشراط الساعة إذا كانت التحية على المعرفة » . حم

وفيه : قصة لعبدالله في ركوعه دون الصف .

أحمد : ثنا ابن نمير ، عن مجالد ، عن عامر ، عن الأسود بن يزيد ، به .

١٢٤٩٢ ـ حديث : « من سأل مسألة وهو عنها غني جاءت يوم القيامة كدوحاً حم

(١) انظر الحديث رقم (١٢٥١١) .

١٢٤٩٠- أحمد ١/٣٨٣ ، ٤٢٩ ، ٤٦٤ ، ٤٠٨ ، ٤٥٩ .

(٢) وانظر الحديث المتقدم (١٢٤٦١) .

١٢٤٩١- أحمد ١/٣٨٧ .

١٢٤٩٢- أحمد ١/٤٦٦ .

في وجهه ، ولا تحل الصدقة لمن له خمسون درهما أو عدلها[١] من الذهب » .

أحمد : ثنا نصر بن باب[٢] ، عن الحجاج ، عن إبراهيم ، عن الأسود ، بهذا .

١٢٤٩٣ ـ حديث : التطبيق .

في ترجمة : علقمة ، عن عبدالله بن مسعود[٣] .

١٢٤٩٤ ـ حديث : جاء ابنا مليكة إلى رسول الله ﷺ . . . الحديث .

في ترجمة : علقمة ، عن ابن مسعود[٤] .

١٢٤٩٥ ـ حديث : أن رجلاً أتاه ، فقال : قرأت المفصل في ركعة ، فقال : «هذّ[٥] كهذّ الشعر أو كنثر الدقل . . .» الحديث .

أحمد : ثنا يحيى بن آدم ، ثنا زهير ، عن أبي إسحاق ، عن الأسود وعلقمة ، عن عبدالله ، به .

8★ أَسير بن جابر ، عن ابن مسعود .

---

(١) في المطبوع : «عوضها» .

(٢) في (هـ) : «ثابت» .

(٣) سيأتي برقم (١٢٩٢٨) .

(٤) سيأتي برقم (١٣٠١٣) .

١٢٤٩٥- أحمد ٤١٨/١ .

ويزاد : طح في الصلاة (٢٥٣/١) : ثنا أبو بكرة ، ثنا أبو داود ، ثنا المسعودي ، ثنا عبدالرحمن ابن الأسود عن أبيه قال : كان ابن مسعود لا يقنت في شيء من الصلوات إلا الوتر ، فإنه كان يقنت قبل الركعة .

(٥) في أحمد «بل هذذت» .

8★ هو : يسير : بالتصغير ، ابن عمرو أو ابن جابر الكوفي ، وقيل أصله أسير فسُهلت الهمزة ، مختلف في نسبته ، قيل : كندي ، وقيل : غير ذلك ، وله رؤية مات سنة خمس وثمانين ، وقيل : إن ابن جابر آخر ، تابعي . (التقريب) .

ويقال : يسير بالياء التحتانية بدل الألف .

١٢٤٩٦ ـ حديث : هاجت ريح ونحن عند عبدالله ، فجاء رجل يقول : الساعة الساعة ، فغضب ابن مسعود حتى عرفنا الغضب في وجهه ، وقال : ويحك إن الساعة لا تقوم حتى لا يقسم ميراث ولا يفرح بغنيمة . . . الحديث بطوله .

عه حب كم م حم

عه في الفتن : ثنا يونس بن حبيب ، ثنا أبو داود ، ثنا سليمان بن المغيرة ومهدي ابن ميمون وابن فضالة ، كلهم عن حميد بن هلال ، عن أبي قتادة العدوي ، عنه ، به . وعن محمد بن إسماعيل الصائغ ، ثنا زهير بن حرب ، ثنا ابن عُلَيَّة . وعن إسماعيل القاضي ، ثنا سليمان بن حرب ، ثنا حماد بن زيد ، كلاهما عن أيوب . وعن عمار بن رجاء ، ثنا وهب بن جرير ، ثنا أبي ، كلاهما عن حميد بن هلال ، به . لكن قال : يسير بن جابر .

/حب في التاسع والسبعين من الثالث : أنا أحمد بن علي بن المثنى ، ثنا محمد ابن أبي بكر ، ثنا وهب بن جرير ، به . ٤/٧/ب

كم في الفتن : ثنا أبو إسحاق إبراهيم بن محمد بن يحيى ، ثنا إمام المسلمين أبو بكر بن خزيمة ، ثنا يعقوب بن إبراهيم الدورقي ، ثنا ابن علية ، ثنا أيوب ، عن حميد ابن هلال ، نحوه .

قلت هو في مسلم(١) .

قال أحمد : ثنا إسماعيل ، ثنا أيوب ، عن حميد بن هلال ، عن أبي قتادة ، عن يسير ، به .

9★ أنس بن مالك ، عن ابن مسعود .

١٢٤٩٦- حب ٢٧٦/٨ . كم ٤٧٦/٤-٤٧٧ . أحمد ٣٨٤/١-٣٨٥ .

(١) مسلم ، الفتن ، باب إقبال الروم في كثرة القتل عند خروج الدجال (٢٢٢٣/٤-٢٢٢٤) .

9★ تقدمت ترجمته ص(٩) من هذا الجزء .

١٢٤٩٧ ـ حديث : رأيت أنس بن مالك توضأ فمسح أذنيه ظاهرهما وباطنهما ، ثم قال : إن ابن مسعود كان يأمر بالأذنين . طح قط كم

طح في الطهارة : ثنا علي بن شيبة ، ثنا يحيى بن يحيى ، ثنا هشيم . وعن ابن أبي داود ، ثنا ابن أبي مريم ، ثنا يحيى بن أيوب ، كلاهما عن حميد ، عنه ، به .

قط فيه : ثنا أحمد بن عبدالله الوكيل ، ثنا الحسن بن عرفة ، ثنا هشيم ، به .

كم فيه : رواه[1] الحسين بن حفص ، عن الثوري ، عن حميد ، به موقوفاً .

وقد تقدم في ترجمة : حميد ، عن أنس[2] .

١٢٤٩٨ ـ حديث : قال رسول الله ﷺ : « من ينظر ما صنع أبو جهل » ؟ فانطلق ابن مسعود . . . الحديث .

في ترجمة : سليمان التيمي ، عن أنس[3] .

١٢٤٩٩ ـ حديث : « إن آخر من يدخل الجنة لرجل يمشي على الصراط فينكب مرة ويمشي مرة » الحديث بطوله . خز حب حم

خز في موضعين من التوحيد : ثنا الحسن بن محمد الزعفراني والحسين (بن عيسى البسطامي ، قالا : ثنا يزيد بن هارون ، ثنا حماد بن سلمة ، عن ثابت البناني ، عنه ، به . وعن محمد بن)[4] عمرو بن العباس ، ثنا ابن أبي عدي ، عن حميد ، عن

١٢٤٩٧- طح ٣٤/١ . قط ١٠٦/١ . كم ١٥٠/١ (ولكن من طريق زائدة ، عن سفيان ، عن حميد ، عن أنس) .

(١) في المطبوع من طريق زائدة عن سفيان ، عن حميد مرفوعاً . وفي آخره (وكان ابن مسعود يأمر بذلك) ١٥٠/١ ولم أجد رواية الحسين بن حفص في المستدرك .

(٢) انظر : (الإتحاف ٦٠٣/١ ح٨٦٣) .

(٣) انظر : (الإتحاف ٣١/٢ ح١١٤٥) .

١٢٤٩٩- التوحيد لابن خزيمة : ٣١٨-٣١٩ ، ٣١٩ ، ٣٢٠ . حب ٢٦٠/٩-٢٦١ . أحمد ٣٩١/١-٣٩٢ ، ٤١٠-٤١١ .

(٤) ما بين الهلالين ساقط من (هـ) .

أنس ، نحوه . ولم يذكر ابن مسعود ، ومرة لم يرفعه . وعن محمد بن عبدالأعلى ، عن المعتمر ، عن حميد ، كذلك .

حب في الثمانين من الثالث : أنا عبدالله بن محمد الأزدي ، ثنا إسحاق بن إبراهيم ، ثنا النضر بن شُمَيْل ، ثنا حماد بن سلمة ، به .

قال أحمد : ثنا يزيد ، به . وعن عفان ، عن حماد ، به .

10 ★ البراء بن ناجية ، عن ابن مسعود .

١٢٥٠٠ ـ حديث : إن رحا الإسلام ستزول بعد خمس وثلاثين . . . كم حم
الحديث .

كم في مناقب عثمان : أنا أبو جعفر بن دحيم[1] ، ثنا أحمد بن حازم ، ثنا أبو نعيم ، ثنا شريك ، عن منصور ، عن ربعي بن حراش ، عنه ، به . وفي مناقب علي : ثنا أبو العباس ، ثنا السري بن يحيى ، ثنا قبيصة ، ثنا سفيان ، عن منصور ، به . وفي الفتن : ثنا أبو العباس محمد بن يعقوب ، ثنا بكار بن قتيبة القاضي ، ثنا أبوداود الطيالسي ، ثنا شيبان بن عبدالرحمن ، عن منصور ، به .

قال أحمد : ثنا عبدالرحمن ، عن سفيان ، به . وعن إسحاق وحجاج ، عن سفيان ، نحوه .

11 ★ بِلاَد بن عصمة ، عن ابن مسعود .

---

10 ★ البراء بن ناجية الكاهلي ، ويقال : المحاربي ، الكوفي ، ثقة ، من الثالثة . (التقريب) .

١٢٥٠٠- كم ١٠١/٣ ، ١١٤ ، ٥٢١/٤ . أحمد ٣٩٣/١ ، ٣٩٥ .

(١) في المستدرك : «دهيم» .

11 ★ في النسختين : «بكار» وفي (هـ) : «عن عصمة» ، وهو : بلاد : بكسر الموحدة وآخره دال ، وضبط ابن نقطة آخره بالزاي المعجمة ، ابن عصمة ، وهو كوفي ، مقبول ، من الثالثة . انظر : (تهذيب التهذيب ٥٠٠/١ ، والتقريب) .

١٢٥٠١ ـ حديث : إن أصدق القول قول الله . . . الحديث .
مي
مي في العلم : ثنا محمد بن عيينة ، عن أبي إسحاق الفزاري ، عن أسلم المنقري ، عنه ، به .

12★ ثابت بن قطبة ، عن ابن مسعود .

١٢٥٠٢ ـ حديث : كان ابن مسعود يحدثنا في الشهر بالحديثين والثلاثة .
مي
مي في العلم : أنا عاصم بن يوسف ، ثنا أبو بكر بن عياش ، عن أبي حصين ، عن الشعبي ، عنه ، بهذا .

١٢٥٠٣ ـ حديث : الزموا هذه الطاعة والجماعة . . . الحديث .
كم
كم في الفتن : حدثني أبو بكر بن بالويه ، ثنا محمد بن أحمد بن النضر ، حدثني جدي[1] معاوية بن عمرو ، ثنا زائدة ، عن أبي حصين ، عن عامر ، عنه ، به .

13★ / الحارث بن سويد ، عن ابن مسعود . ٤/٨أ

١٢٥٠١- مي ٦١/١ .

12★ ثابت بن قطبة المزني ، كوفي ، يروي عن ابن مسعود ، وعنه الشعبي وأبو إسحاق ، ذكره ابن حبان في الثقات . ولم يذكر فيه البخاري جرحًا . انظر : (التاريخ الكبير ١٦٨/٢/١ ، الثقات ٩٢/٤) .

١٢٥٠٢- مي ٧٢/١ .

١٢٥٠٣- كم ٥٥٥/٤ .

(١) في المستدرك «جدى» غير موجود ، ومحمد بن أحمد بن النضر هو ابن بنت معاوية بن عمرو .

13★ الحارث بن سويد التيمي ، أبو عائشة الكوفي ، ثقة ثبت ، من الثانية ، مات بعد سنة سبعين (التقريب) .

١٢٥٠٤ ـ حديث : دخلت على رسول الله ﷺ وهو موعك ، فوضعت يدي عليه . . . الحديث . مي عه حب حم

مي في الرقاق : أنا يعلى ، عن الأعمش ، عن إبراهيم التيمي ، عنه ، به .

عه في البر والصلة : عن الصغاني وأبي أمية ، قالا : ثنا يعلى ، به . وعن عباس الدوري ، ثنا أبو يحيى الحماني . وعن ابن أبي الدنيا ، ثنا أبو خيثمة ، ثنا جرير . وعن ابن أبي الدنيا . ثنا أحمد بن منيع ، ثنا عبيدة . وعن محمد بن أحمد بن الجنيد ، ثنا الوليد بن القاسم . وعن النسائي ، ثنا يعقوب بن إبراهيم ، ثنا يحيى ، ثنا سفيان ، كلهم عن الأعمش ، به .

حب في الثاني من الأول : أنا عمران بن موسى بن مجاشع ، ثنا هناد بن السري وعثمان بن أبي شيبة ،قالا : ثنا أبو معاوية[1] ، عن[2] الأعمش ، عن إبراهيم التيمي ، عنه ، به .

قال أحمد : ثنا أبو معاوية ، عن الأعمش ، به . وعن محمد بن جعفر ، عن شعبة ، عن سليمان -وهو الأعمش- به . وعن محمد بن عبيد ، عن الأعمش ، به .

١٢٥٠٥ ـ حديث : أنه كان يصلي مع إمامهم ، فيقرأ بهم سورة من المئين ، ثم يأتي عبدالله فيجده في صلاة الفجر . طح

طح في الصلاة : ثنا فهد ، ثنا عمر بن حفص ، ثنا أبي ، عن الأعمش ، حدثني إبراهيم التيمي ، عن الحارث بن سويد ، به .

١٢٥٠٤- مي ٢/٢٢٤ . حب ٤/٢٥٨-٢٥٩ . أحمد ١/٣٨١ ، ٤٤١ ، ٤٥٥ .

ويزاد : وأحمد أيضا (١/٣٨١) : ثنا يعلى ، ثنا الأعمش ، مثله .

(١) في المطبوع : «معاوية» .

(٢) في النسختين : «كلاهما عن الأعمش» وهو خطأ بين .

١٢٥٠٥- طح ١/١٨٢ .

١٢٥٠٦ ـ حديث : « أيكم ماله أحب إليه من مال وارثه؟ . . . » الحديث .
حب حم
وفيه : «إنما مال أحدكم ما قدم ، ومال وارثه ما أخر» .

حب في الثالث والخمسين من الثالث : أنا أحمد بن علي بن المثنى ، ثنا أبوخيثمة ، ثنا جرير ، عن الأعمش ، عن إبراهيم التيمي ، عنه ، به .

قال أحمد : ثنا أبو معاوية ، ثنا الأعمش ، به .

١٢٥٠٧ ـ حديث : إذا كان على أحدكم إمام يخاف تغطرسه[1] أو ظلمه
بخ
فليقل . . . الحديث .

البخاري في الأدب المفرد : ثنا محمد بن عبيد ، ثنا عيسى بن يونس ، عن الأعمش ، ثنا ثمامة بن عقبة ، سمعت الحارث بن سويد ، قال[2] : قال ابن مسعود ، به قوله .

قلت : ثمامة وثقه ابن معين والنسائي[3] والباقون من رجال الصحيح .

١٢٥٠٨ ـ حديث : « ما تعدون الرُّقُوب[4] فيكم . . . » الحديث . وفيه : « فما
عه حب حم
تعدون الصرعة فيكم . . . » الحديث .

عه في البر والصلة : ثنا علي بن حرب ، ثنا أبو معاوية . وعن أبي أمية ، ثنا

١٢٥٠٦- حب ١٣٩/٥ . أحمد ٣٨٢/١-٣٨٣ .

١٢٥٠٧- الأدب المفرد ص١٨٤ .

(١) التغطرس : الكبر . (النهاية ٣٧٢/٣) .

(٢) في الأدب المفرد : «قال عبدالله بن مسعود» .

(٣) انظر : (تهذيب التهذيب ٢٩/٢) .

١٢٥٠٨- حب ٢٦٤/٤ ، ٤٨٠/٧ .

ويزاد : أحمد (٣٨٢/١-٣٨٣) في آخر الحديث السابق برقم (١٢٥٠٦) .

(٤) الرقوب : قد ورد معناه في الحديث نفسه : قلنا : الذي لا يولد له ، قال : ليس ذلك بالرقوب ، ولكن الرقوب : الذي لا يقدم من ولده شيئاً .

عبيدالله بن عائشة ، ثنا عبدالواحد بن زياد . وعن ابن أبي الدنيا ، ثنا أبو خيثمة ، ثنا جرير ، ثلاثتهم عن الأعمش ، عن إبراهيم التيمي ، عنه ، به .

حب في الثالث والأربعين من الثاني : أنا أحمد بن علي بن المثنى ، ثنا أبوخيثمة ، به . وعن الحسن بن سفيان ، ثنا محمد بن خلاّد الباهلي ، ثنا محمد بن يحيى بن سعيد القطان ، ثنا أبي ، حدثني أبو عوانة ، عن الأعمش ، بالحديث الثاني .

١٢٥٠٩ ـ حديث : « للّه أفرح بتوبة أحدكم من رجل بأرض دوّيّة مهلكة ، ومعه راحلته . . . » الحديث . عه حب

عه في التوبة : عن العطاردي وعلي بن حرب -فرقهما- عن أبي معاوية . وعن الحسن بن عفان ، عن أبي أسامة ، كلاهما عن الأعمش ، عن عمارة بن عمير ، عنه ، به . وفي رواية أبي أسامة قصة لعبدالله ، وفي رواية أبي معاوية حديث عبدالله : إنَّ المؤمن يرى ذنوبه كأنه في أصل جبل . . . الحديث ، موقوف .

حب في السابع والسبعين من الثالث : أنا محمد بن عمر بن يوسف ، ثنا أحمد ابن سنان ، ثنا أبو معاوية ، عن الأعمش ، عن إبراهيم التيمي ، عنه ، به .

١٢٥١٠ ـ حديث : إن المؤمن يرى ذنوبه كأنه في أصل جبل ، يخاف أن يقع عليه[1] . . . الحديث . حم

أحمد : ثنا أبو معاوية ، ثنا الأعمش ، عن إبراهيم التيمي ، عنه ، به . وفي آخره : ثنا أبومعاوية ، ثنا الأعمش ، عن عمارة ، عن الأسود ، مثله .

١٢٥٠٩- حب ٨/٢ . وانظر الحديث الذي يليه .

١٢٥١٠- أحمد ٣٨٣/١ .

(١) وفي آخره : «لله أفرح بتوبة أحدكم . . .» الحديث .

خز لابن خزيمة عه لأبي عوانة طح للطحاوي حب لابن حبان قط للدارقطني كم للحاكم

٤/٨ب

14 ★ / الحارث بن عبدالله الأعور ، عن ابن مسعود .

١٢٥١١ ـ حديث : في توريث ابن العم .

في ترجمته ، عن علي[١] .

١٢٥١٢ ـ حديث : «آكل الربا وموكله وشاهداه وكاتبه إذا علموا به . . .» الحديث . حم

أحمد : عن يحيى ووكيع ، عن الأعمش ، عن عبدالله بن مرة ، عنه ، به . وعن محمد بن جعفر ، عن شعبة . وعن عبدالرزاق ، عن سفيان ، كلاهما عن الأعمش ، به .

15 ★ الحارث بن عبدالله ، عن ابن مسعود .

وهو عندي الأعور ، وفرق بينهما ابن حبان .

١٢٥١٣ ـ حديث : [آكل الربا وموكله وكاتبه وشاهداه . . . الحديث][٢] حب

حب في التاسع والمائة من الثاني : أنا الفضل بن الحباب ، ثنا محمد بن كثير ، ثنا سفيان الثوري ، عن الأعمش ، عن عمرو بن مرة ، عنه[٣] ، به .

---

14 ★ الحارث بن عبدالله الأعور الهمداني : بسكون الميم ، الحوتي : بضم المهملة والمثناة الكوفي ، أبو زهير ، صاحب علي ، كذبه الشعبي في رأيه ورمي بالرفض وفي حديثه ضعف ، مات في خلافة ابن الزبير . (التقريب) .

(١) انظر : (الإتحاف ١١/ح ١٤١٠٣) .

١٢٥١٢- أحمد ١/٤٣٠ ، ٤٦٤-٤٦٥ ، ٤٠٩ .

15 ★ ذكره ابن حبان في الثقات : فقال : الحارث بن عبدالله ، كوفي ، يروي عن ابن مسعود ، روى عنه عمرو بن مرة . (٤/١٣٠) .

١٢٥١٣- حب ٥/١٠٣-١٠٤ .

(٢) في النسختين بياض ، والمثبت من المطبوع .

(٣) في المطبوع : «عن عمرو بن مرة ،عن الحارث ، عن عبدالله أن ابن مسعود» وهو خطأ .

---

16 ★ الحارث بن عميرة ، عن ابن مسعود .

له في ترجمته ، عن معاذ بن جبل[١] .

17 ★ الحارث غير منسوب ، عن ابن مسعود .

١٢٥١٤ ـ حديث : خروج الدابة بعد طلوع الشمس من مغربها . . . الحديث .

كم

كم في الفتن : أخبرني أبو بكر محمد بن المؤمل ، ثنا الفضل بن محمد بن المسيب ، ثنا نعيم بن حماد ، ثنا ابن لهيعة ، عن عبدالوهاب بن حسين ، عن محمد ابن ثابت ، عن أبيه ،عنه ، به .

18 ★ حارثة بن مُضَرِّب ، عن ابن مسعود .

١٢٥١٥ ـ حديث : أنه أتى عبدالله ، فقال : ما بيني وبين أحد من العرب إحنة[٢] وإني مررت بمسجد لبني حنيفة فإذا هم يؤمنون بمسيلمة . . . فذكر الحديث في قصة ابن النواحة ، وفيه : « لولا أنك رسول لضربت عنقك » .

حب حم

حب في الرابع والثلاثين من الثالث : أنا الفضل بن الحباب ، ثنا محمد بن كثير ، ثنا سفيان الثوري ، عن أبي إسحاق[٣] ، عنه ، به .

---

16 ★ الحارث بن عميرة الحارثي الأزدي . ذكره ابن حبان في الثقات ، وقال : يروي عن معاذ ابن جبل ، روى عنه طلحة بن مصرف ، عداده في أهل الكوفة ، مات في ولاية يزيد بن معاوية . وسكت عنه البخاري . (التاريخ الكبير ٢٧٥/٢/١ ، والثقات ١٣٢/٤) .

(١) مصورة الإتحاف (٥/٥/أ) .

١٢٥١٤- كم ٥٢١/٤-٥٢٢ .

18 ★ حارثة بن مُضرب : بتشديد الراء المكسورة قبلها معجمة ، العبدي الكوفي ، ثقة ، من الثانية ، غلط من نقل عن ابن المديني أنه تركه . (التقريب) .

١٢٥١٥- حب ١٩٢/٧ . أحمد ٣٨٤/١ (وفيه اختصار) .

(٢) في المطبوع : «أمنة» وهو خطأ . والإحنة : الحقد . انظر : (النهاية ٢٧/١) .

(٣) في المطبوع : «عن أبي إسحاق حارثة بن مضرب» وهو خطأ .

قال أحمد : ثنا أبو معاوية ، ثنا الأعمش ، عن أبي إسحاق ، به .

19 ★ حَبَّة بن جُوَيْن العُرَني ، عن ابن مسعود .

١٢٥١٦ ـ حديث : « من أتى عرّافاً أو كاهناً فصدقه بما يقول ، فقد كفر بما أُنْزِل على محمد » . خز

خز في التوكل : ثنا بندار ، ثنا محمد بن جعفر ، ثنا شعبة ، عن سلمة -وهو ابن كهيل- عنه ، بهذا . موقوف وحكمه الرفع . رواه يحيى بن سلمة بن كهيل ، عن أبيه ، عن أبي الزعراء ، عن عبدالله ، وسيأتي[1] .

20 ★ حُرَيْث بن ظُهير ، عن ابن مسعود .

١٢٥١٧ ـ حديث : أتى علينا زمان ولسنا نقضي ولسنا هناك[2] ، وإن الله قد قدّر من الأمر أن [قد][3] بلغنا ما ترون ، فمن عرض له قضاء بعد اليوم فليقض فيه بما في كتاب الله . . . الحديث . وفي آخره : فدع ما يريبك إلى ما لا يريبك . مي

مي في العلم : أنا محمد بن يوسف ، عن سفيان ، عن الأعمش ، عن عمارة بن عمير ، عنه ، به . وعن يحيى بن حماد ، ثنا شعبة ، عن سليمان -هو الأعمش- به .

---

19 ★ حبة : بفتح أوله ثم موحدة ثقيلة ، ابن جُوين : بجيم مصغر ، العرني : بضم المهملة وفتح الراء بعدها نون ، أبو قدامة الكوفي ، صدوق له أغلاط وكان غالياً في التشيع ، من الثانية . وأخطأ من زعم أن له صحبة ، مات سنة ست وقيل : تسع وسبعين . انظر : (التقريب) .

(١) سيأتي برقم (١٣٣١٧) .

20 ★ حُريث : آخره مثلثة مصغر ، ابن ظُهير -بالمعجمة المضمومة- الكوفي قدم الشام ، مجهول من الثانية . انظر : (التقريب) .

١٢٥١٧- مي ١/٥٤-٥٥ ، ٥٥ ، ٥٦ .

(٢) في المطبوع : «هنالك» .

(٣) الزيادة من (مي) .

وعن يحيى ، عن أبي عوانة ، عن سليمان ، عن عمارة ، عن عبدالرحمن بن يزيد ، [وأخبرنا عبدالله بن محمد ، ثنا جرير ، عن الأعمش ، عن القاسم بن عبدالرحمن](١) عن أبيه ، عن ابن مسعود ، نحوه .

21★ الحسن بن أبي الحسن البصري ، عن ابن مسعود .

١٢٥١٨ ـ حديث مي في العلم : أنا يزيد بن هارون ، أنا ابن عون ، عن الحسن : أن ابن مسعود كان يمشي وناس يطؤون عقبه ، فقال لا تطؤوا عقبي . . . الحديث موقوف .

١٢٥١٩ ـ حديث : في ترك الوضوء من مس الذكر .

في ترجمته عن علي(٢) .

22★ حصين بن قبيصة ، عن ابن مسعود .

---

(١) الزيادة من سنن الدارمي (٥٦/١) وقد أحال المؤلف في ترجمة : عبدالرحمن بن عبدالله ابن مسعود هذه الرواية إلى هذا المكان . انظر الحديث رقم (١٢٨٠٧) .

21★ الحسن بن أبي الحسن البصري ، واسم أبيه : يسار بالتحتانية والمهملة ، الأنصاري مولاهم ثقة فقيه فاضل مشهور وكان يرسل كثيراً ويدلس ، قال البزار كان يروي عن جماعة لم يسمع منهم فيتجوّز ويقول : حدثنا وخطبنا يعني قومه الذين حدثوا و خطبوا بالبصرة ، هو رأس أهل الطبقة الثالثة ، مات سنة عشر ومائة وقد قارب التسعين . (التقريب) .

١٢٥١٨- مي١/١١٠ .

(٢) انظر : (الإتحاف ١١/ح١٤١٦٠) .

ويستدرك : حديث : «اغد عالماً أو متعلماً أو مستمعاً و لاتكن الرابع فتهلك» .

مي في العلم (٦٩/١) : أخبرنا قبيصة ، أنا سفيان ، عن عطاء بن السائب ، عن الحسن ، عن عبدالله ، قوله .

22★ حصين بن قبيصة الفزاري الكوفي ، ثقة ، من الثانية . (التقريب) .

١٢٥٢٠ـ حديث : يؤجل العنين سنة ، فإن أتاها وإلافرق بينهما . موقوف .
قط
قط في النكاح : ثنا أبو طلحة ، ثنا بندار ، ثنا عبد الرحمن ، ثنا سفيان ، عن الركين بن الربيع ، سمعت أبي وحصين بن قبيصة يحدثان ، عن عبدالله ، بهذا .

٤/٩أ 23★ / الحكم بن عتيبة ، عن ابن مسعود .

وهو منقطع ولم يسمع منه .

١٢٥٢١ ـ حديث : إذا قتل الحر العبد متعمداً فهو قود .
قط
قط في الديات : ثنا ابن الجنيد ، ثنا زياد بن أيوب ، ثنا القاسم بن مالك ، ثنا ليث ، عن الحكم ، قال : قال ابن مسعود وعلي ، بهذا . وقال : هذا مرسل لا تقوم به حجة .

١٢٥٢٢ـ حديث : طح في الجهاد : ثنا علي بن زيد الفرائضي ، ثنا عبدة بن
طح
سليمان ، أنا ابن المبارك ، ثنا شعبة ، عن الحكم بن عتيبة ، أن ابن مسعود قال : ميراثه ـ يعني المرتد ـ لورثته من المسلمين .

24★ حكيم بن أفلح ، عن ابن مسعود .

١٢٥٢٣ـ حديث : « للمسلم على المسلم أربع خلال . . . » الحديث .
حب

١٢٥٢٠- قط ٣/٣٠٥-٣٠٦ .

23★ الحكم بن عتيبة : بالمثناة ثم الموحدة ، مصغرا ، أبو محمد الكندي الكوفي ، ثقة ثبت فقيه إلا أنه ربما دلس ، من الخامسة . مات سنة ثلاث عشرة أو بعدها و له نيف و ستون . (التقريب)

١٢٥٢١- قط ٣/١٣٣ .

١٢٥٢٢- طح ٣/٢٦٦ .

24★ حكيم بن أفلح المدني ، مقبول ، من الثالثة . (التقريب) .

١٢٥٢٣- حب ١/٢٣٠ وفيه : «عن أبي مسعود» و هو خطأ .

حب في الحادي والثلاثين من الثالث : أنا أبو يعلى ، ثنا عبيدالله بن عمر القواريري ، ثنا يحيى القطان ، ثنا عبدالحميد بن جعفر ، أخبرني أبي ، عنه ، به .

25★ حكيم بن جابر ، عن ابن مسعود .

١٢٥٢٤ـ حديث : إن لكل شيء آفة ، وآفة العلم النسيان .

مي مي في العلم : أنا محمد بن يوسف ، ثنا سفيان ، عن طارق ، عنه ، بهذا . موقوف .

26★ حمزة بن عبدالله بن عتبة ، عن عم أبيه .

١٢٥٢٥ـ حديث : رأيت رسول الله ﷺ أكل لحماً ، ثم قام إلى الصلاة ولم يمس ماءً . حب

أحمد : ثنا أبو سعيد ، ثنا سليمان بن بلال . عن عمرو بن أبي عمرو ، عن حمزة ابن عبدالله بن عتبة بن مسعود ، بهذا .

27★ حمزة بن مالك ، عن ابن مسعود .

١٢٥٢٦ـ حديث : لقد قرأت من في رسول الله ﷺ سبعين سورة ، وزيد بن كم

25★ حكيم بن جابر بن طارق بن عوف الأحمسي : بمهملتين ، ثقة من الثالثة ، مات سنة اثنتين و ثمانين وقيل : خمس و تسعين وقيل : غير ذلك . (التقريب) .

١٢٥٢٤- مي ١/١٢١ .

26★ حمزة بن عبدالله و حديثه كان متأخراً عن حمزة بن مالك فقدمناه حسب الترتيب وهو : حمزة بن عبدالله بن مسعود الهذلي ، عن ابن مسعود و عمرو بن حريث و عمر بن عبد العزيز و جماعة . وعنه عمرو بن أبي عمرو وأبو العميس و غيرهما ، و ثقه ابن حبان . (تعجيل المنفعة ص ٧٢)

١٢٥٢٥- أحمد ١/٤٠٠ .

27★ انظر : (الجرح والتعديل ٣/٢١٤) .

١٢٥٢٦- كم ٢/٢٢٨ .

ثابت ذو ذؤابتين يلعب مع الصبيان .

كم في التفسير : أنا الحسين بن الحسن بن أيوب ، ثنا أبو حاتم ، ثنا قبيصة ، ثنا سفيان ، عن أبي إسحاق ، عنه ، بهذا .

28★ حميد بن عبد الرحمن ، عن ابن مسعود .

١٢٥٢٧ـ حديث : كنت لا أحجب عن ثلاث ... الحديث وفيه : البغي من سفه الحق . كم حم

كم في اللباس : ثنا أبو إسحاق إبراهيم بن محمد بن يحيى ، ثنا أبو بكر بن إسحاق -هو ابن خزيمة- ثنا محمد بن يحيى القُطَعي(١) ومحمد بن عبد الأعلى الصغاني ، قالا : ثنا بشر بن المفضل ، ثنا ابن عون ، عن عمرو بن سعيد ، عنه ، به . وقال : صحيح الإسناد .

رواه أحمد : عن أحمد(٢) بن أبي عمرو ويزيد وإسماعيل ، ثلاثتهم عن ابن عون ، به .

29★ خارجة بن الصلت البُرْجُمي ، عن ابن مسعود .

١٢٥٢٨ ـ حديث : « لا تقوم الساعة حتى تتخذ المساجد طرقاً ، وحتى يسلم كم

28★ حميد بن عبد الرحمن بن عوف الزهري المدني ، ثقة من الثانية ، مات سنة خمس ومائة على الصحيح ، وقيل : إن روايته عن عمر مرسلة . (التقريب) .

١٢٥٢٧- كم ١٨٢/٤ . أحمد ٤٢٧/١ ، ٣٨٥ .

(١) في المستدرك : «القطيعي»

(٢) في أحمد : «ثنا ابن أبي عدي ويزيد ، قالا : أنا ابن عون» .

29★ خارجة بن الصلت البُرجُمي : بضم الموحدة و سكون الراء و ضم الجيم ، الكوفي ، مقبول . من الثالثة . (التقريب) .

١٢٥٢٨- كم ٤٤٦/٤ ، ٥٢٤ .

الرجل على الرجل بالمعرفة . . . » الحديث .

كم في الفتن : ثنا علي بن حمشاذ ، ثنا إسماعيل بن إسحاق ، ثنا عمرو بن مرزوق ، أنا شعبة ، عن حصين ، عن عبدالأعلى بن الحكم رجل من بني عامر ، عنه ، به . وفي موضع آخر : عن أحمد بن كامل ، عن أحمد بن سعيد الجمالي[1] ، عن وهب بن جرير ، عن شعبة ، به .

رواه طارق بن شهاب ، عن عبدالله مرفوعاً . وسيأتي[2] .

30★ خالد بن ربعي ، عن ابن مسعود .

١٢٥٢٩ ـ حديث : « إن صاحبكم خليل الله » .

حب حم

حب في الثاني من الثالث : أنا الفضل بن الحباب ، ثنا أبو الوليد ، ثنا أبو عوانة ، عن عبدالملك بن عمير ، عنه ، بهذا .

رواه أحمد : عن عبدالرزاق ، عن معمر . وعن أبي[3] الوليد ، عن أبي عوانة . وعن عبدالرحمن بن مهدي ومعاوية بن هشام ، عن سفيان ، ثلاثتهم عن عبدالملك ابن عمير ، به .

---

(١) في النسختين «الحمّاني» والتصويب من «تاريخ بغداد ١٧٠/٤ ، وميزان الاعتدال ١٠٠/١ ، و مستدرك الحاكم» .

(٢) انظر الحديث رقم : (١٢٧٢٠) .

30★ خالد بن ربعي أسدي كوفي ، عن ابن مسعود ، وعنه عبدالملك بن عمير ، وثقه ابن حبان و قال ابن المديني : لا يروى عنه غير حديث واحد : إن صاحبكم خليل الله . «تعجيل المنفعة ص ٧٧» .

١٢٥٢٩- حب ١١٣/٨ . أحمد ٣٩٥/١ .

ويزاد : أحمد أيضا (٤١٠،٣٩٥/١) : ثنا عفان ، ثنا أبوعوانة ، به .

(٣) في النسختين : «أبي أيوب» و التصويب من مسند أحمد . و هو الطيالسي .

خز لابن خزيمة عه لأبي عوانة طح للطحاوي حب لابن حبان قط للدارقطني كم للحاكم

31★ خِشْف بن مالك الطائي ، عن ابن مسعود .

١٢٥٣٠ ـ حديث : أن رسول الله ﷺ جعل الدية في الخطأ أخماساً . . . مي قط حم
الحديث .

مي في الديات : أنا عبدالله بن سعيد ، أنا أبو معاوية ، عن حجاج ، عن زيد بن جبير ، عنه / بالذي هنا . ٤/٩ب

قط فيه : ثنا محمد بن القاسم بن زكريا المحاربي ، ثنا أبو كريب ، ثنا عبدالرحيم ابن سليمان ، عن حجاج ، به . وقال[١] : لا نعلم رواه إلاّ خشف بن مالك وهو رجل مجهول ، لم يرو عنه إلا زيد بن جبير بن حرمل الجشمي ، ولا رواه عن زيد بن جبير إلا حجاج بن أرطاة وهو مشهور بالتدليس ، قال : وقد اختلف فيه على الحجاج ، فرواه عبدالرحيم بن سليمان وعبدالواحد بن زياد وغيرهما عنه هكذا . ورواه يحيى بن سعيد الأموي عنه ، وهو من الثقات ، فجعل مكان الحقاق : بني لبون . ثناه أحمد بن عبدالله وكيل أبي صخرة ، ثنا عمار[٢] بن خالد التمار ، عنه . قال : ورواه إسماعيل ابن عياش ، عن حجاج ، فجعل مكان بني المخاض بني اللبون . حدثنا به أحمد بن محمد بن رميح ، ثنا أحمد بن محمد بن إسحاق العنزي ، ثنا علي بن حجر ، ثنا إسماعيل بن عياش . ورواه أبو معاوية[٣] وأبو مالك الجنبي[٤] وأبو خالد الأحمر وحفص بن غياث ، عن حجاج بلفظ : جعل دية الخطأ أخماساً ، لم يزيدوا على

31★ خِشْف : بكسر أوله وسكون المعجمة بعدها فاء . ابن مالك الطائي ، وثقه النسائي ، من الثانية . (التقريب) .

١٢٥٣٠- مي ١١٤/٢ . قط ١٧٣/٣-١٧٦ . أحمد ٣٨٤/١ ، ٤٥٠ .

(١) ذكر المؤلف قول الدارقطني باختصار .

(٢) في (هـ) : «عمارة» .

(٣) في المطبوع فيه تقديم و تأخير .

(٤) الجنبي : بفتح الجيم و سكون النون بعدها موحدة . (التقريب) .

هذا ، ثنا به محمد بن القاسم بن زكريا ، ثنا هشام بن يوسف ، ثنا أبو مالك الجنبي . قال : وثنا محمد بن القاسم ، ثنا أبو سعيد الأشج ، ثنا أبو خالد الأحمر . قال : وثنا إسماعيل بن محمد الصفّار ، ثنا سعدان بن نصر . قال : وثنا أبو بكر النيسابوري ، ثنا محمد بن يزيد بن طيفور ، قالا : ثنا أبو معاوية . قال : وثنا الهروي[1] ، ثنا أحمد بن نجدة ، ثنا الحِمَّاني ، ثنا أبو معاوية وحفص ، كلهم عن حجاج ، به . قال الدارقطني : فيشبه أن يكون الصحيح ما رواه هؤلاء لكثرتهم ، ويشبه أن يكون الحجاج ربما كان يفسر الأخماس برأيه بعد فراغه من حديث النبي ﷺ ، فيتوهم السامع أن ذلك في حديث النبي ﷺ ، وليس ذلك فيه ، وإنما هو من كلام الحجاج .

قال أحمد : ثنا أبو معاوية ، ثنا الحجاج ، به . وعن يحيى بن زكريا ، عن حجاج ، نحوه .

32 ★ خمير بن مالك ، عن ابن مسعود .

١٢٥٣١ ـ حديث : قرأت من في رسول الله ﷺ سبعين سورة . . . الحديث .
حم

أحمد : عن وكيع ، عن سفيان . وعن أسود بن عامر ، عن إسرائيل ، كلاهما عن أبي إسحاق ، عنه ، به .

---

(١) في النسختين : «الفريابي» والتصويب من سنن الدارقطني ، وهو : حامد بن محمد الهروي شيخ الدارقطني ، وأما الفريابي فهو متقدم .

32 ★ خمير بن مالك . و يقال : خمرة الهمداني الكوفي ، عن علي و ابن مسعود ، و عنه أبو إسحاق السبيعي و عبدالله بن قيس ، وثقه ابن حبان ، وقال ابن سعد : له حديثان . (تعجيل المنفعة ص٨١) .

١٢٥٣١- أحمد ١/٣٨٩ ، ٤٠٥ ، ٤٤٢ ، ٤١٤ .

33 ★ خيثمة بن عبدالرحمن ، عن ابن مسعود .

١٢٥٣٢ ـ حديث : « الندم توبة » .
حب

حب في الثاني من الأول : أنا أبو عروبة[١] ، ثنا المسيب بن واضح ، ثنا يوسف بن أسباط ، عن مالك بن مغول ، عن منصور ، عنه ، به . وعن[٢] ابن ناجية ، ثنا عبدالحميد بن محمد بن المستام ، ثنا مخلد بن يزيد ، ثنا مالك بن مِغْوَل ، به .

١٢٥٣٣ ـ حديث : عليكم بالشفاءين : القرآن والعسل .
كم

كم في الطب : ثنا أبو العباس محمد بن يعقوب ، ثنا الحسن بن علي بن عفان ، ثنا محمد بن عبيد ، ثنا الأعمش ، عن خيثمة والأسود ، قالا : قال عبدالله . . . بهذا . موقوف .

١٢٥٣٤ ـ حديث : إن القلوب جبلت على حب من أحسن إليها . . . الحديث موقوف ، وفيه قصة .
حب

حب في روضة العقلاء : أنا الحسين[٣] بن إسحاق بالكرج وإبراهيم بن محمد

---

33 ★ خيثمة بن عبدالرحمن بن أبي سَبْرة : بفتح المهملة و سكون الموحدة ، الجعفي الكوفي ، ثقة وكان يرسل ، من الثالثة ، مات بعد سنة ثمانين . (التقريب) .

١٢٥٣٢- حب ٦/٢ .

(١) «عروبة» من المطبوع . و في الأصل و (هـ) : «عوانة» .

(٢) فيه : «أخبرنا ابن ناجية عبدالحميد» .

١٢٥٣٣- كم ٢٠٠/٤ .

١٢٥٣٤- روضة العقلاء : ٢٤٣ .

(٣) في النسختين : «الحسن» و الصواب ما أثبته . كما جاء في روضة العقلاء . و أيضا ذكر المزي في تهذيب الكمال في ترجمة : محمد بن عبيد بن عتبة أن الراوي عنه هو : الحسين بن إسحاق بن إبراهيم الخلال و أيضا في تاريخ أصبهان (٢٧٩/١) الحسين بن إسحاق . . . خرج إلى الكرج و سكنها . . إلخ

بتستر ، قالا : ثنا محمد بن عبيد بن عتبة ، ثنا بكار بن أسود ، ثنا إسماعيل بن أبان ، عن الأعمش ، عنه ، به .

١٢٥٣٥ ـ حديث : ما على الأرض نفس إلا الموت خير لها . . . الحديث كم
موقوف .

كم في تفسير آل عمران : أنا العنبري ، ثنا ابن عبد السلام ، ثنا إسحاق ، ثنا جرير ، عن الأعمش ، عنه ، به .

١٢٥٣٦ ـ وبه في تفسير الفتح : قرأ رجل على عبدالله سورة الفتح ، فلما بلغ كم
﴿ . . . كَزَرْعٍ أَخْرَجَ شَطْـَٔهُۥ فَـَٔازَرَهُۥ فَٱسْتَغْلَظَ فَٱسْتَوَىٰ عَلَىٰ سُوقِهِۦ يُعْجِبُ ٱلزُّرَّاعَ لِيَغِيظَ بِهِمُ ٱلْكُفَّارَ . . . ﴾(١) قال : ليغيظ الله بالنبي وأصحابه الكفار ، ثم قال : أنتم الزرع وقد دنا حصاده .

١٢٥٣٧ ـ حديث : « لا سمر إلا لأحد رجلين : لمصلٍ ، أو مسافر » . حم
أحمد : عن عفان و محمد بن جعفر ، عن شعبة ، عن منصور ، عنه ، به .

٤/١٠أ **34★ / رِبْعيّ بن حِرَاش ، عن ابن مسعود .**

١٢٥٣٨ ـ حديث : «ثلاثة يحبهم اللّه : رجل قام من الليل يتلو كتاب ابن جرير ت
الله . . .» الحديث .

١٢٥٣٥- كم ٢/٢٩٨ .

١٢٥٣٦- كم ٢/٤٦١ .

(١) سورة الفتح ، الآية (٢٩) . وقوله تعالى ﴿ فَـَٔازَرَهُۥ فَٱسْتَغْلَظَ . . . ٱلْكُفَّارَ ﴾ زيادة من المطبوع .

١٢٥٣٧- أحمد ١/٤١٢،٤٦٣ .

34★ ربعي : بكسر أوله وسكون الموحدة ، ابن حراش : بكسر المهملة و آخره معجمة ، أبومريم العبسي الكوفي ، ثقة عابد ، مخضرم ، من الثانية ، مات سنة مائة و قيل : غير ذلك . (التقريب) .

ابن جرير : عن أبي كريب ، عن يحيى بن آدم ، عن أبي بكر بن عياش ، عن الأعمش ، عن منصور ، عنه ، به . وقال فيه : يرفعه ، وصححه .

وقد أخرجه الترمذي من هذا الوجه و أعله ، وقال : الصواب ربعي ، عن أبي ظبيان ، عن أبي ذر(١)

35★ الربيع بن خُثَيم ، عن ابن مسعود .

١٢٥٣٩ ـ حديث : « أيعجز أحدكم أن يقرأ ثلث القرآن كل ليلة؟» قالوا : ومن يطيق ذلك يا رسول الله ؟ قال : ﴿ قُلْ هُوَ ٱللَّهُ أَحَدٌ ﴾ » . حب

حب في النوع الثاني من القسم الأول : أنا أبو يعلى ، ثنا عبيدالله بن معاذ ، ثنا أبي ، ثنا شعبة ، عن علي بن(٢) مدرك ، ثنا إبراهيم النخعي ، عنه ،به .

١٢٥٤٠ ـ حديث : خ ت س ق(٣) : خط لنا رسول الله ﷺ خطاً مربعاً . . . الحديث . مي حم

مي في الرقاق : أنا مسدد ، ثنا يحيى ، عن سفيان ، عن أبيه ، عن أبي يعلى هو منذر الثوري ، عنه ، به .

قال أحمد : ثنا يحيى ، به .

---

(١) السنن للترمذي ، في صفة الجنة ، ٣/٣٣٩- ٣٤٠ (مع التحفة طبعة هندية) .

35★ الربيع بن خُثَيم : بضم المعجمة و فتح المثلثة ، ابن عائذ بن عبدالله الثوري . أبو يزيد الكوفي ، ثقة عابد مخضرم ، من الثانية ، قال له ابن مسعود : لو رآك رسول الله ﷺ لأحبك . مات سنة إحدى -وقيل ثلاث وستين . (التقريب) .

١٢٥٣٩- حب : ١٢١/٤ .

(٢) في المطبوع : «بن» ساقط .

١٢٥٤٠- مي ٢١٤/٢ . أحمد ٣٨٥/١ .

(٣) رمز المصنف لمن أخرج هذا الحديث من أصحاب الكتب الستة . و انظر تحفة الأشراف (٢٠/٧ ح٩٢٠٠) .

36★ الربيع بن عُمَيْلة ، عن ابن مسعود .

١٢٥٤١ ـ حديث : « الربا وإن كثر ، فإن عاقبته تصير إلى قل » .

كم حم

كم في البيوع : عن القطيعي[١] ، ثنا عبدالله بن أحمد بن حنبل ، حدثني أبي ، ثنا أبو كامل وحجاج ، قالا : ثنا شريك[٢] (ح) وعن علي بن حمشاذ ، ثنا علي بن عبدالعزيز ، ثنا عمرو بن عون ، ثنا يحيى بن زكريا بن أبي زائدة ، عن إسرائيل ، كلاهما عن الرُّكَيْن بن الربيع ، عن أبيه ، به . وقال : صحيح الإسناد . وفي الرقاق : حدثنا عبدالله بن جعفر بن درستويه ، ثنا يعقوب بن سفيان ، ثنا عمرو بن عثمان بن أوس الواسطي ، ثنا يحيى بن أبي زائدة ، نحوه .

وهكذا هو عند الإمام أحمد في مسنده .

37★ الربيع ، عنه .

١٢٥٤٢ ـ حديث : يؤجل العنين .

في ترجمة : حصين بن قبيصة ، عنه[٣] .

★ رفيع ، أبو العالية .

يأتي في الكنى[٤] .

36★ الربيع بن عُميلة : بمهملة و لام ، مصغر ، كوفي ، ثقة ، من الثانية . (التقريب)

١٢٥٤١- كم ٢/٣٧ ، ٤/٣١٧-٣١٨ . أحمد ١/٣٩٥ ، ٤٢٤ .

(١) في المستدرك : رواية القطيعي بعد رواية علي بن حمشاذ .

(٢) في المستدرك : «إسرائيل» بدل «شريك» و في مسند أحمد «شريك» .

37★ هو : الربيع بن عميلة المتقدم .

(٣) تقدم برقم (١٢٥٢٠) .

(٤) سيأتي برقم (١٣٣٢٩) .

38★ زاذان أبو عمر ، عن ابن مسعود .

١٢٥٤٣ ـ حديث : «إن للّه ملائكة سياحين في الأرض ، يبلغوني عن أمتي السلام» .
مي حب كم حم

مي في الرقاق : ثنا محمد بن يوسف ، عن عبدالله بن السائب ، عنه ، بهذا .

حب في الصلاة ، وفي الثاني من الأول : أنا أحمد بن علي بن المثنى ، ثنا أبو خيثمة ، ثنا وكيع ، عن سفيان ، به .

كم في تفسير الأحزاب : أنا أبو النضر الفقيه وأبو الحسن العنزي[1] ، قالا : ثنا عثمان بن سعيد الدارمي ، ثنا أبو صالح محبوب بن موسى ، ثنا أبو إسحاق الفزاري ، عن الأعمش وسفيان ، عن عبدالله بن السائب ، به . وقال : لم[2] نكتب حديث الأعمش إلا بهذا الإسناد ، وحديث سفيان عندنا بعلو ، وهو صحيح الإسناد .

رواه أحمد : عن ابن نمير ووكيع وعبدالرحمن ومعاذ ، أربَعتهم عن سفيان ، به .

39★ زِرُّ بن حُبَيْش ، عن ابن مسعود .

38★ زاذان أبو عمر الكندي البزاز و يكنى أبا عبدالله أيضا ، صدوق يرسل ، وفيه شيعية ، من الثانية . مات سنة اثنتين و ثمانين . (التقريب) .

١٢٥٤٣- مي ٢٢٥/٢ . حب ١٣٤/٢ . كم ٤٢١/٢ . أحمد ٣٨٧/١ ، ٤٤١ ، ٤٥٢ .

(١) في المستدرك : «العنبري» و هو : أحمد بن محمد بن عبدوس العنزي الطرائفي صاحب عثمان بن سعيد الدارمي . انظر : (سير أعلام النبلاء ٥٩/١٧) .

(٢) نقله المؤلف بالمعنى .

39★زر : بكسر أوله و تشديد الراء ، ابن حُبيش : بمهملة و موحدة و معجمة مصغر ، ابن حُباشة : بضم المهملة بعدها موحدة ثم معجمة ، الأسدي ، الكوفي ، أبو مريم ثقة جليل ، مخضرم ، مات سنة إحدى -أو اثنتين أو ثلاث- و ثمانين ، و هو ابن مائة وسبع وعشرين . (التقريب) .

١٢٥٤٤ ـ حديث : المسح على الخفين .

في مسند : صفوان بن عسال(١) .

١٢٥٤٥ ـ حديث : أَخَّر رسول الله ﷺ صلاة العشاء ، ثم خرج إلى المسجد والناس ينتظرون الصلاة ، فقال : «أما إنه ليس من أهل الأديان أحد يذكر الله هذه الساعة غيركم» ثم نزلت عليه : ﴿ لَيْسُوا سَوَآءً . . . .﴾(٢) الآية . حب

حب في السابع والعشرين من الرابع : أنا الحسن بن سفيان ، ثنا صفوان بن صالح ، ثنا الوليد ، ثنا شيبان ، عن عاصم بن أبي النجود ، عنه ، به .

قال أحمد : ثنا أبو النضر وحسن بن موسى ، قالا : ثنا شيبان ، به .

١٢٥٤٦ ـ / حديث : « لعلكم ستدركون أقواماً يصلون الصلاة لغير وقتها ، فإن أدركتموهم فصلوا في بيوتكم . . . » الحديث . جا خز حم ٤/١٠/ب

جا في الصلاة : ثنا علي بن خَشْرم ، أنا أبو بكر -يعني ابن عياش- عن عاصم ، عنه ، به .

خز في الإمامة : ثنا الدورقي ومحمد بن هشام ، قالا : ثنا أبو بكر بن عياش ، به .

رواه أحمد : ثنا أبو بكر ، به .

١٢٥٤٧ ـ حديث : أن عبدالله قرأ : ﴿ . . . وَأَرْجُلَكُمْ . . .﴾(٣) بالفتح . طح

(١) انظر : (الإتحاف ٢٩٦/٦ ح٦٥٤٦) .

١٢٥٤٥- حب ٣٧/٣ . أحمد ٣٩٦/١ .

(٢) سورة آل عمران ، الآية (١١٣) .

١٢٥٤٦- جا ص ١٢١ . خز ٦٨/٣ . أحمد ٣٧٩/١ .

١٢٥٤٧- طح ٣٩/١ .

(٣) سورة المائدة من الآية (٦) .

طح في الطهارة : ثنا إبراهيم بن مرزوق ، ثنا أبو داود ، عن قيس ، عن عاصم ، عنه ، بهذا .

١٢٥٤٨ ـ حديث : كنا ننهى عن الصلاة عند طلوع الشمس وعند غروبها ونصف النهار . طح

طح في الصلاة : ثنا سليمان بن شعيب ، ثنا علي بن معبد ، ثنا أبو بكر بن عياش ، عن عاصم ، عنه ، بهذا .

١٢٥٤٩ ـ حديث : كان رسول الله ﷺ يصلي ،فإذا سجد وثب الحسن والحسين على ظهره ، فإذا منعوهما أشار إليهم [أن] دعوهما ، فلما قضى الصلاة وضعهما في حجره وقال : «من أحبني فليحبّ هذين» . خز حب

خز في الصلاة : ثنا محمد بن معمر بن ربعي القيسي ، ثنا عبيدالله بن موسى ، أناعلي بن صالح ، عن عاصم ، عنه ، به .

حب فيه(١) : أنا ابن خزيمة ، به . وفي الثامن من الثالث : أنا أحمد بن الحسن(٢) ابن عبد الجبار ، ثنا عبدالرحمن بن صالح الأزدي ، ثنا أبو بكر بن عياش ، عن عاصم ، به .

١٢٥٥٠ ـ حديث : «الحسن و الحسين سيدا شباب أهل الجنة ، و أبوهما خير منهما» . كم

كم في المناقب : ثنا عمرو بن محمد بن منصور ، ثنا السريّ بن خزيمة ، ثنا عثمان

١٢٥٤٨- طح ١٥١/١ .

١٢٥٤٩- خز ٤٨/٢ . حب ٥٩/٩ .

(١) كتابُ الصلاة لم نعثر عليه .

(٢) في المطبوع : «أحمد بن الحسن بن عبدالرحمن بن صالح الأزدي ، حدثنا أبو بكر» .

١٢٥٥٠- كم ١٦٧/٣ .

ابن[١] سعيد المري ، ثنا علي بن صالح ، عن عاصم ، عنه ، بهذا .

١٢٥٥١ ـ حديث : « تسحروا فإن في السحور بركة » .
خز عه

خز في الصيام : ثنا بندار بخبر غريب غريب[٢] ، ثنا عبدالرحمن بن مهدي ، عن أبي بكر بن عياش ، عن عاصم ، عنه ، بهذا . وعن أبي يحيى محمد بن عبدالرحيم ، عن أحمد بن يونس ، عن أبي بكر ، به موقوفاً[٣] . وعن[٤] أحمد بن عبدة ، عن حماد بن زيد ، عن عاصم ، كذلك .

عه فيه[٥] : عن داود بن محمد و يوسف بن موسى ، قالا : ثنا محمد بن بشار ، به . وعن القَطِراني ، عن أحمد بن يونس ، به مرفوعاً . وعن العطاردي ، عن أبي بكر ابن عياش ، به موقوفاً .

١٢٥٥٢ ـ حديث : كان يصوم ثلاثة أيام من غرة كل شهر ، ويكون من صومه يوم الجمعة .
خز حب حم

خز في الصيام : ثنا محمد بن بشار ، ثنا أبوداود ، ثنا شيبان بن عبدالرحمن ، عن عاصم ، عنه ، بهذا . ليس في السماع .

حب في السابع والأربعين من الخامس : أنا محمد بن أحمد بن أبي عون ، ثنا أحمد بن إبراهيم الدورقي ، ثنا أبو داود ، به . ولم يذكر يوم الجمعة . وعن محمد بن

---

(١) في الأصل :(بن) ساقط .

١٢٥٥١- خز ٢١٣/٣ .

(٢) لايوجد في المطبوع : «بخبر غريب غريب» .

(٣) في المطبوع : «مرفوعاً» .

(٤) هكذا ذكره المؤلف ، و لكن في (المطبوع) بهذا الطريق لم يروه عن ابن مسعود ، بل عن أنس . انظر : (خز٢١٣/٣) .

(٥) كتاب الصيام من مسند أبي عوانة ، لم يطبع ، بل لما نعثر عليه .

١٢٥٥٢- خز ٣٠٣/٣ . حب ٢٦٠/٥ ، ٢٦١ . أحمد ٤٠٦/١ .

أحمد بن النضر الخلقاني بمرو ، ثنا محمد بن علي بن الحسن بن شقيق ، سمعت أبي ، أنا أبو حمزة ، عن عاصم ، به . ولفظه : وقَلَّ ما يفطر يوم الجمعة .

قال أحمد : ثنا أبو النضر وحسن ، قالا : ثنا شيبان ، به .

١٢٥٥٣ ـ حديث : أقرأني رسول الله ﷺ سورة الرحمن ، فخرجت إلى المسجد عشية ، فجلس إلَيَّ رهط ، فقلت لرجل : اقرأ عَليَّ ، فإذا هو يقرأ أحرفاً لا أقرؤها . . . الحديث . وفيه : « إنما هلك من كان قبلكم بالاختلاف » وفيه حديث علي : أن رسول الله ﷺ يأمركم أن يقرأ كل رجل منكم كما علم . . . الحديث . حب كم

حب في الحادي والأربعين[1] من الأول : أنا محمد بن يعقوب الخطيب ، ثنا معمر بن سهل ، ثنا عامر بن مدرك ، ثنا إسرائيل ، عن عاصم ، عنه ، به . وعن الحسين بن أحمد بن بسطام بالأُبُلَّة ، ثنا سعيد بن يحيى بن سعيد الأموي ، ثنا أبي ، عن الأعمش ، عن عاصم ، نحوه .

كم في التفسير : أنا المحبوبي ، ثنا سعيد بن مسعود ، ثنا عبيدالله بن موسى ، أنا إسرائيل ، نحوه . وعن أحمد بن إسحاق ، أنا علي بن أبي الشوارب ، ثنا أبو الوليد ، ثنا أبو عوانة ، عن عاصم ، نحوه . وقال : صحيح الإسناد .

١٢٥٥٤ ـ / حديث : أنه كان يجتني لرسول الله ﷺ سواكاً من أراك . . . الحديث[2] . حب حم

٤/١١أ

حب في الثامن من الثالث : أنا أحمد بن علي بن المثنى ، ثنا أبو خيثمة ، ثنا

١٢٥٥٣- حب ٢/٦٣-٦٤ ، ٦٣ . كم ٢/٢٢٣-٢٢٤ ، ٢٢٤ .

(١) في الأصل : «٤١» بدل «الحادي والأربعين» .

١٢٥٥٤- حب ٩/١٠٣ . أحمد ١/٤٢٠-٤٢١ .

(٢) وفيه : «م تضحكون؟» قالوا : يانبي الله من دقة ساقيه ، فقال : «و الذي نفسي بيده لهما أثقل في الميزان من أحد» .

عفان ، ثنا حماد بن سلمة ، عن عاصم بن بَهْدَلة ، عن زِرّ ، به .

قال أحمد : ثنا عبدالصمد وحسن بن موسى ، قالا : ثنا حماد ، به .

١٢٥٥٥ ـ حديث : هبطوا على النبي ﷺ وهو يقرأ القرآن ببطن نخلة ، فلما سمعوه ، قالوا : أنصتوا . . . الحديث .
كم

كم في تفسير الأحقاف : ثنا أبو علي الحافظ ، ثنا عبدان الأهوازي ، ثنا أبو بكر ابن أبي شيبة ، ثنا أبو أحمد الزبيري ، ثنا سفيان ، عن عاصم ، عنه ، به . وقال : صحيح .

١٢٥٥٦ ـ حديث : أول من أظهر إسلامه سبعة : رسول الله ﷺ وأبو بكر وعمار وسمية أمه ، وصهيب وبلال والمقداد . . . الحديث .
حب كم حم

حب في الثامن من الثالث : أنا الحسن بن سفيان ، ثنا أبو بكر بن أبي شيبة ، ثنا يحيى بن أبي بكير ، ثنا زائدة ، عن عاصم ، عن زِرٍّ ، به .

كم في المناقب : ثنا أبو العباس ، ثنا أبوالبختري بن شاكر ، ثنا حسين بن علي الجعفي ، ثنا زائدة ، به . وفي موضع آخر . ثنا أبو بكر[1] بن بالويه ، ثنا محمد بن أحمد بن النضر ، ثنا معاوية بن عمرو ، عن زائدة ، به .

قال أحمد : ثنا يحيى ، به .

١٢٥٥٧ ـ حديث : «الطيرة شرك ، وما منا إلا يجد في نفسه ، ولكن يذهبه الله بالتوكل» .
خز طح حب كم حم

١٢٥٥٥- كم ٤٥٦/٢ .

١٢٥٥٦- حب ١٠٧/٩ . كم ٢٨٤/٣ . أحمد ٤٠٤/١ .

(١) رواية أبي بكر بن بالويه لم أجدها في المستدرك في هذا الموضع .

١٢٥٥٧- طح ٣١٢/٤ . حب ٦٤٢/٧ . كم ١٧/١-١٨ ، ١٨ . أحمد ٣٨٩/١ ، ٤٤٠ ، ٤٣٨ .

خز لابن خزيمة عه لأبي عوانة طح للطحاوي حب لابن حبان قط للدارقطني كم للحاكم

خز في التوكل : ثنا يوسف بن موسى ، ثنا جرير ، عن منصور ، عن سلمة بن كهيل ، عن عيسى بن عاصم ، عنه ، بهذا . وعن يوسف بن موسى ،ثنا أبو داود الحَفَري والفضل بن دكين ويعلى ، قالوا : ثنا سفيان ، عن سلمة ، مثله . وعن بندار ، ثنا عبدالرحمن ، ثنا سفيان ، به . ولم يقل : في نفسه . وعن بندار ، عن غندر . وعن علي بن خشرم ، عن عيسى . وعن أبي موسى ، عن سهل بن يوسف ووهب بن جرير ، كلهم عن شعبة ، عن سلمة مثل حديث عبدالرحمن سواء ، لكن ليس في رواية عيسى بن يونس : « ومنا إلا يجد في نفسه » أسقط هذه الجملة من الحديث .

طح في الكراهة : ثنا[1] إبراهيم بن مرزوق ، ثنا وهب بن جرير ، به . وعن إبراهيم ابن مرزوق ، عن روح ، عن شعبة ، به .

حب في الحادي والخمسين من الثالث : أنا الفضل بن الحباب ، ثنا محمد بن كثير ، أنا سفيان الثوري ، به . وقال : «و مامنا إلا» وأسقط «يجد في نفسه» .

كم في الإيمان : عن محمد بن يعقوب ، عن إبراهيم بن مرزوق ، عن وهب بن جرير . و عن عبدالرحمن بن الحسن القاضي ، ثنا إبراهيم بن الحسين ، ثنا آدم بن أبي إياس . وعن أبي بكر بن إسحاق وأبي بكر بن بالويه ، قالا : ثنا محمد بن غالب ، ثنا عفان و محمد بن كثير وأبو عمر[2] الحوضي ، قالوا : ثنا شعبة ، به . وعن محمد بن يعقوب الحافظ ، ثنا يحيى بن محمد بن يحيى ، ثنا مسدد . عن أبي بكر ابن عبدالله ، ثنا الحسن بن سفيان ، ثنا محمد بن خلاد الباهلي ، قالا : ثنا يحيى بن سعيد القطان ، ثنا شعبة ، به .

قال أحمد : ثنا وكيع ، ثنا سفيان ، به . وعن عبدالرحمن ، عن سفيان ، نحوه وعن محمد وحجاج ، عن شعبة ، عن سلمة ، به .

(١) في المطبوع : «حدثنا إبراهيم بن مرزوق قال : ثنا وهب بن جرير وروح ، قالا : ثنا شعبة» . وأيضا فيه «يجد في نفسه» ساقط .

(٢) في المطبوع : «أبو عمرو» .

١٢٥٥٨ ـ حديث : قالوا : يارسول اللّه كيف تعرف من لم تر من أمتك ؟ قال : «غُرٌّ محجلون بُلْقٌ من آثار الطهور» .
حب حم

حب في الخامس و السبعين من الثالث : أنا أبو يعلى ، ثنا[1] كامل بن طلحة ، ثنا حماد بن سلمة ، عن عاصم ، عنه ، بهذا .

رواه أحمد : عن عبدالصمد و يزيد وعفان ، ثلاثتهم عن حماد ، عن عاصم ، به .

١٢٥٥٩ ـ حديث : « ليؤيدَنَّ الله هذا الدينَ بالرجل الفاجر » .
حب

حب في السادس و الستين من الثالث : أنا أحمد بن يحيى زهير بتستر ، ثنا حميد الربيع ، ثنا أبو داود الحفرى ، عن سفيان ، عن عاصم ، عنه ، بهذا .

١٢٥٦٠ ـ / حديث : كنا مع النبي ﷺ في غار ، فنزلت ﴿ وَٱلْمُرْسَلَٰتِ عُرْفًا ﴾ الحديث . ٤/١١/ب
حب كم خ م حم

حب في السادس و السبعين من الثالث : أنا أبو يعلى ، ثنا أبو خيثمة ، ثنا سفيان ، عن عاصم ، عنه ، به .

كم في القراءات : ثنا محمد بن صالح بن هانئ ، ثنا الحسين بن الفضل البجلي ، ثنا عفان بن مسلم ، ثنا سفيان بن عيينة ، به . و قال : صحيح الإسناد و لم يخرجاه .

قلت : أخرجاه بغير سياقه[2] .

قال أحمد : ثنا سفيان ، به . وعن عفان ، عن حماد بن سلمة ، عن عاصم ، نحوه .

١٢٥٥٨- حب ١٩٢/٢ ، ١٨٢/٩-١٨٣ . أحمد ٤٠٣/١ ، ٤٥١-٤٥٢ ، ٤٥٣ .

(١) في المطبوع : «حدثنا حماد بن كامل بن طلحة بن سلمة ، عن عاصم» وهو خطأ .

١٢٥٥٩- حب ٢٥/٧ . وفيه : «عن زر بن عبدالله» وهو خطأ .

١٢٥٦٠- حب ٤٦/٢ . كم ٢٥١/٢ . أحمد ٣٧٧/١ ، ٤٥٣ .

(٢) انظر : (البخاري ، ٣٥/٤ ، ٣٥٥/٦ ، ٦٨٥/٨-٦٨٦ ، ٦٨٦ ، ٦٨٨ (مع الفتح) ومسلم في صحيحه ١٧٥٥/٤) كلاهما من طريق الأسود ، عن عبدالله .

١٢٥٦١ ـ حديث : « يخرج رجل من أهل بيتي يواطئ اسمه اسمي ، وخلقه خلقي ، فيملؤها قسطاً وعدلاً كما ملئت ظلماً وجوراً » .
حب كم حم

حب في التاسع والسبعين من الثالث : أنا محمد بن أحمد بن أبي عون ، ثنا علي بن المنذر ، ثنا ابن فضيل ، ثنا عثمان بن شبرمة ، عن عاصم بن أبي النَّجود ، عنه ، بهذا . وعن الحسين بن أحمد بن بسطام بالأُبُلَّة ، ثنا عمرو بن علي ، ثنا ابن مهدي ، عن سفيان ، عن عاصم ، نحوه .

كم في الفتن : [ ](١) .

قال أحمد : ثنا سفيان بن عيينة ، ثنا عاصم ، به . وعن عمر بن عبيد ويحيى ابن سعيد ، عن سفيان ، عن عاصم ، به .

١٢٥٦٢ ـ حديث : أنهم كانوا يوم بدر ، بين كلٍّ ثلاثة بعير . . . الحديث .
حب كم حم

حب في الأول من الرابع : أنا عبدالله بن محمد الأزدي ، ثنا إسحاق بن إبراهيم ، ثنا أبو الوليد ، ثنا حماد بن سلمة ، عن عاصم ، عنه ، به .

كم في المغازي : ثنا أبو بكر بن إسحاق ، ثنا أبو المثنى ، ثنا أبو الوليد ، به . وفي الجهاد : أخبرني عبدالله بن إسحاق الخراساني ، ثنا الحسن بن مكرم ، ثنا روح بن عبادة ، ثنا حماد بن سلمة ، به .

قال أحمد : ثنا عفان ، ثنا حماد ، به . وعن إسحاق بن عيسى وحسن بن موسى وأبي كامل ، ثلاثتهم عن حماد ، نحوه .

١٢٥٦١- حب ٢٩١/٨ . كم ٤٤٢/٤ . أحمد ٣٧٦/١ ، ٣٧٦-٣٧٧ ، ٤٤٨ ، ٣٧٧ ، ٤٣٠ .

(١) في النسختين بياض وفي المستدرك : «حديث سفيان الثوري وشعبة وزائدة وغيرهم من أئمة المسلمين ، عن عاصم بن بهدلة ، عن زر » .

١٢٥٦٢- حب ١١٣/٧ . كم ٢٠/٣ ، ٩١/٢ . أحمد ٤١١/٤ ، ٤٢٢ ، ٤٢٤ .

ويزاد : أحمد أيضا (٤١٨/٤) : ثنا عبدالصمد ، ثنا حماد ، به .

١٢٥٦٣ ـ حديث : سمعت رسول الله ﷺ يقول في سكة من سكك المدينة : « أنا محمد وأحمد والحاشر والمُقَفَّى ونبي الرحمة » . حب

حب في الخمسين من الخامس : أنا محمد بن إسحاق بن إبراهيم مولى ثقيف ، ثنا إسحاق بن إبراهيم الحنظلي ، أنا روح ، ثنا حماد بن سلمة ، عن عاصم ، عنه ، بهذا .

١٢٥٦٤ ـ حديث : يؤتى الرجل في قبره فتؤتى رجلاه فتقول [رجلاه][1] : ليس لكم على ما قبلي سبيل كان [يقوم][2] يقرأ بي سورة الملك . . . الحديث . قال : فهي المانعة . كم

كم في التفسير : أنا الحسن بن حليم[3] ، ثنا أبو الموجه ، ثنا عبدان ، أنا عبدالله ، أنا سفيان ، عن عاصم ، عنه ، به . موقوف .

١٢٥٦٥ ـ حديث : مضت السنة في المتلاعنين أن لا يجتمعا أبداً .

في ترجمته عن علي[4] .

١٢٥٦٦ ـ حديث : في قوله : ﴿ . . . بَنِينَ وَحَفَدَةً . . . ﴾[5] قال : الحفدة الأختان . موقوف[6] . كم

١٢٥٦٣- حب ٧٦/٨ .

١٢٥٦٤- كم ٤٩٨/٢ .

(١،٢) الزيادة من المستدرك .

(٣) في الأصل : «حكيم» وهو : الحسن بن محمد بن حليم .

(٤) انظر : (الإتحاف ١١/ح١٤٢٦٢) .

١٢٥٦٦- كم ٣٥٥/٢ .

(٥) سورة النحل ، الآية (٧٢) .

(٦) في (هـ) : «الموقوف» .

كم في التفسير : ثنا أبو بكر بن أبي دارم ، ثنا محمد بن عثمان بن أبي شيبة ، ثنا أبي ، ثنا أبو معاوية ، عن أبان بن تغلب ، عن المنهال بن عمرو ، عنه ، به .

١٢٥٦٧ ـ حديث : خط لنا (١) رسول الله ﷺ خطاً وخطاً (٢) عن يمين ذلك الخط . . . الحديث . كم

كم في القراءات : ثنا أبو جعفر محمد بن صالح بن هانئ ، ثنا السريّ بن خزيمة ، ثنا أحمد بن يونس ، ثنا أبو بكر بن عياش ، عن عاصم ، عنه ، به . وقال : صحيح الإسناد .

١٢٥٦٨ ـ حديث : « ما رأى المسلمون حسناً فهو عند الله حسن . . . » الحديث . كم

كم في المعرفة : أنا أحمد بن جعفر ، ثنا عبدالله بن أحمد ، حدثني أبي وأحمد ابن منيع ، قالا : ثنا أبو بكر بن عياش ، ثنا عاصم ، عنه ، به .

١٢٥٦٩ ـ حديث : قرأ رجل على عبدالله ﴿ طه ﴾ مفتوحة فأخذها عليه ﴿ طه ﴾(٣) مكسورة . . . الحديث . كم

كم في القراءات : أنا أبو بكر بن أبي دارم الحافظ بالكوفة ، ثنا عبيد بن غنام ، ثنا

١٢٥٦٧- كم ٢/٢٣٩ .

(١) في المطبوع : «لنا» غير موجود .

(٢) في المطبوع : «خط» .

١٢٥٦٨- كم ٣/٧٨-٧٩ .

١٢٥٦٩- كم ٢/٢٤٥ .

(٣) قرأ ابن كثير وابن عامر : (طَهَ) بفتح الطاء والهاء ، وقرأ نافع : (طه) بين الفتح والكسر ، وقرأ عاصم في رواية أبي بكر وحمزة والكسائي : (طه) بإمالة الطاء والهاء . راجع كتاب (السبعة لابن مجاهد ص ٤١٦) .

عبيد بن يعيش ، ثنا محمد بن فضيل ، عن عاصم ، عنه ، به . وقال : صحيح الإسناد . ورواه محمد بن عبيدالله ، عن عاصم .

٤/١٢/أ **١٢٥٧٠ ـ / حديث : ما بين السماء والأرض مسيرة خمسمائة عام . . .** خز
الحديث موقوف .

خز في التوحيد : ثنا أحمد بن سنان الواسطي ، ثنا يزيد بن هارون ، أنا حماد ـ يعني ابن سلمة ـ عن عاصم ، عنه ، به . وعن بحر بن نصر بن سابق الخولاني ، ثنا أسد ، ثنا حماد بن سلمة ، نحوه .

١٢٥٧١ ـ حديث : أنه كان لا يكتب المعوذتين في مصحفه .

في مسند : أُبَيّ بن كعب(١) .

١٢٥٧٢ ـ حديث : في قوله : ﴿ وَهَدَيْنَٰهُ ٱلنَّجْدَيْنِ ﴾(٢) قال : الخير والشر . كم

كم في التفسير : ثنا أبو العباس ، ثنا أحمد بن عبدالجبار ، ثنا أبو بكر بن عياش ، ثنا عاصم ، عنه ، بهذا . موقوف .

١٢٥٧٣ ـ حديث : عن عبدالله في قوله : ﴿ وَلَقَدْ رَءَاهُ نَزْلَةً أُخْرَىٰ ﴾ (٣) قال : رأى خز حب عه

١٢٥٧٠- كتاب التوحيد : ص ١٠٥ ، ١٠٦

(١) انظر : (الإتحاف ١/١٩٧ ح٣٤) .

١٢٥٧٢- كم ٢/٥٢٣ .

(٢) سورة البلد ، الآية (١٠) .

١٢٥٧٣- خز في كتاب التوحيد -٢٠٢-٢٠٤ حب ٨/١١٣- ١١٤ ، ١١٤ . وانظر الحديث الآتي برقم (١٢٥٧٧)

ويزاد : عه (١/١٥٣) : حدثنا علي بن حرب هو الطائي ، قال : ثنا محمد بن فضيل قال : ثنا أبو إسحاق الشيباني عن زر ، عن عبدالله في قوله ﴿ . . . قَابَ قَوْسَيْنِ أَوْ أَدْنَىٰ ﴾ قال : رأى النبي ﷺ جبريل له ستمائة جناح . وحدثنا السلمي قال : ثنا النفيلي قال : ثنا زهير قال : =

(٣) سورة النجم ، الآية (١٣) .

خز لابن خزيمة عه لأبي عوانة طح للطحاوي حب لابن حبان قط للدارقطني كم للحاكم

جبريل له ستمائة جناح .

خز في التوحيد : ثنا سلم[١] بن جنادة ، ثنا أبو معاوية ، عن إسحاق الشيباني ، عنه ، بهذا . وعن[٢] يوسف بن موسى ، ثنا جرير ، عن أبي إسحاق ، به . وعن أحمد ابن منيع ، ثنا عباد -هو ابن العوام- عن الشيباني ، به ، ورفعه . وعن محمد بن يحيى ، عن النفيلي . وعن زكريا بن يحيى بن أبان ، عن عمرو بن خالد ، كلاهما عن زهير بن معاوية ، عن أبي إسحاق -هو الشيباني- قال : أتيت زِرّ بن حبيش فسألته عن قول الله : ﴿ فَكَانَ قَابَ قَوْسَيْنِ أَوْ أَدْنَىٰ ﴾[٣] فقال : ثنا ابن مسعود أن النبي ﷺ قال : « نظرت إلى جبريل له ستمائة جناح » . وعن محمد بن يحيى ، ثنا عبد الرحمن بن مهدي وعبدالصمد بن عبدالوارث وأبو الوليد[٤] -فرقهم- وعن محمد بن عبد الأعلى ، ثنا خالد بن الحارث ، كلهم عن شعبة ، عن الشيباني ، نحوه . وعن محمد بن يحيى ، ثنا حجاج بن محمد ، ثنا حماد ، عن عاصم ، عن زِرّ نحو الأول ورفعه . وعن محمد بن يحيى ، ثنا أبو بكر بن أبي شيبة ، ثنا حسين بن علي ، عن زائدة ، عن عاصم ، نحوه . وعن محمد بن بشار ، ثنا يحيى بن سعيد ، ثنا حماد بن سلمة ، عن عاصم ، نحوه . وعن يحيى بن حكيم ، عن يحيى بن سعيد ،

= ثنا أبو إسحاق الشيباني ، قال : أتيت زر بن حبيش وعليٌّ درتان ، فسألته عن ﴿ . . . قَابَ قَوْسَيْنِ أَوْ أَدْنَىٰ ﴾ فقال : حدثنا عبدالله بن مسعود ، عن رسول الله ﷺ أنه رأى . . . الحديث . وحدثنا يونس بن حبيب ، قال : ثنا أبوداود ، قال : ثنا شعبة عن سليمان الشيباني قال : مر بنا زر بن حبيش ، فقمت إليه ، فسألته عن قول الله عز وجل ﴿ لَقَدْ رَأَىٰ مِنْ آيَاتِ رَبِّهِ الْكُبْرَىٰ ﴾ قال : قال عبدالله : رأى جبريل . . . الحديث .

(١) طريق سلم بن جنادة ساقطة من المطبوعة ، وهي موجودة في النسخة الثانية من المطبوعة بتحقيق د/ عبدالعزيز الشهوان (٤٩٨/١) .

(٢) ذكر المؤلف هذه الطرق وفيهاتقديم وتأخير .

(٣) سورة النجم ، الآية (٩) .

(٤) في (خز) : «الوليد» .

نحوه .

حب في الثالث من الثالث : أنا الفضل بن الحباب ، ثنا أبو الوليد ، ثنا شعبة ، به . وعن أحمد بن علي بن المثنى ، ثنا القواريري ، ثنا يحيى القطان ، ثنا حماد بن سلمة ، به مرفوعاً .

١٢٥٧٤ ـ حديث : إن الله نظر في قلوب العباد ، فوجد قلب محمد [ﷺ][1] خير قلوب العباد ، فاصطفاه لنفسه . . . الحديث . حم

أحمد : ثنا أبو بكر ، ثنا عاصم ، عنه ، به .

١٢٥٧٥ ـ حديث : أخذت من في رسول الله ﷺ سبعين سورة لا ينازعني فيها أحد . حم

أحمد : ثنا عفان ، ثنا [حماد ، عن][2] عاصم ، عنه ، به . وعن يونس ، عن حماد ، به .

١٢٥٧٦ ـ حديث : لما قبض رسول الله ﷺ قالت الأنصار : منا أمير ، ومنكم أمير . . . الحديث . حم كم

أحمد : ثنا حسين بن علي ، عن زائدة ، عن عاصم ، عنه ، به .

١٢٥٧٤- أحمد ٣٧٩/١ .

(١) الزيادة من المسند .

١٢٥٧٥- أحمد ٤٥٣/١ ، ٤٥٧ .

(٢) الزيادة من المسند .

١٢٥٧٦- أحمد ٣٩٦/١ .

ويزاد : أحمد أيضا (٤٠٥/١) : ثنا معاوية بن عمرو ، ثنا زائدة .

وكم في المناقب (٦٧/٣) : حدثنا أبو العباس محمد بن يعقوب ، ثنا أبوالبختري عبدالله بن محمد بن شاكر ، ثنا حسين بن علي الجعفي ، عن زائدة ، به . وقال : صحيح الإسناد ولم يخرجاه .

١٢٥٧٧ ـ حديث : أن رسول الله ﷺ رأى جبريل له ستمائة جناح .

حم **أحمد** : ثنا حسن بن موسى ، ثنا زهير ، ثنا أبو إسحاق الشيباني ، قال : أتيت زر ابن حبيش . . . فذكره . وعن عفان وحسن بن موسى ، عن حماد ، عن عاصم ، عنه ، نحوه . وقد تقدم قريباً(١) .

١٢٥٧٨ ـ حديث : « يخرج قوم في آخر الزمان سفهاء الأحلام ، أحداث . . . » الحديث .

حم **أحمد** : ثنا يحيى بن أبي بكير ، ثنا أبو بكر بن عياش ، عن عاصم ، عنه ، به .

١٢٥٧٩ ـ حديث : « من كذب عَلَيّ . . . » الحديث .

حم **أحمد** : عن وهب بن جرير ، عن أبيه . وعن هاشم ، عن شيبان . وعن عفان ، عن أبي عوانة وحماد ، كلهم عن عاصم ، عنه ، به .

١٢٥٨٠ ـ / حديث : من قال : إني مؤمن [فليقل ، إني](٢) في الجنة . . . الحديث . موقوف (٣) . ٤/١٢/ب

كم **كم في تفسير ﴿ لَمْ يَكُنِ ﴾** : أنا أبو زكريا العنبري ، ثنا محمد بن عبدالسلام ، ثنا إسحاق ، أنا جرير ، عن مغيرة ، سمعت الفضل بن عمرو ، عنه ، به .

١٢٥٧٧- أحمد ٣٩٨/١ ، ٤١٢ ، ٤٦٠ .

(١) انظر الحديث رقم (١٢٥٧٣) .

١٢٥٧٨- أحمد ٤٠٤/١ .

١٢٥٧٩- أحمد ٤٠٢/١ ، ٤٠٥ ، ٤٥٤ .

١٢٥٨٠- كم ٥٣١/٢ .

(٢) في النسختين : «من قال : إني مؤمن فهو في الجنة» والتصويب من المستدرك . فابن مسعود يستنكر فيه على من يقول : « إني مؤمن» بالجزم .

(٣) في المستدرك هذا الحديث ليس من رواية زر عن ابن مسعود ، بل من رواية أبي وائل ، عن ابن مسعود (انظر ٥٣١/٢) .

١٢٥٨١ ـ حديث : أن جبريل طار ، والنبي ﷺ في الخلاء ، ففزع منه .
خز

خز في التوحيد : ثنا محمد بن يحيى ، ثنا أبو حذيفة ، ثنا سفيان ، عن عاصم ، عنه ، بهذا .

١٢٥٨٢ ـ حديث : «إن فاطمة حصنت (١) فرجها ، فحرم الله ذريتها على النار» .
كم

كم في المناقب : ثنا(٢) أبو بكر بن بالويه ، ثنا علي بن محمد بن خالد المطرز ، ثنا علي بن المثنى الطُّهَوي(٣) ، ثنا معاوية بن هشام ، ثنا عمرو بن غياث ، عن عاصم ، عنه ، بهذا . وعن أبي محمد المزني ، ثنا محمد بن عبدالله الحضرمي وعبدالله بن غنام ، قالا : ثنا أبو بكر بن أبي شيبة(٤) . وعن أحمد بن عثمان الآدمي ، ثنا سعيد ابن عثمان الأهوازي ، ثنا محمد بن يعقوب السدوسي ، ثنا محمد بن حمران القيسي ، كلاهما عن معاوية بن هشام ، به .

١٢٥٨٣ ـ حديث : « من غشنا فليس منا ، والمكر والخداع في النار » .
حب

حب في الرابع و الثمانين من الثاني : أنا الفضل بن الحباب ، ثنا عثمان بن الهيثم ، ثنا أبي ، عن عاصم ، عنه ، بهذا .

١٢٥٨٤ ـ حديث : كنت أرعى غنماً لعقبة بن أبي معيط . . . الحديث . وفيه :
حب حم

١٢٥٨١- كتاب التوحيد : ٢٠٤ .

١٢٥٨٢- كم ١٥٢/٣ .

(١) في المستدرك : «أحصنت» .

(٢) فيه تقديم وتأخير .

(٣) فيه : «الطوسي» وهو خطأ والطُّهَوي : بضم الطاء المهملة وفتح الهاء . انظر : (التقريب) .

(٤) فيه : «أبو كريب» بدل «أبي بكر بن أبي شيبة» وهو خطأ .

١٢٥٨٣- حب ٤٣٤/٧ .

١٢٥٨٤- حب ١٠٠/٩ ، ١٤٩/٨ . أحمد ٣٧٩/١ ، ٤٦٢ .

«إنك غلام معلم» .

حب في الثامن من الثالث : أنا الحسين بن محمد بن أبي معشر بحرّان ، ثنا محمد بن العلاء بن كريب ، ثنا أبو بكر بن عياش ، عن عاصم ، عنه ، به . وفي الثالث و الثلاثين من الخامس : أنا أحمد بن علي بن المثنى ، ثنا معلى بن مهدي[١] ، ثنا أبو عوانة ، عن عاصم ، نحوه .

قال أحمد : ثنا أبو بكر بن عياش ، به . وعن عفان ، عن حماد بن سلمة ، عن عاصم ، به .

١٢٥٨٥ ـ حديث : أن[٢] ابن مسعود كان قائماً يصلي فلما بلغ رأس مائة[٣] من النساء أخذ يدعو ، فقال [رسول الله ﷺ][٤] : « سل تعطه . . . » ثلاثاً . الحديث . حب

حب في الثاني من الأول : أنا أبو خليفة ، ثنا موسى بن إسماعيل ، ثنا حماد بن سلمة ، عن عاصم بن بَهْدَلة ، عنه ، به .

وبقية طرقه في مسند : أبي بكر الصديق[٥] . وبعضها في ترجمة : أبي عبيدة ، عن أبيه[٦] .

١٢٥٨٦ ـ حديث : أن النبي ﷺ قال : « عرضت عليَّ الأمم بالموسم ، فرأيت أمتي فأعجبني كثرتهم . . . » الحديث . حب كم حم

(١) في المطبوع : «العلاء بن مهدي» وكذلك «أبو عوانة بن عاصم» وهو خطأ .
١٢٥٨٥- حب : ٢١٢/٣ .
(٢) في المطبوع : «أبا مسعود» وهو خطأ .
(٣) فيه : «المائة» .
(٤) ما بين المعقوفين من المطبوع .
(٥) انظر : (الإتحاف ٢٣٦/٨ ح٩٢٨٢) .
(٦) سيأتي برقم (١٣٣٤١) .
١٢٥٨٦- حب ٦٢٨/٧ . كم ٤١٥/٤ . أحمد ٤٠٣/١ ، ٤١٨ ، ٤٥٤ .

حب في الثالث والثلاثين من الثاني : أنا عمران بن موسى بن مجاشع ، ثنا هُدْبة ابن خالد ، ثنا حماد بن سلمة ، عن عاصم ، عنه ، به .

كم في الطب : ثنا أبو بكر أحمد بن سلمان ، ثنا أحمد بن زهير بن حرب ، ثنا موسى بن إسماعيل ، ثنا حماد ، به . وقال : صحيح الإسناد .

قال أحمد : ثنا عبدالصمد ، ثنا حماد ، عن عاصم ، به . مطولاً . وعن عبدالصمد ، عن همام ، عن عاصم[1] ، نحوه . وعن حسن وعفان ، عن حماد ، به .

١٢٥٨٧ ـ حديث : « تعاهدوا[2] [هذا][3] القرآن فإنه وحشي . . .» كم الحديث .

كم في فضائل القرآن : أخبرني أبو جعفر محمد بن علي الشيباني ، ثنا أحمد بن حازم ، ثنا أبوغسان مالك بن إسماعيل ، ثنا زهير بن معاوية ، ثنا شعيب[4] بن خالد الرازي ، عن عاصم ، عنه ، به .

١٢٥٨٨ ـ حديث : لَيسْرِيَنَّ على القرآن ذات ليلة فلا يترك آية في مصحف ولا مي في قلب [أحد][5] إلا رفعت . موقوف .

مي في فضائل القرآن : ثنا عمرو بن عاصم ، قال : قال[6] حماد بن سلمة ، عن عاصم ، عنه ، بهذا .

---

(١) في (هـ) : «عصام» .

١٢٥٨٧- كم ٥٥٣/١ .

(٢) في الأصل : «تعاهدا» .

(٣) الزيادة من المستدرك .

(٤) في النسختين : «شعبة» والتصويب من (كم) والتقريب .

١٢٥٨٨- مي ٣١٥/٢ .

(٥) الزيادة من الدارمي .

(٦) في المطبوع : بدل «قال قال» : «ثنا» .

١٢٥٨٩ ـ حديث : السجود في سورة الحج .

في مسند : عمار(١) .

٤/١٣أ **١٢٥٩٠ ـ / حديث : قد علمتُ قرائنَ النبي ﷺ التي كان يقرن بينهن قرينتين** حم **قرينتين من أول المفصل . . . الحديث . وفيه : قصة الرجل الذي سأله عن مسألة : ماءٍ آسنٍ .**

أحمد : ثنا عفان ، ثنا حماد ، ثنا عاصم ، عنه ، به .

١٢٥٩١ ـ حديث : أن رجلاً من أهل الصفة مات فوجد في بردته ديناران . . . حم **الحديث .**

أحمد : عن عفان وعبدالصمد ، عن حماد . وعن أبي سعيد ، عن زائدة ، كلاهما عن عاصم ، عنه ، به .

١٢٥٩٢ ـ حديث : أقرأني رسول الله ﷺ سورة من الثلاثين من الـ ﴿حم﴾ حم **قال : يعني الأحقاف ، وكانت السورة إذا كانت أكثر من ثلاثين آية سميت الثلاثين فرحت إلى المسجد فإذا رجل يقرؤها على غيرِ ما أقرأني . . . الحديث .**

أحمد : ثنا يحيى بن آدم ، ثنا أبو بكر ، عن عاصم بن أبي النجود ، عنه ، به . وعن عبدالصمد وعفان وروح ، عن حماد ، عن عاصم ، به . وقد تقدم(٢) . وله طريق ستأتي في ترجمة : عبدالله ، عن علي بن أبي طالب(٣) .

---

(١) انظر : (الإتحاف ١١/ح١٤٩٤٣) .

١٢٥٩٠- أحمد ٤١٢/١ .

١٢٥٩١- أحمد ٤١٢/١ ، ٤٢١ ، ٤١٥ .

ويزاد : أحمد أيضا (٤٠٥/١) : ثنا معاوية ، ثنا زائدة ، عن عاصم ، عنه ، به نحوه .

١٢٥٩٢- أحمد ٤١٩/١ ، ٤٢١ ، ٤٥٢ .

(٢) انظر الحديث رقم (١٢٥٥٤) .

(٣) انظر : (الإتحاف ١١/ح١٤٥٤٥) .

١٢٥٩٣ ـ حديث : أن النبي ﷺ أتاه مع أبي بكر وعمر ، وعبدالله يصلي فافتتح النساء فسحلها[١] ، فقال النبي ﷺ : «من أحب أن يقرأ القرآن كما أنزل فليقرأه على قراءة ابن أم عبد . . .» الحديث[٢] . حم

أحمد : عن معاوية بن عمرو ، عن زائدة . وعن عفان ، عن حماد ، كلاهما عن عاصم ، عنه ، به .

40★ زياد بن أبي مريم ، عن ابن مسعود .

١٢٥٩٤ ـ حديث : في فرائض الإبل إذا زادت على تسعين ففيها حقتان . . . الحديث . طح

طح في الزيادات : ثنا إسماعيل بن إسحاق بن سهل الكوفي ، ثنا أبونعيم ، ثنا عبدالسلام بن حرب[٣] ، عن خُصَيْف ، عن أبي عبيدة وزياد بن أبي مريم ، عن ابن مسعود ، به .

١٢٥٩٣- أحمد ١/٤٤٥-٤٤٦ ، ٤٥٤ .

(١) قال ابن الأثير : أي قرأها كلها قراءة متتابعة متصلة وهو من السَّحْل بمعنى السح والصب ويروى بالجيم . (النهاية ٢/٣٤٨) .

(٢) قد تقدم نحوه ، انظر الحديث رقم (١٢٥٨٦) .

ويستدرك :

حديث : أجمع أصحاب النبي ﷺ واستخلفوا أبا بكر رضي الله عنه .

كم في المناقب (٣/٨٠) : حدثنا أبو بكر بن إسحاق ، أنبأ عبدالله بن أحمد بن حنبل ، ثنا أبي وأحمد بن منيع ، قالا : ثنا أبو بكر بن عياش ، عن عاصم ، عن زر ، به .

40★ لعله الجزري ، ثقة من السادسة ، وروايته عن ابن مسعود مرسلة ، انظر : (التقريب وأصوله ومغاني الأخيار) .

١٢٥٩٤- طح ٤/٣٧٧ .

(٣) في (هـ) : «حريث» وهو خطأ .

41★ زياد بن مالك ، عن عبدالله .

١٢٥٩٥ ـ حديث : القارن يطوف طوافين ويسعى سعيين .
طح

طح في الحج : ثنا ابن أبي عمران ، ثنا شجاع بن مخلد . وثنا صالح بن عبدالرحمن ، ثنا سعيد بن منصور ، قالا : ثنا هشيم ، عن منصور بن زاذان ، عن الحكم ، عنه ، عن علي وعبدالله ، بهذا . موقوف .

42★ زيد بن زائدة ، عن ابن مسعود .

١٢٥٩٦ ـ حديث : « لا يبلغني أحد عن أحد شيئاً ، فإني أحب أن أخرج إليكم وأنا سليم الصدر » الحديث . وفي آخره : « أوذي موسى أكثر من هذا فصبر » .
حم

أحمد : ثنا حجاج ، سمعت إسرائيل بن[1] يونس ، عن الوليد بن أبي هاشم[2] ، عنه ، به .

41★ زياد بن مالك ، عن ابن مسعود ، ليس بحجة ، قال البخاري : لا يعرف له سماع من عبدالله ولا سماع الحكم منه . وذكره أبو حاتم ولم يخرجه وذكره ابن حبان في الثقات وقال : لم يسمع منه (أي ابن مسعود) . انظر : (التاريخ الكبير ٣٧٢/١/٢ ، الجرح والتعديل ٥٤٣/٢/١ ، الثقات ٢٦٠/٤ ، اللسان ٤٩٦/٢) .

١٢٥٩٥- طح ٢٠٥/٢ .

42★ زيد بن زائدة - ويقال زائد - مقبول من الثانية (التقريب وأصوله) . ووقع في النسختين والمسند : «زيد بن أبي زائدة» وهو إقحام . وانظر : (تحفة الأشراف ٢٧/٧)

١٢٥٩٦ أحمد ٣٩٥/١-٣٩٦ .

(١) في النسختين : «عن يونس» وهو خطأ ، والتصويب من مسند أحمد ، وكذلك ذكر المزي في تهذيب الكمال أن الوليد يروي عنه إسرائيل بن يونس . انظر : (تهذيب التهذيب ٤٧٧/٣) .

(٢) في أحمد «الوليد بن هشام» وهو يقال له : «ابن أبي هشام وابن أبي هاشم» . انظر : (تهذيب الكمال ١٠٤/٣١)

43★ زيد بن وهب ، عن ابن مسعود .

١٢٥٩٧ ـ حديث : الصادق المصدوق(١) .

عه حب حم

عه في القدر : ثنا محمد بن إسماعيل الأحمسي من حفظه ، ثنا وكيع . وعن الزعفراني ، ثنا أبومعاوية . وعن علي بن حرب ، ثنا أبو معاوية وعبدالله بن داود . وعن الحسن بن عفان ، ثنا ابن نمير . وعن أبي داود الحراني ، ثنا محمد بن عبيد . وعن عباس الدوري ، ثنا أبو يحيى الحماني ومحاضر -فرقهما- وعن السريّ بن يحيى ابن أخي هنّاد ، ثنا قبيصة ، ثنا عمار بن رزيق . وعن سعيد بن مسعود ، ثنا النضر ابن شُمَيل . وعن بكار بن قتيبة ويونس بن حبيب -فرقهما- عن أبي داود . وعن إبراهيم بن مرزوق ، ثنا عمر بن عمير . وعن ابن المنادي وأبي داود الحراني ، قالا : ثنا وهب بن جرير ، أربعتهم عن شعبة . وعن محمد بن يحيى بن سهل بن محمد العسكري ، ثنا سهل بن عثمان ، ثنا المحاربي وابن أبي زائدة وحفص ووكيع وأبو خالد الأحمر وأبو معاوية . وعن أبي / داود الحراني ، ثنا ابن نُفَيْل ، ثنا زهير . وعن جعفر الصائغ ، ثنا معاوية بن عمرو ، ثنا زائدة . وعن الغزي(٢) ، عن الفريابي(٣) . وعن أبي أمية ، عن قبيصة . وعن الدبري ، عن عبدالرزاق ، ثلاثتهم عن سفيان -هو الثوري- وعن أحمد بن شيبان ، ثنا المؤمل ، ثنا شعبة وسفيان وأبوعوانة وعبدالعزيز بن مسلم . وعن الحسين بن إسحاق التستري ، ثنا القاسم بن دينار ، ثنا مصعب بن المقدام ، عن

٤/١٣/ب

43★ زيد بن وهب الجهني ، أبو سليمان الكوفي ، مخضرم ، ثقة جليل لم يصب من قال : في حديثه خلل ، مات بعد الثمانين ، وقيل . سنة ست وتسعين . (التقريب) .

١٢٥٩٧- حب ١٨/٨ . أحمد ٣٨٢/١ ، ٤٣٠ ، ٤١٤ .

(١) فيه : «إن أحدكم يجمع خلقه في بطن أمه في أربعين يوماً نطفة . ثم يكون علقة مثل ذلك» الحديث .

(٢) هو عبدالله بن محمد بن الجراح الأزدي .

(٣) هو محمد بن يوسف .

داود الطائي . وعن الحسين بن إسحاق ، ثنا مؤمل بن إهاب ، ثنا مؤمل بن إسماعيل ، عن حماد بن سلمة ، عن خالد الحذاء . وعن صالح بن عبدالرحمن بن عمرو بن الحارث ، ثنا محمد بن المتوكل . وعن أبي الأحوص قاضي عكبرا وأبي عمر الحوضي ، قالا : ثنا ابن أبي السري -هو محمد بن المتوكل- ثنا المعتمر ، عن أبيه . وعن يونس بن عبدالأعلى ، عن ابن وهب ، عن جرير بن حازم ، كلهم -وهم اثنان وعشرون نفساً- عن الأعمش . وعن أبي أمية ، ثنا الحسين بن محمد ، ثنا فطر بن خليفة ، عن سلمة بن كهيل ، كلاهما عن زيد بن وهب ، به .

حب في الثلاثين من الثالث : أنا الفضل بن الحباب ، ثنا أبو الوليد الطيالسي وشعيب بن محرز ، قالا : ثنا شعبة ، به .

رواه أحمد : عن أبي معاوية ويحيى ووكيع ، عن الأعمش ، به . وعن حسين بن محمد ، عن فطر ، عن سلمة بن كهيل ، عن زيد ، نحوه .

١٢٥٩٨ ـ حديث : كان عمر أتقانا للرب ، وأقرأنا لكتاب الله .

كم

كم في المناقب : ثنا أبو بكر[1] بن بالويه ، ثنا بشر بن موسى ، ثنا خلاد بن يحيى ، ثنا مسعر ، عن عبدالملك بن عمير ، عنه ، بهذا . موقوف .

١٢٥٩٩ ـ حديث : دخلت المسجد أنا وابن مسعود ، فأدركنا الإمام وهو راكع . . . الحديث .

طح

طح في الصلاة : ثنا محمد بن عمرو بن يونس ، ثنا يحيى بن عيسى ، عن سفيان ، عن منصور ، عنه ، به . موقوف .

١٢٥٩٨- كم ٨٦/٣ .

(١) في النسخة المطبوعة من المستدرك لا يوجد «ثنا أبو بكر» إلى «خلاد بن يحيى ثنا» . بل ابتدأ من «مسعر» .

١٢٥٩٩- طح ٣٩٧/١ .

١٢٦٠٠ ـ حديث : « إنها ستكون أَثَرَةٌ وأمور تنكرونها . . . » الحديث .
عه حب خ م حم

عه في الإمارة : ثنا الحسن بن علي العامري ، ثنا أبو أسامة ، ثنا زائدة ، عن الأعمش ، عنه ، به .

حب في التاسع والسبعين من الثالث : أنا علي بن الحسن بن سلم ، ثنا محمد ابن عصام ، ثنا أبي ، ثنا سفيان ، عن الأعمش ، به .

قلت : وقع في أصل قديم من صحيح أبي عوانة : عن عبدالله بن عمرو ، بدل ابن مسعود ، وكذا رأيته في فرع آخر . وهو في الصحيحين : عن ابن مسعود(١) . وهو المحفوظ .

وكذا رواه أحمد : عن أبي معاوية ويحيى ووكيع ، ثلاثتهم عن الأعمش ، به . وعن محمد بن جعفر ، عن شعبة . وعن مؤمل ، عن سفيان ، كلاهما عن الأعمش ، به . قال مُؤَمَّل : وجدت في موضع آخر : عن سفيان ، عن الأعمش ، عن أبي وائل ، عن عمرو بن شرحبيل ، عن عبدالله ، مثله .

١٢٦٠١ ـ حديث : أن رسول الله ﷺ نهانا عن التجسس ، وفيه قصة .
كم

كم في الحدود : أنا علي بن محمد بن عقبة الشيباني ، ثنا محمد بن علي بن عفان ، ثنا أسباط بن محمد ، ثنا الأعمش ، عنه ، به .

١٢٦٠٢ ـ حديث : « لو أن رجلين دخلا في الإسلام فاهتجرا ، كان أحدهما خارجاً من الإسلام حتى يرجع الظالم » .
كم

١٢٦٠٠- عه ٤/٤٦٠ . حب ٧/٥٤ . أحمد ١/٣٨٤ ، ٤٣٣ ، ٤٢٨ .

(١) البخاري ، المناقب باب علامات النبوة في الإسلام ٦/٦١٢ ، وفي الفتن باب قول النبي ﷺ «سترون بعدي أموراً تنكرونها» ١٣/٥ ، ومسلم في الإمارة ، باب وجوب الوفاء ببيعة الخلفاء الأول فالأول ٣/١٤٧٢ .

١٢٦٠١- كم ٤/٤٧٧ .

١٢٦٠٢- كم ١/٢١-٢٢ .

كم في الإيمان : أنا[١] الحسين بن علي ، ثنا محمد بن إسحاق . وعن أبي بكر بن بالويه ، ثنا محمد بن غالب بن حرب ، قالا : ثنا علي بن مسلم الطوسي[٢] ، عن عبدالصمد بن عبدالوارث . وعن أبي علي الحافظ ، ثنا علي بن العباس البجلي ، قال : ذكر عبدالوارث بن عبدالصمد بن عبدالوارث ، حدثني أبي ، ثنا شعبة ، عن الأعمش ، عنه ، به .

٤/١٤أ **١٢٦٠٣ ـ / حديث : « إن السلام اسم من أسماء الله وضعه الله في الأرض** حب **فأفشوه بينكم . . . » الحديث .**

حب في روضة العقلاء : أنا[٣] محمد بن صالح الطبري ، ثنا الفضل بن سهل ، ثنا محمد بن جعفر المدائني ، ثنا ورقاء ، عن الأعمش ، عنه ، به .

١٢٦٠٤ ـ حديث : « رضيت لأمتي ما رضي لها ابن أمّ عبد » .

كم

كم في المناقب : ثنا أبوالعباس محمد بن يعقوب ، ثنا أبوجعفر محمد بن علي الوراق -هوحمدان[٤]- ثنا يحيى بن يعلى المحاربي ، ثنا زائدة ، عن منصور ، عنه ، بهذا . وقال : إسناد صحيح على شرط الشيخين إلا أنه[٥] معلول ، أناه محمد بن

---

(١) في المطبوع تقديم وتأخير .

(٢) في النسختين : «وعن عبدالصمد» وهو خطأ بين لأن الحاكم لم يلق عبدالصمد بن عبدالوارث .

١٢٦٠٣- روضة العقلاء ٧٤ .

(٣) في روضة العقلاء جاء في هذا الموضع «أحمد بن صالح» ولكن في مواضع أخرى منه جاء «محمد بن صالح» . انظر مثلا :(٧٦ ، ٩١) .

١٢٦٠٤- كم ٣/٣١٧-٣١٨ .

(٤) في المطبوع بدل «هو حمدان» : «بحمدان» .

(٥) في المطبوع بدل هذه : «وله علة من حديث سفيان الثوري فأخبرنا محمد بن موسى بن عمران الفقيه ، ثنا إبراهيم بن أبي طالب ، ثنا أبو كريب ، ثنا وكيع عن سفيان . وأما حديث =

موسى بن عمران ، ثنا إبراهيم بن أبي طالب ، ثنا أبو كريب ، ثنا وكيع ، عن سفيان ، عن منصور ، عن القاسم بن عبدالرحمن ، به مرسلاً . وعن أبي عبدالله الصفار ، ثنا أحمد بن مهران ، ثنا عبيدالله بن موسى ، أنا إسرائيل ، عن منصور ، كذلك .

44★ سالم بن أبي الجعد ، عن ابن مسعود .

ولم يسمع منه .

١٢٦٠٥ ـ حديث : ابن سُمَيَّة : ما عرض عليه أمران قط إلا أخذ بالأرشد منهما . كم حم

كم في المناقب : حدثني علي بن عيسى الحيري ومحمد بن موسى الصيدلاني ، قالا : ثنا إبراهيم بن أبي طالب ، ثنا أبو كريب ويعقوب بن إبراهيم الدورقي ، قالا : ثنا وكيع ، عن سفيان ، عن عمار بن معاوية الدهني ، عنه ، به . وقال : صحيح على شرطهما ، إن كان سالم سمع من ابن مسعود .

قال أحمد : ثنا وكيع ، به .

45★ سُحَيْم بن نوفل ، عن عبدالله .

= إسرائيل فأخبرناه أبو عبدالله الصفار ، ثنا أحمد بن مهران ، ثنا عبيدالله بن موسى ، أنا إسرائيل جميعًا ، عن منصور ، عن القاسم بن عبدالرحمن : أن رسول الله ﷺ قال . . . الحديث . ففي المستدرك سقط وفي التلخيص : «وعلته أن سفيان وإسرائيل روياه عن منصور ، عن القاسم ابن عبدالرحمن مرسلا» .

44★ سالم بن أبي الجعد : رافع الغطفاني ، الأشجعي مولاهم ، الكوفي ، ثقة ، وكان يرسل كثيراً ، مات سنة سبع أو ثمان وتسعين وقيل : مائة أو بعدذلك . (التقريب) .

١٢٦٠٥- كم ٣٨٨/٣ . أحمد ٣٨٩/١ ، ٤٤٥ .

45★ سحيم بن نوفل الأشجعي يروي عن ابن مسعود ، عداده في أهل الكوفة ، ذكره ابن حبان في الثقات ، وسكت البخاري وابن أبي حاتم . انظر : (التاريخ الكبير ١٩٢/٢/٢ ، الجرح والتعديل ٣٠٣/١/٢ ، الثقات ٣٤٣/٤) .

١٢٦٠٦ ـ حديث : كنا عند عبدالله نعرض المصاحف ، فجاءت جارية أعرابية ابن جرير
إلى رجل منّا ، فقالت : إن فلاناً قد لَقَعَ[1] مهرك بعينه . . . الحديث . وفيه قول ابن مسعود : انفخ في منخره الأيمن أربعاً ، وفي الأيسر ثلاثاً ، وقل : لا بأس أذهب الباس رب الناس ، اشف أنت الشافي لا يكشف الضر إلا أنت .

رواه أبو جعفر بن جرير في « تهذيبه »[2] : عن ابن المثنى ، عن ابن أبي عدي ،عن شعبة . وعن ابن بشار ، عن مؤمل ، عن سفيان ، كلاهما عن حصين ، عن هلال بن يساف ، عنه ، به . وحكمه الرفع إذ مثله لا مجال للرأي فيه . ورواه أيضاً : مجاهد بن موسى ، عن يزيد ، عن أبي مالك الأشجعي ، عن هلال بن يساف قال : جاءت جارية إلى مولى وهو عند عبدالله . . . فذكر نحوه مرسلاً ، ولم يذكر سحيماً .

46★ سعد بن الأخرم ، عن ابن مسعود .

١٢٦٠٧ ـ حديث : «لا تتخذوا الضَّيْعة فترغبوا في الدنيا» قال عبدالله : حب حم
وبالمدينة ما بالمدينة ، وبراذان[3] مابِرَاذان .

حب في الثالث والعشرين من الثاني : أنا أبو يعلى ، ثنا أبوخيثمة ، ثنا محمد بن خازم ، عن الأعمش ، عن شمر بن عطية ، عن المغيرة بن سعد بن الأخرم ، عن أبيه ، بهذا .

رواه أحمد : عن وكيع وأبي معاوية ، عن سفيان ، عن الأعمش ، به . وليس عند

---

(١) أي رماه بعينه وأصابه بها . انظر : (النهاية ٤/٢٦٥) .

(٢) مسند ابن مسعود من تهذيب الآثار لما نعثر عليه .

46★ سعد بن الأخرم الطائي ، الكوفي ، مختلف في صحبته ، وذكره ابن حبان في الصحابة ثم في التابعين . (التقريب) .

١٢٦٠٧- حب ٢/٤٧ . أحمد ١/٤٤٣ ، ٣٢٦ ، ٣٧٧ .

(٣) راذان : سواد بغداد تشتمل على قرى كثيرة وأيضا قرية بنواحي المدينة . (انظر معجم البلدان ٣/١٢- ١٣) .

وكيع قول عبدالله ، وهو عند أبي معاوية . وعن سفيان أظنه ابن عيينة ، عن الأعمش مثل حديث وكيع .

47★ سعد بن إياس أبو عمرو الشيباني ، عن ابن مسعود .

١٢٦٠٨ ـ حديث : جاء رجل بناقة مخطومة ، فقال : هذا في سبيل الله(١) . . . كم
الحديث .

كم في الجهاد : أخبرني عبدالله بن محمد بن موسي ، ثنا محمد بن أيوب ، ثنا يحيى بن المغيرة ، ثنا جرير ، عن الأعمش ، عنه ، به . وقال : صحيح على شرطهما ولم يخرجه البخاري .

١٢٦٠٩ ـ / حديث : سألت رسول الله ﷺ : أي الأعمال أفضل ؟ قال : ٤/١٤/ب
مي خز عه حب قط كم حم
«الصلاة أول وقتها» . لفظ علي بن حفص وبندار .

مي في الصلاة : أنا أبو الوليد الطيالسي ، ثنا شعبة ، قال الوليد بن العيزار :

47★ سعد بن إياس ، أبو عمرو الشيباني ، الكوفي ثقة مخضرم ، من الثانية مات سنة خمس -أو ست- وتسعين وهو ابن عشرين ومائة سنة . (التقريب) .

١٢٦٠٨- كم ٢/٩٠ .

(١) تكملته : فقال رسول الله ﷺ : « لك بها يوم القيامة سبعمائة كلها مخطومة » .

١٢٦٠٩- مي ١/٢٢٣ . خز ١/١٦٩ . عه ١/٣٤٣-٣٤٤ ، ٦٤ . حب ٣/١٨ ، ١٩ ، ١٧ . قط ١/٢٤٦ ، ٢٤٦-٢٤٧ ، ٢٤٧ . كم ١/١٨٨ ، ١٨٨-١٨٩ ، ١٨٩ . أحمد ١/٤٠٩-٤١٠ ، ٤٣٩ ، ٤٤٢ ، ٤٥١ ، ٥/٣٦٨ .

ويزاد : عه أيضا في الإيمان (١/٦٣-٦٤) : حدثنا يونس بن حبيب ، ثنا أبو داود . ح وحدثنا أبوداود الحراني ، ثنا أبوالوليد ، قالا : ناشعبة . وحدثنا ابن الجنيد الدقاق ، ثنا أسود بن عامر ، ثنا شعبة . وذكر علي بن حرب ثنا أبو معاوية ، عن الشيباني . وحدثنا العباس ابن أخت الأسفاطي ، ثنا علي بن المديني ، ثنا الفزاري ، عن أبي يعفور . وحدثنا محمد بن بشر أخو خطاب ، ثنا =

خز لابن خزيمة عه لأبي عوانة طح للطحاوي حب لابن حبان قط للدارقطني كم للحاكم

أخبرني عنه ، به . وقال :« على ميقاتها » .

خز فيه : ثنا بندار ، ثنا عثمان بن عمر ، ثنا مالك بن مغول ، عن الوليد بن العيزار بلفظ : «الصلاة في أول وقتها» .

عه فيه : ثنا العباس بن الوليد الأَسْفَاطي(١) ، ثنا علي بن المديني ، ثنا الفزاري ، عن أبي يعفور ، عن الوليد بن العيزار ، به . وقال : « لوقتها » . وعن عباس الدوري ، عن عمر بن حفص ، ثنا أبي ، عن الحسن بن عبيدالله ، عن أبي عمرو الشيباني . مختصر .

حب في النوع الأول من القسم الأول : أنا الفضل بن الحباب الجمحي ، ثنا أبو الوليد الطيالسي ومحمد بن كثير العبدي وحفص بن عمر الحوضي ، قالوا : ثنا شعبة ، به . وعن الحسن بن سفيان ، عن ابن أبي شيبة ، عن علي بن مسهر ، عن الشيباني ، عن الوليد بن العيزار ، به . وعن محمد بن إسحاق بن خزيمة وعمر بن محمد الهمداني والحسن بن سفيان ، عن بندار ، به . وقال : لفظ : «الصلاة في أول وقتها» تفرد به عثمان بن عمر ، هكذا قال . وفي الثامن من الرابع : أنا عبدالله بن محمد الأزدي ، ثنا إسحاق بن إبراهيم ، أنا جرير ، عن الحسن بن عبيدالله ، عن أبي عمرو الشيباني ، به . وأعاده فيه : عن عمر بن محمد الهمداني بسنده . وفي الصلاة(٢) : عن أبي خليفة ، به . وعن الحسن وابن خزيمة وعمر بن محمد ، به .

قط في الصلاة : ثنا الحسين بن إسماعيل ، ثنا حجاج بن الشاعر ، ثنا علي بن

= عبدالرحمن بن صالح ، ثنا علي بن مسهر ، عن أبي إسحاق الشيباني ،كلهم عن الوليد بن العيزار ، به . وحدثنا عباس بن محمد ، ثنا عمر بن حفص بن غياث ، ثنا أبي ، عن الحسن بن عبيدالله ، عن أبي عمرو الشيباني ، به .

(١) الأسفاطي : بفتح الهمزة وسكون السين المهملة وفتح الفاء وبعد الألف الساكنة طاء مهملة ، هذه النسبة إلى بيع الأسفاط وعملها . (اللباب ١/٥٤) .

(٢) لما نعثر على كتاب الصلاة له .

ط لمالك ش للشافعي حم لأحمد عم لعبدالله بن أحمد مي للدارمي جا لابن الجارود

حفص ، أنا شعبة ، عن الوليد بن العيزار ، عنه ، به . وعن[١] الحسين بن إسماعيل ، عن أبي موسى ، عن محمد بن جعفر ، عن شعبة بذكر «الصلاة» فقط . وقال : «على وقتها» ولم يسم ابن مسعود . وعن أحمد[٢] بن يوسف بن خلاد ، عن الحسين ابن علي المعمري[٣] ، عن محمد بن المثنى ، عن محمد بن جعفر كذلك ، لكن قال : «في أول وقتها» . وعن أحمد بن خلاد ، عن المعمري ، عن أحمد بن عبدة ، عن حماد بن زيد ، عن حجاج -هو ابن أبي عثمان الصواف- عن سليمان -هو الأعمش- ذكر أبا عمرو الشيباني ، حدثني رب هذه الدار -يعني عبدالله بن مسعود- قال : سألت رسول الله ﷺ : أي الأعمال أفضل ؟ قال : «الصلاة لميقاتها الأول» .

كم فيه : ثنا علي بن عيسى في آخرين ، قالوا : ثنا ابن خزيمة ، به . وعن عثمان ابن أحمد السماك ، ثنا الحسن بن مكرم ، ثنا عثمان بن عمر ، به . وقال : قد صحت هذه اللفظة باتفاق الثقتين : بندار والحسن بن مكرم ، على روايتهما عن عثمان بن عمر ، وهو صحيح على شرطهما ولم يخرجاه . وعن إسماعيل بن أحمد الجرجاني ، ثنا محمد بن الحسين[٤] بن مكرم ، ثنا حجاج بن الشاعر ، به . وقال : لم يذكر هذه اللفظة عن علي بن حفص غيرحجاج وهو حافظ ثقة . وعن أحمد بن يعقوب ، ثنا الحسن بن علي بن شبيب المعمري ، عن محمد بن المثنى ، به .

رواه أحمد : عن عفان ومحمد بن جعفر وحجاج ، ثلاثتهم عن شعبة ، عن

---

(١) فرق المؤلف بين رواية الحسين عن أبي موسى ورواية أحمد بن يوسف بن خلاد . وفي (قط) «حدثنا الحسين بن إسماعيل ، ثنا أبو موسى قراءة عليه . وحدثنا أحمد بن يوسف بن خلاد ، ثنا الحسين بن علي المعمري . .» إلخ .

(٢) في النسختين «محمد» والتصويب من سنن الدارقطني ، وكذلك بعد قليل ذكر باسم «أحمد» .

(٣) من «عن محمد بن المثنى -إلى- عن المعمري» ساقط من (هـ) .

(٤) في المطبوع : «الحسن» . انظر ترجمته في (سير أعلام النبلاء ١٤/٢٨٦) .

خز لابن خزيمة عه لأبي عوانة طح للطحاوي حب لابن حبان قط للدارقطني كم للحاكم

الوليد ، عنه ، به . وعن وكيع[١] ، عن سفيان[٢] ، عن عمرو بن عبدالله ، عن أبي عمرو ، نحوه ، مختصر . وعن يزيد وأبي النضر ، كلاهما عن المسعودي ، عن الوليد ، كالأول . وعن محمد بن جعفر ، عن شعبة ، عن عبيد[٣] المكْتِب ، عن أبي عمرو ، عن رجل ، به ولم يسمه .

٤/١٥أ

١٢٦١٠ ـ / حديث : للسائبة[٤] يضع ماله حيث شاء . موقوف .
مي طح

مي في الفرائض ، ثنا أبونعيم وعبدالله بن يزيد ، قالا : ثنا شعبة ، عن سلمة بن كهيل ، عنه ، بهذا . قال عبدالله بن يزيد : قال شعبة : لم يسمع هذا من سلمة أحد غيري .

طح فيه : ثنا علي بن شيبة ، ثنا يزيد بن هارون ، به . وعن سليمان بن شعيب ، عن عبدالرحمن بن زياد ، كلاهما عن شعبة ، به .

١٢٦١١ ـ حديث : كنت أجلس إلى عبدالله بن مسعود حولاً لا يقول : قال رسول الله[٥] ، فإذا قال : قال رسول الله ﷺ استقبلته الرعدة[٦] . . . الحديث .
كم

كم في العلم : ثنا أبو العباس محمد بن يعقوب ، ثنا الحسن بن علي بن عفان ، ثنا علي بن حكيم . قال : وأنا علي بن عبدالله الحليمي ، ثنا العباس الدوري ، ثنا

(١) في المسند : وكيع ، ثنا عمرو بن عبدالله ، حدثني أبو عمرو .

(٢) قوله : «عن سفيان» ساقط من المطبوع ، وهي في حاشية الأصل وكتب فوقها : «لعله» وجاءت على الصواب في أطراف المسند (ح٥٥٠٢) .

(٣) في مسند أحمد : «عبدالملك المكتب» .

١٢٦١٠- مي ٢٨٢/٢ . طح ٤٠٤/٤ ، ٤٠٣ .

(٤) في المطبوع : «السائبة» .

١٢٦١١- كم ١١١/١ .

(٥) في (هـ) : « ﷺ » .

(٦) لا يوجد لفظ الحديث في (المستدرك) ولكنه يوجد في تلخيصه .

إسحاق بن منصور السلولي ، قالا : ثنا شريك ، عن أبي العُمَيْس ، عن مسلم البطين ، عنه ، به .

١٢٦١٢ ـ حديث : « المستشار مؤتمن » .
حب

حب في روضة العقلاء : أنا الحسن بن سفيان ، ثنا أبو بكر بن أبي شيبة ، ثنا الأسود بن عامر ، ثنا شريك ، عن الأعمش ، عنه ، بهذا .

48★ سعد بن عياض الثمالي ، عن ابن مسعود .

١٢٦١٣ ـ حديث : كان أحب العُرَاق[1] إلى رسول الله ﷺ الذراع : ذراع الشاة . . . الحديث .
حم

أحمد : عن أبي داود الطيالسي وأسود بن عامر ، كلاهما عن زهير ، عن أبي إسحاق ، عنه ، به . وعن أسود ، عن إسرائيل ، عن أبي إسحاق ، ببعضه : كنا نرى أن رسول الله ﷺ سُمَّ في ذراع شاة ، سمته اليهود .

١٢٦١٤ ـ حديث : « إن من البيان سحراً » .
حم

أحمد : عن أسود بن عامر ، عن إسرائيل ، عن أبي إسحاق ، عنه ، به .

49★ سعد ، عن ابن مسعود .

في ترجمته عن علي[2] .

١٢٦١٢- لم أجده في النسخة المطبوعة من روضة العقلاء .

48★ سعد بن عياض الثمالي : بضم المثلثة ، الكوفي ، صدوق ، من الثانية ، وله رواية مرسلة ، مات بأرض الروم . (التقريب) .

١٢٦١٣- أحمد ١/٣٩٤ ، ٣٩٧ .

(١) العُراق : بضم العين وفتح الراء المخففة جمع (عَرْق) بفتح العين وسكون الراء ، قال ابن الأثير : وهو جمع نادر ، والعَرْق : العظم إذا أخذ عنه معظم اللحم . (انظر النهاية ٣/٢٢٠) .

١٢٦١٤- أحمد ١/٣٩٧ .

(٢) انظر : (الإتحاف ١١/ح١٤٢٩١) وفيه ترجمة «سعد» تعليقاً .

50★ سعيد بن المسيّب ، عن ابن مسعود .

١٢٦١٥ ـ حديث : قد كنا نصلي في الثوب الواحد ، حتى جاءنا الله بالثياب .

في ترجمته عن أُبَيّ بن كعب[١] .

51★ سُلَيْم بن أسود أبو الشعثاء المحاربي ، عن ابن مسعود .

١٢٦١٦ ـ حديث : مي في العلم : أنا سهل بن حماد ، ثنا شعبة ، عن الأشعث ، عن أبيه - وكان من أصحاب عبدالله - قال : رأيت مع رجل صحيفة فيها : سبحان الله والحمد لله ولا إله إلا الله والله أكبر ، فقال : أتنسخنيها ؟ وكأنه بخل بها ،ثم وعدني أن يعطِينيها[٢] ، فأتيت عبدالله ، فإذا هي بين يديه ، فقال : إنما[٣] في هذا الكتاب بدعة وفتنة وضلالة . . . الحديث موقوف .

52★ سليم بن حنظلة ، عن ابن مسعود .

---

(١) انظر : (الإتحاف ٢٠٢/١-٢٠٣ ح٤٢) وفيه ترجمة «سعيد» تعليقاً .

51★ سُليم بن أسود بن حنظلة ، أبو الشعثاء المحاربي ، الكوفي ، ثقة باتفاق ، من كبار الثالثة ، مات في زمن الحجاج وأرخه ابن قانع سنة ثلاث وثمانين . (التقريب) .

١٢٦١٦- مي ١٠٢/١ .

(٢) في النسختين : «يعطينيه» وهو خطأ بين .

(٣) في (مي) : «إن ما» .

52★ سليم بن حنظلة البكري السعدي الكوفي ، هكذا قال أبو حاتم وسكت ، وفرق البخاري وابن حبان بين البكري والسعدي ، وقال ابن حبان في السعدي : يروي عن ابن مسعود ، روى عنه أبوإسحاق السبيعي ، وفي البكري : روى عن عمر وأبي بن كعب ، روى عنه عياش العامري وهارون بن عنترة . وكذلك قال البخاري في البكري ، وأما في السعدي فذكر رواية ، عن أبي إسحاق عنه ، عن ابن مسعود ، وأما في سنن الدارمي فجاء : سليم بن حنظلةالبكري . راجع : (التاريخ الكبير ٢/ ١٢٢/٢-١٢٣ ، ١٢٤ ، الجرح والتعديل ٢١٢/١/٢ ، الثقات ٢٣١/٤ ، ٢٣٢) .

١٢٦١٧ ـ حديث : من قرأ آل عمران فهو غني ، والنساء محبرة[١] . موقوف .

مي مي في فضائل القرآن : ثنا أبو نعيم ، ثنا إسرائيل ، عن أبي إسحاق ، عنه ، بهذا .

53★ سليمان بن جابر الهجري ، عن ابن مسعود .

١٢٦١٨ ـ حديث : « تعلموا العلم وعلموه الناس ، تعلموا الفرائض وعلموها الناس . . . » الحديث .

مي قط كم

مي في العلم : ثنا عثمان بن الهيثم ، ثنا عوف ، عن رجل يقال له : سليمان ، به .

قط في الفرائض : ثنا الحسين بن إسماعيل وأحمد بن علي بن العلاء ، قالا : ثنا يوسف بن موسى ، ثنا عمرو بن حمران ، عن عوف ، به . وقال : تابعه جماعة عن عوف . ورواه المثنى بن بكير[٢] ، عن عوف ، عن سليمان ، عن أبي الأحوص ، عن عبدالله . وقال الفضل بن دلهم : عن عوف ، عن شهر ، عن أبي هريرة .

كم فيه : أنا أبوالعباس المحبوبي ، ثنا الفضل بن عبدالجبار ، ثنا النضر بن شميل ، أنا عوف مثل حديث عثمان بن الهيثم/ قال[٣] : وثنا أبو بكر بن إسحاق ، ثنا بشر بن موسى ، ثنا هوذة بن خليفة ، ثنا عوف ، عن رجل ، عن سليمان بن جابر ، به . قال الحاكم : إذا اختلف هوذة والنضر ، فالقول قول النضر .

٤/١٥/ب

١٢٦١٧- مي ٣٢٥/٢ .

(١) في المطبوع : «قال أبو محمد : محبرة مزينة» .

53★ سليمان بن جابر الهجري ، مجهول ، من الخامسة . (التقريب) .

١٢٦١٨- مي ٦٤/١ . قط ٨١/٤-٨٢ . كم ٣٣٣/٤ .

(٢) هكذا في النسختين : «بكير» ولكن في (قط) : «بكر» والمثنى بن بكر ، ذكر ترجمته ابن أبي حاتم وابن حبان في الثقات . ولكنهما لا يذكران من مشايخه عوفاً . انظر : (الجرح والتعديل ٣٢٦/١/٤ ، والثقات ١٩٣/٩) .

(٣) «قال» مكررة في الأصل .

54★ سهل بن سعد الأنصاري ، عن ابن مسعود .

١٢٦١٩ ـ حديث : أن رسول الله ﷺ كان يسلم في صلاته عن يمينه وعن يساره ، حتى يُرى بياض خده . حم

أحمد : ثنا يحيى بن إسحاق ، أنا ابن لهيعة ، عن محمد بن عبدالله بن مالك ، عن سهل بن سعد ، بهذا .

55★ سويد بن غَفَلة ، عن ابن مسعود .

١٢٦٢٠ ـ حديث : قال رسول الله ﷺ : « هل تدري أي عرى الإيمان أوثق؟ . . . » الحديث بطوله كم

كم في تفسير الحديث : ثنا محمد بن صالح بن هانئ ، ثنا يحيى بن محمد بن يحيى الشهيد ، ثنا عبدالرحمن بن المبارك ، ثنا الصَّعْق بن حَزْن ، عن عقيل بن يحيى ، عن أبي إسحاق الهمداني ، عنه ، به .

56★ شُتَيْر بن شَكَل ، عن ابن مسعود .

في ترجمة : مسروق(١)

54★ سهل بن سعد بن مالك بن خالد الأنصاري الخزرجي الساعدي أبو العباس ، له ولأبيه صحبة ، مشهور ، مات سنة ثمان وثمانين . (التقريب) .

١٢٦١٩- أحمد ١/٤١٤ .

55★ سويد بن غَفَلة -بفتح المعجمة والفاء- أبوأمية الجُعفي ، مخضرم ، من كبار التابعين ، قدم المدينة يوم دفن النبي ﷺ وكان مسلماً في حياته ، ثم نزل الكوفة ، ومات سنة ثمانين وله مائة وثلاثون سنة . (التقريب) .

١٢٦٢٠- كم ٢/٤٨٠ .

56★ شُتَيْر -بمثناة مصغراً- ابن شكل -بفتح المعجمة والكاف- العبسي -بموحدة- الكوفي ، يقال : إنه أدرك الجاهلية ، ثقة ، من الثانية . (التقريب) .

(١) سيأتي برقم (١٣٢٣٧) .

57★ شداد[1] بن معقل ، عن ابن مسعود .

١٢٦٢١ ـ حديث : « إن أول ما تفقدون من دينكم الأمانة . . . » الحديث

كم

كم في الفتن : ثنا أبو بكر بن بالويه ، ثنا بشر بن موسى ، ثنا الحميدي ، ثنا سفيان ، عن عبدالعزيز بن رُفيع ، عنه ، به .

58★ شداد بن الهاد ، عن ابن مسعود .

١٢٦٢٢ ـ حديث : « إن أولى الناس بي يوم القيامة ، أكثرهم عَلَيَّ صلاة » .

حب

حب في الصلاة[2] ، وفي الثاني من الأول : أنا الحسن[3] بن سفيان ، ثنا أبو بكر ابن أبي شيبة ، ثنا خالد بن مخلد ، ثنا موسى بن يعقوب الزَّمْعي ، حدثني عبدالله ابن كيسان ، حدثني ، عبدالله بن شداد بن الهاد ، عن أبيه ، بهذا . قال ابن حبان : فيه دليل صحيح على أن أولى الناس برسول الله ﷺ في القيامة من هذه الأمة أصحاب الحديث إذ ليس من هذه الأمة قوم أكثر صلاة عليه منهم . فهم[4] يوم القيامة أقرب الناس منه بحكمه ﷺ .

59★ شعيب بن محمد بن عبدالله بن عمرو بن العاص ، عن ابن مسعود .

57★ شداد بن معقل الكوفي ، صدوق ، من الثانية . (التقريب) .

(١) حديث شداد بن معقل جاء بعد : شداد بن الهاد ، وقدمناه حسب الترتيب الهجائي .

١٢٦٢١- كم ٥٠٤/٤ .

58★ شداد بن الهاد الليثي ، قيل : اسمه أسامة وقيل : اسم أبيه . صحابي ، شهد الخندق وما بعدها . (التقريب) .

١٢٦٢٢- حب ١٣٣/٢ .

(٢) لما نعثر على كتاب الصلاة .

(٣) في الإحسان «الحسين» وهو خطأ .

(٤) في الإحسان لا يوجد هنا «فهم يوم القيامة أقرب الناس منه بحكمه ﷺ» .

59★ شعيب بن محمد بن عبدالله بن عمرو بن العاص ، صدوق ، ثبت سماعه من جده ، من الثالثة . (التقريب) .

وهو منقطع .

١٢٦٢٣ ـ حديث : إذا اشتبه عليك الحد ، فادرأه ما استطعت .
قط

قط في الحدود : ثنا محمدبن عبدالله بن غيلان ، ثنا أبو هشام الرفاعي ، ثنا عبدالسلام بن حرب ، ثنا إسحاق بن عبدالله بن أبي فروة ، عن عمرو بن شعيب ، عن أبيه ، عن عبدالله بن مسعود ومعاذ بن جبل وعقبة بن عامر الجهني ، بهذا . موقوف . وفيه : عن أبي صالح الأصبهاني ، ثنا محمد بن الحجاج ، ثنا عبدالسلام ، به .

60★ شقيق بن سلمة أبو وائل ، عن ابن مسعود .

١٢٦٢٤ ـ حديث : كراهة الصلاة بعد العصر .

في ترجمة : ابن مسعود ، عن عمر[1] .

١٢٦٢٥ ـ حديث : « إذا تطهر أحدكم ، فليذكر اسم الله ، فإنه يطهر جسده كله . . . » الحديث .
قط

قط في الطهارة : عن الحسن بن أحمد بن أبي شوك ، عن الحسن بن مكرم . وعن محمد بن عبدالله بن إبراهيم ، عن محمد بن غالب . وعن عثمان بن أحمدالدقاق ، عن إسحاق بن إبراهيم بن سنين ، ثلاثتهم عن يحيى بن هاشم ، عن الأعمش ، عنه ، به .

١٢٦٢٣- قط ٨٤/٣ ، ١٢٠ .

60★ شقيق بن سلمة الأسدي ، أبو وائل الكوفي ، ثقة مخضرم ، مات في خلافة عمر بن عبدالعزيز وله مائة سنة . (التقريب) .

(١) انظر : (الإتحاف ١٢/ح١٥٦٣١) .

١٢٦٢٥- قط ٧٣/١-٧٤ .

٤/١٦أ

١٢٦٢٦ ـ / حديث : كنا لا نتوضأ من موطئ . وفي حديث ابن إدريس زيادة .
خز كم

خز في الطهارة : عن عبدالجبار بن العلاء وعبدالله بن محمد الزهري وسعيد بن عبدالرحمن ، عن سفيان . وعن أبي هاشم زياد بن أيوب ، عن عبدالله بن إدريس ، كلاهما عن الأعمش ، عنه ، به[١] . قال أبو بكر : لهذا[٢] الخبر علة ؛ لم يسمع الأعمش من شقيق لم أكن فهمته في الوقت الذي أمليت هذا الخبر[٣] . وعن زياد ابن أيوب ، عن أبي معاوية ، عن الأعمش ، حدثني شقيق ، أوحدثت عنه ، عن عبدالله ، نحوه .

كم فيه : ثنا أبو بكر بن إسحاق ، ثنا عبدالله بن أحمد ، ثنا محمد بن عباد . وعن علي بن عيسى ، ثنا إبراهيم بن أبي طالب ، ثنا ابن أبي عمر ، قالا : ثنا سفيان ، به . وعن أبي بكر بن إسحاق ، ثنا عبدالله بن أحمد ، ثنا أحمد بن منيع ، ثنا عبدالله بن إدريس وأبومعاوية -فرقهما- عن الأعمش ، نحوه . وقال : صحيح على شرط الشيخين . وأعاده فيه : عن أبي العباس محمد بن يعقوب ، ثنا أحمد بن عبدالجبار ، ثنا أبو معاوية ، به . وعن أبي يحيى السمرقندي ، ثنا محمد بن نصر ، ثنا هناد بن السري ، ثنا ابن إدريس ، به . وعن أبي بكر بن إسحاق ، عن موسى بن إسحاق ، عن أبي بكر بن أبي شيبة ، عن جرير وشريك ، عن الأعمش ، عن شقيق ، به .

١٢٦٢٧ ـ حديث : كنا نسلم على النبي ﷺ في الصلاة فيرد علينا . . . الحديث .
طح حب حم

١٢٦٢٦- خز ١/٢٥-٢٦ . كم ١/١٣٩ ، ١٧١ .

(١) في (هـ) : «به» ساقط .

(٢) في المطبوع : «هذا الخبر له» .

(٣) «الذي أمليت هذا الخبر» لم أجد هذه العبارة في المطبوع .

١٢٦٢٧- طح ١/٤٥١ . ٤٥٢ ، ٤٥٥ . حب ٤/٧ . أحمد ١/٣٧٧ ، ٤٣٥ ، ٤٦٣ .

طح في الصلاة : ثنا أبو بكرة ، ثنا مؤمل بن إسماعيل ، ثنا حماد بن سلمة ، ثنا عاصم ، عنه ، به . وعن المزني ، عن الشافعي ، ثنا سفيان ، عن عاصم ، نحوه .

حب في الصلاة[1] ، وفي الحادي والمائة من الثاني : أنا أبو خليفة ، ثنا إبراهيم بن بشار ، ثنا سفيان ، ثناعاصم بن أبي النجود ، عنه ، به . وفي الصلاة ، وفي التاسع عشر من الخامس : أنا أبو يعلى ، ثنا أبوخيثمة ، ثنا ابن عيينة ، به .

قال أحمد : ثنا سفيان ، به . وعن عبدالرحمن ، عن زائدة ، عن عاصم ، به . وعن محمد بن جعفر ، عن شعبة ، عن عاصم ، نحوه .

١٢٦٢٨ ـ حديث : أنصت للقراءة ، فإن في الصلاة شغلاً ، و[2] سيكفيك ذلك الإمام . طح

طح في الصلاة : ثنا نصر بن مرزوق ، ثنا الخصيب ، ثنا وهيب بن خالد ، عن منصور ، عنه ، بهذا . موقوف . وعن مبشر بن الحسين[3] ، ثنا أبو عامر[4] ، أو[5] أبوجابر ، أنا أشك ، ثنا شعبة . وعن روح بن الفرج ، ثنا يوسف بن عدي ، ثنا أبو الأحوص ، كلاهما عن منصور ، به . نحوه .

---

(١) قد تقدم مراراً بأننا لم نعثر على كتاب الصلاة إلى الآن .

١٢٦٢٨- طح ٢١٩/١ .

(٢) في الأصل و (هـ) : «أو» .

(٣) في المطبوع : «الحسن» وفي الثقات لابن حبان : مبشر بن الحسن بن مبشر بن مكيس أبو بشر ، يروي عن أبي عاصم والبصريين ، مستقيم الحديث . حدثنا علي بن الحسين بن سليمان المعدل بالفسطاط ، ثنا مبشر بن الحسين ، وعلق المحقق على «الحسين» كذا في الأصل وقد مضى في أول الترجمة : الحسن . انظر (الثقات ١٩٣/٩) .

(٤) فيه (طح) أبو عاصم ، وفي التعليق : وفي نسخة «عامر» .

(٥) فيه « و » .

١٢٦٢٩ ـ حديث : كنت مع النبي ﷺ ليلة الجن ، فأتاهم ، فقرأ عليهم . . . الحديث . قط

قط في الطهارة : ثنا محمد بن أحمد بن الحسن ، ثنا الفضل بن صالح الهاشمي ، ثنا الحسين بن عبيدالله العجلي ، ثنا أبو معاوية ، عن الأعمش ، عنه ، به . وقال : الحسين بن عبيدالله العجلي هذا يضع الأحاديث على الثقات .

١٢٦٣٠ ـ حديث : إني أعلم النظائر التي كان رسول الله ﷺ يقرأ بهن سورتين في كل ركعة . . . الحديث . وفيه قصة منها : أنه سبح إلى أن طلعت الشمس وقال : « الحمد لله الذي أنالنا[1] يومنا هذا » . خز طح حب حم

خز في الصلاة : عن محمد بن العلاء بن كريب ، عن أبي خالد . وعن أبي موسى ويوسف بن موسى وسَلْم بن جُنادة ، ثلاثتهم عن أبي معاوية ، كلاهما عن الأعمش ، عنه ، به .

طح فيه : ثنا ابن مرزوق ، ثنا وهب . وثنا أبو بكرة ، ثنا أبو داود ، قالا : ثنا شعبة ، عن عمرو بن مرة ، عن أبي وائل ، به . وعن صالح بن عبدالرحمن ، ثنا سعيد ، ثنا هشيم ، أنا سيار ، عن أبي وائل ، نحوه .

حب في الصلاة ، وفي الأول من الرابع : أنا عمر بن محمد الهمداني ، ثنا الدورقي ، ثنا غندر ، عن شعبة ، ثنا عمرو بن مرة ، أنه سمع أبا وائل ، نحوه . وفي السابع والأربعين من الخامس : أنا أبو يعلى ، ثنا شيبان بن فروخ ، ثنا مهدي بن ميمون ، ثنا واصل الأحدب ، عن أبي وائل ، نحوه .

١٢٦٢٩- قط ١/٧٧-٧٨ .

١٢٦٣٠- خز ١/٢٦٩-٢٧٠ . طح ١/٣٤٦ . حب ٣/١٤٩ ، ٤/١٣٢ . أحمد ١/٣٨٠ ، ٤٥٥ ، ٤٣٦ ، ٤٢٧ ، ٤٢١ ، ٤٦٢ .

(١) هذه القصة في (حب ٤/١٣٢) فقط ، وفيه : (أقالنا) .

رواه أحمد : ثنا أبو معاوية(ثنا الأعمش ، به . وعن محمد بن عبيد ، عن الأعمش ، مختصر . وعن محمد بن جعفر ، عن شعبة)[1] عن عمرو بن مرة ، عنه ، نحوه . وعن هشيم ، عن سيار ، عنه ، ببعضه . وعن عبدالصمد وعفان ، عن مهدي ، عن واصل ، عنه ، ببعضه . وحديث عفان أتم .

٤/١٦/ب

١٢٦٣١ ـ / حديث : جاء أعرابي فبال في المسجد ، فأمر النبي ﷺ بمكانه فاحتفر . . . الحديث . وفيه : « المرء مع من أحب » .
طح قط

طح في الطهارة : ثنا فهد بن سليمان ، حدثني يحيى بن عبدالحميد الحماني ، ثنا أبو بكر بن عياش ، عن سمعان بن مالك الأسدي[2] ، عنه ، به . وليس فيه القصة الأخيرة .

قط فيه : ثنا عبدالوهاب بن عيسى بن أبي حية ، ثنا أبو هشام الرفاعي محمد بن يزيد ، ثنا أبو بكر بن عياش ، به وأتم منه . وعن الحسين بن إسماعيل ، عن يوسف بن موسى ، عن أحمد بن عبدالله بن يونس ، عن أبي بكر بن عياش ، عن المعلى المالكي ، عن شقيق ، نحوه . كذا قال يوسف : المعلى المالكي[3] ، وقال ابن أبي حاتم عن أبيه[4] : هذا حديث ليس بقوي .

١٢٦٣٢ ـ حديث : « المرء مع من أحب » .
قط حم

أحمد : ثنا محمد بن جعفر ، ثنا شعبة ، عن سليمان ، عنه ، به .

---

(١) ما بين الهلالين ساقط من «هـ» .

١٢٦٣١- طح ١٤/١ . قط ١٣١/١-١٣٢ ، ١٣٢ .

(٢) في النسختين «الأسعدي» والتصويب من (طح) و(الجرح والتعديل ٣١٦/١/٢) .

(٣) في المطبوع «المعلى مجهول» .

(٤) بل في علل الحديث عن أبي زرعة ٢٤/١ (٣٦) .

١٢٦٣٢- أحمد ٣٩٢/١ .

وهو في ترجمته عن أبي موسى[١] .

١٢٦٣٣ ـ حديث : « إن من شرار الناس من تدركه الساعة وهم أحياء و[٢] من يتخذ القبور مساجد » .
خز حب حم

خز في الصلاة : ثنا يوسف بن موسى ، ثنا حسين بن علي ، عن زائدة ، عن عاصم بن أبي النجود ، عنه ، بهذا . ليس في السماع .

حب فيه : أنا ابن خزيمة ، وفي السادس والسبعين من الثاني : أنا أحمد بن علي ابن المثنى ،ثنا أبوخيثمه ، ثنا[٣] عثمان بن عمر ، ثنا زائدة ، به . وفي السادس والستين من الثالث : أنا عمران بن موسى بن مجاشع ، ثنا عثمان بن أبي شيبة ، ثنا حسين بن علي ، به .

قال أحمد : ثنا معاوية ، ثنا زائدة ، به . وعن عبدالرحمن ، عن زائدة ، به .

١٢٦٣٤ ـ حديث : التشهد .
مي جا خز طح حب قط حم

مي في الصلاة : ثنا يعلى ، ثنا الأعمش ، عنه ، به .

جا فيه : ثنا محمد بن يحيى ، ثنا يعلى بن عبيد ، به .

خز فيه : عن بندار ويحيى بن حكيم ، عن يحيى بن سعيد . وعن محمد بن العلاء بن كريب ، عن أبي أسامة . وعن سَلْم بن جُنادة ، عن ابن إدريس ووكيع ، وعن هارون بن إسحاق ، عن ابن فضيل . وعن أبي موسى ، عن أبي معاوية . وعن

---

(١) انظر الحديث رقم : (١٢٢١٥) .

١٢٦٣٣- خز ٢/٦-٧ . حب ٤/٣٤ ، ٨/٢٩٩ . أحمد ١/٤٠٥ ، ٤٣٥ .

(٢) في (هـ) «وأو» ساقط .

(٣) في الإحسان : «ثنا عثمان بن عمر» ساقط .

١٢٦٣٤- مي ١/٢٥٠-٢٥١ . جاص٨٠ . خز ١/٣٤٨-٣٤٩ ، ٣٤٩ . طح ١/٢٣٧ ، ٢٦٢ ، ٢٦٣ . حب ٣/٢٠٥ ، ٢٠٥-٢٠٦ ، ٢٠٣ ، ٢٠٢ . قط ١/٣٥٠ ، ٣٥١ . أحمد ١/٣٨٢ ، ٤٢٧-٤٢٨ ، ٤٣١ ، ٤٤٠ ، ٤٦٤ ، ٤٣٩ ، ٤١٣ .

أبي حصين عبدالله بن أحمد بن يونس ، عن عبثر ، كلهم عن الأعمش ، به . وعن أبي حصين ، عن عبثر . وعن سلم بن جنادة ، عن ابن إدريس ، كلاهما عن حصين . وعن يوسف بن موسى ، عن جرير ، عن منصور والمغيرة ـ فرقها ـ ثلاثتهم عن أبي وائل ، نحو حديث الأعمش .

طح فيه في موضعين : ثنا أبو بكرة ، ثنا يحيى بن حماد ، ثنا أبو عوانة ، عن الأعمش ، به . وعن ربيع المؤذن ، ثنا أسد بن موسى ، ثنا فضيل بن عياض ، عن منصور ، به . وعن أبي بكرة ، ثنا أبوداود ووهب وأبوعامر ، قالوا : ثنا هشام بن أبي عبدالله . وعن حسين بن نصر ، عن عبدالرحمن بن زياد ، عن شعبة ، كلاهما عن حماد بن أبي سليمان . وعن نصر بن مرزوق ، ثنا الخصِيب بن ناصح ، ثنا وهيب ، عن منصور ، به . وعن أبي بكرة ، ثنا أبو أحمد . وعن حسين بن نصر ، ثنا أبو نعيم ، كلاهما عن مُحِلّ[1] بن محرز الضبي ، عن شقيق ، به . وعن حسين بن نصر ، ثنا أحمد بن عبدالله بن يونس ، ثنا زهير ، ثنا مغيرة ، به .

حب في العشرين من الأول : أنا عبدالله بن محمد ، ثنا إسحاق بن إبراهيم ، ثنا عيسى بن يونس ، ثنا الأعمش ، به . وفي الحادي والعشرين منه : أنا أحمد بن الحسين الجرادي بالموصل ، ثنا إسحاق بن زريق الرَّسْعَني ، ثنا إبراهيم بن خالد الصنعاني ، ثنا الثوري ، عن الأعمش ومنصور وحصين وأبي هاشم وحماد بن أبي سليمان ، كلهم عن أبي وائل ، به . وعن أبي إسحاق ، عن أبي الأحوص و الأسود عن عبدالله ، به . وفي الرابع و التسعين منه : أنا أبو يعلى ، ثنا علي بن الجعد ، أنا شعبة ، أنا حماد ، عن أبي وائل ، به . وفي الثاني عشر من الخامس : أنا الحسن بن سفيان ، ثنا أبو بكر بن أبي شيبة ، ثنا هشيم ، أنا حصين ومغيرة و الأعمش ، به . وله

(١) محل : بضم أوله وكسر ثانيه وتشديد اللام . (التقريب) .

طريق في ترجمة : الأسود عن عبدالله[١] . وفي الصلاة : أنا الحسن بن سفيان ، ثنا أبوبكر بن أبي شيبة ، ثنا وكيع ، به .

/قط في الصلاة : ثنا أبو محمد بن صاعد إملاء ، ثنا أبو عبيدالله المخزومي سعيد ابن عبدالرحمن ، ثنا سفيان بن عيينة ، عن الأعمش ومنصور ، عن شقيق[٢] ، به . ولفظه : كنا نقول قبل أن يفرض التشهد . . . وقال : هذا إسناد صحيح . وعن أبي بكر بن أبي داود ، عن المسيب بن واضح ، عن يوسف بن أسباط وعبدالله بن المبارك ، عن سفيان ، عن أبيه ومنصور والأعمش وحماد ومغيرة ، عن شقيق ، نحوه . ٤/١٧أ

قال أحمد : ثنا أبومعاوية ، ثنا الأعمش ، به . وعن يحيى ، عن الأعمش ، به . وعن محمد بن جعفر ، عن شعبة ، عن سليمان ومنصور وحماد والمغيرة وأبي هاشم كلهم عن أبي وائل . وعن محمد بن جعفر بسنده ، عن حماد وحده ، به . وعن محمد بن جعفر ، عن شعبة ، عن منصور وحده ، به . وعن أبي سعيد ، عن زائدة ، عن منصور والأعمش -فرقهما- عن أبي وائل ، ثم قال الأعمش : وحدثنيه أيضاً إبراهيم ، عن الأسود ، عن عبدالله ، به .

وله طريق في ترجمة : أبي الأحوص ، عن عبدالله سيأتي[٣] .

١٢٦٣٥ ـ حديث : كان نبي الله ﷺ يعلمنا التشهد في الصلاة كما يعلمنا السورة من القرآن ، ويعلمنا ما لم يكن يعلمنا كما يعلمنا التشهد : « اللهم ألف بين قلوبنا وأصلح ذات بيننا . . . » الحديث . حب حم

حب في الرابع والمائة من [الأول][٤] : أنا محمد بن إسحاق بن إبراهيم مولى

(١) انظر الحديث رقم : (١٢٤٨١) .

(٢) في (هـ) : «سفيان» وهوخطأ .

(٣) سيأتي برقم (١٣٠٥٨ ، ١٣١٢٧) .

١٢٦٣٥- حب ٢/١٧٠-١٧١ . كم ١/٢٦٥ .

(٤) ما بين المعقوفين من مطبوعة الإحسان بتحقيق الأرناؤوط ومكانها بياض في الأصل و(هـ) .

ثقيف بخبر غريب ، ثنا عبيدالله[١] بن سعد بن إبراهيم ، ثنا عمي يعقوب بن إبراهيم ، ثنا شريك ، عن جامع بن أبي راشد[٢] ، عنه . به .

كم في الصلاة : ثنا أبو بكر بن أبي دارم ، ثنا أحمد بن موسى بن إسحاق ، ثنا تميم بن المنتصر ، ثنا إسحاق بن يوسف ، ثنا شريك ، به . وقال : صحيح على شرط مسلم وله شاهد ، ثناه : أبوعلي الحافظ ، ثنا محمد بن جرير الطبري ، ثنا عثمان بن يحيى القرقساني[٣] ، ثنا عبدالمجيد بن عبدالعزيز بن أبي رواد ، ثنا ابن جرير ، عن جامع بن أبي راشد ، نحوه .

١٢٦٣٦ ـ حديث : « سباب المسلم فسوق ، وقتاله كفر » .

عه حب حم

عه في الحدود[٤] : ثنا محمد بن يحيى ، ثنا أبو الوليد ، ثنا شعبة ، عن زبيد . وعن يونس بن حبيب ، ثنا أبو داود . وعن يحيى بن عياش ، ثنا بشر بن عمر ، قالا : ثنا شعبة ، أخبرني الأعمش ومنصور . وعن عباس بن محمد ، ثنا روح . وعن أبي العباس الغزي ، ثنا الفريابي ، قالا : ثنا سفيان ، عن زُبَيْد ، ثلاثتهم عنه ، به .

حب في الخامس والستين من الثاني : أنا الفضل بن الحباب ، ثنا سليمان بن

---

(١) في المطبوع : «عبدالله» وكلاهما أخوان وثقتان .

(٢) في المطبوع : «جامع بن شداد» وشريك يروي عن الاثنين ، كما ذكر المزي في (تهذيب الكمال ٤٦٣/١٢) .

(٣) في المطبوع : «القوفساني» .

١٢٦٣٦- عه ٢٤/١ ، ٢٤-٢٥ . حب ٥٧٢/٧ . أحمد ٤١١/١ ، ٤٥٤-٤٥٥ ، ٤٣٩ ، ٣٨٥ ، ٤٣٣ .

ويزاد : عه أيضا (٢٦/١) : حدثنا الصومعي ، حدثني أحمد بن حميد بالكوفة ، ثنا يحيى بن أبي زائدة ، عن الأعمش ، عنه ، به .

(٤) في الإيمان ، وأما الحدود فلا يوجد في الأجزاء المطبوعة من مسند أبي عوانة فما أدري أعاد المؤلف هذا الحديث في الحدود أم لا؟ .

حرب ، ثنا شعبة ، عن زبيد ومنصور والأعمش ، كلهم عنه ، به .

قال أحمد : ثنا عفان ، ثناشعبة ، عن زبيد ومنصور وسليمان ، أنهم سمعوا أبا وائل ، به . وعن محمد بن جعفر ، عن[1] شعبة ، عن زبيد ومنصور ، به . وعن يحيى ، عن شعبة . وعن عبدالرحمن ، عن سفيان ، كلاهما عن زبيد ، به .

١٢٦٣٧ ـ حديث : «الجنة أقرب إلى أحدكم من شراك نعله ، والنار مثل ذلك . . .» الحديث . حب أحمد

حب في السادس والستين من الثالث : أنا أبو يعلى ، ثنا أبو خيثمة ، ثنا وكيع ، ثنا الأعمش عنه ، بهذا .

قال أحمد : ثنا مؤمل ، ثنا سفيان ، عن الأعمش[2] ، به . وعن ابن نمير ووكيع[3] ، عن الأعمش ، به .

١٢٦٣٨ ـ حديث : كأني أنظر إلى رسول الله ﷺ حكى نبياً من الأنبياء ضربه قومه حتى أدموا وجهه . . . الحديث . عه حب حم

عه في الجهاد : ثنا الصغاني ، ثنا إسماعيل بن الخليل ، ثنا علي بن مسهر . وعن علي بن حرب ، ثنا محمد بن بشر وأبو معاوية . وعن محمد بن الجنيد الدقاق ، ثنا

---

(١) في أحمد (حدثنا شعبة ، عن منصور وزبيد) .

١٢٦٣٧- حب ٢/٢٩ . أحمد ١/٤١٣ ، ٣٨٧ ، ٤٤٢ .

(٢) في المطبوع : «منصور» .

(٣) في المطبوع : «حدثنا وكيع ، حدثنا الأعمش ، به . وعبدالرحمن ، عن سفيان ، عن منصور والأعمش» .

١٢٦٣٨- عه ٤/٣١٣-٣١٤ ، ٣١٤ . حب ٨/١٩١ . أحمد ١/٣٨٠ ، ٤٣٢ ، ٤٤١ ، ٤٥٦-٤٥٧ .

ويزاد : أحمد أيضا (١/٤٢٧) : عن بهز ، حدثنا حماد بن زيد ، حدثنا عاصم ، به . وأيضاً (١/٤٥٣) : حدثنا عفان ، حدثنا حماد بن سلمة ، أخبرنا عاصم ، عنه ، نحوه . وفيه قصة .

خز لابن خزيمة عه لأبي عوانة طح للطحاوي حب لابن حبان قط للدارقطني كم للحاكم

إسحاق بن إسماعيل الطالقاني ، ثنا أبو معاوية .

حب في الخامس من الثالث : أنا أحمد بن علي بن المثنى ، ثنا عبد الغفار بن عبدالله الزبيدي[1] ، ثنا علي[2] بن مسهر ، ثلاثتهم عن الأعمش ، عنه ، به .

قال أحمد : ثنا أبو معاوية ، ثنا الأعمش ، به . وعن وكيع ، عن الأعمش . وعن محمد بن جعفر ، عن شعبة ، حدثني سليمان ، به . وعن يونس ، عن حماد بن زيد ، عن عاصم ، عنه ، بمعناه وأتم منه ، وأوله : لما قسم رسول الله ﷺ غنائم حنين بالجعرانة ازدحموا عليه .

١٢٦٣٩ ـ / حديث : توفي رجل من أهل الصفة فوجدوا في شملته دينارين ، فذكروا ذلك للنبي ﷺ ، فقال : « كيّتان » . ٤/١٧/ب حب حم

حب في الحادي والأربعين من الثالث : أنا إبراهيم بن علي بن عبدالعزيز ، ثنا معلى[3] بن مهدي ، ثنا حماد بن زيد ، عن عاصم ، عنه ، بهذا .

قال أحمد : ثنا يونس ، ثنا حماد ، به .

١٢٦٤٠ ـ حديث : « أول ما يقضى بين الناس يوم القيامة في الدماء » عه حب حم

عه في الحدود : ثنا عمار بن رجاء ، ثنا محمد بن عبيد ، عن الأعمش ، عنه ، به . وعن الصغاني وأبي أمية ، قالا : ثنا عبيدالله بن موسى . وعن أبي داود الحراني ، ثنا وهب بن جرير . وعن يونس بن حبيب ، ثنا أبوداود . وعن محمد بن أحمد بن

---

(١) في المطبوع : «الزهري» .

(٢) فيه : «عيسى بن مسهر» .

١٢٦٣٩- حب ١٠٩/٥ . أحمد ٤٥٧/١ .

(٣) في المطبوع : «يعلى» وهو خطأ ، انظر : (ميزان الاعتدال ١٥١/٤) وكذلك فيه «عن أبي عبدالله» وهو أيضا خطأ ، والصواب «عن عبدالله» .

١٢٦٤٠- حب ٢١٩/٩ . أحمد ٣٨٨/١ ، ٤٤٢ ، ٤٤٠-٤٤١ .

الجنيد الدقاق ، ثنا يعمر[١] بن بشر ، ثنا ابن المبارك ، ثلاثتهم عن شعبة . وعن ابن شبابان[٢] ، ثنا عثمان بن أبي شيبة ، ثنا معاوية ووكيع ، أربعتهم عن الأعمش ، به .

حب في الرابع والسبعين من الثالث : أنا أحمد بن علي بن المثنى ، ثنا أبوالربيع الزهراني ، ثنا أبو شهاب ، عن الأعمش ، به .

قال أحمد : ثنا محمد بن عبيد ، ثنا الأعمش ، به . وعن وكيع وحميد الرُّؤَاسي ، كلاهما عن الأعمش ، به . وعن محمد بن جعفر ، عن شعبة ، عن سليمان ، نحوه .

١٢٦٤١ ـ حديث : أن رسول الله ﷺ كان يتخولنا بالموعظة من الأيام ، مخافة السآمة علينا . وفيه قصة . عه حب حم

عه في البعث : عن محمد بن أبي الخير ، ثنا عمر بن حفص بن غياث ، ثنا أبي . وعن علي بن حرب ، ثنا عبدالله بن إدريس وأبو معاوية -فرقهما- وعن أبي أمية ، ثنا أبو داود الطيالسي ، ثنا شعبة . وعن الصغاني وأبي داود الحراني وأبي أمية ، قالوا : ثنا أبونعيم ، ثنا سفيان[٣] . وعن العباس بن الفضل الأسفاطي ، ثنا منجاب بن الحارث ، ثنا علي بن مسهر ، ستتهم[٤] عن الأعمش . وعن الصغاني ، ثنا أبوخيثمة ، ثنا جرير ، عن منصور ، كلاهما عن شقيق ، به .

حب في الثالث من الخامس : أنا عبدالله بن محمد الأزدي ، ثنا إسحاق بن إبراهيم ، أنا جرير ، به .

رواه أحمد : ولفظه : إني لأتخولكم بالموعظة كما كان رسول الله ﷺ يتخولنا ،

---

(١) يعمر : أوله ياء . انظر : (الجرح والتعديل ٣١٣/٢/٤) .

(٢) هو : أحمد بن محمد بن موسى بن شبابان .

١٢٦٤١- حب ٢٧/٧ . أحمد ٤٦٥/١-٤٦٦ ، ٤٢٧ ، ٣٧٧ ، ٤٢٥ ، ٤٤٣ ، ٤٤٠ ، ٤٦٢ .

ويزاد : أحمد (٣٧٨/١) : حدثنا عبدالله بن إدريس ، قال : سمعت الأعمش ، نحوه .

(٣) من «ثنا سفيان» إلي «علي بن مسهر ستتهم» ساقط من (هـ) .

(٤) في (هـ) : «ثنا» .

خز لابن خزيمة عه لأبي عوانة طح للطحاوي حب لابن حبان قط للدارقطني كم للحاكم

وفيه قصة : ثنا عبيدة بن حميد ، عن منصور ، عن أبي وائل . وعن جرير ، عن منصور ، نحوه . وعن سفيان ، عن سليمان ، عنه ، نحوه . وعن وكيع وأبي معاوية وابن نمير ، ثلاثتهم عن الأعمش ، به . وعن محمد بن جعفر ، عن شعبة . عن الأعمش ، به . نحوه .

١٢٦٤٢ ـ حديث : « حرمة مال المؤمن كحرمة دمه » .
قط

قط في البيوع : ثنا أبوطالب الكاتب ، ثنا جعفر بن محمد بن فضيل ، ثنا عمرو ابن عثمان ، ثنا أبوشهاب ، عن الأعمش ، عنه ، بهذا .

١٢٦٤٣ ـ حديث : مضت السنة في المتلاعنين ألّا يجتمعا أبداً .
قط

قط في النكاح : ثنا أبو بكر النيسابوري ، ثنا يوسف بن سعيد بن مُسَلَّم ، ثنا الهيثم بن جميل ، ثنا قيس ، عن عاصم ، عنه ، بهذا . وعن قيس ، عن عاصم ، عن زِرٍّ ، عن علي ، مثله .

١٢٦٤٤ ـ حديث : « أجيبوا الداعي ولا تردوا الهدية ولا تضربوا المسلمين » .
حب حم

حب في روضة العقلاء : ثنا محمد بن صالح الطبري ، ثنا عبدالله بن عمران الأصبهاني بالري ، ثنا يحيى بن ضريس ، ثنا سفيان[1] ، عن الأعمش ، عنه ، به .

١٢٦٤٢- قط ٢٦/٣ .

١٢٦٤٣- قط ٢٧٦/٣ .

١٢٦٤٤- روضة العقلاء : ٢٤٢ . أحمد ٤٠٤/١ .

ويزاد : حب في صحيحه -الإحسان- (٤٤٨/٧) : أخبرنا أحمد بن علي بن المثنى ، قال : حدثنا أبو بكر بن أبي شيبة ، قال : حدثنا عمر بن عبيد ، عن الأعمش ، به .

(١) في روضة العقلاء : «يحيى بن ضريس ، حدثنا مسلم بن إبراهيم ، حدثنا سفيان الثوري» وذكر المزي : أن يحيى بن ضريس يروي عن الثوري وعنه عبدالله بن عمران ، ولم يذكر مسلم بن إبراهيم من شيوخه . انظر : (تهذيب الكمال ٣٨٣/٣١) .

قال أحمد : ثنا محمد بن سابق ، ثنا إسرائيل ، عن الأعمش ، به ،

١٢٦٤٥ ـ حديث : الصراط المستقيم هو كتاب الله . موقوف .

مي كم

مي في فضائل القرآن : ثنا جعفر بن عون ، أنا الأعمش ، عن أبي وائل ، به .

كم في القراءات : ثنا أبو العباس محمد بن يعقوب ، ثنا الحسن بن علي بن عفان ، ثنا عمر بن سعد أبو داود ، ثنا سفيان ، عن منصور ، عنه ، بهذا . وقال : صحيح على شرطهما . وفي تفسير ﴿ حمٓ ﴾ الشورى : عن أبي بكر الشافعي ، ثنا إسحاق بن الحسن ، ثنا أبوحذيفة ، ثنا سفيان ، نحوه .

٤/١٨أ

١٢٦٤٦ ـ /حديث : قيل[1] له : ما المقام المحمود ؟ قال : « ذاك يوم ينزل الله تعالى على كرسيه يئط كما يئط الرحل الجديد من تضايقه ، وهو كسعة ما بين السماء والأرض ، يجاء بكم حفاةً عراةً غرلاً . . . » الحديث .

مي

مي في الرقاق : ثنا محمد بن الفضل ، ثنا الصَّعْق بن حَزْن ، عن علي بن الحكم ، عن عثمان بن عمير ، عنه ، به .

١٢٦٤٧ ـ حديث : إن بين يدي الساعة أياماً يرفع فيها العلم . . . الحديث .

في ترجمة شقيق[2] ، عن أبي موسى[3] .

١٢٦٤٨ ـ حديث : أن النبي ﷺ قال لرسول مسيلمة : « لولا أنك رسول

جا حب حم

١٢٦٤٥- مي ٢/٣١٠ بلفظ : «إن هذا الصراط محتضر تحضره الشياطين ينادون : ياعبدالله هذا الطريق فاعتصموا بحبل الله ، فإن حبل الله القرآن» . كم ٢/٢٥٨ ، ٤٤٦ .

١٢٦٤٦- مي ٢/٢٣٣ .

(١) أخرجه الحاكم في حديث طويل وسيذكره المؤلف . انظر الحديث رقم (١٢٦٦٤) .

(٢) في النسختين : «سفيان» وهو خطأ بين .

(٣) انظر الحديث رقم(١٢٢١٩) .

١٢٦٤٨- جا ٣٤٩ . حب ٧/١٩٢ . أحمد ١/٣٩٠-٣٩١ ، ٣٩٦ ، ٤٠٦ .

لقتلتك » .

جا في الجهاد : ثنا محمد بن يحيى ، ثنا عبدالرحمن بن مهدي ، عن سفيان ، عن عاصم ، عنه ، بهذا .

حب في الرابع والثلاثين من الثالث : أنا أحمد بن علي بن المثنى ، ثنا محمد بن أبي بكر المقدمي ، ثنا ابن مهدي ، به .

قال أحمد : ثنا يزيد ، أنا المسعودي ، حدثني عاصم ، نحوه مطولاً . وعن أبي النضر ، عن المسعودي ، به . وعن عبدالرحمن بن مهدي ، بما هنا .

١٢٦٤٩ ـ حديث : «كفرٌ بالله تبرؤ من نسب وإن دق . . .» الحديث . نحو حديث أبي بكر[١] . مي

مي في الفرائض : ثنا محمد بن يوسف ، ثنا سفيان ، عن زكريا بن[٢] أبي يحيى ، سمعت أبا وائل ، به .

١٢٦٥٠ ـ حديث : كيف أنتم إذا[٣] لبستكم فتنة ، يهرم فيها الكبير ، ويربو فيها الصغير؟ . . . الحديث موقوف . مي كم

مي في العلم : أنا يعلى ، أنا الأعمش ، عنه ، به . وعن عمرو بن عون ، عن خالد ابن عبدالله ، عن يزيد بن أبي زياد ، عن إبراهيم ، عن علقمة ، عنه ، نحوه .

كم في الفتن : ثنا أبو الطيب محمد بن الحسن الحيري ، ثنا محمد بن عبدالوهاب ، ثنا يعلى بن عبيد ، به .

١٢٦٤٩- مي ٢/٢٤٨ .

(١) حديث أبي بكر الصديق ذكره الدارمي في سننه قبل هذا الحديث ولفظه : كفر بالله ادعاء إلى نسب لا يعرف ، وكفر بالله تبرؤ من نسب وإن دق . موقوف .

(٢) في (مي) : «زكريا بن يحيى» .

١٢٦٥٠- مي ١/٥٨ . كم ٤/٥١٤-٥١٥ .

(٣) في الأصل : «أ إذا» وهو خطأ .

١٢٦٥١ ـ حديث : كنت أمشي مع النبي ﷺ فمر بابن صياد ، فقال له : « إني عه حم **قد خبأت لك خبيئاً . . . » الحديث .**

عه في الفتن : ثنا ابن المنادي ، ثنا يونس بن محمد ، ثنا المعتمر بن سليمان ، عن أبيه ، عن الأعمش ، عنه ، به .

رواه أحمد : ثنا أبو معاوية ، ثنا الأعمش ، به . وعن يونس أتم منه .

١٢٦٥٢ ـ حديث : قال رسول الله ﷺ كلمة ، وقلت أنا[1] أخرى ، قال : «من خز حب حم **مات وهو يجعل لله نداً دخل النار » قال : وأنا أقول : من مات وهو لا يجعل لله نداً دخل الجنة .**

خز في التوحيد : ثنا أبو موسى ، ثنا ابن أبي عدي ، عن شعبة ، عن سليمان ، عنه ، بهذا . وعن يحيى بن حكيم ومحمد بن بشار ، كلاهما عن ابن أبي عدي ،به . وعن أبي سعيد الأشج ، ثنا ابن نمير ، عن الأعمش ، بمعناه . وعن محمد بن يحيى القطعي ، ثنا روح بن عطاء بن أبي ميمونة[2] ، ثنا سيار أبو الحكم ، عن أبي وائل ، نحوه . وعن سَلْم بن جُنَادة وأبي موسى ، كلاهما عن أبي معاوية ، عن الأعمش ، به . غير أنه قلبه فجعل الموقوف مرفوعاً والمرفوع موقوفاً . قال ابن خزيمة : الصواب حديث شعبة .

حب في التاسع والمائة من الثاني : أنا أحمد بن علي بن المثنى ، ثنا شيبان بن فروخ ، ثنا أبو عوانة ، عن المغيرة ، عن أبي وائل ، مثل حديث شعبة .

١٢٦٥١- أحمد ١/٣٨٠ ، ٤٥٧ .

١٢٦٥٢- خز في التوحيد لابن خزيمة : ٣٤٦ ، ٣٥٩-٣٦٠ . حب ١/٢٣٥ . أحمد ١/٤٤٣ ، ٤٦٤،٤٦٢ ، ٣٧٤ ، ٤٠٢ ، ٤٠٧ ، ٤٢٥ ، ٤٤٣ .

(١) «أنا» ساقط من (هـ) .

(٢) من «وعن محمد بن يحيى» إلى «ابن أبي ميمونة» ساقط من المطبوعة . وفيها «تابعهما أيضا سيار أبو الحكم» . انظر : (كتاب التوحيد ص٣٦٠) .

قال أحمد : ثنا محمد بن جعفر ، ثنا شعبة ، به . وعن هشيم ، عن سيار و[1]مغيرة ، به . وعن أسود بن عامر ، عن أبي بكر ، عن عاصم ، عنه ، بمعناه . وعن أبي معاوية[2] وابن نمير ووكيع ، عن الأعمش ، عنه ، به .

١٢٦٥٣ ـ حديث : مي في العلم : أنا عبدالله بن محمد ، ثنا حفص ، عن الأعمش ، عن شقيق[3] ، قال : سئل عبدالله عن شيء ؟ فقال : إني لأكره أن أحل لك شيئاً حرمه الله عليك ، أو أحرم ما أحله الله لك .

١٢٦٥٤ ـ حديث : تعلموا فإن أحدكم لا يدري متى يُخْتَل[4] إليه . موقوف .

مي في العلم : ثنا محمد بن يوسف ، عن سفيان ، عن الأعمش ، عنه ، بهذا .

١٢٦٥٥ ـ حديث : من طلب العلم لأربع دخل النار -أو نحو هذه الكلمة- : ليباهي به العلماء . . . الحديث .

مي في العلم : أنا أبو عبيد القاسم بن سلام ، ثنا أبو إسماعيل إبراهيم بن سليمان المؤدب ، عن عاصم الأحول ، عمّن حدثه ، عنه ، به . موقوف .

---

(١) في النسختين «عن مغيرة» والتصويب من مسند أحمد ، وذكر المزي أن سياراً أبا الحكم يروي عن شقيق . انظر : (تهذيب الكمال ٣١٤/١٢ ، ٥٥٠) .

(٢) رواية أبي معاوية بلفظ : «من مات لا يشرك بالله شيئا دخل الجنة» قال : وقلت : من مات يشرك بالله شيئا دخل النار .

١٢٦٥٣- مي ٥١/١ .

(٣) في (هـ) : «سفيان» .

١٢٦٥٤- مي ٥٣/١ .

(٤) في النسختين من الإتحاف وكذلك في النسخة الثانية من (مي) «يختلف» . والتصويب من النسخة التي اعتمدنا عليها في التحقيق ، وأيضا في النهاية : ومنه حديث ابن مسعود «عليكم بالعلم فإن أحدكم لا يدري متى يُخْتَلُّ إليه» أي يُحتاج إليه . (٧٣/٢) .

١٢٦٥٥- مي ٧٦/١ .

٤/١٨/ب

١٢٦٥٦ ـ / حديث : « من حلف على يمينٍ صَبْرٍ » .
حم

في مسند : الأشعث بن قيس[١] .

ورواه أحمد : ثنا سفيان ، عن جامع ، عنه ، به . وعن أبي معاوية ووكيع ، عن الأعمش . وعن أسود بن عامر ، عن أبي بكر ، عن عاصم ، كلاهما عنه ، نحوه . وعن محمد[٢] ، عن حماد بن زيد ، عن عاصم ، به . في حديث .

١٢٦٥٧ ـ حديث : خط لنا رسول الله ﷺ يوماً خطاً ، ثم قال : « هذا سبيل الله . . . » الحديث .
مي حب كم حم

مي في العلم : أنا عبدان[٣] ، ثنا حماد بن زيد ، ثنا عاصم بن بهدلة ، عنه ، به .

حب في العاشر من الثالث : أنا إبراهيم بن علي بن عبدالعزيز بالموصل ، ثنا معلى ابن مهدي ، ثنا حماد بن زيد ، به . وفي السادس والستين منه : أنا علي بن الحسين ابن سليمان المعدل بالفسطاط ، ثنا الحارث بن مسكين ، ثنا ابن وهب ، حدثني حماد ابن زيد ، به .

كم في تفسير الأنعام : ثنا أبو العباس محمد بن يعقوب ، ثنا أحمد بن عبدالجبار ، ثنا أبو بكر بن عياش ، عن عاصم ، به . قال : وثنا الشيخ أبوبكر بن إسحاق ، أنا إسماعيل بن إسحاق ، ثنا سليمان بن حرب ، ثنا حماد ، به .

قال أحمد : ثنا أسود بن عامر ، ثنا أبو بكر ، به . وعن عبدالرحمن بن مهدي

١٢٦٥٦- أحمد ١/٣٧٧ ، ٤٢٦ ، ٣٧٩ ، ٤٤٢ ، ٤١٦ ، ٤٦٠ .

(١) انظر : (الإتحاف ١/٣٧٨ ح٢٧٣) .

(٢) هكذا في النسختين : «محمد» وفي مسند أحمد ١/٤٦٠ : «حسن بن موسى ، حدثنا حماد بن زيد» .

١٢٦٥٧- مي ١/٦٠ . حب ١/١٠٥ . كم ٢/٣١٨ . أحمد ١/٤٦٥ ، ٤٣٥ .

(٣) في المطبوع : «عفان» وعفان وعبدان كلاهما من شيوخ الدارمي ، كما ذكر المزي في تهذيب الكمال . وعبدان هو : عبدالله بن عثمان .

ويزيد بن هارون ، كلاهما عن حماد بن زيد ، به .

١٢٦٥٨ ـ حديث : « إذا اختلف البيعان والمبيع مستهلك ، فالقول ما قال[١] البائع» . قط

قط في البيوع : ثنا القاضي أبو القاسم بدر بن الهيثم ، ثنا محمد بن عبيد بن عتبة[٢] ، ثنا أحمد بن مسبح الجمال ، ثنا عصمة بن عبدالله ، عن إسرائيل ، عن الأعمش ، عنه ، به .

١٢٦٥٩ ـ حديث : « الولد للفراش وللعاهر الحجر » . حب

حب في العاشر من الثالث : أنا عمر بن سعيد بن سنان ، ثنا محمد بن قدامة المصيصي ، ثناجرير ، عن مغيرة ، عنه ، بهذا .

١٢٦٦٠ ـ حديث : « لاتباشر المرأة المرأة فتنعتها لزوجها ، حتى كأنه ينظر إليها » . حب حم

حب في السادس من الثاني : أنا عبدالله بن محمد ، ثنا إسحاق بن إبراهيم ، أنا جرير ، عن منصور ، عنه ، بهذا . وعن إبراهيم بن علي بن عبد العزيز العمري ، ثنا معلى[٣] بن مهدي ، ثنا حماد بن زيد ، عن عاصم ، عن أبي وائل ، نحوه .

قال أحمد : ثنا حسن بن موسى ، ثنا[٤] حماد بن زيد ، عن عاصم بن أبي

١٢٦٥٨- قط ٣/٢١ .

(١) في المطبوع : «فالقول قول البائع» .

(٢) في المطبوع : «عبد» وهو خطأ ، انظر ترجمته في (الجرح والتعديل ٤/١/١٢) .

١٢٦٥٩- حب ٦/١٦١-١٦٢ .

١٢٦٦٠- حب ٦/١٨٣ . أحمد : ١/٤٦٠ ، ٤٤٣ ، ٣٨٠ .

ويزاد : وأحمد أيضا (١/٣٨٧) : حدثنا ابن نمير ، حدثنا الأعمش ، به .

(٣) في (هـ) : «معن» .

(٤) من «ثنا حماد» إلى «أبي النجود» بياض في (هـ) .

النجود . وعن وكيع وأبي معاوية ، عن الأعمش ، كلاهما[١] عنه ، به .

١٢٦٦١ ـ حديث : « إن الصدق ليهدي إلى البر ، وإن البر ليهدي إلى الجنة ، وإن الرجل ليصدق حتى يكتب عندالله صديقاً . . . » الحديث .

عه حب حم

عه في البر والصلة : ثنا الصغاني ، ثنا أبو بكر بن أبي شيبة ، ثنا أبوالأحوص . وعن جعفر القلانسي ، ثنا آدم[٢] ، ثنا شيبان[٣] . وعن الحسن بن عفان ، ثنا ابن نمير . وعن ابن الجنيد ، ثنا إسحاق بن إسماعيل ، ثنا أبومعاوية . وعن الصغاني ، عن إسماعيل بن الخليل ، ثنا علي بن مسهر ، كلهم[٤] عن الأعمش ، عنه ، به .

حب في الثاني من الأول : أنا أحمد بن علي بن المثنى ، ثنا أبو خيثمة ، ثنا جرير ، عن منصور ، عنه ، به . وعن الحسين بن محمد بن أبي معشر ، ثنا بشر بن خالد ، ثنا محمد بن جعفر ، عن شعبة ، عن سليمان ومنصور ، عن أبي وائل ، به مختصراً . وفي السادس والستين من الثالث : أنا عبدالله بن محمد الأزدي ، ثنا إسحاق بن إبراهيم ، أنا جرير ، به . وفي روضة العقلاء : أنا أحمد بن محمد بن حبيب الجنيدي بنيسابور ، ثنا حميد بن زنجويه ، ثنا محاضر[٥] بن المورع ، ثنا

---

(١) «كلاهما» ساقط من (هـ) .

١٢٦٦١- حب ١/٢٤٦ ، ٢٤٥ . وروضة العقلاء ص٥١ . أحمد ١/٤٣٢ ، ٣٨٤ ، ٣٩٣ ، ٤٣٩-٤٤٠ .

(٢) في الأصل على كلمة «آدم» سهم ، وكتب على الهامش : «ابن أبي إياس» .

(٣) في الأصل سهم على كلمة «شيبان» وكتب على الهامش : «كلاهما عن منصور» .

(٤) في الأصل بعد كلمة «كلهم» سهم كبير وكتب على الهامش «يعني الثلاثة فقط» . لعل المحشي أراد أن يبين أن أبا الأحوص وشيبان لا يرويان عن الأعمش ، بل هما يرويان عن منصور . وأما ابن نمير وأبومعاوية وعلي بن مسهر فهم -الثلاثة فقط- يروون عن الأعمش . والله أعلم . وليس بين أيدينا كتاب البر والصلة من مسند أبي عوانة لنقارن هذه الروايات ونصححها .

(٥) في روضة العقلاء : «محاسن» وهو خطأ ، وكذلك فيه : «عن أبي سفيان» بدل «شقيق» .

الأعمش ، به .

قال أحمد : ثنا أبو معاوية ، به . وعن وكيع ، عن الأعمش ، به . وعن محمد بن جعفر ، عن شعبة ، عن منصور ، عنه ، نحوه .

٤/١٩/أ **١٢٦٦٢ ـ / حديث : لقد[١] سألني اليوم رجل عن شيء ما أدري ما أقول له؟ كم قال : أرأيت رجلاً مؤدباً نشيطاً حريصاً على الجهاد يقول : يعزم علينا أمراؤنا في[٢] أشياء لا نحصيها ؟ قال : فقلت : والله ما أدري ما أقول لك ؟ إلا أنا كنا[٣] مع رسول الله ﷺ ، فلعله لا يأمرنا بشيء إلا فعلناه . . . الحديث . وفيه : وإن أحدكم لن يزال بخير[٤] ما إذا حاك في نفسه شيء أتى رجلاً فسأله ، فشفاه ، وأيم الله ليوشكن ألا تجدوه .**

كم[٥] في العلم : ثنا أبو بكر[٦] بن إسحاق الفقيه ، ثنا موسى بن إسحاق ، ثنا محمد بن عبدالله بن نمير ، ثنا أبي . وعن يحيى بن محمد العنبري ، ثنا محمد بن النضر الجارودي ، ثنا يوسف بن موسى ، ثنا جرير وأبو معاوية ، ثلاثتهم عن الأعمش ، عنه ، به . وقال : صحيح الإسناد على شرط الشيخين .

١٢٦٦٣ ـ حديث : أن رجلاً أتى النبي ﷺ فقال : يا رسول الله الرجل يقاتل
عه

١٢٦٦٢- كم ١٢٢/١ .

(١) في المستدرك «لقد» غير موجود .

(٢) «في» غير موجود في المطبوع .

(٣) فيه «كنا نكون» .

(٤) في المطبوع : «ما اتقى الله عز وجل وإذا حاك» .

(٥) في (هـ) بياض .

(٦) في المطبوع : «أخبرنا أبو الحسن علي بن محمد بن عقبة الشيباني بالكوفة ، ثنا إبراهيم ابن إسحاق الزهري ، ثنا جعفر بن عون ، أنبأ الأعمش . وحدثنا أبو بكر بن إسحاق الفقيه ، أنبأ موسى» .

١٢٦٦٣- عه ٧٥/٥-٧٧ .

ليذكر . . . الحديث .

عه في الجهاد : عن[١] يونس بن حبيب ، ثنا أبو داود . وعن عباس الدوري ، ثنا حجاج بن محمد . وعن أبي قلابة ، ثنا بشر بن عمر . وعن يوسف القاضي ، ثنا سليمان بن حرب ، أربعتهم عن شعبة ، عن عمرو بن مرة . (وعن محمد بن أحمد بن الجنيد ، ثنا أبو أحمد الزبيري ، ثنا سفيان . وعن يونس ، عن أبي داود ، عن شعبة . وعن عباس الدوري ، ثنا أبو يحيى الحِمَّاني ، ثلاثتهم عن الأعمش)[٢] . وعن أبي البختري ، ثنا أبو أسامة . وعن الصغاني وجعفر الصائغ ، قالا : ثنا معاوية ابن عمرو ، قالا : ثنا زائدة . وعن يوسف القاضي ، ثنا أبو الربيع ، ثنا جرير . وعن أبي أمية ، ثنا أحمد بن يونس ، ثنا زهير ، ثلاثتهم عن منصور ، أربعتهم عن أبي وائل ، به .

١٢٦٦٤ ـ حديث : جاء ابنا مليكة وهما من الأنصار فقالا : يا رسول الله إن أمنا كانت[٣] تحفظ على البعل ، وتكرم الضيف ، وقد وأدت في الجاهلية . . . الحديث بطوله .
كم

كم في تفسير الإسراء : ثنا أبو عبدالله محمد بن يعقوب الشيباني ، ثنا يحيى بن محمد بن يحيى ، ثنا عبدالرحمن بن المبارك ، ثنا الصَّعْق بن حَزْن ، عن علي بن الحكم ، عن عثمان بن عمير ، عنه ، به .

١٢٦٦٥ ـ حديث : إن الله جعل الدنيا كلها قليلاً . . . الحديث .
كم

(١) هذا وهم من المؤلف ، فإن هذا الحديث ليس من حديث ابن مسعود ، بل من حديث أبي موسى الأشعري ، كما هو في مسند أبي عوانة . وانظر الحديث (١٢٢١٦) والتعليق عليه .

(٢) في المطبوع : ما بين الهلالين جاء بعد رواية أبي أمية ، ثنا أحمد بن يونس .
١٢٦٦٤- كم ٢/٣٦٤-٣٦٥ .

(٣) «كانت» غير موجود في المطبوع .
١٢٦٦٥- كم ٤/٣٢٠ .

كم في الرقاق : أنا عبدالعزيز بن عبدالله الوراق ، ثنا الفضل بن محمد الشعراني ، ثنا عبيدالله بن محمد العيشي[1] ، ثنا حماد بن سلمة ، عن عاصم ، عنه ، به .

١٢٦٦٦ ـ حديث : إذا بخس المكيال[2] حبس القطر . . . الحديث موقوف .
كم

كم في الفتن : حدثني علي بن عيسى ، ثنا إبراهيم بن أبي طالب ، ثنا ابن أبي عمر[3] ، ثنا سفيان ، عن جامع ، عنه ، به .

١٢٦٦٧ ـ حديث : «ما من أيام العمل فيها أحب إلى الله من أيام العشر . . .» الحديث .
عه

عه في الصيام : حدثني عبدالله بن أحمد بن حنبل ، ثنا أبي ، ثنا إسحاق بن عيسى ، ثنا أبو إسحاق الفزاري ، عن الأعمش ، عنه ، به .

وكذا أخرجه الطبراني : عن عبدالله بن أحمد ، وما رأيته في المسند .

وأخرجه الطبراني أيضاً من طريق : محمد بن عبدالرحمن بن سهم ، عن أبي إسحاق الفزاري ، ورواه غير واحد عن الأعمش ، عن مسلم البطين ، عن سعيد بن جبير ، عن ابن عباس ، وهو المحفوظ والله أعلم .

١٢٦٦٨ ـ حديث : اشترى عبدالله خادماً بسبعمائة ، فطلب صاحبها فلم يجده ، فعرفها حولاً . . . الحديث . موقوف .
طح

---

(١) في المستدرك «العبسي» وهو خطأ . والعيشي : نسبة إلى عائشة بنت طلحة لأنه من ذريتها . انظر : (التقريب) .

١٢٦٦٦- كم ٥٠٣/٤ .

(٢) في المستدرك : «الميزان» .

(٣) في المطبوع : «ابن أبي عمرو» وهو العدني .

١٢٦٦٧- المعجم الكبير ٢٤٦/١٠ ، ١٣/١٢-١٤ .

١٢٦٦٨- طح ١٣٩/٤ .

طح في اللقطة : عن فهد بن سليمان ، ثنا محمد بن سعيد الأصبهاني ، أنا شريك ، عن عامر بن شقيق ، عن أبي وائل ، به .

١٢٦٦٩ ـ حديث : «أنا فرطكم على الحوض فليرفعن لنا رجال . . .» عه حم **الحديث .**

عه في المناقب : ثنا أبو قلابة ، ثنا بشر بن عمر . وعن الصغاني ، ثنا زهير -هو ابن حرب- عن جرير . وعن/ محمد بن غالب ، ثنا عبيد بن عبيدة ، ثنا المعتمر ، عن أبيه ، ثلاثتهم عن المغيرة . وعن الصغاني ومسرور بن نوح ، قالا : ثنا ابن نمير ، عن أبي معاوية . وعن مسرور بن نوح ، عن عثمان بن أبي شيبة . وعن ابن الجنيد الدقاق ، ثنا إسحاق بن إسماعيل ، كلاهما عن جرير . وعن علي بن حرب ، عن أبي معاوية . وعن أبي أمية وعباس الدوري ، قالا : ثنا يحيى بن حماد ، ثنا أبو عوانة ، ثلاثتهم عن الأعمش ، كلاهما عن شقيق(١) ، به . ٤/١٩/ب

رواه أحمد : ثنا عبدالله بن الوليد ، ثنا سفيان ، عن الأعمش ، عنه ، به . وعن محمد بن جعفر ، عن شعبة ، عن مغيرة ، عنه ، به . وعن أسود بن عامر ، عن أبي بكر ، عن عاصم ، عنه ، نحوه . وعن أبي معاوية ، عن الأعمش . وعن هاشم وحسن ابن موسى ، عن شيبان ، عن عاصم ، به . وعن عفان ، عن حماد ، عن عاصم ، به .

١٢٦٧٠ ـ حديث : «إذا كنتم ثلاثة ، فلا يتناجيَنَّ اثنان دون صاحبهما ، فإن مي عه حم **ذلك يحزنه» .**

١٢٦٦٩- أحمد ١/٤٥٥ ، ٤٣٩ ، ٤٠٢ ، ٤٠٧ ، ٣٨٤ ، ٤٢٥ ، ٤٠٦ ، ٤٥٣ .

(١) في (هـ) : «سفيان» وهو خطأ .

١٢٦٧٠- مي ٢/١٩٤ . أحمد ١/٤٦٥ ، ٤٦٠ ، ٤٣٨ ، ٤٤٠ ، ٤٦٢ ، ٤٦٤ ، ٣٧٥ ، ٤٢٥ ، ٤٣٠ ، ٤٣١-٤٣٢ ، ٤٤٠ .

ويزاد : أحمد ١/٤٢٥ : حدثنا أبو معاوية وابن نمير ، قالا : حدثنا الأعمش .

مي في الاستئذان : أنا عبيدالله بن موسى ، عن الأعمش ، عنه ، بهذا .

عه فيه : عن الصغاني وأبي أمية ، قالا : ثنا عبيدالله بن موسى ، به . وعن يوسف ابن مُسَلَّم ، عن عبيدالله بن موسى ، عن سفيان ، عن الأعمش ، به . وعن مسروق ابن سعيد الواسطي ، ثنا إسحاق بن يوسف الأزرق . وعن أبي داود الحراني ، ثنا وهب بن جرير ، ثنا شعبة . وعن الحسن بن عفان وابن أخي حسين الجعفي ، قالا :ثنا أبو أسامة ـ زاد ابن عفان : ثنا عبدالله بن نمير ـ كلهم عن الأعمش ، به . وعن أبي أمية ، ثنا أبونعيم . وعن الصغاني ، ثنا أبوبكر بن أبي شيبة . وعن إدريس بن بكر ، ثنا مسدد ، كلهم عن أبي الأحوص ، عن منصور ، عن أبي وائل ، نحوه .

رواه أحمد : ثنا أسود بن عامر ، ثنا أبو بكر بن عياش ، عن عاصم ، به . وعن حسن بن موسى ، عن حماد بن زيد ، عن عاصم ، به . وعن محمد بن جعفر غندر ، عن شعبة ، عن الأعمش ، عنه ، به . وعن إسحاق ويحيى وأبي معاوية ووكيع ، أربعتهم عن الأعمش ، به . وعن عبدالرحمن بن مهدي ، عن منصور والأعمش ، كلاهما عن أبي وائل ، به .

١٢٦٧١ ـ حديث : « لايقولَنَّ أحدكم : أنا خير من يونس بن متى » .

مي حم

مي في الرقاق : أنا أبو نعيم ، ثنا سفيان ، عن الأعمش ، عنه ، بهذا .

رواه أحمد : ثنا وكيع ، ثنا سفيان ، به . ولفظه : « لا ينبغي لأحد » . وعن عبدالرحمن وأبي أحمد ، كلاهما عن سفيان الثوري ، نحوه .

١٢٦٧٢ ـ حديث : « بئس ما لأحدكم أن يقول : نسيتُ آية كيت وكيت ، بل هو نُسِّي . . . » الحديث ، وفيه : « تعاهدوا القرآن » .

مي عه حب حم

١٢٦٧١- مي ٢/٢١٨ . أحمد ١/٣٩٠ ، ٤٤٣ ، ٤٤٢ .

١٢٦٧٢- مي ٢/ ٢١٧-٢١٨ ، ٣١٦ . حب ٢/٧٠ . أحمد ١/٣٨١-٣٨٢ ، ٤٦٣ ، ٤٣٨-٤٣٩ ، ٤١٧ ، ٤٢٩ ، ٤٢٣ ، ٤٤٩ .

ط لمالك ش للشافعي حم لأحمد عم لعبدالله بن أحمد مي للدارمي جا لابن الجارود

مي في الرقاق ، وفي فضائل القرآن : أنا عبيدالله بن عبدالمجيد ، ثنا شعبة ، عن منصور ، سمعت أبا وائل ، به .

عه في فضائل القرآن : ثنا يونس بن حبيب ، ثنا أبو داود ، ثنا شعبة ، به . وعن الغزي والصغاني والترمذي ، قالوا : ثنا أبو نعيم . وعن الدبري ، عن عبدالرزاق ، كلاهما عن سفيان الثوري ، عن منصور ، به . وحديث أبي نعيم مختصر . وعن الحسن بن علي بن عفان ، ثنا ابن نمير . وعن محمد بن يحيى ، عن حجاج ، عن عبدالله بن داود . وعن ابن الجنيد الدقاق ، ثنا يحيى بن حماد ، ثنا الوضاح -يعني أبا عوانة- وعن الصغاني ، ثنا ابن نمير ، ثنا أبي وأبو معاوية ، كلهم عن الأعمش ، عن أبي وائل ، بحديث« **تعاهدوا . . .** » فقط . وعن محمد بن صالح كَيْلَجة وإبراهيم ابن أبي داود ، قالا : ثنا أبو معمر ، ثنا عبدالوارث ، عن محمد بن جحادة . وعن إسحاق الدبري ، عن عبدالرزاق ، عن ابن جريج ، كلاهما عن عبدة بن أبي لبابة ، عن أبي وائل ببعضه : « **لا يقولن أحدكم : نسيت آية كيت وكيت ، بل هو نُسّي** » .

حب في السابع والستين من الأول : أنا إسحاق بن إبراهيم بن إسماعيل وعمر ابن سعيد وعبدالله بن قحطبة ، قالوا : ثنا الحسن بن قزعة ، ثنا محمد بن سواء ، ثنا سعيد بن أبي عروبة ، عن الأعمش ، عن أبي وائل ، به . وأوله : « **استذكروا القرآن . . .** » .

رواه أحمد : ثنا أبو معاوية ، عن الأعمش ، عنه ، به . وعن عفان ، عن حماد بن زيد ، عن عاصم ، عن منصور بن المعتمر ، عنه ، بمعناه . وعن محمد بن جعفر وحجاج وأبي داود ، عن شعبة ، عن منصور ، عنه ، بالحديث الأول : « **بئس ما لأحدكم . . .** » وعن يحيى بن سعيد ، عن شعبة وسفيان ، عن منصور ، به . وعن عبدالرزاق ، عن سفيان ، به . وعن عبدالرزاق ، عن ابن جريج ، عن عبدة بن أبي لبابة ، كذلك .

خز لابن خزيمة عه لأبي عوانة طح للطحاوي حب لابن حبان قط للدارقطني كم للحاكم

٤/٢٠أ **١٢٦٧٣ ـ / حديث : قسم رسول الله ﷺ قسماً ، فقال رجل من الأنصار : إن هذه قسمة ما أريد بها وجه الله . . . الحديث .** خز عه حب حم

خز في السياسة : ثنا يوسف بن موسى ، ثنا أبو معاوية[1] ، ثنا الأعمش ، عنه ، به .

عه في الزكاة : ثنا أبو قلابة الرقاشي ، ثنا أبو عامر العقدي . وعن محمد بن علي ابن داود وأبي بكر بن إسحاق الإمام ، قالا : ثنا عفان ، كلاهما عن شعبة . وعن محمد بن كثير الحراني ، عن محمد بن موسى بن أعين ، عن زهير ، كلاهما عن الأعمش ، به . وعن أبي بكر بن إسحاق الصغاني ، ثنا أبو خيثمة ، ثنا جرير ، عن منصور ، عنه ، نحوه .

حب في الرابع من الثالث : أنا أبو عروبة بحران ، ثنا عبدالرحمن بن عمرو ، ثنا زهير بن معاوية ، ثنا الأعمش ، به . وفي الثالث من الخامس : أنا عبدالله بن محمد الأزدي ، ثنا إسحاق بن إبراهيم ، ثنا جرير ، عن منصور ، عن أبي وائل ، نحوه .

رواه أحمد : ثنا أبو معاوية ، ثنا الأعمش ، به . وعن محمد بن جعفر وعفان ، عن شعبة ، عن سليمان الأعمش . وعن عفان ، عن حماد بن سلمة ، عن عاصم بن بهدلة ، عنه بمعناه .

١٢٦٧٤ ـ حديث : « تابعوا بين الحج والعمرة ، فإنهما ينفيان الفقر والذنوب ، كما ينفي الكير خبث الحديد . . . » الحديث . خز حب حم

خز في المناسك : ثنا عبدالله بن سعيد الأشج ، ثنا أبو خالد - هو الأحمر - أنا عمرو بن قيس ، عن عاصم ، عنه ، به . ليس في سماعنا .

١٢٦٧٣- حب ٣٢/٨ ، ٢٥٢/٤ ، ١٥٩/٧ . أحمد ٣٨٠/١ ، ٤٣٥-٤٣٦ ، ٤٤١ ، ٤١١ ، ٤٥٣ .

(١) في (هـ) : «أبو عوانة» .

١٢٦٧٤- خز ١٣٠/٤ . حب ٣/٦ . أحمد ٣٨٧/١ .

حب في النوع الثاني من القسم الأول : أنا محمد بن عبدالرحمن السامي ، ثنا أحمد بن حنبل ، ثنا سليمان بن حيان -هو أبو خالد الأحمر- سمعت عمرو بن قيس ، به .

رواه أحمد : ثنا أبو خالد الأحمر ، به .

١٢٦٧٥ ـ حديث : « لكل غادر لواء يوم القيامة ، يقال : هذه غدرة فلان » .

مي عه حب حم

مي في البيوع : ثنا سعيد بن الربيع ، ثنا شعبة ، عن سليمان ، سمعت أبا وائل ، به .

عه في الجهاد : ثنا يونس بن حبيب ، ثنا أبو داود . وعن أبي إبراهيم الزهري وحمدان بن علي ، قالا : ثنا عفان . وعن حمدان ، ثنا أبو عمر الحوضي ، كلهم عن شعبة ، به . وعن الصغاني ، ثنا عبيد الله بن موسى ، ثنا شيبان . وعن ابن شبابان ، ثنا عثمان بن أبي شيبة ، ثنا يحيى بن آدم ، عن يزيد بن عبدالعزيز ، كلاهما عن الأعمش ، به .

حب في الثاني والسبعين من الثالث : أنا الفضل بن الحباب ، ثناأبو الوليد ، ثناشعبة ، به .

قال أحمد : ثنا سليمان بن داود ـ هو أبو داود ـ به . وعن محمد بن جعفر وعفان ، كلاهما عن شعبة ، به .

١٢٦٧٦ ـ حديث : قسم رسول الله ﷺ غنائم حنين بالجعرانة .

مي حب

مي في السير : ثنا سليمان بن حرب ،ثنا حماد بن زيد ، عن عاصم ، عنه ، به .

حب في الخامس والستين من الثالث : أنا أبوعروبة ، ثنا عبد الرحمن بن عمرو البجلي ، ثنا زهير بن معاوية ، ثنا الأعمش ، عنه ، نحوه .

١٢٦٧٥- مي ٢/١٦٤ . عه ٤/٧٣-٧٤ . حب ٩/٢١٨ . أحمد ١/٤١٧ ، ٤٤١ ، ٤١١ .

١٢٦٧٦- حب (الإحسان) ٤/٢٥٢ . مي ٢/١٤٣ .

خز لابن خزيمة عه لأبي عوانة طح للطحاوي حب لابن حبان قط للدارقطني كم للحاكم

١٢٦٧٧ ـ حديث : رمقت النبي ﷺ ، فلم يزل يلبي حتى رمى جمرة العقبة بأول حصاة . خز

خز في الحج : ثنا على بن حجر ، ثنا شريك ، عن عامر ، عنه ، بهذا . ليس في سماعنا .

١٢٦٧٨ ـ حديث : خطبنا ابن مسعود ، فقال :﴿ . . . .وَمَن يَغْلُلْ يَأْتِ بِمَا غَلَّ يَوْمَ ٱلْقِيَٰمَةِ(١) . . .﴾ الحديث . وفيه : قرأت من في رسول الله سبعين سورة . عه

عه في المناقب : عن الصغاني وأبي أمية ، قالا : ثنا سعيد بن سليمان ، ثنا أبوشهاب . وعن محمد بن أبي الحنين ، ثنا عمر بن حفص بن غياث ،ثنا أبي ، كلاهما عن الأعمش ، عنه ، به . وعن يوسف القاضي ،ثنا محمد بن أبي بكر ، ثنا عبد الواحد بن زياد ، عن الأعمش به . وأتم منه .

١٢٦٧٩ ـ حديث : لقد أخذت من في رسول الله ﷺ بضعاً وسبعين سورة وزيد بن ثابت غلام . . . الحديث . حم

أحمد : ثنا عفان ، ثنا عبد الواحد ، ثنا سليمان الأعمش ، عنه ، به .

١٢٦٨٠ ـ/حديث : قال رجل : يا رسول الله أيؤاخذ الرجل بما عمل في الجاهلية؟ . . . الحديث . مي حب حم ٤/٢٠/ب

مي في علامات النبوة : أنا محمد بن يوسف ، عن سفيان ، عن الأعمش ، عنه ، به .

حب في الخامس والستين من الثالث : أنا الفضل بن الحباب ، ثنا محمد بن كثير ، أنا سفيان ، به .

١٢٦٧٧- خز ٤/٢٨١-٢٨٢ .

(١) الآية ١٦١ من سورة آل عمران .

١٢٦٧٩- أحمد ١/٤١١ .

١٢٦٨٠- مي ١/١٣ . حب ١/٣٠٧ . أحمد ١/٣٧٩ ، ٤٣١ ، ٣٧٩-٣٨٠ ، ٤٢٩ ، ٤٠٩ ، ٤٦٢ .

ط لمالك ش للشافعي حم لأحمد عم لعبدالله بن أحمد مي للدارمي جا لابن الجارود

رواه أحمد : ثنا أبو معاوية ، ثنا الأعمش ، به . وعن وكيع وابن نمير ، كلاهما عن الأعمش ، به . وعن جرير ، عن منصور ، عنه ، نحوه . وعن يحيى وعبدالرزاق ، عن سفيان ، عن منصور -زاد يحيى : وسليمان- وعن محمد بن جعفر ، ثنا شعبة ، عن سليمان ، به نحوه .

١٢٦٨١ ـ حديث : «ليس أحد أغير من الله» . وفيه : «وليس أحد أحب إليه المدح من الله . . . الحديث» مي عه حب حم

مي في النكاح : أنا يعلى ، ثنا الأعمش ، عنه ، به .

عه في التوبة : عن الصغاني ، عن يعلى ، به . وعن محمد بن الجنيد الدقاق ، ثنا إسحاق بن إسماعيل ، ثنا جرير . وعن ابن عفان ، ثنا ابن نمير ، كلاهما عن الأعمش . وعن يوسف بن مُسَلّم وأبي حميد المصيصي وعباس الدوري ، قالوا : ثنا حجاج بن محمد . وعن ابن الجنيد ، ثنا أسود بن عامر . وعن الربيع بن سليمان ، ثنا خالد بن عبدالرحمن . وعن إبراهيم بن مرزوق ، ثنا وهب بن جرير . وعن أبي قلابة ، ثنا بشر بن عمر ، كلهم عن شعبة ، عن عمرو بن مرة ، عن أبي وائل ، نحوه .

حب في السابع والستين من الثالث : أنا عبدالله بن محمد الأزدي ، ثنا إسحاق ابن إبراهيم ، أنا جرير وعبدة بن سليمان ، عن الأعمش ، به .

قال أحمد : ثنا أبو معاوية ، ثنا الأعمش ، به . وعن ابن نمير ، عن الأعمش ، به . وعن محمد بن جعفر ، عن شعبة ، به .

١٢٦٨٢ ـ حديث : أن رجلاً أتى النبي ﷺ فقال : إن فلاناً نام البارحة عن الصلاة ، فقال رسول الله ﷺ : «ذاك شيطان بال في أذنه أو في أذنيه» . خز حم

خز في الصلاة : عن أبي موسى وعمرو بن علي ويعقوب الدورقي ، كلهم عن

١٢٦٨١- مي ٧٢/٢ . حب ٢٥٦/١ ، أحمد ٣٨١/١ ، ٤٢٥-٤٢٦ ، ٤٣٦ .

١٢٦٨٢- خز ١٧٤/٢ . أحمد ٣٧٥/١ ، ٤٢٧ .

خز لابن خزيمة عه لأبي عوانة طح للطحاوي حب لابن حبان قط للدارقطني كم للحاكم

عبدالعزيز بن عبدالصمد . وعن[1] يوسف بن موسى ، عن جرير . وعن يحيى بن حكيم ، عن أبي داود ، عن أبي الأحوص ، كلهم عن منصور ، عنه ، به . ليس في سماعنا .

قال أحمد : ثنا عبدالعزيز بن عبد الصمد ، به . وعن جرير ، عن منصور ، مثله .

١٢٦٨٣ ـ حديث : إن الله لم يجعل شفاءكم فيما حرم عليكم . وفيه قصة .
طح كم

طح في الطهارة : عن حسين بن نصر ، ثنا أبو نعيم ، ثنا سفيان ، عن عاصم .

كم في الطب : أنا أبو بكر بن إسحاق ، أنا إسماعيل بن قتيبة ، ثنا يحيى بن يحيي ،أنا أبو معاوية ، ثنا الأعمش ، كلاهما عنه ،به . موقوف .

١٢٦٨٤ ـ حديث : صليت مع النبي ﷺ فأطال حتى هممت بأمر سوء . . .الحديث .
خز حب حم

خز في الصلاة : عن يوسف بن موسى ، عن جرير . وعن أبي موسى و[2] يعقوب الدورقي ، كلاهما عن عبد الرحمن ، عن سفيان ، كلاهما عن الأعمش ، عنه ، به . ليس في سماعنا .

حب في الأول من الرابع : أنا أبو يعلى ، ثنا أبو خيثمة ، ثنا جرير ، به .

قال أحمد : ثنا سليمان بن حرب ، ثنا شعبة ، عن الأعمش ، به . قال الأعمش : وثنا محمد بن طلحة مثله . وعن يحيى بن سعيد ، عن سفيان ، عن سليمان -وهو الأعمش- به . وعن حسين ، عن زائدة ، عن سليمان ، به .

---

(١) في المطبوع : تقديم وتأخير .

١٢٦٨٣- طح ١٠٨/١ . كم ٢١٨/٤ .

١٢٦٨٤- خز ١٨٦/٢ . حب ٢٨٩/٣ . أحمد ٤١٥/١ ، ٣٨٥ ، ٣٩٦ .

ويزاد : أحمد أيضا (٤٤٠/١) : حدثنا عبدالرحمن ، حدثنا سفيان ، عن الأعمش ، بنحوه .

(٢) في النسختين : «أبو موسى بن يعقوب» وهو خطأ ، فكنية يعقوب الدورقي ، أبو يوسف .

١٢٦٨٥ ـ حديث : جدب[1] لنا رسول الله ﷺ السمر بعد العتمة .
خز طح حب حم

خز في الصلاة : عن إسحاق بن إبراهيم بن حبيب الشهيد ، عن محمد بن فضيل . وعن يوسف بن موسى ، عن جرير ، كلاهما عن عطاء بن السائب ،عنه ، به . سمعت محمد بن معمر يقول ، قال عبدالصمد : الجدب الذم .

طح في الكراهة : ثنا يزيد بن سنان ، عن مسلم بن إبراهيم ، عن وهيب . وعن يزيد ، عن هُدْبَة بن خالد ، عن حماد بن سلمة وهمام ، ثلاثتهم عن عطاء بن السائب ، عنه ، به . و[2] عن محمد بن خزيمة ، عن حجاج ، عن حماد ، عن عاصم عن أبي وائل ، عن عبدالله ، قال : جدب إلينا عمر السمر بعد العشاء الآخرة .

حب في الثلاثين من الثاني : ثنا أبو يعلى ، ثنا هُدْبة بن خالد ، به .

رواه أحمد : ثنا خلف بن الوليد ، ثنا خالد ، عن عطاء بن السائب ، به . وعن وكيع ، عن أبيه عن عطاء ، نحوه .

١٢٦٨٦ ـ /[3]حديث : «سيكون في آخر الزمان قوم يكون حديثهم في ٤/٢٢أ
حب

١٢٦٨٥- خز ٢/٢٩١ ، طح ٤/٣٣٠ . حب ٣/٢٣٩ . أحمد ١/٤١٠ ، ٣٨٨-٣٨٩ .

(١) في المطبوع : «حدب» بالحاء المهملة ، واستدل الإمام الطحاوي بهذا الحديث على إباحة الحديث بعد العشاء ، فقال : ففي هذا الحديث أن رسول الله ﷺ حدب لهم السمر بعد العشاء الآخرة ، وفي الحديث الأول : أنه كان يكره ذلك ، قلت : هذا خطأ ، لأن هذا الحديث لا يخالف الحديث الأول ، فهذه الكلمة هي «جدب» بالجيم و معناه الذم كما ورد في رواية ابن خزيمة وغيرها . وفي الإحسان «حدث» بالحاء والثاء المثلثة وهو خطأ مطبعي ، لأن ابن حبان ذكره ، تحت عنوان : «ذكر الخبر الدال عن الزجر عن السمر بعد العشاء الآخرة الذي يكون في غير أسباب الآخرة» . وجاء على الصواب في طبعة مؤسسة الرسالة (٥/٣٧٧) .

(٢) في الأصل : «أو» وهو خطأ .

١٢٦٨٦- حب ٨/٢٦٧ .

(٣) وقع اضطراب في ترتيب لوحات الأصل : فاللوحة ٢٢ يجب أن تكون مقدمة على اللوحة ٢١ لأنها تتمة مرويات شقيق بن سلمة ، عن ابن مسعود . وجاء ترتيبها على الصواب في (هـ) .

مساجدهم ، ليس لله فيهم حاجة» .

حب في التاسع والستين من الثالث : أنا الحسين[١] بن عبدالله القطان ، ثنا عبدالصمد بن عبدالوهاب النصري[٢] ، ثنا أبو التقي ، ثنا عيسى بن يونس ، عن الأعمش ، عنه ، به . قال ابن حبان[٣] : أبو التقي[٤] هذا هو عبدالحميد بن إبراهيم . و[أبوالتقي] الصغير اسمه هشام بن عبدالملك . وهما حمصيّان ثقتان[٥] .

١٢٦٨٧ ـ حديث : في قوله عز وجل : ﴿ . . . سَيُطَوَّقُونَ مَا بَخِلُوا بِهِ يَوْمَ الْقِيَامَةِ . . . ﴾[٦] قال : ثعبان له زبيبتان ينهشه في قبره أنا مالك الذي بخلت به .

كم في تفسير آل عمران : أنا يحيى بن منصور القاضي ، ثنا أبو عمرو المستملي ، ثنا أبو هشام الرفاعي ، ثنا أبو بكر بن عياش ، ثنا أبو إسحاق ، ثنا أبو وائل ، بهذا . موقوف . وبه إلى أبي بكر قال[٧] : ما كذبت على أبي إسحاق ، ولا أرى أبا[٨] إسحاق كذب على أبي وائل ، ولا أرى أبا وائل كذب على عبدالله . قال : ورواه

---

(١) في (هـ) : «الحسن» وفي (حب) : «الحسين بن عبدالله بن يزيد قال» .

(٢) في المطبوع : «البصري» و النصري بالنون . انظر : (التقريب) .

(٣) ذكره المؤلف بالاختصار .

(٤) أبو تقي بفتح المثناة ثم قاف مكسورة . (التقريب) .

(٥) قال ابن حجر في عبدالحميد : صدوق إلا أنه ذهبت كتبه فساء حفظه . (التقريب) . وقال في الصغير : صدوق ربما وهم . (التقريب) . وما بين المعقوفين من المطبوع .

١٢٦٨٧- كم ٢/٢٩٨ ، ٢٩٨- ٢٩٩ .

(٦) سورة آل عمران من الآية (١٨٠) .

(٧) في المستدرك : «يقول والله ما كذبت» .

(٨) في النسختين : «أبو» والتصويب من المستدرك .

الثوري أيضاً[١] ، أناه أبو بكر الشافعي ، ثنا إسحاق بن الحسن ، ثنا أبو حذيفة ، ثنا سفيان ، عن أبي إسحاق ، به نحوه .

١٢٦٨٨ ـ حديث : لو وضع علم عمر في كفة ميزان ، ووضع علم الناس في الكفة الأخرى ، لرجح علم عمر . موقوف . كم

كم في المناقب : ثنا أبو العباس محمد بن يعقوب ، ثنا السري بن يحيى ، ثنا[٢] أحمد بن يونس ، ثنا زائدة ، عن[٣] الأعمش ، عنه ، به .

١٢٦٨٩ ـ حديث : كان[٤] رسول الله ﷺ بعث معاذاً إلى اليمن ، فاستعمل أبو بكر عمر على الموسم ، فلقي معاذاً بمكة ومعه رقيق فقال[٥] : هؤلاء أهدوا لي . . . الحديث . كم

كم في المناقب : حدثني أبو القاسم الحسن بن محمد السكوني ، ثنا عبيد بن غنام بن حفص بن غياث ، حدثني أبي ، عن أبيه ، عن الأعمش ، عنه[٦] ، به .

١٢٦٩٠ ـ حديث : «يؤتى بجهنم لها سبعون ألف زمام . . .» الحديث . عه كم

(١) في المستدرك : «رواه الثوري عن أبي إسحاق ، أخبرناه» .
١٢٦٨٨- كم ، ٨٦/٣ .
(٢) في (هـ) : «ثنا أبو أحمد يونس» .
(٣) في النسخة المطبوعة من (كم) من أول السند إلى «زائدة عن» ساقط .
١٢٦٨٩- كم ٢٧٢/٣ .
(٤) أول الحديث : «لما قبض النبي صلى الله عليه وآله وسلم واستخلفوا أبا بكر رضي الله عنه وكان رسول الله . . .» الحديث .
(٥) في المستدرك : «فقال : ماهؤلاء؟ فقال : هؤلاء أُهدوا لي» .
(٦) في النسختين : «عن الأعمش ، عن أبيه ، به» والتصويب من المستدرك . والأعمش يرويه عن أبي وائل .
١٢٦٩٠- كم ٥٩٥/٤ .

عه في صفة النار : ثنا محمد بن كثير الحراني وعباس الدوري وأبو حاتم الرازي وأبوشيبة بن أبي شيبة وفهد بن سليمان وأبو أسامة الحلبي ومحمد بن عبيد بن عتبة وأبو هشام الأنطاكي والحشاش ويحيى بن الحسين ، قالوا : ثنا عمر بن حفص بن غياث ، ثنا أبي . وعن الحسن الزعفراني ، ثنا مروان بن معاوية ، كلاهما عن العلاء ابن خالد الأسدي ، عنه ، به . رفعه حفص ، ولم يرفعه مروان .

كم في الأهوال : ثنا محمد بن صالح بن هانئ ، ثنا السري بن خزيمة ، ثنا عمر بن حفص بن غياث ، به .

١٢٦٩١ ـ حديث : إنه كان يقرأ : ﴿ ... هَيْتَ لَكَ ... ﴾(١) فقيل له ، فقال : هكذا عُلِّمنا . كم خ

كم في تفسير يوسف : أنا عبدالرحمن بن الحسن ، ثنا إبراهيم بن الحسين ، ثنا آدم ، ثنا شعبة ، عن سليمان ، عنه ، بهذا . موقوف .

قلت : قد أخرجه البخاري من وجه آخر عن شعبة(٢) .

١٢٦٩١- كم ٣٤٦/٢ .

(١) ﴿هَيْتَ لك﴾ بفتح الهاء والتاء وهي الصحيحة من قراءة ابن عباس وسعيد بن جبير والحسن ومجاهد وعكرمة وبها قرأ أبو عمرو بن العلاء وعاصم والأعمش وحمزة والكسائي . وقرأ ابن أبي إسحاق النحوي ﴿هَيتِ لك﴾ بفتح الهاء وكسر التاء ، وقرأ أبو عبدالرحمن السلمي وابن كثير ﴿هَيْتُ لك﴾ بفتح الهاء وضم التاء ، وقرأ أبو جعفر وشيبة ونافع ﴿هِيتَ لك﴾ بكسر الهاء وفتح التاء ، وقرأ يحيى بن وثّاب ﴿هِيتُ لك﴾ بكسر الهاء وبعدها ياء ساكنة والتاء مضمومة وفيها قراءات أخرى . راجع (الجامع لأحكام القرآن للقرطبي ١٦٣/٩- ١٦٤ . وجامع البيان لابن جرير ١٠٦/١٢- ١٠٨) .

(٢) البخاري : كتاب التفسير ، سورة يوسف ٣٦٣/٨ (٤٦٩٢) .

١٢٦٩٢ ـ حديث : كان عبدالله يقرأ : ﴿إن هذا القرءان يهدي للتي هي أقوم ويَبْشُر المؤمنين﴾(١) . خفيف(٢) .
كم

كم في تفسير الإسراء : أنا ابن بالويه(٣) ، ثنا محمد بن عثمان بن أبي شيبة ، ثنا أبي ، ثنا وكيع ، عن الأعمش ، عنه ، به . قال عثمان : وهي قراءة حمزة .

١٢٦٩٣ ـ / حديث : أن رسول الله ﷺ أمر بقتل حية بمنى . ٤/٢٢/ب
حم

أحمد : ثنا عبدالصمد ، ثنا حفص ، ثنا الأعمش ، عنه ، به .

١٢٦٩٤ ـ حديث : سئل رسول الله ﷺ أي الذنب أعظم؟ . . . الحديث .
حب حم

حب في الخامس والستين من الثالث : أنا أبو يعلى ، ثنا أبو الربيع الزهراني ، ثنا أبو شهاب ، عن الأعمش ، عنه ، به .

قال أحمد : ثنا محمد بن جعفر ، ثنا شعبة ، عن واصل الأحدب ، عنه ، به . وعن عفان ، عن مهدي ، عن واصل ، به . وعن أبي معاوية ووكيع ، كلاهما عن الأعمش ، عنه ، به ؛ نحوه . وهو في ترجمة : عمرو بن شرحبيل أبي ميسرة ، عنه(٤) .

١٢٦٩٢- كم ٣٦٠/٢ .
(١) سورة الإسراء الآية (٩) .
(٢) قرأ حمزة والكسائي (. . .ويَبْشُر . . .) مخففا بفتح الياء وضم الشين . (الجامع لأحكام القرآن للقرطبي ٢٢٥/١٠) .
(٣) في المطبوع : «حدثنا أبو العباس محمد بن يعقوب ، ثنا الحسن بن علي بن عفان العامري ، ثنا أبو أسامة ، ثنا الأعمش» . ولعله هنا سقط . وهذا سند لحديث آخر . والله أعلم .
١٢٦٩٣- أحمد ٤٢٠/١ .
١٢٦٩٤- حب ٢٩٧/٦ . أحمد ٤٣٤/١ ، ٤٦٤ ، ٤٦٢ ، ٣٨٠ ، ٤٣١ .
ويُزاد : أحمد أيضاً (٤٣٤/١) : حدثنا بهز بن أسد ، حدثنا شعبة ، حدثنا واصل ، عنه ، به .
(٤) انظر الحديث رقم (١٣٠٢٧) .

١٢٦٩٥ ـ حديث : أن رسول الله ﷺ خطب النساء ، فقال لهنّ : «ما منكنّ امرأة يموت لها ثلاثة إلا أدخلها الله الجنة . . .» الحديث . حم

أحمد : ثنا عبدالصمد ، ثنا حماد ، ثنا عاصم ، عنه ، به .

١٢٦٩٦ ـ حديث : «ما من رجل لا يؤدي زكاته ، إلا جعل له يوم القيامة شجاعاً . . .» الحديث . خز حم

خز في الزكاة : ثنا عبدالجبار بن العلاء ، ثنا سفيان ، عن جامع ، عنه ، به . ليس في سماعنا .

قال أحمد : ثنا سفيان ، به .

١٢٦٩٧ ـ حديث : فضل عمر بن[1] الخطاب الناس بأربع : الأسرى يوم بدر أمر بقتلهم . . . الحديث . حم

أحمد : ثنا هاشم بن القاسم ، ثنا المسعودي ، عن أبي نَهْشل ، عنه ، به .

١٢٦٩٨ ـ حديث : «بين يدي الساعة أيام الهرج . . .» الحديث . حم

أحمد : ثنا محمد بن جعفر ، ثنا شعبة ، عن واصل ، عنه ، به . وعن أبي النضر ، عن الأشجعي ، عن سفيان ، عن الأعمش ، عنه ، نحوه . وعن حسين بن علي ، عن زائدة ، عن سليمان ، عنه ، نحوه . وعن وكيع ، عن الأعمش ، به .

١٢٦٩٩ ـ حديث : سمعت رجلاً يقول[2] : ﴿ حمٓ ﴾ الثلاثين -يعني الأحقاف- حم

١٢٦٩٥- أحمد ٤٢١/١ .

١٢٦٩٦- خز ١١/٤- ١٢ . أحمد ٣٧٧/١ .

١٢٦٩٧- أحمد ٤٥٦/١ .

(١) في المطبوع : «فضل الناس عمر بن الخطاب بأربع : بذكر الأسرى يوم بدر أمر بقتلهم» .

١٢٦٩٨- أحمد ٤٣٩/١ ، ٤٠٢ ، ٤٥٠ ، ٣٨٩ .

١٢٦٩٩- أحمد ٤٠١/١ .

(٢) في أحمد : «يقرأ» .

فقرأ حرفاً ، وقرأ رجل آخر حرفاً لم يقرأه صاحبه ، وقرأت أحرفاً فلم يقرأها صاحباي ، فانطلقنا إلى النبي ﷺ فأخبرناه ، فقال : «لا تختلفوا . . .» الحديث .

أحمد : ثنا عبدالرحمن ، عن همام ، عن عاصم ، عنه ، به .

١٢٧٠٠ ـ حديث : قال رجل للنبي ﷺ : كيف لي أعلم إذا أحسنت وإذا أسأت؟ . . .[1] الحديث . حب عه حم

حب في الخامس والستين من الثالث : أنا بكر بن محمد بن عبدالوهاب القزاز بالبصرة ، ثنا محمد بن عبدالأعلى ، ثنا عبدالرزاق ، أنا معمر ، عن منصور ، عنه ، به . وفي السادس والستين منه : أنا محمد بن أحمد بن أبي عون ، ثنا أبو قديد عبيدالله بن فضالة ، ثنا عبدالرزاق ، به .

وقال أبو عوانة في أواخر الأحكام من صحيحه : روى محمد بن يحيى ، عن عبدالرزاق . . . فذكره . ثم قال : فيه نظر في صحته أو ضعفه[2] .

قال أحمد : ثنا عبدالرزاق ، به .

١٢٧٠١ ـ حديث : شهدت رسول الله ﷺ يدعو لهذا الحي من النخع -أو قال : يثني عليهم- حتى تمنيت أني رجل منهم . حم

أحمد : ثنا طلْق بن غنام[3] بن طلْق ، ثنا زكريا بن عبدالله بن يزيد ، عن أبيه ،

١٢٧٠٠- حب ١/٣٧١ . عه ٤/٥٠- ٥١ . أحمد ١/٤٠٢ .

(١) تكملته : «قال : إذا سمعت جيرانك يقولون : قد أحسنت . . .» الحديث .

(٢) مسند أبي عوانة ٤/٥١ . (وفيه : في صحته وتوهينه) .

١٢٧٠١- أحمد ١/٤٠٣ .

(٣) في النسختين «طلق بن عامر» والتصويب من أحمد وأيضاً من (التقريب) . ففيه طلق بن غنام : بمعجمة ونون .

حدثني شيخ من بني أسد ، إما قال : شقيق ، وإما قال : ذَرّ ، عن عبدالله ، به .

١٢٧٠٢ ـ حديث : « أشد الناس عذاباً يوم القيامة رجل قتله نبيٌّ . . . » حم
الحديث .

أحمد : ثنا عبدالصمد ، ثنا أبان ، ثنا عاصم ، عنه ، به .

١٢٧٠٣ ـ حديث : «أتاني جبريل في خُضْر معلق به الدر» . حم

أحمد : ثنا زيد بن حُباب ، ثنا حسين ، ثنا حصين ، عنه ، به .

١٢٧٠٤ ـ حديث : رأى رسول الله ﷺ جبريل في صورته له ستمائة حم
جناح . . . الحديث .

أحمد : ثنا يحيى بن[1] آدم ، ثنا شريك ، عن جامع ، عنه ، به . وعن زيد بن حباب ، عن حسين ، عن عاصم ، عنه ، نحوه .

١٢٧٠٥ ـ حديث : أن رجلاً لم يعمل من الخير شيئاً قط إلا التوحيد ، فلما حم
حضرته الوفاة قال لأهله : إذا أنا مت خذوني فاحرقوني . . . الحديث .

أحمد : ثنا يحيى بن إسحاق ، ثنا حماد بن سلمة ، عن عاصم بن بَهْدَلة ، عنه ، به .

١٢٧٠٢- أحمد ٤٠٧/١ .

١٢٧٠٣- أحمد ٤٠٧/١ .

١٢٧٠٤- أحمد ٤٠٧/١ .

ويُزاد : أحمد ٣٩٥/١ : حدثنا حجاج ، حدثنا شريك ، عن عاصم ، عنه ، به .

(١) لم أجد رواية يحيى بن آدم عند أحمد في مسند ابن مسعود .

١٢٧٠٥- أحمد ٣٩٨/١ .

٤/٢١أ

١٢٧٠٦ ـ/(١) حديث : لما قال صاحب يس : ﴿ . . يَٰقَوۡمِ ٱتَّبِعُواْ ٱلۡمُرۡسَلِينَ ﴾(٢) كم
قال : خنقوه ليموت فالتفت إلى الأنبياء ، فقال : ﴿ إِنِّيٓ ءَامَنتُ بِرَبِّكُمۡ فَٱسۡمَعُونِ ﴾(٣) أي فاشهدوا لي .

كم في تفسير ﴿يسٓ﴾ : ثنا أبو جعفر محمد بن أحمد بن سعيد الرازي ، ثنا أبو زرعة عبيدالله بن عبدالكريم ، ثنا عامر بن سعيد ، ثنا القاسم بن مالك المزني ، عن عبدالرحمن بن إسحاق ، عن سيار أبي الحكم ، عنه ، بهذا .

١٢٧٠٧ ـ حديث : قرأ عبدالله ﴿ بَلۡ عَجِبۡتَ وَيَسۡخَرُونَ ﴾(٤) . . . الحديث . كم

كم في التفسير : أنا العنبري ، ثنا محمد بن عبدالسلام ، ثنا إسحاق بن إبراهيم ، أنا جرير ، عن الأعمش ، عنه ، به . وقال : صحيح على شرطهما .

قلت : قد أخرجه البخاري(٥) من طريق : شعبة ، عن الأعمش(٦) .

١٢٧٠٨ ـ حديث : فيمن طلق امرأته ثلاثاً قبل أن يدخل بها ، لا تحل له حتى تنكح زوجاً غيره . موقوف . طح

طح في الطلاق : عن صالح ، عن سعيد ، عن سفيان وأبي عوانة(٧) ، عن

١٢٧٠٦- كم ٤٢٩/٢ .
(١) كذا الترقيم بالأصل والصواب أن يكون رقم اللوحة (٢٢) . وانظر ص ٢٥٣ تعليقة (٣) .
(٢) سورة يس ، من الآية (٢٠) .
(٣) سورة يس ، من الآية (٢٥) .
١٢٧٠٧- كم ٤٣٠/٢ .
(٤) الصافات ، الآية (١٢) .
(٥) في الأصل : «خ» .
(٦) البخاري ، كتاب التفسير ، سورة يوسف (٣٦٣/٨ ، ح٤٦٩٢) .
١٢٧٠٨- طح ٥٨/٣ ، ٥٩ .
(٧) في النسختين : «أبو عوانة» .

منصور . وعن يونس ، عن سفيان ، عن عاصم ، كلاهما عنه ، به .

61★ شماس ، عن ابن مسعود .

١٢٧٠٩ ـ حديث : إن القوم ليجلسون على الشراب وهو يحل لهم ، فلا[1] يزالون حتى يحرم عليهم . موقوف . طح

طح في الأشربة : عن ابن مرزوق ، ثنا محمد بن كثير ، ثنا سفيان ، عن أبيه ، عن لبيد ، عنه ، بهذا .

62★ صِلَة بن زُفَر ، عن ابن مسعود .

١٢٧١٠ ـ حديث : جاء العاقب والسيد صاحبا نجران إلى النبي ﷺ يريدان أن يلاعناه . . . الحديث . كم حم

كم في مناقب أبي عبيدة : ثنا أبو العباس محمد بن يعقوب ، ثنا الحسن بن علي ابن عفان ، ثنا يحيى بن آدم ، ثنا إسرائيل ، عن أبي إسحاق ، عنه ، به . وقال : صحيح على شرطهما ، وقد أخرجاه مختصراً من طريق : الثوري وشعبة ، عن أبي

61★ شماس بن لبيد ، ذكره ابن حبان في الثقات وقال : يروي عن ابن مسعود . روى عنه سعيد بن مسروق ، وذكره البخاري في تاريخه الكبير وأورد هذا الحديث بنحوه ، وسكت هو وابن أبي حاتم . انظر : (التاريخ الكبير ٢/٢/٢٥٩-٢٦٠ ، والجرح والتعديل ٢/١/٣٨٤ ، والثقات ٤/٣٦٩) .

١٢٧٠٩- طح ٤/٢٢٠ .

(١) في المطبوع : «فما» .

62★ صِلة -بكسر أوله وفتح اللام الخفيفة- ابن زُفر -بضم الزاي وفتح الفاء- العبسي -بالموحدة- أبو العلاء أو أبو بكر ، الكوفي ، تابعي كبير ، من الثانية ، ثقة جليل ، مات في حدود السبعين . (التقريب) .

١٢٧١٠- كم ٣/٢٦٧ . أحمد ١/٤١٤ .

إسحاق ، عن صلة ، عن حذيفة[١] ، وحديث إسرائيل أتم .

ورواه أحمد : ثنا خلف وأسود ، كلاهما عن إسرائيل ، به .

١٢٧١١ ـ حديث : يكون عليكم أمراء يتركون من السنة مثل هذا . . . الحديث كم **موقوف .**

كم في الفتن : ثنا أبو حفص الفقيه ببخارى ، ثنا صالح بن محمد بن حبيب ، ثنا أبو بكر بن أبي شيبة ، ثنا أبو أسامة ، سمعت سفيان بن سعيد ، أنا الأعمش ، أنا أبو عمار[٢] ، عن صلة ، به . وقال : صحيح على شرطهما .

١٢٧١٢ ـ حديث : أن رسول مسيلمة أتى رسول الله ﷺ ، فقال له : أنت حم **رسول الله . فقال له شيئاً ، فقال له النبي ﷺ : « لولا أني لا أقتل الرسل -أو لو قتلت أحداً من الرسل- لقتلتك» .**

أحمد : ثنا أسود بن عامر ، ثنا شريك ، عن أبي إسحاق ، عنه ، به .

63★ الضحاك بن مزاحم ، عن ابن مسعود .

---

(١) البخاري : كتاب فضائل الصحابة ، باب مناقب أبي عبيدة ٩٣/٧ ، والبخاري أيضاً عن عباس بن الحسين ، حدثنا يحيى بن آدم ، عن إسرائيل مفصلا (في كتاب المغازي ٩٣/٨- ٩٤) . وأيضاً من طريق شعبة مختصراً ٩٤/٨ وأيضاً في (أخبار الآحاد ٢٣٢/١٣) . ومسلم في صحيحه ، (فضائل الصحابة ، باب فضائل أبي عبيدة ١٨٨٢/٤) .

١٢٧١١- كم ٥١٩/٤ .

(٢) في النسختين «أبو عمير» والتصويب من (كم) وهو أبو عمار الهمداني : عَرِيب بن حُميد ، وهو من شيوخ الأعمش كما في تهذيب الكمال .

١٢٧١٢- أحمد ٤٠٦/١ .

63★ الضحاك بن مزاحم الهلالي ، أبو القاسم أو أبو محمد الخراساني ، صدوق كثير الإرسال ، من الخامسة ، مات بعد المائة . (التقريب) .

ولم يدركه .

١٢٧١٣ ـ حديث : اغد عالماً أو متعلماً ، ولا خير فيما سواهما .
مي

مي في العلم : أنا المعلى بن أسد ، ثنا سلام -هو ابن أبي مطيع- سمعت أبا الهزهاز[١] ، عنه ، بهذا . موقوف .

64★ طارق بن شهاب الأحمسي ، عن ابن مسعود .

وله رؤية .

١٢٧١٤ ـ حديث : كنا مع ابن مسعود . . . الحديث . في ركوعه دون الصف .
طح

طح في الصلاة : حدثنا فهد ، ثنا أبو نعيم ، ثنا بشير بن سلمان[٢] ، ثنا سيار أبو الحكم ، عنه ، به . موقوف .

١٢٧١٥ ـ / حديث : « ما من مسلم يقول إذا سمع المؤذن[٣] مثل المنادي ، فيكبر . . . » الحديث . ٤/٢١/ب
طح

طح في الصلاة : ثنا محمد بن النعمان السوطي[٤] ، ثنا يحيى بن يحيى ، ثنا أبو

١٢٧١٣- مي ٨٢/١ .

(١) هو : نصر بن زياد العجلي . (راجع الكنى لمسلم ٨٩٧/٢) .

64★ طارق بن شهاب بن عبد شمس البجلي الأحمسي ، أبو عبدالله الكوفي ، قال أبو داود : رأى النبي ﷺ ولم يسمع منه ، مات سنة اثنتين -أو ثلاث- وثمانين . (التقريب) .

١٢٧١٤- طح ٣٩٨/١ .

(٢) في المطبوع : «سليمان» .

١٢٧١٥- طح ١٤٥/١ .

(٣) في المطبوع : «إذا سمع النداء فيكبر المنادي فيكبر» .

(٤) هكذا في النسختين «السوطي» وفي (طح) : «السقطي» .

عمر البزار ، عن قيس بن مسلم ، عنه ، به .

١٢٧١٦ ـ حديث : «ما أنزل الله داءً إلا أنزل له دواءً . . .» الحديث .
طح حب كم

طح في الكراهة : ثنا أبو بشر الرقي ، ثنا الفريابي ، ثنا سفيان ، عن قيس بن مسلم ، عنه ، به . وعن إبراهيم بن محمد بن يونس ، ثنا المقرئ ، ثنا أبو حنيفة ، عن قيس ، به .

حب في السادس والستين من الثالث : أنا محمد بن أحمد بن أبي عون ، ثنا حميد بن زنجويه ، ثنا محمد بن يوسف -هو الفريابي- ثنا سفيان ، عن قيس بن مسلم ، عن طارق بن شهاب ، به .

كم في الطب : عن أحمد بن سلمان الفقيه وبكر بن محمد الصيرفي ، قالا : ثنا أبو قلابة الرقاشي ، ثنا أبو زيد سعيد بن الربيع ، ثنا شعبة ، عن الركين بن الربيع . وعن الحسن بن يعقوب ، ثنا محمد بن عبدالوهاب الفراء ، ثنا جعفر بن عون ، أنا المسعودي ، كلاهما عن قيس بن مسلم ، به . وفي الطب أيضاً : أنا أبو العباس المحبوبي ، ثنا سعيد بن مسعود ، ثنا عبيدالله بن موسى ، ثنا إسرائيل ، عن الركين ، به .

١٢٧١٧ ـ حديث : « ما أحسن محسن من مسلم ولا كافر إلا أثابه الله . . . » الحديث .
كم

كم في القراءات : ثنا أبو بكر بن داود الزاهد ، ثنا[1] علي بن الحسين بن الجنيد ، ثنا زيد بن أخزم الطائي ، ثنا عامر بن مدرك ، ثنا عتبة بن يقظان ، عن قيس بن

١٢٧١٦- طح ٣٢٦/٤ . حب ٦٢٥/٧ . كم ١٩٦/٤ ، ١٩٧ ، ٤٠٣ .
١٢٧١٧- كم ٢٥٣/٢ .
(١) في المستدرك : «وثنا» .

مسلم ، عنه ، به . وقال : صحيح الإسناد .

قلت : عتبة ضعيف .

١٢٧١٨ ـ حديث : شهدت من المقداد مشهداً ، لأن أكون صاحبه أحب إليّ مما عدل . . . الحديث . كم خ حم

كم في المناقب : أنا أبو العباس المحبوبي ، ثنا سعيد بن مسعود ، ثنا عبيدالله بن موسى ، ثنا إسرائيل ، عن مخارق ، عن طارق ، به . وقال : صحيح الإسناد ولم يخرجاه .

قلت : بل أخرجه البخاري[1] .

ورواه أحمد : عن أبي نعيم وعمرو[2] بن محمد العنقزي وأسود بن عامر ، ثلاثتهم عن إسرائيل ، به . وعن عبيدة بن حميد ، عن المخارق ، به . نحوه .

١٢٧١٩ ـ حديث : « من أصابته فاقة فأنزلها بالناس لم تسد فاقته . . . » الحديث . كم حم خد

كم في الزكاة : أنا الحسن بن حليم ، أنا الموجه ، أنا عبدان ، أنا عبدالله ، أنا بشير ابن سلمان ، عن سيار ، عنه ، به . وقال : صحيح الإسناد .

قال أحمد : ثنا أبو أحمد الزبيري ، ثنا بشير ، به . وعن وكيع ، عن بشير ، به . وعن عبدالرزاق ، عن سفيان ، عن بشير ، به . ووقع في رواية أبي أحمد : عن سيار

١٢٧١٨- كم ٣٤٩/٣ . أحمد ٣٨٩/١- ٣٩٠ ، ٤٢٨ ، ٤٥٧- ٤٥٨ .

(١) البخاري في المغازي ٢٨٧/٧ ، ح ٣٩٥٢ . وأيضاً في التفسير ٢٧٣/٨ ، ح ٤٦٠٩ .

(٢) في الأصل : «عمر» وهو : عمرو بن محمد العنقزي : بفتح المهملة والقاف بينهما نون ساكنة وبالزاي . (التقريب)

١٢٧١٩- كم ٤٠٨/١ . أحمد ٤٠٧/١ ، ٣٨٩ ، ٤٤٢ .

أبي الحكم ، والصواب : عن أبي حمزة ، كما وقع عن سفيان .

قلت : أخرجه البخاري في «الأدب المفرد»(١) : عن أبي نعيم ، عن بشير ، عن سيار(٢) أبي الحكم ، كما قال أبو أحمد .

١٢٧٢٠ ـ حديث : «إن بين يدي الساعة تسليم الخاصة وفشو التجارة ، حتى تعين المرأة زوجها على التجارة . . .» الحديث . كم حم

كم في الأحكام : أنا علي بن محمد بن عقبة الشيباني ، ثنا إبراهيم بن إسحاق الزهري ، ثنا أبو نعيم ، ثنا بشير بن سلمان المؤذن ، ثنا سيّار أبو الحكم ، عنه ، به . وقال : صحيح الإسناد . وفي الفتن : أنا أبو عبدالرحمن التاجر ، ثنا السري بن خزيمة ثنا أبو نعيم ، به .

رواه أحمد : عن أبي أحمد الزبيري ويحيى بن آدم ، عن بشير ، عن سيّار ، به .

١٢٧٢١ ـ / حديث : «اقتربت الساعة ، ولا يزداد(٣) الناس على الدنيا إلا حرصاً ، ولا يزدادون من الله إلا بعداً» . كم ٤/٢٣أ

كم في الرقاق : أخبرني محمد بن المؤمل بن الحسن(٤) ، ثنا الفضل بن محمد الشعراني ، ثنا النفيلي ، ثنا مخلد بن يزيد ، ثنا بشير بن زاذان ، عن سيار أبي

(١) لم أجد هذا الحديث في الأدب المفرد ، بل أخرج البخاري فيه الحديث الآتي وهو : بين يدي الساعة تسليم الخاصة . . . الحديث . انظر : (ص٢٧٠ ، ح١٠٤٩) .

(٢) في النسختين : «سلمان» وهو خطأ ، والتصويب من الأدب المفرد .

١٢٧٢٠- كم ٤/٩٨ ، ٤٤٥- ٤٤٦ وفيه : «بشير بن سليمان» . أحمد ١/٤٠٧- ٤٠٨ ، ٤١٩- ٤٢٠ .

١٢٧٢١- كم ٤/٣٢٣- ٣٢٤ .

(٣) في الأصل : «لا يزد» .

(٤) في المستدرك : «الحسين» وهو خطأ . انظر : (سير أعلام النبلاء ١٦/٢٣- ٢٤) .

الحكم ، عنه ، بهذا . وقال : صحيح الإسناد .

قلت : بشير ضعفه الدارقطني[١] لكن رويناه في الجزء الرابع من الأول من حديث المخلص : عن ابن صاعد ، عن أبي عمر الإمام ، عن مخلد بن يزيد ، ثنا بشير ابن سلمان ، أبو إسماعيل .

١٢٧٢٢ ـ حديث : «إنكم في زمان ، القائل فيه بالحق خير من الصامت . . .» الحديث . كم

كم في الفتن : أنا أبو عبدالله الصفار ، ثنا محمد بن إبراهيم بن أورمة[٢] ، ثنا الحسين بن حفص ، عن سفيان ، عن الأعمش ، عن سليمان بن ميسرة ، عنه ، به .

١٢٧٢٣ ـ وبه فيه : «إن الرجل ليخرج من بيته ومعه دينه ، فيرجع وما معه شيء منه . . .» الحديث . كم

١٢٧٢٤ ـ حديث : طح في البيوع : ثنا سليمان بن شعيب ، ثنا عبدالرحمن ابن زياد ، ثنا شعبة ، عن قيس بن مسلم ، عن طارق بن شهاب قال : أسلم زيد بن خليدة إلى عتريس بن عرقوب : في قلائص[٣] كل قلوص بخمسين ، فلما حل الأجل ، جاء يتقاضاه ، فأتى ابن مسعود يستنظره ، فنهاه عن ذلك ، فأمره أن يأخذ رأس ماله . موقوف . طح

(١) في الأصل : «قط» .

١٢٧٢٢- كم ٤/٤٣١ .

(٢) في المطبوع : «أرومة» . وفي تبصير المنتبه : بالضم وراء : إبراهيم بن أُرمة الأصبهاني الحافظ ، وقد تمدّ الضمة فيقال : أُورْمة فلا يلبس ، ويجوز حينئذ فتح الراء وتسكينها . (١٣/١) .

١٢٧٢٣- كم ٤/٤٣٧ .

١٢٧٢٤- طح ٤/٦٣ .

(٣) جمع قَلُوص . وهي الناقة الشابة . انظر : (النهاية ٤/١٠٠) .

65★ عامر بن شراحيل الشعبي ، عن ابن مسعود .

١٢٧٢٥ ـ حديث : ما سألتمونا عن شيء من كتاب الله نعلمه أخبرناكم به . . . الحديث . مي

مي في العلم : أنا عمرو بن عون ، عن خالد بن عبدالله ، عن عطاء ، عنه ، به .

١٢٧٢٦ ـ حديث : مي في العلم : ثنا يزيد بن هارون ، أنا أشعث ، عن الشعبي وابن سيرين : أن ابن مسعود كان إذا حدث عن رسول الله ﷺ في الأيام تربّد[1] وجهه وقال : هكذا أو نحوه ، هكذا أو نحوه . مي

١٢٧٢٧ ـ حديث : أن[2] عبد الله كان يحجب بالكفار وبالمملوكين ، ولا يورثهم . مي

مي في الفرائض : ثنا محمد بن عيينة ، عن علي بن مسهر ، عن أشعث ، عنه ، به .

١٢٧٢٨ ـ حديث : اجتمع رأيهما[3] -أي عمر وابن مسعود- على تسع تكبيرات في العيدين . طح

65★ عامر بن شَراحيل الشعبي : بفتح المعجمة ، أبو عمرو ثقة مشهور فقيه فاضل ، من الثالثة ، قال مكحول : ما رأيت أفقه منه ، مات بعد المائة وله نحو من ثمانين . وروايته عن ابن مسعود مرسلة . (التقريب ، وجامع التحصيل ص ٢٤٨) .

١٢٧٢٥- مي ١/٤٤- ٤٥ .

١٢٧٢٦- مي ١/٧٢ .

(١) أي تغير إلى الغُبرة . انظر : (النهاية ٢/١٨٣) .

١٢٧٢٧- مي ٢/٢٥٤ .

(٢) في المطبوع : «كان عبدالله يحجب» .

١٢٧٢٨- طح ٤/٣٤٧ .

(٣) في المطبوع : «أن عمر وعبدالله ـ رضي الله عنهما ـ اجتمع رأيهما في تكبير العيدين» .

طح في الزيادات : عن يحيى بن عثمان ، عن العباس بن طالب ، عن عبدالواحد ابن زياد ، عن أبي إسحاق الشيباني ، عنه ، به .

١٢٧٢٩ ـ حديث : أن ابن مسعود كان يقول في بنت ، وبنات ابن ، وابن ابن : إن كانت المقاسمة[١] بينهم أقل من السدس ، أعطاهم[٢] السدس . . . الحديث موقوف . مي

مي في الفرائض : ثنا محمد بن يوسف ، ثنا سفيان ، (عن أبي سهل ، عن الشعبي ، به .

١٢٧٣٠ ـ حديث : أن ابن مسعود كان لا يرد على أخ لأم مع أم ، ولا على جدة . . . الحديث . موقوف . مي

مي في الفرائض : ثنا محمد بن يوسف ، ثنا سفيان)[٣] عن محمد بن سالم ، عنه ، به .

١٢٧٣١ ـ حديث : نعم كنز الصعلوك سورة آل عمران ، أن[٤] يقوم بها في آخر الليل . موقوف . مي

مي في فضائل القرآن : ثنا أبو عبيد القاسم بن سلام ، حدثني عبيد الله

١٢٧٢٩- مي ٢/٢٥٣ .

(١) في الأصل : «قاسمة» .

(٢) في النسختين : «أعطى أمهم» والتصويب من المطبوع وأورده الدارمي في باب في الأخوة والأخوات والولد وولد الولد .

١٢٧٣٠- مي ٢/٢٦١ .

(٣) ما بين الهلالين ساقط من (هـ) .

١٢٧٣١- مي ٢/٣٢٥ .

(٤) في المطبوع : «أن» غير موجود .

الأشجعي ، حدثني مسعر ، حدثني جابر قبل أن يقع فيما وقع فيه ، عن الشعبي ، بهذا .

١٢٧٣٢ ـ حديث : في ابن الملاعنة .

في ترجمته عن علي[١] .

١٢٧٣٣ ـ حديث : في ابن الملاعنة عصبته عصبة أمه .
مي

مي في الفرائض : ثنا عبيد الله بن موسى ، عن ابن أبي ليلى ، عنه ، عن علي وعبدالله ، بهذا .

١٢٧٣٤ ـ حديث : في المجوس إذا أسلموا .

في ترجمته عن علي[٢] .

١٢٧٣٥ ـ حديث : المكاتب إذا أدى الثلث فهو غريم .
طح

طح في العتق : ثنا ابن مرزوق ، ثنا أبو عاصم ، عن سفيان ، عن جابر : كان عبدالله وشريح ، يقولان ذلك .

١٢٧٣٦ ـ حديث : الولاء للكبر .

في ترجمته عن علي[٣] .

١٢٧٣٧ ـ / حديث : من قرأ عشر آيات من سورة البقرة في ليلة لم يدخل ٤/٢٣/ب
مي

(١) انظر : (الإتحاف ١١/ح١٤٤٠٥) .
١٢٧٣٣- مي ٢/٢٦٢ .
(٢) انظر : (الإتحاف ١١/ح١٤٤١٥) .
١٢٧٣٥- طح ٣/١١٢ .
(٣) انظر : (الإتحاف ١١/ح١٤٤٠٩) .
١٢٧٣٧- مي ٢/٣٢٢ .

ذلك البيت شيطان . . . الحديث .

مي في فضائل القرآن : أنا جعفر بن عون ، ثنا أبو العميس ، عنه ، به . وعن عمرو بن عاصم ، أنا حماد ، عن عاصم ، عن الشعبي ، نحوه . وزاد : ولا يقرأن على مجنون إلا أفاق .

١٢٧٣٨ ـ حديث : كان عبد الله بن مسعود يُنَزِّل الخالة بمنزلة الأم . . . مي الحديث . موقوف .

مي في الفرائض : ثنا أبو نعيم ، ثنا هانئ[١] ، عنه ، به .

١٢٧٣٩ ـ حديث : لقي رجل من أصحاب محمد ﷺ رجلاً من الجن ، مي فصارعه فصرعه الإنسي . . . الحديث في فضل[٢] آية الكرسي .

مي في فضائل القرآن : أنا أبو نعيم ، ثنا أبو عاصم الثقفي ، ثنا الشعبي قال : قال عبدالله . . . به .

١٢٧٤٠ ـ حديث : في ميراث البنت والأخت .

في ترجمته عن علي[٣] .

١٢٧٤١ ـ حديث : يجيء القرآن يوم القيامة فيشفع لصاحبه . . . الحديث . مي موقوف .

١٢٧٣٨- مي ٢/٢٧٥ .

(١) في المطبوع : «أبو هانئ» .

١٢٧٣٩- مي ٢/٣٢٢ .

(٢) في (هـ) : «فضائل» .

(٣) انظر : (الإتحاف ١١/ح١٤٤١٦) .

١٢٧٤١- مي ٢/٣١١ .

مي في فضائل القرآن : ثنا يزيد بن هارون ، أنا همام ، ثنا عاصم بن أبي النجود ، عن الشعبي ، بهذا .

١٢٧٤٢ ـ حديث : مي في العلم : أنا عمرو بن عاصم ، ثنا حماد بن سلمة ، عن عاصم ، عن الشعبي ، أن ابن مسعود قال : أربع يعطاهن[١] الرجل بعد موته : ثلث ماله إذا كان فيه قبل ذلك لله مطيعًا ، والولد الصالح يدعو له[٢] بعد موته ، والسنة الحسنة يسنها الرجل ، فيعمل بها بعد موته ، والمائة إذا شفعوا للرجل (يشفعوا فيه)[٣] .

مي

١٢٧٤٣ ـ حديث : أن النبي ﷺ قطع في قيمة خمسة الدراهم[٤] .

قط

قط في الحدود : ثنا ابن مبشر ، ثنا أحمد بن سنان ، ثنا عبدالرحمن بن مهدي ، عن سفيان ، عن عيسى ، عنه ، بهذا . وعن محمد بن مخلد ، ثنا محمد بن هارون ، ثنا أبو خيثمة ، ثنا عبدالرحمن ، به . وقال : عيسى بن أبي عزة .

١٢٧٤٤ ـ حديث[٥] : أنه شهد عنده رجلان نصرانيان على وصية رجل مسلم مات عندهم ، فاستحلفهما بعد صلاة العصر . . . الحديث .

كم

كم في تفسير المائدة : ثنا عبدالله بن جعفر بن درستويه من أصله لفظاً ، ثنا

١٢٧٤٢- مي ١/١٠٨ .

(١) في الدارمي «يعطاها» .

(٢) فيه : «من بعد» .

(٣) ما بين الهلالين طمس في (هـ) .

١٢٧٤٣- قط ٣/١٨٥ .

(٤) في المطبوع : «دراهم» .

١٢٧٤٤- كم ٢/٣١٤ .

(٥) في المطبوع هذا الحديث يرويه الشعبي عن أبي موسى الأشعري ، وليس فيه ذكر عبدالله ابن مسعود .

يعقوب بن سفيان ، ثنا يحيى بن يعلى بن الحارث ، ثنا أبي ، عن غيلان بن جامع ، عن إسماعيل بن أبي خالد ، عنه ، به . وقال : صحيح على شرطهما . قلت : ما أظنه متصلاً ، وقد اعترف الحاكم في الحديث الذي بعده[1] أن فيه إرسالاً ، ورجاله قد سمع بعضهم من بعض إلا الشعبي ، والانقطاع بينه وبين ابن مسعود .

١٢٧٤٥ ـ حديث : لما قبض رسول الله ﷺ اجتمع المهاجرون والأنصار في[2] سقيفة بني ساعدة . . . الحديث . كم

كم في المعرفة : ثنا أبو العباس المحبوبي ، ثنا سعيد بن مسعود ، ثنا يزيد بن هارون ، ثنا داود بن أبي هند ، عنه ، به .

١٢٧٤٦ ـ حديث : إن النساء كن يوم أحد يجهزن[3] على[4] جرحى المشركين ، فلو حلفت يومئذ -لرجوت أن أبرّ- أنه ليس أحد منا يريد الدنيا ، حتى أنزل الله ﴿ . . . . . مِنكُم مَّن يُرِيدُ ٱلدُّنْيَا وَمِنكُم مَّن يُرِيدُ ٱلْآخِرَةَ ثُمَّ صَرَفَكُمْ عَنْهُمْ[5] لِيَبْتَلِيَكُمْ . . . . . ﴾[6] . الحديث بطوله في قصة أحد . حم

أحمد : ثنا عفان ، ثنا حماد ، ثنا عطاء بن السائب ، عن الشعبي ، به .

---

(١) هو الحديث الآتي : «لما قبض رسول الله ﷺ . . .» الحديث . انظر : (المستدرك ٧٩/٣) .

١٢٧٤٥- كم ٧٩/٣ .

(٢) في المطبوع : «إلى سقيفة» .

١٢٧٤٦- أحمد ٤٦٣/١ .

(٣) في الأصل : «يحملون» .

(٤) في المطبوع : «يوم أحد خلف المسلمين يُجهزن على جرحى المشركين» .

(٥) في النسختين : «عنه» .

(٦) سورة آل عمران ، الآية (١٥٢) .

66★ عامر بن عبدالله بن الزبير ، عن ابن مسعود .

١٢٧٤٧ ـ حديث[١] : في وصية ابن مسعود .
كم

كم في المناقب : أنا محمد بن يعقوب الشيباني ، ثنا محمد بن عبدالوهاب ، ثنا جعفر بن عون ، عن أبي العُمَيْس ، عنه ، به .

67★ عامر بن واثلة أبو الطفيل ، عن ابن مسعود .

١٢٧٤٨ ـ حديث : الشقي من شقي في بطن أمه . . . الحديث ، موقوف .

في مسند : حذيفة بن أَسيد أبي سَرِيْحة[٢] .

٤/٢٤أ 68★ / عباية بن ربعي الأسدي ، عن ابن مسعود .

١٢٧٤٩ ـ حديث : التوبة النصوح تكفر كل سيئة[٣] . . . الحديث ، موقوف .
كم

66★ عامر بن عبدالله بن الزبير بن العوام الأسدي ، أبو الحارث المدني ، ثقة عابد ، من الرابعة ، مات سنة إحدى وعشرين -أي بعد المائة- . (التقريب) .

١٢٧٤٧- كم ٣/٣١٤ .

(١) لفظه : ذكر ما أوصى به عبدالله بن مسعود أن حدث به : حدث في مرضه هذا أن يرجع وصيته إلى الله ، ثم إلى الزبير بن العوام وابنه عبدالله بن الزبير وأنهما في حل وبل مما وليا وقضيا ، ولا تتزوج بنات عبدالله إلا بإذنهما ، ولا يخص ذلك عن زينب .

67★ عامر بن واثلة بن عبدالله بن عمرو بن جحش الليثي ، أبو الطفيل وربما سمي عمراً ، ولد عام أحد ، ورأى النبي ﷺ وروى عن أبي بكر فمن بعده ، وعُمّر إلى أن مات سنة عشر ومائة على الصحيح ، وهو آخر من مات من الصحابة ، قاله مسلم وغيره . (التقريب) .

(٢) انظر : (الإتحاف ٤/٢١٤ ح٤١٤٢) .

68★ عباية بن ربعي ، من غلاة الشيعة ، وهو راوي حديث علي : أنا قسيم النار . (الميزان ٢/٣٨٧- ٣٨٨) .

١٢٧٤٩- كم ٢/٤٩٥ .

(٣) في (هـ) : «شيء» .

كم في تفسير التحريم : ثنا علي بن عيسى ، ثنا إبراهيم بن أبي طالب ، ثنا ابن أبي عمر ، ثنا سفيان ، ثنا عمر بن سعيد ، عن أبيه ، عنه ، به .

69★ عبدالله بن الحارث ، عن ابن مسعود .

١٢٧٥٠ ـ حديث : «يوم كلم الله موسى ، كان عليه جبة صوف وسراويل صوف . . .» الحديث . كم

كم في الإيمان : ثنا أبو بكر بن إسحاق ، ثنا بشر بن موسى ، ثنا سعيد بن منصور ، ثنا خلف بن خليفة ، عن حميد الأعرج ، عنه ، به . وقال : حميد هذا ليس هو[1] ابن قيس الأعرج .

قلت : هو حميد بن علي . قال البخاري[2] : منكر الحديث ، وضعفه غير واحد . وفي تفسير ﴿طه﴾ : أنا أبو بكر بن إسحاق ، ثنا محمد بن غالب ، ثنا عمر بن حفص بن غياث ، ثنا أبي وخلف بن خليفة ، عن حميد بن قيس ، به .

١٢٧٥١ ـ حديث : كان من دعاء رسول الله ﷺ : «اللهم إنا نسألك موجبات رحمتك . . .» الحديث . كم

(كم في الدعاء : ثنا علي بن عيسى الحيري ، ثنا أحمد بن نجدة ، ثنا سعيد بن منصور ، بسند الذي قبله . وقال : صحيح على شرط مسلم .

69★ هو : عبدالله بن الحارث الزبيدي ، بضم الزاي ، النجراني : بنون وجيم ، الكوفي ، المعروف بالمُكْتِب ، ثقة ، من الثالثة . (التقريب) .

١٢٧٥٠- كم ٢٨/١ ، ٣٧٩/٢ .

(١) في (هـ) : «غير» .

(٢) (التاريخ الكبير ٣٥٤/٢/١) .

١٢٧٥١- كم ٥٢٥/١ .

قلت : ليس كما قال .

١٢٧٥٢ ـ حديث : كان من دعاء رسول الله ﷺ : «اللهم إني أعوذ بك من علم لا ينفع . . .» الحديث بطوله)[1] . كم

كم في الدعاء : أنا أبو عبدالله الحسين بن الحسن ، ثنا أبو حاتم الرازي ، ثنا إبراهيم بن موسى[2] ، ثنا خلف بن خليفة بسند الذي قبله . وقال : صحيح الإسناد ، إلا أنهما لم يحتجا بحميد الأعرج الكوفي ، إنما اتفقا على إخراج حديث حميد بن قيس الأعرج المكي .

70★ عبدالله بن حبيب أبو عبدالرحمن السلمي ، عن ابن مسعود .

١٢٧٥٣ ـ حديث : عن النبي ﷺ أنه كان يقول : «اللهم إني أعوذ بك من الشيطان ونفخه وهمزه ونفثه . . .» الحديث . خز كم حم

خز في الصلاة : عن يوسف بن عيسى ، عن ابن فضيل ، عن عطاء ، عنه ، به .

كم فيه : أنا عبدالله بن محمد بن موسى ، ثنا محمد بن أيوب ، ثنا أبوبكر بن أبي شيبة ، ثنا محمد بن فضيل ، به . وقال : صحيح الإسناد .

قال أحمد : ثنا عبدالله بن محمد بن أبي شيبة -قال عبدالله : وسمعته أنا من عبدالله- به . وعن أبي الجَوَّاب ، عن عمار بن رُزَيْق ، عن عطاء ، به .

١٢٧٥٢- كم ١/٥٣٣- ٥٣٤ .

(١) ما بين الهلالين ساقط من (هـ) .

(٢) في المطبوع : «إبراهيم بن يوسف» ، والأمر محتمل ، لأنهما يرويان عن «خلف بن خليفة» كما في ترجمتهم من «تهذيب الكمال» ٢/٢٢٠ ، ٢٢٥ ، ٨/٢٨٦ .

70★ عبدالله بن حبيب بن رُبَيِّعة -بفتح الموحدة وتشديد الياء- أبو عبدالرحمن السُّلَمي ، الكوفي ، المقرئ ، مشهور بكنيته ، ولأبيه صحبة ، ثقة ثبت ، من الثانية ، مات بعد السبعين . (التقريب) .

١٢٧٥٣- خز ١/٢٤٠ . كم ١/٢٠٧ . أحمد ١/٤٠٤ ، ٤٠٣ .

١٢٧٥٤ ـ حديث : «أيها الناس إنكم ستحدثون ويحدث لكم ، فإذا رأيتم محدثة فعليكم بالأمر الأول» . مي

مي في العلم : ثنا هارون بن معاوية ، عن حفص بن غياث ، عن الأعمش ، عن حبيب ، عنه ، به . إلا أن حفصاً شك في إسناده ، فأرسله .

١٢٧٥٥ ـ حديث : عَلَّم ابن مسعود الناس أن يصلوا بعد الجمعة أربعاً ، فلما جاء عَلِيّ علَّمهم أن يصلوا ستاً . طح

طح في الصلاة : ثنا يونس ، ثنا سفيان ، عن عطاء بن السائب[1] ، عنه ، بهذا . وله طريق في ترجمته عن علي[2] .

١٢٧٥٦ ـ حديث : «اتبعوا ولا تبتدعوا ، فقد كفيتم» . مي

مي في العلم : ثنا يعلى ، ثنا الأعمش ، عن حبيب ، عنه ، بهذا .

١٢٧٥٧ ـ حديث : في السلام من الصلاة[3] . طح

طح في الصلاة : ثنا سليمان بن شعيب ، ثنا الخصيب ، ثنا همام ، عن عطاء بن السائب ، عن أبي عبدالرحمن السلمي : أنه صلى خلف ابن مسعود . . . فذكره موقوفاً .

١٢٧٥٤- مي ١/٥٦ .

١٢٧٥٥- طح ١/٣٣٧ .

(١) في المطبوع : «السائل» وهو خطأ .

(٢) انظر : (الإتحاف ١١/ح١٤٤٦٦) .

١٢٧٥٦- مي ١/٦١ .

١٢٧٥٧- طح ١/٢٧٠- ٢٧١ .

(٣) في المطبوع : أنه صلى خلف علي رضي الله عنه وابن مسعود فكلاهما يسلم عن يمينه وعن يساره . . . الحديث .

١٢٧٥٨ ـ حديث : الجزور في الأضحى عن عشرة .
قط

قط في الحج : ثنا أبو محمد بن صاعد ، ثنا علي بن الصباح بن عمارة أبوالحسن ، ثنا عبيدالله بن عبدالمجيد الحنفي أبو علي ، ثنا أيوب أبو الجمل ، ثنا عطاء بن السائب عنه ، بهذا . وعن ابن صاعد ، ثنا محمد بن إسحاق ، ثنا زهير بن حرب ، ثنا عبيدالله بن عبدالمجيد ، نحوه . وقال : أيوب أبو الجمل ضعيف ، ولم يروه[1] عن عطاء ابن السائب غيره .

١٢٧٥٩ ـ حديث : أن ابن مسعود كان يسجد في ﴿إِذَا ٱلسَّمَآءُ ٱنشَقَّتْ﴾ .
طح

طح في الصلاة : ثنا أبو بكرة ، ثنا أبو داود ، عن المسعودي ، ثنا عبدالرحمن بن الأصبهاني ، عنه ، بهذا .

١٢٧٦٠ ـ / حديث : «إن الله لم ينزل داءً إلا أنزل له دواءً . . .» الحديث . ٤/٢٤/ب
حب كم حم

حب في السادس والستين من الثالث : أنا أبو خليفة ، ثنا مسدد بن مسرهد ، ثنا خالد بن عبدالله ، عن عطاء بن السائب ، عنه ، به .

كم في الطب : ثنا أبو أحمد الحسين بن علي التميمي ، ثنا أبو القاسم عبدالله ابن محمد البغوي ، ثنا جدي أحمد بن منيع ، ثنا عبيدة بن حميد ، ثنا عطاء ، به . وفي موضع آخر : ثنا محمد بن عبدالله الزاهد ، ثنا أحمد بن يونس الضبي ، ثنا

١٢٧٥٨- قط ٢/٢٤٣ .

(١) في المطبوع : «لم يره» وهو خطأ مطبعي .

١٢٧٥٩- طح ١/٣٥٦ .

١٢٧٦٠- حب ٧/٦٢١ . كم ٤/١٩٦- ١٩٧ ، ٣٩٩ . أحمد ١/٤١٣ ، ٤٤٣ ، ٤٥٣ .

ويُزاد : أحمد ١/٤٤٦ : حدثنا علي بن عاصم ، أخبرني عطاء ، عنه ، نحوه . وفيه قصة . وأيضاً أحمد ١/٣٧٧ : حدثنا سفيان ، عن عطاء ، به .

مصعب بن المقدام . وعن المحبوبي ، ثنا أحمد بن سيّار ، ثنا محمد بن كثير ، كلاهما عن سفيان ، عن عطاء بن السائب ، به .

رواه أحمد : عن مؤمل ويحيى ، عن سفيان . وعن عفان ، عن همام . وعن علي بن عاصم ، ثلاثتهم عن عطاء بن السائب ، به .

١٢٧٦١ ـ حديث : كنا إذا تعلمنا[١] عشر آيات من القرآن لم نتعلم العشر[٢] التي نزلت بعدها حتى نعلم ما فيها[٣] . كم

كم في فضائل القرآن : ثنا أبو العباس محمد بن يعقوب ، ثنا العباس بن محمد الدوري ، ثنا شاذان الأسود بن عامر ، ثنا شريك ، عن عطاء بن السائب ، عنه ، بهذا . قيل لشريك : من العمل؟ قال : نعم . وقال : صحيح الإسناد .

١٢٧٦٢ ـ حديث : « إذا عطس أحدكم فليقل : الحمد لله رب العالمين . . . » الحديث . كم

كم في الأدب : ثنا أحمد بن كامل ، ثنا أبو قلابة[٤] . (ح) وثنا أحمد بن هارون الفقيه ، ثنا علي بن عبدالعزيز ومحمد بن أيوب ، قالوا[٥] : ثنا أحمد بن يونس ، ثنا أبيض بن أبان ، عن عطاء بن السائب ، عنه ، به . وثناه أبو العباس محمد بن

١٢٧٦١- كم ١/٥٥٧ .

(١) في المطبوع زيادة : «من النبي ﷺ» .

(٢) في المطبوع : «من العشر الذي» .

(٣) في المطبوع : «فيه» .

١٢٧٦٢- كم ٤/٢٦٦ ، ٢٦٦- ٢٦٧ .

(٤) في المطبوع : «ثنا أبو قلابة عبدالملك بن محمد بن عبدالله الرقاشي ، حدثني أبي ، ثنا جعفر بن سليمان ، ثنا عطاء» .

(٥) في المطبوع : «قالا» وهو الصواب ، لأن أبا قلابة لم يروه عن أحمد بن يوسف .

ط لمالك ش للشافعي حم لأحمد عم لعبدالله بن أحمد مي للدارمي جا لابن الجارود

يعقوب ، ثنا حميد بن عياش[١] الرملي ، ثنا مؤمل بن إسماعيل . (ح) وأنا أبوعبدالله الصفار ، ثنا أحمد بن محمد بن عيسى ، ثنا أبو نعيم . (ح) وأنا المحبوبي ، ثنا أحمد ابن سيار[٢] ، ثنا محمد بن كثير . (ح) وثنا أبو بكر بن إسحاق ، أنا محمد بن غالب ، ثنا أبو حذيفة ، كلهم عن سفيان ، عن عطاء بن السائب ، به موقوفاً . وقال : هذا هو الصحيح ، والمرفوع تفرد به أبيض ، وتابعه جعْفر بن سليمان[٣] .

١٢٧٦٣ ـ حديث : عن عبدالله قال : قال رسول الله ﷺ[٤] ثم تغير وجهه . ثم قال : نحواً من ذا ، أو قريباً من ذا .

أحمد : ثنا أبو داود الحَفَري عمر بن سعد ، ثنا سفيان ، عن إبراهيم بن مهاجر ، عن مسلم البطين ، عن أبي عبدالرحمن ، بهذا .

71★ عبدالله بن حلام[٥] ، عن ابن مسعود .

١٢٧٦٤ ـ حديث : رأى رسول الله ﷺ امرأةً فأعجبته ، فأتى سودة وهي تصنع[٦] طيباً . . . الحديث .

---

(١) في المطبوع : «عباس» وهو خطأ . وهو : حميد بن عياش الرملي المكتب . (الجرح والتعديل ٢٢٧/٢/١) .

(٢) في المطبوع : «يسار» وهو خطأ مطبعي .

(٣) فيه اختصار .

١٢٧٦٣- أحمد ٣٨٧/١ .

(٤) في الأصل : «صلى الله عليه وسلم» ساقط .

71★ وهو : عبدالله بن حلام يروي عن ابن مسعود وعنه أبو إسحاق السبيعي ، ذكره ابن حبان في الثقات ، وذكره البخاري في تاريخه وذكر هذه الرواية ولم يذكر فيه جرحاً ولا تعديلاً . وسكت ابن أبي حاتم . انظر : (التاريخ الكبير ٦٩/١/٣ ، والثقات ٢٧/٥ ، والجرح والتعديل ٤٠/٢/٢) .

(٥) في النسختين : «حدام» .

١٢٧٦٤ ـ مي ٧٠/٢ .

(٦) في (هـ) : «تضع» .

مي في النكاح : أنا قبيصة ، ثنا سفيان ، عن أبي إسحاق ، عنه ، به .

72★ عبدالله بن الزبير ، عن ابن مسعود .

١٢٧٦٥ ـ حديث : لم يكن بين إسلامهم وبين أن نزلت هذه الآية يعاتبهم[1] الله إلا أربع سنين : ﴿ ... وَلَا يَكُونُوا كَالَّذِينَ أُوتُوا الْكِتَابَ مِن قَبْلُ ... ﴾[2] الآية . كم

كم في تفسير الحديد : ثنا عبدالله بن محمد الصيدلاني ، ثنا عبيد بن شريك ، ثنا سعيد بن أبي مريم ، ثنا موسى بن يعقوب ، عن أبي حازم ، أن عامر بن عبدالله ابن الزبير أخبره ، عن أبيه ، به . وقال : صحيح الإسناد .

73★ عبدالله بن زيد ، أبو قلابة ، عن ابن مسعود .

ولم يدركه .

١٢٧٦٦ ـ حديث : عليكم بالعلم قبل أن يقبض ، وقبضه أن يذهب أهله ... الحديث ، موقوف . مي حب

72★ تقدمت ترجمته في مسنده من الإتحاف (٥٩٨/٦) .

١٢٧٦٥- كم ٤٧٩/٢ .

(١) في المستدرك : «فعاتبهم» .

(٢) سورة الحديد ، الآية (١٦) .

73★ عبدالله بن زيد بن عمرو أو عامر الجَرْمي ، أبو قلابة البصري ، ثقة فاضل كثير الإرسال ، قال العجلي : فيه نَصْب يسير . من الثالثة ، مات بالشام هارباً من القضاء سنة أربع ومائة ، وقيل بعدها . (التقريب) .

١٢٧٦٦- مي ٥٠/١ . روضة العقلاء : ص٣٧ .

مي في العلم : أنا أبو المغيرة ، ثنا الأوزاعي ، عن يحيى بن أبي كثير ، عنه ، به . وعن سليمان بن حرب وأبي النعمان ، عن حماد بن زيد ، عن أيوب ، عنه ، أتم منه .

حب في روضة العقلاء : أنا محمد بن علي الصيرفي بالبصرة ، ثنا العباس بن الوليد النرسي ، ثنا وهيب ، عن أيوب ، به .

٤/٢٥أ

74★ / عبدالله بن سَخْبَرة أبو معمر ، عن ابن مسعود .

١٢٧٦٧ ـ حديث(١) : «لا تجزئ صلاة لا يقيم الرجل فيها صلبه في الركوع والسجود» . مي خز حب

مي في الصلاة : أنا يعلى بن عبيد ، ثنا الأعمش ، عن عمارة بن عمير ، عنه ، به .

خز فيه : عن يعقوب بن إبراهيم ، عن أبي معاوية . وعن هارون بن إسحاق ، عن ابن فضيل . وعن سَلْم بن جنادة ، عن وكيع ، ثلاثتهم عن الأعمش ، به . وعن(٢) بشر بن خالد ، عن محمد بن جعفر ، وعن بندار ، عن ابن أبي عدي ، كلاهما عن شعبة ، عن الأعمش ، به . ليس في سماعنا .

حب في الثاني والتسعين من الثاني : ثنا محمد بن عمر بن يوسف ، ثنا بشر بن خالد ، به . وفي العاشر من الثالث : أنا أحمد بن علي بن المثنى ، ثنا أبو خيثمة ، ثنا وكيع وأبو معاوية ، به .

74★ عبدالله بن سَخْبَرة : بفتح المهملة وسكون المعجمة وفتح الموحدة ، الأزدي ، أبو معمر الكوفي ، ثقة ، من الثانية ، مات في إمارة عبيدالله بن زياد . (التقريب) .

١٢٧٦٧ـ مي ١/٢٤٧ . خز ١/٣٠٠ . حب ٣/١٨٤ .

(١) هذا وهم من المؤلف . فإن هذا الحديث في المصادر الثلاثة جاء عن أبي مسعود الأنصاري ، لا عن ابن مسعود .

(٢) هذا الطريق في المطبوع جاء بعد طريق بندار .

خز لابن خزيمة عه لأبي عوانة طح للطحاوي حب لابن حبان قط للدارقطني كم للحاكم

١٢٧٦٨ ـ حديث : صليت خلف رجل بمكة ، فسلم تسليمتين ، فذكرت ذلك لعبدالله ، فقال : أنّى عَلِقها[١] . وقال الحكم : كان النبي ﷺ يفعل ذلك . مي طح حم

مي في الصلاة : ثنا مسدد ، ثنا يحيى ، عن شعبة ، عن الحكم ومنصور ، عن مجاهد ، عن أبي معمر ، به .

طح فيه : ثنا ابن أبي داود ، ثنا مسدد ، به . وعن أبي أمية ، ثنا علي بن المديني ، ثنا يحيى ، به .

قال أحمد : ثنا يحيى ، عن شعبة[٢] ، عن الحكم ، عن مجاهد ، عن أبي معمر ، به . ولفظه : أنه رأى أميرًا أو رجلاً سلم تسليمتين فقال : أنّى عَلِقها . ومرة يرفعه .

١٢٧٦٩ ـ حديث : كان عبد الله رجلاً آدم عليه مسحة ، لطيف الجسم ، ضعيف اللحم . كم

كم في المناقب ، ثنا علي بن حمشاذ ، ثنا محمد بن شاذان ، ثنا زكريا بن عدي ، ثنا حاتم بن إسماعيل ، عن ابن أبي ذُباب[٣] ، عن مجاهد ، عنه ، به . وهو طرف من حديث التلبية .

١٢٧٧٠ ـ حديث : في هذه الآية : ﴿أُولَٰئِكَ الَّذِينَ يَدْعُونَ يَبْتَغُونَ إِلَىٰ رَبِّهِمُ . . . ﴾[٤] الآية . قال : ناس من الجن كانوا يعبدون فأسلموا . عه كم

١٢٧٦٨- مي ٢٥٢/١ . طح ٢٦٨/١ . أحمد ٤٤٤/١ .

(١) أنّى عَلِقها : أي من أين تعلمها وممن أخذها . انظر : (النهاية ٢٨٨/٣) .

(٢) في النسختين : «يحيى بن سعيد عن الحكم» والتصويب من مسند أحمد .

١٢٧٦٩- كم ٣١٣/٣- ٣١٤ . وهو طرف من الحديث الآتي (١٢٧٧١) .

(٣) هو : الحارث بن عبدالرحمن بن عبدالله بن سعد بن أبي ذباب : بضم المعجمة وموحدتين . (التقريب) .

١٢٧٧٠- كم ٣٦٢/٢ .

(٤) سورة الإسراء ، الآية (٥٧) .

عه في التفسير : ثنا عبدالله بن أحمد بن حنبل ، ثنا أبي ، ثنا محمد بن جعفر ، ثنا شعبة ، عن سليمان الأعمش ، عن إبراهيم ، عنه ، بهذا .

كم في تفسير الإسْراء : أنا محمد بن علي بن دحيم ، ثنا أحمد بن حازم ، ثنا قبيصة ، ثنا سفيان ، عن الأعمش ، به بلفظ : كان نفر من الإنس يعبدون نفراً من الجن ، فأسلم النفر من الجن . . . الحديث .

١٢٧٧١ ـ حديث : والذي بعث محمداً بالحق لقد خرجت مع رسول الله ﷺ من منى إلى عرفة ، فما ترك التلبية حتى رمى الجمرة ، إلا أن يخلطها بتهليل أو تكبير ، وفيه قصة تقدمت في صفة ابن مسعود(١) .

خز طح كم حم

خز في الحج : ثنا نصر بن علي الجهضمي ، أنا صفوان بن عيسى ، عن الحارث ابن عبدالرحمن بن أبي ذُبَاب ، عن مجاهد ، عن ابن سَخْبَرة ، به . ليس في سماعنا .

طح فيه : ثنا فهد ، ثنا أحمد بن حميد الكوفي ، ثنا عبد الله بن المبارك . وعن روح بن الفرج ، ثنا أبو مصعب ، ثنا الدراوردي ، كلاهما عن الحارث(٢) ، به .

كم فيه : ثنا أبو العباس محمد بن يعقوب ، ثنا بكار بن قتيبة ، ثنا صفوان بن عيسى ، به . وقال : صحيح على شرط مسلم(٣) .

قال أحمد : ثنا صفوان بن عيسى ، ثنا الحارث ، به .

١٢٧٧١- خز ٤/٢٥٠ . طح ٢/٢٢٥ . كم ١/٤٦١- ٤٦٢ . أحمد ١/٤١٧ .

(١) انظر الحديث رقم (١٢٧٦٩) .

(٢) في المطبوع : «الحارث بن أبي ذهاب» وهو خطأ .

(٣) في الأصل : «م» .

١٢٧٧٢ ـ حديث : في قوله : ﴿ سَخَّرَهَا عَلَيْهِمْ سَبْعَ لَيَالٍ وَثَمَٰنِيَةَ أَيَّامٍ حُسُومًا ﴾(١)
كم
قال : متتابعات .

كم في تفسير الحاقة : أنا أبو بكر الشافعي ، ثنا إسحاق بن الحسن ، ثنا أبوحذيفة ، ثنا سفيان ، عن منصور ، عن مجاهد ، عنه ، بهذا . موقوف .

١٢٧٧٣ ـ حديث : دخل النبي ﷺ المسجد ، وحول الكعبة ثلاثمائة وستون
عه حب حم
صنماً . . . الحديث .

عه في الجهاد : ثنا عبدالسلام بن أبي فروة النصيبي وأحمد بن الحسن بن القاسم(٢) أبو الحسن المعروف برسول نفسه ، قالا : ثنا سفيان بن عيينة ، عن ابن أبي نجيح ، عن مجاهد ، عنه ، به . وعن الصغاني ، ثنا الحميدي ، ثنا سفيان ، به . وعن الحسن بن علي البَوْسي(٣) وإبراهيم بن محمد بن بَرَّة الصنعاني ، قالا : ثنا عبدالرزاق ، أنا سفيان الثوري ، عن ابن أبي نجيح ، به .

حب في السادس والستين(٤) من الثالث : أنا أحمد بن علي بن المثنى ، ثنا أبوخيثمة ، ثنا سفيان ، به .

قال أحمد : ثنا سفيان بن عُيينة ، به .

١٢٧٧٢- كم ٥٠٠/٢ .

(١) سورة الحاقة ، الآية (٧) . وسقط قوله تعالى ﴿ وَثَمَٰنِيَةَ أَيَّامٍ ﴾ من الأصل و(هـ) .

١٢٧٧٣- عه ٢٣٤/٤- ٢٣٥ . حب ٥٤١/٧- ٥٤٢ . أحمد ٣٧٧/١- ٣٧٨ .

(٢) في مسند أبي عوانة «أحمد بن الحسن بن الهيثم» وهو خطأ . انظر : (ميزان الاعتدال ٩٠/١) .

(٣) البوسي : بفتح الباء الموحدة والواو الساكنة ثم السين المهملة في آخرها . (الأنساب ٣٥٩/٢) .

(٤) في الأصل : «٦٦» .

٤/٢٥ب

١٢٧٧٤ ـ / حديث : علمني رسول الله ﷺ التشهد كفي بين كفيه . . . الحديث . حم

أحمد : ثنا أبو نعيم ، ثنا سيف ، سمعت مجاهداً يقول : حدثني عبدالله بن سَخْبَرة أبو معمر ، به .

١٢٧٧٥ ـ حديث : انشق القمر ، وكنا مع رسول الله ﷺ بمنى . . . الحديث . عه حب كم حم

عه في البعث : ثنا سعدان بن نصر وشعيب بن عمرو ، قالا : ثنا سفيان ، عن ابن أبي نجيح ، عن مجاهد . وعن أبي البختري ، ثنا أبو أسامة . وعن محمد بن علي بن داود ، ثنا عمر بن حفص ، ثنا أبي . وعن أبي المثنى(١) ، حدثني أبي(٢) ، حدثني أبي(٣) . وعن محمد بن محمد بن رجاء ، ثنا بندار ، عن أبي داود . وعن أبي أمية ، عن عمرو بن حكام ، كلهم عن الأعمش ، عن إبراهيم ، كلاهما عن أبي معمر ، به .

حب في الثالث والثلاثين(٤) من الخامس : أنا أبوخليفة ، ثنا مسدد ، ثنا أبومعاوية ، عن الأعمش ، به .

كم في تفسير القمر : أنا أبو زكريا العنبري ، ثنا محمد بن عبدالسلام ، ثنا إسحاق ابن إبراهيم ، أنا عبدالرزاق ، أنا ابن عيينة ومحمد بن مسلم ، عن ابن أبي نجيح ، عن

١٢٧٧٤- أحمد ٤١٤/١ .

١٢٧٧٥- حب ١٤٥/٨ . كم ٤٧١/٢- ٤٧٢ . أحمد ٣٧٧/١ ، ٤٥٦ ، ٤٤٧ .

(١) هو : معاذ بن المثنى بن معاذ بن معاذ العنبري .

(٢) هو : المثنى بن معاذ .

(٣) هو : معاذ بن معاذ .

(٤) في الأصل : «٣٣» .

مجاهد ، عن أبي معمر أتم منه ، وقال : صحيح على شرطهما .

رواه أحمد بلفظ : انشق القمر على عهد رسول الله ﷺ شقتين . . . الحديث . ثنا سفيان ، به . وعن أبي معاوية ، عن الأعمش ، به . وعن محمد بن جعفر ، عن شعبة ، عن سليمان الأعمش ، به .

١٢٧٧٦ ـ حديث : أن امرأة أتت رسول الله ﷺ فقالت : يا رسول الله رَ فيَّ رأيك ، فقال : «من ينكح هذه؟ . . .» الحديث . قط

قط في النكاح : ثنا أبو عبيد القاسم بن إسماعيل ، ثنا القاسم بن هاشم السمسار ، ثنا عتبة بن السكن [نا الأوزاعي](١) ، حدثني محمد بن عبدالله بن أبي طلحة ، أخبرني زياد بن أبي زياد ، عنه ، به . وقال : عتبة(٢) بن السكن متروك الحديث .

١٢٧٧٧ ـ حديث : اجتمع عند البيت ثلاثة نفر : قرشيان وثقفي . . . الحديث . عه

عه في المنافقين : عن الصغاني ، ثنا الحميدي ، ثنا سفيان ، عن منصور ، عن مجاهد ، عنه ، به . وسيأتي في ترجمة : وهب بن ربيعة ، عن ابن مسعود(٣) .

75★ عبدالله بن سَلِمة ، عن ابن مسعود .

١٢٧٧٨ ـ حديث : أوتي نبيكم مفاتيح كل شيء غير خمس : ﴿ إِنَّ ٱللَّهَ عِندَهُۥ حم

١٢٧٧٦- قط ٣/٢٤٩-٢٥٠ .

(١) الزيادة من الدارقطني .

(٢) في (هـ) : «عبيد» .

(٣) سيأتي برقم (١٣٢٩٨) .

75★ عبدالله بن سَلِمة : بكسر اللام ، المرادي ، الكوفي ، صدوق ، تغير حفظه ، من الثانية . (التقريب) .

١٢٧٧٨- أحمد ١/٣٨٦ ، ٤٣٨ ، ٤٤٥ .

عِلْمُ ٱلسَّاعَةِ وَيُنَزِّلُ ٱلْغَيْثَ . . .﴾(١) الآية .

أحمد : عن يحيى ومحمد بن جعفر ، عن شعبة . وعن وكيع ، عن مسعر ، كلاهما عن عمرو بن مرة ، عنه ، به .

76★ عبدالله بن عباس الهاشمي ، عن ابن مسعود .

١٢٧٧٩ ـ حديث : أنه وضأ النبي ﷺ ليلة الجن بنبيذ . . . الحديث .

قط حم

قط في الطهارة : ثنا أبو الحسن المصري علي بن محمد الواعظ ، ثنا أبو الزنباع روح ابن الفرج ، ثنا يحيى بن بكير ، ثنا ابن لهيعة ، حدثني قيس بن الحجاج ، عن حنش ، عنه ، به . وعن أبي الحسين بن قانع ، عن الحسين بن إسحاق ، عن محمد ابن مصفى ، عن عثمان بن سعيد الحمصي ، عن ابن لهيعة ، نحوه . وقال عقب الأول : ابن لهيعة لا يحتج بحديثه . وقال عقب الثاني : تفرد به ابن لهيعة ، وهو ضعيف الحديث .

قال أحمد : ثنا يحيى بن إسحاق ، ثنا ابن لهيعة ، به .

77★ عبدالله بن عبدالله بن قيس الأشعري ولد أبي موسى ، عن ابن مسعود .

١٢٧٨٠ ـ حديث : في تكبير العيد .

طح في الزيادات : ثنا أبو بكرة ، ثنا مؤمل ، ثنا سفيان ، عن أبي إسحاق ، عن

---

(١) سورة لقمان ، الآية (٣٤) .

76★ تقدمت ترجمته في الإتحاف أول الجزء السابع .

١٢٧٧٩- قط ٧٦/١ . أحمد ٣٩٨/١ .

77★ قال ابن حجر : عبدالله بن أبي قيس ويقال : ابن قيس ، ويقال : ابن أبي موسى ، أبو الأسود النَّصْري : بالنون ، الحمصي ، ثقة ، مخضرم ، من الثانية . (التقريب) .

١٢٧٨٠- طح ٣٤٨/٤ .

عبدالله بن أبي موسى ، عن ابن مسعود ، به . وسيأتي في : عبدالله بن قيس عن ابن مسعود(١) .

١٢٧٨١ ـ حديث : أن عبدالله دخل المسجد ، والإمام في الصلاة ، فصلى ركعتي الفجر . طح

طح في الصلاة : ثنا سليمان بن شعيب ، ثنا خالد بن عبدالرحمن ، ثنا سفيان ، عن أبي إسحاق ، عنه ، بهذا . وعن سليمان ، ثنا عبدالرحمن بن زياد ، ثنا مروان(٢) ابن معاوية ، عن أبي إسحاق ، نحوه .

78★ عبدالله بن عتبة بن مسعود ، عن عمه .

١٢٧٨٢ ـ حديث : أكثروا تلاوة القرآن قبل أن يرفع . . . الحديث ، موقوف . مي

مي في فضائل القرآن : ثنا جعفر بن عون ، ثنا موسى -هو ابن عبيدة- عن صفوان بن سليم ، عن ناجية بن(٣) عبدالله بن عتبة ، عن أبيه ، به .

١٢٧٨٣ ـ / حديث : ما كان بين إسلامنا وبين أن عاتبنا الله بهذه الآية إلا أربع سنين ﴿ أَلَمْ يَأْنِ لِلَّذِينَ ءَامَنُوٓاْ أَن تَخْشَعَ قُلُوبُهُمْ لِذِكْرِ ٱللَّهِ . . . ﴾(٤) . عه ٤/٢٦أ

---

(١) انظر الحديث رقم (١٢٧٩٢) .

١٢٧٨١- طح ٣٧٤/١ .

(٢) هكذا في النسختين «مروان» وفي المطبوع : «زهير» .

78★ عبدالله بن عتبة بن مسعود الهذلي ، ابن أخي عبدالله بن مسعود . ولد في عهد النبي ﷺ ووثقه العجلي وجماعة ، وهو من كبار الثانية ، مات بعد السبعين . (التقريب) .

١٢٧٨٢- مي ٣١٥/٢ .

(٣) في المطبوع : «ناجية عن» وهو خطأ .

(٤) سورة الحديد ، الآية (١٦) .

عه في التفسير : ثنا يونس ، أنا ابن وهب ، أنا عمرو بن الحارث ، عن سعيد بن أبي هلال ، عن عون بن عبدالله بن عتبة ، عن أبيه ، بهذا .

١٢٧٨٤ ـ حديث : بعثنا رسول الله ﷺ إلى النجاشي ، ونحن نحوٌ من ثمانين رجلاً . . . الحديث . كم حم

كم في الهجرة : ثنا أبو الحسن(١) محمد بن أحمد بن تميم القنطري ، ثنا جعفر بن محمد بن شاكر ، ثنا خالد(٢) بن يزيد ، ثنا حُدَيْج بن معاوية ، ثنا أبو إسحاق ، عنه ، به .

قال أحمد : ثنا حسن بن موسى ، سمعت حُدَيْجاً أخا زهير بن معاوية ، عن أبي إسحاق ، به .

١٢٧٨٥ ـ حديث : لما مات عتبة بن مسعود بكى عبدالله بن مسعود ، فقيل له : أتبكي؟ فقال : أخي وصاحبي مع رسول الله ﷺ . . . الحديث . كم

كم في المناقب : أنا أبو الحسين الحافظ(٣) ، ثنا محمد بن إسحاق الثقفي ، ثنا داود ابن رُشَيْد ، ثنا محمد بن ربيعة ، ثنا أبو عميس ، عن عون بن عبدالله بن عتبة بن مسعود ، عن أبيه ، به .

١٢٧٨٦ ـ حديث : كان عبدالله إذا هدأت [العيون](٤) سمعت له دوياً كدوي كم

١٢٧٨٤- كم ٦٢٣/٢ . أحمد ٤٦١/١ .

(١) في المطبوع : «أبو الحسين» .

(٢) في (هـ) : «خلاد بن يزيد» .

١٢٧٨٥- كم ٢٥٧/٣ .

(٣) في المستدرك : «أنا محمد بن إسحاق الحافظ ، أنا محمد بن إسحاق الثقفي» .

١٢٧٨٦- كم ٣١٥/١ .

(٤) في النسختين : «الصوت» والتصويب من المستدرك .

النحل .

كم في المناقب : أخبرني الحسن بن حليم[١] ، ثنا الموجه ، ثنا عبدان ، أنا عبدالله ، أنا مسعر ، حدثني معن بن عبدالرحمن ، عن عون بن عبدالله بن عتبة ، عن أبيه ، به .

١٢٧٨٧ ـ حديث : أُتي عبدالله بن مسعود ، فسئل عن رجل تزوج امرأة ، ولم يكن سمى لها صداقاً ، فمات قبل أن يدخل بها؟ . . . الحديث . وفيه : شهادة رجل من أشجع . حم

أحمد[٢] : قرأت على يحيى بن سعيد ، عن هشام ، ثنا قتادة ، عن خِلاس وأبي حسان ، كلاهما عنه ، به . وعن عبدالملك بن عمرو ، عن هشام ، بمعناه . وفيه : فشهد أبو سنان والجَرَّاح رجلان من أشجع . وعن بهز وعفان ، عن همام . وعن محمد بن جعفر وعبدالله بن بكر ، عن سعيد ، كلاهما عن قتادة ، نحوه . وفيه : وقال عبدالوهاب : وكان زوجها هلال بن مرة الأشجعي .

١٢٧٨٨ ـ حديث : أن سبيعة بنت الحارث وضعت حملها بعد وفاة زوجها بخمس عشرة ليلة ، فدخل عليها أبو السنابل . . . الحديث . حم

أحمد : عن محمد بن جعفر وعبدالله بن بكر ، كلاهما عن سعيد ، عن قتادة ، عن خِلاَس -زاد محمد[٣] : وعن أبي حسان- عن عبدالله بن عتبة ، به .

---

(١) في المطبوع : «حليمة» .

١٢٧٨٧- أحمد ١/٤٣٠- ٤٣١ ، ٤٣١ ، ٤٤٧ ، ٤٤٨ .

(٢) في (هـ) : «كم» وهو خطأ .

١٢٧٨٨- أحمد ١/٤٤٧ .

(٣) في الأصل و(هـ) : «عبدالله بن محمد» بزيادة «عبدالله بن» وهي مقحمة ، كما في المطبوع وأطراف المسند (٤/١٦٦ ح٥٥٧١) .

قال أحمد : وقال عبدالوهاب -يعني- عن سعيد ، عن قتادة ، عن خِلاس ، عن ابن عتبة . مرسل .

79★ عبدالله بن عُكَيم ، عن ابن مسعود .

١٢٧٨٩ ـ حديث : «والله إنْ منكم من أحد إلا سيخلو الله به . . .» الحديث .
خز

خز في التوحيد : ثنا محمد بن نصْر ، ثنا أسد بن موسى ، ثنا شريك ، عن هلال الوزان ، عنه ، به .

80★ عبدالله بن عمرو الأودي ، عن ابن مسعود .

١٢٧٩٠ ـ حديث : «إنما يحرم على النار كل هين لين قريب سهل» .
حب حم

حب في الثاني من الأول : أنا أحمد بن الحسن بن عبدالجبار الصوفي ، ثنا يحيى بن معين ، ثنا عبدة بن سليمان ، عن هشام بن عروة ، عن موسى بن عقبة ، عنه ، بهذا . وعن عمر بن محمد الهمداني ، ثنا عيسى بن حماد ، أنا الليث ، عن

79★ عبدالله بن عكيم : بالتصغير ، الجهني ، أبو معبد الكوفي ، مخضرم من الثانية ، وقد سمع كتاب النبي ﷺ إلى جهينة . مات في إمرة الحجاج . (التقريب) .

١٢٧٨٩- التوحيد : ص١٧١ .

ويُزاد : خز في التوحيد (١٥٠- ١٥١) : حدثنا عبدالله بن سعيد الأشج ، ثنا وكيع ، عن شريك ، عن هلال بن أبي حميد -وهو الوزان- عن عبدالله بن عكيم الجهني ، عن عبدالله بن مسعود قال : ما منكم من أحد إلا سيكلمه ربه ، فيقول : ابن آدم ما غرك بي؟ ماذا عملت فيما علمت؟ ماذا أجبت المرسلين؟ . . .

80★ عبدالله بن عمرو الأودي الكوفي ، مقبول ، من الثالثة . (التقريب) .

١٢٧٩٠- حب ٣٤٦/١ . روضة العقلاء ص٦٣ . أحمد ٤١٥/١ .

خز لابن خزيمة عه لأبي عوانة طح للطحاوي حب لابن حبان قط للدارقطني كم للحاكم

هشام ، نحوه . وأعاده في روضة العقلاء : عن أحمد بن الحسن[١] ، به .

قال أحمد : ثنا سليمان بن داود الهاشمي ، ثنا سعيد بن عبدالرحمن الجمحي ، عن موسى بن عقبة ، به .

٤/٢٦/ب 81★ / عبدالله بن فيروز[٢] عن ابن مسعود .

١٢٧٩١ ـ حديث : نهانا رسول الله ﷺ أن نستنجي[٣] بعظم أو روث أو حممة . قط

قط في الطهارة : حدثني جعفر بن محمد بن نصر ، ثنا الحسن بن علي بن شبيب ، ثنا هشام بن عمار ، ثنا إسماعيل بن عياش ، حدثني يحيى بن أبي عمرو السَّيْبَاني[٤] ، عنه ، به . وقال : إسناده شامي ليس بثابت .

82★ عبدالله بن قيس أبو موسى الأشعري ، عن ابن مسعود .

١٢٧٩٢ ـ حديث : في تكبير العيد . طح

طح في الزيادات : ثنا سليمان بن شعيب ، ثنا عبدالرحمن بن زياد ، ثنا زهير بن معاوية ، عن أبي إسحاق ، عن إبراهيم بن عبدالله بن قيس ، عن أبيه : أن سعيد بن

---

(١) في روضة العقلاء : «الحسين» .

81★ عبدالله بن فيروز الديلمي ، أخو الضحاك ، ثقة من كبار التابعين ، ومنهم من ذكره في الصحابة . (التقريب) .

(٢) حديث عبدالله بن فيروز وقع بعد عبدالله بن قيس فقدمناه حسب الترتيب .

١٢٧٩١- قط ١/٥٥- ٥٦ .

(٣) في المطبوع : «نستجمر» .

(٤) السَّيْبَاني : بفتح المهملة وسكون التحتانية بعدها موحدة . (التقريب) .

82★ تقدمت ترجمته في مسنده أول هذا الجزء .

١٢٧٩٢- طح ٤/٣٤٧- ٣٤٨ .

العاص دعاهم يوم عيد ، فدعا الأشعري وابن مسعود وحذيفة فقال : إن اليوم عيدكم فكيف أصلي؟ .

83 ★ عبد الله بن مرداس ، عن ابن مسعود .

١٢٧٩٣ ـ حديث : كان عبدالله يعظنا كل خميس على رجليه ، فيتكلم بكلمات ، ونحن نشتهي أن يزيد . كم

كم في المناقب : أنا أبو عبدالله الصفار ، ثنا أحمد بن يونس الضبي ، ثنا أبوداود الطيالسي ، ثنا شعبة ، أنا جامع بن شداد ، عنه ، به .

84 ★ عبدالله بن معقل ، عن ابن مسعود .

١٢٧٩٤ ـ حديث : «الندم توبة» . طح كم حم

طح في الكراهة : ثنا يونس ، ثنا سفيان ، عن عبدالكريم الجزري . وعن سليمان ابن شعيب ، ثنا عبدالرحمن بن زياد ، ثنا زهير ، ثنا عبدالكريم ، أخبرني زياد[1] بن أبي مريم ، عن عبدالله بن معقل ، قال : دخلت مع أبي على ابن مسعود . . . فذكره . وعن حسين بن نصر ، ثنا عمرو بن خالد ، ثنا عبيدالله بن عمرو ، عن عبدالكريم الجزري ، عن زياد بن أبي مريم أو ابن الجراح ، عن عبدالله بن معقل ، به . وعن

---

83 ★ عبدالله بن مرداس المحاربي ، ذكره ابن حبان في الثقات وقال : يروي عن ابن مسعود ، روى عنه أهل الكوفة ، وذكره ابن سعد وقال : وكان قليل الحديث . (الطبقات الكبرى ١٩٨/٦ ، الثقات ٢٤/٥) .

١٢٧٩٣- كم ٣١٥/٣ .

84 ★ عبدالله بن مَعقِل : بفتح أوله وسكون المهملة بعدها قاف ، ابن مقرِّن المزني ، أبو الوليد الكوفي ، ثقة ، من كبار الثالثة ، مات سنة ثمان وثمانين . (التقريب) .

١٢٧٩٤- طح ٢٩١/٤ . كم ٢٤٣/٤ . أحمد ٣٧٦/١ ، ٤٢٢- ٤٢٣ ، ٤٢٣ ، ٤٣٣ .

(١) في المطبوع : «أخبرني زياد بن أبي مريم» ساقط في رواية سليمان ، به شعيب .

حسين ، عن الهيثم بن جميل ، عن زهير ، عن عبدالكريم ، عن زياد -وليس بابن أبي مريم- عن عبدالله ، بمعناه . وعن يونس ، عن ابن وهب ، عن مالك ، عن عبدالكريم ، عن رجل[١] ، عن أبيه ، عن ابن مسعود ، به .

كم في التوبة : ثنا أبو العباس محمد بن يعقوب ، ثنا أحمد بن شيبان الرملي ، ثنا سفيان بن عيينة ، عن عبدالكريم الجزري ، عن زياد بن أبي مريم ، عنه ، به . وفيه قصة . ثنا الشيخ أبو بكر بن إسحاق ، ثنا بشر بن موسى ، ثنا الحميدي ، ثنا سفيان ، قال : سمعته[٢] من عبدالكريم يقول : أناه زياد بن أبي مريم ، به . قال زياد : إن[٣] كان سعيد بن جبير ليستحي[٤] أن يحدث بالحديث وأنا جالس .

قال أحمد : ثنا سفيان ، به . وعن كثير بن هشام ، عن فرات . وعن معمر بن سليمان[٥] ، عن خصيف[٦] . وعن وكيع وعبدالرحمن ، عن سفيان ، كلهم عن عبدالكريم ، به . وفي لفظ وكيع : إن معقل بن مقرّن قال لابن مسعود : أسمعتَ رسول الله ﷺ ؟

85★ عبدالله بن مُعَيْز ، عن ابن مسعود .

(١) في المطبوع : «شرحبيل» .
(٢) في المطبوع : «سمعت» .
(٣) فيه : «ماكان» .
(٤) فيه : «يستحيي» .
(٥) هو الرقي .
(٦) في (هـ) : «حصيب» .

85★ هو : عبدالله بن مُعيز -بالتصغير- السعدي ، عن ابن مسعود ، وعنه أبو وائل ، قال الهيثمي : لم أعرفه ، وذكره الحسيني في الإكمال ، وسكت وقال ابن حجر في التعجيل : اسمه عبدالله . انظر : (الإكمال ص٥٧٦ (وفيه ابن معبر) ، المشتبه ٥٩٨/٢ ، مجمع الزوائد ٣١٥/٥-وفيه ابن معير- تبصير المنتبه ١٣٠٦/٤ ، تعجيل المنفعة ص٣٥٠ ، وفيه ابن معبر) .

١٢٧٩٥ ـ حديث : كنت عند رسول الله ﷺ جالساً إذ دخل عليه هذا -يعني ابن النواحة- ورجل وافدين من عند مسيلمة ، فقال لهما رسول الله ﷺ : «أتشهدان[1] أني رسول الله؟ . . .» الحديث . وفيه قصة . مي حم

مي في السير : أنا عبدالله بن سعيد ، ثنا أبو بكر بن عياش ، عن عاصم ، عن أبي وائل ، عن ابن مُعَيْز السعدي ، به

★ عبدالله بن أبي موسى ، عن ابن مسعود .

تقدم في : عبدالله بن عبدالله ، عن ابن مسعود[2] .

86★ عبدالله بن أبي الهذيل أبو المغيرة ، عن ابن مسعود .

١٢٧٩٦ ـ حديث : كان رسول الله ﷺ إذا سلم في الصلاة لا يجلس إلا قدر ما يقول : «اللهم أنت السلام ومنك السلام ، تباركت يا ذا الجلال والإكرام» . خز حب

خز في الصلاة : ثنا يعقوب بن إبراهيم الدورقي ، ثنا أبو معاوية ، عن عاصم الأحول ، عن عوسجة بن الرَّمَّاح ، عن عبدالله بن أبي الهذيل ، بهذا .

حب في الثالث عشر[3] من الخامس : أنا أبو يعلى ، ثنا محمد بن الصباح الدولابي ، ثنا إسماعيل بن زكريا ، عن عاصم الأحول ، به .

١٢٧٩٥- مي ١٥٣/٢ .

(١) في (هـ) : «أتشهد أني» وهو خطأ .

(٢) انظر الحديث رقم (١٢٧٨٠) .

86★ عبدالله بن أبي الهذيل الكوفي ، أبو المغيرة ، ثقة ، من الثانية ، مات في ولاية خالد القسري على العراق . (التقريب) .

١٢٧٩٦- خز ٣٦٢/١- ٣٦٣ . حب ٢٢٦/٣ .

(٣) في الأصل : «١٣» .

٤/٢٧أ

١٢٧٩٧ ـ / حديث : كان عبدالله يحلف بالله أن التي أمر بها النبي ﷺ حين حرمت الخمر ، أن يكسر دنانه وأن يكفأ ، ثمر التمر والزبيب .
قط

قط في الأشربة : ثنا العباس بن[1] العباس بن المغيرة الجوهري ، ثنا إسحاق بن إبراهيم لؤلؤ ، ثنا حسين بن محمد ، ثنا شيبان ، عن الأشعث ، عنه ، بهذا .

١٢٧٩٨ ـ حديث : كان رسول الله ﷺ يقول : «اللهم أحسنت خَلْقِي ، فأحْسن خُلُقِي» .
حب حم الطيالسي أبو يعلى

حب في الثاني عشر من الخامس : أنا أحمد بن علي بن المثنى ، ثنا محمد بن عبدالله بن نمير ، ثنا ابن فضيل ، ثنا عاصم ، عن[2] عوسجة بن الرَّمَّاح ، عنه ، بهذا .

قال أحمد : ثنا محاضر ، ثنا عاصم ، به .

قلت : رواه أبو داود الطيالسي : عن أبي زيد ثابت ، عن عاصم ، فلم يذكر ابن مسعود ، وأرسله[3] . ووصله أبو يعلى من طريق : ابن فضيل وجرير ، كلاهما عن عاصم[4] .

١٢٧٩٧- قط ٤/٢٥٣- ٢٥٤ .

(١) في النسختين : «العباس بن محمد بن العباس بن المغيرة» وفي الدار قطني : «العباس بن العباس بن المغيرة» . وهو : العباس بن العباس بن محمد بن عبدالله بن المغيرة أبو الحسين الجوهري . انظر ترجمته في : (تاريخ بغداد ١٢/١٥٧) .

١٢٧٩٨- حب ٢/١٥٤ . أحمد ١/٤٠٣ .

(٢) في (هـ) : «بن» وهو خطأ .

(٣) مسند الطيالسي ص٤٩ (٣٧٤) وفي المطبوعة : «عن عبدالله» ولعله خطأ ، لأن في آخر الحديث : هكذا رواه أبو داود ، قال محاضر : عن عاصم عن عوسجة بن -والصواب عن- أبي الهذيل ، عن عبدالله ، عن النبي ﷺ . فهذا يدل على أن أبا داود رواه عن أبي زيد مرسلاً .

(٤) مسند أبي يعلى (٩/٩ ، ١١٢ ، ح٥٠٧٥ ، ٥١٨١) .

87★ عبدالله بن هانئ أبو الزَّعْراء ، عن ابن مسعود .

١٢٧٩٩ ـ حديث : «تفترقون أيها الناس عند خروجه ثلاث فرق . . .» الحديث بطوله في ذكر الدجال . خز

خز في التوحيد : ثنا محمد بن بشار ، ثنا يحيى ، ثنا سفيان ، ثنا سلمة هو ابن كهيل ، عنه ، به .

١٢٨٠٠ ـ حديث : في صفة الحشر . . . وفيه : «ثم يتمثل الله للخلق فيقول : من تعبدون؟» . خز

خز في التوحيد : ثنا محمد بن بشار بإسناد الذي قبله . وثنا البسطامي ، ثنا أبونعيم ، ثنا سفيان ، بالحديث بطوله .

88★ عبدالله بن يسار ، عن عبدالله .

١٢٨٠١ ـ حديث : لما جاءت بيعة عثمان ، قال عبدالله : ما آلونا[1] عن أعلاها ذا فُوقٍ[2] . كم

87★ عبدالله بن هانئ ، أبو الزعراء الأكبر ، الكوفي ، وثقه العجلي ، من الثانية . (التقريب) . وسيأتي في الكنى . انظر الحديث رقم (١٣٣١٨-١٣٣٢٣) .

١٢٧٩٩- التوحيد ١٧٥- ١٧٦ .

١٢٨٠٠- التوحيد ١٧٥- ١٧٦ .

88★ عبدالله بن يسار الجهني ، الكوفي ، ثقة من كبار الثالثة . (التقريب) .

١٢٨٠١- كم ٣/٩٧ .

(١) في المطبوع : «ما آلوا عن أعلانا ذا فوق» .

(٢) قال ابن الأثير : ومنه حديث ابن مسعود «اجتمعنا فأمّرنا عثمان ، ولم نأل عن خيرنا ذا فُوق» أي ولينا أعلانا سهماً ذا فُوق ، أراد خيرنا وأكملنا تامّاً في الإسلام والسابقة والفضل . (النهاية ٣/٤٨٠) .

كم في المناقب : ثنا أبو بكر بن إسحاق ، ثنا بشر بن موسى ، ثنا أبو نعيم ، ثنا الأعمش ، عنه ، به .

89★ عبدالرحمن بن بشير الأنصاري ، عن عبدالله .

١٢٨٠٢ ـ حديث : أتى رجل[١] ابن مسعود ، فقال : متى أضل وأنا أعلم؟ قال : إذا كانت عليك أمراء إذا أطعتهم أدخلوك النار ، وإذا عصيتهم قتلوك . كم

كم في الفتن : أنا أبو عبدالله الصفار ، ثنا محمد بن إبراهيم الأصبهاني ، ثنا الحسين بن حفص ، عن سفيان ، عن أبي حصين ، عنه ، به . وقال : موقوف صحيح الإسناد .

90★ عبدالرحمن بن حرملة ، عن ابن مسعود .

١٢٨٠٣ ـ حديث : أن رسول الله ﷺ كان يكره عشراً : تغيير الشيب ، وخاتم الذهب ، والضرب بالكعاب[٢] والرُقى[٣] إلا بالمعوذات ، والتمائم ، وجر الإزار ، والصفرة[٤] ، والتبرج بالزينة لغير محلها ، وعزل الماء عن محله[٥] . حب كم حم

89★ عبدالرحمن بن بشير بن أبي مسعود الأنصاري ، ذكره ابن حبان في الثقات . وذكره البخاري وسكت . انظر : (التاريخ الكبير ٣/١/٢٦١ ، والثقات ٦٧/٧) .

١٢٨٠٢- كم ٤٦٢/٤ .

(١) في المستدرك : «فنادى ابن مسعود فأكب عليه ، فقال : يا أبا عبدالرحمن متى» .

90★ عبدالرحمن بن حرملة الكوفي . مقبول ، من الثالثة . (التقريب) .

١٢٨٠٣- حب ٤٧٧/٧ ، ٤٧٦- ٤٧٧ . كم ١٩٥/٤ . أحمد ٣٨٠/١ ، ٣٩٧ ، ٤٣٩ .

(٢) الكعاب : بكسر الكاف ، جمع كعب ، وهو خصوص النرد ويضرب بها على عادتهم ، والمراد النهي عن اللعب بالنرد . انظر : (النهاية ١٧٩/٤ ، وعون المعبود ١٤٣/٤ (هندية) .

(٣) الرُقى : جمع رقية .

(٤) في مسند أحمد جاء تفسير «الصفرة» يعني : الخَلوق . (٣٨٠/١) .

(٥) في هامش الأصل : «قلت : لم يذكر العاشرة» .

حب في العاشر والمائة من الثاني : أنا محمد بن عبدالرحمن الدغولي ، ثنا محمد ابن يحيى الذهلي ، ثنا عبدالصمد بن عبدالوارث ، ثنا معتمر بن سليمان وشعبة ، عن الرُّكَيْن بن الربيع ، عن القاسم بن حسان ، عن عمه عبدالرحمن بن حرملة ، بهذا . وعن ابن قتيبة ، ثنا ابن أبي السريّ ، ثنا معتمر بن سليمان ، نحوه . ولم يذكر خاتم الذهب .

كم في اللباس : أنا أبو عبدالله محمد بن يعقوب الحافظ ، ثنا يحيي بن محمد ابن يحيى ، ثنا مسدد ، ثنا معتمر ، به . وذكر العاشرة وهي : فساد الصبيّ[1] ، غَيْرَ مُحَرّمه . وقال : صحيح الإسناد .

ورواه الإمام أحمد : عن جرير ، عن الرُّكين ، عن القاسم[2] ، به . وعن عبدالله ابن الوليد . عن سفيان . وعن محمد بن جعفر ، عن شعبة ، كلاهما عن الرُّكَيْن ، نحوه .

٤/٢٧/ب

91★ / عبدالرحمن بن عبدالله بن مسعود ، عن أبيه .

١٢٨٠٤ قط ـ حديث : أن النبي ﷺ كان يأخذ شِماله بيمينه في الصلاة .

قط في الصلاة : ثنا أبو محمد بن صاعد ، ثنا علي بن مسلم ، ثنا إسماعيل بن أبان ، حدثني مندل ، عن ابن أبي ليلى ، عن القاسم بن عبدالرحمن ، عن أبيه ، به .

---

(١) قال الخطابي : هو أن يطأ المرأة المرضع ، فإذا حملت فسد لبنها ، وكان في ذلك فساد الصبي . وقوله : غير محرمه . . معناه أنه قد كره ذلك ولم يبلغ في الكراهة حد التحريم . (معالم السنن ٦/١١٤ ، مع مختصر سنن أبي داود وتهذيب السنن) .

(٢) في المسند (١/٣٨٠) : «وفساد الصبي عند» والصواب «غير» .

91★ عبدالرحمن بن عبدالله بن مسعود الهُذلي ، الكوفي ، ثقة ، من صغار الثانية ، مات سنة تسع وسبعين وقد سمع من أبيه لكن شيئاً يسيراً . (التقريب) .

١٢٨٠٤- قط ١/٢٨٣ .

١٢٨٠٥ ـ حديث : سرنا ذات ليلة مع رسول الله ﷺ ، فقلنا : يا رسول الله لو أمسسنا[1] الأرض . . . الحديث . في نومهم عن الصلاة .
حب حم

حب في الثامن من الخامس : أنا أبو يعلى ، ثنا أبو بكر بن أبي شيبة ، ثنا حسين ابن علي ، عن زائدة ، عن سماك ، عن القاسم بن عبدالرحمن ، عن أبيه ، به .

قال أحمد : ثنا حسين بن على ، به .

١٢٨٠٦ ـ حديث : الصفقة بالصفقتين رباً ، وأمرنا رسول الله ﷺ بإسباغ الوضوء .
خز حب حم

خز في الطهارة : ثنا محمد بن أبي صفوان الثقفي ، حدثني أبي ، ثنا سفيان ، عن سماك ، عنه ، به .

حب في الثامن والسبعين من الأول : أنا أحمد بن يحيى بن زهير ، ثنا محمد بن أبي صفوان ، به . وفي التاسع والمائة من الثاني : أنا أبو خليفة ، ثنا أبو الوليد ، ثنا شعبة ، عن سماك ، به . ولم يذكر الإسباغ وزاد : «ولعن الله آكل الربا وموكله» .

قال أحمد : ثنا محمد ، ثنا شعبة بلفظ : «لعن آكل الربا . . .» الحديث . وعن عفان ، عن أبي عوانة ، عن سماك ، به . وعن حسن وأبي النضر وأسود ، ثلاثتهم عن شريك ، عن سماك بلفظ : «لا تصلح سفقتان في سفقة»[2] . وعن حجاج ، عن

١٢٨٠٥- حب ٥٦/٣ . أحمد ٤٥٠/١ .

(١) في النسخة المعتمدة في التحقيق من مسند أحمد : «أمستنا» . وفي المحققة : «أمتسْنا» . وفي ابن حبان : «أمسسنا» . وقال الشيخ أحمد شاكر : امتسنا من المس ، يريد أمسوا أجسامهم الأرض ، ولكن هذا المشتق لم أجده في شيء من المعاجم . وفي «ح» «أمستنا» وهو خطأ لاوجه له وأثبتنا مافي «ك» . (١٤٩/٦) .

١٢٨٠٦- خز ٩٠/١ . حب ١٩٥/٢ ، ٢٤٢/٧ . أحمد ٣٩٣/١ ، ٣٩٨ ، ٤٠٢ .

(٢) السفقة : بالسين ، هي الصفقة بالصاد .

شريك بالزيادة ، وفيه زيادة أ يضاً[١] .

١٢٨٠٧ ـ حديث : في العلم .

في ترجمة : حريث بن ظهير ، عن ابن مسعود[٢] .

١٢٨٠٨ ـ حديث : «ما ظهر في قوم الرِّبا والزِّنا[٣] إلا أحلوا بأنفسهم عقاب الله جَلَّ وعَلاَ» . حب

حب في التاسع والمائة من الثاني : أنا أبو يعلى ، ثنا بشر بن الوليد ، ثنا شريك ، عن سماك ، عنه ، به .

١٢٨٠٩ ـ حديث : «البيعان إذا اختلفا والمبيع قائم بعينه ، وليس بينهما بينة ، فالقول ما قال البائع ، أو يترادان البيع» . مي جا قط

مي في السير[٤] : أنا عثمان بن محمد ، ثنا هشيم ، أنا ابن أبي ليلى ، عن القاسم ابن عبدالرحمن ، عن أبيه ، عن عبدالله ، بهذا .

جا في البيوع : ثنا أبو زرعة الرازي ، ثنا محمد بن سعيد ، ثنا عمرو بن أبي قيس ،

---

(١) وهي : ما ظهر في قوم الربا . . . الحديث الآتي برقم (١٢٨٠٨) .

(٢) انظر الحديث رقم (١٢٥١٧) .

١٢٨٠٨- حب ٢٩٦/٦ .

(٣) في الإحسان : «الزنا والرياء» وهو خطأ . وهذا الحديث أخرجه أحمد في مسنده ، عن حجاج كما تقدمت الإشارة إليه . في الحديث رقم (١٢٨٠٦) .

١٢٨٠٩- مي ١٦٦/٢ . جا ٢١١- ٢١٢ . قط ٢٠/٣- ٢١ . وانظر الحديث الآتي برقم (١٢٨١٩) .

(٤) لا ، بل في البيوع .

عن عمرِ[١] بن قيس الماصِر[٢] ، عن القاسم ، به . وفيه قصة الأشعث .

قط فيه : ثنا أبو محمد بن صاعد إملاءً وغيره ، قالوا : ثنا محمد بن مسلم بن وارة ، ثنا محمد بن سعيد بن سابق ، به . وعن محمد بن مخلد ، ثنا عباس بن محمد ، ثنا عمر بن حفص ، ثنا أبي ، عن أبي عميس ، سمعت القاسم يذكر عن عبدالله والأشعث ، نحوه . كذا قال : ولم يذكر عبدالرحمن . وعن ابن صاعد ، ثنا محمد بن الهيثم القاضي ، ثنا هشام بن عمار[٣] ، ثنا إسماعيل بن عياش ، عن موسى بن عقبة ، عن محمد بن عبدالرحمن بن أبي ليلى ، عن القاسم بن عبدالرحمن ، عن أبيه ، عن جده عبدالله بالحديث بمعناه ، وقال : تفرد به أبوالأحوص القاضي ، عن هشام (بهذا اللفظ . وعن محمد بن الحسين بن سعيد الهمداني ، ثنا أبو عبدالملك أحمد بن إبراهيم ، عن هشام)[٤] بن عمار بمعناه . وعن ابن صاعد ، ثنا محمد بن عوف ، ثنا أبو المغيرة[٥] ، ثنا إسماعيل ، به . وعن عبدالله ابن محمد بن عبدالعزيز البغوي ، ثنا عثمان بن أبي شيبة ، ثنا هشيم ، أنا ابن أبي ليلى بالحديث والقصة .

١٢٨١٠ ـ حديث : قال عبدالله : والذي لا إله إلا هو ما رأيت أحدًا كان أشد على المتنطعين من رسول الله ﷺ ، وفيه ذكر أبي بكر وعمر .

(١) في (هـ) : «عمرو» وهو خطأ .

(٢) الماصر : بكسر المهملة وتخفيف الراء . (التقريب) .

(٣) في المطبوع : «إبراهيم بن عمار» وهو خطأ ، والصواب : «هشام» كما جاء في (قط) في الرواية الثانية .

(٤) ما بين الهلالين ساقط من (هـ) .

(٥) في المطبوع : «المغيرة» وهو خطأ ، وأبو المغيرة اسمه عبدالقدوس بن الحجاج ، روى عنه محمد بن عوف . انظر : (تهذيب الكمال ٢٣٧/١٨) .

١٢٨١٠- مي ٥٠/١ .

مي في العلم : أنا محمد بن قدامة ، ثنا أبو أسامة ، عن مسعر ، قال : أخرج إليّ معن بن عبدالرحمن كتاباً ، فحلف لي أنه خط أبيه ، فإذا فيه : قال عبدالله . . . فذكره .

٤/٢٨أ

١٢٨١١ ـ/ حديث : أَهَلَّ رجل من النخع بعمرة يقال له : عمير بن سعيد ، فلدغ ، فسأله ابن مسعود ، فقال : سقت الهدي؟ . . . الحديث . طح

طح في الحج : ثنا ابن مرزوق ، ثنا بشر بن عمر ، ثنا شعبة ، عن الحكم ، عن إبراهيم ، عنه[١] ، به . قال الحكم[٢] : وقال عمارة بن عمير -وكان يسنده[٣] عن عبدالرحمن بن يزيد ، عن ابن مسعود- : وعليه العمرة من قابله[٤] . قال شعبة : وسمعت سليمان يحدث به مثل الحكم سواء . وعن فهد ، عن علي بن معبد ، عن جرير . وعن محمد بن خزيمة ، عن حجاج ، عن أبي عوانة ، كلاهما عن الأعمش ، عن عمارة بن عمير ، به .

١٢٨١٢ ـ حديث : «إنكم[٥] مفتوحون ومنصورون ومصيبون . . .» الحديث . حب كم حم

١٢٨١١- طح ٢/٢٥١ .

(١) في المطبوع : «عن عبدالرحمن بن يزيد» .

(٢) في (هـ) : «الحاكم» .

(٣) في المطبوع : «يحدث به» .

(٤) فيه : «قابل» .

١٢٨١٢- حب ٧/١٤٧ . كم ٤/١٥٩ . أحمد ١/٣٨٩ ، ٤٠١ ، ٤٣٦ .

(٥) في النسختين : «إنه» والتصويب من ابن حبان ففيه : «إنكم مفتوحون» . وفي المستدرك : «إنه مفتوح لكم وأنتم منصورون» . وفي مسند أحمد ١/٣٨٩ : «إنكم مصيبون ومنصورون ومفتوح لكم» ، وفي ١/٤٠١ : «إنكم مفتوح عليكم» . وفي ١/٤٣٦ : «إنكم منصورون ومصيبون ومفتوح لكم» .

حب في التاسع والستين من الثالث : أنا علي بن الحسن بن سلم الأصبهاني بالري ، ثنا محمد بن عصام[1] جبر ، ثنا أبي ، ثنا سفيان ، عن سماك ، عنه ، به .

كم في البر والصلة : أنا محمد بن عبدالله الزاهد الأصبهاني ، ثنا أحمد بن محمد بن عيسى ، ثنا أبو نعيم وأبو حذيفة ، قالا : ثنا سفيان ، به . وقال : صحيح الإسناد .

رواه أحمد : ثنا وكيع ، ثنا المسعودي ، عن سماك ، به . وعن عبدالملك بن عمرو ومؤمل ، كلاهما عن سفيان ، به . وعن محمد بن جعفر[2] ، عن شعبة . وعن عبدالرزاق ، عن إسرائيل ، كلاهما عن سماك ، به .

١٢٨١٣ ـ حديث : «تدور رحى الإسلام على خمس وثلاثين . . .» الحديث .
حب حم

حب في التاسع والستين من الثالث : أنا الفضل بن الحباب ، ثنا مسدد بن مسرهد ، ثنا يزيد بن هارون ، أنا العوّام بن حَوْشَب ، عن سليمان بن أبي سليمان وهو أبو إسحاق الشيباني ، عن القاسم بن عبدالرحمن ، عن أبيه ، به .

ورواه أحمد : ثنا يزيد ، به .

١٢٨١٤ ـ حديث : قال لنا رسول الله ﷺ ونحن حوله : «كيف أنتم وأنتم ربع
كم

(١) هو : محمد بن عصام بن يزيد الأصبهاني المعروف والده بجبر خادم سفيان الثوري . (الجرح والتعديل ٥٣/١/٤) .

(٢) هكذا جاء في النسختين : «عن محمد بن جعفر ، عن شعبة . وعن عبدالرزاق ، عن إسرائيل ، كلاهما عن سماك ، به» . وفي المسند ٤٣٦/١ : «حدثنا محمد بن جعفر وحجاج ، قالا : حدثنا شعبة ويزيد ، أخبرنا المسعودي ، عن سماك» . وأما السند المذكور في الكتاب فهو لمتن آخر وهو : «نَضَّر الله امرءاً سمع منا . . .» الحديث . انظر : (مسند أحمد ٤٣٦/١) . وسيأتي هذا الحديث برقم (١٢٨٢٣) .

١٢٨١٣- حب ٢٣١/٨ . أحمد ٣٩٠/١ ، ٤٥١ .

١٢٨١٤- كم ٨٢/١ . وانظر الحديث الآتي برقم (١٢٨٣٧) .

أهل الجنة؟ . . .» الحديث وفيه : «أهل الجنة عشرون ومائة صف» .

كم في الإيمان : أنا[١] أبو عبدالله محمد بن يعقوب ، ثنا يحيى بن محمد بن يحيى ، ثنا مسدد ، ثنا عبدالواحد بن زياد ، عن الحارث بن حصيرة ، عن القاسم بن عبدالرحمن بن مسعود ، عن أبيه . وقال : عبدالرحمن لم يسمع من أبيه في أكثر الأقوال[٢] .

قلت : أورده شاهداً لحديث بريدة .

١٢٨١٥ ـ حديث : كان رسول[٣] الله ﷺ يؤتى بالسبي ، فيعطي أهل البيت كما هم لا يفرق بينهم . قط حم

قط في البيوع : ثنا يعقوب بن إبراهيم البزار ، ثنا الحسن بن عرفة ، ثنا عبدالرحمن بن مهدي ، عن إسرائيل ، عن جابر ، عن القاسم بن عبدالرحمن ، عن[٤] أبيه ، بهذا .

قال أحمد : ثنا وكيع ، ثنا سفيان ، عن جابر ، به .

١٢٨١٦ ـ حديث : يوشك أن تطلبوا بقرآنكم[٥] هذا ماءً فلا تجدونه . . . الحديث ، موقوف . كم

كم في الفتن : حدثني ابن بالويه ، ثنا بشر بن موسى ، ثنا الحميدي ، ثنا سفيان ،

---

(١) في النسخة المطبوعة من المستدرك لا يوجد أول السند ، وفيه : «وقد رواه الحارث بن حصيرة ، عن القاسم . . .» إلخ .

(٢) في المطبوع : «الأقاويل» .

١٢٨١٥- قط ٣/٦٦ . أحمد ١/٣٨٩ .

(٣) في (هـ) : «النبي» .

(٤) «عن» ساقطة من الأصل .

١٢٨١٦- كم ٤/٥٠٤ .

(٥) في المطبوع : «في قراكم هذه طستاً من ماء» .

حدثني المسعودي ، عن القاسم بن عبدالرحمن ، عن أبيه ، به .

١٢٨١٧ ـ حديث : فرغ من أربع : الخلق ، والخُلق ، والرزق ، والأجل . . . قط حب
الحديث موقوف ، وفيه : والصدقة جائزة قبضت أو لم تقبض[١] .

قط في الرضاع[٢] : ثنا أبو محمد بن صاعد ، ثنا عمرو بن علي ، ثنا معتمر بن سليمان ، عن عيسى بن المسيب ، عن القاسم بن عبدالرحمن ، عن أبيه ، به .

حب في روضة العقلاء : أنا أبو خليفة ، ثنا محمد بن كثير ، ثنا سفيان ، عن عيسى ، به . وليس فيه آخرة .

١٢٨١٨ ـ حديث : تلا رسول الله ﷺ ﴿فَمَن يُرِدِ ٱللَّهُ أَن يَهْدِيَهُۥ يَشْرَحْ صَدْرَهُۥ لِلْإِسْلَٰمِ . . .﴾[٣] فقال : «إن النور إذا دخل الصدر انفسح . . .» الحديث . كم

كم في الرقاق : حدثني أبو بكر بن بالويه ، ثنا محمد بن بشر بن مطر ، ثنا محمد ابن جعفر ، حدثني عدي بن الفضل ، عن المسعودي ، عن القاسم بن عبدالرحمن ، عن أبيه ، به .

١٢٨١٩ ـ / حديث : «إذا اختلف البيعان فالقول ما قال البائع ، فإذا استهلك فالقول ما قال المشتري» . قط ٤/٢٨/ب

قط في البيوع : ثنا أحمد بن محمد بن سعيد ، ثنا الحسن بن جعفر بن مدرار ، ثنا عمي طاهر ، ثنا الحسن بن عمارة ، عن القاسم بن عبدالرحمن ، عن أبيه ، عنه ،

١٢٨١٧- قط ٤/١٨٢ ، ٢٠٠ ، روضة العقلاء ١٤٩ .
(١) في (هـ) : «تقبضه» .
(٢) وأيضاً في كتاب الأحباس .
١٢٨١٨- كم ٤/٣١١ .
(٣) سورة الأنعام ، الآية (١٢٥) .
١٢٨١٩- قط ٣/٢٠ . وانظر الحديث المتقدم برقم (١٢٨٠٩) .

بهذا .

١٢٨٢٠ ـ حديث : «لا تحل الصدقة لرجل له خمسون درهماً» .
قط

قط في الزكاة : ثنا محمد بن علي بن إسماعيل الأبلي أبو عبدالله ، ثنا إبراهيم ابن الهيثم البلدي ، ثنا أبو شيخ[1] الحراني ، ثنا موسى بن أعين ، عن بكر بن خنيس ، عن أبي شيبة ، عن القاسم بن عبدالرحمن ، عن أبيه ، به . وقال : أبو شيبة هو عبدالرحمن بن إسحاق ضعيف ، وبكر بن خنيس ضعيف .

١٢٨٢١ ـ حديث : «ما قال عبد قط أصابه هم أو حزن : «اللهم إني عبدك وابن عبدك . . .» الحديث .
حب كم حم

حب في الرابع بعد المائة من الأول : أنا أحمد بن علي بن المثنى ، ثنا أبوخيثمة ، ثنا يزيد بن هارون ، أنا فضيل بن مرزوق ، ثنا أبو سلمة الجهني ، عن القاسم بن عبدالرحمن ،عن أبيه ، به .

كم في الدعاء : ثنا أبو بكر بن بالويه ، ثنا محمد بن شاذان ، ثنا سعيد بن سليمان الواسطي ، ثنا فضيل ، به . وقال : صحيح الإسناد إن سلم من إرسال عبدالرحمن ، فإنه مختلف في سماعه من أبيه .

قال أحمد : ثنا يزيد ، به .

١٢٨٢٢ ـ حديث : كان رسول الله ﷺ إذا نزل به غم أو هم قال : «يا حي يا قيوم برحمتك أستغيث» .
كم

١٢٨٢٠- قط ١٢١/٢ .

(١) في (هـ) : «سليم» .

١٢٨٢١- حب ١٥٩/٢- ١٦٠ . كم ٥٠٩/١- ٥١٠ . أحمد ٣٩١/١ ، ٤٥٢ .

١٢٨٢٢- كم ٥٠٩/١ .

كم في الدعاء : أنا أبو بكر بن أبي دارم ، ثنا أحمد بن موسى بن[١] إسحاق التميمي ، ثنا وضاح بن يحيى ، ثنا النضر بن إسماعيل ، ثنا عبدالرحمن بن إسحاق ، ثنا القاسم بن عبدالرحمن ، عن أبيه ، بهذا .

١٢٨٢٣ ـ حديث : «رحم الله من سمع منا حديثاً ، فَبَلَّغه كما سمعه . . .» الحديث .
حب حم

حب في الثاني من الأول : أنا الحسن بن سفيان ، ثنا صفوان بن صالح ، ثنا الوليد بن مسلم ، ثنا شيبان[٢] ، حدثني سماك بن حرب ، عنه ، به . وعن ابن خزيمة ، ثنا محمد بن عثمان العجلي ، ثنا عبيدالله بن موسى ، عن إسرائيل ، عن سماك . نحوه . وفي الثاني عشر من الخامس : أنا محمد بن عمر بن يوسف ، ثنا نصر ابن علي ، ثنا عبدالله بن داود ، عن علي بن صالح ، عن سماك ، به .

رواه أحمد : عن محمد بن جعفر ، عن شعبة . وعن عبدالرحمن ، عن إسرائيل ، كلاهما عن سماك ، به بلفظ : «نَضَّر الله امرأً . . .» .

١٢٨٢٤ ـ حديث : «لقد رأيتني سادس[٣] ستة ما على الأرض مسلم غيرنا» .
حب كم

حب في الثاني من الثالث : أنا أبو يعلى ، ثنا أبو بكر بن أبي شيبة ، ثنا محمد

---

(١) في المطبوع : «ثنا إسحاق التميمي» وهو خطأ ، وهو معروف بالحَمّار . انظر ترجمته في : (سير أعلام النبلاء ٣٧٦/١٣) .

١٢٨٢٣- حب ١٤٣/١ ، ١٤٣- ١٤٤ ، ١٤٤ . أحمد ٤٣٦/١ .

(٢) في النسختين «سليمان» والتصويب من (حب) ، وهو : ابن عبدالرحمن النحوي ، روى عن سماك ، وعنه الوليد بن مسلم . انظر : (تهذيب الكمال ٥٩٢/١٢- ٥٩٤) .

١٢٨٢٤- حب ١٠٠/٩ . كم ٣١٣/٣ .

(٣) «سادس» غير واضح في الأصل .

ابن أبي عبيدة بن معن ، ثنا أبي ، عن الأعمش ، عن القاسم بن عبدالرحمن ، عن أبيه ، بهذا .

كم في المناقب : أنا أبو بكر بن إسحاق ، ثنا إسماعيل بن قتيبة ، ثنا أبوبكر بن أبي شيبة ، به .

١٢٨٢٥ ـ حديث : «من نسي أن يذكر الله في أول طعامه ، فليقل حين يذكر : بسم الله في أوله وآخره . . .» الحديث . حب

حب في الرابع بعد المائة من الأول : أنا أحمد بن علي بن المثنى ، ثنا خليفة بن خياط ، ثنا عمر بن علي المقدمي ، سمعت موسى الجهني ، أخبرني القاسم بن عبدالرحمن بن عبدالله بن مسعود ، عن أبيه ، عن جده ، به .

١٢٨٢٦ ـ حديث : «لا تقطع يد السارق في أقل من عشرة دراهم» . قط

قط في الحدود : ثنا محمد بن الحسن المقرئ ، ثنا أحمد بن العباس الطبري ، ثنا إسماعيل بن سعيد ، ثنا محمد بن الحسن وأبومطيع ، عن أبي حنيفة ، عن القاسم ابن عبدالرحمن ، عن أبيه ، عن ابن مسعود ، بهذا قوله ، وقال : أرسله المسعودي . وبه إلى إسماعيل ، ثنا عبدالله بن إدريس ، ثنا المسعودي ، عن القاسم قال : قال عبدالله ، مثله .

١٢٨٢٧ ـ حديث : «مثل الذي يعين قومه على غير الحق ، كمثل بعير تردى في بئر ، فهو ينزع منها بذنبه» . حب حم

حب في الثالث والستين من الثاني : أنا محمد بن إسحاق بن إبراهيم مولى

١٢٨٢٥- حب ٣٢٢/٧- ٣٢٣ .

١٢٨٢٦- قط ١٩٣/٣- ١٩٤ .

١٢٨٢٧- حب ٥٧٣/٧ . أحمد ٣٩٣/١ ، ٤٤٩ .

خز لابن خزيمة عه لأبي عوانة طح للطحاوي حب لابن حبان قط للدارقطني كم للحاكم

ثقيف ، ثنا إسحاق بن إبراهيم الحنظلي ، ثنا مؤمل ، ثنا سفيان ، عن سماك ، عنه ، بهذا .

قال أحمد : ثنا محمد ، ثنا شعبة ، عن سماك ، سمعت عبدالرحمن ، به . وعن عبدالرزاق ، عن إسرائيل ، عن سماك ، به .

٤/٢٩أ **١٢٨٢٨ ـ / حديث : «عليكم بألبان البقر وسمنانها ، وإياكم ولحومها ، فإن ألبانها وسمنانها دواء وشفاء ، ولحومها داء» .** كم

كم في الطب : حدثني أبو بكر بن بالويه ، ثنا معاذ بن المثنى ، ثنا سيف بن مسكين ، ثنا عبدالرحمن المسعودي ، عن الحسن بن سعد ، عنه ، به . (وقال : صحيح الإسناد .

قلت : بل سند ضعيف ، والمسعودي اختلط)(١) .

١٢٨٢٩ ـ حديث : إن في سورة النساء لخمس آيات ما يسرني أن لي بها الدنيا وما فيها . . . الحديث ، موقوف . كم

كم في تفسير النساء : ثنا أبو العباس محمد بن يعقوب ، ثنا أبو البختري بن شاكر ، ثنا محمد بن بشر ، ثنا مسعر ، عن معن بن عبدالرحمن المسعودي ، عن أبيه ، به . وقال : صحيح ، إن كان عبدالرحمن سمع من أبيه .

١٢٨٣٠ ـ حديث : جاء رجل إلى ابن مسعود فقال : يا أبا عبدالرحمن إن هاهنا قوماً يقرءون على قراءة مسيلمة . . . الحديث بطوله في قصة قتل ابن النواحة وفيه(٢) : «لولا أنك رسول لقتلتك» . كم

١٢٨٢٨- كم ٤٠٤/٤ .

(١) ما بين الهلالين ساقط من (هـ) وكتب في الأصل على الهامش .

١٢٨٢٩- كم ٣٠٥/٢ .

١٢٨٣٠- كم ٥٣/٣ .

(٢) في النسختين : «وقيل» ومعناه غير واضح ، وما أثبته أقرب إلى الصواب .

ط لمالك ش للشافعي حم لأحمد عم لعبدالله بن أحمد مي للدارمي جا لابن الجارود

كم في المغازي : ثنا أبو عبدالله محمد بن يعقوب الحافظ ، ثنا محمد بن عبدالوهاب ، ثنا جعفر بن عون ، ثنا المسعودي ، عن القاسم بن عبدالرحمن بن عبدالله بن مسعود ، عن أبيه ، به .

١٢٨٣١ ـ حديث : والله ما استطعنا أن نصلي عند الكعبة ظاهرين حتى أسلم عمر . كم

كم في المناقب : ثنا أبو سعيد الثقفي ، ثنا عمر بن حفص ، ثنا عاصم بن علي ، ثنا المسعودي ، عن القاسم بن عبدالرحمن ، عن أبيه ، بهذا .

١٢٨٣٢ ـ حديث : « من عرض له قضاء ، فليقض بما في كتاب الله . . . » الحديث . كم

كم في الأحكام : أنا أبو بكر بن إسحاق ، أنا عبدالله بن أحمد بن حنبل ، ثنا محمد بن عبدالله بن نمير ، ثنا أبو معاوية ، عن الأعمش ، عن القاسم ، عن أبيه ، به . وقال : صحيح الإسناد .

١٢٨٣٣ ـ حديث : كنت مع رسول الله ﷺ يوم حنين فولى عنه الناس . . . الحديث . طح كم حم

طح في الجهاد : ثنا علي بن عبدالرحمن ، ثنا عفان .

كم فيه : حدثني أبو بكر بن بالويه ، ثنا إسحاق بن الحسن ، ثنا عفان ، ثنا عبدالواحد بن زياد ، ثنا الحارث بن حَصِيْرة ، ثنا القاسم بن عبدالرحمن ، عن أبيه ، به . وحديث علي بن عبدالرحمن مختصر .

١٢٨٣١- كم ٣/٨٣-٨٤ .

١٢٨٣٢- كم ٤/٩٤ .

١٢٨٣٣- طح ٣/٢٧٢ . كم ٢/١١٧ . أحمد ١/٤٥٣- ٤٥٤ .

قال الإمام[١] أحمد : ثنا عفان ، به .

١٢٨٣٤ ـ حديث : كنا مع رسول الله ﷺ في سفرٍ ، فمررنا بشجرة فيها فَرْخَا حُمَّرةٍ . . . الحديث . حم

كم في الذبائح : أنا أبو علي الحافظ ، ثنا عبدالله بن محمد بن ناجية ، ثنا عثمان بن أبي شيبة ، ثنا أبو معاوية ، ثنا أبو إسحاق الشيباني ، ثنا الحسن بن سعد[٢] ، عن عبدالرحمن بن عبدالله ، عن أبيه ، به . وقال : صحيح الإسناد .

١٢٨٣٥ ـ حديث : نزل رسول الله ﷺ منزلاً ، فانطلق إنسان إلى غيضة[٣] ، فأخرج منها بيض حُمَّرةٍ ، فجاءت الحُمَّرَة تَرِفّ على رأس رسول الله ﷺ . . . الحديث . حم

أحمد : ثنا أبو قطن ، ثنا المسعودي ، عن الحسن بن سعد ، عن عبدالرحمن ، عن أبيه ، به . وعن يزيد ، عن المسعودي ، نحوه . وزاد : رحمة بها .

١٢٨٣٦ ـ حديث : نزل النبي ﷺ منزلاً ، فانطلق لحاجةٍ ، فجاء وقد أوقد رجل على قرية نمل . . . الحديث . حم

أحمد : ثنا أبو النضر ، ثنا المسعودي ، بإسناد ما قبله .

١٢٨٣٧ ـ حديث : «أهل الجنة[٤] عشرون ومائة صفٍ أنتم منها ثمانون صفاً» . حم

---

(١) «قال الإمام» ساقطة من (هـ) .

١٢٨٣٤- كم ٢٣٩/٤ .

(٢) في المطبوع : «الحسن بن سعيد» وهو خطأ . انظر ترجمته في : (التقريب) .

١٢٨٣٥- أحمد ٤٠٤/١ .

(٣) غَيضة : الشجر الملتف . (النهاية ٤٠٢/٣) .

١٢٨٣٦- أحمد ٣٩٦/١ .

١٢٨٣٧- أحمد ٤٥٣/١ . وانظر الحديث المتقدم برقم (١٢٨١٤) .

(٤) في المطبوع : «يوم القيامة» .

وفي أوله قصة .

أحمد : ثنا عفان ، ثنا عبدالواحد بن زياد ، ثنا الحارث بن حَصِيْرة ، عن القاسم ، عن أبيه ، به .

١٢٨٣٨ ـ حديث : «إنه سيلي أمركم بعدي رجال يطفئون السنة ، ويحدثون بدعة ، ويؤخرون الصلاة عن مواقيتها . . .» الحديث . حم

أحمد : ثنا محمد بن الصباح -قال عبدالله : وسمعته منه- ثنا إسماعيل بن زكريا ، عن عبدالله بن عثمان بن خُثَيْم ، عن القاسم ، عن أبيه ، به .

١٢٨٣٩ ـ / حديث : «قتال المسلم كفر ، وسبابه فسوق» . حم ٤/٢٩/ب

أحمد : ثنا هشام بن عبدالملك ، ثنا أبو عوانة ، عن عبدالملك بن عمير ، عن عبدالرحمن ، عن أبيه ، به .

١٢٨٤٠ ـ حديث : بينما رجل ممن كان قبلكم كان في مملكته ، فتفكر ، فعلم أن ذلك منقطع عنه ، وأن ما هو فيه قد شغله عن عبادة ربه ، فتسرّب[1] ، فانساب ذات ليلة من قصره ، فأصبح في مملكة غيره . . . الحديث . حم

أحمد : ثنا يزيد بن هارون ، أنا المسعودي ، عن سماك بن حرب ، عنه ، به .

١٢٨٤١ ـ حديث : مر يهودي برسول الله ﷺ وهو يحدث أصحابه ، فقالت حم

١٢٨٣٨- أحمد ١/٣٩٩ .

١٢٨٣٩- أحمد ١/٤١٧ .

ويُزاد : أحمد أيضاً (١/٤٦٠) : حدثنا حسن بن موسى ، حدثنا شيبان ، عن عبدالملك ، به .

١٢٨٤٠- أحمد ١/٤٥١ .

(١) «فتسرب» : ساقط من (هـ) .

١٢٨٤١- أحمد ١/٤٦٥ .

قريش : يا يهودي إنَّ هذا يزعم أنه نبي ، فقال : لأسألَنَّهُ عن شيء لا يعلمه إلا نبي . قال : فجاء[1] فجلس ، ثم قال : يا محمد : مم يخلق الإنسان؟ . . . الحديث .

أحمد : ثنا حسين[2] بن الحسن ، ثنا أبو كُدَيْنة ، عن عطاء بن السائب ، عن القاسم بن عبدالرحمن ، عن أبيه ، به .

١٢٨٤٢ـ حديث : « لا ينبغي لبشر أن يعذب بعذاب الله . . . » الحديث .
حم
وفيه : قصة قرية النمل .

أحمد : ثنا عبدالرزاق ، أنا سفيان ، عن أبي إسحاق الشيباني ، عن الحسن بن سعد ، عنه ، به .

١٢٨٤٣ ـ حديث : «لا ترجعوا بعدي كفاراً يضرب بعضكم رقاب بعض» .
حم

أحمد : ثنا وهب بن جرير ، ثنا أبي ، سمعت عبدالملك بن عمير ، عنه ، به .

١٢٨٤٤ ـ حديث : أن الوليد بن عقبة أخر الصلاة مرة[3] ، فقام عبدالله بن
حم
مسعود ، فثوب بالصلاة . . . الحديث .

أحمد : ثنا إبراهيم بن خالد ، ثنا رياح ، عن معمر ، عن[4] عبدالله بن عثمان ،

---

(١) في المطبوع : «حتى جلس» .
(٢) في (هـ) : «حسن» .
١٢٨٤٢- أحمد ٤٢٣/١ .
١٢٨٤٣- أحمد ٤٠٢/١ .
١٢٨٤٤- أحمد ٤٥٠/١ .
(٣) «مرة» ساقطة من (هـ) .
(٤) في النسختين : «عن معمر وعبدالرحمن» والتصويب من مسند أحمد .

عن القاسم بن عبدالرحمن ، عن أبيه ، به .

92★ عبدالرحمن بن علقمة ، عن ابن مسعود .

١٢٨٤٥ ـ حديث : كنا مع رسول الله ﷺ في غزوة تبوك ، فقال : «من يكلؤنا الليلة . . .» الحديث . طح حم

طح في الصلاة : ثنا أبوأمية ، ثنا عبيدالله بن موسى ، ثنا زافر بن سليمان ، عن شعبة ، عن جامع بن شداد ، عنه ، به .

رواه أحمد : عن محمد بن جعفر ويحيى ، عن شعبة . وعن يزيد ، عن[1] المسعودي ، كلاهما عن جامع ، نحوه . وفي حديث محمد ويزيد زيادة .

93★ عبدالرحمن بن أبي ليلى ، عن ابن مسعود .

١٢٨٤٦ ـ حديث : علمني ابن مسعود التشهد وقال : علمنيه رسول الله ﷺ كما كان يعلمنا السورة من القرآن . . . فذكر التشهد وزاد : ذكر الصلاة على النبي ﷺ فيه . قط

قط في الصلاة : ثنا أحمد بن محمد بن يزيد الزعفراني ، ثنا عثمان بن صالح الخياط ، ثنا محمد بن بكر ، ثنا عبدالوهاب بن مجاهد ، حدثني مجاهد ، عنه[2] ،

92★ في حاشية الأصل : «ابن أبي علقمة» وهو : عبدالرحمن بن علقمة أو ابن أبي علقمة ، يقال له صحبة ، وذكره ابن حبان في ثقات التابعين . (التقريب) .

١٢٨٤٥- طح ١/٤٦٥- ٤٦٦ . أحمد ١/٤٦٤ ، ٣٨٦ ، ٣٩١ .

(١) في (هـ) : «بن» .

93★ عبدالرحمن بن أبي ليلى الأنصاري المدني ثم الكوفي ، ثقة ، من الثانية ، مات بوقعة الجماجم سنة ثلاث وثمانين ، قيل : إنه غرق . (التقريب) .

١٢٨٤٦- قط ١/٣٥٤ .

(٢) في المطبوع : «ابن أبي ليلى أو أبو معمر» .

به . وقال : ابن[١] مجاهد ضعيف .

١٢٨٤٧ ـ حديث : أنه كان يدعو : «اللهم احفظني بالإسلام قائماً ، واحفظني بالإسلام قاعداً . . .» الحديث . كم

كم في الدعاء : أنا أبوجعفر محمد بن محمد البغدادي ، ثنا يحيى بن أيوب العلاف بمصر ، ثنا عبدالله بن صالح ، حدثني الليث بن سعد ، حدثني خالد بن يزيد ، عن سعيد بن أبي هلال ، عن أبي الصهباء ، عنه ، به . وقال : صحيح على شرط البخاري[٢] .

94★ عبدالرحمن بن ملّ ، أبوعثمان النهدي ، عن ابن مسعود .

١٢٨٤٨ ـ حديث : رآني النبي ﷺ وضعت شمالي على يميني في الصلاة ، فأخذ يميني فوضعها على شمالي . قط

قط في الصلاة : ثنا[٣] أحمد بن محمد بن جعفر الجوزي ، ثنا مضر بن محمد ، ثنا يحيى بن معين ، ثنا محمد بن الحسن الواسطي ، عن الحجاج بن أبي زينب ، عنه ، به . وعن محمد هو ابن زكريا بن حيويه والحسن هو ابن الخضر ، كلاهما عن

---

(١) في النسختين : «إن مجاهداً» وهو خطأ ، وهو عبدالوهاب بن مجاهد وهو متروك . انظر : (التقريب) .

١٢٨٤٧- كم ١/٥٢٥ .

(٢) في الأصل : «خ» .

94★ عبدالرحمن بن مُلّ : بلام ثقيلة والميم مثلثة ، أبو عثمان النهدي . بفتح النون وسكون الهاء ، مشهور بكنيته ، مخضرم ، من كبار الثانية ، ثقة ثبت عابد ، مات سنة خمس وتسعين وقيل بعدها . (التقريب) .

١٢٨٤٨- قط ١/٢٨٧- ٢٨٦- ٢٨٧ .

(٣) في ذكر الطرق تقديم وتأخير .

أحمد بن شعيب ، عن عمرو بن علي ، عن عبدالرحمن ، عن هشيم ، عن الحجاج ، به . قال : وذكره أبو محمد بن صاعد ، عن عمار بن خالد ، عن محمد بن يزيد الواسطي ، عن الحجاج ، نحوه .

٤/١/٣٠ **١٢٨٤٩ ـ / حديث : أن رجلاً أتى النبي ﷺ ، فذكر أنه أصاب من امرأة : إمَّا قُبْلَةً ، أو مسّاً بيدٍ . . . الحديث .** خز عه حب حم

خز في الصلاة : عن محمد بن عبدالأعلى الصنعاني وإسحاق بن إبراهيم بن حبيب بن الشهيد ، عن المعتمر ، عن أبيه . وعن الصنعاني ، عن يزيد بن زريع ، عن سليمان التيمي ، عنه ، به .

عه في التوبة : عن الصغاني ، ثنا عبيدالله بن عمر ، ثنا يزيد بن زُرَيْع ، به .

حب في النوع الأول من القسم الأول : أنا عمر بن محمد الهمداني بالصُّغْد(١) ، ثنا محمد بن عبدالأعلى ، به .

رواه أحمد ، ثنا يحيى ، عن التيمي يعني سليمان ، به .

١٢٨٥٠ ـ حديث : « لا يمنعَنَّ أحداً منكم أذانُ بلال من سحوره . . . » الحديث . خز جا عه طح حب حم

خز في الصلاة : ثنا إسحاق بن إبراهيم بن حبيب بن الشهيد ، ثنا المعتمر ، قال : سمعت أبي ، ثنا أبوعثمان ، به . وعن يوسف بن موسى ، عن جرير ، عن سليمان

١٢٨٤٩- خز ١/١٦١- ١٦٢ ، ١٦٣ . حب ٣/١١٤ . أحمد ١/٣٨٦ ، ٤٣٠ .

(١) الصغد : بضم الصاد وسكون الغين وآخره دال مهملة ، وقد يقال بالسين مكان الصاد . انظر : (معجم البلدان ٣/٤٠٩) .

١٢٨٥٠- خز ١/٢٠٩ ، ٣/٢١٠ . جا ص٦١ ، ١٣٩ . عه ١/٣٧٣ . طح ١/١٣٩ . حب ٥/١٩٤- ١٩٥ ، ١٩٥ . أحمد ١/٣٨٦ ، ٤٣٥ ، ٣٩٢ .

التيمي ، به . وفي الصيام : عن يعقوب الدورقي ، عن المعتمر ، به .

جا فيه : ثنا علي بن خشرم ، أنا عيسى -يعني ابن يونس- عن التيمي ، به . وفي الصيام : ثنا محمد بن يحيى ، ثنا حماد بن مسعدة ، عن سليمان ، به .

عه فيه : عن محمد بن إسماعيل الصائغ وأبي أمية ، قالا : ثنا أحمد بن يونس ، ثنا زهير ، ثنا سليمان التيمي ، به . وعن يوسف القاضي ، ثنا محمد بن أبي بكر ، ثنا يحيى ، به . وعن الصغاني وأبي أمية ، قالا : ثنا روح ، ثنا حماد ، كلاهما عن سليمان التيمي ، به . وعن إسحاق بن سيار ، ثنا محمد بن عبدالله الرقاشي ، عن معتمر بن سليمان ، به . وأعاد حديث أحمد بن يونس في موضع آخر منه .

طح فيه : ثنا علي بن معبد وأبو بشر الرقي ، قالا : ثنا شجاع بن الوليد . وعن محمد بن عمرو بن يونس ، ثنا أسباط بن محمد . وعن نصر بن مرزوق ، عن نعيم ابن حماد ، عن ابن المبارك . وعن فهد ، ثنا أبو غسان ، ثنا زهير ، كلهم عن سليمان التيمي ، به .

حب في الخامس والستين من الأول : أنا أبو يعلي ، ثنا أبو خيثمة ، ثنا إسماعيل ابن إبراهيم ، ثنا سليمان ، به . وفي الحادي والثلاثين من الرابع : أنا عمر بن محمد الهمداني ، أنا عمرو بن علي ، أنا يحيى القطان ، به .

رواه أحمد : عن يحيى وإسماعيل وابن أبي عدي ، ثلاثتهم عن سليمان التيمي ، به .

١٢٨٥١ ـ حديث : سمع ابن مسعود رجلاً ينشد ضالة في المسجد ، فغضب وسَبَّه ، فقال له رجل : ما كنتَ فحاشاً يا ابن مسعود ، قال : إنا كنا نؤمر بذلك . خز

خز في المساجد : ثنا هارون بن إسحاق ، ثنا ابن فضيل ، عن عاصم الأحول ،

١٢٨٥١- خز ٢/٢٧٣- ٢٧٤ .

عنه ، بهذا .

١٢٨٥٢ ـ حديث : أن رسول الله ﷺ خرج إلى البطحاء ومعه ابن مسعود ، فأقعده ، وخط عليه خطاً ثم قال : « لا تبرحَنَّ فإنه سينتهي إليك رجال فلا تكلمهم . . . » الحديث . مي خز

مي في علامات النبوة : أنا الحسن بن علي ، ثنا أبو أسامة[1] ، عن جعفر بن ميمون ، عن أبي تميمة[2] ، عنه ، به .

خز في التوكل : حدثنا محمد بن بشار بندار ، ثنا محمد بن أبي عدي ، عن جعفر بن ميمون ، به مطولاً .

١٢٨٥٣ ـ حديث : « من اشترى محفّلة فليردها ، وليرد معها صاعاً » ونهى عن تلقي البيوع . حم

أحمد : حدثنا يحيى ، عن سليمان التيمي ، عنه ، به .

١٢٨٥٤ ـ / حديث : نهى رسول الله ﷺ عن تلقي البيوع . حب ٤/٣٠/ب

حب في الثالث من الثاني : أنا أحمد بن علي بن المثنى ، ثنا أبو خيثمة ، ثنا يحيى بن سعيد ، ثنا التيمي هو سليمان ، عنه ، بهذا .

١٢٨٥٢- مي ١٦/١ .

(١) في الأصل : «ثنا أبو أسامة» مكرر .

(٢) «عن أبي تميمة» غير موجود في (مي) . وفي تهذيب الكمال ذكر أبو تميمة الهجيمي وأبو عثمان النهدي ، كلاهما من مشايخ جعفر بن ميمون التميمي . (١١٤/٥) . وأيضاً ذكر المزي في ترجمة : أبي تميمة طريف بن مجالد بأنه يروي عن أبي عثمان النهدي . (٣٨١/١٣) .

١٢٨٥٣- أحمد ٤٣٠/١ .

١٢٨٥٤- حب ٢٢٢/٧ .

خز لابن خزيمة عه لأبي عوانة طح للطحاوي حب لابن حبان قط للدارقطني كم للحاكم

١٢٨٥٥ ـ حديث : «يرفع للرجل الصحيفة يوم القيامة . . .» الحديث .

في مسند : سلمان(١) .

95★ عبدالرحمن بن يزيد النخعي ، عن ابن مسعود .

١٢٨٥٦ ـ حديث في قوله : ﴿ مَا كَذَبَ ٱلْفُؤَادُ مَا رَأَىٰٓ ﴾(٢) قال : رأى رسول الله ﷺ جبريل في حلة رفرف ملأ مابين السماء والأرض . خز حب كم حم

خز في التوحيد : ثنا عبدة بن عبدالله الخزاعي ، ثنا يحيى بن آدم ، عن إسرائيل ، عن أبي إسحاق ، عنه ، بهذا .

حب في الرابع عشر من الثالث : أنا محمد بن صالح بن ذريح بعكبرا ، ثنا مسروق بن المرزبان ، ثنا ابن أبي زائدة ، ثنا إسرائيل ، به .

كم في تفسير النجم : أنا العنبري ، ثنا ابن عبدالسلام ، ثنا إسحاق بن إبراهيم ، ثنا يحيى بن آدم ، به . وفي تفسير الإسراء : أنا أبو زكريا العنبري ، ثنا ابن عبدالسلام ، ثنا إسحاق ، أنا(٣) جرير ، عن الأعمش ، عن إبراهيم وعمارة ، عنه ، به(٤) .

---

(١) انظر : (الإتحاف ٥/٥٥٧ ، ح٥٩٢٩) .

95★ عبدالرحمن بن يزيد بن قيس النخعي ، أبو بكر الكوفي ، ثقة ، من كبار الثالثة ، مات سنة ثلاث وثمانين . (التقريب) .

١٢٨٥٦- خز ص٢٠٤ . حب ١/١٣٧- ١٣٨ . كم ٢/٤٦٨-٤٦٩ . أحمد ١/٣٩٤ .

(٢) سورة النجم ، الآية (١١) .

(٣) «أنا» في (هـ) : «ثنا» .

(٤) لم أجد الحديث المذكور في المطبوع في الإسراء ، بل أخرج الحاكم في سورة الإسراء بالسند المذكور حديثاً آخر وهو : كان عبدالله رضي الله عنه يصلي المغرب ونحن نرى أن الشمس طالعة قال : فنظرنا يوماً إلى ذلك ، فقال : ما تنظرون قالوا : إلى الشمس ، قال عبدالله . هذا والذي لا إله غيره ميقات هذه الصلاة ثم قال ﴿ أَقِمِ ٱلصَّلَوٰةَ لِدُلُوكِ ٱلشَّمْسِ إِلَىٰ غَسَقِ ٱلَّيْلِ . . . . . ﴾ فهذا =

قال أحمد : ثنا يحيى بن آدم ، به .

١٢٨٥٧ ـ حديث : كان عبدالله يؤخر العصر .
قط

قط في الصلاة : ثنا محمد بن مخلد ، ثنا الحساني ، ثنا وكيع ، ثنا إسرائيل وعلي ابن صالح ، عن أبي إسحاق ، عنه ، به .

١٢٨٥٨ ـ حديث : أن عبدالله بن مسعود كان إذا رأى النساء ، قال : أخروهن حيث جعلهن الله . . . الحديث ، موقوف .
خز

خز في الإمامة : ثنا عبدالجبار بن العلاء ، ثنا سفيان ، ثنا الأعمش ، عن عمارة ابن عمير ، عنه ، به .

١٢٨٥٩ ـ حديث : أن ابن مسعود كان يسجد في [الآية](١) الأولى من ﴿حمٓ﴾ .
طح

طح في الصلاة : ثنا فهد ، ثنا أبو غسان ، ثنا زهير ، ثنا أبو إسحاق ، عنه ، بهذا .

١٢٨٦٠ ـ حديث : أقرأني رسول الله ﷺ : ﴿إني أنا الرزاق ذو القوة المتين﴾(٢) .
كم حم

= دلوك الشمس . . . وقال : هذا حديث صحيح على شرط الشيخين ولم يخرجاه بهذه السياقة . (٣٦٣/٢) . وسيأتي هذا الحديث برقم (١٢٨٦٤) ولم يعزه المؤلف إلى الحاكم ، بل إلى الطحاوي فقط .

١٢٨٥٧- قط ٢٥٦/١ .

١٢٨٥٨- خز ٩٩/٣ .

١٢٨٥٩- طح ٣٦٠/١ .

(١) الزيادة من (طح) .

١٢٨٦٠- كم ٢٣٤/٢ ، ٢٤٩ . أحمد ٣٩٤/١ ، ٣٩٧ ، ٤١٨ .

(٢) سورة الذاريات ، الآية (٥٨) والقراءة المشهورة ﴿إِنَّ ٱللَّهَ هُوَ ٱلرَّزَّاقُ ذُو ٱلْقُوَّةِ ٱلْمَتِينُ﴾ .

كم في القراءات : أنا أبو عبدالله الصفار ، ثنا أحمد بن مهران ، أنا عبدالله بن موسى ، ثنا إسرائيل ، عن أبي إسحاق ، عنه ، بهذا . وفي موضع آخر منه : أنا المحبوبي ، ثنا سعيد بن مسعود ، ثنا عبيدالله ، به .

رواه أحمد : عن يحيى بن آدم وأبي سعيد مولى بني هاشم ويحيى بن أبي بكير ، عن إسرائيل ، به .

١٢٨٦١ ـ حديث : أن امرأ صلى بمكة ، فسلم تسليمتين ، فقال ابن مسعود : أترى من أين علقها؟ طح

طح في الصلاة : ثنا ابن أبي داود ، ثنا عثمان بن أبي شيبة ، ثنا جرير ، عن الأعمش ، عن مالك بن الحارث ، عنه ، بهذا . موقوف . ثنا[1] ابن أبي داود ، قال يحيى بن معين : هذا أصح[2] ما روي في هذا الباب .

١٢٨٦٢ ـ حديث : وتر الليل ثلاث كوتر النهار ، صلاة المغرب . طح قط

طح في الصلاة ، ثنا أبو بشر الرقي ، ثنا شجاع بن الوليد ، عن سليمان بن مهران . وعن ابن مرزوق ، ثنا أبو حذيفة ، ثنا سفيان ، عن الأعمش ، عن مالك بن الحارث ، عنه ، به موقوفاً .

قط فيه : ثنا الحسن بن رشيق بمصر ، ثنا محمد بن أحمد بن حماد الدولابي ، ثنا أبو خالد يزيد بن سنان ، ثنا يحيى بن زكريا الكوفي ، ثنا الأعمش ، به مرفوعاً . وقال : يحيى بن زكريا هذا ، يقال له : ابن أبي الحواجب : ضعيف ، لم يروه عن

١٢٨٦١- طح ٢٧١/١ .

(١) في المطبوع : «فسمعت ابن أبي داود» .

(٢) فيه : «من أصح» .

١٢٨٦٢- طح ٢٩٤/١ . قط ٢٧/٢- ٢٨ .

الأعمش مرفوعاً غيره .

١٢٨٦٣ ـ حديث : كان عبدالله يأخذ علينا الواو[1] في التشهد .
طح

طح[2] : ثنا أبو بكرة ، ثنا أبو أحمد ، ثنا سفيان ، عن الأعمش ، عن عمارة بن عمير ، عنه ، بهذا .

١٢٨٦٤ ـ / حديث : صلى عبدالله بأصحابه المغرب ، فقال عبدالله : هذا والله الذي لا إله إلا هو وقت الصلاة . . . الحديث . ٤/٣١أ
طح كم

طح في الصلاة : ثنا فهد ، ثنا عمر[3] بن حفص ، ثنا أبي ، عن الأعمش ، عنه ، به . قيل للأعمش : وحدثكم عمارة؟ قال : نعم . وعن روح بن الفرج ، عن يوسف ابن عدي ، ثنا أبو الأحوص ، عن مغيرة ، عن إبراهيم ، نحوه . وعن ابن أبي داود ، ثنا الوهبي ، ثنا المسعودي ، عن سلمة بن كهيل ، عن عبدالرحمن ، نحوه .

١٢٨٦٥ ـ حديث : « ليس المؤمن بالطعان ولا اللعان ولا البذيء ولا الفاحش » .
حب كم حم

حب في الخمسين من الثالث : أنا أحمد بن علي بن المثنى ، ثنا محمد بن يزيد الرفاعي أبو هشام ، ثنا أبو بكر بن عياش ، ثنا الحسن بن عمرو الفُقَيمي ، عن محمد

١٢٨٦٣- طح ٢٦٦/١ .

(١) في النسختين «الأوامر» والتصويب من المطبوع ، وهو أقرب إلى الصواب .

(٢) في (هـ) : «أحمد» .

١٢٨٦٤- طح ١٥٤/١- ١٥٥ ، ١٥٥ .

ويُزاد : كم ٣٦٣/٢ : أنا أبو زكريا العنبري ثنا ابن عبدالسلام ، ثنا إسحاق ، أنا جرير عن الأعمش ، عن إبراهيم وعمارة ، عنه ، به .

(٣) في المطبوع : «عمرو» وهو خطأ .

١٢٨٦٥- حب ٢٠٧/١ . كم ١٢/١ . أحمد ٤١٦/١ .

ابن عبدالرحمن بن يزيد ، عن أبيه ، به .

كم في الإيمان : ثنا أبو بكر بن إسحاق ، ثنا محمد بن أيوب ، ثنا أحمد بن يونس ، ثنا أبو بكر بن عياش ، به .

قال أحمد : ثنا أسود ، ثنا أبو بكر بن عياش ، به .

١٢٨٦٦ ـ حديث : «من سأل الناس عن ظهر غنى ، جاء يوم القيامة وفي وجهه خموش أو كدوح . . .» الحديث .
مي طح قط كم حم

مي في الزكاة : عن يزيد بن هارون ، عن شريك . [و](١) عن أبي عاصم ومحمد ابن يوسف ، عن سفيان ، كلاهما عن حكيم بن جبير ، عن محمد بن عبدالرحمن ابن يزيد ، عن أبيه .

طح(٢) في الزيادات(٣) : عن حسين بن نصر ، عن الفريابي ، به . وعن ابن مرزوق ، عن أبي عاصم ، به . وعن أحمد بن خالد البغدادي ، ثنا أبو هشام ، ثنا يحيى بن آدم ، ثنا الثوري ، عن حكيم وزبيد ، كلاهما عن محمد ، به .

قط فيه : ثنا الحسين بن إسماعيل ، ثنا أبو هشام . وثنا محمد بن القاسم ، ثنا أبو كريب ، قالا : ثنا يحيى بن آدم ، عن سفيان ، به . زاد أبو كريب : عن يحيى ، ثنا إسرائيل ، عن حكيم بن جبير ، به . قرئ على أبي القاسم البغوي وأنا أسمع ، حدثكم إسحاق بن أبي إسرائيل أبو يعقوب ، ثنا شريك ، به . وعن أبي هريرة

١٢٨٦٦- مي ٣٢٥/١ . طح ٣٧٢/٤ ، ٢٠/٢ . قط ١٢١/٢- ١٢٢ . كم ٤٠٧/١ . أحمد ٣٨٨/١ ، ٤٤١ .

(١) الزيادة لابد منها . فهذه طريق أخرى يذكرها الدارمي .

(٢) «طح» . في (هـ) : كم .

(٣) وأيضا في الزكاة .

الأنطاكي ، ثنا أبو زيد أحمد بن عبدالرحيم بن بكر بن فضيل ، ثنا محمد بن مصعب ، ثنا حماد هو[1] ابن سلمة ، عن إسرائيل ، عن أبي إسحاق ، عن محمد بن عبدالرحمن ، به . وقال[2] : قوله : «عن أبي إسحاق» وهم ، وإنما رواه إسرائيل ، عن حكيم بن جبير ، وحكيم ضعيف لا يحتج به ، تركه يحيى بن سعيد وغيره .

كم فيه : ثنا أبو العباس محمد بن يعقوب ، ثنا الحسن بن علي بن عفان العامري ، ثنا يحيى بن آدم ، به . قال يحيى : فقال عبدالله بن عثمان لسفيان : حفظي أن شعبة كان لا يروي عن حكيم بن جبير . فقال سفيان : فقد حدثنا زبيد عن محمد بن عبدالرحمن ، به . وقال : صحيح[3] الإسناد .

قال أحمد : ثنا وكيع ، ثنا سفيان ، به .

١٢٨٦٧ ـ حديث : صليت مع عبدالله العشاء الأخرة ، فافتتح الأنفال حتى بلغ ﴿ . . . نِعْمَ ٱلْمَوْلَىٰ وَنِعْمَ ٱلنَّصِيرُ ﴾[4] ثم ركع . طح

طح في الصلاة : ثنا روح ، ثنا عمرو ، ثنا زهير ، عن أبي إسحاق ، عنه ، بهذا .

١٢٨٦٨ ـ حديث : دخل الأشعث بن قيس على عبدالله يوم عاشوراء -وهو يتغذى- قال له عبدالله : ادن يا أبا محمد فاطعم . . . الحديث . وفيه : كان يصومه رسول الله ﷺ قبل أن ينزل رمضان ، ثم تركه . خز عه حم

(١) «هو» في (هـ) : «وهو» .

(٢) في المطبوع : قال الشيخ : الأول وهم قوله «عن أبي إسحاق» وإنما هو حكيم بن جبير وهو ضعيف ، تركه شعبة وغيره .

(٣) لم أجد في النسخة المطبوعة من (كم) : «وقال : صحيح الإسناد» .

١٢٨٦٧- طح ٣٤٨/١ .

(٤) سورة الأنفال من الآية (٤٠) .

١٢٨٦٨- خز ٢٨٣/٣- ٢٨٤ . أحمد ٤٢٤/١ ، ٤٥٥ .

خز في الصيام : عن علي بن خَشْرم وسَلْم بن جنادة ، كلاهما عن أبي معاوية . وعن يوسف بن موسى ، عن جرير وأبي معاوية ، جميعاً عن الأعمش ، [عن عمارة](١) ، عنه ، به . ليس في سماعنا .

عه فيه : ثنا الصغاني وأبو أمية ، قالا : ثنا يعلى بن عبيد . وعن أبي جعفر بن الجنيد ، ثنا أبو بدر ، قالا : ثنا الأعمش ، به .

رواه أحمد : عن يعلى وابن أبي زائدة ومحمد بن عبيد ، عن الأعمش ، به .

٤/٣١/ب

١٢٨٦٩ ـ / حديث : قال عبدالله بن مسعود ونحن بجمع : سمعت الذي أنزلت عليه سورة البقرة يقول ها هنا : « لبيك . . . » الحديث .
عه طح حم

عه في الحج : ثنا أحمد بن الفضل الصائغ ، ثنا آدم بن أبي إياس ، ثنا ورقاء . وعن الصغاني ، ثنا أبو بكر بن أبي شيبة . وعن أبي أمية ، ثنا عاصم بن علي ، قالا : ثنا أبو الأحوص ، كلاهما عن حصين ، عن كثير بن مدرك ، عنه ، بهذا .

طح فيه : ثنا ابن مرزوق ، ثنا بشر بن عمر ، ثنا شعبة ، أخبرني الحكم ، عن إبراهيم ، عنه ، نحوه . وعن ابن مرزوق ، ثنا وهب ، ثنا شعبة ، عن أبي إسحاق(٢) ، عنه ، نحوه . وعن علي بن شيبة ، ثنا عاصم بن علي ، ثنا أبوالأحوص ، به . وعن ابن أبي داود ، ثنا حسين بن عبدالأول ، ثنا يحيى بن آدم ، ثنا سفيان ، عن حصين ، به .

قال أحمد : ثنا هشيم ، أنا حصين ، عن كثير بن مدرك ، به . وعن يحيى بن آدم ، عن سفيان ، نحوه .

---

(١) الزيادة من (خز) .

١٢٨٦٩- طح ٢/٢٢٤- ٢٢٥ ، ٢٢٥ ، ٢٢٧ . أحمد ١/٣٧٤ ، ٤١٩ .

(٢) «أبي إسحاق» من الأصل ، وفي (هـ) : «إسحاق» .

١٢٨٧٠ ـ حديث : وقفت مع عبدالله بن مسعود بين يدي الجمرة ، فلما وقف بين يديها ، قال : هذا والذي لا إله إلا هو موقف الذي أنزلت عليه سورة البقرة يوم رماها ، ثم رماها عبدالله بسبع حصيات يكبر مع كل حصاة رمى بها ، ثم انصرف . حم

أحمد : ثنا يعقوب ، ثنا أبي ، عن ابن إسحاق ، حدثني عبدالرحمن بن الأسود ابن يزيد ، عن عمه عبدالرحمن ، بهذا . وعن هشيم ، عن مغيرة ، عن إبراهيم ، عن عبدالرحمن ، نحوه . وعن عبدالرزاق ويحيى بن آدم ، عن سفيان ، عن الأعمش . وعن روح ومحمد بن جعفر ، عن شعبة ، عن الحكم . وعن روح ، عن حماد[1] ، عن حماد[2] . وعن أبي معاوية وسليمان بن حيَّان ، عن الأعمش ، كلهم عن إبراهيم ، بمعناه . وعن جرير ، عن ليث ، عن محمد بن عبدالرحمن بن يزيد ، عن أبيه ، نحوه . وعن وكيع ويحيى ، عن المسعودي ، عن جامع بن شداد ، عنه ، نحوه .

١٢٨٧١ ـ حديث : صليت مع رسول الله ﷺ ركعتين -يعني- في منى . . . الحديث . وفيه قصة . مي خز عه طح حم

مي في الحج : ثنا محمد بن الصلت ، عن منصور بن أبي الأسود ، عن سليمان ، عن إبراهيم ، عنه ، به .

خز فيه : عن عبدالله بن سعيد ، عن ابن نمير . وعن علي بن خَشْرم ، عن عيسى ابن يونس . وعن سَلْم بن جنادة ، عن أبي معاوية . وعن يوسف بن موسى ، عن أبي

١٢٨٧٠- أحمد ٤٥٨/١ ، ٣٧٤ ، ٤٠٨ ، ٤٢٢ ، ٤١٥ ، ٤٣٦ ، ٤٥٧ ، ٤٥٦ ، ٤٢٧ ، ٤٣٢ ، ٤٣٠ .

(١) هو حماد بن سلمة .

(٢) هو حماد بن أبي سليمان .

١٢٨٧١- مي ٣٨٣/١ . خز ٣١٤/٤ . طح ١٦٤/١ ، ٤١٦ . أحمد ٤١٦/١ ، ٤٦٤ ، ٣٧٨ ، ٤٢٥ ، ٤٢٢ .

معاوية وجرير . وعن محمد بن بشار ، عن عبدالرحمن ، عن سفيان ، كلهم عن الأعمش ، عن إبراهيم ، عنه ، به . ليس في سماعنا .

عه فيه : عن أبي جعفر بن الجنيد ، ثنا أبو أحمد الزبيري . وعن الغزي ، ثنا الفريابي ، كلاهما عن سفيان ، به . وعن الصغاني ، عن شجاع بن الوليد . و[1]عن أبي داود ، ثنا مسدد ، ثنا أبو معاوية وحفص بن غياث . وعن الزعفراني ، عن عَبيدة ابن حميد ، كلهم عن الأعمش ، به . وعن أبي جعفر بن الجنيد ، ثنا يحيى بن حماد ، ثنا أبو عوانة ، عن عمارة بن عمير ، عن عبدالرحمن بن يزيد ، به .

طح فيه[2] : ثنا حسين بن نصْر ، ثنا قبيصة بن عقبة والفريابي ، قالا : ثنا سفيان ، به . وفي موضع آخر[3] : عن فهد ، عن محمد بن سعيد ، عن حفص ، به . وعن ابن مرزوق ، عن بشر بن عمر ، عن شعبة ، عن الأعمش ، عن عمارة أو إبراهيم ، عن عبدالرحمن ، به .

رواه أحمد : ثنا روح ومحمد بن جعفر ، قالا : ثنا شعبة ، عن سليمان ، سمعت عمارة بن عمير أو إبراهيم -شك شعبة- عنه ، به . وعن أبي معاوية وابن نمير ، عن الأعمش ، به . وعن يحيى بن آدم ، عن سفيان ، عن الأعمش ، عن إبراهيم ، به . ولم يشك .

١٢٨٧٢ ـ حديث : صحبت ابن مسعود في حجة ، فكان يؤخر الظهر ويعجل
طح

(١) في (هـ) : «واو» ساقط .

(٢) لم أجد هذه الرواية في الحج ، بل أخرج في الصلاة (١/١٦٤) بالسند المذكور بلفظ : «ما رأيت رسول الله ﷺ صلى صلاة قط في غير وقتها إلا أنه جمع بين الصلاتين بجمع وصلى الفجر يومئذ لغير ميقاتها» . وسيأتي هذا الحديث برقم (١٢٨٧٣) ولكن المؤلف لم يذكر هذه الطريق .

(٣) في الصلاة .

١٢٨٧٢- طح ١/١٦٦ . وانظر الحديث الآتي برقم (١٢٨٧٨) .

العصر ، ويؤخر المغرب ويعجل العشاء ، ويُسفر بصلاة الغداة .

طح في الصلاة : ثنا فهد ، ثنا النفيلي ، ثنا زهير ، عن أبي إسحاق ، عن عبدالرحمن بن يزيد ، بهذا .

٤/٣٢أ

١٢٨٧٣ ـ / حديث : ما رأيت رسول الله ﷺ صلى صلاة إلا لوقتها إلا هاتين الصلاتين بالمزدلفة . . . الحديث . وأول حديث أبي إسحاق : أفاض عبدالله بن مسعود من عرفات على هينته ، لا يضرب بعيره حتى أتى جمعاً . . . الحديث .

خز طح حم

خز في الحج : ثنا يعقوب الدورقي ، ثنا يحيى بن أبي زائدة ، حدثني أبي ، عن أبي إسحاق ، عن عبدالرحمن بن يزيد ، به . وعن يوسف بن موسى ، عن جرير ، عن الأعمش ، عن عمارة بن عمير ، عن عبدالرحمن بن يزيد ، به . قال ابن خزيمة : لا أقف على سماع أبي إسحاق هذا الخبر من عبدالرحمن . ليس في السماع .

قلت : قد صرح بالسماع في هذا الحديث ، وذلك في صحيح البخاري[1] .

طح في الصلاة : ثنا روح بن الفرج ، ثنا عمرو بن خالد ، ثنا زهير ، ثنا أبوإسحاق ، سمعت عبدالرحمن بن يزيد ، به . وثنا[2] حسين بن نصر ، ثنا الفريابي ، ثنا إسرائيل ، ثنا أبو إسحاق ، به . وعن علي[3] بن شيبة ، ثنا عبيدالله بن موسى ، عن إسرائيل ، ببعضه .

١٢٨٧٣- خز ٤/٢٦٨- ٢٦٩ ، ٢٦٩ . طح ١/١٧٧- ١٧٨ ، ٢/٢١١ . أحمد ١/٣٨٤ ، ٤٢٦ ، ٤٣٤ ، ٤١٨ ، ٤٤٩ ، ٤١٠ ، ٤٦١ . وقد تقدم في الحديث رقم (١٢٨٧١) أن الطحاوي أخرج هذا الحديث عن حسين بن نصر ، ثنا قبيصة بن عقبة والفريابي ، قالا : ثنا سفيان ، عن الأعمش ، عن عمارة ، به .

(١) كتاب الحج ، باب من أذّن وأقام لكل واحدة منهما ، ٣/٥٢٤ (١٦٧٥) .

(٢) في الأصل : «واو» ساقطة .

(٣) رواية علي بن شيبة أخرجه الطحاوي في الحج .

قال أحمد : ثنا أبو معاوية ، ثنا الأعمش ، به . وعن ابن نمير . وعن عبدالرحمن ، عن سفيان ، كلاهما عن الأعمش ، به . وعن يحيى بن آدم وعبدالرزاق ، كلاهما عن إسرائيل . وعن عفان ، عن جرير بن حازم . وعن حسن بن موسى ، عن زهير ، كلهم عن أبي إسحاق ، بمعناه . وفيه قصة .

١٢٨٧٤ ـ حديث : أنه كان مع عبدالله حين رمى جمرة العقبة ، فاستبطن الوادي . . . الحديث . خز جا عه حب

خز في الحج : ثنا يعقوب الدورقي ، ثنا ابن أبي زائدة ، ثنا الأعمش ، قال : سمعت الحجاج بن يوسف ، يقول : لا تقولوا[١] : سورة البقرة[٢] قال : فذكرته لإبراهيم ، فقال : حدثني عبدالرحمن بن يزيد . . . فذكره . وعن[٣] عبدالجبار بن العلاء ، عن سفيان ، عن الأعمش ، نحوه . ليس في السماع . وعن ابن بشار ، عن ابن جعفر ، عن شعبة ، عن[٤] الحكم ومنصور ، عن إبراهيم ، به ، ولم يذكر القصة .

جا فيه : ثنا الزعفراني ، ثنا ابن أبي عدي ، ثنا شعبة ، به .

عه فيه : ثنا الصغاني ، ثنا إسماعيل بن الخليل ، ثنا علي بن مسهر . وعن يونس ابن عبدالأعلى ، ثنا سفيان . وعن أبي جعفر بن الجنيد ، ثنا الحميدي ، ثنا سفيان . وعن الحسن بن عفان ، ثنا ابن نمير . وعن موسى بن سعيد ، ثنا عمر بن حفص ، ثنا أبي . وعن علي بن حرب ، ثنا أبو معاوية ، كلهم عن الأعمش ، به . وعن

١٢٨٧٤- خز ٢٧٨/٤ ، ٢٧٨- ٢٧٩ . جا ص١٧١ . حب ٦٨/٦ ، ٦٨- ٦٩ .

(١) في الأصل : «لا تقربا» .

(٢) في المطبوع : «قولوا : السورة التي تذكر فيها البقرة» .

(٣) في المطبوع : إسناد عبدالجبار ذكر مع إسناد يعقوب الدورقي .

(٤) في المطبوع : «عن الحكم . وثنا الزعفراني ، ثنا محمد بن أبي عدي ، عن شعبة ، عن الحكم ومنصور ، عن إبراهيم» .

الزعفراني ، عن ابن أبي عدي . وعن أبي أمية وأبي قلابة ، قالا : ثنا بشر بن عمر ، قالا : ثنا شعبة ، عن الحكم-زاد ابن أبي عدي : ومنصور- كلاهما عن إبراهيم ، به .

حب في السابع والعشرين من الخامس : أنا أبو خليفة ، ثنا محمد بن كثير ، ثنا سفيان . وعن أحمد بن علي بن المثنى ، ثنا عبدالغفار بن عبدالله ، ثنا علي بن مسهر ، كلاهما عن الأعمش ، به . وفي حديث علي قصة الحجاج .

١٢٨٧٥ ـ حديث : «من استطاع منكم الباءة فليتزوج . . .» الحديث .
مي جا حم

مي في النكاح : أنا يعلى ، ثنا الأعمش ، عن عمارة ، عنه ، به .

جا فيه : ثنا زياد بن أيوب ، ثنا وكيع ، عن الأعمش ، به .

قال أحمد : ثنا يعلى بن عبيد ، به وفي أوله قصة . وعن ابن نمير ووكيع ، عن الأعمش ، به .

١٢٨٧٦ ـ حديث : قال عبدالله في تلبيته شيئاً ما سمعته من أحد : لبيك عدد التراب .
طح

طح في الحج : ثنا ابن مرزوق ، ثنا وهب ، ثنا شعبة ، عن أبي إسحاق ، عنه ، بهذا .

١٢٨٧٧ ـ حديث : «إذنك عليّ أن يرفع الحجاب ، وأن تسمع سوادي حتى أنهاك» .
عه حب حم

عه في الطب : عن الصغاني ، عن معاوية بن عمرو ، عن زائدة . وعن[1] أحمد

١٢٨٧٥- مي ٥٧/٢ . جا ص٢٢٦ . أحمد ٤٢٤/١ ، ٤٢٥ ، ٤٣٢ .

١٢٨٧٦- طح ٢٢٧/٢ .

١٢٨٧٧- حب ١٠٢/٩ . أحمد ٤٠٤/١ . وانظر الحديث (١٢٤٤٨) .

(١) في (هـ) : «الواو» ساقط .

ابن عبدالجبار ، عن حفص بن غياث ، كلاهما عن الحسن بن عبيدالله ، عن إبراهيم ابن سويد ، عنه ، به . أظنه ليس في سماعنا .

حب في الثامن من الثالث : أنا الحسن بن سفيان ، ثنا أبو بكر بن أبي شيبة ، ثنا ابن إدريس ، عن الحسن بن عبيدالله ، به .

قال أحمد : ثنا معاوية بن عمرو ، ثنا زائدة ، ثنا الحسن بن عبيدالله ، به .

٤/٣٢/ب **١٢٨٧٨ ـ / حديث : كنا نصلي مع ابن مسعود ، فكان يسفر بصلاة الصبح .** طح

طح في الصلاة : ثنا أبو الدرداء هاشم بن محمد الأنصاري ، ثنا آدم ، ثنا إسرائيل ، ثنا أبو إسحاق ، عنه ، بهذا .

١٢٨٧٩ ـ حديث : في العلم .

في ترجمة : حُرَيْث بن ظُهَيْر ، عن ابن مسعود(١) .

١٢٨٨٠ ـ حديث : «للجنة ثمانية أبواب» . مي كم

مي في الرقاق : أنا أحمد بن حميد ، ثنا معاوية بن هشام ، عن شريك ، عن عثمان الثقفي ، عن أبي صادق ، عنه ، بهذا .

كم في التوبة : حدثني علي بن عيسى ، ثنا مسدد بن قطن ، ثنا عثمان بن أبي شيبة ، ثنا معاوية بن هشام ، به .

١٢٨٨١ ـ حديث : الطلاق للسنة أن يطلقها طاهراً من غير جماع ، أو عند قط

١٢٨٧٨- طح ١٨٢/١ . وانظر الحديث المتقدم برقم (١٢٨٧٢) .

(١) تقدم . انظر الحديث رقم (١٢٥١٧) .

١٢٨٨٠- مي ٢٣٩/٢ . كم ٢٦١/٤ .

١٢٨٨١- قط ٦/٤ .

حبل قد تبين .

قط في الطلاق : ثنا القاضي أحمد بن كامل ، ثنا عبدالعزيز بن عبدالله الهاشمي ، ثنا عبدالله بن جعفر ، ثنا مروان بن معاوية ، عن الأعمش ، عن إبراهيم ، عنه ، به .

١٢٨٨٢ ـ حديث : القصد في السنة ، خير من الاجتهاد في البدعة .
مي كم

مي في العلم : ثنا موسى بن خالد ، ثنا عيسى بن يونس ، عن الأعمش ، عن عمارة بن عمير ومالك بن الحارث ، عن عبدالرحمن بن يزيد ، عنه[1] بهذا . قوله .

كم فيه : ثنا أبو العباس محمد بن يعقوب ، ثنا الحسن بن علي بن عفان ، ثنا عبدالله بن نمير ، عن الأعمش ، به . وعن محمد بن أحمد المحبوبي ، ثنا أحمد بن سيار ، ثنا محمد بن كثير ، ثنا سفيان ، عن الأعمش ، عن مالك بن الحارث وحده ، به .

١٢٨٨٣ ـ حديث : من أحب القرآن فليستبشر . موقوف .
مي

مي في فضائل القرآن ، ثنا يعلى أنا الأعمش ، عن إبراهيم ، عنه ، بهذا . وعن يحيى بن حماد ، ثنا أبو عوانة ، عن الأعمش ، به .

١٢٨٨٤ ـ حديث : قرأنا المفصل بمكة حججاً ليس منه ﴿يَٰٓأَيُّهَا ٱلَّذِينَ ءَامَنُوٓاْ . . .﴾[2] .
كم

١٢٨٨٢- مي ٦٣/١ . كم ١٠٣/١ .

(١) «عنه» مكررة في (هـ) .

١٢٨٨٣- مي ٣١١/٢ .

١٢٨٨٤- كم ٢٢٤/٢ ، ١٨/٣- ١٩ .

(٢) الآية الأولى من سورة الحجرات .

خز لابن خزيمة عه لأبي عوانة طح للطحاوي حب لابن حبان قط للدارقطني كم للحاكم

كم في التفسير : ثنا أبو العباس محمد بن يعقوب ، ثنا أبو البختري بن شاكر ، ثنا يحيى بن آدم ، ثنا إسرائيل ، عن أبي إسحاق ، عنه ، بهذا . وقال : صحيح على شرطهما . وفي آخر الهجرة : ثنا أبو زكريا العنبري ، ثنا ابن عبدالسلام ، ثنا إسحاق ، ثنا وكيع ، ثنا إسرائيل ، به .

١٢٨٨٥ ـ حديث : «من قرأ الآيتين الأخيرتين[١] من سورة البقرة في ليلة كفتاه» . مي

مي[٢] في فضائل القرآن : ثنا سعيد بن عامر ، عن شعبة ، عن منصور ، عن إبراهيم ، عنه ، بهذا .

١٢٨٨٦ ـ حديث : كان رسول الله ﷺ يقول إذا أصبح : «أصبحنا وأصبح الملك لله . . .» الحديث . عه حب حم

عه[٣] في الدعوات : عن عمار بن رجاء ، عن حسين الجعفي ، عن زائدة . وعن أبي جعفر بن الجنيد ، ثنا العلاء بن عبدالجبار ، ثنا عبدالواحد بن زياد . وعن ابن أبي الدنيا ، ثنا يوسف بن موسى ، ثنا جرير ، ثلاثتهم عن الحسن بن عبيدالله ، عن إبراهيم بن سويد ، عنه ، به .

حب في الثاني عشر من الخامس : أنا عمران بن موسى بن مجاشع ، ثنا أبوالشعثاء هو علي بن الحسن ، ثنا حسين بن علي ، به . وزاد : قال الحسن : وحدثني زبيد ، عن إبراهيم بن سويد بسنده ، أنه كان يقول فيه : «لا إله إلا الله

١٢٨٨٥- مي ٣٢٣/٢ .

(١) في المطبوع : «الآخرتين» .

(٢) «مي» ساقطة من (هـ) .

١٢٨٨٦- حب ١٥٥/٢- ١٥٦ . أحمد ٤٤٠/١ .

(٣) في (هـ) : «كثير» .

وحده لا شريك له . . .» الحديث .

قال أحمد : ثنا عبدالرحمن ، ثنا عبدالواحد بن زياد ، به . ولفظه : كان إذا أمسى قال : «أمسينا وأمسى الملك لله ، والحمد لله ، لا إله إلا الله وحده لا شريك له» .

١٢٨٨٧ ـ حديث : كنت مستتراً بأستار الكعبة قال : فجاء ثلاثة نفر ، كثير شحم بطونهم ، قليل فقه قلوبهم : قرشي وختناه ثقفيان . . . الحديث في نزول قوله تعالى : ﴿ وَمَا كُنتُمْ تَسْتَتِرُونَ أَن يَشْهَدَ عَلَيْكُمْ سَمْعُكُمْ وَلَا أَبْصَٰرُكُمْ . . . .﴾[1] الآية .
خز حم

خز في التوحيد : ثنا علي بن خَشْرم ، ثنا أبو معاوية ، عن الأعمش ، عن عمارة ابن عمير ، عنه ، به .

قال أحمد : ثنا أبو معاوية ، به .

وتأتي طرقه في ترجمة : وهب بن ربيعة ، عن ابن مسعود[2] .

١٢٨٨٨ ـ / حديث طح في الحج : ثنا يونس ، ثنا سفيان ، عن أبي إسحاق ، عن عبدالرحمن بن يزيد : كان ابن مسعود يجعل العشاء بالمزدلفة بين الصلاتين . ٤/٣٣أ
طح

١٢٨٨٩ ـ حديث : أن أمر محمد كان بيناً لمن رآه ، والذي لا إله غيره ما آمن مؤمن أفضل من إيمان بغيب . . . الحديث ، موقوف .
كم

كم في التفسير : أنا يحيى بن محمد العنبري ، ثنا محمد بن عبدالسلام ، ثنا

١٢٨٨٧- خز (التوحيد) ص٣٨٠ . أحمد ١/٣٨١ ، ٤٢٦ ، ٤٤٢ .

(١) سورة حم السجدة ، الآية (٢٢) .

(٢) سيأتي برقم (١٣٢٩٨) .

١٢٨٨٨- طح ٢/٢١١ .

١٢٨٨٩- كم ٢/٢٦٠ .

إسحاق بن إبراهيم ، ثنا أبو معاوية ، عن الأعمش ، عن عمارة بن عمير ، عنه ، به . وقال : على شرطهما .

١٢٨٩٠ ـ حديث : أنتم أكثر صلاةً[١] وصياماً من أصحاب محمد [ﷺ][٢] كم وهم كانوا خيراً منكم . . . الحديث ، موقوف .

كم في الرقاق : ثنا أبو بكر بن بالويه ، ثنا عبدالله بن أحمد بن حنبل ، حدثني أبي ، ثنا أبو معاوية ، عن الأعمش ، عن عمارة بن عمير ، عنه ، به .

١٢٨٩١ ـ حديث : «من أصبح وهمه غير الله ، فليس من الله في شيءٍ . . .» كم الحديث .

كم في الرقاق : ثنا عبدالباقي بن قانع الحافظ ببغداد ، ثنا عبدالله[٣] بن أحمد بن الحسين المروزي ، ثنا إسحاق بن بشر ، ثنا مقاتل بن سليمان ، عن حماد ، عن إبراهيم ، عنه ، به .

قلت : لم يتكلم عليه ، وإسحاق ومقاتل متروكان ، وما كنت أظن أن تبلغ به المجازفة فيه في الاستدراك على الصحيحين حتى يخرج عن مثل مقاتل .

١٢٨٩٢ ـ حديث : رأيت عبدالله مضطجعاً بالأراك ، واضعاً إحدى رجليه طح على الأخرى .

طح في الكراهة : ثنا ابن مرزوق ، ثنا أبو عامر ، عن سفيان ، عن جابر ، عن

١٢٨٩٠- كم ٣١٥/٤ .

(١) في المطبوع : «وأكثر صياماً» .

(٢) الزيادة من المطبوع .

١٢٨٩١- كم ٣٢٠/٤ .

(٣) في المطبوع : «عبيدالله» وهو خطأ . انظر ترجمته في (تاريخ بغداد ٣٧٢/٩) .

١٢٨٩٢- طح ٢٧٨/٤ .

عبدالرحمن بن الأسود ، عنه ، بهذا .

١٢٨٩٣ ـ حديث : «إن من الشعر حكمة» .
طح

طح في الكراهة : ثنا ابن أبي داود ، ثنا الحِمَّاني ، ثنا قيس بن الربيع ، عن الأعمش ، عن إبراهيم وعمارة -قال إبراهيم : عن[1] عبيدة . وقال[2] عمارة : عن عبدالرحمن بن يزيد- كلاهما عن عبيدة[3] ، به .

١٢٨٩٤ ـ حديث : «ليس أحد أحب إليه المدح من الله . . .» الحديث .
عه م

عه في التوبة : عن ابن الجنيد ، ثنا أبو ربيعة ، ثنا أبو عوانة ، ثنا الأعمش ، عن مالك بن الحارث ، عنه ، به . وقال : رواه جرير ، عن الأعمش .

قلت : رواية جرير عند مسلم[4] .

١٢٨٩٥ ـ حديث : أن النبي ﷺ وأبا بكر وعمر كانوا يكبرون في كل خفض ورفع .
حم

أحمد : ثنا وكيع ، عن أبيه ، عن أبي إسحاق ، عنه[5] ، بهذا .

١٢٨٩٦ ـ حديث : أنه كان يقول : «لبيك اللهم لبيك ، لبيك لا شريك لك
حم

١٢٨٩٣- طح ٢٩٩/٤ .

(١) في المطبوع : «إبراهيم بن عبيدة» .

(٢) في المطبوع في رواية عمارة : «حدثنا ابن أبي داود ، قال : ثنا قيس ، عن الأعمش ، عن عمارة» .

(٣) هكذا في النسختين ، وفي المطبوع : «عبيدة وعبدالرحمن بن يزيد ، عن عبدالله» .

(٤) صحيح مسلم ، كتاب التوبة ، باب غيرة الله تعالى وتحريم الفواحش . (٢١١٤/٤) .

١٢٨٩٥- أحمد ٤٤٣/١ .

(٥) في المسند : «عن عبدالرحمن بن الأسود وعبدالرحمن بن يزيد ، عن عبدالله» .

١٢٨٩٦- أحمد ٤١٠/١ .

لبيك ، إن الحمد والنعمة لك» .

أحمد : ثنا علي بن عبدالله ، ثنا حماد بن زيد ، عن أبان بن تغلب ، عن أبي إسحاق ، عنه ، به .

١٢٨٩٧ ـ حديث : جاء رجل إلى النبي ﷺ فقال : يا رسول الله إني أصبت من امرأة[١] كل شيء إلا أني لم أجامعها ، قال : فأنزل الله ﴿وَأَقِمِ ٱلصَّلَوٰةَ طَرَفَيِ ٱلنَّهَارِ وَزُلَفًا مِّنَ ٱلَّيۡلِ . . .﴾[٢] الآية .

أحمد : ثنا الحسن بن يحيى من أهل مرو ، ثنا الفضل بن موسى ، عن سفيان الثوري ، عن سماك ، عن إبراهيم ، عنه ، به .

96★ عبدالعزيز بن إسماعيل بن عبيدالله بن[٣] المهاجر ، عن ابن مسعود .

ولم يدركه .

في ترجمة : محمد بن مطرف[٤] .

١٢٨٩٧- أحمد ٤٠٦/١ .

(١) في (هـ) : «امرأتي» .

(٢) سورة هود ، الآية (١١٤) .

96★ عبدالعزيز بن إسماعيل بن عبيدالله بن أبي المهاجر ، دمشقي ، روى عن أبيه ، وسليمان بن حبيب روى عنه الوليد بن مسلم ومروان بن محمد الطاطري ، وليث بن أبي أمية ، قال أبو حاتم : ليس به بأس . وسكت البخاري . انظر : (التاريخ الكبير٣/٢/٢١ ، والجرح والتعديل ٣٧٧/٢/٢) .

(٣) هكذا في النسختين ، وفي التاريخ الكبير والجرح والتعديل : «بن أبي المهاجر» .

(٤) سيأتي برقم (١٣١٧٨) .

97★ عبيدالله بن عبدالله بن عتبة بن مسعود ، عن عم أبيه .

ولم يسمع منه .

١٢٨٩٨ ـ حديث : «بتُّ الليلة أقرأ على الجن رفقاء بالحجون» .
حب حم

حب في السادس والستين من الثالث : أنا ابن قتيبة ، ثنا حرملة ، ثنا [ابن وهب أخبرنا](١) يونس ، عن الزهري ، عنه ، به .

قال أحمد : ثنا عثمان بن عمر ، ثنا يونس ، به .

١٢٨٩٩ ـ حديث : أن النبي ﷺ كان يأكل اللحم ويقوم إلى الصلاة ، ولا يمس ماءً .
حم

أحمد : عن سليمان بن داود الهاشمي ، عن إسماعيل بن جعفر . [و](٢) عن قتيبة وأبي سلمة ، عن عبدالعزيز بن محمد ، كلاهما(٣) عن عمرو بن أبي عمرو ، عنه ، به .

١٢٩٠٠ ـ / حديث : بينا نحن عند رسول الله ﷺ في قريب من ثمانين رجلاً من قريش ليس فيهم إلا قرشي ، لا والله ما رأيت صفحة(٤) وجوه الرجال أحسن
حم
٤/٣٣/ب

97★ عبيدالله بن عبدالله بن عُتبة بن مسعود الهُذَلي ، أبو عبدالله المدني ، ثقة فقيه ثبت ، من الثالثة ، مات سنة أربع وتسعين . وقيل : ثمان . وقيل غير ذلك . (التقريب) .

١٢٨٩٨- حب ٧٦/٨- ٧٧ . أحمد ٤١٦/١ .

(١) الزيادة من المطبوع .

١٢٨٩٩- أحمد ٣٩٩/١ ، ٤٠٣ .

(٢) الزيادة لابد منها ، لأن قتيبة من شيوخ أحمد لا من شيوخ إسماعيل .

(٣) أي إسماعيل وعبدالعزيز .

١٢٩٠٠- أحمد ٤٥٨/١ .

(٤) في المطبوع : «صفيحة وجوه رجال قط» .

من وجوههم . . . الحديث[١] .

أحمد : ثنا يعقوب ، ثنا أبي ، عن صالح ، قال : قال ابن شهاب : حدثني عبيدالله بن عبدالله بن عتبة ، عنه ، به .

98 ★ عَبْدة النهدي ، عن ابن مسعود .

١٢٩٠١ ـ حديث : «إن الله لم يحرم [حرمة][٢] إلا وقد علم أنه سيطلعها منكم مطلع[٣] ألا وإني آخذ بحجزكم ، أن تهافتوا في النار كتهافت الفراش أو الذباب» .

أحمد : عن وكيع وأبي قطن وأبي كامل ويزيد ، كلهم عن المسعودي ، عن الحسن ابن سعد ، عنه ، به -قال وكيع في حديثه : عن عثمان الثقفي أو الحسن بن سعد شك المسعودي- وعن روح ، عن المسعودي ، عن أبي المغيرة ، عن الحسن بن سعد . كذا قال .

---

(١) تكملته : « . . . يومئذ ، فذكروا النساء فتحدثوا فيهن فتحدث معهم ، حتى أحببت أن يسكت ، قال : ثم أتيته فتشهد ثم قال : أما بعد : «يا معشر قريش فإنكم أهل هذا الأمر ما لم تعصوا الله ، فإذا عصيتموه ، بعث إليكم من يلحاكم كما يُلحى هذا القضيب ، القضيب في يده ، ثم لحا قضيبه فإذا هو أبيض يصلد» .

98 ★ حديث عبدة وقع بعد عبيدة بن عمرو السلماني فقدمناه حسب الترتيب . هو : عبدة ابن حزن : بفتح المهملة وسكون الزاي ، النصري بالنون ، ويقال : النهدي ، أبو الوليد الكوفي ، ويقال : عبيدة ويقال : نصر بن حزن ، مختلف في صحبته . انظر : (تهذيب التهذيب ٦/٤٥٧-٤٥٨ ، والتقريب) .

١٢٩٠١- أحمد ١/٣٩٠ ، ٤٢٤ .

(٢) في النسختين : «شيئاً» والتصويب من أحمد وبها يستقيم السياق لأن الضمير في «سيطلعها» يعود على مؤنث .

(٣) فيها «مطالع» والتصويب من المصدر السابق .

99★ عَبِيدة بن عمرو السلماني ، عن ابن مسعود .

١٢٩٠٢ ـ حديث : «خير الناس قرني ، ثم الذين يلونهم . . .» الحديث .
عه طح حب حم

عه في المناقب : ثنا أبو داود الحراني ، ثنا محاضر . وعن عباس الدوري ، ثنا أبويحيى الحِمَّاني . وعن علي بن حرب ، ثنا وكيع ، ثلاثتهم عن الأعمش . وعن عباس الدوري ، ثنا وهب بن جرير . وعن يونس بن حبيب ، ثنا أبو داود . وعن محمد ابن إسماعيل الصائغ وأبي جعفر محمد بن أحمد بن أبي المثنى والصغاني ، قالوا : ثنا يحيى بن أبي بكير ، ثلاثتهم عن شعبة ، عن سليمان الأعمش ومنصور . وعن جعفر القلانسي ويزيد بن عبدالصمد ، قالا : ثنا آدم ، ثنا ورقاء . وعن محمد بن شاذان الجوهري ، ثنا زكريا بن عدي ، ثنا جرير ، كلاهما عن منصور . وعن عبدالملك ابن محمد الرقاشي ومحمد بن سنان البصري ، قالا : ثنا أزهر السمان ، ثنا ابن عون ، ثلاثتهم عن إبراهيم ، عنه ، به .

طح في القضاء : ثنا أبو بكرة ، ثنا أبو عاصم ، ثنا شعبة . وعن محمد بن خزيمة ، عن عبدالله بن رجاء ، عن شيبان ، كلاهما عن منصور . وعن محمد بن خزيمة ، ثنا أحمد بن إشكاب[1] ، ثنا أبو معاوية ، عن الأعمش ، كلاهما عن إبراهيم ، عنه ، به .

حب في التاسع من الثالث : أنا الفضل بن الحُباب الجُمَحي ، ثنا محمد بن كثير العبدي ، ثنا سفيان الثوري ، عن منصور ، عن إبراهيم . وعن محمد بن عبدالله بن

99★ عبيدة -بفتح أوله- ابن عمرو السَّلْماني : بسكون اللام ، ويقال : بفتحها ، المرادي ، أبو عمرو الكوفي ، تابعي كبير ، مخضرم ، فقيه ثبت ، كان شريح إذا أشكل عليه شيء يسأله ، مات سنة اثنتين وسبعين أو بعدها ، والصحيح أنه مات قبل سنة سبعين . (التقريب) .

١٢٩٠٢- طح ٤/١٥١- ١٥٢ ، ١٥٢ . حب ٩/١٧٥ ، ١٧٧ ، ٦/٢٦٨ . أحمد ١/٣٧٨ ، ٤٤٢ ، ٤٣٨ ، ٤٣٤ ، ٤١٧- ٤١٨ .

(١) في المطبوع : «سكيت» . انظر ترجمته في (التقريب) .

خز لابن خزيمة عه لأبي عوانة طح للطحاوي حب لابن حبان قط للدارقطني كم للحاكم

الجنيد ، ثنا قتيبة بن سعيد ، ثنا أبو الأحوص ، عن منصور ، به . وعن الحسين بن عبدالله القطان ، ثنا نوح بن حبيب ، ثنا أبو معاوية ، عن الأعمش ، عن إبراهيم ، به . وفي التاسع والثلاثين منه : أنا الحسن بن سفيان ، ثنا أبو بكر بن أبي شيبة ، ثنا أبوالأحوص ، به . وفي الخامس والستين منه : أنا أبو يعلى [حدثناأبو خيثمة][1] (ثنا جرير ، عن منصور ، به .

قال أحمد : ثنا أبو معاوية ، ثنا الأعمش ، به . وعن وكيع)[2] عن الأعمش . وعن محمد بن جعفر ، عن شعبة ، عن منصور وسليمان . وعن عبدالرحمن ، عن سفيان ، عن منصور . وعن أزهر ، عن ابن عون ، ثلاثتهم عن إبراهيم ، به .

١٢٩٠٣ ـ حديث : «إني لأعلم آخر أهل النار خروجاً منها . . .» الحديث .
خز حب حم

خز في التوحيد : ثنا يوسف بن موسى ، ثنا جرير ، عن منصور ، عن إبراهيم ، عنه ، به . وعن يوسف بن موسى وطليق بن محمد وسلم بن جنادة[3] والحسن بن محمد الزعفراني[4] ، كلهم عن أبي معاوية ، عن الأعمش ، عن إبراهيم ، به . وعن الحسن بن عيسى ، عن عبيدالله بن موسى ، عن إسرائيل ، عن منصور ، به . وعن الحسن بن محمد الزعفراني ، ثنا عفان ، ثنا عبدالواحد بن زياد ، ثنا الأعمش ، به .

حب في الثامن والسبعين من الثالث : أنا الحسين بن عبدالله القطان ، ثنا نوح

---

(١) الزيادة من المطبوع .

(٢) ما بين الهلالين ساقط من (هـ) .

١٢٩٠٣- خز (التوحيد) ص١٥٩ ، ٣١٧ ، ٣١٧- ٣١٨ . حب ٢٥٨/٩ ، ٢٨٠ ، ٢٦١ . أحمد ٣٧٨/١- ٣٧٩ ، ٤٦٠ .

(٣) لم أجد طريق سلم بن جنادة في النسخة المطبوعة من كتاب التوحيد .

(٤) في النسخة المطبوعة من التوحيد : «حدثنا الحسن بن محمد الزعفراني ، عن إبراهيم» ففيه سقط .

ابن حبيب ، ثنا أبو معاوية ، به . وفي التاسع والسبعين منه : أنا عبدالله بن محمد الأزدي ، ثنا إسحاق بن إبراهيم ، ثنا جرير ، به . وفي الثمانين منه : أنا الحسن بن سفيان ، ثنا أبو بكر بن أبي شيبة ، ثنا أبو معاوية ، به .

قال أحمد : ثنا أبو معاوية ، به . وعن حسين بن محمد ، عن سفيان[1] ، عن منصور ، به .

٤/١/٣٤ **١٢٩٠٤ ـ / حديث : قال لي رسول الله ﷺ : «اقرأ عَلَيَّ القرآن» . قال : قلت : أقرأ عليك وعليك أنزل؟ . . . الحديث .** عه حب حم

عه في فضائل القرآن : ثنا محمد بن كثير الحراني ، ثنا عمر بن حفص بن غياث . وعن الصغاني ، ثنا محمد بن عبدالله بن نمير . وعن ابن ملاعب وأبي أمية ، قالا : ثنا زكريا بن عدي ، قالوا : ثنا حفص -زاد أبو أمية : عن زكريا وعلي بن مسهر- كلاهما عن الأعمش ، عن إبراهيم ، عنه ، به .

حب في الخامس والتسعين من الأول : أنا أبو يعلى ، ثنا عبدالغفار بن عبدالله[2] الزبيري ، ثنا علي بن مسهر ، به . وفي الثامن من الثالث : أنا محمد بن إسحاق بن إبراهيم مولى ثقيف ، ثنا يعقوب بن إبراهيم الدورقي ، ثنا حفص بن غياث[3] ، به .

قال أحمد : ثنا وكيع ، ثنا سفيان ، عن الأعمش ، به . وعن يحيى ، عن سفيان ، به . زاد يحيى : وعن سليمان ، عن عمرو بن مرة ، عن أبيه ، عن أبي الضحى ، عن

---

(١) وفي المطبوع : «شيبان» .

١٢٩٠٤- حب ٥٨/٢ ، ١٠١/٩ . أحمد ٤٣٢/١- ٤٣٣ ، ٣٨٠ .

(٢) في النسختين «عبيد الله» مصغراً ، والتصويب من (حب) وأيضاً من الجرح والتعديل (٥٤/١/٣) وتهذيب الكمال ترجمة علي بن مسهر . وهو عبدالغفار بن عبدالله بن الزبير الموصلي .

(٣) في المطبوع : «حفص بن غياث ، حدثنا الأعمش عن أبي هريرة ، عن عبدالله» .

مسروق(١) ، عن عبدالله .

١٢٩٠٥ ـ حديث : في امرأة تركت زوجها وأمها وأخاها لأبيها وجدها . قال : جعل للزوج ثلاثة(٢) أسهم النصف ، وللأم ثلث ما بقي : السدس من رأس المال(٣) والأخ سهم ، والجد سهم .

مي في الفرائض : ثنا أبو نعيم ، ثنا زهير ، عن أبي إسحاق قال : دخلت على شُرَيْح وعنده عامر وعبدالرحمن بن عبدالله وإبراهيم في فريضة ، فذكر قصة هذا فيها .

١٢٩٠٦ ـ حديث : «يطلع عليكم رجل من أهل الجنة» ، فاطلع أبو بكر ، فسلم ثم جلس . . . الحديث .

كم في المعرفة : ثنا أبو محمد المزني وأبو سعيد الثقفي ، قالا : ثنا محمد بن عبدالله الحضرمي ، ثنا ضرار بن صرد ، ثنا شريك ، عن الأعمش ، عن عمرو بن مرة ، عن عبدالله بن سلمة ، عنه ، بهذا .

١٢٩٠٧ ـ حديث : جاء حبر من اليهود إلى النبي ﷺ ، فقال : إنه إذا كان يوم القيامة جعل الله السموات على أصبع . . . الحديث .

خز عه حب حم

خز في التوحيد : ثنا يوسف بن موسى ، ثنا جرير ، عن منصور ، عن إبراهيم ، عنه ، به . وعن بندار ، عن يحيى بن سعيد ، عن فضيل بن عياض ، عن منصور ،

---

(١) في المطبوع : «عن أبي الضحى ، عن عبدالله» وليس فيه ذكر : «عن مسروق» .

١٢٩٠٥- مي ٢٥٨/٢ .

(٢) «ثلاثة» من الأصل وفي (هـ) : «ثلاثتهم» .

(٣) «المال» ساقطة من الأصل .

١٢٩٠٦- كم ٧٣/٣ .

١٢٩٠٧- خز (التوحيد) ص٧٨ ، ٧٧ . حب ٢١٣/٩- ٢١٤ . أحمد ٤٢٩/١ ، ٤٥٧ .

به . وعن أبي موسى ويحيى بن حكيم ومحمد بن بشار -فرقهم- ثنا يحيى بن سعيد ، عن سفيان ، ثنا منصور وسليمان ، عن إبراهيم ، به . كذا قال . قال ابن خزيمة[١] : وهم يحيى بن سعيد في حمله حديث منصور على حديث الأعمش ؛ لأن الأعمش إنما رواه عن إبراهيم ، عن علقمة ، عن ابن مسعود ، والجواد يعثر ، والإسنادان ثابتان .

عه في البعث : ثنا يعقوب بن سفيان وأبو مسلم المكي وابن الجنيد وإسحاق بن سيار وأبوأمية ، قالوا : ثنا أبو عاصم . وعن الصغاني ، ثنا عبدالله بن عمر ، ثنا يحيى ، كلاهما عن سفيان ، عن منصور وحده ، به . وعن أبي داود الحراني ، ثنا أحمد بن عبدالملك . وعن أبي إسماعيل الترمذي ، ثنا أبو الربيع ، كلاهما عن جرير -زاد أبوالربيع : وعمار بن محمد- وعن قربزان ، ثنا يحيى بن سعيد ، ثنا فضيل بن عياض . وعن محمد بن عبيدالله بن المنادي ، ثنا يونس بن محمد . وعن أبي أمية ، ثنا الحسن بن موسى . وعن الصغاني ، ثنا هاشم بن القاسم ، ثلاثتهم عن شيبان ، كلهم عن منصور ، به .

حب في السابع والستين[٢] من الثالث : أنا عبدالله بن محمد الأزدي ، ثنا إسحاق بن إبراهيم ، ثنا جرير ، به .

قال أحمد : ثنا يحيى بن سعيد ، عن سفيان ، حدثني منصور والأعمش ، عن إبراهيم ، به . قال يحيى : وقال فضيل : يعني فضحك تعجباً وتصديقاً . وعن يونس ، عن شيبان ، عن منصور ، به . وعن أسود ، عن إسرائيل ، عن منصور ، بمعناه . وفيه زيادة[٣] فضيل .

---

(١) ذكر المؤلف قول ابن خزيمة بالمعنى .

(٢) في الأصل : «٦٧» .

(٣) أي فضحك . . . إلخ .

٤/٣٤/ب **١٢٩٠٨ ـ / حديث : «إنَّ من البيان سحراً ، وشرار الناس الذين تدركهم الساعة وهم أحياء ، والذين يتخذون القبور مساجد . . .» .** حم

أحمد : ثنا عفان ، ثنا قيس ، أنا الأعمش ، عن إبراهيم ، عنه ، بهذا .

١٢٩٠٩ ـ حديث : «إنَّ من الشعر حكمة» .

في ترجمة : عبدالرحمن بن يزيد[1] .

١٢٩١٠ ـ حديث : في المهدي .

في ترجمة : علقمة ، عن عبدالله[2] .

100 ★ عرفجة ، عن ابن مسعود .

١٢٩١١ ـ حديث : قسم ﴿ وَٱلسَّمَآءِ ذَاتِ ٱلْبُرُوجِ ﴾ ﴿ إِنَّ بَطْشَ رَبِّكَ لَشَدِيدٌ ﴾ إلى آخرها . كم

كم في التفسير : ثنا محمد بن صالح بن هانئ ، ثنا السريّ بن خزيمة ، ثنا موسى ابن إسماعيل ، ثنا حماد بن سلمة ، عن عطاء ، عنه ، بهذا موقوف .

101 ★ عطاء بن يسار ، عن ابن مسعود .

١٢٩١٢ ـ حديث : «سيكون أمراء من بعدي يقولون ما لا يفعلون . . .» حب حم

١٢٩٠٨- أحمد ٤٥٤/١ .

(١) انظر الحديث رقم (١٢٨٩٣) .

(٢) انظر الحديث رقم (١٣٠٠٧) .

100 ★ هو : عَرفَجة بن عبدالله الثقفي ، أو السُلمي ، مقبول ، من الثالثة . (التقريب) .

١٢٩١١- كم ٥١٩/٢ .

101 ★ عطاء بن يسار الهلالي ، أبو محمد المدني ، مولى ميمونة ، ثقة فاضل صاحب مواعظ وعبادة ، من صغار الثانية . مات سنة أربع وتسعين ، وقيل بعد ذلك . (التقريب) .

١٢٩١٢- حب ٢٠١/١ . أحمد ٤٥٦/١ .

الحديث .

حب في التاسع والأربعين من الثالث : أنا عمران بن موسى بن مجاشع ، ثنا عبيدالله بن معاذ بن معاذ ، ثنا أبي ، ثنا عاصم بن محمد ، عن عامر بن السمط ، عن معاوية بن إسحاق بن طلحة ، حدثني عطاء بن يسار ، به . وفيه قصة .

قال أحمد : ثنا هاشم بن القاسم ، ثنا عاصم يعني ابن محمد بن زيد بن عبدالله ابن عمر ، به .

102 ★ عقبة بن حيان ، عن ابن مسعود .

١٢٩١٣ ـ حديث : أن رجلا أتى عبدالله ، فقال : إني زنيت بجارية امرأتي . . . طح
الحديث .

طح في الحدود : ثنا ابن مرزوق ، ثنا وهب ، ثنا شعبة ، عن منصور ، عنه[1] ، به .

103 ★ علقمة بن قيس ، عن ابن مسعود .

١٢٩١٤ ـ حديث : أن رسول الله ﷺ ذهب لحاجته ، فأمر ابن مسعود أن يأتيه خز طح قط حم
بثلاثة أحجار . . . الحديث .

---

102 ★ هكذا في الأصل و (هـ) والمطبوع : «حيان» ولم أجد ترجمة عقبة بن حيان . وهناك آخر وهو : عقبة بن جبار ، وهو يروي عن ابن مسعود ويروي عنه ربعي بن حراش الكوفي . لم يذكر فيه البخاري وابن أبي حاتم جرحاً ، وذكره ابن حبان في الثقات . انظر : (التاريخ الكبير ٤٣٣/٢/٣ ، والجرح والتعديل ٣٠٩/١/٣ ، والثقات ٢٢٧/٥) .

١٢٩١٣- طح ١٤٥/٣ .

(١) في المطبوع : «منصور عن عمه ابن حيان» .

103 ★ علقمة بن قيس بن عبدالله النخعي ، الكوفي ، ثقة ثبت ، فقيه عابد ، من الثانية ، مات بعد الستين (أي بعد المائة) . وقيل : بعد السبعين . (التقريب) .

١٢٩١٤- خز ٣٩/١ . طح ١٢٢/١ . قط ٥٥/١ . أحمد ٤٥٠/١ .

خز لابن خزيمة عه لأبي عوانة طح للطحاوي حب لابن حبان قط للدارقطني كم للحاكم

خز في الطهارة : عن عبدالله بن سعيد الأشج ، عن زياد بن الحسن بن الفرات ، عن أبيه ، عن جده ، عن عبدالرحمن بن الأسود ، عنه ، به .

طح فيه : ثنا ابن أبي داود ، ثنا زهير بن عباد ، ثنا يزيد بن عطاء ، عن أبي إسحاق ، عن علقمة والأسود ، قالا : ثنا ابن مسعود ، به .

قط فيه : ثنا الحسين بن إسماعيل المحاملي ، ثنا أبو بكر بن زنجويه (ح) وثنا إسحاق بن[1] محمد بن الفضل ، ثنا الحسن بن أبي الربيع (ح) وثنا محمد بن إسماعيل الفارسي ، ثنا إسحاق بن إبراهيم الصنعاني ، قالوا : ثنا عبدالرزاق ، عن معمر ، عن أبي إسحاق ، عن علقمة . وعن يوسف بن يعقوب بن إسحاق بن البهلول ، عن جدي ، عن أبيه ، عن أبي شيبة ، عن أبي إسحاق ، نحوه . اختلف فيه على أبي إسحاق .

قال أحمد : ثنا عبدالرزاق ، به .

١٢٩١٥ ـ حديث : جاء رجل إلى عبد الله ، فقال : إني قرأت المفصل في ركعة . . . الحديث . وفيه : كان يقرن بين كل سورتين . طح

طح في الصلاة : ثنا أبو بكرة ، ثنا أبو داود . وثنا فهد ، ثنا أبو غسان ، قالا : ثنا زهير ، عن أبي إسحاق ، عن علقمة والأسود بذلك .

١٢٩١٦ ـ / [2] حديث : في الرجل يجامع ولا ينزل قال : إذا بلغت ذلك اغتسلت . موقوف . طح ٤/٣٦أ

---

(١) قوله : «إسحاق بن» ساقط من المطبوع . انظر : (تاريخ بغداد ٦/٣٩٦) .

١٢٩١٥- طح ١/٣٤٦ .

١٢٩١٦- طح ١/٦٠ . وانظر الحديث (١٢٤٢٤) .

(٢) وقع اضطراب في ترقيم لوحات الأصل ، فاللوحة (٣٥) ليست من مسند ابن مسعود بل هي من مسند علي رضي الله عنهما ، وموضعها بعد اللوحة (١٣١) من المجلد الرابع من الأصل .

طح في الطهارة ، ثنا يزيد بن سنان ، ثنا عبدالرحمن بن مهدي ، ثنا سفيان ، عن منصور ، عن إبراهيم ، عن عبدالله ، بهذا . وعن سفيان ، عن الأعمش ، عن إبراهيم ، عن علقمة ، عنه ، به .

١٢٩١٧ ـ حديث : قلت لعبدالله بن مسعود : أَشهِد رسولَ الله ﷺ أحدٌ منكم ليلة أتاه داعي الجن؟ قال : لا . . . الحديث بطوله .
خز عه م طح حب قط حم

خز في الطهارة : عن أبي موسى محمد بن المثنى ، عن عبدالأعلى بن عبدالأعلى . وعن زياد بن أيوب ، عن يحيى بن أبي زائدة ، كلاهما عن داود بن أبي هند ، عن عامر يعني الشعبي ، عنه ، به . وفي التوكل : عن أبي موسى بسنده . وعن زياد بن أيوب بسنده . وعن علي بن حجر ، ثنا إسماعيل بن عُلَيَّة ، عن داود ، به . وفَصَلَ حديثَ الشعبي المرسل في ذكر النهي عن الاستنجاء بالروث وبالعظام(١) من حديثه المتصل ، عن علقمة ، عن عبدالله . وقال بعده : هذا الحديث ثابت صحيح عن علقمة ، عن عبدالله ، وإنما اختلف أصحاب داود بن أبي هند في إسناده ، فأدرج عبدالأعلى وابن أبي زائدة حديث الشعبي المرسل ، مع حديثه عن علقمة المتصل ، ومَيَّز بعضهم ، فجعل الزيادة عن الشعبي مرسلة .

عه في فضائل القرآن : عن الصغاني ، ثنا وهب بن بقية وأحمد بن أسد ابن بنت مالك بن مغول . وعن حنبل بن إسحاق ، عن عمرو بن عون ، ثلاثتهم عن خالد ، عن خالد الحذاء ، عن أبي معاوية ، عن إبراهيم بلفظ : لم أكن مع النبي ﷺ ليلة الجن وددت لو أني كنت معه . وعن الصغاني ، ثنا عبدالوهاب بن عطاء . وعن أبي جعفر بن الجنيد ، ثنا يحيى بن غيلان ، ثنا يزيد بن زُرَيْع . وعن يونس بن حبيب ،

١٢٩١٧- خز ١/٤٤- ٤٥ . طح ١/١٢٤ ، ٩٦ ، ٩٥ . حب ٢/٣٥٠- ٣٥١ ، ٨/١٦١ . قط ١/٧٧ . أحمد ١/٤٣٦ .

(١) «بالعظام» من الأصل ، وفي (هـ) : «بالطعام» .

خز لابن خزيمة عه لأبي عوانة طح للطحاوي حب لابن حبان قط للدارقطني كم للحاكم

ثنا أبو داود ، ثنا وهيب بن خالد ويزيد بن زُرَيْع ، ثلاثتهم عن داود ، به .

وهكذا رواه مسلم مدرجاً عن ابن إدريس وعبدالأعلى ، ومفصلاً عن ابن عُلَيَّة(١) .

طح في الطهارة : عن حسين بن نصر ، عن يوسف بن عدي ، عن حفص ، عن داود ، مختصر . وعن علي بن معبد ، عن عبدالوهاب بتمامه . وعن ربيع المؤذن ، عن أسد بن موسى ، عن يحيى بن زكريا بن أبي زائدة ، ثنا داود بن أبي هند ، به ، ولم يسقه بتمامه . وعن ابن أبي داود ، عن عمرو بن عون بلفظ : قال : لم أكن مع النبي ﷺ ليلة الجن .

حب في الثالث من الثاني : أنا محمد بن عبدالله الهاشمي ، ثنا عمرو بن زرارة ، ثنا ابن أبي زائدة ، به . وفي الخامس والأربعين من الخامس : أنا عبدالله بن محمد الأزدي ، ثنا إسحاق بن إبراهيم ، أنا عبدالأعلى ، به .

قط في الطهارة : ثنا أبو محمد بن صاعد ، ثنا أبو الأشعث ، ثنا بشر بن المفضل ، ثنا داود بن أبي هند ، عن عامر ، عنه بما هنا .

رواه أحمد : عن إسماعيل ويحيى بن أبي زائدة ، كلاهما عن داود ، عن الشعبي ، به .

١٢٩١٨ ـ حديث : إنكم تعدون الآيات عذاباً ، وإنا كنا نعدها بركة . . .
مي خز حب حم
الحديث . فيه : نبعُ الماء ، وغيرُ ذلك .

---

(١) صحيح مسلم ، الصلاة ، باب الجهر بالقراءة في الصبح والقراءة على الجن . (٣٣٢/١ ، ٣٣٣) .

١٢٩١٨- مي ٢٢/١ . خز ١٢٠/١ . حب ١٦٩/٨ ، ٢٢٣/٤ . أحمد ٤٠١/١- ٤٠٢ ، ٤٦٠ .

ويُزاد : أحمد أيضاً (٣٩٦/١) : حدثنا معاوية بن هشام ، حدثنا سفيان ، عن الأعمش ، عن إبراهيم ، عن علقمة ، عن عبدالله قال : كنا نرى الآيات . . . الحديث بطرف منه .

مي في[1] علامات النبوة : أنا عبيدالله بن موسى ، عن إسرائيل ، عن منصور ، عن إبراهيم ، عنه ، به . وعن محمد بن عبدالله بن نمير ، ثنا أبو الجواب ، عن عمار ابن رُزيق[2] ، عن الأعمش ، عن إبراهيم ، نحوه .

خز في الطهارة : ثنا محمد بن بشار ، ثنا أبو أحمد الزبيري ، ثنا إسرائيل ، به . ليس في سماعنا .

حب في الثالث والثلاثين من الخامس : أنا عبدالله بن محمد الأزدي ، ثنا إسحاق بن إبراهيم الحنظلي ، أنا عبدالرزاق ، أنا سفيان ، عن الأعمش ، به . وفي الرابع والثلاثين منه : أنا عبدالله ، ثنا إسحاق ، ثنا معاوية بن هشام ، ثنا سفيان ، بطرف[3] منه .

رواه أحمد : ثنا عبدالرزاق ، ثنا سفيان ، به . ولفظه : كنا مع النبي ﷺ في سفر ، فلم يجدوا ماءً ، فأُتي بتَوْر من ماء ، فوضع النبي ﷺ فيه يده وفرج بين أصابعه ، قال : فرأيت الماء يتفجر من أصابع النبي ﷺ . وعن الوليد بن القاسم ، عن إسرائيل ، به .

٤/٣٦/ب

١٢٩١٩ ـ / حديث : خلع النبي ﷺ نعله . . . الحديث .
طح كم ابن المنذر

طح في الجنائز : ثنا فهد ، ثنا أبو غسان .

كم في الطهارة : ثنا محمد بن صالح وإبراهيم بن عصمة ، قالا : ثنا السَّرِيّ بن خزيمة ، ثنا أبو غسان مالك بن إسماعيل ، ثنا زهير بن معاوية ، ثنا أبو حمزة ، عن

(١) «في» ساقطة من الأصل .
(٢) «رزيق» بتقديم الراء . (التقريب) .
(٣) بلفظ : كنا نرى الآيات . . . الحديث .
١٢٩١٩- طح ١/٥١١ . كم ١/١٤٠ .

إبراهيم ، عنه ، به . وعن علي بن حمشاذ ، ثنا علي بن عبدالعزيز ، ثنا مالك بن إسماعيل ، به .

رواه ابن المنذر : عن محمد بن إسماعيل ، عن محمد بن فضيل ، عن إسحاق[1] ابن منصور ، عن إسرائيل ، عن أبي إسحاق ، عن علقمة ، به ، نحوه[2] .

١٢٩٢٠ ـ حديث : كنا مع رسول الله ﷺ في سفر ، فدعا بالطعام ، فكان الطعام يسبح . حب

حب في الثالث والثلاثين من الخامس : أنا محمد بن إسحاق بن إبراهيم مولى ثقيف ، ثنا أبو بكر الأعين ، ثنا عبيدالله بن موسى ، عن إسرائيل ، عن منصور ، عن إبراهيم ، عنه ، بهذا .

١٢٩٢١ ـ حديث : الحيض ثلاث وأربع وخمس وست وسبع وثمان وتسع وعشر ، فإن زاد فهي مستحاضة . موقوف . قط

قط في الحيض : ثنا يزداد بن عبدالرحمن ، ثنا أبو سعيد الأشج ، ثنا خالد بن حيان الرقي ، عن هارون بن زياد القشيري ، عن الأعمش ، عن إبراهيم ، عنه ، به . وقال : لم يروه عن الأعمش بهذا الإسناد غير هارون بن زياد ، وهو ضعيف ، وليس لهذا الحديث عند الكوفيين أصل عن الأعمش .

---

(١) «إسحاق» من الأصل وفي (هـ) : «إسماعيل» . وإسحاق بن منصور هو السلولي .

(٢) الأوسط ، ذكر المرء يصلي في الثوب النجس ، ثم يعلم به بعد الصلاة . (٢/١٦٤- ١٦٥ ، ح٧٣٣) .

١٢٩٢٠- حب ٨/١٤٤ .

١٢٩٢١- قط ١/٢٠٩ .

١٢٩٢٢ ـ حديث : في نقض المرأة رأسها عند الغسل ، قال عبدالله : تخلله[1] بأصابعها . مي

مي في أواخر الطهارة : ثنا عبدالله بن سعيد ، ثنا أبو خالد ، عن حجاج ، عن فضيل بن عمرو ، عن إبراهيم ، عنه ، به .

١٢٩٢٣ ـ حديث : صليت مع النبي ﷺ ومع أبي بكر ومع عمر ، فلم يرفعوا أيديهم إلا عند التكبيرة الأولى في افتتاح الصلاة . قط

قط في الصلاة : ثنا أبو عثمان سعيد بن محمد بن أحمد الحناط وعبدالوهاب بن عيسى بن أبي حية ، قالا : ثنا إسحاق بن أبي إسرائيل ، ثنا محمد بن جابر ، عن حماد ، عن إبراهيم ، عنه ، به . وقال : تفرد به محمد بن جابر وكان ضعيفاً ، وغير حماد يرويه عن إبراهيم مرسلاً ، عن عبدالله من فعله ، غير مرفوع إلى النبي ﷺ ، وهو الصواب .

١٢٩٢٤ ـ حديث : كنا مع النبي ﷺ في بعض أسفاره ، فسمع منادياً وهو يقول : الله أكبر الله أكبر . . .[2] الحديث . طح

طح في الصلاة : ثنا ابن أبي داود ، ثنا عبيدالله بن معاذ بن معاذ ، ثنا أبي ، ثنا سعيد بن أبي عروبة ، عن قتادة ، عن أبي الأحوص ، عنه ، به .

١٢٩٢٢- مي ٢٠٩/١ .

(١) في (هـ) : «تخللها» .

١٢٩٢٣- قط ٢٩٥/١ .

١٢٩٢٤- طح ١٤٦/١ .

(٢) تكملة الحديث : فقال رسول الله ﷺ : «على الفطرة» فقال : أشهد أن لا إله إلا الله ، فقال رسول الله ﷺ : «خرج من النار» قال : فابتدرناه ، فإذا هو صاحب ماشية أدركته الصلاة فنادى بها .

كذا وقع فيه ، وقوله : عن علقمة ، من المزيد في متصل الأسانيد[١] فقد رواه النسائي[٢] وأبو يعلى[٣] من طريق : محمد بن بشر ، عن سعيد ، بدونه .

١٢٩٢٥ ـ حديث : أنه كان يرفع يديه في أول تكبيرة ، ثم لا يعود .
طح

طح في الصلاة : ثنا ابن أبي داود ، ثنا نعيم بن حماد ، ثنا وكيع ، عن سفيان ، عن عاصم بن كليب ، عن عبدالرحمن بن الأسود ، عنه ، بهذا . مرفوعاً . وعن محمد بن النعمان ، ثنا يحيى بن يحيى ، ثنا وكيع ، عن سفيان ، مثله .

١٢٩٢٦ ـ حديث : ليت الذي قرأ خلف الإمام ، مُلِئَ فوه تراباً .
طح

طح في الصلاة : ثنا أبو بكرة ، ثنا أبو داود ، ثنا خُدَيْج بن معاوية ، عن أبي إسحاق ، عن علقمة ، بهذا . موقوف . وعن حسين بن نصر ، ثنا أبو نعيم ، ثنا سفيان ، عن الزبير ، عن إبراهيم ، عن علقمة ، نحوه .

١٢٩٢٧ ـ حديث : رأيت رسول الله ﷺ يصلي في الخفين والنعلين . . . وفيه قصة له مع أبي موسى الأشعري .
طح حم

طح في الجنائز : ثنا فهد ، ثنا أبو غسان ، ثنا زهير ، ثنا أبو إسحاق ، عنه ، به .

قال أحمد : ثنا حسن بن موسى ، ثنا زهير ، عن أبي إسحاق ، عن علقمة -ولم

---

(١) هو : ما كانت المخالفة فيه بزيادة راو فأكثر في أثناء سند ظاهره الاتصال . انظر : (اختصار علوم الحديث لابن كثير ص١٧٦ ، ونزهة النظر ص١٠١ (طبعة الجامعة السلفية) .

(٢) الثاني في عمل اليوم والليلة ، ثواب من قال : الله أكبر الله أكبر لا إله إلا الله . (ص٤٨٠ ، ح٨٢٩) .

(٣) مسند أبي يعلى (٢٧٦/٩ ، ح٥٤٠٠) .

١٢٩٢٥- طح ٢٢٤/١ .

١٢٩٢٦- طح ٢١٩/١ .

١٢٩٢٧- طح ٥١١/١ . أحمد ٤٦١/١ .

يسمعه منه- به .

٤/١/٣٧ **١٢٩٢٨ ـ / حديث : علّمنا رسول الله ﷺ الصلاة ، فرفع يديه ، ثم ركع** جا خز حب قط كم حم **وطبق ، وجعل يديه بين ركبتيه ، فبلغ ذلك سعداً فقال : صدق أخي كنا نفعل هذا ، ثم أمرنا بهذا ، وجعل يديه على ركبتيه ، يعني في الركوع .**

جا في الصلاة : ثنا علي بن خشرم ، أنا عبدالله يعني ابن إدريس ، عن عاصم بن كليب ، عن عبدالرحمن بن الأسود ، عنه ، نحوه .

خز فيه : عن محمد بن أبان ، عن ابن إدريس ، به . ليس في سماعنا .

حب فيه : أنا ابن خزيمة ، به . وفي التاسع والتسعين من الأول : أنا عبدالله بن محمد الأزدي ، ثنا إسحاق بن إبراهيم ، أنا عيسى بن يونس ، ثنا الأعمش ، عن إبراهيم ، عن الأسود ، به ، وليس فيه قصة سعد(١) .

قط في الصلاة : ثنا يحيى بن محمد بن صاعد ، ثنا أبو سعيد الأشج ، ثنا عبدالله بن إدريس ، سمعت عاصم بن كليب ، يذكر عن عبدالرحمن بن(٢) الأسود ، عنه ، به . وعن محمد بن القاسم بن زكريا ، عن أبي كُرَيْب ، عن ابن إدريس ، نحوه . وقال : هذا إسناد ثابت صحيح .

كم فيه : أنا علي بن محمد بن عقبة الشيباني بالكوفة ، ثنا أبي ، ثنا أبو بكر بن أبي شيبة ، ثنا عبدالله بن إدريس ، به . وله طريق في ترجمة : الأسود ، عن عبدالله(٣) .

١٢٩٢٨- جا ص٧٧ . خز ٣٠١/١ . حب ١٧٦/٣ . قط ٣٣٩/١ . كم ٢٢٤/١ . أحمد ٤١٨/١- ٤١٩ ، ٤١٣- ٤١٤ ، ٤١٤ ، ٤٤٧ .

(١) «سعد» في الأصل وفي (هـ) : «سعيد» .

(٢) «بن» ساقطة من (هـ) .

(٣) انظر الحديث رقم (١٢٥٥٢) .

خز لابن خزيمة عه لأبي عوانة طح للطحاوي حب لابن حبان قط للدارقطني كم للحاكم

ورواه أحمد : ثنا يحيى بن آدم ، ثنا عبدالله بن إدريس ، به . وعن أسود بن عامر وحسين ، عن إسرائيل ، عن أبي إسحاق ، عن عبدالرحمن بن الأسود ، عن أبيه وعلقمة ، عن ابن مسعود ، نحوه . وليس فيه حديث سعد . وعن محمد بن جعفر ، عن شعبة ، عن سليمان ، عن إبراهيم : أن الأسود وعلقمة كانا مع عبدالله في الدار ، فقال عبدالله : أصلى هؤلاء؟ قالوا : نعم ، قال فصلى بهم بغير أذان ولا إقامة وقام وسطهم ، وقال : إذا كنتم ثلاثة فاصنعوا هكذا ، وإذا كنتم أكثر فليؤمكم أحدكم وليضع أحدكم يديه بين فخذيه . . . الحديث .

١٢٩٢٩ ـ حديث : أخذ رسول الله ﷺ بيدي فعلمني التشهد . . . الحديث .
مي طح حب قط حم

مي في الصلاة : أنا أبو نعيم ، ثنا زهير ، عن الحسن بن الحر ، عن القاسم بن مُخَيْمرة قال : أخذ علقمة بيدي . . . فذكره .

طح فيه : ثنا فهد بن سليمان ، ثنا أبو نعيم وأبو غسان ، قالا : ثنا زهير ، به . وعن الحسين بن نصر ، ثنا أحمد بن يونس ، ثنا زهير ، به . وعن فهد ، ثنا أبو غسان ، ثنا زهير ، ثنا أبو إسحاق ، أتيت الأسود بن يزيد فقلت : إن أبا الأحوص قد زاد في خطبة الصلاة[1] : والمباركات . قال : فأته فقل له : إن الأسود ينهاك ، ويقول : إن علقمة تعلمهن من عبدالله كما يتعلم السورة من القرآن ، عدهن عبدالله في يده ، فذكر التشهد .

حب في الحادي والعشرين[2] من الأول : أنا أبو عروبة ، ثنا عبدالرحمن بن عمرو البجلي ، ثنا زهير ، به . وعن أبي يعلى ، ثنا غسان بن الربيع ، ثنا ابن ثوبان ، عن

١٢٩٢٩- مي ٢٥١/١ . طح ٢٧٥/١ ، ٢٦٦ . حب ٢٠٨/٣ ، ٢٠٩ ، ٢٠٩- ٢١٠ . قط ٣٥٢/١- ٣٥٤ . أحمد ٤٢٢/١ ، ٤٥٠ .

(١) في المطبوع : الصلوات .

(٢) في الأصل (٢١) .

الحسن بن الحر ، نحوه . وعن عبدالله بن محمد الأزدي ، ثنا إسحاق بن إبراهيم الحنظلي ، أنا حسين بن علي الجعفي ، عن الحسن بن الحر ، به . قال الحسن : وزادني فيه محمد بن أبان بهذا الإسناد : فإذا قلت هذا فإن شئت فقم . وقال : محمد بن أبان ضعيف . وأعاده في الصلاة : عن الحسين بن محمد بن أبي معشر وهو أبوعروبة ، به . وعن أبي يعلى ، به .

قط في الصلاة : عن أبي بكر النيسابوري ، عن علي بن حرب وأحمد بن منصور ابن راشد وأحمد بن منصور بن سيّار وعباس بن محمد وغيرهم ، كلهم عن حسين ابن علي الجعفي . وعن أبي صالح عبدالرحمن بن سعيد الأصبهاني ، عن أبي مسعود . وعن الحسين بن إسماعيل ، عن أحمد بن محمد بن يحيى بن سعيد ، كلاهما عن حسين بن علي الجعفي ، عن الحسن بن الحر ، عن القاسم بن مخيمرة ، قال : أخذ علقمة بيدي . . . فذكره . وعن أبي بكر ، عن محمد بن عبدالله بن عبدالحكم ، عن حجاج بن رشدين ، عن حيْوة ، عن ابن عجلان . وعن أبي بكر ، عن أحمد بن منصور ، عن ابن أبي مريم ، عن يحيى بن أيوب ، عن ابن عجلان ، عن الحسن بن الحر ، مثله . وعن إسماعيل بن محمد / الصفار ، عن الحسن بن مكرم ، عن شبابة بن سوار ، عن أبي خيثمة زهير بن معاوية ، عن الحسن بن الحرّ ، به ، وزاد في آخره : قال عبدالله : فإذا قلت ذلك ، فقد قضيت ما عليك من الصلاة ، فإن[1] شئت أن تقوم فقم ، وإن شئت تقعد فاقعد . وعن علي بن عبدالله بن مبشر ، عن أحمد بن سنان ، عن موسى بن داود ، عن زهير ، نحوه . ولم يفصل آخر الحديث بل أدرجه[2] . وعن جعفر بن محمد بن نصير ، عن الحسين بن الكميت ، عن غسان بن الربيع . وعن محمد بن الحسين بن علي الحراني وعمر بن أحمد بن محمد المعدل

٤/٣٧ب

(١) في المطبوع : «فإذا» .
(٢) في الأصل : «أدركه» .

في آخرين ، عن أحمد بن علي بن المثنى ، عن غسان بن الربيع ، عن عبدالرحمن ابن ثابت بن ثوبان ، عن الحسن بن الحر ، به . وفصل آخره من قول ابن مسعود .

قال أحمد : ثنا يحيى بن آدم ، ثنا زهير ، ثنا الحسن بن الحر ، به . وعن حسين ابن علي ، عن زهير ، عن الحسن بن الحر ، به .

١٢٩٣٠ ـ حديث[١] : كنا نسلم على النبي ﷺ ونحن في الصلاة فيرد علينا ، فلما رجعنا من عند النجاشي ، سلمنا عليه فلم يرد علينا . . . الحديث .
خز حم

خز في الصلاة : ثنا يوسف بن موسى القطان ، ثنا محمد بن فضيل ، أنا الأعمش ، عن إبراهيم ، عنه ، به . وعن أبي موسى[٢] ، عن يحيى بن حماد ، عن أبي عوانة ، عن الأعمش ، به .

قال أحمد : ثنا محمد بن فضيل ، به .

١٢٩٣١ ـ حديث : « لا صلاة إلا بتشهد » .
طح

طح في الصلاة : ثنا إبراهيم بن أبي داود ، ثنا المقدمي ، ثنا أبو معشر ، عن أبي جمرة ، عن إبراهيم ، عنه ، بهذا .

١٢٩٣٢ ـ حديث : «ليليني منكم أولو الأحلام والنهى . . .» الحديث ، وفيه «وإياكم وهوشات الأسواق» .
مي خز حب كم م خم

مي في الصلاة : أنا زكريا بن عدي ، ثنا يزيد بن زُرَيْع ، (عن خالد ، عن أبي

١٢٩٣٠- خز ٣٤/٢ ، ٣٥ . أحمد ٣٧٦/١ .

(١) مكرر في (هـ) بذكر إسناده وبعض متنه .

(٢) في المطبوع : «أبو موسى يحيى بن حماد» وهو خطأ .

١٢٩٣١- طح ٢٧٥/١ .

١٢٩٣٢- مي ٢٣٣/١ . خز ٣٢/٣ . حب ٣٠٤/٣ . كم ٨/٢ . أحمد ٤٥٧/١ .

معشر -هو زياد بن كليب- عن إبراهيم ، عنه ، به .

خز في الإمامة : ثنا نصر بن علي وبشر بن معاذ ، قالا : ثنا يزيد بن زريع)[١] به . ليس في السماع .

حب في الخامس والتسعين من الأول : أنا محمد بن زهير أبو يعلى بالأُبُلَّة ، ثنا نصر بن علي ، به .

كم في البيوع : ثنا أبو عبدالله محمد بن يعقوب الحافظ ، ثنا يحيى بن محمد ابن يحيى ، ثنا مسدد ، ثنا يزيد بن زُرَيْع ، به ، وقال : صحيح على شرطهما ولم يخرجاه[٢] .

قلت : وقد أخرجه مسلم[٣] من حديث : يزيد بن زُرَيع[٤] .

ورواه أحمد : حدثنا[٥] يونس ، ثنا يزيد بن زُرَيْع ، به .

١٢٩٣٣ ـ حديث مي قط[٦] : أن رسول الله ﷺ كان يسلم عن يمينه . . . الحديث .
مي قط

في ترجمة : الأسود ، عن عبد الله[٧] .

١٢٩٣٤ ـ حديث : كان رسول الله ﷺ يصوم في السفر ويُفطر ، ويصلي
طح

(١) ما بين الهلالين ساقط من (هـ) .
(٢) في المطبوع : «لم يخرجه البخاري» .
(٣) في الأصل : «م» .
(٤) صحيح مسلم ، كتاب الصلاة ، باب تسوية الصفوف وإقامتها . . . إلخ (١/٣٢٣) .
(٥) في (هـ) : «ثنا» .
(٦) فوق حديث : «مي ، قط» .
(٧) انظر الحديث رقم (١٢٤٦٠) .
١٢٩٣٤- طح ١/٤١٦ .

الركعتين لا يدعهما(١) .

طح في الصلاة : ثنا أبو بكرة ، ثنا روح بن عبادة ، ثنا سعيد بن أبي عروبة ، عن عبدالسلام ، عن حماد ، عن إبراهيم ، عنه ، بهذا .

١٢٩٣٥ ـ حديث(٢) خز : جاء رجل إلى النبي ﷺ فقال : يا رسول الله إني لقيت امرأة في البستان . . . الحديث .

رواه أحمد : عن وكيع وعبدالرزاق ، عن إسرائيل . وعن سُرَيج ، عن أبي عوانة ، كلاهما عن سماك ، عن إبراهيم ، عن علقمة والأسود ، عن ابن مسعود ، به . وهو في ترجمة : الأسود(٣) .

١٢٩٣٦ ـ حديث : صلى رسول الله ﷺ صلاة قال إبراهيم : فلا أدري أزاد أم نقص؟ فلما سلم قيل له : يا رسول الله أحدث في الصلاة شيء؟ قال : «لا . . .» الحديث : «إذا شك أحدكم في صلاته فليتحر الصواب ، ثم يقم عليه ، ثم يسلم ، ثم يسجد سجدتين» .

جا في الصلاة : ثنا يعقوب بن إبراهيم ، ثنا عبدالرحمن بن مهدي ، ثنا زائدة بن قدامة ، عن منصور ، عن إبراهيم ، عنه ، به .

خز فيه : عن يوسف بن موسى وزياد بن أيوب ، كلاهما عن جرير . وعن أحمد ابن عبيدة ، عن فضيل بن عياض . وعن أبي موسى ويعقوب بن إبراهيم ، كلاهما

(١) تكملته : «يعني لا يزيد عليهما» .
١٢٩٣٥- أحمد ١/٤٤٥ ، ٤٤٩ .
(٢) على كلمة (حديث) : خز .
(٣) انظر الحديث رقم (١٢٤٨٠) . وفيه : رواه : خز ، عه ، حب .
١٢٩٣٦- جا ٩٣- ٩٤ . خز ٢/١١٣- ١١٤ . طح ١/٢٧٥ ، ٤٣٤ ، ٤٣٣- ٤٣٤ . حب ٤/١٥٠ ، ١٥١ . قط ١/٣٧٥- ٣٧٧ .

عن عبد العزيز بن عبد الصمد . وعن[١] أبي موسى ، عن عبد الرحمن وأبي داود / -[٢] فرقهما- كلاهما عن زائدة ، كلهم عن منصور ، به . زاد عبدالرحمن : فسألت عنه[٣] سفيان ، فقال : قد سمعته من منصور ولا أحفظه .

طح فيه : ثنا ربيع المؤذن ، ثنا يحيى بن حسان[٤] ثنا وهيب بن خالد ، عن منصور ، به . وأعاده في موضع آخر . وعن ابن أبي داود ، ثنا[٥] محمد بن منهال ، ثنا يزيد بن زُرَيْع ، ثنا روح بن القاسم ، عن منصور ، به . وعن أبي بكرة ، ثنا أبوداود . وعن أبي بكرة ، ثنا محمد بن عبدالله بن الزبير ، ثنا سفيان ، عن منصور ، به . وفيه قصة لمنصور ، عن سعيد بن جبير .

حب في الرابع والثلاثين من الأول : أنا أحمد بن يحيى بن زهير بتستر ، ثنا أحمد بن المقدام ، ثنا يزيد بن زُرَيْع ، ثنا روح بن القاسم ، عن منصور ، به . وعن عبدالله بن محمود السعدي[٦] ، ثنا عمرو بن صالح ، ثنا إبراهيم بن المغيرة ، حدثني مسعر ، عن منصور ، به . وعن عبدالله بن محمد الأزدي ، ثنا إسحاق بن إبراهيم ، أنا عبيد بن سعيد الأموي ، ثنا سفيان ، عن منصور بالحديث دون القصة . وفيه وفي الصلاة : عن أحمد بن علي بن المثنى ، ثنا أبو خيثمة ، ثنا جرير ، به . وفي الثامن عشر من الخامس : أنا الحسن بن سفيان ، ثنا حبان بن موسى ، أنا عبدالله هو ابن المبارك ، عن مسعر ، به . وأعاده في الصلاة : عن عبدالله بن محمود السعدي .

(١) في (هـ) : «واو» ساقط .

(٢) بداية لوحة مثبتة من نسخة (هـ) وهي ساقطة من الأصل وترقيمه .

(٣) في المطبوع : «قال أبو موسى : قال ابن مهدي : فسألت سفيان عنه» .

(٤) في الأصل و(هـ) : «يحيى بن محمد» و بعد «محمد» بياض . وهو : يحيى بن حسان التنيسي .

(٥) في الأصل و(هـ) : «ومحمد بن منهال» وهو خطأ .

(٦) «السعدي» من الأصل ، وفي (هـ) : «السعودي» .

قط فيه : ثنا القاضي الحسين بن إسماعيل ، ثنا يوسف بن موسى ، ثنا جرير ، به . وعن وكيع ، عن مسعر بن كدام بالحديث دون القصة . وعن الحسين ، عن الحسن بن السكين[١] ، عن محمد بن عبيد ، عن مسعر ، نحوه . وعن ابن صاعد ، عن أبي عبيدالله المخزومي ، عن سفيان ، عن منصور ببعضه : أن النبي ﷺ سجدهما[٢] بعد التسليم .

١٢٩٣٧ ـ حديث : أنه صلى الظهر خمساً ، فقيل له : فسجد سجدتين .
مي جا خز حب حم

مي في الصلاة : ثنا سعيد بن عامر ، عن شعبة ، عن الحكم ، عن إبراهيم ، عنه ، به .

جا فيه : عن يعقوب بن إبراهيم ، عن عبدالله بن إدريس ، سمعت الحسن بن عبيدالله ، عن إبراهيم ، قال : صلى بهم علقمة خمساً ، فقالوا له : يا أبا شبل زدت في الصلاة؟ فقال : لم أفعل . . . فذكر القصة والحديث . قال ابن الجارود : إبراهيم هذا هو ابن سويد .

خز فيه : عن يوسف بن موسى ، عن جرير ، عن الحسن بن عبيدالله[٣] ، به . وعن عبدالله بن سعيد الأشج ، عن ابن نمير ، عن الأعمش ، عن إبراهيم وهو ابن يزيد ، عنه بالحديث . وعن بندار ، عن يحيى وغندر -فرقهما- وعن أبي موسى ويعقوب بن إبراهيم : كلاهما عن عبدالرحمن . وعن زياد بن أيوب ، عن سعيد بن عامر ، كلهم عن شعبة ، عن الحكم ، به . وعن أحمد بن المقدام ومحمد بن يحيى

(١) «السكين» في (هـ) : كلمة غير مقروءة (الركين) .
(٢) «سجدهما» من الأصل . وفي (هـ) : «سجدها» .
١٢٩٣٧- مي ١/٢٩١ . جا ص٩٤ . خز ٢/١٣٣ ، ١٣١ . حب ٤/١٥٠ ، ١٦٠ ، ١٥٩- ١٦٠ ، ١٥١ . أحمد ١/٣٧٦ ، ٤٤٣ ، ٤٦٥ ، ٤٣٨ ، ٣٧٩ ، ٤١٩ ، ٤٢٤ ، ٤٣٨ ، ٤٤٨ ، ٤٥٥ .
(٣) في المطبوع : «عبدالله» .

القطعي ، كلاهما عن محمد بن بكر ، عن شعبة ، عن مغيرة ، عن إبراهيم النخعي ، به . وعن أحمد بن سعيد الدارمي ، عن النضر بن شُمَيل ، عن شعبة ، عن الحكم ومغيرة جميعاً ، عن إبراهيم ، به .

حب فيه ، وفي الرابع والثلاثين من الأول : أنا زكريا بن يحيى الساجي ، ثنا محمد بن بشار ومحمد بن المثنى ، قالا : ثنا محمد بن جعفر ، به . وفي الثامن عشر من الخامس : عن زكريا ، به . وعن الحسين بن عبدالله القطان ، عن حكيم بن سيف ، عن عبيدالله[1] بن عمرو ، عن زيد بن أبي أُنَيْسة ، عن الحكم ، به . وعن زكريا وعمر بن محمد[2] -فرقهما- كلاهما عن محمد بن بشار ، به . لكن قال : عن سلمة بن كهيل بدل : الحكم . وعن الحسن بن سفيان ، عن حبان بن موسى ، عن ابن المبارك ، عن مسعر ، عن منصور ، به .

/ رواه أحمد ، ثنا عمرو بن الهيثم ومحمد بن جعفر ويحيى ، ثنا شعبة ، عن الحكم ، به . وعن محمد بن جعفر ، عن شعبة ، كتب إلي منصور وقرأته عليه ، حدثني إبراهيم . وعن جرير ، عن منصور ، عن إبراهيم ، بمعناه وأتم منه . وعن يحيى ابن آدم ، عن سفيان ، عن منصور ، نحوه . مختصر . وعن ابن نمير ، عن الأعمش ، عن إبراهيم ، نحو رواية جرير . وعن محمد بن جعفر ، عن شعبة ، عن سلمة بن كهيل ، عن إبراهيم بن سويد ، عن علقمة ، نحوه . وفيه قصة . وعن ابن إدريس ، عن الحسن بن عبيدالله[3] ، عن إبراهيم ، نحوه . وعن محمد بن عبيد ، عن مسعر ، عن منصور ، نحوه .

---

(١) في المطبوع : «عبدالله» وهو خطأ ، وعبيدالله هو الرقي .

(٢) لم أجد رواية عمر بن محمد في الإحسان .

(٣) «عبيدالله» من الأصل ، وفي (هـ) : «عبدالله» .

خز لابن خزيمة عه لأبي عوانة طح للطحاوي حب لابن حبان قط للدارقطني كم للحاكم

١٢٩٣٨ ـ حديث : قنت رسول الله ﷺ في الوتر قبل الركعة ، فأرسلت أمي إليه القابلة ، فأخبرتني أنه فعل ذلك .
قط

قط في الصلاة : ثنا جعفر بن أحمد بن محمد المؤذن ، ثنا السري بن يحيى ، ثنا قبيصة ، ثنا سفيان ، عن أبان بن أبي عياش ، عن إبراهيم ، عنه ، به . وعن الحسين ابن يحيى بن عياش ، عن الحسن بن محمد الزعفراني ، عن يزيد بن هارون ، عن أبان ، نحوه ، وقال : أبان ؛ متروك .

١٢٩٣٩ ـ حديث : كان عبدالله لا يقنت في صلاة الصبح .
طح

طح في الصلاة : ثنا أبو بكرة ، ثنا مؤمل ، ثنا سفيان ، عن أبي إسحاق ، عن علقمة ، بهذا . وعن ابن مرزوق ، ثنا أبو عامر ، عن سفيان ، به .

١٢٩٤٠ ـ حديث : انكسفت الشمس على عهد رسول الله ﷺ فقال الناس : إنما انكسفت لموت إبراهيم ، فقام رسول الله ﷺ فخطب الناس . . . الحديث .
خز البزار

خز في الصلاة : ثنا محمد بن عبدالله بن بزيع (ثنا أبو بحر ، عن عبدالرحمن بن عثمان البكراوي ، ثنا سعيد بن أبي عروبة ، عن حماد ، عن إبراهيم ، عنه ، به)[1]

قلت : أخرجه البزار : عن ابن بزيع[2] .

١٢٩٤١ ـ حديث : قنت رسول الله ﷺ ثلاثين يوماً .
طح

١٢٩٣٨- قط ٣٢/٢ .

١٢٩٣٩- طح ٢٥٣/١ .

١٢٩٤٠- خز ٣٠٩/٢- ٣١٠ .

(١) ما بين الهلالين ساقط من (هـ) .

(٢) انظر مسند البزار الحديث رقم (١٥٥٤) .

١٢٩٤١- طح ٢٤٣/١ ، ٢٤٥ .

طح في الصلاة : ثنا ابن أبي داود ، ثنا أحمد بن يونس ، ثنا أبو بكر بن عياش ، عن نصير ، عن أبي حمزة ، عن إبراهيم ، عنه ، بهذا . وعن فهد بن سليمان ، ثنا أبو غسان ، ثنا شريك ، عن أبي حمزة ، فذكره بلفظ : لم يقنت إلا شهراً لم يقنت قبله ولا بعده . ثنا ابن أبي داود ، ثنا المقدمي ، ثنا أبو معشر ، ثنا أبو حمزة ، به ، ولفظه : قنت شهراً يدعو على عُصيّة وذكوان ، فلما ظهر عليهم ترك القنوت ، وكان ابن مسعود لا يقنت في صلاة الغداة .

١٢٩٤٢ ـ حديث : أمرني رسول الله ﷺ أن أقرأ عليه وهو على المنبر ، فقرأت عليه من سورة النساء . . . الحديث . خز

خز في العيدين : ثنا يوسف بن موسى ، ثنا الحسن بن الربيع ، ثنا أبو الأحوص ، عن الأعمش ، عن[1] إبراهيم ، عنه ، به . كذا قال : ليس في السماع .

١٢٩٤٣ ـ حديث : ذكرته لابن مسعود -يعني التكبير على الجنازة- فقال : ليس [فيه شيء معلوم][2] . طح

طح في الجنائز : عن محمد بن خزيمة ، عن حجاج بن منهال ، عن حماد بن سلمة ، عن داود بن أبي هند . وعن أحمد[3] بن داود ، ثنا موسى بن إسماعيل ، ثنا عبدالواحد بن زياد ، ثنا الشيباني ، كلاهما عن الشعبي ، عنه ، به . وعن فهد ، ثنا أبو غسان ، ثنا زهير ، ثنا أبو إسحاق ، عن علقمة ، عن عبدالله : التكبير على الجنازة

١٢٩٤٢- خز ٣٥٤/٢ .

(١) في المطبوع : «عن الأعمش ، عن علقمة -كذا يقول أبو الأحوص- قال : قال عبدالله» .

١٢٩٤٣- طح ٤٩٧/١ ، ٤٩٨ .

(٢) في النسختين بياض ، واستدركته من المطبوع .

(٣) في النسختين «إبراهيم بن داود» والتصويب من المطبوع وقد تكرر فيه كثيراً بهذا الاسم ، انظر مثلاً : (٤٩/٢ ، ٥١ ، ٥٢ ، ٨٤) . وكذلك ذكر المحقق في المقدمة من مشايخ الطحاوي «أحمد ابن داود بن موسى السدوسي المكي» وليس فيه من اسمه «إبراهيم بن داود» .

لا وقت ولا عدد ، إن شئت أربعاً ، وإن شئت خمساً ، وإن شئت ستاً .

١٢٩٤٤ ـ حديث : لا تخرج الزكاة من بلد إلى بلد[١] إلا لذي قرابة . قط
موقوف .

قط في الزكاة : ثنا عمر[٢] بن أحمد بن علي المروزي ، ثنا محمد بن عمران الهمداني ، ثنا هشام بن عبيدالله ، ثنا سوار بن مصعب ، عن حماد بن أبي سليمان ، عن إبراهيم ، عنه ، به . وقال[٣] : سوار متروك .

١٢٩٤٥ ـ حديث : في زكاة الفطر . موقوف .

في ترجمة : الأسود[٤] ، عن عبدالله[٥] .

٤/٣٨/أ **١٢٩٤٦ ـ / حديث : «لا يدخل الجنة أحد في قلبه مثقال حبة خردل من** خز حب كم حم
كبر . . .» الحديث . وفيه : «إن الله جميل يحب الجمال» .

خز في التوحيد : ثنا أبو كريب ، ثنا أبو بكر بن عياش ، عن الأعمش ، عن إبراهيم ، عنه ، به . وعن محمد بن بشار ، ثنا أبو داود ، ثنا شعبة ، عن أبان بن تغلب ، عن فضيل ، عن إبراهيم ، به . وعن محمد بن بشار ، ثنا يحيى بن حماد ، ثنا شعبة ، نحوه . وعن أحمد بن عبدالله بن علي بن سويد بن منجوف ، ثنا روح ، ثنا

١٢٩٤٤- قط ١٣٦/٢ .

(١) «إلى بلد» غير موجود في المطبوع .

(٢) في النسختين «محمد» ، والتصويب من (قط) وهو : ابن علّك الجوهري .

(٣) في المطبوع : لا يوجد هذا القول في هذا المكان .

(٤) «الأسود عن عبدالله» غير واضح من الأصل .

(٥) انظر الحديث رقم (١٢٤٧٥) .

١٢٩٤٦- خز ٣٢٨ . حب ٤٧٦/٧ ، ٤٠٥ ، ٢٢٤/١ . كم ١٨١/٤ . أحمد ٤١٢/١ ، ٤١٦ ، ٤٥١ .

شعبة ، نحوه . وعن محمد بن يحيى ، ثنا حَرَمَيّ بن حفص بن عمارة[١] العتكي ، ثنا عبدالعزيز بن مسلم ، ثنا[٢] الأعمش بمثل حديث أبي بكر بن عياش . وعن أبي موسى ، ثنا عيسى بن إبراهيم ، ثنا عبدالعزيز بن مسلم ، به .

حب في التاسع عشر من الثالث : أنا الحسن بن سفيان ، ثنا إبراهيم بن الحجاج ، ثنا عبدالعزيز ، به . وفي الخامس والستين منه : أنا الخليل بن محمد[٣] بن بنت تميم ابن المنتصر بواسط ، ثنا جابر بن الكردي ، ثنا يحيى بن حماد ، به . وفي التاسع والسبعين[٤] منه : أنا أبو يعلى ، ثنا عبدالغفار بن عبدالله الزبيري ، ثنا علي بن مسهر ، عن الأعمش ، به .

كم في اللباس : أنا أبو بكر بن عتاب ، ثنا جعفر بن محمد بن شاكر ، ثنا يحيى ابن حماد ، به[٥] .

رواه أحمد : عن عفان ، عن عبدالعزيز بن مسلم . وعن أسود بن عامر ، عن أبي بكر بن عياش ، كلاهما عن الأعمش . وعن يزيد ، عن حجاج ، عن فضيل ، كلاهما عن إبراهيم ، عنه ، به .

١٢٩٤٧ ـ حديث : في قوله : ﴿خِتَٰمُهُۥ مِسْكٌ . . . .﴾[٦] قال : خَلْط[٧] وليس
كم

(١) «ابن عمارة» في الأصل : «ابن أبي عمارة» .
(٢) في (التوحيد) : «ثنا سفيان عن الأعمش» وهو خطأ .
(٣) في المطبوع : «الخليل بن أحمد» .
(٤) في (هـ) : «الستين» .
(٥) في المطبوع بلفظ : «إن الله جميل يحب الجمال» وليس فيه أول الحديث . بل فيه : كتب الحاكم بخطه هاهنا يخرج بطوله .
١٢٩٤٧- كم ٥١٧/٢ .
(٦) سورة المطففين ، الآية (٢٦) .
(٧) اختلف العلماء في تفسير قوله تعالى ﴿خِتَٰمُهُۥ مِسْكٌ . . .﴾ فقال البعض : معنى ذلك =

بخاتم يختم .

كم في التفسير : أنا أبو بكر الشافعي ، ثنا إسحاق بن الحسن ، ثنا أبوحذيفة ، ثنا سفيان ، عن أشعث بن أبي الشعثاء ، عن زيد بن معاوية ، عنه ، بهذا ، موقوف .

١٢٩٤٨ ـ حديث : قال عبدالله : قال رسول الله ﷺ ، ثم ارتعد ، ثم قال : نحو ذاك[١] أو فوق ذاك .

مي

مي في العلم : أنا مجاهد بن موسى ، ثنا ابن نمير ، عن مالك بن مغول ، عن الشعبي ، عن علقمة ، بهذا .

١٢٩٤٩ ـ حديث : ربما سمر رسول الله ﷺ في بيت أبي بكر ذات ليلة ، في الأمر يكون منه[٢] للمسلمين .

طح

طح في الكراهة : ثنا إبراهيم بن محمد الصيرفي ، ثنا أبو الوليد ، ثنا أبو معاوية ، عن الأعمش ، عن إبراهيم ، عنه ، بهذا .

١٢٩٥٠ ـ حديث : تعلموا[٣] فإذا علمتم فاعملوا .

مي

مي في العلم : ثنا عمرو بن عون ، أنا خالد بن عبد الله ، عن يزيد بن أبي زياد ،

= ممزوج مخلوط مزاجه وخلّطه مسك . وقال آخرون : بل معنى ذلك أن آخر شرابهم يختم بمسك يجعل فيه ، لأن سبيل الأشربة أن يكون الكدر في آخرها ، فوصف شراب أهل الجنة بأن رائحة آخره رائحة المسك . انظر : (تفسير ابن جرير ٦٧/٣٠ ، وتفسير القرطبي ٢٦٥/١٩) .

١٢٩٤٨- مي ٧٣/١- ٧٤ .

(١) في (مي) : «ذلك» .

١٢٩٤٩- طح ٣٣٠/٤ .

(٢) في (طح) : «من أمر المسلمين» .

١٢٩٥٠- مي ٨٦/١ .

(٣) في المطبوع : «تعلموا» مكرر .

عنه ، بهذا . موقوف .

١٢٩٥١ ـ حديث : تذاكروا الحديث ، فإن ذكر الحديث حياته .
كم

كم في العلم : ثنا محمد بن يعقوب ، ثنا الحسن بن علي بن عفان ، ثنا أبويحيى الحماني ، عن الأعمش ، عن إبراهيم ، عنه ، بهذا ، موقوف .

١٢٩٥٢ـ حديث : في قوله : ﴿ . . . وَلِلَّهِ عَلَى ٱلنَّاسِ حِجُّ ٱلْبَيْتِ مَنِ ٱسْتَطَاعَ إِلَيْهِ سَبِيلًا . . . ﴾(١) قال : قيل : يا رسول الله ما السبيل؟ قال : «الزاد والراحلة» .
قط

قط في الحج : ثنا أحمد بن محمد بن الجراح ، ثنا الحسن بن محمد ، ثنا بهلول ابن عبيد ، عن حماد بن أبي سليمان ، عن إبراهيم ، عنه ، بهذا .

١٢٩٥٣ ـ حديث : في قوله : ﴿ لَتَرْكَبُنَّ طَبَقًا عَن طَبَقٍ ﴾(٢) قال : السماء .
كم

كم في التفسير : ثنا أبو الحسن علي بن محمد القرشي ، ثنا الحسن بن علي بن عفان ، (ثنا الحسن بن عطية ، عن حمزة بن حبيب ، عن الأعمش ، عن إبراهيم ، عنه ، بهذا . موقوف)(٣) .

١٢٩٥٤ ـ حديث(٤) : أنه أكل مع ابن مسعود خبزاً ولحماً . . . الحديث .
طح

١٢٩٥١- كم ٩٥/١ .
١٢٩٥٢- قط ٢١٦/٢ .
(١) سورة آل عمران ، الآية (٩٧) .
١٢٩٥٣- كم ٥١٨/٢ .
(٢) سورة الانشقاق ، الآية (١٩) .
(٣) ما بين الهلالين ساقط من (هـ) .
١٢٩٥٤- طح ٢٢٠/٤ .
(٤) «حديث» ساقط من (هـ) .

طح[١] : في الأشربة : عن محمد بن خزيمة ، ثناحجاج ، ثنا حماد ، ثنا حماد ، عن إبراهيم ، عنه ، به .

٤/٣٨/ب **١٢٩٥٥ ـ / حديث : لقد صُمنا مع رسول الله ﷺ تسعة[٢] وعشرين ، أكثر مما صُمنا ثلاثين .** قط

قط في الصوم : ثنا[٣] أبو القاسم عبدالله بن محمد بن عبدالعزيز ، ثنا صالح بن مالك ، ثنا عبدالأعلى بن أبي المساور ، ثنا حماد بن أبي سليمان ، عن إبراهيم ، عنه ، بهذا . وقال : عبدالأعلى متروك .

١٢٩٥٦ ـ حديث : حفظ من ابن مسعود أن ركبتيه كانتا تقعان إلى الأرض قبل يديه[٤] .

١٢٩٥٧ ـ وحديث : التطبيق .

في ترجمة : إبراهيم ، عن ابن مسعود[٥] .

١٢٩٥٨ ـ حديث : أن النبي ﷺ سجد سجدتي السهو بعد السلام خز حم

(١) (طح) من الأصل ، وفي (هـ) : «كم» .
١٢٩٥٥- قط ١٩٨/٢ .
(٢) في المطبوع : «تسعا» .
(٣) في المطبوع : «قرئ على عبدالله بن محمد بن عبدالعزيز وأنا أسمع حدثكم صالح . . .» .
(٤) على هامش الأصل : لم يذكر «به» . وذكره المؤلف في ترجمة إبراهيم عن ابن مسعود . انظر : (الحديث رقم ١٢٤٣٠) ، ولكن ليس فيه ذكر علقمة . وقد أخرج الطحاوي (٢٥٦/١) : عن فهد بن سليمان ، قال : ثنا عمر بن حفص ، قال أبي ، قال : ثنا الأعمش ، قال : حدثني إبراهيم ، عن أصحاب عبدالله : علقمة والأسود ، فقالا : حفظنا عن عمر في صلاته أنه خرّ بعد ركوعه على ركبتيه كما يخر البعير . . . الحديث .
(٥) انظر الحديث رقم (١٢٤٣٥) .
١٢٩٥٨- خز ١٣٢/٢ . أحمد ٤٥٦/١ .

والكلام .

خز[1] في الصلاة : عن عبدالله بن سعيد الأشج ، عن حفص بن غياث . وعن زياد بن أيوب ويوسف بن موسى ، كلاهما عن أبي معاوية ، كلاهما عن الأعمش ، عن إبراهيم ، عنه ، به .

قال أحمد[2] : ثنا أبومعاوية ، ثنا الأعمش ، به .

١٢٩٥٩ ـ حديث : أن النبي ﷺ سجد السجدتين في السهو بعد السلام .
حم

أحمد : ثنا سفيان ، عن منصور ، عن إبراهيم ، عنه ، به .

١٢٩٦٠ ـ حديث : في صيام عاشوراء ، وفيه قصة الأشعث بن قيس .
عه

عه في الصيام : ثنا أبو أمية ، ثنا عبيدالله بن موسى ، عن إسرائيل ، عن منصور ، عن إبراهيم ، عنه ، به .

١٢٩٦١ ـ حديث : كنا نتحدث أن أقضى أهل المدينة علي بن أبي طالب .
كم

كم في المناقب : أنا عبدالرحمن بن الحسن ، ثنا إبراهيم بن الحسين ، ثنا آدم بن أبي إياس ، ثنا شعبة ، عن أبي إسحاق ، عن عبدالرحمن بن يزيد ، عنه ، بهذا . وقال : صحيح على شرطهما .

١٢٩٦٢ ـ حديث : أن امرأة أتت النبي ﷺ فقالت : يا رسول الله[3] إن لي
قط

(١) في (هـ) : بياض .
(٢) في (هـ) : بياض .
١٢٩٥٩- أحمد ١/٣٧٦ .
١٢٩٦١- كم ٣/١٣٥ .
١٢٩٦٢- قط ٢/١٠٨ ، ١٠٩ .
(٣) في المطبوع : «يا رسول الله» غير موجود .

حُلِياً ، وإن زوجي خفيف ذات اليد ، وإن لي بني أخ ، أفيجزئ عني أن أجعل زكاة الحلي فيهم؟ قال : «نعم» .

قط في الزكاة : ثنا أحمد بن محمد بن سعيد ، ثنا أحمد بن محمد بن مقاتل الرازي ، ثنا محمد بن الأزهر ، ثنا قبيصة بن عقبة ، عن سفيان ، عن حماد ، عن إبراهيم ، عن علقمة ، به . وقال : محمد بن الأزهر ضعيف(١) . وهذا وهم . وروى عن علقمة ، عن عبدالله موقوفاً ، ولا يصح ، فالصواب عن إبراهيم ، عن عبدالله ، مرسل . حدثنا(٢) علي بن محمد المصري ، ثنا عبدالله بن أبي مريم ، ثنا الفريابي ، ثنا سفيان ، عن حماد ، عن إبراهيم ، عن علقمة : أن امرأة ابن مسعود سألت عن حلي لها . قال : إذا بلغ مائتين ، ففيه الزكاة . قالت : إن في حجري . . . ، فذكر(٣) نحوه . حدثنا(٤) محمد بن أحمد بن الحسن الصواف ، ثنا حامد بن شعيب ، ثنا سريج بن يونس ، ثنا علي بن ثابت ، عن يحيى بن أبي أُنَيْسة ، عن حماد ، عن إبراهيم ، عن علقمة ، عن عبدالله ، قال : قلت للنبي ﷺ : إن لامرأتي حلياً ثمن(٥) عشرين مثقالا ، قال : «فَأَدِّ زكاته نصف مثقال» . وقال : يحيى بن أبي أنيسة ، متروك . وهذا وهم والصواب مرسل موقوف . حدثنا(٦) محمد بن إسماعيل الفارسي ، ثنا يحيى بن أبي طالب ، أنا عبدالوهاب ، ثنا سعيد ، عن أبي معشر ، عن إبراهيم : أن امرأة ابن مسعود سألت عن طوق لها فيه عشرون مثقالاً ، فذكر نحو ما تقدم . وبه : عن

(١) لم أجد هذا القول في المطبوع في آخر هذا الحديث ، بل فيه : هذا وهم والصواب : عن إبراهيم عن عبدالله ، مرسل موقوف .

(٢) «حدثنا» في (هـ) : «ثنا» .

(٣) «فذكر» من الأصل ، وفي (هـ) : «فذكره» .

(٤) «حدثنا» من الأصل ، وفي (هـ) : «ثنا» .

(٥) في (قط) : «من» .

(٦) «حدثنا» من الأصل ، وفي (هـ) : «ثنا» .

عبدالوهاب ، عن هشام الدستوائي ، عن حماد ، عن إبراهيم ، نحوه . وقال :[١] هذا صحيح ، وكلهم ثقات[٢] .

١٢٩٦٣ ـ حديث : في تكبير العيد .

في ترجمته ، عن أبي موسى[٣] .

١٢٩٦٤ ـ حديث : «كيف أنتم إذا لبستكم فتنة . . .» الحديث .

في ترجمة : شقيق ، عن عبدالله[٤] .

١٢٩٦٥ ـ / حديث : سألت ابن مسعود عن قول رسول الله ﷺ في السكر . فقال : الشربة[٥] الأخيرة . طح ٤/١/٣٩

طح في الأشربة : ثنا ابن أبي داود[٦] ، ثنا حجاج ، عن حماد ، عن حماد ، عن إبراهيم ، عنه ، بهذا .

١٢٩٦٦ ـ حديث : طاف رسول الله ﷺ لعمرته وحجته طوافين ، وسعى سعيين ، وأبو بكر وعمر وعلي وابن مسعود . قط

(١) في المطبوع لم أجد قول الدار قطني هنا .
(٢) «ثقات» في (هـ) طمس .
(٣) انظر ما تقدم ص ٤٧ حديث ١٢٢٤٦ ، وذكر في الأصل و(هـ) : «أبي سعيد» بدل «أبي موسى» وهو خطأ .
(٤) انظر الحديث رقم (١٢٦٤٠) .
١٢٩٦٥- طح ٤/٢٢٠ . وانظر الحديث الآتي برقم (١٢٩٩٩) .
(٥) في المطبوع : «الشربة له الأخيرة» .
(٦) في المطبوع : «حدثني ابن أبي داود قال : ثنا نعيم وغيره ، قال : أنا حجاج عن حماد ، عن إبراهيم» .
١٢٩٦٦- قط ٢/٢٦٤ .

قط[١] في الحج : ثنا أحمد بن محمد بن سعيد ، ثنا جعفر بن محمد بن مروان ، ثنا أبي ، ثنا عبدالعزيز بن أبان ، ثنا أبو بردة[٢] ، عن حماد ، عن إبراهيم ، عنه ، بهذا . وقال : أبو بردة هذا هو عمرو بن يزيد متروك[٣] ، ومن دونه في الإسناد كلهم ضعفاء .

١٢٩٦٧ ـ حديث : «أعفُّ الناسِ قتلةً أهلُ الإيمان» .
جا طح حب حم

جا في الحدود : ثنا زياد بن أيوب ، ثنا هشيم ، أنا مغيرة ، لعله قال : عن شِباك ، عن إبراهيم ، عن هُني بن نويرة ، عنه ، بهذا .

طح في الجنايات : عن ابن أبي عمران وابن أبي داود ، قالا : ثنا عثمان بن أبي شيبة ، ثنا غندر ، ثنا شعبة ، عن مغيرة ، عن شِباك ، به . وعن ابن أبي داود ، ثنا عمرو بن عون ، ثنا هشيم ، به ، وقال : ولم يذكر شباكاً[٤] .

حب في السادس والستين من الثالث : أنا محمد بن الحسن بن قتيبة ، ثنا حامد ابن يحيى البلخي ، ثنا جرير بن عبدالحميد ، عن مغيرة ، عن إبراهيم ، به ، ولم يذكر شباكاً .

رواه أحمد : عن محمد بن جعفر ، عن شعبة . وعن سريج بن النعمان ، عن هشيم ، كلاهما عن مغيرة ، به ، ولم يذكر شباكاً .

١٢٩٦٨ ـ حديث : «الوائدة والموءودة في النار» .
حب

(١) في (هـ) : «طح» .
(٢) في المطبوع : «أبو برة» .
(٣) في المطبوع : «ضعيف» .
١٢٩٦٧- جا ٢٥٠ . طح ١٨٣/٣ . حب ٥٩٣/٧ . أحمد ٣٩٣/١ .
(٤) في المطبوع : «شيئاً» وهو خطأ .
١٢٩٦٨- حب ٢٨٢/٩ .

حب في الثالث والأربعين[١] من الثاني : أنا محمد بن صالح بن زريح ، ثنا مسروق بن المرزبان ، ثنا ابن أبي زائدة ، ثنا أبي ، حدثني أبو إسحاق ، أن عامراً حدثه ، عن علقمة ، بهذا . قال[٢] زكريا بن أبي زائدة : وثنا الشعبي به ، مرسلاً .

١٢٩٦٩ ـ حديث : «خذوا القرآن من أربعة . . .» الحديث .
كم خ

كم[٣] في المناقب : ثنا علي بن حمشاذ ، ثنا هشام بن علي ، ثنا إبراهيم بن مهدي ، ثنا أبو سعيد المؤدب ، عن الأعمش ، عن إبراهيم ، عنه ، به .

قلت : هو في الصحيح من طريق : عمرو بن مرة[٤] ، عن إبراهيم ، عن مسروق ، عن عبدالله بن عمرو بن العاص[٥] ، وهو المحفوظ .

١٢٩٧٠ ـ حديث : لما نزلت هذه الآية ﴿ ٱلَّذِينَ [ءَامَنُواْ][٦] وَلَمْ يَلْبِسُوٓاْ إِيمَـٰنَهُم بِظُلْمٍ . . .﴾[٧] قال الصحابة : أيُّنا لم يظلم نفسه . . . الحديث .
عه حب حم

---

(١) في الأصل : «٤٣» .

(٢) في الإحسان : أولا أورد الرواية المرسلة ، ثم المتصلة .

١٢٩٦٩- كم ٢٢٥/٣ .

(٣) في (هـ) بياض .

(٤) في الأصل : «مرة» ساقط ، وفي (هـ) : «أحمد» والتصويب من الجامع الصحيح للبخاري ١٠١/٧ .

(٥) أخرجه البخاري في جامعه الصحيح ، في فضائل الصحابة ، باب مناقب سالم مولى أبي حذيفة رضي الله عنه ١٠١/٧ ، ح ٣٧٥٨ . وأيضاً في مناقب معاذ بن جبل ١٢٥/٧ ، ح٣٨٠٦ ، وأيضاً في مناقب أبي بن كعب ١٢٦/٧ ، ح٣٨٠٨ ، وأيضاً في فضائل القرآن ، باب القراء من أصحاب النبي ﷺ ٤٦/٩ ، ح٤٩٩٩ .

١٢٩٧٠- حب ٢٣٦/١ . أحمد ٣٧٨/١ ، ٤٢٤ ، ٤٤٤ .

(٦) «آمنوا» ساقط من النسختين .

(٧) سورة الأنعام ، الآية (٨٢) .

عه في المناقب : عن الصغاني ، عن إسماعيل بن الخليل . وعن مسرور[١] بن نوح ، عن سهل بن عثمان ، كلاهما عن علي بن مسهر ، عن الأعمش .

حب في الرابع والستين من الثالث : أنا الحسن بن أحمد بن إبراهيم بتستر[٢] ومحمد بن إسحاق وابن[٣] بجير وابن زهير[٤] وعدة ، قالوا : ثنا محمد بن العلاء بن كريب ، ثنا ابن إدريس ، عن الأعمش ، عن إبراهيم ، عنه ، به . قال ابن إدريس : حدثنيه أبي ، عن أبان بن تغلب ، عن الأعمش . ثم لقيت الأعمش ، فحدثني ، به .

قال أحمد : ثنا أبو معاوية ، ثنا الأعمش ، به . وعن ابن نمير ووكيع ، عن الأعمش ، نحوه .

١٢٩٧١ ـ حديث : لُدغ صاحب لنا[٥] وهو محرم . . . الحديث . موقوف .
طح

طح في الحج : ثنا فهد ، ثنا علي بن معبد بن شداد ، ثنا جرير ، عن منصور ، عن إبراهيم ، عنه ، به .

١٢٩٧٢ ـ حديث : دية الخطأ أخماساً .

في ترجمة : أبي عبيدة ، عن أبيه[٦] .

---

(١) في (هـ) : «مسروق» .

(٢) في المطبوع : «بأنطاكية» .

(٣) في المطبوع : «عن الحسن بن أحمد ومحمد بن إسحاق» فقط .

(٤) لم أجد رواية ابن بجير وابن زهير في الإحسان .

١٢٩٧١- طح ٢/٢٥١ .

(٥) في المطبوع : لدغ صاحب لنا بذات التنانين وهو محرم بعمرة ، فشق علينا ، فلقينا عبدالله ابن مسعود رضي الله عنه فذكرنا له أمره ، فقال : يبعث بهدي ويواعد أصحابه موعداً فإذا نحر عنه حل .

(٦) سيأتي برقم (١٣٣٦٤) .

١٢٩٧٣ ـ حديث : أن رسول الله(١) ﷺ لاعن بالحمل .
قط

قط في النكاح : ثنا أبو عمرو يوسف بن يعقوب ، ثنا إسماعيل بن حفص ، ثنا عبدة ، عن الأعمش ، عن إبراهيم ، عنه ، بهذا .

١٢٩٧٤ ـ حديث : «أحذركم بسبع فتكون(٢) فتن بعدي . . .» الحديث .
كم

كم في الفتن : أخبرني محمد بن المؤمل ، ثنا الفضل بن محمد ، ثنا نعيم بن حماد ، ثنا يحيى بن سعيد ، ثنا الوليد بن عياش أخو أبي بكر ، عن إبراهيم ، عنه ، به .

٤/٣٩/ب **١٢٩٧٥ ـ / حديث : قرأ عبدالله على رسول الله ﷺ : ﴿والرِّجز فاهجر﴾(٣)**
كم
بكسر الراء(٤) .

كم في القراءات : ثنا أحمد بن منصور الحافظ بالطابران(٥) ، ثنا الحسن بن علي ابن نصر ، ثنا أبو حاتم سهل بن محمد ، ثنا يحيى بن زكريا بن أبي الحواجب ، قال :

١٢٩٧٣- قط ٢٧٧/٣ .

(١) في المطبوع : «النبي» .

١٢٩٧٤- كم ٤٦٨/٤- ٤٦٩ .

(٢) هكذا في النسختين ، وفي المطبوع : «أحذركم سبع فتن تكون بعدي» وتكملة الحديث : «فتنة تقبل من المدينة وفتنة بمكة وفتنة تقبل من اليمن وفتنة تقبل من الشام وفتنة تقبل من المشرق . . .» الحديث .

١٢٩٧٥- كم ٢٥١/٢ .

(٣) سورة المدثر ، الآية (٥) .

(٤) قرأ حفص والمفضل عن عاصم ﴿ وَٱلرُّجْزَ ﴾ بضم الراء ، وقرأ الباقون وأبو بكر عن عاصم ﴿وَالرِّجْزَ﴾ بكسر الراء . (كتاب السبعة في القراءات لابن مجاهد ص٦٥٩) .

(٥) الطابران : بعد الألف باء موحدة ثم راء مهملة وآخره نون إحدى مدينتي طوس . (معجم البلدان ٣/٤) .

كنت آخذاً بيد الأعمش ويوسف السمتي على الجانب الآخر ، فسأله عن قول الله : ﴿والرُّجز . . .﴾ بالضم[١] فقال : أخذت[٢] في ذا قرأت القرآن على يحيى بن وثاب ثلاثين مرة ، وقرأ يحيى على علقمة ، وقرأ علقمة على عبدالله ، وقرأ عبدالله . . . فذكره ، وقال : صحيح الإسناد .

١٢٩٧٦ ـ حديث : «يا معشر الشباب ، من استطاع منكم الباءة فليتزوج . . .» مي حب حم **الحديث .**

مي في النكاح : ثنا محمد بن يوسف ، ثنا سفيان ، عن الأعمش ، عن إبراهيم ، عن علقمة ، به .

حب في السادس عشر من الأول : أنا الحسن[٣] بن عبدالله بن يزيد بالرقة ، ثنا حكيم بن سيف ، ثنا عبيد الله بن عمرو ، عن زيد بن أبي أُنَيْسة ، عن سليمان بن مهران هو الأعمش ، نحوه ، وفيه قصة .

قال أحمد : ثنا أبو معاوية ، ثنا الأعمش . وعن محمد بن جعفر ، عن شعبة ، عن سليمان وهو الأعمش ، به .

١٢٩٧٧ ـ حديث : لما نزل[٤] تحريم الخمر قالت اليهود : أليس إخوانكم الذين كم **ماتوا كانوا يشربونها؟ فأنزل الله ﴿ لَيْسَ عَلَى ٱلَّذِينَ ءَامَنُواْ وَعَمِلُواْ ٱلصَّٰلِحَٰتِ جُنَاحٌ فِيمَا طَعِمُوٓاْ . . . ﴾[٥] . . . الحديث .**

---

(١) (بالضم) في المطبوع غير موجود .
(٢) في المطبوع : «أخذت في ذا ثم قال» .
١٢٩٧٦- مي ٥٧/٢ . حب ١٣٣/٦ . أحمد ٣٧٨/١ ، ٤٤٧ .
(٣) في المطبوع : «الحسين» .
١٢٩٧٧- كم ١٤٣/٤- ١٤٤ .
(٤) في المطبوع : «نزلت» .
(٥) سورة المائدة ، الآية (٩٣) .

كم في الأشربة : ثنا أحمد بن كامل ، ثنا محمد بن سعد العوفي ، ثنا أبي ، ثنا سليمان بن قرم ، عن الأعمش ، عن إبراهيم ، عنه ، به .

١٢٩٧٨ ـ حديث : «لعن الله الواشمات والمستوشمات . . .» الحديث .
مي عه حب حم

مي في الاستئذان : أنا محمد بن يوسف ، عن سفيان ، عن منصور ، عن إبراهيم ، عنه ، به . وفيه قصة .

عه في أواخر اللباس : عن عبدالله بن أحمد ، ثنا أبي . وعن محمد بن محمد ، عن محمد بن بشار ، قالا : ثنا محمد بن جعفر ، ثنا شعبة ، عن منصور ، به . وعن أحمد بن يوسف ، عن عبدالرزاق . وعن الغزي ، عن الفريابي . وعن الصغاني ، عن قبيصة . وعن علي بن حرب ، عن الحفري ، كلهم عن سفيان ، به . وعن محمد بن إسماعيل الصائغ ، عن عفان . وعن يعقوب بن سفيان ، عن مسلم بن إبراهيم ، كلاهما عن جرير بن حازم ، عن الأعمش ، عن إبراهيم ، به .

حب في التاسع والمائة من الثاني : أنا الفضل بن الحباب ، ثنا إبراهيم بن بشار ، ثنا سفيان . وعن محمد بن إسحاق بن إبراهيم مولى ثقيف ، ثنا إسحاق بن إبراهيم الحنظلي ، ثنا جرير ، كلاهما عن منصور ، به .

قال أحمد : ثنا محمد بن جعفر ، ثنا شعبة ، به . وعن عبدالرحمن . وعن وكيع ، كلاهما عن سفيان ، عن منصور ، عن إبراهيم ، به . وفيه قصة المرأة التي يقال لها : أم يعقوب من بني أسد مع عبدالله بن مسعود . وعن عفان ، عن جرير بن حازم ، عن الأعمش ، نحو حديث منصور .

قال عبدالله : ثنا شيبان(١) ، ثنا جرير بن حازم ، نحوه .

١٢٩٧٨- مي ٢/١٩١- ١٩٢ . حب ٧/٤١٥- ٤١٦ ، ٤١٦ . أحمد ١/٤٦٥ ، ٤٣٣- ٤٣٤ ، ٤٤٣ ، ٤٥٤ .

(١) في مسند أحمد جاء : «سنان» ونبه عليه الشيخ أحمد شاكر وقال : «وأغلب ظني أنه تصحيف وأن صوابه : شيبان» . (٦/١٦٢) .

خز لابن خزيمة عه لأبي عوانة طح للطحاوي حب لابن حبان قط للدارقطني كم للحاكم

١٢٩٧٩ ـ حديث : «ما كان ﴿ يَٰٓأَيُّهَا ٱلَّذِينَ ءَامَنُوٓاْ . . .﴾ نزل بالمدينة ، وما كان ﴿ يَٰٓأَيُّهَا ٱلنَّاسُ . . .﴾ فبمكة» . كم

كم في الهجرة : ثنا أبو بكر بن بالويه ، ثنا أبو المثنى ، ثنا يحيى بن معين ، ثنا وكيع ، عن أبيه ، عن الأعمش ، عن إبراهيم ، عنه ، بهذا .

قلت : صحيح على شرط الشيخين .

١٢٩٨٠ ـ حديث : في إخوة لأم ، وأم : للأخوة الثلث ، والباقي للأم . وقال : الأم عصبة من لا عصبة له . مي

مي في الفرائض : أنا محمد بن عيسى ، ثنا جرير ، عن منصور ، عن إبراهيم ، عنه ، بهذا .

١٢٩٨١ ـ / حديث : في بنت بنت ، وبنت أخت : المال[1] بينهما نصفان . قط ٤/٤٠أ

قط في الفرائض : ثنا أبو عمر القاضي ، ثنا أحمد بن منصور ، ثنا زيد بن الحباب ، ثنا الحسين بن واقد ، عن منصور ، عن إبراهيم[2] ، عنه ، بهذا . وقال : الصواب من قول علقمة .

١٢٩٨٢ ـ حديث : كنت جالساً بحمص ، فقالوا لي : اقرأ ، فقرأت سورة يوسف ، فقال رجل من القوم : والله ما هكذا أنزلها الله . . . الحديث . وفيه : أنه عم حم

١٢٩٧٩- كم ١٨/٣ .

١٢٩٨٠- مي ٢٦١/٢ .

١٢٩٨١- قط ٨٦/٤ .

(١) في (هـ) : «ألما» .

(٢) في المطبوع : «عن إبراهيم ، عن علقمة ، عن عبدالملك» .

١٢٩٨٢- أحمد ٣٧٨/١- ٤٢٤- ٤٢٥ .

وجد منه ريح الخمر ، فجلده .

عه في فضائل القرآن : ثنا الأحمسي والصغاني وأبو أمية ، قالوا : ثنا يعلى بن عبيد . وعن موسى بن سعيد الدنداني وابن أبي الحنين ، قالا : ثنا عمر بن حفص ، ثنا أبي . وعن ابن الجنيد ، ثنا الحميدي ، ثنا سفيان ، كلهم عن الأعمش ، عن إبراهيم ، عنه ، به .

قال أحمد : ثنا أبو معاوية ، ثنا الأعمش ، به . وعن ابن نمير ويعلى ، عن الأعمش ، نحوه .

١٢٩٨٣ ـ حديث : أتى النبي ﷺ رجل من أهل الكتاب ، فقال : يا أبا القاسم أبلغك أن الله يحمل الخلائق على أصبع؟ . . . الحديث . خز عه حب حم

خز في التوحيد : ثنا يوسف بن موسى ، ثنا أبو معاوية وجرير ، عن الأعمش ، عن إبراهيم ، عنه ، به . وثنا سَلْم بن جنادة ، ثنا أبو معاوية ، به . وثنا أبوموسى ، ثنا أبو المساور ، ثنا أبو عوانة ، عن الأعمش ، نحوه . وثنا علي بن خشرم ، ثنا عيسى بن يونس ، عن الأعمش ، نحوه . وله طريق في ترجمة : عبيدة[1] ، عن ابن مسعود .

عه في البعث : ثنا الزعفراني والعطاردي ، قالا : ثنا أبو معاوية ، به . قال : وثنا أبو جعفر بن الجنيد ، ثنا إسحاق بن إسماعيل . وعن الصغاني ، ثنا ابن نمير ، كلاهما عن أبي معاوية ، به . وعن أبي جعفر الدقيقي ، ثنا محمد بن الصباح . وعن محمد ابن معاذ ، ثنا خلف بن سالم ، كلاهما عن جرير ، به . وعن عباس الدوري ، ثناعمر ابن حفص بن غياث ، ثنا أبي ، عن الأعمش ، سمعت إبراهيم ، به .

١٢٩٨٣- التوحيد لابن خزيمة ٧٦ ، ٧٧ ، ٣٨٣ . حب ٢١٣/٩ . أحمد ٣٧٨/١ .

(١) في النسختين : «أبي عبيدة» وهو خطأ . فإنه لم يذكره في ترجمة : أبي عبيدة ، بل ذكره في ترجمة : عبيدة السلماني . انظر الحديث رقم (١٢٩٠٦) .

حب في السابع والستين من الثالث : أنا أبو يعلى ، ثنا أبو خيثمة ، ثنا جرير ، به .

قال الإمام أحمد : ثنا أبو معاوية ، به .

١٢٩٨٤ ـ حديث : في هذه الآية ﴿ لَقَدْ رَأَىٰ مِنْ ءَايَٰتِ رَبِّهِ ٱلْكُبْرَىٰٓ ﴾(١) قال : رأى رفرفاً أخضر ، قد سدّ أفق السماء . خز حم

خز في التوحيد : ثنا محمد بن معمر ، ثنا روح ، ثنا شعبة ، عن سليمان ، عن إبراهيم ، عنه ، بهذا .

قال أحمد : ثنا عبدالرزاق ، أنا معمر ، عن الأعمش هو سليمان ، به .

١٢٩٨٥ ـ حديث : كنت أمشي مع رسول الله ﷺ في حرث بالمدينة ، وهو متكئ على عسيب ، فمر بنفر من اليهود ، فسألوه عن الروح . . . الحديث . عه حب حم

عه في البعث : عن الصغاني ، عن إسماعيل بن الخليل ، عن علي بن مسهر . وعن محمد بن الجنيد ، عن إسحاق بن إسماعيل . وعن الصغاني ، عن ابن نمير ، كلاهما عن وكيع . وعن ابن شبابان ، ثنا عثمان بن أبي شيبة ، عن جرير ووكيع . وعن يعقوب بن سفيان وابن أبي الحنين ، قالا : ثنا عمر بن حفص بن غياث ، ثنا أبي . وعن محمد بن إسماعيل الصائغ ، ثنا عفان ، ثنا عبدالواحد بن زياد . وعن الصغاني وابن شبابان ، قالا : ثنا عثمان بن أبي شيبة ، ثنا ابن إدريس ، كلهم عن الأعمش ، عن إبراهيم ، عنه ، به .

حب في الرابع والستين من الثالث : أنا عبدالله بن محمد الأزدي ، ثنا إسحاق ابن إبراهيم ، أنا عيسى بن يونس ، عن الأعمش ، به .

١٢٩٨٤- كتاب التوحيد ٢٠٤ . أحمد ٤٤٩/١ .

(١) سورة النجم ، الآية (١٨) .

١٢٩٨٥- حب ١٥٥/١ . أحمد ٣٨٩/١ ، ٤٤٤- ٤٤٥ .

قال الإمام أحمد : حدثنا وكيع ، ثنا الأعمش ، به .

١٢٩٨٦ ـ حديث : «مالي وللدنيا[١] ، مثلي ومثل الدنيا ، كمثل راكب قال في شجرة[٢] في يوم صائف ، فراح وتركها» . كم

كم في الرقاق : أنا الحسن بن يعقوب ، ثنا محمد بن عبدالوهاب ، ثنا جعفر بن عون ، أنا المسعودي ، عن عمرو بن مرة ، عن إبراهيم ، عنه ، بهذا .

١٢٩٨٧ ـ / حديث : كنا مع النبي ﷺ في مسجد المدينة ذات ليلة ، فقال رجل : أرأيتم لو وجد الرجل مع امرأته رجلاً ، فإن قتله قتلتموه ، وإن تكلم جلدتموه ، وإن سكت سكت على غيظ؟ . . . الحديث في نزول آية اللعان . حب طح حم

٤/٤٠/ب

حب في الرابع والستين من الثالث : أنا عبدالله بن محمد الأزدي ، ثنا إسحاق ابن إبراهيم ، أنا جرير ، به .

طح في الطلاق : ثنا يزيد بن سنان ، ثنا يحيى[٣] بن حماد ، ثنا أبو عوانة . وعن يزيد ، ثنا حكيم بن سيف ، ثنا عيسى بن يونس . وعن يزيد ، ثنا الحسن بن عمر بن شقيق ، ثنا جرير ، ثلاثتهم عن الأعمش ، عن إبراهيم ، عنه ، به . ورواه عبدة ، عن الأعمش مختصراً : أن النبي ﷺ لاعن بالحمل ، اختصره فأفسده[٤] .

رواه أحمد : عن يحيى بن حماد ، به . وعن عبدالرحمن بن محمد المحاربي ، عن

١٢٩٨٦- كم ٤/٣١٠ .

(١) في المستدرك : «إنما مثلي» .

(٢) فيه : «تحت» .

١٢٩٨٧- حب ٦/٢٤١ . طح ٣/٩٩ ، ٩٩- ١٠٠ ، ١٠٠ . أحمد ١/٤٢١- ٤٢٢ ، ٤٤٨ .

(٣) في المطبوع : «ثنا حماد» وذكر المحقق في الهامش : وفي نسخة : «يحيى بن حماد» .

(٤) في المطبوع : «اختصره الذي رواه فغلط فيه» .

الأعمش ، به .

١٢٩٨٨ ـ حديث : «لا قَوَد إلا بسلاح» . قط

قط في الديات : ثنا عثمان بن أحمد ، ثنا أيوب بن سليمان ، ثنا المسيب بن واضح ، ثنا بقية (عن أبي معاذ ، عن عبدالكريم[١] بن أبي المخارق ، عن إبراهيم ، عنه ، بهذا)[٢] . وعن أبي معاذ ، عن الزهري ، عن سعيد ، عن أبي هريرة ، به . وقال : أبو معاذ سليمان بن أرقم ، وهو متروك .

١٢٩٨٩ ـ حديث : الفتيان اللذان[٣] أتيا يوسف في الرؤيا إنما[٤] تكاذبا . . . كم **الحديث . موقوف .**

كم في الرؤيا : ثنا أبو بكر بن إسحاق ، أنا موسى بن إسحاق الخطمي ، ثنا واصل ابن عبدالأعلى ، ثنا محمد بن فضيل ، عن عمارة بن القعقاع ، عن إبراهيم ، عنه ، به .

١٢٩٩٠ ـ حديث : «لا ينظر الله إلى رجل نظر في فرج امرأة وابنتها» . قط

قط في النكاح : ثنا أبو بكر الشافعي ، ثنا محمد بن شاذان ، ثنا معلى بن منصور ، ثنا حفص بن غياث ، عن ليث ، عن حماد ، عن إبراهيم ، عنه ، بهذا قوله .

١٢٩٨٨- قط ٣/٨٨ .

(١) في النسختين : «عبدالله» وهو خطأ بين .

(٢) ما بين الهلالين مكرر في (هـ) .

١٢٩٨٩- كم ٤/٣٩٥- ٣٩٦ .

(٣) في النسختين «اللذين» وهو خطأ .

(٤) في المستدرك : «إنما كانا تكاذبا» وتكملته : فلما أوّل رؤياهما قالا : إنا كنا نلعب ، قال يوسف : قضي الأمر الذي فيه تستفتيان .

١٢٩٩٠- قط ٣/٢٦٨- ٢٦٩ .

وقال : هذا موقوف ، وليث وحماد ضعيفان .

قلت : لو صح لكان حكمه الرفع .

١٢٩٩١ ـ حديث : «قال الله : يا عبادي كلكم مذنب إلا من غفرت له . . .» الحديث . عه

عه في البر والصلة : ثنا محمد بن محمد بن رجاء ، ثنا علي بن المديني ، عن عفان ، عن حماد بن سلمة ، عن علي بن زيد ، عن شهر بن حوشب ، عن نفيع ، قال : إن في التوراة : يا عبادي . . . الحديث . قال علي : فحدثني سنان بن الحارث عن إبراهيم ، عن علقمة ، عن عبدالله ، بنحوه .

١٢٩٩٢ ـ حديث : سألنا رسول الله ﷺ عن الرجل يجد الشيء ، لو خَرَّ من السماء فتخطفه الطير ، كان أحب إليه من أن يتكلم به . فقال : «ذاك صريح الإيمان» . حب

حب في الخامس والستين من الثالث : أنا محمد بن عبدالرحمن الدغولي ومحمد بن إبراهيم بن المنذر بمكة وعبدة ، قالوا : ثنا محمد بن عبدالوهاب الفراء سمعت علي بن عثّام يقول : أتيت سُعَيْر بن الخِمْس أسأله عن حديث الوسوسة فلم يحدثني ، فأدبرت أبكي ، ثم لقيني ، فقال : تعال ، حدثنا مغيرة ، عن إبراهيم ، عنه ، بهذا .

١٢٩٩٣ ـ حديث : «أُتِيتُ بالبراق ، فركبت خلف جبريل ، فسار بنا . . .» الحديث بطوله . كم

١٢٩٩٢- حب ١/١٨١ .

١٢٩٩٣- كم ٤/٦٠٦- ٦٠٧ .

كم في الأهوال : ثنا علي بن حمشاذ ، ثنا الحسن بن علي بن شبيب ، ثنا عبيدالله بن محمد التيمي ، ثنا حماد بن سلمة ، ثنا أبو حمزة ، عن إبراهيم ، عنه ، به . وقال : تفرد به أبو حمزة ميمون الأعور ، وقد اختلف فيه أئمتنا[١] .

١٢٩٩٤ ـ حديث : أنه قدم الشام فلقي أبا الدرداء . . . الحديث في قراءة ﴿ وَٱلَّيۡلِ إِذَا يَغۡشَىٰ ﴾ .

في ترجمته عن أبي الدرداء[٢] .

١٢٩٩٥ ـ حديث : بروع بنت واشق .

في مسند : معقل بن سنان الأشجعي[٣] .

١٢٩٩٦ ـ / حديث : أنه دعا بشراب ، فأتي به ، فقال : ناول القوم ، فقالوا : نحن صيام . . . الحديث . موقوف . كم ٤/٤١أ

كم في تفسير النور : أنا محمد بن موسى بن عمران ، ثنا إبراهيم بن أبي طالب ، حدثني محمد بن سهل بن عسكر ، ثنا عبدالرزاق ، أنا الثوري ، عن الأعمش ، عن إبراهيم ، عنه ، به . وقال : صحيح على شرطهما .

١٢٩٩٧ ـ حديث : اليقين الإيمان كله ، والصبر نصف الإيمان . موقوف . كم خ

كم في تفسير ﴿ حمٓ ﴾ الشورى : ثنا أبو زكريا العنبري ، ثنا محمد بن

(١) في المطبوع : «وقد اختلفت أقاويل أئمتنا فيه ، وقد أتى بزيادات لم يخرجها الشيخان رضي الله عنهما في ذكر المعراج» .

(٢) انظر : (الإتحاف ١٢/ح١٦١٤٧) .

(٣) مصورة الإتحاف (٥/٢٣/ب) .

١٢٩٩٦- كم ٢/٣٩٩ .

١٢٩٩٧- كم ٢/٤٤٦ .

عبدالسلام ، ثنا إسحاق ، ثنا جرير ، عن الأعمش ، عن أبي ظبيان ، عنه ، به . وقال : صحيح الإسناد ولم يخرجاه .

قلت : قد ذكر البخاري بعضه تعليقاً[١] .

١٢٩٩٨ ـ حديث : أن رجلا طلق امرأته فحاضت حيضتين . . . الحديث موقوف .

في ترجمته عن عمر[٢] .

١٢٩٩٩ ـ حديث : «كل مسكر حرام» . قال عبدالله : هي الشربة التي أسكرتك .
قط

قط : في الأشربة : ثنا الحسن بن أحمد بن سعيد الرهاوي ، ثنا العباس بن عبيدالله ، ثنا عمار بن مطر ، ثنا جرير بن عبدالحميد ، عن الحجاج ، عن حماد ، عن إبراهيم ، عنه ، بهذا . وبه : عن عمار بن مطر ، ثنا شريك ، عن أبي حمزة ، عن إبراهيم قوله . وعن أبي سعيد محمد بن عبدالله بن إبراهيم بن مشكان المروزي ، ثنا عبدالله بن محمود ، ثنا العباس بن دارة[٣] ، ثنا جرير ، به . ولم يذكر علقمة . وعن أبي سعيد ، عن عبدالله بن محمود ، ثنا عبدالكريم بن عبدالله ، عن وهب بن زمعة ، عن سفيان بن عبدالملك : أنه ذكر عنده حديث ابن مسعود : هي الشربة[٤] تسكرك ، فقال عبدالله بن المبارك : هذا حديث باطل . وعن أحمد بن محمد بن زياد ، ثنا

(١) صحيح البخاري ، كتاب الإيمان ، باب قول النبي ﷺ بني الإسلام على خمس ١/٤٥ .
(٢) انظر : (الإتحاف ١٢/ح١٥٧١٣) .
١٢٩٩٩- قط ٤/٢٥٠- ٢٥١ . وانظر الحديث المتقدم برقم (١٢٩٦٥) .
(٣) في المطبوع : «العباس زرارة» .
(٤) في المطبوع : «التي تسكرك» .

محمد بن حماد بن ماهان ، ثنا عيسى بن إبراهيم ، ثنا المعافى بن عمران ، عن مسعر ابن كدام ، عن حماد ، عن إبراهيم ، قوله . وقال : هذا هو الصحيح عن حماد من قول إبراهيم ، ولم يسنده غير الحجاج وهو ضعيف . وقد اختلف عنه . وعمار بن مطر ، ضعيف .

١٣٠٠٠ ـ حديث : « إن الله جميل يحب الجمال » . مختصر .
كم

كم في اللباس : أنا أبو بكر بن عبدالله بن عتاب ، ثنا جعفر بن محمد بن شاكر ، ثنا يحيى بن حماد ، ثنا شعبة ، عن أبان بن تغلب ، عن الفضيل بن عمرو الفقيمي ، عن إبراهيم ، عنه ، بهذا .

١٣٠٠١ ـ حديث : «النظر إلى وجه عليّ عبادة» .
كم

كم في المناقب : ثنا عبدالباقي بن قانع ، ثنا صالح بن مقاتل ، ثنا محمد بن عبيد[1] بن عتبة ، ثنا عبدالله بن محمد بن سالم ، ثنا يحيى بن عيسى ، عن الأعمش . وعن محمد بن أحمد بن يحيى القاري ، ثنا المسيب بن زهير ، ثنا عاصم ابن علي ، ثنا المسعودي ، عن عمرو بن مرة ، كلاهما عن إبراهيم ، عنه ، بهذا .

١٣٠٠٢ ـ حديث : «الأيمان أربعة ، يمينان يكفّران ، ويمينان لا يكفران . . .» الحديث .
قط

قط في الأيمان والنذور : ثنا عبدالله بن محمد بن عبدالعزيز ، ثنا خلف بن هشام ، ثنا عبثر ، عن ليث ، عن حماد ، عن إبراهيم ، عنه ، به .

١٣٠٠٠- كم ١٨١/٤ .

١٣٠٠١- كم ١٤١/٣- ١٤٢ .

(١) في المطبوع : «عبد» وهو خطأ . وترجمته في (التقريب) .

١٣٠٠٢- قط ١٦٢/٤ .

١٣٠٠٣ ـ حديث : أن النبي ﷺ كناه أبا عبدالرحمن ، ولم يولد له .
كم

كم في المناقب : أخبرني أحمد بن يعقوب الثقفي[1] ، ثنا محمد بن عبدالله الحضرمي ، ثنا أبو كريب ، ثنا عبيدالله بن موسى ، عن سليمان بن أبي سليمان ، عن أبي هاشم ، عن إبراهيم ، عنه ، بهذا . وعن أبي العباس ، ثنا سعيد بن عثمان التنوخي ، ثنا الخصيب بن ناصح ، ثنا سليمان ، به . وأتم منه .

١٣٠٠٤ ـ حديث : « ذكاة الجنين ذكاة أمه » .
قط

قط في الذبائح : ثنا أحمد بن محمد بن أبي بكر الواسطي ، ثنا أحمد بن الحجاج بن الصلت ، ثنا الحسن بن بشر بن سلم ، ثنا أبو بكر بن عياش ، عن الأعمش ، عن إبراهيم ، عنه ، بهذا .

١٣٠٠٥ ـ / حديث : «خذوا القرآن من أربعة : أُبيٍّ بن كعب . . .» الحديث . ٤/٤١/ب
عه

عه في المناقب : ثنا معاوية بن صالح ، ثنا إسماعيل بن أبي إسماعيل المؤدب ، عن أبيه ، عن الأعمش ، عن إبراهيم ، عنه ، به .

١٣٠٠٦ ـ حديث : « ليس المؤمن بالطعان ولا اللعان ولا الفاحش ، ولا البذيء » .
كم حم

كم في الإيمان : ثنا أبو بكر أحمد بن إسحاق بن أيوب الفقيه ، ثنا محمد بن غالب ، ثنا محمد بن سابق ، ثنا إسرائيل ، عن الأعمش ، عن إبراهيم ، عنه ، بهذا . وعن علي بن عبدالرحمن بن مَاتَى الكوفي ، ثنا الحسن[2] بن الحكم الحيري ، ثنا

١٣٠٠٣- كم ٣١٣/٣ .
(١) في (هـ) : «الحنفي» .
١٣٠٠٤- قط ٢٧٤/٤ .
١٣٠٠٦- كم ١٢/١ ، ١٣ . أحمد ٤٠٥/١ .
(٢) في المطبوع : «الحسين» .

إسماعيل بن أبان ، ثنا صبّاح بن يحيى ، عن ابن أبي ليلى ، عن الحكم ، عن إبراهيم ، به . وقال : أوردته شاهداً ، وإن لم يكن على شرطهما .

قال أحمد : ثنا محمد بن سابق ، ثنا إسرائيل ، عن الأعمش ، به .

١٣٠٠٧ ـ حديث : «إنا أهل بيت اختار الله[١] لنا الآخرة على الدنيا . . .» الحديث ، وفيه ذكر المهدي . كم

كم في الفتن : أخبرني أبو بكر بن أبي[٢] دارم ، ثنا محمد بن عثمان بن سعيد القرشي ، ثنا يزيد بن محمد الثقفي ، حَنَان بن سَدِير ، عن عمرو بن قيس ، عن الحكم ، عن إبراهيم ، عن علقمة بن قيس وعبيدة بن عمرو السلماني ، عن عبدالله ابن مسعود ، به .

١٣٠٠٨ ـ حديث : التكبير في كل خفض ورفع .

في ترجمة : الأسود ، عن ابن مسعود[٣] .

١٣٠٠٩ ـ حديث : قال ابن مسعود : ألا أصلي بكم صلاة رسول الله ﷺ ، فصلى ، فلم يرفع يديه إلا مرة . حم

أحمد : ثنا وكيع ، ثنا سفيان ، عن عاصم بن كليب ، عن عبدالرحمن بن الأسود ، عنه ، به . وأعاده عنه بلفظ : [فرفع] يديه في أول .

١٣٠٠٧- كم ٤/٤٦٤ .

(١) لفظ الجلالة ساقط من (هـ) .

(٢) في المطبوع : «أبو بكر بن دارم» .

(٣) انظر الحديث رقم (١٢٥٥٠) .

١٣٠٠٩- أحمد ١/٣٨٨ ، ٤٤١-٤٤٢ . وما بين المعقوفين من المطبوع .

١٣٠١٠ ـ حديث : «إذنك عليّ أن يكشف الستر» . حم

أحمد(١) : ثنا معاوية بن عمرو ، ثنا زائدة قال : قال سليمان (سمعتهم يذكرون عن إبراهيم بن سويد ، عن علقمة ، بهذا .

١٣٠١١ ـ حديث : أن رسول الله ﷺ)(٢) كان يصوم في السفر ويفطر ، ويصلي ركعتين لا يدعهما يقول : لا يزيد(٣) عليهما ، يعني الفريضة . حم

أحمد(٤) : ثنا روح ، ثنا سعيد ، عن عبدالسلام ، عن حماد ، عن إبراهيم ، عنه ، بهذا .

١٣٠١٢ ـ حديث : اضطجع رسول الله ﷺ على حصير ، فأثر في جنبه ، فلما استيقظ ، جعلت أمسح جنبه . . . الحديث : «مالي وللدنيا» . حم

أحمد(٥) : ثنا يزيد ، أنا المسعودي ، عن عمرو بن مرة ، عنه ، به . وعن وكيع ، عن المسعودي ، نحوه .

١٣٠١٣ ـ حديث : جاء ابنا مُلَيكْة إلى النبي ﷺ فقالا : إن أمنا كانت تكرم الزوج وتعطف . . . وذكر الضيف غير أنها وأدت في الجاهلية . . . الحديث . وفيه حم

١٣٠١٠- أحمد ١/٤٠٤ .

(١) «أحمد» ساقط من الأصل .

١٣٠١١- أحمد ١/٤٠٢ ، ٤٠٧ .

(٢) ما بين الهلالين ساقط من (هـ) .

(٣) في (هـ) : «لا أزيد» .

(٤) «أحمد» ساقط من الأصل .

١٣٠١٢- أحمد ١/٣٩١ ، ٤٤١ .

(٥) «أحمد» ساقط من الأصل .

١٣٠١٣- أحمد ١/٣٩٨- ٣٩٩ .

ذكر المقام المحمود والكوثر وصفته .

أحمد(١) : ثنا عارم بن الفضل ، ثنا سعيد بن زيد ، ثنا علي بن الحكم البناني ، عن عثمان(٢) ، عن إبراهيم ، عن علقمة والأسود ، به .

١٣٠١٤ ـ حديث : «إن السلف يجري مجرى شطر الصدقة» . وفيه قصة .
حم

أحمد(٣) : ثنا عفان ، ثنا حماد ، أنا عطاء بن السائب ، عن ابن أذنان ، عنه ، به .

١٣٠١٥ ـ حديث : كنا مع رسول الله ﷺ في غارٍ ، فنزلت : ﴿ وَٱلْمُرْسَلَٰتِ عُرْفًا ﴾
حم
قال : فإنا نتلقاها من فيه ، فخرجت حية . . . الحديث .

أحمد(٤) : عن يحيى بن آدم وأسود بن عامر ، كلاهما عن إسرائيل ، عن الأعمش ، ومنصور -فرقهما- كلاهما عن إبراهيم ، عنه ، به . وعن حجاج عن سفيان ، عن منصور ، نحوه .

١٣٠١٦ ـ حديث : أن النبي ﷺ كان ينام مستلقياً حتى ينفخ ، ثم يقوم فيصلي ولا يتوضأ .
حم

---

(١) «أحمد» ساقطة من الأصل .

(٢) في الأصل : «ثنا علي بن الحكم البناني . وعن عفان ، عن عثمان» وفي (هـ) : وعن عفان ، عن عثمان . والتصويب من مسند أحمد . وذكر المزي أن علي بن الحكم يروي عن عثمان ابن عمير . انظر : (تهذيب الكمال ٤١٣/٢٠) وأما عفان فهو متأخر من شيوخ أحمد ولم يرو عن عثمان بن عمير .

١٣٠١٤- أحمد ٤١٢/١ .

(٣) «أحمد» ساقط من الأصل .

١٣٠١٥- أحمد ٤٢٢/١ ، ٤٢٨ ، ٤٢٧ .

(٤) «أحمد» ساقط من الأصل .

١٣٠١٦- أحمد ٤٢٦/١ .

أحمد(١) : عن أبي معاوية ، عن حجاج ، عن حماد . وعن إسماعيل بن محمد ، عن يحيى بن زكريا ، عن حجاج ، عن فضيل ، كلاهما عن إبراهيم ، عنه ، به .

١٣٠١٧ ـ / حديث : كنا جلوساً عند عبدالله ومعنا زيد بن حُدير ، فدخل علينا خبَّاب فقال : يا أبا عبدالرحمن أَكُلُّ هؤلاء يقرأ كما تقرأ؟ . . . الحديث . وفيه : إنكاره على خباب من لبس خاتم الذهب . ٤/٤٢أ

أحمد(٢) : حدثنا يعلى ، ثنا الأعمش ، عن إبراهيم ، عنه ، به .

١٣٠١٨ ـ حديث : ثلاث تبينها(٣) وسائرها عدوان . موقوف .

طح في الطلاق : ثنا [ابن مرزوق ، ثنا بشر بن عمر](٤) ، ثنا شعبة ، عن منصور ، عن إبراهيم ، عنه ، بهذا .

104 ★ عُلَيُّ بن رباح ، عن ابن مسعود .

ولم يسمع منه .

---

(١) «أحمد» ساقط من الأصل .

١٣٠١٧- أحمد ٤٢٤/١ .

(٢) «أحمد» ساقط من الأصل .

١٣٠١٨- طح ٥٨/٣ .

(٣) أوله : عن عبدالله أنه سئل عن رجل طلق امرأته مائة قال : ثلاث تبينها منك وسائرها عدوان .

(٤) ما بين المعقوفين استدركته من المطبوع ، وفي النسختين بياض .

104 ★ علي بن رباح بن قصير ، ضد الطويل ، اللخمي ، أبو عبدالله المصري ، ثقة ، والمشهور فيه عُلي . بالتصغير ، وكان يغضب منها ، من كبار الثالثة . مات سنة بضع عشرة ومائة . (التقريب) .

١٣٠١٩ ـ حديث : أن النبي ﷺ نهى أن يُسْتَنْجى بعظم حائل[١] أو روثة أو حممة . قط حم

قط في الطهارة : ثنا عبدالملك بن أحمد الدقاق ، ثنا يونس بن عبدالأعلى ، ثنا ابن وهب ، حدثني موسى بن علي بن رباح ، عن أبيه ، به . علي بن رباح لا يثبت سماعه من ابن مسعود[٢] .

رواه أحمد بلفظ : «لا تَسْتَنْجَينَّ بشيء من هذا إذا خرجت إلى الخلاء» : ثنا عتاب وعلي بن إسحاق ، عن عبدالله ، أنا موسى بن عُليّ ، به . وفيه قصة .

105 ★ عمارة بن أبي زرعة ، عن ابن مسعود .

١٣٠٢٠ ـ حديث : أن رسول الله ﷺ قال ذات يوم : «لا يُعدي شيءٌ شيئاً» فقال أعرابي : يا رسول الله إنما يكون النقبة[٣] من الجرب بمشفر البعير أو في أذنيه فيكون في الإبل العظيمة فتجرب كلها . فقال : «فمن أعدى الأول؟ لا عدوى ولا هامة ولا صفر ، خلق الله كل نفس وكتب حياتها ورزقها ومصيبتها . . .» الحديث . خز

١٣٠١٩- قط ٥٦/١ . أحمد ٤٥٧/١ .

(١) حائل : أي متغير . (النهاية ٤٦٣/١) .

(٢) وتكملة قول الدارقطني : ولا يصح .

105 ★ هكذا جاء في النسختين «عمارة بن أبي زرعة» ولا نستطيع أن نقول : هو خطأ من الناسخ ، لأن المؤلف ذكر هذه الترجمة بعد «علي» وقبل «عمران» وسيعيد هذا الحديث في ترجمة رجل من الصحابة عن ابن مسعود برقم (١٣٣٧٦) . . (وفيه : عن عمارة بن القعقاع ، عن أبي زرعة ، عن رجل ، به) وأيضاً في ترجمة صاحب لأبي زرعة ، عن ابن مسعود برقم (١٣٤٠٧) وفيه «عمارة بن القعقاع ، ثنا أبو زرعة ، ثنا صاحب لنا» وذكر هنا ماكان في التوكل لابن خزيمة وفيه تصحيف . والله أعلم .

(٣) النُّقبة : بضم النون وسكون القاف . قال ابن الأثير : أول شيء يظهر من الجرب وجمعها : نقب . بسكون القاف ، لأنها تنقب الجلد ، أي تخرقه . (النهاية ١٠١/٥) .

خز في التوكل : روى حسان بن إبراهيم ، عن سعيد بن مسروق ، عنه ، به . حدثناه محمد بن زياد بن عبيدالله ، عن حسان ، به .

106 ★ عمران بن حصين ، عن ابن مسعود .

١٣٠٢١ ـ حديث : «عُرضت عليَّ الليلة الأنبياء وأممها وأتباعها . . .» الحديث بطوله . حب كم حم

حب في الثاني والسبعين من الثالث : أنا عبدالله بن محمد الأزدي ، ثنا إسحاق ابن إبراهيم ، أنا معاذ بن هشام ، حدثني أبي ، عن قتادة ، عن الحسن ، عنه ، به . وفي السابع والسبعين منه : أنا عمران بن موسى بن مجاشع ، ثنا محمد بن المثنى ، ثنا ابن أبي عدي ، عن سعيد ، عن قتادة ، عن الحسن والعلاء بن زياد ، عن عمران . بطوله .

كم في الأهوال : أنا الحسن بن يعقوب ، ثنا يحيى بن أبي طالب ، ثنا عبدالوهاب ابن عطاء ، أنا سعيد ، به .

رواه أحمد : عن عبدالصمد وعبدالوهاب ، عن هشام . وعن محمد بن بكر وعبدالوهاب ، عن سعيد . وعن عبدالرزاق ، عن معمر ، ثلاثتهم عن قتادة ، عن الحسن ، عنه ، به . وأوله : تحدثنا ليلة عند النبي ﷺ . . . فذكره .

١٣٠٢٢ ـ حديث : «لا نكاح إلا بولي وشاهدي عدل» . قط

---

106 ★ عمران بن حصين بن عبيد بن خلف الخزاعي ، أبو نُجيد -بنون وجيم- مصغر ، أسلم عام خيبر ، وصحب وكان فاضلاً . وقضى بالكوفة ، مات سنة اثنتين وخمسين بالبصرة . (التقريب) .

١٣٠٢١- حب ٩/٢٢٠ ، ٨/١١٥- ١١٦ . كم ٤/٥٧٧- ٥٧٨ . أحمد ١/٤٢٠ ، ٤٢١ ، ٤٠١ .
١٣٠٢٢- قط ٣/٢٢٥ .

خز لابن خزيمة عه لأبي عوانة طح للطحاوي حب لابن حبان قط للدارقطني كم للحاكم

قط في النكاح : ثنا يعقوب بن إبراهيم البزاز وإسماعيل بن العباس الوراق ، قالا : ثنا عمر بن شَبَّة ، ثنا بكر بن بكار ، ثنا عبدالله بن محرز ، عن قتادة ، عن الحسن ، عنه ، بهذا .

107 ★ عمرو بن الحارث بن أبي ضرار المصطلقي الصحابي ، عن ابن مسعود .

١٣٠٢٣ ـ حديث : لَمَا صمت مع النبي ﷺ تسعاً وعشرين أكثر مما صمت معه ثلاثين .
خز حم

خز في الصيام : عن أحمد بن منيع وعلي بن مسلم ، كلاهما عن ابن أبي زائدة . وعن بندار ، عن أبي[1] أحمد وعثمان بن عمر ، ثلاثتهم عن عيسى بن دينار ، عن أبيه ، عنه ، به .

رواه أحمد : عن أبي المنذر ومحمد بن سابق ووكيع وابن أبي زائدة وأبي أحمد ، كلهم عن عيسى ، به .

١٣٠٢٤ ـ حديث : سافرت مع عبدالله ، فكان لا ينزع خفيه ثلاثاً .
طح

طح في الطهارة : ثنا ابن خزيمة ، ثنا حجاج ، ثنا أبو عوانة ، عن المغيرة ، عن إبراهيم ، عنه ، بهذا .

108 ★ عمرو بن حريث المخزومي ، عن ابن مسعود .

---

107 ★ عمرو بن الحارث بن أبي ضرار : بكسر المعجمة ، الخُزاعي ، المصطلقي أخو جويرية أم المؤمنين ، صحابي ، قليل الحديث . بقي إلى بعد الخمسين . (التقريب) .

١٣٠٢٣- خز ٢٠٨/٣ . أحمد ٣٩٧/١ ، ٤٠٥ ، ٤٤١ ، ٤٠٨ .

(١) في المطبوع : «نا أحمد» .

١٣٠٢٤- طح ٨٤/١ .

108 ★ عمرو بن حُريث بن عمرو بن عثمان بن عبدالله بن عمر بن مخزوم . القرشي المخزومي ، صحابي صغير ، مات سنة خمس وثمانين . (التقريب) .

٤/٤٢/ب

١٣٠٢٥ ـ / حديث : في قراءة عبدالله بن مسعود سورة النساء . عه

عه في فضائل القرآن : ثنا عبدالله بن أحمد بن حنبل ، ثنا أبو بكر بن أبي شيبة ، ثنا أبو أسامة ، عن مسعر ، عن معن ، حدثني جعفر بن عمرو بن حريث ، عن أبيه ، به . وعن أبي جعفر بن الجنيد والصغاني ، قالا : ثنا الحميدي ، ثنا سفيان ، ثنا المسعودي ، ثنا جعفر بن عمرو ، نحوه .

109★ عمرو بن سَلِمة الهمداني أخو عبدالله بن سلمة ، عن ابن مسعود .

١٣٠٢٦ ـ حديث : كنا نجلس على باب عبدالله بن مسعود قبل صلاة الغداة ، فإذا خرج مشينا معه إلى المسجد ، فجاءنا أبو موسى الأشعري فقال : أخرج إليكم أبو عبدالرحمن؟(١) قلنا : بعد ، فجلس معنا حتى خرج ، فلما خرج قمنا إليه جميعاً ، فقال له أبو موسى : يا أبا عبدالرحمن إني رأيت في المسجد آنفاً أمراً أنكرته ولم أر والحمد لله إلا خيراً . قال وما(٢) هو؟ قال : إن عشتَ فستراه ، قال ما رأيت(٣)؟ قال : رأيت في المسجد قوماً(٤) حلقاً حلقاً(٥) جلوساً ، ينتظرون الصلاة في كل حلقة رجل ، وفي يديه حصاة(٦) ، فيقول : كبروا مائة فيكبرون . . .

109★ عمرو بن سَلِمة بن الخَرِب الهمْداني ، أو الكندي ، الكوفي ، ثقة ، من الثالثة ، مات سنة خمس وثمانين . (التقريب) .

١٣٠٢٦- مي ١/٦٠- ٦١ .

(١) في المطبوع : «بعد؟ قلنا : لا» .

(٢) في المطبوع : «فما هو» .

(٣) «قال : ما رأيت» غير موجود في المطبوع .

(٤) «قوماً» ساقط من (هـ) .

(٥) في المطبوع : «قوماً حلقاًجلوساً» .

(٦) في المطبوع : «حصى» .

الحديث في إنكار عبدالله ذلك عليهم ، وفيه قوله : وكم من مريد للخير لم يُصبهُ[١] . وفيه حديث : «إن قوماً يقرءون القرآن لا يجاوز تراقيهم وأيم الله لا أدري لعل أكثرهم منكم»[٢] قال عمرو بن سلمة : فرأيت عامة أولئك[٣] يطاعنونا يوم النهروان مع الخوارج .

مي في العلم : ثنا الحكم بن المبارك ، أنا عمرو[٤] بن يحيى هو ابن عمرو بن سلمة ، سمعت أبي يحدث ، عن أبيه ، بطوله .

110 ★ عمرو بن شرحبيل أبو ميسرة ، عن ابن مسعود .

١٣٠٢٧ ـ حديث : قلت : يا رسول الله أي الذنب أعظم؟ . . . الحديث .
حب حم

حب في التاسع والمائة من الثاني : أنا أبو خليفة ، ثنا محمد بن كثير ، ثنا سفيان ، عن منصور ، عن أبي وائل ، عنه ، به . وفي الخامس والستين من الثالث : أنا عبدالله بن محمد الأزدي ، ثنا إسحاق بن إبراهيم الحنظلي ، أنا جرير بن[٥] عبدالحميد ، عن منصور ، به . رواه الأعمش وواصل الأحدب ، عن أبي وائل ، عن عبدالله ، ليس بينهما أحد . ورواه الثوري ، عن الأعمش ومنصور وواصل ، عن أبي وائل ، عن عمرو ، عن عبدالله ، جمع بينهم .

---

(١) في المطبوع : «لن يصيبه» .

(٢) في المطبوع : «ثم تولى عنهم» .

(٣) في المطبوع : «رأينا عامة أولئك الخلق» .

(٤) في المطبوع : «عمر» وهو خطأ . انظر : (لسان الميزان ٣٧٨/٤) .

110 ★ عمرو بن شرحبيل الهمْداني ، أبو ميسرة الكوفي ، ثقة عابد ، مخضرم . مات سنة ثلاث وستين . (التقريب) .

١٣٠٢٧- حب ٢٩٨/٦ . أحمد ٤٣٤/١ . وانظر الحديث المتقدم برقم (١٢٦٩٤) .

(٥) في المطبوع : «عن» وهو خطأ .

رواه أحمد : عن عبدالرحمن ، عن سفيان[١] . وعن علي بن حفص ، عن ورقاء[٢] . وعن بهز ومحمد بن جعفر ، عن شعبة ، عن واصل الأحدب ، كلاهما عن أبي وائل ، عنه ، به . وليس في حديث شعبة ذكر أبي ميسرة .

١٣٠٢٨ ـ حديث : أقرأني رسول الله ﷺ بضعاً وسبعين سورةً ، وفيه قصة .
كم

كم في التفسير : ثنا أبو سعيد أحمد بن يعقوب الثقفي ، ثنا الحسن بن المثنى ابن معاذ بن معاذ ، ثنا[٣] أبي ، ثنا أبي ، ثنا عبدالله بن عون ، حدثني عمر بن قيس ، عن أبي ميسرة عمرو بن شرحبيل ، قال : أتى عليّ رجل وأنا أصلي فذكر قصة فيها ، فإذا أنا بالأشعري وحذيفة وابن مسعود يتقاولان ، وحذيفة يقول لابن مسعود : ادفع إليهم هذا المصحف قال : والله لا أدفعه ، فذكرها ، وقال : صحيح الإسناد .

١٣٠٢٩ ـ حديث : «إنه ليس حي من العرب أحرى أن يموت الرجل منهم ولا يعرف له وارث منكم معشر همدان ، فإذا كان ذلك ، فليضع ماله حيث أحب» .
طح

طح في الفرائض : ثنا محمد بن عمرو بن يونس ، ثنا يحيى بن عيسى ، عن الأعمش ، عن الشعبي ، عنه ، بهذا . قال الأعمش : فذكرت ذلك لإبراهيم ، فقال : حدثني همام ، عن عمرو بن شرحبيل ، مثله . وعن سليمان بن شعيب ، عن عبدالرحمن بن زياد . وعن ابن مرزوق ، عن بشر وأبي الوليد ، كلهم عن شعبة ، عن الحكم ، عن إبراهيم ، به . وعن علي بن شيبة ، عن يزيد ، عن شعبة ، به . وعن ابن

---

(١) في المسند : «حدثنا عبدالرحمن ، عن سفيان ، عن منصور والأعمش وواصل ، عن أبي وائل» .

(٢) في المسند : «حدثنا علي بن حفص ، حدثنا ورقاء ، عن منصور ، عن أبي وائل» .
١٣٠٢٨- كم ٢/٢٢٨ .

(٣) في المستدرك : «الحسن بن المثنى بن معاذ ، ثنا أبي ، ثنا عبدالله بن عوف» .
١٣٠٢٩- طح ٤/٤٠٣ .

مرزوق ، عن بشر بن عمر وأبي الوليد ، قالا : ثنا شعبة ، عن منصور ، عن إبراهيم ، به .

٤/٤٣/أ **١٣٠٣٠ ـ / حديث : في قوله : ﴿ إِنَّ نَاشِئَةَ ٱلَّيْلِ . . . . ﴾[1] قال : هي بالحبشية** كم **قيام الليل .**

كم في تفسير المزمل : أنا أبو عبدالله محمد بن يعقوب ، ثنا حامد بن أبي حامد ، ثنا إسحاق بن سليمان ، ثنا أبو غسان ، عن أبي إسحاق ، عن عمرو بن شرحبيل ، بهذا . موقوف .

١٣٠٣١ ـ حديث : في قوله : ﴿ فَلَآ أُقْسِمُ بِٱلْخُنَّسِ * ٱلْجَوَارِ ٱلْكُنَّسِ ﴾[2] قال : كم **هي بقر الوحش .**

كم في التفسير : أنا عبدالله بن محمد الخزاعي ، ثنا أبو يحيى بن أبي مسرة ، ثنا بدل بن المحبر ، ثنا زكريا بن أبي زائدة ، عن أبي إسحاق ، عن أبي ميسرة ، بهذا . موقوف .

١٣٠٣٢ ـ حديث : أن النبي ﷺ قال : «ملئ عمار إيماناً إلى مُشاشه[3]» . كم

كم في المناقب : أنا أبو علي الحافظ وهارون بن أحمد الجرجاني ، قالا : ثنا[4] علي

١٣٠٣٠- كم ٥٠٥/٢ .

(١) سورة المزمل ، الآية (٦) .

١٣٠٣١- كم ٥١٦/٢ .

(٢) سورة التكوير ، الآية (١٥) ، (١٦) .

١٣٠٣٢- كم ٣٩٢/٣- ٣٩٣ .

(٣) المُشاش : عظيم رؤوس العظام كالمرفقين والكتفين والركبتين . والمراد من قرنه إلى قدمه . انظر : (الحلية ١٣٩/١- ١٤٠ ، والنهاية ٣٣٣/٤) .

(٤) في المستدرك : «ثنا إسماعيل ، ثنا علي بن الحسن بن سليم» .

ابن الحسن بن سلم ، ثنا محمد بن أبي يعقوب ، (ثنا عبدالرحمن بن مهدي ، عن سفيان ، عن الأعمش ، عن أبي عمار ، عنه ، به . وقال[١] : صحيح إن كان محمد بن أبي يعقوب)[٢] حفظه . فقد ثناه أبو علي ، ثنا محمد بن إسحاق ، ثنا أبو موسى ، ثنا عبدالرحمن ، عن سفيان ، عن الأعمش ، عن أبي عمار ، عن عمرو بن شرحبيل ، عن رجل من أصحاب النبي ﷺ .

111 ★ عمرو بن ميمون الأودي ، عن ابن مسعود .

١٣٠٣٣ ـ حديث : «كيف بكم إذا أمر عليكم أمراء ، يصلون الصلاة لغير ميقاتها . . .» الحديث : «صل الصلاة لميقاتها ، واجعل صلاتك معهم سبحة» . حب

حب[٣]في الصلاة ، وفي الثامن والسبعين من الأول : أنا عبدالله بن محمد بن سلم ، ثنا عبدالرحمن بن إبراهيم ، ثنا الوليد بن مسلم ، ثنا الأوزاعي ، حدثني حسان بن عطية ، عن عبدالرحمن بن سابط ، عنه ، به .

١٣٠٣٤ ـ حديث : في قوله : ﴿ . . . فَنَادَىٰ فِي ٱلظُّلُمَٰتِ . . . ﴾[٤] قال : «ظلمة الليل ، وظلمة البحر[٥] ، وظلمة بطن الحوت» . كم

---

(١) قال الحاكم : هذا حديث صحيح على شرط الشيخين إن كان محمد بن أبي يعقوب حفظ عن عبدالرحمن بن مهدي ، فإن أبا علي الحافظ أخبرني قال : وثنا محمد بن إسحاق . . . الحديث .

(٢) ما بين الهلالين ساقط من (هـ) .

١٣٠٣٣- حب «الإحسان» ٣/١٩- ٢٠ .

(٣) في (هـ) : «كم» .

١٣٠٣٤- كم ٢/٣٨٣ .

(٤) سورة الأنبياء ، الآية (٨٧) .

(٥) في المطبوع تقديم وتأخير .

كم في تفسير الأنبياء : أنا المحبوبي ، ثنا سعيد بن مسعود ، ثنا عبيدالله بن موسى ، ثنا إسرائيل ، عن أبي إسحاق ، عنه بهذا . موقوف .

١٣٠٣٥ ـ حديث : «إن يأجوج ومأجوج أقل ما يترك أحدهم لصلبه ألفاً من الذرية . . .» الحديث . حب

حب في التاسع والستين من الثالث : أنا أبو عروبة ، ثنا محمد بن وهب بن أبي كريمة ، ثنا محمد بن سلمة ، عن أبي عبدالرحيم ، عن زيد بن أبي أُنَيْسة ، عن أبي إسحاق ، عنه ، به .

١٣٠٣٦ ـ حديث : كان هود النبي عليه السلام رجلاً جلداً . كم

كم في أخبار الأنبياء : ثنا محمد بن إبراهيم الهاشمي ، ثنا أحمد بن سلمة وحسين بن محمد بن زياد ، قالا : ثنا نصر بن علي الجهضمي ، ثنا أبي ، عن شعبة ، عن أبي إسحاق ، عنه ، بهذا . موقوف ، وقال : صحيح على شرطهما .

١٣٠٣٧ ـ حديث : أن رسول الله ﷺ كان يعجبه أن يدعو ثلاثاً ، ويستغفر ثلاثاً . حب

حب في الثاني عشر من الخامس : أنا أحمد بن علي بن المثنى ، ثنا أبو خيثمة ، ثنا ابن مهدي ، ثنا إسرائيل ، عن أبي إسحاق ، عنه ، بهذا . وهو طرف من الحديث الآتي بعد حديثين(١) .

١٣٠٣٥- حب (الإحسان) ٢٩٢/٨ .

١٣٠٣٦- كم ٥٦٣/٢ .

١٣٠٣٧- حب ١٣٧/٢- ١٣٨ .

(١) انظر الحديث رقم (١٣٠٤٠) .

١٣٠٣٨ ـ حديث : في قوله : ﴿ يَوْمَ تُبَدَّلُ ٱلْأَرْضُ غَيْرَ ٱلْأَرْضِ . . . . . ﴾(١) . . .
كم
الحديث . موقوف .

كم في الأهوال : أنا المحبوبي ، ثنا سعيد بن مسعود ، ثنا عبيدالله بن موسى ، أنا إسرائيل ، عن أبي إسحاق ، عنه ، به .

١٣٠٣٩ ـ حديث : «إن الحجارة التي سمى الله في القرآن(٢) من كبريت
كم
خلقها الله عنده كيف شاء أو كما شاء» .

كم في التفسير : ثنا أبو العباس محمد بن يعقوب ، ثنا الحسن بن علي بن عفان ، ثنا محمد بن عبيد ، ثنا مسعر ، عن عبدالملك بن عمير ، عن عبدالرحمن بن سابط ، عنه ، به . وقال : على شرطهما . وفي تفسير التحريم : أنا الحسن بن يعقوب ، ثنا محمد بن عبدالوهاب ، أنا جعفر بن عون ، ثنا مسعر ، به .

١٣٠٤٠ ـ / حديث : بينما رسول الله ﷺ ساجد وحوله ناس من قريش ، إذ ٤/٤٣/ب
خز عه حب حم
جاء عقبة بن أبي معيط بسَلى(٣) جزور ، فقذفه على ظهره . . . الحديث .

١٣٠٣٨- كم ٤/٥٧٠ .

(١) تكملته : ﴿ وَٱلسَّمَٰوَٰتُ ﴾ قال : أرض بيضاء نقية لم يسفك فيها دم ولم يعمل فيها بخطيئة يسمعهم الداعي وينفذهم البصر ، حفاة عراة كما خلقوا حتى يلجمهم العرق .

١٣٠٣٩- كم ٢/٢٦١ ، ٤٩٤ .

(٢) في المطبوع : «سمى الله في القرآن ﴿ وَقُودُهَا ٱلنَّاسُ وَٱلْحِجَارَةُ ﴾ حجارة من كبريت . . .» الحديث .

١٣٠٤٠- خز ١/٣٨٣- ٣٨٤ . عه ٤/٢٢٠- ٢٢٧ . أحمد ١/٣٩٣ ، ٤١٧ ، ٣٩٧ .

ويُزاد : حب في صحيحه (٨/١٨٨- ١٨٩) : أخبرنا ابن خزيمة ، حدثنا محمد بن بشار ، به .

(٣) السَلى : الجلد الرقيق الذي يخرج فيه الولد من بطن أمه ملفوفاً فيه ، وقيل : هو في الماشية . السلى ، وفي الناس المَشِيمة . (النهاية ٢/٣٩٦) .

خز في الصلاة : ثنا بندار ، ثنا محمد -يعني ابن جعفر- ثنا شعبة ، سمعت أبا إسحاق يحدث ، عنه ، به . ليس في سماعنا .

عه في الجهاد : ثنا الصغاني وأبو داود الحراني ، قالا ، ثنا (جعفر بن عون . وعن عمر بن سهل ، عن زيد بن الحباب ، كلاهما عن سفيان الثوري . وعن أبي داود الحراني وأبي أمية ، قالا : ثنا)[1] وهب بن جرير . وعن يونس بن حبيب ، ثنا أبو داود ، كلاهما عن شعبة . وعن علان[2] بن المغيرة والصغاني ، قالا : ثنا عمرو بن خالد . وعن هلال بن العلاء ، ثنا حسين بن عياش . وعن أبي داود الحراني ، ثنا الحسن بن أعين وأبوجعفر النفيلي ، قالوا جميعاً : ثنا زهير . وعن بحر بن نصر ، ثنا أسد بن موسى ، ثنا يحيى بن زكريا بن أبي زائدة ، عن أبيه[3] وغيره . (وعن محمد ابن إسماعيل الصائغ ، عن عبيدالله بن عبدالمجيد الحنفي ، عن إسرائيل بن يونس)[4] كلهم ، عن أبي إسحاق ، به .

حب فيه[5] : أنا محمد بن محمود بن عدي بنسا ، ثنا فياض بن زهير ، ثنا جعفر ابن عون ، به .

رواه أحمد : عن محمد بن جعفر ووهب بن جرير ، عن شعبة ، عن أبي إسحاق ، به . وعن حسن بن موسى ، عن زهير ، عن أبي إسحاق ، نحوه . وعن خلف ، عن إسرائيل ، عن أبي إسحاق ، مثل حديث شعبة .

---

(١) ما بين الهلالين ساقط من (هـ) .

(٢) في أبي عوانة «غيلان» وهو خطأ ، فقد ورد فيه في هذا الحديث نفسه : «قال هلال وعلان : قال زهير» .

(٣) «عن أبيه» ساقط من (هـ) .

(٤) ما بين الهلالين ساقط من (هـ) .

(٥) لما نعثر على كتاب الجهاد لابن حبان .

١٣٠٤١ ـ حديث : أدركت أبا جهل يوم بدر صريعاً ، فقلت : أي عدو الله هل أخزاك الله؟ . . . الحديث .
عه

عه في المغازي : ثنا محمد بن يحيى بن كثير الحراني ، ثنا أبو الأصبغ عبدالعزيز ابن يحيى الحراني ، ثنا محمد بن سلمة ، عن أبي عبدالرحيم ، عن زيد بن أبي أُنَيْسة ، عن أبي إسحاق ، عنه ، به .

١٣٠٤٢ ـ حديث : «ألا ترضون أن تكونوا ربع أهل الجنة؟» قالوا : نعم . . . الحديث .
حب حم

حب في الثامن والسبعين من الثالث : أنا أبو عروبة بحران ، ثنا محمد بن وهب ابن أبي كريمة ، ثنا محمد بن سلمة ، عن أبي عبدالرحيم ، (عن زيد بن أبي أُنَيْسة ، عن أبي إسحاق ، عنه ، به . وعن أحمد بن علي بن المثنى ، ثنا عبيد بن جناد الحلبي)[1] ، ثنا عبيدالله بن عمرو ، عن زيد ، نحوه .

رواه أحمد : عن يحيى ، عن[2] شعبة . وعن وكيع ، عن إسرائيل ، كلاهما عن أبي إسحاق ، به .

١٣٠٤٣ ـ حديث : « يكون في النار قوم ما شاء الله ، ثم يرحمهم الله فيخرجهم ، فيخرجون فيكونون في أدنى الجنة . . . » الحديث .
خز حب حم

خز في التوحيد : ثنا يوسف بن موسى ، ثنا علي بن جرير[3] الخراساني ، ثنا

١٣٠٤٢- حب ٩/١٨٣- ١٨٤ ، ٢٧٤ . أحمد ١/٣٨٦ ، ٤٣٧- ٤٣٨ ، ٤٤٥ .

(١) ما بين الهلالين ساقط من (هـ) .

(٢) في المسند : «يحيى ، عن شعبة» وأيضاً في موضع آخر «حدثنا محمد بن جعفر ، حدثنا شعبة ويحيى ، عن شعبة ، عن أبي إسحاق» .

١٣٠٤٣- خز (التوحيد) ٣٢٠ . حب ٩/٢٥٨ ، ٢٦٢ . أحمد ١/٤٥٤ .

(٣) في النسختين : «علي بن حرب» والتصويب من كتاب التوحيد لابن خزيمة وعلي بن =

حماد بن سلمة ، عن عطاء بن السائب ، عنه ، به .

حب في الثامن والسبعين من الثالث : أنا أبو يعلى ، ثنا أبو نصر التمار ، ثنا حماد ابن سلمة[1] ، به . وفي الثمانين منه : أنا عمران بن موسى بن مجاشع ، ثنا هُدْبة بن خالد ، ثنا حماد ، به .

قال أحمد : ثنا عفان وحسن بن موسى ، قالا : ثنا حماد ، به .

١٣٠٤٤ ـ حديث : «ذكرت لي الشجرة التي آوى إليها موسى ، فسرت إليها يومين وليلتين . . .» الحديث . كم

كم في أخبار الأنبياء : ثنا بكر بن محمد بن حمدان ، ثنا عبدالصمد بن الفضل ، ثنا خلف بن الوليد ، ثنا إسرائيل ، عن أبي اسحاق ، عنه ، به . موقوف . وقال : صحيح الإسناد .

١٣٠٤٥ ـ حديث : في قوله : ﴿ لَّبِثِينَ فِيهَآ أَحْقَابًا ﴾[2] قال : الحقب ثمانون سنة . كم

كم في تفسير سورة النبأ : (ثنا يحيى بن منصور القاضي ، ثنا أبو عبدالله البوشنجي ، ثنا أحمد بن حنبل ، ثنا هشيم)[3] ، أنا أبوبلج ، عنه ، بهذا . موقوف .

= جرير ، ذكره ابن حبان في الثقات فقال : علي بن جرير من أهل أبيورد يروي عن حماد بن سلمة . . . إلخ وأبيورد : هي مدينة بخراسان . انظر : (الثقات ٤٦٤/٨ ، ومعجم البلدان ٨٦/١) .

(١) في المطبوع : «عن عمرو بن ميمون أن أبا مسعود» .

١٣٠٤٤- كم ٥٧٦/٢ .

١٣٠٤٥- كم ٥١٢/٢ .

(٢) سورة النبأ ، الآية (٢٣) .

(٣) ما بين الهلالين ساقط من المستدرك المطبوع .

١٣٠٤٦ ـ / حديث : «إن المرأة من أهل الجنة ليرى بياض ساقها من سبعين حلة حرير . . .» الحديث . ٤/٤٤أ

حب في الثامن والسبعين من الثالث : أنا الحسين بن عبدالله بن يزيد القطان ، ثنا موسى بن مروان[1] الرقي ، ثنا عبيدة بن حميد ، عن عطاء بن السائب ، عنه ، به .

١٣٠٤٧ ـ حديث : كنت لا تفوتني عشية خميس لا آتي فيها عبدالله بن مسعود ، فما سمعته يقول لشيء قط : قال رسول الله ﷺ ، حتى كانت ذات عشية ، فقال : قال رسول الله ﷺ : فاغرورقت عيناه . . . . الحديث . مي كم حم

مي في العلم : ثنا عثمان بن عمر ، أنا ابن[2] عون ، عن مسلم أبي عبدالله هو ابن أبي عمران البطين ، عن إبراهيم التيمي ، عن أبيه ، عنه ، به .

كم فيه : ثنا عبدالله بن محمد بن موسى ، ثنا الفضل بن محمد الشعراني ، ثنا مسدد ، ثنا إسماعيل بن إبراهيم ، عن ابن عون ، به . وفي المناقب : أنا عبدالرحمن ابن الحسن ، ثنا إبراهيم بن الحسين ، ثنا آدم ، ثنا شعبة ، حدثني أبو العميس ، عن مسلم البطين ، عن عمرو بن ميمون ، نحوه .

رواه أحمد : عن ابن أبي عدي ومعاذ ، عن ابن عون ، به .

١٣٠٤٨ ـ حديث : انطلق سعد بن معاذ معتمراً ، فنزل على صفوان بن أمية حم

١٣٠٤٦- حب ٢٤٤/٩ .

(١) في المطبوع : «موسى بن هارون» وهو خطأ . وهو موسى بن مروان أبو عمران التمار البغدادي .

١٣٠٤٧- مي ٧٢/١ . كم ١١١/١ ، ٣١٤/٣ . أحمد ٤٥٢/١ .

(٢) في (هـ) : «ابن» ساقط .

١٣٠٤٨- أحمد ٤٠٠/١ .

ابن خلف ، وكان أمية إذا انطلق إلى الشام فنزل بالمدينة ، نزل على سعد . . . الحديث .

أحمد : ثنا أبو سعيد ، ثنا إسرائيل ، ثنا أبو إسحاق ، عنه ، به . وعن خلف بن الوليد ، عن إسرائيل ، نحوه .

112 ★ عمرو البِكَالي ، عن ابن مسعود .

١٣٠٤٩ ـ حديث : استتبعني[1] رسول الله ﷺ فانطلقنا حتى أتينا موضعاً ، فخط لي خطة ، فقال لي : «كن بين ظهري هذه ، لا تخرج منها ، فإنك إن خرجت هلكت . . .» الحديث بطوله . خزحم

خز في التوكل : ثنا محمد بن عبدالأعلى الصنعاني ، ثنا المعتمر ، عن أبيه ، حدثني أبو تميمة ، عن عمرو -يعني البكالي- به .

رواه أحمد : ثنا عارم وعفان ، قالا : ثنا معتمر ، به .

113 ★ عمير بن سعيد ، عن ابن مسعود .

١٣٠٥٠ ـ حديث : قدم علينا ابن مسعود ، فكان يكبر من صلاة الصبح يوم كم

---

112 ★ عمروالبكالي : بكسر الموحدة وتخفيف الكاف ، يكنى أبا عثمان اختلف في اسم أبيه فقيل : سفيان ، وقيل : مسيف ، وقيل : عبدالله . قال البخاري وأبوحاتم له : صحبة وذكره خليفة وابن البرقي وغيرهما في الصحابة . انظر : (تعجيل المنفعة ص٢٠٨ ، والإصابة ٣/٢٣-٢٤) .

١٣٠٤٩- أحمد ١/٣٩٩ .

(١) في المسند : «استبعثني» .

113 ★ عمير بن سعيد النخعي الصُهباني -بضم المهملة وسكون الهاء بعدها موحدة- يكنى أبا يحيى كوفي ، ثقة ، من الثالثة ، مات سنة سبع ويقال : خمس عشرة ومائة . (التقريب) .

١٣٠٥٠- كم ١/٢٩٩- ٣٠٠ .

عرفة إلى صلاة العصر من آخر أيام التشريق .

كم في العيد : أنا أبو يحيى أحمد بن محمد السمرقندي ، ثنا محمد بن نصر ، ثنا يحيى بن يحيى ، ثنا هشيم ، عن أبي جناب ، عنه ، بهذا . قال : وثنا أبوالعباس محمد بن يعقوب ، ثنا العباس بن الوليد ، ثنا أبي سمعت الأوزاعي يقول : -وسئل عن التكبير يوم عرفة- فقال : يكبر من غداة عرفة إلى آخر أيام التشريق ، كما كبر علي وعبدالله .

114 ★ عوف بن مالك أبو الأحوص ، عن ابن مسعود .

١٣٠٥١ ـ حديث : ليلة الجن .

في ترجمة : أبي عبيدة ، عن أبيه[1] .

١٣٠٥٢ ـ حديث : لقد رأيتنا وما يتخلف عنها إلا منافق . . . الحديث .
خز عه حب

خز في الإمامة : عن سَلْم بن جُنَادة ، عن وكيع ، عن المسعودي ، عن علي بن الأقمر ، عنه ، به . ليس في السماع .

عه في الصلاة : ثنا الصغاني ومحمد بن إبراهيم الطرسوسي ، قالا : ثنا أبونعيم ، ثنا أبو عميس ، ثنا علي بن الأقمر ، به . وعن محمد بن محمد بن رجاء بن السندي ، ثنا أبو بكر بن أبي شيبة ، ثنا محمد بن بشر ، ثنا زكريا بن أبي زائدة ، ثنا عبدالملك بن عمير ، عنه ، نحوه . قال أبو[2] عوانة : قال لي ابن خراش ببغداد : كان

114 ★ عوف بن مالك بن نضلة : بفتح النون وسكون المعجمة . الجُشَمي -بضم الجيم وفتح المعجمة- أبو الأحوص الكوفي ، مشهور بكنيته ، ثقة من الثالثة ، قتل في ولاية الحجاج على العراق . (التقريب) .

(١) سيأتي برقم (١٣٣٣٣) .

١٣٠٥٢- خز ٢/٣٦٩- ٣٧٠ . عه ٢/٧- ٨ . حب ٣/٢٦٧ .

(٢) لم أجد قول أبي عوانة في هذا المكان من مسنده .

أحمد بن سهل كتب إلي : ابن السندي حدث عن أبي بكر بن أبي شيبة بهذا الحديث ، فهل هو صحيح أم لا؟ فأخبره عني أنه صحيح .

حب في الخمسين من الرابع : أنا أبو يعلى ، ثنا أبو بكر بن أبي شيبة ، به .

٤/٤٤/ب **١٣٠٥٣ ـ / حديث : قلت : يا رسول الله أي الأعمال أحب إلى الله؟ قال : «الصلاة لمواقيتها . . .» الحديث .** حب حم

حب في الثامن من الرابع : أنا الحسن بن سفيان ، ثنا شيبان بن أبي شيبة ، ثنا عبدالعزيز بن مسلم القسملي ، ثنا أبو إسحاق ، عنه ، به .

رواه **أحمد** : ثنا يحيى بن آدم وحسين بن محمد ، قالا : ثنا إسرائيل ، عن أبي إسحاق ، به[1] . وعن عبدالصمد ، عن عبدالعزيز ، به .

١٣٠٥٤ ـ حديث : قال رسول الله ﷺ لقوم كانوا يقرءون القرآن فيجهرون به : «خلطتم عليّ القرآن»[2] . وكنا نسلم في الصلاة فقيل لنا : «إن في الصلاة شغلاً» . طح قط

طح في الصلاة : ثنا أبو بكرة ، ثنا أبو أحمد الزبيري ، ثنا يونس بن أبي إسحاق ، عن أبي إسحاق ، عنه ، ببعضه . وعن علي بن شيبة ، ثنا عبيدالله بن موسى ، أنا إسرائيل ، عن أبي إسحاق ، بقصة السلام في الصلاة خاصة أتم منه .

قط فيه : ثنا أبو بكر النيسابوري ، ثنا أحمد بن منصور زاج[3] ، ثنا النضر بن

١٣٠٥٣- حب ٣/١٧- ١٨ . أحمد ١/٤١٨ ، ٤٢١ . وانظر : (ح ١٣٣٥٨) .

(١) وفيه : «عن أبي الأحوص وأبي عبيدة» .

١٣٠٥٤- طح ١/٢١٧ ، ٤٥٥ . قط ١/٣٤٠- ٣٤١ .

(٢) في المطبوع : «القراءة» .

(٣) زاج : بزاي وجيم . (التقريب) .

شميل ، أنا يونس بن أبي إسحاق ، بتمامه .

١٣٠٥٥ ـ حديث : سئل رسول الله ﷺ عن رجل نام حتى أصبح؟ ، فقال : «بال الشيطان في أذنه أو أذنيه» .
حب

حب في الخامس والستين من الثالث : أنا محمد بن عبدالرحمن الدغولي ، ثنا علي بن حرب ، أنا القاسم بن يزيد الجرمي ، عن سفيان الثوري ، عن سلمة بن كُهَيْل ، عنه ، به . وقال سفيان : هذا عندنا في[1] الفريضة .

١٣٠٥٦ ـ حديث : السلام عن يمينه وعن شماله .
جا خز طح حب حم

بعض طرقه في ترجمة : الأسود ، عن ابن مسعود[2] .

جا في الصلاة : ثنا إسحاق بن منصور ، أنا عبدالرحمن ، عن سفيان ، عن أبي إسحاق ، عنه وحده ، به .

خز فيه : عن إبراهيم بن حبيب بن الشهيد وزياد بن أيوب ، كلاهما عن عمر بن عبيد الطُّنافسي ، عن أبي إسحاق ، نحوه .

طح فيه : ثنا أبو أمية ، ثنا أبو نعيم . وعن علي بن شيبة ، ثنا عبيدالله بن موسى ، كلاهما عن سفيان ، به .

١٣٠٥٥- حب ١١٧/٤ .

(١) في المطبوع : «قال سفيان : هذا عندنا يشبه أن يكون نام عن الفريضة» .

١٣٠٥٦- جا ٨١- ٨٢ . خز ٣٥٩/١- ٣٦٠ . طح ٢٦٧/١ . حب ٢٢٢/٣ ، ٢٢٣ . أحمد ٣٩٠/١ ، ٤٤٤ ، ٤٠٦ ، ٤٠٨ ، ٤٤٨ .

ويُزاد : وأحمد أيضا (٤٠٩/١) : عن عبدالرزاق ، حدثنا معمر والثوري ، عن أبي إسحاق ، عنه ، نحوه . وسيذكره المؤلف في ترجمة مسروق ، عن عبدالله . انظر الحديث رقم (١٣٢١٠) .

(٢) انظر الحديث رقم ١٢٤٦٠ .

حب في الرابع من الخامس : أنا الحسن بن سفيان ، ثنا أبو بكر بن أبي شيبة ، ثنا عمر بن عبيد ، به . وفي السَّابع والعشرين منه : أنا أحمد بن علي بن المثنى ، ثنا العباس بن الوليد النرسي ، ثنا سلام بن سليم ، عن أبي إسحاق ، به . وفي الصلاة ، وفي الرابع والثلاثين من الخامس : أنا الفضل بن الحباب ، ثنا محمد بن كثير ، ثنا سفيان ، به .

رواه أحمد : ثنا وكيع وعن عبدالرحمن -فرقهما- قالا : ثنا سفيان ، عن أبي إسحاق ، به . ولفظه : أن النبي ﷺ كان يسلم عن يمينه وعن يساره . وعن هاشم وحسين وأبي أحمد ، كلهم عن إسرائيل ، عن أبي إسحاق والأسود ، كلاهما عن عبدالله ، به . وعن حميد بن عبدالرحمن ، عن الحسن بن صالح ، عن أبي إسحاق ، عن أبي الأحوص وحده ، نحوه . وعن عمر بن عبيد ، عن أبي إسحاق ، به .

وله طريق أخرى في ترجمة : مسروق ، عن عبدالله[1] .

١٣٠٥٧ ـ حديث : أن النبي ﷺ قال لقوم يتخلفون عن الجمعة : «لقد هممت أن آمر رجلاً يصلي بالناس ، ثم أحرق على رجال يتخلفون عن الجمعة بيوتهم» . خزعه طح كم حم

خز في الجمعة : عن علي بن عمرو بن خالد ، عن أبيه . وعن يحيى بن حكيم ومحمد بن معمر[2] ، قالا : ثنا أبو داود ، كلاهما عن زهير ، عن أبي إسحاق ، عنه ، به .

عه فيه : ثنا محمد بن أبي خالد الصومعي ، ثنا أحمد بن يونس ، ثنا زهير ، به .

---

(١) سيأتي برقم (١٣٢١٠) .

١٣٠٥٧- خز ٣/١٧٤- ١٧٥ ، ١٧٥ . طح ١/١٦٨ . كم ١/٢٩٢ . أحمد ١/٣٩٤ ، ٤٠٢ ، ٤٢٢ ، ٤٦١ ، ٤٤٩ ، ٤٤٩- ٤٥٠ .

(٢) في النسختين : «محمد بن عون» والتصويب من ابن خزيمة . وترجمته في التقريب وهو من شيوخ ابن خزيمة كما في (تهذيب التهذيب ٩/٤٦٧) .

طح فيه[١] : ثنا ابن أبي داود ، ثنا ابن يونس ، به .

كم فيه : ثنا أبو بكر بن إسحاق الفقيه ، ثنا أحمد بن ملحان[٢] ، ثنا عمرو بن خالد الحراني ، به .

رواه أحمد : ثنا يحيى بن آدم ، ثنا إسرائيل ، عن أبي إسحاق ، به . وعن يحيى ابن آدم وأبي داود وحسن بن موسى ، ثلاثتهم عن زهير . وعن عبدالرزاق ، عن معمر . وعن إبراهيم بن خالد ، عن رباح بن زيد[٣] ، عن معمر ، كلاهما عن أبي إسحاق ، به . وفي حديثهم : «لا يشهدون الجمعة» .

١٣٠٥٨ ـ / حديث : ألا وإنا كنا لا ندري ما نقول في كل ركعتين . . . الحديث في التشهد . ٤/٤٥أ

خز جا طح حب كم

خز في الصلاة : ثنا بندار ، ثنا محمد بن جعفر ، ثنا شعبة ، عن أبي إسحاق ، سمعت أبا الأحوص ، به .

جا في النكاح : ثنا أبو زرعة الرازي ، ثنا سعيد بن عمرو ، أنا عبثر ، عن الأعمش ، عن أبي إسحاق ، وذكر فيه خطبة التشهد في الحاجة .

طح فيه : ثنا أبو بكرة ، ثنا سعيد بن عامر ، ثنا شعبة ، به . وأعاده : عن أبي

---

(١) بل في الصلاة ، باب الصلاة الوسطى أي الصلوات .

(٢) في النسختين «بنجاب» والتصويب من المستدرك ، وهو أحمد بن إبراهيم بن ملحان ، يروي عن عمرو بن خالد الحراني . انظر ترجمته في : (تاريخ بغداد ١١/٤ ، وسير أعلام النبلاء ٥٣٣/١٣- ٥٣٤) .

(٣) «زيد» في (هـ) : «سويد» .

١٣٠٥٨- خز ٣٥٦/١ . جا ٢٢٧- ٢٢٨ . طح ٢٣٧/١ ، ٢٦٣ . حب ٢٠٣/٣- ٢٠٤ . كم ٢٦٨/١ .

بكرة ، به . وعن[١] علي بن شيبة ، ثنا عبيدالله بن موسى ، أنا إسرائيل . وعن حسين ابن نصر ، ثنا شبابة وعبدالرحمن بن زياد ، قالا : ثنا المسعودي ، كلاهما عن أبي إسحاق ، به .

حب فيه ، وفي العشرين من الأول : أنا الفضل بن الحباب ، ثنا محمد بن كثير وأبو الوليد ، قالا : ثنا شعبة ، به . وله طريق في ترجمة : شقيق ، عن ابن مسعود[٢] . وفي الثالث من الثالث : أنا أحمد بن عبدالله بحران ، ثنا النفيلي ، ثنا زهير بن معاوية ، عن أبي إسحاق ، به وأوله : **إن محمداً أوتي فواتح الكلم وخواتمه** . . . الحديث ، وله طريق في ترجمة : الأسود ، عن عبد[٣] الله[٤] .

كم في الصلاة : ثنا أبو بكر بن أبي دارم ، ثنا محمد بن عبدالله بن عبدالرحمن الكندي ، ثنا عون بن سلام ، ثنا[٥] أبو الأحوص ، عن أبي إسحاق ، عن أبي الأحوص وأبي عبيدة ، قالا : قال عبدالله : يتشهد الرجل ، ثم ليصلِّ على النبي ﷺ ، ثم يدعو لنفسه . . . موقوف .

١٣٠٥٩ ـ حديث : «صلاة الرجل في الجمع ، يفضل على صلاته وحده بخمس وعشرين» . خز حم

(١) في المطبوع : «وحدثنا ابن مرزوق ، قال : ثنا وهب ، قال : ثنا شعبة . ح وحدثنا علي بن شيبة» .

(٢) انظر الحديث رقم (١٢٦٣٤) .

(٣) في النسختين : «عبيدالله» وهو خطأ بين .

(٤) انظر الحديث رقم (١٢٤٨١) .

(٥) في المطبوع : «عون بن سلام بن سليم أبو جعفر ، عن أبي إسحاق» وهو خطأ ، فعون بن سلام هو : أبو جعفر الكوفي ، وأبو الأحوص هو : سلام بن سليم الحنفي وهو يروي عن أبي إسحاق .

١٣٠٥٩- خز ٣٦٣/٢ . أحمد ٣٧٦/١ ، ٣٨٢ ، ٤٥٢ ، ٤٣٧ ، ٤٥٢ ، ٤٦٥ ، ٤٣٧ .

خز في الإمامة : عن محمد بن بشار ، عن يحيى بن سعيد ومحمد بن جعفر . وعن أبي قدامة ، عن يحيى بن سعيد ، كلاهما عن شعبة ، عن قتادة ، عن[1] عقبة (ابن وسّاج ، عنه ، بهذا . ليس في السماع .

رواه أحمد : عن محمد بن فضيل ، عن عطاء بن السائب ، عنه)[2] به . وعن أبي معاوية ، عن إبراهيم الهجري ، عن أبي الأحوص ، به في حديث . وعن أبي داود وعفان وبهز ، عن همام ، عن قتادة ، عن مورق العجلي ، عنه ، به . وعن ابن أبي عدي وعبدالوهاب بن حميد ومحمد[3] بن جعفر ، عن سعيد ، عن قتادة ، به . وعن حجاج ومحمد بن جعفر ، عن شعبة ، عن عقبة بن وسّاج ، عنه ، به ، ولم يرفعه حجاج .

١٣٠٦٠ ـ حديث : «صلاة الوسطى ، صلاة العصر» .
حب

حب في السادس والستين من الثالث : أنا أحمد بن يحيى بن زهير ، ثنا الجراح ابن مخلد ، ثنا عمرو بن عاصم ، ثنا همام ، عن قتادة ، عن مُوَرِّق العِجْلي ، عنه ، بهذا .

١٣٠٦١ ـ حديث : «إن المرأة عورة ، فإذا خرجت استشرفها الشيطان . . .» الحديث .
خز حب كم

---

(١) في المطبوع : «عن قتادة وعقبة بن وسّاج» وقال المحقق : في الأصل : شعبة عن قتادة ، عن عقبة ، ولعل الصواب ما أثبتناه .

(٢) ما بين الهلالين ساقط من (هـ) .

(٣) «ومحمد» في الأصل : «محمد» .

١٣٠٦٠- حب ١٢١/٣ .

١٣٠٦١- خز ٩٣/٣- ٩٤ ، ٩٥ ، ٩٢ . خز (التوحيد) ١٧ . حب ٤٤٦/٧ ، ٤٤٥- ٤٤٦ . كم ٢٠٩/١ .

خز في الإمامة : ثنا أحمد بن المقدام ، ثنا المعتمر ، سمعت أبي يحدث ، عن قتادة ، عن أبي الأحوص ، به . وعن أبي موسى وبندار ، عن عمرو بن عاصم ، عن همام ، . وعن محمد بن يحيى ، عن محمد بن عثمان الدمشقي ، عن سعيد بن بشير ، كلاهما عن قتادة ، عن مورق ، عن أبي الأحوص ، به . قال ابن خزيمة : لا أشك أن قتادة لم يسمع من أبي الأحوص . ولا أقف أيضاً على سماع قتادة من مورق . وأعاده في التوحيد : عن أبي موسى ، بإسناده .

حب[1] في الصلاة ، وفي التاسع والثمانين من الأول : أنا ابن خزيمة ، ثنا محمد ابن المثنى ، به . وفي السادس والسبعين من الثالث : أنا عمر بن محمد الهمداني ، ثنا أحمد بن المقدام ، به .

كم في الإمامة : ثنا محمد بن عبدالله ، ثنا أحمد بن مهدي بن رستم ، ثنا عمرو ابن عاصم ، ببعضه «صلاة المرأة في بيتها أفضل من صلاتها في حجرتها . . .» الحديث . وقال : صحيح على شرط الشيخين .

٤/٤٥/ب **١٣٠٦٢ ـ / حديث : ما التمست[2] المرأة وجه الله بمثل أن تقر في بيتها ، وتعبد ربها . . . الحديث . موقوف .** خز

خز في التوحيد : ثنا محمد بن رافع ، ثنا يحيى بن آدم ، ثنا شريك ، عن أبي إسحاق ، عنه ، به .

---

(١) «حب» ساقطة من (هـ) .

١٣٠٦٢- خز (التوحيد) ١٨ .

(٢) أول الحديث : «إذا لبست المرأة ثيابها ثم خرجت قيل : أين تذهبين؟ فتقول : أعود مريضاً أو أصلي على جنازة أو أصلي في مسجد ، فقيل : وما تريدين بذلك؟ فتقول : وجه الله والذي لا إله غيره ما التمست . . .» الحديث .

١٣٠٦٣ ـ حديث : «إن أحب صلاة تصليها امرأة[١] إلى الله ، أن تصلي في أشد مكان من بيتها ظلمة» . خز

خز في الإمامة : ثنا محمد بن يحيى ، ثنا محمد بن عيسى ، ثنا أبو معاوية ، عن إبراهيم الهجري ، عنه ، بهذا .

١٣٠٦٤ ـ حديث : كنا[٢] مع النبي ﷺ في بعض أسفاره فسمع[٣] منادياً وهو يقول : الله أكبر الله أكبر ، فقال : «على الفطرة . . .» الحديث . حم

رواه أحمد : ثنا محمد بن بشر ، ثنا سعيد عن قتادة ، عنه ، به . وعن عبدالوهاب ، عن سعيد ، به . تقدم في ترجمة : علقمة[٤] .

١٣٠٦٥ ـ حديث : «الأيدي ثلاثة : يد الله العليا . . .» الحديث . خز كم حم طح

خز في الزكاة ، وفي التوحيد : عن بندار ، عن محمد -يعني غندراً- عن شعبة ، عن إبراهيم الهجري ، سمعت أبا الأحوص ، به . وعن يوسف بن موسى ، عن جرير ، عن إبراهيم بن مسلم الهجري ، به ، نحوه . وفي التوحيد : عن محمد بن يحيى ، ثنا[٥] أسباط ، ثنا إبراهيم الهجري ، به .

١٣٠٦٣- خز ٣/٩٥- ٩٦ .

(١) في المطبوع : «المرأة إلى الله في أشد مكان في بيتها ظلمة» .

١٣٠٦٤- أحمد ١/٤٠٦- ٤٠٧ .

(٢) في المسند : «بينما نحن» .

(٣) في المسند : «سمعنا» .

(٤) انظر الحديث رقم (١٢٩٢٤) .

١٣٠٦٥- خز ٤/٩٦ . وفي (التوحيد) ٦٥- ٦٦ . كم ١/٤٠٨ . أحمد ١/٤٤٦ .

ويُزاد : طح في الزكاة (٢/٢١) : حدثنا أبو بكرة ، ثنا مؤمل ، ثنا سفيان ، عن إبراهيم الهجري ، عن أبي الأحوص ، به . نحوه .

(٥) في (التوحيد) : «محمد بن يحيى قال : ثنا إبراهيم الهجري» .

كم في الزكاة : ثنا أبو العباس محمد بن يعقوب ، ثنا حميد بن عياش الرملي ، ثنا المؤمل بن إسماعيل ، ثنا شعبة ، به . وعن أحمد بن جعفر ، عن عبدالله بن أحمد ابن حنبل ، عن أبيه ، عن محمد -وهو غُنْدر- به . وعن إسماعيل بن نجيد ، عن محمد بن أيوب ، عن يحيى بن المغيرة ، عن جرير ، به .

رواه أحمد : ثنا القاسم بن مالك ، أنا الهجري ، به .

١٣٠٦٦ ـ حديث : «ليس المسكين بالطواف الذي ترده التمرة والتمرتان . . .» طح حم
الحديث .

طح في الطهارة : ثنا ابن أبي داود ، ثنا أبو عمر الحوضي ، ثنا خالد بن عبدالله ، عن إبراهيم الهجري ، عنه ، به . وعن علي بن شيبة ، ثنا قبيصة بن عقبة ، ثنا سفيان ، عن إبراهيم ، به .

رواه أحمد : ثنا أبو معاوية ، ثنا إبراهيم ، به . وعن عمرو بن مجمّع ، عن الهجري ، نحوه .

١٣٠٦٧ ـ حديث : « لا يقول أحدكم : نسيت آية كيت وكيت ، فإنه ليس هو حب
نسي ، ولكنه نُسّي » .

حب في الثالث والأربعين من الثاني : أنا أحمد بن الحسن بن عبدالجبار الصوفي ، ثنا عبيدالله بن عمر القواريري ، ثنا مؤمل بن إسماعيل ، ثنا سفيان ، عن أبي إسحاق ، عنه ، بهذا .

١٣٠٦٨ ـ حديث : كنا نعد الإمّعة في الجاهلية ، الرجل يدعى إلى الطعام كم

١٣٠٦٦- طح ٢٧/١ . أحمد ٣٨٤/١ ، ٤٤٦ .
١٣٠٦٧- حب ٦٩/٢ .
١٣٠٦٨- لم أجده في المستدرك في كتاب الأطعمة .

فيذهب بآخر معه . . . الحديث .

كم في الأطعمة : حدثني علي بن عيسى ، ثنا إبراهيم بن أبي طالب ، ثنا ابن أبي عمر ، ثنا سفيان ، عن أبي الزعراء ، عن عمه أبي الأحوص ، به . وعن أبي بكر ابن إسحاق ، ثنا محمد بن غالب ، ثنا سليمان بن حرب . وعن عمرو بن مرزوق ، قالا : ثنا شعبة ، عن إبراهيم الهجري ، عن أبي الأحوص ، به . وأتم منه .

١٣٠٦٩ ـ حديث : «من حلف على يمين صبر كاذباً ، ليقتطع بها مال أخيه ، لقي الله وهو عليه غضبان . . .» الحديث .
حب

حب في التاسع والمائة من الثاني : أنا إبراهيم بن علي بن عبدالعزيز ، ثنا معلى[1] ابن مهدي ، ثنا حماد بن زيد ، عن عطاء بن السائب ، عنه ، به .

١٣٠٧٠ ـ حديث : «عليكم بالشفائين : العسل والقرآن» .
كم

كم في الطب : ثنا أبو علي الحافظ وعبدالله بن سعد الحافظ ، قالا : ثنا أبوبكر بن خزيمة ، ثنا علي بن سلمة حفظاً ، ثنا زيد بن الحباب ، ثنا سفيان ، عن أبي إسحاق ، عنه ، بهذا . وقال : صحيح على شرطهما ، وقد وقفه وكيع ، حدثناه[2] عبدالله بن أحمد بن[3] محمد بن موسى العدل ، ثنا إسماعيل بن قتيبة ، ثنا أبو بكر بن أبي شيبة ، ثنا وكيع ، عن سفيان ، به . موقوف . وفي الطب أيضاً : أنا أبو بكر بن إسحاق الفقيه ، أنا عبدالله بن أحمد بن حنبل ، ثنا عبدالله بن محمد ، ثنا زيد بن الحباب ، به .

١٣٠٦٩- حب ٧/٢٧١ .

(١) في المطبوع : «يعلى» وقال المحقق : «معلى» كذا في الهامش .

١٣٠٧٠- كم ٤/٢٠٠ ، ٤٠٣ .

(٢) «حدثناه» في (هـ) : «ثناه» .

(٣) في المطبوع : «عبدالله بن محمد بن موسى العدل» .

خز لابن خزيمة عه لأبي عوانة طح للطحاوي حب لابن حبان قط للدارقطني كم للحاكم

٤/٤٦/أ

١٣٠٧١ ـ / حديث : «ألا أنبئكم ما العَضْهُ؟ هي النميمة القالَةُ بين الناس» . عه حم

عه[١] في البر والصلة : ثنا أبوأمية ، ثنا محمد بن عرعرة وعفان -فرقهما- كلاهما عن شعبة ، أنا أبو إسحاق ، عنه ، بهذا . وأعاد طريق عفان وزاد : قال عبدالله : لا يصلح ، أي الكذب لا يصلح منه جد ولا هزل . وفيه حديث : **«لا يزال الرجل يصدق حتى يكتب عند الله صديقاً . . .» الحديث .**

رواه أحمد : ثنا محمد بن جعفر ، ثنا شعبة ، سمعت أبا إسحاق بالحديث الأول في حديث التشهد .

١٣٠٧٢ ـ حديث : «لا يزال الرجل يصدق حتى يكتب عند الله صديقاً . . .» الحديث . وفيه أثر . حم

أحمد : عن عفان[٢] ومحمد بن جعفر ويحيى ، عن شعبة ، عن أبي إسحاق ، عنه ، به . وعن عبدالرزاق ، عن معمر ، عن أبي إسحاق بالحديث دون الأثر ، وكذا حديث يحيى .

١٣٠٧٣ ـ حديث : « نحن الآخرون والأولون يوم القيامة ، وإن الأكثرين هم الأسفلون . . . » الحديث . حب

حب في السادس والستين من الثالث : أنا الريّاني[٣] ، ثنا علي بن حجر ، عن أبي إسحاق ، عنه ، به .

١٣٠٧١- أحمد ٤٣٧/١ .

(١) في (هـ) : «كم» .

١٣٠٧٢- أحمد ٤١٠/١ ، ٤٣٧ ، ٤٣٠ ، ٤٢٣- ٤٢٤ .

(٢) (عفان) في (هـ) : «عثمان» .

١٣٠٧٣- حب ٩٠/٥ .

(٣) في المطبوع : «الفريابي» . والريّاني : بفتح الراء وتشديد الياء وفي آخرها النون نسبة إلى ريّان ، وهي إحدى قرى نسا . انظر : (الأنساب ٢١٢/٦) .

١٣٠٧٤ ـ حديث : كانت الأنبياء يستحبون أن يلبسوا الصوف ، و يحتلبوا الغنم ، ويركبوا الحمر . كم

كم في اللباس : ثنا أبو العباس محمد بن يعقوب ، ثنا الحسن بن علي بن عفان ، ثنا يحيى بن آدم ، ثنا إسرائيل ، عن أبي إسحاق ، عن أبي الأحوص وأبي عبيدة ، عن عبدالله ، بهذا . موقوف .

١٣٠٧٥ ـ حديث : «لا تقوم الساعة إلا على شرار الناس» . عه حب كم حم

عه في الفتن : عن الصغاني ، عن أبي زيد الهروي ومسلم بن إبراهيم ، قالا : ثنا شعبة .

حب في التاسع والستين من الثالث : أنا أحمد بن علي بن المثنى ، ثنا أبو خيثمة ، ثنا ابن مهدي ، ثنا شعبة ، عن علي بن الأقمر ، عنه ، بهذا .

كم في الفتن : أنا أحمد بن الصرام(١) ، ثنا محمد بن إسماعيل بن مهران ، ثنا محمد بن أبي صفوان ، ثنا بهز بن أسد ، ثنا شعبة بسنده ، بلفظ . «حتى [لا](٢) يقال في الأرض الله الله» .

رواه أحمد قال : ثنا بهز ، به . وعن عبدالرحمن ، عن شعبة ، به .

١٣٠٧٦ ـ حديث : لأن أحلف تسعاً أن رسول الله ﷺ قُتل قتلاً ، أحب إلي من أن أحلف أنه لم يقتل . . . الحديث . كم حم

١٣٠٧٤- كم ١٨٧/٤ .

١٣٠٧٥- حب ٣٠٠/٨ . كم ٤٩٤/٤ . أحمد ٣٩٤/١ ، ٤٣٥ .

(١) هو : أحمد بن عبدالله بن الصرام .

(٢) الزيادة من المستدرك .

١٣٠٧٦- كم ٥٨/٣ . أحمد ٣٨١/١ ، ٤٠٨ ، ٤٣٤ .

خز لابن خزيمة عه لأبي عوانة طح للطحاوي حب لابن حبان قط للدارقطني كم للحاكم

كم في المغازي : ثنا أبو العباس ، ثنا أحمد بن عبدالجبار ، ثنا أبو معاوية ، عن الأعمش ، عن عبدالله بن مرة ، عنه ، به .

قال أحمد : ثنا أبو معاوية ، به . وعن عبدالرزاق وعبدالرحمن ، عن سفيان ، عن الأعمش ، به . نحوه .

١٣٠٧٧ ـ حديث : «إن الكافر ليلجمه العرق يوم القيامة فيقول : أرحني ولو إلى النار» . حب

حب في الثاني والسبعين من الثالث : أنا أبويعلى ، ثنا بشر بن الوليد ، ثنا شريك ، عن أبي إسحاق ، عنه ، بهذا .

١٣٠٧٨ ـ حديث : أفرس[1] الناس ثلاثة : العزيز حين قال لامرأته : أكرمي مثواه . . . الحديث . موقوف . كم

كم في تفسير يوسف : ثنا محمد بن صالح بن هانئ ، ثنا الحسين بن الفضل ، ثنا زهير بن حرب ، ثنا وكيع ، ثنا سفيان ، عن أبي إسحاق ، عنه ، به .

١٣٠٧٩ ـ حديث : كاد الجُعَل[2] أن[3] يعذب في جحره بذنب ابن آدم . . . الحديث . موقوف . كم

١٣٠٧٧- حب ٢١٦/٩ .

١٣٠٧٨- كم ٣٤٥/٢- ٣٤٦ .

(١) أي أصدقُهم فِراسَةً . (النهاية ٤٢٨/٣) .

١٣٠٧٩- كم ٤٢٨/٢ .

(٢) «كاد الجعل» في (هـ) : «العجل» . والجُعَل : بضم الجيم وفتح العين المهملة : حيوان معروف كالخنفساء . انظر : (النهاية ٢٧٧/١) .

(٣) في المستدرك «أن» غير موجود .

كم في تفسير فاطر : أنا محمد بن إسحاق الصفار ، ثنا أحمد بن نصر ، ثنا عمرو ابن طلحة ، ثنا إسرائيل ، عن أبي إسحاق ، عنه ، به .

١٣٠٨٠ ـ حديث : «إن الإسلام بدأ غريباً ، وسيعود غريباً . . .» الحديث .
مي ت حم

مي في الرقاق : ثنا زكريا بن عدي ، ثنا حفص بن غياث ، عن الأعمش ، عن أبي إسحاق ، عنه ، به .

قال الترمذي : غريب ، إنما نعرفه من حديث حفص[1] .

رواه أحمد : ثنا عبدالله بن محمد بن أبي شيبة -قال عبدالله : وسمعته أنا من ابن أبي شيبة- ثنا حفص بن غياث ، به .

١٣٠٨١ ـ / حديث : جاءنا ناس ، فسألوا رسول الله ﷺ عن مريض لهم أن يكووه ، فسكت ، ثم سألوه ثلاثا ، فسكت وكره ذلك . . . الحديث . ٤/٤٦/ب
طح حب كم

طح في الكراهة : ثنا ابن مرزوق ، ثنا وهب ، ثنا شعبة . وعن ربيع المؤذن ، عن أسد بن موسى ، عن إسرائيل ، كلاهما عن أبى إسحاق ، عنه ، به .

حب في العاشر والمائة من الثاني : أنا الفضل بن الحباب ، ثنا[2] الوليد ، أنبأنا

١٣٠٨٠- مي ٢/٢٢٠ . أحمد ١/٣٩٨ .

(١) سنن الترمذي ، كتاب الإيمان ، باب ماجاء : إن الإسلام بدأ غريباً وسيعود غريباً . (٣/٣٦٣ (هندية)) .

١٣٠٨١- طح ٤/٣٢٠ . حب ٧/٦٢٧ . كم ٤/٢١٤ . وأعاده المصنف برقم (١٣١٠٨) .

(٢) في المطبوع : «أبو الوليد» . والفضل بن الحباب يروي عن أبي الوليد هشام بن عبدالملك الطيالسي ، وأيضاً عن الوليد بن هشام القحذمي . انظر ترجمة الفضل في : (سير أعلام النبلاء ٤/٨) . وكذلك يروي عن شعبة أبو الوليد الطيالسي والوليد بن عبدالرحمن الجارودي والوليد بن نافع . انظر ترجمة شعبة في : (تهذيب الكمال للمزي ١٢/٤٨٩) .

خز لابن خزيمة عه لأبي عوانة طح للطحاوي حب لابن حبان قط للدارقطني كم للحاكم

شعبة ، أنبأنا أبو إسحاق ، به ، وصرح بسماعه من أبي الأحوص .

كم في الطب : أنا أبو عمرو عثمان بن أحمد الدقاق ، ثنا الحسن بن سلام ، ثنا أبو عاصم ، عن سفيان ، عن أبي إسحاق ، نحوه . وقال : صحيح على شرطهما . وفي الطب أيضاً : أنا المحبوبي[1] ، ثنا سعيد بن مسعود ، ثنا عبيدالله بن موسى ، ثنا إسرائيل ، عن أبي إسحاق ، به .

١٣٠٨٢ ـ حديث : في قوله : ﴿ وَإِن مِّنكُمْ إِلَّا وَارِدُهَا . . . . ﴾[2] قال : الصراط كم **على جهنم مثل حد السيف . . . الحديث .**

كم في تفسير مريم : أنا محمد بن إسحاق الصفار ، ثنا أحمد بن نصر ، ثنا عمرو ابن طلحة ، ثنا إسرائيل ، عن أبي إسحاق ، عنه ، به .

١٣٠٨٣ ـ حديث : في قوله : ﴿ . . . . رَبَّنَا أَمَتَّنَا اثْنَتَيْنِ وَأَحْيَيْتَنَا اثْنَتَيْنِ . . . . ﴾[3] كم **قال : هي مثل التي في البقرة : ﴿ . . . وَكُنتُمْ أَمْوَاتًا فَأَحْيَاكُمْ . . . ﴾[4] .**

كم في تفسير المؤمن : أنا محمد بن عبدالله الزاهد ، ثنا أحمد بن مهران ، ثنا عبيدالله بن موسى ، ثنا إسرائيل ، أنا أبو إسحاق ، عنه ، بهذا .

١٣٠٨٤ ـ حديث : «لو كنت متخذاً خليلاً لاتخذت أبا بكر خليلاً . . .» عه حب حم **الحديث .**

---

(١) لم أجد رواية المحبوبي في المستدرك في الطب .

١٣٠٨٢- كم ٢/٣٧٥- ٣٧٦ .

(٢) سورة مريم ، الآية (٧١) .

١٣٠٨٣- كم ٢/٤٣٧ .

(٣) سورة غافر ، الآية (١١) .

(٤) سورة البقرة من الآية (٢٨) وفي المصحف : «وكنتم» .

١٣٠٨٤- حب ٩/٣٠٤ . أحمد ١/٣٧٧ ، ٤٠٨ ، ٤١٢ ، ٤٥٥ ، ٤٣٧ ، ٤٠٨- ٤٠٩ ، ٤٣٤ ، ٣٨٩ ، ٤٣٣ ، ٤٦٢ ، ٤٣٩ .

عه في المناقب : عن يونس بن حبيب ، ثنا أبوداود . وعن محمد بن إسماعيل الصائغ ، ثنا عفان . وعن الصغاني ، ثنا أبوالنضر . وعن أحمد بن علي الخزاز ، ثنا الحكم بن أسلم ، كلهم عن شعبة ، عن إسماعيل بن رجاء . وعن الصغاني ، عن زهير ، عن خيثمة . وعن أبي أمية ، عن زكريا بن عدي ، قالا : ثنا جرير ، عن مغيرة ، عن واصل بن حيان ، كلاهما عن ابن أبي الهذيل . وعن يونس بن حبيب ، ثنا أبو داود . وعن أبي حميد المصيصي ، ثنا حجاج بن محمد . وعن أبي قلابة ، ثنا بشر ابن عمر ، ثلاثتهم عن شعبة ، عن أبي إسحاق . وعن أبي داود الحراني ، ثنا محاضر . وعن أحمد بن عصام ، ثنا أبو أحمد الزبيري . وعن الغزي ، ثنا قبيصة . وعن أبي أمية ، ثنا عبيدالله بن موسى . وعن السلمي ، ثنا عبدالرزاق ، أربعتهم عن سفيان . وعن أبي أمية ، ثنا معاوية بن عمرو ، ثنا زائدة ، ثلاثتهم عن الأعمش ، عن عبد الله بن مرة ، ثلاثتهم عنه ، به . ورواية الأعمش أتم .

حب في الثامن من الثالث : أنا أحمد بن علي بن المثنى ، ثنا أبو خيثمة ، ثنا ابن مهدي ، عن شعبة ، عن إسماعيل بن رجاء ، به . وفي الرابع والثلاثين منه : أنا الفضل بن الحباب ، ثنا إبراهيم بن بشار ، ثنا سفيان هو ابن عيينة ، ثنا الأعمش ، به .

رواه أحمد : ثنا سفيان ، عن الأعمش ، به . وعن عبدالرزاق ، عن معمر . وعن عفان وأبي سعيد ومحمد بن جعفر ، ثلاثتهم عن شعبة ، كلاهما عن أبي إسحاق ، عنه ، بالجملة الثانية . وعن عبدالرزاق وعبدالرحمن ، كلاهما عن سفيان ، عن الأعمش ، بتمامه . وعن وكيع ، عن الأعمش ، به . وعن عفان وغندر ، عن شعبة ، عن إسماعيل بن رجاء ، عن عبدالله بن أبي الهذيل ، عن أبي الأحوص ، به .

١٣٠٨٥ ـ / حديث : «إن هذا القرآن مأدبة الله . . .» الحديث . وفيه : «فاتلوه ٤/٤٧أ
مي كم

١٣٠٨٥- مي ٢/٣١٠ ، ٣٠٨ ، ٣١١ . كم ١/٥٥٥ ، ٥٦٦ .

خز لابن خزيمة عه لأبي عوانة طح للطحاوي حب لابن حبان قط للدارقطني كم للحاكم

فإن الله يأجركم على تلاوته بكل حرف عشر حسنات ... .» الحديث .

مي في فضائل القرآن : أنا جعفر بن عون ، ثنا إبراهيم هو الهجري ، عنه ، به . وعن عبدالله بن خالد بن حازم ، ثنا محمد بن سلمة[١] ، ثنا أبو سنان ، عن أبي إسحاق ، عن أبي الأحوص بالحديث الأول . وعن قبيصة[٢] ، أنا سفيان ، عن عطاء ابن السائب ، عن أبي الأحوص بالحديث الثاني . (وعن سهل بن حماد)[٣] ثنا شعبة ، عن عبدالملك بن ميسرة ، عن أبي الأحوص ، بطرف الحديث الأول .

كم فيه : ثنا أبو الوليد حسان بن محمد ، ثنا مسدد بن قطن ، ثنا داود بن رُشَيد ، ثنا صالح بن عمر ، ثنا إبراهيم الهَجَرِي ، به . وقال : صحيح الإسناد ، ولم يحتجا بصالح بن عمر . وفي موضع آخر : عن محمد بن يعقوب الحافظ ، عن حامد[٤] بن محمود بن حرب ، عن عبدالرحمن بن عبدالله الدشتكي ، عن عمرو بن أبي قيس ، عن عاصم ، عن الأحوص ، بنحوه . ، وأوله : **«إن أصغر البيوت بيت ليس فيه من كتاب الله شيء»** . ولم يرفعه . وعن أحمد بن يعقوب الثقفي ، ثنا عبدالله بن[٥]

---

(١) «سلمة» في (هـ) : «مسلمة» .

(٢) في المطبوع (٣٠٨/٢) : «أبو عامر» وقال المحقق في الدمشقية : أبو عامر قبيصة وفي الهندية : أبو عامر بحذف قبيصة ، وهو الصواب .

قلت : أبو عامر كنية قبيصة بن عقبة . انظر : (التقريب) .

(٣) ما بين الهلالين مطموس في (هـ) .

(٤) في النسختين : «خالد» وفي المستدرك : «حامد بن محمود بن حبيب» والصواب هو ما أثبته . انظر ترجمته في : (الثقات لابن حبان ٢١٩/٨) . وكذلك أورد المؤلف حديثاً آخر بعد حديث وفيه «حامد» .

(٥) في المطبوع : «عبدالله بن عبدالرحمن بن عبدالله الدشتكي ، ثنا أبي ، ثنا عمرو بن أبي قيس» . وعبدالرحمن بن عبدالله الدشتكي ، يروي عنه ابناه : عبدالله وأحمد ، وأحمد يروي عنه ابنه عبدالله ، كما ذكر المزي في التهذيب ، فلعل النسخة المطبوعة من المستدرك حصل فيها الخطأ =

أحمد بن عبدالرحمن الدشتكي ، حدثني أبي ، حدثني أبي ، به . ورفعه .

١٣٠٨٦ ـ حديث : «لا ألفين أحدكم يضع إحدى رجليه على الأخرى ، يتغنى ويدع سورة البقرة» . مي

مي في فضائل القرآن : ثنا جعفر بن عون ، أنا[١] إبراهيم الهجري ، عنه ، به .

١٣٠٨٧ ـ حديث : إن لكل شيء سناماً ، وإن سنام القرآن سورة البقرة . . . الحديث ، موقوف . مي كم

مي[٢] في فضائل القرآن : ثنا عمرو بن عاصم ، ثنا حماد بن سلمة ، عن عاصم ، عنه ، به .

كم[٣] فيه : أنا محمد بن يعقوب الحافظ ، ثنا حامد بن أبي حامد المقرئ ، ثنا عبدالرحمن بن عبدالله الدشتكي ، ثنا عمرو بن أبي قيس ، عن عاصم ، به . وعن أحمد بن يعقوب الثقفي ، ثنا عبدالله بن أحمد بن عبدالرحمن الدشتكي ، ثنا أبي ، ثنا[٤] أبي ، به . مرفوعاً .

= حيث سقط منها «بن أحمد» كما جاء فيها «حدثني أبي» مرة واحدة فقط . ويدل على هذا الخطأ الحديث الآتي بعد حديث وهو : إن لكل شيء سناماً . فقد روي هذا الحديث بهذا السند نفسه وفيه : «عبدالله بن أحمد بن عبدالرحمن الدشتكي» .

١٣٠٨٦- مي ٣٣٩/٢ .

(١) في (هـ) : «ثنا» .

١٣٠٨٧- مي ٣٢١/٢ . كم ٥٦١/١ .

(٢) في (هـ) : «كم» .

(٣) في (هـ) : «مي» .

(٤) في المطبوع : «ثنا أبي» مرة واحدة فقط ، وهو خطأ . فإن عبدالله يروي عن أبيه أحمد ، وأحمد يروي عن أبيه عبدالرحمن الدشتكي .

١٣٠٨٨ ـ حديث : ما من بيت تقرأ فيه سورة البقرة ، إلا خرج منه الشيطان وله ضراط . موقوف . مي كم

مي في فضائل القرآن : أنا أبو نعيم ، ثنا فطر ، عن أبي إسحاق ، عنه ، بهذا . وعن أبي نعيم ، ثنا شعبة ، عن سلمة بن كُهيل ، عن أبي الأحوص ، نحوه .

كم في التفسير : ثنا عبدالرحمن بن الحسن ، ثنا إبراهيم بن الحسين ، ثنا آدم[1] ابن أبي إياس وأبو نعيم ، كلاهما عن شعبة ، به . وفي فضائل القرآن : ثنا أبوبكر بن أبي دارم ، ثنا أحمد بن موسى ، ثنا الفضل بن دُكَيْن هو أبو نعيم ، به . وثنا محمد ابن أحمد بن موسى القاضي ، ثنا إبراهيم بن يوسف بن خالد ، ثنا يوسف بن موسى ، ثنا حسين بن علي ، عن زائدة ، عن عاصم ، عنه ، بمعناه مرفوعاً .

١٣٠٨٩ ـ حديث : «من رآني في المنام فقد رآني . . .» الحديث . مي عه حم

مي في الرؤيا : أنا أبو نعيم ، ثنا سفيان ، عن أبي إسحاق ، عن أبي الأحوص ، به .

عه فيه : عن محمد بن هارون الفلاس ، ثنا أبو نعيم ، به . وعن أبي الأزهر ، ثنا أبو داود الحَفَرِي ، ثنا سفيان ، به .

رواه أحمد : ثنا إسحاق هو الأزرق ، ثنا سفيان ، به . وعن وكيع وعبدالرحمن ، كلاهما عن سفيان ، به . وعن يحيى بن زكريا ، عن أبيه ، عن أبي إسحاق ، به .

١٣٠٨٨- مي ٣٢١/٢ . كم ٢٥٩/٢- ٢٦٠ ، ٥٦١/١ .

(١) في المطبوع : «إبراهيم بن الحسين ، ثنا الفضل بن دكين ، ثنا آدم بن أبي إياس ، أنبأ شعبة» .

١٣٠٨٩- مي ٤٨/٢- ٤٩ . أحمد ٣٧٥/١ ، ٤٠٠ ، ٤٤٠ ، ٤٥٠ .

١٣٠٩٠ ـ حديث : ما كان الله ليجعل[1] في رجسٍ شفاءً . موقوف .
طح

طح[2] في الطهارة : ثنا ابن مرزوق ، ثنا وهب ، ثنا شعبة ، عن أبي إسحاق ، عنه ، بهذا .

١٣٠٩١ ـ / حديث : «من قرأ في ليلة بخمسين آية لم يكتب من الغافلين» . ٤/٤٧/ب
مي

مي[3] في فضائل القرآن : ثنا أبو نعيم ، ثنا فطر ، عن أبي إسحاق ، عنه ، بهذا .

١٣٠٩٢ ـ وبه فيه : «من قرأ في ليلة بثلاثمائة آية كتب له قنطار ، ومن قرأ سبعمائة آية . . .»[4]
مي

١٣٠٩٣ ـ حديث : في قوله : ﴿ . . . وَهُمْ فِيهَا كَالِحُونَ ﴾[5] . قال : كلوح الرأس النضيج .
كم

كم في التفسير : أنا محمد بن إسحاق الصفار ، ثنا أحمد بن نصر ، ثنا عمرو بن طلحة ، ثنا إسرائيل ، عن أبي إسحاق ، عنه ، بهذا . موقوف .

١٣٠٩٤ ـ حديث : «إن شر الروايا روايا الكذب ، ولا يصلح من الكذب جد
مي كم

١٣٠٩٠- طح ١٠٨/١ .
(١) في المطبوع : «ما كان الله ليجعل في رجس أو فيما حرم شفاءً» .
(٢) في (هـ) : «كم» .
١٣٠٩١- مي ٣٣٢/٢ .
(٣) «مي» من الأصل ، وفي (هـ) : «طح» .
١٣٠٩٢- مي ٣٣٥/٢ .
(٤) في المطبوع : «لا أدري أي شيء قال فيها أبو نعيم» .
١٣٠٩٣- كم ٣٩٥/٢ .
(٥) سورة المؤمنون ، الآية (١٠٤) .
١٣٠٩٤- مي ٢١٠/٢ . كم ١٢٧/١ . وانظر الحديثين المتقدمين برقم (١٣٠٧١ ، ١٣٠٧٢) .

ولا هزل . . .» الحديث . وفيه : «إن الصدق يهدي إلى البر» .

مي في الرقاق : أنا عثمان بن محمد ، ثنا جرير ، عن إدريس الأودي ، عن أبي إسحاق ، عنه ، به ، رفع الحديث .

كم في العلم : ثنا أبو بكر بن إسحاق ، ثنا عبدالله بن أحمد بن حنبل ، ثنا عثمان بن أبي شيبة بهذا الإسناد ، ولم يسقه بتمامه .

١٣٠٩٥ ـ حديث : فرض الحج الإحرام .
قط

قط في الحج : ثنا عبدالله بن محمد ، ثنا عثمان ، ثنا شريك ، عن أبي إسحاق عنه ، به ، موقوف .

١٣٠٩٦ ـ حديث[1] : أشهر الحج : شوال ، وذو القعدة ، وعشر من ذي الحجة .
قط

قط في الحج : ثنا عبدالله بن محمد بن عبدالعزيز ، ثنا عثمان بن أبي شيبة . وثنا عمر بن أحمد بن علي القطان ، ثنا محمد بن إسماعيل الحساني ، قالا : ثنا وكيع ، ثنا شريك ، عن أبي إسحاق ، عنه ، بهذا . موقوف .

١٣٠٩٧ ـ حديث : لا تملوا الناس .
مي

مي في العلم : أنا عبدالصمد بن عبدالوارث ، ثنا شعبة ، عن أبي إسحاق ، عنه ، بهذا . موقوف .

١٣٠٩٨ ـ حديث : مي في العلم : أنا أبو نعيم ، ثنا أبو إسرائيل ، عن عطاء بن
مي

١٣٠٩٥- قط ٢/٢٢٧ .
١٣٠٩٦- قط ٢/٢٢٦ .
(١) في (هـ) هذا الحديث مؤخر عما بعده .
١٣٠٩٧- مي ١/٩٨ .
١٣٠٩٨- مي ١/١٢١ .

السائب ، عن أبيه[1] ، أو عن أبي الأحوص ، عن عبدالله قال : تذاكروا هذا الحديث ، فإن حياته مذاكرته .

١٣٠٩٩ ـ حديث : في قوله : ﴿ .... فَرَدُّوٓاْ أَيْدِيَهُمْ فِيٓ أَفْوَٰهِهِمْ .... ﴾[2] قال : عضوا على أصابعهم غيظاً . كم

كم في التفسير : أنا العنبري ، أنا ابن عبدالسلام ، ثنا إسحاق ، أنا عبدالرزاق ، أنا الثوري ، عن أبي إسحاق ، عنه ، بهذا .

١٣١٠٠ ـ حديث : «إن الله يفتح أبواب السماء في ثلث الليل الباقي ، فيبسط يديه فيقول : ألا عبد يسألني فأعطيه . . .» الحديث . خز حم

خز في التوحيد : ثنا يوسف بن موسى ، ثنا جرير وابن فضيل ، عن إبراهيم الهجري ، عنه ، به . وعن محمد بن يحيى ، ثنا جعفر بن عون ، أنا إبراهيم ، به .

رواه **أحمد** : بلفظ : **«إذا كان ثلث الليل الباقي يهبط الله إلى السماء الدنيا . . .»** الحديث : ثنا عبدالصمد ، ثنا عبدالعزيز بن مسلم ، ثنا أبو إسحاق ، عنه ، به . وعن معاوية بن عمرو ، عن زائدة ، عن إبراهيم الهجري ، عنه ، نحوه .

١٣١٠١ ـ حديث : نزلت هذه الآية في المتحابين[3] : ﴿ لَوْ أَنفَقْتَ مَا فِي ٱلْأَرْضِ كم

(١) في المطبوع : «عن أبيه روى عن أبي الأحوص» .

١٣٠٩٩- كم ٢/٣٥١ .

ويُزاد : كم أيضاً ٢/٣٥٠- ٣٥١ : عن أبي عبدالله محمد بن عبدالله الزاهد الأصبهاني ، أنبأ أحمد بن مهران الأصبهاني ، ثنا عبيدالله بن موسى ، أنبأ إسرائيل ، عن أبي إسحاق ، عن أبي الأحوص ، مختصراً .

(٢) سورة إبراهيم ، الآية (٩) .

١٣١٠٠- خز (التوحيد) ص٥٨ . أحمد ١/٣٨٧- ٣٨٨ ، ٤٠٣ ، ٤٤٦- ٤٤٧ .

١٣١٠١- كم ٢/٣٢٩ .

(٣) في المستدرك : «في المتحابين في الله» .

جَمِيعًا مَّآ أَلَّفْتَ بَيْنَ قُلُوبِهِمْ ﴾(١) . . . الحديث . موقوف .

كم في تفسير الأنفال : ثنا إسماعيل بن محمد الفقيه بالري ، ثنا أبو حاتم ، ثنا مالك بن إسماعيل ، ثنا محمد بن فضيل بن غزوان ، عن أبيه ، قال : لقيت أبا إسحاق بعدما ذهب بصره -فذكر قصة- ثم قال : حدثني أبو الأحوص ، به . وعن محمد بن يعقوب الحافظ ، ثنا محمد بن عبدالوهاب ، ثنا يعلى بن عبيد ، ثنا فضيل ابن غزوان ، به . بنحوه . وقال : صحيح على شرطهما .

٤/٤٨أ

١٣١٠٢ ـ / حديث : طلاق السنة أن تطلقها في كل طهر تطليقة . . . الحديث . قط

قط في الطلاق : ثنا الحسين والقاسم ابنا(٢) إسماعيل المحاملي قالا : ثنا أبو السائب سَلْم بن جُنادة ، ثنا حفص بن غياث ، عن الأعمش ، عن أبي إسحاق ، عنه ، به . وعن علي بن محمد المصري ، ثنا ابن أبي مريم ، ثنا الفريابي ، ثنا سفيان ، عن أبي إسحاق ، نحوه .

١٣١٠٣ ـ حديث : «من سرَّه أن يلقى الله غداً مسلماً ، فليحافظ على هؤلاء الصلوات حيث ينادى بهن . . .» الحديث . وفيه فضل صلاة الجماعة ، وفيه : ولقد رأيت الرجل يهادَى . . . وفيه : «ما من رجل يتوضأ» . حم

أحمد : ثنا أبو معاوية ، ثنا إبراهيم بن مسلم الهجري ، عنه ، به . وعن أبي نعيم ، عن أبي عُمَيْس ، عن علي بن الأقمر ، عن أبي الأحوص ، به . وليس فيه قصة فضل الجماعة . وعن يحيى بن آدم ، عن شريك ، عن علي بن الأقمر ، ببعضه . وعن

(١) سورة الأنفال ، من الآية (٦٣) .
١٣١٠٢- قط ٥/٤ .
(٢) في المطبوع : «أنا» وهو خطأ .
١٣١٠٣- أحمد ٣٨٢/١ ، ٤١٤- ٤١٥ ، ٤١٩ ، ٤٥٥ .

أبي قَطَن ، عن المسعودي ، عن علي بن الأقمر ، نحو حديث أبي العُمَيْس .

١٣١٠٤ ـ (حديث : امشوا إلى المسجد فإنه من)[1] الهدى وسُنة محمد ﷺ . حم

أحمد : ثنا وكيع ، ثنا سفيان ، عن الأعمش ، عن رجل ، عنه ، به[2] .

١٣١٠٥ ـ حديث : «إن الله يبعث[3] يوم القيامة منادياً ينادي : يا آدم إن الله أمرك أن تبعث بعثاً من ذريتك إلى النار . . .» الحديث . حم

أحمد : عن عمار بن محمد وعبيدة بن حميد ، كلاهما عن إبراهيم الهَجَري ، عنه ، به .

١٣١٠٦ ـ حديث : «ليتق أحدكم وجهه النار ولو بشق تمرة» . حم

أحمد : ثنا عمار بن محمد ، ثنا إبراهيم بن مسلم ، عنه ، به . وعن علي بن عاصم ، عن إبراهيم ، به .

١٣١٠٧ ـ حديث : «إذا جاء أحدكم خادمه بطعامه ، فليبدأ به فليطعمه ، أو ليجلسه معه ، فإنه ولي حرّه ودخانه» . حم

أحمد : ثنا عمار ، ثنا الهَجَري ، عنه ، به . وعن عمرو بن مجمع وعلي بن

١٣١٠٤- أحمد ١/٤٤٤ .

(١) ما بين الهلالين ساقط من (هـ) .

(٢) في (هـ) : «عن رجل عنه ، به» مطموس .

١٣١٠٥- أحمد ١/٣٨٨ .

(٣) «الله يبعث» مطموس في (هـ) .

١٣١٠٦- أحمد ١/٣٨٨ ، ٤٤٦ .

١٣١٠٧- أحمد ١/٣٨٨ ، ٤٤٦ .

عاصم ، كلاهما عن الهَجَري ، نحوه .

١٣١٠٨ ـ حديث : إن(١) قوماً أتوا النبي ﷺ فقالوا : صاحب لنا يشتكي أنكويه؟ . . . الحديث . حم

أحمد : ثنا وكيع ، ثنا إسرائيل ، عن أبي إسحاق ، عنه ، به . وعن محمد بن جعفر(٢) غندر ، عن شعبة . وعن أبي أحمد الزبيري ، عن سفيان . وعن سليمان بن داود ، عن زهير . وعن عبدالرزاق ، عن معمر ، كلهم عن أبي إسحاق ، به . ومعناهم واحد .

١٣١٠٩ ـ حديث : «إن أول من سَيَّب السوائب وعبد الأصنام أبو خزاعة . . .» الحديث . حم

أحمد : عن عمرو بن مجمع ، عن الهجري ، عنه ، به . وعن حسين بن محمد ، عن يزيد بن عطاء ، عن أبي إسحاق الهجري ، نحوه .

١٣١١٠ ـ حديث : سألنا رسول الله ﷺ عن القردة والخنازير ، أهي من نسل اليهود؟ فقال : «إن الله لم يلعن قوما قط فمسخهم فكان(٣) لهم نسل . . .» الحديث . حم

أحمد : ثنا عبدالله بن يزيد ويونس بإسنادهما في الذي قبله . وعن أبي سعيد مولى بني هاشم وعبدالصمد وروح بن عبادة ، كلهم عن داود ، به .

١٣١٠٨- أحمد ١/٣٩٠ ، ٤٠٦ ، ٤٢٦ ، ٤٢٣ . وانظر الحديث المتقدم برقم (١٣٠٨١) .

(١) قد تقدم نحو هذا الحديث . انظر الحديث رقم (١٣٠٨١) .

(٢) لم أجد رواية محمد بن جعفر عند أحمد .

١٣١٠٩- أحمد ١/٤٤٦ .

١٣١١٠- أحمد ١/٣٩٥ ، ٣٩٦- ٣٩٧ ، ٤٢١ .

(٣) في (هـ) : «وكان» .

١٣١١١ ـ حديث : «أتدرون أي الصدقة أفضل؟» قالوا : الله ورسوله أعلم . قال(١) : «المنيحة . . .» الحديث . حم

أحمد : ثنا عفان ، ثنا شعبة ، عن إبراهيم الهَجَري ، سمعت أبا الأحوص ، به .

١٣١١٢ ـ حديث : «من قتل حيةً فكأنما قتل رجلاً مشركاً قد حل دمه» وفيه قصة . أحمد أبو يعلى

أحمد : ثنا عبدالله بن يزيد ويونس ، قالا : ثنا داود -يعني ابن أبي الفرات- عن محمد بن زيد ، عن أبي الأعين العبدي ، عنه ، به . وعن عبدالصمد ، عن داود ، به .

رواه أبو يعلى بعلو : عن شيبان بن فروخ ، عن داود بن أبي الفرات .

١٣١١٣ ـ / حديث : «أنزل القرآن على سبعة أحرف ، لكل آية منها ظهر وبطن» . حب ٤/٤٨ب

حب في السابع والعشرين من الأول : أنا عمر بن محمد الهمداني ، ثنا إسحاق ابن سويد الرملي ، ثنا إسماعيل بن أبي أويس ، حدثني أخي ، عن سليمان بن بلال ، عن محمد بن عجلان ، عن أبي إسحاق الهمداني ، عنه ، بهذا .

١٣١١٤ ـ حديث : في قوله : ﴿وَمِنَ ٱلْأَنْعَٰمِ حَمُولَةً وَفَرْشًا . . .﴾(٢) قال : الحمولة : ما حمل من الإبل ، والفرش الصغار . كم

١٣١١١- أحمد ٤٦٣/١ .

(١) في النسختين : «قالوا» وهو خطأ بين .

١٣١١٢- أحمد ٣٩٤/١- ٣٩٥ ، ٤٢١ . مسند أبي يعلى ٢٢٢/٩ .

١٣١١٣- حب ١٤٦/١ .

١٣١١٤- كم ٣١٧/٢ .

(٢) سورة الأنعام ، الآية (١٤٢) .

خز لابن خزيمة عه لأبي عوانة طح للطحاوي حب لابن حبان قط للدارقطني كم للحاكم

كم في تفسير الأنعام : أنا أبو بكر الشافعي ، ثنا إسحاق بن الحسن ، ثنا أبوحذيفة ، ثنا سفيان ، عن أبي إسحاق ، عنه ، بهذا . موقوف . وقال : صحيح على شرطهما .

١٣١١٥ ـ حديث : «من قال : أستغفر الله الذي لا إله إلا هو الحي القيوم وأتوب إليه ثلاثاً ، غُفِرَتْ ذنوبه وإن كان فارّاً من الزحف» .
خز كم

خز في التوكل : ثنا سعيد بن أبي زيد ، ثنا الفريابي ، ثنا إسرائيل ، عن أبي شيبان(١) ، عنه ، بهذا .

كم في الدعاء : أنا بكر بن محمد الصيرفي بمرو ، ثنا أحمد [بن] عبيدالله النرسي ، ثنا محمد بن سابق ، ثنا إسرائيل ، به . وقال : صحيح على شرطهما . وفي الجهاد : ثنا أبو العباس محمد بن يعقوب ، ثنا محمد بن علي بن ميمون الرقي ، ثنا الفريابي ، به .

١٣١١٦ ـ حديث : جاء أسماء بن خارجة باب ابن مسعود ، فقال : أنا ابن الأشياخ الكرام ، فقال عبدالله : ذاك يوسف .
كم

كم في أخبار الأنبياء : أنا أبو بكر بن إسحاق ، ثنا محمد بن غالب ، ثنا مسلم ابن إبراهيم ، ثنا شعبة ، عن أبي إسحاق ، عنه ، به .

١٣١١٧ ـ حديث : حسب المرء(٢) من الكذب أن يحدث بكل ما سمع .
حب

١٣١١٥- كم ١/٥١١ ، ٢/١١٧- ١١٨ .

(١) في النسختين : «أبي سنان» ولكن صحح في حاشيتهما : «شيبان أشرس بن ربيعة» . وأشرس بن ربيعة أبو شيبان الهذلي ، له ترجمة في : (الجرح والتعديل ١/٣٢٢ ، وفي الكنى لمسلم ١/٤٣١) .

١٣١١٦- كم ٢/٥٧١ .

١٣١١٧- روضة العقلاء ٥٣ .

(٢) في روضة العقلاء : «المؤمن» وأيضاً فيه : «الأحوص» .

ط لمالك ش للشافعي حم لأحمد عم لعبدالله بن أحمد مي للدارمي جا لابن الجارود

حب في روضة العقلاء : ثنا أبو خليفة ، ثنا محمد بن كثير ، ثنا سفيان ، عن أبي إسحاق ، عنه ، بهذا . موقوف .

١٣١١٨ ـ حديث : أذم[1] شيء في المؤمن الفحش .
حب

حب في روضة العقلاء : أنا أبو خليفة ، بإسناد الذي قبله . موقوف .

١٣١١٩ ـ حديث : في قوله : ﴿ . . . وَلَا يُبْدِينَ زِينَتَهُنَّ . . . ﴾[2] قال : لا خلخال ولا شَنْف[3] . . . الحديث . موقوف .
طح كم

طح في الكراهة : ثنا سليمان بن شعيب ، ثنا عبدالرحمن بن زياد ، ثنا زهير بن معاوية ، عن أبي إسحاق ، عنه ، به .

كم في التفسير : أنا عبدالله بن محمد الصيدلاني ، ثنا إسماعيل بن قتيبة ، ثنا أبو بكر بن أبي شيبة ، ثنا شريك ، عن أبي إسحاق ، به .

١٣١٢٠ ـ حديث : «التوبة من الذنب ، أن يتوب الرجل من الذنب ثم لا يعود إليه» .
طح

طح في الكراهة : ثنا ابن أبي داود ، ثنا أبو عمر الحوضي ، ثنا خالد بن عبدالله ، عن إبراهيم الهجري ، عنه ، بهذا .

١٣١١٨- روضة العقلاء ٥٧ .

(١) في روضة العقلاء : «ألأم» .

١٣١١٩- طح ٣٣٢/٤ . كم ٣٩٧/٢ .

(٢) سورة النور ، الآية (٣١) .

(٣) شَنْف ، من حُليّ الأذن ، وجمعه شُنوف ، وقيل : هو ما يعلّق في أعلاها . (النهاية ٥٠٥/٢) .

١٣١٢٠- طح ٢٨٨/٤ . وهو عند أحمد أيضاً في الحديث الآتي برقم (١٣١٢٣) .

١٣١٢١ ـ حديث : «إن إبليس قد أيس[١] أن تعبد الأصنام بأرض العرب ، ولكنه سيرضى[٢] منكم بالمحقرات من أعمالكم ، وهي الموبقات ، فاتقوا المظالم . . .» الحديث . كم

كم في البيوع : أنا أبو بكر بن إسحاق الفقيه ، ثنا أبو المثنى ، ثنا مسدد ، ثنا خالد ابن عبدالله ، ثنا إبراهيم الهَجَري ، عنه ، به . وقال : صحيح الإسناد .

١٣١٢٢ ـ حديث : الذبيح إسحاق . موقوف . كم

كم في أخبار الأنبياء : ثنا إسماعيل[٣] بن محمد بن الفضل ، ثنا جدي ، ثنا سُنَيْد بن داود ، ثنا حجاج بن محمد ، ثنا شعبة ، عن أبي إسحاق ، عنه ، بهذا .

١٣١٢٣ ـ / حديث : «التوبة من الذنب أن يتوب منه ثم لا يعود فيه» . ٤/٤٩أ حم

أحمد : ثنا علي بن عاصم ، ثنا الهَجَري ، عنه ، به .

١٣١٢٤ ـ حديث : «سباب المسلم أخاه فسوق ، وقتاله كفر ، وحرمة ماله كحرمة دمه» . حم

أحمد : ثنا علي بن عاصم ، ثنا إبراهيم الهجري ، عنه ، به .

١٣١٢١- كم ٢/٢٧ .

(١) في المستدرك : «يئس» .

(٢) فيه : «سيرضى بدون ذلك منكم» .

١٣١٢٢- كم ٢/٥٥٩ .

(٣) في المستدرك : «إسماعيل بن الفضل بن محمد الشعراني» . وهو : إسماعيل بن محمد ابن الفضل بن محمد بن المسيب الشعراني . انظر : (سير أعلام النبلاء ١٣/٣١٧ ، ٣١٨) .

١٣١٢٣- أحمد ١/٤٤٦ . وتقدم برقم (١٣١٢٠) .

١٣١٢٤- أحمد ١/٤٤٦ .

١٣١٢٥ ـ وبه : «إياكم وهاتان الكعبتان الموسومتان[1] اللتان تُزْجران زجراً فإنهما ميسر العجم» . حم

١٣١٢٦ ـ حديث : «إن الله عز وجل جعل حسنة ابن آدم بعشر أمثالها ، إلى سبعمائة ضعف ، إلا الصوم . . .» الحديث . حم

أحمد : ثنا عمرو بن مُجمِّع أبو المنذر الكندي ، أنا إبراهيم الهجري ، عنه ، به .

١٣١٢٧ ـ حديث : أن رسول الله ﷺ علم فواتح الخير وجوامعه . . . الحديث في التشهد . حم

أحمد : ثنا عبدالرزاق ، ثنا معمر ، عن أبي إسحاق ، عنه ، به . وعن يحيى بن آدم ، عن سفيان ، عن أبي إسحاق ، به . وعن منصور والأعمش وحماد ، عن أبي وائل ، عن عبدالله ، به . وعن محمد بن جعفر غندر ، عن شعبة ، عن أبي إسحاق ، به . وعن عبدالرزاق ، عن سفيان ، عن أبي إسحاق ، به . وعن منصور والأعمش وحماد وحصين بن عبدالرحمن ، عن أبي وائل ، به .

١٣١٢٨ ـ حديث : «ما عال من اقتصد» . حم

أحمد : ثنا أبو عبيدة الحداد ، ثنا سُكين بن عبدالعزيز العبدي ، ثنا إبراهيم الهجري ، عنه ، به .

١٣١٢٥- أحمد ١/٤٤٦ .

(١) في النسختين : «الموسمتان اللذان» والتصويب من المطبوع ، والكعبة وجمعها كعاب : وهي فصوص النرد . راجع : (النهاية ٤/١٧٩) . والموسومة من وسم ، وهي موسومة بما فيها من العلامات المعروفة .

١٣١٢٦- أحمد ١/٤٤٦ .

١٣١٢٧- أحمد ١/٤٠٨ ، ٤١٨ ، ٤٣٧ ، ٤٢٣ .

١٣١٢٨- أحمد ١/٤٤٧ .

١٣١٢٩ ـ حديث : كانوا يقرؤون خلف النبي ﷺ ، فقال : «خلطتم عليّ القرآن» . حم

أحمد : ثنا أبو أحمد الزبيري ، ثنا يونس بن أبي إسحاق ، عنه ، به .

115 ★ عون بن عبدالله بن عتبة بن مسعود ، عن عم أبيه : عبدالله بن مسعود .

ولم يلحقه .

١٣١٣٠ ـ حديث : نعم المجلس مجلس تنشر فيه الحكمة وترجى فيه الرحمة . مي

مي في العلم : ثنا يوسف بن موسى ، ثنا أبو عامر ، ثنا قرة بن خالد ، عنه ، بهذا . موقوف .

١٣١٣١ ـ حديث : منهومان لا يشبعان . . . الحديث . مي

مي في العلم : أنا جعفر بن عون ، أنا أبو عُميس ، عنه ، بهذا . موقوف .

١٣١٣٢ ـ حديث : إذا حدثتم بالحديث عن رسول الله ﷺ فظنوا به الذي هو أهيأ ، والذي هو أهدى ، والذي هو أتقى . مي حم

مي في العلم : أنا نعيم بن حماد ، ثنا عبدالعزيز بن محمد ، عن ابن عجلان ، عنه ، به .

١٣١٢٩- أحمد ٤٥١/١ .

115 ★ عون بن عبدالله بن عتبة بن مسعود الهذلي ، أبو عبدالله الكوفي ، ثقة عابد ، من الرابعة ، مات قبل سنة عشرين ومائة . (التقريب) .

١٣١٣٠- مي ٧٤/١- ٧٥ .

١٣١٣١- مي ٨١/١ .

١٣١٣٢- مي ١١٨/١ . أحمد ٣٨٥/١ ، ٤١٥ .

ط لمالك ش للشافعي حم لأحمد عم لعبدالله بن أحمد مي للدارمي جا لابن الجارود

قال أحمد : ثنا يحيى بن سعيد ، عن ابن عجلان ، به .

١٣١٣٣ ـ حديث : مي في العلم : أنا أبو نعيم ، ثنا المسعودي ، عن عون ، قال : قال عبدالله لأصحابه حين قدموا عليه : هل تَجَالَسون؟ قالوا : ليس نترك ذاك ، قال : فهل تَـزَاورون؟ ، قالوا : نعم[1] . . . الحديث . موقوف .

١٣١٣٤ ـ حديث : «ليس العلم بكثرة الرواية ، إنما العلم بالخشية» .

حب في روضة العقلاء : أنا محمد بن زنجويه القشيري ، ثنا عمرو بن علي ، ثنا أبو قتيبة ، ثنا قرة بن خالد ، عنه ، بهذا .

١٣١٣٥ ـ حديث : «من قال : اللهم فاطر السموات والأرض عالم الغيب والشهادة إني أعهد إليك في هذه الحياة الدنيا : أني أشهد أن لا إله إلا أنت وحدك . . .» الحديث .

أحمد : ثنا عفان ، ثنا حماد بن سلمة ، ثنا سهيل بن أبي صالح وعبدالله بن عثمان بن خثيم ، عنه ، به . قال سهيل : فأخبرت القاسم بن عبدالرحمن ، فقال : ما في أهلنا جارية إلا وهي تقول هذا في خدرها .

١٣١٣٦ ـ /حديث : «إذا اختلف البيعان ، فالقول ما قال البائع ، والمبتاع بالخيار» . ٤/٤٩/ب

أحمد : ثنا يحيى بن سعيد ، عن ابن عجلان ، عنه ، به .

١٣١٣٣- مي ١/١٢١ .

(١) تكملته : يا أبا عبدالرحمن . إن الرجل منا يتفقد أخاه فيمشي في طلبه إلى أقصى الكوفة حتى يلقاه ، قال : فإنكم لن تزالوا بخير ما فعلتم ذلك .

١٣١٣٤- روضة العقلاء : ٣٧- ٣٨ .

١٣١٣٥- أحمد ١/٤١٢ .

١٣١٣٦- أحمد ١/٤٦٦ .

116 ★ عياش السلمي ، عن ابن مسعود .

في ترجمة : يحيى بن سعيد في المراسيل[1] .

117 ★ العيزار بن جرول التِنْعي ، عن ابن مسعود .

١٣١٣٧ ـ حديث : «إذا وجهت اللعنة توجهت إلى من توجهت إليه ، فإن وجدت فيه مسلكاً أو وجدت سبيلاً أحلت به» . حم

أحمد : ثنا يعلى ، ثنا عمر بن ذر ، عنه ، به .

118 ★ عيسى بن عقبة ، عن ابن مسعود .

١٣١٣٨ ـ حديث : والله الذي لا إله غيره ، ما شيء أحق بطول سجن من لسان . حب

حب في روضة العقلاء : أنا محمد بن المنذر ، ثنا عبدالرحمن بن محمد بن منصور ، ثنا عبدالرحمن بن مهدي ، ثنا سفيان ، عن يزيد بن حيان ، عنه ، بهذا . موقوف .

---

116 ★ عياش السلمي ، مجهول ، من الثالثة . (التقريب) .

(١) الإتحاف (٦/٢٩٢/ب) .

117 ★ العيزار بن جرول التنعي : بكسر فسكون ، الحضرمي ، وثقه ابن معين ، وذكره ابن حبان في الثقات في أتباع التابعين . انظر : (الجرح والتعديل ٣/٢/٣٧ ، وتعجيل المنفعة ٢١٥) .

١٣١٣٧- أحمد ١/٤٢٥ .

118 ★ وجاء على هامش الأصل : «إنما هو : عنبس بنون ثم موحدة وآخره سين مهملة . كتبه السخاوي» . وعنبس بن عقبة الحضرمي ، يعد في الكوفيين ، يروي عن ابن مسعود ، وكان من عباد أهل الكوفة ، روى عنه يزيد بن حيان وأهل الكوفة ، ذكره ابن حبان في الثقات ، وسكت البخاري . انظر : (التاريخ الكبير ٤/١/٨٨ ، الثقات ٥/٢٨٤) .

١٣١٣٨- روضة العقلاء : ٤٨ .

ط لمالك ش للشافعي حم لأحمد عم لعبدالله بن أحمد مي للدارمي جا لابن الجارود

119 ★ فروة بن نوفل ، عن ابن مسعود .

١٣١٣٩ ـ حديث : «الأمّة : الذي يعلم[١] ، والقانت : المطيع لله ورسوله» . وفيه قصة . كم

كم في المناقب : ثنا محمد بن صالح بن هانئ ، ثنا يحيى بن محمد بن يحيى ، ثنا مسدد ، ثنا إسماعيل بن عُلَيَّة ، عن منصور بن عبدالرحمن ، عن الشعبي ، عنه ، به .

رواه فراس عن الشعبي ، عن مسروق ، عن عبدالله ، وسيأتي[٢]

120 ★ فلفلة بن عبدالله الجعفي ، عن ابن مسعود .

١٣١٤٠ ـ حديث : «إن القرآن نزل على نبيكم من سبعة أبواب على سبعة أحرف . . .» الحديث . وفيه قصة . حم

أحمد : ثنا أبو كامل ، ثنا زهير ، ثنا أبو همام ، عن عثمان بن حسان ، عنه ، به .

121 ★ القاسم بن حسان ، عن ابن مسعود .

---

119 ★ فروة بن نَوفل الأشجعي ، مختلف في صحبته ، والصواب : أن الصحبة لأبيه ، وهو من الثالثة . قتل في خلافة معاوية . (التقريب) .

١٣١٣٩- كم ٣/٢٧١- ٢٧٢ .

(١) في المستدرك : «يعلم الخير» .

(٢) سيأتي برقم (١٣٢٠٩) .

120 ★ فُلفُلة بن عبدالله الجعفي الكوفي مقبول ، من الثانية . (التقريب) .

١٣١٤٠- أحمد ١/٤٤٥ .

121 ★ في النسختين : «حيان» . وهو : القاسم بن حسان العامري الكوفي مقبول ، من الثالثة . (التقريب) .

١٣١٤١ ـ حديث : «الخيل ثلاثة : ففرس للرحمن ، وفرس للإنسان ، وفرس للشيطان . .» الحديث .
حم

أحمد : عن حجاج ، عن شريك . وعن معاوية بن عمرو ، عن زائدة ، كلاهما(١) عن الركين بن الربيع ، عنه ، به .

122 ★ القاسم بن عبدالرحمن بن عبدالله بن مسعود ، عن جده .

ولم يدركه .

١٣١٤٢ ـ حديث : تعلموا القرآن والفرائض . . . الحديث . موقوف .
مي

مي في الفرائض : ثنا أبو نعيم ، ثنا المسعودي ، عنه ، به .

١٣١٤٣ ـ حديث : في الذي يبني في دار قوم بغير إذنهم .
طح

طح في المزارعة : عن أبي بكرة ،ثنا أبوعمر ، ثنا أبو عوانة ، عن جابر الجعفي ، عنه ، به . وبه : عن القاسم ، عن شريح ، مثله .

١٣١٤٤ ـ حديث : كان ابن مسعود يورث أهل المرتد إذا قتل .
مي طح

مي في الفرائض : أنا محمد بن عيسى ، ثنا ثابت بن الوليد بن جميع ، أنا أبي ، عنه ، بهذا .

١٣١٤١- أحمد ١/٣٩٥ .

(١) رواية معاوية بن عمرو ، عن زائدة هي عن الركين ، عن أبي عمرو الشيباني ، عن رجل من الأنصار . (أحمد ١/٣٩٥) .

122 ★ القاسم بن عبدالرحمن بن عبدالله بن مسعود المسعودي ، أبو عبدالرحمن الكوفي ، ثقة عابد ، من الرابعة ، مات سنة عشرين أو قبلها (أي بعد المائة) . (التقريب) .

١٣١٤٢- مي ٢/٢٤٧ .

١٣١٤٣- طح ٤/١١٩ .

١٣١٤٤- مي ٢/٢٧٧ . طح ٣/٢٦٦ .

طح في الجهاد : ثنا فهد ، ثنا محمد بن سعيد ، ثنا محمد بن فضيل ، عن الوليد ابن جُمَيْع ، نحوه .

١٣١٤٥ ـ حديث : أعتق رجل غلاماً سائبةً[١] ، فأتى عبدالله فقال : إني أعتقت غلاماً لي سائبةً ، وهذه تركته قال : هي لك ، قال : لا حاجة لي فيها . قال : فضعها ، فإن هنا وارثاً[٢] كبيراً .

مي في الفرائض : ثنا أبو نعيم ، ثنا المسعودي ، عنه ، بهذا .

١٣١٤٦ ـ حديث : إني لأحسب الرجل ينسى العلم كان يعلمه ، للخطيئة كان يعملها .

مي في العلم : أنا يعلى ، أنا المسعودي ، عنه ، به ، موقوف .

١٣١٤٧ ـ حديث : مي في العلم : أنا جعفر بن عون ، أنا أبو عميس ، عن القاسم بن عبدالرحمن . قال : قال عبدالله : آفة العلم النسيان .

١٣١٤٨ ـ / حديث : إذا اختلف البيعان وليست بينة . ٤ / ٥٠/أ

حم في ترجمة : عبدالرحمن بن عبدالله بن مسعود ، عن أبيه ،[٣] وفي ترجمة : أبي عبيدة ، عن أبيه[٤] .

١٣١٤٥- مي ٢٨٣/٢ .

(١) قال ابن الأثير : وكان الرجل إذا أعتق عبداً فقال : هو سائبة فلا عَقْل بينهما ولا ميراث وأصله من تسييب الدواب . وهو إرسالها تذهب وتجيء كيف شاءت . (النهاية ٤٣١/٢) .

(٢) في المطبوع : «ورثة كثيرة» .

١٣١٤٦- مي ٨٨/١ .

١٣١٤٧- مي ١٢١/١ .

١٣١٤٨- أحمد ٤٦٦/١ .

(٣) تقدم برقم (١٢٨٠٩) .

(٤) سيأتي برقم (١٣٣٤٥) .

ورواه أحمد : عن وكيع ، عن المسعودي ، عنه ، به . وعن ابن مهدي ، عن سفيان ، [عن معن](١) عن القاسم ، به . وعن عمر بن سعد ، عن سفيان ، به . وفيه قصة الأشعث .

١٣١٤٩ ـ حديث : «لا طاعة لمخلوق في معصية الله . . .» الحديث . وفي أوله : «كيف بك يا عبدالله إذا كان عليكم أمراء يضيعون السنة . . .» الحديث . حم

أحمد : ثنا عبدالرزاق ، ثنا معمر ، عن عبدالله بن عثمان بن خُثيم ، عنه ، به .

١٣١٥٠ ـ حديث طح في الكراهة : ثنا علي بن معبد ، ثنا علي بن الجعد ، ثنا شعبة ، عن جابر ، عن القاسم : كان(٢) في خاتم عبدالله ذبابان . طح

١٣١٥١ ـ حديث طح في الحدود : ثنا ابن مرزوق ، ثنا عثمان بن عمر ، عن المسعودي ، عن القاسم ، عن عبدالله : لا تقطع الأيدي إلا في الدينار أو عشرة دراهم . طح

123 ★ القاسم بن الوليد الهمداني ، عن ابن مسعود .

١٣١٥٢ ـ حديث : تعلموا الفرائض والطلاق والحج فإنه من دينكم . . . موقوف . مي

---

(١) الزيادة من مسند أحمد .

١٣١٤٩- أحمد ٤٠٩/١ .

١٣١٥٠- طح ٢٦٣/٤ .

(٢) في المطبوع : «كان نقش خاتم» .

١٣١٥١- طح ١٦٧/٣ .

123 ★ القاسم بن الوليد الهمْداني ، أبو عبدالرحمن الكوفي ، القاضي ، صدوق يغرب ، من السابعة ، مات سنة إحدى وأربعين -أي بعد المائة- . (التقريب) .

١٣١٥٢- مي ٢٤٧/٢ .

مي في الفرائض : ثنا أبو نعيم ، ثنا محمد بن طلحة ، عنه ، بهذا .

124 ★ قبيصة بن جابر ، عن ابن مسعود .

١٣١٥٣ ـ حديث : سمعت رسول الله ﷺ : يلعن المتنمصات والمتفلجات . . . الحديث . حم

أحمد : عن هشام بن عبدالملك ويحيى بن[1] حماد ، عن أبي عوانة . وعن حسن ابن موسى ، عن شيبان ، كلاهما عن عبدالملك بن عمير ، عن العُرْيان بن الهيثم ، عنه ، به .

125 ★ قتادة ، عن ابن مسعود .

١٣١٥٤ ـ حديث : في ولد ملاعنة ترك جدته وإخوته لأمه : للجدة الثلث ، وللإخوة الثلثان . وقال زيد بن ثابت : للجدة السدس ، وللإخوة للأم الثلث ، وما بقي فلبيت المال . مي

مي في الفرائض : أنا حجاج بن منهال ، ثنا حماد بن سلمة ، أنا قتادة ، أن علياً وابن مسعود ، قالا : . . . فذكره .

126 ★ قطبة بن مالك ، عن ابن مسعود .

---

124 ★ قبيصة بن جابر بن وهب الأسدي ، أبو العلاء الكوفي ، ثقة من الثانية ، مخضرم ، مات سنة تسع وستين . (التقريب) .

١٣١٥٣- أحمد ١/٤١٦- ٤١٧ .

(١) في النسختين : «عن حماد» وهو خطأ . وهو : يحيى بن حماد ختن أبي عوانة .

125 ★ قتادة بن دعامة بن قتادة السدوسي ، أبو الخطاب البصري ، ثقة ثبت ، يقال ولد أكمه ، وهو رأس الطبقة الرابعة ، مات سنة بضع عشرة (أي بعد المائة) . (التقريب) .

١٣١٥٤- مي ٢/٢٦٢ .

126 ★ قطبة بن مالك الثعلبي ؛ بالمثلثة والمهملة ، صحابي ، سكن الكوفة . (التقريب) .

١٣١٥٥ ـ حديث : تعلمن[١] أنكم بحيث يختلف الإنس ، من بين بابل والحيرة[٢] . . . الحديث . موقوف . كم

كم في الفتن : ثنا علي بن حمشاذ ، ثنا إسحاق بن الحسن الحربي ، ثنا الحسن ابن موسى الأشيب ، ثنا شيبان بن عبدالرحمن ، عن زياد بن علاقة ، عنه ، به .

127 ★ قيس بن أبي حازم ، عن ابن مسعود .

١٣١٥٦ ـ حديث : «لا حسد إلا في اثنتين . . .» الحديث . عه حب حم

عه في فضائل القرآن : ثنا عمر بن شبّة ، ثنا عمر بن علي ، عن إسماعيل بن أبي خالد ، عنه ، به .

حب في الثاني من الأول : أنا محمد بن يحيى بن خالد ، ثنا محمد بن رافع ، ثنا مصعب بن المقدام ، ثنا داود الطائي ، عن إسماعيل بن أبي خالد ، عنه ، به .

رواه أحمد : عن يحيى ووكيع ويزيد ، ثلاثتهم عن إسماعيل ، به .

١٣١٥٧ ـ حديث : كنا نغزو مع رسول الله ﷺ وليس معنا نساء ، فقلنا : طح حب حم

١٣١٥٥- كم ٥٠٥/٤ .

(١) في النسختين : «تعلمو» .

(٢) تكملته : تعلمن أن تسعة أعشار من الخير وعشراً من الشر بالشام ، تعلمن أن تسعة أعشار من الشر وعشراً من الخير بسواها والذي نفس ابن مسعود بيده ليوشكن أن يكون أحب شيء على ظهر الأرض إلى أحدكم أن تكون له أحمرة تنقل أهله إلى الشام .

127 ★ قيس بن أبي حازم البجلي ، أبو عبدالله الكوفي ، ثقة ، من الثانية ، مخضرم ، ويقال له رؤية ، وهو الذي يقال إنه اجتمع له أن يروي عن العشرة . مات بعد التسعين أو قبلها وقد جاز المائة وتغير . (التقريب) .

١٣١٥٦- حب ١٥٢/١ . أحمد ٣٨٥/١ ، ٤٣٢ .

١٣١٥٧- طح ٢٤/٣ . حب ١٧٦/٦ ، ١٧٥ . أحمد ٣٨٥/١ ، ٣٩٠ ، ٤٥٠ ، ٤٢٠ ، ٤٣٢ .

ط لمالك ش للشافعي حم لأحمد عم لعبدالله بن أحمد مي للدارمي جا لابن الجارود

يا رسول الله ألا نستخصي؟ . . . الحديث .

طح في النكاح : ثنا علي بن معبد ، ثنا الوليد بن القاسم ، ثنا إسماعيل بن أبي خالد .

حب في السادس والثلاثين من [الأول](١) : أنا عبدالله بن محمد ، أنا إسحاق ابن إبراهيم ، أنا جرير ووكيع ، عن إسماعيل بن أبي خالد ، عنه ، به . وعن أحمد بن علي بن المثنى ، ثنا أبو خيثمة ، ثنا مروان بن معاوية ، عن إسماعيل ، نحوه .

رواه أحمد : عن يحيى بن سعيد ويزيد ويحيى بن زكريا ، ثلاثتهم عن إسماعيل ، به . زاد يحيى بن زكريا فقال : ﴿ يَٰٓأَيُّهَا ٱلَّذِينَ ءَامَنُواْ لَا تُحَرِّمُواْ طَيِّبَٰتِ مَآ أَحَلَّ ٱللَّهُ لَكُمْ . . . ﴾(٢) الآية . وعن محمد بن عبيد ووكيع(٣) ، عن ابن أبي خالد ، بتمامه . وزاد : ثم رَخص لنا أن نتزوج المرأة بالثوب إلى أجل .

٤/٥٠ب

١٣١٥٨ ـ/ حديث : ما أعلم أحداً خرج في الفتنة يريد به وجه الله والدار الآخرة إلا عمار بن ياسر . موقوف . كم

كم في المناقب : أنا أبو زكريا العنبري ، ثنا محمد بن عمرو الجرشي ، ثنا يحيى ابن يحيى ، أنا وكيع ، عن إسماعيل بن أبي خالد ، عنه ، بهذا .

١٣١٥٩ ـ حديث : ما زلنا أعزة منذ أسلم عمر . حب كم

حب في الثامن من الثالث : أنا محمد بن إسحاق بن إبراهيم ، ثنا محمد بن

(١) ما بين المعقوفين من الإحسان (٤٤٩/٩) بتحقيق الشيخ شعيب الأرناؤوط ، ومكانه بياض في الأصل و(هـ) .

(٢) سورة المائدة ، الآية (٨٧) .

(٣) في النسختين : «محمد بن عبيد عن وكيع» والتصويب من المسند .

١٣١٥٨- كم ٣٩٤/٣ .

١٣١٥٩- حب ١٧/٩ . كم ٨٤/٣ .

عثمان بن كرامة ، ثنا أبو أسامة ، ثنا إسماعيل بن أبي خالد ، عن قيس بن أبي حازم ، بهذا .

كم في المناقب : ثنا أبو عبدالله محمد بن يعقوب ، ثنا علي بن الحسن الهلالي ، ثنا عبدالله بن الوليد العَدني ، ثنا سفيان ، عن إسماعيل ، مثله .

١٣١٦٠ ـ حديث : أطيلوا هذه الصلاة ، وأقصروا هذه الخطبة ، يعني في[١] صلاة الجمعة . كم

كم في تفسير الجمعة : ثنا أبو عبدالله محمد بن يعقوب ، ثنا محمد بن عبدالوهاب ، ثنا جعفر بن عون ، ثنا إسماعيل بن أبي خالد ، عنه ، به . موقوف .

١٣١٦١ ـ حديث : «إذا كان أجل أحدكم بأرض أثبت[٢] له إليها حاجة . . .» الحديث . كم

كم في الإيمان : ثنا أبو علي الحسين بن علي الحافظ ، ثنا القاسم بن زكريا المطرز ، ثنا محمد بن يحيى القطعي[٣] ، ثنا عمر بن علي المقدمي ، ثنا إسماعيل بن أبي خالد ، عنه ، به . وعن علي بن العباس الإسكندراني بمكة ، ثنا أبو جعفر أحمد بن محمد بن عبدالواحد الحمصي ، ثنا كثير بن عبيد المَذْحِجي[٤] ، ثنا محمد بن خالد الوهبي ، عن إسماعيل ، به . وعن أحمد بن يعقوب الثقفي ، ثنا محمد بن عبدالله

١٣١٦٠- كم ٤٨٨/٢ .

(١) «في» غير موجود في المستدرك .

١٣١٦١- كم ٤١/١- ٤٢ ، ٣٦٧ .

(٢) في المطبوع : «أثبت الله له» .

(٣) في المطبوع : «القطيعي» . والقُطَعي : بضم القاف وفتح المهملة . (التقريب) .

(٤) المَذْحِجي : بفتح الميم وسكون الذال المعجمة وكسر الحاء المهملة والجيم ، نسبة إلى مذحج وهي قبيلة من اليمن . الأنساب (١٦١/١٢) .

الحضرمي ، ثنا موسى بن محمد بن حيان ، ثنا عبدالرحمن بن مهدي ، عن هشيم ، عن إسماعيل ، به . وقال : أسند هذا الحديث الأول ثلاثة من الثقات عن إسماعيل . وأعاده في الجنائز : عن علي بن العباس ، به .

128 ★ قيس بن السكن ، عن ابن مسعود .

١٣١٦٢ ـ حديث : في قوله عز وجل : ﴿ . . . . يَسْعَىٰ نُورُهُم بَيْنَ أَيْدِيهِمْ وَبِأَيْمَٰنِهِم (١) . . . ﴾(٢) قال : يؤتون نورهم على قدر أعمالهم . . . الحديث ، موقوف . كم

كم في تفسير الحديد : أنا الشيخ أبو بكر بن إسحاق ، ثنا إسماعيل بن قتيبة ، ثنا أبو بكر بن أبي شيبة ، ثنا عبدالله بن إدريس ، عن أبيه ، عن المنهال بن عمرو ، عنه ، به .

١٣١٦٣ ـ حديث : «إنَّ الرُّقَى والتَّمائِم والتِّوَلَة(٣) من الشرك» ، وفيه قصة . كم

كم في الطب : ثنا أبو عبدالله محمد بن عبدالله الزاهد ، ثنا أحمد بن مهران ، ثنا عبيدالله(٤) بن موسى ، ثنا إسرائيل ، عن ميسرة بن حبيب ، عن المنهال بن عمرو ، عنه ، به . وقال : صحيح الإسناد .

١٣١٦٤ ـ حديث : إن الأشعث بن قيس دخل على عبدالله بن مسعود يوم عه

---

128 ★ قيس بن السكن الأسدي ، الكوفي ، ثقة ، من الثانية ، مات قبل السبعين . (التقريب) .

١٣١٦٢- كم ٤٧٨/٢ .

(١) «وبأيمانهم» غير موجود في المطبوع .

(٢) سورة الحديد ، الآية (١٢) .

١٣١٦٣- كم ٢١٧/٤ .

(٣) في المستدرك : «التولية» .

(٤) فيه : «عبدالله» وهو خطأ ، وهو : ابن باذام العبسي ترجمته في (التقريب) .

عاشوراء وهو يأكل ، فقال : أبا محمد ادنه فكل . قال : إني صائم ، قال : كنا نصوم ثم تُرِك .

عه في الصيام : ثنا عبدالرحمن بن محمد بن منصور ، ثنا يحيى بن سعيد ، حدثني سفيان ، حدثني زبيد ، عن عمارة بن عمير ، عنه ، بهذا . وعن أحمد بن شعيب النسائي ، ثنا عمرو بن علي ويعقوب بن إبراهيم ومحمد بن المثنى ، قالوا : ثنا يحيى بن سعيد ، به . رواه الأعمش ، عن عمارة بن عمير ، عن عبدالرحمن بن يزيد بدل قيس بن السكن . وقد مضى(١) . ورواه منصور ، عن إبراهيم ، عن علقمة(٢) .

١٣١٦٥ ـ حديث : ما أبالي مسست(٣) ذكري في الصلاة ، أم أذني ، أم أنفي . طح

طح في الطهارة : ثنا أبو بكرة ، ثنا يحيى بن حماد ، ثنا أبو عوانة وسليمان هو الأعمش ، عن المنهال بن عمرو ، عنه ، بهذا ، موقوف . وعن صالح بن عبدالرحمن ، عن سعيد بن منصور ، عن هشيم ، أنا الأعمش ، نحوه .

129 ★ كُردوس(٤) الكوفي ، عن ابن مسعود .

---

(١) انظر الحديث رقم (١٢٨٦٨) .

(٢) انظر الحديث رقم (١٢٩٦٠) .

١٣١٦٥- طح ٧٨/١ .

(٣) في المطبوع : «ما أبالي ذكري مسست في الصلاة أو أذني أو أنفي» .

129 ★ كُردوس الثعلبي : بالمثلثة ، واختلف في اسم أبيه ، فقيل : عباس ، وقيل : عمرو ، وقيل : هانئ ، وهو مقبول ، من الثالثة . وقيل : هم ثلاثة . (التقريب) .

(٤) في الأصل : «أحاديث كردوس» جاءت قبل : «أحاديث قيس بن السكن» مع إشارة التقديم والتأخير على الحاشية بحرف (م) في الموضعين .

١٣١٦٦ ـ حديث : إن للقلوب نشاطاً وإقبالاً وإدباراً[1] . . . الحديث . موقوف .
مي

مي في العلم : أنا يزيد بن هارون ، أنا أشعث ، عنه ، به .

١٣١٦٧ ـ حديث : مر الملأ من قريش على رسول الله ﷺ وعنده خبّاب
حم
وصهيب وبلال وعمار ، فقالوا : يا محمد أرضيت بهؤلاء؟ فنزل فيهم القرآن :
﴿وَأَنذِرْ بِهِ ٱلَّذِينَ يَخَافُونَ أَن يُحْشَرُوٓاْ . . . .﴾[2] الآية .

أحمد : ثنا أسباط ، ثنا أشعث ، عنه ، به .

٤/٥١أ

130 ★ / مجاهد ، عن ابن مسعود .

ولم يسمع منه .

١٣١٦٨ ـ حديث : لا بأس أن تبدأ برجليك قبل يديك .
قط

قط في الطهارة : ثنا جعفر ، ثنا موسى ، ثنا أبو بكر ، ثنا حفص بن غياث ، عن ابن جريج ، عن سليمان بن موسى ، عنه ، به ، موقوف . وقال : هذا مرسل .

١٣١٦٩ ـ حديث : في دية كل معاهد مجوسي أو غيره ، الدية وافية .
قط

قط في الديات : ثنا محمد بن إسماعيل ، ثنا إسحاق بن إبراهيم ، أنا عبدالرزاق ،

١٣١٦٦- مي ٩٨/١ .

(١) تكملته : «فحدثوا الناس ما أقبلوا عليكم» .

١٣١٦٧- أحمد ٤٢٠/١ .

(٢) سورة الأنعام ، الآية (٥١) .

130 ★ مجاهد بن جبر : بفتح الجيم وسكون الموحدة ، أبو الحجاج المخزومي مولاهم ، المكي ، ثقة إمام في التفسير وفي العلم ، من الثالثة ، مات سنة إحدى أو اثنتين أو ثلاث أو أربع ومائة ، وله ثلاث وثمانون . (التقريب) .

١٣١٦٨- قط ٨٩/١ .

١٣١٦٩- قط ١٤٩/٣ .

عن ابن جريج ، أخبرني عبدالله بن أبي نجيح ، عنه ، به . وعن معمر ، عن ابن أبي نجيح ، عن مجاهد ، عن ابن مسعود ، قال : دية المعاهد مثل دية المسلم . وقال ذلك عليٌّ أيضاً .

١٣١٧٠ ـ حديث : «يحرم من الرضاع قليله وكثيره» .

في ترجمته عن علي[1] .

١٣١٧١ ـ حديث : الحواميم ديباج القرآن .
كم

كم في تفسير غافر : ثنا أبو بكر بن بالويه ، ثنا بشر بن موسى ، ثنا الحميدي ، ثنا سفيان ، عن ابن أبي نجيح ، عنه ، بهذا .

131 ★ محمد بن الأشعث بن قيس ، عن ابن مسعود .

١٣١٧٢ ـ حديث : «إذا اختلف البيعان وليس بينهما بينة ، فهو ما يقول رب السلعة ، أو يتتاركان» . وفيه قصة الأشعث بن قيس .
جا قط كم

جا في البيوع : ثنا محمد بن يحيى ، ثنا عمر بن حفص بن غياث ، ثنا أبي ، عن أبي عُمَيْس ، أخبرني عبدالرحمن بن قيس بن محمد بن الأشعث ، عن أبيه ، عن جده ، قال : اشترى الأشعث . . . فذكر القصة والحديث ، عنه ، به .

قط فيه : ثنا محمد بن مخلد ، ثنا العباس بن محمد بن حاتم ، ثنا عمر بن حفص ، به .

---

(١) انظر : (الإتحاف ١١/ح١٤٧٠٩) .

١٣١٧١- كم ٤٣٧/٢ .

131 ★ محمد بن الأشعث بن قيس الكندي ، أبو القاسم الكوفي ، مقبول ، من الثانية ، ووهم من ذكره في الصحابة ، مات سنة سبع وستين . (التقريب) .

١٣١٧٢- جا ص ٢١٢ . قط ٢٠/٣ . كم ٤٥/٢ .

كم فيه : محمد بن صالح بن هانئ والحسن بن يعقوب وإبراهيم بن عصمة ، قالوا : ثنا السّري بن خزيمة ، ثنا عمر بن حفص ، به . وقال : صحيح الإسناد .

132 ★ محمد بن سيرين ، عن ابن مسعود .

١٣١٧٣ ـ حديث : إن أول جدة أطعمت في الإسلام سهماً أم أب وابنها حي .

مي في الفرائض : أنا يزيد بن هارون ، ثنا الأشعث ، عنه ، بهذا .

١٣١٧٤ ـ حديث : إن الجدات ليس لهن ميراث إنما هي طعمة أُطْعِمْنَها ، والجدات أقربهن وأبعدهن سواء .

مي في الفرائض : أنا يزيد بن هارون ، أنا الأشعث ، عنه ، بهذا .

١٣١٧٥ ـ حديث : في العلم . في ترجمة : الشعبي ، عن ابن مسعود[1] .

١٣١٧٦ ـ حديث : كأني بالترك قد أتتكم على براذين مجذمة الآذان ، حتى تربطها بشط الفرات . موقوف .

كم في الفتن : أنا محمد بن علي الصنعاني ، ثنا إسحاق بن إبراهيم ، أنا عبدالرزاق ، أنا معمر ، عن أيوب ، عن ابن سيرين ، بهذا .

133 ★ محمد بن كعب القرظي ، عن ابن مسعود .

---

132 ★ محمد بن سيرين الأنصاري ، أبو بكر بن أبي عمرة البصري ، ثقة ثبت عابد ، كبير القدر ، كان لا يرى الرواية بالمعنى ، من الثالثة ، مات سنة عشر ومائة . (التقريب) .

١٣١٧٣- مي ٢/٢٥٨ .

١٣١٧٤- مي ٢/٢٦٠ .

(١) انظر الحديث رقم (١٢٧٢٦) .

١٣١٧٦- كم ٤/٤٧٥ .

133 ★ محمد بن كعب بن سليم بن أسد أبو حمزة القرظي ، المدني ، كان قد نزل الكوفة مدة ، ثقة عالم ، من الثالثة ، مات سنة عشرين بعد المائة ، وقيل : قبل ذلك . (التقريب) .

١٣١٧٧ ـ حديث : لما سار رسول الله ﷺ إلى تبوك جعل لا يزال يتخلف الرجل . . . الحديث ، وفيه قصة أبي ذر . كم

كم في المغازي : ثنا أبو العباس ، ثنا أحمد بن عبدالجبار ، ثنا يونس بن بكير ، عن ابن إسحاق ، حدثني بريدة بن [سفيان](١) ، عنه ، به .

134 ★ محمد بن مطرف ، عن ابن مسعود .

ولم يدركه .

١٣١٧٨ ـ حديث : «من أراد أن يكرم دينه ، فلا يدخل على السلطان ، ولا يَخْلُوَنَّ بالنسوان ، ولا يخاصمَنَّ أصحاب الأهواء» . مي

مي في العلم : أنا سعيد بن المغيرة ، ثنا الوليد بن مسلم ، عن محمد بن مطرف وعبدالعزيز بن إسماعيل بن عبيدالله بن المهاجر ، عن ابن مسعود ، بهذا ، قوله .

١٣١٧٧- كم ٥٠/٣ .

(١) في النسختين : بعد «ابن» بياض ، وفي المستدرك : «يزيد بن سفيان» . ويزيد بن سفيان أبو المهزم ترجمته في التهذيب ، ولكن محمد بن كعب القرظي لم يذكر من شيوخه ، وكذلك ابن إسحاق لم يذكر ممن يروي عنه ، وهناك يزيد بن سفيان آخر كنيته أبو خالد وترجمته في لسان الميزان (٢٨٨/٦) وهو يروي عن سليمان التيمي وله نسخة منكرة . والصواب هو ما أثبته ، فإن في سيرة ابن هشام (٥٢٤/٢) : «قال ابن إسحاق : فحدثني بُريدة بن سفيان الأسلمي ، عن محمد ابن كعب القرظي ، عن عبدالله بن مسعود» . وبريدة بن سفيان بن فروة الأسلمي المدني ، يروي عنه محمد بن إسحاق . وليس بالقوي وفيه رفض ، من السادسة . انظر : (تهذيب الكمال ٥٥/٤-٥٦ ، والتقريب) .

134 ★ محمد بن مطرف بن داود الليثي ، أبو غسان المدني ، نزيل عسقلان ، ثقة ، من السابعة ، مات بعد الستين ، أي بعد المائة . (التقريب) .

١٣١٧٨- مي ٧٧/١ .

٤/٥١/ب

135 ★ / مخارق بن سُلَيْم ، عن ابن مسعود .

١٣١٧٩ ـ حديث : إذا حدثناكم بحديث أتيناكم بتصديق ذلك في كتاب الله ، إن العبد إذا قال : سبحان الله . . . الحديث . كم

كم في تفسير فاطر : أنا أبو عبدالله محمد بن يعقوب الحافظ ، ثنا حامد بن أبي حامد ، ثنا إسحاق بن سليمان ، أنا المسعودي ، عن عبدالله بن المخارق بن سُلَيْم ، عن أبيه ، به . موقوف . وقال : صحيح الإسناد .

136 ★ مُرَّة بن شراحيل الهمداني ، عن ابن مسعود .

١٣١٨٠ ـ حديث : «استحيوا من الله حق الحياء . . .» الحديث . كم حم

كم في الرقاق : ثنا أبو زكريا العنبري ، ثنا أبو عبدالله محمد بن إبراهيم العبدي ، ثنا يحيى بن بكير ، ثنا مروان بن معاوية ، ثنا أبان بن إسحاق ، عن الصباح ، عنه ، به . وقال : صحيح الإسناد .

قال أحمد : ثنا محمد بن عبيد ، ثنا أبان بن إسحاق ، به .

١٣١٨١ ـ حديث : شَغَلَ المشركون رسولَ الله ﷺ عن صلاة العصر حتى اصفرت الشمس . . . الحديث . عه طح حم

عه في الصلاة : ثنا أبو أمية ، ثنا أبو عاصم وأبو نعيم والحسن بن موسى ، قالوا :

---

135 ★ مخارق بن سُلَيْم الشيباني ، أبو قابوس ، مختلف في صحبته ، وذكره ابن حبان في ثقات التابعين . (التقريب) .

١٣١٧٩- كم ٤٢٥/٢ .

136 ★ مرة بن شراحيل الهمْداني بسكون الميم ، أبو إسماعيل الكوفي ، هو الذي يقال له : مرة الطيب ، ثقة عابد ، من الثانية ، مات سنة ست وسبعين وقيل : بعد ذلك . (التقريب) .

١٣١٨٠- كم ٣٢٣/٤ . أحمد ٣٨٧/١ .

١٣١٨١- عه ٣٥٦/١ . طح ١٧٤/١ . أحمد ٤٠٣/١- ٤٠٤ ، ٣٩٢ ، ٤٥٦ .

ثنا محمد بن طلحة ، عن زُبيد ، عنه ، به .

طح فيه : حدثنا علي بن معبد ، ثنا إسحاق بن منصور . وعن ابن مرزوق ، حدثنا أبو عامر ، كلاهما عن محمد بن طلحة ، به .

رواه أحمد : عن خلف[1] بن الوليد ويزيد وهاشم ، عن محمد بن طلحة ، به .

١٣١٨٢ ـ حديث : في قوله : ﴿ وَدَاوُدَ وَسُلَيْمَٰنَ إِذْ يَحْكُمَانِ فِي ٱلْحَرْثِ . . . . ﴾[2] . . . الآية . قال : كرم تنبت عناقيده فأفسدته [الغنم] . . . الحديث .
كم

كم في أخبار الأنبياء : ثنا علي بن عيسى ، ثنا زكريا بن داود ، ثنا يحيى بن يحيى ، ثنا عبدالرحمن بن محمد ، عن أشعث ، عن أبي إسحاق ، عنه ، به .

١٣١٨٣ ـ حديث : «كان آخر[3] أنبياء بني إسرائيل زكريا . . .» الحديث .
كم

كم في أخبار الأنبياء : أنا محمد بن إسحاق ، ثنا أحمد بن نصر ، ثنا عمرو بن حماد ، ثنا أسباط بن نصر ، عن السدي ، عن أبي مالك ، عن ابن عباس . وعن السدي ، عن مُرَّة ، عن عبدالله .

١٣١٨٤ ـ وبه فيه قال : دعا زكريا ربه سراً فقال : ﴿ رَبِّ إِنِّي وَهَنَ ٱلْعَظْمُ مِنِّي
كم

---

(١) في النسختين : «خالد» والتصويب من مسند أحمد ، وهو خلف بن الوليد ، أبو الوليد العتكي الجوهري . انظر ترجمته في : (تعجيل المنفعة ص٨٠) .

١٣١٨٢- كم ٥٨٨/٢ .

(٢) سورة الأنبياء ، الآية (٧٨) .

١٣١٨٣- كم ٥٨٩/٢- ٥٩٠ .

(٣) في الأصل : «كان إذا سألني» . وفي (هـ) : «كان إذا سألني أبو إسرائيل» . والتصويب من المستدرك ، ومن فتح القدير للشوكاني (٣٢٤/٣- ٣٢٥) وهو عزاه إلى الحاكم .

١٣١٨٤- كم ٥٩٠/٢ .

. . . . . ﴾(١) . . . الحديث بطوله .

١٣١٨٥ ـ وبه فيه : خرجت مريم إلى جانب المحراب لحيض أصابها . . . كم **الحديث بطوله .**

١٣١٨٦ ـ حديث : لما ثقل رسول الله ﷺ قلنا : من يصلي عليك؟ . . . كم **الحديث بطوله .**

كم في آخر المغازي : ثنا حمزة بن محمد العقبي ، ثنا عبدالله بن روح ، ثنا سلام ابن سليمان ، ثنا سلام بن سليم ، عن عبدالملك بن عبدالرحمن ، عن الحسن العدني ، عن الأشعث بن طليق ، عنه ، به . وقال : عبدالملك مجهول .

١٣١٨٧ ـ حديث : «عجب ربنا من رجلين : رجل ثار عن وطائه ولحافه من بين خز حب كم حم **حبه وأهله إلى صلاته . . .» الحديث وفيه : «ورجل غزا في سبيل الله ، فانهزم أصحابه . . .» الحديث .**

خز في التوحيد : ثنا محمد بن معمر القيسي ، ثنا روح بن عبادة ، ثنا حماد بن سلمة .

حب في النوع الثاني من القسم الأول : أنا محمد بن محمود بن عدي بنسا ، ثنا حميد بن زنجويه ، ثنا روح بن أسلم ، ثنا حماد بن سلمة ، عن عطاء بن السائب ، عنه ، به . وفي السابع والستين من الثالث : أنا أبو يعلى ، ثنا عبدالواحد بن غياث ، ثنا حماد بن سلمة ، به .

---

(١) سورة مريم ، من الآية (٤) .

١٣١٨٥- كم ٥٩٣/٢ .

١٣١٨٦- كم ٦٠/٣ .

١٣١٨٧- التوحيد لابن خزيمة ٣٨٢- ٣٨٣ . حب ١١٥/٤ ، ١١٤ . كم ١١٢/٢ . أحمد ٤١٦/١ .

خز لابن خزيمة عه لأبي عوانة طح للطحاوي حب لابن حبان قط للدارقطني كم للحاكم

كم في الجهاد : أخبرني أحمد بن محمد العنزي[١] ، ثنا عثمان بن سعيد الدارمي ، ثنا موسى بن إسماعيل ، ثنا حماد بن سلمة ، به .

قال أحمد : ثنا روح وعفان ، قالا : ثنا حماد ، به .

٤/٥٢أ **١٣١٨٨ ـ /حديث[٢] : مي في العلم : أنا أحمد بن عبد الله بن يونس ، مي ثنا أبو زُبَيْد ، ثنا حصين ، عن مرة الهمداني ، قال : جاء أبو قرة الكندي بكتاب من الشام فحمله ، فدفعه إلى عبدالله بن مسعود فنظر فيه ، ثم دعا بطست ، ثم دعا بماء فمرسه فيه . وقال : إنما هلك من كان قبلكم باتباعهم الكتب وتركهم كتابه . قال حصين : فقال مرة : أما إنه لو كان من القرآن أو السنة لم يمحه ، ولكن كان من كتب أهل الكتاب .**

١٣١٨٩ ـ حديث : «يرد الناس النار ثم يصدرون منها بأعمالهم . . .» مي خز كم الحديث .

مي في الرقاق : أنا عبيدالله ، عن إسرائيل ، عن السدّي قال : سألت مُرَّة عن قول الله عز وجل : ﴿ وَإِن مِّنكُمْ إِلَّا وَارِدُهَا . . . ﴾[٣] فحدثني أن عبدالله حدثهم به .

خز في التوحيد : ثنا محمد بن بشار ، ثنا عبدالرحمن ، ثنا شعبة ، عن السدي ، به . موقوفاً . قال عبدالرحمن : فقلت لشعبة : إن إسرائيل حدثني به مرفوعاً . فقال : قد سمعته ولكن أدعه عمداً . وعن بندار ، ثنا يحيى بن سعيد ، ثنا شعبة ، به ، مرفوعاً .

---

(١) في الأصل : «الغفري» .

١٣١٨٨- مي ١/١٠١- ١٠٢ .

(٢) «حديث : مي في العلم» مطموس في الأصل .

١٣١٨٩- مي ٢/٣٣٦ . خز ٣٨٤- ٣٨٥ . كم ٢/٣٧٥ ، ٤/٥٨٦ . وانظر (ح ١٣٢٠٥) .

(٣) سورة مريم ، الآية (٧١) .

كم في تفسير مريم : أنا أبو العباس المحبوبي ، ثنا سعيد بن مسعود ، ثنا عبيدالله ابن موسى ، به ، مرفوعاً . وفي الأهوال : عن المحبوبي ، به . وعن أحمد بن كامل ، ثنا أبو بكر بن أبي العوام ، ثنا سعيد بن عامر ، ثنا شعبة ، به . قال : وحدثنيه أبو علي الحافظ ، أنا النسائي ، ثنا محمد بن المثنى ، ثنا عبدالرحمن ، به . وعن محمد ابن عبدالله بن الجراح ، ثنا يحيى بن ساسويه ، ثنا علي بن حجر ، ثنا داود بن الزبرقان ، عن إسماعيل بن أبي خالد ، عن الشعبي ، عن مُرَّة ، به .

١٣١٩٠ ـ حديث : في قوله : ﴿ هُوَ ٱلَّذِى خَلَقَ لَكُم مَّا فِى ٱلْأَرْضِ جَمِيعًا ثُمَّ ٱسْتَوَىٰٓ إِلَى ٱلسَّمَآءِ فَسَوَّىٰهُنَّ سَبْعَ سَمَٰوَٰتٍ . . . .﴾(١) . خز

خز في التوحيد : ثنا أحمد بن عثمان بن حكيم ، ثنا عمرو بن حماد ، ثنا أسباط وهو ابن نصر الهمداني ، عن السدّي ، عن مُرّة ،به . وعن أبي مالك ، عن أبي صالح ، عن ابن عباس . وعن ناس من الصحابة ، بطوله .

١٣١٩١ ـ حديث : في قوله : ﴿ . . . ٱتَّقُوا۟ ٱللَّهَ حَقَّ تُقَاتِهِۦ . . .﴾(٢) ، قال : أنْ يطاع فلا يعصى ، ويذكر فلا ينسى . كم

كم في تفسير آل عمران : ثنا علي بن حمشاذ ، ثنا محمد بن سليمان بن الحارث ، ثنا عبيدالله بن موسى وأبو نعيم ، قالا : ثنا مسعر ، عن زُبَيْد ، عنه ، بهذا . موقوف .

١٣١٩٢ ـ حديث : في قوله : ﴿ . . . وَمَن يُرِدْ فِيهِ بِإِلْحَادٍۭ بِظُلْمٍ . . .﴾(٣) الآية . كم حم

١٣١٩٠- التوحيد لابن خزيمة ٣٧٧- ٣٧٨ .

(١) سورة البقرة ، الآية (٢٩) .

١٣١٩١- كم ٢/٢٩٤ .

(٢) سورة آل عمران ، الآية (١٠٢) .

١٣١٩٢- كم ٢/٣٨٧ ، ٣٨٨ . أحمد ١/٤٢٨ ، ٤٥١ .

(٣) سورة الحج ، الآية (٢٥) .

خز لابن خزيمة عه لأبي عوانة طح للطحاوي حب لابن حبان قط للدارقطني كم للحاكم

قال : لو أن رجلاً هم بقتل رجل عند البيت ، وهو بِعَدَن أَبْيَن ، أذاقه الله عذاباً أليماً . . . الحديث .

كم في التفسير : ثنا أبو العباس محمد بن يعقوب ، ثنا أسيد بن عاصم ، ثنا الحسين بن حفص ، ثنا سفيان ، عن زُبَيْد ، عن مُرَّة ، به . وقال : صحيح على شرط مسلم ، وقد رفعه شعبة عن السدي ، عن مرة ، أناه [أبو الحسن محمد بن موسى بن عمران الفقيه من أصل كتابه ، ثنا إبراهيم بن أبي طالب ، ثنا أبو هاشم زياد بن أيوب](١) أنا يزيد بن هارون ، أنا شعبة ، عن السدي ، عن مرة ، به .

قال أحمد : ثنا يزيد بن هارون ، به . قال أحمد : قال شعبة : رفعه لي ولا أرفعه .

١٣١٩٣ ـ حديث : «إن للشيطان لَمَّة وللملك لمة . . .» الحديث .
حب

حب في الخامس والتسعين(٢) من الأول : أنا أحمد بن علي بن المثنى ، ثنا هنَّاد ابن السري ، ثنا أبو الأحوص ، عن عطاء بن السائب ، عنه ، به .

١٣١٩٤ ـ حديث : في قوله عز وجل : / ﴿ . . وَءَاتَى ٱلْمَالَ عَلَىٰ حُبِّهِۦ ذَوِى ٱلْقُرْبَىٰ . . .﴾(٣) قال : يعطي الرجل وهو صحيح شحيح ، يأمل العيش ويخاف الفقر . ٤/٥٢/ب
كم

---

(١) ما بين المعقوفين من المطبوع ومكانه بياض في الأصل و(هـ) قدر كلمتين وضع عليه علامة التوقف : «كذا» .

١٣١٩٣- حب ٢/١٧١ .

(٢) في الأصل «٩٥» وفي (هـ) : «الخامس والتسعين» .

١٣١٩٤- كم ٢/٢٧٢ .

(٣) سورة البقرة ، الآية (١٧٧) .

كم في[١] تفسير البقرة : أنا إسماعيل بن محمد الفقيه بالري ، ثنا محمد بن الفرج الأزرق ، ثنا أبو النضر ، ثنا شعبة (ح) وأنا أبو بكر الشافعي ، ثنا إسحاق بن الحسن ، ثنا أبو حذيفة ، ثنا سفيان ، كلاهما عن منصور ، عن زُبَيْد ، عنه ، بهذا . وقال : صحيح على شرطهما .

١٣١٩٥ ـ حديث : «إنكم محشورون حفاةً عراةً غرلاً . وأول الخلق يكسى يوم القيامة إبراهيم» . حب

حب في الثاني والسبعين[٢] من الثالث : أنا أحمد بن الحسين[٣] الجرادي بالموصل ، ثنا عمر بن شبَّة[٤] ، ثنا حسين[٥] بن حفص ، ثنا سفيان ، عن زُبَيْد ، عنه ، بهذا .

١٣١٩٦ ـ حديث : «إن الله قسم بينكم أخلاقكم كما قسم بينكم أرزاقكم ، وإن الله يعطي الدنيا من يحب ومن لا يحب ، ولا يعطي الإيمان إلا من يحب» . كم حم

كم في الإيمان : ثنا دعلج بن أحمد ، ثنا موسى بن هارون وصالح بن مقاتل (ح) وثنا علي بن حمشاذ ، ثنا أبو المثنى العنبري وأحمد بن علي الأبار (ح) وثنا أحمد ابن سهل[٦] بن حمدويه الفقيه ببخارى ، ثنا صالح بن محمد بن حبيب الحافظ ،

---

(١) «كم في تفسير البقرة» مطموس في الأصل .

١٣١٩٥- حب ٢١٤/٩ .

(٢) «السبعين» من الأصل ، وفي (هـ) : «الستين» .

(٣) في المطبوع : «الحسن» وهو خطأ . انظر ترجمته في : (تكملة الإكمال لابن نقطة ١٢٢/٢) . والجرادي : أوله جيم مفتوحة بعدها راء وفي آخرها الدال . انظر : (الإكمال ٢٦٦/٢ ، والأنساب ٢٣٠/٣) .

(٤) فيه : «شيبة» وهو خطأ .

(٥) فيه «حسن» وهو خطأ . وترجمته في التقريب .

١٣١٩٦- كم ٣٣/١- ٣٤ . أحمد ٣٨٧/١ . وانظر الحديث الآتي برقم (١٣١٩٧) .

(٦) في المطبوع : «أحمد بن سفيان بن حمدويه» .

قالوا : ثنا أحمد بن جناب المصيصي ، حدثنا عيسى بن يونس ، عن سفيان الثوري ، عن زُبَيْد ، عن مُرَّة ، بهذا . وعن أبي علي الحافظ ، ثنا مهران بن هارون الرازي ، ثنا الفضل بن العباس الرازي فضلك ، ثنا إبراهيم بن محمد بن حمويه الرازي ، ثنا سفيان بن عقبة أخو قبيصة ، عن حمزة الزيات وسفيان الثوري ، كلاهما ، عن زُبَيْد ، به . وقال[١] : تابعهما عبْد العزيز بن أبان ، عن سفيان ، وليس من شرط هذا الكتاب ، وتفرد به أحمد بن جناب ، عن عيسى ، وقد صح بمتابعين بعيسى بن يونس ، ثم بمتابع للثوري عن زبيد ، وهو حمزة الزيات .

قال أحمد : ثنا محمد بن عبيد ، ثنا أبان بن إسحاق عن[٢] الصباح ، عنه ، به .

١٣١٩٧ ـ حديث : «لا يكتسب عبد مالاً[٣] حراماً . . .» الحديث[٤] .
كم

كم في تفسير الزخرف : ثنا أبو عبدالله محمد بن يعقوب ، ثنا محمد بن عبدالوهاب ، ثنا يعلى بن عبيد ، ثنا أبان بن إسحاق ، عن الصباح بن محمد ، عن مُرَّة ، نحوه . وقال : صحيح الإسناد . وفي البر والصلة : أنا أبو الحسن علي بن محمد

---

(١) ذكر قول الحاكم مع التصرف .

(٢) «عن» ساقطة من (هـ) .

١٣١٩٧- كم ٤٤٧/٢ ، ١٦٥/٤ . مختصراً بلفظ : «إن الله قسم» الحديث .

(٣) في (هـ) : «من الا» .

(٤) هذا جزء من الحديث السابق : «إن الله قسم بينكم . . .» وقد أورده أحمد في مسنده مفصلاً ، ولكن الحاكم أورده مختصراً في تفسير سورة الزخرف بالسند المذكور ، وليس فيه هذا الجزء الذي ذكره المؤلف ، بل فيه : «إن الله قسم بينكم . . .» الحديث . وكذلك في البر والصلة أورد الحاكم بالسند المذكور حديث : «إن الله قسم بينكم . . .» الحديث مختصراً وليس فيه هذا الجزء المذكور في المتن ١٦٥/٤ ، ولم أجد هذا اللفظ في الموضعين من المستدرك ، وقد أورده أحمد في مسنده مفصلاً وفيه هذا الجزء ، فكان أولى أن يشار إليه . والله أعلم .

ابن عقبة بالكوفة ، ثنا إبراهيم بن إسحاق ، ثنا يعلى ومحمد ابنا عبيد ، ثنا أبان بن إسحاق ، به .

١٣١٩٨ ـ حديث : ﴿ مَٰلِكِ يَوْمِ ٱلدِّينِ ﴾ هو يوم الحساب . موقوف . كم

كم في القراءات : أخبرني أبو أحمد محمد[١] بن محمد بن إسحاق الصفار العدل ، ثنا أحمد بن نصر ، ثنا عمرو بن طلحة ، ثنا أسباط بن نصر ، عن السدي ، عنه ، عن ابن مسعود وناس من الصحابة ، به[٢] .

١٣١٩٩ ـ وبه في أخبار الأنبياء : لما خرجت الملائكة من عند إبراهيم نحو قرية لوط ، أتوها نصف النهار . . . الحديث ، موقوف . كم

وبه إلى : السدي[٣] عن أبي مالك عن ابن عباس[٤] . وبهذه الأسانيد في خبرٍ في ترجمة : أبي مالك ، عن ابن عباس[٤] .

١٣٢٠٠ ـ حديث : ﴿ الٓمٓ * ذَٰلِكَ ٱلْكِتَٰبُ لَا رَيْبَ فِيهِ . . . ﴾[٥] الم حرف اسم الله ، والكتاب القرآن ، لا ريب فيه ولا شك فيه . موقوف . كم

كم في التفسير : أنا أبو أحمد الصفار بسند الذي قبله ، عن ابن مسعود وَحْدَهُ ، به ، وقال : صحيح على شرط مسلم .

١٣١٩٨- كم ٢/٢٥٨ .

(١) في المستدرك : «أبو أحمد محمد بن إسحاق» .

(٢) «به» ساقطة من (هـ) .

١٣١٩٩- كم ٢/٥٦٢- ٥٦٣ .

(٣) في النسختين : «العدني» وهو خطأ ، والتصويب من المستدرك .

(٤) انظر : (الإتحاف ٨/١٦٩ ، ح ٩١٤٣) .

١٣٢٠٠- كم ٢/٢٦٠ .

(٥) سورة البقرة ، الآية (١ ، ٢) .

٤/٥٣أ

١٣٢٠١ ـ / وبه في تفسير البقرة في قوله : ﴿ ... وَٱلصَّٰبِرِينَ فِي ٱلْبَأْسَآءِ وَٱلضَّرَّآءِ ... ﴾(١) ... الآية . قال : ﴿ ٱلْبَأْسَآءِ ﴾ : الفقر ، ﴿ وَٱلضَّرَّآءِ ﴾ : السقم ، ﴿ وَحِينَ ٱلْبَأْسِ ﴾ قال : حين القتل . موقوف . وقال : صحيح على شرط مسلم(٢) . كم

١٣٢٠٢ ـ وبه في تفسير الأعراف : أن أصحاب العجل قالوا ... فذكر حديثاً في تفسير قوله تعالى : ﴿ فَبَدَّلَ ٱلَّذِينَ ظَلَمُواْ .... ﴾(٣) موقوفاً . كم

١٣٢٠٣ ـ وبه في أخبار الأنبياء : قال : وأما الأسباط فهم بنو يعقوب ... الحديث ، موقوف . كم

١٣٢٠٤ ـ حديث : لما أسري برسول الله ﷺ انتهي به إلى سدرة المنتهى ، وهي في السماء السادسة ، إليها ينتهي ما يُعْرَجُ به من الأرض ... الحديث . حم

أحمد : ثنا ابن نمير ، ثنا مالك بن مِغْول ، عن الزبير بن عدي ، عن طلحة بن مُصرّف ، عنه ، به .

١٣٢٠٥ ـ حديث : ﴿ وَإِن مِّنكُمْ إِلَّا وَارِدُهَا .... ﴾(٤) قال : يرد الناس النار حم

١٣٢٠١- كم ٢/٢٧٣ .

(١) سورة البقرة ، الآية (١٧٧) .

(٢) «مسلم» من (هـ) وفي الأصل «م» .

١٣٢٠٢- كم ٢/٣٢١- ٣٢٢ .

(٣) سورة الأعراف ، الآية (١٦٢) .

١٣٢٠٣- كم ٢/٥٧٠ .

١٣٢٠٤- أحمد ١/٣٨٧ ، ٤٢٢ .

١٣٢٠٥- أحمد ١/٤٣٣ ، ٤٣٤ . وتقدم الحديث برقم (١٣١٨٩) .

(٤) سورة مريم ، الآية (٧١) .

كلهم ، ثم يصدرون عنها بأعمالهم .

أحمد : عن عبدالرحمن بن مهدي ، عن شعبة وإسرائيل -فرقهما- كلاهما عن السدي ، عن مُرَّة ، به .

137 ★ المستورد بن شداد ، عن ابن مسعود .

١٣٢٠٦ طح ـ حديث : أن رجلاً زوج ابن أخيه مملوكته ، فولدت له أولاداً ، فأراد أن يسترقهم[1] . . . الحديث . موقوف .

طح في العتق : ثنا أبو بكرة ، ثنا روح بن عبادة ، ثنا شعبة ، ثنا سفيان الثوري ، عن سلمة بن كُهَيْل ، عنه ، به .

138 ★ مسروق بن الأجدع ، عن ابن مسعود .

١٣٢٠٧ قط ـ حديث : من السنة أن يقول الرجل في ركوعه : سبحان ربي العظيم وبحمده ، وفي سجوده : سبحان ربي الأعلى وبحمده .

قط في الصلاة : ثنا محمد بن جعفر بن رميس ، ثنا محمد بن إسماعيل الأحمسي ، ثنا أبو يحيى الحِمَّاني عبدالحميد بن عبدالرحمن ، ثنا السري بن[2]

---

137 ★ المستورد بن شداد بن عمرو القرشي الفهري ، حجازي ، نزل الكوفة ، له ولأبيه صحبة ، مات سنة خمس وأربعين . (التقريب) .

١٣٢٠٦- طح ٣/١١٠ .

(١) في المطبوع : «يسترق أولادها» .

138 ★ مسروق بن الأجدع بن مالك الهمْداني ، الوادعي ، أبو عائشة الكوفي ، ثقة فقيه عابد ، مخضرم ، من الثانية ، مات سنة اثنتين -ويقال سنة ثلاث- وستين . (التقريب) .

١٣٢٠٧- قط ١/٣٤١- ٣٤٢ .

(٢) «ابن» في (هـ) : «عن» .

إسماعيل ، عن الشعبي ، عنه ، بهذا .

١٣٢٠٨ ـ حديث : صليت خلف ابن مسعود الظهر حين زالت الشمس ، فقال : هذا والذي لا إله إلا هو وقت هذه الصلاة . طح

طح في الصلاة : ثنا أبو بشر الرقي ، ثنا شجاع بن الوليد ، عن سليمان بن مهران ، عن عبدالله بن مُرَّة ، عنه ، بهذا . وعن ابن خزيمة ، ثنا عبدالله بن رجاء ، أنا زائدة ، عن سليمان ، به .

١٣٢٠٩ ـ حديث : قُرِئ[1] عند ابن مسعود : ﴿ إِنَّ إِبْرَٰهِيمَ كَانَ أُمَّةً قَانِتًا لِّلَّهِ ... ﴾[2] فقال ابن مسعود : إن معاذاً كان أمة . . . الحديث . وفيه : الأمة الذي يعلم الناس الخير ، والقانت الذي يطيع الله ورسوله . موقوف . كم

كم في تفسير النحل : أنا أبو عبدالله الصفار ، ثنا أحمد بن مهران ، ثنا أبو نعيم ، ثنا سفيان ، عن فراس ، عن الشعبي ، عنه ، به . وعن العنبري ، ثنا ابن عبدالسلام ، ثنا إسحاق ، أنا عبدالرزاق ، أنا الثوري ، به . وقال : صحيح على شرطهما . وفي المناقب : أنا أحمد بن جعفر ، ثنا عبدالله بن أحمد بن حنبل ، حدثني أبي ، ثنا محمد بن جعفر ، ثنا شعبة ، عن فراس ، به .

١٣٢١٠ ـ حديث : ما نسيت من الأشياء ، فلم أنس تسليم رسول الله ﷺ في الصلاة عن يمينه وشماله . . . الحديث . حب قط حم

حب في الرابع والثلاثين من الخامس : أنا محمد بن الحسين بن مكرم ، ثنا

١٣٢٠٨- طح ١/١٨٦ .

١٣٢٠٩- كم ٢/٣٥٨ ، ٣/٢٧٢ .

(١) في المستدرك : «قرأت» .

(٢) سورة النحل ، الآية (١٢٠) .

١٣٢١٠- حب ٣/٢٢٣- ٢٢٤ . قط ١/٣٥٧ . أحمد ١/٣٩٠ ، ٤٠٩ ، ٤٣٨ .

ط لمالك ش للشافعي حم لأحمد عم لعبدالله بن أحمد مي للدارمي جا لابن الجارود

منصور بن أبي مزاحم ، ثنا محمد بن مسلم بن وضاح هو أبو سعيد المؤدب ، عن زكريا ، عن الشعبي ، عنه ، به .

قط في الصلاة : ثنا عبدالله بن محمد بن عبدالعزيز البغوي ، ثنا منصور بن أبي مزاحم ، به .

رواه أحمد بلفظ : إنه كان يسلم عن يمينه وعن شماله : «**السلام عليكم ورحمة الله . . .**» الحديث : ثنا وكيع ، ثنا سفيان ، عن جابر ، عن أبي الضحى ، عنه ، به . وعن عبدالرزاق بن همام ، عن الثوري ، عنه ، به . وعن عبدالرزاق عن معمر والثوري ، عن أبي إسحاق ، عن أبي الأحوص ، عن عبدالله مثله . وعن محمد بن جعفر ، عن شعبة ، عن جابر ، مثله .

١٣٢١١ ـ / حديث : «اللهم أعز الإسلام بعمر بن الخطاب . . .» الحديث . ٤/٥٣/ب
كم

كم في المناقب : ثنا أبو بكر بن إسحاق ، ثنا عبيد بن محمد بن حاتم العجلي الحافظ ، ثنا عمر بن محمد بن الحسن الأسدي ، ثنا أبي ، ثنا يحيى بن زكريا بن أبي زائدة ، عن مجالد ، عن الشعبي ، عنه ، به .

١٣٢١٢ ـ حديث : في وقت المغرب .
طح

طح في الصلاة : ثنا فهد ، ثنا عمر ، ثنا أبي ، عن الأعمش ، حدثني عبدالله ابن مُرَّة ، عنه ، به(١) .

١٣٢١٣ ـ حديث : «ليس منا من ضرب الخدود ، وشق الجيوب ، ودعا بدعوى
جا حب حم

١٣٢١١- كم ٨٣/٣ .
١٣٢١٢- طح ١٥٥/١ .
(١) «عنه به» ساقط من (هـ) .
١٣٢١٣- جا ١٨٣ . حب ٦٠/٥ . أحمد ٣٨٦/١ ، ٤٣٢ ، ٤٤٢ ، ٤٥٦ ، ٤٦٥ .

خز لابن خزيمة عه لأبي عوانة طح للطحاوي حب لابن حبان قط للدارقطني كم للحاكم

الجاهلية» .

جا في الجنائز : ثنا إسحاق بن منصور ، ثنا عبدالرحمن . وثنا عبدالله بن هاشم ، ثنا يحيى بن سعيد ، كلاهما عن سفيان ، عن زُبَيْد ، عن إبراهيم ، عنه ، بهذا .

حب في النوع الحادي والستين من الثاني : أنا أبو يعلى ، ثنا سريج بن يونس ، ثنا عبيدة بن حميد ، عن الأعمش ، عن عبدالله بن مُرَّة ، عن مسروق ، به .

قال أحمد : ثنا يحيى ، عن سفيان ، عن زُبَيْد ، به . وعن وكيع ، عن سليمان ، به . وعن وكيع وأبي معاوية ، عن الأعمش ، عن عبدالله بن مُرَّة ، عن مسروق ، به . وعن محمد بن جعفر ، عن شعبة ، عن سليمان ، به .

١٣٢١٤ ـ حديث : سألناه ، فقال : اثنا عشر عدة نقباء بني إسرائيل . يعني كم **الخلفاء . . . الحديث وفيه قصة .**

كم في الفتن : حدثني محمد بن صالح بن هانئ ، ثنا الحسين بن الفضل ، ثنا عفان ، ثنا حماد بن زيد ، عن مجالد بن سعيد ، عن الشعبي ، عنه ، به .

١٣٢١٥ ـ حديث : آكل الربا وموكله ، وشاهداه إذا علماه ، والواشمة خز كم **والمستوشمة ، ولاوي الصدقة ، والمرتد أعرابياً بعد الهجرة ، ملعونون على لسان محمد ﷺ يوم القيامة .**

خز في الزكاة : ثنا علي بن سهل الرملي ، ثنا يحيى بن سعيد ، عن الأعمش ، عن عبدالله بن مُرَّة ، عنه ، بهذا . ليس في سماعنا .

كم فيه : أنا أبو بكر بن إسحاق الفقيه ، أنا عبدالله بن أحمد بن حنبل ، ثنا

١٣٢١٤- كم ٥٠١/٤ وسيأتي هذا الحديث وقد عزاه المؤلف إلى أحمد . انظر الحديث رقم (١٣٢٥٥) .

١٣٢١٥- خز ٨/٤- ٩ . كم ٣٨٧/١- ٣٨٨ .

عمرو بن محمد الناقد ، ثنا يحيى بن عيسى الرملي ، به . وقال : صحيح على شرط مسلم[١] .

١٣٢١٦ ـ حديث : في قوله : ﴿ يَوْمَ يَأْتِي بَعْضُ ءَايَٰتِ رَبِّكَ . . . . . ﴾[٢] الآية . قال : طلوع الشمس من مغربها . . . الحديث ، موقوف . كم

كم في تفسير القيامة : أنا العنبري ، ثنا ابن عبدالسلام ، ثنا إسحاق ، ثنا جرير ، عن الأعمش ، عن أبي الضحى ، عنه ، به .

١٣٢١٧ ـ حديث : سألنا عبدالله عن أرواح الشهداء؟ ، فقال : عند الله يوم القيامة في حواصل طير خضر لها قناديل . . . الحديث . مي عه

مي[٣] في الجهاد : أنا سعيد بن عامر ، عن شعبة ، عن سليمان ، عن عبدالله بن مرة ، عنه ، به .

عه[٤] فيه : عن محمد بن أحمد بن الجنيد ، ثنا الحميدي ، ثنا سفيان ، ثنا الأعمش ، به . وعن ابن الجنيد ، ثنا معاوية بن عمرو ، عن زائدة ، عن الأعمش ، به .

١٣٢١٨ ـ حديث : في قوله : ﴿ وَٱلصَّٰٓفَّٰتِ صَفًّا ﴾[٥] ، قال : الملائكة . . . الحديث . موقوف . كم

(١) في الأصل : «م» .
١٣٢١٦- كم ٥٠٩/٢ .
(٢) سورة الأنعام ، الآية (١٥٨) .
١٣٢١٧- مي ١٢٦/٢ . عه ٥٣/٥ ، ٥٤ .
(٣) في (هـ) : «عه» .
(٤) في (هـ) : «كم» .
١٣٢١٨- كم ٤٢٩/٢ .
(٥) سورة الصافات ، الآية (١) .

كم في التفسير : أنا محمد بن علي[١] الشيباني ، ثنا أحمد بن حازم ، ثنا قبيصة ، ثنا سفيان ، عن الأعمش ، عن أبي الضحى ، عنه ، به .

١٣٢١٩ ـ حديث : «إن لكل نبي ولاةً من النبيين ، وإن وليِّي منهم[٢] أبي وخليلي إبراهيم . . .» الحديث . كم ت

كم في تفسير آل عمران : ثنا أبو العباس محمد بن يعقوب ، ثنا الحسن بن علي ابن عفان ، ثنا محمد بن عبيد الطنافسي ، ثنا سفيان بن سعيد ، عن أبيه[٣] ، عن أبي الضحى ، عنه ، به . وفي أخبار الأنبياء : أنا أبو عبدالله بن بطة ، ثنا الحسن[٤] ابن الجهم ، ثنا الحسين بن الفرج ، ثنا محمد بن عمر ، حدثني الثوري ، به . وعن أبي عبدالله الصفار ، ثنا أحمد بن محمد بن عيسى ، ثنا أبو نعيم[٥] ، ثنا سفيان ، به . لكن قال : أظنه عن مسروق .

قلت : ليس في رواية أبي نعيم ذكر مسروق ، كذا رواه الترمذي[٦] : عن محمود ، عنه . وقال : إنه أصح من[٧] حديث من ذكره ، وإن المحفوظ رواية من رواه عن الثوري من غير ذكر مسروق فيه . انتهى . وهذه رواية وكيع عن سفيان ، بغير ذكر مسروق . وأثبت ذكر مسروق فيه أبو أحمد الزبيري .

---

(١) في (هـ) : «يعلى» .

١٣٢١٩- كم ٢/٢٩٢ ، ٥٥٣ .

(٢) «منهم» ساقط من (هـ) .

(٣) في المستدرك : «وعن أبي الضحى» .

(٤) في المطبوع : «الحسين» .

(٥) في المطبوع : «ثنا أبو نعيم عن أبيه» وهو خطأ .

(٦) السنن للترمذي ، تفسير سورة آل عمران ٤/٨٠- ٨١ (مع تحفة الأحوذي طبعة هندية) .

(٧) «من» : مكررة في (هـ) .

٤/٥٤أ

١٣٢٢٠ ـ/حديث : «لا يحل دم رجل مسلم يشهد أن لا إله إلا الله وأني رسول الله إلا أحد ثلاثة . . .» الحديث .
مي جا عه طح حب قط حم

مي في الحدود والسير : أنا يعلى ، عن الأعمش ، عن عبدالله بن مُرَّة ، عنه ، به .

جا في الحدود : ثنا محمد بن إسماعيل الأحمسي ، ثنا وكيع ، عن الأعمش ، به .

عه فيه : ثنا الصاغاني وأبو أمية ، قالا : ثنا يعلى ، به . وعن علي بن حرب ، عن زيد بن أبي الزرقاء . وعن الغزي ، عن الفريابي . وعن السري بن يحيى وأبي أمية ، قالا : ثنا قبيصة ، ثلاثتهم عن سفيان . وعن أبي الجنيد ، ثنا أسود بن عامر ، ثنا زهير . وعن أبي أمية ، ثنا عبيدالله بن موسى ، ثنا شيبان . وعن يونس بن حبيب ، ثنا أبو داود ، ثنا شعبة . وعن الحسن بن عفان ، عن عبدالله بن نمير ، كلهم عن الأعمش ، به . زاد شيبان : قال الأعمش : فحدثت به إبراهيم ، فحدثني عن الأسود ، عن عائشة ، مثله .

طح فيه : عن فهد ، ثنا عمر بن حفص ، ثنا أبي . وعن علي بن شيبة وأبي أمية ، قالا : ثنا عبيدالله بن موسى ، ثنا شيبان(١) . وعن أبي أمية ، ثنا محمد بن سابق . وعن علي ، ثنا عبيدالله ، عن زائدة ، كلهم عن الأعمش .

حب في الثاني من الثاني : أنا الفضل بن الحباب ، ثنا محمد بن كثير ، ثنا

١٣٢٢٠- مي ٩٣/٢ . جا ٢٨٢- ٢٨٣ . طح ١٦٠/٣- ١٦١ . حب ٥٨٧/٧ ، ٢٩٥/٦ . قط ٨٢/٣- ٨٣ . أحمد ٣٨٢/١ ، ٤٢٨ ، ٤٤٤ ، ٤٦٥ .

(١) في المطبوع قبل هذا : «حدثنا أبو أمية ، قال : ثنا قبيصة بن عقبة ، قال : ثنا سفيان ، عن الأعمش» . وأيضاً فيه بعد رواية علي بن شيبة : «وحدثنا أبو أمية أيضاً قال : ثنا عبيدالله ، قال : ثنا زائدة . قال محمد بن سابق في حديثه قال : ثنا سفيان ، عن الأعمش . وقال عبيدالله في حديثه : عن الأعمش» .

سفيان الثوري ، به . وعن محمد بن عمر بن يوسف ، ثنا بشر بن خالد ، ثنا محمد ابن جعفر ، ثنا شعبة ، به . وفي الثاني والثلاثين من الثاني : أنا أبو يعلى ، ثنا أبو خيثمة ، ثنا محمد بن خازم ، ثنا الأعمش ، به .

قط في الحدود : ثنا أبو علي المالكي ، ثنا أبو موسى . وعن محمد بن مخلد ، ثنا جعفر بن أبي عثمان ، ثنا إبراهيم بن عرعرة ، كلاهما عن ابن مهدي ، عن سفيان ، به . وزاد فيه : فحدثت به إبراهيم ، فحدثني به عن الأسود ، عن عائشة .

رواه أحمد[1] : ثنا أبو معاوية ، ثنا الأعمش ، به . وعن وكيع ، عن الأعمش ، به . وعن محمد بن جعفر ، عن شعبة ، عن سليمان ، نحوه .

١٣٢٢١ ـ حديث : الخالة بمنزلة الأم ، والعمة بمنزلة الأب . . . الحديث ، موقوف . مي

مي في الفرائض : أنا محمد ، ثنا سفيان ، عن محمد بن سالم ، عن الشعبي ، عنه ، بهذا .

١٣٢٢٢ ـ حديث : في بنت وأخت وجد ، قال : من أربعة . طح

طح في الفرائض : عن علي بن شيبة ، عن يزيد بن هارون و[أبي][2] نعيم ، عن سفيان ، عن الأعمش ، عن إبراهيم ، عنه ، بهذا . موقوف .

١٣٢٢٣ ـ حديث : بروع بنت واشق .

في مسند : معقل بن سنان[3] .

---

(١) في الأصل زيادة «قال» بعد «أحمد» .

١٣٢٢١- مي ٢/٢٦٥ .

١٣٢٢٢- طح ٤/٣٩٣ .

(٢) الزيادة من المطبوع وهو الفضل بن دكين وفي الأصل : «عن نعيم» .

(٣) الإتحاف (١٣/ح١٦٨٨٣) .

١٣٢٢٤ ـ حديث : في قوله : ﴿ . . . . زِدْنَٰهُمْ عَذَابًا فَوْقَ ٱلْعَذَابِ . . . ﴾(١) قال : عقارب أنيابها كالنخل الطوال . كم

كم في تفسير النحل : ثنا علي بن عيسى ، ثنا إبراهيم بن أبي طالب ، ثنا ابن أبي عمر ، ثنا سفيان ، عن الأعمش ، عن عبدالله بن مُرَّة ، عنه ، بهذا . موقوف . وفي الأهوال : ثنا بكر بن محمد ، ثنا أبو قلابة ، ثنا بشر بن عمر(٢) ، ثنا شعبة ، عن سليمان ، به .

١٣٢٢٥ ـ حديث : «إن الله إذا تكلم بالوحي سمع أهل السموات للسماء صلصلة كجر السلسلة على الصفا . . .» الحديث . خز حب

خز في التوحيد : ثنا أبو موسى(٣) وسلم بن جنادة ، قالا : ثنا أبو معاوية ، ثنا الأعمش ، عن مسلم وهو ابن صبيح ، عنه ، به . موقوف . وعن علي بن الحسين بن إبراهيم بن الحر ، ثنا أبو معاوية ، به ، مرفوع . وعن محمد بن بشار بندار ، ثنا ابن أبي عدي ، عن شعبة ، عن سليمان ، سمعت أبا الضحى ، به ، نحو الأول . وعن بشر بن خالد ، ثنا محمد هو ابن جعفر ، عن شعبة مثله . وعن أبي موسى ، ثنا(٤) مؤمل بن إسماعيل ، ثنا سفيان ، ثنا منصور ، عن أبي الضحى كذلك . وعن عبدالله بن سعيد الأشج ، ثنا ابن نمير(٥) . وعن سَلْم بن جنادة ، ثنا وكيع ، كلاهما عن الأعمش

١٣٢٢٤- كم ٢/٣٥٥- ٣٥٦ . ٤/٥٩٣- ٥٩٤ .

(١) سورة النحل ، الآية (٨٨) .

(٢) في المطبوع : «عمرو» وهو خطأ . وترجمته في التقريب .

١٣٢٢٥- التوحيد لابن خزيمة ١٤٥- ١٤٧ . حب ١/١٢٣ .

(٣) في المطبوع : «حدثنا أبو موسى بن جنادة» وهو خطأ ، وسلم بن جنادة كنيته : أبوالسائب .

(٤) في المطبوع : «حدثنا أبو موسى بن إسماعيل ثنا سفيان» وهو خطأ .

(٥) في المطبوع : «ابن أبي نمير» .

خز لابن خزيمة عه لأبي عوانة طح للطحاوي حب لابن حبان قط للدارقطني كم للحاكم

كالأول ، لم يرفعه إلا علي بن إشكاب .

حب في الأول من الثالث : أنا محمد بن المسيب بن إسحاق ، ثنا علي بن الحسين بن إشكاب ، به .

١٣٢٢٦ ـ حديث : لقد قرأت من فِي رسول الله ﷺ بضعاً وستين سورة . . . الحديث . عه

عه في المناقب : ثنا أبو أمية ، ثنا عبيدالله بن موسى ، ثنا شيبان ، عن الأعمش ، عن أبي الضحى ، عنه ، به . رواه معاوية بن عمرو ، عن زائدة ، عن الأعمش ، به .

١٣٢٢٧ ـ / حديث : «الربا [ثلاثة و][1] سبعون باباً . . .» الحديث . كم ٤/٥٤/ب

كم في البيوع : ثنا أبو بكر بن إسحاق وأبو بكر بن بالويه ، قالا : ثنا محمد بن غالب ، ثنا عمرو بن علي ، ثنا ابن أبي عدي ، ثنا شعبة ، عن زُبَيْد[2] ، عن إبراهيم ، عنه ، به .

١٣٢٢٨ ـ حديث : عن عبدالله أنه كان يقول في أخوات لأب وأم ، وإخوة وأخوات لأب : للأخوات للأب والأم الثلثان وما بقي فللذكور دون الإناث . مي

مي في الفرائض : أنا أحمد بن عبدالله ، ثنا أبو شهاب ، عن الأعمش ، عن مسلم ، عنه ، بهذا . وعن محمد بن يوسف ، عن سفيان ، عن معبد بن خالد ، عن مسروق ، قال : كان عبدالله لا يُشَرِّك ، يعطي الذكور دون الإناث .

١٣٢٢٩ ـ حديث : أُتِيَ عبدالله في إخوة لأم وأم ، فأعطى الإخوة الثلث ، طح

١٣٢٢٧- كم ٣٧/٢ .

(١) الزيادة من المستدرك وصحيح الجامع الصغير ١٨٦/٣ .

(٢) في المطبوع : «زيد» وهو خطأ

١٣٢٢٨- مي ٢٥٢/٢- ٢٥٣ ، ٢٥٣ .

١٣٢٢٩- طح ٣٩٩/٤ .

وأعطى الأم سائر المال ، وقال : الأم عصبة من لا عصبة له .

طح في الفرائض : ثنا علي بن شيبة ، ثنا يزيد هو ابن هارون ، أنا سفيان ، عن منصور ، عن إبراهيم ، عنه ، بهذا .

١٣٢٣٠ ـ حديث : في قوله : ﴿ وَٱتْلُ عَلَيْهِمْ نَبَأَ ٱلَّذِىٓ ءَاتَيْنَٰهُ ءَايَٰتِنَا فَٱنسَلَخَ مِنْهَا ... ﴾(١) قال : هو بَلْعَم . كم

كم في تفسير الأعراف : أنا أبو عبدالله محمد بن علي الصنعاني بمكة ، ثنا إسحاق بن إبراهيم بن عباد ، ثنا عبدالرزاق ، عن الثوري ، عن الأعمش ومنصور ، عن أبي الضحى ، عنه ، بهذا . موقوف .

١٣٢٣١ ـ حديث : قرأ رجل عند عبدالله البقرة وآل عمران ، فقال : قرأت سورتين فيهما اسم الله الأعظم ، الذي إذا دعي به أجاب ، وإذا سئل به أعطى . مي
موقوف .

مي في فضائل القرآن : أنا عبدالله بن جعفر الرقي ، عن عبيدالله بن عمرو ، عن زيد ، عن جابر ، عن أبي الضحى ، عنه ، بهذا .

١٣٢٣٢ ـ حديث : أنه حدث يوماً عن رسول الله ﷺ فارتعد وارتعدت ثيابه ، ثم قال : أو نحو هذا . كم حم

كم في العلم : ثنا محمد بن يعقوب ، ثنا يحيى بن أبي طالب ، ثنا أبوأحمد الزبيري ، ثنا إسرائيل ، عن أبي حصين ، عن يحيى بن وثاب ، عنه ، بهذا .

١٣٢٣٠- كم ٣٢٥/٢ .

(١) سورة الأعراف ، الآية (١٧٥) .

١٣٢٣١- مي ٣٢٤/٢- ٣٢٥ .

١٣٢٣٢- كم ١١٠/١- ١١١ . أحمد ٤٢٣/١ ، ٤٥٣ .

خز لابن خزيمة عه لأبي عوانة طح للطحاوي حب لابن حبان قط للدارقطني كم للحاكم

رواه أحمد : ثنا يحيى بن [أبي](١) بُكير ، ثنا إسرائيل ، به . وعن عفان ، عن أبي عوانة ، عن فراس ، عن عامر ، عن مسروق ، نحوه .

١٣٢٣٣ ـ حديث : من علم منكم علماً فليقل به . . . الحديث . موقوف .
مي

مي في العلم : أنا جعفر بن عون ، عن الأعمش ، عن مسلم ، عنه ، به .

١٣٢٣٤ ـ حديث : « الخالة والدة » .
طح

طح في الفرائض : ثنا علي بن شيبة ، ثنا يزيد بن هارون ، أنا قيس بن الربيع ، عن أبي حصين ، عن يحيى بن وثاب ، عنه ، بهذا .

١٣٢٣٥ ـ حديث : لا يأتي عليكم عام إلا وهو شر من الذي كان قبله . . . الحديث . موقوف .
خز كم

مي في العلم : ثنا صالح بن سهيل مولى يحيى بن أبي زائدة ، ثنا يحيى ، عن مجالد ، عن الشعبي ، عنه ، به .

١٣٢٣٦ ـ حديث : «يجمع الله الناس يوم القيامة فينادي منادٍ : يا أيها الناس ألم ترضوا من ربكم الذي خلقكم وصوركم ورزقكم ، أن يولي كل إنسان ما كان يعبد في الدنيا؟ . . .» الحديث بطوله .
خز كم

خز في التوحيد : ثناه يوسف بن موسى ، ثنا مالك بن إسماعيل البصري ، ثنا عبدالسلام بن حرب ، ثنا يزيد أبو خالد الدالاني ، ثنا المنهال بن عمرو ، عن أبي

---

(١) الزيادة من أحمد .

١٣٢٣٣- مي ١/٥٦ .

١٣٢٣٤- طح ٤/٤٠٠ .

١٣٢٣٥- مي ١/٥٨ .

١٣٢٣٦- التوحيد لابن خزيمة ٢٣٩ . كم ٢/٣٧٦- ٣٧٧ . ٤/٥٨٩- ٥٩٠ .

عبيدة ، عن مسروق ، به .

كم في تفسير مريم : ثنا محمد بن صالح بن هانئ والحسن بن يعقوب وإبراهيم ابن عصمة ، قالوا : ثنا السري بن خزيمة ، ثنا أبو غسان ، به . وفي الأهوال : أخبرني أبو جعفر محمد بن علي بن دحيم ، ثنا أحمد بن حازم بن أبي غَرَزَة ، ثنا مالك بن إسماعيل ، به .

١٣٢٣٧ ـ حديث : جلس شُتَيْر بن شَكَل ومسروق بن الأجدع ، فقال أحدهما لصاحبه : حدث بما سمعت من عبدالله وأصدقك ، أو أحدثك وتصدقني[١] ، قال : سمعت عبدالله يقول : إن أجمع آية في القرآن للخير والشر في سورة النحل : ﴿إِنَّ ٱللَّهَ يَأْمُرُ بِٱلْعَدْلِ وَٱلْإِحْسَٰنِ . . . .﴾[٢] الآية . كم

كم في تفسير النحل : أنا أبو زكريا العنبري ، ثنا محمد بن عبدالسلام ، ثنا إسحاق ، ثنا المعتمر ، سمعت منصور بن المعتمر ، يحدث عن عامر ، به .

١٣٢٣٨ ـ / حديث : «إني نهيتكم عن نبيذ الأوعية ، ألا وإن وعاءً لا يحرم شيئاً ، وكل مسكر حرام» . طح حب قط كم ٤/١/٥٥

طح في الأشربة : ثنا يونس بن عبدالأعلى ، ثنا ابن وهب ، أنا ابن جريج ، عن أيوب بن هانئ ، عنه ، بهذا . وعن حسين بن نصر ، عن يزيد بن هارون ، ثنا حماد[٣] ابن زيد ، ثنا فرقد السَّبَخي ، ثنا جابر بن يزيد[٤] ، أنه سمع مسروقاً ، نحوه .

١٣٢٣٧- كم ٣٥٦/٢ .

(١) في المطبوع : «صدقني» .

(٢) سورة النحل ، الآية (٩٠) .

١٣٢٣٨- طح ٢٢٨/٤ . حب ٣٨٧/٧- ٣٨٨ . قط ٢٥٩/٤ . كم ٣٧٥/١ .

(٣) في النسختين : «خالد» والتصويب من المطبوع .

(٤) في الأصل والمطبوع : «زيد» وهو الجعفي .

حب في الخامس والمائة من الثاني : أنا محمد بن الحسن ، بن قتيبة ، ثنا يزيد ابن موهب ، ثنا ابن وهب ، به .

قط في الأشربة : قرئ على عبدالله بن محمد بن عبدالعزيز وأنا أسمع ، حدثكم أبو كامل ، ثنا حماد بن زيد ، ثنا فرقد السَّبْخي ، ثنا جابر بن يزيد ، عن مسروق ، نحوه وأتم منه . وزاد : «فاشربوا ولا تسكروا» .

كم فيه : بإسناد الحديث الآتي مجموعاً فيه .

١٣٢٣٩ ـ حديث : «ألا وإني كنت نهيتكم عن زيارة القبور فزوروها ، فإنها حب قط كم حم **تزهد في الدنيا وترغب في الآخرة» . وفي أوله قصة زيارة قبر أمه . ونزول قوله تعالى : ﴿ مَا كَانَ لِلنَّبِيِّ وَالَّذِينَ ءَامَنُوٓاْ أَن يَسْتَغْفِرُواْ لِلْمُشْرِكِينَ . . . ﴾(١) الآية .**

حب في الخامس من الخامس : أنا عمران بن موسى بن مجاشع ، ثنا أحمد بن عيسى المصري ، ثنا ابن وهب ، بإسناد الذي قبله .

قط في الأشربة : في الحديث الذي قبله .

كم في تفسير براءة : ثنا أبو العباس محمد بن يعقوب ، ثنا بحر بن نصر ، ثنا ابن وهب ، به . وفي الجنائز : ثنا أبو العباس محمد بن يعقوب ، أنا محمد بن عبدالله بن عبدالحكم ، أنا ابن وهب ، أخبرني ابن جُريج بالأمور الثلاثة .

رواه أحمد : ثنا يزيد بن هارون ، أنا حماد بن زيد ، ثنا فرقد ، ثنا جابر ، عنه ، به . ولفظه : «إني كنت نهيتكم عن زيارة القبور فزوروها . . .» الحديث ، وفيه : الانتباذ ولحوم الأضاحي .

١٣٢٣٩- حب ١٦٣/٢ . قط ٢٥٩/٤ . كم ٣٣٦/٢ ، ٣٧٥/١ . أحمد ٤٥٢/١ .

(١) سورة التوبة ، الآية (١١٣) .

١٣٢٤٠ ـ حديث : بينما النبي ﷺ في بعض حيطان المدينة متوكئاً على عسيب ، إذ جاءته اليهود ، فسألته عن الروح . . . الحديث .
عه حب حم عم

عه في البعث : ثنا الصغاني وابن شبابان ، قالا : ثنا عثمان بن أبي شيبة ، ثنا ابن إدريس ، عن الأعمش ، عن عبدالله بن مُرَّة ، عنه ، به .

حب في الرابع والستين من الثالث : أنا الحسين بن أحمد بن بسطام ، ثنا عبدالله بن سعيد الكندي ، ثنا ابن إدريس ، عن الأعمش ، عن عبدالله بن مرة ، عنه ، به . رواه عيسى بن يونس ، عن الأعمش ، عن إبراهيم ، عن علقمة . وقد مضى(١) .

رواه **أحمد** : ثنا عثمان بن أبي شيبة -قال عبدالله : وسمعته أنا من عثمان- ثنا عبدالله بن إدريس ، به .

١٣٢٤١ ـ حديث : «أشد الناس عذاباً يوم القيامة المصورون» .
عه م طح حم

عه في اللباس : ثنا أحمد بن يحيى السابري ، ثنا محاضر . وعن محمد بن أحمد ابن الجنيد ، ثنا إسحاق بن إسماعيل ، ثنا جرير وأبو معاوية ووكيع . وعن علي بن حرب ، ثنا أبو معاوية ووكيع . وعن ابن الجنيد والصغاني ، قالا : ثنا الحميدي . وعن جعفر بن الهذيل ، ثنا سعيد بن عمرو الأشعثي ، قالا : ثنا سفيان بن عيينة . وعن جعفر بن فرقد الرقيّ ، ثنا عبيد بن جناد ، ثنا سليمان بن حيان ، كلهم عن الأعمش . وعن عيسى بن أبي حرب ، ثنا يحيى بن أبي بكير ، عن شعبة ، عن حصين والأعمش . وعن عباس الدوري وأبي إبراهيم الزهري ، قالا : ثنا محمد بن الصباح ، ثنا إسماعيل بن زكريا ، عن حصين ، كلاهما عن مسلم بن صبيح ، عنه ، به .

١٣٢٤٠- حب ١/١٥٤- ١٥٥ . أحمد ١/٤١٠ .
(١) انظر الحديث رقم (١٢٩٨٥) .
١٣٢٤١- طح ٤/٢٨٦ . أحمد ١/٣٧٥ ، ٤٢٦ .

رواه مسلم : عن نصر بن علي ، عن عبدالعزيز العمي ، عن منصور ، عن مسلم بن صبيح ، به(١) .

طح في الكراهة : ثنا ربيع المؤذن ، ثنا أسد ، ثنا وكيع ويحيى بن عيسى ، عن الأعمش ، عن أبي الضحى وهو مسلم بن صبيح ، به .

رواه أحمد : ثنا عبدالعزيز هو العمي ، ثنا منصور ، به . وعن أبي معاوية ووكيع ، عن الأعمش ، به .

١٣٢٤٢ ـ حديث : الإذن في أكل الضحايا بعد ثلاث .

طح

طح في الذبائح : ثنا يونس ، ثنا ابن وهب ، أخبرني ابن جريج ، عن أيوب بن هانئ ، عنه ، به .

١٣٢٤٣ ـ / حديث : أُتي عبدالله بضرع(٢) فقال رجل : إني حرمت الضرع ٤/٥٥/ب
كم
فقال : هذا من خطوات الشياطين ، فكل وكفر يمينك ، وتلا : ﴿ يَٰٓأَيُّهَا ٱلَّذِينَ ءَامَنُواْ لَا تُحَرِّمُواْ طَيِّبَٰتِ مَآ أَحَلَّ ٱللَّهُ لَكُمْ . . . ﴾(٣) .

كم في التفسير : ثنا أبو زكريا العنبري ، ثنا محمد بن عبدالسلام ، ثنا إسحاق

---

(١) صحيح مسلم ، كتاب اللباس والزينة ، باب تصوير صورة الحيوان . . . إلخ . (٣/١٦٧٠) .

١٣٢٤٢- طح ٤/١٨٥ .

١٣٢٤٣- كم ٢/٣١٣- ٣١٤ .

(٢) في القاموس المحيط : «الضَّرْع» : معروف للظلف والخُفّ أو للشاء والبقر ونحوهما .

(٣) في المطبوع لفظه : أتي عبدالله - رضي الله عنه - بضرع فقال للقوم : ادنوا فأخذوا يطعمونه وكان رجل منهم في ناحية ، فقال عبدالله : ادن ، فقال : إني لا أريده فقال : لم؟ قال : لأني حرمت الضرع ، فقال عبد الله : هذا من خطوات الشيطان ، فقال عبد الله : ﴿ يَٰٓأَيُّهَا ٱلَّذِينَ ءَامَنُواْ لَا تُحَرِّمُواْ طَيِّبَٰتِ مَآ أَحَلَّ ٱللَّهُ لَكُمْ وَلَا تَعْتَدُوٓاْ إِنَّ ٱللَّهَ لَا يُحِبُّ ٱلْمُعْتَدِينَ ﴾ ادن فكل وكفر عن يمينك فإن هذا من خطوات الشيطان . والآية من سورة المائدة (٨٧) .

ابن إبراهيم ، أنا جرير ، عن منصور ، عن أبي الضحى ، عنه ، به . موقوف .

١٣٢٤٤ ـ حديث : «ما من نفس تقتل ظلماً ، إلا كان على ابن آدم الأول كفل من دمها ، لأنه أول من سنَّ القتل» . عه حب حم

عه في الحدود : ثنا محمد بن الجنيد الدقاق والصغاني ، قالا : ثنا الحميدي ، ثنا سفيان هو ابن عيينة . وعن عباس الدوري وأبي داود الحراني ، قالا : ثنا محاضر . وعن تمتام ، ثنا عبيد بن عبيدة ، ثنا معتمر بن سليمان ، عن أبيه . وعن أبي أمية ، ثنا قبيصة ، ثنا سفيان ، كلهم عن الأعمش ، عن عبدالله بن مرة ، عنه ، به .

حب في الرابع والخمسين من الأول : أنا أبو يعلى ، ثنا أبو خيثمة ، ثنا جرير ، عن الأعمش ، به .

قال أحمد : ثنا أبومعاوية ، ثنا الأعمش ، به . وعن وكيع ويحيى بن سعيد ، كلاهما عن سفيان ، عن الأعمش ، به .

١٣٢٤٥ ـ حديث : في قوله عز وجل : ﴿ ... إِلَّا ٱللَّمَمَ ... ﴾[1] قال : زنا العين النظر ، وزنا الشفتين القبل[2] ... الحديث ، موقوف . كم خ م

كم في التفسير : أنا أبو زكريا العنبري ، ثنا ابن عبدالسلام ، ثنا إسحاق بن إبراهيم ، أنا عبدالرزاق ، أنا معمر ، عن الأعمش ، عن أبي الضحى ، عنه ، به . وقال : صحيح على شرطهما ، ولم يخرجاه .

قلت : قد أخرجاه من حديث أبي هريرة مرفوعاً[3] .

١٣٢٤٤- حب ٥٨٩/٧ . أحمد ٣٨٣/١ ، ٤٣٣ ، ٤٣٠ .

١٣٢٤٥- كم ٤٧٠/٢ .

(١) سورة النجم ، الآية (٣٢) .

(٢) في المطبوع : «التقبيل» .

(٣) البخاري ، كتاب الاستئذان : باب زنا الجوارح دون الفرج (٢٦/١١ ، ح٦٣٤٣) . وأيضاً في =

خز لابن خزيمة عه لأبي عوانة طح للطحاوي حب لابن حبان قط للدارقطني كم للحاكم

١٣٢٤٦ ـ حديث : «العينان تزنيان ، واليدان تزنيان . . .» الحديث .
حم

أحمد : ثنا عفان ، ثنا همام ، ثنا عاصم بن بهدلة ، عن أبي الضحى ، عنه ، به .

١٣٢٤٧ ـ حديث : كنت مستتراً بحجاب الكعبة ، وفي المسجد رجل من
حب
ثقيف ، وخَتَنَاه قرشيان ، فقالوا : ترون أن الله يسمع حديثنا . . . الحديث . في نزول قوله تعالى : ﴿ . . . وَمَا كُنتُمْ تَسْتَتِرُونَ . . . ﴾[1] الآية .

حب في الرابع والستين من الثالث : أنا الحسين بن محمد بن أبي معشر بخبر غريب ، ثنا محمد بن وهب بن أبي كريمة ، ثنا محمد بن سلمة ، عن أبي عبدالرحيم ، عن زيد بن أبي أُنَيْسة ، عن الأعمش ، عن أبي الضحى ، عنه ، به .

١٣٢٤٨ ـ حديث : أن رسول الله ﷺ لما[2] رأى من الناس إدباراً قال : «اللهم
عه حب حم
سبع كسبع يوسف . . .» الحديث ، وفي أوله قصة الرجل من كندة .

عه في البعث : ثنا محمد بن الجنيد وأبو أمية ، قالا : ثنا معاوية بن عمرو ، ثنا زائدة . وعن أبي أمية ، ثنا محمد بن سابق ، ثنا إبراهيم بن طهمان ، كلاهما[3] عن منصور -زاد زائدة : والأعمش- وعن الصغاني وابن أخت أبي كريب وأبي أمية ، قالوا : ثنا جعفر بن عون . وعن الصغاني ، ثنا أبوبكر بن أبي شيبة ، ثنا أبومعاوية

= كتاب القدر (١١/٥٠٢- ٥٠٣ ، ح٦٦١٢) . ومسلم في كتاب القدر ، باب قدّر على ابن آدم حظه من الزنى وغيره . (٤/٢٠٤٦ ، ٢٠٤٧ ، ح٢٦٥٧) .

١٣٢٤٦- أحمد ١/٤١٢ .

١٣٢٤٧- حب ١/٣٠٥ . وانظر (ح ١٣٢٩٨) .

(١) سورة فصلت ، الآية (٢٢) .

١٣٢٤٨- حب ٨/١٩٥- ١٩٦ . أحمد ١/٤٤١ ، ٣٨٠- ٣٨١ ، ٤٣١ .

(٢) «لما» ساقط فى (هـ) .

(٣) «كلاهما» ساقطة في (هـ) .

ووكيع . وعن الحسن بن عفان ، عن ابن نمير . وعن أبي أمية ، ثنا يعلى هو ابن عبيد ، كلهم عن الأعمش . وعن ابن أبي الشوارب ، ثنا إبراهيم بن بشار ، ثنا شيبان ، ثنا مطرف والأعمش وفطر ، أربعتهم عن أبي الضحى مسلم بن صبيح ، عنه ، به .

حب في الثالث من الخامس : أنا عبدالله[1] بن محمد الأزدي ، ثنا إسحاق بن إبراهيم ، أنا جرير ، عن منصور ، به . وفي الخامس والأربعين منه : أنا أبو خليفة ، ثنا محمد بن كثير ، أنا سفيان ، ثنا الأعمش ومنصور ، به .

رواه أحمد : ثنا محمد بن جعفر ، ثنا شعبة ، عن سليمان ومنصور ، عن أبي الضحى ، به . وعن وكيع وأبي معاوية وابن نمير ، ثلاثتهم عن الأعمش . وفي حديثهم قصة .

١٣٢٤٩ ـ / حديث : في قوله : ﴿ ... لَعَلَّهُمْ يَرْجِعُونَ ﴾ قال : يتوبون . كم ٤/٥٦أ

كم في التوبة : أنا علي بن محمد بن عقبة ، ثنا الخضر بن أبان ، ثنا معاوية بن هشام ، ثنا سفيان ، عن السدي ، عن أبي الضحى ، عنه ، بهذا . موقوف .

١٣٢٥٠ ـ حديث : في قوله : ﴿وَلَنُذِيقَنَّهُم مِّنَ الْعَذَابِ الْأَدْنَىٰ دُونَ الْعَذَابِ الْأَكْبَرِ ...﴾[2] قال : يوم بدر . كم

كم في التفسير : أنا المحبوبي ، ثنا أحمد بن سيار ، ثنا محمد بن كثير ، ثنا سفيان ، عن الأعمش ، عن أبي الضحى ، عنه ، بهذا . موقوف .

١٣٢٥١ ـ حديث : «ما من حاكم يحكم بين الناس ، إلا ويبعث يوم القيامة قط حم

(١) لم أجد رواية عبدالله بن محمد الأزدي في الإحسان .
١٣٢٤٩- كم ٤/٢٥٣ .
١٣٢٥٠- كم ٢/٤١٤ .
(٢) سورة السجدة ، الآية (٢١) .
١٣٢٥١- قط ٤/٢٠٥ . أحمد ١/٤٣٠ .

ومَلَك آخذ بقفاه . . .» الحديث .

قط في الأحكام : ثنا أبو حامد محمد بن هارون الحضرمي ، ثنا عمرو بن علي ، ثنا يحيى بن سعيد ، ثنا مجالد بن سعيد ، حدثني[١] عامر ، عنه ، به .

رواه الإمام أحمد في مسنده[٢] : قال : حدثنا[٣] يحيى ، به .

١٣٢٥٢ ـ حديث : أن رسول الله ﷺ لما أراد قتل عقبة[٤] بن أبي مُعَيْط ، قال : يا رسول الله من للصبية؟ قال : «النار» . وفي الحديث قصة . كم

كم في الجهاد : أنا عبدالرحمن بن حمدان ، ثنا هلال بن العلاء ، ثنا عبدالله بن جعفر ، ثنا عبيدالله بن عمرو ، عن زيد بن أبي أُنَيْسة ، عن عمرو بن مرة ، عن إبراهيم قال : أراد الضحاك بن قيس أن يستعمل مسروقاً . . . فذكر قصة هذا فيها .

١٣٢٥٣ ـ حديث : عن مسروق : قدمت مكة معتمراً ، فتبعت ابن مسعود ، فدخل المسجد ، فرمل ثلاثاً ومشى أربعاً . طح

طح في الحج : ثنا محمد بن خزيمة ، ثنا حجاج ، ثنا فضيل بن عياض ، عن منصور بن المعتمر ، عن شقيق ، عنه ، بهذا .

١٣٢٥٤ ـ حديث : حدثنا[٥] رسول الله ﷺ وهو الصادق المصدوق ، قال : حم

(١) في (قط) : «نا» .
(٢) «في مسنده» ساقط من (هـ) .
(٣) «قال حدثنا» في (هـ) : «ثنا» .
١٣٢٥٢- كم ١٢٤/٢ .
(٤) في المطبوع : «لما أراد قتل أبيه قال : من للصبية» .؟
١٣٢٥٣- طح ١٨٢/٢ .
١٣٢٥٤- أحمد ٤٣٣/١ .
(٥) في الأصل : «ثنا» .

«بيع المُحَفَّلات خِلابة ، ولا تحلّ الخلابة لمسلم» .

أحمد : ثنا وكيع ، ثنا المسعودي ، عن جابر ، عن أبي الضحى ، عنه ، به .

١٣٢٥٥ ـ حديث : كنا جلوساً عند عبدالله وهو يقرئنا القرآن ، فقال له رجل : يا أبا عبدالرحمن هل سألتم رسول الله ﷺ كم يملك هذه الأمة من خليفة؟ . . . الحديث .

أحمد : عن حسن بن موسى ، عن حماد بن زيد . وعن أبي النضر ، عن أبي عقيل ، كلاهما عن مجالد ، عن الشعبي ، عنه ، به .

١٣٢٥٦ ـ حديث : أن امرأة جاءت إلى ابن مسعود ، فقالت : أنبئت أنك تنهى عن الواصلة ، قال : نعم . . . الحديث بطوله .

أحمد : ثنا عبدالوهاب بن عطاء ، أنا سعيد بن أبي عروبة ، عن قتادة ، عن عزرة ، عن الحسن العرني ، عن يحيى الجزار ، عن مسروق ، به .

139 ★ مسعود أبو رزين ، عن عبدالله .

١٣٢٥٧ ـ حديثه في السلام .

يأتي في ترجمته عن علي[1] .

١٣٢٥٥- أحمد ١/٣٩٨ ، ٤٠٦ . وقد تقدم الحديث وعزاه المؤلف إلى الحاكم . انظر الحديث رقم (١٣٢١٤) .

١٣٢٥٦- أحمد ١/٤١٥- ٤١٦ .

139 ★ ترجمة مسعود وقعت بعد ترجمة المسيب بن رافع عن ابن مسعود فقدمناه حسب الترتيب الهجائي . وهو : مسعود بن مالك : أبو رزين الأسدي ، الكوفي ، ثقة فاضل من الثانية ، مات سنة خمس وثمانين ، وهو غير أبي رزين عبيد الذي قتله عبيدالله بن زياد بالبصرة ، ووهم من خلطهما . (التقريب) . وانظر ما سيأتي ص ٥١٤ .

(١) انظر : (الإتحاف ١١/ح١٤٧٥٦) .

140 ★ المسور بن مخرمة ، عن ابن مسعود .

١٣٢٥٨ قط ـ حديث : «من[١] سأل الناس عن ظهر غنى جاء يوم القيامة في وجهه خموش . . .» الحديث .

قط في الزكاة : ثنا عثمان بن جعفر اللَّبَّان ، ثنا محمد بن إبراهيم[٢] النيري ، ثنا محمد بن إسماعيل الجعفري ، ثنا عبدالله بن سلمة بن أسلم ، عن عبدالرحمن بن المسور بن مخرمة ، عن أبيه ، به . وقال : ابن أسلم ضعيف .

141 ★ المسيب بن رافع ، عن ابن مسعود .

ولم يسمع منه .

١٣٢٥٩ قط ـ حديث : إذا ضحك أحدكم في الصلاة ، فعليه إعادة الصلاة . موقوف .

قط في أحاديث القهقهة من الطهارة : ثنا عثمان بن محمد بن بشر ، ثنا إبراهيم الحربي ، ثنا بشر بن الوليد ، ثنا إسحاق بن يحيى ، عنه ، به .

١٣٢٦٠ طح ـ حديث : سمع عبدالله رجلاً يقول في التشهد : بسم الله التحيات

---

140 ★ المسور بن مَخْرَمة بن نوفل بن أُهيب بن عبد مناف بن الزهري ، أبو عبدالرحمن ، له ولأبيه صحبة ، مات سنة أربع وستين . (التقريب) .

١٣٢٥٨- قط ١٢١/٢ .

(١) في (هـ) : «ما» .

(٢) في المطبوع : «النبيرة» .

141 ★ المسيب بن رافع الأسدي الكاهلي ، أبو العلاء الكوفي ، الأعمى ، ثقة من الرابعة ، مات سنة خمس ومائة . (التقريب) .

١٣٢٥٩- قط ١٧٤/١ .

١٣٢٦٠- طح ٢٦٦/١ .

لله ، فقال له عبدالله : أتأكل؟

طح في الصلاة : ثنا أبو بكرة ، ثنا مؤمل ، ثنا سفيان ، ثنا إسحاق بن يحيى ، عنه ، بهذا .

١٣٢٦١ ـ حديث : ما كان الله ليراني أَنْ أفضل أمّاً على أَبٍ[١] . . . موقوف .
مي كم

مي في الفرائض : ثنا محمد ، أنا[٢] سفيان ، عن أبيه ، عنه ، به .

كم فيه : حدثني أبو بكر بن بالويه ، ثنا محمد بن أحمد بن النضر ، ثنا معاوية ابن عمرو ، ثنا زائدة ، عن سفيان ، به . وقال : صحيح على شرطهما .

١٣٢٦٢ ـ / حديث : السبع الطوال مثل التوراة ، والمئين مثل الإنجيل ، والمثاني مثل الزبور ، وسائر القرآن أفضل[٣] . موقوف . ٤/٥٦/ب
مي

مي في فضائل القرآن : ثنا معاذ بن هانئ ، ثنا إبراهيم بن طهمان ، ثنا عاصم ، عنه ، بهذا .

١٣٢٦٣ ـ حديث : « من قتل حية ، فله سبع حسنات ، ومن قتل وزغة ، فله حسنة » .
حب حم

حب في الثاني من الأول : أنا محمد بن عمر بن يوسف أبو حمزة ، ثنا محمد بن إسماعيل بن سمرة الأحمسي ، ثنا أسباط بن محمد ، ثنا الشيباني ، عنه ، بهذا .

١٣٢٦١- مي ٢/٢٥٠ . كم ٤/٣٣٦ .

(١) في المستدرك : «على جد» .

(٢) في (هـ) : «ثناه» وكذلك في المطبوع .

١٣٢٦٢- مي ٢/٣٢٥- ٣٢٦ .

(٣) في المطبوع : «وسائر القرآن بعد فضل» .

١٣٢٦٣- حب ٧/٤٥٨ . أحمد ١/٤٢٠ .

خز لابن خزيمة عه لأبي عوانة طح للطحاوي حب لابن حبان قط للدارقطني كم للحاكم

رواه أحمد : ثنا أسباط ، به .

١٣٢٦٤ ـ حديث : « لا تشتروا السمك في الماء فإنه غَرَر » .

حم

أحمد : ثنا محمد بن السماك ، عن يزيد بن أبي زياد ، عنه ، بهذا . قال أحمد(١) : وثنا هشيم ، عن يزيد ، فلم يرفعه .

142 ★ معدي كرب ، عن ابن مسعود .

١٣٢٦٥ ـ حديث : أتينا عبدالله ، فسألنا أن يقرأ علينا ﴿ طسٓمٓ ﴾ المائتين(٢) .

حم

فقال : ما هي معي ، ولكن عليكم من أخذها من رسول الله ﷺ : خباب بن الأرت . قال : فأتينا خباب بن الأرت ، فقرأها علينا .

أحمد : ثنا يحيى بن آدم ، ثنا وكيع ، عن أبيه ، عن أبي إسحاق ، عنه ، به .

143 ★ المعرور بن سويد ، عن ابن مسعود .

١٣٢٦٤- أحمد ٣٨٨/١ .

(١) «أحمد» ساقطة من (هـ) .

142 ★ هو : معدي كرب الهمداني ، وقيل : العبدي ، ذكره ابن حجر في القسم الأول من حرف الميم ، وذكره ابن حبان في ثقات التابعين ، وذكره البخاري في تاريخه وقال : كوفي سمع ابن مسعود وخباب بن الأرت روى عنه أبو إسحاق الهمداني وفرق الخطيب بين من روى عنه أبوإسحاق السبيعي وبين من روى عنه خالد بن معدان . انظر : (التاريخ الكبير ٤١/٢/٤ ، الثقات ٤٥٨/٥ ، الإصابة ٤٤٤/٣- ٤٤٥) .

١٣٢٦٥- أحمد ٤١٩/١ .

(٢) أي سورة الشعراء .

143 ★ المعرور بن سويد الأسدي ، أبو أمية الكوفي ، ثقة ، من الثانية ، عاش مائة وعشرين سنة . (التقريب) .

١٣٢٦٦ ـ حديث : قالت أم حبيبة : اللهم بارك لي في زوجي رسول الله ، وفي أبي : أبي سفيان . . . الحديث . وفيه ذكر المسيخ[1] . عه حب كم حم

عه في القدر : عن محمد بن حيويه وأبي أمية ، قالا : ثنا محمد بن كثير . وعن عباس الدوري ، ثنا محمد بن بشر ، كلاهما عن سفيان . وعن أبي عمر عبدالحميد ابن محمد الحراني ، ثنا مخلد بن يزيد ، ثنا مسعر ، كلاهما عن علقمة بن مرثد ، عن المغيرة اليشكري ، عنه ، به .

حب في الرابع والمائة من الأول : أنا أبو يعلى ، ثنا أبو خيثمة ، ثنا جعفر بن عون ، ثنا مسعر ، به .

كم في تفسير ﴿طه﴾ : أنا الحسن بن يعقوب ، ثنا يحيى بن أبي طالب[2] ، ثنا جعفر بن عون ، به . وقال : صحيح الإسناد .

رواه أحمد : عن وكيع وسفيان بن عيينة ، عن مسعر . وعن عبدالرزاق ، عن الثوري ، كلاهما عن علقمة بن مرثد ، عن المغيرة ، عنه ، به .

١٣٢٦٧ ـ حديث : سئل النبي ﷺ عن القردة والخنازير أهي مسخ؟ . . . الحديث ، وهو طرف من الذي قبله ، وفيه : «كانوا قبل ذلك» . طح

طح في الصيد : عن أبي بكرة ، ثنا مؤمل . وعن ابن أبي داود وأحمد بن داود ، قالا : ثنا محمد بن كثير ، كلاهما عن الثوري . وعن روح بن الفرج ، ثنا يوسف بن عدي ، ثنا عبدالرحيم بن سليمان ، عن مسعر ، كلاهما عن علقمة بن مرثد ، عن

١٣٢٦٦- حب ٢٧٢/٤ . كم ٣٨١/٢- ٣٨٢ . أحمد ٣٩٠/١ ، ٤٣٣ ، ٤٤٥ ، ٤١٣ ، ٤٦٦ .

(١) «المسيخ» من أطراف المسند (٢١٦/٤ ، ح٥٧٣٨) وهو الصواب وفي الأصل و(هـ) : «المسوخ» .

(٢) في المطبوع : «محمد بن عبدالوهاب» بدل «يحيى بن أبي طالب» والأمر محتمل لأنهما من شيوخ الحسن بن يعقوب ،كما في ترجمته من (سير أعلام النبلاء ٤٣٣/١٥) .

١٣٢٦٧- طح ١٩٨/٤- ١٩٩ .

المغيرة اليشكري ، عنه ، به .

رواه ليث ، عن علقمة ، فقال : عن المعرور ، عن أم سلمة . وسيأتي[١] . والصواب قول الثوري ومسعر .

١٣٢٦٨ ـ حديث : إن في طلب الرجل [الحاجة][٢] إلى أخيه فتنة ، إذا أعطاه حمد غير الذي أعطاه . . . الحديث ، موقوف .

حب في روضة العقلاء : أنا أحمد بن الحسن بن عبدالجبار ، ثنا علي بن الجعد ، ثنا شعبة ، عن الأعمش سمعت المعرور بن سويد ، به .

144 ★ معن بن عبدالرحمن بن عبدالله بن مسعود ، عن جده .

ولم يدركه .

١٣٢٦٩ ـ حديث : ليس من مؤدب إلا وهو يحب أن يؤتى مأدبه[٣] وإن أدب الله القرآن . موقوف .

مي في فضائل القرآن : ثنا محمد بن يوسف ، ثنا مسعر ، عنه ، بهذا .

145 ★ المغيرة بن سعد بن الأخرم ، عن ابن مسعود .

---

(١) مصورة الإتحاف (٦/٢١١/أ) .

١٣٢٦٨- روضة العقلاء ص١٤٧- ١٤٨ .

(٢) ما بين المعقوفين من روضة العقلاء .

144 ★ معن بن عبدالرحمن بن عبدالله بن مسعود الهُذلي ، المسعودي ، الكوفي ، أبوالقاسم القاضي ، ثقة من كبار السابعة . (التقريب) .

١٣٢٦٩- مي ٢/٣١١ .

(٣) في (مي) : «أدبه» .

145 ★ المغيرة بن سعد بن الأخرم الطائي ، مقبول ، من الخامسة . (التقريب) .

٤/٥٧أ

١٣٢٧٠ ـ /حديث : «لا تتخذوا الضيعة فترغبوا في الدنيا . . .» الحديث . كم

كم في الرقاق : أنا عبدالله بن إسحاق الخراساني ، ثنا يحيى بن جعفر[1] بن الزبرقان ، ثنا أبو عامر العقدي ، ثنا شعبة ، عن الأعمش ، عن شمر بن عطية ، عنه ، بهذا . وقال : صحيح الإسناد .

146 ★ مُؤْثِر بن عَفَازة ، عن ابن مسعود .

١٣٢٧١ ـ حديث : لـمـَّا أسـري بالنبـي ﷺ لقـي إبراهيـم وموسـى وعيسـى فتذاكروا الساعـة . . . الحديث . كم حم

كم في تفسير الأنبياء : ثنا أبو بكر بن سلمان ، ثنا الحسن بن مكرم ، ثنا يزيد بن هارون ، أنا العوام بن حوشب ، عن جبلة بن سحيم ، عنه ، به . وفي الفتن : أنا المحبوبي ، ثنا سعيد بن مسعود ، أنا يزيد بن هارون ، به . وفي موضع آخر منه : أنا أبوعبدالله الصفار ، ثنا محمد بن مسلمة ، ثنا يزيد ، به .

قال أحمد : ثنا هشيم ، أنا[2] العوام ، به .

147 ★ مِيْنا ، عن ابن مسعود .

١٣٢٧٠- كم ٣٢٢/٤ .

(١) في المطبوع مكان «جعفر بن» بياض .

146 ★ مُؤْثِر : بضم أوله وسكون الواو وكسر المثلثة ، ابن عفازة : بفتح المهملة والفاء ثم زاي ، أبو المثنى الكوفي ، مقبول ، من الثالثة . (التقريب) .

١٣٢٧١- كم ٣٨٤/٢ ، ٤٨٨/٤- ٤٨٩ ، ٥٤٥- ٥٤٦ . أحمد ٣٧٥/١ .

(٢) «أنا» في (هـ) : «ثنا» .

147 ★ مينا : بكسر الميم وسكون التحتانية ثم نون ، ابن أبي مينا ، الخزّاز ، مولى عبدالرحمن بن عوف ، متروك ، ورمي بالرفض وكذبه أبو حاتم ، من الثانية ، ووهّل الحاكم فجعل له صحبة . (التقريب) .

١٣٢٧٢ ـ حديث : كنت مع النبي ﷺ ليلة وفد الجن ، فلما انصرف تنفس ، فقلت : ما شأنك؟ قال : «نُعيت إليّ نفسي يا ابن مسعود» . حم

أحمد : ثنا عبدالرزاق ، أخبرني أبي ، عنه ، به .

148 ★ النَّزَّال بن سَبْرة عن ابن مسعود .

١٣٢٧٣ ـ حديث : «إن الله قد بين ، فمن أتى الأمر من قبل وجهه فقد بين ، ومن خالف فوالله ما نطيق خلافكم» . وفيه قصة . مي

مي في العلم : أنا أبو الوليد الطيالسي ، أنا شعبة ، أخبرني عبدالملك بن ميسرة ، عنه ، به . وعن أبي نعيم ، ثنا المسعودي ، عن عبدالملك ، به .

١٣٢٧٤ ـ حديث : «عمر بن الخطاب من أهل الجنة» . حب

حب في الثامن من الثالث : أنا عبدالله بن قحطبة ، ثنا محمد بن الصبَّاح ، ثنا يحيى بن يمان ، عن مسعر ، عن عبدالملك بن ميسرة ، عنه ، بهذا .

١٣٢٧٥ ـ حديث : سمعت رجلاً يقرأ آية ، وسمعت من رسول الله ﷺ غيرها ، فأتيت رسول الله ﷺ . . . الحديث . حم

أحمد : عن محمد بن جعفر وعفان وبهز وهاشم ، أربعتهم عن شعبة ، عن عبدالملك بن ميسرة ، عنه ، به .

١٣٢٧٢- أحمد ١/٤٤٩ .

148 ★ النزّال بن سَبْرة : بفتح المهملة وسكون الموحدة ، الهلالي ، الكوفي ، ثقة ، من الثانية ، وقيل : إن له صحبة . (التقريب) .

١٣٢٧٣- مي ١/٤٥ .

١٣٢٧٤- حب ٩/١٨ .

١٣٢٧٥- أحمد ١/٣٩٢ ، ٤١١- ٤١٢ ، ٤١٢ ، ٤٥٦ .

---

149 ★ أبو رافع الصائغ : نفيع ، عن ابن مسعود .

ولم يسمع منه .

١٣٢٧٦ ـ حديث : أن النبي ﷺ قال ليلة الجن : «أمعك ماء؟» قال : لا . قال : «أمعك نبيذ؟» أحسبه قال : نعم ، فتوضأ به . قط

قط في الطهارة : قرئ على أبي القاسم بن منيع وأنا أسمع ، حدثكم محمد بن عباد المكي ، ثنا أبو سعيد مولى بني هاشم ، ثنا حماد بن سلمة ، عن علي بن زيد ، عنه ، به . وعن القاضي أبي الطاهر محمد بن أحمد بن نصر ، ثنا محمد بن عبدوس ابن كامل ، ثنا محمد بن عباد ، ثنا أبو سعيد ، نحوه . وعن أبي بكر النيسابوري ومحمد بن مخلد ، كلاهما عن أحمد بن منصور بن راشد ، عن عبدالعزيز بن أبي رزمة ، عن حماد بن سلمة ، نحوه . وقال : علي بن زيد ضعيف ، وأبو رافع لم يثبت سماعه من ابن مسعود ، وعبدالعزيز بن أبي رزمة ليس بقوي .

١٣٢٧٧ ـ حديث : في قوله تعالى : ﴿ ... ذِي ٱلْأَوْتَادِ ﴾(١) قال : وَتَدَ فرعون لامرأته أربعة أوتاد ، ثم جعل على ظهرها رحى عظيماً حتى ماتت . كم

كم في التفسير : ثنا أبو الحسن محمد بن علي بن بكر العدل ، ثنا الحسين بن الفضل ، ثنا سعيد بن منصور ، ثنا عبدالرزاق ، أنا معمر ، عن ثابت ، عنه ، بهذا . موقوف .

---

149 ★ نفيع الصائغ : أبو رافع المدني ، نزيل البصرة ، ثقة ثبت ، مشهور بكنيته ، من الثانية . (التقريب) . وانظر الآتي ص ٥١٢ ، ٥١٣ .

١٣٢٧٦- قط ٧٧/١ . وسيعيد هذا الحديث في ترجمة «أبي رافع مولى عمر ، عن ابن مسعود» ويعزوه إلى الطحاوي فقط .

١٣٢٧٧- كم ٥٢٢/٢- ٥٢٣ .

(١) سورة الفجر ، الآية (١٠) .

خز لابن خزيمة عه لأبي عوانة طح للطحاوي حب لابن حبان قط للدارقطني كم للحاكم

150 ★ نهيك بن سنان ، عن ابن مسعود .

١٣٢٧٨ ـ حديث : أنه أتى عبدالله بن مسعود ، فقال : قرأت المفصل في ركعة فقال : هـذاً مثل هذّ الشعر . . . الحديث . طح حم

طح في الصلاة : ثنا ابن أبي داود ، ثنا هشام بن عبدالملك ، ثنا أبو عوانة ، عن حصين ، أخبرني إبراهيم ، عنه ، به . وفيه : فقلت لإبراهيم : أرأيت مادون ذلك(١)؟ قال : إني ربما قرأت أربعاً في ركعة .

قال أحمد : ثنا هشام ، به .

151 ★ / هارون بن رئاب ، عن ابن مسعود . ٤/٥٧/ب

ولم يدركه .

١٣٢٧٩ ـ حديث : اغد عالماً أو متعلماً ، ولا تغد فيما بين ذلك ، فإن ما بين ذلك جاهل ، وإن الملائكة تبسط أجنحتها للرجل إذا(٢) غدا يبتغي العلم من مي

---

150 ★ نهيك بن سنان البجلي ، كوفي ، ذكره ابن حبان في الثقات ، وقال : يروي عن ابن مسعود ، روى عنه أبو وائل ، وذكره ابن حجر في تعجيل المنفعة . انظر : (الثقات ٤٨٠/٥ ، تعجيل المنفعة ص٢٧٨) .

١٣٢٧٨- طح ٣٤٥/١- ٣٤٦ . أحمد ٤١٧/١ .

ويُزاد : أحمد أيضاً (٣٨٠/١) : حدثنا أبو معاوية ، حدثنا الأعمش ، عن شقيق بن سلمة قال : جاء رجل إلى عبدالله من بني بجيلة يقال له : نهيك بن سنان ، فقال : يا أبا عبدالرحمن . . . نحوه . مطولاً .

(١) في المطبوع : «أرأيت ما دون ذلك كيف أصنع؟» .

151 ★ هارون بن رِئاب : بكسر الراء وتحتانية مهموزة ، ثم موحدة ، التميمي أبو بكر أو أبوالحسن ، ثقة ، عابد ، من السادسة . اختلف في سماعه من أنس . (التقريب) .

١٣٢٧٩- مي ٨٢/١ .

(٢) في المطبوع : «إذا» ساقطة .

الرضى بما يصنع .

مي في العلم : أنا أبو المغيرة ، ثنا الأوزاعي ، حدثني هارون بن رئاب ، بهذا . موقوف .

152 ★ هبيرة بن يَرِيم ، عن ابن مسعود .

١٣٢٨٠ ـ حديث : من زعم أن الله يُرى جهرة فقد أشرك ، ومن زعم أن موسى سأل ربه أن يراه جهرة فقد أشرك . موقوف . خز

خز في التوحيد -قرأت في كتاب منسوب لبعض الجهمية- عن محمد بن جابر ، عن أبي إسحاق ، عن هبيرة ، بهذا . قال ابن خزيمة : وهذا الخبر كذب موضوع باطل ، وضعه بعض الجهمية .

١٣٢٨١ ـ حديث : في قوله : ﴿ ... بَطَآئِنُهَا مِنْ إِسْتَبْرَقٍ ... ﴾(١) قال : أخبرتم(٢) بالبطائن ، فكيف بالظهائر؟ كم

كم في تفسير الرحمن : أنا المحبوبي ، ثنا أحمد بن سيار ، ثنا محمد بن كثير ، ثنا سفيان ، عن أبي إسحاق ، عنه ، به .

١٣٢٨٢ ـ حديث : قرأت على رسول الله ﷺ بضعاً وسبعين سورة ، وإن زيداً حب

152 ★ هُبيرة بن يَرِيم : بتحتانية أوله ، وزن عظيم ، الشِّبامي : بمعجمة ثم موحدة خفيفة . ويقال : الخارفي : بمعجمة وفاء ، أبو الحارث الكوفي ، لا بأس به ، وقد عيب بالتشيع ، من الثانية . (التقريب) .

١٣٢٨٠- التوحيد لابن خزيمة ٢٣٨ .

١٣٢٨١- كم ٢/٤٧٥ .

(١) سورة الرحمن ، الآية (٥٤) .

(٢) في (هـ) : «أخبرهم» .

١٣٢٨٢- حب ٩/١٠١ .

له ذؤابتان يلعب مع الصبيان .

حب في الثامن من الثالث : أنا عبدالله بن محمد الأزدي ، ثنا إسحاق بن إبراهيم ، ثنا عبدة بن سليمان ، عن الأعمش ، عن أبي إسحاق ، عنه ، بهذا .

١٣٢٨٣ ـ حديث : في قوله : ﴿ يَوْمَ تُبَدَّلُ ٱلْأَرْضُ غَيْرَ ٱلْأَرْضِ . . . ﴾(١) قال : أرض كم كالفضة بيضاء نقية . . . الحديث .

كم في الفتن : أنا عبدالرحمن بن الحسن ، ثنا إبراهيم بن الحسين ، ثنا آدم بن أبي إياس ، ثنا شعبة ، سمعت أبا إسحاق ، سمعت هبيرة ، به .

١٣٢٨٤ ـ حديث : من مشى إلى كاهن أو ساحر فصدقه بما يقول ، فقد كفر بما خز أنزل على محمد ﷺ .

خز في التوكل : ثنا أبو موسى ، ثنا عبدالرحمن ، ثنا سفيان ، عن أبي إسحاق ، عنه ، بهذا . موقوف ، وحكمه الرفع .

153 ★ هُزَيْل بن شرحبيل ، عن ابن مسعود .

١٣٢٨٥ ـ حديث : لعن رسول الله ﷺ المحلِّل والمحلل له .
مي

مي في النكاح : أنا أبو نعيم ، ثنا سفيان ، عن أبي قيس ، عنه ، بهذا .

١٣٢٨٦ ـ حديث : لعن رسول الله ﷺ آكل الربا وموكله .
مي

١٣٢٨٣- كم ٥٧٠/٤ .

(١) سورة إبراهيم ، الآية (٤٨) .

153 ★ هُزيل : بالتصغير ، ابن شرحبيل الأودي ، الكوفي ، ثقة مخضرم ، من الثانية . (التقريب) .

١٣٢٨٥- مي ٨١/٢ .

١٣٢٨٦- مي ١٦٢/٢ .

مي في البيوع : أنا أبو نعيم ، ثنا سفيان ، عن أبي قيس ، عنه ، بهذا .

١٣٢٨٧ ـ حديث : لعن رسول الله ﷺ الواشمة والمستوشمة ، والواصلة والموصولة ، والمحلل والمحلل له ، وآكل الربا ومؤكله . حم

أحمد : عن الفضل بن دكين وأبي أحمد وأسود بن عامر ، كلهم عن سفيان ، عن أبي قيس ، عنه ، به .

١٣٢٨٨ ـ حديث : في ترك الوضوء من مسِّ الذكر . موقوف . طح

طح في الطهارة : ثنا بكر بن إدريس ، ثنا آدم بن أبي إياس ، ثنا شعبة ، ثنا أبو قيس ، سمعت هزيلاً ، به .

١٣٢٨٩ ـ حديث : إنكم في زمان كثير[1] علماؤه ، قليل خطباؤه . . . الحديث . كم

كم في الفتن : أنا أبو عبدالله الزاهد ، ثنا محمد بن إبراهيم بن أُورْمة ، ثنا الحسين ابن حفص ، ثنا سفيان ، عن أبي قيس ، عنه ، به .

١٣٢٩٠ ـ حديث : إن الرجل ليقاتل للدنيا ويقاتل ليعرف . . . الحديث ، موقوف . كم

كم في الجهاد : أخبرني عبدالرحمن بن الحسن ، ثنا إبراهيم بن الحسين ، ثنا آدم ابن أبي إياس ، ثنا شعبة ، عن أبي قيس ، عنه ، به .

١٣٢٩١ ـ حديث : أن النبي ﷺ كان يجمع بين الصلاتين في السفَر . طح

١٣٢٨٧- أحمد ١/٤٤٨ ، ٤٦٢ .
١٣٢٨٨- طح ١/٧٨ .
١٣٢٨٩- كم ٤/٤٨٢ .
(١) في النسختين : «كثيرة» .
١٣٢٩٠- كم ٢/١١١ .
١٣٢٩١- طح ١/١٦٠ .

خز لابن خزيمة عه لأبي عوانة طح للطحاوي حب لابن حبان قط للدارقطني كم للحاكم

طح في الصلاة : ثنا فهد ، ثنا محمد بن عمران بن أبي ليلى ، حدثني أبي ، عن ابن أبي ليلى ، عن أبي قيس ، عنه ، به .

٤/٥٨أ **١٣٢٩٢ ـ / حديث : أتى رجل إلى أبي موسى الأشعري وإلى سلمان بن ربيعة في : ابنة ، وابنة ابن ، وأخت لأب وأم . فقال : للابنة النصف ، وما بقي للأخت . فأتى ابن مسعود فقال : لقد ضللت إذاً وإني أقضي بما قضى به رسول الله ﷺ : للابنة النصف ولابنة الابن السدس ، وما بقي فللأخت .**

مي جا طح حب قط كم حم

مي في الفرائض : ثنا محمد بن يوسف ، ثنا سفيان ، عن أبي قيس الأودي ، عنه ، به .

جا فيه : ثنا محمد بن يحيى ، ثنا عبدالرزاق ، أنا سفيان بالحديث ، ولم يذكر القصة التي في أوله .

طح فيه : عن علي بن شيبة ، ثنا يزيد بن هارون وعبيدالله بن موسى ، كلاهما عن سفيان ، بتمامه . وعن ابن أبي داود ، عن محمد بن يوسف ، به .

حب في الخامس والستين من الثالث : أنا أحمد بن يحيى بن زهير ، ثنا الحسن ابن محمد بن الصباح ، ثنا إسحاق بن يوسف الأزرق ، عن مسعر ، عن أبي قيس ، بالحديث دون القصة .

قط في الفرائض : قُرِئ على ابن صاعد وأنا أسمع ، حدثكم محمد بن عبدالملك ابن زنجويه ، ثنا يزيد بن هارون ومحمد بن يوسف -فرقهما- به . وعن محمد بن سليمان النعماني ، ثنا الحسين بن عبدالرحمن الجرجراني ، ثنا وكيع ، عن سفيان ، بتمامه . وعن عبدالله بن محمد بن عبدالعزيز ، حدثكم عبدالأعلى بن حماد ، ثنا حماد بن سلمة ، عن الحجاج بن أرطاة ، عن عبدالرحمن بن ثروان وهو أبو قيس ،

١٣٢٩٢- مي ٢/٢٥٢ . جا ص٣٢١ . طح ٤/٣٩٢ . حب ٧/٦١٠ . قط ٤/٧٩- ٨٠ ، ٨٠ . كم ٤/٣٣٤- ٣٣٥ . أحمد ١/٣٨٩ ، ٤٤٠ ، ٤٦٣- ٤٦٤ ، ٤٢٨ .

ط لمالك ش للشافعي حم لأحمد عم لعبدالله بن أحمد مي للدارمي جا لابن الجارود

به .

كم فيه : أنا أبو عبدالله محمد بن عبدالله الزاهد الأصبهاني ، ثنا أسيد بن عاصم ، ثنا الحسين بن حفص ، ثنا سفيان ، به . وقال : صحيح على شرطهما .

قلت : هو في البخاري[1] .

ورواه أحمد : عن وكيع وعبدالرحمن ، عن سفيان . وعن محمد بن جعفر ، عن شعبة . وعن هشيم ، عن ابن أبي ليلى ، ثلاثتهم عن أبي قيس[2] ، به .

١٣٢٩٣ ـ حديث : «العجماء جُبار . . .» الحديث .
قط

قط في الديات : ثنا إسماعيل الصفار ، ثنا الدقيقي ، ثنا سلم بن سلام ، ثنا محمد بن طلحة ، عن عبدالرحمن بن ثروان ، عنه ، به . وعن عبدالملك بن أحمد الزيات ، ثنا حفص بن عمرو ، ثنا عبدالرحمن ، ثنا سفيان ، عن أبي قيس ، عن هزيل ، به مرسلاً . وعن محمد بن إسماعيل الفارسي ، ثنا إسحاق بن إبراهيم ، ثنا عبدالرزاق ، عن الثوري ، نحوه . وعن محمد بن أحمد بن الحسن ، ثنا عبدالله بن أحمد ، حدثني أبي ، ثنا محمد بن جعفر ، ثنا شعبة ، عن أبي قيس ، به ، مرسل أيضاً . وعن زيد بن محمد بن جعفر ، ثنا أحمد بن عبيد بن إسحاق العطار ، ثنا أبي ، ثنا قيس هو ابن الربيع ، ثنا عبدالرحمن بن ثروان ، به متصلاً .

154 ★ وابصة بن معبد الأسدي ، عن ابن مسعود .

---

(١) البخاري ، الفرائض : باب ميراث ابنة ابن مع ابنة (١٢/١٧ ، ح٦٧٣٦) ، وأيضاً باب ميراث الأخوات مع البنات عصبة (١٢/٢٤ ، ح٦٧٤٢) .

(٢) في النسختين : «عن هزيل أبي قيس» .

١٣٢٩٣- قط ٣/١٥٤ ، ١٥٣ ، ١٧٨ ، ١٧٩ .

154 ★ وابصة : بكسر الموحدة ثم مهملة ، ابن معبد بن عتبة الأسدي ، صحابي نزل الجزيرة ، وعُمّر إلى قرب سنة تسعين . (التقريب) .

١٣٢٩٤ ـ حديث : «تكون فتنة النائم فيها خير من المضطجع . . .» الحديث بطوله ، وفيه قصة . كم حم

كم في المناقب ، وفي الفتن : أنا محمد بن علي الصنعاني ، ثنا إسحاق بن إبراهيم ، أنا عبدالرزاق ، أنا معمر ، عن إسحاق بن راشد ، عن عمرو بن وابصة ، عن أبيه ، به .

رواه أحمد : ثنا عبدالرزاق ، أنا معمر ، عن رجل[1] ، عن عمرو بن وابصة ، عن أبيه ، به . وعن علي بن إسحاق ، عن ابن المبارك ، عن معمر ، عن إسحاق بن راشد ، عن عمرو بن وابصة ، عنه ، به .

155 ★ والان ، عن ابن مسعود .

١٣٢٩٥ ـ حديث : في الذبح ، موقوف . خز

خز في التوحيد : ثنا علي[2] بن سعيد بن مسروق الكندي ، ثنا عبدالرحيم بن سليمان ، عن إسماعيل بن سميح الحنفي ، عن مالك بن عمير الحنفي ، عنه ، به .

156 ★ / وائل بن ربيعة ، عن ابن مسعود . ٤/٥٨/ب

١٣٢٩٤- كم ٣/٣٢٠ ، ٤/٤٢٦- ٤٢٧ . أحمد ١/٤٤٨- ٤٤٩ ، ٤٤٩ .

(١) «رجل» من الأصل ، وفي (هـ) : «إسحاق بن راشد» .

155 ★ والان الحنفي روى عن عبدالله بن مسعود ، وروى عنه مالك بن عمير ذكره ابن حبان في الثقات ، وسكت ابن أبي حاتم فلم يذكر فيه جرحاً ولا تعديلاً . انظر : (الجرح والتعديل ٤/٢/٤٣ ، الثقات ٥/٤٩٧) .

١٣٢٩٥- التوحيد ٣١٢- ٣١٣ .

(٢) في المطبوعة سقط أول السند وفيه : «فقد روي عن مالك بن عمير الحنفي» والسند بكامله مذكور في النسخة الثانية من المطبوعة (بتحقيق د/ عبدالعزيز الشهوان ٢/٧٣٨) .

156 ★ وائل بن ربيعة ، عداده في أهل الكوفة ، يروي عن ابن مسعود ، وروى عنه شمر بن =

١٣٢٩٦ ـ حديث : بين كل سماء مسيرة خمسمائة عام . . . الحديث ، موقوف . خز

خز في التوحيد : ثنا أحمد بن سنان ، ثنا يزيد بن هارون ، أنا حماد ، عن عاصم ، عن المسيب بن رافع ، عنه ، به .

157 ★ وائل بن مهانة ، عن ابن مسعود .

١٣٢٩٧ ـ حديث : أنه قال للنساء : «تصدَّقْنَ فإنكنّ أكثر أهل النار» ، فقالت امرأة ليست من عِلِّية النساء : لِمَ؟ . . . الحديث . مي حب كم حم

مي في الطهارة : أنا أبو زيد سعيد بن الربيع ، ثنا شعبة ، عن الحكم ، سمعت ذراً ، عنه ، به .

حب في السابع والستين : أنا الفضل بن الحباب ، ثنا محمد بن بشار ، ثنا محمد -هو ابن جعفر- ثنا شعبة ، به .

كم في النكاح : أنا أحمد بن جعفر القطيعي ، ثنا عبدالله بن أحمد بن حنبل ، حدثني أبي ، ثنا عبدالرزاق ، عن سفيان ، عن منصور والأعمش ، عن ذرٍ ، به . وعن عبدالله بن محمد بن موسى ، ثنا محمد بن أيوب ، أنا يحيى بن المغيرة ، ثنا جرير ، عن منصور ، به . وقال : صحيح الإسناد . وفي الأهوال : ثنا بكر بن محمد الصيرفي

= عطية ، ذكره ابن حبان في الثقات ، وسكت البخاري ، وسكت ابن أبي حاتم وقال : روى عنه المسيب بن رافع . انظر : (التاريخ الكبير ١٧٦/٢/٤ ، والجرح والتعديل ٤٣/٢/٤ ، والثقات ٤٩٥/٥) .

١٣٢٩٦- التوحيد ١٠٥ .

157 ★ وائل بن مُهانة التيمي الكوفي ، مقبول ، من الثانية . (التقريب) .

١٣٢٩٧- مي ١٩٠/١ . حب ١٣٦/٥ . كم ١٩٠/٢ ، ٦٠٣/٤ . أحمد ٣٧٦/١ ، ٤٢٥ ، ٤٣٦ ، ٤٣٣ ، ٤٢٣ .

بمرو من[١] أصل كتابه ، ثنا عبدالصمد بن الفضل ، ثنا قبيصة بن عقبة ، ثنا سفيان ، به . وثنا أبو بكر بن إسحاق[٢] ، أنا إسماعيل بن قتيبة ، ثنا يحيى بن يحيى ، أنا جرير ، به .

رواه أحمد : ثنا سفيان ، عن منصور ، به . وعن أبي معاوية ، عن ذرٍّ ، به . وعن محمد بن جعفر وبهز ، كلاهما عن شعبة . وعن وكيع ، عن المسعودي ، كلاهما عن الحكم ، عن ذرٍّ ، به . وعن عبدالرزاق ، عن سفيان ، عن منصور والأعمش ، به .

158 ★ وهب بن ربيعة ، عن ابن مسعود .

١٣٢٩٨ ـ حديث : إني لمستتر بأستار الكعبة إذ جاء ثلاثة نفر : ثقفي وختناه عه حب حم **قرشيان . . . الحديث في نزول قوله تعالى : ﴿ وَمَا كُنتُمْ تَسْتَتِرُونَ أَن يَشْهَدَ عَلَيْكُمْ سَمْعُكُمْ . . . . ﴾[٣] . . . الآية .**

عه في المنافقين : عن الغزي ، عن الفريابي ، عن سفيان ، عن الأعمش ، عن عمارة بن عمير ، عنه ، به .

حب في الرابع والستين من الثالث : أنا أبو خليفة ، ثنا محمد بن كثير[٤] ، ثنا سفيان ، به . رواه زيد بن أبي أُنَيْسة ، عن الأعمش ، عن أبي الضحى ، عن مسروق . وقد مضى[٥] .

---

(١) في (هـ) : «عن» .

(٢) رواية أبي بكر بن إسحاق لم أجدها في النسخة المطبوعة من المستدرك في كتاب الأهوال .

158 ★ وهب بن ربيعة الكوفي ، مقبول ، من الثالثة . (التقريب) .

١٣٢٩٨- حب ٣٠٥/١ . أحمد ٤٠٨/١ ، ٤٤٢ ، ٤٤٣- ٤٤٤ ، ٣٨١ ، ٤٢٦ ، ٤٤٢ .

(٣) سورة حمٓ السجدة ، الآية (٢٢) .

(٤) في المطبوع : «محمد بن أبي كثير» .

(٥) انظر الحديث رقم (١٣٢٤٧) .

رواه أحمد : عن عبدالرزاق ووكيع ويحيى ، عن سفيان ، به -زاد يحيى : وعن سفيان ومنصور- عن مجاهد ، عن أبي معمر ، عن عبدالله ، به . وعن أبي معاوية ، عن الأعمش ، عن عمارة بن عمير ، عن عبدالرحمن بن يزيد ، عن ابن مسعود ، بمعناه .

159 ★ يحيى بن الجزار ، عن ابن مسعود .

١٣٢٩٩ ـ حديث : « إنَّ الرُّقَى والتَّمائم والتِّوَلَة[1] شرك . . . الحديث » وفيه قصة . حب

حب في الحادي والخمسين[2] من الثالث : أنا عمران بن موسى بن مجاشع ، ثنا واصل بن عبدالأعلى ، ثنا ابن فضيل ، عن العلاء بن المسيب ، عن فضيل بن عمرو ، عنه ، به .

١٣٣٠٠ ـ حديث : جاء أبو العُبيدين إلى عبدالله وكان ضرير البصر ، فقال : يا أبا عبدالرحمن من نسأل إذا لم نسألك؟ قال : فما حاجتك؟ قال : ما الأواه؟ قال : الرحيم . . . الحديث . كم

كم في تفسير الإسراء : أنا أبو زكريا العنبري ، ثنا ابن عبدالسلام ، ثنا إسحاق ، أنا جرير ، عن الأعمش ، عن الحكم ، عنه ، به .

---

159 ★ يحيى بن الجزار العُرني : بضم المهملة ، وفتح الراء ثم نون ، الكوفي ، قيل اسم أبيه : زبّان ، بزاي وموحدة ، وقيل : بل لقبه هو ، صدوق ، رمي بالغلو في التشيع ، من الثالثة . (التقريب) .

١٣٢٩٩- حب ٦٣٠/٧ .

(١) «والتولة» ساقط من (هـ) .

(٢) في الأصل : «٥١» .

١٣٣٠٠- كم ٣٦١/٢ .

٤/٥٩أ

160 ★ / يحيى بن جعدة ، عن ابن مسعود .

١٣٣٠١ ـ حديث : «لا يدخل الجنة من كان في قلبه حبة من كبر» ، فقال رجل : يا رسول الله ، إنه ليعجبني أن يكون ثوبي جديداً ورأسي دهيناً . . . الحديث .
كم حم

كم في الإيمان : ثنا أبو العباس محمد بن يعقوب ، ثنا جعفر بن محمد بن شاكر ، ثنا عفان ، ثنا عبدالعزيز بن مسلم ، عن الأعمش ، عن حبيب بن أبي ثابت ، عنه ، به . وعن أبي بكر بن إسحاق ، ثنا محمد بن غالب ، ثنا عفان ومحمد بن محمود ، قالا : ثنا عبدالعزيز ، به . وقال : صحيح الإسناد ، ولم يخرجاه .

رواه أحمد : ثنا عارم ، ثنا عبدالعزيز القسملي ، به .

161 ★ يزيد بن شريك التيمي ، عن ابن مسعود .

١٣٣٠٢ ـ حديث : «إن فيكم الضعيف والكبير وذا الحاجة . . .» وفيه قصة .
خز

خز في الإمامة : ثنا أبو يحيى محمد بن عبدالرحيم البزار ، ثنا أبوأحمد الزبيري ، ثنا عبدالجبار بن العباس ، عن عمار الدهني ، عن إبراهيم التيمي ، قال : كان أبي قد ترك الصلاة معنا . . . فذكره . ليس في سماعنا .

١٣٣٠٣ ـ حديث : «المُرّان : الإمساك في الحياة ، والتبذير عند الموت» .
مي

---

160 ★ يحيى بن جعدة بن هبيرة بن أبي وهب المخزومي ، ثقة ، وقدأرسل عن ابن مسعود ونحوه ، من الثالثة . (التقريب) .

١٣٣٠١- كم ٢٦/١ . أحمد ٣٩٩/١ .

161 ★ يزيد بن شريك بن طارق التيمي الكوفي ، ثقة ، يقال : إنه أدرك الجاهلية ، من الثانية ، مات في خلافة عبدالملك . (التقريب) .

١٣٣٠٢- خز ٤٩/٣ .

١٣٣٠٣- مي ٣٠٠/٢ .

ط لمالك ش للشافعي حم لأحمد عم لعبدالله بن أحمد مي للدارمي جا لابن الجارود

مي في الوصايا : ثنا أحمد بن عبدالله ، ثنا أبو زُبيد ، ثنا حصين ، عن إبراهيم التيمي ، عن أبيه ، بهذا .

١٣٣٠٤ ـ حديث : لو تعلمون ذنوبي ما وطئ عقبيَّ رجلان . . . الحديث ، موقوف . كم

كم في المناقب : ثنا أبو العباس ، ثنا بحر بن نصر ، ثنا ابن وهب ، أخبرني سفيان الثوري ، عن الأعمش ، عن إبراهيم التيمي ، عنه ، به .

★ يُسَير .

تقدم في : أسير .

162 ★ أبو ثور الحُدّاني الأزدي ، عن ابن مسعود .

قيل : اسمه حبيب بن [أبي](١) مليكة .

١٣٣٠٥ ـ حديث : « إن الرجل يصبح مؤمنا ويمسي وما معه شيء . . . » كم

١٣٣٠٤- كم ٣١٦/٣ .

★ انظر الترجمة رقم (8) والحديث رقم (١٢٤٩٦) ص ١٦٤-١٦٥ .

162 ★ أبو ثور الأزدي الحُدّاني : بضم المهملة والتشديد ، الكوفي ، قيل : هو حبيب بن أبي مليكة ، مقبول ، من الثانية . (التقريب) .

(١) الزيادة من التقريب .

١٣٣٠٥- كم ١٥٨/٢ .

ويُزاد : كم في الفتن والملاحم (٤٣٧/٤- ٤٣٨) : حدثني أبو بكر محمد بن أحمد بن بالويه ، ثنا محمد بن أحمد بن النضر ، ثنا معاوية بن عمرو ، ثنا أبو إسحاق الفزاري ، عن الأعمش ، قال عمرو بن مرة ؛ عن أبي البختري ، عن أبي ثور قال : دفعت إلى حذيفة وابن مسعود وهما يتحدثان في المسجد فذكروا الفتنة ، فقال ابن مسعود : ما كنت أرى ترتد على عقبيها لم يهراق فيها محجمة من دم ، وإنَّ الرجل ليصبح مؤمناً . . . الحديث . وقال : صحيح الإسناد ولم يخرجاه .

الحديث وفيه قصة .

كم في آخر قتال أهل البغي : أنا عبدالرحمن بن الحسن القاضي ، ثنا إبراهيم بن الحسين ، ثنا آدم بن أبي إياس ، ثنا شعبة ، عن عمرو بن مرة ، عن أبي البختري ، عنه ، به . وقال : صحيح .

163 ★ أبو جُحَيْفة : وهب بن عبدالله السُّوَائي ، عن ابن مسعود .

١٣٣٠٦ ـ حديث : إن عمر كان[١] حصناً[٢] حصيناً يدخل الإسلام ولا يخرج منه . . . الحديث ، موقوف . كم

كم في المناقب : أنا ابن بالويه المصيصي ، ثنا محمد بن عثمان بن أبي شيبة ، ثنا أحمد بن عبدالله بن يونس ، ثنا زهير ، عن يزيد بن أبي زياد ، عنه ، به .

164 ★ أبو الجعد الغطفاني والد سالم يقال : اسمه رافع ، عن ابن مسعود .

١٣٣٠٧ ـ حديث : «ما منكم من أحد إلا وقد وكل به قرينه من الجن . . .» الحديث . مي خز عه حب حم

---

163 ★ وهب بن عبدالله السُّوائي : بضم المهملة والمد ، ويقال : اسم أبيه وهب أيضاً ، أبوجُحيفة ، مشهور بكنيته ، ويقال له : وهب الخير ، صحابي معروف ، وصحب علياً ، ومات سنة أربع وسبعين . (التقريب) .

١٣٣٠٦- كم ٩٣/٣ .

(١) في المستدرك : «إن كان عمر» .

(٢) «حصنا» ساقط من (هـ) .

164 ★ رافع ، أبو الجعد الغَطفاني ، الكوفي ، والد سالم ، مخضرم ، وثقه ابن حبان ، وقيل : له صحبة . (التقريب) .

١٣٣٠٧- مي ٢١٥/٢-٢١٦ . خز ٣٣٠/١ . حب ١١٠/٨ . أحمد ٣٨٥/١ ، ٣٩٧-٣٩٨ ، ٤٠١ ، ٤٦٠ .

مي في الرقاق : أنا محمد بن يوسف ، عن سفيان ، عن منصور ، عن سالم بن أبي الجعد ، عن أبيه ، به .

خز في الصلاة : ثنا محمد بن بشار ، ثنا عبدالرحمن ، ثنا سفيان ، به . قال أبومحمد الدارمي : من الناس من يقول : أسلم ، أي استسلم .

عه في البعث : ثنا الغزي ، ثنا الفريابي ، به . وعن أحمد بن مسعود المقدسي ، ثنا الهيثم بن جَميل ، ثنا جرير وزائدة . وعن هشام بن علي ، ثنا عبدالله بن رجاء ، عن شيبان ، ثلاثتهم عن منصور ، به .

حب في الثالث من الثالث : أنا أبو يعلى ، ثنا أبو خيثمة ، ثنا جرير ، عن منصور ، به . قال ابن حبان : فيه دليل على أن شيطان المصطفى ﷺ أسلَم .

رواه أحمد : عن يحيى وأسود بن عامر وعبدالرحمن بن مهدي ، ثلاثتهم عن سفيان ، به . وعن زياد بن عبدالله البكائي ، عن منصور ، نحوه .

١٣٣٠٨ ـ / حديث : «إن من أشراط الساعة : أن يمر الرجل في المسجد لا يصلي فيه ركعتين ، وأن لا يسلم الرجل إلا على من يعرف ، وأن يبرد[1] الصبيُّ الشيخ» . خز ٤/٥٩/ب

خز في المساجد : ثنا يوسف بن موسى وأحمد بن عثمان بن حكيم الأودي ، قالا : ثنا الحسن بن بشر البجلي ، ثنا الحكم بن عبدالملك ، عن قتادة[2] ، عن سالم ابن أبي الجعد ، عن أبيه ، به . لفظ يوسف .

١٣٣٠٨- خز ٢/٢٨٣- ٢٨٤ .

(١) من «برده أو أبرده : أرسله تبريداً . راجع (القاموس المحيط ص٣٤١) . وكذلك جاء في المعجم الكبير للطبراني بسند آخر فيه : «وحتى يبعث الغلام الشيخ بريداً بين الأفقين» . (٩/٣٤٤) .

(٢) «قتادة» في (هـ) : «عبادة» .

خز لابن خزيمة عه لأبي عوانة طح للطحاوي حب لابن حبان قط للدارقطني كم للحاكم

165 ★ أبو حيان الأشجعي ، عن ابن مسعود .

١٣٣٠٩ ـ حديث : قال لي رسول الله ﷺ : «اقرأ عَلَيّ[1] القرآن» قال : فقلت : حم أليس منك تعلمته؟ وأنت تقرئنا؟ . . . الحديث .

أحمد : ثنا هشيم ، أنا حصين ، عن هلال بن يِسَاف ، عنه ، به .

★ أبو رافع الصائغ : اسمه نفيع ، عن ابن مسعود .

١٣٣١٠ ـ حديث : « ما من نبيٍّ بعثه الله في أمته ، إلا كان له في أمته حم حواريون وأصحاب . . . » الحديث[2] .

أحمد : ثنا يعقوب ، ثنا أبي ، عن صالح بن كيسان ، عن الحارث -أظنه ابن فضيل- عن جعفر بن عبدالله بن الحكم ، عن عبدالرحمن بن المسور ، عنه ، به . وعن أبي سعيد ، عن عبدالله بن جعفر ، عن الحارث بن فضيل ، نحوه .

---

165 ★ أبو حيان : بتحتانية ، واسمه منذر سماه يحيى بن معين ، وذكره ابن حبان في ثقات التابعين وقال : الأشجعي ختن هلال بن يساف يروي عن ابن مسعود ، روى عنه هلال بن يساف . وذكره البخاري ولم يذكر فيه جرحاً ولا تعديلاً . انظر : (التاريخ الكبير ٣٥٧/١/٤ ، الثقات ٤٢٠/٥ ، تعجيل المنفعة ٣١٢) .

١٣٣٠٩- أحمد ٣٧٤/١ .

(١) في الأصل : «عَلَيّ من القرآن» .

★ تقدم انظر الترجمة رقم (149) . وقد ذكر ابن حجر هذه الترجمة في ثلاثة مواضع :

١- «أبو رافع نفيع الصائغ» في الأسماء ص ٤٩٧ .

٢- أبو رافع الصائغ .

٣- أبو رافع مولى عمر : في الكنى ص ٥١٣ .

١٣٣١٠- أحمد ٤٥٨/١ ، ٤٦١- ٤٦٢ .

(٢) في حاشية الأصل : «كذا ذكر هذا الحديث هنا فيحرر» .

١٣٣١١ ـ حديث : أن رسول الله ﷺ خط حوله . . . الحديث وفيه : «أمعك ماء»؟ قلت : لا ، قال : «أمعك نبيذ؟» قلت : نعم ، فتوضأ به . حم

أحمد : ثنا أبو سعيد ، ثنا حماد بن سلمة ، عن علي بن زيد ، عنه ، به .

166 ★ أبو رافع الصحابي ، عن ابن مسعود .

١٣٣١٢ ـ حديث : «ما كان نبي إلا له حواريّون ، يهدون بهديه ، ويستَنُّون بسنته . . .» الحديث . حب

حب في الخامس من الثالث : أنا عمران بن موسى بن مجاشع ، ثنا محمد بن أبي عتاب[1] الأعين ، ثنا ابن أبي مريم[2] ، ثنا عبدالعزيز بن محمد ، ثنا الحارث بن فضيل[3] الخطمي ، عن جعفر بن عبدالله بن الحكم ، عن عبدالرحمن بن المسور بن مخرمة ، عن أبي رافع مولى رسول الله ﷺ ، به .

★ أبو رافع مولى عمر ، عن ابن مسعود .

١٣٣١٣ ـ حديث : ليلة الجن . . . وفيه : «تمرة طيبة وماء طهور» . طح

١٣٣١١- أحمد ١/٤٥٥ .

166 ★ أبو رافع القبطي ، مولى رسول الله ﷺ ، اسمه إبراهيم ، وقيل : أسلم ، أو ثابت ، أو هرمز ، مات في أول خلافة عليّ ، على الصحيح . (التقريب) .

١٣٣١٢- حب ٨/٢٥- ٢٦ .

(١) في (الإحسان) : «محمد بن غياث الأغر» . وهو تحريف . انظر : (السير ١١/٤٧٤) .

(٢) في (الإحسان) : «حدثنا ابن إبراهيم» .

(٣) في الإحسان : «فضل» .

★ هو : نفيع الصائغ ، وقد تقدمت ترجمته برقم (149) . وهو مولى ابنة عمر ، وتقدم هذا الحديث في ترجمة : أبي رافع نفيع وعزاه إلى الدار قطني فقط . انظر الحديث رقم (١٣٢٧٦) وأعاده هنا في الكنى نقلاً عن الطحاوي .

١٣٣١٣- طح ١/٩٥ .

طح في الطهارة : ثنا أبو بكرة ، ثنا أبو عمر[١] الحوضي ، ثنا حماد بن سلمة ، أخبرني علي بن زيد بن جدعان ، عنه ، بهذا .

★ أبو رزين الأسدي : واسمه مسعود بن مالك ، عن ابن مسعود .

١٣٣١٤ ـ حديث : قرأت على رسول الله ﷺ من سورة النساء ، فلما بلغت هذه الآية ﴿ فَكَيْفَ إِذَا جِئْنَا مِن كُلِّ أُمَّةٍ بِشَهِيدٍ وَجِئْنَا بِكَ عَلَىٰ هَٰؤُلَاءِ شَهِيدًا ﴾[٢] قال : ففاضت عيناه .

أحمد : ثنا هشيم ، ثنا مغيرة ، عنه ، به .

١٣٣١٥ ـ حديث : كنت مع رسول الله ﷺ في الغار ، فنزلت عليه آية[٣] المرسلات . . . الحديث .

أحمد : ثنا علي بن بحر . ثنا عيسى بن يونس ، عن الأعمش ، عنه ، به .

167 ★ أبو الرضراض ، عن عبدالله .

---

(١) في المطبوع : «أبو عمرو» والصواب هو «أبو عمر» كما في (التقريب، والأنساب ٢٧١/٤) .

★ تقدم ، انظر الترجمة رقم (139) ص ٤٨٩ .

١٣٣١٤- أحمد ٣٧٤/١ .

(٢) سورة النساء ، الآية (٤١) .

١٣٣١٥- أحمد ٤٦٢/١ .

(٣) في المطبوع : «فنزلت عليه : ﴿ وَالْمُرْسَلَاتِ عُرْفًا ﴾» .

167 ★ أبوالرضراض ، هكذا جاء في مسند أحمد وشرح معاني الآثار للطحاوي ، وكذلك في طبقات ابن سعد ، وقال ابن سعد : روى عن عبدالله عن النبي ﷺ في الصلاة ، وقال ابن أبي حاتم : رضراض بن أسعد روى عن علي وعبدالله ، روى عنه أبو الجهم سليمان بن الجهم ، ولم يذكر فيه جرحاً ولا تعديلاً . . . وكذلك قال البخاري : رضراض ، وقال : سمع قيس بن ثعلبة عن =

١٣٣١٦ ـ حديث : كنت أسلّم على النبي ﷺ في الصلاة ، فيرد عليَّ . . .
طح حم
الحديث .

طح في الصلاة : ثنا فهد ، ثنا الحِمَّاني ، ثنا محمد بن فضيل ، عن مطرف ، عن أبي الجهم ، عنه ، به .

رواه أحمد : عن أسباط وابن فضيل ، عن مطرف ، به .

٤/٦٠أ ★ / أبو الزعراء ، عن ابن مسعود .

١٣٣١٧ ـ حديث : «من أتى عرافاً ، أو كاهناً ، أو ساحراً ، فصدقه بما يقول ،
خز
فقد كفر بما أنزل على محمد» .

خز في التوكل : ثنا إبراهيم بن إسماعيل بن يحيى بن سلمة بن كُهَيْل ، حدثني أبي ، عن أبيه ، عن سلمة بن كُهَيْل ، عن أبي الزعراء ، بهذا . رواه شعبة ، عن سلمة ابن كهيل ، عن حبّة العرني ، عن ابن مسعود ، وقد مضى(١) .

١٣٣١٨ ـ حديث : يبعث الله ريحاً فيها زمهرير بارد ، لا تدع على وجه الأرض
كم

= عبدالله «كنت أسلم» ثم ساق الحديث ولم يذكر فيه جرحاً ولا تعديلاً ، وذكر ابن حبان في الثقات : اسم رضراض وقال : يروي عن قيس بن ثعلبة عن عبدالله ، روى عنه أهل الكوفة . انظر : (الطبقات الكبرى ٢٠٣/٦ ، والتاريخ الكبير ٣٤٠/١/٢-٣٤٢ ، والجرح والتعديل ٥٢١/٢/١ ، والثقات ٣١٣/٦) .

١٣٣١٦- طح ٤٥٥/١ . أحمد ٤١٥/١ ، ٤٠٩ .

★ هو : عبدالله بن هانئ ، أبو الزعراء الأكبر ، الكوفي ، وثقه العجلي ، من الثانية ، تقدم برقم (87) . (التقريب) . وقد تقدم في الاسم وذكر له المؤلف حديثين . انظر الحديثين رقم (١٢٧٩٨ ، ١٢٧٩٩) .

(١) انظر الحديث رقم (١٢٥١٦) .

١٣٣١٨- كم ٥٥٦/٤ .

مؤمناً إلا كفت[١] بذلك الريح . . . الحديث ، موقوف .

كم في الفتن : أنا أبو عبدالله الصفار ، ثنا أحمد بن محمد بن عيسى ، ثنا محمد ابن كثير وأبو نعيم ، قالا : ثنا سفيان ، عن سلمة ، عنه ، به .

١٣٣١٩ ـ حديث : ذكر الدجال عند ابن مسعود ، فقال : تفترقون بخروجه كم ثلاث فرق . . . الحديث .

كم في تفسير المدثر : أنا أبو جعفر المزكي ، ثنا محمد بن إبراهيم العبدي ، ثنا محبوب بن موسى ، ثنا ابن المبارك ، ثنا سفيان بن سعيد ، عن سلمة بن كُهَيْل ، عنه ، به . وفي الفتن : أنا أبو عبدالله الزاهد ، ثنا[٢] محمد بن إبراهيم ، ثنا الحسين ابن حفص ، ثنا سفيان ، به مطولاً . وفي الأهوال : أنا أبو عبدالله الزاهد ، ثنا أسيد[٣] بن عاصم ، ثنا الحسين بن حفص ، به .

١٣٣٢٠ ـ حديث : يأتي على الناس زمان يأتي الرجل القبر فيضطجع عليه ، كم فيقول : ياليتني مكان صاحبه . . . الحديث ، موقوف .

كم في الفتن : ثنا الصفار ، أنا ابن أورمة[٤] ، ثنا الحسين بن حفص ، ثنا سفيان ،

---

(١) في المطبوع : «إلا مات بتلك الريح» وكُفت أي مات ، ففي النهاية (١٨٤/٤) : أو أكفته : أي أضمه إلى القبر . وفي القاموس المحيط (ص٢٠٣) : والكفت (بالفتح) القدر الصغيرة ويكسر ، وتقلب الشيء ظهراً لبطن ، والموت ، وخبز .

١٣٣١٩- كم ٥٠٧/٢- ٥٠٨ ، ٤٩٦/٤ ، ٥٩٨ .

(٢) في المطبوع : «أخبرنا أبو عبدالله محمد بن عبدالله الزاهد الأصبهاني ، ثنا الحسين بن حفص» .

(٣) في المطبوع : «أسد بن عاصم» .

١٣٣٢٠- كم ٤٥٤/٤ .

(٤) في المستدرك : «أُورْمة» وهو بضم الهمزة مع تمديد الضمة ، وسكون الراء . (تبصير المنتبه ١٣/١) .

ثنا الأعمش ، عن إبراهيم وسلمة ، عنه ، به .

١٣٣٢١ ـ حديث : يأتي على الناس زمان ، يغبط فيه الرجل بخفة حاله ، كما يغبط الرجل بالمال والولد . . . الحديث ، موقوف . كم

كم في الفتن : أنا أبو عبدالله الصفار ، ثنا محمد بن إبراهيم بن أُورمة[١] ، ثنا الحسين بن حفص[٢] ، ثنا سفيان ، عن الأعمش ، ثنا سلمة بن كهيل[٣] ، عنه ، به .

١٣٣٢٢ ـ حديث : «اقتدوا باللذين من بعدي ، أبي بكر وعمر . . .» الحديث . كم

كم في المعرفة : ثنا أبو بكر بن إسحاق ثنا عبدالله بن أحمد ، ثنا إبراهيم بن إسماعيل بن يحيى بن سلمة بن كهيل ، ثنا أبي ، عن أبيه ، عن[٤] سلمة ، عنه ، بهذا .

168 ★ أبو زيد مولى عمرو بن حريث ، عن ابن مسعود .

١٣٣٢٣ ـ حديث : كنت مع النبي ﷺ ليلة الجن ، فقال : «أمعك ماء؟» فقلت : لا . فقال : «ما هذا؟» قلت : نبيذ ، قال : «أرنيها ، ثمرة طيبة وماء طهور» فتوضأ منها ، ثم صلى بنا[٥] . حم

١٣٣٢١- كم ٤/٤٨٦ .

(١) في المطبوع : «أرومة» .

(٢) فيه : «الحسن بن الوليد» .

(٣) قوله «عن الأعمش ، ثنا سلمة بن كهيل» ساقط من المطبوع .

١٣٣٢٢- كم ٣/٧٥- ٧٦ .

(٤) في المطبوع بدل «عن سلمة» جاء «عن جده» وهو : سلمة بن كهيل .

168 ★ أبو زيد المخزومي ، مولى عمرو بن حريث ، وقيل : أبو زائد ، مجهول ، من الثالثة . (التقريب) .

١٣٣٢٣- أحمد ١/٤٠٢ ، ٤٥٠ ، ٤٤٩ ، ٤٥٨- ٤٥٩ .

(٥) «بنا» ساقطة من (هـ) .

أحمد : ثنا يحيى بن زكريا ، عن إسرائيل ، عن أبي فزارة ، عنه ، بهذا . وعن عبدالرزاق ، عن سفيان ، عن أبي فزارة (نحوه . وعن يعقوب ، عن أبيه ، عن ابن إسحاق ، قال : حدثني ، أبو عميس ، عن أبي فزارة)(١) ، فذكره مطولاً .

169 ★ أبو سعد الأسدي ، عن ابن مسعود .

١٣٣٢٤ ـ حديث : أقرأني رسول الله ﷺ سبعين سورة ، أحكمتها قبل أن يسلم زيد بن ثابت . كم

كم في التفسير : أنا أبو الحسين محمد بن أحمد الحنظلي ، ثنا أبو قلابة ، ثنا يحيى بن حماد ، ثنا أبو عوانة ، حدثني إسماعيل بن سالم ، عنه ، بهذا .

170 ★ أبو سلمة بن عبدالرحمن ، عن ابن مسعود .

١٣٣٢٥ ـ حديث : «كان الكتاب الأول ينزل من باب واحد وعلى حرف واحد ، ونزل القرآن من سبعة أبواب . . .» الحديث . حب كم ابن عبد البر

---

(١) ما بين الهلالين ساقط من (هـ) .

169 ★ في المطبوع : «أبوسعيد» . وقال ابن حجر في ترجمة أبي سعد الأزدي : ويقال : أبو سعيد روى عن زيد بن أرقم وأبي الكنود ، وعنه إسماعيل بن عبدالرحمن السدي وسليمان بن قيس ويزيد بن أبي زياد ، ذكره ابن حبان في الثقات . وقال إسماعيل بن سالم ، عن أبي سعيد الأزدي ، عن ابن مسعود : أقرأني رسول الله صلى الله عليه وآله وسلم سبعين سورة . . . الحديث . فلا أدري هو ذا أو غيره . (تهذيب التهذيب ١٢/١٠٦) .

١٣٣٢٤- كم ٢/٢٢٨ .

170 ★ أبو سلمة بن عبدالرحمن بن عوف الزهري المدني ، قيل : اسمه عبدالله ، وقيل : إسماعيل ، ثقة مكثر ، من الثالثة ، مات سنة أربع وتسعين أو أربع ومائة . وكان مولده سنة بضع وعشرين . (التقريب) .

١٣٣٢٥- حب ٢/٦٢- ٦٣ . كم ١/٥٥٣ ، ٢/٢٨٩- ٢٩٠ . التمهيد (٨/٢٧٥) .

حب في الخامس والستين[1] من الثالث : أنا أبو يعلى ، أنا أبو همام ، ثنا ابن وهب ، أنا حَيْوَة بن شُرَيْح ، عن عقيل بن خالد ، عن سلمة بن أبي سلمة بن عبدالرحمن ، عن أبيه ، به .

كم في فضائل القرآن : ثنا علي بن حمشاذ ، ثنا عبدالله بن أحمد بن حنبل . وفي تفسير آل عمران : ثنا أبو سعيد أحمد بن يعقوب الثقفي ، ثنا الحسن بن أحمد ابن الليث الرازي ، قالا : ثنا أبو همام[2] بن أبي بدر ، به . وقال صحيح الإسناد .

قلت : أخرجه ابن عبدالبر في «التمهيد» من طريق : الليث . عن عقيل ، عن ابن شهاب ، عن أبي سلمة ، مرسلاً . قال : وهو أشبه . قال : والأول لا يثبت ، لأن أبا سلمة لم يدرك ابن مسعود .

171 ★ أبو شريح الخزاعي الصحابي ، واسمه خويلد ، عن ابن مسعود .

١٣٣٢٦ ـ حديث : أن رسول الله ﷺ[3] كان يأمرنا بالصلاة عند كسوف الشمس والقمر ، فإذا رأيتموه قد أصابهما فافزعوا إلى الصلاة . . . الحديث ، وفيه قصة .

أحمد : ثنا يعقوب ، ثنا أبي ، عن ابن إسحاق ، ثنا الحارث بن فضيل ، عن

(١) في الأصل : «٦٥» ، والمثبت من (هـ) .

(٢) في المطبوع : «همام بن أبي بدر» وهو خطأ . وهو : الوليد بن شجاع بن الوليد ، السكوني ، أبو همّام بن أبي بدر . انظر : (التقريب) .

171 ★ أبو شريح الخزاعي الكعبي ، اسمه خويلد بن عمرو ، أو عكسه ، وقيل : عبدالرحمن ابن عمرو ، وقيل : هانئ ، وقيل : كعب ، صحابي ، نزل المدينة . مات سنة ثمان وستين على الصحيح . (التقريب) .

١٣٣٢٦- أحمد ٤٥٩/١ .

(٣) «صلى الله عليه وسلم» ساقط من (هـ) .

سفيان بن[1] أبي العوجاء ، عنه ، به .

172 ★ أبو الصهباء ، عن ابن مسعود .

١٣٣٢٧ ـ حديث : في قوله تعالى : ﴿وَمِنَ ٱلنَّاسِ مَن يَشْتَرِى لَهْوَ ٱلْحَدِيثِ لِيُضِلَّ عَن سَبِيلِ ٱللَّهِ . .﴾[2] قال : هو واللهِ الغناءُ . كم

كم في تفسير لقمان : ثنا أبو العباس محمد بن يعقوب ، ثنا بكار بن قتيبة ، ثنا صفوان بن عيسى ، ثنا حميد الخراط ، عن عمار الدهني ، عن سعيد بن جبير ، عنه ، بهذا .

173 ★ أبو الضحى ، عن ابن مسعود .

ولم يدركه ، بينهما مسروق .

١٣٣٢٨ ـ حديث : «لكل نبى ولاة من النبيين ، وإن وليي منهم أبي وخليل ربي إبراهيم ، ثم قرأ ﴿إِنَّ أَوْلَى ٱلنَّاسِ بِإِبْرَٰهِيمَ . . . .﴾[3] إلى آخر الآية . حم

أحمد : ثنا وكيع ، ثنا سفيان ، عن أبيه ، عنه ، به . وعن عبدالرحمن ويحيى ،

---

(١) في النسختين : «عن» والتصويب من مسند أحمد والتقريب .

172 ★ هو : صهيب أبو الصهباء البكري البصري ، أو المدني ، مولى ابن عباس ، قال أبو زرعة : ثقة . وقال النسائي : ضعيف ، وذكره ابن حبان في الثقات ، وقال ابن حجر : مقبول ، من الرابعة . (تهذيب التهذيب ٤/٤٣٩- ٤٤٠ ، والتقريب) .

١٣٣٢٧- كم ٢/٤١١ .

(٢) سورة لقمان ، الآية (٦) .

173 ★ هو : مسلم بن صبيح : بالتصغير ، الهمداني ، أبو الضحى الكوفي العطار ، مشهور بكنيته ، ثقة فاضل ، من الرابعة ، مات سنة مائة . (التقريب) .

١٣٣٢٨- أحمد ١/٤٠٠- ٤٠١ ، ٤٢٩- ٤٣٠ .

(٣) سورة آل عمران ، الآية (٦٨) .

كلاهما عن سفيان ، به .

٤/٦٠/ب

174 ★ / أبو العالية(١) ، عن ابن مسعود .

١٣٣٢٩ ـ حديث : كنا نعد من الذنب الذي ليس [له](٢) كفارة : اليمين الغموس . . . الحديث . كم

كم في الأيمان والنذور : ثنا أبو بكر بن إسحاق ، ثنا إسماعيل بن إسحاق ، ثنا سليمان بن حرب ومسلم بن إبراهيم ، قالا : ثنا شعبة ، حدثني أبوالتياح ، عنه ، به . وقال : صحيح على شرطهما .

175 ★ أبو عبدالرحمن الحُبُليُّ المصري ، واسمه عبدالله بن يزيد ، عن ابن مسعود .

١٣٣٣٠ ـ حديث : قلت : يا رسول الله أي الظلم أعظم؟ قال : «ذراع من الأرض ينتقصه من حق أخيه . . .» الحديث . حم

أحمد : عن أبي سعيد مولى بني هاشم وحسن بن موسى ، عن ابن لهيعة ، عن عبدالله بن أبي جعفر ، عنه ، به .

---

174 ★ وهو : رُفيع : بالتصغير ابن مهران ، أبو العالية الرياحي : بكسر الراء والتحتانية ، ثقة كثير الإرسال ، من الثانية . مات سنة تسعين وقيل : ثلاث وتسعين ، وقيل بعد ذلك . (التقريب) . وانظر ما تقدم ص ١٨٥ .

(١) في (هـ) : «العلياء» .

١٣٣٢٩- كم ٢٩٦/٤ .

(٢) ما بين المعقوفين من المطبوع وأصله المخطوط (١٤٥/٤/ب) .

175 ★ عبدالله بن يزيد المَعَافري ، أبو عبدالرحمن الحُبُليّ : بضم المهملة والموحدة ، ثقة ، من الثالثة ، مات سنة مائة بأفريقية . (التقريب) .

١٣٣٣٠- أحمد ٣٩٦/١ ، ٣٩٧ .

---

176 ★ أبو عبيدة بن عبدالله بن مسعود ، عن أبيه .

ولم يسمع منه .

١٣٣٣١ ـ حديث : «ارحمْ من في الأرض ، يرحمك من في السماء» .
كم

كم في التوبة : ثنا أبو عبدالله محمد بن يعقوب الشيباني ، ثنا علي بن الحسن الهلالي ، ثنا عبدالملك بن إبراهيم ، ثنا شعبة ، عن أبي إسحاق ، عنه ، بهذا . وقال : صحيح الإسناد .

١٣٣٣٢ ـ حديث : السهو أن يقوم في قُعُودٍ أو يَقْعُدَ في قِيَامٍ . . . الحديث .
طح

طح في الصلاة : ثنا أبو بكرة ، ثنا مؤمل ، ثنا سفيان ، عن حصين ، عن أبي عبيدة ، به . موقوف .

١٣٣٣٣ ـ حديث : ليلة الجن .
طح قط

طح في الطهارة : ثنا ابن أبي داود ، ثنا أبو بكر بن أبي شيبة ، ثنا غندر ، عن شعبة ، عن عمرو بن مرة ، قلت لأبي عبيدة : أكان عبدالله مع رسول الله ﷺ(١) ليلة الجن؟ قال : لا . ثنا ابن مرزوق ، ثنا وهب بن جرير ، عن شعبة ، مثله . قال أبوجعفر : لا يخفى مثل هذا على أبي عبيدة .

---

176 ★ أبو عبيدة بن عبدالله بن مسعود ، مشهور بكنيته ، والأشهر أنه لا اسم له غيرها ، ويقال : اسمه عامر ، كوفي ثقة ، من كبار الثالثة ، والراجح أنه لا يصح سماعه عن أبيه ، مات بعد سنة ثمانين . (التقريب) .

١٣٣٣١- كم ٢٤٨/٤ .

١٣٣٣٢- طح ٤٤١/١ .

١٣٣٣٣- طح ٩٥/١ . قط ٧٨/١ ، ٧٧ .

(١) « ﷺ » ليست في الأصل .

قط فيه : ثنا عثمان[1] بن أحمد الدقاق ، ثنا محمد بن عيسى بن حيان ، ثنا الحسن بن قتيبة ، ثنا يونس بن أبي إسحاق ، عن أبي إسحاق ، عن أبي عبيدة[2] وأبي الأحوص ، كلاهما عن ابن مسعود ، به . ثنا ابن منيع ، ثنا علي بن الجعد ، ثنا شعبة ، عن عمرو بن مرة ، قال : قلت لأبي عبيدة : حضر عبدالله ليلة الجن؟ فقال : لا .

١٣٣٣٤ ـ حديث : أنه كان يدخل المسجد ، والناس في صلاة الفجر ، فيصلي الركعتين في ناحية المسجد ، ثم يدخل مع القوم في الصلاة . طح

طح في الصلاة : ثنا أبو بشر الرقي ، ثنا أبو معاوية ، عن أبي مالك الأشجعي ، عنه ، بهذا . موقوف .

١٣٣٣٥ ـ حديث : أنه كان في الركعتين الأوليين ، كأنه على الرَّضْف . . . الحديث . كم حم

كم في الصلاة : ثنا أحمد بن كامل القاضي ، ثنا أبو قلابة ، ثنا بشر بن عمر ، ثنا شعبة ، عن سعد بن إبراهيم ، عنه ، به . وعن عبدالرحمن بن الحسن ، ثنا إبراهيم ابن الحسين ، ثنا آدم بن أبي إياس ، ثنا شعبة ، به . وعن علي بن عبدالرحمن السبيعي ، ثنا أحمد بن حازم بن أبي غَرَزَة ، ثنا عثمان بن سعيد المرّي ، ثنا مسعر ، عن سعد ، نحوه . وقال : صحيح على شرط الشيخين .

رواه أحمد : عن يحيى بن سعيد وعفان ومحمد بن جعفر وحجاج وبهز ، كلهم

(١) في المطبوع : «عمر بن أحمد» وهو خطأ . انظر ترجمته في : (سير أعلام النبلاء ١٥/٤٤٤- ٤٤٥) .

(٢) في المطبوع : «عبيدة» وهو خطأ .

١٣٣٣٤- طح ١/٣٧٥ .

١٣٣٣٥- كم ١/٢٦٩ . أحمد ١/٣٨٦ ، ٤١٠ ، ٤٣٦ ، ٤٢٨ ، ٤٥٩- ٤٦٠ ، ٤٦٠ .

عن شعبة ، عن سعد ، به . وعن عبدالقدوس بن بكر بن خنيس ، عن مسعر ، عن سعد ، به . وعن سعد بن إبراهيم ويعقوب بن إبراهيم ونوح[1] بن يزيد ، ثلاثتهم عن إبراهيم بن سعد ، عن أبيه ، به .

١٣٣٣٦ ـ حديث : مضت الآيات غير أربع . . . الحديث ، موقوف .
كم

كم في الفتن : أخبرني أبو جعفر محمد بن علي الشيباني ، ثنا أحمد بن حازم ، ثنا قبيصة ، ثنا سفيان ، عن عوف ، عن أنس بن سيرين ، عنه ، به .

١٣٣٣٧ ـ /حديث : القبلة من اللماس ، وفيها الوضوء . موقوف . ٤/٦١أ
قط كم

قط في الطهارة : ثنا أحمد بن عبدالله الوكيل ، ثنا الحسن بن عرفة ، ثنا هشيم . (ح) وثنا الحسين بن إسماعيل ، ثنا أبو بكر الجوهري ، ثنا مُعَلَّى ، ثنا هشيم . (ح) وثنا جعفر بن محمد الواسطي ، ثنا موسى بن إسحاق ، ثنا عبدالله بن أبي شيبة ، ثنا هشيم وحفص ، عن الأعمش ، عن إبراهيم ، عنه ، به . وعن أبي بكر النيسابوري ، عن أحمد بن منصور ، عن يزيد بن أبي حكيم ، عن سفيان الثوري ، عن الأعمش ، نحوه . وعن ابن مبشر ، عن أحمد بن سنان ، عن عبدالرحمن ، عن سفيان ، مثله . وعن أبي بكر النيسابوري ، عن أبي الأزهر ، عن روح ، عن شعبة ، عن الأعمش ، عن إبراهيم . وعن شعبة ، عن منصور ، عن هلال بن يِسَاف ، كلاهما عن أبي عبيدة ، مثله .

كم فيه : ثنا أبو بكر بن إسحاق ، ثنا العباس بن الفضل الأسْفاطي ، ثنا أحمد بن يونس ، ثنا أبو بكر بن عياش ، عن الأعمش ، به .

---

(١) في النسختين : «روح» والتصويب من مسند أحمد ، وهو : نوح بن يزيد بن سيار البغدادي .

١٣٣٣٦- كم ٥٤٥/٤ .

١٣٣٣٧- قط ١٤٥/١ . كم ١٣٥/١ .

١٣٣٣٨ ـ حديث : صلاة الخوف .
طح حم

طح في الصلاة : ثنا علي بن شيبة ، ثنا قبيصة . وعن أبي بكرة ، ثنا مؤمل ، قالا : ثنا سفيان ، عن خُصَيْف ، عنه ، به . وعن أبي بكرة ، ثنا أبو[1] بكر بن بكار ، ثنا عبدالملك بن الحسن ، ثنا خُصَيْف ، نحوه . وزاد في آخره : من بني سليم .

ورواه أحمد : ثنا محمد بن فضيل ، عن خُصَيْف ، به . وعن عبدالرزاق ، عن سفيان ، عن خُصَيْف ، نحوه .

١٣٣٣٩ ـ حديث : إذا كنت في صلاة فشككت في ثلاث أو أربع وأكثر ظنك على أربع ، تشهدت ثم سجدت سجدتين ، وأنت جالس قبل أن تسلم ، ثم تشهدت أيضاً ، ثم تسلم .
قط حم

قط في الصلاة : ثنا محمد بن يحيى بن مرداس ، ثنا أبو داود ، ثنا النفيلي ، ثنا محمد بن سلمة ، عن خُصَيْف ، عنه ، بهذا .

رواه أحمد : عن محمد بن سلمة ومحمد بن فضيل ، كلاهما عن خُصَيْف ، به .

١٣٣٤٠ ـ حديث : كان النبي ﷺ يكثر أن يقول : «سبحانك اللهم وبحمدك ، اللهم اغفر لي . . .» الحديث .
كم

كم في الدعاء : ثنا أبو العباس محمد بن يعقوب ، ثنا إبراهيم بن مرزوق ، ثنا وهب بن جرير وسعيد بن عامر ، قالا : ثنا شعبة ، عن أبي إسحاق ، سمعت أباعبيدة ، به . وعن أحمد بن جعفر ، ثنا عبدالله بن أحمد ، ثنا أبي ، ثنا محمد بن

١٣٣٣٨- طح ٣١١/١ . أحمد ٣٧٥/١- ٣٧٦ ، ٤٠٩ .

(١) «أبو» ساقطة من الأصل .

١٣٣٣٩- قط ٣٧٨/١ . أحمد ٤٢٨/١- ٤٢٩ ، ٤٢٩ .

١٣٣٤٠- كم ٥٠٢/١ ، ٥٣٨/٢- ٥٣٩ .

جعفر ، ثنا شعبة ، به . وفي التفسير : أنا المحبوبي ، ثنا الفضل بن عبدالجبار ، ثنا النضر بن شُمَيْل ، ثنا شعبة ، به . وقال : صحيح الإسناد .

١٣٣٤١ ـ حديث : مرَّ بي رسول الله ﷺ وأنا أدعو ، فقال : «سل تعطه يا ابن أم عبد . . .» الحديث . كم حم

كم في الدعاء : ثنا علي بن حمشاذ ، ثنا إسماعيل بن إسحاق ، ثنا أبو الوليد ، ثنا شعبة ، عن أبي إسحاق ، عنه ، به . وعن القطيعي ، عن عبدالله بن أحمد بن حنبل ، عن أبيه ، عن محمد بن جعفر ، عن شعبة ، به . وقال : صحيح الإسناد إن سلم من الإرسال . وفي موضع آخر منه ، عن إبراهيم بن عصمة ، عن أبيه ، عن يحيى بن يحيى ، عن أبي معاوية ، عن الأعمش ، عن أبي إسحاق ، نحوه . وقال : صحيح الإسناد .

رواه أحمد : ثنا محمد بن جعفر ، ثنا شعبة ، به . وعن يحيى هو ابن سعيد ، عن شعبة ، به . وعن حجين بن المثنى ، عن إسرائيل ، عن أبي إسحاق ، نحوه .

١٣٣٤٢ ـ حديث : في ثلاثين من البقر تبيع أو تبيعة ، وفي أربعين مسنة . جا حم

جا في الزكاة : ثنا أبو سعيد الأشج ، ثنا عبدالسلام -يعني ابن حرب- أنا خُصَيْف ، عنه ، به .

رواه أحمد : ثنا عفان ، ثنا مسعود بن سعد ، ثنا خُصَيْف ، به .

١٣٣٤٣ ـ حديث : في فرائض الإبل إذا زادت على تسعين ، ففيها حقتان .

في ترجمة : زياد بن أبي مريم ، عن ابن (١) مسعود(٢) .

١٣٣٤١- كم ١/٥٢٣- ٥٢٤ ، ٥٢٦ . أحمد ١/٤٣٧ ، ٣٨٦ ، ٣٩٩ .

١٣٣٤٢- جا ١٢٧ . أحمد ١/٤١١ .

(١) «ابن مسعود» ساقط من (هـ) .

(٢) انظر الحديث رقم (١٢٥٩٤) .

١٣٣٤٤ ـ حديث : لما كان يوم بدر قال لهم رسول الله ﷺ : «ما تقولون في هؤلاء الأسرى؟ . . .» الحديث . كم حم

كم في المغازي : أنا أبو زكريا العنبري ، ثنا محمد بن عبدالسلام ، ثنا إسحاق بن إبراهيم ، أنا جرير ، عن الأعمش ، عن عمرو بن مرة ، عن أبي عبيدة بطوله .

رواه أحمد : ثنا أبو معاوية ، ثنا الأعمش ، به . وعن معاوية بن عمرو ، عن زائدة . وعن حسين بن محمد ، عن جرير بن حازم ، كلاهما عن الأعمش ، نحوه .

١٣٣٤٥ ـ / حديث : «إذا اختلف البيعان ولا شهادة بينهما استحلف البائع ، ثم كان المبتاع بالخيار ، إن شاء أخذ وإن شاء ترك» . قط كم حم

٤/٦١/ب

قط في البيوع : ثنا أبو بكر النَّيْسَابوري ، ثنا محمد بن غالب الأنطاكي ، ثنا سعيد ابن مسلمة ، ثنا إسماعيل بن أمية ، عن عبدالملك بن عبيدة ، عن ابن لعبدالله بن مسعود ، به . وعن أبي بكر ، ثنا يوسف بن سعيد ، ثنا حجاج ، عن ابن جريج ، أخبرني إسماعيل بن أمية ، به . وزاد في أوله : حضرت أبا عبيدة بن عبدالله أتاه رجلان تبايعا سلعة . وعن الحسين بن صفوان ، ثنا عبدالله بن أحمد ، حدثني أبي ، ثنا محمد بن إدريس الشافعي ، أنا سعيد بن سالم القداح ، أنا ابن جريج ، أن إسماعيل بن أمية أخبره ، عن عبدالملك بن عمير ، قال : حضرت أبا عبيدة . . . فذكره . قال : إني أخبرت ، عن هشام بن يوسف -يعني في هذا الحديث- فقال : عبدالملك بن عبيدة ، وقال حجاج الأعور : عبدالملك بن عبيد(١) .

كم فيه : ثناه أبو بكر بن إسحاق ، ثنا عبدالله بن أحمد بن حنبل ، به . وعن

١٣٣٤٤- كم ٢١/٣ . أحمد ٣٨٣/١- ٣٨٤ ، ٣٨٤ .

١٣٣٤٥- قط ١٨/٣ ، ١٨- ١٩ ، ١٩ . كم ٤٨/٢ . أحمد ٤٦٦/١ .

(١) في مسند أحمد (٤٦٦/١) عن حجاج : عبدالملك بن عبيدة .

خز لابن خزيمة عه لأبي عوانة طح للطحاوي حب لابن حبان قط للدارقطني كم للحاكم

الأصم[١] ، أنا الربيع ، أنا الشافعي ، أنا سعيد بن سالم القداح ، أنا ابن جريج ، أن إسماعيل بن أمية أخبره ، عن عبدالملك بن عمير[٢] ، قال : حضرت أبا عبيدة ، به . وقال : صحيح إن كان سعيد بن سالم حفِظه[٣] .

قال عبدالله : قرأت على أبي ، حدثني محمد بن إدريس الشافعي ، به . وعن حجاج الأعور ، عن ابن جريج ، نحوه[٤] ، ولم يبين السماع .

قال أحمد : وأخبرت عن هشام بن يوسف في البيعين في حديث ابن جريج ، عن إسماعيل بن أمية كذلك ، قال : وثنا هشيم ، أنا ابن أبي ليلى ، عن القاسم بن عبدالرحمن ، عن ابن مسعود . وليس فيه : عن أبيه .

١٣٣٤٦ ـ حديث : علمنا رسول الله ﷺ خطبة الحاجة . . . الحديث .

مي في النكاح : ثنا أبو الوليد وحجاج ، قالا : ثنا شعبة ، أنبأنا أبوإسحاق ،

---

(١) في (هـ) : «عاصم» وهو : أبو العباس محمد بن يعقوب الأصم .

(٢) في المطبوع : «عبيد» وفي التلخيص «عمير» وهو الصواب .

(٣) في المستدرك : «هذا حديث صحيح إن كان سعيد بن سالم حفظ في إسناده عبدالملك ابن عبيد (والصواب عمير) فقد حدثنا أبو بكر بن إسحاق ، ثنا عبدالله بن أحمد بن حنبل ، حدثني أبي ، ثنا محمد بن إدريس الشافعي ، فذكر الحديث . وفي آخره قال أحمد بن حنبل : أخبرت عن هشام بن يوسف ، عن ابن جريج ، عن إسماعيل بن أمية ، عن عبدالملك بن عبيد ، قال أحمد بن حنبل : وقال حجاج الأعور : عبدالملك بن عبيدة» .

(٤) في مسند أحمد : «قرأت على أبي قال : أخبرت عن هشام بن يوسف في البيّعين في حديث ابن جريج ، عن إسماعيل بن أمية ، عن عبدالملك بن عبيد . وقال أبي : قال حجاج الأعور : عبدالملك بن عُبيدة ، قال : وحدثنا هشيم قال : أخبرنا ابن أبي ليلى . . . إلخ» .

قلت : قد بين الخلاف في عبدالملك . فقال سعيد بن سالم القداح ، عن ابن جريج : عبدالملك ابن عمير ، وقال هشام بن يوسف : عبدالملك بن عبيد ، وقال حجاج الأعور : عبدالملك بن عبيدة .

١٣٣٤٦- مي ٦٦/٢ . كم ١٨٢/٢- ١٨٣ . أحمد ٤٣٢/١ ، ٣٩٢- ٣٩٣ ، ٣٩٣ .

ط لمالك ش للشافعي حم لأحمد عم لعبدالله بن أحمد مي للدارمي جا لابن الجارود

سمعت أبا عبيدة يحدث ، به .

كم فيه : أنا المحبوبي ، ثنا الفضل بن عبدالجبار ، ثنا النضر بن شُمَيْل . وعن عبدالرحمن بن الحسن ، ثنا إبراهيم بن الحسين ، ثنا آدم ، كلاهما عن شعبة ، به .

رواه أحمد : عن وكيع ، عن إسرائيل وسفيان -فرقهما- وعن محمد بن جعفر وعفان ، عن شعبة ، ثلاثتهم عن أبي إسحاق ، به .

١٣٣٤٧ ـ حديث : القول بعد التشهد .

في ترجمة : أبي الأحوص عوف بن مالك ، عن ابن مسعود[1] .

١٣٣٤٨ ـ حديث : أشرك رسول الله ﷺ بيني وبين عمار وسعد بن أبي وقاص . . . الحديث .

قط في البيوع : ثنا أبو محمد بن صاعد ، ثنا عبدالله بن الوضاح اللؤلؤي ، ثنا زياد بن عبدالله البكائي ، ثنا إدريس الأودي ، عن أبي إسحاق ، عنه ، به .

١٣٣٤٩ ـ حديث : من قرأ القرآن فليتعلم الفرائض . . . الحديث ، موقوف .

مي كم

مي في الفرائض : ثنا محمد بن يوسف ، عن سفيان ، عن أبي إسحاق ، عنه ، به .

كم فيه : ثنا أبو العباس المحبوبي ، ثنا أحمد بن سيار ، ثنا محمد بن كثير ، ثنا سفيان ، به . وعن محمد بن يعقوب ، عن إبراهيم بن مرزوق ، عن وهب بن جرير ، عن شعبة ، عن أبي إسحاق ، به .

---

(١) تقدم برقم (١٣٠٥٨) .

١٣٣٤٨- قط ٣/٣٤ .

١٣٣٤٩- مي ٢/٢٤٧- ٢٤٨ . كم ٤/٣٣٣ .

١٣٣٥٠ ـ حديث : كان عبدالله يقول : أخلائي من الصحابة ثلاثة ولم آل : أبوبكر وعمر وأبوعبيدة . كم

كم في المناقب : أنا أبو بكر بن إسحاق ، ثنا محمد بن غالب ، ثنا أبو حذيفة ، ثنا سفيان ، عن أبي إسحاق ، عنه ، بهذا .

١٣٣٥١ ـ / حديث : سئل رسول الله ﷺ عن ليلة القدر؟ فقال : «أيكم يذكر ليلة الصهباوات؟[1] . . .» الحديث . طح حم ٤/٦٢أ

طح في الطلاق : ثنا ابن أبي داود ، ثنا الوهبي ، ثنا المسعودي ، عن سعيد بن عمرو بن جعدة[2] ، عنه ، به .

رواه أحمد : ثنا عمرو بن الهيثم أبو قطن ، ثنا المسعودي ، به . وعن أبي النضر ، عن المسعودي ، نحوه .

١٣٣٥٢ ـ حديث : «إن النطفة تكون في الرحم أربعين يوماً على حالها لا تغير ، فإذا مضت الأربعون صارت علقة . . .» الحديث . حم

أحمد : ثنا هشيم ، أنا علي بن زيد ، عنه ، به .

١٣٣٥٣ ـ حديث : «ما من مسلمين ، يموت لهما ثلاثة لم يبلغوا الحنث ، إلا حم

١٣٣٥٠- كم ٣/٢٦٢- ٢٦٣ .

١٣٣٥١- طح ٣/٩٣ . أحمد ١/٣٧٦ ، ٤٥٢- ٤٥٣ ، ٣٩٦ .

(١) الصهبة : أشهر الألوان وأحسنها حين ينظر إليها ، والأصهب بعير ليس بشديد البياض . انظر «تاج العروس شرح القاموس» مادة «صهب» .

(٢) في المطبوع : «سعد بن عمر بن جعدة» وهو خطأ . انظر ترجمته في (تعجيل المنفعة : ١٠٥) .

١٣٣٥٢- أحمد ١/٣٧٤- ٣٧٥ .

١٣٣٥٣- أحمد ١/٣٧٥ ، ٤٢٩ .

كانوا له حصناً حصيناً من النار» .

أحمد : ثنا هشيم ، أنا العوام ، عن محمد بن أبي محمد مولى لعمر ، عنه ، به . وعن محمد بن يزيد ويزيد بن هارون ، كلاهما عن العوام ، عن أبي محمد . كذا قالا .

١٣٣٥٤ ـ حديث : علمه رسول الله ﷺ التشهد وأمره أن يعلمه الناس : «التحيات لله . . .» الحديث . حم

أحمد : ثنا محمد بن فضيل ، ثنا خُصَيْف الجزري ، حدثني أبو عبيدة ، به .

١٣٣٥٥ ـ حديث : «مرَّ عليّ الشيطان فأخذته فخنقته ، حتى إني[1] لأجد برد لسانه في يدي . . .» الحديث . حم

أحمد : ثنا أسود ، ثنا إسرائيل ، ذكر أبو إسحاق ، عنه ، به .

١٣٣٥٦ ـ حديث : أن النبي ﷺ كان إذا آوى إلى فراشه ، وضع يده تحت خده وقال : «اللَّهم قني عذابك يوم تبعث عبادك» . حم

أحمد : ثنا وكيع ، عن إسرائيل ، عن أبي إسحاق ، عنه ، بهذا . وعن أسود بن عامر وأبي أحمد ويحيى بن آدم وحجين بن المثنى ، كلهم عن إسرائيل ، به . ومعناهم واحد .

١٣٣٥٧ ـ حديث : انتهيت إلى أبي جهل وهو صريع ، وهو يذب الناس عنه حم

١٣٣٥٤- أحمد ١/٣٧٦ .

١٣٣٥٥- أحمد ١/٤١٣ .

(١) (إني) غير موجود في المطبوع .

١٣٣٥٦- أحمد ١/٤١٤ ، ٤٤٣ ، ٣٩٤ ، ٤٠٠ .

١٣٣٥٧- أحمد ١/٤٤٤ ، ٤٠٣ .

خز لابن خزيمة عه لأبي عوانة طح للطحاوي حب لابن حبان قط للدارقطني كم للحاكم

بسيف له ، فقلت : الحمد لله الذي أخزاك يا عدو الله . . . الحديث .

أحمد : ثنا وكيع ، ثنا إسرائيل ، عن أبي إسحاق ، عنه ، به . وعن معاوية بن عمرو ، عن أبي إسحاق هو الفزاري ، عن سفيان هو الثوري ، عن أبي إسحاق بتمامه . [وحدثنا أسود ، حدثنا شريك ، عن أبي إسحاق ، عنه ، به](١) . وعن أسود ، عن زهير ، عن أبي إسحاق ، ببعضه .

١٣٣٥٨ ـ حديث : قلت : يا رسول الله أيُّ العمل أفضل؟ قال : «الصلاة لوقتها . . .» الحديث . حم

أحمد : ثنا وكيع ، عن إسرائيل ، عن أبي إسحاق ، به . وعن عبدالرزاق ، عن معمر ، عن أبي إسحاق ، به .

١٣٣٥٩ ـ حديث : أن المشركين شغلوا رسول الله ﷺ عن أربع صلوات ، حتى ذهب من الليل ما شاء الله . . . الحديث . حم

أحمد : ثنا هُشيم ، أنا أبو الزبير ، عن نافع بن جبير ، عنه ، به . وعن كثير ، عن هشام ، عن أبي الزبير ، نحوه .

١٣٣٦٠ ـ حديث : «لما وقعت بنو إسرائيل في المعاصي نهتهم علماؤهم ، فلم ينتهوا ، فجالسوهم في مجالسهم . . .» الحديث . حم

أحمد : ثنا يزيد ، أنا شريك ، عن علي بن بَذِيْمة ، عنه ، به .

---

(١) بياض في النسختين . واستدركته من مسند أحمد ١/٤٠٣ .

١٣٣٥٨- أحمد ١/٤٤٤ ، ٤٤٨ . وقد تقدم في ترجمة أبي الأحوص (ح ١٣٠٥٣) ، من طريق أبي الأحوص وأبي عبيدة ، عند الإمام أحمد كما في المسند ١/٤١٨ .

١٣٣٥٩- أحمد ١/٣٧٥ ، ٤٢٣ .

١٣٣٦٠- أحمد ١/٣٩١ .

١٣٣٦١ ـ حديث : خرج النبيُّ ﷺ لحاجته ، فقال : « التمس لي ثلاثة أحجار . . . » الحديث . حم

أحمد : عن وكيع وحسين بن محمد ، عن إسرائيل ، عن أبي إسحاق ، عنه ، به .

١٣٣٦٢ ـ حديث : كنا جلوساً في مسجد الخيف ليلة عرفة ، التي قبل يوم عرفة ، إذ سمعنا حس الحية . . . الحديث . حم

أحمد : ثنا يحيى ، عن ابن جريج ، أخبرني أبو الزبير ، أن مجاهداً أخبره ، أنَّ أباعبيدة أخبره ، به .

١٣٣٦٣ ـ حديث : في صدقة البقر ، في ثلاثين تبيع . . . الحديث . حم

أحمد : ثنا عفان ، ثنا مسعود بن سعد ، ثنا خُصَيْف ، عنه ، به .

١٣٣٦٤ ـ / حديث : «ديةُ الخطأ أخماساً : عشرون جذعة وعشرون حقة . . .» الحديث . قط ٤/٦٢/ب

قط في الديات : ثنا عمر بن أحمد بن علي الجوهري ، ثنا سعيد بن مسعود ، ثنا النضر بن شُمَيْل ، أنا سعيد بن أبي عَروبة ، عن قتادة ، عن لاحق بن حميد ، عنه ، به . وعن الحسين بن إسماعيل ، ثنا العباس بن يزيد ، أنا بشر بن المفضل . وعن دعلج بن أحمد ، ثنا حمزة بن جعفر الشيرازي ، ثنا أبو سلمة ، ثنا حماد بن سلمة ، كلاهما عن سليمان التيمي ، عن أبي مِجْلَز ، نحوه . وعن الحسين ، عن العباس ، عن وكيع ، عن سفيان ، عن أبي إسحاق ، عن علقمة ، عن عبدالله ، نحوه . وعن

١٣٣٦١- أحمد ١/٣٨٨ ، ٤٦٥ .

١٣٣٦٢- أحمد ١/٣٨٥ .

١٣٣٦٣- أحمد ١/٤١١ .

١٣٣٦٤- قط ٣/١٧٢ ، ١٧٣- ١٧٤ .

خز لابن خزيمة عه لأبي عوانة طح للطحاوي حب لابن حبان قط للدارقطني كم للحاكم

الحسين ، عن العباس ، عن وكيع ، عن سفيان ، عن منصور ، عن إبراهيم ، عن عبدالله ، نحوه .

١٣٣٦٥ ـ حديث : «إنما اشتُري يوسف بعشرين درهماً . . .» الحديث .
كم

كم في أخبار الأنبياء : أنا محمد[١] بن عبدالله بن دينار ، ثنا أحمد بن نصر ، ثنا أبو نعيم ، ثنا زهير ، عن أبي إسحاق ، عنه ، به .

١٣٣٦٦ ـ حديث : أفرس الناس ثلاثة : العزيز حين تَفَرَّسَ في يوسف ، وأبو بكر حين استخلف عمر . . . الحديث ، موقوف .
كم

كم في المناقب : أنا عبد الله بن الحسين ، ثنا الحارث بن أبي أسامة ، ثنا أبوالنضر ، ثنا زهير ، عن أبي إسحاق ، عنه ، به .

١٣٣٦٧ ـ حديث : كانت الأنبياء تستحب أن تلبس الصوف .

في ترجمة : أبي الأحوص عن عبدالله[٢] .

١٣٣٦٨ ـ حديث : سارعوا[٣] إلى الجمعة ، فإن الله يبرز كل جمعة لأهل الجنة . . . الحديث ، موقوف .
خز

خز في التوحيد : ثنا سلمة بن شبيب ، ثنا أبو داود الطيالسي ، ثنا المسعودي ، ثنا

١٣٣٦٥- كم ٥٧٢/٢ .

(١) في المطبوع : «أخبرنا أبو عبدالله محمد بن دينار العدل» وهو : أبو عبدالله محمد بن عبدالله بن دينار . انظر ترجمته في : (سير أعلام النبلاء ٣٨٢/١٥- ٣٨٣) .

١٣٣٦٦- كم ٩٠/٣ .

(٢) انظر الحديث رقم (١٣٠٧٤) .

١٣٣٦٨- التوحيد لابن خزيمة : ٣٨١- ٣٨٢ .

(٣) في التوحيد «ساعوا» .

المنهال بن عمرو ، عنه ، به . قلت : فيه علّتان .

١٣٣٦٩ ـ حديث : أتى رجل رسول الله ﷺ وأراه عوف بن مالك ، فقال : يا رسول الله إن بني فلان أغاروا عليّ ، فذهبوا بابني وإبلي . . . الحديث . كم

كم في الدعاء : أنا أبو العباس المحبوبي ، ثنا عبدالعزيز بن حاتم ، ثنا أبووهب محمد بن مزاحم ، ثنا ابن عيينة ، عن مسعر ، عن علي بن بَذِيْمة ، عنه ، به .

١٣٣٧٠ ـ حديث : إياكم وهذه الشهادات : أن يقول الرجل فلان شهيد . . . الحديث ، وفيه قصة القوم الذين قتلوا ، فقالوا : ربنا بلغ قومنا . كم حم

كم في الجهاد : أخبرني أحمد بن محمد العنزي ، ثنا عثمان بن سعيد الدارمي ، ثنا محبوب بن موسى ، ثنا أبو إسحاق الفزاري ، عن عطاء بن السائب ، عنه ، به .

رواه أحمد : ثنا روح ، ثنا حماد ، أنا عطاء ، به .

١٣٣٧١ ـ حديث : في قوله : ﴿ فَسَوْفَ يَلْقَوْنَ غَيًّا ﴾[1] قال : نهر في جهنم ، بعيد القعر ، خبيث الطعم . كم

كم في تفسير مريم : أخبرني عبدالرحمن بن الحسن ، ثنا إبراهيمُ بن الحسين ، ثنا[2] آدم ، ثنا شعبة ، عن أبي إسحاق ، عنه ، بهذا . موقوف .

١٣٣٧٢ ـ حديث : لا ينتصف النهار من يوم القيامة حتى يقيل هؤلاء وهؤلاء . كم

١٣٣٦٩- كم ٥٤٣/١ .

١٣٣٧٠- كم ١١٠/٢- ١١١ . أحمد ٤١٦/١ .

١٣٣٧١- كم ٣٧٤/٢- ٣٧٥ .

(١) سورة مريم ، الآية (٥٩) .

(٢) في المطبوع : «ثنا آدم» غير موجود .

١٣٣٧٢- كم ٤٠٢/٢ .

خز لابن خزيمة عه لأبي عوانة طح للطحاوي حب لابن حبان قط للدارقطني كم للحاكم

ثم قرأ : ﴿ . . . إِنَّ مَرْجِعَهُمْ لَإِلَى الْجَحِيمِ ﴾(١) .

كم في تفسير الفرقان : أنا عبدالرحمن بن حمدان ، ثنا أبو حاتم ، ثنا قبيصة ، ثنا سفيان ، عن ميسرة بن حبيب ، عن المنهال بن عمرو ، عنه ، بهذا . موقوف .

١٣٣٧٣ ـ حديث : مكتوب في التوراة : لقد أعدّ الله للذين تتجافى جنوبهم عن المضاجع مالا(٢) عين رأت . . . الحديث . كم

كم في تفسير ﴿ الٓمٓ ﴾ السجدة : ثنا أبو بكر بن إسحاق ، ثنا إسماعيل بن قتيبة ، ثنا أبو بكر بن أبي شيبة ، ثنا أبو الأحوص ، عن أبي إسحاق ، عنه ، بهذا . موقوف .

١٣٣٧٤ ـ / حديث : لما أنزل الله على رسول الله ﷺ ﴿ إِذَا جَآءَ نَصْرُ اللَّهِ . . . ﴾ كان يُكثر إذا قرأها وركع أن يقول : . . . الحديث . حم ٤/٦٣أ

أحمد : عن وكيع ويحيى بن آدم ، كلاهما عن إسرائيل ، عن أبي إسحاق ، عنه ، به . وعن عبدالملك بن عمرو وعبدالرزاق وعبدالله بن الوليد ، عن سفيان . وعن محمد بن جعفر وعفان ، عن شعبة . وعن أبي قَطَن ، عن المسعودي ، كلهم عن أبي إسحاق ، به .

١٣٣٧٥ ـ حديث : إن الله ابتعث نبيه لإدخال رجل الجنة ، فدخل الكنيسة ، فإذا هو بيهود ، وإذا يهودي يقرأ عليهم التوراة ، فلما أتوا على صفة النبي ﷺ ، أمسكوا ، وفي ناحيتها رجل مريض . . . الحديث في إسلام المريض وموته . حم

(١) سورة الصافات ، الآية (٦٨) . وفي المخطوطتين «مقيلهم» بدل «مرجعهم» .

١٣٣٧٣- كم ٢/٤١٤ .

(٢) في المستدرك : «ما لم ترعين» .

١٣٣٧٤- أحمد ١/٣٨٨ ، ٣٩٤ ، ٤٣٤ ، ٤٥٥ ، ٣٩٢ ، ٤١٠ ، ٤٥٥- ٤٥٦ .

١٣٣٧٥- أحمد ١/٤١٦ .

أحمد : ثنا روح وعفان ، قالا : ثنا حماد ، عن عطاء بن السائب ، عنه ، به .

177 ★ أبو العُبَيدَيْن ، عن ابن مسعود .

١٣٣٧٦ ـ حديث : أنه سئل عن رجل توضأ فبدأ بمياسره؟ ، فقال : لا بأس .
قط

قط في الطهارة : ثنا أحمد بن عبدالله الوكيل ، ثنا الحسن بن عرفة ، ثنا هشيم ، عن عبدالرحمن المسعودي ، حدثني سلمة بن كُهَيْل ، عنه ، به .

178 ★ أبو عثمان بن سَنَّة الخزاعي ، عن ابن مسعود .

١٣٣٧٧ ـ حديث : أن رسول الله ﷺ قال لأصحابه وهو بمكة : «من أحب منكم أن يحضر الليلة أمر الجن فليفعل . . .» الحديث .
طح كم

طح في الطهارة : ثنا يونس ، أنا ابن وهب ، أخبرني يونس ، عن ابن شهاب ، عنه ، به . مختصر : نهى أن يستطيب أحد بعظم أو بروثة .

كم في تفسير الجن : ثنا عبيدالله بن محمد البلْخي من أصله ، ثنا أبوإسماعيل السلمي ، ثنا عبدالله بن صالح ، حدثني الليث ، حدثني يونس بن يزيد ، عن ابن شهاب ، أخبرني أبو عثمان بن سنّة وكان رجلاً من أهل الشام ، به مطولاً .

179 ★ أبو عطية ، عن ابن مسعود .

---

177 ★ هو : معاوية بن سبْرة : بفتح المهملة وسكون الموحدة . السُّوائي بضم المهملة والمد ، أبو العُبَيْدين : بتصغير وتثنية ، ثقة ، من الثانية ، مات سنة ثمان وتسعين . (التقريب) .

١٣٣٧٦- قط ٨٩/١ .

178 ★ أبو عثمان بن سنّة : بفتح المهملة وتشديد النون الخزاعي ، الدمشقي ، مقبول ، من الثانية . ووهم من زعم أن له صحبة ، فإن حديثه مرسل . (التقريب) .

١٣٣٧٧- طح ١٢٣/١ . كم ٥٠٣/٢- ٥٠٤ .

179 ★ أبو عطية الوادعي الهمْداني ، اسمه مالك بن عامر ، أو ابن أبي عامر ، أو ابن عوف ، أو ابن حمزة ، أو ابن أبي حمزة ، ثقة ، من الثانية ، مات في حدود السبعين . (التقريب) .

في ترجمته عن أبي موسى[١] . وفي ترجمته عن عائشة[٢] .

١٣٣٧٨ ـ حديث : التكبير على الجنائز أربع ، كالتكبير في العيدين .

طح

طح في الجنائز : عن ابن مرزوق ، ثنا وهب ، ثنا شعبة . وعن فهد ، ثنا أبونعيم . وعن أبي بكرة ، ثنا مؤمل ، كلاهما عن سفيان ، كلاهما عن علي بن الأقمر ، عنه ، به . موقوف .

★ أبوعفاق ، عن ابن مسعود .

١٣٣٧٩ ـ حديث : مي في العلم : أنا[٣] أبو نعيم ، ثنا إسرائيل ، عن عثمان ابن[٤] أبي المغيرة ، عن عفاق[٥] الحاربي ، عن أبيه : سمعت ابن مسعود يقول : إن ناساً يسمعون كلامي ، ثم ينطلقون فيكتبونه ، وإني لا أحل لأحد أن يكتب إلا كتاب الله عز وجل .

مي

---

(١) انظر الحديث رقم (١٢٣٩٣ ، ١٢٣٩٤) ، والمؤلف أحال حديثين إلى هنا ولم يذكر هناك من أخرجهما ، ولم يذكرهما هنا أيضاً .

(٢) الإتحاف (١٩١/٦/ب) .

١٣٣٧٨- طح ٤٩٨/١ .

★ في (هـ) : «أبو عفان» وهو خطأ . واسمه عبدالله بن مرداس الحاربي ، قال فيه ابن سعد : كان قليل الحديث . وذكره ابن حبان في الثقات . انظر : (الطبقات الكبرى ١٩٨/٦ ، والثقات ٢٤/٥ ، وترجمة ابنه عفاق في الثقات ٣٠٤/٧) . وقد تقدم في الأسماء ص ٢٩٥ .

١٣٣٧٩- مي ١٠٢/١ .

(٣) في النسختين : «أنا أبو نعيم ثنا أبو نعيم ، عن عثمان» وفوق «أبو نعيم» الثانية علامة التوقف «كذا» . والتصويب من المطبوع وأصله المخطوط -نسخة ليدن- لكن جاء في المطبوع «أبو نعمان» بدل «أبو نعيم» وهو خطأ .

(٤) في النسختين : «عثمان عن أبي المغيرة» وفي سنن الدارمي : «عثمان بن أبي المغيرة» وذكر المزي : أن إسرائيل يروي عن عثمان بن المغيرة أبي المغيرة . والله أعلم .

(٥) في (هـ) وسنن الدارمي : «عفان» وهو خطأ كما تقدم . وانظر : (التاريخ الكبير ٨٨/٧ ، والجرح والتعديل ٤٢/٧ ، والثقات ٣٠٤/٧) .

---

180 ★ أبو عقرب الأسدي ، عن ابن مسعود .

١٣٣٨٠ ـ حديث : إن ليلة القدر في النصف من السبع الأواخر من رمضان . . . الحديث . وفيه قصة .

أحمد : عن أبي النضر ، عن أبي معاوية -يعني شيبان- وعن عفان ، عن أبي عوانة ، كلاهما عن أبي يعفور ، عن أبي الصلت ، عنه ، به . وعن شجاع بن الوليد ، عن أبي خالد الذي كان يكون في بني دالان(١) ، عن طلق بن حبيب ، عن أبي عقرب ، بمعناه .

★ أبوعمرو الشيباني : سعد .

تقدم .

181 ★ / أبو عمير ، عن ابن مسعود . ٤/٦٣/ب

١٣٣٨١ ـ حديث : «إن اللعنة إذا وجهت إلى من وجهت إليه ، فإن أصابت عليه سبيلاً أو وجدت فيه مسلكاً ، وإلا قالت : يا رب وجهت إلى فلان فلم أجد عليه سبيلاً . . .» الحديث . وفيه قصة .

---

180 ★ أبو عقرب الأسدي ، قال الحسيني : مجهول ، وذكر ابن حجر : أن ابن خلفون ذكره في الثقات ، ولم يذكر فيه البخاري جرحاً ولا تعديلا . انظر : (الكنى للبخاري ص٦٢ ، وتعجيل المنفعة ٣٣٢) .

١٣٣٨٠- أحمد ١/٤٠٦ ، ٤٥٧ .

(١) في المطبوع : «حدثنا أبو خالد الذي كان يكون في بني دالان يزيد الواسطي» .

★ انظر الترجمة رقم (47) . ص ٢١٣ .

181 ★ أبو عمير الحضرمي ، عن ابن مسعود رضي الله عنه ، وعنه العيزار بن جرول ، مجهول . (تعجيل المنفعة ص٣٣٣) .

١٣٣٨١- أحمد ١/٤٠٨ .

خز لابن خزيمة عه لأبي عوانة طح للطحاوي حب لابن حبان قط للدارقطني كم للحاكم

أحمد : ثنا وكيع ، ثنا عمرو بن ذرّ ، عن العيزار بن جرول الحضرمي ، عن رجل منهم يكنى أبا عمير أنه كان صديقاً لابن مسعود ، وأن عبدالله بن مسعود زاره في أهله ، فلم يجده . . . فذكر القصّة والحديث .

182 ★ أبو عياض ، عن ابن مسعود .

١٣٣٨٢ ـ حديث : «إياكم ومحقرات الذنوب ، فإنهن يجتمعن على الرجل حتى يهلكنه» وإن رسول الله ﷺ ضرب لهن مثلاً . . . الحديث .
حم

أحمد : ثنا سليمان بن داود ، ثنا عمران ، عن قتادة ، عن عبدربه(١) ، عنه ، به .

183 ★ أبو فاختة واسمه سعيد ، عنه .

١٣٣٨٣ ـ حديث : رأيت رسول ﷺ يلبّي حتى رمى جمرة العقبة .
طح حم

طح في الحج : ثنا علي بن شيبة ، ثنا عبيدالله بن موسى ، أنا شريك ، عن ثوير ابن أبي فاختة ، عن أبيه : حججنا(٢) مع عبدالله ، فلم يزل يلبي حتى رمى جمرة العقبة . . . الحديث .

رواه أحمد : ثنا يحيى بن آدم ، عن شريك ، به .

---

182 ★ هو : عمرو بن الأسود العَنْسي : بالنون ، وقد يصغر ، يكنى أبا عياض ، حمصي سكن داريّا ، مخضرم ، ثقة عابد ، من كبار التابعين ، مات في خلافة معاوية . (التقريب) .

١٣٣٨٢- أحمد ١/٤٠٢- ٤٠٣ .

(١) «عبدربه» في (هـ) : «غندر» .

183 ★ في النسختين : «سعد» . وهو سعيد بن علاقة الهاشمي مولاهم ، أبو فاختة الكوفي مشهور بكنيته ، ثقة من الثالثة ، مات في حدود التسعين ، وقيل بعد ذلك بكثير . (التقريب) .

١٣٣٨٣- طح ٢/٢٢٤ . أحمد ١/٣٩٤ .

(٢) في المطبوع : «حججت» .

184 ★ أبو القعقاع الجرمي ، عن ابن مسعود .

١٣٣٨٤ ـ حديث : جاء رجل إلى عبدالله بن مسعود ، فقال : يا أبا عبدالرحمن آتي امرأتي حيث شئت؟ قال : نعم . قال : ومن أين شئت؟ قال : نعم . قال : وكيف شئت؟ قال : نعم . . . الحديث ، موقوف .
مي

مي في الطهارة : أنا [أبونعيم ، ثنا](١) أبوهلال ، عن أبي عبدالله الشقري ، عنه ، به .

١٣٣٨٥ ـ حديث : محاش النساء حرام .
طح

طح في النكاح : ثنا أبوبشر الرقيُّ ، ثنا أبو معاوية الضرير ، عن الحجاج ، عنه بهذا ، موقوف .

185 ★ أبو الكَنُود واسمه عبدالله ، عن ابن مسعود .

١٣٣٨٦ ـ حديث : نهى رسول الله ﷺ عن حلقة الذهب .
طح حم

184 ★ أبو القعقاع الجرمي الكوفي ، شهد القادسية وهو غلام ، وروى عن علي وابن مسعود -رضي الله عنهما- ذكره ابن سعد في الطبقة الأولى من تابعي أهل الكوفة ، وذكر ابن خلفون في الثقات : أن اسمه عبدالله بن خالد ، وقال ابن حجر : وهو وهم ، ذلك آخر سماه البخاري . وقال : روى شيئاً منقطعاً ، وفي تاريخ ابن معين رواية عباس الدوري : أن اسمه عبدالرحمن بن خالد ، وفرق البخاري وأبو أحمد تبعاً للبخاري بينه وبين الراوي عن ابن مسعود ، فلم يذكرا للراوي عن ابن مسعود اسماً . (تعجيل المنفعة ص٣٣٧) .

١٣٣٨٤- مي ٢٠٧/١ .

(١) الزيادة من المطبوع .

١٣٣٨٥- طح ٤٦/٣ . وهو تتمة الحديث الذي قبله عند الدارمي ٢٠٧/١ .

185 ★ أبو الكنود الأزدي ، الكوفي ، هو : عبدالله بن عامر ، أو ابن عمران ، أو ابن عويمر ، وقيل : ابن سعيد ، وقيل : عمرو بن حُبيش ، مقبول ، من الثانية . (التقريب) .

١٣٣٨٦- طح ٢٦٠/٤ ، ٢٦١ . أحمد ٣٧٧/١ ، ٣٩٢ ، ٤٠١ .

طح في الكراهة : ثنا فهد ، ثنا النُّفَيْلي ، ثنا زهير ، ثنا يزيد بن أبي زياد ، عن أبي سعيد الأزدي ، عنه ، بهذا . وعن ابن مرزوق ، ثنا وهب ، ثنا شعبة ، عن يزيد ، نحوه .

قال أحمد : ثنا سفيان ، عن يزيد ، به . وعن محمد بن جعفر ويزيد ، عن شعبة ، به . وفي حديث محمد بن جعفر قصة .

186 ★ أبولبيبة ، عن ابن مسعود .

١٣٣٨٧ ـ حديث : أن نوحاً اغتسل فرأى ابنه ينظر إليه . . . الحديث
كم
موقوف .

كم في أخبار الأنبياء : ثنا علي بن عيسى الحيري ، ثنا مسدد بن قطب ، ثنا عثمان بن أبي شيبة ، ثنا وكيع ، عن ابن أبي لبيبة وهو محمد بن عبدالرحمن ، عن جده ، به .

187 ★ أبو ماجدة ، عن ابن مسعود .

١٣٣٨٨ ـ حديث : سألنا نبينا عن السير بالجنازة؟ ، قال : «ما دون الخبب . . .»
طح حم
الحديث .

---

186 ★ أبو لبيبة الأشهلي ، ذكره ابن حجر في الإصابة في القسم الأول ، وقال : أخرج أبو يعلى في مسنده من طريق وكيع ، عن يحيى بن عبدالرحمن بن أبي لبيبة ، عن أبيه ، عن جده أحاديث (١٦٩/٤) .

١٣٣٨٧- كم ٥٤٦/٢ .

187 ★ أبو ماجد ، وقيل : أبو ماجدة الحنفي العجلي الكوفي ، قيل اسمه عائذ بن نضلة ، مجهول ، لم يرو عنه غير يحيى الجابر ، من الثانية . (تهذيب التهذيب ٢١٦/٢- ٢١٧ ، التقريب) .

١٣٣٨٨- طح ٤٧٩/١ . أحمد ٣٧٨/١ ، ٣٩٤ ، ٤١٥ ، ٤٣٢ ، ٤١٩ .

طح في الجنائز : ثنا أبو أمية ، ثنا عبيد[١] الله بن موسى ، أنا الحسن بن صالح ، عن يحيى الجابر ، عنه ، به .

قال أحمد : ثنا سفيان -وقرئ عليه- سمعت يحيى الجابر ، عنه ، به . وفيه حديثه : ليس منَّا[٢] من تقدمها . وعن أبي كامل وموسى بن داود ، عن زهير . وعن وكيع ، عن حسن هو ابن صالح . وعن يحيى بن آدم ، عن سفيان ، ثلاثتهم عن يحيى الجابر ، بمعناه . وأتم منه . وفي السير دون الخبب ، فإن يك خيراً تُعجل إليه ، وإن يك[٣] سوى ذلك فبعداً لأهل النار .

٤/٦٤أ

١٣٣٨٩ ـ / حديث : إني لأذكر أول رجل قطعه رسول الله ﷺ .
كم حم

كم في الحدود : ثنا أبو العباس محمد بن يعقوب ، ثنا إبراهيم بن مرزوق ، ثنا وهب بن جرير وسعيد[٤] بن عامر . (ح) وأنا أحمد بن جعفر ، ثنا عبدالله بن أحمد ابن حنبل ، حدثني أبي ، ثنا محمد بن جعفر ، كلهم عن شعبة ، سمعت يحيى الجابر ، سمعت أبا ماجدة ، به .

رواه أحمد : عن يحيى بن آدم وعبدالرزاق ، عن سفيان . وعن محمد بن جعفر ، عن شعبة . وعن يزيد ، عن المسعودي ، ثلاثتهم عن يحيى الجابر -وقال شعبة : المُجْبر- به . ومعناهم واحد ، وفي أول حديث يزيد قصة ، ومتنه أخصر ، وفيه : أن المقطوع امرأة .

---

(١) في المطبوع : «عبدالله» .

(٢) في المطبوع : «منها» .

(٣) في (هـ) : «يكون» .

١٣٣٨٩- كم ٣٨٢/٤- ٣٨٣ . أحمد ٤١٩/١ ، ٤٣٨ ، ٣٩١ .

(٤) في المستدرك : «سعيد بن عامر» غير موجود هنا .

188 ★ أبو محمد ، عن ابن مسعود .

١٣٣٩٠ ـ حديث : أنه ذكر عنده الشهداء ، فقال : «إن أكثر شهداء أمتي أصحاب الفُرُش[1] ورب قتيل بين الصفّين الله أعلم بنيته» . حم

أحمد : ثنا حسن بن موسى ، ثنا ابن لهيعة ، عن خالد بن أبي يزيد ، عن سعيد ابن أبي هلال ، عن إبراهيم بن عبيد[2] بن رفاعة ، أن أبا محمد أخبره - وكان من أصحاب ابن مسعود - بهذا .

189 ★ أبو مريم الأسدي ، عن ابن مسعود .

١٣٣٩١ ـ حديث : سمعت ابن مسعود يقرأ في الظهر . طح

طح في الصلاة : ثنا أبو بكرة وابن مرزوق ، قالا : ثنا أبو داود ، ثنا شعبةُ ، عن أشعث بن أبي الشعثاء ، سمعت أبا مريم ، بهذا .

---

188 ★ أبو محمد صاحب ابن مسعود -رضي الله عنه- ذكره ابن حبان في الثقات وقال : يروي عن ابن مسعود . روى عنه إبراهيم بن عبيد بن رفاعة . انظر : (الثقات ٥٨٦/٥ ، وتعجيل المنفعة ٣٣٩) .

١٣٣٩٠- أحمد ٣٩٧/١ .

(١) أي إن الشهادة لا تنحصر في القتل ، بل لها أسباب أخرى وأكثر شهداء الأمة أصحاب الفرش كالمبطون والمطعون والغرق ، وصاحب الهدم . انظر : (الجامع الصحيح للبخاري ١٣٩/٢ ، ٤٢/٦) . وفي صحيح مسلم عن أبي هريرة قال : قال رسول الله ﷺ : «ما تعدون الشهيد فيكم؟» قالوا : يا رسول الله من قتل في سبيل الله فهو شهيد ، قال : «إن شهداء أمتي إذاً لقليل . . .» الحديث ١٥٢١/٣ .

(٢) في النسختين : «إبراهيم بن عبدالله بن رفاعة» ، والتصويب من مسند أحمد والتقريب .

189 ★ هو : عبدالله بن زياد ، أبو مريم الأسدي ، الكوفي ، ثقة ، من الثالثة . (التقريب) .

١٣٣٩١- طح ٢١٠/١ .

190 ★ أبوالواصل ، عن ابن مسعود .

١٣٣٩٢ ـ حديث : «لعن الله المحلل والمحلل له» .
حم

أحمد : ثنا زكريا بن عدي ، ثنا عبيدُالله ، عن عبدالكريم ، عنه ، به .

★ ابن مُعَيْز السعدي ، عن ابن مسعود .

قيل : اسمه عبدالله .

١٣٣٩٣ ـ حديث : خرجت أُسَقِّد[1] فرساً لي . . . الحديث . في المرتدين .
طح حم
وفيه قتل ابن النواحة .

طح في الجهاد : ثنا فهد ، ثنا أبو غسان . وثنا سليمان بن شعيب ، ثنا علي بن معبد ، قالا : ثنا أبو بكر بن عياش ، ثنا عاصم بن بهدلة . حدثني أبو وائل ، حدثني ابن مُعَيْز ، به .

رواه أحمد : ثنا سليمان بن داود الهاشمي ، أنا أبو بكر بن عياش ، به .

191 ★ والد أبي موسى الهلالي ، عن ابن مسعود .

---

190 ★ أبو الواصل عن ابن مسعود -رضي الله عنه- وعنه عبدالكريم الجزري ، قال الحسيني : مجهول . (تعجيل المنفعة : ٣٤٥) .
١٣٣٩٢- أحمد ١/٤٥٠- ٤٥١ .
★ تقدم ، انظر الترجمة رقم (85) ص ٢٩٦-٢٩٧ .
١٣٣٩٣- طح ٣/٢١١- ٢١٢ . أحمد ١/٤٠٤ .
(١) في مسند أحمد : «أسقي» وفي معاني الآثار : «أطلب» . وفي النهاية (٢/٣٧٧) : أُسَقِّد فرساً لي : أي أضمِّره ، ويروى بالفاء والراء .
191 ★ قال ابن أبي حاتم : أبو موسى الهلالي ، روى عن أبيه ، عن ابن لعبدالله بن مسعود ، عن ابن مسعود ، روى عنه سليمان بن المغيرة ثم قال : سألت أبي عنه؟ ، فقال : هو مجهول ، وأبوه مجهول . (الجرح والتعديل ٤/٢/٤٣٨) .

١٣٣٩٤ ـ حديث : «لا يحرم من الرضاع إلا ما أنبت اللحم وأنشز العظم» .
قط حم
وفيه قصة لأبي موسى .

قط في الرضاع : ثنا أحمد بن إسحاق بن بهلول ، ثنا أبي ، ثنا وكيع ، عن سليمان ابن المغيرة ، عن أبي موسى الهلالي ، عن أبيه ، به . وعن الحسين بن إسماعيل ، ثنا خلاد بن أسلم ، ثنا النضر بن شُمَيْل ، ثنا سليمان بن المغيرة ، ثنا أبوموسى ، عن أبيه ، عن ابن لعبدالله بن مسعود ، بالحديث والقصة .

قال أحمد : ثنا وكيع ، به .

192 ★ رجل من الصحابة ، عن ابن مسعود .

١٣٣٩٥ ـ حديث : « لا عدوى » وفيه قصة .
طح

طح في الكراهة : ثنا أبو أمية ، ثنا قبيصة ، ثنا سفيان ، عن عمارة بن القعقاع ، عن أبي زرعة ، عن رجل ، به . وعن ابن أبي داود ، ثنا المقدمي ، ثنا حسان بن إبراهيم ، عن سعيد بن مسروق ، عن عمارة ، به ، وقال : رجل من أصحاب رسول الله ﷺ .

روى مؤمل ، عن سفيان ، فقال عن أبي زرعة ، عن أبي هريرة وجعله من مسنده . وكذا قال عبدالله بن شبرمة ، عن أبي زرعة وسيأتي . ورواه أبوسلمة ، عن أبي هريرة(١) ، أيضاً .

٤/٦٤/ب 193 ★ / فلان بن غيلان ، عن ابن مسعود .

١٣٣٩٦ ـ حديث : دعاني رسول الله ﷺ في ليلة الجن بِوَضُوءٍ فجئته بإداوة ،
قط

١٣٣٩٤- قط ٤/١٧٢- ١٧٣ ، ١٧٣ . أحمد ١/٤٣٢ .
١٣٣٩٥- طح ٤/٣٠٨ ، ٣٠٩ .
(١) انظر مصورة الإتحاف [٥/٢٨١/ب ، ٥/٣٠١/أ] .
١٣٣٩٦- قط ١/٧٨ .

فإذا فيها نبيذ ، فتوضأ رسول الله ﷺ .

قط في الطهارة : حدثني محمد بن أحمد بن الحسن ، ثنا إسحاق بن إبراهيم بن أبي حسان ، ثنا هشام بن خالد الأزرق ، ثنا الوليد ، ثنا معاوية بن سلام ، عن أخيه زيد ، عن جده أبي سلام ، عنه ، به . وقال : الرجل الثقفي الذي رواه عن ابن مسعود مجهول قيل : اسمه عمرو[1] . وقيل : عبدالله بن عمرو بن غيلان .

194 ★ أشياخ معاوية بن قرة ، عن ابن مسعود .

١٣٣٩٧ ـ حديث : أن عبدالله صلى أربعاً ، فقيل له : عبت على عثمان ، ثم صليت أربعاً ، قال : الخلاف شر .
عه

عه في الحج : ثنا أبو داود ، ثنا مسدد ، ثنا أبو معاوية وحفص بن غياث ، عن الأعمش ، عن معاوية بن قرة ، عن أشياخه ، بهذا .

195 ★ من لم يسم ، عن عبدالله .

١٣٣٩٨ ـ حديث : طح في الشفعة : ثنا أبو بكرة ، ثنا أبو أحمد ، ثنا سفيان ، عن منصور ، عن الحكم ، عَمّن سمع علياً وعبدالله يقولان : قضى رسول الله ﷺ بالجوار . وعن أحمد بن داود ، ثنا محمد بن كثير ، ثنا سفيان ، عن أبي حيان ، عن أبيه ، عن عمرو بن حريث ، مثله .
طح

196 ★ من بلّغ مالكاً ، عن ابن مسعود .

---

(١) عمرو بن غيلان بن سلمة الثقفي ، مختلف في صحبته ، له حديث (التقريب) . وفي تهذيب التهذيب : روى عن النبي ﷺ وعن ابن مسعود وكعب الأحبار ، وفيه أيضاً : وابنه عبدالله ابن عمرو بن غيلان كان من كبار رجال معاوية ، وكان أميراً له على البصرة . انظر : (تهذيب التهذيب ٨/٨٨- ٨٩) .

١٣٣٩٨- طح ٤/١٢٣ .

١٣٣٩٩ ـ حديث : «عليكم بالصدق ، فإن الصدق يهدي إلى البر . . .» الحديث ، موقوف .
ط

مالك في الجامع ، به .

وهو معروف من رواية : أبي وائل ، عن ابن مسعود مرفوعاً[1] .

197 ★ رجل من بني الحارث ، عن ابن مسعود .

١٣٤٠٠ ـ حديث : «إذا تشهد أحدكم في الصلاة فليقل : اللهم صل على محمد . . .» الحديث .
كم

كم في الصلاة : ثنا الشيخ أبو بكر بن إسحاق ، أنا أحمد بن إبراهيم بن ملحان ، ثنا يحيى بن بكير ، ثنا الليث ، عن خالد بن يزيد ، عن سعيد بن أبي هلال ، عن يحيى بن السباق ، عنه ، به . وقال : أخرجته شاهداً .

198 ★ رجل من قوم خيثمة ، عن ابن مسعود .

١٣٤٠١ ـ حديث : «لا سمر بعد الصلاة[2] إلا لأحد رجلين مصلٍ أو مسافرٍ» .
حم

أحمد : ثنا جرير ، عن منصور ، عن خيثمة ، عن رجل من قومه ، بهذا .

199 ★ رجل من طئ ، عن ابن مسعود .

١٣٣٩٩- مالك ٩٨٩/٢ .

(١) وقد تقدم ، انظر الحديث رقم (١٢٦٦١) .

١٣٤٠٠- كم ٢٦٩/١ .

١٣٤٠١- أحمد٣٧٩/١ .

(٢) في المطبوع : «يعني العشاء الآخرة» .

١٣٤٠٢ ـ حديث : أنه نهى عن التبقر[١] في الأهل والمال ، وفي بعض طرقهم قول عبدالله : وكيف بِأَهْلٍ براذان[٢]؟ . . . الحديث .

أحمد : عن حجاج ومحمد بن جعفر ، عن شعبة ، عن أبي التياح ، عنه ، به . وعن شعبة ، عن أبي جمرة ، عن أحزم الطائي ، عن أبيه ، عن ابن مسعود ، به .

200★ رجل من همدان ، عن ابن مسعود .

١٣٤٠٣ ـ حديث : لما أراد عبدالله أن يأتي المدينة جمع أصحابه ، فقال : والله إني لأرجو أن يكون / قد أصبح فيكم من أفضل ما أصبح في أجناد المسلمين من الدين والفقه والعلم بالقرآن «إن هذا القرآن أنزل على حروف . . .» الحديث بطوله وفيه : «إن الصدق يهدي إلى البر . . .» الحديث . وفيه : «إن هذا القرآن لا يخلق[٣] ولا يتفه لكثرة الرد . فمن قرأه على حرف ، فلا يدعه . . .» الحديث ، وفيه : «إنه سيكون قوم يميتون الصلاة» . . . الحديث . وفيه : أن رسول الله ﷺ كان يعارض بالقرآن في كل رمضان . . . الحديث . وفيه غير ذلك .

٤/٦٥ أ

أحمد : ثنا محمد بن جعفر ، ثنا شعبة ، عن عبدالرحمن بن عابس ، ثنا رجل من همْدان من أصحاب عبدالله ، به .

١٣٤٠٢- أحمد ٤٣٩/١ .

(١) التبقر في الأهل والمال : هو الكثرة والسعة ، والبقر : الشق والتوسعة . انظر : (النهاية ١٤٤/١) .

(٢) راذان : بعد الألف ذال معجمة وآخره نون . قال ياقوت : قرية بنواحي المدينة . انظر : (معجم البلدان ١٢/٣- ١٣) . وفي تعجيل المنفعة : راذان : براء مهملة وذال معجمة خفيفة مكان خارج الكوفة ص٣١٥ .

١٣٤٠٣- أحمد ٤٠٥/١ .

(٣) في مسند أحمد : «لا يختلف» .

201★ صاحب لأبي زرعة ، عن ابن مسعود .

١٣٤٠٤ ـ حديث : قام فينا رسول الله ﷺ ، فقال : «لا يعدي شيء شيئاً . . .» الحديث . حم

أحمد : ثنا عبدالرحمن ، ثنا سفيان ، عن عمارة بن القعقاع ، ثنا أبو زرعة ، ثنا صاحب لنا ، به . وقد تقدم قريباً[١] .

202★ من لم يسم ، عن ابن مسعود .

١٣٤٠٥ ـ حديث : بينا نحن معه[٢] في مسجد الكوفة وعمار بن ياسر أمير على الكوفة لعمر بن الخطاب ، وابن مسعود على بيت المال ، إذ نظر ابن مسعود إلى الظل ، فرآه قدر الشراك ، قال : إن يصب صاحبكم سنة نبيكم يخرج الآن . . . الحديث . حم

أحمد : ثنا يعقوب ، ثنا أبي ، عن ابن إسحاق ، ثنا محمد بن كعب القرظي ، عمن حدثه ، به .

203★ خال إبراهيم النخعي هو الأسود أو عبدالرحمن ابنا يزيد ، (عن ابن مسعود)[٣]

١٣٤٠٦ ـ حديث : أن رجلاً قال لرسول الله ﷺ . لقيت امرأة في حُشٍّ حم

١٣٤٠٤- أحمد ١/٤٤٠ .
(١) انظر الحديث رقم (١٣٣٩٥) .
١٣٤٠٥- أحمد ١/٤٥٩ .
(٢) في المطبوع : «معه يوم الجمعة» .
(٣) ما بين الهلالين ساقط من الأصل .
١٣٤٠٦- أحمد ١/٤٥٢ .

بالمدينة ، فأصبت منها ما دون الجماع . فنزلت ﴿وَأَقِمِ ٱلصَّلَوٰةَ طَرَفَيِ ٱلنَّهَارِ وَزُلَفًا ...﴾[1] .

أحمد : ثنا أبو قَطَن ، ثنا شعبة ، عن سماك ، عن إبراهيم ، عن خاله ، به .

204★ زينب بنت عبدالله الثقفية امرأة ابن مسعود ، عنه .

١٣٤٠٧ ـ حديث : أنها أصابتها[2] حمرة في وجهها ، فدخلت عليها عجوز ، كم حم فرقتها في خيط ، فعلقته عليها ، فدخل عليها[3] ابن مسعود ، فرآه عليها ، فقال : ما هذا؟ فأخبرته ، فمدَّ يده فقطعه . ثم قال : إن آل عبدالله لأغنياء عن الشرك ، ثم[4] قال : إن رسول الله ﷺ حدثنا : «أن الرُّقى والتَّمائم والتِّولَة[5] شرك» ... الحديث .

كم في الرقى : ثنا الشيخ أبو بكر بن إسحاق ، أنا عبدالله بن الحسن بن أحمد ابن أبي شعيب[6] الحراني ، ثنا جدي ، ثنا موسى بن أعين ، عن محمد بن سلمة ، عن الأعمش ، عن عمرو بن مرة ، عن يحيى بن الجزار ، عن عبدالله بن عتبة ، عنها ، بهذا . وقال : صحيح على شرطهما .

---

(١) سورة هود ، الآية (١١٤) .

204★ هي : زينب بنت معاوية ، أو ابنة عبدالله بن معاوية ، ويقال : زينب بنت أبي معاوية ، الثقفية ، زوج ابن مسعود ، صحابية ، ولها رواية عن زوجها . (التقريب) .

١٣٤٠٧- كم ٤/٤١٧- ٤١٨ . أحمد ١/٣٨١ .

(٢) في المستدرك : «أصابها» .

(٣) «عليها» غير موجود في المطبوع .

(٤) من : «ثم قال» إلى : «شرك» ساقط في (هـ) .

(٥) في المطبوع : «التولية» .

(٦) في النسختين : «أبي سعد» والتصويب من المستدرك وسير أعلام النبلاء ١٣/٥٣٦ .

ورواه الإمام[1] أحمد بطوله : ثنا أبو معاوية ، ثنا الأعمش ، عن عمرو بن مرة ، به .

٤/٦٥/ب 205★ / سلمى بنت جابر ، عن ابن مسعود .

١٣٤٠٨ ـ حديث : «إن أسرع أمتي بي لحاقاً في الجنة امرأة من أحمس» وفيه قصة . حم

أحمد : ثنا أبو أحمد ، ثنا أبان بن عبدالله البجلي ، عن كريم بن أبي حازم ، عن جدته سلمى ، به .

206★ أم ناجية ، عن ابن مسعود .

١٣٤٠٩ ـ حديث : دخلت على زينب امرأة عبدالله أعوذها من حمرة ظهرت بوجهها . . . الحديث وفيه : النَّهي عن الرُّقى والتَّمائم والتِّوَلَة . كم

كم في الطب : ثنا بكر بن محمد الصيرفي ، ثنا عبدالصمد بن الفضل ، ثنا مكي ابن إبراهيم ، ثنا السري بن إسماعيل ، عن أبي الضحى ، عنها ، به .

207★ أم أبي عبيدة بن عبدالله بن مسعود ، عن عبدالله .

---

(١) «رواه الإمام» ساقط من (هـ) .

205★ سلمى بنت جابر الأحمسية ، قال ابن حجر : ذكرها بعضهم في الصحابة ، وقد روت عن أبي بكر الصديق ـ رضي الله عنه ـ وكذا أختها زينب بنت جابر الأحمسية . (تعجيل المنفعة ٣٦٥) .

١٣٤٠٨- أحمد ٤٠٣/١ .

١٣٤٠٩- كم ٢١٧/٤ .

207★ سماها الهيثم بن كليب : «سيرين» حيث عنون في مسنده : ما روت سيرين والدة أبي عبيدة ، عن عبدالله ، ثم أورد هذا الحديث .

١٣٤١٠ ـ حديث : «إن الله ليغار لعبده المسلم ، فليغر لنفسه» .
قط

قط في العلل : ثنا أبو محمد بن صاعد والمحاملي القاضي ، قالا : ثنا أبو هشام الرفاعي ، ثنا وكيع ، ثنا سفيان ، عن عبدالأعلى ، عن أبي عبيدة ، عن أمه ، عن عبدالله ، بهذا . وقال : صحيح[1] .

208★ امرأة يقال لها : عائدة ، عن ابن مسعود .

١٣٤١١ ـ حديث : رأيت ابن مسعود يوصي الرجال والنساء بالسمت الأول .
مي

مي في العلم : أنا عبدالله بن محمد ، ثنا عبدالرحمن بن مهدي ، عن سفيان ، عن واصل ، عنها ، بهذا .

١٣٤١٠- قط (العلل) السؤال رقم ٩٠٣ .

(١) لم أجد قول الدارقطني في العلل ، بل فيه : والصحيح مرفوع .

١٣٤١١- مي ١/٦٣ .

٤٥٨ ● من مسند عبدالله بن مُغَفَّل المزني

حديثه في ثاني البصريين وخامس المكيين وسادس الأنصار .

١٣٤١٢ ـ حديث : أن رسول الله ﷺ قال : «لولا أن الكلاب أمة من الأمم لأمرت بقتلها . . .» الحديث . مي طح حب قط حم

مي في الذبائح : أنا وهب بن جرير ، ثنا شعبة ، عن أبي التياح ، عن مطرف ، عنه ، به . وعن سعيد بن عامر ، عن عوف ، عن الحسن ، عن عبدالله بن مغفل بلفظ : «**لولا أن الكلاب أمة من الأمم لأمرت بقتلها ، ولكن اقتلوا منها كل أسود بهيم**» .

طح [في الطهارة](١) : ثنا أبوبكرة ، ثنا سعيد بن عامر ووهب بن جرير ، قالا : ثنا شعبة ، به . وزاد فيه : «**وإذا ولغ الكلب**» . وعن ابن مرزوق حدثنا وهب ، به . وفي البيوع : عن أبي بكرة ، عن سعيد ، به . وعن علي بن شيبة ، ثنا هوذة بن خليفة ،

٤٥٨● عبدالله بن مغفّل : بمعجمة وفاء ثقيلة . ابن عبد نَهْيم : بفتح النون وسكون الهاء ، أبو عبدالرحمن المزني ، صحابي ، بايع تحت الشجرة ، ونزل البصرة . مات سنة سبع وخمسين وقيل بعد ذلك . (التقريب) .

١٣٤١٢- مي ٢/١٧ ، ١٨ . طح ١/٢٣ ، ٤/٥٦ ، ٥٤ . حب ٧/٤٦٦ . قط ١/٦٥ . أحمد ٤/٨٥ ، ٥/٥٦- ٥٧ ، ٤/٨٦ ، ٥/٥٤ ، ٥/٥٥ ، ٥٧ ، ٥٥ ، ٥٦ ، ٥٤ ، ٥٦ .

(١) في الأصل «فيه» وهو سهو .

عن عوف، عن الحسن، عن عبدالله بن مغفل، به.

حب في الرابع والثلاثين من الثالث: أنا أبوخليفة، ثنا محمد بن سلام الجمحي، ثنا سعيد بن عبيد، قال: كنا في جنازة أبي سفيان بن العلاء ومعنا شعبة، فلما دفن، قال شعبة: حدثني هذا وأشار إلى قبر أبي سفيان. قال: قلت للحسن: من حدثك أن النبي ﷺ قال: «**لولا أن الكلاب أمة من الأمم لأمرت بقتلها**»؟ فقال: عبدالله بن المغفل. وفي الستين منه: أنا أبو خليفة، ثنا مسدد، ثنا يزيد بن زُرَيْع، ثنا يونس، عن الحسن، به. وأتم منه.

قط في الطهارة: ثنا أبو بكر النيسابوري، ثنا عبدالرحمن بن بشر بن الحكم، ثنا بهز بن أسد، ثنا شعبة، عن أبي التياح، سمعت مطرفاً عنه بلفظ: أمر بقتل الكلاب... الحديث.

رواه أحمد، وفيه: «**وأيما قوم أخذوا**(١) **كلباً ليس بكلب حرث...**» الحديث. وفيه: وكنا نؤمر بالصلاة في مرابض الغنم... الحديث: ثنا إسماعيل، أنا يونس، عن الحسن، به. وعن عبدالأعلي، عن يونس، مثله. وعن أبي النضر، عن المبارك. وعن وكيع(٢)، عن أبي سفيان بن العلاء، عن الحسن بالقصة الثالثة. وعن وكيع، عن أبي سفيان، عن الحسن بالقصة الأولى -وفيه التصريح بالتحديث للحسن من الصحابي- وعن عبدالوهاب وسعيد بن عامر، عن سعيد، عن قتادة، عن الحسن، بها. وعن يعقوب، عن أبيه، عن ابن إسحاق، حدثني [عبيدالله بن](٣) طلحة بن عبيدالله بن كريز الخزاعي، عن الحسن بالقصة الثالثة، بمعناها. وعن عبدالصمد، عن الحكم بن عطية، عن الحسن بالقصة الثانية. وعن محمد بن جعفر، عن عوف،

(١) في المطبوع: «اتخذوا».
(٢) في المطبوع: «ثنا وكيع، عن سليمان، عن أبي سفيان».
(٣) الزيادة من المسند.

عن الحسن بها وبالأولى -فرقهما- .

٤/٦٦أ **١٣٤١٣ ـ/ حديث : أن النبي ﷺ رخَّص في كلب الحرث . وهو طرف من الحديث الذي قبله .** حب

حب في الثاني والأربعين من الرابع : أنا أحمد بن خالد بن عبدالملك بحرّان ، ثنا عمي ، ثنا مخلد بن يزيد ، عن سفيان الثوري ، عن يونس بن عبيد ، عن الحسن ، عنه ، بهذا .

١٣٤١٤ ـ حديث : أمر رسول الله ﷺ بقتل الكلاب . ثم قال : «ما لهم ولها» فرخص في كلب الصيد ، وفي كلب المعلم[1] . قال : «وإذا ولغ الكلب في الإناء فاغسلوه . . .» الحديث . حم

أحمد : عن يحيى ومحمد بن جعفر وبهز ، ثلاثتهم عن شعبة ، عن أبي التيّاح ، عن مطرف ، عنه ، به .

١٣٤١٥ ـ حديث : «صلوا في مرابض الغنم ، ولا تصلوا في معاطن الإبل ، فإنها خلقت من الشياطين» . طح

طح في الصلاة : ثنا ابن مرزوق ، ثنا أبو عاصم ، عن قتادة[2] ، عن الحسن ، عنه ، به .

حب فيه ، وفي الخامس والثلاثين من الثاني : أنا الحسن بن سفيان ، ثنا أبو بكر

١٣٤١٣- حب ٤٦٧/٧ .

١٣٤١٤- أحمد ٨٦/٤ ، ٥٦/٥ .

(١) في المطبوع في رواية يحيى : «كلب الغنم» .

١٣٤١٥- طح ٣٨٤/١ . حب ١٠٣/٣ .

(٢) في المطبوع : «مبارك» بدل «قتادة» .

ابن أبي شيبة ، ثنا هشيم ، أنا يونس بن عبيد ، عن الحسن ، عنه ، به .

١٣٤١٦ ـ حديث : «إذا ولغ الكلب في الإناء فاغسلوه سبع مرات ، والثامنة عفروه في التراب» .
مي جا حب

مي في الطهارة : أنا وهب بن جرير ، ثنا شعبة ، عن أبي التيّاح ، عن مطرّف ، عنه ، به .

جا فيه : ثنا محمد بن يحيى ، ثنا وهب بن جرير ، به .

حب في الثالث والأربعين من الثالث : أنا عمر بن محمد الهمداني ، ثنا محمد ابن عبدالأعلى ، ثنا خالد بن الحارث ، عن شعبة ، به .

١٣٤١٧ ـ حديث : «من اقتنى كلباً ليس بكلب صيد ولا ماشية ولا حرث نقص من أجره كل يوم قيراط» .
حب

حب في الخامس والتسعين من الأول : أنا أحمد بن علي بن المثنى ، ثنا غسان ابن الربيع ، عن حماد بن سلمة ، عن يونس بن عبيد ، عن الحسن ، عنه ، بهذا . وفي الثاني والثلاثين من الثالث : أنا أحمد بن علي بن المثنى ، ثنا محمد بن المثنى ، ثنا عبدالأعلى ، ثنا يونس ، به نحوه . وفي الستين منه : أنا أبو خليفة ، ثنا مسدد ، ثنا يزيد بن زُرَيْع ، ثنا يونس ، به في حديث .

١٣٤١٨ ـ حديث : «لا يبولَنَّ أحدكم في مُسْتَحَمِّه ، فإن عامة الوسواس منه» .
جا حب كم حم

جا في الطهارة : ثنا محمد بن يحيى وأحمد بن يوسف ، قالا : ثنا عبدالرزاق ، أنا معمر ، عن أشعث ، عن الحسن ، عنه ، بهذا .

١٣٤١٦- مي ١/١٥٣- ١٥٤ . جا ٢٨ . حب ٢/٢٩٤ .

١٣٤١٧- حب ٧/٤٦٤ ، ٤٦٥- ٤٦٦ ، ٤٦٦ .

١٣٤١٨- جا ص : ٢٢ . حب ٢/٢٧٦ . كم ١/١٦٧- ١٦٨ ، ١٨٥ . أحمد ٥/٥٦ .

خز لابن خزيمة عه لأبي عوانة طح للطحاوي حب لابن حبان قط للدارقطني كم للحاكم

حب في الثالث والأربعين من الثاني : أنا الحسن بن سفيان ، ثنا حبان بن موسى ، ثنا عبدالله ، عن معمر ، به .

كم في الطهارة : أنا القاسم بن القاسم السياري[1] ، ثنا أبو الموجه ، ثنا عبدان ، ثنا عبدالله ، به . وعن أحمد بن جعفر ، ثنا عبدالله بن أحمد ، حدثني أبي ، ثنا عبدالرزاق ، به . وقال : صحيح على شرط الشيخين ولم يخرجاه . وفي موضع آخر : عن الحسن بن حليم ، عن أبي الموجّه . وعن أبي بكر بن إسحاق ، ثنا أبو المثنى ، ثنا محمد بن المنهال ، ثنا يزيد بن زُرَيْع ، عن سعيد بن أبي عروبة ، عن قتادة ، عن عقبة ابن صهبان ، عن عبدالله بن مغفل ، قال : نهى[2] أو زجر أن يبال في المغتسل .

ورواه **أحمد** : ثنا عبدالرزاق ، به . وعن عتاب ، عن عبدالله ، عن معمر ، نحوه .

١٣٤١٩ ـ حديث : «صلوا قبل المغرب ركعتين» ، ثم قال : «صلوا قبل المغرب ركعتين» ، ثم قال : «صلوا قبل المغرب ركعتين ، لمن شاء» خشية أن يتخذها الناس سنة .

خز حب قط حم

خز في الصلاة : عن[3] محمد بن العلاء ، عن ابن المبارك . وعن أحمد بن عبدة ، عن سُلَيْم بن أخضر ، كلاهما عن كهمس . وعن بندار ، عن يزيد بن هارون ، عن الجُرَيْري وكهمس . وعن بندار ، عن سالم ، بن نوح ، عن الجُرَيْريّ ، كلاهما عن

---

(١) السيَّاري : بفتح السين المهملة وتشديد الياء وفي آخرها راء مهملة . انظر : (الأنساب ٣٢٨/٧) .

(٢) «نهى» : من المطبوع وأصله المخطوط [٨٦/١/أ] وفي الأصل و (هـ) : «ركس» .

١٣٤١٩- خز ٢٦٦/٢ ، ٢٦٧ . حب ٥٩/٣ . قط ٢٦٥/١- ٢٦٦ . أحمد ٥٥/٥ .

(٣) أخرجه ابن خزيمة عن محمد بن العلاء وأحمد بن عبدة وبندار بلفظ : «بين كل أذانين صلاة ، بين كل أذانين صلاة . . .» الحديث . وأما عن محمد بن يحيى فقد رواه باللفظ المذكور هنا . وحديث «بين كل أذانين» سيأتي ، فكان أولى أن يذكر المؤلف هذه الطرق هناك .

عبدالله بن بريدة، عنه، به. وعن محمد بن يحيي، عن أبي معمر، عن عبدالوارث، عن حسين المعلم، عن ابن بُرَيْدة، به. ليس في سماعنا.

/حب في الثامن والثلاثين من الثالث: أنا ابن خزيمة، ثنا عبدالوارث بن عبدالصمد، حدثني أبي، عن أبيه[1]، به. ٤/٦٦/ب

قط في الصلاة: قُرِئَ على عبدالله بن محمد بن عبدالعزيز وأنا أسمع، حدثكم عبيدالله بن عمر القواريري، ثنا عبدالوارث بن سعيد، ثنا حسين المعلم، به. وعن عبدالله بن أبي داود، عن نصر بن علي، عن يزيد بن زُرَيْع، عن الجُرَيْري، به. وعن محمد بن أحمد بن أبي الثلج، عن الفضل بن موسى، عن عون بن كهمس بن الحسن، حدثني أبي، به. وعن إسماعيل الصفار، عن الحسن بن علي بن عفان، عن أبي أسامة، عن الجُرَيْري وكهمس، نحوه.

رواه أحمد: عن عبدالصمد، عن أبيه. وعن حسن وعفان، كلاهما عن عبدالوارث، عن حسين المعلم، به.

١٣٤٢٠ ـ حديث: «بين كل أذانين صلاة...» الحديث.
مي حب حم

مي في الصلاة: أنا يزيد بن هارون، أنا الجُرَيْري، عن عبدالله بن بريدة، عنه، به.

حب في الثامن من الثاني: أنا الحسن بن سفيان، أنا حبان بن موسى، أنا[2]

---

(١) أخرجه ابن حبان بلفظ: أن رسول الله ﷺ صلى قبل المغرب ركعتين ثم قال: عند الثالثة لمن شاء، خاف أن يحسبها الناس سنة.

١٣٤٢٠- مي ٢٧٦/١. حب ٤٨/٣، ٤٨-٤٩ ٥٢٢/٧- ٥٢٣. أحمد ٨٦/٤، ٥٤/٥، ٥٥-٥٦، ٥٧.

(٢) في (هـ): «عن».

خز لابن خزيمة عه لأبي عوانة طح للطحاوي حب لابن حبان قط للدارقطني كم للحاكم

عبدالله ، عن كهمس ، عن[١] أبي بريدة ، عنه[٢] ، به . وفي الثامن والثلاثين من الثالث : أنا ابن قتيبة ، ثنا ابن أبي السري ، ثنا المعتمر بن سليمان ، ثنا كهمس ، به . وأعاده في السابع والثلاثين من الرابع : عن الحسن بن سفيان . وعن الحسين بن عبدالله القطان ، ثنا أيوب بن محمد الوراق ، ثنا إسماعيل بن عليّة ، ثنا سعيد الجُرَيْري ، به .

رواه أحمد : عن يحيى ووكيع وابن جعفر ويزيد ، كلهم عن كهمس- زاد يزيد : والجريري- كلاهما عن عبدالله بن بريدة ، به .

١٣٤٢١ ـ حديث : «لا يغلبَنّكم الأعراب على اسم صلاة المغرب» قال : «ويقول الأعراب هي العشاء» . حب حم

خز في الصلاة : ثنا عبدالوارث بن عبدالصمد ، عن عبدالوارث العنبري ، حدثني أبي ، حدثني أبي[٣] ، ثنا الحسين ، قال : قال ابن بريدة : ثنا عبدالله المزني ، بهذا .

قال الإمام[٤] أحمد في مسنده[٥] : حدثنا[٦] عبدُالصمد بن عبدالوارث ، به .

١٣٤٢٢ ـ حديث : صليت مع رسول الله ﷺ وأبي بكر وعمر وعثمان ، فلم أسمعها من أحد منهم - يعني البسملة - . طح حم

(١) «عن كهمس عن» ساقط من (هـ) .

(٢) «عنه» ساقطة من الأصل .

١٣٤٢١- خز ١/١٧٦ . أحمد ٥/٥٥ .

(٣) في (هـ) : «أبي» ساقط . وفي المطبوع : «حدثني أبي» مرة واحدة فقط .

(٤) «قال الإمام» في الأصل ساقط .

(٥) «في مسنده» ساقط من (هـ) .

(٦) في (هـ) : «ثنا» .

١٣٤٢٢- طح ١/٢٠٢ . أحمد ٤/٨٥ ، ٥/٥٥ ، ٥٤ .

طح في الصلاة : ثنا فهد ، ثنا أبو بكر بن أبي شيبة ، ثنا إسماعيل بن عليّة ، عن الجُرَيْري ، عن قيس بن عباية ، حدثني ابن عبدالله بن مغفل ، عن أبيه . . . فذكره . وفيه قصة .

رواه أحمد : عن إسماعيل ، به وبالقصة . وعن عفان ، عن وهيب ، عن أبي مسعود الجُرَيْري سعيد بن إياس ، بنحوه . وعن يحيى بن سعيد ، عن عثمان بن غياث ، حدثني أبو نعامة ، عن ابن عبدالله بن مغفل ، قال : كان أبونا إذا سمع أحداً منا يقول ﴿ بِسْمِ اللَّهِ الرَّحْمَٰنِ الرَّحِيمِ ﴾ . . . فذكر نحوه . ولم يذكر عثمان .

١٣٤٢٣ ـ حديث : «من احتفر بئراً ، فليس لأحد أن يحفر حوله أربعين ذراعاً عطناً لماشيته» . مي

مي في البيوع : أنا إسحاق بن إبراهيم ، أنا عرعرة[١] بن البرند ، ثنا إسماعيل بن مسلم ، عن الحسن ، عنه ، بهذا .

١٣٤٢٤ ـ حديث : النهي عن الدباء والحنتم والنقير ، وفيه قصة . مي حم

مي في الأشربة : أنا أبو النعمان ، ثنا ثابت بن يزيد ، ثنا عاصم ، عن فضيل بن زيد[٢] الرقاشي ، أنه أتى عبدالله بن مغفل . . . فذكره .

رواه أحمد : عن سليمان بن داود وعفان وعبدالصمد ، ثلاثتهم عن ثابت بن يزيد ، به ، وعن[٣] يونس بن محمد المؤدب ، عن عبدالواحد ، عن عاصم ، نحوه .

١٣٤٢٣- مي ١٨٦/٢ .

(١) في (هـ) : «عريرة» .

١٣٤٢٤- مي ٤٢/٢ . أحمد ٥٧/٥ ، ٨٧/٤ ، ٨٦ .

(٢) في النسختين : «يزيد» والتصويب من سنن الدارمي ومصادر أخرى .

(٣) في (هـ) : «قلت» وهو خطأ .

خز لابن خزيمة عه لأبي عوانة طح للطحاوي حب لابن حبان قط للدارقطني كم للحاكم

وعن[١] وكيع ، عن أبي جعفر الرازي ، عن الربيع بن أنس ، عن أبي العالية أو عن غيره ، عنه ، نحوه .

١٣٤٢٥ ـ حديث : شهدت رسول الله ﷺ حين نهى عن نبيذ الجر ، وشهدته حين أمر بشربه ، وقال : «اجتنبوا[٢] المسكر» . طح

طح في الأشربة : عن فهد ، ثنا أبو نعيم ، ثنا أبو جعفر ، عن الربيع بن أنس ، عن أبي العالية أو غيره ، عنه ، بهذا .

وحديث أحمد في الذي قبله .

١٣٤٢٦ ـ / حديث : دلي جراب من شحم يوم خيبر ، فأتيته فالتزمته . . . الحديث . مي عه حم ٤/٦٧أ

مي في السير : أنا عبدالله بن مسلمة ، ثنا سليمان هو ابن المغيرة ، عن حميد هو[٣] ابن هلال ، عنه ، به . قال الدارمي : أرجو أن يكون حميد سمع من ابن مغفل .

عه فيه : ثنا يونس بن حبيب ، ثنا أبو داود ، ثنا سليمان بن المغيرة وشعبة ، كلاهما عن حميد بن هلال ، سمعه عبدالله بن مغفل ، به . وعن يوسف بن مسلّم ، ثنا حجاج بن محمد . وعن الصغاني ، ثنا أبو سلمة ، قالا : ثنا سليمان بن المغيرة ، نحوه .

---

(١) أخرج أحمد (٨٧/٤) عن وكيع بلفظ : شهدت رسول الله ﷺ حين نهى عن نبيذ الجر وأنا شهدته حين رخص فيه قال : واجتنبوا المسكر .
١٣٤٢٥- طح ٢٢٩/٤ .
(٢) «اجتنبوا» ساقط من الأصل .
١٣٤٢٦- مي ١٥٢/٢ . عه ١١٠/٤ ، ١٠٩- ١١٠ . أحمد ٨٦/٤ ، ٥٥/٥ ، ٥٦ .
(٣) «هو» ساقط من (هـ) .

رواه أحمد : عن يحيى وبهز ، كلاهما عن سليمان بن المغيرة . وعن عفان وسليمان بن داود ، كلاهما عن شعبة ، كلاهما عن حميد ، به .

١٣٤٢٧ ـ حديث : «لم يكن نبي إلا حذَّر أمته الدجال ، وإني أنذركموه ، وإنه كائن فيكم» . حب

حب في التاسع والستين من الثالث : أنا علي بن أحمد بن بسطام ، ثنا عمرو بن العباس الأهوازي ، ثنا محمد بن مروان العقيلي ، ثنا يونس بن عبيد ، عن الحسن ، عنه ، بهذا .

١٣٤٢٨ ـ حديث : قرأ النبي ﷺ عام الفتح ، فرجَّع في قراءته . . . الحديث . عه حب حم

عه في فضائل القرآن : ثنا عباس الدوري ، ثنا شبابة . وعن يوسف بن سعيد ، ثنا حجاج بن محمد . وعن أبي أمية ، ثنا أبو الوليد . وعن يونس بن حبيب ، ثنا أبو داود ، أربعتُهم عن شعبة ، عن معاوية بن قرَّة ، عنه ، به .

حب في الأول من الثالث : أنا محمد بن الحسن بن قتيبة ، ثنا نوح بن حبيب ، ثنا وكيع ، ثنا شعبة ، به .

رواه أحمد : عن عفان وبهز ومحمد بن جعفر وابن إدريس وشبابة وأبي طالب بن جابان القارئ ووكيع ، كلهم عن شعبة ، عن أبي إياس -هو معاوية بن قرة- به .

١٣٤٢٩ ـ حديث :كان على عائشة مُحَرَّر من ولد إسماعيل فأُتِيَ رسول الله ﷺ بسبي من بني العنبر ، فقال لها : «أعتقي من بني العنبر أو من بني لحيان ، ولا تعتقي من بني خولان» . كم

١٣٤٢٧- حب ٨/٢٧٣- ٢٧٤ .

١٣٤٢٨- حب ٢/٦٤ . أحمد ٥/٥٥ ، ٥٦ ، ٤/٨٥- ٨٦ ، ٥/٥٤ .

١٣٤٢٩- كم ٢/٢١٦ .

خز لابن خزيمة عه لأبي عوانة طح للطحاوي حب لابن حبان قط للدارقطني كم للحاكم

كم في العتق : أنا أحمد بن كامل ، ثنا أبو قلابة . (ح) وثنا أبو العباس ، ثنا إبراهيم بن أبي مرزوق ، قالا : ثنا وهب بن جرير ، ثنا شعبة ، عن عبيد بن الحسن ، سمعت عبدالله بن مغفل[1] ، بهذا . وعن المحبوبي ، ثنا سعيد بن مسعود ، ثنا يزيد ابن هارون ، أنا مسعر ، عن عبيد بن الحسن ، بمعناه .

١٣٤٣٠ ـ حديث : سمعت النبيَّ ﷺ يقرأ ﴿ فَهَلْ عَسَيْتُمْ إِن تَوَلَّيْتُمْ أَن تُفْسِدُوا فِي الْأَرْضِ . . . ﴾[2] . كم

كم في القراءات : حدثني أبو عمرو بن أبي جعفر الحيري ، ثنا حامد بن محمد ابن شعيب ، ثنا حفص بن عمر الدوري ، ثنا حمزة بن القاسم ، عن أبي الهيثم سعيد بن الحكم ، عن نُفَيْع أبي داود ، عنه ، بهذا .

قلت : ولم يتكلم عليه ، ونفيع ضعيف .

١٣٤٣١ ـ حديث : أن رجلاً لقي امرأة كانت بغياً في الجاهلية فجعل يلاعبها . . . الحديث . وفيه : «إذا أراد الله بعبد خيراً عجّل عقوبة ذنبه . . .» الحديث . حب كم حم

حب في السادس والستين من الثالث : أنا أحمد بن علي بن المثنى ، ثنا محمد ابن المثنى ، ثنا عفان ، ثنا حماد بن سلمة ، ثنا يونس بن عبيد ، عن الحسن ، عنه ، به .

كم في الجنائز : ثنا أبو بكر بن بالويه ، ثنا إسحاق بن الحسن الحربي . وفي

---

(١) في المطبوع : «عبدالله بن معقل» وهو خطأ .

١٣٤٣٠- كم ٢/٢٥٥ .

(٢) سورة محمد ، الآية (٢٢) .

١٣٤٣١- حب ٤/٢٤٩- ٢٥٠ . كم ١/٣٤٩ ، ٤/٣٧٦- ٣٧٧ . أحمد ٤/٨٧ .

الحدود : ثنا محمد بن صالح بن هانئ ، ثنا الحسين بن الفضل ، قالا : ثنا عفان ، به .

قال أحمد : ثنا عفان ، ثنا حماد بن سلمة ، به .

١٣٤٣٢ ـ حديث : «يكون في آخر الزمان قوم يعتدون في الدعاء والطهور» .
حب كم حم
وفيه قصة لعبدالله بن مغفل مع ابنه .

حب في التاسع والستين[1] من الثالث : أنا الفضل بن الحباب ، ثنا أبوالوليد الطيالسي ، عن حماد بن سلمة ، عن الجُرَيْري ، عن أبي[2] العلاء ، قال : سمع عبدالله بن المغفَّل ابناً له يقول . . . فذكر الحديث والقصة . وعن أبي يعلى ، ثنا كامل ابن طلحة ، عن حماد بن سلمة ، عن الجُرَيْري ، عن أبي نعامة ، أن عبدالله بن مغفل سمع ابناً له . . . فذكره . وقال : الطريقان محفوظان .

كم في الطهارة : ثنا أبو بكر بن إسحاق ، ثنا محمد بن أيوب ، ثنا موسى بن إسماعيل ، ثنا حماد بن سلمة ، عن الجُرَيْري ، عن أبي نعامة ، به . وفي الدعاء : ثنا محمد بن صالح بن هانئ ، ثنا السريّ بن خزيمة ، ثنا أبو الوليد ، به . وقال : عن أبي نعامة بدل أبي العلاء .

ورواه أحمد : عن يزيد وسليمان بن حرب وعبدالصمد وعفان ، كلهم عن حماد ابن سلمة ، عن الجُرَيْري . وقال يزيد وحده : عن يزيد الرقاشي ، عن أبي نعامة ، به .

١٣٤٣٣ ـ/ حديث : كنا مع رسول الله ﷺ بالحديبية في أصل الشجرة التي ٤/٦٧/ب
كم حم ن د
قال الله في القرآن ، وكان غصن من أغصانها على ظهره ، فرفعته وعلي بن أبي

١٣٤٣٢- حب ٢٦٨/٨ ، ٢٦٨- ٢٦٩ . كم ١٦٢/١ ، ٥٤٠ . أحمد ٨٦/٤ ، ٨٧ ، ٥٥/٥ .

(١) في الأصل : «٦٩» وفي (هـ) : «التاسع والستين» .

(٢) في المطبوع : «عن العلاء» .

١٣٤٣٣- كم ٤٦٠/٢- ٤٦١ . أحمد ٨٦/٤- ٨٧ .

خز لابن خزيمة عه لأبي عوانة طح للطحاوي حب لابن حبان قط للدارقطني كم للحاكم

طالب وسهيل بن عمرو جالسان[١] بين يديه . فقال لعلي : «اكتب . . .» فذكر الحديث بطوله .

كم في تفسير الفتح : أنا أبو العباس السيّاري وأبو أحمد الصيرفي ، قالا : ثنا إبراهيم بن هلال ، ثنا علي بن الحسن بن شقيق ، ثنا الحسين بن واقد ، حدثني ثابت البناني ، عنه ، به . وقال : صحيح على شرطهما ، ولا يبعد سماع ثابت من عبدالله ابن مغفل .

قال **أحمد** : ثنا زيد بن الحباب ، حدثني حسين بن واقد ، به .

قال **عبدالله بن أحمد** : قال حماد بن سلمة في هذا الحديث : عن ثابت ، عن أنس . وقال حسين بن واقد : عن عبدالله بن المغفل . وهذا الصواب عندي إن شاء الله .

قلت : رواه النسائي وابن أبي داود : عن محمد بن عقيل ، عن علي بن حسين ابن واقد ، عن أبيه ، عن ثابت ، حدثني عبدالله بن مغفل[٢] .

١٣٤٣٤ ـ حديث : أتى رجل النبي ﷺ ، فقال : يا رسول الله إني لأحبك حب
فقال : «إن البلاء أسرع إلى من يحبني من السيل إلى منتهاه» .

حب في النوع الثاني من القسم الأول : أنا أحمد بن علي بن المثنى ، ثنا القواريري ، ثنا أبو معشر البراء ، ثنا شداد بن سعيد ، عن أبي الوازع : جابر بن عمرو ، سمعت عبدالله بن مغفل ، بهذا .

١٣٤٣٥ ـ حديث : نهى رسول الله ﷺ عن الترجل إلا غِبّاً .
حب حم

(١) في النسختين : «جالساً» والتصويب من المطبوع .

(٢) أخرجه النسائي في الكبرى ، في التفسير . (تحفة الأشراف ١٧٢/٧) . وكذلك ذكر المزي عن أبي بكر بن أبي داود .

١٣٤٣٤- حب ٢٥٤/٤ .

١٣٤٣٥- حب ٤١٠/٧ . أحمد ٨٦/٤ .

حب في الحادي والأربعين[١] من الثاني : أنا الحسين بن عبدالله القطان ، ثنا سهل بن صالح ، ثنا يحيى القطان ، عن هشام ، عن الحسن ، عنه ، بهذا .

قال أحمد : ثنا يحيى ، به .

١٣٤٣٦ـ حديث : «اللهَ اللهَ في أصحابي ، لا تتخذوهم غرضاً . . .» الحديث .
حب حم عم

حب في التاسع والمائة من الثاني : أنا أبو يعلى ، ثنا زكريا بن يحيى زحمويه ، ثنا إبراهيم بن سعد ، عن عبيدة بن أبي رائطة ، عن عبدالله بن عبدالرحمن ، عنه ، به .

رواه أحمد : عن يونس ، عن إبراهيم بن سعد ، به . وعن سعد بن إبراهيم بن سعد ، عن[٢] أبيه ، نحوه ، لكن شكَّ في اسم شيخ عبيدة ، فقال : عبدالرحمن بن زياد أو عبدالرحمن بن عبدالله .

قال عبدالله بن أحمد : وحدثني[٣] عبدالله بن عون الجزار ، ثنا إبراهيم بن سعد ، مثله .

١٣٤٣٧ ـ حديث : «إن الله رفيق ، يحب الرفق ، ويعطي عليه ما لا يعطي على العنف» .
مي حم

مي في الرقاق : أنا حجاج بن منهال ، ثنا حماد هو ابن سلمة ، عن يونس وحميد عن الحسن ، عنه ، بهذا .

---

(١) في الأصل : «٤١» .
١٣٤٣٦- حب ١٨٩/٩ . أحمد ٨٧/٤ ، ٥٤/٥- ٥٥ ، ٥٧ .

(٢) هكذا في النسختين ، وفي المطبوع : «عن أبيه» غير موجود . وذكر المزي أن سعد بن إبراهيم بن سعد يروي عن أبيه وعبيدة بن أبي رائطة . انظر : (تهذيب الكمال ٢٣٨/١٠- ٢٣٩) .

(٣) هكذا في النسختين ، وفي المسند : «عبدالله : حدثني أبي ، ثنا عبدالله بن عون» .
١٣٤٣٧- مي ٢٣١/٢ . أحمد ٨٧/٤ .

قال أحمد : ثنا عفان ، ثنا حماد بن سلمة ، به . وعن أسود بن عامر ، عن حماد ، به . ولم يذكر حميداً .

١٣٤٣٨ ـ حديث : نهى رسول الله ﷺ عن الخذف . . . الحديث .
مي عه حب كم حم

مي في العلم : أنا سليمان بن حرب ، ثنا حماد بن زيد ، عن أيوب ، عن سعيد ابن جبير ، عنه ، به . وفيه قصة لقرابة سعيد بن جبير مع سعيد . وعن عبدالله بن يزيد ، ثنا كهمس بن الحسن ، عن عبدالله بن بريدة ، عن ابن مغفل ، به . وفيه قصة لابن مغفل(١) مع ابنه .

عه في الصيد : عن الصغاني ، عن أشهل بن ماتم . وعن عباس الدوري ، عن عثمان بن عمر ، كلاهما عن كهمس ، به . وعن الصغاني ، ثنا حسن بن موسى وأبو النضر ويحيى بن أبي بكير . وعن يونس بن حبيب ، ثنا أبو داود [قالوا](٢) ، ثنا شعبة ، عن قتادة ، سمع عقبة بن صهبان ، عن عبدالله بن مغفل ، بالحديث دون القصة . وعن محمد بن إسماعيل الصائغ ، ثنا عفان . وعن حمدان بن علي ، عن معلى بن أسد ، قالا : ثنا وهيب . وعن هلال بن العلاء ، ثنا عبدالله بن جعفر ، ثنا عبيدالله بن عمرو . وعن يونس ، عن أبي داود . وعن أبي المثنى ، عن عمرو بن مرزوق ، كلاهما عن شعبة ، كلهم عن أيوب ، به .

حب في الثالث من الثاني : أنا أبو يعلى ، ثنا أبو خيثمة ، ثنا يزيد بن هارون ، أنا

١٣٤٣٨- مي ١/٩٦ ، ٩٦- ٩٧ . عه ٥/١٨٨ ، ١٨٧- ١٨٨ ، ١٨٥- ١٨٧ . حب ٧/٥٧٤- ٥٧٥ . كم ٤/٢٨٣ . أحمد ٥/٥٥ ، ٥٦ ، ٤/٨٦ ، ٥/٥٦ ، ٥٤ ، ٥/٥٧ .

(١) في المطبوع : ليست هذه القصة لابن مغفل مع ابنه ، بل مع رجل من أصحابه . ١/٩٦- ٩٧ .

(٢) قوله «قالوا» جاءت في الأصل بعد قوله «ويحيى بن أبي بكير» فأخرتها ضرورة تقويم جمع الأسانيد .

كهمس ، نحوه .

كم في الأدب : أنا أبو عمرو بن السماك ، ثنا يحيى بن جعفر ، ثنا علي بن عاصم ، أنا خالد الحذاء ، عن الحكم بن الأعرج ، عنه ، بمعناه . وفيه قصة الرجل مع عبدالله بن مغفل .

ورواه أحمد : ثنا إسماعيل ، ثنا أيوب ، به . وعن عبدالرزاق ، عن معمر ، عن أيوب ، به . وعن وكيع وابن جعفر ، كلاهما عن كهمس ، به . نحوه . وعن يحيى بن سعيد ومحمد بن جعفر ، كلاهما عن شعبة ، عن قتادة ، عن عقبة بن صهبان ، عنه ، به . وزاد : «إنه لا ينكأ عدواً . . .» الحديث . وعن يزيد بن هارون ، عن سعيد ، عن قتادة ، به .

قال أبو عبدالرحمن : أخطأ فيه معمر ، لأن سعيد بن جبير لم يلق عبدالله بن مغفل .

١٣٤٣٩ ـ / حديث : «يقطع الصلاةَ الكلبُ والحمارُ والمرأةُ» . ٤/٦٨أ
طح حب حم

طح في الصلاة ، ثنا أحمد بن داود ، ثنا مسدد ، ثنا معاذ بن معاذ ، عن ابن أبي عروبة ، عن قتادة ، عن الحسن ، عنه ، به .

حب في الحادى والستين من الثالث : أنا أبو يعلى ، ثنا محمد بن المثنى ، ثنا عبدالأعلى ، ثنا سعيد ، به .

رواه أحمد : ثنا محمد بن جعفر وعبدالأعلى ، قالا : ثنا سعيد ، عن قتادة ، به .

١٣٤٤٠ ـ حديث : « من تبع جنازة حتى يُصَلَّى عليها ، فله قيراط . . . » الحديث . حم

١٣٤٣٩- طح ٤٥٨/١ . حب ٥٣/٤ . أحمد ٨٦/٤ ، ٥٧/٥ .
١٣٤٤٠- أحمد ٨٦/٤ ، ٥٧/٥ .

أحمد : ثنا أبو النضر ، ثنا المبارك ، عن الحسن ، عنه ، به . وعن روح ، عن أشعث ، عن الحسن ، نحوه .

١٣٤٤١ ـ حديث : إني آخذ[١] بغصن من أغصان الشجرة أظل به رسول الله ﷺ[٢] وهم يبايعونه ، فقالوا : نبايعك على الموت ، قال : «[لا][٣] ولكن لا تفروا» . حم

أحمد : ثنا وكيع ، عن أبي جعفر الرازي ، عن الربيع بن أَنس ، عن أبي العالية أو عن غيره ، عنه . وكان أحد الرهط الذين نزل فيهم : ﴿ وَلَا عَلَى ٱلَّذِينَ إِذَا مَآ أَتَوْكَ لِتَحْمِلَهُمْ . . . ﴾[٤] الآية . قال . . . فذكره .

١٣٤٤٢ ـ حديث : في النهي عن الصلاة بعد العصر . حم

في ترجمته عن عمر بن الخطاب[٥] . وفي ترجمة : رجل من ولد عمر ، عن عائشة[٦] ، وقع في أثناء مسند الأنصار .

١٣٤٤١- أحمد ٥/٥٤ .

(١) في المسند : «لآخذ» .

(٢) فيه «النبي» .

(٣) الزيادة من مسند أحمد .

(٤) سورة التوبة ، الآية (٩٢) .

١٣٤٤٢- أحمد ٥/٢٧٢ .

(٥) انظر : (الإتحاف ١٢/ح١٥٦٣١) .

(٦) الإتحاف (٦/١٧٢/أ) .

٤٥٩● من مسند عبدالله ابن أم مكتوم الأعمى

وقيل : اسمه عمرو .

١٣٤٤٣ ـ حديث : أنه قال : يا رسول الله إني لا أقدر على قائد يلازمني في كل ساعة ، وبيني وبين المسجد أنهار وأشجار ، فيسعني أن أصلي في بيتي؟ قال : «أتسمع الإقامة؟» قال : نعم . قال : «فأتها» . خز قط كم

خز في الإمامة : عن عيسى بن أبي حرب ، عن يحيى بن أبي بكير ، عن أبي جعفر الرازي ، عن حصين بن عبدالرحمن ، عن عبدالله بن شداد بن الهاد ، عنه ، به . وعن علي بن سهل الرملي بخبر غريب ، عن زيد بن أبي الزرقاء ، عن سفيان ، عن عبدالرحمن بن عابس ، عن عبدالرحمن بن أبي ليلى ، عنه ، بمعناه . وعن نصر ابن مرزوق ، عن أسد بن موسى . وعن محمد بن الحسن بن تسنيم ، عن محمد بن بكير ، كلاهما عن حماد بن سلمة ، عن عاصم ، عن أبي رزين [عن][1] عبدالله بن أم مكتوم ، به .

٤٥٩● هو عمرو بن زائدة أو ابن قيس بن زائدة ، ويقال : زيادة ، القرشي العامري ، ابن أم مكتوم الأعمى الصحابي المشهور ، قديم الإسلام ، ويقال : اسمه عبدالله ، ويقال : الحصين ، كان النبي ﷺ يستخلفه على المدينة ، مات في آخر خلافة عمر . (التقريب) .

١٣٤٤٣- خز ٣٦٨/٢ ، ٣٦٧-٣٦٨ ، ٣٦٨-٣٦٩ . قط٣٨١/١ . كم٢٤٧/١ ، ٢٤٦-٢٤٧ ، ٢٤٧ .

(١) الزيادة من المطبوع .

خز لابن خزيمة عه لأبي عوانة طح للطحاوي حب لابن حبان قط للدارقطني كم للحاكم

قط في الصلاة : ثنا الحسين بن إسماعيل ، ثنا يحيى بن مُعَلَّى ، ثنا أبوحذيفة ، ثنا إبراهيم بن طهمان ، عن حصين بن عبدالرحمن ، به .

كم فيه : ثنا أبو عبدالله محمد بن عبدالله الصفار ، ثنا أحمد[1] بن يونس الضبيّ ، ثنا يحيى بن أبي بكير ، به . وعن أحمد بن منصور بن عيسى ، ثنا أبوبكر محمد بن إسحاق ، ثنا علي بن سهل الرملي ، به . وسقط من سنده عبدالرحمن بن أبي ليلى . وقال : صحيح الإسناد ، إن كان ابن عابس سمعه من ابن أم مكتوم -قلت : لم يسمع منه ابن عابس ولا ابن أبي ليلى ولا أبو رزين ، قاله ابن معين . والمعتمد في اتصال هذا الإسناد رواية عبدالله بن شداد ، عنه- وعن محمد بن عبدالله الصفار ، عن إسماعيل بن إسحاق القاضي . وعن أحمد بن عبدالله المزني ، قال[2] : ثنا أبو خليفة ، قالا : ثنا سليمان بن حرب ، ثنا حماد هو ابن زيد ، عن عاصم ، به .

(١) في المطبوع : «محمد» .

(٢) «قال» ساقط من (هـ) .

٤٦٠ ● من مسند عبدالله بن هشام ابن زهرة التيمي

وهو جد زهرة بن معبد . حديثه في خامس الشاميين وفي سابع الأنصار .

١٣٤٤٤ ـ حديث : كنا مع رسول الله ﷺ وهو آخذ بيد عمر بن الخطاب ، فقال : والله لأنت يا رسول الله أحب إليّ من كل شيء . . . الحديث . حم كم

أحمد : ثنا قتيبة بن سعيد ، ثنا ابن لهيعة ، عن زهرة بن معبد ، عن جده ، به .

وعن حسن بن موسى ، عن ابن لهيعة ، نحوه .

١٣٤٤٥ ـ/ حديث : أن جده عبدالله بن هشام احتلم في زمان رسول الله ﷺ ونكح النساء . حم ٤/٦٨/ب

أحمد : ثنا حسن ، ثنا ابن لهيعة ، ثنا زهرة ، عن جده[1] ، به .

---

٤٦٠ ● عبدالله بن هشام بن زهرة بن عثمان التيمي ، صحابي صغير ، مات في خلافة معاوية . (التقريب) .

١٣٤٤٤- أحمد ٢٣٣/٤ ، ٢٩٣/٥ .

ويُزاد : كم في معرفة الصحابة (٤٥٦/٣) : أخبرنا أبو جعفر محمد بن أحمد البغدادي ، ثنا أبو الزنباع روح بن الفرج ، ثنا يحيى بن بكير ، ثنا رشدين بن سعد وابن لهيعة ، عن زهرة بن معبد ، عن جده . (ولعله سقط من المتن) .

١٣٤٤٥- أحمد ٢٩٣/٥ .

(١) «عن جده» ساقط من (هـ) .

١٣٤٤٦ ـ حديث : أنه ذهبت به أمه زينب بنت حميد إلى رسول الله ﷺ وهو صغير ، فمسح رأسه ودعا له ، وكان النبي ﷺ يضحي بالشاة الواحدة عن جميع أهله . كم خ

كم في الأضاحي : ثنا محمد بن صالح بن هانئ ، ثنا السَّريّ بن خزيمة ، ثنا عبدالله بن يزيد المقرئ ، ثنا سعيد بن أبي أيوب ، حدثني أبو عقيل زهرة بن معبد ، عن جده عبدالله[1] بن هشام ، بهذا . وقال : صحيح الإسناد .

قلت : قد أخرجه البخاري[2] دون قوله : وكان يضحي . . . إلى آخره[3] .

١٣٤٤٧ ـ حديث : أنه ذهبت به أمه زينب إلى رسول الله ﷺ فقالت : يا رسول الله بايعْه . فقال النبي ﷺ : «هو صغير . . .» الحديث . حم

أحمد : ثنا عبدالله بن يزيد ، ثنا سعيد هو ابن أبي أيوب ، عن أبي عقيل زهرة ابن معبد التيمي ، عن جده ، به .

١٣٤٤٦- كم ٢٢٩/٤ .

ويُزاد : كم أيضا في معرفة الصحابة (٤٥٦/٣) : حدثنا الحسين بن الحسن بن أيوب ، ثنا عبدالله بن أحمد بن زكريا بن أبي ميسرة ، ثنا عبدالله بن يزيد المقرئ ، ثنا سعيد ، به .

(١) في (هـ) : «وعبدالله» .

(٢) في الأصل (خ) .

(٣) البخاري ، كتاب الشركة . باب الشركة في الطعام وغيره ١٣٦/٥ (٢٥٠١ ، ٢٥٠٢) . وأيضا في الأحكام ، باب بيعة الصغير ٢٠٠/١٣ (٧٢١٠) .

١٣٤٤٧- أحمد ٢٣٣/٤ .

٤٦١ ● مسند عبدالله بن هلال المزني

١٣٤٤٨ ـ حديث : ما كان لأحد بعدنا أن يحرم بالحج ، ثم يفسخه بعمرة .
طح

طح في الحج : ثنا ابن أبي داود ، ثنا إسحاق بن محمد الفروي ، ثنا محمد بن جعفر[1] ، بن أبي كثير ، عن كثير بن عبدالله ، عن بكر بن عبدالرحمن ، عن عبدالله بن هلال صاحب النبي ﷺ . وعن محمد بن خزيمة ، ثنا حجاج ، ثنا عبدالوهاب ، عن يحيى بن سعيد ، أخبرني كثير بن عبدالله رجل من مزينة ، عن بعض أجداده أو أعمامه ، أنه قال . . . فذكره .

---

٤٦١ ● عبدالله بن هلال المزني ، ذكره ابن حجر في القسم الأول من حرف العين ، وقال : ذكره جماعة منهم البزار في الصحابة وأخرج ابن السكن والطبراني من طريق كثير ، ثم ذكر هذا الحديث وقال : قلت : وكثير ضعيف وقيل : عنه عن أبيه ، عن جده ، عن بلال بن الحارث المزني . (الإصابة ٣٧٨/٢) .

١٣٤٤٨- طح ١٩٥/٢- ١٩٦ ، ١٩٥ .

(١) في (طح) : «محمد بن حفص» وقال المحقق في الحاشية : وفي نسخة «جعفر» .

خز لابن خزيمة عه لأبي عوانة طح للطحاوي حب لابن حبان قط للدارقطني كم للحاكم

• عبدالله بن وقدان السعدي

تقدم حديثه(١)

(١) هو عبدالله بن السعدي تقدم (انظر الإتحاف ٦/٦٧٣) .

٤٦٢ ● مسند عبدالله بن يزيد الخَطْميّ الأنصاري

حديثه في رابع الكوفيين .

١٣٤٤٩ ـ حديث : «إن عذاب هذه الأمة جعل في دنياها» .
كم

كم في الإيمان : ثنا علي بن حمشاذ العدل ، ثنا أحمد بن محمد بن عاصم الرازي ، ثنا ابن نمير ويحيى بن أيوب وأبو موسى الأنصاري ومنصور بن أبي مزاحم ومحمد بن الصباح ، قالوا : ثنا أبو بكر بن عياش ، عن أبي حصين ، عن أبي بردة ، عنه ، به . وفيه قصة . وعن علي بن عيسى ، ثنا إبراهيم بن أبي طالب ، ثنا شجاع ابن مخلد وإسماعيل بن سالم . وعن عبدالله بن محمد بن موسى ، ثنا محمد بن أيوب ، ثنا الحسن بن محمد الطنافسي ، كلهم عن أبي بكر بن عياش ، نحوه . وعن علي بن حمشاذ ، ثنا موسى بن هارون والحسن بن سفيان ، قالا : ثنا عثمان بن أبي شيبة ، ثنا يحيى بن زكريا[1] ، عن إبراهيم بن سويد النخعي وكان ثقة ، عن الحسن ابن الحكم النخعي ، عن أبي بردة ، نحوه . وفي التوبة : ثنا أبو العباس محمد بن يعقوب ، ثنا أحمد بن عبدالجبار ، ثنا أبو بكر بن عياش ، به .

---

٤٦٢ ● عبدالله بن يزيد بن زيد بن حصين الأنصاري الخَطْمي : بفتح المعجمة وسكون المهملة ، صحابي صغير ، ولي الكوفة لابن الزبير . (التقريب) .

١٣٤٤٩- كم ١/٤٩- ٥٠ ، ٥٠ ، ٤/٢٥٤ .

(١) في (هـ) : «سام» .

خز لابن خزيمة عه لأبي عوانة طح للطحاوي حب لابن حبان قط للدارقطني كم للحاكم

١٣٤٥٠ ـ حديث : كان رسول الله ﷺ إذا ودع جيشاً قال : «أَستودع الله دينكم . . .» الحديث .
كم

كم في الجهاد : حدثني أبو بكر بن بالويه ، ثنا إسحاق بن الحسن الحربي ، ثنا عفان ، ثنا حماد بن سلمة ، أنا أبو جعفر الخطمي ، عن محمد بن كعب القرظي ، عنه ، به . وفيه قصة .

١٣٤٥١ ـ حديث : خرج عبدالله بن يزيد يستسقي ، فقام قائماً على رجليه . . . الحديث .
طح

طح في الاستسقاء : ثنا فهد ، ثنا أبو غسان . وثنا ابن أبي داود ، ثنا علي بن الجعد ، كلاهما عن زهير . وعن ابن مرزوق ، ثنا وهب ، ثنا شعبة ، كلاهما عن أبي إسحاق ، به . وحديث فهد أتم .

١٣٤٥٢ ـ حديث : نهى النبي ﷺ عن النُّهْبة والمُثْلة .
حم

أحمد : ثنا وكيع وابن جعفر ، قالا : ثنا شعبة ، عن عدي بن ثابت ، عنه ، به . وعن إسماعيل بن إبراهيم ، عن شعبة ، به .

١٣٤٥٣ ـ حديث : «كل معروف صدقة» .
حم

أحمد : ثنا محمد بن بشر ، حدثني عبدالجبار بن عباس ، عن عدي بن ثابت ، عنه ، بهذا .

١٣٤٥٠- كم ٢/٩٧- ٩٨ .

١٣٤٥١- طح ١/٣٢٦ .

١٣٤٥٢- أحمد ٤/٣٠٧ .

١٣٤٥٣- أحمد ٤/٣٠٧ .

٤
١/٦٩

● / ومن مسند عبدالله والد بعجة

هو ابن بدر . تقدم .

● في النسختين : «ابن مكرز» وهو : عبدالله بن بدر بن بعجة بن معاوية والد بعجة . انظر ترجمته في : (الإصابة ٢/٢٨٠) . وقد تقدم مسنده . انظر : (الإتحاف ٦/٥٢٨) .

خز لابن خزيمة عه لأبي عوانة طح للطحاوي حب لابن حبان قط للدارقطني كم للحاكم

٤٦٣ • ومن مسند عبدالله ، ولم ينسب

١٣٤٥٤ ـ أحمد : ثنا محمد بن جعفر ، ثنا شعبة ، سمعت حجاج بن حجاج الأسلمي ، وكان إمامهم ، يحدث عن أبيه ، عن رجل من أصحاب النبي ﷺ -قال حجاج : أراه عبدالله- عن النبي ﷺ أنه قال : «إن شدة الحر من فيح جهنم ، فإذا اشتد الحر فأبردوا بالصلاة» .

قلت : أظن أن عبدالله هذا هو ابن مسعود .

١٣٤٥٤- أحمد ٣٦٨/٥ .

٤٦٤ ● مسند عبدالله الصُّنَابِحي

١٣٤٥٥ ـ حديث : «إذا توضأ العبد فمضمض خرجت الخطايا من فيه . . .» الحديث . كم حم

كم في الطهارة : ثنا أبو العباس محمد بن يعقوب ، ثنا بحر بن نصر الخولاني ، قالا : قرئ على عبدالله بن وهب ، أخبرك مالك بن أنس ، عن زيد بن أسلم ، عن عطاء بن يسار ، عنه ، به . وعن أبي بكر بن أبي نصر العدل ، ثنا أحمد بن محمد بن عيسى القاضي ، ثنا القعنبي ، فيما قرئ على مالك ، به . وقال : صحيح على شرط الشيخين . وسمعت(١) أبا العباس يقول : سمعت العباس الدوري يقول : سمعت يحيى بن معين يقول : يروي عن ابن بشار ، عن عبدالله الصنابحي ، صحابي ، ويقال : أبوعبدالله . والصنابحي صاحب أبي بكر : عبدالرحمن بن عسيلة ، والصنابحي صاحب قيس بن أبي حازم ، يقال له : الصنابح بن الأعسر .

---

٤٦٤ ● عبدالله الصنابحي ، مختلف في وجوده ، فقيل : صحابي ، مدني ، وقيل : هو أبو عبدالله الصنابحي عبدالرحمن بن عسيلة . (الإصابة ٢/٣٨٤- ٣٨٥ ، والتقريب) .

١٣٤٥٥- كم ١/١٢٩- ١٣٠ . أحمد ٤/٣٤٩ ، ٣٤٨- ٣٤٩ ، ٣٤٩ .

(١) لم أجد قول الحاكم في المستدرك هكذا ، بل فيه : «وليس له علة وإنما خرجا بعض هذا المتن من حديث حمران عن عثمان وأبي صالح عن أبي هريرة غير تمام ، وعبدالله الصنابحي صحابي ويقال : أبو عبدالله الصنابحي صاحب أبي بكر الصديق رضي الله عنه : عبدالرحمن بن عسيلة ، والصنابحي صاحب قيس بن أبي حازم يقال له : الصنابح بن الأعسر» .

رواه أحمد : ثنا حسين بن محمد ، ثنا محمد بن مطرف ، عن زيد بن أسلم ، به . وعن أبي سعيد مولى بني هاشم ، عن محمد بن مطرف ، به . لكن قال : عن أبي عبدالله الصنابحي . وعن إسحاق ، أخبرني مالك . وقرأت على عبدالرحمن : مالك ، عن زيد بن أسلم ، عنه ، وقال : عبدالله ، كما قال حسين .

١٣٤٥٦ ـ حديث : «إن الشمس تطلع بقرنَيْ شيطان . . . » الحديث .
حم

أحمد : ثنا روح ، ثنا مالك وزهير بن محمد ، قالا : ثنا زيد بن أسلم ، عن عطاء ابن يسار ، سمعت عبدالله الصنابحي ، سمعت رسول الله ﷺ ، به . وعن عبدالرزاق ، عن معمر ، عن زيد بن أسلم ، عن عطاء بن يسار ، عن أبي عبدالله الصنابحي ، كذا قال . وقد اختلف على زيد بن أسلم في هذين الحديثين ، فقيل : عبدالله الصنابحي وأنه صحابي . وقيل : عن أبي عبدالله الصنابحي وهو التابعي المشهور ، واسمه عبدالرحمن بن عُسَيْلَة .

١٣٤٥٦- أحمد ٤/٣٤٩ ، ٣٤٨ .

ط لمالك ش للشافعي حم لأحمد عم لعبدالله بن أحمد مي للدارمي جا لابن الجارود

٤٦٥ـ مسند أبي بردة عبدالله الجحدري والد المغيرة بن أبي بردة

في ترجمة : المغيرة بن أبي بردة ، عن رجل[١]

(١) الإتحاف (٦/٢٨/أ) .

خز لابن خزيمة عه لأبي عوانة طح للطحاوي حب لابن حبان قط للدارقطني كم للحاكم

[من اسمه عبدالرحمن][1]

٤٦٦ ● مسند عبدالرحمن بن أَبْزى

١٣٤٥٧ ـ حديث : كان النبي ﷺ إذا أصبح قال : «أصبحنا على فطرة الإسلام . . .» الحديث . مي

مي في الاستئذان : أنا محمد بن يوسف ، عن سفيان ، عن سلمة بن كُهَيْل ، عن عبدالله بن عبدالرحمن بن أبزى ، عن أبيه ، به .

١٣٤٥٨ ـ حديث : السَلم .

في مسند : عبدالله بن أبي أوفى[2] .

١٣٤٥٩ ـ حديث : أنه كان يحدث بعدما يغتسل يوم الجمعة ، فيتوضأ ولا يعيد الغسل . طح

طح في الطهارة : ثنا صالح بن عبدالرحمن ، ثنا سعيد بن منصور ، ثنا سفيان ، عن عبدة بن أبي لبابة ، عن سعيد بن عبدالرحمن بن أبزى[3] ، أن أباه . . . فذكره .

---

(١) من حاشية النسختين .

٤٦٦ ● عبدالرحمن بن أبزى -بفتح الهمزة وسكون الموحدة بعدها زاي مقصورة- الخزاعي مولاهم ، صحابي صغير ، وكان في عهد عمر رجلاً وكان على خراسان لعلي . (التقريب) .

١٣٤٥٧- مي ٢/٢٠٢ .

(٢) تقدم برقم (٦٩٠٢) .

١٣٤٥٩- طح ١/١٢٠ .

(٣) في المطبوع : «أبزن» وهو خطأ .

١٣٤٦٠ ـ حديث : أن النبي ﷺ كان إذا سلم قال : «سبحان الملك القدوس» ثلاثاً يرفع صوته . طح كم

طح في الصلاة : ثنا حسين بن نصر ، ثنا أبو نعيم ، ثنا سفيان . وعن ابن أبي داود ، ثنا أحمد بن يونس ، ثنا محمد بن طلحة ، كلاهما عن زُبَيْد .

كم في الصلاة : ثنا عبدالرحمن بن الحسن ، ثنا إبراهيم بن الحسين ، ثنا آدم (ح) وأنا أبو بكر بن بالويه ، ثنا محمد بن غالب ، ثنا عفان ومسلم بن إبراهيم وعلي بن الجعد ، كلهم عن شعبة ، عن سلمة بن كُهَيْل وزبيد ، عن ابن عبدالرحمن بن أبزى ، عن أبيه ، بهذا . وقال : صحيح على شرط الشيخين .

١٣٤٦١ ـ / حديث : أنه صلى مع رسول الله ﷺ فكان لا يتم التكبير . طح حم ٤/٦٩/ب

طح في الصلاة : ثنا ابن أبي عمران ، ثنا أبو خيثمة ، ثنا يحيى بن حماد ، عن شعبة ، عن الحسن[1] بن عمران ، عن عبدالله بن عبدالرحمن بن أبزى[2] ، عن أبيه ، بهذا . وعن ابن أبي داود ، ثنا عمرو بن مرزوق ، ثنا شعبة ، به .

رواه أحمد : ثنا يحيى بن حماد ، به .

١٣٤٦٢ ـ حديث : جلسنا إلى عبدالرحمن بن أبزى ، فقال : ألا أريكم صلاة رسول الله ﷺ ؟ قال : فقلنا : بلى ، قال : فقام فكبر ، ثم قرأ ، ثم ركع ، فوضع يديه حم

١٣٤٦٠- طح ٢٩٢/١ . كم ٢٧٣/٢ .

١٣٤٦١- طح ٢٢٠/١ . أحمد ٤٠٧/٣ .

ويُزاد : أحمد أيضاً (٤٠٦/٣) : عن روح بن عبادة ، ثنا شعبة ، ثنا الحسن بن عمران ، رجلاً كان بواسط ، قال : سمعت عبدالله بن عبدالرحمن بن أبزى يحدث عن أبيه . . إلخ .

(١) في المطبوع : «عن الحسن ، عن ابن عمران» .

(٢) في المطبوع : «عن ابن عبدالرحمن بن أبزى» .

١٣٤٦٢- أحمد ٤٠٧/٣ .

على ركبتيه حتى أخذ كل عظم[١] مأخذه . . . الحديث .

أحمد : ثنا هارون بن معروف ، ثنا ضمرة ، عن ابن شوذب[٢] ، عن عبدالله ، عن القاسم ، به .

١٣٤٦٣ ـ حديث : أن رسول الله ﷺ كان يوتر بـ ﴿ سَبِّحِ ٱسْمَ رَبِّكَ ٱلْأَعْلَى ﴾ و ﴿ قُلْ يَٰٓأَيُّهَا ٱلْكَٰفِرُونَ ﴾ و ﴿ قُلْ هُوَ ٱللَّهُ أَحَدٌ ﴾ . . . الحديث .

أحمد : عن أبي داود ويحيى بن سعيد ومحمد بن جعفر وحجاج ، أربعتهم عن شعبة ، عن قتادة ، عن زرارة ، عنه ، به . وعن أبي داود ، عن شعبة . وعن محمد بن جعفر ، عن سعيد[٣] ، كلاهما عن قتادة ، عن[٤] عزرة بن ثابت[٥] ، عن سعيد بن عبدالرحمن بن أبزى ، عن أبيه ، به . وعن بهز ، عن همام ، عن قتادة ، نحوه . وعن محمد بن جعفر وعفان وأبي داود ، ثلاثتهم عن شعبة ، عن سلمة بن كهيل وزبيد الإيامي ، عن ذرّ [عن] ابن عبدالرحمن ، عن أبيه ، به . وأعاده : عن محمد بن جعفر ، عن شعبة ، عن سلمة وحده . وعن عبدالرزاق ووكيع ، كلاهما عن سفيان ، عن زُبَيْد ، به .

---

(١) في المسند : «عضو» .

(٢) في المسند : «شوذر» وهو خطأ ، وهو : عبدالله بن شوذب .

١٣٤٦٣- أحمد ٣/٤٠٦ ، ٤٠٦- ٤٠٧ ، ٤٠٧ .

(٣) في المطبوع : «شعبة» وهو خطأ ، كما تدل عليه كلمة «كلاهما» .

(٤) في النسختين : «وعن عزرة» وهو خطأ .

(٥) في المطبوع : «عزرة» فقط بدون نسبته إلى «ابن ثابت» ولكن في النسختين «عزرة بن ثابت» وهو غير صحيح ، لأن قتادة لم يرو عن عزرة بن ثابت ، بل هو الذي يروي عن قتادة كما في تهذيب التهذيب (٧/١٩٢) وأما قتادة فقد يروي عن عزرة بن تميم وعزرة بن عبدالرحمن كما قال المزي في تهذيب الكمال (٢٣/٥٠١) وكذلك الراوي عن سعيد بن عبدالرحمن : عزرة بن عبدالرحمن ، كما في تهذيب الكمال (١٠/٥٢٤) .

١٣٤٦٤ ـ حديث : أنه صلى مع النبي ﷺ ، فكان يقول إذا أصبح وإذا أمسى : «أصبحنا على فطرة الإسلام . . .» الحديث .

أحمد : ثنا روح بن عبادة ، عن شعبة ، ثنا الحسن بن عمران رجل[1] كان بواسط ، سمعت عبدالله بن عبدالرحمن بن أبزى ، يحدث ، عن أبيه[2] ، به . وعن يحيى بن سعيد ، عن سفيان . وعن محمد بن جعفر عن شعبة ، كلاهما عن سلمة ابن كُهَيْل ، عن ابن عبدالرحمن بن أبزى ، به .

١٣٤٦٥ ـ حديث : أن النبي ﷺ صلى في الفجر ، فترك آية ، فلما صلى قال : «أفي القوم أُبَيُّ بن كعب»؟ ، قال أُبَيٌّ : يا رسول الله نسخت آية كذا وكذا أو نُسِّيْتَها؟ [قال : «نسيتها»][3] .

أحمد : ثنا يحيى بن سعيد ، عن سفيان ، عن سلمة بن كهيل ، عن ذَرٍّ ، عن سعيد بن عبدالرحمن ، عن أبيه ، به .

١٣٤٦٦ ـ حديث : كان رسول الله ﷺ إذا جلس في الصلاة فدعا ، وضع يده اليمنى على فخذه اليمنى ، ثم كان يشير بأصبعه إذا دعا[4] .

١٣٤٦٤- أحمد ٣/٤٠٦ ، ٤٠٧ .

ويُزاد : أحمد أيضاً (٣/٤٠٧) : عن وكيع ، عن سفيان ، عن سلمة ، عن عبدالله بن عبدالرحمن بن أبزى . وأيضاً عن عبدالرحمن ، عن شعبة ، عن سلمة بن كهيل ، عن ذر ، عن سعيد بن عبدالرحمن بن أبزى ، نحوه .

(١) في المطبوع : «رجلاً» .

(٢) أخرج أحمد بهذا السند متناً آخر وهو : «أنه صلى مع رسول الله ﷺ فكان لا يتم التكبير-يعني- إذا خفض وإذا رفع» .

١٣٤٦٥- أحمد ٤/٤٠٧ .

(٣) الزيادة من أحمد .

١٣٤٦٦- أحمد ٣/٤٠٧ .

(٤) «إذا دعا» غير موجود في المطبوع .

أحمد : ثنا جرير، عن منصور، عن راشد أبي سعد[١]، عن سعيد بن عبدالرحمن بن أبزى، عن أبيه، به. وعن ابن مهدي، عن سفيان، عن منصور ببعضه : كان يشير بأصبعه السباحة في الصلاة.

(١) في النسختين : «أبي سعيد» والتصويب من مسند أحمد، (والكنى للإمام مسلم ٣٩٢/١، والجرح والتعديل ٤٨٦/٢/١).

٤٦٧● مسند عبدالرحمن بن أزهر الزهري

حديثه في خامس المكيين وسادس الكوفيين .

١٣٤٦٧ ـ حديث : رأيت رسول الله ﷺ يوم حنين ، وهو يتخلل الناس ، يسأل عن منزل خالد بن الوليد . . . الحديث . وفيه قصة جلد السكران .
طح قط كم حم

طح في الحدود : ثنا يونس ، ثنا ابن وهب ، أخبرني أسامة أن ابن شهاب حدثه ، عنه ، به . وعن علي بن شيبة ، ثنا روح بن عبادة ، ثنا أسامة ، به . وعن فهد ، ثنا أبو بكر بن أبي شيبة ، ثنا محمد بن بشر ، ثنا محمد بن عمرو ، ثنا أبوسلمة ومحمد بن إبراهيم والزهري ، عن عبدالرحمن بن أبي بكر ، بنحوه مختصر .

قط فيه : ثنا الحسين بن إسماعيل ، ثنا يعقوب بن[1] إبراهيم الدورقي ، ثنا صفوان ابن عيسى وروح بن عبادة وعثمان بن عمر -فرقهم- أنا أسامة بن زيد ، وفيه : قال الزهري : وأخبرني حميد بن عبدالرحمن ، عن ابن وبرة الكلبي ، قال : أرسلني خالد ابن الوليد إلى عمر ، قال : فأتيته ومعه عثمان وعبدالرحمن بن عوف وعلي

---

٤٦٧ ● هو : عبدالرحمن بن أزهر الزهري ، أبو جُبير المدني ، صحابي صغير ، مات قبل الحرة ، وله ذكر في الصحيحين مع عائشة رضي الله عنهما . (التقريب) .

١٣٤٦٧- طح ٣/١٥٥- ١٥٦ ، ١٥٦- ١٥٧ . قط ٣/١٥٧ ، ١٥٧- ١٥٨ ، ١٥٨ . كم ٤/٣٧٤ ، ٣٧٤- ٣٧٥ . أحمد ٤/٨٨ ، ٣٥٠ ، ٣٥٠- ٣٥١ ، ٣٥١ .

(١) «ابن» ساقطة من (هـ) .

وطلحة والزبير، وهم معه متكئون في المسجد، فقلت: إن خالد بن الوليد أرسلني إليك، وهو يقرأ عليك السلام، ويقول: إن الناس قد انهمكوا في الخمر... الحديث في مشورته إياهم، وقول علي: إنه إذا سكر هذى، وإذا هذى افترى، وعلى المفتري ثمانون[1]. / وعن الحسين بن إسماعيل، ثنا أحمد بن محمد بن يحيى بن سعيد، ثنا محمد بن بشر، بالحديث دون الزيادة. وعن الحسين بن إسماعيل، ثنا أحمد بن سعد[2] الزهري، ثنا أحمد بن عمرو بن السرح، قرأت في كتاب خالي، عن عقيل، عن ابن شهاب، أخبره عن عبدالله بن عبدالرحمن بن أزهر، عن أبيه بالحديث. وفيه: ثم جلد أبو بكر أربعين، وعمر أربعين ثم ثمانين، ثم جلد عثمان الحدين جميعاً، ثم أثبت معاوية الجلد ثمانين. ٤/١/٧٠

كم فيه: أخبرني عبدالله بن الحسين، ثنا الحارث بن أبي أسامة، ثنا يزيد بن هارون، ثنا محمد بن عمرو، به. وقال: صحيح الإسناد. وعن الأصم، ثنا بكار بن قتيبة، ثنا صفوان بن عيسى، به.

رواه أحمد: عن زيد بن الحباب وصفوان بن عيسى وعثمان بن عمر وروح بن عبادة، كلهم عن أسامة بن زيد، عن الزهري، به -في رواية روح: حدثني عبدالرحمن. وفي حديث عثمان: أنه سمع- وعن عبدالرزاق، عن معمر، عن الزهري، قال: وكان عبدالرحمن بن أزهر يحدث... فذكر بعضه.

قال أحمد: قرئ على سفيان وأنا شاهد، سمعت معمراً، عن الزهري، عن عبدالرحمن بن أزهر، ببعضه: جرح خالد بن الوليد، فرأيت رسول الله ﷺ يسأل عن رَحْله وأنا غلام: من يدل على رحل خالد، فأتاه، فسأل عنه.

---

(١) في المطبوع: «ثمانين».

(٢) في المطبوع: «سعيد» وهو خطأ. انظر ترجمته في (سير أعلام النبلاء ١٣/١١٧).

١٣٤٦٨ ـ حديث : أن خالد بن الوليد جرح يوم حنين وكان على خيل رسول الله ﷺ . . . الحديث . عه

عه في الجهاد : ثنا الدبري ، أنا عبدالرزاق ، عن معمر . وعن يونس وابن أخي ابن وهب ، عن ابن وهب ، عن يونس ، كلاهما عن الزهري ، عنه ، به .

١٣٤٦٩ ـ حديث : «إنما مثل العبد المؤمن حين يصيبه الوعك والحمى ، كمثل حديدة تدخل النار ، فيذهب خبثها ويبقى طيبها» . كم الطبراني

كم في الإيمان : أنا أبو بكر بن إسحاق الفقيه وعلي بن حمشاذ العدل ، قالا : ثنا عبيد بن شريك ، ثنا ابن أبي مريم ، أخبرني نافع بن يزيد ، عن عبيدالله[1] بن عبدالرحمن بن السائب ، أن عبدالحميد بن عبدالرحمن بن أزهر حدثه ، عن أبيه ، به . وقال : صحيح الإسناد ، ولم يخرجاه لتفرد عبدالحميد عن أبيه بالرواية .

قلت : وليس كما قال ، بل قد روى عنه أيضاً الزهري وغيره كما نراه في الحديث الذي قبله .

وروى الطبراني هذا الحديث في «معجمه» : عن يحيى بن أيوب ، عن ابن أبي مريم ، عن نافع بن يزيد ، عن جعفر بن ربيعة ، عن عبيدالله بن عبدالرحمن بن السائب ، به . فما أدري أسقط جعفر من أصل المستدرك؟ أم من ناسخه؟ . ثم رأيته في الجنائز من المستدرك قال : ثنا عليّ بن حمشاذ ، بإثباته[2] وهو الصواب .

١٣٤٦٨- عه ٢٠٣/٤ .

١٣٤٦٩- كم ٧٣/١ ، ٣٤٨ ، ٤٣١/٣ .

ويُزاد : كم أيضاً في معرفة الصحابة (٤٣١/٣) : أخبرني أبو الحسين عبيدالله بن محمد بن البلخي ببغداد ، ثنا أبو إسماعيل محمد بن إسماعيل ، ثنا سعيد بن أبي مريم ، ثنا نافع بن يزيد ، حدثني جعفر بن ربيعة ، به .

(١) في المطبوع : «عبدالله» وهو خطأ . انظر ترجمته في : (الثقات ١٤٨/٧) .

(٢) وكذلك في معرفة الصحابة ٤٣١/٣ .

٤٦٨ ● مسند عبدالرحمن ابن أسعد بن زرارة

١٣٤٧٠ ـ حديث : قدم بالأسارى حين قدم بهم المدينة ، وسودة بنت زمعة عند آل عفراء . . . الحديث . كم

كم في المغازي : ثنا أبو العباس محمد بن يعقوب ، ثنا أحمد بن عبدالجبار ، ثنا يونس بن بكير ، عن ابن إسحاق ، حدثني عبدالله بن أبي بكر ، عن يحيى بن عبدالله بن عبدالرحمن بن أسعد بن زرارة ، عن جده ، به .

---

٤٦٨ ● عبدالرحمن بن أسعد بن زرارة ، ذكره ابن حجر في الإصابة في القسم الأول من حرف العين وأورد هذا الحديث ، وقال : وكذا أخرجه ابن منده وترجم له عبدالرحمن بن أسعد ، وهذا الحديث قد أخرجه يونس بن بكير ، عن ابن إسحاق في المغازي ، فقال : عن عبدالله بن أبي بكير ، عن يحيى بن عبدالله بن عبدالرحمن بن أسعد بن زرارة . وأخرجه أبو نعيم من طريق إبراهيم بن سعد ، عن ابن إسحاق بهذا السند فقال : عبدالرحمن بن سعد بغير ألف ، وكذا أخرجه ابن شاهين في مختصر السيرة ، عن ابن إسحاق ، فإن كان الأول محفوظاً فلعبدالرحمن بن أسعد صحبة لأن أباه مات في أول عام من الهجرة -كما تقدم في ترجمته- وإن كان المحفوظ الثاني فهو مرسل لأن عبدالرحمن إنما يروي عن أبيه كما تقدم في ترجمة : سعد بن زرارة ولم يذكر عبدالرحمن بن أسعد في الصحابة إلا أبو نعيم بهذا الحديث . انظر : (الإصابة ٢/٣٩٠) .

١٣٤٧٠- كم ٣/٢٢ .

---

٤٦٩ ● مسند عبدالرحمن بن أبي بكر الصديق

حديثه في آخر مسند العشرة .

١٣٤٧١ ـ حديث : أمرني رسول الله ﷺ أن أردف عائشة ، فأعمرها من التنعيم .
مي عه طح حم كم

مي في الحج : ثنا صدقة بن الفضل ، ثنا ابن عيينة ، عن عمرو ، سمع عمرو بن أوس يقول : أخبرني عبدالرحمن ، بهذا . وعن أحمد بن يونس ، ثنا داود العطار ، عن ابن خثيم ، عن يوسف بن ماهك ، عن حفصة بنت عبدالرحمن ، عن أبيها ، نحوه .

عه فيه : ثنا يونس بن عبدالأعلى ، / ثنا[1] سفيان ، به . وعن الربيع بن سليمان ، أنا الشافعي ، أنا سفيان بن عيينة ، به . وعن عياش الدوري ويحيى بن إسحاق بن سافري[2] ، قالا : ثنا مُعَلَّى بن منصور ، ثنا سفيان ، به . ٤/٧٠ب

---

٤٦٩ ● عبدالرحمن بن أبي بكر الصديق ، شقيق عائشة ، تأخّر إسلامه إلى قبيل الفتح ، وشهد اليمامة والفتوح ، ومات سنة ثلاث وخمسين في طريق مكة فجأة ، وقيل : بعد ذلك . (التقريب) .

١٣٤٧١- مي ١/٣٨٠ ، ٣٨١ . طح ٢/٢٤٠ . أحمد ١/١٩٧ ، ١٩٨ .

ويُزاد : كم في المناقب (٣/٣٧٧) : أخبرني عبدالله بن إسحاق بن إبراهيم الخزاعي بمكة ، ثنا أبو يحيى بن أبي ميسرة ، ثنا أحمد بن محمد بن الوليد الأزرقي ، ثنا داود بن عبدالرحمن العطار ، به .

(١) «ثنا» مكررة في الأصل .

(٢) هو : يحيى بن إسحاق بن إبراهيم بن سافري . (تاريخ بغداد ١٤/٢١٩) .

طح فيه : ثنا يونس بن عبدالأعلى ، به . وعن فهد ، ثنا ابن أبي مريم ، أنا داود بن عبدالرحمن ، به .

قال أحمد : ثنا سفيان ، به . وعن داود بن مهران الدباغ ، عن داود العطار ، عن ابن خثيم ، به ، نحوه ، وأتم منه . وعن علي بن إسحاق ، عن عبدالله -يعني ابن المبارك- عن زكريا بن إسحاق ، عن ابن أبي نجيح ، أن أباه حدثه ، عمّن سمع عبدالرحمن ، بمعناه .

١٣٣٧٢ ـ حديث : أن أصحاب الصفة كانوا ناساً فقراء ، فقال رسول الله ﷺ : «من كان عنده طعام اثنين فليذهب بثالث . . .» الحديث . وأول حديث الجُرَيْري : نزلت علينا أضياف ، وكان أبي يتحدث إلى رسول الله ﷺ من الليل ، فانطلق وقال : يا عبدالرحمن افرغ من أضيافكم . . . الحديث .

عه حب حم

عه في الأطعمة : ثنا محمد بن حيّويه وأبو داود الحراني ، قالا : ثنا أبوالنعمان عارم ، ثنا معتمر بن سليمان التيمي ، عن أبيه ، ثنا أبو عثمان ، أنه حدثه عبدالرحمن بطوله -فرقه حديثين- وعن جعفر بن محمد الأنطاكي ، ثنا محمد بن عبدالله الرقاشي ، ثنا المعتمر بسنده بالحديث الثاني ، وأوله : كنا مع النبي ﷺ ثلاثين ومائة فقال : «هل مع أحد منكم طعام؟ . . .» الحديث ، وفيه قصة الرجل المشرك في الشاة وتفرقة الكبد على الجميع . وعن إبراهيم الحربي ، ثنا خلف . وعن المثنى بن بُجَيْر ، ثنا عياش بن الوليد(١) ، كلاهما عن عبدالأعلى ، عن الجُرَيْري ، عن أبي عثمان ، به .

حب في الثامن والعشرين من الرابع : أنا ابن خزيمة ، ثنا بندار ، ثنا سالم بن نوح ، ثنا الجُرَيْري ، عن أبي عثمان ، نحوه .

١٣٤٧٢- عه ٥/٤١٨- ٤٢٢ . حب ٦/٢٧٤- ٢٧٥ . أحمد ١/١٩٧ ، ١٩٨ ، ١٩٨- ١٩٩ .

(١) في المطبوع : «عياش بن أبي الوليد» وهو : عياش بن الوليد أبو الوليد ، ترجمته في (التقريب) .

رواه أحمد : عن عفان وعارم ، عن معتمر بن سليمان ، عن أبيه ، عن أبي عثمان بلفظ : كنا مع النبي ﷺ ثلاثين ومائة فقال : «هل مع أحدكم طعام؟ . . .» الحديث . ثنا عارم ، ثنا معتمر بن سليمان ، عن أبيه ، ثنا أبو عثمان بلفظ : «إن أصحاب الصفة . . .» الحديث . وعن عفان ، عن معتمر ، به ، مختصر . وعن محمد ابن أبي عدي ، عن سليمان التيمي ، به . وحديث عارم أتم .

١٣٤٧٣ ـ حديث : كان فلان يجلس إلى النبي ﷺ ، فإذا تكلم بشيء اختلج بوجهه ، فقال له النبي ﷺ : «كن كذلك» ، فلم يزل يختلج حتى مات . كم

كم في علامات النبوة : ثنا أبو العباس محمد بن يعقوب ، ثنا إبراهيم بن سليمان ، ثنا ضرار بن صرد ، ثنا عائذ بن حبيب ، ثنا إسماعيل بن أبي خالد ، عن عبدالله المزني ، عنه ، بهذا . وقال : صحيح الإسناد .

قلت : بل ضرار وعائذ ضعيفان .

١٣٤٧٤ ـ حديث : لما بايع معاوية لابنه يزيد ، قال عبدالرحمن بن أبي بكر : سنة هرقل وقيصر . . . الحديث .

في ترجمة : محمد بن زياد ، عن عائشة(١) .

١٣٤٧٥ ـ حديث : كان النبي ﷺ إذا رفع رأسه من الركعة الآخرة قال : «اللهم أنج فلاناً وفلاناً . . .» الحديث . وفيه : فأنزل الله تعالى : ﴿ لَيْسَ لَكَ مِنَ ٱلْأَمْرِ شَيْءٌ . . .﴾(١) قال : فما دعا بعدها على أحد . طح

١٣٤٧٣- كم ٦٢١/٢ .

(١) مصورة الإتحاف (١٥١/٦/ب) .

١٣٤٧٥- طح ٢٤٢/١ .

(٢) سورة آل عمران ، الآية (١٢٨) .

طح في الصلاة : ثنا ابن أبي داود ، ثنا المقدمي ، ثنا سلمة بن رجاء ، ثنا إسحاق عن عبدالرحمن بن الحارث ، عن عبدالله بن كعب ، عنه ، به .

١٣٤٧٦ ـ حديث : «ائتني بدواة وكتف أكتبْ لكم كتاباً لا تضلوا بعده أبداً» ، ثم ولانا قفاه ، ثم أقبل بقفاه ، ثم أقبل علينا ، فقال : «يأبى الله والمؤمنون إلا أبابكر» . كم

كم في المناقب : [أخبرني أحمد بن عبدالله المزني بنيسابور ومحمد بن يزيد العدل ، ثنا إبراهيم بن شريك الأسدي بالكوفة ، ثنا أحمد بن يونس][1] عن أبي شهاب ، عن عمرو بن قيس ، عن ابن أبي مليكة ، عن عبدالرحمن بن أبي بكر . وقال[2] : إسناده صحيح .

قلت : بل معلول . فقد أخرجه أحمد من طريق : عبدالرحمن بن أبي بكر الدِّسْتكي ، عن ابن أبي مليكة ، عن عائشة ، نحوه[3] .

١٣٤٧٧ ـ / حديث : في قصة عبيد الله بن عمر بن الخطاب في قتل الهرمزان . ٤/٧١أ

في ترجمة : سعيد بن المسيب ، عن عثمان[4] .

١٣٤٧٨ ـ حديث : «إن الله ليدعو بصاحب الدَّين يوم القيامة فيقيمه بين حم

١٣٤٧٦- كم ٤٧٧/٣ .

(١) ما بين المعقوفين من المطبوع وهو ساقط من الأصل و(هـ) .

(٢) لم أجد قول الحاكم في المستدرك ، بل هذا قول الذهبي في تلخيص المستدرك ، حيث قال : قلت : إسناده صحيح . انظر : (تلخيص المستدرك ٤٧٧/٣) .

(٣) أحمد ٤٧/٦ .

(٤) انظر : (الإتحاف ١١/ح١٣٦٦٩) .

١٣٤٧٨- أحمد ١٩٧/١ ، ١٩٧- ١٩٨ .

يديه ، فيقول : أي عبدي فيم أذهبت مال الناس؟ . . .» الحديث .

أحمد : عن يزيد بن هارون ، عن صدقة بن موسى ، عن أبي عمران الجوني ، عن قيس بن زيد ، عن قاضي المِصْرَين[1] ، عنه ، به . وعن عبدالصمد ، عن صدقة ، نحوه .

١٣٤٧٩ ـ حديث : «إن ربي أعطاني سبعين ألفاً من أمتي يدخلون الجنة بغير حساب . . .» الحديث . حم

أحمد : ثنا عبدالله بن بكر السهمي ، ثنا هشام بن حسان ، عن القاسم بن مهران ، عن موسى بن عبيدة[2] ، عن ميمون بن مهران ، عنه ، به .

١٣٤٨٠ ـ حديث : أنه دخل على عائشة وهي صائمة يرشون عليها الماء ، فقال : «أفطري» .

في ترجمته عنها[3] .

---

(١) في مسند أحمد وهو : شريح ، والمصران : البصرة والكوفة .
١٣٤٧٩- أحمد ١/١٩٧ .

(٢) في المطبوع : «موسى بن عبيد» وترجمته في (التقريب) .

(٣) مصورة الإتحاف (٦/٩٠/ب) .

٤٧٠ ● من مسند عبدالرحمن بن حَسَنة ، أخي شرحبيل

١٣٤٨١ ـ حديث : كنت أنا وعمرو بن العاص جالسين ، فخرج علينا رسول الله ﷺ وفي يده دَرَقة ، فبال وهو جالس . . . الحديث . جا حب كم حم

جا في الطهارة : ثنا محمد بن يحيى ، ثنا يعلى بن عبيد ، ثنا الأعمش ، عن زيد ابن وهب ، عنه ، به .

حب في السادس من الثالث : أنا أحمد بن علي بن المثنى ، ثنا أبو خيثمة ، ثنا محمد بن خازم ، ثنا الأعمش ، نحوه .

كم في الطهارة : أنا أبو العباس محمد بن أحمد المحبوبي ، ثنا سعيد بن مسعود ، ثنا عبيد الله بن موسى . وعن أبي بكر بن إسحاق ، ثنا بشر بن موسى ، ثنا الحميدي ، ثنا سفيان . وعن علي بن عيسى ، ثنا محمد بن عمرو الحرشي ، ثنا يحيى بن يحيى ، ثنا أبو معاوية . وعن أبي بكر بن بالويه ، ثنا محمد بن أحمد بن النضر ، ثنا معاوية بن عمرو ، ثنا زائدة . وعن أبي بكر بن إسحاق ، ثنا أبو المثنى ، ثنا مسدد ، ثنا عبدالواحد بن زياد ، كلهم عن الأعمش ، به . وقال : صحيح على شرط الشيخين .

---

٤٧٠ ● هو : عبدالرحمن بن حسنة : بفتح المهملتين ثم نون ، أخو شرحبيل فيما قيل ، صحابي ، له حديث . (التقريب) .

١٣٤٨١- جا ٥٣- ٥٤ . حب ٥/٥٢- ٥٣ . كم ١/١٨٤ ، ١٨٤- ١٨٥ . أحمد ٤/١٩٦ .

ط لمالك ش للشافعي حم لأحمد عم لعبدالله بن أحمد مي للدارمي جا لابن الجارود

رواه أحمد : عن أبي معاوية ووكيع ، عن الأعمش ، به .

١٣٤٨٢ ـ حديث : غزونا مع رسول الله ﷺ ، فنزلنا أرضاً كثيرة الضباب طح حب حم **ونحن مرملون فأصبناها ، فكانت القدور تغلي بها ، فقال النبي ﷺ : «ما هذا؟ . . .» الحديث : «إن أمة من بني إسرائيل مسخت . . .» .**

طح في الصيد : ثنا محمد بن الحجاج ، ثنا الخصيب بن ناصح ، ثنا يزيد بن عطاء ، عن الأعمش ، عن زيد بن وهب ، عنه ، به . وعن فَهْد ، عن عمر بن حفص ، ثنا أبي ، ثنا الأعمش ، نحوه .

حب في الخامس والسبعين من الأول : أنا أحمد بن علي بن المثنى ، ثنا أبوخيثمة ، ثنا وكيع ، ثنا الأعمش ، به .

قال أحمد : ثنا أبو معاوية ، ثنا الأعمش ، به . وعن يحيى بن سعيد ووكيع ، عن الأعمش ، به .

١٣٤٨٢- طح ١٩٧/٤ . حب ٣٤٠/٧ . أحمد ١٩٦/٤ .

خز لابن خزيمة عه لأبي عوانة طح للطحاوي حب لابن حبان قط للدارقطني كم للحاكم

٤٧١ ● من مسند عبدالرحمن ابن خبّاب السُّلميّ

حديثه في خامس المكيين .

١٣٤٨٣ ـ حديث : خطب رسول الله ﷺ فحث على جيش العسرة ، فقال عثمان بن عفان : عليّ مائة بعير بأحلاسها وأقتابها . . . الحديث .

قال عبدالله(١) : حدثني أبو موسى العنزي ، ثنا عثمان بن عمر . وقال عبدالله(١) أيضاً : ثنا أبو موسى ، ثنا عبدالصمد بن عبدالوارث -فرقهما- قال كل منهما : ثنا سكن بن المغيرة ، حدثني الوليد بن أبي هشام ، عن فرقد أبي طلحة ، عنه ، به .

---

٤٧١ ● عبدالرحمن بن خبّاب : بمعجمة وموحدتين ، الأولى ثقيلة ، السُّلَمي بضم السين وقيل : بفتحها . وهم من زعم أنه ابن خبّاب بن الأرت ، صحابي ، نزل البصرة . (التقريب) .

١٣٤٨٣- المسند ٤/٧٥ .

(١) هو في المطبوع في الموضعين من رواية الإمام أحمد ، والصواب أنهما من زيادات عبدالله (كما في «أطراف المسند» ٤/٢٥٧ . حديث (٥٨٤٧) وانظر التعليق عليه) .

---

٤٧٢ ● من مسند عبدالرحمن ابن خَنْبَش التميمي

١٣٤٨٤ـ حديث : جاءت الشياطين إلى رسول الله ﷺ من الأودية ، وتحدرت عليه من الجبال ، وفيهم شيطان معه شعلة من نار . . . الحديث .

أحمد : عن عفان وسيار بن حاتم ، عن جعفر بن سليمان ، عن أبي التياح ، عنه ، به . وفي حديث سيار : قلت لعبدالرحمن وكان كبيراً : أدركت رسول الله ﷺ؟ قال : نعم . . . فذكره .

---

٤٧٢ ● عبدالرحمن بن خنبش : بمعجمة ثم نون ثم موحدة بوزن جعفر التميمي البصري ، ويقال : اسمه عبدالله ، قال ابن حبان : له صحبة ، وذكره البخاري في الصحابة وقال : في إسناده نظر . وأخرجه أبو زرعة الرازي في مسنده فيمن اسمه عبدالله ، وذكره ابن حجر في القسم الأول . (الإصابة ٢/٣٩٦- ٣٩٧ ، تعجيل المنفعة ١٦٦) .

١٣٤٨٤- أحمد ٣/٤١٩ .

خز لابن خزيمة عه لأبي عوانة طح للطحاوي حب لابن حبان قط للدارقطني كم للحاكم

٤٧٣ ● / مسند عبدالرحمن ابن الزَّبير القُرَظي

٤/٧١/ب

١٣٤٨٥ ـ حديث : أن رفاعة بن سموءل طلق امرأته تميمة بنت وهب ، فنكحها عبدالرحمن بن الزَّبير ، فأعرض[١] عنها . . . الحديث «لا يحل لك حتى تذوقَ العسيلة» . جا

جا في النكاح : أنا ابن عبدالحكم ، أنَّ ابن وهب أخبرهم ، أخبرني مالك بن أنس ، عن المسور بن رفاعة القرظي ، عن الزبير بن عبدالرحمن بن الزبير ، عن أبيه ، به .

قلت : هو في الموطأ : عن الزبير[٢] بن عبدالرحمن مرسل ، ليس فيه : عن أبيه[٣] . وتابع ابنَ وهب على وصله إبراهيمُ بن طهمان وأبو علي الحنفي . ذكرهما الدارقطني .

---

٤٧٣ ● عبدالرحمن بن الزَّبير : بفتح الزاي ، ابن باطا : بموحدة ، القُرظي : بضم القاف وفتح الراء بعد معجمة المدني ، صحابي صغير . (التقريب) .

١٣٤٨٥- جا ص٢٢٩ .

(١) في المطبوع : «فاعترض» .

(٢) «الزبير بن» ساقط من (هـ) .

(٣) مالك ٢/٥٣١ .

٤٧٤ ● من مسند عبدالرحمن بن أبي سبرة، والد خيثمة

واسم أبي سبرة: يزيد بن مالك بن عبدالله بن سلمة بن عمرو بن ذهل بن مروان ابن جعفر بن سعد العشيرة، معدود في الكوفيين. قيل: كان اسمه الحباب وقيل[1]: عزيز، فغيره النبي ﷺ.

١٣٤٨٦ ـ حديث: عن خيثمة بن عبدالرحمن بن أبي سبرة، عن أبيه: أنه ذهب مع جده إلى رسول الله ﷺ فقال: «ما اسم ابنك»؟ قال: عزيز. فقال: «لا تسمه عزيزاً وسَمِّه عبد الرحمن» ثم قال: «إن خير الأسماء، عبد الله وعبد الرحمن». حم الطبراني

أحمد: ثنا حسين بن محمد، ثنا وكيع، عن أبيه، عن أبي إسحاق، عن خيثمة، بهذا.

وروى له الطبراني[2] من طريق: إسماعيل السدي، عن ابن خيثمة بن

---

٤٧٤ ● عبدالرحمن بن أبي سبرة يزيد بن مالك بن عبدالله بن سلمة والد خيثمة، عداده في أهل الكوفة، قال ابن حبان: له صحبة، وذكره ابن حجر في القسم الأول من حرف العين، وأورد هذا الحديث. (الإصابة ٣٩٩/٢).

(١) في الأصل: «أو قيل».

١٣٤٨٦- أحمد ١٧٨/٤.

(٢) مسنده ليس في معجم الطبراني المطبوع وهو في مجمع الزوائد (٥٠/٨).

عبدالرحمن ، عن أبيه أنه قال : دخلت أنا وأبي على رسول الله ﷺ ، فقال لأبي : «هذا ابنك؟» قال : نعم . قال : «ما اسمه؟»[1] قال : الحباب ، قال : « الحباب شيطان ، ولكن هو عبدالرحمن» ، ثم قال : «ماذا لك من المال؟» قال : إن لي أنواعاً من المال أتصدق منه . . . فذكر الحديث .

ط لمالك ش للشافعي حم لأحمد عم لعبدالله بن أحمد مي للدارمي جا لابن الجارود

٤٧٥ ● من مسند عبدالرحمن بن سَمُرة

١٣٤٨٧ ـ حديث : «لا تسأل الإمارة . . .» الحديث .
مي خز جا عه حب حم

مي في الأيمان والنذور : أنا محمد بن الفضل ، ثنا جرير بن حازم ، ثنا الحسن ، بتمامه . وعن محمد بن يوسف ، عن سفيان ، عن يونس ، عن الحسن ، نحوه .

خز في السياسة : ثنا علي بن حجر ، ثنا هشيم بن بشير ، عن منصور بن زاذان وحميد الطويل ويونس ، كلهم عن الحسن .

جا في الزكاة والأحكام : ثنا محمد بن يحيى ، ثنا عثمان بن عمر بن فارس ، أنا ابن عون ، عن الحسن ، به . وفي الأيمان والنذور : ثنا محمد بن يحيى ، ثنا عثمان بن عمر ، ببعضه .

عه في الإمارة : ثنا يزيد بن سنان ، ثنا إبراهيم بن صدقة . وعن يزيد بن سنان ، ثنا سالم بن نوح ومحبوب بن الحسن . وعن أسيد بن عاصم ، ثناالحسين بن

---

٤٧٥ ● عبدالرحمن بن سمرة بن حبيب بن عبد شمس العَبْشَمي ، أبو سعيد صحابي ، من مسلمة الفتح ، يقال : كان اسمه عبد كلال ، افتتح سجستان ، ثم سكن البصرة ، ومات بها سنة خمسين أو بعدها . (التقريب) .

١٣٤٨٧- مي ١٠٧/٢ . خز (السياسة) . جا ص١٢٤ ، ٣٣٢ ، ٣١٠ . عه ٤٠٥/٤- ٤٠٨ . حب ٨/٧ ، ٢٧٣/٦- ٢٧٤ . أحمد ٦٢/٥ ، ٦٢- ٦٣ ، ٦٣ ، ٦١ .

ويُزاد : حب أيضاً (٧/٧) : أخبرنا محمد بن عون ، حدثنا علي بن حجر السعدي ، حدثنا هشيم ، عن منصور بن زاذان وحميد الطويل ويونس بن عبيد ، جميعاً عن الحسن ، به .

خز لابن خزيمة عه لأبي عوانة طح للطحاوي حب لابن حبان قط للدارقطني كم للحاكم

حفص ، ثنا سفيان ، كلهم عن يونس . وعن عباس الدوري ، ثنا سهل بن نصر المَطْبَخي[١] . وعن بشر بن موسى ، ثنا سعيد بن منصور ، كلاهما عن هشيم ، عن منصور ويونس -زاد سعيد : وحميد- وعن جعفر بن محمد القلانسي في آخرين ، قالوا : ثنا عبدالله بن عبدالوهاب الحجبي ، ثنا حماد بن زيد ، ثنا يونس بن عبيد وسماك بن عطية وهشام بن حسان . وعن الربيع بن سليمان ، ثنا أسد بن موسى . وعن محمد بن أحمد بن الجنيد ، ثنا أسود بن عامر ، قالا : ثنا جرير بن حازم . وعن أبي حاتم وأبي قلابة ، قالا : ثنا محمد بن عبدالله الأنصاري ، ثنا ابن عون . وعن العطاردي ، ثنا ابن فضيل ، ثنا إسماعيل . وعن محمد بن غالب تمتام ، ثنا غسان بن الربيع ، ثنا ثابت بن يزيد أبو يزيد ، عن أبي عامر صالح بن رستم ، كلهم عن الحسن ، به . أرسله أبو عامر وحده .

٤/٧٢/أ حب في الثالث والأربعين من الثاني : أنا الفضل بن الحباب / الجمحي ، ثنا عبدالرحمن بن سلام ، ثنا المبارك بن فضالة ، عن الحسن ، به . وفي الثالث والأربعين من الثالث : أنا الفضل بن الحباب ، ثنا مسدد ، ثنا معتمر ، عن يونس ، به .

رواه أحمد : عن إسماعيل ، عن يونس . وعن هاشم بن القاسم وحسين ، كلاهما عن المبارك بن فضالة . وعن عبدالله بن بكر ، عن هشام . وعن محمد بن أبي عدي ، عن ابن عون . وعن أسود بن عامر وعفان ، عن جرير بن حازم . وعن عفان وأبي الأشهب ، كلهم عن الحسن ، عنه ، به . وعن هشيم ، عن منصور ويونس[٢] ، عن

---

(١) في النسختين : «المسمى» . وهو المطبخي : بفتح الميم -وقد يقال بالضم- وسكون الطاء المهملة وفتح الباء الموحدة وفي آخرها الخاء المعجمة ، هذه النسبة إلى موضع الطبخ أو الشيء المطبوخ ، والمشهور بهذه النسبة أبو محمد سهل بن نصر بن إبراهيم بن ميسرة المطبخي . (الأنساب ١٢/٣٠٥) .

(٢) في المطبوع : «منصور عن يونس» .

الحسن ، ببعضه : «إذا آليت على يمين فرأيت غيرها خيراً منها ، فائت الذي هو خير ، وكفر عن يمينك» .

قال عبدالله : حدثني[1] أبو كامل الجحدري ، ثنا حماد بن زيد ، ثنا سماك بن عطية ويونس ، عن الحسن ، بتمامه .

١٣٤٨٨ ـ حديث : بينما أنا أترامى بأسهم لي على عهد رسول الله ﷺ إذ انخسفت الشمس . . . الحديث .
خز حب كم حم

خز في الصلاة : ثنا بندار ، ثنا سالم بن نوح ، ثنا سعيد بن إياس أبو مسعود الجُرَيْرِي ، عن حيان بن عمير ، عنه ، به .

حب في الرابع والثلاثين من الخامس : أنا الحسن بن سفيان ، ثنا أبوبكر بن أبي شيبة ، ثنا عبدالأعلى ، عن الجُرَيْري ، به .

كم في الكسوف : أنا أبو قتيبة مسلم بن الفضل الأدمي بمكة ، ثنا أبوشعيب الحراني ، ثنا علي[2] بن عبدالله المدني ، ثنا سالم بن نوح ، به .

رواه أحمد : ثنا إسماعيل بن إبراهيم ، ثنا الجُرَيْري ، به .

١٣٤٨٩ ـ حديث : السلف في الوَصِيف[3] .

في ترجمة : أبي نصرة ، عن ابن عمر[4] .

١٣٤٩٠ ـ حديث : «إذا كان مطر وابل فصلوا في رحالكم» . وفيه قصة .
خز كم حم عم

---

(١) في المطبوع : «عبدالله ، حدثني أبي ، ثنا أبو كامل الجحدري» .
١٣٤٨٨- خز ٣١٠/٢ . حب ٢٢١/٤ . كم ٣٢٩/١ . أحمد ٦١/٥- ٦٢ .
(٢) في المطبوع : «على» ممسوح ، وأيضاً فيه : «المدائني» .
(٣) الوَصِيف : العبد . (النهاية ١٩١/٥ ، مادة : وصف) .
(٤) تقدم برقم (١٠٢٤٠) .
١٣٤٩٠- خز ١٧٨/٣- ١٧٩ . كم ٢٩٢/١- ٢٩٣ . أحمد ٦٢/٥ .

خز في الجمعة : ثنا بشر بن معاذ ، ثنا ناصح أبو العلاء ، ثنا عمار بن أبي عمار مولى بني هاشم ، عنه ، به .

كم فيه : ثنا أبو بكر إسماعيل بن محمد الفقيه بالري ، ثنا أبو حاتم محمد بن إدريس ، ثنا أبو سلمة التبوذكي ، ثنا ناصح أبو العلاء ، به . وقال : صحيح[1] الإسناد ، وناصح بصري ، ثقة .

كذا قال ، وناصح المحلمي كوفي ، يأتي بالمناكير .

قال عبدالله : وجدت في كتاب أبي بخط يده وأكبر علمي أني قد سمعته منه : ثنا علي بن عبدالله ، ثنا ناصح بن العلاء أبو العلاء مولى بني هشام ، به .

قال عبدالله : حدثني عبيد الله بن عمر القواريري ، ثنا ناصح ، به . قال القواريري : كنت أمر بناصح فيحدثني ، فإذا سألته الزيادة قال : ليس عندي غير ذا ، وكان ضريراً .

١٣٤٩١ ـ حديث : نهى رسول الله ﷺ عن النهبة .

مي حم

مي في الذبائح : ثنا إسحاق بن إبراهيم ، ثنا وهب بن جرير ، عن أبيه ، عن يعلى ابن حكيم ، عن أبي لبيد ، عنه ، بهذا .

رواه أحمد : عن عبدالرحمن بن مهدي وسليمان بن داود وعفان ، ثلاثتهم عن جرير ، به . وفيه قصة .

١٣٤٩٢ ـ حديث : «لا تحلفوا بآبائكم ، ولا بالطواغيت» .

جا حم

جا في الأيمان والنذور : ثنا محمد بن يحيى ، ثنا يزيد بن هارون ، أنا هشام ، عن الحسن ، عنه . بهذا .

---

(١) في المطبوع لم أجد قول الحاكم : «صحيح الإسناد» ولكن في التلخيص : «صحيح» .
١٣٤٩١- مي ٢/١٥ . أحمد ٥/٦٢ ، ٦٣ .
١٣٤٩٢- جا ص٣٠٨ . أحمد ٥/٦٢ .

ط لمالك ش للشافعي حم لأحمد عم لعبدالله بن أحمد مي للدارمي جا لابن الجارود

قال أحمد : ثنا يزيد بن هارون ، به .

١٣٤٩٣ ـ حديث : جاء عثمان إلى النبي ﷺ بألف دينار ، حين جهز جيش العسرة . . . الحديث . كم حم عم

كم في المناقب : ثنا أبو العباس محمد بن يعقوب ، ثنا الربيع بن سليمان ، ثنا أسد بن موسى ، ثنا ضمرة بن ربيعة ، عن عبدالله بن شَوْذب ، عن عبدالله بن القاسم ، عن كثير مولى عبدالرحمن بن سمرة ، عنه ، به .

قال أحمد : ثنا هارون بن معروف -قال عبدالله : وسمعته أنا من هارون- ثنا ضمرة ، به .

١٣٤٩٤ ـ حديث : يا عبدالرحمن : «أعاذك الله من أمراء يكونون بعدي» ، وفيه : «الصيام جنة» ، وفيه : «أبى الله أن يدخل الجنة لحماً نبت من سحت» . كم

كم في الأطعمة : أنا أبوجعفر البغدادي ، ثنا أبوزرعة الدمشقي ، ثنا [ ](١) ثنا سعيد بن بشر ، عن قتادة ، عن الحسن ، عنه ، به .

١٣٤٩٣- كم ١٠٢/٣ . أحمد ٦٣/٥ .

١٣٤٩٤- كم ١٢٦/٤ .

(١) في الأصل و (هـ) بياض وفي المطبوع : «ثنا أبو زرعة عبدالرحمن بن عمرو الدمشقي ، ثنا سعيد بن بشير» . وأبو زرعة لم يلق سعيد بن بشير الأزدي الشامي فالأول مات سنة ٢٨١هـ ، والثاني مات سنة ١٦٨ أو ١٦٩هـ . فبينهما راو ساقط من المستدرك المطبوع وأصله المخطوط (٦٢/٤/أ) . فكأن الحافظ رحمه الله تنبه لهذا السقط فترك له هذا البياض . والله أعلم .

٤٧٦ ●/من مسند عبدالرحمن ابن سَنَّة الأسلمي

٤/٧٢/ب

حديثه في خامس المكيين .

١٣٤٩٥ ـ حديث : «بدأ الإسلام غريباً ، وسيعود[1] غريباً . . .» الحديث .
حم

قال عبدالله : حدثني أبو أحمد الهيثم بن خارجة ، ثنا إسماعيل بن عياش ، عن إسحاق بن عبدالله بن أبي فروة ، عن يوسف بن سليمان ، عن جدته ميمونة ، عنه ، به .

---

٤٧٦ ● عبدالرحمن بن سنة -بفتح المهملة وتشديد النون- وحكى ابن السكن فيه : المعجمة والموحدة . ذكره ابن حبان في الصحابة ، فقال : له رؤية ، وقال البخاري : حديثه ليس بالقائم . (تعجيل المنفعة ١٦٨ ، والإصابة ٤٠١/٢) .

١٣٤٩٥- عبدالله بن أحمد في زيادات المسند : ٧٣/٤- ٧٤ .

(١) في المسند : «ثم يعود» .

ط لمالك ش للشافعي حم لأحمد عم لعبدالله بن أحمد مي للدارمي جا لابن الجارود

٤٧٧ ● مسند عبدالرحمن بن سهل ابن حارثة الأنصاري البدري

١٣٤٩٦ ـ حديث : أنه قال لأبي بكر : أعطيتَ التي لو أنَّها ماتت لم تَرِثْها . يعني الجدة .

في مسند : أبي بكر[1] .

---

٤٧٧ ● عبدالرحمن بن سهل الأنصاري ، قال البخاري : له صحبة . (الإصابة ٢/٤٠١-٤٠٢) .

(١) تقدم (٨/٢٢٤ ، ح٩٢٥٩) .

خز لابن خزيمة عه لأبي عوانة طح للطحاوي حب لابن حبان قط للدارقطني كم للحاكم

٤٧٨ ● مسند عبدالرحمن بن شِبْل

حديثه في أول المكيين .

١٣٤٩٧ ـ حديث : نهى رسول الله ﷺ عن نقرة الغراب . . . الحديث .
خز حب كم حم

خز في الصلاة : عن بندار ، عن يحيى وأبي عاصم . وعن سَلْم بن جُنادة ، عن وكيع ، ثلاثتهم عن عبدالحميد بن جعفر ، عن أبيه ، عن تميم بن محمود ، عنه ، به . وأعاده في المساجد : عن بندار .

حب فيه ، وفي التاسع والثلاثين من الثاني : أنا الفضل بن الحباب ، ثنا مسدد ، ثنا عيسى بن يونس ، ثنا عبدالحميد ، به .

كم في الصلاة : ثنا أبو العباس محمد بن يعقوب ، ثنا محمد بن إسحاق الصغاني ، ثنا أبو عاصم ، به . وقال : صحيح .

رواه **الإمام أحمد** : عن حجاج وهاشم ، كلاهما عن اللَّيث ، عن يزيد بن أبي حبيب ، عن جعفر بن الحكم . وعن يحيى بن سعيد وعثمان بن عمر ومحمد بن بكر ، كلهم عن عبدالحميد بن جعفر ، عن أبيه ، به .

---

٤٧٨ ● عبدالرحمن بن شبل ، بكسر المعجمة وسكون الموحدة ، ابن عمرو بن زيد الأنصاري ، الأوسي ، أحد النقباء ، المدني ، نزيل حمص ، مات في أيام معاوية . (التقريب) .

١٣٤٩٧- خز ١/٣٣١ ، ٢/٢٨٠ . حب ٤/٢١ . كم ١/٢٢٩ . أحمد ٣/٤٢٨ ، ٤٤٤ .

١٣٤٩٨ ـ حديث : «اقرؤوا القرآن ، ولا تغلوا فيه ، ولا تجفوا عنه . . .» الحديث . طح حم

طح في النكاح : ثنا ابن مرزوق ، ثنا أبو عامر العقدي ، عن علي بن المبارك . وعن محمد بن خزيمة ، ثنا مسلم بن إبراهيم . وعن ابن أبي داود ، ثنا أبو مسلمة ، قالا : ثنا أبان ، كلاهما عن يحيى بن أبي كثير ، عن زيد هو ابن سلام -قال أبومسلمة في حديثه : ثنا زيد- عن أبي سلام ، عن أبي راشد الحُبْراني ، عنه ، به .

رواه أحمد : ثنا عفان ، ثنا أبان ، به . وعن عفان ، عن موسى بن خلف -وكان يعد من البدلاء يكنى أبا خلف- يعني عن يحيى ، نحوه . وعن إسماعيل بن إبراهيم ، عن هشام ، عن يحيى بن أبي كثير ، عن أبي راشد قال : قال عبدالرحمن ابن شبل . . . فذكره ، وذكر فيه الحديثين اللذين بعده . وعن عبدالرزاق ، عن معمر ، عن يحيى ، عن زيد بن سلام ، عن جده قال : كَتَبَ [معاوية][1] إلى عبدالرحمن بن شبل : أن أعلم الناس ما سمعت من رسول الله ﷺ ، فجمعهم ، فقال : فذكر الأحاديث الثلاثة . وعن وكيع ، عن الدستوائي بالحديث الأول . وعن عبدالصمد ، عن همام ، عن يحيى ، عن زيد ، عن جده ، عن أبي راشد : أن النبي ﷺ ، قال[2] : . . . فذكر الحديث الأول ، ولم يذكر الصحابي[3] .

١٣٤٩٩ ـ حديث : «إن الفساق هم أهل النار» قالوا : يا رسول الله ومن الفساق؟ قال : «النساء . . .» الحديث . وفيه قصة . كم حم

١٣٤٩٨- طح ١٨/٣ . أحمد ٤٤٤/٣ ، ٤٢٨ ، ٤٤٤ .

(١) الزيادة من المسند .

(٢) قال ساقطة في (هـ) .

(٣) بل جاء ذكر الصحابي في المسند .

١٣٤٩٩- كم ١٩٠/٢- ١٩١ ، ٦٠٤/٤ . أحمد ٤٤٤/٣ ، ٤٢٨ .

كم في النكاح : أنا محمد بن علي الصنعاني بمكة ، ثنا إسحاق بن إبراهيم ، أنا عبدالرزاق ، أنا معمر ، عن يحيى بن أبي كثير ، عن زيد بن سلام ، عن جده ، قال : كتب معاوية إلى عبدالرحمن بن شبل : أن علم الناس ما سمعت . . . فذكره . وفي الأهوال : أنا إبراهيم بن عصمة العدل ، ثنا السّريّ بن خزيمة ، ثنا مسلم بن إبراهيم ، ثنا هشام ، عن يحيى بن أبي كثير ، عن أبي راشد الحُبْراني ، عن عبدالرحمن بن شبل ، نحوه .

رواه أحمد : عن عبدالرزاق وإسماعيل بن إبراهيم ، بإسنادهما في الذي قبله .

١٣٥٠٠ ـ حديث : «التجار هم الفجار . . .» الحديث .
كم حم

كم في البيوع : أنا أبو عمرو بن السماك ، ثنا عبدالرحمن بن محمد بن منصور ، ثنا معاذ بن هشام ، ثنا أبي ، ثنا يحيى بن أبي كثير ، حدثني أبو راشد الحُبْراني ، عنه ، به . وعن علي بن حمشاذ ، ثنا محمد بن عيسى بن السكن ، ثنا عفان ، ثنا أبان بن يزيد ، عن يحيى بن أبي كثير ، عن زيد بن سلام ، عن أبي راشد ، به . وقال : صرح هشام بسماع يحيى من أبي راشد ، وهشام ثقة مأمون .

قلت : أخرجه أحمد : فقال : ثنا عفان ، ثنا أبان ، به . وعن إسماعيل بن إبراهيم ، عن هشام ، عن يحيى ، به في حديث ، فلم يذكر زيداً ولا أبا سلام . وعن عبدالرزاق ، عن معمر ، عن يحيى ، به . ولم يذكر أبا راشد . وفي بعض طرقه عنده وعند الطبراني هذان الحديثان . وفيه من الزيادة عليهما حديث : «**يسلم القليل على الكثير . . .**» الحديث . وفيه : «**تعلموا القرآن ولا تجفوا عنه ولا تأكلوا به**» . لكنه عنده من رواية : معمر ، عن يحيى ، عن زيد ، عن جده ، عن عبدالرحمن ، فاختلف فيه على يحيى .

١٣٥٠٠- كم ٢/٦- ٧ ، ٧ . أحمد ٣/٤٢٨ ، ٤٤٤ .

ط لمالك ش للشافعي حم لأحمد عم لعبدالله بن أحمد مي للدارمي جا لابن الجارود

١٣٥٠١ ـ / حديث : « ليسلم الراكب على الراجل ، والراجل على الجالس . . . » الحديث . ٤/٧٣أ

أحمد : ثنا عبدالرزاق ، ثنا معمر ، بإسناد الذي قبله ، في الحديث المتقدم .

١٣٥٠١- أحمد ٣/٤٤٤ .

خز لابن خزيمة عه لأبي عوانة طح للطحاوي حب لابن حبان قط للدارقطني كم للحاكم

٤٧٩ ● مسند عبدالرحمن بن صفوان بن قُدَامة الجُمَحي

١٣٥٠٢ ـ حديث : قدم النبي ﷺ ، فدخل البيت ، فلبست ثيابي ، فانطلقت وقد خرج من البيت هو وأصحابه يستلمون ما بين الحجر إلى الحجر ، واضعي خدودهم على البيت . . . الحديث . خز حم

خز في الحج : ثنا علي بن المنذر كوفي ، ثنا ابن فضيل . (ح) وثنا أبو بشر الواسطي ، ثنا خالد ، كلاهما عن يزيد بن أبي زياد ، عن مجاهد ، عن صفوان بن عبدالرحمن أو عبدالرحمن بن صفوان ، به . وعن يوسف ، عن جرير ، عن يزيد ، عن مجاهد ، عن عبدالرحمن بن صفوان ، به . ولم يشك . قال ابن خزيمة : باب التزام البيت عند الخروج من الكعبة ، إن كان يزيد بن أبي زياد من شرطنا(١) .

قلت : ليس هو من شرطه . ولم يقع هذا الحديث في مسموعنا .

رواه أحمد : بلفظ : لما افتتح رسول الله ﷺ مكة قلت : لألبسنّ ثيابي وكانت(٢)

---

٤٧٩ ● وقع في الأصل : «ابن أمية الثقفي» وفي (هـ) : التصوير غير واضح . وهو : عبدالرحمن بن صفوان بن قدامة الجمحي ، ويقال : صفوان بن عبدالرحمن يقال : له صحبة ، وقال البخاري : لا يصح ، وذكره ابن حجر في الإصابة في القسم الأول من العين ، وذكر الحديث المذكور هنا . (الإصابة ٢/٤٠٣- ٤٠٤ ، التقريب) . وانظر أطراف المسند (٤/٢٦٥) .

١٣٥٠٢- خز ٤/٣٣٤- ٣٣٥ ، ٣٣٤ . أحمد ٣/٤٣١ ، ٤٣٠ .

(١) في المطبوع : «من الشرط الذي اشترطنا في أول الكتاب» .

(٢) في المطبوع : «كان» .

داري على الطريق ، فلأنظرن ما يصنع . . . الحديث . وفيه : رأيته بين الحجر والباب واضعاً وجهه على البيت . وفيه : حديثه عن عمر في الصلاة في الكعبة ركعتين . ثناه[1] أحمد بن الحجاج ، عن جرير بن عبدالحميد ، عن يزيد ، نحوه . ثنا عبيدة بن حميد ، حدثني يزيد بن أبي زياد ، عن مجاهد ، عنه ، بالحديث الثاني . وعن أحمد ابن الحجاج ، به .

١٣٥٠٣ ـ حديث : لما كان يوم فتح مكة جاء بأبيه إلى رسول الله ﷺ ، فقال : يا رسول الله بايعه على الهجرة . فأبى فقال : «إنه[2] لا هجرة» ، فانطلق إلى العباس . . . الحديث .

أحمد : ثنا جرير ، عن يزيد بن أبي زياد ، عن مجاهد ، فذكره . وصورته مرسل .

---

(١) في (هـ) : «ثنا» .

١٣٥٠٣- أحمد ٣/٤٣٠- ٤٣١ .

(٢) في المطبوع : «إنها» .

٤٨٠ ● مسند عبدالرحمن بن عائش

١٣٥٠٤ ـ حديث : الفجر فجران ، فإنما[1] المستطيل في السماء ، فلا يمنعن السحور . . . الحديث ، موقوف . قط

قط في الصيام : ثنا ابن بنت منيع ، ثنا داود بن رُشَيْد ، ثنا الوليد بن مسلم ، عن الوليد بن سليمان ، سمعت ربيعة بن يزيد ، سمعت عبدالرحمن بن عائش يقول : . . . فذكره . وقال : إسناده صحيح .

١٣٥٠٥ ـ حديث : سمعت رسول الله ﷺ يقول : «رأيت ربي في أحسن صورة ، فقال : فيم يختصم الملأ الأعلى؟ . . .» الحديث بطوله . مي خز كم

---

٤٨٠ ● عبدالرحمن بن عائش : بتحتانية ومعجمة ، الحضرمي أو السَّكْسَكي يقال له صحبة ، وقال أبو حاتم : من قال في روايته : سمعت النبي ﷺ فقد أخطأ . (التقريب) .

١٣٥٠٤- قط ١٦٥/٢ .

(١) في المطبوع : «فأما» .

١٣٥٠٥- مي ٥١/٢ . خز ٢١٥ ، ٢١٦ . كم ٥٢٠/١- ٥٢١ .

ولفظ الحاكم ما يلي : سمعت رسول الله ﷺ يقول وذكر الرب تبارك وتعالى فقال : قل : اللهم إني أسألك الطيبات وترك المنكرات وحب المساكين وأن تتوب علي وتغفر لي وترحمني وإذا أردت فتنة في قوم فتوفني غير مفتون ، فقال رسول الله صلى الله عليه وآله وسلم : فعلموهن ، فوالذي نفسي بيده إنهن الحق» . وقال : هذا حديث صحيح الإسناد ولم يخرجاه .

ط لمالك ش للشافعي حم لأحمد عم لعبدالله بن أحمد مي للدارمي جا لابن الجارود

مي في الرؤيا : أنا محمد بن المبارك ، قال[١] : حدثني الوليد[٢] .

خز في التوحيد : روى الوليد بن مسلم ، حدثني عبدالرحمن بن يزيد بن جابر ، ثنا خالد بن اللجلاج ، حدثني عبدالرحمن بن عائش ، به . ثناه أبو قدامة وعبدالله ابن محمد الزهري ومحمد بن ميمون المكي ، قالوا : ثنا الوليد ، به . زاد الدارمي في حديثه : عن خالد بن اللجلاج وسأله مكحول أن يحدثه به . . . فذكره . قال ابن خزيمة : قوله في هذا الخبر : «سمعت رسول الله ﷺ» وهم ؛ عبدالرحمن بن عائش لم يسمع هذا الخبر من النبي ﷺ هذه القصة ، وإنما رواه عن رجل من الصحابة ، رواه يزيد بن جابر ، عن خالد بن اللجلاج ، عن عبدالرحمن بن عائش ، عن رجل من الصحابة . ولا أحسبه سمعه أيضاً من الصحابي ، لأن يحيى بن أبي كثير رواه عن زيد بن سلام ، عن عبدالرحمن هذا ، عن مالك بن يخامر ، عن معاذ بن جبل .

كم في الدعاء : ثنا أبو العباس محمد بن يعقوب ، ثنا العباس بن الوليد بن مزيد البيروتي ، ثنا محمد بن شعيب بن شابور ، ثنا عبدالرحمن بن يزيد بن جابر ، به . وقال : صحيح الإسناد .

---

(١) (قال) ساقطة من (هـ) .

(٢) في المطبوع : «حدثني أبي عن جابر» وأظنه خطأ والصحيح : «ابن جابر» .

خز لابن خزيمة عه لأبي عوانة طح للطحاوي حب لابن حبان قط للدارقطني كم للحاكم

• من مسند عبدالرحمن ابن عبدالله بن عثمان

هو ابن أبي بكر بن أبي قحافة . تقدم[1] .

(١) تقدم مسنده برقم (٤٦٩ ، ص ٥٩٣) من هذا الجزء .

٤/٧٣ب

٤٨١●/مسند عبدالرحمن بن عثمان بن مالك بن عبيدالله بن عثمان بن عامر، بن عمرو بن كعب بن سعد[1] بن تيم التيمي

هو ابن أخي طلحة. حديثه في ثاني المكيين.

١٣٥٠٦ ـ حديث: أمرنا رسول الله ﷺ في حجة الوداع، أن نرمي الجمرة بمثل حصى الخذف.

مي في الحج: أنا عثمان بن عمر، أنا عثمان بن مرة، عن أبي سلمة بن عبدالرحمن، عنه، بهذا.

١٣٥٠٧ ـ حديث: قلت لا يغلبني الليلة على القيام أحد.

في ترجمته عن عثمان[2].

١٣٥٠٨ ـ حديث: أن رسول الله ﷺ نهى عن قتل الضفدع.
مي كم حم

---

٤٨١ ● عبدالرحمن بن عثمان بن عبيدالله بن عثمان بن عمرو بن كعب بن سعد بن تيم بن مرة القرشي التيمي، ابن أخي طلحة، وكان يلقب شارب الذهب، صحابي، قتل مع ابن الزبير سنة ثلاث وسبعين. (الإصابة ٢/٤١٠، التقريب).

(١) في النسختين: «معبد» والتصويب من الإصابة.

١٣٥٠٦- مي ١/٣٨٩.

(٢) انظر: (الإتحاف ١١/ح١٣٧٠١).

١٣٥٠٨- مي ٢/١٥- ١٦. كم ٤/٤١٠-٤١١. أحمد ٣/٤٩٩، ٤٥٣.

مي في الذبائح : أنا عبيدالله بن عبدالمجيد ، ثنا ابن أبي ذئب ، عن سعيد بن خالد القارظي ، عن سعيد بن المسيب ، عنه ، بهذا .

كم في الطب : أنا عمرو بن محمد بن منصور ، ثنا عمر[1] بن حفص ، ثنا عاصم ابن علي ، ثنا ابن أبي ذئب ، به .

قال أحمد : ثنا هاشم ويزيد ، عن ابن أبي ذئب ، به .

١٣٥٠٩ ـ حديث : أن رسول الله ﷺ نهى عن لقطة الحاج .
عه طح حب كم م حم عم

عه في الأحكام : ثنا يونس بن عبدالأعلى ، أنا ابن وهب ، أخبرني عمرو بن الحارث ، عن بكير بن عبدالله بن الأشج ، عن يحيى بن عبدالرحمن بن حاطب ، عنه ، بهذا .

طح في آخر اللقطة : عن روح بن الفرج ، ثنا أبو مصعب الزهري ، ثنا عبدالعزيز ابن أبي حازم ، عن أسامة بن زيد ، عن بكير بن عبدالله ، عن يحيى بن عبدالرحمن ، به .

حب في الثاني من الثالث : أنا عبدالله بن محمد بن سلم ، ثنا حرملة بن يحيي ، ثنا ابن وهب ، به .

(كم في البيوع : ثنا أبو العباس محمد بن يعقوب ، ثنا محمد بن عبدالله بن عبدالحكم ، أنا ابن وهب ، به)[2] . وقال : صحيح الإسناد ولم يخرجاه .

قلت : قد أخرجه مسلم[3] من حديث : ابن وهب[4] .

---

(١) في المطبوع : «عمرو» .

١٣٥٠٩- عه ٤٢/٤ . طح ١٤٠/٤ . حب ١٩٩/٧- ٢٠٠ . كم ٦٤/٢- ٦٥ . أحمد ٤٩٩/٣ .

(٢) ما بين الهلالين ساقط من (هـ) .

(٣) في الأصل «م» .

(٤) صحيح مسلم ، كتاب اللقطة ، باب في لقطة الحاج (١٣٥١/٣ ، ح١٧٢٤) .

رواه أحمد : ثنا سريج وهارون ، قالا : ثنا ابن وهب ، به . قال عبدالله : وسمعته أنا من هارون .

١٣٥١٠ ـ حديث : رأيت رسول الله ﷺ قائماً في السوق يوم العيد ينظر والناس يمرون . حم

أحمد : ثنا إبراهيم بن إسحاق ، حدثني المنكدر بن محمد -يعني ابن المنكدر- عن أبيه ، عنه ، بهذا .

١٣٥١٠- أحمد ٣/٤٩٩ .

خز لابن خزيمة عه لأبي عوانة طح للطحاوي حب لابن حبان قط للدارقطني كم للحاكم

٤٨٢ ● مسند عبدالرحمن ابن أبي عقيل الثقفي

١٣٥١١ ـ حديث : قدمت على رسول الله ﷺ في وفد ثقيف ، فبلغنا طريقاً خز كم **من طرق المدينة حتى أنخنا بالباب . . . الحديث . وفيه : «فلعل لصاحبكم[١] عند الله أفضل من ملك[٢] سليمان» . وفيه ذكر الشفاعة .**

خز في التوحيد : ثنا محمد بن عمرو بن عثمان بن عمر بن أبي صفوان الثقفي ، ثنا سليمان بن داود ، ثنا علي بن هاشم بن البَرِيْد[٣] ، ثنا عبدالجبار بن العباس الشيباني ، عن عون بن أبي جُحَيْفة السُّوائي ، عن عبدالرحمن بن علقمة الثقفي ، عنه ، به . وعن محمد بن عمرو هذا ، ثنا محمد بن إسماعيل الأنصاري هو الوساوسي ، ثنا علي بن هاشم ، نحوه .

كم في الإيمان : ثنا أبو الحسين محمد بن محمد بن الحسن ، ثنا علي بن عبدالعزيز ، ثنا سليمان بن داود الهاشمي ، به . وقال : صحيح ، وقد احتج مسلم بعلي ابن هاشم . وعبدالجبار بن العباس ممن يجمع حديثه ، وتُعَدُّ مسانيده في الكوفيين .

---

٤٨٢ ● عبدالرحمن بن أبي عقيل بن مسعود بن معتب بن مالك بن كعب بن عمرو بن سعد ابن عوف بن ثقيف الثقفي ، نسبه ابن الكلبي وقال ابن عبدالبر : له صحبة صحيحة . (الاستيعاب (مع الإصابة) ٢/٤١٦- ٤١٧ ، والإصابة ٢/٤١١- ٤١٢) .

١٣٥١١- التوحيد لابن خزيمة ٢٦٩- ٢٧٠ . كم ١/٦٧- ٦٨ .

(١) في (هـ) : «صاحبكم» .

(٢) في (هـ) : «مالك» .

(٣) «البريد» بالباء الموحدة . وترجمته في التقريب .

---

٤٨٣ ● من مسند عبدالرحمن بن أبي عميرة المزني ، ويقال : الأزدي

حديثه في رابع الشاميين .

١٣٥١٢ ـ حديث : «ما من[١] نفس مسلم ، يقبضها الله ربها[٢] تحب أن تعود إليكم . . .» الحديث . حم

أحمد : ثنا حَيْوة بن شُريح ، ثنا بقية ، ثنا بَحِير[٣] بن سعد ، عن خالد بن معدان ، عن جبير بن نفير ، عن ابن أبي عميرة[٤] ، به .

١٣٥١٣ ـ حديث : أنه ذكر معاوية ، فقال : «اللهم اجعله هادياً مهدياً ، واهد به» . حم

---

٤٨٣ ● في النسختين : «أبي عمير» . وهو : عبدالرحمن بن أبي عميرة المزني ، ويقال : الأزدي ، مختلف في صحبته ، سكن حمص ، وذكره ابن حجر في الإصابة في القسم الأول ، وقال : وقيل : ابن عميرة بالتصغير بغير أداة كنية ، وقيل : ابن عمير مثله بلا هاء . (الإصابة ٢/٤١٤- ٤١٥ ، التقريب) .

١٣٥١٢- أحمد ٤/٢١٦ .

(١) في المطبوع : «ما من الناس» .

(٢) فيه : «ربها» غير موجود .

(٣) «بَحِير» -بالباء الموحدة وكسر الحاء المهملة- وترجمته في : (التقريب) .

(٤) في النسختين : «أبي عمير» .

١٣٥١٣- أحمد ٤/٢١٦ .

أحمد : ثنا علي بن بحر ، ثنا الوليد بن مسلم ، ثنا سعيد بن عبدالعزيز ، عن ربيعة بن يزيد ، عنه ، به .

٤
١/٧٤

٤٨٤ ● / مسند عبدالرحمن بن عوف بن عبدعوف بن زهرة الزهري . أحد العشرة

١٣٥١٤- حديث : لم يكن عمر أخذ الجزية من المجوس ، حتى شهد عبدالرحمن بن عوف : أن نبي الله ﷺ أخذها من مجوس أهل هجر .
مي جا قط حم

مي في السير : أنا محمد بن يوسف ، ثنا ابن عيينة ، عن عمرو ، عن بجالة ، به .

جا في الجهاد : ثنا ابن المقرئ ، ثنا سفيان ، به .

قط في آخر الزكاة : ثنا الحسين بن إسماعيل ، ثنا يوسف بن موسى ، ثنا ابن عيينة ، عن عمرو بن دينار ، سمع بجالة يقول : كنتُ كاتباً لجزء بن معاوية عم الأحنف ، فأتاه[1] كتاب عمر قبل موته بسنة : اقتل كل ساحر وفرقوا بين كل ذي محرم من المجوس وانهوهم عن الزمزمة . . . فذكر الحديث ، وفيه حديث ابن عوف وقال : صحيح[2] . وثنا محمد بن إسماعيل ، ثنا إسحاق بن إبراهيم ، ثنا عبدالرزاق ، أنا معمر وابن عيينة وابن جريج ، عن عمرو بن دينار ، سمعت بجالة يقول ، فذكر

---

٤٨٤ ● عبدالرحمن بن عوف بن عبد عوف بن عبد بن الحارث بن زهرة القرشي الزهري ، أحد العشرة ، أسلم قديماً ، ومناقبه شهيرة ، مات سنة اثنتين وثلاثين ، وقيل غير ذلك . (التقريب) .

١٣٥١٤- مي ١٥٢/٢ . جا ٣٧٢- ٣٧٣ . قط ١٥٤/٢- ١٥٥ . أحمد ١٩٤/١ ، ١٩٠- ١٩١ .

(١) في المطبوع : «فأتانا» .

(٢) لم أجد قول الدارقطني هذا في السنن في هذا الباب .

حديث ابن عوف فقط . وثنا الحسين بن إسماعيل ، ثنا يوسف بن موسى ، ثنا أبو معاوية ، ثنا حجاج بن أرطاة ، عن عمرو بن دينار ، عن بجالة بن عبدة ، قال : كنت كاتباً لجزء بن معاوية على مَنَاذِر[١] ، فقدم علينا كتاب عمر بن الخطاب : أن عبدالرحمن بن عوف أخبرني . . . فذكره . وزاد فيه : فخذ من مجوس من قبلك الجزية ، وقال : حجاج لا يحتج به ، وله طريق أخرى في ترجمة : بَجَالَة عن عمر[٢] .

رواه أحمد : ثنا عبدالرزاق ، أنا ابن جريج ، أخبرني عمرو بن دينار ، به . وعن سفيان ، عن عمرو أتم منه ، وفيه كتاب عمر .

١٣٥١٥ ـ حديث : لما خرج المجوسيّ من عند رسول الله ﷺ سألته ، فأخبرني أنّ النبي ﷺ خيره بين الجزية والقتل ، فاختار الجزية . حم

أحمد : ثنا أبو المغيرة[٣] ، ثنا سعيد بن عبدالعزيز ، ثنا سليمان بن موسى ، عنه ، به . ولم يسمع منه ولا أدركه .

١٣٥١٦ ـ حديث : «إن رمضان شهر افترض الله صيامه ، وإني سننت للمسلمين قيامه ، فمن صامه وقامه إيماناً واحتساباً خرج من ذنوبه كيوم ولدته أمه» . خز حم

خز في الصيام : ثنا أحمد بن المقدام العجلي ، ثنا نوح بن قيس الحُدّاني[٤] ، ثنا

---

(١) في المطبوع : «المناذر» ومَناذِر : بفتح الميم وكسر الذال المعجمة اسم بلد ، وهما بلدتان بنواحي خوزستان : مَناذِر الكبرى ومَناذِر الصغرى . انظر : (معجم البلدان ١٩٩/٥) .

(٢) الإتحاف (١٢/ح١٥٢٠٤) . وجاء في الأصل و (هـ) : «عن ابن عباس» بدل «عن عمر» وهو سهو من الحافظ رحمه الله ، إذ لم يعنون لبَجَالة عن ابن عباس . والله أعلم .

١٣٥١٥- أحمد ١٩٢/١ .

(٣) في المطبوع : «أبو» ساقط . وهو : عبدالقدوس بن الحجاج أبو المغيرة .

١٣٥١٦- خز ٣٣٥/٣ . أحمد ١٩١/١ ، ١٩٤- ١٩٥ .

(٤) في المطبوع : «الخزاعي» والحُدّاني : بضم الحاء وتشديد الدال المهملتين وفي آخرها نون بعد الألف . (الأنساب ٨٣/٤- ٨٤) .

نصر بن علي ، عن النضر بن شيبان ، عن أبي سلمة بن عبدالرحمن ، عن أبيه ، به .
قال ابن خزيمة : أخاف أن يكون أبو سلمة لم يسمع من أبيه شيئاً ولم يروه عن أبي سلمة غير النضر بن شيبان .

قال أحمد : ثنا أبو سعيد مولى بني هاشم ، ثنا القاسم بن الفضل ، ثنا النضر بن شيبان . قال : لقيت أبا سلمة بن عبدالرحمن قلت : حدثني عن شيء سمعته من أبيك . . . فذكره . وعن سريج[1] بن النعمان ، عن نوح بن قيس ، نحوه .

١٣٥١٧ ـ حديث : لم أر رجلاً يجد من الأشعريرة ما يجد عبدالرحمن بن عوف عند القراءة . . . الحديث .

في ترجمة : ابن عباس ، عن عمر[2] .

١٣٥١٨ ـ حديث : كان اسمي في الجاهلية : عبد عمرو ، فسماني رسول الله ﷺ : عبدالرحمن . كم

كم في المناقب : أنا أبو بكر بن إسحاق ، ثنا علي بن عبدالعزيز ، ثنا محمد بن أبي نعيم الواسطي ، ثنا إبراهيم بن سعد ، حدثني أبي ، عن أبيه ، عنه ، بهذا . وقال : صحيح على شرطهما . وفي الأدب : ثنا محمد بن صالح بن هانئ ، ثنا محمد ابن عمرو الحَرَشِي ، ثنا يحيى بن يحيى ، ثنا إبراهيم بن سعد ، به .

١٣٥١٩ ـ حديث : « ﴿ قُلْ هُوَ اللَّهُ أَحَدٌ ﴾ ثلث القرآن أو تعدله » . مي

مي في فضائل القرآن : ثنا عبدالله بن مسلمة ، ثنا محمد بن عبدالله[3] بن

(١) في المطبوع : «شريح» .
(٢) انظر : (الإتحاف ١٢/ح١٥٤٧٦) .
١٣٥١٨- كم ٣/٣٠٦ ، ٤/٢٧٦ .
١٣٥١٩- مي ٢/٣٣١ .
(٣) في الأصل : «عبيدالله» وهو ابن أخي الزهري .

مسلم ، عن محمد بن شهاب ، عن حميد بن عبدالرحمن ، عن أبيه ، بهذا .

٤/٧٤/ب **١٣٥٢٠ ـ /حديث : «إذا شك أحدكم في النقصان ، فليصل حتى يكون الشك في الزيادة»** . طح قط كم حم

طح في الصلاة : ثنا علي بن شيبة ، ثنا يزيد بن هارون ، ثنا إسماعيل المكي ، عن الزهري ، عن عبيدالله بن عبدالله ، عن ابن عباس . قال : كنت أذاكر عمر شيئاً من أمر الصلاة ، فأتى عبدالرحمن بن عوف . . . فذكره . وعن ابن أبي داود ، ثنا الوهبي ، ثنا ابن إسحاق ، عن مكحول ، عن كريب ، عن ابن عباس ، بنحوه ، وأتم منه .

قط فيه : ثنا الحسين بن إسماعيل ، ثنا يوسف بن موسى ، ثنا سلمة بن الفضل الأبرش . وعن محمد بن القاسم بن زكريا ، عن أبي كريب ، عن عبدالرحمن المحاربي ، كلاهما عن إسماعيل بن مسلم ، به . وعن أبي جعفر أحمد بن إسحاق بن البهلول ، عن أبيه ، عن عمار بن سلام ، عن محمد بن يزيد الواسطي ، عن سفيان ابن حسين عن الزهري ، نحوه . وعن أبي ذر أحمد بن محمد بن أبي بكر ، عن عبيدالله بن جرير بن جبلة ، عن حفص[1] بن عمر الأُبُلّي ، عن ثور بن يزيد ، عن مكحول ، عن كريب ، عن ابن عباس ، بنحوه . وعن يعقوب بن إبراهيم البزاز ، عن جعفر بن محمد بن الفضيل ، عن عمار بن مطر ، عن عبدالرحمن بن ثابت بن ثوبان ، عن أبيه ، عن مكحول ، نحوه . وعن الحسن بن أحمد بن سعيد الرهاوي ، عن العباس بن عبيدالله ، عن عمار بن مطر ، بمعناه ، وأتم منه . وعن القاضي أحمد ابن إسحاق بن البهلول ، عن هارون بن إسحاق (عن المحاربي ، عن محمد بن إسحاق ، عن مكحول ، بمعناه مرسلاً . وقال في آخره : قال محمد بن إسحاق)[2] :

١٣٥٢٠- طح ١/٤٣٢ ، ٤٣٣ . قط ١/٣٦٩ ، ٣٧٧- ٣٧٨ ، ٣٧٧ ، ٣٦٩ ، ٣٧٠ . كم ١/٣٢٤ ، ٣٢٤- ٣٢٥ . أحمد ١/١٩٠ ، ١٩٣ ، ١٩٥ .

(١) في المطبوع : «محمد بن حفص بن عمر الأبلي» وهو خطأ .

(٢) ما بين الهلالين ساقط من (هـ) .

ط لمالك ش للشافعي حم لأحمد عم لعبدالله بن أحمد مي للدارمي جا لابن الجارود

قال لي حسين بن عبدالله : أسند لك مكحول هذا الحديث؟ قلت : ما سألته ، قال : فإنه ذكره عن كريب ، عن ابن عباس ، عن عبدالرحمن بن عوف .

كم في السهو : ثنا أبو علي الحافظ ، ثنا محمد بن عبدالله بن عبدالسلام ، ثنا جعفر بن محمد بن الفضل ، به . وقال : صحيح الإسناد . وعن يحيى بن محمد العنبري ، ثنا أحمد[1] بن سلمة ، ثنا أحمد بن أبي شعيب ، ثنا محمد بن سلمة ، عن محمد بن إسحاق ، عن مكحول ، به . ولم يذكر قصته مع[2] حسين بن عبدالله .

رواه أحمد : ثنا إبراهيم بن سعد ، حدثني محمد بن إسحاق ، عن مكحول ، به . وفيه قصة لعمر . وعن إسماعيل ، عن محمد بن إسحاق ، حدثني مكحول : أن رسول الله ﷺ قال ذلك . قال ابن إسحاق : فقال[3] لي حسين بن عبدالله : هل أسنده لك؟ فقلت : لا . فقال : لكنه حدثني أن كريباً حدثه ، عن ابن عباس ، فذكر الحديث ، والقصة .

قال عبدالله : وجدت هذا الحديث في كتاب أبي بخط يده : ثنا محمد بن يزيد ، عن إسماعيل بن مسلم ، عن الزهري ، عن عبيدالله بن عبدالله ، عن ابن عباس ، بمعناه . مختصراً : **من صلى صلاة يشك في النقصان ، فليصل حتى يشك في الزيادة .**

١٣٥٢١ ـ حديث : دخلت المسجد ورسول الله ﷺ خارج من المسجد ، فتبعته
كم حم

(١) في المطبوع : «حدثنا أبو زكريا يحيى بن محمد العنزي وأبو بكر محمد بن جعفر المزكي قالا : ثنا أبو عبدالله محمد بن إبراهيم العبدي ، ثنا أحمد بن أبي شعيب» .
(٢) «مع» في (هـ) : «سمع» .
(٣) في المطبوع : «وقال» .
١٣٥٢١- كم ١/٢٢٢- ٢٢٣ ، ٥٥٠ . أحمد ١/١٩١ .

خز لابن خزيمة عه لأبي عوانة طح للطحاوي حب لابن حبان قط للدارقطني كم للحاكم

أمشي وراءه[1] وهو لا يشعر . . . الحديث . وفيه : «من صَلَّى عَلَيْكَ ، صَلَّيْتُ عَلَيْه ، ومن سَلَّم عَلَيْكَ ، سَلَّمْتُ عَلَيْه» .

كم في الصلاة : ثنا علي بن حمشاذ ، ثنا عبيد بن شريك وأحمد بن إبراهيم ابن ملحان ، قالا : ثنا يحيى بن عبدالله بن بكير ، ثنا الليث ، عن ابن الهاد ، عن عمرو بن أبي عمرو ، عن عبدالرحمن بن الحويرث ، عن محمد بن جبير ، عنه ، به . وقال : صحيح على شرط الشيخين ، ولا أعرف[2] في سجدة الشكر أصح من هذا . وفي آخر كتاب الدعوات : ثنا إسماعيل بن محمد بن الفضل الشعراني ، ثنا جدّي ، ثنا إسماعيل بن أبي أُوَيْس ، ثنا سليمان بن بلال ، عن عمرو بن أبي عمرو[3] . وعن عاصم بن عمر بن قتادة ، عن عبدالواحد بن محمد ، عنه ، ببعضه . وأوله : «لقيتُ جبريلَ فَبَشَّرني أَنَّ رَبَّكَ يقول : من صَلَّى عَلَيْكَ . . .» الحديث .

رواه أحمد : ثنا أبو سعيد مولى بني هاشم ، ثنا سليمان بن بلال ، ثنا عمرو بن أبي عمرو ، عن عبدالواحد بن محمد بن عبدالرحمن بن عوف ، عنه ، به . وعن أبي سلمة الخزاعي ويونس ، عن الليث ، عن يزيد بن الهاد ، عن عمرو بن أبي عمرو ، عن أبي الحويرث ، عن محمد بن جبير بن مطعم ، عن عبدالرحمن بن عوف ، نحوه .

٤/٧٥أ **١٣٥٢٢ ـ / حديث : «لا تكرهوا مرضاكم على الطعام والشراب ، فإن الله يطعمهم ويسقيهم»** . كم

كم في الطب : حدثني محمد بن صالح بن هانئ ، ثنا الفضل بن محمد

(١) في (هـ) : «ورداه» .
(٢) في المطبوع : «لا أعلم» .
(٣) في المطبوع : «عمر» .
١٣٥٢٢- كم ٤/٤١٠ .

الشعراني ومحمد بن محمد بن رجاء ، قالا : ثنا إبراهيم بن المنذر ، ثنا محمد بن العلاء الثقفي ، حدثني خالي الوليد بن عبدالرحمن[1] ، عن أبيه ، عن جده ، به .

١٣٥٢٣ ـ حديث : «شهدتُ مع عمومتي حلف المُطَيَّبين . . .» الحديث .
حب كم حم

حب في الحادي والثمانين من الثاني : أنا الحسن بن سفيان ، ثنا أبوبكر بن أبي شيبة ، ثنا إسماعيل بن عليَّة ، عن عبدالرحمن بن إسحاق ، عن الزهري ، عن محمد بن جبير بن مطعم ، عن أبيه ، عن عبدالرحمن ، به .

كم في المكاتب : ثنا أبو عبدالله محمد بن يعقوب ، ثنا يحيى بن محمد بن يحيى ، ثنا مسدد ، ثنا ابن عُلَيَّة ، به . وقال : صحيح .

رواه أحمد : عن إسماعيل وبشر بن المفضل ، كلاهما عن عبدالرحمن بن إسحاق ، به . زاد في رواية بشر : قال الزهري : قال رسول الله ﷺ : **«لم يصب الإسلام حلفاً إلا زاده شدة ولا حلف في الإسلام . . .»** الحديث .

١٣٥٢٤ ـ حديث : «قال الله : أنا الرحمن ، خلقت الرحم ، وشققت لها اسماً من اسمي . . .» الحديث .
حب كم حم

حب في الثاني من الأول : أنا الحسن بن سفيان ، ثنا حبان ، ثنا عبدالله ، أنا معمر ، عن الزهري ، عن أبي سلمة بن عبدالرحمن ، عن رَدَّاد الليثي ، عنه ، به .

كم في البر والصلة : أخبرني محمد بن علي الصنعاني ، ثنا إسحاق بن إبراهيم ، أنا عبدالرزاق ، أنا معمر ، به . وقال : الصواب : أبو الرداد . قاله ابن عيينة وغيره .

---

(١) جاء في مسند البزار : الوليد بن إبراهيم بن عبدالرحمن بن عوف عن أبيه ، عن جده . (٣/٢٢٣ ، ح١٠١٠) . وقال الهيثمي : لم أعرفه . (مجمع الزوائد ٥/٨٦) .

١٣٥٢٣- حب ٦/٢٨٢ . كم ٢/٢١٩- ٢٢٠ . أحمد ١/١٩٣ ، ١٩٠ .

١٣٥٢٤- حب ١/٣٣٤- ٣٣٥ . كم ٤/١٥٧ ، ١٥٧- ١٥٨ ، ١٥٨ . أحمد ١/١٩٤ ، ١٩١ .

حدثناه أبو بكر بن إسحاق الإمام وعلي بن حمشاذ ، قالا : ثنا بشر بن موسى ، ثنا الحميدي ، ثنا سفيان ، عن الزهري ، عن أبي سلمة ، قال : اشتكى أبوالرداد الليثي ، فجاءه عبدالرحمن بن عوف عائداً ، فقال : خيرهم وأوصلهم ما علمت أبو محمد(١) . فقال عبدالرحمن : سمعت . . . فذكره . قال : وأناه أبو بكر بن إسحاق ، أنا العباس بن الفضل والحسين(٢) بن علي بن زياد ، قالا : ثنا إسماعيل بن أبي أُوَيْس ، حدثني أخي أبو بكر ، عن سليمان بن بلال ، عن محمد بن أبي عتيق ، عن ابن شهاب ، به . قال : وثنا أبو سهل بن زياد النحوي ، ثنا عبدالكريم بن الهيثم ، ثنا أبو اليمان ، أنا شعيب . قال(٣) : وثنا أبو العباس محمد بن يعقوب ، ثنا محمد بن خالد بن خَلِيّ(٤) ، ثنا بشر بن شعيب ، حدثني أبي ، عن الزهري ، به . وليس في حديث شعيب ولا ابن أبي عتيق القصة التي ذكرها ابن عيينة .

قال أحمد : ثنا عبدالرزاق ، به -وقال : أبو الرداد(٥) الليثي- وعن بشر بن شعيب ابن أبي حمزة ، عن أبيه ، عن الزهري ، كذلك . وعن سفيان ، عن الزهري ، عن أبي سلمة قال : اشتكى أبو الرداد ، فعاده عبدالرحمن . . . فذكر الحديث . وعن يزيد ، عن هشام ، عن يحيى بن أبي كثير ، عن إبراهيم بن عبدالله بن قارظ ، أن أباه حدثه : أنه دخل على عبدالرحمن بن عوف وهو مريض . . . فذكر الحديث .

١٣٥٢٥ ـ حديث : «إذا سمعتم به بأرض ، فلا تقدموا عليه ، وإذا وقع بأرض
خز عه طح حب ط حم

(١) في المطبوع : «أبا» .
(٢) في المطبوع : «الحسن» .
(٣) «قال» ساقطة من (هـ) .
(٤) «خليّ» بوزن «عَلِيّ» . (التقريب) .
(٥) في حاشية الأصل : «الذي رأيته في المسند أن رداداً . . .» .
قلت : في النسخ الموجودة بين أيدينا : «أبو الرداد» .
١٣٥٢٥- طح ٣٠٣/٤-٣٠٥ . حب ٢٦٥/٤-٢٦٦ ، ٢٥٠ . مالك ٨٩٤/٢-٨٩٦ ، ٨٩٧ ، ٨٩٦-٨٩٧ . أحمد ١٩٤/١ ، ١٩٢ ، ١٩٤ .

وأنتم بها فلا تخرجوا فراراً منه»، يعني الطاعون. وفيه قصة عمر بسَرْغ[1] ورجوعه بالناس، ولم يدخل الشام وبها الطاعون، وقول أبي عبيدة له: أتفر من قدَر الله؟.

خز في التوكل: ثنا أبو موسى محمد بن المثنى، ثنا روح بن عبادة، عن مالك، عن ابن شهاب، عن عبدالحميد بن عبدالرحمن بن زيد بن الخطاب، عن عبدالله ابن الحارث بن نوفل، عن ابن عباس: أن عمر خرج إلى الشام حتى إذا كان بسَرْغ لقيه أمراء الأجناد... الحديث. وفيه بهذا. وعن أبي موسى، ثنا إبراهيم بن أبي الوزير، ثنا مالك، به. وعن بحر بن نصر، ثنا /ابن وهب، ثنا يونس. وعن يونس بن عبدالأعلى، ثنا ابن وهب، أخبرني يونس ومالك، كلاهما عن ابن شهاب، به. وعن ابن وهب أخبرني يونس، عن ابن شهاب، أخبرني سالم بن عبدالله: أن عبدالله بن عمر وعبدالله بن عامر بن ربيعة، قالا: إن عمر بن الخطاب إنما رجع بالناس من سَرْغ لحديث عبدالرحمن بن عوف. وعن عبدالله بن حمزة الزبيري، ثنا عبدالله بن نافع، عن هشام هو ابن سعد، عن ابن شهاب، عن أبي سلمة بن عبدالرحمن بن عوف، عن أبيه، بالحديث وبالقصة مختصرة.

٤/٧٥/ب

عه في الطب: عن يونس وبحر، عن ابن وهب، عن يونس بطوله. وزاد بحر: قال ابن شهاب: فأخبرني سالم، أن ابن عمر وابن عامر، قالا: إن عمر إنما رجع عن حديث ابن عوف. وعن محمد بن عزيز، عن سلامة، عن عقيل. وعن السلمي والدَّبَري، عن عبدالرزاق، عن معمر، كلاهما عن ابن شهاب، به. وعن أبي أيوب[2] الشعباني ويونس قالا: ثنا ابن وهب، عن مالك، به. وعن الترمذي عن القعنبي. وعن الصغاني، عن إسحاق بن عيسى، كلاهما عن مالك، به.

(١) سَرْغ: قرية في وادي تبوك بين المغيثة وتبوك. انظر: (معجم البلدان ٣/٢١١- ٢١٢).
(٢) لعل الصواب: «ثور» بدل «أيوب».

طح في الكراهة : ثنا يونس ، عن ابن وهب ، أن مالكاً أخبره بالإسنادين جميعاً . وعن هشام بن سعد ، عن ابن شهاب ، عن حميد بن عبدالرحمن : أن عمر . . . فذكره .

حب في الرابع والستين من الثاني : أنا عمر بن سعيد ، أنا أحمد بن أبي بكر ، عن مالك ، به . وفي السادس من الثالث : أنا عمران بن موسى ، ثنا عثمان بن أبي شيبة ، ثنا يزيد بن هارون ، أنا ابن أبى ذئب ، عن الزهري ، عن سالم ، عن عبدالله ابن عامر بن ربيعة : أن عمر خرج يريد الشام ، فلما دنا بلغه أن بها الطاعون ، فحدثه عبدالرحمن بن عوف . . . فذكره .

رواه مالك في الجامع بطوله : عن ابن شهاب ، عن عبدالحميد ، به . وعن ابن شهاب ، عن سالم : أن عمر رجع بالناس عن حديث عبدالرحمن بن عوف . وعن ابن شهاب ، عن عبدالله بن عامر بن ربيعة ، به . ولم يذكر سالماً .

رواه أحمد : ثنا أبو العلاء الحسن بن سوار ، ثنا هشام بن سعد ، عن الزهري ، عن حميد بن عبدالرحمن بن عوف ، عن أبيه ، به . وعن حجاج ويزيد ، عن ابن أبي ذئب . وعن إسحاق بن عيسى ، عن مالك ، كلاهما عن الزهري ، عن عبدالله بن عامر بن ربيعة ، عنه ، بمعناه ، وفيه قصة سَرْغ . وعن روح بن محمد بن أبي حفصة عن الزهري ، عن عبيدالله بن عبدالله ، عن ابن عباس ، عن ابن عوف بالحديث . وعن عبدالرزاق ، عن معمر . وعن إسحاق بن عيسى ، عن مالك ، كلاهما عن الزهري ، عن عبدالحميد بن عبدالرحمن بن زيد بن الخطاب ، عن عبدالله بن الحارث بن نوفل ، عن عبدالله بن عباس ، قال : خرج عمر يريد الشام . . . فذكر قصة سرغ .

١٣٥٢٦ ـ حديث : غُشِيَ على عبدالرحمن بن عوف في وجعه غشية ، ظنُّوا كم

١٣٥٢٦- كم ٣/٣٠٧ .

ط لمالك ش للشافعي حم لأحمد عم لعبدالله بن أحمد مي للدارمي جا لابن الجارود

أنه قد فاضت نفسه . . . الحديث والقصة . موقوف . وفيه ذكر رؤياه .

كم في المناقب : أخبرني أحمد بن كامل ، ثنا محمد بن الهيثم ، ثنا أبواليمان ، أنا شعيب ، عن الزهري ، حدثني إبراهيم بن عبدالرحمن بن عوف ، به .

١٣٥٢٧ ـ /حديث : قال لي أمية بن خلف وأنا بينه وبين ابنه علي آخذ بأيديهما : ياعبدالله من الرجل منكم المعلم بريشة نعامة في صدره؟ قال : قلت : ذاك حمزة بن عبدالمطلب ، قال : ذاك الذي فعل بنا الأفاعيل . كم خز ٤/٧٦أ

كم في الجهاد : ثنا أبو بكر بن المؤمل ، ثنا الفضل بن محمد ، ثنا عبدالله بن محمد النُّفَيْلي ، ثنا محمد بن سلمة ، عن ابن إسحاق ، حدثني عبدالواحد بن أبي عون ، عن سعد بن إبراهيم ، عن أبيه ، عن جده عبدالرحمن بن عوف ، بهذا . وقال : صحيح على شرط مسلم(١) .

أخرجه ابن خزيمة(٢) : عن محمد بن يحيي ، عن النُّفَيْلي ، به .

١٣٥٢٨ ـ حديث : «يا ابن عوف أنت من الأغنياء ، ولن تدخل الجنة إلا زحفاً . . .» الحديث بطوله . كم

كم في المناقب : ثنا أبو النضر الفقيه وأبو إسحاق المقرئ ، قالا : ثنا عثمان بن سعيد الدارمي ، ثنا سليمان بن عبدالرحمن ، ثنا خالد بن يزيد بن أبي مالك ، عن أبيه ، عن عطاء بن أبي رباح ، عن إبراهيم بن عبدالرحمن بن عوف ، عن أبيه ، به .

١٣٥٢٩ ـ حديث : «لا غرم على السارق بعد قطع يمينه» . قط

١٣٥٢٧- كم ٢/١١٧ .

(١) في الأصل : «م» .

(٢) المطبوع من صحيحه ربع العبادات فقط ، وليس كتاب الحج منه بكامل .

١٣٥٢٨- كم ٣/٣١١ .

١٣٥٢٩- قط ٣/١٨٢ ، ١٨٣ .

خز لابن خزيمة عه لأبي عوانة طح للطحاوي حب لابن حبان قط للدارقطني كم للحاكم

قط في الحدود : ثنا محمد بن مخلد ، ثنا أحمد بن منصور ، ثنا سعيد بن عُفَيْر . قال : وثنا ابن مخلد ، ثنا محمد بن إسحاق الصاغاني ، ثنا سعيد بن عُفَيْر وأبو صالح . قال : وثنا الحسين بن محمد بن سعيد[١] البزاز وعبدالله بن أحمد بن ثابت ، قالا : ثنا محمد بن عبدالملك بن زنجويه . وعن ابن مخلد ، ثنا الرمادي . وعن علي بن محمد المصري ، ثنا عمرو بن أحمد بن السرح ، قالوا : ثنا عبدالغفار بن داود ، كلهم عن المُفَضَّل بن فضالة ، عن يونس بن يزيد ، عن سعد بن إبراهيم ، عن أخيه المسور ، عن عبدالرحمن ، به -زاد في رواية الرمادي[٢] : وابن السرح- قال أبوصالح : فقلت للمفضل إنما هو سعد بن إبراهيم؟ فقال : هكذا حدثني[٣] . وقال : سعيد بن إبراهيم مجهول ، والمسور لم يدرك عبدالرحمن بن عوف . وعن ابن مخلد ، ثنا جعفر بن محمد الخندقي ، ثنا خالد بن خداش ، ثنا إسحاق بن الفرات ، عن المفضل بن فضالة ، عن يونس بن يزيد ، عن الزهري ، عن سعد بن إبراهيم ، عن المسور بن مخرمة ، عن عبدالرحمن بن عوف ، به . وقال : هذا وهم من وجوه ، يعني في زيادة الزهري ، وفي قوله : عن المسور بن مخرمة ، وإنما هو المسور بن إبراهيم ، وفي إيهام كونه متصلاً ، وإنما هو مرسل وغريب .

١٣٥٣٠ ـ حديث : أنه أوصى لأمهات المؤمنين بحديقة ، بيعت بعده بأربعين ألف دينار .

في ترجمة : أبي سلمة ، عن أبي هريرة .

---

(١) في المطبوع : «سق» وهو خطأ وهو المعروف بابن المطبقي وترجمته في (تاريخ بغداد ٩٧/٨) .

(٢) وقع في رواية الرمادي وابن السرح عن عبدالغفار : «سعيد بن إبراهيم» وأما في الروايات الأخرى ففيها : «سعد بن إبراهيم» .

(٣) في (هـ) : «فقال : هكذا حدثني وقال : هكذا حدثني» . وفي المطبوع : «هكذا حدثني أو قال : في كتابي» .

١٣٥٣١ ـ حديث : في المحرم يصيب الظبي شاةً .

في ترجمة : قبيصة بن جابر ، عن عمر(١) .

١٣٥٣٢ ـ حديث : أنه حرس ليلة مع عمر بن الخطاب ، فبينما هم يمشون إذ شب لهم سراج . . . الحديث ، وفيه : هذا بيت ربيعة بن أمية بن خلف ، وهم الآن في شرب ، ولا أرانا إلا قد أتينا ما نهينا عنه ، قال الله ﴿ . . . وَلَا تَجَسَّسُوا . . .﴾(٢) وقد تجسسنا ، فانصرف عمر وتركه . حب كم

حب في الروضة(٣) : أنا عمر بن محمد ، ثنا الفضل بن سهل ، ثنا يعقوب بن إبراهيم ، ثنا أبي ، ثنا صالح بن كيسان ، عن ابن شهاب ، حدثني زرارة بن مصعب ابن عبدالرحمن بن عوف ، عن المسور بن مخرمة ، عنه ، به .

كم في الحدود : أخبرني محمد بن علي الصنعاني ، ثنا إسحاق بن إبراهيم ، أنا عبدالرزاق ، أنا معمر ، عن الزهري ، به .

١٣٥٣٣ ـ/ حديث : افتتح رسول الله ﷺ مكة ، ثم انصرف إلى الطائف ، فحاصرهم ثمانية أو سبعة . . . الحديث . وفيه : «والذي نفسي بيده لتقيمُنَّ الصلاة ، ولَتُؤْتُنَّ الزكاة ، أو لأبعثنَّ عليكم رجلاً مني» . كم ٤/٧٦ب

كم في الجهاد : أنا محمد بن عبدالله الزاهد الأصبهاني ، ثنا أحمد بن مهران ، ثنا عبيدالله بن موسى ، ثنا طلحة بن جبر الأنصاري ، عن المطلب بن عبدالله ، عن

---

(١) انظر : (الإتحاف ١٢/ح١٥٧٤٦) .
١٣٥٣٢- كم ٤/٣٧٧- ٣٨٨ .
(٢) سورة الحجرات من الآية (١٢) .
(٣) لم أجده في النسخة المطبوعة من روضة العقلاء .
١٣٥٣٣- كم ٢/١٢٠- ١٢١ .

مصعب بن عبدالرحمن، عنه، به وقال: صحيح الإسناد.

١٣٥٣٤ ـ حديث: «عشرة في الجنة: أبو بكر وعمر...» الحديث.
حب حم

حب في الثامن من الثالث: أنا محمد بن إسحاق بن إبراهيم مولى ثقيف، ثنا قتيبة بن سعيد، ثنا عبدالعزيز بن محمد، عن عبدالرحمن بن حميد بن عبدالرحمن، عن أبيه، عن عبدالرحمن بن عوف، به.

رواه أحمد: ثنا قتيبة، به.

١٣٥٣٥ ـ حديث: قُتِل حمزةُ، فلم يوجد ما يكفن فيه إلا ثوب واحد... الحديث.
حب

حب في الثامن من الثالث: أنا محمد بن إسحاق بن سعيد، ثنا حماد بن الحسن بن عنبسة، ثنا أبو داود، ثنا شعبة، عن سعد بن إبراهيم، سمعت أبي يقول: أُتِي عبدالرحمن بن عوف بطعام[1] وكان صائماً فجعل يبكي... فذكره.

١٣٥٣٦ ـ حديث: قال لي النبي ﷺ: «كيف صنعت في استلام الحجر»؟ قلت: استلمت وتركت قال: «أصبت».
حب ط

حب في الثامن والثلاثين من الرابع: أنا الحسين بن محمد بن أبي معشر، ثنا عبدالجبار بن العلاء، ثنا بشر بن السَّرِيّ، ثنا الثوري، عن هشام بن عروة، عن عروة ابن الزبير، عنه، بهذا.

رواه مالك: عن هشام بن عروة، عن أبيه[2]: أن النبي ﷺ قال لعبدالرحمن...

١٣٥٣٤- حب ٧١/٩. أحمد ١٩٣/١.

١٣٥٣٥- حب ٨١/٩.

(١) في المطبوع: «أُتي عبدالرحمن بن عوف -وكان صائماً- بطعام».

١٣٥٣٦- حب ٥٠/٦. مالك ٣٦٦/١.

(٢) في المطبوع: «أنه قال: قال رسول الله ﷺ».

فذكره مرسلاً ، وسيأتي في ترجمة : عروة ، في المراسيل[١] .

١٣٥٣٧ ـ حديث : أن النبي ﷺ كان يقرأ ﴿ كلا بل لا يكرمون اليتيم ﴾[٢] . . . الآية كلها بالياء[٣] .

كم في القراءات : ثنا أبو محمد أحمد بن عبدالله المزني ، ثنا يوسف بن موسى ، ثنا أحمد بن صالح ، ثنا أبو مطرف ، عن سفيان بن حسين ، عن الزهري ، عن أبي سلمة ، عن أبيه ، بهذا . وقال : صحيح .

١٣٥٣٨ ـ حديث : طلق حفص بن عمرو بن المغيرة فاطمة بنت قيس بكلمة واحدة ثلاثاً ، فلم (يبلغنا أن النبي ﷺ عاب ذلك عليه . وطلق عبدالرحمن بن عوف امرأته ثلاثاً ، فلم)[٤] يعب ذلك عليه أحد .

قط في الطلاق : ثنا القاسم بن إسماعيل ، أنا محمد بن عبدالملك بن زنجويه ، ثنا نعيم بن حماد ، عن ابن المبارك ، عن محمد بن راشد ، عن سلمة بن أبي سلمة يعني بن عبدالرحمن بن عوف ، عن أبيه : أنه[٥] ذكر عنده أن الطلاق الثلاث بمرة مكروه فقال . . . وذكره . وعن محمد بن أحمد بن إبراهيم الجرجاني[٦] ، ثنا عمران

---

(١) مصورة الإتحاف (٦/٢٦٩/ب) .

١٣٥٣٧- كم ٢/٢٥٥ .

(٢) سورة الفجر ، الآية (١٧) .

(٣) قرأ أبو عمرو ويعقوب : ﴿يكرمون﴾ و ﴿يحضّون﴾ و﴿يأكلون﴾ و﴿يحبون﴾ بالياء ، لأنه تقدم ذكر الإنسان ، والمراد به الجنس فعبر عنه بلفظ الجمع ، والباقون بالتاء في الأربعة على الخطاب والمواجهة ، كأنه قال لهم ذلك تقريعاً وتوبيخاً . راجع : (تفسير القرطبي ٢٠/٥٢) .

١٣٥٣٨- قط ٤/١٠- ١١ ، ١٢ .

(٤) ما بين الهلالين ساقط من (هـ) .

(٥) «أنه» ساقطة من (هـ) .

(٦) في المطبوع : «أبو أحمد محمد بن إبراهيم الجرجاني» وهو : محمد بن أحمد بن إبراهيم ، أبو أحمد الفقيه الجرجاني ، ترجمته في : (تاريخ بغداد ١/٢٧٠) .

ابن موسى بن مجاشع ، ثنا شيبان بن فروخ ، ثنا محمد بن راشد ، بذلك . وسمى امرأة عبدالرحمن تماضر بنت الأصبغ الكلبية .

١٣٥٣٩ ـ حديث : بينا أنا واقف في الصف يوم بدر نظرت عن يميني وعن شمالي ، فإذا أنا بين غلامين من الأنصار . . . الحديث بطوله ، في قصة قتل أبي جهل .
عه طح حب كم خ حم

عه في الجهاد : عن الصغاني ، عن عفان . وعن محمد بن حيويه ، عن مسدد[١] . وعن يوسف القاضي ، عن محمد بن أبي بكر . وعن إسحاق بن سيَّار[٢] ، عن إبراهيم بن مهدي .

طح فيه : ثنا ابن أبي داود ، ثنا إبراهيم بن حمزة .

حب في الثالث من الخامس : أنا عبدالله بن محمد الأزدي ، ثنا إسحاق بن إبراهيم ، أنا يحيى بن يحيى ، كلهم عن يوسف بن الماجشون ، عن صالح بن إبراهيم ابن عبدالرحمن بن عوف ، عن أبيه ، عن عبدالرحمن بن عوف ، به .

كم في المناقب : / أنا أبو[٣] بكر بن إسحاق ، ثنا إسماعيل بن إسحاق ، ثنا أبو ٤/١/٧٧

١٣٥٣٩- عه ١١٦/٤-١١٨ . طح ٢٢٧/٣-٢٢٨ . حب ١٦٤/٧ . كم ٤٢٥/٣ . أحمد ١٩٣/١ .

(١) في النسختين : «شداد» والتصويب من المطبوع وكذلك ذكر المزي مسدداً ممن يروي عن يوسف الماجشون ، ولم يذكر شداداً ، وكذلك أورد الحاكم هذا الحديث في المستدرك من طريق مسدد عن يوسف الماجشون . والله أعلم .

(٢) في المطبوع : «شيبان» وهو خطأ . انظر ترجمته في (سير أعلام النبلاء ١٩٤/١٣) .

(٣) في المطبوع يختلف السند ففيه : «حدثنا أبو زكريا يحيى بن محمد العنبري ، ثنا أبو عبدالله محمد بن إبراهيم العبدي . وثنا علي بن حمشاذ العدل واللفظ له ، ثنا أبو المثنى العبدي قالا : ثنا مسدد ، ثنا يوسف بن الماجشون» ثم ساق السند والمتن .

ثابت ، ثنا يوسف بن يعقوب بطرف منه ، ولا معنى لاستدراكه ، لأنه في الصحيح[١] .

رواه أحمد : ثنا أبو سلمة يوسف بن يعقوب الماجشون ، عن صالح بن إبراهيم بن عبدالرحمن بن عوف ، عن أبيه ، عن جده ، به .

١٣٥٤٠ ـ حديث : أن رسول الله ﷺ جعل السلب للقاتل ، وهو طرف من الذي قبله . طح

طح في الجهاد : ثنا ابن أبي داود ، ثنا سعيد بن سليمان ، ثنا يوسف بن الماجشون ، ثنا صالح بن إبراهيم بن عبدالرحمن بن عوف ، عن أبيه ، عن جده ، بهذا .

١٣٥٤١ ـ حديث : رأيت أخت عبدالرحمن بن عوف تحت بلال . قط

قط في النكاح : ثنا ابن مخلد ، ثنا إبراهيم بن محمد العتيق ، ثنا عاصم بن يوسف ، ثنا الحسن بن عياش ، عن أبي الحسن ، عن حنظلة بن أبي سفيان ، عن أمه ، قالت : رأيت . . .

١٣٥٤٢ ـ حديث : كلم طلحة بن عبيدالله عامر بن فهيرة بشيء ، فقال له رسول الله ﷺ : «مهلاً يا طلحة ، فإنه شهد بدراً . . .» الحديث . كم

كم في الفضائل : أخبرني عبدالرحمن بن الحسن ، أنا إبراهيم بن ديزيل[٢] ، ثنا

---

(١) انظر : البخاري ، كتاب المغازي ، غزوة بدر (٧/٣٠٧- ٣٠٨ ، ح ٣٩٨٨) .
١٣٥٤٠- طح ٣/٢٢٥ .
١٣٥٤١- قط ٣/٣٠١- ٣٠٢ .
١٣٥٤٢- كم ٤/٧٧ .
(٢) هو : إبراهيم بن الحسين بن علي ، يعرف بابن ديزيل . (سير أعلام النبلاء ١٣/١٨٤- ١٩٢) .

آدم بن أبي إياس ، حدثني محمد بن إسماعيل بن أبي فُدَيْك ، ثنا عبدالملك بن زيد ، عن مصعب بن مصعب ، عن الزهري ، عن أبي سلمة بن عبدالرحمن ، عن أبيه ، به .

١٣٥٤٣ ـ حديث : كان لا يولد لأحد مولود إلا أتى به النبي ﷺ ، فدعا له . . . الحديث . كم

كم في الفتن : ثنا محمد بن علي الصنعاني ، ثنا إسحاق بن إبراهيم ، ثنا عبدالرزاق ، حدثني أبي ، عن مينا مولى عبدالرحمن بن عوف ، عنه ، به . وعن أبي زكريا العنبري ، ثنا محمد بن عبدالسلام ، ثنا إسحاق بن إبراهيم الحنظلي ومحمد ابن رافع وسلمة بن شبيب ، قالوا : ثنا عبدالرزاق ، به . وقال : صحيح الإسناد .

١٣٥٤٤ ـ حديث : طح في الهبة : ثنا يونس ، ثنا سفيان ، عن عمرو ، أخبرني صالح بن إبراهيم بن عبدالرحمن بن عوف : أن عبدالرحمن بن عوف فضل بني أم كلثوم بنخل قسمه بين ولده . طح

١٣٥٤٥ ـ حديث : أن رسول الله ﷺ حَرَّم ما بين لابتيها . طح

طح في الذبائح : ثنا علي بن معبد ، ثنا أحمد بن أبي بكر ، حدثني عمران بن عبدالعزيز ، عن عبدالله بن يزيد مولى المنبعث ، عن صالح بن إبراهيم ، عن أبيه قال : اصطدت طيراً بالقنبلة ، فخرجت به في يدي ، فلقيني أبي عبدالرحمن بن عوف . . . فذكر القصة والحديث .

١٣٥٤٦ ـ حديث : أخذ النبي ﷺ بيدي فانطلقت معه إلى ابنه إبراهيم . . . طح

١٣٥٤٣- كم ٤/٤٧٩ .
١٣٥٤٤- طح ٤/٨٨ .
١٣٥٤٥- طح ٤/١٩١ .
١٣٥٤٦- طح ٤/٢٩٣ .

ط لمالك ش للشافعي حم لأحمد عم لعبدالله بن أحمد مي للدارمي جا لابن الجارود

الحديث .

طح في الكراهة : ثنا ابن أبي داود ، ثنا ابن يونس ، ثنا إسرائيل ، عن محمد بن عبدالرحمن ، عن عطاء ، عن جابر ، عن عبدالرحمن بن عوف ، به .

١٣٥٤٧ ـ حديث : سمع عمر صوت الحادي بن المغترف في جوف الليل ونحن منطلقون إلى مكة . . . ، ثم ذكر قصة وفيه : ثم أبصر على عبدالرحمن بن عوف خفين ، قال : وخفان؟ فقال : قد لبستهما مع مَن هو خير منك . . . الحديث . حم

أحمد : عن هاشم وإسحاق بن عيسى ، عن شريك ، عن عاصم بن عبيدالله ، عن عبدالله بن عامر ، به .

١٣٥٤٨ ـ حديث : «إذا صلت المرأة خمسها ، وصامت شهرها ، وحفظت فرجها ، وأطاعت زوجها ، قيل لها : ادخلي الجنة من أي أبواب الجنة شئت» . حم

أحمد : ثنا يحيى بن إسحاق ، ثنا ابن لهيعة ، عن عبيد الله بن أبي جعفر ، أن ابن قارظ أخبره ، عنه ، بهذا .

١٣٥٤٩ ـ حديث : أقطعني رسول الله ﷺ وعمر بن الخطاب أرض كذا وكذا . . . الحديث . وفيه قصة وقول عثمان : عبدالرحمن جائز الشهادة له وعليه . حم

أحمد : ثنا عفان ، ثنا حماد بن سلمة ، أنا هشام بن عروة ، عن عروة ، عنه ، به .

١٣٥٥٠ ـ / حديث : «لا نورث ما تركنا صدقة» . ٤/٧٧/ب

في ترجمة : مالك بن أوس الحدثان ، عن عمر[1] .

١٣٥٤٧- أحمد ١/١٩٢ .

١٣٥٤٨- أحمد ١/١٩١ .

١٣٥٤٩- أحمد ١/١٩٢ .

(١) انظر : (الإتحاف ١٢/ح١٥٧٦٣) .

١٣٥٥١ ـ حديث : «إن الهجرة خصلتان : إحداهما تهجر السيئات ، والأخرى أن تهاجر إلى الله ورسوله ، ولا تنقطع الهجرة ما بقيت[1] التوبة . . .» الحديث . حم

أحمد : ثنا الحكم بن نافع ، ثنا إسماعيل بن عياش ، عن ضَمْضَم بن زُرْعة ، عن شُرَيْح بن عُبَيْد ، يرده إلى مالك بن يَخَامر ، عن ابن السعدي ، أن النبي ﷺ قال : «لا تنقطع الهجرة مادام العدو يقاتل» . فقال معاوية وعبدالرحمن بن عوف وعبدالله ابن عمرو بن العاص : إن النبي ﷺ قال : . . . فذكره .

١٣٥٥٢ ـ حديث : «لا ينقص مال من صدقة فتصدقوا . . .» الحديث . حم

أحمد : ثنا عفان ، ثنا أبو عوانة ، عن عمر بن أبي سلمة ، عن أبيه ، حدثني قاصٌّ أهل فلسطين ، سمعت عبدالرحمن ، به . وعن أبي سعيد مولى بني هاشم ، يعني عن أبي عوانة ، به .

١٣٥٥٣ ـ حديث : أنه كان مع النبي ﷺ في سفر ، فذهب النبي ﷺ لحاجته ، فأدركهم وقت الصلاة ، فأقاموا الصلاة ، فتقدمهم عبدالرحمن ، فجاء النبي ﷺ ، فصلى خلفه ركعة ، فلما سلم قال : «أصبتم أو أحسنتم» . حم

أحمد : ثنا هيثم بن خارجة -قال عبدالله : وسمعته أنا من الهيثم- ثنا رشدين ، عن عبدالله بن الوليد ، أنه سمع أبا سلمة يحدث ، عن أبيه ، بهذا .

١٣٥٥٤ ـ حديث : أن قوماً من العرب أتوا النبي[2] ﷺ ، فأسلموا وأصابهم حم

١٣٥٥١- أحمد ١٩٢/١ .

(١) في المطبوع : «تقبلت» .

١٣٥٥٢- أحمد ١٩٣/١ .

١٣٥٥٣- أحمد ١٩٢/١ .

١٣٥٥٤- أحمد ١٩٢/١ .

(٢) في المطبوع : «رسول الله» .

وباء المدينة حُمّاها فأركسوا ، فخرجوا من المدينة ، فاستقبلهم نفر من أصحابه ، فقالوا لهم : ما لكم رجعتم؟ قالوا : أصابَنَا وباءُ المدينة ، فاجتوينا المدينة ، فقالوا : أما لكم في رسول الله أسوة؟ فقال بعضهم : نافقوا ، وقال بعضهم : لم ينافقوا ، هم مسلمون ، فأنزل الله ﴿ فَمَا لَكُمْ فِي الْمُنَافِقِينَ فِئَتَيْنِ وَاللَّهُ أَرْكَسَهُم بِمَا كَسَبُوا . . . ﴾(١) .

أحمد : ثنا أسود بن عامر ، ثنا حماد بن سلمة ، عن محمد بن إسحاق ، عن يزيد بن عبد الله بن قُسَيْط(٢) ، عن أبي سلمة بن عبد الرحمن بن عوف ، عن عبد الرحمن بن عوف ، بهذا .

وفي مسند أنس ، حديثه [في] قصة عبدالرحمن بن عوف وسعد بن الربيع عنهما . وقد نبهت عليه في ترجمة : سعد بن الربيع(٣) .

(١) سورة النساء ، الآية (٨٨) .

(٢) «قُسَيط» بقاف ومهملتين مصغر . (التقريب) .

(٣) انظر : (الإتحاف ٤٥٧/١ ، ٤٨٦ حديث ٤٤٤ ، ٥١٩ و ٧٧/٥) .

٤٨٥● مسند عبدالرحمن بن غَنْم الأشعري

يقال : له صحبة . ويقال : لا صحبة له .

١٣٥٥٥ ـ حديث : نزل جبريل على رسول الله ﷺ ، فشق بطنه ، ثم قال جبريل : «قلب وكيع فيه أذنان سميعتان . . .» الحديث . مي

مي في علامات النبوة : أنا عبدالله بن صالح ، حدثني معاوية ، عن يونس بن ميسرة ، عن أبي إدريس الخولاني ، عنه ، به .

١٣٥٥٦ ـ حديث : «من قال قبل أن ينصرف ويثني رجله من صلاة المغرب والصبح : لا إله إلا الله وحده . . .» الحديث . حم

أحمد : ثنا روح ، ثنا همام ، ثنا عبدالله بن أبي حسين المكي ، عن شهر بن حَوْشَب ، عنه ، به .

١٣٥٥٧ ـ حديث : سئل رسول الله ﷺ عن العُتُلّ الزنيم؟ ، قال : «هو الشديد حم

---

٤٨٥ ● عبدالرحمن بن غَنْم : بفتح المعجمة وسكون النون ، الأشعري ، مختلف في صحبته . فقال البخاري وابن يونس والليث بن سعد وابن لهيعة وغيرهم : له صحبة ، ورجحه ابن حجر . وذكره العجلي في كبار التابعين . مات سنة ثمان وسبعين . (الإصابة ٢/٤١٧- ٤١٨ ، التقريب) .

١٣٥٥٥- مي ١/٣٢ .

١٣٥٥٦- أحمد ٤/٢٢٧ .

١٣٥٥٧- أحمد ٤/٢٢٧ .

الخلق . . .» الحديث .

أحمد : ثنا وكيع ، ثنا عبدالحميد[1] ، عن شهر ، عنه ، به .

١٣٥٥٨ ـ وبه : «أن سبطاً من بني إسرائيل هلك لا يدرى أين مهلكه ، وأنا أخاف أن تكون هذه الضباب» .

١٣٥٥٩ ـ وبه : «لا يدخل الجنة الجَوَّاظ والجَعْظَرِيُّ والعُتُلّ الزَّنِيم» .

١٣٥٦٠ ـ وبه : أن النبي ﷺ قال لأبي بكر وعمر : «لو اجتمعتما في مشورة ما خالفتكما» .

١٣٥٦١ ـ / حديث : أن الداري كان يهدي لرسول الله ﷺ كل عام راوية من خمر . . . الحديث . ٤/٧٨أ

أحمد : عن روح وهاشم بن القاسم ، عن عبدالحميد بن بهرام ، عن شهر ، عنه ، به .

١٣٥٦٢ ـ حديث : «من تحلى بخَزٍّ بصيصة من ذَهَب ، كُوي[2] يوم القيامة» .

أحمد : ثنا عبدالصمد ، ثنا هشام ، عن قتادة ، عنه ، به .

---

(١) في المطبوع وقع : «عبدالرحمن» وهو خطأ .

١٣٥٥٨- أحمد ٢٢٧/٤ .

١٣٥٥٩- أحمد ٢٢٧/٤ .

١٣٥٦٠- أحمد ٢٢٧/٤ .

١٣٥٦١- أحمد ٢٢٧/٤ .

١٣٥٦٢- أحمد ٢٢٧/٤ .

(٢) في أحمد : «كوي بها» .

١٣٥٦٣ ـ حديث : «خيار عباد الله الذين إذا رُؤوا ذُكِرَ الله ، وشرار عباد الله المشّاءون بالنميمية . . .» الحديث .

أحمد : ثنا سفيان ، عن ابن أبي حسين[١] ، عن شهر ، عنه ، به[٢] .

١٣٥٦٣- أحمد ٢٢٧/٤ .

(١) في النسختين : «ابن أبي حبيبة» وهو : عبدالله بن عبدالرحمن بن أبي حسين .

(٢) ويستدرك على أحاديث عبدالرحمن بن غنم الأشعري :

١- حديث : « الطهور شطر الإيمان . . .» الحديث .

أحمد (٣٤٤/٥) : ثنا سريج بن النعمان ، ثنا أبو إسحاق يحيى بن ميمون العطار ، حدثني يحيى بن أبي كثير ، حدثني زيد بن سلام ، عن أبي سلام ، عنه ، به .

٢- حديث : « والذي نفس محمد بيده ليبيتن ناس من أمتي على أشر وبطر ولعب فيصبحوا قردة وخنازير . . .» الحديث .

تقدم في مسند عبادة بن الصامت (٤٧١/٦ ، ح ٦٨٤٠) . وانظر : (أطراف المسند ٢٧٦/٤ ، تعليقة ٤) .

٤٨٦● مسند عبدالرحمن بن قتادة السلمي

حديثه في رابع الشاميين .

١٣٥٦٤ ـ حديث : «خلق الله آدم ، ثم أخذ الخلق من ظهره . . .» الحديث .
حب كم حم

حب في الثلاثين من الثالث : أنا علي بن الحسين بن سليمان المعدل بالفسطاط ، ثنا الحارث بن مسكين ، ثنا ابن وهب ، أخبرني معاوية بن صالح ، عن راشد بن سعد ، عن عبدالرحمن بن قتادة ، به .

كم في الإيمان : ثنا أبو العباس محمد بن يعقوب ، ثنا الربيع بن سليمان[1] ، ثنا عبدالله بن وهب ، به . وقال : صحيح .

قال أحمد : ثنا الحسن بن سوار ، ثنا ليث بن سعد ، عن معاوية ، به .

---

٤٨٦ ● عبدالرحمن بن قتادة السلمي ، صحابي نزل الشام . (الإصابة ٢/٤١٨- ٤١٩ ، تعجيل المنفعة ١٧١) .

١٣٥٦٤- حب ١/٢٧٧ . كم ١/٣١ . أحمد ٤/١٨٦ .

(١) في المطبوع : «سليم» .

٤٨٧● من مسند عبدالرحمن بن أبي قُرَاد

حديثه في ثاني المكيين، وخامس الشاميين.

١٣٥٦٥ ـ حديث: خرجت مع رسول الله ﷺ، فرأيته خرج من الخلاء، وكان إذا أراد حاجة أبعد. خز حم عم

خز في الطهارة: ثنا بندار، ثنا يحيى، ثنا أبو جعفر الخطمي اسمه عمير بن يزيد، ثنا عمارة بن خزيمة والحارث بن فضيل، عنه، به.

رواه أحمد: مطولاً في صفة الوضوء، وفيه: المسح: ثنا عفان، ثنا يحيى بن سعيد، به، وأعاده بما هنا عن عفان. وعن يحيى بن سعيد نفسه.

قال عبدالله: وحدثني محمد بن يحيى بن سعيد القطان، ثنا أبي. قال(١): وثنا يحيى بن معين، حدثني يحيى بن سعيد، به.

---

٤٨٧ ● عبدالرحمن بن أبي قُراد: بضم القاف وتخفيف الراء، صحابي له حديث، الأنصاري، ويقال له ابن الفاكه. (التقريب).

١٣٥٦٥- خز ١/٣٠- ٣١. أحمد ٣/٤٤٣، ٤/٢٢٤، ٢٣٧.

(١) «قال» ساقطة من (هـ).

٤٨٨● من مسند عبدالرحمن بن معاذ التيمي
وقيل : عن رجل .

حديثه في حادي عشر الأنصار .

١٣٥٦٦ ـ حديث : أن رسول الله ﷺ كان يأمرنا أن نرمي الجمار بمثل حصى الخذف . مي حم

مي في الحج : أنا عمرو بن عون ، أنا خالد ، عن حميد الأعرج ، عن محمد بن إبراهيم ، عنه ، بهذا . قيل لأبي محمد : له صحبة؟ قال : نعم .

قلت : روي عن أبي سلمة ، عن عبدالرحمن بن عثمان التيمي ، مثله ، وهو المحفوظ . وقد مضى(١) .

رواه أحمد بلفظ : خطب للناس بمنى ونزلهم منازلهم ... الحديث : ثنا عبدالرزاق ، أنا معمر ، عن حميد الأعرج ، عن محمد بن إبراهيم (التيمي ، عن عبدالرحمن بن معاذ ، عن رجل . وعن عبدالصمد ، عن أبيه ، عن حميد ، عن محمد بن إبراهيم)(٢) عن عبدالرحمن بن معاذ -وكان من أصحاب النبي ﷺ- قال : خطبنا . . . فذكره .

---

٤٨٨ ● عبدالرحمن بن معاذ بن عثمان بن عمرو بن كعب بن سعد بن تيم بن مرة التيمي ، صحابي شهد الفتح ، وله حديث ، وهو ابن عم طلحة . (التقريب ، الإصابة ٤٧٧/٢) .

١٣٥٦٦- مي ٣٨٩/١ . أحمد ٦١/٤ .

(١) انظر الحديث رقم : (١٣٥٠٦) ص ٦٢١ .

(٢) ما بين الهلالين ساقط من (هـ) .

٤٨٩● مسند عبدالرحمن بن يَعْمَر الدّيْلي

حديثه في رابع الكوفيين .

١٣٥٦٧ ـ حديث : أتيت النبي ﷺ بعرفة ، وأتاه ناس من أهل نجد وهم بعرفة ، فسألوه ، فأمر منادياً فنادى : «الحج عرفة . . .» الحديث .

مي خز جا طح حب قط كم حم

مي في الحج : أنا أبو الوليد الطيالسي ، ثنا شعبة ، ثنا بكير بن عطاء ، سمعت عبدالرحمن بن يَعْمَر ، به .

خز فيه : ثنا محمد بن ميمون المكي ، ثنا عبدالله[1] بن رجاء ، ثنا سفيان الثوري . (ح) وثنا بندار ، ثنا يحيى ، عن سفيان ، عن بكير بن عطاء ، عنه ، به . وعن أبي موسى ، عن عبدالرحمن . وعن سلم بن جُنَادة ، عن وكيع ، كلاهما عن سفيان ، به . ليس في السماع .

جا فيه : ثنا ابن المقرئ ، ثنا سفيان هو ابن عيينة ، عن سفيان الثوري ، به .

---

٤٨٩ ● عبدالرحمن بن يعمر -بفتح التحتانية وسكون المهملة وفتح الميم- الديلي ، -بكسر الدال وسكون التحتانية- صحابي ، نزل الكوفة ، ويقال : مات بخراسان . (التقريب) .

١٣٥٦٧- مي ٣٨٦/١ . خز ٢٥٧/٤ . جا ١٦٥ . طح ٢٠٩/٢-٢١٠ ، ٢١٠ . حب ٧٥/٦-٧٦ . قط ٢٤٠/٢-٢٤١ . كم ٤٦٣/١ ، ٤٦٤ ، ٢٧٨/٢ . أحمد ٣٠٩/٤ ، ٣٠٩-٣١٠ ، ٣١٠ ، ٣٣٥ .

(١) في المطبوع : «ثنا عبدالله بن رجاء» ساقط .

طح فيه : ثنا علي بن معبد ، ثنا يعلى بن عبيد ، ثنا سفيان ، به . وعن علي بن معبد ، ثنا شبابة ، ثنا شعبة ، عن بكير بن عطاء ، نحوه .

/حب في العاشر من الثالث : أنا أحمد بن الشرقي ، ثنا عبدالرحمن بن بشر ، أنا ابن عيينة ، به . ٤/٧٨ب

قط في الحج : ثنا علي بن عبدالله بن مبشر ، ثنا أحمد بن سنان القطان ، ثنا أبو أحمد الزبيري ، أنا سفيان ، به . وعن الحسين والقاسم ابني إسماعيل ، قالا : ثنا يعقوب بن إبراهيم ، ثنا أبو عبيدة الحداد ، ثنا شعبة ، به نحوه .

كم فيه : أنا أبو بكر بن إسحاق ، ثنا بشر بن موسى ، ثنا الحميدي ، ثنا سفيان بن عيينة ، به . وعن أحمد بن جعفر القطيعي ، ثنا عبدالله بن أحمد بن حنبل ، حدثني أبي ، ثنا عبدالرحمن بن مهدي ، به . وفي تفسير البقرة : أنا الحسن بن يعقوب العدل ، ثنا يحيى بن أبي طالب ، ثنا يزيد بن هارون ، أنا شعبة ، نحوه . وقال : صحيح على شرطهما .

رواه أحمد : عن محمد بن جعفر وروح ، عن شعبة ، عن بكير ، به . وعن وكيع ، عن سفيان[1] ، عن بكير ، به .

١٣٥٦٨ ـ حديث : النهي عن الانتباذ في المزفت .

طح

طح في الأشربة : ثنا علي بن معبد ، ثنا شَبَابة بن سَوَّار ، ثنا شعبة ، عن بكير بن عطاء ، عنه ، به .

---

(١) في الأصل : «شيبان» .

١٣٥٦٨- طح ٢٢٧/٤ .

خز لابن خزيمة عه لأبي عوانة طح للطحاوي حب لابن حبان قط للدارقطني كم للحاكم

٤٩٠● مسند عبدالرحمن ابن يزيد بن جارية

في ترجمة أخيه : مجمع بن يزيد بن جارية(١)

٤٩٠ ● عبدالرحمن بن يزيد بن جارية : بالجيم والتحتانية ، الأنصاري أبو محمد المدني ، أخو عاصم بن عمر لأمه ، يقال : ولد في حياة النبي ﷺ ، وذكره ابن حبان في ثقات التابعين ، مات سنة ثلاث وتسعين . (التقريب) .

(١) انظر : (الإتحاف ١٣/ح١٦٤٩٠-١٦٤٩٤) .

• مسند عبد الرحمن ، والد خيثمة

١٣٥٦٩ - حديث : كان اسم أبي عزيزاً ، فسماه النبي ﷺ عبد الرحمن .
حب كم

حب في الرابع عشر من [الخامس][1] : أنا أبو خليفة ، ثنا محمد بن كثير ، ثنا سفيان ، عن أبي إسحاق ، عن خيثمة ، قال : كان اسم أبي عزيزاً . . . فذكره .

كم في الأدب : أخبرني عبدالرحمن بن الحسن القاضي ، ثنا إبراهيم بن الحسين ، ثنا آدم ، ثنا شعبة ، سمعت أبا إسحاق ، به . قال : وأنا أبو عمرو[2] بن مطر العدل ، ثنا يحيى بن محمد بن يحيى البختري ، ثنا عبيدالله بن معاذ بن معاذ ، ثنا أبي ، ثنا شعبة ، به . وقال : صحيح الإسناد .

• تقدم برقم (٤٧٤) ص ٦٠٣ . وانظر الحديث رقم (١٣٤٨٦) .

١٣٥٦٩- حب ٧/٥٣٠-٥٣١ . كم ٤/٢٧٦ .

(١) ما بين المعقوفين زدته من الإحسان (١٣/١٤٢- ١٤٣) بتحقيق الشيخ شعيب ، وهو ممسوح من النسختين .

(٢) في المطبوع : «أبو عمر» .

٤٩١● مسند عبد المطلب بن ربيعة بن الحارث بن عبد المطلب بن هاشم الهاشمي

حديثه في ثالث الشاميين .

١٣٥٧٠ ـ حديث : أن أباه ربيعة والعباس بن عبدالمطلب ، قالا له وللفضل بن عباس : ائتيا رسول الله ﷺ فقولا له : يا رسول الله أنت أبر الناس وأوصلهم ، وليس عند أبوينا ما ينفدان عنا ، فاستعملنا يا رسول الله على الصدقة . . . الحديث .

خز جا عه حب ط قط حم

خز في الزكاة : ثنا عيسى[1] بن إبراهيم ، ثنا ابن وهب . وثنا أحمد بن عبدالرحمن ، ثنا عمي ، عن يونس ، عن ابن شهاب ، عن عبدالله بن الحارث بن نوفل : أن عبدالمطلب أخبره ، به . وعن محمد بن عزيز ، عن سلامة ، عن عقيل ، عن ابن شهاب ، مثله . ليس في سماعنا . وأعاده في السياسة : عن عيسى بن إبراهيم ، به .

جا في الجهاد : ثنا محمد بن يحيى ، ثنا يعقوب بن إبراهيم ، ثنا أبي ، عن

---

٤٩١ ● عبدالمطلب بن ربيعة بن الحارث بن عبدالمطلب بن هاشم الهاشمي صحابي ، سكن الشام ، ومات سنة اثنتين وستين ، ويقال : اسمه المطلب . (التقريب) .

١٣٥٧٠- خز ٤/٥٥- ٥٦ ، ٥٦- ٥٧ . جا ٣٧٥- ٣٧٦ . حب ٧/٢٨- ٢٩ . مالك ٢/١٠٠٠ . قط (غرائب مالك) . أحمد ٤/١٦٦ .

(١) في المطبوع : «علي بن إبراهيم» وهو خطأ ، وترجمته في : (التقريب) .

صالح ، عن ابن شهاب ، به .

عه فيه : ثنا أبو داود الحراني ، ثنا يعقوب بن إبراهيم ، به . وعن ابن أبي داود الأسدي وأبي خليفة ، قالا : ثنا عبدالله بن محمد بن أسماء ، ثنا جويرية ، عن مالك ، عن الزهري ، نحوه . وعن محمد بن أحمد بن كثير ، ثنا [ ](١) إبراهيم الصدفي ، عن ابن وهب ، به .

حب في الثالث من الخامس : أنا أحمد بن محمد بن الحسن بن الشرقي ، ثنا محمد بن يحيى الذهلي ، به .

رواه مالك في الموطأ : بلا إسناد ، بل قال : إنه بلغه . . . فذكر المرفوع منه حسب .

ورواه قط في الغرائب : من طريق جويرية بن أسماء وسعيد بن داود ، عن مالك ، عن ابن شهاب ، بسنده .

ورواه أحمد : ثنا يعقوب وسعد ، عن أبيهما ، به . وعن يحيى بن آدم ، عن ابن المبارك ، عن يونس ، عن الزهري ، نحوه . وعن يعقوب ، عن أبيه ، عن محمد بن إسحاق ، عن الزهري ، عن محمد بن عبدالله بن الحارث بن نوفل بن عبدالمطلب ، به .

١٣٥٧١ - / حديث : أن العباس قال : يا رسول الله إن قريشاً يلقى بعضهم بعضاً بوجوه مشرقة ، فإذا لقونا لقونا بغير ذلك . . . الحديث . كم حم ٤/١/٧٩

كم في المناقب : أنا أبو بكر بن إسحاق ، ثنا إسماعيل بن قتيبة ، ثنا يحيى بن يحيى وإسحاق بن إبراهيم وأبو بكر بن أبي شيبة ، قالوا : ثنا جرير ، عن يزيد بن

(١) ما بين المعقوفين بياض في النسختين .

١٣٥٧١- كم ٣/٣٣٢- ٣٣٣ . أحمد ٤/١٦٥ .

أبي زياد ، عن عبدالله بن الحارث ، عنه ، به . تابعه[١] محمد بن فضيل ويزيد بن عطاء ، عن يزيد . وخالفهم إسماعيل بن أبي خالد ، فقال : عن يزيد ، عن عبدالله ابن الحارث ، عن العباس . وخالفهما سفيان الثوري ، فقال : عن يزيد ، عن عبدالله ابن الحارث ، عن المطلب بن أبي وداعة .

قال أحمد : ثنا جرير بن عبدالحميد ، عن يزيد بن أبي زياد ، به . وعن حسين بن محمد ، عن يزيد بن عطاء ، عن يزيد بن أبي زياد ، به . وزاد فيه : ثم قال : «**يا أيها الناس من آذى العباس فقد آذاني . . .**» الحديث .

١٣٥٧٢ ـ حديث : « ألا إن الله عز وجل خلق الخلق[٢] فجعلني من خير خلقه . . .» الحديث . وفيه قصة . حم

أحمد : ثنا حسين ، بإسناد الذي قبله .

---

(١) لم أجد هذا القول في المستدرك ، وقد قال الحاكم في مناقب العباس بعد ذكر الحديث : «قد ذكرت في مناقب الحسن والحسين رضي الله عنهما طرفاً في فضائل أهل بيت رسول الله ﷺ ، وبينت علل هذا الحديث بذكر المطلب بن ربيعة ومن أسقطه من الإسناد ، فأغنى ذلك عن إعادته في هذا الموضع» .

قلت : لم أجد قول الحاكم في الموضع المشار إليه . والله أعلم .

١٣٥٧٢- أحمد ٤/١٦٥- ١٦٦ .

(٢) في المطبوع : «خلقه» .

---

٤٩٢ • ومن مسند عَبْس الغفاري

حديثه في ثالث المكيين .

١٣٥٧٣ ـ حديث : «بادروا بالموت ستاً» . وفيه [قصة][1] له مع عُليم الكندي . وفيه قول عُليم : ألم يقل رسول الله ﷺ «لا يتمنى أحدكم الموت . . .» الحديث .

أحمد : ثنا يزيد بن هارون ، ثنا شريك بن عبدالله ، عن عثمان بن عمير ، عن زاذان أبي عمر ، عن عليم الكندي . قال : كنا جلوساً على سطح معنا رجل من أصحاب النبي ﷺ لا أعلمه إلا قال عبس[2] الغفاري والناس يخرجون من[3] الطاعون ، فقال : يا موت خذني . . . الحديث .

---

٤٩٢ • هو : عبس بن عابس ويقال : عابس بن عابس الغفاري ، قال البخاري : له صحبة ورواية ، روى عنه زاذان أبو عمر الكندي وعليم الكندي ، وفي إسناد حديثه اختلاف . (الإصابة ٢/٢٤٤ ، تعجيل المنفعة ١٧٩) .

١٣٥٧٣- أحمد ٣/٤٩٤- ٤٩٥ .

(١) ما بين المعقوفين من أطراف المسند ٤/٢٨٠ حديث (٥٩٠٣) .

(٢) في المسند : «عبساً» .

(٣) في المسند : «في» .

خز لابن خزيمة عه لأبي عوانة طح للطحاوي حب لابن حبان قط للدارقطني كم للحاكم

٤٩٣ ● ومن مسند عبيدالله ابن أسلم مولى النبي ﷺ

١٣٥٧٤ ـ حديث : أن رسول الله ﷺ كان يقول لجعفر بن أبي طالب : «أشبهت خَلْقي وخُلُقي» .

أحمد : ثنا حسن بن موسى ، ثنا ابن لهيعة ، ثنا بكر بن سوادة ، عنه ، بهذا .

---

٤٩٣ ● عبيدالله بن أسلم الهاشمي ، مولى رسول الله ﷺ ، ذكره البغوي وغيره في الصحابة ، وعداده في الكوفيين . (الإصابة ٢/٤٣٥- ٤٣٦ ، تعجيل المنفعة ١٧٩) .

١٣٥٧٤- أحمد ٤/٣٤٢ .

ط لمالك ش للشافعي حم لأحمد عم لعبدالله بن أحمد مي للدارمي جا لابن الجارود

٤٩٤ ● ومن مسند عبيدالله بن العباس بن عبدالمطلب ابن هاشم الهاشمي ابن عم رسول الله ﷺ

١٣٥٧٥ ـ حديث : جاءت الغُمَيْصَاء ، أو الرُّمَيْصاء إلى رسول الله ﷺ تشكو زوجها ، وتزعم أنه لا يصل إليها ، فما كان إلا يسيراً حتى جاء زوجها . . . الحديث وفيه ذكر العُسَيْلة .

أحمد : ثنا هشيم ، أنا يحيى بن أبي إسحاق ، عن سليمان بن يسار ، عنه ، به .

---

٤٩٤ ● عبيدالله بن العباس بن عبدالمطلب الهاشمي ، ابن عم النبي ﷺ ، أبو محمد شقيق عبدالله بن عباس ، من صغار الصحابة ، مات بالمدينة سنة سبع وثمانين . (التقريب) .

١٣٥٧٥- أحمد ٢١٤/١ .

خز لابن خزيمة عه لأبي عوانة طح للطحاوي حب لابن حبان قط للدارقطني كم للحاكم

٤٩٥ ● ومن مسند عبيدة ابن خالد ، أو ابن خلف

١٣٥٧٦ ـ حديث : إني لبسوق ذي المجاز ، عليَّ بردة لي ملحاء أسحبها قال : فطعنني رجل بمخصرة فقال : « ارفع إزارك ، فإنه أبقى وأنقى » ، فنظرت فإذا رسول الله ﷺ .

أحمد : ثنا وكيع ، عن سفيان ، عن أشعث ، عن عمته ، عن عمها ، به . وعن حسين بن محمد ، عن سليمان بن قرم[1] ، عن الأشعث ، عن عمته رهم ، عن عمها عبيدة بن خلف ، به .

---

٤٩٥ ● قال ابن حجر في الإصابة : عبيد بن خالد ويقال : ابن خلف المحاربي ، ويقال : بفتح أوله وزيادة هاء في آخره . وقال ابن عبدالبر : يعد في الكوفيين ، وذكره بضم أوله وزيادة هاء في آخره . وقال في التقريب : عبيد بن خالد المحاربي ، ويقال : عبيدة : بفتح العين ، ابن خلف ، صحابي ، له حديث في إسبال الإزار . (الإصابة ٢/٤٤٣ ، والتقريب) .

١٣٥٧٦- أحمد ٥/٣٦٤ .

(١) في المسند «سليمان بن قرة» .

---

٤٩٦ ● ومن مسند عبيدة بن عمرو الكلابي

١٣٥٧٧ ـ حديث : رأيت رسول الله ﷺ توضأ ، فأسبغ الوضوء .
حم عم

أحمد : ثنا عثمان بن محمد[١] -

قال عبدالله : وسمعته أنا من عثمان بن محمد ابن أبي شيبة- ثنا سعيد بن خُثَيْم الهلالي ، سمعت جدتي ربعية[٢] بنت عياض ، سمعت جدي عبيدة بن عمرو ، به .

قال عبدالله : حدثني إسماعيل بن إبراهيم أبو معمر الهذلي ، ثنا سعيد بن خثيم ، به . وأعاده : عن عثمان ، به . وقال أيضاً : ثنا عمرو بن محمد الناقد ، ثنا سعيد بن خثيم ، به .

---

٤٩٦ ● عُبيدة بن عمرو الكلابي ، وقيل : عَبيدة : بفتح أوله وقيل : عبيد بلا هاء . قال البخاري : له صحبة . (الإصابة ٢/٤٤٥ ، ٤٥٠ ، تعجيل المنفعة ص١٨٥) .

١٣٥٧٧- أحمد ٣/٤٨١ ، ٤/٧٩ .

(١) في النسختين : «عمر» وهو خطأ ، وهو «ابن أبي شيبة» .

(٢) في النسختين : «ربيعة بنت عياش» وهي : ربعية بنت عياض ، ترجمتها في (تعجيل المنفعة) . وفي أحمد في رواية إسماعيل بن إبراهيم «ربيعة» وهو خطأ .

• ومن مسند عبيد بن رفاعة

تقدم في عبدالله[1] .

(١) تقدم . انظر : (الإتحاف ٥٩٣/٦ رقم ٤١٨) .

٤٩٧ ● ومن مسند عبيد مولى رسول الله ﷺ

١٣٥٧٨ ـ حديث : سئل أكان رسول الله ﷺ يأمر بصلاة بعد المكتوبة؟ أو سوى المكتوبة؟ فقال : نعم ، بين المغرب والعشاء .

أحمد : ثنا معتمر ، عن أبيه ، عن رجل ، عنه ، به . ثنا سليمان بن داود ، ثنا شعبة ، عن التيمي قال : طرأ علينا رجل في مجلس أبي عثمان ، فحدثنا عن عبيد ، نحوه .

١٣٥٧٩ ـ حديث : أن امرأتين صامتا ، وأن رجلاً قال : يا رسول الله ، إن هاهنا امرأتين قد صامتا ، وأنهما قد كادتا أن تموتا من العطش . . . الحديث .

/ أحمد : عن يزيد وابن أبي عدي ، عن سليمان التيمي ، عن رجل حدثهم في مجلس أبي عثمان ، عنه ، به . وعن محمد بن جعفر ، عن عثمان بن غياث ، عن رجل ، نحوه . لكن قال : عن سعد[1] مولى النبي ﷺ . ٤/٧٩ب

---

٤٩٧ ● عبيد مولى النبي ﷺ ، صحابي ، روى عنه سليمان التيمي ، وقال أبو حاتم وغيره : إنه لم يسمع منه ، وقال ابن حبان : له صحبة ، وذكره ابن السكن في الصحابة . (الإصابة ٤٤٨/٢ ، تعجيل المنفعة ١٨٤) .

١٣٥٧٨- أحمد ٤٣١/٥ .

١٣٥٧٩- أحمد ٤٣١/٥ .

(١) في (أحمد) : «ثنا سعد أو عبيد» .

خز لابن خزيمة عه لأبي عوانة طح للطحاوي حب لابن حبان قط للدارقطني كم للحاكم

٤٩٨ ● عتّاب بن أَسِيد بن أبي العيص بن أمية

١٣٥٨٠ ـ حديث : أن رسول الله ﷺ قال في زكاة الكرم : «يخرص كما يخرص النخل ، ثم تؤدى زكاته زبيباً ، كما تؤدى زكاة النخل تمراً» . خز حب قط

خز في الزكاة : ثنا الربيع ، أنا الشافعي ، ثنا عبدالله بن نافع ، عن محمد بن صالح التمار ، عن ابن شهاب ، عن سعيد بن المسيب ، عنه ، بهذا . وعن محمد بن يحيى ، عن عبدالله بن الزبير الحميدي ، عن عبدالله بن رجاء . وعن محمد بن يحيى ، عن عبدالعزيز هو ابن السري ، عن بشر بن منصور ، كلاهما عن عبدالرحمن ابن إسحاق -قال الحميدي في روايته : عباد[1] بن إسحاق- عن الزهري ، به . وعن زياد بن يحيى ، عن يزيد بن زُرَيْع ، عن عبدالرحمن بن إسحاق ، عن الزهري ، عن سعيد بن المسيب : أن رسول الله ﷺ أمر عتاباً بهذا ، نحوه . ليس في السماع .

حب في العاشر من الثالث ، وفي الثالث من الخامس : أنا ابن سَلْم ، ثنا

---

٤٩٨ ● عتّاب بن أسيد : بفتح أوله ، ابن أبي العيص : بكسر المهملة ، ابن أميّة الأموي ، أبو عبدالرحمن أو أبو محمد ، المكي ، له صحبة ، وكان أمير مكة في عهد النبي ﷺ ومات يوم مات أبو بكر الصديق فيما ذكر الواقدي ، لكن ذكر الطبري أنه كان عاملاً على مكة لعمر سنة إحدى وعشرين . (التقريب) .

١٣٥٨٠- خز ٤/٤١ ، ٤٢ ، ٤١-٤٢ . حب ٥/١١٨ . قط ٢/١٣٢- ١٣٤ .

ويزاد : الشافعي ص٩٤ : أخبرنا عبدالله بن نافع ، عن محمد بن صالح التمار ، عن ابن شهاب ، عن سعيد بن المسيب ، به .

(١) قال ابن خزيمة : «عباد هو لقبه واسمه عبدالرحمن» . (٤/٤٢) .

عبدالرحمن بن إبراهيم ، ثنا عبدالله بن نافع ، به .

قط فيه[١]: ثنا أبو بكر النيسابوري ، ثنا المزني ، قال : قال الشافعي : أنا عبدالله ابن نافع ، به . وثنا أبو بكر ، ثنا يونس بن عبدالأعلى ، ثنا عبدالله بن نافع ، به . وثنا محمد بن أحمد بن صالح الأزدي ويوسف بن[٢] إسحاق بن البهلول ، قالا : ثنا الزبير ابن بكار ، ثنا عبدالله بن نافع ، به . وثنا محمد بن أحمد بن الحسن ، ثنا عبدالله بن الصقر[٣] ، ثنا إبراهيم بن المنذر ومحمد بن إسحاق المسيبي ، قالا : ثنا عبدالله بن نافع ، حدثني محمد بن صالح ، به . وثنا علي بن محمد المصري ، ثنا مقدام بن داود ، ثنا خالد بن نزار ، ثنا محمد بن صالح التمار ، به . ، وقال : محمد بن صالح ليس بقوي[٤] . وثنا محمد بن أحمد بن الصواف وأبو بكر الشافعي ، قالا : ثنا بشر ابن موسى ، ثنا الحميدي ، به . وثنا إسماعيل بن محمد الصفَّار ، ثنا محمد بن صالح كيلجة ، ثنا عبدالعزيز بن السري ، به . وقال : عبدالرحمن بن إسحاق صالح الحديث[٥] وقد اختلف عليه فيه . وثنا الحسين بن إسماعيل ، ثنا عبدالله بن شبيب ، ثنا إسحاق بن محمد ، حدثني عبدالرحمن بن عبدالعزيز الأُمامي[٦] ، ثنا ابن شهاب ، به . وقال : الأُمامي ليس بقوي[٧] . وتابعه عباد بن إسحاق ومحمد بن صالح التمار ، عن الزهري فوصلوه ، والحفاظ عن الزهري أرسلوه[٨] . حدثنا محمد بن

(١) السياق يختلف في المطبوع عما هنا .

(٢) هو : يوسف بن يعقوب بن إسحاق بن بهلول . كما في المطبوع .

(٣) في المطبوع جاءت هذه الرواية مرتين ، فوقع في الرواية الأولى «عبدالله بن الصفار» .

(٤) لم أجد قول الدار قطني في محمد بن صالح هنا .

(٥) لم أجد قول الدار قطني هنا .

(٦) في المطبوع : «الأيامي» والأمامي : بضم الهمزة . (التقريب) .

(٧) لم أجد قول الدار قطني في المطبوع هنا .

(٨) لم أجد قول الدار قطني هنا .

عمرو بن البختري ، ثنا أحمد بن الخليل ، ثنا الواقدي ، ثنا محمد بن عبدالله بن مسلم ، عن الزهري ، به . قال الواقدي : وثنا عبدالرحمن بن عبدالعزيز ، عن الزهري ، عن سعيد بن المسيب ، عن المسور بن مخرمة ، عن عتاب بن أسيد ، به . جوّد الواقدي إسناده ، وهو ضعيف .

٤٩٩ • مسند عِتْبان بن مالك الأنصاري

حديثه في الرابع عشر من مسند الأنصار .

١٣٥٨١ - حديث : أن رسول الله ﷺ صلى في بيته سبحة الضحى ، فقاموا وراءه فصلوا في بيته . . . الحديث . وفيه قصة محمود مع أبي أيوب الأنصاري .
خز عه طح حب

خز في الصلاة : ثنا يعقوب بن إبراهيم ومحمد بن يحيى ، قالا : ثنا عثمان بن عمر ، أنا يونس ، عن الزهري ، عن محمود بن الربيع ، عنه ، بهذا . وفي الإمامة : عن محمد بن عزيز ، عن سلامة ، عن عقيل ، عن الزهري ، مطولاً . وفيه قصة مالك بن الدُّخَيْشن . وفيه وفي التوحيد : عن محمد[1] بن يحيى ، عن سليمان بن داود الهاشمي ، عن إبراهيم بن سعد ، عن ابن شهاب ، نحوه . وفيه وفي التوحيد : عن محمد بن يحيى -زاد في التوحيد : ومحمد بن أبان- ثنا عبدالرزاق ، أنا معمر . وفي التوحيد : عن محمد بن يحيى ، ثنا إسحاق بن عيسى بن الطباع ، أخبرني مالك . وعن محمد بن يحيى ، ثنا أبو صالح ، ثنا ليث ، حدثني عقيل . كلهم ، عن الزهري ،

---

٤٩٩ • عِتْبان : بكسر أوله وسكون المثناة ، ابن مالك بن عمرو بن العجلان الأنصاري ، السالمي ، صحابي شهير ، مات في خلافة معاوية . (التقريب) .

١٣٥٨١- خز ٢/٢٣٢- ٢٣٣ ، ٣/٧٧- ٧٨ ، ٧٨ ، ٨٧ . التوحيد ٣٢٩- ٣٣٣ . عه ٢/١٢- ١٥ . طح ٤/٣١٩ . حب ١/٢٢٣- ٢٢٤ ، ٣/٦٩- ٧٠ ، ٢٥٨ ، ٧/٣٣ .

(١) لم أجد رواية محمد بن يحيى عن سليمان في صحيح ابن خزيمة .

خز لابن خزيمة عه لأبي عوانة طح للطحاوي حب لابن حبان قط للدارقطني كم للحاكم

به -وزاد عقيل : قال الزهري : فحدثت به[١] الحصين بن محمد الأنصاري وهو أحد بني سالم وكان من سراتهم ، عن حديث محمود ، فَصَدَّقه- وعن محمد بن أبي /صفوان الثقفي ، ثنا بهز . وعن عبدالوارث بن عبدالصمد ، ثنا أبي . وعن محمد بن يحيي ، ثنا محمد بن كثير ومحمد بن عبدالله الخزاعي وحجاج -فرقهم- كلهم عن حماد بن سلمة . وعن عبدالله بن هاشم ، ثنا بهز . وعن زيد بن أخزم ، ثنا عبدالصمد ، كلاهما عن سليمان بن المغيرة ، كلاهما عن ثابت ، عن أنس ، عن عتبان ، به ، نحوه . قال ابن خزيمة : كأنَّ أنسا سمع هذا الخبر أولاً من محمود ، عن عتبان ، ثم سمعه من عتبّان ، كذلك . ثنا عتبة بن عبدالله ، أنا عبدالله بن المبارك ، أنا سليمان بن المغيرة ، عن ثابت ، عن أنس ، ثنا محمود بن الربيع ، عن عتبان ، به . قال أنس : فقدمت المدينة ، فلقيت عتبان[٢] ، فحدثني ، قال أنس : فأعجبني هذا الحديث ، فقلت لابني : اكتبه ، فكتبه .

٤/٨٠/أ

عه في الصلاة : ثنا محمد بن عزيز ، به . وعن أبي يوسف الفارسي ، ثنا يحيى ابن بكير ، ثنا الليث ، به . وليس فيه حديث الحصين . وعن أبي عبيدالله ، ثنا عمي ، ثنا ابن وهب[٣] ، ثنا يونس ، نحوه . وعن الدبري ، عن عبدالرزاق[٤] عن معمر ، عن الزهري ، بطوله . وعن أبي أمية ، ثنا سليمان بن داود الهاشمي ، به . وعن فضلك الرازي ، ثنا محمد بن الصباح . وعن ابن شبابان ، ثنا عمرو بن عثمان ، قالا : ثنا الوليد ، عن الأوزاعي ، حدثني الزهري ، به . وفيه قصة محمود بن الربيع .

طح في الكراهة : ثنا حسين بن نصر ، ثنا نعيم بن حماد ، ثنا ابن المبارك ، ثنا سليمان التيمي ، عن ثابت ، بطرف منه يسير .

---

(١) «به» ساقطة من (هـ) .
(٢) في (التوحيد) : «عتباناً» .
(٣) «ثنا ابن وهب» غير موجود في المطبوع .
(٤) في النسختين : «عبدالرحمن» والتصويب من المطبوع .

حب في السادس من الأول ، وفي التاسع من الثالث : أنا ابن قتيبة ، ثنا حرملة ، ثنا ابن وهب ، به . وفي الأول من الرابع : أنا عمر بن سعيد بن سنان ، أنا أحمد بن أبي بكر ، عن مالك ، به مختصراً . وفي الثالث من الخامس : أنا أحمد بن عمير بن يوسف بدمشق ، ثنا عمرو بن عثمان ، بتمامه . وفيه ذكر المَجَّة ، ولفظه : عقلت مجَّة مجها رسول الله ﷺ في وجهي من دلو معلقة في دارنا ، كما ذكره أبو عوانة : عن ابن شبابان .

١٣٥٨٢ ـ حديث : أتيت النبي ﷺ فقلت : إني قد أنكرت بصري ، والسيول تحول بيني وبين مسجدي . . . الحديث . وهو طرف من الذي قبله . حم

أحمد : ثنا عبدالرزاق ، أنا معمر ، عن الزهري ، عن محمود بن الربيع ، عنه ، به . وعن عبدالأعلى ، عن معمر ، به . وعن حجاج ، عن سليمان بن المغيرة ، عن ثابت ، عن أنس ، عن محمود بن الربيع . وعن حسين بن محمد ، عن جرير بن حازم ، عن علي بن زيد ، عن أبي بكر بن أنس ، قال : قدم أبي من الشام وافداً وأنا معه ، فلقينا محمود بن الربيع ، فحدث أبي ، عن عتبان ، نحوه(١) .

١٣٥٨٣ ـ حديث : صلى رسول الله ﷺ ضحى ، وسلمنا حين سلم . . . الحديث . وهو بعض الذي قبله . حم

أحمد : عن يحيى بن آدم ، عن ابن المبارك ، عن معمر ، عن الزهري ، عن محمود ، عنه ، به . وعن عثمان بن عمر ، عن يونس ، عن الزهري ، بلفظ : صلى في بيته سبحة الضحى ، فقاموا وراءه ، فصلوا بصلاته .

١٣٥٨٢- أحمد ٤/٤٤ ، ٥/٤٤٩ ، ٤٥٠ .

(١) «نحوه» ساقطة من (هـ) .

١٣٥٨٣- أحمد ٤/٤٣ ، ٥/٤٥٠ .

خز لابن خزيمة عه لأبي عوانة طح للطحاوي حب لابن حبان قط للدارقطني كم للحاكم

١٣٥٨٤ ـ حديث : أن عتبان بن مالك كان رجلاً محجوب البصر ، وأنه ذكر للنبي ﷺ التخلف عن الصلاة ، قال : «هل تسمع النداء»؟ قال : نعم . فلم يرخص له . حم

أحمد : ثنا سفيان ، عن الزهري ، سئل سفيان عمن هو؟ قال : محمود بن الربيع إن شاء الله : أن عتبان . . . فذكره .

١٣٥٨٥ ـ حديث : قلت : أي نبي الله إني كنت مع أهلي ، فلما سمعت صوتك أقلعت فاغتسلت . فقال رسول الله ﷺ : «الماء من الماء» . حم

أحمد : ثنا أبو أحمد الزبيري ، ثنا كثير بن زيد ، عن المطلب بن عبدالله ، عن عتبان ، أو ابن عتبان الأنصاري ، به .

١٣٥٨٤- أحمد ٤٣/٤ .

١٣٥٨٥- أحمد ٣٤٢/٤ .

---

٥٠٠ ●/مسند عتبة بن عبدالسلمي

٤/٨٠/ب

حديثه في رابع الشاميين .

١٣٥٨٦ ـ حديث : أن رسول الله ﷺ قال له رجل : كيف كان أول شأنك يا رسول الله؟ قال : «كانت حاضنتي من بني سعد بن بكر . . .» الحديث . مي كم حم

مي في علامات النبوة : أنا نعيم بن حماد ، ثنا بقية ، عن بَحِير[1] بن سعد ، عن خالد بن معدان ، ثنا عبدالرحمن بن عمرو السلمي ، عنه ، به .

كم فيه : ثنا أبو الحسن أحمد بن محمد العنزي ، ثنا عثمان بن سعيد الدارمي ، ثنا حَيْوة بن شريح ، ثنا بقية ، حدثني بَحِيْر بن سعد[2] ، به . وقال : صحيح على شرط مسلم[3] .

ورواه أحمد : ثنا حَيْوة بن شريح ويزيد بن عبدربه ، قالا : ثنا بقيّة ، به .

١٣٥٨٧ ـ حديث : قام أعرابي إلى رسول الله ﷺ فقال : ما حوضك الذي حب حم

---

٥٠٠ ● عتبة بن عبد السلمي ، أبو الوليد ، صحابي شهير ، أول مشاهده قريظة ، مات سنة سبع وثمانين ، ويقال بعد التسعين ، وقد قارب المائة . (التقريب) .

١٣٥٨٦- مي ١/١٦- ١٧ . كم ٢/٦١٦- ٦١٧ . أحمد ٤/١٨٤- ١٨٥ .

(١) بحير : بكسر المهملة ، ابن سعد السحولي . (التقريب) .

(٢) في المستدرك «سعيد» وهو خطأ .

(٣) في الأصل : «م» .

١٣٥٨٧- حب ٨/١٢٢- ١٢٣ . أحمد ٤/١٨٣- ١٨٤ .

تحَدَّثُ عنه؟ ، فقال : «هو كما بين صنعاء إلى بصرى . . .» الحديث .

حب في الرابع والسبعين من الثالث : أنا محمد بن عبدالله بن عبدالسلام مكحول ببيروت ، ثنا محمد بن خلف الداري ، ثنا معمَّر بن يعمر ، ثنا معاوية بن سلام ، ثنا أخي زيد بن سلام : أنه سمع أبا سلام ، حدثني عامر البكالي ، أنه سمع عتبة ، به .

رواه أحمد وفيه : ثم قال الأعرابي : أفي الجنة فاكهة؟ . . . الحديث . ثنا علي بن بحر ، ثنا هشام بن يوسف ، أنا معمر ، عن يحيى بن أبي كثير ، عن عامر بن زيد البكالي ، به .

١٣٥٨٨ ـ حديث : قام أعرابي إلى رسول الله ﷺ ، فقال : ما فاكهة الجنة؟ قال : «فيها شجرة تدعى طوبى . . .» الحديث . وهو طرف من الذي قبله . حب

حب في الثامن والسبعين من الثالث : أنا محمد بن عبدالله بن عبدالسلام ببيروت ، بإسناد الذي قبله .

١٣٥٨٩ ـ وبه فيه : قام أعرابي ، فقال : فيها عنب؟ يعني الجنة . . . الحديث . حب

١٣٥٩٠ ـ وبه فيه : «إن ربي وعدني أن يدخل من أمتي الجنة سبعين ألفاً بغير حساب» . حب

١٣٥٩١ ـ حديث : «القتل ثلاثة : مؤمن جاهدبنفسه وماله في سبيل الله . . .» الحديث بطوله . مي حب حم

١٣٥٨٨- حب ٢٥١/٩ .

١٣٥٨٩- حب ٢٥٢/٩ .

١٣٥٩٠- حب ١٨٤/٩- ١٨٥ .

١٣٥٩١- مي ١٢٦/٢ . حب ٨٥/٧ . أحمد ١٨٥/٤- ١٨٦ ، ١٨٦ .

مي في الجهاد : أنا محمد بن المبارك ، ثنا معاوية بن يحيى هو الصدفي ، ثنا صفوان بن عمرو ، عن أبي المثنى الأُمْلُوكي ، عنه ، به .

حب في الثاني من الأول : أنا الحسن بن سفيان ، أنا حبان ، أنا عبدالله هو ابن المبارك ، ثنا صفوان بن عمرو ، نحوه ، به .

رواه أحمد : ثنا معاوية عن عمرو ، ثنا أبو إسحاق الفزاري ، عن صفوان ، به . وعن معمر بن بشر ، عن عبدالله هو ابن المبارك ، بمعناه .

١٣٥٩٢ ـ حديث : إنما نهى رسول الله ﷺ عن المستأصلة . . . الحديث ، وفيه قصة . كم حم

كم في الأضاحي : أنا أبو[1] عبدالله محمد بن عبدالله الزاهد ، ثنا الحسن بن علي بن بحر بن موسى ، حدثني أبي ، ثنا عيسى بن يونس ، ثنا ثور بن يزيد ، حدثني أبو حميد الرُّعَيْني ، حدثني يزيد بن خالد المصري ، عنه ، به . وقال : صحيح الإسناد . وفي أواخر الحج : ثنا أبو العباس محمد بن يعقوب ، ثنا أحمد بن عيسى التِّنِّيسي ، ثنا عمرو بن أبي سلمة ، ثنا صدقة بن عبدالله الدمشقي ، عن ثور بن يزيد ، عن أبي حميد الرُّعَيْني ، قال : كنا جلوساً إلى عتبة بن عبد السّلمي ، فأقبل يزيد ذو مصر المقرئ ، فقال لعتبة : يا أبا الوليد . . . فذكر قصة فيها هذا الحديث .

قال أحمد : ثنا علي بن بحر ، به وبالقصة . وعن أحمد بن جناب ، عن عيسى ، نحوه .

١٣٥٩٣ ـ / حديث : «لا تقصوا نواصي الخيل ولا معارفها ولا أذنابها . . .» عه حم ٤/٨١أ

١٣٥٩٢- كم ٤/٢٢٥ ، ١/٤٦٩ . أحمد ٤/١٨٥ .

(١) «أبو» ساقطة من (هـ) .

١٣٥٩٣- عه ٥/١٨- ١٩ ، ١٩ . أحمد ٤/١٨٣ ، ١٨٤ .

الحديث . «ونواصيها معقود فيها الخير» .

عه في الجهاد : ثنا عبدالكريم الديرعاقولي ، ثنا أبو توبة ، ثنا الهيثم بن حميد ، عن ثور بن يزيد ، عن شيخ من بني سُليم ، عنه ، به . وعن الغزي ، ثنا الفريابي ، ثنا سفيان ، عن ثور ، نحوه . وعن مسرور بن نوح ، ثنا عمرو بن الحصين ، ثنا ابن علاثة ، عن ثور ، عن نصر بن علقمة ، عن عتبة بن عبد ، به .

رواه أحمد : بلفظ : نهى عن نتف أذناب الخيل . . . الحديث . ثنا عبدالرزاق ، أنا سفيان ، عن ثور بن يزيد ، عن رجل يقال له : عتبة ، به . وعن عبدالله بن الحارث ، عن ثور ، عن نصر هو ابن علقمة ، عن رجل من بني سليم ، عن عتبة ، به . وعن علي بن بحر ، عن بقية ، حدثني نصر بن علقمة ، عن رجل[1] من بني سليم ، عنه . نحوه[2] .

١٣٥٩٤ ـ حديث : «لو أن رجلاً يُجَرُّ على وجهه ، من يوم ولد إلى أن[3] يموت ، هرماً في مرضاة الله ، لحقره يوم القيامة» . حم

أحمد : ثنا حَيْوة بن شُرَيْح ، ثنا بقية ، حدثني بَحِيْر بن سعد ، عن خالد بن معدان ، عنه ، به . وعن علي بن إسحاق ، عن عبدالله بن المبارك ، عن ثور بن يزيد ، عن خالد بن معدان ، عن جبير بن نفير ، عن محمد بن أبي عميرة وكان من الصحابة ، به موقوفاً .

١٣٥٩٥ ـ حديث : أن رجلاً قال : يا رسول الله العن أهل اليمن ، فإنهم حم

(١) في المسند : «رجال» .
(٢) في حاشية (هـ) : «رويناه بعلو في أول الملخص» .
١٣٥٩٤- أحمد ٤/١٨٥ .
(٣) في المسند : «إلى يوم يموت» .
١٣٥٩٥- أحمد ٤/١٨٤ .

شديد بأسهم ، كثير عددهم ، حصينة حصونهم . فقال : «لا . . .» الحديث .

أحمد : ثنا حَيْوة بن شُريح ، بإسناد الذي قبله .

١٣٥٩٦ ـ حديث : «ما من عبد يموت له ثلاثة من الولد لم يبلغوا الحنث ، إلا حم **تلقوه من أبواب الجنة ، من أيها شاء دخل» .**

أحمد : ثنا أبو النضر هاشم بن القاسم ، عن حَرِيز ، عن شرحبيل بن شُفْعة ، به . وعن إسماعيل بن عمر وحسن بن موسى ، كلاهما عن حَرِيز ، نحوه .

١٣٥٩٧ ـ حديث : كان عتبة يقول : عرباض خير مني ، وعرباض يقول : عتبة حم الطبراني **خير مني ، سبقني إلى رسول الله ﷺ بسَنَة .**

أحمد : ثنا الحكم بن نافع ، ثنا إسماعيل بن عياش ، عن ضمضم[1] بن زرعة ، عن شُرَيح بن عبيد ، بهذا .

قلت : رواه الطبراني : عن أحمد بن عبدالوهاب بن نجدة وغيره ، عن أبي اليمان ، وزاد فيه : كان النبي ﷺ إذا أتاه الرجل وله[2] الاسم لا يحبه ، حَوَّله .

١٣٥٩٨ ـ حديث : «يأتي الشهداء وأصحاب الطاعون[3] ، فيقول أصحاب حم **الطاعون : نحن شهداء . فيقال : انظروا فإن كان جراحتهم[4] كجراح الشهداء**

١٣٥٩٦- أحمد ٤/١٨٤ ، ١٨٣ .

١٣٥٩٧- أحمد ٤/١٨٦ ، المعجم الكبير للطبراني ١٧/١١٩ .

(١) «ضمضم» في (هـ) : «جهضم» .

(٢) في النسختين : «وفيه» ، وفي (هـ) ما بعد «الا» ممسوح .

١٣٥٩٨- أحمد ٤/١٨٥ .

(٣) في أحمد : «والمتوفون بالطاعون» .

(٤) فيه : «جراحهم» .

تسيل دماً ريح المسك فإنهم[1] شهداء ، فيجدونهم كذلك» .

أحمد : ثنا الحكم ، ثنا إسماعيل ، عن ضَمْضَم ، عن شريح ، عنه ، بهذا .

١٣٥٩٩ ـ حديث : أمر رسول الله ﷺ بالقتال[2] فرمى رجل من أصحابه حم **بسهم فقال : «أوجب هذا» . وقالوا حين أمرهم بالقتال : إذاً يا رسول الله لا نقول كما قالت بنو إسرائيل . . . الحديث .**

أحمد : ثنا عصام بن خالد ، ثنا أبو عبدالله الحسن بن أيوب ، حدثني عبدالله ابن ناسج الحضرمي ، حدثني عتبة ، بتمامه . وعن هشام بن سعد[3] ، عن حسن ، به ، مفرقاً حديثين . وزاد في روايته عن عبدالله بن ناسج الحضرمي : وكان قد أدرك أبا بكر وعمر .

١٣٦٠٠ ـ / حديث : «الخلافة في قريش والحكم في الأنصار . . .» الحديث . حم ٤/٨١/ب

أحمد : ثنا الحكم بن نافع ، ثنا إسماعيل بن عياش ، عن ضمضم بن زرعة ، عن شريح بن عبيد ، عن كثير بن مرة ، عنه ، به .

١٣٦٠١ ـ حديث : استكسيت رسول الله ﷺ ، فكساني خيشتين ، فلقد حم **رأيتني ألبسهما وأنا من أكسى أصحابي .**

أحمد : ثنا هيثم بن خارجة ، أنا إسماعيل بن عياش ، عن عقيل بن مدرك ، عن

---

(١) فيه : «فهم» .

١٣٥٩٩- أحمد ٤/١٨٣ ، ١٨٤ .

(٢) «بالقتال» من المطبوع ، وفي الأصل و(هـ) : «بالنبال» .

(٣) في المسند : «سعيد» .

١٣٦٠٠- أحمد ٤/١٨٥ .

١٣٦٠١- أحمد ٤/١٨٥ .

لقمان بن عامر الوُصَابي ، عنه ، به .

١٣٦٠٢ ـ حديث : «ما من عبد يخرج من بيت في[1] غدوٌّ أو رواح إلى المسجد ، إلا كانت خَطْوُه : خطوةٌ كفارةً وخطوةٌ درجةً» .

أحمد : ثنا حيوة بن شريح ، ثنا بقية ، ثنا محمد بن زياد أو حدثني[2] من سمعه حدثني يزيد بن زياد الجرجاني ، قال : رحت إلى المسجد ، فلقيني عتبة بن عبدالمازني ، فقال لي : أين تريد؟ . . . فذكره .

١٣٦٠٢- أحمد ٤/١٨٥ .

(١) في المسند : «بيته إلى» .

(٢) في (هـ) : «وحدثني» .

---

٥٠١ ● مسند عتبة بن غَزْوان

قال أبو عوانة : ثنا أبو إبراهيم الزهري ، قرأت بخط عمي يعقوب بن إبراهيم بن سعد : عتبة بن غزوان من بني مازن بن منصور ، وهو أول من مصَّر البصرة ، وكانت له صحبة ، ومات سنة ست عشرة .

١٣٦٠٣ ـ حديث : «ابن أخت القوم منهم . . .» الحديث .
كم

كم في المناقب : ثنا أبو بكر بن بالويه ، ثنا الحسن بن علي المعمري ، ثنا عبدالملك ابن بشير النسائي ، ثنا عمر بن الفضل السلمي ، ثنا عتبة بن إبراهيم بن عتبة بن غزوان ، عن أبيه ، عن جده ، به .

١٣٦٠٤ ـ حديث : خطب عتبة بن غزوان ، فحمد الله وأثنى عليه ثم قال : أما بعد ، فإن الدنيا قد آذنت بصرم ، وولت حذاء ، وإنما بقي منها صبابة كصبابة الإناء صبها أحدكم . . . الحديث بطوله . وفيه : ولقد رأيتني سابع سبعة ما لنا طعام إلا ورق الشجر . . . الحديث .
عه حب كم م حم

---

٥٠١ ● عتبة بن غزوان : بفتح المعجمة وسكون الزاي ، ابن جابر ، المازني ، حليف بني عبد شمس ، صحابي جليل ، مهاجري بدري ، وهو أول من اختط البصرة ، مات سنة سبع عشرة ويقال بعدها . (التقريب) .

١٣٦٠٣- كم ٢٦٢/٣ .

١٣٦٠٤- حب ١٢٥/٩- ١٢٦ . كم ٢٦١/٣ . أحمد ٦١/٥ ، ١٧٤/٤ .

عه في الرقاق : ثنا محمد بن إسماعيل الصائغ . ثنا يحيى بن أبي بكير وروح بن عبادة -فرقهما- وعن عباس الدوري ، عن روح ، كلاهما عن سليمان بن المغيرة -زاد روح : و قرة بن خالد- وعن أحمد بن عمرو بن الضحاك بن مخلد ، ثنا أزهر بن جميل ، ثنا محمد بن عبدالرحمن الطفاوي . وعن إسماعيل القاضي ، ثنا سليمان ابن حرب ، ثنا إسماعيل بن إبراهيم ، كلاهما عن أيوب ، ثلاثتهم عن حميد بن هلال ، عن خالد بن عمير . وفي رواية إسماعيل[1] عن رجل قال أيوب : لا أراه إلا خالد بن عمير . وعن يزيد بن سنان ، ثنا أبو عاصم وصفوان بن عيسى -فرقهما- وعن سختويه بن مازيار[2] ، ثنا صفوان ، قالا : ثنا أبو نعامة -زاد أبو عاصم : عمرو بن عيسى العدوي ، ثنا خالد بن عمير وشُوَيس[3] - زاد أبو عاصم : ابن حيّاش العدوي- كلاهما عن عتبة بن غزوان ، به . يزيد بعضهم على بعض . وفي رواية أبي نعامة قصة لعتبة بن غزوان مع عمر بن الخطاب . وعن بكار بن قتيبة ، ثنا الحكم بن مروان ، ثنا عمرو بن ثابت ، عن يونس بن خبّاب ، سمعت أبا الخليل وهو يحدث مجاهداً ، قال : ثنا مطرف بن عبدالله ، قال : أول من خطب علينا بالبصرة عتبة بن غزوان ، وكان أول من مصرها ، وكان بدرياً . . . فذكر نحوه .

حب في الثامن من الثالث : / أنا أحمد بن علي بن المثنى ، ثنا هُدْبة بن خالد ، ثنا سليمان بن المغيرة ، به . ٤/٨٢أ

كم في المناقب : ثنا أبو العباس محمد بن يعقوب ، ثنا الربيع بن سليمان ، ثناأسد ابن موسى ، ثنا سليمان ، به . وعن محمد بن علي الشيباني ، ثنا أحمد بن حازم ،

(١) في (هـ) : «إسماعيل بن إبراهيم» .

(٢) سختويه : بالسين المهملة والخاء المعجمة ثم مثناة ، هو : عبدالله بن عبدالرحمن بن عبدالخالق . انظر : (نزهة الألباب في الألقاب ٣٦٣/١) .

(٣) شويس : آخره مهملة ، مصغر ، ابن جيّاش : بجيم أو مهملة آخره معجمة . (التقريب) .

ثناأبو نعيم . وعن أحمد بن جعفر ، ثنا عبدالله بن أحمد ، حدثني أبي ، ثنا وكيع ، كلاهما عن قُرَّة بن خالد ، به .

قلت : هو في مسلم[1] .

[ورواه الإمام أحمد] : ثنا وكيع ، ثنا قُرَّة ، عن حميد بن هلال ، عن رجل منهم يقال له : خالد بن عمير ، فقال أبو نعامة : سمعته من خالد بن عمير . . . فذكره . إلا أن قرة لم يقل : على المنبر ، وقاله أبو نعامة ، ثم أعاده : عن وكيع ، عن قرة بالمرفوع منه فقط .

قال عبدالله : قال أبي : أبو نعامة هذا هو عمرو بن عيسى . وأما أبو نعامة السعدي فآخر أقدم من هذا . قال : ولم يحدث بهذا الحديث غير وكيع -يعني أنه غريب . قلت : وأراد بذلك رواية وكيع ، عن أبي نعامة لا عن قرة- وعن بهز بن أسد ، عن سليمان بن المغيرة ، عن حميد بن هلال بالحديث بطوله . وفيه من الزيادة : وأنه قد ذكر لنا أن الحجر يلقى من شفير جهنم فيهوي فيها سبعين عاماً . وفيه أيضاً : ذكر الجنة وذكر التقاطه البردة . وعن إسماعيل ، عن أيوب ، عن حميد ابن هلال ، عن رجل -قال أيوب : أراه خالد بن عمير- نحو حديث وكيع مختصراً .

١٣٦٠٥ ـ حديث : «من كذب عليَّ . . .» الحديث .
كم

كم في المناقب : ثنا أبو جعفر بن عبيد ، ثنا محمد بن زكريا الغلاّبي ، ثنا عبدالرحمن بن[2] عمرو بن جبلة ، ثنا عمر بن الفضل السلمي ، ثنا غزوان بن عتبة ابن غزوان ، عن أبيه ، به .

---

(١) صحيح مسلم : كتاب الزهد والرقائق (٤/٢٢٧٨- ٢٢٧٩ ، ح ٢٩٦٧) .
١٣٦٠٥- كم ٣/٢٦٢ .
(٢) في المستدرك : «عبدالرحمن ، أنا عمر بن جبلة» وهو خطأ .

٥٠٢ ● مسند عتبة بن مسعود

١٣٦٠٦ ـ حديث : قام فينا[1] رسول الله ﷺ يصلي صلاة الغداة ، فأهوى بيده قدامه . . . الحديث . كم

كم في المناقب : ثنا أبو جعفر البغدادي ، ثنا محمد بن أحمد بن سعيد الرازي ، ثنا أبو زرعة الرازي ، ثنا محمد بن سعيد بن سابق ، ثنا عمرو بن أبي قيس ، عن سماك بن حرب ، عن عبدالله بن عتبة بن مسعود ، عن أبيه ، به .

١٣٦٠٧ ـ حديث : جاءت امرأة إلى رسول الله ﷺ بأمة سوداء ، فقالت : يارسول الله إن عليَّ رقبة مؤمنة ، أفتجزئ هذه[2] عنّي؟ . . . الحديث . كم

كم في المناقب : ثنا أبو علي الحافظ ، ثنا أحمد بن يحيى بن زهير ، ثنا عبيدالله ابن محمد الحارثي ، ثنا أبو عاصم ، ثنا أبو معدان المنقري -يعني عامر بن مسعود- ثنا عون بن عبدالله بن عتبة ، حدثني أبي ، عن جدي ، به .

---

٥٠٢ ● عتبة بن مسعود الهذلي ، أخو عبدالله لأبويه ، قال الزهري : ماكان عبدالله بأقدم هجرة من عتبة ولكن عتبة مات قبله ، وهاجر إلى الحبشة ، فأقام بها إلى أن قدم مع جعفر بن أبي طالب وقيل : قدم قبل ذلك . وشهد أحداً وما بعدها . مات في زمن عمر . (الإصابة ٢/٤٥٦) .

١٣٦٠٦- كم ٣/٢٥٨ .

(١) «فينا» غير موجود في المطبوع .

١٣٦٠٧- كم ٣/٢٥٨ .

(٢) في المستدرك : «عني هذه» .

---

٥٠٣ ● من مسند عثمان ابن حنيف الأنصاري

حديثه في ثاني الشاميين .

١٣٦٠٨ ـ حديث : أن رجلاً ضريراً أتى النبي ﷺ فقال : ادع الله أن يعافيني ، قال : «إن شئت أخرت ذلك . . .» الحديث . خز كم حم

خز في الصلاة : ثنا بندار وأبو موسى محمد بن المثنى ، قالا : ثنا عثمان بن عمر ، ثنا شعبة ، عن أبي جعفر المدني ، سمعت عمارة بن خزيمة ، عنه ، به .

كم في التطوع : ثنا أبو العباس محمد بن يعقوب ، ثنا العباس بن محمد الدوري ، ثنا عثمان بن عمر ، به . وقال : صحيح على شرطهما .

رواه أحمد : عن عثمان بن عمر وروح[1] ، عن شعبة ، به - لم ينسب عثمان أبا جعفر ، ونسبه روح - . وعن مؤمل ، عن حماد بن سلمة ، عن أبي جعفر الخطمي ، نحوه .

---

٥٠٣ ● عثمان بن حُنيف بن واهب الأنصاري الأوسي ، أبو عمرو المدني ، صحابي شهير ، استعمله عمر على مساحة أرض الكوفة ، وعلي على البصرة قبل الجمل ، ومات في خلافة معاوية . (التقريب) .

١٣٦٠٨- خز ٢/٢٢٥- ٢٢٦ . كم ١/٣١٣ . أحمد ٤/١٣٨ . وانظر الحديث الآتي بعده .

(١) «وروح» في (هـ) : «ابن روح» .

١٣٦٠٩ ـ حديث(١) : أن(٢) رجلاً ضريراً (أتى النبي ﷺ فقال : ادع الله أن يعافيني . . . الحديث)(٣) . كم

كم في الدعاء : أنا أحمد بن سلمان (الفقيه ، ثنا الحسن بن مكرم ، ثنا عثمان بن عمر(٤) ، ثنا شعبة ، عن أبي)(٥) جعفر المديني ، سمعت عمارة (بن خزيمة يحدث عنه ، به . وعن أحمد بن جعفر القطيعي ، ثنا عبدالله)(٥) بن أحمد بن حنبل ، حدثني (أبي ، ثنا محمد بن جعفر ، ثنا شعبة ، به . وقال : صحيح الإسناد . وفي موضع)(٥) منه : عن عبدالعزيز بن (عبدالرحمن بن سهل الدباس بمكة ، ثنا محمد ابن علي بن زيد الصائغ ، ثنا)(٥) أحمد بن شبيب بن (سعيد ، ثنا أبي ، عن روح بن القاسم ، عن أبي جعفر ، نحوه . وعن حمزة بن العباس)(٥) ، ثنا العباس بن محمد ، (ثنا عون بن عمارة العنبري ، ثنا روح بن القاسم ، به ، مختصراً)(٥) .

١٣٦١٠ ـ/ حديث : كنا عند رسول الله ﷺ يوماً فأقبل رجل ، فصلى في هذا العمود ، فعجل قبل أن يتم صلاته ، ثم خرج ، فقال رسول الله ﷺ : «إن هذا لو مات لمات وليس من الدين على شيء ، إن الرجل ليخفف صلاته ويتممها» . كم ٤/٨٢/ب

أحمد(٦) : ثنا حسن بن موسى ، ثنا ابن لهيعة ، ثنا الحارث بن يزيد ، عن البراء

١٣٦٠٩- كم ١/٥١٩ ، ٥٢٦ ، ٥٢٦-٥٢٧ . وانظر الحديث الذي قبله .

(١) هذا الحديث ذكره المؤلف سهواً في مسند عثمان بن أبي العاص ، فنقلناه إلى هنا .

(٢) في حاشية الأصل : «محل هذا الحديث في مسند عثمان بن حنيف وقد كتبه المصنف هنا سهواً» .

(٣) ما بين الهلالين بياض في (هـ) .

(٤) في المستدرك : «عمرو» وهو خطأ .

(٥) ما بين الأهلة بياض في (هـ) .

١٣٦١٠- أحمد ٤/١٣٨- ١٣٩ .

(٦) قوله «أحمد ثنا حسن بن موسى» في (هـ) مطموس .

خز لابن خزيمة عه لأبي عوانة طح للطحاوي حب لابن حبان قط للدارقطني كم للحاكم

ابن عثمان الأنصاري[١]، عن هانئ بن معاوية الصدفي، قال: حججت زمان عثمان، فجلست في مسجد النبي ﷺ، قال رجل يحدثهم... فذكره. وفي آخره: فسألت عن الرجل من هو؟ فقيل: عثمان بن حنيف.

(١) قوله «الأنصاري، عن هانئ بن» مطموس في (هـ).

٥٠٤ ● مسند عثمان بن طلحة العبدري الحجبي

حديثه في أول المكيين .

١٣٦١١ ـ حديث : أن النبي ﷺ دخل البيت ، فصلى فيه ركعتين . . . طح حم
الحديث .

(طح في الصلاة : ثنا)[1] علي بن عبد الرحمن ، ثنا (عفان ، ثنا)[1] حماد بن سلمة ، (ثنا هشام بن عروة ، عن عروة ، عنه ، به .

قال أحمد : ثنا عبدالرحمن)[1] بن مهدي وحسن بن موسى ، قالا : ثنا حماد (ابن سلمة ، به . وعن عفان ، عن حماد نحو حديث حسن بن)[1] موسى[2] .

---

٥٠٤ ● عثمان بن طلحة بن أبي طلحة بن عثمان بن عبدالدار العبدري الحجبي صحابي شهير ، مات سنة اثنتين وأربعين ، وقيل : استشهد بأجنادين وأبطل ذلك العسكري . (التقريب) .

١٣٦١١- طح ٣٩٢/١ . أحمد ٤١٠/٣ .

(١) ما بين الأهلة مطموس في (هـ) .

(٢) لم أجد رواية عفان في مسند عثمان بن طلحة من مسند أحمد .

خز لابن خزيمة عه لأبي عوانة طح للطحاوي حب لابن حبان قط للدارقطني كم للحاكم

٥٠٥ ● من مسند عثمان ابن أبي العاص الثقفي

١٣٦١٢ ـ حديث : لا تكون المرأة مستحاضة في يوم ولا يومين ولا ثلاثة أيام حتى تبلغ عشرة أيام ، فإذا بلغت عشرة أيام كانت مستحاضة . . . موقوف .
قط

قط في الحيض : ثنا الحسين (بن إسماعيل ، ثنا)[1] خلاد بن أسلم ، ثنا محمد بن فضيل ، عن أشعث ، عن الحسن ، عنه ، به . وعن عثمان بن (أحمد ، عن يحيى ابن)[1] أبي طالب ، عن عبدالوهاب ، عن هشام بن حسان ، عن الحسن ، نحوه .

١٣٦١٣ ـ حديث : قلت : يا رسول الله إن الشيطان قد حال بيني وبين صلاتي وقراءتي ، فقال : «إن ذاك شيطان يقال له : خِنْزَب» .
عه كم م حم

عه في الطب : عن محمد بن عبدالملك الدقيقي والصاغاني ، قالا[2] : ثنا يزيد بن هارون . وعن عبدالرحمن بن محمد بن منصور ، عن سالم بن نوح . وعن الغزي ،

---

٥٠٥ ● عثمان بن أبي العاص الثقفي ، الطائفي ، أبو عبدالله ، صحابي شهير ، استعمله النبي ﷺ على الطائف ، ومات في خلافة معاوية بالبصرة . (التقريب) .

١٣٦١٢- قط ٢١٠/١ .

(١) ما بين الأهلة مطموس في (هـ) .

١٣٦١٣- كم ٢١٩/٤ . أحمد ١٢٦/٤ .

(٢) من هنا إلى آخر مسند عثمان بن أبي العاص في (هـ) طمس كثير وبياض ، وتركت التنبيه عليهما لكثرتهما .

عن الفريابي . وعن محمد بن إسحاق البكائي ومحمد بن إسحاق الصغاني ، قالا : ثنا يعلى بن عبيد ، قالا : ثنا سفيان ، كلهم عن سعيد بن إياس الجُرَيْري ، عن أبي العلاء بن الشخير . وفي رواية سفيان : عن يزيد بن عبدالله بن الشخير ، عن عثمان ، به . وفي رواية يزيد : أن عثمان . . .

كم في الطب : أنا أبو العباس المحبوبي ، ثنا سعيد بن مسعود ، ثنا يزيد بن هارون ، أنا الجُرَيْري ، عن أبي العلاء ، عنه ، به . وقال : صحيح الإسناد ، ولم يخرجاه .

قلت : قد أخرجه[1] مسلم .

رواه أحمد : قال ثنا إسماعيل بن إبراهيم[2] ، عن الجريري ، به . وعن عبدالرزاق ، عن سفيان ، عن الجريري ، عن أبي العلاء يزيد بن عبدالله بن الشخير .

١٣٦١٤ ـ حديث : أنه كان يقول لنسائه لا تَشَوَّفْنَ لي دون الأربعين ، ولا تجاوزن الأربعين . يعني في النفاس . موقوف . مي جا قط كم

مي في الطهارة : أنا جعفر بن عون ، أنا إسماعيل بن مسلم ، عن الحسن ، عنه ، بمعناه . وعن محمد بن يوسف ، عن سفيان ، عن يونس بن عبيد ، عن الحسن ، نحوه .

جا فيه : عن محمد بن يحيي ، عن محمد بن يوسف ، به . قال ابن الجارود : أسنده أبو بكر الهذلي ، عن الحسن . يعني رفعه .

قط فيه : ثنا يزداد ، ثنا أبو سعيد الأشج ، ثنا حفص بن غياث ، عن أشعث ، عن

---

(١) أخرجه مسلم في صحيحه ، في الطب ، باب التعوذ من شيطان الوسوسة في الصلاة ٤/١٧٢٨- ١٧٢٩ . وفى الأصل «م» بدل «مسلم» .

(٢) في النسختين : «عمر» بدل «إبراهيم» والتصويب من مسند أحمد ، وهو : ابن عُلية .

١٣٦١٤- مي ١/١٨٤ . جا ص٤٩ . قط ١/٢٢٠ . كم ١/١٧٦ .

خز لابن خزيمة عه لأبي عوانة طح للطحاوي حب لابن حبان قط للدارقطني كم للحاكم

الحسن ، عنه ، به . وعن ابن مخلد ، عن الحَسَّاني ، عن وكيع ، عن أبي بكر الهذلي ، عن الحسن ، نحوه . وعن الحسين بن إسماعيل ، عن يوسف بن موسى ، عن عمر بن هارون البلخي ، عن أبي بكر الهذلي ، نحوه ، ورفعه . وعن أحمد بن محمد بن سعيد ، عن أبي شيبة ، عن أبي بلال ، عن أبي شهاب ، عن هشام بن حسان ، عن الحسن ، بمعناه مرفوعاً .

كم فيه : ثنا أبو بكر بن أبي دارم ، ثنا أحمد بن موسى التميمي ، ثنا أبو بلال ، به . وقال : إن سلم من أبي بلال فهو مرسل صحيح ، فإن الحسن لم يسمع من عثمان ابن أبي العاص .

٤/٨٣أ

١٣٦١٥ ـ / حديث : «الصيام جُنَّة كجُنَّة أحدكم من القتال» . وفيه : «صيامٌ حَسَنٌ ثلاثة أيام من كل شهر» . خز حب حم

خز في الصيام : ثنا بندار ، ثنا ابن أبي عدي ، أنبأنا محمد بن إسحاق ، حدثني سعيد بن أبي هند ، عن مطرف ، قال : دخلت على عثمان . . . فذكره . وعن محمد ابن عبدالله بن عبدالحكم ، أنا أبي وشعيب ، قالا : ثنا الليث ، عن يزيد بن أبي حبيب ، عن سعيد بن أبي هند ، به .

حب في النوع الثاني من القسم الأول : أنا الحسن بن سفيان ، ثنا محمد بن رمح ، ثنا الليث بن سعد ، عن يزيد بن أبي حبيب ، عن سعيد بن أبي هند ، أن مطرفاً من بني عامر بن صعصعة حدثه ، أن عثمان بن أبي العاص . . . فذكره . حديث ابن عبدالحكم ليس في سماعنا .

رواه أحمد وفي أوله قصة ، وفيه قصة تخفيف الصلاة : ثنا يونس ، ثنا حماد

١٣٦١٥- خز ٣/١٩٣ ، ٣٠١ . حب ٥/٢٩٢-٢٦٣ . أحمد ٤/٢١ ، ٢٢ ، ٢١٧ ، ٢١٧-٢١٨ ، ٢١٨ .

ط لمالك ش للشافعي حم لأحمد عم لعبدالله بن أحمد مي للدارمي جا لابن الجارود

يعني ابن زيد ، عن محمد بن إسحاق ، به . وعن حجاج وهاشم ، عن الليث ، عن يزيد بن أبي حبيب ، عن سعيد بن أبي هند ، عن مطرّف ، به . وزاد في رواية الليث : «صيامٌ حسنٌ ثلاثة أيام من الشهر» . وعن عفان ويونس ، عن حماد بن سلمة ، عن الجُرَيْري [عن أبي العلاء](١) عن مطرف ، عنه ، به في حديث ، وفيه الزيادة التي في حديث الليث .

١٣٦١٦ ـ حديث : أن وفد ثقيف قدموا على رسول الله ﷺ ، فأنزلهم المسجد ، حتى يكون أرقَّ لقلوبهم .
خز حم

خز في المساجد : ثنا محمد بن يحيى ، ثنا أبو الوليد . وثنا الحسن بن محمد الزعفراني ، ثنا عفان بن مسلم ، قالا : ثنا حماد ، عن حميد ، عن الحسن ، عنه ، بهذا . وهو مختصر من حديث طويل .

رواه أحمد : وفيه : فاشترطوا على النبي ﷺ أن لا يُحْشَروا ولا يُعْشَروا ولا يُجَبُّوا ، ولا يستعمل عليهم غيرهم فقال : «لا خير في دين لا ركوع فيه» . قال : وقال عثمان بن أبي العاص : يا رسول الله علِّمني القرآن ، واجعلني إمام قومي . ثنا عفان ، ثنا حماد بن سلمة ، به .

١٣٦١٧ ـ حديث : أنه أتى النبي ﷺ وبه وجع قد كاد يهلكني قال : فقال لي : «امسح بيمينك سبع مرات . . .» الحديث .
عه حب ط كم حم

عه في الطب : عن يونس ، عن ابن وهب . وعن الميموني ، ثنا أحمد بن شبيب ، ثنا أبي ، كلاهما عن يونس ، عن ابن شهاب ، عن نافع بن جبير ، عنه ، به .

---

(١) ما بين المعقوفين من المطبوع .

١٣٦١٦- خز ٢/٢٨٥ . أحمد ٤/٢١٨ . وانظر الحديث (١٣٦١٩) .

١٣٦١٧- حب ٤/٢٧٠ ، ٢٧١ ، ٢٧٠ . مالك ٢/٩٤٢ . كم ١/٣٤٣ . أحمد ٤/٢١ ، ٢١٧ .

حب في الثاني من الأول : أنا عمر بن سعيد بن سنان ، أنا أحمد بن أبي بكر ، عن مالك ، عن يزيد بن خُصَيْفة ، أن عمرو بن عبدالله بن كعب السلمي أخبره ، أن نافع بن جبير بن مطعم أخبره ، عنه ، به .

وهكذا رواه مالك في الجامع من الموطأ .

وحب في الرابع والمائة منه : أنا ابن سلم ، ثنا حرملة ، ثنا ابن وهب ، به . وفي الثاني عشر من الخامس : أنا أحمد بن محمد بن الحسن الشرقي ، ثنا محمد بن يحيى الذهلي ، ثنا عثمان بن صالح ، أنا ابن وهب ، به .

كم في الجنائز : أخبرني أبو بكر بن أبي نصر ، ثنا أحمد بن محمد البرتي[1] ، ثنا القعنبي ، فيما قرئ على مالك ، به . وثنا أبو الفضل المُزَكِّي ، ثنا أحمد بن سلمة ، ثنا قتيبة ، ثنا إسماعيل بن جعفر ، ثنا يزيد بن خُصَيْفة ، به .

رواه أحمد : عن إسحاق بن عيسى وروح ، عن مالك ، به . وعن سليمان بن داود الهاشمي ، عن إسماعيل -يعني ابن جعفر- عن يزيد بن خُصَيْفة ، نحوه .

٤ / ٨٣/ب

١٣٦١٨ ـ / حديث[2] : أنهما سمعا رسول الله ﷺ يقول : «اللهم اغفر لي ذنوبي وخطئي وعمدي» . حب حم

حب في الثاني عشر من الخامس : أنا أبو خليفة ، ثنا موسى بن إسماعيل ، ثنا حماد بن سلمة ، عن سعيد الجُرَيْري ، عن أبي العلاء ، عن عثمان بن أبي العاص وامرأة من قريش ، أنهما سمعا . . . فذكره . قال : وقال الآخر : إني سمعته يقول : **«اللهم إني أستهديك لأرشد أمري ، وأعوذ بك من شر نفسي»** .

(١) في المطبوع : «ابرئ» .

١٣٦١٨- حب ١٢٩/٢ . أحمد ٢١٧/٤ ، ٢١ .

(٢) قبل هذا الحديث كان الحديث : أن رجلاً ضريراً . . . الحديث ومحله مسند عثمان بن حنيف فنقلناه إليه . انظر ص ٦٨٧ تعليقة «١» .

رواه أحمد : عن حسن[١] بن موسى وروح وعبدالصمد ، ثلاثتهم عن حماد بن سلمة ، به .

١٣٦١٩ ـ حديث : قلت : يا رسول الله علمني القرآن واجعلني إمام قومي ، قال : فقال : «اقتد بأضعفهم ، واتخذ مؤذناً لا يأخذ على أذانه أجراً» . خز طح كم حم

خز في الصلاة : ثنا محمد بن بشار ، ثنا هشام أبو[٢] الوليد ، ثنا حماد ، عن الجُرَيْري ، عن أبي العلاء ، عن مطرّف بن عبدالله ، عنه ، به . وعن بندار ، عن أبي النعمان ، عن حماد ، به . وزاد : فقال : «أنت إمامهم» ولم يقل : وعلمني القرآن . وفي الإمامة : عن عبدالجبار بن العلاء ، عن سفيان . وعن محمد بن عيسى ، عن سلمة . وعن بندار ، عن ابن أبي عدي ، كلهم عن محمد بن إسحاق ، قال : حدثني سعيد بن أبي هند ، عن مطرّف بلفظ : «تجوز في الصلاة واقدر القوم بأضعفهم . . .» الحديث . ليس في سماعنا .

طح في الإجارة : ثنا سليمان بن شعيب ، ثنا يحيى بن حسان ، ثنا حماد ببعضه : قصة الأذان حسب .

كم فيه : ثنا أحمد بن سلمان الفقيه ، قال : قرئ على عبدالملك بن محمد ، ثنا سهل بن حماد وأبو ربيعة . وعن محمد بن يعقوب ، ثنا محمد بن إسحاق الصغاني ، ثنا عفان ، قالوا : ثنا حماد بن سلمة ، به . وقال : صحيح على شرط مسلم[٣]

---

(١) في الأصل : «حسين» وهو خطأ .

١٣٦١٩- خز ١/٢٢١ ، ٣/٥٠ . طح ٤/١٢٨ . كم ١/١٩٩ ، ٢٠١ . أحمد ٤/٢١ ، ٢٢ ، ٢١٦ ، ٢١٧ ، ٢١٨ . وانظر الحديث المتقدم برقم (١٣٦١٦)

ويُزاد : أحمد أيضاً (٤/٢١) : عن عبدالصمد ، ثنا حماد ، عن الجريري ، عن أبي العلاء ، عن عثمان .

(٢) في المطبوع : «ابن» وهو خطأ .

(٣) في الأصل : «م» .

خز لابن خزيمة عه لأبي عوانة طح للطحاوي حب لابن حبان قط للدارقطني كم للحاكم

رواه أحمد : بلفظ : استعملني رسول الله ﷺ على الطائف ، وكان آخر ما عهد إليَّ قال : «خفِّف على الناس الصلاة» : ثنا أبو أحمد الزبيري ، ثنا عبدالله بن عبدالرحمن الطائفي ، عن عبدالله بن الحكم ، عنه ، به . وعن محمد بن جعفر ، عن شعبة ، عن عمرو بن مرة ، عن سعيد بن المسيب ، عنه ، نحوه ، ولفظه : «إذا أممت[1] قوماً فأخِفَّ بهم الصلاة» . وعن معاوية[2] بن عمرو ، عن زائدة . وعن عفان ، عن وهيب ، كلاهما عن عبدالله بن عثمان بن خُثَيْم ، عن داود بن أبي عاصم ، عنه ، نحوه . وزاد : حتى وقت لي ﴿ٱقْرَأْ بِٱسْمِ رَبِّكَ . . . .﴾ وأشباهها من القرآن . وعن[3] عفان وحسن بن موسى ، عن حماد بن سلمة ، عن سعيد الجُرَيْري ، عن أبي العلاء ، عن مطرّف ، عنه قال : قلت : يا رسول الله اجعلني إمام قومي . قال : «أنت إمامهم فاقتد بأضعفهم ، واتخذ مؤذناً لا يأخذ على أذانه أجراً» . وعن يونس ، عن حماد ابن زيد ، عن محمد بن إسحاق ، عن سعيد بن أبي هند ، عن مطرّف بقصة تخفيف الصلاة في حديث يأتي[4] . وعن عفان عن حماد بن سلمة ، عن الجُرَيْري[5] ، عن مطرّف ، به في حديث يأتي[6] . وعن يحيى بن سعيد ووكيع ، عن عمرو بن عثمان ، عن موسى بن طلحة ، عنه ، بقصة تخفيف الصلاة . وعن محمد بن جعفر[7] ، عن شعبة ، عن النعمان بن سالم : سمعت أشياخاً من ثقيف قالوا : ثنا عثمان ، بها .

---

(١) في المسند : «أميّت» .

(٢) في المسند : «أبي معاوية» .

(٣) في (هـ) : (عن) .

(٤) بل قد مضى ، انظر الحديث رقم (١٣٦١٥) .

(٥) في المسند : «عن الجريري عن أبي العلاء عن مطرف» .

(٦) بل مضى . انظر الحديث رقم (١٣٦١٥) .

(٧) في المسند : «محمد بن بكر» .

١٣٦٢٠ ـ حديث : استعملني رسول الله ﷺ على وفد في ثقيف وأنا أصغر القوم ، فقلت : إني امرؤ يتفلت القرآن مني . . . الحديث . خز

خز في السياسة : ثنا أحمد بن عبدة ، ثنا المعتمر ، ثنا عبدالله بن عبدالرحمن الطائفي ، عن عثمان بن أوس ، عن عمه : عمرو بن أوس ، عنه ، به .

٤/٨٤أ

١٣٦٢١ ـ / حديث : «ينزل الله كل ليلة إلى سماء الدنيا . . .» الحديث . خز حم

خز في التوحيد : ثنا محمد بن بشار ، ثنا هشام -يعني ابن عبدالملك- ثنا[1] حماد بن سلمة ، عن علي بن زيد ، عن الحسن ، عنه ، به . وعن محمد بن يحيى ، ثنا أبو الوليد ، به .

رواه أحمد : بلفظ : «ينادي منادٍ كلَّ ليلة : هل من داع فيستجابَ له؟ . . .» الحديث : ثنا يزيد بن هارون ، أنا حماد بن سلمة ، به .

١٣٦٢٢ ـ حديث : «كان لداود نبي الله ﷺ ساعة من الليل يوقظ فيها أهله يقول : يا آل داود قوموا فصلوا ، فإن هذه ساعة يستجيب الله فيها الدعاء إلا لساحر أو عشّار» وفيه قصة له مع كلاب بن أمية . حم

أحمد : ثنا يزيد بن هارون ، أنا حماد بن سلمة[2] ، ثنا علي بن زيد ، عن الحسن ، عنه ، به . وعن روح وعبدالصمد وعفان ، ثلاثتهم عن حماد ، به ، غير أن روحاً لم يذكر القصة[3] .

١٣٦٢١- التوحيد لابن خزيمة ١٣٥ . أحمد ٢٢/٤ .

ويُزاد : أحمد أيضاً (٢١٨/٤) : عن عفان ثنا حماد بن سلمة ، ثنا علي بن زيد ، به .

(١) في التوحيد : «ثنا هشام -يعني ابن عبدالملك- أخبرنا الوليد» . وهو خطأ .

١٣٦٢٢- أحمد ٢٢/٤ ، ٢١٧ ، ٢١٨ .

(٢) في المسند : «حماد بن زيد» .

(٣) أخرج من طريق روح بلفظ : «ينادي كل ليلة ساعة فيها منادٍ . . .» الحديث .

خز لابن خزيمة عه لأبي عوانة طح للطحاوي حب لابن حبان قط للدارقطني كم للحاكم

قال عبدالله : حدثني[١] عبيدالله بن عمر القواريري ، ثنا حماد بن زيد ، عن علي بن زيد ، نحوه .

١٣٦٢٣ ـ حديث : دُعي عثمان بن أبي العاص إلى ختان ، فأبى أن يجيب فقيل له . فقال : إنا كنا نأتي الختان على عهد رسول الله ﷺ ولا نُدعى إليه . حم

أحمد : ثنا محمد بن سلمة الحراني[٢] ، عن ابن اسحاق ، عن عبيدالله أو عبدالله بن طلحة بن كَرِيز ، عن الحسن ، بهذا .

١٣٦٢٤ ـ حديث : كنت عند رسول الله ﷺ جالساً إذ شخص ببصره ، فقال : «أتاني جبريل ، فأمرني أن أضع هذه الآية بهذا الموضع من هذه السورة ﴿إِنَّ ٱللَّهَ يَأْمُرُ بِٱلْعَدْلِ وَٱلْإِحْسَٰنِ . . .﴾[٣] الآية . حم

أحمد : ثنا أسود بن عامر ، ثنا هُرَيْم ، عن ليث ، عن شهر بن حوشب ، عنه ، به .

١٣٦٢٥ ـ حديث : يكون للمسلمين ثلاثة أمصار : مصر بملتقى البحرين ، ومصر بالجزيرة[٤] ، ومصر بالشام . . .» الحديث بطوله . كم حم

---

(١) جاء في المطبوع من طريق أبيه ، وهو خطأ ، لأن القواريري من شيوخ عبدالله لا من شيوخ الإمام ، وجاء على الصواب في (جامع المسانيد ١٦٣/٣/ ب) ، وانظر ترجمة «القواريري» من تهذيب الكمال .

١٣٦٢٣- أحمد ٢١٧/٤ .

(٢) في النسختين : «الخزاعي» والتصويب من المسند ، وهو محمد بن سلمة بن عبدالله الحراني . (التقريب) .

١٣٦٢٤- أحمد ٢١٨/٤ .

(٣) سورة النحل ، الآية (٩٠) .

١٣٦٢٥- كم ٤٧٨/٤ ، ٤٧٨- ٤٧٩ . أحمد ٢١٦/٤- ٢١٧ ، ٢١٧ .

(٤) في المسند : «بالحيرة» وفي المستدرك : «الجزيرة» .

كم في الفتن : أخبرني الحسن بن حليم ، ثنا أحمد بن إبراهيم ، ثنا سعيد بن هُبَيْرة ، ثنا حماد بن زيد ، عن أيوب وعلي بن زيد ، كلاهما عن أبي نضرة ، عنه ، به . وقال : صحيح الإسناد على شرط مسلم[1] . وعن مكرم بن أحمد ، ثنا جعفر بن محمد بن شاكر . وعن علي بن حمشاذ العدل ، ثنا إبراهيم بن إسحاق وإسحاق بن الحسن الحربيان[2] ، قالوا : ثنا عفان ، ثنا حماد بن زيد ، عن علي بن زيد ، وحده ، به .

رواه أحمد : عن يزيد بن هارون ، عن حماد بن سلمة ، عن علي بن زيد ، بطوله . وعن عفان ، عن حماد ، بمعناه .

(١) في الأصل : «م» .
(٢) في المستدرك : «الحربي» .

إتحاف المهرة

بالفوائد المبتكرة من أطراف العشرة

الجزء الحادي عشر

صدر هذا الكتاب بالتعاون بين :

مجمع الملك فهد لطباعة المصحف الشريف

بالمدينة المنورة

ومركز خدمة السنة والسيرة النبوية

بالمدينة المنورة

جميع الحقوق محفوظة

الطبعة الأولى

عام ١٤١٧هـ - ١٩٩٧م

المملكة العربية السعودية
وزارة الشؤون الإسلامية والأوقاف والدعوة والإرشاد
بالتعاون مع
الجامعة الإسلامية في المدينة المنورة

١

إتحاف المهرة

بالفوائد المبتكرة من أطراف العشرة

للإمام الحافظ أحمد بن علي بن محمد ابن حجر العسقلاني
(٧٧٣-٨٥٢هـ)

الجزء الحادي عشر

عثمان بن عفان - عمارة بن رويبة

الأحاديث (١٣٦٢٦ - ١٤٩٨٣)

تحقيق
الدكتور عبد العليم عبد العظيم البستوي

ح مجمع الملك فهد لطباعة المصحف الشريف ، ١٤١٧هـ

فهرسة مكتبة الملك فهد الوطنية أثناء النشر

ابن حجر العسقلاني ، أحمد بن علي

إتحاف المهرة بالفوائد المبتكرة من أطراف العشرة / تحقيق عبدالعليم عبدالعظيم البستوي.

٧٧٦ ص ، ١٦×٢٣,٥سم

ردمك : ١-٠٠-٧٧٠-٩٩٦٠ (مجموعة)

٤-١٨-٧٧٠-٩٩٦٠ (ج ١١)

١- الحديث - مستدركات ٢- الحديث - المسانيد

أ- البستوي ، عبدالعليم عبدالعظيم (محقق) ب- العنوان

ديوي ٢٣٧،٤ ١٦/١٠٥٣

رقم الإيداع : ١٦/١٠٥٣

ردمك : ١-٠٠-٧٧٠-٩٩٦٠ (مجموعة)

٤-١٨-٧٧٠-٩٩٦٠ (ج ١١)

٥٠٦ ● (ومن مسند أمير المؤمنين عثمان بن عفان رضي الله عنه)(١)

1 ★ أبان بن عثمان بن عفان ، عن أبيه .

١٣٦٢٦ ـ حديث : « لا ينكح المحرم (ولا ينكح » .

مي خز جا عه طح حب قط حم عم ط ش

مي في الحج : ثنا سليمان بن حرب ، ثنا حماد بن زيد ، عن أيوب)(١) - هو السختياني - عن نافع ، عن (نُبَيْه بن وهب ، عنه ، به . وفيه قصة . وفي النكاح : أنا عثمان بن محمد)(١) ثنا ابن عيينة (عن أيوب بن موسى ، عن نبيه ، به .

خز في المناسك : ثنا محمد بن بشار ، ثنا يحيى)(١) بن سعيد ، ثنا مالك ، عن

---

٥٠٦ ● عثمان بن عفان بن أبي العاص الأموي ، أمير المؤمنين ، ذو النورين ، أحد السابقين الأولين والخلفاء الأربعة والعشرة المبشرة . استشهد سنة ٣٥ هـ . انظر : (الإصابة ٤٦٢/٢ ، والتقريب وأصوله) .

(١) ما بين الأهلة بياض في (هـ) .

1 ★ أبان بن عثمان بن عفان الأموي ، أبو سعيد ، وقيل : أبو عبدالله ، مدني ثقة ، مات سنة ١٠٥ هـ . (التقريب) .

١٣٦٢٦ - مي ٣٦٨/١ ، ٦٥/٢ . خز ١٨٣/٤ . جا ص ١٥٦ ، ٢٣٢-٢٣٣ . [عه ٢/٣/ب ، ٣/٣/أ] . طح ٢٦٨/٢ . حب ١٦٨/٦ ، ١٦٩ ، ١٧٠ ، ١٧٣ . قط ٢٦٦/٢ ، ٢٦٧ . المسند ٥٧/١ ، ٧٣ ، ٦٤ ، ٦٨ ، ٦٩ ، ٧٣ .

ويزاد : مالك ٣٤٨/١ : عن نافع ، عن نبيه بن وهب ، به .

الشافعي ص ١٨٠/١ ، ٢٥٣ ، ٢٥٤ : عن مالك ، به . وعن سفيان ، عن أيوب بن موسى ، به .

خز لابن خزيمة عه لأبي عوانة طح للطحاوي حب لابن حبان قط للدارقطني كم للحاكم

نافع ، (عن نبيه بن وهب ، عنه ، بهذا . ليس في السماع . (و)[١] عن عبدالجبار)[٢] بن العلاء[٣] ، عن سفيان ، عن (أيوب بن موسى ، عن نبيه بن وهب ، به .

جا فيه : ثنا إسحاق بن)[٢] منصور ، أنا بشر بن (عمر ، ثنا مالك ، به . وفي النكاح : عن إسحاق ، عن روح بن عبادة ، عن مالك ، به)[٢] .

/ عه فيه : ثنا الربيع بن سليمان ، (أنا الشافعي ، ثنا سفيان ، به . وعن الزعفراني[٤] ، ثنا عبدالجبار ، به)[٢] . وعن بشر بن موسى (ثنا الحميدي ، ثنا سفيان ، به . وعن الربيع ، أنا الشافعي . وعن يونس)[٢] أنا ابن وهب (كلاهما عن مالك ، به . وعن يوسف بن موسى ، عن سليمان بن حرب ، به . وعن)[٢] يوسف ، (ثنا مسدد ، ثنا عبدالوارث ، عن أيوب بن موسى ، به . وعن أبي علي الزعفراني)[٢] ، عن يزيد بن هارون ، (عن سعيد بن أبي عروبة ، عن أيوب ، عن نافع ، به . و عن الزعفراني ، عن)[٢] عبدالوهاب بن عطاء ، (عن سعيد ، عن مطر ويعلى بن حكيم)[٢] كلاهما عن نافع ، به . ٤/٨٤/ب

طح فيه : (عن يونس ، عن ابن وهب ، أن مالكاً وابن أبي ذئب حدثاه ، به)[٢] . وعن يزيد بن سنان ، ثنا بشر بن عمر ، به . وعن يزيد ، ثنا أبوعامر (العقدي[٥] ، عن فليح ، عن عبدالجبار)[٢] بن نبيه ، عن أبيه ، به . وعن أحمد بن

---

(١) زيادة لازمة .

(٢) ما بين الأهلة بياض في (هـ) .

(٣) لم أجده بهذا الإسناد في المناسك في المطبوع .

(٤) « الحسن بن محمد بن الصبَّاح . أبو علي الزعفراني » مترجم في (تهذيب الكمال ٣١٠/٦) .

(٥) «عبدالملك بن عمرو القيسي» . (تهذيب ٤٠٩/٦) .

ط لمالك ش للشافعي حم لأحمد عم لعبدالله بن أحمد مي للدارمي جا لابن الجارود

داود ، ثنا أبو معمر[١] ، ثنا عبدالوارث ، به . وعن محمد بن جعفر ، ثنا يوسف القطان ، ثنا سلمة[٢] (بن الفضل ، عن إسحاق)[٣] بن راشد ، عن زيد بن علي ، عن أبان ، به . ولم يقل : «ولا يخطب» .

(حب في الثالث والتسعين)[٣] من الثاني : أنا الفضل بن الحباب ، ثنا أبو مسعود الرازي[٤] ، ثنا عبدالرزاق ، (أنا معمر ، عن أيوب)[٣] هو السختياني ، به[٥] . وعن عمر ابن سعيد ، عن أحمد بن أبي بكر ، عن مالك ، به . وعن الحسن بن سفيان ، عن (أبي بكر بن أبي شيبة ، عن سفيان . وعن ابن خزيمة ، ثنا محمد)[٣] بن عمرو بن تمام ، ثنا يحيى بن بكير ، ثنا ميمون (بن يحيى بن مسلم بن الأشج ، عن مخرمة ابن بكير)[٣] ، عن أبيه ، سمعت نبيه بن وهب ، به . وعن (محمد بن إسحاق ابن إبراهيم ، ثنا محمد بن)[٣] رافع ، ثنا سريج بن النعمان ، ثنا فليح بن سليمان ، عن عبدالجبار (بن نبيه . وعن ابن خزيمة ، ثنا)[٣] الحسن بن محمد بن الصباح ، ثنا أبو عباد يحيى بن عباد ، (ثنا فليح ، حدثني عبدالجبار و عبد)[٣] الأعلى ابنا نبيه بن وهب ، عن أبيهما ، به . وفي الحادي (عشر من الخامس : أنا الحسين بن)[٣] إدريس ، أنا أحمد بن أبي بكر ، به .

قط في الحج : ثنا أبو علي (محمد بن سليمان المالكي ، أنا بندار ، ثنا يحيى بن سعيد)[٢] القطان . قال : وثنا أبو بكر النيسابوري ، (ثنا الربيع بن سليمان ، أنا الشافعي . قال : وثنا الحسين)[٣] بن إسماعيل ، ثنا أحمد بن إسماعيل ، كلهم عن

---

(١) عبدالله بن عمرو بن أبي الحجاج : ميسرة التميمي المنقري المقعد ، راوية عبدالوارث بن سعيد . (تهذيب التهذيب ٣٣٥/٥) .

(٢) وقع في المطبوع : « أبو سلمة بن الفضل » وهو خطأ . انظر : (تهذيب الكمال ٤١٩/٢) .

(٣) ما بين الأهلة بياض في (هـ) .

(٤) «أحمد بن الفرات بن خالد الضبي» . انظر : (تهذيب التهذيب ٦٦/١) .

(٥) وقد سقط ذكر « أبان بن عثمان » من هذا الإسناد في المطبوع (١٧٠/٦) .

(مالك ، به . وفي النكاح : ثنا أبو بكر النيسابوري)(١) ، ثنا أحمد بن عبدالرحمن(٢) ابن وهب ، ثنا (عمي ، أنا مخرمة بن بكير ، به .

رواه أحمد : ثنا يحيى بن سعيد ، عن مالك)(١) حدثني نافع ، عن نبيه بن وهب ، عن (أبان ، به . وعن عبدالله بن بكر ومحمد بن جعفر ، قالا : ثنا)(١) سعيد ، عن مطر(٣) ويعلى بن حكيم ، كلاهما (عن نافع ، به . وعن إسماعيل ، عن أيوب)(١)هو السختياني . وعن سفيان ، عن أيوب بن موسى ، كلاهما (عن نافع ، به . وفي رواية إسماعيل قصة .

قال عبدالله : ثنا)(١) محمد بن أبي بكر ، ثنا حماد بن زيد ، عن أيوب ، به(٤) . (وفيه قصة . قال : وحدثني نُبَيْه ، عن أبيه ، نحوه .

١٣٦٢٧ ـ حديث : في المحرم إذا اشتكى عينيْه فضمدهما(٥) بالصَّبِر)(١)
مي جا عه حب حم

(١) ما بين الأهلة بياض في (هـ) .

(٢) في الأصل و (هـ) : « أحمد بن عبدالوهاب » ولكن في المطبوع : «أحمد بن عبدالرحمن» وهو الصواب ، وهو أحمد بن عبدالرحمن بن وهب بن مسلم القرشي ، يروي عن عمه عبدالله بن وهب ، ويروي عنه أبو بكر عبدالله بن محمد بن زياد النيسابوري . انظر : (تهذيب الكمال ٣٨٧/١) .

(٣) في الأصل و (هـ) : « مطرف » وهو خطأ ، والتصويب من المطبوع وكذا تقدم في إسناد أبي عوانة ، وهو كذلك عند مسلم وفي تحفة الأشراف (٢٤٣/٧) . وهو : مطر بن طهمان الوراق يروي عن نافع ويروي عنه سعيد بن أبي عروبة . انظر : (تهذيب الكمال ٥١/٢٨) .

(٤) وفيه : « نبيه بن وهب قال : حدثني عمر بن عبيدالله بن معمر » لم يذكر فيه : «عن أبيه» . ثم قال : « وحدثني نبيه ، عن أبيه ، بنحوه » .

١٣٦٢٧ - مي ٣٩٧/١ . جا ص ١٥٦ . حب ١٠٨/٦ . أحمد ٥٩/١-٦٠ ، ٦٥ ، ٦٨ ، ٦٩ .

(٥) ضمدهما بالصبر أي : جعله عليهما وداواهما به . وأصل الضَمْد : الشد يقال : ضمد رأسه وجرحه إذا شده بالضِّماد ، وهي خرقةيُشَدّ بها العضو المَؤُوف ثم قيل : يوضع الدواء على الجرح وغيره و إن لم يُشَدّ . (النهاية ٩٩/٣) . والصَّبِر - ككتف . عصارة شجر مُرّ . (القاموس ص٥٤١) .

مي في الحج : أنا محمد بن أحمد بن [أبي] (١) خلف(٢) ، ثنا سفيان ، (عن أيوب بن موسى ، عن نبيه بن وهب ، عنه ، بهذا .

جا فيه : ثنا)(٣) ابن المقرئ ، ثنا سفيان ، به .

(عه فيه(٤) : ثنا يونس بن عبدالأعلى ، ثنا سفيان ، به . وعن أبي داود ، ثنا أحمد ابن حنبل ،)(٣) ثنا سفيان ، به . وعن يوسف ، (ثنا مسدد ، ثنا عبدالوارث ، عن أيوب ابن موسى ، بنحوه .

حب في السادس)(٣)عشر من الرابع : أنا أبو يعلى (ثنا إسحاق بن إسماعيل الطالقاني ، ثنا سفيان ، به .

/ رواه أحمد : ثنا عبدالرزاق)(٣) ، أنا معمر ، عن أيوب ، به . وعن (عفان ، عن عبدالوارث ، عن أيوب ، به . وعن سفيان ، عن أيوب بن موسى)(٣) ، عن نبيه ، به نحوه . ٤/٨٥أ

١٣٦٢٨ ـ (حديث : أن رسول الله ﷺ مرَّت به جنازة فقام لها .
طح عم

طح في)(٣) الجنائز : ثنا علي بن معبد ، ثنا معلى (بن منصور ، عن إسماعيل بن أمية(٥) ، عن موسى بن عمران بن مَنَّاح(٦) ، عنه)(٣) به(٧) . وعن يزيد ، عن دحيم ،

---

(١) زيادة من المطبوع ، و انظر ترجمته في : (تهذيب التهذيب ٢٢/٩) .

(٢) في المطبوع : « عثمان بن محمد بن أبي شيبة ومحمد بن أحمد بن أبي خلف » .

(٣) ما بين الأهلة بياض في (هـ) .

(٤) لم أهتد إليه في المخطوط من أبي عوانة .

١٣٦٢٨ - طح ٤٨٥/١ . المسند ٦٠/١ ، ٦٤ ، ٦٨ ، ٧٣ ، ٦٤ .

(٥) في المطبوع : « معلى بن منصور قال : ثنا إسماعيل بن عياش ، عن إسماعيل بن أمية » .

(٦) مَنَّاح - بفتح الميم والنون المشددة . (الإكمال ٣٠٧/٧) .

(٧) الحديث بهذا الإسناد من فعل أبان بن عثمان : أنه مرت به جنازة فقام لها . ولم يرفعه . ولكنه بالإسناد الثاني مرفوع .

(عن سعيد بن مسلمة ، عن إسماعيل بن أمية ، به .

قال عبدالله بن أحمد)[١] : حدثني إسماعيل أبو معمر ، ثنا يحيى (بن سُلَيْم ، عن إسماعيل ، به . وحدثني الحكم بن موسى ، ثنا سعيد بن مسلمة ، عن)[١] ، إسماعيل ، به . وحدثنا[٢] زكريا (بن أبي زكريا ، ثنا يحيى بن)[١] سُلَيْم ، به . وحدثني[٣] سويد بن سعيد ، ثنا يحيى بن سُلَيْم ، نحوه بلفظ : «**إذا رأيتم (الجنازة فقوموا لها** » .

١٣٦٢٩ ـ حديث : «من قال حين)[١] يصبح : بسم الله الذي لا يضر مع اسمه شيء . . . » الحديث . حب كم حم عم

حب في الثاني من الأول : (أنا ابن الجنيد ببست[٤])[١] ثنا قتيبة ، ثنا أبو ضمرة ، عن أبي مودود ، عن محمد بن كعب ، عن أبان ، به . (وعن محمد بن إسحاق)[١] ابن إبراهيم ، ثنا الحسين بن عيسى ، ثنا أنس بن عياض[٥] ، به .

كم في الدعاء : أنا أبو بكر (بن أبي نصر)[١] الدارابردي[٦]بمرو ، ثنا أحمد بن

---

(١) ما بين الأهلة بياض في (هـ) .

(٢) هذا الإسناد في المسند للإمام أحمد نفسه وليس من زوائد عبدالله . انظر : (المسند ٦٤/١) .

(٣) لم أجد هذا الإسناد في مسند عثمان بن عفان من مسند أحمد . والله أعلم .

١٣٦٢٩ - حب ١٠٧/٢ ، ١١١ . كم ٥١٤/١ . المسند ٦٢/١-٦٣ ، ٦٦ ، ٧٢ .

(٤) بُسْت : مدينة بين سجستان وغزنين وهراة . ومنها الإمام ابن حبان البستي . (معجم البلدان ٤١٤/١) .

(٥) هو أبو ضمرة المذكور في الإسناد الأول .

(٦) لم يذكر ابن الأثير هذه النسبة في اللباب ولعلها لغة في « دارابجردي » نسبة إلى دارابجرد محلة بنيسابور . (اللباب ٤٩٥/١) .

محمد بن عيسى ، ثنا عبدالله بن مسلمة[١] ، ثنا عبدالرحمن بن أبي الزناد ، عن أبيه ، عن أبان ، به ، نحوه[٢] .

رواه أحمد : عن سريج بن النعمان و[عبيد بن أبي قرة][٣] ، كلاهما عن ابن أبي الزناد ، به .

قال عبدالله : (حدثني محمد بن إسحاق المسَيِّبي ، ثنا أنس بن عياض ، عن أبي مودود)[٤] ، عن محمد بن كعب ، عن أبان (بن عثمان ، عن عثمان ، نحوه)[٤] .

١٣٦٣٠ ـ حديث : « أرأيت لو كان بفناء أحدكم (نهر يجري يغتسل منه كل يوم خمس مرات)[٤] . . . » الحديث .
عم حم

قال عبدالله : حدثني أبي (وأبوخيثمة ، قالا : ثنا يعقوب ، قال أبي في حديثه)[٤] : أنا ابن أخي ابن شهاب[٥] ، عن عمه ، أخبرني (صالح بن عبدالله بن أبي فروة ، أن عامر بن)[٤] سعد بن أبي وقاص أخبره (أنه سمع أبان بن عثمان يقول : قال عثمان . . . فذكره)[٤] .

١٣٦٣١ ـ حديث : كنية عثمان ، أبو عبدالله .
كم

(كم في المناقب : أخبرني محمد بن المؤمل ، ثنا الفضل بن)[٤] محمد ، ثنا أحمد ابن حنبل ، ثنا أبو (داود ، ثنا ابن أبي الزناد ، عن أبيه ، عنه ، بهذا)[٤] .

---

(١) في المستدرك : « عبدالله بن سلمة » .

(٢) وقال : صحيح الإسناد ولم يخرجاه .

(٣) ما بين المعقوفين بياض في الأصل و(هـ) والمثبت من المسند .

(٤) ما بين الأهلة بياض في (هـ) .

١٣٦٣٠ - المسند ١/٧١-٧٢ .

(٥) زاد في المسند : « وقال أبو خيثمة : حدثني » عن عمه . . . إلخ .

١٣٦٣١ - كم ٣/٩٦ .

١٣٦٣٢ ـ حديث : لا مكايلة[١] ، إذا (وقعت الحدود فلا شفعة .
طح

طح : في الشفعة : ثنا أحمد بن داود)[٢] ، ثنا إسماعيل بن سالم ، ثنا هشيم ، (عن محمد بن إسحاق ، عن منصور بن أبي سلمة[٣] ، عنه ، به . موقوف)[٢][٤] .

2★ إبراهيم بن عبدالرحمن بن عوف ، عن عثمان .

١٣٦٣٣ ـ حديث : أنه كان يصلي (فمرَّ بين يديه رجل ، قال : فمنعته فغلبني إلا أن يمر بين يديَّ)[٢] ، فذكرت ذلك لعثمان ، وكان (خال أبيه[٥] ، فقال : لا يضرك .
طح عم

طح في الصلاة : ثنا ابن مرزوق ، ثنا وهب)[٢] ، ثنا شعبة ، عن سعد بن (إبراهيم ، عن أبيه ، بهذا . وعن علي بن عبدالرحمن ، ثنا عبدالله بن صالح ،

١٣٦٣٢ - طح ١٢٥/٤

(١) المكايلة : هي المقايسة بالقول والفعل والمراد المكافأة بالسوء وترك الإغضاء والاحتمال أي تقول له وتفعل معه مثل ما يقول لك ويفعل معك . (النهاية ٢١٩/٤) .

(٢) ما بين الأهلة بياض في (هـ) .

(٣) لم أجد له ترجمة وفي المطبوع من طح : « منصور بن أبي ثعلبة » ولم أجد له ترجمة أيضاً . ومن شيوخ ابن إسحاق «منظور بن ثعلبة» ذكره ابن أبي حاتم ولم يذكر فيه جرحاً ولا تعديلاً . (٤٠٥/٨) .

(٤) ويستدرك :

حديث : أن عثمان بن عفان أكل خبزاً ولحماً ثم مضمض وغسل يديه ومسح بهما وجهه ثم صلى ولم يتوضأ .

مالك في الطهارة ٢٦/١ : عن ضَمْرة بن سعيد المازني ، عن أبان بن عثمان ، به .

2★ إبراهيم بن عبدالرحمن بن عوف الزهرى ، قيل له رؤية . وسماعه من عمر أثبته يعقوب ابن شيبة . مات سنة ٩٥هـ وقيل ٩٦هـ / خ م د س ق (التقريب ، وتهذيب الكمال ١٣٤/٢) .

١٣٦٣٣ - طح ٤٦٤/١ . المسند ٧٢/١ .

(٥) في المطبوع من طح : « ابنه » وذكر المحقق أن في نسخة « أبيه » .

حدثني)(١) بكر بن مضر ، عن عمرو (بن الحارث ، عن بكير - هو ابن الأشج - أن بشر بن سعيد وسليمان)(١) بن يسار ، حدثاه (أن إبراهيم بن عبدالرحمن بن عوف ، حدثهما : أنه كان في صلاة فمر به)(١) سليط (بن أبي سليط ، فجذبه إبراهيم فخرَّ فشج ، فذهب إلى عثمان ، قال : فأرسل)(١) إليَّ فقال : ما هذا ؟ (فقلت : مرَّ بين يدي ، فرددته لئلا يقطع صلاتي . قال : ويقطع صلاتك)(١)؟! قلت : أنت أعلم . (قال : إنه لا يقطع صلاتك .

قال عبدالله : حدثني سويد)(١) بن سعيد ، ثنا إبراهيم (بن سعد ، ثنا أبي ، عن أبيه ، قال : كنت أصلي فمر رجل بين يدي فمنعته فأبى ، فسألت عثمان)(١) فقال : لا يضرك (يا ابن أخي)(١) .

١٣٦٣٤ ـ حديث : إن (وجدتم في كتاب الله أن تضعوا رجلي في القيد فضعوها .

قال عبدالله : حدثني)(١) سويد ، ثنا إبراهيم (بن سعد ، ثنا أبي ، عن أبيه ، قال : قال عثمان . . . بهذا)(١) .

٤/٨٥/ب

3★ / الأحنف بن قيس ، عن عثمان .

١٣٦٣٥ ـ حديث : أن رسول الله ﷺ قال : « من يبتاع (بئر رومة غفر الله له . . . » الحديث)(١) . خز حب قط حم عم

خز في الزكاة : ثنا يعقوب بن إبراهيم الدورقي ، ثنا عبدالله بن (إدريس ، سمعت

---

(١) ما بين الأهلة بياض في (هـ) .

١٣٦٣٤ - المسند ١/٧٢ .

3★ الأحنف بن قيس بن معاوية بن حصين التميمي السعدي ، أبو بحر اسمه الضحاك ، وقيل صخر . مخضرم ثقة . قيل : مات سنة ٦٧ وقيل ٧٢ هـ . ع . (التقريب) .

١٣٦٣٥ - خز ٤/١١٩-١٢٠ . حب ٩/٣٨ . قط ٤/١٩٤ . المسند ١/٧٠ ، ٧٤-٧٥ ، ٥٩ .

حصيناً يذكر)[١] عن عمرو بن جاوان ، عن الأحنف قال . . . فذكر الحديث في قتل عثمان . وفيه : (فإذا علي وطلحة والزبير)[١] وسعد إذ جاء عثمان فقال . . . فذكره . وفيه : فقالوا : اللهم نعم . ليس في سماعنا .

(حب في الثاني)[١] من الثالث : أنا الحسن بن سفيان ، ثنا أبوبكر بن أبي شيبة ثنا ابن إدريس ، به .

(قط في الأحباس : ثنا)[١] القاضي الحسين بن إسماعيل ، ثنا يوسف بن موسى ، ثنا جرير . وعن ابن مبشر[٢] ثنا أحمد بن سنان ، ثنا علي بن عاصم . وعن أبي صالح الأصبهاني ، ثنا أبو مسعود ، ثنا أبو داود . وعن أبي سهل (بن زياد ، ثنا عبدالله ابن أحمد بن حنبل ، ثنا أبي ، ثنا بهز بن أسد)[١] قالا : ثنا أبو عوانة . وعن محمد (ابن عبدالله بن زكريا ، ثنا أبو عبدالرحمن النسائي)[١] ثنا إسحاق بن إبراهيم ، ثنا المعتمر بن سليمان ، (سمعت أبي ، كلهم عن حصين ، به . وعن محمد)[١] بن منصور بن أبي الجهم[٣] ، ثنا السري بن عاصم . (وعن محمد بن الحسن بن محمد ابن أبي الشوارب)[١]سمعت العباس بن يزيد . وعن أحمد بن محمد بن (سعدان ، ثنا شعيب بن أيوب ، ثنا يحيى بن آدم ، قالوا)[١] : ثنا عبدالله بن إدريس ، به .

رواه أحمد بطوله : (قال : ثنا بهز ، به .

قال عبدالله[٤] : ثنا محمد بن أبي بكر المقدمي ، ثنا محمد)[١] بن عبدالله

---

(١) ما بين الأهلة بياض في (هـ) .

(٢) هو علي بن عبدالله بن مبشر .

(٣) في الأصل : « محمد بن منصور بن الحصين » وما أثبته هو من مطبوعة الدارقطني ، وهو محمد بن منصور بن النضر بن إسماعيل أبو بكر المعروف بابن أبي الجهم . ترجمه الخطيب في تاريخ بغداد (٣/٢٥١) .

(٤) من زيادات عبدالله في المسند . وهذه الرواية وكذلك رواية الإمام أحمد الآتية بعدها ليستا عن طريق الأحنف بن قيس . ولكن يبدو أن المصنف رحمه الله ذكرهما هنا بمناسبة القصة . =

الأنصاري ، ثنا هلال بن حِقّ ، (عن الجريري ، عن ثمامة بن حَزْن قال : شهدت الدار)(١) يوم أصيب عثمان ، فاطلع عليهم (اطلاعة فقال : ادعوا لي صاحبيكم اللذين ألَّباكم(٢)عليَّ)(١) . فدعيا له فقال : نشدتكم(٣) بالله أتعلمون . . .؟ (فذكر مناقب في الثلاثة . وفيه قولهم : اللهم نعم . وعن أبي)(١) قطن(٤) عمرو بن الهيثم ، عن يونس (ابن أبي إسحاق ، عن أبيه ، عن أبي سلمة بن عبدالرحمن ، قال : أشرف)(١) عثمان [من القصر](٥) وهو محصور . . . (فذكر نحوه ، لكن أوله قصة جبل حراء وقوله : «اسكن حراء)(١) فليس عليك إلا نبيٌّ أو صديق (أو شهيد» فانتشد له رجال . وقال في بيعة الرضوان كذلك)(١) وفي توسيع المسجد ، وفي (جيش العُسْرَة ، وفي بئر رومة كذلك .

4★ أسعد أبو أمامة بن سهل بن حنيف ، عن عثمان .

١٣٦٣٦ ـ حديث : «لا يحل دم امرئ مسلم إلا بإحدى ثلاث . . .» الحديث .
مي جا طح كم حم عم ش

= وسيعيدهما في ترجمة ثمامة بن حزن ، عن عثمان . انظر الحديث : (١٣٦٤٠) . وفي ترجمة : أبي سلمة بن عبدالرحمن (الحديث ١٣٦٦٩) أيضاً .

(١) ما بين الأهلة بياض في (هـ) .

(٢) ألَّب عليه الناس : أي حَرَّضهم عليه . (المعجم الوسيط ص٢٣) .

(٣) في المسند : « نشدتكما . . . أتعلمان » . (٧٤/١) .

(٤) هذه الرواية في المطبوع من المسند لأحمد نفسه وليست من زيادات عبدالله .

(٥) ما بين المعقوفين زيادة من المسند .

4★ أسعد بن سهل بن حُنيف - بضم المهملة - الأنصاري ، أبو أمامة معروف بكنيته . معدود في الصحابة . له رؤية . لم يسمع من النبي ﷺ . مات سنة ١٠٠ هـ وله ٩٢ سنة . (التقريب) .

١٣٦٣٦ - مي ٩٣/٢ . جا ص ٢٨٤ . طح ١٥٩/٣ . كم ٣٥٠/٤ . المسند ٦٣/١ ، ٦١ ، ٦٥ ، ٧٠ ، ٦٢ .

ويزاد : الشافعي : ص ١٦٤ ، ١٩٧ : أخبرنا الثقة وهو يحيى بن حسان ، عن حماد ، به .

مي : في)[1] الحدود : أنا أبو النعمان (هو عارم ، ثنا حماد بن زيد ، عن يحيى بن سعيد ، عنه ، به .

جا فيه : ثنا محمد بن)[1] يحيى ، ثنا سليمان بن حرب (ثنا حماد ، به .

طح فيه : ثنا يزيد بن سنان ، ثنا حَبّان بن هلال . وعن ابن مرزوق)[1] عن عارم ابن الفضل (قالا : ثنا حماد بن زيد ، به .

كم فيه : أنا أبوعبدالله الصفار ، ثنا إسماعيل)[1] بن إسحاق ، ثنا سليمان (بن حرب ، به . وقال : صحيح على شرطهما .

رواه أحمد : ثنا إسحاق بن سليمان ، سمعت)[1] مغيرة بن مسلم[2] ، (يذكر عن مطر ، عن نافع ، عن ابن عمر[3] قال : أشرف عثمان على أصحابه)[1] وهو محصور . . . (فذكره . وعن عفّان وسليمان بن حرب مجموعاً ومفرقاً ، كلاهما عن)[1] حماد بن زيد ، عن (يحيى بن سعيد ، عن أبي أمامة بن سهل قال : كنت[4] مع عثمان في الدار وهو)[1] محصور . . . الحديث . (وفيه معناه .

قال عبدالله : حدثني القواريري ، ثنا حماد بن زيد ، به)[1] .

5★ أسلم مولى عمر ، عن عثمان .

١٣٦٣٧ ـ (حديث : شهدت عثمان حين)[1]حصر ، فقال لطلحة : أتذكر إذ

كم عم

(١) ما بين الأهلة بياض في (هـ) .

(٢) زاد هنا في المطبوع : « أنا سلمة يذكر عن مطر» وهو خطأ صوابه «أبا سلمة» وهي كنية مغيرة بن مسلم . انظر : (تهذيب الكمال في ٣٩٥/٢٨ ، والمسند بتحقيق أحمد شاكر رقم ٤٥٢) .

(٣) هذه الرواية ليست عن طريق أبي أمامة بن سهل بن حنيف فيبدو أن المصنف رحمه الله ذكرها هنا لوحدة القصة .

(٤) في المسند : « كنا » .

5★ هو أسلم العدوي مولى عمر ، ثقة مخضرم ، مات سنة ٨٠ هـ وقيل بعد سنة ٦٠ هـ وهو ابن ١١٤ سنة /ع (التقريب) .

١٣٦٣٧ - كم ٩٧/٣ . المسند ٧٤/١ .

قال النبي ﷺ : « إن عثمان رفيقي(في الجنة »؟ فقال : نعم . . . الحديث)[١] .

كم في المناقب : ثنا أبو النضر الفقيه بالطابران[٢] ، ثنا علي بن عبدالعزيز (ثنا عبيدالله بن عمر)[١] بن ميسرة ، ثنا القاسم بن الحكم بن أوس ،ثنا أبوعُبَادة[٣] الزرقي الأنصاري من أهل المدينة[٤] ، حدثني زيد بن أسلم ، عن أبيه ، به .

قال عبدالله بن أحمد : حدثني عبيدالله بن عمر ، به .

6★ الأسود بن يزيد ، عن عثمان .

في مسند : أبي بكر

٤/٨٦أ 7★/أنس بن مالك ، عن عثمان .

١٣٦٣٨ ـ حديث : أن حذيفة قدم على عثمان بن عفان وكان يغازي أهل الشام و أهل العراق في فتح أَرمينية وأذربيجان[٥] فأفزع حذيفة (اختلافهم في حب

(١) ما بين الأهلة بياض في (هـ) .

(٢) طابَران - بفتح الباء الموحدة - إحدى مدينتي طوس . (معجم البلدان ٣/٤) .

(٣) في الأصل : « أبو عباد » والتصويب من مصادر الحديث ومصادر ترجمته . وهو أبوعُبَادة عيسى بن عبدالرحمن بن فروة أو ابن سَبرة الزرقي . انظر : (التقريب والتهذيب ١٤٦/١٢) .

(٤) قوله « الأنصاري من أهل المدينة » ليس في مطبوعة الحاكم وإنما هو في المسند وفي الحديث قصة عندهما.

6★ الأسود بن يزيد النَخَعي ، أبو عبدالرحمن ، مخضرم ، ثقة مكثر فقيه ، من الثانية ، مات سنة ٧٤ أو ٧٥هـ . انظر : (التقريب وأصوله) . وتقدم حديثه في مسند أبي بكر الصديق (٢٣٢/٨ ، ح٩٢٧٢) .

7★ أنس بن مالك بن النضر الأنصاري « الخزرجي ، خادم رسول الله ﷺ ، صحابي مشهور ، مات٩٢ أو ٩٣ هـ وقد جاوز المائة /ع . (التقريب) .

١٣٦٣٨ - حب (الإحسان) ١٨/٧-١٩ .

(٥) أرمينية وأذربيجان : إقليمان واسعان شمال شرق تركيا فيما كان يسمى سابقاً بالاتحاد السوفيتي انظر : معجم البلدان ١٢٨/١ ، ١٥٩ . وبلدان الخلافة الشرقية ص١٩٣ ، ٢١٦ .

القراءة . . . الحديث في جمع القرآن في المصاحف ، وفيه)[1] قول عثمان : ما اختلفتم في شيء (فاكتبوه بلسان قريش فإنه نزل بلسانهم .

حب في الثالث من)[1] الخامس : أنا الفضل بن الحباب ، ثنا أبو (الوليد الطيالسي ، ثنا إبراهيم بن سعد ، ثنا ابن شهاب ، عنه ، به)[1] في حديث أبي بكر الصديق ، وفي التاسع (منه : أنا محمد بن الحسن بن قتيبة ، ثنا حرملة بن يحيى ، ثنا)[1] ابن وهب ، أنا يونس ، عن ابن شهاب ، (به [2])[1] .

8 ★ بُسر بن سعيد ، عن عثمان .

١٣٦٣٩ ـ حديث : أتى عثمان المقاعد (فدعا بوَضوء فمضمض واستنشق ، ثم غسل وجهه)[1] ثلاثاً . . . الحديث . وفيه : استشهاده (بالصحابة . قط

قط في الصلاة[3] : ثنا أحمد بن محمد بن زياد ، ثنا عبدالله بن)[1] أحمد بن حنبل ، حدثني أبي ، ثنا (ابن الأشجعي ، ثنا أبي ، عن سفيان ، عن سالم أبي النضر ، عنه ، به .

وقال :)[1] تفرد به ابن الأشجعي[4] ، عن (أبيه ، عن سفيان بهذا الإسناد وهذا

---

(١) ما بين الأهلة بياض في (هـ) .

(٢) ويستدرك حديث : أن عثمان رضي الله عنه توضأ بالمقاعد ثلاثاً ثلاثاً وعنده رجال من أصحاب رسول الله ﷺ ، قال : أليس هكذا رأيتم رسول الله ﷺ ؟ قالوا نعم .

رواه أحمد : ثنا وكيع ، ثنا سفيان ، عن أبي النضر ، عن أنس ، به . (٥٧/١) .

8 ★ بُسر - بضم أوله ثم مهملة ساكنة - ابن سعيد المدني العابد ، مولى ابن الحضرمي ، ثقة جليل ، من الثانية ، مات سنة ١٠٠هـ .(التقريب) .

١٣٦٣٩ - قط ٨٥/١ . وانظر الحديث الآتي برقم (١٣٦٤٥) .

(٣) بل في الطهارة ، باب وضوء رسول الله ﷺ .

(٤) أول كلامه : صحيح إلا التأخير فى مسح الرأس فإنه غير محفوظ . تفرد به ابن الأشجعي . . . إلخ . وذلك لأن ذكر مسح الرأس تأخر في الحديث فوقع بعد ذكر غسل الرجلين ثلاثاً . (السنن ٨٥/١) .

اللفظ . ورواه العدنيان(١) :)(٢) عبدالله بن الوليد (ويزيد بن أبي حكيم والفريابي وأبو أحمد أبو حذيفة وغيرهم)(٢) ، عن الثوري ، بهذا الإسناد ، (وقالوا كلهم : إن عثمان توضأ ثلاثاً ثلاثاً وقال : هكذا رأيت)(٢) رسول الله ﷺ توضأ . لم يزيدوا على هذا ، وخالفهم وكيع ، رواه عن الثوري)(٢) ، عن أبي النضر ، عن (أبي أنس(٣) ، عن عثمان : أن النبي ﷺ توضأ ثلاثاً ثلاثاً)(٢)(٤) . ثنا إبراهيم بن حماد (ثنا العباس بن يزيد ، ثنا وكيع . . . فذكره .

وسيأتي(٥) في : حمران ، عن عثمان)(٢)

9★ ثمامة بن حَزْن القشيري ، عن عثمان .

١٣٦٤٠ ـ حديث : شهدت (الدار يوم أصيب عثمان وأشرف علينا(٦) . . . الحديث . في ذكر بئر رومة)(٢) .
خز قط

(١) في الأصل : « العدنيين » والتصويب من المطبوع .

(٢) ما بين الأهلة بياض في (هـ) .

(٣) « أبو أنس » هو مالك بن أبي عامر الأصبحي ، جد الإمام مالك بن أنس ثقة ، من الثانية . مات ٧٤هـ على الصحيح . (التقريب . تهذيب التهذيب ١٠/١٩) .

(٤) زاد هنا في المطبوع : « كذا قال وكيع وأبو أحمد : عن الثوري ، عن أبي النضر ، عن أبي أنس وهو مالك بن أبي عامر » والمشهور « عن الثوري ، عن أبي النضر ، عن بسر بن سعيد ، عن عثمان » .

(٥) انظر الحديث رقم (١٣٦٤٥) وفيه رواية : بسر ، عن عثمان بهذا الحديث .

9★ ثمامة بن حَزْن - بفتح المهملة وسكون الزاي ثم نون - القُشَيْري البصري . ثقة ، من الثانية مخضرم . وفد على عمر بن الخطاب وله خمس وثلاثون سنة . (التقريب) .

١٣٦٤٠ - خز ٤/١٢١-١٢٢ . قط ٤/١٩٦ ، ١٩٧ . وهو عند أحمد في الحديث المتقدم (١٣٦٣٥) .

(٦) كذا في المطبوع . وفي الدارقطني : « حين أشرف عليهم » . وزاد الدارقطني وعبدالله بن أحمد : ذكر توسعة المسجد وجيش العسرة . وزاد الدارقطني وحده ذكر قوله ﷺ : « اسكن فإنما عليك نبي وصديق وشهيدان . . . » أيضاً .

خز في الزكاة : ثنا (إبراهيم بن محمد الكلبي ، ثنا يحيى بن أبي الحجاج ، ثنا سعيد الجُرَيْري ، عن ثمامة بن حَزْن)(١) به . ليس في سماعنا .

(قط في الأحباس : ثنا ابن مبشر ، ثنا أحمد بن سنان ، ثنا يعقوب بن محمد الزهري)(١) ، ثنا يحيى بن (أبي الحجاج ، به . وعن عبدالله بن محمد بن عبدالعزيز ، ثنا شجاع بن مخلد . وعن الحسين)(١) بن إسماعيل ، (ثنا يحيى بن محمد بن السكن ، قالا : ثنا سعيد بن عامر [حدثني يحيى بن الحجاج](٢) . وعن عبدالله بن محمد بن إسحاق .)(١) ثنا عبدالله بن (محمد بن أبي ثمامة الأنصاري . وعن أبي سهل بن زياد ، ثنا عبدالله بن أحمد ، ثنا)(١) محمد بن أبي بكر المقدمي ، (كلاهما عن محمد بن عبدالله الأنصاري ، ثنا هلال بن حِق(٣) ، كلاهما عن الجُرَيْري)(١) ، به(٢) . وقد تقدم في ترجمة : (الأحنف ، عن عثمان)(٤)

10 ★ جُرَيّ بن كليب ، عن عثمان .

في ترجمة : (عبدالله بن شقيق ، عنه(٥))(١)

---

(١) ما بين الأهلة بياض في (هـ) .

(٢) زيادة لازمة من السنن ، لأن يحيى بن الحجاج هو الذي يشترك مع هلال بن حق في الرواية عن الجريري .

(٣) حِق - بكسر المهملة . انظر : (التقريب ، وتهذيب التهذيب ٧٦/١١) وقد وقع في المطبوع من سنن الدارقطني في الموضعين : « لا حِق » وهو خطأ .

(٤) ما بين الهلالين بياض في (هـ) . وفي الأصل « أبان » بدل « الأحنف » وهو خطأ . وانظر الحديث المتقدم برقم (١٣٦٣٥) .

10 ★ جُرَيّ بن كليب السدوسي البصري ، مقبول ، في الثالثة . (التقريب ، وتهذيب التهذيب ٧٨/٢ ولم يذكر فيه روايته عن عثمان) .

(٥) انظر الحديث المتقدم برقم (١٣٦٨٧) .

★ الحارث مولى عثمان ، كنيته أبو صالح .

يأتي[١] (في الكنى)[٢]

١٣٦٤١ ـ حديث : جلس عثمان يوماً وجلسنا معه فجاءه المؤذن فدعا (بماء في إناء أظنه سيكون فيه مد)[٢] فتوضأ ثم قال : رأيت رسول الله ﷺ يتوضأ وضوئي (هذا ثم قال : « من توضأ)[٢] وضوئي هذا وقال[٣] : فصلى صلاة الظهر غفر له ما كان بينها وبين الصبح . . . » الحديث . (وفيه : سؤالهم)[٢] عن الباقيات الصالحات . قال : « لا إله إلا الله وسبحان الله والحمد لله والله أكبر ، ولا حول ولا قوة إلا بالله » .

أحمد : ثنا أبو عبدالرحمن المقرئ ، ثنا حيوة ، أنا أبو عقيل ، أنه سمع الحارث مولى عثمان يقول . . . فذكره بتمامه .

11★ (حريث بن سليم ، عن عثمان .

في ترجمته عن علي

12★ الحسن البصري ، عن عثمان .

★ أبو صالح مولى عثمان ، مقبول ، من الثالثة . اسمه الحارث ويقال تركان ، بمثناة أوله ثم راء ساكنة (التقريب) .

(١) يأتي برقم (102) وانظر الحديث رقم (١٣٧٦٠) .

(٢) ما بين الأهلة بياض في (هـ) .

١٣٦٤١ - أحمد ٧١/١ .

(٣) في مسند أحمد : « ثم قام » بدل قوله : « وقال » .

11★ حريث بن سليم العدوي . روى عن علي رضي الله عنه . روى عنه بكير بن عطاء . ذكره ابن حبان في الثقات . وقال الذهبي : لا يعرف . انظر : (الجرح والتعديل ٢٦٢/٣ ، والميزان ٤٧٤/١ ، ولسان الميزان ١٨٦/٢) . وسيأتي في مسند علي (ص ٣٣٨ ، ح١٤١٤٨) .

12★ الحسن بن أبي الحسن البصري ، الأنصاري ، مولاهم ، ثقة فقيه فاضل ، وكان يرسل كثيراً ويدلس ، رأس أهل الطبقة الثالثة ، مات سنة ١١٠هـ وقد قارب التسعين . (التقريب) .

١٣٦٤٢ ـ (حديث : إن كان عثمان ليكون في البيت)[١] -والباب عليه مغلق- فما يضع عنه الثوب[٢] يمنعه الحياء (أن يقيم صلبه . حم

أحمد : ثنا عبدالصمد ، ثنا سالم أبو)[١] جميع ، ثنا الحسن وذكر عثمان وشدة حيائه ، فقال . . . فذكره .

١٣٦٤٣ ـ حديث : شهدت عثمان يأمر في خطبته بقتل الكلاب)[١] وذبح الحمام . عم

قال عبدالله : ثنا شيبان (بن أبي شيبة أبو محمد الأُبُلِّي[٣] ، ثنا مبارك بن[٤] فضالة)[١] ثنا الحسن ، بهذا .

١٣٦٤٤ ـ حديث : (دخلت المسجد فإذا أنا بعثمان بن عفان)[١] متكئ على ردائه ، فأتاه سَقَّاءَان يختصمان (إليه ، فقضى بينهما ، ثم أتيته فنظرت إليه فإذا رجل)[١] حسن الوجه بوجنته[٥] نَكتَات جُدَرِيٌّ (وإذا شعره قد كسا ذراعيه . عم

قال عبدالله : ثنا زياد)[١] بن أيوب ، ثنا هشيم قال : زعم أبو (المقدام ، عن الحسن ابن أبي الحسن ، بهذا)[١]

١٣٦٤٢ - أحمد ١/٧٣-٧٤ .

(١) ما بين الأهلة بياض في (هـ) .

(٢) زاد هنا في المسند : « ليفيض عليه الماء » .

١٣٦٤٣ - المسند ١/٧٢ .

(٣) قوله : « أبو محمد الأبلي » ليس في المسند . والأُبُلّي . بضم الهمزة والموحدة وتشديد اللام . نسبة إلى بلدة قديمة قرب البصرة . انظر : (اللباب ١/٢٥ . التقريب) .

(٤) في الأصل : « مرة » والصواب : « مبارك بن فضالة » فهو الذي يروي عنه شيبان بن أبي شيبة (تهذيب الكمال ٢٧/١٨٠) وهو على الصواب في المسند .

١٣٦٤٤ - المسند ١/٧٣ .

(٥) في الأصل و(هـ) : « بوجهه » ولكن في المسند : « بوجنته »

---

13 ★ (حُضَيْن بن المنذر ، أبو ساسان ، عن)[1] عثمان .

في ترجمته عن علي .

14 ★ / (حُمْران بن أبان ، عن)[1] عثمان بن عفان .[2]

٤/٨٦/ب

١٣٦٤٥ ـ (حديث : أن عثمان دعا يوماً بوضوء ، فتوضأ ، فغسل كفيه ثلاث)[1] مرات . . . الحديث بطوله .

مي خز جا طح حب قط حم عم عه

---

13 ★ حُضَين - بضاد معجمة مصغراً - ابن المنذر بن الحارث الرقاشي ، أبو ساسان - بمهملتين - وهو لقب ، وكنيته أبو محمد ، كان من أمراء عَلِي بصفين . وهو ثقة ، من الثانية ، مات على رأس المائة (التقريب) . وسيأتي في مسند علي (ص ٣٦١ ، ح ١٤١٩٩) .

14 ★ حُمران - بضم أوله - ابن أبان . مولى عثمان بن عفان ، اشتراه في زمن أبي بكر الصديق ، ثقة ، من الثانية ، مات ٧٥هـ وقيل غير ذلك . (التقريب) .

(١) ما بين الأهلة بياض في (هـ) .

(٢) زاد في (هـ) : « في ترجمته عن علي » .

١٣٦٤٥ - مي ١٤٢/١ . خز ٤/١-٥ ، ٨١ . جا ص ٣٢-٣٣ . طح ٣٦/١ . حب ١٩٧/٢-١٩٨ ، ١٩٩ . قط ٨٣/١ ، ٩١ . المسند ٦٧/١ ، ٥٨ ، ٧٤ ، ٦٨ ، ٦١ ، ٦١ ، ٦٦ .

ويزاد : عه ٢٢٨/١ ، ٢٢٩ ، ٢٣٨ ، ٢٣٩ : عن يعقوب بن سفيان ، ثنا يوسف بن كامل العطار . وعن الصغاني أنبأ عفان بن مسلم ، قالا : ثنا عبدالواحد بن زياد ، ثنا عثمان بن حكيم ، ثنا محمد ابن المنكدر ، به . وعن ابن أبي مسرة ، ثنا الحميدي ، ثنا مروان بن معاوية قال : جاء عثمان بن حكيم . . . بإسناده بمثل حديث يعقوب بن سفيان . وعن يونس بن عبدالأعلى ، ثنا ابن وهب ، أخبرني يونس . وعن يزيد بن سنان قال أبو داود : وعن الزعفراني والصغاني ، قالا : ثنا سليمان ابن داود الهاشمي ، ثنا إبراهيم بن سعد . وعن محمد بن إسحاق بن الصباح الصنعاني ، والسلمي قالا : ثنا عبدالرزاق ، عن معمر . وعن أبي بكر الجعفي ، ثنا عثمان بن سعيد بن كثير . وعن أبي أمية أنبأ أبو اليمان قالا :ثنا شعيب . وعن أبي بكر الجعفي ، ثنا حسين الجعفي . وعن الزعفراني ، ثنا كثير بن هشام ، كلاهما ثنا جعفر بن برقان ، كلهم - أعني يونس وإبراهيم بن سعد ، ومعمر ، وشعيب وجعفر بن برقان - عن الزهري ، به بطوله إلا أنه لم يسق لفظ شعيب وجعفر بن برقان .

خز لابن خزيمة عه لأبي عوانة طح للطحاوي حب لابن حبان قط للدارقطني كم للحاكم

(مي في الطهارة : أنا نصر بن علي بن نصر الجهضمي ، ثنا عبدالأعلى ، عن معمر)[١] عن الزهري ، عن عطاء بن (يزيد عنه ، به .

خز فيه : عن يونس بن عبدالأعلى ومحمد بن عبدالله)[١] بن عبدالحكم ، عن ابن وهب ، (عن يونس ، عن الزهري ، وفيه : قول ابن شهاب الآتي .

جا فيه : عن)[١] محمد بن يحيى ، عن عبد الرزاق ، (عن معمر ، به . مختصر .

طح فيه : ثنا يونس وابن أبي عقيل ، قالا : ثنا ابن وهب ، به .)[١] ولم يسق لفظه . وعن (يزيد بن سنان ، ثنا أبو بكر الحنفي ، ثنا كثير بن زيد ، ثنا المطلب بن عبدالله بن)[١] حنطب ، عن حمران (مختصر : في الوضوء ثلاثاً ثلاثاً .

حب في الثاني من الخامس : أنا محمد بن عبيدالله)[١] بن الفضل الكلاعي (بحمص ، ثنا عمرو بن عثمان بن سعيد ، ثنا أبي ، ثنا شعيب بن أبي حمزة ، عن الزهري)[١] به . وعن محمد بن الحسن (بن قتيبة ، ثنا حرملة بن يحيى ، ثنا ابن وهب ، به .

قط في الطهارة : ثنا أبو بكر)[١] النيسابوري ، ثنا يونس (بن عبدالأعلى ، ثنا عبدالله بن وهب ، به . قال ابن شهاب : وكان علماؤنا)[١] يقولون : هذا الوضوء (أسبغ ما يتوضأ به أحد للصلاة . وعن الحسين بن إسماعيل ، عن عبدالله[٢] بن سعد)[١] ابن إبراهيم بن سعد ، عن عمه ، (عن أبيه ، عن محمد بن إسحاق ، عن محمد بن إبراهيم ، عن معاذ بن عبدالرحمن)[١] بن عثمان بن عبيدالله[٣] بن معمر (التيمي ،

(١) ما بين الأهلة بياض في (هـ) .

(٢) في المطبوع : « عبيدالله » بالتصغير . وعبدالله وعبيدالله هما أخوان ، ثقتان (التقريب) وكلاهما يروي عن عمه . ولكن الذي روى عنه الحسين بن إسماعيل المَحَامِلي هو « عبيدالله » المصغر . إذ لم يذكره المزي في تلامذة المكبر . (تهذيب الكمال ١٧/١٥ ، ٤٦/١٩) . فالظاهر أن ما في المطبوع هو أصح . والله أعلم .

(٣) في الأصل و(هـ) : « عبدالله » وفي المطبوع : « عبيدالله » وهو الصواب . انظر : (التقريب ، وتهذيب التهذيب ١٩٢/١٠) .

عنه ، مختصر . وعن)[1] الحسين بن إسماعيل ، عن[2] يوسف بن موسى ، عن[2] أبي عاصم النبيل ، (عن عبدالرحمن بن وردان)[1] ، عن سلمة بن وردان[3] ، عن أبي سلمة ، عن حمران ، بمعناه . وفيه : مسح (برأسه ثلاثاً . وقال)[1] رأيت رسول الله ﷺ يتوضأ هكذا ، وقال : «من توضأ أقل من ذلك (أجزأه» .

رواه أحمد[4] ثنا)[1] ابن الأشجعي ، ثنا أبي ، عن سفيان ، عن سالم ، عن بسر ابن سعيد ، قال : أتى عثمان (المقاعد)[1] فدعا بوضوء فتوضأ . فتمضمض واستنشق ، ثم غسل وجهه ثلاثاً ، ويديه ثلاثاً ، ومسح برأسه . . . الحديث . وعن وكيع[5] وعبدالله بن الوليد العدني ، كلاهما عن سفيان ، به مختصراً . وعن محمد ابن جعفر . عن سعيد ، عن قتادة ، عن مسلم بن يسار ، عن حمران ، عن عثمان : أنه دعا بماء . . . فذكره مطولاً . وفيه : «إن العبد إذا دعا بوضوء فغسل وجهه حط

(١) ما بين الأهلة بياض في (هـ) .

(٢) في المطبوع : « نا » في الموضعين .

(٣) في المطبوع : « عبدالرحمن بن وردان أخبرني أبو سلمة أن حمران أخبره » فلم يذكر في إسناده «سلمة بن وردان» والظاهر أنه هو الصواب ، لأن المزي لم يذكر سلمة بن وردان في تلامذة أبي سلمة - وهو ابن عبدالرحمن بن عوف الزهري - وذكر فيهم عبدالرحمن بن وردان (تهذيب الكمال في٣٧٣/٣٣) . كما لم يذكر أبا سلمة في شيوخ سلمة بن وردان . (٣٢٤/١١) . بالإضافة إلى ذلك فقد أخرج هذا الحديث أبو داود (٢٦/١ . حديث ١٠٧) والبزار (٧٣/٢) من طريق عبدالرحمن بن وردان نفسه قال : « حدثني أبو سلمة بن عبدالرحمن ، به » ودون ذكر سلمة بن وردان فيه . والله أعلم .

(٤) أحمد ٦٧/١ . ولكن هذه الرواية من طريق بسر بن سعيد ، عن عثمان ، وليست من طريق حمران ، عن عثمان . فذكرها هنا في غير موضعه . وقد سبق أن أشرت إليها في ترجمة بسر . انظر الحديث رقم (١٣٦٣٩) .

(٥) لم أجد رواية وكيع هذه في مسند عثمان بن عفان من المسند . وإنما هناك رواية : وكيع ، ثنا سفيان ، عن أبي النضر ، عن أنس : أن عثمان توضأ بالمقاعد ثلاثاً ثلاثاً . . . إلخ . ولم يذكرها المصنف رحمه الله فاستدركتها في ترجمة « أنس ، عن عثمان » كما سبق . والله أعلم .

(الله عنه كل)[1] خطيئة . . .» الحديث .

قال عبدالله : ثنا العباس بن الوليد ، ثنا يزيد بن (زريع ، ثنا سعيد بنحوه .

قال أحمد : ثنا سفيان ، عن هشام[2] عن)[1] أبيه ، عن حمران نحوه مختصراً . وعن (إسحاق بن يوسف ، عن عوف الأعرابي ، عن)[1] معبد الجهني ، عن حمران ، بمعناه . وعن صفوان (بن عيسى ، عن محمد بن عبدالله بن أبي)[1] مريم ، عن[3] ابن دارة[4] قال : رأيت عثمان بالمقاعد (دعا بماء فمضمض . . . الحديث . وعن عفان)[1] عن عبدالواحد بن زياد ، عن عثمان (بن حكيم)[1] ، عن محمد بن المنكدر ، عن حمران (عن عثمان بلفظ)[1] : «من توضأ فأحسن الوضوء خرجت (خطاياه من جسده حتى تخرج من أظفاره»)[1]

١٣٦٤٦ ـ حديث : رأيت رسول الله ﷺ توضأ (ثم قال : «من توضأ مثل
حب حم عه

---

(١) ما بين الأهلة طمس في (هـ) .

(٢) في الأصل فراغ مكان « هشام » وكتب فى الهامش « ابن الأشجعى » وفوقه « يحرر » والظاهر أنه خطأ ، إذ لم أجد رواية لسفيان عن ابن الأشجعى فى مسند عثمان بن عفان من أحمد . والله أعلم . أما رواية سفيان عن هشام عن أبيه ففي (٦٨/١) .

(٣) في المسند : « دخلت على ابن دارة مولى عثمان . . .» إلخ .

(٤) ذكر هذه الرواية هنا في غير موضعه . لأنها من رواية ابن دارة عن عثمان وليست من رواية حمران ، عن عثمان . وسيذكرها المصنف في موضعها برقم (١٣٧٨٩) .

١٣٦٤٦ - حب ٢٨٦/١-٢٨٧ . أحمد ٥٩/١ ، ٥٩ ، ٥٩ ، ٦٦ ، ٦٨ ، ٦٤ .

ويزاد : عه ١٢٣/١-٢٢٤ ، ٢٦٢/٢ : حدثنا يزيد بن سنان والصغاني ويعقوب بن سفيان ومحمد بن حيويه ، قالوا : ثنا ابن أبي مريم قال : أنبأ أبو غسان قال : ثنا زيد بن أسلم ، عن حمران مولى عثمان قال : أتيت عثمان بوضوء وهو على المقاعد ، بنحوه . دون قوله : « لا تغتروا » . وفي الصلاة : عن الزعفراني والصغاني وإبراهيم الحربي . قالوا : ثنا سليمان بن داود الهاشمي ، ثنا إبراهيم بن سعد الزهري ، به . بلفظ قريب من لفظ أحمد .

ط لمالك شن للشافعي حم لأحمد عم لعبدالله بن أحمد مي للدارمي جا لابن الجارود

وضوئي هذا غفر له)[١] ما تقدم من ذنبه» . ثم قال رسول الله ﷺ : «ولا تغتروا» .

حب في الثالث والعشرين من الثاني : أنا ابن سلم ، ثنا عبدالرحمن بن إبراهيم ، ثنا الوليد ، ثنا الأوزاعي ، حدثني يحيى بن أبي كثير ، حدثني محمد بن إبراهيم التيمي ، حدثني (شقيق بن سلمة ، حدثني حمران)[١] قال : رأيت عثمان قاعداً في المقاعد . . . فذكر القصة والحديث .

٤/٨٧أ / رواه أحمد : بلفظ : (من توضأ نحو وضوئي هذا)[١] ثم صلىّ ركعتين لا يحدث فيهما نفسه (غفر له ما تقدم من ذنبه»)[١] وفيه قصة . ثنا أبو كامل ، ثنا إبراهيم بن سعد . وعن إبراهيم بن نصر الترمذي ، (ثنا إبراهيم بن سعد)[١] . وعن عبدالرزاق ، عن معمر . وعن محمد بن بكر[٢] ، عن ابن جريج ، ثلاثتهم عن ابن شهاب ، عن عطاء بن يزيد ، عن حمران ، عن عثمان ، به . (وعن يعقوب[٣] - هو ابن إبراهيم ، ثنا)[١] أبي ، عن ابن إسحاق ، حدثني يحيى بن أبي كثير ، عن محمد بن إبراهيم ، (حدثني شقيق بن سلمة)[١] عن حمران ، نحوه ، وقال فيه : قال رسول الله ﷺ : «لا تغتروا» . (وعن حسن بن)[١] موسى ، عن شيبان ، [عن يحيى][٤] ،

---

(١) ما بين الأهلة طمس في (هـ) .

(٢) وقع في المسند : « محمد بن أبي بكر » وهو خطأ . انظر : (تهذيب الكمال ٤٣٩/١) . ومحمد بن بكر هو البرساني .

(٣) لم أجد هذه الرواية في مسند عثمان من المسند عن طريق يعقوب بن إبراهيم عن أبيه . وإنما فيه (٦٦/١) : « ثنا أبو المغيرة ، ثنا الأوزاعي ، ثنا يحيى بن أبي كثير ، به » وفيه قوله : « لا تغتروا » . نعم فيه (٦٨/١) : ثنا يعقوب ، ثنا أبي ، عن ابن إسحاق ، حدثني محمد بن إبراهيم ابن الحارث التيمي ، عن معاذ بن عبدالرحمن التيمي ، عن حمران ، به . بغير هذا اللفظ والله أعلم .

(٤) « عن يحيى » زيادة لازمة من المطبوع سقط ذكره من الإسناد هنا ولكن وجوده هو الصواب . فقد أخرج البخاري هذا الحديث عن طريق شيبان نفسه : « عن يحيى ، عن محمد بن =

عن (محمد بن إبراهيم ، عن معاذ)(١) بن عبدالرحمن ، أن (حمران بن أبان)(١) أخبره قال : أتيت عثمان . . .(فذكر نحوه . وفيه : ثم أتى)(١) المسجد فركع فيه ركعتين . (وفيه : قال : قال)(١) رسول الله ﷺ : « لا تغتروا »

١٣٦٤٧ ـ حديث : رأيت عثمان (دعا بوضوء فتوضأ على البلاط فقال : أحدِّثكم بحديث سمعته من رسول الله ﷺ)(١) : سمعت (رسول الله ﷺ يقول : «من توضأ فأحْسَنَ الوضوء وصلى غفر له)(١) ما بينه وبين الصلاة الأخرى » .

خز حب حم عه

= إبراهيم ، به » . (فتح الباري ١١/٢٥٠) . ويحيى هو ابن أبي كثير . وانظر أيضاً : (تحفة الأشراف ٧/٢٥٢) .

(١) ما بين الأهلة طمس في (هـ) .

١٣٦٤٧ - خز ١/٤ . حب ٢/١٨٩ . أحمد ١/٥٧ ، ٦٧ ، ٥٧ ، ٦٩ ، ٦٦ .

ويزاد : عه في الطهارة ١/٢٢٦-٢٢٧ : عن محمد بن يحيي والصغاني قالا : ثنا محاضر بن المورع . وعن محمد بن عبدالرحمن الجعفي قال : ثنا أبو أسامة . وعن يونس بن عبدالأعلى ، أنبأ ابن وهب . وعن أبي إسماعيل الترمذي ، ثنا القعنبي . وعن محمد بن حيويه أنبأ مطرف ، ثلاثتهم عن مالك : وعن يونس بن عبدالأعلى أنبأ ابن وهب ، أخبرني عمرو بن الحارث كلهم - أعني محاضر بن المورع وأبو أسامة ومالك وعمرو بن الحارث - عن هشام بن عروة ، به ، بنحوه . وفي حديث مالك : لولا آية في كتاب الله ما حدثتكموه . وفي آخره : قال مالك : إنه يريد هذه الآية ﴿ وَأَقِمِ ٱلصَّلَوٰةَ طَرَفَيِ ٱلنَّهَارِ . . . ﴾ الآية . ونحوه في حديث عمرو بن الحارث لكن دون ذكر الآية . وعن محمد بن يحيى ، ثنا يعقوب بن إبراهيم بن سعد . وعن محمد بن النعمان بن بشير ، ثنا عبدالعزيز الأويس ، كلاهما ثنا إبراهيم بن سعد ، عن صالح بن كيسان قال ابن شهاب : ولكن عروة يحدث ، عن حمران أنه قال بنحوه . وفيه قال عروة : الآية ﴿ . . . ٱلَّذِينَ يَكْتُمُونَ مَآ أَنزَلْنَا مِنَ ٱلْبَيِّنَٰتِ . . . ﴾ الآية .

ورواه مالك في الطهارة (١/٢٣٠) : عن هشام بن عروة ، به .

والشافعي (ص ١٦) : أخبرنا سفيان ، عن هشام بن عروة ، به .

ط لمالك ش للشافعي حم لأحمد عم لعبدالله بن أحمد مي للدارمي جا لابن الجارود

(خز في الطهارة : عن محمد بن بشار ، عن يحيى بن سعيد . وعن محمد بن العلاء)(١) عن أبي أسامة . وعن سعيد بن عبدالرحمن ، عن سفيان ، ثلاثتهم عن هشام (بن عروة ، عن أبيه ، عن حمران)(١) ، بهذا .

حب في النوع الأول من القسم الأول : أنا الحسين بن إدريس الأنصاري ، (أنا أحمد بن أبي بكر ، عن)(١) مالك ، عن هشام بن عروة ، نحوه .

رواه أحمد : ثنا يحيى بن سعيد ، عن هشام بن عروة . (وعن عفان)(١) ، عن أبي عوانة ، عن عاصم ، عن المسيب ، عن موسى بن طلحة ، عن حمران ، قال : (كان عثمان يغتسل)(١) كل يوم مرة منذ أسلم . فوضعت له وضوءاً ذات يوم للصلاة ، فلما توضأ (قال : إني أردت أن)(١) أحدثكم بحديث سمعته من رسول الله ﷺ ثم(٢) بدا لي أن لا أحدثكموه . فقال الحكم بن أبى العاص : يا أمير المؤمنين حدثنا(٣) إن كان خيراً فنأخذ به أو شراً فنتقيه . . . فذكر نحوه ، وفي أخره : « ما لم يصب مقتلة » يعني كبيرة . وعن عبدالرحمن بن مهدي ومحمد بن جعفر وهاشم بن القاسم ، عن شعبة . عن جامع بن شداد سمعت حمران . . . فذكره ، مختصراً : «من أتم الوضوء كما أمره الله فالصلوات المكتوبات كفارة لما بينهنّ » .

١٣٦٤٨ ـ حديث : « من أتم الوضوء كما أمره الله فالصلوات الخمس كفارات لما بينهنّ » . حب عه

(١) ما بين الأهلة طمس في (هـ) .

(٢) في المطبوع : « ثم قال : بدا لي . . . إلخ » .

(٣) قوله : « حدثنا » ليس في المطبوع .

١٣٦٤٨ - حب ٢/١٩٠ .

ويزاد : عه ١/٢٢٨-٢٢٩ ، ٢٤٤-٢٤٥ : عن محمد بن يحيى ، ثنا أبو عامر العقدي . وعن يزيد بن سنان ، ثنا وهب بن جرير . وعن يونس بن حبيب ، ثنا أبو داود . وعن الصغاني . أنبأ أبو النضر ، كلهم قالوا : ثنا شعبة ، به بنحوه . وعن حمدان بن الجنيد الدقاق ، ثنا أبو أحمد الزبيري ، ثنا مسعد ، عن أبي صخرة جامع بن شداد ، به ، بنحوه . وانظر الحديث السابق أيضاً .

حب في النوع الأول من القسم الأول : أنا عبدالله بن محمد الأزدي ، ثنا إسحاق ابن إبراهيم ، أنا وهب بن جرير ، ثنا شعبة ، عن جامع بن شداد أنه سمع حمران يحدث أبا بردة ، عن عثمان ، بهذا .

١٣٦٤٩ ـ حديث : « من توضأ فأسبغ الوضوء ثم مشى إلى صلاة مكتوبة فصلاها مع الإمام غفر له ذنبه » . خز عه حم

خز في الإمامة : عن الربيع بن سليمان ، عن شعيب بن[١] الليث . وعن محمد ابن عبدالله بن الحكم . عن أبيه وشعيب ، قالا : أنا الليث ، عن يزيد بن أبي حبيب ، عن عبدالله بن أبي سلمة ونافع بن جبير بن مطعم ، عن معاذ بن عبدالرحمن ، عن[٢] التيمي ، عن حمران ، به . ليس في السماع .

عه في الصلاة : ثنا أبوعبيدالله ، ثنا عمي ، أنا مخرمة بن بكير ، عن أبيه ، عن حمران ، بمعناه . ولفظه : توضأ عثمان[٣] وضوءاً حسناً ثم قال : رأيت رسول الله ﷺ توضأ فأحسن الوضوء ثم قال : **« من توضأ هكذا ثم خرج إلى المسجد لا ينهزه إلاّ**

١٣٦٤٩ - خز ٣٧٣/٢ . عه ٤١٤/١-٤١٥ ، ٧٩/٢ . أحمد ٦٧/١ ، ٧١ .

ويزاد : عه ٧٩/٢ : عن يونس بن عبدالأعلى ، أنبأ ابن وهب ، أخبرني عمرو بن الحارث أن الحكيم بن عبدالله القرشي حدثه أن نافع بن جبير وعبدالله بن أبي سلمة حدثاه أن معاذ بن عبدالرحمن حدثهما ، عن حمران ، به .

(١) وقع في المطبوع : « ثنا » والمعنى يستقيم في الحالتين ، لأن شعيباً هو ابن الليث بن سعد الفَهْمي المصري وقد روى هذا الحديث عن أبيه .

(٢) في المطبوع : « معاذ بن عبدالرحمن بن عثمان التيمي » وهو الصواب ، لأن معاذاً هذا يروي عن حمران (تهذيب الكمال ١٩٢/١٠) . وهو في مسند أحمد (٦٧/١) من طريق يزيد بن أبي حبيب نفسه ، به على الصواب . أي : بدون كلمة « عن » هذه .

(٣) زاد في المطبوع : « يوماً » .

الصلاة غفر له ما خلا من ذنبه»[١] .

(قال أحمد : ثنا حجاج ويونس ، قالا)[٢] : ثنا ليث ، حدثني يزيد ، به .

١٣٦٥٠ ـ /(حديث : « من مات وهو يشهد[٣] أن لا إله إلا)[٢] الله دخل الجنة» . ٤/٨٧/ب
خز حب كم حم عه

خز في التوحيد : ثنا محمد بن بشار ، ثنا ابن أبي عدي ، أنبأنا شعبة ، عن خالد -وهو الحذاء- عن الوليد أبي بشر ، عن حمران ، بهذا . وعن محمد بن عباد الواسطي (ثنا موسى بن داود ، ثنا شعبة)[٤] نحوه . وعن زيد بن أَخْزَم ، ثنا عبدالصمد . وعن محمد بن الوليد ، ثنا محمد (بن جعفر ، قالا : ثنا شعبة)[٤] نحوه . وسمى شعبة في رواية محمد بن جعفر ، عنه أبا بشر : حيي[٥] بن عبدالحميد (بن لاحق العنبري)[٧] . كذا قال ، والصواب (أن اسمه الوليد)[٤] بن مسلم . كذا سماه غير

(١) في المطبوع : « ذنب » .

(٢) ما بين الأهلة طمس في (هـ) .

١٣٦٥٠ - خز في التوحيد ص ٣٣٥ ، ٣٤٧ ، ٣٤٨ . حب ١/٢١١-٢١٢ . كم ١/٧٢ . أحمد ١/٦٩ ، ٦٥ . وانظر الحديث الآتي برقم (١٥٦٩١) .

ويزاد : عه ١/٦-٧ : في الإيمان : عن محمد بن حيويه قال : أنبأ علي بن عبدالله . وعن مهدي ابن الحارث قال : ثنا يحيى ومسدد ، ثلاثتهم عن بشر بن المفضل . وعن الصاغاني قال : ثنا المعلى ابن منصور قال : ثنا إسماعيل بن علية . وعن الصاغاني قال :ثنا عقبة بن مكرم قال : ثنا محمد ابن جعفر . وعن محمد بن يحيى قال : ثنا عبدالصمد بن عبدالوارث ، كلاهما عن شعبة (قال بشر : ثنا ، وقال ابن علية وشعبة : عن) خالد الحذاء ، به .

(٣) وعند أحمد وأبي عوانة :« يعلم » بدل « يشهد » .

(٤) ما بين الأهلة بياض في (هـ) .

(٥) في المطبوع من التوحيد : « خبر عبدالحميد بن لاحق » .

واحد . وعن (أحمد بن المقدام)(١) وزياد بن يحيى وبشر (بن معاذ ونصر)(١) بن علي ، كلهم عن بشر بن المفضل . وعن أحمد بن المقدام ويعقوب (بن إبراهيم ، كلاهما عن ابن)(١) عُلَيَّة ، كلاهما عن خالد الحذاء ، عن الوليد (أبي بشر)(١) ، به . وعن عبدة بن (عبدالله الخزاعي ، ثنا عبدالله بن حمران : سمعت شعبة ، عن بيان ، قال)(١) : قال حمران . . . نحوه .

(حب في الثاني من الأول : ثنا محمد بن عمر بن يوسف ، ثنا نصر بن علي ، به)(١) .

كم في الإيمان : ثنا( )(٢) .

رواه أحمد : ثنا إسماعيل ، عن خالد الحذاء ، عن الوليد أبي بشر ، عن حمران ، (عنه ، بهذا . وعن محمد بن)(٣) جعفر ، عن شعبة ، عن خالد ، نحوه . وله طريق في ترجمة : عثمان ، عن عمر .

١٣٦٥١ ـ (حديث : «من علم أن الصلاة)(١) عليه حق واجب دخل الجنة» .
خز كم عم

خز في التوحيد : ثنا محمد بن عبدالأعلى(٤) (الصنعاني ، ثنا خالد ، ثنا)(١) عمران -وهو ابن حدير- عن عبدالملك بن عبيد قال : قال حمران . . . به . (وعن محمد بن بشار)(١) ، ثنا عثمان بن عمر . وعن يعقوب بن إبراهيم ، ثنا روح بن عبادة ، كلاهما عن عمران بن حُدَير ، به .

---

(١) ما بين الأهلة طمس في (هـ) .

(٢) ما بين الهلالين بياض في النسختين . وقد ذكره الحاكم معلقاً فقد قال بعد تخريج رواية عثمان عن عمر (انظر الحديث) وقد أخرجاه أيضاً من حديث شعبة وبشر بن المفضل و(!! لعل الصواب : عن) خالد الحذاء ، عن الوليد أبي بشر ، عن حمران ، به ، فذكره .

١٣٦٥١ - خز في التوحيد ص ٣٥٠ . كم ١/٧٢ . المسند ١/٦٠ .

(٤) في المطبوع من التوحيد : « محمد بن عبدالله » وهو تحريف ترجمته في (تهذيب التهذيب ٩/٢٨٩) .

كم في الإيمان : ثنا أبو بكر بن سلمان(١) الفقيه ، ثنا الحسن بن مكرم ، ثنا عثمان ابن عمر(٢) ، به .

قال عبد الله(٣) : ثنا عبيدالله بن عمر ، ثنا عثمان بن عمر ، ثنا عمران ، به .

١٣٦٥٢ ـ حديث : «ليس لابن آدم حق فيما سوى هذه الخصال . . .» الحديث . كم حم قط

كم في الرقاق : حدثني أحمد بن أبي عثمان ، ثنا إبراهيم بن أبي طالب ، ثنا عبدالوارث بن عبدالصمد ، ثنا أبي ، ثنا حريث بن السائب ، عن الحسن ، عنه ، به . وقال : صحيح الإسناد .

قال أحمد : ثنا عبد الصمد ، به(٤) . ولفظه : « **كل شيء سوى ظل بيت ، وجلف(٥) الخبز ، وثوب يواري عورته ، والماء ، فما فضل عن هذا فليس لابن آدم فيه(٦) حق** » .

قال الدارقطني : الصواب : عن الحسن ، عن حمران ، عن بعض أهل البيت(٧) .

---

(١) في المطبوع : « سليمان » ولعله تصحيف . انظر ترجمته في (التذكرة ٨٦٨/٣) .

(٢) زاد في المطبوع : « وروح بن عبادة » .

(٣) يقتضي صنيع المؤلف أن هذا الحديث من زيادات عبدالله بن أحمد . ولكنه في المسند من رواية أحمد نفسه ، حيث قال عبدالله : « حدثني أبي قال : ثنا عبيدالله بن عمر . . . إلخ » .

١٣٦٥٢ - كم ٣١٢/٤ . أحمد ٦٢/١ .

(٤) وفيه : تصريح الحسن بالتحديث عن حمران .

(٥) الجلف : الخبز وحده لا أدمَ معه . وقيل : الخبز الغليظ اليابس . ويروى بفتح اللام - جمع جِلْفة - وهي الكسرة من الخبز . (النهاية ٢٨٧/١) .

(٦) في المطبوع : « فيهن » .

(٧) انظر : (العلل للدارقطني ٣٠/٢) .

15 ★ حُمَيْد بن عبدالرحمن ، عن عثمان .

في ترجمته عن عمر .

16 ★ ذَكْوان أبو صالح السمان ، عن عثمان .

١٣٦٥٣ ـ حديث : أرسلني العباس إلى عثمان فإذا هو يغدي الناس . . .

كم الحديث ، موقوف .

كم في المناقب : أخبرني عبدالرحمن بن الحسن ، ثنا إبراهيم بن الحسين ، ثنا آدم ، ثنا شعبة ، عن (عمرو)[1] بن مرة ، سمعت ذكوان ، بهذا .

17 ★ راشد بن سعد ، عن عثمان .

في ترجمة : عطية بن قيس ، عنه .

18 ★/ رباح ، عن عثمان[2] . ٤/٨٨أ

---

15 ★ حُميد بن عبدالرحمن بن عوف الزهري المدني ، ثقة ، من الثانية ، مات سنة ١٠٥هـ على الصحيح ، وقيل إن روايته عن عمر مرسلة ، وكان عثمان خاله . (التقريب ، وتهذيب الكمال ٣٧٩/٧) .

16 ★ ذكوان أبو صالح السمان ، الزيات ، المدني ، ثقة ثبت ، وكان يجلب الزيت إلى الكوفة ، من الثالثة ، مات ١٠١هـ (التقريب) .

١٣٦٥٣ - كم ٣٣٣/٣ .

(١) ما بين الهلالين طمس في (هـ) .

17 ★ راشد بن سعد المقرائي الحمصي ، ثقة ، كثير الإرسال ، من الثالثة ، مات سنة ١٠٨هـ وقيل ١١٣هـ . (التقريب وتهذيب الكمال ٩/٩) . وسيأتي في حديث (١٣٧١١) في ترجمة عطية ابن قيس ، عن عثمان .

18 ★ رباح الكوفي . روى عن عثمان هذا الحديث وروى عنه الحسن بن سعد مولى الحسن ابن علي . ذكره ابن حبان في الثقات . وقال ابن حجر : مجهول ، من الثالثة (تهذيب الكمال ٥٠/٩ ، والتقريب) .

(٢) كان المصنف رحمه الله ذكر رباح وحديثه بعد ربعي بن حراش فاقتضى الترتيب نقله إلى هنا .

١٣٦٥٤ ـ حديث : أن رسول الله (ﷺ قضى)[١] أن الولد للفراش .
طح حم عم

طح في الطلاق : عن ابن مرزوق ، عن حَبّان بن هلال . (وعن ربيع)[١] المؤذن ، ثنا أسد بن موسى ، قالا : ثنا مهدي بن ميمون ، عن محمد بن عبدالله بن أبي (يعقوب)[١] ، عن الحسن بن سعد ، عنه ، بهذا .

رواه **أحمد** : عن بهز بن أسد ويزيد بن هارون ، كلاهما عن مهدي -قال عبدالله ابن **أحمد**[٢] : ثنا شيبان أبو محمد ، ثنا مهدي- وعن عفان (عن[٣] جرير بن حازم)[٤] ، كلاهما عن محمد بن أبي يعقوب ، عن الحسن[٥] بن سعد ، وفيه قصة .

19 ★ رِبعي بن حِراش ، عن عثمان .

١٣٦٥٥ ـ حديث : أنه خطب إلى عمر ابنته (فرده . . . الحديث)[٤] .
كم الطبري

كم في المناقب : أنا محمد بن عبدالله الصفار ، ثنا أحمد بن مهران ، ثنا عبيدالله

١٣٦٥٤ - طح ١٠٤/٣ . المسند ٥٩/١ ، ٦٩ ، ٥٩ ، ٦٥ .

(١) ما بين الأهلة بياض في (هـ) .

(٢) في المطبوع : « حدثنا عبدالله ، ثني أبي . » فهو من مرويات الإمام أحمد نفسه وليس من زوائد عبدالله كما يظهر من صنيع المؤلف رحمه الله .

(٣) في المطبوع : « ثنا » .

(٤) ما بين الأهلة طمس في (هـ) .

(٥) لم يرد ذكر « الحسن بن سعد » في رواية عفان في المطبوع من المسند(٦٥/١) ولذلك قال الأستاذ أحمد شاكر : إسناده منقطع ، لأن محمد بن عبدالله بن أبي يعقوب لم يسمعه من رباح ولم يدركه . (حديث٤٦٧) .

19 ★ ربعي بن حراش - بكسر المهملة وآخره معجمة - أبو مريم العبسي الكوفي ، ثقة عابد مخضرم . من الثانية ، مات سنة ١٠٠هـ وقيل غير ذلك . (التقريب) .

١٣٦٥٥ - كم ١٠٧/٣ . الطبري في تهذيب الآثار (؟) .

ابن موسى ، (حدثني أبو سيدان عبيد[١] بن طفيل ، عنه ، به[٢] .

رواه أبو جعفر بن جرير الطبري في تهذيب الآثار : ثنا بشر بن آدم ، ثنا عبدالله ابن رجاء ، ثنا عبيد بن الطفيل ، حدثني ربعي ، بهذا . وقال : إنه صحيح)[٣][٤] .

20★ زيد بن خالد الجهني ، عن عثمان .

١٣٦٥٦ ـ حديث : أنه سأل عثمان بن عفان عن الرجل (يجامع فلا ينزل ، قال : ليس عليه غسل ، ثم قال عثمان : سمعته) من رسول الله ﷺ .
خز طح حب حم

خز في الطهارة : ثنا الحسين بن عيسى البسطامي» (ثنا عبدالصمد بن)[٣]

---

(١) في الأصل و(هـ) : « أبو سيدان لبيد بن الطفيل» وكتب في الحاشية : « لعله عبيد » وفي المطبوع : « أبو أسيدان لبيد بن طفيل» وصوابه : « أبو سِيَدان عُبَيد بن طفيل » . انظر ترجمته في : (معرفة الثقات للعجلي٢/١١٧ . والجرح والتعديل٥/٤٠٩) .

(٢) وقال الحاكم : صحيح الإسناد ولم يخرجاه .

(٣) ما بين الأهلة طمس في (هـ) .

(٤) ويستدرك :

★ ربيعة بن (أبي) عبدالرحمن ، عن عثمان .

حديث : أن الزبير بن العوام اشترى عبداً فأعتقه ولذلك العبد بنون من امرأة حرة فاختصموا إلى عثمان بن عفان فقضى عثمان للزبير بولائهم .

مالك في العتق والولاء ٢/٧٨٢ : عنه .

وربيعة هو المعروف بربيعة الرأي ، ثقة فقيه ، مات ١٣٦هـ على الصحيح . وقد سقطت كلمة «أبي» من المطبوع (التقريب ، وتهذيب التهذيب٣/٢٥٨) .

20★ زيد بن خالد الجهني المدني ، صحابي مشهور ، مات بالكوفة سنة ٦٨ أو ٧٠هـ وله ٨٥ سنة . (التقريب وتهذيب التهذيب ٣/٤١٠) .

١٣٦٥٦ - خز ١/١١٢ . طح ١/٥٣ ، ٥٤ . حب ٢/٢٤٤ . أحمد ١/٦٣ ، ٦٤ .

ويزاد : حب ١/١٦٨ : أخبرنا عمر بن محمد الهمداني ، حدثنا محمد بن المثنى ، حدثنا عبدالصمد بن عبدالوارث ، به .

عبدالوارث ، حدثني أبي ، حدثني حسين المعلم ، حدثني يحيى بن أبي كثير ، أن أبا (سلمة حدثه ، أن عطاء)[١] بن يسار حدثه ، أن زيد[٢] بن خالد الجهني حدثه بذلك . قال زيد : فسألت (بعد ذلك علي بن أبي طالب)[١] والزبير بن العوام وطلحة بن عبيدالله وأُبَيَّ بن كعب ، فقالوا مثل (ذلك . قال أبو سلمة : وحدثني)[١]عروة بن الزبير ، أنه سأل أبا أيوب الأنصاري ، فقال مثل ذلك ، عن النبي (ﷺ)[٣] .

طح فيه : ثنا يزيد بن سنان ، ثنا عبدالصمد ، به . وعن يزيد ، ثنا موسى بن إسماعيل ، ثنا عبدالوارث ، مثله . غير أنه لم يذكر علياً ولا سؤال عروة أبا أيوب . (وعن فهد ، ثنا الحِمَّاني ، ثنا عبدالوارث ، به . ولم يَذكر عليًا ولا طلحة ولا سؤال عروة أبا أيوب)[١] أيضاً .

حب في الثاني والثلاثين من الرابع : أنا ابن خزيمة ، به .

قال أحمد : ثنا عبدالصمد ، به . وعن حسن بن موسى ، عن شيبان ، عن يحيى ابن أبي كثير ، به[٤] .

21★زيد بن وهب ، عن عثمان .

(١) ما بين الأهلة طمس في (هـ) .

(٢) وقع في المطبوع : «يزيد» وهو تصحيف . انظر ترجمة زيد بن خالد الجهني في : (تهذيب التهذيب ٣/٤١٠) .

(٣) ما بين الهلالين ساقط من (هـ) .

(٤) ويستدرك :

★ زيد بن دارة ، عن عثمان .

سيأتي في ابن دارة عن عثمان وقد ذكره المصنف في « يزيد بن دارة » والظاهر أنه تصحيف .

21 ★ زيد بن وهب الجهني ، أبو سليمان الكوفي ، مخضرم ثقة جليل ، مات بعد ٨٠هـ وقيل ٩٦هـ . (التقريب ، وتهذيب التهذيب ٣/٤٢٧) .

١٣٦٥٧ ـ حديث : سمعت النبي ﷺ يقول لعمار : «تقتلك الفئة الباغية وقاتله في النار» وفيه قصة لعمار مع عثمان .

عه في الفتن : ثنا أخو خطاب محمد بن بشر ، ثنا الفضل بن سُخَيت(١) ، ثنا أحمد بن محمد الباهلي ، ثنا يحيى بن عيسى ، ثنا الأعمش ، ثنا زيد بن وهب ، أن عماراً قال لعثمان . . . فذكره .

22★ سالم بن أبي الجعد ، عن عثمان .

١٣٦٥٨ ـ حديث : دعا عثمان رجالاً من الصحابة(٢) فيهم عمار فقال : إني سائلكم(٣) ، أتعلمون أن رسول الله ﷺ(٤) كان يؤثر بني هاشم ؟ . . . الحديث . وفيه : «لو أن بيدي مفاتيح الجنة لأعطيتها بني أمية » . وفيه قصة عمار وأبيه وأمه وهم يعذبون قال : فقال أبو عمار : يا رسول الله الدهر هكذا ؟ فقال : « اصبر» ثم قال : « اللهم اغفر لآل ياسر وقد فعلت » .

---

(١) هو الفضل بن سُكين بن سُخَيت - بضم المهملة وفتح الخاء المعجمة - أبو العباس السِّندي . كذبه ابن معين وذكره ابن حبان في الثقات . (الثقات ٧/٩ ، والإكمال لابن ماكولا ٢٦٧/٤ ، ولسان الميزان ٤٤١/٤) .

22★ سالم بن أبي الجعد رافع الغَطَفاني الأشجعي ، مولاهم ، الكوفي ، ثقة ، وكان يرسل كثيراً ، من الثالثة ، مات ٩٧ أو ٩٨هـ وقيل ١٠٠هـ أو بعد ذلك (التقريب) . ولم يذكره المزي في الرواة عن عثمان في : (تهذيب الكمال ٤٤٦/١٩-٤٤٨) لأن سالم بن أبي الجعد لم يدرك عثمان . انظر : (جامع التحصيل : ٢١٧) . فالإسناد ضعيف لانقطاعه .

١٣٦٥٨ - أحمد ٦٢/١ .

(٢) في المسند : « ناساً من أصحاب رسول الله ﷺ » .

(٣) زاد في المطبوع : « وإني أحب أن تصدقوني ، نشدتكم الله أتعلمون . . . » .

(٤) في المطبوع : كان يؤثر قريشاً على سائر الناس ، ويؤثر بني هاشم على سائر قريش . . . .

أحمد : ثنا عبدالصمد ، ثنا القاسم بن الفضل(١) ، ثنا عمرو بن مرة ، عن سالم ، بهذا(٢) .

23 ★ السائب بن يزيد ، عن عثمان .

في مسند : السائب .

١٣٦٥٩ ـ حديث : أن عثمان سجد في ﴿ صٓ ﴾ .

عم

قال عبدالله : حدثني سويد بن سعيد ، ثنا إبراهيم بن سعد ، عن ابن شهاب ، عن السائب بن يزيد ، بهذا(٣) .

---

(١) في المطبوع : الفضيل ، تصحيف . وقد صححه الأستاذ أحمد شاكر (حديث ٤٣٩) .

(٢) ويستدرك :

★ سالم بن عبدالله بن عمر ، عن عثمان .

حديث : أن عبدالله بن عمر باع غلاماً له . . . فقال الذي ابتاعه : بالغلام داء لم تسمه لي ، فاختصما إلى عثمان بن عفان فقضى عثمان على عبدالله بن عمر أن يحلف لقد باعه العبد وما به داء يعلمه . . . إلخ .

مالك في البيوع : عن يحيى بن سعيد ، عن سالم ، به . (٦١٣/٢) .

23 ★ السائب بن يزيد الكندي ، ابن أخت النمر ، صحابي صغير ، مات سنة ٩١هـ وقيل قبل ذلك . وهو آخر من مات بالمدينة من الصحابة . (التقريب) وانظر : (ح ٤٩٣٩) .

١٣٦٥٩ - المسند ٧٣/١ .

(٣) ويستدرك :

حديث : أن عثمان بن عفان كان يقول : هذا شهر زكاتكم فمن كان عليه دين فليؤد دينه حتى تَحصُل أموالكم فتؤدون منه الزكاة .

مالك في الزكاة (٢٥٣/١) : عن ابن شهاب ، عنه ، به .

والشافعي (ص ٩٧) : عن مالك ، به .

خز لابن خزيمة عه لأبي عوانة طح للطحاوي حب لابن حبان قط للدارقطني كم للحاكم

★ سعد بن عبيد : أبو عبيد .

يأتي .

24 ★ سعيد بن العاص بن سعيد بن العاص بن أمية ، عن عثمان .

١٣٦٦٠ ـ حديث : أن عائشة زوج النبي ﷺ وعثمان حدثاه : أن أبا بكر استأذن على النبي ﷺ ورسول الله ﷺ لابس مرط أم المؤمنين ، فأذن له فقضى حاجته . . . الحديث . عه طح حم

عه في المناقب : ثنا يوسف بن سعيد بن مُسَلَّم ، ثنا حجاج بن محمد ، حدثني الليث . وعن محمد / بن عزيز ويونس بن عبدالأعلى ، قالا : ثنا سلامة بن روح ، كلاهما عن عقيل . وعن سليمان بن سيف والعباس بن محمد ، قالا : ثنا يعقوب بن إبراهيم بن سعد ، حدثني أبي . وعن محمد بن النعمان بن بشير ، ثنا عبدالعزيز الأويسي ، عن إبراهيم بن سعد ، عن صالح . وعن إبراهيم بن مرزوق ، ثنا عثمان بن عمر ، أنا مالك وابن أبي ذئب ، أربعتهم عن الزهري ، عن يحيى بن سعيد ، أن سعيد بن العاص أخبره ، به . ٤/٨٨ب

طح في آخر الصلاة : ثنا روح بن الفرج ، ثنا يحيى بن عبدالله بن بكير ، حدثني الليث بن سعد ، به . وعن محمد بن عزيز ، به -لكن لم يذكر عثمان ولا عائشة- وعن إبراهيم بن مرزوق ، به .

★ سعد بن عبيد الزهري . مولى عبدالرحمن بن أزهر ، يكنى أبا عبيد ثقة . من الثانية . وقيل له إدراك يأتي برقم (104) ص١٠٠ . (التقريب ، وتهذيب التهذيب ٤٧٧/٣) .

24 ★ يكنى أبا عثمان ، وكان له عند موت النبي ﷺ تسع سنين وذكر في الصحابة . وولي إمرة الكوفة لعثمان ، وإمرة المدينة لمعاوية مات ٥٨هـ وقيل غير ذلك (التقريب ، وتهذيب التهذيب ٤٨/٤) .

١٣٦٦٠ - طح ٤٧٤/١ . أحمد ٧١/١ .

ط لمالك ش للشافعي حم لأحمد عم لعبدالله بن أحمد مي للدارمي جا لابن الجارود

رواه أحمد : ثنا حجاج ، ثنا ليث ، حدثني عقيل ، عن ابن شهاب ، به . قال : وقال الليث : قال جماعة الناس : أن رسول الله ﷺ قال : « ألا نستحي[1] ممن تستحي منه الملائكة » . وعن يعقوب ، ثنا أبي ، ثنا صالح ، قال : قال ابن شهاب : أخبرني يحيى بن سعيد ، نحو حديث عقيل[2] .

25 ★ سعيد بن عبدالرحمن بن يربوع ، عن عثمان .

١٣٦٦١ ـ حديث : أنه رأى عثمان بن عفان يجلس وإحدى رجليه على الأخرى . طح

(١) في المطبوع : « ألا أستحي » .

(٢) ويستدرك :

★ سعيد بن عبدالرحمن بن أبزى ، عن عثمان .

حديث : « يلحد بمكة كبش من قريش . . . » إلخ .

رواه أحمد : ثنا إسماعيل بن أبان ، ثنا يعقوب ، عن جعفر بن أبي المغيرة ، عنه ، به . (أحمد ٦٤/١) . وقد ذكره المصنف في ترجمة « المغيرة بن شعبة ، عن عثمان » . (حديث ١٣٧٣٨ من مسند عثمان) ولكن الترتيب يقتضي ذكره هنا .

25 ★ ورد ذكره في تهذيب الكمال (٤٨٠/١٧-٤٨١) في ترجمة «عبدالرحمن بن يربوع» ولكن لم أجد له ذكراً في مغاني الأخيار للعيني ولا في مختصره « كشف الأستار » . أما عبدالرحمن بن يربوع فهو مترجم في تهذيب التهذيب (٢٩٤/٦) وقال الدارقطني : صوابه «عبدالرحمن بن سعيد بن يربوع» . (التقريب) وفي ترجمة هذا الأخير ذكر المزي أنه روى عن عثمان (تهذيب الكمال ١٤٧/١٧) وروى له البخاري في الأدب المفرد أنه قال : رأيت عثمان رضي الله عنه متكئاً في المسجد . . . إلخ (ص٢١٣ . حديث ٨٢٢) . أما المطبوع ففيه «سعيد ، عن عبدالرحمن بن يربوع» فإن صح ذلك ففي شيوخ إسماعيل بن محمد بن سعد بن أبي وقاص الزهري «سعيد بن عبيد بن السباق» . ولكن لم يذكره المزي في الرواة عن «عبدالرحمن بن يربوع» والله أعلم .

١٣٦٦١ - طح ٢٧٨/٤ .

طح في الكراهة : ثنا ابن مرزوق ، ثنا أبو عامر ، ثنا عبدالله[١] بن جعفر ، عن إسماعيل بن محمد ، عنه ، بهذا .

26 ★ سعيد بن المسيب ، عن عثمان .

١٣٦٦٢ ـ حديث : أن عثمان نهى عن التمتع[٢] فقال له علي : ألم يتمتع رسول الله ﷺ ؟ قال : بلى . . . الحديث . وفيه قصة . حم عم طح عه

أحمد : ثنا يحيى هو ابن سعيد ، عن ابن حرملة هو عبدالرحمن ، سمعت سعيد ابن المسيب قال : خرج عثمان حاجاً . . . فذكره .

قال عبدالله : ثنا محمد بن أبي بكر المقدمي ، ثنا أبو معشر يعني البَرَّاء واسمه يوسف بن يزيد ، عن ابن حرملة[٣] ، به . وعن روح بن عبادة ومحمد بن جعفر ، كلاهما عن شعبة ، عن قتادة ، عن عبدالله بن شقيق[٤] قال : كان عثمان ينهى عن

---

(١) في المطبوع : « عبيدالله » تصحيف . انظر ترجمته في تهذيب الكمال في ١٤/٣٧٢ .

26 ★ سعيد بن المسيب بن حزن القرشي المخزومي ، أحد العلماء الأثبات ، الفقهاء الكبار ، من كبار الثانية ، مات بعد ٩٠هـ وقد ناهز الثمانين . (التقريب) .

١٣٦٦٢ - المسند ١/٥٧ ، ٦٠ ، ٦١ . طح ٢/١٤٠ .

ويزاد : عه (٣/٢٤/أ) : ثنا أبو قلابة ، نا بشر بن عمر ، نا شعبة ، عن عمرو بن مرة ، عنه ، به .

طح ٢/١٤٠ : عن ابن مرزوق ، ثنا وهب بن جرير ، ثنا شعبة ، عن عمرو بن مرة ، به .

(٢) في المطبوع : « التمتع بالعمرة إلى الحج » .

(٣) في المطبوع : « ثنا حرملة » بسقوط كلمة « ابن » و صححه الأستاذ أحمد شاكر من نسخة أخرى . (انظر الحديث ٤٢٤) .

(٤) رواية روح ومحمد بن جعفر ليست عن طريق : « سعيد بن المسيب » بل هي عن : «عبدالله بن شقيق ، عن عثمان » ولذلك ذكرهما هنا في غير محله . لا سيما وقد ترجم له المصنف كما سيأتي .

(المتعة)[١] وعَلِيّ يأمر بها[٢] . . . الحديث . وفيه قول عثمان : إنا كنا خائفين .

طح في الحج : ثنا ربيع المؤذن ، ثنا أسد بن موسى ، ثنا حاتم بن إسماعيل ، عن عبدالرحمن بن حرملة ، عن سعيد ، به . وهو في ترجمته عن عَلِيٍّ[٣] .

١٣٦٦٣ ـ حديث : رأيت عثمان قاعداً في المقاعد ، فدعا بطعام مما مست النار فأكل[٤] ، ثم قام إلى الصلاة فصلى ، ثم قال : قعدت مقعد رسول الله ﷺ ، وأكلت طعام رسول الله ﷺ ، وصليت صلاة رسول الله ﷺ .

أحمد : ثنا الوليد بن مسلم ، حدثني شعيب أبو شيبة ، سمعت عطاء الخراساني ، سمعت سعيد بن المسيب ، بهذا . وعن أبي سعيد مولى بني هاشم ، عن عبدالله بن لهيعة ، عن موسى بن وردان ، سمعت سعيد بن المسيب ، نحوه[٥] .

١٣٦٦٤ ـ حديث : من كان اقتضى من حقه شيئاً (قبل أن يفلس)[٦] فهو له ومن عرف متاعه بعينه فهو أحق به .

قط في البيوع : ثنا أبو سهل أحمد بن محمد بن زياد ، ثنا عبيد بن شريك ، ثنا ابن أبي مريم ، ثنا محمد بن جعفر ، أخبرني ابن أبي حرملة . سمعت سعيد بن المسيب : أن مولى لأم حبيبة أفلس فأتي به عثمان ، فقضى بذلك .

---

(١) ما بين الهلالين طمس في (هـ) .

(٢) في رواية روح : « يفتي بها » .

(٣) انظر الحديث رقم (١٤٣١٤) .

١٣٦٦٣ - أحمد ١/٧٠ ، ٦٢ ، ٧٥ .

(٤) في المسند : « مسته النار فأكله » .

(٥) الحديث المذكور بهذا الإسناد في المسند هو « إذا اشتريت فاكتل . . . إلخ » الآتي برقم (١٣٦٦٨) ولم يعزه المصنف إلى أحمد هناك .

١٣٦٦٤ - قط ٣/٣١-٣٢ .

(٦) ما بين الهلالين طمس في (هـ) .

١٣٦٦٥ ـ حديث : لا يقطع الصلاة شيء .

في ترجمته عن عَلِيٍّ[١]

١٣٦٦٦ ـ حديث : دية الخطأ .

في ترجمة : أبي عياض ، عن عثمان[٢] .

١٣٦٦٧ طح ط ـ حديث : أن عمر بن الخطاب وعثمان بن عفان وعائشة ، كانوا يقولون : إذا مس الختان الختان فقد وجب الغسل .

طح في الطهارة : ثنا يونس ، أنا ابن وهب (أن مالكاً)[٣] حدثه ، عن ابن شهاب ، عنه ، بهذا .

١٣٦٦٨ طح حم ـ / حديث : كنت أشتري التمر فأبيعه بربح الأصع . . . الحديث . وفيه : « إذا اشتريت فاكتل ، وإذا بعت فَكِلْ » . ٤/٨٩أ

طح في البيوع : ثنا يونس ، ثنا ابن وهب ، أخبرني ابن لهيعة . وثنا يزيد بن سنان ثنا أبو الأسود ، ثنا ابن لهيعة ، عن موسى بن وردان ، عنه ، به .

١٣٦٦٩ طح ـ حديث : أن عبدالرحمن بن أبي بكر قال حين قتل عمر : مررت

---

(١) انظر الحديث رقم (١٤٣١١) .

(٢) انظر الحديث رقم (١٣٧٦٥) .

١٣٦٦٧ - طح ٥٧/١ .

ويزاد : مالك ٤٥/١-٤٦ : عن ابن شهاب ، به .

(٣) ما بين الهلالين طمس في (هـ) .

١٣٦٦٨ - طح ١٦/٤ ، ١٧ .

ويزاد : أحمد ٦٢/١ ، ٧٥ : ثنا أبو سعيد مولى بني هاشم ، ثنا عبدالله بن لهيعة . وثنا يحيى ابن إسحاق ، ثنا ابن لهيعة ، ثنا موسى بن وردان ، به . وانظر الحديث المتقدم (١٣٦٦٣) .

١٣٦٦٩ - طح ١٩٣/٣-١٩٤ .

على أبي لؤلؤة ومعه الهرمزان ، فلما بَغَتُّهم[1] ثاروا فسقط من بينهم خنجر . . . الحديث . وفيه : قتل عبيدالله بن عمر الهرمزان وجفينة وبنت أبي لؤلؤة ، وإرادة عثمان قتله ، وقول عمرو بن العاص : إنما كان ذلك قبل أن يكون لك على الناس سلطان .

طح في الجنايات : ثنا إبراهيم بن أبي داود ، ثنا عبدالله بن صالح ، (ثنا الليث)[2] ، حدثني عقيل ، عن ابن شهاب ، أخبرني سعيد بن المسيب بطوله[3] .

---

(١) أي فاجأتهم .

(٢) ما بين الهلالين طمس في (هـ) .

(٣) ويستدرك :

حديث : أن عمر وعثمان - رضي الله عنهما - قضيا في الملطاة بنصف دية الموضحة .

رواه الشافعي (ص ٢٣١) : قال : أخبرنا الثقة عن عبدالله بن الحارث - إن لم أكن سمعته من عبدالله - عن مالك بن أنس ، عن يزيد بن قسيط ، عن سعيد بن المسيب ، به . وأخبرنا مسلم ، عن ابن جريج ، عن الثوري ، عن مالك ، به .

وحديث : أن نفيعاً - مكاتباً كان لأم سلمة زوج النبي ﷺ - طلق امرأة حرة تطليقتين فاستفتى عثمان بن عفان فقال : حَرُمت عليك .

رواه مالك في الطلاق (٥٧٤/٢) : عن ابن شهاب ، عن سعيد بن المسيب ، به .

والشافعي (ص ٢٩٥) : أخبرنا مالك ، به .

وحديث : أن عمر بن الخطاب وعثمان بن عفان - رضي الله عنهما - كانا يفعلان ذلك . أي الاستلقاء ووضع إحدى الرجلين على الأخرى . وانظر الحديث (١٣٦٦١) .

رواه مالك في كتاب قصر الصلاة في السفر (١٧٣/١) : عن ابن شهاب ، عن سعيد بن المسيب ، به .

عه في اللباس (٥١٠/٥) : حدثنا السلمي ، ثنا عبدالرزاق ، عن معمر ، عن الزهري قال : أخبرني سعيد بن المسيب ، به .

وحديث : أن عثمان بن عفان قال : من نحل ولداً له صغيرا لم يبلغ أن يحوز نحله فأعلن ذلك له وأشهد عليها فهي جائزة وإن وليها أبوه .

مالك في الوصية (١٧٧/٢) : عن ابن شهاب ، عن سعيد بن المسيب ، به .

خز لابن خزيمة عه لأبي عوانة طح للطحاوي حب لابن حبان قط للدارقطني كم للحاكم

27 ★ سفيان ، عن عثمان .

١٣٦٧٠ ـ حديث : لقي عبدالرحمن بن عوف الوليد بن عقبة ، فقال له الوليد حم عم **: مالي أراك قد جفوت عثمان . . .؟ الحديث . وفيه قول عثمان : أما قوله إني تخلفت عن بدر ، فإني كنت أمرض رقية ، وأما قوله : إني لم أفر يوم عينين(١) ، فقد عفا الله عنه ، وأما قوله : إني أترك سنة عمر ، فإني لا أطيقها ولا هو .**

أحمد : ثنا معاوية بن عمرو ،

قال عبدالله : حدثني أبي وأبو خيثمة ، قالا : ثنا معاوية بن عمرو ، عن زائدة ، عن عاصم ، عن سفيان ، به(٢) وقال عبدالله : حدثني سفيان بن وكيع(٣) ، عن أبي بكر بن عياش ، عن عاصم ،به(٤)(٥) .

---

27 ★ ليس في إسناد هذا الحديث من اسمه سفيان . وإنما هو شقيق - وهو ابن سلمة - روى حديثاً جرى بين عبدالرحمن بن عوف والوليد بن عقبة . والذي بلغ عثمان بهذا وسمع جوابه هو الوليد بن عقبة . فإما أن يوضع هذ الخبر في ترجمة « الوليد بن عقبة ، عن عثمان » أو «شقيق بن سلمة ، عن عثمان» . والله أعلم . وقد أورده الهيثمي في مجمع الزوائد ٢٢٦/٧ ، ٨٣/٩ معزواً إلى أحمد وغيره وابن كثير ٤٣٨/١ (آل عمران : ١٥٥) معزواً إلى أحمد نفسه . وقالوا فيه : «شقيق» وفي الإسناد الثالث الذي ذكره المؤلف رحمه الله « أبو وائل » وهي كنية شقيق بن سلمة فلم يبق التباس في الموضوع .

١٣٦٧٠ - أحمد ٦٨/١ ، ٧٥ ، ٧٥ .

(١) عينين - بكسر العين وفتحها ، مثنى - جبل بأحد . (القاموس المحيط ص١٥٧٣) .

(٢) كذا في الأصل و (هـ) ولكن الصواب « شقيق » كما سبق ذكره .

(٣) في المسند : «سفيان بن وكيع حدثني قبيصة ، عن أبي بكر بن عياش إلخ» ، فزاد في إسناده « قبيصة » وسفيان بن وكيع يروي عن أبي بكر بن عياش مباشرة كما ذكر المزي في (تهذيب الكمال ٢٠١/١١) والله أعلم .

(٤) متن هذا الإسناد مختلف عن النص المذكور في أول الحديث .

(٥) ويستدرك :

★سليمان بن يسار ، عن عثمان .

حديث : أن نفيعاً مكاتبا لأم سلمة زوج النبي ﷺ أو عبداً لها كانت تحته امرأة حرة فطلقها =

28 ★ سويد بن غَفَلَة ، عن عثمان .

١٣٦٧١ ـ حديث : صلاة الظهر حين زالت الشمس .
طح
طح في الصلاة : ثنا فهد ، ثنا ابن الأصبهاني ، ثنا أبو بكر بن عياش ، عن أبي حصين ، عنه ، به . وله في مسند : أبي بكر الصديق(١) .

29 ★ شقيق بن سلمة أبو وائل ، عن عثمان .

١٣٦٧٢ ـ حديث : رأيت عثمان بن عفان يتوضأ فغسل يديه ثلاثاً ، وغسل
مي خز جا طح حب قط كم
وجهه ثلاثاً ، ومضمض ثلاثاً ، واستنشق ثلاثاً ، وغسل ذراعيه ثلاثاً ، ومسح برأسه وأذنيه ظاهرهما وباطنهما ، ثم غسل قدميه ثلاثاً ، ثم خلل أصابعه ، وخلل لحيته ثلاثاً حين غسل وجهه ، ثم قال : رأيت رسول الله ﷺ فعل كالذي رأيتموني

= اثنتين ثم أراد أن يراجعها فأمره أزواج النبي ﷺ أن يأتي عثمان بن عفان فيسأله عن ذلك . فلقيه عند الدرج آخذاً بيد زيد بن ثابت فسألهما؟ فابتدراه جميعاً ، فقالا : حرمت عليك ، حرمت عليك .

رواه مالك في الطلاق (٥٧٤/٢) : عن أبي الزناد ، عن سليمان بن يسار ، به .

والشافعي (ص٢٩٥) : أخبرنا مالك ، به .

وحديث : فرض عمر بن الخطاب وعثمان بن عفان وزيد بن ثابت للجد مع الإخوة الثلث .

رواه مالك في الفرائض (٥١١/٢) : أنه بلغه ، عن سليمان بن يسار أنه قال . . . فذكره .

28 ★ سويد بن غَفَلَة - بفتح المعجمة والفاء - أبو أمية الجعفي مخضرم من كبار التابعين . قدم المدينة يوم دفن النبي ﷺ وكان مسلماً في حياته . ثم نزل الكوفة . مات سنة ٨٠هـ وله ١٣٠ سنة . (التقريب ، وتهذيب التهذيب ٢٧٨/٤) .

١٣٦٧١ - طح ١٨٨/١ .

(١) انظر الحديث المتقدم برقم (٩٢٠٣) .

29 ★ ثقة مخضرم ، مات في خلافة عمر بن عبدالعزيز . وله مائة سنة . (التقريب) .

١٣٦٧٢ - مي ١٤٤/١ . خز ٧٨/١ ، ٧٩ ، ٨٦ . جا ص٣٤-٣٥ . طح ٣٢/١ . حب ٢٠٦/٢ . قط ٨٦/١ ، ٩١ . كم ١٤٨/١-١٤٩ .

خز لابن خزيمة عه لأبي عوانة طح للطحاوي حب لابن حبان قط للدارقطني كم للحاكم

فعلت .

مي في الطهارة : عن مالك بن إسماعيل ، عن إسرائيل ، عن عامر بن شقيق ، عنه ، بقصة تخليل اللحية فقط ، وباقيه بمعناه مفرداً .

خز فيه : ثنا إسحاق بن منصور ، ثنا عبدالرحمن - يعني ابن مهدي - ثنا إسرائيل ، بتمامه . وعن يعقوب بن إبراهيم ، عن خلف بن الوليد ، عن إسرائيل ، نحوه . قال أبو بكر[١] : عامر بن شقيق هذا هو عامر بن شقيق بن حمزة الأسدي ليس ابن شقيق بن سلمة[٢] . وشقيق بن سلمة هو أبو وائل . وعن محمد بن الوليد ، عن أبي عامر العقدي ، عن إسرائيل ، به .

جا فيه : عن إسحاق بن منصور ، به . ولم يذكر ذراعيه . وعن محمد بن يحيى ، عن أبي غسان هو مالك بن إسماعيل ، به .

طح فيه : ثنا ربيع المؤذن ، ثنا أسد ، ثنا إسرائيل ، ببعضه في مسح الأذنين[٣] .

حب في الثاني من الخامس : أنا الحسن بن سفيان ، ثنا أبو بكر بن أبي شيبة ، ثنا ابن[٤] نمير ، ثنا إسرائيل ، بقصة التخليل حسب .

قط في الطهارة : ثنا محمد بن القاسم بن زكريا ، ثنا أبو كريب ، ثنا مصعب بن المقدام ، عن إسرائيل (ح) وثنا دعلج ، ثنا موسى بن هارون ، ثنا أبو بكر بن أبي شيبة ، ثنا عبدالله[٥] بن نمير ، ثنا إسرائيل ، عن عامر بن شقيق ، عنه ، به . لفظهما سواء . قال موسى بن هارون : في هذا الحديث موضع فيه وهم عندنا ، لأن فيه

---

(١) هو ابن خزيمة نفسه .

(٢) قوله : « ليس ابن شقيق بن سلمة » ليس في المطبوع .

(٣) وقع في المطبوع : « عامر بن شقيق بن سلمة » وهو خطأ كما سبق أن صرح بذلك ابن خزيمة فالصواب : « عامر ، عن شقيق بن سلمة » .

(٤) وقع في المطبوع : « أبو نمير » وهو تصحيف .

(٥) « عبدالله » ساقط من (هـ) .

الابتداء بغسل الوجه قبل المضمضة والاستنشاق[١] . وعن دعلج ، عن موسى ، عن أبيه ، عن يحيى بن آدم ، عن إسرائيل/ نحوه . [و] ثنا دعلج ، ثنا محمد بن أحمدبن النضر ، ثنا أبو غسان ، ثنا إسرائيل . (ح) وثنا دعلج ، ثنا موسى بن هارون ، ثنا أبو خيثمة ، ثنا عبدالرحمن بن مهدي ، ثنا إسرائيل . . . فذكره . وفيه تقديم المضمضة والاستنشاق . ٤/٨٩ب

كم فيه : ثنا أحمد بن جعفر ، ثنا عبدالله بن أحمد بن حنبل ، ثنا أبي ، ثنا عبدالرزاق ، ثنا إسرائيل ، به[٢] . وعن أبي العباس المحبوبي ، ثنا سعيد بن مسعود ، ثنا عبيدالله بن موسى ، ثنا إسرائيل ، به[٣] .

١٣٦٧٣ ـ حديث : رأيت علياً وعثمان توضآ ، ثلاثاً ثلاثاً[٤] .
طح

طح في الطهارة : ثنا ابن أبي داود ، ثنا علي بن الجعد ، ثنا ابن ثوبان ، عن عبدة ابن أبي لبابة ، عنه ، بهذا . وعن أحمد بن يحيى الصوري ، ثنا الهيثم بن جميل ، ثنا ابن ثوبان ، مثله .

١٣٦٧٤ ـ حديث : أن رسول الله ﷺ توضأ ثلاثاً ثلاثاً .
حم عم

(١) وتمامه : « وقد رواه عبدالرحمن بن مهدي ، عن إسرائيل بهذا الإسناد فبدأ فيه بالمضمضة والاستنشاق قبل غسل الوجه . وتابعه أبو غسان مالك بن إسماعيل ، عن إسرائيل ، فبدأ فيه بالمضمضة والاستنشاق قبل الوجه . وهو الصواب » .

(٢) أخرجه أحمد أيضاً لكن مختصراً وسيأتي بعد حديث . ولم أره في مسند عثمان في المطبوع بهذا الإسناد الذي ذكره الحاكم هنا . والله أعلم .

(٣) وقال الحاكم : هذا إسناد صحيح قد احتجا بجميع رواته غير عامر بن شقيق ولا أعلم في عامر بن شقيق طعناً بوجه من الوجوه . وله في تخليل اللحية شاهد صحيح عن عمار بن ياسر وأنس بن مالك وعائشة رضي الله عنهم .

١٣٦٧٣ - طح ٢٩/١ .

(٤) تمامه : وقالا : هكذا كان يتوضأ رسول الله ﷺ .

١٣٦٧٤ - المسند ٥٧/١ ، ٦٦ ، ٧٢ .

أحمد : ثنا وكيع ، عن إسرائيل ، عن عامر بن شقيق ، عن شقيق أبي وائل ، عنه ، بهذا .

قال عبدالله : حدثني محمد بن أبي بكر المقدمي ، ثنا حماد بن زيد ، عن الحجاج ، عن عطاء(١) ، عن عثمان أتم منه . وعن أبي الربيع ، ثنا حماد بن زيد ، نحوه(٢) .

30 ★ طارق بن شهاب ، عن عثمان .

١٣٦٧٥ ـ حديث : استعمل عثمان الوليد بن عقبة على الكوفة . . . الحديث كم **موقوف .**

كم في المناقب : أنا زكريا القاسم بن يحيى بن محمد ، ثنا أبو بكر محمد بن محمد بن رجاء بن السندي(٣) ثنا داود بن رُشَيْد ، ثنا الهيثم بن عدي ، حدثني إسماعيل بن أبي خالد ، عنه ، به .

١٣٦٧٦ ـ حديث : «من غش العرب لم يدخل في شفاعتي ولم تنله مودتي» . حم

قال عبدالله : وجدت في كتاب أبي : ثنا محمد بن بشر ، ثنا عبدالله بن عبدالله

---

(١) هذا الإسناد والذي بعده عن طريق عطاء ، عن عثمان . فذكرهما هنا في غير محله . على أن عطاء - وهو ابن أبي رباح - لم يسمع من عثمان فالإسناد منقطع . انظر : (المسند بتحقيق الأستاذ أحمد شاكر رقم ٤٧٢ ، ٥٢٧) .

(٢) ويستدرك هنا الحديث الذي ذكره المصنف في ترجمة «سفيان ، عن عثمان» ، برقم (١٣٦٧٠) .

30 ★ طارق بن شهاب بن عبد شمس البجلي الأحمسي ، أبو عبدالله الكوفي . قال أبو داود : رأى النبي ﷺ ولم يسمع منه ، مات ٨٢ أو ٨٣هـ . (التقريب ، وتهذيب التهذيب ٣/٥) .

١٣٦٧٥ - كم ٣/١٠٠-١٠١ .

(٣) في المطبوع : « السدي » وهو خطأ . انظر ترجمته في : (تذكرة الحفاظ ٦٨٦/٢) .

١٣٦٧٦ - أحمد ٧٢/١ .

ابن الأسود ، عن حصين بن عمر ، عن مخارق بن عبدالله[١] بن جابر الأحمسي ، عن طارق بن شهاب ، بهذا .

31 ★ طاوس بن كيسان اليماني ، عن عثمان .

١٣٦٧٧ ـ حديث : أن عثمان كان يوقف الْمُولي[٢] .

قط ش

قط في الطلاق : ثنا أبو بكر ، ثنا عبدالرحمن بن بشر ، ثنا سفيان ، عن مسعر[٣] ، عن حبيب بن أبي ثابت ، عنه ، بهذا .

32 ★ طلحة بن عبدالله بن عوف ، عن عثمان .

١٣٦٧٨ ـ حديث : أن عثمان وَرَّثَ ثماضر بنت الأصبغ من عبدالرحمن بن عوف ، وكان عبدالرحمن طلقها ، وهي آخر طلاقها في مرضه .

قط

---

(١) في الأصل و (هـ) : « عبيدالله » ولكن في المسند : « عبدالله » ، وهو الصواب . انظر ترجمة مخارق في (التقريب ، وتهذيب التهذيب ٦٧/١٠) . والخلاف فيه .

31 ★ طاوس بن كيسان اليماني ، أبو عبدالرحمن الحميري ، مولاهم ، الفارسي ، يقال اسمه ذكوان وطاوس لقب ، ثقة فقيه فاضل ، من الثالثة . مات سنة ١٠٦هـ وقيل بعد ذلك . (التقريب) . وفي سماعه من عثمان نظر كما قال ابن حجر في فتح الباري (٤٢٨/٩) . وقال أبوزرعة : لم يسمع من عثمان شيئاً وقد أدرك زمنه . (جامع التحصيل ص ٢٤٤) .

١٣٦٧٧ - قط ٦٢/٤ .

ويزاد : الشافعي (ص٢٤٨) : أخبرنا سفيان ، به .

(٢) من الإيلاء . ووقف المُولِي : أيْ يطلب منه أن يطلق أو يراجع . انظر للتفصيل : (فتح الباري ٤٢٨/٩-٤٢٩) .

(٣) هو مسعر بن كدام الهلالي . ووقع في المطبوع : « مسعود » وهو تحريف . انظر ترجمة حبيب بن أبي ثابت في : (تهذيب الكمال ٣٦١/٥) .

32 ★ طلحة بن عبدالله بن عوف الزهري المدني القاضي ، يلقب طلحة النَّدَي ، ثقة مكثر فقيه ، من الثالثة ، مات ٩٧هـ وهو ابن ٧٢ . (التقريب) .

١٣٦٧٨ - قط ٦٤/٤ .

قط في الطلاق : ثنا عبدالغافر بن سلامة ، ثنا عيسى بن خالد ، ثنا أبو المغيرة ، ثنا الأوزاعي ، عن الزهري ، عنه ، به[1] .

33 ★ عامر بن سعد ، عن عثمان .

١٣٦٧٩ ـ حديث : « من قال عَلَيَّ ما لم أقل فليتبوأ مقعده من النار » . وفيه قصة . حم

أحمد : ثنا إسحاق بن عيسى ، ثنا ابن أبي الزناد ، عن أبيه ، عن عامر بن سعد ، سمعت عثمان ، به . وعن سريج[2] ، عن ابن أبي الزناد ، به .

34 ★ عباد بن زاهر ، عن عثمان .

١٣٦٨٠ ـ حديث : سمعت عثمان يخطب فقال : إنا والله قد صحبنا رسول الله ﷺ في السفر والحضر ، وكان يعود مرضانا ، ويتبع جنائزنا ، ويغزو معنا ، ويواسينا بالقليل والكثير . . . الحديث . حم

أحمد : ثنا محمد بن جعفر ، ثنا شعبة ، عن سماك بن حرب ، سمعت عباد بن

---

(١) في المطبوع : « أن طلحة بن عبدالرحمن بن عوف حدثه به » .

33 ★ عامر بن سعد بن أبي وقاص الزهري المدني ، ثقة ، من الثالثة . مات ١٠٤هـ . (التقريب) .

١٣٦٧٩ - أحمد ٦٥/١ .

ويزاد : أحمد ٦٥/١ : عن حسين ، عن ابن أبي الزناد ، به .

(٢) في المطبوع : « شريح » وهو خطأ .

34 ★ عباد بن زاهر أبو الرُّوَاع - بضم الراء وتخفيف الواو - روى عن عثمان ، وروى عنه : سماك بن حرب ، وأبو إسحاق الهمداني قال أبو حاتم : شيخ . انظر : (الجرح والتعديل ٨٠/٦ . و تعجيل المنفعة ص١٤٠) .

١٣٦٨٠ - أحمد ٦٩/١ .

زاهر أبا رُوَاع ، سمعت عثمان ، به .

35 ★ عبدالله بن جعفر بن أبي طالب ، عن عثمان .

١٣٦٨١ طح قط ـ حديث : في صفة الوضوء ثلاثاً ثلاثاً .

طح في الطهارة : ثنا ابن مرزوق ، ثنا عبيدالله بن عبدالمجيد الحنفي ، ثنا إسحاق ابن يحيى ، عن معاوية ، عنه ، مختصراً .

قط في الطهارة : ثنا الحسين بن إسماعيل القاضي ، ثنا محمد بن إسماعيل بن يوسف السلمي ، ثنا أيوب بن سليمان بن بلال ، حدثني أبو بكر ، عن سليمان بن بلال ، عن إسحاق بن يحيى - هو ابن طلحة - عن معاوية بن عبدالله بن جعفر ، عن أبيه ، به .

36 ★ عبدالله بن الحارث بن نوفل ، عن عثمان .

في ترجمته عن علي(١) .

37 ★ عبدالله بن حبيب أبو عبدالرحمن السلمي ، عن عثمان(٢) .

---

35 ★ الهاشمي ، أحد الأجواد ، ولد بأرض الحبشة وله صحبة ، مات سنة ٨٠هـ وهو ابن ثمانين . (التقريب) .

١٣٦٨١ - طح ٢٩/١ . قط ٩١/١ . وقال : إسحاق بن يحيى ضعيف .

36 ★ الهاشمي ، أبو محمد المدني ، أمير البصرة ، له رؤية ولأبيه وجده صحبة . قال ابن عبدالبر : أجمعوا على توثيقه ، مات ٩٩هـ ويقال : ٨٤هـ (التقريب) .

(١) سيأتي (ص ٤٧٠ ، ح ١٤٤٥٢) .

37 ★ مشهور بكنيته ، ولأبيه صحبة ، ثقة ثبت ، من الثانية . مات بعد ٧٠هـ (التقريب) .

(٢) كان المصنف رحمه الله ذكر هذه الترجمة بحديثيها قبل ترجمة عبدالله بن جعفر فاقتضى الترتيب تأخيرها إلى هنا .

١٣٦٨٢ ـ حديث : لما حُصِرَ عثمان أشرف عليهم من فوق داره ، ثم قال : أذكركم بالله أتعلمون أن رومة لم يكن يشرب منها أحد إلا بثمن ، فابتعتها من مالي ، فجعلتها للغني والفقير وابن السبيل ؟ قالوا : نعم .

خز حب كم خ قط

خز في الزكاة : ثنا إسماعيل بن أبي إسرائيل اللؤلؤي[١] بالرملة ، (ثنا عمرو ابن)[٢] عثمان وعبدالله بن جعفر ، قالا : ثنا عبيدالله هو ابن عمرو ، عن زيد هو ابن أبي أنيسة ، عن أبي إسحاق ، عنه ، به . ليس في السماع .

/حب في الثامن من الثالث[٣] : أنا أحمد بن الحسن بن عبدالجبار ، ثنا أبو نصر التمار ، ثنا عبيدالله بن عمرو ، به . ٤/٩٠أ

كم في الزكاة : أنا الحسين بن الحسن بن أيوب ، ثنا أبو حاتم الرازي ، ثنا عبدالله ابن جعفر ، به . وقال : صحيح على شرطهما .

قلت : قد أخرجه البخاري[٤] في آخر الوصايا .

١٣٦٨٢ - خز ١٢١/٤ . حب ٣٢/٩ . كم ٤١٩/١ . البخاري (فتح الباري ٤٠٦/٥ ، كتاب الوصايا : باب إذا أوقف أرضاً أو بئراً) .

ويزاد : قط ١٩٩/٤ : نا أبو صالح الأصبهاني ، نا أبو مسعود ، نا عبدالله بن جعفر ، به نحوه . ونا محمد بن عبدالرحمن بن زكريا ، نا أبو عبدالرحمن النسائي ، أخبرني محمد بن وهب ، نا محمد بن سلمة ، حدثني أبو عبدالرحيم ، حدثني زيد ، به . ونا الحسين بن إسماعيل وأحمد بن علي بن العلاء ، قالا : نا القاسم بن محمد المروزي ، نا عبدان ، نا أبي ، نا شعبة ، عن أبي إسحاق ، به مختصراً .

(١) كذا كان في مخطوطة (خز) و صححه المحقق : « الملائي » .

(٢) ما بين الهلالين طمس في (هـ) .

(٣) في حاشية الأصل : « ورواه الدارقطني أيضاً ، لكن أورده المؤلف في أبي سلمة بن عبدالرحمن ، عن عثمان وهو سهو حسبما علقت عليه هناك » .اهـ .

قلت : أخرجه الدارقطني من الوجهين كما تقدم .

(٤) في الأصل : « خ » .

١٣٦٨٣ ـ حديث : « خيركم من تعلم القرآن وعلمه » .
مي عه خ حب حم

مي في فضائل القرآن : ثنا الحجاج بن منهال ، ثنا شعبة أخبرني علقمة بن مرثد ، سمعت سعد بن عبيدة ، عنه ، به .

عه فيه : ثنا يوسف بن سعيد بن مُسَلَّم ، حدثني حجاج ، حدثني شعبة ، به . قال شعبة : ولم يسمع أبو عبدالرحمن من عثمان ، ولا من ابن مسعود ، ولكن سمع من علي . وعن الصومعي ، ثنا عمرو بن عاصم ومسلم بن إبراهيم وعفان وأبو الوليد والحوضي . وعن عبدالملك بن محمد الرقاشي ، ثنا أبو عَتَّاب(١) وبشر بن عمر وأبوالوليد . وعن يزيد بن سنان ، ثنا وهب بن جرير . وعن علي بن حرب ، ثنا يعقوب الحضرمي . وعن الصاغاني ، ثنا أبو النضر ، كلهم عن شعبة ، به . قال أبوعوانة : كذا يقول شعبة : عن سعد بن عبيدة ، عن أبي عبدالرحمن . قال : وحدثناه أبو أمية ، ثنا أبو نعيم وقبيصة . وعن إبراهيم بن محمد بن مرة ، ثنا عبدالرزاق . وعن محمد بن حيويه ، ثنا أبو نعيم وأبو حذيفة . وعن الصومعي ، ثنا أبونعيم وقبيصة ، كلهم عن سفيان ، عن علقمة بن مرثد ، عن أبي عبدالرحمن ، به . ولم يذكر سعد بن عبيدة . وعن محمد بن حيويه والصومعي ، قالا : ثنا أبو نعيم ، ثنا موسى الفراء . وعن أبي داود الحراني ، ثنا محمد بن عبيد ، ثنا أبو اليسع . وعن سعدان بن نصر ، ثنا شجاع ابن الوليد ، ثنا عمرو بن قيس الملائي . وعن محمد بن عبدالرحمن الجعفي ، ثنا الحسين بن علي ، عن محمد بن أبان ، كلهم عن علقمة بن مرثد ، به . ولم يذكروا سعد بن عبيدة . قال أبو عوانة : اختلف أهل العلم من أهل التمييز في سماع أبي

١٣٦٨٣ - مي ٣١٤/٢ . عه (المختصر) ٨٣/٣/ب ، ٨٤/٣/أ . البخاري (فتح الباري ٧٤/٩ ، ح ٥٠٢٧ ، ٥٠٢٨) كتاب فضائل القرآن : باب خيركم من تعلم ... حب ١٦٥/١ . أحمد ٥٧/١ ، ٥٧ ، ٦٩ ، ٥٨ .

(١) هو سهل بن حماد العنقزي ، أبو عتّاب الدلال البصري . مترجم في تهذيب الكمال (١٧٩/١٢) .

خز لابن خزيمة عه لأبي عوانة طح للطحاوي حب لابن حبان قط للدارقطني كم للحاكم

عبدالرحمن من عثمان . قال : وهذا الحديث ما أخرجه مسلم .

قلت : أخرجه البخاري من حديث : شعبة وسفيان جميعاً .

حب في الثاني من الأول : أنا الفضل بن الحباب ، ثنا عبدالله بن رجاء الغُدَاني ، ثنا شعبة ، به .

ورواه أحمد : ثنا وكيع ، ثنا سفيان ، عن علقمة بن مرثد . وعن أبي عبدالرحمن السلمي ، به . وعن عبدالرحمن ويحيى بن سعيد ، كلاهما عن سفيان ، به . زاد يحيى : وشعبة ، كلاهما عن علقمة ، به . زاد يحيى بين علقمة وأبي عبدالرحمن : سعد بن عبيدة . ووهم في ذلك على سفيان ، قاله البخاري وغيره(١) . وعن محمد ابن جعفر وبهز وحجاج وعفان ،كلهم عن شعبة ، عن علقمة ، عن سعد بن عبيدة ، عن أبي عبدالرحمن ، به(٢) .

38 ★ عبدالله بن الزبير ، عن عثمان .

١٣٦٨٤ ـ حديث : طلّق عبدالرحمن بن عوف امرأته تماضر بنت الأصبغ ، ثم مات وهي في عدتها ، فورّثها عثمان .

---

(١) يعني أن سفيان لم يذكر في إسناده« سعد بن عبيدة » وقد فصل ابن حجر القول في هذا الاختلاف بين شعبة والثوري وقال : رجح الحفاظ رواية الثوري وعدوا رواية شعبة من المزيد في متصل الأسانيد . ينظر للتفصيل : (فتح الباري ٩/٧٤-٧٥) .

(٢) زاد في المسند : « قال شعبة ، ولم يسمع أبو عبدالرحمن من عثمان رضي الله عنه ولا من عبدالله ولكن قد سمع من علي رضي الله عنه » .

قلت : قد أخرج البخاري هذين الحديثين عن عثمان ، والبخاري لا يكتفي بمجرد إمكان اللقاء . وانظر أيضاً جامع التحصيل (ص٥٤) .

38 ★ عبدالله بن الزبير بن العوام القرشي ، الأسدي ، أبو بكر وأبو خبيب ، كان أول مولود في الإسلام بالمدينة من المهاجرين وولي الخلافة تسع سنين ، قتل في ذي الحجة سنة ٧٣هـ . (التقريب) .

١٣٦٨٤ - قط ٤/٦٤ .

قط في الطلاق[١] : ثنا عبدالله بن محمد بن عبدالعزيز البغوي ، ثنا سعيد بن يحيى الأموي ، ثنا ابن جريج[٢] ، أخبرني عبدالله بن أبي مليكة عنه ، به . وعن أحمد بن عيسى بن السَّكين ، ثنا عبدالحميد بن المستام[٣] ، ثنا مخلد بن يزيد ، أخبرني ابن جريج ، نحوه ، به .

٤/٩٠/ب **١٣٦٨٥ ـ /حديث : «حرس ليلة في سبيل الله أفضل من ألف ليلة . . .» الحديث .** كم حم

كم في الجهاد : أخبرني عبدالله بن محمد بن إسحاق الخزاعي ، ثنا أبو يحيى بن أبي مَسَرَّة[٤] ، ثنا عبدالله بن يزيد المقرئ ، ثنا كهمس بن الحسن ، ثنا مصعب بن ثابت ، عنه ، به . وقال : صحيح الإسناد .

رواه أحمد : عن روح ومحمد بن جعفر ، كلاهما عن كهمس ، به[٥] .

---

(١) في الأصل و (هـ) : « الصلاة » ولم أجده فيه إنما هو في « الطلاق » والله أعلم .

(٢) في المطبوع : « سعيد بن يحيى الأموى ، نا أبي ، نا ابن جريج » . ولعله هو الصواب ، لأن سعيداً يروي عن أبيه ، ولم يذكر المزي اسم ابن جريج في شيوخه (تهذيب الكمال في ١٠٤/١١) ولااسمه في الرواة عن ابن جريج . (تهذيب الكمال ٣٣٨/١٨) .

(٣) المُسْتام - بضم الميم وسكون المهملة بعدها مثناة - وهو عبدالحميد بن محمد بن المستام الحراني . وقد وقع في المطبوع : « المستلم » وهو تحريف . (التقريب ، وتهذيب التهذيب ١٢١/٦) .
١٣٦٨٥ - كم ٨١/٢ . أحمد ٦١/١ ، ٦٤ .

(٤) « مَسَرَّة » هو الصواب ، وتحرف في المطبوع إلى « ميسرة » وهو : أبو يحيى عبدالله بن أحمد ابن أبي مَسَرَّة . انظر : (الجرح والتعديل ٦/٥ ، والعقد الثمين ٩٩/٥ ، وسير أعلام النبلاء ٦٣٢/١٢) . ووقع مثل هذا التحريف ص٥٤٧ في حديث (١٣٨٦٦) .

(٥) وقع في المسند في الموضعين مصعب بن ثابت بن عبدالله بن الزبير ومصعب لم يسمع من عثمان ، فالإسناد منقطع وبذلك ضعفه الأستاذ أحمد شاكر (٣٤٦/١) ولكن في كم : مصعب بن ثابت « عن » عبدالله بن الزبير ، فلعله هو الصواب ، وكذلك أخرجه ابن ماجه (٩٢٤/٢) . وصنيع =

39 ★ عبدالله بن سيدان ، عن عثمان .

١٣٦٨٦ ـ حديث : في وقت الجمعة .

في مسند : أبي بكر الصديق(١) .

40 ★ عبدالله بن شقيق ، عن عثمان .

١٣٦٨٧ ـ حديث : رأيت عثمان ينهى عن المتعة وعلي يأمر بها . فقلت لعلي : كان بينكما شيء ؟ قال : ليس بيننا شيء ، ولكن خيرنا أتبعنا لهذا الدين . عه طح حم

عه في الحج : ثنا عبدالملك بن محمد البصري ، ثنا عمرو بن مرزوق ، ثنا شعبة ، عن قتادة ، عنه ، به .

طح فيه : ثنا سليمان بن شعيب ، ثنا الخصيب ، ثنا همام ، عن قتادة ، عن جُرَيّ ابن كليب وعبدالله بن شقيق ، بنحوه . لكن قال : فأنكر عثمان . فقال له علي : إن أفضلنا في هذا الأمر أشدنا له اتباعا .

= الحافظين- المزي (تحفة الأشراف ٢٦٠/٧) وابن حجر - هنا - يدل على ذلك حيث ذكر الحديث في ترجمة عبدالله بن الزبير عن عثمان وليس في ترجمة مصعب عن عثمان . والله أعلم .

39 ★ المطرودي الرقي مولى بني سليم . وثقه العجلي وابن حبان ، وقال ابن عدي : له حديث واحد وهو شبه المجهول . انظر : (معرفة الثقات للعجلي ٣٣/٢ ، والجرح والتعديل ٦٨/٥ ، ولسان الميزان ٢٩٩/٣) .

(١) تقدم برقم (٩٢٠١) .

40 ★ العُقيلي - بالضم - بصري ثقة ، فيه نصب ، من الثالثة مات ١٠٨ . (التقريب) .

١٣٦٨٧ - عه (المختصر ٢٣/٣/ب) . طح ١٥٧/٢ . وانظر الحديث المتقدم برقم (١٣٦٦٢) . وما سيأتي ص (٥٠٢) .

ويزاد : أحمد ٦١/١ : عن روح بن عبادة ومحمد بن جعفر ، كلاهما عن شعبة ، به . وفي مسند علي ٩٧/١ : عن محمد بن جعفر ، به .

ط لمالك ش للشافعي حم لأحمد عم لعبدالله بن أحمد مي للدارمي جا لابن الجارود

41 ★ عبدالله بن عامر ، عن عثمان .

١٣٦٨٨ ـ حديث : القضاء باليمين مع الشاهد .

في مسند : أبي بكر الصديق(١) .

42 ★ عبدالله بن عباس ، عن عثمان .

١٣٦٨٩ ـ حديث : التمتع .

في ترجمة : طاوس ، عن ابن عباس(٢) .

١٣٦٩٠ ـ حديث : قلت لعثمان : ما حملكم على أن فرقتم بين الأنفال وبراءة ؟ . . . الحديث .
طح حب كم حم

---

41 ★ عبدالله بن عامر بن ربيعة العنزي ، حليف بني عدي أبو محمد المدني ، ولد على عهد النبي ﷺ ولأبيه صحبة مشهورة . ووثقه العجلي . مات سنة بضع وثمانين / ع . (التقريب وتهذيب التهذيب ٥/٢٧٠) .

(١) تقدم (٨/٢٣٧ ، ح ٩٢٨٤) ويستدرك :

حديث : رأيت عثمان بن عفان بالعَرْج وهو محرم في يوم صائف قد غطى وجهه بقطيفة أرجوان . ثم أُتِيَ بلحم صيد فقال لأصحابه : كلوا . . .إلخ .

مالك في الحج ١/٣٥٤ : عن عبدالله بن أبي بكر ، عنه ، به . وقد وقع في المطبوع : «عبدالرحمن بن عامر» بدل « عبدالله بن عامر » ولم أجد له ترجمة فلعله خطأ مطبعي . والله أعلم .

وحديث : أن عبدالله بن عامر أهدى لعثمان بن عفان جارية ولها زوج ابتاعها بالبصرة ، فقال عثمان : لاأقربها حتى يفارقها زوجها . . . الحديث .

مالك في البيوع ٢/٦١٧ : عن ابن شهاب ، به .

42 ★ الصحابي المعروف ابن عم رسول الله ﷺ . ولد قبل الهجرة بثلاث سنين ومات سنة (٦٨هـ) بالطائف . أحد المكثرين من الصحابة وأحد العبادلة من فقهاء الصحابة . (التقريب) .

(٢) تقدم برقم (٧٧٩٦) .

١٣٦٩٠ – طح ١/٢٠١ . حب ١/١٢٥-١٢٦ . كم ٢/٢٢١ ، ٣٣٠ . أحمد ١/٥٧ ، ٥٧ ، ٦٩ .

خز لابن خزيمة عه لأبي عوانة طح للطحاوي حب لابن حبان قط للدارقطني كم للحاكم

طح في الصلاة : ثنا عليّ بن شيبة ، ثنا هوذة .

حب في الأول من الثالث : أنا أبو خليفة ، ثنا عثمان بن الهيثم ، قالا : ثنا عوف ، عن يزيد الفارسي[١] ، عنه ، به .

كم في أول التفسير : ثنا أبو جعفر محمد بن صالح بن هانئ ، ثنا الحسين[٢] بن الفضل ، ثنا هوذة بن خليفة ، بطوله . وقال : صحيح على شرطهما . وفي تفسير الأنفال[٣] : ثنا أحمد بن كامل ، ثنا محمد بن سعد ، ثنا روح بن عبادة ، ثنا عوف ، به .

رواه أحمد : ثنا يحيى ، ثنا عوف[٤] ، به . وعن محمد بن جعفر وإسماعيل بن إبراهيم[٥] ، كلاهما عن عوف ، به .

---

(١) في المطبوع : الرقاشي وقال المحقق : في نسخة : الفارسي ، وقد أجمعت بقية المصادر على «الفارسي» وهو الصواب . انظر ترجمته في : (تهذيب التهذيب ٣٧٤/١١) .

(٢) تصحف في المطبوع إلى « الحسن » . انظر ترجمته في : (سير أعلام النبلاء ٤١٤/١٣) .

(٣) بل في أول تفسير سورة التوبة .

(٤) في المطبوع : « يحيى بن سعيد ، ثنا سعيد ، ثنا عوف » أي بزيادة « سعيد » في الإسناد ولم أعرف من هو . فإن كان المراد من يحيى بن سعيد هو القطان فإنه يروي عن « سعيد بن أبي عروبة » وإن كان المراد يحيى بن سعيد الأموي فإنه يروي عن أبيه سعيد . ولكن لم يذكر المزي في ترجمة « عوف بن أبي جميلة في الرواة عنه أحداً اسمه « سعيد » بينما يحيى بن سعيد القطان يروي عن عوف بن أبي جميلة مباشرة فقد أخرجه الترمذي (٢٧٢/٥) عن طريق يحيى بن سعيد وغيره . والنسائي في فضائل القرآن (ص٧٠) عن طريق يحيى بن سعيد أيضاً قال : ثنا عوف ، به . دون ذكر سعيد في إسناده .

(٥) كذا في المسند أيضاً ، وإسماعيل هو ابن علية . روى عن عوف الأعرابي وروى عنه أحمد (تهذيب الكمال ٢٣/٣) ووقع هنا في (هـ) : « الفضل » والظاهر أنه تحريف ، إذ لم يذكر المزي ولا ابن الجوزي في شيوخ أحمد أحداً اسمه « الفضل بن إبراهيم » .

١٣٦٩١ ـ حديث : أنه سئل عن عثمان ما كان في فص خاتمه ؟ . . . كم
الحديث(١) .

كم في المناقب : ثنا أبو [عبدالله محمد بن أحمد بن بطة](٢) ثنا محمد بن عبدالله بن رُسْته ، ثنا سليمان بن داود ، ثنا عيسى بن يونس ، عن هشام بن عروة ، عن أبيه ، عن ابن عباس ، به .

١٣٦٩٢ ـ حديث : قلت لعثمان : إن الأخوين بلسان قومك ليسا بإخوة . كم
فقال : لا أستطيع أن أرد ما كان قبلي . . . الحديث ، موقوف .

كم في الفرائض : أنا أحمد بن كامل ، ثنا عبدالله بن روح ، ثنا شبابة(٣) ، ثنا ابن أبي ذئب ، عن شعبة مولى ابن عباس ، عنه ، به(٤) .

43 ★ عبدالله بن عمر ، عن عثمان .

١٣٦٩٣ ـ حديث : أصبح عثمان يتحدث(٥) فقال : إني رأيت النبي ﷺ في كم

١٣٦٩١ - كم ٣/١٠٦ .

(١) تمامه : قال لقد كان على فص خاتمه من صدق نيته : « اللهم أحيني سعيداً وأمتني شهيداً » فوالله لقد عاش سعيداً ومات شهيداً .

(٢) ما بين المعقوفين بياض في الأصل و (هـ) وما أثبته من المطبوع .

١٣٦٩٢ - كم ٤/٣٣٥ .

(٣) في النسختين : « شيبان » وفي المطبوع : « شبابة بن سوار » وهو الصحيح ، لأنه هو الذي ذكره المزي في تهذيب الكمال في الرواة عن ابن أبي ذئب (٢٥/٦٣٠-٦٣٣) ولم يذكر فيهم « شيبان » . وانظر أيضاً ترجمة شبابة فيه (١٢/٣٤٤) .

(٤) وقال : صحيح الإسناد ولم يخرجاه .

43 ★ عبدالله بن عمر بن الخطاب العدوي . الصحابي المعروف ، مات ٧٣هـ في آخرها أو أول التي تليها . (التقريب) .

١٣٦٩٣ - كم ٣/١٠٢-١٠٣ .

(٥) في المطبوع : « فحدث » .

المنام الليلة فقال : « يا عثمان أفطر عندنا . . . » الحديث .

كم في المناقب : أنا عبدالرحمن بن حمدان ، ثنا إسحاق بن أحمد بن مهران ، ثنا إسحاق بن سليمان ، ثنا أبو جعفر الرازي ، عن أيوب ، عن نافع ، عنه ، به[1] .

44 ★ عبدالله بن فروخ مولى طلحة ، عن عثمان .

١٣٦٩٤ ـ حديث : صليت خلف عثمان العيد ، فكبر سبعاً وخمساً .

حم أحمد : حدثني سريج بن يونس ، ثنا محبوب بن محرز بياع القوارير - كوفي ثقة[2] - ثنا إبراهيم بن عبدالله ، عن أبيه - يعني عبدالله بن فروخ مولى طلحة -

---

(١) ويستدرك :

حديث : « لا يحل دم امرئ مسلم إلا بإحدى ثلاث . . . » الحديث .

رواه أحمد ٦٣/١ : ثنا إسحاق بن سليمان ، سمعت مغيرة بن مسلم أبا سلمة يذكر عن مطر ، عن نافع ، عنه ، أن عثمان رضي الله عنه أشرف على أصحابه وهو محصور ، فقال ، علامَ تقتلوني؟ فإني سمعت رسول الله ﷺ يقول . . . فذكره . وقد ذكره المصنف في ترجمة أبي أمامة أسعد بن سهل ابن حنيف (رقم ١٣٦٣٦) . وقوله في الإسناد « أبا سلمة » وقع في المسند « أنا سلمة » وهو خطأ . انظر : (تهذيب الكمال ٣٩٥/٢٨ ، والمسند بتحقيق أحمد شاكر ، حديث ٤٥٢) .

حديث : صلاته بمنى أربعاً .

عه (المختصر ٤٤/٣/أ) : حدثنا أبو الأزهر ، نا أبو أسامة ، عن عبيدالله ، عن نافع ، عن ابن عمر قال : صلى رسول الله ﷺ بمنى ركعتين ، وأبو بكر ركعتين ، وعثمان صدراً من خلافته ركعتين ، ثم إن عثمان صلى أربعاً . . . الحديث . وعن عباس الدوري ، نا شبابة بن سوار ، نا شعبة ، عن حبيب ابن عبدالرحمن ، عن حفص ، عن عاصم ، عنه ، بنحوه . وزاد : وإنما أتمها عثمان أربعاً ، لأنه تأهل بمكة ونوى الإقامة . وانظر الحديث المتقدم برقم (١٠٨٣٢) .

44 ★ عبدالله بن فروخ التيمي ، مولى آل طلحة ، صدوق ، من الثالثة . (التقريب ، وتهذيب التهذيب ٣٥٦/٥) .

١٣٦٩٤ - أحمد ٧٣/١ .

(٢) زاد هنا في المسند : « كذا قال سريج » .

قال . . . فذكره . موقوف .

45 ★ عبدالله بن وهب بن زمعة ، عن عثمان .

١٣٦٩٥ ـ حديث : « من عاذ بالله فقد عاذ معاذاً . . . » الحديث .

في : ترجمته عن عبدالله بن عمر بن الخطاب[١] .

٤/٩١أ 46 ★/عبدالرحمن بن البَيْلَمَاني ، عن عثمان .

ولم يسمع منه فيما أحسب .

١٣٦٩٦ قط ـ حديث : أنه توضأ بالمقاعد . . . الحديث في صفة الوضوء . وفيه : مسح الرأس ثلاثاً . وفي آخره وسلم عليه رجل وهو يتوضأ ، فلم يرد عليه حتى فرغ ، فلما فرغ كلمه يعتذر[٢] إليه ، فقال[٣] : لم يمنعني أن أرد عليك إلا أني سمعت رسول الله ﷺ يقول : « من توضأ هكذا ولم يتكلم ، ثم قال : أشهد أن لا إله إلا الله وحده لا شريك له ، وأن محمداً عبده ورسوله غفر له ما بين الوضوءين » .

قط في الطهارة : ثنا الحسين بن إسماعيل ، ثنا شعيب بن محمد الحضرمي ، ثنا الربيع بن سليمان ، ثنا صالح بن عبدالجبار ، ثنا محمد بن عبدالرحمن البيلماني[٤] ، عن أبيه ، به .

---

45 ★ الأسدي الأصغر ، كان عريف قومه بني أسد ، ثقة ، من الثالثة . (التقريب) .

(١) تقدم برقم (٩٩٤٧) .

46 ★ عبدالرحمن بن البَيْلَماني مولى عمر ، مدني ، نزل حَرّان ، ضعيف ، من الثالثة . (التقريب ، وتهذيب التهذيب ٦/١٤٩) .

(٢) في المطبوع : « معتذراً » .

(٣) في المطبوع : « وقال » .

١٣٦٩٦ - قط ١/٩٢ .

(٤) في المطبوع : « ثنا ابن البيلماني » ولم يذكر « محمد بن عبدالرحمن » .

---

47 ★ عبدالرحمن بن الحارث بن هشام ، عن عثمان .

١٣٦٩٧ ـ حديث : « اجتنبوا أم الخبائث ، فإنه كان رجل ممن كان قبلكم يتعبد ويعتزل الناس[١] ، فعلقته امرأة . . . » الحديث . حب

حب في السادس من الثاني : أنا عمر بن محمد الهمداني ، ثنا محمد بن عبدالله ابن بَزِيع ، ثنا الفضيل بن سليمان ، ثنا عمر بن سعيد - هو ابن سريج - عن الزهري ، أخبرني أبو بكر بن عبدالرحمن بن الحارث ، عن أبيه ، به . وقال : عمر بن سعيد بن سريج من ثقات أهل المدينة .

48 ★ عبدالرحمن بن حاطب ، عن عثمان .

١٣٦٩٨ ـ حديث : أنه اعتمر مع عثمان في ركب ، فأهدي له طائر ، فأمرهم بأكله وأبى أن يأكله[٢] ، فقال له عمرو بن العاص : أنأكلُ مما لستَ منه أكلاً ؟ فقال : إني لست في ذاكم مثلكم ، إنما اصطيد لي وأميت باسمي . قط

قط في الحج : ثنا أبو بكر النيسابوري ، ثنا أبو الأزهر وأحمد بن يوسف السلمي ، قالا : ثنا عبدالرزاق ، أنا معمر ، عن الزهري ، عن عروة ، عن يحيى بن عبدالرحمن ابن حاطب ، عن أبيه ، بهذا .

---

47 ★ المخزومي . أبو محمد المدني ، له رؤية . وكان من كبار ثقات التابعين . مات سنة ٤٣هـ . (التقريب) .

١٣٦٩٧ - حب ٣٦٧/٧ .

(١) « الناس » كذا في المطبوع أيضاً ، ولكن في (هـ) : « النساء » .

48 ★ ابن أبي بلتعة ، له رؤية ، وعدوه في كبار ثقات التابعين . مات ٦٨هـ . (التقريب ، وتهذيب التهذيب ١٥٨/٦) .

١٣٦٩٨ - قط ٢٩١/٢-٢٩٢ .

(٢) في المطبوع : «يأكل» .

49 ★ عبدالرحمن بن أبي ذباب ، عن عثمان .

١٣٦٩٩ ـ حديث : أن عثمان صلى أربع ركعات ، فأنكر الناس عليه ، فقال : أيها الناس إني تأهلت بمكة ، وإني سمعت رسول الله ﷺ يقول : « من تأهل في بلدة فليُصَلِّ صلاة المقيم » .

أحمد : ثنا أبو سعيد مولى بني هاشم ، ثنا عكرمة بن إبراهيم الباهلي ، ثنا عبدالله بن عبدالرحمن بن أبي ذباب ، عن أبيه : أن عثمان . . . فذكره .

50 ★ عبدالرحمن بن سعيد بن يربوع المخزومي ، عن عثمان .

١٣٧٠٠ قط ـ حديث : أن عثمان خرج في نفر من أصحابه حتى جلس على المقاعد ، فدعا بِوَضُوءٍ فغسل يديه ثلاثاً . . . الحديث .

قط في الطهارة : ثنا الحسين بن إسماعيل ، ثنا أحمد بن محمد بن يحيى بن سعيد ، ثنا زيد بن الحباب ، حدثني عمر[1] بن عبدالرحمن بن سعيد المخزومي ، حدثني جدي ، به .

51 ★ عبدالرحمن بن عثمان التيمي ـ وله صحبة ـ عن عثمان .

---

49 ★ روى عن أبيه ، عن عثمان هذا الحديث ، وروى عنه ابنه عبدالله . ذكره ابن حبان في الثقات وسماه « عبدالرحمن بن الحارث بن أبي ذباب . انظر : (ثقات ابن حبان ١٠١/٥ ، وتعجيل المنفعة ص١٦٦) .

١٣٦٩٩ – أحمد ٦٢/١ ، ٧٥ . (دون ذكر لفظه في الموضع الثاني) .

50 ★ أبو محمد المدني ، ثقة ، من الثالثة . (التقريب) .

١٣٧٠٠ – قط ٩٣/١؟! .

(١) كتب في الحاشية : « عثمان » وفوقه « يحرر » والصواب هو « عمر » . انظر : (الجرح والتعديل ١٢٢/٦) وهو كذلك في المطبوع .

51 ★ صحابي ، قتل مع ابن الزبير . (التقريب) .

١٣٧٠١ طح قط ـ حديث : أن عثمان قرأ القرآن في ركعة وقال : هي وتري . وفيه قصة .

طح في الصلاة : ثنا أبو بكرة ، ثنا أبو داود ، ثنا فليح بن سليمان ، ثنا محمد بن المنكدر ، عن عبدالرحمن التيمي ، قلت : لا يغلبني الليلة على المقام[١] أحد ، فقمت أصلي . . . الحديث ، موقوف .

قط فيه : ثنا أحمد بن إسحاق بن بهلول ، ثنا أبي ، ثنا زيد بن الحباب ، عن فليح ابن سليمان ، به .

52 ★ عبدالرحمن بن عمرو بن حزم ، عن عثمان .

١٣٧٠٢ مي ـ/ حديث : أنَّ مولىً مات ليس له والٍ[٢] فأمر عثمان بماله ، فأدخل بيت المال . ٤/٩١/ب

مي في الفرائض : ثنا أبو حاتم البصري ، هو[٣] روح بن أسلم ، (ثنا بشر)[٤] بن المفضل ، ثنا عبدالرحمن بن إسحاق ، عن أبيه ، عنه ، بهذا .

١٣٧٠١ - طح ١/٢٩٤ . قط ٢/٣٤ .

(١) في المطبوع : « القيام » وذكر محققه أن في نسخة « المقام » .

52 ★ لم أجد له ترجمة ، وفي المطبوع : «عبدالله بن عمرو» وفي الطبعة الدمشقية فيه «عبدالرحمن بن عمرو» بدون ذكر اسم جده . فلعل الصواب : «عبدالرحمن بن عمرو بن سهل» فهو يروي عن عثمان ، ويروي عنه إسحاق بن الحارث القرشي . (تهذيب التهذيب ٦/٢٣٥) وهو ثقة من الثالثة . (التقريب) .

١٣٧٠٢ - مي ٢/٢٨٢ .

(٢) في الأصل : « مال » والصواب : « والٍ » كما في المطبوع .

(٣) في الأصل و (هـ) : « ثنا » وفي المطبوع « هو » وهو الصواب لأن روح بن أسلم هو الذي يكنى « أبا حاتم البصري » ويروي عن بشر بن المفضل . (تهذيب الكمال ٩/٢٣١) .

(٤) « ثنا بشر » ساقطة من (هـ) .

53 ★ عبدالرحمن بن أبي عمرة ، عن عثمان .

١٣٧٠٣ ـ حديث : « من صلى العشاء في جماعة كان كقيام نصف ليلة ، ومن صلى الفجر في جماعة كان كقيام ليلة » . مي خز حب عه حم ط

مي في الصلاة : أنا محمد بن يوسف ، ثنا سفيان ، عن أبي سهل عثمان بن حكيم ، عنه ، به . وعن أبي نعيم ، عن سفيان ، نحوه .

خز في الإمامة : عن محمد بن رافع ، عن الفضل بن دكين ،به . ليس في السماع .

حب في النوع الأول من القسم الأول : أنا محمد بن محمود بن عدي بنسا ، ثنا حميد بن زنجويه ، ثنا أبو نعيم ، ثنا (سفيان)(١) ، عن عثمان بن حكيم ، عنه ، به . وعن عمر بن محمد الهمداني ، عن محمد بن بشار ، عن مؤمل بن إسماعيل ، عن سفيان ، بالجملة الثانية . وعن عبدالله بن محمد الأزدي ، عن إسحاق بن إبراهيم ، عن المغيرة بن سلمة ، عن عبدالواحد بن زياد ، عن عثمان ، بتمامه .

عه في الصلاة : ثنا أبو أمية ، ثنا أبو نعيم وعبدالصمد بن حسان(٢) . وعن محمد ابن حيويه ، ثنا أبو نعيم ، قالا : ثنا سفيان . وعن الصاغاني ، أنا ابن عائشة ، ثنا

---

53 ★ الأنصاري النجاري . يقال ولد في عهد النبي ﷺ وقال ابن أبي حاتم : ليست له صحبة . (التقريب) .

١٣٧٠٣ - مي ١/٢٢٢-٢٢٣ . خز ٢/٣٦٥ . حب ٣/٢٥٠ ، ٢٥١ . عه ٢/٤ . أحمد ١/٥٨ ، ٦٨ .

ويزاد : مالك في صلاة الجماعة ١/١٣٢ : عن يحيى بن سعيد ، عن محمد بن إبراهيم ، عن عبدالرحمن بن أبي عمرة ، عن عثمان ، به .

(١) « سفيان » مطموسة في (هـ) .

(٢) في الأصل : « حبان » وفي (هـ) : « حسان » وهو الصواب وهو عبدالصمد بن حسان المروزي ويقال : المرورذي ، يروي عن سفيان الثوري . انظر : (لسان الميزان ٤/٢٠) .

خز لابن خزيمة عه لأبي عوانة طح للطحاوي حب لابن حبان قط للدارقطني كم للحاكم

عبدالواحد بن زياد ، كلاهما عن عثمان بن حكيم ، عنه ، به . وفي حديث عبدالواحد قصة له مع عثمان .

رواه أحمد : عن عبدالرحمن و عبدالرزاق وإسحاق بن يوسف ، ثلاثتهم عن سفيان ، به . وعن عبدالملك بن عمرو ، عن علي بن المبارك ، عن يحيى بن أبي كثير ، عن محمد بن إبراهيم التيمي[١] عن عثمان ، نحوه .

54 ★ عبدالرحمن بن مُلّ أبو عثمان النَّهْدي ، عن عثمان .

١٣٧٠٤ ـ حديث : إن الجَمَّاء لتقتص[٢] من القرناء[٣] يوم القيامة .

عم

قال عبدالله : ثنا عباس بن محمد وأبو يحيى البزاز ، قالا : ثنا حجاج بن نصير ، ثنا شعبة ، عن العوام بن مراجم[٤] من بني قيس بن ثعلبة ، عن أبي عثمان النهدي ، به[٥] .

---

(١) هذا الإسناد ليس عن طريق « عبدالرحمن بن أبي عمرة ، عن عثمان » فوضعه هنا في غير محله . ومحمد بن إبراهيم هذا لم يسمع من عثمان فالإسناد منقطع . انظر : (تهذيب التهذيب ٩/٥-٦) . ولكن عند مالك : « محمد بن إبراهيم ، عن عبدالرحمن بن أبي عمرة ، عن عثمان ، به » كما سبق .

54 ★ مشهور بكنيته ، مخضرم ، من كبار الثانية ، ثقة ثبت عابد ، مات ٩٥ وقيل بعدها ، عاش ١٣٠ سنة وقيل أكثر . (التقريب) .

١٣٧٠٤ - المسند ٧٢/١ .

(٢) في المطبوع : « لتُقَصُّ » .

(٣) في الأصل : « العجماء » وما أثبته من المسند وهو المقابل للفظ « الجماء » .

(٤) «مراجم» : براء وجيم (تعجيل المنفعة ص ٢١٢) .

(٥) ويستدرك :

★ عبدالرحمن بن هرمز الأعرج ، عن عثمان .

حديث : أن عثمان بن عفان ورّث نساء ابن مُكْمِل منه وكان طلقهن وهو مريض . =

55 ★ عبدالرحمن بن يعقوب الحرقي ، عن عثمان .

١٣٧٠٥ ـ حديث : كانت أمي مولاة للحرقة ، وكان أبي يعقوب مكاتباً لمالك ابن أوس بن الحدثان ، فذكر القصة[١] . قال : فقضى به عثمان للحرقي .

مي في الفرائض : ثنا الحكم بن المبارك ، ثنا محمد بن سلمة ، عن ابن إسحاق ، عن العلاء بن عبدالرحمن ، عن أبيه ، به .

56 ★عبيدالله بن عبدالله بن عتبة ، عن كتاب عثمان .

١٣٧٠٦ ـ حديث : كتب[٢] عثمان : أن اعرض عليهم دين الحق ، فمن قبلها وتبرأ من مسيلمة فلا تقتله . . . الحديث ، موقوف في المرتدين . طح

طح في الجهاد : ثنا يونس أنبأ ابن وهب ، أخبرني يونس ، عن ابن شهاب ، عنه ، به .

= مالك في الطلاق (٥٧٢/٢) : عن عبدالله بن الفضل ، عنه ، به .

وعبدالرحمن ، ثقة ثبت ، عالم ، مات ١١٧هـ (التقريب) .

55 ★ الجهني ، المدني ، مولى الحُرَقَة -بضم المهملة وفتح الراء بعدها قاف- ثقة ، من الثالثة (التقريب) . والحُرَقي نسبة إلى الحرقات من جهينة ، يقال لبني حميس بن عامر بن ثعلبة بن مودوعة بن جهينة . الحرقة (اللباب ٣٥٨/١) .

١٣٧٠٥ - مي ٢٨٩/٢ .

(١) وهي قوله : ثم إن أبي أدى كتابته ، فدخل الحرقي على عثمان فسأل لي الحق - يعني العطاء - وعنده مالك بن أوس فقال : ذلك مولاي واختصما إلى عثمان فقضى به للحرقي .

56 ★ عبيدالله بن عبدالله بن عتبة بن مسعود الهذلي ، أبو عبدالله المدني ، ثقة فقيه ثبت ، من الثالثة ، مات ٩٤هـ وقيل ٩٨ وقيل غير ذلك . (التقريب) .

١٣٧٠٦ - طح ٢١١/٣ .

(٢) أوله : أخذ بالكوفة رجال يفشون حديث مسيلمة الكذاب فكتب فيهم إلى عثمان بن عفان فكتب عثمان . . . إلخ .

---

57 ★ عبيدالله بن عدي بن الخيار ، عن عثمان .

١٣٧٠٧ ـ حديث : أما بعد : فإن الله بعث محمداً بالحق فكنت ممن استجاب لله ولرسوله ، وآمن بما بعث به ، ثم هاجرت الهجرتين . . . الحديث . وفيه قصة . حم

أحمد : ثنا بشر بن شعيب بن أبي حمزة ، حدثني أبي ، عن الزهري ، حدثني عروة بن الزبير ، أن عبيدالله بن عدي أخبره ، أن عثمان قال له . . . فذكره .

58 ★ عبيدالله الخولاني ، عن عثمان .

١٣٧٠٨ ـ حديث : «من بنى مسجداً بنى الله له مثله في الجنة» قال بكير : حسبت أنه قال : «يبتغي به وجه الله» . عه حب

عه في الصلاة ، وفي الرقاق : ثنا أبو عبيدالله ، حدثني عمي ، ثنا ابن وهب . وعن الصغاني ومحمد بن حيويه ، قالا : ثنا أبو سعيد يحيى بن سليمان الجعفي ، ثنا ابن وهب ، أخبرني عمرو بن الحارث ، أن بكيراً حدثه ، أن عاصم بن عمر بن قتادة حدثه أنه سمع عبيدالله الخولاني ، به[1] . وفي الرقاق[2] : ثنا عيسى بن أحمد ، ثنا ابن وهب ، به .

حب في الأول من الأول : أنا عبيدالله بن محمد ، أنا حرملة ، ثنا ابن وهب ، به .

---

57 ★ القرشي النَّوفلي المدني ، قتل أبوه ببدر . وكان هو في الفتح مميزاً فعد في الصحابة . وعده العجلي وغيره في ثقات التابعين ، مات آخر خلافة الوليد بن عبدالملك . (التقريب) .

١٣٧٠٧ – أحمد ٦٦/١ ، ٧٥ .

58 ★ عبيدالله بن الأسود ويقال : ابن الأسد الخولاني ربيب ميمونة زوج النبي ﷺ ، ثقة ، من الثالثة . (التقريب) .

١٣٧٠٨ – عه ٣٩١/١ . حب ٦٨/٣ .

(١) « به » ساقطة من (هـ) .

(٢) « في الصلاة أيضاً » أما الرقاق فلم أره في مختصره .

وهو متفق عليه من هذا الوجه(١) .

٤/١/٩٢

59 ★/عبيد بن عمير ، عن عثمان .

١٣٧٠٩ ـ حديث : أن عثمان أُتِيَ بغلام قد سرق فقالوا : انظروا أخضرَّ مِيزَرُهُ؟(٢) . . . الحديث . موقوف .

طح

طح في الجهاد : ثنا ابن مرزوق ، ثنا وهب ، ثنا شعبة ، عن أبي حصين ، عن عبدالله بن عبيد بن عمير ، عن أبيه ، به .

60 ★ عروة بن الزبير ، عن عثمان .

له في ترجمته عن عَلِيٍّ(٣)(٤) .

---

(١) انظر صحيح البخاري ٥٤٤/١ ، كتاب الصلاة ، باب من بنى مسجداً ح ٤٥٠ . وصحيح مسلم ٣٧٨/١ ، كتاب المساجد ، باب فضل بناء المساجد والحث عليها . في ٥٣٣ و ٢٢٨٧/٤ ، كتاب الزهد ، باب فضل بناء المساجد .

59 ★ الليثي ، أبو عاصم المكي ، ولد على عهد النبي ﷺ قاله مسلم ، وعده غيره في كبار التابعين ، وكان قاص أهل مكة ، مجمع على ثقته ، مات قبل ابن عمر . (التقريب) .

١٣٧٠٩ - طح ٢١٧/٣ .

(٢) وتمامه : فإن كان قد اخضرَّ فاقطعوه وإن لم يكن اخضر فلا تقطعوه .

واخضرار الميزر ، كناية عن إنبات العانة فإن العرب كثيراً ما تطلق الخضرة على السواد .

60 ★ الأسدي ، أبو عبدالله المدني ، ثقة فقيه مشهور ، من الثانية ، مات ٩٤هـ على الصحيح ، ومولده في أوائل خلافة عمر الفاروق . (التقريب) .

(٣) انظر الحديث رقم (١٤٦٣٧) ص ٥٦٩ من هذا الجزء .

(٤) ويستدرك :

★ عطاء بن أبي رباح ، عن عثمان ، ولم يسمع منه .

حديث : أن رسول الله ﷺ توضأ ثلاثاً ثلاثاً .

وقد ذكره المصنف في ترجمة شقيق بن سلمة ، عن عثمان حديث رقم (١٣٦٧٤) .

خز لابن خزيمة عه لأبي عوانة طح للطحاوي حب لابن حبان قط للدارقطني كم للحاكم

61 ★ عطاء بن فروخ ، عن عثمان .

١٣٧١٠ ـ حديث : «أدخل الله الجنة رجلاً[١] سهلاً مشترياً وبائعاً ، وقاضياً ومقتضياً» .

أحمد : ثنا إسماعيل بن[٢] إبراهيم ، ثنا يونس هو ابن عبيد ، حدثني عطاء بن فروخ مولى القرشيين : أن عثمان اشترى من رجل أرضاً . . . فذكره .

62 ★ عطية بن قيس ، عن عثمان .

١٣٧١١ ـ حديث : كتب عثمان إلى أمير العراق يأمره أن يمد حبيب بن مسلمة فأمده بأهل العراق ، وأمّر عليهم سلمان بن ربيعة الباهلي . . . الحديث ، موقوف .

كم في المناقب[٣] : أنا أبو بكر بن إسحاق ، ثنا محمد بن أحمد بن النضر ، ثنا معاوية بن عمرو ، عن أبي إسحاق[٤] ، ثنا أبو بكر الغساني ، عن عطية بن قيس وراشد بن سعد ، قالا : سارت الروم إلى حبيب بن مسلمة وهو بأرمينية فكتب إلى معاوية[٥] يستمده ، فكتب معاوية إلى عثمان بذلك ، فكتب عثمان إلى أمير

---

61 ★ عطاء بن فَرُّوخ - بفتح الفاء وتشديد الراء المضمومة وآخره معجمة - المدني نزيل البصرة ، مقبول ، من الثالثة (التقريب) .

١٣٧١٠ - أحمد ٥٨/١ .

ويزاد أيضا أحمد ٦٧/١ : ثنا عفان ، ثنا حماد بن سلمة عن يونس ، به .

(١) في المطبوع : « كان سهلاً . . . إلخ » .

(٢) وقع في المطبوع : « ثنا » بدل « بن » وهو خطأ . وإسماعيل بن إبراهيم هو ابن علية .

62 ★ الكلابي ، أبو يحيى الشامي ، ثقة مقرئ ، من الثالثة ، مات ١٢١هـ وقد جاوز المائة (التقريب ، وتهذيب التهذيب ٢٢٨/٧) ولم يذكر له رواية عن عثمان .

١٣٧١١ - كم ٣٤٦/٣ .

(٣) «معرفة الصحابة» كما في المطبوع .

(٤) زاد في المطبوع : « الفزاري » .

(٥) في النسختين : « عثمان » وفي المطبوع : « معاوية » وهو الصواب .

العراق . . . فذكره .

63 ★ علقمة بن وقاص ، عن عثمان .

١٣٧١٢ـ حديث : في الخيار

في مسند : جبير بن مطعم .

١٣٧١٣ ـ حديث : خرج رسول الله ﷺ على فتية من المهاجرين فقال : « من كان منكم ذا طول فليتزوج . . . » الحديث . وفيه قصة .

أحمد : ثنا إسماعيل ، ثنا يونس بن عبيد ، عن أبي معشر ، عن إبراهيم ، عن علقمة : كنت مع ابن مسعود ، وهو عند عثمان . . . فذكره .

64 ★ علي بن أبي طالب ، عن عثمان .

في ترجمته عن عمر(١)

65 ★ عمرو بن سعيد بن العاص بن سعيد بن العاص الأشدق ، عن عثمان .

١٣٧١٤ ـ حديث : كنت مع عثمان بن عفان فدعا بطَهور ، فقال : سمعت رسول الله ﷺ يقول : «ما من امرئ مسلم تحضره الصلاة المكتوبة فيحسن

63 ★ الليثي المدني ، ثقة ثبت ، من الثانية ، أخطأ من زعم أن له صحبة ، وقيل : ولد في عهد النبي ﷺ ، مات في خلافة عبدالملك . (التقريب) .

١٣٧١٢ - تقدم (٤/٣٥ ح٣٩٢٥) .

١٣٧١٣ - أحمد ١/٥٨ .

64 ★ ستأتي ترجمته في أول مسنده (ص ٢٩٦) من هذا الجزء .

(١) الإتحاف (١٢/ح١٥٧٢٠) .

65 ★ تابعي ، ولي إمرة المدينة لمعاوية ولابنه ، قتله عبدالملك بن مروان سنة سبعين ، في الثالثة وليست له في مسلم رواية إلا في حديث واحد . (التقريب) .

١٣٧١٤ - حب٢/١٩٠ .

وضوءها . . .» الحديث .

حب في النوع الأول من القسم الأول : أنا أبو خليفة ، ثنا أبو الوليد الطيالسي هشام بن عبدالملك ، ثنا إسحاق بن سعيد بن عمرو بن سعيد ، حدثني أبي ، عن أبيه ، به .

66★ عمرو بن عثمان بن عفان ، عن أبيه .

١٣٧١٥ـ حديث : « من أهان قريشاً أهانه الله » وفيه قصة .
حب كم عم

حب في التاسع بعد المائة من الثاني : أنا أحمد بن علي بن المثنى ، ثنا إسحاق ابن إسماعيل الطالقاني ، ثنا عبيدالله بن محمد بن حفص ، ثنا أبي محمد بن حفص ، سمعت عمي عبيدالله بن عمر بن موسى ، ثنا ربيعة بن أبي عبدالرحمن ، عن سعيد بن المسيب ، عن عمرو بن عثمان ، به .

كم في الفضائل : ثنا أبو زكريا العنبري وأبو بكر بن جعفر المزكي في آخرين ، قالوا : ثنا محمد بن إبراهيم العبدي ، ثنا عبيدالله بن محمد بن حفص بن عمر بن موسى بن عبيدالله بن معمر(١) التيمي ، به .

قال عبدالله(٢) : ثنا عبيدالله بن محمد بن حفص(٣) بن عمر التيمي ، به .

١٣٧١٦ ـ حديث : الصبحة(٤) تمنع الرزق .
عم

66★ يكنى أبا عثمان ، ثقة ، من الثالثة . (التقريب) .

١٣٧١٥ - حب ٥٥/٨ . كم ٧٤/٤ . المسند ٦٤/١ .

(١) «معمر» من المطبوع وهو الصواب ، فما في الأصل و(هـ) : «عمر» فتحريف . انظر : (تعجيل المنفعة ٨٤٤/٢) .

(٢) في المطبوع : « ثنا أبي ، ثنا عبيدالله بن محمد . . . » أي أن الحديث في رواية الإمام أحمد نفسه وليس من زيادات عبدالله كما يقتضي صنيع المصنف هنا . والله اعلم .

(٣) وقع في المسند : « جعفر » وهو تحريف . (تعجيل المنفعة ص ١٨١) .

١٣٧١٦ - المسند ٧٣/١ ، ٧٣ .

(٤) الصبحة : النوم أول النهار . (النهاية ٧/٣) .

قال عبدالله : حدثني أبو إبراهيم الترجماني ، ثنا إسماعيل بن عياش ، عن [ابن] أبي فروة[١] ، عن محمد بن يوسف ، عن عمرو بن عثمان ، بهذا . وقال عبدالله : حدثني يحيى بن عثمان الحربي[٢] ، أنا إسماعيل ، عن رجل قد سماه ، عن محمد بن يوسف ، به .

٤/٩٢/ب

67★/عياش بن عبدالله بن أبي ربيعة ، عن عثمان .

١٣٧١٧ ـ حديث : أن عثمان كتب إلى عماله : ألا لا يصلينَّ الركعتين[٣] طح جابٍ ولا نائي ولا تاجر ، وإنما يصلي الركعتين من كان معه الزاد والمزاد .

طح في الصلاة : ثنا أبو بكرة ، ثنا روح ، ثنا سعيد ، عن قتادة ، عنه ، بهذا . وعن أبي بكرة ، ثنا أبو عمر قال : ذكر[٤] حماد -هو ابن سلمة- أنا قتادة ، قال : قال عثمان . . . فذكر بعضه .

---

(١) في الأصل و(هـ) : « أبي فروة » وفي المسند : « ابن أبي فروة » وهو الصواب واسمه : إسحاق بن عبدالله بن أبي فروة . انظر ترجمته في (تهذيب الكمال ٤٤٦/٢) .

(٢) في الأصل و(هـ) : «الحراني» وفي المسند : «الحربي» وهو الصواب . انظر ترجمته في (تهذيب التهذيب ٢٥٦/١١) .

67★ عياش بن عبدالله روى عن عثمان وأبي قتادة العدوي . روى عنه قتادة . وقال ابن أبي حاتم : قال بعضهم : عباس ، وعياش أصح . وقوله « ابن أبي ربيعة » ليس في الطحاوي ، وقد ترجمه البخاري وابن أبي حاتم وابن حبان في الثقات مع الإشارة إلى هذا الحديث ولكن لم يذكروا فيه «ابن أبي ربيعة» والله أعلم . انظر :(التاريخ الكبير ٤٧/٧ ، والجرح والتعديل ٥/٧ ، وثقات ابن حبان ٢٧١/٥)

١٣٧١٧ - طح ٤٢٦/١ .

(٣) أي : صلاة القصر .

(٤) في المطبوع : « قال حماد »

68 ★ الفُرَافِصة بن عمير الحنفي ، عن عثمان .

١٣٧١٨ ـ حديث : ما أخذتُ سورة يوسف إلا من قراءة عثمان بن عفان إياها في الصبح ، من كثرة ما كان يرددها .
طح ط ش

طح في الصلاة : ثنا يونس ، أنا ابن وهب ، أن مالكاً حدثه ، عن يحيى بن سعيد وربيعة بن أبي عبدالرحمن ، عن القاسم بن محمد ، عنه ، بهذا[١] .

69 ★ القاسم بن محمد بن أبي بكر ، عن عثمان[٢] .

١٣٧١٩ ـ حديث : أن عثمان كان لا يرى الإيلاء شيئاً ، وإن مضت[٣] الأربعة أشهر حتى يوقف .
قط

قط في الطلاق : ثنا أبو بكر ، ثنا عباس بن محمد ، ثنا منصور بن سلمة ، ثنا

---

68 ★ الفُرَافِصَة بن عمير الحنفي اليمامي ، روى عن عثمان روى عنه القاسم بن محمد وعبدالله بن أبي بكر . وثقه العجلي وابن حبان . (تعجيل المنفعة ص ٢١٨)

١٣٧١٨ – طح ١٨٢/١ .

ويزاد : مالك ٨٢/١ : عن يحيى بن سعيد ، به .

الشافعي ص ٢١٥-٢١٦ : عن مالك ، به .

(١) ويستدرك على أحاديث الفرافصة ، عن عثمان :

حديث : أنه رأى عثمان بن عفان بالعرج يغطي وجهه وهو محرم .

مالك في الحج ٢٣٧/١ : عن يحيى بن سعيد ، عن القاسم بن محمد ، عنه ، به .

69 ★ التيمي ، ثقة ، أحد الفقهاء بالمدينة . قال أيوب : ما رأيت أفضل منه . من كبار الثالثة ، مات سنة ١٠٦هـ على الصحيح . (التقريب) .

(٢) كانت ترجمة القاسم بن محمد في الأصل قبل الفرافصة وقد اقتضى الترتيب تأخيرها إلى هنا ، وهي في (هـ) على الصواب .

١٣٧١٩ – قط ٦٢/٤ .

(٣) قوله «مضت» سقط في المطبوع .

ط لمالك ش للشافعي حم لأحمد عم لعبدالله بن أحمد مي للدارمي جا لابن الجارود

سليمان بن بلال ، عن عمر بن حسين ، عنه ، بهذا .

70★ قبيصة بن ذؤيب ، عن عثمان .

١٣٧٢٠ قط ط ش ـ حديث : أنه سئل عن الأختين من ملك[1] اليمين؟ فقال : لا آمرك ولا أنهاك . . . الحديث . وفيه قول علي : لو فعلتَ لجعلتُك نكالاً .

قط في النكاح : ثنا أبو القاسم جعفر بن محمد بن مرشد البزاز ، ثنا العباس بن يزيد البحراني ، ثنا عبدالرزاق ، أنا معمر ، عن الزهري ، عنه ، به .

71★ قتادة ، عن عثمان .

في ترجمة : عبدالله بن عباس ، عن عثمان[2] .

70★ قبيصة بن ذؤيب الخزاعي ، أبو سعيد أو أبو إسحاق المدني ، نزل دمشق . من أولاد الصحابة . وله رؤية ، مات سنة بضع وثمانين . (التقريب) .

١٣٧٢٠ - قط ٢٨١/٣ .

ويزاد : مالك ٥٣٨/٢ : عن ابن شهاب ، به .

والشافعي ص ٢٨٨-٢٨٩ : عن مالك ، به .

(١) في (هـ) : «مالك» وفي المطبوع : «ملكت» .

71★ كانت ترجمة قتادة في الأصل قبل الفرافصة ، ولكن الترتيب اقتضى تأخيرها إلى هنا . وهي في (هـ) على الصواب . وقتادة هو ابن دعامة السدوسي ، أبو الخطاب البصري ثقة ثبت . رأس الطبقة الرابعة . مات سنة بضع عشرة أي بعد المائة - (التقريب) .

(٢) انظر ما سيأتي ص ١٠٩ تعليقاً ويستدرك :

* قدامة بن مظعون الجمحي ، عن عثمان .

حديث : كنت إذا جئت عثمان بن عفان أقبض عطائي ، سألني هل عندك مال وجبت عليك فيه الزكاة؟ قال : فإن قلت نعم ، أخذ من عطائي زكاة ذلك المال . وإن قلت : لا ، دفع إلي عطائي .

مالك في الزكاة ٢٤٦/١ : عن عمر بن حسين ، عن عائشة بنت قدامة ، عن أبيها ، به .

الشافعي ص ٩١ : أخبرنا مالك ، به .

وقدامة هذا صحابي من قدماء الصحابة ، هاجر الهجرتين وشهد بدراً مات سنة ٣٦هـ وهو ابن ٦٨ سنة . (تعجيل المنفعة ص ٢٢٥-٢٢٦) .

خز لابن خزيمة عه لأبي عوانة طح للطحاوي حب لابن حبان قط للدارقطني كم للحاكم

72★ كثير بن الصلت ، عن عثمان .

١٣٧٢١ ـ حديث : أغفى عثمان إغفاءة فقال : إني رأيت رسول الله ﷺ في منامي هذا فقال : « إنك شاهد معنا الجمعة » . كم

كم في المناقب : ثنا علي بن حمشاذ ، ثنا إسماعيل بن إسحاق ، ثنا مسلم بن إبراهيم ، ثنا وهيب ، عن موسى بن عقبة ، حدثني أبو علقمة مولى عبدالرحمن بن عوف ، عنه ، به(١) .

73★ مالك بن أبي عامر الأصبحي ، جد مالك بن أنس الفقيه .

١٣٧٢٢ ـ حديث : لا تكلفوا الأمة غير ذات الصنعة الكسب ... الحديث موقوف . ط

مالك في الجامع : عن عمه أبي سهيل بن مالك ، عن أبيه ، به .

١٣٧٢٣ ـ حديث : « لا تبيعوا الدينار بالدينارين ، ولا الدرهم بالدرهمين » . طح ط ش عه

72★ كثير بن الصلت بن معد يكرب الكندي ، مدني ، ثقة ، من الثانية ، ووهم من جعله صحابياً . (التقريب ، وتهذيب التهذيب ٤١٩/٨) .

١٣٧٢١ - كم ٩٩/٣ .

(١) ويستدرك :

★ مالك بن أوس ، عن عثمان ، وحديثه : «لا نورث ...» . انظر : (الإتحاف ٣٦٨/١٢ ح ١٥٧٦٣) .

73★ ثقة ، من الثانية ، ت ٧٤هـ على الصحيح . (التقريب) .

١٣٧٢٢ - مالك (الاستئذان) ٩٨١/٢ .

١٣٧٢٣ - طح ٦٥/٤-٦٦ .

ويزاد : مالك في المطبوع ٦٣٣/٢ : أنه بلغه عن جده مالك بن أبي عامر ، به .

والشافعي ص ١٨١ : عن مالك ، به .

عه في البيوع : (١٦/٥/ب) : حدثنا أبو عبدالله ، نا عمي(ح) وحدثنا حنبل بن إسحاق ، نا يونس بن عبدالرحيم العسقلاني (ح) وحدثنا الصغاني ، نا أبو سعيد الجعفي ، قالوا : نا ابن =

ط لمالك ش للشافعي حم لأحمد عم لعبدالله بن أحمد مي للدارمي جا لابن الجارود

طح في الصرف : ثنا ابن أبي داود ، ثنا يعقوب بن حميد ، ثنا عبدالعزيز بن أبي حازم ، ثنا مالك ، عن مولى لهم ، عنه ، بهذا(١) .

٤/١/٩٣ 74★ / مِحْجَن(٢) مولى عثمان ، عنه .

= وهب ، قال : حدثني مخرمة بن بكير ، عن أبيه ، قال : سمعت سليمان بن يسار يقول : إنه سمع مالك ابن أبي عامر ، به . وحدثني أحمد بن طاهر بن حرملة ، نا جدي ، نا ابن وهب ، بمثله .

(١) ويستدرك :

حديث : أن عثمان توضأ بالمقاعد ثم قال ألا أريكم وضوء رسول الله ﷺ ؟ ثم توضأ ثلاثاً .

عه في الطهارة (١/٢٤٠ ، ٢٤١) : ثنا ابن أبي رجاء ، ثنا وكيع ، ثنا سفيان ، عن أبي النضر ، عن أبي أنس - وهو مالك بن أبي عامر نفسه - أن عثمان توضأ به . قال سفيان : قال أبوالنضر عن أبي أنس : عنده رجال من أصحاب رسول الله ﷺ . . . إلخ قالوا : نعم .

قط في الطهارة (١/٨٦) : حدثنا إبراهيم بن حماد ، نا العباس بن يزيد ، ثنا وكيع ، نا سفيان ، عن أبي النضر ، به . قال الدارقطني : وتابعه أبو أحمد الزبيري ، عن الثوري ، والصواب : عن الثوري ، عن أبي النضر ، عن بسر ، عن عثمان . وانظر أيضاً : (تحفة الأشراف ٧/٢٦٦) وانظر الحديث ١٣٧٢٦ من مسند : عثمان في هذا الكتاب .

وحديث : أن عثمان بن عفان كان يقول في خطبته قلما يدع ذلك إذا خطب : إذا قام الإمام يخطب يوم الجمعة فاستمعوا وأنصتوا - وفيه : فإذا قامت الصلاة فاعدلوا الصفوف وحاذوا بالمناكب فإن اعتدال الصفوف من تمام الصلاة .

مالك في الجمعة ١/١٠٤ : عن أبي النضر مولى عمر بن عبيدالله ، عن مالك بن أبي عامر ، به . والشافعي في المسند ص ٦٨ : أخبرنا مالك ، به .

وحديث : كنت مع عثمان بن عفان فقامت الصلاة وأنا أكلمه في أن يفرض لي . . . حتى جاءه رجال قد كان وكلهم بتسوية الصفوف فأخبروه أن الصفوف قد استوت . فقال لي : استَوِ في الصف ثم كبَّرَ .

رواه مالك في كتاب قصر الصلاة في السفر ١/١٥٨ : عن عمه أبي سهيل بن مالك ، عن أبيه - وهو مالك بن أبي عامر الأصبحي - أنه قال . . . فذكره .

74★ مِحْجَن - بكسر أوله وسكون المهملة وفتح الجيم - مولى عثمان . روى عن عثمان روى عنه أبو هشام زياد بن أبي زياد . قال البخاري : لم يصح حديثه . وذكره ابن حبان في الثقات . (تعجيل المنفعة ص ٢٥٩) .

(٢) كانت ترجمة محجن مولى عثمان في الأصل بعد ترجمة محمد بن علي بن أبي طالب . فقدمتها إلى هنا حسبما يقتضيه الترتيب . وهي في (هـ) على الصواب .

خز لابن خزيمة عه لأبي عوانة طح للطحاوي حب لابن حبان قط للدارقطني كم للحاكم

١٣٧٢٤ ـ حديث : « أظلَّ الله عبداً في ظله يوم لا ظلَّ إلا ظله ، من أنظر معسراً وترك لغارم » .

قال عبدالله : حدثني أبو يحيى البزاز محمد بن عبدالرحيم ، ثنا الحسن بن بشر ابن سلم الكوفي ، ثنا العباس بن الفضل الأنصاري ، عن هشام بن زياد القرشي ، عن أبيه ، عن محجن مولى عثمان ، بهذا(١) .

75★ محمد بن علي بن أبي طالب المعروف بابن الحنفية ، عن عثمان .

١٣٧٢٥ ـ حديث : « تقتل عماراً الفئة الباغية » .

عه في الفتن : ثنا أبو الأحوص محمد بن الهيثم بن حماد القاضي ، ثنا محمد ابن المتوكل العسقلاني ، ثنا عبد الرزاق وعبدالوهاب ابنا همام ، عن المعتمر بن سليمان ، عن القاسم بن المفضل ، عن قتادة ، عن سالم بن أبي الجعد ، عن عبدالله ابن محمد بن الحنفية ، عن أبيه ، به . قال ابن المتوكل : وذكر فيه حديثاً طويلاً .

76★ محمد بن علي أبو جعفر الباقر ، عن عثمان ، ولم يدركه .

في ترجمته عن علي(٢) .

١٣٧٢٤ - أحمد ٧٣/١ .

(١) يستدرك :

★ محمد بن إبراهيم التيمي ، عن عثمان (ولم يسمع منه)

حديث : « من صلى العشاء في جماعة فهو كمن قام نصف الليل . . . » الحديث .

رواه أحمد (٥٨/١) : ثنا عبدالملك بن عمرو ، ثنا علي بن المبارك ، عن يحيى يعني ابن أبي كثير ، عن محمد بن إبراهيم ، عنه ، به .

وقد ذكره المصنف في ترجمة عبدالرحمن بن أبي عمرة ، عن عثمان (ح ١٣٧٠٣) .

75 ★ الهاشمي المدني ، ثقة عالم ، من الثانية ، مات بعد٨٠هـ (التقريب وأصوله) .

76 ★ ثقة فاضل ، من الرابعة مات سنة بضع عشرة ومائة . (التقريب وأصوله) .

(٢) سيأتي برقم (١٤٧٤٧) ص ٦١٨ .

77★ محمد بن عمرو بن الحارث بن أبي ضرار ، عن عثمان .

١٣٧٢٦ قط ـ حديث : أن عثمان صلى بالناس وهو جنب ، فلما أصبح نظر في ثوبه احتلاماً ، فقال : كبرت والله ، ألا أراني أجنب ثم لا أعلم ؟ ثم أعاد ولم يأمرهم أن يعيدوا .

قال عبدالرحمن[1] : وهذا المجمع عليه ، الجنب يعيد ولا يعيدون ، ما أعلم فيه اختلافاً .

قط في الصلاة : عن علي بن عبدالله بن مبشر ، عن أحمد بن سنان ، عن عبدالرحمن بن مهدي ، عن هشيم ، عن خالد بن سلمة ، عنه ، به . وعن أبي عبيد القاسم بن إسماعيل ، عن محمد بن حسان ، عن ابن مهدي ، به . وحديث علي أتم . قال عبدالرحمن : سألت سفيان عنه فقال : قد سمعته من خالد بن سلمة ، ولا أجيء به كما أريد[2] .

78★ محمد بن مسلم بن شهاب الزهري ، عن عثمان ، ولم يدركه .

١٣٧٢٧ مي ـ حديث : أن عثمان كان لا يورث الجدة ، وابنها حي .

77★ في اسم أبيه وجده اختلاف كثير . ذكره البخاري في التاريخ الكبير (١/١٩٠) . وابن أبي حاتم في الجرح والتعديل (٨/٢٩ ، ٣١) ولم يذكرا فيه جرحاً ولا تعديلاً ، وذكره ابن حبان في الثقات (٧/٣٦٨) في أتباع التابعين .

١٣٧٢٦ - قط ١/٣٦٤ .

(١) هو ابن مهدي .

(٢) زاد في المطبوع : « وقال أبو عبيد : قد سمعته من خالد بن سلمة ولا أحفظه ولم يزد على هذا» .

78★ الفقيه الحافظ ، متفق على جلالته وإتقانه ، وهو من رؤوس الطبقة الرابعة . مات سنة ١٢٥هـ وقيل قبل ذلك بسنة أو سنتين . (التقريب) .

١٣٧٢٧ - مي ٢/٢٦٠ .

مي في الفرائض : ثنا سعيد بن المغيرة ، عن ابن المبارك ، عن معمر ، عنه ، بهذا .

١٣٧٢٨ قط ـ حديث : أن عثمان ومعاوية كانا لا يُقِيدان المشرك من المسلم[١] .

قط في الحدود : ثنا الحسين بن صفوان ، ثنا عبدالله بن أحمد ، ثنا زحمويه[٢] ، ثنا إبراهيم بن سعد ، عنه ، بهذا[٣] .

79 ★ محمود[٤] بن لبيد الأنصاري ، عن عثمان .

١٣٧٢٩ مي خز عه حم ـ حديث : « من بنى مسجداً بنى الله له في الجنة مثله » وفيه قصة .

مي في الصلاة : أنا أبو عاصم ، عن عبدالحميد بن جعفر ، عن أبيه ، عنه ، به .

خز في المساجد : عن محمد بن بشار ، عن أبي بكر الحنفي ، عن عبدالحميد بن جعفر ، به .

عه في الصلاة : ثنا الصغاني[٥] وأبو داود الحراني وعلي بن الحسن الهلالي . وفي

١٣٧٢٨ - قط ٣/١٢٩-١٣٠ .

(١) أوله : أن أبا بكر وعمر رضي الله عنهما كانا يجعلان دية اليهودي والنصراني إذا كانا معاهدين دية الحر المسلم . وكان عثمان ومعاوية . . . إلخ .

(٢) زَحمويَه : اسمه : زكريا بن يحيى الواسطي . (نزهة الألباب لابن حجر : ١/٣٣٩ ، والإكمال لابن ماكولا : ٤/١٧٩) .

(٣) ويستدرك :

حديث . أن عثمان بن عفان أخذها من البربر ، أي : الجزية .

مالك في الزكاة : عن ابن شهاب قال : بلغني أن رسول الله ﷺ أخذ الجزية من مجوس البحرين ، وأن عمر بن الخطاب أخذها من مجوس فارس ، وأن عثمان . . . الحديث . (١/٢٧٨) .

79 ★ الأوسي الأشهلي ، أبو نعيم المدني ، صحابي صغير وجل روايته عن الصحابة مات سنة ٩٦ وقيل ٩٧ وله ٩٩ سنة . (التقريب ، وتهذيب التهذيب ١٠/٦٥) .

(٤) محمود في (هـ) : «محمد» وهو خطأ .

١٣٧٢٩ - مي ١/٢٦٤ . خز ٢/٢٦٨-٢٦٩ . عه ١/٣٩١ . أحمد ١/٦١ ، ٧٠ .

(٥) نسبة إلى بلاد مجتمعة وراء النهر يقال لها « صغانيان » ويجوز فيه : «الصغاني والصاغاني . (اللباب ٢/٢٤٢) وفي الأصل و(هـ) وكذلك في المطبوع : « الصغاني » بدون زيادة الألف .

الرقاق : ثنا عباس الدوري والصغاني - فرقهما - كلهم عن أبي عاصم ، به . قال الصغاني في روايته : الضحاك بن مخلد .

قال أحمد : ثنا عبدالكبير بن عبدالمجيد ، أبو بكر الحنفي ، به . وعن أبي عاصم ثنا عبد الحميد ، به .

١٣٧٣٠ ـ حديث : « من كذب عليّ متعمداً فليتبوأ بيتاً من النار » .

حم أحمد : ثنا عبدالكبير بن عبدالمجيد أبو بكر الحنفي ، ثنا عبدالحميد - يعنى ابن جعفر - بإسناد ما قبله .

80★ أبو الخير مرثد بن عبدالله اليَزَني ، عن عثمان[1] .

١٣٧٣١ ـ حديث : من قرأ آخر آل عمران في ليلة كتب له قيام ليلة . موقوف .

مي في فضائل القرآن : ثنا إسحاق بن عيسى ، عن ابن لهيعة ، عن يزيد بن أبي حبيب ، عنه ، بهذا .

81★ مروان ، عن عثمان .

له في ترجمته عن علي[2] .

١٣٧٣٠ - أحمد ١/٧٠ .

80★ اليَزَني - بفتح التحتانية والزاي بعدها نون - المصري ، ثقة فقيه ، من الثالثة ، مات سنة ٩٠هـ . (التقريب) .

(١) كانت ترجمة « مرثد » في الأصل بعد ترجمة مروان الآتية : وقد قُدِّمت إلى هنا حسبما يقتضيه الترتيب .

١٣٧٣١ - مي ٢/٣٢٥ .

81★ مروان بن الحكم بن أبي العاص بن أمية ، أبو عبدالملك الأموي ولي الخلافة في آخر سنة ٦٤هـ ، مات سنة خمس في رمضان ، وله ٦٣ أو ٦١سنة ، لا يثبت له صحبة . من الثانية . (التقريب) .

(٢) انظر الحديث الآتي برقم (١٤٧٤٨) .

١٣٧٣٢ ـ حديث : إن كان لخيرَهم وأحبَهم[١] ما علمت إلى رسول الله ﷺ . وفيه قصة .
عه كم خ حم عم

عه في المناقب : ثنا محمد بن عامر .

كم في مناقب الزبير : أنا أحمد بن كامل ، ثنا أحمد بن محمد بن عيسى ، كلاهما[٢] عن زكريا بن عدي ، ثنا علي بن مسهر ، عن هشام بن عروة ، عن أبيه ، عن مروان قال : أصاب عثمان [رعاف][٣] سنة الرعاف حتى أوصى وتخلف عن[٤] الحج . وقال : صحيح على شرطهما ، ولم يخرجاه .

قلت : بل أخرجه البخاري[٥] .

رواه أحمد : ثنا زكريا بن عدي . . . فذكره بقصته .

قال عبدالله : ثنا سويد بن سعيد ، ثنا علي بن مسهر ، نحوه .

١٣٧٣٣ ـ /حديث : في صلاة ركعتين بعد العصر . ٤/٩٣/ب
عم

قال عبدالله[٦] : ثنا يحيى بن معين وزياد بن أيوب ، قالا : ثنا سوار أبو عمارة ،

١٣٧٣٢ - كم ٣٦٣/٣ . أحمد ٦٤/١ .

(١) أي : الزبير بن العوام .

(٢) أي : محمد بن عامر في إسناد أبي عوانة ، وأحمد بن محمد بن عيسى في إسناد الحاكم .

(٣) زيادة من المطبوع .

(٤) في الأصل و(هـ) : « في » والتصويب من مصدري الحديث ، ومخطوطة المستدرك (١٧٦/٣/ب) النسخة الأزهرية .

(٥) في الأصل : «خ» . وهو في صحيح البخاري مع الفتح (ط . السلفية) ٧٩/٧ ، كتاب فضائل الصحابة ، باب مناقب الزبير بن العوام (ح ٣٧١٧) .

١٣٧٣٣ - المسند ٦٣/١ .

(٦) في المسند : « حدثني أبي ، ثنا يحيى بن معين و . . . إلخ » أي أن الحديث من رواية الإمام أحمد نفسه وليس من زيادات عبدالله .

ط لمالك ش للشافعي حم لأحمد عم لعبدالله بن أحمد مي للدارمي جا لابن الجارود

عن مَسِّرة[١] بن معبد ، ثنا[٢] يزيد بن أبي كبشة ، قال : صليت مع مروان فسجد سجدتين بعد العصر ، وقال : إنه صلى مع عثمان . . . فذكره[٣] .

82 ★ مسروق ، عن عثمان .

١٣٧٣٤ ـ حديث : طح في الصلاة : ثنا ابن مرزوق ، ثنا عثمان بن عمر ، ثنا شعبة ، عن علي بن زيد ، عن زرارة بن أوفى ،عن مسروق : صليت خلف عثمان الصبح فقرأ بـ ﴿ النجم ﴾ ، فسجد فيها ، ثم قام فقرأ سورة أخرى . طح

83 ★ مسلم أبو سعيد مولى عثمان ، عنه .

١٣٧٣٥ ـ حديث : أن عثمان أعتق عشرين مملوكاً . . . الحديث في حصاره وقتله . عم

---

(١) في المسند : « مرة بن معبد » وهو خطأ . انظر : (التقريب ، وتهذيب التهذيب ١٠/١٠٩) .

(٢) في المسند : « صلى بنا يزيد بن أبي كبشة العصر فانصرف إلينا بعد صلاته فقال : إني صليت مع مروان بن الحكم فسجد مثل هاتين السجدتين . . . إلخ » .

(٣) ويستدرك :

حديث : كنا مع عثمان بن عفان فسمعنا رجلاً يهتف بالحج والعمرة . . . الحديث .

طح في الحج (٢/١٥٧) : ثنا محمد بن خزيمة قال : ثنا حجاج ، ثنا أبو عوانة ، عن زيد بن أبي زياد ، عن علي بن حسين ، عن مروان بن الحكم ، به .

82 ★ مسروق بن الأجدع بن مالك الهَمْداني الوادعي أبو عائشة ، الكوفي ، ثقة فقيه عابد ، مخضرم ، من الثانية ، مات ٦٢هـ ويقال ٦٣هـ . (التقريب) .

١٣٧٣٤ - طح ١/٣٥٥ .

83 ★ روى عن مولاه عثمان وغيره وروى عنه أبو يعفور ، ذكره ابن حبان في (الثقات ٥/٣٩٤ ، وتعجيل المنفعة ص٢٦٣) .

١٣٧٣٥ - المسند ١/٧٢ .

خز لابن خزيمة عه لأبي عوانة طح للطحاوي حب لابن حبان قط للدارقطني كم للحاكم

قال عبدالله : حدثني[1] عثمان بن أبي شيبة ، ثنا يونس بن أبي يعفور ، عن أبيه ، عن مسلم أبي سعيد مولى عثمان . . . فذكره .

84★ المسور بن مخرمة ، عن عثمان .

١٣٧٣٦ كم ـ حديث : من يزعم أنه خير من خالك عبدالرحمن بن عوف في الهجرة الأولى فقد كذب . . . الحديث ، موقوف .

كم في المناقب : ثنا أبو العباس ، ثنا أحمد بن عبدالجبار ، ثنا يونس بن بكير ، عن ابن إسحاق ، حدثني صالح بن إبراهيم بن عبدالرحمن بن عوف ، عن أبيه ، عنه ، به .

85★ معاوية بن قُرَّة ، عن عثمان .

١٣٧٣٧ قط ـ حديث : أن رجلاً قال لرجل : يا ابن شَامّة الوَذْر[2] فاستعدى عليه عثمان بن عفان ، فقال : إنما عنيت به كذا وكذا ، فأمر به عثمان ، فجلد الحد .

قط في الحدود : ثنا جعفر بن أحمد بن بن الحكم ، ثنا موسى بن إسحاق ، ثنا أبو بكر بن أبي شيبة ، ثنا عبد الأعلى ، عن الجلد بن أيوب ، عنه ، بهذا .

---

(١) في المسند : « ثنا » .

84★ أبو عبدالرحمن ، الزهري ، له ولأبيه صحبة ، مات٦٤هـ . (التقريب) .

١٣٧٣٦ - كم ٣٠٩/٣ .

85★ المزني ، أبو إياس البصري ، ثقة عالم ، من الثالثة مات ١١٣هـ وهو ابن ست وسبعين سنة . (التقريب) . وقال الشافعي : روايته عن عثمان منقطعة . (تهذيب التهذيب ٢١٧/١٠) .

١٣٧٣٧ - قط ٢٠٩/٣ .

(٢) قال ابن الأثير : هذا القول من سباب العرب وذمهم ويريدون به يا ابن شامّة المذاكير يعنون الزنا ، كأنها كانت تشم كَمَرًا مختلفة .

والوَذْرة : القطعة من اللحم والوَذْرُ : جمعها .(النهاية في غريب الحديث ١٧٠/٥) .

86★ المغيرة بن شعبة ، عن عثمان .

١٣٧٣٨ ـ حديث : أما إن أخرج فأقاتل فلن أكون أول من خلف رسول الله ﷺ في أمته بسفك الدماء ، وأما إن أخرج إلى مكة فإني سمعت رسول الله ﷺ يقول : «يلحد رجل من قريش بمكة يكون عليه نصف عذاب العالم . . .» الحديث .

أحمد : ثنا علي بن عياش ، ثنا الوليد بن مسلم ، ثنا[1] الأوزاعي ، عن محمد بن عبدالملك بن مروان ، أنه حدثه عن المغيرة بن شعبة ، أنه دخل على عثمان وهو محصور . . . فذكر القصة والحديث . ثنا إسماعيل بن أبان ، ثنا[2] جعفر بن أبي المغيرة ، عن ابن أبزى[3] . عن عثمان ، رفعه : « **يلحد بمكة كبش من قريش اسمه عبدالله ، عليه مثل نصف أوزار الناس** »[4] .

87★/المنذر بن مالك بن قطعة البصري أبو نضره ، عن عثمان . ٤/٩٤أ

86★ الثقفي ، صحابي مشهور ، أسلم قبل الحديبية وولي إمرة البصرة ثم الكوفة ، مات سنة ٥٠هـ على الصحيح . (التقريب) .

١٣٧٣٨ - أحمد ٦٧/١ ، ٦٤ .

ويزاد : أحمد ٦٧/١ قال : وحدثناه علي بن إسحاق ، عن ابن المبارك . . . فذكر الحديث . وقال : « يلحد » .

(١) في المسند : « وأخبرني » .

(٢) زاد هنا في المسند : « ثنا يعقوب » ، عن جعفر . . . إلخ .

(٣) هو سعيد بن عبدالرحمن بن أبزى الخزاعي الكوفي ، ثقة ، من الثالثة (التقريب) وروايته عن عثمان مرسلة كما قال أبو زرعة . (تهذيب التهذيب ٥٤/٤) .

(٤) هذا الإسناد الأخير عن طريق سعيد بن عبدالرحمن بن أبزى عن عثمان ، فذكره هنا - في ترجمة المغيرة بن شعبة - في غير محله ، ولعل المصنف رحمه الله ذكره هنا لوحدة القصة .

87★ العَبدي العَوَقي ، مشهور بكنيته ، ثقة ، من الثالثة مات ١٠٨ أو ١٠٩هـ . (التقريب) .

١٣٧٣٩ كم ـ حديث : ضرب[1] عثمان للفتنة مثلاً . . . الحديث .

كم في الفتن : ثنا أبو بكر أحمد بن سلمان ، ثنا أحمد بن حيان بن ملاعب ، ثنا علي بن عاصم ، ثنا الجريري ، عنه ، به .

88★ منقذ بن عبدالله مولى سراقة ، عن عثمان .

١٣٧٤٠ قط ـ حديث : أن رسول الله ﷺ قال لعثمان : «إذا ابتعت فاكْتَلْ ، وإذا بعتَ فكِلْ » .

قط في البيوع : ثنا إبراهيم بن حماد ، ثنا أحمد بن منصور ومحمد بن إسحاق ومحمد بن إسماعيل السلمي ، قالوا : ثنا أبو صالح ، حدثني يحيى بن أيوب ، عن عبيدالله بن المغيرة ، عنه ، بهذا .

89★ موسى بن حكيم ، عن عثمان .

١٣٧٤١ قط ـ حديث : كتب ابن عامر إلى عثمان بن عفان كتباً فقدمت عليه وقد نزل به أولئك . . . الحديث ، وفيه مناشدته إياهم عن مشتراه بئر رومة ، وغير ذلك .

١٣٧٣٩ - كم ٥٤٩/٤ .

(١) في المطبوع من كم : « حدث » بدل « ضرب » .

88★ في التاريخ الكبير « منقذ مولى ابن سراقة» . وفي الجرح والتعديل «منقذ مولى سراقة» روى عن عثمان ، روى عنه عبدالله بن المغيرة . ولم يذكرا فيه جرحاً ولاتعديلا . وقد ذكره ابن حبان في الثقات ولكن فيه « منقذ بن سراقة » . (التاريخ الكبير ١٨/٨ ، والجرح والتعديل ٣٦٧/٨ ، والثقات ٤٤٧/٥) .

١٣٧٤٠ - قط ٨/٣ .

89★ ذكره ابن حبان في الثقات . روى عن عثمان وروى عنه عمر بن عبيدالله . (الثقات ٤٠٢/٥) .

١٣٧٤١ - قط ١٩٧/٤ .

قط في الأحباس : ثنا ابن صاعد ، ثنا بشر بن آدم ابن بنت أزهر السمان ، ثنا جدي أزهر بن سعيد ، ثنا ابن عون ، حدثني عمر بن عبيدالله ، عنه ، به .

90★ موسى بن طلحة ، عن عثمان .

١٣٧٤٢ ـ حديث : الإقطاع .

في ترجمته عن ابن مسعود .

١٣٧٤٣ ـ حديث : شهدت عثمان بن عفان صلى على جنائز رجال ونساء فجعل الرجال مما يليه والنساء مما يلي القبلة ، ثم كبر عليهم أربعاً . طح

طح في الجنائز : ثنا سليمان بن شعيب ، ثنا الخصيب[1] ، ثنا أبو عوانة ، عن أبي حصين ، عنه ، بهذا .

١٣٧٤٤ ـ حديث : إني أوتر أول الليل فإذا قمت من آخر الليل صليت ركعة فما شبهتها إلا بقلوص[2] أضمها إلى الإبل . طح

90★ موسى بن طلحة بن عبيدالله التيمي ، أبو عيسى أو أبو محمد المدني ، نزيل الكوفة ، ثقة جليل ، من الثانية . ويقال : إنه ولد في عهد النبي ﷺ . مات١٠٣ على الصحيح . (التقريب ، وتهذيب التهذيب١٠/٣٥٠) .

١٣٧٤٢ - كذا بالأصل و(هـ) وليس لموسى بن طلحة ترجمة عن ابن مسعود في الإتحاف . والله أعلم .

١٣٧٤٣ - طح ١/٤٩٩ .

(١) الخَصِيب - بفتح الخاء المعجمة وكسر الصاد المهملة - بن ناصح الحارثي . انظر : (التقريب ، وتهذيب الكمال ٨/٢٥٥) .

١٣٧٤٤ - طح ١/٣٤٠ .

(٢) القَلُوص : من الإبل الفتية المجتمعة الخلق وذلك من حين تركب إلى التاسعة من عمرها ثم هي ناقة . (المعجم الوسيط ص ٧٥٥) .

طح في الصلاة : ثنا أبو بكرة ، ثنا مؤمل ، ثنا حماد بن سلمة ، عن عبدالملك بن عمير ، عنه ، بهذا موقوفاً . وعن ابن مرزوق ، ثنا وهب ، ثنا شعبة ، عن عبد الملك ، نحوه(١) .

١٣٧٤٥ ـ حديث : سمعت عثمان بن عفان وهو على المنبر ، والمؤذن يقيم الصلاة ، وهو يستخبر الناس عن أخبارهم وأسعارهم . حم

أحمد : ثنا هشيم بن بشير إملاءً ، ثنا محمد بن قيس الأسدي ، عن موسى بن طلحة ، بهذا .

91★ هانئ مولى عثمان بن عفان ، عنه .

١٣٧٤٦ ـ حديث : «القبر أول منازل الآخرة . . .» الحديث . كم عم

كم في الرقاق : حدثني أبو بكر بن بالويه ، ثنا أحمد بن بشر بن سعد(٢) ، ثنا يحيى بن معين ، ثنا هشام بن يوسف ، ثنا عبدالله بن بَحِير القاص ، سمعت هانئاً مولى عثمان ، به . وفيه قصة(٣) . وفي الجنائز : أنا أبو بكر بن إسحاق ، ثنا الحسن بن علي بن زياد ، ثنا إبراهيم بن موسى ، ثنا هشام بن يوسف ، به .

---

(١) في المطبوع : « مثله » ولم يسق لفظه .

١٣٧٤٥ - أحمد ٧٣/١ .

91★ هانئ أبو سعيد البربري مولى عثمان ذكره ابن حبان في الثقات وقال النسائي : لابأس به . (تهذيب التهذيب ٢٣/١١) .

١٣٧٤٦ - كم ٣٧١/١ ، ٣٣٠/٤ . المسند ٦٣/١ .

(٢) في النسختين : « سعيد» . والصواب : « سعد » وهو أحمد بن بشر بن سعد المرثدي . (الأنساب للسمعاني ١٨٥/١٢) ووقع في المطبوع : « بشير » .

(٣) وقال : صحيح الإسناد ولم يخرجاه .

ط لمالك ش للشافعي حم لأحمد عم لعبدالله بن أحمد مي للدارمي جا لابن الجارود

قال عبدالله : حدثني يحيى بن معين ، به .

١٣٧٤٧ ـ حديث : مر رسول الله ﷺ بجنازة عند قبر وصاحبه يدفن ، فقال : «استغفروا لأخيكم ، وسلوا الله له التثبيت ، فإنه الآن يُسأل» . كم

كم في الجنائز : ثنا أبو العباس محمد بن يعقوب ، ثنا العباس بن محمد الدوري ، ثنا يحيى بن معين بسند الذي قبله . وقال : صحيح الإسناد(١) .

92★ أبو مِجْلَز لاحق بن حميد ، عن عثمان .

١٣٧٤٨ ـ حديث : أن عثمان كان يُشَرِّك ، وعلي لا يُشَرِّك . مي

مي في الفرائض : ثنا محمد ، ثنا شيبان ، عن سليمان التيمي ، عنه ، به .

★ / يزيد بن دارة ، عن عثمان . ٤/٩٤/ب

يأتي في : ابن دارة(٢)

١٣٧٤٧ - كم ١/٣٧٠ .

(١) ويستدرك :

★ الوليد بن عقبة ، عن عثمان .

حديث : كنت أمرض رقية . . . إلخ .

في ترجمة سفيان ، عن عثمان حديث رقم (١٣٦٧٠) من هذا الجزء .

92★ لاحق بن حُميد - مصغراً - البصري ، أبو مِجْلَز -بكسر الميم وسكون الجيم وفتح اللام بعدها زاي- مشهور بكنيته ، ثقة ، من كبار الثالثة مات ١٠٦هـ وقيل ١٠٩هـ وقيل قبل ذلك (التقريب)

١٣٧٤٨ - مي ٢/٢٥١ .

★ كذا قال المصنف رحمه الله . والصواب في اسمه « زيد » وقيل « عبدالله » كما سيأتي في ترجمة « ابن دارة عن عثمان » برقم(112) .

(٢) انظر الحديث رقم (١٣٧٦٩) ص ١٠٤ في هذا الجزء .

93★ يزيد بن شريك التيمي ، عن عثمان .

١٣٧٤٩ ـ حديث : متعة الحج كانت لنا ليست لكم .
طح

طح في الحج : ثنا محمد بن خزيمة ، ثنا حجاج . وعن يزيد بن سنان ، ثنا سعيد ابن منصور قالا : ثنا أبو عوانة(١) ، عن معاوية بن إسحاق ، عن إبراهيم التيمي ، عن أبيه ، به .

94★ يزيد بن أبي كبشة ، عن عثمان .

١٣٧٥٠ ـ حديث : من صلى فلم يدر أشفع أو أوتر ، فليسجد سجدتين فإنهما
حم
تمام صلاته . وفيه قصة .

أحمد : ثنا محمد بن عبدالله بن الزبير ، ثنا مَسرَّة(٢) بن معبد ، عن يزيد ، عن عثمان ، به .

95★ يزيد بن موهب ، عن عثمان .

93★ يزيد بن شريك بن طارق التيمي ، الكوفي ، ثقة ، يقال إنه أدرك الجاهلية ، من الثانية ، مات في خلافة عبدالملك . (التقريب ، وتهذيب التهذيب ٣٣٧/١١) .

١٣٧٤٩ - طح ١٩٥/٢ .

(١) زاد في إسناد يزيد بن سنان : «وصالح بن موسى الطلحي» .

94★ السكسكي . الدمشقي ، مقبول ، من الثالثة . (التقريب ، وتهذيب التهذيب ٣٥٤/١١) ، ولم يذكر فيه أنه روى عن عثمان . وقال أحمد شاكر : إسناده منقطع . (المسند حديث ٤٥٠) .

١٣٧٥٠ - أحمد ٦٣/١ .

(٢) وقع في المسند : « مرة » وهو تصحيف . وانظر ترجمة مسرَّة بن معبد في التقريب ، وتهذيب التهذيب (١٠٩/١٠) .

95★ذكر الحافظ في تعجيل المنفعة (ص ٢٩٨) أنه هو : يزيد بن عبدالله بن موهب . نسب لجده . ويزيد بن عبدالله بن موهب ترجمه البخاري في التاريخ الكبير (٣٥٧/٧) وابن أبي حاتم في =

١٣٧٥١ ـ حديث : أن عثمان قال لابن عمر : اقض بين الناس . . . الحديث . حم ت

«من عاذ بالله فقد عاذ بمَعَاذ» .

أحمد : ثنا عفان ، ثنا حماد بن سلمة ، أنا أبوسنان ، عن يزيد بن موهب ، أن عثمان قال . . . فذكره .

رواه[1] معتمر بن سليمان ، عن عبدالملك بن أبي جميلة ، عن عبدالله بن موهب أن عثمان . . . فذكره .

ورواه الترمذي[2] وقال : ليس إسناده عندي بمتصل . وقد تقدم[3] في ترجمة : عبدالله بن وهب بن زمعة ، عن عثمان[4] .

96★ يعلى بن أمية ، عن عثمان .

= الجرح والتعديل (٢٧٦/٩) ولم يذكرا له رواية عن عثمان ، وانظر تعليق الأستاذ أحمد شاكر على الحديث . (المسند رقم ٤٧٥) .

١٣٧٥١ - أحمد ٦٦/١ .

(١) انظر : (تحفة الأشراف ٤٧٦/٥) أحَاديث عبدالله بن عمر رضى الله عنهما .

(٢) في الأصل : « ت » . وانظر الحديث في جامع الترمذي ٦١٢/٣ ، كتاب الأحكام ، باب ماجاء عن رسول الله ﷺ في القاضي (ح ١٣٢٢) .

(٣) انظر الحديث رقم (١٣٦٩٥) في هذا الجزء .

(٤) ويستدرك :

★ يعقوب المدني مولى الحرقة ، عن عثمان .

حديث : أن عثمان بن عفان أعطاه مالاً قراضاً يعمل فيه على أن الربح بينهما .

مالك في القراض (٦٨٨/٢) : عن العلاء ، بن عبدالرحمن ، عن أبيه ، عن جده ، به .

ويعقوب هذا قال فيه ابن حجر : مقبول ، من الثانية . (التقريب وأصوله) .

96★ يعلى بن أمية بن أبي عبيدة بن همام التميمي ، حليف قريش وهو يعلى بن منية ، وهي أمه . صحابي مشهور ، مات سنة بضع وأربعين . (التقريب وأصوله) .

١٣٧٥٢ ـ حديث : طفت مع عثمان ، فاستلمنا الركن . . . الحديث . في أنه ﷺ لم يستلم الركنين الغربيين .

أحمد : ثنا محمد بن بكر ، أنا ابن جريج ، أخبرني سليمان بن عتيق ، عن عبدالله بن بابيه(١) ، عن بعض بني يعلى بن أمية قال : قال يعلى بن أمية . . . به .

★ أبو أنس ، عن عثمان .

١٣٧٥٣ ـ حديث : في الوضوء

في ترجمة : بسر بن سعيد(٢) .

97★ أبو بكر بن عمرو بن حزم ، عن(٣) عثمان .

١٣٧٥٤ ـ حديث : أن امرأة من محارب وهبت ولاء عبدها لنفسه ، فأعتقته . . . الحديث ، موقوف .

مي في الفرائض : ثنا عبدالله بن سعيد ، ثنا أبو خالد ، ثنا يحيى - هو ابن سعيد الأنصاري - عنه ، بهذا(٤) .

١٣٧٥٢ - أحمد ١/٧٠-٧١ .

(١) ويقال أيضا « باباه » ، « بابي » له ترجمة في تهذيب التهذيب (٥/١٥٢) .

★ هو مالك بن أبي عامر الأصبحي تقدم برقم (73) .

(٢) انظر الحديث المتقدم برقم (١٣٦٣٩) .

97★ هو أبو بكر بن محمد بن عمرو بن حزم الأنصاري النجاري ، المدني القاضي ، اسمه وكنيته واحد ، وقيل يكنى أبا محمد ، ثقة عابد من الخامسة ، مات ١٢٠هـ وقيل غير ذلك . (التقريب ، وتهذيب التهذيب ١٢/٣٨) .

(٣) « عن » ساقطة من الأصل .

١٣٧٥٤ - مي ٢/٢٨٦ .

(٤) ويستدرك :

حديث : أن عثمان قال : إذا وقعت الحدود في الأرض فلا شفعة فيها ولا شفعة في بئر ولا =

98★ أبو راشد(١) مولى معيقيب ، عن عثمان .

١٣٧٥٥ ـ حديث : المشي أمام الجنازة .
طح

طح في الجنائز : ثنا يونس ، ثنا ابن وهب ، أخبرني ابن لهيعة ، عن عبيدالله بن المغيرة أن أبا راشد مولى معيقيب أخبره أنه رأى عثمان وطلحة والزبير يفعلونه .

٤/٩٥أ 99★ / أبو سعيد مولى أبي أسيد الأنصاري ، عن عثمان(٢)

١٣٧٥٦ ـ حديث : أشرف عليهم عثمان . . . فذكر الحديث في بئر رومة خاصة .
خز حب كم

= في فحل النخل .

مالك ، في الشفعة (٧١٧/٢) : عن محمد بن عمارة ، عنه ، به .

98★ أبو راشد مولى معيقيب بن أبي فاطمة ، ذكره ابن منده في الكنى وقال : حدث عن عثمان ومعيقيب ، روى عنه عبيدالله بن المغيرة ، عداده في أهل مصر ، قاله لي أبو سعيد بن يونس . (فتح الباب في الكنى والألقاب ٧٣٣/٢ . الترجمة : ٢٧٤١) .

(١) ويستدرك قبله :

★ أبو ذر ، عن عثمان :

حديث : «ما أحب لو أن لي هذا الجبل ذهباً أنفقه ويتقبل مني . . .» الحديث . وفيه قصة .

أحمد (٦٣/١) : ثنا حسن بن موسى ، ثنا عبدالله بن لهيعة ، ثنا أبوقبيل ، قال : سمعت مالك بن عبدالله الزيادي يحدث عن أبي ذر ، أنه جاء يستأذن على عثمان بن عفان فأذن له . . .إلخ وفيه : أن أبا ذر روى هذا الحديث عن رسول الله ﷺ ثم قال لعثمان : أنشدك الله ياعثمان أسمعته؟ ثلاث مرات ، قال : نعم . ولعل المصنف ذكر الحديث في ترجمة أبي ذر رضي الله عنه .

١٣٧٥٥ - طح ٤٨١/١ .

99★ ذكره ابن حبان في الثقات وقال : روى عن جماعة من الصحابة ، روى عنه أبو نضرة (٥٨٨/٥) ، وذكره ابن منده في الصحابة ولم يثبت ذلك . انظر : (الإصابة ٩٩/٤) .

(٢) كانت ترجمة أبي سعيد في الأصل و(هـ) بعد ترجمة . أبي سلمة . فقدمت إلى هنا حسب الترتيب .

١٣٧٥٦ - خز ١٢٢/٤ . حب ٣٦/٩ . كم ٣٣٩/٢ .

خز في الزكاة : ثنا يعقوب بن إبراهيم الدورقي ، ثنا معتمر ، حدثني أبي ، ثنا أبونضرة ، عنه ، به . ليس في السماع .

حب في الثامن من الثالث : أنا محمد بن إسحاق بن إبراهيم مولى ثقيف ، ثنا يعقوب الدورقي ، به مطولاً في قصة حصار عثمان وقتله .

كم في تفسير يونس[1] : ثنا علي بن عيسى ، ثنا محمد بن عمرو الخرشي ، ثنا يحيى بن يحيى ، ثنا المعتمر ، ببعضه . وقال : صحيح على شرط مسلم[2] [3] .

100 ★ أبو سلمة بن عبدالرحمن ، عن عثمان .

١٣٧٥٧ ـ حديث : لما حُصِر عثمانُ في الدار أَشْرَفَ عليهم ، فَنَشَدَ الناسَ . . . الحديث .
قط حم

(١) ووقع في إسناده في المطبوع : « أبو سعد » بدل « أبي سعيد » .
(٢) في الأصل : «م» .
(٣) ويستدرك :
★ أبو السفر ، عن عثمان .
حديث : أن عثمان بن عفان رضي الله عنه قضى في أُمّ حبين بحُلاَّن من الغنم .
رواه الشافعي ص ٣٦٥-٣٦٦ قال : أخبرنا سفيان ، عن مطرف بن طريف ، عن أبي السفر ، به . وأبو السَفَر هو : سعيد بن محمد ويقال : أحمد ، الهمداني الثوري الكوفي روى عن ابن عباس وابن عمر وغيرهما ، وروى عنه مطرف بن طريف وشعبة والأعمش وغيرهم . قال ابن حجر : ثقة ، من الثالثة ، مات ١١٢هـ أو بعدها بسنة (التقريب ، وتهذيب التهذيب ٩٦/٤) . والظاهر أن روايته عن عثمان مرسلة . والله أعلم .
وأم حُبَين : هي دويبة غبراء على قدر الضفدع لها أربع قوائم (القاموس ص١٥٣٣ والتعليق عليه) . والحُلاَّن : الجدي أو الخروف أو خاص بما يشق عنه بطن أمه فيخرج . (القاموس المحيط ص ١٢٧٥) .
100 ★ أبو سلمة بن عبدالرحمن بن عوف الزهري المدني . قيل اسمه عبدالله ، وقيل إسماعيل ، ثقة مكثر ، من الثالثة ، مات ٩٤هـ وكان مولده سنة بضع وعشرين . (التقريب) .
١٣٧٥٧ - قط ١٩٨/٤ ، ١٩٩ .
ويزاد : أحمد ٥٩/١ : ثنا أبو قطن ، ثنا يونس -يعني ابن أبي إسحاق- عن أبيه ، به .

قط في الأحباس : ثنا أبو عمر محمد بن يوسف ، ثنا الحسن بن محمد ، ثنا شبابة ، ثنا إسرائيل . وعن أبي صالح الأصبهاني ، ثنا أبو مسعود ، ثنا عبدالله بن جعفر ، ثنا عبيدالله بن عمرو عن زيد بن أبي أنيسة . وعن الحسين بن إسماعيل وأحمد بن علي بن العلاء ، قالا : ثنا القاسم بن محمد المروزي ، ثنا عبدان ، ثنا أبي ، ثنا شعبة ، كلهم عن أبي إسحاق . وعن أبي سهل بن زياد ، ثنا عبدالله بن أحمد بن حنبل ، ثنا أبي ، ثنا أبو قطن ، ثنا يونس بن أبي إسحاق ، عن أبيه ، عنه ، به[1] . وعن محمد بن عبدالله بن زكريا ، ثنا أبو عبدالرحمن النسائي ، ثنا عمران بن بكار بن راشد ، ثنا خطاب بن عثمان ، ثنا عيسى بن يونس ، عن أبيه ، به . وعن محمد ، عن أبي عبدالرحمن ، ثنا محمد بن وهب ، ثنا محمد بن سلمة ، حدثني أبو عبدالرحيم ، حدثني زيد - يعني ابن أبي أنيسة - به . وقد تقدم في أبان عن عثمان[2] .

١٣٧٥٨ ـ حديث : إذا مضت الأربعة أشهر فهي تطليقة .

في ترجمته عن زيد بن ثابت[3] .

101 ★ أبو سهلة مولى عثمان ، عنه .

(١) لكن في رواية أبي صالح الأصبهاني والحسين بن إسماعيل وأحمد بن علي بن العلاء : « عن أبي عبدالرحمن السلمي » بدل « أبي سلمة بن عبدالرحمن » . وانظر : (التعليق المغني ١٩٩/٤) .

(٢) جاء في حاشية الأصل هكذا : «حشـ قلت : رواه عن [زيد] فرقهما : عن أبي إسحاق ، عن أبي عبدالرحمن السلمي وعن أبي سلمة وحينئذ فمحل روايته في ترجمة عبدالله بن حبيب عن عثمان فسبحان من لا يسهو . كتبه محمد بن السخاوي أقلّ تلامذة المؤلف »

قلت : وما بين المعقوفين من سنن الدارقطني ١٩٩/٤ وهي غير مقروءة في الأصل .

(٣) تقدم في الجزء الرابع برقم (٤٨٥٨) .

101 ★ ويقال : «أبو شهلة» بالمعجمة ، ثقة ، من الثالثة . (التقريب) .

١٣٧٥٩ ـ حديث : أن رسول الله ﷺ عهد إليَّ عهداً وأنا صابر عليه . . . حم
الحديث .

أحمد : ثنا وكيع ، عن إسماعيل بن أبي خالد قال : قال قيس : حدثني أبو سهلة أن عثمان قال . . . فذكره . قال قيس : فكانوا يرونه ذلك اليوم .

وسيأتي في ترجمة : قيس بن أبي حازم ، عن عائشة[1] .

102 ★ أبو صالح مولى عثمان ، عن عثمان .

١٣٧٦٠ ـ حديث : «رباط يوم في سبيل الله خير من ألف يوم فيما سواه من مي حب كم حم عم
المنازل» وفيه قصة .

مي في الجهاد : أنا أبو الوليد ، ثنا ليث بن سعد ، ثنا أبو عقيل زهرة بن معبد ، عنه ، به .

حب في الثاني من الأول : أنا الحسن بن سفيان ، ثنا حبان ، ثنا عبدالله ، ثنا أبومعن ، ثنا أبو عقيل ، به . وقال[2] : أبو معن هو محمد بن معن الغفاري ، وأبو عقيل : زهرة بن معبد ، وأبو صالح اسمه الحارث .

قلت : تعقبه شيخنا أبو الفضل الحافظ العراقي فقال : أبو معن هو عبدالواحد بن أبي موسى الإسكندراني قاله ابن أبي حاتم وغيره . ويؤيده أن أبا عقيل كان من أهل المدينة ونزل مصر وتوفي بالإسكندرية . وأما قوله : إن أبا صالح اسمه الحارث فهو

١٣٧٥٩ - أحمد ٥٨/١ ، ٦٩ .

(١) الإتحاف (١٥٠/٦/أ) .

102 ★ اسمه الحارث ، ويقال : تركان - بمثناة أوله ثم راء ساكنة - مقبول ، من الثالثة . (التقريب) . وقد تقدم له حديث في الأسماء . انظر : (حديث رقم ١٣٦٤١) .

١٣٧٦٠ - مي ١٣٠/٢ . حب ٦٤/٧ . كم ٦٨/٢ ، ١٤٣ . أحمد ٦٥/١ ، ٧٥ ، ٦٢ ، ٦٦ .

(٢) أي : ابن حبان .

الذي قاله ابن أبي حاتم[١] والنسائي ، ولكن سماه البخاري : تركان ، ورجحه الحاكم أبو أحمد ، والأول أرجح ، ويؤيده رواية : المقرئ ، عن أبي عقيل ، أنه سمع الحارث مولى عثمان ، عن عثمان . . . فذكر حديثاً أخرجه أحمد ، عنه كما تقدم . وقول ابن حبان أن أبا معن هو محمد بن معن صحيح ، فقد روى الحاكم في مستدركه هذا الحديث من هذا الوجه ، فصرح بمحمد بن معن . والذي ذكره شيخنا من تأييد كونه عبدالواحد الإسكندراني معارض بأن محمد بن معن مدني .

كم في آخر الجهاد[٢] : ثنا علي بن حمشاذ وبكر بن محمد الصيرفي ، قالا : ثنا إسماعيل بن إسحاق ، ثنا أبوالوليد ، به . وعن أحمد بن محمد العنزي ، ثنا عثمان ابن سعيد الدارمي . ثنا عبدالله بن صالح ، ثنا الليث ، به . وقال : صحيح الإسناد ، وفي أوائله[٣] : ثنا الحسن بن حليم ، ثنا أبو الموجه ، ثنا عبدان ، ثنا عبدالله ، ثنا محمد بن معن الغفاري أبو معن ، ثنا زهرة بن معبد ، به . وقال : صحيح على شرط البخاري[٤] .

رواه أحمد : ثنا هاشم بن القاسم ، ثنا ابن لهيعة[٥] ثنا زهرة بن معبد ، (عن أبي صالح ، به . وعن أبي سعيد مولى بني هاشم ، ثنا ابن لهيعة ، ثنا زهرة بن)[٦] معبد ، به .

قال عبدالله : حدثني سويد بن سعيد ، ثنا رشدين بن سعد ، عن زهرة ، به .

---

(١) الجرح والتعديل ٩٥/٣ ، وتهذيب التهذيب ١٣٢/١٢ .

(٢) في المطبوع : « في أواخر كتاب قسم الفيء »

(٣) أي : الجهاد .

(٤) في الأصل : «خ» .

(٥) أخرجه أحمد في موضعين بهذا الإسناد (٦٥/١ ، ٧٥) وفي كليهما : « ليث » بدل « ابن لهيعة » والله أعلم .

(٦) ما بين الهلالين ساقط من (هـ) .

خز لابن خزيمة عه لأبي عوانة طح للطحاوي حب لابن حبان قط للدارقطني كم للحاكم

103 ★ أبو عبدالله مولى شداد بن الهاد ، عن عثمان .

١٣٧٦١ ـ حديث : رأيت عثمان على المنبر يوم الجمعة ، وعليه إزار عدني غليظ ، قيمته أربعة دراهم أو خمسة . . . الحديث . كم

كم في المناقب : ثنا أبو العباس محمد بن يعقوب ، ثنا بحر بن نصر ، ثنا ابن وهب ، أخبرني ابن لهيعة ، عن أبي الأسود ، عنه ، بهذا .

104 ★ / أبو عبيد مولى ابن أزهر ، واسمه سعد بن عبيد ، عن عثمان . ٤/٩٥/ب

١٣٧٦٢ ـ حديث : شهدت العيد مع (علي و)[1] عثمان ، فكانا يصليان ، ثم ينصرفان يذكران الناس ، فسمعتهما يقولان : نهى رسول الله ﷺ عن صيام هذين اليومين . طح حم عم ط ش

---

103 ★ هو سالم بن عبدالله النَّصري - بالنون - يقال له : مولى النصريين ، ومولى مالك بن أوس ، ومولى أوس ، ومولى المهري ومولى شداد والدوسي وسالم سَبَلان ، صدوق ، من الثالثة مات سنة ١١٠هـ . (التقريب ، وتهذيب التهذيب ٤٣٨/٣) .

١٣٧٦١ - كم ٩٦/٣ .

104 ★ ثقة ، من الثانية ، قيل له إدراك . (التقريب ، وتهذيب التهذيب ٤٧٧/٣)

١٣٧٦٢ - طح ٢٤٧/٢

ويزاد : أحمد ٦١/١ ، ٧٠ ، ٦٠ : ثنا عثمان بن عمر ، ثنا ابن أبي ذئب ، عن سعيد بن خالد ابن عبدالله بن قارظ ، عن أبي عبيد مولى عبدالرحمن بن أزهر قال . . . فذكره .

وقال عبدالله : حدثنا محمد بن أبي بكر ، ثنا خالد بن الحارث ، ثنا ابن أبي ذئب ، عن سعيد ابن عبدالله بن قارظ ، عنه ، به .

ومالك في العيدين (١٧٨/١) : عن ابن شهاب ، عن أبي عبيد ، به .

والشافعي (ص ٧٧) : عن مالك ، به . وعندهما أن عثمان قال : إنه قد اجتمع لكم في يومكم هذا عيدان فمن أحب من أهل العالية أن ينتظر الجمعة فلينتظرها ، ومن أحب أن يرجع فقد أذنت له . ولم يذكرا النهي عن الصيام .

(١) ما بين الهلالين ساقط من (هـ) .

طح في الحج : ثنا ابن مرزوق ، ثنا عثمان بن عمر ، ثنا ابن أبي ذئب ، عن سعيد ابن خالد ، عنه ، بهذا .

105 ★ أبو علقمة ، عن عثمان .

١٣٧٦٣ ـ حديث : في صفة الوضوء ، وفيه : « من توضأ فأحسن الوضوء ثم صلى ركعتين كان من ذنوبه كيوم ولدته أمه » . وفيه : استشهاده بجماعة من الصحابة ولم يُسَمّوا .
قط

قط في الطهارة : ثنا القاضي الحسين بن إسماعيل ، ثنا أحمد بن المقدام ، ثنا محمد بن بكر ، ثنا عبيدالله بن أبي زياد القداح[١] ، حدثني عبدالله بن عمير[٢] ، عنه ، به .

106 ★ أبو عون الأنصاري ، عن عثمان .

١٣٧٦٤ ـ حديث : سيُقتل أميري[٣] ويَنْتَزِي مُنْتَزِي[٤] . وفيه قصة له مع ابن مسعود .
حم

---

105 ★ أبو علقمة الفارسي . المصري ، مولى بني هاشم ، ويقال : حليف الأنصار ، ثقة وكان قاضي أفريقية ، من كبار الثالثة . (التقريب ، وتهذيب التهذيب ١٢/١٧٣)

١٣٧٦٣ - قط ١/٨٥ .

(١) في الأصل و(هـ) : « عبدالله بن أبي رباح القداح » وما أثبته من المطبوع ، وهو الصواب . وهو مترجم في (التقريب ، والجرح والتعديل ٥/٣١٥) .

(٢) في المطبوع : « نا عبدالله بن عبيد بن عمير » .

106 ★ أبو عون الأنصاري الشامي ، اسمه عبدالله بن أبي عبدالله ، مقبول ، من الخامسة ، وذكر ابن عبدالبر في الكنى أنه روى عن عثمان مرسلاً . (التقريب ، وتهذيب التهذيب ١٢/١٩١) .

١٣٧٦٤ - أحمد ١/٦٦ .

(٣) في المطبوع : « أميرٌ » .

(٤) « ينتزي منتزي » كذا في نسختين من المسند المخطوط أيضاً ، ولكن في المطبوع منه =

أحمد : ثنا أبو المغيرة ، ثنا أرطاة هو ابن المنذر ، حدثني أبو عون الأنصاري ، أن عثمان قال لابن مسعود . . . فذكره .

107 ★ أبو عياض ، عن عثمان .

١٣٧٦٥ قط ـ حديث : دية الخطأ ثلاثون حقة ، وثلاثون بنت لبون ، وعشرون بنت مخاض ، وعشرون بنو لبون ذكور .

قط في الديات : ثنا عمر بن أحمد المروزي ، ثنا سعيد بن مسعود ، ثنا النضر ، عن سعيد بن أبي عروبة ، عن قتادة ، عن سعيد بن المسيب . وعن عبدربه ، عن أبي عياض ، أن عثمان بن عفان وزيد بن ثابت ، قالا ذلك .

108 ★ أبو كعب الحارثي ، عن عثمان .

في ترجمة : عمار بن ياسر(١) .

109 ★ أبو المهلب ، عن عثمان .

= «منتز» . بحذف الياء . وقال الأستاذ أحمد شاكر : « وإثبات الياء في المنقوص المنكر رفعاً وجراً جائز خلافاً لما يظنه كثير من الناس . » والانتزاء والتنزي : « الوثوب وتسرع الإنسان إلى الشر» . انظر : (تعليقه على الحديث في المسند . حديث : ٤٧٩) .

107 ★ أبو عياض المدني ، مجهول من السادسة ، وقيل اسمه : قيس بن ثعلبة روى عن ابن مسعود وغيره وروى قتادة عن عبدربه ، عنه ولم يذكروا له رواية عن عثمان . والله أعلم . (التقريب ، وتهذيب التهذيب ١٢/١٩٤) .

١٣٧٦٥ - قط ٣/١٧٧ .

108 ★ قال الذهبي : أبو كعب الحارثي ، عن عثمان : مجهول . (الميزان ٤/٥٦٥) .

(١) انظر الحديث : (١٤٩٢٦) من هذا الجزء .

109 ★ أبو المهلب الجَرْمي البصري ، عم أبي قلابة . اسمه عمرو أو عبدالرحمن بن معاوية أو ابن عمرو وقيل النضر وقيل معاوية ثقة ، من الثانية .(التقريب ، وتهذيب التهذيب ١٢/٢٥٠) .

١٣٧٦٦ ـ حديث : أن عثمان بن عفان قال في امرأة وأبوين : للمرأة الربع ، وللأم ثلث ما بقي . مي

مي في الفرائض : ثنا سعيد بن عامر ، عن شعبة ، عن أيوب ،عن أبي قلابة ، عنه ، بهذا . وعن حجاج بن منهال ، عن حماد بن سلمة ، عن أيوب ، نحوه .

١٣٧٦٧ ـ حديث : كتب عثمان : إنه بلغني أن قوماً يخرجون إما لتجارة ، وإما لجباية وإما لحشر[1] ، ثم يقصرون الصلاة ، وإنما يَقصر الصلاة من كان شاخصاً[2] أو بحضرة عَدُوٍ . طح

طح في الصلاة : ثنا أبو بكرة ، ثنا روح وأبو عمر ، قالا : ثنا حماد بن سلمة ، أن أيوب السختياني أخبرهم ، عن أبي قلابة ، عن عمه ، به .

110 ★ أبو هريرة ، عن عثمان .

١٣٧٦٨ ـ حديث : في النهي عن المعصفر ، وفيه قصة ، وفيه قول علي : لم ينهه ولا إياك ، وإنما نهاني . حم

أحمد : ثنا محمد بن عبدالله بن الزبير ، ثنا عبيدالله - يعنى ابن عبدالله بن

١٣٧٦٦ - مي ٢/٢٤٩ .

١٣٧٦٧ - طح ١/٤٢٦ .

(١) الحشر : هو الجلاء عن الأوطان أو الخروج في النفير ، أو الجمع إلى عامل الزكاة ليأخذ صدقة أموالهم . (النهاية ١/٣٨٨) . ولعل الأخير هو المراد هنا .

(٢) « شاخصاً » أي : مسافراً . (النهاية ٢/٤٥١) .

110 ★ الدوسي ، الصحابي المعروف ، مات سنة ٥٧ أو ٥٨ أو٥٩ هـ وهو ابن ثمان وسبعين سنة . (التقريب) .

١٣٧٦٨ - أحمد ١/٧١ .

موهب - عن عمه عبيدالله(١) بن عبدالرحمن بن موهب ، عن أبي هريرة ، به(٢) .

111 ★ من بلغ الزهري ، عن عثمان .

في ترجمته عن عمر(٣) .

112 ★ / ابن دارة ، عن عثمان . ٤/٩٦أ

قيل اسمه زيد ، وقيل : اسمه عبدالله ، وبه جزم ابن منده لما ذكره في معرفة الصحابة .

١٣٧٦٩ ـ حديث : في صفة الوضوء . وفيه مسح الرأس ثلاثاً .
طح قط حم

(١) في النسختين : «عبدالله» وفي المطبوع : «عبيدالله» وهو الصواب وهو مترجم في تهذيب التهذيب (٢٨/٧) .

(٢) ويستدرك :

حديث : أن النبي ﷺ وأبا بكر وعمر وعثمان كانوا يخطبون يوم الجمعة خطبتين على المنبر قياماً . . .الحديث .

رواه الشافعي قال (ص ٦٦) : أخبرنا إبراهيم بن محمد ، عن صالح مولى التوأمة ، عن أبي هريرة ، عنه ، به . ولعل المصنف رحمه الله ذكره في مسند أبي هريرة . والله أعلم .

وحديث : اشترى عثمان بن عفان رضي الله عنه الجنة من النبي ﷺ مرتين بيع الحق ، حيث حفر بئر معونة ، وحيث جهز جيش العسرة .

كم في معرفة الصحابة (١٠٧/٣) : ثنا علي بن حمشاذ ، ثنا محمد بن منده الأصبهاني ، ثنا بكر بن بكار ، ثنا عيسى بن المسيب البجلي ، ثنا أبو زرعة ، عن أبي هريرة ، قال . . . فذكره . وقال : صحيح الإسناد . وذكره الحافظ في مرويات أبي زرعة عن أبي هريرة [٢٨٢/٥/ب] .

(٣) الإتحاف (١٢/ح١٥٨٨٥) .

112 ★ روى عن عثمان وأبي هريرة وغيرهما ، وروى عنه العلاء بن عبدالرحمن ومحمد بن كعب القرظي وغيرهما وذكره ابن حبان في الثقات وسماه « زيدا » وكذا البخاري وابن أبي حاتم . ولم يذكروا فيه خلافاً . (التاريخ الكبير ٣٩٣/٣ ، والجرح والتعديل ٥٦٣/٣ ، وثقات ابن حبان ٢٤٧/٤ ، وتعجيل المنفعة ٣٤٩) .

١٣٧٦٩ - طح ٣٦/١ . قط ٩١/١-٩٢ . أحمد ٦١/١ .

ويزاد : أحمد ٦١/١ قال : ثنا صفوان بن عيسى ، به .

طح في الطهارة : ثنا يزيد بن سنان ، ثنا صفوان بن عيسى ، ثنا محمد بن عبدالله ابن أبي مريم ، قال : دخلت على زيد[1] بن دارة بيته فسمعني . . . فذكر الحديث .

قط فيه : ثنا الحسين بن إسماعيل ، ثنا محمد بن عبدالله المخرمي ، ثنا صفوان بن عيسى ، به . ولم يسم ابن دارة . سئل[2] الدارقطني عنه ، فقال : إسناده صالح .

113 ★ ابن أبي سَلِيْط ، عن عثمان .

١٣٧٧٠ ـ حديث : أن عثمان بن عفان صلى الجمعة بالمدينة ، وصلى العصر بمَلَل[3] . ط

رواه **مالك** في الوقوت : عن عمرو بن يحيى المازني ، عنه ، بهذا[4][5] .

---

(١) في النسختين : « يزيد » ولكن في المطبوع : « زيد » وهو الذي ذُكر في ترجمته كما سبق في كلام المصنف نفسه .

(٢) قول الدارقطني هذا ليس في السنن في هذا الحديث .

113 ★ عبدالله بن أبي سَلِيط الأنصاري - وأبو سليط اسمه أُسيد ، وقيل : أسير وقيل : أسيرة - روى عن عثمان وغيره روى عنه عمرو بن يحيى المازني وعبدالله بن عمرو بن ضمرة ، ذكره ابن حبان في ثقات التابعين (٤٧/٥) وتعجيل المنفعة (ص١٥٠) .

١٣٧٧٠ - مالك ١٠/١ .

(٣) مَلَل كجمل موضع بين مكة والمدينة على سبعة عشر ميلاً من المدينة . وقيل على ثمانية عشر ميلاً . وقيل اثنين وعشرين ميلاً . (من تعليق الأستاذ محمد فؤاد عبدالباقي على الموطأ) . وانظر أيضا : (معجم البلدان ١٩٤/٥)

(٤) قال مالك : وذلك للتهجير وسرعة السير .

(٥) : ويستدرك :

★ مولى لعثمان ، عن عثمان .

حديث : من أحب أن ينظر إلى القوي الأمين فلينظر إلى هذا . موقوف في فضل عمر وفيه قصة سَوق عمر بكرين من إبل الصدقة ليلحقهما بالحمى .

الشافعي في آخر مسنده (ص٣٩٠) : أخبرني عمي محمد بن علي بن شافع ، عن الثقة أحسبه محمد بن علي بن الحسين أو غيره ، عن مولى لعثمان ، به .

---

114 ★ من بلّغ مالكاً .

في ترجمته عن عمر[١] .

115 ★ من رأى عثمان .

١٣٧٧١ ـ حديث : قال عبدالله : حدثني عبيدالله بن عمر القواريري ، ثنا أبو القاسم بن أبي الزناد ، حدثني واقد بن عبدالله التميمي[٢] ، عمَّن رأى عثمان ضَبَّبَ أسنانه بالذهب . عم

116 ★ رجل ، عن عثمان .

١٣٧٧٢ ـ حديث : « ما من رجل يخرج من بيته يريد سفراً أو غيره ، فقال حين حم

---

(١) الإتحاف (١٢/ح١٥٨٨١ وما بعده) .

ويستدرك :

مالك في كتاب الصيام (٢٨٧/١) : أنه بلغه أن الهلال رؤي في زمان عثمان بن عفان بعشي فلم يفطر عثمان حتى أمسى وغابت الشمس .

وفي الحج (٣٤٧/١) : أنه بلغه أن عثمان بن عفان كان إذا اعتمر ربما لم يحطُطْ عن راحلته حتى يرجع .

وفي الجنائز (٢٣٠/١) : أنه بلغه أن عثمان بن عفان وعبدالله بن عمر وأبا هريرة كانوا يصلون على الجنائز بالمدينة ، الرجال والنساء فيجعلون الرجال مما يلي الإمام والنساء مما يلي القبلة .

وفي البيوع (٦٥١/٢) : أنه بلغه أن عثمان بن عفان كان ينهى عن الحكرة .

وفي الحدود (٨٢٥/٢) : أنه بلغه أن عثمان بن عفان أتي بامرأة قد ولدت في ستة أشهر فأمر بها أن ترجم فقال له علي : ليس ذلك عليها . . . الحديث .

وفي صفة النبي ﷺ (٩٢٥/٢) أنه بلغه أن عمر بن الخطاب وعلي بن أبي طالب وعثمان بن عفان كانوا يشربون قياماً . وسيأتي في مسند علي .

١٣٧٧١ - المسند ٧٣/١ .

(٢) في المسند : « التيمي » وهو خطأ . انظر : (تعجيل المنفعة ص٤٣٥) .

١٣٧٧٢ - أحمد ٦٥/١-٦٦ .

يخرج : بسم الله آمنت بالله ، اعتصمت بالله ، توكلت على الله لا حول ولا قوة إلا بالله ، إلا رزق خير ذلك المخرج[1] . . . » الحديث .

أحمد : ثنا هاشم ، ثنا أبو جعفر الرازي ، عن عبدالعزيز بن عمر ، عن صالح بن كيسان ، عن رجل ، به .

117 ★ آخر ، عن عثمان .

١٣٧٧٣ ـ حديث : « كان رجل سمحاً بائعاً ومبتاعاً [وقاضياً ومقتضياً] فدخل الجنة » . حم

أحمد : ثنا محمد بن جعفر وحجاج ، قالا : ثنا شعبة ، عن عمرو بن دينار ، عن رجل ، به .

118 ★ آخر ، عن عثمان .

١٣٧٧٤ ـ حديث : « من توضأ كما أُمر ، وصلى كما أُمر ، كفرت عنه ذنوبه . . . » الحديث . حم

أحمد : ثنا عفان ، ثنا أبو عوانة ، عن إبراهيم بن مهاجر ، عن عكرمة بن خالد ،عن رجل من أهل المدينة ، به .

119 ★ آخر ، عن عثمان .

١٣٧٧٥ ـ حديث : ألا أريكم كيف كان رسول الله ﷺ يتوضأ ؟ . . . الحديث . حم عم قط

---

(١) في الأصل : « المحرم » .

١٣٧٧٣ – أحمد ٥٨/١ . وما بين المعقوفين زيادة من المطبوع .

ويزاد : أحمد ٦٧/١ : عن عفان ، عن حماد بن سلمة ، عن يونس ، عن عطاء بن فروخ ، عنه ، به . وانظر : (أطراف المسند ٣٢٤/٤ ، تعليقه ٥) .

١٣٧٧٤ – أحمد ٦٧/١ . وفيه : «من تطهر» بدل «من توضأ» .

١٣٧٧٥ – المسند ٦٠/١ ، ٧٤ . قط ١٠٤/١-١٠٥ .

وفيه : « الأذنان من الرأس » .

أحمد : ثنا يزيد بن هارون ، أنا الجريري ، عن عروة[١] بن قبيصة ، عن رجل من الأنصار ، عن أبيه ، عن عثمان ، به .

قال عبدالله بن أحمد : ثنا وهب بن بقية ، ثنا خالد ، عن الجريري ، به .

قط في الطهارة : ثنا الحسين بن إسماعيل ، ثنا أحمد بن منصور ، ثنا يزيد (ح) وثنا جعفر بن محمد الواسطي ، ثنا موسى[٢] بن إسحاق ، ثنا أبو بكر بن أبي شيبة ، ثنا يزيد بن هارون ، به مختصر . موقوف ولفظه : اعلموا أن الأذنين من الرأس .

120 ★ من لم يُسَمَّ ، عن عثمان .

١٣٧٧٦ ـ حديث : في ترك الوضوء مما مست النار .
حم

نحو حديث سعيد بن المسيب[٣] .

أحمد : ثنا عبدالله بن بكر ، ثنا حميد الطويل ، عن شيخ من ثقيف ذكره حميد بصلاح ، عن عمه ، عن عثمان ، به[٤] .

---

(١) في النسختين : « عمرو » وكتب في الحاشية : « عروة » وهو كذلك في المسند وهو الصواب . وله ترجمة في (تعجيل المنفعة ص ١٨٩) .

(٢) « ثنا موسى » في (هـ) : (محمد وموسى) .

١٣٧٧٦ - أحمد ٦٢/١ .

(٣) انظر الحديث رقم (١٣٦٦٣) من هذا الجزء .

(٤) هناك سبعة آثار في مسند أحمد (٧٤/١) تتعلق بمقتل عثمان رضي الله عنه والفتنة لم يذكرها المصنف رحمه الله هنا . ولعله يذكرها في آخر الكتاب في المراسيل ، وهي عن أمية بن شبل وأبي معشر وأبي عثمان النهدي وقتادة وأبي العالية وعبدالله بن محمد بن عقيل .

ويستدرك :

★ أمية بن شبل ، عن عثمان ولم يدركه .

حديث : ولي عثمان ثنتي عشرة وكانت الفتنة خمس سنين . =

. . . . . .

= أحمد : (٧٤/١) : ثنا إبراهيم بن خالد الصنعاني ، حدثني أمية بن شبل وغيره . . . فذكره .
وأمية بن شبل هو صنعاني يماني ، روى عن عكرمة وغيره ، روى عنه إبراهيم بن خالد وهشام بن يوسف . وثقه ابن معين وابن حبان واستنكر عليه الذهبي حديثاً . (الجرح والتعديل ٣٠٢/٣ ، وثقات ابن حبان ١٢٣/٨ ، وتعجيل المنفعة ص٣١ ، لسان الميزان ٤٦٧/١) .

★ عبدالله بن محمد بن عقيل ، عن عثمان ، ولم يدركه .

حديث : قتل عثمان رضي الله عنه سنة خمس وثلاثين . فكانت الفتنة خمس سنين منها أربعة أشهر للحسن رضي الله عنه .

أحمد (٧٤/١) : ثنا زكريا بن عدي ، عن عبيدالله بن عمرو ، عن عبدالله بن محمد بن عقيل قال . . . فذكره . وعبدالله بن محمد بن عقيل ، صدوق في حديثه لين . من الرابعة مات بعد ١٤٠ هـ . (التقريب) .

★ قتادة ، عن عثمان . ولم يدركه .

حديث : أن عثمان قتل وهو ابن تسعين سنة أو ثمان وثمانين سنة .

أحمد (٧٤/١) : ثنا حسن بن موسى ، ثنا أبو هلال ، ثنا قتادة . . . فذكره .

حديث : صلى الزبير على عثمان رضي الله عنه ودفنه وكان أوصى إليه .

أحمد (٧٤/١) : ثنا عبدالرزاق ، ثنا معمر ، عن قتادة قال . . . فذكره . وقتادة هو ابن دعامة السدوسي ، ثقة ثبت ، وهو رأس الطبقة الرابعة ، مات سنة بضع عشرة بعد المائة . (التقريب) .

★ أبو العالية ، عن عثمان .

حديث : كنا بباب عثمان رضي الله عنه في عشر الأضحى .

أحمد (٧٤/١) : ثنا أبو نعيم ، ثنا أبو خلدة ، عن أبي العالية . . . فذكره .

وقال عبدالله : حدثني جعفر بن محمد بن فضيل ، ثنا أبو نعيم ، ثنا أبوخلدة ، به .
وأبوالعالية : هو رفيع بن مهران الرياحي ، ثقة كثير الإرسال ، من الثانية ، مات سنة تسعين ، وقيل ثلاث وتسعين وقيل بعد ذلك . (التقريب) .

★ أبو عثمان ، عن عثمان .

حديث : أن عثمان رضي رضي الله عنه قتل أوسط أيام التشريق .

قال عبدالله (٧٤/١) : حدثني عبيدالله بن معاذ ، ثنا معتمر بن سليمان قال : قال أبي ، ثنا أبوعثمان . . . فذكره . وأبو عثمان هو النهدي ، عبدالرحمن بن ملّ ، تقدمت ترجمته برقم (56) .

★ أبو معشر ، عن عثمان ، ولم يدركه . =

خز لابن خزيمة عه لأبي عوانة طح للطحاوي حب لابن حبان قط للدارقطني كم للحاكم

121 ★ بُنانة ، عن عثمان .

١٣٧٧٧ ـ حديث : ما خضب عثمان قط .

حم أحمد : ثنا وكيع ، حدثتني أم غراب ، عن بُنَانة ، بهذا .

122 ★ عمرة بنت عبدالرحمن ، عن عثمان .

١٣٧٧٨ ـ حديث : أن سارقاً سرق في زمن عثمان بن عفان أترجة ، فأمر بها عثمان أن تقوم . . . الحديث ، موقوف .

مالك في الحدود : عن عبدالله بن أبي بكر بن عمرو بن حزم ، عن أبيه ، عنها ، به .

٤/٩٦/ب 123 ★ / نائلة بنت الفرافصة زوج عثمان ، عنه

١٣٧٧٩ ـ حديث : نعس أمير المؤمنين فأغفى فاستيقظ فقال : ليقتلني

عم

= حديث : قتل عثمان رضي الله عنه يوم الجمعة لثمان عشرة مضت من ذي الحجة سنة خمس وثلاثين وكانت خلافته ثنتي عشرة سنة إلا اثني عشر يوماً .

أحمد (٧٤/١) : ثنا إسحاق بن عيسى الطبَّاع ، عن أبي معشر قال . . . فذكره . وأبو معشر هو نجيح بن عبدالرحمن السندي ، ضعيف أسن واختلط ، من السادسة ، مات ١٧٠هـ . (التقريب) .

121 ★ خادم كانت لأم البنين امرأة عثمان رضي الله عنه روت عنها أم غراب هذا الحديث . (تعجيل المنفعة ٣٦٣) .

١٣٧٧٧ - أحمد ٧٣/١ .

122 ★ عمرة بنت عبدالرحمن بن سعد بن زرارة الأنصارية المدنية ، أكثرت عن عائشة ، ثقة ، من الثالثة ، ماتت قبل المائة ويقال بعدها . (التقريب) .

١٣٧٧٨ - مالك ٨٣٢/٢ .

123 ★ روت عنها أم هلال وذكرها ابن حبان في ثقات التابعين . (ثقات ابن حبان ٤٨٧/٥ ، تعجيل المنفعة ص٣٦٧) .

١٣٧٧٩ - المسند ٧٣/١ .

ط لمالك ش للشافعي حم لأحمد عم لعبدالله بن أحمد مي للدارمي جا لابن الجارود

القوم . . . الحديث .

قال عبدالله : حدثني محمد بن أبي بكر المقدمي ، ثنا زهير بن إسحاق ، ثنا داود ابن أبي هند ، عن زياد بن عبدالله ، عن أم هلال بنت وكيع ، عنها ، بهذا .

124 ★ أم بكر الأسلمية ، عن عثمان .

١٣٧٨٠ ـ حديث : أنها اختلعت من زوجها في زمن عثمان بن عفان ، قال عثمان : هي تطليقة إلا أنْ يكونا سمَّيا شيئاً ، فهو على ما سَمَّيا[١] . قط

قط في النكاح : ثنا ابن صاعد ، ثنا أبو عبيدالله المخزومي ، ثنا سفيان ، عن هشام ابن عروة ، عن أبيه ، عن جمهان مولى الأسلميين[٢] ، عنها ، بهذا[٣] .

---

124 ★ أم بكر الأسلمية وفي الدارقطني : « أم بكرة » . لم أجد لها ترجمة .

١٣٧٨٠ - قط ٣/٣٢١ .

(١) في المطبوع : « سمياه » .

(٢) في المطبوع : « الأسلمي » .

(٣) ويستدرك :

★ أم موسى ، عن عثمان .

حديث : كان عثمان من أجمل الناس .

قال عبدالله بن أحمد (١/٧٢) : حدثني عثمان بن أبي شيبة ، حدثنا جرير ، عن مغيرة ، عنها ، به . وأم موسى هي سرية علي بن أبي طالب قيل اسمها فاضة ، وقيل حبيبة . قال ابن حجر : مقبولة ، من الثالثة . (التقريب) .

٥٠٧ • مسند العَدَّاء بن خالد ابن هَوْذَة العامري

حديثه في ثاني البصريين .

١٣٧٨١ جا قط - حديث : قال لي العداء ألا أُقرئكَ كتاباً كتبه لي رسول الله ﷺ ؟ فقلت : بلى ، . فأخرج لي كتاباً فإذا فيه : هذا ما اشترى العداء من محمد رسول الله ، اشترى منه عبداً أو أمة لاداءَ ولا غائلةَ ولا خِبْثَةَ[1] بيع المسلمِ المسلمَ - شك عباد .

جا في الأحكام : ثنا أبو قلابة الرقاشي ، ثنا عباد بن الليث ، قال : قال عبدالمجيد[2] -هو ابن أبي يزيد- قال لي العدّاء ، بهذا .

قط في البيوع : ثنا محمد بن أحمد بن أبي الثلج ، ثنا أبو بدر عباد بن الوليد ، حدثني عباد بن الليث ، به .

---

٥٠٧ • صحابي ، أسلم هو وأبوه جميعاً وتأخرت وفاته إلى بعد المائة . (أسد الغابة ٥٠٠/٣ ، والتقريب)

١٣٧٨١ - جا ص ٣٤١-٣٤٢ . قط ٧٧/٣ .

(١) قال العظيم أبادي : قوله : لاداء : هو العيب الباطن في السلعة الذي لم يطلع عليه المشتري ، ولا غائلة : هي أن يكون مسروقا فإذا ظهر استحقه مالكه ، ولا خبثة قال في النهاية : أراد بالخبثة الحرام . كما عبر عن الحلال بالطيب . والخبثة نوع من أنواع الخبث أراد أنه عبد رقيق لا أنه من قوم لا يحل سبيهم . (التعليق المغني ٧٨/٣) .

(٢) في المطبوع : « عبدالحميد » وهو تحريف . انظر ترجمته في : (التقريب ، وتهذيب التهذيب ٣٨٣/٦) ، وانظر أيضا : (تحفة الأشراف ٢٧٠/٧) .

١٣٧٨٢ـ حديث : كنا عند النبي ﷺ إذ قام قومة له كأنه مفزع ثم رجع ، فقال : « أحذِّركم الدجال[١] . . . » الحديث . خز كم حم

خز في الفتن[٢] : ثنا محمد بن محمد بن مرزوق ، ثنا صالح بن عمر بن شعيب ، سمعت جدي شعيب بن عمر الأزرق ، قال : حججنا ، فمررنا بطريق المنكدر[٣] ، فضللنا فنبع علينا أعرابي . . .فذكر قصة . قال : فإذا الشيخ معصوب الحاجبين بعصابة فقلنا له : من أنت ؟ قال : أنا العدَّاء بن خالد . . . فذكر الحديث .

كم فيه : أخبرني عبدالله بن محمد بن زياد العدل ، ثنا محمد بن إسحاق الإمام ، به[٤] .

ورواه أحمد : ثنا يونس ، ثنا عمر بن إبراهيم اليشكري ، ثنا شيخ[٥] من بني عقيل -يقال له : عبدالمجيد[٦]- قال : انطلقنا حجاجاً ليالي خرج يزيد بن المهلب . . .فذكره ، وفيه : رأيت رسول الله ﷺ يوم عرفة وهو قائم في الركابين فينادي بأعلى صوته : « يا أيها الناس أي يوم يومكم هذا ؟ » قالوا : الله ورسوله أعلم . قال : « أي شهر شهركم هذا ؟ . . . » الحديث . وعن وكيع ، عن عبدالمجيد ، ببعضه إلى قوله : الركابين ، ولا قصة فيه .

١٣٧٨٢ - كم ٤/٥١٢-٥١٣ . أحمد ٥/٣٠ .

(١) في المستدرك : « الدجالين الثلاث » .

(٢) لا يوجد كتاب الفتن في الجزء المطبوع من صحيح ابن خزيمة . ولكن الحديث في المستدرك من طريق ابن خزيمة نفسه .

(٣) المُنْكدر - بضم ثم سكون - طريق يسلك بين الشام واليمامة ، وقيل : طريق من الكوفة إلى اليمامة . (معجم البلدان ٥/٢١٦) .

(٤) وقال : وقد أخرج هذا الحديث ابن خزيمة على شرط الصحيح وهو القدوة في هذا العلم .

(٥) في المسند : « شيخ كبير » .

(٦) في المسند : « عبدالمجيد العقيلي » .

٥٠٨ ● من مسند عَدِيّ بن حاتم(١)

حديثه في الكوفيين في موضعين .

١٣٧٨٣ - حديث : « اتقوا النار ولو بشق تمرة ، فإن لم تجدوا فبكلمة طيبة » . مي خز عه حب حم

وهو طرف من حديث أوله : « ما منكم من أحد . . . » . سيأتي

مي في الزكاة : أنا أبو الوليد الطيالسي(٢) ، ثنا شعبة ، عن عمرو بن مرة ، سمعت خيثمة ، عنه ، به .

---

٥٠٨ ● عدي بن حاتم الطائي أبو طريف . صحابي شهير ، وكان ممن ثبت على الإسلام في الردة . وحضر فتوح العراق و حروب علي ومات سنة ٦٨هـ . (التقريب مختصراً ، وأسد الغابة ٥٠٥/٣) .

(١) تنبيه : في « الإحسان » (٧٥/٦) : حديث من طريق أبي البداح بن عدي ، عن أبيه أن النبي ﷺ رخص للرعاء أن يرموا يوماً ويدعوا يوماً . وقد ترجم ابن الأثير في أسد الغابة (٥٠٢/٣) لعدي بن أبي البداح . وذكر هذا الحديث في ترجمته ، ثم نقل عن الترمذي أنه قال : كذا رواه ابن عيينة . ورواه مالك بن أنس عن عبدالله بن أبي بكر ، عن أبيه ، عن أبي البداح بن عاصم بن عدي ، عن أبيه ، ورواية مالك أصح . وهو عند الترمذي (٢٧/٤ تحفة) فتبين أن الصواب في هذا الحديث أنه من رواية « عاصم بن عدي » ، وليس من رواية أبيه « عدي » والله أعلم .

١٣٧٨٣ - مي ٣٢٨/١ . خز ٩٣/٤-٩٤ . حب ٣٤٧/١ ، ٣٠/٢ ، ٢٠٣/٤ ، ١٣٢/٥ .

ويزاد : أحمد ٣٧٧/٤ : ثنا يحيى ، ثنا شعبة ، ثنا أبو إسحاق ، عن عبدالله بن معقل قال : سمعت عدي بن حاتم ، به مختصرا ، ٢٢٦/٤ : وثنا عبدالرحمن وابن جعفر ، قالا : ثنا شعبة ، عن عمرو بن مرة ، عن خيثمة ، عن عدي بن حاتم ، به ، نحوه .

(٢) في النسختين : « أبو داود الطيالسي » وكتب في الحاشية « لعله أبو الوليد » وهو الصواب كما في الدارمي : « أبو الوليد الطيالسي » وهو الذي ذكره المزي في شيوخ الدارمي . (تهذيب الكمال ٢١٠/١٥) .

ط لمالك ش للشافعي حم لأحمد عم لعبدالله بن أحمد مي للدارمي جا لابن الجارود

خز فيه : عن الحسن[١] بن الحسن وعتبة بن عبدالله ، قالا : ثنا ابن المبارك ، أنا شعبة ، به .

عه فيه[٢] : ثنا يونس بن حبيب ، ثنا أبو داود ، به[٣] . وعن عمار ، عن يزيد بن هارون / . وعن يزيد بن سنان ، عن أبي عامر العقدي . وعن يوسف بن مُسَلَّم ، عن حجاج بن محمد ، كلهم عن شعبة ، به . وعن يوسف ، عن حجاج . وعن إبراهيم بن مرزوق وعمار بن رجاء ، قالا : ثنا أبو داود[٤] ، قالوا : ثنا شعبة ، سمعت أبا إسحاق يقول : تصدقوا ، فإني سمعت عبدالله بن معقل يقول : سمعت عدي بن حاتم ، به . وعن هلال بن العلاء ، ثنا حسين بن عباس ، عن زهير ، عن أبي إسحاق ، به . وعن الغزي ، عن الفريابي ، عن سفيان الثوري ، عن الأعمش ، عن عمرو بن مرة ، به مختصر .

٤/١/٩٧

حب في النوع الثاني من القسم الأول[٥] : (أنا أبو خليفة ، ثنا محمد بن كثير العيدي ، أنا سفيان الثوري ، عن أبي إسحاق ، به)[٦] . وعن أبي خليفة ، عن حفص ابن عمر الحوضي ، عن شعبة ، به[٧] . وعن محمد بن إسحاق الثقفي ، عن[٨]

(١) في المطبوع : « الحسين » .

(٢) لا يوجد كتاب الزكاة في القسم المطبوع من (عه) . ولم أهتد إلى موضع هذا الحديث في المخطوط منه . وفيه خلل كثير في ترتيب الأوراق . والله أعلم .

(٣) مسند الطيالسي ص ١٣٩ . (حديث ١٠٣٥) .

(٤) مسند الطيالسي ص ١٣٩ . (حديث ١٠٣٦) .

(٥) « الأول » في الأصل : « القسم » .

(٦) ما بين الهلالين مكرر في (هـ) .

(٧) هذا الإسناد في « الإحسان » من طريق : شعبة عن « محل بن خليفة » عن عدي بن حاتم ، به . (٣٤٧/١) . وليس عن طريق شعبة ، عن عمرو بن مرة إلخ ، أو شعبة ، عن أبي إسحاق كما يفهم من إحالة المصنف رحمه الله . وانظر ترجمة محل بن خليفة في (تهذيب التهذيب ٦٠/١٠) .

(٨) في المطبوع : « ثنا » .

قتيبة ، عن[1]جرير ، عن الأعمش ، به .

١٣٧٨٤ - حديث : « لئن طالت بك حياة لتفتحن علينا كنوز كسرى . . . » خز حب قط كم
الحديث بتمامه . وفيه قوله : « فاتقوا النار ولو بشق تمرة » .

خز في التوحيد : ثنا الحسين بن عيسى البسطامي ، ثنا عثمان بن عمر ، (أنا[1] إسرائيل ، ثنا سعد الطائي ، ثنا مُحِلّ بن خليفة[2] ، ثنا عدي بن حاتم ، به . وعن[1] محمد بن يحيى ، عن[1] عثمان بن عمر)[3] نحوه . وعن محمد بن سنان القزاز[4] ، ثنا أبو عاصم ، ثنا سعدان بن بشر ، ثنا أبو مجاهد الطائي ، ثنا مُحِلّ بن خليفة ، نحوه بتمامه .

حب في الرابع والسبعين من الثالث : أنا علي بن الحسن[4] العسكري ، ثنا عبدان ابن محمد الوكيل ، ثنا ابن أبي زائدة ، ثنا سعدان ، به[6] .

قط في الحج : عن أحمد بن محمد بن زياد وأحمد بن سلمان ، قالا : ثنا إسماعيل بن إسحاق ، ثنا سليمان بن حرب ، ثنا حماد بن زيد ، عن أيوب ، عن

---

(١) في المطبوع : « ثنا » .

١٣٧٨٤ - خز في التوحيد : ص ١٥١ ، ١٥٧ . حب ٢٣٢/٩-٢٣٣ . قط ٢٢١/٢ ، ٢٢٢ ، ٢٢٧ . كم ٥١٨/٤ .

ويزاد : قط ٢٢٢/٢ : وبه ، عن إسماعيل بن إسحاق ، نا سليمان بن حرب ، نا حماد بن زيد ، عن أيوب ، عن محمد قال : قال أبو عبيدة بن حذيفة : قال رجل . . . به ، مختصر .

(٢) في « التوحيد » : « ثنا ابن خليفة » . ومُحِلّ - بضم أوله وكسر ثانيه وتشديد اللام - هو ابن خليفة الطائي الكوفي ، ثقة ، من الرابعة . (التقريب) .

(٣) ما بين القوسين ساقط في (هـ) .

(٤) كذا في الأصل و (هـ) ولكن في المطبوع من التوحيد : « محمد بن بشار بندار » . ومحمد ابن سنان القزاز أيضاً يروي عن أبي عاصم النبيل كما في ثقات ابن حبان (١٣٣/٩) وتاريخ بغداد (٣٤٣/٥) و تهذيب التهذيب (٢٠٦/٩) .

(٥) في المطبوع : « الحسين » . والله أعلم .

(٦) وليس فيه ذكر فتح كنوز كسرى .

ط لمالك ش للشافعي حم لأحمد عم لعبدالله بن أحمد مي للدارمي جا لابن الجارود

محمد ، قال : قال أبو عبيدة بن حذيفة ، قال رجل : كنت أسأل الناس عن[1] عدي ابن حاتم . . . فذكره مختصراً : بذكر الظعينة ترحل من الحيرة إلى الكعبة . وبه : عن إسماعيل ، ثنا إبراهيم بن حمزة ، ثنا عبدالعزيز بن محمد ، عن عبيدالله بن عمر ، عن ابن سيرين ، به . ولم يذكر ابن حذيفة . وعن إبراهيم بن حماد ، ثنا أبو موسى ، ثنا الأنصاري ، ثنا ابن عون ، عن محمد قال[2] : حدثني ابن حذيفة ، به . وعن يعقوب بن إبراهيم البزار ، ثنا أبو حاتم الرازي ، ثنا عمر بن علي بن أبي بكر الكندي ، حدثني أبي ، عن محمد بن عيينة ، عن المجالد ، عن الشعبي ، عن عدي ، ببعضه .

كم في الفتن : ثنا أبو بكر بن بالويه ، ثنا موسى بن الحسن ، ثنا عبدالله بن بكر ، حدثنا هشام بن حسان ، عن محمد بن سيرين ، به مطولاً .

١٣٧٨٥ ـ حديث : « ما منكم من أحد إلا سيكلمه ربه ، ليس بينه وبينه ترجمان . . . » الحديث . خز عه حب حم

خز في التوحيد : ثنا عبدالله بن سعيد الأشج ، ثنا ابن نمير ، عن الأعمش ، عن خيثمة ، عن عدي بن حاتم ، به . وعن علي بن خشرم ، أنا عيسى -يعنى ابن يونس- وعن الزعفراني ، ثنا أبو معاوية ووكيع واللفظ له . وعن عبدالله بن سعيد الأشج وزياد بن أيوب ، قالا : ثنا وكيع . وعن زياد بن أيوب ، ثنا أبو معاوية . وعن إسحاق بن منصور وأبي كريب[3] ، ثنا أبو أسامة ، كلهم عن الأعمش ، نحوه . وعن

(١) في المطبوع « عن حديث عدي بن حاتم » .

(٢) « قال » : ساقطة في (هـ) .

١٣٧٨٥ - خز في التوحيد ص ١٤٩ ، ١٥٠ ، ١٥١ ، ١٥٩ . حب ٢٣٢/٩ . أحمد ٢٥٦/٤ ، ٣٧٧ ، ٢٥٨ ، ٣٧٩ ، ٢٥٦ ، ٢٥٨ ، ٢٥٩ ، ٢٥٦ ، ٢٥٦ ، ٣٧٨ .

ويزاد : أحمد ٣٧٧/٤ : عن يحيى ، عن شعبة ، ثنا أبو إسحاق ، عن عبدالله بن معقل ، عنه ، به نحوه . و٢٥٦/٤ : عن عبدالرحمن وابن جعفر ، عن شعبة ، عن عمرو بن مرة ، عن خيثمة ، عنه بالقصة الأخيرة . وانظر : (أطراف المسند ٣٢٨/٤ ، تعليقة ٤) .

(٣) لم أجد ذكر « أبي كريب » في هذا الإسناد في المطبوع من التوحيد . وله إسناد آخر سيذكره المصنف بعد قليل .

زيد بن أخزم الطائي ، ثنا وهب بن جرير ، ثنا أبي . وعن أبي كريب ، ثنا أبو أسامة ، ثنا جرير بن حازم ، عن الأعمش ، به . وعن محمد بن يحيى ، ثنا عاصم بن علي ، ثنا قيس بن الربيع ، عن سماك ، عن عباد بن قيس ، عن عدي مطولاً .

عه في الزكاة : عن ابن غراب ، عن ابن نمير ، به . وعن ابن أبي رجاء ، عن وكيع ، به . وعن أبي البختري ، عن أبي أسامة ، عن الأعمش ، به .

حب في الرابع والسبعين من الثاني : أنا محمد بن يحيى بن بسطام بالبصرة ، ثنا محمد بن المثنى ، ثنا أبو معاوية ، به .

رواه أحمد : عن وكيع وأبي معاوية ، عن الأعمش ، عن خيثمة ، عنه ، به . وعن أسود بن عامر ، عن شريك ، عن الأعمش ، عن خيثمة ، عن عبدالله بن مَعْقِل[1] ، عنه ، ببعضه : « **من استطاع منكم أن يتقي النار ولو بشق تمرة فليفعل** » . ثنا عبدالرحمن ، ثنا سفيان ، عن أبي إسحاق ، عن عبدالله بن معقل ، بها بلفظ الأول[2] . وعن محمد بن جعفر وعفان ، عن شعبة ، عن أبي إسحاق كذلك . وعن وكيع ، عن سعدان الجهني . وعن عبدالرحمن وابن جعفر ، عن شعبة ، كلاهما عن محل بن خليفة ، عن عدي ، نحوه . وعن محمد بن جعفر ، عن شعبة ، عن سماك ابن حرب ، عن عباد بن حبيش ، عن عدي ، به في حديث طويل[3] سيأتي[4] .

١٣٧٨٦ - حديث : سألت رسول الله ﷺ عن صيد الكلب؟ . . . الحديث . مي جا عه طح

مي في الصيد والذبائح : أنا يعلى بن عبيد ، ثنا زكريا ، عن عامر ، عنه ، به . وعن

(١) في المسند : « عن أبي معقل » .

(٢) « الأول » مطموسة في « الأصل » .

(٣) كلمة « طويل » مطموسة في الأصل .

(٤) سيأتي برقم (١٣٨٠٠) .

١٣٧٨٦ - مي ٢/١٧ . جا ص ٣٠٦ . عه ٥/١٢١ ، ١٢٢ ، ١٢٣ ، ١٢٦ ، ١٢٧ ، ١٢٨ ، ١٢٩ ، ١٣٠ ، ١٣١ . طح ٤/١٨٣ .

أبي نعيم ، ثنا زكريا ، نحوه .

جا فيه : ثنا سعيد بن بحر القراطيسي ، ثنا عبيدة بن حميد ، ثنا بيان أبو بشر ، عن عامر الشعبي ، نحوه .

عه فيه : عن محمد بن عبدالملك الدقيقي وعمار بن رجاء وعباس الدوري - فرقهم - عن يزيد بن هارون ، أنا عاصم وزكريا ، عن الشعبي ، به . وعن أبي داود الحراني ، عن يزيد ، عن شيخيه[١] - فرقهما - . وعن سليمان بن سيف[٢] ، عن يعلى وأبي نعيم ، قالا : ثنا زكريا . وعن ابن المنادي ، ثنا إسحاق بن يوسف . وعن إسماعيل القاضي وأبي عبيدالله الورّاق ، قالا : ثنا عمرو بن مرزوق ، ثنا شعبة ، كلاهما عن زكريا ، به . وعن عيسى بن أحمد ، عن النضر بن شُمَيْل . وعن يوسف ابن مسلم[٣] ، عن حجاج . وعن يونس بن حبيب ، عن أبي داود . وعن أبي داود الحراني ، / عن وهب بن جرير وأبي زيد وأبي الوليد ، كلهم عن شعبة ، عن ابن أبي السفر -زاد أبو داود : والحكم ، وزاد هو وأبو الوليد : سعيد بن مسروق- وعن محمد ابن غالب ، ثنا أبو الوليد ، ثنا شعبة ، ثنا سعيد بن مسروق . وعن عبدالله بن أحمد ، ثنا أبي ، ثنا محمد بن جعفر ، ثنا شعبة ، عن الحكم وسعيد بن مسروق ، كلهم عن الشعبي ، به . وعن أبي داود السجزي ، ثنا محمد بن عيسى ، ثنا جرير . وعن يونس ابن عبدالأعلى وعيسى بن أحمد ، قالا : ثنا[٤] ابن وهب ، عن الثوري . وعن عمار ، ثنا يحيى بن آدم ، ثنا مفضل بن مهلهل وجرير الضبي . وعن يونس بن حبيب ، ثنا

٤/٩٧/ب

(١) « شيخيه » مطموسة في (هـ) .

(٢) في المطبوع : « أبو داود الحراني » وهي كنية سليمان بن سيف كما في تهذيب التهذيب (١٩٩/٤) .

(٣) لم أجد رواية « يوسف بن مسلم عن حجاج » لهذا الحديث في كتاب الصيد في المطبوع من أبي عوانة . نعم هو في حديث لأبي ثعلبة الخشني رضي الله عنه (١٣٩/٥) والله أعلم .

(٤) في المطبوع : « أنبأ » .

خز لابن خزيمة عه لأبي عوانة طح للطحاوي حب لابن حبان قط للدارقطني كم للحاكم

أبوداود ، عن ورقاء ، كلهم عن منصور ، عن إبراهيم ، عن همام بن الحارث ، عنه ، به .

طح فيه : ثنا ابن مرزوق ، ثنا وهب وروح ، قالا : ثنا شعبة . قال : وثنا أبوحذيفة ، ثنا سفيان ، قالا : ثنا سماك ، عن مُرَيّ بن قَطَري ، عن عدي بن حاتم ، نحوه .

١٣٧٨٧ ـ حديث : «إذا وقعت رميتك في ماء فغرقت فلا تأكل» .
جا عه حب حم

جا في الصيد والذبائح : ثنا محمد بن يحيى ، ثنا ابن الطباع ، أنا يحيى -يعني ابن أبي زائدة- عن عاصم ، عن الشعبي ، عنه ، بهذا .

عه فيه : عن أبي داود السجزي ، عن محمد بن يحيى ، [ثنا أحمد بن حنبل](١) . وعن معاوية بن صالح ، ثنا يحيى بن معين . وعن أبي حميد العَوْهِي(٢) ، ثنا يحيى بن صالح ، كلاهما(٣) عن يحيى بن أبي زائدة ، به . وعن سليمان بن سيف ، عن عارم ، عن ثابت بن يزيد(٤) ، عن عاصم في حديث(٥) .

حب في الخامس والستين من الثالث : أنا أحمد بن علي بن المثنى ، ثنا عبيدالله ابن عمر القواريري ، ثنا عباد بن عباد ، ثنا عاصم ، بطوله .

رواه أحمد : ثنا يحيى بن زكريا ، ثنا عاصم الأحول ، به .

١٣٧٨٨ ـ حديث : سألت رسول الله ﷺ عن المعراض؟ فقال : «إذا أصاب
مي جا عه حب قط حم

١٣٧٨٧ - جا ص ٣٠٨ . عه ١٣٢/٥ ، ١٣٣ . حب ٥٥١/٧ . أحمد ٣٧٨/٤ .

(١) زيادة من المطبوع .

(٢) هو أحمد بن محمد بن سيار الحمصي . (الأنساب ٤٠٩/٩) .

(٣) بل « ثلاثتهم » وهم : أحمد بن حنبل ، ويحيى بن معين ، ويحيى بن صالح .

(٤) في النسختين : «ثابت بن زيد» وفي المطبوع : « ثابت بن يزيد » وهو الصواب . انظر ترجمته في : (تهذيب الكمال ٣٨٣/٤-٣٨٤) .

(٥) ولكن ليس فيه ذكر وقوعه في الماء .

١٣٧٨٨ - مي ١٨/٢ . جا ص ٣٠٥ ، ٣٠٧ . عه ١٢١/٥ ، ١٢٥ ، ١٢٦ ، ١٢٧ ، ١٢٨ ، ١٢٩ ، =

بحده فكل . . .» الحديث[١] .

مي في الذبائح : ثنا سليمان بن حرب ، ثنا شعبة ، عن عبدالله بن أبي السَّفَر ، عن الشعبي ، سمعت عدي بن حاتم ، به .

جا فيه : ثنا محمد بن يحيى ، ثنا أبونعيم ويعلى بن عبيد ، قالا : ثنا زكريا ، عن عامر[٢] ، به . وعن سعيد بن بحر ، ثنا عبيدة بن حميد ، عن بيان ، عن الشعبي ، به .

عه فيه : عن سليمان بن سيف[٣] ، عن أبي نعيم[٤] ويعلى ، به . وعن الدُّقِيقي وأبي داود الحراني ، عن يزيد ، عن عاصم وزكريا -فرقهما- عن الشعبي ، به . وعن علي بن حرب ، عن محمد بن فضيل ، عن بيان ، به . وعن عيسى بن أحمد ، عن النضر بن شُمَيْل . وعن يوسف[٥] عن مُسَلَّم ، عن حجاج . وعن يونس بن حبيب ، عن أبي داود . وعن أبي داود الحراني ، ثنا وهب بن جرير وأبوزيد وأبوالوليد ، كلهم عن شعبة ، عن ابن أبي السَّفَر . زاد حجاج ومجالد ورجال ذكرهم . وزاد أبوداود : والحكم . زاد هو وأبوالوليد : وسعيد بن مسروق -فرقهما- وعن محمد بن غالب ، ثنا

= ١٣٠ ، ١٣١ ، ١٣٢ ، ١٣٣ . حب ٥٥٠/٧ . قط ٢٩٤/٤ . أحمد ٢٥٦/٤ ، ٢٥٦ ، ٢٥٧ ، ٢٥٧ ، ٢٥٧ ، ٣٧٩ ، ٣٨٠ ، ٢٥٨ ، ٣٧٧ ، ٣٧٧ و ٣٧٩ ، ٣٨٠ ، ٣٨٠ ، ٣٨٠ ، ٣٨٠ ، ٢٥٦ ، ٢٥٨ ، ٣٧٧ .

(١) الطرق التي ذكرها المصنف تحت هذا الحديث كلها في أسئلة عدي بن حاتم عن أنواع الصيد . ولكن ليس في بعضها ذكر صيد المعراض . والله أعلم .

(٢) سقط ذكر « عامر » من الإسناد في المطبوع من (جا) .

(٣) في الأصل و (هـ) : « سليمان بن يوسف » والصواب : « سليمان بن سيف » ولكن في المطبوع : « أبو داود الحراني » فذكر كنيته بدل اسمه (التقريب)

(٤) « نعيم » في (هـ) : « يعلى » .

(٥) لم أجد هذا الإسناد « يوسف بن مسلم ، عن حجاج» في الصيد من المطبوع من أبي عوانة ، والله أعلم .

أبوالوليد ، ثنا شعبة ثنا سعيد بن مسروق . وعن عبدالله بن أحمد ، ثنا أبي ، ثنا محمد بن جعفر ، ثنا شعبة والحكم وسعيد ابن مسروق ، كلهم عن الشعبي . وعن علي بن حرب ، عن القاسم بن يزيد ، عن سفيان . وعن سليمان بن سيف ، عن عارم ، عن ثابت بن يزيد[١] ، عن عاصم . وعن المسلم بن بشر بن عروة ، عن سعيد ابن إبراهيم[٢] بن معقل ، عن رباح[٣] بن زيد . وعن يوسف القاضي ، عن محمد بن عبيد ، عن محمد بن ثور ، كلاهما عن معمر ، عن عاصم . وعن يونس بن حبيب ، ثنا أبوداود ، عن ورقاء . وعن أبي داود السجزي ، ثنا محمد بن عيسى ، ثنا جرير ، كلهم عن منصور ، عن إبراهيم ، عن همام بن الحارث ، عن عدي ، نحوه .

٤/١/٩٨ / حب في الخامس والستين من الثالث : أنا أحمد بن علي بن المثنى ، ثنا عبيدالله بن عمر القواريري ، ثنا عباد بن عباد ، ثنا عاصم ، عن الشعبي ، به ، وأتم منه ، فيه السؤال عن الرمي بالسهم ، وعن إرسال الكلب ، وغير ذلك .

قط في الذبائح : ثنا يعقوب بن إبراهيم البزاز ومحمد بن أحمد بن هارون العسكري والحسن بن أحمد بن الربيع الأنماطي ، قالوا : ثنا الحسن بن عرفة ، ثنا عباد ابن عباد ، بتمامه . وعن ابن مخلد ويعقوب بن إبراهيم ، قالا : ثنا الحسن بن عرفة ، ثنا ابن المبارك ، عن عاصم ، نحوه .

رواه أحمد : ثنا يحيى بن سعيد ووكيع ، عن زكريا ، عن عامر هو الشعبي ، عنه ، به . قال يحيى : عن زكريا ، حدثني عامر . وعن محمد بن جعفر ، عن شعبة ، عن سعيد بن مسروق والحكم -فرقهما- كلاهما عن الشعبي بالقصة الثانية . وعن عبدالله بن نمير ، عن مجالد ، عن الشعبي بالحديث ، بتمامه في حديث طويل ، وفيه

(١) « يزيد » مطموسة في الأصل .

(٢) « إبراهيم » مطموسة في الأصل .

(٣) وقع في (هـ) : « سعيد بن إبراهيم بن معقل ، وعن رباح » والصواب حذف « و » ففي المطبوع : « سعيد بن إبراهيم بن معقل قال : ثنا رباح » (١٣١/٥) .

ذكر البزاة . وعن عبدالرزاق ، عن معمر . وعن حسين بن محمد ، عن جرير -يعني ابن حازم- كلاهما عن عاصم . وعن يزيد ، عن زكريا بن أبي زائدة وعاصم الأحول . وعن محمد بن فضيل ، عن بيان . وعن هشيم ، عن حصين[١] ومجالد[٢] -فرقهما- وعن محمد بن جعفر ، عن شعبة ، عن عبدالله بن أبي السَّفَر وعن ناس سماهم شعبة ، كلهم عن الشعبي بالقصة الثانية . وفي حديث يزيد وابن أبي السفر المعراض أيضا . وعن أبي معاوية ، عن الأعمش ، عن إبراهيم ، عن همام[٣] ، عنه ، بالحديث ، بتمامه . وعن مؤمل ، عن سفيان ، عن الأعمش . وعن عبدالله بن الوليد ، عن سفيان ، عن منصور ، كلاهما عن إبراهيم ، به . وعن وكيع ، عن أبيه ، عن منصور ، به . وعن يحيى بن آدم ، عن إسرائيل ، عن منصور ، به . ثنا عبدالعزيز بن عبدالصمد ، ثنا منصور ، به .

١٣٧٨٩ - حديث : أن رجلاً خطب عند النبي ﷺ فقال : من يطع الله ورسوله فقد رشد . . . الحديث .
عه حب كم م حم ش

عه في الجمعة[٤] : ثنا يزيد بن سنان ، ثنا عبدالرحمن بن مهدي ، ثنا سفيان ، عن عبدالعزيز بن رفيع ، عن تميم بن طرفة ، عنه ، به . وعن أبي داود السجستاني ، ثنا مسدد ، ثنا يحيى بن سعيد ، ثنا سفيان ، به .

---

(١) رواية هشيم بن حصين في المسند في (٣٧٧/٤) لكن في حديث : « الخيط الأبيض من الخيط الأسود » الآتي برقم (١٣٧٩٤) . ولم يذكرها المصنف هناك .

(٢) في المسند في موضع (٣٧٧/٤) : مجالد وزكريا وغيرهما .

(٣) سقط قوله : « عن همام » في المطبوع من المسند .

١٣٧٨٩ - حب ٢٠١/٤-٢٠٢ . كم ٢٨٩/١ . أحمد ٣٧٩/٤ ، ٢٥٦ .

ويزاد : الشافعي ص٦٧ : أخبرنا إبراهيم بن محمد ، حدثنا عبدالعزيز بن رفيع ، به .

(٤) لم أجده في كتاب الجمعة من أبي عوانة ، وفي مخطوطته سقط وتشويش . والله أعلم .

حب في التاسع والأربعين من الثاني : أنا محمد بن إسحاق بن خزيمة ، ثنا محمد بن إسماعيل الأحمسي ، ثنا وكيع ، عن سفيان ، به .

كم في الجمعة : ثنا أبوعبدالله محمد بن يعقوب ، ثنا علي بن الحسن الهلالي ، ثنا عبدالله بن الوليد ، ثنا سفيان ، به . وعن أبي بكر بن إسحاق ، ثنا أبوالمثنى ، ثنا مسدد ، به . وقال : صحيح على شرطهما .

قلت : أخرجه مسلم(١) .

ورواه أحمد : عن عبدالرحمن ووكيع ، كلاهما عن سفيان ، به . ولفظه(٢) : جاء رجلان إلى رسول الله ﷺ فتشهد أحدهما . . . الحديث .

١٣٧٩٠ ـ حديث : «من حلف على يمين فرأى غيرها خيراً منها فليأت الذي هو خير ويكفر عن يمينه» . مي حب كم حم ن عه

مي في الأيمان والنذور : أنا أبوالوليد الطيالسي ، ثنا شعبة ، عن عمرو -وهو ابن مرة- سمعت رجلاً يقال له : عبدالله بن عمرو زمن الجماجم يحدث قال : سأل رجل عدي بن حاتم ، فحلف أن لا يعطيه شيئاً ، ثم قال . . . فذكره .

---

(١) في الأصل : « م » . والحديث في صحيح مسلم ٥٩٤/٢ ، كتاب الجمعة ، باب تخفيف الصلاة والخطبة ، (ح ٨٧٠)

(٢) هذا لفظ حديث عبدالرحمن .

١٣٧٩٠ - مي ١٠٧/٢ . حب ٢٧٣/٦ . كم ٣٠٠/٤ . أحمد ٢٥٧/٤ ، ٢٥٩ ، ٢٥٨ ، ٢٥٦ . ٣٧٨ .

ويزاد : عه في الأيمان (٨٥/٥/ب ، ٩٢/٥/أ و ب) : ثنا علي بن حرب الطائي ، نا محمد بن فضيل ، عن الأعمش ، عن عبدالعزيز بن رفيع ، به . وحدثنا أبو قلابة ، نا عبدالصمد بن عبدالوارث . وحدثنا عمار بن رجاء ويونس بن حبيب قالا : نا أبو داود ، كلاهما عن شعبة ، عن عبدالعزيز بن رفيع ، به . وحدثني عبدالله بن أحمد بن حنبل قال : حدثني أبي ، نا محمد بن جعفر ، نا شعبة ، عن سماك ، به . أن رجلا سأله مائة درهم . . . إلخ دون اللفظ المرفوع .

ط لمالك ش للشافعي حم لأحمد عم لعبدالله بن أحمد مي للدارمي جا لابن الجارود

حب في الثالث والأربعين[1] من الثالث : أنا أبويعلى ، ثنا سريج بن يونس ، ثنا عبدالملك بن إبراهيم الجدي ، عن شعبة ، عن عبدالعزيز بن رفيع ، عن تميم بن طرفة ، عن عدي بن حاتم ، به . وعن عبدالله بن محمد الأزدي ، ثنا إسحاق بن إبراهيم ، أنا جرير ، عن عبدالعزيز ، نحوه . وفيه القصة .

كم في الأيمان والنذور : ثنا أبوالعباس محمد بن يعقوب ، ثنا أبوالبختري بن شاكر ، ثنا أسباط بن محمد ، ثنا الشيباني ، عن عبدالعزيز بن رفيع ، به . وفيه قصة . وقال : صحيح ولم يخرجاه بهذه السياقة .

رواه أحمد : عن بهز ومحمد بن جعفر ، عن شعبة ، عن عبدالعزيز بن رفيع . وعن محمد بن جعفر ويحيى ، عن شعبة ، عن سماك ، كلاهما عن تميم بن طرفة ، عنه ، به . وفي حديث محمد بن جعفر من طريق سماك قصة . وعن عبدالرحمن بن مهدي ومحمد بن جعفر ، عن شعبة ، عن عمرو بن مرة ، عن عبدالله بن عمرو مولى حسن بن علي ، عنه ، به .

قال عبدالله : هذا حديث ما سمعته إلاَّ من أبي .

قلت : قد رواه إسحاق بن منصور : عن عبدالرحمن . أخرجه النسائي ، عنه[2] .

٤/٩٨/ب

١٣٧٩١ - / حديث : قلت : يا رسول الله أرمي الصيد ، فأطلب أثره بعد ليلة فأجد فيه سهمي؟ . قال : «إن وجدته وفيه سهمك ولم يأكل منه سبع فكل» . جا حب حم

جا في الصيد والذبائح : ثنا عبدالله بن هاشم ، ثنا يحيى بن سعيد ، عن شعبة ، حدثني عبدالملك بن ميسرة ، عن سعيد بن جبير قال : قال عدي بن حاتم . . . به . قال فذكرته لأبي بشر فقال : عن سعيد بن جبير ، مثله . وعن محمد بن يحيى ، ثنا وهب بن جرير ، ثنا شعبة بالإسنادين جميعاً .

(١) في الأصل : « ٤٣ » .
(٢) المجتبى : ٧/١٠ ، الأيمان والنذور ، باب الكفارة بعد الحنث .
١٣٧٩١ - جا ص ٣٠٧ ، ٣٠٨ . حب ٧/٥٥٠ . أحمد ٤/٣٧٧ .

حب في الحديث الذي قبله(١) .

رواه أحمد بنحوه : ثنا هشيم ، عن أبي بشر ، عن سعيد بن جبير ، به . وعن يحيى ، به .

١٣٧٩٢ ـ حديث : قلت : يا رسول الله إنا نصيد الصيد فلا نجد سكيناً إلا الظِّرار(٢) وشِقَّة(٣) العصا ، فقال : «أَمِرَّ الدم بما شئت واذكر اسم الله عز وجل» . كم حم

كم في الذبائح : أنا أبوعبدالله الصفار ، ثنا أحمد بن مهران ، ثنا أبونعيم ، ثنا سفيان ، عن سماك ، عن مُرَيّ بن قَطَري ، عنه ، به(٤) .

رواه أحمد : عن بهز ، عن حماد . وعن حسين ويحيى ومحمد بن جعفر ، ثلاثتهم عن شعبة . وعن عبدالرحمن ومؤمل ، كلاهما(٥) عن سفيان ، كلهم عن سماك بن حرب ، به . وحديث شعبة أتم ، وفيه من الزيادة : قلت : يارسول الله إن أبي كان يصل الرحم ويفعَل كذا وكذا ، قال : «إن أباك أراد أمراً فأدركه الذكر» . وهو حديث مؤمل لم يزد عليه(٦) . وفي حديث شعبة من الزيادة أيضاً : قلت : إني أسألك عن طعام لا أدعه إلا تحرجاً؟ . . . الحديث .

---

(١) يعني الحديث المتقدم برقم (١٣٧٨٨) من هذا الجزء

١٣٧٩٢ - كم ٢٤٠/٤ . أحمد ٢٥٨/٤ ، ٣٧٧ ، ٢٥٨ ، ٢٥٦ ، ٣٧٩ ، ٢٥٨ .

ويزاد : أحمد ٢٥٨/٤ : ثنا عبدالرزاق ، ثنا إسرائيل ، ثنا سماك ، به . بدون ذكر الظرار وشقة العصا .

(٢) الظرار - بكسر الظاء - جمع ظُرَر وهو حجر صلب محدد . (النهاية ١٥٦/٣) .

(٣) الشِقَّة : أي : القطعة . (النهاية ٤٩١/٢) . وقد وقع في الأصل و (هـ) : « الطراب وشد العصا » والتصويب من مصادر التخريج .

(٤) وقال : « صحيح على شرط مسلم ولم يخرجاه » .

(٥) ولكن ليس في حديث مؤمل ذكر الذبح بالظرار . . . إلخ .

(٦) وقع في الأصل و(هـ) : «وهو حديث مرسل لم يرد عنه» والتصويب من أطراف المسند (٣٣٢/٤) .

١٣٧٩٣ ـ حديث : قلت : يارسول الله ، إن أبي كان يصل الرحم وكان يفعل ويفعل . . . الحديث . حب

حب في الخامس والستين من الثالث : أنا أحمد بن علي بن المثنى ، ثنا علي بن الجعد ، ثنا شعبة ، عن سماك بن حرب . سمعت مُرَيّ بن قَطَري ، عنه ، به .

١٣٧٩٤ ـ حديث : قلت : يارسول الله لقد جعلت تحت وسادتي خيطاً أبيض ، وخيطاً أسود فما تبين لي شيء ، قال : «إنك لعريض الوساد ، إنما ذلك الليل من النهار . . .» الحديث . مي خز عه حب حم

مي في الصيام : أنا أبوالوليد ، ثنا شريك ، عن حصين ، عن الشعبي ، عنه ، به .

خز فيه : عن يوسف بن موسى ، عن جرير ، عن مطرف ، عن الشعبي ، به . وعن أحمد بن منيع ، عن هشيم ، عن حصين ، به .

عه فيه : عن الفضل بن عبدالجبار ، ثنا علي بن الحسن بن شقيق ، ثنا أبوحمزة السُكَّرِي(١) . وعن أبي داود السجزي ، ثنا هناد ، ثنا عبثر بن القاسم . وعن طاهر بن خالد بن نزار(٢) ، ثنا أبي . وعن الصائغ والسلمي ، قالا : ثنا أبوحذيفة ، قالا : ثنا إبراهيم بن طهمان ، [كلهم](٣) عن مطرف ، به . وعن [أحمد](٤) بن الفضل

١٣٧٩٣ - حب ٢٧٤/١ . وانظر الحديث السابق أيضاً ، لأن لفظهما متقارب .

١٣٧٩٤ - مي ٣٣٨/١ . خز ٢٠٩/٣ . عه (المختصر) ٩٧/٢/أ ، ب . حب ١٩٣/٥ . أحمد ٣٧٧/٤ .

ويزاد : أحمد ٣٧٧/٤ : ثنا هشيم ، أخبرنا حصين ، عن الشعبي ، به بأتم منه .

(١) في الأصل و (هـ) : « أبو أحمد السكري » والتصويب من المطبوع ، وأبو حمزة السكري هو محمد بن ميمون المروزي روى عن مطرف بن طريف وروى عنه علي بن الحسن بن شقيق (تهذيب الكمال ٥٤٤/٢٦) .

(٢) ترجم في لسان الميزان ٢٠٦/٣ .

(٣) زيادة للإيضاح ، وهم : أبو حمزة السكري ، وعبثر بن القاسم وإبراهيم بن طهمان .

(٤) ما بين المعقوفين بياض في النسختين استكمل من المطبوع .

العسقلاني ، ثنا آدم بن أبي إياس ، ثنا عدي بن الفضل ، عن الشيباني وإسماعيل ابن أبي خالد ، كلاهما عن الشعبي ، به . وعن علي بن عبدالعزيز ، ثنا أبوعبيد . وعن يوسف القاضي ، ثنا أبوالربيع ، قالا : ثنا هشيم ، به .

حب في العاشر من الثالث : أنا ابن خزيمة ، ثنا أحمد بن منيع ، به . وفي الخامس والستين منه : أنا الفضل بن الحباب ، ثنا مسدد ، عن حصين بن نمير ، ثنا حصين ، به .

رواه أحمد : ولفظه : علمني رسول الله ﷺ الصلاة والصيام قال : «صل كذا ، وصم كذا ، فإذا غابت الشمس فكل واشرب حتى يتبين الخيط الأبيض من الخيط الأسود . . .» الحديث : ثنا يحيى ، عن مجالد ، عن عامر ، عنه ، به .

١٣٧٩٥ - / حديث : «أيمن امرئٍ وأشأمه ما بين لحييه» . حب خز ٤/١/٩٩

حب في السادس والأربعين من الثاني : أنا محمد بن الحسين بن مكرم ، ثنا محمد بن المثنى ، ثنا وهب بن جرير ، ثنا أبي ، عن الأعمش ، عن خيثمة ، عنه ، بهذا .

١٣٧٩٦ - حديث : « إذا جاء رمضان فصم ثلاثين إلا أن ترى الهلال قبل ذلك » . طح

طح في الصلاة : ثنا فهد ، ثنا الحسن بن الربيع ، ثنا إبراهيم بن حميد الرُّؤاسي ، عن مجالد بن سعيد ، عن الشعبي ، عنه ، بهذا .

١٣٧٩٥ - حب ٧/٤٨٨-٤٨٩ .

ويزاد : خز في التوحيد ص١٥١ : ثنا زيد بن أخزم الطائي ، ثنا وهب بن جرير ، به . وثنا أبو كريب ، ثنا أبو أسامة ، عن جرير بن حازم ، به . لكن موقوفاً ، وقال : وهذا هو الصحيح .

١٣٧٩٦ - طح ١/٤٣٧ .

١٣٧٩٧ ـ حديث : جاءت خيل رسول الله ﷺ فأخذوا عمتي وناساً . . .
حب حم خز
الحديث بطوله ، في قصة إسلامه وغير ذلك .

حب في الثامن من الثالث : أنا عمر بن محمد الهمداني ، ثنا محمد بن بشار ، ثنا محمد بن جعفر ، ثنا شعبة ، عن سماك بن حرب ، سمعت عباد بن حبيش يحدث عن عدي ، به .

(رواه أحمد)(١) بطوله ، وفيه الحديث الذي بعده وغير ذلك : ثنا محمد بن جعفر ، به .

١٣٧٩٨ ـ حديث : «المغضوب عليهم : اليهود ، والضالين : النصارى . . .»
حب
مختصر .

حب في السادس والستين من الثالث : أنا محمد بن عبدالرحمن السامي ، ثنا أحمد بن حنبل ، ثنا محمد بن جعفر ، ثنا شعبة ، سمعت سماك بن حرب ، سمعت عباد بن حبيش(٢) ، عنه ، بهذا . وهو طرف من الحديث الذي قبله .

١٣٧٩٩ ـ حديث : «مثلت لي الحيرة كأنياب الكلاب وأنكم ستفتحونها . . .»
حب
الحديث .

حب في التاسع والستين من الثالث : أنا عبدالله بن محمد بن سلم ، ثنا محمد ابن يحيى بن أبي عمر العدني ، ثنا سفيان ، عن إسماعيل بن أبي خالد ، عن قيس

١٣٧٩٧ - حب ١٦٧/٩ . أحمد ٣٧٨/٤-٣٧٩ .

ويزاد : خز في (التوحيد ص ١٥٨-١٥٩) : ثنا محمد بن يحيى ، ثنا عاصم بن علي ، ثنا قيس بن الربيع ، عن سماك بن حرب ، به .

(١) ما بين الهلالين ساقط من (هـ) .

١٣٧٩٨ - حب ٤٨/٨ .

(٢) وقع في المطبوع : « خنيس » تصحيف .

١٣٧٩٩ - حب ٢٣٧/٨ .

ابن أبي حازم، عنه، به.

١٣٨٠٠ - حديث: «إن أحدكم لاقي الله فقائل ما أقول: ألم أجعل لك سمعاً وبصراً...» الحديث. وفيه: «اتقوا النار ولو بتمرة، فإن لم تجدوا فبكلمة طيبة». خز حب

خز في التوحيد: ثنا بندار، ثنا محمد، عن شعبة، عن سماك، عن عباد بن حبيش، عن عدي بن حاتم، به.

حب في الرابع والسبعين من الثالث: أنا محمد بن يحيى بن بسطام[1]، ثنا محمد بن المثنى، ثنا محمد بن جعفر، به. وله طريق تقدمت[2].

١٣٨٠١ - حديث: «أفضل الصدقة خدمة عبد في سبيل الله، أو ظل فسطاط، أو طروقة فحل في سبيل الله...» الحديث. كم

كم في الجهاد: أنا الحسن بن يعقوب، ثنا يحيى بن أبي طالب، ثنا زيد بن الحباب، ثنا معاوية بن صالح، حدثني كثير بن الحارث، عن القاسم بن عبدالرحمن، عنه، به. وقال: صحيح الإسناد.

١٣٨٠٢ - حديث: النذر نذران: فمن نذر نذراً لله فليف به، ومن نذر نذراً في معصية الله فكفارته كفارة يمين». قط

قط في النذور: ثنا عمر بن محمد بن المسيب، ثنا عبدالله بن روح المدائني، ثنا سلام بن سليمان، ثنا محمد بن الفضل بن عطية، عن عبدالعزيز بن رفيع، عن تميم ابن طرفة، عنه، بهذا.

١٣٨٠٠ - خز في التوحيد ص ١٥٧. حب ٢٢٩/٩.

(١) «بسطام» من المطبوع، وتحرف في الأصل و(هـ) إلى «بسام».

(٢) انظر الحديث رقم (١٣٧٨٥).

١٣٨٠١ - كم ٩١/٢.

١٣٨٠٢ - قط ١٥٨/٤.

١٣٨٠٣ ـ حديث : أتيت النبي ﷺ ، فعلمني الإسلام ، ونعت لي الصلاة ، وكيف أصلي كل صلاة لوقتها ، ثم قال لي : « كيف أنت يا ابن حاتم إذْ ركبت من قصور اليمن ، لا تخاف إلا الله حتى تنزل قصور الحيرة . . . ؟ » الحديث . وفيه ذكر الصيد . حم

أحمد : ثنا عبدالله بن نمير ، ثنا مجالد ، عن عامر - هو الشعبي - عنه ، به .

١٣٨٠٤ ـ حديث : عن عدي بن حاتم قال : من أمَّنا فليتم الركوع والسجود ، فإن فينا الضعيف والكبير والمريض والعابر لسبيل[1] وذا الحاجة ، هكذا كنا نصلي مع رسول الله ﷺ . حم

أحمد : ثنا عبدالله بن محمد ، هو ابن أبي شيبة -قال عبدالله : وسمعته أنا منه- ثنا زيد بن الحباب ، عن يحيى بن الوليد الطائي ، أخبرني محل الطائي ، عنه ، به .

١٣٨٠٥ ـ / حديث : لما بلغني خروج رسول الله ﷺ ، فكرهت خروجه كراهية شديدة ، خرجت[2] حتى وقفت ناحية الروم . . . الحديث بطوله . حم حب ٤/٩٩/ب

[أحمد][3] : حدثنا يزيد ، أنا هشام بن حسان ، عن محمد بن سيرين ، عن أبي عبيدة ، عن رجل ، عن عدي ، به . وعن محمد بن أبي عدي ، عن ابن عون ، عن

١٣٨٠٣ - أحمد ٢٥٧/٤ .

١٣٨٠٤ - أحمد ٢٥٧/٤-٢٥٨ .

(١) في المسند : « سبيل » .

١٣٨٠٥ - أحمد ٢٥٧/٤ ، ٣٧٩ ، ٢٥٨ ، ٣٧٨ ، ٢٥٨ ، ٣٧٩ .

ويزاد : حب (الإحسان ٢٣٩/٨) : عن أحمد بن علي بن المثنى ، حدثنا إسحاق بن المروزي ، حدثنا حماد بن زيد ، به .

(٢) في (هـ) : « فخرجت » .

(٣) ما بين المعقوفين ساقط منهما .

محمد ، عن أبي عبيدة بن حذيفة قال : كنت أحدث حديثاً عن عدي بن حاتم ، فقلت : هذا عدي في ناحية الكوفة ، فلو أتيته فكنت أنا الذي أسمعه منه فأتيته . . . فذكره . وعن يونس بن محمد ، عن حماد بن زيد ، عن أيوب ، عن محمد بن سيرين ، عن أبي عبيدة بن حذيفة ، عن رجل ، به . وعن يونس ، عن حماد ، عن هشام ، عن محمد ، عن أبي عبيدة -ولم يذكر عن رجل- فذكره . وعن حسين بن محمد ، عن جرير بن حازم ، عن محمد ، عن أبي عبيدة بن حذيفة ، عن رجل ، عنه ، به .

٥٠٩ ● من مسند عديّ بن عَميرة الحضرمي ، أحد بني أرقم ، وهو أخو العُرْسي[١] بن عميرة

حديثه في رابع الشاميين .

١٣٨٠٦ ـ حديث : كان النبي ﷺ إذا سجد يُرَى بياض إبطيه .
خز حم

خز في الصلاة : ثنا يحيى بن حبيب الحارثي ، ثنا المعتمر[٢] قال : قرأت على الفضيل ، عن أبي حريز[٣] أن قيس بن أبي حازم حدثه ، عنه ، بهذا . وعن محمد بن عبدالأعلى الصنعاني ، عن المعتمر ، نحوه .

رواه أحمد ، وفيه : ثم إذا سلم أقبل بوجهه حتى يرى بياض خده : ثنا علي بن عبدالله ، ثنا معتمر ، به .

قال عبدالله : حدثني يحيى بن معين ، ثنا معتمر ، به .

١٣٨٠٧ ـ حديث : كان رسول الله ﷺ إذا سلم في الصلاة ، أقبل بوجهه
طح حم

---

٥٠٩ ● عدي بن عميرة - بفتح المهملة - الكندي ، أبو زرارة ، صحابي ، مات في خلافة معاوية . (التقريب ، وتهذيب التهذيب ١٦٩/٧) .

(١) العرسي -بضم العين وسكون الراء بعدها مهملة- (التقريب) .

١٣٨٠٦ - خز ٣٢٦/١-٣٢٧ . أحمد ١٩٣/٤ .

(٢) وقع في المطبوع من خز : «المغيرة» ولعله تحريف إذ لم يذكر المزي في الرواة عن فضيل بن ميسرة أحدا « اسمه » المغيرة . كما أن الأسانيد الأخرى اتفقت على تسميته «المعتمر» . (تهذيب الكمال ٢٥٠/٢٨) . والله أعلم .

(٣) زاد في المطبوع من خز « وحدثني أبو حريز . . . إلخ » .

١٣٨٠٧ - طح ٢٦٩/١ . أحمد ١٩٣/٤ .

حتى يُرَى بياض خده، ثم يسلم عن يساره، ويقبل بوجهه حتى يُرَى بياض خَدِّه الأيسر.

طح في الصلاة: ثنا ابن أبي داود، ثنا يحيى بن معين، ثنا المعتمر، بهذا.

وهو عند أحمد في الذي قبله.

١٣٨٠٨ - حديث: «من عمل منكم لنا (على عمل)[١]، فَكَتَمَنَا منه مخيطاً فما فوقه، فهو غل يأتي به يوم القيامة...» الحديث. خز عه حب حم

خز في الزكاة والسياسة: ثنا محمد بن بشار، ثنا يحيى، ثنا إسماعيل، ثنا قيس، عنه، به. ليس في سماعنا. وفي السياسة: عن محمد بن إسماعيل الأحمسي، ثنا وكيع. وعن يوسف بن موسى، ثنا جرير، كلاهما[٢] عن إسماعيل، به.

عه في الإمارة: ثنا أبو أمية ومحمد بن إسحاق البكائي، قالا: ثنا يعلى بن عبيد. وعن محمد بن أحمد بن الجنيد، ثنا الوليد بن القاسم. وعن محمد بن عبدالملك[٣] الواسطي، ثنا يزيد بن هارون. وعن أبي البختري، ثنا أبو أسامة. وعن الغزي، ثنا الفريابي. وعن أبي أمية، ثنا قبيصة، قالا: ثنا سفيان. وعن محمد بن الخليل المخرمي، ثنا يعقوب بن إبراهيم بن سعد، ثنا شعبة، ستتهم عن إسماعيل ابن أبي خالد، به.

حب في العاشر من الثالث: أنا أبو يعلى، ثنا أبو خيثمة، ثنا جرير، به.

١٣٨٠٨ - خز ٥٣/٤. عه ٤٢٥/٤، ٤٢٦، ٤٢٧. حب ٢٦٥/٧-٢٦٦. أحمد ١٩٢/٤.

(١) في (هـ): «عملاً».

(٢) في الأصل: «كليهما» وما أثبته من (هـ).

(٣) في الأصل و (هـ): «عبدالله» ولكن في المطبوع من أبي عوانة «عبدالملك» وهو الصواب، ومحمد بن عبدالملك الواسطي هو أبو جعفر الدقيقي وهو معروف بالرواية عن يزيد بن هارون. (تهذيب الكمال ٢٤/٢٦، ٢٦٦/٣٢).

قال أحمد : ثنا يحيى بن سعيد ، عن إسماعيل ، به . وعن يزيد ووكيع ، عن إسماعيل ، به . وعن محمد بن جعفر ، عن شعبة[١] ، نحوه .

١٣٨٠٩ ـ حديث : « الثيب أحق بنفسها ، والبكر رضاها صمتها » .
حم طح

أحمد : عن إسحاق بن عيسى وعلي بن عياش ، كلاهما عن الليث بن سعد ، حدثني عبدالله بن عبدالرحمن بن أبي حسين ، عن عدي بن عدي ، عن أبيه ، به . وسيأتي في ترجمة : العُرْس بن عَمِيرة[٢] .

١٣٨١٠ ـ / حديث : خاصم رجل من كندة - يقال له امرؤ القيس بن عائش - رجلاً من حضرموت إلى رسول الله ﷺ في أرض . . . الحديث . ٤/١٠١أ
حم

أحمد : ثنا يحيى بن سعيد ، ثنا جرير بن حازم ، عن عدي بن عدي ، أخبرني رجاء بن حيوة والعُرْس بن عميرة ، أنهما حدثاه عن أبيه عدي ، به . وعن يزيد[٣] عن جرير بن حازم ، نحوه .

١٣٨١١ ـ حديث : إن الله لا يعذب العامة بعمل الخاصة ، حتى يروا المنكر
حم

(١) في المطبوع : « سعيد » ومحمد بن جعفر غندر يروي عن شعبة وسعيد بن أبي عروبة كليهما . وكان ربيب شعبة (تهذيب الكمال في ٥/٢٥) ولكن لم يذكر المزي سعيداً في الرواة عن إسماعيل (تهذيب الكمال ٦٩/٣) ، ولا ذكر إسماعيل في شيوخ سعيد (٥/١١) ، فالظاهر أن الصواب هو « شعبة » والله أعلم .

١٣٨٠٩ - أحمد ١٩٢/٤ .

ويزاد : طح في الزيادات (٣٦٨/٤) : حدثنا يونس ، قال : أخبرنا ابن وهب ، قال : حدثني الليث بن سعد ، به . وحدثنا بحر ، عن شعيب ، عن الليث ، بإسناده ، مثله .

(٢) انظر الحديث رقم (١٣٨٢٩) .

١٣٨١٠ - أحمد ١٩١/٤ ، ١٩٢ .

(٣) سقط من المطبوع من مسند أحمد (١٩٢/٤) ذكر « يزيد » من هذا الإسناد . وبقاؤه هو الصواب لأن جرير بن حازم ليس من شيوخ الإمام أحمد . انظر : (تهذيب الكمال ٥٢٤/٤) .

١٣٨١١ - أحمد ١٩٢/٤ .

بين ظهرانيهم ، وهم قادرون على أن ينكروه فلا ينكروه . . . » الحديث .

أحمد : عن ابن نمير ، عن سيف - هو ابن سليمان - (ح) . وعن أحمد بن الحجاج ، عن عبدالله بن المبارك ، عن سيف بن سليمان[١] ، عن عيسى بن[٢] عدي ابن عدي -زاد ابن نمير : عن مجالد[٣]- ثم اتفقا ، عن مولى لهم ، عن جده ، به . قال ابن نمير في روايته : عدي بن عدي لم يذكر عيسى ، والصواب حديث ابن المبارك[٤] .

(١) في المسند : « سيف بن أبي سليمان » وهما قولان في أبيه . انظر : (تهذيب الكمال ٣٢٠/١٢) .

(٢) قوله « عيسى بن » ليس في المطبوع من المسند .

(٣) في المطبوع من المسند : « مجاهد » ولم يذكر المزي في شيوخ عدي « مجالداً » ولا «مجاهداً» والله أعلم . (تهذيب الكمال ٥٣٦/١٩) .

(٤) ولكن لم يرد ذكر عيسى في المسند في رواية ابن المبارك أيضاً ولم يترجم الحافظ لأحد اسمه « عيسى بن عدي » لافي التقريب ولافي تعجيل المنفعة . والله أعلم .

٥١٠ ● مسند عديّ بن عديّ الكندي ، ولا صحبة له(١)

١٣٨١٢ ـ حديث : جاء رجلان يختصمان إلى النبي ﷺ ، فقال أحدهما : أرض هي لي ، وقال الآخر : بل هي أرضي حرثتها وزرعتها ، فأحلف رسول الله ﷺ الذي في يده الأرض .

قط في الأحكام : ثنا محمد بن أحمد بن صالح الأزدي . ثنا الزبير بن بكار ، ثنا عبدالله بن نافع ، عن محمد بن جعفر ، عن يحيى بن سعيد ، عن أبي الزبير المكي ، عنه ، بهذا(٢) . وفي الأيمان والنذور : ثنا عبدالله بن محمد بن عبدالعزيز ، ثنا أحمد ابن عيسى المصري ، ثنا ابن وهب ، أخبرني سليمان بن بلال . وعن الحسين بن إسماعيل ، ثنا محمد بن عبدالله الزهري ، ثنا محمد بن جَهْضَم ، ثنا إسماعيل بن جعفر ، كلاهما عن يحيى بن سعيد ، به(٣) .

---

٥١٠ ● عدي بن عدي بن عَميرة - بفتح المهملة - الكندي أبو فروة الجزري ، ثقة فقيه ، عمل لعمر بن عبدالعزيز على الموصل ، من الرابعة ، مات سنة ١٢٠هـ . (التقريب)

(١) «له» ساقطة من «الأصل» .

١٣٨١٢ - قط ٤/١٦٦ ، ١٦٧ ، ٢١٥ .

(٢) في المطبوع من قط : « عن أبي الزبير المكي ، عن عدي بن عدي الكندي أنه أخبره عن أبيه أنه قال : » ، وعلى هذا فالحديث من مسند عدي بن عميرة الكندي وليس من مراسيل عدي ابن عدي . والله أعلم .

(٣) وهو في هذين الإسنادين أيضاً من رواية « عدي بن عدي عن أبيه » . والله أعلم . نعم =

قلت : رواه غير واحدعن يحيى بن سعيد ، عن أبي الزبير ، عن عدي بن عدي ، عن عمه العُرْس بن عَمِيرة ، عن أبيه عدي بن عميرة ، وهو عند أحمد والنسائي ، كما تقدم قريباً(١) .

= أخرجه الطبراني في الكبير (١٠٩/١٧) من طريقين : عن يحيى بن سعيد ، به . بدون ذكر « أبيه » وذكر أن عدي بن عدي له صحبة .

(١) انظر الحديث رقم (١٣٨١٠) . وانظر أيضاً : (تحفة الأشراف حديث ٩٨٨١) .

٥١١ • مسند عديّ الجُذامي

١٣٨١٣ قط ـ حديث : أنه رمى امرأة له بحجر ، فماتت ، فتبع رسول الله ﷺ بتبوك ، فقص عليه أمره فقال : « تعقلها ولا ترثها » .

قط في الديات : ثنا محمد بن إسماعيل الفارسي ، ثنا إسحاق بن إبراهيم ، ثنا عبدالرزاق ، عن محمد بن يحيى ، عن عبدالرحمن بن حرملة ، أنه سمع رجلاً من جذام ، يحدث عن رجل منهم يقال له : عديّ ، بهذا .

---

٥١١ • عدي الجُذامي - بضم الجيم وفتح الذال المعجمة - نسبة إلى جُذام قبيلة من اليمن - صحابي يعرف بهذا الحديث . وقيل : هو عدي بن زيد الجذامي . انظر : (الإصابة ٤٧٢/٢ ، وتهذيب التهذيب ١٦٨/٧) .

١٣٨١٣ - قط ٢٠١/٣-٢٠٢ .

٥١٢ ● من مسند العِرباض ابن سارية السلمي

حديثه في ثاني الشاميين

١٣٨١٤ - حديث : أن رسول الله ﷺ كان يستغفر للصف الأول ثلاثاً ، وللثاني مرة . مي خز حب كم حم

مي في الصلاة : عن وهب بن جرير ، عن هشام . وعن الحسن بن علي ، عن الحسن بن موسى الأشيب ، عن شيبان ، كلاهما عن يحيى ، عن محمد بن إبراهيم ، عن خالد بن معدان ، عن جُبَيْر بن نُفَير ، عنه ، به .

خز في الإمامة : عن الحسن بن محمد ، عن يزيد بن هارون . وعن عبدالله بن بكر(١) -فرقهما - وعن سَلْم بن جُنادة ، عن وكيع ، ثلاثتهم عن هشام ، به . ليس في السماع .

---

٥١٢ ● عِرباض - بكسر أوله وسكون الراء بعدها موحدة وآخره معجمة - ابن سارية السلمي ، أبو نجيح ، صحابي كان من أهل الصفة ، ونزل حمص ، ومات بعد ٧٠ هـ .(التقريب) .

١٣٨١٤ - مي ٢٣٢/١ ، ٢٣٣ . خز ٢٧/٣-٢٨ . حب ٢٩٦/٣ . كم ٢١٤/١ ، ٢١٧ . أحمد ١٢٦/٤ ، ١٢٧ ، ١٢٨ .

(١) في النسختين : « راشد بن بكر » ولكن في المطبوع من خز « عبدالله بن بكر » وهو الصواب . فهو الذي ذكره المزي في تلامذة هشام الدستوائي (تهذيب الكمال ٢١٧/٣٠) ويروي عنه حسن بن محمد الزعفراني (تهذيب الكمال ٣٤٠/١٤-٣٤١) .

حب في النوع الأول من القسم الأول : أنا حاجب بن أركين[١] الحافظ الفرغاني بدمشق ، ثنا أحمد بن عبدالرحمن بن بكار ، ثنا الوليد بن مسلم ، عن شيبان ، به . وعن النضر بن محمد بن المبارك العابد ، عن محمد بن عثمان العجلي ، (عن عبيدالله بن موسى ، عن شيبان)[٢] به . وأعاده في الصلاة : عن حاجب ، به .

كم فيه : أنا أبو الحسين أحمد بن عثمان الأدمي ، ثنا أبو قلابة ، ثنا/سهل بن حماد ، ثنا هشام بن أبي عبدالله ، به . وقال : صحيح الإسناد . وعن جعفر بن محمد ابن نصير[٣] الخُلْدي[٤] ، ثنا الحارث بن أبي أسامة ، ثنا عبدالله بن بكر السهمي ، به[٥] . ٤/١٠١/ب

رواه أحمد : عن يحيى بن سعيد ووكيع وإسماعيل ، عن هشام . وعن حسن بن موسى ، عن شيبان ، كلاهما عن يحيى ، به . ولم يذكر جبيراً[٦] . وعن حيوة بن شريح ، عن بقية . وعن الحكم بن نافع ، عن إسماعيل ، كلاهما عن بَحِيْر بن سعد ، عن خالد بن معدان ، عن جبير بن نفير ، عن العرباض ، نحوه .

١٣٨١٥ - حديث : في السحور : « هَلُمَّ إلى الغداء المبارك . . . » الحديث .
خز حب حم

(١) هو حاجب بن مالك بن أركين الفرغاني ، مترجم في (تهذيب تاريخ دمشق ٤٣٢/٣ ، سير أعلام النبلاء ٢٥٨/١٤) .

(٢) ما بين الهلالين سقط من الإحسان واستدرك من التقاسيم ، كما أفاده الشيخ شعيب الأرناؤوط في طبعته ٥٣٣/٥ .

(٣) في المطبوع من كم : « نصر » وهو تصحيف .

(٤) الخلدي - بضم الخاء المعجمة - نسبة إلى محلة الخلد في بغداد وقيل غير ذلك . (سير أعلام النبلاء ٥٥٨/١٥ ، واللباب ٤٥٦/١) .

(٥) وقال أيضا : هذا حديث صحيح الإسناد على الوجوه كلها .

(٦) إلا في رواية حسن بن موسى ، فقد ورد فيها ذكر جبير بن نفير في المسند (١٢٨/٤) .

١٣٨١٥ - خز ٢١٤/٣ . حب ١٩٤/٥ . أحمد ١٢٦/٤ ، ١٢٧ .

وفيه ذكر معاوية .

خز في الصيام : عن بندار والدورقي وعبدالله بن هاشم ، قالوا : ثنا عبدالرحمن ابن مهدي ، ثنا معاوية بن صالح ، عن يونس بن سيف ، عن الحارث بن زياد ، عن أبي رُهْم ، عنه ، به .

حب في الخامس والتسعين من الأول : أنا أبو يعلى ، ثنا القواريري ، ثنا ابن مهدي ، به . ولم يذكر معاوية .

رواه أحمد : ثنا حماد بن خالد ، ثنا معاوية ، به . وعن عبدالرحمن بن مهدي ، عن معاوية . وزاد في آخره : ثم سمعته يقول : « **اللهم عَلِّم معاويةَ الكتاب والحساب وَقِهِ العذاب** » .

١٣٨١٦ ـ حديث : « اللهم عَلِّم معاويةَ الكتاب والحساب وَقِهِ العذاب » . حب

حب في الثامن من الثالث : أنا عبدالله بن قحطبة ، ثنا العباس بن عبدالعظيم وأحمد بن سنان ، قالا : ثنا عبدالرحمن بن مهدي ، عن معاوية بن صالح ، عن يونس بن سيف ، عن الحارث بن زياد ، عن أبي رُهم السَّمَعي ، عنه ، بهذا .

١٣٨١٧ ـ حديث : « إذا سلبت من عبدي كريمتيه وهو بهما ضنين ، لم أرض له ثواباً دون الجنة ، إذا حمدني عليهما » . حب

حب في الثاني من الأول : أنا يحيى بن محمد بن عمرو بالفسطاط ، ثنا إسحاق ابن إبراهيم بن العلاء ، ثنا عمرو بن الحارث ، ثنا عبدالله بن سالم ، عن الزُّبَيْدي ، ثنا لقمان بن عامر ، عن سويد بن جبلة ، عنه ، بهذا .

١٣٨١٦ - حب ٩/١٦٩-١٧٠ . وانظر أيضا الحديث السابق عند ابن خزيمة وأحمد .
١٣٨١٧ - حب ٤/٢٥٦-٢٥٧ .

١٣٨١٨ - حديث : صلى لنا رسول الله ﷺ صلاة الفجر ، ثم وعظنا موعظة بليغة ، ذرفت منها العيون . . . الحديث .
مي طح حب كم حم

مي في السنة : أنا أبو عاصم ، أنا ثور بن يزيد ، حدثني خالد بن معدان ، عن عبدالرحمن بن عمرو ، عنه ، به .

طح في الطهارة : ثنا أبو أمية ، ثنا أبو عاصم ، به .

حب في السادس من الثالث : أنا أحمد بن مكرم بن خالد البِرْتي[1] ، ثنا علي ابن المديني ، ثنا الوليد بن مسلم ، ثنا ثور بن يزيد ، حدثني خالد بن معدان ، حدثني عبدالرحمن بن عمرو وحجر بن حجر الكلاعي ، عنه ، به .

كم في العلم : أنا أبو زكريا العنبري ، ثنا محمد بن إبراهيم العبدي ، ثنا موسى ابن أيوب النَّصِيبي وصفوان بن صالح ، قالا : ثنا الوليد بن مسلم ، به . وعن محمد ابن يعقوب ، ثنا العباس بن محمد ، ثنا أبو عاصم ، عن ثور ، به[2] . ولم يذكر حجر ابن حجر . وعن الحسين[3] بن الحسن بن أيوب ، ثنا أبو حاتم الحنظلي ، ثنا عبدالله بن يوسف التِنِّيسِي[4] ، ثنا الليث ، عن يزيد بن الهاد ، عن محمد بن إبراهيم ، عن خالد

١٣٨١٨ - مي ١/٤٣-٤٤ . طح ١/٨١ . حب ١/١٠٤ . كم ١/٩٥ ، ٩٦ ، ٩٧ . أحمد ٤/١٢٦ ، ١٢٧ ، ١٢٦ .

(١) البرتي - بكسر الباء الموحدة وسكون الراء وفي آخرها التاء المثناة - نسبة إلى برت قرية بنواحي بغداد . (اللباب ١/١٣٣) .

(٢) وقال الحاكم : هذا الحديث صحيح ليس له علة .

(٣) في النسختين : « الحسن بن الحسين » والصواب تقديم المصغر أي «الحسين بن الحسن» وهو من كبار أصحاب الحديث من شيوخ الحاكم وابن منده وغيرهما ، انظر : (سير أعلام النبلاء ١٥/٣٥٨ ، وشذرات الذهب ٢/٣٥٦) . وهو في المستدرك على الصواب .

(٤) التنيسي - بكسر التاء المثناة من فوقها وكسر النون المشددة والياء المثناة من تحت والسين المهملة - نسبة إلى مدينة بديار مصر . (اللباب ١/٢٢٦) .

ابن معدان ، كذلك(١) . وعن أحمد بن محمد العنزي ، ثنا عثمان ابن سعيد . وعن محمد بن المُؤَمَّل ، ثنا الفضل بن محمد ، قالا : ثنا أبو صالح . وعن أحمد بن جعفر ، ثنا عبدالله بن أحمد ، حدثني أبي ، ثنا عبدالرحمن بن مهدي ، كلاهما عن معاوية ابن صالح ، عن ضمرة بن حبيب ، عن عبدالرحمن بن عمرو السلمي ، أنه سمع العرباض ، به . وفيه زيادة : عن أسد بن وداعة : « **فإن المؤمن كالجمل الأنِف(٢) حيثما قيد انقاد** » . وعن محمد بن يعقوب ، ثنا أحمد بن عيسى التِّنِّيسي ، ثنا عمرو بن أبي سلمة التِّنِّيسي ، أنا عبدالله بن العلاء بن زيد ، عن يحيى بن أبي المطاع ، سمعت العرباض ، به . وقال : صحيح على شرط الشيخين .

/رواه **أحمد** : ثنا الوليد بن مسلم ، به . وعن عبدالرحمن بن مهدي ، عن معاوية ابن صالح ، عن ضمرة بن حبيب ، عن عبدالرحمن بن عمرو ، بنحوه . وعن إسماعيل ، عن هشام ، عن يحيى ، عن محمد بن إبراهيم . وعن حيوة ، عن بقية ، عن بَحِيْر بن سعد ، كلاهما عن خالد بن معدان ، عن أبي بلال ، عن العرباض ، به . وعن الضحاك بن مخلد ، عن ثور ، به . ولم يذكر حجر بن حجر . ٤/١٠٢أ

١٣٨١٩ ـ حديث : « إني عند الله مكتوب خاتم النبيين ، وإن آدم لمنجدل في طينته . . . » الحديث . حب كم البيهقي حم

حب في الثاني من الثالث : أنا علي بن الحسين بن سليمان ، ثنا الحارث بن مسكين ، ثنا ابن وهب ، أخبرني معاوية بن صالح ، عن سعيد بن سويد ، عن عبدالأعلى بن هلال السلمي ، عنه ، به .

---

(١) وقال : هذا إسناد صحيح على شرطهما ولا أعرف له علة .

(٢) الجمل الأَنف كـ « كَتِف » أي : المأنوف وهو الذي عقر الخشاش أنفه فهو لايمتنع على قائده للوجع الذي به وقيل : الأَنِف : الذلول . (النهاية في غريب الحديث ٧٥/١ ، والقاموس المحيط ١٠٢٥) .

١٣٨١٩ - حب ١٠٦/٨ . كم ٤١٨/٢ ، ٦٠٠ . أحمد ١٢٧/٤ ، ١٢٨ .

ط لمالك ش للشافعي حم لأحمد عم لعبدالله بن أحمد مي للدارمي جا لابن الجارود

كم في تفسير الأحزاب : ثنا محمد بن صالح بن هانئ ، ثنا بشر بن سهل اللباد ، ثنا عبدالله بن صالح ، حدثني معاوية بن صالح ، به . وقال : صحيح الإسناد . وفي الترجمة النبوية : أنا أبو الحسن العنزي[١] ، ثنا عثمان بن سعيد الدارمي ، قال : قلت لأبي اليمان : حدثك أبو بكر بن أبي مريم ، عن سعيد بن سويد ، عن العرباض ، به[٢] .

رواه البيهقي في الدلائل[٣] : أنا أبو الحسين بن بشران ، أنا أبو علي بن خزيمة ، ثنا أبو إسماعيل الترمذي ، ثنا أبو صالح ، حدثني معاوية بن صالح ، به . ورواه عن الحاكم أيضاً : عن العنزي ، به . وقال : قصر أبو بكر في إسناده[٤] .

رواه أحمد : ثنا أبو اليمان الحكم بن نافع ، ثنا أبو بكر - هو ابن أبي مريم - عن سعيد بن سويد ، به . لم يذكر ابن هلال . وعن عبدالرحمن بن مهدي ، عن معاوية ابن صالح ، عن سعيد بن سويد ، به . وذكر ابن هلال وسماه عبدالله . وعن أبي العلاء الحسن بن سوار ، عن الليث بن سعد ، عن معاوية بن صالح ، نحوه . لكن قال : عبدالأعلى بن هلال ، وهو الصواب .

١٣٨٢٠ ـ حديث : « لتزدحِمَنَّ هذه الأمة على الحوض ، ازدحام إبل وردت لِخَمْسٍ »[٥] . حب

---

(١) وهو أحمد بن محمد بن عبدوس العنزي الطرائفي النيسابوري توفي ٣٤٦هـ . (سير أعلام النبلاء ٥١٩/١٥) .

(٢) وقال الحاكم (٦٠٠/٢) : صحيح الإسناد .

(٣) دلائل النبوة ٨٠/١ .

(٤) أي لم يذكر في إسناده « عبدالأعلى بن هلال » . (دلائل النبوة ٨٣/١) .

١٣٨٢٠ - حب ١٨١/٩ .

(٥) أي : فُطمت عن الماء أربعة أيام حتى اشتد عطشها ثم أوردت في اليوم الخامس فكما أنها تزدحم عليه لشدة ظمئها ، فكذلك الأمة المحمدية تزدحم على الحوض يوم القيامة لشدة ما تقاسيه ذلك اليوم من شدة الحر . (فيض القدير ٢٦٢/٥) .

خز لابن خزيمة عه لأبي عوانة طح للطحاوي حب لابن حبان قط للدارقطني كم للحاكم

حب في الخامس والسبعين من الثالث: أنا يحيى بن محمد بن عمرو بالفسطاط، ثنا إسحاق بن إبراهيم بن العلاء، ثنا عمرو بن الحارث، ثنا عبدالله بن سالم، عن الزبيدي، ثنا لقمان[1] بن عامر، عن سويد بن جبلة، عنه، بهذا.

١٣٨٢١ - حديث: أن رسول الله ﷺ نهى عن الخُلْسَة[2] والمُجَثَّمة[3] وأن توطأ السبايا حتى يضعن ما في بطونهن. كم حم

كم في قسم الفيء: أنا أبو العباس محمد بن أحمد المحبوبي، ثنا محمد بن معاذ، ثنا أبو عاصم، حدثني وهب بن خالد، حدثتني أم حبيبة بنت العرباض، حدثني أبي، به. وقال: صحيح الإسناد.

١٣٨٢٢ - حديث: بعث من رسول الله ﷺ بكراً، فجئت أتقاضاه... الحديث: وفيه: «إن خير القوم خيرهم قضاءً». كم حم

كم في البيوع: ثنا أبو العباس محمد بن يعقوب، أنا ابن عبدالحكم، ثنا عبدالله ابن وهب، أخبرني معاوية بن صالح، عن سعيد بن هانئ، عنه، به. وقال:

---

(١) تحرف في المطبوع من حب إلى «نعمان» ولقمان بن عامر هو أبو عامر الوصابي الحمصي، صدوق، من الثالثة. انظر: (تهذيب الكمال ٢٤٦/٢٤، والتقريب، وتهذيب التهذيب ٤٥٦/٨).

١٣٨٢١ - كم ١٣٥/٢.

ويزاد: أحمد ١٢٧/٤: ثنا أبو عاصم، ثنا وهب بن خالد، به: أن رسول الله ﷺ حرم يوم خيبر كل ذي مخلب من الطير، ولحوم الحمر الأهلية والخليسة... إلخ.

(٢) الخَلْسة: كذا في المستدرك أيضاً، وعن أحمد: «الخليسة» وهي ما يستخلص من السبع فيموت قبل أن يزكى (النهاية ٦١/٢) أما الخُلسَة فهي ما يؤخذ سلباً ومكابرة.

(٣) المُجَثَّمة: هي كل حيوان ينصب ويرمى ليقتل إلا أنها تكثر في الطير والأرانب وأشباه ذلك مما يجثم الأرض أي يلزمها ويلتصق بها. (النهاية ٢٣٩/١).

١٣٨٢٢ - كم ٣٠/٢. أحمد ١٢٧/٤.

صحيح الإسناد .

قال أحمد : ثنا عبدالرحمن بن مهدي ، ثنا معاوية بن صالح ، به .

١٣٨٢٣ ـ حديث : « إن الرجل إذا سقى امرأته من الماء أُجِرَ . . . » الحديث .
حم ابن أبي شيبة

أحمد : ثنا أبو جعفر -هو المدائني- أنا عباد بن العوام ، عن سفيان بن حسين ، عن خالد بن يزيد[1] ، عنه ، به .

رواه أبو بكر بن أبي شيبة : عن سعيد بن سليمان ، عن عباد بن العوام ، بتمامه .

١٣٨٢٤ ـ /حديث : كان النبي ﷺ يخرج إلينا في الصفة وعلينا الحوتكية[2] فيقول : « لو تعلمون ما ذخر لكم ما حزنتم على ما زوي عنكم ، وليفتحنّ لكم فارس والروم » .
حم
٤/١٠٢/ب

أحمد [ثنا الحكم بن نافع][3] ثنا إسماعيل بن عياش[4] ، عن ضمضم بن زرعة ،

١٣٨٢٣ - أحمد ١٢٨/٤ .

(١) في المسند : « خالد بن سعد » . وعند البخاري في « التاريخ الكبير » (١٧٨/٣) وكذا الطبراني في الكبير (٢٥٨/١٨) : « خالد بن يزيد » وذكرا هذا الحديث . وفي لسان الميزان (٣٧٧/٢) : « خالد بن شريك » وذكر هذا الحديث في ترجمته وذكر عن الأزدي أنه قال : لا يتابع عليه . وذكره العقيلي (٦/٢) في ترجمة خالد بن شريك وقال : عن عرباض بن سارية ، ولا يثبت سماعه منه : لا يتابع عليه وليس يحفظه له غيره .

١٣٨٢٤ - أحمد ١٢٨/٤ .

(٢) الحوتكية : قال ابن الأثير : خميصة حوتكية : لعلها منسوبة إلى القِصَر ، فإن الحوتكي الرجل القصير الخطو . أو هي منسوبة إلى رجل يسمى حوتكاً . والله أعلم . (النهاية ٤٥٦/١) .

(٣) زيادة لازمة من المسند ولم يذكر ابن الجوزي (مناقب الإمام أحمد ص : ٥٩) ولا المزي (تهذيب الكمال ٤٣٧/١) : إسماعيل بن عياش في شيوخ الإمام أحمد ، كما لم يذكر أحمد في تلامذة إسماعيل بن عياش . (تهذيب الكمال ١٦٣/٢) .

(٤) « عياش » تحرفت في (هـ) إلى : « عياض » .

عن شريح بن عبيد ، قال : قال العرباض ذلك .

١٣٨٢٥ ـ حديث : « قال الله : المتحابون بجلالي في ظل عرشي يوم لا ظل إلا ظلي » .

أحمد : ثنا هيثم بن خارجة ، ثنا ابن عياش - يعنى إسماعيل - عن صفوان بن عمرو ، عن عبدالرحمن بن ميسرة ،عنه ، به .

قال عبدالله : وأحسبني قد سمعته ، يعني من هيثم .

١٣٨٢٦ ـ حديث : أن رسول الله ﷺ كان يقرأ المسبحات[1] قبل أن يرقد ، وقال : « إن فيهن آية أفضل من ألف آية » .

أحمد : ثنا يزيد بن عبدربه ، ثنا بقية بن الوليد ، حدثني بحير بن سعد ، عن خالد بن معدان ، عن ابن أبي بلال[2] ، عنه ، به .

١٣٨٢٧ ـ حديث : « يختصم الشهداء والمتوفون على فرشهم إلى ربهم في الذين يتوفون من الطاعون . . . » الحديث

أحمد : عن حَيْوَة ويزيد بن عبدربِّه ، عن بقيَّة . وعن الحكم بن نافع ، عن إسماعيل بن عياش ، كلاهما عن بَحِير بن سعد ، عن خالد بن معدان ، عن ابن أبي بلال ، عنه ، به .

١٣٨٢٥ - المسند ١٢٨/٤ .

١٣٨٢٦ - أحمد ١٢٨/٤ .

(١) المسبحات : هي السور التى في أوائلها : « سبحان » أو « سبح » أو « يسبح » أو «سَبِّح » بالأمر . وهي سبعة : ﴿سُبْحَٰنَ ٱلَّذِىٓ أَسْرَىٰ. . . ﴾ والحديد ، والحشر ، والصف ، والجمعة ، والتغابن ، والأعلى . (تحفة الأحوذي ٢٣٨/٨) .

(٢) هو عبدالله بن أبي بلال الخزاعي روى عن العرباض بن سارية وعبدالله بن بسر . انظر ترجمته في (تهذيب التهذيب (١٦٥/٥) .

١٣٨٢٧ - أحمد ١٢٨/٤ ، ١٢٩ .

١٣٨٢٨ ـ حديث : أن النبي ﷺ كان يأخذ الوبرة من فيء الله ، فيقول : «مالي من هذا إلا مثل ما لأحدكم إلا الخمس» . حم عم

أحمد : ثنا أبو عاصم ، ثنا وهب بن خالد الحمصي ، حدثتني أم حبيبة بنت العرباض ، حدثني أبي ، به .

قال عبدالله : رواه سفيان ، عن أبي سنان ، عن وهب بن خالد .

١٣٨٢٨ - المسند ٤/١٢٧-١٢٨ .

٥١٣ • مسند العُرْس بن عَمِيرة الكندي

١٣٨٢٩ طح - حديث : « الثيب تعرب عن نفسها . . . » الحديث .

طح في الزيادات : ثنا يحيى بن عثمان ، ثنا عمرو بن الربيع بن طارق ، ثنا يحيى ابن أيوب ، عن عبدالله بن عبدالرحمن بن أبي حسين ، عن عدي بن عدي ، عن أبيه ، عن العُرْس[١] -وهو ابن عَمِيرة ، وكان من أصحاب النبي ﷺ- به . وعن يونس ، عن ابن وهب . وعن بحر ، عن شعيب بن الليث ، كلاهما عن الليث ، عن عبدالله بن عبدالرحمن ، به . ولم يذكر العُرْس[٢] .

---

٥١٣ • العُرْس - بضم أوله وسكون الراء بعدها مهملة - ابن عَمِيرة الكندي أخو عدي بن عميرة الكندي ، قيل : صحابي ، وقيل : عميرة أمه . واسم أبيه قيس بن سعيد بن الأرقم ، وقال أبو حاتم : هما اثنان . (التقريب ، وتهذيب التهذيب ٧//١٧٥) .

١٣٨٢٩ - طح ٣٦٨/٤ .

(١) تحرف في المطبوع إلى : « الفرس » .

(٢) فيه : « عن عدي بن عدي الكندي ، عن أبيه عدي عن رسول الله ﷺ » فهو من مسند عدي بن عميرة الكندي . ولذلك استدركته هناك (ح١٣٨٠٩) .

٥١٤ ● مسند عَرْفَجَة بن أسعد[١] التميمي

١٣٨٣٠ - حديث : أنه أصيب أنفه يوم الكُلاب[٢] في الجاهلية فاتخذ أنفاً من ورق ، فأنتن عليه ، فأمره النبي ﷺ أن يتخذ أنفاً من ذهب .
طح حب حم عم

طح في الكراهية : ثنا أبو بشر الرَّقي ، ثنا غسان بن عبيد الموصلي[٣] . وثنا محمد بن خزيمة ، ثنا حجاج بن منهال . وثنا ابن أبي داود ، ثنا أحمد بن يونس ، ثلاثتهم عن أبي الأشهب ، عن عبدالرحمن بن طرفة ، عن جده عرفجة بن أسعد ، به . وعن سليمان بن شعيب ، ثنا عبدالرحمن بن عمرو[٤] والخَصِيب بن

---

٥١٤ ● عَرْفَجَة - بفتح العين وسكون الراء المهملة وفتح الفاء - بن أسعد بن كَرِب التميمي ، صحابي ، نزل البصرة . (المغني في الضبط ص ٥٤ ، والتقريب ، وتهذيب التهذيب ١٧٦/٧) .

(١) في (هـ) : « سعد » .

١٣٨٣٠ - طح ٢٥٧/٤ ، ٢٥٨ . حب ٤٠٤/٧ . المسند ٢٣/٥ ، ٣٤٢/٤ ، ٢٣/٥ .

(٢) الكُلاب - بالضم وآخره باء موحدة - اسم ماء بين الكوفة والبصرة وقيل : ماء بين جبلة وسمام على سبع ليال من اليمامة . (معجم البلدان ٤٧٢/٤) .

(٣) تحرف في المطبوع إلى « المصلي » وهو مترجم في (الجرح والتعديل ٥١/٧ ، والميزان ٣٣٤/٣ ، واللسان ٤١٨/٤) .

(٤) لعله : عبدالرحمن بن عمرو بن عبدالله النصري أبو زرعة الدمشقي . فهو الذي ذكره صاحب كشف الأستار عن رجال معاني الآثار (ص ٦٥) ولكن الطحاوي يروي عنه مباشرة كما في ترجمته في تهذيب الكمال (٣٠١/١٧) . ولكن في المطبوع من معاني الآثار « عبدالرحمن بن زياد » وهو الثقفي الرصافي ، روى عنه سليمان بن شعيب الكيساني كما في كشف الأستار =

خز لابن خزيمة عه لأبي عوانة طح للطحاوي حب لابن حبان قط للدارقطني كم للحاكم

ناصح[١] وأسد بن موسى ، قالوا : ثنا أبو الأشهب ، به . ولم يقل : جده .

حب في الثامن والتسعين من الأول : أنا أبو خليفة ، ثنا أبو الوليد الطيالسي ، ثنا أبو الأشهب كذلك .

قال أحمد : ثنا عبدالرحمن بن مهدي ، ثنا أبو الأشهب ، به . وقال : عن جده . وعن يزيد بن هارون ، عن أبي الأشهب ، به . وفيه : أن جده . . . فذكره . قال يزيد : فقيل لأبي الأشهب أدرك عبدالرحمن جده ؟ قال : نعم . وعن أبي عبيدة عبدالواحد ابن واصل ، عن سلم[٢] بن زَرِير وأبي الأشهب ، عن عبدالرحمن ، مثله .

قال عبدالله[٣] : ثنا شيبان ، ثنا أبو الأشهب ، ثنا عبدالرحمن ، عن عرفجة ، به . قال عبدالله أيضاً : حدثني أبو عامر العدوي حوثرة بن أشرس ، أخبرني أبو الأشهب ، به . / وقال أيضاً : حدثني محمد بن تميم النهشلي ، حدثني أبو الأشهب ، به . وقال أيضا : حدثني أبو بكر بن أبي شيبة ، ثنا عبدالله بن المبارك ، عن جعفر بن حيان -هو أبو الأشهب- حدثني عبدالرحمن : أن جده أصيب أنفه . . . فذكره . ٤/١٠٢أ

وقال عبدالله أيضا : حدثني يحيى بن عثمان -يعنى الجرمي السمسار- ثنا إسماعيل بن عياش ، عن جعفر بن حيان ، عن عبدالرحمن بن طرفة بن عرفجة ، عن أبيه ، عن جده . كذا قال .

= (ص٦٣) ولكن لم يذكر المزي أحداً منهما في الرواة عن أبي الأشهب جعفر بن حيان العطاردي . (تهذيب الكمال ٢٢/٥) . والله أعلم .

(١) في الأصل و(هـ) : « نافع » والصواب ما أثبته . والخَصِيب بن ناصح هو الذي يروي عنه سليمان بن شعيب الكيساني . انظر : (تهذيب الكمال ٢٥٦/٨) .

(٢) سَلْم - بفتح أوله وسكون اللام - ووقع في المطبوع : « سليم » وهو تحريف . وزَرير ، بفتح الزاي وراثين . (التقريب)

(٣) جميع هذه الطرق في المطبوع من طريق أبيه ، وهو خطأ . انظر : (أطراف المسند ٣٤٠/٤ حديث ٦٠٤٥) والتعليق عليه .

ط لمالك ش للشافعي حم لأحمد عم لعبدالله بن أحمد مي للدارمي جا لابن الجارود

قلت : بعد[١] هذه الطرق مرسل[٢] . وهو عن أبيه ، عن جده ، غريب جداً[٣] .

(١) في أطراف المسند : « بعض » بدل « بعد » ولعله هو الصواب .

(٢) لعله يعني ما ذكره عبدالله بعد هذه الطرق إذ قال : سمعت أبي يقول : جاء قوم من أصحاب الحديث فاستأذنوا على أبي الأشهب فأذن لهم ، فقالوا : حدثنا قال : سلوا ، فقالوا : ما معنا شيء نسألك عنه . فقالت ابنته من وراء الستر : سلوه عن حديث عرفجة بن أسعد . أصيب أنفه يوم الكلاب . (مسند أحمد ٢٣/٥) .

(٣) لأن في بقية الطرق : « عبدالرحمن بن طرفة عن جده عرفجة » بدون ذكر أبيه . وهذا تعقيب على إسناد الحديث ولا علاقة له بقوله : « بعد هذه الطرق مرسل » . وكان الأولى أن يذكر قبله .

٥١٥ ● مسند عَرْفَجة بن ضريح الأشجعي

١٣٨٣١ - حديث : « إنها ستكون هنات وهنات ، فمن أراد أن يفرق أمر هذه الأمة وهو جميع ، فاضربوه بالسيف كائناً من كان » . عه حب كم م حم

عه في الإمارة : عن يوسف بن مُسَلَّم ، ثنا حجاج بن محمد . وعن يونس بن حبيب ، ثنا أبو داود . وعن أبي قلابة ، ثنا عبدالصمد ، ثلاثتهم عن شعبة -زاد أبوداود : وأبو عوانة- وعن ابن الجنيد الدقاق ، ثنا أبو عبدالله الأنباري ، عن شيبان . وعن الحسن بن علي بن عفان ، عن أبي أسامة . وعن مسرور بن نوح ، ثنا عبيد بن يعيش ، ثنا أبو أسامة ، ثنا أبو يحيى -زكريا بن سياه- وكان ثقة . وعن أيوب بن سافري ، ثنا عمر بن حفص بن غياث ، ثنا أبي ، عن أبي خالد الدالاني . وعن ابن الجنيد الدقاق ، ثنا صدقة المروزي ، ثنا أبوحمزة السكري . وعن مسرور بن نوح ، ثنا عبدالحميد بن أبي طالب ، ثنا حماد ؛ كلاهما عن ليث بن أبي سليم . وعن أبي أمية ، ثنا قبيصة ، ثنا إسرائيل ، سبعتهم عن زياد بن علاقة ، عنه ، به . قال عبيد بن يعيش في روايته : عن عرفجة بن ضريح . وقال الدالاني في روايته : عن عرفجة

---

٥١٥ ● عرفجة - بفتح أوله والفاء بينهما راء ساكنة - بن صريح - بالصاد المهملة أو المعجمة- وقيل : ابن طريح ، وقيل : ابن شريك ، وقيل : ابن ذريح ، وقيل : غير ذلك ، صحابي سكن الكوفة . انظر : (أسد الغابة ٥١٨/٣ ، الإصابة ٤٧٤/٢) .

١٣٨٣١ - عه ٤٦١/٤ ، ٤٦٢ ، ٤٦٣ . حب ٢٩٤/٦ ، ٥١/٧ . كم ١٥٦/٢ . أحمد ٢٦١/٤ ، ٣٤١ ، ٢٣/٥ ، ٣٤١/٤ .

ط لمالك ش للشافعي حم لأحمد عم لعبدالله بن أحمد مي للدارمي جا لابن الجارود

الأشجعي . وقال السكري في روايته : عن عرفجة رجل من أصحاب النبي ﷺ . ولم ينسب زياداً في روايته . وقال الباقون : عن عرفجة ، لم ينسبوه . وله طريق في مسند : أسامة بن شريك قد تقدمت[١] . وعن عبدالله بن أحمد بن حنبل ، حدثني جعفر ابن حميد : أنا سألته ، ثنا يونس بن أبي يعفور ، عن أبيه ، عن عرفجة بن ضُرَيح ، نحوه .

قلت : ضبَّب في الأصل بين أبي يعفور وبين عرفجة[٢] فأشار إلى أن بينهما سقطاً ، وهو الظاهر ، فقد جزم جماعة بأن زياداً انفرد بالرواية عن عرفجة .

حب في الثامن والسبعين من الأول : أنا أحمد بن علي بن المثنى ، ثنا أبوخيثمة ، ثنا حجاج بن محمد ، به . وعن أحمد بن يحيى بن زهير ، ثنا موسى بن عبدالرحمن المسروقي ، ثنا عبدالحميد الحماني ، عن يحيى بن أيوب ، عن زياد ، نحوه .

كم في قتال أهل البغي : أنا أبو العباس السّياري وأبو محمد الحليمي جميعاً بمرو ، وإبراهيم بن أحمد الفقيه البخاري بنيسابور ، قالوا : ثنا أبو الموجه ، ثنا عبدان بن عثمان ، ثنا أبو حمزة - محمد بن ميمون - عن زياد بن علاقة ، به . وقال : صحيح على شرطهما ، وقال : رواه الثوري وشعبة ومعمر[٣] ، عن زياد . ورواه الشعبي وأبو يعفور[٤] عن عرفجة .

قلت : هو في مسلم[٥] . وقد سقط من إسناد الحاكم : ليث بن أبي سليم بين

(١) انظر الحديث المتقدم في الجزء الأول برقم (٢٠٦) .

(٢) وقد ذهبت هذه القصة من المطبوع من أبي عوانة .

(٣) زاد في المطبوع : « وشيبان بن عبدالرحمن » .

(٤) زاد في المطبوع : « وأبو حازم الأشجعي » وقال أيضا : والباب عندي مجموع في جزء فأغنى عن ذلك عن ذكر هذه الروايات .

(٥) صحيح مسلم ١٤٧٩/٣ ، كتاب الإمارة ، باب حكم من فرق أمر المسلمين وهو مجتمع . (ح ١٨٥٢) .

«أبي حمزة» وبين « زياد بن علاقة » كما تراه في طريق أبي عوانة وبثبوته يصير الإسناد على غير شرطهما .

رواه أحمد : عن يحيى وهاشم بن القاسم أبي النضر ومحمد بن جعفر ، ثلاثتهم عن شعبة ، عن زياد بن علاقة ، به[1] . وعن أبي النضر ، عن شيبان ، عن زياد ، نحوه .

(١) والحديث في المسند في : « مسند عرفجة بن أسعد » المذكور قبله .

٥١٦ ●/مسند عروة بن أبي الجعد البارقي(١)

٤/١٠٢/ب

حديثه في ثاني الكوفيين .

١٣٨٣٢ ـ حديث : « الخيل معقود في نواصيها الخير إلى يوم القيامة »
مي عه طح حم عم

مي في الجهاد : أنا يعلى(٢) ، ثنا زكريا ، عن عامر ، عنه ، بهذا . وعن سعيد بن الربيع ، ثنا شعبة ، [عن حصين](٣) وعبدالله بن أبي السفر ، عن الشعبي ، نحوه .

---

٥١٦ ● عروة بن أبي الجعد ويقال : ابن الجعد ، ويقال : اسم أبيه عياض بن أبي الجعد صحابي سكن الكوفة وهو أول قاض بها . (التقريب ، والإصابة ٤٧٦/٢) .

(١) البارقي - بفتح الباء المعجمة بواحدة وكسر الراء - نسبة إلى بارق وهو لقب رجل أو اسمه أو اسم جبل في بلاد اليمن . (اللباب ١٠٧/١) .

١٣٨٣٢ - مي ١٣١/٢ . عه ٩/٥ ، ١٠ ، ١١ ، ١٥ ، ١٨ . طح ٢٧٤/٣ ، ٢٧٥ . المسند ٣٧٥/٤ ، ٣٧٦ .

(٢) وقع في المطبوع : « معلى » وذكر محققه أن في بعض النسخ « يعلى » وهو الصواب ، فإن من شيوخ الدارمي « معلى بن أسد » و « يعلى بن عبيد » ويعلى هو الذي يروي عن زكريا بن أبي زائدة . (تهذيب الكمال ٣٨٩/٣٢) ، ووقع ذلك مصرحاً به في إسناد أبي عوانة (١٠/٥) وهو على الصواب في طبعة الدهمان من الدار مي .

(٣) زيادة لازمة من المطبوع ، لأن شعبة لم تذكر له رواية عن الشعبي بينما حصين بن عبدالرحمن وعبدالله بن أبي السفر كلاهما من شيوخ شعبة . انظر : (تهذيب الكمال ٤٨١/١٢ ، ٤٨٢) . والحديث أخرجه الترمذي أيضا بطريق آخر : عن شعبة : « عن حصين وابن أبي السفر » ، وبه . (تحفة الأشراف ٢٩٤/٧) وهو كذلك في أكثر من إسناد عند أبي عوانة .

خز لابن خزيمة عه لأبي عوانة طح للطحاوي حب لابن حبان قط للدارقطني كم للحاكم

عه فيه : ثنا الصغاني ، ثنا يعلى ، به . وعن ابن أبي رجاء ، ثنا وكيع ، ثنا زكريا ، به . وزاد : « **الأجر والمغنم** » . وعن سعيد بن مسعود ، ثنا النضر بن شميل . وعن يونس بن حبيب ، ثنا أبو داود . وعن أبي داود الحراني ، ثنا أبو زيد الهروي ، ثلاثتهم عن شعبة . ولكن لم يذكر النضرُ : ابنَ أبي السفر . وعن يونس ، عن أبي داود ، عن[1] شعبة ، عن أبي إسحاق ، عن العيزار بن حريث . وعن الصغاني وجعفر الصائغ ، عن معاوية بن عمرو ، عن زائدة . وعن شعيب بن عمرو وأحمد بن شيبان ، قالا : ثنا سفيان بن عيينة ، كلاهما عن شبيب بن غَرْقَدة . وعن الدقيقي ، عن يزيد ابن هارون . وعن الصغاني ، ثنا أبو النضر ، قالا : ثنا المسعودي ، عن أبي حميد ، ثلاثتهم عن عروة ، به . وزاد شعيب : عن سفيان ، عن مجالد ، عن الشعبي ، عن عروة : « **الأجر والمغنم** » وأعاده عن : أحمد بن شيبان ، عن سفيان ، عن مجالد ، بتمامه .

طح فيه : ثنا فهد ، ثنا أبو بكر بن أبي شيبة ، ثنا ابن إدريس وابن فضيل ، عن حصين ، به . زاد ابن إدريس : « **والإبل عز لأهلها ، والغنم بركة** » . وعن فهد ، ثنا أبو نعيم[2] ، ثنا فطر[3] ، عن أبي إسحاق : وقف علينا عروة البارقي . . . فذكره . وعن ابن مرزوق ، ثنا مسلم بن إبراهيم ، ثنا شعبة ، به . وعن ابن أبي داود ، ثنا الوُحَاظِي[4] ، ثنا زهير ، عن جابر[5] ، عن عامر ، به .

---

(١) في(هـ) : « وعن » .

(٢) في المطبوع : « إبراهيم » وذكر محققه أن في نسخة : « أبو نعيم » وهو الصواب ، فإن فطر ابن خليفة يروي عن أبي إسحاق السبيعي ويروي عنه أبو نعيم الفضل بن دكين ولم يذكر المزي في تلامذة فطر أحداً اسمه إبراهيم . (تهذيب الكمال ٣١٢/٢٣) .

(٣) تصحف في المطبوع إلى : « قطر » .

(٤) الوُحاظِي - بضم الواو وتخفيف المهملة ثم المعجمة - اسمه يحيى بن صالح روى عن زهير بن معاوية وروى عنه إبراهيم بن أبي داود البرلسي . (تهذيب الكمال ٣٧٥/٣١) . وقد سقطت كلمة : « ثنا » من المطبوع فأصبح ابن أبي داود هو الوحاظي .

(٥) «جابر» هو الجعفي و « عامر » هو الشعبي ووقع في المطبوع : «جابر بن عامر» تصحيف .

قال أحمد : ثنا هشيم ، أنا حصين ، عن الشعبي ، به . ثنا سفيان ، أنا البارقي شبيب ، أنه سمع عروة ، نحوه . قال : ورأيت في داره سبعين فرساً . وعن يحيى بن سعيد ووكيع وأبي نعيم ، عن زكريا . وعن يحيى بن آدم ، عن إسرائيل . وعن محمد ابن جعفر ، عن شعبة ، كلاهما عن عبدالله بن أبي السفر . وعن محمد بن جعفر ، عن شعبة ، عن حصين . وعن عفان ، عن شعبة ، عن حصين وابن أبي السفر ، ثلاثتهم عن الشعبى ، عنه ، به . وعن محمد بن جعفر وعفان ، عن شعبة ، عن أبي إسحاق ، عن العيزار بن حريث ، عن عروة ، نحوه . وعن يحيى بن آدم ، عن إسرائيل ، عن أبي إسحاق ولم يذكر العيزار . وعن أبي كامل ، عن سعيد بن زيد ، عن الزبير هو ابن الخِرِّيت ، عن أبي لبيد ، عن عروة بن أبي الجعد ، نحوه .

١٣٨٣٣ ـ حديث : أن النبي ﷺ لقي جلباً ، فأعطاه ديناراً فقال : « اشتر لنا شاة » قال : فانطلق فاشترى شاتين . . . الحديث .
قط حم عم

قط في البيوع : ثنا إسحاق بن محمد بن الفضل الزيات ، ثنا يوسف بن موسى ، ثنا مسلم بن إبراهيم ، ثنا سعيد بن زيد ، ثنا الزبير بن الخِرِّيت(١) ، عن أبي لبيد ، عنه ، به . وعن أحمد بن محمد بن زياد ، ثنا إسماعيل بن إسحاق ، ثنا سليمان بن حرب ، ثنا سعيد بن زيد ، نحوه .

رواه أحمد : ثنا أبو كامل بإسناد ما قبله . وعن [عفان](٢) عن سعيد ، نحوه .

١٣٨٣٣ - قط ٣/١٠ . أحمد ٤/٣٧٦ ، ٣٧٥ .

(١) في المطبوع : « الحريث » وذكر الشارح أنه هكذا في بعض النسخ وفي نسخ أخرى : «الخريت» - بكسر الخاء المعجمة وكسر الراء المشددة وآخره التاء الفوقانية - (التعليق المغني ٣/١٠) . وهذا الحديث أخرجه أبو داود والترمذي أيضاً عن طريق سعيد بن زيد فقال : «الزبير بن الخريت» . (تحفة الأشراف ٧/٢٩٤) ، وهو الصواب وهو مترجم في : (تهذيب الكمال ٩/٣٠١) .

(٢) ما بين المعقوفين بياض في النسختين . واستكمل من المطبوع .

قال عبدالله(١) : ثنا إبراهيم بن الحجاج ، ثنا سعيد ، مثله .

قال أحمد : ثنا سفيان ، عن شبيب ، أنه سمع الحي يخبرون ، عن عروة البارقي ، نحوه .

(١) جاء في المسند المطبوع : « حدثنا عبدالله ، حدثني أبي ، ثنا إبراهيم بن الحجاج . . . » بزيادة : « حدثني أبي » وهي مقحمة ، فإن إبراهيم بن الحجاج الشامي شيخ عبدالله لا شيخ أبيه الإمام أحمد ، ولم يذكره ابن الجوزي في مناقب الإمام أحمد ضمن شيوخه . انظر : (تهذيب الكمال ٢٨٦/١٤) .

٤/١٠٣أ

٥١٧ ●/مسند عُروة بن مُضَرِّس بن أوس ابن حارثة بن لام الطائي

حديثه في ثاني الكوفيين ورابع المكيين .

١٣٨٣٤ ـ حديث : أتيت النبي ﷺ وهو بجمع ، فقلت : يارسول الله أتيتك من مي خز جا طح حب قط كم حم **جَبَلَي طيئ ، أنضيت راحلتي وأتعبت نفسي ، والله ما تركت من حَبْل[1] إلا وقفت عليه ، فهل لي من حج ؟ فقال : «من صلى معنا هذه الصلاة ، ووقف معنا هذا الموقف فأفاض قبل ذلك من عرفات ليلا أو نهاراً ، فقدتم حجه ، وقضى تفثه[2]» .**

مي في الحج : (أنا يعلى ، ثنا إسماعيل ، عن عامر ، عنه ، به . وعن أبي الوليد ، ثنا شعبة ، عن عبدالله بن أبي السفر ، عن الشعبي ، نحوه .

---

٥١٧ ● صحابي شهد مع النبي ﷺ حجة الوداع . (أسد الغابة ٥٢٠/٣ . والإصابة ٤٧٨/٢ التقريب ، وتهذيب التهذيب ١٨٨/٧) .

١٣٨٣٤ - مي ٣٨٦/١ ، ٣٨٧ . خز ٢٥٥/٤-٢٥٦ . جا ص ١٦٥ . طح ٢٠٧/٢-٢٠٨ . حب ٦١/٦ . قط ٢٣٩/٢ ، ٢٤٠ . كم ٤٦٣/١ . أحمد ١٥/٤ ، ٢٦١ ، ٢٦٢ .

(١) الحَبْل : المستطيل من الرمل ، وقيل : الضخم منه ، وجمعه حبال ، وقيل : الحبال في الرمل كالجبال في غير الرمل . (النهاية ٣٣٣/١) .

(٢) التَفَثُ : هو ما يفعله المحرم بالحج إذا حل كقص الشارب والأظفار ونتف الإبط وحلق العانة . (النهاية ١٩١/١) .

خز لابن خزيمة عه لأبي عوانة طح للطحاوي حب لابن حبان قط للدارقطني كم للحاكم

خز في الحج)(١) : ثنا علي بن حجر ، أنا هشيم ، أنا إسماعيل بن أبي خالد وزكريا بن أبي زائدة ، عن الشعبي ، أخبرني عروة ، بهذا . وعن علي بن حجر ، عن علي بن مسهر وسعدان بن يحيى . وعن محمد بن عبدالأعلى الصنعاني ، عن المعتمر . وعن محمد بن بشار ، عن يحيى بن سعيد ويزيد بن هارون . وعن علي بن المنذر ، عن ابن فضيل ، عن عبدالله بن سعيد الأشج وسلم بن جنادة ، قالا : ثنا وكيع ، كلهم عن إسماعيل ، به . وعن عبدالجبار بن العلاء ، عن سفيان ، عن زكريا وداود بن يزيد الأودي - فرقهما - كلاهما عن الشعبي ، نحوه . ليس في السماع .

جا فيه : ثنا ابن المقرئ ، ثنا سفيان ، عن زكريا وحده ، به .

طح فيه : ثنا يزيد بن سنان ، ثنا يزيد بن هارون ، به . وعن إبراهيم بن مرزوق ، ثنا وهب ، ثناشعبة ، عن ابن أبي السفر وإسماعيل وزكريا وداود ، به . وعن روح بن الفرج ، ثنا حامد بن يحيى ، ثنا سفيان ، به .

حب في العاشر من الثالث : أنا زكريا بن يحيى الساجي ، ثنا سعيد بن عبدالرحمن ، ثنا سفيان ، عن داود وإسماعيل وزكريا ، به . وفي الخامس والستين منه : أنا أبو خليفة ، ثنا أبو الوليد ، به .

قط في الحج : ثنا عبدالله بن محمد بن زياد ، ثنا أحمد بن سعيد بن صخر الدارمي ، ثنا عبدالله بن داود الخريبي ، عن سفيان الثوري ، عن عبدالله بن أبي السفر ، به . وعن محمد بن مخلد ، ثنا عبيدالله بن سعد الزهري ، ثنا عمي - يعني يعقوب بن إبراهيم بن سعد - ثنا أبي ، عن ابن إسحق ، قال : فحدثني إسماعيل ابن أبي خالد ، بمعناه .

كم فيه : ثنا أبو العباس محمد بن يعقوب ، ثنا العباس بن محمد الدوري ، ثنا روح بن عبادة ، ثنا شعبة ، به . وعن ابن بالويه ، ثنا موسى بن الحسن ، ثنا عفان ، ثنا

(١) ما بين الهلالين ساقط من (هـ) .

شعبة ، به . وثنا أبو العباس ، ثنا إبراهيم بن مرزوق ، ثنا وهب بن جرير ، عن شعبة ، عن إسماعيل بن أبي خالد ، به . وعن محمد بن أحمد المعدل ، أنا أبو الموجه ، أنا عبدان ، أنا عبدالله هو ابن المبارك ، ثنا إسماعيل ، به . وقال : صحيح على شرط أئمة الحديث ، ولم يخرجاه . لأن عروة بن مضرس عندهما لم يحدث عنه سوى الشعبي ، وقد حدث عنه غيره[1] . ثناه عبدالصمد بن علي ، ثنا أحمد بن عبدالله بن أحمد بن حسان التستري بتستر ، ثنا عبدالوهاب بن فليح ، ثنا يوسف بن خالد السمتي ، ثنا هشام بن عروة ، عن أبيه ، عن عروة بن مضرس ، به .

قلت : هذه الرواية لا تسوى شيئاً ، فإن يوسف بن خالد قد اتهموه بالوضع ، فلا يصلح الاستشهاد به .

قال أحمد : ثنا هشيم[2] عن ابن أبي خالد وزكريا ، عن الشعبي ، عنه ، به . وعن أبي نعيم ، عن زكريا ، به . وعن يحيى ، عن إسماعيل بن أبي خالد ، به . وعن روح وعفان وأبي النضر ومحمد بن جعفر ، أربعتهم عن[3] شعبة ، عن عبدالله بن أبي السفر ، عن الشعبي ، به .

٤/١٠٣/ب

١٣٨٣٥ - /حديث : « إذا أراد الله قبض عبد بأرض جعل له[4] إليها حاجة » . كم

كم في الجنائز : ثنا أبو علي الحافظ غير مرة ، ثنا الحسين بن هانئ[5] العسكري ، ثنا زيد بن الحريش ، ثنا عمران بن عيينة ، عن إسماعيل بن أبي خالد ، عن الشعبي ، عنه ، بهذا .

---

(١) لفظ الحاكم : « وقد وجدنا عروة بن الزبير بن العوام حدث عنه » .

(٢) « هشيم » في (هـ) : « هشام » .

(٣) في المسند : « عن أربعتهم ، ثنا شعبة » وهو خطأ . وانظر : (أطراف المسند ٤/٣٤٣) .

(٤) « له » في الأصل : « لها » . والتصويب من (هـ) والمستدرك .

١٣٨٣٥ - كم ١/٣٦٧-٣٦٨ .

(٥) في المطبوع : « نهار » بدل « هاني » ولم أجد له ترجمة .

---

٥١٨ ● من[1] مسند عروة الفُقَيْمي

١٣٨٣٦ ـ حديث : كنا ننتظر النبي ﷺ ، فخرج يقطر رأسه من وضوء أو غسل فصلى ، فلما قضى صلاته جعل الناس يسألونه : يا رسول الله علينا حرج في كذا؟ فقال : رسول الله ﷺ « أيها الناس[2] ، إن دين الله يسر . . . » الحديث .

حم

أحمد : ثنا يزيد بن هارون ، أنا عاصم بن هلال ، ثنا غاضرة بن عروة الفقيمي ، حدثني أبي ، به .

---

٥١٨ ● عروة الفُقَيمي - بفاء ثم قاف مصغراً -من بني فقيم بن دارم التميمي- يكنى أبا غاضرة - روى عنه ابنه غاضرة . قال ابن حبان : يقال إنه له صحبة . وقال أبو حاتم : له صحبة . (الجرح والتعديل ٣٩٥/٦ ، وثقات ابن حبان ٣١٤/٣ الإصابة ٤٧٩/٢) .

(١) « من » ساقطة من (هـ) .

١٣٨٣٦ - أحمد ٦٩/٥ .

(٢) في المطبوع : « لا أيها الناس » .

٥١٩ ● من مسند عصام المزني

حديثه في ثاني الكوفيين .

١٣٨٣٧ ـ حديث : كان النبي ﷺ إذا بعث السرية يقول : « إذا رأيتم مسجداً ، أو سمعتم منادياً فلا تقتلوا أحداً » . حم ن الحميدي

أحمد : ثنا سفيان ، قال : ذكره عبدالملك بن نوفل بن مساحق ، عن رجل من مزينة يقال له : ابن عصام ، عن أبيه ، به .

قلت : رواه **النسائي** أتم منه[1] ، وسمى بعضهم ابن عصام : عبدالله . وأخرجه **الحميدي** تاماً ، عن سفيان[2] .

---

٥١٩ ● صحابي له هذا الحديث الواحد . (التقريب ، وتهذيب التهذيب ١٩٦/٧ ، وأسد الغابة ٥٣٢/٣) .

١٣٨٣٧ - أحمد ٤٤٨/٣ .

(١) انظر : (تحفة الأشراف ٢٩٦/٧) .

(٢) مسند الحميدي ٣٥٩/٢-٣٦٠ .

٥٢٠ ● من مسند عصمة بن مالك

١٣٨٣٨ قط - حديث : أن رجلاً قال : يارسول الله إني احتككت في الصلاة ، فأصابت يدي فرجي؟ فقال النبي ﷺ : « وأنا أفعل ذلك » .

قط في الطهارة : ثنا محمد بن أحمد بن عمرو بن عبدالخالق ، ثنا أحمد بن محمد بن رشدين ، ثنا سعيد بن عُفَيْر ، ثنا الفضل بن المختار - وكان من الصالحين وذكر من فضله - عن الصلت بن دينار ، عن أبي عثمان النهدي ، عن عمر بن الخطاب . وعن عبيدالله بن موهب ، عن عصمة ، به .

١٣٨٣٩ قط - حديث : كان رسول الله ﷺ قد صلى الظهر وقعد في المسجد ، إذ دخل رجل يصلي ، فقال رسول الله ﷺ : « ألا رجل يقوم فيتصدق على هذا فيصلي معه ؟ » .

قط في الصلاة : ثنا محمد بن مخلد ، ثنا إسحاق بن داود بن عيسى المروزي ، ثنا خالد بن عبدالسلام الصدفي ، ثنا الفضل بن المختار ، عن عبيدالله بن موهب ، عنه ، به .

---

٥٢٠ ● الأنصاري الخَطْمي ، ذكره أبو نعيم وغيره في الصحابة . (التقريب ، وتهذيب التهذيب ١٩٨/٧) .

١٣٨٣٨ - قط ١٤٩/١ .

١٣٨٣٩ - قط ٢٧٧/١-٢٧٨ .

١٣٨٤٠ قط ـ حديث : « في صدقة الفطر مُدّان من قمح ، أو صاعٍ من شعير أو تمر أو زبيب ، فمن لم يكن عنده أقط وعنده لبن فصاعين من لبن » .

قط في الزكاة : ثنا محمد بن أحمد بن عمرو بن عبدالخالق ، ثنا أحمد بن رشدين ، ثنا سعيد بن عفير ، ثنا الفضل بن المختار ، حدثني عبيدالله بن موهب ، عن عصمة بن مالك ، بهذا .

١٣٨٤١ قط ـ حديث : سرق مملوك في عهد النبي ﷺ فَرُفِعَ إليه ، فعفا عنه . . . الحديث .

قط في الحدود : ثنا محمد بن مخلد ، ثنا إسحاق بن داود بن عيسى المروزي ، ثنا خالد بن عبدالسلام الصدفي ، ثنا الفضل بن المختار ، عن عبيدالله بن موهب ، عنه ، به .

١٣٨٤٢ قط ـ حديث : « إنما الطلاق لمن أخذ بالساق » .

قط في الطلاق : ثنا محمد بن مخلد بإسناد الذي قبله ، وفيه قصة[1] .

١٣٨٤٠ - قط ١٤٩/٢ .

١٣٨٤١ - قط ١٣٧/٣-١٣٨ .

١٣٨٤٢ - قط ٣٧/٤-٣٨ .

(١) وهي أن مملوكاً جاء إلى النبي ﷺ فقال : إن مولاي زوجني وهو يريد أن يفرق بيني وبين امرأتي . فصعد النبي ﷺ المنبَر ، فقال . . . فذكره .

٥٢١ ● مسند عطية بن عروة بن سعد السعدي وقد ينسب إلى جده

حديثه في خامس الشاميين .

١٣٨٤٣ كم حم ـ حديث : قدمت على النبي ﷺ في أناس من بني سعد بن بكر . . . الحديث : وفيه :« اليد العليا خير من اليد السفلى » .

كم في الرقاق : أنا عبدان بن يزيد الدقاق ، ثنا إبراهيم بن الحسين ، ثنا أبو مسهر ، ثنا صدقة بن خالد ، حدثني عبدالرحمن بن يزيد بن جابر ، حدثني عروة بن محمد ابن عطية ، حدثني أبي ، أن أباه أخبره ، به . وقال : صحيح الإسناد .

قال أحمد : ثنا عبد الرزاق ، ثنا معمر ، عن سماك بن الفضل ، عن عروة ، عن أبيه ، عن جده ، به . مختصر : « اليد المعطية خير من اليد السفلى » .

١٣٨٤٤ كم ـ /حديث : « إن الرجل لا يكون من المتقين حتى يدع ما لا بأس به حذراً لما به بأس » . ٤/١٠٤أ

كم في الرقاق : أنا عبدالله بن الحسين ، ثنا الحارث بن أبي أسامة ، ثنا هاشم بن القاسم ، ثنا أبو عقيل الثقفي عبدالله بن عقيل ، عن ربيعة بن يزيد وعطية بن قيس ،

---

٥٢١ ● عطية بن عروة السعدي ويقال : ابن عمرو بن عروة . صحابي نزل الشام ، حديثه عند أولاده . (أسد الغابة ٥٤١/٣ ، والتقريب ، وتهذيب التهذيب ٢٧٧/٧) .

١٣٨٤٣ - كم ٢٧٣/٤ . أحمد ٢٢٦/٤ .

١٣٨٤٤ - كم ٣١٩/٤ .

ط لمالك ش للشافعي حم لأحمد عم لعبدالله بن أحمد مي للدارمي جا لابن الجارود

عن عطية بن سعد ، بهذا . وقال : صحيح الإسناد .

١٣٨٤٥ ـ حديث : « إذا استشاط السلطان تسلط الشيطان » .

حم

أحمد : ثنا إبراهيم بن خالد ، ثنا أمية بن شبل وغيره ، عن عروة بن محمد ، حدثني أبي ، عن جدي ، به .

١٣٨٤٦ ـ حديث : « إن الغضب من الشيطان ، وإنَّ الشيطان خلق من نار ، وإنما تُطْفأ النار بالماء ، فإذا غضب أحدكم فليتوضأ » .

حم

أحمد : ثنا إبراهيم بن خالد ، ثنا أبو وائل صنعاني مرادي ، عن عروة ، عن أبيه ، عن جده ، به . وفيه قصة .

١٣٨٤٥ - أحمد ٢٢٦/٤ .

١٣٨٤٦ - أحمد ٢٢٦/٤ .

خز لابن خزيمة عه لأبي عوانة طح للطحاوي حب لابن حبان قط للدارقطني كم للحاكم

٥٢٢ ● مسند عطية القُرَظي

حديثه في ثامن الأنصار ورابع الكوفيين .

١٣٨٤٧ ـ حديث : عُرِضْنَا على النبي ﷺ يومئذ فمن أنبت الشعر قُتِل ، ومن لـم ينبت تُـرِك . . . الحديث .
مي جا عه طح حب كم خم

مي في الجهاد(١) : أنا محمد بن يوسف ، عن سفيان(٢) ، عن عبدالملك بن عمير ، عنه ، به .

جا فيه : ثنا محمد بن يحيى ، ثنا وهب بن جرير ، ثنا شعبة ، عن عبدالملك ، به .

عه فيه : ثنا الغزي ، ثنا الفريابي [وأبو نعيم . وعن أبي إسماعيل الترمذي ، فثنا أبو نعيم ، قالا : ثنا سفيان ، به](٣) . وعن محمد بن عبدالله بن ميمون ، عن الوليد

---

٥٢٢ ● عطية القرظي -بضم القاف وفتح الراء بعدها ظاء- صحابي صغير له حديث ، يقال سكن الكوفة . (أسد الغابة ٥٤٣/٣ والتقريب ، وتهذيب التهذيب ٢٢٩/٧) .

١٣٨٤٧ - مي ١٤٢/١ . جا ٣٤٨ . عه ٥٥/٤ ، ٥٦ ، ٥٧ . طح ٢١٦/٣ ، ٢١٧ . حب ١٣٧/٧ ، ١٣٨ ، ١٣٩ . كم ١٢٣/٢ ، ٣٥/٣ ، ٣٨٩/٤ ، ٣٩٠ . أحمد ٣٨٣/٤ ، ٣١١/٥ ، ٣١٠/٤ ، ٣٨٣ ، ٣١٢/٥ .

(١) هو في الدارمي في كتاب السير .

(٢) سقط ذكر « سفيان » من إسناده في المطبوع .

(٣) في الأصل و (هـ) : «وعن الغزي وأبي نعيم ، كلاهما عن أبي نعيم ، عن سفيان ، به» والتصويب من المطبوع .

ابن مسلم ، عن أبي معاوية شيبان . وعن يونس بن عبدالأعلى ، ثنا سفيان بن[١] عيينة ، كلاهما عن عبدالملك ، به . وعن [يونس بن عبدالأعلى ، قثنا][٢] ابن عيينة ، عن ابن أبي نجيح ، عن مجاهد ، عن عطية ، نحوه . وعن يونس بن حبيب ، ثنا أبو داود . وعن عبدالله بن أحمد بن حنبل ، حدثني أبي ، ثنا محمد بن جعفر . وعن عبدالله بن أحمد بن حنبل ، ثنا أحمد بن محمد بن أيوب ، ثنا إبراهيم بن سعد ، عن محمد بن إسحاق ، ثلاثتهم عن شعبة ، به .

طح فيه : ثنا يونس ، أنا سفيان بالإسنادين ، به . وعن يونس ، عن علي بن معبد ، عن عبيدالله بن عمرو ، عن عبدالملك ، نحوه . وعن يونس ، عن ابن وهب أخبرني ابن جريج ، عن ابن أبي نجيح ، به . وعن محمد بن خزيمة ، ثنا حجاج ، ثنا حماد ، أنا عبدالملك ، به .

حب في الثامن من الثالث : أنا محمد بن عبدالله بن الجنيد ، ثنا قتيبة بن سعيد ، ثنا أبو عوانة ، عن عبدالملك ، نحوه . وفي الخامس والثلاثين منه : أنا عبدالله ابن محمد الأزدي ، ثنا إسحاق بن إبراهيم ، أنا جرير بن عبدالحميد ، عن عبدالملك ، نحوه . وفي الخمسين من الرابع : أنا عبدالله بن محمد الأزدي ، أنا إسحاق ، أنا سفيان ، عن عبدالملك ، به . وفي الثالث من الخامس : أنا محمد بن عبدالله بن الجنيد ، ثنا قتيبة بن سعيد ، ثنا هشيم ، عن عبدالملك ، به .

كم في الجهاد : أنا أبو العباس محمد بن أحمد المحبوبي ، ثنا الفضل بن عبدالجبار ، ثنا النضر بن شُمَيْل ، أنا شعبة ، به . وعن عبدالرحمن بن الحسن ، ثنا إبراهيم بن الحسين[٣] ، ثنا آدم ، ثنا شعبة ، نحوه . وعن محمد بن يعقوب ، ثنا

---

(١) « ابن » ساقطة من الأصل .

(٢) ما بين المعقوفين زيادة من المطبوع .

(٣) في الأصل : « الحسن » والتصويب من (هـ) والمطبوع من كم ، وهو إبراهيم بن الحسين بن علي الهمذاني المعروف بابن ديزيل . يروي عن آدم بن أبي إياس . (سير أعلام النبلاء ١٣/١٨٤) .

خز لابن خزيمة عه لأبي عوانة طح للطحاوي حب لابن حبان قط للدارقطني كم للحاكم

محمد بن عبدالله بن عبدالحكم ، أنا ابن وهب ، أخبرني ابن جريج[١] ، عن ابن أبي نجيح ، عن مجاهد ، عن عطية رجل من بني قريظة ، أخبره بمعناه . وقال : صحيح على شرطهما . وفي المغازي : ثنا أبو بكر بن إسحاق ، أنا أبو مسلم ، ثنا حجاج بن منهال ، ثنا حماد بن سلمة ، عن عبدالملك ، به . قال : وله طرق عن عبدالملك ، منهم الثوري وشعبة وزهير . وفي الحدود : ثنا أبو العباس ، ثنا بحر بن نصر ، ثنا ابن وهب ، به . وقال : صحيح غريب[٢] من هذا الوجه ، وإنما يعرف من حديث عبدالملك بن عمير . ثناه أبو بكر بن إسحاق ، أنا بشر بن موسى وأبو مسلم ، قال بشر : ثنا الحميدي . وقال أبو مسلم : ثنا علي بن المديني ، قالا : ثنا سفيان ، به .

/رواه أحمد : ولفظه : عُرِضْتُ على النبي ﷺ يوم قريظة فشكوا في . . . ٤/١٠٤/ب
الحديث : ثنا هشيم بن بشير ، أنا عبدالملك بن عمير ، عنه ، به . وعن وكيع ، عن سفيان هو الثوري ، عن عبدالملك ، نحوه . [و] ثنا سفيان هو ابن عيينة ، عن عبدالملك ، سمع عطية قال : كنت يوم حكم سعد فينا[٣] غلاماً ، فلم يجدوني أَنبتُّ ، فها أنذا بين أظهركم .

(١) زاد في المطبوع : « وابن عيينة » .
(٢) « غريب » مطموسة في (هـ) .
(٣) في المطبوع : « فيهم » .

٥٢٣ ● مسند عُفَيْر

١٣٨٤٨ ـ حديث : « الود يتوارث ، والبغض يتوارث » .
كم أبو بكر الشافعي ابن المبارك خ

كم في البر والصلة : أنا عبدالله بن إسحاق العدل ، ثنا أحمد بن عبيد النحوي ، ثنا أبو عامر العقدي ، ثنا عبدالرحمن بن أبي بكر التيمي ، عن محمد بن طلحة ، عن أبيه ، عن عبدالرحمن بن أبي بكر(١) أن رجلاً من العرب كان يغشى أبا بكر يقال له : عفير ، فقال أبو بكر : يا عفير ما سمعت(٢) . . . فذكره(٣) . وعن محمد بن إبراهيم المزكي ، ثنا جعفر بن محمد بن الحسين(٤) ، ثنا يحيى بن يحيى ، ثنا يوسف ابن عطية ، عن ابن أبي بكر المليكي ، عن محمد بن طلحة بن عبدالله(٥) بن

---

٥٢٣ ● عُفَير - مصغراً - بن أبي عُفير الأنصاري ، له هذا الحديث وحده . انظر : (الاستيعاب ١٢٤١/٣ ، و أسد الغابة ٥٤٤/٣) .

١٣٨٤٨ - كم ١٧٦/٤ .

(١) قوله : « عن عبدالرحمن بن أبي بكر » عليه ضبة في النسختين . ولا يوجد في المستدرك .

(٢) في المطبوع : «ما سمعت من رسول الله ﷺ يقول في الود؟ قال سمعته يقول . . . فذكره» .

(٣) وقال الحاكم : صحيح الإسناد . وقال الذهبي : المليكي واهٍ وفي الخبر انقطاع .

(٤) في النسختين : « الحسن » وفي المطبوع : « الحسين » مصغراً وهو الصواب . انظر ترجمته في : (سير أعلام النبلاء ٤٦/١٤) .

(٥) تحرف في المطبوع إلى : « عبيدالله » .

عبدالرحمن[١] بن أبي بكر ، به .

قلت : المليكي ضعيف جداً ، ويوسف بن عطية ضعيف أيضاً . وقد رواه موسى بن داود ، عن عبدالرحمن بن أبي بكر المليكي ، عن محمد بن طلحة ، عن أبيه ، عن أبي بكر ، (به .

أخرجه الشافعي في «الغيلانيات» من رواية : المسيب بن شريك ، عن المليكي ، عن محمد بن طلحة ، عن أبيه ، عن أبي بكر)[٢] رفعه : « **الود والعداوة يتوارثان** » .

وأخرجه ابن المبارك في « **البر والصلة** »[٣] : عن محمد بن عبدالرحمن ، عن[٤] محمد بن زيد بن طلحة ، عن أبي بكر بن محمد بن عمرو بن حزم ، عن رجل من أصحاب النبي ﷺ رفعه .

وأخرجه البخاري في « **الأدب المفرد** »[٥] من طريق : ابن المبارك .

---

(١) في المطبوع : « طلحة بن عبيدالله ، عن أبيه ، عن عبدالرحمن بن أبي بكر » .

(٢) ما بين الهلالين ساقط من (هـ) .

(٣) «البر والصلة» ص ١٤١ حديث ٩٥ .

(٤) في الأصل و(هـ) : «بن» وهو خطأ . والتصويب من المصادر .

(٥) الأدب المفرد (بشرحه) ١/١١٨ . وفيه : «محمد بن فلان بن طلحة» .

٥٢٤ • مسند عفيف بن عمرو

١٣٨٤٩ ـ حديث : كنت امرأً تاجراً ، وكنت صديقاً للعباس بن عبدالمطلب في الجاهلية . . . الحديث . كم حم

كم في مناقب خديجة : ثنا أبو زكريا العنبري ، ثنا أبو عبدالله محمد بن إبراهيم ، ثنا أحمد بن حنبل وزهير بن حرب ، قالا : ثنا يعقوب بن إبراهيم بن سعد ، حدثني أبي ، عن محمد بن إسحاق ، [عن يحيى بن أبي الأشعث][1] ، عن إسماعيل ابن إياس[2] بن عفيف [عن أبيه][3]عن جده عفيف بن عمرو ، به .

---

٥٢٤ • عُفيف - بفتح أوله وقيل مصغراً - الكندي . له صحبة . كذا قال البخاري وأبو حاتم وابن حبان . وذكر البخاري هذا الحديث في ترجمته وقال أبو حاتم : روى عنه ابناه إياس ويحيى . ولم يذكروا اسم أبيه ولكن في أسد الغابة والإصابة أنه : عفيف بن معد يكرب أو عفيف بن قيس ابن معد يكرب ، وقيل : إن عفيفاً الكندي الذي له صحبة غير عفيف بن معد يكرب الذي يروي عن عمر ، وقيل إنهما واحد . هذا ولم يذكر أحد منهم قولاً بأن اسم أبيه «عمرو» ولكنه المستدرك أيضاً هكذا كما ذكر الحافظ هنا . والله أعلم . (التاريخ الكبير ٧٤/٧ ، والجرح والتعديل ٢٩/٧ ، وثقات ابن حبان ٣١١/٣ ، وأسد الغابة ٥٤٥/٣ ، والإصابة ٤٨٧/٢) .

١٣٨٤٩ - كم ١٨٣/٣ . أحمد ٢٠٩/١ . وقد تقدم هذا الحديث في مسند العباس بن عبدالمطلب (٤٨٩/٦-٤٩٠ ، ح٦٨٧٧) وعزاه الحافظ لأحمد فقط .

(١) ما بين المعقوفين ساقط من الأصل و (هـ) ، والمثبت من مصادر التخريج .

(٢) في النسختين : « إسماعيل بن عمرو » وكذا ذكره الحافظ في الإصابة (٤٨٧/٢) معزواً =

(٣) زيادة من بعض مصادر التخريج .

خز لابن خزيمة عه لأبي عوانة طح للطحاوي حب لابن حبان قط للدارقطني كم للحاكم

رواه أحمد : [ثنا يعقوب ، ثنا أبي ، عن ابن إسحاق ، حدثني يحيى بن أبي الأشعث ، عن إسماعيل بن إياس بن عفيف الكندي ، عن أبيه ، عن جده ، به] . (١)

= إلى الحاكم وذكر أنه « أبدل إياساً بعمرو » وهذا يعني أنه كان كذلك في النسخة التي اعتمد عليها الحافظ رحمه الله ، ولو لا أنه في المطبوع من كم على الصواب لما صح لنا أن نغيره . والصواب فيه : « إسماعيل بن إياس» وهو مترجم في لسان الميزان (٣٩٥/١) ، والحديث رواه البخاري في التاريخ الكبير (٧٤/٧) . والعقيلي في الضعفاء (٧٩/١-٨٠) ، والبيهقي في دلائل النبوة (١٦٢/٢) كلهم عن طريق محمد بن إسحاق ، به . وعندهم جميعاً « إسماعيل بن إياس » وكذا عزاه الحافظ إلى البغوي وابن أبي خيثمة وابن مندة وصاحب الغيلانيات أيضاً . (الإصابة ٤٨٧/٢) .

(١) ما بين المعقوفين مكانه بياض في الأصل و(هـ) وكتب فيه في الأصل علامة التوقف : «كذا» وأثبته من المطبوع ومن الحديث المتقدم في مسند العباس (٤٨٩/٦-٤٩٠ ، ح ٦٨٧٧) .

٥٢٥ • مسند عقبة بن الحارث بن عامر ابن نوفل القرشي

حديثه في رابع المكيين

١٣٨٥٠ - حديث : تزوجت بنت أبي إهاب ، فجاءت أمة سوداء ، فقالت : إني أرضعتكما . . . الحديث .
مي جا حب قط حم كم

مي في النكاح : ثنا أبو عاصم ، عن ابن جريج ، عن ابن أبي مليكة ، حدثني عقبة ، به . قال أبو عاصم ، وقال عمر[1] بن سعيد بن أبي حسين ، عن ابن أبي مليكة ، به .

جا في الأحكام : ثنا محمد بن يحيى ، ثنا أبو عاصم ، به . وعن محمد بن

---

٥٢٥ • صحابي من مسلمة الفتح ، بقي إلى بعد الخمسين . (التقريب ، وتهذيب التهذيب ٢٣٨/٧) .

١٣٨٥٠ - مي ٨٠/٢ . جا ٣٣٦-٣٣٧ . حب ٢١١/٦ ، ٢١٢ . قط ١٧٥/٤-١٧٦ ، ١٧٧ .

أحمد ٧/٤ ، ٣٨٤ ، ٨ ، ٣٨٣ .

ويزاد : كم في معرفة الصحابه ٤٣٢/٣ : حدثنا أبو العباس محمد بن يعقوب ، ثنا يحيى ابن أبي طالب ، ثنا عبدالوهاب بن عطاء ، أنبأ ابن جريج ، به مختصراً .

(١) وقع في المطبوع : « عمرو » والصواب « عمر » كما في ترجمته في (التقريب ، وتهذيب التهذيب ٤٥٣/٧) .

يحيى ، ثنا عبدالرزاق ، عن معمر ، عن أيوب ، عن ابن أبي مليكة ، نحوه[١] .

حب في الحادي والثمانين[٢] من الأول : أنا أبو يعلى ، ثنا خلف بن هشام البزار ، ثنا حماد بن زيد ، عن أيوب ، به . وعن محمد بن عمر بن يوسف ، ثنا نصر بن علي ، ثنا يزيد هو ابن زريع ، عن ابن جريج ، به . وعن الحسن بن سفيان ، ثنا حبان ابن موسى ، أنا عبدالله - هو ابن المبارك - أنا عمر بن سعيد ، نحوه . وزاد فيه : ففارقها عقبة ، ونكحت زوجاً غيره .

/قط في الرضاع : ثنا أحمد بن محمد بن أبي شيبة ، ثنا محمد بن هشام المروذي ، ثنا ابن عُلَيَّة ، ثنا أيوب ، عن ابن أبي مليكة ، حدثني عبيد بن أبي مريم ، عن عقبة بن الحارث . قال : وقد سمعته من عقبة ولكني لحديث عبيد أحفظ . . . فذكره . وعن أبي بكر النيسابوري ، ثنا محمد بن يحيى ، به . وعن[٣] محمد بن يحيى ، عن أبي عاصم ، قال : أخبرني عمر بن سعيد ومحمد بن سليم وأبو عامر الخزاز ، كلهم عن ابن أبي مليكة ، عن عقبة ، به . وعن أبي بكر ، عن محمد بن يحيى ، ثنا محمد بن يوسف ، ثنا سفيان ، ثنا عبدالله بن عبدالرحمن بن أبي حسين ، عن ابن أبي مليكة ، به . وعن أبي بكر ، عن محمد بن يحيى ، عن يزيد بن هارون ، أنا سعيد بن أبي عروبة ، عن أيوب ، به . ولم يذكر عبيد بن أبي مريم . ٤/١٠٥أ

قال أحمد : ثنا سفيان بن عيينة ، عن إسماعيل - يعني ابن أمية - عن ابن أبي مليكة ، عنه ، به . وعن إسماعيل بن إبراهيم ، عن أيوب ، عن ابن أبي مليكة ، حدثني عبيد بن أبي مريم ، عن عقبة بن الحارث ، نحوه . قال : وقد سمعته من

(١) في هذا الإسناد في المطبوع : « عن ابن أبي مليكة ، عن عبيد بن أبي مريم ، عن عقبة بن الحارث - رضي الله عنه - وقال ابن أبي مليكة وقد سمعت من عقبة أيضاً » . وهو كذلك في مصنف عبدالرزاق أيضاً (٧/٤٨٢) .

(٢) في الأصل : «٨١» والمثبت من (هـ) .

(٣) أي : « أبو بكر النيسابوري ، نا محمد بن يحيى » .

عقبة . وعن يحيى بن سعيد وعبدالرزاق ، عن[1] ابن جريج ، عن ابن أبي مليكة ، أن عقبة بن الحارث أخبره ، به .

١٣٨٥١ - حديث : جيء بالنُعَيْمان شارباً . . . الحديث .
طح كم حم

طح في الحدود : ثنا محمد بن خزيمة ، ثنا المعلى بن أسد ، ثنا وهيب بن خالد ، عن أيوب ، عن ابن أبي مليكة ، عنه ، به . وعن ابن أبي داود ، عن سليمان بن حرب . وعن ابن مرزوق ، ثنا عفان ، قالا : ثنا وهيب ، به .

كم فيه : أنا أبو عبدالله محمد بن يعقوب الشيباني ، ثنا يحيى بن محمد بن يحيى ، ثنا مسدد ، ثنا عبدالوهاب ، ثنا أيوب ، به . وعن أحمد بن يعقوب الثقفي ، ثنا يوسف بن يعقوب ، ثنا محمد بن أبي بكر ، ثنا عبدالوارث ، ثنا أيوب ، به . وأشار إلى أن بعض الرواة عن أيوب لم يصله[2] .

ورواه أحمد : عن سليمان بن حرب وعفان ، كلاهما عن وهيب ، به . وعن عبدالصمد ، عن أبيه ، عن أيوب ، به .

١٣٨٥٢ - حديث : صليت مع رسول الله ﷺ العصر ، فلما سلم قام سريعاً[3] . . . الحديث .
حم

أحمد : عن روح وأبي أحمد الزبيري ، كلاهما عن عمر بن سعيد بن أبي حسين ، عن عبدالله بن أبي مليكة ، عنه ، به .

---

(١) في إسناد عبدالرزاق في المسند : « أنا ابن جريج » .
١٣٨٥١ - طح ١٥٧/٣ . كم ٣٧٣/٤ ، ٣٧٤ . أحمد ٨/٤ ، ٧ ، ٣٨٤ .

(٢) لفظ الحاكم : « صحيح الإسناد ولم يخرجاه وقد تابع عبدالوارث بن سعيد عبدالوهاب الثقفي على وصله بذكر عقبة بن الحارث . (٣٧ ٤/٤) .
١٣٨٥٢ - أحمد ٧/٤ ، ٣٨٤ ، ٨ ، ٣٨٤ .

(٣) في الأصل و (هـ) : « سريع » والتصويب من المسند .

---

٥٢٦ ● من مسند عقبة بن عامر الجهني

حديثه في مسند الشاميين .

١٣٨٥٣ ـ حديث : في المسح

في ترجمته عن عمر بن الخطاب .

١٣٨٥٤ ـ حديث : « من توضأ كما أمر ، وصلى كما أمر غفر له ما قدم من عمل . . . » الحديث .

في مسند أبي أيوب الأنصاري : خالد بن زيد .

١٣٨٥٥ ـ حديث : الغار بطوله[١] .

عه في الدعوات[٢] : ثنا الصغاني وعلان بن المغيرة ومحمد بن عوف ، قالوا : ثنا سعيد بن أبي مريم ، أنا ابن لهيعة ، حدثني يزيد بن عمرو ، أن أبا سلمة[٣] القتباني

---

٥٢٦ ● صحابي مشهور ، اختلف في كنيته على سبعة أقوال ، أشهرها أبو حماد ، ولي إمرة مصر لمعاوية ثلاث سنين وكان فقيها فاضلاً ، مات في قرب الستين . (التقريب) .

١٣٨٥٣ - انظر : (الإتحاف ١٢/ح ١٥٧٠٤) .

١٣٨٥٤ - تقدم حديثه : (الإتحاف ٤/٣٦٢ ، ح ٤٣٧٥) .

١٣٨٥٥ - عه (٥/٣٧/ب) .

(١) وهو حديث الثلاثة من بني إسرائيل الذين لجأوا إلى الغار فوقعت عليه صخرة فتوسلوا إلى الله بأعمالهم الصالحة حتى فرج الله عنهم .

(٢) وجدته في البيوع من أبي عوانة ولكن ليس فيه ذكر محمد بن عوف . والله أعلم .

(٣) أبو سلمة أو أبو أسلم القتباني ، لم أجد له ترجمة . ولكن في المعرفة والتاريخ للفسوي (٢/٥٠٤) : « أبو سلمى القتباني » وذكر في ترجمته هذا الحديث بتمامه .

ط لمالك ش للشافعي حم لأحمد عم لعبدالله بن أحمد مي للدارمي جا لابن الجارود

- وفي رواية محمد بن عوف : أن أبا أسلم القتباني - أخبره ، به .

١٣٨٥٦ ـ حديث : عن أبي الخير أن أبا تميم الجيشاني قام ليركع ركعتين قبل المغرب ، فقلت لعقبة بن عامر : انظر إلى هذا ، أي صلاة يصلي ؟! فالتفت إليه فرآه ، فقال : هذه صلاة كنا نصليها على عهد رسول الله ﷺ .
قط حم

قط في الصلاة : ثنا الحسن بن الخضر[١] ، ثنا أحمد بن شعيب ، أخبرني علي بن عثمان ، ثنا سعيد بن عيسى ، ثنا عبدالرحمن بن القاسم ، ثنا بكر بن مضر ، عن عمرو بن الحارث ، عن يزيد بن أبي حبيب ، أن أبا الخير حدثه ، بهذا .

رواه أحمد : ثنا أبو عبدالرحمن ، ثنا سعيد بن أبي أيوب ، ثنا يزيد بن أبي حبيب ، سمعت أبا الخير . . . فذكره .

١٣٨٥٧ ـ / حديث : أن رسول الله ﷺ نهى عن الكَيّ . ٤/١٠٥/ب
طح حم

طح في الكراهية : عن روح بن الفرج ، عن عمرو بن خالد [ثنا ابن لهيعة][٢] ، عن ابن هبيرة[٣] ، عن عبدالرحمن بن جبير ، عنه ، بهذا .

رواه أحمد ، وفيه : وكان يكره شرب الحميم ، وكان إذا اكتحل اكتحل وتراً ، وإذا استجمر استجمر وتراً : ثنا حسن ، ثنا ابن لهيعة ، عن الحارث بن يزيد ، عنه[٤] ، به . وعن حسن ، عن ابن لهيعة ، عن عبدالله بن هبيرة ، بقصة الاستجمار والكحل .

١٣٨٥٦ - قط ٢٦٨/١ . أحمد ١٥٥/٤ .

(١) من رواة السنن عن النسائي . (سير أعلام النبلاء ٧٥/١٦)

١٣٨٥٧ - طح ٣٢١/٤ . أحمد ١٥٦/٤ .

ويزاد : أحمد ١٥٦/٤ : وعن يحيى بن إسحاق ، ثنا ابن لهيعة ، به . بلفظ : «إذا اكتحل أحدكم فليكتحل وتراً ، وإذا استجمر فليستجمر وتراً» .

(٢) زيادة من المطبوع وقد سقطت من النسختين .

(٣) تحرف في المطبوع إلى : « أبي هريرة » وابن هبيرة اسمه عبدالله ويكنى أبا هبيرة . انظر ترجمته في : (تهذيب التهذيب ٦١/٦) .

(٤) أي : عن عبدالرحمن بن جبير كما في المسند (١٥٦/٤) .

١٣٨٥٨ ـ حديث : « من توضأ فأحسن وضوءه ، ثم صلى ركعتين لا يسهو فيهما ، غفر له ما تقدم من ذنبه » .

في مسند : زيد بن خالد الجهني .

١٣٨٥٩ ـ حديث : (في تأخير)(١) صلاة المغرب

في ترجمة : مرثد بن عبدالله ، عن أبي أيوب .

١٣٨٦٠ ـ حديث : أن رسول الله ﷺ نهى عن النذر .
طح

طح في النذور : ثنا يونس بن عبدالأعلى ، أنا ابن وهب ، أخبرني عمرو بن الحارث ، عن كعب بن علقمة ، عن عبدالرحمن بن شماسة [عن أبي الخير](٢) عنه ، بهذا(٣) . وعن يونس ، عن ابن وهب ، عن يحيى بن عبدالله ، عن إسماعيل ابن رافع(٤) ، عن خالد بن يزيد(٥) ، عن عقبة بلفظ : « من نذر نذراً لم يسمه ، فكفارته كفارة يمين » .

١٣٨٥٨ - تقدم في الجزء الخامس برقم (٤٨٧٩) .

١٣٨٥٩ - تقدم في الجزء الرابع برقم (٤٤١٠) .

(١) ما بين الهلالين طمس في (هـ) .

١٣٨٦٠ - طح ٣/١٣٠ .

(٢) ما بين المعقوفين من المطبوع ، والحديث أخرجه مسلم : عن يونس بن عبدالأعلى نفسه ورجلين آخرين ، كلهم عن ابن وهب ، به . فذكر في إسناده « أبا الخير » . (تحفة الأشراف ٣٢٠/٧) . وكذا رواه الطبراني في الكبير (١٧/٢٧٢-٢٧٣) بطرق عن كعب بن علقمة ، به بذكر أبي الخير في إسناده . وقد أخرجه النسائي (تحفة الأشراف ٣١١/٧) بطريقين عن ابن وهب ، به بدون ذكر أبي الخير في إسناده .

(٣) ولفظه في المطبوع : « كفارة النذر كفارة اليمين » (١٣٠/٣) ولم أجده باللفظ الذي ذكره المصنف في كتاب النذور من المطبوع والله أعلم

(٤) في النسختين : « إسماعيل بن سالم » ولكن في المطبوع : « إسماعيل بن رافع » وهو الصواب . (انظر ترجمة خالد بن يزيد في تهذيب الكمال ٢١٥/٨ ، وتحفة الأشراف ٣٠٦/٧) .

(٥) « يزيد » تحرف في المطبوع إلى : « سعيد » .

١٣٨٦١ - حديث : قلت : يا رسول الله ، في سورة الحج سجدتان ؟ قال : « نعم ، إن لم تسجدهما فلا تقرأهما » .
قط كم حم

قط في الصلاة : ثنا الحسين بن إسماعيل وآخرون ، قالوا : ثنا محمد بن مسلم بن وارة ، حدثني محمد بن موسى بن أعين ، قال : قرأت على أبي ، عن عمرو بن الحارث ، عن ابن لهيعة ، أن مشرح بن هاعان حدثه ، عنه ، به .

كم فيه : ثنا علي بن حمشاذ ، ثنا بشر بن موسى ، ثنا يحيى بن إسحاق ، ثنا ابن لهيعة ، به . وفي تفسير الحج : ثنا أبو العباس محمد بن يعقوب ، أنا ابن عبدالحكم ، أنا ابن وهب . وعن عبدالله بن الحسين ، ثنا الحارث بن أبي أسامة ، ثنا إسحاق بن عيسى ، كلاهما عن ابن لهيعة ، به . وقال : إنما نقم على ابن لهيعة اختلاطه .

رواه أحمد : ثنا أبو سعيد مولى بني هاشم ، ثنا ابن لهيعة ، به . وعن أبي عبدالرحمن ، عن ابن لهيعة ، به .

١٣٨٦٢ - حديث : كان علينا رعاية الإبل ، فروحتها بعشي ، فأدركت
خز حب كم حم عه

١٣٨٦١ - قط ١/٤٠٨ . كم ١/٢٢١ ، ٢/٣٩٠ . أحمد ٤/١٥١ ، ١٥٥ .

١٣٨٦٢ - خز ١/١١٠ ، ١١١ . حب ٢/١٩٣ . كم ٢/٣٩٨-٣٩٩ . أحمد ٤/١٤٥ ، ١٥٣ .

ويزاد : عه في الطهارة (١/٢٢٤ ، ٢٢٥ ، ٢٢٦) : ثنا بحر بن نصر ، ثنا ابن وهب ، سمعت معاوية بن صالح يحدث عن أبي عثمان به . قال معاوية بن صالح : وحدثني ربيعة بن يزيد ، عن أبي إدريس عن عقبة ، قال معاوية - هو ابن صالح : وحدثني عبدالوهاب بن بخت ، عن ليث بن أبي سليم ، عن عقبة بن عامر . وحدثنا أبو العباس الغزي عبدالله بن محمد بن عمرو بن الجراح الأزدي ، ثنا أسد بن موسى ، ثنا معاوية بن صالح ، ثنا ربيعة بن يزيد ، عن أبي إدريس ، عن عقبة ابن عامر وأبو عثمان ، عن جبير بن نفير ، عن عقبة بن عامر بنحوه . وعن عباس ابن محمد ، ثنا زيد بن الحباب قال : حدثني معاوية بن صالح ، ثنا ربيعة بن يزيد الدمشقي ، به . حديث عقبة ، عن عمر فقط . وحدثنا أبو بكر الجعفي ، ثنا زيد بن الحباب ، ثنا معاوية بن صالح ، عن ربيعة ، به ومعاوية بن صالح ، عن أبي عثمان ، به حديث عقبة ، عن عمر فقط .

خز لابن خزيمة عه لأبي عوانة طح للطحاوي حب لابن حبان قط للدارقطني كم للحاكم

رسول الله ﷺ قائماً يحدث الناس ، فأدركت من قوله : «ما من مسلم يتوضأ فيحسن الوضوء ، ثم يقوم فيصلي ركعتين مقبلاً عليهما بقلبه ووجهه إلا وجبت له الجنة» . قال : فقلت : ما أجود هذه ، فإذا قائل بين يدي يقول : التي قبلها أجود ، فنظرت فإذا عمر بن الخطاب . . . الحديث .

خز في الطهارة : عن بحر بن نصر بن سابق ، عن ابن وهب ، عن معاوية بن صالح ، عن أبي عثمان ، عن جبير بن نفير ، عن عقبة بن عامر ، به . و [حدثنا عبدالله بن هاشم ، نا عبدالرحمن يعني ابن مهدي](١) عن معاوية ، عن ربيعة بن يزيد ، عن أبي إدريس الخولاني(٢) ، عن عقبة ، بمثله . وعن نصر بن مرزوق المصري ، عن أسد بن موسى ، عن معاوية بالإسنادين جميعاً بحديث عقبة ، عن عمر فقط . ليس في سماعنا ، وسيأتي بمعناه أو قريباً منه ، في ترجمة : عقبة بن عامر ، عن عمر ابن الخطاب(٣) .

حب في النوع الأول من القسم الأول : أنا ابن قتيبة ، ثنا حرملة ، ثنا ابن وهب بالإسنادين ، وقال : أبو عثمان كأنه حريز بن عثمان ، واعتمادنا على الإسناد الثاني .

كم في تفسير النور : ثنا علي بن عيسى ، ثنا مسدد بن قطن ، ثنا عثمان بن أبي شيبة ، ثنا أبو الأحوص ، عن أبي إسحاق ، عن عبدالله بن عطاء ، عنه ، به . وأتم منه .(٤)

---

(١) ما بين المعقوفين زيادة من المطبوع .

(٢) زاد هنا في المطبوع من ابن خزيمة : « قال : وحدثه أبو عثمان ، عن جبير بن نفير ، عن عقبة» أي : أن معاوية بن صالح له إسنادان في هذا الحديث :

١ً - معاوية بن صالح ، عن ربيعة بن يزيد ، عن أبي إدريس ، به .

٢ً - معاوية بن صالح ، عن أبي عثمان ، عن جبير بن نفير ، به .

وهو بالإسنادين عند مسلم وغيره كما في تحفة الأشراف (٣٠٤/٧) وهو كذلك في أبي عوانة كما سيأتي .

(٣) سيأتي (١٢/ح ١٥٧٠٥) .

(٤) وقال : هذا حديث صحيح وله طرق عن أبي إسحاق .

رواه أحمد : ثنا أبو العلاء الحسن بن سوار ، ثنا ليث ، عن معاوية ، عن أبي عثمان ، عن جبير بن نفير (ح) وربيعة بن يزيد ، عن أبي إدريس الخولاني (ح) وعبدالوهاب بن بخت ، عن الليث بن سليم الجهني ، كلهم يحدث عن عقبة بن عامر ، به . وعن عبدالرحمن بن مهدي ، عن معاوية بن صالح ، نحوه .

١٣٨٦٣ ـ /حديث : أنه كان يأمر المرأة الحائض عند أوان الصلاة أن تَوَضَّأ وتجلس بفناء مسجدها ، وتذكر الله ، وتسبح . موقوف . مي ٤/١٠٦أ

مي في الطهارة : أنا عبد الله بن يزيد ، ثنا سعيد بن أبي أيوب ، حدثني خالد بن يزيد الصدفي ، عن أبيه ، عنه ، بهذا .

١٣٨٦٤ ـ حديث : والله إني لا أجامع امرأتي في اليوم الذي تطهر فيه ، حتى يمر يوم . موقوف . مي

مي في الطهارة : أنا عبدالله بن يزيد ، أنا حيوة بن شريح ، سمعت يزيد بن أبي حبيب يقول : قال : قال أبو الخير مرثد بن عبدالله اليزني : سمعت عقبة ، بهذا .

١٣٨٦٥ ـ حديث : الصلاة والإمام على المنبر معصية . طح

طح في الصلاة : ثنا روح بن الفرج ، ثنا عبدالله بن محمد الفهمي ، ثنا ابن لهيعة ، عن ابن هبيرة ، عن أبي المصعب ، عنه ، بهذا . موقوف .

١٣٨٦٦ ـ حديث : لما نزلت : ﴿ فَسَبِّحْ بِاسْمِ رَبِّكَ الْعَظِيمِ ﴾(١) قال مي خز طح حب كم حم

١٣٨٦٣ - مي ١/١٨٧ .

١٣٨٦٤ - مي ١/٢٠٠ .

١٣٨٦٥ - طح ١/٣٧٠ .

١٣٨٦٦ - مي ١/٢٤١ . خز ١/٣٠٣ . طح ١/٢٣٥ . حب ٣/١٨٥-١٨٦ . كم ١/٢٢٥ ، ٢/٤٧٧ . أحمد ٤/١٥٥ .

(١) سورة الواقعة ، الآيتان . (٧٤ ، ٩٦) .

خز لابن خزيمة عه لأبي عوانة طح للطحاوي حب لابن حبان قط للدارقطني كم للحاكم

رسول الله ﷺ : «فاجعلوها في ركوعكم . . . » الحديث .

مي في الصلاة : أنا عبدالله بن يزيد المقرئ ، ثنا موسى بن أيوب ، ثنا عمي إياس ابن عامر ، عنه ، به .

خز فيه : عن محمد بن المثنى ، عن عبدالله بن يزيد[١] ، به . وعن محمد بن عيسى ، عن عبدالله بن المبارك ، عن موسى بن أيوب ، عن عمه ، مثله .

طح فيه : ثنا عبدالرحمن بن الجارود ، ثنا أبو عبدالرحمن[٢] المقرئ ، به . وعن أحمد بن عبدالرحمن بن وهب ، ثنا عمي ، حدثني موسى بن أيوب ، مثله .

حب في الرابع والمائة من الأول : أنا الحسن بن سفيان ، ثنا حبان بن موسى ، ثنا عبدالله - يعني ابن المبارك - به . وقال : إياس بن عامر من ثقات المصريين . وفي الصلاة : أنا محمد بن عبدالله بن الجنيد ببست ، ثنا سويد بن نصر ، أنا عبدالله - هو ابن المبارك - به .

كم في الصلاة : ثنا عبدالله بن محمد بن إسحاق بمكة ، ثنا أبو يحيى بن أبي مسرة[٣] ، ثنا عبدالله بن يزيد ، به . وعن الحسن بن محمد بن حليم[٤] ، ثنا أبو الموجه ، ثنا عبدان ، ثنا عبدالله - هو ابن المبارك - به . وقال : صحيح الإسناد . قد احتجا برواته غير إياس بن موسى وهو عم موسى بن أيوب وهو مستقيم الحديث . وفي تفسير الحديد[٥] : ثنا محمد بن صالح بن هانئ ، ثنا السري بن خزيمة ، ثنا

(١) في (هـ) : « يزيد المقرئ » .

(٢) وهو عبدالله بن يزيد المقرئ المذكور في الإسنادين السابقين .

(٣) « مَسَرَّة » هو الصواب ، وتحرّف في المطبوع إلى « ميسرة » انظر ما تقدم ص١٥٧ تعليقة «١» في حديث رقم (١٣٦٨٥) .

(٤) « حليم » من المطبوع وهو الصواب ، وفي الأصل و (هـ) : « خليفة » خطأ . وهو الحسن بن محمد بن حليم بن إبراهيم بن ميمون الصائغ الحليمي المروزي . انظر : (الإكمال ٤٩٢/٢ ، والمشتبه للذهبي ٢٤٣/١ ، وتبصير المنتبه ٤٤٨/١ ، واللباب ٣٨٢/١) .

(٥) هو في المستدرك في آخر تفسير سورة الواقعة .

المقرئ ، به[١] .

رواه أحمد : ثنا أبو عبدالرحمن - هو المقرئ - به .

١٣٨٦٧ ـ حديث : « إذا تطهر الرجل ، ثم أتى المسجد[٢] يرعى الصلوات ، كتب له كاتبه أو كاتباه بكل خطوة يخطوها إلى المسجد عشر حسنات » .
خز حب كم حم

خز في الإمامة : ثنا يونس بن عبد الأعلى ، أنا ابن وهب .

حب في النوع الأول من القسم الأول ، وفي الصلاة : أنا عبدالله بن محمد بن سلم ، ثنا حرملة بن يحيى ، ثنا ابن وهب ، أخبرني عمرو بن الحارث ، أن أبا عشانة حدثه ، أنه سمع عقبة ، بهذا . حديث ابن خزيمة ليس في السماع .

كم في الصلاة : ثنا أبو العباس محمد بن يعقوب ، ثنا الربيع بن سليمان ، ثنا ابن وهب ، به . وقال : صحيح على شرط مسلم[٣] .

١٣٨٦٨ ـ حديث : « القاعد على الصلاة كالقانت ، ويكتب من المصلين من حين يخرج من بيته حتى يرجع إلى بيته » .
حب

حب في النوع الأول من القسم الأول : أنا عبدالله بن محمد بن سلم ، ثنا حرملة ، ثنا ابن وهب ، أخبرني عمرو بن الحارث ، أن أبا عشانة حدثه ، أنه سمع عقبة ، بهذا .

---

(١) وقال : صحيح الإسناد ولم يخرجاه .

١٣٨٦٧ - خز ٣٧٤/٢ . حب ٢٤٦/٣ . كم ٢١١/١ .

ويزاد : أحمد (٥٧/٤) : ثنا حسن ، ثنا ابن لهيعة ، ثنا أبو عشانة ، به .

(٢) في المطبوع : « ثم مرّ إلى المسجد » .

(٣) في الأصل : « م » .

١٣٨٦٨ - حب ٢٤٣/٣ . وهو جزء من الحديث السابق عند ابن خزيمة والحاكم وأحمد .

خز لابن خزيمة عه لأبي عوانة طح للطحاوي حب لابن حبان قط للدارقطني كم للحاكم

١٣٨٦٩ - حديث : صلى بنا عقبة بن عامر ، فقام وعليه جلوس ، فقال الناس وراءه : سبحان الله . . . الحديث[١] . وفيه : إنها السنة التي صنعتها . حب كم

حب في الثامن عشر من الخامس : أنا محمد بن عبدالله بن الجنيد ، ثنا قتيبة بن سعيد ، أنا بكر بن مضر ، عن يزيد بن أبي حبيب ، عن عبدالرحمن بن شماسة ، عنه ، به .

كم في السهو : ثنا أبو العباس محمد بن يعقوب ، ثنا إبراهيم بن منقذ الخولاني ، ثنا إدريس بن يحيى ، ثنا بكر بن مضر ، به[٢] .

١٣٨٧٠ - /حديث : « من كذب علي . . . » ، وفيه : « رجل من أمتي يقوم من الليل يعالج نفسه إلى الطهور ، وعليكم عُقَد . . . » الحديث . حب حم ٤/١٠٦/ب

حب في النوع الثاني من القسم الأول : أنا عبدالله بن محمد بن سلم ، ثنا حرملة ابن يحيى ، ثنا ابن وهب ، أخبرني عمرو بن الحارث ، أن أبا عشانة حدثه ، أنه سمع عقبة ، به .

قال أحمد : ثنا حسن ، ثنا ابن لهيعة ، عنه[٣] ، بهما . وعن هارون ، عن ابن وهب ، بهما .

١٣٨٧١ - حديث : أن رجلا سأله ، أيقبر بالليل ؟ قال : نعم ، قبر أبو بكر بالليل . طح

١٣٨٦٩ - حب ٣/١٩٩-٢٠٠ . كم ١/٣٢٥ .

(١) وتمامه : فلم يجلس ومضى على قيامه فلما فرغ من صلاته سجد سجدتين وهو جالس . . . إلخ .

(٢) وقال : صحيح على شرط الشيخين .

١٣٨٧٠ - حب ٢/١٩٤ ، ٤/١١٣ . أحمد ٤/١٥٩ .

(٣) أي : عن أبي عشانة كما في المسند .

١٣٨٧١ - طح ١/٥١٥ .

طح في الجنائز: ثنا بكر بن إدريس، ثنا أبو عبدالرحمن المقرئ، ثنا موسى بن علي، سمعت أبي عنه، به. موقوف.

١٣٨٧٢ - حديث: أن رسول الله ﷺ خرج يوماً، فصلى على أهل أحد صلاته على الميت، ثم انصرف.
خز عه طح حب حم قط

خز في الحج: ثنا عيسى بن إبراهيم الغافقي، ثنا ابن وهب، أخبرني الليث بن سعد، عن يزيد بن أبي حبيب، عن أبي الخير، عنه، به. وعن محمد بن أبان، عن أبي النضر، عن الليث، به. ليس في السماع.

عه في البعث: عن الربيع بن سليمان، عن شعيب بن الليث. وعن أبي حميد العوفي، عن علي بن عياش. وعن الصغاني، عن أبي النضر، ثلاثتهم عن الليث، به. وعن يونس بن عبدالأعلى، عن ابن وهب، عن الليث وعمرو بن الحارث، عن يزيد، به. وعن أبي الأزهر، عن وهب بن جرير بن حازم، حدثني أبي، عن يحيى ابن أيوب، عن يزيد، به.

طح في الجنائز: ثنا يونس به. وزاد معهما ابن لهيعة، عن يزيد بن أبي حبيب، به. وعن علي بن معبد، عن يونس بن محمد، عن الليث، به.

حب في الحادي والثلاثين من الخامس: أنا عمر بن محمد الهمداني، ثنا عيسى ابن حماد، ثنا الليث، به. وعن أبي عروبة، ثنا محمد بن وهب بن أبي كريمة، ثنا محمد بن سلمة، عن أبي عبدالرحيم، عن زيد بن أبي أنيسة، عن يزيد بن أبي

١٣٨٧٢ - طح ٥٠٤/١. حب ٨١/٥، ٢٠٠/٨. أحمد ١٤٩/٤، ١٥٣، ١٥٤.

ويزاد: حب أيضاً (٩٢/٥): أخبرنا عبدالله بن محمد بن سلم، حدثنا حرملة بن يحيى، حدثنا ابن وهب، أخبرني عمرو بن الحارث، عن يزيد بن أبي حبيب أن أبا الحسين (كذا، ولعل الصواب: أبا الخير) حدثه أنه سمع عقبة بن عامر، به. وقط ٧٨/٢: ثنا محمد بن أحمد بن قطن، ثنا أحمد بن منصور، ثنا زكريا بن عدي، ثنا ابن المبارك، عن حيوة وابن لهيعة، عن يزيد ابن أبي حبيب، عن أبي الخير، به مختصراً.

خز لابن خزيمة عه لأبي عوانة طح للطحاوي حب لابن حبان قط للدارقطني كم للحاكم

حبيب ، نحوه . وفي الثامن والأربعين منه : أنا أبو عروبة ، به .

قال أحمد : ثنا حجاج بن محمد ، ثنا الليث بن سعد ، ثنا يزيد ، به . وعن هاشم ، عن الليث ، به . وعن يحيى بن آدم ، عن ابن المبارك ، عن حيوة بن شريح ، عن يزيد ، نحوه .

١٣٨٧٣ - حديث : أنه سأل النبي ﷺ عن أخته : نذرت أن تمشي إلى الكعبة؟ . . . الحديث . مي خز جا عه طح حم

مي في الأيمان والنذور : أنا جعفر بن عون ، أنا يحيى بن سعيد ، عن عبيدالله بن زحر ، عن أبي سعيد الرعيني ، عن عبدالله بن مالك ، عن عقبة بن عامر ، قال : نذرت أختي أن تحج لله ماشية . . . الحديث .

خز في الحج : ثنا محمد بن بشار ، ثنا أبو داود ، ثنا همام ، عن قتادة ، عن عكرمة ، عن ابن عباس ، عنه ، به . ليس في السماع .

وله طرق في ترجمة : كريب ، عن ابن عباس[1] .

جا في الأيمان والنذور : ثنا حماد بن الحسن بن عنبسة ، ثنا أبو داود ، به . وعن أبي جعفر الدارمي ، ثنا أبو عاصم ، أنا ابن جريج ، عن يحيى بن أيوب ، عن يزيد بن أبي حبيب ، عن أبي الخير ، عن عقبة ، به .

عه في الحج : ثنا أبو يوسف الفارسي ، ثنا أبو زيد عبدالرحمن بن أبي الغمر ، ثنا المفضل بن فضالة ، عن عبدالله بن عياش ، عن يزيد بن أبي حبيب ، به . وعن يوسف بن سعيد ، ثنا حجاج بن محمد . وعن الصغاني ، عن أبي عبيد ، عن حجاج . وعن الدَّبَري ، عن عبدالرزاق ، كلهم عن ابن جريج ، عن سعيد بن أبي أيوب ، عن يزيد بن أبي حبيب ، به . وعن الصغاني ، عن روح بن عبادة ، عن ابن

١٣٨٧٣ - مي ٢/١٠٤ . خز ٤/٣٤٧ . جا ٣١٣ . عه (المختصر) ٣/٩/ب . طح ٣/١٢٩ ، ١٣٠ ، ١٣١ . أحمد ٤/١٤٥ ، ١٤٣ ، ١٥١ ، ١٤٩ ، ١٥١ ، ١٤٧ ، ٢٠١ ، ١٥٢ ، ١٥٢ ، ١٥٢ .

(١) انظر : (الإتحاف ٧/٦٨٤ ، ح ٨٧٥٣) .

جريج ، عن يحيى بن أيوب ، به . قال الصغاني : سعيد هو الصحيح .

طح في النذور : ثنا علي بن شيبة ، ثنا يزيد بن هارون ، ثنا يحيى بن سعيد ، به . وعن الحسن بن عبدالله بن منصور[1] ، عن الهيثم بن جميل ، عن هشيم ، عن يحيى ، به . ولم يذكر عقبة . وعن علي بن شيبة ، عن يزيد بن هارون ، عن همام ، به . وعن ابن أبي داود ، عن عيسى بن إبراهيم ، عن عبدالعزيز بن مسلم ، عن مطر الوراق ، عن عكرمة . عن عقبة . ولم يذكر ابن عباس . وعن فهد[2] ، ثنا أبو نعيم ، ثنا عبدالعزيز بن مسلم ، عن يزيد بن أبي منصور ، عن دخين الحَجْري ، عن عقبة ، نحوه . وعن يونس ، عن ابن وهب ، عن يحيى بن عبدالله المعافري ، عن أبي عبدالرحمن الحبلي ، عن عقبة ، نحوه .

/رواه أحمد : ثنا وكيع ، ثنا سفيان ، عن يحيى بن سعيد ، عن عبيدالله بن زحر[3] ، عن أبي سعيد الرعيني ، عن عبدالله بن مالك ، به . وعن هشيم ، عن يحيى ابن سعيد ، به . وصورته مرسل لفظه : أن أخت عقبة نذرت . . . وعن يحيى بن سعيد وابن نمير ويزيد بن هارون ، كلهم عن يحيى بن سعيد ، عن عبيدالله ، به متصلاً . وعن حسن ، عن ابن لهيعة ، عن بكر بن سوادة ، عن أبي سعيد جُعْثُل القِتْبَاني ، عن أبي تميم الجيشاني واسمه عبدالله بن مالك أيضاً ، عن عقبة ، نحوه . [و] ثنا عفان ، ثنا عبدالعزيز بن مسلم ، ثنا مطرف ، عن عكرمة ، عن عقبة . لم يذكر

٤/١٠٧أ

(١) « منصور » تحرف في النسختين إلى « ميمون » ووقع في المطبوع من طح « عبيدالله » بدل « عبدالله » . والصواب : « الحسن بن عبدالله بن منصور » . انظر : (الأنساب ٥٦/٢) .

(٢) لم أجد الحديث بهذا الإسناد في كتاب الأيمان والنذور من معاني الآثار (١٢٩/٣) إنما هناك : «ثنا ابن أبي داود ، ثنا عيسى بن إبراهيم ، ثنا عبدالعزيز بن مسلم ، ثنا يزيد بن أبي منصور ، به» ولم يذكره المصنف هنا . والله أعلم .

(٣) في المطبوع : «عبدالله زحر» وفيه نقص وتحريف ، والصواب ما أثبته من الأصل و(هـ) . انظر : (التقريب وأصوله ، وأطراف المسند ٣٥٧/٤ تعليقه ٢) .

ابن عباس . وعن عبدالرزاق وروح[١] ومحمد بن بكر ، ثلاثتهم عن ابن جريج ، عن سعيد بن أبي أيوب ، أن يزيد بن أبي حبيب أخبره ، عن أبي الخير ، به . وعن روح ، عن ابن جريج ، عن يحيى بن أيوب ، عن يزيد ، به .

١٣٨٧٤ - حديث : « لا يدخل الجنة صاحب مكس » .
مي جا خز كم حم

مي في الزكاة : أنا أحمد بن خالد ، ثنا محمد بن إسحاق ، عن يزيد بن أبي حبيب ، عن عبدالرحمن بن شماسة ، عنه ، به .

جا فيه : عن إبراهيم بن عبدالله النيسابوري ، عن يزيد بن هارون ، عن محمد بن إسحاق ، به .

خز فيه : عن علي بن المنذر ، عن ابن فضيل . وعن محمد بن يحيى ، عن يزيد ابن هارون ، كلاهما عن محمد بن إسحاق ، به . ليس في سماعنا .

كم فيه : أنا القاضي عبدالله بن الحسين ، ثنا الحارث بن أبي أسامة ، ثنا يزيد بن هارون ، به . وقال : صحيح على شرط مسلم[٢] .

رواه أحمد : ثنا محمد بن سلمة ، عن ابن إسحاق ، به . وعن يزيد بن هارون ، به .

١٣٨٧٥ - حديث : « لا تكرهوا مرضاكم على الطعام . . . » الحديث .
كم

كم في الجنائز : ثنا يحيى بن منصور ، ثنا إبراهيم بن أبي طالب ، ثنا أبو كريب ، ثنا بكر[٣] بن يونس بن بكير ، ثنا موسى بن عُلي بن رباح ، عن أبيه ، عنه ، به .

---

(١) لم أجد « رواية روح ، عن ابن جريج ، عن سعيد بن أبي أيوب » في مسند عقبة بن عامر من المسند . والله أعلم .

١٣٨٧٤ - مي ١/٣٣٠ . جا ١٢٤ . خز ٤/٥١ . كم ١/٤٠٤ . أحمد ٤/١٤٣ ، ١٥٠ .

(٢) في الأصل : «م» .

١٣٨٧٥ - كم ١/٣٥٠ .

(٣) في النسختين : « بكير » والصواب : « بكر » وهو بكر بن يونس بن بكر الشيباني الكوفي =

١٣٨٧٦ - حديث : « يوم عرفة وأيام التشريق عيدنا أهل الإسلام ، وهي أيام أكل وشرب » .
مي خز حب كم حم

مي في الصيام : أنا وهب بن جرير ، ثنا موسى بن عُلي ، عن أبيه ، عنه ، بهذا .

خز فيه : عن جعفر بن محمد الثعلبي ، عن وكيع . وعن أبي عمار ، عن سعيد ابن سالم القداح ، كلاهما عن وكيع ، به . ليس في السماع .

حب في النوع المائة من الثاني : أنا الحسن بن سفيان ، ثنا سعد بن يزيد الفراء ، ثنا موسى ، به .

كم في الصيام : أنا عبدالله بن محمد بن إسحاق الفاكهي ، ثنا أبو يحيى بن أبي مَسَرَّة[1] ، ثنا عبدالله بن يزيد المقرئ ، ثنا موسى ، به . وقال : صحيح على شرط مسلم[2] .

رواه أحمد : ثنا وكيع ، ثنا موسى ، به . وثنا عبدالرحمن هو ابن مهدي ، ثنا موسى ، به .

= روى عن موسى بن علي بن رباح وروى عنه أبو كريب محمد بن العلاء . (تهذيب الكمال ٢٣٢/٤) . وسقط ذلك من المطبوع فأصبحت الرواية : « أبو كريب حدثني يونس بن بكير » وقال : صحيح على شرط مسلم . لكن بكر بن يونس ليس من رجال مسلم . (التقريب) .

والحديث أخرجه الترمذي أيضاً عن «أبي كريب ، عن بكر بن يونس بن بكير» . انظر : (تحفة الأشراف ٣١٣/٧) . وقال ابن عدي : ليس يرويه عن موسى بن علي غير بكر بن يونس هذا . (الكامل ٤٦٤/٢) .

١٣٨٧٦ - مي ١/ ٣٥٥ . خز ٢٩٢/٣ . حب ٢٤٥/٥ . كم ٤٣٤/١ . أحمد ١٥٢/٤ .

(١) « مَسَرة» من الأصل و (هـ) وتحرف في المطبوع إلى « ميسرة » . وانظر ما تقدم ص ١٥٧ ، ٥٤٧ .

(٢) في الأصل «م» .

خز لابن خزيمة عه لأبي عوانة طح للطحاوي حب لابن حبان قط للدارقطني كم للحاكم

١٣٨٧٧ - حديث : « لا تزال عصابة من أمتي يقاتلون على أمر الله قاهرين للعدو . . . » الحديث . عه كم

عه في الجهاد : ثنا أبو عبدالرحمن[١] هو أحمد بن عبدالرحمن بن وهب ، ثنا عمي[٢] .

كم في الفتن : ثنا أبو العباس محمد بن يعقوب ، ثنا بحر بن نصر ، ثنا ابن وهب ، أخبرني عمرو بن الحارث ، أن يزيد بن أبي حبيب حدثه ، عن عبدالرحمن ابن شماسة ، عنه ، به في حديث[٣] .

١٣٨٧٨ - حديث : قسم رسول الله ﷺ ضحايا بين أصحابه ، فصارت لي جذعة فقال : « ضح بها » . مي خز عه حب حم

مي في الأضاحي : أنا يزيد بن هارون ، أنا هشام ، عن يحيى ، عن بعجة الجهني ، عنه ، به . وعن أبي الوليد ، ثنا ليث ، حدثني يزيد بن أبي حبيب ، عن أبي الخير ، عن[٤] عقبة ، بمعناه .

خز في الحج : ثنا أبو موسى ، ثنا معاذ بن هشام ، حدثني أبي ، به .

عه في الأضاحي : عن أبي يحيى العسقلاني ، ثنا يزيد بن هارون ، به . وعن أبي

١٣٨٧٧ - عه ١٠٨/٥ . كم ٤٥٦/٤ .

(١) في المطبوع : « أبو عبيدالله » وهي كنية أحمد بن عبدالرحمن بن وهب . ولم يذكر في ترجمته في تهذيب التهذيب (٥٤/١) أنه يكنى أبا عبدالرحمن أيضا . والله أعلم .

(٢) هو ابن وهب الآتي في إسناد الحاكم وبقية الإسناد ، بمثله .

(٣) وفيه قصة جرت بين عقبة بن عامر الجهني وعبدالله بن عمرو بن العاص رضي الله عنهما .

١٣٨٧٨ مي ٥/٢ . خز ٢٩٤/٤ . عه ٢١١/٥ ، ٢١٢ . حب ٥٥٨/٧ . أحمد ١٥٦/٤ ، ١٤٤-١٤٥ ، ١٤٩ .

(٤) « عن » ساقطة من (هـ) .

جعفر الدارمي ، ثنا وهب بن جرير . وعن عباس الدوري وأبي داود الحراني ، قالا : ثنا أبو علي الحنفي . وعن يونس بن حبيب ، ثنا أبو داود ، كلهم عن هشام ، به . وعن عباس الدوري وأبي جعفر الدارمي ، قالا : ثنا هارون بن إسماعيل ، ثنا علي بن المبارك . وعن يوسف بن سعيد[١] ومحمد بن عوف ، قالا : ثنا محمد بن المبارك . وعن القَرْدُوَاني[٢] ، ثنا عثمان بن عبدالرحمن[٣] الطرائفي ، قالا : ثنا معاوية بن سلام ، كلاهما عن يحيى بن أبي كثير ، به . وعن الدارمي ، عن عمار بن عبدالجبار . وعن الصغاني ، ثنا أبو النضر . وعن أبي أمية ، ثنا البَابْلُتِّي[٤] ، ثلاثتهم عن الليث ، به .

حب في الثالث من الخامس : أنا أبو خليفة ، ثنا أبو الوليد ، به .

٤/١٠٧/ب /رواه أحمد : عن عبدالوهاب بن عطاء ويحيى بن سعيد ، عن هشام ، عن يحيى ، عن بعجة ، به ثنا حجاج بن محمد ، ثنا الليث بن سعد ، به[٥] . وعن

---

(١) في النسختين : « يوسف بن سعيد » وفي المطبوع « يوسف بن مسلم » وهو . يوسف بن سعيد بن مُسَلَّم المصيصي الأنطاكي ، مترجم في تهذيب التهذيب (١١/ ٤١٤) ، وسير أعلام النبلاء (٦٢٢/١٢) وغالبا ما يذكره أبو عوانة منسوباً إلى جده .

(٢) القَرْدُوَاني - بفتح القاف وسكون الراء وضم الدال المهملة - (اللباب ٢٤/٣) نسبة إلى قردوان . وهو محمد بن عبدالله بن يزيد القرداوني كما في ترجمة الطرائفي في تهذيب التهذيب (١٣٤/٧) ووقع في النسختين ما يشبه : « الديداني » وفي المطبوع من عه : «الفرداوني» بالفاء .

(٣) وقع في النسختين : « عثمان بن سعيد » وفي المطبوع من عه «عثمان بن عبدالرحمن» وهو الصواب وهو مترجم في تهذيب التهذيب ١٣٤/٧ .

(٤) في الأصل و(هـ) « البابلي » وكذا كان في أصل أبي عوانة المطبوع فصححه المحقق «البابلتي» وهو الصواب ، وهو يحيى بن عبدالله بن الضحاك البابلتي ، مترجم في تهذيب التهذيب (٢٤٠/١١) ونسبته إلى « بابلت » موضع بالجزيرة . (اللباب ١٠١/١) .

(٥) « به » ساقطة من (هـ) .

هاشم ، عن الليث ، به . وعن يحيى بن آدم[١] ، عن ابن المبارك ، عن حيوة بن شريح ، عن يزيد ، نحوه .

١٣٨٧٩ - حديث : ضحينا مع رسول الله ﷺ بجذاع[٢] من الضأن . جا حب

جا في الأضاحي : ثنا ابن عبدالحكم ، ثنا ابن وهب ، أخبرني عمرو بن الحارث أن بكير بن الأشج حدثه ، أن معاذ بن عبدالله بن خبيب حدثه ، عن عقبة ، بهذا .

حب في الخمسين من الرابع : أنا عبدالله بن محمد بن سلم[٣] ، ثنا حرملة ، ثنا ابن وهب ، به .

١٣٨٨٠ - حديث : ما أعضل بأصحاب رسول الله ﷺ [شيء][٤] ما أعضلت بهم الكلالة . مي

مي في الفرائض : ثنا عبدالله بن يزيد ، ثنا سعيد ، عن يزيد بن أبي حبيب ، عن مرثد[٥] بن عبدالله اليزني ، عنه ، بهذا .

١٣٨٨١ - حديث : ثلاث ساعات كان رسول الله ﷺ ينهانا أن نصلي فيهن ، مي عه طح حب حم

(١) لم أجد هذا الإسناد : يحيى بن آدم . . . إلخ في مسند عقبة بن عامر من المسند . والله أعلم .

١٣٨٧٩ - جا ص٣٠٣ . حب ٥٦٠/٧ .

(٢) كذا في النسختين . وهو جمع « جذع » . ولكن في المطبوع : «بالجذع» وفي الإحسان : «الجذع » .

(٣) « سلم » في (هـ) : « مسلمة » وهو خطأ . انظر ترجمته في : (سير أعلام النبلاء ٣٠٦/١٤) .

١٣٨٨٠ - مي ٢٦٤/٢ .

(٤) ما بين المعقوفين زيادة من المطبوع .

(٥) تحرف في المطبوع إلى : « يزيد » .

١٣٨٨١ - مي ٢٧٤/١ . عه ٣٨٦/١ . طح ١٥١/١ وأعاد في ٥١٤/١ و ١٨٨/٢ بدون إسناد . حب ٤٤/٣ ، ٤٦ . أحمد ١٥٢/٤ . وسيعيده المصنف برقم (١٣٩٥٢) معزوا إلى أحمد وحده . =

وأن نقبر فيهن موتانا . . . الحديث .

مي في الصلاة : أنا وهب بن جرير ، ثنا موسى بن عُلَيّ بن رباح ، سمعت أبي ، سمعت عقبة ، به .

عه فيه : ثنا ابن أبي رجاء ، ثنا وكيع . وعن أبي الأزهر ، ثنا زيد بن حباب . وعن الصغاني وعمار بن رجاء وأبي أمية ومحمد بن حيويه ، قالوا : ثنا أبو نعيم ، قالوا : ثنا موسى ، به .

طح فيه : ثنا ابن مرزوق ، ثنا أبو عامر العقدي ، ثنا موسى ، به .

حب في الثامن من الثاني ، وفي الثالث عشر من الرابع : أنا الحسن بن سفيان ، ثنا سعد بن يزيد الفراء أبو الحسن ، ثنا موسى بن عُلَيّ ، به .

رواه أحمد : عن وكيع وعبدالرحمن بن مهدي ، كلاهما عن موسى ، به .

١٣٨٨٢ ـ حديث : أن النبي ﷺ سأل أبا بكر : « متى توتر ؟ . . . » الحديث .
الطبراني محمد بن سنجر

رواه محمد بن سنجر[1] في مسنده : عن ابن وهب ، عن ابن لهيعة ، عن الحارث ابن يزيد ، عن أبي مصعب المعافري ، عن عقبة ، به .

١٣٨٨٣ ـ حديث : قدت برسول الله ﷺ في نقب من تيك النقاب ، فقال : «ألا تركب يا عقيب»؟ فأشفقت أن تكون معصية . . . الحديث ، وفيه ذكر
خز حب كم حم

= ويزاد : عه ٣٨٦/١ : عن موسى بن إسحاق القواس قال : ثنا وكيع ، به .

١٣٨٨٢ - أخرجه الطبراني في الكبير ٣٠٣/١٧ ، وهذا الحديث ليس من شرط المؤلف لأنه ليس من الكتب الأحد عشر التي جمع المؤلف أطرافها . والله أعلم

(١) أبو عبدالله الجرجاني صاحب المسند ، توفي ٢٥٨ هـ روى عن يزيد بن هارون والفريابي وغيرهما . (تذكرة الحفاظ ٥٧٨/٢) ولم أطلع على مسنده .

١٣٨٨٣ - خز ٢٦٦/١ ، ٢٦٧ ، ٢٦٨ . حب ١٥١/٣ . كم ٢٤٠/١ . أحمد ١٤٩/٤ ، ١٤٩ ، ١٥٣ ، ١٤٤ ، ١٤٩ ، ١٥٩/٤ ، ١٥٥ . وانظر الحديث الآتي برقم (١٣٩١٧) .

المعوذتين[١] .

خز في الصلاة : ثنا أبو عمار وعلي بن سهل الرملي ، قالا : ثنا الوليد بن مسلم ، حدثني عبدالرحمن بن يزيد بن جابر ، حدثني القاسم أبو عبدالرحمن ، عنه ، به . وعن أبي الخطاب ، عن الوليد ، نحوه . وعن عبدالله بن هاشم ، عن عبدالرحمن بن مهدي . وعن عبدة بن عبدالله ، عن زيد بن الحباب ، كلاهما عن معاوية بن صالح ، عن العلاء بن الحارث الحضرمي ، عن القاسم ، نحوه . وعن موسى بن عبدالرحمن المسروقي وعبدالرحمن بن الفضل بن الموفق ، كلاهما عن أبي أسامة ، عن سفيان ، عن معاوية بن صالح ، عن عبدالرحمن بن جبير بن[٢] نفير ، عن أبيه ، عن عقبة ، ببعضه : في ذكر المعوذتين وصلاته بهما في الصبح . ليس في سماعنا . قال ابن خزيمة : أصحابنا يقولون : الثوري أخطأ في هذا الحديث[٣] .

حب في الرابع والثلاثين من الخامس : أنا محمد بن المعافى العابد بصيدا ، ثنا هارون بن زيد[٤] بن أبي الزرقاء ، ثنا أبي ، ثنا سفيان ، به .

كم في الصلاة : ثنا علي بن محمد بن عبيد ، ثنا الحسن بن علي بن عفان ، ثنا

---

(١) فيه : « يا عقيب ألا أعلمك سورتين من خير سورتين قرأ بهما الناس » ؟ قلت : بلى يا رسول الله ، فأقرأني ﴿ قُلْ أَعُوذُ بِرَبِّ ٱلْفَلَقِ ﴾ و ﴿ قُلْ أَعُوذُ بِرَبِّ ٱلنَّاسِ ﴾ .

(٢) « بن » سقطت من المطبوع .

(٣) زاد في المطبوع : « وأنا أقول : غير مستنكر لسفيان أن يروي هذا عن معاوية وعن غيره» . (٢٦٩/١) .

(٤) في النسختين وكذا في المطبوع من حب : « يزيد » بدل « زيد » وفي حاشية (هـ) : الصواب : « هارون بن زيد بن أبي الزرقاء قاله ابن أبي زيد» .

قلت : وهو كما قال . وانظر ترجمته في : (الجرح والتعديل (٩٠/٩) ، وثقات ابن حبان (٢٤٠/٩) ،والتقريب ، وتهذيب التهذيب (٤١٣/٣) .

أبو أسامة ، به . وقال : تفرد[١] به أبو أسامة ، عن الثوري وهو ثقة معتمد[٢] . وعن أحمد بن جعفر ، ثنا عبدالله بن (أحمد ، ثنا أبي ، ثنا عبدالرحمن)[٣] بن مهدي ، به مطولاً .

رواه أحمد : ثنا حيوة بن شريح ، ثنا بقية ، ثنا بَحِيْر بن سعد ، عن خالد بن معدان ، عن جبير بن نفير ، به . وعن زيد بن الحباب وعبدالرحمن بن مهدي ، عن معاوية بن صالح ، عن العلاء بن الحارث ، عن القاسم أبي عبدالرحمن ، به . وعن الوليد بن مسلم[٤] ، عن ابن جابر ، عن القاسم ،نحوه . وأتم منه . وفيه من الزيادة : أنه أركبه هنية ، وفي آخره : « **اقرأ بهما كلما نمت وقمت** » . ثنا هاشم[٥] ، ثنا ليث . وعن يزيد بن أبي حبيب ، عن أبي عمران التجيبي أسلم ، عن عقبة بلفظ : اتبعت رسول الله ﷺ وهو راكب ووضعت يدي على قدميه فقلت : أقرئني من سورة يوسف فقال : « **لن تقرأ شيئا أبلغ عند الله من ﴿ قُلْ أَعُوذُ بِرَبِّ ٱلْفَلَقِ ﴾** » . وعن حجاج ،

---

(١) في حاشية (هـ) : قوله تفرد به أبوأسامة عن الثوري يرده رواية ابن حبان ، عن ابن أبي الزرقاء ، عن سفيان ، قاله ابن أبي زيد .

(٢) قال : صحيح على شرط الشيخين .

(٣) ما بين الهلالين ساقط من (هـ) .

(٤) في حاشية (هـ) : سقط بين مسلم وابن جابر هشام ذكره الطبراني في الكبير . قاله ابن أبي زيد .

قلت : هو في المسند(١٤٤/٤) كما ذكره المصنف ، وكذا تقدم في إسناد ابن خزيمة ، وكذا عند النسائي (تحفة الأشراف ٣١٤/٧) . والوليد بن مسلم يروي عن ابن جابر - وهو عبدالرحمن بن يزيد بن جابر كما في خز - مباشرة كما في ترجمته في تهذيب التهذيب (١٥٢/١١) . أما الطبراني فقد أخرجه (٣٣٥/١٧) عن طريق الوليد بن مسلم ، ثنا هشام بن الغاز ، عن يزيد بن يزيد بن جابر ، عن القاسم ، به . والله أعلم .

(٥) قوله : « ثنا هاشم » تأخر في المسند إلى ما بعد « يزيد بن أبي حبيب » ولعله خطأ مطبعي . وهو هاشم بن القاسم أبو النضر من شيوخ الإمام أحمد .

خز لابن خزيمة عه لأبي عوانة طح للطحاوي حب لابن حبان قط للدارقطني كم للحاكم

عن ليث ، به ، نحوه . وعن أبي عبدالرحمن ، عن حيوة وابن لهيعة ، كلاهما عن يزيد بن أبي حبيب ، به .

٤/١٠٨أ **١٣٨٨٤ - / حديث : « اقرأ المعوذات في دبر كل صلاة » .**
خز حب كم حم

خز في الصلاة : ثنا الحسن بن محمد الزعفراني ، ثنا عاصم بن علي ، ثنا ليث ، عن حنين[1] بن أبي حكيم ، عن علي بن رباح ، عنه ، به . وعن محمد بن عبدالله ابن عبدالحكم ، عن أبيه ، عن الليث ، به .

حب فيه ، وفي الرابع والمائة من الأول : أنا ابن خزيمة ، أنا ابن عبدالحكم ، به .

كم في الصلاة : ثنا عمرو بن محمد بن منصور ، ثنا عمر بن حفص السدوسي ، ثنا عاصم بن علي ، به .

قال أحمد : ثنا أبو عبدالرحمن ، ثنا سعيد وهو ابن أبي أيوب ، حدثني يزيد بن عبدالعزيز الرُّعيني(ح) وأبو مرحوم - هو عبدالرحيم بن ميمون - كلاهما عن يزيد بن محمد القرشي (ح) وعن هارون ، عن ابن وهب ، عن الليث ، عن حُنَيْن[2] بن أبي حكيم ، كلهم عن علي ، به . وعن يحيى بن إسحاق[3] وأبي سعيد[4] مولى بني هاشم ، كلاهما عن ابن لهيعة ، عن مشرح ، عن عقبة بلفظ : « **اقرأ بالمعوذتين ، فإنك لن تقرأ بمثلهما** » .

١٣٨٨٤ - خز ٣٧٢/١ . حب ٢٢٧/٣ . كم ٢٥٣/١ . أحمد ١٥٥/٤ ، ٢٠١ ، ١٤٦ ، ١٥١ .

(١) « حنين » بنونين مصغراً . (التقريب) .

(٢) في الأصل و (هـ) والمطبوع : «حسين» وهو خطأ . وجاء على الصواب في سند ابن خزيمة المتقدم . وانظر : (تهذيب الكمال ٤٥٧/٧-٤٥٨ ، وأطراف المسند ٣٦٢/٤ تعليقة ٤) .

(٣) في النسختين : «يحيى بن سعيد» والتصويب من المسند وهو يحيى بن إسحاق السيلحيني روى عن ابن لهيعة وروى عنه أحمد بن حنبل . (تهذيب الكمال ١٩٥/٣١) .

(٤) في النسختين : « أبي إسحاق » ، والتصويب من المسند ، وأبو سعيد مولى بني هاشم من شيوخ الإمام أحمد كما في (تهذيب الكمال ٤٤٠/١) .

١٣٨٨٥ ـ حديث : أن النبي ﷺ أمهم بالمعوذتين في صلاة الصبح . وهو طرف من حديث تقدم .
حب كم

حب في الصلاة ، وفي الرابع والثلاثين من الخامس : أنا محمد بن المعافى بصيدا ، ثنا هارون بن زيد بن أبي الزرقاء ، ثنا أبي ، ثنا سفيان ، عن معاوية بن صالح ، عن عبدالرحمن بن جبير بن نفير ، عن أبيه ، عنه ، بهذا .

كم في الصلاة : ثنا أبو الحسن علي بن محمد بن عبيد ، ثنا الحسن بن علي بن عفان ، ثنا أبو أسامة ، ثنا سفيان ، به[1] . وفي فضائل القرآن : أنا أبو العباس محمد ابن يعقوب ، ثنا أحمد بن عبدالحميد الحارثي ، ثنا أبو أسامة ، به[1] .

١٣٨٨٦ ـ حديث : رأيت رسول الله ﷺ صلى في فرُّوج حرير ، ثم لم يلبث أن نزعه .
خز عه طح حب حم

خز في الصلاة : ثنا بندار وأبو موسى ، قالا : ثنا أبو عاصم ، عن عبدالحميد بن جعفر ، عن يزيد بن أبي حبيب ، عن مرثد بن عبدالله اليزني ، عنه ، به . وعن عمر ابن حفص الشيباني ، عن أبي عاصم بسنده ، وقال : عن عقبة بن عامر ، عن عمر ، قال ابن خزيمة : ذكر عمر في هذا الخبر وهم ، وإنما الصحيح : عن عقبة بن عامر قال : رأيت النبي ﷺ . . . ليس في سماعنا .

عه في اللباس[2] : ثنا يونس وبحر بن نصر ، قالا : ثنا ابن وهب ، ثنا الليث ، عن

١٣٨٨٥ - حب ١٥١/٣ . كم ٢٤٠/١ ، ٥٦٧ .

(١) وقال : صحيح على شرط الشيخين في الموضعين .

١٣٨٨٦ - خز ٣٧٩/١ . عه ٦٧/٢ ، ٦٨ ، ٤٥٢/٥ ، ٤٥٣ . طح ٢٤٧/٤ ، ٢٤٨ . حب ٣٩٥/٧ . أحمد ١٤٣/٤ ، ١٥٠ ، ١٥٠ ، ١٤٩ .

ويزاد : رواه أبو عوانة أيضاً (٦٧/٢ ، ٤٥٣/٥) في الصلاة واللباس : عن أبي يوسف الفارسي والصغاني وأبي أمية ، قالوا : ثنا أبو عاصم ، عن عبدالحميد بن جعفر ، به . وعن أبي أمية ، ثنا يحيى بن إسحاق ، ثنا الليث ، به .

(٢) وفي الصلاة أيضاً .

يزيد ، به . وعن الربيع بن سليمان ، ثنا شعيب بن الليث ، عن الليث ، به .

طح في الكراهة : ثنا يونس ، أنا ابن وهب ، أنا ابن لهيعة والليث ، عن يزيد ، به . وعن يونس ، عن عبدالله بن يوسف ، عن الليث ، به . وعن أبي بكرة ، ثنا أبوعاصم ، به .

حب في الثامن عشر من الثاني : أنا عمر بن محمد الهمداني ، ثنا عيسى بن حماد ، أنا الليث ، عن يزيد بن أبي حبيب ، به .

رواه أحمد : ثنا محمد بن سلمة ، عن ابن إسحاق ، عن يزيد بن أبي حبيب ، به . وعن يزيد بن هارون ، عن محمد بن إسحاق ، به . وعن الضحاك بن مخلد ، ثنا عبدالحميد بن جعفر ، عن يزيد ، عن مرثد ، به . وعن حجاج وهاشم ، عن الليث ، به .

١٣٨٨٧ - حديث : « لقد أنزلت عَلَيَّ آيات لم أر -أو لم ير- مثلهن » مي حم **يعني المعوذتين .**

مي في فضائل القرآن : عن يعلى -هو ابن عبيد- عن إسماعيل بن أبي خالد ، عن قيس بن أبي حازم ، عنه ، بهذا .

رواه أحمد : عن يحيى بن سعيد وحفص بن غياث ويزيد بن هارون ووكيع ، كلهم عن إسماعيل ، به . وعن عفان ، عن أبي عوانة ، عن بيان ، عن قيس ، نحوه .

١٣٨٨٨ - حديث : صلينا مع رسول الله ﷺ يوماً فأطال القيام ، ثم رأيته أهوى خز حب **بيده ليتناول شيئاً . . . الحديث .**

خز في الصلاة : ثنا يونس بن عبدالأعلى ، ثنا ابن وهب ، أخبرني عمرو بن الحارث وابن لهيعة ، عن يزيد -يعني ابن أبي حبيب -عن عبدالرحمن- وهو ابن

١٣٨٨٧ - مي ٣٣٢/٢ . أحمد ١٤٤/٤ ، ١٤٤ ، ١٥٠ ، ١٥٢ ، ١٥١ .

١٣٨٨٨ - خز ٥٠/٢ . حب ١١٧/٨ .

ط لمالك ش للشافعي حم لأحمد عم لعبدالله بن أحمد مي للدارمي جا لابن الجارود

شماسة - أنه سمع عقبة بن عامر، به. ليس في سماعنا.

حب في الثالث من الثالث: أنا عبدالله بن محمد بن سلم، أنا حرملة، ثنا ابن وهب، أخبرني عمرو بن الحارث وذكر آخر معه، به.

١٣٨٨٩ - حديث: «من أم الناس فأصاب الوقت وأتم الصلاة، فله ولهم...» خز حب كم طح حم

الحديث.

خز في الإمامة: عن علي بن حجر، عن إسماعيل بن[1] عياش. وعن الحسن ابن محمد بن الصباح، عن عفان، عن وهيب. وعن يونس بن عبدالأعلى، عن ابن وهب، عن يحيى بن أبي أيوب، ثلاثتهم عن عبدالرحمن بن حرملة الأسلمي، عن أبي علي الهمداني، عنه، به. ليس في سماعنا.

حب في السادس والستين من الثالث: أنا ابن خزيمة، ثنا يونس، به. وفي الصلاة: أنا ابن/خزيمة، أنا الحسن بن محمد بن الصباح، به. ٤/١٠٨/ب

كم في الصلاة: ثنا أبو بكر بن إسحاق، أنا عبيد بن شريك، ثنا ابن أبي مريم، ثنا يحيى بن أيوب، به. وعن إسماعيل بن أحمد التاجر، ثنا محمد بن الحسن العسقلاني، ثنا حرملة بن يحيى، ثنا ابن وهب، به[2]. وفي موضع آخر منه: أنا أحمد بن محمد بن عبدوس، ثنا عثمان بن سعيد الدارمي، ثنا أحمد بن صالح المصري، ثنا ابن وهب، به. وعن أحمد بن سلمان الفقيه ببغداد، ثنا جعفر بن محمد بن شاكر، ثنا عفان، به[3].

١٣٨٨٩ - خز ٧/٣. حب ٣١٩/٣. كم ٢٠٩/١-٢١٠، ٢١٣. أحمد ١٤٥/٤، ١٥٤، ١٥٦، ٢٠١، ١٤٦.

(١) «ابن عياش» في (هـ): «عن عياش». وإسماعيل بن عياش هو الحمصي. روى عنه علي بن حجر السعدي. كما في ترجمة إسماعيل من تهذيب الكمال (١٦٣/٣).

(٢) وقال: صحيح على شرط البخاري.

(٣) وقال: صحيح.

خز لابن خزيمة عه لأبي عوانة طح للطحاوي حب لابن حبان قط للدارقطني كم للحاكم

قلت : رواه الطحاوي[١] : عن الربيع بن سليمان الجيزي ، عن سعيد بن عُفَيْر ، عن يحيى بن أيوب ، عن حرملة بن عمران ، عن أبي علي الهمداني ، به . وأراد بذلك تعليل الخبر بالاختلاف فيه على يحيى[٢] بن أيوب .

قلت : وابن وهب أحفظ من سعيد بن عفير ، وقد تابعه سعيد بن أبي مريم ، على أنه عن عبدالرحمن بن حرملة ، لا عن حرملة بن عمران . ثم قال الطحاوي : لا نعرف لعبدالرحمن سماعاً من أبي علي .

قلت : قد صرح بسماعه منه في روايته .

قال أحمد : ثنا الحكم بن نافع ، ثنا إسماعيل بن عياش ، عن عبدالرحمن بن حرملة الأسلمي ، به . وعن أبي النضر ، عن الفرج - وهو ابن فضالة - عن عبدالله ابن عامر الأسلمي ،عن أبي علي الهمداني[٣] واسمه ثمامة بن شُفَيّ ، نحوه . [و] ثنا عبدالله بن الحارث ، ثنا الأسلمي ، بمعناه ولم يسمه ، وهو عبدالله بن عامر . [و] ثنا علي بن عاصم ، ثنا عبدالرحمن بن حرملة ،نحوه . وقد رواه أحمد أيضا : ثنا إسحاق بن عيسى ، حدثني عطاف ، عن عبدالرحمن بن حرملة ، عن رجل من جهينة ، عن عقبة ، به .

١٣٨٩٠ - حديث : « كل امرئ في ظل صدقته حتى يفصل بين الناس . . . » الحديث . خز عه حب كم حم

---

(١) لم أهتد إلى موضعه في شرح معاني الآثار ولكنه في مشكل الآثار (٥٤/٣) معلقاً عن سعيد بن عفير ، به . دون ذكر الربيع بن سليمان الجيزي في أوله . والله أعلم .

(٢) « يحيى بن » في (هـ) : « علي » .

(٣) في المسند : « المصري » بدل : « الهمداني » ولكن ذلك لا يضر فإن ثمامة بن شفي همداني مصري سكن الإسكندرية (تهذيب التهذيب ٢٨/٢) .

١٣٨٩٠ - خز ٩٤/٤ ، ٩٥ . حب ١٣٢/٥ . كم ٤١٦/١ . أحمد ١٤٧/٤-١٤٨ .

ط لمالك شي للشافعي حم لأحمد عم لعبدالله بن أحمد مي للدارمي جا لابن الجارود

خز في الزكاة : ثنا الحسين بن الحسن وعتبة بن عبدالله ، قالا : أنا ابن المبارك ، أنا حرملة بن عمران ، يحدث أنه سمع يزيد بن أبي حبيب ، يحدث أن أبا الخير حدثه ، أنه سمع عقبة ، به . وعن محمد بن عبدالأعلى ، عن يزيد بن زريع ، عن محمد بن إسحاق ، حدثني يزيد بن أبي حبيب ، نحوه . ولم يسم الصحابي .

عه[1] فيه : ثنا محمد بن حيويه ، ثنا عبدالله بن صالح ، ثنا حرملة بن عمران ، به .

حب في الثاني من الأول : أنا الحسن بن سفيان ، ثنا حبان بن موسى ، أنا ابن المبارك ، به .

كم في الزكاة : أنا الحسن بن حليم ، أنا أبو الموجه ، أنا عبدان ، أنا عبدالله ، به . وقال : صحيح على شرط مسلم[2] .

رواه أحمد : ثنا علي بن إسحاق ، أنا عبدالله بن المبارك ، به . قال يزيد : وكان أبومرثد لا يخطئه يوم حتى يتصدق فيه بشيء .

١٣٨٩١ ـ حديث : « ستفتح لكم أرضون ويكفيكم الله ، فلا يعجز أحدكم أن يلهو بأسهمه » . عه حم حب

عه في الجهاد : عن يونس ، عن ابن وهب ، عن عمرو بن الحارث ، عن أبي علي الهمداني ، أنه سمع عقبة بن عامر ، بهذا . وعن صالح بن عبدالرحمن والصغاني ، قالا : ثنا أصبغ ، ثنا ابن وهب ، به . وعن جنيد بن حكيم ، عن موسى بن مروان ،

---

(١) لا يوجد كتاب الزكاة في الجزء المطبوع من أبي عوانة . أما المخطوط ففيه سقط في أول كتاب الزكاة . والله أعلم .

(٢) في الأصل : « م » .

١٣٨٩١ - عه ١٠٢/٥ أحمد ١٥٧/٤ .

ويزاد : حب (٩٩/٧) : أخبرنا ابن سلم ، ثنا حرملة بن يحيى ، ثنا ابن وهب ، به .

خز لابن خزيمة عه لأبي عوانة طح للطحاوي حب لابن حبان قط للدارقطني كم للحاكم

عن الوليد بن مسلم ، عن بكر بن مضر ، عن عمرو بن الحارث ، نحوه .

رواه أحمد : ثنا سريج وهارون[١] بن معروف ، قالا : ثنا ابن وهب ، عن عمرو بن الحارث ، عن أبي علي ، به .

١٣٨٩٢ ـ حديث : « غيرتان : إحداهما يحبها الله ، والأخرى يبغضها الله : الغيرة في الريبة يحبها الله ، والغيرة في غير ريبة[٢] يبغضها الله . ومخيلتان[٣] إحداهما يحبها الله ، والأخرى يبغضها الله : المخيلة إذا تصدق الرجل يحبها الله ، والمخيلة في الكبر يبغضها الله ، وثلاثة تستجاب دعوتهم ، الوالد والمسافر والمظلوم ، وإن الله يدخل الجنة بالسهم الواحد ثلاثة . . . » الحديث .

خز كم حم

خز في الزكاة : ثنا عبدالرحمن بن بشر بن الحكم ، ثنا عبدالرزاق ، أنا معمر ، عن يحيى بن أبي كثير ، عن زيد بن سلام ، عن عبدالله بن زيد الأزرق ، عن عقبة بن عامر ، به . ليس في سماعنا .

كم فيه : أنا محمد بن علي الصنعاني[٤] ، ثنا إسحاق بن إبراهيم بن عَبَّاد[٥] ، أنا

---

(١) في المطبوع : « هارون وسريج بن معروف » وهو خطأ ؛ لأن سريجاً هو سريج بن النعمان الجوهري . (تهذيب التهذيب ٤٥٧/٣) . وهارون هو ابن معروف المروزي ، روى عن ابن وهب وغيره ، وروى عنه أحمد وغيره . (تهذيب التهذيب ١١/١١) .

١٣٨٩٢ - خز ١١٣/٤ . كم ٤١٧/١-٤١٨ . أحمد ١٥٤/٤ .

(٢) وقع في المطبوع : « الرمية » في الموضعين ، وكذا في المسند في الموضع الأول ، ولم يذكر الثانية .

(٣) الْمَخِيلَةُ : الكِبْرُ ، يقال : فلان ذو مخيلة أي : ذو كبر . (المعجم الوسيط ٢٦٧/١) .

(٤) في المطبوع : « الصغاني » ولم أجد ترجمته ولكن الظاهر أن الصواب هو « الصنعاني » لأن شيخه وشيخ شيخه صنعانيان . والله أعلم .

(٥) في المطبوع : « عبادة » والصواب : « عباد » كما في سير أعلام النبلاء (٤١٦/١٣) . وهو الدَّبري راوية مصنف عبدالرزاق .

عبدالرزاق ، به . إلى قوله : «يبغضها الله» . وعن محمد بن يعقوب الشيباني ، ثنا أبي(١) ، ثنا إسحاق بن إبراهيم ومحمد بن رافع ، قالا : حدثنا عبدالرزاق بذلك ، به(٢) .

رواه أحمد : ثنا عبدالرزاق ، به .

١٣٨٩٣ـ حديث : «إن الله يدخل بالسهم الواحد ثلاثة نفر الجنة . . .» حم مي جا خز عه كم م
الحديث . وهو طرف من الذي قبله .

أحمد : عن إسماعيل ، عن هشام ، عن يحيى ، عن أبي سلام ، عن عبدالله الأزرق ، وعن عبدالرزاق ، عن معمر ، عن يحيى ، عن زيد بن سلام ، عن عبدالله الأزرق . عنه ، نحوه . وعن يزيد بن هارون ، عن هشام ، به . وعن أبي اليمان ، عن إسماعيل بن عياش . وعن إسحاق بن عيسى ، عن يحيى بن حمزة ، كلاهما عن عبدالرحمن بن يزيد بن جابر ، عن أبي سلام ، عن خالد بن زيد الأنصاري ، عنه ، به . وفيه قصة . وعن يزيد بن عبدربه ، عن الوليد بن مسلم ، عن ابن جابر ، ببعضه : **« من علم الرمي ، ثم تركه بعد ما علمه ، فهي نعمة كفرها »** .

ورواه الدارمي في مسنده في الجهاد : ولفظه : **« إن الله يدخل الثلاثة بالسهم الواحد الجنة . . . »** الحديث : وفيه : **« ارموا واركبوا . . . »** الحديث : وفيه : **«كل شيء يلهو به الرجل باطل . . .»** الحديث . وفيه : **« ومن(٣) ترك الرمي بعد ما علمه فقد كفر الذي علمه »** : أنا وهب بن جرير ، ثنا هشام ، عن يحيى ، عن أبي سلام ،

---

(١) « ثنا أبي » ليس في المطبوع .

(٢) وقال : صحيح الإسناد .

١٣٨٩٣ـ أحمد ٤/١٤٤ ، ١٤٨ ، ١٤٨ ، ١٤٨ ، ١٤٦ ، ١٤٨ . مي ٢/١٢٤ . جا ص ٣٥٥ . خز ٤/١١٣ . عه ٥/١٠٣ ، ١٠٤ . كم ٢/٩٥ . وانظر أيضا الحديث الذي قبله رقم (١٣٨٩٢) .

(٣) « ومن ترك » في الأصل : « من ترك » .

خز لابن خزيمة عه لأبي عوانة طح للطحاوي حب لابن حبان قط للدارقطني كم للحاكم

عن عبدالله[١] بن زيد الأزرق ، عنه ، به .

جا فيه : أنا العباس بن الوليد البيروتي ، أن أباه أخبره ، ثنا ابن جابر ، حدثني أبو سلام ، حدثني خالد - هو ابن يزيد - قال : كنت رجلا [رامياً][٢] ، فكان عقبة الجهني يدعوني . . . فذكره مطولا . وليس فيه : « **كل شيء يلهو به** » ولا قوله : «**ارموا واركبوا**» .

خز في الزكاه : في الحديث الذي قبله .

عه في الجهاد : ثنا عيسى بن أحمد البلخي ، ثنا بشر بن بكر . وعن أبي داود السجزي ، ثنا سعيد بن منصور ، ثنا عبدالله بن المبارك . وعن العباس بن الوليد بن مَزْيَد ، ثنا أبي ، كلهم عن ابن جابر ، به . وعن روح بن الفرج ، عن ابن بكير ، عن الليث ، عن الحارث بن يعقوب ، عن عبدالرحمن بن شماسة ، أن فقيماً اللخمي قال لعقبة . . . فذكر حديث : «**من تعلم الرمي ثم تركه**» .

كم فيه : ثنا أبو العباس محمد بن يعقوب ، ثنا العباس بن الوليد ، به . وقال : صحيح الإسناد .

قلت : قد أخرجه مسلم[٣] .

٤/١٠٩أ **١٣٨٩٤ - حديث : أيه تلا هذه الآية :« ﴿ وَأَعِدُّوا لَهُم مَّا اسْتَطَعْتُم مِّن قُوَّةٍ . . . ﴾[٤] : ألا إن القوة الرمي .**

مي عه حب كم حم

(١) « عبدالله » في الأصل : « عبد » .

(٢) زيادة من الدارمي .

(٣) عند مسلم جزء منه وهو قوله ﷺ : « من علم الرمي ، ثم تركه فليس منا ، أو قد عصى » (١٥٢٣/٣ ، كتاب الإمارة ، باب فضل الرمي ح ١٩١٩) . أما قوله : « إن الله يدخل بالسهم الواحد ثلاثة نفر الجنة . . . إلخ » فلم أجده عند مسلم . والله أعلم .

١٣٨٩٤ - مي ١٢٤/٢ . عه ١٠١/٥ ، ١٠٢ . حب ١٠٤/٧ . كم ٣٢٨/٢ . أحمد ١٥٧/٤ .

(٤) سورة الأنفال من الآية (٦٠) .

مي في الجهاد : أنا عبدالله بن يزيد ، أنا سعيد بن أبي أيوب ، حدثني يزيد بن أبي حبيب ، عن أبي الخير مرثد بن عبدالله ، عنه ، بهذا . ولم يرفعه .

عه فيه : ثنا يونس ، ثنا ابن وهب ، أخبرني عمرو بن الحارث ، عن أبي علي ثمامة بن شُفَيّ ، عن عقبة ، به مرفوعاً . وعن الصغاني ، ثنا أصبغ . وعن أبي داود ، ثنا سعيد بن منصور ، كلاهما عن ابن وهب ، به .

حب في السادس والستين من الثالث : أنا عبدالله بن محمد بن سلم ، ثنا حرملة ابن يحيى ، ثنا ابن وهب ، به .

كم في تفسير الأنفال : ثنا أبو جعفر محمد بن صالح بن هانئ ، ثنا السري بن خزيمة ، ثنا عبدالله بن يزيد المقرئ ، به مرفوعاً . وقال : صحيح على شرطهما .

رواه أحمد : ثنا هارون بن معروف وسريج ، قالا : ثنا ابن وهب ، به .

١٣٨٩٥ - حديث : « لا يحل لامرئ يؤمن بالله واليوم الآخر أن يبيع على بيع أخيه حتى يتركه » . مي طح كم حم

مي في البيوع : أنا محمد بن عبدالله الرقاشي ، ثنا يزيد بن زريع ، ثنا محمد هو ابن إسحاق ، عن يزيد بن أبي حبيب ، عن عبدالرحمن بن شماسة ، عنه ، بهذا .

طح في النكاح : عن يونس بن عبدالأعلى وأحمد بن عبدالرحمن ، عن ابن وهب ، عن الليث ، عن يزيد ، نحوه .

كم في البيوع : ثنا أبو العباس محمد بن يعقوب ، ثنا محمد بن سنان ، ثنا وهب ابن جرير ، ثنا أبي : سمعت يحيى بن أيوب يحدث ، عن يزيد بن أبي حبيب ، بمعناه . ولفظه : « **المسلم أخو المسلم ، ولا يحل لمسلم إن باع من أخيه بيعاً فيه عيب أن لا يبينه له** » .

رواه أحمد : ثنا يحيى بن إسحاق ، أنا ابن لهيعة ، عن يزيد ، به .

١٣٨٩٥ - مي ١٦٦/٢ . طح ٣/٣ . كم ٨/٢ . أحمد ١٥٨/٤ ، ١٤٧ ، ١٤٧ .

خز لابن خزيمة عه لأبي عوانة طح للطحاوي حب لابن حبان قط للدارقطني كم للحاكم

ولـفظه : « المسلم أخو المسلم لا يحل لامرئ مسلم أن يغيب ما بسلعته عن أخيه إن علم بها تركها » . ثنا يعقوب ، ثنا أبي ، عن ابن إسحاق بلفظ : «لا يحل لامرئ مسلم يخطب على خطبة أخيه حتى يترك ، ولا يبيع على بيع أخيه حتى يترك» . وأعاد فيه قصة البيع فقط .

١٣٨٩٦ ـ حديث : « ما من عمل يوم إلا وهو يختم عليه . . . » الحديث(١) .
مي كم حم

مي في الجهاد : ثنا عبدالله بن يزيد المقرئ ، ثنا ابن لهيعة ، عن مشرح بن هاعان ، عنه ، به .

كم في التوبة : ثنا أبو العباس محمد بن يعقوب ، ثنا بحر بن نصر ، ثنا ابن وهب ، أخبرني عمرو بن الحارث ، عن يزيد بن أبي حبيب ، عن أبي الخير ، عنه ، بمعناه . قال عمرو : وحدثني عبدالكريم ، عن يزيد بن أبي حبيب بسنده(٢) : « **أن أول من يعلم بموت العبد الخازن**»(٣) . وفي الرقاق : أخبرني الحسن بن حليم ، أنا أبو

١٣٨٩٦ - مي ٢/١٣١ . بلفظ : « كل ميت يختم على عمله إلا المرابط في سبيل الله ، فإنه يجرى له عمله حتى يبعث » . كم ٢/٢٦٠ ، ٣٠٩ . بلفظ : «ما من عمل يوم إلا وهو يختم عليه ، ولا ليلة إلا وهو يختم عليها . . .» إلخ . أحمد ٤/١٤٦ ، ١٥٠ ، ١٥٧ ، ١٥٧ ، ١٥٠ .

(١) في حاشية (هـ) : هذا الحديث رواه أحمد : عن علي بن إسحاق ، أنا عبدالله ، أخبرني ابن لهيعة ، عن يزيد ، عن أبي الخير ، عن عقبة وتمامه : « فإذا مرض المؤمن قالت الملائكة : يا ربنا عبدك فلان قد حبسته فيقول الرب عز وجل : «اختموا له على مثل عمله حتى يبرأ أو يموت» . ورواه الحاكم كما ذكر . أما الحديث الذي رواه الدارمي في الجهاد : وأحمد : عن عبدالله بن يزيد وحسن وأبي سعيد ويحيى بن إسحاق وقتيبة وألفاظ بعضهم تزيد على بعض وكلهم عن ابن لهيعة ، عن مشرح ، عن عقبة . فليس هو الحديث الذي ذكره . ومتن هذا : « كل ميت يختم على عمله إلا المرابط في سبيل الله فإنه يجري له أجر عمله حتى يبعث » قاله ابن أبي زيد .

(٢) ولكن لم يذكر رسول الله ﷺ .

(٣) وقال : صحيح على شرط الشيخين .

ط لمالك ش للشافعي حم لأحمد عم لعبدالله بن أحمد مي للدارمي جا لابن الجارود

الموجه ، أنا عبدان ، أنا عبدالله ، أخبرني رشدين ، عن عمرو بن الحارث ، به[١] .

قال أحمد : ثنا علي بن إسحاق ، أنا عبدالله ، أخبرني ابن لهيعة ، حدثني يزيد ، عن أبي الخير ، به . وعن عبدالله بن يزيد وحسن وأبي سعيد ويحيى بن إسحاق ، كلهم عن ابن لهيعة ، عن مشرح ، به . وعن قتيبة ، عن ابن لهيعة ، به . وفيه زيادة[٢] .

١٣٨٩٧ ـ حديث : « أيُّما امرأة زوجها وليان » .

في ترجمة : الحسن ، عن سمرة .

١٣٨٩٨ ـ حديث : « خمس من قُبِضَ في شيء منهن ، فهو شهيد . . . » عه

الحديث .

عه في الجهاد : ثنا يونس بن عبدالأعلى ، ثنا ابن وهب ، حدثني عبدالرحمن بن شريح ، عن عبدالله بن ثعلبة الحضرمي ، أنه سمع ابن حجيرة يخبر ، عنه ، به .

٤/١٠٩/ب **١٣٨٩٩ ـ /حديث : « أحق الشروط أن يوفى به ما استحللتم به الفروج » .** مي حب حم

مي في النكاح : أنا أبو عاصم ، عن عبدالحميد بن جعفر ، عن يزيد بن أبي حبيب ، عن مرثد بن عبدالله ، عنه ، بهذا .

حب في الثاني والتسعين من الأول : أنا أبو خليفة ، ثنا أبو الوليد الطيالسي ، ثنا الليث بن سعد ، عن يزيد ، نحوه .

رواه أحمد : ثنا يحيى بن سعيد ، عن عبدالحميد ، به . وعن وكيع ، عن

---

(١) وقال : صحيح الإسناد ولم يخرجاه .

(٢) وهي قوله : ويؤمن من فتان القبر .

١٣٨٩٧ - انظر الحديث رقم (٦٠٨٥) .

١٣٨٩٨ - عه ٩٦/٥ .

١٣٨٩٩ - مي ٦٦/٢-٦٧ . حب ١٥٧/٦ . أحمد ١٤٤/٤ ، ١٥٢ ، ١٥٠ ، ١٥٠ .

عبدالحميد ، به . وعن عبدالله بن يزيد ، عن ابن لهيعة . وعن هاشم ، عن الليث ، كلاهما عن يزيد ، به .

١٣٩٠٠ - حديث : « لا تدخلوا على النساء » قيل : يا رسول الله إلا الحمو ، قال : « الحمو الموت » .
مي عه حب حم

مي في الاستئذان : أنا يحيى بن بسطام ، ثنا ليث بن سعد ، عن يزيد بن أبي حبيب ، عن أبي الخير ، عنه ، بهذا .

عه فيه[1] : عن الصغاني ، ثنا أبو النضر . وعن أبي داود السجستاني ، ثنا قتيبة . وعن يونس بن عبدالأعلى ، ثنا ابن وهب ، كلهم عن الليث -زاد ابن وهب : وثنا عمرو بن الحارث- وأخبرنيه حيوة بن شريح ، أن يزيد حدثه ، به .

قال أبو داود : قال أبو الطاهر بن السرح : ثنا ابن وهب قال : سمعت الليث يقول : الحمو أخو الزوج وما أشبهه .

حب في الثالث والعشرين من الثاني : أنا ابن سلم ، ثنا حرملة ، ثنا ابن وهب ، أخبرني عمرو بن الحارث ، عن يزيد بن أبي حبيب ، به .

رواه أحمد : بلفظ : «إياكم والدخول على النساء» فقال رجل : يا رسول الله أفرأيت الحمو ؟ قال : « الحمو الموت » . ثنا حجاج بن محمد ، ثنا الليث بن سعد ، به . وعن هاشم ، عن الليث ، نحوه .

١٣٩٠١ - حديث : « رحم الله حارس الحرس » .
مي كم

مي في الجهاد : أنا الحكم بن المبارك ، أنا ابن الدراوردي ، عن صالح بن محمد ابن زائدة : سمعت عمر بن عبدالعزيز ، عنه ، بهذا .

١٣٩٠٠ - مي ٢/١٩٠ . حب ٧/٤٤٣ . أحمد ٤/١٤٩ ، ١٥٣ .

(١) لم أجده في الاستئذان من المخطوط والظاهر أن في آخره سقطاً ، والله أعلم .

١٣٩٠١ - مي ٢/١٢٣ . كم ٢/٨٦ .

قال الدارمي : لم يلق عمر بن عبدالعزيز عقبة بن عامر .

كم فيه : أخبرني أبو الحسن[١] محمد بن أحمد بن تميم القنطري ، ثنا محمد بن إسماعيل السلمي ، ثنا عبدالعزيز[٢] بن عبدالله الأويسي ، حدثني محمد بن صالح ابن قيس الأزرق ، عن صالح بن محمد بن زائدة ، عن عمر بن عبدالعزيز ، عن أبيه ، عن عقبة ، به . وقال : صحيح الإسناد .

١٣٩٠٢ ـ حديث : « عهدة الرقيق ثلاثة أيام » .

مي كم حم

مي في البيوع : أنا مسلم بن إبراهيم ، ثنا أبان بن يزيد العطار ، ثنا قتادة ، عن الحسن ، عنه ، بهذا . وعن يزيد بن هارون ، عن همام ، عن قتادة ، به .

كم في البيوع : ثنا أبو الفضل الحسن بن يعقوب ، ثنا يحيى بن أبي طالب ، [ثنا عبدالوهاب بن عطاء][٣] ، ثنا سعيد بن أبي عروبة ، عن قتادة ، نحوه . قال سعيد : فقلت لقتادة : كيف يكون هذا ؟ . . . فذكر تفسيره . قال : وتابعه همام ، عن قتادة . وأناه أبو بكر بن إسحاق ، ثنا علي بن عبدالعزيز ، ثنا عمرو بن عون ، ثنا هشيم ، أنا يونس بن عبيد ، عن الحسن ، به . وثناه علي بن حمشاذ ، ثنا هشام بن علي السدوسي ، ثنا حجاج بن منهال ، ثنا هشام . قال علي بن حمشاذ : وثنا أحمد ابن سلمة ، ثنا بندار وأبو موسى ، قالا : ثنا معاذ بن هشام ، حدثني أبي ، عن قتادة ، عن عقبة ، به[٤] . ولم يذكر الحسن وقال : هو مرسل ، لأن الحسن لم يسمع من عقبة .

---

(١) في النسختين : « أبو الحسن » ، ولكن في المطبوع وكذا في تاريخ بغداد (٢٨٣/١) : «أبو الحسين» .

(٢) وقع في (هـ) : « عبدالرحمن » بدل « عبدالعزيز » والظاهر أنه تحريف .

١٣٩٠٢ - مي ١٦٦/٢ . كم ٢١/٢ . أحمد ١٤٣/٤ ، ١٥٠ ، ١٥٢ ، ١٥٢ .

(٣) زيادة من المطبوع ، سقطت من النسختين ، ويحيى بن أبي طالب لم يدرك سعيد بن أبي عروبة ، لأنه ولد في ١٨٢هـ (سير أعلام النبلاء ٦٢٠/١٢) بينما وفاة سعيد في سنة ١٥٦هـ أو ١٥٧هـ . (تهذيب الكمال ١١/١١) .

(٤) ولفظه : « عهدة الرقيق أربع ليال » .

خز لابن خزيمة عه لأبي عوانة طح للطحاوي حب لابن حبان قط للدارقطني كم للحاكم

رواه أحمد : ولفظه : «لا عهدة بعد أربع» . ثنا هشيم ، أخبرني يونس ، عن الحسن ، به . وعن عبدالصمد ، عن همام[١] ، عن قتادة ، نحوه . وعن محمد بن جعفر ، عن شعبة ، عن قتادة بلفظ : «عهدة الرقيق ثلاثة أيام» . ثنا إسماعيل ، عن شعبة[٢] ، عن قتادة ، نحو هذا .

٤/١١٠أ

١٣٩٠٣ - /حديث : « إذا أنفق المسلم[٣] نفقة على أهله وهو يحتسبها ، فهي له صدقة » . مي

مي في الاستئذان : ثنا أبو الوليد ، ثنا شعبة ، قال : عدي بن ثابت أخبرني[قال] : سمعت عبدالله بن يزيد ، عنه ، به .

١٣٩٠٤ - حديث : « خير الصداق أيسره » . كم حب

كم في النكاح : أنا محمد بن عبدالله الزاهد ، ثنا أبو إسماعيل السلمي ، ثنا أبو الأصبغ عبدالعزيز بن يحيى ، ثنا محمد بن سلمة ، عن أبي عبدالرحيم ، عن زيد بن أبي أنيسة ، عن يزيد بن أبي حبيب[٤] ، عن مرثد بن عبدالله ، عنه ، بهذا في حديث[٥] .

---

(١) في المطبوع : « هشام » وهمام بن يحيى وهشام الدستوائي ، كلاهما يرويان هذا الحديث عن قتادة كما تقدم في الأسانيد السابقة . وكلاهما من شيوخ عبدالصمد بن عبدالوارث . (تهذيب الكمال ٩٩/١٨) .

(٢) « شعبة » في (هـ) : « سعيد » . وهو كذلك في المسند : « سعيد » وهو وشعبة كلاهما يرويان هذا الحديث عن قتادة كما في الأسانيد السابقة . وكلاهما من شيوخ إسماعيل بن علية . انظر ترجمته في : (تهذيب الكمال ٢٣/٣) .

١٣٩٠٣ - مي ١٩٦/٢ . وما بين المعقوفين من المطبوع .

(٣) «المسلم» في : (هـ) «الرجل المسلم» .

١٣٩٠٤ - كم ١٨١/٢-١٨٢ . حب ١٤٩/٦ .

(٤) تحرف في المطبوع إلى : « حبيبة » .

(٥) وقال : صحيح على شرط الشيخين .

حب في الحادي عشر من الرابع : أنا أبو عروبة ، ثنا هاشم بن القاسم الحراني ، ثنا محمد بن سلمة ، (به)[١] ولفظه : «خير النكاح أيسره» .

١٣٩٠٥ ـ حديث : خرج علينا رسول الله ﷺ ونحن في الصفة ، فقال : «أيكم عه حب حم **يحب أن يغدو إلى بُطْحَان[٢] أو العقيق . فيأتي كل يوم بناقتين؟ . . .» الحديث .**

عه في فضائل القرآن : ثنا أبو أمية ومحمد هو ابن أبي خالد الصومعي ، قالا : ثنا أبو النعيم والمقرئ . وعن محمد بن خزيمة ، ثنا أبو نعيم ، قالا : ثنا موسى بن عُلَي ، سمعت أبي ، عنه ، به . وعن الصومعي ، ثنا المقرئ ، ثنا موسى ، به .

حب في الثاني من الأول : أنا الحسن بن سفيان ، ثنا حبان بن موسى ، ثنا عبدالله ، عن موسى بن عُلَيّ بن رباح ، به .

قال أحمد : ثنا أبو عبدالرحمن هو المقرئ ، به .

١٣٩٠٦ ـ حديث : « إذا جمع الله الأولين والأخرين يقضي بينهم ، وفرغ من مي **القضاء ، قال المؤمنون : قد قضى بيننا ربنا . . . » الحديث[٣] .**

مي في الرقاق : أنا عبدالله بن يزيد ، ثنا عبدالرحمن بن زياد ، أخبرني دُخَيْن الحَجْري ، عنه ، به .

١٣٩٠٧ ـ حديث : « من لقي الله لا يشرك به شيئاً ولم يَتَنَدَّ[٤] بدم حرام كم حم

---

(١) ما بين الهلالين بياض في (هـ) .

١٣٩٠٥ - عه ٣/٨٤/أ و ٨٥/ب . حب ١/١٦٣-١٦٤ . أحمد ٤/١٥٤ .

(٢) بُطْحَان والعقيق واديان بالمدينة . انظر : (معجم البلدان ١/٤٤٦) .

١٣٩٠٦ - مي ٢/٢٣٤ .

(٣) حديث طويل في شفاعة النبي ﷺ يوم القيامة .

١٣٩٠٧ - كم ٤/٣٥١-٣٥٢ . أحمد ٤/١٥٢ ، ١٤٨ .

(٤) لم يَتَنَدَّ بدم حرام أي : لم يصب منه شيئاً ولم ينله منه شيء . كأنه نالته نداوة الدم وبلله . (النهاية ٥/٣٨) .

أُدْخِل من أي أبواب الجنة شاء » .

كم في الحدود : أنا أبو عمرو بن السماك ، ثنا الحسين بن أبي معشر ، ثنا وكيع ، عن إسماعيل بن أبي خالد ، عن عبدالرحمن بن عائذ ، عنه ، بهذا . رواه القاسم بن الوليد ، عن إسماعيل بن أبي خالد ، عن قيس ، عن جرير ، به .

قال أحمد : ثنا وكيع ، به . وعن يزيد بن هارون ، عن إسماعيل ، نحوه . وفيه قصة .

١٣٩٠٨ - حديث : « من ستر عورة ، فكأنما استحيا موءودة في قبرها » وفيه قصة . حب كم حم

حب في الثاني من الأول : أنا الفضل بن الحباب ، ثنا أبو الوليد الطيالسي ، ثنا ليث ، ثنا إبراهيم بن نشيط الوعلاني[1] ، عن كعب بن علقمة ، عن دُخَيْن أبي الهيثم كاتب عقبة ، قال : قلت لعقبة بن عامر ، إن لنا جيراناً يشربون الخمر . . . فذكره .

كم في الحدود : ثنا أبو العباس محمد بن يعقوب ، ثنا بحر بن نصر ، ثنا عبدالله ابن وهب ، أخبرني إبراهيم بن نشيط ، به[2] .

قال أحمد : ثنا هاشم ، ثنا ليث ، به . وعن يحيى بن إسحاق[3] وحسن بن

١٣٩٠٨ - حب ١/٣٦٧ . كم ٤/٣٨٤ . أحمد ٤/١٥٣ ، ١٥٨ ، ١٤٧ ، ١٤٧ ، ١٥٣ ، ١٥٩ .

(١) تحرف في المطبوع إلى : « الولاعني » .

(٢) ولكن فيه : « كعب بن علقمة ، عن كثير مولى عقبة » بدل « دخين » وهي رواية في إسناد الحديث . انظر : (تحفة الأشراف ٧/٣١٥) . وقال الحاكم : صحيح الإسناد .

(٣) في المطبوع (٤/١٥٨) : « علي بن إسحاق » وهو ويحيى بن إسحاق ، كلاهما في شيوخ الإمام أحمد . انظر : (مناقب الإمام أحمد لابن الجوزي ص ٧٠ ، ٧٨) ولكن لم يذكر المزي رواية لعلي بن إسحاق عن ابن لهيعة فالظاهر أن « يحيى بن إسحاق » هو الصواب . والله أعلم .

موسى وموسى بن داود، كلهم عن ابن لهيعة، عن كعب بن علقمة، عن مولى لعقبة بن عامر، يقال له: أبو كثير، عنه، به[١]. ثنا سفيان - يعني - عن ابن جريج، سمعت أبا سعد[٢] يحدث عطاء، قال: رحل أبو أيوب إلى عقبة بن عامر فأتى مسلمة بن مخلد، فخرج إليه، فقال: دلوني على عقبة، فأتى عقبة، فقال: حدثنا بما سمعت، لم يبق أحد سمعه... فذكره، قال: فأتى راحلته، فركب ورجع، ولفظه: «من ستر على مؤمن في الدنيا ستره الله يوم القيامة». وعن محمد بن بكر، عن ابن جريج، نحوه. وسقط من الإسناد أبو سعد.

١٣٩٠٩ـ حديث: «من أعتق رقبة، فَكَّ الله بكل عضو من أعضائه عضواً من أعضائه من النار». كم

كم في العتق: ثنا أبو العباس محمد بن يعقوب، ثنا بكار بن قتيبة، ثنا أبو داود الطيالسي، ثنا هشام بن أبي[٣] عبدالله، عن قتادة، عن الحسن، عن قيس الجذامي، عنه، بهذا[٤].

١٣٩١٠ ـ حديث: «خير الخيل الأدهم[٥] الأقرح الأرثم المحجل ثلاثاً، طلق حب كم

(١) في الأصل و(هـ): «به عنه به» بزيادة «به» في الأول وهي مقحمة.

(٢) في المسند: «أبا سعيد» وهما قولان في شيخ ابن جريج هذا. انظر: (تعجيل المنفعة ص ٣٢٠).

١٣٩٠٩ - كم ٢/٢١١. «وسيأتي أيضا بلفظ: «من أعتق رقبة مؤمنة فهي فكاكه من النار». انظر حديث رقم (١٣٩٥٥).

(٣) «أبي» سقطت من المطبوع.

(٤) وقال: هذا حديث صحيح الإسناد.

١٣٩١٠ - حب ٧/٩٠-٩١. وهو عند الحاكم ٢/٩٢ من حديث أبي قتادة رضي الله عنه.

(٥) الأدهم: الأسود. (القاموس المحيط ١٤٣٣).

الأقرح: ما كان في جبهته قرحة - بالضم - وهي بياض يسير في وجه الفرس دون الغرة. =

اليد اليمنى ، فإن لم يكن أدهم ، فكميت على هذه الشية » .

حب في الثاني من الأول : أنا أحمد بن علي بن المثنى ، ثنا إبراهيم بن محمد ابن عرعرة ، ثنا وهب بن جرير ، ثنا أبي ، سمعت يحيى بن أيوب ، يحدث عن يزيد ابن أبي حبيب ، عن علي بن رباح ، عن عقبة بن عامر أو[1] أبي قتادة ، به .

قال **ابن حبان** : الشك فيه من يزيد بن أبي حبيب ، والخبر مشهور ، لعقبة من حديث موسى بن علي ، عن أبيه .

١٣٩١١ ـ حديث : « إذا أردت أن تغزو فاشتر فرساً أدهم أغر محجلاً مطلق اليد اليمنى[2] فإنك تغنم وتسلم » . كم

كم في الجهاد : أخبرني أبو عمرو محمد بن أحمد ، ثنا محمد بن إسحاق بن خزيمة ، ثنا موسى بن عبدالرحمن المسروقي ، ثنا عبيد بن الصباح ، ثنا موسى بن علي بن رباح ، عن أبيه ، عنه بهذا[3] .

= (النهاية ٣٦/٤) .

الأَرْثَم : الذي أنفه أبيض وشفته العليا . (النهاية ١٩٦/٢) .

المحجل : أن تكون قوائمه الأربع بيضاً حتى يبلغ البياض منها ثلث الوظيف أو نصفه أو ثلثيه بعد أن يتجاوز الأرساغ ولا يبلغ الركبتين والعرقوبين . (أدب الكاتب ١٣٢) .

الكميت : من الخيل ما كان لونه بين الأسود والأحمر . وهو تصغير أكمت ترخيماً . (المعجم الوسيط ٧٩٧/٢) .

الشية : كل لون يخالف معظم لون الفرس وغيره . (النهاية ٥٢٢/٢) .

(١) « عقبة بن عامر أو أبي قتادة به » في (هـ) : «عقبة بن عامر ، به وأبي قتادة ، به» وكلام ابن حبان الآتي بعده يؤيد ما في الأصل ، وهو كذلك في المطبوع من «حب» .

١٣٩١١ - كم ٩٢/٢ .

(٢) يقال : فرس طلق اليد : ليس فيها تحجيل . (المعجم الوسيط ٥٦٣/١) .

(٣) وقال : صحيح على شرط مسلم .

٤/١١٠/ب

١٣٩١٢ - /حديث : أن رسول الله ﷺ كان يمنع أهله الحلية والحرير . . . الحديث .
طح حب كم حم

طح في الكراهة : عن بحر بن نصر ، عن ابن وهب ، عن عمرو بن الحارث ، أن أبا عُشَّانة(١) حدثه ، أنه سمع عقبة ، به .

حب في الثالث والعشرين من الثاني : أنا ابن سلم ، ثنا حرملة ، ثنا ابن وهب ، به .

كم في اللباس : ثنا أبو العباس محمد بن يعقوب ، ثنا بحر بن نصر ، به . وقال : صحيح على شرطهما .

قلت : لم يخرجا لأبي عُشَّانة شيئاً ، واسمه حَيّ بن يُؤْمن .

قال أحمد : ثنا يحيى بن غيلان ، ثنا رشدين ، حدثني عمرو ، به .

١٣٩١٣ - حديث : « لو جعل القرآن في إهاب ثم ألقي في النار ما احترق » .
مي حم

مي في فضائل القرآن : ثنا عبدالله بن يزيد ، ثنا ابن لهيعة ، عن مشرح بن هَاعَان(٢) ،سمعت عقبة بن عامر ، بهذا .

رواه أحمد : عن أبي سعيد و[أبي](٣) عبدالرحمن وحجاج ، ثلاثتهم عن ابن لهيعة ، به .

١٣٩١٤ - حديث : «سيهلك من أمتي أهل الكتاب وأهل اللبن . . .» الحديث .
كم

١٣٩١٢ - طح ٢٥٢/٤ . حب ٤١٠/٧ . كم ١٩١/٤ . أحمد ١٤٥/٤ .

(١) تصحف في المطبوع إلى : « أبا غسانة » .

١٣٩١٣ - مي ٣٠٩/٢ . أحمد ١٥١/٤ ، ١٥٥ ، ١٥٥ .

(٢) تحرف في المطبوع إلى : « عاهان » .

(٣) زيادة من المسند حيث أن مجموعة من الأحاديث التي قبله أو بعده كلها عن « أبي عبدالرحمن » وهو عبدالله بن يزيد المقرئ كما صرح بذلك الإمام أحمد في بدايتها .

١٣٩١٤ - كم ٣٧٤/٢ . وسيأتي أيضا بلفظ : « هلاك أمتي في الكتاب واللَّبن » . انظر الحديث رقم (١٣٩٥٦) .

كم في تفسير مريم : أنا إسماعيل بن محمد الفقيه بالري ، ثنا أبو حاتم ، ثنا سليمان بن عبدالرحمن ، ثنا عبدالله بن وهب ، ثنا مالك بن خير الزيادي ، عن أبي قبيل ، عنه ، به(١) .

١٣٩١٥ - حديث : « تعلموا كتاب الله ، وتعاهدوه واقتنوه . . . » الحديث .
مي حب حم

مي في فضائل القرآن : ثنا عبدالله بن صالح ، حدثني موسى ، عن أبيه ، به . وعن وهب بن جرير ، ثنا موسى ، به . ولم يرفعه .

حب في الثاني من الأول : أنا الحسن بن سفيان ، ثنا أبو بكر بن أبي شيبة ، ثنا زيد بن الحباب ، عن موسى ، به . مرفوعاً .

رواه أحمد : ثنا علي بن إسحاق ، ثنا ابن المبارك ، أنا موسى ، به . وعن عبدالله ابن يزيد ، عن قَبَاث بن رَزين ، عن عُلي ، به . وعن هاشم ، عن ليث ، عن قَبَاث ، به .

١٣٩١٦ - حديث : « ثلاثة تستجاب دعوتهم » .

تقدم في حديث .

١٣٩١٧ - حديث : قلت : يا رسول الله أقرئني سورة هود وسورة يوسف فقال : « إنك لن تقرأ من القرآن سورة أحب إلى الله ، ولا أبلغ عنده من ﴿قُلْ أَعُوذُ بِرَبِّ ٱلْفَلَقِ﴾ » .
مي حب كم

---

(١) وقال : صحيح الإسناد .

١٣٩١٥ - مي ٣١٦/٢ . حب ١٦٥/١ . أحمد ١٤٦/٤ ، ١٥٠ ، ١٥٣ .

١٣٩١٦ - انظر الحديث رقم (١٣٨٩٢) : «غيرتان : إحداهما يحبها الله ، والأخرى يبغضها الله . . .» إلخ .

١٣٩١٧ - مي ٣٣١/٢ ، ٣٣٢ . حب ٨٤/٢ ، ١٥٩/٣ . كم ٥٤٠/٢ . وانظر أيضا الحديث رقم (١٣٨٨٣) من هذا الجزء .

مي في فضائل القرآن : ثنا عبدالله بن يزيد ، ثنا حيوة وابن لهيعة ، قالا : سمعنا يزيد بن أبي حبيب ، حدثني أبو عمران ، أنه سمع عقبة بن عامر ، به . وعن أحمد ابن عبدالله ، عن الليث ، عن ابن عجلان ، عن سعيد المقبري ، عن عقبة ، نحوه .

حب في الثاني من الأول : أنا الفضل بن الحباب ، ثنا أبو الوليد الطيالسي ، ثنا ليث بن سعد ، عن يزيد بن أبي حبيب ، به . وعن ابن سلم[1] ، ثنا حرملة بن يحيى ، ثنا ابن وهب ، أخبرني عمرو بن الحارث وذكر آخر ، عن يزيد ، به ، نحوه . قال ابن حبان : أبو عمران اسمه أسلم بن عمران ، من أهل مصر من جل[2] تابعيها .

كم في التفسير : ثنا أبو العباس محمد بن يعقوب ، ثنا العباس بن محمد الدوري ، ثنا وهب بن جرير ، ثنا أبي ، سمعت يحيى بن أيوب يحدث ، عن يزيد بن أبي حبيب ، عن أسلم أبي عمران ، به . وقال : صحيح الإسناد ، وقد تقدم لأحمد في حديث[3] .

١٣٩١٨ - حديث : «من علق تميمة فلا أتم الله له ، ومن علق وَدْعة[4] فلا وَدَع الله له» .
طح حب كم حم

---

(١) « ابن سلم » في (هـ) : « أسلم » وهو خطأ . « وابن سلم » هو عبدالله بن محمد بن سلم الفريابي المقدسي . انظر ترجمته في : (سير أعلام النبلاء ٣٠٦/١٤) .

(٢) الجِلّ - بكسر الجيم - الكبير . (المعجم الوسيط ١٣١/١) . وقد تحرفت في المطبوع من حب إلى « جملة بائعيها » .

(٣) انظر الحديث رقم (١٣٨٨٣) من هذا الجزء .

١٣٩١٨ - طح ٣٢٥/٤ . حب ٦٢٨/٧-٦٢٩ . كم ٢١٦/٤ ، ٤١٧ . أحمد ١٥٤/٤ .

(٤) الوَدْعة - بسكون الدال ويحرك - الجمع وَدْع ووَدعات : خرز بيض تخرج من البحر بيضاء تعلق في حلوق الصبيان وغيرهم مخافة العين وقوله : « لا وَدَع الله له » أي : لا جعله في دعة وسكون . (النهاية ١٦٨/٥ ، القاموس المحيط ٩٩٤) .

طح في الكراهة : ثنا إبراهيم بن منقذ ، ثنا المقرئ[١] ، عن حيوة .

حب في الثامن والعشرين من الثاني : أنا ابن قتيبة ، ثنا حرملة ، ثنا ابن وهب ، أخبرني حيوة ، أن خالد بن عبيد المعافري حدثه ، عن مشرح بن هاعان ، عنه ، به .

كم في الطب : ثنا أبو العباس محمد بن يعقوب ، ثنا بحر بن نصر ، ثنا ابن وهب ، به . وقال : صحيح الإسناد . وفي الطب أيضا[٢] : أنا أبو عمرو بن نُجَيْد[٣] وأبو سعيد أحمد بن يعقوب الثقفي ، قالا : ثنا أبو مسلم ، ثنا أبو عاصم ، عن حيوة ابن شريح ، به .

رواه أحمد : ثنا أبو عبدالرحمن ، أنا حيوة ، به .

٤/١١١أ

١٣٩١٩ - /حديث : « من علق[٤] فقد أشرك » . وأوله : أنه جاء في ركب عشرة إلى رسول الله ﷺ فبايع تسعة ، وأمسك عن رجل منهم . كم حم

كم في الطب : ثنا أبو إسحاق إبراهيم بن محمد بن يحيى ، ثنا إمام المسلمين أبو بكر محمد بن إسحاق بن خزيمة ، ثنا محمد بن موسى الحَرَشي ، ثنا سهل بن أسلم العدوي ، ثنا يزيد بن أبي منصور ، عن الدُّخَيْن[٥] ، عنه ، به .

رواه أحمد : ثنا عبدالصمد بن عبدالوارث ، ثنا عبدالعزيز بن مسلم ، ثنا يزيد بن أبي منصور ، به .

---

(١) هو أبو عبدالرحمن عبدالله بن يزيد المقرئ من شيوخ إبراهيم بن منقذ . انظر : (سير أعلام النبلاء ١٢/٥٠٣) .

(٢) هو في المطبوع من كم في « كتاب الرقى والتمائم » .

(٣) هو أبو عمرو إسماعيل بن نجيد السلمي . مترجم في : (سير أعلام النبلاء ١٦/١٤٦) .

١٣٩١٩ - كم ٤/٢١٩ . أحمد ٤/١٥٦ .

(٤) عند أحمد « من علق تميمة . . . إلخ » .

(٥) « الدخين » تحرف في المطبوع إلى : « الرجلين » .

١٣٩٢٠ ـ حديث : « الجاهر بالقرآن كالجاهر بالصدقة ، والمسر بالقرآن كالمسر بالصدقة » . حب حم عم

حب في الثاني من الأول : أنا ابن قتيبة ، ثنا حرملة بن يحيى ، ثنا ابن وهب ، حدثني معاوية بن صالح ، عن بَحير[1] بن سعد ، عن خالد بن معدان ، عن كثير بن مرة ، عنه ، بهذا .

رواه عبدالله بن صالح ، عن معاوية بن صالح ، بهذا الإسناد فقال : عن معاذ بن جبل ، بدل عقبة بن عامر ، وسيأتي[2] . ورواه إسماعيل بن عياش ، عن بَحير بن سعد كما قال ابن وهب . وهو الصواب .

قال أحمد : ثنا حماد بن خالد ، ثنا معاوية بن صالح ، عن بَحير بن سعد ، به .

قال أبو عبدالرحمن[3] : وجدت في كتاب أبي بخط يده : كتب إليّ الربيع بن نافع أبو توبة وكان في كتابه : ثنا الهيثم بن حميد ، عن زيد بن واقد ، عن سليمان ابن موسى ، عن كثير بن مرة ، مثله .

١٣٩٢١ ـ حديث : « إنكم لن ترجعوا إلى الله بشيء أحب إليه من شيء خرج منه » يعني القرآن ، وفيه قصة . كم

كم في تفسير ﴿ حمٓ ﴾ فصلت : أنا محمد بن المؤمل ، ثنا الفضل بن محمد ، ثنا عبدالله بن صالح ، ثنا معاوية بن صالح ، عن العلاء بن الحارث ، عن زيد بن أرطاة ، عن جبير بن نفير ، عنه ، به[4] .

١٣٩٢٠ - حب ٥٨/٢ . أحمد ١٥١/٤ ، ١٥٨ .

(١) « بَحير » تحرف في المطبوع إلى : « يحيى » .

(٢) الإتحاف (١٣/ح ١٦٧٢٠) .

(٣) «أبو عبدالرحمن» في (هـ) : « أبو عبدالله » . والصواب ما في الأصل ، وهو عبدالله بن الإمام أحمد بن حنبل .

١٣٩٢١ - كم ٤٤١/٢ .

(٤) وقال : صحيح الإسناد . وقد أخرجه في موضع آخر (٥٥٥/١) من طريق : أحمد بن حنبل ، ثنا عبدالرحمن بن مهدي ، عن معاوية بن صالح ، به من حديث أبي ذر الغفاري .

١٣٩٢٢ - حديث : « من لبس الحرير حرمه أن يلبسه في الآخرة » وفيه حديث : « من كذب عَلَيَّ » وقصة لمسلمة بن مخلد .
طح حب حم

طح في الكراهة : ثنا يونس وبحر ، قالا(١) : ثنا ابن وهب ، أخبرني عمرو بن الحارث ، أن هشام بن أبي رقيةحدثه ، سمعت مسلمة بن مخلد وهو على المنبر يقول : فذكر القصة . قال : فقام عقبة بن عامر وأنا أسمع . . .فذكره . ثنا ابن أبي داود ، ثنا ابن أبي مريم ، أنا يحيى بن أيوب ، حدثني الحسن بن ثوبان وعمرو بن الحارث ، عن هشام ، به .

حب في التاسع والمائة من الثاني : أنا عبدالله بن محمد بن سلم ، ثنا حرملة ، ثنا ابن وهب ، به .

رواه أحمد : ثنا هارون بن معروف .

قال عبدالله : وأظن أني سمعته منه ، ثنا ابن وهب ، به .

١٣٩٢٣ - حديث : ركب النبي ﷺ بغلة ، فاتبعته . . . الحديث .
طح

طح في الجهاد : ثنا بحر بن نصر ، ثنا ابن وهب ، عن عمرو بن الحارث ، عن سعيد بن أبي هلال ، عن أسلم أبي عمران ، عنه ، به . وهو طرف من حديث تقدم .

١٣٩٢٤ - حديث : « لو كان بعدي نبي لكان عمر بن الخطاب » .
حب كم حم

حب في الثامن من الثالث(٢) : أنا محمد بن إسحاق الثقفي ، ثنا مجاهد بن موسى ، ثنا عبدالله بن يزيد المقرئ ، ثنا حيوة بن شريح ، عن بكر بن عمرو ، عن

١٣٩٢٢ - طح ٢٤٧/٤ ، ٢٥١ . حب ٣٩٦/٧ . أحمد ١٥٦/٤ .

(١) في المطبوع : قال يونس : «أخبرنا ابن وهب» ، وقال بحر : « ثنا ابن وهب » .

١٣٩٢٣ - طح ٢٧٢/٣ .

١٣٩٢٤ - كم ٨٥/٣ . أحمد ١٥٤/٤ .

(٢) لم أجده في مناقب عمر في المطبوع كما لم يذكره الهيثمي في « موارد الظمآن » . والله أعلم .

مشرح بن هاعان ، عنه ، بهذا . ثبتت في الأصل العتيق هنا .

كم في المناقب : ثنا عبدالله بن محمد بن إسحاق ، ثنا أبويحيى بن أبي مَسَرَّة ، ثنا عبدالله بن يزيد المقرئ ، به . وقال : [صحيح الإسناد][1] .

قال أحمد : ثنا أبو عبدالرحمن هو المقرئ ، به .

١٣٩٢٥ ـ حديث : انظروا فإن كان أنبت الشعر ، فاقسموا له . . . الحديث ، موقوف ، وفيه قصة لهم مع عمرو بن العاص . طح

طح في الجهاد : ثنا يونس ، ثنا ابن وهب ، ثنا حرملة بن عمران ، أن تميم بن فرع التُّجِيْبي[2] حدثه : أنه كان في الجيش الذين فتحوا الإسكندرية . . . الحديث ، فسألوا أبا بصرة[3] الغفاري وعقبة بن عامر ، فقالا . . . فذكره .

١٣٩٢٦ ـ /حديث : « إذا اشتبه عليك الحد ، فادرأ ما استطعت » . ٤/١١١/ب

في ترجمة : شعيب بن محمد ، عن ابن مسعود .

١٣٩٢٧ ـ حديث : « تطلع عليكم قبل الساعة سحابة سوداء من قبل المغرب مثل الترس . . . » الحديث . كم

كم في الفتن : ثنا أبو العباس محمد بن يعقوب ، ثنا الحسن بن علي بن عفان ،

---

(١) ما بين المعقوفين بياض في (الأصل) وفي (هـ) . استكمل من المطبوع .

١٣٩٢٥ - طح ٢١٧/٣ .

(٢) « التجيبي » - بضم التاء المثناة وكسر الجيم - نسبة إلى محلة بمصر . (اللباب ٢٠٧/١) . وفي المطبوع الفهري . وفي الجرح والتعديل « المهدي » وذكر هذه الرواية (٤٤١/٢) .

(٣) « أبو بصرة» - بالباء الموحدة والصاد المهملة - له ترجمة في : (الإصابة ٢١/٤) . ووقع في المطبوع : « أبو نضرة » .

١٣٩٢٦ - الإتحاف (٢٢٢/١٠ ح١٢٦٢٣) .

١٣٩٢٧ - كم ٥٣٩/٤ .

ثنا يحيى بن آدم ، ثنا أبو بكر بن عياش ، عن محمد بن عبدالله مولى المغيرة ، عن كعب بن علقمة ، عنه[١] ، به[٢] .

١٣٩٢٨ ـ حديث : أن النبي ﷺ قال لرجل : « أترضى أن أزوجك فلانة ؟ » قال : نعم ، قال لها : « أترضين أن أزوجك فلاناً ؟ » قالت : نعم . قال : فزوجها ولم يفرض لها صداقاً . . . الحديث .
حب كم

حب في الحادي عشر من الرابع : أنا أبو عروبة ، ثنا هاشم بن القاسم الحراني ، ثنا محمد بن سلمة ، عن أبي عبدالرحيم ، عن زيد بن أبي أنيسة ، عن يزيد بن أبي حبيب ، عن مرثد بن عبدالله اليزني ، عنه ، بهذا .

كم في النكاح : أنا محمد بن عبدالله الزاهد ، ثنا أبو إسماعيل السلمي ، أنا أبوالأصبغ عبدالعزيز بن يحيى ، ثنا محمد بن سلمة ، به . وقال : صحيح على شرطهما .

١٣٩٢٩ ـ حديث : « اقرأ بالآيتين من آخر سورة البقرة ، فإني أعطيتهما من تحت العرش » .
كم حم

كم في فضائل القرآن[٣] : أخبرني أبو نصر أحمد بن سهل الفقيه ببخارى ، ثنا صالح بن محمد بن حبيب ، ثنا أبو هشام محمد بن يزيد ، ثنا محمد بن فضيل ، ثنا

---

(١) في المطبوع : « كعب بن علقمة ، عن ابن حجيرة عن عقبة بن عامر » وابن حجيرة اسمه عبدالرحمن الخولاني المصري ، روى عن عقبة بن عامر . (تهذيب الكمال ٨٢/٢) . وكعب بن علقمة رأى عبدالله بن الحارث بن جزء الزبيدي ، ولم يذكر ابن حجر رواية له عن عقبة بن عامر . (تهذيب التهذيب ٤٣٦/٨) .

(٢) وقال : صحيح على شرط مسلم .

١٣٩٢٨ - حب ١٤٩/٦-١٥٠ . كم ١٨١/٢-١٨٢ .

١٣٩٢٩ - أحمد ١٤٧/٤ ، ١٥٨ .

(٣) لم أجده في فضائل القرآن في المطبوع منه . والله أعلم .

محمد بن إسحاق ، عن يزيد بن أبي حبيب ، عن مرثد بن عبدالله ، عنه ، بهذا . وقال : صحيح على شرط مسلم(١) .

قال أحمد : ثنا إسحاق بن إبراهيم الرازي ، ثنا سلمة بن الفضل ، حدثني محمد ابن إسحاق . وعن يحيى بن إسحاق ، عن ابن لهيعة ، كلاهما عن يزيد ، به .

١٣٩٣٠ - حديث : « تدنو الشمس من الأرض ، فيعرق الناس . . . » كم حم **الحديث .**

كم في الفتن(٢) : ثنا أبو العباس محمد بن يعقوب ، أنا محمد بن عبدالله بن عبدالحكم ، أنا ابن وهب ، أخبرني عمرو بن الحارث ، أن أبا عُشَّانة حدثه ، عنه ، به(٣) .

قال أحمد : ثنا حسن ، ثنا ابن لهيعة ، عن أبي عُشَّانة ، به .

١٣٩٣١ - حديث : قالوا : يا رسول الله ننزل بقوم لا يضيفونا ، فكيف ترى في عه طح حب حم **ذلك؟ . . . الحديث(٤) .**

عه في السير : ثنا الربيع بن سليمان ، ثنا شعيب بن الليث . وعن أبي داود ، ثنا

---

(١) في الأصل «م» .

١٣٩٣٠ - كم ١٧١/٤ . أحمد ١٥٧/٤ .

ويزاد : حب (الإحسان ٢١٤/٩) : أخبرنا ابن سلم ، قال : حدثنا حرملة ، قال : حدثنا ابن وهب ، به .

(٢) في المطبوع : « في الأهوال » .

(٣) وقال : صحيح الإسناد .

١٣٩٣١ - عه ٥٩/٤ ، ٦٠ . طح ٢٤٢/٤ . حب ٣٤٨/٧ . أحمد ١٤٩/٤ . وسيعيده المصنف معزوا إلى أحمد فقط . انظر الحديث رقم (١٣٩٧٢) .

(٤) وفيه : فقال رسول الله ﷺ : « إذا نزلتم بقوم فأمروا لكم بما ينبغي للضيف فاقبلوا ، وإن لم يفعلوا فخذوا منهم حق الضيف الذي ينبغي لكم » .

قتيبة . وعن الصغاني ، ثنا أبو النضر ، ثلاثتهم عن الليث ، عن يزيد بن أبي حبيب ، عن أبي الخير ، عنه ، به .

طح في الكراهة : ثنا ربيع المؤذن ، به .

حب في الخامس والستين من الثالث : أنا الفضل بن الحباب ، ثنا أبو الوليد ، ثنا الليث ، به .

قال أحمد : ثنا حجاج بن محمد ، ثنا الليث ، به .

١٣٩٣٢ - حديث : « لا تخيفوا[١] أنفسكم » فقيل : يا رسول الله وما نخيف[٢] أنفسنا ؟ قال : « بالدَّيْن » .
كم بقي بن مخلد حم

كم في البيوع : ثنا أبو العباس محمد بن يعقوب ، ثنا الربيع بن سليمان ، ثنا عبدالله بن وهب ، سمعت حيوة بن شريح ، عن بكر بن عمرو ، عن شعيب بن زرعة ، عنه ، به . وقال : صحيح الإسناد .

قلت : رواه بقي بن مخلد في مسنده : عن أبي الطاهر . والطحاوي[٣] : عن يونس بن عبدالأعلى ، كلاهما عن ابن وهب ، به .

ورواه أحمد : عن يحيى بن غيلان ، عن رشدين . وعن أبي عبدالرحمن ، عن حيوة[٤] ،كلاهما عن بكر ، به .

١٣٩٣٢ - كم ٢٦/٢ . أحمد ١٤٦/٤ ، ١٥٤ .

(١) كذا في المسند في الموضعين وكذا عند الطبراني في الكبير (٣٢٨/١٧) وأبي يعلى (٢٨٠/٣) ووقع في المستدرك : «لا تحتفوا» .

(٢) وقع في المستدرك : « نحتف » .

(٣) مسند بقي بن مخلد (؟) . الطحاوي : شرح مشكل الآثار (٦٦/١١ حديث ٤٢٨١) . والله أعلم .

(٤) « حيوة » . كان في الأصل « حيويه» والتصويب من (هـ) والمسند . وهو : حيوة بن شريح التجيبي المصري روى عن بكر بن عمر وروى عنه أبو عبدالرحمن عبدالله بن يزيد المقرئ . (تهذيب الكمال ٤٧٩/٧) .

١٣٩٣٣ ـ حديث : «ألا أخبركم بالتيس المستعار» قالوا : بلى قال : «هو المحل» ثم قال : « لعن الله المحل والمحلل له » .
قط كم

قط في النكاح : ثنا أبو بكر الشافعي ، ثنا إبراهيم بن الهيثم البلدي ، ثنا أبوصالح ، ثنا الليث ، عن مشرح بن هاعان ، عنه ، به .

كم فيه : أنا أبو جعفر محمد بن محمد البغدادي ، ثنا يحيى بن عثمان بن صالح ، أنا أبي ، سمعت الليث ، به . وعن محمد بن المؤمل بن الحسن ، ثنا الفضل ابن محمد الشعراني ، ثنا أبوصالح ، به . وقال : صحيح الإسناد .

١٣٩٣٤ ـ / حديث : جاء خصمان إلى رسول الله ﷺ يختصمان ، فقال لي : «قم يا عقبة اقض بينهما . . .» الحديث[1] . ٤/١١٢أ
قط

قط في الأحكام : ثنا أبو سهل بن زياد ، ثنا بشر بن موسى ، ثنا أبو عبدالله محمد ابن الفرج بن فضالة ، ثنا أبي ، عن ربيعة بن يزيد ، عنه ، به . وعن ابن مبشر[2] ، ثنا أحمد بن سنان ، ثنا يزيد بن هارون ، ثنا فرج بن فضالة ، نحوه .

١٣٩٣٥ ـ حديث : أن رجلاً أتى النبي ﷺ فقال : يا رسول الله ، أحدنا يذنب ، قال : « يكتب عليه » قال : ثم يستغفر منه ويتوب ، قال : «يغفر له ، ويتاب عليه . . .» الحديث .
كم

كم في الإيمان : أنا أحمد بن سَلْمان الفقيه ، قال : قرئ على محمد بن الهيثم القاضي وأنا أسمع ، ثنا عبدالله بن صالح ، حدثني الليث ، عن يزيد بن أبي حبيب ،

١٣٩٣٣ - قط ٢٥١/٣ . كم ١٩٨/٢ ، ١٩٩ .

١٣٩٣٤ - قط ٢٠٣/٤ .

(١) وفيه : « فإن اجتهدت فأصبت فلك عشرة أجور ، وإن أخطأت فلك أجر واحد » .

(٢) « ابن مبشر » في (هـ) : « ابن معشر » ، وهو علي بن عبدالله بن مبشر ، مترجم في سير أعلام النبلاء (٢٥/١٥) .

١٣٩٣٥ - كم ٥٨/١-٥٩ ، ٢٥٦/٤-٢٥٧ .

عن أبي الخير، عنه، به[١]. وفي التوبة: أخبرني أحمد بن محمد بن سلمة، ثنا عثمان بن سعيد الدارمي، ثنا عبدالله بن صالح، به[٢].

١٣٩٣٦ كم - حديث: «أكثروا عليّ في يوم الجمعة الصلاة، فإنه ليس يصلي عليّ أحد يوم الجمعة إلا عرضت عليّ صلاته[٣]». اللهم صل عليه.

كم في تفسير الأحزاب: ثنا أبو بكر بن إسحاق، ثنا أحمد بن علي الأبار، ثنا أحمد بن عبدالرحمن بن بكار، ثنا الوليد بن مسلم، ثنا أبو رافع، عن سعيد المقبري، عنه، بهذا. وقال صحيح الإسناد. وأبو رافع هو إسماعيل بن رافع.

١٣٩٣٧ كم - حديث: «ألا أخبرك بأفضل أخلاق أهل الدنيا والآخرة؟ تصل من قطعك...» الحديث.

كم في البر والصلة: ثنا أبو العباس محمد بن يعقوب، ثنا بحر بن نصر، ثنا عبدالله بن وهب، أخبرني يحيى بن أيوب، عن عبيدالله بن زَحْر، عن القاسم بن عبدالرحمن[٤] سمعت عقبة، به.

---

(١) وقال: صحيح على شرط البخاري.

(٢) وقال: صحيح الإسناد.

١٣٩٣٦ - كم ٢/٤٢١. وانظر الحديث الآتي تعليقاً ص ٢٧٤ تعليقة «٢».

(٣) في حاشيتي (الأصل) و(هـ): «ليس هذا من حديث عقبة بن عامر وإنما هو من حديث عقبة بن عمر وأبي مسعود، ولم يقل الحاكم إلا عن أبي مسعود وليس فيه عقبة ليشتبه، كتبه قاسم» وهذه العبارة الأخيرة في(هـ): بدلا منها. في أول الكلام: «بخط الشيخ قاسم الحنفي».

قلت: وهو كما قال، وانظر الإصابة ٢/٤٨٩ و ٤٩٠ للتمييز بين ترجمتي: عقبة بن عامر الجهني، وعقبة بن عمر وأبي مسعود الأنصاري، وسيذكر المصنف أحاديثه بعد نهاية أحاديث عقبة بن عامر. وقد استدركت هذا الحديث هناك.

١٣٩٣٧ - كم ٤/١٦١-١٦٢.

(٤) في النسختين: «عتبة» وفي المطبوع: «عبدالرحمن» وهو الصواب. فإن القاسم بن عبدالرحمن هو من الرواة عن عقبة بن عامر الجهني. انظر: (تهذيب الكمال ٢٠/٢٠٤).

١٣٩٣٨ ـ حديث : « إذا أنكح الوليان ، فهو للأول منهما . . . » الحديث .

حم

أحمد : ثنا سويد بن عمرو الكلبي ويونس ، قالا : ثنا أبان ، عن قتادة ، عن الحسن ، عن عقبة ، به .

قلت : تقدم من حديث الحسن ، عن سمرة[1] .

١٣٩٣٩ ـ حديث : « إن الله ليعجب من الشاب ليست له صبوة » .

حم

أحمد : ثنا قتيبة بن سعيد ، ثنا ابن لهيعة ، عن أبي عشانة ، عنه ، به .

١٣٩٤٠ ـ وبه : « لا تكرهوا البنات ، فإنهن المؤنسات الغاليات » .

حم

١٣٩٤١ ـ وبه : « أول خصمين[2] يوم القيامة جاران » .

حم

١٣٩٤٢ ـ وبه : « يعجب ربكم من راعي غنم في شظية ، يؤذن بالصلاة ويقيم» .

حم

أحمد : عن حسن ، عن ابن لهيعة نحوه . وعن هارون بن معروف ، عن ابن وهب ، عن عمرو بن الحارث ، عن[3] أبي عشانة ، بمعناه .

١٣٩٤٣ ـ (حديث : « من كان له ثلاث بنات ، فصبر عليهن ، فأطعمهن وسقاهن وكساهن من جديد ، كُنَّ له حجاباً من النار » .

حم

١٣٩٣٨ - أحمد ١٤٩/٤ .

(١) انظر الحديث (٦٠٨٥) .

١٣٩٣٩ - أحمد ١٥١/٤ .

١٣٩٤٠ - أحمد ١٥١/٤ .

١٣٩٤١ - أحمد ١٥١/٤ .

(٢) في الأصل : « خصمهن » .

١٣٩٤٢ - أحمد ١٤٥/٤ ، ١٥٧ ، ١٥٨ .

ويزاد : حب (٨٦/٣) : أخبرنا ابن سلم ، حدثنا حرملة بن يحيى ، حدثنا ابن وهب ، به .

(٣) في المطبوع : «أن أبا عشانة المعافري حدثه» .

١٣٩٤٣ - أحمد ١٥٤/٤ .

أحمد : ثنا أبو عبدالرحمن المقرئ ، ثنا حرملة بن عمران ، عن[١] أبي عشانة ، عنه ، به)[٢] .

١٣٩٤٤ ـ حديث : « من أثكل ثلاثاً من صلبه ، فاحتسبهم على الله ، وجبت له الجنة » . حم

أحمد : ثنا حسن ، ثنا ابن لهيعة ، عن أبي عشانة ، عنه ، به .

١٣٩٤٥ ـ حديث : « من خرج من بيته إلى المسجد ، كتب له بكل خطوة يخطوها عشر حسنات . . . » الحديث . حم

أحمد : ثنا حسن ، ثنا ابن لهيعة ، ثنا[٣] أبو عشانة ، عنه ، به . وعن إسحاق[٤] ابن عيسى ، عن ابن لهيعة ، عن عمرو بن الحارث ، عن أبي عشانة ، به . وعن علي ابن إسحاق ، عن[٥] عبدالله هو ابن المبارك ، [ثنا ابن لهيعة] [٦]عن أبى قبيل ، عن أبي عشانة ، به . وأعاده ، عن حسن بإسناده : « **إذا تطهر الرجل ثم أتى المسجد**

---

(١) في المطبوع : « حدثني أبو عشانة المعافري » .

(٢) ما بين الهلالين ساقط من (هـ) .

١٣٩٤٤ - أحمد ١٤٤/٤ .

١٣٩٤٥ - أحمد ١٥٩/٤ ، ١٥٩ ، ١٥٩ ، ١٥٧ ، ١٥٩ .

(٣) في المطبوع : « ابن لهيعة : ثنا أبو قبيل ، عن أبي عشانة . . . إلخ » وابن لهيعة يروي عن أبي عشانة - حي بن يؤمن - وأبي قبيل - حي بن هانئ كليهما كما في ترجمته في : (تهذيب الكمال ٤٨٧/١٥-٥٠٣) .

(٤) في النسختين : « ابن إسحاق بن عيسى » ولكن كلمة « بن » ليست في المسند وهو الصواب ، وهو إسحاق بن عيسى بن نجيح البغدادي أبو يعقوب بن الطباع . روى عن ابن لهيعة وروى عنه أحمد بن حنبل . (تهذيب الكمال ٤٦٢/٢) .

(٥) في المطبوع : « أنا » في الموضعين .

(٦) زيادة من المسند سقطت من النسختين . وابن المبارك ليس له رواية عن أبي قبيل حي بن هانئ المعافري . (تهذيب الكمال ٤٩١/٧) .

يرعى الصلاة » . ثم ذكر معناه . وعن يحيى بن إسحاق ، عن ابن لهيعة ، عن شيخ من معافر ، عن عقبة ، بمعناه[١] .

٤/١١٢/ب

١٣٩٤٦ - / حديث : « من توضأ فأحسن الوضوء ، ثم صلى غير ساهٍ ولا لاهٍ غفر له ما تقدم من ذنبه » . حم كم

أحمد : ثنا يحيى ، أنا ابن لهيعة ، عن بكر بن سوادة[٢] عن رجل ، عن ربيعة بن قيس ، عنه ، به . وعن علي بن إسحاق ، عن عبدالله ، عن ابن لهيعة ، نحوه .

١٣٩٤٧ - حديث : « من مات مرابطاً في سبيل الله أجرى عليه أجره » . حم

أحمد : ثنا حسن ، ثنا ابن لهيعة ، ثنا واهب بن عبدالله ، عن عبدالرحمن بن شماسة ، عنه ، به[٣] . وأعاده[٤] ، ثنا حسن ، ثنا ابن لهيعة ، عن مشرح ، عن عقبة ، به .

---

(١) في حاشية (هـ) : سقط من سند حسن بين «ابن لهيعة وأبي عشانة أبو قبيل» قاله ابن أبي زيد . قلت : انظر التعليق رقم (١) في الصفحة السابقة

١٣٩٤٦ - أحمد ١٥٨/٤ ، ١٥٨ .

ويزاد : كم في الطهارة (١٣١/٤) : ثنا ابن صالح ، ثنا محمد بن أبان ، عن زيد بن أسلم ، عن عطاء بن يسار ، عن عقبة مرفوعاً . قال الحاكم : هذا وهم من محمد بن أبان ، وهو واهي الحديث غير محتج به .

(٢) سقط من (هـ) ذكر شيخ أحمد . كما وقع في النسختين : «بكر بن سواه» فعلق عليه في حاشية (هـ) « في هذا السند شيخ أحمد هو يحيى بن إسحاق . وأما بكر فهو ابن سوادة » قاله ابن أبا يزيد . وفيها تعليق آخر يتعلق بالإسناد الثاني لكنه غير واضح .

١٣٩٤٧ - أحمد ١٥٧/٤ بالإسناد الثاني . وأما الإسناد الأول فهو لحديث آخر كما ذكره المعلق على نسخة (هـ) . وانظر أيضا الحديث رقم (١٣٨٩٦) .

(٣) في حاشية (هـ) : « السند المذكور لأحمد إلى ابن شماسة ليس هو الحديث : «من مات مرابطاً . . .» الحديث . وإنما هو لحديث آخر متنه : « الميت من ذات الجنب شهيد » وليس عند أحمد لحديث : «من مات مرابطاً» إلا ما رواه عن مشرح » قاله أبا زيد . من حق هذا الحديث أن يذكر في هذا المصنف .

(٤) « وأعاده » في (هـ) : « أحمد » .

خز لابن خزيمة عه لأبي عوانة طح للطحاوي حب لابن حبان قط للدارقطني كم للحاكم

١٣٩٤٨ ـ حديث : « من لم يقبل رخصة الله ، كان عليه من الذنوب مثل جبال عرفة » . حم

أحمد : ثنا يحيى بن إسحاق ، ثنا ابن لهيعة ، عن رُزَيق الثقفي ، عن عبدالرحمن بن شماسة ، عنه ، به . وعن قتيبة ، عن ابن لهيعة ، به .

١٣٩٤٩ ـ حديث : « ليقرأنَّ القرآن رجال لا يجاوز تراقِيهَم[1] . . . » الحديث . وفيه قصة لمحمد بن أبي حذيفة . حم

أحمد : ثنا علي بن إسحاق ، أنا عبدالله بن المبارك ، ثنا حرملة بن عمران ، حدثني عبدالعزيز بن عبدالملك بن مليل ، حدثني أبي ، عنه ، به .

١٣٩٥٠ ـ حديث : « إذا رأيت الله يعطي العبد من الدنيا على معاصيه ما يحب ، فإنما هو استدراج . . . » الحديث . حم

أحمد : ثنا يحيى بن غيلان ، ثنا رشدين ، عن حرملة بن عمران ، عن عقبة بن مسلم ، عنه ، به .

١٣٩٥١ ـ حديث : « إن أنسابكم هذه ليست بسباب[2] على أحد ، وإنما أنتم بنو آدم . . . » الحديث . حم

أحمد : ثنا قتيبة ، ثنا ابن لهيعة ، عن الحارث بن يزيد ، عن علي بن رباح ، عنه ، به . وعن يحيى بن إسحاق ، عن ابن لهيعة ، به .

١٣٩٤٨ - أحمد ٤/١٥٨ ، ١٥٨ .

١٣٩٤٩ - أحمد ٤/١٤٥ .

(١) في الأصل : « شداقيهم » .

١٣٩٥٠ - أحمد : ٤/١٤٥ .

١٣٩٥١ - أحمد ٤/١٤٥ ، ١٥٨ .

(٢) في (هـ) : « سباب » .

١٣٩٥٢ ـ حديث : ثلاث ساعات كان رسول الله ﷺ ينهانا أن نصلي فيهن ، وأن نقبر فيهن موتانا : حين تطلع الشمس بازغة . . . الحديث . حم مي عه طح حب

أحمد : عن وكيع وعبدالرحمن بن مهدي ، كلاهما عن موسى بن علي ، عن أبيه ، به[1] .

١٣٩٥٣ ـ حديث : أن النبي ﷺ ، قال لرجل يقال له : ذو البجادين : « إنه أواه » ، وذلك أنه كان كثير الذكر . . . الحديث . حم

أحمد : ثنا يونس[2] ، ثنا ابن لهيعة ، عن الحارث بن يزيد ، عن عُلَيٍّ ، عنه ، به .

١٣٩٥٤ ـ حديث : لقيت رسول الله ﷺ فقال : « يا عقبة بن عامر ، صل من قطعك ، وأعط من حرمك ، واعف عمن ظلمك . . . » الحديث . وفيه « أملك لسانك ، وابك على خطيئتك ، وليسعك بيتك » وفيه ذكر المعوذتين وسورة الإخلاص[3] . حم

١٣٩٥٢ - أحمد ١٥٢/٤ ، ١٥٢ . وأخرجه أيضا مي وعه و طح و حب . وقد تقدم برقم (١٣٨٧١) .

(١) « عن أبيه به » في (هـ) : « عنه ، به » . وما في الأصل هو الصواب كما في المسند بل في رواية عبدالرحمن بن مهدي تصريح بسماع موسى بن علي عن أبيه .

١٣٩٥٣ - أحمد ١٥٩/٤ .

(٢) كذا في النسختين : « يونس » ولكن في المسند : « موسى » ومن شيوخ الإمام أحمد أكثر من واحد اسمه موسى أو يونس كما ذكر ابن الجوزي في مناقب الإمام أحمد . ولم يذكر المزي في الرواة عن ابن لهيعة أحداً اسمه موسى أو يونس .

١٣٩٥٤ - أحمد ١٥٨/٤ . وانظر الحديث الآتي (١٣٩٦٤) .

(٣) ونصه : « يا عقبة بن عامر ألا أعلمك سوراً ما أنزلت في التوراة ولا في الزبور ولا في الإنجيل ولا في الفرقان مثلهن لا يأتين عليك ليلة إلا قرأتهن فيها : ﴿ قُلْ هُوَ ٱللَّهُ أَحَدٌ ﴾ و ﴿ قُلْ أَعُوذُ بِرَبِّ ٱلْفَلَقِ ﴾ و ﴿ قُلْ أَعُوذُ بِرَبِّ ٱلنَّاسِ ﴾ .

أحمد : ثنا حسين[١] بن محمد ، ثنا ابن عياش ، عن أسيد[٢] بن عبدالرحمن الخثعمي ، عن فروة بن مجاهد ، عنه ، به .

١٣٩٥٥ ـ حديث : « من أعتق رقبة مؤمنة ، فهي فكاكه من النار » .

حم

أحمد : عن عبدالوهاب ، عن شعبة[٣] . وعن عبدالصمد ، عن هشام ، كلاهما عن قتادة ، عن قيس الجذامي ، عنه ، به .

١٣٩٥٦ ـ حديث : « هلاك أمتي في الكتاب واللّبن . . . » الحديث .

حم

أحمد : ثنا أبو عبدالرحمن ، ثنا ابن لهيعة ، عن أبي قبيل ، قال : لم أسمع من عقبة بن عامر إلا هذا الحديث . قال ابن لهيعة : وحدثني يزيد بن أبي حبيب ، عن أبي الخير ، عن عقبة ، بهذا . وعن حسن بن موسى وأبي عبدالرحمن[٤] ، عن ابن لهيعة ، عن أبي قبيل ، عن عقبة بلفظ : « **إنما أخاف على أمتي الكتاب واللبن** » . وعن زيد بن الحباب ، عن أبي السمح[٥] ، عن أبي قبيل ، نحوه .

---

(١) في النسختين : « حسن بن محمد » ولكن في المسند : « حسين بن محمد » ولم يذكر ابن الجوزي في شيوخ الإمام أحمد من اسمه « حسن بن محمد » فالظاهر أن حسين هو الصواب . والله أعلم .

(٢) في النسختين : « أسد » وفي حاشية (هـ) : « أسد » و الصواب : « أسيد » قلت : وهو في المسند كما قال ، وهو « أسيد بن عبدالرحمن الخثعمي الرملي » روى عن فروة بن مجاهد اللخمي وروى عنه إسماعيل بن عياش . (تهذيب الكمال ٢٤١/٣) .

١٣٩٥٥ - أحمد ١٤٧/٤ ، ١٥٠ .

(٣) في المطبوع : « سعيد » .

١٣٩٥٦ - أحمد ١٥٥/٤ ، ١٤٦ ، ؟ ١٥٦ . وقد تقدم أيضا بلفظ : « سيهلك من أمتي أهل الكتاب واللبن » . انظر الحديث رقم (١٣٩١٤) .

(٤) لم أجد رواية أبي عبدالرحمن بهذا اللفظ في مسند عقبة من المسند . والله أعلم .

(٥) في النسختين : « التيمي » ولكن في المسند : « أبو السمح » اسمه دراج يروي عن أبي قبيل . (تهذيب الكمال ٤٩١/٧) . وقد أخرجه الطبراني في الكبير (٢٩٦/١٧) من طريق زيد بن الحباب نفسه قال : « ثنا أبو السمح » .

١٣٩٥٧ ـ حديث : «إني راكب غداً إلى يهود ، فلا تبدؤهم بالسلام . . .» الحديث . حم

أحمد : ثنا محمد بن أبي عدي ، عن ابن إسحاق ، حدثني يزيد بن أبي حبيب ، عن أبي الخير ، عنه ، به .

قال أحمد : خالفه عبدالحميد بن جعفر وابن لهيعة ، قالا : عن أبي بَصْرة[1] ، ثنا أبو عاصم ، عن عبدالحميد ، به .

قلت : لم يسم مرثدٌ عقبةَ في هذا الحديث ، بل كناه ، وكذا في الحديث الذي بعده .

١٣٩٥٨ ـ / حديث : بينا نحن عند رسول الله ﷺ إذ طلع راكبان[2] فلما رآهما ، قال : « كنديان مذحجيان . . . » الحديث . حم ٤/١١٣أ

أحمد : ثنا محمد بن عبيد ، ثنا محمد يعني ابن إسحاق ، حدثني يزيد بن أبي حبيب ، عن أبي الخير ، عنه ، به .

١٣٩٥٩ ـ حديث : « أسلم الناس وآمن عمرو بن العاص » . حم

أحمد : ثنا أبو عبدالرحمن ، ثنا ابن لهيعة ، عن مشرح بن هاعان ، عنه ، به .

١٣٩٥٧ - أحمد ٤/ ١٤٣-١٤٤ .

(١) أي أن عبدالحميد بن جعفر وابن لهيعة روياه من حديث أبي بَصْرة - الغفاري - ﷺ . وليس من حديث عقبة بن عامر الجهني - ﷺ . وقد أخرجه أحمد نفسه في مسنده من طريقهما (٦/٣٩٨) . وانظر ترجمة أبي بصرة الغفاري في (الإصابة ٤/٢١) .

١٣٩٥٨ - أحمد ٤/١٥٢ .

(٢) في المطبوع : « ركبان » .

١٣٩٥٩ - أحمد ٤/١٥٥ .

١٣٩٦٠ ـ حديث : « نعم أهل البيت : عبدالله وأم عبدالله وأبو عبدالله » .
حم

أحمد : ثنا عبدالله بن يزيد ، ثنا ابن لهيعة - قال أبو عبدالرحمن : [قال عبدالله ابن يزيد][1] أظنه - عن مشرح ، عنه ، به .

١٣٩٦١ ـ حديث : « أكثر منافقي أمتي قراؤها » .
حم

أحمد : عن أبي سعيد وأبي عبدالرحمن ، عن ابن لهيعة ، عن مشرح ، عنه ، به . وعن أبي سلمة الخزاعي ، عن الوليد بن المغيرة ، عن مشرح ، مثله[2] .

١٣٩٦٢ ـ حديث : «أهل اليمن أرق قلوباً ، وألين أفئدة ، وأنجع طاعة » .
حم

أحمد : ثنا أبو عبدالرحمن ، ثنا حيوة ، ثنا بكر بن عمرو ، عن مشرح ، عنه ، به .

١٣٩٦٣ ـ حديث : « إن الله يقول : يا ابن آدم اكفني أول النهار بأربع ركعات أكفك بهن آخر يومك » .
حم

أحمد : عن يزيد بن هارون وعفان ، كلاهما عن[3] أبان ، عن قتادة ، عن نعيم بن

١٣٩٦٠ - أحمد ٤/١٥٠ .

(١) زيادة من المسند وأبو عبدالرحمن هو عبدالله بن الإمام أحمد يريد أن يوضح أن الشك في الإسناد هو من عبدالله بن يزيد وهو أيضا يكنى أبا عبدالرحمن .

١٣٩٦١ - أحمد ٤/١٥١ ، ١٥٥ ، ١٥٥ .

(٢) في حاشية (هـ) : « رواية أحمد هذا الحديث عن أبي سعيد من طريق مشرح ، وعن أبي عبدالرحمن من طريق أبي المصعب . لا من طريق مشرح موقوف » قاله أبا زيد .

قلت : ومشرح بن هاعان يكنى « أبا مصعب » كما في التقريب (٢/٢٥٠) فلا اعتراض على المصنف . ثم إن الحديث في المسند مرفوع بالأسانيد الثلاثة كلها . والله أعلم .

١٣٩٦٢ - أحمد ٤/١٥٤ .

١٣٩٦٣ - أحمد ١٥٣ ، ٢٠١ .

(٣) في المسند : في رواية عفان : « أنا أبان ، ثنا قتادة ، ثنا نعيم » .

هَمَّار، عنه، به.

١٣٩٦٤ - حديث: لقيت رسول الله ﷺ فابتدأته، فأخذت بيده، فقلت: يا رسول الله ما نجاة هذا الأمر؟(١) . . . الحديث(٢). نحو حديث فروة المتقدم(٣). حم

أحمد: ثنا أبو المغيرة، ثنا معان(٤) بن رفاعة، حدثني علي بن يزيد، عن القاسم، عن أبي أمامة الباهلي، عنه، به.

١٣٩٦٥ - حديث: «ألا أخبرك بخير ما تعبد به المتعبدون؟ . . .» الحديث(٥). حم

أحمد: ثنا حسن بن موسى، ثنا شيبان، عن يحيى بن أبي كثير، عن محمد ابن إبراهيم، عن أبي عبدالرحمن -ويحتمل أن يكون هو الحُبُلِّي- عنه، به(٦).

١٣٩٦٤ - أحمد ١٤٨/٤.

(١) في المطبوع: «مانجاة المؤمن».

(٢) وفيه قال: «يا عقبة احرس لسانك وليسعك بيتك وابك على خطيئتك» وفيه أيضا: «ألا أعلمك خير ثلاث سور أنزلت في التوراة والإنجيل . . . إلخ» وفيه أيضا: «يا عقبة صل من قطعك واعط من حرمك وأعرض عمن ظلمك».

(٣) انظر الحديث رقم (١٣٩٥٤).

(٤) مُعَان بن رفاعة السلامي الدمشقي روى عن علي بن يزيد الألهاني روى عنه أبوالمغيرة. (تهذيب التهذيب ٢٠١/١٠) ووقع في المطبوع من المسند: «معاذ بن رفاعة» وهو خطأ.

١٣٩٦٥ - أحمد ١٤٤/٤، ١٥٣.

(٥) في حاشية (هـ): «قوله: بخير ما تعبد المتعبدون» ليس من لفظ الحديث، ولفظه على ما في المسند: «ألا أخبرك بأفضل ما تعوذ به المتعوذون».

(٦) في حاشية (هـ): «ويحتمل أن يكون هو عقبة لأن كنيته أبو عبدالرحمن يرجحه رواية الحافظ الطبراني بسنده إلى محمد بن إبراهيم، عن عقبة ولم يذكر بينهما «أبو عبدالرحمن» قاله أبا زيد. ووقع في بعض النسخ أن أبا عبدالله أخبره أن ابن عابس الجهني أخبره».

قلت: وفي الموضع الثاني من المسند: «أبو عبدالله» بدل «أبي عبدالرحمن». ومن الذين =

خز لابن خزيمة عه لأبي عوانة طح للطحاوي حب لابن حبان قط للدارقطني كم للحاكم

١٣٩٦٦ ـ حدیث : « صلوا في مرابض الغنم ، ولا تصلوا في أعطان الإبل أو مبارك الإبل » . حم

أحمد : ثنا هارون ، ثنا ابن وهب ، حدثني عاصم بن حكيم ، عن يحيى بن أبي عمرو الشيباني ، عن أبيه ، عنه ، به . وعن ابن وهب ، عن جرير بن حازم ، عن أيوب ، عن محمد بن سيرين ، عن أبي هريرة ، مثله .

١٣٩٦٧ ـ قال أحمد : ثنا وكيع ، ثنا أسامة بن زيد ، عن معاذ بن عبدالله بن خبيب ، عن ابن المسيب ، عن عقبة بن عامر ، قال : سألت رسول الله ﷺ عن الجذع ، فقال : « ضح به ، فلا بأس به »(١) . حم

١٣٩٦٨ ـ حدیث : « من توضأ ، فأحسن الوضوء ، ثم رفع نظره إلى السماء ، فقال : أشهد أن لا إله إلا الله ، وحده لا شريك له ، وأن محمداً عبده ورسوله فتحت له ثمانية أبواب الجنة ، يدخل من أيها شاء » . حم

أحمد : ثنا عبدالله بن يزيد ، ثنا سعيد بن أبي أيوب ، حدثني زهرة بن معبد ، عن ابن عمه أخي أبيه ، أنه سمع عقبة بن عامر ، به .

= رووا عن عقبة في فضل المعوذتين : أبو عبدالرحمن القاسم بن عبدالرحمن الشامي ، وأبو عبدالله مكحول الشامي ولم يدركه . انظر : (تحفة الأشراف ٣١٤/٧ ، ٣٢٣) .

أما رواية الطبراني التي أشار إليها المعلق فهي في المعجم الكبير (٣٤٢/١٧) ورواية أبي عبدالله عن ابن عابس الجهني فقد أخرجها النسائي عن طريق الأوزاعي عن يحيى بن أبي كثير عن محمد بن إبراهيم بن الحارث ، عنه ، به . (تحفة الأشراف ١٢٠/١١) .

١٣٩٦٦ - أحمد ١٥٠/٤ .

١٣٩٦٧ - أحمد ١٥٢/٤ .

(١) في حاشية (هـ) : لم يكن في رواية أحمد « ضح به » وإنما لفظه « فلا بأس به » .

قلت : لفظ أحمد في المطبوع من المسند (١٥٢/٤) : « ضح به لا بأس به » .

١٣٩٦٨ - أحمد ١٥٠/٤-١٥١ .

٤/١١٣/ب

١٣٩٦٩ - / حديث : « كفارة النذر كفارة اليمين » .

حم طح عه

أحمد : ثنا أبو بكر بن عياش ، حدثني محمد مولى المغيرة بن شعبة ، حدثني كعب بن علقمة ، عن أبي الخير ، عنه ، به . وعن حسن وأبي سعيد مولى بني هاشم وإسحاق بن عيسى ، عن ابن لهيعة ، عن كعب بن علقمة ، عن عبدالرحمن بن شماسة ، عنه ، به[1] . وعن عتاب بن زياد ، عن ابن المبارك ، عن يحيى بن أيوب ، عن كعب بن علقمة ، عنه[2] ، به .

١٣٩٦٩ - أحمد ٤/١٤٤ ، ١٤٦ ، ١٤٩ ، ١٥٦ ، ١٤٧ .

ويزاد : طح في الأيمان والنذور (٣/١٣٠) ثنا يونس ، ثنا ابن وهب ، أخبرني عمرو بن الحارث ، عن كعب بن علقمة ، عن عبدالرحمن بن شماسة ، عن أبي الخير ، عنه (٣/١٣٠) .

وعه في النذور (المختصر ٥/٧٧/ب و٧٨/أ) : ثنا يعقوب بن سفيان الفارسي ، ثنا ابن أبي مريم وعمرو بن الربيع بن طارق ، قالا : أنا يحيى بن أيوب ، حدثني كعب بن علقمة ، عن أبي الخير ، به . وعن يونس بن عبدالأعلى ، حدثني ابن وهب في الأمالي قال : حدثني عمرو بن الحارث ، عن كعب بن علقمة التنوخي ، عن عبدالرحمن بن شماسة المهري ، عن أبي الخير ، به . وعن أبي حميد العوفي ، ثنا أحمد بن صالح ، نا ابن وهب ، بمثله .

(١) في حاشية (هـ) : « قوله : عن عبدالرحمن بن شماسة عنه به إذا أراد بضمير عنه عقبة فخطأ لأن ابن شماسة يروي في الطرق الثلاثة عن أبي الخير في رواية أحمد ولا يصح عوده إليه ، لأنه لم يتقدم ذكره في رواية ابن شماسة عنه في هذا الحديث على أن ألفاظه متفاوتة . قاله ابن أبا زيد» .

قلت : وهو كما قال في المطبوع من المسند أيضاً . ولكن الحديث روي عن عبدالرحمن بن شماسة ، عن عقبة أيضاً بدون ذكر أبي الخير بينهما . انظر : (تحفة الأشراف ٧/٣١١) .

(٢) في حاشية (هـ) : « قوله : « عن ابن المبارك ، عن يحيى بن أيوب ، عن كعب بن علقمة ، عنه ، به . إن جعل الضمير لعقبة وهو المتبادر في مثله لا يصح ، لأن كعباً يروي هذا الحديث عن ابن شماسة ، عن أبي الخير ، عن عقبة ، وحينئذ حمل الضمير لواحد من الراويين لا يفيد طريق الرواية في هذا الحديث ولا الذي قبله على ما ألفه المحدثون » قاله ابن أبا زيد .

خز لابن خزيمة عه لأبي عوانة طح للطحاوي حب لابن حبان قط للدارقطني كم للحاكم

١٣٩٧٠ ـ حديث : « إن مثل الذى يعمل السيئات ، ثم يعمل الحسنات كمثل رجل كانت[١] عليه درع ضيقة قد خنقته ثم عمل حسنة فانفكت حلقه . . . » الحديث . حم

أحمد : ثنا علي بن إسحاق ، أنا عبدالله ، ثنا ابن لهيعة ، حدثني يزيد بن أبي حبيب ، عن أبي الخير ، عنه ، به .

١٣٩٧١ ـ حديث : « ثلاث[٢] إن كان في شيء شفاء [ففي][٣] شرطة محجم ، أو شربة عسل ، أو كية نار[٤] تصيب ألماً ، وأنا أكره الكي ولا أحبه » . حم

أحمد : ثنا علي بن إسحاق ، أنا عبدالله ، أنا سعيد بن أبي أيوب ، ثنا عبدالله بن الوليد ، عنه[٥] ، به .

١٣٩٧٢ ـ حديث : قلنا : يا رسول الله ، إنَّك تبعثنا ، فننزل بقوم لا يقرونا فما ترى ؟ فقال لنا رسول الله ﷺ : « إذا نَزلْتم بقوم ، فأمروا لكم بما ينبغي للضيف فاقبلوا . . . » الحديث . عه طح حب حم

أحمد : ثنا حجاج ، ثنا الليث ، ثنا يزيد بن أبي حبيب ، عن أبي الخير ، عنه ، به .

١٣٩٧٠ - أحمد ١٤٥/٤ .

(١) في النسختين : « كان » . وفي المطبوع : « كانت » .

١٣٩٧١ - أحمد ١٤٦/٤ .

(٢) في المطبوع : «قال رسول الله ﷺ ثلاثاً : إن كان . . . إلخ»

(٣) زيادة من المطبوع .

(٤) كلمة « نار » ليست في المطبوع .

(٥) أي : عن أبي الخير ، عن عقبة .

١٣٩٧٢ - أحمد ١٤٩/٤ . وتقدم الحديث برقم (١٣٩٣١) حيث عزاه هناك إلى أبي عوانة والطحاوي وابن حبان وأحمد .

١٣٩٧٣ ـ حديث : « لا خير فيمن لا يضيف » .

حم أحمد : ثنا حجاج وحسن بن موسى ، قالا : ثنا ابن لهيعة ، عن يزيد بن أبي حبيب ، عن أبي الخير ، عنه ، بهذا .

١٣٩٧٤ ـ حديث : جاء رجل إلى النبي ﷺ فقال : إن أمي ماتت ، وإني أريد أن أتصدق عليها(١) ، قال : « أَمَرَتْك ؟ » قال : لا : قال : « فلا تفعل » .

حم أحمد : ثنا موسى بن داود ، ثنا ابن لهيعة ، عن يزيد بن أبي حبيب ، عن أبي الخير ، عنه ، به . وعن إسحاق بن عيسى وموسى جميعاً ، عن(٢) ابن لهيعة ، نحوه . وعن أبي عبدالرحمن المقرئ ، أحسبه عن ابن لهيعة ، به(٣) . وعن يحيى بن غيلان ، عن رشدين ، عن عمرو بن الحارث والحسن بن ثوبان ، عن يزيد بن أبي حبيب ، به .

١٣٩٧٥ ـ حديث : « كُلْ ما رَدَّتْ عليك قوسك » .

حم عم أحمد : ثنا هارون بن معروف - قال عبدالله : وسمعته منه - أخبرني ابن وهب ، عن عمرو بن الحارث ، عن عمرو بن شعيب(٤) ، عن مولى لشرحبيل ، عن عقبة وحذيفة ، به . وعن حسن ، عن ابن لهيعة ، عن عمر بن الحارث ، به . وفيه حديثه

١٣٩٧٣ - أحمد ٤/١٥٥ .

١٣٩٧٤ - أحمد ٤/١٥٠ ، ١٥٧ ، ١٥٧ .

(١) في المطبوع : « عنها » .

(٢) في المطبوع : « قالا : ثنا »

(٣) في المطبوع من المسند بعد رواية إسحاق بن عيسى وموسى : « قال عبدالله : حدثني أبي : ثناه أبوعبدالرحمن يعني المقرئ » ليس فيه بقية إسناده ولا متنه .

١٣٩٧٥ - أحمد ٤/١٥٦ . وانظر : (الإتحاف ٤/٢٨١ ، ح١٥ ، استدراكاً) .

(٤) في النسختين : « شعبة » وفي المسند : « شعيب » وهو الصواب وعمرو بن شعيب من شيوخ عمرو بن الحارث كما في تهذيب الكمال (٢٢/٦٤) .

عن حذيفة ، وقد تقدم في مسنده .

١٣٩٧٦ حم ـ حديث : بعثني رسول الله ﷺ ساعياً ، فاستأذنته أن نأكل من الصدقة ، فأذن لنا .

أحمد : ثنا عتاب[1] بن زياد ، ثنا عبدالله ، أنا ابن لهيعة ، أخبرني يزيد[2] بن عمرو المعافري ، عَمَّن سمع عقبة يقول ذلك .

١٣٩٧٧ حم ـ حديث أحمد : ثناالحكم بن نافع ، ثنا إسماعيل بن عياش ، عن ضمضم بن زرعة ، عن شريح بن عبيد ، عمن حدثه ، عن عقبة بن عامر : أنه سمع النبي ﷺ يقول : « إن أول عظم من الإنسان يتكلم يوم يختم على الأفواه فخذه من الرجل الشمال » .

١٣٩٧٨ حم ـ حديث : « ما من رجل يموت حين يموت ، وفي قلبه مثقال حبة من خردل من كبر ، تحل له الجنة أن يريح ريحها ولا يراها . . . » الحديث . وفيه : « من سفه الحق ، وغمص الناس بعينيه » .

١٣٩٧٦ - أحمد ١٤٥/٤ ، ١٥٧ .

ويزاد : أحمد (١٥٧/٤) : ثنا حسن ، ثنا ابن لهيعة ، ثنا يزيد بن عمرو المعافري ، به .

(١) في النسختين : « عثمان » ولكن في المسند : « عتاب » وهو الصواب . وهو : عتاب بن زياد الخراساني أبوعمرو المروزي روى عن ابن المبارك وروى عنه أحمد بن حنبل . (تهذيب التهذيب ٩٢/٧) .

(٢) في النسختين : « زيد » وفي المسند « يزيد » وهو الصواب وهو يزيد بن عمرو المعافري من شيوخ ابن لهيعة . انظر ترجمته في : (تهذيب التهذيب ٣٥١/١١) .

١٣٩٧٧ - أحمد ١٥١/٤ .

١٣٩٧٨ - أحمد ١٥١/٤ .

أحمد : ثنا هاشم ، ثنا عبدالحميد ، ثنا شهر[١] سمعت رجلاً يحدث ، عن عقبة ، به[٢] .

(١) هو شهر بن حوشب وقد وقع مصرحاً بذكر اسم أبيه في المسند وقد تحرف في (هـ) إلى : « مسهر » .

(٢) ويستدرك :

حديث : « الميت من ذات الجنب شهيد » .

رواه أحمد (١٥٧/٤) : ثنا حسن ، ثنا ابن لهيعة ، ثنا وهب بن عبدالله ، عن عبدالرحمن بن شماسة ، عنه ، به . وانظر ما تقدم في التعليق على حديث رقم (١٣٩٤٧) .

٤
١١٤/أ

٥٢٧ ● / من[١] مسند عقبة بن عمرو أبي مسعود البدري

حديثه في ثاني الشاميين وسابع الأنصار .

١٣٩٧٩ - حديث (مي ط خز عه طح حب قط كم حم ش) : **أن عمر بن عبدالعزيز كان قاعداً على المنبر فأخر صلاة العصر[٢] شيئاً ، فقال عروة بن الزبير : أما إن جبريل قد أخبر محمداً بوقت الصلاة ، فقال له عمر : ما تقول ؟ قال عروة : سمعت بشير بن أبي مسعود يقول : سمعت أبا مسعود الأنصاري يقول : سمعت رسول الله ﷺ يقول : « نزل جبريل فأخبرني بوقت الصلاة . . . » الحديث . وفيه تفسير الأوقات ، وفي آخر حديث أسامة[٣] : « ثم لم يعد إلى أن تسفر » .**

---

٥٢٧ ● عقبة بن عمرو بن ثعلبة الأنصاري ، أبو مسعود البدري صحابي جليل ، مات قبل الأربعين ، وقيل بعدها . (التقريب) .

(١) «من» ساقطة من (هـ) .

١٣٩٧٩ - مي ١/٢١٣-٢١٤ . مالك ١/٣-٤ . خز ١/١٨١ . عه ١/٣٤٠ ، ٣٤١ ، ٣٤٢ ، ٣٤٣ . طح ١/١٥٤ ، ١٧٦ ، ١٨٨ ، ١٩١ . حب ٣/٤ ، ٥ ، ٦ ، ٢٥ . قط ١/٢٥٠ ، ٢٥١ ، ٢٥٢ ، ٢٦١ . كم ١/١٩٢ . أحمد ٤/١٢٠ ، ٥/٢٧٤ .

ويزاد : الشافعي (ص٢٦) : عن سفيان ، عن الزهري ، به .

(٢) اللفظ الذي ذكره المصنف هو لفظ ابن خزيمة ولكن ليس فيه كلمة « العصر » .

(٣) هو أسامة بن زيد الليثي وروايته عند ابن خزيمة كما سيأتي .

ط لمالك ش للشافعي حم لأحمد عم لعبدالله بن أحمد مي للدارمي جا لابن الجارود

مي في الصلاة : أنا عبيدالله بن عبدالمجيد[١] ، ثنا مالك ، عن ابن شهاب ، به . وليس فيه ذكر تفسير الأوقات ، وفيه : حديث عروة ، عن عائشة أن النبي ﷺ كان يصلى العصر في حجرتها قبل أن تظهر .

رواه مالك بالإسنادين جميعاً ، في وقوت الصلاة .

خز في الصلاة : ثنا الربيع بن سليمان ، ثنا عبدالله بن وهب ، أخبرني أسامة بن زيد أن ابن شهاب أخبره ، أن عمر بن عبدالعزيز . . . فذكره ، وقال : هذه الزيادة لم يقلها أحد غير أسامة بن زيد ، يعنى الإسفار .

عه فيه : عن محمد بن يحيى ، عن[٢] مطرف وعبدالله بن نافع . وعن يونس ، عن ابن وهب . وعن أبي إسماعيل ، ثنا القعنبي ، كلهم عن مالك ، به . وعن الربيع ، عن الشافعي . وعن أحمد بن شيبان . وعن عمار بن رجاء ، عن الحميدي ، ثلاثتهم عن سفيان بن عيينة . وعن يونس ، عن شعيب بن الليث . وعن يوسف بن مُسَلَّم ، عن حجاج ، كلاهما عن الليث . وعن محمد بن يحيى ، عن عبدالرزاق ، عن معمر ، ثلاثتهم عن الزهري ، بحديث أبي مسعود حسب .

طح مفرقاً فيه : ثنا ابن أبي داود ، ثنا عبدالله بن صالح ، ثنا الليث ، به . مختصر .

حب في الحادي والعشرين من الأول : أنا ابن قتيبة ، ثنا يزيد بن موهب ، ثنا الليث ، به . وفي الخامس والأربعين منه ، وفي السابع من الخامس : أنا ابن خزيمة ، ثنا الربيع ، به . وفي الثاني من الخامس : أنا أبو خليفة ، ثنا القعنبي ، عن مالك ، به .

قط في الصلاة : ثنا أبو بكر عبدالله بن محمد بن زياد النيسابوري ، ثنا الربيع بن سليمان ، به . وعن أحمد بن محمد بن زياد ، عن محمد بن[٣] إسماعيل الترمذي ، عن أبي صالح ، عن الليث ، عن يزيد بن أبي حبيب ، عن أسامة بن زيد ، عن ابن

(١) « عبدالمجيد » في (هـ) « عبدالحميد » .
(٢) في المطبوع : « قرأت على عبدالله بن نافع وحدثنيه مطرف » .
(٣) في المطبوع : « محمد أبو إسماعيل » .

خز لابن خزيمة عه لأبي عوانة طح للطحاوي حب لابن حبان قط للدارقطني كم للحاكم

شهاب ، بهذا الإسناد ، نحوه . وعن عثمان بن أحمد الدقاق ، عن أحمد بن علي الخزاز ، عن سعيد بن سليمان سعدويه ، عن أيوب بن عتبة ، عن أبي بكر بن عمرو ابن حزم ، عن عروة بن الزبير ، بمعناه مختصر .

كم فيه : ثنا أبو الحسن أحمد بن محمد بن عبدوس ، ثنا عثمان بن سعيد الدارمي ، ثنا عبدالله بن صالح بسنده ، ببعضه في قصة العصر فقط . قلت : صرح في رواية حجاج وغيره عند أبي عوانة ، عن الليث ، قال : حدثني ابن شهاب .

رواه أحمد : عن عبدالرزاق ، عن معمر . وعن عبدالرحمن ، عن مالك ، كلاهما عن الزهري ، عن عروة ، عن بشير بن أبي مسعود ، عن أبيه ، به . وفيه قصة عروة مع عمر بن عبدالعزيز .

٤/١١٤/ب

١٣٩٨٠ - / حديث : « يَؤُمُّ القومَ أقدمهم هجرةً ، فإن كانوا في الهجرة سواء فأفقههم في الدين . . . » الحديث .

جا خز حب قط كم حم عه

جا في الصلاة : ثنا يوسف بن موسى القطان ، ثنا جرير ، عن الأعمش ، عن إسماعيل بن رجاء ، عن أوس بن ضَمْعَج ، عنه ، به .

خز في الإمامة : عن يعقوب الدورقي ، عن أبي معاوية . وعن هارون بن إسحاق ، عن محمد بن فضيل ، كلاهما عن الأعمش ،به . وعن محمد بن عبدالأعلى ، عن يزيد بن زريع . وعن يعقوب بن إبراهيم ، عن ابن علية ، كلاهما عن شعبة . وعن أبي

١٣٩٨٠ - جا ص ١١٤ . خز ٤/٣ . حب ٢٨٥/٣ ، ٢٨٧ ، ٢٩١ . قط ٢٧٩/١ . كم ٢٤٣/١ . أحمد ١٢١/٤ ، ١٢١ ، ١١٨ ، ١٢١ ، ٢٧٣/٥ .

ويزاد : عه في الصلاة (٢/ ٣٥ ، ٣٦) : ثنا الحسن بن عفان ، ثنا عبدالله بن نمير ، عن الأعمش ، به . وعن يوسف بن مسلم ، ثنا حجاج . وعن علي بن سهل البزار البغدادي والصغاني ، قالا : ثنا أبو النضر . وعن يونس بن حبيب وعمار بن رجاء ، قالا : ثنا أبو داود . وعن أبي أمية ، ثنا سعيد ابن عامر ، قالوا : ثنا شعبة . قال : إسماعيل بن ورقاء أخبرني به . وعن علي ابن حرب الطائي ، ثنا ابن فضيل ، عن الأعمش ، به .

عمار[١] وسلم بن جنادة، قالا: ثنا وكيع، عن فطر بن خليفة، كلاهما عن إسماعيل، نحوه. ليس في السماع.

حب في الصلاة وفي الثالث من الثاني: أنا أبو خليفة، ثنا أبو الوليد وابن كثير والحوضي، قالوا: ثنا شعبة، به. وعن محمد بن عبدالله الهاشمي، ثنا عبدالله بن عمر بن ميمون بن الرماح[٢]، ثنا أبو معاوية، به. وفي العاشر من الثالث: أنا الحسن ابن سفيان، ثنا أبو بكر بن أبي شيبة، ثنا أبو خالد الأحمر[٣]، عن الأعمش، به.

قط في الصلاة: ثنا أبو حامد محمد بن هارون، ثنا المنذر بن الوليد، ثنا يحيى بن زكريا بن دينار، ثنا الحجاج، عن إسماعيل بن رجاء، به. وعن علي بن محمد المصري، عن أبي الزنباع، عن يحيى بن بكير، عن الليث، عن جرير بن حازم، عن[٤] الأعمش، نحوه.

كم فيه: ثنا أبو جعفر محمد بن محمد بن عبدالله البغدادي، ثنا يحيى بن عثمان بن صالح، ثنا يحيى بن بكير، به. وعن الحسين بن علي التميمي، ثنا أبو حامد محمد بن هارون الحضرمي، به.

رواه أحمد: عن محمد بن جعفر ويحيى وعفان، ثلاثتهم عن شعبة، عن إسماعيل[٥]، به. وعن أبي معاوية، عن الأعمش، به.

---

(١) في المطبوع من خز: «أبو عثمان» ولعله تحريف. أما أبو عمار، فهو: الحسين بن حريث الخزاعي المروزي روى عن وكيع بن الجراح، وروى عنه ابن خزيمة. وترجمته في: (تهذيب الكمال ٣٥٨/٦).

(٢) «الرماح» تحرف في المطبوع من حب إلي: «الديباج» وانظر ترجمته في (الجرح والتعديل ١١١/٥).

(٣) «الأحمر» ساقطة من (هـ).

(٤) «عن» مكررة في (هـ).

(٥) في المطبوع في رواية يحيى، عن شعبة: قال: «حدثني إسماعيل بن رجاء وإسماعيل يعني ابن علية».

١٣٩٨١ ـ حديث : «إذا قال أحدكم في ركوعه : سبحان ربي العظيم ثلاث مرات ، فقد تم ركوعه ، وذلك أدناه» .
طح قط

طح في الصلاة : ثنا ربيع المؤذن ، ثنا خالد بن عبدالرحمن ، ثنا ابن أبي ذئب ، ثنا إسحاق بن يزيد ، عن عون بن عبدالله ، عنه ، به . وعن أبي بكرة ، ثنا أبو عامر ، ثنا ابن أبي ذئب ، به .

قط فيه : ثنا الحسين بن إسماعيل ، ثنا إبراهيم بن هانئ ، ثنا آدم ، ثنا ابن أبي ذئب ، به .

١٣٩٨٢ ـ حديث : التكبير في كل خفض ورفع .
طح

طح في الصلاة : ثنا ابن مرزوق ، ثنا عفان ، ثنا همام ، ثنا عطاء بن السائب ، حدثني سالم البراد وكان أوثق عندي من نفسي قال : قال أبو مسعود . . .فذكره وفيه قصة . وأعاده في موضع آخر بهذا الإسناد ، وقال فيه : فذكر حديثاً طويلاً وفيه : ثم ركع ، فوضع كفيه على ركبتيه ، وفصّلت أصابعه على ساقيه .

١٣٩٨٣ ـ حديث : «لا تجزئ صلاة لا يقيم الرجل [فيها](١) صلبه في الركوع والسجود» .
مي جا خز حب قط حم عه

١٣٩٨١ - طح ٢٣٢/١ . قط ٣٤٣/١ . ولكن هذا الحديث في المصدرين من رواية « ابن مسعود » ﷺ وكذا أخرجه أبو داود والترمذي وابن ماجه بطرق عن ابن أبي ذئب ، به من حديث عبدالله بن مسعود . انظر : (تحفة الأشراف ١٣٢/٧) فلعل « ابن » تحرف أثناء نسخ المصنف إلى « أبي » فأورده هنا . والله أعلم .

١٣٩٨٢ - طح ٢٢١/١ ، ٢٢٩ .

١٣٩٨٣ - مي ٢٤٧/١ . جا ص ٧٧ . خز ٣٣٣/١ . حب ١٨٤/٣ . قط ٣٤٨/١ . أحمد ١١٩/٤ ، ١٢٢ .

ويزاد : أحمد أيضاً (١٢٢/٤) : عن وكيع وابن نمير وابن أبي زائدة قالوا : ثنا الأعمش ، به . =

(١) ما بين المعقوفين زيادة توجد في أكثر المصادر المذكورة .

مي في الصلاة : أنا يعلى بن عبيد ، ثنا الأعمش ، عن عمارة ، عن أبي معمر ، عنه ، به .

جا فيه : عن زياد بن أيوب ، عن أبي معاوية الضرير ومحمد بن فضيل ويعلى بن عبيد ومحمد بن ربيعة وعبيدالله بن موسى ، كلهم عن الأعمش ، به .

خز فيه : عن سعيد بن عبد الرحمن ، عن سفيان . وعن الأشج ، عن ابن إدريس . وعن الدورقي ، عن أبي معاوية ومحمد بن فضيل . وعن سلم بن جنادة ، عن وكيع . وعن هارون بن إسحاق ، عن ابن فضيل ، كلهم عن الأعمش ، به .

حب فيه : أنا محمد بن عمر بن يوسف ، ثنا بشر بن خالد ، ثنا محمد بن جعفر ، ثنا شعبة ، سمعت سليمان ، به . وعن أبي يعلى ، ثنا أبو خيثمة ، ثنا وكيع وأبو معاوية ، به .

قط فيه : ثنا بدر بن الهيثم ، ثنا محمد بن إسماعيل الأحمسي ، ثنا وكيع وعبيدالله وأبو أسامة والمحاربي ويعلى ، عن الأعمش ، به . وعن أبي حامد بن هارون ، عن عمرو بن علي ، عن عبدالله بن إدريس ووكيع بن الجراح وأبي معاوية وحماد بن سعيد المازني ، كلهم عن الأعمش ، نحوه . وقال : هذا إسناد صحيح ثابت .

رواه أحمد : ثنا حسين بن محمد ، ثنا شعبة ، عن سليمان الأعمش ، به .

١٣٩٨٤ - / حديث : أقبل رجل حتى جلس بين يدي رسول الله ﷺ ونحن ٤/١١٥أ
مي خز حب قط كم حم ط

= وعن حفص بن عمر ، ثنا شعبة ، سمعت سليمان ، سمعت عمارة بن عمير ، مثله ، وعن وكيع ، عن سفيان ، عن سلمة بن كهيل . . . فذكره .

وعه في الصلاة (١١٥/٢) : ثنا الأحمسي ، ثنا وكيع والمحاربي ، وعن سعدان بن يزيد ، ثنا محمد بن ربيعة وعبيد الله بن موسى . وعن علي بن حرب ، ثنا أبو معاوية ويعلى بن عبيدالله ، كلهم قالوا : ثنا الأعمش ، به .

١٣٩٨٤ - مي ٢٥١/١-٢٥٢ . خز ٣٥١/١-٣٥٢ . حب ٢٠٦/٣ ، ٢٠٧ ، ٢١٠ . قط ٣٥٤/١-٣٥٥ . كم ٢٦٨/١ . أحمد ١١٨/٤ ، ٢٧٣/٥ ، ١١٨/٤ ، ١١٩ .

ويزاد : مالك (١٦٥/١) : عن نعيم بن عبدالله المجمر ، به .

خز لابن خزيمة عه لأبي عوانة طح للطحاوي حب لابن حبان قط للدارقطني كم للحاكم

عنده ، فقال : يا رسول الله . أما السلام عليك فقد عرفناه ، فكيف نصلي عليك إذا نحن صلينا في صلاتنا ؟ . . . الحديث .

مي في الصلاة : أنا عبيدالله بن عبدالمجيد ، ثنا مالك ، عن نعيم المُجْمِر ، أن محمد بن عبدالله بن زيد الذي كان أُرِي النداء أخبره ، أن أبا مسعود الأنصاري أخبره ، فذكر ، نحوه . ولم يذكر : في صلاتنا .

خز فيه : ثنا أبو الأزهر -وكتبته من أصله- ثنا يعقوب ، ثنا أبي ، عن ابن إسحاق ، قال : فحدثني في الصلاة على رسول الله ﷺ إذا المرء المسلم صلى عليه في صلاته . محمد بن إبراهيم ، عن محمد بن عبدالله بن زيد بن عبد ربه[1] ، به .

حب فيه ، وفي الحادى والعشرين من الأول : أنا ابن خزيمة ، به . وفيه ، وفي الرابع والتسعين منه : عن عمر بن سعيد بن سنان ، أنا أحمد بن أبي بكر ، عن مالك ، به .

قط فيه : ثنا أبو بكر النيسابوري ، ثنا أبوالأزهر أحمد بن الأزهر ، ثنا يعقوب بن إبراهيم ، به . وقال : هذا إسناد حسن متصل .

كم فيه : ثنا أبو إسحاق إبراهيم بن محمد بن يحيى المزكي ، ثنا الإمام أبو بكر بن محمد بن إسحاق بن خزيمة ، به . وقال : صحيح على شرط مسلم[2] .

رواه أحمد : بلفظ : قيل : يا رسول الله ، كيف نصلي عليك ؟ . . . الحديث . عن عبدالرحمن وإسحاق وعثمان بن عمر ، ثلاثتهم عن مالك ، عن نعيم المجمر ، عن محمد - يعني ابن عبدالله - عنه ، به . وعن يعقوب ، عن أبيه ، عن ابن إسحاق ، عن محمد بن إبراهيم التيمي ، عن محمد بن عبدالله بن زيد ، عنه ، به .

١٣٩٨٥ ـ حديث : « من صلى صلاة ، لم يصل فيها عليَّ وَلا على أهل بيتي ، قط

(١) أي : عن أبي مسعود عقبة بن عمرو .

(٢) في الأصل «م» .

١٣٩٨٥ - قط ١/٣٥٥ ، ٣٥٦ .

لم تقبل منه » .

قط في الصلاة : ثنا أحمد[1] بن محمد بن سعيد ، ثنا جعفر بن علي بن لجيح ، ثنا إسماعيل بن صبيح ، عن سفيان بن إبراهيم الحريري ، عن عبدالمؤمن بن القاسم ، عن جابر ، عن أبي جعفر ، عن أبي مسعود ، به . وقال : جابر ضعيف . وعن عثمان ابن أحمد الدقاق ، عن الحسن بن سلام ، عن عبيدالله بن موسى . وعن عبدالله بن يحيى الطلحي ، عن أحمد بن محمد بن أبي موسى الكندي ، عن أحمد بن يونس ، عن زهير ، كلاهما عن جابر ، بمعناه . موقوفاً .

١٣٩٨٦ - حديث : جاء رجل إلى النبي ﷺ فقال : يا رسول الله ، والله إني لأتأخر عن صلاة الصبح ، مما يطيل بنا فلان . . . الحديث .

مي جا خز حب حم عه

مي في الصلاة : أنا جعفر بن عون ، أنا إسماعيل بن أبي خالد ، عن قيس ، عنه ، به .

جا فيه : عن يعقوب بن إبراهيم الدورقي ، عن يحيى بن سعيد ، عن إسماعيل ، به .

خز في الإمامة : عن محمد بن بشار ، عن يحيى بن سعيد . وعن محمد بن عبدالأعلى ، عن معتمر . وعن سلم بن جنادة ، عن وكيع ، كلهم عن إسماعيل ، به . ليس في سماعنا .

---

(١) « أحمد » مكررة في (هـ) .

١٣٩٨٦ - مي ٢٣١/١ . جا ص ١١٩ . خز ٤٨/٣-٤٩ . حب ٢٨٩/٣ . أحمد ١١٨/٤ ، ١١٩ ، ٢٧٣/٥ .

ويزاد : عه في الصلاة (٨٦/٢) ، ثنا علي بن حرب وشعيب بن عمرو الدمشقي ، قالا : ثنا سفيان بن عيينة ، عن إسماعيل بن أبي خالد ، به . وعن ابن أبي رجاء ، ثنا وكيع ، عن إسماعيل ، به . وعن الصغاني وعمار وعلي بن حرب ومحمد بن إسحاق البكائي ، قالوا : ثنا يعلى ، عن إسماعيل بن أبي خالد ، به .

خز لابن خزيمة عه لأبي عوانة طح للطحاوي حب لابن حبان قط للدارقطني كم للحاكم

حب فيه وفي الخامس والتسعين من الأول : أنا أبو يعلى ، ثنا أبو خيثمة ، ثنا وكيع ، به .

رواه أحمد : ثنا يزيد ، أنا إسماعيل ، به . وعن محمد بن جعفر ، عن شعبة ، عن إسماعيل به . وعن يحيى ، عن إسماعيل ، به .

١٣٩٨٧ - حديث : كان رسول الله ﷺ يمسح مناكبنا في الصلاة ، يقول : «لا تختلفوا . . .» الحديث[١] .
مي خز حب حم جا

مي في الصلاة : أنا محمد بن يوسف ، ثنا سفيان ، عن الأعمش ، عن عمارة بن عمير ، عن أبي معمر ، عنه ، به .

خز في الإمامة : عن محمد بن العلاء ، عن أبي أسامة . وعن سلم بن جنادة ، عن وكيع . وعن بندار ، عن ابن أبي عدي . وعن بشر بن خالد ، عن محمد - يعني ابن جعفر - كلاهما عن شعبة ، ثلاثتهم عن الأعمش ، به . ليس في السماع .

/حب في النوع الثاني بعد المائة من الأول : أنا محمد بن أحمد بن أبي عون ، ثنا أبو عمار ، ثنا وكيع ، به . وفي الثالث والأربعين من الثاني : أنا الفضل بن الحباب ، ثنا محمد بن كثير ، ثنا سفيان ، به[٢] . وفي الصلاة : أنا عبدالله بن محمد ، ثنا إسحاق بن إبراهيم ، ثنا جرير ، عن الأعمش ، به . ٤/١١٥/ب

رواه أحمد : ثنا وكيع وأبو معاوية ، ثنا الأعمش ، عن عمارة ، به . وعن[٣] وكيع ،

١٣٩٨٧ - مي ١/٢٣٣ . خز ٣/٢٠-٢١ . حب ٣/٣٠١ ، ٣٠٣ . أحمد ٤/١٢٢ .

ويزاد : جا في الصلاة ص١١٦ : حدثنا يوسف بن موسى ، حدثنا جرير ، عن الأعمش ، به . دون قوله : « ليليني . . . إلخ » .

(١) وفيه : « ليليني منكم أولو الأحلام والنهى ، ثم الذين يلونهم . . . إلخ » .

(٢) وقع في هذا الإسناد في المطبوع (٣/٣٠٣) : « ابن مسعود » بدل : « أبي مسعود » .

(٣) هذا الإسناد والذي بعده وقع في المطبوع من المسند بعد حديث : « لا تجزئ صلاة لأحد لا يقيم فيها ظهره . . . إلخ » ولم يسق الإمام أحمد متنهما ، ولذلك استدركتهما هناك . والله أعلم . انظر (المسند ٤/١٢٢) .

عن سفيان ، عن سلمة بن كهيل ، عن أبي معمر ، نحوه . وعن محمد بن جعفر[١] ، عن شعبة ، عن سليمان ، عن عمارة بن عمير ، نحوه[٢] .

١٣٩٨٨ ـ حديث : « ليليني منكم أولو الأحلام والنهى ، ثم الذين يلونهم ، ثم الذين يلونهم » .
طح كم

طح في الصلاة : ثنا إبراهيم بن مرزوق ، ثنا بشر بن عمر ، ثنا شعبة ، أخبرني سليمان ، سمعت عمارة بن عمير يحدث ، عن أبي معمر ، عنه ، بهذا .

كم فيه : ثنا أبو العباس محمد بن يعقوب ، ثنا أسيد بن عاصم ، ثنا الحسين بن حفص[٣] . وثنا محمد بن عبدالله الصفار ، ثنا أحمد بن محمد بن عيسى ، ثنا أبوحذيفة ، كلاهما عن سفيان ، عن حبيب بن أبي ثابت ، عن عمارة بن عمير ، [به][٤] بلفظ : « **ليليني منكم الذين يأخذون عني** » . وقال : هذه الزيادة صحيحة على شرطهما ، يعني قوله : « **الذين يأخذون عني** » .

١٣٩٨٩ ـ حديث : قال لنا أبو مسعود : ألا أصلي بكم صلاة رسول الله ﷺ ؟ قال : فكبر وركع ووضع يديه على ركبتيه ، وفرج بين أصابعه حتى استقر كل شيء منه
مي خز حب كم حم

(١) في المسند : « حفص بن جعفر » ولكن لم يذكر ابن الجوزي ولا المزي في شيوخ الإمام أحمد من اسمه « حفص بن جعفر » فالظاهر أن الصواب هو : محمد بن جعفر . والله أعلم . انظر : (مناقب الإمام أحمد ص٦٢ ، وتهذيب الكمال ٤٣٧/١) .

(٢) في المطبوع : « مثله » .

١٣٩٨٨ - طح ٢٢٦/١ . كم ٢١٨/١-٢١٩ . وهو أيضاً طرف من الحديث الذى قبله عند الدارمي وابن حبان .

(٣) «حفص» تحرف في المطبوع من كم إلى : «جعفر» وانظر ترجمة الحسين بن حفص في : (تهذيب الكمال ٣٦٩/٦) .

(٤) زيادة لازمة .

١٣٩٨٩ - مي ٢٤١/١ . خز ٣٠٢/١-٣٠٣ . كم ٢٢٤/١ . أحمد ٢٧٤/٥ . ١١٩/٤ ، ١٢٠ .

مي في الصلاة : أنا أبو الوليد ، ثنا همام ، عن عطاء بن السائب ، عن سالم البراد -قال : وكان أوثق عندي من نفسي- قال : قال لنا . . . فذكره .

خز فيه : عن يوسف بن موسى ، عن جرير ، عن عطاء بن السائب ، نحوه . ليس في سماعنا .

حب فيه : أنا ابن خزيمة ، به .

كم فيه : ثنا عبدالله بن محمد بن موسى ، ثنا محمد بن أيوب ، ثنا يحيى بن المغيرة ، ثنا جرير ، به مطولاً . وعن محمد بن صالح بن هانئ ، ثنا محمد بن شاذان ، ثنا قتيبة ، ثنا جرير ، به[١] .

رواه أحمد : عن يحيى بن حماد ، عن أبي عوانة . وعن عفان ، عن همام . وعن حسن[٢] بن علي ، عن زائدة ، كلهم عن عطاء بن السائب[٣] ، به .

١٣٩٩٠ - حديث : «لا يزال هذا الأمر فيكم وأنتم ولاته ، ما لم تحدثوا أعمالاً . . .» الحديث . كم حم

كم في الفتن : أنا أبو عبدالله الأصبهاني الزاهد ، ثنا محمد بن إبراهيم أُورمة[٤] ثنا الحسين بن حفص ، ثنا سفيان ، عن حبيب بن أبي ثابت ، عن القاسم بن الحارث ، عن عبدالله بن عتبة ، عنه ، به . وقال : صحيح الإسناد .

رواه أحمد : بلفظ قال لقريش : « إن هذا الأمر فيكم . . . » الحديث : عن أبي نعيم ومعاوية بن هشام وأبي أحمد ، ثلاثتهم عن سفيان ، عن حبيب بن أبي ثابت ،

---

(١) وقال : صحيح الإسناد وفيه ألفاظ عزيزة .

(٢) في المسند : « حسين » ولعله هو الصواب فمن الرواة عن زائدة بن قدامة ، حسين بن علي الجعفي وهو من شيوخ الإمام أحمد . والله أعلم .

(٣) « به » ساقطة من (هـ) .

١٣٩٩٠ - كم ٥٠٢/٤-٥٠٣ . أحمد ٢٧٤/٥ ، ٢٧٤ ، ٢٧٤ ، ١١٨/٤ .

(٤) « أورمة » من تبصير المنتبه (١٣/١) وتحرف في الأصل إلى « أدرمه » والمستدرك في المطبوع إلى « أرومة » .

عن القاسم بن الحارث ، عن عبدالله بن عتبة ، به . قال معاوية وحده : عبيدالله[١] بن عبدالله بن عتبة . وعن محمد بن جعفر ، عن شعبة ، عن حبيب ، عن عبيدالله[٢] ابن القاسم أو القاسم بن عبيدالله[٢] بن عتبة ، عن أبي مسعود ، نحوه .

١٣٩٩١ ـ حديث : «من قرأ الآيتين الآخرتين من سورة البقرة في ليلة كفتاه» .

مي خز عه حب حم

مي في الصلاة : ثنا سعيد بن عامر ، عن شعبة ، عن منصور ، عن إبراهيم ، عن عبدالرحمن بن [يزيد][٣]أبي بكر ، عنه ، به .

خز فيه : عن سعيد بن عبدالرحمن المخزومي ، عن سفيان ، عن منصور ، به[٤] .

عه في فضائل القرآن[٥] : ثنا يونس بن عبدالأعلى وأحمد بن شيبان ، قالا : ثنا

---

(١) وقع في المطبوع : « عبدالله » .

(٢) في النسختين : « عبدالله » ولكن في المسند : « عبيدالله » وكذا ذكره في تعجيل المنفعة (ص٢٢٣) .

١٣٩٩١ - مي ٢٨٨/١ . خز ١٨٠/٢ . عه ٢٩٤/٢ ، ٢٩٥ . حب ٧٨/٢ ، ١٢١/٤ . أحمد ١٢١/٤ ، ١١٨ ، ١٢٢ ، ١٢٢ .

ويزاد : عه ٢٩٤/٢ : عن يونس بن حبيب وعمار بن رجاء ، قالا : ثنا أبوداود ، ثنا شعبة ، عن الأعمش ومنصور ، عن إبراهيم ، به .

(٣) في النسختين : « عبدالرحمن بن أبي بكر » ولكن في المطبوع وبقية مصادر الحديث «عبدالرحمن بن يزيد» . وهو النخعي و«أبوبكر»كنيته وليس أباه فلزم إضافة اسم أبيه هنا . وانظر ترجمته في تهذيب التهذيب (٢٩٩/٦) .

(٤) ولكن في إسناده : عبدالرحمن بن يزيد «عن علقمة» عن أبي مسعود . . . إلخ . فزاد فيه علقمة ، وهو عند البخاري : عن عبدالرحمن بن يزيد عن علقمة ، عن أبي مسعود ، به . قال عبدالرحمن : ثم لقيت أبا مسعود فحدثنيه . (تحفة الأشراف ٣٣٥/٧) .

(٥) لا يوجد كتاب فضائل القرآن في القسم المطبوع من عه ويوجد منه جزء في المختصر المخطوط (الجزء الثالث) وسقط الباقي . ولم أجد هذا الحديث فيما تبقى منه . ولكن أخرجه عه في الصلاة أيضاً ببعض طرقه .

خز لابن خزيمة عه لأبي عوانة طح للطحاوي حب لابن حبان قط للدارقطني كم للحاكم

سفيان[١] ، به . وعن عمار بن رجاء ، ثنا أبونعيم . وعن الحسن بن سفيان[٢] ، ثنا أبو داود . وعن الغزي ، ثنا الفريابي ، ثلاثتهم عن سفيان - هو الثوري - عن منصور ، عن إبراهيم ، به . وعن عباس الدوري وأبي أمية ، قالا : ثنا قبيصة ، عن سفيان ، عن منصور ، عن إبراهيم ، عن عبدالرحمن بن يزيد ، عن علقمة ، عن أبي مسعود ، قال : ثم لقيت أبا مسعود فحدثني ، به . وعن سعدان بن يزيد ، ثنا الهيثم بن جميل ، ثنا أبو عوانة ، عن الأعمش ، عن إبراهيم كذلك . وعن ابن عفان ، ثنا حسين بن علي الجعفي ، ثنا زائدة ، عن منصور ، ولم يذكر علقمة . وعن علي بن حرب ، /ثنا أبو معاوية . وعن الدوري ، ثنا أبو يحيى الحِمَّاني ، كلاهما عن الأعمش كذلك . وعن الصغاني ، عن سعيد بن عامر ، به . وعن ابن عفان ، عن ابن نمير ، عن الأعمش ، عن إبراهيم ، عن علقمة وعبدالرحمن ، عن أبي مسعود كذلك . ٤/١١٦أ

حب في النوع الثاني من القسم الأول : أنا الفضل بن الحباب الجمحي ، ثنا أبو الوليد الطيالسي ، ثنا شعبة ، عن منصور وسليمان ، عن إبراهيم ، به . وفيه : عن محمد بن الحسن بن قتيبة ، ثنا حامد بن يحيى البلخي ، ثنا سفيان ، به .

رواه أحمد : عن محمد بن جعفر وحجاج ، كلاهما عن شعبة ، عن منصور ، عن إبراهيم ، عن عبدالرحمن بن يزيد ، عن أبي مسعود ، به . وعن محمد بن جعفر ، عن شعبة ، عن الأعمش ، عن إبراهيم ، عن عبدالرحمن ، عن علقمة ، عن أبي مسعود ، قال عبدالرحمن : فلقيت أبا مسعود فحدثني ، به . وعن جرير ، عن منصور ، به . وعن يحيى بن آدم ، ثنا شريك عن عاصم[٣] ، عن المسيب بن رافع ، عن

(١) في المطبوع : « ابن عيينة » .

(٢) قوله : « وعن عمار بن رجاء » إلى : « وعن الحسن بن سفيان » ساقط من المطبوع في الصلاة (٢/٢٩٥) .

(٣) في النسختين : « يحيى بن آدم عن هاشم » ، ولكن في المسند : « يحيى بن آدم ، ثنا شريك ، عن عاصم » ، وقد أخرجه الطبراني في الكبير (٢٠٢٨٧) أيضاً عن طريق علي بن حكيم الأودي ، ثنا شريك ، عن عاصم ، به . وعاصم - هو ابن أبي النجود - يروي عن المسيب بن رافع وروى عنه شريك بن عبدالله النخعي . (تهذيب الكمال ١٣/٤٧٣) .

علقمة ، عن أبي مسعود ، به . وعن يحيى وعبدالرحمن ، عن سفيان ، عن الأعمش ومنصور ، عن إبراهيم ، به . وعن وكيع ، عن سفيان ، به .

١٣٩٩٢ ـ حديث : كنا نقوم يعني للجنازة .

في ترجمة : زيد بن وهب ، عن علي[١] .

١٣٩٩٣ ـ حديث : « إن الشمس والقمر ليسا ينكسفان لموت أحد من الناس . . . » الحديث . مي خز طح حم

مي في الصلاة : ثنا يعلى ، ثنا إسماعيل ، عن قيس ، عنه ، به .

خز في الكسوف : عن بندار ، عن يحيى ، عن إسماعيل ، به .

طح فيه : ثنا علي بن معبد ، ثنا شجاع بن الوليد ، ثنا إسماعيل ، به .

قال أحمد : ثنا إسماعيل ويزيد بن هارون ، أنا إسماعيل بن أبي خالد ، به .

١٣٩٩٤ ـ حديث : أصبح الناس صياماً لتمام ثلاثين ، فجاء رجلان يشهدان[٢] أنهما رأيا الهلال بالأمس ، فأمر رسول الله ﷺ الناس فأفطروا . كم

كم في العيدين : ثنا جعفر بن محمد بن نصير ، ثنا علي بن عبدالعزيز ، ثنا إسحاق بن إسماعيل ، ثنا سفيان بن عيينة ، عن منصور ، عن ربعي ، عنه ، بهذا . وقال : صحيح على شرطهما .

١٣٩٩٥ ـ حديث : في الصلاة على الدكان .

في مسند : حذيفة[٣] .

---

(١) انظر الحديث . رقم (١٤٢٨٥) من هذا الجزء .

١٣٩٩٣ - مي ٢٩٧/١ . خز ٣٠٨/٢ . طح ٣٣٢/١ . أحمد ١٢٢/٤ .

١٣٩٩٤ - كم ٢٩٧/١ .

(٢) في المطبوع : « فشهدا » .

(٣) انظر : (الإتحاف ٢٢٨/٤ ، ح ٤١٥٩) .

١٣٩٩٦ - حديث : كنا نتحامل ، فكان الرجل يجيء بالصدقة العظيمة ، فيقال : هذا يرائي . . . الحديث .
خز عه حب حم

خز في الزكاة : ثنا محمد بن الوليد ، ثنا محمد بن جعفر ، ثنا شعبة ، عن الأعمش ، سمعت أبا وائل ، عنه ، به .

عه فيه(١) : عن يحيى بن عياش ، عن أبي زيد الهروي . وعن يونس بن حبيب ، ثنا أبو داود ، كلاهما عن شعبة ، به .

(رواه علي بن خشرم ، عن الفضل بن موسى ، عن حسين بن واقد ، عن منصور ، عن شقيق ، به)(٢) . وقال : لم أر للحسين في هذا الباب غير هذا ، أخرج تقوية لما تقدم .

حب في الرابع والستين من الثالث : أنا محمد بن أحمد بن أبي عون ، ثنا أحمد ابن إبراهيم الدورقي ، ثنا أبو داود ، ثنا شعبة ، نحوه . وفي السابع والعشرين من الرابع : أنا عمر بن محمد الهمداني ، ثنا محمد بن بشار ، ثنا سعيد بن الربيع ، أنا شعبة ، به .

رواه أحمد : أنا أبو أسامة ، أنا زائدة ، عن الأعمش ، عن شقيق ، به . ولفظه : كان رسول الله ﷺ يأمر بالصدقة ، فينطلق أحدنا يتحامل . . . الحديث .

١٣٩٩٧ - حديث : جاء رجل يقال له : أبو شعيب ، وكان له غلام لحام ، فقال :
مي عه حب حم

١٣٩٩٦ - خز ٤/١٠٢-١٠٣ . حب ٥/١٤١ ، ١٥٨ . أحمد ٥/٢٧٣ .

(١) لم أجده في الجزء المتبقي من كتاب الزكاة في مخطوط أبي عوانة . والله أعلم .

(٢) ما بين الهلالين ساقط في (هـ) .

١٣٩٩٧ - مي ٢/٢١ عه ٥/٣٧٣ ، ٣٧٤ ، ٣٧٥ ، ٣٧٦ . حب ٧/٣٥١ ، ٣٥٢ .

ويزاد : أحمد (٤/١٢١ ، ١٢٠) : ثنا ابن جعفر ، ثنا شعبة ، به بنحوه . وعن ابن نمير ، ثنا الأعمش ، عن شقيق ، به .

=

ط لمالك ش للشافعي حم لأحمد عم لعبدالله بن أحمد مي للدارمي جا لابن الجارود

اصنع لي طعاماً أدعو له رسول الله ﷺ (١) . . . الحديث .

مي في الأطعمة : أنا محمد بن يوسف ، عن سفيان ، عن الأعمش ، عن أبي وائل ، عنه ، به .

عه فيه(٢) : عن الغزي ، عن الفريابي . وعن السري بن يحيى ، عن قبيصة ، عن سفيان ، به . /وعن علي بن حرب ، ثنا محمد بن فضيل وأبو معاوية . وعن أبي بكر محمد بن عبدالرحمن الجعفي الدمشقي ، ثنا أبو أسامة . وعن يونس بن حبيب وأبي أمية ، قالا : ثنا أبو داود . وعن الصغاني ، [ثنا أبو النضر ، قالا : ثنا شعبة ، كلهم ، عن الأعمش ، به](٣) .

٤/١١٦/ب

حب في الأول من الرابع : أنا عمر بن محمد الهمداني ، ثنا بندار(٤) ، ثنا ابن أبي عدي ، ثنا شعبة ، عن سليمان ، به ، نحوه . وفي الثامن من الخامس : أنا أحمد بن علي بن المثنى ، ثنا أبو خيثمة ، ثنا جرير وأبو معاوية ، عن الأعمش ، به .

١٣٩٩٨ ـ حديث : خرجنا مع أبي مسعود ، فقال : عليكم بتقوى الله ، ولزوم جماعة محمد ﷺ . . . الحديث . موقوف . كم

= عه ٣٧٥/٥ : وعن أبي إسماعيل الترمذي ، ثنا أحمد بن عبدالملك الحراني ، ثنا زهير ، عن الأعمش ، به . قال : وقال النفيلي في هذا الحديث : وحدثنا أصحابنا عن زهير ، عن شقيق ، عن أبي مسعود ، عن النبي ﷺ ، مثله . (ولم يذكر لفظه) .

(١) وفيه : أنه دعا رسول الله خامس خمسة فتبعهم رجل فقال رسول الله ﷺ : «إنك دعوتنا خامس خمسة وهذا رجل قد تبعنا فإن شئت أذنت له وإن شئت تركته » . قال : فأذن له .

(٢) « فيه» ساقطة من (هـ) .

(٣) ما بين المعقوفين بياض في الأصل و(هـ) . وقد أكملته بمقتضى الأسانيد من مسند أبي عوانة .

(٤) سقط ذكر بندار من المطبوع من حب كما وقع فيه : «ابن مسعود » بدل « أبي مسعود» .

١٣٩٩٨ - كم ٥٠٦/٤ .

كم في الفتن : ثنا أبو محمد المزني ، ثنا محمد بن عبدالله الحضرمي ، ثنا واصل ابن عبدالأعلى ، ثنا محمد بن فضيل ، ثنا أبو مالك الأشجعي ، عن أبي الشعثاء ، به[١] .

١٣٩٩٩ - حديث : « من دل على خير ، فله مثل أجر فاعله » . وفيه قصة أولها : جاء رجل فقال : إنه أُبْدِع[٢] بي فاحملني . . . الحديث . عه حب حم

عه في الزكاة[٣] : عن يونس بن حبيب ، ثنا أبو داود ، ثنا شعبة . وعن الغزي ، ثنا الفريابي ، ثنا سفيان ، كلاهما عن الأعمش ، عن أبي عمرو الشيباني ، عنه ، به . وفي الجهاد : عن الطائي[٤] والصغاني ، به[٥] . وعن أبي العباس الغزي ، به . وعن يونس بن حبيب ، ثنا أبو داود ، ثنا شعبة . وعن أبي فروة الرهاوي ، ثنا أبوالجواب ، ثنا عمار بن رُزَيق ، كلاهما عن الأعمش ، به .

حب في النوع الأول من القسم الأول : أنا أبو يعلى ، ثنا أبو خيثمة ، ثنا محمد ابن خازم أبو معاوية الضرير ، ثنا الأعمش ، به . وفي الثاني من الأول : أنا محمد بن

---

(١) وقال : صحيح على شرط مسلم ولم يخرجاه وقد كتبناه مسنداً من وجه لا يصح على هذا الكتاب .

١٣٩٩٩ - عه ٦٣/٥ ، ٦٤ ، ٦٥ ، ٦٦ . حب ٢٥٥/١ ، ٨٩/٣ . أحمد ٢٧٢/٥ ، ١٢٠/٤ ، ٢٧٣/٥ ، ١٢٠/٤ . وانظر الحديث الآتي برقم (١٤٠١١) .

(٢) قال ابن حبان : « أُبدعَ بي » يريد قُطع بي عن الركوب ، لأن رواحلي كلت وعرجت (٨٩/٣) .

(٣) لم أجده في الجزء الموجود من الزكاة من أبي عوانة المخطوط .

(٤) واسمه : « علي بن حرب » وهو في المطبوع باسمه .

(٥) لم يسبق هذا الإسناد في هذا الحديث . وهو في المطبوع (٦٤/٥) هكذا : « حدثنا علي ابن حرب والصغاني قالا : ثنا يعلى بن عبيد ، عن الأعمش » إلخ .

عمر بن يوسف ، ثنا بشر بن خالد ، ثنا محمد بن جعفر ، ثنا شعبة ، به .

(رواه أحمد : عن أبي معاوية وابن نمير ويعلى ومحمد ابني عبيد . وعن محمد ابن جعفر ، عن شعبة)[1] . وعن عبدالرزاق ، عن سفيان ، كلهم عن الأعمش ، عن أبي عمرو الشيباني ، عنه ، به .

١٤٠٠٠ ـ حديث : « للمسلم على المسلم أربع خلال . . . » الحديث .
حب كم حم

حب في الثاني والثلاثين من الثالث : أنا أبو يعلى ، ثنا عبيدالله بن عمر ، ثنا يحيى القطان ، ثنا عبدالحميد بن جعفر ، أخبرني أبي ، عن حكيم بن أفلح ، عنه ، به .

كم في الأدب ، وفي الجنائز : ثنا أبو بكر بن إسحاق ، أنا أبو المثنى ، ثنا مسدد ، ثنا يحيى ، به . وقال : صحيح على شرطهما . وفي الجنائز : أنا أحمد بن جعفر القطيعي ، ثنا عبدالله بن أحمد بن حنبل ، ثنا أبي ، ثنا يحيى بن سعيد ، به .

رواه أحمد : ثنا يحيى بن سعيد ، به .

١٤٠٠١ ـ حديث : نهى رسول الله ﷺ عن ثمن الكلب ، ومهر البغي ، وحلوان الكاهن .
مي جا طح حب حم ط ش

---

(١) ما بين الهلالين مكرر في (هـ) .

١٤٠٠٠ - حب ١/٢٣٠ . كم ١/٢٤٩ ، ٤/٢٦٤ . أحمد ٥/٢٧٢-٢٧٣ .

١٤٠٠١ - مي ٢/١٧٠-١٧١ . جا ص ٢٠١ . طح ٤/٥١ . حب ٧/٣٠١ . أحمد ٤/١١٨ ، ١٢٠ ، ١١٩ .

ويزاد : أحمد أيضاً (٤/١١٩) : عن إبراهيم بن أبي العباس ، ثنا أبو يونس قال : قال الزهري ، به .

ومالك في البيوع : (٢/٦٥٦) : عن ابن شهاب ، به .

والشافعي (ص٢٢٠) أخبرنا مالك ، به .

وطح في البيوع (٤/٥٢) : عن يونس أخبرنا ابن وهب ، أخبرني مالك ، به .

خز لابن خزيمة عه لأبي عوانة طح للطحاوي حب لابن حبان قط للدارقطني كم للحاكم

مي في البيوع : أنا محمد بن يوسف ، ثنا ابن عيينة ، حدثني الزهري ، عن أبي بكر بن عبدالرحمن ، عنه ، بهذا .

جا في التجارات : ثنا محمود بن آدم ، ثناسفيان ، به .

طح فيه : ثنا يونس ، ثنا سفيان ، به . وعن يونس ، أنا ابن وهب ، أخبرني يونس ، عن ابن شهاب ، به .

حب في الثالث من الثاني : أنا أبو خليفة ، ثنا القعنبي ، ثنا ليث بن سعد ، عن ابن شهاب ، به .

رواه أحمد : عن هاشم بن القاسم ، عن الليث . وعن عبدالرزاق ، عن معمر ، كلاهما عن الزهري ، به .

١٤٠٠٢ ـ حديث : « لا تكون المائة وعلى الأرض عين تطرف . . . » الحديث .

في ترجمة : نعيم بن دجاجة(١) .

١٤٠٠٣ ـ حديث : « إن المسلم إذا أنفق على أهله كانت له صدقة » .
عه حب حم خ م ت ن

عه في الزكاة(٢) : ثنا علي بن حرب ، ثنا وكيع وأبو عامر . وعن يونس بن حبيب ، وعمار بن رجاء ، قالا : ثنا أبو داود ، قالوا : ثنا شعبة .

حب في الثاني من الأول : أنا الفضل بن الحباب ، ثنا محمد بن كثير ، ثنا شعبة ، عن عدي بن ثابت ، عن عبدالله بن يزيد ، عنه ، بهذا . وعن محمد بن

١٤٠٠٢ - انظر الحديث رقم(١٤٧٩٤) ص ٦٤٥-٦٤٦ .

(١) أي نعيم بن دجاجة ، عن علي . انظر الحديث (١٤٨٠٠) من هذا الجزء . وقد وقع في النسختين : « دجانة » والصواب : « دجاجة » وهو مترجم في تهذيب التهذيب (٤٦٣/١٠) . وليس بصحابي .

١٤٠٠٣ـ حب ٢١٩/٦ . أحمد ٢٧٣/٥ ، ١٢٢/٤ ، ١٢٠ ، ١٢٢ .

(٢) لم أجده في الزكاة من أبي عوانة المخطوط وفيه سقط . والحديث أخرجه البخاري ومسلم والترمذي والنسائي بطرق عن شعبة ، به . (تحفة الأشراف ٣٣٤/٧) .

علان ، ثنا لوين ، ثنا ابن المبارك ، عن شعبة ، به .

رواه أحمد : عن وكيع ومحمد بن جعفر وعفان وبهز بن أسد ، كلهم عن شعبة ، به .

١٤٠٠٤ ـ /حديث : ما أرى رجلاً أعلم بما أنزل الله على محمد ﷺ من عبدالله بن مسعود . كم ٤/١١٧أ

كم في المناقب : حدثني أبو بكر بن بالويه ، ثنا محمد بن أحمد بن النضر ، ثنا معاوية بن عمرو ، ثنا زائدة ، عن الأعمش ، عن مالك بن الحارث ، عن أبي مسعود عقبة بن عمرو ، بهذا . قال : فقال أبو موسى : إن تقل ذلك ، فإنه كان يسمع حين لا نسمع ، ويدخل حين لا ندخل .

١٤٠٠٥ـ حديث : « حُوسِبَ رجل ممن كان قبلكم ، فلا يوجد له من الخير شيء ، إلا أنه كان رجلاً موسراً ، فكان يخالط الناس ، فيقول لغلامه : تجاوز عن المعسر ، فقال الله لملائكته : فنحن أحق بذلك ، تجاوزوا عنه » . حب كم م حم

حب في السادس من الثالث : أنا أبو يعلى ، ثنا أبو خيثمة ، ثنا أبو معاوية ، عن الأعمش ، عن أبي وائل ، عنه ، بهذا .

كم في البيوع : أنا أبو العباس المحبوبي ، ثنا أحمد بن سيار ، ثنا محمد بن كثير ، أنا سفيان ، حدثني الأعمش ، به . وعن أحمد بن بالويه ، ثنا محمد بن عثمان بن أبي شيبة ، ثنا أبي ، ثنا عبدالله بن نمير ، عن الأعمش ، نحوه . وقال : صحيح على شرطهما ولم يخرجاه .

١٤٠٠٤ - كم «معرفة الصحابة» ٣/٣١٦ .

١٤٠٠٥ - حب ٧/٢٥٢ . كم ٢/٢٩ . أحمد ٤/١٢٠ . وأخرجه أحمد أيضا (٤/١١٨) من حديث حذيفة رضي الله عنه ثم قال في آخره : فقال أبو مسعود : هكذا سمعت من في رسول الله ﷺ .

خز لابن خزيمة عه لأبي عوانة طح للطحاوي حب لابن حبان قط للدارقطني كم للحاكم

قلت : قد أخرجه مسلم(١) .

قال أحمد : ثنا أبو معاوية ، به .

١٤٠٠٦ ـ حديث : « البقرة عن سبعة » . طح

طح في الذبائح : ثنا علي بن شيبة ، ثنا قبيصة ، ثنا سفيان . وعن ابن مرزوق ، ثنا وهب ، ثنا شعبة ، كلاهما عن أبي حصين ، عن خالد بن سلمة ، عنه ، به .

١٤٠٠٧ ـ حديث : جاء رجل بناقة مخطومة ، فقال : هذه في سبيل الله ، فقال رسول الله ﷺ : « لكنها يوم القيامة سبعمائة ناقة كلها مخطومة » . مي عه حب حم

مي في الجهاد : ثنا عبدالله بن عمر(٢) ، ثنا جرير ، عن الأعمش ، عن أبي عمرو الشيباني ، عنه ، بهذا .

عه في الزكاة(٣) وفي الجهاد معا : ثنا الصغاني ، ثنا أبو خيثمة ، ثنا جرير ، به . وعن الحسن بن علي بن عفان ، ثنا أبو أسامة ، ثنا زائدة . وعن يونس بن حبيب ، ثنا أبو داود ، ثنا شعبة ، كلاهما عن الأعمش ، به .

حب في الثاني من الأول : أنا أبو يعلى ، ثنا أبو خيثمة ، ثنا جرير ، به . وعن محمد بن عمر بن يوسف ، ثنا بشر بن خالد ، ثنا محمد بن جعفر ، ثنا شعبة ، به .

---

(١) صحيح مسلم (١١٩٥/٣-١١٩٦ ،ح ١٥٦١) كتاب المساقاة : باب فضل إنظارالمعسر .

١٤٠٠٦ - طح ١٧٨/٤-١٧٩ .

١٤٠٠٧ - مي ١٢٣/٢ . عه ٦٣/٥ ، ٦٤ . حب ٨٠/٧ . أحمد ٢٧٤/٥ ، ١٢١/٤ .

(٢) كذا في الطبعة الدمشقية من الدارمي أيضاً ، ولكن في طبعة اليماني منه « عبدالله بن محمد » فإن صح هذا فهو : « عبدالله بن محمد بن إبراهيم الإمام المعروف بأبي بكر بن أبي شيبة . وقد روى عنه الدارمي في سننه وهو يروي عن جرير بن عبدالحميد . (تهذيب الكمال ٥٤٣/٤) .

(٣) لم أجده في الجزء المتبقي من كتاب الزكاة في أبي عوانة المخطوط .

رواه أحمد : بلفظ : أن رجلا تصدق بناقة مخطومة في سبيل الله . . . الحديث . عن وهب بن جرير ومحمد بن جعفر ، كلاهما عن شعبة ، به .

١٤٠٠٨ ـ حديث : « ليس من عملٍ يقرب من الجنة إلا قد أمرتكم به . . . » الحديث . كم

كم في البيوع : أنا أبو بكر بن إسحاق ، ثنا أحمد بن إبراهيم بن ملحان ، ثنا ابن بكير[1] ، ثنا الليث بن سعد ، عن خالد بن يزيد ، عن سعيد بن أبي هلال ، عن سعيد بن أبي أمية الثقفي ، عن يونس بن كثير[2] ، عنه ، به .

١٤٠٠٩ ـ حديث : « إن مما أدرك الناس من كلام النبوة الأولى ، إذا لم تستح فاصنع ما شئت » . حب د القطيعي حم

حب في الثالث والسبعين من الأول : أنا أبو خليفة ، ثنا القعنبي ، عن شعبة ، عن منصور ، عن ربعي ، عنه ، بهذا . ما سمع القعنبي عن شعبة إلا هذا .

١٤٠٠٨ - كم ٤/٢ . ولكنه هناك من حديث « ابن مسعود » ، وليس من حديث « أبي مسعود » رضي الله عنهما . وذكره السيوطي أيضاً في الجامع الكبير (٦١٣/١) من حديث « ابن مسعود » معزواً إلى الحاكم نفسه . والله أعلم .

(١) هو : يحيى بن عبدالله بن بكير القرشي المخزومي يروي عن الليث بن سعد . (تهذيب التهذيب ٢٣٧/١١) . ووقع في المطبوع : « ابن أبي بكير » .

(٢) في المطبوع : « يونس بن بكير » ، ولكنه متأخر ولم أجد ترجمة «يونس بن كثير» . والله أعلم .

١٤٠٠٩ - حب ٣/٢ ، ولكنه تحرف فيه اسم الصحابي فوقع « ابن مسعود » بدل : «أبي مسعود» ، والصواب ما هنا بدليل أن القطيعي أيضا رواه بإسناد ابن حبان نفسه من حديث أبي مسعود . أحمد ٢٧٣/٥ ، ٢٧٣ ، ١٢٢/٤ ، ١٢١ ، ١٢٢ ، ١٢١ .

قلت : رواه أبو داود : عن القعنبي ، ورواه القطيعي في زوائد المسند : عن أبي خليفة الفضل بن الحباب ، به .

ورواه أحمد : ثنا يحيى ، عن سفيان ، عن منصور ، به . وعن عبدالرزاق[١] ، عن سفيان . وعن محمد بن جعفر ، عن سعيد[٢] . وعن روح ، عن شعبة والثوري ، كلاهما عن منصور ، به .

٤/١١٧/ب **١٤٠١٠ - /حديث : عطش رسول الله ﷺ حول الكعبة فاستسقى ، فأُتي بنبيذ من السقاية ، فشمه وقطب . . . الحديث .** عه طح قط

عه في الحج[٣] : ثنا علي بن حرب ، ثنا يحيى بن اليمان ، عن سفيان ، عن منصور ، عن خالد بن سعد ، عنه ، به .

طح في الأشربة : عن فهد ، ثنا محمد بن سعيد ، عن يحيى بن يمان ، به .

قط فيه : ثنا الحسين بن إسماعيل ، ثنا يوسف بن موسى ، ثنا يحيى بن يمان ، به . وعن محمد بن سليمان وأحمد بن محمد بن بحر العطار ، قالا : ثنا إسحاق بن إبراهيم بن حبيب بن الشهيد . وعن أحمد بن عبدالله بن محمد الوكيل ، ثنا علي ابن حرب ، كلاهما عن يحيى بن يمان ، به . وعن محمد بن مخلد العطار ، ثنا اليَسَع

---

(١) في المسند : « عبدالرحمن » .

(٢) في النسختين : « سعيد » وقد تكرر هذا الإسناد في المسند في موضعين (١٢١/٤ ، ١٢٢) وفي كليهما : « شعبة » ومحمد بن جعفر يروي عن شعبة وسعيد كليهما ولكنه كان ربيب شعبة . بالإضافة إلى أن المصنف ذكر بعده « شعبة والثوري » ثم قال : كلاهما عن منصور ، به . فلو كان الصواب هنا « سعيد » لقال : ثلاثتهم أو كلهم . والله أعلم .

١٤٠١٠ - طح ٢١٩/٤ . قط ٢٦٣/٤ .

ويزاد : قط ٢٦٣/٤ : عن أبي حامد محمد بن هارون الحضرمي ، نا الحسين بن إسماعيل بن أبي الجالد ، نا يحيى بن يمان ، به .

(٣) لم أجده في « الحج » في أبي عوانة المخطوط وفيه سقط . والله أعلم .

ابن إسماعيل ، ثنا زيد بن الحباب ، ثنا سفيان ، به . وقال : لا يصح هذا عن زيد بن الحباب ، تفرد به إليسع ، وهو ضعيف ، وهو معروف[١] بيحيى بن يمان ، ويقال : إنه انقلب عليه واختلط بحديث : الكلبي ، عن أبي صالح . وعن محمد بن أحمد الأثرم ، ثنا الحسن بن داود بن مهران . وعن أبي عبدالله بن أبي الثلج ، ثنا محمد بن عبدالله بن يزيد المنتوف[٢] ، قالا : ثنا عبدالعزيز بن أبان ، ثنا سفيان ، به . وقال : عبدالعزيز بن أبان متروك .

١٤٠١١ ـ حديث : « المستشار مؤتمن » .

مي حب حم

مي في السير : أنا أسود بن عامر .

حب في الثاني والتسعين من الأول : أنا الحسن بن سفيان ، ثنا أبو بكر بن أبي شيبة ، ثنا الأسود بن عامر ، ثنا شريك ، عن الأعمش ، عن أبي عمرو الشيباني ، عنه ، بهذا . وقال : تفرد به أسود ، عن شريك .

قال أحمد : ثنا أسود ، به وبحديث : « **الدال على الخير كفاعله** » كما تقدم[٣] .

١٤٠١٢ ـ حديث : رخص لنا في اللهو في العرس .

في مسند قرظة بن كعب[٤] .

١٤٠١٣ ـ حديث : « إن مع الدجال نهراً من ماء ، ونهراً من نار . . . » الحديث .

---

(١) في المطبوع : « وهذا الحديث معروف . إلخ » .

(٢) في النسختين : « المسرف » وفي المطبوع من قط « المشرق » والصواب : « المنتوف » وهو لقب محمد بن عبدالله بن يزيد بن حبان الأعسم . وهو مترجم في تاريخ بغداد (٤٢٧/٥) ونزهة الألباب في الألقاب لابن حجر (٢٠١/٢) .

١٤٠١١ - مي ١٣٨/٢ . حب لم أقف عليه وهو في موارد الظمآن ص٤٨٨ . أحمد ٢٧٤/٥ .

(٣) انظر الحديث رقم (١٣٩٩٩) .

(٤) سيأتي (١٢/ح١٦٣١٨) .

خز لابن خزيمة عه لأبي عوانة طح للطحاوي حب لابن حبان قط للدارقطني كم للحاكم

في مسند : حذيفة[١] ،

١٤٠١٤ ـ حديث : « إن الله لا يجمع أمة محمد على ضلالة . . . » الحديث .

كم

كم في الفتن : حدثني أبو بكر بن بالويه ، ثنا محمد بن أحمد بن النضر ، ثنا معاوية بن عمرو ، ثنا زائدة ، ثنا أبو إسحاق الشيباني ، أنا بشير بن عمرو ، عنه ، به[٢] .

١٤٠١٥ ـ حديث : بينما أنا أضرب غلاماً لي ، إذ سمعت صوتاً من ورائي : «اعلم أبا مسعود» ثلاثاً ، فالتفت ، فإذا رسول الله ﷺ يقول : « والله لله أقدر عليك منك على عبدك هذا » فحلفت أن لا أضرب مملوكاً لي أبداً .

عه حب حم

عه في المماليك : ثنا محمد بن عبيد الله بن المنادي ، ثنا وهب بن جرير ، ثنا شعبة . وعن وحشي الصوري[٣] ، ثنا مؤمل بن إسماعيل ، ثنا سفيان ، كلاهما عن الأعمش ، عن إبراهيم التيمي ، عن أبيه ، عنه ، به .

حب في الثاني والستين من الثاني[٤] : أنا أحمد بن علي بن المثنى ، ثنا أبوخيثمة ، ثنا محمد بن حميد - يعنى المعمري - عن سفيان ، به . وعن الحسين بن محمد بن أبي معشر ، ثنا محمد بن بشار ، ثنا ابن أبي عدي ، عن شعبة ، به .

رواه أحمد : عن عبدالرزاق وعبدالرحمن ، كلاهما عن سفيان . وعن محمد بن

---

(١) انظر : (٢٥٢/٤ حديث ٤٢٠٨) .

١٤٠١٤ - كم ٥٥٥/٤-٥٥٦ .

(٢) وقال : صحيح على شرط الشيخين ولم يخرجاه ، وقد كتبناه بإسناد عجيب عالٍ .

١٤٠١٥ـ عه المخطوط [١٠٧/٥/أ ، ب] . أحمد ١٢٠/٤ ، ٢٧٤/٥ ، ٢٧٣ .

(٣) وَحْشِي - بمهملة ساكنة ثم معجمة - لقب محمد بن محمد بن مصعب الصوري ، وقد ذكر في عه بلقبه واسمه . وهو مترجم في (تهذيب التهذيب ٤٣٢/٩) .

(٤) لم أجده في مظانه في المطبوع من حب .

جعفر، عن شعبة، كلاهما عن الأعمش، به.

١٤٠١٦ ـ حديث: «إن الرجل يصبح مؤمناً، ويمسي كافراً...» الحديث.

في مسند: حذيفة.

١٤٠١٧ ـ/ حديث: انطلق النبي ﷺ ومعه العباس، على السبعين من الأنصار عند العقبة... الحديث. ٤/١١٨أ

أحمد: عن يحيى بن زكريا بن أبي زائدة، عن أبيه ومجالد - فرقهما - عن الشعبي، عنه، به[1].

قال **يحيى**: وعن إسماعيل بن أبي خالد، سمعت الشعبي يقول: ما سمع الشيب والشباب مثلها، أي: الخطبة.

١٤٠١٨ ـ حديث: قيل له: ما سمعت رسول الله ﷺ يقول: في زعموا؟، قال: «بئس مطية الرجل».

أحمد: ثنا علي بن إسحاق، أنا عبدالله، أنا الأوزاعي، عن يحيى بن أبي كثير، عن أبي قلابة، عنه، بهذا.

١٤٠١٩ ـ حديث: «أيعجز أحدكم أن يقرأ ثلث القرآن...» الحديث.

أحمد: عن عبدالرحمن ووكيع، عن سفيان، عن أبي قيس، عن عمرو بن ميمون، عنه، به.

١٤٠١٦ - انظر: (٤/٢٧٧ حديث ٤٢٦٠).

١٤٠١٧ أحمد ٤/١١٩-١٢٠.

(١) زاد في رواية مجالد: «وكان أبو مسعود أصغرهم سناً»

١٤٠١٨ - أحمد ٤/١١٩.

١٤٠١٩ - أحمد ٤/١٢٢.

خز لابن خزيمة عه لأبي عوانة طح للطحاوي حب لابن حبان قط للدارقطني كم للحاكم

١٤٠٢٠ - حديث : خطبنا رسول الله ﷺ ، فحمد الله ، وأثنى عليه ، ثم قال : « إن منكم منافقين ، فمن سميته فليقم . . . » الحديث . حم

أحمد : حدثنا وكيع ، ثنا سفيان ، عن سلمة ، عن عياض بن عياض ، عن أبيه ، به . وعن أبي نعيم ، عن سفيان ، عن سلمة ، عن رجل ، عن أبيه ، قال سفيان : أراه عياض بن عياض .

١٤٠٢١ - حديث : « الإيمان ها هنا » وأشار بيده نحو اليمن . . . الحديث . حم عه

أحمد : عن يزيد ويحيى ومحمد بن عبيد ، ثلاثتهم عن إسماعيل ، عن قيس بن أبي حازم ، عنه ، به .

١٤٠٢٢ - حديث : كان رسول الله ﷺ يوتر من أول الليل وأوسطه وآخره . حم

أحمد : عن يزيد وإسماعيل ومحمد بن عبدالله بن المثنى ، ثلاثتهم عن هشام الدستوائي ، عن حماد ، عن إبراهيم ، عن أبي عبدالله الجدلي ، عنه ، به .

١٤٠٢٣ - حديث : طح في النكاح : ثنا ابن مرزوق ، ثنا عثمان بن عمر ، أنا إسرائيل ، عن أبي حصين ، عن عبدالله بن سنان قال : كان لأبي مسعود(١) صبيان طح

١٤٠٢٠ - أحمد ٢٧٣/٥ .

١٤٠٢١ - أحمد ١١٨/٤ ، ٢٧٣/٥ ، ١١٨/٤ .

ويزاد : عه في الإيمان (٥٨/١ ، ٥٩) : حدثنا الصغاني ، ثنا يزيد بن هارون ، أنبأ إسماعيل بن أبي خالد ، به . وعن أبي الأزهر ، ثنا وهب بن جرير ، عن شعبة ، عن إسماعيل ، به .

١٤٠٢٢ - أحمد ٢٧٢/٥ ، ٢٧٢ ، ١١٩/٤ .

١٤٠٢٣ - طح ٥٠/٣ .

(١) الحديث في معاني الآثار من رواية « ابن مسعود » وليس من رواية « أبي مسعود » والظاهر أنه هو الصواب فقد نص أبو حاتم في ترجمة عبدالله بن سنان الكوفي أنه روى عن ابن مسعود وروى عنه أبو حصين (الجرح والتعديل ٦٨/٥) . وقد وقع في المطبوع : « عبدالله بن يسار » بدل « عبدالله بن سنان » والظاهر أنه تحريف ، لأن ابن يسار ترجمه المزي في ، (تهذيب الكمال =

في الكتاب ، فأرادوا أن ينهبوا ، فاشترى لهم جوزاً بدرهم .

١٤٠٢٤ ـ حديث : أتى النبيَّ ﷺ رجل ، فكلمه ، فأخذته الرعدة[١] فقال : «هوّن عليك ، فإني لست بملك إنما أنا ابن امرأةٍ من قريش ، كانت تأكل القديد» . كم قط

كم في المغازي : ثنا أبو بكر بن بالويه ، ثنا أحمد بن محمد بن صاعد ، ثنا إسماعيل بن أبي الحارث ، عن جعفر بن عون ، عن إسماعيل ، عن قيس ، عنه ، به[٢] .

قال الدارقطني : إسماعيل تفرد بوصله .

ورواه أبو خيثمة وأبو خالد الأحمر وابن عيينة ويحيى القطان وهشيم ، عن إسماعيل مرسلاً . ليس فيه أبو مسعود .

قلت : والمتفرد بوصله جعفر بن عون ، إلا أن محمد بن إسماعيل بن عُلَيَّة قد حدث به عنه ، متابعاً لإسماعيل . ورواه هاشم بن عمرو الحمصي ، عن عيسى بن يونس ، عن إسماعيل ، فقال : عن جرير بدل أبي مسعود .

قال الدارقطني[٣] : وهم فيه . والصواب عن قيس مرسل .

وقال ابن عدي[٤] : سرقه محمد بن الوليد بن أبان من[٥] إسماعيل بن أبي الحارث[٦] ، فرواه عن جعفر بن عون موصولاً ، وكذا سرقه عبيد بن الهيثم الحلبي

= ١٦/٣٢٦-٣٣٠) . لكن لم يذكر فيها رواية له عن ابن مسعود ولا ذكر أبا حصين في الرواة عنه . والله أعلم .

١٤٠٢٤ - كم ٣/٤٧-٤٨ . العلل للدارقطني ٦/١٩٤ .

(١) في الأصل و(هـ) : « قال عد » والتصويب من المطبوع .

(٢) وقال : صحيح على شرط الشيخين .

(٣) في الأصل « قط » .

(٤) كلامه هذا في الكامل (٦/٢٢٨٨) بنحوه .

(٥) في (هـ) : « بن » وهو خطأ .

(٦) في كامل ابن عدي : « إسماعيل بن أبي خالد » .

فرواه عن جعفر .

٤/١١٨/ب **١٤٠٢٥ - /حديث : شهدت أبا مسعود البدري وحذيفة لما مات عبدالله -هو ابن مسعود- فقال أحدهما لصاحبه : أترى ترك بعده مثله ؟ قال : لإن قلت ذاك كان يشهد إذا غبنا ، ويُؤذَن له إذا حُجِبْنَا .**

عه في المناقب[1] : ثنا أبو عبدالرحمن النسائي ، ثنا عمرو بن علي ، ثنا يحيى بن سعيد ، ثنا شعبة ، عن أبي إسحاق ، سمعت أبا الأحوص ، بهذا . وعن محمد بن محمد ، ثنا محمد بن بشار ، ثنا محمد بن جعفر ، ثنا شعبة ، نحوه . لكن قال : سمعت أبا موسى وأبا مسعود . وعن يوسف القاضي ، ثنا حفص بن عمر ، ثنا شعبة كذلك . قال : ورواه عبيدالله بن موسى ، عن شيبان ، عن الأعمش ، عن مالك بن الحارث ، عن أبي الأحوص قال : كنت جالساً مع حذيفة وأبي موسى . ورواه يحيى ابن آدم ، عن قطبة ، عن الأعمش ، عن مالك ، عن أبي الأحوص : كنا في دار أبي موسى ، فقام عبدالله ، فقال أبو مسعود : ما أعلم رسول الله ﷺ ترك بعده أعلم بما أنزل الله من هذا القائم ، فقال أبو موسى . . . فذكره . ورواه أبو كريب ، عن محمد بن أبي عبدة ، عن أبيه ، عن الأعمش ، عن زيد بن وهب قال : كنت جالسا مع حذيفة وأبي موسى[2] .

---

(١) لم أهتد إليه في مخطوطة أبي عوانة .

(٢) ويستدرك :

حديث : «أكثروا عليَّ الصلاة يوم الجمعة» .

أخرجه الحاكم (٤٢١/٢) وقد ذكره المصنف في مسند عقبة بن عامر الجهني ، وقد تقدم برقم (١٣٩٣٦) . وحقه أن يذكر هنا .

ط لمالك ش للشافعي حم لأحمد عم لعبدالله بن أحمد مي للدارمي جا لابن الجارود

٥٢٨ • مسند عقبة بن مالك الليثي

حديثه في أول الشاميين ، وهو بصري .

١٤٠٢٦ - حديث : بعث رسول الله ﷺ سرية فغارت على قوم ، فنبذ رجل من القوم ، وأتبعه رجل من السرية ومعه السيف شاهره ، فقال : إني مسلم . . . الحديث ، وفيه : « إن الله حرَّم عَليَّ أن أَقْتلَ مُؤْمِناً » ثلاث مرات .

طح حب كم حم

طح في الجهاد : ثنا سليمان بن شعيب ، ثنا أسد بن موسى ، ثنا سليمان بن المغيرة ، عن حميد بن هلال ، جاء أبو العالية إليَّ وإلى صاحب لي ، فانطلقنا معه حتى أتينا نصر بن عاصم الليثي ، فقال أبو العالية : حدث هذين حديثك ، فقال : ثنا عقبة بن مالك . . .فذكر بعضه .

حب في الثامن والستين من الثالث : أنا أحمد بن علي بن المثنى ، ثنا شيبان بن أبي شيبة ، ثنا سليمان بن المغيرة ، ثنا حميد بن هلال ، قال : أتاني أبو العالية وصاحب لي فقال : هلما فإنكما أشب شباباً وأوعى للحديث مني . فانطلقنا حتى أتينا بشر بن عاصم الليثي ، فقال : حدث هذين . فقال بشر : ثنا عقبة بن مالك . . . فذكره بطوله .

كم في الإيمان : ثنا الحسين بن الحسن بن أيوب ، ثنا عبدالله بن أحمد بن زكريا

---

٥٢٨ • صحابي نزل البصرة . (التقريب ، والإصابة ٢/٤٩١) .

١٤٠٢٦ - طح ٣/٢٠٩ . حب ٧/٥٨٤-٥٨٥ . كم ١/١٨ ، ١٩ . أحمد ٥/٢٨٨ ، ٤/١١٠ .

خز لابن خزيمة عه لأبي عوانة طح للطحاوي حب لابن حبان قط للدارقطني كم للحاكم

ابن أبي مسرة[١] ، ثنا عبدالله بن يزيد المقرئ ، ثنا سليمان بن المغيرة ، به . وعن محمد بن عبدالله الصفار وأبي بكر بن إسحاق ، قالا : ثنا بشر بن موسى ، ثنا المقرئ ، به . وعن أبي علي الحسين بن علي الحافظ ، ثنا أبو خليفة الفضل بن محمد شعيب القاضي ، ثنا أحمد بن يحيى بن حميد ، ثنا حماد بن سلمة ، عن يونس بن عبيد ، عن حميد بن هلال ، نحوه .

٤/١١٩أ /رواه أحمد : عن بهز وأبي النضر وعبدالصمد وهاشم بن القاسم ، عن[٢] سليمان بن المغيرة ، عن حميد بن هلال ، عن بشر بن عاصم ، عنه ، به . وعن يونس ، عن حماد ، -يعني ابن سلمة- عن يونس بن عبيد ، عن حميد بن هلال ، نحوه . وفي سياق بهز وأبي النضر قصة .

١٤٠٢٧ ـ حديث : « أعجزتم إذا أمرت عليكم رجلاً ، فلم يمض لأمري الذي أمرت أو نهيت ، أن تجعلوا مكانه آخر يمضي أمري الذي أمرت » . وفيه قصة . حب كم حم

حب في الثالث من الخامس : أنا الحسن بن سفيان[٣] ، ثنا إسحاق بن إبراهيم الحنظلي ، ثنا عبدالصمد بن عبدالوارث ، ثنا سليمان بن المغيرة ، ثنا حميد بن هلال العدوي ، ثنا بشر بن عاصم الليثي ، عنه ، به .

كم في الجهاد : حدثني أبو بكر محمد بن أحمد بن بالويه ، ثنا معاذ بن المثنى العنبري ، ثنا يحيى بن معين ، ثنا عبدالصمد ، به .

---

(١) في المطبوع : « أبي ميسرة » وهو خطأ . انظر ما تقدم ص ٥٧ .

(٢) في النسختين : « و » بدل « عن » وهو خطأ ، لأن سليمان بن المغيرة شيخ المذكورين قبله في هذه الرواية .

١٤٠٢٧ - حب ١١٧/٧ . كم ١١٥/٢ .

ويزاد أحمد (١١٠/٤) : ثنا عبدالصمد ، به . وقد ذكره المصنف في الحديث السابق ولكن ذكره هنا أولى ، والظاهر أن هذا الحديث يتعلق بقصة السرية المذكورة في الحديث السابق ، ولذلك نص ابن حجر في ترجمته في التقريب أن له حديثاً واحداً ، والله أعلم .

(٣) في النسختين : « إبراهيم » والصواب : « سفيان » كما في المطبوع ، والحسن بن سفيان الخراساني من شيوخ ابن حبان المعروفين ويكثر عنه في كتابه . وهو من تلاميذ إسحاق بن إبراهيم الحنظلي المعروف بابن راهويه . انظر : (سير أعلام النبلاء ١٥٧/١٤) .

ط لمالك ش للشافعي حم لأحمد عم لعبدالله بن أحمد مي للدارمي جا لابن الجارود

٥٢٩ • مسند عَقِيل بن أبي طالب الهاشمي

حديثه في مسند أهل البيت

١٤٠٢٨ - حديث : قدم عقيل البصرة فتزوج امرأة ، فقالوا له : بالرفاء (١) والبنين ، فقال : لا تقولوا ذلك ، إن رسول الله ﷺ نهانا عن ذلك ، وأمرنا أن نقول : «بارك الله لك وبارك عليك» .

مي حم كم

مي في النكاح : أنا محمد بن كثير البصري ، ثنا سفيان ، عن يونس ، عن الحسن ، عنه ، بهذا .

رواه أحمد : ثنا إسماعيل ، أنا يونس ، به . وعن الحكم بن نافع ، عن إسماعيل ابن عياش ، عن سالم بن عبدالله ، عن عبدالله بن محمد بن عقيل ، قال : تزوج عقيل فخرج علينا ، فقلنا : بالرفاء والبنين ، فقال : مه ، لا تقولوا ذلك ، فإن النبي ﷺ

---

٥٢٩ • أخو علي وجعفر ، وكان الأسنّ ، صحابي ، عالم بالنسب ، مات سنة ٦٠ وقيل بعدها . (التقريب) .

١٤٠٢٨ - مي ٥٩/٢ . أحمد ٢٠١/١ ، ٤٥١/ .

ويزاد : كم في معرفة الصحابة (٥٧٧/٣) : أخبرنا أبو جعفر البغدادي ، ثنا أبو علاثة ، ثنا أبي ، ثنا زهير ، ثنا الحسن بن دينار ، عن الحسن ، به .

(١) الرِّفاء : الالتئام والاتفاق والبركة والنماء . (النهاية ٢٤٠/٢) .

خز لابن خزيمة عه لأبي عوانة طح للطحاوي حب لابن حبان قط للدارقطني كم للحاكم

نهى عن ذلك ، وقال قولوا : « بارك الله فيك ، وبارك لك فيها »(١) .

(١) ويستدرك :

حديث : جاءت قريش إلى أبي طالب ، فقالوا : إن ابن أخيك يؤذينا في نادينا وفي مجلسنا فانهه عن أذانا . . . إلخ .

كم في معرفة الصحابة (٥٧٧/٣) : ثنا علي بن حمشاذ العدل ، ثنا أبو المثنى معاذ بن المثنى العنبري ، ثنا إبراهيم بن أبي سويد ، ثنا عبد الواحد بن زياد ، ثنا طلحة بن يحيى ، عن موسى بن طلحة ، عنه ، به .

٥٣٠ • مسند عُكَّاشَة بن محصن الأسدي

١٤٠٢٩ ـ حديث : دخل عَلَيّ عكاشة بن محصن وآخر في منى يوم الأضحى ، فنزعا ثيابهما وتركا الطيب ، فقلت : مالكما ؟ فقالا : إن رسول الله ﷺ قال لنا : « من لم يفض إلى البيت من عشيته هذه ، فليدع الثياب والطيب » . طح

طح في الحج : ثنا يحيى بن عثمان ، ثنا عبدالله بن يوسف ، ثنا ابن لهيعة ، عن أبي الأسود ، عن عروة ، عن أم قيس بنت محصن ، بهذا . وعن ابن أبي داود ، ثنا ابن أبي مريم ، ثنا[1] ابن لهيعة ، ثنا أبو الأسود ، عن عروة ، عن جدامة[2] بنت وهب أخت عكاشة بن وهب[3] ، أن عكاشة بن وهب صاحب النبي ﷺ وأخًا لَهُ آخر ،جاءاها حين غابت الشمس . . . فذكر نحوه .

---

٥٣٠ • صحابي ، من السابقين الأولين وشهد بدراً وغيرها ، استشهد في قتال أهل الردة . (الإصابة ٤٩٤/٢ ، أسد الغابة ٥٦٤/٣) .

١٤٠٢٩ - طح ٢٢٧/٢ ، ٢٢٨ .

(١) في المطبوع : « أنا » .

(٢) جدامة بنت وهب الأسدية ، أخت عكاشة بن محصن لأمه ، صحابية لها سابقة وهجرة . قال الدارقطني : من قالها بالذال المعجمة صحف . (التقريب) . ووقع في المطبوع : «جدافة» وهو تصحيف أيضاً .

(٣) كذا في هذه الرواية : « عكاشة بن وهب » وذكره ابن حجر في الإصابة في ترجمة أخرى غير ترجمة « عكاشة بن محصن » وأورد فيها هذه الرواية ثم ذكر رواية الحاكم (انظر الحديث الآتي) وفيها «عكاشة بن محصن» ثم قال : « وكأن هذا أصح » . والله أعلم . (الإصابة ٤٩٥/٢) .

خز لابن خزيمة عه لأبي عوانة طح للطحاوي حب لابن حبان قط للدارقطني كم للحاكم

١٤٠٣٠ - حديث : أم قيس بنت محصن ، قالت : خرج من عندي عكاشة بن محصن في نفر من بني أسد متقمصاً عشية يوم النحر ، ثم رجعوا إليَّ عشاءً وقمصهم على أيديهم يحملونها ، قالت : فقلت : أَي عكاشة ، ما لكم خرجتم متقمصين ، ثم رجعتم وقمصكم على أيديكم تحملونها ؟ قال : خبرتنا[1] أم قيس أن هذا يوم رخص لنا رسول الله ﷺ / إذا نحن رمينا الجمرة حللنا من كل ما حرمنا منه إلا ما كان من النساء . . . الحديث . ٤/١١٩/ب

كم حم

كم في الحج : ثنا الشيخ أبو بكر بن إسحاق الفقيه ، أنا أبو المثنى العنبري هو معاذ ابن المثنى ، ثنا يحيى بن معين ، ثنا ابن أبي عدي ، عن محمد بن إسحاق ، حدثني أبو عبيدة بن عبدالله بن زمعة ، قال : حدثتني أم قيس بنت محصن وكانت جارتهم ، به . وقال : صحيح على شرط مسلم .

١٤٠٣٠ - كم ١/٤٨٩-٤٩٠ .

ويزاد : كم (١/٤٨٩) : ثنا أبو عبيدة بن عبدالله بن زمعة عن أبيه . وعن أمه زينب بنت أبي سلمة يحدثانه عن أم سلمة ، يحدثانه بذلك جميعا عنها قالت : كانت ليلتي التي يصير إليَّ رسول الله ﷺ ، فدخل عليَّ وهب بن زمعة ومعه رجل من آل أبي أمية متقمصين ، فقال النبي ﷺ لوهب : « هل أفضت أبا عبدالله ؟ » قال : لا والله يارسول الله ، قال : انزع عنك القميص . قال : فنزعه من رأسه ونزع صاحبه قميصه من رأسه . قالوا . ولم يا رسول الله ؟ قال : «إن هذا قد رخص لكم إذا رميتم الجمرة أن تحلوا من كل ما حرمتم منه إلا النساء ، فإذا أمسيتم قبل أن تطوفوا بهذا البيت صرتم حرماً كهيئتكم قبل أن ترموا الجمرة حتى تطوفوا» .

قال أبو عبيدة : وحدثتني أم قيس . ولم أجد حديث عكاشة في المناسك من المطبوع من كم ولكن عزاه المصنف إليه في الإصابة أيضا (٢/٤٩٥) .

وأحمد (٦/٢٩٥) بمثل رواية الحاكم وفي آخره : قال محمد : قال أبو عبيدة وحدثتني أم قيس ابنة محصن وكانت جارة لهم قالت : خرج من عندي عكاشة بن محصن . . . إلخ بمثل اللفظ الذي ذكره المؤلف هنا . فيحتمل أن هذا الجزء الأخير سقط من المطبوع من كم . والله أعلم . وقد أخرجه الطبراني في الكبير (١٨/٢٣) بلفظ متقارب .

(١) في الأصل : « خبرنا » وما أثبته من (هـ) وهو في المسند « أخبرتنا » .

ط لمالك ش للشافعي حم لأحمد عم لعبدالله بن أحمد مي للدارمي جا لابن الجارود

٥٣١ ● عكاشة بن وهب

ينظر في ترجمة : عكاشة بن محصن[١] .

٥٣١ ● ذكره ابن حجر في الإصابة (٤٩٥/٢) وذكر الحديث السابق في ترجمته .

(١) انظر الحديث السابق برقم ١٤٠٢٩) .

٥٣٢ • مسند عِكْراش

١٤٠٣١ ـ حديث : بعثني بنو مرة بن عبيد بصدقات أموالهم إلى رسول الله ﷺ . . . الحديث ، بطوله . خز

خز في الزكاة : ثنا محمد بن بشار بندار ، ثنا العلاء بن الفضل بن عبدالملك بن أبي سوية المنقري ، حدثني عبيدالله بن عكراش ، عن أبيه ، به . ليس في السماع .

---

٥٣٢ • عكراش - بكسر أوله وسكون الكاف وآخره معجمة - ابن ذؤيب السعدي ، أبو الصهباء ، صحابي قليل الحديث عاش مائة سنة . (التقريب) .

١٤٠٣١ - خز ٢٨/٤ .

٥٣٣ • مسند عكرمة بن أبي جهل

١٤٠٣٢ ـ حديث : أنه كان يضع المصحف على وجهه ، ويقول : كتاب ربي ، كتاب ربي . مي كم

مي في فضائل القرآن : ثنا سليمان بن حرب ، ثنا حماد بن زيد ، عن أيوب ، عن ابن أبي مليكة ، بهذا .

كم في المناقب : أخبرني أبو بكر بن إسحاق ، ثنا إسماعيل بن إسحاق ، ثنا سليمان بن حرب ، به .

قلت : فيه انقطاع شديد فإن عكرمة لما قتل ما كان ابن أبي ملكية ولد .

١٤٠٣٣ ـ حديث : لما انتهيت إلى رسول الله ﷺ قلت : يا محمد إن هذه أخبرتني أنك أمنتني ، فقال : « أنت آمن . . . » الحديث . وفيه أنه استعمله على صدقة هوازن عام الحج . كم

كم في المناقب : حدثنا أحمد بن سهل البخاري ، ثنا سهل بن المتوكل ، ثنا إسماعيل بن أبي أويس ، عن أبيه ، عن الزهري ، عن عروة بن الزبير ، قال : قال عكرمة .

---

٥٣٣ • عكرمة بن أبي جهل بن هشام المخزومي ، صحابي أسلم يوم الفتح وحسن إسلامه ، واستشهد بالشام في خلافة أبي بكر على الصحيح . (التقريب) .

١٤٠٣٢ - مي ٣١٦/٢ . كم ٢٤٣/٣ .

١٤٠٣٣ - كم ٢٤١/٣-٢٤٢ .

قلت : فيه انقطاع ، ففي هذا الخبر أن عكرمة توفي في خلافة أبي بكر ، ولم يكن عروة إذ ذاك موجوداً .

وعن محمد بن محمد البغدادي ، ثنا محمد بن عمرو بن خالد الحراني ، ثنا أبي ، ثنا ابن لهيعة ، عن أبي الأسود ، عن عروة قال : فر عكرمة . . . فذكر الخبر مرسلاً . وفيه : زيادة ركوبه السفينة وغير ذلك ، قال عروة : واستشهد بأجنادين .

١٤٠٣٤ ـ حديث : قال النبي ﷺ يوم جئت : « مرحباً بالراكب المهاجر . . . » الحديث . كم

كم في المناقب : أخبرنا أبو عبدالله الأصبهاني ، ثنا أحمد بن محمد بن عيسى القاضي ، ثنا أبو حذيفة ، ثنا سفيان ، عن أبي إسحاق ، عن مصعب بن سعد ، عنه ، به . وقال : صحيح الإسناد .

قلت : بل فيه انقطاع ، فإن : عكرمة لما مات ما كان مصعب وُلد بعد .

١٤٠٣٤ - كم ٢٤٢/٣ .

ط لمالك ش للشافعي حم لأحمد عم لعبدالله بن أحمد مي للدارمي جا لابن الجارود

٥٣٤ • مسند العلاء بن الحضرمي

٤
١٢٠/أ

١٤٠٣٥ ـ /حديث : أنه كتب إلى النبي ﷺ : فبدأ بنفسه .
كم حم

كم في الأدب : أنا أبو بكر بن إسحاق ، أنا محمد بن شاذان الجوهري ، ثنا المعلى ابن منصور ، ثنا هشيم ، أنا منصور بن زاذان ، عن ابن سيرين ، عن ابن العلاء الحضرمي ، عن أبيه ، بهذا . وقال : صحيح على شرطهما .

١٤٠٣٦ ـ حديث : إقامة المهاجر بمكة بعد قضاء نسكه ثلاثاً .
عه ش حب حم جا

---

٥٣٤ • العلاء بن الحضرمي ، واسم أبيه : عبدالله بن عمار ، وكان حليف بني أمية ، صحابي جليل ، عمل على البحرين للنبي ﷺ وأبي بكر وعمر ، مات سنة أربع عشرة ، وقيل بعد ذلك . (التقريب) .

١٤٠٣٥ - كم ٦٣٦/٣ : عن علي بن حمشاذ ، عن محمد بن شاذان ، به . و٢٧٣/٤ .

ويزاد : أحمد (٣٣٩/٤) ثنا هشيم ، ثنا منصور ، عن ابن سيرين ، به .

قال أبو عبدالرحمن : قال أبي : ثنا به هشيم مرتين : مرة عن ابن العلاء ، ومرة لم يصل .

١٤٠٣٦ - ويزاد : الشافعي ص ٢٦ : عن سفيان بن عيينة ، عن عبدالرحمن بن حميد ، به .

وحب (٨١/٦) أخبرنا أبو يعلى ، ثنا أبو خيثمة ، ثنا يحيى بن سعيد ، عن سفيان ، عن عبدالرحمن بن حميد ، سمعت عمر بن عبدالعزيز يسأل السائب بن يزيد ما سمعت في سكنى مكة؟ فقال :حدثني العلاء بن الحضرمي ، به بنحوه . وعن أبي خليفة ، ثنا مسدد ، عن يحيى ، عن سفيان ، عن عبدالرحمن بن حميد ، به .

ورواه أحمد (٣٣٩/٤) : ثنا سفيان بن عيينة ، ثني عبدالرحمن بن حميد ، به . =

خز لابن خزيمة عه لأبي عوانة طح للطحاوي حب لابن حبان قط للدارقطني كم للحاكم

عه في الحج : ثنا يونس بن عبدالأعلى ، أخبرني أنس بن عياض . وعن ابن الجنيد ، ثنا الحميدي . وعن أبي أمية ، ثنا سريج بن النعمان ، قالا : ثنا سفيان . وعن موسى بن سعيد بن النعمان بن بسام الطرسوسي وحمدان بن الجنيد ، كلاهما عن القعنبي . وعن صالح بن عبدالرحمن بن عمرو بن الحارث ويزيد بن سنان وهاشم بن يونس القصار ، قالوا : ثنا ابن أبي مريم ، كلاهما عن سليمان بن بلال . وعن عباس الدوري ، عن يعقوب بن إبراهيم بن سعد ، ثنا أبي ، عن صالح . وعن جعفر الطيالسي ، ثنا أبو معمر ، ثنا جرير ، عن سفيان الثوري ، حدثني رجل كان يبيع العلف ، كلهم عن عبدالرحمن بن حميد[1] بن عبدالرحمن بن عوف ، سمعت عمر ابن عبدالعزيز يسأل السائب بن يزيد ، ما سمعت في سكنى مكة ؟ فقال : سمعت العلاء بن الحضرمي . . . فذكره . قال جعفر : سألت يحيى بن معين ، عن هذا الحديث؟ فقال : لم أسمعه ، ولكن هذا حاتم بن إسماعيل وكان ربما باع العلف في طريق مكة يعني أن الثوري سمعه من حاتم . وعن أبي جعفر أحمد بن محمد بن الحارث ، وعباس الدوري ، قالا : ثنا حجاج . وعن يزيد بن سنان وحَمْدان بن الجنيد وعباس بن محمد وإسحاق بن سيار وأبي أمية ، كلهم عن أبي عاصم . [و] عن الدِّبَرِي ، عن عبدالرزاق ، كلهم عن ابن جريج ، عن إسماعيل بن محمد بن سعد ،

= و(٥٢/٥) :عن عبدالرزاق وابن بكر وأبي عاصم ، كلهم عن ابن جريج . أخبرني إسماعيل بن محمد بن سعيد أنه أخبره حميد بن عبدالرحمن ، به . و(٥٢/٥) : عن يحيى بن سعيد ، عن عبدالرحمن بن حميد ، سمعت عمر بن عبدالعزيز ، به .

وجا : (ص ٨٦) ثنا ابن المقرئ ومحمود بن آدم ، قالا : ثنا سفيان ، عن عبدالرحمن بن حميد ، به .

(١) وقع في الأصل : « حميدة » والتصويب من (هـ) ومصادر ترجمته . انظر : (الجرح والتعديل ٢٢٥/٥ ، وتهذيب التهذيب ١٦٤/٦) .

أنه أخبره حميد بن عبدالرحمن بن عوف ، عن السائب بن يزيد ، به ، نحوه[١] .

(١) ويستدرك :

حديث : بعثني رسول الله ﷺ في الخليطين يكون أحدهما مسلماً والآخر مشركاً أن آخذ من المسلم العشر ومن المشرك الجزية .

كم في معرفة الصحابة (٦٣٦/٣) وأخبرنا أبو العباس المحبوبي ، ثنا أحمد بن سيار ، ثنا عبدان ، عن أبي حمزة ، عن المغيرة الأزدي ، عن محمد بن زيد ، عن حيان الأعرج ، عنه ، به .

قال عبدالله بن أحمد(٥٢/٥) : حدثني أبي ويحيى بن معين ، قالا : ثنا عتاب بن زياد ، ثنا أبو حمزة : سمعت المغيرة الأزدي ، به ، بنحوه .

• مسند عِلاَقة بن صُحار

في ترجمة : خارجة بن الصلت ، عن عمه ، في المبهمات[1] .

• عِلاَقَة بن صُحَار - بمهملة مخففة - قيل هو عم خَارِجَةَ بن الصَّلْت ، صَحَابي له حديث في الرقية . (التقريب) .

(١) مصورة الإتحاف (٦/١٤/ب) .

٥٣٥ ● مسند عِلْبَاء بن أحمد السلمي

حديثه في ثالث المكيين

١٤٠٣٧ ـ حديث : « لا تقوم الساعة إلا على حثالة الناس » .
كم حم

كم في الفتن : أخبرني أحمد بن جعفر القطيعي ، ثنا عبدالله بن أحمد بن حنبل ، حدثني أبي ، ثنا علي بن ثابت ، حدثني عبدالحميد بن جعفر[1] ، عن أبيه ، عنه ، به . وقال : صحيح الإسناد ولم يخرجاه .

رواه أحمد هكذا ، في مسنده .

---

٥٣٥ ● عِلباء - بكسر أوله وسكون اللام بعدها موحدة بمد - السُلَمي عداده في أهل المدينة ، روى عن النبي ﷺ هذا الحديث ، ترجم له ابن عبدالبر في الاستيعاب (١٢٤٥/٣) وابن الأثير في أسد الغابة (٥٧٧/٣) ، وابن حجر في الإصابة (٤٩٩/٢) وفي تعجيل المنفعة (ص ١٩٢) وذكروا هذا الحديث في ترجمته لكن لم يذكروا اسم أبيه ، وكذلك لم يرد اسم أبيه في المصدرين المذكورين في هذا الحديث . والله أعلم .

١٤٠٣٧ - كم ٤٩٥/٤-٤٩٦ . أحمد ٤٤٩/٣ .

(١) تحرف في المطبوع إلى : « حفص » .

---

٥٣٦ ● ومن مسند علقمة بن رِمْثَة

حديثه في سادس عشر مسند الأنصار .

١٤٠٣٨ ـ حديث : بعث رسول الله ﷺ عمرو بن العاص إلى البحرين فخرج حم كم **رسول الله ﷺ في سرية وخرجنا معه ، فنعس رسول الله ﷺ فقال : « يرحم الله عَمْراً . . . » الحديث .**

أحمد : ثنا يحيى بن إسحاق ، أنا ليث بن سعد عن يزيد بن أبي حبيب ، عن سويد بن قيس ، عن زهير بن /قيس البلوي ، عنه ، به[1] . قال زهير بن قيس : لما قبض النبي ﷺ قلت : لألزمَنَّ هذا - يعني عَمْراً - ٤/١٢٠/ب

---

٥٣٦ ● علقمة بن رِمثَة - بكسر أوله وسكون الميم بعدها مثلثة - البلوي ، قال أبو حاتم : له صحبة . وقال ابن يونس : بايع تحت الشجرة وشهد فتح مصر . (تعجيل المنفعة ص ١٩٢ ، الإصابة ٥٠٢/٢) .

١٤٠٣٨ - يزاد : كم (في معرفة الصحابة ٤٤٥/٣) : حدثني محمد بن صالح بن هانئ ، ثنا الفضل بن محمد الشعراني ، ثنا سعيد بن أبي مريم ، ثنا الليث وابن لهيعة ، قالا : أنبأ ابن أبي حبيب ، به . وقال : صحيح الإسناد ولم يخرجاه .

(١) أخرجه الطبراني في الكبير (٥/١٨) وعزاه ابن حجر في الإصابة أيضاً (٥٠٢/٢) إلى أحمد . وكذا الهيثمي في مجمع الزوائد (٣٥٢/٩) ولكن لم أهتد إليه في مسند أحمد ولا ذكر الألباني في فهرسه اسم « علقمة بن رمثة » وقد ذكره ابن عساكر . والله أعلم . وعزاه السيوطي في الجامع الكبير (٥٧١/٢) إلى يعقوب بن سفيان وابن مندة وابن عساكر والديلمي .

ط لمالك شن للشافعي حم لأحمد عم لعبدالله بن أحمد مي للدارمي جا لابن الجارود

٥٣٧ • مسند علقمة بن الفَغْواء الخزاعي

١٤٠٣٩ ـ حديث : كان رسول الله ﷺ إذا أهراق الماء إنما[١] نكلمه فلا طح **يكلمنا ، ونسلم عليه فلا يسلم[٢] علينا ، حتى نزلت : ﴿ يَٰٓأَيُّهَا ٱلَّذِينَ ءَامَنُوٓاْ إِذَا قُمۡتُمۡ إِلَى ٱلصَّلَوٰةِ . . . ﴾[٣] الآية .**

طح في الطهارة[٤] : ثنا ابن أبي داود ، ثنا أبو كريب ، ثنا معاوية بن هشام ، عن شيبان ، عن جابر ، عن عبدالله بن محمد ، عن أبي بكر بن محمد بن عمرو بن حزم ، عن عبدالله بن علقمة بن الفغواء ، عن أبيه ، بهذا . قال أبو جعفر : علقمة رجل من خزاعة .

---

٥٣٧ • علقمة بن الفغواء بفاء مفتوحة ومعجمة ساكنة - ويقال : ابن أبي الفغواء بن عبيد بن عمرو بن مازن الخزاعي ، سكن المدينة ، قال ابن حبان : له صحبة . (أسد الغابة ٥٨٤/٣ ، والإصابة ٥٠٥/٢) .

١٤٠٣٩ - طح ٨٨/١ .

(١) في النسختين « بماء » وما أثبته من المطبوع .

(٢) في المطبوع : « فلا يرد » .

(٣) سورة المائدة من الآية (٦) .

(٤) في النسختين : « الجهاد » ولم أجده فيه ، وإنما هو في الطهارة . والله أعلم .

٥٣٨ • مسند علقمة بن نَضْلة

وهو تابعي ، وحديثه مرسل .

١٤٠٤٠ طح قط - حديث : كانت تدعى بيوت مكة على عهد رسول الله ﷺ وأبي بكر وعمر السوائب ، لا تباع ومن[1] احتاج سكن ، ومن استغنى أسكن .

طح في البيوع : ثنا ابن مرزوق ، ثنا أبو عاصم . وعن ربيع المؤذن ، ثنا أسد ، ثنا يحيى بن سليمان ، كلاهما عن عمر بن سعيد ، عن عثمان بن أبي سليمان ، عنه ، به .

قط فيه : ثنا محمد بن مخلد ، ثنا زيد بن إسماعيل ، ثنا معاوية بن هشام ، ثنا سفيان ، عن عمر بن سعيد ، عن عثمان بن أبي سليمان ، عن نافع بن جبير بن مطعم ، عنه ، بهذا . زاد فيه : نافع بن جبير . وعن ابن منيع ، ثنا أبو بكر بن أبي

---

٥٣٨ • علقمة بن نَضلة - بفتح النون وسكون المعجمة - المكي كناني ، وقيل : كندي ، تابعي صغير ، مقبول ، أخطأ من عدّه في الصحابة . (التقريب) .

١٤٠٤٠ - طح ٤٨/٤ ، ٤٩ . قط ٥٨/٣ ، ٥٩ .

ويزاد : قط (٥٨/٣) : عن أخي زبير ، نا محمد بن يزيد الأدمي ، نا يحيى بن سليم ، عن عمر ابن سعيد ، عن عثمان بن أبي سليمان ، سمعت علقمة بن نضلة ، به . وزاد : وعثمان - رضي الله عنه - قلت : أخو زبير . هو سعيد بن محمد بن أحمد بن سعيد أبو عثمان البَيِّع ، له ترجمة في : (تاريخ بغداد ١٠٦/٩ ، وسير أعلام النبلاء ٢٣/١٥) .

(١) في (هـ) : « من » .

شيبة ، ثنا عيسى بن يونس[1] ، عن عمر بن سعيد بن أبي حسين ، عن عثمان ، عن علقمة ، ولم يذكر نافع بن جبير .

(١) «يونس» تحرف في المطبوع إلى « مونس » . انظر ترجمة « عيسى بن يونس » في : (تهذيب التهذيب ٨/٢٣٧) .

٥٣٩ ● من مسند علي بن شيبان ابن محرز الحنفي

حديثه في رابع المكيين، وسادس عشر الأنصار.

١٤٠٤١ - حديث: صلينا خلف النبي ﷺ فلمح بمؤخر عينه إلى رجل لا يقيم صلبه في الركوع والسجود، فلما قضى نبي الله ﷺ الصلاة قال: «يا معشر المسلمين إنه لا صلاة لمن لا يقيم صلبه في الركوع والسجود».

خز طح حب حم

خز في الصلاة: ثنا أبو موسى محمد بن المثنى وأحمد بن المقدام، قالا: ثنا ملازم بن عمرو، حدثني جدي عبد الله بن بدر، عن عبدالرحمن[1] بن علي بن شيبان، عن أبيه -وكان أحد الوفد- بهذا.

طح فيه: ثنا ابن مرزوق، ثنا حَبَّان بن هلال، ثنا ملازم، به[2].

(حب فيه: أنا ابن خزيمة، وفي الثالث والثلاثين من الأول: أنا الفضل بن

---

٥٣٩ ● صحابي مُقِلّ، تفرد عنه ابنه عبدالرحمن، وكان أحد وفد بني حنيفة. (التقريب والإصابة ٥٠٧/٢).

١٤٠٤١ - خز ٣٠٠/١. طح ٣٩٤/١. حب ١٨٣/٣، ٣١٢، ٣١٣. أحمد ٢٢/٤، ٢٣.

(١) في النسختين: «عبدالله» والتصويب من المطبوع والمصادر الأخرى المذكورة في هذا الحديث.

(٢) في هذا الحديث ذكر المصلي خلف الصف وحده فهو بالحديث الآتي أليق. والله أعلم.

الحباب، ثنا مسدد. وعن ابن قتيبة[١]، ثنا ابن أبي السري، قالا: ثنا ملازم، به)[٢]. وأعاده في الصلاة وفي الحادي والثمانين من الثاني: عن الفضل بن الحباب، به.

قال أحمد: ثنا يزيد[٣] بن هارون، أنا أيوب بن عتبة، ثنا عبدالله بن بدر، حدثني عبدالرحمن[٤] بن علي بن شيبان، حدثني أبي، به. وعن أبي النضر، عن أيوب، به. وعن عبدالصمد، عن أبيه، عن أبي عبدالله الشقري، عن عمر بن جابر، عن عبدالله بن بدر، عن عبدالرحمن بن علي بن شيبان، عن أبيه، به. وعن عبدالصمد وسريج، كلاهما عن ملازم بن عمرو، عن عبدالله بن بدر، مثله في الحديث الثاني.

١٤٠٤٢ - /حديث: صليت خلف رسول الله ﷺ، فأبصر[٥] رجلاً يصلي فرداً خلف الصف، فوقف نبي الله ﷺ حتى انصرف الرجل، فقال له: «استقبل صلاتك، فلا صلاة لفرد خلف الصف». ٤/١٢٩أ

أحمد: ثنا عبدالصمد[٦]، ثنا ملازم بن عمرو، ثنا عبدالله بن بدر، أن عبدالرحمن بن علي بن شيبان حدثه، عن أبيه، به. وعن عبدالصمد أيضاً وسريج، كلاهما عن ملازم، مقروناً بالحديث الأول.

---

(١) في هذا الإسناد أيضا والذي بعده: لا يوجد ذكر من لا يقيم صلبه في الركوع والسجود فكان الأولى ذكرهما في الحديث الآتي.

(٢) ما بين الهلالين ساقط من (هـ).

(٣) لم أجد رواية يزيد بن هارون وعبدالصمد في مسند علي بن شيبان من المطبوع. والله أعلم.

(٤) في النسختين: «عبدالله» والصواب: «عبدالرحمن» كما سبق.

١٤٠٤٢ - أحمد ٢٣/٤. وانظر أيضا مصادر الحديث السابق.

(٥) «فأبصر» في الأصل: «فانصرف».

(٦) لم أجد هذا الإسناد في مسند علي بن شيبان في المطبوع من المسند.

خز لابن خزيمة عه لأبي عوانة طح للطحاوي حب لابن حبان قط للدارقطني كم للحاكم

٥٤٠ ● «من مسند أمير المؤمنين أبي الحسن علي ابن أبي طالب الهاشمي ومن آثاره رضي الله عنه »(١)

1 ★ أبان الأسدي ، عن علي .

١٤٠٤٣ ـ حديث : « إن الأمة ستغدر بك بعدي . . . » الحديث .
كم

كم في المناقب : ثنا أبو علي الحافظ ، ثنا الهيثم بن خلف ، ثنا محمد بن عمر بن هياج ، ثنا يحيى بن عبدالرحمن ، ثنا يونس بن أبي يعفور ، عن أبيه ، عنه ، به(٢) .

2 ★ إبراهيم بن عبدالله بن حنين ، [عن علي] .

---

٥٤٠ ● ابن عم رسول الله ﷺ وزوج ابنته ، من السابقين الأولين وأحد العشرة المبشرين بالجنة ، مات في رمضان سنة أربعين من الهجرة . (التقريب) .

(١) كان المصنف ذكر هنا ثلاثة أحاديث من مسند علي بن طلق بن المنذر الحنفي ، ثم ذكر له حديثين بعد نهاية مسند علي بن أبي طالب فاقتضى الترتيب جمعها كلها في مكان واحد بعد نهاية مسند علي بن أبي طالب . فأخرت إلى هناك .

1 ★ في المستدرك : « حيان الأسدي » ولعله هو الصواب . وهو حيان بن حصين أبو الهَيَّاج الأسدي . يروي عن علي بن أبي طالب . (تهذيب الكمال ٤٧١/٧) . وهناك أبان بن إسحاق الأسدي لكنه متأخر . (تهذيب الكمال ٥/٢) .

١٤٠٤٣ - كم ١٤٢/٣ .

(٢) سقط إسناده إلى « حيان الأسدي » في المطبوع من المستدرك . والله أعلم .

2 ★ إبراهيم بن عبدالله بن حنين الهاشمي ، مولاهم ، المدني ، أبو إسحاق ، ثقة ، من الثالثة ، مات بعد المائة . (تهذيب الكمال ١٢٤/٢ ، والتقريب) .

في ترجمة : عبدالله بن حنين[١]

3 ★ إبراهيم بن عبدالرحمن (بن عوف)[٢] عن علي

١٤٠٤٤ ـ حديث : لقد أمَّره رسول الله ﷺ بالصلاة وهو حي . . . الحديث .

في مسند : أبي بكر الصديق[٣] .

١٤٠٤٥ ـ حديث : سمعت علياً يقول لعبد الرحمن بن عوف يوم مات : اذهب[٤] يا ابن عوف ، فقد أدركت صفوها ، وسبقت رَنْقها[٥] .

كم في المناقب : أنا عبدالرحمن بن حمدان الجلاب ، ثنا محمد بن أحمد بن برد ، ثنا الهيثم بن جميل ، ثنا إبراهيم بن سعد ، سمعت أبي يحدث ، عن أبيه ، بهذا .

4 ★ إبراهيم بن قارظ ، عن علي .

١٤٠٤٦ ـ حديث : سمعت علياً يقول حين مات عبدالرحمن بن عوف : أدركت صفوها ، وسبقت رنقها .

كم في المناقب : ثنا عبدالرحمن بن الحسن ، ثنا إبراهيم بن الحسين ، ثنا آدم ، ثنا

---

(١) انظر حديث رقم (١٤٤٨٥-١٤٤٩٠) .

3 ★ إبراهيم بن عبدالرحمن بن عوف الزهري ، قيل له رؤية ، وسماعه من عمر أثبته يعقوب ابن شيبة ، مات ٩٥ هـ وقيل ٩٦هـ . (التقريب) .

(٢) ما بين الهلالين ساقط من (هـ) .

(٣) انظر : (الإتحاف ٢٠١/٨ ح٩٢٠٧) .

١٤٠٤٥ - كم ٣٠٨/٣ .

(٤) وقع في الأصل « اذهب إليك . . . » والتصويب من المطبوع .

(٥) الرَّنق . الماء الكدر . (المعجم الوسيط : ٣٧٦) .

4 ★ هو إبراهيم بن عبدالله بن قارظ - بقاف - وظاء معجمة - وقيل هو عبدالله بن إبراهيم ابن قارظ . صدوق ، من الثالثة . (التقريب ، وتهذيب الكمال ١٢٦/٢) .

١٤٠٤٦ - كم ٣٠٦/٣ .

شعبة ، عن سعد بن إبراهيم ، عنه ، بهذا .

5 ★ إبراهيم بن يزيد النخعي ، عن علي .

منقطع .

١٤٠٤٧ ـ حديث : كان علي يشرك الجد إلى ستة مع الإخوة . . . الحديث .
مي
مي في الفرائض : ثنا محمد بن يوسف ، ثنا سفيان ، عن الأعمش ، عنه ، به .

١٤٠٤٨ ـ حديث : في امرأة وأبوين وزوج وأبوين ، للأم ثلث جميع المال .
مي
مي في الفرائض : ثنا حجاج بن منهال ، ثنا أبو عوانة ، عن الأعمش ، عنه ، بهذا . وله في ترجمته عن ابن مسعود ، وعن زيد بن ثابت[1] .

١٤٠٤٩ ـ / حديث : طح في الفرائض : ثنا علي بن شيبة ، ثنا يزيد ، ثنا سفيان ، عن منصور ، عن فضيل ، عن إبراهيم : كان عمر وعبدالله يورثان الأرحام دون الولاء ، قلت : أو كان علي يفعل ذلك ؟ قال : كان علي[2] أشدهم في ذلك . ٤/١٢١/ب
طح

١٤٠٥٠ ـ حديث : القنوت .
طح
طح في الصلاة : ثنا فهد ، ثنا محرز بن هشام ، ثنا جرير ، عن مغيرة ، عن

---

5 ★ إبراهيم بن يزيد بن قيس بن الأسود النخعي ، أبو عمران الكوفي الفقيه ، ثقة إلا أنه يرسل كثيراً ، مات ٩٦هـ . (التقريب) .

١٤٠٤٧ - مي ٢/٢٥٧ .

١٤٠٤٨ - مي ٢/٢٥٠ .

(١) انظر : (الإتحاف ٤/٦٠٣ ، تعليقه «١») .

١٤٠٤٩ - طح ٤/٤٠٠ .

(٢) « علي » ساقطة من (هـ) .

١٤٠٥٠ - طح ١/٢٥٢ .

إبراهيم ، قال : إنما كان علي يقنت لأنه كان محارباً ، وكان يدعو على أعدائه في قنوت الفجر[1] والمغرب . وعن روح بن الفرج ، ثنا يوسف بن عدي ، ثنا أبو الأحوص ، عن مغيرة ، عن إبراهيم : كان عبدالله لا يقنت في الفجر ، وأول من قنت فيها علي ، فكانوا يرون أنه ما فعل ذلك لأنه كان محارباً .

6 ★ الأحنف بن قيس ، عن علي .

١٤٠٥١ ـ حديث : بئر رومة

في ترجمته عن عثمان .

7 ★ أسلم مولى عمر ، عن علي .

١٤٠٥٢ ـ حديث : نهاني رسول الله ﷺ عن صلاتين وقراءتين ولبستين . . . كم

الحديث .

كم في الأطعمة : ثنا محمد بن عبيدالله[2] الزاهد ، ثنا أحمد بن مهدي ، ثنا أبو أحمد الزبيري ، ثنا عمر بن عبدالرحمن ، عن زيد بن أسلم ، عن أبيه ، به .

8 ★ أسماء بن الحكم الفزاري ، عن علي .

---

(١) في الأصل : « القنوت والفجر » .

6 ★ الأحنف بن قيس بن معاوية بن حصين التميمي السعدي أبو بحر ، مخضرم ثقة ، قيل مات ٦٧هـ وقيل : ٧٢هـ . (التقريب) .

١٤٠٥١ - انظر الحديث رقم (١٣٦٣٥) في أوائل هذا الجزء .

7 ★ أسلم العدوي ، مولى عمر ، ثقة مخضرم ، مات سنة ٨٠هـ وقيل بعد ٦٠هـ وهو ابن ١١٤ سنة . (التقريب) .

١٤٠٥٢ - كم ١١٩/٤ .

(٢) في المطبوع : « عبدالله » .

8 ★ أبو حسان الكوفي ، صدوق ، من الثالثة . (التقريب) .

حديثه في مسند : أبي بكر[١] .

9 ★ الأشتر النخعي ، عن علي .

١٤٠٥٣ ـ حديث : « إن إبراهيم حرم مكة ، وأنا أحرم المدينة . . . » الحديث وفيه قصة . قط

قط في الحدود : ثنا إسماعيل بن محمد الصفار ، ثنا عباس بن محمد ، ثنا عمر ابن حفص بن غياث ، ثنا أبي ، عن حجاج ، عن قتادة ، عن مسلم الأجرد ، عنه ، به . قال حجاج : وحدثني عون بن أبي جحيفة ، عن أبي جحيفة[٢] ، عن علي ، مثله .

10 ★ أَصبغ بن نُبَاتَة ، عن علي .

١٤٠٥٤ ـ حديث : لما نزلت هذه الآية : ﴿ فَصَلِّ لِرَبِّكَ وَٱنْحَرْ ﴾[٣] قال النبي ﷺ لجبريل : « ما هذه النحيرة ؟ » قال : أن ترفع يديك إذا كبرت . . . الحديث . كم

---

(١) انظر : (الإتحاف ٢٣٤/٨ ح٩٢٧٨) .

9 ★ الأَشْتَر النخعي : اسمه مالك بن الحارث بن عبد يغوث بن سلمة النخعي ، مخضرم ، نزل الكوفة بعد أن شهد اليرموك وغيرها وولاه عليٌّ مصر ، فمات قبل أن يدخلها سنة ٣٧هـ . (التقريب) .

١٤٠٥٣ - قط ٩٨/٣ .

(٢) قوله : « عن أبي حجيفة » سقط من المطبوع من قط وإثباته هو الصواب ، لأن ابنه عون ليست له رواية عن علي . وانظر أيضا الحديث رقم (١٤٨١٩) .

10 ★ أصبغ بن نُبَاتَةَ التميمي الحنظلي ، الكوفي ، يكنى أبا القاسم ، متروك ، رمي بالرفض ، من الثالثة . (التقريب) .

١٤٠٥٤ - كم ٥٣٨/٢ .

(٣) سورة الكوثر الآية (٢) .

كم في التفسير : ثنا عبدالرحمن بن حمدان ، ثنا أبوحاتم ، ثنا وهب بن أبي مرحوم ، ثنا إسرائيل بن حاتم ، عن مقاتل بن حيان ، عنه ، به .

قلت : لم يتكلم عليه ، وإسرائيل منكر الحديث . ا هـ .

١٤٠٥٥ كم ـ حديث : « أفضل الشهداء حمزة . . . » الحديث .

كم في المناقب : ثنا أبو العباس ، ثنا أبو أسامة الحلبي ، ثنا محمد بن عمران بن أبي ليلى ، ثنا محمد بن سليمان الأصبهاني ، عن أبي إسحاق الشيباني ، عن علي ابن الحزوَّر ، عنه ، به .

١٤٠٥٦ كم ـ حديث : شهدت عَلياً يوم صفين وهو يقول : من يبايعني على الموت . . . الحديث .

كم في مناقب أويس : أخبرني أحمد بن كامل ، ثنا عبدالله بن روح ، ثنا عبيدالله ابن محمد العيشي[1] ، ثنا إسماعيل بن عمرو البَجَلي ، عن حبان بن علي العنزي ، عن سعد بن طريف ، عنه ، به .

قلت : فيه ضعفاء .

١٤٠٥٧ كم ـ حديث : «اطلبوا المعروف من رحماء أمتي تعيشوا في أكنافهم . . .» الحديث . وفيه : « أهل المعروف في الدنيا هم أهل المعروف في الآخرة » .

كم في الرقاق : ثنا محمد بن صالح بن هانئ ، ثنا جعفر بن محمد بن سوار ، ثنا

١٤٠٥٥ - كم ١٩٢/٣ .

١٤٠٥٦ - كم ٤٠٢/٣-٤٠٣ .

(١) العيشي - بالياء المثناة والشين المعجمة - ويقال له : العائشي وابن عائشة لأنه من ولد عائشة بنت طلحة ، (تهذيب الكمال ١٤٧/١٩ ، وتهذيب التهذيب ٤٥/٧) . وقد وقع في المطبوع من كم : « العبسي » .

١٤٠٥٧ - كم ٣٢١/٤ .

عبدالرحمن بن القاسم بمصر ، ثنا حبان بن علي ، عن سعد بن طريف ، عنه ، به .
وقال : صحيح .

٤/١٢٢أ 11 ★ / أُمَيّ الصيرفي ، عن علي .

منقطع .

١٤٠٥٨ ـ حديث : تعلموا العلم ، فإذا علمتموه فاكظموا عليه . . .
مي
الحديث[١] . موقوف

مي في العلم : أنا شهاب بن عباد ، ثنا سفيان ، عنه ، به .

١٤٠٥٩ ـ وبه فيه قال : مشوا خلف علي ، فقال : عَنِّي حِسٌّ[٢] نعالكم فإنها
مي
مفسدة لقلوب نوكى[٣] الرجال .

12 ★ إياس بن عامر ، عن علي .

١٤٠٦٠ ـ حديث : أخذ علي بن أبي طالب بيدي ، ثم قال : إنك إن بقيت
مي

---

11 ★ أُمَيّ - بالتصغير - ابن ربيعة المرادي الصيرفي ، كوفي ، يكنى أبا عبدالرحمن ، ثقة ، من السابعة . (التقريب) .

١٤٠٥٨ - مي ١/١١٦-١١٧ .

(١) وتمامه : ولا تشوبوه بضحك ولا بلعب فتمجه القلوب . وقوله : كظم عليه أي : لا يبديه ولا يظهره . (النهاية ٤/١٧٨) . ولعل المراد النهي عن التفاخر والتظاهر بالعلم . والله أعلم .

١٤٠٥٩ - مي ١/١١٠ .

(٢) كذا في النسختين : « حس » ولكن في المطبوع : « خفق » وحِسُّ النعال : هي حركتها وصوت مشيها .

(٣) « نوكى » جمع أنْوَك وهو الأحمق . (المعجم الوسيط ٢/٩٦٤) .

12 ★ إياس بن عامر الغافقي - بالغين المعجمة - المصري ، صدوق ، من الثالثة . (التقريب ، وتهذيب الكمال ٣/٤٠٤) .

١٤٠٦٠ - مي ٢/٣١٢ .

سيقرأ القرآن ثلاثة أصناف . . . الحديث . موقوف .

مي في فضائل القرآن : ثنا عبدالله بن يزيد ، ثنا موسى بن أيوب ، سمعت عمي إياس ، به .

١٤٠٦١ - حديث : كان رسول الله ﷺ يسبح من الليل ، وعائشة معترضة بينه وبين القبلة .
خز طح حم

خز في الصلاة : ثنا محمد بن رافع ، ثنا عبدالله بن يزيد ، ثنا موسى بن أيوب الغافقي ، حدثني عمي إياس ، بهذا . ليس في سماعنا .

طح فيه : ثنا سليمان بن شعيب(١) ، ثنا عبدالرحمن بن زياد ، ثنا يحيى بن أيوب ، ثنا موسى بن أيوب ، به . وفي موضع آخر : عن أحمد بن عبدالرحمن ، ثنا عمي ، حدثني موسى بن أيوب ، به . وزاد : فإذا أراد أن يوتر أومأ إليها أن تنحّي ، وقال : هذه صلاة زدتموها . وعن عبدالرحمن بن الجارود(٢) ، ثنا أبو عبدالرحمن المقرئ ، به . ثنا إبراهيم بن محمد بن يونس البصري ، ثنا عبدالله بن يزيد المقرئ ، به .

رواه أحمد : ثنا أبو عبدالرحمن هو المقرئ ، به .

١٤٠٦٢ - حديث : فرض النبي ﷺ أربع صلوات . . . الحديث .
طح

طح في الصلاة في الكسوف : ثنا ابن أبي داود ، ثنا عمرو بن خالد ، ثنا ابن

١٤٠٦١ - خز ٢/١٧-١٨ . طح ؟ ١/٤٣٠ ، ٤٦٢ . أحمد ١/٩٩ .

(١) لم أهتد إلى رواية سليمان بن شعيب في كتاب الصلاة من المطبوع . والله أعلم .

(٢) في النسختين : «وعن عبدالرحمن بن الحكم ، ثنا أبو الجارود عبدالرحمن المقرئ ، به» وما أثبته من المطبوع (١/٤٣٠) . وهو الصواب إن شاء الله فعبد الرحمن بن الجارود وهو من شيوخ الطحاوي مترجم في تاريخ بغداد (١٠/٢٧٢) وكشف الأستار عن رجال معاني الآثار (ص٦٢) . أما أبو عبدالرحمن المقرئ فهو عبدالله بن يزيد المقرئ المذكور في الأسانيد الأخرى لهذا الحديث قبل هذا الإسناد وبعده . والله أعلم .

١٤٠٦٢ - طح ١/ ٣٢٩ .

لهيعة ، عن موسى بن أيوب ، عن عمه إياس بن عامر ، به .

١٤٠٦٣ ـ حديث : نهى رسول الله ﷺ عن المتعة . . . الحديث .
قط

قط في النكاح : ثنا أبو بكر بن أبي داود ، ثنا يعقوب بن سفيان ، ثنا يحيى بن بكير ، ثنا ابن لهيعة ، عن موسى بن أيوب ، عنه ، به .

13 ★ إياس بن عمرو الأسلمي ، عن علي .

١٤٠٦٤ ـ حديث : « إنه سيكون اختلاف أو أمر ، فإن استطعت أن تكون السِّلْم(١) فافعل » .
عم

قال عبدالله : ثنا محمد بن أبي بكر المقدمي ، ثنا فضيل - يعني ابن سليمان - ثنا محمد بن أبي يحيى ، عنه ، بهذا .

14 ★ البراء ، عن علي .

١٤٠٦٥ ـ حديث : أن علياً بعثه إلى أهل النهروان(٢) فدعاهم ثلاثاً .
طح

طح في الجهاد : ثنا ابن أبي داود ، ثنا سعيد بن سليمان ، ثنا صالح بن عمر ، ثنا مطرف ، عن أبي الجهم ، عنه ، بهذا .

١٤٠٦٣ - قط ٣/٢٥٩-٢٦٠ .

13 ★ روى عن علي وروى عنه محمد بن يحيى الأسلمي ، ذكره ابن حبان في الثقات . انظر : (الثقات ٣٧٤ ، وتعجيل المنفعة ص٣٣) .

١٤٠٦٤ - المسند ١/٩٠ .

(١) السِّلم -بفتح السين وكسرها- المسالم . (القاموس : ١٤٤٨) .

14 ★ البراء بن عازب بن الحارث بن عدي الأنصاري الأوسي ، صحابي ابن صحابي ، نزل الكوفة ومات سنة ٧٢هـ . (التقريب ، وتهذيب الكمال ٤/٣٤) .

١٤٠٦٥ - طح ٣/٢١٢ .

(٢) في النسختين : «اليمن» وفي المطبوع : «النهروان» ولعله هو الأصح ، لأن الخوارج كانوا نزلوا النهروان ، وكان علي قاتلهم .

15 ★ بُريد بن أصرم ، عن علي .

١٤٠٦٦ ـ حديث : مات رجل من أهل الصفة ، فترك دينارين أو درهمين ، فقال رسول الله ﷺ : «صلوا على صاحبكم» . حم عم

أحمد : ثنا عفان ، ثنا جعفر بن سليمان ، ثنا عتيبة ، عنه ، بهذا .

قال عبدالله : حدثني قطن بن نسير أبو عباد ، ثنا جعفر بن سليمان ، به . لكن قال : ديناراً أو درهماً . وقال أيضا : حدثني محمد بن عبيد بن حساب[1] ، ثنا جعفر ابن سليمان كذلك . وقال أيضا : ثنا أبو خيثمة ، ثنا حبَّان بن هلال ، ثنا جعفر ، نحوه .

16 ★ بريدة ، عن علي .

١٤٠٦٧ ـ حديث : قال رسول الله ﷺ لعلي : «النظرة الأولى لك ، والآخرة عليك» . طح

طح في النكاح : ثنا أبو أمية ، ثنا علي بن قادم[2] ، ثنا شريك ، عن أبي ربيعة ، عن ابن بريدة ، عن أبيه ، [عنه][3] ، بهذا . وعن فهد ، ثنا محمد بن سعيد ، ثنا

---

15 ★ بُرَيد - تصغير برد - ابن أصرم ، روى عن علي رضي الله عنه هذا الحديث وروى عنه عتيبة الضرير . قال ابن حجر : مجهول ، من الثالثة . (التقريب ، وتهذيب الكمال ٤٩/٤) .

١٤٠٦٦ - المسند ١٠١/١ ، ١٣٨ ، ١٣٧ .

(١) تحرف في المسند إلى «حبان» .

16 ★ بُريدة بن الحصيب -بمهملتين مصغراً- أبو سهل الأسلمي صحابي أسلم قبل بدر ، مات ٦٣هـ . (التقريب) .

١٤٠٦٧ - طح ١٥/٣ .

(٢) وقع في المطبوع : «علي قادم» .

(٣) زيادة لازمة يقتضيها الإسناد ونصه في المطبوع : « عن ابن بريدة ، عن أبيه ، عن علي قال : قال لي رسول الله ﷺ . . .» فذكره .

خز لابن خزيمة عه لأبي عوانة طح للطحاوي حب لابن حبان قط للدارقطني كم للحاكم

شريك ، به . ولم يقل : عن علي .

17 ★ بِشْر بن سُحَيْم الغفاري ، عن علي .

طح ١٤٠٦٨ ـ حديث : خرج منادي رسول الله ﷺ في أيام التشريق ، فقال : إن هذه الأيام أيام أكل وشرب .

طح في الحج : ثنا ابن مرزوق ، ثنا المقرئ ، ثنا المسعودي ، ثنا حبيب بن أبي ثابت ، عن نافع بن جبير ، عنه ، بهذا .

٤/١٢٢/ب 18 ★ / ثابت والد عدي ، عن علي .

في مسند : دينار جد عدي(١) .

19 ★ ثعلبة بن يزيد الحماني ، عن علي .

طح ١٤٠٦٩ ـ حديث : « لا يعدي سقيم صحيحاً » .

طح في الكراهة : ثنا فهد ، ثنا عثمان بن أبي شيبة . وثنا ابن أبي داود ، ثنا محمد بن عبدالله بن نمير ، قالا : ثنا الوليد بن عقبة(٢) الشيباني ، ثنا حمزة الزيات ،

---

17 ★ بشْر - بكسر أوله وسكون المعجمة - ابن سُحَيم -بمهملتين مصغراً- الغفاري ، صحابي ، له عن علي هذا الحديث . وروي عنه ، عن النبي ﷺ بدون ذكر علي . (التقريب ، وتهذيب الكمال ١٢١/٤ ، وتحفة الأشراف ٣٤٨/٧) .

١٤٠٦٨ - طح ٢٤٣/٢-٢٤٤ .

18 ★ ثابت الأنصاري ، قيل هو ابن قيس بن الخطيم ، وهو جد عدي لا أبوه ، وقيل اسم أبيه : «دينار» وقيل : «عمرو بن أخطب» وقيل : «عبيد بن عازب» ، قال ابن حجر : «فهو مجهول الحال» من الثالثة . (التقريب ، وتهذيب الكمال ٣٨٥/٤) .

(١) انظر : (الإتحاف ٤٥٤/٤ ، ح٤٥١٦) .

19 ★ كوفي ، صدوق ، شيعي ، من الثالثة . (التقريب) .

١٤٠٦٩ - طح ٣٠٧/٤ .

(٢) في النسختين ما يشبه : «عتبة» والصواب ما أثبته . وانظر ترجمته في : (تهذيب الكمال ٦١/٣١) .

عن حبيب بن أبي ثابت ، عنه ، بهذا .

١٤٠٧٠ ـ حديث : « من كذب علي متعمداً فليتبوأ مقعده من النار » .

حم أحمد : ثنا محمد بن فضيل ، ثنا الأعمش ، عن حبيب ، عنه ، بهذا .

20 ★ ثور بن زيد ، عن علي ، ولم يدركه .

١٤٠٧١ ـ حديث : في الجلد في الخمر ثمانين ، وفيه قصة لعمر .

ط ش مالك في الحدود[1] : عنه ، به .

21 ★ ثور بن مجزأة ، عن علي .

١٤٠٧٢ ـ حديث : مررت بطلحة بن عبيدالله - وهو صريع - يوم الجمل ، وهو

كم **بآخر رمق ، فوقفت عليه ، فقال : من أنت ؟ قلت[2] : من أصحاب علي ، فقال : ابسط يدك أبايعك له ، فبايعني ، ثم فاضت نفسه ، فأتيت علياً فأخبرته ، فقال : الله أكبر صدق رسول الله ﷺ ، أبى الله أن يدخل طلحة الجنة إلا وبيعتي في عنقه .**

كم في المناقب : أنا علي بن المؤمل بن الحسن بن عيسى ، ثنا محمد بن يونس ثنا[3] جندل بن والق ، ثنا محمد بن عمر المازني ، عن أبي عامر الأنصاري ، عنه ، به .

١٤٠٧٠ - أحمد ٧٨/١ .

20 ★ ثور بن زيد الدِّيلي ، المدني ، ثقة ، من السادسة ، مات سنة ٣٥ . (التقريب ، وتهذيب الكمال ٤١٦/٤) .

١٤٠٧١ - مالك ٨٤٢/٢ .

ويزاد : الشافعي (ص٢٨٦) : أخبرنا مالك ، به .

(١) بل في الأشربة التي تلي الحدود مباشرة .

21 ★ ثور بن مجزأة : لم أجد له ترجمة .

١٤٠٧٢ - كم ٣٧٣/٣ .

(٢) «قلت» ساقطة من (هـ) .

(٣) في الأصل و(هـ) : «بن» وهو تحريف .

قلت : سنده ضعيف جداً .

22 ★ جابر بن عبدالله الأنصاري ، عن علي .

له في ترجمة : محمد بن علي بن الحسين ، عن جابر في حديث الحج الطويل(١) .

١٤٠٧٣ كم ـ حديث : إن علياً دخل على عمر وهو مسجى ، فقال : صلى الله عليك ، ثم قال : ما من الناس أحد أحب إلي أن ألقى الله بما في صحيفته ، من هذا المسجى .

كم في المناقب : ثنا أبو محمد المزني ، ثنا محمد بن عبدالله الحضرمي ، ثنا عبدالله بن عمر بن أبان ، ثنا سفيان بن عيينة ، عن جعفر بن محمد ، عن أبيه ، عنه ، بهذا .

23 ★ جبير بن مطعم ، عن علي .

١٤٠٧٤ حم ـ حديث : كان رسول الله ﷺ ضخم الهامة ، مُشْرَباً بحمرة ، شَثْنَ الكفين والقدمين(٢) . . . الحديث .

أحمد : ثنا أسود بن عامر ، ثنا شريك ، عن ابن عمير ، عَمّن حدثه(٣) ، عن نافع ابن جبير ، عن أبيه ، به .

---

22 ★ جابر بن عبدالله بن عمرو بن حرام الأنصاري ، السلمي ، صحابي ابن صحابي ، غزا تسع عشرة غزوة ، ومات بالمدينة بعد ٧٠هـ . (التقريب) .

(١) انظر : (الإتحاف ٣/٣٣٦ ح ٣١٤٩) .

١٤٠٧٣ - كم ٣/٩٣ .

23 ★ جُبير بن مطعم بن عدي بن نوفل بن عبد مناف القرشي النوفلي ، صحابي عارف بالأنساب ، مات سنة ثمان أو تسع وخمسين . (التقريب) .

١٤٠٧٤ - أحمد ١/١٣٤ .

(٢) أي أنهما يميلان إلى الغِلَظ والقِصَر . (النهاية ٢/٤٤٤) .

(٣) نصه في المسند : « قال شريك : قلت له عمن يا أبا عمير؟ عمن حدثه؟ قال عن نافع . . . =

24 ★ جُرَيّ بن كليب السدوسي ، عن علي .

١٤٠٧٥ ـ حديث : إن نبي الله ﷺ نهى أن يضحى بأعضب[1] القرن والأذن .
خز طح كم حم عم

خز في الحج : ثنا محمد بن بشار ، ثنا عبدالرحمن بن مهدي ، ثنا شعبة ، عن قتادة ، سمعت جدي ابن كليب ، بهذا . قال قتادة : فذكرته لسعيد بن المسيب فقال : العضب النصف فما فوق ذلك . وعن بندار ، عن محمد بن خالد بن عثمة ، عن سعيد بن بشير ، عن قتادة ، عن شهر بن حوشب ، قال : العضب القرن الداخل . ليس في السماع .

طح في الصيد والذبائح : ثنا سليمان بن شعيب ، ثنا عبدالرحمن بن زياد ، ثنا شعبة ، به .

كم فيه[2] : ثنا علي بن حمشاذ العدل وعبدالله بن الحسين القاضي ، قالا : ثنا الحارث بن أبي أسامة ، ثنا روح بن عبادة(ح) وثنا أبو بكر بن إسحاق ، ثنا محمد بن غالب ، ثنا عفان ، كلاهما عن شعبة ، به . وعن أحمد بن جعفر ، ثنا عبدالله بن أحمد ، حدثني أبي ، ثنا عبدالرحمن بن مهدي ، به[3] . وفي الأضاحي : أنا عبدالله

= إلخ» . قال أحمد شاكر : « يريد أنه سأل عبدالملك بقوله : « عمن يا أبا عمير؟ ثم بين ذلك بأنه سأله عمن حدثه » انتهى . وعلى هذا فالإسناد « عن ابن عمير ، عن نافع ، به » . وقوله : « عمن حدثه؟ » هذا سؤال لشريك وليس رجلاً مبهماً في الإسناد والله أعلم .

24 ★ جُرَيّ - تصغير جَرو - بن كُليب السدوسي البصري ، قال أبو داود : لم يرو عنه غير قتادة . قال ابن حجر : مقبول من الثالثة . (التقريب ، وتهذيب الكمال ٥٥٤/٤) .

١٤٠٧٥ - خز ٢٩٣/٤ . طح ١٦٩/٤ . كم٤٦٨/١ ، ٢٢٤/٤ . المسند ٨٣/١ ، ١٠١ ، ١٢٧ ، ١٢٩ ، ١٣٧ ، ١٣٧ ، ١٥٠ ، ١٥٠ .

ويزاد : أحمد أيضا (١٣٧/١) : عن محمد بن جعفر ، ثنا سعيد ، عن قتادة ، به .

(١) أعضب القرن : أي مكسور القرن ، وقد يكون العضب في الأذن أيضاً إلا أنه في القرن أكثر . (النهاية ٢٥١/٣) .

(٢) في المناسك .

(٣) أي : ثنا شعبة ، به .

ابن إسحاق الخراساني ، ثنا أحمد بن حيان بن ملاعب ، ثنا يزيد بن هارون ، أنا شعبة وسعيد ، عن قتادة ، به . وفيه حديثه عن سعيد بن المسيب حسب(١) . وقال : صحيح الإسناد .

٤/١٢٣أ /ورواه أحمد : ثنا يحيى ، عن هشام ، عن قتادة ، به . وعن عفان ، عن همام . وعن عبدالوهاب ، عن سعيد . وعن عبدالرحمن وحجاج ، عن شعبة ، كلهم عن قتادة ، به . وفي حديثهم سوى يحيى ذكر القرن ، وفي حديثهم أيضا سواه قول قتادة : سألت سعيد بن المسيب ، فقال : العضب النصف فما فوق ذلك .

قال عبدالله : حدثني عبيدالله بن عمر القواريري ، ثنا خالد بن الحارث ، ثنا سعيد ، به . وعن [أبي خيثمة ، ثنا](٢) عبدة بن سليمان ، عن سعيد ، به أيضاً .

25 ★ جعدة بن هبيرة ، عن علي .

١٤٠٧٦ طح ـ حديث : أهدى أمير أذربيجان لرسول الله ﷺ حُلّةً مسيرةً . . . الحديث .

طح في الكراهة : ثنا أحمد بن داود ، ثنا يعقوب بن حميد ، ثنا عمران بن عيينة ، عن يزيد بن أبي زياد ، عن أبي فاختة ، عنه ، به . وعن يزيد بن سنان ، ثنا القعنبي ، ثنا عبدالعزيز بن مسلم ، عن يزيد بن أبي زياد ، نحوه .

١٤٠٧٧ كم ـ حديث : قلت لعلي : يا خال قتلت عثمان؟ قال : لا والله ما قتلته ولا أمرت بقتله .

---

(١) قلت : وفيه حديثه عن جري بن كليب أيضاً كما في المستدرك .

(٢) زيادة من المسند .

25 ★ جعدة بن هبيرة بن أبي وهب المخزومي ، صحابي صغير ، له رؤية وهو ابن أم هانئ بنت أبي طالب ، وقال العجلي : تابعي ثقة . (التقريب ، وتهذيب الكمال ٥٦٣/٤) .

١٤٠٧٦ - طح ٢٥٣/٤-٢٥٤ .

١٤٠٧٧ - كم ١٩١/٣ .

كم في المناقب : أنا أبو بكر بن إسحاق ، ثنا محمد بن يونس ، ثنا يزيد بن مهران(١) ، ثنا أبو بكر بن عياش ، عن أبي إسحاق ، عنه ، بهذا .

26 ★ جميل بن مرة أبو الوضيء ، عن علي .

يأتي .

27 ★ الحارث بن سويد ، عن علي .

١٤٠٧٨ ـ حديث : « حجوا قبل ألاَّ تحجوا . . . » الحديث .

كم

كم في الحج : أنا أبو بكر بن إسحاق ، أنا علي بن عبدالعزيز ، ثنا يحيى بن عبدالحميد ، ثنا حصين بن عمر ، ثنا الأعمش ، عن إبراهيم التيمي ، عنه ، به .

قلت : لم يتكلم عليه ، وحصين ضعيف ، وإن كان يحيى تفرد به ، فيزداد الحديث بذلك ضعفاً .

١٤٠٧٩ ـ حديث : نهى رسول الله ﷺ عن الدُّبَّاء والمُزَفَّت .

عه طح حم

عه في الأشربة : عن الصغاني ، ثنا زهير بن حرب ، ثنا جرير . وعن عثمان بن

---

(١) يزيد بن مهران الخباز الكوفي ذكره المزي في تهذيب الكمال (٢٥٢/٣٢) في الرواة عن أبي بكر بن عياش وتحرف في كم إلى «يزيد بن هارون» . والله أعلم .

26 ★ جميل بن مرة هو الشيباني البصري (مترجم في تهذيب الكمال ١٣٠/٥) وهو يروي عن أبي الوضيء عبَّاد بن نُسيب القيسي ، وليس هو أبا الوضيء ولا له رواية عن علي . فلعل كلمة «عن» سقطت من بعض النسخ . فذكره المؤلف هنا . والله أعلم .

أما الحديث الذى أشار إليه المصنف رحمه الله فسيأتي برقم (١٤٤٤٦) . في ترجمة : عباد بن نسيب ، عن علي ، ص ٤٦٧ .

27 ★ الحارث بن سويد التيمي ، أبو عائشة الكوفي ، ثقة ثبت ، من الثانية ، مات بعد سنة ٧٠هـ . (التقريب ، وتهذيب الكمال ٢٣٥/٥) .

١٤٠٧٨ - كم ٤٤٨/١ .

١٤٠٧٩ - عه ٢٩٤/٥ . طح ٢٢٣/٤ . أحمد ٨٣/١ ، ١٤٠ .

خُرَّزَاد ، أنا سعيد بن عمرو الأشعثي ، عن عبثر . وعن يوسف ، عن محمد بن أبي بكر ، عن يحيى بن سعيد ، عن سفيان ، كلهم عن الأعمش ، عن إبراهيم التيمي ، عنه ، به(١) .

طح في الأشربة : عن ابن أبي داود ، ثنا القواريري ، ثنا يحيى بن سعيد ، به .

رواه أحمد : ثنا يحيى بن سعيد ، به .

قال أحمد : ليس بالكوفة عن علي حديث أصح من هذا . وعن محمد بن جعفر عن شعبة ، به .

١٤٠٨٠ حم ـ حديث : قيل لعلي : هل كان رسول الله ﷺ خصكم بشيء دون الناس عامة؟ . . . الحديث .

أحمد : ثنا محمد بن جعفر ، بإسناد ما قبله .

28 ★ الحارث بن عبدالله الأعور الهمداني ، عن علي .

١٤٠٨١ قط حم ـ حديث : « يا علي إني أحب لك ما أحب لنفسي ، وأكره لك ما أكره لنفسي ، لا تقرأ القرآن وأنت جنب . . . » الحديث .

قط في الطهارة : ثنا إسماعيل بن محمد الصفار ، ثنا العباس (بن محمد)(٢) ، ثنا أبو نعيم النخعي عبدالرحمن بن هانئ ، ثنا أبو مالك النخعي(٣) عبدالملك بن

(١) وقال أيضا : «رواه غندر ، عن شعبة ، عن الأعمش ، عن إبراهيم ، بمثله» .

١٤٠٨٠ - أحمد ١/١٥١ .

28 ★ أبو زهير الكوفي ، صاحب علي ، كذبه الشعبي في رأيه ورمي بالرفض ، وفي حديثه ضعف ، مات في خلافة ابن الزبير . (التقريب) .

١٤٠٨١ - قط ١/١١٨-١١٩ . أحمد ١/١٤٦ ، ٨٢ .

(٢) ما بين الهلالين ساقط من (هـ) .

(٣) وقع في المطبوع «أبو مالك النخعي ، عن عبدالملك بن حسين» وهو خطأ فإن أبا مالك هو عبدالملك بن حسين . انظر ترجمته في : (تهذيب الكمال ٣٤/٢٤٧) .

حسين ، ثنا أبو إسحاق السبيعي ، عنه ، به . قال أبو مالك : وأخبرني عاصم بن كليب الجرمي ، عن أبي بردة ، عن أبي موسى . قال أبو نعيم : وأخبرني موسى الأنصاري ، عن عاصم بن كليب ، مثله .

رواه أحمد : ثنا يزيد ، أنا إسرائيل بن يونس ، ثنا أبو إسحاق ، عنه ، به . وعن ابن نمير ، عن حجاج ، عن أبي إسحاق ، بقصة القراءة مختصر(١) .

١٤٠٨٢ ـ حديث : إذا أم الرجل قوماً ، فوجد في بطنه رُزْءاً(٢) أو رعافاً أو قيئاً فليضع ثوبه على أنفه . . . الحديث ، موقوف . قط

قط في الطهارة : ثنا أبو بكر النيسابوري ، ثنا الزعفراني ، ثنا شبابة ، ثنا يونس بن أبي إسحاق [عن أبي إسحاق](٣) ، عن عاصم بن ضمرة والحارث ، عن علي ، به .

١٤٠٨٣ ـ / حديث : « الصلاة الوسطى صلاة العصر » . طح

٤/١٢٣/ب

طح في الصلاة : ثنا ربيع الجيزي ، ثنا يعقوب بن أبي عباد ، ثنا إبراهيم بن طهمان ، عن أبي إسحاق ، عنه ، بهذا .

١٤٠٨٤ ـ حديث : في صدقة الفطر عن كل صغير وكبير وحر وعبد نصف صاع من بر ، أو صاع من تمر . قط كم

---

(١) فيه : النهي عن القراءة في الركوع والسجود ، فحسب .

١٤٠٨٢ - قط ١٥٦/١ . وانظر الحديث الآتي (١٤٣٥٥) .

(٢) قوله : «في بطنه رزءاً» : هو في الأصل الصوت الخفي ، ويريد به القرقرة وقيل هو الحدث وحركته الخروج . (التعليق المغني ١٥٦/١) .

(٣) زيادة من المطبوع ويونس بن أبي إسحاق ليس له رواية عن عاصم ولا الحارث . انظر ترجمته في : (تهذيب الكمال ٤٨٨/٣٢) .

١٤٠٨٣ - طح ١٧٥/١ .

١٤٠٨٤ - قط ١٤٩/٢ . كم ٤١١/١ .

قط في الزكاة : ثنا محمد بن عبدالله بن غيلان ، ثنا الحسن بن الصباح البزاز ، ثنا أبو بكر بن عياش ، عن أبي إسحاق ، عن الحارث ، عن علي ، بهذا . وقال : وهم هذا الشيخ في رفعه[1] ، والصواب موقوف» ثناه عبدالله بن أحمد المارستاني ، ثنا الحسن ابن الصباح ، بهذا الإسناد موقوفاً . وثنا أبو بكرالنيسابوري ، ثنا محمد بن عزيز[2] ، حدثني سلامة بن روح ، عن عقيل بن خالد ، عن عتبة بن عبدالله بن عتبة بن مسعود ، عن أبي إسحاق الهمداني ، به . موقوف .

كم فيه : ثنا أبو الفضل محمد بن إبراهيم المزكي ، ثنا أحمد بن سلمة ، ثنا الحسن بن الصباح ، به مرفوعاً .

قلت : فالظاهر أن الوهم فيه من أبي بكر بن عياش .

ورواه الحاكم أيضا : عن أبي الحسن العمري ، عن محمد بن إسحاق وهو ابن خزيمة ، عن محمد بن عزيز ، به موقوفاً .

١٤٠٨٥ ـ حديث : « الإخوة من الأم يتوارثون دون بني العلات . . . » مي جا قط كم حم
الحديث .

مي في الفرائض : ثنا أبو نعيم ، ثنا زهير ، عن أبي إسحاق ، عنه ، به .

جا فيه[3] : ثنا محمد بن يحيى ، ثنا أبو عامر العقدي ، ثنا سفيان ، عن أبي

---

(١) قوله : «وهم هذا الشيخ في رفعه» ليس في المطبوع .

(٢) محمد بن عُزَيز - بمهملة وزاي مصغراً - بن عبدالله بن زياد الأيلي له ترجمة في (التقريب ، وتهذيب التهذيب ٣٤٤/٩) وقد وقع في المطبوع من الدارقطني : «عبدالعزيز» والظاهر أنه تحريف .

١٤٠٨٥ - مي ٢٦٦/٢ . جا ٣١٧ . قط ٨٦/٤ ، ٨٧ . كم ٣٣٦/٤ ، ٣٤٢ . أحمد ٧٩/١ ، ١٣١ ، ١٤٤ .

ويزاد : رواه الحاكم أيضاً فيه (٣٣٦/٣) : ثنا عبدالله الخراساني ببغداد ، ثنا يحيى بن جعفر ابن الزبرقان ، ثنا أبو داود الحفري ، ثنا سفيان ، به . بنحو لفظ ابن الجارود .

(٣) في الوصايا .

إسحاق ، به . وأتم منه ، وأوله : قضى رسول الله ﷺ بالدين قبل الوصية .

قط فيه : ثنا محمد بن القاسم بن زكريا المحاربي ، ثنا أبو كريب ، ثنا أبوخالد الأحمر ووكيع وعبدة بن سليمان ، كلهم عن سفيان ، به .

كم فيه : ثنا أبو بكر بن إسحاق وعلي بن حمشاذ ، قالا : ثنا بشر بن موسى ، ثنا الحميدي ، ثنا سفيان ، ثنا أبو إسحاق ، به .

رواه أحمد : ولفظه : قضى محمد ﷺ أن الدين قبل الوصية وأنتم تقرؤون الوصية قبل الدين ، وأن أعيان بني الأم يتوارثون دون بني العلات . ثنا سفيان ، عن أبي إسحاق ، عنه ، بهذا . وعن يزيد ، عن زكريا . وعن وكيع ، عن سفيان هو الثوري ، كلاهما عن أبي إسحاق ، نحوه .

١٤٠٨٦ ـ حديث : «السراويل لمن لم يجد الإزار ، والخفين لمن لم يجد النعلين» . حب

حب في العاشر من الثالث : أنا الحسن بن سفيان وأحمد بن علي بن المثنى قالا : ثنا إبراهيم بن الحجاج ، ثنا حماد بن زيد ، قال : فلقيت الحجاج بن أرطاة ، فقلت له ، فقال : وحدثني أبو إسحاق ، عن الحارث ، بهذا . ذكره مقرونا مع غيره[1] .

١٤٠٨٧ ـ حديث : من الناس من يؤتى الإيمان ولا يؤتى القرآن . . . الحديث وفيه : « من أوتي الإيمان ولم يؤت القرآن فمثله مثل التمرة الحلوة الطعم لا ريح لها . . . » الحديث . مي

١٤٠٨٦ - حب ٦/٣٥-٣٦ .

(١) في ثنايا الإسناد قصة جرت بين حماد بن زيد والإمام أبي حنيفة ولكنها لا تتعلق بإسناد الحديث ، ولذلك حذفها المصنف وساق الإسناد مقطعاً .

١٤٠٨٧ - مي ٢/٣١٨ .

مي في فضائل القرآن : ثنا أبو نعيم ، ثنا فطر ، عن أبي إسحاق ، عنه ، بتمامه . وعن عبيد الله ، ثنا إسرائيل ، عن أبي إسحاق ، به . ولم يذكر أوله .

١٤٠٨٨ ـ حديث : « ستكون فتن » قلت : وما المخرج منها؟ قال : « كتاب الله . . . » الحديث ، وفيه قصة .

مي في فضائل القرآن : أنا محمد بن يزيد الرفاعي ، ثنا حسين الجعفي ، عن حمزة الزيات ، عن أبي المختار الطائي ، عن ابن أخي الحارث ، عنه ، به . وعن محمد ابن العلاء ، ثنا زكريا بن عدي ، ثنا محمد بن سلمة[1] ، عن أبي سنان ، عن عمرو ابن مرة ، عن أبي البختري ، عن الحارث ، بمعناه .

١٤٠٨٩ ـ حديث : «أتاني جبريل فقال : يا محمد إن أمتك مختلفة بعدك ، قال : فقلت : فأين المخرج يا جبريل؟ قال : كتاب الله ، به يقصم الله كل جبَّارٍ . . .» الحديث .

أحمد : ثنا يعقوب ، ثنا أبي ، عن ابن[2] إسحاق قال : ذكر محمد بن كعب القرظي ، عن الحارث ، بهذا .

١٤٠٩٠ ـ / حديث : إنه كان لا يرى بأساً بالوضوء من النبيذ . موقوف . ٤/١٢٤أ

١٤٠٨٨ - مي ٣١٢/٢ ، ٣١٣ .

(١) هو محمد بن سلمة الحراني ، مترجم في تهذيب الكمال (٢٨٩/٢٥) . وتحرف في المطبوع (ط اليماني) إلى «محمد بن مسلمة» وهو على الصواب في طبعة محمد أحمد دهمان (٤٣٥/٢) .

١٤٠٨٩ - أحمد ٩١/١

(٢) وقع في المطبوع من المسند : «أبي إسحاق» وقد صححه الأستاذ أحمد شاكر في طبعته بناء على بعض النسخ . (٨٨/٢) .

١٤٠٩٠ - قط ٧٨/١-٧٩ .

قط في الطهارة : ثنا أبو بكر الشافعي ، ثنا أبو بكر[١] بن شاذان ، ثنا معلى ، ثنا أبو معاوية . (ح) وثنا جعفر بن محمد ، ثنا موسى بن إسحاق ، ثنا أبو بكر ، ثنا أبو معاوية ، عن حجاج ، عن أبي إسحاق ، عنه ، به[٢] .

١٤٠٩١ ـ حديث : كان رسول الله ﷺ يوتر بتسع[٣] من المفصل . . . الحديث .
طح حم

طح في الصلاة : ثنا فهد ، ثنا أبو غسان ، ثنا إسرائيل ، عن أبي إسحاق ، عنه ، به .

رواه أحمد : ثنا محمد بن عبدالله بن الزبير وأسود بن عامر ، قالا : ثنا إسرائيل ، به . زاد أسود : يقرأ في الركعة الأولى ﴿ أَلْهَىٰكُمُ ٱلتَّكَاثُرُ ﴾ . . . الحديث . وعن أسود ابن عامر ، عن أبي بكر ، عن أبي إسحاق ، بمعناه مختصر : كان يوتر بثلاث .

١٤٠٩٢ ـ حديث : « يتيمم لكل صلاة » .
قط

قط في التيمم : ثنا إسماعيل بن علي ، ثنا إبراهيم الحربي ، ثنا سعيد بن سليمان ، ثنا هشيم ، عن حجاج ، عن أبي إسحاق ، عنه ، به . موقوف .

١٤٠٩٣ ـ حديث : لا يؤم المقيد المطلقين ، ولا المتيمم المتوضئين . موقوف .
قط

قط في التيمم : ثنا الحسين بن إسماعيل ، ثنا زياد بن أيوب ، ثنا هشيم ، ثنا حجاج ، عن أبي إسحاق ، عنه ، به . وعن الحسين ، عن محمدبن شاذان ، عن معلى ، عن يعقوب وحفص ، عن حجاج ، نحوه في التيمم .

---

(١) في المطبوع : «محمد بن شاذان» وقد ذكره المصنف هنا بكنيته ، فهو يكنى بأبي بكر . انظر ترجمته في : (تهذيب التهذيب ٢١٧/٩) .

(٢) وقال : تفرد به حجاج بن أرطاة ، لا يحتج بحديثه .

١٤٠٩١ - طح ٢٩٠/١ . أحمد ٨٩/١ ، ٨٩ .

(٣) في المطبوع : «بتسع سور» ثم ذكر أسماء السور .

١٤٠٩٢ - قط ١٨٤/١ .

١٤٠٩٣ - قط ١٨٥/١ .

١٤٠٩٤ ـ حديث : إذا أجنب الرجل في السفر تَلَوَّم[١] ما بينه وبين آخر الوقت ، فإن لم يجد الماء تيمم وصلى . موقوف . قط

قط في التيمم : ثنا الحسين ، ثنا محمدبن شاذان ، ثنا معلى ، ثنا شريك ، عن أبي إسحاق ، عنه ، به .

١٤٠٩٥ ـ حديث : إذا رأت المرأة التَّرِيَّةَ[٢] بعد الغسل بيوم أو بيومين ، فإنها تطهر وتصلي . موقوف . مي

مي في الطهارة : ثنا حجاج وعفان ، قالا : ثنا حماد ، عن الحجاج ، عن أبي إسحاق ، عنه ، به . وعن عبيدالله بن موسى ، عن إسرائيل ، عن أبي إسحاق بسنده : إذا تطهرت المرأة من المحيض ، ثم رأت بعد الطهر ما يريبها ، فإنما هي ركضة من الشيطان في الرحم ، فإذا رأت مثل الرعاف ، أو قطرة الدم ، أو غسيل[٣] اللحم ، توضأت وضوءها للصلاة ثم تصلي ، فإن كان دماً عبيطاً الذي لا خفاء به فلتدع الصلاة . وعن يزيد بن هارون ، عن شريك ، عن أبي إسحاق بسنده : في المرأة تكون حيضها ستة أيام أو سبعة أيام ، ثم ترى كدرة أو صفرة أو ترى القطرة أو القطرتين من الدم ، أن ذلك باطل ، ولا يضرها شيئاً .

١٤٠٩٦ ـ حديث : قال رجل للنبي ﷺ : أقرأ خلف الإمام أو أنصت؟ قال : قط

١٤٠٩٤ - قط ١/١٨٦ .

(١) كذا في النسختين : «يقوم» غير منقوط . ولكن في المطبوع : «تَلَوَّم» وقال الشارح : «تلوم» أي : انتظر ، والتَّلوم : «المكث والانتظار» . (التعليق المغني ١/١٨٦) .

١٤٠٩٥ - مي ١/١٧٥ ، ١٧٦ .

(٢) التَّرِيَّة : - بالتشديد - ما تراه المرأة بعد الحيض والاغتسال منه من كدرة أو صفرة . (النهاية ١/١٨٩) وقد ذكر فيه أقوالاً أخرى كما ذكر اشتقاق الكلمة وهي من الرؤية ، فمن أراد التفصيل فليرجع إليه .

(٣) في المطبوع : «غسالة» .

١٤٠٩٦ - قط ١/٣٣٠ .

« بل أنصت ، فإنه يكفيك » .

قط في الصلاة : ثنا محمد بن مخلد ، ثنا علي بن حرب وأحمد بن يوسف التغلبي ومحمد بن غالب وجماعة ، قالوا : ثنا غسان بن الربيع ، عن قيس بن الربيع ، عن محمد بن سالم ، عن الشعبي ، عنه ، به . وعن ابن صاعد ، عن علي بن حرب وأحمد بن يوسف التغلبي ، مثله . وعن محمد بن مخلد ، عن محمد بن إسماعيل الحساني ، عن علي بن عاصم ، عن محمد بن سالم ، عن الشعبي ، مرسل : «لا قراءة خلف الإمام» . وقال : تفرد به غسان بن الربيع وهو ضعيف ، وقيس ومحمد بن سالم ضعيفان .

١٤٠٩٧ ـ حديث : لا يقطع صلاةَ المسلم الكلبُ ولا الحمارُ ولا المرأةُ ولا ما سوى ذلك من الدواب ، وادرؤوا ما استطعتم . طح

طح في الصلاة : ثنا أبو بكرة ، ثنا روح ، عن إسرائيل ، عن أبي إسحاق ، عنه ، بهذا . موقوف .

١٤٠٩٨ ـ / حديث : من فتح على الإمام فقد تكلم . قط

٤/١٢٤/ب

قط في الصلاة : ثنا عبدالله بن محمد بن عبدالعزيز ، ثنا داود بن رُشَيْد ، ثنا أبو حفص الأبار ، عن محمد بن سالم ، عن الشعبي ، عنه ، به[1] . وعن أحمد بن إسحاق بن البهلول ، عن عباد بن يعقوب ، عن شريك ، عن أبي إسحاق ، عن الحارث ، نحوه[2] .

١٤٠٩٩ ـ حديث : المعتكف يعود المريض . . . الحديث . موقوف .

١٤٠٩٧ - طح ٤٦٤/١ .

١٤٠٩٨ - قط ٣٩٩/١ .

(١) وقال : «محمد بن سالم متروك» .

(٢) وهو بالإسنادين ، موقوف .

١٤٠٩٩ - انظر الحديث : رقم (١٤٣٨٣) .

في ترجمة : عاصم بن ضَمرة ، عن علي .

١٤١٠٠ - حديث : « للمسلم على المسلم ست : يسلم عليه إذا لقيه . . . » الحديث . مي حم

مي في الاستئذان : أنا عبيدالله ، عن إسرائيل ، عن أبي إسحاق ، عنه ، به .

رواه أحمد : ثنا أبو سعيد ، ثنا إسرائيل ، به . وعن حسين ، عن إسرائيل ، بمعناه .

١٤١٠١ - حديث : في ابنتين وأبوين وامرأة ، قال : «صار ثُمنها تُسعاً » . قط

قط في الفرائض : ثنا عبدالله بن محمد بن عبدالعزيز ، ثنا محرز بن عون ، ثنا شريك ، عن أبي إسحاق ، عنه ، بهذا . موقوف .

١٤١٠٢ - حديث : إنه كان لا يُشَرِّك . موقوف . مي

مي في الفرائض : ثنا محمد بن يوسف ، ثنا سفيان ، عن أبي إسحاق ، عنه ، بهذا .

١٤١٠٣ - حديث : أنه أُتِيَ في ابني عم ، أحدهما أخ لأم ، فقيل له : إن ابن مسعود كان يعطيه المال كله ، فقال عَلِيٌّ : إن كان لفقيهاً ، ولو كنت أنا أعطيته السدس ، وما بقي كان بينهم . مي قط

مي في الفرائض : ثنا محمد بن يوسف ، ثنا سفيان ، عن أبي إسحاق ، عن الحارث ، به . وعن أبي نعيم ، عن زهير ، عن أبي إسحاق ، نحوه .

قط فيه : ثنا أبو حامد الحضرمي ، ثنا يزيد بن عمرو بن البراء ، ثنا موسى بن مسعود ، ثنا سفيان ، به .

١٤١٠٠ - مي ١٨٨/٢ . أحمد ٨٩/١ ، ٨٩ .

١٤١٠١ - قط ٦٨/٤-٦٩ .

١٤١٠٢ - مي ٢٥١/٢ .

١٤١٠٣ - مي ٢٥٢/٢ . قط ٨٧/٤ .

١٤١٠٤ ـ حديث : « دية الخطأ أرباع . . . » الحديث .
قط

قط في الديات : ثنا دعلج بن أحمد ، ثنا حمزة بن جعفر ، ثنا موسى بن إسماعيل ، أنا حماد ، عن الحجاج ، عن أبي إسحاق ، عنه ، به . وعن الحجاج ، عن الشعبي وإبراهيم النخعي ، مثله .

١٤١٠٥ ـ حديث : « ذكاة الجنين ذكاة أمه » .
قط

قط في الذبائح : ثنا أحمد بن محمد بن سعيد ، ثنا عبدالله بن إبراهيم بن قتيبة(١) ، ثنا محرز بن هشام ، ثنا موسى بن عثمان الكندي ، عن أبي إسحاق ، عنه ، بهذا .

١٤١٠٦ ـ حديث : من كان جار المسجد ، فسمع المنادي فلم يجبه من غير عذر ، فلا صلاة له .
قط

قط في الصلاة : ثنا يعقوب بن إبراهيم البزاز ، ثنا الحسن بن عرفة ، حدثني المطلب بن زياد ، عن أبي إسحاق السبيعي ، عنه ، به(٢) .

١٤١٠٧ ـ حديث : « ليس في تسعين ومائة درهم زكاة إلا أن يشاء صاحبها ، فإذا تمت مائتين ففيها خمسة دراهم ، فإذا زادت فعلى نحو ذلك » .
قط

قط في الزكاة : ثنا الحسين بن إسماعيل ، ثنا يوسف بن موسى ، ثنا عبدالرحمن ابن مغراء ، ثنا الحجاج بن أرطاة ، عن أبي إسحاق ، عن الحارث ، بهذا . وعن محمد ابن أحمد بن إبراهيم الكاتب ، عن جعفر بن محمد الصائغ ، عن إسحاق بن المنذر ،

١٤١٠٤ - قط ١٧٧/٣ .

١٤١٠٥ - قط ٢٧٤/٤ .

(١) في المطبوع من قط : «منبه» ولم أجد له ترجمة .

١٤١٠٦ - قط ٤٢٠/١ .

(٢) وهو حديث موقوف .

١٤١٠٧ - قط ٩٢/٢ .

عن أيوب بن جابر الحنفي ، عن أبي إسحاق ، نحوه . وقال : الحجاج لا يحتج به ، وأيوب ضعيف(١) .

٤/١٢٥/أ

طح ١٤١٠٨ - / حديث : أنه كان يكبر في النحر خمس تكبيراتٍ ، ثلاثاً في الأولى ، واثنتين في الثانيه .

طح في الزيادات : ثنا أبو بكرة ، ثنا أبو داود ، ثنا زهير ، عن أبي إسحاق(٢) ، عنه ، به . وعن يحيى بن عثمان ، عن عمرو بن خالد ، عن زهير ، نحوه(٣) .

١٤١٠٩ - حديث : « ليس على البقر العوامل شيء » .

في ترجمة : عاصم بن ضمرة ، عن علي .

قط ١٤١١٠ - حديث : « الأنبياء قادة ، والفقهاء سادة ، ومجالستهم زيادة » .

قط في آخر البيوع : ثنا يوسف بن يعقوب بن إسحاق بن البهلول ، ثنا جدي ، ثنا الهيثم بن موسى ، عن ابن الترجمان ، عن إسرائيل ، عن أبي إسحاق ، عنه ، به بهذا .

طح ١٤١١١ - حديث : « لا تتختم بالذهب » .

طح في الكراهة : ثنا علي بن معبد ، ثنا إسحاق بن منصور ، ثنا إسرائيل ، عن أبي إسحاق ، عنه ، بهذا .

---

(١) قوله : «الحجاج لا يحتج به . . . إلخ» لم أجده في هذا الموضع من المطبوع . والله أعلم .

١٤١٠٨ - طح ٣٤٦/٤ .

(٢) سقط ذكر الحارث في هذا الإسناد من المطبوع من طح .

(٣) الحديث موقوف من كلا الإسنادين .

١٤١٠٩ - انظر الحديث رقم (١٤٣٧٨) .

١٤١١٠ - قط ٨٠/٣ .

١٤١١١ - طح ٢٦٠/٤ .

١٤١١٢ ـ حديث : كان رسول الله ﷺ إذا عاد(١) مريضاً ، قال : «أذهب الباس رب الناس . . .» الحديث . حم

أحمد : ثنا أبو سعيد مولى بني هاشم ، ثنا إسرائيل ، ثنا أبو إسحاق ، عنه ، بهذا .

١٤١١٣ ـ حديث : « لو كنت مؤمّراً أحداً دون مشورة المؤمنين لأمَّرت ابن أم عبد » . حم

أحمد : ثنا أبو سعيد ، ثنا إسرائيل ، ثنا أبو إسحاق ، عنه ، به . وعن وكيع ، عن سفيان . وعن موسى بن داود وحسن بن موسى ، كلاهما عن زهير هو ابن محمد ، عن منصور بن المعتمر ، كلاهما عن أبي إسحاق ، نحوه .

١٤١١٤ ـ حديث : كان رسول الله ﷺ يصلي ركعتي الفجر عند الإقامة . حم

أحمد : ثنا أبو سعيد وحسين بن محمد ، قالا : ثنا إسرائيل ، عن أبي إسحاق ، عنه ، به .

١٤١١٥ ـ حديث : كان رسول الله ﷺ وأهله يغتسلون من إناءٍ واحدٍ . حم

أحمد : ثنا أبو سعيد ، ثنا إسرائيل ، ثنا أبو إسحاق ، عنه ، بهذا(٢) .

١٤١١٦ ـ حديث : «عفوت لكم عن صدقة الخيل والرقيق فأدوا ربع العشور» . حم طح

١٤١١٢ - أحمد ١/٧٦ .

(١) في المسند : «عوذ» .

١٤١١٣ - أحمد ١/٧٦ ، ٩٥ ، ١٠٧ ، ١٠٨ .

١٤١١٤ - أحمد ١/٧٧ .

١٤١١٥ - أحمد ١/٧٧ .

(٢) وقع في هذا الإسناد في المطبوع من المسند : «حارثة» بدل : «حارث» وصححه الأستاذ أحمد شاكر في طبعته (٢/٢٣) .

١٤١١٦ - أحمد ١/١٤٦ ، ١٢١ ، ١٣٢ . =

خز لابن خزيمة عه لأبي عوانة طح للطحاوي حب لابن حبان قط للدارقطني كم للحاكم

أحمد : عن يزيد ، عن شريك وسفيان . وعن أبي معاوية ، عن حجاج . وعن وكيع ، عن سفيان ، ثلاثتهم عن أبي إسحاق ، عنه ، به .

١٤١١٧ ـ حديث : لعن رسول الله ﷺ آكل الربا وموكله وشاهديه وكاتبه . . . الحديث . حم

أحمد : ثنا محمد بن جعفر ، ثنا شعبة ، عن جابر ، سمعت الشعبي يحدث ، عن الحارث ، به . وعن عبدالرزاق ، عن سفيان ، عن جابر ، به . وعن يحيى ، عن مجالد . وعن أبي سعيد ، عن هشيم . وعن خلف بن الوليد ، عن أبي جعفر - يعني الرازي - كلاهما عن حصين بن عبدالرحمن . وعن محمد بن أبي عدي ، عن ابن عون . وعن يحيى بن سعيد ، عن إسماعيل ، أربعتهم عن الشعبي ، به . وعن محمد ابن عبدالله وخلف بن الوليد ، كلاهما عن إسرائيل ، عن أبي إسحاق ، عن الحارث ، به مختصر .

١٤١١٨ ـ حديث : من كُلِّ الليل قد أوتر رسول الله ﷺ ، من أوله وآخره وأوسطه ، فثبت الوتُر آخرَ الليل . حم

أحمد : ثنا أسود بن عامر وحسين ، قالا : ثنا إسرائيل ، عن أبي إسحاق ، عنه ، به . ثنا وكيع ، عن أبيه قال : قال حبيب بن أبي ثابت لأبي إسحاق حين حدث بهذا : يا أبا إسحاق يساوي حديثك هذا ملء مسجدك ذهباً(١) .

= ويزاد : طح في الزكاة (٢/٢٨ ، ٢٩) : حدثنا علي بن أبي شيبة ، ثنا يزيد بن هارون ، أنا سفيان ، وشريك . وحدثنا ربيع الجيزي ، ثنا يعقوب بن إسحاق بن أبي عبادة ، ثنا إبراهيم بن طهمان ، ثلاثتهم عن أبي إسحاق ، عنه ، به .

١٤١١٧ - أحمد ١/١٥٠ ، ١٠٧ ، ٨٣ ، ١٥٨ ، ٨٧ ، ١٣٣ ، ١٢١ ، ٨٨ ، ٩٣ .

١٤١١٨ - أحمد ١/٨٥ .

(١) قول حبيب بن أبي ثابت هذا في المسند وقبل الحديث المذكور هنا فهو يتعلق بحديث التطوع ست عشرة ركعة في النهار كما سيأتي في أحاديث عاصم بن حمزة عن علي . والله أعلم .

ط لمالك ش للشافعي حم لأحمد عم لعبدالله بن أحمد مي للدارمي جا لابن الجارود

١٤١١٩ ـ حديث : كان رسول الله ﷺ يوتر عند الأذان ، ويصلي ركعتي الفجر عند الإقامة . حم

أحمد : ثنا عبدالرزاق ، أنا إسرائيل ، عن أبي إسحاق ، بهذا . وعن أسود بن عامر وإبراهيم بن أبي العباس وعبدالرزاق(١) ، ثلاثتهم عن شريك ، عن أبي إسحاق ، به .

١٤١٢٠ ـ حديث : أن رسول الله ﷺ نهى أن يرفع الرجل صوته بالقراءة ، قبل العشاء وبعدها ، يغلط أصحابه وهم يصلون . حم

أحمد : ثنا خلف بن الوليد ، ثنا خالد ، عن(٢) مطرف ، عن أبي إسحاق ، عنه ، بهذا . وعن عفان ويزيد بن هارون ، كلاهما عن خالد - وهو الطحان - به . ولفظ يزيد : نهى أن يجهر القوم بعضهم على بعض بين المغرب والعشاء بالقرآن .

١٤١٢١ ـ / حديث : «لا تقوم الساعة حتى يُلْتَمس رجلٌ من أصحابي كما تُلْتَمسُ الضالة ، فلا يوجد» . حم ٤/١٢٥/ب

أحمد : ثنا أبو سعيد ، ثنا إسرائيل ، ثنا أبو إسحاق ، عنه ، بهذا . وعن خلف بن الوليد ، عن إسرائيل ، به .

١٤١٢٢ ـ حديث : قرأ رسول الله ﷺ بعد ما أحدث قبل ، أن يمس ماء . حم

١٤١١٩ - أحمد ١/٩٨ ، ١١٥ ، ١١١ ، ٨٧ .

(١) لم أجد رواية عبدالرزاق ، عن شريك في مسند علي من المسند . بينما تكررت روايته عن إسرائيل في موضعين (١/٩٨ و١١٥) . والله أعلم .

١٤١٢٠ - أحمد ١/٨٧-٨٨ ، ١٠٤ ، ٩٧ .

(٢) وقع في المسند : «ثنا خلف بن خالد عن مطرف» وهو خطأ صححه الأستاذ أحمد شاكر في طبعته كما هنا . (٢/٧٢) . دون ذكر اسم والد خلف .

١٤١٢١ - أحمد ١/٨٩ ، ٩٣ .

١٤١٢٢ - أحمد ١/٩٠ .

خز لابن خزيمة عه لأبي عوانة طح للطحاوي حب لابن حبان قط للدارقطني كم للحاكم

أحمد : ثنا أسود ، ثنا إسرائيل ، عن أبي إسحاق ، عنه ، بهذا . وربما قال : عن رجل ، عن علي .

١٤١٢٣ ـ حديث : جاء ثلاثة نفر إلى رسول الله ﷺ ، فقال أحدهم : يا رسول الله ، كانت لي مائة دينار ، فتصدقت منها بعشرة دنانير . . . الحديث .

أحمد : ثنا وكيع ، عن سفيان ، عن أبي إسحاق ، عنه ، به . وعن عبدالرزاق ، عن معمر ، عن أبي إسحاق ، نحوه(١) .

29 ★ الحارث والد حنش ، عن علي .

١٤١٢٤ ـ حديث : «أن ثلاثة نفر انطلقوا إلى حاجاتهم ، فآواهم الليل إلى الكهف . . .» الحديث .

عه في الدعوات : ثنا محمد بن كثير الحراني ، ثنا يعقوب بن كعب . وعن يوسف ابن مُسَلَّم ، ثنا محمد بن عيسى بن الطباع ، قالا : ثنا أشعث بن شعبة ، وعن تمتام وابن أخت غَزَال(٢) ، قالا : ثنا عبدالصمد بن النعمان . وعن يوسف(٣) والصائغ ،

١٤١٢٣ - أحمد ٩٦/١ ، ١١٤ .

(١) ويستدرك :

حديث : أنه كان يقول بين السجدتين : «اللهم اغفر لي وارحمني واهدني واجبرني» .

الشافعي(ص ٣٨٦) : قال أخبرنا ابن عُلَيَّة ، عن خالد الحذاء ، عن عبدالله بن الحارث ، عن الحارث الهمداني ، عن علي من قوله .

29 ★ الحارث بن لقيط النخعي الكوفي ، ثقة مخضرم ، من الثانية . (التقريب ، وتهذيب الكمال ٢٧٥/٥) .

١٤١٢٤ - عه (المختصر) ٣٧/٥/أ .

(٢) أبوبكر محمد بن علي بن داود البغدادي ، نزيل مصر . (سير أعلام النبلاء ٣٣٨/١٣) .

(٣) كذا في النسختين : «يوسف» ولعله «يوسف بن مُسَلَّم» المذكور قبل إسناد . وهو يوسف ابن سعيد بن مسلم المِصِّيصي يروي عن محمد بن عيسى بن الطباع كما في ذلك الإسناد ويروي =

قالا : ثنا أبو نعيم . وعن أبي[١] عمر الحراني ، ثنا مخلد بن يزيد ، كلهم عن حنش ابن الحارث ، عن أبيه ، به . ولم يرفعه مخلد .

30 ★ الحارث بن نوفل ، عن علي .

في ترجمة ولده : عبدالله بن الحارث ، عنه[٢] .

31 ★ حارثة بن مُضَرِّب ، عن علي .

١٤١٢٥ ـ حديث : لقد رأيتنا يوم بدر ، ونحن نلوذ برسول الله ﷺ وهو أقربنا إلى العدو ، وكان من أشد الناس يومئذ بأساً . . . الحديث . حم كم

أحمد : ثنا وكيع ، ثنا إسرائيل ، عن أبي إسحاق ، عنه ، به . وعن عبدالرحمن ، عن[٣] إسرائيل ، نحوه . وعن يحيى بن آدم وأبي النضر[٤] ، كلاهما عن زهير ، عن أبي إسحاق ، بمعناه : كنا إذا احْمَرَّ[٥] البأس ، ولقي القوم القوم ، اتقينا برسول الله فما

= عن أبي نعيم أيضا كما في هذا الإسناد . انظر ترجمته في : (تهذيب الكمال ١٥٥٩/٣) . ولكن في المطبوع هنا «أبويوسف» وهو : أبويوسف يعقوب بن سفيان الفسوي وهو أيضاً يروي عن أبي نعيم . (تهذيب التهذيب ٣٨٥/١١) . والله أعلم .

(١) لم أجد هذا الإسناد الأخير في الموضع المذكور من مختصر أبي عوانة .

30 ★ الحارث بن نوفل بن الحارث بن عبدالمطلب الهاشمي ، المكي ، صحابي ، نزل البصرة ، مات في آخر خلافة عثمان . (التقريب) .

(٢) انظر الحديث الآتي برقم (١٤٤٥٢) .

31 ★ حارثة بن مُضَرِّب - بتشديد الراء المكسورة قبلها معجمة - العبدي الكوفي ، ثقة ، من الثانية . (التقريب ، وتهذيب الكمال ٣١٧/٥) .

١٤١٢٥ - أحمد ٨٦/١ ، ١٢٦ ، ١٥٧ . كم ١٤٣/٢ .

(٣) في (هـ) : «وعن» .

(٤) ورواه أحمد عن « أبي كامل » أيضا في الموضع نفسه قال : ثنا زهير ، به . المسند ١٥٦/١

(٥) احَمَّر البأس أي : اشتدت الحرب . (النهاية ٤٣٨/١) .

يكون أحد أدنى إلى القوم منه .

رواه كم في آخر الجهاد(١) : بلفظ : كنا إذا حمي البأس اتقينا برسول الله . . . الحديث : أنا أبو بكر بن المؤمل ، ثنا الفضل بن محمد الشعراني ، ثنا عبدالله بن محمد النفيلي ، ثنا زهير بن معاوية ، ثنا أبو إسحاق ، عنه ، به . وقال : صحيح الإسناد .

١٤١٢٦ - حديث : ما كان فينا فارس يوم بدر غير المقداد ، ولقد رأيتنا وما فينا إلا نائم ، إلا رسول الله ﷺ تحت شجرة يصلي ويبكي حتى أصبح .
خز حب حم

خز في الصلاة : ثنا عبدالله بن هاشم ، ثنا عبدالرحمن ، عن شعبة ، عن أبي إسحاق ، عنه ، بهذا . ليس في سماعنا .

حب فيه ، وفي الأول من الرابع : أنا ابن خزيمة ، به(٢) . وفي الثالث من الخامس : أنا أبو يعلى ، ثنا الأزرق بن عَلِي ، ثنا حسان بن إبراهيم ، ثنا يوسف بن أبي إسحاق ، ثنا أبو إسحاق بلفظ : أحيا تلك الليلة كلها وهو مسافر .

رواه أحمد : ثنا عبدالرحمن بن مهدي(٣) ومحمد بن جعفر ، عن شعبة ، به .

١٤١٢٧ - حديث : لما قدمنا المدينة أصبنا من ثمارها واجتويناها(٤) فأصابنا بها وعك ، وكان رسول الله ﷺ يخبر عن بدر ، فلما بلغنا أن المشركين قد أقبلوا ، سار
حم

(١) في كتاب قسم الفيء كما في المطبوع منه .

١٤١٢٦ - خز ٥٢/٢-٥٣ . حب ١٣/٤ ، ١٢٧/٧ . أحمد ١٢٥/١ ، ١٣٨ .

(٢) تحرف فيه في المطبوع من حب اسم «حارثة بن مضرب» إلى : «جارية بن مصرف» .

(٣) في النسختين : «محمد» والتصويب من المسند .

١٤١٢٧ - أحمد ١١٧/١ .

(٤) «اجتويناها» : اجتوى : أي : أصابه الجَوَى : وهو المرض وداء الجوف إذا تطاول وذلك إذا لم يوافقهم هواؤها واستوخموها يقال اجتويت البلد : إذا كرهت المقام فيه وإن كنت في نعمة . (النهاية ٣١٨/١) .

رسول الله ﷺ إلى بدر . . . الحديث بطوله في قصة بدر والمبارزة .

أحمد : ثنا حجاج ، ثنا إسرائيل ، عن أبي إسحاق ، عنه ، به .

١٤١٢٨ ـ حديث : المبارزة يوم بدر .
كم

كم في المناقب : أنا أبو عبدالله الصفار ، ثنا أحمد بن مهران ، ثنا عبيدالله بن موسى ، ثنا إسرائيل ، عن أبي إسحاق ، عنه ، به . وفي أوله قصة .

١٤١٢٩ ـ / حديث : قال رسول الله ﷺ يوم بدر : « من استطعتم أن تأسروه من بني عبدالمطلب فإنهم خرجوا كرها» . ٤/١٢٦أ
حم

أحمد : ثنا أبو سعيد ، ثنا إسرائيل ، عن أبي إسحاق ، عنه ، به .

١٤١٣٠ ـ حديث : بعثني رسول الله ﷺ إلى اليمن ، فقلت : إنك تبعثني إلى قوم وهم أسن مني لأقضي بينهم ، فقال : «اذهب فإن الله سيهدي قلبك ، ويثبت لسانك» .
حم خز

أحمد : ثنا يحيى بن آدم ، ثنا إسرائيل ، عن أبي إسحاق ، عنه ، به .

خز في السياسة(١) : ثنا يوسف بن موسى ، ثنا عبيدالله بن موسى ، عن إسرائيل ، عن أبي إسحاق ، عنه ، به .

١٤١٣١ ـ حديث : في زكاة الرقيق .

في ترجمته عن عمر .

١٤١٢٨ - كم ١٩٤/٣ .

١٤١٢٩ - أحمد ٨٩/١ .

١٤١٣٠ - أحمد ٨٨/١ ، ١٥٦

(١) لم نقف عليه .

١٤١٣١ - الإتحاف (١٢/ح١٥٢٣٨) .

خز لابن خزيمة عه لأبي عوانة طح للطحاوي حب لابن حبان قط للدارقطني كم للحاكم

١٤١٣٢ ـ حديث : لما أُمِرَ إبراهيم ببناء البيت خرج معه إسماعيل وهاجر . . . الحديث ، موقوف . كم

كم في أخبار الأنبياء(١) : ثنا أبو العباس محمد بن يعقوب ، ثنا حميد بن عياش الرملي ، ثنا [مؤمل بن](٢) إسماعيل ، ثنا سفيان الثوري ، عن أبي إسحاق ، عنه ، به(٣) .

32 ★ حَبَّة(٤) بن جُوَيْن ، عن علي .

١٤١٣٣ ـ حديث : «لو أن رجلاً صام الدهر كله ، وقام الدهر كله ، ثم قتل بين الركن والمقام ، لحشره الله يوم القيامة مع من يرى أنه كان على هدى» . مي

مي في العلم : أنا موسى بن خالد ، ثنا عيسى بن يونس ، عن الأعمش ، عن مسلم الأعور ، عنه ، بهذا . قوله .

١٤١٣٤ ـ حديث : عبدت الله مع رسوله ﷺ سبع سنين . . . الحديث . كم

١٤١٣٢ - كم ٥٥١/٢ .

(١) في المطبوع : «كتاب التاريخ» .

(٢) زيادة من المستدرك سقطت من النسختين ، ومؤمل بن إسماعيل هو شيخ لحميد بن عياش الرملي ، كما في ترجمته في الجرح والتعديل . (٢٢٧/٣) .

(٣) وقال : صحيح الإسناد ولم يخرجاه .

32 ★ حَبَّة - بفتح أوله ثم موحدة ثقيلة - ابن جُوَين - بجيم مصغراً - العُرَني ، أبو قدامة الكوفي ، صدوق ، له أغلاط ، وكان غالياً في التشيع ، من الثانية ، مات ٧٦ وقيل ٧٩هـ . (التقريب) .

(٤) ويستدرك قبله .

★ حِبَّان بن الحارث أبو عقيل ، عن علي . وسيأتي في ترجمة : قرة بن حبان بن الحارث ، عن علي . وانظر ص ٥٩٥ تعليقاً .

١٤١٣٣ - مي ٧٨/١ .

١٤١٣٤ - كم ١١٢/٣ .

كم في المناقب : ثنا أبو عمر الزاهد ، ثنا محمد بن هشام المروزي ، ثنا أبو إبراهيم الترجماني[١] ، ثنا شعيب بن صفوان ، عن الأجلح ، عن سلمة بن كهيل ، عنه ، به .

١٤١٣٥ ـ حديث : أنا أول رجل صلى مع رسول الله ﷺ .
حم

أحمد : عن يزيد ومحمد بن جعفر وحجاج[٢] ، ثلاثتهم عن شعبة ، عن سلمة ابن كهيل ، عنه ، به . وعن أبي سعيد مولى بني هاشم ، عن يحيى بن سلمة بن كهيل ، عن أبيه ، به مطولاً في قصة إسلامه ، وفيه : لقد صليت قبل أن يصلي الناس سبعاً .

١٤١٣٦ ـ حديث : قرأ القرآن ، وأحل حلاله ، وحرم حرامه ، فقيه في الدين ، عالم بالسنة ، موقوف .
كم

كم في المناقب[٣] : حدثني أحمد بن بالويه ، ثنا عبدالله بن أحمد بن حنبل ، حدثني أبي ، ثنا عبدالرحمن ، عن سفيان ، عن أبي إسحاق ، عنه ، به .

١٤١٣٧ ـ حديث : أَتَتْه شُرَاحة ، فأقرت عنده أنها زنت . . . الحديث .
طح

طح في الحدود : ثنا محمد بن حميد ، ثنا علي بن معبد ، ثنا موسى بن أعين ، عن مسلم الأعور ، عنه ، به .

---

(١) سقط أول الإسناد إلى الترجماني في المطبوع من المستدرك .

١٤١٣٥ - أحمد ١/١٤١ ، ٩٩ .

(٢) لم أجد روايتي محمد بن جعفر وحجاج في مسند علي من المسند . والله أعلم . ولكنه أخرج رواية محمد بن جعفر في فضائل الصحابة (٢/٥٩٠) .

١٤١٣٦ - كم ٣/٣١٥ .

(٣) كتاب معرفة الصحابة ، مناقب عبدالله بن مسعود رضي الله عنه ، وأوله : أن ناساً أتوا علياً فأثنوا على عبدالله بن مسعود ، فقال : أقول فيه مثل ما قالوا ، وأفضل من قرأ القرآن . . . إلخ .

١٤١٣٧ - طح ٣/١٤٠ .

١٤١٣٨ ـ حديث : من قال عند عطسه يُسْمِعُها : الحمد لله على كل حال ، لم يجد وجع الضرس ولا وجع الأذن . كم

كم في الرقى : ثنا أبو بكر بن إسحاق ، ثنا الحسن بن محمد بن زياد[١] ، ثنا محمد بن إسماعيل الجعفي[٢] ، ثنا طلق بن غنام ، ثنا شيبان ، عن أبي إسحاق ، عنه ، بهذا . موقوف .

١٤١٣٩ ـ حديث[٣] : «أنه ﷺ أمرنا أن نأكل الثوم نيئاً[٤]» وقال : «لولا أن الملك ينزل عليَّ لأكلته» . طح

طح في الكراهة : ثنا عبدالعزيز بن معاوية ، عن عبدالله بن رجاء[٥] . وعن حسين ابن نصر ، عن شبابة ، كلاهما عن إسرائيل ، عن مسلم الأعور ، عنه ، بهذا .

١٤١٣٨ - كم ٤/٤١٤ .

(١) في النسختين : «الحسن بن علي بن زياد» وفي المطبوع من كم : «الحسن بن محمد بن زياد» وهو الصحيح . وهو مترجم في : (سير أعلام النبلاء ١٤/٤٨٦) .

(٢) هو البخاري وقد أخرج هذا الحديث في (الأدب المفرد ص٢٣٩) . ولكن في إسناده «خيثمة» بدل «حبة» ، ولعله هو الصواب ، فقد ذكر المزي في ترجمة خيثمة بن عبدالرحمن بن أبي سبرة أنه يروي عن علي ، ويروي عنه أبو إسحاق السبيعي . (تهذيب الكمال ٨/٣٧٠) . بينما لم يذكر في ترجمة «حبة بن جوين» رواية أبي إسحاق عنه . (تهذيب الكمال ٥/٣٥٢) . والله أعلم .

١٤١٣٩ - طح ٤/٢٤٠ .

(٣) كان هذا الحديث في هامش الأصل بعد ثلاثة أحاديث أي في أحاديث حجر المدري ولكنه في (هـ) هنا على الصواب . وهو في المطبوع أيضاً من رواية حبة بن جوين .

(٤) كلمة «نيئاً» ليست في المطبوع من طح .

(٥) في المطبوع : «صالح» وذكر محققه أن في نسخة «رجاء» ، وكلاهما يروي عن إسرائيل بن أبي يونس ، كما في ترجمتهما في تهذيب الكمال .

ط لمالك ش للشافعي حم لأحمد عم لعبدالله بن أحمد مي للدارمي جا لابن الجارود

33 ★ حبيب بن أبي ثابت ، عن علي .

وهو منقطع .

١٤١٤٠ قط ـ حديث : جاء رجل إلى علي بن أبي طالب ، فقال : إني طلقت امرأتي ألفاً ، قال علي : يحرمها عليك ثلاث[1] ، وسائرهن أقسمهن بين نسائك .

قط في الطلاق : ثنا أبو محمد بن صاعد ، ثنا محمد بن زنبور ، ثنا فضيل بن عياض ، عن الأعمش ، عنه ، بهذا .

١٤١٤١ ـ حديث : في الاستخلاف .

في ترجمة : صعصعة عن علي .

34 ★ حُجْر بن قيس المَدَريّ ، عن علي .

١٤١٤٢ كم ـ حديث : كان حجر بن قيس من المختصين بخدمة علي ، فقال له علي يوما : يا حجر إنَّك تقام بعدي ، فَتُؤْمَر بلعني فالعني ولا تبرأ مني . . . الحديث .

كم في تفسير النحل : ثنا بكر بن محمد الصيرفي ، ثنا عبيد بن قنفذ ، ثنا يحيى الحِمَّاني ، ثنا سفيان بن عيينة ، عن عبدالله بن طاوس ، عن أبيه ، به .

---

33 ★ حبيب بن أبي ثابت : قيس ويقال : هند بن دينار الأسدي ، مولاهم ، أبو يحيى الكوفي ، ثقة فقيه جليل ، وكان كثير الإرسال والتدليس ، من الثالثة ، مات سنة ١١٩هـ . (التقريب) .

١٤١٤٠ - قط ٢١/٤ .

(١) في النسختين : «ثلاثاً» والتصويب من المطبوع من قط .

١٤١٤١ - انظر الحديث رقم (١٤٣٤٤) .

34 ★ حُجْر بن قيس الهمداني المَدَري ، ثقة ، من الثالثة . (التقريب ، وتهذيب الكمال ٤٧٥/٥) .

١٤١٤٢ - كم ٣٥٨/٢ .

٤/١٢٦/ب

١٤١٤٣ - / حديث : بِتُّ عند أمير المؤمنين علي ، فسمعته وهو يصلي من الليل يقرأ بهذه الآية ﴿ أَفَرَءَيْتُم مَّا تُمْنُونَ ﴾(١) . . . الحديث . كم

كم في تفسير الواقعة : أنا الإمام أبو الوليد ، ثنا أبو عبدالله البوشنجي ، ثنا أحمد ابن حنبل ، أنا عبدالرزاق ، أنا معمر ، عن شداد بن جابان(٢) ، عنه ، به .

★ حجر العدوي .

يأتي في : حجية .

35★ حُجية بن عدي الكندي ، عن علي .

وفي حديث إسرائيل : حجر العدوي .

١٤١٤٤ - حديث : أن العباس سأل رسول الله ﷺ في تعجيل صدقته قبل أن تحل ، فرخص في ذلك . مي خز قط كم حم جا

مي في الزكاة : أنا سعيد(٣) بن منصور ، ثنا إسماعيل بن زكريا ، عن الحجاج ،

١٤١٤٣ - كم ٤٧٧/٢ .

(١) سورة الواقعة ، الآية (٥٨) .

(٢) شداد بن جابان الصنعاني ، روى عن حُجر المدري ، وروى عنه معمر . (الجرح والتعديل ٣٣١/٤) وقد تحرف في النسختين إلى : «بشر بن جاوان» ولكنه في المستدرك على الصواب . وهو كذلك في مصنف عبدالرزاق (٤٥٢/٢) .

★ حُجر العدوي ، قيل : هو حُجية بن عدي ، وإلا فمجهول من الثالثة . (التقريب) .

35★ حُجَيَّة - بوزن عُلَيَّة - ابن عدي الكندي ، صدوق يخطىء من الثالثة . (التقريب ، وتهذيب الكمال ٤٨٥/٥) .

١٤١٤٤ - مي ٣٢٤/١ . خز ٤٩/٤-٥٠ . قط ١٢٣/٢ ، ١٢٤ . كم ٣٣٢/٣ . أحمد ١٠٤/١ .

ويزاد : جا في الزكاة (ص١٣١) : ثنا محمد بن يحيى ، ثنا سعيد بن منصور ، به . وقال : قال يحيى بن معين : إسماعيل بن زكريا الخلقاني ثقة ، والحجاج بن دينار الواسطي ثقة .

(٣) في الأصل : فوق كلمة «سعيد» ت ق . وكأنه يشير إلى أن الحديث أخرجه أيضا الترمذي وابن ماجه ، وهو كذلك وقد أخرجه أبو داود أيضا ، كلهم عن طريق سعيد بن منصور ، به . (تحفة الأشراف ٣٥٩/٧) .

ابن دينار ، عن الحكم بن عتيبة ، عنه ، بهذا .

خز فيه : عن محمد بن يحيى وعلي بن عبدالرحمن بن المغيرة المصري ، كلاهما عن سعيد بن منصور ، به . قال ابن خزيمة : في القلب من حجاج بن دينار . ليس في السماع .

قط فيه : ثنا الحسين بن إسماعيل القاضي ، ثنا علي بن شعيب ، ثنا أبو رجاء المسيب بن الأسود ، ثنا إسماعيل بن زكريا ، به . وقال : حجاج ليس بالقوي[1] ، وخالفه إسرائيل فقال : عن حجر العدوي : ثنا ابن مخلد ، ثنا عباس بن محمد ، ثنا سعيد بن منصور ، به . وبه إلى عباس ، ثنا إسحاق بن منصور السلولي ، ثنا إسرائيل ، عن حجاج بن دينار ، عن حجر العدوي ، نحوه .

كم في [المعرفة][2] : ثنا علي بن عيسى ، ثنا أحمد بن نجدة ، ثنا سعيد بن منصور ، به[3] .

رواه أحمد : ثنا سعيد بن منصور ، به .

١٤١٤٥ ـ حديث : أمرنا رسول الله ﷺ أن نستشرف العين والأذن . . .
مي خز طح حب كم حم
الحديث .

مي في الأضاحي : أنا أبو الوليد ، ثنا شعبة ، عن سلمة بن كهيل ، سمعت حجية بن عدي ، به .

خز في الحج : ثنا محمد بن عبدالأعلى ، ثنا خالد بن الحارث (ح) وثنا محمد ابن بشار ، ثنا محمد - يعني غندراً - قالا : ثنا شعبة (ح) وثنا أبو موسى ، ثنا

---

(١) قوله : «حجاج ليس بالقوي» لم أره في هذا الموضع من المطبوع . والله أعلم .

(٢) في الأصل و(هـ) : «الزكاة» ولم أجده في الزكاة ، ولكنه في معرفة الصحابة (٣/٣٣٢) .

(٣) وقال : صحيح الإسناد ولم يخرجاه .

١٤١٤٥ - مي ٢/٤ . خز ٤/٢٩٣-٢٩٤ . طح ٤/١٦٩ . حب ٧/٥٦٥-٥٦٦ . كم ١/٤٦٨ ، ٤/٢٢٤ ، ٢٢٥ . أحمد ١/٩٥ ، ١٠٥ ، ١٥٢ ، ١٢٥ ، ١٢٥ ، ١٥٢ .

خز لابن خزيمة عه لأبي عوانة طح للطحاوي حب لابن حبان قط للدارقطني كم للحاكم

عبدالرحمن ، عن سفيان وشعبة ، عن سلمة بن كهيل ، سمعت حجية ، بهذا . -لفظة : محمد بن عبدالأعلى- وعن محمد بن معمر ، عن وهب بن جرير ، حدثني أبي ، عن أبي إسحاق ، عن سلمة بن كهيل ، نحوه . وفيه قصة . ليس في السماع .

طح في الصيد والذبائح : عن يونس ، عن ابن وهب ، أخبرني سفيان الثوري ، به . وعن فهد ، ثنا أبو نعيم ، ثنا حسن بن صالح . وعن فهد ، عن محمد بن سعيد ، عن شريك ، قالا : عن سلمة بن كهيل ، به .

حب في السادس والثمانين من الأول : أنا الفضل بن الحباب ، ثنا محمد بن كثير ، أنا الثوري ، به .

كم في أواخر الحج : ثنا أبو العباس محمد بن يعقوب ، ثنا محمد بن عبيدالله بن المنادي ، ثنا وهب بن جرير ، به . وبه عن وهب بن جرير وأبي النضر ، قالا : ثنا شعبة ، به . وعن أحمد بن جعفر ، ثنا عبدالله بن أحمد بن حنبل ، حدثني أبي ، ثنا محمد بن جعفر غندر ، به . وفي الأضاحي : أنا أبو بكر بن عتاب ، ثنا يحيى بن جعفر ، ثنا وهب بن جرير[1] ، به . وعن محمد بن عبدالله الصفار ، ثنا أسيد بن عاصم ، ثنا الحسين بن حفص ، عن سفيان ، به[2] . وعن علي بن حمشاذ ، ثنا إسماعيل بن إسحاق ، ثنا أبو الوليد الطيالسي وأبو عمر الحوضي ، قالا : ثنا شعبة ، به . وقال : هذه الأسانيد صحيحة ، إلا أنهما لم يحتجا بحجية بن عدي وهو من كبار أصحاب علي بن أبي طالب . اهـ .

رواه أحمد : ثنا وكيع ، عن سفيان ، عن سلمة ، به . وعن عفان ومحمد بن جعفر ، كلاهما عن شعبة ، به . وعن عبدالرحمن ، عن سفيان وشعبة وحماد بن سلمة . وعن بهز ، عن حماد بن سلمة ، كلهم عن سلمة بن كهيل ، به . وفيه قصة .

(١) تحرف في المطبوع إلى : «وهب بن جريج» . (٢٢٤/٤) .

(٢) لم أجد إسناد حديث سفيان في هذا الموضع من المطبوع ، وإنما ذكره معلقاً عن سفيان . (٢٢٥/٤) . والله أعلم .

٤/١٢٧أ

١٤١٤٦ ـ / حديث : أن علياً قطع أيديهم من المفصل وحسمها فكأني أنظر إلى أيديهم كأنها أبور الحمر . قط

قط في الحدود : ثنا عبدالله بن جعفر بن خشيش ، ثنا سلم بن جنادة ، ثنا وكيع ، ثنا عبدالرحمن بن عبدالملك بن أبجر ، عن أبيه ، عن سلمة بن كهيل ، عنه ، بهذا .

١٤١٤٧ ـ حديث : أن رجلاً اشترى بقرة أضحية فنتجها ، فسأل علياً ، فقال : اذبحها وولدها . طح

طح في الذبائح : ثنا محمد بن خزيمة ، ثنا حجاج ، ثنا حماد بن سلمة [قال سلمة بن كهيل](١) : عن حجية بن عدي . وعن عبدالله بن ثمامة(٢) ومالك بن الحويرث فيما يحسب سلمة ، بهذا . وبه(٣) عن حماد ، عن حجاج ، عن زهير بن حبيب ، عن مغيرة بن حذف ، عن علي ، مثله .

36 ★ حرام بن دراج ، عن علي .

١٤١٤٦ - قط ٢١٢/٣ .

١٤١٤٧ - طح ١٧٨/٤ . وانظر ص ٦٢٨ تعليقه «٣» .

(١) ما بين المعقوفين زيادة من المطبوع .

(٢) وفي المطبوع من طح : «تمام» . وكذا ذكره العيني في مغاني الأخيار (ق ٢٧٠) ، وكذا في مختصره كشف الأستار (ص٥٣) ، وأحال على ثقات ابن حبان . ولكن في ثقات ابن حبان (١٩/٥) : «عبدالله بن ثمامة» ، وهو كذلك في الجرح والتعديل (٢٠/٥) ، وسيذكره المصنف أيضاً فيما بعد ، ويحيل إلى هذا الموضع ، فالظاهر أن «تمام» في هذا الموضع من طح محرف من «ثمامة» . والله أعلم .

(٣) لم أجد هذا الإسناد في الذبائح من طح . والله أعلم . وقد رواه ابن سعد في الطبقات (٢٣١/٦) بطريق آخر عن زهير ، به ، بنحوه .

36 ★ روى عن عمر وعلي رضي الله عنهما ، وروى عنه الزهري ، وقيل فيه : «حزام» بالزاي المعجمة أيضاً ، «وقد ترجمه ابن أبي حاتم في حزام» (٢٩٧/٣) ، وابن حبان في موضعين (١٨٥/٤ و١٨٩) .

في ترجمته عن عمر(١) .

37 ★ حُريث بن سليم العذري ، عن علي .

١٤١٤٨ ـ حديث : إنه لبى بهما جميعاً ، فنهاه عثمان ، فقال(٢) علي : أما إنك قد رأيت . طح

طح في الحج : ثنا علي بن شيبة ، ثنا خلاد بن يحيى ، ثنا سفيان الثوري ، عن بكير بن عطاء ، حدثني حريث بن سليم ، بهذا .

38 ★ الحسن بن سعد مولى علي ، عن علي .

١٤١٤٩ ـ حديث : أن رسول الله ﷺ أراد أن يغزو غزاة له ، فدعا جعفراً فأمره أن يتخلف على المدينة ، فقال : لا أتخلف بعدك أبداً ، فدعاني ، فعزم عليَّ قبل أن أتكلم ، فبكيت . . . الحديث . كم

كم في تفسير ﴿براءة﴾ : ثنا الحسين بن محمد بن إسحاق الإسفرائيني ، ثنا

---

(١) الإتحاف (١٢/ح١٥٢٤٥) .

37 ★ حريث بن سليم روى عن علي رضي الله عنه ، وروى عنه بكير بن عطاء الليثي . ذكره ابن حبان في الثقات وقال الذهبي : لا يعرف . (ميزان الاعتدال ٤٧٤/١ ، ولسان الميزان ١٨٦/٢) . وقوله : «العذري» كذا في المطبوع أيضاً ولكن في الجرح والتعديل (٢٦٢/٣) : «العدوي» ، وفي ثقات ابن حبان (١٧٥/٤) : «حريث بن سليمان العدوي» وذكره البخاري في التاريخ (٧٢/٣) : «حريث بن سليم» وأشار إلى هذا الحديث في ترجمته وذكر عن طريق آخر عن بكير : «عن رجل من بني عذرة» ثم قال : وقال بعضهم : «العدوي» ولا يصح .

١٤١٤٨ - طح ١٤٩/٢ .

(٢) تكرر قوله : «فقال : أما إنك قد رأيت» في الأصل و(هـ) والتصويب من المطبوع .

38 ★ الحسن بن سعد بن معبد الهاشمي ، مولاهم ، الكوفي ، ثقة ، من الرابعة . (التقريب) .

١٤١٤٩ - كم ٣٣٧/٢ .

عمير بن مرداس ، ثنا محمد بن بكير الحضرمي[١] ، ثنا عبدالله بن بكير الغنوي ، ثنا حكيم بن جبير ، عنه ، به . وقال : صحيح الإسناد .

قلت : بل هو شبه الموضوع ، وعبدالله بن بكير وشيخه ضعيفان .

39★ الحسن بن علي بن أبي طالب ، عن أبيه .

١٤١٥٠ ـ حديث : كان النبي ﷺ يقرأ ﴿ بِسْمِ اللَّهِ الرَّحْمَٰنِ الرَّحِيمِ ﴾ في صلاته .
قط

قط في الصلاة : ثنا إبراهيم بن حماد ، حدثني أخي محمد بن حماد بن إسحاق ، ثنا سليمان بن عبدالعزيز بن أبي ثابت ، ثنا عبدالله بن موسى بن عبدالله ابن حسن ، عن أبيه ، عن جده عبدالله بن الحسن بن الحسن ، عن أبيه ، عن الحسن ابن علي ، به .

١٤١٥١ ـ حديث : «أيما رجل طلق امرأته ثلاثاً مبهمة لم تحل له . . .» الحديث .

في مسند : الحسن بن علي .

١٤١٥٢ ـ حديث : كان يهل[٢] حتى رمى جمرة العقبة[٣] .
طح

(١) لا يوجد «محمد بن بكير الحضرمي» في إسناده في المطبوع من المستدرك .

39★ سبط رسول الله ﷺ وريحانته ، وقد صحبه وحفظ عنه ، مات شهيداً بالسم سنة ٤٩هـ وقيل سنة ٥٠هـ وقيل بعدها . (التقريب) .

١٤١٥٠ - قط ٣٠٢/١ .

١٤١٥١ - انظر الحديث (٤٢٨٥) .

١٤١٥٢ - طح ٢٢٤/٢ .

(٢) في المطبوع : «يلبي» .

(٣) هذا الحديث في المطبوع من رواية : «الحسين بن علي» ، وسيعيده المصنف هناك ، وانظر الحديث الآتي برقم (١٤١٧٦) . والله أعلم .

طح في الحج : ثنا علي بن معبد ، ثنا سعيد بن سليمان ، ثنا عباد بن العوام ، عن محمد بن إسحاق ، عن أبان بن صالح ، عن عكرمة قال : وقفت(١) . . .

١٤١٥٣ ـ حديث : كنت عند النبي ﷺ فأقبل أبوبكر وعمر ، فقال : «يا علي هذان سيدا كهول أهل الجنة وشبابها بعد النبيين والمرسلين» .

قال عبدالله : حدثني وهب بن بقية الواسطي ، ثنا عمر(٢) بن يونس ، عن عبدالله ابن عمر اليمامي ، عن الحسن بن زيد بن الحسن ، حدثني أبي ، عن أبيه ، به .

١٤١٥٤ ـ حديث : «يظهر في آخر الزمان قوم يسمون الرافضة ، يرفضون الإسلام» .

قال عبدالله : حدثني محمد بن جعفر الوركاني في سنة ٢٢٧(٣) ، ثنا أبو عقيل يحيى بن المتوكل ، حدثني يحيى أبوإسماعيل ، عن إبراهيم بن الحسن ، عن أبيه ، عن علي ، به . وقال أيضا : ثنا محمد بن سليمان لوين ، عن كثير النواء ، عن إبراهيم ابن حسن بن حسن ، به مرسلاً(٤) .

---

(١) وتمامه : وقفت مع الحسين بن علي رضي الله عنهما ، فكان يلبي حتى رمى جمرة العقبة ، فقلت : يا أبا عبدالله ما هذا؟ فقال : كان أبي يفعل ذلك ، وأخبرني أن رسول الله ﷺ كان يفعل ذلك .

١٤١٥٣ - المسند ١/٨٠ .

(٢) في المسند : «عمرو» وهو خطأ كما أفاد الأستاذ أحمد شاكر (٢/٣٨) .

١٤١٥٤ - المسند ١/١٠٣ ، البحر الزخار ٢/١٣٨ ، ح٤٩٩ .

(٣) سنة «٢٢٧» في (هـ) : «سنة سبع وعشرين ومائتين» .

(٤) هذا الإسناد في المطبوع من مسند أحمد يختلف عما ذكره المصنف هنا ، ففيه : حدثنا عبدالله ، ثنا محمد بن جعفر الوركاني سنة سبع وعشرين ومائتين ، ثنا أبو عقيل يحيى بن المتوكل . وثنا محمد بن سليمان لوين في سنة أربعين ومائتين ، ثنا أبو عقيل يحيى بن المتوكل ، عن كثير النواء ، عن إبراهيم بن حسن بن حسن بن علي بن أبي طالب رضي الله عنه ، عن أبيه ، عن جده : قال علي بن أبي طالب رضي الله عنه : قال رسول الله ﷺ . . . فذكره .

قلت : ورواه البزار وابن أبي شيبة من طريق : يحيى بن المتوكل ، عن كثير النواء عن إبراهيم ، (عن أبيه)[١] ، عن جده ، عن علي[٢] .

٤ / ١٢٧/ب

40★ / الحسن بن أبي الحسن يسار البصري ، عن علي .

ولم يسمع منه .

١٤١٥٥ ـ حديث : «رفع القلم عن ثلاث . . .» الحديث .

كم حم

كم في الحدود : أنا أبو بكر بن إسحاق ، ثنا علي بن عبدالعزيز ، ثنا عفان[٣] ، ثنا همام ، عن قتادة ، عنه ، به . وقال : حديث صحيح فيه إرسال[٤] .

---

(١) ما بين الهلالين ساقط من (هـ) .

(٢)وهو كذلك في المسند كما ذكرت . والظاهر أن نسخة المصنف من المسند وقع فيها شيء من الخطأ هنا . والله أعلم ، وانظر : (مسند البزار ١٣٩/٢) .

ويستدرك :

★ الحسن بن محمد بن علي بن أبي طالب ، عن جده علي .

حديث : «أن علي بن أبي طالب باع جملاً له يدعى عصيفيراً بعشرين بعيراً إلى أجل» .

مالك في البيوع (٦٥٢/٢) : عن صالح بن كيسان عنه . والشافعي(ص١٤١) : عن مالك ، به .

والحسن هذا هو ابن ابن الحنفية ، ثقة فقيه ، يقال : إنه أول من تكلم في الإرجاء ، من الثالثة ، مات سنة مائة أو قبلها بسنة . (التقريب ، وتهذيب الكمال ٣١٦/٦) والظاهر أنه لم يدرك علياً والله أعلم .

40★ ثقة فقيه ، فاضل مشهور ، وكان يرسل كثيراً ويدلس ، وهو رأس أهل الطبقة الثالثة ، مات سنة ١١٠هـ وقد قارب التسعين . (التقريب) .

١٤١٥٥ - كم ٣٨٩/٤ . أحمد ١١٦/١ ، ١٤٠ ، ١١٨ .

(٣) لا يوجد «عفان» في إسناده في المطبوع من المستدرك .

(٤) هذا قول الذهبي في تلخيصه ، كما في المطبوع من المستدرك . أما الحاكم فقد أخرجه من طريق آخر ، عن علي من قوله ، ثم قال : «وقد روى هذا الحديث بإسناد صحيح عن علي ﷺ ، عن النبي ﷺ مسنداً» ثم أخرجه بهذا الإسناد . والله أعلم .

خز لابن خزيمة عه لأبي عوانة طح للطحاوي حب لابن حبان قط للدارقطني كم للحاكم

رواه أحمد : عن هشيم ، عن يونس ، عنه ، به . وعن محمد بن جعفر ، عن سعيد . وعن بهز وعفان ، كلاهما عن همام ، كلاهما عن قتادة ، به . وفي حديث سعيد قصة المجنونة وعمر بن الخطاب .

١٤١٥٦ - حديث : إذا كان في الرهن فضل فأصابته جائحة فهو بما فيه . . . الحديث . طح

طح في الرهن : ثنا نصر بن مرزوق ، ثنا الخصيب[١] ، ثنا حماد بن سلمة ، عن قتادة[٢] ، عنه ، به . وعن أحمد بن داود ، ثنا أبو عمر الحوضي ، ثنا همام ، عن قتادة ، عن الحسن وخلاس : أَن عَلِيّاً . . . فذكر نحوه[٣] .

١٤١٥٧ - حديث : في زكاة الفطر .

في ترجمته عن ابن عباس .

١٤١٥٨ - حديث : المسابقة .

في ترجمة : خلاس ، عن علي .

١٤١٥٩ - حديث : الخَلِيَّة[٤] والبَرِيَّة والبتة والبائن والحرام ثلاث ، لا تحل لهم حتى تنكح زوجاً غيره . قط

١٤١٥٦ - طح ١٠٣/٤ . وانظر الحديث الآتي (١٤٢٢٦) .

(١) تحرف في المطبوع من طح إلى : «الخطيب» .

(٢) في المطبوع في هذا الإسناد : «عن قتادة ، عن خلاس هو ابن عمرو أن علياً قال . .» وعلى هذا فهذا الإسناد ينبغي أن يذكر في مرويات خلاس بن عمرو ، عن علي . والله أعلم .

(٣) والحديث بإسناديه موقوف .

١٤١٥٧ - انظر الحديث رقم (٧٢٧٣) .

١٤١٥٨ - انظر الحديث رقم (١٤٢٢٣) .

١٤١٥٩ - قط ٣٢/٤ .

(٤) الخَلِيَّة : كان الرجل في الجاهلية يقول لزوجته : أنت خلية فكانت تطلق منه . وهي في الإسلام من كنايات الطلاق . فإذا نوى بها الطلاق وقع . (النهاية ٧٥/٢) .

البرية : برى امرأته : أَيْ صالحها على الفراق . (القاموس المحيط ص١٦٣٠) .

قط في الطلاق : ثنا عبدالله بن محمد بن عبدالعزيز ، ثنا داود بن رُشَيْد ، ثنا أبو حفص الأبار ، عن عطاء بن السائب ، عنه ، بهذا . موقوف .

١٤١٦٠ ـ حديث : ليس في مس الذكر وضوء .
طح

طح في الطهارة : ثنا ابن مرزوق ، ثنا عمرو بن أبي رزين ، ثنا هشام بن حسان ، [عنه](١) عن خمسة من الصحابة منهم علي وابن مسعود وحذيفة وعمران بن حصين ورجل آخر : أنهم كانوا لا يرون ذلك .

41★ الحسين بن علي بن أبي طالب ، عن أبيه .

١٤١٦١ ـ حديث : سئل رسول الله ﷺ عن ماء البحر؟ ، فقال : «هو الطهور ماؤه ، الحل ميتته» .
قط كم

قط في الطهارة : ثنا أحمد بن محمد بن سعيد ، ثنا أحمد بن الحسن(٢) بن عبدالملك ، ثنا معاذ بن موسى ، ثنا محمد بن الحسين ، حدثني أبي ، عن أبيه ، عن جده ، عن علي ، به .

كم فيه : ثنا أبوسعيد أحمد بن محمد النسوي ، ثنا أحمد بن محمد بن سعيد ، به(٣) .

١٤١٦٠ - طح ٧٨/١ .

(١) زيادة لازمة سقطت من النسختين . وذكر الحسن موجود في هذا الإسناد في المطبوع .

41★ الحسين بن علي بن أبي طالب ، سبط رسول الله ﷺ وريحانته . استشهد يوم عاشوراء سنة ٦١ . انظر : (التقريب وأصوله) .

١٤١٦١ - قط ٣٥/١ . كم ١٤٢/١-١٤٣ .

(٢) في المطبوع : «الحسين» ولعله هو الصواب ، ففي تاريخ بغداد : «أحمد بن الحسين بن عبدالملك أبو جعفر ويعرف بأبي الشمقمق القصري» ، ولكن لم يذكر فيه شيخه ، ولا الراوي عنه هنا . والله أعلم . (تاريخ بغداد ٩٧/٤) .

(٣) سقط من إسناده في المطبوع من المستدرك ذكر «أحمد بن الحسين بن عبدالملك وشيخه معاذ بن موسى» . كما وقع فيه : «أحمد بن الحسين بن علي» بدل «محمد بن الحسين» . ولم أجد =

١٤١٦٢ قط - حديث : أمرني رسول الله ﷺ بالمسح على الخفين .

قط في المسح : ثنا أحمد بن محمد بن سعيد ، ثنا يعقوب بن يوسف بن زياد ، ثنا حسين بن حماد ، عن أبي خالد ، عن زيد بن علي ، عن أبيه ، عن جده ، به .

١٤١٦٣ قط - حديث : يصلي المريض قائماً إن استطاع ، فإن لم يستطع صلى قاعداً . . . الحديث .

قط في الطهارة : ثنا إبراهيم بن محمد بن علي بن بطحا ، ثنا حسين بن زيد بن الحكم الحِبَري ، ثنا حسن بن حسين ، ثنا حسين بن زيد ، عن جعفر بن محمد ، عن أبيه ، عن علي بن الحسين ، عنه ، به .

١٤١٦٤ قط - حديث : انكسر إحدى زَنْدَيَّ[1] ، فسألت رسول الله ﷺ ؟ فأمرني أن أمسح على الجبائر .

قط في الحيض[2] : ثنا محمد بن إسماعيل ، ثنا إسحاق بن إبراهيم ، أنا عبدالرزاق ، عن إسرائيل ، عن عمرو بن خالد ، عن زيد بن علي ، عن أبيه ، عن جده ، به . وعن إسماعيل الصفار ، عن جعفر بن محمد الوراق ، عن محمد بن أبان ابن عمران ، عن سعيد بن سالم ، عن إسرائيل ، نحوه[3] .

= له ترجمة . وقد أشار الحافظ في التلخيص (٢٤/١) إلى هذا الإسناد معزوا إلى الدارقطني والحاكم وقال : «في إسناده من لا يعرف» .

١٤١٦٢ - قط ٢٠٥/١ .

١٤١٦٣ - قط ٤٢/٢-٤٣ .

١٤١٦٤ - قط ٢٢٦/١-٢٢٧ .

(١) الزَّنْدَان : الساعد والذراع ، والأعلى منهما هو الساعد ، والأسفل منهما هو الذراع . (المعجم الوسيط ٤٠٣/١) .

(٢) وهو في المطبوع من الدارقطني ضمن كتاب الطهارة .

(٣) وقال : عمرو بن خالد الواسطي متروك .

١٤١٦٥ ـ حديث : «ائتني بِوَضُوءٍ» ، فأتيته به ، فتوضأ ، ثم قام بفضل وَضُوئه يشرب قائماً ، وفيه : أنه رفعه . طح

طح في الكراهة : ثنا يونس ، أنا ابن وهب ، أخبرني ابن جريج ، عن محمد بن علي بن حسين ، عن أبيه ، عن جده ، به .

١٤١٦٦ ـ / حديث : قال لفاطمة : «إن الله يغضب لغضبك ، ويرضى لرضاك» . كم ٤/١٢٨أ

كم في مناقب فاطمة : ثنا أبوالعباس ، ثنا الحسن بن علي العامري . وأنا محمد ابن علي ، ثنا أحمد بن حازم[1] ، قالا : ثنا عبدالله بن محمد بن سالم ، ثنا حسين ابن زيد بن علي ، عن[2] جعفر بن محمد ، عن أبيه ، عن علي بن الحسين ، عن أبيه ، بهذا . وقال : صحيح الإسناد .

١٤١٦٧ ـ حديث : «الدعاء سلاح المؤمن ، وعماد الدين ، ونور السموات والأرض» . كم

كم في الدعاء : أنا أبو عبدالله محمد بن عبدالله الزاهد الأصبهاني ، ثنا أبو بكر

١٤١٦٥ - طح ٢٧٣/٤ .

١٤١٦٦ - كم ١٥٣/٣-١٥٤ .

(١) له ترجمة في الجرح والتعديل (٤٨/٢) وقد تحرف في المطبوع من «كم» إلى «حاتم» بدل : «حازم» .

(٢) في المطبوع : «حسين بن زيد بن علي ، عن عمر بن علي» عن جعفر . . . الخ . وأخرجه أيضاً الطبراني في الكبير (٤٠١/٢٢) ، وعن طريقه أورده الذهبي في الميزان (١٩٢/٢) عن طريق عبدالله بن محمد بن سالم نفسه قال : ثنا حسين بن زيد بن علي «وعلي بن عمر بن علي» عن جعفر الخ ، وفي موضع آخر عند الطبراني (١٠٨/١) وابن عدي في الكامل (٧٦٢/٢) : حسين بن زيد بن علي ، عن علي بن عمر بن علي ، عن جعفر ، به . والله أعلم .

١٤١٦٧ - كم ٤٩٢/١ .

[عبدالله بن](١) محمد بن عبيد القرشي ، ثنا الحسن بن حماد الضبي ، ثنا محمد ابن الحسن بن أبي يزيد(٢) الهمداني ، ثنا جعفر بن محمد بن علي بن الحسين ، عن أبيه ، ، عن جده ، عن علي ، بهذا . وقال : صحيح ، فإن محمد بن الحسن هو ابن(٣) التل ، وهو صدوق .

١٤١٦٨ كم - حديث : عق رسول الله ﷺ عن الحسين بشاة ، وقال : «يا فاطمة احلقي رأسه . . .» الحديث .

كم في الذبائح(٤) : ثنا أبو الطيب محمد بن علي بن الحسن الحيري من أصل كتابه ، ثنا محمد بن عبدالوهاب الفراء ، ثنا يعلى بن عبيد ، ثنا محمد بن إسحاق ، عن عبدالله بن أبي بكر ، عن محمد بن علي بن الحسين ، عن أبيه ، عن جده ، به . ولم يتكلم عليه .

١٤١٦٩ كم - حديث : «ستة لعنهم الله وكلُّ نبيٍّ مجاب : الزائد في كتاب الله ، والمكذب بقدر الله . . .» الحديث .

كم في تفسير ﴿ وَٱلَّيۡلِ ﴾ : ثنا أبوعلي الحافظ ، ثنا عبدالله بن محمد بن وهب

---

(١) زيادة من المطبوع : وهو ابن أبي الدنيا المحدث المعروف ، ذكره المزي في تلامذة الحسن بن حماد الضبي . (تهذيب الكمال ١٣٤/٦) .

(٢) من شيوخ الحسن بن حماد كما ذكر المزي في الموضع المذكور آنفاً ، وقد وقع في المطبوع من المستدرك : «الزبير» بدل «أبي يزيد» . ومحمد بن الحسن بن الزبير الملقب بالتل هو غير «محمد ابن الحسن بن أبي يزيد الهمداني» كما في تهذيب الكمال (٦٧/٢٥ ، ٧٦) وفي ترجمة هذا الأخير ذكر المزي أنه يروي عن جعفر بن محمد ويروي عنه الحسن بن حماد الضبي ، والله أعلم .

(٣) كلمة «ابن» ليست في المطبوع .

١٤١٦٨ - كم ٢٣٧/٤ .

(٤) «في الذبائح» غير واضحة في الأصل و(هـ) .

١٤١٦٩ - كم ٥٢٥/٢ .

الحافظ ، ثنا عبدالله بن محمد بن يوسف الفريابي ، ثنا أبي ، ثنا سفيان ، عن عبيدالله ابن عبدالرحمن بن عبدالله بن موهب[١] ، سمعت علي بن الحسين بن علي يحدث عن أبيه ، عن جده ، به . ولم يتكلم عليه[٢] . وهو إسناد ضعيف من أجل ابن موهب وابن وهب .

١٤١٧٠ ـ حديث : «لن[٣] يعمر الله ملكاً في أمة نبي ، مضى قبله ما بلغ بذلك النبي من العمر في أمته» وفيه قصة . كم

كم في أخبار الأنبياء : ثنا أبو جعفر محمد بن صالح بن هانئ ، ثنا الفضل بن محمد بن المسيب إملاء بانتقاء[٤] ابن خزيمة ثنا إبراهيم بن المنذر ، ثنا حسين بن زيد ابن علي ، ثنا شهاب بن عبدربه ، عن عمر بن علي بن حسين قال : مشيت مع عمي محمد بن علي بن الحسين فقال : حدثني أبي علي بن حسين ، عن أبيه ، به .

١٤١٧١ ـ حديث : أن يهودياً كان يقال له جريجرة كان له على رسول الله ﷺ دنانير . . . الحديث ، وفيه إسلامه . كم

---

(١) في الأصل : «وهب» والتصويب من (هـ) والمطبوع . وانظر ترجمته في : (تهذيب التهذيب ٢٨/٧) .

(٢) وقد أشار الحاكم إلى ضعفه حيث قال بعد تخريجه : «هكذا حدثناه أبو علي ، وله إسناد صحيح أخشى أني ذكرته فيما تقدم» ثم رواه بإسناد آخر من حديث عائشة ثم قال : «هذا أولى بالصواب من الإسناد الأول» .

١٤١٧٠ - كم ٥٨٧/٢-٥٨٨ .

(٣) في المطبوع : «لم» .

(٤) في المطبوع : «بإمضاء» .

١٤١٧١ - كم ٦٢٢/٢ .

كم في دلائل النبوة[١] : ثنا أبوبكر بن داود ، ثنا أبوعلي بن الأشعث ، ثنا موسى ابن إسماعيل بن موسى بن جعفر ، حدثني أبي ، عن أبيه ، عن أبيه[٢] جعفر بن محمد بن علي ، عن أبيه ، عن جده علي بن الحسين ، عن أبيه الحسين بن علي ، به .

قلت : ولم يتكلم عليه ، وأبوعلي بن الأشعث كذبه جماعة .

١٤١٧٢ ـ حديث : إن الله عمر نبيه ﷺ بمكة ثلاث عشرة سنة .
كم

كم في الهجرة : ثنا إسماعيل بن محمد بن الفضل الشعراني ، ثنا جدي ، ثنا إبراهيم بن المنذر ، ثنا حسين بن زيد ، عن شهاب بن عبدربه ، عن عمر بن علي[٣] أن أباه حدثه ، عن أبيه ، بهذا .

١٤١٧٣ ـ /حديث : قال لي النبي ﷺ : «كيف تقول : إذا قمت إلى الصلاة؟» قط ٤/١٢٨/ب
قلت : ﴿ ٱلْحَمْدُ لِلَّهِ رَبِّ ٱلْعَٰلَمِينَ ﴾ قال : «قل : ﴿ بِسْمِ ٱللَّهِ ٱلرَّحْمَٰنِ ٱلرَّحِيمِ ﴾» .

قط في الصلاة : ثنا أبوالحسن علي بن دُليل الإخباري ، ثنا أحمد بن الحسن المقرئ ، ثنا محمد بن إسماعيل بن[٤] إبراهيم بن موسى بن جعفر ، حدثني عم أبي الحسين بن موسى ، حدثني أبي موسى بن جعفر ، عن أبيه جعفر بن محمد ، عن أبيه محمد بن علي ، عن أبيه علي بن الحسين ، عن أبيه ، به .

---

(١) في المطبوع : كتاب آيات رسول الله ﷺ أي : «دلائل النبوة» وهو ضمن كتاب التاريخ .

(٢) في المطبوع : «حدثني أبي ، عن أبيه ، عن جده ، عن أبيه محمد بن علي ، عن أبيه ، عن جده الحسين ، عن أبيه علي بن أبي طالب» .

١٤١٧٢ - كم ٢/٣ .

(٣) في المطبوع : «عن عمر بن علي قال : مشيت مع محمد بن علي ، فقال : أشهد أن أبي حدثني عن أبيه ، عن علي رضي الله عنهم ، به» .

١٤١٧٣ - قط ٣٠٢/١ .

(٤) كذا في المطبوع من الدارقطني أيضاً ، ولكن في(هـ) : «أن» بدل «بن» .

١٤١٧٤ ـ حديث : في الرجل يبتاع الجارية فيصيبها ، ثم يظهر فيها على عيب . . . الحديث ، موقوف . قط

قط في النكاح : ثنا أبوبكر النيسابوري ، ثنا عباس بن الوليد بن مزيد ، أنا عقبة ابن علقمة ، أخبرني مسلم بن خالد ، حدثني جعفر بن محمد ، عن أبيه ، عن جده ، عنه ، به . وعن دعلج بن أحمد ، ثنا محمد بن علي بن زيد ، ثنا سعيد بن منصور ، ثنا عبدالعزيز بن محمد ، عن جعفر بن محمد ، عن أبيه ، عن علي ، نحوه(١) . وعن جعفر بن أحمد الواسطي ، ثنا موسى بن إسحاق ، ثنا أبوبكر بن أبي شيبة ، ثنا حفص بن غياث ، عن جعفر بن محمد ، عن أبيه ، عن علي بن حسين ، عن علي ، بمعناه(٢) .

١٤١٧٥ ـ حديث : كان النبي ﷺ إذا ارتحل حين تزول الشمس جمع الظهر والعصر ، وإذا مد له السير أخر الظهر وعجل العصر ، ثم جمع بينهما . قط

قط في الصلاة : ثنا أحمد بن محمد بن سعيد ، ثنا المنذر بن محمد ، ثنا أبي ، ثنا محمد بن الحسين بن علي بن الحسين ، حدثني أبي ، عن أبيه ، عن جده ، عن علي ، به .

١٤١٧٦ ـ حديث : عن عكرمة قال : وقفت مع الحسين بن علي ، فكان يهل(٣) حتى رمى جمرة العقبة ، فقلت : ما هذا؟ قال : كان أبي يفعل ذلك ، وأخبرني أن طح

١٤١٧٤ - قط ٣٠٨/٣ . وانظر الحديث (١٤٦٥٢) .

(١) وقال : «هذا مرسل» .

(٢) وقال : «وهذا أيضا مرسل» .

١٤١٧٥ - قط ٣٩١/١ .

١٤١٧٦ - طح ٢٢٤/٢ .

(٣) في المطبوع : «يلبي» .

رسول الله ﷺ كان يفعل ذلك ، قال : فرجعت إلى ابن عباس فأخبرته ، فقال : صدق ، أخبرني الفضل أخي بذلك ، وكان مردفه .

طح في الحج : ثنا علي بن معبد [ثنا سعيد بن سليمان](١) ، ثنا عباد بن العوام ، ثنا(٢) محمد بن إسحاق ، عن أبان بن صالح ، عنه ، به(٣) .

١٤١٧٧ - حديث : أصبت شارفاً في مغنم بدر ، وأعطاني رسول الله ﷺ شارفاً . . . الحديث . وفيه قصة حمزة . عه حب حم

عه في الأشربة(٤) : ثنا الحسن بن الربيع ، ثنا عبدالرزاق . وعن يوسف بن مُسَلَّم ، ثنا حجاج بن محمد . وعن أبي داود الحراني وابن الجنيد وأبي أمية قالوا : ثنا أبو عاصم ، كلهم عن ابن جريج . وعن علي بن عبدالرحمن بن المغيرة والصغاني ، قالا : ثنا سعيد بن كثير بن عفير . وعن علي بن عثمان النفيلي ، عن عثمان بن صالح ، كلاهما عن ابن وهب ، عن يونس بن يزيد ، كلاهما(٥) عن الزهري(٦) ، به(٧) .

---

(١) زيادة من المطبوع ، وقد ذكره المصنف أيضا معزوا إلى «طح» نفسه فيما سبق (انظر الحديث ١٤١٥٢) من هذا الجزء .

(٢) في المطبوع : «عن» .

(٣) سبق أن ذكر المصنف هذا الحديث في مرويات «الحسن ، عن علي» ولكنه في المطبوع من حديث «الحسين» فلعل ذكره هناك سهو . والله أعلم .

١٤١٧٧ - عه ٢٤٨/٥ ، ٢٤٩ ، ٢٥٠ ، ٢٥١ ، ٢٥٢ . حب ٣٤/٧ .

ويزاد : أحمد (١٤٢/١) : ثنا عبدالرزاق ، أنبأنا ابن جريج ، به .

(٤) هو في المطبوع من أبي عوانة في أول كتاب تحريم الخمر .

(٥) أي ابن جريج ويونس .

(٦) عن الزهري ، عن علي بن الحسين - وفي رواية يونس : حدثني علي بن حسين - أن حسين بن علي أخبره . . . إلخ .

(٧) وقال : رواه عبدان ، عن ابن المبارك ، عن يونس ، بمثله . (عه ٢٥٢/٥) .

حب في الثالث من الخامس : أنا أحمد بن محمد بن الحسن ، ثنا محمد بن يحيى الذهلي ، ثنا أبو عاصم ، به .

١٤١٧٨ ـ حديث : «إن البخيل من ذُكرتُ عنده فلم يصل عليَّ» .
حب

حب في الصلاة : أنا الحسين بن محمد بن مصعب السنجي بمرو ، ثنا أحمد بن سنان القطان ، ثنا أبو عامر العقدي ، ثنا سليمان بن بلال ، عن عمارة بن غزية ، عن عبدالله بن علي بن الحسين ، عن علي بن الحسين ، عن أبيه ، عن علي[1] ، بهذا .

١٤١٧٩ ـ حديث : أن علياً كان يقول للحسن : خالع سرباله .
كم

كم في المناقب : ثنا إسحاق بن محمد بن خالد ، ثنا عيسى بن مهران ، ثنا عبيدالله بن موسى ، ثنا حماد بن واصل ، حدثتني فاطمة بنت الحسين[2] ، عن أبيها ، بهذا .

١٤١٨٠ ـ / حديث : لما ماتت فاطمة بنت أسد أمّ علي كفنها رسول الله ﷺ في قميصه . . . الحديث . ٤/١٢٩أ
كم

١٤١٧٨ - وذكره في الصحيح أيضاً . انظر الإحسان (١٣٢/٢) .

(١) قوله : «عن علي» ليس في المطبوع من ابن حبان والظاهر أن حذفه هو الصواب ، لأن ابن حبان علق على الحديث بعد روايته بقوله : «هذا أشبه شيء روي عن الحسين بن علي وكان الحسين رضوان الله عليه حيث قبض النبي ﷺ ابن سبع سنين إلا شهراً . . . وابن ست سنين وأشهر إذا كانت لغته العربية يحفظ الشيء بعد الشيء» ، فدل ذلك على أن ابن حبان رواه من مسند الحسين بن علي نفسه وإن كان الحديث اختلف فيه على أبي عامر العقدي وروي عنه على الوجهين . انظر : (تحفة الأشراف ٦٦/٣ ، ٣٦٤/٧) .

١٤١٧٩ - كم ١٧٦/٣ .

(٢) في المطبوع من المستدرك : «فاطمة بنت الحارث» .

١٤١٨٠ - كم ١٠٨/٣ .

كم في المناقب : ثنا بكير[١] بن محمد الحداد الصوفي بمكة ، ثنا الحسن بن علي ابن شبيب المعمري ، ثناعبدالرحمن بن عمرو بن جبلة ، ثنا أبي ، عن الزبير بن سعيد قال : كنا جلوساً عند سعيد بن المسيب ، فمر بنا علي بن الحسين فقال له : أخبرنا عن فاطمة بنت أسد ، فقال : نعم حدثني أبي ، به .

١٤١٨١ - حديث : دخل رسول الله ﷺ عَليٌّ وعلى فاطمة من الليل ، فقال لنا : «قوما فصليا . . .» الحديث . خز حب حم عم

خز في الصلاة : عن محمد بن علي بن محرز ، عن يعقوب بن إبراهيم بن سعد ، عن أبيه ، عن ابن إسحاق ، عن حكيم بن حكيم بن عباد بن حنيف ، عن ابن شهاب ، (عن علي بن الحسين ، عن أبيه ، به . وعن محمد بن رافع ، عن حجين بن المثنى ، عن الليث ، عن عقيل ، عن ابن شهاب)[٢] ، نحوه . ليس في سماعنا

حب في الرابع والثمانين من الأول : أنا عمر بن محمد الهمداني ، ثنا عبد بن حميد ، ثنا يعقوب ، عن أبيه ، عن صالح بن كيسان ، عن ابن شهاب ، نحوه .

رواه **أحمد** : عن يعقوب ، به .

قال **عبدالله** : كتب إلي قتيبة أن الليث حدثهم ، عن عقيل ، عن الزهري ، نحوه . وقال **عبدالله** : حدثني إسماعيل بن عُبَيد بن أبي كريمة الحراني ، ثنا محمد بن سلمة ، عن أبي عبدالرحيم ، عن زيد بن أبي أنيسة ، عن الزهري ، نحوه .

١٤١٨٢ - حديث : «لا تديموا النظر إلى المجذمين ، وإذا كلمتموهم فليكن عم

(١) في النسختين : «بكر» وفي المطبوع «بكير» وكذا في ترجمته من (تاريخ بغداد ١١٢/٧) .

١٤١٨١ - خز ١٧٨/٢ ، ١٧٩ . حب ١١٨/٤ . المسند ٩١/١ ، ١١٢ ، ٧٧ ، ٧٧ ، ١١٢ .

ويزاد : أحمد أيضاً (١١٢/١) : ثنا أبواليمان ، أنبأنا شعيب ، عن الزهري ، به .

(٢) ما بين الهلالين ساقط من (هـ) .

١٤١٨٢ - المسند ٧٨/١ .

بينكم وبينهم قيد رمح» .

قال عبدالله : ثنا أبو إبراهيم الترجماني[١] ، ثنا الفرج بن فضالة ، عن عبدالله بن عمرو بن عثمان ، عن أمه فاطمة بنت حسين ، عن حسين ، عن أبيه ، به[٢] .

١٤١٨٣ قط ـ حديث : أن بعض البادية جاؤوا إلى رسول الله ﷺ فقالوا : هل علينا زكاة الفطر؟ فقال : «هي على كل مسلم . . .» الحديث .

قط في الزكاة : ثنا أحمد بن محمد بن سعيد ، أخبرني الحسين[٣] بن القاسم التمار ، ثنا علي بن إبراهيم بن المعلى ، ثنا محمد[٤] بن محمد بن عمر بن علي بن الحسين ، (حدثني أبي والحسن بن علي ، عن علي بن عمر بن علي بن الحسين ، عن أبيه ، عن علي بن الحسين)[٥] ، عن أبيه ، عن علي ، به .

١٤١٨٤ قط ـ حديث : أن رسول الله ﷺ فرض زكاة الفطر ، على الصغير والكبير ، والذكر والأنثى ، ممن تمونون .

قط في الزكاة : ثنا أحمد بن محمد بن سعيد ، ثنا محمد بن الفضل[٦] بن

---

(١) في النسختين : «البرتي» وفي المسند : «البرجماني» والصواب : «الترجماني» وهو : «إسماعيل بن إبراهيم بن بسام» له ترجمة في (التقريب ، وتهذيب الكمال ١٣/٣) .

(٢) حقق الأستاذ أحمد شاكر أن الصواب في إسناده هو : «الفرج بن فضالة ، عن محمد بن عبدالله بن عمرو بن عثمان ، لأن عبدالله بن عمرو بن عثمان هو زوج فاطمة بنت الحسين لا ابنها . (مسند أحمد بتحقيقه ٢٧/٢) .

١٤١٨٣ - قط ١٣٨/٢ .

(٣) في المطبوع : «الحسن» ولم أجد له ترجمة .

(٤) في المطبوع : «عمر بن محمد . . . إلخ» .

(٥) ما بين الهلالين مكرر في (هـ) .

١٤١٨٤ - قط ١٤٠/٢ .

(٦) في المطبوع : «المفضل» ولم أجد له ترجمة .

إبراهيم الأشعري ، ثنا إسماعيل بن همام ، حدثني علي بن موسى الرضى ، عن أبيه ، عن جده ، عن آبائه ، بهذا . وقال : لا يثبت(١) .

١٤١٨٥ قط ـ حديث : أن رجلاً أتى رسول الله ﷺ فقال : يارسول الله هلكت ، قال : «وما أهلكك؟» قال : أتيت أهلي في شهر رمضان . . . الحديث وفي آخره : «انطلق ، فكله أنت وعيالك ، فقد كفر الله عنك» .

قط في الصيام : ثنا أحمد بن محمد بن سعيد وعمر بن الحسن بن علي ، قالا : ثنا المنذر بن محمد بن المنذر ، حدثني أبي ، حدثني أبي ، حدثني محمد بن الحسين(٢) بن علي بن الحسين ، حدثني أبي ، عن أبيه ، عن جده ، عن علي ، به . وقال(٣) : إسناد علوي ، ومحمد بن الحسين هذا من خيار الطالبيين ، والمنذر ليس بالقوي .

١٤١٨٦ ابن جرير ـ حديث : أن رسول الله ﷺ أَهَلَّ حين انتهى إلى الجمرة .

رواه ابن جرير : عن ابن يسار ، عن ابن أبي عدي ، عن محمد بن إسحاق ، أنبأني أبان بن صالح ، عن عكرمة قال : وقفت مع الحسين بن علي بالمزدلفة ، فلم أزل

---

(١) قوله : «وقال لا يثبت» لم أجده في هذا الموضع في المطبوع من الدارقطني . وقال ابن حجر في التلخيص (١٩٥/٢) : «في إسناده ضعف وإرسال» .

١٤١٨٥ - قط ٢٠٨/٢ .

(٢) في المطبوع : «الحسن» .

(٣) قوله : وقال إسناد علوي . . . إلخ . لم أره في المطبوع في هذا الموضع .

١٤١٨٦ - عزاه المصنف إلى «ابن جرير» ولم أره في الجزء المطبوع من مسند علي (تهذيب الآثار) ، وقد سبق أن المصنف ذكره مرتين معزواً إلى الطحاوي من حديث الحسن بن علي ، عن أبيه (حديث (١٤١٥٢) من هذا الجزء) . ثم من حديث الحسين بن علي عن أبيه (حديث (١٤١٧٦) .

وأخرجه أحمد (١٥٥/١) عن محمد بن أبي عدي ، به ؛ كما سيأتي في الحديث التالي .

أسمعه يقول : لبيك لبيك ، فقلت : ما هذا؟ فقال : سمعت علياً يهل حتى رمى الجمرة . فذكره وصححه . وعن ابن يسار ، عن عبدالرحمن ، عن ( )[1] ، عن عبدالله بن الحسن ، عن عكرمة قال : أرسلني ابن عباس مع الحسين . . . فذكره .

٤/١٢٩/ب

١٤١٨٧ ـ /حديث : أفضت مع رسول الله ﷺ فلم أزل أسمعه يلبي حتى رمى جمرة العقبة . حم

أحمد : ثنا محمد بن سلمة ، عن ابن[2] إسحاق ، عن أبان بن صالح ، عن عكرمة قال : أفضت مع الحسين بن علي من المزدلفة فلم أزل أسمعه يلبي حتى رمى جمرة العقبة ، فسألته فقال : أفضت مع أبي ، فذكر مثله . ثنا محمد بن أبي عدي ، عن محمد بن إسحاق ، حدثني أبان ، نحوه .

١٤١٨٨ ـ حديث : نهاني رسول الله ﷺ عن ثلاث ، فما أدري له خاصة أم للناس عامة؟ نهاني عن القسي ، والمِيثَرة ، وأن أقرأ وأنا راكع . عم

قال عبدالله : حدثني حجاج بن يوسف الشاعر ، ثنا يحيى بن حماد ، ثنا أبو عوانة ، عن عطاء بن السائب ، عن موسى بن سالم أبي[3] جهضم ، عن جعفر[4] بن

---

(١) ما بين الهلالين بياض في الأصل و(هـ) .

١٤١٨٧ - أحمد ١/١١٤ ، ١٥٥ . وانظر أيضا الأحاديث : (١٤١٨٦ ، ١٤١٥٢ ، ١٤١٧٦ من هذا الجزء) .

(٢) تحرف في المسند إلى «أبي إسحاق» وهو خطأ صححه الأستاذ أحمد شاكر (٢/١٧٨) وقد سبق أن المصنف ذكره قبل هذا الحديث معزواً إلى ابن جرير وفيه تصريح باسمه «محمد بن إسحاق» .

١٤١٨٨ - المسند ١/٨٠ .

(٣) في المطبوع : «ابن جهضم» وهو خطأ صححه الأستاذ أحمد شاكر .

(٤) في المسند : «عن موسى بن سالم أن أباجعفر حدثه ، عن أبيه أن علياً حدثهم أن رسول الله ﷺ . . . إلخ» . وأبوجعفر هو الباقر محمد بن علي بن الحسين ، فالحديث من رواية علي =

محمد ، عن أبيه ، عن جده ، أن عليا حدثهم ، بهذا[١] .

42 ★ حُصَين بن جندب أبو ظَبْيان ، عن علي .

١٤١٨٩ طح - حديث : ما أُبالي أنفي مسست أو أذني أو ذكري .

طح في الطهارة : ثنا محمد بن العباس ، ثنا عبدالله بن محمد بن المغيرة ، أنا مسعر ، عن قابوس ، عن أبي ظبيان ، بهذا[٢] .

١٤١٩٠ طح - حديث : أنه رأى علياً بال قائماً ، ثم دعا بماء فتوضأ ، ومسح على نعليه ، ثم دخل المسجد ، فخلع نعليه ، ثم صلى .

طح في الطهارة : ثنا أبو بكرة ، ثنا أبو داود ووهب ، قالا : ثنا شعبة ، عن سلمة بن كهيل ، عنه ، بهذا . وأعاده في الكراهة : بإسناده هذا مختصراً . وعن ابن مرزوق ، ثنا

= ابن الحسين ، عن علي ؛ وليس من رواية الحسين عن علي ، خلافاً لما يظهر من إيراده هنا . وقد ذكره المزي في مرويات علي بن الحسين عن علي بن أبي طالب عن طريق عطاء بن السائب نفسه بالإسناد المذكور هنا . (تحفة الأشراف ٤٣٥/٧) .

(١) ويستدرك :

حديث : أن رسول الله ﷺ أخذ بيد حسن وحسين فقال : «من أحبني وأحب هذين وأباهما وأمهما كان معي في درجتي يوم القيامة» .

رواه عبدالله بن أحمد (المسند ٧٧/١) قال : حدثني نصر بن علي الأزدي ، أخبرني علي بن جعفر بن محمد بن علي بن الحسين بن علي ، حدثني أخي موسى بن جعفر ، عن أبيه جعفر بن محمد ، عن أبيه ، عن علي بن حسين ، عن أبيه ، عن جده .

42 ★ حُصَين بن جندب بن الحارث الجَنْبي ، أبوظَبْيان الكوفي ، ثقة ، من الثانية ، مات سنة ٩٠هـ وقيل غير ذلك . (التقريب) .

١٤١٨٩ - طح ٧٨/١ .

(٢) والحديث موقوف .

١٤١٩٠ - طح ٩٧/١ ، ٢٦٨/٤ .

سعيد بن عامر ، ثنا شعبة[١] ، به . وعن فهد ، عن عمر بن حفص ، عن أبيه ، عن الأعمش ، به .

١٤١٩١ ـ حديث : «يا علي إن وُلِّيْت الأمر بعدي ، فأخرج أهل نجران من جزيرة العرب» . حم

أحمد : ثنا خلف ، ثنا قيس ، عن الأشعث بن سوار ، عن عدي بن ثابت ، عنه ، به .

١٤١٩٢ ـ حديث : لما قتلت مرحباً جئت برأسه إلى رسول الله ﷺ . حم

أحمد : ثنا حسين بن حسن[٢] الأشقر ، حدثني ابن[٣] قابوس بن أبي ظبيان ، عن أبيه ، عن جده ، به .

١٤١٩٣ ـ حديث : «رفع القلم عن ثلاثة . . .» الحديث . حم

أحمد : ثنا أبو سعيد ، ثنا حماد بن سلمة ، عن عطاء بن السائب ، عنه ، به . وعن عفان ، عن حماد . أتم منه .

43★ حصين بن حيان الأسدي أبوالهياج ، عن علي[٤] .

---

(١) في المطبوع : «ثنا شعبة ، عن سليمان» فذكر بإسناده مثله .

١٤١٩١ - أحمد ١/٨٧ .

١٤١٩٢ - أحمد ١/١١١ .

(٢) في المطبوع : «حسين بن حسين» وهو خطأ .

(٣) في النسختين : «أبو» والتصويب من المسند وكذا ذكره الحافظ في تعجيل المنفعة (ص٢٥٠) .

١٤١٩٣ - أحمد ١/١٥٨ ، ١٥٤ .

43★ وقع قلب في اسم أبي الهياج هنا حيث أن الصواب فيه : «حيان بن حصين» ولم يذكر =

(٤) كانت هذه الترجمة في الأصل بعد ترجمة حصين الحارثي وفي حاشية الأصل : يقدم قبل ثلاث تراجم . وفي حاشية (هـ) : يقدم قبل اثنين . وقدمت إلى هنا حسب الترتيب .

١٤١٩٤ - حديث: قال لي علي: ألا أبعثك على مابعثني عليه النبي ﷺ ألاَّ كم م حم عم **تدع تمثالاً إلا طمسته... الحديث.**

كم في الجنائز: أنا عمر بن أحمد الجمحي بمكة، ثنا علي بن عبدالعزيز، ثنا محمد بن سعيد الأصبهاني (ح) وأنا عبدالله بن محمد بن موسى، ثنا إسماعيل بن قتيبة، ثنا أبوبكر بن أبي شيبة قالا: ثنا وكيع، ثنا سفيان، عن حبيب بن أبي ثابت، عن أبي وائل، عنه، به. وعن أحمد بن محمد بن سلمة، عن معاذ بن نجدة، عن خلاد بن يحيى، عن سفيان، نحوه. إلا أنه قال: عن أبي وائل[1] أن علياً قال: لأبي الهياج. وعن أحمد بن جعفر، عن عبدالله بن أحمد بن حنبل، عن أبيه، عن عبدالرحمن بن مهدي، عن سفيان كذلك. وقال: صحيح على شرطهما. وقال: أظنهما لم يخرجاه للخلاف فيه، وقد صح سماع أبي وائل من علي.

قلت: قد أخرجه مسلم[2]: عن أبي بكر بن أبي شيبة، بسنده[3].

ورواه أحمد: لكن وقع عنده حيان بن حصين[4]، فإنه قال: ثنا يونس بن

= المزي أو ابن حجر خلافاً في ذلك. وقد ذكر بكنيته في الطرق التي ذكرها المصنف ما عدا رواية يونس بن محمد عند أحمد (٨٩/١) ورواية عبدالله في زيادات المسند (١١١/١) يروي فيهما جرير بن حيان، عن أبيه. فيما على الصواب والله أعلم. انظر: (تهذيب الكمال ٤٧١/٧، التقريب، وتهذيب التهذيب ٦٧/٣). وسيذكر المصنف «حيان بن حصين» في موضعه ويحيل إلى هذا المكان، والله أعلم.

١٤١٩٤ - كم ٣٦٩/١. المسند ٨٩/١، ٩٦، ١١١، ١٢٩. وانظر: (ح ١٤٣٤١).

(١) جمع الحاكم بين إسنادي أحمد بن محمد بن سلمة وأحمد بن جعفر في سياق واحد من سفيان فما بعده. وسقط منه ذكر «أبي وائل» في المطبوع من المستدرك لكنه موجود في مسند أحمد في الإسناد الذي ذكره الحاكم.

(٢) في الأصل «م».

(٣) صحيح مسلم ٦٦٦/٢، الجنائز، باب الأمر بتسوية القبر، (ح٩٦٩).

(٤) قلت: وهو الصواب كما سبق التنبيه عليه.

محمد(١) ، ثنا حماد بن سلمة ، عن يونس بن خبّاب ، عن جرير بن حيان ، عن أبيه ، به . وعن وكيع وعبدالرحمن ، عن سفيان ، عن حبيب بن أبي ثابت ، عن أبي وائل ، عن أبي الهياج ، به .

قال عبدالله : حدثني شيبان ، ثنا حماد ، به .

44★ حصين بن عقبة الفزاري ، عن علي .

١٤١٩٥ ـ حديث : في قوله :﴿ . . . رَبَّنَآ أَرِنَا ٱلَّذَيۡنِ أَضَلَّانَا مِنَ ٱلۡجِنِّ وَٱلۡإِنسِ . . . ﴾(٢) الآية قال : إبليس وابن آدم الذي قتل أخاه . . . الحديث . كم

كم في تفسير المائدة : ثنا أبو الحسن علي بن محمد القرشي ، ثنا الحسن بن علي ، ثنا مصعب بن المقدام ، ثنا سفيان ، عن سلمة بن كهيل ، عن مالك بن حصين ، عن أبيه ، به . وقال : صحيح الإسناد . وفي تفسير ﴿ حمٓ ﴾ فصلت : ثنا علي بن حمشاذ ، ثنا أبوالمثنى ومحمد بن أيوب ، قالا : ثنا محمد بن كثير ، ثنا سفيان ، به .

45★ حصين بن قبيصة ، عن علي .

١٤١٩٦ ـ حديث : كنت رجلاً مذاءً ، فجعلت أغتسل في الشتاء حتى انشق خز طح حب حم

(١) في المسند : «ثنا يونس بن محمد ، ثنا محمد ، ثنا حماد» وزيادة «ثنا محمد» في هذا الإسناد خطأ كما أفاد الأستاذ أحمد شاكر وصححه من نسخ أخرى . (انظر تعليقه على المسند ٦٨٣/٢) .

44★ حصين بن عقبة الفزاري الكوفي ، صدوق من الثالثة . (التقريب) .

١٤١٩٥ - كم ٣١٢/٢ ، ٤٤٠/٤ .

(٢) سورة فصلت من الآية (٢٩) .

45★ حصين بن قبيصة الفزاري الكوفي ، ثقة من الثانية . (التقريب ، وتهذيب الكمال ١٣٠/٦) .

١٤١٩٦ - خز ١٥/١ . طح ٤٦/١ . حب ٢١٦/٢ ، ٢١٨ . أحمد ١٠٩/١ ، ١٢٥ ، ١٢٥ ، ١٤٥ .

ظهري ، قال : فذكرت ذلك للنبي ﷺ ، أو ذُكِرَ له ، فقال لي «لا تفعل . . .» الحديث .

/خز في الطهارة : ثنا علي بن حجر وبشر بن معاذ العقدي ، قالا : ثنا عبيدة بن حميد ، عن الرُّكَيْن بن الربيع بن عَمِيلة[1] ، عنه ، به . ٤/١٣٠أ

طح فيه : ثنا محمد بن خزيمة ، ثنا عبدالله بن رجاء ، ثنا زائدة ، ثنا الرُّكَيْن ، به .

حب في الثامن والسبعين من الأول : أنا الفضل بن الحباب ، ثنا أبوالوليد الطيالسي ، ثنا زائدة بن قدامة ، به . وفي التاسع والأربعين من الرابع : أنا عمر بن محمد الهمداني ، ثنا بشر بن معاذ ، به .

رواه أحمد : ثنا عبيدة بن حميد ، به[2] . وعن عبدالرحمن ومعاوية بن عمرو وابن أبي بكير ، ثلاثتهم عن زائدة ، به . وعن يزيد ، عن شريك ، عن الرُّكَيْن ، نحوه .

١٤١٩٧ ـ حديث : «لا يقطع الصلاة إلا الحدث . . .» الحديث . عم

قال عبدالله : ثنا محمد بن بكار ، ثنا حبان بن علي ، عن ضرار بن مرة ، عنه ، به[3] .

---

(١) في النسختين : «أبي عميلة» لكن كلمة : «أبي» زائدة هنا لم تذكر في تراجمه (التقريب ، وتهذيب الكمال ٢٢٤/٩) . وهو على الصواب في مصادر الحديث إلا أن بعضهم لم يذكر اسم جده .

(٢) وقع في المسند : «عبيدة بن عبيد» وهو خطأ .

١٤١٩٧ - المسند ١٣٨/١ .

(٣) هذا الحديث في المسند من رواية ضرار بن مرة ، عن حصين المزني ، عن علي . وحصين المزني هذا قال فيه ابن معين : لا أعرفه وذكره ابن حبان في الثقات فقال : «حصين بن عبدالله الشيباني يروي عن علي . روى عنه أبوسنان ضرار بن مرة (١٥٩/٤) . فهو غير حصين بن قبيصة الفزاري ، ولذلك فرق بينهما ابن حبان وذكر الحافظ ابن حجر نفسه الفزاري في تهذيب التهذيب ، وذكر هذا في تعجيل المنفعة (ص٦٧) فالصواب أن يذكر هذا الحديث في ترجمة منفصلة «لحصين المزني» . والله أعلم .

46★ حصين[1] الحارثي ، عن علي .

١٤١٩٨ ـ حديث : أن زيد بن أرقم قال لعلي : أَنْشُدُك الله ، أنت قتلت عثمان؟ فقال : والذي فلق الحبة وبرأ النسمة ما قتلته ، ولا أمرت بقتله .
كم

كم في المناقب : ثنا أبو الحسن أحمد بن محمد بن إسماعيل بن مهران ، ثنا أبي ، ثنا هارون بن إسحاق ، ثنا عبدة بن سليمان ، عن إسماعيل بن أبي خالد ، عن حصين ، به[2] .

47★ حُضَين بن المنذر ، أبوساسان ، عن علي .

١٤١٩٩ ـ حديث : شهدت عثمان وأُتِيَ بالوليد بن عقبة ، فقال علي : جلد
مي عه طح قط حم

46★ حصين بن عبدالرحمن الحارثي ، روى عن الشعبي وروى عنه إسماعيل بن أبي خالد والحجاج بن أرطاة . قال أحمد : ليس يعرف ، أحاديثه مناكير وذكره ابن حبان في الثقات ، وقال ابن حجر : مقبول من السادسة ، مات ١٣٩هـ . (التقريب ، وتهذيب التهذيب ٣٨٣/٣ ، الجرح والتعديل ١٩٣/٣) . وعلى هذا فروايته عن علي منقطعة . والله أعلم .

(١) في (هـ) : «مؤخر هو وحديثه ، عن ترجمة حصين بن حيان الآتية» وذلك لأن ترجمة حصين بن حيان في النسختين كانت بعد هذه الترجمة فقدمتها إلى محلها حسب الترتيب .

١٤١٩٨ - كم ١٠٦/٣ .

(٢) ويستدرك :

* حصين المزني ، تقدم في حصين بن قبيصة الفزاري .

روى عن علي حديث : «لا يقطع الصلاة إلا . . .» الحديث . وقد ذكره المصنف في ترجمة حصين بن قبيصة الفزاري انظر الحديث رقم (١٤١٩٧) .

47★ حُضَين - بضاد معجمة مصغراً - ابن المنذر بن الحارث الرَّقاشي أبوساسان وهو لقب . وكنيته أبومحمد ، كان من أمراء علي بصفين ، ثقة ، من الثانية ، مات على رأس المائة . (التقريب) .

١٤١٩٩ - مي ٩٧/٢ . عه (المختصر) ١٥٥/٥/أ و ب . طح ١٥٢/٣ . قط ٢٠٦/٣ . أحمد ٨٢/١ ، ١٤٤ ، ١٤٠ .

خز لابن خزيمة عه لأبي عوانة طح للطحاوي حب لابن حبان قط للدارقطني كم للحاكم

النبي ﷺ أربعين . . . الحديث .

مي في الحدود : ثنا مسلم بن إبراهيم ، أنا عبدالعزيز بن المختار ، ثنا عبدالله الداناج ، عنه ، به .

عه فيه : عن عباس الدوري وابن المنادي ، قالا : ثنا يونس بن محمد . وعن يونس ابن حبيب ، ثنا أبو داود . وعن هلال بن العلاء ، ثنا أحمد بن عبدالملك ، ثلاثتهم عن عبدالعزيز ، به . وعن العباس بن محمد ، ثنا روح ، ثنا سعيد بن أبي عروبة ، عن عبدالله الداناج ، به .

طح فيه : ثنا ابن أبي داود ، ثنا مسدد ، ثنا يحيى هو القطان ، ثنا سعيد بن أبي عروبَة ، عن الداناج ، به . وعن محمد بن خزيمة ، ثنا مسلم بن إبراهيم ، به .

قط فيه : ثنا ابن منيع ، ثنا ابن أبي الشوارب ، عن عبدالعزيز ، به(١) .

رواه أحمد : عن إسماعيل ويزيد ومحمد بن جعفر ، ثلاثتهم عن سعيد ، به ، نحوه(٢) .

٤/١٣٠/ب 48★/ حطان بن عبدالله ، عن علي .

١٤٢٠٠ ـ حديث : الوتر على ثلاثة أنواع . . . الحديث .

طح ش

طح في الصلاة : ثنا ابن مرزوق ، ثنا وهب ، ثنا شعبة ، عن أبي هارون الغنوي

---

(١) وفي إسناده عند الدارقطني «ناعبدالله بن فيروز ، ناجدي ، حدثني حضين» إلخ . والظاهر أن كلمة «ناجدي» محرفة من «الداناج» . والله أعلم .

(٢) وقع في الموضع الأول في المسند «حضين بن ساسان» والصواب «حضين أبوساسان» ، ووقع في الموضع الأخير «حصين» بالصاد المهملة والصواب : «حضين» بالضاد المعجمة .

48★ حِطَّان بن عبدالله الرقاشي ، البصري ، ثقة ، من الثانية مات في ولاية بشر على العراق بعد السبعين . (التقريب ، وتهذيب الكمال ٦/٥٦١) .

١٤٢٠٠ - طح ١/٣٤٠ .

ويزاد : الشافعي (ص٣٨٦) : أخبرنا ابن عُلَيَّة ، عن أبي هارون الغنوي ، به .

ط لمالك ش للشافعي حم لأحمد عم لعبدالله بن أحمد مي للدارمي جا لابن الجارود

عنه به . موقوف .

★ الحكم بن مسعود الزرقي ، عن علي .

هو مسعود بن الحكم ، قلبه بعض الرواة ، وسيأتي(١) .

49★ الحكم ، عن علي .

ولم يدركه .

١٤٢٠١ ـ حديث : أنَّ علياً قضى في ميراث المرتد لأهله من المسلمين .

مي

مي في الفرائض : ثنا يزيد ، أنا الحجاج ، عن الحكم ، بهذا .

١٤٢٠٢ ـ حديث : « إذا قتل الحر العبد متعمداً فهو قَوَد » .

في ترجمته عن ابن مسعود .

١٤٢٠٣ ـ حديث : طح في الفرائض : ثنا علي بن زيد ، ثنا عبدة ، عن ابن المبارك ، أنا فطر ، عن الحكم بن عتيبة ، قال : قضى عليّ في أناس منا ، فيمن ترك ابنته ومولاته ، فأعطى ابنته النصف ، والمولاة النصف .

طح مي

---

(١) برقم (216) . ص ٦٢٤ .

49★ هو الحكم بن عتيبة ، أبو محمد الكندي ، الكوفي ، ثقة ثبت فقيه إلا أنه ربما دلس . من الخامسة . مات ١١٣هـ أو بعدها . (التقريب ، وتهذيب الكمال ١١٤/٧) .

١٤٢٠١ - مي ٢٧٧/٢ .

١٤٢٠٢ - انظر : (الإتحاف ١٧٦/١٠ ح١٢٥٢١) .

١٤٢٠٣ - طح ٤٠٢/٤ . وانظر الإحالة ص ٤١١ وحديث (١٤٩١١) .

ويزاد : مي في الفرائض (٢٧٠/٢) : أخبرنا إبراهيم بن موسى ، عن ابن إدريس ، عن أشعث ، عن الحكم ، عن عبدالرحمن بن مدلج : أنه مات وترك ابنته ومواليه فأعطى عليٌّ ابنته النصف ومواليه النصف . وقد ذكره المصنف رحمه الله في ترجمة الشموس الكندية ، عن علي في الحديث رقم (١٤٩١١) .

وبه : عن ابن المبارك ، أنا سفيان ، عن سلمة بن كهيل ، قال : رأيت المرأة التي ورثها علي .

50★ حُكَيم بن سعد أبوتِحْيَى ، عن علي .

١٤٢٠٤ ـ حديث : أن رسول الله ﷺ كان إذا أراد السفر قال : «اللهم بك حم عم **أصول ، وبك أجول ، وبك أسير» .**

أحمد : ثنا أبوالنضر ، ثنا أبوسلام عبدالملك بن مسلم الحنفي ، عن عمران بن ظبيان(١) ، عنه ، به .

قال عبدالله : حدثني نصر بن علي ، أخبرني أبي ، عن أبي سلام ، به .

١٤٢٠٥ ـ حديث : «لما ضرب ابن ملجم علياً الضربة قال علي : افعلوا به كما حم **أراد رسول الله ﷺ برجل أراد قتله ، فقال : اقتلوه ثم حرقوه .**

أحمد : ثنا أبوأحمد ، ثنا شريك ، عن عمر ان بن ظبيان(٢) ، عنه ، بهذا .

51★ حميد بن عبدالله السلولي ، عن علي .

50★ حُكَيم - بضم أوله - ابن سعد ، أبو تحيى - أوله مثناة من فوق مكسورة - كوفي ، صدوق من الثالثة . (التقريب ، وتهذيب الكمال ٢١٠/٧) .

١٤٢٠٤ - أحمد ٩٠/١ ، ١٥١ .

(١) في النسختين : «عمران بن أبي ظبيان» ولكن في المسند : «عمران بن ظبيان» وهو الصواب . انظر ترجمته في : (التقريب ، وتهذيب التهذيب ١٣٣/٨) .

١٤٢٠٥ - أحمد ٩٢/١-٩٣ .

(٢) هنا أيضا «عمران بن أبي ظبيان» في النسختين ، والصواب حذف كلمة «أبي» . وهو في المسند على الصواب .

51★ حميد بن عبدالله السلولي ، لم أجد له ترجمة وقد أخرج الطبري نحو هذه القصة (٤٩/٢٨) عن طريق شعبة عن أبي إسحاق قال : سمعت عبدالله بن نهيك قال : سمعت علياً . . . إلخ .

١٤٢٠٦ ـ حديث : كان راهب يتعبد في صومعة ، وأن امرأة زينت له نفسها ، فوقع عليها فحملت . . . الحديث ، موقوف . كم

كم في تفسير الحشر : أنا أبو زكريا العنبري ، ثنا محمد بن عبدالسلام ، ثنا إسحاق بن إبراهيم ، أنا عبدالرزاق ، أنا الثوري ، عن أبي إسحاق ، عنه ، به . وقال : صحيح الإسناد .

52★ حميد بن منهب ، عن علي .

١٤٢٠٧ ـ حديث : حججت في السنة التي قتل فيها عثمان ، فصادفت طلحة والزبير وعائشة بمكة ، فلما صاروا إلى البصرة سرت معهم ، وسار علي بن أبي طالب إليهم . . . الحديث . كم

كم في مناقب الزبير بن العوام : أنا عبدالباقي بن قانع ، ثنا محمد بن موسى بن حماد البربري ، ثنا زكريا بن يحيى الطائي ، ثنا عمر[1] بن زحر بن حصين[2] ، ثنا جدي حميد بن منهب ، به .

53★ حنش بن المعتمر -أو ابن ربيعة- عن علي .

١٤٢٠٦ - كم ٤٨٤/٢ .

52★ «حميد بن منهب» لم أجد له ترجمة .

١٤٢٠٧ - كم ٣٦٥/٣ .

(١) كذا في المطبوع أيضا : ولكن في تاريخ بغداد (٤٥٦/٨) في ترجمة أبي السكين زكريا بن يحيى الطائي : «قدم بغداد وحدث بها عن عم أبيه زحر بن حصين» . فقد يكون الصواب في الإسناد «ثنا عم أبي زحر . . . إلخ» .

(٢) «حصين» مصغراً كذا في المطبوع وتاريخ بغداد . ولكن في الميزان (٦٩/٢) : «زحر بن حصن ، عن جده ، وعنه أبو السكين الطائي ، لا يعرف» .

53★ أبوالمعتمر الكناني ، الكوفي ، صدوق ، له أوهام ويرسل ، من الثالثة ، وأخطأ من عده في الصحابة . (التقريب ، وتهذيب الكمال ٤٣٢/٧) .

١٤٢٠٨ - حديث : كسفت الشمس ، فصلى عليٌّ بالناس ، بدأ فقرأ بـ ﴿ يسٓ ﴾ أو نحوها ، وفيه رَفْعُه إلى النبي ﷺ ، وأنه كان يفعل ذلك .
خز طح حم

خز في الكسوف : عن محمد بن يحيى ، عن أبي نعيم . وعن[1] محمد بن يحيى ويوسف بن موسى ، كلاهما : عن أحمد بن يونس ، كلاهما عن زهير ، عن الحسن بن الحر ، عن الحكم بن عتيبة ، عن رجل يدعى حنشاً ، به . ليس في السماع .

طح فيه : ثنا فهد ، ثنا أبو نعيم ، به . وعن علي بن شيبة ، ثنا قبيصة ، ثنا سفيان ، عن الشيباني ، عن الحكم ، ببعضه : أن علياً جهر بالقراءة في كسوف الشمس . موقوف .

ورواه **أحمد** : ثنا يحيى بن آدم ، ثنا زهير ، به .

قلت : رواه سليمان الشيباني ، عن الحكم ، موقوفاً على علي ، وهو عند الطحاوي كما تقدم .

١٤٢٠٩ - / حديث : بعثني رسول الله ﷺ إلى اليمن ، فقلت : تبعثني إلى قوم ذوي أسنان ، وأنا حدث السن . . . الحديث . ٤/١٣١أ
كم حم عم

كم في الأحكام : أخبرني أبوعون محمد بن أحمد بن ماهان ، ثنا محمد بن علي ابن زيد ، ثنا سعيد بن منصور ، ثنا شريك ، عن سماك بن حرب ، عنه ، به . وقال : صحيح الإسناد .

رواه **أحمد** : ثنا أسود ، ثنا شريك ، به .

قال **عبدالله** : حدثني أبوالربيع الزهراني وعلي بن حكيم الأودي ومحمد بن جعفر الوركاني وزكريا بن يحيى زحمويه وعبدالله بن عامر بن زرارة وداود بن عمرو

١٤٢٠٨ - خز ٣٢٠/٢ . طح ٣٢٨/١ ، ٣٣٤ . أحمد ١٤٣/١ .
(١) في (هـ) : «عن» .
١٤٢٠٩ - كم ٩٣/٤ . المسند ١١١/١ ، ١٤٩ ، ١٥٠ .

الضبي ومحمد بن سليمان لوين ، كلهم عن شريك ، به . وعن لوين ، عن محمد بن جابر ، عن سماك ، به .

قال عبدالله : حدثني أبوبكر ، ثنا عمرو بن حماد ، ثنا أسباط بن نصر ، عن سماك ، بمعنى الذي هنا(١) .

١٤٢١٠ ـ حديث : «إذا تقدم إليك خصمان ، فلا تسمع كلام الأول حم عم **حتى تسمع كلام الآخر . . .» الحديث .**

أحمد : ثنا حسين بن علي ، عن زائدة ، عن سماك ، عنه ، به(٢) . وعن وكيع وأسود بن عامر ، كلاهما عن شريك ، عن سماك ، به .

قال عبدالله : حدثني محرز(٣) بن عون ، ثنا شريك ، به . وقال عبدالله : حدثني أبوبكر بن أبي شيبة ، ثنا حسين بن علي ، به . وله طريق أخرى في الحديث الذي قبله .

١٤٢١١ ـ حديث : بعثني رسول الله ﷺ إلى اليمن ، فانتهينا إلى قوم قد بنوا حم **زُبية(٤) للأسد . . . الحديث .**

(١) هذا الإسناد في قصة بعثه بسورة براءة (١٥٠/١) وليس فيه ذكر بعثه إلى اليمن لكن يوجد فيه قوله : «إن الله يثبت لسانك ويهدي قلبك» كغيره من الأسانيد .

١٤٢١٠ - المسند ٩٠/١ ، ١٤٣ ، ١٥٠ ، ٩٦ ، ١١١ ، ١٤٩ ، ١٥٠ .

(٢) وقد وقع في إسناده في الموضع الأول من المسند : «حسن» بدل «حنش» وقد صححه الأستاذ أحمد شاكر في طبعته (٨٣/٢) ولكنه في الموضعين الآخرين (١٤٣/١ ، ١٥٠) على الصواب .

(٣) في النسختين : «محمد بن عون» وفي الحاشية : «لعله عبيد» ولكن في المسند «محرز بن عون بن أبي عون» وهو معروف من شيوخ أحمد . وروى عنه عبدالله بن أحمد أيضاً . (تهذيب التهذيب ٥٧/١٠) .

١٤٢١١ - أحمد ٧٧/١ ، ٧٧ ، ١٢٨ ، ١٥٢ .

(٤) الزُّبْيَة : حفرة في موضع عالٍ تغطى فوهتها فإذا وطئها الأسد وقع فيها ، جمعها «زُبًى» . (المعجم الوسيط ٣٨٩/١) .

أحمد : ثنا أبوسعيد ، ثنا إسرائيل ، ثنا سماك ، عنه ، به . وعن بهز ووكيع وعفان ، ثلاثتهم عن حماد ، عن سماك ، نحوه .

١٤٢١٢ ـ حديث : رأيت علياً أتى ببغلته[١] يوم الأضحى فركبها ، فلم يزل يكبر حتى أتى الجبانة[٢] . طح

طح في الجهاد : ثنا فهد ، ثنا أبونعيم ، ثنا عائذ بن حبيب ، عن الحجاج ، عن سعيد بن أشوع[٣] ، عنه ، بهذا .

١٤٢١٣ ـ حديث : ضحى علي بكبشين ، كبش عن النبي ﷺ وكبش عن نفسه ، وقال : أمرني أن أضحي عنه . . . الحديث . كم حم عم

كم في الأضاحي : ثنا الشيخ أبوبكر بن إسحاق ، أنا بشر بن موسى وعلي بن عبدالعزيز البغوي ، قالا : ثنا محمد بن سعيد بن الأصبهاني ، ثنا شريك ، عن أبي الحسناء[٤] ، عن الحكم ، عنه ، به . وقال : صحيح الإسناد ، وأبوالحسناء[٤] اسمه الحسن بن الحكم .

رواه أحمد بلفظ : أمرني رسول الله ﷺ أن أضحي عنه ، فأنا أضحي عنه أبدا . ثنا أسود بن عامر ، ثنا شريك ، به .

قال عبدالله : حدثني أبوبكر بن أبي شيبة ومحمد بن عبيد ، قالا : ثنا شريك ،

١٤٢١٢ - طح ٢٧٣/٣ .

(١) كذا في الأصل : «ببغلته» ولكن في (هـ) و المطبوع : «ببغلة» .

(٢) «الجبانة» في (هـ) : «الجنائز» .

(٣) هو سعيد بن عمرو بن أشوع ، مترجم في تهذيب التهذيب . (٦٧/٤) .

١٤٢١٣ - كم ٢٢٩/٤-٢٣٠ . المسند ١٠٧/١ ، ١٤٩ ، ١٥٠ .

(٤) في النسختين : «أبوالحسن» ولكنه في المستدرك وكذا في المسند : « أبوالحسناء» وهو مترجم في تهذيب التهذيب ٧٤/١٢ والحديث أخرجه أبوداود والترمذي أيضا عن طريق شريك ، عن أبي الحسناء ، به . (تحفة الأشراف ٣٦٩/٧) .

نحوه . وقال عبدالله : حدثني عثمان بن أبي شيبة ، ثنا شريك ، به .

١٤٢١٤ ـ حديث : أن علياً بعث صاحب شرطته فقال : أبعثك لما بعثني له رسول الله ﷺ : لا تدع قبراً إلاَّ سويته ، ولا تمثالاً إلا وضعته . حم عم

أحمد : ثنا يزيد ، أنا أشعث بن سوار ، عن ابن أشوع ، عنه ، به .

قال عبدالله : حدثني عبيدالله بن عمر القواريري ، ثنا السكن بن إبراهيم ، (ثنا أشعث)[1] به ، نحوه .

١٤٢١٥ ـ حديث : لما نزلت عشرة آيات من ﴿براءة﴾ على النبي ﷺ دعا النبي ﷺ أبابكر ليقرأها على أهل مكة ، ثم دعاني النبي ﷺ فقال : أدرك أبابكر . . . الحديث . عم

قال عبدالله : ثنا محمد بن سليمان لوين ، ثنا محمد بن جابر ، عن سماك ، عنه ، به .

54 ★ حُنَين ، عن علي .

١٤٢١٦ ـ حديث : نهاني رسول الله ﷺ عن لبس المعصفر ، وعن القسي . . . الحديث . حم عم

قال عبدالله : حدثني أبي وأبوخيثمة ، قالا : أنا إسماعيل ، ثنا أيوب ، عن نافع ، عن إبراهيم بن فلان بن حنين ، عن جده حنين ، قال : قال علي[2] . . . وسيأتي في

١٤٢١٤ - المسند ١/١٤٥ ، ١٥٠ .

(١) ما بين الهلالين طمس في (هـ) .

١٤٢١٥ - المسند ١/١٥١ .

54 ★ حُنين القرشي الهاشمي ، والد عبدالله بن حنين ، له صحبة . كان يخدم النبي ﷺ . ثم وهبه لعمه العباس . انظر : (التقريب ، وتهذيب الكمال ٧/٤٥٨) .

١٤٢١٦ - المسند ١/١٢٦ .

(٢) وقال : قال أبوخيثمة في حديثه : حُدثت أن إسماعيل رجع عن «جده حنين» . (المسند ١/١٢٦) .

ترجمة : عبدالله بن حنين(١) .

٤/١٣١/ب **١٤٢١٧ - /حديث : النهي عن خاتم الذهب .**
طح

طح في الكراهة : ثنا محمد بن خزيمة ، ثنا حجاج ، ثنا حماد ، عن عبيدالله بن عمر ، عن نافع ، عن حنين مولى ابن عباس ، بهذا . وعن [محمد ، ثنا حجاج ، ثنا حماد](٢) عن محمد بن عمرو(٣) ، عن إبراهيم بن عبدالله بن حنين ، عن حنين(٤) ، به(٥) .

★ حيان بن حصين أبوالهياج ، عن علي .

تقدم في : حصين بن حيان(٦) .

---

(١) سيأتي حديثه برقم (١٤٤٨٧) .

١٤٢١٧ - طح ٢٦٢/٤ .

(٢) ما بين المعقوفين بياض في الأصل و (هـ) واستدركته من المطبوع .

(٣) في المطبوع : «عمر» وهو خطأ . وهو محمد بن عمرو بن علقمة . انظر : (تهذيب الكمال ٢١٢/٢٦ وفروعه) .

(٤) في المطبوع : «عن إبراهيم بن عبدالله بن حنين ، عن أبيه ، عن علي» فيكون هذا الحديث من رواية «عبدالله بن حنين عن علي» لا من رواية «حنين عن علي» . والله أعلم .

(٥) ويستدرك :

★ حَلاَّم بن جزل الغفاري ، عن علي .

روى عن علي حديث : «ما أظلت الخضراء ولا أقلت الغبراء على ذي لهجة أصدق من أبي ذر» . وقد ذكره المصنف في ترجمة «حذام ، عن علي» كما سيأتي ، ولم يذكر «حلام» انظر الحديث (١٤٢٢٤) .

★حيان بن الحارث أبوعقيل ، «عن علي» وسيأتي في ترجمة «قرة بن حيان بن الحارث ، عن علي» .

(٦) تقدم برقم (43) ص ٣٥٧ . ووقع في الأصل و(هـ) : «هياج» بدل «حيان» .

ط لمالك ش للشافعي حم لأحمد عم لعبدالله بن أحمد مي للدارمي جا لابن الجارود

55★ خالد بن عرعرة ، عن علي .

١٤٢١٨ ـ حديث : سأل رجل علياً عن أول بيت وضع للناس؟ . . . الحديث ، موقوف . كم

كم في تفسير آل عمران : ثنا بكر بن محمد الصيرفي ، ثنا أحمد بن حيان بن ملاعب ، ثنا عبيدالله بن موسى ومحمد بن سابق ، قالا : ثنا إسرائيل ، ثنا سماك[1] ابن حرب ، عنه ، به .

١٤٢١٩ ـ حديث : في قوله ﴿ وَٱلسَّقۡفِ ٱلۡمَرۡفُوعِ ﴾[2] قال : السماء . كم

كم في تفسير الطور : أنا أبوبكر بن أبي نصر ، ثنا أحمد بن محمد بن عيسى القاضي ، ثنا أبونعيم وأبوحذيفة ، قالا : ثنا سفيان ، عن سماك بن حرب ، عنه ، بهذا موقوف .

١٤٢٢٠ ـ حديث : سأل رجل ما ﴿ ٱلۡجَوَارِ ٱلۡكُنَّسِ ﴾[3]؟ قال : الكواكب . وفيه قصة . كم

كم في التفسير : ثنا محمد بن الحسن الكارِزي[4] ، ثنا علي بن عبدالعزيز ، ثنا

55★ خالد بن عرعرة التيمي ، روى عن علي ، روى عنه سماك بن حرب والقاسم بن عون ، ذكره ابن أبي حاتم في الجرح والتعديل (٣/٣٤٣) وذكره ابن حبان في الثقات (٤/٢٠٥) .

١٤٢١٨ - كم ٢/٢٩٢ .

(١) وقع في المطبوع : «خالد بن حرب» ولعله تحريف فقد سبق في ترجمة خالد بن عرعرة أنه يروي عنه سماك بن حرب . والله أعلم .

١٤٢١٩ - كم ٢/٤٦٨ .

(٢) سورة الطور ، الآية (٥) .

١٤٢٢٠ - كم ٢/٥١٦ .

(٣) سورة التكوير ، الآية (١٦) .

(٤) الكارزي - بفتح الكاف وكسر الراء والزاي - نسبة إلى كارز قرية بنواحي نيسابور . (الأنساب ١١/١٤) وقد وقع في النسختين : «الكازري» بتقديم الزاي على الراء .

حجاج بن منهال ، ثنا حماد بن سلمة ، عن سماك بن حرب ، عنه ، به(١) .

١٤٢٢١ ـ حديث : أن إبراهيم لما أراد بناء البيت ضاق به ذرعاً . . . الحديث ، كم موقوف ، وفيه : إن قريشاً لما بنت البيت تشاجروا في وضع الحجر .

كم في الحج : ثنا أبوالعباس محمد بن يعقوب ، ثنا الصغاني ، ثنا سريج بن النعمان ، ثنا حماد بن سلمة ، عن سماك ، عنه ، به . وفيه قصة .

56★ خدام ، عن علي .

١٤٢٢٢ ـ حديث : «ما أظلت الخضراء ، ولا أقلت الغبراء على ذي لهجة كم أصدق من أبي ذر» .

كم في الفتن : ثنا أبوالحسن بن عقبة ، ثنا إبراهيم بن إسحاق الزهري(٢) ، ثنا جعفر بن محمد(٣) ، ثنا إسحاق الأزرق(٤) ، ثنا شريك ، عن الأعمش ، عن شقيق ،

---

(١) وقال : صحيح على شرط مسلم .

١٤٢٢١ - كم ٤٥٨/١ . وانظر الحديث المتقدم برقم (١٤٢٢٠) .

56★ لم أجد له ترجمة . والظاهر أنه وقع فيه تحريف والصواب ما في هذا الإسناد في المطبوع من المستدرك : «حَلاَّم بن جَزل الغفاري ، قال : سمعت أباذر» . ويؤيد ذلك أن الحافظ ذكره في الرواة عن أبي ذر (٨١/٥/ب) وسماه : حلام الغفاري . وقد ترجمه ابن أبي حاتم في الجرح والتعديل وقال عن أبيه : «يقال هو ابن أخي أبي ذر روى عن أبي ذر ، وروى عنه أبوالطفيل ، (٣٠٨/٣) وذكره البرديجي في الأسماء المعزوة (ص٥٥) فقال : «هو ابن أخي أبي ذر ، يروي عن أبي ذر كوفي» . والله أعلم .

١٤٢٢٢ - كم ٤٧٩/٤-٤٨٠ .

(٢) في النسختين «الجوهري» والتصويب من المطبوع وهو مترجم في (سير أعلام النبلاء ١٩٨/١٣) .

(٣) في المطبوع : «عن إبراهيم بن إسحاق الزهري القاضي ، ثنا محمد بن جعفر ، عن أبيه ، عن إسحاق بن يوسف الأزرق ، به ، والله أعلم .

(٤) في المطبوع : «إسحاق بن يوسف الأزرق ، ثنا إسحاق بن يوسف ، ثنا شريك» والظاهر أن =

عنه ، بهذا[١] . وله بهذا الإسناد حديث آخر ، في ترجمته عن أبي ذر[٢] .

57★ خِلاَس بن عمرو ، عن علي .

١٤٢٢٣ ـ حديث : أن النبي ﷺ قال لعلي : «ياعلي قدجعلنا إليك هذه السبقة بين الناس . . .» الحديث .

قط

قط في المسابقة : ثنا أحمد بن محمد بن عبدالله بن زياد القطان ، ثنا الحسن بن شبيب المعمري ، قال : سمعت محمد بن صدران السلمي ، ثنا عبدالله بن ميمون البرئي[٣] ، ثنا عوف ، عن الحسن أو خلاس - شك ابن ميمون - عن علي ، به .

وهذا[٤] آخر حديث في كتاب السنن للدارقطني رحمه الله .

١٤٢٢٤ ـ حديث : رمى رجل أمه بحجر فقتلها ، فطلب ميراثه من إخوته ، فقال له إخوته : لا ميراث لك . فارتفعوا إلى علي ، فجعل عليه الديَّة ، وأخرجه من الميراث .

مي

= التكرار في اسم «إسحاق بن يوسف» خطأ ، لأن إسحاق الأزرق يروي عن شريك بن عبدالله مباشرة كما في ترجمته في تهذيب الكمال (٤٩٦/٢) .

(١) قال : صحيح على شرط مسلم .

(٢) الإتحاف (١٤/ح١٧٤٩٠) .

57★ خِلاس - بكسر أوله وتخفيف اللام - ابن عَمرو الهَجَري - بفتحتين - البصري ، ثقة ، وكان يرسل ، من الثانية ، وكان على شرطة علي وقد صح أنه سمع من عمار . (التقريب ، وتهذيب الكمال ٣٦٤/٨) .

١٤٢٢٣ - قط ٣٠٥/٤ . وانظر الحديث (١٤١٥٨) .

(٣) في المطبوع : « المرائي» ولعل الصواب : «البدائي» نسبة إلى البدائية وهم من غلاة الروافض الذين أجازوا البداء على الله عز وجل . (الأنساب ١١٠/٢) .

(٤) في (هـ) : «هذا» .

١٤٢٢٤ - مي ٢٧٧/٢ .

مي في الفرائض : ثنا محمد بن عيينة ، عن علي بن مسهر ، عن شعبة[١] ، عن قتادة ، عنه ، بهذا .

١٤٢٢٥ ـ حديث : «من اشترى ما أحرز العدو فهو جائز» .
طح

طح في الجهاد : ثنا أحمد ، ثنا عبيدالله ، ثنا حماد ، عن قتادة ، عنه ، بهذا .

١٤٢٢٦ ـ (حديث : الرهن .

في ترجمة : الحسن ، عن علي)[٢] .

١٤٢٢٧ ـ حديث : المرتدة تستأنى ولا تقتل . موقوف .
قط

قط في الحدود : ثنا محمد بن مخلد ، ثنا الصاغاني ، ثنا عمرو بن عاصم ، ثنا حماد بن سلمة ، ثنا قتادة ، عنه ، بهذا . وقال : خلاس ضعيف .

١٤٢٢٨ ـ / [٣]حديث : أنه فرض لامرأة وخادمها اثني عشر درهماً . . . ٤/٣٥أ
قط
الحديث ، موقوف .

قط في الأحكام : ثنا أحمد بن محمد بن بحر[٤] العطار ، ثنا إسحاق بن إبراهيم

---

(١) في المطبوع : «سعيد» وسعيد بن أبي عروبة وشعبة ، كلاهما يروي عن قتادة . لكن لم يذكر المزي اسم «شعبة» في شيوخ علي بن مسهر (تهذيب الكمال ١٣٥/٢١) ولا اسم علي بن مسهر في تلاميذ شعبة (٤٧٩/١٢) فالظاهر أن الصواب فيه «سعيد» والله أعلم .

١٤٢٢٥ - طح ٢٦٤/٣ .

١٤٢٢٦ - تقدم برقم (١٤١٥٦) في هذا الجزء .

(٢) ما بين الهلالين ليس في (هـ) .

١٤٢٢٧ - قط ٢٠٠/٣ .

(٣) وقع اضطراب في ترتيب لوحات الأصل هنا فاللوحة (٣٥) وضعت خطأ في مسند عبدالله بن مسعود ، ورقمت حسب تسلسل اللوحات في ذلك الموضع وموضعها الصحيح بعد لوحة رقم (١٣١) كما وضعناه هنا . وقد التزمنا بترقيم الأصل لتيسير الرجوع إليه .

١٤٢٢٨ - قط ٢٣٤/٤ .

(٤) «بحر» تحرف في المطبوع إلى «يحيى» . انظر : (تهذيب الكمال ٣٦١/٢) .

ط لمالك ش للشافعي حم لأحمد عم لعبدالله بن أحمد مي للدارمي جا لابن الجارود

ابن حبيب بن الشهيد ، ثنا يحيى بن اليمان ، عن المنهال بن خليفة ، عن الحجاج بن أرطاة ، عن قتادة ، عنه ، بهذا . موقوف .

58 ★ خليفة بن حصين ، عن علي .

١٤٢٢٩ ـ حديث : كان أكثر دعاء رسول الله ﷺ عشية عرفة : «اللهم لك الحمد كالذي تقول ، وخيراً مما نقول . . .» الحديث . خز المحاملي الطبراني

خز في الحج : ثنا يوسف بن موسى ، ثنا عبيدالله بن موسى ، عن قيس بن الربيع ، عن الأغر ، عنه ، به . قال **ابن خزيمة** : خرجنا هذا الخبر وإن لم يكن ثابتاً من جهة النقل ، إذ هو مباح وليس فيه حكم . هذا الحديث ليس في سماعنا .

قلت : وأخرجه **المحاملي** في الدعاء : عن أبي هشام الرفاعي ويوسف بن موسى ، كلاهما عن عبيدالله بن موسى .

وأخرجه **الطبراني** في الدعاء بلفظ آخر ، من طرق[1] : عن قيس بن الربيع ، وليس فيه ما هنا ، بل فيه بعد قوله عشية عرفة[2] : «**لا إله إلا الله وحده لا شريك له . . .**» الحديث .

59 ★ ذكوان أبوصالح السمان ، عن علي .

---

58 ★ خليفة بن حصين بن قيس بن عاصم التميمي المقرئ ، ثقة ، من الثالثة ، (التقريب ، وتهذيب الكمال ٣١٣/٨) .

١٤٢٢٩ - خز ٢٦٤/٤ . الدعاء للمحاملي ص١٦٧ ، ح ٦٢ . الدعاء للطبراني ١٢٠٦/٢ ، ح ٨٧٤ .

(١) هو في المطبوع من الدعاء من طريق واحد . والله أعلم .

(٢) وأوله عنده «أفضل ما قلت أنا والنبيون قبلي عشية عرفة . . . إلخ .

59 ★ مدني ، ثقة ثبت ، وكان يجلب الزيت إلى الكوفة ، من الثالثة مات سنة ١٠١هـ . (التقريب ، وتهذيب الكمال ٥١٣/٨) .

١٤٢٣٠ ـ حديث : تكون عندي الدراهم ، فلا تنفق عني في حاجتي ، فأشتري بها دراهم ، فقال : لا[١] . الحديث ، موقوف . طح

طح في الصرف : ثنا فهد ، ثنا الحسن بن الربيع ، ثنا أبو إسحاق الفزاري ، عن المغيرة بن مقسم ، عن أبيه ، عن أبي صالح السمان ، به .

60★ رِبعي بن حِراش ، عن علي .

١٤٢٣١ ـ حديث : خرج عُبْدَانٌ[٢] من أهل مكة إلى رسول الله ﷺ يوم الحديبية قبل الصلح فأسلموا . . . الحديث . جا كم الطبري حم

جا في الجهاد : ثنا محمد بن يحيى ، ثنا هارون بن معروف ، ثنا محمد بن سلمة ، أنا ابن إسحاق ، عن أبان بن صالح ، عن منصور بن المعتمر ، عنه ، به .

كم فيه : أنا ابن قانع ، ثنا أبوشعيب الحراني ، ثنا عبدالعزيز بن يحيى ، ثنا محمد ابن سلمة ، به . وقال : صحيح على شرط مسلم[٣] . وفي قسم الفيء : أنا أبوجعفر محمد بن علي الشيباني ، ثنا ابن أبي غرزة ، ثنا محمد بن سعيد بن الأصبهاني ، ثنا شريك ، عن منصور ، نحوه وأتم منه ، وفيه حديث : «**لا تكذبوا عليّ ، فإنه من يكذب عليّ يلج النار**» . وقال : صحيح على شرط مسلم .

وكذا رواه ابن جرير : عن أحمد بن منصور ، عن أسود بن عامر ، عن

١٤٢٣٠ - طح ٤/٧٠ .

(١) في المطبوع : «فقال علي اشتر بدراهمك ذهباً ثم اشتر بذهبك وَرِقاً ثم أنفقها فيما شئت» .

60★ ربعي بن حراش - بكسر المهملة وآخره معجمة - أبومريم العبسي الكوفي ، ثقة عابد مخضرم ، من الثانية ، مات سنة ١٠٠هـ وقيل غير ذلك . (التقريب) .

١٤٢٣١ - جا ص٣٦٧ . كم ٢/١٢٥ ، ١٣٧-١٣٨ . أحمد ١/٨٣ ، ١٢٣ ، ١٥٠ .

(٢) العُبْدَانُ : جمع عَبْدٍ . (المعجم الوسيط) .

(٣) في الأصل : «م» .

شريك ، به[١] .

روى أحمد حديث «لا تكذبوا» : عن يحيى وحسن[٢] وحجاج ومحمد بن جعفر ، أربعتهم عن شعبة ، عن منصور ، عنه ، به .

١٤٢٣٢ ـ حديث : جاء أناس من قريش النبي ﷺ فقالوا : يا محمد ، إنا جيرانك وحلفاؤك ، وإن ناساً من عبيدنا قد أتوك ، ليس لهم رغبةفي الدين . . . الحديث . حم

أحمد : ثنا أسود بن عامر ، أنا شريك ، عن منصور ، عنه ، به .

١٤٢٣٣ ـ حديث : « لا يؤمن عبد حتى يؤمن بأربع . . . » الحديث . حب كم حم

حب في التاسع والأربعين من الثالث : أنا الفضل بن الحباب ، ثنا محمد بن كثير ، ثنا سفيان ، عن منصور ، عنه ، به .

كم في الإيمان : أنا أبوالعباس (محمد بن أحمد بن محبوب)[٣] بمرو ، ثنا أحمد ابن سيار ، ثنا محمد بن كثير ، به . وعن محمد بن أحمد بن تميم الحنظلي ، ثنا عبدالملك بن محمد الرقاشي ، ثنا أبوعاصم ، ثنا سفيان ، به . وعن أبي بكر بن إسحاق ، ثنا محمد بن غالب ، ثنا أبوحذيفة ، ثنا سفيان ، عن (منصور)[٣] عن ربعي ، عن رجل ، عن علي . وعن يحيى بن منصور ، ثنا علي بن عبدالعزيز ، ثنا (إسحاق بن إسماعيل الطالقاني)[٣] . وعن محمد بن صالح بن هانئ ، ثنا إبراهيم ابن أبي طالب ومحمد بن شاذان ، قالا : ثنا إسحاق بن إبراهيم ، كلاهما عن جرير ،

---

(١) لم أجده في مسند علي في المطبوع من تهذيب الآثار . والله أعلم .

(٢) في النسختين : «حسن» ولكن في المسند : «حسين» .

١٤٢٣٢ - أحمد ١/١٥٥ . وانظر الحديث السابق .

١٤٢٣٣ - حب ١/٢٠١ ،كم ١/٣٢ ، ٣٣ . أحمد ١/٩٧ ، ١٣٣ . وانظر (ح١٤٩٠٣) .

(٣) ما بين الأهلة طمس في (هـ) .

عن منصور ، به . وقال : صحيح على شرط الشيخين . وأبوحذيفة وإن كان البخاري أخرج له فإنه كثير الوهم ، لا يحكم له على أبي عاصم ومحمد بن كثير ، وجرير أعلم الناس بحديث منصور .

رواه أحمد : ثنا محمد بن جعفر ، ثنا شعبة ، عن منصور ، عنه ، به .

٤/٣٥/ب

١٤٢٣٤ - / حديث : «يامعشر قريش ليبعثن الله عليكم رجلاً امتحن الله قلبه بالإيمان ، يضرب رقابكم على الدين . . .» الحديث . طح

طح في الزيادات : ثنا فهد ، ثنا محمد بن سعيد الأصبهاني ، ثنا شريك ، عن منصور ، عنه ، به .

١٤٢٣٥ - حديث : إني لعند علي إذ جاءه ابن طلحة ، فسلم عليه فرحب به . . . الحديث ، موقوف . كم

كم في تفسير الحجر : ثنا أبوالعباس أحمد بن هارون الفقيه إملاءً ، ثنا أحمد بن محمد بن نصر ، ثنا أبونعيم ، ثنا أبان بن عبدالله البجلي[1] ، ثنا نعيم بن أبي هند ، عنه ، به .

١٤٢٣٦ - حديث : في قوله : «﴿ . . . قُوٓاْ أَنفُسَكُمْ وَأَهْلِيكُمْ نَارًا . . .﴾[2] قال : علموا [أنفسكم و] أهلكم الخير . كم

كم في التفسير : أنا العنبري ، ثنا ابن عبدالسلام ، ثنا إسحاق ، ثنا عبدالرزاق ، أنا الثوري ، عن منصور ، عنه ، بهذا . موقوف .

١٤٢٣٤ - طح ٣٥٩/٤ .

١٤٢٣٥ - كم ٣٥٣/٢ .

(١) في (هـ) : «العجلي» . وهو خطأ .

١٤٢٣٦ - كم ٤٩٤/٢ . وما بين المعقوفين من المطبوع .

(٢) سورة التحريم ، الآية (٦) .

١٤٢٣٧ ـ حديث : أن علي بن أبي طالب قام خطيباً في الرحبة ، فحمد الله وأثنى عليه ، ثم قال ما شاء الله أن يقول . ثم دعا بكوز فتمضمض منه ومسح ، ثم شرب فضل كوزه وهو قائم ، ثم قال : بلغني أن الرجل منكم يكره أن يشرب وهو قائم ، وهذا وضوء من لم يحدث ، ورأيت رسول الله ﷺ فعل هكذا .

عم

قال عبدالله : ثنا أبوعبيدة بن فضيل بن عياض -وقال لي : هو اسمي وكنيتي- ثنا مالك بن سُعَير بن الخِمْس ، ثنا فرات بن أحنف ، حدثني أبي ، عن ربعي ، به .

61★ ربيعة بن دراج ، عن علي .

في ترجمته عن عمر[1] .

62★ ربيعة بن ناجد الكوفي ، عن علي .

١٤٢٣٨ ـ حديث : كونوا في الناس كالنحلة في الطير[2] الحديث ، موقوف .

مي

مي في العلم : أنا محمد بن الصلت ، ثنا منصور -هو ابن أبي الأسود- عن الحارث بن حصيرة ، عن أبي صادق الأزدي ، عنه ، به .

١٤٢٣٩ ـ حديث : دعاني رسول الله ﷺ فقال : «ياعلي إن فيك من عيسى

كم عم

١٤٢٣٧ - المسند ١/١٠١-١٠٢ .

61★ روى عن عمر وعلي ، وروى عنه الزهري ، ذكره ابن حبان في الثقات . واختلف في اسمه كثيراً . فصل ابن حجر الكلام فيه في تعجيل المنفعة . (ص٨٨) .

(١) انظر : (الإتحاف ١٢/ح١٥٢٦٩) .

62★ ربيعة بن ناجد الأزدي ، الكوفي ، يقال إنه أخو أبي صادق الراوي عنه ، ثقة ، من الثانية . (التقريب ، تهذيب الكمال ٩/١٤٥) وناجد ضبطه الخزرجي في الخلاصة(١١٦) : «بجيم ثم مهملة» .

١٤٢٣٨ - مي ١/٧٨ .

(٢) في المطبوع : «في طيرانه» .

١٤٢٣٩ - كم ٣/١٢٣ . المسند ١/١٦٠ .

مثلاً . . .» الحديث .

كم في المناقب : ثنا أبوقتيبة سلم[1] بن الفضل الأدمي بمكة ، ثنا محمد بن عثمان بن أبي شيبة ، ثنا عمي أبوبكر ، ثنا علي بن ثابت الدهان ، ثنا الحكم بن عبدالملك ، عن الحارث بن حصيرة ، عن أبي صادق ، عنه ، به .

قال عبدالله : حدثني سريج بن يونس ، ثنا أبو حفص الأبار ، عن الحكم بن عبدالملك ، به . وعن سفيان بن وكيع ، عن خالد بن مخلد ، عن أبي غيلان الشيباني ، عن الحكم بن عبدالملك ، نحوه .

١٤٢٤٠ ـ حديث : جمع رسول الله ﷺ أو قال : دعا بني عبدالمطلب فيهم حم **رهط كلهم يأكل الجذعة ، ويشرب الفرق ، قال : فصنع لهم مداً من طعام ، فأكلوا حتى شبعوا . . . الحديث .**

أحمد : ثنا عفان ، ثنا أبوعوانة ، عن عثمان بن المغيرة ، عن أبي صادق ، عنه ، به .

١٤٢٤١ ـ حديث : «الأئمة من قريش ، أبرارها أمراء أبرارها . . .» الحديث . كم

كم في الفضائل : ثنا عبدالرحمن بن حمدان الجلاب ، ثنا أبوحاتم الرازي ، ثنا الفيض بن الفضل البجلي ، ثنا مسعر بن كدام ، عن سلمة بن كُهَيْل ، عن أبي صادق ، عنه ، به .

63★ رزين أبوالنعمان ، عن علي .

---

(١) وقع في المطبوع : «سالم» وقد ذكره الذهبي في سير أعلام النبلاء (٢٧/١٦)باسم «سلم» كما هنا .

١٤٢٤٠ - أحمد ١٥٩/١ .

١٤٢٤١ - كم ٧٥/٤-٧٦ .

63★ أبوالنعمان رزين بن علي ، روى عن علي بن أبي طالب ، روى عنه : عمير بن عرفجة ، ذكره مسلم في الكنى (٨٤٥/٢) .

١٤٢٤٢ ـ حديث : إذا سئلتم عَمَّا لا تعلمون فاهربوا ، قالوا : فكيف الهرب يا أمير المؤمنين؟ قال : تقولون : الله أعلم .

مي في العلم : ثنا محمد بن يوسف ، ثنا عمير بن عرفجة ، عنه ، بهذا . قوله .

٤/١٣٣أ

64★ / رفاعة بن رافع الأنصاري الصحابي ، عن علي .

١٤٢٤٣ ـ حديث : «إذا جاوز الختان الختان فقد وجب الغسل» .

طح في الطهارة : عن ابن أبي داود ، عن محمد بن عبدالله بن نمير ، عن ابن إدريس . وعن ابن أبي داود ، عن عياش الرقام[1] ، عن عبدالأعلى ، كلاهما عن ابن إسحاق ، عن يزيد بن أبي حبيب ، عن معمر بن أبي حبيبة ، عن عبيد بن رفاعة ، عن أبيه . . . فذكر القصة بطولها ، وفيها : فاتفق الناس أن الماء لا يكون إلا من الماء إلا ما كان من علي ومعاذ ، فقالا : «إذا جاوز . . .» فذكره ، وقد تقدم بطوله في مسند : رفاعة . اهـ .

65★ الرضراض ، عن علي .

١٤٢٤٤ ـ حديث : شهدت علياً جلد شُرَاحَة ثم رجمها .

طح في الحدود : ثنا عبدالرحمن بن عمرو الدمشقي ، ثنا محمد بن بكار بن بلال ، ثنا سعيد بن بشير[2] ، عن قتادة ، عنه ، بهذا .

١٤٢٤٢ - مي ١/٥٧ .

64★ رفاعة بن رافع بن مالك بن العجلان ، أبومعاذ الأنصاري ، من أهل بدر ، مات في أول خلافة معاوية . (التقريب ، وتهذيب الكمال ٩/٢٠٣) .

١٤٢٤٣ - طح ١/٥٨-٥٩ . وانظر حديث رفاعة (٤/٥١٧ ح ٤٥٩٥) .

(١) في المطبوع : «عياش بن الوليد» وهو الرقام . مترجم في التقريب وأصوله .

65★ في الجرح والتعديل (٣/٥٢١) : رضراض بن أسعد روى عن علي وعبدالله وروى عنه أبوالجهم سليمان بن الجهم .

١٤٢٤٤ - طح ٣/١٤٠ .

(٢) هو سعيد بن بشير الأزدي الشامي ، روى عن قتادة . وروى عنه محمد بن بكار بن بلال العاملي . (تهذيب الكمال ١٠/٣٤٨) وقد تحرف في المطبوع إلى «سعيد بن بشر» .

66★ زاذان ، عن علي .

١٤٢٤٥ قط ـ حديث : في الرجل يكون في السفر ، فتصيبه الجنابة ، ومعه الماء القليل يخاف أن يعطش قال : يتيمم ، ولا يغتسل . موقوف .

قط في المسح : ثنا الحسين بن إسماعيل ، ثنا محمد بن يزيد أخو كرخويه ، ثنا يزيد بن هارون ، أنا شعبة ، عن عطاء بن السائب ، عنه ، به .

١٤٢٤٦ طح ـ حديث : إذا سقطت الفأرة أو الدابة في البئر ، فانزحها حتى يغلبك الماء . موقوف .

طح في الطهارة : ثنا محمد بن حميد بن هشام الرعيني ، ثنا علي بن معبد ، ثنا موسى بن أعين ، عن عطاء ، عن ميسرة وزاذان(١) : أن علياً . . . بهذا .

١٤٢٤٧ كم ـ حديث : في قوله : ﴿ كُلُّ نَفْسٍ بِمَا كَسَبَتْ رَهِينَةٌ * إِلَّا أَصْحَابَ الْيَمِينِ ﴾(٢) قال : هم أطفال المسلمين .

كم في تفسير المدثر : أنا أبوعمرو بن السماك ، ثنا عبدالرحمن بن محمد الحارثي(٣) ، ثنا علي بن قادم ، ثنا سفيان الثوري ، عن الأعمش ، عن عمران القطان ، عنه ، به .

66★ زَاذان أبوعمر الكندي البزاز ، ويكنى أباعبدالله أيضاً ، صدوق يرسل ، وفيه شيعية ، من الثانية . مات ٨٢هـ . (التقريب ، وتهذيب الكمال ٩/٢٦٣) .

١٤٢٤٥ - قط ١/٢٠٢ .

١٤٢٤٦ - طح ١/١٧ . وانظر الحديث الآتي (١٤٧٦٦) .

(١) في المطبوع : «ذاذان» .

١٤٢٤٧ - كم ٢/٥٠٧ .

(٢) سورة المدثر ، الآية (٣٨ ، ٣٩) .

(٣) وقع في المطبوع من كم «الحرثي» وهو في لسان الميزان (٣/٤٣٠) : «الحارثي» كما هنا .

١٤٢٤٨ ـ حديث : «من ترك موضع شعرة من جنابة لم يصبها الماء ، فُعل بها كذا وكذا من النار» وفيه قول علي .
مي حم عم

مي في الطهارة : أنا محمد بن الفضل ، ثنا حماد بن سلمة ، عن عطاء بن السائب ، عنه ، به .

رواه أحمد : عن حسن بن موسى وعفان ، كلاهما عن حماد بن سلمة ، عن عطاء ، به .

قال عبدالله : ثنا إبراهيم بن الحجاج الناجي ومحمد بن أبان بن عمران[1] الواسطي ، قالا : ثنا حماد بن سلمة ، نحوه .

١٤٢٤٩ ـ حديث : أنه شرب قائماً . . . الحديث ، وفيه أنه رفعه .
طح حم عم

طح في الكراهة : ثنا ربيع المؤذن ، ثنا أسد . وثنا محمد بن خزيمة ، ثنا حجاج ، كلاهما عن حماد ، عن عطاء بن السائب ، عنه ، به .

وله طريق في ترجمة : ميسرة ، عن علي[2] .

أحمد : (ثنا عفان ، ثنا حماد بن سلمة .

قال عبدالله : حدثني)[3] إبراهيم بن الحجاج ، ثنا حماد بن سلمة ، به . ولفظه : إن أشرب قائماً فقد رأيت رسول الله ﷺ يشرب قائماً . . . الحديث .

١٤٢٥٠ ـ حديث : وأبردها على الكبد إذا سئلت عما لا أعلم . . .

١٤٢٤٨ - مي ١/١٥٧ . المسند ١/٩٤ ، ١٠١ ، ١٣٣ .

(١) في النسختين : «محمد بن عمر بن أبان» وما أثبته من المسند وكذلك في ترجمته في (تهذيب الكمال ٣/١١٥٦) .

١٤٢٤٩ - طح ٤/٢٧٣ . أحمد ١/١٠١ ، ١٣٤ .

(٢) سيأتي برقم (١٤٧٦٨) .

(٣) ما بين الهلالين ساقط من الأصل .

١٤٢٥٠ - سيأتي برقم (١٤٦٤٢) .

في ترجمة : عزرب التميمي .

١٤٢٥١ - حديث : الغسل يوم الجمعة ، ويوم عرفة ، ويوم الفطر ، ويوم الأضحى . طح ش

طح في الطهارة : ثنا ابن مرزوق ، ثنا يعقوب بن إسحاق ، ثنا شعبة ، أخبرني عمرو بن مرة ، عنه قال : سألت علياً عن الغسل؟ فقال : اغتسل إذا شئت . فقلت : إني أسألك عن الغسل الذي هو الغسل ؟ . . . فذكره . ا هـ .

١٤٢٥٢ - حديث : الذي بيده عقدة النكاح : الزوج . موقوف . قط

قط في النكاح : ثنا أبو بكر الشافعي ، ثنا بشر بن موسى ، ثنا الحميدي ، ثنا سفيان ، ثناجرير بن حازم ، عن عيسى بن عاصم ، عنه ، بهذا . قال سفيان : وكان ابن شبرمة يقول : هو الزوج .

١٤٢٥٣ - حديث : سمع النبي ﷺ رجلاً طلق ألبتة ، فغضب . . . الحديث . قط

قط في الطلاق : ثنا أحمد بن محمد بن سعيد ، ثنا أحمد بن يحيى الصوفي ، ثنا إسماعيل بن أبي أمية ، ثنا عثمان بن مطر ، عن عبدالغفور ، عن أبي هاشم ، عنه ، به .

١٤٢٥٤ - /حديث : أن النبي ﷺ قرأ : ﴿ وَالَّذِينَ ءَامَنُوا وَاتَّبَعَتْهُمْ ذُرِّيَّتُهُم بِإِيمَٰنٍ أَلْحَقْنَا بِهِمْ ذُرِّيَّتَهُمْ . . . ﴾(١) . كم ٤/١٣٣/ب

١٤٢٥١ - طح ١١٩/١ .

ويزاد : الشافعي (ص ٣٨٥) : أخبرنا ابن علية ، عن شعبة ، به .

١٤٢٥٢ - قط ٢٧٩/٣ . وانظر الحديث الآتي (ص ٤١٦ رقم ١٤٣٢٧) .

١٤٢٥٣ - قط ٢٠/٤ .

١٤٢٥٤ - كم ٢٤٩/٢ .

(١) سورة الطور ، الآية (٢١) .

كم في القراءات(١) : ثنا محمد بن صالح بن هانئ ، ثنا يحيى بن محمد بن يحيى ، ثنا عثمان بن أبي شيبة ، ثنا محمد بن فضيل بن غزوان ، عن أبيه ، عنه ، بهذا . وقال : صحيح الإسناد .

١٤٢٥٥ ـ حديث : سمعت علياً ، وهو ينشد الناس في الرحبة : من شهد رسول الله ﷺ يوم غَديرخُمّ . . . الحديث . حم

أحمد : ثنا ابن نمير ، ثنا عبدالملك ، عن أبي عبدالرحيم الكندي ، عنه ، به .

١٤٢٥٦ ـ حديث : سألتْ خديجةُ عن ولدين ماتا لها في الجاهلية؟ فقال رسول الله ﷺ : « هما في النار . . .» الحديث(٢) . عم

قال عبدالله : حدثني عثمان بن أبي شيبة ، ثنا محمد بن فضيل ، عن محمد بن عثمان ، عنه ، به(٣) .

67★ زِرّ بن حُبَيْش ، عن علي .

(١) هو في المطبوع : في التفسير .

١٤٢٥٥ - أحمد ٨٤/١ .

١٤٢٥٦ - المسند ١٣٤/١-١٣٥ .

(٢) وفيه : ثم قرأ رسول الله ﷺ : ﴿ وَالَّذِينَ ءَامَنُواْ وَاتَّبَعَتْهُمْ ذُرِّيَّتُهُم . . . ﴾ .الآية وقد تقدم هذا الجزء قبل حديث .

(٣) ويستدرك :

حديث : أنه قضى في التي تزوج في عدتها أنه يفرق بينهما ، ولها الصداق . . . إلخ .

الشافعي ص ٣٠١ : أخبرنا يحيى بن حسان ، عن جرير ، عن عطاء بن السائب ، عن زاذان أبي عمر ، عن علي ، به .

67★ زِر - بكسر أوله وتشديد الراء - ابن حُبَيش - بمهملة وموحدة ومعجمة مصغراً - ابن حُبَاشة الأسدي ، الكوفي ، أبومريم ثقة جليل مخضرم . مات سنة إحدى ، أو اثنتين ، أو ثلاث وثمانين ، وهو ابن مائة وسبع وعشرين سنة . (التقريب وأصوله) .

١٤٢٥٧ ـ حديث : والذي فلق الحبة ، وذرأ النسمة ، إنه لعهد النبي الأمي ﷺ إليّ : أنه لا يحبني إلا مؤمن ، ولا يبغضني إلا منافق . حب حم عه

حب في الثامن من الثالث : أنا محمد بن إسحاق بن إبراهيم ، ثنا محمد بن الصباح الجرجرائي ، ثنا أبو معاوية ، عن الأعمش ، عن عدي بن ثابت ، عنه ، بهذا .

قال أحمد : ثنا ابن نمير ، ثنا الأعمش ، به . وعن وكيع ، عن الأعمش ، نحوه .

١٤٢٥٨ ـ حديث : « لكل نبي حواري ، وإن حواريّ الزبير » وفيه قصة قاتل الزبير . كم حم

كم في المناقب : ثنا أبو بكر بن إسحاق(١) ، ثنا علي بن عبدالعزيز ، ثنا حجاج بن منهال ، ثنا حماد بن سلمة ، عن عاصم ، عنه ، به . وثنا أبوبكر بن أبي دارم الحافظ بالكوفة ، ثنا أبوجعفر الحضرمي ، ثنا حمزة بن عون المسعودي ، ثنا محمد بن القاسم الأسدي ، ثنا سفيان الثوري وشريك ، عن عاصم ، نحوه .

قلت : وقع لي بعلو في جزء ابن زنبور المكي . ا هـ .

ورواه أحمد : عن هاشم وحسن ، كلاهما عن شيبان . وعن معاوية ، عن زائدة . وعن عفان ويونس ، كلاهما عن حماد ، كلهم عن عاصم ، عنه ، به .

١٤٢٥٧ - حب ٤٠/٩ . حم ٨٤/١ ، ٩٥ ، ١٢٨ .

ويزاد : عه في الإيمان (١١/١/أ) : عن موسى بن إسحاق القواس ، أخبرنا يحيى بن عيسى الرملي . وعن ابن الخليل المخرمي بِسُرَّ مَنْ رأى ، أخبرنا محاضر . وعن الحسن بن عفان وعباس بن محمد ، قالا : أخبرنا أبو يحيى الحماني . وعن يوسف بن مسلم وأبي زرعة ، قالا : أخبرنا عبيدالله ابن موسى ، جميعهم عن الأعمش ، به .

١٤٢٥٨ - كم ٣٦٧/٣ . أحمد ٨٩/١ ، ١٠٢ ، ١٠٣ .

(١) هو أبوبكر أحمد بن إسحاق بن أيوب النيسابوري الصِّبْغي ، روى عن علي بن عبدالعزيز البغوي ، وروى عنه أبوعبدالله الحاكم . مترجم في (سير أعلام النبلاء ٤٨٣/١٥) . ولكن وقع في المطبوع «أبوكامل بن إسحاق» فلعله تحريف . والله أعلم .

قال عبد الله : قال أبي : سمعت سفيان يقول : الحواريّ الناصر .

١٤٢٥٩ ـ حديث : «إذا جاوز الختان الختان فقد وجب الغسل» .
طح

طح في الطهارة : ثنا أحمد بن داود ، ثنا مسدد ، ثنا حماد بن زيد ، عن عاصم ، عنه ، بهذا . موقوف .

١٤٢٦٠ ـ حديث : أنه قال : يوم الأحزاب : «ما لهم ملأ الله قبورهم وبيوتهم
خز طح حب حم
ناراً ، كما شغلونا عن صلاة الوسطى ، حتى غابت الشمس» .

خز في الصلاة : عن أحمد بن عبدة ، عن حماد بن زيد ، عن عاصم ، عنه ، به .

طح فيه : ثنا علي بن معبد ، ثنا شجاع بن الوليد ، ثنا زائدة ، سمعت عاصماً ، به نحوه . قال : وثنا أبوبشر الرقي ، ثنا الفريابي ، ثنا سفيان ، ثنا عاصم ، نحوه .

حب في العاشر من الثالث : أنا إبراهيم بن علي بن عبدالعزيز العمري ، ثنا معلى[1] بن مهدي ، ثنا حماد بن زيد ، به .

قال أحمد : ثنا محمد بن جعفر ، ثنا شعبة ، عن جابر ، أن عاصم بن بهدلة ، قال : سمعت زِراً ، به .

١٤٢٦١ ـ حديث : «عزائم السجود في القرآن ﴿ الٓمٓ ۞ تَنزِيلُ ﴾ و ﴿ حمٓ ۞
طح كم
تَنزِيلٌ ﴾ و ﴿ وَٱلنَّجۡمِ ﴾ و ﴿ ٱقۡرَأۡ بِٱسۡمِ رَبِّكَ ﴾ .

طح في الصلاة : ثنا ابن مرزوق ، ثنا وهب ، ثنا شعبة[2] .

١٤٢٥٩ - طح ١/٦٠ .

١٤٢٦٠ - خز ٢/٢٨٩ . طح ١/١٧٣ ، ١٧٤ . حب ٣/١٢١ . أحمد ١/١٥٠ .

(١) تحرف في المطبوع إلى « يعلى » وهو مترجم في لسان الميزان (٦/٦٥) .

١٤٢٦١ - طح ١/٣٥٥ . كم ٢/٥٢٩ .

ويزاد : طح في الصلاة (١/٣٥٥) : حدثنا حسين بن نصر ، ثنا أبو نعيم ، ثنا سفيان ، عن عاصم ، به .

(٢) وقع في المطبوع : « ذر » بدل « زر » وهو خطأ .

كم في التفسير : ثنا أبوالعباس محمد بن يعقوب ، ثنا هارون بن سليمان ، ثنا عبدالرحمن بن مهدي ، عن سفيان ، كلاهما عن عاصم ، عنه ، بهذا . موقوف .

٤/١٣٤أ

١٤٢٦٢ قط - / حديث : مضت السنة أن لا يجتمع المتلاعنان . موقوف .

قط في النكاح : ثنا أحمد بن محمد بن سعيد ، ثنا الحسن بن عتبة بن عبدالرحمن ، ثنا عبدالرحمن بن هانئ ، ثنا أبو مالك ، عن عاصم ، عن زر ، عن علي وعبدالله ، بهذا . وله طريق في ترجمة : شقيق ، عن عبدالله .

١٤٢٦٣ قط - حديث : إذا تزوجت الحرة على الأمة ، قسم لها يومين وللأمة يوماً ، إن الأمة لا ينبغي لها أن تزوج على الحرة .

قط في النكاح : ثنا علي بن أحمد بن يحيى[1] بن مهران السواق ، ثنا أبو يحيى محمد بن سعيد بن غالب ، ثنا يحيى بن سعيد الأموي ، عن حجاج ، عن المنهال ابن عمرو ، عنه ، بهذا . موقوف .

١٤٢٦٤ قط - حديث : «إنها ستكون بعدي رواة يروون عني . . .» الحديث ، «فاعرضوا حديثهم على القرآن . . .» الحديث .

قط في الأحكام : ثنا عثمان بن أحمد بن السماك ، ثنا حنبل بن إسحاق ، ثنا جبارة بن المغلس ، ثنا أبوبكر بن عياش ، عن عاصم ، عنه ، به . وقال : هذا وهم والصواب : عن عاصم ، عن زيد[2] بن علي ، مرسلاً[3] .

١٤٢٦٢ - قط ٣/٢٧٦-٢٧٧ . وانظر الحديثين (١٢٥٦٥ و ١٢٦٤٣) .

١٤٢٦٣ - قط ٣/٢٨٤-٢٨٥ .

(١) في المطبوع : «علي بن محمد بن مهران السواق» ولعله هو الصواب فإنه مترجم كذلك في تاريخ بغداد (١٢/٧٠) ولكن لم يذكر فيها «السواق» ولا ذكر رواية الدارقطني عنه . والله أعلم .

١٤٢٦٤ - قط ٤/٢٠٨-٢٠٩ .

(٢) «عن زيد» في (هـ) : «وزيد» .

(٣) في قط : «عن زيد عن علي بن الحسين عن النبي ﷺ مرسلاً» .

١٤٢٦٥ ـ حديث : «ياعلي : سل الله الهدى والسداد . . .» الحديث .

كم

كم في التوبة(١) : ثنا أبوالعباس المحبوبي ، ثنا سعيد بن مسعود ، ثنا النضر بن شُمَيْل ، أنا شعبة ، عن عاصم ، عنه ، به .

١٤٢٦٦ ـ حديث : مسح عليٌّ رأسه في الوضوء حتى أراد أن يقطر ، فقال : هكذا رأيت رسول الله ﷺ يتوضأ .

حم

أحمد : ثنا مروان بن معاوية الفزاري ، ثنا ربيعة بن عتبة الكناني ، عن المنهال بن عمرو ، عنه ، به .

68 ★ زياد بن حرملة ، عن علي .

١٤٢٦٧ ـ حديث : سمعت علياً يقرأ هذه الآية : ﴿ ٱلَّذِينَ ءَامَنُواْ وَلَمْ يَلْبِسُوٓاْ إِيمَٰنَهُم بِظُلْمٍ . . .﴾(٢) قال : هذه في إبراهيم وأصحابه ، ليس في هذه الأمة .

كم

كم في تفسير الأنعام : أنا أبوبكر الشافعي ، ثنا إسحاق بن الحسن ، ثنا أبوحذيفة ، ثنا سفيان ، عن زياد بن علاقة ، عنه ، بهذا . وقال : صحيح الإسناد .

69 ★ زياد بن أبي زياد ، عن علي .

١٤٢٦٥ - كم ٢٦٨/٤ .

(١) في المطبوع : «في كتاب الأدب» وهو بعد «كتاب التوبة والإنابة» .

١٤٢٦٦ - أحمد ١١٠/١ .

68 ★ زياد بن حرملة : لم أجد له ترجمة ، وهو في تفسير الطبري أيضا كذلك (٥٠٣/١١) .

١٤٢٦٧ - كم ٣١٦/٢ .

(٢) سورة الأنعام ، الآية (٨٢) .

69 ★ زياد بن أبي زياد لم أجد له ترجمة ، وقال أحمد شاكر : لم يترجم له الحافظ في التعجيل ، لعله ظن أنه «المخزومي» أو «الجصاص» المترجمان في التهذيب (٣٦٧/٣-٣٦٨) ولكنهما متأخران يبعد جداً أن يدركا علي بن أبي طالب . وهذا يصرح بالسماع عنه ، فأنا أرجح أنه غيرهما وأنه تابعي قديم . (مسند أحمد بتعليقه ٧٥/٢ ، حديث ٦٧٠) .

١٤٢٦٨ ـ حديث : سمعت علي بن أبي طالب ينشد الناس ، فقال : أنشد الله حم **رجلاً مسلماً سمع رسول الله ﷺ يقولُ يَوْم غدير خُمّ ما قال ، فقام(١) اثنا عشر بدرياً شهدوا .**

أحمد : ثنا محمد بن عبدالله ، ثنا الربيع -يعني ابن أبي صالح- عنه ، به .

70★ زياد بن عبدالله النخعي ، عن علي .

١٤٢٦٩ ـ حديث : كنا جلوساً مع علي عليه السلام في المجلس الأعظم قط كم **-والكوفة يومئذ أخصاص(٢)- فجاءه المؤذن ، فقال : الصلاة ياأمير المؤمنين ، للعصر . . . الحديث ، موقوف . في تأخير العصر .**

قط في الصلاة : ثنا محمد بن أحمد بن صالح الأزدي ، ثنا أحمد بن محمد بن يحيى بن سعيد ، ثنا يحيى بن آدم . (ح) وثنا أبوبكر الشافعي وأحمد بن محمد بن زياد ، قالا : ثنا محمد بن شاذان الجوهري ، ثنا معلى بن منصور ، قالا : ثنا عبدالرحيم بن سليمان ، ثنا الشيباني ، عن العباس بن ذريح ، عنه ، به . وقال : زياد ابن عبدالله(٣) النخعي مجهول ، لم يروِ عنه غير العباس بن ذريح .

كم فيه : ثنا أبوبكر بن بالويه ، ثنا محمد بن شاذان الجوهري(٤) ، به . وقال :

١٤٢٦٨ - أحمد ٨٨/١ .

(١) في (هـ) : «فقال» .

70★ زياد بن عبدالله النخعي . تفرد عنه عباس بن ذريح . قال الدارقطني : مجهول . وقال أيضا : يعتبر به . وغلط الحاكم ، فزعم أن الشيخين أخرجا له . وذكره ابن حبان في الثقات . انظر : (ثقات ابن حبان ٢٥٦/٤ ، ولسان الميزان ٤٩٥/٢) .

١٤٢٦٩ - قط ٢٥١/١ ، كم ١٩٢/١ .

(٢) أخْصَاص : جمع خُصٌ : بيت يعمل من الخشب والقصب . (النهاية ٣٧/٢) .

(٣) وقع في المطبوع : «عبدالرحمن» بدل «عبدالله» ولعله تحريف .

(٤) في النسختين : «النخعي» وما أثبته من المطبوع . وهو كذلك في ترجمته في تاريخ بغداد (٣٥٣/٥) (وتهذيب التهذيب ٢١٧/٩) ولم يذكرا فيها «النخعي» . والله أعلم .

صحيح (الإسناد)(١) .

71★ زياد بن مالك ، عن علي .

في ترجمته عن ابن مسعود(٢) .

72★ زياد مولى بني مخزوم ، عن علي .

٤/١٣٤/ب

قط ١٤٢٧٠ - / حديث : جاء رجل إلى علي ، فسأله عن الوضوء ، فقال : أبدأ باليمين قبل الشمال أو بالشمال؟ فأضرط(٣) عَلِيٌّ به ، ثم دعا بماء ، فبدأ بالشمال قبل اليمين .

قط في الطهارة : ثنا ابن صاعد ، ثنا عبدالجبار بن العلاء ، ثنا مروان بن معاوية ، ثنا إسماعيل هو ابن أبي خالد ، عنه ، به . وعن جعفر ، عن موسى ، عن أبي بكر ، عن حفص بن غياث ، عن إسماعيل ، نحوه . وعن محمد بن القاسم بن زكريا ، عن إسماعيل السدي ، عن علي بن مسهر ، عن إسماعيل نحوه . وعن أحمد بن عبدالله الوكيل ، عن الحسن بن عرفة ، عن هشيم ، عن إسماعيل ، نحوه . ولم يذكر : فأضرط به . وعن جعفر بن محمد الواسطي ، عن موسى بن إسحاق ، عن أبي بكر ، عن معتمر بن سليمان ، عن عوف ، عن عبدالله بن عمرو بن هند قال : قال علي : ما أبالي إذا أتممت وضوئي بأي أعضائي بدأت . وعن محمد بن القاسم ، عن إسماعيل

---

(١) ما بين الهلالين طمس في(هـ) .

71★ ذكره ابن أبي حاتم في الجرح والتعديل (٥٤٣/٣) ساكتاً عليه .

(٢) تقدم (٢٠٦/١٠ حديث ١٢٥٩٥) .

72★ زياد مولى بني مخزوم ، روى عن عثمان وأبي هريرة وروى عنه إسماعيل بن أبي خالد . قال ابن معين : لا شيء وذكره ابن حبان في الثقات . (الجرح والتعديل ٥٤٩/٣ ، وثقات ابن حبان ٢٥٩/٤ ، ولسان الميزان ٤٩٩/٢) .

١٤٢٧٠ - قط ٨٧/١ ، ٨٨ ، ٨٩ .

(٣) أضرط به أي استخف به وأنكر قوله . (النهاية ٨٤/٣) .

ابن موسى ، عن معتمر وخلف بن أيوب ، عن عوف ، بهذا[١] .

73★ زيد بن أرقم ، عن علي .

١٤٢٧١ طح ـ طح في الكراهة : ثنا علي بن عبدالرحمن ، ثنا سعيد بن سليمان ، عن عباد بن العوام ، ثنا سعيد بن أبي عروبة ، حدثني ثابت بن زيد بن أرقم[٢] ، حدثتني عمتي أنيسة بنت زيد بن أرقم ، عن أبيها زيد بن أرقم ، أن رجلاً قال له : هذا أمير المؤمنين علي ينهى عنه -يعني الذهب للنساء- قالت : وكان في يدي قلبان من ذهب ، فقال : ضعيهما [وركب][٣] حُميراً له ، فانطلق [ثم] رجع ، فقال أعيديهما فقد سألته ، فقال : لا بأس به .

74★ زيد بن الحسن بن علي بن أبي طالب ، عن جده .

١٤٢٧٢ قط ـ حديث : سألت رسول الله ﷺ عن الجبائر تكون على الكسر ، كيف يتوضأ صاحبها؟ وكيف يغتسل إذا أجنب؟ قال : «يمسحان بالماء عليهما في الجنابة والوضوء» . قلت : فإن كان في برد يخاف على نفسه إذا اغتسل؟ قال : «يمر على

(١) هذا الإسناد والذي قبله ينبغي أن يذكرا في ترجمة «عبدالله بن عمرو بن هند ، عن علي» إذ ليس فيهما ذكر «زياد مولى بني مخزوم» صاحب الترجمة . وانظر ص ٥١٤-٥١٥ تعليقاً .

73★ زيد بن أرقم بن زيد الأنصاري الخزرجي ، صحابي مشهور أول مشاهده الخندق ، مات سنة ٦٦ أو ٦٨ ، روى عن النبي ﷺ وعن علي بن أبي طالب . (التقريب ، وتهذيب الكمال ٩/١٠) .

١٤٢٧١ - طح ٢٥١/٤ .

(٢) هو «ثابت بن زيد بن ثابت بن زيد بن أرقم» مترجم في لسان الميزان (٧٧/٢) . وفي المطبوع من معاني الآثار : «ثابت بن أرقم» .

(٣) ما بين المعقوفين بياض في الأصل و (هـ) .

74★ ثقة جليل ، من الرابعة ، مات ١٢٠هـ . (التقريب ، وتهذيب الكمال ٥١/١٠) .

١٤٢٧٢ - قط ٢٢٦/١ .

جسده -فقرأ رسول الله ﷺ - ﴿ . . . وَلَا تَقْتُلُوٓاْ أَنفُسَكُمْ إِنَّ ٱللَّهَ كَانَ بِكُمْ رَحِيمًا ﴾(١) يتيمم إذا خاف» .

قط في الحيض : ثنا دعلج بن أحمد ، ثنا محمد بن علي بن زيد ، ثنا أبوالوليد وهو خالد بن زيد المكي ، ثنا إسحاق بن عبدالله بن محمد بن علي بن الحسين ، ثنا الحسن بن زيد ، عن أبيه ، به . وأعاده بهذا الإسناد ، وأدخل بين إسحاق والحسن : عبدالرحمن بن أبي الموال ، وقال بعده : خالد بن يزيد ضعيف .

75★ زيد بن وهب ، عن علي .

١٤٢٧٣ ـ حديث : أنه قال في ولد الزنا لأولياء أمه : خذوا ابنكم ترثونه وتعقلونه ، ولا يرثكم .
مي

مي في الفرائض : ثنا إسماعيل بن أبان ، عن موسى بن محمد الأنصاري ، حدثني الحارث بن حصيرة ، عن زيد بن وهب ، بهذا .

١٤٢٧٤ ـ حديث : أهدى له رسول الله ﷺ حلة حرير فلبسها ، فرأيت الكراهة في وجهه . . . الحديث .
عه طح حم عم

عه في اللباس : ثنا أبوقلابة ، ثنا بشر بن عمر .

طح في الكراهة : ثنا سليمان بن شعيب ، ثنا عبدالرحمن بن زياد ، كلاهما عن شعبة ، عن عبدالملك ، عنه ، به .

رواه أحمد : عن بهز وغندر(٢) ، عن شعبة(ح) .

---

(١) سورة النساء ، من الآية (٢٩) .

75★ زيد بن وهب الجهني ، أبوسليمان الكوفي ، مخضرم ثقة جليل ، مات بعد ٨٠هـ وقيل ٩٦ . (التقريب ، وتهذيب الكمال ١٠/١١١) .

١٤٢٧٣ - مي ٢/٢٨٢ .

١٤٢٧٤ - عه ٥/٤٥١ . طح ٤/٢٥٣ . المسند ١/١٥٣ ، ١٩٧ ، ٩٠ .

(٢) في المسند : «محمد بن جعفر» .

قال عبدالله : حدثني إسحاق بن إسماعيل ، ثنا يحيى بن عباد ، أنا شعبة ، عن عبدالملك بن ميسرة ، عنه ، به .

٤/١٣٥أ

١٤٢٧٥ - / حديث : قدم على علي وفدُ أهل البصرة ، وفيهم رجل من الخوارج ، يقال له : الجعد بن بعجة(١) . . . الحديث وفيه إخباره أنّه يموت مقتولاً . كم عم

كم في المناقب : ثنا أبو الطيب محمد بن أحمد الذهلي ، ثنا جعفر بن أحمد بن نصر ، ثنا إسماعيل بن موسى ، ثنا شريك ، عن عثمان بن أبي زرعة(٢) ، عنه ، به .

قال عبدالله : حدثني علي بن حكيم الأودي ، أنا شريك ، به .

١٤٢٧٦ - حديث : كف عن(٣) طلحة والزبير ، ودعاهم حتى بدؤوه فقاتلهم . . . الحديث ، موقوف . طح

طح في الجهاد : عن فهد ، ثنا ابن يونس ، ثنا زائدة ، عن عمر بن قيس الماصر(٤) عنه ، به .

١٤٢٧٧ - حديث : «يخرج قوم من أمتي يقرؤون القرآن ، ليس قراءتكم إلى قراءتهم بشيء . . .» الحديث بطوله ، وفيه قصة المخدج . عه

١٤٢٧٥ - كم ١٤٣/٣ . المسند ٩١/١ .

(١) في المطبوع : «نعجة» .

(٢) هو عثمان بن المغيرة الثقفي ، مولاهم أبوالمغيرة الكوفي ، ويقال له «عثمان بن أبي زرعة» و«عثمان الأعشى» و«عثمان الثقفي» . (تهذيب التهذيب ١٥٥/٧) وقد وقع في المطبوع من كم : «عثمان عن أبي زرعة» وهو خطأ .

١٤٢٧٦ - طح ٢١٢/٣ .

(٣) في النسختين : «علي» والتصويب من المطبوع .

(٤) وقع في المطبوع من طح : «الماضري» ولعله خطأ مطبعي ، وعمر بن قيس هذا مترجم في تهذيب التهذيب (٤٨٨/٧) .

عه في الزكاة[1] : ثنا الدَّبَري ، قرأنا على عبدالرزاق ، عن عبدالملك بن أبي سليمان ، عن سلمة بن كهيل ، عنه ، به . وعن محمد بن علي بن داود ، ثنا أحمد ابن جميل ، ثنا يحيى بن عبدالملك بن أبي غنية ، عن عبدالملك ، نحوه .

١٤٢٧٨ ـ حديث : لما خرجت الخوارج بالنهروان ، قام علي في أصحابه ، فقال : إن هؤلاء القوم قد سفكوا الدم الحرام ، وأغاروا في سرح الناس . . . الحديث بطوله . عم

قال عبدالله : ثنا أحمد بن جميل أبو يوسف ، أنا يحيى بن عبدالملك بن أبي غنية ، عن عبدالملك بن أبي سليمان ، عن سلمة بن كُهَيْل ، عنه ، به .

١٤٢٧٩ ـ [حديث] طح في الجنائز : ثنا فهد ، ثنا محمد بن سعيد ، ثنا شريك ، عن عثمان بن أبي زرعة ، عن زيد بن وهب : تذاكرنا القيام في الجنازة عند علي فقال أبومسعود : قد كنا نقوم ، فقال علي : ذلك وأنتم يهود[2] . طح

76★ زيد بن يُثَيْع ، عن علي .

١٤٢٨٠ ـ حديث : سألت علياً ، بأي شيء بعثت؟ قال : بعثت بأربع : «لا تدخل الجنة إلا نفس مؤمنة . . .» الحديث . مي كم حم

(١) لا يوجد كتاب الزكاة في المطبوع من عه ، كما أن فيه سقطاً في المخطوط ولم أعثر على هذا الحديث فيه ، ولكنه في مصنف عبدالرزاق (١٠/١٤٧) .

١٤٢٧٨ - المسند ١/٩١-٩٢ .

١٤٢٧٩ - طح ١/٤٩٠ .

(٢) غير منقوط في الأصل . وفي (هـ) : « شهود » وفي المطبوع : « يهود » وهو الصواب لأنه يقصد إنكار القيام للجنازة .

76★ زيد بن يُثَيْع - بضم التحتانية - ويقال ابن أُثيع الهمداني ، الكوفي ، ثقة مخضرم ، من الثانية ، (التقريب ، وتهذيب الكمال ١٠/١١٥) .

١٤٢٨٠ - مي ١/٣٩٤ . كم ٣/٥٢ ، ٤/١٧٨ . أحمد ١/٧٩ .

مي في الحج : أنا محمد بن يزيد البزار ، ثنا سفيان بن عيينة ، عن أبي إسحاق ، عنه ، به .

كم في المغازي : ثنا أبو بكر بن إسحاق وعلي بن حمشاذ ، ثنا بشر بن موسى ، ثنا الحميدي ، ثنا سفيان ، به[١] . وفي اللباس : أنا محمد بن عبدالله الصفار ، ثنا أحمد بن محمد بن عيسى . وثنا أبوبكر بن إسحاق وأبوبكر بن أبي نصر ، قالا : ثنا محمد بن غالب ، قالا : ثنا أبوحذيفة ، ثنا سفيان -هو الثوري[٢]- عن أبي إسحاق ، به[٣] .

رواه أحمد : ثنا سفيان بن عيينة ، عن أبي إسحاق ، به .

١٤٢٨١ - حديث : «إن تولوا أبابكر تجدوه زاهداً في الدنيا راغباً في الآخرة . . .» الحديث .
كم حم

كم في المعرفة : أنا محمد بن عبدالله الجوهري ، ثنا محمد بن إسحاق بن خزيمة ، ثنا الحسن بن علي بن عفان العامري ، ثنا زيد بن الحباب ، ثنا فضيل بن مرزوق ، ثنا أبو إسحاق ، عنه ، به . وعن أبي العباس ، ثنا الحسن[٤] بن علي بن عفان ، به[٥] .

رواه أحمد : ثنا أسود بن عامر ، حدثني عبدالحميد بن أبي جعفر هو الفراء ، عن إسرائيل ، عن أبي إسحاق ، عن زيد ، به .

١٤٢٨٢ - حديث : غدير خُمّ .
عم

(١) وقال : صحيح على شرط الشيخين .
(٢) قوله : « هو الثوري » ليس في المطبوع ولعله تفسير من المصنف رحمه الله .
(٣) وقال : صحيح الإسناد .
١٤٢٨١ - كم ٧٠/٣ . أحمد ١٠٨/١-١٠٩ .
(٤) في النسختين : « الجنيد » التصويب من المطبوع .
(٥) وقال : صحيح الإسناد .
١٤٢٨٢ - المسند ١١٨/١ .

قال عبدالله : ثنا علي بن حكيم الأودي ، ثنا شريك ، عن أبي إسحاق ، عن سعيد بن وهب ، عنه ، به . وبه : عن أبي إسحاق ، عن عمرو ذي مر ، عن علي[1] ، به . ثنا علي ، ثنا شريك ، عن الأعمش ، عن حبيب بن أبي ثابت ، عن أبي الطفيل ، عن زيد بن أرقم ، به[2]

٤/١٣٥/ب

77★/ سالم بن أبي الجعد ، عن علي .

١٤٢٨٣ ـ حديث : نهانا رسول الله ﷺ أن ننزي حماراً على فرس .
حم

أحمد : ثنا وكيع ، ثنا سفيان ، عن عثمان الثقفي ، عنه ، به .

78★ السائب بن مالك الثقفي والد عطاء ، عن علي .

١٤٢٨٤ ـ حديث : جهز رسول الله ﷺ فاطمة في خميلةٍ وقربة ووسادة من أدم حشوها ليف .
كم حم حب

---

(١) لم يذكر المصنف هذا الحديث في ترجمته عن علي ، وزدتُه استدراكاً . انظر ص (٥٩٠) .

(٢) في المسند : «زيد بن أرقم عن النبي ﷺ» ولذلك ينبغي أن يذكر هذا الإسناد في أحاديث زيد بن أرقم - رضي الله عنه - والله أعلم .

77★ سالم بن أبي الجعد رافع الغطفاني الأشجعي مولاهم ، الكوفي ثقة وكان يرسل كثيراً ، من الثالثة ، مات ٩٧ ، أو ٩٨ وقيل ١٠٠ أو بعد ذلك ولم يثبت أنه جاوز المائة . (التقريب ، وتهذيب الكمال ١٠/١٣٠) .

١٤٢٨٣ - أحمد ١/٩٥ .

78★ السائب بن مالك ، ويقال : «ابن يزيد» ويقال : «ابن زيد» أبويحيى وقيل : أبوكثير الكوفي ، ثقة من الثانية . (التقريب ، وتهذيب الكمال ١٠/١٩٢) .

١٤٢٨٤ - كم ٢/١٨٥ . أحمد ١/١٠٤ ، ١٠٦ ، ٨٤ ، ٩٣ ، ١٠٨ .

ويزاد : حب (٩/٥٠) : أخبرنا الحسن بن إبراهيم الخلال بواسط ، حدثنا شعيب بن أيوب الصريفيني ، حدثنا أبوأسامة ، عن زائدة ، به . غير أن فيه «عطاء بن السائب ، [عن أبيه] عن علي ابن أبي طالب» وما بين المعقوفين سقط من طبعة الحوت وهو موجود في طبعة الشيخ شعيب (١٥/٣٩٨ ح ٦٩٤٧) وانظر التعليق عليه .

كم في النكاح : ثنا أبوبكر بن إسحاق وأبوبكر بن بالويه ، كلاهما عن محمد بن أحمد بن النضر ، ثنا معاوية بن عمرو ، ثنا زائدة ، عن عطاء بن السائب ، عن أبيه ، بهذا . وقال : صحيح الإسناد .

رواه أحمد : ثنا عفان ، ثنا حماد ، أنا عطاء ، به . مطولاً . وعن أبي أسامة ومعاوية ابن عمرو وأبي سعيد ، ثلاثتهم عن زائدة ، عن عطاء ، بما هنا مختصر .

١٤٢٨٥ ـ حديث : قال النبي ﷺ «لا أعطيكم وأدع أهل الصفة تَلَوَّى[١] بطونهم من الجوع» . حم

أحمد : ثنا سفيان ، عن عطاء بن السائب ، عن أبيه ، بهذا .

79★ أبو عمرو سعد بن إياس الشيباني ، عن علي .

١٤٢٨٦ ـ حديث : أن علي بن أبي طالب جعل ميراث المرتد لورثته من المسلمين . مي طح

مي في الفرائض : ثنا الحجاج بن منهال ، ثنا أبو عوانة ، عن الأعمش ، عنه ، به .

طح في الجهاد : ثنا فهد ، ثنا محمد بن سعيد الأصبهاني ، ثنا أبو معاوية ، عن الأعمش ، به . وسماه المستورد[٢] .

١٤٢٨٥ - أحمد ٧٩/١ .

(١) في النسختين : « تلوا » ولكن في المسند : « تلوى » وتَلوَّى والْتَوى الشيء أي : استدار (المعجم الوسيط : ٨٤٨/٢) .

79★ كوفي ، ثقة مخضرم ، من الثانية ، مات سنة ٩٥هـ أو ٩٦هـ وهو ابن عشرين ومائة سنة . (التقريب ، وتهذيب الكمال ٢٥٩/١٠) .

١٤٢٨٦ - مي ٢٧٧/٢ . طح ٢٦٦/٣ .

(٢) هو في المطبوع : «المستورد» بدل «المرتد» فكأن المصنف رحمه الله يشير إلى أنه اسم ذلك الرجل المرتد .

١٤٢٨٧ ـ حديث : رأى عليٌّ على رجل جبة ، في[١] صدره لينة من ديباج يرفرف[٢]. طح

طح في الكراهة : ثنا أبو بكرة ، ثنا أبوأحمد ، ثنا سفيان ، عن إسماعيل بن سميع ، عن مسلم البطين ، عنه ، به .

★ سعد بن عبيد أبوعبيد ، عن علي .

في ترجمته عن عمر[٣] ، وفي الكنى[٤] .

80★ سعد بن قيس الأنصاري ، عن علي .

١٤٢٨٨ ـ حديث : لما كان يوم الجمل نادى علي في الناس : لا ترموا أحداً بسهم ، ولا تطعنوا أحداً برمح . . . الحديث ، موقوف . كم

كم في المناقب : حدثني محمد بن مظفر الحافظ[٥] وأنا سألته ، ثنا الحسين بن يحيى بن عياش ، ثنا الحسن ين يحيى المروزى ، ثنا غالب بن حَلْبَس الكلبي أبوالهيثم ، ثنا جويرية بن أسماء ، عن يحيى بن سعيد ، ثنا عمي ، به .

١٤٢٨٧ - طح ٢٤٨/٤ .

(١) في النسختين : «من» ولكن في المطبوع «في» وهو الأولى .

(٢) كلمة «يرفرف» ليست في المطبوع من طح .

★ مولى عبدالرحمن بن أزهر ، ثقة ، من الثانية . وقيل له إدراك يأتي ص ٦٨٥ ، ٤٠١ (التقريب ، وتهذيب الكمال ٢٨٨/١٠) .

(٣) الإتحاف (١٢/ح١٥٨٥٧) .

(٤) انظر الحديث رقم (١٤٨٦٦) . وانظر ص ٤٠١ ترجمة (83) .

80★ سعد بن قيس الأنصاري . لم أجد له ترجمة .

١٤٢٨٨ - كم ٣٧١/٣ .

(٥) وقع هذا الإسناد في المطبوع هكذا : حدثني محمد بن ظفر الحافظ وأنا سألته : حدثني الحسين بن عياش القطان ، ثنا الحسين ، ثنا يحيى بن عياش القطان ، ثنا الحسين بن يحيى المروزي . . . إلخ . ولعلها أخطاء مطبعية . فمحمد بن مظفر الحافظ مترجم في سير أعلام النبلاء (٤١٨/١٦) والحسين بن يحيى بن عياش له ترجمة في تاريخ بغداد (١٤٨/٨) .

81★ سعد بن مالك أبوسعيد الخدري[١] ، عن علي .

١٤٢٨٩ كم - حديث : «يؤتى يوم القيامة بالحجر الأسود ، وله لسان ذَلْقٌ[٢] يشهد لمن يستلمه بالتوحيد» وفي الحديث قصة لعلي مع عمر .

كم في الحج : أنا عبدالله بن محمد بن موسى من أصل كتابه . ثنا محمد بن صالح ، ثنا محمد بن يحيى بن أبي عمرو ، ثنا عبدالعزيز بن عبدالصمد ، عن أبي هارون العبدي ، عنه ، به . وقال : لم يحتجا بأبي هارون .

١٤٢٩٠ كم - حديث : في قوله تعالى ﴿وَإِذْ أَخَذَ رَبُّكَ مِنْ بَنِيٓ ءَادَمَ مِن ظُهُورِهِمْ ذُرِّيَّتَهُمْ . . .﴾[٣] الآية . قال : خلق الله آدم ، ومسح يده على ظهره ، فقررهم بأنه الرب ، وأنهم العبيد ، وأخذ عهودهم ومواثيقهم وكتب ذلك في رق ، وألقمه الحجر الأسود .

كم في الحج : بإسناد ما قبله .

82★ سعد ، عن علي .

81★ الصحابي المعروف ، ولأبيه صحبة أيضاً استصغر بأحد ثم شهد ما بعدها ، وروى الكثير ، ومات بالمدينة سنة ثلاث أو أربع أو خمس وستين ، وقيل : سنة أربع وسبعين (التقريب) .

(١) كانت هذه الترجمة بحديثها قبل ترجمة سعد بن إياس ، فأخرتها إلى هنا حسبما يقتضي الترتيب .

١٤٢٨٩ - كم ٤٥٧/١ .

(٢) لسان ذَلْق وذَلَق . أي : حديد بليغ . (المعجم الوسيط : ٣١٤) .

١٤٢٩٠ - كم ٤٥٧/١ .

(٣) في النسختين : ﴿ذرياتهم﴾ والتصويب من المصحف . سورة الأعراف من الآية (١٧٢) .

82★ هو سعد بن معبد القرشي الهاشمي ، مولى علي بن أبي طالب ويقال : مولى الحسن ابن علي ، روى عن علي بن أبي طالب وروى عنه ابنه الحسن بن سعد . قال ابن حجر ، مقبول ، من الثالثة . (التقريب ، وتهذيب الكمال ٣٠٥/١٠) ، أما ابنه الحسن بن سعد فهو من رجال مسلم ويروي عنه الحجاج بن أرطاة ، وهو مترجم في (تهذيب الكمال ١٦٣/٦) .

١٤٢٩١ ـ حديث : لا تحل الصدقة لمن له خمسون درهماً أو قيمتها من الذهب . قط

قط في الزكاة : ثنا عبدالله بن محمد ، ثنا إسحاق ، ثنا عبدالسلام بن حرب ، عن الحجاج ، عن الحسن بن سعد ، عن أبيه أن علياً وعبدالله ، قالا ذلك .

٤/١/١٣٦ 83★/ سعد أبوعبيد مولى ابن أزهر ، عن علي .

١٤٢٩٢ ـ حديث : «لا يحل لامرئ مسلم أن يصبح في بيته بعد ثلاث من نسكه شيء» . حم

أحمد : ثنا يعقوب ، ثنا ابن أخي ابن شهاب ، عن عمه ، عنه ، به . وعن محمد ابن جعفر وعبدالرزاق ، عن معمر . وعن يزيد ، عن سفيان بن حسين ، كلاهما عن الزهري ، به . وفي حديث معمر زيادة : أنه بدأ بالصلاة قبل الخطبة ، بغير أذان ولا إقامة .

١٤٢٩٣ ـ حديث : شهدت علياً وعثمان في يوم الفطر والنحر يصليان ، ثم ينصرفان فيذكّران الناس ، فسمعتهما يقولان : نهى رسول الله ﷺ عن صوم هذين اليومين . حم عم

١٤٢٩١ - قط ١٢٢/٢ .

83★ تقدم ذكره قبل ثلاث تراجم باسم «سعد بن عبيد أبوعبيد» وقد أحال هناك إلى الكنى . فلا أدرى هل هذا لمجرد سهو؟ أم أن المصنف رحمه الله فرق بينهما . واعتبر هذا شخصاً غير الأول؟ والله أعلم . انظر : (ص٣٩٩ ، ٦٨٥) .

١٤٢٩٢ - أحمد ١٠٣/١ ، ٧٨ ، ١٤٠ ، ١٤١ ، ١٤٩ .

ويزاد : أحمد (٧٠/١) : ثنا عثمان بن عمر . . . إلخ بإسناد الحديث الآتي . وانظر الحديث الآتي برقم (١٤٨٦٦) .

١٤٢٩٣ - المسند ٧٠/١ ، ٦٠ .

أحمد : ثنا عثمان بن عمر ، ثنا ابن أبي ذئب ، عن سعيد بن خالد بن عبدالله ابن قارظ ، عن أبي عبيد ، به .

قال عبدالله : ثنا محمد بن أبي بكر ، ثنا خالد بن الحارث ،ثنا ابن أبي ذئب ، نحوه .

★ سعد مولى الحسن ، عن علي .

١٤٢٩٤ ـ حديث : «الولد للفراش وللعاهر الحجر» وفيه قصة .

حم

أحمد : ثنا عفان ، ثنا حماد ، [أنبأنا حجاج](١) عن الحسن بن سعد ، عن أبيه ، به(٢) .

84★ سعيد بن ذي حُدَّان ، عن علي .

★ هو سعد بن معبد تقدم برقم (82 ، ص ٤٠٠) .

١٤٢٩٤ - أحمد ١٠٤/١ .

(١) زيادة من المسند سقطت من النسختين . وقد ذكر المزي في ترجمة الحسن بن سعد (١٦٣/٦) رواية الحجاج ، عنه ولم يذكر فيه حماد بن سلمة . والله أعلم .

(٢) ويستدرك :

★ سعيد بن جبير ، عن علي ، ولم يدركه .

حديث : في الرجل يطلق امرأته ثم يشهد على رجعتها ولم تعلم بذلك قال : هي امرأة الأول دخل بها الآخر أولم يدخل .

الشافعي (ص٢٩٣) : أخبرنا يحيى بن حسان عن عبيدالله بن عمرو عن عبدالكريم بن مالك الجزري ، عنه ، به .

وسعيد بن جبير هو التابعي المعروف ، ثقة ثبت فقيه ، من الثالثة . قتل بين يدي الحجاج سنة ٩٥هـ ولم يكمل الخمسين . (التقريب) .

84★ سعيد بن ذي حُدَّان - بضم المهملة وتشديد الدال - روى عن علي بن أبي طالب - وقيل : عمّن سمع علي بن أبي طالب - وغيره . روى عنه أبو إسحاق السبيعي . قال ابن حجر : كوفي مجهول من الثالثة . انظر : (التقريب ، وتهذيب الكمال ٤٢٤/١٠) .

ط لمالك ش للشافعي حم لأحمد عم لعبدالله بن أحمد مي للدارمي جا لابن الجارود

١٤٢٩٥ ـ حديث : إن الله سمى الحرب خدعة على لسان نبيكم ﷺ .
حم عم عه

قال عبدالله : حدثني أبي وعبيدالله القواريري ، قالا : ثنا عبدالرحمن بن مهدي ، عن سفيان ، عن أبي إسحاق ، عنه ، به[1] .

قال عبدالله : حدثني محمد بن جعفر الوركاني وإسماعيل بن موسى السدي وزكريا بن يحيى زحمويه ، قالوا : أنا شريك ، عن أبي إسحاق ، به .

عه في المغازي : ثنا أبوعمرو بن حازم الكوفي ، ثنا عبيدالله بن موسى . (ح) وثنا أبوالكروس ، ثنا أسد بن موسى ، قالا : ثنا إسرائيل ، عن أبي إسحاق ، عنه ، به . وعن أبي قلابة ، ثنا أبوحذيفة ، ثنا سفيان ، عن أبي إسحاق ، نحوه .

85★ سعيد بن فيروز أبوالبختري ، عن علي .

ولم يدركه .

١٤٢٩٦ ـ حديث : لما نزلت ﴿ . . .وَلِلَّهِ عَلَى ٱلنَّاسِ حِجُّ ٱلْبَيْتِ مَنِ ٱسْتَطَاعَ إِلَيْهِ سَبِيلًا . . .﴾[2] قالوا : يارسول الله ، في كل عام؟ . . . الحديث .
قط كم حم

قط في الحج : ثنا الحسين بن إسماعيل ، ثنا أبو موسى والحسن بن محمد الصباح . وثنا يزداد بن عبدالرحمن الكاتب ، ثناأبوسعيد الأشج ، قالوا : ثنا منصور ابن وردان ، ثنا علي بن عبدالأعلى الثعلبي ، عن أبيه ، عنه ، به . حديث الحسين بن

١٤٢٩٥ - المسند ١/٩٠ . عه ٤/٧٨ .

(١) في هذا الإسناد في المسند : «سعيد بن ذي حدان حدثني من سمع علياً . . . إلخ» وكذا ذكره المزي في ترجمته في تهذيب الكمال .

85★ كوفي ثقة ثبت . فيه تشيع قليل ، كثير الإرسال . من الثالثة . مات ٥٨٣ . (التقريب وتهذيب الكمال ١١/٣٢) .

١٤٢٩٦ - قط ٢/٢٨٠ . كم ٢/٢٩٣-٢٩٤ . أحمد ١/١١٣ .

(٢) سورة آل عمران ، الآية (٩٧) .

إسماعيل ، عن الحسن ، ليس في رواية أبي طاهر بن عبدالرحيم(١) .

كم في تفسير آل عمران : ثنا أبو بكر بن أبي دارم الحافظ ، ثنا أحمد بن موسى ابن إسحاق ، ثنا مُخَوَّل بن إبراهيم ، ثنا منصور ، به(٢) . ولم يتكلم عليه وفي إسناده ضعف وانقطاع .

رواه أحمد : ثنا منصور بن وردان الأسدي ، ثنا علي(٣) بن عبدالأعلى ، عن أبيه ، عنه ، به .

١٤٢٩٧ - حديث : بعثني رسول الله ﷺ إلى اليمن ، قال : فقلت : يارسول الله ، إني رجل شاب . . . الحديث . كم حم

كم في المناقب : ثنا علي بن حمشاذ ، ثنا العباس بن الفضل ، ثنا أحمد بن يونس ، ثنا أبوبكر بن عياش ، عن الأعمش ، عن عمرو بن مرة ، عنه ، به . وقال : صحيح على شرطهما .

قلت : أخرجا لرجاله ، إلا أن أباالبختري عن علي منقطع .

رواه أحمد : ثنا يحيى ، عن الأعمش ، به . وعن محمد بن جعفر ، عن شعبة ، عن عمرو بن مرة ، سمعت أباالبختري ، أخبرني من سمع علياً . . . فذكره .

١٤٢٩٨ - حديث : وأبردها على الكبد إذا سئلت عما لا أعلم .

---

(١) هو أبوطاهر محمد بن أحمد بن محمد بن عبدالرحيم الأصبهاني الكاتب يروي السنن عن الدارقطني . (سير أعلام النبلاء ٦٣٩/١٧) .

(٢) في هذا الإسناد في المطبوع : «منصور بن زاذان» بدل منصور بن وردان . ولكن لم يذكره المزي في الرواة عن علي بن عبدالأعلى ولا ذكر علياً في شيوخ منصور بن زاذان . فلعله خطأ مطبعي . والله أعلم .

(٣) في النسختين : «عبدالأعلى بن عبدالأعلى» والتصويب من المسند وهو كذلك في الأسانيد الأخرى .

١٤٢٩٧ - كم ١٣٥/٣ . أحمد ٨٣/١ ، ١٣٦ .

١٤٢٩٨ - انظر الحديث (١٤٦٤٢) .

في ترجمة : عزرة التميمي .

١٤٢٩٩ ـ حديث : أن النبي ﷺ قال لجبريل : «من يهاجر معي؟ . قال : أبوبكر الصديق» . كم

كم في الهجرة : ثنا علي بن محمد الحمادي ، ثنا إسحاق بن إبراهيم السرخسي ، ثنا عبدالرحمن بن علقمة المروزي ، ثنا عبدالله بن المبارك ، عن شعبة ومسعر ، عن عمرو بن مرة ، عنه ، بهذا(١) .

١٤٣٠٠ ـ حديث : قيل له : أخبرنا عن ابن مسعود ، قال : علم الكتاب والسنة ، ثم انتهى . . . الحديث . كم

كم في المناقب : ثنا أبو العباس [محمد بن يعقوب ، ثنا](٢) أحمد بن عبدالجبار ، ثنا أبو معاوية ، عن الأعمش ، عن عمرو بن مرة ، عنه ، به(٣) .

١٤٣٠١ ـ حديث : قال عمر للناس : ما ترون في فَضْلٍ فَضَلَ عندنا من هذا المال؟ وفيه قصة . حم

١٤٣٠٢ ـ وحديث : كان عندي فضل دينارين ، فكانا يهماني حتى وجهتهما . حم

١٤٢٩٩ - كم ٥/٣ .

(١) وقال : صحيح الإسناد والمتن .

١٤٣٠٠ - كم ٣١٨/٣ .

(٢) زيادة من المطبوع سقطت من النسختين وأحمد بن عبدالجبار هو العطاردي يروي عن أبي معاوية محمد بن خازم ويروي عنه أبوالعباس محمد بن يعقوب الأصم . (تهذيب الكمال ٣٧٨/١) .

(٣) وقال : صحيح على شرط الشيخين .

١٤٣٠١ و ١٤٣٠٢ - أحمد ٩٤/١ .

١٤٣٠٣ ـ وحديث : «أنَّ عم الرجل صنو أبيه» . حم

أحمد : ثنا وهب بن جرير ، ثنا أبي ، سمعت الأعمش يحدث ، عن عمرو بن مرة ، عنه ، به كله .

١٤٣٠٤ ـ حديث : إذا حدثتم عن رسول الله ﷺ حديثاً ، فظنوا به الذي هو أهدى ، والذي هو أتقى . حم عم

أحمد : عن أبي معاوية ، عن الأعمش ، عن عمرو بن مرة ، عنه ، به .

قال **عبدالله** : حدثنا عثمان بن أبي شيبة ، ثنا عبدالله بن نمير ، عن الأعمش ، به .

قلت : روي عن أبي البختري ، عن أبي عبدالرحمن ، عن علي ، وسيأتي[1] .

٤/١٣٦/ب **86★/ سعيد بن المسيّب ، عن علي .**

١٤٣٠٥ ـ حديث : «لا يقطع صلاة المسلم شيء ، وادرءوا عنها ما استطعتم» . طح

طح في الصلاة : ثنا أبو بكرة ، ثنا روح ، ثنا شعبة وسعيد بن أبي عروبة وهشام ابن أبي عبدالله ، عن قتادة ، عن سعيد بن المسيب : أَنَّ علياً وعثمان قالا : . . . فذكره[2] .

١٤٣٠٣ - أحمد ٩٤/١ .

١٤٣٠٤ - أحمد ١٢٢/١ ، ١٣٠ .

(١) انظر الحديث (١٤٤٨٠) .

86★ سعيد بن المسيب بن حزن القرشي المخزومي ، أحد العلماء الأثبات والفقهاء الكبار ، من كبار الثانية ، قال ابن المديني : لا أعلم في التابعين أوسع علماً منه . مات بعد ٩٠هـ . (التقريب) .

١٤٣٠٥ - طح ٤٦٤/١ .

(٢) الحديث موقوف .

١٤٣٠٦ ـ حديث : «زوجها أحق بها[١] ما لم تغتسل من الحيضة الثالثة» .
طح ش

طح في النكاح[٢] : ثنا يونس ، ثنا سفيان ، عن الزهري ، عنه ، بهذا . موقوف .

١٤٣٠٧ ـ حديث : أقبل إبراهيم خليل الرحمن من أرمينية مع السكينة ، دليل له على موضع البيت . . . الحديث ، موقوف .
كم

كم في تفسير البقرة : ثنا حمزة العقبي ، ثنا العباس الدوري ، ثنا أبو عامر العقدي ، ثنا زكريا بن إسحاق ، عن بشر بن عاصم ، عنه ، به .

١٤٣٠٨ ـ حديث : طح في الجهاد : ثنا نصر بن مرزوق ، ثنا الخصيب بن ناصح ، ثنا حماد ، عن قتادة ، عن سعيد ، أن علياً قال : هو أحق بنكاحها ما كانت في دار الهجرة[٣] .
طح

١٤٣٠٩ ـ حديث : سألهم عمر عن التاريخ؟ فقال علي : من يوم هاجر النبي ﷺ . . . الحديث .
كم

كم في الهجرة :ثنا أحمد بن محمد بن سلمة ، ثنا عثمان بن سعيد ، ثنا نُعيم بن حماد ، ثنا عبدالعزيز بن محمد ، عن عثمان بن عبدالله بن أبي رافع ، عنه ، به .

١٤٣١٠ ـ حديث : حج علي وعثمان ، حتى إذا كان ببعض الطريق ، أُخْبِرَ
عه طح قط كم

١٤٣٠٦ - طح ٦٢/١ .
ويزاد : الشافعي (ص ٢٧٦) : أخبرنا سفيان ، به .
(١) في (هـ) ما يشبه «يزوجها أخوها» غير منقوط ، وهو خطأ .
(٢) بل في الطلاق .
١٤٣٠٧ - كم ٢٦٧/٢ .
١٤٣٠٨ - طح٢٦٠/٣ .
(٣) في المطبوع : «دار هجرتها» والحديث فيمن أسلمت زوجته ثم أسلم هو .
١٤٣٠٩ - كم ١٤/٣ .
١٤٣١٠ - عه (المختصر) ٢٤/٣/أ . طح ١٤٠/٢ . قط ٢٨٧/٢-٢٨٨ . كم ٤٧٢/١ . وانظر أيضاً الحديث (١٤٣١٤) من هذا الجزء .

علي بن أبي طالب : أن عثمان بن عفان نهى أصحابه عن التمتع بالعمرة إلى الحج ، فقال علي لأصحابه . . . الحديث . وفيه : ألم تسمع رسول الله ﷺ تمتع؟ قال : بلى .

عه في الحج : ثنا أبو قلابة ، ثنا بشر بن عمر ، ثنا شعبة ، عن عمرو بن مرة ، عنه ، به .

طح فيه : ثنا ابن مرزوق ، ثنا وهب بن جرير ، ثنا شعبة ، به .

قط فيه : ثنا محمد بن القاسم بن زكريا ، ثنا عباد بن يعقوب ، ثنا حاتم بن إسماعيل ، عن عبدالرحمن بن حرملة ، عنه ، به . وعن ابن صاعد ، عن عمرو بن علي ، عن يحيى بن سعيد ، عن عبدالرحمن ، نحوه .

كم فيه : أنا أبوعبدالله محمد بن يعقوب الحافظ ، ثنا يحيى بن محمد بن يحيى ، ثنا مسدد ، ثنا يحيى بن سعيد ، به . وقال : صحيح على شرط مسلم[1] .

١٤٣١١ ـ حديث : «إسباغ الوضوء على[2] المكاره ، وإعمال الأقدام إلى المساجد ، وانتظار الصلاة بعد الصلاة ، يغسل الخطايا غسلاً» . كم

كم في الطهارة : ثنا أبوبكر بن إسحاق ، أنا محمد بن أيوب ، أنا علي بن المديني ، ثنا صفوان بن عيسى ، ثنا الحارث بن أبي ذُبَاب ، عنه ، بهذا . وقال : صحيح على شرط مسلم[1] .

١٤٣١٢ ـ حديث : غسلت رسول الله ﷺ . . . الحديث . كم

كم في المغازي : ثنا عبدالرحمن بن حمدان الجلاب ، ثنا إبراهيم بن نصر الرازي

---

(١) في الأصل : «م» .

١٤٣١١ - كم ١/١٣٢ .

(٢) في الأصل : «إلى» والتصويب من (هـ) والمطبوع .

١٤٣١٢ - كم ١/٣٦٢ ، ٣/٥٩ .

ط لمالك ش للشافعي حم لأحمد عم لعبدالله بن أحمد مي للدارمي جا لابن الجارود

وإبراهيم بن ديزيل ، قالا : ثنا سليمان بن حرب ، ثنا حماد بن زيد ، عن معمر ، عن الزهري ، عنه ، به . وفي الجنائز : أنا محمد بن يعقوب الحافظ ، ثنا يحيى بن محمد ابن يحيى ، ثنا مسدد ، ثنا عبدالواحد بن زياد ، ثنا معمر ، به . وقال : صحيح على شرطهما .

١٤٣١٣ ـ حديث : قلت لرسول الله ﷺ : ألا أدلك على أجمل فتاة في قريش؟ قال : « ومن هي؟» قلت : ابنة حمزة . . . الحديث[1] . حم ش

أحمد : ثنا وكيع ، ثنا سفيان ، عن علي بن زيد ، عنه ، به .

١٤٣١٤ ـ حديث : اجتمع علي وعثمان بعسفان ، وكان عثمان ينهى عن المتعة . . . الحديث . حم

أحمد : حدثنا محمد بن جعفر ، ثنا شعبة ، عن عمرو بن مرة ، عنه ، به[2] .

١٤٣١٣ - أحمد ١/١٣١-١٣٢ .

ويزاد : الشافعي (ص٣٠٦) : أخبرنا ابن عيينة قال : سمعت ابن جدعان ، به .

(١) وفيه : « إنَّ الله حرم من الرضاعة ما حرم من النسب» .

١٤٣١٤ - أحمد ١/١٣٦ . وانظر أيضاً الحديث رقم (١٤٣١٠) .

(٢) ويستدرك :

حديث : أنه سئل عن رجل وجد مع امرأته رجلاً فقتله أو قتلها . فقال : «إن لم يأت بأربعة شهداء فليعط برُمَّته» .

مالك في الأقضية(٢/٧٣٧) : عن يحيى بن سعيد عن سعيد بن المسيب ، عنه به ، وفيه قصة مكاتبة بين معاوية وأبي موسى في هذا الشأن والشافعي (ص٢٧٦) : أخبرنا مالك ، به مختصراً واللفظ المذكور له . ولكنه أخرجه في موضع آخر (ص٣٦٢-٣٦٣) مطولاً بمثل لفظ مالك .

وقوله : برُمَّته : الرُّمَّةُ - بالضم - قطعة حبل يشد بها الأسير أو القاتل إلى القصاص . أي : يسلم إليهم بالحبل الذي شد به تمكيناً لهم منه لئلا يهرب . (النهاية ٢/٢٦٧) .

وحديث : ما سمعت النبي ﷺ جمع أبويه لأحد إلاَّ لسعد . . . إلخ . في ترجمة : عبدالله بن شداد ، عن علي . (ح ١٤٥١٤) .

خز لابن خزيمة عه لأبي عوانة طح للطحاوي حب لابن حبان قط للدارقطني كم للحاكم

٤/١٣٧أ 87★/ سعيد التيمي والد أبي حيان ، عن علي .

١٤٣١٥ ـ حديث : أن رسول الله ﷺ قطع في بيضة من حديد قيمتها أحد وعشرون درهماً . قط كم

قط في الحدود : ثنا عبدالله بن محمد بن سعيد المقرئ ، ثنا محمد بن إشكاب ، ثنا أبوعتاب الدلال ، ثنا مختار بن نافع ، ثنا أبوحيان التيمي ، عن أبيه ، بهذا .

كم فيه : ثنا أحمد بن كامل القاضي ، ثنا عبدالملك بن محمد الرقاشي ، ثنا أبوعتّاب ، به(١) .

١٤٣١٦ ـ حديث : «رحم الله أبابكر ، زوجني ابنته وحملني إلى دار الهجرة» . كم

كم في المناقب : ثنا أبوالعباس محمد بن يعقوب ، ثنا محمد بن سنان القزاز ، ثنا أبوعتاب سهل بن حماد ، ثنا المختار بن نافع ، ثنا أبو حيان التيمي ، عن أبيه ، بهذا(٢) .

١٤٣١٧ ـ حديث : «رحم الله علياً ، اللهم أدر الحق معه حيثما دار» . كم

كم في المناقب : أنا أحمد بن كامل ، ثنا أبوقلابة ، ثنا أبوعتاب ، ثنا المختار ، ثنا أبوحيان ، عن أبيه ، بهذا(٣) .

87★ سعيد بن حَيَّان التيمي ، والد يحيى . روى عن علي وغيره وروى عنه ابنه أبو حيان ، وثقه العجلي وذكره ابن حبان في الثقات . (التقريب ، وتهذيب الكمال ١٠/٣٩٩ ، ومعرفة الثقات للعجلي ١/٣٩٧) .

١٤٣١٥ - قط ٣/١٩٥ . كم ٤/٣٧٨ .

(١) وقع في المطبوع من كم في هذا الإسناد : «يحيى بن سعيد بن عبادة» والصواب «يحيى ابن سعيد بن حيان» : كما وقع فيه أيضا : «عشرون درهما» . وقال الحاكم : صحيح الإسناد .

١٤٣١٦ - كم ٣/٧٢ .

(٢) وقال : صحيح على شرط مسلم .

١٤٣١٧ - كم ٣/١٢٤ .

(٣) وقال : صحيح على شرط مسلم .

ط لمالك ش للشافعي حم لأحمد عم لعبدالله بن أحمد مي للدارمي جا لابن الجارود

88★ سلمة بن أبي الطفيل ، عن علي .

١٤٣١٨ ـ حديث : «لا تتبع النظرة النظرة ، فإن الأولى لك ، والأخرى عليك» .
مي طح حب كم حم

مي في الاستئذان[1] : ثنا أبوالوليد الطيالسي ، ثنا حماد بن سلمة ، عن محمد ابن إسحاق ، عن محمد بن إبراهيم ، عنه ، بهذا .

طح في النكاح : ثنا ابن مرزوق ، ثنا عفان ، ثنا حماد بن سلمة ، به[2] .

حب في التاسع عشر من الثاني : أنا عبدالله بن أحمد بن موسى بعسكر مكرم عبدان ، ثنا هدبة بن خالد ، ثنا حماد بن سلمة ، به .

89★ سلمة بن كهيل ، عن علي .

في ترجمة : الحكم بن عتيبة ، عن علي[3] .

90★ سليم بن قيس ، عن علي .

88★ سلمة بن عامر بن واثلة ، أبي الطفيل . روى عن أبيه وعلى بن أبي طالب وروى عنه محمد بن إبراهيم التيمي وفطر بن خليفة . (الجرح والتعديل ١٦٦/٤) .

١٤٣١٨ - مي ٢٠٨/٢ . طح ١٤/٣-١٥ . حب ٤٣٨/٧ .

ويزاد : كم في معرفة الصحابة (١٢٣/٣) : ثنا أبوالعباس محمد بن يعقوب ، ثنا الحسن بن علي بن عفان العامري ، ثنا عبدالله بن نمير . وعن أحمد بن سهل الفقيه ببخارى ، ثنا أبوعصمة سهل بن المتوكل البخاري ، ثنا عفان وسليمان بن حرب ، قالا : ثنا حماد بن سلمة ، به . وفيه : «سلمة بن أبي الطفيل . أظنه عن أبيه ، عن علي . . . إلخ» وقال : صحيح الإسناد . وأحمد (١٥٩/١) : ثنا يحيى بن إسحاق ، ثنا حماد بن سلمة ، به .

(١) بل في الرقاق وهو يلي الاستئذان .

(٢) وأوله في المطبوع : «ياعلي إن لك كنزاً في الجنة وإنك ذو قرنيها فلا تتبع . . .» .

89★ سلمة بن كهيل الحضرمي ، أبويحيى الكوفي ، ثقة ، من الرابعة . (التقريب) .

(٣) انظر الحديث رقم (١٤٢٠٣) .

90★ لعله سليم بن قيس بن فهد الأنصاري . ذكره ابن حجر في الإصابة وقال : ذكره ابن الكلبي فيمن شهد بدراً . مات في خلافة عثمان . (الإصابة ٧٤/٢) والله أعلم .

في ترجمته عن عمر(١) .

91★ سنان الرهاوي ، عن علي .

١٤٣١٩ ـ حديث : إن هؤلاء كانوا وارثين ، فأصبحوا موروثين ، إن هؤلاء كفروا النعم ، فحلت بهم النقم . وفي الحديث قصة . كم

كم في تفسير الدخان : أنا الحسين بن الحسن بن أيوب ، ثنا أبو حاتم محمد ابن إدريس ، ثنا محمد بن يزيد بن سنان الرهاوي ، حدثني جدي قال : خرجنا مع علي حين توجه إلى معاوية ، وجرير بن سهم التميمي أمامه يقول : يا فرسي سيري وأُمِّي الشاما . . . فذكر القصة . والحديث موقوف .

92★ سويد بن غَفَلَة ، عن علي .

١٤٣٢٠ ـ حديث : «القنوت في آخر الوتر» .

في مسند : أبي بكر الصديق رضي الله عنه .

١٤٣٢١ ـ حديث : في رجل ترك ابنته وامرأته ، قال : قضى (علي)(٢) لامرأته الثمن ، ولابنته النصف ، ثم رد البقية على ابنته . مي طح

---

(١) انظر : (الإتحاف ١٢/ح١٥٣٨٢) وسّماه «سليم بن قيس الحنظلي» .

91★ سنان بن يزيد التيمي ، أبوحكيم الرهاوي ، والد أبي فروة ، مجهول من الثالثة ، رأى علياً ثم عُمِّر حتى بلغ ستا وعشرين ومائة سنة . انظر : (التقريب ، وتهذيب الكمال ١٢/١٥٨) .

١٤٣١٩ - كم ٢/٤٤٩-٤٥٠ .

92★ سويد بن غَفَلَة أبوأمية الجعفي ، مخضرم من كبار التابعين مات ١٠٤ أو ١٠٣هـ . (التقريب ، وتهذيب الكمال ١٢/٢٦٥) .

١٤٣٢٠ - تقدم برقم (٩٢٠٣) .

١٤٣٢١ - مي ٢/٢٧١ . طح ٤/٤٠٠ .

(٢) ما بين الهلالين ساقط من (هـ) .

مي في الفرائض : ثنا أبو نعيم ، ثنا زهير ، عن حيان بن سليمان(١) قال : كنت عند سويد بن غَفَلَة . . . فذكره .

طح فيه : ثنا علي -هو ابن شيبة- ثنا يزيد ، أنا عبيدة ، عن حيان الجعفي ، به . وعن علي بن زيد ، عن عبدة بن سليمان ، أنا ابن المبارك ، ثنا سفيان ، عن حيان الجعفي(٢) ، به .

١٤٣٢٢ - حديث : «يأتي في آخر الزمان قوم حديث الأسنان ، سفهاء الأحلام . . .» الحديث .
عه حب

عه في الزكاة(٣) : عن الصغاني وأبي أمية ، قالا : ثنا يعلى بن عبيد . وعن عباس الدوري ، ثنا أبو يحيى الحماني . وعن عباس الدوري ، ثنا عمر بن حفص ، ثنا أبي ، قالا : ثنا الأعمش ، ثنا خيثمة ، حدثني سويد بن غَفَلَة ، به . لفظ عمر بن حفص .

حب في التاسع والستين من الثالث : أنا أبوخليفة ، ثنا محمد بن كثير ، ثنا سفيان ، عن الأعمش ، به .

١٤٣٢٣ - حديث : إذا حدثتكم عن رسول الله ﷺ فإني والله لأن أَخِرَّ من
عه حم

---

(١) وقع في المطبوع من الدارمي : «سلمان» وكذا في الجرح والتعديل (٣/٢٤٥) ولكن في التاريخ الكبير (٣/٥٧) «سليمان» وكذا في تهذيب الكمال في الرواة عن سويد بن غفلة . والله أعلم .

(٢) وقع في المطبوع في الإسنادين : «حبان» بدل «حيان» وهو خطأ . انظر ترجمته في الجرح والتعديل (٣/٢٤٥) .

١٤٣٢٢ - حب ٨/٢٦٠-٢٦١ . وانظر أيضا الحديث الآتي بعده رقم (١٤٣٢٣) .

(٣) لا يوجد كتاب الزكاة في المطبوع من عه كما أن فيه سقطاً في المخطوط . والله أعلم .

١٤٣٢٣ - عه ٤/٧٧ . أحمد ١/٨١ ، ١١٣ ، ١٣١ ، ١٥٦ ، ١٣١ . وانظر أيضا الحديث الذي قبله رقم (١٤٣٢٢) .

السماء أحب إلى من أن أكذب عليه ، وإذا حدثتكم فيما بيننا ، فإن الحرب خدعة . وهو طرف من الذي قبله .

عه في المناقب(١) : ثنا الصغاني ، ثنا يعلى بن عبيد ، ثنا الأعمش ، عن خيثمة ، عنه ، بهذا .

رواهما أحمد : ثنا أبومعاوية ، ثنا الأعمش ، بهما . وعن وكيع ، عن الأعمش ، بهما(٢) . وعن يحيى بن آدم ، عن إسرائيل ، عن أبي إسحاق ، عن سويد بالأول . وعن عبدالرحمن ، عن سفيان ، عن الأعمش ، بتمامه .

٤/١٣٧/ب

١٤٣٢٤ ـ / حديث : خطب عليٌ ابنةَ أبي جهل إلى عمها الحارث بن هشام ، فاستشار النبي ﷺ . . . الحديث . كم

كم في المناقب : أنا أحمد بن جعفر ، ثنا عبدالله بن أحمد ، حدثني أبي ، ثنا يحيى بن زكريا بن أبي زائدة ، ثنا أبي ، عن الشعبي ، عنه ، به(٣) .

---

(١) هو في المطبوع من عه في كتاب الجهاد (٧٧/٤) .

(٢) قوله : «بهما» أي : بالحديثين أعني هذا الحديث والذي قبله .

١٤٣٢٤ - كم ١٥٨/٣ .

(٣) ويستدرك :

★ سيار أبوالحكم ، عن علي ، ولم يدركه .

حديث : في امرأة المفقود إذا قدم وقد تزوجت امرأته : هي امرأته إن شاء طلق وإن شاء أمسك ولا تخير .

الشافعي(ص٣٠٣) : أخبرنا يحيى بن حسان ، عن هشيم بن بشير ، عن سيار أبي الحكم ، عنه . وسيار هو أبوالحكم بن أبي سيار ، ثقة ، من السادسة ، مات سنة١٢٢هـ . (التقريب ، وتهذيب الكمال ٣١٣/١٢) . وكونه من السادسة . يعني أنه لم يثبت له لقاء أحد من الصحابة كما في التقريب .

93★ شُتَيْر بن شكل ، عن علي .

١٤٣٢٥ ـ حديث : «شغلونا عن صلاة الوسطى صلاة العصر ، ملأ الله قبورهم أو بيوتهم ناراً» . خز عه حم

خز في الصلاة : ثنا عبدالله بن سعيد الأشج ، ثنا ابن نمير ، عن الأعمش ، عن مسلم ، عنه ، به . وعن سلم بن جنادة ، عن أبي معاوية ، عن الأعمش ، به .

عه فيه : ثنا الحسن بن علي بن عفان ، ثنا ابن نمير ، به . وعن الصغاني ، ثنا إسماعيل بن الخليل ، ثنا علي بن مسهر ، عن الأعمش ، نحوه .

قال أحمد : ثنا أبو معاوية ، به . وعن عبدالرحمن وعبدالرزاق ، كلاهما عن سفيان . وعن محمد بن جعفر ، عن شعبة ، كلاهما عن الأعمش ، نحوه .

94★ شرحبيل بن سعد ، عن علي .

١٤٣٢٦ ـ حديث : استعمل عليٌّ عبدَالله بن عباس على الموسم . . . الحديث[1] . كم

كم في المناقب : أنا أبوسعيد الأحمسي ، ثنا الحسين بن حميد بن الربيع ، ثنا الحسين بن علي ، ثنا عمي محمد بن حسان ، ثنا الحسن بن زياد ، عن أبي معشر ، عنه ، به .

93★ شُتَير - بمثناة . مصغراً - ابن شَكَل - بفتح المعجمة والكاف - العبسي الكوفي ، يقال إنه أدرك الجاهلية ، ثقة من الثالثة . (التقريب) .

١٤٣٢٥ - خز ٢/٢٩٠ . عه ١/٣٥٥ ، ٣٥٦ . أحمد ١/٨١ . ١١٣ ، ١٢٦ ، ١٤٦ ، ١٥١ .

94★ شُرَحْبيل بن سعد أبوسعد المدني ، مولى الأنصار ، صدوق اختلط بأخرة ، من الثالثة ، مات سنة ١٢٣هـ وقد قارب المائة . (التقريب ، وتهذيب الكمال ١٢/٤١٣) .

١٤٣٢٦ - كم ٣/١١٤ .

(١) وفيه ذكر سني استخلاف علي بن أبي طالب ووفاته وعمره آنذاك .

خز لابن خزيمة عه لأبي عوانة طح للطحاوي حب لابن حبان قط للدارقطني كم للحاكم

95★ شريح بن الحارث القاضي ، عن علي .

١٤٣٢٧ قط ـ حديث : قال لي علي بن أبي طالب : ﴿ . . . ٱلَّذِى بِيَدِهِۦ عُقْدَةُ ٱلنِّكَاحِ . . . ﴾[1]؟ قلت : ولي المرأة . قال : لا ، بل هو الزوج .

قط في النكاح : ثنا أبوبكر النيسابوري ، ثنا محمد بن إسحاق ، ثنا أبونعيم ، ثنا جرير بن حازم ، عن عيسى بن عاصم ، سمعت شريحاً ، بهذا . روي عن عيسى بن عاصم ، عن زاذان ، عن علي . وقد تقدم[2] .

96★ شريح بن عبيد الحضرمي ، عن علي .

١٤٣٢٨ حم ـ حديث : ذكر أهل الشام عند علي بن أبي طالب وهو بالعراق ، فقالوا : العنهم ياأمير المؤمنين . فقال : لا ، إني سمعت رسول الله ﷺ يقول : «الأبدال يكونون بالشام . . .» الحديث .

أحمد : ثنا أبوالمغيرة ، ثنا صفوان بن عمرو ، عنه ، به .

97★ شُريح بن النعمان الصائدي[3] ، عن علي .

95★ شريح بن الحارث بن قيس الكوفي النخعي القاضي ، أبوأمية ، مخضرم ثقة ، مات قبل ٨٠هـ أو بعدها . (التقريب) .

١٤٣٢٧ - قط ٢٧٨/٣ .

(١) سورة البقرة ، الآية (٢٣٧) .

(٢) انظر الحديث رقم (١٤٢٥٢) .

96★ شريح بن عبيد بن شريح الحضرمي ، الحمصي ، ثقة ، من الثالثة ، وكان يرسل كثيراً . مات بعد المائة . (التقريب ، وتهذيب الكمال ٤٤٧/١٢) .

١٤٣٢٨ - أحمد ١١٢/١ .

97★ كوفي ، صدوق ، من الثالثة (التقريب ، وتهذيب الكمال ٤٥٠/١٢) .

(٣) الصائدي نسبة إلى صايد بطن من همدان . (اللباب٢/٢٣٢) . ووقع في التقريب : «العابدي» وكذا في الدارمي .

١٤٣٢٩ - حديث : أمرنا رسول الله ﷺ أن نستشرف العين والأذن . . . مي طح كم حم
الحديث .

مي في الأضاحي : أنا عبيدالله بن موسى ، عن إسرائيل ، عن أبي إسحاق ، عنه ، به .

طح في الذبائح : عن محمد بن بحر[1] بن مطر ، عن شجاع بن الوليد ، عن زياد ابن خيثمة . وعن روح بن الفرج ، عن عمرو بن خالد ، عن زهير . وعن سليمان بن شعيب ، عن علي بن معبد ، ثنا أبوبكر بن عياش ، ثلاثتهم عن أبي إسحاق ، به .

كم فيه : أنا أبوالعباس محمد بن أحمد المحبوبي ، ثنا سعيد بن مسعود ، ثنا عبيدالله بن موسى ، به . وفيه التفسير من قول أبي إسحاق . وقال : صحيح . وعن أحمد بن كامل القاضي ، ثنا أحمد بن عبيدالله النرسي[2] ، ثنا أبوكامل مظفر بن مدرك ، ثنا قيس بن الربيع ، ثنا أبوإسحاق ، به . قال قيس : فقلت لأبي إسحاق : أسمعته من شريح؟ قال : حدثني ابن أشْوَع ، عنه . قال الحاكم : أظن الشيخين ، أعرضا عن هذا الحديث لهذه الزيادة[3] ، إلا أنهما لم يحتجا بقيس بن الربيع ، فكيف يعللان به الخبر الذي يرويه من هو أوثق منه؟! انتهى .

رواه أحمد : ثنا وكيع ، عن إسرائيل . وعن علي بن صالح ، عن أبي إسحاق ، عنه ، به . وفيه : «**ولا يضحي بشرقاء ولا خرقاء ولا مقابلة ولا مدابرة**» . وعن أبي بكر بن عياش ، عن أبي إسحاق ، نحوه . ولم يذكر أوله . وعن حسن بن موسى ويحيى بن أبي بكر ، كلاهما عن زهير ، ثنا أبوإسحاق ، عن شريح بن النعمان وكان

١٤٣٢٩ - مي ٤/٢ . طح ١٦٩/٤ . كم ٢٢٤/٤ . أحمد ٢٨/١ ، ٢٨ ، ٨٠ ، ١٠٨ ، ١٤٩ .

(١) «بحر» تحرف في النسختين إلى : «عمر» وهو في المطبوع على الصواب . وانظر ترجمته في (لسان الميزان ٩٠/٥) .

(٢) وقع في المطبوع : « الزكي» تحريف . وانظر ترجمته في تاريخ بغداد (٢٥٠/٤) .

(٣) أي : زيادة «ابن أشوع» في إسناده .

رجل صدق مثل حديث إسرائيل ، وزاد : قال زهير : فقلت : لأبي إسحاق أذكر عضباء ؟ قلت : ما المقابلة؟ ، فذكر الشرح(١) .

٤/١٣٨أ **١٤٣٣٠ - / حديث : النهي عن أن يضحى بمقابلة أو مدابرة . . . الحديث ، وهو طرف من الذي قبله .** جا طح كم

جا في الأضاحي : ثنا علي بن خشرم ، أنا أبوبكر بن عياش ، عن أبي إسحاق ، عنه ، به . وعن محمد بن هشام ، ثنا أبوبكر ، به .

طح في الصيد والذبائح(٢) : عن محمد بن بحر بن مطر ، ثنا شجاع بن الوليد ، حدثني زياد بن خيثمة(٣) . وعن روح بن الفرج ، ثنا عمرو بن خالد ، ثنا زهير بن معاوية . و[عن](٤) سليمان بن شعيب(٥) ، عن علي بن معبد ، ثنا أبوبكر بن عياش ، ثلاثتهم عن أبي إسحاق ، عنه ، به . قال زهير في روايته : وكان رجل صدق .

كم فيه : ثنا أبوالعباس محمد بن يعقوب ، ثنا أحمد بن عبدالجبار ، ثنا أبوبكر ، به . وقال : صحيح الإسناد .

98★ شريح بن هانئ ، عن علي .

---

(١) أي شرح بعض الكلمات الغريبة في الحديث كالمقابلة والمدابرة والشرقاء وغيرها .
١٤٣٣٠ - جا ص٣٠٣ . طح ١٦٩/٤ . كم ٢٢٤/٤ .

(٢) ذكرُ الطحاوي وأسانيده مكرر هنا حيث ذكرها المصنف في الحديث السابق أيضاً .

(٣) في النسختين يشبه : «جبير» والتصحيح من المطبوع وقد سبق أن ذكره المصنف في الحديث السابق على الصواب . وهو مترجم في (تهذيب الكمال ٤٥٧/٩) .

(٤) زيادة للإيضاح ، لأنه إسناد مستقل وليس معطوفاً على ما قبله .

(٥) في الأصل : «سليمان بن حرب» وفي(هـ) : «سليمان بن أحمد» وما أثبته من المطبوع وهو في إسناد الحديث السابق على الصواب وسليمان بن شعيب من شيوخ الطحاوي المعروفين .

98★ شريح بن هانئ بن يزيد الحارثي المذحجي ، أبوالمقدام الكوفي ، مخضرم ثقة ، قتل مع ابن أبي بكرة بسجستان . (التقريب ، وتهذيب الكمال ٤٥٢/١٢) .

١٤٣٣١ ـ حديث : كان رسول الله ﷺ يأمرنا : أن يمسح المقيم يوماً وليلة ، والمسافر ثلاثاً .
مي خز طح حب عه حم

مي في الطهارة : أنا محمد بن يوسف ، ثنا سفيان ، عن عمرو بن قيس ، عن الحكم بن عتيبة ، عن القاسم بن مخيمرة ، عنه ، به .

خز في الطهارة : ثنا الحسن بن محمد الزعفراني ويوسف بن موسى ، قالا : ثنا أبو معاوية ، ثنا الأعمش ، عن الحكم ، به . وعن زياد بن أيوب ، عن يحيى بن عبدالملك ابن أبي غنية ، عن أبيه ، عن الحكم ، به .

طح فيه : ثنا حسين بن نصر ، ثنا الفريابي ، به . وعن روح بن الفرج ، ثنا يوسف ابن عدي ، ثنا أبو الأحوص ، عن أبي إسحاق ، عن القاسم ، به . وعن ربيع المؤذن ، ثنا أسد ، ثنا محمد بن طلحة ، عن زبيد ، عن الحكم بن عتيبة ، به . وعن فهد ، ثنا أبو غسان ، ثنا زهير ، ثنا أبو إسحاق ، عن القاسم ، نحوه .

حب في الحادي والسبعين من الأول : أنا أبو يعلى ، ثنا محمد بن يحيى بن سعيد القطان ، حدثني أبي ، ثنا شعبة ، عن الحكم ، به . وعن إبراهيم بن محمد بن عباد الغزال ، ثنا زياد بن أيوب ، به . وفي الخامس والثلاثين من الرابع : أنا الحسن بن سفيان ، ثنا صفوان بن صالح ، ثنا الوليد بن مسلم ، ثنا عبدالملك بن حميد بن أبي غنية ، به .

(عه في الطهارة : عن سعيد بن عبدوس ، عن الفريابي محمد بن يوسف ، به . وعن أبي إسحاق إبراهيم بن محمد بن بره وعبدالرحمن بن بشر والدَّبَري ، ثلاثتهم عن عبدالرزاق . وعن الصغاني ، عن قبيصة . وعن عمار بن رجاء وأحمد بن بكرويه البالسي ، كلاهما عن زيد بن الحباب . وعن إبراهيم الحربي ، عن وهب بن بقية ،

١٤٣٣١ - مي ١/١٤٧ . خز ١/٩٨ . طح ١/٨١ ، ٨٤ . حب ٢/٣٠٨-٣٠٩ ، ٣١٠ ، ٣١١ . عه ١/٢٦٠ ، ٢٦١ ، ٢٦٢ . أحمد ١/١١٣ ، ١٢٠ ، ١٣٣ ، ١٠٠ ، ١٣٤ ، ١٤٦ ، ١٣٤ ، ١٠٠ ، ٩٦ ، ١٤٩ ، ١١٣ ، ١١٧ .

خز لابن خزيمة عه لأبي عوانة طح للطحاوي حب لابن حبان قط للدارقطني كم للحاكم

عن إسحاق الأزرق ، ثلاثتهم عن الثوري . وعن أبي علي الزعفراني . وعن إبراهيم الحربي ، عن أبي بكر بن أبي شيبة ، كلاهما عن أبي معاوية . وعن أبي قلابة وإبراهيم الحربي كلاهما عن مسدد ، عن يحيى بن سعيد ، عن شعبة)(١) .

(رواه أحمد)(٢) : وأوله : سألت عائشة عن المسح على الخفين فقالت : ائت علياً ، فهو أعلم بذلك مني . . . الحديث . ثنا أبو معاوية ، عن الأعمش ، عن الحكم ، عن القاسم بن مخيمرة ، عنه ، به . وعن يحيى بن سعيد ومحمد بن جعفر وأبي سعيد مولى بني هاشم ، ثلاثتهم عن شعبة ، عن الحكم -زاد أبو سعيد : وغيره- عن القاسم ، نحوه . وعن عبدالرزاق ، عن سفيان ، عن عمرو بن قيس ، عن الحكم ، به . وعن إسحاق بن يوسف ، عن سفيان بالحديث دون القصة الأولى . ثنا ابن الأشجعي ، ثنا أبي ، عن سفيان ، عن عبدة بن أبي لبابة ، عن القاسم ، عن شريح قال : أمرني علي أن أمسح على الخفين . وعن يزيد ، عن حجاج بن أرطاة ، عن الحكم ، به مرفوعاً . وعن الحجاج وأسود بن عامر(٣) كلاهما عن شريك ، عن المقدام ابن شريح ، عن أبيه ، به ، رفعوه كلهم إلا شعبة ، فقال يحيى : كان يرفعه ثم تركه . وقال محمد بن جعفر : كان يرى أنه مرفوع ، ولكنه كان يهابه .

99★ شريك بن حنبل ، عن علي .

---

(١) ما بين الهلالين كذا في (هـ) (١٤٥/١/٤/أ) وهو مكتوب على حاشية الأصل وصدره بـ(حـشـ) وبدون لحق في الأصل . وهذا من أبرز الأدلة على فرعية نسخة ابن شاهين عن نسخة الأصل .- وكتبه : محمد زهير الناصر غفر الله له -

(٢) « رواه أحمد » في (هـ) : « حديث » .

(٣) لم أجد رواية أسود بن عامر في مسند علي من المسند . والله أعلم .

99★ شريك بن حنبل العبسي الكوفي . وقيل ابن شرحبيل ثقة ، من الثانية . (التقريب ، وتهذيب الكمال ٤٥٩/١٢) .

١٤٣٣٢ ـ حديث : « من أكل من هذه البقلة ، فلا يقربنا -أو يؤذينا- في مساجدنا » . طح

طح في الكراهة : ثنا فهد ، ثنا أبو غسان ، ثنا قيس ، عن أبي إسحاق ، عنه ، بهذا .

100 ★ أبو وائل شقيق بن سلمة ، عن علي .

١٤٣٣٣ ـ حديث : « الوضوء ثلاثاً ثلاثاً » .

في ترجمته عن عثمان .

١٤٣٣٤ ـ حديث : الجهر بالبسملة .

في ترجمته عن عمر .

١٤٣٣٥ ـ /حديث : كان عند علي مسك ، فأوصى أن يحنط به ، وقال : هو فضل حنوط رسول الله ﷺ . كم ٤/١٣٨/ب

كم في الجنائز : أنا أبو بكر بن إسحاق ، أنا محمد بن أيوب ، أنا إبراهيم بن موسى ، ثنا حميد بن عبدالرحمن ، ثنا الحسن بن صالح ، عن هارون بن سعد ، عنه ، بهذا .

١٤٣٣٦ ـ حديث : كان علي يكبر بعد صلاة الفجر غداة عرفة ، ثم لا يقطع حتى يصلي الإمام من آخر أيام التشريق . كم

١٤٣٣٢ - طح ٢٣٧/٤ .

100★ تقدمت ترجمته في مسند عثمان (٤٧/١١ ، رقم 29) .

١٤٣٣٣ - الإتحاف (١١/ح١٣٦٧٢) .

١٤٣٣٤ - الإتحاف (١٢/ح١٥٤٠٢) .

١٤٣٣٥ - كم ٣٦١/١ .

١٤٣٣٦ - كم ٢٩٩/١ .

كم في العيد : ثنا أبو بكر بن إسحاق ، ثنا عبدالله بن محمد ، ثنا هناد ، ثنا حسين بن علي ، عن زائدة ، عن عاصم ، عنه ، بهذا .

١٤٣٣٧ ـ حديث : أن مكاتبا قال له : أَعِنِّي . . . الحديث(١) .

كم في الدعوات : ثنا إبراهيم بن عصمة ، ثنا أبي ، ثنا يحيى بن يحيى ، ثنا أبو معاوية ، عن عبدالرحمن بن إسحاق ، عن سيار أبي الحكم ، عنه ، به . وقال : صحيح الإسناد .

١٤٣٣٨ ـ حديث : قيل لعلي : ألا تستخلف علينا؟ فقال : ما استخلف رسول الله ﷺ . . . الحديث .

كم في المعرفة : أنا أبو بكر المزكي بمرو ، ثنا عبدالله بن روح المدائني ، ثنا شبابة بن سوار ، ثنا شعيب بن ميمون ، عن حصين بن عبدالرحمن ، عن الشعبي ، عنه ، به .

١٤٣٣٩ ـ حديث : أن عبدالله بن الكَوَّاء وشَبَث(٢) بن رِبْعِي وناساً معهما [اعتزلوا](٣) علياً بعد انصرافه من صفين(٤) . . . الحديث .

كم في مناقب علي : ثنا أبو سعيد أحمد بن محمد(٥) ، ثنا عبدان الأهوازي ، ثنا

١٤٣٣٧ - كم ٥٣٨/١ . وانظر : (ح١٤٣٤٢) .

(١) وفيه أنه قال : ألا أعلمك كلمات علمنيهن رسول الله ﷺ لوكان عليك مثل جبل صير ديناً لأداه الله عنك قل : « اللهم اكفني بحلالك عن حرامك وأغنني بفضلك عمن سواك » .

١٤٣٣٨ - كم ٧٩/٣ .

١٤٣٣٩ - كم ١٤٦/٣ .

(٢) وقع في المطبوع « شبيب » وهو خطأ .

(٣) ما بين المعقوفين بياض في الأصل وفي (هـ) .

(٤) في النسختين : « حنين » وما أثبته من المطبوع وهو الصواب .

(٥) في المطبوع : « سعيد بن أحمد بن محمد النخعي » ولم أجد له ترجمة . ومن شيوخ الحاكم : أبو سعيد أحمد بن محمد بن إبراهيم الحنفي ، ترجم في سير أعلام النبلاء (٤٣٠/١٦) فقد يكون هو المراد هنا . والله أعلم .

علي بن المنذر ، ثنا محمد بن فضيل ، ثنا الأعمش ، عنه ، به .

١٤٣٤٠ ـ حديث : أنه كان يسلم في الصلاة عن يمينه وعن شماله .

طح في الصلاة : ثنا ابن أبي داود ، ثنا عمرو بن خالد ، ثنا زهير ، عن أبي إسحاق ، عنه ، بهذا موقوفاً . وعن أبي بكرة ، ثنا أبو داود ، ثنا زهير ، به .

١٤٣٤١ ـ حديث : أن علياً قال لأبي[1] هياج : أبعثك . . . الحديث .

في ترجمة : أبي هياج ، عن علي .

١٤٣٤٢ ـ حديث : ألا أعلمك كلمات علمنيهن رسول الله ﷺ ، لو كان عليك مثل جبل صِيْر[2] ديناً لأداه الله عنك : « اللهم اكفني بحلالك عن حرامك ، وأغنني بفضلك عمن سواك » .

كم في الدعاء : أنا إبراهيم بن عصمة ، حدثني أبي ، ثنا يحيى بن يحيى ، أنا أبو معاوية ، عن عبدالرحمن بن إسحاق القرشي ، عن سيار أبي الحكم ، عن أبي وائل ، به .

رواه عبدالله بن أحمد : قال[3] حدثني أبو عبدالرحمن[4] عبدالله بن عمر ، ثنا

١٤٣٤٠ - طح ١/٢٧٠ ، ٢٧١ .

١٤٣٤١ - انظر الحديث رقم (١٤١٩٤) .

(١) في النسختين : « ابن » والصواب « أبي » وهو «حيان بن حصين أبو الهياج الأسدي» .

١٤٣٤٢ - كم ١/٥٣٨ . المسند١/١٥٣ . وقد تقدم آنفا برقم (١٤٣٣٧) خطأ وانما صحيح ٤١٩٤

(٢) صِيْر -بكسر الصاد- جبل ببلادطيء . (معجم البلدان ٣/٤٣٨) .

(٣) « قال» ساقطة من (هـ) .

(٤) تحرف في النسختين إلى : « أبو عبدالله » والتصويب من المسند وهو عبدالله بن عمر بن محمد بن أبان الجعفي ، يروي عن أبي معاوية محمد بن خازم الضرير . (تهذيب الكمال ١٥/٣٤٥) .

خز لابن خزيمة عه لأبي عوانة طح للطحاوي حب لابن حبان قط للدارقطني كم للحاكم

أبو معاوية ، عن عبدالرحمن بن إسحاق ، عن سيار أبي الحكم ، عنه ، به .

★ صُدَيّ بن عجلان أبو أمامة الباهلي .

يأتي(١)

101 ★ صعصعة بن صُوْحَان ، عن علي .

١٤٣٤٣ ـ حديث : أن عليا كبر بالعراق الخمس والأربع والسبع . . . قط
الحديث(٢) .

قط في الصلاة في سجود الشكر : ثنا عثمان بن أحمد الدقاق ، ثنا محمد بن الحسين بن حبيب القاضي أبو حَصين ، عن عون بن سلام ، عن عمرو بن شمر ، عن جابر ، عن الشعبي ، عنه ، به . وقال : هذا غير صحيح (٣) .

١٤٣٤٤ ـ حديث : قلنا : يا أمير المؤمنين استخلف علينا ، قال : أترككم كما كم
ترككم رسول الله ﷺ . . . الحديث .

كم في المناقب : ثنا أبو بكر بن إسحاق ، ثنا عبدالله بن أحمد بن حنبل ، ثنا عمرو بن عبدالله الأودي ، ثنا محمد بن بشر ، عن موسى بن مطير(٤) ، عنه ، به .

---

(١) في الكنى برقم (255) ص ٦٦٧ .

101 ★ صعصعة بن صُوحَان - بضم المهملة والحاء المهملة - العبدي ، نزيل الكوفة ، تابعي كبير مخضرم فصيح ، ثقة مات في خلافة معاوية . (التقريب ، وتهذيب الكمال ١١/١٦٧) .

١٤٣٤٣ - قط ١/٤٠٦ .

(٢) وفيه : وكان يقول : قد كبر رسول الله ﷺ إحدى عشرة ، وتسعاً وسبعاً وستاً وخمساً وأربعاً .

(٣) قوله : « هذا غير صحيح » ليس في المطبوع من الدارقطني في الموضع المذكور .

١٤٣٤٤ - كم ٣/١٤٥ . وانظر الحديث المتقدم (١٤١٤١) .

(٤) في النسختين : « مطر » والصواب : « مطير » مصغراً كما في المطبوع ، وهو مترجم في : (الجرح والتعديل ٨/١٦٢) .

وعن بكر بن محمد ، ثنا محمد بن يونس ، ثنا نائل بن نجيح ، ثنا فطر بن خليفة ، عن حبيب بن أبي ثابت ، قال : دخل صعصعة . . . فذكره .

102 ★ الضحاك بن عثمان الحزامي ، عن علي .

منقطع .

٤/١٣٩أ

١٤٣٤٥ ـ /حديث : من رأى صاحب البرنس الأسود فلا يقتله - يعني محمد كم **ابن طلحة ـ . . . الحديث ، موقوف ، وفيه قصة .**

كم في المناقب : ثنا أبو عبيدالله الأصبهاني ، ثنا الحسن بن الجهم ، ثنا الحسين ابن الفرج ، ثنا محمد بن عمر ، حدثني محمد بن الضحاك بن عثمان الحزامي ، عن أبيه ، قال : كان جدي[1] محمد بن طلحة مع علي ، ونهى علي عن قتله . . . الحديث .

103 ★ الضحاك بن مزاحم ، عن علي .

---

102 ★ الضحاك بن عثمان بن عبدالله بن خالد بن حزام الأسدي ، الحزامي - بكسر أوله وبالزاي - أبو عثمان المدني ، صدوق يهم ، من السابعة . (التقريب ، وتهذيب الكمال ٢٧٢/١٣) .

١٤٣٤٥ - كم ٣٧٥/٣ .

(١) كذا في النسختين ، وفي المطبوع من المستدرك « كان هو ومحمد بن طلحة . . . » . وكلا الوجهين لا يخلو من إشكال ، لأن محمداً هذا هو ابن الصحابي المشهور طلحة بن عبيدالله القرشي التيمي - رضي الله عنهما - وليس هو جد الضحاك بن عثمان الحزامي ، لأن جده هو « عثمان بن عبدالله » ثم إن محمد بن طلحة كان مع أصحاب الجمل ، ولم يكن مع علي ولذلك نهى علي عن قتله . وإن قلنا إن الصواب ما في المطبوع فإن الضحاك بن عثمان لم يدرك علياً . والله أعلم . وقد ذكر ابن سعد في الطبقات (٥٤/٥) عن محمد بن عمر الواقدي بنحو من هذه القصة لكن بدون إسناد . والله أعلم .

103 ★ الضحاك بن مزاحم الهلالي ، أبو القاسم أو أبو محمد الخراساني صدوق ، كثير الإرسال ، من الخامسة . مات بعد المائة . (التقريب ، وتهذيب الكمال ٢٩١/١٣) .

منقطع .

١٤٣٤٦ قط ـ حديث : في الرجل يطأ الجارية ، ثم يظهر على عيب منها . . . الحديث ، موقوف .

قط في النكاح : ثنا دعلج بن أحمد ، ثنا محمد بن علي بن زيد ، ثنا سعيد بن منصور ، ثنا هشيم ، عن جويبر ، عنه ، به(١) .

104 ★ ضُمَيرة ، عن علي .

١٤٣٤٧ قط ـ حديث : في السبيل : الزاد والراحلة(٢) .

قط في الحج : ثنا عبدالرحمن بن سيما(٣) ، ثنا أبو جعفر الترمذي ، ثنا إبراهيم بن المنذر ، حدثني محمد بن صدقة الفدكي ، عن حسين بن عبدالله بن ضميرة ، عن أبيه ، عن جده ، بهذا .

١٤٣٤٨ قط ـ حديث : المُدَّعَى عليه أولى باليمين ، فإن نكل أحلف طالب(٤) الحق .

١٤٣٤٦ - قط ٣٠٩/٣ .

(١) وقال : هذا مرسل .

104 ★ لم أجد من أفرد ترجمته ، وقال ابن حبان في ترجمة حفيده حسين بن عبدالله بن ضميرة : يروي عن أبيه عن جده بنسخة موضوعة ، وحفيده هذا كذبه ابن معين وقال أحمد والنسائي وغيرهما : متروك الحديث (الشجرة في أحوال الرجال ص ٢١٦ ، والكامل لابن عدي ٧٦٦/٢ ، والمجروحين ٢٤٤/١) .

١٤٣٤٧ - قط ٢١٨/٢ .

(٢) لفظه في المطبوع : عن علي ، عن النبي ﷺ : ﴿ . . .ولله على الناس حج البيت من استطاع إليه سبيلا . . .﴾ قال : فسئل عن ذلك ، فقال النبي ﷺ : « أن تجد ظهر بعير » .

(٣) « سيما » في المطبوع : « سما » وفي لسان الميزان (٤١٨/٣) : « سيماء الجابر » .

١٤٣٤٨ - قط ٢١٤/٤ .

(٤) في المطبوع : « صاحب الحق وأخذ » .

قط في الأحكام : ثنا محمد بن الحسن المقرئ ، ثنا أحمد بن العباس ، ثنا إسماعيل بن سعيد ، ثنا إبراهيم بن أبي يحيى ، عن حسين بن عبدالله بن ضميرة ، عن أبيه ، عن جده ، بهذا ، موقوف .

105 ★ طارق بن زياد ، عن علي .

١٤٣٤٩ ـ حديث : خرجنا مع علي إلى الخوارج فقتلهم ، ثم قال : انظروا ، فإن نبي الله ﷺ قال : « إنه سيخرج قوم يتكلمون بالحق ، لا يجاوز حَلْقهم ، حتى يخرجون من الحق . . . » الحديث . حم

أحمد : ثنا الوليد بن القاسم الهمداني ، ثنا إسرائيل ، ثنا إبراهيم - يعني ابن عبدالأعلى - عنه ، به . وعن أبي نعيم ، عن إسرائيل ، نحوه .

106 ★ طارق بن شهاب الأحمسي ، عن علي .

١٤٣٥٠ ـ حديث : والله ما عندنا كتاب نقرؤه إلا كتاب الله ، وهذه الصحيفة ، معلقة بسيفه أخذتها من رسول الله ﷺ ، فيها فرائض الصدقة . حم عم طح

أحمد : ثنا هاشم بن القاسم ، ثنا شريك ، عن مخارق ، عنه ، بهذا . وعن يحيى ابن آدم ، عن شريك ، نحوه .

قال عبدالله : حدثني محمد بن جعفر الوركاني . وقال أيضا : حدثني محمد بن

---

105 ★ طارق بن زياد ، روى عن علي هذا الحديث ، روى عنه إبراهيم بن عبدالأعلى ، ذكره ابن حبان في الثقات . وقال ابن حجر : كوفي مجهول ، من الثالثة . (ثقات ابن حبان ٣٩٥/٤ ، وتهذيب الكمال ٣٣٨/١٢ ، والتقريب) .

١٤٣٤٩ - أحمد ١٠٧/١-١٠٨ ، ١٤٧ .

106 ★ طارق بن شهاب بن عبد شمس البجلي الأحمسي ، أبو عبدالله الكوفي ، قال أبو داود : رأى النبي ﷺ ولم يسمع منه مات سنة ٨٢ أو ٨٣ هـ . (التقريب وأصوله) .

١٤٣٥٠ - أحمد ١٠٠/١ ، ١١٩ ، ١٠٢ ، ١١٠ . طح ٣١٨/٤ .

أبان الواسطي ، كلاهما عن شريك ، به .

طح في الكراهة : ثنا فهد ، ثنا أبو غسان ، ثنا شريك ، به .

١٤٣٥١ كم - حديث : لقد ضربت هذا الأمر ظهراً لبطن ، فما وجدت بُدّاً من قتال القوم أو الكفر . . . الحديث .

كم في المناقب : ثنا أبو القاسم السكوني ، ثنا محمد بن عثمان بن أبي شيبة ، ثنا يحيى بن عبدالحميد ، ثنا شريك ، عن أُميّ[1] الصيرفي ، عن عمر بن قبيصة ، عنه ، به .

107 ★ طرفة المُسْليّ ، عن علي .

١٤٣٥٢ كم - حديث : إنها لم تكن دولة حق قط إلا أديل آدم على إبليس . . . الحديث .

كم في الفتن : ثنا أبو بكر أحمد بن كامل القاضي ، وذكره يملأ[2] القم ، ثنا أبو قلابة ، ثنا يحيى بن حماد ، ثنا الوضاح ، عن الأعمش ، عن سالم بن أبي الجعد ، عنه ، به . وقال : صحيح على شرطهما .

١٤٣٥١ - كم ٣/١١٥ .

(١) « أُمَيّ » - بالتصغير - ابن ربيعة المرادي الصيرفي ، مترجم في تهذيب الكمال (٣/٣٢٨) وقد تحرف في المطبوع من كم إلى « أبي » .

107 ★ طرفة المُسْلِيّ ، روى عن علي بن أبي طالب ، وروى عنه سالم بن أبي الجعد ذكره ابن أبي حاتم . (الجرح والتعديل ٤/٥٠٠) . وذكره ابن حبان في الثقات (٤/٣٩٨) .

والمُسْلي - بضم الميم وسكون السين - نسبة إلى مُسلية بن عامر من مزحج ، ونزلت مسلية بالكوفة محلة فنسبت إليهم . (اللباب ٣/٢١١) ووقع في المطبوع من كم « السلمي » ولعله تحريف .

١٤٣٥٢ - كم ٤/٥٥٣ .

(٢) وقع في المطبوع : « وذكره ، بمثله » .

108 ★ أبو الأسود الدِّيلي ظالم بن عمرو ، عن علي .

١٤٣٥٣ ـ حديث : « إن نبي الله ﷺ قال في بول الرضيع : « ينضح بول الغلام ، ويغسل بول الجارية » .
خز طح حب قط كم حم عم

خز في الطهارة : ثنا بندار ، ثنا معاذ بن هشام ، حدثني أبي ، عن قتادة ، عن أبي حرب بن أبي الأسود ، عن أبيه ، به . وعن أبي موسى ، عن معاذ ، به . وزاد : قال قتادة : هذا مالم يطعما الطعام ، فإذا أُطعما الطعام غسلا جميعاً .

طح فيه : ثنا أحمد بن داود ، ثنا بكر بن خلف ، ثنا معاذ بن هشام ، به .

حب في الثامن من الخامس : أنا ابن خزيمة ، ثنا بندار ، به .

٤/١٣٩/ب قط في الطهارة :/ ثنا أحمد بن محمد بن إسماعيل الآدمي أبو بكر ، ثنا عبدالله ابن الهيثم العبدي ، ثنا معاذ بن هشام ، ثنا أبي ، عن قتادة ، عن أبي حرب بن أبي الأسود ، عن أبيه ، به . وعن المحاملي ، عن ابن الصباح ، عن عفان ، عن معاذ ، مثله . وعن الحسين بن إسماعيل ، عن محمد بن عبدالملك الدقيقي ، عن عبدالصمد بن عبدالوارث ، عن هشام الدستوائي ، نحوه . وقال : وقفه ابن ابن أبي عروبة ، عن قتادة .

كم فيه : ثنا أبو عمرو عثمان بن أحمد الدقاق(١) ، ثنا عبدالرحمن بن محمد بن منصور الحارثي ، ثنا معاذ بن هشام ، به . وقال : صحيح على شرطهما ، ولم يخرجاه .

رواه أحمد : ثنا عبدالصمد بن عبدالوارث ، به . وعن معاذ بن هشام ، به .

---

108 ★ ثقة فاضل ، مخضرم ، مات سنة ٦٩هـ . (التقريب) .

١٤٣٥٣ - خز ١/١٤٣-١٤٤ . طح ١/٩٢ . حب ٢/٣٢٨-٣٢٩ . قط ١/١٢٩ . كم ١/١٦٥-١٦٦ . المسند ١/٧٦ ، ١٣٧ ، ٩٧ ، ١٣٧ .

(١) في المطبوع : « عثمان بن أحمد بن السماك » وهما واحد ، مترجم في (سير أعلام النبلاء ١٥/٤٤٤) .

خز لابن خزيمة عه لأبي عوانة طح للطحاوي حب لابن حبان قط للدارقطني كم للحاكم

قال عبدالله : حدثني أبي وعبيدالله بن عمر القواريري ومحمد بن بشار بندار ،(١) قالوا : ثنا هشام . قال : وحدثني أبو خيثمة ، ثنا عبدالصمد ومعاذ بن هشام ، به . ولم يذكر أبو خيثمة في حديثه قول قتادة .

١٤٣٥٤ ـ حديث : لا تأت العراق ، فإنك إن أتيتهم أصابك ذباب أسيافك . . . الحديث(٢) . كم حب

كم في المناقب : ثنا أبو بكر بن إسحاق الفقيه ، أنا مسلم ، ثنا إبراهيم بن بشار ، ثنا سفيان ، عن عبدالملك بن أعين ، عن أبي حرب بن أبي الأسود ، عن أبيه ، به .

حب [في التاسع والستين من الثالث : أخبرنا الفضل بن الحباب ، حدثنا إبراهيم ابن بشار الرمادي ، به](٣) .

109 ★ عاصم بن ضمرة ، عن علي .

١٤٣٥٥ ـ حديث : إذا وجد أحدكم في بطنه رِزّا(٤) أو قيئاً أو رُعَافاً ، فلينصرف . . . الحديث . موقوف . قط

(١) زاد في المسند : « محمد بن أبي بكر المقدمي » أيضاً .

١٤٣٥٤ - كم ٣/١٤٠ . حب ٨/٢٥٨-٢٥٩ (الحوت) و ١٥/١٢٧ (شعيب) .

(٢) أوله : قال : أتاني عبدالله بن سلام وقد وضعت رجلي في الغرز وأنا أريد العراق ، فقال : لا تأت العراق . . . إلخ . . قال علي : وأيم الله لقد قالها لي رسول الله ﷺ قبلك .

(٣) ما بين المعقوفين بياض في الأصل وفي (هـ) . والتكملة من المطبوع من الإحسان بطبعتيه .

109 ★ عاصم بن ضمرة السلولي ، الكوفي ، صدوق ، من الثالثة مات سنة ٧٤ . (التقريب) .

١٤٣٥٥ - قط ١/١٥٦ .

(٤) الرِّز : هو في الأصل الصوت الخفي ، يريد به القرقرة ، وقيل هو الحدث . (التعليق المغني ١/١٥٦ ، والمعجم الوسيط ١/٣٤١) .

قط في الطهارة : ثنا يزيد بن الحسن بن يزيد البزاز ، ثنا محمد بن إسماعيل الحساني ، ثنا وكيع ، ثنا علي بن صالح وإسرائيل ، عن أبي إسحاق ، عنه ، به .

وله طريق آخر في ترجمة : الحارث ، عن علي[1] .

١٤٣٥٦ ـ حديث : إذا رفع رأسه من آخر سجدة ، فقد تمت صلاته .
طح

طح في الصلاة : ثنا أبو بكرة ، ثنا أبو عاصم ، عن أبي عوانة ، عن الحكم ، عنه ، بهذا . موقوف .

١٤٣٥٧ ـ حديث : كان النبي ﷺ إذا كانت الشمس من ها هنا ، كهيئتها من ها هنا عند العصر ، صلى ركعتين . . . الحديث .
خز

خز في الصلاة : عن بندار ، عن محمد ، عن شعبة ، عن أبي إسحاق ، عنه ، به .

١٤٣٥٨ ـ حديث : قال لي رسول الله ﷺ : « لا تكشف فخذك ، فإن الفخذ من العورة » .
طح قط كم د عم

طح في آخر الطهارة[2] : ثنا ابن أبي عمران ، ثنا القواريري ، ثنا يحيى بن سعيد ، عن[3] ابن جريج ، عن حبيب بن أبي ثابت ، عن عاصم بن ضمرة بلفظ : « **الفخذ عورة** » .

---

(١) انظر الحديث رقم (١٤٠٨٢) .

١٤٣٥٦ - طح ٢٧٣/١ .

١٤٣٥٧ـ خز ٢١٨/٢ .

١٤٣٥٨ - طح ٤٧٤/١ . قط ٢٢٥/١ . كم ١٨٠/٤-١٨١ . المسند ١٤٦/١ .

(٢) هو في المطبوع من طح في كتاب الصلاة ، باب الفخذ هل هو من العورة أم لا ؟ .

(٣) في المطبوع من طح « يحيى بن سعيد ، عن سعيد ، عن ابن جريج » ولعل زيادة : «عن سعيد» فيه خطأ مطبعي ، لأن يحيى بن سعيد وهو القطان يروي مباشرة عن ابن جريج ويروي عنه القواريري . انظر ترجمته في : (تهذيب الكمال ٣٢٩/٣١-٣٣٣) . وقد أخرجه الطحاوي في مشكل الآثار أيضا (٢٨٤/٢) بهذا الإسناد نفسه وليست فيه هذه الزيادة . والله أعلم .

قط في الحيض : ثنا أبو بكر النيسابوري ، ثنا أحمد بن منصور بن راشد ، ثنا روح ابن عبادة ، ثنا ابن جريج ، أخبرني حبيب بن أبي ثابت ، عنه ، به . وعن سعيد بن محمد الحناط ، عن عبدالرحمن بن يونس السراج ، عن عبدالمجيد بن عبدالعزيز بن أبي رواد ، عن ابن جريج ، نحوه .

كم في اللباس : أنا عبدالله بن الحسين بمرو ، ثنا الحارث بن أبي أسامة ، ثنا روح ابن عبادة ، ثنا ابن جريج ، به . ولفظه : « **لا تبرز فخذك ، ولا تنظر إلى فخذ حي ولا ميت** » .

قلت : أخرجه **أبو داود** من طريق : حجاج[1] بن محمد ، عن ابن جريج ، أخبرت عن حبيب ، وقال : فيه نكارة ، ويقال : إن حبيباً أيضا لم يسمعه من عاصم .

قال : **عبدالله بن أحمد** : حدثني عبيدالله بن عمر القواريري ، حدثني يزيد أبو خالد القرشي البيسري[2] ، ثنا ابن جريج ، أخبرني حبيب ، به .

١٤٣٥٩ - حديث : كان النبي ﷺ يصلي الضحى . مختصراً .
خز حم

خز في الصلاة : ثنا محمد بن عبدالله المخرمي ، ثنا أبو عامر ، عن شعبة ، عن أبي إسحاق ، عنه ، بهذا . وعن بندار ، عن هشام بن عبدالملك ، عن شعبة ، به .

رواه **أحمد** : ثنا سليمان بن داود ، ثنا شعبة ، به . وهو طرف من الذي بعده .

١٤٣٦٠ - /حديث : سألنا علياً عن تطوع النبي ﷺ بالنهار؟ فقال : إنكم لن ٤/١٤٠/أ
حم عم

---

(١) في النسختين : « شجاع » والصواب : « حجاج » وهو ابن محمد المصيصي الأعور . (سنن أبي داود ٣/١٩٧ ، حديث ٣١٤٠) . وانظر أيضا : (تحفة الأشراف ٧/٣٨٧) .

(٢) البَيْسَري - بفتح الباء الموحدة وسكون الياء التحتية وفتح السين ، نسبة الى « البياسرة » وهم جيل بالسِّند يستأجرهم النواخذة أصحاب السفن لمحاربة العدو . (القاموس ٤٤٦) . وقد تحرف في النسختين إلى : « السرى » .

١٤٣٥٩ - خز ٢/٢٣٣ . أحمد ١/٨٩ .

١٤٣٦٠ - أحمد ١/٨٥ ، ١٦٠ ، ١٤٧ ، ١٤٢ ، ١٤٣ ، ١٤٧ ، ١٤٢ . وانظر (ح١٤٣٧٢) .

تطيقوه قال : قلنا : أخبرنا به نأخذ منه ما أطقنا . قال : كان النبي ﷺ إذا صلى الفجر أمهل حتى إذا كانت الشمس من ها هنا ، يعني من قبل المشرق ، مقدارها من صلاة العصر . . . الحديث .

أحمد : ثنا وكيع ، ثنا سفيان وإسرائيل[1] ، عن أبي إسحاق ، عنه ، به . قال وكيع : قال أبي ، قال حبيب بن أبي ثابت لأبي إسحاق : ما أحب أن لي بحديثك هذا ملء مسجد ذهباً[2] . وعن محمد بن جعفر ، عن شعبة ، عن أبي إسحاق ، نحوه .

وقال عبدالله : حدثني عثمان بن أبي شيبة ، ثنا سعد بن خيثم أبو معمر الهلالي ، عن فضيل بن مرزوق ، به . قال عبدالله : حدثني أبو كامل الجحدري هو فضيل بن الحسين إملاء عَلَيَّ من كتابه ، ثنا أبو عوانة ، عن أبي إسحاق ، به . حدثني إسحاق بن إسماعيل وأبو خيثمة ، قالا : ثنا وكيع ، عن سفيان ، نحوه . قال عبدالله : حدثني أبو عبدالرحمن عبدالله بن عمر ، ثنا المحاربي ، عن فضيل بن مرزوق ، عن أبي إسحاق ، ببعضه . وقال عبدالله : حدثني أبو بكر بن أبي شيبة ، ثنا أبو الأحوص ، عن أبي إسحاق ، قال . . . بطوله .

١٤٣٦١ ـ حديث : من كُلِّ الليل قد أوتر رسول الله ﷺ ، من أوله وأوسطه وآخره .
خز طح حم عم

خز في الصلاة : ثنا (محمد بن بشار بندار ، ثنا محمد -يعني ابن جعفر- ثنا شعبة ، عن أبي إسحاق ، عنه ، بهذا .

---

(١) زاد في المسند : « وأبي » عن أبي إسحاق . . . إلخ . وأبو وكيع هو الجراح بن مَليح الرؤاسي .

(٢) في المسند(١/١٤٣) : « ملء مسجدك هذا ذهباً » . وفي موضع آخر (١/٨٥) : قال حبيب بن أبي ثابت لأبي إسحاق حين حدثه : يا أبا إسحاق يسوى حديثك هذا ملء مسجدك ذهباً .

١٤٣٦١ - خز ٢/١٤٣-١٤٤ . طح ١/٣٤٠ . أحمد ١/٨٦ ، ١٠٤ ، ١٣٧ ، ١٤٣ ، ١٤٧ ، ١٤٣-١٤٤ .

ويزاد : أحمد (١/٧٨) : عن محمد بن فضيل ، ثنا مطرف ، عن أبي إسحاق ، به .

خز لابن خزيمة عه لأبي عوانة طح للطحاوي حب لابن حبان قط للدارقطني كم للحاكم

طح فيه : ثنا)[١] ابن مرزوق ، ثنا سعيد بن عامر وعفان ، قالا : ثنا شعبة ، به . وعن ربيع المؤذن ، عن أسد بن موسى ، عن أسباط ، عن مطرف . وعن ربيع الجيزي ، ثنا يعقوب بن إسحاق بن أبي عباد[٢] ، عن إبراهيم بن طهمان ، كلاهما عن أبي إسحاق ، به .

رواه أحمد : ثنا وكيع ، ثنا شعبة ، به . وعن عفان ومحمد بن جعفر ، كلاهما عن شعبة ، به .

قال عبدالله : حدثني عبيدالله بن عمر القواريري ، ثنا يزيد بن زُرَيْع ، ثنا شعبة ، نحوه . وقال عبدالله : حدثني يحيى بن عبدويه[٣] ، ثنا شعبة ، به . وقال عبدالله : حدثني أبو خيثمة ، ثنا محمد بن فضيل ، عن مطرف ، عن أبي إسحاق ، به .

١٤٣٦٢ ـ حديث : إن الوتر ليس بحتم كالصلاة ، ولكنه سنة ، فلا تدعوه[٤] .

مي خز كم حم عم

مي في الصلاة : أنا عفان ، ثنا شعبة ، عن أبي إسحاق ، عنه ، به .

خز فيه : عن يعقوب الدورقي وعبدالله بن سعيد الأشج ومحمد بن هشام ، كلهم

---

(١) ما بين الهلالين ساقط من (هـ) .

(٢) « عباد » بالباء الموحدة كذا في الجرح والتعديل (٢٠٣/٩) ، وثقات ابن حبان (٢٨٥/٩) وقد وقع في المطبوع من طح « عياد » بالياء المثناة .

(٣) في النسختين : « عبدربه » وكذا في المطبوع من المسند ولكن صححه الأستاذ أحمد شاكر (٣٠٩/٢) « عبدويه » و « يحيى بن عبدويه » مترجم في تاريخ بغداد (١٦٥/١٤) ، ولسان الميزان (٢٦٨/٦) .

١٤٣٦٢ - مي ٣٠٩/١ . خز ١٣٦/٢-١٣٧ . كم ٣٠٠/١ . أحمد ٨٦/١ ، ٩٨ ، ١١٥ ، ١٠٠ ، ١٠٧ ، ١٢٠ ، ١٤٥ ، ١٤٨ ، ١٤٤ .

ويزاد : كم في الوتر (٣٠٠/١) : عن ميمون بن إسحاق الهاشمي ، ثنا أحمد بن عبدالجبار ، ثنا أبو بكر بن عياش ، به .

(٤) الحديث موقوف .

ط لمالك ش للشافعي حم لأحمد عم لعبدالله بن أحمد مي للدارمي جا لابن الجارود

عن أبي بكر بن عياش . وعن سعيد بن عبدالرحمن المخزومي ، عن ابن عتيبة ، كلاهما عن أبي إسحاق ، به . وفيه زيادة[1] .

كم في الوتر : ثنا أحمد بن عبدالله المزني ، ثنا محمد بن عبدالله الحضرمي ، ثنا أحمد بن يونس والعلاء بن عمرو ومحمد بن يزيد الرفاعي وعبدالله بن سعيد الكندي ، قالوا : ثنا أبو بكر بن عياش ، به .

رواه أحمد : ثنا وكيع ، ثنا سفيان ، عن أبي إسحاق ، به . وعن عبدالرحمن بن مهدي وعبدالرزاق ، كلاهما عن سفيان ، به . وعن هاشم بن القاسم أبي النضر ، عن أبي خيثمة . وعن محمد بن جعفر غندر ، عن شعبة . وعن عبدالرزاق ، عن معمر . وعن أبي معاوية[2] الضرير ، عن حجاج ، كلهم عن أبي إسحاق ، به .

قال عبدالله : حدثني عمرو الناقد ، ثنا عبدالله بن داود ، ثنا علي بن صالح ، عن أبي إسحاق ، به . وقال عبدالله : حدثني عبدالله بن صندل وسويد ، قالا : ثنا أبو بكر ، عن أبي إسحاق ، به . وقال عبدالله : حدثني علي بن حكيم الأودي ، ثنا شريك ، عن أبي إسحاق ، به .

١٤٣٦٣ ـ حديث : « الدَّين قبل الوصية ، وليس لوارث وصية » .
قط

قط في الفرائض : ثنا أبو بكر النيسابوري ، ثنا يونس بن عبدالأعلى ، ثنا ابن وهب ، أخبرني شبيب بن سعيد ، أنه سمع يحيى بن أبي أنيسة ، عن أبي إسحاق ، عنه ، بهذا .

---

(١) وهي : ولكن رسول الله ﷺ أوتر ثم قال : « يا أهل القرآن أوتروا فإن الله وتر يحب الوتر » . وزادها الحاكم أيضاً وسيذكرها المصنف في حديث مستقل .

(٢) وقع في المسند : « معاوية » ولم يذكر « الضرير » وصححه الأستاذ أحمد شاكر في طبعته (٢/٢٠٣) .

١٤٣٦٣ - قط ٤/٩٧ .

٤/١٤٠/ب

١٤٣٦٤ - / حديث : إذا قعد قدر التشهد ، فقد تمت صلاته ، موقوف . قط

قط في الصلاة : ثنا عبدالله بن محمد بن عبدالعزيز ، ثنا إسحاق بن أبي إسرائيل ، ثنا أبو عاصم ، عن أبي عوانة ، عن الحكم ، عنه ، به .

١٤٣٦٥ - حديث : كان رسول الله ﷺ يصلي على إثر كل صلاة مكتوبة ركعتين ، إلا الفجر والعصر . خزحم

خز في الصلاة : عن بندار ، عن عبدالرحمن . وعن محمد بن العلاء ، عن أبي خالد . وعن سلم بن جنادة ، عن وكيع ، ثلاثتهم عن سفيان ، عن أبي إسحاق ، عنه ، به .

١٤٣٦٦ - حديث : أنه ذكر النار فعظَّم شأنها ، وذكر منها ما شاء الله أن يذكر ، ثم قال : ﴿ إِنَّهَا عَلَيْهِم مُّؤْصَدَةٌ * فِي عَمَدٍ مُّمَدَّدَةٍ ﴾(١) موقوف . كم

كم في التفسير : ثنا أبو الحسن علي بن محمد القرشي بالكوفة ، ثنا الحسن بن علي بن عفان ، ثنا يحيى بن آدم ، ثنا حمزة الزيات ، عن أبي إسحاق ، عنه ، بهذا(٢) .

١٤٣٦٧ - حديث : كان رسول الله ﷺ إذا أتي بالجنازة لم يسأل عن شيء من عمل الرجل ، ويسأل(٣) عن دَينه ، فإن قيل : عليه دَين ، كَفَّ عن الصلاة عليه . . . الحديث . قط

١٤٣٦٤ - قط ١/٣٦٠ .

١٤٣٦٥ - خز ٢/٢٠٧ . وأعاده المصنف فيما سيأتي برقم (١٤٣٧٧) .

ويزاد : أحمد ١/١٢٤ ، ١٤٤ : ثنا وكيع وعبدالرحمن ، عن سفيان ، به .

١٤٣٦٦ - كم ٢/٥٣٥ .

(١) سورة الهمزة ، الآية (٨ ، ٩) .

(٢) وقال : صحيح الإسناد .

١٤٣٦٧ - قط ٣/٤٦-٤٧ .

(٣) في النسختين : « أو يسائل » والتصويب من المطبوع .

قط في البيوع : ثنا محمد بن إسماعيل الفارسي ، ثنا محمد بن العباس بن معاوية ، ثنا الربيع بن روح ، ثنا إسماعيل بن عياش ، عن عطاء بن عجلان ، عن أبي إسحاق ، عنه ، به .

١٤٣٦٨ ـ حديث : أنه صلى بالقوم وهو جنب فأعاد ، ثم أمرهم فأعادوا .
قط
موقوف .

قط في الصلاة : ثنا عبدالله بن محمد بن عبدالعزيز ، ثنا داود بن رُشَيْد ، ثنا أبو حفص الأبار ، عن عمرو بن خالد ، عن حبيب بن أبي ثابت ، عنه ، به . وقال : عمرو بن خالد -هو أبو خالد الواسطي- متروك الحديث ، رماه أحمد بن حنبل بالكذب .

١٤٣٦٩ ـ حديث : «لا قَوَدَ إلا بحديدة ، ولا قود في النفس وغيرها إلا بحديدة» .
قط

قط في الحدود : ثنا عثمان بن أحمد بن يزيد ، ثنا إسحاق بن سنين[1] ، ثنا خالد ابن مرداس ، ثنا معلى بن هلال ، عن أبي إسحاق ، عنه ، بهذا . وقال : مُعلى متروك .

١٤٣٧٠ ـ حديث : «عفوت عن صدقة الخيل والرقيق ، هاتوا صدقة الرقة . . . » الحديث .
مي خز قط حم عم طح

١٤٣٦٨ - قط ٣٦٤/١ .

١٤٣٦٩ - قط ٨٧/٣-٨٨ .

(١) هو إسحاق بن إبراهيم بن محمد بن خازم بن سنين ، مترجم في (لسان الميزان ٣٤٨/١ ، وسير أعلام النبلاء ٣٤٢/١٣) .

١٤٣٧٠ - مي ٣٢٢/١ . خز ٢٨/٤-٢٩ . قط ١٢٦/٢ . أحمد ٩٢/١ ، ١١٣ ، ١٤٥ ، ١٤٨ . وانظر (ح ١٤٣٧٥) ص٤٤٠ .

ويزاد : طح في الزكاة (٢٨/٢) : ثنا فهد ، ثنا عمر بن حفص بن غياث ، ثنا أبي ، عن الأعمش ، به .

مي في الزكاة : ثنا المعلى بن أسد ، ثنا أبو عوانة ، عن أبي إسحاق ، عنه ، به .

خز فيه : عن موسى بن عبدالرحمن ، عن أبي أسامة ، عن سفيان ، عن أبي إسحاق ، به .

قط فيه : ثنا محمد بن القاسم بن زكريا المحاربي ، ثنا أبو كريب ، ثنا عبدالله بن نمير ، عن الأعمش ، عن أبي إسحاق ، به . وله طريق أخرى عند ابن خزيمة ستأتي .

رواه أحمد : ثنا سريج بن النعمان ، ثنا أبو عوانة ، به . وعن ابن نمير -يعني عبدالله- به .

قال عبدالله : حدثني العباس بن الوليد النرسي ، ثنا أبو عوانة ، به . وقال عبدالله : حدثني أحمد بن محمد بن أيوب ، ثنا أبو بكر بن عياش ، عن الأعمش ، به . وقال عبدالله : حدثني محمد بن إشكاب ، ثنا محمد بن أبي عبيدة ، حدثني أبي ، عن الأعمش ، به .

١٤٣٧١ - حديث : « ياأهل القرآن أوتروا ، فإن الله وتر يحب الوتر » .

حم عم

أحمد : ثنا علي بن بحر ، ثنا عيسى بن يونس ، ثنا زكريا ، عن أبي إسحاق ، عنه ، بهذا .

قال عبدالله : حدثني أبو خيثمة ، ثنا جرير ، عن منصور ، عن أبي إسحاق ، نحوه . قال عبدالله : حدثني عبدالله بن صندل وسويد ، قالا : ثنا أبو بكر بن عياش ، عن أبي إسحاق في حديث تقدم(١) .

١٤٣٧٢ - حديث : كان رسول الله ﷺ يصلي بالنهار ست عشرة ركعة .

حم

١٤٣٧١ - أحمد ١/١١٠ ، ١٤٣ ، ١٤٨ .

ويزاد : المسند (١/١٤٤) قال عبدالله : حدثني إسحاق بن إسماعيل ، ثنا جرير ، به . وقال عبدالله : حدثني عثمان بن أبي شيبة ، ثنا جرير ، به .

(١) انظر الحديث رقم (١٤٣٦٢) من هذا الجزء .

١٤٣٧٢ - أحمد ١/١١١ .

أحمد : ثنا أسود بن عامر ، ثنا شريك ، عن أبي إسحاق ، عنه ، بهذا . وهو طرف من حديث تقدم[١] .

١٤٣٧٣ ـ حديث : « أتاني جبريل ، فلم يدخل عليَّ ، فقال : ما يمنعك ؟ قال : إنا لا ندخل بيتاً فيه صورة ولا بول» وفي حديث خليل : « أو كلب » .

قال عبدالله : حدثني شيبان[٢] ، ثنا عبدالوارث بن سعيد ، ثنا الحسين[٣] بن ذكوان ، عن عمرو بن خالد ، عن حبيب بن أبي ثابت ، عن عاصم بن ضمرة ، به . وقال عبدالله : حدثني أبو سلم[٤] خليل بن سلم ، ثنا عبدالوارث ، به . قال عبدالله : وثنا شيبان[٥] ، به مرة ، فقال : عن عمرو بن خالد ، عن حبة بن أبي حبة ، عن عاصم ، به . وكان أبي لا يحدث عن عمرو بن خالد[٦] .

١٤٣٧٤ ـ / حديث : «لا تصلوا بعد العصر إلا أن تصلوا والشمس مرتفعة» . ٤/١٤١أ

خز في الصلاة : ثنا الحسن بن محمد ، ثنا إسحاق الأزرق ، ثنا سفيان ، عن أبي

(١) الحديث رقم (١٤٣٦٠) .

١٤٣٧٣ - المسند ١/١٤٦ ، ١٤٨ ، ١٤٦ .

(٢) في النسختين : « سفيان » والتصحيح من المسند وفيه : « شيبان أبو محمد » وهو شيبان ابن فروخ أبو محمد الحبطي ، روى عن عبدالوارث بن سعيد وروى عنه عبدالله بن أحمد . مترجم في (تهذيب الكمال ١٢/٥٩٨) .

(٣) كذا في النسختين : « الحسين » ولكن في المطبوع من المسند : « الحسن » وهو الذي ذكر المزي في ترجمته روايته عن « عمرو بن خالد » . انظر : (تهذيب الكمال ٦/١٤٥) . وانظر أيضا التعليق على الحديث (١٤٣٧٩) من هذا الجزء .

(٤) في النسختين : « أبو سلمة » ولكن في المسند « أبو سَلْم » وكذا في (تعجيل المنفعة ص ٨٠) .

(٥) في النسختين : « سفيان » والصواب : « شيبان » كما تقدم .

(٦) زاد في المسند : « يعني كان حديثه لا يسوى عنده شيئاً (١/١٤٦) .

١٤٣٧٤ - خز ٢/٢٦٥ . أحمد ١/١٣٠ .

إسحاق ، عن عاصم بن ضمرة ، به . ليس في سماعنا .

رواه أحمد : ثنا إسحاق بن يوسف ، ثنا سفيان ، به . وفيه : قال سفيان : فما أدري بمكة يعني أو غيرها ؟ .

١٤٣٧٥ - حديث : « ليس فيما دون خمس من الإبل شيء ، فإذا كانت خمساً ففيها شاة إلى عشر . . . » الحديث بطوله وفيه : «ولا تؤخذ هرمة ولا ذات عوار» . وفيه : « ولا يجمع بين متفرق ولا يفرق بين مجتمع خشية الصدقة » ، وفيه : «عفوت لكم عن صدقة الخيل» وقد تقدمت هذه الجملة .

خز كم الطبري

خز في الزكاة : ثنا علي بن حجر ، ثنا أيوب بن جابر ، عن أبي إسحاق ، عنه ، به . ليس في سماعنا . وعن علي بن عمرو بن خالد الحراني[1] ، عن أبيه . وعن محمد بن عمرو بن تمام ، عن عمرو بن خالد ، عن زهير بن معاوية ، عن أبي إسحاق ، عن عاصم بن ضمرة -وذكر آخر- كلاهما عن علي ، به قال . . . فذكر الحديث بطوله .

ورواه أبو جعفر بن جرير : عن محمد بن عبيد ، عن المعلى بن هلال ، عن أبي إسحاق بطوله . وقال : عاصم بن ضمرة ممن لا يعتمد على نقله ، والمرفوع منه كلمة أو كلمتان وهما قوله : « **عفوت لكم عن صدقة الخيل والرقيق ، ومن كل أربعين درهماً درهم** » .

كم فيه : أنا أبو عبدالله محمد بن يعقوب ، ثنا يحيى بن محمد بن يحيى ، ثنا مسدد ، ثنا أبو عوانة ، عن أبي إسحاق ، ببعضه : « **ليس في تسعين ومائة شيء ، فإذا بلغت مائتين ففيها خمسة دراهم** » .

١٤٣٧٥ - خز ٤/١٦ ، ٢٠ . كم ١/٤٠٠ . وانظر : (ح١٤٣٧٠) ص٤٣٧ .

(١) « الحراني » تحرف في المطبوع من خز إلى : « الجرار » .

١٤٣٧٦ ـ حديث : ليس في مال زكاة حتى يحول عليه الحول . موقوف .
قط عم

قط في الزكاة : ثنا محمد بن القاسم بن زكريا ، ثنا أبو كريب ، ثنا ابن أبي زائدة ، عن أبيه ، عن أبي إسحاق ، عنه ، بهذا . وقال : إسناده صالح(١) .

قال عبدالله بن أحمد : ثنا عثمان بن أبي شيبة ، ثنا شريك ، عن أبي إسحاق ، عنه ، بهذا .

١٤٣٧٧ ـ حديث : « كان رسول الله ﷺ يصلي في دبر كل صلاة ركعتين إلا الفجر والعصر » .
طح عم

طح في الصلاة : ثنا إسماعيل بن إسحاق ، ثنا أبو نعيم . وثنا ابن مرزوق ، ثنا أبو عامر ، قالا : ثنا سفيان ، عن أبي إسحاق ، عنه ، به .

قال عبدالله بن أحمد : حدثني إسحاق بن إسماعيل ، ثنا وكيع ، عن سفيان ، عن أبي إسحاق ، به . وقال : حدثني أبو خيثمة ، ثنا جرير ومحمد بن فضيل ، عن مطرف ، عن أبي إسحاق بلفظ : لا يصلي صلاة إلا صلى بعدها ركعتين . وقال : حدثني إسحاق بن إسحاق ، ثنا جرير ومحمد بن فضيل ، كذلك .

١٤٣٧٨ ـ حديث : « ليس في البقر العوامل شيء » .
قط

قط في الزكاة : ثنا عثمان بن أحمد الدقاق ، ثنا محمد بن عبيد الله بن المنادي ، ثنا أبو بدر ، ثنا زهير ، ثنا أبو إسحاق ، عن الحارث وعاصم بن ضمرة ، عن علي ، به . وعن الحسين بن محمد بن زنجي(٢) ، ثنا الحسين بن أبي زيد ، ثنا أبو بكر بن عياش ،

١٤٣٧٦ - قط ٩١/٢ . المسند ١٤٨/١ .

(١) قوله « إسناده صالح » ليس في المطبوع في هذا الموضع .

١٤٣٧٧ - طح ٣٠٣/١ . أحمد ١٤٤/١ ، ١٤٣ ، ١٤٤ . وقد تقدم برقم (١٤٣٦٥) أيضاً معزواً إلى خز وأحمد .

١٤٣٧٨ - قط ١٠٣/٢ . وانظر الحديث المتقدم (١٤١٠٩) .

(٢) في النسختين ما يشبه : « يحيى » والتصويب من المطبوع ومن تاريخ بغداد (٩٧/٨) .

عن أبي إسحاق ، عن عاصم بن ضمرة ، عن علي ، قوله . وقال في هذا الثاني : كلهم ثقات(١) .

١٤٣٧٩ ـ حديث : « من سأل مسألة عن ظهر غنى ، استكثر بها من رضف(٢) جهنم . . . » الحديث .
قط عم

قط في الزكاة : ثنا القاسم بن إسماعيل ، ثنا يحيى بن معلى بن منصور ، ثنا أبو معمر ، ثنا عبدالوارث ، حدثني الحسين(٣) ، عن عمرو بن خالد ، عن حبيب بن أبي ثابت ، عن عاصم بن ضمرة ، به . وقال : عمرو بن خالد متروك .

رواه عبدالله بن أحمد قال : حدثني محمد بن يحيى بن أبي سمينة ، ثنا عبدالصمد ، حدثني أبي ، ثنا حسين(٤) بن ذكوان ، عن حبيب بن أبي ثابت ، عنه ، به . وفيه : قالوا : ما ظهر غنى ؟ قال : عشاء ليلة(٥) .

١٤٣٨٠ ـ / حديث : «أول من يدخل الجنة أنا وفاطمة والحسن والحسين» قلت : يا رسول الله فمحبونا؟ قال : « من ورائكم » . ٤/١٤١/ب
كم

(١) قوله هذا ليس في المطبوع من قط في الموضع المذكور .
١٤٣٧٩ - قط ١٢١/٢ . المسند ١٤٧/١ .
(٢) الرَّضْفُ - بفتح الراء وسكون الضاد : الحجارة المحماة . (القاموس ١٠٥١) .
(٣) كذا في المطبوع أيضاً ، وفي المسند : « الحسن » وانظر التعليق الآتي .
(٤) في المسند : « حسن » والحسن بن ذكوان والحسين بن ذكوان راويان مختلفان وليسا أخوين . ولعل الصواب في هذا الإسناد : « الحسن بن ذكوان » فهو الذي ذكر بالرواية عن عمرو ابن خالد الذي ورد ذكره في إسناد الدارقطني . فقد قال ابن معين : الحسن بن ذكوان لم يسمع من حبيب بن أبي ثابت شيئاً إنما سمع من عمرو بن خالد عنه ، وعمرو بن خالد لا يساوي حديثه شيئا (تاريخ ابن معين ١١٤/٢) .
(٥) وهذه الزيادة في رواية قط أيضاً .
١٤٣٨٠ - كم ١٥١/٣ .

كم في المناقب : أنا أبو عبدالله بن بطة ، ثنا عبدالله بن محمد بن زكريا ، ثنا إسماعيل بن عمرو البجلي ، ثنا الأجلح بن عبدالله ، عن حبيب بن أبي ثابت ، عنه ، به[١] .

١٤٣٨١ ـ حديث : « لو كنت مستخلفاً أحداً عن[٢] غير مشورة ، لاستخلفت عليهم ابن أم عبد » . كم

كم في المناقب : أنا عبدالرحمن بن الحسن ، ثنا إبراهيم بن الحسين ، ثنا المعافى ابن سليمان ، ثنا القاسم بن معن ، عن منصور ، عن أبي إسحاق ، عنه ، به[٣] .

١٤٣٨٢ ـ حديث : « من سره أن يمد الله في عمره ، ويوسع له في رزقه ، وتدفع عنه الميتة السوء ، فليتق الله ، وليصل رحمه » . كم عم

كم في البر والصلة : ثنا عبدالله بن جعفر ، ثنا يعقوب بن سفيان ، حدثني مهدي ابن أبي مهدي المكي ، ثنا هشام بن يوسف ، عن معمر ، عن أبي إسحاق ، عنه[٤] ، بهذا .

قال عبدالله : أنا محمد بن عباد ، ثنا عبدالله - يعني ابن معاذ الصنعاني - عن معمر[٥] ، به .

---

(١) وقال صحيح الإسناد .

١٤٣٨١ - كم ٣١٨/٣ .

(٢) « عن » في (هـ) والمطبوع « من » .

(٣) وقال : صحيح الإسناد .

١٤٣٨٢ - كم ١٦٠/٤ . المسند ١٤٣/١ .

(٤) سقط ذكر « علي رضي الله عنه » من إسناده في المطبوع من المستدرك ولكنه موجود في التلخيص . وكذا في رواية عبدالله .

(٥) تحرف في المطبوع من المسند إلى « يعمر » وقد صححه الأستاذ أحمد شاكر في طبعته (٢٩٠/٢) .

١٤٣٨٣ ـ حديث : المعتكف يشهد الجمعة . . . الحديث ، موقوف . قط

قط في الصيام : ثنا عبدالله بن محمد بن عبدالعزيز ، ثنا شجاع بن مخلد ، ثنا أبو بكر بن عياش ، عن أبي إسحاق ، عنه ، به . وعن عبدالله بن محمد ، عن محرز بن عون ، عن شريك ، عن أبي إسحاق ، عن الحارث أو عن عاصم ، عن علي ، به . وقال : كلهم ثقات(١) .

١٤٣٨٤ ـ حديث : [أنه كان يجعل] الدية في الخطأ أرباعاً . . . الحديث(٢) . قط

قط في الديات : ثنا الحسين بن إسماعيل ، ثنا العباس بن يزيد ، ثنا وكيع ، ثنا سفيان ، عن أبي إسحاق ، عنه ، به .

١٤٣٨٥ ـ حديث : جعلت في هذه الأمة خمس فتن عامة ثم خاصة . . . الحديث ، موقوف . كم

كم في الفتن : أخبرني محمد بن علي(٣) بن عبدالحميد الصنعاني بمكة ، ثنا إسحاق بن إبراهيم ، أنا عبدالرزاق ، أنا معمر ، عن طارق -كذا قال(٤)- عن منذر الثوري ، عنه ، به . وقال : صحيح الإسناد .

١٤٣٨٣ - قط ٢/٢٠٠ . وانظر الحديث المتقدم (١٤٠٩٩) .

(١) قوله « كلهم ثقات » ليس في المطبوع من الدارقطني في هذا الموضع .

١٤٣٨٤ - قط ٣/١٧٧ .

(٢) الحديث موقوف . وما بين المعقوفين زيادة من المطبوع .

١٤٣٨٥ - كم ٤/٤٣٧ .

(٣) في المطبوع : « محمد بن عبدالحميد » بدون ذكر « علي » ، والله أعلم .

(٤) في المطبوع : « معمر عن طارق بن شهاب عن منذر الثوري . . . إلخ . وكذا في مصنف عبدالرزاق (١١/٣٥٦-٣٥٧) غير أنه قال : « طارق عن منذر . . . إلخ » ولم يقل : « ابن شهاب » . وفي تلخيص المستدرك : « معمر عن رجل سماه عن منذر . . . إلخ » .

١٤٣٨٦ ـ حديث : شبه العمد بالعصا والحجر الثقيل ، وليس فيهما قود .
طح

طح في الجنايات : ثنا محمد بن خزيمة ، ثنا يوسف بن عدي ، ثنا شريك ، عن أبي إسحاق ، عنه ، بهذا . موقوف .

١٤٣٨٧ ـ حديث : نهى رسول الله ﷺ عن كل ذي ناب من السباع ، وكل ذي مخلب من الطير .
طح عم

طح في الصيد : ثنا ربيع المؤذن ونصر بن مرزوق ، قالا : ثنا أسد بن موسى ، ثنا عبدالمجيد بن عبدالعزيز ، عن ابن جريج ، عن حبيب بن أبي ثابت ، عنه ، بهذا .

[قال عبدالله : حدثني محمد بن يحيى ، ثنا](١) عبدالصمد ، حدثنا أبي ، ثنا حسين بن ذكوان ، عن حبيب ، به . وفيه : وعن ثمن الميتة . . . الحديث .

١٤٣٨٨ ـ حديث : أن النبي ﷺ صلى أربعاً قبل الظهر . وهو طرف من حديث تقدم(٢) .
حم

رواه أحمد : ثنا أبو نعيم ، ثنا مسعد ، عن أبي إسحاق ، عنه ، بهذا .

١٤٣٨٩ ـ حديث : سئل عن صلاة رسول الله ﷺ ؟ فقال : كان يصلي في
عم

١٤٣٨٦ - طح ١٨٩/٣ .

١٤٣٨٧ - طح ١٩٠/٤ . المسند ١٤٧/١ .

(١) ما بين المعقوفين من المطبوع ، وفيه : « ابن عبدالصمد » بدل « ثنا عبدالصمد » وهو خطأ . وفي الأصل و(هـ) بدله : « رواه أحمد حدثني » . انظر أطراف المسند (٤٢٧/٤) تعليقة «١» وتعليق الشيخ أحمد شاكر على المسند (٣٠٧/٢) .

١٤٣٨٨ - أحمد ١٤٧/١ .

(٢) انظر الحديث رقم (١٤٣٦٠) .

١٤٣٨٩ - المسند ١٤٥/١ ، ١٤٦ .

الليل[١] ست عشرة ركعة . وهو طرف من حديث تقدم[٢] .

قال عبدالله بن أحمد : حدثني العباس بن الوليد ، ثنا أبو عوانة ، عن أبي إسحاق ، عنه ، بهذا . وقال عبدالله : حدثني أبو عبدالرحمن عبدالله بن عمر ، ثنا عبدالرحيم يعني الرازي ، عن زكريا بن أبي زائدة والعلاء بن المسيب ، عن أبي إسحاق ، به . وزاد : إلا المكتوبة .

١٤٣٩٠ - حديث : « فيما سقت السماء ففيه العشر ، وما سقي بالغرب والدالية ففيه نصف العشر » . عم

قال عبدالله : حدثني عثمان بن أبي شيبة ، ثنا جرير ، عن محمد بن سالم ، عن أبي إسحاق ، عنه ، بهذا . قال عبدالله : فحدثت به أبي فأنكره ، وكان لا يحدثنا عن محمد بن سالم لضعفه عنده ، وإنكاره لحديثه .

١٤٣٩١ - / حديث : « من قرأ القرآن فاستظهره ، شفع في عشرة من أهل بيته قد وجبت لهم النار » . عم ٤/١٤٢أ

قال عبدالله : حدثني عمرو بن محمد الناقد ، ثنا عمرو بن عثمان الرقي ، ثنا حفص أبو عمر[٣] ، عن كثير بن زاذان ، عن عاصم بن ضمرة ، به . قال عبدالله :

---

(١) في الرواية الثانية لعبدالله بن أحمد : « النهار » وأفاد الأستاذ أحمد شاكر أنه هو الصواب .

(٢) انظر الحديث رقم (١٤٣٦٠و١٤٣٧٢) .

١٤٣٩٠ - المسند ١/١٤٥ .

١٤٣٩١ - المسند ١/١٤٨ .

(٣) في النسختين : « حفص بن عمر » والتصويب من المسند . وهو حفص بن سليمان أبو عمر القارئ روى عن كثير بن زاذان ، وروى عنه عمرو بن عثمان الرقي . (تهذيب الكمال ٧/١٠) .

ط لمالك ش للشافعي حم لأحمد عم لعبدالله بن أحمد مي للدارمي جا لابن الجارود

حدثني محمد بن بكار ، ثنا حفص بن سليمان - يعني أبا عمر القارئ - به[١] .

110 ★ عاصم بن عمرو المدني -وقيل ابن عمر- عن علي .

١٤٣٩٢ ـ حديث : خرجنا مع رسول الله ﷺ حتى إذا كنا بالحرة ، بالسُّقيا التي كانت لسعد بن أبي وقاص . . . الحديث ، في دعائه لأهل المدينة بالبركة في صاعهم ومدهم .

خز حب حم

خز في الطهارة : ثنا الربيع بن سليمان ، ثنا شعيب -يعني ابن الليث- ثنا الليث ، عن سعيد بن أبي سعيد ، عن عمرو بن سليم ، عنه ، به . ليس في سماعنا .

حب في الثاني عشر من الخامس : أنا ابن خزيمة ، به .

رواه أحمد : ثنا حجاج ، ثنا ليث ، ثنا سعيد ، به .

111 ★ عامر بن شراحيل الشعبي[٢] ، عن علي .

وقيل : لم يسمع منه .

---

(١) ويستدرك :

حديث : إذا ركعت فقلت : اللهم لك ركعت ولك خشعت ولك أسلمت وبك آمنت وعليك توكلت ، فقد تم ركوعك موقوف .

الشافعي (ص ٣٨٦) : أخبرنا ابن علية ، عن شعبة ، عن أبي إسحاق ، عنه ، به .

110 ★ عاصم بن عمرو ويقال : ابن عمر المدني ، روى عن علي بن أبي طالب ، وروى عنه عمرو بن سليم الزرقي ، قال ابن خراش : لم يرو عنه غيره ، وثقه النسائي وابن حبان . وقال ابن حجر : حجازي ثقة من الثالثة . (التقريب ، وتهذيب الكمال ٥٣٢/١٣) .

١٤٣٩٢ - خز ١٠٥/١-١٠٦ . حب ٢٣/٦ . أحمد ١١٥/١-١١٦ .

111 ★ عامر بن شراحيل الشعبي ، أبو عمرو ، ثقة مشهور فقيه فاضل ، من الثالثة ، قال مكحول : ما رأيت أفقه منه . مات بعد المائة وله نحو من ثمانين . (التقريب) .

(٢) « الشعبي » مكررة في (هـ) .

خز لابن خزيمة عه لأبي عوانة طح للطحاوي حب لابن حبان قط للدارقطني كم للحاكم

١٤٣٩٣ - حديث : المستحاضة يجامعها زوجها . موقوف .
مي

مي في الطهارة : أنا أبو نعيم ، ثنا عمر[١] بن زرعة الخارفي ، عن محمد بن سالم ، عنه ، به .

١٤٣٩٤ - حديث : أن رجلاً شرب من إداوة عليّ نبيذاً بصفين فسكر ، فضربه علي الحد .
قط

قط في الأشربة : ثنا ابن خشيش ، ثنا سلم بن جنادة ، ثنا وكيع ، عن شريك ، عن فراس ، عنه ، بهذا[٢] .

١٤٣٩٥ - حديث : جاءت امرأة إلى علي تخاصم زوجها طلقها ، فقالت : قد حضت في شهر ثلاث حيض ، فقال علي لشريح : اقضِ بينهما . . . الحديث ، موقوف .
مي

مي في الطهارة : أنا يعلى ، ثنا إسماعيل ، عنه ، به .

١٤٣٩٦ - حديث : أيما رجل تزوج امرأة مجنونة أو جذماء أو بها برص أو بها قرن ، فهي امرأته ، إن شاء وإن شاء طلق[٣] .
قط

قط في النكاح : ثنا القاسم بن إسماعيل ، ثنا سلم بن جنادة ، ثنا وكيع ، عن ابن أبي خالد[٤] ، عنه ، بهذا .

١٤٣٩٣ - مي ١/١٧٠ .
(١) في المطبوع : « عمرو » وقد ذكره ابن حاتم في : « عمر » . (الجرح والتعديل ٦/١١٠) .
١٤٣٩٤ - قط ٤/٢٦١ .
(٢) وروى نحوه عن عمر أيضا ثم قال : هذا مرسل ولا يثبتان .
١٤٣٩٥ - مي ١/١٧٣ .
١٤٣٩٦ - قط ٣/٢٦٧ .
(٣) الحديث موقوف .
(٤) هو إسماعيل بن أبي خالد الأحمسي ، روى عن الشعبي وغيره وروى عنه وكيع وغيره . ترجم في (تهذيب الكمال ٣/٦٩) . وقد وقع في المطبوع : « عن أبي خالد » بدون ذكر كلمة «ابن» ولعله خطأ مطبعي .

١٤٣٩٧ ـ حديث : القاتل لا يرث ولا يحجب . موقوف .
مي

مي في الفرائض : ثنا أبو النعمان ، ثنا أبو عوانة ، عن محمد بن سالم ، عن عامر ، بهذا .

١٤٣٩٨ ـ حديث : في امرأة وأبوين ، قال : من أربعة ، للمرأة الربع ، وللأم ثلث ما بقي ، وما بقي فللأب .
مي

مي في الفرائض : أنا عبيدالله بن موسى ، عن ابن أبي ليلى ، عنه ، به .

١٤٣٩٩ ـ حديث : « نسخ الأضحى كل ذبح . . . » الحديث .

في ترجمة : مسروق ، عن علي .

١٤٤٠٠ ـ حديث : أن رجلاً كان نصرانياً فأسلم ، ثم تنصر ، فأُتِيَ به علي . . . الحديث في قتله ، ثم قوله : إن كنت استتبته[1] ثلاثاً . موقوف .
طح

طح في الجهاد : ثنا علي بن شيبة ، ثنا يزيد بن هارون ، ثنا شريك ، عن جابر ، عنه ، به .

١٤٤٠١ ـ حديث : أن علياً وزيداً كانا لا يحجبان بالكفار ولا بالمملوكين ، ولا يورثونهم .
مي

مي في الفرائض : ثنا محمد بن عيينة ، عن علي بن مسهر ، عن أشعث ، عنه ، به .

١٤٣٩٧ - مي ٢/٢٧٨ .

١٤٣٩٨ - مي ٢/٢٤٩ .

١٤٣٩٩ - انظر الحديث (١٤٧٥٣) .

١٤٤٠٠ - طح ٣/٢١٢ .

(١) في المطبوع : « إن كنت لمستتيبه ثلاثا » .

١٤٤٠١ - مي ٢/٢٥٤ . وانظر الحديث المتقدم (٤/٦٣٠ح٤٧٩٣) .

١٤٤٠٢ ـ حديث : في ميراث الجد . مي

في ترجمته عن عمر[١] .

[مي في الفرائض] : وعن محمد بن عيينة ، عن علي بن مسهر ، عن الشيباني ، عن الشعبي قال : كتب ابن عباس إلى عليّ وابنُ عباس بالبصرة : إني أُتيت بجد وستة إخوة ؟ فكتب إليه علي : أن أَعْطِ الجد سُبْعاً ولا تعطه أحداً بعده . وعن أبي نعيم ، ثنا حسن ، عن إسماعيل ، عن الشعبي في ستة إخوة وجد ، قال : أعط الجد السدس . قال أبو محمد[٢] : كأنه يعني علياً ، الشعبي يرويه عن علي .

١٤٤٠٣ ـ / حديث : عن علي وزيد أنهما كانا لا يورثان الجدة أم الأب مع الأب . مي ٤/١٤٢/ب

مي في الفرائض : أنا أبو نعيم ، ثنا حسن ، عن أشعث ، عنه ، بهذا .

١٤٤٠٤ ـ حديث : إذا كانت الجدات سواء ، ورث ثلاث جدات . . . الحديث . موقوف . مي

مي في الفرائض : أنا يزيد بن هارون ، أنا الأشعث ، عن الشعبي ، عن علي وزيد ، بهذا .

١٤٤٠٥ ـ حديث : في ابن ملاعنة ترك أخاه لأمه وأمه ، لأخيه السدس ، ولأمه الثلث ، ثم يرد عليهم فيصير للأخ الثلث ، وللأم الثلثان[٣] . وقال ابن مي

١٤٤٠٢ - مي ٢/٢٥٦ .

(١) الإتحاف (١٢/ح١٥٤٣٢) .

(٢) هو الدارمي .

١٤٤٠٣ - مي٢/٢٦٠ . وانظر الحديث المتقدم (٤/٦٣٠ح٤٧٩٥) .

١٤٤٠٤ - مي ٢/٢٦٠ . وانظر الحديث المتقدم (٤/٦٣١ح٤٧٩٦) .

١٤٤٠٥ - مي ٢/٢٦١-٢٦٢ . وأحال المصنف عليه في الحديث (١٢٧٣٢) .

(٣) في النسختين : « الثلثين » وما أثبته من المطبوع .

مسعود : لأخيه السدس ، وما بقي فللأم .

مي في الفرائض : أنا أبو نعيم ، ثنا حسن ، عن أبي سهل ، عنه ، به . وبه قال الشعبي : في ابن ملاعنة ترك ابن أخ وجداً ، قال : المال لابن الأخ .

١٤٤٠٦ ـ حديث : في أم وزوج وإخوة لأب وأم وإخوة لأم . . . الحديث .

كم

كم في الفرائض : ثنا الحسين بن الحسن ، ثنا أبو حاتم الرازي ، ثنا محمد بن عمران بن أبي ليلى ، ثنا أبي ، عن أبيه ، عن الشعبي ، عن عمر وعلي[1] ، به .

١٤٤٠٧ ـ حديث : « ابن الملاعنة عصبته عصبة أمه » .

في ترجمته عن ابن مسعود .

١٤٤٠٨ ـ حديث : لما ضرب ابن ملجم علياً ، قال : أحسنوا إليه ، فإن أعش فهضم[2] أو قصاص ، وإن أمت فعاجلوه . . . الحديث ، موقوف .

كم

كم في المناقب : أنا أبو بكر بن عون ، ثنا محمد بن يونس ، ثنا عبدالعزيز بن الخطاب ، ثنا علي بن غراب ، عن مجالد ، عنه ، به .

١٤٤٠٩ ـ حديث : الولاء للكُبر .

مي

مي في الفرائض : أنا يزيد بن هارون ، أنا أشعث ، عن الشعبي ، عن عمر وعلي وزيد -وأحسبه قد ذكر عبدالله- به . وعن أحمد بن عبدالله ، ثنا أبو شهاب ، عن

١٤٤٠٦ - كم ٣٣٧/٤ .

(١) زاد في المطبوع : « وعبدالله وزيد - رضي الله عنهم » .

١٤٤٠٧ - انظر : (٢٧١/١٠ ، ح١٢٧٣٣) .

١٤٤٠٨ـ كم ١٤٤/٣ .

(٢) هضم له من حقه : ترك منه شيئاً عن طيبة نفس . (المعجم الوسيط ص ٩٨٧) .

١٤٤٠٩ - مي ٢٧١/٢ . وأحال المصنف في الحديث (١٢٧٣٦) وانظر الحديث المتقدم (٤٧٩٨) .

الشيباني ، عن الشعبي ، أن عليا وزيداً قالا : الولاء للكُبر . قال عبدالله وشريح : للورثة . وعن محمد بن عيينة ، عن علي بن مسهر ، عن أشعث ، عن الشعبي قال : قضى عمر وعبدالله وعلي وزيد للكبر بالولاء .

١٤٤١٠ قط ـ حديث : ما كان أحدٌ من[1] الصحابة أشد في النكاح من غير ولي من علي بن أبي طالب ، كان يضرب فيه .

قط في النكاح : ثنا دعلج بن أحمد ، ثنا موسى بن هارون ، ثنا أبو بكر بن أبي شيبة ، ثنا[2] أبو خالد ، عن مجالد ، عنه ، بهذا .

١٤٤١١ مي قط ـ حديث : الدية تورث ، كما يورث المال ، خطؤه وعمده .

مي في الفرائض : ثنا عبدالله بن سعيد ، ثنا أبو خالد ، ثنا ابن سالم ، عن الشعبي ، عن عمر وعلي وزيد ، بهذا .

قط فيه : ثنا علي بن محمد المصري ، ثنا مالك بن يحيى ، ثنا علي بن عاصم ، عن محمد بن سالم ، نحوه[3] . ولم يذكر عمراً ولا زيداً .

١٤٤١٢ مي ـ حديث : مي في الفرائض : عن جعفر بن عون ، عن إسماعيل ، عن عامر قال : كان علي لا يورث الإخوة من الأم ، ولا الزوج ، ولا المرأة من الدية شيئاً .

١٤٤١٠ - قط ٢٢٩/٣ .

(١) في الأصل : « أحد أي من الصحابة إلخ » وفي (هـ) « أحداً من . . . » وما أثبته من المطبوع .

(٢) كلمة « ثنا » سقطت من المطبوع من قط . وأبو خالد هو الأحمر واسمه سليمان بن حيان يروي عن مجالد ويروي عنه أبو بكر بن أبي شيبة . (تهذيب الكمال ٣٩٤/١١) .

١٤٤١١ - مي ٢٧٣/٢ . قط ٧٨/٤ .

(٣) ولفظه : الدية تقسم على فرائض الله فيرث منها كل وارث .

١٤٤١٢ - مي ٢٧٣/٢ .

١٤٤١٣ ـ حديث : الوالد[١] يجر ولاء ولده .

مي

مي في الفرائض : محمد بن عيينة ، عن علي بن مسهر ، عن أشعث ، عن الشعبي ، عن علي وعمر وزيد ، بهذا .

١٤٤١٤ ـ حديث : في الأخوين يدّعي أحدهما أخاً ، قال[٢] : يدخل عليه في نصيبه .

مي

مي في الفرائض : أنا أبو نعيم ، عن شريك ، عن جابر ، عن عامر[٣] ، به .

١٤٤١٥ ـ حديث : في المجوس إذا أسلموا ، يرثون من القرابتين[٤] جميعاً .

مي

مي في الفرئض : ثنا حجاج ، ثنا حماد ، عن سفيان الثوري ، عن رجل ، عن الشعبي ، أن علياً وابن مسعود قالا . . . فذكره .

١٤٤١٦ ـ / حديث : في بنت وأخت ، للبنت النصف وللأخت النصف . ٤/١٤٣أ

طح

طح في الفرائض : ثنا علي بن زيد ، ثنا عبدة ، ثنا ابن المبارك ، عن إسرائيل ، عن جابر ، عنه ، عن علي وعبدالله . . . فذكره موقوفاً . قال الشعبي : وقال أصحاب محمد مثل ذلك ، إلا ابن عباس وابن الزبير .

١٤٤١٣ - مي ٢/٢٨٨ .

(١) في النسختين : « الولد » وما أثبته من المطبوع .

١٤٤١٤ - مي ٢/٢٧٥ .

(٢) « قال » في (هـ) : « لا » .

(٣) في النسختين : « عن جابر » مكرراً وما أثبته من المطبوع وهو الصواب ، لأن هذه الأحاديث كلها من مرويات عامر الشعبي ، عن علي .

١٤٤١٥ - مي ٢/٢٧٨ .

(٤) في النسختين ما صورته : « القرائن » وما أثبته من المطبوع ولعل فيه إشارة إلى اختلاط أنسابهم لأنهم كانوا يتزوجون المحارم . والله أعلم .

١٤٤١٦ - طح ٤/٣٩٣ .

١٤٤١٧ قط - حديث : قضى رسول الله ﷺ في رجلٍ أمسك رجلاً ، وقتله الآخر فقال : « يقتل القاتل ، ويحبس الممسك » .

قط في الحدود : ثنا أبو عبيد ، ثنا سلم بن جنادة ، ثنا وكيع ، ثنا سفيان ، عن جابر ، عن عامر ، عن علي ، بهذا . وعن سفيان ، عن إسماعيل بن أمية ، به(١) .

١٤٤١٨ طح قط كم خ حم - حديث : « أُتي علي بشُراحَة الهمدانية قد فجرت ، فردها حتى ولدت ، فلما ولدت قال : ائتوني بأقرب الناس(٢) منها ، فأعطاها ولدها ، ثم جلدها ورجمها ، وقال : جلدتها بكتاب الله ، ورجمتها بسنة رسول الله ، ثم قال : أيما امرأة نعى عليها ولدها ، أو كان اعتراف ، فالإمام أول من يرجم ، فإن نعاها شهود ، فالشهود أول من يرجم ، ثم الناس(٣) .

طح في الحدود : ثنا يزيد بن سنان ، ثنا أبو عامر ، ثنا شعبة ، عن سلمة ، عنه ، به .

قط فيه : ثنا أبو عمر القاضي ، ثنا محمد بن إسحاق ، ثنا أبو الجواب ، ثنا عمار ابن رزيق ، عن أبي حصين ، عنه ، بهذا . وعن الحسين بن إسماعيل وأبي قحطبة(٤) ، قالا : ثنا محمود بن خداش(٥) ثنا هشيم(٦) ، أنا حصين وإسماعيل بن سالم

١٤٤١٧ - قط ٣/١٤٠ .

(١) في المطبوع : « عن إسماعيل بن أمية قال : قضى رسول الله ﷺ ... إلخ» مرسلاً ، ثم «عن عامر عن علي أنه قضى بذلك» .

١٤٤١٨ - طح ٣/١٤٠ . قط ٣/١٢٢ ، ١٢٣ ، ١٢٤ . كم ٤/٣٦٥ . أحمد ١/١٠٧ ، ٩٣ ، ١١٦ ، ١٢١ . ١٤٣ ، ١٤١ ، ١٥٣ ، ١٤٠ .

(٢) في المطبوع : « بأقرب النساء » .

(٣) هذا لفظ الدارقطني أما لفظ الطحاوي فمختصر .

(٤) في (هـ) : « ابن قحطبة » وكذا في المطبوع .

(٥) وقع في المطبوع : « خراش » بدل : « خداش » . وانظر ترجمة محمود بن خداش في : (التقريب ، وتهذيب التهذيب ١٠/٦٢) .

(٦) وقع في أحد الإسنادين في المطبوع : « هشام » ولعله تصحيف فإن محمود بن خداش معروف بالرواية عن هشيم وهو ابن بشير الواسطي . والله أعلم .

-فرقهما- عن الشعبي قال : أُتِيَ علي بولاة لسعيد بن قيس قد فجرت ، فضربها مائة ، ثم رجمها . . . الحديث ، وليس فيه : أيما امرأة . . . إلى آخره . ولفظ[١] إسماعيل بن سالم : أتي علي بزانٍ محصنٍ . . . الحديث . وعن أبي عمر ، ثنا الحسن ابن[٢] محمد بن الصباح ، ثنا محمد هو الدولابي[٣] ، ثنا هشيم ، أنا إسماعيل بن سالم وحصين جميعاً ، به . وساقه على لفظ حصين . وعن أبي عمر القاضي ، ثنا عبيدالله بن جرير[٤] بن جبلة ، ثنا محمد بن كثير ، عن سليمان بن كثير ، عن حصين ، به .

كم فيه : ثنا أبو عبدالله محمد بن عبدالله الأصبهاني ، ثنا أحمد بن يونس الضبي ، ثنا جعفر بن عون ، ثنا إسماعيل ، به . وقال : صحيح الإسناد .

قلت : قد أخرجه **البخاري**[٥] .

ورواه **أحمد** : ولفظه : أن علياً جلد شراحة يوم الخميس ورجمها يوم الجمعة ، وقال : أجلدها بكتاب الله ، وأرجمها بسنة رسول الله : عن محمد بن جعفر وحسين ابن محمد ، عن شعبة ، عن سلمة بن كهيل -زاد حسين ومجالد- كلاهما عنه ، به . وعن هشيم . وعن أبي إبراهيم المعقب ، عن هشيم ، عن حصين . وعن هشيم ،

---

(١) « ولفظ » في (هـ) : « ولفظه » .

(٢) في المطبوع : « الحسين » مصغراً ولعله تصحيف والحسن بن محمد بن الصباح هو الزعفراني البغدادي . مترجم في تهذيب الكمال (٣١٠/٦) وشيخه هو محمد بن الصباح الدولابي . مترجم في تهذيب الكمال أيضا في (٣٨٨/٢٥) .

(٣) تصحف في المطبوع إلى : « الدولاني » .

(٤) في النسختين : « عمر » بدل : « جرير » وهو خطأ . ولكنه في المطبوع على الصواب : «عبيدالله بن جرير بن جبلة» وهو مترجم في تاريخ بغداد (٣٢٥/١٠) .

(٥) في الأصل : « خ » والحديث في صحيحه ١١٧/١٢ ، كتاب الحدود ، باب رجم المحصن . (ح ٦٨١٢) .

عن إسماعيل بن سالم ، كلاهما عن الشعبي ، به ، وفيه قصة . وعن يحيى بن سعيد ويحيى بن زكريا ، كلاهما عن مجالد ، به . وفيه القصة . وعن بهز وعفان ، كلاهما عن[1] حماد بن سلمة ، عن سلمة بن كهيل ، به . وعن محمد بن جعفر ، عن سعيد ، عن قتادة ، عن الشعبي ، بمعناه .

١٤٤١٩ قط - حديث : من السنة ألا يقتل مسلم بكافر ، ومن السنة ألا يقتل حر بعبد .

قط في الديات : عن القاسم بن إسماعيل ، عن سلم بن جنادة ، عن وكيع ، عن إسرائيل ، عن جابر ، عنه ، بهذا . وعن محمد بن أحمد بن عبدك ، ثنا عمرو بن تميم ، ثنا أبو غسان ، ثنا إسرائيل ، به .

١٤٤٢٠ قط - حديث : أن علياً كان يقطع الرجل ، ويدع العقب يعتمد عليها .

قط في الحدود : ثنا عبدالله بن جعفر بن خشيش ، ثنا سلم بن جنادة ، ثنا وكيع ، ثنا قيس ، عن مغيرة ، عنه ، بهذا .

١٤٤٢١ - حديث : إذا أغلق باباً ، وأرخى ستراً .

في ترجمة : سعيد بن المسيب ، عن عمر .

١٤٤٢٢ قط - حديث : أُتي علي برجل قد سرق ، فقطع يده[2] ، ثم أُتي به قد

---

(١) وقع في المسند المطبوع : « بهز بن حماد بن سلمة » أي تصحفت « عن » إلى : «بن» .

١٤٤١٩ - قط ١٣٣/٣ ، ١٣٤ .

١٤٤٢٠ - قط ٢١٢/٣ .

١٤٤٢١ - الإتحاف (١٢/ح١٥٣٣١) .

١٤٤٢٢ - قط ١٨٠/٣ .

(٢) في الأصل : « يديه » وهو خطأ لأنه قال في آخر الحديث : «دعوا له رجلاً يمشى عليها ويداً يأكل بها ويستنجي بها » وهو في (هـ) والمطبوع على الصواب .

سرق ، فقطع رجله . . . الحديث .

قط في الحدود : ثنا ابن صاعد ، ثنا أبو حصين عبدالله بن أحمد بن يونس ، ثنا عبثر بن[1] القاسم ، ثنا حصين ، عنه ، به .

١٤٤٢٣ ـ حديث : البدنة عن سبعة ، والبقرة عن سبعة .
طح

طح في الصيد والذبائح : عن فهد ، ثنا أبو نعيم ، ثنا إسرائيل ، / عن عيسى بن أبي عزة[2] ، عن عامر ، عن علي وعبدالله ، بهذا . ٤/١٤٣ب

١٤٤٢٤ ـ حديث : جاء رجلان برجل إلى علي ، فشهدا عليه بالسرقة فقطعه ، ثم جاءا[3] بعد ذلك بآخر ، فقالا : هو هذا غلطنا ، فغرمهما دية الأول . . . الحديث .
قط

قط في الحدود : ثنا أبو روق ، ثنا أحمد بن روح ، ثنا سفيان ، عن مطرف ، عنه ، به .

١٤٤٢٥ ـ حديث : لا يكون مهر أقل من عشرة دراهم .
قط

قط في النكاح ، ثنا الحسين بن يحيى بن عياش ، ثنا علي بن إشكاب ، ثنا محمد بن ربيعة ، ثنا داود الأودي ، عنه ، بهذا . موقوف . وعن علي بن أحمد بن حاتم ، ثنا إبراهيم بن أبي العنبس ، ثنا عبيدالله بن موسى ، عن داود ، به . ولم يذكر

---

(١) « عبثر بن القاسم » . مترجم في التقريب وأصوله وقد وقع في (هـ) ما صورته : «عبيد» .
١٤٤٢٣ - طح ١٧٥/٤ . وهذا الحديث لم يذكره المصنف في مسند عبدالله .

(٢) « عزة » بتقديم العين المهملة ثم الزاي المعجمة كذا في الجرح والتعديل (٢٨٣/٦) . ووقع في المطبوع بالغين المعجمة ثم الراء المهملة .
١٤٤٢٤ - قط ١٨٢/٣ .

(٣) وقع في المطبوع : « جاءوا » وهو خطأ يدل عليه السياق .
١٤٤٢٥ - قط ٢٤٥/٣ ، ٢٤٦ .

علياً[١] . وعن دعلج بن أحمد ، ثنا محمد بن إبراهيم الكناني ، سمعت أبا سيار البغدادي ، سمعت أحمد بن حنبل يقول : لقن غياث بن إبراهيم داود الأودي[٢] عن الشعبي ، عن علي : لا مهر أقل من عشرة دراهم ، فصار حديثاً . وعن أحمد بن محمد بن سعيد ، ثنا عبدالله بن إبراهيم بن قتيبة ، ثنا ابن نمير ، ثنا إبراهيم بن إسماعيل بن النضر ، عن عبيدالله الأشجعي ، قال : قلت لسفيان : حدث[٣] داود الأودي ، عن الشعبي ، عن علي : لا مهر أقل من عشرة دراهم ، قال سفيان : داود داود[٤] ، مازال هذا ينكر عليه ، قلت : إن شعبة روى عنه ، فضرب جبهته ، وقال : داود ، داود[٥] [٦] .

112 ★ أبو الطفيل عامر بن واثلة البكري ، عن علي .

(١) في المطبوع : «عن داود عن الشعبي عن علي قال ... إلخ» بذكر علي خلافا لما ذكره المؤلف . والله أعلم .

(٢) « الأودي » في (هـ) « الأيدي » .

(٣) في المطبوع : « حديث » .

(٤) في المطبوع « داود » بدون تكرار .

(٥) وهو داود بن يزيد الأودي متفق على ضعفه بل قال النسائي : ليس بثقة . وقال الدارقطني في رواية : متروك (تهذيب الكمال ٤٦٩/٨ مع التعليق عليه) .

(٦) ويستدرك :

حديث : جاء رجل إلى علي فقال : إني وجدت ألفاً وخمسمائة درهم في خربة بالسواد ... إلخ . موقوف .

الشافعي (ص : ٩٧) : أخبرنا سفيان بن عيينة ، حدثنا إسماعيل بن أبي خالد ، عن الشعبي قال ... فذكره .

112 ★ عامر بن واثلة بن عبدالله بن عمرو بن جحش الليثي ، أبو الطفيل ولد عام أُحد ورأى النبي ﷺ وروى عن أبي بكر فمن بعده وعمر إلى أن مات سنة عشر ومائة على الصحيح وهو آخر من مات من الصحابة . (التقريب) .

١٤٤٢٦ ـ حديث : أن النبي ﷺ كان يجهر في المكتوبات بـ ﴿ بسم الله الرحمن الرحيم ﴾ لفظ حديث جابر وهو الجعفي فزاد فطر في حديثه : وكان يقنت في صلاة الفجر ، وكان يكبر من يوم عرفة صلاة الغداة ، ويقطعها صلاة العصر آخر أيام التشريق . قط كم

قط في الصلاة : ثنا أبو القاسم عبدالله بن أحمد بن ثابت البزاز ، ثنا القاسم بن الحسن البريدي ، ثنا أسيد بن زيد ، ثنا عمرو بن شمر ، عن جابر ، عن أبي الطفيل ، عن علي وعمار ، به . وعن أحمد بن محمد بن سعيد ، عن جعفر بن علي بن نجيح ، عن إبراهيم بن الحكم بن ظهير ، عن محمد بن حسان السلمي ، عن جابر ، نحوه . ليس فيه : في[1] المكتوبات . وعن أحمد بن زياد ، عن محمد بن عثمان العبسي ، عن يحيى بن حسن بن فرات ، عن إبراهيم بن الحكم ، به .

كم في العيد : أنا أبو الحسن علي بن محمد بن عقبة الشيباني بالكوفة ، ثنا إبراهيم بن أبي العنبس القاضي ، ثنا سعيد بن عثمان الخراز ، ثنا عبدالرحمن بن سعد المؤذن[2] ، ثنا فطر بن خليفة ، عن أبي الطفيل ، عن علي وعمار بطوله . وقال : صحيح الإسناد ، لا أعلم في رواته منسوباً إلى الجرح .

١٤٤٢٧ ـ حديث : عن علي وعمار أنهما صليا خلف النبي ﷺ فقنت في صلاة الغداة . قط كم

قط في الصلاة : ثنا يعقوب بن إبراهيم البزاز أبوبكر ، ثنا جعفر بن محمد بن

١٤٤٢٦ - قط ١/٣٠٢ ، ٣٠٣ . كم ١/٢٩٩ . وانظر : (ح١٤٩٤٠) .

(١) « في » في (هـ) : « من » .

(٢) « هو عبدالرحمن بن سعد بن عمار المؤذن » ، ترجم في (التقريب ، والميزان ٢/٥٦٦) وغيرهما . ووقع في المطبوع : « سعيد » بدل : « سعد » .

١٤٤٢٧ - قط ٢/٤٠-٤١ . كم ١/٢٩٩ . وانظر : (ح١٤٩٤٤) .

الفضيل الرسعني[1] ، ثنا محمد بن الصلت ، ثنا عمرو بن شمر ، عن جابر ، عن أبي الطفيل ، عنهما ، به . وحديث «كم» في الحديث الذي قبله .

١٤٤٢٨ ـ حديث : يوم غديرخُم .

في ترجمة : أبي الطفيل ، عن زيد بن أرقم .

١٤٤٢٩ ـ حديث : الأرواح جنود مجندة ، فما تعارف منها ائتلف ، وما تناكر منها اختلف . حب

حب في روضة العقلاء : أنا أبو خليفة ، ثنا محمد بن كثير ، أنا سفيان الثوري ، عن حبيب بن أبي ثابت ، عنه ، بهذا . موقوف .

١٤٤٣٠ ـ / حديث : أن قوماً ارتَدُّوا وكانوا نصارى ، فبعث إليهم علي بن أبي طالب معقل بن قيس التميمي . الحديث ، موقوف . طح

٤/١٤٤أ

طح في الجهاد : ثنا ابن مرزوق ، ثنا أبو داود ، ثنا سليمان بن معاذ الضبي ، عن عمار الدهني ، عنه ، به . قال عمار : فأخبرني أبو شعبة[2] أن علياً أتي بذراريهم . . . الحديث : في قصة نضيلة بن هبيرة ، موقوف أيضاً .

١٤٤٣١ ـ حديث : « سئل علي : أَخَصَّكم رسول الله ﷺ بشيء ؟ قال : لا ، عه حب حم عم

(١) كذا في تاريخ بغداد أيضا (٧٧/٧) وقد وقع في المطبوع من «الفضل» . «والرسعني» بالعين المهملة نسبة إلى « رأس العين » .

١٤٤٢٨ - انظر الحديث رقم (٤٧١٧ ، ٤٧٠٥) في الجزء الرابع .

١٤٤٢٩ - حب (روضة العقلاء ص ١٠٧) .

١٤٤٣٠ - طح ٢١٢/٣ .

(٢) في النسختين ما هو أقرب إلى : « أبي شيبة » ولكن في المطبوع من طح «أبو شعبة» وذكر المزي في تهذيب الكمال (٢٠٨/٢١) في شيوخ عمار الدهني « أبو شعبة البكري » دون ذكر اسمه . وسيأتي ذكره في الكنى .

١٤٤٣١ - عه ٢٢٨/٥ ، ٢٢٩ ، ٢٣٠ ، ٢٣١ . حب ٥٥٧/٧ ، ٢٠٤/٨ . أحمد ١١٨/١ ، ١٥٢ ، ١٠٨ .

إلا ما كان في قراب سيفي . . . الحديث[١] .

عه في الأضاحي : ثنا أبو الأزهر بكر بن محمد بن بكر بالرافقة[٢] والصغاني ، قالا : ثنا زكريا بن عدي . قال : وقال لي ابن عبدوس بن كامل[٣] : ثنا ابن أبي شيبة ، كلاهما عن مروان بن معاوية . وعن سعيد بن عبدوس بن أبي زيدون ، ثنا آدم ، ثنا أبو خالد سليمان بن حيان . وعن أبي المثنى ، (ثنا مسدد ، ثنا عبدالواحد بن زياد ، كلهم عن منصور بن حيان . وعن يوسف بن يعقوب القاضي ، ثنا عمرو بن مرزوق . وعن محمد بن الليث ، ثنا عبدان ، ثنا أبي ، كلاهما عن شعبة ، سمعت القاسم بن أبي بزّة ، كلاهما[٤] عن أبي الطفيل ، به .

حب في التاسع والمائة من الثاني : أنا محمد بن إسحاق بن خزيمة من أصل كتابه ، ثنا محمد بن المثنى)[٥] ثنا محمد بن جعفر ، ثنا شعبة ، به . وعن أحمد بن عيسى بن السكين البلدي ، ثنا إسحاق بن زيد الخطابي ، ثنا أبو نعيم ، ثنا فطر بن خليفة ، ثنا القاسم بن أبي بزّة ، به .

رواه أحمد : ثنا محمد بن جعفر ، به .

قال عبدالله : حدثني أبو الشعثاء علي بن الحسن ، ثنا سليمان بن حيان ، به ، نحوه . وقال أيضاً : حدثني أبو بكر بن أبي شيبة ، ثنا أبو خالد الأحمر وهو سليمان ، به .

---

(١) وفيه : « لعن الله من ذبح لغير الله . لعن الله من سرق منار الأرض . لعن الله من لعن والديه . لعن الله من آوى محدثا » .

(٢) الرافقة : بلد متصل بالرقة على ضفة الفرات . (معجم البلدان ١٥/٣) .

(٣) هو أبو أحمد محمد بن عبدوس بن كامل السرّاج السلمي البغدادي . (سير أعلام النبلاء ٥٣١/١٣) . وقوله « ابن كامل » ليس في المطبوع من عه .

(٤) أي منصور بن حبان والقاسم بن أبي بزة .

(٥)ما بين الهلالين ساقط من (هـ) .

خز لابن خزيمة عه لأبي عوانة طح للطحاوي حب لابن حبان قط للدارقطني كم للحاكم

١٤٤٣٢ ـ حديث : أن ابن الكَوّاء سأل علياً عن قول الله تعالى ﴿ . . . ٱلَّذِينَ بَدَّلُوا۟ نِعْمَتَ ٱللَّهِ كُفْرًا . . . ﴾(١) الآية؟ . قال : كفار قريش يوم بدر .

عه في آخر الكتاب(٢) : ثنا السلمي ، ثنا مسلم ، ثنا شعبة ، عن القاسم بن أبي بَزّة ، عن أبي الطفيل ، بهذا . موقوف .

كم في تفسير (الرعد(٣) : ثنا أبو جعفر الشيباني ، ثنا أحمد بن حازم(٤) ، ثنا أبو نعيم ، ثنا بسام الصيرفي ، ثنا أبو)(٥) الطفيل ، سمعت علياً يقول : سلوا قبل ألا تسألوا(٦) ولن تسألوا بعدي مثلي ، فقال ابن الكواء : مَن ﴿ . . . ٱلَّذِينَ بَدَّلُوا۟ نِعْمَتَ ٱللَّهِ كُفْرًا . . . ﴾؟ . . . الحديث ، موقوف(٧) .

١٤٤٣٣ ـ حديث : بلفظ الذي قبله ، فقال : ابن الكواء ما ﴿ . . . وَٱلذَّٰرِيَٰتِ ذَرْوًا ﴾(٨) ؟ قال : الرياح . . . الحديث .

كم في تفسير الذاريات : أنا أبو الحسن بن عقبة ، ثنا الحسن بن علي بن عفان ،

١٤٤٣٢ - كم ٣٥٢/٢

(١) سورة إبراهيم الآية ، (٢٨) .

(٢) لم أهتد إليه في المطبوع من عه ولا في المخطوط وفيهما نقص . والله أعلم .

(٣) بل في تفسير سورة إبراهيم . والآية منها (رقم ٢٨) .

(٤) أحمد بن حازم « ابن أبي غرزة الغفاري » مترجم في (سير أعلام النبلاء ٢٣٩/١٣) . وقد وقع في الأصل : « جرير بن حازم » وهو خطأ . فإن جرير بن حازم ليس غفارياً وأبو نعيم من تلاميذه . وهو في المطبوع من كم على الصواب : « أحمد بن حازم الغفاري » .

(٥) ما بين القوسين ساقط من (هـ) .

(٦) في المطبوع : « سلوني قبل أن تفقدوني » .

(٧) وقال : هذا حديث صحيح عالٍ ، وبسام بن عبدالرحمن كذا ، والصواب : عبدالله الصيرفي من ثقات الكوفيين ممن يجمع حديثهم .

١٤٤٣٣ - كم ٤٦٦/٢-٤٦٧ .

(٨) سورة الذاريات ، الآية (١) .

ثنا محمد بن عبيد ، ثنا بسام ، عنه ، به .

١٤٤٣٤ ـ حديث : أنه قال لرجل من حضرموت : أرأيت كثيباً أحمر يخالطه مدرة حمراء ، وسدر كثير ؟ قال : فيه قبر هود . . . الحديث ، موقوف . كم

كم في أخبار الأنبياء : ثنا أبو الحسن بن شبويه ، ثنا جعفر بن محمد النيسابوري ، ثنا علي بن مهران ، ثنا سلمة بن الفضل ، عن محمد بن إسحاق ، عن محمد بن عبدالله بن أبي سعيد الخزاعي ، عنه ، به .

١٤٤٣٥ ـ حديث : « يا علي إن لك كنزاً في الجنة ، وإنك ذو قرنيها . . . » الحديث . كم

كم في المناقب : أنا أحمد بن سهل الفقيه ببخارى ، ثنا أبو عصمة سهل بن المتوكل ، ثنا عفان وسليمان بن حرب ، قالا : ثنا حماد بن سلمة ، عن محمد بن إسحاق ، عن محمد بن إبراهيم التيمي ، عن سلمة بن أبي الطفيل ، عن أبيه ، به(١) .

١٤٤٣٦ ـ حديث : «لو لم يبق من الدنيا إلا يوم لبعث الله رجلاً منا . . .» الحديث . حم

أحمد : ثنا حجاج وأبو نعيم ، قالا : ثنا فطر ، عن القاسم بن أبي بَزَّة ، عنه ، به(٢) .

113 ★ عائش بن أنس البكري ، عن علي .

١٤٤٣٤ - كم ٥٦٤/٢ .
١٤٤٣٥ - كم ١٢٣/٣ .
(١) وقال : صحيح الإسناد
١٤٤٣٦ - أحمد ٩٩/١ .
(٢) وفيه : قال أبو نعيم : « وسمعته مرة يذكره عن حبيب عن أبي الطفيل . . . إلخ » .
113 ★ عائش بن أنس البكري الكوفي . روى عن علي وغيره وروى عنه عطاء بن أبي رباح . قال ابن حجر : مقبول ، من الثالثة . (التقريب ، وتهذيب الكمال ١٠١/١٤) .

١٤٤٣٧ ـ حديث : كنت رجلاً مذاء . . . الحديث[١] .
طح حم

طح في الطهارة : ثنا أبو بكرة ، ثنا إبراهيم بن بشار ، ثنا سفيان ، عن عمرو ، عن عطاء ، عنه ، به .

٤/١٤٤/ب **114 ★ / عباد بن عبدالله الأسدي ، عن علي .**

١٤٤٣٨ ـ حديث : إن من السنة إذا سلم الإمام ألا يقوم في موضعه الذي صلى فيه ، فيصلي تطوعاً ، حتى ينحرف أو يتحول أو يفصل بكلام .
قط

قط في [الصلاة][٢] : ثنا عثمان بن أحمد الدقاق ، ثنا يحيى بن أبي طالب ، ثنا عمر بن عبدالغفار ، ثنا الأعمش ، عن المنهال بن عمرو ، عن عباد بن عبدالله الأسدي ، به .

١٤٤٣٩ ـ حديث : إذا تزوج الحرة على الأمة قسم للأمة الثلث ، وللحرة الثلثين .
قط

قط في النكاح : ثنا دعلج بن أحمد ، ثنا محمد بن علي بن زيد ، ثنا سعيد بن منصور ، ثنا هشيم ، أنا ابن أبي ليلى ، عن المنهال بن عمرو ، عنه ، به . موقوف .

١٤٤٤٠ ـ حديث : إذا أغلق باباً ، وأرخى ستراً ، ورأى عورة ، فقد وجب عليه
قط

١٤٤٣٧ - طح ١/٤٧ .
ويزاد : أحمد (٤/٣٢٠) : ثنا سفيان ، عن عمرو ، به .
(١) لفظ «الحديث» ساقط من (هـ) .
114 ★ كوفي ، روى عن علي بن أبي طالب ، روى عنه المنهال بن عمرو . قال ابن حجر : ضعيف ، من الثالثة . (التقريب ، وتهذيب الكمال ١٤/١٣٨) .
١٤٤٣٨ - قط ١/٢٨١-٢٨٢ .
(٢) ما بين المعقوفين بياض في الأصل و(هـ) وما أثبته من المطبوع .
١٤٤٣٩ - قط ٣/٢٨٥ .
١٤٤٤٠ - قط ٣/٣٠٦-٣٠٧ .

الصداق . موقوف .

قط في النكاح : ثنا أبو بكر الشافعي ، ثنا محمد بن شاذان ، ثنا معلى بن منصور ، ثنا شريك ، عن ميسرة ، عن المنهال بن عمرو ، عنه ، بهذا .

١٤٤٤١ ـ حديث : كنا مع رسول الله ﷺ بمكة ، فخرج في بعض نواحيها ، فما استقبله شجر ولا مدر[1] إلا قال : عليك السلام يا رسول الله . كم

كم في دلائل النبوة : ثنا أبو محمد أحمد بن عبدالله المزني[2] ، ثنا يوسف بن موسى المروزي ، ثنا عباد بن يعقوب ، ثنا الوليد بن أبي (ثور)[3] ، عن السدي ، عنه ، بهذا[4] . تابعه محمد بن بكار بن الريان ، ثنا الوليد في «فوائد عبدالعزيز الخرقي» ورواه : زياد بن خيثمة ، عن السدي ، فقال : عن أبي عمارة الخيواني[5] ، عن علي في «فوائد ابن المقرئ» .

١٤٤٤٢ ـ حديث : أنا عبدالله وأخو رسوله ، وأنا الصديق الأكبر . . . الحديث . كم

كم في المناقب : ثنا أبو العباس محمد بن يعقوب ، ثنا الحسن بن علي بن عفان . ح وثنا أبو بكر بن أبي دارم ، ثنا إبراهيم بن عبدالله العبسي ، قالا : ثنا عبيدالله بن موسى ، ثنا إسرائيل ، عن أبي إسحاق ، عن المنهال بن عمرو ، عنه ، به . وقال :

١٤٤٤١ - كم ٢/٦٢٠ .

(١) في المطبوع : « جبل » بدل « مدر » .

(٢) في المطبوع : « المزكي» بدل : « المزني » .

(٣) « ثور » في (هـ) : « أيوب » . وهو خطأ . فهو « الوليد بن عبدالله بن أبي ثور» نسب هنا إلى جده . وانظر ترجمته في (تهذيب التهذيب ١١/١٣٧) .

(٤) وقال : صحيح الإسناد .

(٥) واسمه « عبدخير بن يزيد » مترجم في تهذيب التهذيب ، والتقريب .

١٤٤٤٢ - كم ٣/١١١-١١٢ .

صحيح على شرطهما[١] .

١٤٤٤٣ ـ حديث : « في قوله : ﴿ ... إِنَّمَآ أَنتَ مُنذِرٌ وَلِكُلِّ قَوْمٍ هَادٍ ﴾[٢] قال : المنذر : رسول الله ، وأنا الهادي . كم

كم في المناقب : أنا أبو عمرو بن السماك ، ثنا عبدالرحمن بن محمد بن منصور ، ثنا حسين بن حسن الأشقر[٣] ، ثنا منصور بن أبي الأسود ، عن الأعمش ، عن المنهال بن عمرو ، عنه ، بهذا .

١٤٤٤٤ ـ حديث : لما نزلت : ﴿ وَأَنذِرْ عَشِيرَتَكَ ٱلْأَقْرَبِينَ ﴾[٤] قال لي رسول الله ﷺ : « يا علي اجمع لي بني هاشم ... » الحديث . طح حم

طح في الوصايا[٥] : ثنا محمد بن عبدالله بن مخلد ، ثنا عباد بن يعقوب ، ثنا عبدالله بن عبدالقدوس ، ثنا الأعمش ، عن المنهال ، عنه ، به .

رواه أحمد : ثنا أسود بن عامر ، ثنا شريك ، عن الأعمش ، به[٦] .

---

(١) قوله « صحيح على شرطهما » ليس في المطبوع ولكن رمز لهما الذهبي أيضا في التلخيص ، ثم ذكر أنه حديث باطل ليس بصحيح فضلاً عن أن يكون على شرطهما .

١٤٤٤٣ - كم ١٢٩/٣-١٣٠ .

(٢) سورة الرعد ، من الآية (٧) .

(٣) الأشقر في (هـ) : « الأسعد » وهو تصحيف . انظر ترجمته في : (تهذيب التهذيب ٣٣٥/٢) .

١٤٤٤٤ - طح ٢٨٤/٣ ، ٣٨٦/٤-٣٨٧ . أحمد ١١١/١ .

(٤) سورة الشعراء ، الآية (٢١٤) .

(٥) وفي « الجهاد » أيضا بالإسناد نفسه (٢٨٤/٣) .

(٦) ويستدرك :

حديث : أنه قال في امرأة المفقود : إنها لا تتزوج ، موقوف .

الشافعي (ص ٣٠٣) : أخبرنا يحيى بن حسان ، عن أبي عوانة ، عن منصور بن المعتمر ، عن المنهال بن عمرو ، عنه ، به .

115 ★ عباد بن نُسَيب أبو الوضيء ، عن علي .

١٤٤٤٥ ـ حديث : أخبرني خليلي ﷺ أنهم ثلاثة إخوة من الجن ، هذا أكبرهم . . . الحديث . بطوله في قصة المخدج ، وفيه قصة . كم

كم في الفتن : أنا أبو الحسين أحمد بن عثمان المقرئ وأبو أحمد بكر بن محمد الصيرفي ، قالا : ثنا أبو قلابة الرقاشي ، ثنا عبدالصمد بن عبد الوارث ، حدثني أبي ، ثنا يزيد بن صالح ، عنه ، به .

١٤٤٤٦ ـ حديث : شهدت علياً حين قتل أهل النهروان ، قال : التمسوا المخدج في القتلى . . . الحديث . عم

قال عبدالله : حدثني محمد بن أبي بَكْر ، ثنا حماد بن زيد ، ثنا جميل بن مرة ، عنه ، به . وقال : حدثني عبيدالله بن عمر القواريري ، ثنا حماد بن زيد ، نحوه .

116 ★ /عباد بن أبي يزيد ، عن علي . ٤/١٤٥أ

١٤٤٤٧ ـ حديث : كنا مع النبي ﷺ بمكة فخرجنا معه في بعض نواحيها ، فمررنا بين الجبال والشجر ، فلم يمر بشجرة ولا جبل إلا قال : السلام عليك يا رسول الله . مي

---

115 ★ مشهور بكنيته . ويقال اسمه : « عبدالله » ثقة من الثالثة . (التقريب) .

١٤٤٤٥ - كم ٤/٥٣١-٥٣٢ .

١٤٤٤٦ - المسند ١/١٤٠ ، ١٣٩ ، ١٤٠ ، ١٤١ . وانظر ما تقدم ص ٣١١ .

ويزاد : المسند (١/١٤٠-١٤١) : ثني حجاج بن يوسف الشاعر ، ثني عبدالصمد بن عبدالوارث ، ثنا يزيد بن أبي صالح ، عنه ، به .

116 ★ عباد بن أبي يزيد ، أو ابن يزيد ، الكوفي ، روى عن علي ، وروى عنه إسماعيل السدي ، قال ابن حجر : مجهول ، من الثالثة (التقريب ، وتهذيب الكمال ١٤/١٧٤) .

١٤٤٤٧ - مي ١/٢٠ .

خز لابن خزيمة عه لأبي عوانة طح للطحاوي حب لابن حبان قط للدارقطني كم للحاكم

مي في علامات النبوة : ثنا فروة ، ثنا الوليد بن أبي ثور الهمداني ، عن إسماعيل السدي ، عنه ، بهذا .

117 ★ عباية بن ربعي ، عن علي .

١٤٤٤٨ ـ حديث : في قوله تعالى : ﴿ ... وَأَلْزَمَهُمْ كَلِمَةَ التَّقْوَىٰ ... ﴾(١) كم قال : لا إله إلا الله ، والله أكبر .

كم في التفسير : أنا علي بن محمد بن عقبة ، ثنا إبراهيم بن إسحاق ، ثنا يعلى ابن عبيد ، ثنا سفيان الثوري ، عن سلمة بن كُهَيْل ، عنه ، بهذا . موقوف(٢) .

118 ★ عبدالله بن بريدة ، عن علي .

١٤٤٤٩ ـ حديث : تذاكروا هذا الحديث ، وتزاوروا ، فإنكم إن لم تفعلوا يدرس . مي كم

مي في العلم : أنا عثمان بن عمر ، أنا كهمس ، عنه ، بهذا .

كم فيه : أنا أبو العباس المحبوبي ، ثنا سعيد بن مسعود ، ثنا يزيد بن هارون ، ثنا كهمس ، به .

---

117 ★ عباية بن ربعي الأسدي الكوفي ، روى عن علي وغيره روى عنه الأعمش وموسى ابن طريف وغيرهما . قال أبوحاتم : شيخ ، وذكره العقيلي في الضعفاء وقال : روى عنه موسى بن طريف ، وكلاهما غاليان ملحدان . (الضعفاء ٤١٥/٣ ، والجرح والتعديل ٢٩/٧ ، ولسان الميزان ٢٤٧/٣) .

١٤٤٤٨ - كم ٤٦١/٢ .

(١) سورة الفتح ، الآية (٢٦) .

(٢) وقال : صحيح على شرط الشيخين .

118 ★ عبدالله بن بريدة بن الحُصيب الأسلمي ، أبو سهل المروزي قاضيها ، ثقة ، من الثالثة ، مات سنة ١٠٥هـ ، وقيل ١١٥هـ وله مائة سنة . (التقريب ، وتهذيب الكمال ٣٢٨/١٤) .

١٤٤٤٩ - مي ١٢٢/١ . كم ٩٥/١ .

119 ★ عبدالله بن ثمامة ، عن علي .

في ترجمة : حجية بن عدي ، عن علي[١] .

120 ★ عبدالله بن جعفر ، عن علي .

١٤٤٥٠ - حديث : « لقنني رسول الله ﷺ هؤلاء الكلمات ، وأمرني إذا أصابني كرب أو شدة أن أقولهن : « لا إله إلا الله الحليم الكريم . . . » الحديث . حب كم حم

حب في الرابع بعد المائة : أنا إسماعيل بن داود بن وردان ، ثنا عيسى بن حماد ، أنا [الليث ، عن][٢] محمد بن عجلان ، عن عبدالله بن شداد ، عنه ، به .

كم في الدعاء : أنا أبو عون محمد بن أحمد بن ماهان ، ثنا محمد بن علي بن زيد ، ثنا سعيد بن منصور ، ثنا يعقوب بن عبدالرحمن ، عن ابن عجلان ، به . وعن عبدالله بن الحسين ، ثنا الحارث بن أبي أسامة ، ثنا روح بن عبادة ، ثنا أسامة بن زيد ، عن محمد بن كعب ، عن عبدالله بن شداد ، نحوه[٣] .

رواه أحمد : عن روح ، به . وعن يونس ، عن ليث ، عن ابن عجلان ، به .

١٤٤٥١ - حديث : « خير نسائها مريم بنت عمران ، وخير نسائها خديجة بنت خويلد » . عه كم حم عم

---

119 ★ عبدالله بن ثمامة الصائدي ، روى عن علي ، وروى عنه عمار الدهني . (الجرح والتعديل ٥/٢٠) .

(١) انظر الحديث رقم (١٤١٤٧) .

120 ★ عبدالله بن جعفر بن أبي طالب الهاشمي ، أحد الأجواد ولد بأرض الحبشة وله صحبة ، مات سنة ٨٠ هـ وهو ابن ثمانين . (التقريب ، وتهذيب الكمال ١٤/٣٦٧) .

١٤٤٥٠ - حب ٢/١١٣ . كم ١/٥٠٨ . أحمد ١/٩١ ، ٩٤ .

(٢) ما بين المعقوفين ساقط من الأصل .

(٣) وقال : صحيح على شرط مسلم ولم يخرجاه لاختلاف فيه على الناقلين .

١٤٤٥١ - كم ٣/١٨٤ . المسند ١/٨٤ ، ١٣٢ ، ١٤٣ ، ١١٦ .

ويزاد : أحمد (١/١٤٣) : ثنا محمد بن بشر ، ثنا هشام بن عروة ، عن أبيه ، به .

عه في المناقب : عن عيسى بن أحمد العسقلاني ومحمد بن رجاء ، كلاهما عن النضر بن شُمَيْل . وعن أبي داود الحراني ، ثنا محاضر . وعن أبي داود الحراني ، ثنا ابن نفيل أبو جعفر ، ثنا أبو معاوية . وعن أبي أمية ، ثنا خلف بن الوليد ، ثنا إسماعيل بن زكريا . وعن يونس بن عبدالأعلى ، عن ابن وهب ، عن المنذر بن عبدالله ، كلهم عن هشام بن عروة ، عن أبيه ، عنه ، به .

كم في المناقب : ثنا أبو العباس محمد بن يعقوب ، ثنا الحسن بن علي بن عفان ، ثنا عبدالله بن نمير ، ثنا هشام بن عروة ، به . وعن أحمد بن جعفر ، ثنا عبدالله بن أحمد ، ثنا أبي ، ثنا وكيع وعبدالله بن نمير ، قالا : ثنا هشام ، به .

رواه أحمد : عن عبدالله بن نمير ووكيع ، كما هنا .

قال عبدالله : ثنا أبو خيثمة زهير بن حرب ، ثنا وكيع . وقال أيضا : حدثني إسحاق بن إسماعيل ، ثنا أبو معاوية ووكيع ، عن هشام ، به .

121★ عبدالله بن الحارث بن نوفل بن الحارث بن عبدالمطلب بن هاشم الهاشمي ، عن علي .

١٤٤٥٢ - حديث : كان أبي الحارث على أمر من أمور مكة في زمن عثمان ، فأقبل عثمان إلى مكة ، قال عبدالله بن الحارث : فاستقبلت عثمان بقديد ، فاصطاد أهل الماء حجلاً ، فطبخناه بماء وملح ، فجعلت منه عراقاً للثريد ، فقدمنا إلى عثمان وأصحابه فأمسكوا ، فقال عثمان : صيد لم أصطده ، ولم آمر باصطياده ؛ اصطاده قوم حل ، فأطعمونا فما بأس . . . الحديث . وفيه : فغضب علي وقال : أنشد الله رجلاً شهد رسول الله ﷺ حين أتي بقائمة[1] حمار وحش

حم عم طح

121★ أبو محمد المدني ، أمير البصرة ، له رؤية ولأبيه وجده صحبة ، قال ابن عبدالبر : أجمعوا على توثيقه ، مات سنة تسع وتسعين ويقال سنة أربع وثمانين . (التقريب) .

١٤٤٥٢ - المسند ١/١٠٠ ، ١٠٤ ، ١٠١ . طح ٢/١٦٨ ، ١٧٥ .

(١) في النسختين ما يشبه : « بتهامة » وما أثبته من « المسند » .

فقال رسول الله ﷺ : « إنا قوم حرم ، فأطعموه أهل الحل » قال : فشهد اثنا عشر رجلاً من أصحاب النبي ﷺ . . . الحديث .

٤/١٤٥/ب

أحمد : ثنا/ هاشم هو ابن القاسم ، ثنا[1] سليمان -يعني ابن المغيرة- ، عن علي ابن زيد ، عنه ، به . وعن عفان ، عن حماد بن سلمة ، عن علي بن زيد ، نحوه .

قال عبدالله[2] : ثنا هدبة بن[3] خالد ، ثنا همام ، ثنا علي بن زيد ، به .

طح في الحج : ثنا ربيع المؤذن ، ثنا أسد . وثنا محمد بن خزيمة ، ثنا حجاج ، قالا : ثنا حماد بن سلمة ، عن علي بن زيد ، عنه ، به . وعن محمد بن خزيمة ، ثنا حجاج ، ثنا أبو عوانة ، عن يزيد بن أبي زياد ، عن عبدالله بن الحارث ، عن أبيه ، عن علي وعثمان ، نحوه . رواه : عبدالكريم ، عن عبدالله بن الحارث ، عن ابن عباس ، عن علي وسيأتي[4] .

١٤٤٥٣ ـ حديث : أحدث الناس عهداً برسول الله ﷺ قثم بن عباس . وفيه قصة . حم

---

(١) وقع في المسند : « ثنا هاشم بن سليمان - يعنى ابن المغيرة - » قال الأستاذ أحمد شاكر : « وهو خطأ واضح » وصححه من نسخ أخرى . (١٢٢/٢) .

(٢) في المسند : « حدثنا عبدالله ، حدثني أبي ، ثنا هدبة . . . إلخ . » وعلى هذا فالحديث من رواية الإمام أحمد نفسه وليس من زيادات عبدالله كما يظهر من صنيع المصنف رحمه الله هنا . قال الأستاذ أحمد شاكر : هدبة بن خالد البصري . . . وهو من طبقة الإمام أحمد ، أقدم منه قليلاً وقد روى عنه أحمد هنا ، ولم ينص على ذلك في تهذيب التهذيب ولا ذكره ابن الجوزي في شيوخه والنسخ الثلاث متفقة على أنه من رواية أحمد عنه » (٧٨٤/٢) .

(٣) وقع في المطبوع من المسند « هدبة ، عن خالد » وهو خطأ . صححه الأستاذ أحمد شاكر من النسخ الأخرى .

(٤) انظر الحديث : رقم (١٤٥٢٠) . ص٥٠٤ ، ٥٠٥ .

١٤٤٥٣ - أحمد ١٠١/١ .

خز لابن خزيمة عه لأبي عوانة طح للطحاوي حب لابن حبان قط للدارقطني كم للحاكم

أحمد : ثنا يعقوب ، ثنا أبي ، عن ابن إسحاق ، حدثني أبي إسحاق بن يسار ، عن مقسم أبي القاسم ، عن مولاه عبدالله بن الحارث ، به .

١٤٤٥٤ ـ حديث : نهاني رسول الله ﷺ عن خاتم الذهب ، وعن لبس الحمراء ، وعن القراءة في الركوع والسجود . عم

قال عبدالله : ثنا أبو داود المبركي سليمان بن محمد ، ثنا أبو شهاب ، عن ابن أبي ليلى ، عن عبدالكريم ، عنه ، بهذا[1] .

122 ★ عبدالله بن حبيب أبو عبدالرحمن السلمي ، عن علي .

١٤٤٥٥ ـ حديث : « من صلى ، ثم جلس في مجلسه يذكر الله تعالى صلت عليه الملائكة ، وصلاتهم عليه : اللهم اغفر له ، اللهم ارحمه » . الطبري حم

الطبري[2] في «تهذيبه» : ثنا جابر بن الكردي ، ثنا محمد بن سابق ، ثنا إسرائيل ، عن عطاء بن السائب ، عنه ، بهذا . وصححه .

١٤٤٥٦ ـ حديث : دعانا رجل من الأنصار قبل تحريم الخمر ، فحضرت صلاة كم

١٤٤٥٤ - المسند ١/١٠٥ ، ١١٦ .

(١) في الموضعين في المسند : «عبدالله بن الحارث بن نوفل ، عن ابن عباس ، عن علي» فهذا الحديث ينبغي أن يذكر في مرويات ابن عباس ، عن علي . والله أعلم .

122 ★ عبدالله بن حبيب بن رُبَيِّعَة - بالتصغير - أبو عبدالرحمن السلمي ، الكوفي المقرئ مشهور بكنيته ، ولأبيه صحبة ، ثقة ثبت ، من الثانية مات بعد السبعين . (التقريب وأصوله) .

١٤٤٥٥ - يزاد : أحمد (١/١٤٧) : ثنا حسين بن محمد ، ثنا إسرائيل ، عن عطاء بن السائب ، به ، وفيه قصة لأبي عبدالرحمن السلمي .

(٢) في الأصل «طب» بدل «الطبري» ولم أجده في الجزء المطبوع من مسند علي من تهذيب الآثار . والله أعلم .

١٤٤٥٦ - كم ٢/٣٠٧ ، ٤/١٤٢ .

المغرب ، فتقدم رجل فقرأ : ﴿ قُلْ يَٰٓأَيُّهَا ٱلْكَٰفِرُونَ ﴾ فالتبس عليه ، فنزلت : ﴿ . . . لَا تَقْرَبُوا۟ ٱلصَّلَوٰةَ وَأَنتُمْ سُكَٰرَىٰ حَتَّىٰ تَعْلَمُوا۟ مَا تَقُولُونَ . . . ﴾[1] الآية .

كم في تفسير النساء : أنا محمد بن علي بن دحيم ، ثنا أحمد بن حازم ، ثنا أبونعيم وقبيصة ، قالا : ثنا سفيان ، عن عطاء بن السائب ، عنه ، به . وقال : صحيح الإسناد . وفي الأشربة : ثنا أبو عبدالله محمد بن يعقوب الحافظ ، ثنا علي بن الحسن ، ثنا عبدالله بن الوليد . وعن يحيى بن محمد العنبري ، عن محمد بن إبراهيم[2] البوشنجي ، عن أحمد بن حنبل ، عن وكيع وعبدالرحمن بن مهدي ، كلاهما عن سفيان ، به . وعن العنبري ، عن البوشنجي ، عن[3] مسدد ، عن[3] خالد ابن عبدالله ، عن عطاء بن السائب ، نحوه .

١٤٤٥٧ ـ حديث : إذا استطعمكم الإمام فأطعموه . موقوف . قط

قط في الصلاة : ثنا عبدالله بن محمد بن عبدالعزيز ، ثنا داود بن رُشَيْد ، ثنا أبو حفص ، عن عطاء بن السائب ، عنه ، به .

١٤٤٥٨ ـ حديث : لما تعجل موسى إلى ربه ، عمد السامري فجمع ما قدر عليه من الحلي . . . الحديث ، موقوف . كم

كم في تفسير ﴿طه﴾ : ثنا علي بن حمشاذ ، ثنا محمد بن سليمان بن الحارث ، ثنا عبيدالله بن موسى ، ثنا إسرائيل ، عن أبي إسحاق ، عن عمارة بن عمرو السلولي وأبي عبدالرحمن السلمي ، عن علي ، به . وقال : صحيح على شرطهما .

---

(١) سورة النساء ، الآية (٤٣) .

(٢) في المطبوع : « أبو عبدالله البوشنجي » وهي كنية محمد بن إبراهيم .

(٣) في الأصل : « وعن » وفي (هـ) : « عن » وهو الصواب .

١٤٤٥٧ - قط ١/٤٠٠ .

١٤٤٥٨ - كم ٢/٣٨٠ .

١٤٤٥٩ ـ حديث : كنت رجلاً مذاء ، فاستحييت أن أسأل رسول الله ﷺ لأن ابنته كانت عندي ، فأمرت رجلا فسأله ؟ فقال : « منه الوضوء » .
خز جا طح حب حم عم

خز في الطهارة : عن أحمد بن منيع ويعقوب بن إبراهيم ومحمد بن هشام وفضالة بن الفضل(١) ، عن أبي بكر بن عياش ، عن أبي حصين ، عنه ، به .

جا فيه : عن محمد بن هشام ، به .

طح فيه : ثنا محمد بن خزيمة ، ثنا عبدالله بن رجاء ، ثنا زائدة هو ابن قدامة ، عن أبي حصين ، به .

حب في الخامس والسبعين من الثالث : أنا عمر بن محمد الهمداني ، ثنا محمد ابن عثمان العجلي ، ثنا حسين بن علي ، عن زائدة ، به .

رواه أحمد : ثنا عبدالرحمن ، عن زائدة ، به . وعن ابن أبي بكير ، عن زائدة ، به .

قال عبدالله : حدثني أبو بحر عبدالواحد بن غياث وعبدالله(٢) بن عمر وسفيان ابن وكيع وأحمد بن محمد بن أيوب ، كلهم عن أبي بكر بن عياش ، به .

١٤٤٦٠ ـ /حديث : « من كذب في حُلْمه ، كُلِّف عقد شعيرة يوم القيامة » . ٤/١٤٦أ
مي كم حم عم

مي في الرؤيا : ثنا أبو نعيم ، ثنا إسرائيل ، عن عبد الأعلى ، عن أبي عبدالرحمن ، بهذا .

كم فيه : أنا أبو عمرو بن السماك ، ثنا جعفر بن محمد بن شاكر ، ثنا قبيصة ، ثنا

١٤٤٥٩ - خز ١٤/١ . جا ص ١٣ . طح ٤٦/١ . حب ٢١٧/٢ . المسند ١٢٥/١ ، ١٢٩ .

(١) في النسختين : « المفضل » والتصويب من المطبوع وكتب الرجال . وانظر ترجمته في تهذيب التهذيب . (٢٦٨/٨) .

(٢) في النسختين : « عبيدالله » والتصويب من المسند وهو عبدالله بن عمر الكوفي الأموي يلقب «مُشْكُدانة» مترجم في تهذيب التهذيب .

١٤٤٦٠ - مي ٥٠/٢ . كم ٣٩٢/٤ . المسند ٧٦/١ ، ٩٠ ، ٩١ ، ١٠١ ، ١٢٩ ، ١٣١ .

سفيان . وعن محمد بن يعقوب الشيباني ، عن يحيى بن محمد بن يحيى ، عن مسدد ، عن أبي عوانة ، كلاهما عن عبدالأعلى بن عامر ، به[1] .

رواه أحمد : ثنا أبو سعيد مولى بني هاشم ، ثنا إسرائيل ، ثنا عبدالأعلى ، به . وعن حجين بن المثنى ، عن إسرائيل ، به . وعن عبدالله بن الوليد وأبي أحمد ، كلاهما عن سفيان . وعن عفان ، عن أبي عوانة ، كلاهما عن عبدالأعلى ، به .

قال عبدالله : حدثنا خلف بن هشام البزار ، ثنا أبو عوانة ، به . وقال : ثنا إسحاق ابن إسماعيل ، ثنا قبيصة ، ثنا سفيان ، به .

١٤٤٦١ ـ حديث : « من كذب في الرؤيا ، فليتبوأ مقعده من النار » .
عم

قال عبدالله : حدثني إبراهيم بن الحسن المقرئ الباهلي ، ثنا أبو عوانة ، عن عبدالأعلى ، عنه ، بهذا .

١٤٤٦٢ ـ حديث : « من كذب عليَّ متعمداً ، فليتبوأ مقعده من النار » .
عم

قال عبدالله : حدثني عبدالأعلى بن حماد النرسي ، ثنا أبو عوانة ، عن عبدالأعلى ، عنه ، بهذا .

١٤٤٦٣ ـ حديث : قلت : يارسول الله مالك تَنَوَّقُ[2] في قريش وتدعنا ؟
حم عم

(١) وقال : صحيح الإسناد .

١٤٤٦١ - المسند ١/١٣١ .

١٤٤٦٢ - المسند ١/١٣٠ . وهذا الحديث وتخريجه ساقط من (هـ) .

١٤٤٦٣ - المسند ١/٨٢ ، ١١٤ ، ١٥٨ ، ١/١٣٢ .

ويزاد : أحمد (١/١٢٦) : ثنا عبدالرحمن ، عن سفيان ، عن الأعمش ، به .

(٢) تَنَوَّق وتَنَيَّقَ في ملبسه ومطعمه أي : تجود وبالغ (القاموس ١١٩٦) . قال النووي : أي تختار وتبالغ في الاختيار . (شرح مسلم ١٠/٢٣) . قال أحمد شاكر : أي أنه يتعجب بنساء قريش فيتخير منهن أزواجه وأنه يدع بني هاشم فلا يتزوج إليهم ولذلك عرض عليه علي ابنة عمه حمزة ابن عبدالمطلب . (٢/٤٧) .

قال : « وعندكم شيء ؟ » قال : ابنة حمزة . قال : « إنها لا تحل لي ، هي ابنة أخي من الرضاعة » .

أحمد : ثنا أبو معاوية ، ثنا الأعمش ، عن سعد[1] بن عبيدة ، عنه ، بهذا . وعن ابن نمير ومحمد بن عبيد ، كلاهما عن الأعمش ، به .

قال عبدالله : حدثني محمد بن عبدالله بن نمير ، ثنا أبي ، به .

١٤٤٦٤ - حديث : كان رسول الله ﷺ ذات يوم جالساً ، وفي يده عود ينكت به ، فرفع رأسه ، فقال : «ما منكم من نفس إلا وقد علم منزلها من الجنة والنار . . .» الحديث . حم عه حب

أحمد : ثنا أبو معاوية ، عن الأعمش ، عن سعد بن عبيدة ، عنه ، به . وعن وكيع ، عن الأعمش ، به . وعن محمد بن جعفر ، عن شعبة ، عن سليمان الأعمش . وعن عبدالرحمن بن مهدي[2] ، عن زائدة ، عن منصور ، عن سعد بن عبيدة ، به . وعن زياد البكائي ، عن منصور ، نحوه . وعن محمد بن عبيد ، عن هاشم بن البريد ، عن إسماعيل الحنفي ، عن مسلم البطين ، عن أبي عبدالرحمن ، نحوه .

عه في القدر : عن ابن أبي رجاء وإبراهيم بن أبي الخيبري ، قالا : ثنا وكيع . وعن الحسن بن عفان ، عن ابن نمير . وعن العباس بن الوليد ، عن محمد بن شعيب ، عن شيبان . وعن عباس الدوري ، ثنا شبابة . وعن أبي قلابة ، ثنا أبو زيد . وعن الصفار ، ثنا هاشم بن القاسم . وعن موسى بن سعيد ، عن أبي الوليد ، أربعتهم عن شعبة ،

(١) وقع في بعض أسانيده في المسند : « سعيد » وهو خطأ . وسعد بن عبيدة السلمي هو ختن أبي عبدالرحمن السلمي على ابنته . مترجم في (تهذيب الكمال ١٠/٢٩٠) .

١٤٤٦٤ - أحمد ١/٨٢ ، ١٣٢ ، ١٤٠ ، ١٢٩ ، ١٥٧ . حب ١/٢٧٥ .

(٢) وقع في المسند : « عبدالرحمن بن زائدة » وهو خطأ وقد صححه الأستاذ أحمد شاكر في طبعته (٢/٢٣٧) .

أربعتهم عن الأعمش -زاد أبو الوليد في روايته : ومنصور- وعن جعفر الصائغ ، ثنا معاوية بن عمرو ، ثنا زائدة . وعن عباس الدوري ، عن شبابة ، عن ورقاء . وعن الدبري ، عن عبدالرزاق ، عن معمر . وعن إسماعيل القاضي ، ثنا حجاج بن منهال . وعن أبي داود السجزي ومحمد بن حيويه ، قالا : ثنا مسدد . وعن شعيب بن الحكم البزار ، ثنا عاصم بن علي ، ثلاثتهم عن معتمر ، أربعتهم عن منصور ، كلاهما عن سعد بن عبيدة ، عنه ، به .

حب في الثلاثين من الثالث : أنا الفضل بن الحباب ، ثنا محمد بن كثير ، ثنا شعبة ، عن سليمان الأعمش ، به . وعن محمد بن عمر بن يوسف ، ثنا بشر بن خالد ، ثنا محمد بن جعفر ، عن شعبة ، نحوه . ولم يذكرا منصوراً[1] .

١٤٤٦٥ ـ حديث : لا أُوتى برجل وقع على جارية امرأته إلا رجمته . موقوف .
طح

طح في الحدود : ثنا صالح بن[2] عبدالرحمن ، ثنا يوسف بن عدي ، ثنا أبو الأحوص ، عن عطاء بن السائب ، عنه ، بهذا .

١٤٤٦٦ ـ /حديث : من كان مصلياً بعد الجمعة فليصلِّ ستاً . ٤/١٤٦/ب
طح

طح في الصلاة : ثنا يزيد بن سنان ، ثنا عبدالرحمن بن مهدي ، ثنا سفيان ، عن أبي حصين ، عنه ، بهذا موقوفا . ثنا [ابن أبي داود ، ثنا][3] أحمد بن يونس ، ثنا

---

(١) وفي آخره : قال شعبة : حدثني منصور بن المعتمر فلم أنكره من حديث سليمان (٢٧٦/١) .

١٤٤٦٥ - طح ١٤٦/٣ .

(٢) في النسختين : « صالح أبو عبدالرحمن » والتصويب من المطبوع وصالح بن عبدالرحمن هو أبو الفضل الأنصاري . من شيوخ الطحاوي . (كشف الأستار ص :٤٨) .

١٤٤٦٦ - طح ٣٣٧/١ .

(٣) زيادة من معاني الآثار ، وأحمد بن يونس هو أحمد بن عبدالله بن يونس اليربوعي الكوفي =

إسرائيل ، (عن أبي إسحاق)(١) ، عن أبي عبدالرحمن السلمي قال : قدم علينا عبدالله ، وكان يصلي بعد الجمعة أربعاً ، فقدم بعده علي ، فكان إذا صلى الجمعة صلى بعدها ركعتين وأربعا ، فأعجبنا فعل علي ، فاخترناه . وعن يونس ، عن سفيان ، عن عطاء بن السائب ، عن أبي عبدالرحمن ، نحوه .

١٤٤٦٧ ـ حديث : أنه كان يقنت في صلاة الصبح قبل الركوع .
طح

طح في الصلاة : ثنا صالح بن عبدالرحمن ، ثنا سعيد بن منصور ، ثنا هشيم ، عن عطاء بن السائب ، عنه ، بهذا . موقوف .

١٤٤٦٨ ـ حديث : في قوله : ﴿ . . . وَءَاتُوهُم مِّن مَّالِ ٱللَّهِ ٱلَّذِىٓ ءَاتَىٰكُمْ . . . ﴾(٢)
كم

قال : يترك للمكاتب الربع .

كم في تفسير النور : أنا العنبري ، أنا ابن عبدالسلام ، ثنا إسحاق بن إبراهيم ، أنا عبدالرزاق ، أنا ابن جريج ، حدثني عطاء بن السائب ، أن عبدالله بن حبيب أخبره ، به مرفوعاً . وقد روي موقوفاً(٣) .

= يروي عن إسرائيل بن يونس (تهذيب الكمال ٣٧٥/١) . ولكنه توفي في ٢٢٧ هـ ، بينما الطحاوي ولد في ٢٣٧ هـ أو بعده فلا يمكن أن يروي عنه مباشرة ، وقد وقع هذا الإسناد في المطبوع هكذا : ثنا ابن أبي داود ، ثنا حماد بن يونس ، ثنا إسرائيل . . . إلخ . ولم أجد ترجمة «لحماد بن يونس» ولم يذكر صاحب كشف الأستار أحداً بهذا الاسم . فالظاهر أن « حماد » هنا محرف من أحمد . والله أعلم .

(١) ما بين الهلالين مكرر في (هـ) .

١٤٤٦٧ - طح ٢٥١/١ .

١٤٤٦٨ - كم ٣٩٧/٢ .

(٢) سورة النور ، الآية (٣٣) .

(٣) وقال الحاكم : صحيح الإسناد ولم يخرجاه . . . وقد أوقفه أبو عبدالرحمن عن علي في رواية أخرى .

١٤٤٦٩ ـ حديث : عَلَى من جرت عليه نفقتك نصف صاع بر أو صاع من تمر . قط

قط في زكاة الفطر : ثنا عبدالله بن محمد بن إسحاق ، ثنا الحسن بن أبي الربيع ، ثنا عبدالرزاق ،عن الثوري ،عن عبدالأعلى ،عنه ، بهذا . موقوف ، وقال : عبدالأعلى متروك(١) .

١٤٤٧٠ ـ حديث في قوله : ﴿ ... لِيَسْتَـْٔذِنكُمُ ٱلَّذِينَ مَلَكَتْ أَيْمَـٰنُكُمْ ... ﴾(٢) قال : النساء ، فإن الرجال يُسْتَأْذَنُون . كم

كم في تفسير النور : أنا أبو بكر بن أبي دارم ، ثنا أحمد بن محمد بن موسى الثقفي(٣) ، ثنا موسى بن الحارث(٤) ، ثنا أبو بكر بن عياش ، عن أبي حصين ، عنه ، به . موقوف(٥) .

١٤٤٧١ ـ حديث : السلام في الصلاة .

في ترجمته عن ابن مسعود .

١٤٤٦٩ - قط ١٥٢/٢ .

(١) قوله : « عبدالأعلى متروك » لا يوجد في هذا الموضع من المطبوع . والله أعلم .

١٤٤٧٠ - كم ٤٠١/٢ .

(٢) سورة النور ، الآية (٥٨) .

(٣) « الثقفي » كذا في النسختين غير منقوط ، ولكن في المطبوع من كم : « التميمي » ومن شيوخ أبي بكر بن أبي دارم «أحمد بن موسى بن إسحاق التميمي الكوفي الحمار» . (سير أعلام النبلاء ٣٧٦/١٣) . فقد يكون هو المراد هنا . والله أعلم .

(٤) كذا في النسختين : « موسى بن الحارث » ولم أجد له ترجمة . ولكن في المطبوع «منجاب بن الحارث» وهو مترجم في تهذيب التهذيب وغيره لكن لم يذكروا له رواية عن أبي بكر ابن عياش . والله أعلم .

(٥) وقال : صحيح الإسناد .

١٤٤٧١ - انظر : (الإتحاف ٢٧٨/١٠ ، ح١٢٧٥٧) .

١٤٤٧٢ ـ حديث : بعثني رسول الله ﷺ وأبا مرثد ، وكلانا فارس ، فقال : «انطلقوا حتى تأتوا روضة خاخ . . .» الحديث ، في قصة حاطب بن أبي بلتَعة ، ونزول قوله (تعالى)[1] : ﴿ يَٰٓأَيُّهَا ٱلَّذِينَ ءَامَنُواْ لَا تَتَّخِذُواْ عَدُوِّى وَعَدُوَّكُمْ . . . ﴾[2] الآية .

عه حب حم عم

عه في المناقب : عن محمد بن إسماعيل الصائغ ، ثنا عفان ، ثنا أبو عوانة . وعن الصغاني ، ثنا عبيدالله بن محمد بن عائشة ، ثنا عبدالعزيز بن مسلم . وذكر علي بن حرب ، ثنا ابن فضيل . وعن ابن أبي رجاء ، عن شعيب بن حرب ، ثنا ورقاء ، كلهم عن حصين بن عبدالرحمن ، عنه ، به .

حب في الثامن من الثالث : أنا أبو يعلى ، ثنا إسحاق بن إسماعيل الطالقاني ، ثنا ابن فضيل ، عن حصين بن عبدالرحمن ، عن سعد بن عبيدة ، عنه ، به .

قال : أحمد : ثنا عفان ، به .

قال عبدالله : ثنا أبو بكر بن أبي شيبة ومحمد بن عبدالله بن نمير ، قالا : ثنا محمد بن فضيل ، عن حصين ، به . قال ابن نمير : وثناه عفان ، به .

١٤٤٧٣ ـ حديث : شرب نفر من أهل الشام الخمر ، وعليهم يزيد بن أبي سفيان ، وقالوا : هي حلال . . . الحديث ، وفيه قصة لعمر ، وقول علي : استتبهم ، فإن تابوا فاضربهم ثمانين ثمانين ، وإلا فاضرب أعناقهم .

طح

طح في الحدود : ثنا فهد ، ثنا محمد بن سعيد ، ثنا محمد بن فضيل ، عن عطاء ابن السائب ، عنه ، به .

١٤٤٧٢ - حب ٩/١٢٤-١٢٥ . المسند ١/١٠٥ ، ١٣١ ، ١٣٠ .

(١) ما بين الهلالين ساقط من (هـ) .

(٢) سورة الممتحنة من الآية (١) .

١٤٤٧٣ - طح ٣/١٥٤ .

١٤٤٧٤ ـ حديث : نعم ساعة الوتر هذه .

في ترجمة : عبدخير ، عن علي .

١٤٤٧٥ ـ /حديث : «لا طاعة لبشر في معصية الله . . .» الحديث ، وفيه قصة أمير السرية . خز عه حب حم عم ٤/١٤٧أ

خز في السياسة : ثنا سلم بن جنادة ، ثنا أبو معاوية ، عن الأعمش ، عن سعد وهو ابن عبيدة ، عنه ، به . وعن محمد بن المثنى ، ثنا عبدالرحمن ، ثنا سفيان ، عن زُبَيْد اليامي ، عن سعد بن عبيدة ، به . مختصر .

عه في الإمارة : ثنا أبو داود الحراني ، ثنا أبو عتاب . وعن يونس بن حبيب ، ثنا أبو داود . وعن أبي قلابة ، ثنا بشر بن عمرو أبو عتاب ، كلهم عن شعبة ، عن زبيد ، به . وعن يونس أيضاً ، عن أبي داود ، عن شعبة . وعن إبراهيم القصار ، عن وكيع . وعن الصغاني ، عن إسماعيل بن الخليل ، عن علي بن مسهر ، ثلاثتهم عن الأعمش ، به . وعن أبي داود الحراني ، ثنا أبوعتاب ، ثنا شعبة ، عن منصور والأعمش جميعاً ، عن سعد بن عبيدة ، به .

حب في الثاني عشر من الأول : أنا الحسن بن سفيان ، أنا حبان ، أنا عبدالله بن المبارك ، عن شعبة ، به . وفي الثاني من الثاني : أنا إبراهيم بن أبي أمية بطرسوس والحسين بن عبدالله القطان بالرقة ، قالا : ثنا نوح بن حبيب ، ثنا ابن مهدي ، به . وفي الحادي والثمانين منه : عن إبراهيم بن أبي أمية ، به .

رواه أحمد : ثنا أبو معاوية ، ثنا الأعمش ، به . وعن وكيع ، عن الأعمش ، به . وعن محمد بن جعفر ، عن شعبة ، عن زبيد اليامي ، عن سعد بن عبيدة ، به . وعن

١٤٤٧٤ - انظر الحديث رقم (١٤٥٦٢) ص ٥٢٨ .

١٤٤٧٥ - عه ٤/٤٥١ ، ٤٥٢ ، ٤٥٣ ، ٤٥٤ . حب ٧/٤٧ ، ٤٨ . أحمد ١/٨٢ ، ١٢٤ ، ٩٤ ، ١٢٩ ، ١٣١ .

خز لابن خزيمة عه لأبي عوانة طح للطحاوي حب لابن حبان قط للدارقطني كم للحاكم

عبدالرحمن بن مهدي ، عن سفيان ، عن زبيد ، ببعضه : « **لا طاعة في معصية الله عز وجل** » .

قال عبدالله : ثنا عبيدالله بن عمر القواريري ، ثنا ابن مهدي ، به .

١٤٤٧٦ ـ حديث : ﴿ وَتَجْعَلُونَ رِزْقَكُمْ أَنَّكُمْ تُكَذِّبُونَ ﴾ . قال : شُكْرَكم(١) مطرنا بنوء كذا وكذا ، بنجم كذا وكذا . حم عم

أحمد : ثنا أبو سعيد ، ثنا إسرائيل ، ثنا عبدالأعلى عنه ، به . وعن حسين بن محمد ومؤمل ، عن إسرائيل ، به . قال مؤمل : قلت لسفيان : إن إسرائيل رفعه ، قال : صبيان صبيان(٢) .

قال عبدالله : ثنا إسحاق بن إسماعيل ، ثنا يحيى بن أبي بكير ، ثنا إسرائيل ، به .

١٤٤٧٧ ـ حديث : كان رسول الله ﷺ يواصل إلى السحر . حم

أحمد : ثنا حجين بن المثنى ، ثنا إسرائيل ، عن عبدالأعلى ، عنه ، به .

١٤٤٧٨ ـ حديث : خطبنا علي ، فقال : أقيموا الحدود على أرقائكم ، من أحصن منهم ، ومن لم يحصن ، كانت أمة لرسول الله ﷺ زنت ، فأمرني أن أجلدها . . . الحديث . جا عه قط كم الطبري حم

جا في الحدود : ثنا سليمان بن داود القزاز ، ثنا أبو داود ، ثنا زائدة ، عن السدي ،

١٤٤٧٦ - أحمد ١/٨٩ ، ١٠٨ .

(١) وعند أحمد في الموضع الأول : « شرككم » .

(٢) أي : أن الثوري ينكر رفعه .

١٤٤٧٧ - أحمد ١/٩١ .

١٤٤٧٨ - جا ص ٢٧٧ . عه (المختصر) ٥/١٥٤/أ . قط ٣/١٥٩ ، ١٦٠ . كم ٤/٣٦٩ . أحمد ١/١٥٦ . وفي الأصل «طب» بدل «الطبري» . ولم أقف عليه في المطبوع .

عن سعد بن عبيدة ، عنه ، به .

عه فيه : عن يونس بن حبيب ، ثنا أبو داود ، به[١] .

قط فيه : ثنا أبو بكر النيسابوري ، ثنا محمد بن إسحاق ، ثنا محمد بن سابق ، ثنا زائدة ، به . وعن أبي بكر ، ثنا أحمد بن منصور ، ثنا أبو أحمد الزبيري وعبيدالله بن موسى ، عن إسرائيل ، عن السدي ، به .

كم فيه : حدثني أبو بكر بن بالويه ، ثنا محمد بن أحمد بن النضر ، ثنا معاوية ابن عمرو ، ثنا زائدة ، به . وقال : صحيح على شرط مسلم[٢] .

الطبري في «تهذيبه» : ثنا محمد بن بشار والحسين بن علي الصدائي ، قالا : ثنا أبو داود ، به . ثم قال : سعد بن عبيدة عندهم ممن لا يعتمد على نقله .

رواه **أحمد** : ثنا سليمان بن داود هو أبو داود ، به .

١٤٤٧٩ ـ حديث : شهدنا صفين مع علي ، وقد وكلنا به رجلين ، فإذا كان من القوم غفلة حمل عليهم . . . الحديث . كم

كم في المناقب : ثنا أبو عبدالله بن عاصم[٣] ، ثنا أحمد بن محمد[٤] هو الباشاني ، ثنا علي بن خشرم ، ثنا عطاء بن مسلم ، ثنا الأعمش ، عنه ، به .

١٤٤٨٠ ـ حديث : إذا حدثتكم عن رسول الله ﷺ فظنوا به الذي هو أهنأ مي خز طح حم عم

---

(١) « به » في (هـ) : « فيه » .

(٢) في الأصل : (م) .

١٤٤٧٩ - كم ٣٩٤/٣ .

(٣) هو أبو عبدالله محمد بن العباس بن محمد بن عاصم بن ملال الضبي الشهيد كما في المطبوع .

(٤) في المطبوع : « أحمد بن محمد بن علي بن رزين » . وهو مترجم في (سير أعلام النبلاء ٥٢٣/١٤) و« الباشاني » نسبة إلى باشان قرية من قرى هراة . (اللباب ١١٠/١) .

١٤٤٨٠ - مي ١١٨/١ . خز في « التوحيد » ص ٣٧٣ . طح ١٤٧/٤ . أحمد ١٢٢/١ ، ١٢٦ ، ١٢٢ ، ١٣٠ ، ١٣١ . وانظر الحديث المتقدم (٤٠٦/١١ ح١٤٣٠٤) . =

وأهدى . . . الحديث . وفيه قول علي : نعم ساعة الوتر هذه .

٤/١٤٧/ب /مي في العلم : أنبا أبو نعيم ، ثنا مسعر ، عن عمرو بن مرة ، عن أبي البختري ، (عنه ، به . ولم يذكر الوتر .

خز في التوحيد : ثنا محمد بن بشار ، ثنا يحيى بن سعيد ، عن شعبة ، عن عمرو ابن مرة ، عن أبي البختري)(١) بتمامه . وعن محمد بن بشار ، عن محمد بن جعفر ، عن شعبة ، نحوه .

طح في القضاء : ثنا أبو بكرة ، ثنا أبو أحمد الزبيري ، ثنا مسعر ، به . وعن ابن مرزوق ، ثنا وهب وأبو الوليد ، قالا : ثنا شعبة ، به .

رواه أحمد : عن محمد بن جعفر وعبدالرحمن ، كلاهما عن شعبة ، عن الأعمش .

قال عبدالله : حدثني أبو خيثمة زهير بن حرب ، ثنا جرير ، عن الأعمش ، عن عمرو بن مرة ، عن أبي البختري ، به .

١٤٤٨١ ـ حديث : أتيت النبي ﷺ فقلت : إن عمك الشيخ قد مات ، قال : «اذهب فواره . . . » الحديث . حم عم

أحمد : ثنا إبراهيم بن أبي العباس ، ثنا الحسن بن يزيد الأصم ، سمعت السدي يذكره ، عنه ، به .

قال عبدالله : حدثني زكريا بن يحيى زحمويه ومحمد بن بكار وإسماعيل

= ويزاد : أحمد أيضا (١/١٢٢) : ثنا يحيى بن سعيد ، عن مسعر ، ثنا عمرو بن مرة ، به .

وقال عبدالله : ثنا عثمان بن أبي شيبة ، ثنا جرير ، به . وثنا أحمد بن محمد بن أيوب ، ثنا أبو بكر بن عياش ، عن الأعمش ، عن سعد بن عبيدة ، عن أبي عبدالرحمن السلمي ، به .

(١) ما بين الهلالين مكرر في (هـ) .

١٤٤٨١ - أحمد ١/١٠٣ ، ١٢٩ .

ط لمالك ش للشافعي حم لأحمد عم لعبدالله بن أحمد مي للدارمي جا لابن الجارود

أبومعمر وسريج بن يونس ، قالوا : ثنا الحسن بن يزيد[١] الأصم ، نحوه .

١٤٤٨٢ ـ حديث : « إن العبد إذا جلس في مصلاه صلت عليه الملائكة . . . » الحديث . حم

أحمد : ثنا يحيى بن آدم ، ثنا إسرائيل ، عن عطاء بن السائب ، عنه ، به . وعن حسين بن محمد ، عن إسرائيل ، نحوه .

١٤٤٨٣ ـ حديث : أن رسول الله ﷺ كان يصوم عاشوراء ، ويأمر به . عم

قال **عبدالله** : حدثني أبو كريب الهمداني ، ثنا معاوية بن هشام ، عن سفيان الثوري ، عن جابر ، [عن سعد بن عبيدة][٢] عنه ، بهذا .

١٤٤٨٤ ـ حديث : أن النبي ﷺ أمر المتوفى عنها زوجها ، أن تعتد في غير بيتها ، إن شاءت . قط

قط في النكاح : ثنا محمد بن محمد بن علي الصيرفي[٣] ، ثنا إبراهيم بن عبدالله بن أيوب ، ثنا سعيد بن محمد الجرمي[٤] ، ثنا محبوب بن محرز التميمي ، عن أبي مالك النخعي ، عن عطاء بن السائب ، عنه ، به . وقال : لم يسنده غير أبي مالك ، وهو والراوي عنه ضعيفان . هذا الحديث ليس في رواية ابن طاهر .

---

(١) وقع في المسند : « زيد » بدل « يزيد » وهو خطأ . وانظر ترجمة الحسن بن يزيد الأصم في : (تهذيب الكمال ٣٤٦/٦) .

١٤٤٨٢ - أحمد ١٤٤/١ ، ١٤٧ .

١٤٤٨٣ - المسند ١٢٩/١ .

(٢) زيادة لازمة من المسند .

١٤٤٨٤ - قط ٣١٥/٣-٣١٦ .

(٣) في المطبوع : « عمر بن محمد بن علي الصيرفي » ولم أجد له ترجمة . والله أعلم .

(٤) وقع في المطبوع : « المخرمي » وهو تحريف ، وانظر ترجمته في : (تهذيب الكمال ٤٥/١١) .

123 ★ عبدالله بن حنين ، عن علي .

١٤٤٨٥ ـ حديث(١) : نهاني رسول الله ﷺ أن أقرأ راكعاً أو ساجداً .
حب

حب في الصلاة ، وفي التاسع عشر من الثاني : أنا ابن قتيبة ، ثنا حرملة ، ثنا ابن وهب ، أنا يونس ، عن ابن شهاب ، حدثني إبراهيم بن عبدالله بن حنين(٢) ، أن أباه حدثه ، بهذا .

١٤٤٨٦ ـ حديث : نهاني رسول الله ﷺ عن تختم الذهب .
طح

طح في الكراهة : عن يونس ، أخبرني عبدالله بن نافع ، عن داود بن قيس . وعن يونس ، عن ابن وهب ، عن مالك ، [كلاهما عن نافع](٣) عن إبراهيم بن عبدالله ابن حنين ، عن أبيه ، به . وعن يونس ، عن عبدالله بن يوسف . وعن ربيع المؤذن ، عن شعيب بن الليث ، كلاهما عن الليث ، عن يزيد بن أبي حبيب ، عن إبراهيم ، وصرح بالتحديث لإبراهيم من أبيه ، ولأبيه من علي .

١٤٤٨٧ ـ حديث : نهى رسول الله ﷺ عن لبس القسي والمعصفر ، وعن تختم الذهب ، وعن القراءة في الركوع .
عه حم حب ط

---

123 ★ عبدالله بن حُنين - مصغراً - الهاشمي ، مولاهم . مدني ، ثقة ، من الثالثة ، مات في أول خلافة يزيد بن عبدالملك في أول المائة الثانية . (التقريب ، وتهذيب الكمال ٤٣٩/١٤) .

١٤٤٨٥ - حب ١٨٤/٣ .

(١) هذا الحديث في (هـ) مؤخر عن الذي بعده .

(٢) تحرف في المطبوع إلى : « جبير » .

١٤٤٨٦ - طح ٢٦٠/٤ .

(٣) في الأصل و(هـ) : « كلهم » بدل ما بين المعقوفين وهو خطأ . وقوله « عن نافع » من الموطأ وهو الصواب . انظر ترجمة « إبراهيم » في (تهذيب الكمال ١٢٤/٢) . والإسناد نفسه في الحديث الذي يليه في طريق أبي عوانة .

١٤٤٨٧ - عه ٤٦٥/٥ ، ٤٦٦ . أحمد ٩٢/١ ، ١١٤ ، ١٢٦ ، ١٣٢ . حب ٣٩٧/٧ . مالك ٨٠/١ . وانظر الحديث المتقدم (١٤٢١٦) .

ط لمالك ش للشافعي حم لأحمد عم لعبدالله بن أحمد مي للدارمي جا لابن الجارود

عه[١] في اللباس : عن يونس ، عن ابن وهب . وعن الصغاني ، عن إسحاق بن عيسى ، كلاهما عن مالك ، عن نافع ، عن إبراهيم بن عبدالله بن حنين ، عن أبيه ، به . وعن محمد بن عبدالله بن مُهِلّ والسلمي والحسن بن أبي الربيع ، قالوا[٢] : ثنا عبدالرزاق ، عن معمر . وعن يونس ، عن ابن وهب ، عن يونس ، كلاهما عن الزهري ، عن إبراهيم ، به . وعن يونس ، عن عبدالله بن نافع ، عن داود بن قيس ، عن إبراهيم ، به .

رواه أحمد : بلفظ : نهاني -ولا أقول نهاكم- عن تختم الذهب ، وعن لبس القسي والمعصفر . . . الحديث وفيه : وكساني حلة سيراء فخرجت فيها . . . الحديث : ثنا يعقوب ، ثنا أبي ، عن ابن إسحاق ، حدثني إبراهيم ، به . (وعن عبدالرزاق ، به نحوه)[٣] وعن عبدالرحمن وإسحاق ، عن مالك ، به . وعن وكيع وعثمان بن عمر ، كلاهما عن أسامة بن زيد ، عن عبدالله بن حنين ، به . ولم يذكروا كلهم الحديث الثاني[٤] .

٤/١٤٨أ /حب في العشرين من الثاني : أنا الحسين بن إدريس ، أنا أحمد بن أبي بكر ، عن مالك ، به . وفي الصلاة : أنا عمر بن سعيد بن سنان ، أنا أحمد بن أبي بكر ، به .

وهو في الجامع من الموطأ ، وليس هو عند يحيى بن يحيى[٥] .

---

(١) في النسختين : « طح » والظاهر أنه خطأ من النساخ لأني لم أجد في « طح » كتاباً يسمى « كتاب اللباس » إنما ذكر أحاديث الحرير والتختم في كتاب الكراهية ، كما أن الأسانيد التي ذكرها المصنف هنا هي من أسانيد أبي عوانة . والله أعلم .

(٢) في الأصل وهـ : (قالا) .

(٣) ما بين الهلالين مكرر في (هـ) .

(٤) أي قصة الحلة السيراء فإنها في رواية يعقوب فقط ولم يذكرها الآخرون . والله أعلم . وانظر الحديث (١٤٤٨٩) . أيضاً وهو الآتي بعد حديث .

(٥) قلت : هو موجود في المطبوع من الموطأ في كتاب الصلاة باب العمل في القراءة (١/٨٠ ، حديث ٢٨) وهو من رواية يحيى بن يحيى الليثي . فلعله أراد رواية ابن بكير . والله أعلم .

١٤٤٨٨ ـ حديث : أن النبي ﷺ كان يلبس خاتمه في يمينه . حب

حب في التاسع من الخامس : أنا محمد بن الحسن بن قتيبة ، ثنا حرملة بن يحيى ، ثنا ابن وهب ، أخبرني سليمان بن بلال ، ثنا شريك بن أبي نمر ، عن إبراهيم ابن عبدالله بن حنين ، عن أبيه ، بهذا .

١٤٤٨٩ ـ حديث : كساني رسول الله ﷺ حلة حرير ، فرحت فيها ، فقال لي : «لم أَكْسُكَها لتلبسها . . .» الحديث . وهو في الذي قبله بحديث عند أحمد . طح

طح في الكراهة : ثنا يونس ، ثنا عبدالله بن يوسف ، ثنا الليث ، عن يزيد بن أبي حبيب ، أن إبراهيم بن عبدالله بن حنين حدثه ، أن أباه حدثه ، به .

١٤٤٩٠ ـ حديث : أتي رسول الله ﷺ برجل قتل عبده متعمداً ، فجلده مائة ، ونفاه سنة ، ومحا سهمه من المسلمين ، ولم يقده به . قط

قط في الديات : ثنا محمد بن القاسم بن زكريا ، ثنا عباد بن يعقوب ، ثنا إسماعيل بن عياش ، عن إسحاق بن عبدالله بن أبي فروة ، عن إبراهيم بن عبدالله ابن حنين ، عن أبيه ، بهذا . وعن يعقوب بن إبراهيم البزاز ، ثنا الحسن بن عرفة ، ثنا إسماعيل بن عياش ، به . ولم يقل عن أبيه[1] .

★ عبدالله بن خليفة أبو الغَريف .

في الكنى[2] .

١٤٤٨٨ - حب ٤١٥/٧ .

١٤٤٨٩ - طح ٢٥٣/٤ . وانظر (ح١٤٤٨٧) .

١٤٤٩٠ - قط ١٤٤/٣ .

(١) أي : « إبراهيم بن عبدالله بن حنين ، عن علي » مباشرة .

(٢) برقم (278) ص ٦٨٦ في الرواة عن علي رضي الله عنه .

---

124 ★ عبدالله بن الخليل ، عن علي .

١٤٤٩١ ـ حديث : لا بأس بأكل جبن[1] المجوس ، إنما نهى عن ذبائحهم . قط
موقوف .

قط في الذبائح : ثنا الحسين بن إسماعيل ، ثنا محمد بن عبدالرحيم صاعقة ، ثنا طلق بن غنام ، ثنا يحيى بن سلمة بن كهيل ، عن أبيه ، عنه ، بهذا .

١٤٤٩٢ ـ حديث : سمعت رجلاً يستغفر لأبويه ، وهما مشركان ، فقلت : لا كم
تستغفر لأبويك ، وهما مشركان فقال : أليس قد استغفر إبراهيم لأبيه ، وهو مشرك؟ فذكرته للنبي ﷺ فنزلت : ﴿ مَا كَانَ لِلنَّبِيِّ . . . ﴾ إلى قوله : ﴿ . . . حَلِيمٌ ﴾[2] .

كم في تفسير براءة : أنا محمد بن عبدالله الصفار ، ثنا أحمد بن محمد البرتي[3] ، ثنا أبو نعيم وأبو حذيفة ، قالا : ثنا سفيان ، عن أبي إسحاق ، عن أبي الخليل وهو عبدالله بن الخليل ، به . وعن علي بن عيسى بن إبراهيم ، ثنا حسين بن محمد بن زياد ، ثنا عثمان بن أبي شيبة ، ثنا وكيع ، ثنا سفيان ، به . وفي أخبار الأنبياء : ثنا أبو عبدالله بن بطة[4] ، ثنا الحسن بن الجهم ، ثنا الحسين بن الفرج ، ثنا

---

124 ★ عبدالله بن الخليل أو ابن أبي الخليل الحضرمي ، أبو الخليل الكوفي مقبول ، من الثانية . (التقريب ، وتهذيب الكمال ٤٥٧/١٤) .

١٤٤٩١ - قط ٢٩٦/٤ .

(١) غير منقوط في الأصل و(هـ) وفي المطبوع من : « خبز » .

١٤٤٩٢ - كم ٣٣٥/٢ ، ٥٥٢ .

(٢) سورة التوبة ، من الآيتين . (١١٣ ، ١١٤) .

(٣) البرتي - بكسر الباء الموحدة وسكون الراء وفي آخرها التاء المنقوطة من فوقها باثنتين - نسبة إلى « برت » مدينة بنواحي بغداد ، وهو أحمد بن محمد بن عيسى البرتي ، مترجم في : (الأنساب ١٣٥/٢ ، وسير أعلام النبلاء ٤٠٧/١٣) . وقد وقع في المطبوع : « البرقي » وهو خطأ .

(٤) في المطبوع : أبوعبدالله الأصبهاني ، وقوله « ابن بطة » تفسير من المصنف رحمه الله .

محمد بن عمر ، فحدثني الثوري ، عن أبي إسحاق الهمداني ، به[١] .

125 ★ عبدالله بن الزبير بن العوام الصحابي ، عن علي .

١٤٤٩٣ ـ حديث : والله أنا مع عثمان بن عفان بالجحفة ، ومعه رهط من أهل الشام فيهم حبيب بن مسلمة الفهري إذ قال -عثمان وذكر[٢] له التمتع بالعمرة إلى الحج- : إن أتم الحج والعمرة أن لا يكونا في أشهر الحج . . . الحديث ، وفيه قول علي : أَعَمَدْتَ إلى سنة سنها رسول الله ﷺ ، ورخصة رخصها الله للعباد في كتابه ، تضيق عليهم؟ . . . فذكره .

أحمد : ثنا يعقوب ، ثنا أبي ، عن ابن إسحاق ، حدثني يحيى بن عباد بن عبدالله بن الزبير ، عنه ، به .

126 ★ عبدالله بن زُرَير الغافقي ، عن علي .

---

(١) ويستدرك .

★ عبدالله بن أبي رزين ، عن علي .

حديث : قلت للعباس : سل النبي ﷺ يستعملك على الصدقة . . . إلخ . وقد ذكره المصنف في أحاديث عبدالله بن عباس ، عن علي (ح١٤٥٢٣) كما سيأتي . وانظر التعليق عليه .

125 ★ الصحابي القرشي ، الأسدي أبو بكر ، وأبو خُبيب ، كان أول مولود في الإسلام بالمدينة من المهاجرين ، وولي الخلافة تسع سنين . قتل في ذي الحجة سنة ثلاث وسبعين . (التقريب) .

١٤٤٩٣ - أحمد١/٩٢ .

(٢) في النسختين : « فذكر » وما أثبته من المسند . والواو هنا واو الحال .

126 ★ عبدالله بن زُرَيْر - مصغراً - الغافقي المصري ، ثقة رمي بالتشيع ، من الثانية . مات سنة ٨٠ هـ أو بعدها . (التقريب ، وتهذيب الكمال ١٤/٥١٧) . وزُرَيْر : أوله زاي معجمة وآخره راء مهملة ووقع آخره في (هـ) ما يشبه « النون » هنا وفي الأسانيد الآتية أيضاً وهو خطأ .

١٤٤٩٤ ـ حديث : أهديت إلى رسول الله ﷺ بغلة فأعجبته ، فقلنا : يا رسول الله لو أنزينا الحمر على خيلنا ، فجاءت مثل هذه ، فقال : « إنما يفعل ذلك الذين لا يعلمون » .
طح حب حم د س

طح في الجهاد : ثنا ربيع المؤذن ، ثنا شعيب بن الليث ، عن الليث .

حب في الثاني من الثاني : أنا أبو خليفة ، ثنا /أبو الوليد ، ثنا ليث ، عن يزيد بن أبي حبيب ، عن أبي الخير ، عن ابن زُرَير ، بهذا . ٤/١٤٨/ب

أخرجه أحمد : ثنا أبو النضر هاشم بن القاسم ، ثنا ليث كذلك . وعن حجاج ، عن ليث ، نحوه . وعن أبي سعيد ، عن ابن لهيعة ، عن يزيد بن أبي حبيب ، عنه ، به .

وأخرجه أبوداود والنسائي : عن قتيبة عن ليث ، كذلك . ولكن وقع في رواية ابن السني : « عن أبي رزين » بدل : « ابن زرير» وهو تحريف(١) .

١٤٤٩٥ ـ حديث : أن النبي ﷺ أخذ حريراً فجعله في يمينه ، وذهباً فجعله
طح حب حم

١٤٤٩٤ - طح ٢٧١/٣ . حب ٩٣/٧ . أحمد ١٠٠/١ ، ١٥٨ . سنن أبي داود (٥٨/٣ ، ح٢٥٦٥) . سنن النسائي (٢٢٤/٦) . ورمز لهما في الأصل بـ : «د س» .

(١) وقع اسمه مصرحاً به في أسانيد أحمد وابن حبان « عبدالله بن زرير » وفي الموضع الأول لأحمد : « عبدالله بن زرير الغافقي » ، وهو الصواب ولكن في المطبوع من طح : « عن أبي رزين » كما وقع في رواية ابن السني . وقال المزي في تهذيب الكمال : « أبو رزين ، عن علي : أهديت لرسول الله ﷺ بغلة . . . الحديث ، وعنه أبو الخير مرثد بن عبدالله اليزني ، هكذا وقع في عدة أصول من سنن أبي داود والنسائي هذا الحديث ، وفي بعضها « ابن زرير » وكأنه أشبه والله أعلم وقال بعضهم في هذا الحديث « عبدالله بن زرير » . (تهذيب الكمال ٥١٧/١٤) . وفي تهذيب التهذيب (٩٥/١٢) : صوابه « أبو زرير » والله أعلم . وانظر أيضا : (تحفة الأشراف ٤٠٨/٧) .

١٤٤٩٥ - طح ٢٥٠/٤ . حب ٣٩٦/٧ . أحمد ٩٦/١ .

ويزاد : أحمد أيضا (١١٥/١) : ثنا حجاج ، ثنا ليث ، حدثني يزيد بن أبي حبيب ، به .

في شماله ، ثم رفع يده وقال : « هذان حرام على ذكور أمتي » .

طح في الكراهة : ثنا ربيع المؤذن ، ثنا شعيب بن الليث ، ثنا الليث ، عن يزيد بن أبي حبيب ، عن ابن أبي الصَّعْبَة ، عن رجل من همدان يقال له : [أبو](١) أفلح ، عن ابن زرير(٢) به . وعن حسين بن نصر ، ثنا يزيد بن هارون ، أنا ابن إسحاق ، عن يزيد ، عن عبدالعزيز بن أبي الصعبة ، عن أبي أفلح ، به . وعن فهد ، ثنا ابن أبي مريم . وعن ربيع المؤذن ، عن أسد بن موسى ، كلاهما عن ابن لهيعة ، عن يزيد ، عن عبدالعزيز ، عن أبي علي الهمداني ، عن عبدالله بن زرير(٣) ، به .

حب في الثامن عشر من الأول : أنا الحسين بن محمد أبي معشر ، ثنا محمد بن وهب بن أبي كريمة ، ثنا محمد بن سلمة ، عن أبي عبدالرحيم ، عن زيد بن أبي أُنَيْسَة ، عن يزيد بن أبي حبيب ، عن حميد بن أبي الصَّعْبَة ، عن ابن زرير ، به . ولم يذكر أفلح .

رواه أحمد : ثنا يزيد ، أنا محمد بن إسحاق ، عن يزيد بن أبي حبيب ، عن عبدالعزيز بن أبي الصَّعْبَة ، عنه ، به .

١٤٤٩٦ ـ حديث : حفر زمزم . بطوله .

البيهقي

هق في «الدلائل» : أنا أبو عبدالله الحافظ ، ثنا أبو العباس ، ثنا أحمد بن عبدالجبار ، ثنا يونس بن بكير ، عن ابن إسحاق حدثني [يزيد بن أبي](٤)

---

(١) ما بين المعقوفين ساقط من الأصل و(هـ) والمطبوع ، وجاء على الصواب في الطريق الذي بعده . انظر : (المقتنى في سرد الكنى ٩٢/١ ، رقم ٤٦٨ ، وميزان الاعتدال ٤٩٣/٤ ، ومغاني الأخيار للعيني ص ٤٨٣ ، وترجمة عبدالعزيز بن أبي الصعبة في تهذيب الكمال ١٤٦/١٨) .

(٢) وقع في (هـ) في آخره نون وهو خطأ .

(٣) ذكر اسمه كاملاً في الطحاوي في هذا الإسناد : عبدالله بن زرير الغافقي .

١٤٤٩٦ - البيهقي في الدلائل ٩٣/١ . وهذا الحديث ليس من شرط المصنف لأنه ليس من الكتب التى جمع أطرافها هنا . والله أعلم .

(٤) زيادة لازمة من دلائل النبوة .

حبيب ، عن مرثد بن عبدالله اليزني ، عنه ، به .

١٤٤٩٧ ـ حديث : « ستكون فتنة يخلص[1] الناس فيها كما يخلص[1] الذهب من المعدن ، فلا تسبوا أهل الشام ، وسبوا ظلمتهم ، فإن فيهم الأبدال . . . » الحديث . كم

كم في الفتن : أخبرني أحمد بن محمد بن سلمة العنزي ، ثنا عثمان بن سعيد الدارمي ، ثنا سعيد بن أبي مريم ، ثنا نافع بن يزيد ، حدثني عياش بن عباس ، أن الحارث بن يزيد حدثه ، عنه ، به . وقال : صحيح الإسناد .

١٤٤٩٨ ـ حديث : أن رسول الله ﷺ كان يركب حماراً ، اسمه عُفَيْر . حم

أحمد : ثنا إسحاق بن إبراهيم الرازي ، ثنا سلمة بن الفضل ، حدثني محمد بن إسحاق ، حدثني يزيد بن أبي حبيب ، عن مرثد بن عبدالله ، عنه ، بهذا .

١٤٤٩٩ ـ حديث : « لا يحل للخليفة من مال الله إلا قصعتان : قصعة يأكلها هو وأهله ، وقصعة يضعها بين الناس» وفيه قصة . حم

أحمد : ثنا حسن وأبو سعيد مولى بني هاشم[2] ، قالا : ثنا ابن لهيعة ، ثنا عبدالله بن هبيرة ، عنه ، به .

١٤٥٠٠ ـ حديث : صلى بنا رسول الله ﷺ يوماً فانصرف ، ثم جاء ورأسه حم

١٤٤٩٧ - كم ٥٥٣/٤ .

(١) في الموضعين من المطبوع : « يُحَصَّل » وحصل الشيء أي : خلصه وميزه من غيره ، يقال : حَصَّلَ الذهب من حجر المعدن . (المعجم الوسيط ١٧٩/١) . وخَلّص الشيءَ : صفّاه ونقاه من شوبه . (المصدر السابق ٢٤٩/١) .

١٤٤٩٨ - أحمد ١١١/١ .

١٤٤٩٩ - أحمد ٧٨/١ .

(٢) قوله : « مولى بني هاشم » تحرف في المطبوع من المسند إلى « موسى بن هاشم » .

١٤٥٠٠ - أحمد ٩٩/١ ، ٨٨ ، ٨٨ .

يقطر ، فصلى بنا . . . الحديث .

أحمد : عن أبي سعيد وحسن ويحيى بن إسحاق ، ثلاثتهم عن ابن لهيعة ، عن الحارث بن يزيد ، عنه ، به[1] .

١٤٥٠١ ـ حديث : « لا تنكح المرأة على عمتها ، ولا على خالتها » .

حم أحمد : ثنا حسن بن موسى ، ثنا ابن لهيعة ، ثنا عبدالله[2] بن هبيرة ، (عنه)[3] ، به .

127 ★ عبدالله بن سَبُع ، عن علي .

١٤٥٠٢ ـ حديث : لتخضبنَّ هذه من هذه فما ينتظر بي الأشقى . . . الحديث .

حم أحمد : ثنا وكيع ، ثنا الأعمش ، عن سالم بن أبي الجعد ، عنه ، به . وعن أسود ابن عامر ، عن أبي بكر بن عياش ، عن الأعمش ، نحوه[4] .

---

(١) في إسناد أبي سعيد « ابن لهيعة ، ثنا عبدالله بن هبيرة ، عنه ، به » .

١٤٥٠١ - أحمد ١/٧٧-٧٨ .

(٢) تحرف في المسند إلى « عبيدالله » .

(٣) ما بين الهلالين ساقط من (هـ) .

127 ★ في النسختين : « عبدالله بن سلمة » وكان في الأصل و(هـ) بعد ترجمة «عبدالله ابن سلمة المرادي» ولكن لما تبين من مسند أحمد وكتب التراجم أن الصواب « عبدالله بن سبُع » قدمته إلى هنا . وهو : عبدالله بن سَبُع ويقال : ابن سبيع ، روى عن علي بن أبي طالب وروى عنه سالم بن أبي الجعد . ذكره ابن حبان في الثقات وروى له النسائي في مسند علي هذا الحديث الواحد . قال ابن حجر : مقبول . من الثالثة . (التقريب ، وتهذيب الكمال ٥/١٥ ، وثقات ابن حبان ٥/٢٢) .

١٤٥٠٢ - أحمد ١/١٣٠ ، ١٥٦ .

(٤) في هذا الإسناد في المسند : « الأعمش ، عن سلمة بن كهيل عن عبدالله بن سبع » . وسلمة بن كهيل لم يذكر في الرواة عن عبدالله بن سبع . والله أعلم . وقد أخرجه أبو يعلى =

ط لمالك ش للشافعي حم لأحمد عم لعبدالله بن أحمد مي للدارمي جا لابن الجارود

128 ★ عبدالله بن سَخْبَرَة الأزدي ، عن علي .

١٤٥٠٣ ـ حديث : إنما صنع ذلك رسول الله ﷺ مرة واحدة ، يعني القيام للجنازة . حم

في ترجمته : عن أبي موسى[١] .

ووقع في مسند أحمد مطولاً في مسند أبي موسى عقيب حديث أبي النضر ، عن شيبان[٢] ، عن ليث بن أبي سليم ، عن أبي بردة ، عن أبي موسى ، قال ليث : فذكرته لمجاهد فقال : حدثني عبدالله بن سخبرة . . . فذكره . وأوله : إنا لجلوس مع علي ننتظر جنازة . . . الحديث .

١٤٥٠٤ ـ حديث : ما أصبح بالكوفة أحد إلا ناعم ، إن أدناهم منزلة يشرب كم

= (٤٤٣/١) والخطيب في تاريخ بغداد (٥٨/١٢)والمزي في تهذيب الكمال (٦/١٥) من طريقين عن الأعمش فقال : عن سلمة بن كهيل ، عن سالم بن أبي الجعد ، عن عبدالله بن سبع » فلا أدري هل ذكر سالم بن أبي الجعد سقط من الإسناد في مسند أحمد أم أن الأعمش رواه على الوجهين . والله أعلم .

128 ★ أبو معمر الكوفي ، ثقة ، من الثانية ، مات في إمارة عبيدالله بن زياد . (التقريب ، وتهذيب الكمال ٦/١٥) .

١٤٥٠٣ - أحمد ٤١٣/٤ .

ويزاد : أحمد أيضا (١٤١/١-١٤٢) قال : ثنا عبدالرزاق ، أخبرنا سفيان ، عن ليث ، عن مجاهد ، عن أبي معمر ، قال : كنا مع علي - رضي الله عنه - فمرت به جنازة ، فقام لها ناس ، فقال علي - رضي الله عنه - من أفتاكم هذا؟ فقالوا : أبو موسى . قال إنما فعل ذلك رسول الله ﷺ مرة فكان يتشبه بأهل الكتاب ، فلما نهي انتهى .

(١) انظر الحديث رقم (١٢٢٣٥) .

(٢) في النسختين ما يشبه : « سفيان » غير منقوط . ولكن في المسند « أبو معاوية - يعنى شيبان - وهو أبو معاوية شيبان بن عبدالرحمن النحوي ، البصري ، مترجم في تهذيب الكمال (٥٩٢/١٢) .

١٤٥٠٤ - كم ٤٤٥/٢ .

من ماء الفرات ، ويجلس في الظل ، ويأكل من البر ، وإنما أنزلت هذه الآية في أصحاب أهل الصُّفَّة(١) ﴿ وَلَوْ بَسَطَ ٱللَّهُ ٱلرِّزْقَ لِعِبَادِهِۦ لَبَغَوْا۟ فِى ٱلْأَرْضِ . . . ﴾ وذلك أنهم قالوا : لو أن لنا ، فتمنوا الدنيا .

كم في التفسير : حدثني عبدالله بن سعد الحافظ ، ثنا إبراهيم بن أبي طالب ، ثنا أبو كريب ، ثنا أبو معاوية ، عن الأعمش ، عن مجاهد ، عنه ، بهذا . وقال : صحيح على شرطهما(٢) .

٤/١٤٩أ 129 ★/عبدالله بن سلِمة المرادي ، عن علي .

١٤٥٠٥ - حديث : كان النبي ﷺ لا يحجبه عن قراءة القرآن شيء ، إلا أن يكون جنباً . وفيه قصة في بعض طرقه . خز جا طح حب قط كم حم

خز في الطهارة : عن بندار ، عن محمد بن جعفر . وعن أحمد بن المقدام ، عن سعيد بن الربيع ، كلاهما عن شعبة ، عن عمرو بن مرة ، عنه ، به . ليس في سماعنا . وقال في حديث سعيد بن الربيع : قال شعبة : هذا ثلث رأس مالي .

جا فيه : عن عبدالله بن هاشم ، عن يحيى - هو ابن سعيد - عن شعبة ، به . قال يحيى : وكان شعبة يقول في هذا الحديث : نعرف وننكر ، يعني أن عبدالله بن سلمة كان كبر حيث أدركه عمرو .

طح فيه : ثنا ابن مرزوق ، ثنا وهب بن جرير وأبو الوليد - فرقهما - وعن محمد

---

(١) في المطبوع : « أصحاب الصفة » .

(٢) في المطبوع : « صحيح الإسناد ولم يخرجاه » ولكن في التلخيص « خ م » ما يؤيد ما ذكره المصنف هنا . والله أعلم .

129 ★ الكوفي ، صدوق ، تغير حفظه ، من الثانية (التقريب ، وتهذيب الكمال ١٥/٥٠) .

١٤٥٠٥ - خز ١/١٠٤ . جا ص ٤٢ . طح ١/٨٧ . حب ٢/٨٥ . قط ١/١١٩ . كم ١/١٥٢ ، ٤/١٠٧ . أحمد ١/١٠٧ ، ٨٣ ، ١٢٤ ، ٨٤ ، ١٣٤ .

ابن خزيمة ، ثنا حجاج . وعن حسين بن نصر وسليمان بن شعيب ، قالا : ثنا عبدالرحمن بن زياد ، كلهم عن شعبة ، به . وعن فهد ، ثنا عمر بن حفص ، ثنا أبي ، ثنا الأعمش ، قال عمرو بن مرة ، به . وعن محمد بن عمرو بن يونس السوسي ، ثنا يحيى بن عيسى ، عن ابن أبي ليلى ، عن عمرو ، به .

حب في الأول من الرابع : أنا أبو قريش محمد بن جمعة ، ثنا محمد بن ميمون المكي ، ثنا سفيان بن عيينة ، عن شعبة ومسعر - وذكر أبو قريش آخر معهما - عن عمرو بن مرة ، به . وفي الحادي والثلاثين من الخامس : أنا ابن قتيبة ، ثنا حامد بن يحيى ، ثنا سفيان بن عيينة ، به .

قط في الطهارة : ثنا يحيى بن محمد بن صاعد ، ثنا عبدالله بن عمران العابدي ، ثنا سفيان بن عيينة ، به . قال سفيان : قال لي شعبة : ما أحدث بحديث أحسن منه .

كم فيه : ثنا أبو العباس محمد بن يعقوب ، ثنا إبراهيم بن مرزوق ، ثنا وهب بن جرير[1] . وعن أبي بكر بن إسحاق ، ثنا إسماعيل بن إسحاق ، ثنا سليمان بن حرب وحفص ابن عمر وحجاج بن منهال ومسلم بن إبراهيم ، قالوا : ثنا شعبة ، به[2] . وقال : صحيح ، والشيخان لم يحتجا بعبدالله بن سلمة ، وهو غير مطعون فيه . وفي الأطعمة : عن أحمد بن جعفر ، ثنا عبدالله بن أحمد ، ثنا أبي ، ثنا محمد بن جعفر ، به . وقال : صحيح الإسناد .

رواه أحمد : عن محمد بن جعفر ويحيى ، عن شعبة ، به . وفي أوله قصة . وعن وكيع وأبي معاوية ، عن شعبة بالحديث مختصر بلا قصة . وعن أبي معاوية ، عن ابن

(١) في المطبوع : « وهب بن جرير وأبو داود » .

(٢) في هذا الإسناد سقط في المطبوع حيث جاء فيه « سليمان بن حرب وحفص بن (!) عمرو بن مرة ، عن عبدالله بن سلمة . . . إلخ » فسقط منه ذكر « حجاج بن منهال ومسلم ابن إبراهيم » كما سقط ذكر « شعبة » أيضا مع أنه موجود في تلخيص المستدرك .

أبي ليلى ، عن عمرو بن مرة ،كذلك .

١٤٥٠٦ ـ حديث : قال لي رسول الله ﷺ : « يا علي ، ألا أعلمك كلمات إذا قلتهن غفر الله لك ، مع أنه مغفور لك : لا إله إلا الله العلي العظيم . . . » الحديث . حب حم

حب في الثامن من الثالث : أنا محمد بن إسحاق الثقفي ، ثنا عبدالله بن عمر ابن أبان ، ثنا عبدالرحيم بن سليمان ، أخبرني علي بن صالح الهمداني ، عن أبي إسحاق ، عن عمرو بن مرة ، عنه ، به .

رواه أحمد : ثنا أبو أحمد الزبيدي ، ثنا علي بن صالح ، به .

١٤٥٠٧ ـ حديث : كنت شاكياً ، فمر بي رسول الله ﷺ وأنا أقول : اللهم إن كان أجلي قد حضر فأرحني . . . الحديث . حب كم حم

حب في الثامن من الثالث : أنا عمر بن محمد الهمداني ، ثنا بندار ، ثنا يحيى ومحمد ، قالا : ثنا شعبة ، عن عمرو بن مرة ، عنه ، به .

كم في دلائل النبوة(١) : ثنا أبو بكر أحمد بن كامل ، ثنا عبدالملك(٢) بن محمد الرقاشي ، ثنا وهب بن جرير ، ثنا شعبة ، به . وقال : صحيح على شرطهما .

رواه أحمد : عن يحيى وعفان ومحمد بن جعفر ووكيع ، أربعتهم عن شعبة ، به .

١٤٥٠٨ ـ حديث : إذا سرق السارق قطعت يده اليمنى . . .الحديث . موقوف . قط

قط في الحدود : ثنا محمد بن أحمد بن أبي الثلج ، ثنا يعيش بن الجهم ، ثنا

١٤٥٠٦ - حب ٤١/٩ . أحمد ٩٢/١ .

١٤٥٠٧ - حب ٤٧/٩ . كم ٦٢٠/٢-٦٢١ . أحمد ٨٣/١ ، ٨٤ ، ١٠٧ ، ١٢٨ .

(١) في المطبوع : « كتاب التاريخ » .

(٢) وقع في المطبوع من كم : « عبدالملك بن كامل » وهو خطأ ، وانظر ترجمته في : (التقريب وأصوله) .

١٤٥٠٨ - قط ١٠٣/٣ ، ١٨٠ .

عبدالحميد بن عبدالرحمن الحماني ، عن أبي حنيفة ، عن عمرو بن مرة ، عنه ، به .
وفي موضع آخر : عن محمد بن الحسن ، ثنا أحمد بن العباس ، ثنا إسماعيل بن سعيد ، ثنا محمد بن الحسن ، عن أبي حنيفة ، به .

٤/١٤٩/ب

١٤٥٠٩ - /حديث : أن علياً كان يجعل الجد أخاً ، حتى يكون سادساً .
مي

مي في الفرائض : ثنا سليمان بن حرب ، ثنا شعبة ، عن عمرو بن مرة ، عنه ، بهذا . وعن هاشم بن القاسم ، عن شعبة ، بمعناه .

١٤٥١٠ - حديث : أنه سئل عن قول الله عز وجل ﴿ وَأَتِمُّوا الْحَجَّ وَالْعُمْرَةَ لِلَّهِ ... ﴾(١) قال : تحرم من دويرة أهلك .
طح كم

طح في الحج : ثنا ابن مرزوق ، ثنا وهب .
كم في تفسير البقرة : أنا عبدالرحمن بن الحسن القاضي ، ثنا إبراهيم بن الحسين ، ثنا آدم بن أبي إياس ، قالا : ثنا شعبة ، عن عمرو بن مرة ، عنه ، بهذا . موقوف . وقال : صحيح الإسناد(٢) .

١٤٥١١ - حديث : « لا ينبغي لعبدٍ أن يقول : أنا خير من يونس بن متى ، قد سبح الله في الظلمات » .
طح ابن مردويه

طح في الكراهة : ثنا سليمان بن شعيب ، ثنا عبدالرحمن بن زياد ، ثنا شعبة ، عن عمرو بن مرة ، عنه ، به . ولم يصرح برفعه ، بل قال : كأنه عن الله تعالى .
قلت : قد أخرجه ابن مردويه من وجهين صحيحين : عن شعبة ، وقال فيه : قال

١٤٥٠٩ - مي ٢/٢٥٧ .
١٤٥١٠ - طح ٢/١٦٠ . كم ٢/٢٧٦ .
(١) تحرفت كلمة « الحج » في المطبوع إلى « الصيام » والآية من سورة البقرة (١٩٦) .
(٢) في المطبوع : « صحيح على شرط الشيخين » ولذا رمز له الذهبي في تلخيص المستدرك .
١٤٥١١ - طح ٣/٣١٦ .

رسول الله ﷺ . وفي الرواية الأخرى : عن النبي ﷺ . ولم يقل في واحد منهما عن : الله عز وجل .

١٤٥١٢ ـ حديث : في كفارة اليمين ، نحو رواية : يسار بن نمير ، عن عمر[١] . طح

طح في الأيمان : عن ابن أبي عمران ، ثنا بشر بن الوليد وعلي بن صالح ، قالا : ثنا أبو يوسف ، عن ابن أبي ليلى[٢]عن عمرو بن مرة ، عنه ، به[٣] .

130 ★ عبدالله بن شداد بن الهاد ، عن علي .

١٤٥١٣ ـ حديث : « ما من امرئ مسلم يعود مسلماً ، إلا ابتعث الله سبعين ألف ملك يصلون عليه ، في أي ساعات النهار كان حتى يمسي ، وأي ساعات الليل كان حتى يصبح » . حب

١٤٥١٢ - طح ١٢١/٣ .

(١) وفي رواية عمر : إني أحلف أن لا أعطي أقواماً ثم يبدو لي أن أعطيهم فإذا رأيتني فعلت ذلك فأطعِم عني عشرة مساكين كل مسكين صاعاً من تمر ، وفي رواية : لكل مسكين نصف صاع حنطة أو صاع تمر . انظر : (الإتحاف ١٥٨٣٩/١٢) .

(٢) في النسختين : « عن أبي وائل » بدل « عن ابن أبي ليلى » والظاهر أنه سبق نظر حيث أن الروايات التى قبلها في طح كلها عن طريق « أبي وائل عن يسار عن عمر » وما أثبته في المطبوع من طح وهو الصواب إن شاء الله وقد ذكر المزي « محمد بن عبدالرحمن بن أبي ليلى » في الرواة عن عمرو بن مرة بينما ذكر أبا وائل شقيق بن سلمة في شيوخه . (تهذيب الكمال ٢٣٢/٢٢-٢٣٤) . والله أعلم .

(٣) كان المصنف رحمه الله ذكر بعد هذا ترجمة « عبدالله بن سلمة ، عن علي » وذكر فيها حديثاً واحداً من مسند أحمد ولكن تأكد بعد مراجعة المسند . أن الصواب « عبدالله بن سبع عن علي » فقدمتها إلى موضعها حسب الترتيب .

130 ★ عبدالله بن شدّاد بن الهاد الليثي ، أبو الوليد المدني ، ولد على عهد النبي ﷺ ، وذكره العجلي في كبار التابعين الثقات وكان معدوداً في الفقهاء ، مات بالكوفة مقتولاً سنة ٨١ هـ وقيل بعدها . (التقريب ، وتهذيب الكمال ٨١/١٥ ، ومعرفة الثقات للعجلي ٣٦/٢) .

١٤٥١٣ - حب ٢٦٨/٤ .

ط لمالك ش للشافعي حم لأحمد عم لعبدالله بن أحمد مي للدارمي جا لابن الجارود

حب في الثاني من الأول : أنا عمران بن موسى ، ثنا هُدبة بن خالد ، ثنا حماد ابن سلمة ، عن يعلى بن عطاء ، عن عبدالله بن شداد : أن عمرو بن حريث زار الحسن بن علي ، فقال له علي بن أبي طالب : يا عمرو أتزور حسناً وفي النفس ما فيها! ؟ . . . فذكر قصة فيها هذا .

١٤٥١٤ ـ حديث : ما سمعت النبي ﷺ جمع أبويه لأحد إلا لسعد[١] . . . عه حب حم **الحديث .**

عه في المناقب : عن (أبي جعفر)[٢] بن المنادي ، عن يونس بن محمد ، عن إبراهيم بن سعد ، عن أبيه ، عنه ، به . وعن يونس بن حبيب ، ثنا أبو داود ، ثنا شعبة . وعن الحسن بن علي بن عفان ، ثنا محمد بن عُبيد وعن أبي يوسف وأبي أمية والسريّ بن يحيى ، قالوا : ثنا أبو نعيم زاد الأولان : وعبيدالله بن موسى . وعن أبي يوسف (الفارسي)[٢] ، عن عبيدالله (بن موسى)[٢] . وعن الأحمسي ، عن وكيع . وعن الغزي ، عن الفريابي ، ثلاثتهم عن سفيان (الثوري)[٢] ، ثلاثتهم عن مسعر ، عن سعد بن إبراهيم ، به .

حب في الثامن من الثالث : أنا الفضل بن الحباب ، ثنا إبراهيم بن بشار ، ثنا سفيان ، عن مسعر ، عن سعد بن إبراهيم ، عنه[٣] ، به . وعن يحيي بن سعيد ، عن سعيد بن المسيب[٤] ، عن علي ، به .

رواه أحمد : ثنا يعقوب وسعد - يعني ابني إبراهيم بن سعد - عن أبيهما ، عن

١٤٥١٤-حب ٦٥/٩ . أحمد ٩٢/١ ، ١٢٤ ، ١٣٦ ، ١٥٨ .

(١) هو سعد بن أبي وقاص رضي الله عنه .

(٢) ما بين الأهلة ساقط من (هـ) .

(٣) تحرفت « عن » هذه في المطبوع إلى « بن » فأصبح « سعد بن إبراهيم بن عبدالله بن شداد » .

(٤) هذا الإسناد الثاني ينبغي أن يذكر في ترجمة « سعيد بن المسيب عن علي » .

أبيه ، عنه ، به . وعن وكيع ، به . وعن محمد بن جعفر وحجاج ، عن شعبة ، به . وعن أبي نعيم ومحمد بن عبيد ، كلاهما عن مسعر ، به .

١٤٥١٥ كم ـ حديث : لما أن كاتب عليٌّ معاوية ، وحَكَّم الحكمين ، خرج عليه ثمانية آلاف . . . فذكر الحديث بطوله : في قتال أهل النهروان ومناظرتهم علياً وابن عباس ، وفيه قصة له مع عائشة .

كم في قتال أهل البغي : ثنا علي بن حمشاذ ، ثنا هشام بن علي ، ثنا محمد بن كثير العبدي ، ثنا يحيى بن سليم وعبدالله بن واقد ، عن عبدالله بن عثمان بن خثيم ، عنه ، بطوله .

١٤٥١٦ حم ـ /حديث : جاء عبدالله بن شداد ، فدخل على عائشة ، ونحن عندها جلوس ، مَرجعَه من العراق ليالي قتل علي ، فقالت له عائشة : يا عبدالله بن شداد هل أنت صادق عما أسألك عنه ؟ فحدثني عن هؤلاء القوم الذين قتلهم علي . . . الحديث في قصة الخوارج ، بطوله . وفيه : حديث علي في قصة الحديبية . ٤/١٥٠أ

أحمد : ثنا إسحاق بن الطباع ، حدثني يحيى بن سليم ، عن عبدالله بن عثمان ابن خثيم[1] ، عن عبيدالله بن عياض بن عمرو القارى ، عنه ، به .

131 ★ عبدالله بن شقيق ، عن علي .

في ترجمته عن عثمان[2] .

١٤٥١٥ - كم ١٥٢/٢ .

١٤٥١٦ - أحمد ٨٦/١ .

(١) تصحف في المسند إلى : « خيثم » والصواب : « خثيم » . بتقديم الثاء المثلثة .

131★ هو العُقيلي ، ثقة فيه نصب ، من الثالثة . (التقريب) .

(٢) انظر الحديث رقم (١٣٦٨٧) وهو في متعة الحج .

132 ★ عبدالله بن عباس ، عن ابن عمه علي .

١٤٥١٧ ـ حديث : أرسلت المقداد بن الأسود إلى رسول الله ﷺ ، فسأله عن المذي يخرج من الإنسان ، كيف يغسل[1]؟ فقال : « توضأ وانضح فرجك » .
خز طح حم عم

خز في الطهارة : عن أحمد بن عبدالرحمن بن وهب ، عن عمه ، عن مخرمة بن بكير ، عن أبيه ، عن سليمان بن يسار ، عنه ، به . وعن محمد بن سعيد بن غالب ، عن عبيدة بن حميد ، عن الأعمش ، عن حبيب بن أبي ثابت ،عن سعيد بن جبير ، عنه ، نحوه .

طح فيه : ثنا ابن أبي داود وابن أبي عمران ، قالا : ثنا عمرو بن محمد الناقد ، ثنا عبيدة بن حميد ، به .

رواه أحمد : ثنا عبيدة بن حميد ، به .

قال عبدالله : ثنا أحمد بن عيسى ، ثنا عبدالله بن وهب ، أخبرني مخرمة بن بكير ، عن أبيه ، عن سليمان بن يسار ، عن ابن عباس ، قال : قال علي بن أبي طالب : أرسلت المقداد بن الأسود . . . فذكر نحوه .

١٤٥١٨ ـ حديث : ما كان معنا إلا فرسان : فرس للزبير ، وفرس للمقداد بن الأسود ، يعني يوم بدر .
كم

كم في المغازي : ثنا[2] عبدالله بن إسحاق البغوي ، ثنا إسماعيل بن إسحاق ، ثنا

132★ الصحابي المعروف ، ابن عم رسول الله ﷺ ، أحد المكثرين من الصحابة ، وأحد العبادلة من فقهاء الصحابة ، ولد قبل الهجرة بثلاث سنين ، ومات ٦٨ هـ بالطائف . (التقريب) .

١٤٥١٧ - خز ١/١٥ ، ١٦ . طح ١/٤٦ . أحمد ١/١١٠ ، ١٠٤ .

(١) « يغسل » في (هـ) : « يفعل » وهو كذلك في المطبوع من خز .

١٤٥١٨ - كم ٢/١٠٥ ، ٣/٢٠ ، ٣٦١ .

(٢) وقع في المطبوع : « ثنا إسحاق بن عبدالله بن إسحاق البغوي» والظاهر أن زيادة إسحاق في أوله خطأ فإن الحاكم يروي عن عبدالله بن إسحاق البغوي ، كما في ترجمة هذا الأخير في سير أعلام النبلاء (١٥/٥٤٣) .

أبو ثابت ، ثنا ابن وهب ، حدثني أبو صخر ، عن أبي معاوية البجلي ، عن سعيد بن جبير ، عنه ، بهذا . وقال : صحيح على شرطهما . فإن أبا ثابت هو محمد بن عبيدالله ، وأبو صخر حميد بن زياد ، وأبو معاوية عمار الدهني ، فكلهم متفق عليهم .

قلت : تفرد مسلم(١) بأبي معاوية والبخاري(٢) بأبي ثابت .

وفي المناقب وفي الجهاد : ثنا أبو العباس ، ثنا ابن عبدالحكم ، ثنا ابن وهب ، به . وفي حديثه في الجهاد زيادة : في تفسير ﴿ وَٱلْعَٰدِيَٰتِ ﴾ .

١٤٥١٩ - حديث : دخل عليٌّ على بيتي ، وقد بال فدعا بِوَضُوءٍ فجئناه بقعب يأخذ المد أو قريبه حتى وضع بين يديه ، فقال يا ابن عباس : ألا أتوضأ لك وضوء رسول الله ﷺ ؟ فقلت : بلى فداك أبي وأمي . . . الحديث . خز طح حب حم

خز في الطهارة : ثنا يعقوب بن إبراهيم الدورقي ، ثنا ابن عُلَيَّة ، ثنا محمد بن إسحاق ، حدثني محمد بن طلحة بن يزيد بن ركانة ، عن عبيدالله الخولاني ، عن ابن عباس ، به .

طح فيه : ثنا فهد ، ثنا أبو كريب ، ثنا عبدة بن سليمان ، عن محمد بن إسحاق ، به .

حب في الثاني من الخامس(٣) : أنا ابن خزيمة ، به .

قال أحمد : ثنا إسماعيل يعني ابن عُلَيَّة ، به .

١٤٥٢٠ - حديث : أن النبي ﷺ أُتي بلحم صيد وهو محرم ، فلم يأكله . طح عم

(١) في الأصل : « م » .

(٢) في الأصل : « خ » .

١٤٥١٩ - خز ٧٩/١ . طح ٣٢/١ . حب ٢٠٦/٢ . أحمد ٨٢/١ .

(٣) في الأصل : « ٢ من ٥ » .

١٤٥٢٠ - طح ١٦٨/٢ . المسند ١٠٥/١ .

طح في الحج : ثنا فهد ، ثنا محمد بن عمران ، ثنا أبي ، ثنا ابن أبي ليلى ، عن عبدالكريم ، عن عبدالله بن الحارث بن نوفل ، عنه ، به .

قال عبدالله : ثنا عثمان بن أبي شيبة ، ثنا عمران بن محمد بن أبي ليلى ، [عن أبيه](١) عن عبدالكريم ، به .

روي عن عبدالله بن الحارث ، عن علي ، بغير واسطة ، وقد مضى(٢) .

١٤٥٢١ - حديث : «رفع القلم عن ثلاثة : عن المجنون المغلوب على عقله . . .»
خز حب قط كم
الحديث ، وفيه قصة لعمر ، وقول علي : أما تذكر ، وقوله : صدقت .

خز في الصلاة : ثنا يونس بن عبدالأعلى الصدفي ومحمد بن عبدالله بن الحكم قالا : أنا / ابن وهب ، أخبرني جرير بن حازم ، عن سليمان بن مهران ، عن أبي ظبيان ، عن ابن عباس ، به . وأعاده في الحج بسنده ، قال : وفيه دليل عندي على أن المجنون إذا حُجَّ به في حال جنونه ثم أفاق ، لم يجزه كالصبي .

٤/١٥٠/ب

حب في الثامن عشر من الثالث : أنا ابن خزيمة ، ثنا يونس ، به .

قط في الحدود : ثنا أبو بكر النيسابوري ، ثنا محمد بن عبدالله بن عبدالحكم ، به .

كم في الصلاة(٣) : ثنا أبو بكر بن إسحاق وعبدالله بن محمد بن موسى ، قالا : ثنا محمد بن أيوب ، ثنا أحمد بن عيسى المصري ، أنا ابن وهب ، به . وقال : صحيح على شرطهما .

---

(١) زيادة من المسند .

(٢) انظر الحديث رقم (١٤٤٥٢) ص ٤٧٠ في هذا الجزء .

١٤٥٢١ - خز ١٠٢/٢ ، ٣٤٨/٤ . حب ١٧٨/١ . قط ١٣٨/٣ . كم ٢٥٨/١ ، ٥٩/٢ ، ٣٨٨/٤ ، ٣٨٩ .

(٣) في النسختين : « الحدود » ولكن هذا الإسناد في المطبوع من كم في كتاب الصلاة . والإسناد الآتي بعده هو في الحدود .

خز لابن خزيمة عه لأبي عوانة طح للطحاوي حب لابن حبان قط للدارقطني كم للحاكم

وفي موضع آخر [في الحدود][1] : أنا محمد بن يعقوب الشيباني ، ثنا محمد بن عبدالوهاب ، ثنا جعفر بن عون ، أنا الأعمش ، به[2] . وعن علي بن حمشاذ وعبدالله ابن الحسين ، قالا : ثنا الحارث بن أبي أسامة ، ثنا أبو النضر ، ثنا شعبة ، ثنا الأعمش ، نحوه . وفي البيوع : ثنا أبو عبدالله محمد بن أحمد بن موسى القاضي ، ثنا إبراهيم بن يوسف بن خالد الرازي ، ثنا الحارث بن مسكين وأحمد بن عمرو ، قالا : ثنا ابن وهب ، به .

١٤٥٢٢ - حديث : في قوله عز وجل : ﴿يَا أَيُّهَا الَّذِينَ آمَنُوا لَا تَكُونُوا كَالَّذِينَ آذَوْا مُوسَى . . . ﴾[3] . . . الحديث[4] موقوف . كم

كم في أخبار الأنبياء[5] : ثنا علي بن حمشاذ ، ثنا محمد بن شاذان ، ثنا سعيد ابن سليمان ، ثنا عباد بن العوام ، عن سفيان بن حسين ، عن الحكم ، عن سعيد بن جبير ، عنه ، به .

١٤٥٢٣ - حديث : قلت للعباس : سل النبي ﷺ يستعملك على الصدقة ، قال : « ما كنت لأستعملك على غسالة ذنوب الناس » . خز

خز في الزكاة : ثنا يوسف بن موسى ، ثنا قبيصة ، عن سفيان ، عن موسى بن

---

(١) زيادة لازمة .

(٢) وقال : صحيح على شرط الشيخين .

١٤٥٢٢ - كم ٥٧٩/٢ .

(٣) سورة الأحزاب الآية (٦٩) .

(٤) وفيه أنه قال : صعد موسى وهارون الجبل فمات هارون ، فقالت بنو إسرائيل لموسى : أنت قتلته ، كان أشد حُباً لنا منك . . . إلخ .

(٥) في المطبوع : « كتاب التاريخ » .

١٤٥٢٣ - خز ٧٩/٤ .

أبي عائشة ، عن عبدالله[١] ، عنه ، به . ليس في السماع .

١٤٥٢٤ ـ حديث : النهي عن تختم الذهب .

طح حم عم

طح في الكراهة : ثنا ابن أبي داود ، ثنا مسدد ، ثنا يحيى عن محمد بن عجلان ، حدثني إبراهيم بن عبدالله بن حنين ، عن أبيه ، عنه ، به . وعن ابن مرزوق ، ثنا أبو عامر ، ثنا داود بن قيس ، عن إبراهيم بن عبدالله ، به .

رواه عبدالله بن نافع ، عن داود فلم يذكر ابن عباس ، وكذلك قال مالك ويزيد بن أبي حبيب ، عن إبراهيم . وقد مضى[٢] .

ورواه **أحمد** : ثنا يحيى بن سعيد ، به . ولفظه : نهاني أن أقرأ وأنا راكع ، وعن خاتم الذهب ، وعن القسي والمعصفر . وعن [محمد بن عبيد بن محمد المحاربي][٣] عبدالله بن الأجلح ، عن ابن أبي ليلى ، عن عبدالكريم ، عن عبدالله بن الحارث ، عن

---

(١) في النسختين : « عبيدالله » ولكن في خز « عبدالله » وهو « عبدالله بن أبي رزين الأسدي » قال المزي : روى عن أبيه عن علي قلت للعباس : سل النبي ﷺ أن يستعملنا على الصدقة الحديث . . . وروى عنه موسى بن أبي عائشة . . . روى له النسائي في مسند علي هذا الحديث الواحد » . (تهذيب الكمال ١٤/٥٠٥) . إذن : فالحديث ليس من روايات « ابن عباس ، عن علي » كما يظهر من صنيع المصنف رحمه الله . كما أن خز ليس فيه ذكر كلمة « أبيه » التي ذكرها المزي . والله أعلم . وهذا الحديث أخرجه الطبري في تهذيب الآثار (مسند علي ص ٢٣٥) والطحاوي (١٢/٢) عن طريق قبيصة بن عقبة ، به عن « موسى بن أبي عائشة ، عن عبدالله بن أبي رزين ، عن أبي رزين ، عن علي ، به ، بمثله . وسيذكره المصنف في ترجمة « مسعود أبي رزين الأسدي » . انظر الحديث رقم (١٤٧٥٤) .

١٤٥٢٤ - طح ٢٦٠/٤ . أحمد ٨١/١ ، ١٢٣ ، ١٠٥ ، ١١٦ .

(٢) انظر الحديث رقم (١٤٤٨٧) من هذا الجزء .

(٣) ما بين المعقوفين زيادة من المطبوع . وجاء هذا الإسناد في المطبوع من المسند (١٠٥/١) من زيادات عبدالله بن أحمد وهو الصواب قال : حدثني محمد بن عبيد بن محمد المحاربي ، ثنا عبدالله بن الأجلح . . . إلخ وليس فيه النهي عن خاتم الذهب . وانظر : (تهذيب الكمال ٢٦/٧٠-٧١) .

ابن عباس ، نحوه .

قال عبدالله : ثنا أبو داود المباركي سليمان بن محمد جار خلف البزار[١] ، ثنا أبو شهاب ، عن ابن أبي ليلى ، به .

١٤٥٢٥ ـ حديث : « ليس في الخضراوات صدقة . . . » الحديث .
قط

قط في الزكاة : ثنا عبدالله بن جعفر بن درستويه النحوي ، ثنا يعقوب بن سفيان ، ثنا أحمد بن الحارث البصري[٢] ، ثنا الصقر بن حبيب ، سمعت أبا رجاء العطاردي يحدث ، عن ابن عباس ، به . وقال : الصقر وأحمد ليسا بالقويين[٣] .

١٤٥٢٦ ـ حديث : أطيب ريح في الأرض الهند ، هبط بها آدم ، فعلق شجرها من ريح الجنة ، موقوف .
كم

كم في أخبار الأنبياء : ثنا محمد بن الحسن الكارزي ، ثنا علي بن عبدالعزيز ، ثنا حجاج بن المنهال ، ثنا حماد بن سلمة ، عن حميد ، عن يوسف بن مهران ، عن ابن عباس ، به . وقال : صحيح على شرط مسلم[٤] .

١٤٥٢٧ ـ حديث : لا مهر أقل من عشرة دراهم .
قط

قط في النكاح : ثنا علي بن الفضل بن طاهر البلخي ، ثنا عبدالصمد بن الفضل

---

(١) في (هـ) : « البزار ، به » .

١٤٥٢٥ - قط ٢/٩٤-٩٥ .

(٢) في النسختين : «المصري» والتصويب من المطبوع ومن ترجمته في لسان الميزان (١/١٤٩) .

(٣) قوله : « الصقر وأحمد . . . إلخ » ليس في المطبوع في هذا الموضع .

١٤٥٢٦ - كم ٢/٥٤٢ .

(٤) في الأصل : « م » .

١٤٥٢٧ - قط ٣/٢٤٥ .

البلخي ، ثنا علي بن محمد المنجوري ، ثنا الحسن بن دينار ، عن عبدالله الداناج ، عن عكرمة ، عنه ، بهذا . موقوف .

١٤٥٢٨ - /حديث : إن قوماً اختصموا إلى علي في ولد المتلاعنين ، فقضى بميراثه لأمه . . . الحديث ، موقوف . ٤/١٥١أ

مي كم

مي في الفرائض : أنا محمد بن العلاء ، ثنا يحيى بن أبي بكير[١] ، ثنا إبراهيم ابن طهمان ، عن سماك ، عن عكرمة ، عنه ، به .

كم فيه : أنا أحمد بن جعفر القطيعي ، ثنا عبد(الله)[٢] بن أحمد بن حنبل ، حدثني أبي ، ثنا عبدالرحمن بن مهدي ، ثنا إبراهيم بن طهمان ، به . وقال : صحيح الإسناد . وفي موضع آخر : عن السمرقندي ، عن محمد بن نصر ، عن محمد بن إسحاق هو الصغاني ، عن يحيى بن أبي بكير ، به .

١٤٥٢٩ - حديث : بعثني رسول الله ﷺ بـ ﴿ براءة﴾[٣] فقلت : يارسول الله تبعثني وأنا غلام حديث السن ؟ ، فَأُسْأَلُ عن القضاء ، ولا أدري بما أجيب . . . الحديث ، وفيه : « فإذا أتاك الخصمان ، فلا تقض لواحد حتى تسمع كلام الآخر ، فإنه أجدر أن تعلم لمن الحق » .

حب

حب في الثامن والسبعين من الأول : أنا محمد بن أحمد بن علي الجوزي بالموصل ، ثنا محمد بن إسماعيل الأحمسي ، ثنا عمرو بن حماد ، ثنا أسباط بن نصر ، عن سماك ، عن عكرمة ، عن ابن عباس ، به .

١٤٥٢٨ - مي ٢/٢٦٣ . كم ٤/٣٤١ ، ٣٤٧ .

(١) وقع في المطبوع : « يحيى بن أبي كثير » ولعله تحريف فإن يحيى بن أبي كثير أقدم طبقة من إبراهيم بن طهمان إذ توفي في ١٣٢ أو قبل ذلك بينما إبراهيم بن طهمان توفي في (١٦٨) .

(٢) ما بين الهلالين ساقط من (هـ) .

١٤٥٢٩ - حب ٧/٢٦٠ .

(٣) في المطبوع : « برسالة » .

١٤٥٣٠ ـ حديث : سألت علي بن أبي طالب لِمَ لمْ تكتب في براءة كم **﴿ بسم الله الرحمن الرحيم ﴾ ؟ فقال : لأن ﴿ بسم الله الرحمن الرحيم ﴾ أمان ، وبراءة أنزلت بالسيف ، ليس فيها أمان .**

كم في التفسير : ثنا أبو بكر محمد بن عبدالله الجنيد ، ثنا محمد بن زكريا بن دينار ، ثنا يعقوب بن جعفر بن سليمان الهاشمي ، ثنا أبي ، عن أبيه ، عن علي بن عبدالله بن عباس ، سمعت أبي بهذا . ولم يتكلم عليه .

قلت : وهو إسناد ضعيف جداً . ومحمد بن زكريا هو العلائي ، وهو متروك .

١٤٥٣١ ـ حديث : لما وضع عمر على سريره[١] ، تكنفه الناس يدعون له ، وأنا عه كم م حم **فيهم ، فجاء علي ، فقال : إن كنت لأظن أن يجعلك الله مع صاحبيك . . . الحديث .**

عه في المناقب : ثنا أبو داود الحراني ، ثنا سعيد بن سلام . وعن ابن ناجية ، ثنا سليمان بن عمر الأقطع ، ثنا عيسى بن يونس . وعن محمد بن عبدالرحمن الجعفي ، ثنا أبو أسامة ، عن عبدالله بن المبارك ، ثلاثتهم عن عمر بن سعيد بن أبي حسين ، عن ابن أبي مليكة ، سمعت ابن عباس ، به .

كم فيه : أنا محمد بن المؤمل ، ثنا الفضل بن محمد ، ثنا يوسف بن عدي ونعيم ابن حماد ، قالا : ثنا عبدالله بن المبارك ، به[٢] .

قلت : قد أخرجه مسلم[٣] في **الصحيح**[٤] .

١٤٥٣٠ - كم ٣٣٠/٢ .

١٤٥٣١ - كم ٦٨/٣ . أحمد ١١٢/١ .

(١) في (هـ) : « السرير » .

(٢) وقال : صحيح على شرط الشيخين ولم يخرجاه .

(٣) في الأصل : « م » .

(٤) انظر : صحيح مسلم ١٨٥٨/٥ ، كتاب فضائل الصحابة ، باب فضائل عمر رضي الله عنه (ح ٢٣٨٩) . وقد أخرجه البخاري أيضاً ٢٢/٧ ، كتاب فضائل الصحابة ، باب قول النبي ﷺ : « لو كنت متخذاً خليلاً » . (ح ٣٦٧٧) وباب مناقب عمر بن الخطاب (ح ٣٦٨٥) .

ورواه أحمد : ثنا علي بن إسحاق ، أنا عبدالله ، أنا عمر بن سعيد بن أبي حسين ، به .

١٤٥٣٢ ـ حديث : كان علي يقول في حياة رسول الله ﷺ : إن الله يقول : ﴿ ... أَفَإِيْن مَّاتَ أَوْ قُتِلَ انقَلَبْتُمْ عَلَىٰٓ أَعْقَـٰبِكُمْ ... ﴾(١) والله لا ننقلب على أعقابنا ... الحديث . كم

كم في المناقب : ثنا محمد بن صالح بن هانئ ، ثنا أحمد بن نصر ، ثنا عمرو بن طلحة ، ثنا أسباط بن نصر ، عن سماك بن حرب ، عنه ، به .

١٤٥٣٣ ـ حديث : « لما نزلت : ﴿ وَأَنذِرْ عَشِيرَتَكَ ٱلْأَقْرَبِينَ ﴾(٢) ... الحديث نحو حديث : عباد بن عبدالله ، عن علي(٣) وأتم منه . طح

طح في الوصايا : ثنا محمد بن عبدالله بن مخلد ، ثنا محمد بن حميد ، ثنا سلمة بن الفضل ، عن محمد بن إسحاق ، عن عبدالغفار بن القاسم ، عن المنهال ابن(٤) عمرو ، عن(٥) عبدالله بن الحارث ، عنه ، به .

133 ★ عبدالله بن عبيدالله بن أبي مليكة ، عن علي .

١٤٥٣٢ - كم ١٢٦/٣ .

(١) سورة آل عمران من الآية . (١٤٤) .

١٤٥٣٣ - طح ٣٨٧/٤ .

(٢) سورة الشعراء من الآية . (٢١٤) .

(٣) انظر الحديث رقم (١٤٤٤٤) في هذا الجزء .

(٤) تحرف في المطبوع إلى « عن » .

(٥) تحرف في المطبوع إلى « بن » .

133 ★ التيمي ، المدني ، أدرك ثلاثين من أصحاب النبي ﷺ ، ثقة فقيه ، من الثالثة ، مات سنة ١١٧ هـ . (التقريب) .

١٤٥٣٤ ـ حديث : « إذا أبغض المسلمون علماءهم ، وأظهروا عمارة أسواقهم ، وتناكحوا على جمع الدراهم ، رماهم الله بأربع خصال : بالقحط من الزمان ، والجور من السلطان ، والخيانة من ولاة الأحكام ، والصولة من العدو » . كم

كم في الرقاق : حدثني علي بن بندار ، ثنا أبو [جعفر][1]محمد بن أبي عون ، ثنا محمد بن عبدربه ، ثنا[2] أبو تُمَيلَة ، ثنا أبو بكر بن عياش ، عن أبي حصين ، عنه ، بهذا . وقال : صحيح ، إن كان ابن أبي مليكة سمع من علي .

134 ★ /عبدالله بن عمر بن الخطاب ، عن علي . ٤/١٥١/ب

١٤٥٣٥ ـ حديث : « ما من عبد ولا أمة ينام فيمتلئ نوماً ، إلا عرج بروحه إلى العرش . . . » الحديث . كم

كم في التعبير : ثنا عبدالرحمن بن الحسن ، ثنا يحيى بن عبدالله بن ماهان ، ثنا محمد بن مهران الحمال ، ثنا عبدالرحمن بن مَغْراء ، ثنا الأزهر بن عبدالله ، عن

١٤٥٣٤ - كم ٣٢٥/٤ .

(١) كلمة « جعفر » سقطت من الأصل و(هـ) أضفتها من المطبوع ، وهو أبو جعفر محمد بن أحمد بن أبي عون النسوي الريَّاني مترجم في (سير أعلام النبلاء ٤٣٣/١٤) .

(٢) كلمة « ثنا » ليست في المطبوع أي أن محمد بن عبدربه هو أبوتميلة ولم أجد من ترجمه . ويؤيده ما في تلخيص المستدرك « محمد بن عبدربه ثنا أبو بكر بن عياش » بدون ذكر الكنية «أبوتميلة» . والله أعلم . وفي الإكمال لابن ماكولا (٥١٥/٢) : محمد بن عبدربه بن أبي تميلة المروزي ، حدث عن أبي بكر بن عياش . وقيل . فيه أيضا : محمد بن عبدربه بن سليمان بن تميلة أبو عبدالله (الإكمال) وأيضا : محمد بن أبي تميلة بن عبدربه بن سليمان بن أبي تميلة المروزي ، (تبصير المنتبه ٢٠٣/١) .

134 ★ الصحابي المعروف . وهو أحد المكثرين من الصحابة والعبادلة ، ولد بعد المبعث بيسير واستصغر يوم أحد وهو ابن أربع عشرة سنة ، مات سنة ٧٣ هـ في آخرها أو أول التي تليها . (التقريب) .

١٤٥٣٥ - كم ٣٩٦/٤-٣٩٧ .

محمد بن عجلان ، عن سالم ، عن أبيه قال : لقي عمر علياً فقال : يا أبا الحسن الرجل يرى الرؤيا ، فمنها ما يصدق ومنها ما يكذب . . . فذكره .

١٤٥٣٦ ـ حديث : اختُصِمَ إلى علي في ولد ملاعنة فأعطى ميراثه أمه ، وجعلها عصبة . كم

كم في الفرائض : أنا أبو يحيى السمرقندي ، ثنا محمد بن نصر ، ثنا محمد بن إسحاق هو الصغاني ، ثنا يحيى بن أبي بكير ، عن إبراهيم بن طهمان ، عن سماك ، عن عكرمة ، عنه ، به . وقال : صحيح الإسناد(١) .

١٤٥٣٧ ـ حديث : أن النبي ﷺ أعطى أبا رافع أرضاً(٢) .

في ترجمة : مجاهد بن وَرْدان ، عن ابن عمر .

١٤٥٣٨ ـ حديث : « أنت أمين في أهل السماء ، أمين في أهل الأرض . . . » الحديث . كم

كم في مناقب عبدالرحمن بن عوف : أنا عبدالله بن إسحاق الخراساني ، ثنا عبدالله بن روح ، ثنا يزيد بن هارون ، أنا أبو المعلى الجزري ، عن ميمون بن مهران ، عنه ، به .

١٤٥٣٦ - كم ٣٤١/٤ .

(١) هذا الحديث في المطبوع بهذا الإسناد من رواية ابن عباس عن علي وليس في رواية « ابن عمر عنه » . والله أعلم . وقد سبق أن ذكره المصنف رحمه الله في مرويات ابن عباس عن علي . انظر رقم (١٤٥٢٨) في هذا الجزء .

١٤٥٣٧ - تقدم (٦٥٢/٨ ، ح١٠١٦٤) . وانظر أيضاً (ح١٤٦١٥) .

(٢) : « أرضاً » من مصادر تخريج الحديث الآتي برقم (١٤٦١٥) فما في الأصل و(هـ) : «أيضاً» فتحريف .

١٤٥٣٨ - كم ٣٠٩/٣-٣١٠ .

١٤٥٣٩ ـ حديث : وضع عمر بن الخطاب بين القبر والمنبر ، فجاء علي بن أبي طالب حتى قام بين الصفوف ، فقال : هو هذا ثلاث مرات ، رحمة الله عليك ، ما من خلق الله أحد أحب إلي من أن ألقاه بصحيفته بعد صحيفة رسول الله ، من هذا المسجى عليه بثوبه . عم

قال عبدالله : حدثني محمد بن جعفر الوركاني ، ثنا أبو معشر نجيح المدني مولى بني هاشم ، عن نافع ، عنه ، بهذا .

135 ★ عبدالله بن عمران الأنصاري ، عن علي .

في ترجمة : نافع(١) .

136 ★ عبدالله بن عمرو بن هند الجملي ، عن علي .

١٤٥٤٠ ـ حديث : كنت إذا سألت رسول الله ﷺ أعطاني ، وإذا سكت ابتدأني . كم

كم في المناقب : أنا أبو الحسن محمد بن أحمد بن هانئ ، ثنا الحسين بن الفضل ، ثنا هوذة ، ثنا عوف ، عنه ، بهذا(٢) .

١٤٥٣٩ - المسند ١/١٠٩ .

135 ★ حديثه الذي أشار إليه المصنف في مسند أحمد (١/١٢٧) ، ولم أجد له ترجمة ولا ذكره المصنف في تعجيل المنفعة . وقال الأستاذ أحمد شاكر (٢/٢٣٢) : « لم أجد له ترجمة ولا ذكراً فإن لم يكن الاسم محرفاً فلعله من التابعين الذين لم أجد لهم ترجمة » .

(١) هو نافع بن جبير بن مطعم . وسيأتي حديثه برقم (١٤٧٧٧) .

136 ★ الكوفي ، الجَمَلي - بفتح الجيم والميم - ، صدوق ، من الثالثة لم يثبت سماعه من علي . (التقريب) .

١٤٥٤٠ - كم ٣/١٢٥ .

(٢) ويستدرك :

حديث : ما أبالي إذا أتممت وضوئي بأي أعضائي بدأت . موقوف . =

137 ★ عبدالله بن قيس أبو موسى الأشعري ، عن علي .

١٤٥٤١ ـ حديث : أنه عاد الحسن بن علي وهو مريض ، فوجد عنده علي بن أبي طالب ، فقال له علي : ما جاء بك إلينا؟ ما يدخلك علينا ؟ قال : ما إياك أتيت ، ولكن أتيت ابن بنت رسول الله أعوده ، فقال : أما إنه ما يمنعني غضبي عليك أن أحدثك ، سمعت رسول الله ﷺ يقول : « إذا خرج الرجل إلى أخيه يعوده ، لم يزل يخوض الرحمة حتى إذا جلس عنده غمرته » .

ابن جرير

رواه أبو جعفر بن جرير(١) : عن موسى بن سهل ، عن عمران بن هارون الصوفي ، عن عطاف بن خالد ، عن عبدالرحمن بن حرملة ، عن سعيد بن المسيب ، عن أبي موسى ، به . وقال : صحيح سنده .

١٤٥٤٢ ـ حديث : التكبير في الصلاة .

طح

في ترجمة : الأسود ، عن أبي موسى(٢) .

طح في الصلاة : ثنا فهد ، ثنا أحمد بن يونس ، ثنا أبو بكر بن عياش ، عن أبي إسحاق ، عن يزيد بن أبي مريم ، عن أبي موسى ، قال : صلى بنا علي يوم الجمل ، ذَكَّرَنا صلاة رسول الله ﷺ إما أن نكون نسيناها أو تركناها على عمد ، فكان يكبر في كل خفض ورفع ، ويسلم عن يمينه ، وعن شماله .

= أخرجه قط (٨٩/١) وقد سبق أن ذكره المصنف في ترجمة زياد مولى ابن مخزوم . حديث رقم(١٤٢٧٠) .

137 ★ صحابي مشهور ، أَمَّره عمر ثم عثمان ، وهو أحد الحكمين بصفين ، مات سنة ٥٠ هـ وقيل بعدها . (التقريب) .

(١) لم أجده في الجزء المطبوع من مسند علي من تهذيب الآثار للطبري . والحديث ليس من شرط المصنف .

١٤٥٤٢ - طح ٢٦٧/١ .

(٢) تقدم (٧/١٠ ، ح١٢١٨٠) .

---

138 ★ عبدالله بن أبي ليلى ، عن علي .

٤/١٥٢أ **١٤٥٤٣ - /حديث : من قرأ خلف الإمام فليس على الفطرة . موقوف .** طح قط

طح في الصلاة : ثنا فهد ، ثنا أبو نعيم ، سمعت محمد بن عبدالرحمن بن أبي ليلى -ومر على دار ابن الأصفهاني[1] - فقال : حدثني صاحب هذه الدار ، وكان قد قرأ على أبي عبدالرحمن ، عن المختار بن عبدالله بن أبي ليلى قال : قال علي . . . بهذا .

قط فيه : عن بدر بن الهيثم ومحمد بن مخلد - فرقهما - عن محمد بن إسماعيل الحساني[2] ، عن وكيع ، عن علي بن صالح ، عن ابن الأصبهاني (عن المختار بن عبدالله بن أبي ليلى ، عن أبيه ، به . قال الدارقطني : اختلف فيه على ابن الأصبهاني)[3] ، ولا يصح إسناده . وعن عثمان بن أحمد الدقاق ، عن محمد بن الفضل بن سلمة ، عن أحمد بن يونس ، عن عمرو بن عبدالغفار وأبي شهاب والحسن بن صالح ، عن ابن أبي ليلى ، عن عبدالرحمن بن الأصبهاني ، عن المختار ابن عبدالله ، عن علي ، نحوه . وعن محمد بن مخلد ، عن الصغاني ، عن أبي النضر ، عن شعبة . وعن ابن مخلد ، عن علي بن داود ، عن آدم ، عن شعبة ، عن ابن أبي ليلى ، عن رجل ، عن أبيه ، عن علي ، نحوه .

---

138 ★ روى عن علي ، وروى عنه ابنه المختار ، قال الذهبي : لا يعرف والخبر منكر . (الميزان ٤٨٣/٢ ، ولسان الميزان ٣٣٠/٣) .

١٤٥٤٣ - طح ٢١٩/١ . قط ٣٣١/١ ، ٣٣٢ . وانظر الحديث (١٤٥٨٠) والتعليق عليه .

(١) في المطبوع : « ابن الأصبهاني » .

(٢) في المطبوع في الإسناد الأول : « الأحمسي » وفي الإسناد الثاني « الحساني » لكن بدون ذكر اسمه . والظاهر أن « الحساني» نسبة إلى أحد أجداده فقد ذكره في : (اللباب ٣٦٤/١ بالحساني وذكره في تهذيب التهذيب ٥٨/٩ ، والتقريب بالأحمسي) .

(٣) ما بين الهلالين ساقط من (هـ) .

---

139 ★ عبدالله بن محمد بن علي ، عن جده .

ولم يسمع منه ، والصواب : عن أبيه عن جده . وسيأتي[١] .

١٤٥٤٤ ـ [حديث : أنَّ النبي ﷺ نهى يوم خيبر ، عن المتعَة ، وعن لحوم الحمر][٢] .

قال عبدالله : حدثني محمد بن أبي بكر المقدمي ، ثنا حماد بن زيد ، ثنا معمر ، عن الزهري ، عنه ، بهذا .

140 ★ عبدالله بن مسعود ، عن علي .

له في ترجمة : زِرّ بن حبيش ، عن عبدالله بن مسعود .

١٤٥٤٥ ـ حديث : تمارينا في سورة من القرآن .

وهو عند عبدالله بن أحمد : قال : حدثني سعيد بن يحيى بن سعيد ، ثنا أبي ، ثنا الأعمش ، عن عاصم ، عن زر ، عنه ، به . وقال عبدالله : ثنا أبو محمد سعيد بن محمد الجرمي[٣] -قدم علينا من الكوفة- ثنا يحيى بن سعيد الأموي ، به .

141 ★ عبدالله بن معقل ، عن علي .

---

139 ★ أبو هاشم بن الحنفية ، ثقة ، قرنه الزهري بأخيه الحسن ، من الرابعة ، مات سنة ٩٩ بالشام . (التقريب) .

(١) انظر الحديث رقم(١٤٧٢١) .

١٤٥٤٤ - المسند ١/١٠٣ .

(٢) لم يذكر المصنف نص الحديث فأضفته من المسند .

140★ عبدالله بن مسعود الهذلي ، من السابقين الأولين ، ومن كبار علماء الصحابة ، مات سنة ٣٢ أو بعدها . انظر : (التقريب وأصوله) . وتقدم حديثه برقم (١٢٥٧٢) .

١٤٥٤٥ - المسند ١/١٠٥-١٠٦ .

(٣) في النسختين ما صورته : « المحرمي » غير منقوط . وفي المطبوع من المسند : « الجرمي » وهو الصواب كما في ترجمته في . (التقريب ، وتهذيب الكمال١١/٤٥)

141 ★ عبدالله بن مَعْقِل بن مُقَرِّن المزني ، أبو الوليد الكوفي ، ثقة من كبار الثالثة ، مات سنة ٨٨ . (التقريب ، وتهذيب الكمال ١٦/١٦٩) .

١٤٥٤٦ ـ حديث : صليت خلف علي الصبح ، فقنت .
طح

طح في الصلاة : ثنا أبو بكرة ، ثنا أبو داود ، ثنا شعبة ، عن عبيد بن حسن ، عنه ، بهذا . وعن ابن مرزوق ، ثنا عبدالصمد بن عبدالوارث . وثنا أبو داود[١] ، قالا : ثنا شعبة ، عن أبي حصين ، عن ابن معقل ، ولفظه : قنت بنا علي وأبو موسى . وعن حسين بن نصر ، ثنا أبو نعيم ، ثنا سفيان ، عن أبي حصين ، نحوه .

١٤٥٤٧ ـ حديث : أن علياً صلى على سهل بن حنيف ، فكبر عليه ستاً ، ثم التفت إلينا فقال : إنه من أهل بدر .
طح كم خ

طح في الجنائز : ثنا فهد ، ثنا محمد بن سعيد ، ثنا شريك ، عن جابر ، عن عامر ، عنه ، به . وعن يزيد بن سنان ، ثنا يحيى القطان ، ثنا إسماعيل بن أبي خالد ، ثنا عامر ، عنه إلى قوله : « ستاً » . وعن إبراهيم بن محمد الصيرفي ، ثنا عبدالله بن رجاء ، ثنا زائدة ، عن يزيد بن أبي زياد ، عن عبدالله بن معقل : صليت مع علي على جنازة فكبر عليها خمساً ، ثم التفت ، فقال : إنه من أهل بدر ، ثم صليت مع علي على جنائز ، فكان يكبر أربعاً .

كم في المناقب : أنا محمد بن علي الصنعاني ، ثنا إسحاق بن إبراهيم ، أنا عبدالرزاق ، أنا ابن عيينة ، عن إسماعيل بن أبي خالد ، عن الشعبي ، عنه ، بهذا .

قلت : أظن البخاري[٢] أخرجه[٣] .

١٤٥٤٦ - طح ٢٥١/١ .

(١) في المطبوع : « عبدالصمد بن عبدالوارث وأبو داود » أي : أن ابن مرزوق يروي عنهما جميعاً .

١٤٥٤٧ - طح ٤٩٦/١ ، ٤٩٧ . كم ٤٠٩/٣ . وانظر الحديث (١٤٥٦١) .

(٢) في الأصل : « خ » .

(٣) وقد صدق ظنه رحمه الله فقد أخرجه البخاري في صحيحه في المغازي (٣١٧/٧ ، ح ٤٠٠٤) لكن دون ذكر عدد التكبيرات .

---

142 ★ عبدالله بن مُلَيْل ، عن علي .

١٤٥٤٨ ـ حديث : « إنه لم يكن نبي قبلي إلا وقد أعطي سبعة رفقاء نجباء وزراء . . . » الحديث .
حم عم

أحمد : ثنا أبو نعيم ، ثنا فطر ، عن كثير النوَّاء ، عنه ، به . وعن عبدالرزاق و(١) معاوية بن هشام ، عن سفيان ، عن سالم(٢) بن أبي حفصة ، عنه ، به(٣) . في رواية معاوية : قال سالم : بلغني [عن](٤)عبدالله . وثنا محمد بن الصباح - قال عبدالله : وسمعته أنا منه - ثنا إسماعيل بن زكريا ، عن كثير النَّواء ، نحوه .

143 ★/عبدالله بن نافع ، عن علي . ٤/١٥٢/ب

١٤٥٤٩ ـ حديث : « ما من مسلم يعود مريضاً إلا خرج معه سبعون ألف ملك يشيعونه . . . » الحديث . وفيه قصة أبي موسى .
كم حم

كم في الجنائز : ثنا أبو علي الحافظ ، ثنا علي بن العباس ، ثنا محمد بن بشار ، ثنا

---

142 ★ عبدالله بن مُلَيْل روى عن علي رضي الله عنه ، وروى عنه الأعمش وكثير النواء وغيرهما . ذكره ابن حبان في الثقات . (تعجيل المنفعة صـ ١٥٩ ، وثقات ابن حبان ٤٣/٥) .

١٤٥٤٨ - أحمد ١٤٨/١ ، ١٤٢ ، ١٤٩ ، ٨٨ .

(١) في الأصل و(هـ) : « عن » بدل الواو ، وهو خطأ . لأن عبدالرزاق لا يرويه عن معاوية . وإنما الإمام أحمد هو الذي روى عن كل منهما مفرقاً .

(٢) في رواية سفيان : « عن شيخ لهم يقال له : سالم » .

(٣) رواية عبدالرزاق من قول علي رضي الله عنه موقوفاً .

(٤) زيادة من المسند سقطت من النسختين .

143 ★ عبدالله بن نافع الكوفي ، أبو جعفر الهاشمي ، مولاهم روى عن مولاه الحسن بن علي وأبي موسى الأشعري ، روى عنه الحكم بن عتيبة ، قال ابن حجر : صدوق ، من الثالثة . (التقريب ، وتهذيب التهذيب ٥٢/٦) .

١٤٥٤٩ - كم ٣٥٠/١ . أحمد ١٢٠/١ ، ١٢١ .

ابن أبي عدي ، ثنا شعبة ، عن الحكم ، عنه ، به .

رواه أحمد : ثنا عبدالله بن يزيد ، ثنا شعبة ، به . وعن محمد بن جعفر ، عن شعبة ، نحوه .

144 ★ عبدالله بن نُجَيّ ، عن علي .

١٤٥٥٠ ـ حديث : كانت لي من رسول الله ﷺ منزلة لم تكن لأحد . . . خز
الحديث(١) .

خز في الصلاة : عن يوسف بن موسى ، عن جرير . وعن الدورقي ، عن أبي بكر ابن عياش ، كلاهما(٢) عن مغيرة . وعن محمد بن يحيى ، عن معلى بن أسد ، عن(٣) عبدالواحد -هو ابن زيد- عن عمارة بن القعقاع(٤) ، كلاهما(٥) عن الحارث العكلي ، عن أبي زرعة بن عمرو بن جرير ، عن عبدالله بن نُجَي ، به . ليس في سماعنا ، وروي عن عبدالله بن نجي ، عن أبيه ، عن علي . وسيأتي(٦) .

١٤٥٥١ ـ حديث : كانت لي ساعة من السحر أدخل فيها على رسول الله ﷺ حم

---

144 ★ عبدالله بن نجي - بنون وجيم مصغراً - ابن سلمة الحضرمي ، الكوفي أبولقمان ، صدوق من الثالثة . (التقريب ، وتهذيب التهذيب ٦/٥٥) .

١٤٥٥٠ - خز ٢/٥٤ .

(١) وفيه : « إني كنت أجيئه فأسلم عليه حتى يتنحنح فانصرف إلى أهلي» .

(٢) أي جرير وأبو بكر بن عياش .

(٣) « عن » في (هـ) : « وعن » .

(٤) في (هـ) : عن عمارة بن القعقاع ، (كلاهما عن مغيرة) ، كلاهما عن الحارث العكلي . . . إلخ . وهذه الزيادة المذكورة بين القوسين لم ترد في الأصل . وحذفها هو الصواب لأن عمارة بن القعقاع لا يرويه عن مغيرة بل يتابعه في الرواية عن الحارث العكلي . والله أعلم .

(٥) أي : المغيرة وعمارة بن القعقاع .

(٦) انظر الحديث رقم (١٤٧٧٩) .

١٤٥٥١ - أحمد ١/٧٧ .

فإن كان قائماً يصلي سبح لي ، وكان ذلك إذنه ، وإن لم يكن يصلي أذن لي .

أحمد : ثنا أبو سعيد مولى بني هاشم ، ثنا عبدالواحد بن زياد ، عن عمارة بن القعقاع ، عن الحارث بن يزيد العكلي ، عن أبي زرعة ، عنه ، به .

١٤٥٥٢ ـ حديث : «إن الملك لايدخل بيتاً فيه كلب ، ولا صورة ، ولا جنب» .
مي طح حم

مي في الاستئذان : أنا أبو النعمان ، ثنا عبدالواحد بن زياد ، ثنا عمارة بن القعقاع ، ثنا الحارث العكلي ، عن أبي زرعة بن عمرو بن جرير ، عنه ، بهذا .

طح في الكراهة : ثنا فهد ، ثنا أبو غسان ، ثنا أبو بكر بن عياش ، ثنا مغيرة بن مقسم ، حدثني الحارث العكلي ، عن عبدالله بن نُجَيٍّ[١] ، به . ولم يذكر أبا زرعة . رواه علي بن مدرك ، عن أبي زرعة ، عن عبدالله بن نُجَيٍّ ، عن أبيه ، عن علي زاد فيه ، وسيأتي[٢] .

رواه **أحمد** : ثنا يحيى ، عن شعبة ، حدثني علي بن مدرك ، عن أبي زرعة ، عن ابن نجيٍّ ، عن أبيه ، به[٣] . وعن أبي بكر بن عياش ، (به)[٤] بالحديثين[٥] جميعاً ، بمعناهما . وعن محمد بن عبيد ، عن شرحبيل بن مدرك الجعفي ، عن عبدالله بن نُجيٍّ ، عن أبيه[٣] كذلك . وعن عبدالرزاق ، عن سفيان . وعن محمد بن جعفر ، عن شعبة ، كلاهما عن جابر الجعفي ، عن عبدالله بن نجي ، عن علي ، به .

١٤٥٥٣ ـ حديث : شهادة القابلة جائزة[٦] .
قط

١٤٥٥٢ - مي ١٩٦/٢ . طح ٢٨٢/٤ . أحمد ٨٣/١ ، ٨٠ ، ٨٥ ، ١٠٧ ، ١٥٠ .

(١) « نُجَيٍّ » تحرف في المطبوع إلى « يحيى » .

(٢) سيأتي برقم (١٤٧٧٩) ص٦٣٨ .

(٣) هذا الإسناد ينبغي أن يذكر في ترجمة « نُجَيّ ، عن علي » كما سيأتي .

(٤) ما بين القوسين بياض في (هـ) .

(٥) أي : هذا الحديث والذي قبله .

١٤٥٥٣ - قط ٢٣٣/٤ .

(٦) زاد في المطبوع : « في الاستهلال » .

قط في الأحكام : ثنا علي بن محمد بن محمد بن عقبة الشيباني ، ثنا إبراهيم ابن إسحاق الصواف ، ثنا إبراهيم بن محمد بن ميمون ، ثنا عائذ بن حبيب ، عن أبان بن تغلب ، عن جابر ، عنه ، بهذا . موقوف .

١٤٥٥٤ ـ حديث : دخلت على رسول الله ﷺ وعيناه تفيضان ، فقلت : يارسول الله أغضبك أحد ؟ ما شأن عينيك[١] تفيضان ؟ قال : « بلى ، قام جبريل قبلي ، فحدثني : أن الحسين يقتل بشط الفرات » . حم

أحمد : ثنا محمد بن عبيد ، ثنا شرحبيل بن مدرك ، عن عبدالله بن نُجَيٍّ ، عن أبيه[٢] ، عن علي ، به .

١٤٥٥٥ ـ حديث : ذكرنا الدجال ليلة عند النبي ﷺ وهو نائم ، فاستيقظ محمرّاً لونه ، فقال : « غير ذلك أخوف (لي)[٣] عليكم - ذكر كلمة - » . حم

أحمد : ثنا أبو النضر ، ثنا الأشجعي ، عن شيبان ، عن جابر ، عن عبدالله بن نجي ، عن علي ، بهذا[٤][٥] .

١٤٥٥٤ - أحمد ٨٥/١ .

(١) « عينيك » في (هـ) : « عينك » .

(٢) هذا الحديث ينبغي أن يذكر في ترجمة « نجي ، عن علي » . والله أعلم .

١٤٥٥٥ - أحمد ٩٨/١ .

(٣) ما بين القوسين ساقط من (هـ) .

(٤) في (هـ) عقب هذا : آخر الجزء السابع من إتحاف المهرة في الأطراف المبتكرة لشيخ الإسلام والحفاظ ابن حجر . فرغ منه كاتبه يوسف بن شاهين سبط مؤلفه في يوم الخميس ثالث عشر ربيع الثاني ٨٦٩ هـ ولله الحمد . الحمد لله وحده . اللهم صل وسلم على سيدنا محمد وآله وصحبه وسلم تسليما . يتلوه في الذي يليه : عبدخير ، عن علي . حسبنا الله ونعم الوكيل .

(٥) ويستدرك :

حديث : نهى رسول الله ﷺ أن يضحى بعضباء القرن والأذن .

رواه أحمد (١٠٩/١) : ثنا أسود بن عامر ، ثنا إسرائيل ، عن جابر ، عن عبدالله بن نجي ، به .

---

145 ★ عبدخير ، عن علي .

١٤٥٥٦ ـ حديث : أنه توضأ فغسل يديه ثلاثاً ، ومضمض ثلاثاً ، واستنشق ثلاثاً ، وغسل وجهه ثلاثاً ، وذراعيه ثلاثاً ، ومسح رأسه ثلاثاً ، وغسل رجليه ثلاثاً ، ثم قال : من أحب أن ينظر إلى وضوء رسول الله ﷺ كاملاً فلينظر إليّ . هذا لفظ أبي حنيفة . وقال الباقون : ومسح رأسه مرة .

مي خز جا البزار حب طح قط حم عم

٤/١٥٣أ / مي في الطهارة : عن أبي الوليد الطيالسي ، عن زائدة ، عن خالد بن علقمة . وعن أبي نعيم ، عن حسن بن عقبة المرادي ، كلاهما عن عبدخير ، ببعضه .

خز فيه : ثنا محمد بن أبي صفوان الثقفي ، ثنا عبدالرحمن بن مهدي ، عن زائدة بن قدامة ، به .

جا فيه : عن إسحاق بن منصور ، عن عبدالرحمن بن مهدي ، به .

رواه البزار(١) : عن محمد بن المثنى ، عن ابن مهدي ، به . وقال : قد رواه غير واحد ، عن خالد بن علقمة ، ولا أعلم أحداً أحسن له سياقاً ، ولا أتم كلاماً من زائدة .

حب في الثاني من الخامس : أنا الحسن بن سفيان ، ثنا حبان بن موسى ، أنا عبدالله - هو ابن المبارك(٢) - ثنا زائدة ، به . وعن الفضل بن الحباب ، ثنا أبو الوليد ، به .

---

145 ★ عبدخير بن يزيد الهمداني ، أبو عمارة الكوفي ، مخضرم ، ثقة ، من الثانية ، لم يصح له صحبة . (التقريب) .

وقبله في (هـ) : « بسم الله الرحمن الرحيم . رب يسر وأعن يا كريم » .

١٤٥٥٦ - مي ١/١٤٤ . خز ١/٧٦ . جا ص ٣٣ . حب ٢/١٩٦ ، ٢٠٥ . طح ١/٢٩ ، ٣٥ . قط ١/٨٩ ، ٩٠ ، ٩١ ، ١٠٥ . المسند ١/١١٠ ، ١٣٩ ، ١٣٩ ، ١٢٢ ، ١٥٤ ، ١٣٥ ، ١٢٥ ، ١٢٣ ، ١٤١ ، ١١٣ . وانظر (ح١٤٨٥٣) .

(١) مسند البزار ٣/٣٩ . حديث ٧٩١ بتحقيق الدكتور محفوظ الرحمن زين الله .

(٢) سقط ذكر « عبدالله بن المبارك » من إسناده في المطبوع وقد ترجم المزي في تهذيب =

طح فيه : ثنا حسين بن نصر ، ثنا الفريابي ، ثنا زائدة ، ثنا علقمة بن خالد أو خالد بن علقمة . كذا قال . . . فذكره مختصراً بلفظ : أنه توضأ ثلاثاً ثلاثاً ، ثم قال : هذا طهور رسول الله ﷺ . وعن ابن مرزوق ، ثنا أبو عامر ، ثنا شعبة ، عن مالك بن عرفطة -كذا قال شعبة- عن عبدخير ، ببعضه .

قط فيه : ثنا محمود بن محمد الواسطي ، ثنا شعيب بن أيوب ، ثنا أبو يحيى الحِمّاني ، ثنا أبو حنيفة (ح) وثنا الحسن بن سعيد بن الحسن بن يوسف المروروذي قال : وجدت في كتاب جدي ، ثنا أبو يوسف القاضي ، ثنا أبو حنيفة ، عن خالد بن علقمة ، عنه ، به . وقال : كذا رواه أبو حنيفة ، عن خالد بن علقمة ، قال فيه : ومسح رأسه ثلاثاً . وخالفه جماعة من الحفاظ الثقات ؛ فرووه عن خالد بن علقمة ، فقالوا : ومسح رأسه مرة[١] . وعن الفارسي ، عن إسحاق ، عن عبدالرزاق ، عن إبراهيم بن محمد ، عن حجاج . وعن علي بن عبدالله بن مُبَشِّر ، عن أحمد بن سنان ، عن عبدالرحمن بن مهدي . وعن أحمد بن محمد بن سعدان ، عن شعيب بن أيوب ، عن حسين بن علي الجعفي . وعن يعقوب بن إبراهيم البزار ، عن جعفر بن محمد ابن فضيل الراسبي ، عن أبي[٢] الوليد ويحيى بن أبي بكير[٢] ، أربعتهم عن زائدة بن قدامة ، كلاهما[٣] عن خالد بن علقمة . . . فذكره(مطولاً)[٤] . ثم أعاده عنهم بطوله بعد أحاديث : « **الأذنين من الرأس** » . وعن محمد بن القاسم بن زكريا ، عن

= الكمال (٣٤٤/٥) حِبَّان بن موسى فذكر في شيوخه عبدالله بن المبارك ، ولم يذكر فيهم زائدة بن قدامة . والله أعلم .

(١) أورد المصنف رحمه الله كلام الإمام الدارقطني هنا مختصراً وهو في قط بأتم من هذا .

(٢) سقطت كلمة « أبي » في المطبوع في (٩٠/١) وكذلك وقع فيها : « بكر » بدل : « بكير » ولكنه على الصواب في (١٠٥/١) كما هنا .

(٣) أي : الحجاج وزائدة .

(٤) ما بين الهلالين مطموس في (هـ) .

أبـي كريـب ، عن مسهـر بن عبدالملك بن سلـع ، عن أبيـه ، عن عبـد خيـر ، به ، مختصـراً .

رواه أحمد : ولفظه : علمنا علي وضوء رسول الله ﷺ ؛ فصب الغلام على يديه حتى أنقاهما ، ثم أدخل يده في الركوة ، فمضمض ، واستنشق ، وغسل وجهه ثلاثاً ، و ذراعيه إلى المرفقين ثلاثاً ثلاثاً . . . الحديث : ثنا مروان ، ثنا عبدالملك بن سَلْع الهمداني ، عنه . وعن محمد بن جعفر وحجاج ويحيى بن سعيد ، ثلاثتهم عن شعبة ، عن مالك بن عرفطة ، عن عبد خير ، نحوه . وعن عفان بن مسلم ، عن أبي عوانة . وعن عبدالرحمن بن مهدي ، عن زائدة ، كلاهما عن خالد بن علقمة(١) ، عنه ، به .

قلت : ذكر جماعة من الحفاظ أن شعبة أخطأ في اسمه(٢) .

قال عبدالله : ثنا محمد بن جعفر الوركاني . وقال عبدالله : حدثني أبو بكر بن أبي شيبة وزكريا بن يحيى بن زحمويه -فرقهما- ثلاثتهم عن شريك ، عن خالد بن علقمة(٣) ، نحوه . وقال عبدالله : حدثني أبو بكر(٤) بن أبي شيبة ، ثنا أبو عوانة ، به . وقال عبدالله : ثنا إسحاق بن إسماعيل ، ثنا مسهر بن عبدالملك بن سلع ، ثنا أبي ، به ؛ مطولاً تارة ، ومختصراً أخرى .

---

(١) في النسختين : «خالد بن عرفطة» ولكن في الروايتين : «خالد بن علقمة» وهو الصواب كما تقدم في الأسانيد الأخرى .

(٢) أي أنه قال : «مالك بن عرفطة» بدل «خالد بن علقمة» .

(٣) في النسختين : «خالد بن عرفطة» ولكن في المطبوع من المسند في الروايات الثلاث : «خالد بن علقمة» وهو الصواب كما تقدم .

(٤) في المطبوع من المسند : «أبوبحر» وسيأتي في الحديث (١٤٥٦٤) من هذا الجزء هذا الإسناد بعينه وفيه : «أبو بحر عبدالواحد البصري» . وهو عبدالواحد بن غياث أبو بحر البصري الصيرفي . ترجم في التقريب وأصوله وهو من الرواة عن أبي عوانة . والله أعلم .

١٤٥٥٧ ـ حديث : سئل علي عن السبع المثاني؟ ، فقال : ﴿ ٱلْحَمْدُ لِلَّهِ . . . ﴾ ، فقيل له : إنما هي ست آيات ، قال : ﴿ بِسْمِ ٱللَّهِ ٱلرَّحْمَٰنِ ٱلرَّحِيمِ ﴾ آية .
قط

قط في الصلاة : ثنا محمد بن القاسم بن زكريا ، ثنا عبدالأعلى بن واصل ، ثنا خلاد بن خالد المُقرئ ، ثنا أسباط بن نصر ، عن السدي ، عنه ، به .

١٤٥٥٨ ـ / حديث : أن رسول الله ﷺ توضأ ثلاثاً ثلاثاً ، وأخذ لرأسه مَاءً جديداً . ٤/١٥٣/ب
قط عم حم

قط في الطهارة : ثنا أحمد بن محمد بن سعيد ، ثنا محمد بن أحمد بن الحسن القطواني ، ثنا حسن بن سيف بن عميرة ، حدثني أخي علي بن سيف ، عن أبيه ، عن أبان بن تغلب ، عن خالد بن علقمة ، عنه ، به .

قال عبدالله : حدثني محمد بن عبدالله بن عمار ، ثنا القاسم الجرمي ، عن سفيان ، عن خالد بن علقمة ، به ، وهو طرف من الحديث الأول . قال : وحدثني إسحاق بن إسماعيل ، أنا وكيع ، ثنا الحسن بن عقبة ، عن عبد خير ، نحوه .

١٤٥٥٩ ـ حديث : أنه دعا بكوز من ماء فتوضأ وضوءاً خفيفاً ، ثم مسح على نعليه ، ثم قال : هكذا وضوء رسول الله ﷺ للطاهر مالم يحدث .
خز حم عم

خز في الطهارة : ثنا أبويحيى محمد بن عبدالرحيم البزاز ، ثنا إبراهيم بن أبي

١٤٥٥٧ - قط ٣١٣/١ .

١٤٥٥٨ - قط ٩١/١ . المسند ١١٥/١ ، ١١٦ ، ١٢٤ .

ويُزاد : رواه أحمد أيضاً (١٢٣/١) : ثنا وكيع ، حدثنا الحسن بن عقبة - أبو كبران المرادي - به .

١٤٥٥٩ - خز ١٠٠/١ . أحمد ١٢٠/١ ، ١١٦ ، ١٤٨ .

ويزاد : المسند (١٢٧/١) : قال عبدالله : ثنا خلف بن هشام البزار ، ثنا أبو الأحوص ، عن أبي إسحاق ، قال : وذكر عبد خير ، عن علي مثل حديث أبي حية رقم (١٤٨٥٣) .

الليث ، ثنا عبيدالله بن عبدالرحمن الأشجعي ، عن سفيان ، عن السدي ، عنه ، به . ليس في سماعنا .

رواه أحمد : عن ابن الأشجعي ، عن أبيه ، عن سفيان . وعن إسحاق بن يوسف عن شريك ، كلاهما عن السدي[1] ، عنه ، به ، نحوه . وفيه الحديث الذي بعده ؛ وفيه : ثم شرب فضل وضوئه وهو قائم . وعن أبي نعيم ، عن يونس ، عنه ، نحو الذي بعده ؛ لكن في أوله ذكر الوضوء ، وليس فيه الشرب .

١٤٥٦٠ - حديث : لو كان دين الله بالرأي ، لكان باطن الخفين أحق بالمسح من أعلاه . . . الحديث . مي طح حم عم قط ش

مي في الطهارة : أنا أبو نعيم ، ثنا يونس بن[2] أبي إسحاق ، عن عبد خير ، قال : رأيت علياً توضأ ، ومسح علي النعلين فوسع ، ثم قال : لولا أني رأيت رسول الله ﷺ فعل كما رأيتموني فعلت ، لرأيت أن باطن القدمين أحق بالمسح من ظاهرهما .

طح فيه : ثنا أبو أمية ، ثنا محمد بن سعيد بن الأصبهاني ، أنا شريك ، عن السدي ، عنه ، به .

رواه أحمد : ثنا وكيع ، ثنا الأعمش ، عن أبي إسحاق ، نحوه .

---

(١) وقع في هذا الإسناد في المطبوع «السري» بدل «السدي» ، وهو خطأ .

١٤٥٦٠ - مي ١٤٧/١ . طح ٣٥/١ . أحمد ٩٥/١ ، ١١٤ ، ١٢٤ ، ١١٤ ، ١٢٤ . قط ١٩٩/١ ، ٢٠٤-٢٠٥ .

ويُزاد : الشافعي (ص٣٨٥) : أخبرنا ابن عيينة ، عن أبي السوداء ، عن ابن عبدخير ، عن أبيه ، به ، بنحوه .

(٢) « بن » في المطبوع «عن» ويونس بن أبي إسحاق له رواية عن أبيه أبي إسحاق . كما أن هذا الحديث رواه الأعمش أيضاً عن أبي إسحاق به كما سيأتي فالظاهر أن «عن» هو الأصح . والله أعلم .

قال عبدالله : ثنا إسحاق بن إسماعيل ، ثنا وكيع ، نحوه . وقال أيضاً : ثنا إسحاق ابن إسماعيل وأبو خيثمة ، قالا : ثنا وكيع ، به . وقال أيضاً : ثنا إسحاق بن إسماعيل ، ثنا سفيان ، عن أبي السوداء ، عن ابن عبد خير ، عن أبيه ، نحوه .

قط في المسح : ثنا محمد بن مخلد ، ثنا محمد بن أحمد بن السكن ، ثنا إبراهيم ابن زياد سَبَلان ، ثنا حفص بن غياث ، عن الأعمش ، عن أبي إسحاق ، عنه ، به . وعن الحسين بن إسماعيل ، عن أبي هشام الرفاعي ، عن حفص ، نحوه . وعن محمد بن القاسم المحاربي ، عن سفيان بن وكيع ، عن حفص ، بمعناه . وعن محمد ابن القاسم ، عن أبي كريب ، عن حفص ، نحوه .

١٤٥٦١ ـ حديث : كان علي يكبر على أهل بدر ستاً ، وعلى أصحاب النبي ﷺ خمساً ، وعلى سائر الناس أربعاً . طح

طح في الجنائز : ثنا فهد ، ثنا محمد بن سعيد ، ثنا حفص بن غياث ، عن عبدالملك بن سلع ، عنه ، بهذا .

١٤٥٦٢ ـ حديث : خرج علي حين طلع الفجر ، فقال : نعم ساعة الوتر هذه ، ثم تلا : ﴿ وَاللَّيْلِ إِذَا عَسْعَسَ * وَالصُّبْحِ إِذَا تَنَفَّسَ ﴾(١) . طح كم

طح في الصلاة : ثنا أبو أمية ، ثنا عبيدالله بن موسى ، أنا إسرائيل -وقال مرة أخرى : أبو إسرائيل- عن السدي ، عنه ، به .

كم في التفسير : ثنا محمد بن صالح بن هانئ ، ثنا السري بن خزيمة ، ثنا أبو غسان ، ثنا(٢) شريك ، عن أبي إسحاق ، به . وعن أبي حصين ، عن أبي عبدالرحمن

١٤٥٦١ - طح ٤٩٧/١ . وانظر الحديث (١٤٥٤٧) .

١٤٥٦٢ - طح ٣٤٠/١ . كم ٥١٦/٢ .

(١) سورة التكوير ، الآيتان (١٧ ، ١٨) .

(٢) قوله : «ثنا» سقط في المطبوع .

السلمي ، عن علي ، به[١] .

٤/١٥٤/أ

١٤٥٦٣ ـ / حديث : كان علي يغلس بالفجر أحياناً ، وينوّر أحياناً .
طح

طح في الصلاة : ثنا فهد ، ثنا ابن الأصبهاني ، ثنا سيف بن هارون ، عن عبدالملك بن سلع الهمداني ، عنه ، بهذا .

١٤٥٦٤ ـ حديث : خير هذه الأمة بعد نبيها أبو بكر . . . الحديث .
حم عم

أحمد : ثنا يحيى بن آدم ، ثنا مالك بن مغول ، عن حبيب بن أبي ثابت ، عنه ، به . وعن الشعبي وعون بن أبي جحيفة ، عن أبي جحيفة ، عن علي ، به . وعن وكيع ، عن شعبة وسفيان ، عن حبيب ، به . وليس فيه حديث أبي جحيفة . وعن سفيان بن عيينة ، عن أبي إسحاق ، عنه ، نحوه .

قال عبدالله[٢] : حدثني عبدالله بن عون ، ثنا مبارك بن سعيد أخو سفيان ، عن أخيه[٣] ، عن حبيب بن أبي ثابت ، به ، نحوه ، ولم يذكر حديث أبي جحيفة . وقال أيضاً : حدثني نصر بن علي الأزدي ، ثنا بشر بن المفضل ، عن شعبة ، عن حبيب ، نحوه . وقال أيضاً : حدثني سويد بن سعيد ، ثنا الصُّبَيّ بن الأشعث ، عن أبي

---

(١) وقال : صحيح على شرط مسلم .

١٤٥٦٣ - طح ١/١٨٠ .

١٤٥٦٤ - أحمد ١/١١٠ ، ١١٥ ، ١٢٦ ، ١١٥ ، ١١٣ ، ١١٣ ، ١١٥ ، ١١٤ ، ١٢٥ ، ١٢٥ ، ١١٥ ، ١٢٥ ، ١٢٧ ، ١٢٨ .

(٢) في المسند : «حدثنا عبدالله ، ثني أبي ، ثنا عبدالله بن عون» أي أنه من رواية الإمام أحمد نفسه وليس من زيادات عبدالله ، ولكن أفاد الأستاذ أحمد شاكر بأنه في بعض النسخ من رواية عبدالله عن عبدالله بن عون فيكون من الزيادات . (٢/١٧٦) .

(٣) في النسختين : «أخيه» ولكن في المطبوع من المسند «أبيه» وكذا في طبعة الأستاذ أحمد شاكر .

إسحاق ، به . قال أبو إسحاق : فتهجاها عبد خير لكيلا تمترون فيما قال علي . وقال أيضاً : حدثني وهب بن بقية الواسطي ، ثنا خالد ، عن عطاء بن السائب ، عن عبد خير ، نحوه . وقال عبدالله : حدثني أبو بحر عبدالواحد البصري ، ثنا أبو عوانة ، عن خالد بن علقمة ، عن عبد خير ، نحوه ، وزاد في آخره : وإنا أحدثنا أحداثاً يصنع الله فيها ما شاء . قال : حدثني وهب بن بقية الواسطي ، أنا خالد بن عبدالله ، عن حصين ، عن المسيب بن عبد خير ، (عن أبيه كذلك . وقال : ثنا أبو صالح الحكم بن موسى ، ثنا شهاب بن خراش ، أخبرني يونس بن خباب ، عن المسيب بن عبد خير)[1] ، به ، وليس فيه الزيادة . وقال : حدثني زكريا بن يحيى زحمويه ، ثنا عمر بن مجاشع ، عن أبي إسحاق عن عبد خير ، نحوه ؛ فقال رجل لأبي إسحاق : إنهم يقولون : إنك تقول : أفضل ، فقال : (خ ي ر)[2] .

١٤٥٦٥ حم ـ حديث : سبق رسول الله ﷺ ، وصَلَّى[3] أبو بكر ، وثلث عمر ، ثم خبطنا[4] فتنة يغفر[5] الله لمن يشاء .

أحمد : ثنا شجاع بن الوليد ، قال : ذكر خلف بن حوشب ، عن أبي إسحاق ، عنه ، بهذا .

١٤٥٦٦ حم ـ حديث : خرج علينا علي بن أبي طالب -ونحن في المسجد- فقال :

(١) ما بين الهلالين ساقط من (هـ) .

(٢) كذا في النسختين ولكن في المطبوع من المسند : « . . . أنك تقول : أفضل في الشر فقال : أحروري؟» وكذا في طبعة الأستاذ أحمد شاكر (٢/٢٣٦) .

١٤٥٦٥ - أحمد ١/١١٢ .

(٣) المُصَلِّي هو الثاني في السباق .

(٤) في المسند : «خبطتنا» .

(٥) في المسند : «يعفو» .

١٤٥٦٦ - أحمد ١/١٢٠ .

أين السائل عن الوتر؟ . . . الحديث : كان يوتر في أول الليل ، ثم أوتر في وسطه ، ثم أَثْبَتَه في هذه الساعة(١) .

أحمد : ثنا غسان بن الربيع ، ثنا أبو إسرائيل ، عن السدي ، عنه ، به .

١٤٥٦٧ ـ حديث : في قوله : ﴿ . . . إِنَّمَآ أَنتَ مُنذِرٌ وَلِكُلِّ قَوْمٍ هَادٍ ﴾(٢) **، قال رسول الله ﷺ : «المنذر ، والهاد رجل من بني هاشم»** .

قال **عبدالله** : حدثني عثمان بن أبي شيبة ، ثنا مطلب بن زياد ، عن السدي ، عنه ، بهذا .

١٤٥٦٨ ـ حديث : قبض رسول الله ﷺ ، واستخلف أبو بكر ، فعمل بعمله وسار بسيرته . . . الحديث .

قال **عبدالله** : حدثني سريج بن يونس ، ثنا مروان الفزاري ، أنا عبدالملك بن سلع ، عنه ، به . وقال أيضاً : حدثني أبو بكر بن أبي شيبة ، ثنا ابن نمير ، عن عبدالملك بن سلع ، به(٣) .

146 ★ عبدالرحمن بن أَبْزَى ، عن علي .

(١) زاد في المسند : «قال : وذلك عند طلوع الفجر» .
١٤٥٦٧ - المسند ١٢٦/١ .
(٢) سورة الرعد ، من الآية (٧) .
١٤٥٦٨ - المسند ١٢٨/١ ، ١٢٨ .
(٣) ويستدرك :
حديث : في الرجل يتزوج المرأة ثم يموت ولم يدخل بها ولم يفرض لها صداقاً أن لها الميراث وعليها العدة ولا صداق لها . موقوف .
الشافعي (٣٨٧) : أخبرنا سفيان بن عيينة ، عن عطاء بن السائب ، عنه ، به .
146 ★ عبدالرحمن بن أبزى - بفتح الموحدة بعدها زاي ؛ مقصوراً - الخزاعي ، مولاهم ، صحابي صغير ، وكان في عهد عمر رجلاً وكان على خراسان لعلي . (التقريب) .

١٤٥٦٩ طح قط ـ حديث : الرجل أحق بهبته ما لم يثب منها .

طح في الهبة : ثنا سليمان بن شعيب ، ثنا عبدالرحمن بن زياد . وعن أبي بكرة ، ثنا أبو داود ، كلاهما عن شعبة .

قط في البيوع : ثنا أبو علي الصفار ، ثنا محمد بن علي الوراق ، ثنا عبيد الله بن موسى ، ثنا سفيان ، كلاهما[1] عن جابر ، سمعت القاسم بن عبدالرحمن ، عنه ، بهذا . موقوف .

١٤٥٧٠ طح ـ حديث : كنت أمشي في جنازة فيها أبو بكر وعمر وعلي ، فكان أبوبكر وعمر يمشيان أمامها ، وعلي يمشي خلفها . . . الحديث . موقوف .

طح في الجنائز : ثنا روح بن الفرج ، ثنا / يوسف بن عدي ، ثنا أبو الأحوص ، عن أبي فروة الهمداني ، عن زائدة بن خراش ، عن ابن أبزى هو سعيد بن عبدالرحمن ، عن أبيه ، به . ٤/١٥٤/ب

147 ★ عبدالرحمن بن أُذَيْنَة ، عن علي .

١٤٥٧١ طح ـ حديث : سألت علياً؟ فذكر مثل حديث : أبي نصر ، عن علي[2] .

١٤٥٦٩ - طح ٨٢/٤ . قط ٤٤/٣ .

(١) أي : شعبة - في إسناد الطحاوي - وسفيان ، هنا .

١٤٥٧٠ - طح ٤٨٣/١ .

147 ★ العبدي ، الكوفي ، قاضي البصرة ، ثقة ، من الثالثة ، وهم من ذكره في الصحابة . (التقريب ، وتهذيب التهذيب ١٣٤/٦) ولم يذكر روايته عن علي .

١٤٥٧١ - طح ٢٠٥/٢ . وأوله : أهللت بالحج ، فأدركتُ علياً . . .

(٢) وسيأتي حديث أبي نصر عن علي برقم (١٤٨٨٤) في هذا الجزء وهو في ضم العمرة إلى الحج بعد الإهلال به .

طح في الحج : ثنا محمد بن الحجاج ، ثنا الخصيب ، ثنا يزيد بن عطاء . [و](١) ثنا محمد بن خزيمة ، ثنا حجاج ، ثنا أبو عوانة ، كلاهما عن الأعمش ، عن إبراهيم ومالك بن الحارث ، عنه ، به .

148 ★ عبدالرحمن بن الحارث بن هشام المخزومي ، عن علي .

١٤٥٧٢ ـ حديث : أن رسول الله ﷺ كان يقول في آخر وتره : «اللهم إني أعوذ برضاك من سخطك . . .» الحديث .
كم حم عم

كم في الوتر : ثنا أحمد بن محمد بن سلمة العنزي ، ثنا عثمان بن سعيد الدارمي ، ثنا موسى بن إسماعيل ، ثنا حماد بن سلمة ، ثنا هشام بن عمرو -وهو أقدم شيخ لحماد- عنه ، به ، وقال : صحيح الإسناد ولم يخرجاه .

رواه أحمد : عن يزيد وبهز وأبي كامل ، ثلاثتهم عن حماد بن سلمة ، به .

قال عبدالله : حدثني إبراهيم بن الحجاج الناجي ، ثنا حماد ، به .

149 ★ عبدالرحمن بن عائذ ، عن علي .

١٤٥٧٣ ـ حديث : «العين وكاء السَّهِ(٢) ، فمن نام فليتوضأ» .
قط حم

(١) زيادة لازمة لأن محمد بن خزيمة هنا شيخ الطحاوي وليس شيخ يزيد بن عطاء .

148 ★ أبو محمد المدني ، له رؤية ، وكان من كبار ثقات التابعين ، مات سنة ٤٣هـ (التقريب ، وتهذيب التهذيب ٦/١٥٦) .

١٤٥٧٢ - كم ١/٣٠٦ . أحمد ١/٩٦ ، ١١٩ ، ١٥٠ .

149 ★ عبدالرحمن بن عائذ -بتحتانية ومعجمة-الثمالي-بضم المثلثة- ويقال : الكندي ، الحمصي ، ثقة ، من الثالثة ، ووهم من ذكره من الصحابة . (التقريب) .

١٤٥٧٣ - قط ١/١٦١ . أحمد ١/١١١ .

(٢) الوِكاء : ما يشد به الشيء ، والسَّهُ : الدبر ، والمعنى أن الإنسان إذا تيقظ أمسك ما في بطنه فإذا نام زال اختياره واسترخت مفاصله فلعله يخرج منها ما ينقض طهره . (فيض القدير ٤/٣٩٨) .

قط في الطهارة : ثنا أبو حامد ، ثنا سليمان بن عمرو الأقطع ، ثنا بقية بن الوليد ، عن الوضين بن عطاء ، عن محفوظ بن علقمة ، عن عبدالرحمن ، به . رواه بقية أيضاً عن أبي بكر بن أبي مريم ، عن عطية بن قيس ، عن معاوية بن أبي سفيان -وقد مضى[١] . قال أبو حاتم : ليسا بقويين . وقال أبو زرعة : ابن عائذ ، عن علي مرسل[٢] .

رواه أحمد : ثنا علي بن بحر ، ثنا بقية ، به .

150 ★ عبدالرحمن بن عبدالله بن مسعود ، عن علي .

١٤٥٧٤ ـ حديث : ما رأيت رجلاً قط أسدّ[٣] رمية من علي بن أبي طالب ؛ أُتِيَ بامرأة من همدان يقال لها : شراحة ، فجلدها مائة ، ثم أمر برجمها . . . الحديث .

كم

كم في الحدود : أنا أبو بكر أحمد بن سلمان ، ثنا أبو الأحوص محمد بن الهيثم ، ثنا عبدالغفار بن داود ، ثنا موسى بن أعين ، عن الأعمش ، عن القاسم بن عبدالرحمن بن عبدالله بن مسعود ، عن أبيه ، به[٤] .

١٤٥٧٥ ـ حديث : أن رجلاً سرق صرتين[٥] فقال له علي : قد شهدت على

طح

(١) قلت : بل سيأتي في مسند معاوية رضي الله عنه ، من الإتحاف (١٣/ح١٦٨٠٩) .

(٢) علل الحديث لابن أبي حاتم ٤٧/١ .

150 ★ الهذلي الكوفي ، ثقة ، من صغار الثانية ، مات سنة ٧٩هـ ، وقد سمع من أبيه ، لكن شيئاً يسيراً . (التقريب ، وتهذيب التهذيب ٢١٥/٦) .

١٤٥٧٤ - كم ٣٦٤/٤-٣٦٥ .

(٣) في المطبوع : «أشد» .

(٤) في المطبوع : «القاسم بن عبدالرحمن ، عن أبيه ، عن عبدالله» فإن صح هذا فالحديث من مرويات عبدالله بن مسعود ، عن علي . والله أعلم .

١٤٥٧٥ - طح ١٧٠/٣ .

(٥) في المطبوع : «أقر عنده بسرقة مرتين» ، ولعله أصح حيث أنه أخرج في باب الإقرار بالسرقة . . . إلخ .

نفسك شهادة . . . الحديث ، موقوف .

طح في الحدود : ثنا أبو بشر الرقِّي ، ثنا أبو معاوية ، عن الأعمش ، عن القاسم بن عبدالرحمن ، عن أبيه ، به .

151 ★ عبدالرحمن بن أبي ليلى ، عن علي .

١٤٥٧٦ ـ حديث : أمرني رسول الله ﷺ أن أقوم على بدنه ، وأن أتصدق بلحومها . . . الحديث[1] .
مي خز جا عه حب حم عثم

مي في الحج : ثنا مسدد ، ثنا يحيى ، عن ابن جريج ، أخبرني الحسن بن مسلم وعبدالكريم الجزري ، أن مجاهداً أخبرهما ، به .

خز فيه : ثنا عبدالجبار بن العلاء ، ثنا سفيان ، عن ابن أبي نجيح[2] ، عن مجاهد ، عنه ، به . وعن محمد بن معمر ، عن محمد بن بكر ، عن ابن جريج ، أخبرني الحسن بن مسلم ، به نحوه . وعن علي بن خشرم ، عن ابن عيينة ، عن عبدالكريم ، ببعضه . وعن محمد بن بشار ، عن عبدالرحمن . وعن سلم بن جنادة ،

---

151 ★ الأنصاري ، المدني ، ثم الكوفي ، ثقة ، من الثانية ، اختلف في سماعه من عمر ، مات بوقعة الجماجم ، سنة ٨٦هـ . وقيل غرق . (التقريب) .

١٤٥٧٦ - مي ٣٩٩/١ . خز ٢٩٥/٤ . جا ص١٧٣ . عه (المختصر) ١٥/٣/أ ،ب . حب ١٣١/٦ . أحمد ٧٩/١ ، ١٣٢ ، ١٤٣ ، ١٥٤ ، ١١٢ ، ١١٢ ، ١٢٣ ، ١٣٢ .

ويُزاد : أحمد (١٣٢/١) : وعن وكيع وعبدالرحمن ، عن سفيان ، عن عبدالكريم ، به . و(١٥٩/١) : ثنا محمد بن عبيد ، ثنا محمد بن إسحاق ، عن عبدالله بن أبي نجيح ، به .

(١) وفيه : «وأمرني ألاّ أعطي الجازر منها شيئاً» .

(٢) هو : عبدالله بن أبي نجيح يسار الثقفي روى عن مجاهد ، وروى عنه سفيان الثوري وسفيان بن عيينة . (تهذيب الكمال ٢١٥/١٦) . وقد تحرف في المطبوع إلى «أبي نجيح» بدون ذكر «ابن» في أوله .

خز لابن خزيمة عه لأبي عوانة طح للطحاوي حب لابن حبان قط للدارقطني كم للحاكم

عن وكيع ، كلاهما عن سفيان -وهو الثوري- عن عبدالكريم ، نحوه . ليس في السماع .

جا فيه : ثنا عبدالرحمن بن بشر ، ثنا يحيى بن سعيد ، به . وعن ابن المقرئ ، ثنا سفيان ، عن عبدالكريم وحده ، به .

٤/١٥٥/ب / عه فيه : ثنا يونس بن عبدالأعلى ، ثنا ابن عيينة ، عن عبدالكريم ، به . وعن عبدالرحمن بن بشر ، به . وعن عبدالصمد ، عن مكي . وعن الدقيقي ، عن عثمان ابن الهيثم . وعن الدقيقي وأبي أمية ، قالا : ثنا عثمان بن عمر ، كلهم عن ابن جريج ، به ، وعن أبي داود الحراني[1] ، ثنا عثمان بن الهيثم ، به ولم يذكر عبدالكريم . وعن ابن المنادي ، ثنا يونس بن محمد . وعن الصغاني ، ثنا الحسن بن موسى ، قالا : ثنا زهير ، عن عبدالكريم الجزري ، به . وعن أبي العباس الغزي[2] ، ثنا الفريابي . وعن قُرْبُزَان[3] ، ثنا ابن مهدي ، كلاهما عن سفيان -وهو الثوري- عن ابن أبي نجيح وعبدالكريم ، به ، ولم يذكر ابن مهدي ابنَ أبي نجيح .

حب في الثامن والسبعين من الأول : أنا ابن خزيمة ، ثنا محمد بن معمر ، به . وعن محمد بن علان ، ثنا محمد بن يحيى الزِّمَّاني ، ثنا عبدالوهاب ، ثنا أيوب ، عن عبدالكريم وابن أبي نجيح ، عن مجاهد ، به .

رواه أحمد : ثنا سفيان ، عن عبدالكريم ، عن مجاهد ، عنه ، بهذا . وعن سفيان ، عن ابن أبي نجيح ، عن مجاهد ، به . وعن معاذ ، عن زهير بن معاوية وسفيان هو الثوري -فرقهما- عن عبدالكريم ، نحوه .

---

(١) في المطبوع : «حدثنا الدقيقي وأبو داود الحراني . . . إلخ» .

(٢) كلمة «الغزي» ليست في المطبوع .

(٣) وقيل : كُرْبُزَان . انظر : (سير أعلام النبلاء ١٣/١٣٨ والتعليق فيه) . وجاء في المطبوع : «قريران» وهو خطأ .

قال عبدالله : حدثني أبو بكر الباهلي محمد بن عمرو ، ثنا عبدالوهاب الثقفي ، ثنا أيوب ، ثنا عبدالكريم وابن أبي نجيح ، عن مجاهد ، به . وقال : حدثني سويد بن سعيد ، ثنا يحيى بن زكريا ، عن ابن جريج ، عن الحسن بن مسلم ، عن مجاهد ، به ، مختصراً .

قال أحمد : ثنا يحيى ، ثنا ابن جريج ، به . وثنا عبدالرزاق ، ثنا معمر ، عن عبدالكريم . وعن وكيع ، عن سيف بن سليمان ، عن مجاهد ، به .

١٤٥٧٧ ـ حديث : في كفارة بيض النعام للمحرم .

في ترجمة : معاوية بن قرة ، عن رجل من الأنصار .

١٤٥٧٨ ـ حديث : أنه سأل النبي ﷺ عن المذي؟ فقال : «فيه الوضوء ، وفي المني الغسل» .
طح حم عم

طح في الطهارة : ثنا صالح ، ثناسعيد ، ثنا هشيم ، أنا يزيد بن أبي زياد ، ثنا عبدالرحمن ، بهذا .

رواه أحمد : ثنا خلف[1] ، ثنا أبو جعفر الرازي وخالد الطحان ، عن يزيد بن أبي زياد ، عنه ، بهذا .

وقال عبدالله : حدثني وهب بن بقية ، ثنا خالد ، به . وقال : حدثني إسحاق بن إسماعيل ، ثنا محمد بن فضيل[2] عن يزيد ، به .

١٤٥٧٧ - مصورة الإتحاف [٦/٢٨/أ] .

١٤٥٧٨ - طح ١/٤٦ . أحمد ١/٨٧ ، ١١١ ، ١٠٩ ، ١١١ ، ١٢١ .

(١) وقع في المسند : «خلف بن أبي جعفر» وهو خطأ صححه الأستاذ أحمد شاكر في طبعته . (٢/٧١) .

(٢) في النسختين : «عقيل» ، والصواب «فضيل» كما في المسند ، وهو محمد بن فضيل بن =

قال أحمد : ثنا عبيدة بن حميد ، ثنا يزيد ، نحوه .

وقال عبدالله : حدثني شيبان ، ثنا عبدالعزيز بن مسلم ، عن يزيد ، به .

١٤٥٧٩ - حديث : أن فاطمة أتت النبي ﷺ تستخدمه ، فقال لها : «ألا أدلك عه طح حب كم حم مي **-أو قال : أعلمك -ماهو خير لك من ذلك؟ إذا أويت إلى فراشك فسبحي ، وكبري ، وهللي . . .» الحديث .**

عه في الدعوات : عن بكار بن قتيبة ، ثنا وهب بن جرير . وعن يوسف بن مُسَلَّم ، ثنا حجاج بن محمد . وعن الصغاني ، عن يحيى بن أبي بكير ، ثلاثتهم عن شعبة . وعن الصغاني ، عن علي بن معبد ، عن عبيدالله بن عمر . وعن زيد بن أبي أُنَيْسة ، كلاهما عن الحكم ، عنه ، به . وعن محمد بن الجنيد ، عن الحميدي ، عن سفيان ، أخبرني عبيدالله بن أبي يزيد ، عن مجاهد ، عن ابن أبي ليلى ، نحوه .

طح في الجهاد : ثنا سليمان بن شعيب ، ثنا عبدالرحمن بن زياد ، ثنا شعبة ، عن الحكم ، عنه ، به .

حب في الثاني من الأول : أنا عبدالله بن محمد ، أنا إسحاق بن إبراهيم ، أنا سفيان ، عن عبيدالله بن أبي يزيد ، عن مجاهد ، عنه ، به . وفي الرابع والمائة منه : أنا محمد بن إسحاق بن سعيد ، ثنا الرمادي ، ثنا يحيى بن أبي بكير[1] ، ثنا شعبة ،

= غزوان ، يروي عنه إسحاق بن إسماعيل الطالقاني كما في ترجمة الأخير في (تهذيب الكمال ٤٠٩/٢) ، ويروي هو عن يزيد بن أبي زياد . (تهذيب الكمال ١٢٥٩/٣) .

١٤٥٧٩ - طح ٢٩٨/٣ . حب ٤٢٢/٧ ، ٤٢٣-٤٢٤ ، ٣٨/٩-٣٩ . كم ١٥١/٣-١٥٢ . أحمد ٨٠/١ ، ٩٥ ، ١٣٦ ، ١٣٦ ، ١٤٤ . وسيأتي برقم (١٤٥٨٩) وعزاه للدرامي (٢٠١/٢) .

(١) «بكير» وقع في المطبوع من حب : «بكر» .

نحوه . وفي الثامن[١] من الثالث : أنا عمر بن محمد الهمداني ، ثنا محمد بن بشار ، ثنا محمد بن جعفر[٢] ، ثنا شعبة ، به .

كم في المناقب : ثنا أبو بكر محمد بن جعفر بن يزيد ، ثنا أبو بكر بن أبي العوام ، ثنا يزيد بن هارون ، أنا العوام بن حوشب ، عن عمرو بن مرّة ، عن عبدالرحمن ، نحوه[٣] .

٤/١٥٥/ب / رواه أحمد : ثنا سفيان[٤] ، عن عبيدالله بن أبي يزيد ، عن مجاهد ، عنه ، به . وعن وكيع وعفان ومحمد بن جعفر ، ثلاثتهم عن شعبة ، عن الحكم ، عنه ، بمعناه . وعن يزيد ، عن العوام ، عن عمرو بن مرّة ، عن ابن أبي ليلى ، بمعناه ، لكن أوله : أتانا النبي ﷺ ذات ليلة حتى وضع قدميه بيني وبين فاطمة . . . الحديث ، وفيه قول : ولا ليلة صفين .

١٤٥٨٠ ـ حديث : من قرأ خلف الإمام فقد أخطأ الفطرة . موقوف . قط

قط في الصلاة : ثنا أحمد بن محمد بن سعيد ، ثنا الحسين بن عبدالرحمن بن محمد الأزدي ، ثنا عمي عبدالعزيز بن محمد ، عن قيس ، عن عبدالرحمن بن الأصبهاني ، عنه ، به . وعن أحمد ، عن أحمد بن يحيي بن المنذر ، عن أبيه ، عن قيس ، عن عمار الذهني ، عن ابن أبي ليلى[٥] ، نحوه .

---

(٢) «الثامن» في (هـ) : «الثاني» .

(٢) في المطبوع من حب : «غندر» وهو لقب محمد بن جعفر .

(٣) وقال : صحيح على شرط الشيخين .

(٤) «سفيان» في (هـ) : «شيبان» . وهو تحريف إذ لم يذكر ابن الجوزي في شيوخ أحمد أحداً اسمه «شيبان» .

١٤٥٨٠ - قط ٣٣٢/١ .

(٥) وقع في هذا الإسناد في المطبوع : «عبدالله بن أبي يعلى» . وقد سبق أن ذكر المصنف هذا الحديث في ترجمة : «عبدالله بن أبي ليلى» أيضاً ، لكن لم يذكر هذا الإسناد هناك . انظر الحديث رقم (١٤٥٤٣) من هذا الجزء ، فلا أدري هل «عبدالله» في هذا الإسناد محرف من «عبدالرحمن» أم أن عماراً الدهني رواه كذلك . والله أعلم .

١٤٥٨١ طح عم - حديث : أُتِيَ رسول الله ﷺ بحلة حرير ، فبعث بها إلي ، فلبستها ، فرأيت الكراهة في (وجهه ، فأَطَرْتُها[١] خُمُراً بين النساء)[٢] .

طح في الكراهة : ثنا أبو بكرة ، ثنا أبو داود ، ثنا شعبة ، عن أبي بشر ، سمعت مجاهداً ، عنه ، به .

قال عبدالله : ثنا أبو بكر محمد بن عمرو بن العباس الباهلي ، ثنا أبو داود ، ثنا شعبة ، أخبرني أبو بشر ، به .

١٤٥٨٢ قط - حديث : أن علياً زكى أموال بني أبي رافع . . . الحديث .

قط في الزكاة : ثنا محمد بن مخلد ، ثنا علي بن سهل بن المغيرة ، ثنا محمد بن سعيد بن الأصبهاني ، ثنا شريك ، عن أبي اليقظان ، عنه ، به ، وقال : أبواليقظان ضعيف[٣] .

١٤٥٨٣ قط - حديث : أنه جمع بين الحج والعمرة ، فطاف لهما طوافين ، وسعى لهما سعيين ، ثم قال : هكذا رأيت رسول الله ﷺ فعل .

قط في الحج[٤] : ثنا عبدالله بن محمد بن عبدالعزيز إملاءً ، ثنا أبو الربيع الزهراني ، ثنا حفص بن أبي داود ، عن ابن أبي ليلى ، عن الحكم ، عنه ، بهذا .

١٤٥٨١ - طح ٢٥٤/٤ . المسند ١١٨/١ .

(١) أَطَرْتُها : أي شققتها وقسمتها بينهن . (النهاية ٥٤/١) .

(٢) ما بين الهلالين طمس في (هـ) .

١٤٥٨٢ - قط ١١٢/٢ .

(٣) تضعيف أبي اليقظان لا يوجد في المطبوع في هذا الموضع .

١٤٥٨٣ - قط ٢٦٣/٢ .

(٤) في النسختين : «الحدود» والظاهر أنه خطأ فإن الحديث يتعلق بالحج وهو فيه في المطبوع من قط . والله أعلم .

وقال : حفص ضعيف ، وابن أبي ليلي رديء الحفظ كثير الوهم . وعن يوسف بن يعقوب بن إسحاق بن البهلول ، ثنا جدي ، ثنا إسحاق الأزرق ، عن الحسن بن عمارة ، عن الحكم ، نحوه . وقال : الحسن بن عمارة متروك الحديث .

١٤٥٨٤ ـ حديث : جاءت امرأة من همدان ، يقال لها : شراحة إلى علي ، فقالت : إني قد زنيت ، فرَدَّها[١] . . . الحديث . أنه جلدها ، ثم رجمها . طح

طح في الحدود : ثنا علي بن شيبة ، ثنا يحيى بن يحيى . وعن روح بن الفرج ، عن يوسف بن عدي ، كلاهما عن أبي الأحوص ، عن سماك ، عنه ، به .

١٤٥٨٥ ـ حديث : إن في كتاب الله لآية ما عمل بها أحد ، ولا يعمل بها أحد بعدي : آية «النجوى»[٢] . . . الحديث . كم

كم في تفسير المجادلة : أخبرني عبدالله بن محمد الصيدلاني ، ثنا محمد بن أيوب ، أنا يحيى بن المغيرة ، ثنا جرير ، عن منصور ، عن مجاهد ، عنه ، به[٣] . وقال : صحيح على شرطهما .

١٤٥٨٤ - طح ٣/١٤٠ .

(١) في النسختين ما صورته «فرددتها» غير منقوط . وما أثبته من المطبوع . وذكر معلقه أن في نسخة «فرددها» .

١٤٥٨٥ - كم ٢/٤٨١-٤٨٢ .

(٢) سورة المجادلة من الآية (١٢) .

(٣) وقع في هذا الإسناد في المطبوع «قال علي بن أبي طالب رضي الله عنه : قال رسول الله ﷺ : إنَّ في كتاب الله آية ما عمل بها أحد ولا يعمل بها أحد بعدي . . . إلخ» . ولم يرد ذكر الرسول ﷺ هنا ولا في تلخيص المستدرك والظاهر أنه هو الصواب ، لأن سياق الحديث يدل على أن قائله هو علي وهو الذي كان يتصدق عندما يناجي النبيَّ ﷺ . وكذا عزاه السيوطي في الدر المنثور (٨/٨٤) إلى الحاكم وغيره عن علي من قوله . والله أعلم .

خز لابن خزيمة **عه** لأبي عوانة **طح** للطحاوي **حب** لابن حبان **قط** للدارقطني **كم** للحاكم

١٤٥٨٦ ـ حديث : «ألا أعلمك كلمات ، إن قلتَهن غفر لك . . .» الحديث .
كم حم

كم في المناقب : أنا أبو العباس المحبوبي ، ثنا سعيد بن مسعود ، ثنا عبيدالله بن موسى . (ح) وعن محمد بن صالح بن هانئ ، ثنا يحيى بن محمد بن يحيى والسري بن خزيمة ومحمد بن أحمد بن النضر ، قالوا : ثنا أحمد بن يونس ، قالا : ثنا إسرائيل ، عن أبي إسحاق ، عنه ، به . وقال : صحيح على شرطهما .

١٤٥٨٧ ـ حديث : «إذا عطس أحدكم فليقل : الحمد لله على كل حال . . .» الحديث .
كم حم عم

كم في الأدب[١] : أنا أبو بكر بن إسحاق ، أنا أبو المثنى ، ثنا مسدد ، ثنا يحيى بن سعيد ، ثنا ابن أبي ليلى ، حدثني أخي ، عن أبي[٢] ، به .

رواه شعبة ، عن ابن أبي ليلى ، عن أخيه [عن أبيه][٣] عن أبي أيوب . وقد مضى[٤] .

رواه أحمد : عن يحيى ، به .

قال أبو عبدالرحمن : حدثني داود بن عمرو الضبي ، ثنا منصور بن أبي الأسود ، عن ابن أبي ليلى ، عن الحكم أو عيسى -شك منصور- عنه ، به .

١٤٥٨٦ - كم ١٣٨/٣ .
ويُزاد : أحمد (١٥٨/١) : ثنا أبو سعيد ، ثنا إسرائيل ، به .
١٤٥٨٧ - كم ٢٦٦/٤ . أحمد ١٢٢/١ ، ١٢٠ ، ١٢٠ .
(١) في الأصل و (هـ) : «التوبة» بدل «الأدب» والمثبت موافق للمطبوع .
(٢) سقط قوله : «عن أبي» من هذا الإسناد في المطبوع ، ولكنه موجود في تلخيصه للذهبي .
(٣) ما بين المعقوفين سقط من الأصل و (هـ) وأثبته من الإتحاف (٣٧٠/٤ ، ح٤٣٨٧) ، وأطراف المسند (٥٤/٦-٥٥ ، ح٧٧٢٤) .
(٤) الإتحاف (٣٧٠/٤ ، ح٤٣٨٧) .

وقال عبدالله : ثنا أبو بكر بن أبي شيبة ، ثنا علي بن مسهر ، عن ابن أبي ليلى[١] ، به .

٤/١٥٦أ

١٤٥٨٨ - /حديث : أمرني النبي ﷺ أن أبيع غلامين أخوين . . . الحديث : في النهي عن التفرقة بينهما . جا قط كم الطبري حم

جا في التجارات : ثنا أبو أمية محمد بن إبراهيم ، ثنا سليمان بن عبيدالله الأنصاري[٢] ، ثنا عبيدالله بن عمرو ، عن زيد بن أبي أنيسة ، عن الحكم ، عنه ، به .

قط في البيوع : ثنا الحسين بن إسماعيل ، ثنا إسماعيل بن أبي الحارث ، ثنا عبدالوهاب بن عطاء الخفاف ، ثنا شعبة ، عن الحكم ، [به][٣] ، نحوه .

كم فيه : ثنا الحسن بن يعقوب ، ثنا يحيى بن أبي طالب ، ثنا عبدالوهاب بن عطاء ، به . وقال : صحيح على شرطهما .

طب في «التهذيب» له[٤] : ثنا هلال بن العلاء ، ثنا سليمان ، به . وصححه ، وكذا صححه ابن القطان .

رواه أحمد : ثنا محمد بن جعفر ، ثنا سعيد[٥] ، عن الحكم ، به . وعن عبدالوهاب ، عن سعيد ، عن رجل ، عن الحكم ، نحوه .

---

(١) في هذا الإسناد : «عن عيسى» بدون شك .

١٤٥٨٨ - جا ص١٩٩ . قط ٣/٦٥-٦٦ . كم ٢/٥٤ . أحمد ١/٩٧-٩٨ ، ١٢٦-٢٧ .

(٢) في النسختين : «الأصبهاني» ولكن في المطبوع من جا «الأنصاري» وهو الصواب . وهو مترجم في تهذيب الكمال (١٢/٣٦) .

(٣) زيادة لازمة .

(٤) لم أجده في المطبوع من مسند علي من (تهذيب الآثار للطبري) .

(٥) وقع في المسند : «ثنا شعبة يعني ابن أبي عروبة» وهو خطأ واضح فإن ابن أبي عروبة هو سعيد وليس شعبة .

١٤٥٨٩ ـ حديث : أتانا رسول الله ﷺ حتى وضع قدمه بيني وبين فاطمة يعلمنا ما نقول إذا أخذنا مضاجعنا . . . الحديث .
مي

مي في الاستئذان : أنا يزيد (بن هرون ، أنا العوام بن حوشب)(١) ، حدثني عمرو ابن مرة ، عنه ، به .

١٤٥٩٠ ـ حديث : أنه قال لأبي ليلى : أما كنت معنا بخيبر؟ قلت : بلى والله(٢) . . . الحديث .
كم

كم في المناقب : ثنا سَلْم(٣) بن الفضل ، ثنا محمد بن عثمان بن أبي شيبة ، ثنا عمي أبو بكر(٤) ، ثنا علي بن هاشم ، عن ابن أبي ليلى ، عن الحكم وعيسى ، عن عبدالرحمن بن أبي ليلى(٥) ، به .

١٤٥٩١ ـ حديث : «ليس لقاتل وصية» .
قط

قط في الأحكام : ثنا أحمد بن محمد(٦) بن إبراهيم بن حبيب الزراد ، ثنا أبو

١٤٥٨٩ - مي ٢٠١/٢ . وانظر أيضاً الحديث رقم (١٤٥٧٩) .

(١) ما بين الهلالين مطموس في (هـ) .

١٤٥٩٠ - كم ٣٧/٣ .

(٢) وفيه : أن رسول الله ﷺ بعث أبا بكر إلى خيبر فسار بالناس وانهزم حتى رجع .

(٣) في النسختين «سلمة» وفي المطبوع : «سالم» والصواب «سَلْم» وهو أبو قتيبة سلم بن الفضل الأدمي مترجم في (تاريخ بغداد ١٤٨/٩ ، وسير أعلام النبلاء ٢٧/١٦) .

(٤) قوله : «ثنا عمي أبو بكر» سقط من المطبوع .

(٥) في المطبوع : «عن عبدالرحمن ، عن أبي ليلى ، عن علي» وكذا في تلخيصه . والظاهر أن «بن» تحرفت فيه إلى «عن» . والله أعلم .

١٤٥٩١ - قط ٢٣٧/٤ .

(٦) في المطبوع وكذا في تاريخ بغداد (١٣/٤) : «أحمد بن إبراهيم . . .» إلخ ، دون ذكر «محمد» في نسبه . والله أعلم .

عتبة أحمد بن الفرج ، ثنا بقية بن الوليد ، ثنا مبشر بن عبيد ، عن الحجاج بن أرطاة ، عن الحكم بن عتيبة ، عنه ، بهذا . وقال : مبشر متروك يضع الحديث .

١٤٥٩٢ ـ حديث : ولاني رسول الله ﷺ خمس الخمس ، فوضعته مواضعه حياة رسول الله ﷺ وأبي بكر وعمر . كم

كم في قسم الفيء : ثنا الشيخ أبو بكر بن إسحاق ، أنا يعقوب بن يوسف القزويني ، ثنا محمد بن سعيد بن سابق ، ثنا أبو جعفر الرازي ، عن مطرف ، عنه ، بهذا . وقال : صحيح على شرطهما . وفي المغازي : ثنا أبو العباس محمد بن يعقوب ، ثنا العباس بن محمد الدوري ، ثنا يحيى بن أبي بكير ، ثنا أبو جعفر الرازي ، به[1] .

١٤٥٩٣ ـ حديث : يوقف بعد الأربعة ، فإما أن يفيء وإما أن يطلق ، يعني المُوْلي .

في ترجمة : عمرو بن سلمة ، عن علي .

١٤٥٩٤ ـ حديث : انطلقت أنا وأبي إلى علي نتعشى ، فتعشينا ثم سقانا ، ثم خرجنا في الظلمة فلم نهتد ، فأرسل معنا شعلة من نار . قط

قط في الأشربة : ثنا محمد بن مخلد ، ثنا محمد بن علي السرخسي ، ثنا بكر ابن خداش ، ثنا فطر[2] ، عن عبدالأعلى الثعلبي ، عنه ، بهذا .

١٤٥٩٥ ـ حديث : «ما من رجل يعود مريضا ممسياً ، إلا خرج معه سبعون ألف كم حم

١٤٥٩٢ - كم ١٢٨/٢ ، ٣٩/٣ .

(١) وقال : صحيح الإسناد .

١٤٥٩٣ - انظر الحديث رقم (١٤٦٨١) .

١٤٥٩٤ - قط ٢٥٨/٤ .

(٢) فطر بن خليفة ، وقد ذكره ابن حجر في شيوخ بكر بن خداش . (لسان الميزان ٥٠/٢) . وقد وقع في المطبوع : «فطن» والله أعلم .

١٤٥٩٥ - كم ٣٤١/١ ، ٣٤٩ . أحمد ٨١/١ .

ملك . . .» الحديث .

كم في الجنائز : حدثني علي بن عيسى ، ثنا مسدد بن قطن ، ثنا عثمان بن أبي شيبة ، ثنا أبو معاوية[1] ، ثنا الأعمش ، عن الحكم ، عنه ، به . وقال : صحيح على شرطهما ولم يخرجاه ؛ لأن بعضهم وقفوه على الحكم بن عتيبة . وفي موضع آخر منه : ثنا أبو محمد المزني ، ثنا محمد بن عبدالله الحضرمي ، ثنا محمد بن عبدالله ابن نمير وأبو كريب ، قالا : ثنا أبو معاوية ، به وأتم منه ، وفيه قصة أبي موسى الأشعري .

رواه أحمد : ثنا أبو معاوية ، به .

١٤٥٩٦ - حديث : اجتمعت أنا وفاطمة والعباس وزيد بن حارثة عند حم **رسول الله ﷺ ، فقال العباس : يا رسول الله كبر سني ، ورق عظمي ، وكثرت مؤني . . . الحديث بطوله .**

أحمد : ثنا محمد بن عبيد ، ثنا هاشم بن البريد ، عن حسن بن ميمون ، عن عبدالله بن عبدالله قاضي الري ، عنه ، به .

١٤٥٩٧ - / حديث : سمعت علياً في الرحبة ينشد الناس ، من سمع عم **رسول الله ﷺ يوم غديرخُمّ . . . الحديث .** ٤/١٥٦/ب

قال عبدالله : حدثني عبيدالله بن عمر القواريري ، ثنا يونس بن أرقم ، ثنا يزيد ابن أبي زياد ، عنه ، به . وقال عبدالله : ثنا أحمد بن عمر الوكيعي[2] ، ثنا زيد بن الحباب ، ثنا الوليد بن عقبة العَنسي ، حدثني سماك بن الوليد[3] ، عنه ، نحوه .

---

(١) وقع في المطبوع : «معاوية» . وهو خطأ .

١٤٥٩٦ - أحمد ٨٤/١ .

١٤٥٩٧ - المسند ١١٩/١ ، ١١٩ .

(٢) تحرف في المطبوع من أحمد إلى «الركيعي» .

(٣) في المسند : «سماك بن عبيد بن الوليد» وكذا في تعجيل المنفعة (ص١١٤) فلعل المصنف نسبه هنا إلى جده . والله أعلم .

ط لمالك ش للشافعي حم لأحمد عم لعبدالله بن أحمد مي للدارمي جا لابن الجارود

١٤٥٩٨ ـ حديث : كان علي بن أبي طالب إذا سمع المؤذن ، قال كما يقول . . . الحديث . عم

قال عبدالله : حدثني محمد بن المنهال أخو الحجاج ، ثنا عبدالواحد بن زياد ، عن عبدالرحمن بن إسحاق ، حدثني أبو سعيد ، عنه ، به .

١٤٥٩٩ ـ حديث : كان علي يلبس ثياب الصيف في الشتاء ، وثياب الشتاء في الصيف . . . الحديث : في دعاء النبي ﷺ له يوم خيبر ، وهو رمد . حم

أحمد : ثنا وكيع ، عن ابن أبي ليلى ، عن المنهال بن عمرو ، (عنه ، به)[1] .

١٤٦٠٠ ـ حديث : « من حدث عني حديثاً يرى أنه كذب ، فهو أحد الكاذبين » . عم

قال عبدالله[2] : حدثني عثمان بن أبي شيبة ، ثنا ابن فضيل ، عن الأعمش ، عن الحكم ، عنه ، بهذا .

١٤٦٠١ ـ حديث : كان النبي ﷺ إذا ركع ، لو وُضعَ قدح من ماء على ظهره لم يهراق . حم

قال عبدالله : وجدت في كتاب أبي : أخبرت عن سنان بن هارون ، ثنا بيان ،

١٤٥٩٨ - المسند ١/١١٩-١٢٠ .

١٤٥٩٩ - أحمد ١/٩٩ .

(١) ما بين الهلالين مطموس في (هـ) .

١٤٦٠٠ - المسند ١/١١٣ .

(٢) في المسند : «حدثنا عبدالله حدثني أبي : حدثني عثمان . . . إلخ» أي أن الحديث من مرويات الإمام أحمد نفسه وليس من زوائد ابنه عبدالله كما يظهر من صنيع المؤلف . والله أعلم .

١٤٦٠١ - أحمد ١/١٢٣ .

خز لابن خزيمة عه لأبي عوانة طح للطحاوي حب لابن حبان قط للدارقطني كم للحاكم

عنه ، بهذا(١) .

152 ★ عبدالرحمن بن معقل ، عن علي(٢) .

طح ١٤٦٠٢ ـ حديث : صليت خلف علي المغرب فقنت ودعا .

طح في الصلاة : ثنا أبو بكرة ، ثنا أبو داود ، عن شعبة ، أخبرني حصين(٣) ، عنه ، بهذا .

153 ★ عبدالرحمن بن مُلّ أبوعثمان النهدي ، عن علي .

قط ١٤٦٠٣ ـ حديث : أن النبي ﷺ أمر المتوفى عنها زوجها ، أن تعتد في غير

---

(١) ويستدرك :

حديث : في الخمس وحق أهل البيت منه . وفيه قول علي : أما أبو بكر فلم يكن في زمانه أخماس وما كان فقد أوفاناه ، وأما عمر فلم يزل يعطيناه حتى جاءه مال السدس . . . فقال : في المسلمين خلة فإن أحببتم تركتم حقكم . . . إلخ . وفيه قصة بينه وبين العباس .

الشافعي (ص٣٢٥) : أخبرنا إبراهيم بن محمد ، عن مطر الوراق ورجل لم يسمه ، كلاهما عن الحكم بن عتيبة ، عن عبدالرحمن بن أبي ليلى قال : لقيت علياً عند أحجار الزيت فقلت له : بأبي أنت وأمي ما فعل أبو بكر وعمر في حقكم أهل البيت من الخمس؟ فقال علي . . . فذكره .

152 ★ عبدالرحمن بن مَعْقِل بن مقرن المدني ، أبو عاصم الكوفي ، ثقة ، تكلموا في روايته عن أبيه لصغره ، من الثالثة . (التقريب ، وتهذيب التهذيب ٦/٢٧٣) .

(٢) كانت هذه الترجمة بحديثها في الأصل و (هـ) بعد ترجمة : «عبدالرحمن بن ملّ» فاقتضى الترتيب تقديمها إلى هنا .

١٤٦٠٢ - طح ١/٢٥٢ .

(٣) هو حصين بن عبدالرحمن السلمي ، أبو الهذيل الكوفي ، ترجم في تهذيب الكمال ٦/٥١٩ ، وقد وقع في المطبوع من طح : «حسين بن عبدالرحمن» .

153 ★ مخضرم من كبار الثانية ، ثقة ثبت عابد ، مات سنة ٩٥هـ وقيل بعدها . وعاش ١٣٠ سنة وقيل أكثر . (التقريب) .

١٤٦٠٣ - قط ٣/٢٦٦ .

بيتها ، إن شاءت .

قط في النكاح : ثنا عمر بن محمد بن علي الصيرفي[١] ، ثنا إبراهيم بن عبدالله ابن أيوب ، ثنا سعيد بن محمد الجرمي ، ثنا محبوب بن محرز التميمي ، عن أبي مالك النخعي ، عن عطاء بن السائب ، عنه ، بهذا . وقال : لم يسنده غير أبي مالك النخعي ، وهو ضعيف ، ومحبوب ضعيف .

١٤٦٠٤ ـ حديث : بينما رسول الله ﷺ آخذ بيدي -ونحن في سكك المدينة- إذ مررنا بحديقة . . . الحديث[٢] .

كم في المناقب : ثنا علي بن حمشاذ ، ثنا العباس بن الفضل الأسفاطي ، ثنا علي ابن المديني وإبراهيم بن محمد بن عرعرة ، قالا : ثنا حَرَمِيّ[٣] بن عُمَارة ، [حدثني الفضل بن عميرة][٤] أخبرني ميمون الكردي ، عنه ، به .

154 ★ عبدالرحمن بن يزيد النخعي ، عن علي .

---

(١) في المطبوع : «علي بن محمد بن علي المصري» وقد تقدم في الحديث (١٤٤٨٤) باسم «محمد بن محمد بن علي الصرفي» وهناك في قط «عمر بن محمد بن علي الصيرفي» ولم أجد له ترجمة . والله أعلم .

١٤٦٠٤ - كم ١٣٩/٣ .

(٢) وتمامه : «فقلت : يا رسول الله ما أحسنها من حديقة» قال : «لك في الجنة أحسن منها» .

(٣) «حرمي» في (هـ) : «جدي» وهو تحريف .

(٤) زيادة من المطبوع سقطت من النسختين . وهو الفضل بن عَميرة القيسي ، أبو قتيبة البصري ، يروي عن ثابت البناني وميمون الكردي روى عنه حرمي بن عمارة وآخرون . (تهذيب الكمال ٢٣٨/٢٣) .

154 ★ عبدالرحمن بن يزيد بن قيس النخعي ، أبو بكر الكوفي ، ثقة من كبار الثالثة ، مات سنة ٨٣هـ . (التقريب ، وتهذيب التهذيب ٢٩٩/٦) .

١٤٦٠٥ ـ حديث : خرجنا مع علي إلى صفين ، فصلى بنا ركعتين بين الجسر والقنطرة . طح

طح في الصلاة : ثنا ابن مرزوق ، ثنا أبو عامر ، ثنا سفيان ، عن أبي إسحاق ، عنه ، بهذا .

155 ★ عبدالرحمن الأزرق ، عن علي .

١٤٦٠٦ ـ حديث : دخل عليٌّ رسول الله ﷺ -وأنا نائم على المنامة- فاستسقى الحسن أو الحسين ، فقام النبي ﷺ إلى شاة لنا بَكيءٍ(١) ، فحلبها ، فدرت ، فجاء الحسن ، فنحاه النبي ﷺ ، فقالت فاطمة : يا رسول الله كأنه أحبهما إليك؟ قال : «لا ؛ ولكنه استسقى قبله» ثم قال : «إني وإياك وهذين وهذا الراقد ، في مكان واحد يوم القيامة» . حم

أحمد : ثنا عفان ، ثنا معاذ بن معاذ ، ثنا قيس بن الربيع ، عن أبي المقدام ، عنه ، بهذا .

156 ★ عبدالملك بن عمير ، عن علي .

١٤٦٠٧ ـ حديث : شهدت علياً وأُتِي بأخي بني عجل -المستورد بن قبيصة- قط

١٤٦٠٥ - طح ٤١٩/١ .

155 ★ رجح الحافظ في تعجيل المنفعة أنه : عبدالرحمن بن بشر بن مسعود الأنصاري الأزرق ، مقبول . من الثالثة . انظر : (تعجيل المنفعة ص١٧٣ ، التقريب ، وتهذيب التهذيب ١٤٥/٦) .

١٤٦٠٦ - أحمد ١٠١/١ .

(١) البَكيء والبكيئة : التي قل لبنها . (القاموس : ٤٣) .

156 ★ عبدالملك بن عُمير بن سويد اللخمي ، ثقة فقيه ، تغير حفظه ، وربما دلس ، من الثالثة ، مات سنة ١٣٦هـ . (التقريب ، وتهذيب التهذيب ٤١١/٦) .

١٤٦٠٧ - قط ١١١/٣-١١٢ .

تنصر بعد إسلامه . . . الحديث ، موقوف .

قط في الحدود : ثنا محمد بن أحمد بن صالح ، ثنا أحمد بن بديل ، ثنا يوسف ابن يعقوب الحضرمي ، عنه ، به .

٤/١٥٧أ

157 ★ / عبدالملك بن المغيرة ، عن علي .

١٤٦٠٨ ـ حديث : أنه نهى عن ذبح ذوات الدر ، وعن السوم بالسلعة قبل طلوع الشمس . كم

كم في الذبائح : أنا أبو العباس محمد بن أحمد المحبوبي ، ثنا سعيد بن مسعود ، ثنا عبيد الله بن موسى[1] ثنا الربيع بن حبيب ، عن نوفل بن عبدالملك ، عن أبيه ، بهذا .

قلت : لم يتكلم عليه بشيء .

158 ★ عبيد الله بن أبي رافع ، عن علي .

١٤٦٠٩ ـ حديث : كان رسول الله ﷺ إذا قام إلى الصلاة المكتوبة كبر ، ورفع يديه (حذو منكبيه)[2] ، ويصنع مثل ذلك إذا قضى قراءته وأراد أن يركع ، ويصنعه إذا رفع من الركوع ، ولا يرفع يديه في شيء من صلاته وهو جالس ، فإذا قام من السجدتين رفع يديه كذلك وكبر . خز طح حب قط حم

---

157 ★ عبدالملك بن المغيرة بن نوفل بن الحارث بن عبدالمطلب بن هاشم بن عبد مناف الهاشمي ، النوفلي ، أبو محمد ، ثقة ، من الثالثة . (التقريب ، وتهذيب التهذيب ٤٢٥/٦) .

١٤٦٠٨ - كم ٢٣٤/٤ .

(١) وقع في المطبوع : «عبيد بن موسى» وهو خطأ .

158 ★ المدني ، مولى النبي ﷺ ، كان كاتب علي ، وهو ثقة ، من الثالثة . (التقريب) .

١٤٦٠٩ - خز ٢٩٤/١-٢٩٥ . طح ١٩٥/١ ، ٢٢٢ ، ٢٢٥ . قط ٢٨٧/١ . أحمد ٩٣/١ .

(٢) ما بين الهلالين طمس في (هـ) .

خز لابن خزيمة عه لأبي عوانة طح للطحاوي حب لابن حبان قط للدارقطني كم للحاكم

خز في الصلاة : عن الربيع بن سليمان وبحر بن نصر ، كلاهما عن ابن وهب . وعن محمد بن يحيى ومحمد بن رافع ، كلاهما عن سليمان بن داود الهاشمي ، كلاهما عن ابن أبي الزناد ، عن موسى بن عقبة ، عن عبدالله بن الفضل ، عن الأعرج ، عنه به .

طح فيه في موضعين : ثنا الربيع بن سليمان ، به[1] . وعن ابن خزيمة ، ثنا عبدالله ابن رجاء . وعن ابن أبي داود ، ثنا الوهبي وعبدالله بن صالح ، قالوا : أنا عبدالعزيز ابن أبي سلمة ، عن عبدالله بن الفضل ، به ، ولم يذكر فيه رفع اليدين .

حب فيه : أنا محمد بن عبدالرحمن الدغولي ، ثنا أبو زرعة الرازي ، ثنا عبدالجبار ابن سعيد بن سليمان بن نوفل بن مساحق العامري ، ثنا ابن أبي الزناد ، به .

قط فيه : ثنا أبو بكر النيسابوري ، ثنا بحر بن نصر ، ثنا ابن وهب ، أخبرني ابن أبي الزناد ، به . وعن أبي بكر ، عن أحمد بن منصور ، عن سليمان بن داود الهاشمي ، به .

رواه أحمد : ثنا سليمان بن داود ، ثنا عبدالرحمن -يعني ابن أبي الزناد- عن موسى بن عقبة ، عن عبدالله بن الفضل ، به .

١٤٦١٠ - حديث : أن رسول الله ﷺ كان آخر ما يقول بين التشهد والتسليم : «اللهم اغفر لي ما قدمت وما أخرت . . .» الحديث . خز حب

خز في الصلاة : ثنا بحر بن نصر ، ثنا يحيى بن حسان ، ثنا يوسف بن يعقوب الماجشون ، عن أبيه ، عن الأعرج ، عنه ، به .

حب فيه : أنا ابن خزيمة ، به . وعن عبدالله بن محمد الأزدي ، ثنا إسحاق بن إبراهيم ، ثنا هاشم بن القاسم ، ثنا عبدالعزيز بن أبي سلمة ، عن عمه الماجشون ، به .

---

(١) وقع فيه في الموضع الثاني : «وهب» بدل : «ابن وهب» .

١٤٦١٠ - خز ١/٣٥٨ . حب ٣/٢١١ ، ٢٣٧ .

١٤٦١١ - حديث : كان رسول الله ﷺ إذا افتتح الصلاة كبر ، ثم قال :
مي خز جا طح حب قط خم عم ش
« . . .وجهت وجهي للذي فطر السموات والأرض . . .» الحديث بطوله .

مي في الصلاة : أنا يحيى بن حسان ، أنا عبدالعزيز بن عبدالله بن أبي سلمة ، عن عمه الماجشون ، عن الأعرج ، عنه ، به ، وأعاد بعضه عنه في موضع آخر .

خز فيه : عن محمد بن يحيى ، عن حجاج بن منهال وأبي صالح كاتب الليث (ح) وعن محمد بن يحيى ، عن أحمد بن خالد الوهبي . وعن محمد بن رافع ، عن حجين بن المثنى ، أربعتهم عن عبدالعزيز ، به -زاد الوهبي : عن عبدالعزيز عن عبدالله بن الفضل- عن الأعرج ، به . وعن الربيع بن سليمان وبحر بن نصر ، كلاهما عن ابن وهب ، عن ابن أبي الزناد ، عن موسى بن عقبة ، عن عبدالله بن الفضل ، به ، نحوه . وعن الحسن بن محمد الزعفراني ومحمد بن عبدالرحيم البزار ، كلاهما عن روح بن عبادة ، عن ابن جريج ، عن موسى بن عقبة ، به .

جا فيه : عن محمد بن يحيى ، عن حجاج وأبي صالح ، به .

طح فيه : عن الحسين بن نصر ، عن يحيى بن حسان . وعن محمد بن خزيمة ، ثنا عبدالله بن رجاء ، كلاهما عن عبدالعزيز الماجشون ، به . وعن ابن أبي داود ، ثنا الوهبي وعبدالله بن صالح ، قالا : ثنا [عبدالعزيز بن الماجشون ، عن](١) الماجشون وعبدالله بن الفضل ، به . وعن الربيع بن سليمان ، به .

١٤٦١١ - مي ١/٢٢٥-٢٢٦ ، ٢٤٢ . خز ١/٢٣٥ ، ٢٣٦ ، ٣٠٦ ، ٣١٠ . جا ص٧٠ . طح ١/١٩٩ . حب ٣/١٣١ ، ١٣٢ . قط ١/٢٩٦ ، ٢٩٧ ، ٣٤٢ . أحمد ١/٩٤-٩٥ ، ١٠٢ ، ١٠٣ ، ١١٩ .

ويُزاد : الشافعي (ص٣٥ ، ٤٦) : أخبرنا مسلم بن خالد وعبدالمجيد وغيرهما ، عن ابن جريج ، عن موسى بن عقبة ، به .

(١) زيادة من المطبوع وكذا ذكره المصنف في إسناد الحديث السابق وسيأتي أيضاً في إسناد الحديث الآتي . وهو عبدالعزيز بن عبدالله بن أبي سلمة الماجشون يروي عن عمه يعقوب بن أبي =

خز لابن خزيمة عه لأبي عوانة طح للطحاوي حب لابن حبان قط للدارقطني كم للحاكم

حب في الرابع من الخامس : أنا محمد بن المنذر بن سعيد[١] ، ثنا يوسف بن سعيد بن مُسَلَّم[٢] ، ثنا / حجاج بن محمد ، عن ابن جريج ، به . وفي الثاني عشر من الخامس : عن ابن خزيمة[٣] ، ثنا بحر بن نصر ، به . وفيه ، وفي الصلاة : أنا إبراهيم بن إسحاق الأنماطي ، ثنا أحمد بن إبراهيم الدورقي ، ثنا حجاج بن محمد ، به . وعن عبدالله بن محمد الأزدي ، ثنا إسحاق بن إبراهيم ، أنا أبو النضر هاشم بن القاسم ، ثنا عبدالعزيز بن أبي سلمة ، به . وفي الصلاة : عن الحسن بن سفيان ، ثنا أبو بكر بن أبي شيبة ، ثنا سويد بن عمرو ، ثنا عبدالعزيز بن أبي سلمة ، به . ٤/١٥٧ب

قط في الصلاة : ثنا علي بن عبدالله بن مبشر ، ثنا أحمد بن سنان ، ثنا يزيد بن هارون ، أنا عبدالعزيز بن أبي سلمة ، عن عمه ، به . وعن أبي بكر النيسابوري ، عن يوسف بن سعيد ، عن حجاج ، عن ابن جريج ، عن موسى بن عقبة ، عن عبدالله ابن الفضل ، عن الأعرج ، نحوه . وأعاد الثاني في مكان آخر ، وقال : هذا إسناد صحيح[٤] . وزاد فيه[٥] : وعن أبي هريرة محمد بن علي بن حمزة ، عن أبي أمية ،

= سلمة الماجشون ، ويروي عنه الوهبي - أحمد بن خالد - وعبدالله بن صالح كما ذكر المزي في ترجمته في تهذيب الكمال (١٥٤/١٨) . ولم يذكرهما في الرواة عن يعقوب الماجشون (في ٥٥١/٣) وسيأتي في بعض طرق هذا الحديث التصريح بأن شيخ عبدالعزيز بن الماجشون هو عمه . والله أعلم .

(١) في النسختين : «مسعود» وفي المطبوع من حب : «سعيد» وهو الصواب . انظر ترجمته في (سير أعلام النبلاء ٢٢١/١٤) . وترجمة يوسف بن سعيد في (التقريب وأصوله) .

(٢) مترجم في تهذيب الكمال ٤٣٠/٢٣ . وجاء في المطبوع من حب : «يوسف بن مسلم» منسوباً إلى جده . وكثيراً ما يذكر كذلك في الأسانيد .

(٣) لم أجد رواية ابن خزيمة هذه في مظانها في المطبوع من حب . والله أعلم .

(٤) في المطبوع : «هذا إسناد حسن صحيح» .

(٥) ولكن لم يذكر هنا دعاء الاستفتاح .

عن روح ، عن ابن جريج ، أخبرني موسى بن عقبة ، نحوه .

رواه أحمد : ثنا أبو سعيد مولى بني هاشم ، ثنا عبدالعزيز بن عبدالله ، ثنا عبدالله بن الفضل والماجشون(١) ، عن الأعرج ، عنه بطوله . وعن هاشم بن القاسم ، عن عبدالعزيز ، عن عمه الماجشون وحده ، به .

قال عبدالله : بلغنا عن إسحاق بن راهويه ، عن النضر بن شُمَيْل ، أنه قال في هذا الحديث : «والشر ليس إليك» ، قال : لا يتقرب بالشر إليك . وعن حجين بن المثنى ، عن عبدالعزيز كذلك ، ولم يسق متنه بتمامه ، بل أحال على رواية هاشم . وعن روح ، عن ابن جريج ، عن موسى بن عقبة ، عن عبدالله بن الفضل ، بقصة الاستفتاح فقط(٢) .

١٤٦١٢ - حديث : أن النبي ﷺ كان إذا ركع قال : «اللهم لك ركعت . . .» الحديث .
طح حب ش

طح في الصلاة : ثنا ربيع المؤذن ، ثنا ابن وهب ، أخبرني ابن أبي زناد . وعن أبي أمية ، ثنا روح بن عبادة ، عن ابن جريج ، كلاهما عن موسى بن عقبة ، عن عبدالله ابن الفضل ، عن عبدالرحمن الأعرج ، عنه ، به . وعن محمد بن خزيمة ، ثنا عبدالله ابن رجاء . وعن ابن أبي داود ، ثنا(٣) الوهبي [وعبدالله بن صالح](٤)، قالا : ثنا

(١) «والماجشون» في (هـ) : «الماجشون» وهو خطأ . فالماجشون هنا هو يعقوب بن أبي سلمة . (تهذيب التهذيب ٣٨٨/١١) . وهو غير عبدالله بن الفضل .

(٢) بل بقصة الركوع فقط ، إذ ليس فيه ذكر دعاء الاستفتاح والله أعلم . أحمد (١١٩/١) . ١٤٦١٢ - طح ٢٣٣/١ . حب ١٨٦/٣ ، ١٨٧ ، ١٨٨ ، ٢١٦ ، ٢٣٧ .
ويُزاد : الشافعي (ص٣٨) : أخبرنا مسلم وعبدالمجيد - قال الربيع : أحسبه - عن ابن جريج ، عن موسى بن عقبة ، به . والربيع هو : راوي هذا الحديث ، عن البويطي ، عن الشافعي .

(٣) في النسختين : «و» بدل : «ثنا» وهو خطأ .

(٤) زيادة من المطبوع وقد تقدم هذا الإسناد في الحديث السابق أيضاً .

عبدالعزيز بن الماجشون ، عن الماجشون وعبدالله بن الفضل ، عن الأعرج ، به .

حب فيه ، وفي الثاني عشر من الخامس : عن عبدالله بن محمد الأزدي . وعن إبراهيم بن إسحاق الأنماطي ، بإسناد الذي قبله ، وهو طرف منه ، وفي خبر عبدالله بن محمد : زيادة[1] القول في الاعتدال ، وأفردها عن إبراهيم بن إسحاق بسنده ، وأفرد عن عبدالله بن محمد الأزدي القول في السجود ، وكذا القول عند الفراغ ، وأفرده أيضاً عن محمد بن المنذر بن سعيد ، به . وهو والذي بعده عند أحمد في الحديث الذي قبله .

١٤٦١٣ ـ حديث : كان رسول الله ﷺ إذا سجد قال : «اللهم لك سجدت . . .» الحديث . طح حب

طح في الصلاة : في الذي قبله .

حب فيه : أنا عبدالله بن محمد الأزدي ، ثنا إسحاق بن إبراهيم ، ثنا هاشم بن القاسم ، ثنا عبدالعزيز بن أبي سلمة ، عن عمه[2] الماجشون ، عن الأعرج ، عنه ، به ، وهو طرف من المطول . وعن محمد بن المنذر بن سعيد ، [ثنا يوسف بن سعيد بن مسلم][3] ، ثنا حجاج بن محمد ، عن ابن جريج ، أخبرني موسى بن عقبة ، عن عبدالله بن الفضل ، عن الأعرج ، نحوه .

١٤٦١٤ ـ حديث : أن علياً كان يأمر أو يقول : اقرأ خلف الإمام في الركعتين الأوليين بفاتحة الكتاب وسورة ، وفي الأخريين بفاتحة الكتاب . موقوف . لفظ طح قط كم

(١) «زيادة» في (هـ) : «ابن زيادة» وهو خطأ .

١٤٦١٣ - طح ٢٣٣/١ . حب ٢١٦/٣ .

(٢) تحرف في المطبوع إلى : «عمر» .

(٣) زيادة من المطبوع و «مسلم» تحرف فيه إلى «سلمة» ، وقد تقدم هذا الإسناد قبل حديث .

١٤٦١٤ - طح ٢٠٦/١ ، ٢٠٩ . قط ٣٢٢/١ . كم ٢٣٩/١ .

عباس[١] .

طح في الصلاة : ثنا بكر بن إدريس ، ثنا آدم ، ثنا شعبة ، ثنا سفيان بن حسين ، سمعت الزهري يحدث ، عن ابن أبي رافع ، عن أبيه ، به . وعن ابن أبي داود ، ثنا خطاب بن عثمان ، ثنا إسماعيل بن عياش[٢] ، عن مسلم بن خالد ، عن جعفر بن محمد ، عن الزهري ، نحوه .

قط فيه : ثنا الحسن بن الخضر الأسيوطي ، ثنا أبو عبدالرحمن النسائي ، أنا قتيبة ابن سعيد ، ثنا يزيد بن زريع ، عن معمر ، عن الزهري ، عنه ، نحوه ./ وقال : هذا إسناد صحيح . ثنا إسماعيل بن محمد الصفار ، ثنا عباس بن محمد ، ثنا عبدالصمد ابن النعمان ، ثنا (شعبة ، عن سفيان بن)[٣] حسين ، به . وعن محمد بن مخلد ، عن محمد بن إسحاق الصاغاني ، عن شاذان : الأسود بن عامر ، عن شعبة ، نحوه . وعن ابن مخلد ، عن أحمد بن الحجاج بن الصلت ، عن الحكم بن أسلم ، عن شعبة ، مثله . وقال : هذا صحيح عن شعبة[٤] .

٤/١٥٨أ

كم فيه : ثنا أبو العباس محمد بن يعقوب ، ثنا محمد بن إسحاق الصغاني ، به . وعن علي بن حمشاذ ، ثنا محمد بن غالب ، ثنا عبدالصمد بن النعمان ، به . وقال : صحيح .

١٤٦١٥ قط - حديث : أن رسول الله ﷺ كان أقطع أبا رافع أرضاً ، فلما مات أبو رافع باعها عمر بثمانين ألفاً ، فدفعها إلى علي فكان يزكيها . . . الحديث في قوله : أترون يكون عندي مال لا أؤدي زكاته .

(١) هو عباس بن محمد في أحد أسانيد الدارقطني .

(٢) «عياش» مطموسة في (هـ) .

(٣) ما بين الهلالين مطموس من (هـ) .

(٤) هذا القول في المطبوع في الإسناد الذي قبل هذا .

١٤٦١٥ - قط ٢/١١٠-١١١ . وتقدمت الإحالة إلى هذا الحديث في الحديث (١٤٥٣٧) .

قط في الزكاة : ثنا محمد بن مخلد ، ثنا بشر بن مطر ، ثنا يزيد بن هارون ، أنا أشعث ، عن حبيب بن أبي ثابت ، عن صلت المكي ، عن ابن أبي رافع ، به . ثنا أحمد بن محمد بن سعيد ، ثنا أحمد بن يحيى الصوفي ، ثنا إسحاق بن منصور ، عن حسن بن صالح ، عن أشعث ، عن حبيب ، عن صلت ، عن ابن أبي رافع ، قال : كانت أموالهم عند علي . . . فذكره ، وقال : أشعث هو ابن سوار ، ليس بقوي[1] .

١٤٦١٦ ـ حديث : النزول ، وفيه : «لولا أن أشق» . حم

في ترجمة : عطاء مولى أم صُبَيَّة ، عن أبي هريرة .

رواه **أحمد** : ثنا يعقوب ، ثنا أبي ، عن ابن إسحاق ، عن عمه عبدالرحمن بن يسار ، [عن عبيدالله بن أبي رافع مولى رسول الله ﷺ][2] عن أبيه ، عن علي ، به . وعن المقبري ، عن عطاء مولى أم صُبَيَّة ، عن أبي هريرة ، به[3] .

١٤٦١٧ ـ حديث : في النداء يوم الجمعة .

في ترجمة : عبيدالله ، عن أبي هريرة .

---

(١) قوله : أشعث هو ابن سوار . . . إلخ ليس في المطبوع في هذا الموضع . والله أعلم .
١٤٦١٦ - أحمد ١/١٢٠ . وانظر مصورة الإتحاف [٥/٢٢٩/ب] .

(٢) زيادة من المسند ، سقطت من الأصل و (هـ) وإلا فلا معنى لذكر هذا الحديث هنا في ترجمة : «عبيدالله بن أبي رافع ، عن علي» . ومع ذلك فإنه ينبغي أن يذكر في ترجمة :«أبي رافع ، عن علي» ، لأنه من رواية عبيدالله بن أبي رافع ، عن أبيه ، عن علي . والله أعلم . وسيذكره المصنف هناك . الحديث رقم (١٤٨٥٨) . معزواً إلى مي وطح فقط .

(٣) وقع في هذا الإسناد في المسند «عن أبي هريرة ، عن علي» (١/١٢٠) وذهب الأستاذ أحمد شاكر بعد مقارنته بالنسخ الأخرى أن زيادة «عن علي» خطأ وحذفها من طبعته (٢/٢٠٣) .
١٤٦١٧ -انظر : [مصورة الإتحاف ٥/٢١٨/أ] .

ط لمالك ش للشافعي حم لأحمد عم لعبدالله بن أحمد مي للدارمي جا لابن الجارود

١٤٦١٨ ـ حديث : وقف رسول الله ﷺ بعرفة ، ثم أفاض حين غابت الشمس ، وأردف أسامة بن زيد . خز جا عم حم ش

خز في الحج : ثنا محمد بن بشار ، ثنا أبو أحمد الزبيري ، ثنا سفيان ، عن عبدالرحمن بن عياش بن أبي ربيعة ، عن زيد بن علي بن حسين ، عن أبيه ، عن عبيدالله ، بهذا . ليس في السماع .

وبهذا الإسناد قال : ثم أتى النبي ﷺ الجمرة فرماها ، ثم أتى المنحر فقال : «هذا المنحر ، ومنى كلها منحر» .

جا فيه : ثنا محمد بن يحيى ، ثنا محمد بن يوسف ، ثنا سفيان ، به .

قال عبدالله بن أحمد : ثنا أحمد بن عبدة ، ثنا المغيرة بن عبدالرحمن المخزومي ، حدثني أبي ، عن زيد بن علي ، به . وقال أيضاً : حدثني سويد بن سعيد ، ثنا مسلم ابن خالد ، عن عبدالرحمن بن الحارث ، عن زيد بن علي ، بطوله .

قال عبدالله : ثنا أبي ، ثنا أبو أحمد الزبيري ، ثنا سفيان ، عن عبدالرحمن بن الحارث بن عياش بن أبي ربيعة ، به ، بتمامه . وعن يحيى بن آدم ، عن سفيان ، به ، بتمامه ، وأعاد عنه ، بعضه : «منى كلها منحر» .

١٤٦١٩ ـ حديث : أن رسول الله ﷺ وصف أناسا يقولون الحق بألسنتهم لا يجاوز هذا منهم . . . الحديث ، في ذكر الخوارج . عه حب

عه في آخر الزكاة[1] : ثنا يونس بن عبدالأعلى ، أنا ابن وهب ، أخبرني عمرو بن

١٤٦١٨ - خز ٢٦٢/٤ ، ٢٨٣ . جا ١٧٠ . المسند ٧٢/١ ، ٧٦ ، ٨١ ، ٧٥ ، ١٥٧ ، ٩٨ .

ويُزاد : الشافعي (ص١٠٨-١٠٩) : أخبرنا عمرو بن أبي سلمة ، عن عبدالعزيز بن محمد بن عبدالرحمن بن الحارث المخزومي ، به مختصراً .

١٤٦١٩ - حب ٤٦/٩-٤٧ .

(١) لم أجده في الجزء المتبقي من كتاب الزكاة في مختصر «عه» المخطوط . والله أعلم .

الحارث ، عن بكير بن الأشج ، عن بشر بن سعيد ، عنه ، به . قال بكير : وحدثني رجل ، عن ابن حنين أنه قال : رأيت ذلك الأسود .

حب في الثامن من الثالث : أنا عبدالله بن محمد بن سلم ، ثنا حرملة ، ثنا ابن وهب ، أخبرني عمرو بن الحارث -وذكر آخر معه- عن بكير بن الأشج ، به .

١٤٦٢٠ - حديث : بعثني رسول الله ﷺ والزبير وطلحة والمقداد ؛ فقال : «انطلقوا حتى تأتوا روضة خاخ[1] . . .» الحديث ، في قصة حاطب بن أبي بلتعة .
عه حب حم ش

عه في المناقب : ثنا أحمد بن سنان ، ثنا سفيان ، عن عمرو[2] بن دينار ، عن الحسن بن محمد ، عنه ، به . وعن بكار بن قتيبة ، ثنا ابن أبي الوزير . وعن الربيع ، عن الشافعي ، / كلاهما عن سفيان ، به . ٤/١٥٨/ب

حب في السادس عشر من الثالث : أنا (عمرو بن محمد)[3] الهمداني ، ثنا عبدالجبار بن العلاء ، ثنا سفيان ، سمعناه من عمرو ، أخبرني الحسن بن محمد ، أخبرني عبيدالله بن أبي رافع ، بطوله .

رواه أحمد : ثنا سفيان ، عن عمرو ، به .

١٤٦٢١ - حديث : «لا يبغض العرب إلا منافق» .
عم

قال عبدالله : ثنا إسماعيل أبو معمر ، ثنا إسماعيل بن عياش ، عن زيد بن جَبِيرة ، عن داود بن الحصين ، به .

١٤٦٢٠ - حب ١٤٦/٨-١٤٧ . أحمد ٧٩/١ .

ويُزاد : الشافعي (ص٣١٦) : أخبرنا سفيان بن عيينة ، به .

(١) موضع بين الحرمين بقرب حمراء الأسد من المدينة . (معجم البلدان ٣٣٥/٢) .

(٢) كلمة «عمرو» مطموسة في (هـ) .

(٣) ما بين الهلالين بياض في (هـ) .

١٤٦٢١ - المسند ٨١/١ .

١٤٦٢٢ ـ حديث : قد كان النبي ﷺ يمر بالرجال يمشون ، فيأمرهم أن يركبوا هديه ، هدي النبي ﷺ . . . الحديث . وفيه قصة . حم

أحمد : ثنا أسود بن عامر ، ثنا إسرائيل ، عن محمد بن عبيدالله ، عن أبيه ، عن عمه ، عن علي ، به .

قال الخطيب في «إيضاح الملتبس» : محمد بن عبيدالله هذا هو ابن عبيدالله بن علي بن أبي رافع ، وأبوه عبيدالله بن علي بن أبي رافع ، عن عمه عبيدالله بن أبي رافع كاتب علي .

١٤٦٢٣ ـ حديث : أتى رسولَ الله ﷺ رجلٌ ، فقال : يا رسول الله ، إني أفضت قبل أن أحلق . . . الحديث . طح

طح في الحج : ثنا أبو بكرة ، ثنا أبو أحمد ، ثنا سفيان بن سعيد(١) . وعن ابن أبي داود ، ثنا أبو ثابت محمد بن عبيدالله ، ثنا عبدالعزيز بن محمد ، كلاهما عن عبدالرحمن بن الحارث بن أبي ربيعة ، عن زيد بن علي ، عن أبيه ، عنه ، به .

١٤٦٢٤ ـ حديث : أن النبي ﷺ قرأ ﴿ . . . مِنَ ٱلَّذِينَ ٱسْتَحَقَّ عَلَيْهِمُ ٱلْأَوْلَيَٰنِ . . . ﴾(٢) . كم

كم في القراءات(٣) : أنا أبو أحمد بكر بن محمد بن حمدان ، ثنا أبو إسماعيل السلمي ، ثنا إسحاق بن محمد الفَرْوي ، ثنا سليمان بن بلال ، عن جعفر بن

١٤٦٢٢ - أحمد ١/١٢١ .

١٤٦٢٣ - طح ٢/٢٣٥ ، ٢٣٧ .

(١) في النسختين ما يشبه : «سعد» وفي المطبوع «سفيان بن مسروق الثوري» ، وهو سفيان ابن سعيد بن مسروق الثوري ، نسب هنا إلى جده . والله أعلم .

١٤٦٢٤ - كم ٢/٢٣٧ .

(٢) سورة المائدة ، الآية (١٠٧) .

(٣) في المطبوع في «التفسير» .

محمد ، عن أبيه ، عنه ، بهذا . وقال : صحيح على شرط مسلم[١] .

١٤٦٢٥ ـ حديث : أنه سئل عن قوله عز وجل : ﴿ٱلَّذِينَ هُمْ فِي صَلَاتِهِمْ خَٰشِعُونَ﴾[٢] قال : الخشوع في القلب ، وأن تلين كتفك للمرء المسلم ، وأن لا تلتفت في صلاتك . كم

كم في تفسير قد أفلح : أنا الحسن بن حليم المروزي ، ثنا أبو الموجه ، ثنا عبدان ، أنا عبدالله ، أنا المسعودي ، أخبرني أبو سنان ، عنه . موقوف[٣] .

159 ★ عُبيد الله بن عدي بن الخِيَار ، عن علي .

١٤٦٢٦ ـ حديث : إنها لا تكون موؤودة حتى تمر بالتارات السبع[٤] . . . طح

(١) في الأصل «م» .

١٤٦٢٥ - كم ٣٩٣/٢ .

(٢) سورة المؤمنون الآية (٢) .

(٣) ويستدرك :

حديث : كان إذا رفع رأسه من الركوع في الصلاة المكتوبة ، قال : «اللهم ربنا لك الحمد ملء السموات وملء الأرض وملء ما شئت من شيء بعد» .

الشافعي(ص٣٩) : أخبرنا مسلم بن خالد وعبدالمجيد عن ابن جريج ، عن موسى بن عقبة ، عن عبدالله بن الفضل ، عن عبدالرحمن الأعرج ، عنه ، به .

طح(٢٣٩/١) : حدثنا ربيع المؤذن ، ثنا ابن وهب ، أخبرني عبدالرحمن بن أبي الزناد ، عن موسى بن عقبة ، به . وهو جزء من الحديث المتقدم برقم (١٤٦١٢) عند حب أيضاً .

159 ★ القرشي النوفلي ، المدني ، قتل أبوه ببدر وكان هو في الفتح مميزا فَعُدَّ في الصحابة لذلك . وعده العجلي وغيره في ثقات التابعين . مات في آخر خلافة الوليد بن عبدالملك . (التقريب) .

١٤٦٢٦ - طح ٣٢/٣ .

(٤) ثم ذكر قوله تعالى : ﴿وَلَقَدْ خَلَقْنَا ٱلْإِنسَٰنَ مِن سُلَٰلَةٍ مِّن طِينٍ﴾ إلى آخر الآيات . (المؤمنون الآية ١٢) . والتارة : المدة والحين . (المعجم الوسيط ٩٠/١) . والمراد : مراحل التكوين المذكورة في الآية والآيات التي بعدها .

الحديث . موقوف . وفيه قصة عمر في سؤاله عن العزل .

طح في النكاح : ثنا روح ، ثنا يحيى بن بكير ، ثنا الليث ، حدثني معمر بن أبي حبيبة(١) ، عنه ، به . رواه غيره ، عن معمر فقال : عن عبيد بن رفاعة ، عن علي . وسيأتي .

160 ★ عُبيد بن رفاعة الأنصاري ، عن علي .

١٤٦٢٧ ـ حديث : تذاكر أصحاب رسول الله ﷺ العزل . . . الحديث . وفيه قول علي : إنها لا تكون موؤودة حتى تمر بالتارات السبع(٢) . طح

طح في النكاح : ثنا صالح بن عبدالرحمن ، ثنا المقرئ ، ثنا ابن لهيعة ، عن يزيد ابن أبي حبيب ، عن معمر بن أبي حبيبة ، سمعت عبيد بن رفاعة ، به .

161 ★ عُبَيد بن عمرو الخارفي ، عن علي .

١٤٦٢٨ ـ حديث : جاء رجل إلى علي ، فسأله عن فريضة؟ فقال : إن (لم يكن)(٣) فيها جد فهاتها . مي

(١) غير منقوط في الأصل و(هـ) . وفي المطبوع من طح : «حبيبة» وهو معمر بن أبي حبيبة ويقال : «حُبَيَّة» - بمثناتين تحتانيتين مصغرا - العدوي . (التقريب) .

160 ★ عُبَيد بن رِفاعة بن رافع بن مالك الأنصاري الزرقي ، ويقال فيه : «عبيدالله» ولد في عهد النبي ﷺ ووثقه العجلي . (التقريب ، وتهذيب التهذيب ٦٥/٧) .

١٤٦٢٧ - طح ٣٢/٣ .

(٢) هذا في لفظ الحديث السابق . أما في هذا الحديث ففيه : فأخبر علي رضي الله عنه أنه لا موؤودة إلا ما قد نفخ فيه الروح قبل ذلك . وأما ما لم ينفخ فيه الروح فهو موات غير موؤودة .

161 ★ روى عن علي وحذيفة ، وروى عنه أبو إسحاق الهمداني ، ذكره ابن أبي حاتم في الجرح والتعديل (٤١٠/٥) . وابن حبان في الثقات (١٣٧/٥) وقد وقع في المطبوع من الدارمي : «عبدالله» بدل «عبيد» والظاهر أنه تحريف . والله أعلم .

١٤٦٢٨ - مي ٢٥٤/٢ .

(٣) ما بين الهلالين مطموس في (هـ) .

مي في الفرائض : ثنا[١] محمد بن يوسف ، نا سفيان ، عن أبي إسحاق ، عنه ، بهذا . وعن أبي غسان ، ثنا إسرائيل ، عن أبي إسحاق ، نحوه .

162 ★ عَبِيْدَة بن عَمْرو السَّلماني ، عن علي .

١٤٦٢٩ ـ حديث : قال رسول الله ﷺ يوم الخندق : «ملأ الله قبورهم وبيوتهم[٢] ناراً ، كما حبسونا عن صلاة الوسطى حتى غابت الشمس» .

مي جا خز عه حم

/ مي في الصلاة : أنا يزيد بن هارون ، أنا هشام بن حسان ، عن محمد[٣] ، عنه ، به . ٤/١٥٩أ

جا فيه : ثنا محمد بن يحيى ، ثنا عاصم بن علي ، نا شعبة ، عن قتادة ، عن أبي حسان ، عن عبيدة ، نحوه .

خز فيه : عن محمد بن عبدالأعلى الصنعاني ، عن المعتمر ، عن[٤] هشام ، به .

عه فيه : عن يوسف بن مُسَلَّم ، ثنا حجاج بن محمد ، ثنا شعبة ، به . وعن يوسف القاضي ، ثنا محمد بن المنهال ، ثنا يزيد بن زُرَيْع ، عن سعيد بن أبي عروبة ، عن قتادة ، به .

---

(١) لم أجد الحديث بهذا الإسناد في كتاب الفرائض في مطبوعة الدارمي . والله أعلم .

162 ★ عَبيدة بن عَمرو السلماني . المرادي ، أبو عمرو الكوفي ، تابعي كبير مخضرم ، ثقة ثبت ، كان شريح إذا أشكل عليه شيء سأله . مات قبل سنة سبعين ، وقيل بعد ذلك . (التقريب ، وتهذيب التهذيب ٨٤/٧) .

١٤٦٢٩ - مي ٢٢٤/١ . جا ص٦١-٦٢ . خز ٢٨٩/٢ . عه ٣٥٥/١ . أحمد ٧٩/١ ، ١٣٥ ، ١٥٢ ، ١٣٧ ، ١٣٧ ، ١٢٢ ، ١٤٤ ، ١٥٣ ، ١٥٤ ، ١٤٤ .

ويُزاد : أحمد (١٢٢/١) : عن يحيى ، عن هشام ، عن محمد ، عن عبيدة ، به .

(٢) «قبورهم» مطموسة في (هـ) .

(٣) وقع في المطبوع : «محمد بن عبيدة» والصواب : «محمد عن عبيدة» ومحمد هو ابن سيرين . وانظر : (تحفة الأشراف ٤٢٩/٧) .

(٤) في المطبوع : «سمعت هشاماً» .

رواه أحمد : ثنا محمد بن أبي عدي ، عن سعيد ، عن قتادة ، به . وعن عبدالوهاب ومحمد بن جعفر ، كلاهما عن سعيد ،[1] به . وعن محمد بن جعفر وحجاج ، كلاهما عن شعبة . وعن يحيى ويزيد[2] ، كلاهما عن هشام . وعن بهز وعفان ، كلاهما عن همام ، كلهم عن قتادة ، به ، والمعنى واحد . ورواه عن يزيد ، عن هشام ، عن ابن سيرين ، عن عبيدة ، به .

١٤٦٣٠ - حديث : شكت إليَّ فاطمة من الطحن . . . الحديث ، في القول عند النوم . حب عم

حب في الثامن من الثالث : أنا أحمد بن يحيى بن زهير ، ثنا زياد بن يحيي ، ثنا أزهر السمان ، عن ابن عون ، عن محمد بن سيرين ، عنه ، به .

قال عبدالله : حدثني أحمد بن محمد بن يحيى بن سعيد القطان ، ثنا أزهر بن سعد[3] ، به .

١٤٦٣١ - حديث : ذكر علي الخوارج ، فقال : فيهم رجل مُخْدَج[4] اليد . . . الحديث . عه حب حم عم

---

(١) في النسختين ما يشبه «شعبة» غير منقوط . ولكنه في المسند في الروايتين : «سعيد» وهو الصواب إن شاء الله ، لأن المصنف ذكر بعده رواية محمد بن جعفر ، عن شعبة . فلو كان المذكور هنا «شعبة» لما احتاج إلى تكراره . والله أعلم .

(٢) لم أجد روايتي يحيى ويزيد ، عن هشام ، عن قتادة ، به في مسند علي من المسند وإنما هناك روايتهما عن هشام ، عن ابن سيرين كما ذكر . والله أعلم .

١٤٦٣٠ - حب ٣٩/٩ . المسند ١٢٣/١ .

(٣) في النسختين : «سعيد» والصواب : «سعد» كما في المسند . وانظر ترجمته في : (التقريب) .

١٤٦٣١ - حب ٤٦/٩ . أحمد ٨٣/١ ، ٩٥ ، ١٤٤ ، ١٥٥ ، ١٢١ ، ١١٣ ، ١٢٢ ، ١٢١ .

ويُزاد : المسند (١٢١/١) : قال عبدالله : حدثني عبيد الله بن عمر القواريري ، ثنا حماد بن زيد ، أنبأنا أيوب ، به .

(٤) مُخْدَجُ اليد : أي ناقص اليد من الخِداج وهو النقصان . (النهاية في غريب الحديث ١٢/٣) .

عه في الزكاة[١] : ثنا أبو داود السجزي[٢] ، ثنا محمد بن عبيد بن حِسَاب ومحمد ابن عيسى بن الطباع . وعن إسماعيل القاضي ، ثنا يحيى بن حبيب وسليمان بن أيوب . وعن عبدالرحمن بن الوليد الطبري ، ثنا أبو النعمان ، خمستهم عن حماد بن زيد ، عن أيوب -زاد إسماعيل في حديثه : وهشام- وعن إسحاق بن سيار ، ثنا عبدالرحمن بن حماد الشعيثي . وعن سليمان بن سيف وعباس بن محمد ، قالا : ثنا عثمان بن عمر . وعن أبي أمية ، ثنا أشهل بن حاتم ، كلهم عن ابن عون . وعن عباس الدوري ، عن لبابة بن سوار ، ثنا أبو عمرو بن العلاء . وعن إسحاق بن إبراهيم ، عن عبدالرزاق ، عن معمر ، عن أيوب . وعن الصغاني ، ثنا عبدالله بن بكر ، ثنا هشام بن حسان ، كلهم عن محمد بن سيرين ، عنه ، به .

حب في الثامن من الثالث : أنا أحمد بن محمد بن سعيد[٣] المروزي بالبصرة ، ثنا سلم بن جنادة ، ثنا وكيع ، عن جرير بن حازم وأبي عمرو بن العلاء ، عن محمد ابن سيرين ، به .

رواه أحمد : عن إسماعيل ، عن أيوب . وعن وكيع ، عن جرير بن حازم وأبي عمرو بن العلاء . وعن يزيد ، عن هشام . وعن ابن أبي عدي ، عن ابن عون ، كلهم عن ابن سيرين ، به .

قال عبدالله : حدثني محمد بن أبي بكر المقدمي ، ثنا حماد بن يحيى الأَبَحّ ، ثنا ابن عون ، نحوه . وقال : حدثني المقدمي ، ثنا حماد بن زيد ، عن أيوب(و)[٤] هشام ، به .

---

(١) لم أجده في الجزء المتبقي من كتاب الزكاة من مختصر أبي عوانة المخطوط . والله أعلم .

(٢) هو في سنن أبي داود ٢٤٢/٤ ، كتاب السنة ، باب في قتال الخوارج ، حديث (٤٧٦٣) .

(٣) في المطبوع : «محمد بن سعيد» بدون ذكر أحمد ، ولكنه في موضع آخر في حب (١٤٧/١) كما هنا .

(٤) في (هـ) : «عن» وهو خطأ .

١٤٦٣٢ ـ حديث : «أن جبريل هبط على النبي ﷺ ، فقال له : «خَيِّرْهم في الأسارى ؛ إن شاءوا القتل ، وإن شاءوا الفداء . . .» الحديث . حب كم

حب في التاسع من الخامس : أنا حاجب بن أركين بدمشق ، ثنا رزق الله بن موسى ، ثنا أبو داود الحَفْري[1] ، ثنا يحيى بن زكريا بن أبي زائدة ، عن سفيان بن سعيد ، عن هشام بن حسان ، عن ابن سيرين ، عنه ، به .

كم في قسم الفيء : ثنا أبو عبدالله محمد بن يعقوب الشيباني ، ثنا يحيى بن محمد بن يحيى ، ثنا إبراهيم بن محمد بن عرعرة ، ثنا أزهر بن سعد ، ثنا ابن عون ، عن محمد ، بمعناه ، وزاد : فكان آخر السبعين ثابت بن قيس بن شماس ، وقال : (صحيح على شرطهما)[2] .

١٤٦٣٣ ـ حديث : جاء رجل (وامرأة)[2] إلى علي مع كل واحد منهما فئام من الناس ، فأمرهم ، فبعثوا حكماً من أهله وحكماً (من أهلها)[2] . . . الحديث . قط

قط في النكاح : ثنا إبراهيم بن حماد ، ثنا عمر بن شَبَّة ، ثنا عبدالوهاب ، ثنا أيوب ، عن محمد ، عنه ، به . وعن أحمد بن علي بن العلاء ، ثنا زياد بن أيوب ، ثنا يحيى بن أبي زائدة ، (أخبرني ابن عون ، عن)[2] ابن سيرين ، نحوه[3] .

١٤٦٣٢ - حب ١٤٣/٧ . كم ١٤٠/٢ .

(١) وقع في المطبوع : «الجفري» وهو تصحيف . والحفري نسبة إلى حفر موضع بالكوفة . واسمه «عمر بن سعد بن عبيد» مترجم في : (تهذيب التهذيب ٤٥٢/٧) .

(٢) ما بين الأهلة طمس في (هـ) .

١٤٦٣٣ - قط ٢٩٥/٣ .

(٣) ويستدرك :

حديث : نهى عن مياثر الأرجوان ولبس القسي وخاتم الذهب .

رواه أحمد (١٢١/١) قال : ثنا يزيد ، أنبأنا هشام ، عن محمد - وهو ابن سيرين - عنه ، به . وفي آخره : قال محمد فذكرت ذلك لأخي يحيى بن سيرين ، فقال : أولم تسمع هذا؟ نعم ، وكفاف الديباج . =

٤/١٥٩/ب 163 ★ / عثمان بن علقمة ، عن علي .

١٤٦٣٤ ـ حديث : نحو حديث ابن زرير[١] عن علي في إخصاء الخيل[٢] .

طح في الجهاد : ثنا فهد ، ثنا أبو غسان ، ثنا شريك ، عن عثمان ، عن سالم ، عنه ، به .

164 ★ عَرْفَجَة السلمي ، عن علي .

= وقد وقع في المسند : «محمد بن عبيدة عن علي» والصواب «محمد ، عن عبيدة ، عن علي» بدليل قوله في آخره : أخي يحيى بن سيرين . وقد صححه الأستاذ أحمد شاكر في طبعته (٢٠٨/٢) وقال : الكفاف - بكسر الكاف : جمع كُفَّة - بضم الكاف - وهي حاشية الثوب أي ما استدار حول الذيل والأكمام والجيب .

وحديث : كنا نراها الفجر ، فقال رسول الله ﷺ : «هي صلاة العصر» يعني صلاة الوسطى .

قال عبدالله بن أحمد : حدثني أبو إسحاق الترمذي ، ثنا الأشجعي ، عن سفيان ، عن عاصم ، عن زر بن حبيش ، عنه ، به (١٢٢/١) .

163 ★ لم أجد ترجمة «لعثمان بن علقمة» هذا وإنما هناك «علي بن علقمة - الأنماري الكوفي» روى عن علي ، وروى عنه سالم بن أبي الجعد ، (تهذيب التهذيب ٣٦٥/٧) . ثم إن هذا الحديث أخرجه البزار (٢٥٩/٢) وابن عدي في الكامل (١٨٤٧/٥) عن طريق شريك نفسه وعندهما «علي بن علقمة» على الصواب . وسيذكره المصنف في ترجمة : علي بن علقمة أيضاً معزواً إلى أحمد وحده ، فدل كل هذا أن قوله : «عثمان بن علقمة» في هذا الإسناد خطأ من أحد رواة طح أو نساخه من قديم . والله أعلم .

(١) في المطبوع : «أبي رزين» وقد تقدم الكلام فيه في ترجمة عبدالله بن زرير ، عن علي .

(٢) وفيه : عن علي قال : أهديت لرسول الله ﷺ بغلة فركبها ، فقال علي : لو حملنا الحمير على الخيل لكان لنا مثل هذه فقال رسول الله ﷺ : «إنما يفعل ذلك الذين لا يعلمون» .

١٤٦٣٤ - طح ٢٧١/٣ . وانظر أيضاً الحديث رقم (١٤٦٦٧) .

164 ★ عرفجة بن عبدالله الثقفي ، أو السلمي ، روى عن علي وغيره وروى عنه عمر بن عبدالله بن يعلى بن مرة وغيره ، وثقه العجلي وابن حبان ، وقال ابن القطان . مجهول . قال ابن حجر : مقبول من الثالثة . (معرفة الثقات للعجلي ١٣٣/٢ ، والتقريب ، وتهذيب التهذيب ١٧٧/٧) .

ط لمالك ش للشافعي حم لأحمد عم لعبدالله بن أحمد مي للدارمي جا لابن الجارود

١٤٦٣٥ ـ حديث : لا يحل للنفساء إذا رأت الطهر إلا أن تصلي . موقوف .
قط

قط في الحيض : ثنا محمد بن مخلد ، ثنا محمد بن إسماعيل الحسّاني[١] ، ثنا وكيع ، ثنا إسرائيل ، عن عمر بن يعلى الثقفي ، عنه ، به .

165 ★ عروة[٢] بن الزبير ، عن علي .

١٤٦٣٦ ـ حديث : أن عليًا دخل على مريض ، فذكروا له الوصية؟ فقال علي : قال الله ﴿ . . . إِن تَرَكَ خَيْرًا . . . ﴾[٣] ولا أراه ترك خيراً .
مي كم

مي في الفرائض[٤] : ثنا أبو النعمان ، ثنا حماد بن زيد ، عن هشام ، عن أبيه ، بهذا . وعن ابن كناسة ، ثنا هشام ، نحوه .

كم في تفسير البقرة : أنا أبو زكريا العنبري ، ثنا محمد بن عبدالسلام ، ثنا إسحاق بن إبراهيم ، أنا أبو خالد الأحمر ، عن هشام ، نحوه . وقال : صحيح على شرطهما .

١٤٦٣٧ ـ حديث : أن عبدالله بن جعفر أتى الزبير ، فقال : إني اشتريت بيع
قط ش

١٤٦٣٥ - قط ١/٢٢٣ .

(١) «الحساني» تحرف في (هـ) إلى «الحسناني» والحساني نسبة إلى «حسان» بعض أجداد المنتسب . (اللباب ١/٣٦٤) .

165 ★ عروة بن الزبير بن العوام بن خويلد الأسدي ، أبو عبدالله المدني ، ثقة فقيه ، مشهور ، من الثانية ، مات ٩٤ على الصحيح . (التقريب ، وتهذيب التهذيب ٧/١٨٠) .

(٢) كان المصنف رحمه الله ذكر هنا ترجمة «عريب عن علي» واقتضى الترتيب تأخيرها إلى بعد عروة .

١٤٦٣٦ - مي ٢/٢٩٢ . كم ٢/٢٧٣ .

(٣) سورة البقرة من الآية (١٨٠) .

(٤) هو في المطبوع من مي في «كتاب الوصايا» الذي يلي كتاب الفرائض .

١٤٦٣٧ - قط ٤/٢٣١-٢٣٢ .

ويُزاد : الشافعي (ص٣٨٤) : أخبرنا محمد بن الحسن - أو غيره من أهل الصدق في الحديث - أو هما ، عن يعقوب بن إبراهيم ، عن هشام بن عروة ، به .

كذا وكذا ، وإن علياً يريد أن يأتي عثمان ، فيسأله أن يحجر عليّ فيه[١] ، فقال الزبير : أنا شريكك في البيع . . . الحديث ، وفيه قول عثمان[٢] : كيف أحجر على رجل في بيع شركه فيه الزبير .

قط في الأحكام : ثنا محمد بن أحمد الصواف ، ثنا حامد بن شعيب ، ثنا سريج ابن يونس ، ثنا يعقوب بن إبراهيم أبو يوسف القاضي ، ثنا هشام بن عروة ، عن أبيه ، به . قال أبو يوسف : أنا آخذ بالحجر وأراه ، وكان أبو حنيفة لا يحجر ، ولا يأخذ بالحجر .

١٤٦٣٨ ـ حديث : «من آتاه الله منكم مالاً فليصل به القرابة ، وليحسن فيه الضيافة . . .» الحديث . حب

حب في روضة العقلاء : أنا عمر بن محمد[٣] ، ثنا الغلابي ، ثنا بكر بن عابد[٤] ، ثنا هشام بن محمد[٥] ، عن أبيه ، قال : كان علي يقول . . . فذكره .

١٤٦٣٩ ـ حديث : أن علياً جلد الوليد بن عقبة بسوط له ذنبان ، أربعين جلدةً طح

---

(١) والسبب أن عبدالله بن جعفر اشترى أرضاً بمبلغ كبير لم يرها علي ﷺ تساوي هذا المبلغ . وينظر للتفصيل : التعليق المغني (٢٣١/٤) .

(٢) في الأصل و (هـ) : «قول الزبير» والصواب : أنه «قول عثمان» كما في المطبوع من قط : وكان عثمان هو أمير المؤمنين آنذاك .

١٤٦٣٨ - حب في «روضة العقلاء» ص٢٣٦ .

(٣) في المطبوع من روضة العقلاء : «عمرو بن محمد» وقد روى ابن حبان في صحيحه عن «عمر بن محمد الهمداني» في أكثر من موضع فالظاهر أنه هو المراد هنا . والله أعلم .

(٤) في المطبوع من الروضة . «عامر» ولم أعرف من هو .

(٥) «هشام بن محمد » هو غير «هشام بن عروة» فالظاهر أن ذكر هذا الحديث هنا من باب السهو . والله أعلم . ثم إن الغالب أن هشام بن محمد هنا هو الكلبي ولم أعرف لأبيه محمد بن السائب الكلبي رواية عن علي رضي الله عنه . والله أعلم .

١٤٦٣٩ - طح ١٥٥/٣ .

في الخمر ، وذلك في زمن عثمان بن عفان .

طح في الحدود : ثنا ابن أبي داود ، ثنا ابن أبي مريم ، ثنا ابن لهيعة ، حدثني أبو الأسود ، عن عروة ، بهذا .

١٤٦٤٠ حم ـ حديث : كنت رجلاً مذاء . . . الحديث .

أحمد : عن وكيع ويحيى بن سعيد ، كلاهما عن هشام بن عروة ، عن أبيه ، به .

166 ★ عَرِيْب ، عن علي .(١)

١٤٦٤١ قط ـ حديث : قلت لعلي إن عندي جارية وأمها ، وقد ولدتا لي كلتاهما ، فما ترى؟ قال : آية تحل وآية تحرم ، ولم أكن أفعله أنا ولا أهل بيتي .

قط في النكاح : ثنا أبو بكر الشافعي ، ثنا محمد بن شاذان ، ثنا معلى ، ثنا محمد ابن جابر ، عن أبي إسحاق ، عنه ، بهذا .

167 ★ عزرب التميمي ، عن علي .

١٤٦٤٢ مي ـ حديث : قال علي : وابردها على الكبد ثلاث مرات ، قالوا : وما

١٤٦٤٠ - أحمد ١٢٤/١ ، ١٢٦ .

166 ★ عَرِيب بن حُميد ، أبو عَمَّار الدُهْني ، كوفي ، ثقة ، من الثالثة . (التقريب ، وتهذيب التهذيب ١٩١/٧) .

(١) كانت هذه الترجمة في الأصل قبل ترجمة «عروة ، عن علي» فأخرتها إلى هنا مراعاة للترتيب وهي في (هـ) على الصواب .

١٤٦٤١ - قط ٢٨٢/٣ .

167 ★ الكلمة مطموسة في (هـ) . وقد ذكر ابن أبي حاتم (٢١/٧) وكذلك ابن حبان في الثقات (٢٧٩/٥) ، وابن حجر في تهذيب التهذيب (١٩١/٧) ، وفي اللسان (١٦٦/٤) أكثر من واحد اسمه «عزرة» ولكن لم يذكروا في ترجمة أحد منهم نسبه «التميمي» ولا ذكروا لأحد منهم رواية عن علي . والله أعلم .

١٤٦٤٢ - مي ٥٧/١ .

ذاك يا أمير المؤمنين ، قال : أن يسأل الرجل عما لا يعلم فيقول : الله أعلم .

مي في العلم : أنا محمد بن حميد ، ثنا جرير ، (عن منصور ، عن)[1] مسلم البطين ، عنه ، بهذا . وعن عمرو بن عون[2] ، عن خالد بن عبدالله ، عن عطاء بن السائب ، عن أبي البختري وزاذان[3] . قال : قال علي : وأبردها على الكبد . . . فذكره . وعن أبي نعيم ، ثنا (شريك ، عن عطاء ، به)[1] ، ولم يذكر زاذان .

٤/١٦٠/أ

168★/عقبة بن ظهير[4] ، ويقال : ابن صهبان ، عن علي .

١٤٦٤٣ - حديث : ﴿ فَصَلِّ لِرَبِّكَ وَٱنْحَرْ ﴾[5] قال : وضع اليمين على الشمال في الصلاة . موقوف . قط كم

(قط في الصلاة : ثنا محمد)[1] بن مخلد ، ثنا محمد[6] بن إسماعيل الحساني ، ثنا وكيع ، ثنا يزيد بن أبي زياد بن الجعد ، عن عاصم (الجحدري)[7] ، عنه ، به .

---

(١) ما بين الأهلة طمس في (هـ) .

(٢) هو عمرو بن عون الواسطي ، روى عن خالد بن عبدالله الطحان وغيره ، وروى عنه الدارمي وآخرون . (تهذيب التهذيب ٨٦/٨) . ووقع في المطبوع من مي «عمر» وهو خطأ .

(٣) انظر الحديث (١٤٢٥٠) و (١٤٢٩٨) .

168★ عقبة بن ظهير ويقال : «عقبة بن ظبيان» أيضاً . وفي كم : «عقبة بن صهبان» . روى عن علي وروى عنه عاصم الجحدري ، وقال أبو حاتم : عاصم الجحدري ، عن أبيه ، عنه . ذكر ابن أبي حاتم هذا الحديث في ترجمته مع ذكر الخلاف في اسم أبيه ، ولم يذكر جرحاً ولا تعديلاً . وذكره ابن حبان في الثقات . (الجرح والتعديل ٣١٣/٦ ، وثقات ابن حبان ٢٢٧/٥) .

(٤) «ظهير» كذا في (هـ) ، والمطبوع من الدار قطني وهو الصواب . وكان في الأصل ما يشبه «فهير» أو «فهر» .

١٤٦٤٣ - قط ٢٨٥/١ . كم ٥٣٧/٢ .

(٥) سورة الكوثر الآية (٢) .

(٦) «محمد» في الأصل : «حمد» .

(٧) ما بين الهلالين بياض في (هـ) .

ط لمالك ش للشافعي حم لأحمد عم لعبدالله بن أحمد مي للدارمي جا لابن الجارود

كم في التفسير : ثنا علي بن حمشاذ ، ثنا هشام بن علي ومحمد بن أيوب ، قالا : ثنا موسى بن إسماعيل ، ثنا حماد بن سلمة ، عن عاصم الجحدري ، عن عقبة بن صهبان ، به .

169 ★ عكرمة مولى ابن عباس ، عن علي .

١٤٦٤٤ - حديث : أن علياً كان يتوضأ لكل صلاة ، وتلا هذه الآية : مي طح **﴿ ... إِذَا قُمْتُمْ إِلَى ٱلصَّلَوٰةِ ... ﴾[1] الآية .**

مي في الطهارة : ثنا عبدالصمد بن عبدالوارث ، ثنا شعبة ، ثنا مسعود بن علي ، عنه ، به .

طح فيه : عن ابن مرزوق ، عن عبدالصمد ، به[2] .

١٤٦٤٥ - حديث : «يُودَى[3] المكاتَبُ بقدر ما أدّى» .

حم أحمد : ثنا عفان ، ثنا وهيب ، ثنا أيوب ، عنه ، به .

١٤٦٤٦ - حديث : أن علياً أُتي بزنادقة ومعهم كتب ، فأمر بنار فأججت ، فألقاهم (فيها بكتبهم)[4] .

---

169 ★ عكرمة بن عبدالله ، مولى ابن عباس ، ثقة ثبت عا لم بالتفسير ، من الثالثة ، مات ١٠٧هـ ، وقيل بعد ذلك . (التقريب) .

١٤٦٤٤ - مي ١/١٣٣ . طح ١/٤٥ .

(١) سورة المائدة ، الآية (٦) .

(٢) وفي المطبوع أنه لم يذكر «عكرمة» في هذا الإسناد .

١٤٦٤٥ - أحمد ١/٩٤ .

(٣) قال العلامة أحمد شاكر : «يُودَى» من الدية ، بدون همز ، يعني إذا قُتل كانت ديته دية الحر بقدر ما أدّى من كتابته ، وقوم قيمة عبد فيما بقي عليه من ثمن رقبته ، وفي ح و هـ وأكثر الكتب المطبوعة «يؤدى» بالهمزة ، وهو خطأ . (تعليقه على المسند ٢/٩٨) .

١٤٦٤٦ - تقدم (٧/٥٥٤-٥٥٥ ، ح٨٤٤٨) .

(٤) ما بين الهلالين طمس في (هـ) .

في ترجمته : عن ابن عباس .

170 ★ عِلْبَاء ، عن علي .

١٤٦٤٧ ـ حديث : مر[١] بإبل الصدقة على رسول الله ﷺ ، قال : فأهوى بيده إلى وبرة من جنب بعير ، فقال : «ما أنا بأحق بهذه الوبرة من رجل من المسلمين» . حم

أحمد : ثنا محمد بن عبدالله بن الزبير ، ثنا أبان -يعني ابن عبدالله - حدثني عمرو بن غُزِّي ، عنه ، بهذا .

171 ★ علقمة بن عُلاثة اليَشْكُري ، عن علي .

١٤٦٤٨ ـ حديث : «طلحة والزبير جاراي في الجنة» . كم

كم في المناقب : أنا محمد بن صالح بن هانئ ، ثنا أبو بكر محمد بن النضر الجارودي ، ثنا عبدالله بن سعيد الكندي ، ثنا أبو عبدالرحمن [بن][٢] منصور العَنَزِيّ البَصْرِي ، حدثني علقمة ، بهذا[٣] .

---

170 ★ عِلْباء بن أبي عِلْبَاء الكوفي ، روى عن علي بن أبي طالب ، وروى عنه ابن أخيه عمرو بن غزي ، قال الحافظ : مقبول ، من الثالثة . (التقريب ، وتهذيب التهذيب ٢٧٤/٧) .

١٤٦٤٧ - أحمد ٨٨/١ .

(١) في المطبوع : «مرت إبل الصدقة» .

171 ★ «علقمة بن علاثة اليشكري» كذا في المطبوع من كم أيضاً ، ولم أجد له ترجمة ، والحديث أخرجه الترمذي أيضاً عن طريق أبي عبدالرحمن العنزي نفسه ، فقال : «عقبة بن علقمة اليشكري» وهو مترجم في تهذيب التهذيب (٢٤٧/٧) وغيره . يكنى أبا الجَنُوب الكوفي ، روى عن علي هذا الحديث ، وروى عنه النضر بن منصور العنزي وآخر ، قال ابن حجر كوفي ضعيف ، من الثالثة . (التقريب) . فالظاهر أن أحد الرواة أخطأ في هذه التسمية . والله أعلم .

١٤٦٤٨ - كم ٣٦٤/٣ .

(٢) زيادة لازمة وهي كذلك عند الترمذي (٦٤٤/٥) ، وفي المطبوع من كم : «أبو عبدالرحمن النضر بن منصور العنزي» وهو مترجم في تهذيب التهذيب (٤٤٥/١٠) .

(٣) وقال : صحيح الإسناد .

---

172 ★ علقمة بن قيس ، عن علي .

١٤٦٤٩ ـ حديث : خطبنا عليٌّ على هذا المنبر ؛ فحمد الله ، وأثنى عليه ، وذكر ما شاء الله أن يذكر ، وقال : إن خير الناس كان بعد رسول الله ﷺ أبو بكر ، ثم عمر ، ثم أحدثنا بعدهما أحداثاً يقضي الله فيها .

قال عبدالله : حدثني أبو صالح الحكم بن موسى ، ثنا شهاب بن خراش ، حدثني الحجاج بن دينار ، عن أبي معشر ، عن إبراهيم النخعي ، قال : ضرب علقمة ابن قيس هذا المنبر ، قال . . . فذكره .

173 ★ علي بن أعبد ، عن علي .

١٤٦٥٠ ـ حديث : قال لي علي : ألا أخبرك عني وعن فاطمة؟ كانت ابنة رسول الله ﷺ ، وكانت من أكرم أهله عليه ، وكانت زوجتي ، فجرَّت بالرحى . . . الحديث ، وفي أوله : هل تدري ما حق الطعام؟ موقوف .

أحمد : ثنا ابن[1] عُلَيَّة ، عن الجريري .

قال عبدالله : حدثني العباس بن الوليد النرسي -والسياق له- ثنا عبدالواحد بن

---

172 ★ علقمة بن قيس بن عبدالله النخعي الكوفي ، ثقة ثبت فقيه عابد ، من الثانية ، مات بعد ٦٠هـ ، وقيل بعد ٧٠هـ . (التقريب ، وتهذيب التهذيب ٢٧٦/٧) .

١٤٦٤٩ - المسند ١٢٧/١ .

173 ★ علي بن أَعبُد ، وفي تهذيب التهذيب والتقريب : أَغْيَد - مجهول من الثالثة ، (التقريب ، وتهذيب التهذيب ٢٨٣/٧) . ورجح الأستاذ أحمد شاكر أن الصواب في اسم أبيه «أَعبُد» بالعين المهملة ، وضم الباء الموحدة . (تعليقاته على المسند ٣٣٠/٢) ، وهو كذلك في التاريخ الكبير (٤٣٠/٨) ، والجرح والتعديل (٣١٦/٩) ، لكن بدون ذكر «علي» اسمه .

١٤٦٥٠ - المسند ١٥٣/١ .

(١) لم أجد رواية مستقلة لابن علية لهذا الحديث في مسند علي من المسند ، نعم فيه في آخر رواية عبدالله بن أحمد المذكورة هنا : فذكر مثل «حديث ابن علية عن الجريري ونحوه .» (١٥٣/١) والله أعلم .

زياد ، ثنا سعيد الجريري ، عن أبي الورد ، عن ابن أعبد ، عنه ، به .

174 ★ علي بن الحسين ، عن جده .

ولم يدركه[1] . قاله أبو زرعة .

١٤٦٥١ ـ حديث : (نزل جبريل)[2] بالإقامة مفرداً ، وسن رسول الله ﷺ الأذان مثنى مثنى . قط

(قط في الصلاة : ثنا)[3] القاسم بن إسماعيل أبو عبيد ، ثنا محمد بن الحارث بن صالح المخزومي ، ثنا يحيى بن خالد ، عن عمر بن حفص ، عن عثمان بن عبدالرحمن ، عن محمد بن علي ، عن أبيه ، بهذا .

١٤٦٥٢ ـ حديث : في الرجل يظهر على عيب جاريته . . . الحديث .

في ترجمة : الحسين بن علي ، عن أبيه .

١٤٦٥٣ ـ حديث : قال علي عند مبيته على فراش رسول الله ﷺ : وقيت بنفسي خير من وطئ الحصى . . . . . الأبيات . كم

---

174 ★ علي بن الحسين بن علي بن أبي طالب ، زينُ العابدين ، ثقة ثبت عابد فقيه فاضل مشهور ، قال ابن عيينة عن الزهري : ما رأيت قرشياً أفضل منه . من الثالثة . مات ٩٣هـ ، وقيل غير ذلك . (التقريب ، وتهذيب التهذيب ٣٠٤/٧) .

(١) في الأصل وضع على «ولم يدركه» علامة التعليق ، وضع بجنبها على حاشية الأصل : « . . . يسمع منه» .

١٤٦٥١ - قط ٢٤٠/١ .

(٢) ما بين الهلالين طمس في (هـ) .

(٣) ما بين الهلالين بياض في (هـ) .

١٤٦٥٢ - انظر الحديث (١٤١٧٤) .

١٤٦٥٣ - كم ٤/٣ .

كم في الهجرة : ثنا بكر بن محمد الصيرفي ، ثنا عبيد بن قنفذ ، ثنا يحيى بن عبدالحميد ، ثنا قيس بن الربيع ، ثنا حكيم بن جبير ، عنه ، به .

٤/١٦٠/ب

١٤٦٥٤ ـ /حديث : لما ماتت فاطمة قال علي :

لكل اجتماع من خليلين فرقة ∴ وكل الذي دون الفراق قليل

وإن افتقادي واحداً بعد واحد ∴ دليل على أن لا يدوم خليل

كم في المناقب : حدثني أبو جعفر بن[1] عبيد ، ثنا إبراهيم بن الحسين ، ثنا إسماعيل بن أبي أويس ، حدثني موسى بن جعفر بن محمد ، عن أبيه ، عن جده أبي جعفر محمد بن علي بن الحسين ، عن أبيه ، عن علي ، بهذا .

١٤٦٥٥ ـ حديث : أن رسول الله ﷺ أمر فاطمة ، فقال : «زِني شَعْرَ الحسين ، وتصدقي بوزنه . . .» الحديث .

كم في المناقب : ثنا أبو علي الحافظ ، ثنا يحيى بن صاعد ، ثنا سعيد بن عبدالرحمن المخزومي ، ثنا حسين بن زيد العلوي ، عن جعفر بن محمد ، عن أبيه ، عن جده ، عن علي ، به .

١٤٦٥٦ ـ حديث : كان من دعاء رسول الله ﷺ : «اللهم[2] أمتعني[3] بسمعي وبصري ، حتى تجعلهما الوارث مني . . .» الحديث .

١٤٦٥٤ - كم ١٦٣/٣ .

(١) في (هـ) : «حدثني أبو جعفر ، ثنا ابن عبيد» وهو خطأ ، فإن أبا جعفر هو ابن عبيد ، ففي المستدرك : « حدثني أبو جعفر أحمد بن عبيد الأسدي الحافظ » وهو مترجم في (سير أعلام النبلاء ٣٨٠/١٥) .

١٤٦٥٥ - كم ١٧٩/٣ .

١٤٦٥٦ - كم ٥٢٧/١ .

(٢) « اللهم » ساقطة من (هـ) .

(٣) في المطبوع : « متعني » .

خز لابن خزيمة عه لأبي عوانة طح للطحاوي حب لابن حبان قط للدارقطني كم للحاكم

كم في الدعاء : ثنا علي بن عيسى بن إبراهيم ، ثنا أحمد بن[1] نجدة ، ثنا سعيد ابن منصور ، ثنا عبدالله بن وهب ، أخبرني حفص بن ميسرة ، عن موسى بن عقبة ، عن حسين بن علي بن حسين ، عن محمد بن علي بن الحسين ، عن أبيه ، به . وقال : صحيح الإسناد .

١٤٦٥٧ ـ حديث : «يا علي : أسبغ الوضوء وإن شق عليك ، ولا تأكل الصدقة ، ولا تنْزي[2] الحمر على الخيل ، ولا تجالس أصحاب النجوم» . عم

قال عبدالله : حدثني محمد بن أبي بكر المقدمي ، ثنا هارون بن مسلم ، ثنا القاسم بن عبدالرحمن ، عن محمد بن علي ، عن أبيه ، به .

١٤٦٥٨ ـ حديث : أن النبي ﷺ خير نساءه بين الدنيا والآخرة ، ولم يخيرهن الطلاق . عم

قال عبدالله : حدثني سريج بن يونس ، ثنا علي بن هاشم بن البريد ، عن محمد ابن عبيدالله بن أبي رافع ، عن عمر بن علي بن حسين ، عن أبيه ، به . وعن يحيى ابن أيوب ، عن علي بن هاشم ، به .

١٤٦٥٩ ـ حديث : جاء رجل إلى النبي ﷺ ، فقال : إني نذرت[3] أن أنحر حم

(١) هو أحمد بن نجدة بن العُرْيان الهروي راوي كتاب السنن عن سعيد بن منصور . كما قال المزي في ترجمة سعيد . (تهذيب الكمال ٧٩/١١)وهو مترجم في (سير أعلام النبلاء ٥٧١/١٣) . وقد وقع في المطبوع أحمد بن بكار القرشي .

١٤٦٥٧ - المسند ٧٨/١ .

(٢) في المسند : « ولا تُنزِ » .

١٤٦٥٨ - المسند ٧٨/١ .

١٤٦٥٩ - أحمد ٩٠/١ .

(٣) في النسختين « إني نذرت إن نذرت » والظاهر أن قوله « إن نذرت » تكرر خطأ من الناسخ . ولا يوجد في المسند .

ناقتي ، وكيت وكيت؟ فقال : «أما ناقتك فانحرها ، وأما كيت وكيت فمن الشيطان» .

أحمد : ثنا هاشم بن القاسم ، ثنا إسرائيل ، عن جابر ، عن محمد بن علي ، عن أبيه ، به .

١٤٦٦٠ - حديث : «من قتل دون ماله فهو شهيد» .
حم إسحاق

أحمد : ثنا أبو يوسف المؤدب يعقوب جارنا ، ثنا إبراهيم بن سعد ، عن عبدالعزيز ابن المطلب ، عن عبدالرحمن بن الحارث ، عن زيد بن علي بن حسين ، عن أبيه[1] ، عن جده ، بهذا[2] .

قلت : رواه إسحاق في مسنده : عن أبي عامر العقدي ، عن عبدالعزيز ، عن عبدالرحمن ، عن زيد بن علي ، عن أبيه ، عن علي بن أبي طالب[3] .

١٤٦٦٠ - أحمد ١/٧٨-٧٩ .

(١) في النسختين ما يشبه « عن ليث » والتصويب من المسند .

(٢) قال الأستاذ أحمد شاكر : « الظاهر من هذا الإسناد أن الحديث من مسند الحسين بن علي لا من مسند أبيه علي بن أبي طالب لأن زيداً يرويه عن أبيه علي زين العابدين ، عن جده وهو الحسين بن علي . وكذلك صرح به في مجمع الزوائد (٦/٢٤٤) . فجعله من حديث الحسين ابن علي » (تعليقاته على المسند ٢/٣١) .

قلت : ولعل الحافظ لأجل هذا علق بأن إسحاق بن راهويه أخرجه في مسند علي ولكن مع ذلك كان الأولى ذكره في مسند الحسين بن علي التزاماً بما في إسناده في المسند وإن كان هناك أيضاً في مسند علي بن أبي طالب . والله أعلم .

(٣) ويستدرك :

حديث : إنما ورث أبا طالب عقيلٌ وطالبٌ ولم يرثه علي ولا جعفر . . .إلخ .

الشافعي (ص٣٨٤) : أخبرنا مالك عن ابن شهاب ، عنه ، به . وقد أخرجه مالك أيضاً في الموطأ (٢/٥١٩) لكن وقع فيه : «عن الزهري عن علي بن أبي طالب أنه أخبره» . ولعله خطأ مطبعي وقد ذكرته في ترجمة الزهري ، عن علي . والله أعلم .

وحديث : نهاني رسول الله ﷺ عن ثلاث . . . إلخ .

وقد ذكره المصنف في ترجمة الحسين بن علي ، عن أبيه علي . انظر الحديث (١٤١٨٨) .

175★ علي بن ربيعة الوالبي ، عن علي .

١٤٦٦١ ـ حديث : « ضحكت من ضحك ربي وتعجبه من عبده أنه يعلم أنه
خز كم حم
(لا يغفر الذنوب غيره » . وفي)[1] الحديث قصة في إردافه إياه .

خز في التوحيد : ثنا إبراهيم بن محمد الحلبي ، ثنا عبد(الله بن داود وأبو)[2] عاصم ، عن إسماعيل بن عبدالملك ، عن علي بن ربيعة ، به .

كم في الجهاد : ثنا علي بن (حمشاذ[3] ، ثنا مسدد)[2] بن قطن ، ثنا عثمان بن أبي شيبة ، ثنا جرير ، عن منصور ، عن أبي إسحاق . وعن (محمد بن صالح)[2] بن هانئ ، عن السَّرِيّ بن خزيمة ، عن سعيد بن سليمان ، عن فضيل بن مرزوق ، عن ميسرة بن حبيب ، عن المنهال بن عمرو ، كلاهما عن علي بن ربيعة ، به[4] . وهو طرف من (الحديث الذي بعده)[2] .

١٤٦٦٢ ـ حديث : في المسح على الخفين ، وفيه التوقيت[5] .
طح حم

175★ علي بن ربيعة بن نضلة الوالِبي الكوفي ، ثقة من كبار الثالثة . /ع . (تهذيب التهذيب ٣٢٠/٧ ، والتقريب) .

١٤٦٦١ - خز في التوحيد ص٢٣٦-٢٣٧ . كم ٩٨/٢-٩٩ .

ويزاد : أحمد(٩٧/١) : حدثنا عبدالله ، حدثني أبي ، ثنا يزيد ، أنبأنا شريك بن عبدالله ، عن أبي إسحاق ، عن علي بن ربيعة ، به .

(١) ما بين الهلالين طمس في(هـ) .

(٢) ما بين الأهلة بياض في(هـ) .

(٣) وقع في المطبوع « علي بن محمد الحيري » ولم أجد له ترجمة أما علي بن حمشاذ فهو من شيوخ الحاكم المعروفين وله ترجمة في : (سير أعلام النبلاء ٣٩٨/١٥) . غير أنه لم يذكر له رواية ممن يسمى « مسدد بن قطن » . والله أعلم .

(٤) وقال : صحيح على شرط مسلم .

١٤٦٦٢ - طح ٨٣/١ .

ويزاد : أحمد (٩٦/١) : ثنا يزيد ، عن الحجاج ، به .

(٥) «للمقيم يوم وليلة وللمسافر ثلاثة أيام ولياليهن » .

طح في الطهارة : ثنا فهد ، ثنا أحمد بن يونس ، ثنا أبو شهاب[١] ، عن الحجاج ابن أرطاة ، عن أبي إسحاق ، عنه ، به .

١٤٦٦٣ ـ/حديث : شهدت علياً أُتي بدابة ليركبها ، فلما وضع رجله في الركاب قال : بسم الله ، فلما استوى على ظهره قال : الحمد لله -ثلاثاً- ثم قال : ﴿ . . . سُبْحَٰنَ ٱلَّذِى سَخَّرَ لَنَا هَٰذَا . . . ﴾[٢] الآية . والحديث . ٤/١٦١/أ

حب كم حم

حب في الثاني عشر من الخامس : أنا محمد بن عبدالله بن الجنيد ، ثنا قتيبة بن سعيد ، ثنا أبو الأحوص ، عن أبي إسحاق ، عنه ، به . وعن عمر بن محمد الهمداني ، ثنا عمرو بن عثمان بن سعيد ، ثنا الوليد بن مسلم ، ثنا أبو نوفل علي بن سليمان ، عن أبي إسحاق ، نحوه .

كم في الجهاد : وقد تقدم في الحديث الذي قبله بحديث .

رواه أحمد : ثنا وكيع ، عن إسرائيل ، عن أبي إسحاق ، به . وعن يزيد ، عن شريك . وعن عبدالرزاق ، عن معمر ، كلاهما عن أبي إسحاق ، نحوه .

١٤٦٦٤ ـ حديث : استعمل عليٌّ رجلاً من بني أسد يقال له : ضبيعة بن زهير على عمل ، فلما قضى عمله أتاه بجراب فيه مال ، فقال : هذا أهدي لي ، فأخذه عليٌّ ، فوضعه في بيت المال . . . الحديث . موقوف .

خز

خز في السياسة[٣] : ثنا عبدالرحمن بن بشر بن الحكم ، ثنا مالك بن سعيد ، ثنا سعيد بن عطاء ، عن علي بن ربيعة ، به .

---

(١) أبو شهاب عبدربه بن نافع الحناط . مترجم في تهذيب التهذيب(١٢٨/٦) ووقع في المطبوع من طح : « ابن شهاب » وهو تحريف .

١٤٦٦٣ - حب ١٦٦/٤ ، ١٦٧ . كم ٩٨/٢-٩٩ . أحمد ١٢٨/١ ،٩٧ ، ١١٥ .

(٢) سورة الزخرف من الآية(١٣) .

(٣) لا يوجد كتاب السياسة في الجزء المطبوع من « خز» . والله أعلم .

خز لابن خزيمة عه لأبي عوانة طح للطحاوي حب لابن حبان قط للدارقطني كم للحاكم

١٤٦٦٥ ـ حديث : يا قَنْبَر ، أسفر أسفر .
طح

طح في الصلاة : ثنا أبو بكرة ، ثنا مؤمل ، ثنا سفيان ، عن سعيد بن عبيد ، عنه ، بهذا .

176 ★ عِلي بن علقمة الأَنْمَاري ، عن علي .

١٤٦٦٦ ـ حديث : لما نزلت ﴿ يَٰٓأَيُّهَا ٱلَّذِينَ ءَامَنُوٓاْ إِذَا نَٰجَيْتُمُ ٱلرَّسُولَ فَقَدِّمُواْ بَيْنَ يَدَيْ نَجْوَىٰكُمْ صَدَقَةً . . . ﴾(١) قال لي رسول الله ﷺ : «ما ترى ديناراً؟» قلت : لا يطيقونه . . . الحديث .
حب

حب في الثامن من الثالث : أنا الحسن بن سفيان ، ثنا أبو بكر بن أبي شيبة ، ثنا يحيى بن آدم ، ثنا الأشجعي ، عن سفيان ، عن عثمان بن المغيرة ، عن سالم بن أبي الجعد ، عنه ، به . وفي الثامن والأربعين من الرابع : أنا عبدالرحمن بن محمد أبو صخرة ببغداد بين السورين(٢) ، ثنا محمد بن عبدالله بن عمار ، ثنا قاسم بن يزيد الجرمي ، عن سفيان الثوري ، به .

١٤٦٦٧ ـ حديث : أهدي لرسول الله ﷺ بغل - أو بغلة - فقلت : ما هذا؟ . . . الحديث .
حم

أحمد : ثنا يحيى بن آدم ، ثنا شريك ، [عن عثمان بن أبي زرعة](٣)عن سالم بن

١٤٦٦٥ - طح ١/١٨٠ .

176 ★ كوفي ، روى عن علي وابن مسعود ، وروى عنه سالم بن أبي الجعد ، قال ابن حجر : مقبول . من الثالثة . (التقريب ، وتهذيب التهذيب ٧/٣٦٥) .

١٤٦٦٦ - حب ٩/٤٧ ، ٤٨ .

(١) سورة المجادلة من الآية(١٢) .

(٢) في المطبوع : « الصورين » .

١٤٦٦٧ - أحمد ١/٩٨ .

(٣) زيادة من المسند سقطت من النسختين . وهو : عثمان بن المغيرة الثقفي روى عن سالم بن أبي الجعد وروى عنه شريك . مترجم في تهذيب التهذيب (٧/١٥٥) .

أبي الجعد ، عن علي بن علقمة ، به .

177 ★ عمارة بن عمرو السلولي .

في ترجمة : أبي عبدالرحمن السلمي[١] .

178 ★ عمر بن علي بن أبي طالب ، عن أبيه .

١٤٦٦٨ قط ـ حديث : كان النبي ﷺ يجهر بـ ﴿ بِسْمِ اللَّهِ الرَّحْمَٰنِ الرَّحِيمِ ﴾ في السورتين جميعاً .

قط في (الصلاة : ثنا أحمد بن محمد بن سعيد)[٢] ، ثنا يحيى بن زكريا بن شيبان ، ثنا محفوظ بن نصر ، ثنا عيسى بن عبدالله (بن محمد بن عمر بن علي)[٢]حدثني أبي ، عن أبيه ، عن جده ، بهذا .

١٤٦٦٩ قط ـ (حديث : أن)[٢] النبي ﷺ كان قارناً ، فطاف طوافين ، وسعى سعيين .

قط في الحج : ثنا محمد بن القاسم بن زكريا المحاربي ، ثنا عباد بن يعقوب ، ثنا عيسى بن عبدالله بن محمد بن عمر بن علي ، حدثني أبي ، عن أبيه ، عن جده ،

---

177 ★ لم أجد ترجمة لعمارة بن عمرو السلولي . نعم هناك « عمارة بن عبدالسلولي ، روى عن علي وروى عنه أبواسحاق السبيعي ذكره العجلي وابن حبان في الثقات . وقال أبوحاتم : مجهول . (معرفة الثقات ١٦٢/٢ ، وتهذيب التهذيب ٤٢٠/٧) .

(١) انظر الحديث رقم(١٤٤٥٨) .

178 ★ ثقة ، من الثالثة ، مات في زمن الوليد ، وقيل قبل ذلك . (التقريب ، وتهذيب التهذيب ٤٨٥/٧) .

١٤٦٦٨ - قط ٣٠٢/١ .

(٢) ما بين الأهلة بياض في(هـ) .

١٤٦٦٩ - قط ٢٦٣/٢ .

بهذا . وقال : عيسى يُقال له : مبارك ، متروك الحديث .

١٤٦٧٠ قط ـ حديث : « كل مسكر حرام ، وما أسكر كثيره فقليله حرام ، ولا أحل مسكراً » .

قط في الأشربة : بإسناد الذي قبله .

١٤٦٧١ قط ـ حديث : «الدينار بالدينار ، والدرهم بالدرهم ، لا فضل بينهما . . .» الحديث .

قط في البيوع : ثنا نهشل بن دارم التميمي ، ثنا علي بن حرب ، ثنا إبراهيم بن محمد الشافعي ، سمعت أبي محمد بن العباس ، يحدث عن عمر بن محمد بن عمر بن علي ، عن أبيه ، عن جده ، به .

١٤٦٧٢ كم ـ /حديث : لما كان يوم بدر قاتلت شيئاً من قتال ، ثم جئت مسرعاً لأنظر إلى رسول الله ﷺ ما فعل؟ فجئت فأجده -وهو ساجد- يقول : « يا حي يا قيوم» لا يزيد عليها . ٤/١٦١/ب

كم في الصلاة : ثنا أبو العباس محمد بن يعقوب ، ثنا محمد بن سنان ، ثنا أبو علي الحنفي ، ثنا عبيدالله بن عبدالرحمن[1] بن موهب ، أنا إسماعيل بن عون بن عبيدالله بن أبي رافع ، عن عبدالله بن محمد بن عمر بن علي ، عن أبيه ، عن جده ، به . وقال : صحيح الإسناد ، وليس في رواته مجروح .

١٤٦٧٠ - قط ٢٥٠/٤ .

١٤٦٧١ - قط ٢٥/٣ .

١٤٦٧٢ - كم ٢٢٢/١ .

(١) في النسختين : « عبدالله » وما أثبته من المطبوع من كم وهو الصواب . واسمه الكامل : عبيدالله بن عبدالرحمن بن عبدالله بن موهب . (تهذيب الكمال ٨٤/١٩) ، فلعل المصنف رحمه الله نسبه إلى جده . والله أعلم .

١٤٦٧٣ ـ حديث : أن رسول الله ﷺ لما قدم المدينة قال : «يا معشر قريش : إنكم بأقل الأرض مطراً ، فاضربوا[1] فإن الحرث فيه مبارك ، وأكثروا فيه من الجَماجِم» . الطبري

رواه أبو جعفر بن جرير[2] : حدثني ابن عبدالحكم ، ثنا ابن أبي فُدَيْك ، حدثني علي بن عمر بن علي ، عن أبيه ، عن جده ، بهذا . قال أبو جعفر : هذا الحديث صحيح عندهم إن كان هذا عمر بن علي بن أبي طالب ، فإني أظنه عمر بن علي بن حسين .

قلت : فإن كان هو فالحديث مرسل . ثم روي عن يعقوب بن إبراهيم ، عن الدراوردي ، عن الهيثم بن محمد بن حفص[3] ، عن أبيه ، سمعت عمر بن علي بن حسين : أن رسول الله ﷺ أمر بالجماجم أن تجعل في الزرع . وروي عن ابن عبدالحكم ، عن ابن أبي فديك ، أخبرني ابن إسحاق ، رأيت سعد بن إبراهيم بن عبدالرحمن بن عوف يجعل حماحم الإبل في حرثه ، ويأمر بها ، ويقول : إنها ترد العين .

---

(١) في مراسيل أبي داود «فاحترثوا» . انظر تحفة الأشراف (٣١٥/١٣) .

(٢) لم أجده في المطبوع من مسند علي من تهذيب الآثار للطبري وقد أخرجه أبو داود في المراسيل من حديث علي بن الحسين بن علي مرسلاً كما في تحفة الأشراف (٣١٥/١٣) وفي أوله : يا معشر قريش إنكم تحبون الماشية فأقلوا منها فإنكم بأقل الأرض مَطَراً . . .إلخ . و«الجماجم» -بالجيم المعجمة- جمع جُمجُمة وهي الخشبة التي تكون في رأسها سكة الحرث . (النهاية ٢٩٩/١) .

(٣) الهيثم بن محمد بن حفص : قال أبو حاتم : روى عن أبيه عن علي بن الحسين وروى عنه عبدالعزيز الدراوردي . وهو مجهول . (الجرح والتعديل ٨٠/٩) . وفي تحفة الأشراف (٣١٥/١٣)من طريق الدراوردي نفسه قال فيه « القاسم بن محمد بن حفص » وقال ابن حجر في ترجمته في التقريب : شيخ للدراوردي ، مجهول ، من السابعة . (١٢٠/٢) .

خز لابن خزيمة عه لأبي عوانة طح للطحاوي حب لابن حبان قط للدارقطني كم للحاكم

١٤٦٧٤ ـ حديث : «ثلاث -يا علِي- لا تؤخرهن : الصلاة إذا أتت . . .»
كم ت حم عم
الحديث .

كم في النكاح : أنا أبو بكر بن إسحاق ، ثنا عبدالله بن أحمد ، ثنا هارون بن معروف ، ثنا ابن وهب ، حدثني سعيد بن عبدالرحمن الجمحي ، أن محمد بن عمر ابن علي حدثه ، عن أبيه ، عن جده ، به . وقال : صحيح غريب .

قلت : غلط الحاكم فيه غلطاً فاحشاً ، وإنما رواه ابن وهب ، عن سعيد بن عبدالله الجهني -لا عن سعيد بن عبدالرحمن الجمحي- وهو في الترمذي على الصواب[١] .

رواه عبدالله بن أحمد : كما تقدم لكنه - على الصواب .

١٤٦٧٥ ـ حديث : «عورة الرجل علَى الرجل ، كعورة المرأة على الرجل . . .»
كم
الحديث .

كم في البر والصلة[٢] : ثنا علي بن حمشاذ ، ثنا إسماعيل بن إسحاق وعلي بن الصقر ، قالا : ثنا إبراهيم بن حمزة الزُّبَيْرِي[٣] ، ثنا إبراهيم بن علي الرافعي[٤] ، ثنا علِي بن عمر بن علِي ، عن أبيه ، عن جده ، به[٥] .

١٤٦٧٤ - كم ١٦٢/٢ . المسند ١٠٥/١ .

ويزاد : المسند (١٠٥/١) : أحمد وابنه عبدالله ، كلاهما عن هارون بن معروف ، به .

(١) سنن الترمذي ٣٢٠/١ ، ٣٨٧/٣ . وانظر : (تحفة الأشراف ٤٣٧/١٣) .

١٤٦٧٥ - كم ١٨٠/٤ .

(٢) بل في « كتاب اللباس » الذي يلي « البر والصلة » .

(٣) وقع في المطبوع من كم : « الزهري» وهو تحريف . وانظر ترجمته في (تهذيب الكمال ٧٦/٢) .

(٤) في الأصل : « الرافقي » والصواب : « الرافعي » بالعين المهملة كما في المطبوع من كم . وفي(تهذيب الكمال ١٥٥/٢) .

(٥) وقال : صحيح الإسناد .

١٤٦٧٦ ـ حديث : أن عليا كان يسير ، فإذا غربت الشمس وأظلم ، نزل فصلى (المغرب ، ثم صلى العشاء)[1] على أثرها ، ثم يقول : هكذا رأيت رسول الله ﷺ يصنع .
عم

قال عبدالله : (حدثني أبو بكر بن أبي شيبة)[1] ثنا أبو أسامة ، عن عبدالله بن محمد بن عمر بن علي ، عن أبيه ، عن جده ، به .

179 ★ عمرو بن حريث ، عن علي .

١٤٦٧٧ ـ حديث : أنه عاد حسناً وعنده علي ، فقال علي : أتعود حسناً وفي النفس ما فيها؟ قال : نعم . . . الحديث : «ما من مسلم يعود مسلماً إلا ابتعث الله له يوم القيامة سبعين ألف ملك» . . . (فذكره .
حم حب

أحمد : ثنا بهز)[2] وعفان ، قالا ثنا حماد بن سلمة ، عن يعلى بن عطاء ، عن عبدالله بن يسار ، عنه ، به .

١٤٦٧٨ ـ حديث : المشي خلفها أفضل من المشي أمامها ، كفضل المكتوبة على التطوع .
طح

١٤٦٧٦ - المسند ١٣٦/١ .

(١) ما بين الأهلة بياض في (هـ) .

179 ★ عَمرو بن حُريث بن عمرو القرشي المخزومي صحابي صغير ، مات ٨٥هـ . (التقريب ، وتهذيب التهذيب ١٧/٧) .

١٤٦٧٧ - أحمد ١١٨/١ .

ويزاد : أحمد (٩٧/١) : عن يزيد بن هارون ، ثنا حماد بن سلمة ، به .

وحب (٦٨/٤) : عن عمران بن موسى ، ثنا هدبة بن خالد ، ثنا حماد بن سلمة ، به . ولكن عنده « عبدالله بن شداد » بدل « عبدالله بن يسار » . وقد سبق أن ذكره المصنف في ترجمة : عبدالله بن شداد ، عن علي . الحديث رقم (١٤٥١٣) .

(٢) ما بين الهلالين طمس في (هـ) .

١٤٦٧٨ - طح ٤٨٢/١ .

طح في الجنائز : ثنا ربيع المؤذن ، ثنا أسد ، ثنا حماد بن سلمة ، عن يعلى بن عطاء ، عن عبدالله بن يسار ، عنه ، به ، موقوف(١) .

180 ★ عمرو بن سفيان ، عن علي .

١٤٦٧٩ ـ حديث : إن هذه الإمارة لم يَعهد إلينا رسول الله ﷺ فيها عهداً . . . كم **الحديث .**

كم في المناقب : ثنا محمد بن الخليل الأصبهاني ، ثنا موسى بن إسحاق ، ثنا المسيب بن عبدالملك ، ثنا مروان بن معاوية ، عن سوار ، عنه ، به .

١٤٦٨٠ ـ /حديث : سَبَقَ رسول الله ﷺ ، وصلى(٢) أبو بكر ، وثلث عمر ، ثم حم **خبطتنا فتنة بعدهم يصنع [الله] فيها ما شاء .** ٤/١٦٢أ

أحمد : ثنا أبو نعيم ، ثنا شريك ، عن الأسود بن قيس ،عنه ، بهذا . وفيه قصة .

181 ★ عمرو بن سَلِمَة المرادي ، عن علِي .

---

(١) في (هـ) : « موقوف به » .

180 ★ عمرو بن سفيان الثقفي . روى عن أبيه وابن عباس وابن عمر . وروى عنه الأسود بن قيس . قال ابن حجر : مقبول من الرابعة . (التقريب ، وتهذيب التهذيب ٤٠/٨) . ولم يذكروا له رواية عن علي ولذلك قال الأستاذ أحمد شاكر : « فما أظن إلا أن روايته عن علي مرسلة» . (تعليقاته على المسند ٣٠٨/٢) .

١٤٦٧٩ - كم ١٠٤/٣ .

١٤٦٨٠ - أحمد ١٤٧/١ . وما بين المعقوفين من المطبوع .

(٢) المُصَلِّى من خيل السباق : الذي يتلو السابق ، ويستعَار للإنسان إذا كان تالياً للأول في أي عمل كان . (المعجم الوسيط : ٥٢٢) .

181 ★ عمرو بن سَلِمة بن الحارث الهمداني أو الكندي ، الكوفي ، ثقة ، من الثالثة ، مات سنة ٨٥هـ . روى عن علي وغيره وروى عنه عامر الشعبي وغيره . (التقريب ، وتهذيب الكمال في ٤٩/٢٢)أما قوله « المرادي » فليس في المطبوع ولا ذكره المزي . والله أعلم .

ط لمالك ش للشافعي حم لأحمد عم لعبدالله بن أحمد مي للدارمي جا لابن الجارود

١٤٦٨١ ـ حديث : في الإيلاء؟ قال : يُوقَف بعد الأربعة ، فإما أن يَفِيءَ ، وإما أن يطلِّق . قط ش

قط في الطلاق : ثنا أبو بكر النيسابوري ، ثنا عبدالرحمن بن بشر بن الحكم ، ثنا عبدالرحمن بن مهدي ويحيى بن سعيد ، قالا : ثنا سفيان ، عن الشيباني ، عن الشعبي ، عنه ، بهذا . وعن الشيباني ، عن بكير بن الأخنس ، عن مجاهد ، عن عبدالرحمن بن أبي ليلى[1] ، عن علي ، نحوه .

182 ★ عمرو ذومِرّ ، عن علي .

١٤٦٨٢ ـ حديث : في قوله تعالى : ﴿ . . . وَأَحَلُّوا قَوْمَهُمْ دَارَ الْبَوَارِ ﴾[2] . قال : هما الأفجران من قريش . . . الحديث . كم

كم في تفسير الرعد[3] : ثنا أبو العباس محمد بن يعقوب ، ثنا محمد بن علي بن ميمون ، ثنا محمد بن يوسف الفريابي ، ثنا سفيان ، عن أبي إسحاق ، عنه ، به . موقوف[4] .

١٤٦٨٣ ـ حديث : أنه قرأ : ﴿والعصر ونوائب الدّهر إنّ الإنسان لفي كم

١٤٦٨١ - قط ٦١/٤ .

ويزاد : الشافعي (ص ٢٤٨) : أخبرنا ابن عيينة ، عن أبي إسحاق الشيباني ، عن الشعبي ، عنه .

(١) رواية عبدالرحمن بن أبي ليلى قد سبق أن أشار إليها المؤلف في ترجمته وأحال إلى هنا . انظر الحديث رقم (١٤٥٩٣) .

182 ★ عمرو ذو مِرّ الهمداني الكوفي ، مجهول ، من الثالثة . (التقريب) .

١٤٦٨٢ - كم ٣٥٢/٢ .

(٢) سورة إبراهيم من الآية (٢٨) .

(٣) بل في تفسير سورة إبراهيم وهي تلي الرعد .

(٤) وقال : صحيح الإسناد .

١٤٦٨٣ - كم ٥٣٤/٢ . وانظر وجوه قراءة الآية في : (تفسير الطبري ٢٩٠/٣٠) .

خسر﴾ .

كم في التفسير : أنا محمد بن عبدالله الصفار ، ثنا أحمد بن مهران ، ثنا عبيدالله ابن موسى ، ثنا إسرائيل ، عن أبي إسحاق ، عنه ، بهذا . موقوف[١] .

١٤٦٨٤ ـ حديث : أبصرنا عَلِياً يتَوضأ ، فغسل يديه ، ومضمض ، واستنشق . . . الحديث . عم

قال عبدالله : حدثني سفيان بن وكيع بن الجراح ، ثنا أبي ، عن أبيه ، عن أبي إسحاق ، عن عمرو ذي مرّ وأبي حية الوادعي ، قالا : أبصرنا . . . فذكره . وله طريق في ترجمة : أبي حية بن قيس ، عن علِي (و)[٢] سيأتي[٣] .

183 ★ عمير بن زياد الكندي ، عن علي .

١٤٦٨٥ ـ حديث : في قوله تعالى : ﴿ . . . فَوَلِّ وَجْهَكَ شَطْرَ الْمَسْجِدِ الْحَرَامِ . . . ﴾[٤] . قال : شطره : قبله . موقوف . كم

---

(١) وقال : صحيح الإسناد .

١٤٦٨٤ - المسند ١/١٦٠ .

(٢) « و » زيادة من (هـ) وانظر الحديث رقم (١٤٨٥٣) .

(٣) ويستدرك :

حديث : غديرخم .

أخرجه عبدالله بن أحمد في زوائد المسند . وقد ذكره المصنف في ترجمة : زيد بن يُثَيْع ، عن علي . (انظر الحديث رقم (١٤٢٨٢) .

183 ★ عمير بن زياد الكندي . كذا في المطبوع من كم أيضاً ولم أجد له ترجمة ، وفي الجرح والتعديل (٧/٢٤) : عميرة بن زياد روى عن ابن مسعود ، وروى عنه طلحة بن مصرف وأبوإسحاق الهمداني . فلعله هو المراد هنا . والله أعلم .

١٤٦٨٥ - كم ٢/٢٦٩ .

(٤) سورة البقرة ، الآية (١٤٤) .

كم في التفسير : ثنا أبو بكر بن إسحاق ، ثنا أبو المثنى ، ثنا محمد بن كثير ، ثنا سفيان ، عن أبي إسحاق ، عنه ، به[1] .

184 ★ عمير بن سعيد ، عن علي .

١٤٦٨٦ ـ حديث : لا أجد أحداً يصيب حداً أقيمه عليه فيموت ، فأرى أن أديَه إلا صاحب الخمر . . . الحديث . عه طح قط حم

عه في الحدود : ثنا أحمد بن أبي رجاء ، ثنا وكيع ، ثنا مسعر وسفيان . وعن الغزي ، عن الفريابي ، عن سفيان ، كلاهما عن أبي حصين ، عنه ، به .

طح فيه : ثنا فهد ، ثنا محمد بن سعيد ، ثنا شريك ، عن أبي حصين ، به . وعن سليمان بن شعيب ، ثنا الخصيب بن ناصح ، ثنا عبدالعزيز بن مسلم ، عن مطرف ، عن عمير ، نحوه .

قط فيه : ثنا محمد بن هارون الحضرمي ، ثنا إسحاق بن أبي إسرائيل ، ثنا شريك ، به .

رواه أحمد : ثنا عبدالرحمن ، عن سفيان ، به . وعن وكيع ، به .

١٤٦٨٧ ـ حديث : «إن هذه الزُّهرة . . . كان الملكان يحكمان بين الناس فأتتهما . . .» الحديث . كم

---

(١) وقال : صحيح الإسناد .

184 ★ في النسختين : « سعد » والصواب : « سعيد » وعمير بن سعيد هو النخعي الصُهْبَاني ، أبو يحيى . ثقة ، من الثالثة ، مات سنة ١١٧هـ ويقال ١١٥هـ . (التقريب ، وتهذيب التهذيب ١٤٦/٨) . وهذا الحديث أخرجه الشيخان وغيرهما وذكره المزي في ترجمة : عمير بن سعيد النخعي ، عن علي (تحفة الأشراف ٤٣٧/٧) . وهو في مصادر التخريج كذلك .

١٤٦٨٦ - عه (المختصر)١٥٥/٥/ب . طح ١٥٣/٣ . قط ١٦٥/٣ . أحمد ١٢٥/١ ، ١٣٠ .

١٤٦٨٧ - كم ٢٦٥/٢ .

كم في التفسير : أنا أبو الحسن بن عقبة ، ثنا إبراهيم بن إسحاق ، ثنا يعلى بن عبيد ، ثنا إسماعيل بن أبي خالد ، عنه ، به[١] .

١٤٦٨٨ ـ حديث : صليت مع عِلي على يزيد بن المكفف ، فكبر عليه أربعاً .
طح

طح في الجنائز : ثنا يزيد بن سنان ، ثنا يحيى - هو القطان - ثنا إسماعيل بن أبي خالد ، عنه بهذا . وعن عِلي بن شيبة ، ثنا يزيد بن هارون ، أنا إسماعيل ، به . وعن علي ، عن قبيصة ، عن سفيان . وعن أبي بكرة ، ثنا أبو أحمد ، ثنا مسعر ، كلاهما[٢] عن عمير ، به ، نحوه .

185 ★ عَنْتَرَة ـ والد هارون ـ عن عِلي .

١٤٦٨٩ ـ /حديث : رأيت عِلياً -وهو بالخَوَرْنَق[٣]- وعنده أبان بن عثمان ، وهو يقول : إني لأرجو أن أكون أنا وأباك[٤] من الذين قال الله تعالى : ﴿وَنَزَعْنَا مَا فِي صُدُورِهِم مِّنْ غِلٍّ . . . ﴾[٥] الآية . ٤/١٦٢/ب
كم

كم في المناقب : ثنا أبو محمد المزني ، ثنا أحمد بن نجدة ، ثنا علي بن

(١) وذكر بعده حديثاً آخر ثم قال : الإسنادان صحيحان على شرط الشيخين .
١٤٦٨٨ - طح ٤٩٩/١ .
(٢) في المطبوع في رواية سفيان : « عن الأعمش ، عن عمير . . . إلخ » . ولعله هو الصواب ، فإن المزي ذكر الأعمش في الرواة عن عمير بن سعيد ولم يذكر فيهم سفيان . (تهذيب الكمال ١٠٦٠/٢) . والله أعلم .
185 ★ عنترة بن عبدالرحمن الكوفي الشيباني ، ثقة من الثانية . (التقريب ، وتهذيب التهذيب ١٦٢/٨) .
١٤٦٨٩ - كم ١٠٥/٣ .
(٣) قصر للنعمان الأكبر ونهر بالكوفة . (القاموس ١١٣٥) .
(٤) في المطبوع : « أنا وأبوك » .
(٥) سورة الأعراف ، من الآية (٤٣) ، وسورة الحجر ، من الآية (٤٧) .

عبدالحميد ، ثنا يعقوب القمي ، عن هارون بن عنترة ، عن أبيه ، بهذا .

186 ★ عوف بن مالك أبو الأحوص ، عن عِلي .

١٤٦٩٠ ـ حديث : لما كان يوم النهروان[١] كنا مع علي بن أبي طالب دون النهر ، فجاءت الحرورية حتى نزلوا من ورائه ، فقال علي : لا تحركوهم حتى يُحْدِثوا حدثاً . . . الحديث . وفيه حديث عبدالله بن خباب ، عن أبيه .

قط

قط في الديات : ثنا عبيدالله بن عبدالصمد بن[٢] المهتدي ، ثنا أحمد بن محمد ابن رشدين ، ثنا زكريا بن يحيى الحميري ، ثنا الحكم بن عبدة ، عن أيوب السختياني ، عن حميد بن هلال ، عنه ، به .

١٤٦٩١ ـ حديث : السكينة لها وجه كوجه الإنسان ، ثم هي ريح هَفَّافَة[٣] .

كم

كم في التفسير : ثنا أبو بكر الشافعي ، ثنا إسحاق بن الحسن ، ثنا أبو حذيفة ، ثنا سفيان ، عن سلمة بن كهيل ، عنه ، به . موقوف . وقال : صحيح الإسناد .

187 ★ فضالة بن أبي فضالة ، عن علي .

---

186 ★ عوف بن مالك بن نَضْلَة الجُشَمي ، أبو الأحوص الكوفي ، مشهور بكنيته ، ثقة ، من الثالثة . قتل في ولاية الحجاج على العراق . (التقريب ، وتهذيب التهذيب ١٦٩/٨) . وفيه : قيل : إنه لم يسمع من علي .

١٤٦٩٠ - قط ١٣٢/٣ .

(١) « النهروان » من المطبوع ، وفي الأصل : «النهر» .

(٢) « ابن » ساقطة من (هـ) .

١٤٦٩١ - كم ٤٦٠/٢ .

(٣) الريح الهفافة أي : سريعة المرور في هبوبها . وقال الجوهري : الريح الهفافة : الساكنة الطيبة . (النهاية ٢٦٦/٥) .

187 ★ فضالة بن أبي فضالة الأنصاري ، كوفي . روى عن أبيه وعن علي وروى عنه عبدالله ابن محمد بن عقيل ، وثقه ابن حبان ، وقال ابن خراش : مجهول . (تعجيل المنفعة ٢١٩) .

١٤٦٩٢ ـ حديث : أن رسول الله ﷺ عهد إليَّ أن لا أموت حتى أؤمّر ثم تُخْضَب هذه من هذه[١] . وفيه قصة لأبي فضالة . وفيه : فقتل أبو فضالة مع علي يوم صفين .

أحمد : ثنا هاشم بن القاسم ، ثنا محمد - يعني ابن راشد - عن عبدالله بن محمد بن عقيل ، عنه ، به .

188 ★ قبيصة ، عن علي .

في ترجمته : عن عثمان[٢]

189 ★ قتادة ، عن علي .

وهو منقطع .

١٤٦٩٣ ـ حديث : في ولد الملاعنة .

في ترجمته عن ابن مسعود .

١٤٦٩٤ ـ حديث : ما أدركت مع الإمام فهو أو ل صلاتك ، واقض ما سبقك به .

قط

قط في الصلاة : ثنا أبو بكر النيسابوري ، ثنا محمد بن يحيى ثنا عبدالرزاق ، أنامعمر ، عن قتادة ، عن علي ، به[٢] . وعن سعيد بن المسيب ، مثله .

١٤٦٩٢ - أحمد ١٠٢/١ .

(١) أي : لحيته من دم هامته كما ورد مفسراً في الحديث نفسه .

188 ★ تقدمت ترجمته وحديثه ص ٧٧ برقم (١٣٧٢٠) .

189 ★ قتادة بن دعامة السدوسي ، أبو الخطاب البصري ، ثقة ثبت ، يقال : أكمه : أي ولد أعمى ، مات سنة بضع عشرة وهو رأس الطبقة الرابعة . (التقريب) .

١٤٦٩٣ - تقدم (٤٤٩/١٠ ، ح١٣١٥٤) .

١٤٦٩٤ - قط ٤٠١/١-٤٠٢ .

(٢) موقوف .

---

190 ★ قُرَّة بن حيان بن الحارث ، عن علي .

١٤٦٩٥ ـ حديث : تسحرنا مع علِي ، فلما فرغ من السحور ، أمر المؤذن فأقام الصلاة . طح ش

طح في الصلاة : ثنا محمد بن خزيمة ، ثنا حجاج بن المنهال ، ثنا معتمر بن سليمان ، سمعت منصور بن المعتمر يحدث ، عن إبراهيم النخعي ، عن قرّة ، بهذا .

191 ★ قيس بن أبي حازم ، عن علِي .

١٤٦٩٦ ـ حديث : قال علِي للزبير : أما تذكر يومَ كنت أنا وأنت في سقيفة(١) كم

190 ★ قرة بن حَيّان بن الحارث ، كذا في المطبوع من الطحاوي أيضاً ولم أجد له ترجمة . وفي كشف الأستار تلخيص مغاني الأخيار : « قرة غير منسوب ، عن حيان بن الحارث . . . وعنه إبراهيم النخعي . . . هو ابن خالد المذكور » (ص ٨٦) . وعلى هذا فالصواب فيه : « قرة ، عن حيان ابن الحارث » وقرة هو ابن خالد السدوسي البصري . وحيَّان هو ابن الحارث أبو عقيل » . وقد ذكره ابن أبي حاتم في الجرح والتعديل (٢٤٣/٣)وابن حبان في الثقات (١٧١/٤)وقال : روى عن علي ، روى عنه شبيب بن غرقدة . ولكن ذكره الدارقطني في المؤتلف والمختلف (٤١٣/١ ، ١٥٧٩/٣) وقبله البخاري في التاريخ الكبير (٨٣/٣)وغيرهما في « حبان » بالباء الموحدة وأشار البخاري إلى هذا الحديث في ترجمته . ولكنهم لم يذكروا رواية قرة بن خالد عنه . نعم في طريق عند البخارى في التاريخ : عن شبيب عن طارق بن قرة وحبان بن الحارث . والله أعلم .

١٤٦٩٥ - طح ١٧٩/١ .

ويزاد : الشافعي (ص ٣٨٥) : أخبرنا ابن عيينة ، عن شبيب بن غرقدة ، عن حبان بن الحارث ، به ، بنحوه .

191 ★ أبو عبدالله البَجَلي ، الكوفي ، ثقة ، من الثانية مخضرم ويقال له رؤية مات بعد ٩٠هـ أو قبلها وقد جاوز المائة وتغير . (التقريب ، وتهذيب التهذيب ٣٨٦/٨) .

١٤٦٩٦ - كم ٣٦٦/٣ .

(١) في النسختين ما يشبه « سعه » غير منقوط . وفي المطبوع « سقيفة » وهو أقرب إلى الصواب .

قوم من الأنصار؟ فقال لك رسول الله ﷺ : «أتحبه؟ . . .» الحديث .

كم في المناقب : أنا عبدالرحمن بن حمدان ، ثنا عثمان بن خرزاد ، ثنا ربيعة بن الحارث ، حدثني محمد بن سليمان العابد ، ثنا إسماعيل بن أبي خالد ، عنه ، به .

١٤٦٩٧ ـ حديث : سئل عِلي عن ابن مسعود؟ فقال : قرأ[1] القرآن ، ثم وقف عند شبهاته ، فأحل حلاله ، وحرم حرامه ، وسئل عن حذيفة؟ فقال : كان أعلم الناس بالمنافقين ، وسئل عن عمار؟ . . . الحديث .
كم

كم في مناقب حذيفة : ثنا أبو بكر بن بالويه ، ثنا موسى بن هارون ، ثنا إبراهيم ابن يوسف ، ثنا علي بن عابس ، عن الأعمش ، عن عمرو بن مرة وإسماعيل ، عن قيس ، به .

٤/١٦٣أ

192 ★ / قيس بن عُبَاد ، عن عِلي .

١٤٦٩٨ ـ حديث : دخلت أنا والأشتر علَى عِلي يوم الجمل ، فقلت : هل عهد إليك رسول الله ﷺ عهداً دون العامة؟ فقال : لا . . . الحديث .
طح كم حم ابن جرير

طح في الجنايات : ثنا ابن أبي داود ، ثنامسدد ، ثنا يحيى ، عن سعيد بن أبي عروبة ، عن قتادة ، عن الحسن ، عنه ، به .

١٤٦٩٧ - كم ٣٨١/٣ .

(١) في (هـ) : « أقرأ » .

192 ★ قيس بن عُبَاد - بضم المهملة وتخفيف الموحدة - الضُّبَعي أبو عبدالله البصري ، ثقة ، من الثانية ، مخضرم . مات بعد ٨٠هـ . (التقريب ، وتهذيب التهذيب ٤٠٠/٨) .

١٤٦٩٨ - طح ١٩٢/٣ . كم ١٤١/٢ . أحمد ١٢٢/١ .

ويزاد : كم فيه (١٤١/٢) : وعن أبي العباس محمد بن يعقوب ، ثنا العباس بن محمد الدوري ، ثنا روح بن عبادة وعبدالوهاب الخفاف ، قالا : ثنا سعيد بن أبي عروبة ، به . وقال : صحيح على شرط الشيخين .

كم في أواخر الجهاد[١] : أنا أحمد بن جعفر ، ثنا عبدالله بن أحمد ، حدثني أبي ، ثنا يحيى بن سعيد ، به

وهكذا هو في المسند .

رواه ابن جرير[٢] : عن ابن يسار ، عن يحيى بن سعيد ، به . وعن علي بن سهل الرملي ، عن مؤمل بن إسماعيل ، عن حماد ، عن حميد ، عن أنس ، نحوه . وعن سوار العنبري ، عن أبيه ، عن حماد ، عن ثابت وحميد ، عن الحسن ، ولم يذكر قيس بن عباد .

١٤٦٩٩ كم ـ حديث : سمعت علياً يقول يوم الجمل : اللهم إني أبرأ إليك من دم عثمان . . . الحديث .

كم في المناقب : ثنا عبدالله بن إسماعيل بن إبراهيم بن المنصور ، ثنا محمد بن أحمد الرياحي ، ثنا هارون بن إسماعيل ، ثنا قرة ، عن الحسن ، عنه ، به[٣] . وعن علي بن المؤمل بن الحسن[٤] بن عيسى ، ثنا محمد بن يونس ، ثنا هارون ، نحوه .

١٤٧٠٠ كم ـ حديث : نزلت : ﴿ هَٰذَانِ خَصْمَانِ ٱخْتَصَمُوا۟ فِى رَبِّهِمْ . . . ﴾[٥] في الذين بارزوا يوم بدر . . . الحديث .

كم في التفسير : أنا أبو عبدالله محمد بن يعقوب ، ثنا حامد بن أبي حامد ، ثنا إسحاق بن سليمان ، ثنا أبو جعفر الرازي ، عن سليمان التيمي ، عن لاحِق بن

(١) هو في المطبوع من كم : في كتاب « قسم الفيء » .

(٢) لم أجده في المطبوع من مسند علي من تهذيب الآثار للطبري .

١٤٦٩٩ - كم ٣/٩٥ ، ١٠٣ .

(٣) وقال : صحيح على شرط الشيخين .

(٤) في المطبوع : « الحسين » ولم أجد له ترجمة .

١٤٧٠٠ - كم ٢/٣٨٦ .

(٥) سورة الحج ، من الآية (١٩) .

حميد ، عنه ، به . قال : وثنا أبو علي الحافظ[١] ، ثنا أبو عبدالرحمن الفقيه بمصر -يعني النسائي- ثنا سعيد بن يحيى بن سعيد ، ثنا أبي ، ثنا سفيان ، عن أبي هاشم الواسطي ، أظنه عن أبي مجلز[٢] ، نحوه[٣] .

١٤٧٠١ ـ حديث : كنا مع علي ، وكان إذا أشرف[٤] مشهداً ، أو أشرف على أكمة ، أو هبط وادياً قال : سبحان الله!! صدق الله ورسوله . . . الحديث .

أحمد : ثنا عبدالرزاق ، ثنامعمر ، عن علي بن زيد ، عن الحسن ، عنه ، به .

١٤٧٠٢ ـ حديث : قلت لعلي : أرأيت مسيرك هذا عهدٌ عهده إليك رسول الله ﷺ ، أم رأي رأيته؟ فقال : ما تريد إلى هذا ، قلت : ديننا ديننا ، قال : ما عهد إلي رسول الله ﷺ فيه شيئاً ، ولكن رأي رأيته .

قال عبدالله : ثنا إسماعيل أبو معمر ، ثنا ابن عُلَيَّة ، عن يونس ، عن الحسن ، عنه ، بهذا

193 ★ قيس الخارفي ، عن علي .

---

(١) وقع في المطبوع : « أبو عبدالله الحافظ » ولعله تحريف ، وأبو علي الحافظ هو الحسين بن علي بن يزيد بن داود النيسابوري روى عن النسائي . (سير أعلام النبلاء ٥١/١٦) .

(٢) هو : لاحق بن حميد المذكور في الإسناد الأول .

(٣) وقال : لقد صح الحديث بهذه الروايات عن علي .

١٤٧٠١ - أحمد ١٤٢/١ .

(٤) في المسند : « شهد مشهداً » .

١٤٧٠٢ - المسند ١٤٨/١ .

193 ★ قيس ، أبو المغيرة الكوفي ، الخارفي ، بالمعجمة والفاء مقبول . من الثانية وسمى ابن حبان أباه « سعداً » . (التقريب ، وتهذيب التهذيب ٤٠٦/٨) . والخَارِفي نسبة إلى خَارِف بن عبدالله بن كثير ، بطن من همدان . (اللباب ٤١٠/١) .

١٤٧٠٣ ـ حديث : سبق رسول الله ﷺ وصلى أبو بكر . . . الحديث .
كم حم

كم في المناقب : أنا أحمد بن جعفر ، ثنا عبدالله بن أحمد ، حدثني أبي ، ثنا يحيى ، عن سفيان ، عن القاسم بن كثير ، عنه ، به .

ورواه أحمد : عن أبي نعيم ووكيع وعبدالرحمن ، ثلاثتهم عن سفيان ، عن أبي هاشم القاسم بن كثير ، به .

194 ★ كُرْدوس ، عن علي .

في ترجمته ، عن رجل من أهل بدر(١) .

195 ★ كليب والد عاصم ، عن عِلي .

١٤٧٠٤ ـ حديث : أن علياً كان يرفع يديه في أول تكبيرة من الصلاة ، ثم لا يرفع بعد .
طح

طح في الصلاة : ثنا أبو بكرة ، ثنا أبو أحمد ، ثنا أبو بكر النهشلي ، ثنا عاصم بن كليب ، عن أبيه ، بهذا . موقوف . وعن ابن أبي داود(٢) ، ثنا أحمد بن يونس ، ثنا

١٤٧٠٣ - كم ٦٧/٣ . أحمد ١٤٧/١ ، ١٣٢ ، ١٢٤ .

ويزاد : رواه الحاكم أيضا فيه : وعن أبي عمرو عثمان بن أحمد بن السماك ، ثنا يحيى بن جعفر بن الزبرقان ، ثنا أبو أحمد الزبيري ، ثنا سفيان ، به . وقال : صحيح الإسناد .

194 ★ كُرْدوس الثعلبي ، واختلف في اسم أبيه وهو مقبول ، من الثالثة . (التقريب) .

(١) انظر : (مصورة الإتحاف ٢٦/٦/أ) .

195 ★ كُلَيب بن شهاب الجرمي ، صدوق ، من الثانية . (التقريب ، وتهذيب التهذيب ٤٤٥/٨) .

١٤٧٠٤ - طح ٢٢٥/١ .

(٢) في النسختين : « ابن أبي الزناد » وهو تحريف لأن عبدالرحمن بن أبي الزناد توفي سنة (١٧٤هـ)كما في التقريب وولد الطحاوي بعده بمدة . أما ابن أبي داود فهو من شيوخ الطحاوي المعروفين . والله أعلم .

خز لابن خزيمة عه لأبي عوانة طح للطحاوي حب لابن حبان قط للدارقطني كم للحاكم

النهشلي [، به](١) وزاد : وكان من أصحاب علي(٢) .

١٤٧٠٥ ـ حديث : دخلت على رسول الله ﷺ -وليس عنده أحد إلا عائشة- فقال : «يا ابن أبي طالب ، كيف أنت وقوم كذا وكذا؟ » قلت : الله ورسوله أعلم ، قال : «قوم يخرجون من المشرق يقرءون القرآن لا يجاوز تراقيهم . . .» الحديث .

قال عبدالله : حدثني أبو خيثمة زهير بن حرب ، ثنا القاسم بن مالك المزني ، عن عاصم بن كليب ، عن أبيه ، به . وقال عبدالله : حدثني إسماعيل أبو معمر ، ثنا عبدالله بن إدريس ، ثنا عاصم ، نحوه وأتم منه .

196 ★ /كميل بن زياد النخعي ، عن عِلِي . ٤/١٦٣/ب

١٤٧٠٦ ـ حديث : كنت مع النبي ﷺ ، ومعه أبو بكر ومن شاء الله من أصحابه ، فمررنا بعبدالله بن مسعود وهو يصلي . . . الحديث(٣) .

كم في المناقب : ثنا أبو بكر بن إسحاق ، أنا أحمد بن سلمة ، ثنا إسحاق بن إبراهيم ، ثنا جرير ، عن عبدالله بن يزيد الصهباني ، عنه ، به .

197 ★ مالك بن أوس بن الحَدَثان ، عن عِلِي .

في ترجمته ، عن عمر(٤) .

---

(١) زيادة يقتضيها السياق .

(٢) زاد في المطبوع بعده : « عن علي ، مثله » .

١٤٧٠٥ - المسند ١/١٦٠ .

196 ★ ثقة ، رمي بالتشيع ، من الثالثة ، مات (٨٢هـ) . (التقريب ، وتهذيب التهذيب ٨/٤٤٧) .

١٤٧٠٦ - كم ٣/٣١٧ .

(٣) وفيه قوله ﷺ : «إن عبدالله يقرأ القرآن غضاً كما أنزل» .

197 ★ له رؤية . وروى عن عمر ، مات سنة (٩٢هـ) وقيل (٩١هـ) . (التقريب) .

(٤) الإتحاف (١٢/ح١٥٧٦٣) .

★ مالك الأشتر النخعي .

تقدم[١]

198 ★ مالك بن الحارث ، عن عِلي .

١٤٧٠٧ ـ حديث : شهدت علياً يوم النهروان ، طلب المخدج ، فلم يقدر عليه . . . الحديث .

كم في قتال أهل البغي : ثنا أبو جعفر بن دحيم ، ثنا ابن أبي غرزة ، ثنا عبيدالله ابن موسى ، ثنا إسرائيل ، عن محمد بن قيس ، عنه ، به[٢] .

199 ★ مالك بن الحويرث ، عن عِلي .

في ترجمة : حجية بن عدي ، عن عِلي .

200 ★ مالك بن عمير الحنفي[٣] ، عن عِلي .

---

(١) برقم (9) في الرواة عن علي ص ٣٠٠ .

198 ★ مالك بن الحارث الهمداني ، أبوموسى الكوفي . روى عن علي هذا الحديث ، وروى عنه محمد بن قيس . وثقه ابن حبان . وقال ابن حجر : مقبول ، من الثالثة . مات (٩٥هـ) . (التقريب ، وتهذيب التهذيب ١٣/١٠) .

١٤٧٠٧ - كم ١٥٤/٢ .

(٢) وقال : صحيح على شرط الشيخين .

199 ★ مالك بن الحويرث ، أبوسليمان الليثي صحابي ، نزل البصرة . كذا في مختصر مغاني الأخيار . وهو مترجم في : (أسد الغابة ٢٤٤/٤ . والإصابة ٣٤٢/٣) وتهذيب التهذيب ١٣/١٠) . لكن لم يذكروا له رواية عن علي . والحديث الذي أشار إليه المصنف رحمه الله في طح (١٧٨/٤) وقد تقدم برقم (١٤١٤٧) من هذا الجزء .

200 ★ مالك بن عُمير الحنفي الكوفي ، مخضرم ، وأورده يعقوب بن سفيان في الصحابة . (التقريب ، وتهذيب التهذيب ٢٠/١٠) .

(٣) في النسختين ما يشبه : «النخعي» غير منقوط . وما أثبته من التقريب ، وتهذيب التهذيب والجرح والتعديل (٢١٢/٨) .

١٤٧٠٨ ـ حديث : كنت قاعداً عند علي ، فجاء صعصعة ابن صوحان ، فسلم ، ثم قام ، فقال : يا أمير المؤمنين ، انهنا عما نهاك عنه رسول الله ﷺ ، فقال : نهانا عن الدباء والحنتم والمزفت . . . الحديث ، وفيه : كساني رسول الله ﷺ حلة من حرير . . . الحديث .

أحمد : ثنا علي بن عاصم ، ثنا إسماعيل بن سُمَيْع ، عنه ، به . وعن محمد بن جعفر ، عن شعبة . وعن يونس ، عن عبدالواحد ، كلاهما عن إسماعيل ، نحوه .

★ ما هان أبو صالح الحنفي .

يأتي(١) .

201★ مجاهد بن جَبْر ، عن عِلي .

١٤٧٠٩ ـ حديث : يحرم من الرضاع قليله وكثيره .

قط في الرضاع : ثنا محمد بن إسماعيل ، ثنا إسحاق بن إبراهيم ، ثنا عبدالرزاق ، عن الثوري ، عن ليث ، عنه ، بهذا . موقوف .

١٤٧١٠ ـ حديث : دية المعاهد .

في ترجمته عن ابن مسعود .

١٤٧٠٨ - أحمد ١/١١٩ ، ١٣٨ ، ١٣٨ .

(١) يأتي في الكنى عن علي برقم (276) ص ٦٨٣ .

201★ مجاهد بن جَبْر ، أبوالحجاج المخزومي ، مولاهم ، المكي ، ثقة إمام في التفسير وفي العلم . من الثالثة ، مات سنة (١٠١هـ أو ١٠٢هـ أو ١٠٣هـ أو ١٠٤هـ) . (التقريب ، وتهذيب التهذيب ١٠/٤٢) .

١٤٧٠٩ - قط ٤/١٧١ .

١٤٧١٠ - انظر : (الإتحاف ١٠/٤٥٥-٤٥٦ ح ١٣١٦٩) .

ط لمالك ش للشافعي حم لأحمد عم لعبدالله بن أحمد مي للدارمي جا لابن الجارود

١٤٧١١ ـ حديث : في قوله ﴿ وَيَمْنَعُونَ ٱلْمَاعُونَ ﴾(١) . قال : هي الزكاة المفروضة . . . الحديث . كم

كم في التفسير : ثنا علي بن عيسى ، ثنا إبراهيم بن أبي طالب ، ثنا ابن أبي عمر ، ثنا سفيان ، عن ابن أبي نجيح ، عنه ، به . موقوف . وقال : لم يسمع مجاهد من علي .

قلت : بل سمع منه كما ثبت في الصحيح(٢) .

١٤٧١٢ ـ حديث : جعت مرة بالمدينة جوعاً شديداً ، فخرجت أطلب العمل في عوالي المدينة ، فإذا أنا بامرأة قد جمعت مدراً ، فظننتها تريد بله ، فقاطعتها(٣) كل ذنوب على تمرة . . . الحديث . حم

أحمد : ثنا إسماعيل ، أنا أيوب ، عنه ، به . وعن أسود ، عن شريك ، عن موسى الطحان ، عنه ، نحوه ، وأخصر منه(٤) .

١٤٧١١ - كم ٥٣٦/٢ .

(١) سورة الماعون ، الآية (٧) .

(٢) إن كان يقصد من «الصحيح» : صحيح البخاري فلم يذكر المزي في تحفة الأشراف رواية له عن علي . والله أعلم . وقال أبوزرعة : مجاهد عن علي رضي الله عنه مرسل . وقال أبوحاتم : مجاهد أدرك علياً رضي الله عنه ولكن لا يذكر رؤية ولا سماعاً . انظر : (جامع التحصيل ص٣٣٦) .

١٤٧١٢ - أحمد ١٣٥/١ ، ٩٠ .

(٣) قوله «فقاطعتها كل ذنوب على تمرة» . قال الأستاذ أحمد شاكر : هذا المعنى لم يذكر في المعاجم إلا في الأساس في المجاز «وقاطعت الأجير على كذا» . (تعليقه على المسند ٢٦٢/٢) .

(٤) ويستدرك :

حديث : في كل شهر عمرة . موقوف .

الشافعي (ص١١٣) : أخبرنا ابن عيينة ، عن ابن أبي نجيح ، عن مجاهد ، عنه ، به .

وبه (ص٢٠٤) حديث : الولاء بمنزلة الحلف أقره حيث جعله الله . موقوف .

٤/١٦٤أ

202★/محمد بن جبير بن مطعم .

سمع علياً[١] .

١٤٧١٣ كم ـ حديث : بينما أنا أَمْتح[٢] من قليب بدر ، إذ جاءت ريح شديدة لم أر مثلها قط ، ثم ذهبت ، ثم جاءت ريح شديدة لم أر مثلها قط إلا التي كانت قبلها ، فكانت الريح الأولى جبريل ينزل في ألف من الملائكة . . . الحديث .

كم في المعرفة : ثنا أبو عبدالله محمد بن يعقوب ، ثنا إبراهيم بن عبدالله السعدي ، ثنا محمد بن خالد بن عثمة ، ثنا موسى بن يعقوب الزَّمْعي ، حدثني أبو الحويرث ، عنه ، به . وقال : صحيح الإسناد .

203★ محمد بن حاطب ، عن علي .

١٤٧١٤ كم ـ حديث : يا محمد بن حاطب إذا قدمت المدينة فسئلت عن عثمان ، فقل : كان والله من الذين ﴿ . . . ءَامَنُواْ وَعَمِلُواْ ٱلصَّٰلِحَٰتِ ثُمَّ ٱتَّقَواْ وَّءَامَنُواْ ثُمَّ ٱتَّقَواْ وَّأَحْسَنُواْ . . . ﴾[٣] . . . الحديث . وفيه قصة .

202★ محمد بن جُبَير بن مُطعم بن عدي بن نوفل النوفلي ، ثقة عارف بالنسب ، من الثالثة ، مات على رأس ١٠٠هـ . (التقريب) .

(١) كانت هذه الترجمة في الأصل بعد ترجمة محمد بن حاطب الآتية وكتب بمقابلهما في الهامش «م» إشاره إلى التقديم والتأخير . فقدمت إلى هنا حسبما يقتضيه الترتيب وهي في (هـ) على الصواب .

١٤٧١٣ - كم ٣/٠٦٩

(٢) مَتَحَ الدَّلوَ يمتحها متحاً : إذا جذبها مستقياً لها . والماتح المستقي من البئر بالدلو من أعلى البئر . (النهاية ٤/٢٩١) .

203★ محمد بن حاطب بن الحارث بن مُعَمَّر الجُمَحي الكوفي ، مختلف في كنيته ، صحابي صغير ، مات سنة ٧٤هـ . (التقريب ، وتهذيب التهذيب ٩/١٠٦) .

١٤٧١٤ - كم ٣/١٠٣ .

(٣) سورة المائدة ، من الآية (٩٣) . وقوله تعالى ﴿ وَعَمِلُواْ ٱلصَّٰلِحَٰتِ ﴾ ساقط من الأصل و(هـ) .

كم في المناقب : ثنا عبدالله بن إسحاق بن إبراهيم ، ثنا يحيى بن أبي طالب ، ثنا بشار بن موسى الخفاف ، ثنا الحاطبي -يعني عبدالرحمن بن محمد- عن أبيه ، عن جده ، به .

١٤٧١٥ ـ حديث : لما فرغنا من قتال الجمل ، قال علي : إن كان ما علمته لشاب صالح . . . الحديث . كم

كم في مناقب محمد بن طلحة : ثنا الحسن بن يعقوب ، ثنا يحيى بن أبي طالب ، ثنا بشار بن موسى ، ثنا الحاطبي ، عن أبيه ، عن جده ، به . وفيه قصة .

204★ محمد بن سيرين ، عن علي .

١٤٧١٦ ـ حديث : ذكر لعلي شأن الرجل الذي وقع على جارية امرأته ، فقال : لو أتاني لرضخت رأسه بالحجارة . . . الحديث . موقوف . طح

طح في الحدود : ثنا أحمد بن الحسن ، ثنا علي بن عاصم ، عن خالد الحذاء ، عنه ، به .

205★ محمد بن عقيل بن أبي طالب ، عن عمه .

١٤٧١٧ ـ حديث : أنه سمى ابنه الأكبر باسم عمه حمزة . . . الحديث . كم

كم في الأدب : أنا أبوبكر أحمد بن سلمان ، ثنا هلال بن العلاء ، ثنا أبي ، ثنا

١٤٧١٥ - كم ٣/٣٧٥ .

204★ محمد بن سيرين الأنصاري ، أبوبكر بن أبي نمرة البصري ثقة ثبت عابد كبير القدر ، كان لا يرى الرواية بالمعنى ، من الثالثة ، مات ١١٠هـ .(التقريب) .

١٤٧١٦ - طح ٣/١٤٧ .

205★ روى عن أبيه ، وروى عنه ابنه عبدالله ، قال ابن حجر : مقبول ، من الثالثة . (التقريب ، وتهذيب التهذيب ٩/٣٤٨) .

١٤٧١٧ - كم ٤/٢٧٧ .

عبيدالله بن عمرو ، عن عبدالله بن محمد بن عقيل ، عن أبيه ، به . وقال : صحيح الإسناد .

206★ محمد بن عِلي بن أبي طالب الهاشمي ابن الحنفية ، عن أبيه .

١٤٧١٨ ـ حديث : «مفتاح الصلاة الطهور ، وتحريمها التكبير ، وتحليلها التسليم» . مي طح قط حم

مي في الطهارة : أنا محمد بن يوسف ، عن سفيان ، عن عبدالله بن محمد بن عقيل ، عنه ، به .

طح في الصلاة : ثنا حسين بن نصر ، ثنا الفريابي ، به .

قط فيه : عن أبي بكر النيسابوري ، عن الحسن بن محمد ، عن وكيع وزيد بن الحباب . وعن أبي بكر ، عن أحمد بن منصور ، عن يزيد بن أبي حكيم ، ثلاثتهم عن سفيان ، عن ابن عقيل ، عنه ، به . وعن محمد بن مخلد ، عن الحساني ، عن وكيع ، به . وعن عثمان الدقاق ، عن الحسن بن سلام ، عن عبيدالله بن موسى ، عن سفيان ، نحوه .

رواه أحمد : عن عبدالرحمن ووكيع ، كلاهما عن سفيان ، به .

١٤٧١٩ ـ حديث : استحييت أن أسأل رسول الله ﷺ عن المذي من أجل فاطمة ، فأمرت المقداد بن الأسود يسأل عن ذلك النبي ﷺ ، فقال : «فيه الوضوء» . خز طح عم حم

خز في الطهارة : ثنا بشر بن خالد العسكري ، أنا محمد بن جعفر ، ثنا شعبة ، سمعت سليمان -وهو الأعمش- يحدث ، عن منذر الثوري ، عنه ، به . هذا الحديث

206★ ثقة عالم ، من الثانية ، مات بعد ٨٠هـ . (التقريب) .

١٤٧١٨ - مي ١/١٤٠-١٤١ . طح ١/٢٧٣ . قط ١/٣٦٠ ، ٣٧٩ . أحمد ١/١٢٩ ، ١٢٣ .

١٤٧١٩ - خز ١/١٤ . طح ١/٤٦ . المسند ١/٨٠ ، ١٠٣ ، ١٢٤ ، ٨٢ ، ١٤٠ .

ليس في سماعنا .

طح فيه : ثنا صالح بن عبدالرحمن ، ثنا سعيد بن منصور ، ثنا هشيم ، أنا الأعمش ، به .

قال عبدالله بن أحمد : حدثني محمد بن عبدالله بن نمير ، ثنا وكيع ، ثنا الأعمش ، به .و قال : ثنا محمد بن جعفر الوركاني ، ثنا أبو شهاب الحناط عبدربه ابن نافع ، عن الحجاج بن أرطاة ، عن منذر أبي يعلى ، نحوه[1] .

ورواه أحمد : عن وكيع وأبي معاوية -فرقهما- كلاهما عن الأعمش ، به . وعن محمد بن جعفر ، عن شعبة ، سمعت سليمان -وهو الأعمش- نحوه .

١٤٧٢٠ - حديث : قلت : يا رسول ، أرأيت إن ولد لي بعدك ولد أسميه باسمك؟ . . . الحديث .
طح كم حم

طح في الكراهة : ثنا أبو أمية ، ثنا علي بن قادم . وعن ابن مرزوق ، عن روح بن أسلم ، [ثنا أيوب بن واقد][2] ، كلاهما عن فطر بن خليفة ، عن منذر ، عنه ، به .

كم في الأدب : ثنا محمد بن صالح بن هانئ ، ثنا أحمد بن محمد بن نصر ، ثنا أبونعيم وأبوغسان ، قالا : ثنا فطر بن خليفة ، به .

رواه أحمد ، ثنا وكيع ، ثنا فطر ، به .

١٤٧٢١ - حديث : أن علياً قال لابن عباس : نهى رسول الله ﷺ عن متعة
مي جا عه طح حب قط حم ط ش

---

(١) «نحوه» في (هـ) : «بنحوه» .

١٤٧٢٠ - طح ٣٣٥/٤ ، ٣٣٦ . كم ٢٧٨/٤ . أحمد ٩٥/١ .

(٢) ما بين المعقوفين زيادة من المطبوع لا توجد في أي من النسختين . وأيوب بن واقد من شيوخ روح بن أسلم ويروي عن فطر بن خليفة كما في تهذيب الكمال . (٥٠٢/٣) ولم يذكر في شيوخ روح بن أسلم اسم فطر بن خليفة . (٢٣١/٩) . والله أعلم .

١٤٧٢١ - مي ١٤/٢ ، ٦٤ . جا ص٢٣٣ . عه ١٥٧/٥ ، ١٥٨ ، ١٥٩ ، ١٦٠ . طح ٢٤/٣ ، =

النساء يوم خيبر ، وعن لحوم الحمر الإنسية .

مي في الذبائح : أنا أحمد بن عبدالله ، ثنا مالك ، عن الزهري ، عن الحسن وعبدالله ابني محمد ، عن أبيهما ، به . وفي النكاح : ثنا محمد ، حدثني ابن عيينة ، عن الزهري ، به .

جا في النكاح[1] : ثنا ابن المقرئ ، ثنا ابن عيينة ، به .

٤/١٦٤/ب /عه في الصيد : عن يونس ، عن ابن وهب ، عن مالك وأسامة بن زيد ويونس بن يزيد . وعن محمد بن إسماعيل الصائغ ، عن سليمان بن داود الهاشمي ، ثنا عبدالوهاب الثقفي ، سمعت يحيى بن سعيد الأنصاري . وعن ابن أبي داود الأسدي ، ثنا خطاب بن عثمان وعلي بن عياش ، قالا : ثنا إسماعيل ، عن يحيى . وعن أبي فروة الرهاوي ، عن المغيرة بن سقلاب ، عن عمر بن محمد العمري . وعن نجيح بن إبراهيم ومحمد بن النعمان[2] ، قالا : ثنا سعيد بن عمْرٍو ، ثنا عبثر بن القاسم ، عن سفيان -هو الثوري- كلهم عن مالك . وعن أبي بكر محمد بن عبدالرحمن الجعفي ، ثنا أبو أسامة . وعن الحسن بن عفان[3] ، عن يحيى بن

= ٢٥ ، ٢٠٤/٤ . حب ١٧٥/٦ ، ١٧٦-١٧٧ . قط ٢٥٧/٣-٢٥٨ . أحمد ٧٩/١ ، ١٤٢ . وأحال المصنف في الحديث (١٤٥٤٤) إلى ما هنا .

ويزاد : مالك ٥٤٢/٢ : عن ابن شهاب ، به .

والشافعي ص١٦٢ ، ٢٥٤ ، ٣٨١ : أخبرنا مالك ، به . وعن ابن عيينة ، عن الزهري ، به .

(١) في الأصل : «الذبائح» بدل «النكاح» والحديث فيه .

(٢) محمد بن النعمان بن بشير المقدسي ، من شيوخ أبي عوانة والطحاوي . (التقريب ، وتهذيب التهذيب ٤٩٣/٩) . ووقع في المطبوع : «محمد بن إشكاب» . والله أعلم .

(٣) في النسختين ما يشبه : «عفير» غير منقوط . وما أثبته من المطبوع من عه . وهو «الحسن ابن علي بن عفان» يروي عن يحيى بن فضيل (تهذيب الكمال ٢٥٧/٦) وقد روى عنه أبوعوانة في مسنده في غير موضع . والله أعلم .

فضيل ، عن الحسن بن صالح . وعن أبي كثير الحراني ، عن سعيد بن حفص ، عن يونس بن راشد ، ثلاثتهم عن عبيدالله بن عمر . وعن محمد بن مهل ومحمد بن إسحاق بن الصباح ، قالا : ثنا عبدالرزاق ، أنا معمر . وعن الصغاني ، عن شبابة ، عن عبدالعزيز أبي سلمة . وعن محمد بن إسماعيل الصائغ ، عن سليمان بن داود الهاشمي ، عن سفيان بن عيينة ، كلهم عن الزهري ، به . لم يذكر الثقفي : الحمر ، ولم يذكر خطاب : المتعة ، وزاد المغيرة والثوري : أنه قال لابن عباس : إنك امرؤ تائه(١) ، ولم يذكر معمر : المتعة .

طح فيه(٢) : ثنا ابن أبي داود ، ثنا عبدالله بن محمد بن أسماء ، ثنا جويرية ، عن مالك ، به . وعن ابن يونس ، ثنا ابن وهب ، حدثني يونس وأسامة ومالك ، عن ابن شهاب ، به . وعن صالح بن عبدالرحمن ، عن سعيد بن منصور ، عن هشيم(٣) ، أنا يحيى بن سعيد ، عن الزهري ، به .

حب في السادس والثلاثين من الأول : أنا عمر بن سعيد بن سنان ، أنا أحمد بن أبي بكر ، ثنا مالك ، به . وأعاده في الرابع والمائة من الثاني : عن عمر ، به . وعن

---

(١) تحرف في النسختين إلى ما يشبه : «أمك أمرتك» وما أثبته من المطبوع من عه . ولعل السبب في قوله هذا . أن ابن عباس - رضي الله عنهما - كان يرى جواز المتعة في أول الأمر ، ولكنه رجع عن رأيه هذا فيما بعد . انظر (نيل الأوطار ١٥٣/٦) . وتحرف في المطبوع من الطحاوي والتعليق عليه إلى : «تابه»

(٢) هو في كتاب «النكاح» من المطبوع ، وقد أعاد رواية ابن يونس في كتاب «الصيد والذبائح» أيضاً .

(٣) هو هشيم بن بشير الواسطي ، روى عن يحيى بن سعيد الأنصاري . (تهذيب الكمال ٢٧٢/٣٠) وروى عنه سعيد بن منصور . (المصدر السابق ٧٧/١١) . وقد وقع في المطبوع من طح : «هشام» ولعله تحريف إذ لم يذكر المزي في شيوخ سعيد بن منصور أحداً اسمه «هشام» . (تهذيب الكمال ٧٧/١١) . والله أعلم .

الحسين بن عبدالله القطان[١] ، ثنا عمر بن يزيد السياري[٢] ، ثنا عبدالوهاب الثقفي ، به .

قط في النكاح : ثنا عبدالله بن سليمان بن الأشعث ، ثنا سليمان بن أيوب الصريفيني وعبدالله بن نصر الأنطاكي ، قالا : ثنا سفيان بن عيينة ، به .

رواه أحمد : ثنا سفيان ، به . وعن عبدالرزاق ، عن معمر ، نحوه .

١٤٧٢٢ ـ حديث : « إن الله يحب العبد المؤمن المُفَتَّن[٣] التواب » .
عم

قال عبدالله : حدثني عبدالأعلى بن حماد ، ثنا داود بن عبدالرحمن ، ثنا أبوعبدالله سلم[٤] الرازي ، عن أبي عمرو[٥] البجلي ، عن عبدالملك بن سفيان الثقفي ، عن أبي جعفر محمد بن علي ، عن ابن الحنفية ، بهذا .

١٤٧٢٣ ـ حديث : «المهدي منا أهل البيت ، يصلحه الله في ليلة» .
حم

أحمد : ثنا فَضْل بن دكين ، ثنا ياسين العجلي ، عن إبراهيم بن محمد بن

---

(١) مترجم في (سير أعلام النبلاء ٢٨٦/١٤) . وقد تحرف «القطان» في المطبوع إلى : «العطار» .

(٢) وقع في المطبوع : «الساري» بدون «ياء» بعد السين وهو خطأ . وانظر ترجمته في (تهذيب التهذيب ٥٠٥/٧ ، والتقريب ، واللباب ١٦٣/٢) .

١٤٧٢٢ - المسند ٨٠/١ ، ١٠٣ .

(٣) المفَتَّن : بفتح التاء المشددة : أي : الممتحن بالذنب . (فيض القدير ٢٨٩/٢) .

(٤) «سلم» كذا في النسختين ، وفي المسند في الموضعين «مسلمة» وقال الأستاذ أحمد شاكر : «أبوعبدالله مسلمة الرازي» لم أجد له ترجمة وذكر في التعجيل عرضاً في ترجمة «أبي عمرو البجلي» . (تعليقاته على المسند ٣٩/٢) وانظر : (تعجيل المنفعة ص : ٣٣٣) .

(٥) وقع في الموضع الثاني من المسند : «ابن عمرو» وهو خطأ .

١٤٧٢٣ - أحمد ٨٤/١ .

الحنفية ، عن أبيه ، بهذا .

١٤٧٢٤ ـ حديث : المهدي يخرج في آخر الزمان ، إذا قال الرجل : الله الله قتل ، فيجمع الله قَزَعاً كقَزَع[1] السحاب . . . الحديث[2] . كم

كم في الفتن : ثنا أبو العباس محمد بن يعقوب ، ثنا الحسن بن علي بن عفان ، ثنا عمرو بن محمد العنقزي ، ثنا يونس بن أبي إسحاق ، أنا عمار الدهني ، عن أبي الطفيل ، عنه ، به[3] .

١٤٧٢٥ ـ حديث : كان رسول الله ﷺ ضخم الرأس ، عظيم العينين . . . الحديث . حم

أحمد : ثنا يونس ، ثنا حماد ، عن عبدالله بن محمد بن عقيل ، عنه ، به . وعن عفان وحسن بن موسى ، كلاهما عن حماد ، نحوه .

١٤٧٢٦ ـ /حديث : كُفِّنَ النبي ﷺ في سبعة أثواب . حم ٤/١٦٥أ

أحمد : ثنا حسن بن موسى ، ثنا حماد بن سلمة ، عن عبدالله بن محمد بن عقيل ، عنه ، بهذا .

١٤٧٢٤ - كم ٥٥٤/٤ .

(١) في المطبوع : «فيجمع الله له قوماً ، قزع كقزع السحاب . . .» إلخ . والقَزَع واحدتها قَزَعة : قطعة من الغيم . (النهاية٥٩/٤) .

(٢) موقوف .

(٣) وقال : صحيح على شرط الشيخين .

١٤٧٢٥ - أحمد ٨٩/١ ، ١٠١ .

١٤٧٢٦ - أحمد ٩٤/١ ، ١٠٢ .

ويزاد : أحمد ١٠٢/١ : عن عفان ، ثنا حماد ، به . حيث رواه في الموضع الثاني : عن عفان وحسن بن موسى معاً .

خز لابن خزيمة عه لأبي عوانة طح للطحاوي حب لابن حبان قط للدارقطني كم للحاكم

١٤٧٢٧ ـ حديث : «نصرت بالرعب ، وأعطيت مفاتيح الأرض . . .» الحديث .
حم

أحمد : ثنا عبدالرحمن ، ثنا زهير ، عن عبدالله بن محمد بن عقيل ، عنه ، به . وعن أبي سعيد ، عن سعيد بن سلمة بن أبي الحسام ، عن ابن عَقيل ، نحوه .

١٤٧٢٨ ـ حديث : جاء ناس من الناس ، فشكوا سعاة عثمان ، قال : فقال لي أبي : اذهب بهذا الكتاب إلى عثمان . . . الحديث .
حم

أحمد : ثنا عبدالرزاق ، أنا ابن عيينة ، عن محمد بن سوقة ، عن منذر الثوري ، عنه ، به .

١٤٧٢٩ ـ حديث : لما ولد الحسن سماه حمزة . . . الحديث .
حم

أحمد : ثنا زكريا بن عدي ، أنا عبيدالله[1] بن عمرو ، عن عبدالله بن محمد بن عقيل ، عنه ، به .

١٤٧٣٠ ـ حديث : في الخنثى ، قال : من أيهما بال . موقوف .
مي

مي في الفرائض : أنا عبيدالله بن موسى ، عن إسرائيل ، عن عبدالأعلى ، أنه سمع محمد بن علي ، به .

١٤٧٣١ ـ حديث : أن علياً جلد الوليد أربعين بسوط له طرفان .
طح ش

١٤٧٢٧ - أحمد ١/٩٨ ، ١٥٨ .

١٤٧٢٨ - أحمد ١/١٤١ .

١٤٧٢٩ - أحمد ١/١٥٩ .

(١) هو الرَّقي ، وقد وقع في المطبوع من المسند : «عبدالله» وهو خطأ انظر ترجمته في : (تهذيب التهذيب ٧/٤٢) .

١٤٧٣٠ - مي ٢/٢٦٤ .

١٤٧٣١ - طح ٣/١٥٤ .

طح في الحدود : ثنا سليمان بن شعيب ، ثنا الخصيب بن ناصح ، ثنا سفيان ، عن عمرو بن دينار ، عنه ، بهذا[1] .

١٤٧٣٢ - حديث : أنه جلد رجلاً من بني الحارث بن الخزرج في الخمر ثمانين . طح

طح في الحدود : ثنا فهد ، ثنا حسان بن عبدالله[2] . وعن صالح بن عبدالرحمن ، عن عبدالغفار بن داود وعثمان بن صالح ، قالوا : ثنا ابن لهيعة ، عن خالد بن يزيد ، عن سعيد بن أبي هلال ، عن نُبيتة بن وهب ، عن محمد بن علي ، به .

١٤٧٣٣ - حديث : «ما هممت بقبيح مما يهم به أهل الجاهلية ، إلا مرتين من الدهر . . .» الحديث . حب كم

حب في الأول من الثالث : أنا عمر بن محمد الهمداني ، ثنا أحمد بن المقدام ، ثنا وهب بن جرير ، ثنا أبي ، عن ابن[3] إسحاق ، حدثني محمد بن عبدالله بن قيس بن مخرمة ، عن الحسن بن محمد بن علي بن أبي طالب ، عن أبيه ، به .

كم في التوبة والإنابة : ثنا أبوالعباس محمد بن يعقوب ، ثنا أحمد بن عبدالجبار ، ثنا يونس بن بكير ، عن ابن إسحاق ، به . وقال : صحيح على شرط مسلم[4] .

---

(١) وقد رواه الشافعي أيضا (ص ٢٨٦) : عن ابن عيينة ، به . ولكن فيه : « أبي جعفر محمد ابن علي» . . .إلخ فهو من رواية محمد الباقر ، عن علي ، ولذلك استدركته هناك . والله أعلم .

١٤٧٣٢ - طح ١٥٥/٣ .

(٢) حسان بن عبدالله الواسطي ، روى عن ابن لهيعة وروى عنه فهد بن سليمان ، مترجم في تهذيب الكمال (٣١/٦) وقد وقع في المطبوع : «حسين» وهو تحريف .

١٤٧٣٣ - حب ٥٦/٨ . كم ٢٤٥/٤ .

(٣) تحرف في المطبوع إلى : «أبي» .

(٤) في الأصل «م» .

١٤٧٣٤ ـ حديث : كان يذكر على مارية في ابن عمة لها قبطي . . . الحديث .
ابن جرير الروياني

ابن جرير والروياني(١) : ثنا أبوكريب ، ثنا يونس بن بكير ، عن ابن إسحاق ، عن إبراهيم بن محمد بن علي بن أبي طالب ، عن أبيه ، عن جده ، به .

قال **الطبري** : هذا الخبر عندنا صحيح السند .

١٤٧٣٥ ـ حديث : «أشفع لأمتي حتى يناديني ربي ، فيقول : أرضيت يامحمد؟ فأقول : رب رضيت» .
خز

خز في التوحيد : ثنا محمد بن أحمد بن زيد بعبادان ، ثنا عمرو بن عاصم ، ثنا حرب بن سريج(٢) البزار ، قال : قلت لأبي جعفر محمد بن علي : أرأيت هذه الشفاعة التى يتحدث بها أهل العراق أحق هي؟ قال شفاعة ماذا؟ قلت : شفاعة محمد . قال : حق والله ، إني(٣) والله لحدثني عمي محمد بن علي ابن الحنفية ، عن علي بن أبي طالب ، بهذا . وفيه قصة لأبي جعفر مع حرب .

١٤٧٣٦ ـ حديث : إذا رهن الرجل رهناً ، فقال المعطي : لا أقبله إلا بأكثر . . . الحديث .
طح

طح في الرهن : ثنا نصر بن مرزوق ، ثنا الخصيب بن ناصح ، ثنا يزيد بن هارون ، عن إسرائيل ، عن عبدالأعلى التغلبي ، عنه ، به .

١٤٧٣٧ ـ حديث : تكون في هذه الأمة خمس فتن . . . الحديث .
كم

١٤٧٣٤ - مسند الروياني ٣/٢١٥-٢١٦ ، ولم أجده في القطعة المطبوعة من مسند علي من تهذيب الآثار للطبري . والله أعلم .
١٤٧٣٥ - خز في التوحيد ٢٧٩ .
(٢) «سُرَيج» بالمهملة والجيم . (التقريب) .
(٣) في المطبوع من التوحيد : «إي والله» .
١٤٧٣٦ - طح ٤/١٠٣ .
١٤٧٣٧ - كم ٤/٥٠٤-٥٠٥ .

كم في الفتن : أنا أبوعبدالله الصفار ، ثنا محمد بن إبراهيم بن أورمة[١] ، ثنا الحسين بن حفص ، ثنا سفيان ، عن الأعمش ، عن منذر الثوري ، عنه ، به . وقال : صحيح[٢] .

٤/١٦٥/ب

207★/محمد بن علي أبو جعفر الباقر ، عن علي .

ولم يدركه

١٤٧٣٨ ـ حديث : أن علياً سئل عن سؤر السنور؟ فقال : هي من السباع ، ولا بأس به . قط

قط في الطهارة : ثنا الحسين بن إسماعيل ، ثنا الحسن بن محمد ، ثنا مسعدة بن

(١) وقع في المطبوع : «أرومة» بتقديم الراء على الواو . ولم أجد ترجمة لمحمد بن إبراهيم هذا ، ولكن إبراهيم بن أورمة الأصبهاني من المحدثين الحفاظ مترجم في (تاريخ بغداد ٤٢/٦ ، وسير أعلام النبلاء ١٤٥/١٣ ، وتبصير المنتبه ١٣/١) فقد يكون هذا ولده . والله أعلم .

(٢) يستدرك :

حديث : أن النبي ﷺ كان يواصل من السحر إلى السحر .

رواه أحمد (١٤١/١) قال : ثنا عبدالرزاق ، ثنا إسرائيل ، عن عبدالأعلى ، عنه ، به . وقد رواه عبدالأعلى بن عامر الثعلبي عن أبي عبدالرحمن السلمي أيضاً ، وقد تقدم برقم (١٤٤٧٧) في هذا الجزء .

وحديث : كنا في عهد النبي ﷺ يوم الفطر والأضحى لا نصلي في المسجد حتى نأتي المصلى . . . إلخ .

الشافعي (ص٧٥) : أخبرنا إبراهيم بن محمد ، حدثني عبدالله بن محمد بن عقيل ، عن محمد بن علي بن الحنفية ، عنه ، به .

207★ محمد بن علي بن الحسين بن علي بن أبي طالب ، أبوجعفر الباقر ثقة فاضل ، من الرابعة مات سنة بضع عشرة ومائة . (التقريب) .

١٤٧٣٨ - قط ٧٠/١ .

اليسع ، عن جعفر بن محمد ، عن أبيه ، بهذا .

١٤٧٣٩ طح - حديث : سلك علي في سهم ذوي القربى لما ولي الخلافة ، مسلك أبي بكر وعمر ، لأنه خاف أن يدعى عليه خلافهما .

طح في الجهاد : ثنا محمد بن خزيمة ، ثنا يوسف بن عدي ، ثنا عبدالله بن المبارك ، عن ابن إسحاق ، عنه ، به .

١٤٧٤٠ طح - حديث : طح في الكراهة : ثنا علي بن معبد ، ثنا خالد بن عمرو ، ثنا إسرائيل ، عن جابر ، عن أبي جعفر قال : كان نقش خاتم علي : لله[1] الملك .

١٤٧٤١ طح - حديث : اجتمع المهاجرون أنه ما أوجب عليه الحد من الجلد والرجم أوجب الغسل ، أبو بكر وعمر وعثمان وعلي .

طح في الطهارة : ثنا محمد بن خزيمة ، ثنا يحيى بن عبدالله بن بكير ، ثنا حماد ابن زيد ، عن الحجاج ، عنه ، بهذا .

١٤٧٤٢ - حديث : في الرجل يبتاع الجارية بنصيبها ، ثم يظهر على عيب . . . الحديث .

في ترجمة : جده الحسين بن علي ، عن علي .

١٤٧٤٣ كم - حديث : قال علي لعمار : يا أبا اليقظان .

١٤٧٣٩ - طح ٢٣٤/٣ .

١٤٧٤٠ - طح ٢٦٤/٤ .

(١) في النسختين : «الله الملك» وما أثبته من المطبوع .

١٤٧٤١ - طح ٦٠/١ .

١٤٧٤٢ - انظر الحديث رقم (١٤١٧٤) .

١٤٧٤٣ - كم ٣٨٣/٣-٣٨٤ .

كم في المناقب : أخبرني أحمد بن علي المقرئ[١] ، ثنا أبوعيسى الترمذي ، ثنا سريج بن يونس ، ثنا أبومعاوية ، عن محمد بن إسحاق ، عنه ، به .

١٤٧٤٤ ـ حديث : الصداق ما تراضى به الزوجان[٢] .
قط

قط في النكاح : ثنا أحمد بن محمد بن سعيد ، ثنا أبوشيبة إبراهيم بن عبدالله ابن أبي شيبة ، ثنا خالد بن مخلد ، ثنا سليمان بن بلال ، عن جعفر بن محمد ، عن أبيه ، بهذا .

١٤٧٤٥ ـ حديث : «الخيل معقود في نواصيها الخير إلى يوم القيامة» .
عه

عه في الجهاد : ثنا أحمد بن إبراهيم بن فيل ، ثنا عبدالوهاب بن نجدة ، ثنا ابن عياش ، ثنا عبدالعزيز ، عنه ، بهذا .

١٤٧٤٦ ـ حديث : جمع ربنا لنوح علم الماضين . . . الحديث . موقوف .
كم

كم في أخبار الأنبياء : أنا أبو سعيد الأحمسي[٣] ، ثنا الحسين بن حميد بن الربيع ، ثنا الحسين بن علي السلمي ، ثنا محمد بن حسان ، ثنا محمد بن جعفر ، عن أبيه ، عن جده ، به[٤] .

---

(١) «المقرئ» في النسختين ما يشبه : «العنبري» بدون نقط وما أثبته من المطبوع وكذا ذكره المزي في ترجمة الترمذي في تهذيب الكمال (٢٦/٢٥٠) والذهبي في سير أعلام النبلاء (١٣/٢٧١) .

١٤٧٤٤ - قط ٣/٢٤٦ .

(٢) موقوف .

١٤٧٤٥ - عه ٥/١٧-١٨ .

١٤٧٤٦ - كم ٢/٥٤٧ .

(٣) في المطبوع «الأخمسي» بالخاء المعجمة ولعله تصحيف إذ لم يذكر السمعاني ولا ابن الأثير هذه النسبة .

(٤) وقال : صحيح الإسناد .

خز لابن خزيمة عه لأبي عوانة طح للطحاوي حب لابن حبان قط للدارقطني كم للحاكم

١٤٧٤٧ ـ حديث : أن النبي ﷺ أحلف طالب الحق مع الشاهد . قط

قط في الأحكام : ثنا ابن مخلد وجعفر بن نصير ، قالا : ثنا الحسن[١] بن علي بن شبيب ، ثنا هارون بن محمد بن بكار ، ثنا محمد بن عيسى بن سميح ، ثنا عبيدالله ابن عمرو[٢] ، عن جعفر بن محمد ، عن أبيه ، به . وعن ابن مخلد ، ثنا عباس بن محمد ، ثنا شبابة ، ثنا عبدالعزيز بن أبي سلمة ، عن جعفر ، به . وعن عبدالصمد ابن علي ، ثنا إبراهيم بن أحمد بن مروان ، ثنا شيبان ، ثنا طلحة بن يزيد ، ثنا جعفر ، به ، وزاد : أبوبكر وعمر وعثمان كانوا يقضون بذلك .

١٤٧٤٨ ـ حديث : كان علي يرد بقية المواريث على ذوي السهام من ذوي الأرحام . طح

طح في الفرائض : ثنا علي بن زيد ، ثنا عبدة ، عن ابن المبارك ، عن شريك ، عن جابر ، عنه ، بهذا[٣] .

١٤٧٤٧ - قط ٤/٢١٢ ، ٢١٥ .

(١) المَعْمَري البغدادي ، مترجم في : (سير أعلام النبلاء ١٣/٥١٠) . وقد وقع في المطبوع : «الحسين» وهو تحريف .

(٢) في المطبوع : «عمر» بدل «عمرو» .

١٤٧٤٨ - طح ٤/٤٠٠ .

(٣) ويستدرك :

حديث : أن علي بن أبي طالب كان يلبي في الحج حتى إذا زاغت الشمس من يوم عرفة قطع التلبية . مالك في الحج (١/٣٣٨) : عن جعفر بن محمد ، عن أبيه ، به .

وحديث : أنه دخل على عثمان بن عفان ، فقال : أنت تنهى عن أن يقرن بين الحج والعمرة؟ فقال عثمان : ذلك رأيي . فخرج علي مغضباً وهو يقول : لبيك اللهم لبيك بحجة وعمرة معاً .

مالك في الحج (١/٣٣٦) : عن جعفر بن محمد ، عن أبيه أن المقداد بن الأسود دخل على علي بن أبي طالب بالسقيا . . . فقال : هذا عثمان بن عفان ينهى عن أن يقرن بين الحج =

ط لمالك ش للشافعي حم لأحمد عم لعبدالله بن أحمد مي للدارمي جا لابن الجارود

208★ محمد بن عمر بن علي ، عن جده .

= والعمرة . . . إلخ .

- وبه حديث : أنه كان يقول : ما استيسر من الهدي ، شاةٌ .

مالك في الحج (٣٨٥/١) .

- وبه حديث : أن رسول الله ﷺ نحر بعض هديه ونحر غيره بعضه .

مالك في الحج (٣٩٤/١) .

- وبه حديث : أنه كان يقول : إذا آلى الرجل من امرأته لم يقع عليه طلاق وإن مضت الأربعة الأشهر حتى يعرف ، فإما أن يطلق وإما أن يفيء .

مالك في الطلاق . (٥٥٦/٢) ، وعنه الشافعي (ص٢٤٩) مختصراً

- وحديث : أن علياً رضي الله عنه قال في ابن ملجم بعدما ضربه : أطعموه واسقوه وأحسنوا إساره فإن عشت فأنا ولي دمي . . . إلخ .

الشافعي (ص٣١٣) : أخبرنا إبراهيم بن محمد ، عن جعفر بن محمد ، عن أبيه ، به .

- وحديث : القطع في ربع دينار فصاعداً .

الشافعي (ص٣٣٤) : أخبرنا غير واحد ، عن جعفر بن محمد ، عن أبيه ، به

- وحديث : لا أوتى بأحد شرب خمراً ولا نبيذاً مسكراً إلا جلدته الحد .

الشافعي (ص : ٢٨٦) : أخبرنا إبراهيم بن أبي يحيى ، عن جعفر بن محمد ، عن أبيه : أن علي بن أبي طالب قال . . . فذكره .

- وحديث : أن علي بن أبي طالب رضي الله عنه جلد الوليد بسوط له طرفان .

الشافعي (ص٢٨٦) : وقد ذكره المصنف في ترجمة محمد بن الحنفية عن علي معزواً إلى طح فقط (ح ١٤٧٣١) .

- وحديث : أنه كان يغتسل يوم العيدين ويوم الجمعة ويوم عرفة وإذا أراد أن يحرم .

الشافعي (ص : ٧٤) : أخبرنا إبراهيم بن محمد ، أخبرني جعفر بن محمد ، عن أبيه ، به .

- وحديث : أنه كبر في العيدين والاستسقاء سبعاً وخمساً وجهر بالقراءة . موقوف .

الشافعي (ص : ٧٦) : أخبرنا إبراهيم بن محمد ، حدثني جعفر بن محمد ، عن أبيه ، عنه .

208★ محمد بن عمر بن علي بن أبي طالب ، صدوق ، من السادسة وروايته عن جده مرسلة . مات بعد ١٣٠هـ . (التقريب ، وتهذيب التهذيب ٣٦١/٩) .

خز لابن خزيمة عه لأبي عوانة طح للطحاوي حب لابن حبان قط للدارقطني كم للحاكم

١٤٧٤٩ ـ حديث : لقد رأيتني مع رسول الله ﷺ وإني لأربط الحجر على بطني من الجوع ، وإن صدقتي اليوم لأربعون ألفاً . وفي رواية : وإن صدقة ما لي لتبلغ أربعين ألف دينار .

أحمد : عن حجاج وأسود[١] ، عن شريك ، عن عاصم بن كليب ، عنه ، به[٢] .

209★ مخارق بن سليم ، عن علي .

في ترجمة : النابغة بن مخارق ، عن علي[٣] .

١٤٧٤٩ - أحمد ١٥٩/١ .

(١) فرق بينهما .

(٢) ليس في هذا الإسناد ذكر «لمحمد بن عمر بن علي» في المطبوع من المسند وإنما فيه : عن عاصم بن كليب ، عن محمد بن كعب القرظي أن علياً قال : إلخ .

وقد رواه عبدالله بن أحمد في زوائده على فضائل الصحابة (٥٣٩/١) والدولابي في الكنى (١٦٣/٢) وأبونعيم في الحلية (٨٥/١-٨٦) بطرق أخرى عن شريك ، به ، عن محمد بن كعب القرظي ، به . هذا ولم يذكر المصنف رحمه الله ترجمة «لمحمد بن كعب القرظي عن علي» وهذا مكانه . والله أعلم .

ويستدرك قبل ترجمة مخارق بن سليم :

★ محمد بن مسلم بن شهاب الزهري ، عن علي ولم يدركه

حديث : إنما ورث أبا طالب عقيل وطالب ولم يرثه علي . . . إلخ .

مالك في الفرائض(٥١٩/٢) : عن ابن شهاب ، عن علي بن أبي طالب أنه أخبره كذا في المطبوع من الموطأ ولكنه في مسند الشافعي (ص٣٨٤) عن طريق مالك نفسه عن ابن شهاب ، عن علي بن الحسين قال : إلخ . فالظاهر أن في الموطأ خطأ مطبعياً لأن الزهري لم يدرك علي بن أبي طالب فلعل الصواب فيه «علي بن الحسين بن أبي طالب» أو «علي بن الحسين» . والله أعلم .

209★ مخارق بن سليم الشيباني ، أبو قابوس ، مختلف في صحبته ، وذكره ابن حبان في ثقات التابعين . (التقريب وتهذيب التهذيب ٦٧/١٠) .

(٣) انظر الحديث رقم (١٤٧٧٣) .

210★ المختار بن عبدالله ، عن علي .

في ترجمة : عبدالله بن أبي ليلى ، عن علي[1] .

211★/مرة بن شراحيل ، عن علي . ٤/١٦٦/أ

١٤٧٥٠ ـ حديث : أنه قال لأبي سفيان طالما كذبت[2] الإسلام وأهله . . . الحديث . موقوف . كم

كم في مناقب أبي بكر : أنا عبدالله بن الحسين القاضي ، ثنا الحارث بن أبي أسامة ، ثنا محمد بن سابق ، ثنا مالك بن مِغْوَل ، عن أبي الشعثاء الكندي ، عنه ، به .

212★ مروان بن الحكم ، عن علي .

١٤٧٥١ ـ حديث : شهدت علياً وعثمان بين مكة والمدينة ، وعثمان ينهى عن المتعة ، فلما رأى ذلك علي أهل بهما جميعاً . . . الحديث . وفيه : إني لم أكن أدع سنة رسول الله ﷺ لقول أحد من الناس . مي طح حم

210★ المختار بن عبدالله بن أبي ليلى الأنصاري ذكره ابن أبي حاتم في الجرح والتعديل (٣١٠/٨) وقال : منكر الحديث : وانظر أيضا : (لسان الميزان ٦/٦) .

(١) انظر (ح١٤٥٤٣) .

211★ مُرَّة بن شَرَاحيل الهَمْدَاني ، أبوإسماعيل الكوفي ، ويقال له : «مرة الطيب» ثقة عابد ، من الثانية ، مات سنة ٧٦هـ وقيل بعد ذلك . (التقريب ، وتهذيب التهذيب ٨٨/١٠) .

١٤٧٥٠ - كم ٧٨/٣ .

(٢) في المطبوع : «عاديت» .

212★ مروان بن الحكم بن أبي العاص بن أمية ، أبو عبدالملك الأموي المدني ، ولي الخلافة في آخر سنة ٦٤هـ ومات في ٦٥هـ لا يثبت له صحبة . من الثانية . (التقريب) .

١٤٧٥١ - مي ٣٩٥/١ . طح ١٤٩/٢ ، ١٥٧ . أحمد ٩٥/١ ، ١٣٥-١٣٦ .

مي في الحج : ثنا سهل بن حماد ، ثنا شعبة ، عن الحكم ، عن علي بن الحسين ، عنه ، به .

طح فيه : ثنا أحمد بن داود ، ثنا يعقوب بن حميد ، ثنا وكيع . وعن فهد ، ثنا الخضر بن محمد الحراني ، ثنا عيسى بن يونس وأبوأسامة ، قالوا : عن الأعمش ، عن مسلم البطين ، عن علي بن الحسين ، نحوه . وعن محمد بن خزيمة ، ثنا حجاج ، ثنا أبوعوانة ، عن يزيد بن أبي زياد ، عن علي بن حسين ، نحوه .

رواه أحمد : ثنا وكيع ، به . وعن محمد بن جعفر ، عن شعبة ، نحوه[1] .

213★ مزيدة بن جابر ، عن علي .

١٤٧٥٢ قط ـ حديث : لا بأس بالوضوء بالنبيذ . موقوف .

قط في الطهارة : عن أبي بكر الشافعي ، عن محمد بن شاذان ، عن معلى ، عن هشيم ، عن أبي إسحاق الكوفي . (ح) وعن أبي سهل ، عن إبراهيم الحربي ، عن عبدالله بن عمر ، عن وكيع ، عن أبي يعلى الخراساني ، كلاهما عنه ، به .

214★ مسروق بن الأجدع النخعي ، عن علي[2] .

---

(١) ويستدرك :

حديث : أنه أوقف المُولى . موقوف .

الشافعي (ص٢٤٨) : أخبرنا ابن عيينة ، عن ليث ، عن مجاهد ، عنه .

213★ مزيدة بن جابر ، ضعفه أبو زرعة من السادسة . (التقريب ، وتهذيب التهذيب ١٠/١٠١) . ولم يذكروا في ترجمته روايته عن علي . ولكن ذكر ابن أبي حاتم (٨/٣٩٢) في الرواة عنه «أباليلى عبدالله بن ميسرة» . ووقع في النسختين : «مزيد» وما أثبته من الدارقطني وكتب الرجال .

١٤٧٥٢ - قط ١/٧٩ .

214★ أبو عائشة الكوفي ، ثقة فقيه عابد مخضرم ، من الثانية مات سنة ٦٢هـ أو ٦٣هـ . (التقريب ، وتهذيب التهذيب ١٠/١١٠) .

(٢) وقعت هذه الترجمة في الأصل بعد ترجمة مسعود بن الحكم الأنصاري . وكتب فوقها «م» إشارة إلى أنها مؤخرة ، ولذلك قدمتها إلى هنا حسب الترتيب .

١٤٧٥٣ ـ حديث : «نسخ الأضحى كلَّ ذبح . . .» الحديث .
قط

قط في الذبائح : ثنا محمد بن يوسف بن سليمان الخلال ، ثنا الهيثم بن سهل ، ثنا المسيب بن شريك ، ثنا عبيد المكتب ، عن عامر ، عنه ، به . وعن محمد بن عبدالله بن إبراهيم الشافعي ، ثنا محمد بن تمام بن صالح النهراني بحمص ، ثنا المسيب بن واضح ، ثنا المسيب بن شريك ، عن عتبة[1] بن اليقظان ، عن الشعبي ، به . قال : وثنا أبي ، ثنا محمد بن حرب ، ثنا أبوكامل ، ثنا الحارث بن نبهان ، ثنا عتبة بن يقظان ، به . ولم يذكر مسروقاً . وقال : المسيب بن شريك متروك ، وكذا عتبة ابن يقظان . والمسيب بن واضح ضعيف ، وكذا الهيثم بن سهل .

215★ مسعود أبورزين الأسدي ، عن علي .

١٤٧٥٤ ـ حديث : قلت للعباس : سل النبي ﷺ أن يستعملك على الصدقة . . . الحديث .
كم طح خز

كم في المناقب : ثنا أبو العباس ، ثنا الحسن بن علي بن عفان ، ثنا قبيصة ، ثنا سفيان ، عن موسى بن أبي عائشة ، عن عبدالله بن أبي رزين ، عنه ، به .

١٤٧٥٣ - قط ٢٧٨/٤ ، ٢٧٩ ، ٢٨٠ ، ٢٨١ .

(١) « عتبة» في (هـ) : «عقبة» وهو خطأ . انظر ترجمة عتبة بن يقظان في : (تهذيب التهذيب ١٠٣/٧) .

215★ مسعود بن مالك أبو رزين الأسدي الكوفي ، ثقة فاضل من الثانية ، مات ٨٥هـ . (التقريب ، وتهذيب التهذيب ١١٨/١٠) .

١٤٧٥٤ - كم ٣٣٢/٣ .

ويزاد : طح (١١/٢ ، ١٢ في الزكاة) : ثنا أبو أمية ، ثنا قبيصة بن عقبة ، به .

وأخرجه خز أيضاً من طريق عبدالله بن أبي رزين ، عن علي ، به دون ذكر أبيه في الإسناد ، وتقدم برقم (١٤٥٢٣) في مرويات عبدالله بن عباس ، عن علي .

١٤٧٥٥ ـ وبه : قلت للعباس : سل لنا النبي ﷺ الحجابة(١) .
كم

١٤٧٥٦ ـ حديث : صليت خلف علي بن أبي طالب ، فسلم عن يمينه وعن يساره .
طح

طح في الصلاة : ثنا سليمان بن شعيب ، ثنا عبدالرحمن بن زياد ، ثنا شعبة ، عن الأعمش ، عنه ، بهذا . وعن ابن مرزوق ، ثنا بشر بن عمر ، ثنا شعبة ، عن عاصم ، عن أبي رزين قال : صليت خلف علي وعبدالله ، فسلما تسليمتين . وعن حسين بن نصر ، ثنا أبونعيم ، ثنا سفيان ، عن عاصم ، به . ولم يذكر عبدالله .

216★ مسعود بن الحكم الأنصاري ، عن علي .

١٤٧٥٧ ـ حديث : كان رسول الله ﷺ يأمرنا بالقيام في الجنازة ، ثم جلس بعد ذلك ، أو أَمَرَ بالجلوس .
حم جا طح حب ط ش

أحمد : ثنا إسماعيل بن إبراهيم ، عن محمد بن عمرو ، حدثني واقد بن عمرو ابن سعد بن معاذ ، عن نافع بن جبير ، عنه ، به . وفيه قصة . وعن يحيى ووكيع ومحمد بن جعفر وحجاج ، أربعتهم عن شعبة ، عن محمد بن المنكدر ، عن

١٤٧٥٥ - كم ٣٣٢/٣ .

(١) وتمامه : فقال : «أعطيكم ما هو خير لكم منها : السقاية ترزؤكم ولا ترزءونها» .

وقال : كلا الحديثين صحيحا الإسناد .

١٤٧٥٦ - طح ٢٧٠/١ .

216★ مسعود بن الحكم بن الربيع بن عامر الأنصاري الزرقي ، أبو هارون المدني ، له رؤية وله رواية عن بعض الصحابة . (التقريب ، وتهذيب التهذيب ١١٦/١٠) .

١٤٧٥٧ - أحمد ٨٢/١ ، ٨٣ ، ١٣١ ، ١٣٨ . جا ص : ١٨٧ . طح ٤٨٨/١ . حب ٢٤/٥ .

ويزاد : مالك في الجنائز (٢٣٢/١) : عن يحيى بن سعيد ،به .

والشافعي (ص١٦٢ ، ٣٦٢) : أخبرنا مالك ، به .

ط لمالك ش للشافعي حم لأحمد عم لعبدالله بن أحمد مي للدارمي جا لابن الجارود

مسعود[١] ، نحوه . وليس فيه قصة .

جا في الجنائز : ثنا عمر بن شبة ، ثنا غندر ، ثنا شعبة ، سمعت محمد بن المنكدر ، سمعت مسعود بن الحكم ، ثنا علي قال : رأيت رسول الله ﷺ قام في جنازة فقمنا ، ورأيته قعد فقعدنا .

طح فيه : ثنا ابن مرزوق ، ثنا وهب ، ثنا شعبة ، به . وعن يونس ، عن ابن وهب ، عن مالك ، عن يحيى بن سعيد . وعن يونس وبحر بن نصر ، عن ابن وهب ، عن أسامة بن زيد . وعن يونس ، أخبرني أنس بن عياض ، كلاهما عن محمد بن عمرو ابن علقمة ، كلاهما[٢]عن واقد بن عمرو ، عن نافع بن جبير ، عن مسعود بن الحكم ، به . وعن فهد ، عن ابن أبي مريم ، عن محمد بن جعفر ، عن موسى بن عقبة ، عن إسماعيل بن مسعود بن الحكم[٣] ، عن أبيه ، عن علي ، بمعناه .

٤/١٦٦/ب /حب في السادس والتسعين من الأول : أنا الحسين بن إدريس ، أنا أحمد بن أبي بكر ، عن مالك . وعن ابن قتيبة ، ثنا يزيد بن موهب ، ثنا الليث بن سعد ، كلاهما عن يحيى بن سعيد . وعن جعفر بن أحمد بن سنان ، ثنا محمد بن العلاء ابن كريب[٤] ، ثنا عبدة بن سليمان ، عن محمد بن عمرو ، كلاهما عن واقد بن عمرو بن سعد بن معاذ ، عن نافع بن جبير بن مطعم ، عن مسعود ، به .

١٤٧٥٨ ـ حديث : كان رسول الله ﷺ يكون في المسجد حتى تقام الصلاة ، فإذا رآهم قليلاً جلس . . . الحديث . كم

---

(١) وقع في المسند في رواية محمد بن جعفر وحجاج : «مسعر بن الحكم» وهو خطأ .

(٢) أي : يحيى بن سعيد ومحمد بن عمرو بن علقمة .

(٣) في الأصل و(هـ) والمطبوع : «إسماعيل بن الحكم بن مسعود» والصواب ما أثبتّه . انظر : (التقريب وأصوله) .

(٤) وقع في المطبوع : «محمد بن العلاء بن سعد بن معاذ» وهو خطأ .

١٤٧٥٨ - كم ٢٠٢/١ . وفيه «حين» بدل «حتى»

خز لابن خزيمة عه لأبي عوانة طح للطحاوي حب لابن حبان قط للدارقطني كم للحاكم

كم في الصلاة : أنا أحمد بن عبدالله المزني ، ثنا يوسف بن موسى ، ثنا محمود ابن خالد وداود بن رُشَيْد ، قالا : ثنا الوليد بن مسلم ، أنا ابن جريج ، عن موسى بن عقبة ، عن نافع بن جبير ، عنه ، به . وقال : صحيح على شرط الشيخين .

217★ مسلم بن نُذَير ، عن علي .

١٤٧٥٩ ـ حديث : «لكل نبي حواري ، وإن الزبير حواري ، وابن عمتي» . وفيه قصة ابن جرموز قاتل الزبير .

كم في المناقب : ثنا أبومحمد المزني ، ثنا مطين ، ثنا عمر بن محمد الأسدي ، ثنا أبي ، ثنا شريك ، عن العباس بن ذَرِيْح(١) عنه ، به .

218★ مسلم الحنفي ، عن علي .

١٤٧٦٠ ـ حديث : جاء أعرابي إلى النبي ﷺ فقال : يا رسول الله ، إنا نكون بالبادية ، فيخرج من أحدنا الرويحة؟ فقال رسول الله ﷺ : «إن الله لا يستحيي من الحق ، إذا فعل ذلك أحدكم فليتوضأ ، ولا تأتوا النساء في أعجازهن» .

217★ مسلم بن نُذَير - بالنون مصغراً - ويقال : ابن يزيد ، كوفي يكنى أباعياض . قال أبو حاتم : لا بأس به وذكره ابن حبان في الثقات وقال ابن حجر : مقبول ، من الثالثة . (التقريب ، وتهذيب التهذيب ١٠/١٣٩) .

١٤٧٥٩ - كم ٣/٣٦٧ .

(١) «ذريح :» بفتح الذال المعجمة وكسر الراء وآخره مهملة . (التقريب) وقد تصحف في المطبوع إلى «دريج» .

218★ مسلم بن سلام الحنفي ، أبو عبدالملك ، روى عن علي بن طلق وعنه ابنه عبدالملك وغيره . ذكره ابن حبان في الثقات وقال ابن حجر : مقبول ، من الرابعة . (التقريب ، وتهذيب التهذيب ١٠/١٣٢) .

١٤٧٦٠ - أحمد ١/٨٦ .

أحمد : ثنا وكيع ، عن عبدالملك بن مسلم الحنفي ، عن أبيه .

قلت : الذي يتبادر إلى ذهني : أن علياً راوي هذا الحديث هو علي بن طلق الحنفي ، فإن الراوي عنه حنفي أيضاً ، والحديث معروف من طريقه ، ولكن كذا وجدته في مسند : علي بن أبي طالب(١) .

219★ المسيب بن نَجَبَة الفزاري ، عن علي .

١٤٧٦١ ـ حديث : «كل نبي أعطي سبعة رفقاء ، وأعطيت بضعة عشر . . .» الحديث . كم

كم في مناقب حمزة : أنا أحمد بن جعفر ، ثنا إبراهيم بن عبدالله ، ثنا إبراهيم ابن بشار ، ثنا سفيان بن عيينة ، ثنا كثير النواء ، عنه(٢) .

220★ مصعب بن سعد ، عن علي .

١٤٧٦٢ ـ حديث : حق على الإمام أن يحكم بما أنزل الله ، وأن يؤدي الأمانة ، خز

---

(١) وقد ذكره المزي أيضاً في مسند علي بن طلق اليمامي (تحفة الأشراف ٤٧١/٧) ولكن رجح الأستاذ أحمد شاكر أنه من مسند علي بن أبي طالب ، والتفصيل في تعليقاته على المسند (٦٥/٢) . والله أعلم .

219★ كوفي مخضرم ، روى عن حذيفة وعلي . وروى عنه أبو إسحاق السبيعي وأبو إدريس المرهبي . قال ابن حجر : مقبول ، من الثانية ، قتل سنة ٦٥هـ . (التقريب ، وتهذيب التهذيب ١٥٤/١٠) .

١٤٧٦١ - كم ١٩٩/٣ .

(٢) وقال : صحيح الإسناد . قال الذهبي : بل كثير واهٍ وابن بشار صاحب عجائب عن ابن عيينة .

220★ مصعب بن سعد بن أبي وقاص الزهري ، أبو زرارة المدني ، ثقة ، من الثالثة ، مات ١٠٣هـ . (التقريب ، وتهذيب التهذيب ١٦٠/١٠) .

خز لابن خزيمة عه لأبي عوانة طح للطحاوي حب لابن حبان قط للدارقطني كم للحاكم

فإذا فعل ذلك فحق على الناس أن يسمعوا ، وأن يطيعوا ، وأن يجيبوا إذا مادعوا .

خز في السياسة(١) : ثنا عبدة بن عبدالله ، ثنا محمد -يعني ابن بشر- عن إسماعيل -هو ابن أبي خالد- عن مصعب بن سعد ، سمعت علياً على المنبر ، بهذا قوله .

221★ مَطَر الوراق ، عن علي .

ولم يدركه(٢) .

١٤٧٦٣ ـ حديث : «الولاء للكبر» .

في ترجمته عن عمر .

222★/مغيرة بن حذف ، عن علي . ٤/١٦٧أ

في ترجمة : حجية بن عدي ، عن علي(٣) .

---

(١) لا يوجد كتاب السياسة في الجزء المطبوع من خز .

221★ مَطَر بن طَهْمَان الوراق ، أبورجاء السلمي ، مولاهم ، الخراساني ، سكن البصرة ، صدوق كثير الخطأ وحديثه عن عطاء ضعيف ، من السادسة مات ١٢٥هـ ويقال ١٢٩هـ . (التقريب) .

(٢) كانت هذه الترجمة في الأصل قبل ترجمة مصعب بن سعد ، وكتب فوقها «م» إشارة إلى أن من حقها أن تؤخر فأخرتها إلى هنا حسب الترتيب وهي في (هـ) على الصواب .

١٤٧٦٣ - الإتحاف (١٢/ح١٥٨٠٢) .

222★ مغيرة بن حذف العبسي ، ذكره ابن أبي حاتم (٢٢٠/٨) روى عن حذيفة وعائشة وروى عنه زهير بن أبي ثابت وعقبة بن عمار العبسي قال ابن معين : مشهور . وذكره ابن سعد في الطبقات (٢٣١/٦) وذكر حديثه في ترجمته .

(٣) انظر الحديث رقم (١٤١٤٧) .

223★ موسى بن طلحة ، عن علي .

١٤٧٦٤ ـ حديث : خطب عثمان[١] أم أبان بنت عتبة بن ربيعة فأبت . . .
كم
الحديث . وفيه : لقد تزوجت أحسننا وجهاً وأندانا[٢] كفاً . . . الحديث .

كم في مناقب طلحة[٣] : أنا عبيدالله بن محمد البلخي ، ثنا أبو إسماعيل الترمذي ، ثنا سليمان بن أيوب بن سليمان بن عيسى بن موسى بن طلحة ، حدثني أبي ، عن جدي ، عن موسى ، به .

224★ موسى بن عبدالله -أظنه ابن يزيد الخَطْمِي- عن علي .

١٤٧٦٥ ـ حديث : أن علياً صلى على أبي قتادة[٤] ، فكبر عليه سبعاً .
طح
طح في الجنائز : ثنا يزيد -هوابن سنان- ثنا يحيى -هو القطان- ثنا إسماعيل -هو ابن أبي خالد- عنه ، بهذا .

223★ موسى بن طلحة بن عبيدالله التيمي ، نزيل الكوفة ، ثقة جليل ، من الثانية ، ويقال : إنه ولد في عهد النبي ﷺ مات ١٠٣هـ على الصحيح . (التقريب ، وتهذيب التهذيب ١٠/٣٥٠) .

١٤٧٦٤ - كم ٣/٣٧٧ .

(١) في المطبوع : «عمر» .

(٢) في المطبوع : «أبذلنا» .

(٣) في المطبوع : في مناقب محمد بن طلحة بن عبيدالله .

224★ موسى بن عبدالله بن يزيد الخطمي الكوفي ، ثقة ، من الرابعة ، وقد ذكر المزي في تلامذته إسماعيل بن أبي خالد ولكن لم يذكر له رواية عن علي . والله أعلم . (التقريب ، وتهذيب الكمال ٢٩/٩٤) .

١٤٧٦٥ - طح ١/٤٩٦ .

(٤) وقع في المطبوع : «قتادة» وهو خطأ . انظر ترجمة أبي قتادة الأنصاري في أسد الغابة (٥/٢٥١) وفيه ذكر هذه القصة .

225★ ميسرة الطهوي أبو جَمِيلة ، عن علي .

١٤٧٦٦ طح ـ حديث : في بئر وقعت فيها فأرة فماتت؟ قال : ينزح ماؤها . موقوف .

طح في الطهارة : ثنا محمد بن خزيمة ، ثنا حجاج ، ثنا حماد بن سلمة ، عن عطاء ابن السائب ، عنه ، به . وله طريق أخرى في ترجمة : زاذان ، عن علي[١] .

١٤٧٦٧ قط ـ حديث : جاء رجل وأمه إلى علي ، فقالت[٢] : إن ابني هذا قتل زوجي . . . الحديث . موقوف .

قط في الحدود : ثنا سعيد بن محمد بن أحمد الحناط ، ثنا أبو هشام الرفاعي ، ثنا ابن فضيل ، ثنا عطاء بن السائب ، عنه ، به .

١٤٧٦٨ طح حم عم ـ حديث : في الشرب قائما .

طح في الكراهة : ثنا ربيع ، ثنا أسد ، ثنا ورقاء ، عن عطاء بن السائب ، عن زاذان وميسرة ، عن علي ، به .

رواه أحمد : ثنا محمد بن فضيل[٣] به .

225★ مَيْسَرة بن يعقوب ، أبوجَمِيلة الطُّهوي الكوفي ، صاحب راية علي . مقبول ، من الثالثة . (التقريب ، وتهذيب التهذيب ١٠/٣٨٧) .

١٤٧٦٦ - طح ١/١٧ .

(١) انظر الحديث رقم (١٤٢٤٦) .

١٤٧٦٧ - قط ٣/١٠٣ .

(٢) في النسختين : «رجل وابنه . . . فقال» ولكن في المطبوع : «رجل وأمه . . . فقالت» وهو الأولى بالصواب بالنسبة لبقية الحديث والقصة التي فيه . والله أعلم .

١٤٧٦٨ - طح ٤/٢٧٣ . أحمد ١/١١٤ ، ١٣٦ ، ١٣٤ .

(٣) أي محمد بن فضيل ، عن عطاء بن السائب ، عنه ، كما في الإسناد المذكور قبل حديث .

قال عبدالله : ثنا أبي وإسحاق بن إسماعيل ، قالا : ثنا ابن فضيل ، به . قال : وحدثني سفيان بن وكيع ، ثنا عمران بن عيينة ، عن عطاء بن السائب ، مثله . وقال عبدالله : حدثني وهب بن بقية الواسطي ، ثنا خالد بن عبدالله عن عطاء ، به .

١٤٧٦٩ ـ حديث : أن خادماً للنبي ﷺ أحدثت ، فأمرني النبي ﷺ أن أقيم عليها الحد . . . الحديث . حم عم

أحمد : ثنا وكيع ، ثنا سفيان ، عن عبدالأعلى الثعلبي ، عن أبي جميلة ، به . وعن محمد بن جعفر ، عن شعبة ، سمعت عبدالأعلى ، نحوه . وعن يزيد ، عن سفيان ، به .

قال عبدالله : ثنا إسحاق بن إبراهيم(١) ، ثنا وكيع ، به . وحدثني أبوخيثمة ، ثنا يزيد بن هارون ، به . وقال أيضا : حدثني أبوبكر بن أبي شيبة والعباس بن الوليد النرسي ، قالا : ثنا أبو الأحوص عن عبدالأعلى ، به . وقال أيضاً : حدثني محمد بن بكار وأبو الربيع الزهراني ، قالا : ثنا أبو وكيع الجراح ، عن عبدالأعلى ، نحوه .

١٤٧٧٠ ـ حديث : احتجم النبي ﷺ ، فأمرني أن أعطي الحجام أجره . حم عم

١٤٧٦٩ - أحمد ١/٩٥ ، ٨٩ ، ١٤٥ ، ١٣٥ ، ١٣٥ ، ١٣٥ ، ١٣٦ . وانظر أيضاً : «أبوجميلة ، عن علي ، حديث رقم (١٤٨٤٥) .

(١) كذا في النسختين : «إسحاق بن إبراهيم» وفي المطبوع من المسند : «إسحاق بن إسماعيل» . ومن الرواة عن وكيع : «إسحاق بن إبراهيم البغوي الملقب بلؤلؤ . ، وإسحاق بن إبراهيم المعروف بابن راهويه ، وإسحاق بن إسماعيل الطالقاني ، كما في تراجمهم في تهذيب الكمال ، وقد روى عبدالله بن أحمد كثيراً عن «إسحاق بن إسماعيل» في مسند علي من المسند وقد وصفه الأستاذ أحمد شاكر بأنه هو الطالقاني (٢/١٦٩) . والله أعلم .

١٤٧٧٠ - أحمد ١/٩٠ ، ٩٠ ، ١٣٤ ، ١٣٤ ، ١٣٤ ، ١٣٥ .

أحمد : ثنا أبوالنضر هاشم بن القاسم وأبوداود ، قالا : ثنا ورقاء ، عن عبدالأعلى ، عنه ، به .

قال عبدالله : حدثني أبوحفص عمرو بن علي ، ثنا أبوداود ، به . وقال أيضا : حدثني أبوخيثمة ، ثنا هاشم بن القاسم ، به . قال : وحدثني عبدالله بن أبي زياد ، ثنا أبوداود ، به . وقال : ثنا أبي[1] ثنا وكيع . وثنا سفيان بن وكيع ، ثنا أبي ، عن أبي جناب ، عن أبي جميلة ، نحوه .

226★ ميمون بن أبي شبيب ، عن علي .

١٤٧٧١ - حديث : وهب لي غلامين أخوين ، فبعت أحدهما ، فقال : «ما فعل الغلامان؟» قلت : بعت[2] أحدهما ، فقال : «رده» .
قط كم حم

قط في البيوع : ثنا عبدالله بن محمد بن عبدالعزيز ، ثنا عباس بن الوليد النرسي ، ثنا حماد بن سلمة ، عن الحجاج ، عن الحكم ، عنه ، به . وعن محمد بن

---

(١) في النسختين : «أبي» ولكن في المطبوع من المسند أبو بكر بن أبي شيبة . وهو الأقرب إلى الصواب إذ لو كان الإسناد من رواية عبدالله بن أحمد عن أبيه لذكره المصنف في أول الحديث عند ذكر إسناد أحمد . والله أعلم .

226★ ميمون بن أبي شبيب الرَّبَعي ، أبونصر الكوفي ، صدوق كثير الإرسال ، من الثالثة ، مات ٨٣ في وقعة الجماجم . (التقريب ، وتهذيب التهذيب ١٠/٣٨٩) .

١٤٧٧١ - قط ٣/٦٦ ، ٤/١٣٦ . كم : لم أقف عليه فيه بإسناده ٢/٥٥ . أحمد ١/١٠٢ .

ويزاد : كم أيضاً في البيوع(٢/٥٥) : أخبرنا عبدالرحمن بن حمدان الجلاب ثنا أبوحاتم الرازي ، ثنا عبدالمؤمن بن علي الرازي ، ثنا عبدالسلام بن حرب ، عن يزيد بن عبدالرحمن أبي خالد الدالاني ، به .

(٢) «بعت» في (هـ) : «بعد» .

إبراهيم بن نيروز ، ثنا محمد بن عبدالله المخرمي[١] ، ثنا يحيى بن آدم . وفيه وفي العتق[٢] : عن عبدالله بن محمد بن عبدالعزيز ، ثنا عثمان بن أبي شيبة ، ثنا إسحاق بن منصور ، قالا : ثنا عبدالسلام بن حرب ، عن يزيد بن[٣] عبدالرحمن/ الدالاني ، عن (الحكم ، به . روى عن)[٤] الحكم ، عن عبدالرحمن بن أبي ليلى ، عن علي ، وقد مضى[٥] .

٤/١٦٧/ب

كم فيه[٦] : ثنا علي بن عيسى ، ثنا مسدد بن قطن ، ثنا عثمان بن أبي شيبة ، به .

رواه أحمد : ثنا عفان وإسحاق بن عيسى ، ثنا حماد بن سلمة ، به .

227★ ميمون بن مهران ، عن علي .

١٤٧٧٢ ـ حديث : أن علي بن أبي طالب قال : ما سرني أني أخذت سيفي في قتل عثمان ، وأن لي الدنيا وما فيها . كم

(١) هو محمد بن عبدالله بن المبارك المَخَرَّمي روى عن يحيى بن آدم . (تهذيب الكمال ٥٣٤/٢٥) . وقد وقع في المطبوع « المخزومي» وهو تحريف .

(٢) في المطبوع «كتاب المكاتب» .

(٣) في النسختين «أبي» بدل «بن» وما أثبته من المطبوع وهو الصحيح . وهو يكنى «بأبي خالد» ومشهور بكنيته . انظر ترجمته في (التقريب ، وتهذيب التهذيب ٨٢/١٢) .

(٤) مابين الهلالين ساقط من (هـ) .

(٥) انظر الحديث رقم(١٤٥٨٨) .

(٦) لم أجده بهذا الإسناد في البيوع من كم . والله أعلم . وإنما بإسناد آخر كما تقدم .

227★ ميمون بن مِهْران الجزري ، أبوأيوب ، أصله كوفي نزل الرقة ، ثقة ، فقيه ، ولي الجزيرة لعمر بن عبدالعزيز وكان يرسل ، من الرابعة ، مات ١١٧هـ . (التقريب ، وتهذيب التهذيب ٣٩٠/١٠) .

١٤٧٧٢ - كم ١٠٤/٣-١٠٥ .

كم في المناقب : ثنا أبو علي الحافظ ، ثنا عبدالله بن قحطبة ، ثنا محمد بن الصباح ، ثنا الوليد بن مسلم ، عن الأوزاعي ، سمعت ميمون بن مهران ، بهذا .

228★ النابغة بن مخارق ،عن علي ،وحكي أنه يقال فيه : مخارق بن سليم .

١٤٧٧٣ ـ حديث : «إني كنت نهيتكم عن لحوم الأضاحي أن تدخروها فوق ثلاثة أيام ، فادخروها ما بدا لكم» . طح حم

طح في الذبائح : ثنا ابن أبي داود ، ثنا أبومعمر ، ثنا عبدالوارث ، ثنا علي بن زيد[1] ، حدثني النابغة بن مخارق بن سليم ، حدثني أبي ، أن علياً قال . . . فذكره . وعن محمد بن خزيمة ، ثنا حجاج . وثنا ربيع المؤذن ، ثنا أسد بن موسى ، قالا : ثنا حماد بن سلمة ، عن علي بن زيد ، عن ربيعة بن النابغة ، عن أبيه ، عن علي ، به . وبهذه الأسانيد الثلاثة في الأشربة : **«إني كنت نهيتكم عن الأوعية فاشربوا فيما بدا لكم ، وإياكم وكل مسكر»** .

رواه **أحمد** : ثنا يزيد أنا حماد بن سلمة ، عن علي بن زيد ، عن ربيعة بن النابغة ، عن أبيه ، به ، ولفظه : نهى عن زيارة القبور ، وعن الأوعية ، وأن تحبس لحوم الأضاحي بعد ثلاث . . . الحديث في نسخ ذلك . وعن عفان ، عن حماد ، نحوه .

229★ ناجية بن كعب السلمي ، عن علي .

228★ روى عن علي هذا الحديث ، وروى عنه ابنه ربيعة . قال ابن حجر : «أبوه مختلف في صحبته وأما هو فلا أعرف حاله .» . (لسان الميزان ١٤٣/٦) .

١٤٧٧٣ - طح ١٨٥/٤ ، ٢٢٧ . أحمد ١٤٥/١ .

(١) وقع في الأشربة عن طح في هذا الإسناد وحده «علي بن يزيد» وهو خطأ .

229★ ناجية بن كعب الأسدي ، عن علي ، ثقة من الثالثة . (التقريب ، وتهذيب التهذيب ٣٩٩/١٠) . وقال المزي : ناجية بن كعب العنزي ، ويقال الأسدي . (تحفة الأشراف ٤٤٩/٧) ولم يذكروا في نسبه «السلمي» ولا هو في إسناد الحديث في كم . والله أعلم .

١٤٧٧٤ ـ حديث : خرج عزير نبي الله من مدينته وهو رجل شاب ، فمر على قرية وهي خاوية على عروشها . . . الحديث ، موقوف . كم

كم في تفسير البقرة : أنا أبو عبدالله الصفار(١) ، ثنا أحمد بن مهران ، ثنا عبيدالله ابن موسى ، ثنا إسرائيل ، عن أبي إسحاق ، عنه ، به(٢) .

١٤٧٧٥ ـ حديث : قال أبو جهل للنبي ﷺ : قد نعلم يا محمد أنك تصل الرحم ، وتصدق الحديث ، ولا نكذبك ، ولكن نكذب الذي جئت به . . . الحديث . كم

كم في تفسير الأنعام : حدثني أبوبكر محمد بن عبدالله الجنيد ، ثنا الحسين بن الفضل ، ثنا محمد بن سابق ، ثنا إسرائيل ، عن أبي إسحاق ، عنه ، به . وقال : صحيح على شرطهما .

١٤٧٧٦ ـ حديث : قلت : يا رسول الله إن عمك قد مات ، أو أبي قد مات ، قال : «اذهب فواره . . .» الحديث . جا حم ش

جا في الجنائز : ثنا محمد بن يحيى ، ثنا وهب بن جرير ، ثنا شعبة ، عن أبي إسحاق ، عنه ، به .

رواه أحمد : عن محمد بن جعفر ، عن شعبة . وعن وكيع ، عن سفيان ، كلاهما عن أبي إسحاق ، به .

١٤٧٧٤ - كم ٢٨٢/٢ .

(١) سقط ذكر « أبي عبدالله الصفار» من أوله في المطبوع .

(٢) وقال : صحيح على شرط الشيخين .

١٤٧٧٥ - كم ٣١٥/٢ .

١٤٧٧٦ - جا ص١٩٢ . أحمد ٩٧/١ ، ١٣١

ويزاد : الشافعي (ص ٣٨٥) : عن عمر بن الهيثم الثقة ، عن شعبة ، به .

خز لابن خزيمة عه لأبي عوانة طح للطحاوي حب لابن حبان قط للدارقطني كم للحاكم

230★ نافع بن جبير بن مطعم ، عن علي .

١٤٧٧٧ ـ حديث : أنه كان إذا وصف النبي ﷺ قال : كان عظيم الهامة . . . الحديث .
حب كم حم عم

حب في الخمسين من الخامس : أنا أحمد بن علي بن المثنى ، ثنا أبوبكر بن أبي شيبة ، ثنا شريك ، عن عبدالملك بن عمير ، عنه ، به .

كم في الترجمة النبوية : ثنا أبو سعيد الأحمسي[١] ، ثنا الحسين بن حميد ، ثنا أبونعيم ، ثنا المسعودي ، عن عثمان بن مسلم[٢] بن هرمز ، عن نافع بن جبير ، نحوه[٣] .

رواه أحمد : ولفظه : كان شثن الكفين واليدين ضخم الكراديس : ثنا وكيع ، عن المسعودي[٤] . قال وكيع : حدثني مجمع بن يحيى ، عن عبدالله بن عمران الأنصاري ، عن علي ، وذكر قطعاً في أثنائه ؛ عن أبي النضر ويزيد وأبي قطن وأبي نعيم[٥] ، يعنى كلهم عن المسعودي .

230★ نافع بن جبير بن مطعم النوفلي ، أبومحمد ، أو أبوعبدالله المدني ، ثقة فاضل ، من الثالثة ، مات سنة ٩٩هـ . (التقريب ، وتهذيب التهذيب ١٠/٤٠٤) .

١٤٧٧٧ - حب ٨/٧٤ . كم ٢/٦٠٥-٦٠٦ . أحمد ١/٩٦ ، ١٢٧ ، ١١٦ ، ١١٦ ، ١١٧ .

(١) في المطبوع « الأخمسي» انظر ما تقدم ص ٦١٧ تعليقة «٣» . والله أعلم .

(٢) ويقال له : عثمان بن عبدالله أيضاً كما في إسناد أحمد . وانظر : (تهذيب التهذيب ٧/١٥٣) .

(٣) وقال : صحيح الإسناد .

(٤) في المسند(١/٩٦) : ثنا وكيع ثنا المسعودي ومسعر عن عثمان بن عبدالله بن هرمز ، به . ثم أعاده في الصفحة نفسها عن وكيع ، به دون ذكر «مسعر» فيه . وأعاده أيضا في (١/١٢٧) مقروناً برواية وكيع عن مجمع .

(٥) لم أجد ذكر أبي نعيم في هذا الإسناد في المطبوع من المسند . والله أعلم .

قال عبدالله : حدثني علي بن حكيم الأودي وأبوبكر بن أبي شيبة وإسماعيل ابن بنت السدّي ، قالوا(١) : ثنا شريك ، به أتم منه . وقال : حدثني سريج بن يونس ، ثنا يحيى بن سعيد الأموي ، عن ابن جريج ، عن صالح بن سَعِيد(٢) أو سُعَيد ، عن (نافع)(٣) بن جبير ، نحوه . قال : ثنا أبو الشعثاء علي بن حسن(٤) ، ثنا أبوخالد الأحمر ، عن حجاج ، عن عثمان ، عن أبي عبدالله المكي ، عنه ، نحوه .

٤
١٦٨/أ

231★/نافع بن عُجَير ، عن علي .

١٤٧٧٨ ـ حديث : في قصة بنت حمزة ، فقال جعفر : أنا أحق بها ، إن خالتها تحتي . . . الحديث(٥) . كم

كم في المناقب : أخبرني أبو بكر بن المؤمل ، ثنا الفضل بن محمد ، ثنا إبراهيم بن حمزة ، ثنا عبدالعزيز بن محمد ، عن يزيد بن الهاد ، عن محمد بن نافع بن عجير ،

---

(١) وقع في المطبوع من المسند : «قال» .

(٢) في النسختين : «سعد» وما أثبته في المطبوع من المسند والخلاف ليس في «سَعد» أو «سَعِيد» إنما هو في نطق «سعيد» هل هو بفتح السين أو بضمها كما ذكر الحافظ في تهذيب التهذيب (٣٩٢/٤) وقال : «وصوب ابن ماكولا أن أباه سُعَيد بالضم وقال : كذا قاله ابن مهدي» وهو عند ابن ماكولا في الإكمال (٣٠٤/٤) .

(٣) ما بين القوسين بياض في (هـ) .

(٤) وقع في المطبوع من المسند : «حسين» وهو خطأ . انظر ترجمته في (التقريب ، وتهذيب التهذيب ٢٩٧/٧) .

231★ نافع بن عُجير - بمهملة وجيم مصغراً - ابن عبد يزيد بن هاشم المطلبي المكي . قيل له صحبة وذكره ابن حبان وغيره في التابعين . (التقريب ، وتهذيب التهذيب ٤٠٨/١٠ -ووقع فيه «عجيرة»- والجرح والتعديل ٤٥٤/٨) .

١٤٧٧٨ - كم ٢١١/٣ .

(٥) وفيه قوله ﷺ : «أما أنت يا جعفر فأشبهت خلقي وخُلُقي . . .» الحديث .

عن أبيه ، به . وفيه : فكان أبوهريرة يقول : ما أظلت الخضراء على أحد أحب إلَيّ من جعفر بعد رسول الله ﷺ(١) .

232 ★ نُجَيّ -والد عبدالله- عن علي .

١٤٧٧٩ ـ حديث : كانت لي من رسول الله ﷺ منزلة لم تكن لأحد من الخلائق . . . الحديث . خز

خز في الصلاة : ثنا محمد بن يحيى ويوسف بن موسى ، قالا : ثنا محمد بن عبيد ، حدثني شرحبيل بن مدرك الجعفي ، عن عبدالله بن نجي ، عن أبيه ، به . روى عبدالله بن نجي ، عن علي نفسه ، وقد مضى(٢) . ليس في سماعنا .

١٤٧٨٠ ـ حديث : «لا تدخل الملائكة بيتاً فيه صورة ولا كلب ولا جنب» . طح حب كم حم

طح في الكراهة : عن محمد بن خزيمة ، عن عبدالله بن رجاء . وعن ابن مرزوق ، عن يعقوب بن إسحاق وحبان بن هلال .

حب في الحادي والأربعين من الثالث : أنا الفضل بن الحباب ، ثنا أبو الوليد ، أربعتهم عن شعبة ، عن علي بن مدرك ، سمعت أبا زرعة بن عمرو يحدث ، عن

---

(١) وقال : صحيح على شرط مسلم .

232 ★ نُجَيّ - بالتصغير - الحضرمي ، الكوفي ، روى عن علي وروى عنه ابنه عبدالله . قال ابن حجر : مقبول ، من الثالثة . (التقريب ، وتهذيب التهذيب ٤٢٢/١٠) .

١٤٧٧٩ - خز ٥٤/٢ .

(٢) انظر الحديث رقم (١٤٥٥٠) .

١٤٧٨٠ - طح ٢٨٢/٤ . حب ٢٥٧/٢ . كم ١٧١/١ .

ويزاد : أحمد (٨٥/١) : ثنا محمد بن عبيد ، ثنا شرحبيل بن مدرك الجعفي ، به ، بنحوه . وعن عفان ، ثنا شعبة ، به . وعن محمد بن جعفر ، ثنا شعبة ، به .

عبدالله بن نجي[١] ، عن أبيه ، بهذا .

كم في الطهارة : ثنا أبوعمرو عثمان بن أحمد بن السماك ، ثنا علي بن إبراهيم الواسطي ، ثنا وهب بن جرير . وعن عبدالرحمن بن الحسن القاضي ، ثنا إبراهيم بن الحسين ، ثنا آدم بن أبي إياس ، قالا : ثنا شعبة ، به . وقال : صحيح . رواه الحارث العكلي ، عن عبدالله بن نجي ، عن علي . وقد مضى[٢] .

233 ★ نُذَيْر الضبي ، عن علي .

١٤٧٨١ كم ـ حديث : «من كنت مولاه فعَلِيٌّ مولاه . . .» الحديث .

كم في المناقب : أخبرني أبوالوليد وأبوبكر بن قريش ، قالا : ثنا الحسن بن سفيان ، ثنا أحمد بن عبدة[٣] ، ثنا الحسن بن الحسين ، ثنا رفاعة بن إياس ، عن أبيه ، عن جده قال : كنا مع عليّ يوم الجمل ، فبعث إلى طلحة بن عبيدالله أن القني ، فأتاه طلحة ، فقال : نشدتك الله ، هل سمعت رسول الله ﷺ يقول؟ . . . فذكر الحديث ، قال : نعم ، قال : فلِمَ تقاتِلني؟ قال : لم أذكر ، قال : فانصرف طلحة .

234 ★ النَزَّال بن سَبْرة ، عن علي .

---

(١) تحرف «نجي» في المطبوع من طح إلى « يحيى» وفي حب إلى «لحى» .

(٢) انظر الحديث رقم (١٤٥٥٢) .

233 ★ روى عن علي وروى عنه ابنه . مجهول ، من الثالثة . (التقريب ، وتهذيب التهذيب ١٠/٤٢٣) .

١٤٧٨١ - كم ٣/٣٧١ .

(٣) مترجم في تهذيب الكمال (١/٣٩٧) وقد تحرف في المطبوع إلى «محمد بن عبدة» .

234 ★ النزال بن سبرة الهلالي ، كوفي ثقة ، من الثانية وقيل إن له صحبة . (التقريب ، وتهذيب التهذيب ١٠/٤٢٣) .

١٤٧٨٢ - حديث : أنه شهد علياً صلى الظهر ، ثم جلس في الرحبة في حوائج الناس ، فلما حضرت العصر دعا بتور من ماء فمسح به ذراعيه ووجهه . . . الحديث ، وفيه شربه قائماً .
خز طح حب حم عم

خز في الطهارة : ثنا محمد بن بشار بندار ، ثنا محمد -يعنى ابن جعفر- ثنا شعبة ، عن عبدالملك بن ميسرة ، عنه ، به . وعن محمد بن رافع ، عن حسين بن علي ، عن زائدة . وعن يوسف بن موسى ، عن جرير ، كلاهما عن منصور بن المعتمر ، عن عبدالملك ، نحوه . وعن يوسف بن موسى ، عن الفضل بن دكين وعبيدالله بن موسى ، كلاهما عن مسعر بن كدام ، عن عبدالملك ، نحوه . حديث محمد بن رافع ويوسف بن موسى ، عن الفضل وعبيد الله . ليس في سماعنا .

طح فيه : ثنا إبراهيم بن مرزوق ، ثنا وهب بن جرير ، ثنا شعبة ، به . وفي الكراهة : عن إبراهيم بن مرزوق ، عن بشر بن عمر ، عن شعبة . وعن أبي بكرة ، ثنا أبوأحمد ، ثنا مسعر ، به .

حب في السادس والثلاثين من الثاني : أنا ابن خزيمة ، ثنا محمد بن رافع ، به . وفي الخمسين من الرابع : أنا أبوعروبة[1] ، ثنا محمد بن وهب بن أبي كريمة ، ثنا محمد بن سلمة ، عن أبي عبدالرحيم ، ثنا زيد بن أبي أُنَيْسة ، عن عبدالملك بن ميسرة ، به . وفي الثاني من الخامس ، وفي الثالث والأربعين منه : أنا أبويعلى ، ثنا أبوخيثمة ، ثنا جرير ، به . وأعاده في الثالث والأربعين من الخامس : عن ابن خزيمة ، به .

١٤٧٨٢ - خز ١/١١ ، ١٢ ، ١٠١ . طح ١/٣٤ ، ٤/٢٧٣ . حب ٢/١٩٧ ، ٣١٤ ، ٣١٥ ، ٧/٣٦٠ . أحمد ١/١٧٨ ، ١٤٤ ، ١٢٣ ، ١٣٩ ، ١٣٩ ، ١٥٩ ، ١٥٩ ، ١٥٩ ، ١٥٣ .

ويزاد أحمد (١/١٥٣) : عن بهز ، ثنا شعبة ، به .

(١) لم أجد هذا الإسناد في مظانه من المطبوع من ابن حبان لهذا الحديث قلت : وهو فيه (٦/٣٤-٣٥) لحديث إهلاله كإهلال النبي ﷺ بالعمرة والحج .

٤/١٦٨/ب وقد/رواه[١] أحمد : ثنا محمد بن فضيل ، عن الأعمش ، عن عبدالملك ، به . وعن يزيد ، عن مسعر . وعن وكيع ومحمد بن جعفر وعفان ، عن شعبة ، كلاهما عن عبدالملك ، نحوه .

قال عبدالله : ثنا عبدالله بن عمر[٢] ، ثنا ابن فضيل ، به . وقال : ثنا أبو خيثمة وإسحاق بن إسماعيل ، قالا : أنا جرير ، عن منصور ، عن عبدالملك ، نحوه .

١٤٧٨٣ قط ـ حديث : «لا تقطع اليد إلا في عشرة دراهم ، ولا يكون المهر أقل من عشرة دراهم» .

قط في الحدود : ثنا عمر بن الحسن بن علي ، ثنا جعفر بن محمد بن مروان ، ثنا أبي ، ثنا عاصم بن عامر ، ثنا إسماعيل بن اليسع ، عن جويبر ، عن الضحاك ، عنه ، بهذا قوله .

١٤٧٨٤ قط ـ حديث : لا نكاح إلا بولي ، فمن نكح أو أنكح بغير ولي فنكاحه باطل .

قط في النكاح : ثنا أبوبكر النيسابوري ، ثنا أحمد بن منصور ، ثنا يزيد بن أبي حكيم ، ثنا سفيان ، عن جويبر ، عن الضحاك ، عنه ، بهذا . موقوف .

١٤٧٨٥ كم ـ حديث : قلنا لعلي حَدِّثْنا عَن أصحابك . . . الحديث[٣] .

---

(١) «وقد رواه» ساقطة من (هـ) .

(٢) في النسختين : «عمير» بدل «عمر» والتصويب من المطبوع من المسند وفيه : «أبوعبدالرحمن عبدالله بن عمر» . وهو الجعفي الكوفي الملقب بمشكدانة . مترجم في تهذيب التهذيب (٥/٣٣٢) .

١٤٧٨٣ - قط ٣/٢٠٠ .

١٤٧٨٤ - قط ٣/٢٢٩ .

١٤٧٨٥ - كم ٣/٦٢ .

(٣) وفيه قوله في أبي بكر : ذاك امرؤ سَمّاه الله صديقاً على لسان جبريل ومحمد صلى الله عليهما .

خز لابن خزيمة عه لأبي عوانة طح للطحاوي حب لابن حبان قط للدارقطني كم للحاكم

كم في فضل أبي بكر : ثنا عبدالرحمن بن حمدان الجلاب ، ثنا هلال بن العلاء ، ثنا أبي ، ثنا إسحاق بن يوسف ، ثنا أبوسنان ، عن الضحاك ، عنه ، به[١] .

235 ★ النعمان بن سعد ، عن علي .

١٤٧٨٦ ـ حديث : «إن من سُنَّة الصلاة وضع اليمين[٢] على الشمال تحت السرة» . قط

قط في الصلاة : ثنا محمد -يعنى ابن القاسم بن زكريا- ثنا أبوكريب ، ثنا حفص بن غياث ، عن عبدالرحمن بن إسحاق ، عنه ، به . رواه غيره : عن عبدالرحمن بن إسحاق ، عن زياد بن زيد السوائي ، عن أبي جحيفة ، عن علي وسيأتي[٣] .

---

(١) ملاحظة : في الإحسان بترتيب صحيح ابن حبان (٣٥/٦) :

حديث : أخبرنا أبوعروبة ، حدثنا محمد بن وهب بن أبي كريمة ، حدثنا محمد بن سلمة ، عن أبي عبدالرحيم ، حدثنا زيد بن أبي أنيسة ، عن عبدالملك بن ميسرة ، عن البزار ، عن سبرة قال : حدثنا علي بن أبي طالب أن رسول الله ﷺ خرج من المدينة حاجاً وخرجت أنا من اليمن قلت : لبيك إهلالاً كإهلال النبي ﷺ ... إلخ . والظاهر أن « البزار ، عن سبرة» محرف من «النزال بن سبرة» ولكني لم أجد هذا الحديث في مرويات النزال بن سبرة ، عن علي في تحفة الأشراف . كما لم أجد هذا الحديث في كتاب الحج من زوائد ابن حبان وانظر ما تقدم ص٦٤٠ تعليقة (١) . والله أعلم .

235 ★ النعمان بن سعد بن حَبْتَة - بفتح المهملة وسكون الموحدة ثم مثناة ، ويقال آخره راء - أنصاري كوفي مقبول ، من الثالثة . (التقريب ، وتهذيب التهذيب ٤٥٣/١٠) .

١٤٧٨٦ - قط ٢٨٦/١ .

(٢) في المطبوع : «وضع الكف على الكف» .

(٣) انظر الحديث رقم (١٤٨١٨) من هذا الجزء .

١٤٧٨٧ ـ حديث : (في هذه الآية : ﴿ يَوْمَ نَحْشُرُ الْمُتَّقِينَ إِلَى الرَّحْمَٰنِ وَفْدًا ﴾(١) قال : يؤتون بنجائب لم ير الخلائق مثلها . . .) الحديث .
كم عم

كم في تفسير مريم : ثنا أبوالعباس محمد بن يعقوب ، ثنا أحمد بن عبدالجبار ، ثنا أبومعاوية ، ثنا عبدالرحمن بن إسحاق ، عنه ، به . وعن أبي العباس ، ثنا محمد بن عبدالوهاب ، ثنا يعلى بن عبيد ، عن عبدالرحمن بن إسحاق ، به(٢) . وفي الأهوال : حدثنا الشيخ أبو بكر بن إسحاق ، أنا موسى بن إسحاق ، ثنا منجاب بن الحارث ، ثنا علي بن مسهر ، عن عبدالرحمن بن إسحاق ، به(٣) .

رواه عبدالله بن أحمد : قال : حدثني سويد بن سعيد ، أنا علي بن مسهر ، به .

١٤٧٨٨ ـ حديث : «نهيت أن أقرأ وأنا راكع أو ساجد . . .» الحديث .
طح عم

طح في الصلاة : ثنا أحمد بن داود(٤) ، ثنا عبيدالله بن محمد التيمي ، أنا عبدالواحد بن زياد ، عن عبدالرحمن بن إسحاق ، عنه ، به .

قال عبدالله : حدثني عبيدالله بن عمر القواريري ، ثنا عبدالواحد ، به . وقال : حدثني سويد بن سعيد سنة ٢٢٦ ، ثنا علي بن مسهر ، عن عبدالرحمن ، به ، واللفظ لسويد .

١٤٧٨٩ ـ حديث : سمعت رجلاً سأل النبي ﷺ أي شهر يصومه من
مي عم

١٤٧٨٧ - كم ٣٧٧/٢ ، ٥٦٥/٤ . المسند ١٥٥/١ .
(١) سورة مريم الآية (٨٥) .
(٢) وقال : صحيح على شرط مسلم .
(٣) وقال : «صحيح الإسناد» .
١٤٧٨٨ - طح ٢٣٣/١ . المسند ١٥٥/١ ، ١٥٥ .
(٤) وقع في المطبوع «أحمد بن أبي داود» وهو خطأ إذ لم يذكر صاحب كشف الأستار أحداً بهذا الاسم . أما أحمد بن داود فهو السدوسي ، من شيوخ الطحاوي وثقه ابن يونس . (كشف الأستار عن رجال معاني الآثار للسندهي ص٣) .
١٤٧٨٩ - مي ٣٥٣/١ . المسند ١٥٥/١ ، ١٥٤ .

السنة(١)؟ فأمره بصيام المحرم . . . الحديث . وفيه قصة .

مي في الصيام : ثنا محمد بن سعيد ، ثنا محمد بن فضيل ، عن عبدالرحمن بن إسحاق ، عنه ، به .

قال عبدالله : ثنا زهير أبوخيثمة ، ثنا أبومعاوية ، ثنا عبدالرحمن ، به . وقال : ثنا محمد بن المنهال -أخو الحجاج- ثنا عبدالواحد بن زياد ، ثنا عبدالرحمن ، نحوه .

١٤٧٩٠ ـ حديث : «إن في الجنة لغرفاً ترى ظهورها من بطونها ، وبطونها من ظهورها» ، فقام أعرابي فقال : يا رسول الله لمن هي؟ قال : «لمن طيّب الكلام ، وأطعم الطعام ، وأدام الصيام ، وقام لله بالليل والناس نيام» .
خز عم

خز في الصيام : ثنا ابن المنذر -هو علي- ثنا ابن فضيل ، ثنا عبدالرحمن بن إسحاق ، عنه ، بهذا . قال ابن خزيمة : إن صح ، فإن في القلب من عبدالرحمن ، وليس هو بعباد الذي روى عن الزهري ، ذاك صالح الحديث . ليس في السماع .

قال عبدالله : حدثني عباد بن يعقوب الأسدي أبومحمد ، ثنا محمد بن فضيل ، به .

١٤٧٩١ ـ حديث : «خيركم من تعلم القرآن وعلمه» .
مي عم

مي في فضائل القرآن : أنا مسلم بن إبراهيم ، ثنا عبدالواحد ، ثنا عبدالرحمن بن

---

(١) زاد في المطبوع : «بعد شهر رمضان» .

١٤٧٩٠ - خز ٣/٣٠٦ . المسند ١/١٥٥-١٥٦ .

١٤٧٩١ - مي ٢/٣١٤ .

ويزاد : المسند (١/١٥٣) قال عبدالله : ثنا أبوكامل فضيل بن حسين . وثنا محمد بن عبيد بن حساب ، قالا : ثنا عبدالواحد بن زياد ، به .

إسحاق ، ثنا النعمان بن سعد ، بهذا .

٤/١/٢٦٩

١٤٧٩٢ ـ /حديث : «اللهم بارك لأمتي في بكورها» .
عم حم

قال عبدالله : ثنا أبوكامل فضيل بن حسين ومحمد بن عبيد بن حساب ، قالا : ثنا عبدالواحد بن زياد ، ثنا عبدالرحمن بن إسحاق ، عنه ، بهذا . وقال : حدثني روح ابن عبدالمؤمن ، ثنا عبدالواحد ، به . وقال : حدثني أبومعمر ، ثنا علي بن مسهر وأبومعاوية . (ح) وقال : حدثني أبوبكر بن أبي شيبة ، ثنا علي بن مسهر . (ح) وقال : حدثني عمرو بن محمد الناقد وعباد بن يعقوب فرقهما ، كلاهما عن محمد ابن فضيل ، ثلاثتهم عن عبدالرحمن ، نحوه .

١٤٧٩٣ ـ حديث : «إن في الجنة أسواقاً ما فيها بيع ولا شراء إلا الصور . . .» الحديث .
عم

قال عبدالله : حدثني أبوبكر بن أبي شيبة ، ثنا أبومعاوية ، عن عبدالرحمن ، به .

قلت : جميع هذه الترجمة رواية عبدالرحمن بن إسحاق ، عن النعمان ، وما فيها من المسند ، فهو من زيادات عبدالله على أبيه .

236★ نُعَيم بن دَجاجة ، عن علي .

١٤٧٩٤ ـ حديث : «هل الرخاء والفرج إلا بعد المائة» ، وفيه حديث أبي
كم حم عم

١٤٧٩٢ - المسند ١/١٥٣ ، ١٥٤ ، ١٥٦ ، ١٥٥ ، ١٥٥ ، ١٥٤ ، ١٥٦ .

ويزاد : أحمد (١/١٥٣) : وعن محمد بن أبي بكر المقدمي وعبيدالله بن عمر القواريري ، كلهم عن عبدالواحد بن زياد ، به .

١٤٧٩٣ - المسند ١/١٥٦ .

236★ نُعيم بن دَجاجة الأسدي الكوفي ، مقبول ، من الثانية . (التقريب ، وتهذيب التهذيب ١٠/٤٦٣) .

١٤٧٩٤ - كم ٤/٤٩٨ . أحمد ١/٩٣ ، ٩٣ ، ١٤٠ .

مسعود : «لا تكون مائة سنة وعلى الأرض عين تطرف»(١) .

كم في الفتن : ثنا أبو زكريا العنبري ، ثنا أبوعبدالله محمد بن إبراهيم العبدي والمسيب بن وهب(٢) الضبي ، قالا : ثنا النفيلي ، ثنا زهير بن معاوية ، ثنا مطرف بن طريف ، عن المنهال بن عَمْرو ، عنه ، به .

رواه أحمد : عن محمد بن سابق ، عن إبراهيم بن طهمان . وعن علي بن حفص عن ورقاء ، كلاهما عن منصور ، عن المنهال ، به .

قال عبدالله : حدثني أبوخيثمة زهير بن حرب وسفيان بن وكيع بن الجراح ، قالا : ثنا جرير ، عن منصور ، نحوه ، بتمامه .

237★ نعيم بن يزيد ، عن علي .

١٤٧٩٥ ـ حديث : أمرني رسول الله ﷺ أن آتيه بطبق يكتب(٣) فيه ما لا تضل أمته من بعده ، فخشيت أن تفوتني نفسه ، قال : قلت : إني أحفظ وأعي ، قال : «أوصي بالصلاة ، والزكاة ، وما ملكت أيمانكم» .

أحمد : ثنا بكر بن عيسى ، ثنا عمر بن الفضل ، عنه ، بهذا .

238★ نفيع أبوبَكْرة ، عن علي .

---

(١) تقدم ذكره برقم (١٤٠٠٢) ص ٢٦٤ وهناك أحال المصنف إلى هذا الحديث .

(٢) في المطبوع من كم «المسيب بن زهير» ولم أجد له ترجمة .

237★ نعيم بن يزيد ، روى عن علي ، وروى عنه عمر بن الفضل السلمي ، مجهول ، من الثالثة . (التقريب ، وتهذيب التهذيب ١٠/٤٦٨) .

١٤٧٩٥ - أحمد ١/٩٠ .

(٣) في (هـ) «فكتب» وما أثبته من الأصل والمسند .

238★ نُفَيْع بن الحارث بن كَلَدَة بن عمرو الثقفي ، أبوبكرة صحابي ، مشهور بكنيته ، مات بالبصرة سنة ٥١ أو ٥٢هـ . (التقريب ، وتهذيب التهذيب ١٠/٤٦٩) .

١٤٧٩٦ ـ حديث : أن علياً قال يوم الجمل لما رأى القتلى والرؤوس تندر[1] : كم
ياحسن أي خير يرجى بعد هذا؟ قال : نهيتك عن هذا قبل أن تدخل فيه .

كم في المناقب : أخبرني أبوعون محمد بن أحمد بن ماهان على الصفا ، ثنا علي ابن عبدالعزيز ، ثنا موسى بن إسماعيل ، ثنا مبارك بن فضالة ، عن الحسن ، عن أبي بكرة ، بهذا .

239★ هانئ بن هانئ ، عن علي .

١٤٧٩٧ ـ حديث : لما ولد الحسن سميته حرباً ، فجاء النبي ﷺ ، فقال : حب كم حم
«أروني ابني ، ما سميتموه؟» قلنا : حرباً . قال : «لا ، بل هو حسن . . .» الحديث .

حب في الثامن من الثالث : أنا الحسن بن سفيان ، ثنا أبو بكر بن أبي شيبة ، ثنا عبيدالله بن موسى ، عن إسرائيل ، عن أبي إسحاق ، عنه ، به .

كم في المناقب : أنا أبوالعباس المحبوبي ، ثنا سعيد بن مسعود ، ثنا عبيدالله ، به . وعن محمد بن علي الشيباني ، ثنا إبراهيم بن إسحاق الزهري ، ثنا جعفر بن عون ، ثنا يونس بن أبي إسحاق ، عن أبيه ، به . وفي موضع آخر : عن عبدالله بن إسحاق الخراساني ، ثنا أبو بكر الرياحي ، ثنا عبدالعزيز بن أبان ، ثنا إسرائيل ، نحوه .

رواه أحمد : ثنا يحي بن آدم ، ثنا إسرائيل ، به . وعن حجاج ، عن إسرائيل ، به .

١٤٧٩٨ ـ حديث : الحسن أشبه الناس برسول الله ﷺ /ما بين الصدر إلى ٤/١٦٩/ب
حب حم

١٤٧٩٦ - كم ٣/٣٧٣ .

(١) أي تسقط وتقع . (النهاية في غريب الحديث ٥/٣٥) .

239★ هانئ بن هانئ الهَمْداني - بالسكون - الكوفي ، مستور ، من الثانية . (التقريب ، وتهذيب التهذيب ١١/٢٢) .

١٤٧٩٧ - حب ٩/٥٥ . كم ٣/١٦٥ ، ١٦٨ ، ١٨٠ . أحمد ١/٩٨ ، ١١٨ .

١٤٧٩٨ - حب ٩/٦٠ . أحمد ١/٩٩ ، ١٠٨ .

الرأس ، والحسين ما كان أسفل من ذلك .

حب في الثامن من الثالث : أنا محمد بن إسحاق الثقفي ، ثنا الحسن بن محمد الصباح ، ثنا شبابة ، ثنا إسرائيل ، عن أبي إسحاق ، عنه ، به .

رواه أحمد : ثنا حجاج ، عن إسرائيل ، به . وعن أسود بن عامر ، عن إسرائيل ، نحوه .

١٤٧٩٩ - حديث : كنت رجلاً مذاءً ، فكنت إذا أمذيت اغتسلت . . . طح حم
الحديث .

طح في الطهارة : ثنا حسين بن نصر ، ثنا الفريابي . وعن ربيع المؤذن ، ثنا أسد . وعن محمد بن خزيمة ، ثنا عبدالله بن رجاء ، ثلاثتهم عن إسرائيل ، ثنا أبو إسحاق ، عنه ، به .

١٤٨٠٠ - حديث : قال لجعفر : «أشبهت خَلْقي وخُلُقي» . حب كم حم

حب في الثامن من الثالث : أنا الحسن بن سفيان ، ثنا أبوبكر بن أبي شيبة ، ثنا عبيد الله[١] بن موسى ، ثنا إسرائيل ، عن أبي إسحاق ، عن هبيرة[٢] بن يَرِيم وهانئ ابن هانئ ، كلاهما عن علي ، به .

كم في مناقب علي : أنا أبوالعباس المحبوبي ، ثنا سعيد بن مسعود ، ثنا عبيدالله[٣] ابن موسى ، به وأتم منه[٤] .

١٤٧٩٩ - طح ٤٦/١ .

ويزاد : أحمد (١٠٨/١) : ثنا أسود بن عامر ، ثنا إسرائيل ، به .

١٤٨٠٠ - حب ٩٤/٩ . كم ١٢٠/٣ . أحمد ٩٨/١ ، ١١٥ ، ١٠٨ . وانظر (ح١٨١٤) .

(١) وقع في المطبوع : «عبدالله» .

(٢) تحرف في المطبوع إلى . «جبيرة» .

(٣) وقع في المطبوع : «عبدالله» .

(٤) وقال : صحيح الإسناد .

رواه أحمد : بتمامه وأوله : لما خرجنا من مكة اتبعَتْنا ابنة حمزة تنادي : يا عم . . . الحديث : ثنا يحيى بن آدم وحجاج -فرقهما- كلاهما قالا : أنا إسرائيل ، به . وعن أسود ، عن إسرئيل ، عن أبي إسحاق ، عن هانئ وحده ، به ، واختصر بعضه .

١٤٨٠١ ـ حديث : كنا جلوساً عند علي ، فجاء عمار يستأذن ، فقال : مرحبا بالطيّب المطيّب ، سمعت رسول الله ﷺ يقول : «إن عماراً ملئ إيماناً إلى مُشَاشه»(١) . حب كم حم

حب في الثامن من الثالث : أنا محمد بن إسحاق بن إبراهيم الثقفي ، ثنا أحمد ابن المقدام ، ثنا عَثَّام بن علي ، ثنا الأعمش ، عن أبي إسحاق ،عنه ، بهذا . وعن الحسن بن سفيان ، ثنا أبو بكر بن أبي شيبة ، ثنا وكيع ، عن سفيان ، عن أبي إسحاق ، فذكر الموقوف منه مرفوعاً ، ولم يذكر : «ملئ إيماناً إلى مُشَاشه» .

كم في المناقب : ثنا أبوالعباس محمد بن يعقوب ، ثنا هارون بن سليمان ، ثنا عبدالرحمن بن مهدي ، ثنا سفيان ، عن أبي إسحاق كذلك . وعن القنطري ، ثنا أبوقلابة ، ثنا أبوعاصم ، ثنا سفيان ، به .

رواه أحمد : عن عبدالرحمن ووكيع ، كلاهما عن سفيان . وعن محمد بن جعفر ويحيى ، كلاهما عن شعبة ، كلاهما عن أبي إسحاق ، به .

١٤٨٠٢ ـ حديث : كان أبوبكر يخافت بصوته إذا قرأ ، وكان عمر يجهر بقراءته ، وكان عمار إذا قرأ يأخذ من هذه السورة وهذه ، فذكر ذلك للنبي ﷺ . . . الحديث . حم

١٤٨٠١ - حب ١٠٤/٩ ، ١٠٥ . كم ٣٨٨/٣ . أحمد ١٢٥/١ ، ٩٩-١٠٠ ، ١٣٠ ، ١٣٨ ، ١٢٣ .

(١) «المُشَاش» رؤوس العظام كالمرفقين والكتفين والركبتين . (النهايه ٣٣٣/٤) .

١٤٨٠٢ - أحمد ١٠٩/١ .

أحمد : ثنا علي بن بحر ، ثنا عيسى بن يونس ، ثنا زكريا ، عن أبي إسحاق ، عن هانئ ، به .

240★ هانئ مولى علي ، عن علي .

١٤٨٠٣ كم ـ حديث : «لعن الله من ذبح لغير الله . . .» الحديث . وفيه قصة .

كم في البر والصلة : ثنا أبوسعيد أحمد بن يعقوب الثقفي ، ثنا أحمد بن يحيى الحلواني ، ثنا إبراهيم بن حمزة ، ثنا عبدالعزيز بن أبي حازم ، عن العلاء ، عن أبيه ، عنه ، به .

241★ هُبَيْرة بن يَرِيْم ، عن علي .

١٤٨٠٤ قط ـ حديث : «إذا ولغ الكلب في إناء أحدكم ، فليغسله سبع مرات ، إحداهن بالبطحاء» .

قط في الطهارة : ثنا محمد بن أحمد بن زيد الحنائي[1] ، ثنا محمود بن محمد المروزي ، ثنا الخضر بن أصرم ، ثنا الجارود ، عن إسرائيل ، عن أبي إسحاق ، عنه ، به[2] .

240★ هانئ مولى علي روى عن مولاه هذا الحديث وروى عنه عبدالرحمن بن يعقوب مولى الحرقة ، قال ابن حجر : مقبول ، من الثانية . (التقريب ، وتهذيب التهذيب ١١/٢٣) .

١٤٨٠٣ - كم ٤/١٥٣ .

241★ هُبَيرة بن يَرِيم - وزن عظيم - الشيباني ، ويقال الخارفي أبوالحارث الكوفي ، لا بأس به ، وقد عيب بالتشيع ، من الثانية . (التقريب ، وتهذيب التهذيب ١١/٢٣) .

١٤٨٠٤ - قط ٣/٦٥ .

(١) مترجم في تاريخ بغداد (١/٣٠٥) وقد وقع في النسختين : «صاعد» بدل «زيد» . والله أعلم .

(٢) وقال : الجارود هو ابن أبي يزيد ، متروك .

ط لمالك ش للشافعي حم لأحمد عم لعبدالله بن أحمد مي للدارمي جا لابن الجارود

١٤٨٠٥ ـ حديث : نهى رسول الله ﷺ عن خاتم الذهب ، والقَسِّي ، والمياثر .
طح حب حم عم

طح في الكراهة : ثنا ربيع المؤذن ، ثنا أسد ، ثنا أبوالأحوص ، عن أبي إسحاق ، عنه ، ببعضه .

حب في الخامس من الثاني : أنا الفضل بن الحباب ، ثنا محمد بن كثير ، ثنا شعبة ، عن أبي إسحاق ، عنه ، بهذا .

٤/١٧٠أ /رواه أحمد : ثنا عفان ، ثنا شعبة ، أنبأنا أبوإسحاق ، عنه ، به . وعن وكيع ، عن إسرائيل ، عن أبي إسحاق ، به . وعن محمد بن جعفر ، عن شعبة ، به .

قال عبدالله : ثنا إسحاق بن إسماعيل ، ثنا يحيى بن عباد ، ثنا شعبة ، به . وقال أيضا : حدثني أبوبكر بن أبي شيبة ، ثنا أبوالأحوص ، عن أبي إسحاق ، بمعناه ، وفيه : وعن الجِعَة

١٤٨٠٦ ـ حديث : كان النبي ﷺ يوقظ أهله في العشر الأواخر من رمضان .
حم عم

أحمد : ثنا عبدالرحمن ، عن سفيان وشعبة وإسرائيل ، ثلاثتهم عن أبي إسحاق ، عنه ، به . وعن وكيع ، عن سفيان . وعن محمد بن جعفر ، عن شعبة ، كلاهما عن أبي إسحاق ، به .

قال عبدالله : حدثني يوسف الصفار مولى بني أمية وسفيان بن وكيع ، قالا : ثنا أبوبكر بن عياش ، عن أبي إسحاق ، به ، نحوه ، وزاد : شد المئزر . وقال أيضا : حدثني أبو موسى محمد بن المثنى ، ثنا أبو بكر ، نحوه . وقال : ثنا سريج بن يونس ، ثنا سلم بن قتيبة ، عن شعبة وإسرائيل ، كالأول . وقال : ثنا أبوبكر بن أبي شيبة ،

١٤٨٠٥ - طح ٢٦٠/٤ . حب ٣٩٧/٧ . أحمد ٩٣/١-٩٤ ، ١٠٤ ، ١٢٧ ، ١٣٧ ، ١٣٣ ، ١٣٢ .

١٤٨٠٦ - أحمد ٩٨/١ ، ١٢٨ ، ١٣٧ ، ١٣٢ ، ١٣٢ ، ١٣٣ ، ١٣٣ ، ١٣٢ ، ١٣٢ .

خز لابن خزيمة عه لأبي عوانة طح للطحاوي حب لابن حبان قط للدارقطني كم للحاكم

ثنا أبوبكر بن عياش ، به . قال : وحدثني أبوخيثمة ، ثنا عبدالرحمن بن مهدي ، به .

١٤٨٠٧ ـ حديث : أمرنا رسول الله ﷺ أن نستشرف العين والأذن فصاعدا . عم

قال عبدالله : حدثني محمد بن بكار مولى بني هاشم ، ثنا أبووكيع الجراح بن مليح ، عن أبي إسحاق ، عنه ، به .

١٤٨٠٨ ـ حديث : «اطلبوا ليلة القدر في العشر الأواخر ، فإن غلبتم فلا تغلبوا عن السبع البواقي» . عم

قال عبدالله : حدثني سويد بن سعيد ، أخبرني عبدالحميد بن الحسن الهلالي ، عن أبي إسحاق ، عنه ، به .

١٤٨٠٩ ـ حديث : أن النبي ﷺ أهديت له حلة ، فكسانيها فخرجت فيها فقال : «لست أرضى لك ما أكره لنفسي» ، قال : فأمرني ، فشققتها بين نسائي . حم

أحمد : ثنا محمد بن جعفر ، ثنا شعبة ، عن أبي إسحاق ، عنه ، به .

١٤٨١٠ ـ حديث : قلت لفاطمة : لو أتيت النبي ﷺ ، فسألتيه خادماً ، فقد أجهدك الطحنُ والعملُ . . . الحديث . حم

أحمد : ثنا أسود بن عامر وحسين وأبوأحمد الزبيري ، قالوا : أنا إسرائيل ، عن أبي إسحاق ، عنه ، به .

١٤٨١١ ـ حديث : أما تغارون أن تخرج نساؤكم في الأسواق ، يزاحمن عم

١٤٨٠٧ - المسند ١٣٢/١ .

١٤٨٠٨ - المسند ١٣٣/١ .

١٤٨٠٩ - أحمد ١٣٧/١ .

١٤٨١٠ - أحمد ١٤٦/١ .

١٤٨١١ - المسند ١٣٣/١ ، ١٣٣ .

ط لمالك ش للشافعي حم لأحمد عم لعبدالله بن أحمد مي للدارمي جا لابن الجارود

العلوج . موقوف .

قال عبدالله : ثنا علي بن حكيم ، ثنا شريك ، عن أبي إسحاق ، عنه ، به . وقال : حدثني هناد بن السري (أبوالسري ، ثنا شريك ، نحوه)[1] .

١٤٨١٢ ـ حديث : كنا مع علي ، فدعا ابناً له يقال له : عثمان ، له ذؤابة .
عم

قال عبدالله : ثنا علي بن حكيم ، ثنا شريك ، عن أبي إسحاق ، عنه ، به .

١٤٨١٣ ـ حديث : «دعوا الجارية مع خالتها ، فإن الخالة أم» .
كم

كم في الفرائض : ثنا أبوالعباس محمد بن يعقوب ، ثنا الحسن بن علي بن عفان ، ثنا يحيى بن آدم ، ثنا إسرائيل ، عن أبي إسحاق ، عن هانئ ، عن هبيرة ، بهذا . وقال : صحيح على شرطهما .

١٤٨١٤ ـ حديث : قال لجعفر : «أشبهت خَلْقي وخُلقي» .

في ترجمة : هانئ بن هانئ ، عن علي .

242★ هُزَيل ، عن علي .

له في ترجمة : تجزية بنت هانئ .

---

(١) ما بين الهلالين طمس في (هـ) .

١٤٨١٢ - المسند ١٣٣/١ .

١٤٨١٣ - كم ٣٤٤/٤ .

ويزاد : أحمد (١١٥/١) : ثنا حجاج ، ثنا إسرائيل ، به نحوه . وفيه الحديث الآتي أيضاً ، وقد تقدم في ترجمة . هانئ ، عن علي حديث رقم (١٤٨٠٠) .

١٤٨١٤ - انظر الحديث رقم (١٤٨٠٠) .

242★ هزيل بن شُرَحبيل الأودي الكوفي ، ثقة مخضرم ، من الثانية . (التقريب ، وتهذيب التهذيب ٣١/١١) . انظر الحديث رقم (١٤٩٠٩) .

243★ وبَرة بن عبدالرحمن ، عن علي .

١٤٨١٥ ـ حديث : في توقيت حد الخمر ثمانين .

في ترجمته عن عمران(١) .

244★ وهب بن الأجدع ، عن علي .

٤ / ١٧٠/ب **١٤٨١٦ ـ حديث : نهى رسول الله ﷺ أن يُصَلَّى بعد العصر ، إلا أن/تكون الشمس مرتفعة .** جا خز حب حم

جا في الصلاة : ثنا محمد ، ثنا عبدالصمد بن عبدالوارث ، ثنا شعبة ، ثنا منصور ، عن هلال بن يساف ، عنه ، بهذا .

خز فيه : عن يعقوب الدورقي ومحمود بن خداش ، قالا : ثنا جرير بن عبدالحميد . وعن أبي موسى ، عن عبدالرحمن ، عن سفيان وشعبة ، ثلاثتهم عن منصور ، به ، سمعت محمد بن يحيى يقول : وهب بن الأجدع قد ارتفع عنه اسم الجهالة ، قد روى عنه الشعبي وهلال بن يساف . ليس في سماعنا .

حب في الثامن من الأول : أنا ابن خزيمة ، ثنا يعقوب الدورقي ، به . وفي الثالث عشر من الرابع : أنا عمر بن محمد الهمداني ، ثنا محمد بن بشار ، ثنا عبدالرحمن ، به .

رواه أحمد : ثنا جرير بن عبدالحميد ، ثنا منصور ، به . وعن عبدالرحمن ، عن سفيان وشعبة . وعن محمد بن جعفر ، عن شعبة ، كلاهما عن منصور ، به ، نحوه .

243★ وبَرَة بن عبدالرحمن المُسْلي ، أبوخزيمة أو أبوالعباس الكوفي ، ثقة ، من الرابعة ، مات سنة ١١٠هـ . (التقريب ، وتهذيب التهذيب ١١/١١١) ولم يذكر فيه روايته عن علي .

(١) لم يعنون الحافظ لوبرة عن عمران .

244★ وهب بن الأجدع الهمْداني ، ثقة ، من الثانية . (التقريب ، وتهذيب التهذيب ١١/١٥٨ .

١٤٨١٦ - جا ص١٠٦ . خز ٢/٢٦٥ ، ٢٦٦ . حب ٣/٤٤ ، ٤٩ . أحمد ١/٨٠-٨١ ، ١٢٩ .

ط لمالك ش للشافعي حم لأحمد عم لعبدالله بن أحمد مي للدارمي جا لابن الجارود

245★ أبوجُحَيْفة وهب بن عبدالله السُّوائي -وله صحبة- عن علي .

١٤٨١٧ ـ حديث : إذا حدثتكم عن رسول الله ﷺ حديثاً ، فَلأَن أقع من عه حم **السماء إلى الأرض أحب إلى من أن أقول عليه ما لم يقل ، فإنّ الحرب خدعة .**

عه في المغازي : ثنا أبوداود الحراني ، ثنا شعبة ، عن عون بن أبي جحيفة ، عن أبيه ، بهذا .

رواه أحمد : ثنا عبدالرحمن بن مهدي ومحمد بن جعفر ، قالا : ثنا شعبة ، به .

١٤٨١٨ ـ حديث : من السنة في الصلاة : وضع الكف على الكف تحت قط عم **السرة .**

قط في الصلاة : ثنا محمد بن القاسم بن زكريا المحاربي ، ثنا أبو كريب ، ثنا يحيى ابن أبي زائدة ، عن عبدالرحمن بن إسحاق ، عن زياد بن زيد السوائي ، عنه ، به . وعن يعقوب بن إبراهيم البزاز ، عن الحسن بن عرفة ، عن أبي معاوية ، عن عبدالرحمن بن إسحاق ، به .

رواه عبدالله بن أحمد : قال : ثنا محمد بن سليمان لوين ، ثنا يحيى بن أبي زائدة ، به .

١٤٨١٩ ـ حديث : قلت لعلي : هل علمت شيئاً من الوحي إلا ما في كتاب مي جا خ ابن جرير طح حم ش **الله؟ قال : لا ، والذي فلق الحبة وبرأ النسمة . . . الحديث .**

245★ مشهور بكنيته ، ويقال له : وهب الخير ، صحابي معروف وصحب علياً ، مات ٧٤هـ . (التقريب ، وتهذيب التهذيب ١١/١٦٤) .

١٤٨١٧ - عه ٤/٧٧ . أحمد ١/١٣٤ .

١٤٨١٨ - قط ١/٢٨٦ . المسند ١/١١٠ .

١٤٨١٩ - مي ٢/١١١ . جا ص ٢٦٨ . طح ٣/١٩٢ . أحمد ١/٧٩ .

ويزاد : الشافعي (ص : ١٩٠) : أخبرنا سفيان ، به .

مي في الديات: أنا إسحاق، أنا جرير، عن مطرف، عن الشعبي، عنه، به.

جا فيه: ثنا ابن المُقْرِئ ومحمود بن آدم، قالا: ثنا سفيان، عن مطرف، به.

رواه البخاري[١]، وصححه ابن جرير[٢].

طح في الجنايات: ثنا المزني، ثنا الشافعي، ثنا سفيان، به. وعن ربيع المؤذن، ثنا أسد، ثنا أسباط، عن مطرف، به. وله طريق في ترجمة: الأشتر، عن علي[٣].

رواه أحمد: ثنا سفيان، عن مطرف، به.

١٤٨٢٠ - حديث: «من أذنب في هذه الدنيا[٤] ذنباً، فعوقب به، فالله أكرم من أن يثني عقوبته على عبده...» الحديث.

قط كم ابن جرير حم

قط في آخر الحدود: ثنا أحمد بن علي بن العلاء، ثنا أبوعبيدة بن أبي السفر، ثنا حجاج بن محمد، عن يونس بن أبي إسحاق، عن أبي إسحاق، عنه، به.

كم في الإيمان: ثنا محمد بن يعقوب، ثنا محمد بن إسحاق الصغاني[٥]، ثنا حجاج بن محمد، به[٦]. وفي الحدود، وفي التفسير[٧]، وفي التوبة: أخبرني

---

(١) في الأصل: «خ». صحيح البخاري (الفتح ١٢/٢٤٦، ح٦٩٠٣) كتاب الديات: باب العاقلة.

(٢) لم أجده في المطبوع من مسند علي من تهذيب الآثار. والله أعلم.

(٣) انظر الحديث رقم (١٤٠٥٣).

١٤٨٢٠ - قط ٣/٢١٥. كم ١/٧، ٢/٤٤٥، ٤/٢٦٢، ٣٨٨. أحمد ١/٩٩، ١٥٩.

(٤) «الدنيا» في (هـ): «الأمة».

(٥) وقع في النسختين بين الصغاني وحجاج بن محمد: «وفي التوبة» وهو خطأ.

(٦) وقال: صحيح الإسناد.

(٧) قال في حاشية الأصل: (هـ): «تفسير حم الشورى».

إسماعيل بن محمد بن إسماعيل الفقيه بالري ، ثنا محمد بن الفرج الأزرق ، ثنا حجاج ، به[١] .

رواه ابن جرير[٢] : عن عبدالله بن أبي زياد القطواني ، عن حجاج ، به ، وحكم بصحته . ورواه أيضا : عن زكريا بن يحيى بن زكريا بن أبي زائدة ، عن حجاج بن محمد ، فجعله من مسند أبي جحيفة ، ولم يذكر علياً . ورواه عن أبي كريب ، عن أبي بكر بن عياش ، عن أبي إسحاق ، قال : فقال عبدالله بن مسعود : ما ستر الله على عبد في الدنيا إلا ستر عليه في الآخرة .

رواه أحمد : ثنا حجاج ، به .

١٤٨٢١ ـ حديث : «إذا كان يوم القيامة نادى منادٍ من وراء الحجب : ياأهل الجمع غضوا أبصاركم عن فاطمة بنت محمد حتى تمر» .

كم في المناقب : أنا أبوبكر بن عتاب وأبوبكر بن أبي دارم وأبوالعباس محمد بن يعقوب وأبوالحسين[٣] بن مَاتَى والحسن بن يعقوب ، قالوا : ثنا إبراهيم بن عبدالله العبسي ، ثنا العباس بن الوليد بن بكار ، ثنا خالد بن عبدالله الواسطي ، عن بيان ، عن الشعبي ، عنه ، بهذا . وقال : صحيح على شرط الشيخين ، إلا أن العباس لم يخرجا له . وأعاده في موضع آخر منه : بهذا الإسناد . وعن أحمد بن جعفر بن حمدان ، ثنا إبراهيم بن عبدالله بن مسلم ، ثنا عبدالحميد بن بحر ، ثنا خالد بن عبدالله ، به وأتم منه . وقال : صحيح الإسناد .

---

(١) وقال في التفسير : صحيح على شرط الشيخين .

(٢) لم أجده في المطبوع من مسند علي من تهذيب الآثار .

١٤٨٢١ - كم ٣/١٥٣ ، ١٦١ .

(٣) «الحسين» من المطبوع وهو الصواب ، فما في الأصل و(هـ) : «الحسن» فخطأ . انظر : (سير أعلام النبلاء ١٥/٥٦٦) .

٤
١٧١/أ

١٤٨٢٢ - /حديث : «خير هذه الأمة بعد نبيها أبوبكر وعمر ، ولو شئت لحدثتكم بالثالث» . حم عم

أحمد : ثنا ابن عيينة ، عن ابن أبي خالد ، عن الشعبي ، عنه ، به . وعن أبي معاوية ، عن إسماعيل بن أبي خالد ، به . وعن إسماعيل بن إبراهيم ، عن منصور ابن عبدالرحمن الغُدَاني(١) ، عن الشعبي ، نحوه .

قال عبدالله : حدثني صالح بن عبدالله الترمذي ، ثنا حماد ، عن عاصم ، عن زِرٍّ ، عنه ، نحوه . وقال : ثنا عبيدالله(٢) القواريري ومحمد بن سليمان لوين -فرقهما- قال كل منهما : ثنا حماد ، به . وقال : ثنا منصور بن أبي مزاحم ، ثنا خالد الزيات ، حدثني عون بن أبي جحيفة ، عن أبيه عنه ، به . وقال : حدثني أبوصالح هَدِيَّة بن عبدالوهاب بمكة ، ثنا محمد بن عبيد الطنافسي ، ثنا يحيى بن أيوب البجلي ، عن الشعبي ، نحوه ، وزاد : **«وما نبعد أن السكينة تنطق على لسان عمر»** . وقال : ثنا أبو بكر بن أبي شيبة ، ثنا شريك ، عن أبي إسحاق ، عنه نحو الأول (وقال : ثنا وهب بن بقية الواسطي ، ثنا خالد بن عبدالله ، عن بيان ، عن عامر -هو الشعبي- به)(٣) . وقال : ثنا أبو صالح الحكم بن موسى ، ثنا شهاب

١٤٨٢٢ - المسند ١/١١٠، ١١٠، ١٠٦، ١٠٦، ١٠٦، ١١٠، ١٠٦، ١٠٦، ١٠٦، ١١٠، ١٢٧ .

ويزاد : أحمد أيضاً (١/١١٠) : عن يحيى بن آدم ، ثنا مالك بن مِغْوَل ، عن حبيب بن أبي ثابت ، عن عبدخير ، عن علي . وعن الشعبي ، عن أبي جحيفة ، عن علي . وعن عون بن أبي جحيفة ، عن أبيه ، عن علي ، به . وقد تقدم حديث عبدخير ، عن علي في ترجمته برقم (١٤٥٦٤) .

(١) في النسختين : «الهلالي» ولكن في المطبوع من المسند : «الغُدَاني» وكذا في ترجمته في (التقريب ، وتهذيب التهذيب ١٠/٣١١ والأنساب ١٠/١٩) وقال السمعاني هذه النسبة إلى «غدانة ابن يربوع بن حنظلة بن مالك بن زيد مناة بن تميم» فالظاهر أن «الهلالي» محرف من «الغداني» . والله أعلم .

(٢) «عبيدالله» في (هـ) : «عبدالله» وهو خطأ . انظر ترجمته في تهذيب التهذيب (٧/٤٠) .

(٣) ما بين الهلالين ساقط من (هـ) .

ابن خراش[١] ، ثنا الحجاج بن دينار ، عن حصين بن عبدالرحمن ، عن أبي جحيفة ، بمعناه ، وفيه قصة .

١٤٨٢٣ ـ حديث : كنا عند عمر وهو مسجى بثوبه قد قضى نحبه ، فجاء علي عم فكشف الثوب عن وجهه وقال : رحمة الله عليك أبا حفص ، فوالله ما بقي بعد رسول الله ﷺ أحد أحب إلي من أن ألقى الله بصحيفته منك .

قال عبدالله : ثنا سويد بن سعيد الهروي ، ثنا يونس بن أبي يعفور[٢] ، عن عون ابن أبي جحيفة ، عن أبيه ، بهذا .

246★ أبو مِجْلز لاحق بن حميد ، عن علي .

١٤٨٢٤ ـ حديث : التشريك .

في ترجمته ، عن عثمان .

١٤٨٢٥ ـ حديث : أن علياً نهى أصحابه أن ينبسطوا[٣] على الخوارج حتى[٤] قط يحدثوا حدثاً ، فمروا بعبدالله بن خباب ، فأخذوه ، فانطلقوا به . . . الحديث ،

---

(١) شهاب بن خراش الشيباني ، مترجم في تهذيب التهذيب (٣٦٦/٤) وكان في النسختين ما شكله «حراح» والتصويب من المطبوع من المسند وكتب التراجم .

١٤٨٢٣ - المسند ١٠٩/١ . وانظر الحديث (١٤٨٩٥) .

(٢) «أبي يعفور» تحرف في المطبوع إلى : «أبي يعقوب» .

246★ مشهور بكنيته ، ثقة ، من كبار الثالثة ، مات سنة ١٠٦هـ وقيل ١٠٩هـ وقيل قبل ذلك . (التقريب) .

١٤٨٢٤ - انظر الحديث (١٣٧٤٨) .

١٤٨٢٥ - قط ١٣١/٣-١٣٢ .

(٣) في المطبوع : «يبسطوا» .

(٤) «حتى» وقع في (هـ) : «حدثني» .

وفيه قتل عبد الله بن خباب .

قط في الديات : ثنا ابن مبشر ، ثنا محمد بن عبادة ، ثنا يزيد بن هارون ، أنا سليمان التيمي ، عنه ، به .

247★ يحيى بن الجزار ، عن علي .

١٤٨٢٦ عه طح حم ـ حديث : «شغلونا عن صلاة الوسطى . . .» الحديث .

عه في الصلاة : عن يوسف بن سعيد ، عن حجاج . وعن الصغاني ، ثنا أبوالنضر ، كلاهما عن شعبة ، أخبرني الحكم ، عنه ، به .

طح فيه : ثنا ابن مرزوق ، ثنا أبوعامر العقدي ، ثنا شعبة ، به .

رواه أحمد : ثنا عبدالرحمن بن مهدي ، عن شعبة ، به . وعن محمد بن جعفر ، عن شعبة ، نحوه .

١٤٨٢٧ كم ـ حديث : كان لرسول الله ﷺ فرس يقال له : المرتجز . . . الحديث .

كم في الترجمة النبوية : ثنا أحمد بن يحيى المقرئ ، ثنا عبدالله بن غنام ، ثنا إبراهيم بن إسحاق الجعفي ، ثنا حبان بن علي ، عن إدريس الأودي ، عن الحكم ، عنه ، به .

١٤٨٢٨ طح ـ حديث : أنه خرج يوم النحر على بغلة بيضاء يريد الصلاة . . . الحديث . موقوف . وفيه : «يوم الحج الأكبر يوم النحر» .

247★ يحيى بن الجَزَّار العُرَني الكوفي ، صدوق ، رمي بالغلو في التشيع ، من الثالثة . (التقريب) .

١٤٨٢٦ - عه ٣٥٥/١ . طح ١٧٣/١ . أحمد ١٣٥/١ ، ١٥٢ .

١٤٨٢٧ - كم ٦٠٨/٢ .

١٤٨٢٨ - طح ٢٧٣/١ .

طح في الجهاد : ثنا أبوبشر الرقِّي ، ثنا حجاج بن محمد ، عن شعبة ، عن الحكم ، سمعت يحيى ، به .

248★ يحيى بن جعدة ، عن علي .

١٤٨٢٩ ـ حديث : يا حملة العلم اعملوا به ، فإنما العالم من عمل بما علم . . . الحديث . موقوف . مي

مي في العلم : أنا الحسن بن بشر ، حدثني أبي ، عن سفيان ، عن ثوير ، عنه ، به .

249★ يحيى بن عَبَّاد ، عن علي .

١٤٨٣٠ ـ حديث : إن الفقيه حقّ الفقيه من لم يقنّط الناسَ من رحمة الله . . . الحديث . موقوف مي

مي في العلم : أنا إسماعيل بن أبان ، عن يعقوب القمي ، عن ليث بن أبي سليم ، عن يحيى ، به . وعن الحسن بن عرفة ، ثنا إسماعيل بن إبراهيم ، عن ليث ، نحوه .

248★ يحيى بن جعدة بن هُبَيرة بن أبي وهب المخزومي . ثقة وقد أرسل عن ابن مسعود ونحوه . من الثالثة . (التقريب ، وتهذيب التهذيب ١١/١٩٢) .

١٤٨٢٩ - مي ١/٨٩ .

249★ يحيى بن عَبَّاد بن شيبان بن مالك الأنصاري السلمي ، روى عن أنس وجابر وغيرهما روى عنه ليث بن أبي سليم وآخرون . ولم يذكر في تهذيب التهذيب رواية له عن علي ، ثقة ، من الرابعة ، مات بعد ١٢٠هـ . (التقريب ، وتهذيب التهذيب ١١/٢٣٤) . وجاء في الأصل و(هـ) : «عبادة» ولكن في المطبوع من مي وكذا في تهذيب التهذيب والتقريب والجرح والتعديل : «عباد» .

١٤٨٣٠ - مي ١/٧٦ .

٤/١٧١/ب

250★ / يزيد بن بلال ، عن علي .

١٤٨٣١ قط ـ حديث : إذا صمتم فاستاكوا بالغداة ، ولا تستاكوا بالعشي . . . الحديث . موقوف .

قط في الصيام : ثنا أبوعبيد القاسم بن إسماعيل ، ثنا أبو خراسان محمد بن أحمد بن السكين ، ثنا عبدالصمد بن النعمان ، ثنا أبوعمر القصار كيسان ، عن يزيد ابن بلال ، به . وقال : عبدالصمد وكيسان ليسا بقويين(١) .

251★ يزيد بن شريك التيمي ، عن علي .

١٤٨٣٢ خز عه طح حب حم ـ حديث : «المدينة حرم ما بين عير إلى ثَوْر . . .» الحديث .

خز في الحج(٢) : ثنا سلم بن جنادة ، ثنا أبومعاوية ، ثنا الأعمش ، عن إبراهيم التيمي ، عن أبيه ، به . وعن زياد بن يحيى الحساني ، عن مالك بن سُعَيْر ، عن الأعمش ، به . ليس في السماع . سمعت محمد بن يحيى ، عن عبدالرزاق ، عن الثوري في قوله : «لا يقبل منه صرف ولا عدل» قال : الفريضة والتطوع .

250★ يزيد بن بلال بن الحارث الفزاري ، ضعيف ، من الثالثة . (التقريب ، وتهذيب التهذيب ٣١٦/١١) .

١٤٨٣١ - قط ٢٠٤/٢ .

(١) في المطبوع بعد أن روى مثله من حديث خباب : كيسان أبوعمر ليس بالقوي ، ومن بينه وبين علي غير معروف . (٢٠٤/٢) .

251★ يزيد بن شريك بن طارق التيمي ، الكوفي ، ثقة ، يقال إنه أدرك الجاهلية ، من الثانية ، مات في خلافة عبدالملك . (التقريب ، وتهذيب التهذيب ٣٣٧/١١) .

١٤٨٣٢ - طح ١٩١/٤ ، ٣١٨ . حب ١٢/٦ . أحمد ١٨١/١ ، ١٢٦ .

(٢) لم أجده في القسم المطبوع من كتاب المناسك من خز . والله أعلم .

عه فيه[١] : عن علي بن حرب وأحمد بن عبدالجبار ، كلاهما عن أبي معاوية ، به . (وعن)[٢] الحسن بن علي بن عفان ، ثنا ابن نمير . وعن أبي أمية ، ثنا يعلى . وعن أبي داود وإسماعيل القاضي ، عن محمد بن كثير . وعن أبي عمرو السوسي ، ثنا أبو حذيفة كلاهما عن سفيان . وعن عبدالرحمن بن بشر ، عن مالك بن سُعَيْر . وعن محمد بن علي بن ميمون ، عن عبدالله بن جعفر ، عن عبيدالله بن عَمْرو ، عن زيد بن أبي أنيسة ، كلهم عن الأعمش ، به . وسياق مالك بن سُعَيْر وابن نمير أتمها .

طح في الصيد : ثنا فهد ، ثنا عمر بن حفص بن غياث ، ثنا أبي ، ثنا الأعمش ، به . وفي الكراهة : ثنا أبوأمية ، ثنا عبيدالله بن موسى ، أنا شيبان ، عن الأعمش ، به .

حب في التاسع والمائة من الثاني : أنا الحسين بن عبدالله القطان[٣] ، ثنا حكيم ابن سيف ، ثنا عبيدالله بن عَمْرو ، عن زيد بن أبي أنيسة ، عن سليمان -هوالأعمش- مطولاً ، وأوله : ما عندنا كتاب يقرأ إلا كتاب الله وصحيفة في قراب سيفي . . . فذكر الحديث بطوله . وعن الفضل بن الحباب ، ثنا محمد بن كثير ، أنا سفيان ، عن الأعمش ، بتمامه .

رواه أحمد : ثنا أبومعاوية ، ثنا الأعمش ، به . وعن عبدالرحمن ، عن سفيان ، عن الأعمش ، نحوه .

١٤٨٣٣ ـ حديث : كنت رجلاً مذاءً ، فسألت النبي ﷺ ، فقال : «إذا
حم

(١) لم أجده في كتاب الحج من أبي عوانة المخطوط وفيه سقط . والله أعلم .

(٢) ما بين الهلالين طمس في (هـ) .

(٣) في الأصل : «العطار» ، والتصويب من (هـ) والمطبوع . وهو مترجم في سير أعلام النبلاء (٢٨٦/١٤) .

١٤٨٣٣ - أحمد ١٠٧/١ .

خَذَفت(١) فاغتسل من الجنابة ، وإذا لم تكن خاذفاً فلا تغتسل» .

أحمد : ثنا أبوأحمد ، ثنا رِزَام بن سعيد ، عن جَوَّاب التيمي ، عنه ، بهذا .

252★ يزيد الأودي ، عن علي .

١٤٨٣٤ طح ـ حديث : كان علي يصلي بنا الفجر ، ونحن نتراءى الشمس ؛ مخافة أن تكون قد طلعت .

طح في الصلاة : ثنا أبوبشر الرقّي ، ثنا شجاع بن الوليد ، عن داود بن يزيد الأودي ، عن أبيه ، بهذا .

253★ يُسَيْع الكندي ، عن علي .

١٤٨٣٥ كم ـ حديث : كنت عند علي بن أبي طالب ، فقال رجل : يا أمير المؤمنين ، أرأيت قول الله : ﴿ . . . . وَلَن يَجْعَلَ ٱللَّهُ لِلْكَٰفِرِينَ عَلَى ٱلْمُؤْمِنِينَ سَبِيلًا ﴾(٢) ، وهم يقاتلونهم فيظهرون ، ويقتلون؟ فقال علي : ادنه ادنه ، ثم قال : فالله يحكم بينهم ، ولن يجعل الله يوم القيامة للكافرين على المؤمنين سبيلا .

كم في التفسير : أنا أبوبكر الشافعي ، ثنا إسحاق الحربي ، ثنا أبوحذيفة ، ثنا

---

(١) الخذف - بالخاء والمعجمتين - رمي الحصاة أو النواة أو غيرها والمراد هنا ، الإنزال .

252★ يزيد بن عبدالرحمن بن الأسود الأَوْدي ، أبوداود أو أبو إدريس روى عن علي وغيره وروى عنه ابناه وغيرهما . وثقه العجلي وابن حبان . وقال ابن حجر : مقبول ، من الثالثة . (التقريب ، وتهذيب التهذيب ١١/٣٤٥) . وانظر ص ٦٦٦ .

١٤٨٣٤ - طح ١/١٧٩-١٨٠ .

253★ يُسَيع بن معدان الحضرمي ويقال الكندي ، الكوفي ، ويقال فيه أسيع ، ثقة ، من الثالثة . (التقريب ، وتهذيب التهذيب ١١/٣٨٠) . وقد تحرف في المطبوع إلى «سبيع» .

١٤٨٣٥ - كم ٢/٣٠٩ .

(٢) سورة النساء ، الآية (١٤١) .

سفيان[١] ، عن الأعمش ، عن ذر ، عنه ، بهذا[٢] .

254★ يوسف بن مازن ، عن علي .

فيمن لم يسم ، عن علي .

(١) رسمه في النسختين أقرب إلى « شيبان» ولكن في المطبوع من كم : «سفيان» . وفي الرواة عن الأعمش : شيبان بن عبدالرحمن النحوي ، وسفيان الثوري ، وسفيان بن عيينة . (تهذيب الكمال ٨١/١٢) . ولكن أبا حذيفة -وهو موسى بن مسعود النهدي- معروف بالرواية عن سفيان الثوري وقد روى عنه بضعة عشر ألف حديث : (تهذيب التهذيب ١٠/١٠) فالظاهر أن ما في المطبوع من كم هو الصواب . والله أعلم .

(٢) وقال : صحيح الإسناد .

254★ يوسف بن مازن ويقال يوسف بن سعد الجمحي مولاهم البصري ، ثقة ، من الثالثة . (التقريب ، وتهذيب التهذيب ٤١٣/١١) وانظر الحديث رقم (١٤٩٠٥) .

الكنى عن علي

٤/١٧٢

★/أبو الأسود ظالم .

تقدم(١)

★ أبو إدريس الأودي ، عن علي .

١٤٨٣٦ ـ حديث : عهد إليّ النبيُّ ﷺ أن الأمة ستغدر بي بعده . كم

كم في المناقب : ثنا عمر بن أحمد الجمحي بمكة ، ثنا علي بن عبدالعزيز ، ثنا عمرو بن عون ، ثنا هشيم ، عن إسماعيل بن سالم ، عنه ، بهذا(٢) .

★ تقدم برقم (108) ص٤٢٩ في الرواة عن علي .

(١) ويستدرك قبل ترجمة أبي الأسود الدؤلي :

★أبوأسماء مولى عبدالله بن جعفر :

حديث : أن حسين بن علي مرض بالسقيا في طريقه إلى الحج ، فأمر علي برأسه فحلق ثم نسك عنه بالسقيا فنحر عنه بعيراً

مالك في الحج (٣٨٨/١) : عن يحيي بن سعيد عن يعقوب بن خالد المخزومي ، عنه ، به . وفيه قصة .

وأبوأسماء هذا ترجمه ابن حجر في تعجيل المنفعة (ص٣٠٥) وقد روى عن علي وعثمان وأبي رافع ، روى عنه يعقوب بن خالد وزيد بن الحباب وذكره ابن حبان في الثقات (٥٧٥/٥) .

★ أبوإدريس هو : يزيد بن عبدالرحمن الأودي ، تقدم قبل ترجمتين برقم (252) روى عنه ابناه داود وإدريس . وقد ذكره المزي في شيوخ إسماعيل بن سالم الأسدي (تهذيب الكمال ٩٨/٣) .

١٤٨٣٦ - كم ١٤٠/٣ .

(٢) وقال : صحيح الإسناد .

255 ★ أبوأمامة الباهلي ، عن علي .

١٤٨٣٧ ـ حديث : كنت آتي رسول الله ﷺ فأستأذن عليه ، فإن كان في الصلاة سبح ، وإن كان في غير صلاة أذن لي . حم عم

أحمد : ثنا يحيى بن آدم وعلي بن إسحاق -فرقهما- ، قال : ثنا ابن مبارك (ح) .

قال عبد الله : حدثني أبوكريب محمد بن العلاء ، ثنا ابن المبارك ، عن يحيى بن أيوب ، عن عبيد الله بن زخر ، عن علي بن يزيد ، عن القاسم ، عنه ، به . لفظ أبي كريب .

★ أبوالبختري ، عن علي .

تقدم في : سعيد بن فيروز .

256 ★ أبوبردة بن أبي موسى ، عن علي .

١٤٨٣٨ ـ حديث : أن رسول الله ﷺ نهى عن آنية الذهب والفضة . . . الحديث . قط

قط في الطهارة : ثنا أبومحمد بن صاعد ، ثنا مسلم بن حاتم الأنصاري بالبصرة ، ثنا أبوبكر الحنفي ، ثنا يونس بن أبي إسحاق ، عنه ، به .

---

255 ★ صحابي مشهور ، اسمه صُدَيّ بن عجلان ، سكن الشام ، ومات بها سنة ٨٦هـ . (التقريب) .

١٤٨٣٧ - المسند ١/٩٨ ، ١١٢ ، ٧٩ ، ١٠٣ .

★ تقدم برقم (85) في الرواة عن علي ص ٤٠٣ .

256 ★ أبوبردة بن أبي موسى الأشعري ، قيل اسمه : عامر وقيل الحارث ، ثقة ، من الثالثة ، مات سنة ١٠٤هـ وقيل غير ذلك وقد جاوز الثمانين . (التقريب ، وتهذيب التهذيب ١٢/١٨) .

١٤٨٣٨ - قط ١/٤١ .

١٤٨٣٩ ـ حديث : نهاني نبي الله ﷺ عن المَيْثَرة والقَسِّي[١] ، وعن الخاتم في السبابة والوسطى .

عه في اللباس : ثنا أبوالأحوص ، ثنا أبوعمر الحوضي ، ثنا أبوعوانة ، عن عاصم ابن كليب ، عن أبي بردة ، قال : كنت عند أبي موسى ، فأتانا علي فقال علي . . . فذكره . وعن حميد بن عياش ، عن مؤمل ، عن ابن عيينة ، عن عاصم ، نحوه ، وزاد : «**اللهم إني أسألك الهدى والسداد**» ، ولم يذكر الخاتم . وعن أسيد بن عاصم ، عن الحميدي ، ثنا سفيان ، عن عاصم ، عن أبي بكر بن أبي موسى ، عن علي ، بذكر الخاتم ، فقلنا له : ياأبامحمد ، خالفك الناس . قال : من؟ قلنا : شعبة والثوري . قال : ثقتان حافظان[٢] ، ما قالا؟ قلنا : عن عاصم ، عن أبي بردة ، قال : أما حفظي فأبوبكر ، وهذان حافظان ، قالا : أبو بردة ، فاجعلوه : عن عاصم ، عن ابن أبي موسى ؛ فإنهما ابنا أبي موسى[٣] . وعن الصغاني وأبي أمية ، قالا : ثنا موسى بن داود . وعن يونس بن حبيب ، ثنا أبوداود . وعن حميد بن عياش ، عن مؤمل بن إسماعيل . وعن يوسف بن مسلم ، ثنا موسى . وعن الصغاني ، ثنا أسود بن عامر ، كلهم عن شعبة . وعن العباس -هو الدوري- ثنا أبو الجواب ، ثنا عمار بن رزيق . وعن إدريس بن بكر ، عن مسدد . وعن محمد بن حيويه ، عن يحيى بن يحيى ، كلاهما عن أبي الأحوص ، ثلاثتهم عن عاصم ، بذكر الخاتم فقط .

حب في التاسع عشر من الثاني : أنا عمر بن محمد الهمداني ، ثنا بندار ، ثنا محمد ، ثنا شعبة ، عن عاصم بن كليب ، عن أبي بردة ، به[٤] .

١٤٨٣٩ - عه ٥/٤٩٦ ، ٤٩٧ ، ٤٩٨ . حب ٧/٤١٥ .

(١) «الميثرة والقسي» في (هـ) : «القسي والميسرة» .

(٢) في المطبوع : «متقنين حافظين» .

(٣) في المطبوع : « . . . وهذان حافظان متقنان . وأبوبكر وأبوبردة هما ابنا أبي موسى فحدثنا عاصم عن ابن أبي موسى عن علي» .

(٤) «به» طمس في (هـ) .

١٤٨٤٠ ـ حديث : كان النبي ﷺ يقول : «اللهم إني أسألك الهدى والسداد . . .» الحديث . عه حب حم

عه في الدعوات[١] : ثنا الصغاني ، ثنا سعيد بن عامر وموسى بن داود فرقهما . وعن يونس بن حبيب ، ثنا أبوداود ، ثلاثتهم عن شعبة ، عن عاصم بن كليب ، عنه ، به . وهو في الذي قبله .

حب في الثاني عشر من الخامس : عن عمر بن محمد الهمداني ، بإسناد الذي قبله .

رواه أحمد : ولفظه : قال لي رسول الله ﷺ : «**قل : اللهم إني أسألك الهدى والسداد ، واذكر بالهدى هدايتك الطريق ، واذكر بالسداد تسديدك السهم**» ، قال : ونهى أو نهاني عن القَسِّي ، والميثرة ، وعن الخاتم في السبابة والوسطى . قال : ثنا محمد بن جعفر ، ثنا شعبة ، عن عاصم بن كليب ، سمعت أبابردة ، بهذا . وعن محمد بن فضيل[٢] ، عن عاصم ، نحوه . وعن خلف ، عن خالد ، عن عاصم ، به[٣] . وفيه تفسير ذلك . وعن عفان ، عن أبي عوانة ، عن عاصم ، بتمامه ، وفيه التفسير أيضاً . وعن هاشم ، عن شعبة بقصة الخاتم فقط . وعن عبدالرحمن وعبدالرزاق ، كلاهما عن سفيان ، عن عاصم بذلك ، في رواية عبدالرحمن وهاشم

١٤٨٤٠ - حب ٢/١٧٢-١٧٣ . أحمد ١/١٣٨ ، ٧٨ ، ٨٨ ، ١٥٤ ، ١٠٩ ، ١٢٤ ، ١٢٤ .

ويزاد : أحمد أيضاً (١/١٣٤ ، ١٥٠) : ثنا علي بن عاصم ، أخبرنا عاصم بن كليب ، به . وثنا محمد بن جعفر ، ثنا شعبة ، عن جابر : سمعت أبابردة ، به . بقصة الخاتم فقط .

(١) لم أهتد إليه في مخطوط أبي عوانة . والله أعلم .

(٢) وقع في هذا الإسناد في المسند : عن أبي بردة بن أبي موسى ، عن أبي موسى ، عن علي ، به (١/٧٨) . والله أعلم .

(٣) في هذا الإسناد أيضا في المسند : «عن أبي بردة ، عن أبي موسى» أن علياً . . . إلخ ولكن في طبعة أحمد شاكر «بن» بدل «عن» .

خز لابن خزيمة عه لأبي عوانة طح للطحاوي حب لابن حبان قط للدارقطني كم للحاكم

في هذه أو هذه : قال شعبة : قال جابر(١) : هي الوسطى ، لا شك فيها .

257★ أبو بكر بن أبي موسى .

في ترجمة أخيه الذي قبله .

258★ أبو تِحْيَى ، عن علي .

٤/١٧٢/ب ١٤٨٤١ / حديث : نادى رجل من الغالين علياً وهو في الصلاة . . . الحديث(٢) . موقوف . كم

كم في المناقب : ثنا علي بن حمشاذ ، ثنا محمد بن عثمان بن أبي شيبة ، ثنا يحيى بن عبدالحميد ، ثنا شريك ، عن عمران ، عنه ، به .

١٤٨٤٢ ـ حديث : «لأنزل الله اسم أبي بكر من السماء صديقا» . كم

كم في المناقب : أخبرني أحمد بن محمد بن واصل المطوعي ببَيْكَنْد ، ثنا أبي ، ثنا محمد بن إسماعيل ، ثنا أحمد بن حنبل ، ثنا إسحاق بن منصور السلولي ، سمع

---

(١) هو الجعفي كما في المسند (١٠٩/١) .

257★ أبوبكر بن موسى الأشعري ، اسمه عمرو ، أو عامر ، ثقة ، من الثالثة ، مات ١٠٦هـ وكان أسن من أخيه أبي بردة . (التقريب) .

258★ أبو تِحْيَى حكَيم بن سعد الحنفي ، كوفي صدوق ، من الثالثة . (التقريب ، وتهذيب الكمال ٢١٠/٧) .

١٤٨٤١ - كم ١٤٦/٣ .

(٢) وتمامه فقال : ﴿ وَلَقَدْ أُوحِيَ إِلَيْكَ وَإِلَى الَّذِينَ مِن قَبْلِكَ لَئِنْ أَشْرَكْتَ لَيَحْبَطَنَّ عَمَلُكَ وَلَتَكُونَنَّ مِنَ الْخَاسِرِينَ ﴾ فأجابه علي وهو في الصلاة : ﴿ فَاصْبِرْ إِنَّ وَعْدَ اللَّهِ حَقٌّ وَلَا يَسْتَخِفَّنَّكَ الَّذِينَ لَا يُوقِنُونَ ﴾ .

١٤٨٤٢ - كم ٦٢/٣ .

محمد بن سليمان السعيدي[١] يحدث ، عن هارون بن سعد ، عن عمران بن ظبيان ، عنه ، بهذا ، وقال : لولا مكان محمد بن سليمان من الجهالة ، لحكمت لهذا الإسناد بالصّحّة .

١٤٨٤٣ ـ حديث : لما جاءوا بابن ملجم إلى علي ، قال : اصنعوا به ما صنع رسول الله ﷺ برجل (أراد قتله)[٢] . . . الحديث . كم

كم في المناقب : ثنا أبوالوليد[٣] ، ثنا الهيثم بن خلف ، ثنا محمود بن غيلان ، ثنا أبوأحمد الزبيري ، ثنا شريك ، عن عمران بن ظبيان ، عنه ، به .

★ أبوجحيفة .

تقدم في : وهب .[٤]

259 ★ أبوجروة[٥] المازني ، عن علي

(١) في النسختين : «السعدي» وفي المطبوع وميزان الاعتدال (٥٧٣/٣) : «السعيدي» .

١٤٨٤٣ - كم ١٤٤/٣ .

(٢) ما بين الهلالين طمس في (هـ) .

(٣) في المطبوع في هذا الإسناد : «الوليد» وفي بعض الأسانيد قبله : «أبوالوليد» ولم أعرف من هو .

★ أبوجحيفة ذكر في (هـ) بعد ترجمة : «أبوجروة المازني» .

(٤) تقدم برقم (245) في الرواة عن علي ص ٦٥٥ .

259 ★ «أبوجَرْوة» كذا في الأصل و(هـ) وكذا في المطبوع من كم أيضا ولكن في التقريب وتهذيب التهذيب والجرح والتعديل «أبوجرو» . وقد روى عن علي والزبير هذا الخبر وروى عنه عبدالملك بن مسلم . قال ابن حجر : مقبول ، من الثالثة . (التقريب ، وتهذيب التهذيب ٥٤/١٢ ، والجرح والتعديل ٣٥٦/٩) .

(٥) «أبوجروة» ذكر في (هـ) قبل ترجمة «أبوجحيفة» .

١٤٨٤٤ كم ـ حديث : سمعت علياً وهو يناشد الزبير ، قال : أنشدك الله يازبير ، أما سمعنا رسول الله ﷺ يقول : «إنك تقاتلني ، وأنت لي ظالم؟» قال : بلى ، ولكن نسيت .

كم في المناقب : أنا أبوالوليد الإمام وأبوبكر بن عبدالله ، قالا : ثنا الحسن بن سفيان ، ثنا قطن بن نُسَيْر[١] . (ح) وثنا أبو بكر بن إسحاق ، ثنا بشر بن موسى ، ثنا خالد بن يزيد القرني[٢] ، كلاهما عن جعفر بن سليمان ، عن عبدالله بن محمد بن عبدالملك الرقاشي ، عن جده عبدالملك بن مسلم[٣] ، عنه ، به .

★ أبوجميلة .

تقدم في : ميسرة ، عن علي .[٤]

١٤٨٤٥ طح قط ـ حديث : أن جارية للنبي ﷺ ولدت من زنا ، قال : فأمرني أن أقيم عليها الحد . . . الحديث .

طح في الحدود : ثنا روح بن الفرج ، ثنا يوسف بن عدي ، ثنا أبوالأحوص ، عن عبدالأعلى الثعلبي[٥] ، عنه ، به[٦] .

١٤٨٤٤ - كم ٣٦٧/٣ .

(١) تحرف في المطبوع إلى : «بشير» .

(٢) «القرني» تحرف في المطبوع إلى « العرني» بالعين المهملة . وانظر ترجمة خالد بن يزيد القرني في تهذيب التهذيب (١٣١/٣) .

(٣) في النسختين : «مسلمة» وفي المطبوع من كم : «سلمة» ولكن في التقريب ، وتهذيب التهذيب(٤٢٥/٦) والجرح والتعديل (٣٦٨/٥) «مسلم» . والله أعلم .

(٤) برقم (225) ص ٦٣٠ .

١٤٨٤٥ - طح ١٣٦/٣ . قط ١٥٨/٣ . وانظر الحديث المتقدم برقم (١٤٧٦٩) .

(٥) وقع في المطبوع «التغلبي» .

(٦) وقع في المطبوع في هذا الإسناد «أبي حميد» بدل «أبي جميلة» .

قط فيه : ثنا أبو بكر النيسابوري ، ثنا إبراهيم بن مرزوق بن دينار بمصر والحسن بن يحيى ، قالا : ثنا أبو عامر العقدي ، ثنا سفيان ، عن عبدالأعلى الثعلبي ، به . وقال : تابعه شعبة وإسرائيل وإبراهيم بن طهمان وشريك وأبووكيع ، عن عبدالأعلى .

قلت : وأبو الأحوص .

260 ★ أبو الجَنُوب[1] الوادعي ، عن علي .

١٤٨٤٦ قط ـ حديث : «الركبة من العورة» .

قط في الصلاة : ثنا إسماعيل بن محمد الصفار ، ثنا العباس بن محمد الدوري ، ثنا موسى بن إسماعيل الجبلي الضراب رفيق يحيى بن معين ، ثنا النضر بن منصور الفزاري ، ثنا أبوالجَنُوب -قال موسى : واسمه عقبة بن علقمة- به[2] .

١٤٨٤٧ قط ـ حديث : من كانت له ذمتنا ، فدمُهُ كدمائنا . موقوف .

قط في الديات : ثنا أحمد بن محمد بن سعيد[3] ، ثنا محمد بن أحمد بن الحسن ، ثنا محمد بن عديس ، ثنا يونس بن أرقم ، عن شعبة ، عن الحكم ، عن حسين بن ميمون . قال شعبة : فلقيت حسيناً ، فحدثني عن أبي الجنوب ، به ، وقال : خالفه أبان بن تَغْلِب ؛ رواه عن حسين بن ميمون ، عن عبدالله بن عبدالله ،

---

260 ★ أبو الجَنوب - بفتح الجيم وضم النون - اسمه عقبة بن علقمة ، روى عن علي وشهد معه الجمل ، كوفي ضعيف ، من الثالثة . (التقريب ، وتهذيب التهذيب ٢٤٧/٧) وقد نسب فيهما «اليشكري» .

(١) أبو الجنوب ذكر في (هـ) بعد ترجمة أبي حُرَيس

١٤٨٤٦ - قط ٢٣١/١ .

(٢) وقال : أبو الجنوب ضعيف .

١٤٨٤٧ - قط ١٤٧/٣-١٤٨ .

(٣) زاد في (هـ) : «ثنا محمد بن أحمد بن سعيد» .

عن أبي الجنوب . وأبو الجنوب ضعيف(١) .

261★ أبو حبيبة مولَى طلحة ، عن علي .

١٤٨٤٨ ـ حديث : دخلت على علي مع عمر بن طلحة ، بعد ما فرغ من أصحاب الجمل ، فرحب به وأدناه ، وقال : إني لأرجو أن يجعلني الله وأباك من الذين قال الله ﴿ وَنَزَعْنَا مَا فِي صُدُورِهِم مِّنْ غِلٍّ . . . ﴾(٢) . . . الحديث .

كم في المناقب : ثنا أبوعبدالله محمد بن يعقوب الحافظ ، ثنا إبراهيم بن عبدالله السعدي ، ثنا محمد بن عبيد ، ثنا أبومالك الأشجعي ، عنه ، به(٣) .

262★/أبوحذيفة ، عن علِي . ٤/١٧٣أ

١٤٨٤٩ ـ حديث : «خرجت حين بزغ القمر كأنه فِلْقٌ(٤) جفنة ، فقال : الليلة ليلة القدر»

---

(١) في المطبوع : «ضعيف الحديث» .

261★ أبو حبيبة ، مولى طلحة بن عبيدالله ، ذكره البخاري في الكنى (ص٢٤) وقال : سمع علياً ، روى عنه سعد بن طارق وطلحة بن يحيى . وقد وقع في النسختين : «أبوحبيب» وما أثبته من المطبوع من كم وهو كذلك في الكنى للبخاري وكذا ذكره المزي في تهذيب الكمال (٢٧٠/١٠) في ترجمة سعد بن طارق أبي مالك الأشجعي . والله أعلم .

١٤٨٤٨ - كم ٣٧٧/٣ .

(٢) سورة الأعراف ، الآية (٤٣) .

(٣) وقال : صحيح الإسناد .

262★ أبوحذيفة الأرحبي ، اسمه سلمة بن صُهيب ويقال ابن صهيبة ، ويقال غير ذلك ، ثقة ، من الثالثة . (التقريب ، وتهذيب التهذيب ١٤٨/٤) .

١٤٨٤٩ - المسند ١٠١/١ .

(٤) فلق من الجفنة : أي نصفها . (القاموس المحيط ص١١٨٦) .

قال عبد الله : حدثني محمد بن سليمان لوّين ، ثنا خُدَيج -هو ابن معاوية- عن أبي حذيفة ، به[١] .

263★ أبوحرب[٢] بن أبي الأسود ، عن علِي .

١٤٨٥٠ ـ حديث : خرج الزبير يريد علياً ، فقال له علي : أنشدك الله ، هل سمعت رسول الله ﷺ يقول : «تقاتله وأنت له ظالم؟» فقال : لم أذكر ، ثم مضى الزبير منصرفاً . كم

كم في المناقب : أخبرني أبوالحسين القنطري ، ثنا أبوقلابة ، ثنا أبوعاصم ، (ثنا)[٣] عبدالله بن محمد بن عبدالملك الرقاشي ، عن جده ، عنه ، به . وعن أبي عمرو بن مطر ، ثنا عبدالله بن محمد بن مأمون[٤] الهاشمي ، ثنا منجاب بن الحارث ، ثنا عبدالله بن الأجلح ، حدثني أبي ، عن يزيد الفقير ، قال منجاب : وسمعت فضل بن فضالة يحدث به ، جميعاً عن أبي حرب بن أبي الأسود ، به وأتم منه .

264★ أبوحُرَيس ، عن علي .[٥]

---

(١) «به» ساقطة من (هـ) .

263★ بصري ، ثقة ، قيل اسمه محْجَن وقيل عطاء ، من الثالثة ، مات ١٠٨هـ . (التقريب ، وتهذيب التهذيب ٦٩/١٢) .

(٢) كانت هذه الترجمة والتي بعدها في الأصل قبل ترجمة «أبي جروة» فأخرتا إلى هنا حسب مايقتضيه الترتيب .

١٤٨٥٠ - كم ٣٦٦/٣ .

(٣) زيادة من المطبوع سقطت من النسختين . وانظر ترجمة عبدالله بن محمد الرقاشي في (تهذيب التهذيب ١٢/٦) .

(٤) في المطبوع «سوار» بدل : «مأمون» .

264★ قيل اسمه «بشير» . ذكروه في ترجمة ابنه «حُرَيس» - بضم الحاء المهملة وفتح الراء =

(٥) وقعت هذه الترجمة في الأصل قبل ترجمة «أبي حرب» فأخرتها إلى هنا حسب الترتيب . وهي في (هـ) على الصواب .

خز لابن خزيمة عه لأبي عوانة طح للطحاوي حب لابن حبان قط للدارقطني كم للحاكم

١٤٨٥١ ـ حديث : أنه ورث أخوين قتلا بصفين أحدهما من الآخر . مي

مي في الفرائض : ثنا أبو نعيم . ثنا سفيان ، عن حريس ، عن أبيه ، بهذا .

265★ أبوحسان الأجرد ، عن عِلي .

١٤٨٥٢ ـ حديث : أن علياً كان يأمر بالأمر ، فيؤتى ، فيقال : قد فعلنا كذا وكذا حم عم **، فيقول : صدق الله ورسوله ، قال : فقال له الأشتر : إنّ هذا الذي تقول قد تَفَشَّغ(١) في الناس ، أشيء عهده إليك رسول الله ﷺ ؟ قال : ماعهد إليّ رسول الله ﷺ شيئاً خاصة دون الناس . . . الحديث بطوله .**

أحمد : ثنا بهز ، ثنا همام ، أنا قتادة ، عنه ، به .

قال عبدالله : حدثني عبيدالله بن عمر القواريري ، ثنا محمد بن عبدالواحد بن أبي حزم(٢) ، ثنا عمر بن عامر ، عن قتادة ، ببعضه : «**المؤمنون تتكافأ دماؤهم . . .**» إلى آخره .

= والسين المهملتين - يحدث عن علي بن أبي طالب روى سفيان عن ابنه عنه وقيل فيه «سفيان عن أبي حريس البجلي ، عن أبيه» (الجرح والتعديل ٣١٨/٣ ، الإكمال لابن ماكولا ، ٤٢٢/٢ ، المؤتلف والمختلف للدارقطني ٦١٠/٢) . وقد وقع في الأصل والمطبوع من مي «أبوحريش ، بالشين المعجمة» بينما هو في (هـ) غير منقوط . وهو في كتب التراجم بالسين المهملة .

١٤٨٥١ - مي ٢٧٤/٢ .

265★ اسمه : مسلم بن عبدالله ، مشهور بكنيته . صدوق . رمي برأي الخوارج ، قتل سنة ١٣٠هـ ، من الرابعة . (التقريب ، وتهذيب التهذيب ٧٢/١٢) .

١٤٨٥٢ - أحمد ١١٩/١ ، ١٢٢ .

(١) تفشَّغَ أي فشا وانتشر . (النهاية ٤٤٨/٣) . وقد وقع في (هـ) : «شيع» بدل «تفشغ» .

(٢) «حزم» في (هـ) : «حازم» .

---

266 ★ أبوحنظلة ، عن علي .

في المراسيل(١)

267 ★ أبوحية بن قيس الوادعي ، عن عليٍ .

١٤٨٥٣ ـ حديث : رأيت علياً يتوضأ ، فغسل كفيه حتى أنقاهما . . . الحديث .
عم حم طح

قال عبدالله : ثنا خلف بن هشام البزار ، ثنا أبوالأحوص ، عن أبي إسحاق ، عن أبي حية ، به . وبه قال أبو إسحاق : وذكر عبدخير ، عن علي ، مثله .

قال أحمد : ثنا وكيع وعبدالرزاق ، كلاهما عن إسرائيل ، عن أبي إسحاق ، عن أبي حَيّة ، به .

قال عبدالله : حدثني محمد بن أبان البلخي ، ثنا عبدالرزاق ، نحوه . وقال أيضا : ثنا عمرو بن محمد الناقد ، ثنا العلاء بن هلال الرقي ، ثنا عبيدالله بن عَمْرو ، عن زيد بن أبي أنيسة ، عن أبي إسحاق ، به . وقال أيضا : ثنا إسحاق بن إسماعيل ، ثنا وكيع ، به .

---

(١) كانت هذه الترجمة في الأصل قبل ترجمة «أبوالجنوب ، عن علي» فأخرتها إلى هنا مراعاة للترتيب وهي في (هـ) على الصواب .

267 ★ كوفي ، قيل اسمه عمرو بن نصر ، وقيل عبدالله ، وقيل عمرو بن نصر ، وقيل عامر ابن الحارث . وقال أبوأحمد الحاكم وغيره : لايعرف اسمه . مقبول ، من الثالثة . (التقريب ، وتهذيب التهذيب ٨١/١٢) .

١٤٨٥٣ - المسند ١٢٧/١ ، ١٢٧ ، ١٢٧ ، ١٥٦ ، ١٥٨ ، ١٥٧ ، ١٢٥ ، ١٢٠ ، ١٤٨ ، ١٥٧ ، ١٥٧ . طح ٢٩/١ ، ٣٥ . وانظر : (ح١٤٥٥٦) .

ويزاد : أحمد أيضا (١٤٢/١) : عن عبدالرزاق ، عن سفيان ، به . و(١٥٧/١) قال عبدالله : حدثني أبوبكر بن أبي شيبة ، ثنا أبوالأحوص ، به . و(١٦٠/١) وقال أيضا : حدثني سفيان بن وكيع بن الجراح ، ثنا أبي ، عن أبيه ، عن أبي إسحاق ، به .

قال أحمد : ثنا عبدالرحمن ، عن سفيان ، عن أبي إسحاق بسنده : أن رسول الله ﷺ كان يتوضأ ثلاثا ثلاثا . مختصر . وعن عبدالله بن الوليد[١] وأبي أحمد الزبيري ، كلاهما عن سفيان ، نحوه وأتم منه .

قال عبدالله : حدثني أبو خيثمة ، ثنا عبدالرحمن ، به . وقال أيضا : حدثني سعيد بن يحيى بن[٢] سعيد القرشي ، ثنا أبي ، ثنا سفيان ، نحو حديث أبي أحمد .

ورواه طح : في الوضوء مختصرا : الوضوء ثلاثاً ثلاثاً : ثنا حسين بن نصر ، ثنا الفريابي ، ثنا إسرائيل ، عن أبي إسحاق ، عنه ، به . وعن علي بن شعبة ، ثنا يحيى ابن يحيى ، ثنا أبوالأحوص ، عن أبي إسحاق ، نحوه .

١٤٨٥٤ خز - حديث : كنت أدلو الدلو بالتمرة ، وأشترط أنها جلدة .

خز في التوكل[٣] : ثنا بندار ، ثنا عبدالرحمن ، عن سفيان ، عن أبي إسحاق ، عنه ، بهذا[٤] .

268★ أبوخليفة ، عن علِي .

١٤٨٥٥ حم - حديث : «إن الله رفيق يحب الرفق ، ويعطي على الرفق مالا يعطي

---

(١) وقع في أول هذا الإسناد في المطبوع من المسند عن عبدالله : ثنا أبي ، ثنا ابن «الأشجعي» وهو خطأ صححه الأستاذ أحمد شاكر في طبعته من النسخ الأخرى .

(٢) «بن» تحرف في المسند إلى : «عن» .

(٣) ذكره الدكتور الأعظمي في مقدمة تحقيقه لصحيح ابن خزيمة ولايعرف له وجود الآن ويحتمل أن يكون جزءاً من مسنده الكبير . والله أعلم .

(٤) رواه ابن ماجه أيضا بهذا الإسناد نفسه . انظر : (تحفة الأشراف ٤٦٢/٧) .

268★ أبوخليفة الطائي البصري . روى عن علي هذا الحديث . وروى عنه وهب بن منبه . قال ابن حجر : مقبول ، من الثالثة . (التقريب ، وتهذيب التهذيب ٨٨/١٢) .

١٤٨٥٥ - أحمد ١١٢/١ .

على العنف» .

أحمد : ثنا علي بن بحر ، ثنا عبدالله بن إبراهيم بن عمر بن كيسان ، عن عبدالله ابن وهب ، عن أبيه[1] ، عنه ، به .

269★ أبوالخليل ، عن علي .

١٤٨٥٦ ـ حديث : سمعت رجلاً يستغفر لأبويه ، فقلت : تستغفر لأبويك وهما مشركان؟ فقال : أليس قد استغفر إبراهيم لأبيه وهو مشرك؟ . . . الحديث في نزول الآية .

أحمد : عن وكيع وعبدالرحمن بن مهدي ويحيى بن آدم ، ثلاثتهم عن سفيان ، عن أبي إسحاق ، عنه ، به .

١٤٨٥٧ ـ حديث : كان للمغيرة بن شعبة رمح ، فكنا إذا خرجنا مع رسول الله ﷺ في غزاة خرج به معه ، فيركزه فيمر الناس عليه فيحملونه ، فقلت : لئن أتيت النبي ﷺ لأخبرنه ، فقال : «إنك إن فعلت لم ترفع ضالتك[2] . . .» الحديث .

أحمد : ثنا أبوأحمد ، ثنا سفيان ، عن أبي إسحاق ، عنه ، بهذا .

---

(١) سقط ذكر «أبيه» من المطبوع من المسند . والحديث أخرجه البخاري في التاريخ الكبير (٣٠٧/١) عن طريق عبدالله بن وهب نفسه بذكر «أبيه» في إسناده .

269★ عبدالله بن الخليل أو ابن أبي الخليل الحضرمي ، الكوفي مقبول من الثانية . (التقريب ، وتهذيب التهذيب ١٩٩/٥) .

١٤٨٥٦ - أحمد ١٣٠/١ ، ٩٩ .

١٤٨٥٧ - أحمد ١٤٨/١ .

(٢) في المسند : «ضالةً» .

270★ أبورافع ، عن عِلي .

١٤٨٥٨ - حديث : «لولا أن أشق على أمتي لأمرتهم بالسواك عند كل صلاة» . مي طح عم

مي في الصلاة : كما سيأتي في ترجمة : عطاء مولى أم صُبَيَّة ، عن أبي هريرة(١) .

طح في الطهارة : ثنا علي بن معبد ، ثنا يعقوب بن إبراهيم ، ثنا أبي(٢) ، عن ابن(٣) إسحاق ، حدثني عمي عبدالرحمن بن يسار ، عن عبيدالله بن أبي رافع ، عن أبيه ، عن عِلي ، بهذا . وحديث أحمد في ترجمة ابنه عبيدالله .

271★ / أبو رومان ، عن عِلي . ٤/١٧٣/ب

270★ أبورافع القبطي ، مولى رسول الله ﷺ . قيل : اسمه إبراهيم أو أسلم أوغير ذلك . مات في أول خلافة علي على الصحيح . (التقريب ، وتهذيب التهذيب ٩٢/١٢) .

١٤٨٥٨ - مي ٢٨٧/١ . طح ٤٣/١ . وانظر : (ح١٤٦١٦) .

ويزاد : المسند (٨٠/١) وهو من زوائد عبدالله قال : حدثني عقبة بن مكرم الكوفي ، ثنا يونس ابن بكير ، ثنا محمد بن إسحاق ، عن سعيد بن أبي سعيد المقبري ، عن أبي هريرة . وعن عبيدالله بن أبي رافع ، عن أبيه ، عن علي رضي الله عنه ، به . أي أن ابن إسحاق رواه بإسنادين : «سعيد المقبري عن أبي هريرة» و«عبيدالله بن أبي رافع ، عن أبيه ، عن علي» وقد وقع في المطبوع من المسند : «عن أبي هريرة ، عن عبيدالله بن أبي رافع» وهو خطأ صححه أحمد شاكر في طبعته (٤٠/٢) .

(١) الإتحاف (٢٢٩/٥/ب) .

(٢) هو «إبراهيم بن سعد الزهري» (تهذيب الكمال ٨٨/٢) وقد وقع في المطبوع «أُبيّ» مصغراً وهو خطأ .

(٣) «ابن» تحرف في المطبوع من طح إلى «أبي» .

271★ أبورومان ، عن علي ، لم أجد له ترجمة سوى أن ابن مندة ذكره في الكنى وأشار إلى هذا الحديث . (فتح الباب في الكنى والألقاب ٧٤٥/٢ رقم الترجمة ٢٧٩٠ بتحقيق الدكتور عبدالعزيز عبيدالله المباركفوري) .

١٤٨٥٩ ـ حديث : «يظهر السفياني على الشام ، ثم تكون بينهم وقعة بقرقيسياء . . .» الحديث . كم

كم في الفتن : أخبرني محمد بن المؤمل ، ثنا الفضل بن محمد الشعراني ، ثنا نعيم بن حماد ، ثنا الوليد ورشدين[1] ، قالا : ثنا ابن لهيعة ، عن أبي قبيل ، عنه ، به .

قلت : لم يتكلم عليه ، وهو ضعيف .

★ أبوساسان ، عن عِلي : هو حُصين بن المنذر .

تقدم[2] .

272 ★ أبوسُخَيْلَة ، عن عِلي .

١٤٨٦٠ ـ حديث : ألا أخبركم بأفضل آية في كتاب الله حدثنا بها رسول الله ﷺ : ﴿ وَمَآ أَصَٰبَكُم مِّن مُّصِيبَةٍ فَبِمَا كَسَبَتۡ أَيۡدِيكُمۡ . . . .﴾[3] . . . الحديث . كم حم

١٤٨٥٩ - كم ٥٠١/٤ .

(١) وقع في النسختين «ابن رشدين» ولكن في المطبوع وأصله المخطوط (٢٢٤/٤/ب) : «رشدين» والظاهر أنه هو الصواب . وهو رشدين بن سعد المهري روى عن عبدالله بن لهيعة . (تهذيب الكمال ١٩٢/٩) ويروي عنه نعيم بن حماد . (تهذيب الكمال ٤٦٦/٢٩) .

(٢) برقم (47) في الرواة عن علي بن أبي طالب رضي الله عنه ص ٣٦١ .

272 ★ مجهول ، من الثالثة . (التقريب ، وتهذيب التهذيب ١٠٥/١٢) .

١٤٨٦٠ - كم ٣٨٨/٤ . أحمد ٨٥/١ .

(٣) سورة الشورى من الآية (٣٠) . وفي الأصل و (هـ) : ﴿ما أصابكم﴾ بدون الواو .

كم في الحدود : ثنا الحسين بن علي التميمي ، ثنا عبدالله بن محمد البغوي ، ثنا جدي[١] ، ثنا مروان ، عن أزهر بن راشد ، عنه ، به .

أحمد : ثنا مروان بن معاوية الفزاري ، ثنا الأزهر بن راشد الكاهلي ، عن الخضر ابن القواس ، عنه ، به .

273★ أبوسنان الدؤلي ، عن علِي .

١٤٨٦١ ـ حديث : «ستضرب ضربة هاهنا وضربة هاهنا» . الحديث وفيه قصة .
كم

كم في المناقب : أنا إبراهيم بن إسماعيل القاري ، ثنا عثمان بن سعيد الدارمي ، ثنا عبدالله بن صالح ، حدثني الليث بن سعد ، أخبرني خالد بن يزيد ، عن سعيد ابن أبي هلال ، عن زيد بن أسلم ، عنه ، به[٢] .

274★ أبو شعبة ، عن علِي .

في ترجمة : أبي الطفيل ، عنه[٣] .

---

(١) في المطبوع : «ثنا جدي ، ثنا ثور بن يزيد ، ثنا مروان» فزاد في إسناده «ثور بن يزيد» والظاهر أنه خطأ من الناسخ أو الطابع لأن جد البغوي - واسمه أحمد بن منيع - يروي عن مروان ابن معاوية الفزاري مباشرة(تهذيب الكمال ٤٩٥/١) ولم يذكر المزي ثوراً في تلاميذ مروان ولامروان في شيوخ ثور . والله أعلم .

273★ اسمه يزيد بن أُمية ، مشهور بكنيته ، ثقة من الثانية ، ومنهم من عده في الصحابة . (التقريب) .

١٤٨٦١ - كم ١١٣/٣ .

(٢) وقال : صحيح على شرط البخاري .

(٣) انظر الحديث رقم (١٤٤٣٠) وفي النسختين هنا وكذا في ترجمة أبي الطفيل عامر بن واثلة مايشبه «أبوشيبة» ولكن ذكره المزي في شيوخ عمار الدُّهني «أبوشعبة البكري» . (تهذيب الكمال ٢٠٨/٢١) وذكره الذهبي في المقتنى (٣٠٥/١) بدون «البكري» ولكن ذكر رواية عمار الدُّهني عنه .

275★ أبو صادق ، عن عِلي .

١٤٨٦٢ ـ حديث : قال علي : إنكم ستعرضون على سَبِّي فتسبُّوني ، فإن عرضت عليكم البراءة مني فلا تتبرءوا مني ، فإني على الإسلام . . . الحديث . كم

كم في تفسير النحل : ثنا أبوبكر بن إسحاق ، ثنا محمد بن أحمد بن النضر ، ثنا معاوية بن عمرو ، ثنا أبوإسحاق الفزاري ، عن سفيان ، عن سلمة بن كهيل ، عنه ، به(١) .

276★ أبوصالح الحنفي -واسمه ماهان- عن عِلي .

١٤٨٦٣ ـ حديث : أهدى أكيدر دُوْمَة للنبي ﷺ حلة أو ثوب حرير فأعطانيه . . . الحديث . حم طح عه

أحمد : عن وكيع ، عن مسعر . وعن محمد بن جعفر ، عن شعبة ، كلاهما عن أبي(٢) عون ، عنه ، به . وحديث شعبة أتم .

275★ أبوصادق الأزدي ، الكوفي ، قيل اسمه مسلم بن يزيد ، وقيل عبدالله بن ناجد ، صدوق ، وحديثه عن علي مرسل ، من الرابعة . (التقريب ، وتهذيب التهذيب ١٣٠/١٢) .

١٤٨٦٢ - كم ٣٥٨/٢ .

(١) وقال : صحيح الإسناد .

276★ ماهان الحنفي ، أبوصالح الكوفي الأعور ، ثقة عابد ، من الثالثة ، قتله الحجاج سنة ٨٣هـ . (التقريب ، وتهذيب التهذيب ٢٥/١٠) . وقيل إن أباصالح في هذا الحديث هو عبدالرحمن ابن قيس وهو الذي رجحه النسائي والمزي وغيرهما . (تحفة الأشراف ٤٦٣/٧ ، تعليقات أحمد شاكر على مسند أحمد ٦٤٢/٢) وعبدالرحمن هذا ثقة ، من الثالثة . (التقريب ، وتهذيب التهذيب ٢٥٦/٦) .

١٤٨٦٣ - أحمد ١٣٠/١ ، ١٣٩ . طح ٢٥٣/٤ . عه ٤٥٠/٥ ، ٤٥١ .

(٢) في الأصل و(هـ) : «ابن عون» والصواب «أبي عون» كما في مصادر الحديث وكذا في تحفة الأشراف (٤٦٤/٧) واسمه محمد بن عبيدالله الثقفي مترجم في تهذيب التهذيب .

طح في الكراهة : ثنا أحمد بن داود ، ثنا يعقوب بن حميد ، ثنا وكيع ، عن مسعر ، عن أبي[١] عون ، عنه ، به . وعن أبي بكرة[٢] ، ثنا أبوداود . وعن سليمان بن شعيب ، عن عبدالرحمن بن زياد ، كلاهما عن شعبة ، به .

عه في اللباس : عن الصغاني ، ثنا أبو النضر . وثنا أبوقلابة ، ثنا بشر بن عمر ، كلاهما عن شعبة . وعن الأحمسي ، عن وكيع ، عن مسعر ، كلاهما عن أبي عون ، عنه ، به .

١٤٨٦٤ ـ حديث : لما ذكرت ابنة حمزة لرسول الله ﷺ قال : «إنها ابنة أخي من الرضاعة» . حم

أحمد : ثنا محمد بن جعفر ، بإسناد الذي قبله .

١٤٨٦٥ ـ حديث : قيل لعلي ولأبي بكر يوم بدر : مع أحدكما جبريل ، ومع الآخر ميكائيل ، وإسرافيل ملك عظيم شهد القتال ، أو قال : يشهد الصف . حم كم

أحمد : ثنا أبونعيم ، ثنا مسعر [عن أبي عون][٣] عن أبي صالح الحنفي ، بهذا .

كم في المعرفة : ثنا علي بن حمشاذ ، ثنا محمد بن سليمان ، ثنا أبو نعيم وخلاد ابن يحيى ، قالا : ثنا مسعر ، عن أبي عون الثقفي ، عنه ، به . وفي مناقب علي : ثنا الحسن بن يعقوب ، ثنا محمد بن عبدالوهاب ، ثنا جعفر بن عون ، عن مسعر ، به[٤] .

---

(١) في الأصل و(هـ) : «ابن عون» والصواب ما أثبته . انظر الصفحه السابقة تعليقة «٢» .
(٢) في طح : حدثنا أبوبكرة وابن مرزوق ، قالا : ثنا أبوداود .
١٤٨٦٤ - أحمد ١٣٨/١ .
١٤٨٦٥ - أحمد ١٤٧/١ . كم ٦٨/٣ ، ١٣٤ .
(٣) زيادة من المسند ، سقطت من النسختين الخطيتين .
(٤) وقال : صحيح الإسناد .

★ أبوالطُّفَيل : هو عامر بن واثلة(١) .

★ أبوظبيان : هو حُصين بن جُندب(٢) .

★ أبوعبدالرحمن السلمي : هو عبدالله بن حبيب(٣) .

تقدموا .

★ أبوعبيد مولى ابن أزهر -واسمه سعد بن عبيد- عن عِلي .

١٤٨٦٦ ـ حديث : صليت مع علي -وعثمان محصور- فصلى ثم خطب ، فقال : لاتأكلوا من لحوم أضاحيكم بعد ثلاثة أيام ؛ فإن رسول الله ﷺ قد أمر بذلك .
عه طح ط ش

عه في الأضاحي : ثنا أبوداود الحراني ، ثنا يعقوب بن إبراهيم بن سعد ، ثنا أبي . وعن الصغاني ، ثنا يونس بن محمد ، ثنا إبراهيم بن سعد [عن صالح](٤) . وعن

---

(١) تقدم برقم (112) في الرواة عن علي رضي الله عنه ص ٤٥٨ .

(٢) تقدم برقم (42) في الرواة عن علي رضي الله عنه ص ٣٥٦ .

(٣) تقدم برقم (122) في الرواة عن علي رضي الله عنه ص ٤٧٢ .

★ سعد بن عُبيد الزهري ، مولى عبدالرحمن بن أزهر ، يكنى أباعبيد ، ثقة ، من الثانية ، وقيل له إدراك . (التقريب ، وتهذيب الكمال ١٠/٢٨٨) . وتقدم برقم (83) .

١٤٨٦٦ - عه ٥/٢٣٢ ، ٢٣٣ ، ٢٣٤ . طح ١٨٤ .

ويزاد : مالك (١/١٧٩ في العيدين) : عن ابن شهاب ، به مختصراً .

والشافعي (ص ٦١ ، ٢٣٦) : أخبرنا الثقة عن معمر ، عن الزهري ، به . دون ذكر الصلاة مع علي . وعن ابن عيينة ، عن الزهري ، به .

(٤) قوله : «عن صالح» وقع في الأصل و(هـ) بعد قوله : «ابن أخي الزهري» وهو خطأ لأن إبراهيم بن سعد هو الذي يروي الحديث عن صالح ، وصالح وابن أخي الزهري ، كلاهما يرويانه عن الزهري ، كما في المطبوع من عه . ورواية صالح عن الزهري في (تحفة الأشراف ٧/٤٦٥) .

الحراني ، ثنا يعقوب ، ثنا ابن أخي الزهري . وعن إسحاق بن إبراهيم الصنعاني ، ثنا عبدالرزاق ، ثنا معمر . وعن محمد بن عوف وأبي الحسين[1] بن خالد بن خَلِيّ ، قالا : ثنا بشر بن شعيب بن أبي حمزة ، عن أبيه ، كلهم عن الزهري ، عنه ، به .

طح في الذبائح : ثنا ابن أبي داود ، ثنا أبو صالح ، حدثني الليث ، حدثني عقيل ، عن ابن شهاب ، به . وعن أحمد بن داود ، عن يعقوب بن حميد ، عن عبدالرزاق ، به .

277★ أبوعَمْرو العبدي ، عن علِي .

١٤٨٦٧ - حديث : «لايُوَرِّث القاتل» .
مي

مي في الفرائض : ثنا أبونعيم ، ثنا حسن ، عن ليث ، عنه ، بهذا .

278★ أبوالغَرِيف الهَمْداني ، عن علِي .

١٤٨٦٨ - حديث : اقرءوا القرآن ما لم تصب أحدكم جنابة ، فإن أصابته جنابة فلا ، ولاحرف . . . الحديث . موقوف ، وفي أوله قصة .
قط حم

قط في الطهارة : ثنا أبوبكر النيسابوري وإسماعيل بن محمد الصفار ، قالا : ثنا

---

(١) اسمه محمد ، مترجم في سير أعلام النبلاء (٦٤١/١٠) وغيره . ووقع في المطبوع من عه «أبي الحسن» بدل «أبي الحسين» .

277★ روى عن علي ، وروى عنه ليث بن أبي سليم ، ذكره ابن أبي حاتم في الجرح والتعديل (٤٠٩/٩) .

١٤٨٦٧ - مي ٢٧٨/٢ .

278★ أبو الغَرِيف - بفتح المعجمة في آخره فاء - الهمداني المرادي ، اسمه ، عبيدالله بن خليفة ، صدوق ، رمي بالتشيع ، من الثالثة . (التقريب ، وتهذيب التهذيب ١٠/٦) .

١٤٨٦٨ - قط ١١٨/١ . أحمد ١١٠/١ .

الدقيقي ، ثنا يزيد بن هارون ، أنا عامر بن السمط ، عنه ، به(١) .

رواه أحمد : وأوله : أُتِيَ عليٌّ بِوَضُوءٍ فمضمض واستنشق ثلاثاً . . . الحديث : ثنا عائذ بن حبيب ، حدثني عامر بن السمط ، به .

٤/١٧٤أ

279★ / أبوفَاخِتَة -والد ثُوَيْر- عن عليٍ .

١٤٨٦٩ ـ حديث : كان رسول الله ﷺ يحب هذه السورة ﴿ سَبِّحِ ٱسْمَ رَبِّكَ ٱلْأَعْلَى ﴾(٢) .

حم

أحمد : ثنا وكيع ، ثنا إسرائيل ، عن ثوير بن أبي فاختة ، عن أبيه ، بهذا .

١٤٨٧٠ ـ حديث : أهدى كسرى إلى النبي ﷺ فقبل منه . . . الحديث .

حم

أحمد : ثنا يزيد ، أنا إسرائيل ، عن ثُوير ، عن أبيه ، به .

١٤٨٧١ ـ حديث : عاد أبوموسى الحسن بن علي . . . الحديث .

حم

أحمد : ثنا عبيدة بن حميد ، حدثني ثوير ، عن أبيه ، به .

280★ أبو قيس ، عن عليٍ .

---

(١) وقال : هو صحيح عن علي .

279★ هو سعيد بن عِلاقَة الهاشمي ، مولاهم ، أبوفَاخِتة الكوفي ، مشهور بكنيته ، ثقة ، من الثالثة ، مات في حدود ٧٠هـ وقيل بعد ذلك . (التقريب ، وتهذيب الكمال ٢٨/١١) .

١٤٨٦٩ - أحمد ٩٦/١ .

(٢) سورة الأعلى الآية (١) .

١٤٨٧٠ - أحمد ٩٦/١ .

١٤٨٧١ - أحمد ٩١/١ .

280★ أبو قيس هو الأودي واسمه : عبدالرحمن بن ثروان ، صدوق ربما خالف ، ولم يدرك علياً . انظر : (التقريب وأصوله) .

في ترجمة : هزيل[١] .

281★ أبوكثير -مولى الأنصار- عن عِلي .

١٤٨٧٢ ـ حديث : كنت مع سيدي[٢] عِلي بن أبي طالب حين قتل أهل النهروان ، فكأنّ الناس وجدوا في أنفسهم من قتلهم ، فقال علي : أيها الناس ، إن رسول الله ﷺ قد حدثنا بأقوام يمرقون من الدين . . . الحديث .

حم

أحمد : ثنا أبوسعيد مولى بني هاشم ، ثنا إسماعيل بن مسلم العبدي ، عنه ، به .

282★ أبوالكنود ، عن علي .

١٤٨٧٣ ـ حديث : أنه أُتي بابنة ومولى ، فأعطى الابنة النصف والمولى النصف . . . الحديث .

مي

مي في الفرائض : أنا محمد بن عيينة ، عن علي بن مسهر ، عن ابن أبي ليلى ، عن الحكم ، عنه ، به .

---

(١) انظر : (ص ٦٥٣ ، وحديث رقم ١٤٩٠٩ ص ٧٠٦) .

281★ أبوكثير مولى الأنصار ، روى عن علي هذا الحديث وروى عنه إسماعيل بن مسلم العبدي . ذكره البخاري في التاريخ الكبير (٦٤/٩) وابن أبي حاتم في الجرح والتعديل (٤٢٩/٩) ولم يذكرا فيه جرحاً ولاتعديلاً . وانظر تعجيل المنفعة (ص ٣٣٨) .

(٢) في المسند «مع سيدي مع علي بن أبي طالب . . . إلخ» .

١٤٨٧٢ - أحمد ٨٨/١ .

282★ أبوالكنود الأزدي ، الكوفي ، هو عبدالله بن عامر أو ابن عمران أو ابن عويمر وقيل غير ذلك . مقبول ، من الثانية . (التقريب ، وتهذيب التهذيب ٢١٣/١٢) .

١٤٨٧٣ - مي ٢٧٠/٢ .

283 ★ أبومحمد وأبوالمورع الهذلي ، عن علِي .

١٤٨٧٤ ـ حديث : كان رسول الله ﷺ في جنازة ، فقال : «أيكم ينطلق إلى المدينة فلا يدع بها وثناً إلا كسره . . .» الحديث . حم عم

أحمد : ثنا معاوية -هو ابن عمرو- ثنا أبوإسحاق -هو الفزاري- عن شعبة ، عن الحكم ، عنه ، به . وعن محمد بن جعفر ، عن شعبة ، عن الحكم ، عن رجل من أهل البصرة- قال : وأهل البصرة (يكنونه بأبي)[1] مورّع ، وأهل الكوفة يكنونه بأبي محمد- نحوه[2] . وعن أسود بن عامر ، عن شعبة ، ببعضه .

قال عبدالله : حدثني أبوداود المباركي ، ثنا أبوشهاب ، عن شعبة ، به . لكن قال : ابن[3] المورع .

284 ★ أبومروان ، عن علِي .

١٤٨٧٥ ـ حديث : أنه جلد النجاشي ثمانين في الخمر ، وسجنه ، وجلده طح

283 ★ أبو محمد الهذلي ، كما يكنيه أهل الكوفة ، أما أهل البصرة فيكنونه أبا المورع ، روى عن علي هذا الحديث ، وروى عنه الحكم بن عتيبة . مجهول ، من الثالثة . (التقريب وأصوله) .

١٤٨٧٤ - أحمد ٨٧/١ ، ٨٧ ، ١٣٩ ، ١١١ ، ١٣٨ .

ويزاد : أحمد أيضا (١٣٩/١) : ثنا أسود بن عامر ، ثنا شعبة ، به . وعن شيبان - أبي محمد - ثنا حماد - يعني ابن سلمة - أنبأنا حجاج بن أرطاة ، عن الحكم بن عتيبة ، به .

(١) ما بين الهلالين طمس في (هـ) .

(٢) وفيه عن أبي محمد : «قال رسول الله ﷺ» ولم يقل «عن علي» . (٨٧/١) .

(٣) في المسند : «أبي المورع» .

284 ★ أبومروان الأسلمي ، قيل اسمه مغيث ، وقيل سعيد وقيل غير ذلك . مختلف في صحبته ، ووثقه العجلي وابن حبان . وقال النسائي : غير معروف . (تهذيب التهذيب ٢٣٠/١٢) .

١٤٨٧٥ - طح ١٥٣/٣ . والنجاشي هذا هو الحارثي الشاعر ، كما في مصنف عبدالرزاق (٢٣١/٩ ، ح١٧٠٤٢) .

عشرين لفطره في رمضان .

طح في الحدود : ثنا علي بن شيبة ، ثنا أبونعيم ، ثنا سفيان ، عن عطاء بن أبي مروان ، عن أبيه ، به . وعن ابن مرزوق ، ثنا أبوعامر ، ثنا سفيان ، عن أبي مصعب ، عن أبيه ، نحوه .

285★ أبو مريم الثقفي ، وقيل : الحنفي ، عن علِي . قيل : اسمه قيس .

١٤٨٧٦ ـ حديث : انطلق بي رسول الله ﷺ حتى أتى بي الكعبة ، فقال لي : «اجلس» فجلست إلى جنب الكعبة ، فصعد بمنكبي ، ثم قال لي : «انهض . . .» الحديث .
كم حم عم

كم في تفسير الإسراء : ثنا أحمد بن كامل ، ثنا عبدالله بن روح ، ثنا شبابة ، ثنا نعيم بن حكيم ، عنه ، به . وعن العنبري ، ثنا ابن عبدالسلام ، ثنا إسحاق بن إبراهيم ، ثنا شبابة ، به . وقال صحيح الإسناد . وفي الهجرة : ثنا أبوبكر بن إسحاق ، ثنا محمد بن موسى ، ثنا عبدالله بن داود ، ثنا نعيم بن حكيم ، به وأتم منه .

رواه أحمد : ثنا أسباط بن محمد ، ثنا نعيم به .

قال عبدالله : حدثني نصر بن علِي ، ثنا عبدالله بن داود ، نحوه .

١٤٨٧٧ ـ حديث : أن النبي ﷺ قال يوم غدير خم : «من كنت مولاه فعلي مولاه» .
عم

قال عبدالله : حدثني حجاج بن الشاعر ، ثنا شبابة ، ثنا نعيم بن حكيم ، عن

285★ أبومريم ، الثقفي ، اسمه قيس المدائني ، مجهول ، من الثانية . (التقريب ، وتهذيب التهذيب ٢٣٢/١٢) .

١٤٨٧٦ - كم ٣٦٦/٢ ، ٣٦٧ ، ٥/٣ . أحمد ٨٤/١ ، ١٥١ .

١٤٨٧٧ - المسند ١٥٢/١ .

ط لمالك ش للشافعي حم لأحمد عم لعبدالله بن أحمد مي للدارمي جا لابن الجارود

أبي مريم ورجل من جلساء عِلي ، عن عِلي ، بهذا . قال : فزاد الناس بعد : «وال من والاه ، وعاد من عاداه» .

٤/١٧٤/ب **١٤٨٧٨ ـ / حديث : «أن قوماً يمرقون من الإسلام ، كما يمرق السهم من الرمية . . .» الحديث .** عم

قال عبدالله : ثنا أبو خيثمة ، ثنا شبابة ، حدثني نعيم بن حكيم ، حدثني أبومريم ، به .

١٤٨٧٩ ـ حديث : أن امرأة الوليد بن عقبة أتت النبي ﷺ ، فقالت : يارسول الله ، إن الوليد يضربها . . . الحديث . عم

قال عبدالله : ثنا نصر بن علي وعبيدالله بن عمر ، قالا : ثنا عبدالله بن داود ، عن نعيم بن حكيم ، عنه ، به . وقال أيضاً : حدثني أبوبكر بن أبي شيبة وأبوخيثمة ، قالا : ثنا عبيدالله بن موسى ، أنا نعيم بن حكيم ، به .

286 ★ أبومطر البصري ، عن عِلي .

١٤٨٨٠ ـ حديث : «ادرءوا الحدود» . قط

قط في الحدود : ثنا محمد بن القاسم بن زكريا ، ثنا أبوكريب ، ثنا معاوية بن هشام ، عن مختار التمار ، عنه ، بهذا .

١٤٨٧٨ - المسند ١٥١/١ .

١٤٨٧٩ - المسند ١٥١/١ ، ١٥٢ .

286 ★ أبومطر البصري الجهني ، روى عن علي ، وروى عنه المختار بن نافع ومعمر بن زياد . تركه حفص بن غياث ، وقال أبوحاتم : مجهول لايعرف . (الجرح والتعديل ٤٤٥/٩ ، لسان الميزان ١٠٧/٧) .

١٤٨٨٠ - قط ٨٤/٣ .

١٤٨٨١ ـ حديث : أن علياً اشترى ثوباً بثلاثة دراهم ، فلما لبسه قال : «الحمد لله الذي رزقني من الرياش ما أتجمل به في الناس» . ورفعه .

قال عبدالله : حدثني سويد بن سعيد ، ثنا مروان الفزاري ، عن المختار بن نافع ، عنه ، به . وقال : حدثني أبي ، ثنا محمد بن عبيد ، ثنا مختار بن نافع ، نحوه .

١٤٨٨٢ ـ حديث : بينا نحن جلوس مع أمير المؤمنين علي في المسجد على باب الرحبة ، جاءه رجل ، فقال : أرني وضوء رسول الله ﷺ . . . الحديث .

أحمد : ثنا محمد بن عبيد ، ثنا مختار بن نافع ، عن أبي مَطر ، به .

★ أبومعمر : عبدالله بن سخبرة [عن علي] .

تقدم(١)

287 ★ أبوموسى الحنفي ، عن علِي .

١٤٨٨٣ ـ حديث : سار النبي ﷺ إلى خيبر ، فلما أتاها بعث عمر ومعه الناس إلى مدينتهم . . . الحديث .

كم في المغازي : ثنا أبوالعباس المحبوبي ، ثنا سعيد بن مسعود ، ثنا عبيدالله بن موسى ، ثنا نعيم بن حكيم ، عنه ، به(٢) .

288 ★ أبونصر ، عن علي .

١٤٨٨١ - المسند ١٥٧/١ ، ١٥٧ .

١٤٨٨٢ - أحمد١٥٨/١ .

(١) تقدم برقم (128) في الرواة عن علي رضي الله عنه ص ٤٩٥ .

287 ★ أبوموسى الحنفي . لم أجد له ترجمة .

١٤٨٨٣ - كم ٣٧/٣ .

(٢) وقال : صحيح الإسناد .

288 ★ أبو نصر ، روى عن علي هذا الحديث . قال ابن حبان : مجهول لايدرى من هو ولايعلم له سماع من علي . (المجروحين ٥٩/٢ ، ولسان الميزان ١١٤/٧) .

١٤٨٨٤ ـ حديث : لقيت علياً وقد أهلَلْتُ بالحج ، وأهل هو بالحج والعمرة ، قال : فقلت (هل)[1] أستطيع أن أفعل كما فعلت؟ قال : ذاك لو بدأت بالعمرة . . .
طح قط

الحديث ، موقوف ، وفيه : أن القارن يطوف طوافين ، ويسعى سعيين .

طح في الحج : ثنا يونس ، ثنا سفيان ، عن منصور ، عن إبراهيم أو مالك بن الحارث ، عنه ، به . وأعاده عنه ، ببعضه . وعن أبي بكرة ، ثنا أبوداود ، ثنا شعبة ، أخبرني منصور ، عن مالك بن الحارث ، عن أبي نصر (السلمي ، عن علي ، به . وعن محمد بن خزيمة ، ثنا الحجاج ، ثنا أبوعوانة ، عن منصور ، عن إبراهيم ، عن مالك بن الحارث ، عن أبي نصر)[1] به . وبه عن أبي داود قال : قال قيس بن الربيع[2] : قال منصور : فذكرته لمجاهد ، فقال : ماكنا نفتي الناس إلا بطواف واحد ، فأما الآن فلا . وبه عن أبي عوانة ، عن منصور ، مثله .

قط فيه : ثنا أبومحمد بن صاعد ، ثنا محمد بن زنبُور ، ثنا فضيل بن عياض ، عن منصور ، عن إبراهيم ، عنه ، به ، أو عن منصور ، عن مالك بن الحارث ، عن أبي نصر ، به . روى عن إبراهيم ومالك بن الحارث ، عن عبدالرحمن بن أذينة ، عن علي ، وقد مضى .

٤/١٧٥/أ

289★ /أبوهريرة ، عن علي .

١٤٨٨٥ ـ حديث : كنت مع علي بن أبي طالب لما بعثه رسول الله ﷺ ، فنادى
مي حب كم

١٤٨٨٤ - طح ٢/٢٠٥ . قط ٢/٢٦٥ . وانظر الحديث (١٤٥٧١) .

(١) ما بين الأهلة سقط من (هـ) .

(٢) في المطبوع (٢/٢٠٥) قال أبوداود : قال منصور إلخ : دون ذكر «قيس بن الربيع» . والله أعلم .

289★ الصحابي المعروف رضي الله عنه وأرضاه .

١٤٨٨٥ - مي ١/٢٧٣ ، ٢/١٥٤ . حب ٦/٤٩ . كم ٢/٣٣١ ، ٤/١٧٩ .

بأربع حتى صهل صوته : «ألا إنه لايدخل الجنة إلا نفس مؤمنة ، ولايحجن بعد العام مشرك ولايطوف بالبيت عريان . . .» الحديث .

مي في الصلاة ، وفي السير[١] : أنا بشر بن ثابت البزاز ، ثنا شعبة ، عن المغيرة ، عن الشعبي ، عن المحرر بن أبي هريرة ، عن أبيه ، به .

حب في الخامس والتسعين من الثاني : أنا عبدالله بن محمد الأزدي ، ثنا إسحاق بن إبراهيم ، أنا جرير ، عن المغيرة ، به . وله طريق في ترجمة ، أبي صالح ، عن أبي سعيد الخدري[٢] .

كم في تفسير براءة : ثنا المحبوبي ، ثنا الفضل بن عبدالجبار ، ثنا النضر بن شميل ، ثنا شعبة ، عن سليمان الشيباني ، عن الشعبي ، به[٣] . وفي اللباس : ثنا أبوالعباس محمد بن يعقوب ، ثنا إبراهيم بن مرزوق ، ثنا وهب بن جرير وسعيد بن عامر ، قالا : ثنا شعبة ، عن المغيرة ، به . وقال : صحيح الإسناد .

قلت : بوب عليه الدارمي[٤] : النهي عن دخول المشرك المسجد ، وقال ابن حبان[٥] : النهي عن طواف غير المسلم أو العريان[٦] بالبيت العتيق[٧] .

---

(١) في النسختين : «التفسير» ولعله تحريف لأني لم أجد في المطبوع من مي كتاباً اسمه «كتاب التفسير» وهذا الحديث فيه في «كتاب السير» والله أعلم .

(٢) انظر الحديث (٥٢٣٣) .

(٣) وقال : صحيح الإسناد .

(٤) في الأصل : «مي» .

(٥) في الأصل : «حب» .

(٦) كلمة «أو العريان» في النسختين كأنها «المكي» وما أثبته من المطبوع وفيه أيضا «الزجر» بدل «النهي» .

(٧) وقع في المسند (١/١٢٠) حديث : «لولا أن أشق على أمتي لأمرتهم بالسواك عند كل =

★ أبوهياج الأسدي ، عن عِلي .

اسمه : حصين بن حيان ، أو حيان بن حصين . تقدم[1] .

★ أبووائل ، هو شقيق .

تقدم[2] .

★ أبو الوضيء عن عِلي . واسمه : عباد بن نسيب .

١٤٨٨٦ ـ حديث : شهدت علياً حين قتل أهل النهروان ، قال : التمسوا المخدج في القتلى . . . الحديث .

قال عبدالله : حدثني محمد بن أبي بكر ، ثنا حماد بن زيد ، ثنا جميل بن مرة ، عنه ، به . وقال : حدثني عبيدالله بن عمر القواريري ، ثنا حماد بن زيد ، نحوه .

من لم يُسمّ ، عن عِلي

★ ابن أعبد ، هو علي .

= صلاة . . .» وفيه ذكر «نزول الله تعالى إلى السماء الدنيا بعد مضي ثلث الليل» : ثنا يعقوب ، ثنا أبي ، عن محمد بن إسحاق ، حدثني سعيد بن أبي سعيد المقبري ، عن عطاء مولى أم حبيبة ، عن أبي هريرة ، عن علي ، به . وقد أفاد الأستاذ أحمد شاكر بأن زيادة «عن علي» في هذا الإسناد خطأ . والحديث من مسند أبي هريرة . انظر تعليقه على المسند (٢/٢٠٣) .

(١) برقم (43) في الرواة عن علي رضي الله عنه ص ٣٥٧ .

(٢) برقم (100) في الرواة عن علي رضي الله عنه ص ٤٢١ .

★ تقدم برقم (115) في الرواة عن علي رضي الله عنه ص ٤٦٧ .

١٤٨٨٦ - المسند ١/١٤٠ ، ١٣٩ . وقد تقدم هذا الحديث في الأسماء برقم (١٤٤٤٦) .

خز لابن خزيمة عه لأبي عوانة طح للطحاوي حب لابن حبان قط للدارقطني كم للحاكم

★ ابن شداد ، هو عبدالله .

★ عم عبيدالله ، هو عبيدالله بن أبي رافع .

تقدموا(١) .

290★ عم أبي جعفر ، عن علي ، وهو محمد بن علي بن أبي طالب .

١٤٨٨٧ ـ حديث : أنه رأى النبي ﷺ يسعى بين الصفا والمروة في السعي كاشفاً عن ثوبه قد بلغ إلى ركبتيه .

قال عبدالله(٢) : حدثني عبدالله بن أبي زياد القطَواني(٣) ، ثنا زيد بن الحباب ،

---

(١) برقم (173 ، 130 ، 158) في الرواة عن علي رضي الله عنه ص ٥٧٥ ، ٥٠٠ ، ٥٥١ .

290★ أبوجعفر هو الباقر . محمد بن علي بن الحسين بن علي بن أبي طالب . إذن «محمد ابن علي بن أبي طالب» المعروف بابن الحنفية لايكون عمه بل عم أبيه .

قال الأستاذ أحمد شاكر : الظاهر أنه يريد به عم أبيه لأن الهيثمي ذكر الحديث لعلي بن أبي طالب . فلو كان المراد عم الباقر نفسه لكان مجهولا غير معروف ولكان الحديث عن الحسين بن علي بن أبي طالب . والله أعلم . (تعليقاته على المسند ٣٤/٢) .

١٤٨٨٧ - المسند ٧٩/١ .

(٢) في المسند : حدثنا عبدالله ، حدثني أبي ، ثنا أبوعبدالرحمن عبدالله بن أبي زياد . . .إلخ . أي أن الحديث من رواية الإمام أحمد نفسه وليس من زيادات عبدالله كما ذكر هنا . ولكن قال الأستاذ أحمد شاكر : «هذا الحديث في نسخ المسند الثلاث من حديث الإمام أحمد عن أبي عبدالرحمن القطواني . والراجح عندي أنه خطأ وأنه من زيادات عبدالله بن أحمد . أولاً : لأن الهيثمي ذكره في مجمع الزوائد (٢٤٧/٣) وقال : «رواه عبدالله بن أحمد والبزار ورواته ثقات» وثانياً : لأن القطواني متأخر الوفاة عن أحمد وبعيد أن يروي عنه ويثبت روايته في المسند لغير فائدة خاصة وهو يرويه عن زيد بن الحباب ، وزيد من شيوخ أحمد . وثالثا : لأن ابن الجوزي لم يذكره في الشيوخ الذين روى عنهم أحمد وإن كانوا من أقرانه» . (المسند٣٤/٢) .

قلت : وصنيع المؤلف هنا يؤيد ماذهب إليه الأستاذ أحمد شاكر رحمه الله . والله أعلم .

(٣) القطواني نسبة إلى قطوان موضع بالكوفة (اللباب ٤٧/٣) . ووقع في المسند : «العطواني» وهو خطأ .

أخبرني حرب[١] أبوسفيان المنقري ، حدثني محمد بن علي أبوجعفر ، به .

291★ مولى لبني مخزوم ، عن علِي .

١٤٨٨٨ ـ حديث : وقع رجلان على جارية في طهرٍ واحدٍ ، فعلقت الجارية . . . الحديث .
طح

طح في القضاء : عن روح بن الفرج ، عن يوسف بن عدي ، عن أبي الأحوص ، عن سماك ، عنه ، به .

292★ مولى لعلي ، عنه .

١٤٨٨٩ ـ حديث : أن علي بن أبي طالب كان يجلس على القبور ، ويضطجع . . . الحديث ، موقوف .
طح

طح في الجنائز : ثنا علي بن عبدالرحمن ، ثنا عبدالله بن صالح ، حدثني بكر بن مضر ، عن عمرو بن الحارث ، عن بكير ، أن يحيى بن أبي محمد حدثه ، أن مولى لآل علي حدثه ، به .

293★ مولَى امرأة عطاء ، عن علِي .

١٤٨٩٠ ـ حديث : «إذا كان يوم الجمعة خرج الشياطين يربثون[٢] الناس إلى
حم

(١) في الأصل و(هـ) : «حارب» غير منقوط . والصواب : «حرب» وهو حرب بن سريج بن المنذر ، أبوسفيان المِنقري ، مترجم في تهذيب الكمال (٥٢٢/٥) .

١٤٨٨٨ - طح ١٦٤/٤ .

١٤٨٨٩ - طح ٥١٧/٢ .

١٤٨٩٠ - أحمد ٩٣/١ .

(٢) الرَبثُ و التربيث عن الحاجة : الحبس عنها . (القاموس ص٢١٧) أي إن الشياطين يحبسونهم في أسواقهم ليمنعوهم من حضور الصلاة .

٤/١٧٥ب

أسواقهم ، ومعهم الرايات ، وتقعد الملائكة على أبواب المساجد يكتبون / الناس على قدر منازلهم : السابق ، والمصلي ، والذي يليه» .

أحمد : ثنا علي بن إسحاق ، أنا عبدالله[1] ، أنا الحجاج بن أرطاة ، عن عطاء الخراساني أنه حدثه ، عن مولى امرأته ، به .

294★ شيخ من بني تميم ، عن علي .

١٤٨٩١ ـ حديث : يأتي على الناس زمان عضوض ، يعض الموسر على مافي يديه . . . الحديث ، موقوف ، وفيه : نهى رسول الله ﷺ عن بيع المضطرين . . . الحديث .

حم

أحمد : ثنا هشيم ، أخبرني أبوعامر المزني ، عنه ، به .

295★ ابن عبيد بن الأبرص ، عن عِلي .

١٤٨٩٢ ـ حديث : أن علياً قال للمستورد : على دين مَنْ أنت؟ . . . الحديث . وفيه : أنه قتله على الردة ، ولم يتعرض لماله .

طح

طح في الجهاد : ثنا فهد ، ثنا محمد بن سعيد ، أنا شريك ، عن سماك ، عنه ، به .

---

(١) عبدالله هو ابن المبارك وقد وقع في المسند : «عبدالله بن الحجاج بن أرطاة» وهو خطأ .

١٤٨٩١ - أحمد ١١٦/١ .

295★ هو : يزيد بن دثار بن عبيد بن الأبرص ، من أهل الكوفة ، روى عن علي ، روى عنه سماك بن حرب . ذكره البخاري في التاريخ الكبير (٣٣٠/٨) وابن حبان في الثقات وقال : ربما أخطأ (٥٣٨/٥) . وقيل فيه : عن ابن يزيد بن عبيد ، وقيل : عن ابن يزيد بن دثار بن عبيد (كشف الأستار عن رجال معاني الآثار ص١٣٧) .

١٤٨٩٢ - طح ٢٦٦/٣ .

296★ بعض ولد ابن الحنفية ، عن عِلِي .

١٤٨٩٣ ـ حديث : لقد ظلم من لم يورث الإخوة من الأم من الدية . موقوف .
مي

مي في الفرائض : ثنا قبيصة ، أنا سفيان ، عن عمرو بن دينار ، عنه ، به .

297★ بعض أصحاب عِلِي ، عن عِلِي ، ولم يسم .

١٤٨٩٤ ـ حديث : ضربتان للوجه ، وضربة للذراعين . موقوف .
قط

قط في التيمم : ثنا إسماعيل بن علي ، ثنا إبراهيم الحربي ، ثنا سعيد بن سليمان وشجاع ، قالا : ثنا هشيم ، أنا خالد ، عن أبي إسحاق ، عن بعض أصحاب عِلِي ، بهذا .

298★ رجل من بني أسد ، عن عِلِي .

١٤٨٩٥ ـ حديث : خرج علي حين ثَوَّبَ المُثَوِّبُ لصلاة الصبح ، فقال : إن رسول الله صلى الله عليه وسلم أمر بالوتر ، فقمت له هذه الساعة ، ثم قال: أقم يابن النواحة[1] .
حم

أحمد : ثنا محمد بن جعفر وهاشم بن القاسم وقراد أبونوح ، كلهم عن شعبة ، عن أبي التياح ، عن عبدالله بن أبي الهذيل[2] ، عن رجل من بني أسد ، به . وله

١٤٨٩٣ - مي ٢/٢٧٣ .

١٤٨٩٤ - قط ١/١٨٢ .

١٤٨٩٥ - أحمد ١/١٠٩ ، ١٠٩ ، ٩٠ .

(١) في رواية قراد وهاشم بن القاسم : «ابن التياح» .

(٢) في رواية محمد بن جعفر وهاشم : «رجل من عنزة» دون تسميته «عبدالله بن أبي الهذيل» وهو عنزي .

حديث في ترجمة : أبي جحيفة ، عن علي[١] .

299★ رجل من الأنصار ، عن علِي .

١٤٨٩٦ ـ حديث : «من عاد مريضاً مشى في خراف الجنة» .
عم

قال عبدالله : حدثني محمد بن أبي بكر المقدمي ، ثنا سعيد بن سلمة بن أبي الحسام ، ثنا مسلم بن أبي مريم ، عنه ، به .

300★ رجل من مراد ، عن علِي .

١٤٨٩٧ ـ حديث : من سره أن يتقحم[٢] جراثيم[٣] جهنم ، فليقض بين الإخوة والجد . . . موقوف .
مي

مي في الفرائض : ثنا محمد بن يوسف ، ثنا سفيان ، عن أيوب السختياني ، عن سعيد بن جبير ، عنه ، به .

301★ من بلَّغ أوفى بنَ دِلْهَم ، عن علِي .

---

(١) أحمد (١٠٩/١) : حدثنا أسود بن عامر ، حدثنا شعبة ، به : «عن رجل من بني أسد قال : خرج علينا علي . . .فذكر نحو حديث سويد بن سعيد : كنت عند عمر وهو مسجى في ثوبه» وتقدم برقم (١٤٨٢٣) . قال الأستاذ أحمد شاكر : وحديث سويد لاعلاقة له بمسألة الوتر ولابهذا الإسناد . ثم هو من زيادات عبدالله وهذا من أصل المسند وأنا أظن أن الصواب «فذكر نحوه» ثم جاء باقي الكلام زيادة من ناسخ أو خطأ من سامع . (من تعليقاته على المسند /١٥٨ ٢) .

١٤٨٩٦ - المسند ١٣٨/١ .

١٤٨٩٧ - مي ٢٥٤/٢ .

(٢) في المطبوع : «يقتحم» .

(٣) الجُرْثُمة : الأصل وجمعها جراثيم . (النهاية ٣٥٤/١) .

١٤٨٩٨ ـ حديث : تعلموا العلم تعرفوا به ، واعملوا به تكونوا من أهله[١] . . .

مي الحديث . موقوف .

مي في العلم : ثنا عثمان بن عمر ، ثنا عمر بن يزيد ، عن أوفى بن دلهم ، أنه بلغه عن علي ، به .

302★ من بلّغ مالكا ، عن عِلي .

١٤٨٩٩ ـ حديث : أنه كان يشرب قائما .

مالك في الجامع[٢] : بهذا[٣] .

١٤٨٩٨ - مي ١/٧٠ .

(١) «أهله» في (هـ) : «أهل» .

١٤٨٩٩ - مالك ٢/٩٢٥ .

(٢) هو في الموطأ في كتاب صفة النبي ﷺ .

(٣) ويستدرك :

- حديث : أن علي بن أبي طالب وعبدالله بن عباس كانا لايتوضآن مما مست النار .

مالك في الطهارة (١/٢٦) : أنه بلغه ، به .

- وحديث : أن علي بن أبي طالب وعبدالله بن عباس كانا يقولان : الصلاة الوسطى صلاة الصبح .

مالك في صلاة الجماعة (١/١٣٩) : أنه بلغه .

- وحديث : «لايقطع الصلاة شيء مما يمر بين يدي المصلي» .

مالك في كتاب قصر الصلاة : في السفر (١/١٥٦) أنه بلغه ، به .

- وحديث : أن علي بن أبي طالب كان يتوسد القبور ويضطجع عليها .

مالك في كتاب الجنائز(١/٢٣٣) : أنه بلغه ، به .

- وحديث : أن عمر بن الخطاب وعلي بن أبي طالب وأبا هريرة سئلوا عن رجل أصاب أهله وهو محرم بالحج؟ . . . إلخ . =

303★ من لم يسم ، عن عِلي .

١٤٩٠٠ ـ حديث : في الرجل يوصي للرجل بالوصية ، فيموت الموصى له قبل الموصي ، قال : هو جائز لورثة الموصى له . مي

مي في الوصايا : ثنا محمد بن عيينة ، عن عِلي بن مسهر ، عن أشعث ، عن الحسن[1] ، بهذا .

١٤٩٠١ ـ وبه : عن أشعث ، عن أبي إسحاق ، حديث : أن علياً كان يجيزها مثل قول الحسن . مي

٤/١/١٧٦ 304★ / رجل ، عن عِلي .

١٤٩٠٢ ـ حديث : أنه قال يوم الجمل : إن رسول الله ﷺ لم يعهد إلينا عهداً نأخذ به في الإمارة ، ولكنه شيءٌ رأيناه . . . الحديث . حم

أحمد : ثنا عبد الرزاق ، أنا سفيان ، عن الأسود بن قيس ، عن رجل ، عن علي ، به .

= مالك في الحج(١/٣٨١) : أنه بلغه ، به .

- وحديث : كان يقول في الرجل يقول لإمرأته : أنت عليّ حرام : أنها ثلاث تطليقات .

مالك في الطلاق (٢/٥٥٢) : أنه بلغه .

- وحديث : أنه قال في الحكمين اللذين قال الله تعالى : ﴿ وَإِنْ خِفْتُمْ شِقَاقَ بَيْنِهِمَا فَابْعَثُوا حَكَمًا مِّنْ أَهْلِهِ وَحَكَمًا مِّنْ أَهْلِهَا . . . ﴾ الآية (النساء :٣٥) : إن إليهما الفرقة بينهما والاجتماع .

مالك في الطلاق (٢/٥٨٤) : أنه بلغه

١٤٩٠٠ و ١٤٩٠١ - مي ٢/٣٠٧ .

(١) وهو من قول الحسن وقد ذكره المصنف هنا لأن الدارمي أحال حديث علي عليه ولم يذكر لفظه كاملاً .

١٤٩٠٢ - أحمد ١/١١٤ .

305★ آخر ، عنه .

١٤٩٠٣ ـ حديث : « لن يؤمن عبد حتى يؤمن بأربع : يؤمن بالله ، وأن الله بعثني بالحق ، ويؤمن بالبعث بعد الموت ، ويؤمن بالقدر خيره وشره» .

أحمد : ثنا وكيع ، ثنا سفيان ، عن منصور ، عن ربعي ، عن رجل ، عن علي ، بهذا[1] .

306★ آخر ، عنه .

١٤٩٠٤ ـ حديث : أردت أن أخطب إلى رسول الله ﷺ ابنته ، فقلت : مالي من شيء ، ثم ذكرت عائدته وصلته ، فخطبتها إليه . . . الحديث .

أحمد : ثنا سفيان ، عن ابن أبي نجيح ، عن أبيه ، عن رجل سمع علياً ، بهذا .

307★ آخر ، عنه .

١٤٩٠٥ ـ حديث : «أنه قيل له : انعت لنا رسول الله ﷺ فقال : كان ليس بالذاهب طولا . . . الحديث .

قال عبدالله : حدثني محمد بن أبي بكر المقدمي ، ثنا نوح بن قيس ، ثنا خالد ابن خالد ، عن يوسف بن مازن ، عن رجل ، عن علي ، به . وقال عبدالله : حدثني نصر بن علي ، ثنا نوح بن قيس ، بإسناده لكن قال : إن رجلاً سأل علياً . . . وصورته أن يكون من رواية : يوسف ، عن علي .

١٤٩٠٣ - أحمد ١/١٣٣ .

(١) وقد تقدم برقم (١٤٢٣٣) في ترجمة «ربعي بن حراش عن علي» أيضاً لأن بعضهم رواه عن ربعي عن علي بدون واسطة رجل بينهما .

١٤٩٠٤ - أحمد ١/٨٠ .

١٤٩٠٥ - المسند ١/١٥١ ، ١٥١ . وانظر (ص ٦٦٥) ترجمة : يوسف عن علي .

308 ★ آخر ، عنه .

١٤٩٠٦ ـ حديث : قضى رسول الله ﷺ بالجوار[١] .
حم

أحمد : ثنا عبدالرحمن[٢] ، عن سفيان ، عن منصور ، عن الحكم ، عمّن سمع علياً وابن مسعود ، بهذا .

١٤٩٠٧ ـ حديث : سمى رسول الله ﷺ الحرب خدعة .
حم

أحمد : ثنا عبدالرحمن ، عن سفيان ، عن أبي إسحاق ، عن سعيد بن ذي حدان ، حدثني من سمع علياً ، بهذا .

قلت : (وقد تقدم)[٣] في ترجمة : سعيد بن ذي حدان[٤] ، عن علي بلا واسطة[٥] .

309 ★ آخر ، عنه .

١٤٩٠٨ ـ حديث : ماكنت أرى أن أحداً يعقل ينام ، حتى يقرأ هؤلاء الآيات
مي

١٤٩٠٦ - أحمد ١١٤/١ .

(١) قال الأستاذ أحمد شاكر : لفظ الحديث مجمل مختصر لاندري أيريد قضى بحق الجار ، أم قضى بالشفعة للجار؟ ولم أجد الحديث في مسند ابن مسعود ولا في مكان آخر . (تعليقاته على المسند ١٨١/٢) .

قلت : عزاه المزي إلى النسائي في الكبرى . (تحفة الأشراف ١٧٠/٧) .

(٢) كذا في النسختين ولكن في المسند : «عبدالرزاق» .

١٤٩٠٧ - أحمد ١٢٦/١ .

(٣) ما بين الهلالين طمس في (هـ) .

(٤) في المسند : «سعيد بن أبي حدان» وهو خطأ .

(٥) انظر الحديث رقم (١٤٢٩٥) .

١٤٩٠٨ - مي ٣٢٢/٢ .

من آخر سورة البقرة ، وإنهن لمن كنز تحت العرش . موقوف .

مي في فضائل القرآن : ثنا سعيد بن عامر ، عن شعبة ، عن أبي إسحاق ، عمّن سمع علياً ، بهذا .

310 ★ آخر ، عنه .

في ترجمة : من لم يسم ، عن عبدالله[١] .

311 ★ آخر ، عنه .

في ترجمة : عبدالله بن أبي ليلى ، عن عِلي[٢] .

312 ★ شيخ من أهل هجر ، عن عِلي .

في ترجمة : معاوية بن قرة ، عن رجل من الأنصار[٣] .

النساء

313 ★ أسماء بنت عميس ، عن عِلي .

في مسندها

314 ★ تجزية[٤] بنت هانئ بن قبيصة الطائي ، عن عِلي .

(١) انظر الحديث رقم (١٣٣٩٨) .
(٢) انظر الحديث رقم (١٤٥٤٣) .
(٣) مصورة الإتحاف (٦/٢٨/أ) .
313 ★ أسماء بنت عميس الخثعمية ، صحابية . ومسندها في [٦/٤٢] من المصورة .
(٤) كذا في الأصل «تجزية» بالتاء المثناة من فوق ثم الجيم والزاي المعجمتين وهي في (هـ) شبه ممسوحة . ولكن في المطبوع : «بحرية» بالباء الموحدة والحاء والراء المهملتين . ولم أجد لها ترجمة . أما القعقاع بن شور فقد ذكره ابن أبي حاتم (٧/١٣٧) وابن حجر في اللسان (٤/٤٧٤) وغيرها . وكان من أمراء بني أمية .

١٤٩٠٩ ـ حديث : زوجت نفسي القعقاع بن شَوْر ، وبات عندي ليلة ، وجاء أبي فاستعدى علياً ، فقال : أدخلت بها؟ قال : نعم ، فأجاز النكاح . قط

قط في النكاح : ثنا أبو بكر الشافعي ، ثنا محمد بن شاذان ، ثنا معلى بن منصور ، ثنا ابن إدريس ، عن الشيباني ، عنها ، به . وبه : عن معلى ، ثنا أبوعوانة ، عن الشيباني ، نحوه . وعن ابن مخلد ، عن حماد بن الحسن ، ثنا أبوداود ، ثنا شعبة ، عن الشيباني ، قال : كان فينا امرأة زوجتها أمها وأبوها غائب . . . فذكره هكذا مرسلاً . /وبه عن شعبة ، عن الشيباني ، عن أبي قيس : أن علياً قضى بذلك . قال شعبة : وأخبرني سفيان الثوري وحجاج بن أرطاة ، سمعا أبا قيس ، يحدث عن هزيل : أن علياً قضى بذلك(١) . ٤/١٧٦/ب

315★ ربعية بنت عياض الكلابية ، عن عِلي .(٢)

١٤٩١٠ ـ حديث : كلوا الرمان بشحمه فإنه دباغ المعدة . موقوف . حم

أحمد : ثنا سعيد بن خيثم أبومعمر الهلالي ، حدثتني ربعية ، بهذا .

قلت : وقع هذا الأثر في مسند الأنصار ، وهذا موضعه .

316★ الشموس الكندية ، عن علي .

١٤٩٠٩ - قط ٣/٣٢٣ ، ٣٢٤ .

(١) وقال : بحرية مجهولة .

315★ روت عن جدها عبيدة بن عمرو وعنها حفيدها سعيد بن خيثم وثقها العجلي وابن حبان . (معرفة الثقات ٢/٤٥٢ ، ثقات ابن حبان ٤/٢٤٥ ، وتعجيل المنفعة ٣٦٥) .

(٢) كانت هذه الترجمة في الأصل و(هـ) بعد ترجمة «جدة بن الأصبهاني عن علي» فقدمتها إلى هنا حسب الترتيب .

١٤٩١٠ - أحمد ٥/٣٨٢ .

316★ الشموس الكندية : لم أجد لها ترجمة .

١٤٩١١ ـ حديث : قاضيت إلى علي في : أب مات[١] فلم يدع أحداً غيري ومولاه[٢] ، فأعطاني النصف ، وأعطى مولاه النصف .
مي

مي في الفرائض : ثنا محمد بن عيينة ، عن علي بن مسهر ، عن الشيباني ، عن الحكم ، عنها ، بهذا . وعن إبراهيم بن موسى ، عن ابن إدريس ، عن الشيباني ، نحوه . وعن إبراهيم بن موسى ، عن ابن إدريس ، عن أشعث ، عن الحكم ، عن عبدالرحمن بن مدلج[٣] أنه مات وترك ابنته ومواليه ، فأعطى علي ابنته النصف ومواليه النصف .

317★ عائشة أم المؤمنين ، عن عِلي .

لها عنه في ترجمة : امرأة يزيد ، عن عائشة في مسندها[٤] .

١٤٩١٢ ـ حديث : دفن علي بن أبي طالب فاطمة ليلاً .
طح

طح في الجنائز : ثنا روح ثنا يحيي بن بكير . وثنا نصر بن مرزوق وابن أبي داود ، قالا : ثنا أبوصالح ، قالا : ثنا الليث ، عن عقيل . وثنا أحمد بن داود ، ثنا إسحاق بن

١٤٩١١ - مي ٢/٢٧٠ .

(١) تحرف في المطبوع (ط اليماني) إلى : «مال» .

(٢) في المطبوع : «مولاة» في الموضعين والظاهر أنه خطأ مطبعي وإلا فقال في الموضع الثاني : «المولاة» بلام العهد . والله أعلم .

(٣) هذا الإسناد ليس فيه ذكر للشموس الكندية . فالأولى أن يذكر في مرويات الحكم بن عتيبة ، عن علي ، ولم يدركه . وانظر الحديث : (١٤٢٠٣) .

317★ أفقه النساء مطلقا وأفضل أزواج النبي ﷺ إلا خديجة ففيها خلاف شهير ، ماتت سنة ٥٧هـ على الصحيح .

(٤) مصورة الإتحاف (٦/١٩٠/ب) .

١٤٩١٢ - طح ١/٥١٤ .

الضيف ، ثنا عبدالرزاق ، عن معمر ، كلاهما عن الزهري ، عن عروة ، عنها ، به . وهو طرف من حديث طويل في مسند : عائشة .

318★ فاطمة بنت الحسين بن علي ، عن جدها .

ولم تسمع منه .

١٤٩١٣ قط ش ـ حديث : أن رجلاً شهد عند علي بن أبي طالب علَى رؤية هلال رمضان ، فصام ، قال : وأمر الناس أن يصوموا . . . الحديث .

قط في الصيام : ثنا أبوبكر النيسابوري ، ثنا الربيع بن سليمان ، ثنا الشافعي ، أنا عبدالعزيز بن محمد ، عن محمد بن عبدالله بن عمرو بن عثمان ، عنها ، به .

319★ أم عمرو بن سليم ، عن عِلي .

١٤٩١٤ حم طح ش ـ حديث : كنا بمنى ، فإذا صائح يصيح : ألا إن رسول الله ﷺ يقول : «لاتصومُنَّ هذه الأيام ، فإنها أيام أكل وشرب» ، قالت : فرفعت الفسطاط ، فإذا الصائح علي بن أبي طالب .

أحمد : ثنا يحيى بن غيلان ، ثنا المفضل بن فضالة ، حدثني يزيد بن عبدالله ،

318★ ثقة ، من الرابعة ، ماتت بعد المائة ، وقد أسنت . (التقريب ، وتهذيب التهذيب ٤٤٢/١٢) .

١٤٩١٣ - قط ١٧٠/٢ .

ويزاد : الشافعي (ص١٠٣) : أخبرنا عبدالعزيز بن محمد الدراوردي ، به .

319★ ذكرها ابن حجر في الإصابة وذكر هذا الحديث في ترجمتها . (الإصابة ٤٨٤/٤) .

١٤٩١٤ - أحمد ١٠٤/١ ، ٧٦ ، ١٠٤ .

ويزاد : طح في الحج ٢٤٥/٢-٢٤٦ : عن عمرو بن خلدة الزرقي ، عن أمه .

والشافعي ص٢٤٠ : أخبرنا الدراوردي ، عن يزيد بن الهاد ، به .

عن عبدالله بن أبي سلمة ، عن عمرو بن سليم الزرقي ، عن أمه ، بهذا . وعن أبي سعيد ، عن سعيد بن سلمة[1] بن أبي الحسام ، عن يزيد بن عبدالله ، نحوه . وعن قتيبة بن سعيد ، عن الليث بن سعد ، عن ابن الهاد ، بمعناه .

320 ★ أم مسعود بن الحكم الزرقي ، عن عليٍ .

١٤٩١٥ - حديث : كأني أنظر إلى علي على بغلة رسول الله ﷺ البيضاء في شعب الأنصار ، وهو يقول : أيها الناس ، إن رسول الله ﷺ قال : «إنها ليست أيام صوم ، إنها أيام أكل وشرب» .

خز طح كم حم

خز في الصيام : ثنا الفضل بن يعقوب الجَزَري ومحمد بن يحيى القُطَعي ، قالا : ثنا عبدالأعلى ، ثنا محمد بن إسحاق ، عن حكيم بن حكيم[2] بن عباد بن حنيف ، عن مسعود بن الحكم ، عن أمه ، بهذا . ليس في السماع .

طح في الحج : ثنا ابن أبي داود ، ثنا الوهبي ، ثنا / ابن إسحاق ، به . وعن علي ابن شيبة ، ثنا روح . ثنا موسى بن عبيدة ، أخبرني المنذر ، عن عمرو بن خلدة الزرقي ، عن أمه قالت[3] : بعث رسول الله ﷺ علياً . ٤/١/١٧٧

كم في الصيام : أخبرني يوسف بن يعقوب العدل ، ثنا أحمد بن محمد بن نصر ، ثنا أحمد بن محمد بن حنبل ، ثنا عبدالأعلى بن عبدالأعلى ، به . وقال : صحيح

---

(١) وقع في المسند : « مسلمة » بدل : « سلمة » وهو خطأ .

320 ★ اسمها : حبيبة بنت شَرِيق -بفتح المعجمة- «وقيل أسماء» الهذلية ويقال الأنصارية ، صحابية . (التقريب ، وتهذيب التهذيب ١٢/٤٠٨) .

١٤٩١٥ - خز ٣/٣١٠ . طح ٢/٢٤٥ ، ٢٤٦ . كم ١/٤٣٤-٤٣٥ . أحمد ١/٩٢ ، ١٢٢ .

(٢) مترجم في تهذيب التهذيب (٢/٤٤٨) وقد وقع في المطبوع : «حكم بن حكيم» وهوخطأ .

(٣) عمرو بن خلدة الزرقي هو عمرو بن سُلَيم بن خلدة الزرقي مترجم في (تهذيب التهذيب ٨/٤٤) ولذلك فإن هذا الإسناد ينبغي أن يذكر في الحديث السابق وليس هنا . والله أعلم .

على شرط مسلم .

قلت : ولابن إسحاق فيه سند آخر :

قال **أحمد** : ثنا يعقوب ، ثنا أبي ، عن ابن إسحاق ، حدثني عبدالله بن أبي سلمة ، عن مسعود بن الحكم الأنصاري ثم الزرقي ، عن أمه ، بهذا . فهذا إن كان ابن إسحاق سمعه ، فيحتمل أن يكون لعبدالله بن أبي سلمة فيه شيخان ، وإلا فيزيد بن عبدالله بن الهاد أوثق وحديثه أحفظ(١). قال **أحمد** : وثنا يحيى بن سعيد(٢) ، عن يحيى بن سعيد ، عن يوسف بن مسعود -وهو ابن الحكم الزرقي- ، عن جدته : أن رجلاً مر بهم على بعير بمنى . . . الحديث .

321 ★ أم موسى ، عن عِلي .

١٤٩١٦ ـ حديث : ما رمدْتُ مذتفل رسول الله ﷺ في عيني .
حم

أحمد : ثنا معتمر بن سليمان ، عن أبيه ، عن مغيرة ، عنها ، بهذا .

١٤٩١٧ ـ حديث : كان آخر كلام رسول الله ﷺ : «الصلاةَ الصلاةَ ، اتقوا الله فيما ملكت أيمانكم» .
حم

---

(١) يشير إلى الحديث السابق حيث رواه يزيد بن عبدالله بن الهاد ، عن عبدالله بن أبي سلمة ، عن عمرو بن سليم الزرقي ، عن أمه .

(٢) هو القطان . وشيخه هو يحيى بن سعيد الأنصاري .

321 ★ أم موسى ، سُرّية علي ، قيل اسمها فاختة وقيل حبيبة روى عنها مغيرة بن مقسم الضبي . وثقها العجلي وقال ابن حجر : مقبولة من الثالثة . (التقريب ، وتهذيب التهذيب ٤٨١/١٢) .

١٤٩١٦ - أحمد ٧٨/١ .

١٤٩١٧ - أحمد ٧٨/١ .

أحمد : ثنا محمد بن الفضيل ، ثنا المغيرة ، عنها ، بهذا .

١٤٩١٨ ـ وبه : أمر النبي ﷺ ابن مسعود ، فصعد على شجرة : أمره أن يأتيه منها بشيء ، فنظر أصحابه إلى ساق عبدالله حين صعد الشجرة ، فضحكوا من حموشة ساقيه ، فقال رسول الله ﷺ : «ما تضحكون؟ لَرِجْلُ عبدالله أثقل في الميزان[1] من أحد» .

322★ جدة ابن الأصبهاني ، عن عِلي .

١٤٩١٩ ـ حديث : «قال أحمد : ثنا يحيى بن سعيد الأموي ، ثنا ابن أبي ليلى ، عن ابن الأصبهاني ، عن جدة له -وكانت سرية لعلي بن أبي طالب- قال علي : كنت رجلاً نؤوماً ، فكنت إذا صليت المغرب وعلَيَّ ثيابي نمت ثَمّ[2] فأنام قبل العشاء ، فسألت رسول الله ﷺ عن ذلك ، فرخص لي .

١٤٩١٨ - أحمد ١/١١٤ . والحُمُوشة : الدقة . (النهاية)

(١) زاد في المسند : «يوم القيامة» .

322★ «ابن الأصبهاني» هو عبدالرحمن بن عبدالله بن الأصبهاني الكوفي مترجم في تهذيب التهذيب (٦/٢١٧) وأما جدته فلم أعرف اسمها وقال الأستاذ أحمد شاكر : لم يُعرف اسمها ، ولم يذكر الحافظ شيئاً عنها في التعجيل ولا أشار إلى رواية ابن الأصبهاني عنها وهي تابعية بحكم أنها كانت سرية علي . وأمرها إلى الستر والصدق إن شاء الله .» تعليقاته على المسند (٢/١٦٩) .

١٤٩١٩ - أحمد ١/١١١ .

(٢) في الأصل و(هـ) : «إذا» ، والمثبت من المسند .

٥٤١ ● ومن مسند علي بن طلق
ابن المنذر الحنفي

حديثه في خامس عشر الأنصار(١)

١٤٩٢٠ ـ حديث : «إذا فسا أحدكم فليتوضأ ، ولاتأتوا النساء في أدبارهن ، فإن الله لايستحيي من الحق» . حم

أحمد(٢) : عن أبي معاوية ، عن عاصم ، عن عيسى بن حطان ، عن مسلم بن

---

٥٤١ ● علي بن طَلْق بن المنذر بن قيس الحنفي ، اليمامي ، صحابي ، له أحاديث . (التقريب ، والإصابة ٢/٥١٠) .

(١) كان المصنف رحمه الله ذكر الأحاديث الثلاثة الأولى من مسند علي بن طلق بن المنذر الحنفي قبل مسند علي بن أبي طالب . ثم ذكر الحديثين الأخيرين هنا فجمعت كلها ها هنا حسب ما يقتضيه الترتيب .

(٢) عزاه ابن كثير أيضا (التفسير ١/٢٧٣) إلى أحمد عن طريق أبي معاوية وعبدالرزاق . ولكن لم أجده في المسند . وقال الأستاذ أحمد شاكر أيضا بعد ذكر هذه الرواية عن ابن كثير : «لم أجدها في المسند بل لم أجد لعلي بن طلق فيه مسنداً خاصاً بما حصرت مسانيده في فهارس . . .إلخ (تعليقاته على المسند ٢/٦٦)قلت : وقع بعض أحاديثه في مسند طلق بن علي ، عن أبيه» واختلف فيه هل هو هذا أم غيره كما أن هناك حديثاً في مسند علي بن أبي طالب بهذا المعنى ، عن طريق وكيع ، عن عبدالله بن مسلم الحنفي ، عن أبيه ، عن علي ، وقيل فيه : إن المراد من علي هو علي بن طلق . وقد تقدم الكلام فيه في الحديث رقم (١٤٧٦٠) .

ط لمالك ش للشافعي حم لأحمد عم لعبدالله بن أحمد مي للدارمي جا لابن الجارود

سلام ، عنه ، به . وفيه قصة . وعن محمد بن جعفر ، عن شعبة ، عن عاصم ، به . وعن عبدالرزاق ، عن سفيان ، عن عاصم ، بقصة النساء فقط . وعن عبدالرزاق ، عن معمر ، عن عاصم ، بتمامه . وليست القصة فيه .

١٤٩٢١ ـ حديث : «لايكون وتران في ليلة» .

١٤٩٢٢ ـ وحديث : الصلاة في ثوب واحد .

في مسند : طلق بن علي ، في حرف الطاء .

١٤٩٢٣ ـ حديث : «إذا فسا أحدكم في الصلاة ، فلينصرف فليتوضأ وليعد صلاته ، ولاتأتوا النساء في أدبارهن . . .» الحديث . مي حب قط

مي في الطهارة : أنا عبدالله بن يحيى ، ثنا عبدالواحد بن زياد ، عن عاصم الأحول ، عن عيسى بن حطان ، عن مسلم بن سلام الحنفي ، عنه ، به . ولم يقل : **«وليعد صلاته»** .

حب في الصلاة ، وفي الثامن والسبعين من الأول : أنا أبويعلى ، ثنا أبوخيثمة ، ثنا جرير ، عن عاصم ، به . قال ابن حبان : لم يقل : **«وليعد صلاته»** إلا جرير . وفي السادس والأربعين من الثاني : أنا أحمد بن علي بن المثنى ، ثنا عبدالرحمن بن صالح ، ثنا أبومعاوية ، عن عاصم ، به . وفي الخامس من الثاني : أنا أبويعلى ، ثنا أبوخيثمة ، بقصة إتيان النساء حسب . وعن عبدالله بن محمد ، ثنا إسحاق بن إبراهيم ، أنا أبومعاوية ، عنه(١) ، بتمامه .

١٤٩٢١ - انظر الحديث (٦٦٦٨) .

١٤٩٢٢ - انظر الحديث (٦٦٧٠) .

١٤٩٢٣ - مي ١/٢٠٧-٢٠٨ . حب ٤/٤ ، ٦/٢٠٠ ، ٢٠١ . قط ١/١٥٣ . وانظر أيضا الحديث المتقدم قبل حديثين .

(١) «عنه» ساقطة من (هـ) .

قط في الطهارة : ثنا الحسين والقاسم ابنا إسماعيل ، ثنا يوسف بن موسى ، ثنا جرير ، به . ولم يذكر قصة النساء .

٤/١٧٧/ب **١٤٩٢٤ - / حديث : «إن الله لايستحيي من الحق ، لاتأتوا النساء في أعجازهن» . وهو طرف من الذي قبله .** طح

طح في النكاح : ثنا محمد بن عمرو بن يونس[1] ، ثنا أبومعاوية ، عن عاصم ، عن عيسى بن حطان ، عن مسلم بن سلام ، عنه ، بهذا . وعن أبي أمية ، ثنا معلى ابن منصور ومحمد بن الصباح -فرقهما- قال معلى : ثنا جرير . وقال ابن الصباح : ثنا إسماعيل بن زكريا ، كلاهما عن عاصم ، به .

١٤٩٢٤ - طح ٤٥/٣ .

(١) هو السوسي الكوفي مترجم في الميزان (٦٧٥/٣) وكشف الأستار عن رجال معاني الآثار (ص٩٥) ووقع في المطبوع : «عمر» بدل «عمرو» .

٥٤٢ ● من[1] مسند عُلَيم الكندي

يقال : له صحبة .

١٤٩٢٥ ـ حديث : «لايتمنى أحدكم الموت ، فإنه عند انقطاع عمله ، ولا يزداد[2] فيستعتب» . وفيه قصة له مع عَبْس الغفاري .

تقدم في مسند : عَبْس الغفاري[3] . وهو في ثالث مسند المكيين .

---

٥٤٢ ● روى عن سلمان وعبس الغفاري وروى عنه زاذان ذكره البخاري في التاريخ الكبير (٨٨/٧) وابن أبي حاتم في الجرح والتعديل (٤٠/٧) وابن حبان في الثقات (٢٨٦/٥) في التابعين . ولم أجده في أسد الغابة أو الإصابة إلا في ترجمة عابس بن عبس الغفاري (٥/٣ ، ٢٤٤/٢) ولم يذكر ابن حجر في ترجمته في تعجيل المنفعة (ص١٩٤) من ذكره في الصحابة . والله أعلم .

(١) «من» ساقطة من (هـ) .

١٤٩٢٥ - أحمد ٤٩٤/٣

(٢) في المطبوع : «يرد» بدل «يزداد» .

(٣) انظر : (الإتحاف ٦٦١/١٠ ح ١٣٥٧٣) .

٥٤٣ ● من مسند عَمّار بن سعد المؤذن

حديثه في مسند أبيه : سعد القرظ(١) .

٥٤٣ ● عمار بن سعد بن عابد المؤذن ، المعروف أبوه بسعد القَرَظ ، روى عن النبي ﷺ مرسلاً . قال ابن حجر : مقبول ، من الثالثة ، ووهم من زعم أن له صحبة . (التقريب ، وتهذيب التهذيب ٤٠١/٧) .

(١) انظر : (الإتحاف ٧٩/٥ ح ٤٩٧٣) .

٥٤٤ • من مسند أبي اليقظان، عَمَّار بن ياسر العَنْسي البدري

حديثه في الثاني والخامس من المكيين.

١٤٩٢٦ ـ حديث: قال «كم» في المناقب: أنا محمد بن علي الصنعاني، ثنا إسحاق بن إبراهيم، ثنا عبدالرزاق، أنا معمر، عن زياد بن جبل، عن أبي كعب الحارثي: أنه دخل على عثمان فجاءه رجل طوال أصلع، في مقدم رأسه شعيرات، فقلت: من هذا؟ فقال: عمار بن ياسر. كم

١٤٩٢٧ ـ حديث: أتى عليَّ رسول الله ﷺ وأنا على بئر أدلو ماء في ركوة لي فقال: «ما تصنع ياعمار؟...» الحديث. «إنما يغسل الثوب من خمس...» الحديث. قط

قط في الطهارة: ثنا أحمد بن علي بن العلاء، ثنا محمد بن شوكر بن رافع الطوسي، ثنا أبوإسحاق الضرير إبراهيم بن زكريا، ثنا ثابت بن حماد، عن علي بن

---

٥٤٤ • عمار بن ياسر بن مالك العَنْسي، أبو اليقظان، مولى بني مخزوم، صحابي جليل مشهور، من السابقين الأولين، بدري، قتل مع علي بصفين سنة ٣٧هـ. (التقريب، الإصابة ٥١٢/٢).

١٤٩٢٦ - كم ٣٨٤/٣.

١٤٩٢٧ - قط ١٢٧/١.

خز لابن خزيمة عه لأبي عوانة طح للطحاوي حب لابن حبان قط للدارقطني كم للحاكم

زيد ، عن سعيد بن المسيب ، عنه ، به . وقال : لم يروه غير ثابت بن حماد وهو ضعيف جداً[١] .

١٤٩٢٨ - حديث : أمرنا رسول الله ﷺ بإقصار الخطبة .
كم حم

كم في الجمعة : أنا أبوسعيد أحمد بن يعقوب الثقفي ، ثنا محمد بن عبدالله بن سليمان الحضرمي ، ثنا محمد بن عبدالله بن نمير ، ثنا أبي ، ثنا العلاء بن صالح ، عن عدي بن ثابت ، عن أبي راشد ، عنه ، بهذا . وقال : صحيح الإسناد .

١٤٩٢٩ - حديث : «إن طُولَ صلاة الرجل وقَصِرَ خطبته مَئِنَّةٌ من فقهه . . .» الحديث وفيه قصة .
مي خز عه حب كم حم

مي في الصلاة : أنا العلاء بن عُصَيْم الجعفي ، ثنا عبدالرحمن بن عبدالملك بن أبجر ، حدثني أبي ، عن واصل بن حيان ، عن أبي وائل ، قال : خطبنا عمار بن ياسر فأوجز . . . فذكره .

خز في الجمعة : عن محمد بن عمر بن هياج الهمداني ، عن يحيى بن عبدالرحمن بن [مالك بن][٢] الحارث الأَرْحبي ، عن عبدالرحمن ، به . وعن رجاء ابن محمد العُذْري ، عن العلاء بن عُصَيْم الجعفي ، به .

عه[٣] فيه : ثنا أبوزرعة الرازي ، ثنا سعيد بن محمد الجرمي . وعن عمار بن

---

(١) زاد في المطبوع : «وإبراهيم وثابت ضعيفان» .

١٤٩٢٨ - كم ٢٨٩/١ . وأخرجه أحمد أيضا عن ابن نمير به وسيأتي برقم (١٤٩٧٤) .

١٤٩٢٩ - مي ٣٠٣/١-٣٠٤ . خز ١٤٢/٣ ، ١٤٣ . حب ١٩٩/٤ . كم ٣٩٣/٣ . أحمد ٢٦٣/٤ .

(٢) زيادة من المطبوع وهو كذلك في ترجمته في التقريب ، وتهذيب التهذيب (٢٥٠/١١) .

(٣) لم أجده في كتاب الجمعة من مختصر أبي عوانة وفيه سقط . والله أعلم .

رجاء ، عن معلى بن منصور . وعن عباس الدوري وإسحاق الطحان ، قالا : ثنا أحمد ابن إشكاب الصفار ، كلهم عن عبدالرحمن بن عبدالملك بن أبجر ، به . وعن الحسن ابن أحمد بن محمد بن بكار ، ثنا جدي . وعن أبي زرعة الدمشقي ، ثنا محمد بن بكار ، ثنا سعيد بن بشر ، عن عبدالملك بن أبجر ، نحوه . وعن الصغاني وأبي أمية قالا : ثنا معلى بن منصور . وعن إبراهيم الحربي ، ثنا سعيد بن سليمان ، قالا : ثنا عبدالرحمن بطرف منه ، وهو قوله : «إن من البيان لسحراً» .

حب في الثامن والسبعين من الأول : أنا أبويعلى ، ثنا سريج بن يونس ، ثنا عبدالرحمن بن عبدالملك بن أبجر ، به .

كم في المناقب : ثنا عبدالباقي بن قانع ، ثنا أحمد بن القاسم بن مساور ، ثنا سعيد بن سليمان ، ثنا ابن أبجر ، به .

رواه أحمد : ثنا قريش بن إبراهيم ، ثنا عبدالرحمن بن عبدالملك بن أبجر ، عن أبيه ، عن[1] واصل بن حيان ، قال : قال أبووائل : خطبنا عمار فأبلغ وأوجز ، فلما نزل قلنا : ياأبا اليقظان لقد أبلغت وأوجزت قال : إني سمعت . . . فذكره .

٤ / ١٧٨/أ

١٤٩٣٠ / حديث : رأيت رسول الله ﷺ يخلل لحيته . كم

كم في الطهارة : ثنا أبوبكر بن إسحاق الفقيه ، ثنا بشر بن موسى ، ثنا الحميدي . وعن محمد بن الحسين المنصوري ، ثنا هارون بن يوسف ، ثنا ابن أبي عمر ، قالا : ثنا

(١) في النسختين : «و» ولكن في المطبوع من المسند «عن» وهو الصواب إن شاء الله فإن المزي ذكر اسم «عبدالملك بن أبجر - وهو عبدالملك بن سعيد بن حيان بن أبجر - في الرواة عن واصل ابن حيّان . ولم يذكر فيهم ابنه . (تهذيب الكمال ٣٠/٤٠٠) والله أعلم . وهو كذلك عند مسلم . (تحفة الأشراف ٧/٤٧٥) .

١٤٩٣٠ - كم ١/١٤٩ .

سفيان ، عن عبدالكريم الجزري -كذا قال(١)- عن حسان بن بلال(٢) : أنه رأى عمار ابن ياسر . . . فذكره . وبه ، عن سفيان ، قال : ثنا سعيد بن أبي عروبة ، عن قتادة ، عن حسان ، نحوه ، وقال : صحيح .

قلت : قوله : إنه صحيح غير صحيح ، بل هو معلول ، وما وقع عنده في نسب عبدالكريم وهم ، وإنما هو أبو أمية ، وقد ضعفه الجمهور . وقال الترمذي في جامعه : سمعت إسحاق بن منصور يقول : سمعت(٣) أحمد بن حنبل يقول : قال ابن عيينة : لم يسمع عبدالكريم من حسان حديث التخليل(٤) . وقال البخاري : لايصح حديث سعيد(٥) .

وقال ابن أبي حاتم(٦) : قلت(٧) لأبي : أهو صحيح؟ فقال : لو كان صحيحاً لكان في مصنفات ابن أبي عروبة . قال ابن دقيق العيد : ليس هذا بعلة قوية .

قلت : قد بينّ ابن المديني علة هذا الحديث ، فقال : لم يسمعه قتادة إلا من عبدالكريم . والله أعلم .

---

(١) قوله : «كذا قال» لعله من المصنف الحافظ ابن حجر رحمه الله ، لأنه لايوجد في المطبوع ، ويشير بذلك أن نسبه «الجزري» في هذا الإسناد وهم . لأن عبدالكريم المذكور في هذا الإسناد هو أبو أمية عبدالكريم بن أبي المخارق كما هو عند الترمذي (٤٤/١) وابن ماجة (١٤٨/١) وهو ضعيف ، أما الجزري فهو عبدالكريم بن مالك ، ثقة . (التقريب) .

(٢) في النسختين : «حسان بن مالك» والصواب «حسان بن بلال» كما في المطبوع وانظر : (تحفة الأشراف ٤٧٣/٧) .

(٣) في (الأصل) : قال : قال أحمد بن حنبل .

(٤) جامع الترمذي (٤٥/١) .

(٥) التاريخ الكبير (٣١/٣) .

(٦) علل الحديث (٣٢/١) .

(٧) «قلت» بياض في (هـ) .

١٤٩٣١ ـ حديث : ما أبالي مسسته أو أنفي . موقوف .
طح قط كم

طح في الطهارة : ثنا أبوبكرة ، ثنا أبوأحمد الزبيري . وثنا فهد ، ثنا أبونعيم ، قالا : ثنا مسعر ، عن عمير بن سعيد ، قال : كنت في مجلس عمار بن ياسر فذكر مس الذكر فقال : إنما هو بضعة منك ، مثل[1] أنفي أو أنفك ، وإنّ[2] لكفك موضعاً غيره .

قط فيه : عن محمد بن الحسن النقاش ، عن عبدالله بن يحيى السرخسي ، عن رجاء بن مُرَجَّى ، عن علي بن المديني ، حدثني أبونعيم ، به .

كم فيه : ثنا [أبو بكر محمد بن عبدالله بن الجراح العدل الجراح بمرو][3] ثنا عبدالله بن يحيى ، به .

١٤٩٣٢ ـ حديث : رخص رسول الله ﷺ للجنب إذا أراد أن ينام أو يشرب أو يأكل ، أن يتوضأ وضوءه للصلاة .
طح

طح في الطهارة : ثنا أبوبكرة ، ثنا مؤمل ، ثنا حماد بن سلمة ، عن عطاء الخراساني ، عن يحيى بن يعمر ، عنه ، بهذا .

١٤٩٣٣ ـ حديث : بعثني رسول الله ﷺ في حاجة ، فأجنبت فلم أجد الماء فتمرغت في الصعيد كما تمرغ الدابة ، ثم جئت النبي ﷺ فذكرت ذلك له . . .
مي خز جا طح حب قط خم عه ش

١٤٩٣١ - طح ١/٧٨ . قط ١/١٥٠ كم ١/١٣٩ .

(١) في النسختين ما يشبه «نثال» أو «فقال» وما أثبته من المطبوع .

(٢) في النسختين «وإني» والمثبت من المطبوع « وإن » .

(٣) ما بين المعقوفين من المطبوع ، ومكانه بياض في الأصل و(هـ) وضع عليه علامة التوقف «كذا» .

١٤٩٣٢ - طح ١/١٢٧ .

١٤٩٣٣ - مي ١/١٥٦ . خز ١/١٣٤ ، ١٣٥ ، ١٣٦ . جا ص ٥١ ، ٥٢ . طح ١/١١٠ ، ١١١ ، ١١٢ ، ١١٣ . حب ٢/٢٨١ ، ٢٩٩ ، ٣٠٠ ، ٣٠١ . قط ١/١٨٢ ، ١٨٣ ، ١٨٤ . أحمد ٤/٢٦٥ ، ٣٢٠ ، ٣١٩ ، ٢٦٤ ، ٢٦٥ ، ٢٦٥ ، ٢٦٥ ، ٢٦٣ .

ويزاد : عه في الطهارة (١/٣٠٣ ، ٣٠٤ ، ٣٠٥ ، ٣٠٦ ، ٣٠٧) : حدثنا يزيد بن عبدالصمد =

خز لابن خزيمة عه لأبي عوانة طح للطحاوي حب لابن حبان قط للدارقطني كم للحاكم

الحديث . وفي بعض طرقه قصة لأبي موسى مع عبدالله بن مسعود .

مي في الطهارة : ثنا عفان ، ثنا أبان بن يزيد العطار ، ثنا قتادة ، عن عَزْرة ، عن سعيد بن عبدالرحمن بن أبزى ، عن أبيه ، عن عمار بن ياسر : أن النبي ﷺ كان يقول في التيمم : «ضربة للوجه والكفين» . قال عبدالله : صح إسناده .

خز فيه : ثنا علي بن معبد ، ثنا يزيد بن هارون ، أنا شعبة ، عن الحكم ، عن ذر ، عن سعيد بن عبدالرحمن ، به . وعن بندار ، عن غندر ، عن شعبة بسنده : أن رجلاً أتى عمر بن الخطاب ، فقال : إني أجنبت فلم أجد الماء ، فقال عمر : لاتصلِّ . فقال عمار : أما تذكر ياأمير المؤمنين إذْ أنا وأنت في سرية . . . الحديث . وعن عبدالله بن سعيد الأشج ، عن أبي يحيى التيمي ، عن الأعمش ، عن سلمة بن كهيل ، عن سعيد بن عبدالرحمن ، ولفظه في هذه الرواية : وإنما كان يكفيك أن تقول بيديك هكذا وهكذا . وضرب بيديه إلى التراب ، ثم نفضهما ، ثم نفخ فيهما ومسح ، بهما وجهه ويديه .

قال أبوبكر : أدخل شعبة بين سلمة بن كهيل وبين سعيد بن عبدالرحمن في هذا الخبر : ذَرّاً . ورواه الثوري ، عن سلمة ، عن أبي مالك وعبدالله بن عبدالرحمن

= قال : ثنا آدم بن أبي إياس . وعن الصغاني قال : أنبأ أبوالنضر ، كلاهما عن شعبة ، عن الحكم ، عن ذر ، به . قال : الحكم : وسمعته من ابن لعبد الرحمن بن أبزى مثل حديث ذر - قال : وحدثني سلمة ، عن ذر ، بهذا الإسناد . وعن يوسف بن سعيد قال : ثنا حجاج ، سمعت شعبة يحدث عن الحكم ، به . وعن حمدان بن الجنيد ، قال : ثنا الوليد بن القاسم الهمداني . وعن يزيد ابن سنان قال : ثنا أبو كامل . وعن ابن الجنيد ، قال : ثنا العلاء بن عبدالجبار ، قالا : ثنا عبدالواحد . وعن الصغاني وأبي أمية ، قالا : ثنا يعلى ، ثلاثتهم عن الأعمش ، ثنا شقيق ، به . وعن يزيد بن سنان ، ثنا الحسن بن عمر بن شقيق ، ثنا جرير . وعن الحسن بن عفان ، ثنا ابن نمير : كلاهما عن الأعمش ، عن سلمة بن كهيل ، به .

والشافعي (ص ١٦٠) : أخبرنا سفيان . وأخبرنا الثقة ، عن معمر ، كلاهما - فرق بينهما - عن الزهري ، عن عبيدالله بن عبدالله ، عن أبيه ، عن عمار ، به .

ط لمالك ش للشافعي حم لأحمد عم لعبدالله بن أحمد مي للدارمي جا لابن الجارود

ابن أبزى ، إلا أنه ليس في خبر الثوري وشعبة : نفض اليدين من التراب . ثنا يوسف ابن موسى ، ثنا أبومعاوية ، ثنا الأعمش ، عن شقيق ، قال : كنت جالساً مع عبدالله وأبي موسى ، فقال / أبوموسى : ياأبا عبدالرحمن أرأيت لو أن رجلاً أجنب فلم يجد الماء شهراً أيتيمم؟ فقال عبدالله : لايتيمم . فقال أبوموسى : ألم تسمع قول عمار لعمر . . . الحديث[1] .

٤/١٧٨/ب

جا فيه : عن عبدالله بن هاشم ، عن يحيى بن سعيد ، عن شعبة ، به . وعن محمد بن يحيى ، عن عفان ، عن أبان العطار ، عن قتادة ، عن عَزْرة ، عن سعيد بن عبدالرحمن ، به .

طح فيه : ثنا ابن أبي داود ، ثنا الوهبي ، ثنا ابن إسحاق . وعن[2] ابن أبي داود ومحمد بن النعمان ، قالا : ثنا عبدالعزيز الأويسي ، ثنا إبراهيم بن سعد ، عن صالح ، كلاهما عن الزهري ، عن عبيد الله[3] ، عن ابن عباس ، عن عمار . وعن ابن أبي داود ، عن عبدالله بن محمد بن أسماء ، عن جويرية بن أسماء . وعن محمد بن علي بن داود ، عن سعيد بن داود[4] ، كلاهما عن مالك . وعن أبي بكرة ، ثنا إبراهيم بن بشار ، ثنا ابن عيينة[5] . وعن علي بن شيبة ، عن يزيد بن هارون ، أنا ابن

(١) ويزاد : خز أيضا : نا يعقوب بن إبراهيم ، نا ابن عليّة ، عن سعيد ، عن قتادة ، به .

(٢) «وعن» ساقطة من (هـ) .

(٣) هو : «عبيدالله بن عبدالله بن عتبة بن مسعود الهذلي» وقد تحرف في المطبوع إلى «عبدالله» وانظر تحفة الأشراف (٤٧٧/٧) .

(٤) في النسختين : «سعد بن داود» ولكن في المطبوع : «سعيد بن داود» وهو الصواب . انظر ترجمته في (تهذيب الكمال ٤١٧/١٠) .

(٥) في المطبوع : «ثنا سفيان بن عيينة قال : ثنا عمرو بن دينار ، عن ابن شهاب» وهو كذلك عند ابن ماجة (تحفة الأشراف ٤٧٨/٧) . ولكن المصنف لم يذكر «عمرا» هنا في إسناده . وكل من سفيان بن عيينة وعمرو بن دينار يروي عن الزهري كما في تراجمهما في تهذيب الكمال . والله أعلم .

خز لابن خزيمة عه لأبي عوانة طح للطحاوي حب لابن حبان قط للدارقطني كم للحاكم

أبي ذئب ، كلهم عن الزهري ، عن عبيدالله بن عبدالله بن عتبة ، عن أبيه(١) ، عن عمار . وعن علي بن معبد ، عن عبدالوهاب ، عن سعيد ، عن قتادة ، عن عزرة(٢) ، عن سعيد بن عبدالرحمن بن أبزى ، عن أبيه ، به . وعن أبي بكرة ، ثنا أبوداود ، ثنا شعبة ، به . وعن محمد بن خزيمة ، عن حجاج ، عن شعبة ، عن الحكم ، عن ذر ، عن عبدالرحمن بن أبزى ، كذا قال . وعن أبي بكرة ، ثنا أبوداود ، ثنا زائدة وشعبة ، عن حصين ، عن أبي مالك ، عن عمار . موقوف . وعن محمد بن الحجاج ، ثنا علي ابن معبد ، ثنا عيسى بن يونس ، عن الأعمش ، به . وعن ابن مرزوق ، عن محمد ابن كثير . وعن أبي بكرة ، عن مؤمل ، كلاهما عن الثوري ، به .

حب في الثلاثين من الأول : أنا أبويعلى ، ثنا محمد بن المنهال الضرير ، ثنا يزيد ابن زريع ، ثنا سعيد(٣) ، به . وعن ابن خزيمة وعمر بن محمد الهمداني ، قالا : ثنا محمد بن بشار ، ثنا محمد بن جعفر ، ثنا شعبة ، به . وفي الخامس والستين من الثالث : أنا الحسن بن سفيان ، ثنا محمد بن المنهال ، به . وفي الثاني من الخامس : أنا عمر بن محمد الهمداني ، ثنا [بشر بن معاذ العقدي](٤) ثنا عبدالواحد بن زياد ، ثنا سليمان الأعمش ، نحو حديث أبي معاوية . وفي الثامن من الخامس : أنا أبويعلى ، ثنا عبيدالله بن عمر القواريري ، ثنا يزيد بن زريع ، به . وأعاده : عن عمر بن

---

(١) لايوجد ذكر «أبيه» في رواية ابن أبي ذئب في المطبوع . وكذا غيره أيضاً عن الزهري . انظر : (تحفة الأشراف ٤٨١/٧) .

(٢) «عزرة» تحرف في المطبوع إلى «عروة» .

(٣) في النسختين ما يشبه : «شعبة» ولكنه في المطبوع : «سعيد بن أبي عروبة» بالتصريح .

(٤) زيادة من المطبوع وهي كذلك في طبعة السلفية (٤٣١/٢) وبشر بن معاذ في شيوخ عمر ابن محمد الهمداني : (سير أعلام النبلاء ٤٠٣/١٤) كما أن عبدالواحد بن زياد من شيوخ بشر (تهذيب الكمال ١٤٦/٤) . والله أعلم .

محمد ، عن بندار في الثاني والأربعين من الخامس . وعن إسحاق بن إبراهيم بن إسماعيل ، ثنا الحسن بن علي الحلواني ، ثنا يعلى بن عبيد ، ثنا الأعمش ، به[1] .

قط في التيمم : ثنا علي بن عبدالله بن مبشر ، ثنا أحمد بن سنان . وثنا الحسين ابن إسماعيل ، ثنا يوسف بن موسى ، قالا : ثنا أبومعاوية ، به . وعن سعيد ابن محمد الحناط ، عن محمد بن عمرو بن أبي مذعور . وعن يزيد بن زُرَيع ، عن سعيد ابن أبي عروبة . وعن أبي عمر القاضي ، عن[2] الحسن بن محمد ومحمد بن إسحاق . وعن الحسين بن إسماعيل ، عن إبراهيم بن هاني ، ثلاثتهم عن عفان ، عن أبان بن يزيد ، كلاهما عن قتادة ، به . وعن الحسين بن إسماعيل ، عن سلم بن جنادة وأحمد بن منصور . وعن أبي عمر القاضي ، عن أحمد بن منصور ، كلاهما عن يزيد بن هارون . وعن الحسين وعمر بن أحمد بن علي ، كلاهما عن محمد بن الوليد ، عن غندر ، كلاهما عن شعبة ، به . وعن الحسين بن إسماعيل ، عن يوسف ابن موسى ، عن جرير . وعن الحسين ، عن ابن كرامة ، عن ابن نمير . وعن الحسين ، عن أحمد بن منصور ، عن يعلى بن عبيد ، ثلاثتهم عن الأعمش ، به .

طرق أخرى لهذا الحديث عند الدارقطني : ثنا القاضيان الحسن بن إسماعيل وأبوعمر محمد بن يوسف ، قالا : ثنا إبراهيم بن هانئ ، ثنا موسى بن إسماعيل ، ثنا أبان قال : سئل قتادة عن / التيمم في السفر؟ فقال : كان ابن عمر يقول : إلى المرفقين ، وكان الحسن وإبراهيم النخعي ، يقولان : إلى المرفقين . قال : وحدثني

٤/٢٧٩أ

(١) ويزاد حب أيضا (٢/٢٩٩) : أخبرنا محمد بن إسحاق بن إبراهيم مولى ثقيف قال : حدثنا إسحاق بن إبراهيم الحنظلي ، حدثنا أبومعاوية ويعلى بن عبيد ، قالا : حدثنا الأعمش ، به .

(٢) سقطت كلمة : «عن» من المطبوع وهو خطأ ، فأبوعمر القاضي هو : محمد بن يوسف بن يعقوب بن إسماعيل بن حماد بن زيد البصري ، مترجم في سير أعلام النبلاء (١٤/٥٥٥) وشيخه هو الحسن بن محمد هو الزعفراني يروي عن عفان بن مسلم . (تهذيب الكمال ٦/٣١٠) .

محدث، عن الشعبي، عن عبد الرحمن بن أبزى، عن عمار بن ياسر: أن رسول الله ﷺ قال: «إلى المرفقين». قال أبوإسحاق يعنى ابن هانئ: فذكرته لأحمد بن حنبل فعجب منه وقال: ما أحسنه. وعن الحسن بن محمد بن[1] إبراهيم بن عبدالمجيد المقرئ، عن محمد بن علي الوراق. وعن محمد بن مخلد، عن أبي سيار محمد بن عبدالله بن المستورد، كلاهما عن داود بن شبيب، عن إبراهيم ابن طهمان، عن حصين، عن أبي مالك، عن عمار بقصته في التيمم. وعن أبي عمر القاضي، عن الحسن بن محمد، عن شبابة، عن شعبة، عن حصين، عن أبي مالك: سمعت عمار بن ياسر يخطب بالكوفة وذكر التيمم: فضرب بيديه الأرض فمسح وجهه ويديه. وعن الحسين بن إسماعيل، عن جعفر بن محمد، عن معاوية وهو ابن عمرو، عن زائدة، عن حصين، نحو حديث شعبة، وقال: لم يروه عن حصين مرفوعاً غير إبراهيم بن طهمان. ووقفه شعبة وزائدة وغيرهما. وأبومالك في سماعه من عمار نظر[2]. ورواه الثوري، عن سلمة، عن أبي مالك، عن عبدالرحمن ابن أبزى، عن عمار[3].

رواه أحمد: عن محمد بن جعفر وبهز، عن شعبة، عن الحكم. وعن عفان[4]، عن شعبة، عن سلمة بن كهيل، كلاهما عن ذر، عن ابن عبدالرحمن بن أبزى، عن أبيه، به. ولفظه: أن رجلا أتى عمر فقال: أجنبت فلم أجد الماء، فقال عمر: لاتصل. فقال عمار: أما تذكر إذ أنا وأنت في سرية فأجنبنا... الحديث. وعن

(١) قوله «محمد بن» ليس في المطبوع.

(٢) زاد في المطبوع: فإن سلمة بن كهيل قال فيه: عن أبي مالك، عن ابن أبزى، عن عمار. قاله الثوري، عنه.

(٣) زاد في قط: «مرفوعاً».

(٤) لم أجد رواية عفان هذه في المطبوع من المسند في مسند عمار بن ياسر وإنما فيه (٢٦٥/٤): محمد بن جعفر، ثنا شعبة، عن سلمة بن كهيل. إلخ. ولم يذكره المصنف هنا. والله أعلم.

عبدالرحمن بن مهدي، عن سفيان، عن سلمة بن كهيل، عن أبي مالك[1] وعبدالله[2] بن عبدالرحمن بن أبزى، عن عبدالرحمن بن أبزى، نحوه. ثنا أبومعاوية، عن الأعمش، عن شقيق، قال: كنت جالسا مع أبي موسى... فذكره وفيه قصة أبي موسى وابن مسعود. وعن يعلى بن عبيد، عن الأعمش، نحوه. وعن عفان، عن عبدالواحد. وعن محمد بن جعفر، عن شعبة، كلاهما عن الأعمش، نحوه. وعن أبي بكر بن عياش، عن أبي إسحاق، عن ناجية العنزي قال: تَداراَ عمَّارٌ وعبدالله في التيمم، فقال عمار... فذكر نحوه.

١٤٩٣٤ - حديث: «التيمم ضربة للوجه والكفين».
حم

أحمد: عن عفان ويونس، عن أبان، عن قتادة، عن عَزْرة، عن سعيد بن عبدالرحمن بن أبزى، عن أبيه، عنه، به.

١٤٩٣٥ - حديث: أَمَّنا رسول الله ﷺ في ثوب واحد متوشحاً به.
طح

طح في الصلاة: ثنا ربيع الجيزي، ثنا أحمد بن يونس، ثنا يعلى بن الحارث المحاربي، سمعت غيلان بن جامع يحدث، عن إياس بن سلمة بن الأكوع، عن ابن لعمار بن ياسر قال: قال أبي... فذكره، بهذا.

١٤٩٣٦ - حديث: أن عماراً سجد فيها، يعني ﴿ إِذَا ٱلسَّمَآءُ ٱنشَقَّتْ ﴾.
طح

(١) هو أبو مالك الغفاري واسمه غزوان من شيوخ سلمة بن كهيل. (تهذيب الكمال ٣١٤/١١) وقد وقع في المطبوع: «أبي ثابت» ولعله تحريف. والله أعلم.

(٢) في النسختين: «عبيدالله» ولكن في المطبوع: «عبدالله» وهو الصواب. وهو مترجم في التقريب وأصوله.

١٤٩٣٤ - أحمد ٢٦٣/٤.

١٤٩٣٥ - طح ٣٨٠/١.

١٤٩٣٦ - طح ٣٥٦/١.

طح في الصلاة : ثنا أبوبكرة ، ثنا روح ، ثنا شعبة والثوري وحماد هو ابن سلمة ، ثلاثتهم عن عاصم ، عن زر[١] ، بهذا .

١٤٩٣٧ ـ حديث : كنا عند عمار بن ياسر ، فأُتِيَ بشاة مصلية ، فقال : كلوا مي خز حب قط كم خ حم طح **فتنحى بعض القوم ، فقال : إني صائم . فقال عمار : من صام اليوم الذي يشك فيه فقد عصى أبا القاسم ﷺ .**

مي في الصيام : أنا عبدالله بن سعيد ، ثنا أبوخالد الأحمر ، عن عمرو بن قيس ، عن أبي إسحاق ، عن صلة ، بهذا .

خز فيه : ثنا عبدالله بن سعيد الأشج ما لاأحصي من مرة ، به .

حب في الثامن والسبعين من الأول ، وفي الخامس والأربعين من الثاني : أنا الحسين[٢] بن محمد بن مصعب السِّنجي ، ثنا عبدالله بن سعيد ، به . وفي الثالث من الثاني : أنا أبويعلى ، ثنا محمد بن عبدالله بن نمير ، ثنا أبوخالد ، به .

قط في الصوم : ثنا أحمد بن إسحاق بن بهلول ، ثنا أبوسعيد الأشج ، به . وقال : هذا إسناد حسن صحيح ، رواته كلهم ثقات .

كم فيه : أنا أبوبكر محمد بن أحمد بن بالويه ، ثنا عبدالله بن أحمد بن حنبل ، حدثني أبوبكر بن أبي شيبة ، ثنا أبوخالد ، به . وقال : صحيح على شرطهما ولم يخرجاه .

---

(١) وقع في المطبوع : «ذر» .

١٤٩٣٧ - مي ٣٣٥/١ . خز ٢٠٤/٣ . حب ٢٣٩/٥ ، ٢٤٢ ، ٢٤٣ . قط ١٥٧/٢ . كم ٤٢٤/١ . ولم أقف عليه في مسند أحمد ، ولا أشار إليه الحافظ في الفتح (١٢٠/٤) .

ويزاد : طح في الصيام (١١١/٢) : ثنا فهد ، ثنا أبوسعيد الأشج ، به .

(٢) ترجمه السمعاني في الأنساب (٢٦٦/٧) وقد تحرف في موضع من حب (٢٣٩/٥) إلى : «الحسن» .

قلت : قد ذكره البخاري[١] تعليقاً ، ورواه أحمد .

١٤٩٣٨ - حديث : عَرَّس رسول الله ﷺ بآلات[٢] الجيش ومعه عائشة زوجته فانقطع عقد لها من جزع ظفار فحبس الناس ابتغاء عقدها . . . الحديث . وفيه : نزول آية التيمم ، وفيه : فقام المسلمون / فضربوا بأيديهم إلى الأرض ، ثم رفعوا أيديهم ولم يقبضوا من التراب شيئاً ، فمسحوا بها وجوههم وأيديهم إلى المناكب ، ومن بطون أيديهم إلى الآباط .

جا حب حم طح

٤/١٧٩ب

جا[٣] في الطهارة : ثنا محمد بن يحيى ، ثنا يعقوب بن إبراهيم بن سعد ، حدثني أبي ، عن صالح ، عن ابن شهاب ، حدثني عبيدالله بن عبدالله بن عتبة ، عن ابن عباس ، عن عمار بن ياسر ، بهذا . قال ابن شهاب : ولا يغترّ الناس بهذا .

حب في الثلاثين من الأول : أنا الفضل بن الحباب ، ثنا عبدالله بن محمد بن أسماء ابن أخي جويرية ، ثنا جويرية ، عن مالك ، عن الزهري ، ببعضه .

رواه أحمد : ثنا يعقوب ، به . وعن عبدالرزاق ، عن معمر . وعن حجاج ، عن ابن

---

(١) في الأصل «خ» والحديث فيه في كتاب الصوم (١١٩/٤) في ترجمة الباب .

١٤٩٣٨ - جا ص ٤٩-٥٠ . حب ٣٠٢/٢ . أحمد ٢٦٣/٤ ، ٣٢٠ ، ٣٢٠ ، ٣٢١ .

ويزاد : طح في الطهارة (١١٠/١-١١١) : ثنا ابن أبي داود ، ثنا الوهبي ، ثنا ابن إسحاق ، عن الزهري ، به . وعن ابن أبي داود ومحمد بن النعمان ، قالا : ثنا عبدالعزيز بن عبدالله الأويسي ، ثنا إبراهيم بن سعد ، به . وعن ابن أبي داود ، ثنا عبدالله بن محمد بن أسماء ، به . وعن محمد بن علي بن داود ، ثنا سعيد بن داود ، ثنا مالك . وعن أبي بكرة ، ثنا إبراهيم بن بشار ، ثنا سفيان بن عيينة ، ثنا عمرو بن دينار . وعن علي بن شيبة ، ثنا يزيد بن هارون ، أنا ابن أبي ذئب ، ثلاثتهم عن الزهري ، به ، ولم يذكر ابن عباس .

(٢) في النسختين : «بآلات» وكذا في المسند (٢٦٤/٤) ولكن في جا «بذات الجيش» .

(٣) في الأصل و (هـ) : «خز» بدل «جا» وهو تحريف .

أبي ذئب . وعن عثمان بن عمر ، عن يونس ، ثلاثتهم عن الزهري ، به . ولم يذكر ابن عباس .

١٤٩٣٩ ـ حديث : فإني أوتر بخمس ركعات ثم أرقد ، فإذا قمت من الليل شفعت . طح

طح في الصلاة : ثنا محمد بن بحر ، ثنا يزيد بن هارون ، ثنا همام ، عن قتادة ومالك بن دينار ، عن خلاس[1] : كنت جالساً عند عمار . . . فذكر الحديث موقوفاً . وعن ابن مرزوق ، ثنا أبوعامر ، ثنا شعبة ، عن قتادة ومالك ، به . وفيه : فإن قمت صليت ركعتين ركعتين .

١٤٩٤٠ ـ حديث : في الجهر بـ ﴿ بِسْمِ اللَّهِ الرَّحْمَٰنِ الرَّحِيمِ ﴾ .

في ترجمة : عامر بن واثلة ، عن علي .

١٤٩٤١ ـ حديث : رأيت النبي ﷺ وما معه إلا خمسة أعبد وامرأتان وأبوبكر . كم خ

كم في المناقب : ثنا الشيخ أبوبكر بن إسحاق ، ثنا عبدالله بن أحمد ، ثنا يحيى ابن معين ، ثنا إسماعيل بن مجالد ، عن بَيَان[2] ، عن وبرة[3] ، عن همام بن

١٤٩٣٩ - طح ٣٤١/١ ، ٣٤٣ .

(١) هو خِلاس بن عمرو الهَجَري . (تهذيب الكمال ٣٦٤/٨) وقد تصحف في المطبوع إلى : «جلاس» .

١٤٩٤٠ - انظر الحديث رقم (١٤٤٢٦) .

١٤٩٤١ - كم ٣٩٣/٣ .

(٢) هو بيان بن بشر الأحمسي البجلي ، مترجم في تهذيب الكمال (٣٠٣/٤) . وقد وقع في النسختين : «سفيان» وهو تحريف لكنه في المطبوع على الصواب . وهو كذلك في إسناد البخاري . (تحفة الأشراف ٤٨٤/٧) .

(٣) هو وبرة بن عبدالرحمن المسلي ، وقد تحرف في المطبوع إلى : «عروة» .

الحارث ، عنه ، بهذا[١] .

قلت : قدأخرجه البخاري[٢] .

١٤٩٤٢ ـ حديث : كان النبي ﷺ إذا سلم عن يمينه يرى بياض خده الأيمن ، وإذا سلم عن يساره يرى بياض خده الأيسر ، وكان تسليمه : «السلام عليكم ورحمةالله ، السلام عليكم ورحمة الله» . طح قط

طح في الصلاة : ثنا صالح بن عبدالرحمن وعلي بن عبدالرحمن ، قالا : ثنا يوسف بن عدي ، ثنا أبوبكر بن عياش ، عن أبي إسحاق ، عن صلة بن زفر ، عن عمار ، به مختصراً . وعن ابن مرزوق ، ثنا وهب ، ثنا شعبة ، عن أبي إسحاق ، عن حارثة بن مضرب قال : كان عمار[٣] أميراً علينا . . . فذكره موقوفاً .

قط فيه : ثنا بدر بن الهيثم القاضي ويحيى بن محمد بن صاعد ، قالا : ثنا أبوالفضل فضالة بن الفضل التميمي بالكوفة ، ثنا أبوبكر بن عياش ، به .

١٤٩٤٣ ـ حديث كم في تفسير الحج : ثنا أبوالنضر الفقيه ، ثنا معاذ بن نجدة ، ثنا قبيصة ، ثنا سفيان ، عن عاصم ، عن زِرّ ، عن عبدالله بن مسعود وعمار بن ياسر أنهما كانا يسجدان في الحج سجدتين . كم

١٤٩٤٤ ـ حديث : القنوت .

---

(١) وقال : صحيح على شرط الشيخين .

(٢) في الأصل : «خ» . والحديث في صحيحه (١٨/٧) فضائل الصحابة ، باب قول النبي ﷺ : «لوكنت متخذاً خليلاً . . .» إلخ . (ح٣٦٦٠) و(١٧٠/٧) وكتاب مناقب الأنصار ، باب إسلام أبي بكر (ح٣٨٥٧) .

١٤٩٤٢ - طح ٢٦٨/١ ، ٢٧١ . قط ٣٥٦/١ .

(٣) «عمار» تحرف من (هـ) إلى : «عامر» .

١٤٩٤٣ - كم ٣٩١/٢ .

١٤٩٤٤ - انظر الحديث رقم (١٤٤٢٧) .

في ترجمة : أبي الطفيل ، عن علي .

١٤٩٤٥ ـ حديث : لقيت صهيب بن سنان على باب دار الأرقم . . . الحديث في إسلامهما . كم

كم في المناقب : عن ابن بطة ، عن الحسن ، عن الحسين ، عن الواقدي ، حدثني عبدالله بن أبي عبيدة ، عن أبيه ، قال : قال عمار ، به .

١٤٩٤٦ ـ حديث : سئل عمار بن ياسر عن مسألة؟ فقال : هل كان هذا بعد؟ قالوا : لا ، قال : دعونا حتى يكون ، فإذا كان تجشمناها لكم . مي

مي في العلم : أنا إسحاق بن إبراهيم ، أنا أبوهشام المخزومي ، ثنا وهيب ، ثنا داود ، عن عامر ، بهذا .

١٤٩٤٧ ـ / حديث : أخذ المشركون عمار بن ياسر ، فلم يتركوه حتى سب النبي ﷺ . . . الحديث . كم ٤/١٨٠أ

كم في تفسير النحل : أنا عبدالرحمن بن حمدان الجلاب ، ثنا هلال بن العلاء ، ثنا أبي ، ثنا عبيدالله بن عمرو ، عن عبدالكريم ، عن أبي عبيدة بن محمد بن عمار ابن ياسر ، عن أبيه ، به . وقال : صحيح على شرطهما .

١٤٩٤٨ ـ حديث : «من كان ذا وجهين في الدنيا ، كان له يوم القيامة لسانان من نار» . مي حب

مي في الرقاق : أنا الأسود بن عامر ، ثنا شريك ، عن الركين ، عن نعيم بن

١٤٩٤٥ - كم ٣٩٧/٣ .

١٤٩٤٦ - مي ٤٨/١ .

١٤٩٤٧ - كم ٣٥٧/٢ .

١٤٩٤٨ - مي ٢٢٢/٢ . حب ٥٠٣/٧ .

ط لمالك ش للشافعي حم لأحمد عم لعبدالله بن أحمد مي للدارمي جا لابن الجارود

حنظلة- قال شريك : وربما قال : النعمان بن حنظلة- عن عمار ، بهذا .

حب في السادس والسبعين من الثاني : أنا أبويعلى ، ثنا أبوبكر بن أبي شيبة ، ثنا شريك ، به . وقال : نعيم . ولم يشك .

١٤٩٤٩ ـ حديث : «الفطرة عشر . . .» الحديث .
طح حم

طح في الكراهة : عن محمد بن الحجاج الحضرمي ، عن خالد بن عبدالرحمن . وعن إبراهيم بن مرزوق ، عن عفان ، كلاهما عن حماد بن سلمة ، عن علي بن زيد ، عن سلمة بن محمد بن عمار ، عنه ، به .

رواه أحمد : ولفظه : «**إن من الفطرة أو الفطرة : المضمضة والاستنشاق وقص الشارب . . .**» الحديث . . . : ثنا عفان ، ثنا حماد ، ثنا علي بن زيد ، به .

١٤٩٥٠ ـ حديث : كنا جلوساً في المسجد فدخل عمار بن ياسر فصلى صلاة أخفها ، فمر بنا ، فقيل له : ياأبا اليقظان خففت الصلاة؟ فقال : أَوَ خفيفة رأيتموها؟ قالوا : نعم . قال : أما إني قد دعوت فيها بدعاء قد سمعته من رسول الله ﷺ فذكر الدعاء : «اللهم بعلمك الغيب وقدرتك على الخلق . . .» الحديث .
خز حب كم حم

خز في التوحيد : ثنا أحمد بن عبدة الضبي ، ثنا حماد ، عن عطاء بن السائب ، عن أبيه قال :كنا . . . فذكره .

حب في الصلاة ، وفي الثاني عشر من الخامس : أنا ابن خزيمة ، به .

كم في الدعاء : ثنا أبوعبدالله محمد بن يعقوب الحافظ ، ثنا علي بن الحسن(١)

١٤٩٤٩ - طح ٢٢٩/٤ . أحمد ٢٦٤/٤ .

١٤٩٥٠ - خز في التوحيد ص ١٢ . حب ٢١٢/٣-٢١٣ . كم ٥٢٤/١ . أحمد ٢٦٤/٤ .

(١) في النسختين : «عيسى» بدل : «الحسن» وهو في المطبوع على الصواب . وانظر ترجمته في (تهذيب الكمال ٣٧٤/٢٠) .

الهلالي ، ثنا أبو النعمان محمد الفضل ، ثنا حماد بن زيد ، به

رواه أحمد : ثنا أسود بن عامر ، ثنا شريك ، عن أبي هاشم ، عن أبي مجلز ، به . وعن إسحاق الأزرق ، عن شريك بإسناده وفيه : لقد دعوت فيها بدعاء . . . الحديث . وعن يعقوب ، ثنا أبي ، عن محمد بن إسحاق ، ثنا محمد بن إبراهيم بن الحارث ، عن عمر بن الحكم بن ثوبان ، عن ابن لاس الخزاعي(١) ، قال : دخل عمار المسجد فجلسنا عنده ، ثم قلنا له : لقد خففت ركعتيك هاتين ، قال : فإني بادرت بهما الشيطان قال . . . فذكر الحديث .

١٤٩٥١ ـ حديث : يا علي طوبى لمن أحبك . . . الحديث .
كم

كم في المناقب : أنا أحمد بن جعفر ، ثنا عبدالله بن أحمد ، ثنا أبي ، ثنا سعيد ابن محمد الوراق ، عن علي بن الحزَوَّر ، سمعت : أبا مريم الثقفي ، سمعت عماراً ، به .

١٤٩٥٢ ـ حديث : «إن الرجل ليصلي الصلاة ، ولعله لا يكون له منها إلا عشرها أو تسعها أو ثمنها أو سبعها أو سدسها» حتى أتى على العدد .
حب س حم

حب في الصلاة ، وفي الخامس والثمانين من الأول : أنا أبو يعلى ، ثنا عبيدالله ابن عمر ، ثنا يحيى القطان ، عن عبيدالله بن عمر ، حدثني سعيد المقبري ، عن عمر ابن أبي بكر بن عبدالرحمن بن الحارث بن هشام : أن عمار بن ياسر صلى ركعتين فخففهما ، فقال له عبدالرحمن بن الحارث : ياأبا اليقظان : أراك خففتهما فقال : إني بادرت بهما الوسواس . . . فذكره ، وقال في هذا الخبر : سمعه عمر من جده ، عن عمار .

---

(١) ابن لاس - بالسين المهملة - ويقال : أبولاس ، اختلف في اسمه فقيل : عبدالله ، وقيل زياد ، صحابي روى عنه عمر بن الحكم بن ثوبان . (الإصابة ١٦٨/٤ ، التقريب) .

١٤٩٥١ - كم ١٣٥/٣ .

١٤٩٥٢ - حب ١٨٢/٣ . أحمد ٣٢١/٤ ، ٣١٩ . السنن الكبرى (٢١١/١ ، ح٦١١/١) .

ط لمالك ش للشافعي حم لأحمد عم لعبدالله بن أحمد مي للدارمي جا لابن الجارود

قلت : لم يسمع عمر من جده شيئاً ، وإنما روى هذا الحديث ، عن أبيه ، عن عمار . كذا رواه النسائي[١] .

ورواه أحمد : ثنا صفوان بن عيسى ، أنا ابن عجلان ، عن سعيد المقبري ، عن عمر بن الحكم ، عن عبدالله بن عَنَمة ، عنه . وعن يحيى بن سعيد ، عن عبيدالله[٢] هو ابن عمر ، عن سعيد بن أبي سعيد ، عن أبي بكر بن عبدالرحمن بن الحارث ، عن أبيه ، عنه ، نحوه .

١٤٩٥٣ - حديث آخر : زادك من الدنيا ضيح[٣] لبن . . . الحديث . وأوله : لما كان اليوم الذي قتل فيه عمار . . . الحديث . كم حم

كم في المناقب : عن ابن بطة ، عن الحسن بن الجهم ، عن الحسين بن الفرج ، عن الواقدي ، عن عبدالله بن أبي عبيدة ، عن أبيه ، عن لؤلؤة مولاة أم الحكم بنت عمار ، قالت . . . فذكره . وعن أبي الوليد الفقيه وأبي بكر بن قريش ، قالا : ثنا الحسن بن سفيان ، ثنا حرملة بن يحيى ، ثنا ابن وهب ، أخبرني إبراهيم بن سعد ، عن أبيه ، عن جده ، سمعت عماراً بصفين . . . فذكره ، وقال صحيح : على شرطهما . وعن محمد بن عبدالله الصفار ، ثنا أحمد بن محمد بن عيسى القاضي ، ثنا أبونعيم ومحمد بن كثير ، قالا : ثنا سفيان ، عن حبيب بن أبي ثابت ، عن أبي البختري : أن عمار بن ياسر أُتِي بشربة لبن . . . نحوه .

رواه أحمد : ثنا وكيع ، ثنا سفيان ، به . وعن عبدالرحمن ، عن سفيان ، نحوه .

---

(١) وانظر : (تحفة الأشراف ٤٨٤/٧) .

(٢) في النسختين : «عبدالله» والصواب : «عبيدالله» كما في المطبوع ، وهو عبيدالله بن عمر المذكور في الإسناد الذي قبله .

١٤٩٥٣ - كم ٣٨٥/٣ ، ٣٨٩ ، ٣٨٩ . أحمد ٣١٩/٤ ، ٣١٩ .

(٣) الضَّيْحُ : اللبن الرقيق الممزوج . (القاموس ٢٩٥) .

٤/١٨٠/ب

١٤٩٥٤ - / حديث : لو ضربونا حتى بلغوا بنا سَعَفات[١] هجر عرفنا أن مصلحينا[٢] على الحق ، وأنهم على الباطل ، ولقد قاتلت بهذه الراية مع رسول الله ﷺ ثلاث مرات . . . الحديث . حب كم

حب في الثامن من الثالث : أنا عمر بن محمد الهمداني ، ثنا محمد بن بشار ، ثنا محمد ، ثنا شعبة ، عن عمرو بن مرة ، سمعت عبدالله بن سلمة ، قال : رأيت عمار بن ياسر يوم صفين . . . فذكره .

كم في المناقب : ثنا علي بن حمشاذ ، ثنا محمد بن غالب ، ثنا عمرو بن مرزوق ، ثنا شعبة ، ببعضه . وعن محمد بن عبدالله الصفار ، ثنا محمد بن سلمة الواسطي ، ثنا يزيد بن هارون ، ثنا شعبة بطوله . وعن عثمان الدقاق ، عن عبدالملك بن محمد الرقاشي ، ثنا وهب بن جرير وأبوالوليد ، قالا : ثنا شعبة ، به[٣] .

١٤٩٥٥ - حديث : دخل أبوموسى وأبومسعود على عمار وهو يستنفر الناس ، فقالا له : ما رأينا منك أمراً منذ أسلمت أكره عندنا من إسراعك في هذا الأمر . . . الحديث . كم

كم في مناقب علي : أنا عبدالرحمن بن الحسن القاضي ، ثنا إبراهيم بن الحسين ، ثنا آدم بن أبي إياس ، ثنا شعبة ، عن عمرو بن مرة ، عن أبي وائل ، به .

١٤٩٥٤ - حب /١٠٦ . كم ٣/٣٨٤ ، ٣٩٢ ، وأخرجه أحمد أيضا ، كما سيأتي برقم (١٤٩٧٣) .

(١) السَّعَف - محركة - جريد النخل أو ورقه وأكثر ما يقال إذا يبست . (القاموس ١٠٥٨) وفي المسند شعفات . وهي جمع الشَّعَفَة رأس الجبل . (القاموس ١٠٦٥) . أما هَجَر ، فهي مدينة بالبحرين أو ناحية البحرين كلها . (معجم البلدان ٥/٣٩٣) .

(٢) مطبوعة الإحسان : «مصلحتنا» وفي المستدرك : «مصلحنا» وفي المسند : «مصلحينا» .

(٣) وقال : صحيح على شرط الشيخين .

١٤٩٥٥ - كم ٣/١١٧ .

١٤٩٥٦ ـ حديث : رأيت رسول الله ﷺ يستحب أن يقاتل الرجل تحت راية قومه ، وفي الحديث قصة له يوم الجمل . كم

كم في الجهاد : ثنا أبوعلي الحافظ ، ثنا عبدالله بن زيدان ، ثنا أبوسعيد الكندي ، أخبرني عقبة بن المغيرة الشيباني ، حدثني إسحاق بن أبي إسحاق الشيباني ، عن أبيه ، عن المخارق بن سليم ، قال : كنت أساير عماراً يوم الجمل . . . فذكره[1] .

١٤٩٥٧ ـ حديث : رأيت عمار بن ياسر بالكِناسَةِ أسود جعداً وهو يقرأ هذه الآية . ﴿ وَمِنْ ءَايَـٰتِهِۦٓ أَنْ خَلَقَكُم مِّن تُرَابٍ . . . ﴾ . الآية[2] . كم

كم في المناقب : ثنا أبومحمد المدني ، ثنا أحمد بن نجدة ، ثنا يحيى بن عبدالحميد ، ثنا الحارث بن مرة ، عن كليب بن منفعة ، عن أبيه ، بهذا .

١٤٩٥٨ ـ حديث : أن رجلاً نال من عائشة عند علي ، فقال له عمار بن ياسر : اسكت مقبوحاً منبوحاً[3] أتؤذي حبيبة رسول الله ﷺ ؟ . كم

كم في المناقب : ثنا أبوبكر بن إسحاق ، ثنا عبدالله بن أحمد بن حنبل ، ثنا محمد بن أبان الواسطي ، ثنا أبوشهاب الحناط ، ثنا عمرو بن أبي[4] قيس وسفيان

١٤٩٥٦ - كم ١٠٦/٢ . وأخرجه أحمد أيضا كما سيأتي برقم (١٤٩٧٩) .

(١) وقال : صحيح الإسناد .

١٤٩٥٧ - كم ٣٨٤/٣ .

(٢) سورة الروم من الآية ، (٢٠) .

١٤٩٥٨ - كم ٣٩٣/٣ .

(٣) المنبوح : المشتوم ، يقال : نبحتني كلابك : أي لحقتني شتائمك وأصله من نباح الكلب وهو صياحه : (النهاية : ٥/٥) .

(٤) سقطت كلمة : «أبي» من المطبوع .

الثوري ، عن أبي إسحاق ، عن عمرو بن غالب ، بهذا[١] .

١٤٩٥٩ - حديث : «لايدخل الجنة ديوث» .
خز

خز في التوحيد : روى شعبة ، عن رجل من آل سهل بن حنيف ، عن أبي[٢] عبيدة بن محمد بن عمار بن ياسر ، عن عمار بهذا . ثناه بندار ، ثنا أبوداود ، ثنا شعبة ، سمعت رجلا من آل سهل بن حنيف .

١٤٩٦٠ - حديث : رأيت عمار بن ياسر يوم اليمامة على صخرة . . . الحديث .
كم

كم في المناقب : عن ابن بطة ، عن الحسن بن الجهم ، عن الحسين بن الفرج ، عن الواقدي ، عن عبدالله بن نافع ، عن أبيه ، عن ابن عمر ، به[٣] .

١٤٩٦١ - حديث : ثلاث من جمعهن فقدجمع الإيمان . . . الحديث .
حب خ

حب في الروضة : أنا أبوخليفة ، ثنا محمد بن كثير ، ثنا سفيان ، عن أبي إسحاق ، عن صلة بن زفر ، ثنا عمار ، به

قلت : علقه البخاري[٤] .

١٤٩٦٢ - حديث : «مثل أمتي مثل المطر . . .» الحديث .
حب حم

---

(١) وقال : صحيح على شرط الشيخين .

١٤٩٥٩ - خز في التوحيد : ص ٣٦٥-٣٦٦ .

(٢) في المطبوع : «عن أبيه» .

١٤٩٦٠ - كم ٣/٣٨٥ .

(٣) «به» طمست في (هـ) .

١٤٩٦١ - روضة العقلاء : ص ٧٥ .

(٤) في الأصل : «خ» والحديث في صحيحه تعليقاً (٨٢/١) كتاب الإيمان ، باب إفشاء السلام من الإسلام وقال عمار . . . ثلاث إلخ .

١٤٩٦٢ - حب ١٧٦/٩ . أحمد ٣١٩/٤ .

حب في [التاسع والثلاثين من الثالث][1] : ثنا أبوخليفة ، ثنا عبدالرحمن بن المبارك العيشي ، ثنا فضيل بن سليمان ، ثنا موسى بن عقبة ، عن عبيد بن سلمان الأغر ، عن أبيه ، عنه ، به .

رواه أحمد : ثنا عبدالرحمن ، ثنا زياد أبوعمر ، عن الحسن ، عنه ، به .

١٤٩٦٣ ـ حديث : نادى منادي عمار يوم الجمل وقد ولى الناس : أن لايُذْأَفَ[2] على جريح ، ولايقتل مولٌ ، ومن ألقى السلاح فهو آمن . كم

كم في قتال أهل البغي : ثنا محمد بن صالح بن هانئ ، ثنا أبوسعيد محمد بن شاذان ثنا علي بن حجر ، ثنا شريك ، عن السدي ، عن يزيد بن ضبيعة العبسي ، بهذا . وقال : صحيح .

١٤٩٦٤ ـ / حديث : أنه دخل على عائشة يوم الجمل فقال : السلام عليك ياأماه . قالت : لست لك بأم ،قال : بلى ، إنك أمي وإن كرهت . ٤/١٨١أ

في ترجمة : عمرو بن غالب ، عن عائشة .

١٤٩٦٥ ـ حديث : قال عمار يوم صفين وهو يسعى بين الصفين : ياهاشم ، الجنة تحت الأبارقة . . . الحديث . كم

كم في المناقب : ثنا محمد بن العباس بن عُصْم[3] ، ثنا أحمد بن محمد بن علي ابن رزين ، ثنا علي بن خشرم ، ثنا عطاء بن مسلم ، عن الأعمش ، عن أبي

(١) ما بين المعقوفين بياض في الأصل و(هـ) . واستدركته من الاحسان (١٦/٢٠٩-٢١٠) طبعة : الأرناؤوط .

١٤٩٦٣ - كم ٢/١٥٥ .

(٢) أذأفت الأسير وذَأَفتهُ : إذا أجهزت عليه . (النهاية ٢/١٥١) .

١٤٩٦٤ - مصورة الإتحاف (٦/١٣٩/ب) .

١٤٩٦٥ - كم ٣/٣٩٤ .

(٣) وقع في المطبوع : «عاصم» وهو خطأ . وانظر ترجمته في الأنساب للسمعاني (٩/٣٢٠) .

عبدالرحمن السلمي ، عنه ، به .

١٤٩٦٦ ـ حديث : أن رسول الله ﷺ مر بعبدالله بن مسعود وهو يقرأ حرفاً حرفاً ، فقال : «من سره أن يقرأ القرآن كما أنزل ، فليقرأه على قراءة ابن مسعود» . كم خ ت الطبراني

كم في التفسير : أنا أبومحمد عبدالله بن جعفر الفارسي ، ثنا يعقوب بن سفيان ، ثنا عبدالعزيز بن عبدالله الأُوَيْسي ، ثنا محمد بن جعفر بن أبي كثير ، عن إسماعيل ابن صخر ، عن أبي عبيدة بن محمد بن عمار بن ياسر ، عن أبيه ، عن جده ، بهذا .

رواه **البخاري**(١) : عن عبدالعزيز ، به(٢) .

أخرجه **الترمذي**(٣) في «العلل الكبرى» له عن البخاري ، وقال : سمعته يقول : هو حديث حسن(٤) .

ورواه **الطبراني**(٥) في الكبير(٦) : عن جعفر بن سليمان النوفلي ، عن الأُوَيْسي ، به .

١٤٩٦٧ ـ حديث : كنت أنا وعلي رفيقين في غزوة ذي العشيرة(٧) . . . الحديث في قوله : «قم أبا تراب» وفيه : «ألا أحدثكما بأشقى الناس» . كم حم

كم في المناقب : أنا أحمد بن جعفر ، ثنا عبدالله بن أحمد ، ثنا أبي ، ثنا علي بن بحر بن بري ، ثنا عيسى بن يونس ، ثنا محمد بن إسحاق ، ثنا يزيد بن محمد بن

١٤٩٦٦ - كم ٢/٢٢٨ .
(١) في الأصل : «خ» .
(٢) التاريخ الكبير ١/٣٦٠ .
(٣) في الأصل : «ت» .
(٤) العلل الكبير ٢/٨٨٢ .
(٥) في الأصل : «طب» .
(٦) لم أجد مسند عمار في الجزء المطبوع من المعجم الكبير للطبراني .
١٤٩٦٧ - كم ٣/١٤٠-١٤١ . أحمد ٤/٢٦٣ ، ٢٦٤ .
(٧) موضع من ناحية ينبع بين مكة والمدينة . (معجم البلدان ٤/١٢٧) .

خثيم ، عن محمد بن كعب القرظي ، عن محمد بن خثيم[١] ، عنه ، به . وعن محمد بن عبدالله الصفار ، ثنا الحسن بن علي بن بحر بن بري ، ثنا أبي ، به[٢] .

رواه أحمد : عن علي بن بحر ، عن عيسى بن يونس ، به . وعن أحمد بن عبدالملك ، [ثنا محمد بن سلمة][٣] عن محمد بن إسحاق ، به .

١٤٩٦٨ ـ حديث : ما عهد إلينا رسول الله ﷺ شيئاً لم يعهده إلى الناس كافة . . . الحديث .

في مسند : حذيفة .

١٤٩٦٩ ـ حديث : قال لي النبي ﷺ : « تقتلك الفئة الباغية » .

عه في الفتن : ثنا عبدالله بن أحمد بن إبراهيم الدورقي ، ثنا عبيدالله بن محمد ابن حفص القرشي ، ثنا حماد بن سلمة ، عن أبي التياح ، عن عبدالله بن أبي الهذيل ، عنه ، بهذا .

---

(١) في الأصل و(هـ) : «محمد بن خثيم ، عن يزيد بن محمد ، عنه ، به» ولكن في المطبوع : «محمد بن خثيم ، عن عمار بن ياسر» بدون ذكر «يزيد بن محمد» بينهما . وهو الصواب ففي مسند أحمد في موضع «محمد بن خثيم أبي يزيد ، عن عمار» وفي الموضع الثاني «أبوزيد بن خثيم عن عمار» ولعل «أبوزيد» هنا محرف من «أبويزيد» وهي كنية محمد بن خثيم كما في ترجمته في تهذيب التهذيب (١٤٧/٩) وغيره ثم إن الحديث أخرجه أحمد أيضاً في فضائل الصحابة (٦٨٧/٢) والبخاري في التاريخ الكبير (٧١/١) والنسائي في خصائص علي (ص١٦٢) والطحاوي في مشكل الآثار (١٥٣/١) وغيرهم كلهم من طريق ابن إسحاق نفسه ، به دون ذكر يزيد بن محمد في إسناده . والله أعلم .

١٤٩٦٨ - لم أقف عليه فيه . والله أعلم .

(٢) وقال : صحيح على شرط مسلم .

(٣) زيادة من المسند سقطت من النسختين . وهو محمد بن سلمة الحراني الباهلي من شيوخ أحمد بن عبدالملك (تهذيب الكمال ٣٩١/١) وهو يروي عن محمد بن إسحاق . (تهذيب التهذيب ١٩٣/٩) .

١٤٩٦٨- لم أقف عليه فيه . والله أعلم .

١٤٩٧٠ ـ حديث : «يكون بعدي قوم يقتتلون على الملك» وفيه قصة . حم

أحمد : ثنا محمد بن عبدالله بن الزبير ، ثنا إسرائيل ، عن سماك ، عن ثروان بن ملحان قال : كنا جلوساً في المسجد ، فمر علينا عمار بن ياسر . . . فذكره .

١٤٩٧١ ـ حديث : قدمت على أهلي ليلاً وقد تشققت يداي فضمخوني بالزعفران . . . الحديث وفيه : «إن الملائكة لاتحضر[1] جنازة كافر . . .» الحديث . وفيه : رخص للجنب إذا نام أو أكل أو شرب أن يتوضأ . حم

أحمد : ثنا بهز بن أسد ، ثنا حماد بن سلمة ، عن عطاء الخراساني ، عن يحيى ابن يعمر ، أن عمارا قال . . . فذكره . وعن عبدالرزاق وروح بن عبادة ، كلاهما عن ابن جريج ، أخبرني عمر بن عطاء بن أبي الخوار ، أنه سمع يحيى بن يعمر يخبر ، عن رجل أخبره -قال عمر : سماه يحيى ونسيته أنا- عن عمار ، نحوه وليس بتمامه .

١٤٩٧٢ ـ حديث : «إن كنت صائماً فصم الثلاث عشرة . . .» الحديث . وفيه قصة .

يأتي في ترجمة : ابن الحَوتكية ، عن عمر .

١٤٩٧٣ ـ حديث : رأيت عمارا يوم صفين شيخاً كبيراً آدم طوالاً ، أخذ الراية بيده ، فقال : والذي نفسي بيده ، لقد قاتلت بهذه الراية مع رسول الله ﷺ ثلاث مرات . . . الحديث . حم

١٤٩٧٠ - أحمد ٤/٢٦٣ .

١٤٩٧١ - أحمد ٤/٣٢٠ ، ٣٢٠ .

(١) «لاتحضر» في (هـ) : «لاتحصب» .

١٤٩٧٢ - الإتحاف (١٢/ح١٥٨٧٤) .

١٤٩٧٣ - أحمد ٤/٣١٩ . وقد تقدم معزواً إلى ابن حبان والحاكم . انظر الحديث رقم (١٤٩٥٤) . وأوله هناك : لو ضربونا حتى بلغوا بنا سعفات هجر . . . إلخ .

أحمد : ثنا محمد بن جعفر ، ثنا شعْبة ، عن عمرو بن مرة ، سمعت عبدالله بن سلمة ، به .

١٤٩٧٤ ـ حديث : خطبنا عمار فتجوز . . . الحديث ، وفيه النهي أن يطيل الخطبة . حم

أحمد : ثنا ابن نمير ، ثنا العلاء بن صالح ، عن عدي بن ثابت ، ثنا أبوراشد . . . فذكره . وقد تقدم أوائل المسند .

١٤٩٧٥ ـ / حديث : في المذي . ٤/١٨١/ب

في ترجمة : عائش بن أنس ، عن علي بن أبي طالب .

١٤٩٧٦ ـ حديث : لما هجانا المشركون شكونا إلى رسول الله ﷺ ذلك ، قال : «قولوا لهم كما يقولون لكم» قال : فلقد رأيتنا نعلمه إماء أهل المدينة . حم

أحمد : ثنا يحيى بن آدم ، ثنا شريك ، عن محمد بن عبدالله المرادي ، عن عمرو ابن مرة ، عن عبدالله بن سلمة ، عنه ، بهذا .

١٤٩٧٧ ـ حديث : قلت لعمار : ياأبا اليقظان أرأيت هذا الأمر الذي أتيتموه برأيكم أم شيء عهده إليكم رسول الله ﷺ ؟ . . . الحديث . حم

أحمد : ثنا عبدالصمد ، ثنا همام ، ثنا قتادة ، عن أبي نضرة ، عن قيس بن عباد ، به . وعن محمد بن جعفر وحجاج ، عن شعبة ، عن قتادة ، به . وفيه من الزيادة : «إن في أمتي اثني عشر منافقاً» .

١٤٩٧٤ - أحمد ٤/٣٢٠ . وأخرجه الحاكم أيضاً وقد تقدم برقم (١٤٩٢٨) .

١٤٩٧٥ - انظر الحديث رقم (١٤٤٣٧) .

١٤٩٧٦ - أحمد ٤/٢٦٣ .

١٤٩٧٧ - أحمد ٤/٢٦٢ ، ٣١٩-٣٢٠ .

خز لابن خزيمة عه لأبي عوانة طح للطحاوي حب لابن حبان قط للدارقطني كم للحاكم

١٤٩٧٨ ـ حديث : أتيت رسول الله ﷺ وهو يصلي ، فسلمت عليه فرد عليّ السلام . حم

أحمد : ثنا عفان ، ثنا حماد بن سلمة ، ثنا أبوالزبير ، عن محمد بن علي بن الحنفية ، عنه ، به .

١٤٩٧٩ ـ حديث : كان رسول الله ﷺ يستحب أن يقاتل الرجل تحت راية قومه ، وفيه قصة . حم

أحمد : ثنا يحيى بن عبدالملك بن أبي غنية ، ثنا عقبة بن المغيرة ، عن جد أبيه المخارق ، قال : لقيت عماراً ، به[1] .

١٤٩٧٨ - أحمد ٢٦٣/٤ .

١٤٩٧٩ - أحمد ٢٦٣/٤ . وقد تقدم برقم (١٤٩٥٦) . معزواً إلى كم وحده .

(١) ويستدرك :

حديث : إني لأعلم أنها - أي عائشة - زوجته في الدنيا والآخرة . . . الحديث . من قول عمار .

رواه أحمد (٢٦٥/٤) : ثنا محمد بن جعفر ، ثنا شعبة ، عن الحكم قال : سمعت أبا وائل قال : لما بعث علي عماراً والحسن إلى الكوفة ليستنفراهم ، فخطب عمار فقال . . . فذكره . ولعل المصنف ذكره في مسند عائشة رضي الله عنها . والله أعلم .

• ومن[1] مسند عمار الأسدي
يكنى أبا غلة

يأتي في الكنى[2] .

• صحابي ، شهد أحداً وقبل شهد بدراً ، واختلف في اسمه ، فقيل : عمار وقيل عمرو ، وقيل عمارة . (التقريب) .

(١) «ومن» ساقطة من (هـ) .

(٢) مصورة الإتحاف [٥/١١٢/أ] .

٥٤٥ ● ومن[1] مسند عمارة ابن حزم الأنصاري

١٤٩٨٠ ـ حديث : أن رسول الله ﷺ قضى باليمين مع الشاهد .

حم

أحمد : ثنا يعقوب ، أنا عبدالعزيز بن المطلب ، عن سعيد بن عمرو بن شرحبيل ، عن جده ، أنه قال : وجدت في كتب سعيد بن سعد بن عبادة : أن عمارة بن حزم شهد بذلك[2] .

وقد تقدم في مسند : سعد بن عبادة[3] .

---

٥٤٥ ● عمارة بن حزم أبوزيد بن لوذان الأنصاري الخزرجي شهد العقبة وبدراً والمشاهد واستشهد في قتال أهل الردة باليمامة . وهو أخو عمرو بن حزم المخرج له في الصحيح . (الإصابة ٥١٣/٢ ، وتعجيل المنفعة ١٩٥) .

(١) «ومن» ساقطة من (هـ) .

(٢) ذكر ابن عساكر اسم «عمارة بن حزم» في أسماء الصحابة الذين أخرج حديثهم أحمد ابن حنبل في المسند (ص : ٨٤) وقال : «في ترجمة أخيه عمرو» ولكن لم أجد له ولا لأخيه مسنداً في المطبوع من المسند . ولاذكرهما الألباني في فهرسه . وقد ذكر الهيثمي هذا الحديث في مجمع الزوائد (٢٠٢/٤) وزاد في آخره : «قال زيد بن الحباب : سألت مالك بن أنس عن اليمين والشاهد هل يجوز في الطلاق والعتاق؟ ، فقال : لا . إنما هو في الشراء والبيع وأشباهه» . ثم قال الهيثمي : «رواه أحمد وجادة وكذلك الطبراني في الكبير . ورجاله ثقات» .

(٣) انظر : (٨٥/٥ ، ح٤٩٨٢) .

١٤٩٨١ - حم كم حديث : رآني رسول الله ﷺ جالساً على قبر ، فقال : «انزل عن القبر لاتؤذي صاحب القبر» .

أحمد(١) : ثنا حسن ، ثنا ابن لهيعة ، ثنا بكر بن سوادة ، عن زياد بن نعيم الحضرمي ، عنه ، به . وقال في موضع آخر : عن زياد بن نعيم ، أن ابن حزم : إما عمرو وإما عمارة ، قال : رآني رسول الله ﷺ وأنا متكئ على قبر . . . فذكره .

١٤٩٨١ - ويزاد : كم ٥٩٠/٣ : ثنا أبوالعباس محمد بن يعقوب ، ثنا الربيع بن سليمان ، ثنا أسد بن موسى ، ثنا ابن لهيعة ، به .

(١) لم أهتد إليه في المطبوع من المسند . والله أعلم . وانظر : (أطراف المسند ١٣/٥ ، ح٦٥٢١) .

خز لابن خزيمة عه لأبي عوانة طح للطحاوي حب لابن حبان قط للدارقطني كم للحاكم

٥٤٦ ● ومن[1] مسند عمارة ابن رُوَيبة الثقفي

١٤٩٨٢ ـ حديث : رأى عمارة بن رويبة بشرَ بن مروان على المنبر ، رافعاً يديه فقال[2] : قبح الله هاتين اليدين ، لقد رأيت رسول الله ﷺ وما يشير إلا بأصابعه .

مي خز عه حب حم

مي في الصلاة : أنا أحمد بن عبدالله ، ثنا أبوزبيد -يعني عبثر بن القاسم- ثنا حصين قال : رأى ... فذكره . وعن محمد بن يوسف ، عن سفيان ، عن حصين ، نحوه .

خز في العيدين : عن عبدالله بن سعيد الأشج ، عن ابن إدريس ، عن حصين ، به . ليس في السماع . وفي الجمعة : عن علي بن مسلم ، عن هشيم . وعن يوسف ابن موسى ، عن جرير ، كلاهما عن حصين ، به .

---

٥٤٦ ● عماره بن رُوَيْبَة - براءٍ وموحدة مصغراً - الثقفي أبوزهير ، صحابي نزل الكوفة ، وتأخر إلى مابعد السبعين . (التقريب ، وأسد الغابة ٦٣٦/٣) .

(١) «ومن» ساقطة من (هـ) .

١٤٩٨٢ - مي ٣٠٤/١ ، ٣٠٥ . خز ٣٥٢/٢ ، ١٤٧/٣ ، ١٤٨ . حب ١٢١/٢ . أحمد ٢٦١/٤ ، ١٣٥ ، ١٣٦ ، ١٣٦ .

ويزاد : رواه ابن خزيمة أيضاً في الجمعة (١٤٨/٣) : عن يحيى بن حكيم ، ناأبوداود ، ناشعبة . وعن سلم بن جنادة ، ثنا وكيع ، عن سفيان ، جميعا عن حصين ، به .

(٢) «فقال» ساقطة من (هـ) .

عه فيه[١] : ثنا أبوالعباس العنبري ، ثنا الفريابي (ح) وثنا علي بن الحسن الدَّرَابَجِرْدي[٢] ، ثنا عبدالله بن الوليد ، قالا : ثنا سفيان ، به . وعن عمار بن رجاء ، عن أبي داود . وعن أبي قلابة ، عن بشر بن عمر ، قالا : ثنا شعبة ، عن حصين ، به .

حب في الثاني عشر من الخامس : أنا الحسن بن سفيان ، ثنا أبوبكر بن أبي شيبة ، ثنا ابن إدريس ، به .

رواه أحمد : ثنا محمد بن فضيل ، ثنا حصين ، به . وعن عبدالرزاق ووكيع ، عن سفيان . وعن موسى بن داود ، عن زهير ، كلاهما عن حصين ، نحوه .

١٤٩٨٣ - / حديث : سمعت رسول الله ﷺ يقول : «لن يلج النارَ أحدٌ صلى قبل طلوع الشمس وقبل غروبها» . ٤/١٨٢أ

خز عه حب حم

خز في الصلاة : ثنا عبدالجبار بن العلاء ، ثنا سفيان[٣] ، ثنا عبدالملك بن عمير

(١) لم أهتد إليه في كتاب الجمعة من أبي عوانة المخطوط وفيه سقط . والله أعلم .

(٢) الدَّرَابَجِرْدي : ويقال الدارابجردي . نسبة إلى «دارابجرد» أو «درابجرد» بلدة من بلاد فارس ومحلة في نيسابور . انظر : (الأنساب للسمعاني ٢٦٩/٥ ، ٣٢٧) .

١٤٩٨٣ - خز ١٦٤/١ وفي التوحيد ص ٣٥٠ . عه ٣٧٦/١ ، ٣٧٧ . حب ١١٨/٣ ، ١١٩ . أحمد ١٣٦/٤ ، ١٣٦ ، ٢٦١ ، ٢٦١ ، ٢٦١ .

ويزاد : رواه ابن حبان أيضاً (الإحسان ١١٨/٣) : أخبرنا عمران بن موسى بن مجاشع ، حدثنا هدبة بن خالد ، حدثنا همام بن يحيى ، حدثنا أبوحمزة الضبيعي ، عن أبي بكر بن عمارة ، به بلفظ : «من صلى البردين دخل الجنة» .

(٣) في المطبوع من خز : «شيبان» وهو شيبان بن عبدالرحمن النحوي . وشيبان وسفيان الثوري وسفيان بن عيينة كلهم من تلاميذ عبدالملك بن عمير . (تهذيب الكمال ٣٧٠/١٨) . ولكنه لم يذكر في شيوخ عبدالجبار بن العلاء منهم سوى سفيان بن عيينة . (تهذيب الكمال ٣٩٠/١٦) . والله أعلم .

سمعت عمارة ، به . قال : فجاءه رجل من أهل البصرة ، فقال : أأنت سمعت هذا من رسول الله ﷺ؟ قال : نعم . قال : وأنا أشهد . وفيه وفي التوحيد : عن بندار ، عن يحيى بن سعيد ويزيد بن هارون ، عن إسماعيل بن أبي خالد ، عن أبي بكر بن عمارة ، (عن أبيه ، بمعناه وفيه : فقال رجل من أهل البصرة : وأنا سمعته من رسول الله ﷺ . وعن أحمد بن عبدة ، عن سفيان ، به نحو الأول ، ولم يذكر الرجل .

عه فيه : عن أحمد بن أبي رجاء ، عن وكيع ، ثنا مسعر والبختري[1] بن المختار . وعن الدقيقي ، عن يزيد بن هارون ، عن مسعر ، كلاهما عن أبي بكر بن عمارة ، عن أبيه ، به . وعن محمد بن خلف التيمي ، ثنا القاسم بن عبدالله بن أبي وديعة . وعن أبي أمية ، ثنا أبونعيم ، قالا : ثنا أبوالأحوص ، عن أبي إسحاق ، سمعت عمارة ، نحوه .

حب في النوع الأول من القسم الأول : أنا الحسين بن عبدالله بن يزيد القطان بالرقة ، ثنا عبدالرحمن بن خالد القطان ، ثنا يزيد بن هارون ، عن إسماعيل بن أبي خالد[2] ، به . وعن عبدالله بن محمد السعدي ، عن محمد بن عبدالعزيز بن أبي رزمة ، عن إبراهيم بن يزيد ، عن رقية ، عن أبي بكر بن عمارة ، نحوه)[3] .

رواه أحمد : عن وكيع ، عن سفيان . وعن أبي الوليد وعفان ، عن أبي عوانة ، كلاهما عن عبدالملك بن عمير ، عن أبي بكر بن عمارة[4] ، عن أبيه ، به . وعن حسن بن موسى ، عن شيبان ، عن عبدالملك بن عمير ، عن ابن عمارة ، به . ولم

---

(١) زاد في المطبوع : «ابن أبي خالد» .

(٢) في المطبوع (١١٨/٣) : «مسعر بن كدام» بدل : «إسماعيل بن أبي خالد» وكلاهما من شيوخ يزيد بن هارون وكلاهما رويا هذا الحديث عن أبي بكر بن عمارة . فالله أعلم .

(٣) ما بين الهلالين ساقط من (هـ) .

(٤) في المسند : «ابن عمارة» بدون ذكر كنيته .

يسمه . وعن يحيى وسفيان ووكيع ، عن إسماعيل[١] . وعن وكيع ، عن مسعر ، عن البختري بن المختار ، كلاهما عن أبي بكر بن عمارة ، به . وفي رواية عفان ووكيع ، عن مسعر . وحديث حسن بن موسى ، فقال له رجل من أهل البصرة : أأنت سمعته من رسول الله ﷺ؟ قال : نعم . قال : وأنا أشهد لسمعته يقوله[٢] .

(١) رواية سفيان في المسند عن عبدالملك بن عمير مباشرة دون ذكر إسماعيل بن أبي خالد بينهما ، وسفيان - وهو ابن عيينة - يروي عن إسماعيل وعبدالملك بن عمير كليهما كما في ترجمته في تهذيب الكمال . والله أعلم . وفيها أيضاً : «عبدالملك بن عمير ، عن عمارة بن رويبة» دون ذكر «أبي بكر بن عمارة» بينهما . وقد تقدم مثل هذا في إسناد ابن خزيمة أيضاً . والله أعلم .

(٢) «يقوله» في (هـ) : «يقول» .

إتحاف المهرة

بالفوائد المبتكرة من أطراف العشرة

الجزء الثاني عشر

صَدَرَ هَذَا الكِتَابُ بالتَّعَاوُن بَيْنَ :

مُجَمَّعُ المَلِكِ فَهْدٍ لِطِبَاعَةِ المُصْحَفِ الشَّرِيفِ

بالمَدِينَةِ المنَوَّرَة

وَمَرْكَزُ خِدْمَةِ السُّنَّةِ وَالسِّيرَةِ النَّبَوِيَّةِ

بالمَدِينَةِ المنَوَّرَة

جَمِيعُ الحُقُوقِ مَحْفُوظَة

الطَّبْعَةُ الأُولَى

عَام ١٤١٨هـ - ١٩٩٧م

المملكة العربية السعودية
وزارة الشؤون الإسلامية والأوقاف والدعوة والإرشاد
بالتعاون مع
الجامعة الإسلامية في المدينة المنورة

١

إتحاف المهرة

بالفوائد المبتكرة من أطراف العشرة

للإمام الحافظ أحمد بن علي بن محمد ابن حجر العسقلاني
(٧٧٣-٨٥٢هـ)

الجزء الثاني عشر

عمران بن حصين - قيس الجذامي

الأحاديث (١٤٩٨٤ - ١٦٣٦٩)

تحقيق
الدكتور وصي الله محمد عباس
الأستاذ المشارك بكلية الدعوة بجامعة أم القرى

ح مجمع الملك فهد لطباعة المصحف الشريف ، ١٤١٨هـ

فهرسة مكتبة الملك فهد الوطنية أثناء النشر

ابن حجر العسقلاني ، أحمد بن علي

إتحاف المهرة بالفوائد المبتكرة من أطراف العشرة / تحقيق الدكتور وصي الله محمد عباس

٧٦٨ ص ، ١٦×٢٣سم

ردمك : ١-٠٠-٧٧٠-٩٩٦٠ (مجموعة)

٣-٥٨-٧٧٠-٩٩٦٠ (ج ١٢)

١- الحديث - مستدركات ٢- الحديث - المسانيد

أ- محمد عباس ، وصي الله (محقق) ب- العنوان

ديوي ٢٣٧،٤ ١٦/١٠٥٣

رقم الإيداع : ١٦/١٠٥٣

ردمك : ١-٠٠-٧٧٠-٩٩٦٠ (مجموعة)

٣-٥٨-٧٧٠-٩٩٦٠ (ج ١٢)

٥٤٧ ● مسند عمران بن حصين

1 ★ بُشَيْر بن كعب ، عن عمران .

١٤٩٨٤ ـ حديث : «الحياء خير كله» . وفيه قصة له معه .

حم

أحمد : ثنا يزيد بن هارون ، أنا أبونعامة(١) ، عن حُمَيْد بن هلال ، عنه ، به .

2 ★ ثابت البناني ، عن عمران .

١٤٩٨٥ ـ حديث : «الحياء خَيْر كله» وفيه قصة بُشَيْر .

حم

أحمد : ثنا عفان ، ثنا حماد ، أنا ثابت البُناني : أن عمران . . . فذكره .

---

٥٤٧ ● - عمران بن حصين الخزاعي ، أسلم عام خيبر ، وصحب النبي ﷺ وكان فاضلاً ، وقضى بالكوفة . انظر : (الاصابة ٣/٢٦ ، والتقريب وأصوله) .

1 ★ بُشَيْر - بضم الباء الموحدة وفتح الشين المعجمة مصغّرا - ابن كعب بن أبي الحميري ، العدوي ، ويُقال : العامري ، تابعي مخضرم ، ثقة . (التقريب ، وتهذيب التهذيب ١/٤٧١) .

١٤٩٨٤- أحمد ٤/٤٤٢ .

(١) «أبو نعامة» من الأصل و(هـ) فما في المطبوع : «أبوعوانة» بدله فخطأ ، وهو عمرو بن عيسى العدوي . انظر : (التقريب وأصوله) .

2 ★ ثابت بن أسلم البناني - بضم الموحدة ونونين مخففتين - أبومحمد البصري ، تابعي ، ثقة ، عابد ، مات سنة بضع وعشرين ومائة . (التقريب) .

١٤٩٨٥- أحمد ٤/٤٤٠ .

3★ حبيب بن أبي فضالة المكي ، عن عمران .

١٤٩٨٦ ـ حديث : « لا جَلَبَ ولا جَنَب ولا شِغَار في الإسلام . . . » الحديث .
كم البيهقي
وفيه قصة لعمران بن حصين مع الذي قال له : إنكم لتحدثونا بأحاديث ، لم نجد لها أصلاً في القرآن ، فغضب عمران . . . فذكره بطوله .

كم في[ ](١) .

رواه البيهقي في «الدلائل» : أنا أبوطاهر الفقيه ، أنا أبوبكر القطان ، ثنا أبوالأزهر ، ثنا الأنصاري(٢) ، حدثني صُرَد بن أبي المنازل ، عنه ، به .

4★ حُجَيْر بن الرَّبِيْع ، عن عمران .

3★ في الأصل شبث بن أبي فضالة أو شبيب ولذلك كان المؤلف وضعه بعد سعيد بن جبير ، وفي (هـ) محو لكلمة شبث وفيه أيضا المكي ، والصواب حبيب ، وهو حبيب بن أبي فضلان ، ويقال : ابن أبي فضالة ويقال : ابن فضالة المالكي البصري ، ترجمته في التاريخ الكبير ٣٢٣/٢ ، وثقات ابن حبان ١٣٨/٤ وقال : ليس بالبصري ، وتهذيب التهذيب ١٨٩/٢ . وأشار ابن حجر إلى حديثه هذا عند البيهقي في البعث ، وقال : ولكن وقع في روايته شبيب بدل حبيب وكأنه تصحيف . اهـ . ومن الغريب أنه خفي عليه هنا فوضعه في موضع شبيب . وقد نقلناه ههنا مراعاة للترتيب . وجاء الإسناد على الصواب في المعجم الكبير للطبراني (٢١٩/١٨) .

١٤٩٨٦- كم ؟ لم أجده فيه في مظانه . وانظر المستدرك ١٠٩/١ . دلائل النبوة ٢٥/١-٢٦ .

(١) ما بين المعقوفين بياض في النسختين وضع عليه علامة التوقف «كذا» ، ولم أهتد إلى المطلوب .

(٢) هو محمد بن عبدالله الأنصاري ، وفي الدلائل : «محمد بن عالية» وهو خطأ وتصحيف . انظر : (التقريب وأصوله) . وانظر الحديث الآتي (١٥٠١٠) .

4★ في الأصل ما ظاهره «حُجين» بالنون في آخره ، وهو في (هـ) غير واضح ، والصواب : «حجير» بالراء المهملة في آخره ، وهو ابن الربيع ، البصري ، العدوي ، وقال المزي في تهذيب الكمال ٢٣٧/١١ ، وتبعه ابن حجر في تهذيب التهذيب ٢١٥/٢ : إنه هو أبوالسوّار الذي يروي عن عمران هذا الحديث نفسه ، وذكرا رواية أبي عاصم للحديث المذكور عن أبي نعامة قال : حدثنا =

١٤٩٨٧ ـ حديث : « الحياء خير كله » ، وفيه قصة له مع بشير بن كعب ، وفيه يثبِّط عمران(١) قومَه عن القِتال يوم الجَمل

عه في البر والصلة : ثنا عيسى بن أحمد ، ثنا النضر بن شُمَيْل ، ثنا أبونعامة ، سمعت حجير بن الربيع العدوي ، به .

5★ الحَسن بن أبي الحسن البصري ، عن عمران .

١٤٩٨٨ ـ حديث : في ترك الوضوء من مَسّ الذَكَر .

طح في الطهارة : ثنا ابن خزيمة ، ثنا حجّاج ، ثنا حَمّاد . وعن سُلَيْمان بن شُعَيب ، ثنا عبدالرحمن هو ابن زِياد ، ثنا شعبة ، كلاهما عن قتادة ، عنه ، به . وله طريق في ترجمة : الحَسَن ، عن علي(٢) . وعن صالح بن عبد الرحمن [عن

= أبوالسوّار واسمه حجير بن الربيع . وكذلك رواه أبوعوانة في صحيحه عن أبي أمية الطرسوسي عنه .

ولم أجد في «كنى مسلم» و«الدولابي» و «الحاكم» في باب أبى السوّار من يسمى حجيراً .

١٤٩٨٧- مختصر عه (١/٩/أ) في كتاب الإيمان ، ولم أقف عليه في «البر» .

ويزاد : عه (المصدر السابق) : حدثنا أبوأمية ، ثنا أبوعاصم وروح ومكي ، قالوا : نا أبونعامة . وحدثنا . . . ، أخبرنا روح ، قالوا : أخبرنا أبونعامة أخبرنا أبوالسوّار ، واسمه حجير بن الربيع العدوي ، عنه ، به . وأشار إليها المزي في تهذيب الكمال ٢٣٧/١ وابن حجر في تهذيب التهذيب ٢١٥/٢ . وانظر الحديث (١٥٠٨٨) .

(١) كانت الكلمة في النسختين كأنها «عثمان» ولا معنى لها والصواب : «عمران» كما هو في سياق «عه» .

5★ الحسن بن أبي الحسن ، البصري ، واسم أبيه يسار الأنصاري مولاهم ، تابعي ، ثقة ، فقيه فاضل مشهور ، وكان يرسل كثيراً ويدلّس ، مات سنة ١١٠ . (التقريب) .

١٤٩٨٨- طح ٧٨/١-٧٩ ، موقوفاً على عَلِي وابن مسعود وحذيفة بن اليمان وعمران بن حصين ورجل آخر : أنهم كانوا لا يرون في مسّ الذكر وضوءاً .

(٢) انظر : (الإتحاف ٣٤٣/١١ ح١٤١٦٠) .

سعيد](١) ، عن هشيم ، عن حُمَيْد الطويل ، عن الحسن ، مثله .

١٤٩٨٩ ـ حديث : حَفِظْنا من رسول الله ﷺ سكتة في الصلاة .

في مسند : سَمُرة بن جُنْدب ، من رواية : الحسن ، عن سَمُرة .

١٤٩٩٠ ـ/ حديث : أن رجلاً كان له ستة أعبُد فأعتقهم عند موته ، ولم يكن له مال غيرهم ، فرُفع ذلك إلى نبي الله ﷺ فكرهه ، وجزَّأهم ثلاثة أَجْزاء فأقرع بينهم ، فأعتق اثنين وأرق أربعةً . ٤/١٨٢/ب طح حب حم

طح في الوصايا : ثنا صالح بن عبدالرحمن ، ثنا سعيد بن منصور ، ثنا هشيم ، ثنا منصور بن زاذان ، عنه ، به . وعن أبي بكرة ، ثنا روح ، ثنا سعيد ، عن قتادة ، عنه ، نحوه(٢) .

حب في السادس والثلاثين من الخامس : أنا أبوخليفة ، ثنا مسدّد بن مسرهَد ، عن يزيد بن زُرَيْع ، عن يونس بن عُبَيْد ، عنه ، بهذا .

وله طريق في ترجمة : محمد بن سيرين ، عن عمران(٣) .

رواه أحمد : ثنا محمد بن جعفر ، ثنا شُعْبة ، عن قتادة ، به . وعن يحيى بن حمّاد ، عن أبي عوانة ، عن سِمَاك بن حَرْب ، عن الحسن ، نحوه . [وعن عفان ، عن

---

(١) ما بين المعقوفين زيادة من المطبوع ، لأن صالح بن عبدالرحمن لا يروي عن هشيم إلا بواسطة وسعيد هو ابن منصور وصالح عن سعيد دَرْب معروف وانظر : (تهذيب الكمال ١١/٧٧-٧٩) .

١٤٩٨٩- انظر : (الإتحاف ٦/١٦ ح ٦٠٥٧) .

١٤٩٩٠- طح ٤/٣٨١ . حب (الإحسان) ٦/٢٦١ . أحمد ٤/٤٢٨ ، ٤٤٦ ، ٤٤٥ ، ٤٣٠-٤٣١ ، ٤٤٠ ، ٤٣٩ .

(٢) في المطبوع : «مثله» بدل «نحوه» .

(٣) انظر : (ح ١٥٠٤٦ ص٤١) .

حماد ، عن حميد ويونس وقتادة وسماك بن حرب ، عن الحسن ، نحوه][1] . وعن هُشَيْم ، عن منصور ، عن الحسن ، نحوه . وعن هاشم بن القاسم ، عن المبارك . وعن عبدالرزاق ، عن سفيان ، عن خالد الحذاء ، كلاهما عن الحسن ، به . في حديث المبارك : أخبرني عنه عمران .

١٤٩٩١ ـ حديث : «من ضحك في الصلاة قَرْقَرَةً فليُعِد الوضوءَ والصلاةَ» . قط

قط في الطهارة : ثنا الحُسَين بن إسماعيل ، ثنا محمد بن حيّان[2] ، ثنا الحسن بن قتيبة ، ثنا عُمر[3] بن قيس . ح وثنا محمد بن علي بن إسماعيل ، ثنا سعيد بن محمد التَّرْخُمي[4] ، ثنا إبراهيم بن العلاء ، ثنا إسماعيل بن عياش ، عن عُمر بن قيس ، عن عَمرو بن عُبَيْد ، عنه ، به .

وقال : عمر بن قيس هو سندل[5] ، ضعيف ، ذاهب الحديث .

---

(١) ما بين المعقوفين ساقط من الأصل و(هـ) واستدركته من أطراف المسند (٩٦/٥ ، ح٦٦٩٦) .

١٤٩٩١ - قط ٦٥/١ .

(٢) في المطبوع : «محمد بن عيسى بن حنان» بالنون ، وهو : محمد بن عيسى بن حيان -بالمثناة التحتية- أبوعبدالله المدائني . (تاريخ بغداد ٣٩٨/١ ، والميزان ٦٧٨/٣) . وفي لسان الميزان ٣٣٣/٥ : «حبان» بالموحدة ، وجعله صاحب التعليق المغني : «محمد بن عَمرو بن حنان» ناقلاً عن ابن ماكولا في الإكمال (٣١٨/٢) وعبدالغني بن سعيد ، في حنان بفتح الحاء والنون المخففة المفتوحة ، وقال : أخشى أن يكون عيسى تصحيفاً .

(٣) في النسختين «عمرو» في المواضع الثلاثة إلا في (هـ) في الموضع الثالث . والصواب : «عُمر» بضم العين وهو كذلك في المطبوع ، وهو المكي ، أبوجعفر أو أبوحفص . (التاريخ الكبير ١٨٧/٢ ، والجرح والتعديل ١٢٩/١ ، والميزان ٢١٨/٣) .

(٤) التَّرْخُمي : بالتاء المثناة المفتوحة وسكون الراء وضم الخاء المعجمة قبل الميم كما في (الإكمال ٤٧/١ ، والأنساب ٤/٣ ، واللباب ٢١١/١) .

(٥) به لقبه الأكثرون وفي الميزان (٢١٨/٣) : سندول ، ويقال : سندل .

١٤٩٩٢ ـ حديث : جاء رجل إلى النبي ﷺ ، فقال : إن ابني مات ، فمالي من ميراثه؟ قال : «لك السدس . . .» الحديث . قط حم

قط في الفرائض : ثنا أحمد بن محمد بن زياد ، ثنا محمد بن غالب ، ثنا عفّان ، ثنا همام ، ثنا قتادة ، عنه ، به .

رواه أحمد : ثنا بَهْز ، ثنا همّام ، به . وعن يزيد ، عن همّام ، به .

١٤٩٩٣ ـ حديث : «لا وفاء لنذر لابن آدم في معصية ، ولا فيما لا يملك» وفيه قصة المرأة الأسيرة . حب حم

حب في العاشر من الثالث : أنا أبويعلى ، ثنا زكريا بن يحيى زَحْمَويه ، ثنا هشيم ، عن منصور ، عنه ، به .

رواه أحمد : ثنا هشيم ، به .

١٤٩٩٤ ـ حديث : «لا نَذْر في غَضَب ، وكفارته كفارة يمين» . كم حم

كم في النذر : أنا محمد بن عبدالله الزاهد ، ثنا أحمد بن محمد بن عيسى ، ثنا أبونُعَيم وأبوحذيفة ، قالا : ثنا سفيان ، عن محمد بن الزبير ، عنه ، بهذا . وقال : لا يصح[1] .

رواه أحمد : عن إسماعيل بن أبان ، عن أبي بكر النَهْشلي . وعن عبدالله بن الوليد ، عن سفيان ، كلاهما عن محمد بن الزبير [عنه ، به] .

١٤٩٩٢- قط ٨٤/٤ . أحمد ٤٢٨/٤ ، ٤٣٦ .

١٤٩٩٣- حب «الإحسان» ٢٨٨/٦ . أحمد ٤٢٩/٤ .

١٤٩٩٤- كم ٣٠٥/٤ وفيه : «في معصيته» بدل «في غضب» وبلفظ المعصية ذكر عن الحاكم في التلخيص الحبير أيضاً ١٧٥/٤ . أحمد ٤٣٩/٤ ، ٤٤٣ ، وفي الموضع الثاني قال : «لا نذر في معصية الله أو في غضب» . وما بين المعقوفين من زيادتي .

(١) في المطبوع : ليس بصحيح .

١٤٩٩٥ ـ حديث : كنا مع رسول الله ﷺ في مَسِير له ، فنِمْنا عن صلاة الفجر حتى طلعت الشمس . . . الحديث .
خز حب طح قط كم حم

خز في الصلاة : عن محمد بن يحيى ، عن يزيد بن هارون ، عن هشام ، عن الحسن ، بمعناه . ليس في سماعنا .

حب(١) في الخامس والعشرين من الثالث : أنا ابن خُزيمة ، به . وفي الثامن من الخامس : أنا أحمد بن علي بن المُثنّى ، ثنا عُبَيْدالله بن عمر القواريري ، ثنا عبدالأعلى ، ثنا هِشام ، به .

طح فيه : ثنا علي بن شَيبة ، ثنا رَوْح بن عُبادة ، ثنا هشام ، به . وعن علي بن مَعْبد ، عن عبدالوهاب بن عطاء ، أنا يونس بن عُبَيْد ، عن الحسن ، نحوه .

قط فيه : ثنا إسماعيل بن العبّاس ، ثنا حَفص بن عَمرو ، ثنا عبدالوهاب بن عبدالمجيد ، ثنا يونس ، عنه ، به . وعن إسماعيل الصفّار ، عن عَبّاس بن محمد . وعن أحمد(٢) بن سلمان ، عن الحارث بن محمد ، كلاهما عن رَوْح بن عُبادة ، عن هشام ، عن الحسن ، نحوه . وعن عثمان الدقاق ، عن إبراهيم بن الهَيثم ، عن أبي شيخ الحراني ، عن موسى بن أعين ، عن يحيى ، عن الأعمش ، عن إسماعيل ، عن الحسن ببعضه ، قلنا : ألا نصليها في غدٍ؟ فقال : «**ينهاكم الله عن الربا ويأخذه**» .

كم فيه : ثنا أبوأحمد الحُسين بن علي التميمي ، ثنا محمد بن المسيّب ،/ ثنا إسحاق بن شاهين ، ثنا خالد بن عَبْدالله ، عن يونس ، ببعضه . ٤/١٨٣أ

١٤٩٩٥- خز ٢/٩٧-٩٨ . حب (الإحسان) ٣/١١ ، ٤/١٤٨ . طح ١/٤٠٠ . قط ١/٣٨٣ ، ٣٨٥ ، ٣٨٧ . كم ١/٢٧٤ وفيه : «أنبأ خالد» . أحمد ٤/٤٣١ ، ٤٤١ ، ٤٤٤ .

(١) في (هـ) ذكر تخريج «حب» بعد «طح» و «قط» .

(٢) هذا الطريق في الدارقطني بعد طريق عثمان الدقاق ، وفيه : «أحمد بن سُلَيمان» بالياء بعد اللام مصغراً ، وهو خطأ والصواب : «سَلْمان» كما في النسختين ، وهو المعروف بالنجاد من شيوخ الدارقطني ، له ترجمة في تاريخ بغداد (٤/١٨٩ـ ١٩٠) .

خز لابن خزيمة **عه** لأبي عوانة **طح** للطحاوي **حب** لابن حبان **قط** للدارقطني **كم** للحاكم

رواه أحمد : ثنا عبدالأعلى ، عن يونس ، عنه ، بهذا . وعن يزيد ورَوْح . وعن معاوية[١] ، عن زائدة ، كلهم عن هشام ، نحوه . وعن عبدالوهاب بن عطاء ، عن يونس ، بمعناه .

١٤٩٩٦ ـ حديث : «لقد أكل الطعام ، ومَشى في الأسواق» يعني الدجّال .
حم
أحمد : ثنا علي بن عبدالله ، ثنا سفيان ، عن ابن جُدْعان ، عنه ، بهذا هكذا .

١٤٩٩٧ ـ حديث : « من انْتَهب فليس منا . . . » (الحديث .
طح حب قط حم
طح في [النكاح][٢] : ثنا فَهْد ، ثنا أحمد بن يونس ، ثنا زُهَيْر ، ثنا حُمَيْد ، عنه ، به .

حب)[٣] في الحادي والستين من الثاني : أنا أحمد بن علي بن المثنّى ، ثنا عُبَيْدالله بن عمر القَواريري ، ثنا ابن مَهْدي ، ثنا حماد بن سلمة ، عن حُمَيْد ، بهذا . وفي الحادي والثمانين من الثاني : ثنا أبو يعلى ، ثنا عبد الأعلى بن حماد ، ثنا حمّاد بن سلمة ، عن حُمَيْد ، به . وزاد في أوله : «لا جَلَب ولا جَنَب[٤] ولا

---

(١) وفي طريق معاوية : «ثنا زائدة ، عن هشام قال : زعم الحسن أن عمران بن حصين حدّثه» .

١٤٩٩٦ - أحمد ٤/٤٤٤ .

١٤٩٩٧- طح في النكاح ٣/٤٩ . حب (الإحسان) ٥/١١٣ ، ٧/٣٠٥ . قط في السبق بين الخيل ٤/٣٠٣ عن ثلاثة من شيوخه عن أبي العباس العسكري عبدالله بن عبدالرحمن بن أحمد . ثم عن أحمد بن عبيد . ثم عن محمد بن العباس بن مِهْران ، ثلاثتهم عن إبراهيم السراج . أحمد ٤/٤٣٨ ، ٤٤٣ ، ٤٤٥-٤٤٦ .

(٢) جاء في الأصل بلفظ «البر» بدل «النكاح» وهو خطأ .

(٣) ما بين الهلالين مطموس في (هـ) .

(٤) الجَلب يكون في شيئين . أحدهما في الزكاة : وهو أن يقدم المصدق على أهل الزكاة فينزل موضعاً ثم يُرسل من يجلب إليه الأموال من أماكنها ليأخذ صدقتها فنهى عن ذلك . =

شغار[١] في الإسلام» .

قط في المسابقة : ثنا محمد (بن العباس بن مِهْران ، ثنا إبراهيم بن إسحاق السَرّاج ، ثنا محمد)[٢] بن أبان الواسطي ، ثنا حماد[٣] ، عن يونس ، عن الحسن ، بتمامه . (وعن أحمد بن عُبَيْد الصفّار ، ثنا إبراهيم بن إسحاق السراج ، بتمامه)[٤] لكن قال : «ومن استعمله» بدل : «من انتهب» . وقال : تفرد به محمد بن أبان ولم نكتبه إلا من حديث إبراهيم بن إسحاق [عنه][٥] .

رواه أحمد : ثنا عفان ، ثنا حماد ، به . وعن عبدالصمد ، عن حماد ، به . وعن يحيى بن آدم ، عن زُهَيْر ، عن حُمَيْد الطويل ، مثله . وبعض طرقه في الذي بعده .

١٤٩٩٨ ـ حديث : «لا جَلَب ولا جَنَب ولا شِغَار» . وهو في الذي قبله .
حم

أحمد : ثنا محمد بن جعفر ، ثنا شُعْبة ، عن أبي قَزَعة ، عنه ، بهذا . وعن إبراهيم الطالقاني ، عن الحارث بن عُمَيْر ، عن حُميد ، نحوه . وزاد : «ومن انتهب فليس منا» . وعن عفان ، عن حمّاد بن سلمة ، عن حميد ، عنه ، مثله .

١٤٩٩٩ ـ حديث : «الحياء خير كله» .
حم

= الثاني : أن يكون في السباق : وهو أن يَتْبع الرجل فرسه فيزجره ويجلب عليه ويصيح حثاً له على الجري فنهى عن ذلك . (النهاية ٢٨١/١) ونحوه معنى الجنب أيضاً . انظر : (النهاية ٣٠٣/١) .

(١) الشِّغار : أن يقول الرجل للرجل : زوجني أختك أو مَولِيّتك حتى أُزوِّجك أختي أو مَوْلِيَّتي ولا يكون بينهما مَهْر . (النهاية ٤٨٢/٢) .

(٢) ما بين الهلالين مطموس في (هـ) .

(٣) «حماد» هو ابن سلمة . (التقريب) .

(٤) ما بين الهلالين مكرر في (هـ) .

(٥) «عنه» زيادة من المطبوع .

١٤٩٩٨ـ أحمد ٤٢٩/٤ ، ٤٣٩ ، ٤٤٣ .

١٤٩٩٩ـ أحمد ٤٤٠/٤ .

أحمد : ثنا عَفّان ، ثنا حماد ، عن حُمَيْد ، عن الحسن ، به .

١٥٠٠٠ ـ حديث : «مسألة الغَنِيّ شَيْن في وَجْهِه يوم القيامة» .
حم
أحمد : ثنا وكيع ، ثنا أبوالأَشْهَب ، عن الحسن ، عنه ، بهذا ، قال أحمد : لم أعلم أحداً أسنده غير وكيع . وأعاده عنه فسمى أبا الأشهب : جعفر بن حَيّان .

١٥٠٠١ ـ حديث : أن رسول الله ﷺ ، قال وهو في بعض أسفاره وقد قارب بين أصحابه السير فرفع بهاتين الآيتين صوته : ﴿ يَٰٓأَيُّهَا ٱلنَّاسُ ٱتَّقُواْ رَبَّكُمْۚ إِنَّ زَلْزَلَةَ ٱلسَّاعَةِ شَيْءٌ عَظِيمٌ ﴾(١) . . . الحديث بطوله .
كم حم

كم في الإيمان : أنا أبوجعفر أحمد بن عُبَيد الحافظ بهَمَدان ، ثنا إبراهيم بن الحُسَيْن ، ثنا آدم بن أبي إياس ، ثنا شيبان ، عن قتادة ، عنه ، به . وعن أبي بكر الشافعي(٢) ثنا إسحاق بن الحسن الحربي ، ثنا الحسن بن موسى الأشيب ، ثنا شيبان ، به . وقال : صحيح [الإسناد] ولم يخرجاه وكأنهما تركاه(٣) خشية الإرسال ، والحسن فقد سمع من عمران . وفي القراءات(٤) : عن يحيى بن محمد العَنْبَري ، ثنا

١٥٠٠٠ـ أحمد ٤/٤٢٦ ، ٤٣٦ .

١٥٠٠١ـ كم ١/٢٨ ، ٢/٢٣٣ـ٢٣٤ ، ٣٨٥ ، ٤/٥٦٧ . أحمد ٤/٤٣٢ ، ٤٣٥ .

(١) سورة الحج ، اقرأ الآيتين (١ ، ٢) .

(٢) في المطبوع : «وأخبرنا أبوبكر محمد بن عبدالله الشافعي» .

(٣) في المطبوع : «قد تحرجا من ذلك» .

(٤) لم أجده في القراءات بهذا الإسناد وإنما فيه (٢/٢٣٣) : حدثنا أبوبكر بن إسحاق الفقيه ، ثنا هشام بن علي السيرافي ، ثنا موسى بن إسماعيل ، ثنا الحكم بن عبدالملك ، عن قتادة ، عن الحسن ، به . ثم قال : حديث هشام الدستوائي حديث صحيح فإن أكثر . . . إلخ فأما إذا اختلف هشام والحكم بن عبدالملك فالقول قول هشام . ا هـ .

وهذا يدل على أن حديث هشام ساقط من المستدرك المطبوع ، ودليل آخر عليه : أن الذهبي أورده في تلخيصه للمستدرك .

إبراهيم بن أبي طالب ، ثنا محمد بن المثنّى ، ثنا معاذ بن هشام ، حدثني أبي ، عن قتادة ، بطوله ، وقال : صحيح ، لأن أكثر أئمتنا على أن الحسن سمع من عمران . وفي تفسير الحج : ثنا أبوالعباس محمد بن يعقوب ، ثنا محمد بن إسحاق الصغاني ، ثنا الحسن بن موسى وروح بن عُبَادة -قال الحسن : ثنا شَيْبان[1] ، وقال روح : ثنا سعيد- كلاهما عن قتادة ، به . وقال : صحيح الإسناد ، وأكثر[2] أئمة البصرة على أن الحسن سمع من عمران . وفي الأهوال : عن عبدالله بن محمد ، عن محمد بن إسحاق بن خُزَيمة ، عن محمد بن يحيى ، عن عبدالصمد[3] ، ثنا قتادة ، به . وعن علي بن حَمْشاذ ، أنا أبوالمثنى ، ثنا مسدد ومحمد بن المِنْهال ، قالا : ثنا مُعاذ بن هشام ، به . وعن محمد بن يعقوب الشَّيْباني ، عن إبراهيم بن عبدالله السَّعْدي ، عن روح ، به .

رواه أحمد : ثنا سفيان ، عن ابن جدعان ، عنه ، به . وعن يحيى ، عن هشام ، عن قتادة ، عنه ، بتمامه . وعن رَوح ، عن سعيد وهشام ، عن قتادة ، نحوه .

١٥٠٠٢ ـ/ حديث : تمتعنا على عهد رسول الله ﷺ بمُتْعة الحج ، فلم يَنْهَنا عنه ، ولم يُنْزِلِ الله فيها نهياً . طح حم ٤/١٨٣/ب

طح في الحج : ثنا محمد بن خُزَيمة ، ثنا حجّاج ، ثنا حماد ، عن حُمَيْد ، عنه ، بهذا .

رواه أحمد : عن عفّان ومؤمّل ، كلاهما عن حمّاد ، به .

١٥٠٠٣ ـ حديث : «مقام الرجل في الصف في سبيل الله أفضلُ من عبادة مي

(١) هو شيْبان بن عبدالرحمن . انظر : (تهذيب الكمال ٥٩٢/١٢) ووقع في المطبوع : «سفيان» خطأ .

(٢) «وأكثر» في (هـ) : «أكثر» .

(٣) في المطبوع (٥٦٧/٤) : «عبدالرزاق» .

١٥٠٠٢ـ طح ١٤٤/٢ . أحمد ٤٣٨/٤ ، ٤٣٩ ، مفرقاً .

١٥٠٠٣ـ مي ١٢٢/٢ .

الرجل ستين سنة» .

مي في الجهاد : أنا عبدالله بن صالح ، حدثني يحيى بن أيوب ، عن هشام ، عنه ، بهذا .

١٥٠٠٤ ـ حديث : أنّ النبي ﷺ رأى في يد رجل حَلَقةً ، فقال : «ما هذا»؟ حب كم
فقال : من الواهنة ، قال : «ما تزيدك إلا وَهْناً ، انبذها عنك . . .» الحديث .

حب في السابع والمائة من الثاني : أنا الفضل بن الحُباب ، ثنا أبوالوليد الطيالسي ، ثنا مُبارك بن فَضالة ، عن الحسن ، به . وعن أحمد بن علي بن المثنّى ، ثنا موسى بن محمد بن حَيَّان ، ثنا عثمان بن عمر ، ثنا أبوعامر الخزاز ، عن الحسن ، نحوه : أنه دخل . . .

كم في الطب : أنا أحمد بن سَلْمان[1] الفقيه ، ثنا الحسن بن مُكرم ، ثنا عثمان ابن عمر ، به . وقال : صحيح الإسناد .

١٥٠٠٥ ـ حديث : قال عمران بن حصين للحكم بن عمرو : ألست سمعت خز حم
رسول الله ﷺ يقول : «لا طاعة للمخلوق في معصية الخالق»؟ ، قال : نعم ، وفيه : قصة الحكم المتقدمة في ترجمته .

خز في التوحيد : ثنا أحمد[2] بن منصور الرمادي ، ثنا هاشم بن القاسم ، حدثني مهدي هو ابن ميمون ، ثنا هشام ، عن الحسن ، به .

١٥٠٠٤ـ حب (الإحسان) ٦٢٨/٧ ، ٦٢٩ . كم ٢١٦/٤ .

(١) في المطبوع : «سليمان» وهو خطأ . وأحمد بن سَلْمان له ترجمة في : (تاريخ بغداد ١٨٩/٤ ، وتذكرة الحفاظ ٨٦٨/٣) .

١٥٠٠٥ـ خز : لم أجده في التوحيد مع التتبع الشديد . بل هو في «السياسة» كما تقدم في مسند الحكم . انظر : (الإتحاف ٣١٨/٤ ح٤٣٢٢) .

ويزاد : أحمد (٦٦/٥) : ثنا عبدالصمد ، ثنا حماد ، أنا يونس وحميد ، عن الحسن ، بنحوه .

(٢) في (هـ) : «محمد» بدل «أحمد» .

١٥٠٠٦ ـ حديث : «يدخل الجنة من أمتي سبعون ألفاً . . .» الحديث .
طح حم عه

طح في الكراهة : ثنا أبوبَكْرة ، ثنا وَهْب بن جَرير ، ثنا هشام بن حسّان ، عنه ، به .

رواه **أحمد** : ثنا يزيد ، أنا هشام ، به .

١٥٠٠٧ ـ حديث : نهانا رسول الله ﷺ عن الكيّ ، فاكتَوَيْنا ، فما أَفْلَحنا ، ولا أَنْجَحْنا .
طح حب كم حم

طح في الكراهة : ثنا ابن أبي داود ، ثنا أبو[1] عُمر الحوضي ، ثنا همام ، ثنا قتادة ، عنه ، به .

حب في السادس والتسعين من الثاني : أنا عمران بن موسى بن مُجاشع ، ثنا محمد بن خلاّد الباهلي ، ثنا خالد بن الحارث ، ثنا شعبة ، سمعت قتادة ، عنه ، بهذا .

كم في الطب : ثنا أبوالعباس محمد بن يعقوب ، ثنا محمد بن إسحاق الصغاني ، ثنا أبوالنضر وأبوزيد سعيد بن الربيع ، قالا : ثنا شعبة ، به . وقال : صحيح الإسناد .

رواه **أحمد** : ثنا محمد بن جعفر ، ثنا شعبة ، به . وعن يزيد ، عن شعبة ، نحوه . وعن هشيم ، عن يونس ، عن الحسن ، به .

١٥٠٠٦ ـ طح ٣٢٠/٤ . وأحمد ٤٣٦/٤ .

ويزاد : عه في الإيمان (٨٦/١) : حدثنا أبوأمية ، أخبر موسى بن هلال العبدي ، عن هشام بن حسان ، عن الحسن وابن سيرين ، عنه ، به . و(٨٧/١) : حدثنا إسحاق بن سيار ، ثنا الأنصاري . وحدثنا عمار بن رجاء ، ثنا يزيد بن هارون ، قالا : أنبأ هشام ، عنه ، به . وانظر (ح ١٥٠٥٠) .

١٥٠٠٧ ـ طح ٣٢٠/٤ . حب (الإحسان) ٦٢٦/٧ . كم ٢١٣/٤ . أحمد ٤٢٧/٤ ، ٤٣٠ .

(١) «أبو» ساقطة من (هـ) .

١٥٠٠٨ ـ حديث : في ميراث الجد .
جا حم قط

جا في الفرائض : ثنا محمد بن يحيى ، ثنا بِشْر بن عمر ، ثنا همام ، عن قتادة ، عنه ، به .

١٥٠٠٩ ـ حديث : كان رسول الله ﷺ يقوم فينا ، فيأمُرنا بالصدقة ، وينهانا عن المُثْلة .
طح حب كم حم

طح في الجنايات : ثنا ابن أبي داود ، ثنا عمرو بن عَون ، ثنا هُشَيْم ، عن منصور ، عنه ، به .

حب في الثالث من الثاني : أنا الحسين بن عبدالله القطان ، ثنا أيوب بن محمد الوزان(١) ، ثنا إسماعيل بن عُلَيّة ، عن يونس بن عُبَيْد ، عن الحسن ، به . وفيه قصة(٢)

١٥٠٠٨ ـ جا ص ٣٢١ : أن رجلاً أتى النبي ﷺ فقال : إن ابن ابني مات ، فمالي من ميراثه؟ قال : «لك السدس . . .» .

ويزاد : أحمد (٤/٤٢٨ و٤٣٦) : ثنا بهز ، ثنا همام ، ثنا قتادة ، ثنا الحسن ، عنه ، به . وثنا يزيد ، أنا همام -يعني ابن يحيى- عن قتادة ، عنه ، به . ولكن في هذا الموضع : «إن ابني مات» والصواب : «إن ابن ابني مات . . .» . وقط في الفرائض (٤/٨٤) : نا أحمد بن محمد بن زياد ، نا محمد بن غالب ، نا عفان ، نا همام ، نا قتادة ، عنه ، به .

١٥٠٠٩ ـ طح ٣/١٨٢ . حب «الإحسان» ٦/٣٢٢ . كم ٤/٣٠٥ . أحمد ٤/٤٢٨ ، ٤٢٩ ، ٤٣٩ (مكرراً) و٤٢٩ أيضاً رواية أبي كامل ، ٤٣٢ ، ٤٤٥ . وانظر ما تقدم (٦/٥٦ ح٦١٢٦) .

ويزاد : أحمد (٤/٤٤٠) : ثنا هاشم بن القاسم ، ثنا المبارك ، عنه ، به . وانظر : (ح ١٥٠٧٥) .

(١) «الوزان» في (هـ) : «الوراق» والمثبت هو الصواب . وهو أيوب بن محمد الوزان . انظر : (التقريب وأصوله) .

(٢) والقصة : قال رجلٌ لعمران بن حُصَيْن : إن لي عبداً ، وإني نذرتُ لله : إن أصبته لأقطعنّ يده ، فقال : لا تقطَعْ يده ، فإن رسول الله ﷺ كان يقوم فينا فيأمرنا بالصدقة وينهانا عن المثلة .

كم في النذر : أنا أبوعبدالرحمن بن أبي الوزير(١) ثنا أبوحاتم الرازي ، ثنا محمد ابن عبدالله الأنصاري ، ثنا أبوعامر الخزّاز ـ يعني : صالح بن رُسْتم ـ عن كثير بن شِنْظير ، عن الحسن ، نحوه وفيه : «وإن من المثلة أن ينذر(٢) الرجل أن يَحُج ماشياً . . .» الحديث .

رواه أحمد بهذه الزيادة : ثنا محمد بن عبدالله بن المثنى هو الأنصاري ، به . وعن أبي كامل ، عن حمّاد ، عن حُمَيْد ، عنه بما هنا ، وأوله : ما خطبنا . . . وعن إسماعيل ، عن يونس ، عنه ، وفيه قصة رجل نذر أن يقطع يد عبد له فأَبَق(٣) . وعن سُرَيج بن النعمان ، عن هشيم ، عن منصور وحُمَيْد ويونس ، ثلاثتهم عنه ، به . وعن محمد بن جعفر ، عن سعيد ، عن قتادة ، عن الحسن أن هَيّاج [بن عمران أتى](٤) عمران بن الحصين فقال(٥) : إنّ أبي نذر : لئِن قدر على غلامه ليقطعنّ منه طابقاً(٦) أو ليقطعن يده . قال : قل لأبيك : يُكفّر عن يمينه ولا يقطع منه طابقاً ، فإن رسول الله ﷺ كان يَحُثُّ في خطبته على الصدقة وينهى عن المُثْلة ، وله طريق في ترجمة : هياج ، تأتي(٧) .

١٥٠١٠ ـ/ حديث : بينما عمران بن حصين يُحدّث عن سنة نبينا ﷺ ، إذْ ٤/١٨٤أ
كم الطبراني

(١) في النسختين هكذا ، وفي المطبوع : «ابن أبي الزبير» .
(٢) في الأصل : «نذر» .
(٣) كذا في النسختين ، وهو مروي بالمعنى انظر المسند ٤٣٢/٤ .
(٤) في النسختين : «أن هياج بن عمران بن الحصين ، قال : إن أبي نذر . . .» والذى أثبتناه هو الصواب كما في المسند وكما هو اقتضاء السياق ، ولأن هياج بن عمران ليس ابناً لعمران بن حصين بل هو ابن الفَصِيل التميمي البرجمي ، كما في (التقريب وأصوله) .
(٥) في الأصل و (هـ) : «قال» والمثبت من المسند .
(٦) الطابِقُ والطابَق : العضو من أعضاء الإنسان . (النهاية ١١٤/٣) .
(٧) انظر : (ح ١٥٠٧٥) .
١٥٠١٠ـ كم ١٠٩/١ ، ١١٠ . المعجم الكبير ٢١٩/١٨ . وفيه الحديث المتقدم (١٤٩٨٦) .

قال له رجلٌ : يا أبا نُجَيْد حدِّثْنا بالقرآن ، فقال له عِمْران : أنت وأصحابك تقرؤون القرآن ، أكنت تُحدِّثني[١] عن الصلاة وما فيها . . .؟ الحديث ، وفيه : فرض [علينا][٢] رسول الله ﷺ في الزكاة كذا وكذا ، فقال الرجل : أَحْيَيْتني أحياك الله .

كم في العلم : ثنا أبوبكر محمد بن عبدالله بن عتاب العبدي ، ثنا محمد بن خليفة العاقولي ، ثنا مسلم بن إبراهيم ، ثنا عقبة بن خالد الشِنّي ، ثنا الحسن ، به . وقال : عقبة بن خالد من ثقات البصريين[٣] .

قلت : أخرج الطبراني هذا الحديث مطولاً من رواية : محمد بن عبدالله الأنصاري ، عن صُرَد بن أبي المنازل[٤] ، عن حَبِيب بن أبي فضالة المالكي ، عن عمران . وعُقبة لم يرو عنه غير مُسلم بن إبراهيم[٥] والحسن لم يسمع من عِمْران[٦] .

١٥٠١١ ـ حديث : أنه سمع النبي ﷺ يقرأ : ﴿ . . .وتَرى الناسَ سَكْرى وَمَا هُم بسَكْرَى . . .﴾[٧] وهو طرفٌ من الحديث الماضي .

---

(١) كذا في النسختين وفي المطبوع : «محدثي» .

(٢) زيادة من المطبوع .

(٣) بزيادة : «وعبادهم ، وهو عزيز الحديث ، يجمع حديثه ، فلا يبلغ تمام العشرة» .

(٤) في النسختين : «صدقة بن أبي المبارك» وهو خطأ مصحف . انظر : (التقريب وأصوله) وصُرَد له ترجمة في (التاريخ الكبير ٣٣٢/٢ ، وثقات ابن حبان ٤٧٨/٦ ، وتهذيب التهذيب ٤٢١/٤) .

(٥) انظر : (تهذيب التهذيب ٢٤٠/٧) .

(٦) انظر مراجع ترجمة الحسن ، والمراسيل لابن أبي حاتم (ص٣٠ ـ ٣١) .

١٥٠١١ ـ كم ٢٣٣/٢ ، ٢٤٥ ، ٣٨٥ .

(٧) سورة الحج ، الآية : (٢) . وكلمة «سكرى» هكذا في النسختين وهو الصواب وفي المطبوع جاءت الكلمة «سكارى» وهو خطأ هنا ، ولا يحصل بها المقصود .

كم في القراءات : ثنا أبوبكر بن إسحاق الفقيه ، ثنا هشام بن علي ، ثنا موسى بن إسماعيل ، ثنا الحكم بن عبدالملك ، عن قتادة ، عن الحسن بهذا ، وقال : إذا اختلف هشامٌ والحكم فالقول قول هشام ، يعني أن هشاماً[١] قال : ﴿ ... وَتَرَى ٱلنَّاسَ سُكَٰرَىٰ ... ﴾[٢] وأعاده في موضع آخر : عن الحُسَيْن بن الحَسن بن أيّوب ، ثنا أبو حاتم الرازي (ثنا الحسن بن بِشْر البجلي ، ثنا عبدالملك ، به . وفي تفسير الحج : عن أبي بكر بن إسحاق ، ثنا محمد بن غالب)[٣] ثنا الحَسن بن بِشْر ، به .

١٥٠١٢ ـ حديث : أنه دخل عليه بعض أصحابه وقد ابتُليَ في جسده ، فقال له بعضهم : إنا لَنَبْتَئِسُ لما نرى[٤] فيك ، قال : فلا تَبتئس ، فإن ما ترى[٥] لِذَنْبٍ وَما يعفو[٦] الله أكثر ، ثم تلا هذه الآية : ﴿ وَمَآ أَصَٰبَكُمْ ... ﴾[٧] إلى آخر الآية .

كم في تفسير ﴿ حمٓ ﴾ الشورى : أخبرني أحمد بن سَهْل الفقيه ببخارى ، ثنا صالح بن محمد بن حَبِيْب الحافظ ، ثنا يعقوب بن إبراهيم وأحمد بن مَنيع وزياد بن

(١) في النسختين : «هشام» .

(٢) قصد المؤلف بشرح قول الحاكم بيان اختلاف الحكم وهشام في قراءة كلمة «سكارى» فروى الحكم بن عبدالملك ، عن قتادة «سَكرى» بفتح السين فيهما من غير ألف .

وروى هشام الدستوائي ، عن قتادة «سُكارى» بضم السين وبألف بعد الكاف ، أو بفتح السين . ورواية هشام أخرجها الترمذي ٣٢٣/٥ ـ ٣٢٤ . ولكن لم تذكر فيها الآية بكاملها فلم تذكر الكلمة وكلتا القراءتين مستفيضة كما قال ابن جرير في تفسيره ٨٨/١٧ وفيها إمالة أيضا ، انظر : (التبصرة لمكي بن أبي طالب ص٤٢٩ ـ ٤٣٠ ، وزاد المسير ٥/ ٤٠٤ ـ ٤٠٥) .

(٣) ما بين الهلالين ساقط من (هـ) .

١٥٠١٢ ـ كم ٤٤٥/٢ .

(٤) كذا في النسختين وفى المطبوع : «نزل» .

(٥) في المطبوع : «فلا تبتئس لما ترى ، فإنما نزل بذنب» .

(٦) «يعفو» في (هـ) : «يغفر» .

(٧) سورة الشورى ، الآية (٣٠) .

أيّوب ، قالوا : ثنا هُشَيْم ، أنْبَأ منصور بن زاذان ، عنه ، بهذا ، وقال : صحيح الإسناد .

١٥٠١٣ ـ حديث : «لا أركب الأُرْجُوان[١] ولا ألبس المعصفر ، ولا ألبس القميص المكفوف بالحرير ، ألا وطيب الرجل ريحٌ لا لون فيه ، وطيب النساء لونٌ لا ريح فيه» .
طح كم حم

طح في الكراهة : ثنا ابن أبي داود ، ثنا عيّاش الرقّام ، ثنا عبدالأعلى ، ثنا شعبة[٢] ، عن مطر ، عنه ، ببعضه : «لا ألبس القميص المكفف بالحرير» وأومأ الحسن إلى جيب قميصه .

كم في اللباس : أخبرني عبدالله بن الحسين[٣] القاضي ، ثنا الحارث بن أبي أُسامة ، ثنا روح بن عبادة ، ثنا سعيد بن أبي عَروبة ، عن قتادة ، عنه ، بتمامه . وقال : صحيح الإسناد . فإن مشايخنا وإن اختلفوا في سماع الحسن من عمران ، فإن أكثرهم على أنه سمع منه .

رواه أحمد : ثنا روح ، به .

١٥٠١٤ ـ حديث : نَزَل القرآنُ ، وسَنّ رسول الله ﷺ السُنن ، ثم قال : «اتَّبِعوا[٤]
حم

١٥٠١٣ ـ طح ٢٤٦/٤ . كم ١٩١/٤ . أحمد ٤٤٢/٤ .

(١) الأُرْجُوان ، معرب أُرْغوان : وهي الثياب الحمر ، أو صبغ أحمر شديدة الحمرة . انظر : (النهاية ٢٠٦/٢ ، ولسان العرب ٣١١/١٤ ـ ٣١٢ «رجو») .

(٢) في النسختين ما ظاهره «شعبة» وفي المطبوع : «سعيد» ويترجح لديّ أن سعيداً هو الصواب فإن عبدالأعلى لم يذكر شعبة من شيوخه وذكر فيهم سعيد وهو ابن أبي عروبة . وأما مطر فيروي عنه كلاهما . انظر تراجمهم في تهذيب الكمال وفروعه .

(٣) «الحسين» من المطبوع وهو الصواب ، وهو : أبوالعباس عبدالله بن الحسين النَّضْري المروزي ، قاضي مرو ومسندها . فما في الأصل و(هـ) بدله «الحسن» فخطأ . انظر : (النجوم الزاهرة ٢٠/٤ وسير أعلام النبلاء ٦٠/١٦) .

١٥٠١٤ ـ أحمد ٤٤٥/٤ .

(٤) كذا في النسختين ، وفي المسند : «اتبعونا» .

فوَالله إن لم تفعلوا تَضِلُّوا» .

أحمد : ثنا مؤمّل ، ثنا حماد بن زيد ، عن علي بن زيد ، عنه ، بهذا .

١٥٠١٥ ـ حديث : أن رسول الله ﷺ رَجَم .
حم

أحمد : عن بَهْز وعفان ، كلاهما عن همّام ، عن قَتادة ، عنه ، به .

قال عبدالله : ثنا هُدْبَة بن خالد ، ثنا همّام ، به .

١٥٠١٦ ـ/ حديث : أنه مرّ على قاصٍّ قرأ ثم سأل ، فاسْتَرْجَع ، وقال : سمعتُ رسول الله ﷺ يقول : «من قرأ القرآنَ فلْيسألِ الله ، فإنه سيجيء قومٌ يَقْرءون القرآن يسألون الناس به» .
حم ٤/١٨٤/ب

أحمد : ثنا محمد بن عبدالله ، ثنا سفيان ، عن الأعمش ، عن خيثمة ، عنه ، بهذا . وعن مؤمل ، عن سفيان ، عن الأعمش ، قال : مر عمران . . . فذكر نحوه . ليس فيه خَيْثَمة ولا الحسن . وعن عبدالرزاق ، عن سفيان ، عن الأعمش ، عن خيثمة وعن رجل ، عن عمران . كذا قال . وعن يزيد ، عن شريك ، عن منصور ، عن خيثمة ، نحوه .

6★ حفص الليثي ، عن عِمْران .

١٥٠١٧ ـ حديث : أن رسول الله ﷺ نهى عن لبس الحرير ، وعن التختم
طح حب حم

١٥٠١٥ ـ أحمد ٤/٤٣٧ ، ٤٤٦ . مفرقاً .

١٥٠١٦ ـ أحمد ٤/ ٤٣٢ ، ٤٣٦ ، ٤٣٩ ، ٤٤٥ . طريق مؤمل : ثنا سريج ، ثنا مؤمل .

6★ حفص بن عبدالله ، الليثي ، البصري ، روى عن عمران بن حصين . وعنه أبوالتياح ، ذكره ابن حبان في الثقات ، وقال ابن حجر : مقبول . (تهذيب التهذيب ٢/٤٠٥ ، والتقريب) .

١٥٠١٧ ـ طح ٤/٢٤٦ ، ٢٦١ (طريق ابن خزيمة مكرراً) ٢٤٦ ، ٢٦١ . حب «الإحسان» ٧/٣٨٦ . أحمد ٤/٤٤٣ .

بالذهب ، وعن الشرب في الحناتم(١) .

طح في الكراهة : ثنا محمد بن خزيمة ، ثنا حجّاج ، ثنا حمّاد ، ثنا أبوالتيّاح ، عنه ، به . وعن علي بن مَعْبد ، عن روح . وعن أبي بكرة ، ثنا وَهْب ، كلاهما عن شُعْبة ، عن أبي التيّاح ، عن رجل من بني ليث ، به . ولم يُسمّه .

حب في الخامس عشر من الثاني : أنا أحمد بن علي بن المثنّى ، ثنا عبيدالله بن عمر ، ثنا عبدالوارث ، ثنا أبوالتياح ، به .

رواه أحمد : ثنا روح وعفّان ، قالا : ثنا حمّاد ، به . وعن محمد بن جعفر ، عن شعبة ، عن أبي التَيّاح ، عن رجلٍ من بني ليث ، به . ولم يسمه .

١٥٠١٨ ـ حديث : أنّ رسول الله ﷺ نهى عن الحَنْتَم . وهو بعض الذي قبله . طح

طح في الأشربة : عن محمد بن خُزيمة ، ثنا حَجّاج ، ثنا حمّاد ، عن أبي التَيّاح ، عنه ، بهذا .

7★ الحكم بن الأعرج ، عن عمران .

١٥٠١٩ ـ حديث : «يَدخُل الجنة من أمتي سبعون ألفاً بغير حِساب . . .» الحديث . خز حم

خز في التوكل : ثنا عبدالوارث بن عبدالصمد بن عبدالوارث ، حدثني أبي ، ثنا حاجب بن عُمر هو أبوخُشَيْنة الثقفي ، عنه ، به . قال : وحديث ابن مسعود خرَّجته في كتاب الرُّقى .

---

(١) الحناتم جمع حنتم وحنتمة ، وهي جرار مدهونة خضر كانت تحمل فيها الخمر إلى المدينة ، ثم اتسع فيها فقيل للخزف كله حنتم . (النهاية ١/٤٤٨) .

١٥٠١٨ ـ طح ٤/٢٢٦ .

7★ هو الحكم بن عبدالله بن إسحاق بن الأعرج ، ثقة ربما وهم . (التقريب) .

١٥٠١٩ ـ أحمد ٤/٤٤٣ .

رواه أحمد : ثنا عبدالصمد ، به .

١٥٠٢٠ ـ حديث : أن عمران بن حصين قال : ما مَسِسْتُ فَرْجي بيميني ، منذ بايعتُ بها رسول الله ﷺ . حم كم

أحمد : بإسناد ما قبله

8 ★ حُمَيْد بن هِلال ، عن عمران .

في ترجمة : أبي الدهماء[1] .

9 ★ خيثمة ، عن عمران .

تقدم في ترجمة : الحسن ، عنه[2] .

10 ★ رِبْعي بن حِرَاش ، عن عمران .

١٥٠٢٠ ـ أحمد ٤٣٩/٤ .

ويزاد : كم في معرفة الصحابة : (٤٧٢/٣) : أخبرني أبوالحسن محمد بن علي بن بكير العدل ، ثنا الحسين بن الفضل البجلي ، ثنا عفان بن مسلم ، ثنا حاجب بن عُمر ، عن الحكم بن الأعرج ، عن عمران . موقوف .

8 ★ حُميد بن هلال العدوي ، أبونصر البصري ، ثقة عالم ، توقف فيه ابن سيرين لدخوله في عمل السلطان ، مات في ولاية خالد على العراق ، وكانت ما بين ١٠٥ ـ ١٢٠ . (تهذيب التهذيب ٥١/٣ ، والتقريب) .

(١) انظر : (ح ١٥٠٧٨) .

9 ★ خيثمة بن أبي عبدالرحمن بن أ بي سَبْرة الجعفي ، الكوفي ، تابعي ثقة ، مات بعد سنة ثمانين . (تهذيب التهذيب ١٧٩/٣ ، والتقريب) .

(٢) انظر : (ح ١٥٠١٦) .

10 ★ رِبْعي بن حِراش ـ بكسر الحاء المهملة وآخره شين معجمة ـ ابن جَحش بن عَمرو العَبْسي ، أبو مريم الكوفي ، مخضرم ، ثقة ، مات سنة مائة على خلاف . (تهذيب التهذيب ٣٣٦/٣ ، والتقريب) .

١٥٠٢١ ـ حديث : أن حصيناً[١] أتى رسول الله ﷺ فقال : يا محمد حم **لَعَبْدُ المطلب كان خيراً لقومه منك ، كان يُطْعمهم الكَبِد والسَنام وأنت تَنحرهم ، فقال له النبي : ما شاء الله أن يقول[٢] ، فقال له : ما تأْمرني أن أقول؟ قال[٣] : «اللهم قِني شَرّ نفسي ، واعْزِم لي على أرشد أمْرِي . . .» الحديث .**

أحمد : ثنا حُسَين ، ثنا شَيْبان ، عن منصور ، عنه ، به .

قلت : روي من حديث حصين نفسه ، وهو والد عِمران . وقد مضى[٤] .

11 ★ الزبير والد محمد ، عن عمران .

١٥٠٢٢ ـ حديث : «لا نذر في غضب ، وكفارته كفارة يمين» . طح كم

طح في النذور : ثنا يونس ، ثنا ابنُ وَهْب ، أخبَرني جَرِير بن حازم . وعن يونس [ثنا][٥] يحيى بن حسّان ، عن حمّاد بن زيد . وعن ابن أبي داود ، ثنا أبوسَلمة المِنْقري ، ثنا أبان . وعن ابن عبدالمؤمن ، عن علي بن الحُسَين ، عن عبّاد[٦] بن

١٥٠٢١ ـ أحمد ٤/٤٤٤ .

(١) في المسند : «أن حصينا أو حصيناً» .

(٢) في المسند «أن يقول له» .

(٣) كذا في النسختين ، وفي المسند : «قال : قل» .

(٤) انظر : (الإتحاف ٤/٣١٣ ح ٤٣١٨) .

11 ★ الزبير التميمي ، البصري ، روى عنه ابنه محمد ، وقال ابنه محمد : لم يسمع أبي من عمران . ا هـ . لين الحديث ، ذكره أبوالعرب الصقلي في الضعفاء . (تهذيب التهذيب ٣/٣٢٠ ، والتقريب) .

١٥٠٢٢ ـ طح ٣/١٢٩ ـ ١٣٠ . كم ٤/٣٠٥ .

(٥) في النسختين : «عن يونس ويحيى بن حسّان» وهو خطأ بلا ريب لأن يونس بن عبدالأعلى تلميذ يحيى ، ويحيى ليس من شيوخ الطحاوي وهو على الصواب في المطبوع . انظر ترجمتهما في «تهذيب الكمال» .

(٦) في المطبوع : «عبادة» .

العوّام . وعن فهد ، ثنا أبوغَسّان ، ثنا خالد . وعن علي بن معبد ، عن عبدالوهاب بن عطاء ، كلهم عن محمد بن (الزبير عن أبيه . زاد خالد)[١] وعبدالوهاب : عن رجل ، عن عمران .

/كم فيه : أنا الحسن بن يعقوب ، ثنا يحيى بن أبي طالب ، أنا عبدالوهاب بن عطاء ، به . وفيه : عن رجل[٢] . وعن عبدالله بن إسحاق الخراساني ، ثنا إبراهيم بن الهيثم البلدي ، ثنا محمد بن كثير ، ثنا الأوزاعي ، حدثني يحيى ، عن محمد بن الزبير ، به . ولم يقل : عن رجل[٣] . قال : وقد أعضله معمر . ثناه أبوبكر بن إسحاق ، ثنا الحسن بن علي بن زياد ، ثنا إبراهيم بن موسى ، ثنا هشام بن يوسف ، عن معمر ، عن يحيى بن أبي كثير ، حدثني رجل من بني حنيفة ، عن عمران ، به . قال الحاكم : الرجل هو محمد بن الزبير بلا شك ، وكأنه[٤] أراد أن يقول : من بني حنظلة ، فقال : من بني حنيفة . ٤/١٨٥أ

12 ★ زُرَارة بن أوفى ، عن عمران .

١٥٠٢٣ ـ حديث : كان النبي ﷺ يصلي بالناس ورجل يقرأ خلفه ، فلما فرغ
طح حب قط حم عه

(١) ما بين الهلالين غير واضح في الأصل وهو واضح في (هـ) .

(٢) ولكن بلفظ : «لا نذر في معصية» .

(٣) طريق عبدالله بن إسحاق الخراساني لم أجده في النذور في المطبوع وما بعده ثابت . ويبدو أنه ساقط من النسخة المطبوعة ، والدليل عليه وجوده في تلخيص الذهبي ملخصاً .

(٤) كذا في النسختين وفي المطبوع : «فإنه» .

12 ★ زُرارة بن أوفى العامري الحَرْشي ، أبوحاجب البصري ، القاضي ، تابعي ، ثقة عابد ، مات فجأة سنة ٩٣هـ . (تهذيب التهذيب ٣/٣٢٢) .

١٥٠٢٣ ـ طح ١/٢٠٧ . حب «الإحسان» ٣/١٦٠-١٦١ . قط ١/٣٢٦ ، ٤٠٥ . أحمد ٤/٤٢٦ ، ٤٣١ ، ٤٣٣ .

ويزاد : عه في الصلاة : (٢/١٤٥ ـ ١٤٦) : حدثنا عمار بن رجاء ، ثنا أبوداود ، ثنا شعبة . وحدثنا إسحاق بن سيار ، سمعت الأنصاري يحدث عن سعيد ـ ولعله شعبة ـ وحدثنا أحمد بن =

قال : «من ذا الذي يخالجني سورتهم؟» فنهاهم عن القراءة خلف الإمام .

طح في الصلاة : ثنا عبدالله بن محمد بن خُشَيْش البصري ، ثنا عارم ، ثنا أبوعوانة ، عن قتادة ، عنه ، به . وعن محمد بن خزيمة ، عن محمد بن عبدالله الأنصاري ، عن سعيد بن أبي عروبة ، عن قتادة ، به . وعن محمد بن خزيمة ، ثنا حجاج بن منهال ، ثنا حماد ، عن قتادة ، به .

حب في الثامن والسبعين من الثاني : أنا محمد بن عبدالله بن الجُنَيْد ، ثنا قتيبة ابن سَعِيد ، ثنا أبوعَوانة ، به . بلفظ : فقال : «أيُّكم قرأ بـ ﴿ سَبِّحِ ٱسْمَ رَبِّكَ ٱلْأَعْلَى ﴾؟» فقال رجل من القوم : أنا ، فقال : «قد عَرفتُ أن بعضكم خالجنيها» . وعن[1] أبي يعلى ، ثنا خلف بن هشام ، ثنا أبوعوانة ، به . وعن عُمر[2] بن محمد الهمداني ، ثنا محمد بن بشار ، ثنا محمد بن جعفر ، ثنا شعبة ، عن قتادة ، نحوه .

قط في موضعين من الصلاة : ثنا أحمد بن نصر بن سَنْدويه ، ثنا يوسف بن موسى ، ثنا سَلَمة بن الفَضْل ، ثنا حجّاج بن أرطاة ، عن قتادة ، عنه ، به . وقال : خالفه أصحاب قتادة ، منهم شعبة وسعيد وغيرهما ، فلم يذكروا : أنه نهاهم عن القراءة ، وحجاج لا يُحتجّ به . وعن عمر بن أحمد بن علي العطار[3] ، ثنا محمد بن

= مسعود المقدسي ، ثنا محمد بن عيسى . وحدثنا أبوأمية ، ثنا أحمد بن إسحاق ، قالا : ثنا أبوعوانة ، كلهم عن قتادة ، عنه ، به .

(١) في المطبوع : «أخبرنا» بدل «عن» .

(٢) كذا في النسختين «عمر» وهو الصواب ، وهو عمر بن محمد بن بُجَيْر أبوحفص السمرقندي ، له ترجمة في : (تذكرة الحفاظ ٧١٩/٢ ـ ٧٢٠ وسير أعلام النبلاء ٤٠٢/١٤ ، وشذرات الذهب ٢٦٢/٢) . وتحرف في المطبوع إلى «عمران» .

(٣) «العطار» في (هـ) : «القطان» وهو كذلك في المطبوع ، وترجمته في : (تاريخ بغداد ٢٢٧/١١ ـ ٢٢٨ ، والمنتظم ٢٩٠/٦ ، وتذكرة الحفاظ ٨٤٨/٣ ، وسير أعلام النبلاء ٢٤٣/١٥ ، وشذرات الذهب ٣٠٧/٢) ، ولم يذكر أحد لقبه بالعطار أو القطان .

حسان الأزرق ، ثنا شبابة ، ثنا شُعْبة ، عن قتادة نحو حديث أبي عوانة . قال شعبة : فقلت لقتادة : أكرِه ذلك؟ قال : لو كره لنهى عنه .

رواه أحمد : عن يحيى بن سعيد ومحمد بن جعفر ، عن شعبة . وعن إسماعيل ابن إبراهيم ، عن سعيد ، كلاهما عن قتادة ، بنحوه . وعن محبوب بن الحسن بن هلال بن أبي زَيْنب ، عن خالد ، عن زُرارة ، نحوه .

١٥٠٢٤ ـ حديث : أن النبي ﷺ كان يَقْرأ في الوتر في الركعة الأولى بـ ﴿ سَبِّحِ ٱسْمَ رَبِّكَ ٱلْأَعْلَى ﴾ طح . . . الحديث .

طح في الصلاة : ثنا فَهْد ، ثنا الحِمّاني ، ثنا عبّاد بن العوّام ، عن الحجّاج ، عن قتادة ، عنه ، به .

١٥٠٢٥ ـ حديث : أن رجلاً عضّ ذِراع رجلٍ ، فجذَبَه فسقطت ثنيته . . . الحديث . مي عه طح حب حم

مي في الديات : ثنا هاشم بن القاسم ، ثنا شعبة ، ثنا قتادة ، عنه ، به .

عه في الحدود : ثنا مسلم بن الحجاج ، ثنا أبوغسان المِسْمَعي ، ثنا معاذ بن هشام ، ثنا أبي ، عن قتادة ، به . وعن يوسف بن مُسَلَّم ، ثنا حجاج ، ثنا شعبة ، به . وعن أبي داود الحراني ، ثنا عبدالله بن واقد ، ثنا شعبة وسعيد بن أبي عَروبة . وعن إسحاق بن سيّار[1] ، عن محمد بن عبدالله الأنصاري . وعن عبدالله بن محمد المُقرئ ، ثنا عبدالوهاب بن عطاء . وعن سعيد بن مسعود ، عن النَّضْر بن شُمَيْل ،

١٥٠٢٤ ـ طح ٢٩٠/١ .

١٥٠٢٥ ـ مي ١١٦/٢ . عه ١٢١/٥ . طح ٢٢٣/٣ . حب (الإحسان) ٥٩٦/٧ . أحمد ٤٢٧/٤ ، ٤٢٨ ، ٤٣٥ .

(١) «سيّار» كذا في (هـ) وهو الصواب ، وفي الأصل : «سياب» . وهو إسحاق بن سيار بن محمد أبويعقوب النصيبي . ترجمته في : (الجرح ٢٢٣/٢ ، وسير أعلام النبلاء ١٩٤/١٣) .

ثلاثتهم عن سعيد بن أبي عَروبة . وعن أبي أُميَّة وأبي داود الحراني ، قالا : ثنا / مسلم بن إبراهيم ، ثنا أبان ، ثلاثتهم عن قتادة ، به . ٤/١٨٥ب

طح في الجهاد : ثنا ابن مرزوق ، ثنا حَبّان هو ابن هِلال ، ثنا أبان ، به . وعن علي ابن مَعْبد ، عن عبدالوهاب بن عطاء ، به .

حب في السادس والثلاثين من الخامس : أنا محمد بن عبدالرحمن السامي ، ثنا علي بن الجَعْد . وعن أبي خليفة ، ثنا مسدّد ، ثنا يحيى بن سعيد ، كلاهما عن شعبة ، به .

رواه أحمد : ثنا يحيى بن سعيد ، عن شُعبة ، عن قتادة ، به . وعن محمد بن جعفر وحجاج ، عن شعبة . وعن محمد بن جعفر وابن نُمَيْر ويزيد ، عن سعيد ، كلاهما عن قتادة ، نحوه . وأولُ حديث حجاج ومحمد بن جعفر ، عن شعبة : قاتل يعلى بن أمية رجلاً . . . فذكره .

١٥٠٢٦ ـ حديث : «خير أمتي القرن الذين بُعثت فيهم ، ثم الذين يلونهم . . .» حم عه طح
الحديث .

أحمد : ثنا عفان وبهز ، قالا : ثنا أبوعوانة ، عن قتادة ، عنه ، به . وعن عبدالملك ابن عمرو وعبدالصمد ، كلاهما عن هشام ، عن قتادة ، نحوه .

عه في المناقب : ثنا بكار بن قتيبة ويونس بن حبيب وعمار بن رجاء ، قالوا : ثنا أبوداود . وعن إبراهيم بن مرزوق ، عن عمرو بن أبي رزين ، كلاهما عن هشام . وعن عبدالله بن مِهْران النحوي ، ثنا مُعلّى بن مَهْدي ، ثنا أبوعوانة ، كلاهما عن قتادة ، عنه ، به .

طح في القضاء : ثنا عبدالله بن محمد المِصْري ، ثنا عارم ، ثنا أبوعَوانة ، به .

١٥٠٢٦ ـ أحمد ٤/٤٢٦ ، ٤٤٠ . طح ٤/١٥١ .

13 ★ زَهْدم بن مُضَرِّب الجَرْمي ، عن عمران .

١٥٠٢٧ ـ حديث : «خيركم قَرْني ، ثم الذين يلونهم . . .» الحديث .
عه طح حم

عه في الأحكام : ثنا أبوداود الحرّاني ، ثنا أبوزيد هو الهَروي ، ثنا شُعْبة ، عن أبي جمرة[1] ، عنه ، به . وفي المناقب : ثنا عمّار بن رَجاء ويونس بن حَبِيب -فرّقهما - عن أبي داود . وعن أبي أمية ، ثنا أبوالنضر ، كلاهما عن شعبة ، به .

طح في القضاء : ثنا ابن مرزوق ، ثنا بِشْر بن ثابت البزّاز ، ثنا شعبة ، به .

رواه أحمد : عن يحيى بن سعيد ومحمد بن جعفر وحجّاج ، عن شعبة ، به .

14 ★ أبوسعيد الخدري سَعْد بن مالك ، عن عمران .

١٥٠٢٨ ـ حديث : «النظر إلى عَلِيّ عِبادة» .
كم

كم في المناقب : ثنا دَعْلج بن أحمد ، ثنا عبدالعزيز بن معاوية[2] ، ثنا إبراهيم بن إسحاق الجُعفي ، ثنا عبدالله بن عبدربه العِجْلي ، ثنا شعبة ، عن قتادة ، عن حُمَيْد

---

13 ★ زَهْدم بن مضرِّب الأزدي ، الجَرْمي ، أبومسلم البصري ، تابعي ، ثقة ، أخرج له الشيخان . (تهذيب التهذيب ٣٤١/٣ ، والتقريب ، وفيه «مضرس» خطأ ، وهو كذلك في «معاني الآثار» و «المسند» ، فيما يأتي ، والمغني ٧٣) .

١٥٠٢٧ ـ عه ١٩/٤ ـ ٢٠ . طح ١٥١/٤ . أحمد ٤٢٧/٤ ، ٤٣٦ .

(١) وهو أبوجمرة : نصر بن عمران الضبعي ووقع في المطبوع «أبوحمزة» وهو خطأ . انظر : (التقريب وأصوله) .

14 ★ سَعْد بن مالك بن سنان بن عُبَيْد الأنصاري ، أبوسعيد الخدري له ولأبيه صحبة ، استصغر بأحد ثم شهد ما بعدها مات سنة ٦٥ على خلاف . (التقريب) .

١٥٠٢٨ ـ كم ١٤١/٣ معرفة الصحابة .

(٢) في المطبوع : «علي بن عبدالعزيز بن معاوية» والصواب فيما يبدو فيما أثبتناه ، وهو عبدالعزيز بن معاوية بن عبدالعزيز أبوخالد الأموي ، له ترجمة في (تاريخ بغداد ٤٥٢/١٠ ، وتهذيب التهذيب ٣٥٨/٦) . مات سنة ٢٨٤هـ وهو من طبقة شيوخ دعلج ، ولم أجد راوياً يسمى علي بن عبدالعزيز بن معاوية من شيوخ دعلج .

ابن عبدالرحمن ، عنه ، بهذا . وقال : صحيح الإسناد[١] .

15 ★ سعيد بن جُبَيْر ، عن عمران .

١٥٠٢٩ ـ حديث : «يا فاطمة قومي إلى أُضحِيتك فاشْهَديها ، فإنه يُغْفَر لك كم **عند أول قَطْرة تَقْطُر من دَمِها . . .» الحديث .**

كم في الأضاحي : أنا أبوبكر بن إسحاق الفقيه ، ثنا إسماعيل بن قُتَيْبة ، ثنا أبوبكر بن أبي شَيْبَة ، ثنا النَّضر بن إسْماعيل البَجَلي ، ثنا أبوحمزة الثُمالي[٢] ، عنه ، به . وقال : صحيح الإسناد ، وشاهده عن عَطِيّة ، عن أبي سعيد ، نحوه[٣] .

16 ★ / صَفْوان بن مُحْرِز ، عن عمران[٤] . ٤/١٨٦أ

١٥٠٣٠ ـ حديث : جاء وَفْد بني تميم ، فقال لهم : «أبشِروا» فقالوا : بَشّرتنا حب حم **فأعطنا . . . الحديث .**

حب في التاسع من الثالث : أنا الحسين بن عبدالله القطّان[٥] ، ثنا نوح بن

---

(١) عَقَّبه الذهبي بقوله : قلت : ذا موضوع .

15 ★ سعيد بن جُبَير الأسدي ، الكوفي ، ثقة ثبت ، فقيه ، وروايته عن عائشة وأبي موسى مرسلة ، قتل بين يدي الحجاج سنة ٩٥ . (التقريب) .

١٥٠٢٩ ـ كم ٢٢٢/٤ .

(٢) أبوحَمْزة : ثابت بن أبي صفية .

(٣) كانت بعده ترجمة شبيب بن أبي فضالة ، وهو مصحف من حبيب بن أبي فضالة لذا وضعناه في مكانه في الترتيب الهجائي . انظر ص٦ .

16 ★ صفوان بن مُحرز بن زياد المازني ، وقيل : الباهلي ، تابعي ثقة ، مات سنة ٧٤ . (تهذيب التهذيب ٤٣٠/٤ ، والتقريب) .

(٤) في النسختين : «عثمان» خطأ .

١٥٠٣٠ ـ حب «الإحسان» ٥/٨ ، ٢٠٢/٩ . أحمد ٤٢٦/٤ ، ٤٣١ ، ٤٣٣ ، ٤٣٦ .

(٥) في النسختين : «العطار» وهو خطأ ، والقطان ترجمته في : (سير أعلام النبلاء ٢٨٦/١٤) .

حَبِيب ، ثنا مؤمَّل بن إسماعيل ، عن[1] سفيان ، عن جامع بن شدّاد ، عنه ، به . وفي الخامس والستين منه : أنا النضْر بن محمد بن المبارك ، ثنا محمد بن عثمان العِجْلي ، ثنا عُبَيْدالله بن موسى ، عن شَيْبان ، عن الأعمش ، عن جامع بن شداد ، نحوه .

رواه أحمد : ثنا وكيع وعبدالرحمن ، عن سفيان ، به . وعن عبدالرزاق ، عن سفيان ، نحوه . وعن أبي معاوية ، عن الأعمش ، عن جامع ، به . وزاد فيه أيضاً : أَخْبِرْنا عن أول هذا الأمر كيف كان؟ قال : «**كان الله قبل كل شيء ، وكان عرشه على الماء . . .**» الحديث .

١٥٠٣١ ـ حديث : «كان الله وليس شيء غيره ، وكان عرشه على الماء ، ثم كتب في الذِكر كلَّ شيء . . .» الحديث ، وفيه قصة . حب خز

حب في السابع والستين من الثالث : أنا عمر بن محمد الهمداني ، ثنا محمد بن إشْكاب ، ثنا محمد بن أبي عُبَيْدة بن معن ، ثنا أبي ، عن الأعمش ، عن جامع بن شَدّاد ، عنه ، به . وهو بعض الحديث الذي قبله .

17 ★ طَلِيق بن محمد بن عِمْران بن حُصَيْن ، عن جده .

---

(١) في المطبوع : «بن» وهو تصحيف .

١٥٠٣١ ـ حب «الإحسان» ٤/٨ .

ويزاد : خز في التوحيد (ص٣٧٦) : حدثنا محمد بن معمر بن رِبْعي ، وأبوغَسّان مالك بن سعد القيسيان ، قالا : ثنا روح ، قال : ثنا المسعودي ، قال : ثنا أبوصخرة جامع بن شداد ، عنه ، به .

17 ★ له ترجمة في : (الجرح ٤٩٩/١ ، وثقات التابعين لابن حبان ٣٩٧/٤) . وانظر التاريخ الكبير ٣٦٠/٢ باسم طلق ، و٣٦٦/٢ في طليق ، وفي تهذيب التهذيب ٣٤/٥ : طليق بن عمران ابن حصين ويقال : طِلْيق بن محمد بن عمران الأنصاري .

١٥٠٣٢ ـ حديث : إن قريشاً جاءت إلى الحُصَين وكانت تعظمه ، فقالوا له : كلِّم لنا هذا الرجل فإنه يذكر آلهتنا ويُسبُّهم ، فجاءوا معه حتى جلسوا قريباً من النبي ﷺ ، فلما دخل حُصَيْن قال النبي ﷺ : «أوسِعوا للشيخ . . .» الحديث . خز

خز في التوحيد : ثنا رجاء بن محمد ، ثنا عمران بن خالد بن طَلِيق بن محمد ابن عمران بن حصين ، حدثني أبي ، عن أبيه ، عن جده ، به .

١٥٠٣٣ ـ حديث : «ملعونٌ من فرّق» . قط كم

قط في البيوع : ثنا الحُسَيْن بن إسماعيل ، ثنا عبدالرحمن بن يونس السراج ، ثنا أبوبكر بن عياش ، ثنا سُلَيْمان التَيْمي ، عن طَلِيق بن محمد ، به . وقال : قال أبوبكر : هذا مبهم ، وهو عندنا في السَبْي والولد(١) .

كم فيه : ثنا أبوعلي الحافظ الحسين بن علي ، أنا عبدالله بن محمد بن ناجية ، ثنا عبدالرحمن بن يونس ، به . وقال : صحيح الإسناد(٢) .

18 ★ ظالم أبوالأسود الدِيلي ، عن عمران .

١٥٠٣٤ ـ حديث : « مَن خَلَقه الله لإحدى المَنْزِلتين يهيئها له ، وتصديق ذلك

١٥٠٣٢ـ خز (التوحيد) ص ١٢٠ ـ ١٢١ .

١٥٠٣٣ـ قط ٣/٦٦ ـ ٦٧ . كم ٢/٥٥ .

(١) يعنى أن قوله ﷺ : «فرّق» مبهم وعام ولكنه خاص في التفريق بين الأَمَة وولدها أو بين العبد وولده كما قال الحاكم بعد إخراجه : وتفسيره في حديث أبي أيّوب . . . . «من فرق بين والدة وولدها ، فرق الله بينه وبين أحبته يوم القيامة» .

(٢) في المطبوع : «هذا إسناد صحيح» .

18 ★ وهو ظالم بن عمرو بن سفيان ويقال : عَمرو بن عثمان أو عثمان بن عَمرو ، أبوالأسود الديلي ـ بكسر الدال وسكون التحتانية ـ ويقال : الدُؤَلي ـ بضم الدال ثم فتح الهمزة ـ ثقة مخضرم ، مات سنة ٦٩ . (الإصابة ٢/٢٤١ ، والتقريب) .

في كتاب الله ﴿وَنَفْسٍ وَمَا سَوَّىٰهَا * فَأَلْهَمَهَا فُجُورَهَا وَتَقْوَىٰهَا﴾[1]» .

عه في القدر : ثنا يزيد بن سنان ، ثنا أبوعاصم[2] ، عن عَزْرة بن ثابت ، عن يحيى ابن عُقَيْل ، عن يحيى بن يَعْمُر ، عنه ، بهذا .

١٥٠٣٥ ـ حديث : أن رجلاً من جُهَيْنة أومُزينة سأل رسول الله ﷺ ، فقال : يا رسول الله ما يَعْمل الناس فيه ، أمرٌ قُضِيَ عليهم؟ . . . الحديث بطوله . عه حم

عه في القدر : عن يونس بن حَبِيب ، ثنا أبوداود . وعن أبي داود الحرّاني ، ثنا أبوعلي الحَنَفي وعثمان بن عمر -فرقهما- وعن إسحاق بن سَيّار ، سمعتُ الأنصاري ، كلهم عن عَزْرة بن ثابت ، عن يحيى بن عُقَيْل ، عن يحيى بن يَعْمُر ، عنه ، به .

رواه أحمد : ثنا صفوان بن عيسى ، أنا عَزْرة بن ثابت ، به[3] .

19 ★ عامر بن شَراحِيل الشعبي ، عن عمران .

١٥٠٣٦ ـ حديث : «لا رُقْيَة إلا من عَيْنٍ أو حُمَة»[4] حم

أحمد : عن ابن نمير ويحيى بن آدم وعثمان بن عُمر وأبي نعيم ، أربعتهم عن مالك بن مِغْول ، عن حُصين ، عنه ، به .

---

(١) سورة الشمس ، الآيتان (٧ ، ٨) .

(٢) الضحّاك بن مَخْلَد ، النبيل .

١٥٠٣٥ـ أحمد ٤/٤٣٨ .

(٣) « به » ساقطة من الأصل .

19 ★ عامر بن شراحِيْل الشَعْبي ، أبوعمرو ، تابعي ثقة مشهور فاضل ، مات بعد المائة . (التقريب) .

١٥٠٣٦ـ أحمد ٤/٤٣٦ ، ٤٣٨ ، مفرقا ، ٤٤٦ جامعاً بين عثمان بن عُمر وأبي نعيم .

(٤) الحُمَة بالتخفيف : السَمّ وقد يشدد وأنكره الأزهري ، ويطلق على إبرة العقرب للمجاورة لأن السَمّ منها يخرج وأصلها حُمَوٌ أو حُمَيٌ بوزن صُرَد والهاء فيها عوض من الواو المحذوفة أو الياء . كذا في (النهاية ١/٤٤٦) .

20★ عبدالله بن بُرَيْدة ، عن عمران .

١٥٠٣٧ ـ حديث : كانت بي[١] بَواسير[٢] ، فسألت النبي ﷺ ؟ فقال : «صلِّ قائماً ، فإن لم تستطع فقاعداً ، فإن لم تستطع فعلى جنبك»[٣] .
جا خز حب قط كم حم

جا في الصلاة : ثنا حسن بن موسى[٤] ، ثنا وكيع ، ثنا إبراهيم بن طَهْمان ، عن حُسَيْن المعلِّم ، عنه ، نحوه .

خز فيه : عن سَلْم بن جُنادة ، عن وكيع . وعن محمد بن عيسى ، عن ابن المبارك ، كلاهما عن إبراهيم ، به .

حب فيه : أنا الحسن بن سفيان ، أنا حبان بن / موسى ، أنا عبدالله بن المبارك ، ثنا إبراهيم بن طهمان ، به . ٤/١٨٦/ب

قط فيه : ثنا إسماعيل بن محمد الصفار ، ثنا عبَّاس بن محمد ، ثنا أبوإسحاق الطالَقاني ، أنا ابن المبارك ، به . قال أبوإسحاق : وسمعت ابن المبارك يقول : كان

20★ عبدالله بن بريدة بن الحُصَيْب الأسلمي ، أبوسَهْل المروزي ، قاضيها ، تابعي ثقة ، ولد لثلاث خلون من خلافة عمر أي سنة (١٦هـ) ومات سنة (١١٥) . انظر : (ثقات ابن حبان ١٦/٥ ، وتهذيب التهذيب ١٥٧/٥) .

١٥٠٣٧ـ جا ص ٨٨ خز ٨٩/٢-٩٠ . وفيه أيضا : « كانت بي الناصور » ثم قال : قال محمد بن عيسى قال : كانت بي بواسير . حب ، الصلاة؟ وهو في «الإحسان» ٩٥/٤ أخبرنا أبو يعلى ، حدثنا الحسن بن حماد وسجّادة ، حدثنا أبوأسامة ، عن حسين المعلم ، نحوه . قط ٣٨٠/١ . كم ٣١٥/١ ، ٢٩٩/٢ . أحمد ٤٢٦/٤ . وفيه : «كانت بي الناصور» .

(١) «كانت بي» في (هـ) : «كأنه فيه» .

(٢) في المطبوع : «الناصور» بدل «بواسير» وهو مرض معروف في الدُبر والعياذ بالله .

(٣) في المطبوع : «جنب» بدل «جنبك» .

(٤) في المطبوع : « حسن بن بشر » وأُرَجّح أن هذا هو الصواب وتتبعت المنتقى فلم أجد ابن الجارود روى عن الحسن بن موسى . وروى في موضع آخر أيضا عن ابن بشر بن القاسم ، وهو السلمي قاضي نيسابور فيما أرى ذكره في تهذيب التهذيب ٢٥٦/٢) تمييزاً . وهو يروي عن وكيع .

إبراهيم بن طهمان ثبتاً في الحديث . وعن إسماعيل ، عن عبّاس ، عن علي بن الحسن بن شقيق ، عن إبراهيم ، نحوه . وعن أبي[1] بكر أحمد بن نصر بن سَندويه البُندار ، عن يوسف بن موسى ، عن وكيع ، به . وعن إبراهيم بن حمّاد ، عن عبّاس ابن يزيد ، عن أبي عامر ، عن إبراهيم ، به .

كم في التطوع : أنا أبوبكر بن إسحاق ، ثنا إسماعيل بن قُتَيْبة ، ثنا يحيى بن يحيى ، أنا وكيع ، به . وفي تفسير آل عمران : ثنا عمرو بن إسحاق بن إبراهيم[2] البخاري بنيسابور ، ثنا أبوعلي صالح بن محمد بن حَبِيْب الحافظ ، ثنا محمد بن عُمر بن الوليد الفحّام ، ثنا يحيى بن آدم ، عن ابن المبارك ، به .

رواه أحمد : ثنا وكيع ، ثنا إبراهيم بن طَهْمان ، به .

١٥٠٣٨ ـ حديث : « صلاة القاعد على النصف من صلاة القائم ... » خز جا حب قط حم
الحديث .

خز في الصلاة : عن محمد بن العلاء بن كُرَيْب . وفي موضع آخر : عن محمد ابن العلاء وأبي سعيد الأشجّ ، كلاهما عن أبي خالد[3] . وعن بندار ، عن يحيى . وعن أحمد بن المِقْدام ، عن يزيد بن زُرَيْع ، ثلاثتهم عن الحسين المكتِّب ، عنه ، به . ليس في سماعنا .

جا فيه : ثنا محمد بن سَعِيد العطّار ، أنا إسحاق الأَزْرق ، ثنا حسين المكتِّب ، نحوه . وعن محمد بن يحيى ، عن يزيد بن هارون ، عن حُسَين ، به .

---

(١) « أبي » ساقطة من (هـ) .

(٢) في المطبوع : «السَكَني ، البخاري» .

١٥٠٣٨ ـ خز ٢/٢٣٥ ، ٢٤١-٢٤٢ وفيه : «نا أبوخالد حسين المكتب» خطأ . جا ص ٨٨ . حب (الإحسان) ٤/٩٥ . قط ١/٤٢٢ . أحمد ٤/٤٣٣ ، ٤٣٥ ، ٤٤٣ .

ويزاد : أحمد ٤/٤٤٢ : ثنا إسحاق بن يوسف ، أنا حُسين ، به .

(٣) أبوخالد الأحمر : سليمان بن حيّان . انظر : (التقريب وأصوله) .

حب في النوع الأول من القسم الأول : أنا أبويعلى ، ثنا الحسن بن حمّاد سَجّادة(١) ، ثنا أبوأسامة ، عن حسين المعلم ، عن عبدالله ، به . وفي الصلاة : عن ابن خزيمة ، عن أبي كريب ، به .

قط فيه : ثنا أحمد بن نَصر بن سَنْدويه ، ثنا يوسف بن موسى ، ثنا أبو أسامة ، ثنا حُسَيْن بن ذكوان ، به .

رواه أحمد وفي أوله قصة : ثنا عبدالوهاب الخفّاف ويحيى بن سعيد . وعن عبدالصمد بن عبدالوارث ، عن أبيه ، ثلاثتهم عن حُسَيْن المعلِّم ، به .

١٥٠٣٩ ـ حديث : «أخوف ما أخاف عليكم جِدال منافقٍ عليمِ اللسان» . حب

حب في الثاني والعشرين من الثالث : أنا أبويعلى ، ثنا خَلِيفة بن خيّاط ، ثنا خالد بن الحارث ، ثنا حُسَيْن المعلِّم ، عنه ، بهذا .

21★ عبدالله بن رباح ، عن عمران .

١٥٠٤٠ ـ حديث : النوم عن الصلاة .

في ترجمته عن [أبي] قتادة .

22★ عبدالله بن زيد أبوقِلَابة الجَرْمِي ، عن عِمْران .

---

(١) في المطبوع : «بنجادة» خطأ ، وترجمة الحسن في (التقريب وأصوله) .

١٥٠٣٩ ـ حب (الإحسان) ١٤٨/١ .

21★ عبدالله بن رباح الأنصاري ، أبوخالد المدني ، تابعي ثقة ، مات في حدود سنة ٩٠ . (تهذيب التهذيب ٢٠٦/٥ ، ٢٠٧ ، والتقريب) .

١٥٠٤٠ ـ انظر : (الإتحاف ١١٦/٤ ح٤٠٢٧) مسند أبي قتادة : الحارث بن ربعي . وما بين المعقوفين من زيادتي .

22★ عبدالله بن زيد بن عمرو أو عامر ، الجرمي ، أبوقِلابة البصري ، تابعي ثقة فاضل ، كثير الإرسال ، مات بالشام سنة ١٠٤ وقيل بعدها . (التقريب ، والمراسيل ٧١ ، وانظر ص١٧٠) .

١٥٠٤١ ـ حديث : في سجدتَي السهو يُسَلِّم ثم يسجد ثم يُسَلِّم . طح

طح في الصلاة : ثنا أبوبكرة ، ثنا أبوعُمر ، أنا حمّاد بن سَلمة ، أن خالداً الحذاء أخبرهم ، عنه ، بهذا . موقوف(١) .

23★ عطاء ، عن عمران .

١٥٠٤٢ ـ حديث : طح في الكراهة : ثنا ابن مرزوق ، ثنا أبو عاصم ، عن إبراهيم بن عطاء ، عن أبيه قال : كان نقش خاتم عمران بن حصين رجلاً متقلداً بسيف . طح

24★ عمران بن عِصام البصري ، عن عمران .

١٥٠٤٣ ـ حديث : أن النبي ﷺ سُئِل عن الشَفْع والوَتْر(٢)؟ فقال : «هي الصلاة ، مِنها شفع ومنها وتر» . كم ت

١٥٠٤١ ـ طح ٤٤٢/١ .

(١) وله حديث آخر عند أحمد ، أوله : ما خطب النبي ﷺ إلا أمرنا . . . ذكره المصنف في الكنى «أبي قلابة ، عن عمران» وسيأتي برقم (١٥٠٩١) .

23★ عطاء بن أبي ميمونة واسمه مَنيع البصري ، أبومعاذ ، مولى أنس ، ويقال : مولى عمران ابن حُصَين ، ثقة ، رُمي بالقدر ، مات سنة ١٣١ . (تهذيب التهذيب ٢١٥/٧ ، والتقريب) .

١٥٠٤٢ ـ طح ٢٦٦/٤ .

24★ هو الضُبَعي ، أبوعمارة والد أبي جَمْرة ، تابعي ذكره ابن حبان في الثقات وقال : كان على البصرة ، قتله الحجاج يوم الزاوية سنه ٨٣ . (تهذيب التهذيب ١٣٤/٨ ، والتقريب ، وثقات ابن حبان ٢٢١/٥) .

١٥٠٤٣ ـ كم ٥٢٢/٢ ، ووافقه الذهبي في تلخيص المستدرك بقوله : صحيح ، وفي كم : عن قتادة ، عن عمران بن عصام شيخ من أهل البصرة ، عن عمران . وانظر (ح ١٥١٠٧) .

(٢) يعني به ما جاء في قوله تعالى : في سورة الفجر (٣) ﴿والشفع والوَتْر﴾ .

كم في التفسير : ثنا أحمد بن كامل ، ثنا أبوقِلابة ، ثنا عبدالصمد بن عبدالوارث ، ثنا همّام ، عن قتادة ، عنه ، بهذا . وقال : صحيح الإسناد .

قلت : ابن عصام مجهول[١] ولم يسمعه من عمران بينهما رجلٌ . كذلك أخرجه الترمذي[٢] من طريق : أبي داود وغيره ، عن همام ، عن قتادة ، عن عمران بن عصام ، عن رجل من أهل البصرة ، عن عمران بن حصين[٣] .

٤/١٨٧أ 25★ / محمد بن سيرين ، عن عمران .

١٥٠٤٤ ـ حديث : « الميِّت يُعذَّب ببكاء الحيِّ » . حب حم

حب في الرابع عشر من الثالث : أنا أبو عَروبة ، ثنا محمد بن بشار ، ثنا أبوداود الطيالسي ، ثنا شعبة ، عن عبدالله بن صُبَيْح[٤] ، عنه ، به . وقال : غريب .

رواه أحمد : ثنا محمد بن جعفر ويزيد بن هارون ، ثنا شعبة ، به . وفي أوله قصة .

---

(١) لم أجد فيه إلا توثيق ابن حبان كما مضى .

(٢) في الأصل : «ت» .

(٣) الترمذي في التفسير ٤٤٠/٥ ، وكذلك أخرجه أحمد ٤٣٧/٤ ، ٤٣٨ ، ٤٤٢ ، وأخرجه ابن جرير في تفسيره ١٠٩/٣٠ من طريقين ، وقبلهما من غير واسطة الرجل ، وأورد المِزّي في تحفة الأشراف ٢٠٤/٨ طريق الترمذي ، ثم أشار إلى الطريق الآخر بدون واسطة الرجل ، ولم يُرجّح أحدهما على الآخر .

25★ محمد بن سيرين الأنصاري ، أبو بكر بن أبي عمرة البصري ، تابعي ، ثقة عابد . كبير القدر ، كان لا يرى الرواية بالمعنى ، مات سنة ١١٠ . (التقريب) .

١٥٠٤٤- حب (الإحسان) ٥٤/٥ . أحمد ٤٣٧/٤ ، طريق محمد بن جعفر ، وأما طريق يزيد فلم أجده في مسند عمران من المسند المطبوع بعد التتبع .

(٤) بضم الصاد المهملة وفتح الباء . (الإكمال ١٦٩/٥) .

١٥٠٤٥ ـ حديث : «من حلف على يمين مصبورة كاذبة ، فليتبوأ بوجهه مقعداً[1] من النار» . كم حم

كم في الأيمان والنذور : ثنا أحمد بن كامل ، ثنا أحمد بن عبيدالله ، ثنا يزيد بن هارون ، أنا هشام بن حسّان ، عنه ، بهذا .

رواه أحمد : ثنا يزيد ، بهذا .

١٥٠٤٦ ـ حديث : أن رجلاً أعْتق ستة مَملوكِين له عند موتِه ، وليس له مال غيرهم ، فَأقرعَ رسولُ الله ﷺ بينهم ، فأعتق اثنين ، ورَدَّ أربعةً في الرق . طح حب قط حم

طح في الوصايا : ثنا محمد بن خُزيمة ، ثنا حجّاج ، ثنا حماد بن سلمة ، عن أيُّوب ، عنه ، به . وعن حماد بن سلمة ، عن قتادة وحُمَيْد وسِمَاك ، عن الحسن ، عن عِمْران ، به . وعن حمّاد ، عن عطاء الخراساني ، عن سعيد بن المسيب ، به مرسلاً .

حب في السادس والثلاثين من الخامس : أنا الهَيْثم بن خَلَف الدوري ببغداد ، ثنا عبدالأعلى بن حمّاد ، عن حمّاد ، بالأسانيد الثلاثة .

قط في الأحكام : ثنا عبدالله بن محمد بن عبدالعزيز ، ثنا عبدالأعلى بن حمّاد بالطرق الثلاثة .

وله طريق في ترجمة : أبي المهلب ، عن عمران[2] .

رواه أحمد : ثنا يحيى بن إسحاق ، أنا حمّاد بن زيد ، عن يحيى بن عَتِيق ، عنه ، به . وعن عفان ، عن حماد ، عن أيُّوب وحَبِيب وهشام ، ثلاثتهم عنه ، به .

١٥٠٤٥- كم ٢٩٤/٤ . أحمد ٤٣٦/٤ ، ٤٤١ (مكرراً) .

(١) في المطبوع من المستدرك : «فليتبوأ مقعده من النار» وفي المسند : «فليتبوأ بوجهه مقعده من النار» .

١٥٠٤٦- طح ٣٨١/٤ . حب (الإحسان) ٢٦٤/٧ . قط ٢٣٤/٤ . أحمد ٤٣٨/٤ ، ٤٤٥ . وانظر : (ح١٤٩٩٠) .

(٢) انظر : (ح١٥٠٩٤) .

خز لابن خزيمة عه لأبي عوانة طح للطحاوي حب لابن حبان قط للدارقطني كم للحاكم

١٥٠٤٧ ـ حديث : عضّ رجل يدَ رجلٍ . . . الحديث .
عه م حم

عه في الحدود : روى أحمد بن سَهْل ، ثنا إسحاق بن إبراهيم بن حَبِيب ، ثنا قُريش بن أنس ، عن ابن عون ، عنه ، به . كذا أورده ولم يسنده .

ومسلم أخرجه : عن أحمد بن عثمان النوفلي ، عن قريش .

رواه أحمد : ثنا عبدالرزاق ، ثنا مَعْمر ، عن أيوب ، عن ابن سيرين ، به .

١٥٠٤٨ ـ حديث : أن زياداً استعمل الحكم بن عَمرو الغِفاري على خراسان قال : فجعل عمران يتمناه[1] فَلَقِيَه بالباب ، فقال : لقد كان يُعْجِبُني أن ألقاك ، هل سَمِعت رسول الله ﷺ يقول : «لا طاعة في معصية الله»؟ قال الحكم : نعم ، فكبَّر عمران .
حم

أحمد : ثنا عبدالوهاب بن عبدالمجيد الثقفي ، عن أيُّوب ، عنه ، بهذا .

١٥٠٤٩ ـ حديث : أن رسول الله ﷺ قال : «إن أخاكم النجاشي قد مات ، فقوموا صلُّوا عليه» قال : فَصَففنا ، فصَلَّيْنا عليه كما يُصَلّى على الميِّت .
حم

أحمد : ثنا عبدالصمد ، حدثني أبي ، ثنا يونس ، عنه ، بهذا .

١٥٠٥٠ ـ حديث : « يدخل الجنة من أمتي سبعون ألفاً . . . » الحديث .
حم عه

أحمد : عن عبدالأعلى ، عن يونس ، عن ابن سيرين ، به .

١٥٠٤٧- أحمد ٤/٤٣٠ . وأخرجه مسلم ٣/١٣٠١ .

١٥٠٤٨- أحمد ٤/٤٣٢ .

(١) « يتمناه » في (هـ) : «ينهاه» . «ويتمناه» أي حصوله ولقاءه .

١٥٠٤٩- أحمد ٤/٤٣٩ .

١٥٠٥٠- أحمد ٤/٤٤١ . ويُزاد عليه : ما مضى في (ح١٥٠٠٦) مقرونا بالحسن البصري : عه في الإيمان (١/٨٦) : حدثنا أبو أمية ، ثنا موسى بن هلال العبدي ، عن هشام بن حسان ، عن الحسن وابن سيرين ، به . قال ابن سيرين : حديثه فقام عكاشه بن محصن فقال : يا رسول الله =

26★ مُطَرِّف بن عبدالله بن الشِخِّير ، عن عمران .

١٥٠٥١ ـ حديث : أن رسول الله ﷺ قال لرجل : «هل صمت من سَرَرِ[1] هذا الشهر؟» قال : لا ، قال : «فإذا أفطرت من رمضان فصُمْ يومين» .

مي عه حب حم

مي في الصيام : أنا يزيد بن هارون ، أنا الجُرَيْري[2] ، عن أبي العلاء بن الشِخِّير ، عنه ، به .

عه فيه : ثنا الدقيقي[3] ، عن يزيد ، به . وعن محمد بن حَيُّوَيه ، ثنا أبوسَلَمة ، ثنا حمّاد ، عن ثابت ، عن مطرف ، عن عمران . ح والجريري ، عن أبي العلاء ، عن مطرف ، به . وعن الصغاني[4] ، عن رَوْح بن عُبادة ، عن حمّاد بن سلمة ، بالإسنادين جميعاً .

حب في الخامس والأربعين من الثاني : أنا الحسن بن سفيان ، أنا إبراهيم بن الحَجّاج ، ثنا مَهْدي بن مَيْمون ، عن ثابت ، عن مُطَرِّف ، نحوه . وعن أبي يعلى ، ثنا عبدالأعلى بن حماد ، ثنا حماد بن سلمة ، عن ثابت ، به .

= ادع الله أن يجعلني منهم فقال : «أنت منهم . . .» ، حدثنا إبراهيم بن مرزوق ، ثنا أبو زيد الهروي . وحدثنا أبو الأزهر ، ثنا أبو علي الحنفي ، قالا : ثنا أبو حرة ، عنه ، به .

26★ العامري ، الحَرَشي -بمهملتين مفتوحتين ثم شين معجمة- أبو عبدالله البصري ، تابعي ، ثقة عابد فاضل ، مات سنة ٩٥ . (التقريب) .

١٥٠٥١- مي ١/٣٥٠ . وفيه : قال أبو محمد : «سروه» آخره . عه [٢/٩١/أ] . طريق الدقيقي وابن حيويه . حب (الإحسان) ٥/٢٣٩-٢٤٠ . وفيه «سرْد» بالدال خطأ . أحمد ٤/٤٢٨ ، ٤٣٢ ، ٤٣٤ ، ٤٣٩ ، ٤٤٢ ، ٤٤٣- ٤٤٤ ، ٤٤٦ وفي بعض هذه الطرق : «سرار هذا الشهر» .

(١) سَرَر الشهر -بالتحريك- آخر ليلة منه . (لسان العرب ٤/٣٥٧) .

(٢) هو سعيد بن إياس الجُرَيري . انظر : (التقريب وأصوله) .

(٣) هو محمد بن عبدالملك الدقيقي ، الواسطي . انظر : (التقريب وأصوله) .

(٤) الصغاني هو أبو بكر محمد بن إسحاق . انظر : (التقريب وأصوله) .

٤/١٨٧/ب / رواه أحمد : ثنا محمد بن جعفر ، ثنا شُعْبة ، عن ابن أخي مطرف(١) بن الشخير ، سمعت مُطرفاً ، به . وعن روح ، عن حمّاد ، عن ثابت والجُريري -فرّقهما- وعن روح وعفان ، عن حمّاد ، عن ثابت ، عن مطرف ، نحوه . وعن يزيد ، عن الجُرَيْري ، عن أبي العلاء ، عن يحيى بن سعيد ويزيد ومحمد بن أبي عَدِي ، ثلاثتهم عن سليمان التيمي ، عن أبي العلاء ، عنه ، به . أما يحيى فقال : أراه عن مطرف . وأما يزيد فلم يذكره . وعن هاشم وعبدالصمد وعفان ، عن مَهدي ، عن غيلان ، عنه ، به .

١٥٠٥٢ ـ حديث : «من صام الدهر ما صام ولا أَفطر» .
حب كم حم خز

في مسند : عبدالله بن الشِّخِّير(٢) .

حب في النوع الثمانين من ا لثاني : أنا أحمد بن علي بن المُثَنى ، ثنا وَهْب بن بقيّة ، أنا خالد ، عن الجُريري ، عن أبي العلاء ، عن مُطَرِّف ، عن عمران ، به . وفيه قصّة .

كم في الصيام : أنا أحمد بن جعفر ، ثنا عبدالله بن أحمد بن حَنْبل ، حدثني

---

(١) في المسند : «عن ابن مطرف بن الشخير» وهو خطأ ، والمثبت هو الصواب ، فقد أخرجه مسلم ٨٢٠/٢ : عن شيخه محمد بن المثنى ، عن محمد بن جعفر ، عن شعبة ، عن ابن أخي مطرف ومن طريق النضر ، عن شعبة أيضاً . وأورده المزي في تحفة الأشراف ١٨٨/٨ في ترجمة : عبدالله بن هانئ بن عبدالله بن الشخير عن عمه مطرف بن عبدالله ، عن عمران .

١٥٠٥٢- حب (الإحسان) ٢٣٧/٥ . كم ٤٣٥/١ . أحمد ٤٣١/٤ ، ٤٣٣ مكرراً بدون قصة عند الجميع .

ويُزاد : خز في الصوم (٣١١/٣- ٣١٢) : حدثنا يعقوب بن إبراهيم الدورقي ، حدثنا ابن علية ، أخبرنا الجريري ، عن أبي العلاء بن الشخير . وحدثنا علي بن حجر ، حدثنا إسماعيل -يعني ابن علية- عن سعيد بن إياس الجريري ، عن يزيد بن عبدالله الشخير ، عنه ، به .

(٢) انظر : (الإتحاف ٦٩٢/٦ ، ح٧٢٠٥) . وذكر المصنف فيه الطريقين المستدركين .

أبي ، ثنا إسماعيل وهو ابن علية ، عن سعيد الجُرَيري ، به .

وهكذا هو في «المسند» وفي أوله قصة .

١٥٠٥٣ ـ حديث : أن رسول الله ﷺ طاف طوافين ، وسعى سَعْيَيْن . قط

قط في الحج : ثنا أبو محمد بن صاعد إملاءً ، ثنا محمد بن يحيى الأزدي ، ثنا عبدالله بن داود ، ثنا[1] شعبة ، عن حُمَيْد بن هلال ، عنه ، بهذا . قال ابن صاعد : خالف محمد بن يحيى غيره في هذه الرواية . وقال الدارقطني[2] : يُقال : إن محمد ابن يحيى الأزدي حدث به[3] من حفظه فوهم في متنه ، والصواب بهذا الإسناد : أن النبي ﷺ قَرن بين الحج والعُمْرة ، وليس فيه ذكر الطواف ولا السعي . وقد حدث به محمد بن يحيى على الصواب[4] .

قلت : سيأتي بعده .

١٥٠٥٤ ـ حديث : أن النبي ﷺ قرن . قط

قط في الحج : ثنا محمد بن إبراهيم بن نَيْرُوز[5] ، ثنا محمد بن يحيى الأزدي ، ثنا عبدالله بن داود ، ثنا شعبة ، عن حُميد بن هلال ، عنه ، بهذا . وعن أحمد بن

١٥٠٥٣- قط ٢/٢٦٤ . وانظر الحديث التالي .

(١) في المطبوع : «عن شعبة» .

(٢) في الأصل : «قط» .

(٣) في المطبوع : «بهذا» .

(٤) في المطبوع : «على الصواب مراراً» ويقال : إنه رجع عن ذكر الطواف والسعي إلى الصواب .

١٥٠٥٤- قط ٢/٢٦٥ .

(٥) «نيروز» بالنون ، بعدها ياء تحتية ، بهذا ذكره في (تاريخ بغداد ١/٤٠٨ ، والمنتظم ٦/٢٣٩ ، وسير أعلام النبلاء ١٥/٨ ، وشذرات الذهب ٢/٢٨٠) . وورد في العبر ٢/١٧٣ : «فيروز» وهو تصحيف .

عبدالله الوكيل ومحمد بن مَخْلَد ، قالا : ثنا القاسم بن محمد بن عباد بن عبّاد المهلّبي[1] ، ثنا عبدالله بن داود ، به .

١٥٠٥٥ ـ حديث : أن رسول الله ﷺ جمع بين حج وعمرة ، ثم لم يَنْه عنه حتى مات ، وفيه : أنه كان يُسلِّمُ عليه قبل الكَيّ . حم

أحمد : عن محمد بن جعفر وحجاج ، عن شعبة ، عن قتادة ، عنه ، به . وعن محمد بن جعفر غندر ، عن سعيد . وعن بهز وعفان ، كلاهما عن همام ، كلاهما عن قتادة ، بتمامه . وعن عبدالرزاق ، عن مَعمر ، عن قتادة ، به . وعن إسماعيل ، عن الجُريري ، عن أبي العلاء ، عنه ، به . وفي أوله : اعلم أن خير عباد الله يوم القيامة الحمادون . . . موقوف[2] .

١٥٠٥٦ ـ حديث : نهى رسول الله ﷺ عن الكيّ ، فاكتوينا فما أَفْلحْنا ولا أَنْجحْنا . كم حم

كم في الرقى : ثنا علي بن حمشاذ ، ثنا إسماعيل بن إسحاق وعلي بن عبدالعزيز ، قالا : ثنا حجّاج بن مِنْهال ، ثنا حَمّاد بن سلمة ، ثنا أبو التياح ، عنه ، بهذا .

رواه أحمد : عن عبدالصمد وعفان ، كلاهما عن حمّاد ، به .

---

(١) في المطبوع : «القاسم بن محمد بن عباد المهلبي» والمثبت هو الصواب في اسمه كما هو في النسختين . انظر : (تاريخ بغداد ٤٣١/١٢ ، وتهذيب التهذيب ٣٣٦/٨) .

١٥٠٥٥- أحمد ٤٢٧/٤ ، ٤٢٨ ، ٤٢٩ طريق عبد الرزاق وفيه قال : لا تحدث به حتى أموت ، ٤٣٤ . وانظر (ح ١٥٠٦٤) .

(٢) لكنه مرفوع حكماً ، لأنه إخبار عن المغيب الذي لا مجال فيه للاجتهاد .

١٥٠٥٦- كم ٤١٦/٤- ٤١٧ . أحمد ٤٤٦/٤ ، وفيه : فما أَفْلَحن ولا أنجحنَ ، وقال عفان : «فلم يفلحن ولم ينجحن» . فالظاهر ورد ههنا هكذا مراداً بهما جمع النسوة .

١٥٠٥٧ ـ حديث : إني مُحدثك بحديث لعل الله أن ينفعك به بعد ، إنّه كان يُسلَّم علي . . . الحديث . وفيه ذكر المتعة[1] .

مي عه طح حب

مي في الحج : أنا سليمان بن حرب ، ثنا أبو هلال ، ثنا قتادة ، عنه ، به .

عه فيه : ثنا يونس بن حَبيب ، ثنا أبو داود . وعن الصغاني ، ثنا أبو النضر ، قالا : ثنا شعبة . وعن إسماعيل القاضي ، ثنا مسدَّد ، ثنا عبدالوارث ، عن أيوب ، كلاهما عن حُميْد بن هلال . وعن أبي عمر الإمام ، ثنا مخلد بن يزيد ، ثنا سفيان الثوري . وعن سعدان بن يزيد وعمّار بن رجاء ، قالا : ثنا يزيد بن هارون ، كلاهما عن الجريري ، عن أبي العلاء . وعن محمد بن مسلم ، عن حيوة ، عن بقية ، عن شعبة . وعن ابن الجنيد ، ثنا عمرو بن عاصم ، عن همام ، كلاهما عن قتادة ، ثلاثتهم عن مطرف ، به . وعن محمد بن أيوب بن الضُّريس ، ثنا مسلم بن إبراهيم ، ثنا إسماعيل ابن مسلم ، حدثني محمد بن واسع ، عن مطرف . مختصر . وأعاده في موضع آخر بهذه الأسانيد ، وزاد : عن سليمان بن سَيْف ، عن مسلم بن إبراهيم ، نحوه .

٤/١٨٨أ / طح في الكراهة : ثنا ابن مرزوق ، ثنا وَهْب ، عن أبيه ، سمعت حُمَيداً ، به .

حب في الحادي عشر من الخامس : أنا أحمد بن علي بن المثنى ، ثنا موسى بن محمد بن حيان ، ثنا أبو غسان يحيى بن كثير[2] ، ثنا شعبة ، عن حُمَيد بن هلال ، عن مطرف ، به . وعن عبدالله بن محمد بن سَلْم ، ثنا عبدالرحمن بن إبراهيم ، ثنا عُمر بن عبدالواحد ، عن الأوزاعي ، حدثني أُسَيْد بن عبدالرحمن ، حدثني خالد بن دُرَيْك : أن مُطرفاً عاد عمران . . . فذكر قصة المتعة فقط .

١٥٠٥٧- مي ٣٦٦/١ . عه [٢٦/٣/ب] ، الموضع المعاد فيه . طح ٣٢٤/٤ . حب (الإحسان) ٩٦/٦ . وانظر (ح ١٥٠٦٣) .

(١) والمراد به متعة الحج قطعاً على ماورد مفسراً في الطرق الأخرى للرواية لا متعة الروافض .

(٢) في المطبوع : «بحر بن كثير» وهو تصحيف . وانظر ترجمة أبي غسان يحيى في تهذيب التهذيب ٢٦٦/١١ .

خز لابن خزيمة عه لأبي عوانة طح للطحاوي حب لابن حبان قط للدارقطني كم للحاكم

١٥٠٥٨ ـ حديث : لم تُسلِّم عليَّ [الملائكة](١) حتى ذَهَب مني أثر النار .
كم

كم في الطب : ثنا أبو زكريا العَنْبَري ، ثنا إبراهيم بن أبي طالب(٢) ، حدثني عبدالقدوس بن محمد الحَبْحابي(٣) ، حدثني عمرو بن عاصم ، ثنا همّام ، ثنا قتادة ، عنه ، بهذا . وقال : صحيح على شرطهما .

١٥٠٥٩ ـ حديث : قيل : يا رسول الله أَعُلِم أهلُ الجنة من أهل النار؟ قال : «نعم . . .» الحديث .
عه حب حم

عه في القدر : عن يونس بن حَبِيب ، ثنا أبو داود ، ثنا شعبة وحمّاد . وعن الصغاني ، ثنا أبو النضْر ، ثنا شعبة . وعن الدقيقي ، ثنا يزيد بن هارون ، ثنا سَلِيم بن حَيّان . وعن حمدان بن علي والصغاني ، قالا : ثنا سُلَيمان بن حرب ، ثنا حمّاد ، ثلاثتهم عن يزيد الرِّشْك ، عنه ، به .

حب في الثلاثين من الثالث : أنا سُلَيمان بن الحسن العطار(٤) بالبصرة ، ثنا عبدالواحد بن غياث ، ثنا حمّاد بن زيد ، به .

رواه أحمد : ثنا إسماعيل ، ثنا يزيد -يعني الرِّشْك- به . وعن محمد بن جعفر ، عن شعبة ، به .

١٥٠٥٨- كم ٢١٤/٤ .

(١) ما بين المعقوفين من المطبوع .

(٢) «طالب» مطموس في النسختين ، وهو إبراهيم بن أبي طالب محمد بن نوح بن عبدالله ، الحافظ ، المجوّد ، شيخ نيسابور . انظر : (المنتظم ٧٦/٦- ٧٧ ، تذكرة الحفاظ ٦٣٨/٢- ٦٣٩ ، سير أعلام النبلاء ٥٤٧/١٣) .

(٣) له ترجمة في : (تهذيب التهذيب ٣٧٠/٦) .

١٥٠٥٩- حب (الإحسان) ٢٧٥/١ . أحمد ٤٣١/٤ ، ٤٢٧ . وانظر الحديث (١٥٠٦٢) .

(٤) في المطبوع : «العطاء» وهو تصحيف .

١٥٠٦٠ ـ حديث : كان عامّة دعاء النبي ﷺ : «اللهم اغفر لي ما أخطأتُ وما تَعمدّتُ ، وما أسْرَرْتُ وما أعلنْتُ ، وما جَهِلت وما تعمّدتُ» . حم

أحمد : ثنا علي ، ثنا معاذ -هو ابن هشام- حدثني أبي ، عن عون وهو العقيلي ، عنه ، بهذا .

١٥٠٦١ ـ حديث : والله إن كنت لأرى أني لو شئتُ حدّثتُ عن نبيّ الله ﷺ يومين متتابعين لا أُعِيد فيه حديثاً ، ثم لقد زادني بُطئاً عن ذلك وكراهيةً له : أني رجل[1] من أصحاب محمد النبي ﷺ شهدتُ كما شهِدوا ، وسمعتُ كما سَمِعوا ، يحدّثون أحاديث ما هي كما يقولون . حم

أحمد : ثنا إسماعيل ، ثنا أبو هارون الغنوي ، ثنا مطرف ، به .

قال عبدالله[2] : حدثني نَصْر بن علي ، ثنا بِشْر بن المُفضّل ، عن أبي هارون ، ثنا هانئ الأعور ، عن مطرف ، به . قال : فحدّثتُ به أبي فاستَحْسنه ، وقال : زاد فيه رجلاً .

١٥٠٦٢ ـ حديث : أيُعرَف أهلُ النار من أهل الجنة؟ قال : «نعم» . قال : ففيم[3] يعمل العاملون؟ قال : «يعمل كلٌّ لما خلق له ، أو لما يُسِّر له» . حم

أحمد : ثنا محمد بن جعفر ، ثنا شعبة ، عن يزيد الرِّشْك ، عنه ، به . وعن إسماعيل ، عن يزيد الرِّشْك ، به .

١٥٠٦٠- أحمد ٤/٤٣٧ .

١٥٠٦١- أحمد ٤/٤٣٣ .

(١) كذا في النسختين : «أني رجل» وفي المسند : «أن رجالاً» . والذي يترجح من السياق أن مافي النسختين هو الصواب ، لأنه لو كان «إن رجالاً» لكان شهدوا كما شهدت . . . إلخ .

(٢) في المسند : «أبوعبدالرحمن» .

١٥٠٦٢- أحمد ٤/٤٢٧ ، ٤٣١ . وانظر الحديث (١٥٠٥٩) .

(٣) في المسند : «فلِمَ» .

١٥٠٦٣ ـ حديث : تمتّعنا على عَهْد رسول الله ﷺ ونزل فيها القرآن . . . الحديث . طح

طح في الحج : ثنا سليمان ، ثنا الخُصَيْب[١] ، ثنا همام ، عن قتادة ، عنه ، به .

١٥٠٦٤ ـ حديث : أنه سمع النبي ﷺ يُلَبِّي بعُمرةٍ وحَجّة . طح

طح في الحج : ثنا فهد ، ثنا الحِمَّاني ، ثنا عبدالسلام بن حَرْب ، عن سعيد ، عن قتادة ، عنه ، بهذا .

١٥٠٦٥ ـ حديث : «مَن عَلِم أنَّ الله ربُّه ، وأني نبيُّه ، صادقاً من قلبه -وأومأ إلى جلدة صدره- حرّم الله عليه النار . . .» الحديث . خز

خز في التوحيد : ثنا محمد بن يحيي ، ثنا أيُّوب بن سليمان البزار[٢] ، ثنا عمر ابن محمد الحارثي[٣] ، عن عمران القصير[٤] ، عن عبدالله بن أبي القلوص ، عن مطرف ، به . وعن العباس بن عبدالعظيم ومحمد بن سفيان الأُبُلي ، كلاهما عن

١٥٠٦٣- طح ١٤٣/٢ . وانظر (ح ١٥٠٥٧) .

(١) من قوله : «ثنا الخصيب . . .» إلى قوله في الحديث الآتي : «طح في الحج» مطموس في (هـ) .

١٥٠٦٤- طح ١٥٢/٢ . وانظر (ح ١٥٠٥٥) .

١٥٠٦٥- خز «التوحيد» ٣٤٨ .

(٢) في التوحيد : «أيوب بن سليمان بن سيّار صاحب الكرى» والذي يبدو أنه أيوب بن سليمان بن بلال ، القرشي أبو يحيى ولعله يلقب بالبزار أيضاً -ولم أجده ملقباً . ذكره في (تهذيب الكمال ١٣٤/١) من شيوخ محمد بن يحيى الذهلي . وانظر : (تهذيب التهذيب ٤٠٤/١ ، والميزان ٢٨٧/١) .

(٣) في التوحيد : «الحارسي» ولم أجد هذه النسبة في الكتب التي بين أيدينا ، وله ترجمة في (التاريخ الكبير ١٩٠/٢/٣ ، والجرح ١٣٢/١) ولم ينسباه .

(٤) في التوحيد : «القطين» مصحفاً .

أيوب بن سليمان بن بلال[١] ، به . وحديث محمد بن سفيان أتمها ، وفيه قصة .

١٥٠٦٦ ـ حديث : «لا تزال طائفة من أمتي ظاهرين . . .» الحديث .
عه حم

عه في الجهاد : ثنا الزعفراني ، ثنا يحيى بن عبّاد ، ثنا حماد بن زيد ، عن الجريري ، عنه ، به .

رواه أحمد : ثنا يزيد ، ثنا حماد بن سلمة ، ثنا قتادة ، بهذا . وعن أبي كامل وعفان ، عن حماد ، به . وعن إسماعيل ، عن الجُرَيْري ، عن أبي العلاء بن الشخير ، عنه ، به .

١٥٠٦٧ ـ حديث : كنتُ مع عمران بن حُصَيْن بالكوفة ، فصلَّى بنا عليُّ بن أبي طالب ، فجعل يُكَبِّر كلما سجد وكلما رفع رأسه ، فلما فرغ قال عمران : صلى بنا هذا مثل صلاة رسول الله ﷺ .
حم خز عه

أحمد : ثنا محمد بن جعفر ، ثنا سعيد ، عن غيلان بن جرير ، عن مطرف ، بهذا . وعن عبدالوهاب ، عن صاحب له (أظن أنه سعيد)[٢] ، عن غَيْلان ، به . وعن عبدالوهاب ، عن خالد ، عن رجل ، عن مطرف ، به . وزاد فيه : التكبير كلما سجد ورفع ، فقلنا : يا أبا نُجَيْد من أول من تركه؟ قال : عثمان بن عفان حين كبر وضَعُف

(١) في النسختين : «بن سنان» والصواب هو المثبت فيما ظهر .

١٥٠٦٦- عه ١١٠/٥ . أحمد ٤٢٩/٤ ، ٤٣٧ ، ٤٣٤ .

١٥٠٦٧- أحمد ٤٢٨/٤ ، ٤٢٩ ، ٤٣٢ ، ٤٤٠ .

ويُزاد : خز في الصلاة (٢٩٢/١) : حدثنا هارون بن إسحاق الهمداني ، حدثنا عبدة ، عن سعيد ، عن خالد- يعني الحذاء- عن غيلان بن جرير ، عن مطرف ، به .

ورواه أبو عوانة أيضاً في الصلاة (١٠٥/٢) : حدثنا إسماعيل القاضي والصغاني ، قالا : ثنا سليمان بن حرب ، ثنا حماد بن زيد . (ح) وحدثنا محمد بن شاذان ، قال : ثنا معلى ، قال : ثنا حماد بن زيد ، عن غيلان ، نحوه .

(٢) ما بين الهلالين ليس في المسند ، ويبدو أنه من قول الحافظ ابن حجر .

صوتُه تركه . -قلتُ : يعني ترك الجَهْر- وعن سُلَيمان بن حرب وحسن بن موسى ، عن حماد بن زيد ، عن غيلان بن جرير ، نحوه . وعن عبدالرزاق ، عن مَعْمر ، عن قتادة وغير واحد ، عن مطرف ، به . هكذا[1] قال .

١٥٠٦٨ ـ حديث : «إنَّ أقل ساكني الجنة النساء» .
حب كم حم

حب في الثامن والسبعين من الثالث : أنا عمر بن إسماعيل بن أبي غيلان ، ثنا علي بن الجَعْد ، ثنا شُعبة[2] ، عن أبي التَّيّاح[3] ، سمعت مطرفاً ، بهذا .

كم في الأهوال : أنا محمد بن عَمْرُويه ، ثنا محمد بن إسحاق الصغاني ، ثنا روح ابن عُبادة ، ثنا شعبة ، به . وأتم منه ، وفيه قصة .

رواه **أحمد** : ثنا محمد بن جعفر وهاشم -فرقهما- قالا : ثنا شعبة ، عن أبي التَّياح ، عنه ، به . وعن يزيد ، عن حماد بن سلمة ، عن أبي التياح ، نحوه .

١٥٠٦٩ ـ حديث : «اطَّلَعْتُ في النار ، فإذا أكثر أهلها النساء ، واطَّلعت في الجنة فإذا أكثر أهلها الفقراء» .
حم

أحمد : ثنا سليمان بن داود ، عن الضحاك - يعني ابن يسار - عن أبي العلاء ، عنه ، به .

١٥٠٧٠ ـ حديث : «إنَّ عليّا مني ، وأنا منه ، وهو وَليُّ كل مؤمن بَعْدي . . .»
حب كم حم

---

(١) « هكذا قال » في (هـ) : «قال هكذا» .

١٥٠٦٨- حب (الإحسان) ٢٧٣/٩ . كم ٦٠٢/٤ . أحمد ٤٢٧/٤ ، ٤٣٦ ، ٤٤٣ .

(٢) في المطبوع : «سعيد» بدل «شعبة» وهو محتمل لروايتهما عن أبي التياح . انظر : (تهذيب الكمال ١٠٩/٣٢) .

(٣) أبو التياح : هو يزيد بن حميد الضُّبَعيّ . انظر : (التقريب وأصوله) .

١٥٠٦٩- أحمد ٤٤٣/٤ .

١٥٠٧٠- حب (الإحسان) ٤١/٩ . كم ١١٠/٣ . أحمد ٤٣٧/٤ .

الحديث وأوله : بعث رسول الله ﷺ سَرِيّة ، واستعمل عليهم علي [بن أبي طالب] ، فمضى علي في السرية ، فأصاب جارية .

حب في الثامن من الثالث : أنا أبو يعلى ، ثنا الحسن بن عُمر بن شَقِيق ، ثنا جعفر بن سُلَيمان ، عن يزيد الرِّشْك ، عنه ، به .

كم في المناقب : ثنا أبو عبدالله محمد بن يعقوب ، ثنا أبي ومحمد بن نُعَيم ، قالا : ثنا قُتَيْبة بن سعيد ، ثنا جعفر ، به .

رواه أحمد : ثنا عبدالرزاق وعفان المعني ، وهذا حديث عبدالرزاق ، قالا : ثنا جعفر بن سليمان ، حدثني يزيد الرِّشْك ، به .

٤ / ١٨٨/ب

27★ / المُنْذِر بن مالك أبو نَضْرة ، عن عمران .

١٥٠٧١ ـ حديث : غزوتُ مع رسول الله ﷺ غزواتٍ ، فلم يكن يصلي إلا ركعتين . . . الحديث . وفيه قصة . خز طح حم

خز في الإمامة : عن أحمد بن عَبْدة ، عن عبدالوارث . وعن زياد بن أيُّوب ، عن إسماعيل بن عُلَيَّة ، كلاهما عن علي بن زيد ، عنه ، به .

طح في الصلاة : ثنا أبو بكرة ، ثنا رَوْحٌ ، ثنا حماد بن سَلَمة ، عن علي بن زيد ، بمعناه . مطولاً .

رواه أحمد ولفظه : ما سافر سَفْراً إلا صلى ركعتين حتى يرجع . . . الحديث : ثنا عفان ، ثنا حمّاد بن سَلمة ، به . وعن يونس بن محمد ، عن حماد ، به . وأتمَّ منه . وعن إسماعيل ، عن علي بن زيد ، به وأتم منه ، وفيه : شهدت معه الفتح فأقام بمكة

27★ المنذر بن مالك بن قُطعة -بضم القاف وفتح المهملة- العَبْدي أبو نضرة ، العوقي -بفتح العين المهملة والواو ، ثم قاف- البصري ، مشهور بكنيته ، تابعي ثقة ، مات سنة ١٠٩هـ على خلاف . (التقريب) .

١٥٠٧١- خز ٧٠/٣ . طح ٤١٧/١ . أحمد ٤٣٠/٤ ، ٤٣١ ، ٤٣٢ ، ٤٤٠ .

خز لابن خزيمة **عه** لأبي عوانة **طح** للطحاوي **حب** لابن حبان **قط** للدارقطني **كم** للحاكم

ثماني عشرة ليلة ، لا يُصلّي إلا ركعتين . ثم يقول لأهل البلد : «صلّوا أربعاً فإنا قوم سَفْرٌ» ، وأعاد : عن إسماعيل وحده ، بهذا . وعن محمد بن جعفر ، عن شعبة ، عن علي بن زيد ، نحوه .

١٥٠٧٢ ـ حديث : أنه نهى عن لُبْس الحرير ، وعن الشرب في الحناتم(١) .

حم أحمد : [ثنا بهز](٢) ، ثنا أبان بن يزيد(٣) ، ثنا قتادة ، عن أبي نَضْرة ، عن أبي سعيد أو عن عمران بن الحصين أنه قال : أشهد على رسول الله ﷺ : أنه . . . فذكره .

١٥٠٧٣ ـ حديث : أن عبداً لأناس فُقَراء ، قطع يد غلامٍ لأناس أغنياء ، فأتى أهله النبيَّ ﷺ . . . الحديث .

مي حم

مي في الديات : ثنا محمد بن يزيد الرفاعي ، ثنا مُعاذ بن هشام ، عن أبيه ، عن قتادة ، عنه ، به .

رواه أحمد : ثنا معاذ ، به .

28★ هلال بن يِساف ، عن عمران .

١٥٠٧٢- أحمد ٤٢٩/٤ .

(١) الحناتم : جمع حَنْتَم وهو جمع حنتمة . جرار مدهونة خضرٌ كانت تحمل الخمر فيها إلى المدينة ، ثم اتسع فيها فقيل للخزف كله حَنْتَم . انظر : (النهاية ٤٤٨/١) .

(٢) ما بين المعقوفين سقط من النسختين ، وهو ثابت في المسند . وهو الصواب فإن أباناً لا يروي عنه أحمد .

(٣) في النسختين : «أبان بن يحيى» وهو خطأ فإن ابن يزيد هو الراوي عن قتادة وعنه بهز ، وهو العطار أبو يزيد البصري . ترجم له في (تهذيب التهذيب ١٠١/١) .

١٥٠٧٣- مي ١١٤/٢ . أحمد ٤٣٨/٤ .

28★ هلال بن يِساف -بكسر التحتانية- ويقال : ابن إساف بالهمزة بدل الياء ، الأشجعي ، مولاهم ، الكوفي ، تابعي ثقة . (التقريب) .

١٥٠٧٤ ـ حديث : «خير الناس قرني ، ثم الذين يلونهم ، ثم الذين يلونهم . . .» الحديث . حم حب

أحمد : ثنا وكيع ، ثنا الأعمش ، ثنا هلال ، بهذا .

حب في التاسع من الثالث : أنا الحسن بن سفيان ، ثنا أبو بكر بن أبي شَيْبة ، ثنا وكيع ، به .

29★ هَيّاج ، عن عمران .

١٥٠٧٥ ـ حديث : ما خَطَبَنا رسول الله ﷺ إلاّ أمَرَنا بالصدقة . مي جا حم

مي في الزكاة : أنا محمد بن بشار ، ثنا معاذ بن هشام ، ثنا أبي ، عن قتادة ، عن الحسن ، عنه ، به .

جا في الجهاد : ثنا محمد بن يحيى ، ثنا عبدالرزاق ، أنا مَعْمر ، عن قتادة ، به . وفيه قصة . وقد تقدم في ترجمة : الحسن ، عن عمران(١) .

★ أبو الأسود الدِّيلي : هو ظالم .

تقدم(٢) .

30★ أبو حَسّان الأعرج ، عن عمران .

١٥٠٧٤- أحمد ٤٢٦/٤ . حب (الإحسان) ١٧٧/٨ .

29★ هيّاج بن عِمران بن الفُضَيْل التميمي ، البُرجُمِيّ ، البصري ، تابعي ثقة ، وثقه ابن سعد ، وابن حبان وقال ابن المديني : مجهول . (تهذيب التهذيب ٨٩/١١) .

١٥٠٧٥- مي ٣٢٨/١ . جا ص٣٥٢ .

ويُزاد : أحمد (٤٢٨/٤) : ثنا بهز وعفان المعني ، قالا : ثنا همام ، عن قتادة ، عن الحسن ، قال عفان : إن الحسن حدثهم ، عن هياج بن عمران ، به .

(١) انظر : (ح١٥٠٠٩) ص١٨ .

(٢) انظر رقم (18) في الرواة ، عن عمران ص ٣٤ .

30★ أبو حسّان الأعرج ، الأجرد ، البصري مشهور بكنيته ، واسمه مسلم بن عبدالله ، صدوق رمي برأي الخوارج ، قتل سنة (١٣٠) . (التقريب) .

١٥٠٧٦ ـ حديث : كان النبي ﷺ يحدثنا عامة ليله عن بني إسرائيل لا يقوم إلا لعُظْم[1] صلاة . خز كم حم

خز في الصلاة : عن بُنْدار ، عن عفّان .

كم في تفسير ﴿طه﴾ : ثنا محمد بن صالح بن هانئ ، ثنا الحسين بن الفضل ، ثنا عفان ، ثنا أبو هلال ، ثنا قتادة ، عنه ، بهذا .

قُلت : رواه غيره عن قتادة ، عن أبي حسان ، عن عبدالله بن عمرو ، وهو أشبه[2] .

رواه أحمد : عن بهز وحسن بن موسى وعفان ، عن أبي هلال ، به . وعن علي ، عن معاذ بن هشام ، عن أبيه ، عن قتادة ، نحوه[3] .

31★ أبو داود الأعمى ، عن عمران .

١٥٠٧٧ ـ حديث : « من كان له على رَجُل حقٌ ، فمن أخّره كان له بكل يوم صدقة » . حم

أحمد : ثنا أسود بن عامر ، ثنا أبو بكر ، عن الأعمش ، عنه ، به .

32★ أبو الدَّهْماء ، عن عمران ، واسمه قِرْفة بن بُهَيْس العدوي .

١٥٠٧٦- خز ٢/٢٩٢ . كم ٢/٣٧٩ . أحمد ٤/٤٣٧ ، ٤٤٤ .

(١) في المطبوع : «لِعُظْم» والعُظْم -بضم العين- أكبر الشيء ، كأنه أراد لا يقوم إلا إلى الفريضة . (النهاية ٣/٢٦٠) .

(٢) وهو عند خز (٢/٢٩٢) من رواية معاذ بن هشام ، عن أبيه ، عن قتادة .

(٣) ولكن عن عبدالله بن عمرو ، فليُنتبه .

31★ هو نُفَيْع بن الحارث ، الكوفي مشهور بكنيته ، متروك ، وقد كذبه ابن معين . (التقريب) .

١٥٠٧٧- أحمد ٤/٤٤٢- ٤٤٣ .

32★ قِرْفة -بكسر أوله ، وسكون الراء بعدها فاء- ابن بُهَيْس -بضم الموحدة وفتح الهاء مصغراً- العدوي ، البصري ، تابعي ثقة . (التقريب ، والمغني ص١٢) .

١٥٠٧٨ ـ حديث : « من سمع منكم بخروج الدجال فليناً عنه . . . » الحديث .
كم حم

كم في الفتن : أنا أحمد بن جعفر القَطِيعي ، ثنا عبدالله بن أحمد بن حنبل ، حدثني أبي ، ثنا يحيى بن سعيد ، ثنا هشام بن حسان ، حدثني حُمَيْد بن هلال ، عنه ، به . وقال : صحيح الإسناد على شرط مسلم(١) . رواه يزيد بن هارون وغيره ، عن هشام ، عن حميد ، عن عمران بلا واسطة : أنا أبو العباس المحبوبي ، ثنا سعيد بن مسعود ، ثنا يزيد بن هارون ، به .

رواه أحمد : ثنا يزيد ، ثنا هشام بن حسان ، به . وعن يحيى بن سعيد ، به .

١٥٠٧٩ ـ حديث : تَرِث الجدة ، وابنها حَيٌّ . موقوف .
مي

مي في الفرائض : أنا أبو مَعْمر ، عن إسماعيل بن عُلَيّة ، عن سَلَمة بن عَلْقمة ، عن حُميد بن هلال ، عنه ، بهذا .

٤/١٨٩أ

33★ / أبو رجاء العُطاردي ، عن عمران .

١٥٠٨٠ ـ حديث : كنَّا مع رسول الله ﷺ فأوجلوا ليلتهم ، حتى إذا كانوا في وجه الصبح عرَّس رسول الله ﷺ فغلبتهم أعينهم حتى ارتفعت الشمس ، فكان أول من استيقظ رسول الله ﷺ . . . الحديث . بطوله .
خز طح حب قط حم عه

خز في الطهارة في موضعين : ثنا بندار ، ثنا يحيى بن سعيد وابن أبي عدي

١٥٠٧٨- كم ٥٣١/٤ . أحمد ٤٣١/٤ .

(١) في الأصل : «م» بدل «مسلم» .

١٥٠٧٩- مي ٢٥٩/٢ .

33★ أبو رجاء العطاردي هو عمران بن مِلْحان -بكسر الميم وسكون اللام- ويقال : ابن تيم ، مشهور بكنيته ، مخضرم ثقة ، معمر ، مات سنة ١٠٥ ، وله مائة وعشرون سنة . (التقريب) .

١٥٠٨٠- خز ٥٩/١- ٦٠ ، ١٣٦- ١٣٧ ، ٩٤/٢ ، ٩٩ . طح ٤٠٠/١ ، ٤٠١ . حب (الإحسان) ٢٩٥/٢ ، ٢٩٧ . قط في الطهارة ١٩٩/١- ٢٠٢ . أحمد ٤٣٤/٤ ، وفيه : ثنا يحيى ، عن عوف ، ثنا أبو رجاء . =

خز لابن خزيمة عه لأبي عوانة طح للطحاوي حب لابن حبان قط للدارقطني كم للحاكم

ومحمد بن جعفر وسهل بن يوسف وعبدالوهاب بن عبدالمجيد الثقفي ، قالوا : ثنا عوف ، عنه ، به . وأعادهُ في الصلاة بطوله[١] ، عنه .

طح فيه : ثنا أبو بكرة ، ثنا أبو داود ، ثنا عبّاد بن مَيْسرة ، أنا [أبو][٢] رجاء ، به . وعن علي بن مَعبد ، ثنا عبدالوهاب ، به . وعن ابن أبي داود ، ثنا ( )[٣] .

حب في الثلاثين من الأول : أنا أحمد بن علي بن المثنى ، ثنا عُبيدالله بن عمر القواريري ، ثنا يحيى القطان ، به . وفي الثاني من الخامس : أنا الفضل بن الحباب ، ثنا مسدد بن مُسَرْهَد ، عن يحيى بن سعيد ، بطوله .

قط في الأواني : ثنا أحمد بن محمد بن عبدالله بن زياد القطان ، ثنا عبدالكريم ابن الهيثم ، ثنا أبو الوليد الطيالسي ، ثنا سلم بن زَرير ، عنه ، به . وعن الحسين بن إسماعيل ، عن علي بن مُسلم ، عن أبي داود ، عن عباد بن راشد ، عنه ، بمعناه . وعن الحسين والقاسم ابني إسماعيل ، كلاهما عن محمود بن خِداش ، عن مروان ابن معاوية ، عن عوف الأعرابي ، عنه ، به .

= ويزاد : عه في الصلاة (٢/٢٧٨- ٢٨٠) : ذكر أحمد بن سعيد ، ثنا عبدالله بن عبدالمجيد . وحدثنا أبو الأحوص صاحبنا إسماعيل بن إبراهيم ، ثنا أبو الوليد وفيما كتب إلى محمد بن أيوب ابن يحيى بن ضريس بخطه ، ثنا أبو الوليد ، كلاهما قالا : ثنا سلم بن زرير . وحدثنا عيسى بن أحمد البلخي ، ثنا النضر بن شُمَيْل ، ثنا عوف . وحدثنا أبو أمية ، ثنا عبدالله بن حمدان ، ثنا عوف ، كلاهما عن أبي رجاء ، به .

(١) في موضعين الأول بطوله والثاني مختصراً .

(٢) في النسختين : «أنا رجاء» وما بين المعقوفين زيادة لابد منها . وفي المطبوع : «سمعت أبا رجاء» .

(٣) بياض في الأصل و(هـ) قدر كلمتين ، عليه علامة التوقف «كذا» ، وأحسب ذكر طريق ابن أبي داود وهم من المؤلف حيث إن هذا الطريق في معنى الحديث السابق بعد طريق علي بن معبد إلا أنه عن أبي قتادة الأنصاري ، عن أبيه ، وليس من مسند عمران . ولم أجده في موضع آخر .

رواه أحمد : ثنا يحيى[1] ، عن عوف ، به .

١٥٠٨١ ـ حديث : كُنا مع رسول الله ﷺ في سفر ، ثم نزل فدعا بِوَضُوءٍ فتوضأ ثم نُودي بالصلاة فصلىّ بالناس ، فلما انفتل من صلاته إذا هو برجل مُعتزل لم يصل في القوم ، فقال له : ما منعك يا فلان أن تصلي في القوم؟ فقال : يا رسول الله أصابتني جنابة ولا ماء ، فقال رسول الله ﷺ : «عليك بالصَعِيد فإنه يكفيك» . وهو طرف من الذي قبله . مي جا عه ش

مي في الطهارة : أنا محمد بن العلاء ، ثنا أبو أسامة ، ثنا عوف ، عنه ، به .

جا فيه : ثنا عبدالله بن هاشم ، ثنا يحيى بن سعيد ، ثنا عوف ، به .

١٥٠٨٢ ـ حديث : تمتعنا مع رسول الله ﷺ فلم ينه عنها ، ولم ينزل فيها كتاب ينسخها[2] . عه حم

عه في الحج : روى بندار ، عن يحيى ، عن عمران القصير ، عنه ، بهذا .

قال أحمد : ثنا يحيى ، به .

١٥٠٨٣ ـ حديث : جاء رجل إلى النبي ﷺ فقال : السلام عليكم ، فردّ عليه ، وقال : « عَشْرٌ . . . » الحديث . مي حم

---

(١) في الأصل و(هـ) زيادة مخلّة : «عن الحسن بن ذكوان يعني» . وانظر : (أطراف المسند ح٦٧٥١) .

١٥٠٨١- مي ١/١٥٥ . جا ص٥٠- ٥١ .

ويزاد : عه في الطهارة (١/٣٠٧- ٣٠٨) : حدثنا عيسى بن أحمد ، أنبأ النضر بن شميل ، أنبأ عوف . وحدثنا أبو الأحوص صاحبنا وكتب إلى محمد بن يحيى بن ضريس ، ثنا أبو الوليد ، ثنا سلم بن زرير ، كلاهما عن أبي رجاء ، به . وفي آخره : سلم عزيز الحديث .

والشافعي ص(٢٠) : أخبرنا إبراهيم بن محمد ، عن عباد بن منصور ، عن أبي رجاء ، به .

١٥٠٨٢- عه [٣/٢٦/ب] . أحمد ٤/٤٣٦ .

(٢) في المطبوع : «نسخها» .

١٥٠٨٣- مي ١/١٩٠ . أحمد ٤/٤٣٩ ، ٤٤٠ .

مي في الاستئذان : أنا محمد بن كثير ، ثنا جعفر بن سُليمان ، عن عوفٍ ، عن أبي رجاء ، به .

رواه أحمد : ثنا محمد بن كثير ، به . وعن هَوْذة ، عن عوف ، عن أبي رجاء مرسلاً . قال : وكذا قال غيره .

١٥٠٨٤ ـ حديث : « اطلعت في الجنّة فرأيتُ أكثر أهلها الفقراء . . . » حب حم **الحديث .**

حب في الثامن والسبعين من الثالث : أنا إسحاق بن إبراهيم بن إسماعيل بُبْست ، ثنا أبو داود المصاحفي ، ثنا النَضْر بن شُمَيل ، ثنا عوف ، عنه ، به .

رواه أحمد : ثنا محمد بن جعفر ، ثنا عوف ، به . وعن عبدالصمد ، عن سَلْم بن زَرِير ، عن أبي رجاء ، به . وعن الخَفَّاف ، عن سعيد ، عن أبي رجاء ، عن ابن عباس ، به . وعن عبدالرزّاق ، عن معمر ، عن قتادة ، عن عمران ، به . وفيه قِصّة .

١٥٠٨٥ ـ / حديث : «ليخرجن أقوامٌ من النار بالشفاعة يُسمّون الجهنّميين» . خز حم ٤/١٨٩/ب

خز في التوحيد : ثنا محمد بن بشار ، ثنا يحيى بن سعيد ، ثنا الحسن بن ذكوان ، عن أبي رجاء العطاردي ، بهذا . قال : وسمعت بُنْداراً في الرحلة الثانية وقيل له : حَدثكم يحيى بن سعيد ، ثنا الحسن ، عن أبي رجاء ، عن ابن عباس بمثله؟ فقال : نعم . وقُرئ على أبي موسى وأنا أسمع ، حدثكم يحيى بن سعيد ، عن الحسن بن ذكوان ، عن أبي رجاء ، عن عمران مثله . قال ابن خزيمة : لستُ أُنكر أن يكون الخبران صحيحين ، لأن أبا رجاء قد جمع(١) بين ابن عباس وعمران في غير

١٥٠٨٤- حب (الإحسان) ٢٧٣/٩ . أحمد ٤٢٩ ، ٤٣٧ .

١٥٠٨٥- خز ص٢٧٦ .

ويزاد : أحمد ٤٣٤/٤ : ثنا يحيى ، عن الحسن بن ذكوان ، قال : حدثني أبو رجاء ، قال : حدثني عمران بن حُصَيْن ، به ، نحوه .

(١) «جمع» في الأصل : «سمع» .

هذا الخبر(١) .

١٥٠٨٦ ـ حديث : « من أَنعم الله عليه نعمة ، فإن الله يحب أن يَرى أثر نعمته على خلقه » . حم

أحمد : ثنا روح ، ثنا شُعبة ، عن فُضَيْل(٢) بن فضالة ، عن رجل من قَيْس ، عنه ، به . وفي أوله : خرج علينا عمران بن حصين وعليه مِطْرَف خَزّ .

١٥٠٨٧ ـ حديث : ما شَبع آلُ محمد من خُبز بُرٍّ مأدوم حتى مضى لوجهه . حم

أحمد : ثنا يزيد ، أخبرني رجلٌ -كان يُسَمّى في كتاب عبدالله بن أحمد : عمرو ابن عُبَيْد- عنه ، به .

34★ أبو السوّار العدوي ، عن عمران .

١٥٠٨٨ ـ حديث : « الحياء خير كله » . وفي بعض طرقه قصة بُشَيْر بن كعب . حم عه

أحمد : ثنا روح ، ثنا أبو نعامة ، سمعت أبا السوّار ، بهذا . وعن يحيى بن سعيد ووكيع ويزيد ، ثلاثتهم عن خالد بن رَباح(٣) ، عنه ، به . وعن محمد بن جعفر ، عن

---

(١) في التوحيد : «هذا الحديث أيضاً» .

١٥٠٨٦- أحمد ٤/٤٣٨ .

(٢) في الأصل : «فضل» وهو خطأ والصواب : «فُضيل» كما في (هـ) . وانظر ترجمته في تهذيب التهذيب ٧/٢٩٨ .

١٥٠٨٧- أحمد ٤/٤٤١- ٤٤٢ .

34★ أبو السوّار العدوي ، البصري . قيل : اسمه حسّان بن حُريث ، وقيل بالعكس ، وقيل : حريف آخره فاء ، وقيل : منقذ ، وقيل : حُجير بن الربيع ، تابعي ثقة . (تهذيب التهذيب ١٢/١٢٣ ، والتقريب) . وانظر ترجمة حجير فيما تقدم .

١٥٠٨٨- أحمد ٤/٤٢٦ ، ٤٢٧ ، ٤٣٦ ، ٤٤٢ . وقصة بشير في ٤٢٧ طريق محمد بن جَعْفر .

ويزاد : عه في الإيمان [١/٩/أ] : حدثنا محمد بن إسماعيل المكي ، أخبرنا عفان ، قالوا : [كذا] نا شعبة ، عن قتادة ، عنه ، به . وانظر الحديث (١٤٩٨٤ و ١٤٩٨٧) .

(٣) رباح -بفتح الراء والباء المعجمة بواحدة- وليس بالياء المثناة التحتية . انظر : (الجرح =

خز لابن خزيمة عه لأبي عوانة طح للطحاوي حب لابن حبان قط للدارقطني كم للحاكم

شعبة ، عن قتادة ، عن أبي السوّار ، نحوه .

35★ أبو الصهباء ، عن عمران .

١٥٠٨٩ ـ حديث : « عُرِضَ عَليَّ الليلةَ الأنبياءُ فكان الرجل يجيء معه الرجل (ويجيء معه الرجلان)[١] ، ويجيء معه النفر[٢] كذلك ، حتى رأيتُ سواداً كثيراً . . . » الحديث . وفيه صفة الذين يدخلون الجنة بغير حساب .
حب

حب في السابع والمائة من الثاني : أنا الحسين بن محمد بن أبي مَعْشر ، ثنا محمد بن وَهْب بن أبي كَرِيمة ، ثنا محمد بن سَلَمة ، عن أبي عبدالرحيم ، عن زيد ابن أبي أُنَيْسة ، عن عَمرو بن مُرّة ، عن يحيى بن الجزّار ، عنه ، به .

★ أبو العلاء بن الشِّخِّير .
في مطرف[٣] .

36★ أبو قتادة العدوي ، عن عِمران .

١٥٠٩٠ ـ حديث : « الحياء خير كله » . وفي حديث إسحاق قصة بشير بن
حم

= ٣٣٠/٢/١ ، والإكمال ١٢/٤) وهو الهذلي أبو الفضل ، البصري .
35★ هو صُهيب البكري ، البصري ، ويقال : المدني ، مولى ابن عباس ، تابعي ثقة ، ضعفه النسائي . (تهذيب التهذيب ٤٣٩/٤) .
١٥٠٨٩- حب (الإحسان) ٦٢٩/٧- ٦٣٠ .
(١) ما بين الهلالين ساقط من (هـ) .
(٢) النَفَر : اسم جمع يقع على جماعة من الرجال خاصة ما بين الثلاثة إلى العشرة . (لسان العرب ٢٢٦/٥) .
(٣) تقدم برقم (26) في الرواة عن عمران ص ٤٣ .
36★ أبو قتادة العدوي ، البصري ، اسمه تميم بن نُذَيْر -بنون مصغراً- وقيل : ابن زبير ، وقيل : اسمه نذير بن قُنفذة ، مختلف في صحبته . (تهذيب التهذيب ٢٠٥/١٢ ، التقريب) .
١٥٠٩٠- أحمد ٤٤٥/٤ ، ٤٤٦ .

كعب .

أحمد : عن إسحاق بن عيسى ، عن حماد بن زيد ، عن إسحاق بن سُوَيْد . وعن وَهْب بن جَرير ، عن أبيه ، عن حُمَيْد بن هلال ، كلاهما عنه ، به .

★ أبو قِلابة ، عن عِمْران .

١٥٠٩١ ـ حديث : ما خطب النبي ﷺ إلا أمرنا[1] بالصدقة ونهى عن المثلة .
حم

أحمد : ثنا وكيع ، ثنا محمد بن عبدالله الشُّعَيْثي[2] ، عن أبي قلابة ، عن سمرة ابن جندب وعمران ، بهذا .

37★ أبو مِجْلَز ، عن عِمران .

١٥٠٩٢ ـ حديث : كان عمران ينهى عن الكَيّ فابتُلي . . . الحديث . موقوف .
طح

طح في الكراهة : ثنا سليمان بن شُعيب ، ثنا أبو جابر[3] ، ثنا عمران بن حُدَيْر ، عنه ، به .

38★ أبو مُرَاية العجلي ، عن عمران .

★ أبو قلابة هو عبدالله بن زيد بن عمرو أو عامر . تقدم برقم (22) في الرواة عن عمران ص٣٨ .

١٥٠٩١- أحمد ٤٣٦/٤ . وانظر : (الإتحاف ٥٦/٦ حديث ٦١٢٦)

(١) في النسختين : «إلا أمر بالصدقة» وفي المسند : «أمرنا» لذا أثبتناه ولاقتضاء السياق له .

(٢) بشين معجمة مضمومة ثم عين مهملة ثم ثاء مثلثة مصغراً . (اللباب ٢٠٠/٢) .

37★ أبو مِجْلَز : لاحق بن حُميد بن سعيد ، السدوسي ، البصري ، مشهور بكنيته ، تابعي ثقة ، مات سنة ١٠٦ على خلاف . (التقريب) .

١٥٠٩٢- طح ٣٢٤/٤ . وفيه : «عن أبي مخلد» بدل «أبي مجلز» وهو تصحيف .

(٣) «جابر» في (هـ) : «حامد» مصحفاً . وأبو جابر هو محمد بن عبدالملك الأزدي البصري ، نزيل مكة . (تهذيب التهذيب ٣١٨/٩) .

38★ أبو مُراية وقال بعضهم : أبو مرَيَّة واسمه عبدالله بن عمرو العجلي سكت عنه في =

١٥٠٩٣ ـ حديث : « لا طاعة في معصية الله عز وجل » .
حم

أحمد : ثنا عبد الرحمن ، أنا همام ، عن قتادة ، عنه ، بهذا . وعن محمد بن جعفر ويحيى بن سعيد ، عن شُعبة ، عن قتادة ، نحوه .

39★ أبو المُهَلّب ، عن عمران .

٤/١٩٠أ **١٥٠٩٤ ـ/حديث : أن رجلاً أعتق ستة مملوكين له عند موته . . . الحديث .**
جا طح حب قط حم عه ش

جا في الوصايا : ثنا علي بن خَشْرم ، أنا إسماعيل ، عن أَيّوب ، عن أبي قلابة ، عنه ، به .

طح فيه : عن أحمد بن داود ، ثنا مسدّد وسُلَيْمان بن حَرْب ، قالا : ثنا حَماد بن زيد ، به .

حب في الثالث من الخامس : أنا محمد بن عبدالله بن الجُنَيْد ، ثنا قُتَيْبة بن سعيد ، ثنا حماد بن زيد ، عن أيوب ، به . وروي عن أيوب ، عن ابن سيرين ، عن عمران . وقد مضى .

= التاريخ الكبير ١٥٤/١ ، والجرح ١١٨/٢ ، وذكره ابن حبان في ثقات التابعين ٣١/٥ . وانظر العلل ومعرفة الرجال لأحمد رواية عبدالله (٤٠٣ ، ١٥٠٣) ، وكنى مسلم ٥٤/ب .

١٥٠٩٣- أحمد ٤٢٦/٤ ، ٤٢٧ ، ٤٣٦ .

39★ أبو المُهلّب الجَرْمي ، البصري ، عم أبي قلابة ، اختلف في اسمه ، تابعي ، ثقة . (تهذيب التهذيب ٢٥٠/١٢ ، والتقريب) .

١٥٠٩٤- جا ص ٣١٦- ٣١٧ . طح ٣٨١/٤ . حب (الإحسان) ٣٧/٧ . قط ٢٣٤/٤ . أحمد ٤٢٧/٤ . وانظر : (ح١٥٠٤٦ و ح١٧٩٤٠) من مسند أبي هريرة .

ويزاد : رواه أبو عوانة أيضاً في الطب [٦٧/٥/أ و ب] : حدثنا أبو داود السجزي وإسماعيل القاضي وأبو داود الحراني ، قالوا : نا سليمان بن حرب ح . وحدثنا يونس بن حبيب ، نا أبو داود . ح وحدثنا الصاغاني ، وإسماعيل القاضي ، قالا : نا عارم ، قالا : نا حماد بن زيد ، عن أيوب ، عن أبي قلابة ، عنه ، به . والشافعي (ص١٩٤ في العتق) : أخبرنا عبدالوهاب ، عن أيوب ، به .

قط في الأحكام : ثنا محمد بن عمرو بن البُختُري ، ثنا محمد بن داود بن أبي نَصْر ، ثنا يحيى بن بُكَيْر ، ثنا اللَّيْث ، عن جرير بن حازم ، عن أيوب ، عن محمد ، عن عمران . وعن أيوب ، عن أبي قِلابة ، عن أبي المهلب ، عن عمران . قال يحيى : وحدثني الليث ، عن جرير ، عن الحسن ، ولا أعلمه إلا عن أبي هُريرة ، مثله .

رواه أحمد : ثنا إسماعيل ، ثنا أيوب ، به .

١٥٠٩٥ ـ حديث : أتى أبو موسى الأشعري رسول الله ﷺ يَسْتَحْمِله لنَفَر من قومه ، فقال : «والله لا أحملهم . . .» الحديث . حب

حب في التاسع من الخامس : أنا عبدالله بن محمد بن سلم ، ثنا عبدالرحمن ابن إبراهيم ، ثنا عمر بن عبدالواحد ، عن الأوزاعي ، عن يحيى بن أبي كثير ، عن أبي قلابة ، عن عمه ، به .

١٥٠٩٦ ـ حديث : أن امرأة من جُهَيْنة[1] أتت النبي ﷺ وهي حُبْلى من الزنا ، فقالت : يا رسول الله : إني أَصَبْتُ حدًا فأقِمْه عليّ . . . الحديث . مي جا عه حب قط حم

مي في الحدود : ثنا وهب بن جرير ، ثنا هِشام ، عن يحيى ، عن أبي قلابة ، عنه ، به .

جا فيه : ثنا محمد بن يحيى ، ثنا عبدالرزاق ، أنا معمر ، عن يحيى ، به .

عه فيه : ثنا يونس بن حَبيب وعمار بن رجاء ، قالا : ثنا أبو داود . وعن الصائغ[2] بمكة ، ثنا عفان ، ثنا أبان . وعن الدوري[3] ، ثنا هارون بن إسماعيل ، ثنا علي بن

١٥٠٩٥- حب (الإحسان) ٢٧٥/٦ .

١٥٠٩٦- مي ١٠١/٢ . جا ص ٢٧٦- ٢٧٧ . عه ١٤٤/٥/ أ و ب . حب (الإحسان) ٢٩٣/٦ ، ٣٠٧ . قط ١٠١/٣ ، ١٠٢ ، ١٢٧ . أحمد ٤٢٩/٤ ، ٤٣٥ ، ٤٣٧ ، ٤٤٠ .

(١) وهي المعروفة بالغامدية ، قال النووي في شرح مسلم ٢٠١/١١ : غامد بطن من جُهَيْنة .

(٢) محمد بن إسماعيل الصائغ أو جعفر بن محمد الصائغ .

(٣) والدوري : هو عباس بن محمد . انظر : (التقريب وأصوله) .

المبارك ، كلاهما عن يحيى بن أبي كثير ، به . وعن علي بن حَرْب ومحمد بن يحيى ، قالا : ثنا وهْب بن جرير . وعن ابن الجنيد[1] ، ثنا عبدالوهاب بن عطاء ، ثلاثتهم عن هشام ، به .

حب في الخامس والستين من الثالث : أنا محمد بن الحسن بن الخليل . وفي الحادي عشر من الرابع : أنا عبدالله بن محمد بن سلم ، قالا : ثنا عبدالرحمن بن إبراهيم ، ثنا الوليد ، ثنا الأوزاعي ، حدثني يحيى بن أبي كثير ، نحوه .

قط في الحدود : ثنا عبدالله بن أحمد بن إبراهيم المارستاني ، ثنا يحيى بن حكيم ، ثنا ابن أبي عدي ، عن هشام ، به . وعن عبدالله ، عن يحيى ، عن عبدالعزيز بن عبدالصمد ، عن هشام ، نحوه . وعن إسماعيل بن محمد الصفار ، ثنا عباس بن محمد ، ثنا هارون بن إسماعيل الخزّاز ، ثنا علي بن المبارك ، عن يحيى ، نحوه . وعن عبد الله بن الهيثم بن خالد الطيبي ، ثنا أحمد بن منصور ، ثنا عبدالرزاق ، به . وعن علي بن محمد المصري ، ثنا مالك بن يحيى ، ثنا عبدالوهاب ابن عطاء ، أنا هشام ، نحوه .

رواه أحمد : (ثنا عبد)[2] الرزاق ، به . وعن عفان ، عن أبان . وعن يحيى بن سعيد وأبي عامر ، كلاهما عن هشام ، كلاهما عن يحيى ، به ، نحوه .

١٥٠٩٧ ـ حديث : أن النبي ﷺ كان في سفر فسمع لعنةً ، فقال : «ما هذا؟» قالوا : فلانة لعنت راحلتها . . . الحديث .
مي عه حب حم

مي في الاستئذان : أنا سليمان بن حَرْب ، ثنا حمّاد بن زيد ، عن أيُّوب ، عن أبي قلابة ، عنه ، به .

---

(١) محمد بن الجنيد الدقاق .

(٢) ما بين الهلالين مطموس في (هـ) .

١٥٠٩٧- مي ٢/١٩٩ . حب (الإحسان) ٧/٤٩٧ . أحمد ٤/٤٢٩ ، ٤٣١ .

عه في البر والصلة : ثنا أبو داود الحراني وإسماعيل القاضي ، قالا : ثنا سُليمان ابن حرب وعارم ، قالا : ثنا حماد ، به . وعن هلال بن العلاء ، ثنا أبي . وعن أبي الهَيْثم ، ثنا عَمرو بن عثمان ، كلاهما عن عبيدالله بن عمرو . وعن يونس ، عن ابن وهب ، عن جرير بن حازم ، كلاهما عن أيوب ، به .

حب في الحادي والثلاثين من الأول : أنا عبدالله بن محمد بن سَلْم ، ثنا عبدالرحمن[1] بن إبراهيم ، ثنا الوليد ، ثنا الأوزاعي ، حدثني يحيى بن أبي كثير ، ثنا أبو قلابة ، نحوه . وعن محمد بن عبدالله بن الجُنيد ، ثنا قُتَيْبة بن سعيد ، ثنا حماد بن زيد ، به .

رواه أحمد : ثنا عبدالرزاق ، ثنا معمر . وعن إسماعيل ،كلاهما[2] عن أيوب ، نحوه .

١٥٠٩٨ ـ/ حديث : أن رسول الله ﷺ صلّى صلاة العصر ثلاث ركعات ، فسلّم ، فقيل له ، فصلى ركعة ، ثم سلّم ، ثم سَجد سَجْدتين ، ثم سلّم . ٤/١٩٠/ب

جا خز طح حب كم حم عه ش

---

(١) في النسختين : «عبدالرحيم» وهو تصحيف . وفي المطبوع : «عبدالرحمن» وهو الصواب وهو الذي يروي عن الوليد بن مسلم ، وهو : عبدالرحمن بن إبراهيم بن عمرو بن ميمون المعروف بدُحَيْم . (تهذيب التهذيب ٦/١٣١) .

(٢) « كلاهما » ساقط من (هـ) .

١٥٠٩٨- جا ص٩٤ . خز ٢/١٣٠ ، ١٣٣ . طح ١/٤٤٣ . حب (الإحسان) ٤/١٥٦- ١٥٧ . كم ١/٣٢٣ . أحمد ٤/٤٢٧ ، ٤٣١ ، ٤٤٠- ٤٤١ .

ويزاد : عه في الصلاة (٢/٢١٦- ٢١٧) : حدثنا أبو داود السجزي ، ثنا مسدد ، ثنا يزيد بن زريع ومسلمة بن محمد . وحدثنا إبراهيم بن مرزوق وأبو أمية والصغاني ، قالوا : ثنا سليمان بن حرب ، ثناحماد بن زيد . وحدثنا يونس بن حبيب ، ثنا أبو داود . وحدثني الأخطل بن الحكم الدمشقي ، ثنا بقية . وحدثنا ابن عوف الحمصي ، عن الربيع بن روح ، ثنا بقية ، كلاهما عن شعبة . وحدثنا محمد بن يحيي ومحمد بن إدريس الرازي ، ثنا محمد بن عبدالله الأنصاري ، ثنا أشعث ، عن محمد بن سيرين ، كلهم عن خالد الحذاء ، به . =

خز لابن خزيمة عه لأبي عوانة طح للطحاوي حب لابن حبان قط للدارقطني كم للحاكم

جا في الصلاة : ثنا يعقوب بن إبراهيم ، ثنا المعتمر ، عن خالد الحذاء ، عن أبي قِلابة ، عنه ، بهذا .

خز فيه : عن يحيى بن حَبِيب الحارثي ، عن حماد بن زيد . وعن زياد بن أيّوب ويعقوب الدورقي ومحمد بن هشام -فرقهم- عن إسماعيل بن عُلَيّة . وعن يعقوب أيضاً والصغاني ، كلاهما عن المعتمر . وعن بُنْدار ، عن عبد الوهاب الثقفي ، كلهم عن خالد الحذاء . وحديث محمد بن هشام مختصر .

طح فيه : ثنا ابن مرزوق ، ثنا شيخ -أحسِبه أبا زيد الهَرَوي- ثنا شعبة ، عن خالد ، به . وعن نصر بن مرزوق ، ثنا الخَصيب[1] . وعن ابن خزيمة ، ثنا معلّى بن أسد ، كلاهما عن وُهَيْب ، ثنا خالد ، به .

حب فيه ، وفي الثامن عشر من الخامس : أنا شباب بن صالح وعبد الله بن قَحْطَبة ، قالا : ثنا وَهْب بن بقية ، أنا خالد[2] ، عن خالد الحذاء ، به . وعن محمد ابن أحمد بن أبي عون ، ثنا أبو بشر بكر بن خَلَف ، ثنا مُعتَمِر ، به .

كم في السهو : أخبرني [أبو أحمد أبي الحسن ، ثنا محمد بن إسحاق ، ثنا محمد بن يحيى ، ثنا محمد بن عبدالله الأنصاري ، ثنا أشعث ، عن محمد بن سيرين ، عن خالد الحذاء ، عن أبي قلابة ، عنه ، به][3] .

رواه أحمد : ثنا إسماعيل ، أنا خالد الحذاء ، به . وعن معتمر ، عن خالد ، نحوه . وعن محمد بن جعفر ، عن شُعبة ، عن خالد ، به . وفيه :[4] فقام إليه رجل يقال له :

= والشافعي (ص١٨٤) من اختلاف الحديث : أخبرنا عبدالوهاب الثقفي ، عن خالد الحذاء ، به .

(١) هو ابن ناصح . انظر : (التقريب وأصوله) .

(٢) خالد هو ابن عبدالله الواسطي . انظر : (التقريب وأصوله) .

(٣) ما بين المعقوفين بياض في الأصل و (هـ) والإتمام من المطبوع .

(٤) في المسند طريق محمد بن جعفر : «فقال رجل من أصحاب النبي ﷺ يقال له : الخرباق» .

الخِرْباق . . . الحديث .

١٥٠٩٩ ـ حديث : أن رسول الله ﷺ صلّى بهم فسها في صلاته ، فسجد سجدتي السَّهْو ، ثم تَشهّد ثم سلم . جا خز حب كم

جا في الصلاة : ثنا محمد بن يحيى ، ثنا محمد بن عبد الله بن المثنى الأنصاري ، أخبرني أشعث ، عن محمد بن سيرين ، عن خالد الحذاء ، عن أبي قلابة ، عنه ، بهذا .

خز فيه : عن محمد بن يحيى وأبي حاتم محمد بن إدريس وسعيد بن محمد بن ثواب الحُصَري[1] المصري والعباس بن يزيد البحْراني ، كلهم عن محمد بن عبدالله الأنصاري ، به . ولفظ أبي حاتم مختلف ، قال أبو بكر[2] : سمعت مسلماً يقول : سمعت بنداراً يقول : أَشْعَثُنَا ليس أَشْعَثَ الكوفيين ؛ أشْعَثُ الكوفيين : أشعثُ بن سوّار ليس بثقة ، وأشعثُنا : أشعث بن عبدالملك الحُمراني ، ثقة[3] .

حب في الحادي والمائة من الثاني ، وفيه ، وفي الثامن عشر من الخامس : أنا عبدالكبير بن عُمر الخطابي بالبصرة ، ثنا سعيد بن محمد بن ثواب[4] ، به . وقال : تفرد به الأنصاري . وفي الصلاة : أنا محمد بن عبدالرحمن الدغولي ، ثنا محمد بن يحيى ، به .

وله طريق في ترجمة : محمد بن سيرين ، عن أبي هريرة . لكنه لم يسم خالداً ولا

١٥٠٩٩- جا ص٩٤-٩٥ . خز ٢/١٣٤ . حب (الإحسان) ٤/١٥٥-١٥٦ . كم ١/٣٢٣ .

(١) الحُصَري كذا في الإكمال (١/٥٦٢) في : ثواب ، وفي موارد الظمآن ص١٤٢ : «الخُضَري» .

(٢) يعني : ابن خزيمة .

(٣) قول أبي بكر بن خزيمة هذا لم أجده في (صحيحه) باب السهو .

(٤) « ثواب » مطموس في (هـ) .

أبا قلابة ولا أبا المهلب . بل قال : نبّئت عن عمران(١) .

كم في السهو : أنا أبو أحمد بن أبي الحسن ، ثنا محمد بن إسحاق هو ابنُ خُزيمة ، ثنا محمد بن يحيى ، به . وعن محمد بن عبدالله بن أبي الوزير التاجر ، ثنا أبو حاتم ، به . ولفظه : تشهد في سجدتي السَّهْو ، ثم سَلّم .

١٥١٠٠ ـ حديث : « إن أخاكم النجاشي قد مات . . . » الحديث . حب كم

حب في الحادي والأربعين من الخامس : أنا عبدالله بن محمد بن سَلم ، ثنا عبدالرحمن بن إبراهيم ، ثنا الوليد بن مسلم ، ثنا الأوزاعي ، حدثني يحيى بن أبي كثير ، حدثني أبو قِلابة ، عن عمه ، به .

رواه أحمد : عن هُشَيْم ، عن يُونس . وعن عفان ، عن بِشْر بن المُفَضَّل ، عن يونس ، عن محمد بن سيرين ، عنه ، به . وعن إسماعيل ، عن أيوب . وعن عبدالصمد ، عن يحيى ، كلاهما عن أبي قتادة ، عنه ، به . وعن محبوب بن الحسن ، عن خالد الحذاء ، عن أبي قلابة ، به .

١٥١٠١ ـ حديث : كانت العضباء لرجل من بني عُقَيْل ، وأُسِرَ وأُخِذت مي عه جا طح حب قط حم ش ٤/١٩١أ

(١) انظر : (مصورة الإتحاف ٥/٢٤٧/أ) .

١٥١٠٠- حب (الإحسان) ٥/٤٠ . أحمد ٤/٤٣١ ، ٤٣٣ ، ٤٣٩ ، ٤٤٦ .

١٥١٠١- مي ٢/١٥٤ . جا ص٣١١ . طح ٣/٢٦٠ ، ٢٦١ ، ٢٦٢ . حب (الإحسان) ٧/١٧٥ . قط ٤/١٨٢- ١٨٣ . أحمد ٤/٤٢٦ ، ٤٣٠ ، ٤٣٢ ، ٤٣٣ .

ويزاد : عه [٥ق٢/١٢٤/ب] : حدثنا سليمان بن سيف الحراني ، نا سليمان بن حرب ، نا حماد بن زيد ، عنه ، به . و[٥ق/أ/٧٤/ب] : حدثنا سليمان الحراني والصاغاني وأبو أمية ، قالا : نا سليمان بن حرب ، نا حماد بن زيد (ح) وحدثنا عمار بن رجاء ، نا أبو نعيم ، نا حماد بن زيد ، عن أيوب . وحدثنا أبو علي الزعفراني ، نا علي بن عاصم ، نا خالد الحذاء ، كلاهما عن أبي قلابة ، به . و[٧٥/أ و ب و ٧٦/أ] : حدثنا الربيع بن سليمان ، أنا الشافعي (ح) وحدثنا عمر بن شبة أبو زيد النميري ، كلاهما عن عبدالوهاب (ح) وحدثنا إسحاق بن إبراهيم الدَّبَري ، نا =

ط لمالك ش للشافعي حم لأحمد عم لعبدالله بن أحمد مي للدارمي جا لابن الجارود

العضباء ، فمرّ عليه رسول الله ﷺ وهو في وثاق . . . فذكر الحديث بطوله .

مي في السير : أنا أبو نُعَيْم ، ثنا حماد بن زيد ، عن أيوب ، عن أبي قِلابة ، عنه ، به .

عه في الأسامي : ثنا سليمان بن سَيْف ، ثنا سُلَيمان بن حَرب ، ثنا حماد ، به .

جا في الأيمان والنذور : ثنا علي بن خَشْرم ، أنا إسماعيل -يعني ابن عُلَيّة- عن أيُّوب ، به .

طح في الجهاد : ثنا محمد بن خُزَيمة ، ثنا يوسف بن عَدِيّ ، ثنا ابن المبارك ، عن مَعْمر ، عن أيوب ، به . وعن فهد ، ثنا أبو نُعَيْم ، ثنا حماد بن زيد ، به . وعن يونس ، ثنا سفيان ، عن أيُّوب ، ببعضه . وعن أحمد بن داود ، ثنا مسدّد ، ثنا إسماعيل بن إبراهيم ، أنا أيُّوب ، ببعضه .

حب في الثالث من الخامس : أنا الحسن بن سُفيان ، ثنا هَنّاد بن السري ، ثنا عبدالله بن المبارك ، عن مَعْمر ، عن أيُّوب ، به . وليس عنده ذكر العضباء .

قط في الرضاع : ثنا أبو بكر أحمد بن محمد بن إسماعيل الآدمي ، ثنا الفضل ابن سَهْل ، ثنا أسود بن عامر ، ثنا حمّاد بن زيد ، به .

رواه أحمد مطولاً : ثنا عفان ، ثنا حمّاد بن زيد ، به . وثنا إسماعيل ، ثنا أيوب ، فذكر بعضه : أن النبي ﷺ فدى رجلين من المسلمين برجل من المشركين من بني عُقَيل حسب . وعن سفيان بن عُيَيْنة ، عن أيوب بقصة المرأة ، وأعاده عن إسماعيل ، عن أيوب ، بطوله .

١٥١٠٢ ـ حديث : «لا وفاء لنذر في معصية الله ، ولا فيما لا يملك ابنُ آدم»
مي حب قط ش عه

= عبدالرزاق ، أنا معمر (ح) وحدثنا أبو داود الحراني ، نا علي ، نا سفيان ، كلهم عن أيوب ، عن أبي قلابة ، به . في بعضها ليس ذكر العضباء بل الطرف الآخر منه .

والشافعي (ص٣١٨) من كتاب الأسارى : أخبرنا الثقفي ، عن أيوب ، عن أبي قلابة ، به .

١٥١٠٢- مي ١٠٥/٢ . حب (الإحسان) ٢٨٨/٦ ، وفي المطبوع خطأ في الإسناد في موضعين =

خز لابن خزيمة عه لأبي عوانة طح للطحاوي حب لابن حبان قط للدارقطني كم للحاكم

وهو طرف من الحديث الذي قبله .

مي في الأيمان والنذور ، ثنا أبو نُعَيْم ، ثنا حماد بن زيد ، عن أيُّوب ، عن أبي قلابة ، عن أبي المهلّب ، بهذا .

حب في الحادي والثمانين من الأول : أنا ابن خُزيمة ، ثنا محمد بن بشار ، ثنا عبدالوهاب الثقفي ، أنا أيُّوب ، به . وحديث الدارقطني[1] في الحديث الذي قبله[2] .

١٥١٠٣ ـ حديث : أنَّ رسول الله ﷺ فادى رجلاً برَجُلَين . وهو طرف من الحديث الذي قبله . مي حب ش

مي في السير : أنا أبو نُعيم ، ثنا حماد بن زيد ، عن أيُّوب ، عن أبي قِلابة ، عنه ، بهذا . وهو عند ابن حبان[3] في حديث الحسن بن سفيان المتقدم[4] .

★ أبو نَضْرة العَبْدي اسمه المُنْذر .

= الأول : «محمد بن بشار قال : حدثنا أيوب» . وابن بشار لا يروي عن أيوب السختياني إنما يروي عنه عبدالوهاب بن عبدالمجيد الثقفي وعنه ابن بشار . والثاني : فيه : «المهلب» بدل «أبي المهلب» . قط ٤/١٨٢- ١٨٣ .

ويزاد : عه في النذور [٥/٧٦/أ] : حدثنا إسحاق بن إبراهيم ، نا عبدالرزاق ، أنا معمر ، عن أيوب ، به . وهو طرف من (ح١٥١٠١) .

والشافعي (ص٣١٨ ، ٣٥٤) : أخبرنا عبدالوهاب الثقفي ، عن أيوب ، به . و (ص٣٣٩) : أخبرنا ابن عيينة وعبدالوهاب الثقفي ، به و(ص٣٥٢) : أخبرنا ابن عيينة ، به .

(١) في الأصل : «قط» .

(٢) يعني مع ذكر الأسير والعضباء .

١٥١٠٣- مي ٢/١٤٢ . حب (الإحسان) ٧/١٧٥ .

ويُزاد : الشافعي (ص٣٢٣/ من كتاب قسم الفيء) : أخبرنا ابن عيينة ، عن أيوب ، به .

(٣) في الأصل : «حب» .

(٤) الحديث رقم (١٥١٠١) .

تقدَّم[١] .

40★ رجُل من بني ليث .

في ترجمة : حَفْص[٢] .

41★ رجُل من الحي ، عن عمران .

١٥١٠٤ ـ حديث : قال رسول الله ﷺ : «اغزوا بني فلان مع فُلان» قال : فصفَّ الرجال ، وكانت النساء من وراء الرجال ، ثم لما رجعوا قال رجلٌ : يا نبيّ الله استغفر لي غفر الله لك ، قال : «هل أحدثت؟» قال : يا رسول الله استغفر لي . . . الحديث في قصة الرجل الذي قال : إني مسلم فقتله . وفيه : فلم يَسْتَغْفِرْ له .

حم

أحمد : ثنا عارم ، ثنا مُعْتَمر بن سُليمان ، عن أبيه[٣] ، حدثني السُمَيْط ، عن أبي العلاء ، حدثني رجل من الحيّ ، عن عمران ، به .

42★ آخر ، عن عمران .

١٥١٠٥ ـ حديث : «من باع عَقْره بمال[٤] ،سلّط الله عليه تالفاً يتلفها» .

حم

أحمد : ثنا عبدالصمد ، ثنا محمد بن أبي المَلِيْح الهُذَلي ، حدثني رجل من

---

(١) انظر رقم (27) في الرواة عن عمران ص (٥٣) .

(٢) انظر رقم (6) من الرواة عن عمران ص (٢٣) .

١٥١٠٤- أحمد ٤٣٨/٤ .

(٣) في المسند : قال : «وحدثني السميط الشيباني» .

١٥١٠٥- أحمد ٤٤٥/٤ .

(٤) في النسختين : «عبده بمال» وفي المسند : «عقدة مال» والذي ظهر لي أن الصواب : «عقره» كما أثبت . والعقر والعقار : المنزل والضيعة ذكره في (لسان العرب ٥٩٧/٤) وأشار إلى الحديث . =

الحي ، به . وفيه قصة(١) .

43★ رجل ، عن عمران .

١٥١٠٦ ـ حديث : « لا نَذر في غَضَبٍ ، وكفارته كفارة يمين » .
حم

أحمد : عن عبدالوهاب وإسماعيل ، عن محمد بن الزبير ، عن رجل ، به . وعن عفان ، عن عبدالوارث ، عن محمد بن الزبير ، حدثني أبي ، أن رجلاً حدثه ، أنه سأل عمران ، نحوه .

٤/١٩١/ب 44★ / شيخٌ من أهل البَصْرة ، عن عمران .

١٥١٠٧ ـ حديث : أن رسول الله ﷺ سُئِل عن ﴿الشَفع والوتر﴾ قال : «هي الصلاة ، بعضها شفع وبعضها وتر» .
حم

أحمد : عن أبي داود وبَهْز ويزيد وعفان عن همام ، عن قتادة ، عن عمران بن عصام(٢) ، عن شيخ من أهل البصرة ، به .

45★ خِرْنِيق بنت الحصين ، عن عمران بن الحصين .

= وله شاهد من حديث معبد بن حريث : «من باع منكم داراً أو عقاراً فليعلم أنه قمن أن لا يبارك له فيه» . (صحيح الجامع ٢٦٣/٥) .

(١) والقصة هي : أن يعلى بن سهيل مر بعمران بن حصين ، فقال : يا يعلى ألم أنبأ أنك بعت دارك بمائة ألف؟ قال : بلى ، قد بعتها بمائة ألف ، قال : فإني سمعت رسول الله ﷺ يقول . . . فذكره .

١٥١٠٦- أحمد ٤٣٣/٤ ، ٤٤٠ .

١٥١٠٧- أحمد ٤٣٧/٤ ، ٤٣٨ ، ٤٤٢ . وانظر : (ح١٥٠٤٣) .

(٢) في النسختين : «عمران بن حُصين» وهو خطأ بلا ريب ، وفي المسند : «عمران بن عصام الضبعي» وهو الصواب . انظر ترجمته في : (تهذيب الكمال ٣٣٩/٢٢) .

45★ خِرْنِيق -بكسر الخاء المعجمة وسكون الراء ، وكسر النون بعدها مثناة تحتانية ثم قاف- =

١٥١٠٨ قط ـ حديث : قتل خِرَاش بن أُمَيّة[1] رجلاً من هُذيل يوم فتح مكة ، بعد مانهى النبي ﷺ عن القَتْل ، فقال : «لو كنتُ قاتلاً مؤمناً بكافر لقتلت خِراشاً بالهُذَلـي» .

قط في الديات : ثنا محمد بن علي بن جَعْفر العطار إملاءً ، ثنا أحمد بن الحسن ابن سفيان ، ثنا أحمد بن عُبَيْد بن ناصح ، ثنا الواقدي ، حدثني عَمرو[2] بن عثمان ، عن عبدالملك بن عُبَيْد ، عنها ، به .

١٥١٠٩ قط ـ حديث : أمر رسول الله ﷺ بشاهدين على المدَّعي ، واليمين على المدَّعَى عليه .

قط في الأحكام : ثنا عبدالله بن محمد بن عبدالعزيز ، ثنا أحمد بن عيسى المصري ، ثنا عبدالله بن وَهْب ، أخبرني يزيد بن عياض ، عن عبدالملك بن عُبَيْد ، عنها ، به .

= ابنة الحصين الخزاعية أخت عمران بن حصين . أسلمت وبايعت ، قال ابن سعد في الطبقات ٢٨٧/٨ : أسلمت ، فبايعت رسول الله ﷺ وروت عنه . وانظر : (الإصابة ٢٨٥/٤ ، أيضاً) . وفي الدارقطني : «خدينق» مصحفاً .

١٥١٠٨- قط ١٣٧/٣ .

(١) خِرَاش بن أمية بن الفضل الخزاعي ثم الكلبي ، له ترجمة في (الإصابة ٤٢١/٢) .

(٢) في النسختين : « عُمر » والصواب : «عَمرو بن عثمان» وهو ابن هانئ المدني ، مولى عثمان . انظر : (تهذيب التهذيب ٧٩/٨) .

١٥١٠٩- قط ٢١٩/٤ .

خز لابن خزيمة عه لأبي عوانة طح للطحاوي حب لابن حبان قط للدارقطني كم للحاكم

٥٤٨ ● مسند عمران بن مِلْحان أبي رجاء العطاردي

١٥١١٠ ـ حديث : كنا في الجاهلية إذا أصبنا حجراً حسَناً عبدناه . . . مي الحديث .

مي في علامات النبوة : ثنا مجاهد بن موسى ، ثنا ريحان بن سعيد ، ثنا عباد هو ابن منصور ، عنه ، به .

---

٥٤٨ ● عمران بن مِلحان ، ويقال : ابن تيم ، ويقال : ابن عبدالله أبو رجاء العطاردي ، البصري ، مخضرم ، ثقة ، مات سنة ١١٧ على خلاف . (تهذيب التهذيب ١٤٠/٨) . وقد تقدم برقم (33) ص ٥٧ في الرواة عن عمران وهو مخضرم ذكره ابن حجر في (الإصابة ٧٤/٣/٤) . وليس بصحابي .

١٥١١٠- مي ١٤/١ .

٥٤٩ ● مسند عمر بن الحكم السلمي

في ترجمة : معاوية بن الحكم .

آخر المجلد الثالث

٥٤٩ ● عمر بن الحكم السلمي ، قال في التقريب : صوابه معاوية وَهِم فيه مالك . وانظر : (الإتحاف ١٣/ ح١٦٧٨٦) .

خز لابن خزيمة عه لأبي عوانة طح للطحاوي حب لابن حبان قط للدارقطني كم للحاكم

٤
١/١٩٣

/(بسم الله الرحمن الرحيم

اللهم صلِّ على سيّدنا محمد وآله وصَحْبه وسلِّم)[١] .

٥٥٠ ● مسند (أمير المؤمنين)[١] عمر بن الخطاب

عن النبي ﷺ وعن نفسه ، فعلاً وقولاً .

1 ★ إبراهيم بن عبدالرحمن بن عوف ، عن عمر .

١٥١١١ ـ حديث : أن عمر بن الخطاب قال لابن مسعود وأبي الدرداء : ما هذا الحديث عن رسول الله ﷺ ؟ وأَحْسَبه حَبَسهم بالمدينة حتى أُصِيب . كم

كم في العلم : ثنا أبو بكر بن بَالُويه ، ثنا محمد بن غالب ، ثنا عفان ، ثنا شعبة ، عن سعد بن إبراهيم ، عن أبيه . وعن أحمد بن يعقوب الثقفي ، ثنا محمد بن أيُّوب ، أنا أبو عُمَر[٢] الحوضي ، ثنا شُعْبة ، به . وعن محمد بن عبدالله الصفار ، ثنا

(١) ما بين الأهلة ليس في (هـ) .

٥٥٠ ● عمر بن الخطاب بن نُفَيْل -بنون وفاء مصغراً- ابن عبدالعزى بن رِياح القرشي ، العدوي ، أمير المؤمنين مشهور ، جم المناقب ، استشهد في ذي الحجة سنة ٢٣ وولي الخلافة عشر سنين ونصفاً . (الإصابة ٥١٨/٢ ، والتقريب) .

1 ★ إبراهيم بن عبدالرحمن بن عوف الزهري ، قيل : له رؤية ، وسماعه من عمر أثبته يعقوب ابن شيبة ، وأنكره البيهقي ، مات سنة ٩٦ . (تهذيب التهذيب ١٣٩/١ ، والتقريب) .

١٥١١١- كم ١١٠/١ ، وطريق العنبري ساقط من (المطبوع) وهو بهامشه في تلخيص الذهبي .

(٢) في المطبوع : «أبو عمرو» وهو خطأ والصواب : «أبو عُمر» وهو حفص بن عمر . انظر : (تهذيب التهذيب ٤٥/٢ ، وكنى الدولابي ٤٠/٢) .

محمد بن الحَسَن بن علي بن بُرّي ، ثنا عبدالله بن جعفر البرمكي ، ثنا مَعْن بن عيسى ، ثنا مالك بن أنس ، حدثني عبدالله بن إدريس ، عن شعبة ، نحوه . وعن يحيى بن محمد العَنْبري ، ثنا إسحاق بن موسى ، ثنا معن بن عيسى ، به .

١٥١١٢ ـ حديث : أن عمه إسماعيل بن عبدالرحمن دخل مع أبيه على عُمر وعليه قميص من حرير وقُلْبان[١] من ذهب ، فشقّ القميص وفك القُلْبَين ، وقال : اذهب إلى أبيك . طح

طح في الكراهة : ثنا أبو بكرة ، ثنا وهب ، ثنا شعبة ، عن سَعْد بن إبراهيم ، عن أبيه ، بهذا .

2★ إبراهيم بن محمد بن طلحة بن عبيدالله التيمي ، عن عمر .

ولم يدركه ، خلافاً لابن حبان[٢] .

١٥١١٣ ـ حديث : لأمنعَنّ فُروج[٣] ذات الأحساب إلا من الأكفاء . موقوف . قط

قط في النكاح : ثنا الحُسين بن إسماعيل ، ثنا إسحاق بن بُهْلُول قال : قيل

١٥١١٢- طح ٢٤٨/٤ .

(١) القُلْب : السوار . (النهاية ٩٨/٤) .

2★ إبراهيم بن محمد بن طلحة بن عُبيد الله التيمي ، أبو إسحاق المدني ، وقيل : الكوفي ، تابعي ، ثقة ، أرسل عن عمر ، فقد ولد سنة ٣٦ ومات ١١٠هـ . (تهذيب التهذيب ١٥٣/١ ، والتقريب) .

(٢) فقد ذكر في صحيحه سماعه من عمر فتوهم . (تهذيب التهذيب ١٥٤/١) .

١٥١١٣- قط ٢٩٨/٣ ، ٢٩٩ .

(٣) كذا في النسختين : «فروج» وفي قط «تزوج» وروى البيهقي هذه الرواية من طريق جعفر ابن عون ، عن مسعر . وفيه أيضاً : «لا ينبغي لذوات الأحساب تزوُّجَهن» . وأشار إلى أن في النسخة المصرية : «فروجهن» . (السنن الكبرى ١٣٣/٧) .

لعبدالله بن داود[١] : يزَوّج الرجلُ كريمته من ذي الدين إذا لم يكن في الحَسَب مثله . فقال : حدثني مِسْعر ، عن سَعْد بن إبراهيم ، عنه ، بهذا . وعن الحسين ، عن إسحاق قال : قلت لسفيان -يعني ابن عيينة- عن ذلك : فقال : نعم . قال : وسألتُ وكيعاً عن الكُفؤ ، فقال : حدثني الحسن بن صالح ، عن ابن أبي لَيْلى قال : الكفؤ في الدين والمَنْصِب ، قال وكيع : وسمعتُ أبا حَنيفة ، يقول : الكفؤ في الدين والمَنْصِب والمال .

3★ إبراهيم بن يزيد النَّخَعي ، عن عمر .

وهو منقطع[٢] .

١٥١١٤ ـ حديث : تعلموا الفرائض ، فإنها من دينكم .

مي

مي في الفرائض : ثنا محمد بن يوسف ، ثنا سفيان ، عن الأعمش ، عنه ، بهذا .

وله أحاديث في ترجمته ، عن ابن مسعود[٣] .

١٥١١٥ ـ حديث : الهِبَة .

في ترجمة : الأسود ، عن عمر .

---

(١) « عبدالله بن داود » : كذا في النسختين ، وهو الصواب وهو الخُرَيبي يروي عن مِسْعر . (تهذيب التهذيب ١٩٩/٥) .

3★ إبراهيم بن يزيد بن قيس بن الأسود النخعي ، أبو عمران الكوفي ، الفقيه ، تابعي ثقة يرسل كثيراً ، مات سنة ٩٦ . (تهذيب التهذيب ١٧٧/١ ، والتقريب) .

(٢) فقد نصوا على عدم سماعه من عمر . انظر : (تهذيب التهذيب ٢٣٣/٢ ، والمراسيل ص١٤) .

١٥١١٤- مي ٢٤٧/٢ .

(٣) انظر : (الإتحاف ١٤٦/١٠ الأحاديث ١٢٤٥١-١٢٤٥٣) .

١٥١١٥- انظر : (ح١٥١٨٠) .

١٥١١٦ ـ حديث : توضأ عُمر فغَسل قَدَمَيْه .
طح

طح في الطهارة : ثنا روح بن الفَرَج ، ثنا يوسف بن عَدِي ، ثنا أبو الأحوص ، عن مُغِيرة ، عنه ، بهذا .

١٥١١٧ ـ حديث : أهلُ الشرك لا نرثهم ، ولا يرثونا .
مي

مي في الفرائض : ثنا محمد بن يوسف ، ثنا سفيان ، ثنا حماد ، عن إبراهيم ، بهذا .

١٥١١٨ ـ حديث : النهي عن قراءة الجُنُب والحائض .
مي

مي في الحيض : أنا أبو الوليد ، ثنا شعبة ، عن الحَكَم ، عن إبراهيم ، به .

١٥١١٩ ـ حديث : الولاء للكُبْـر(١) ولا تَـرث النسـاءُ من الولاء إلا ما أعتَقْنَ أو كاتَبْن .
مي

مي في الفرائض : أنا محمد بن عيسى ، ثنا عبدالسلام بن حرب ، عن الأعمش ، عن إبراهيم ، عن عُمر وعلي وزيد ، به . وعن محمد بن عيسى ، ثنا أبوعوانة ، عن مغيرة ، عن إبراهيم : في أخوين وَرِثا مولىً كان أعتقه أبوهما ، فمات أحدهما وترك ولداً ، قال : كان علي وزيدٌ وعبدالله ، يقولون : الوَلاء للكُبْر .

١٥١٢٠ ـ حديث : في جَمْعِه(٢) الناس على أربع تكبيراتٍ في الجنازة .
طح

١٥١١٦- طح ١/٤٠ .
١٥١١٧- مي ٢/٢٦٧ .
١٥١١٨- مي ١/١٨٩ .
١٥١١٩- مي ٢/٢٧١ ، ٢٨٥- ٢٨٦ .
(١) الكُبْر -بضم الكاف ثم الباء الموحدة الساكنة- أي أكبر ذرية الرجل . انظر : (النهاية ٤/١٤١) .
١٥١٢٠- طح ١/٤٩٥- ٤٩٦ .
(٢) أي جَمع عمر .

طح في الجنائز : ثنا فَهْد ، ثنا علي بن مَعْبد ، ثنا عُبَيْد الله بن عَمرو[١] ، عن زَيْد[٢] ، عن حماد ، عن إبراهيم قال : قُبِض رسول الله ﷺ والناس مختلفون في التكبير على الجنائز . . . فذكر القصة كلها .

٤/١٩٣/ب **١٥١٢١ ـ/ حديث : أنه أعطى خالاً المال .**

مي

مي في الفرائض : ثنا عُمر بن حَفْص بن غياث ، ثنا أبي ، عن الأعمش ، عنه ، بهذا .

وله طريق في ترجمته عن [عبد الله][٣] .

١٥١٢٢ ـ حديث : في المملوك تكون تحته الحرّةُ ، يُعتَق الولد بعتق أُمّه ، فإذا عتق الأبُ جَرّ الولاء . موقوف .

مي

مي في الفرائض : ثنا يعلى ، عن الأعمش ، عنه ، بهذا .

١٥١٢٣ ـ حديث : لم يكن أبو بكر وعمر وعثمان يُوَرِّثون الحميل[٤] .

مي

مي في الفرائض : ثنا أبو بكر ، ثنا جرير ، عن ليث ، عن حماد ، عن إبراهيم ، بهذا .

---

(١) ابن أبي الوليد الأسدي أبو وهب الجزري ، الرقي . (التقريب وأصوله) .

(٢) زيد بن أبي أُنَيْسة . (التقريب وأصوله) .

١٥١٢١- مي ٢/٢٧٥ .

(٣) ما بين المعقوفين هو الصواب ، وبدله في الأصل : «عمر» وضع عليه علامة التوقف «كذا» ومكانه بياض في (هـ) وهو كما ترى غير مفهوم ، فإن هذه هي ترجمته عن عُمر . وانظر الحديث المتقدم (١٠/١٤٤ ح ١٢٤٤٤) من مسند عبد الله بن مسعود رضي الله عنه .

١٥١٢٢- مي ٢/٢٨٨ .

١٥١٢٣- مي ٢/٢٧٩ .

(٤) الحميل : هو الذي يُحْمل من بلاده صغيراً إلى بلاد الإسلام وقيل : هو المحمول النسب ، وذلك أن يقول الرجل لإنسان هذا أخي أو ابني ، ليزوي ميراثه عن مواليه . (النهاية ١/٤٤٢) .

١٥١٢٤ ـ حديث : لا نَدَع كتاب ربنا وسنة نبيِّنا لقول امرأة . . . الحديث .

طح

طح في الطلاق : ثنا ابن مَرزُوق ، ثنا محمد بن كثير ، ثنا سفيان ، عن سلمة ، عن الشعبي ، عن فاطمة بنت قيس ، قال : فذكرتُه لإبراهيم فقال : قال عمر . . . فذكره . وعن فهد ، ثنا عُمر بن حفص ، ثنا أبي ، ثنا الأعمش ، عن إبراهيم ، عن عُمَرَ وعبدالله أنهما كانا يقولان : المطلقة ثلاثاً لها السكنى والنفقة . وعن نَصْر بن مَرزوق وسليمان بن شُعَيْب ، قالا : ثنا الخُصَيب ، ثنا حماد[1] ، عن حماد[2] ، أخبرني إبراهيم ، فقال عمر . . . فذكره .

١٥١٢٥ ـ حديث : إذا كانت الحرّة تحت المملوك فولدت له ولداً ، فإنه يُعتق بعتق أُمِّه ، وولاؤه لموالي أُمِّه ، فإذا أعتق الأب جَرّ الولاء إلى موالي أبيه . موقوف .

مي

مي في الفرائض : ثنا جعفر بن عون ، عن الأعمش ، عنه ، بهذا .

١٥١٢٦ ـ حديث : سألتُ رسول الله ﷺ عن الكلالة؟ فقال : « يكفيك آية الصَّيْف »[3] فقال : لأن أكون سألت رسول الله ﷺ عنها أحبُّ إلي من أن تكون لي حُمُر النَّعَم .

حم

أحمد : ثنا أبو نُعَيْم ، ثنا مالك - يعني ابن مِغْول - سمعت الفُضَيْل بن عمرو ، عنه ، بهذا .

١٥١٢٤- طح ٢/٦٧- ٦٨ .

(١) هو ابن سلمة كما في المطبوع .

(٢) حماد بن زيد بن درهم .

١٥١٢٥- مي ٢/٢٨٩ .

١٥١٢٦- أحمد ١/٣٨ .

(٣) «آية الصيف» أي : التي نزلت في الصَّيْف ، وهي التي في آخر سورة النساء ، والتي في أولها نزلت في الشتاء . (النهاية ٣/٦٨) يعني قوله تعالى : ﴿ يَسْتَفْتُونَكَ قُلِ اللَّهُ يُفْتِيكُمْ فِي الْكَلَالَةِ . . . ﴾ . سورة النساء ، الآية (١٧٦) .

4★ الأحنف بن قيس ، عن عمر .

١٥١٢٧ ـ حديث : تفقّهوا قبل أن تُسَوَّدُوا . موقوف .
مي

مي في العلم : أنا وَهْب بن جَرِير وعثمان بن عمر ، قالا : ثنا ابن عون ، عن محمد ، عنه ، بهذا .

١٥١٢٨ ـ حديث : من كَثُر كلامُه كَثُر سَقَطُه ، ومن كثر سَقَطُه قَلَّ حياؤه ، ومن قلَّ حياؤه قَلَّ وَرَعُه ، ومن قلّ وَرَعه مات قَلْبُه .
حب

حب في روضة العقلاء : أنا عمرو بن محمد الأنصاري ، ثنا الغلابي ، ثنا ابن عائشة ، ثنا دُريد بن مجاشع ، عن غالب القطّان ، عن مالك بن دينار ، عنه ، بهذا . موقوف .

١٥١٢٩ ـ حديث : صلّى بنا عُمَر الصُبْحَ ، فقرأ فيها بالكهف ويوسف .
طح

طح في الصلاة : ثنا محمد بن خُزيمة ، ثنا مُسلِم بن إبراهيم ، ثنا حماد بن زيد ، ثنا بُديل بن مَيْسرة ، عن عبدالله بن شَقيق قال : صلى بنا الأحنف . . . فذكره .

5★ أسعد بن سهل بن حُنَيْف أبو أُمامة الأنصاري ، عن عمر .

4★ الأحنف بن قَيْس بن معاوية بن حُصَين التميمي ، السعدي أبو بَحْر ، واسمه الضحّاك ، وقيل : صخر ، مخضرم ، ثقة ، مات سنة ٧٢ ، على خلاف . (التقريب) .

١٥١٢٧- مي ٦٩/١ .

١٥١٢٨- حب «روضة العقلاء» ص٤٤ .

١٥١٢٩- طح ١٨٠/١- ١٨١ .

5★ أسْعد بن سَهْل بن حُنَيْف أبو أمامة الأنصاري ولد على حياة النبي ﷺ ، معدود في الصحابة ، له رؤية ولم يسمع النبي ﷺ . مات سنة ١٠٠هـ . (تهذيب التهذيب ٢٦٣/١ ، والتقريب) .

١٥١٣٠ـ حديث : كتب عُمر إلى أبي عُبَيْدة : أن علِّموا غِلمانكم العَوم[١] ، ومقاتلتكم الرَّمْي . . . فذكر القصة والحديث : «الله ورسوله مولى من لا مولى له ، والخال وارث من لا وارث له» .

جا طح حب قط حم عه

جا في الفرائض : ثنا محمد بن يحيى ، ثنا أبو نُعَيْم ، ثنا سفيان ، عن عبدالرحمن بن عَيَّاش بن أبي رَبيعة[٢] ، عن حَكِيم بن حَكيم بن[٣] عباد بن حُنَيْف ، عن أبي أُمامة بن سَهْل . . . فذكر الحديث والقصة .

طح فيه : عن علي بن شَيْبة ، عن[٤] وكيع . وعن أبي بكرة ، ثنا أبو أحمد ، كلاهما عن سفيان ، به .

حب في السادس والستين من الثالث : أنا أبو يَعْلى ، ثنا القواريري ، ثنا محمد ابن عبدالله بن الزُّبَيْر ، ثنا سفيان ، به .

قط في الفرائض : ثنا محمد بن سُليمان النعماني ، ثنا الحسين بن عبدالرحمن الجَرْجَرائي ، ثنا وكيع ، عن سفيان ، به .

رواه أحمد : ثنا وكيع ، به . وعن يحيى بن آدم ، عن سفيان ، نحوه .

6★ / أسلم مولى عُمَر بن الخطّاب ، عنه . ٤/١٩٤أ

١٥١٣٠- جا ص٣٢٢ . طح ٣٩٧/٤ . حب (الإحسان) ٦١٢/٧ . قط ٨٤/٤- ٨٥ . أحمد ٢٨/١ ، ٤٦ .

ويُزاد : عه [٤٦/٥/ب و ٤٧/أ] : حدثنا عباس الدوري ، نا يحيى بن آدم ، عن عبدالرحمن ابن عياش بن أبي ربيعة ، به .

(١) في المطبوع : «العوام» مصحفاً ، والعَوْم : السباحة .

(٢) هو عبدالرحمن بن الحارث بن عبدالله بن عيّاش بن أبي ربيعة . (التقريب وأصوله) .

(٣) في المطبوع : «عن» بدل «بن» وهو تحريف . انظر : (التقريب وأصوله) .

(٤) كذا في النسختين وفي المطبوع : «عن علي بن شيبة ، قال : ثنا إسحاق بن إبراهيم الحنظلي ، قال : ثنا وكيع» ولم أتيقن على الصواب .

6★ أسلم العدوي ، مولى عمر ، ثقة مخضرم ، مات سنة ٨٠ على خلاف . (التقريب) .

خز لابن خزيمة عه لأبي عوانة طح للطحاوي حب لابن حبان قط للدارقطني كم للحاكم

١٥١٣١ ـ حديث : فِيمَ الرَّمَلانُ[١] الآن والكشف عن المناكب؟ . . . الحديث . طح كم

طح في الحج : ثنا فَهْد ، ثنا إسحاق بن إبراهيم الحُنَيْني .

كم في الحج : ثنا محمد بن صالح بن هانئ ، ثنا أبو سعيد الحسين بن عبدالصمد ، ثنا يحيى بن يحيى ، ثنا ابن أبي فُدَيْك ، كلاهما عن هشام بن سَعْد[٢] ، عن زيد بن أَسْلم ، عن أبيه ، به . وقال : صحيح على شرط مسلم[٣] .

١٥١٣٢ ـ حديث : أنّ عمر استلم الحجر . . . الحديث . وفيه : ولكني رأيتُ رسول الله ﷺ يُقبِّلُك ، وأنا أقبِّلك . عه

عه في الحج : ثنا الصغاني ، ثنا الحسن بن موسى . وعن الدقيقي ، ثنا يزيد بن هارون ، كلاهما عن ورقاء . وعن الصغاني ، ثنا ابن أبي مريم ، ثنا محمد بن جعفر ، كلاهما عن زيد بن أسلم ، عن أبيه ، به . وعن محمد بن يحيى ، عن أصبغ ، عن ابن وَهْب ، عن عَمْرو بن الحارث ، عن زيد بن أسلم ، نحوه

١٥١٣٣ ـ حديث : قدم على النبي ﷺ (سبي)[٤] فإذا امرأة تحلب ثَدْياها ، إذا عه

١٥١٣١- طح ١٨٢/٢ وفيه : فيم الرمل؟ . كم ٤٥٤/١ . وانظر الحديث الآتي برقم (١٥١٥٥) .

(١) أشار إليه ابن الأثير في النهاية (٢٦٥/٢) وقال : يكثر مجيء المصدر على هذا الوزن في أنواع الحركة ، كالنزوان والنسلان .

(٢) في النسختين : «زيد» بدل «سعد» وهو خطأ ، والصواب كما أثبتناه فإن هشام بن سعد هو الذي يروي عن زيد بن أسلم .

(٣) في الأصل : « م » .

١٥١٣٢- عه [٣٤/٣/ب] وفيه : طريق محمد بن يحيى مقرون بمحمد بن حَيُّويه والصاغاني ، قالوا : أنا أصبغ .

(٤) ما بين الهلالين بياض في (هـ) وفي الأصل : «السَّبْي» وقال في هامشه بخطه : لعله سَبْي .

رأت صَبيًّا في السَّبْي أخذته . . . الحديث .

عه في التوبة : عن الصغاني ، ثنا ابنُ أبي مريم ، ثنا أبو غَسّان ، عن زيد بن أسلم ، عن (أبيه ، به)[1] .

١٥١٣٤ ـ حديث : رأيتُ رسول الله ﷺ توضأ مرةً مرةً .
طح حم

طح في الطهارة : ثنا الربيع بن سُليمان ، ثنا أسد بن موسى ، ثنا ابنُ لَهِيْعة ، ثنا الضحاك بن شُرَحْبِيْل ، عن زيد بن أسلم ، عن أبيه ، بهذا .

رواه أحمد : عن حسن بن موسى ، عن ابن لَهِيعة ، به . وعن يحيى بن غَيْلان ، عن رِشْدين بن سَعْد ، عن أبي عَبْدالله الغافقي ، عن (زيد ، به)[1] .

١٥١٣٥ ـ حديث : أن عمر كتب : أن وقت العشاء الآخرة إذا غاب الشَّفَق . . .
طح

الحديث ، موقوف . وفيه : فمن نام قَبْلها فلا نامت عيناه .

طح في الصلاة : ثنا محمد بن خُزَيْمة ، ثنا حجّاج ، ثنا حماد ، عن أيوب ، عن نافع ، عنه ، به .

١٥١٣٦ ـ حديث : كتب عمر بن الخطاب في عام الرمادة[2] إلى عَمْرو بن
خز كم

العاص : مِنْ عبدالله عُمَر أمير المؤمنين إلى العاصي بن العاصي : لَعَمْرِي ما تبالي إذا سَمِنْت وَمَن قبَلك إن أَعْجَف ومن قِبَلي فياغوثاه . . . الحديث . وفيه قول عُمر : قد أعطانا رسول الله ﷺ في أشياء بعثنا لها ، فكرهنا ، فأبى علينا .

(١) ما بين الأهلة مطموس في (هـ) .

١٥١٣٤- طح ٢٩/١ . أحمد ٢٣/١ .

١٥١٣٥- طح ١٥٨/١ .

١٥١٣٦- كم ٤٠٥/١ .

(٢) عام الرمادة كان في سنة (١٨) هـ في زمن عمر ، وسُمّي عام الرمادة لأن الأرض اسودّت من قلة المطر حتى عاد لونُها شبيهاً بالرماد ، وقيل : لأنها كانت تُسْفي الرياح تراباً كالرماد . (البداية والنهاية ٩٠/٧ ، ولسان العرب ١٨٦/٣) .

خز في السياسة : ثنا أبو زهير عبدالمجيد بن إبراهيم البَصْري ، ثنا شُعَيب -يعني ابن يحيى التُّجيبي- ثنا الليث . وعن هشام -يعني ابن سَعْد- عن زيد بن أسلم ، عن أبيه ، به .

كم في الزكاة : أنا إبراهيم بن فِراس الفقيه بمكة ، ثنا بكر بن سَهْل الدِمْياطي ، ثنا شعيب بن يحيي ، به . وقال : صحيح على شرط مسلم(١) .

١٥١٣٧ ـ حديث : من ظلمه أحدٌ من عُمالي فليأتني حتى أقصه منه ، فقال عمرو بن العاص : آلله لئن أَدَّبَ رجلٌ رجلاً من رعيته لتقصنه(٢) منه . . . الحديث وفيه : لقد أقصّ رسول الله ﷺ من نفسه . خز

خز في السياسة : ثنا محمد بن عُمر بن علي بن عطاء بن مُقدم ، ثنا أمية بن خالد ، ثنا هشام بن سَعْد ، عن زيد بن أسْلم ، عن أبيه ، به .

١٥١٣٨ ـ حديث : أرسل إليَّ رسول الله ﷺ بمال ، فرددتُهُ ، فلما جِئتُهُ ، قال : «ما حملك على أن ترد؟ . . .» الحديث . ابن أبي شيبة ط

أبو بكر بن أبي شيبة : ثنا(٣) ابن نُمَيْر ، ثنا هشام بن سَعْد ، عن زيد بن أَسْلم ، عن أبيه ، به . صححه ابن عبدالبر .

ورواه مالك : عن زيد بن أسلم ، عن عطاء بن يسار ، مرسلاً .

١٥١٣٩ ـ حديث : لولا آخر المسلمين ، ما فَتَحْتُ عليهم قرية إلا قسمتها ، خز جا طح

---

(١) في الأصل : « م » .

١٥١٣٧- انظر : (ح١٥٨٥٩) .

(٢) « لتقصنه » في (هـ) : «لننقصه» .

١٥١٣٨- لم أجده في مصنف ابن أبي شيبة في الزكاة . مالك ٢٦٨/١ .

(٣) « ثنا » مطموسة في (هـ) .

١٥١٣٩- جا ص٣٦٦- ٣٦٧ . طح ٢٤٦/٣ . وانظر الحديث الآتي برقم (١٥١٥٤) .

كما قسم رسول الله ﷺ [خيبر](١) .

خز ، جا جميعاً في الجهاد : ثنا محمد بن يحيى ، ثنا عبدالرحمن بن مهدي ، ثنا مالك ، عن زيد بن أسلم ، عن أبيه ، بهذا .

طح فيه : ثنا يونس ، أنا ابن وَهْب . وعن محمد بن خُزيمة ، ثنا يوسف بن عدي ، ثنا ابن المبارك ، كلاهما عن هشام بن سَعْد ، عن زيد بن أسلم ، نحوه .

١٥١٤٠ ـ حديث : «أنزلت عَليّ سورة ، لهي أحبُّ إليّ مما طلعت عليه الشمس ، ثم قرأ : ﴿ إِنَّا فَتَحْنَا لَكَ فَتْحًا مُّبِينًا ﴾(٢) . . . الحديث ، وفيه قصة . حب حم

حب في الثاني من الثالث : أنا عمر بن سعيد ، أنا أحمد بن أبي بكر ، عن مالك ، عن زيد بن أسلم ، عن أبيه ، بهذا .

رواه أحمد : ثنا أبو نوح ، ثنا مالك ، به ، وأوله : كنا مع رسول الله ﷺ في سفرٍ فنزلت .

١٥١٤١ ـ/ حديث : حملت على فرس في سبيل الله فأضاعه الذي كان عنده فأردت أن أبتاعه منه . . . الحديث . وفيه : «فإن العائد في هِبَته كالكلب يعود في قيئه» . عه حب ط طح حم ٤/١٩٤/ب

عه في الزكاة : عن الترمذي ، عن القعنبي ، عن مالك ، عن زيد ، عن أبيه ، به .

حب في التاسع والثمانين من الثاني : أنا الحُسين بن إدريس ، ثنا أحمد بن أبي

---

(١) ما بين المعقوفين زيادة من المطبوع .

١٥١٤٠- حب (الإحسان) ٨/١٠٧- ١٠٨ . أحمد ١/٣١ .

(٢) سورة الفتح ، الآية (١) .

١٥١٤١- عه [٢/٨٤/أ] وفيه أيضاً مقروناً : «وأخبرنا يونس بن عبدالأعلى ، نا عيسى بن أحمد ، قالا : أخبرنا ابن وهب ، عن مالك . و[٥/٤٨/أ] من طريق يونس بن عبدالأعلى أيضاً . حب (الإحسان) ٧/٢٩٠ . مالك ١/٢٨٢ . طح ٤/٧٩ . أحمد ١/٢٥ ، ٣٧ ، ٤٠ .

بكر ، عن مالك ، به .

وهكذا رواه مالك في الموطأ .

طح في الهبة : ثنا يونس ، ثنا ابن وهب ، به . وعن المزني ، عن الشافعي ، عن سفيان ، عن زيد ، به .

رواه أحمد : ثنا سفيان ، به . وعن عبدالرحمن ، عن مالك . وعن وكيع ، عن هشام بن سعد ، كلاهما عن زيد ، نحوه .

١٥١٤٢ ـ حديث : أنه قال للعباس بن عبدالمطلب : إني سمعت كم **رسول الله ﷺ يقول : «زد في المسجد» ودارك قريبة من المسجد ، فأعطِناها نزدها في المسجد ، وأقطع لك أوسع منها ، قال : لا أفعل ، قال : فاجعل بيني وبينك حَكَماً ، فحكّما حُذَيفة . . .فذكر الحديث .**

كم في المناقب : أنا أبو جعفر البغدادي ، ثنا أبو القاسم عبدالله بن محمد بن سليمان الإسكندراني ، ثنا أبو يحيى الضرير[1] ، ثنا عبدالرحمن بن زيد بن أسلم ، عن أبيه ، عن جده ، به .

١٥١٤٣ ـ حديث : أن عمر بن الخطاب قضى في الضِرْس بَجمل ، وفي التَرقُوَة ط ش **بجمل ، وفي الضِلع بجمل .**

مالك في العقول : عن زيد بن أسلم ، عن مسلم بن جُنْدُب ، عنه ، بهذا .

١٥١٤٤ ـ حديث : «كلوا[2] الزيت وادّهِنوا به ، فإنه من شجرةٍ مباركةٍ» . كم

١٥١٤٢- كم ٣/٣٣١ . وانظر : (ح١٥٣٤٣) .

(١) هو يزيد بن الحسن المصري .

١٥١٤٣- مالك ٢/٨٦١ .

ويزاد : الشافعي (ص٢٢٥) اختلاف مالك والشافعي : أخبرنا مالك ، به .

١٥١٤٤- كم ٤/١٢٢ .

(٢) في المطبوع : « اتدموا بالزيت » .

كم في الأطعمة : أنا محمد بن علي الصنعاني ، ثنا إسحاق بن إبراهيم ، أنا عبدالرزاق ، أنا معمر ، عن زيد بن أسلم ، عن أبيه ، بهذا .

١٥١٤٥ ط ـ حديث : أنَّ عمر ضرب لليهود والنصارى والمجوس بالمدينة إقامة ثلاث ليالٍ يتسوقون بها . . . الحديث ، موقوف .

مالك في الجامع : عن [نافع] ، عنه ، به .

١٥١٤٦ قط ـ حديث : أن عمر توضأ من بيت نصرانية . . . الحديث . موقوف .

قط في الطهارة : ثنا الحسين بن إسماعيل ، ثنا خلاد بن أسلم(١) ، ثنا سفيان ، عن زيد بن أسلم ، عن أبيه ، به . وعن الحسين(٢) ، عن أحمد بن إبراهيم البوشَنْجي ، عن سفيان ، قال : حدثونا عن زيد بن أسلم ، بمعناه .

١٥١٤٧ طح ط ـ حديث : أن عمر صلى بمكة ركعتين ، ثم قال : يا أهل مكة أتموا . . . موقوف .

طح في الصلاة : ثنا يونس ، أنا ابن وَهْب ، أن مالكاً حدثه ، عن زيد بن أسلم ، عن أبيه .

١٥١٤٨ طح ـ حديث : كتب عمر إلى أمراء الأجناد : أن لا تضربوا الجِزْية إلا على

١٥١٤٥- لم أجده في الجامع من الموطأ . ومالك ، عن مسافع ، كذا في النسختين ويبدو لي الصواب : مالك ، عن نافع على الدرب المعروف .

١٥١٤٦- قط ٣٢/١ .

(١) كذا في النسختين ، وفي المطبوع : ابن خلاد بن أسلم ، والصواب : هو خلاد ، وهو الذي يروي عن سفيان . انظر : (التقريب وأصوله) .

(٢) الحسين بن إسماعيل المتقدم .

١٥١٤٧- طح ٤١٩/١ .

ويزاد : مالك في الحج ٤٠٢/١ : عن زيد بن أسلم ، عن أبيه ، به .

١٥١٤٨- طح ٢١٧/٤ .

من جرت عليه المواسي[١] .

طح في الجهاد : ثنا يونس ، أنا ابن وَهْب ، ثنا عُمر بن محمد ، عن نافع ، عنه ، بهذا . وعن محمد بن خُزَيْمة ، ثنا حجاج ، ثنا حمّاد ، أنا أيوب وعبيدالله ، عن نافع ، به .

١٥١٤٩ ـ حديث : أنه قال لأصحابه : تمنوا ، فقال بعضهم : أتمنى لو أن هذه الدار مملوءة ذهباً ، أُنْفقه في سبيل الله . . . الحديث . كم

كم في المناقب : ثنا أبو بكر بن إسحاق ، ثنا بِشْر بن موسى ، ثنا عبدالله بن يزيد المُقْرِئ ، ثنا حَيْوة بن شُرَيْح[٢] ، أخبرني أبو صَخْر ، أن زيد بن أسلم [حدثه][٣] ، عن أبيه ، به .

١٥١٥٠ ـ حديث : أنه زار عبدالله بن عيّاش بن أبي ربيعة المخزومي فرأى عنده نبيذاً وهو بطريق مكة ، فقال له : إن عمر يحب هذا الشراب . . . الحديث . ط

موقوف ، وفيه قول عمر لعبدالله : أنت الذي قلت : لمكة خير من المدينة؟ .

مالك في الجامع : عن يحيى بن سعيد ، عن عبدالرحمن بن القاسم ، أن أسلم (أخبره ، به)[٤] .

١٥١٥١ ـ/ حديث : أن عبدالله وعُبَيْدالله مرّا بأبي موسى الأشعري وهو على قط ط ش ٤/١٩٥أ

(١) أي من نبتت عانته ، لأن المواسي إنما تجري على من أنبت ، أراد من بلغ الحُلُم من الكفار . (النهاية ٣٧٢/٤) وفي المطبوع : «الموسى» وأشار في الهامش أن في نسخة «المواسي» .

١٥١٤٩- كم ٢٢٦/٣- ٢٢٧ . وانظر : (ح١٥٦٣٣) .

(٢) «شُرَيح» غير مقروء في الأصل وهو واضح في (هـ) .

(٣) ما بين المعقوفين من المطبوع .

١٥١٥٠- مالك ٨٩٤/٢ .

(٤) ما بين الهلالين مطموس في (هـ) .

١٥١٥١- قط ٦٢/٣ . =

العراق مقبلين من أرض فارس ، فقال : مرحباً بابْنَي أخي لو كان عندي شيء (أو كنت أقدر على شيء)(١) ولكن(٢) هذا المال قد اجتمع عندي فخُذاه فاشتريا به متاعاً ، فإذا قدمتما على عمر فبيعا ولكما الربح . . . الحديث . موقوف . فجعله عمر قِراضاً .

قط في البيوع : ثنا أحمد بن محمد بن زياد ، ثنا عُبَيْد بن شريك ، ثنا أبو الجماهِر ، ثنا عبدالله بن زيد بن أسلم ، عن أبيه ، عن جده ، به .

١٥١٥٢ ـ حديث : أن عمر بن الخطاب استعْمل مولى له يُدعى : هُنَياً(٣) على الحمى . . . الحديث .
قط ط ش

قط في الأحكام : حدثنا أبو بكر بن أبي شيبة ، ثنا محمد بن بكر بن خالد ، ثنا عبدالعزيز بن محمد الدراوردي ، عن زيد بن أسلم ، عن أبيه ، به .

رواه مالك في الجامع ، وهو عند يحيى بن يحيى وأبي مُصْعب وغيرهما .

١٥١٥٣ ـ حديث : أنه بلغه أن أبا عُبَيْدة حُصِر بالشام ، وقد تألب عليه القوم ، فكتب إليه عمر : سلام عليك أما بعد : فإنه ما ينزل بعبد مؤمن من منزله شدة إلا يجعل الله له بعدها فرجاً . . . الحديث . موقوف .
كم

= ويزاد : مالك (٢/٦٨٧- ٦٨٨) كتاب القراض : عن زيد بن أسلم ، عن أبيه .

والشافعي (ص٢٥٢) اختلاف مالك والشافعي : عن مالك ، به .

(١) ما بين الهلالين مكرر في (هـ) .

(٢) في المطبوع : «وبلى هذا المال» .

١٥١٥٢- قط ٤/٢٣٧ وفيه : يا هانئ . مالك ٢/١٠٠٣ .

ويزاد : الشافعي (ص٣٨١ من كتاب الطعام) : أخبرنا عبدالعزيز بن محمد ، به .

(٣) في المطبوع : «هُنَى» .

١٥١٥٣- كم ٢/٣٠٠- ٣٠١ .

كم في تفسير آل عمران : أخبرنا[١] أبو العباس السياري ، ثنا عبدالله بن علي ، ثنا علي بن الحسن ، ثنا عبدالله بن المبارك ، أنا هشام بن سَعْد ، عن زيد بن أسلم ، عن أبيه ، به . وقال : صحيح على شرط مسلم .

١٥١٥٤ ـ حديث : سمعتُ عمر يقول : لئن عِشْت إلى هذا العام المقبل ، لا يُفْتَح حم للناس قريةٌ إلا قَسَمْتها بينهم ، كما قسم رسول الله ﷺ خيبر .

أحمد : ثنا أبو عامر ، ثنا هشام بن سَعْد ، عن زيد بن أسلم ، عن أبيه ، به . وعن عبدالرحمن ، عن مالك ، عن زيد بن أسلم ، نحوه .

١٥١٥٥ ـ حديث : سمعتُ عمر يقول : فيم الرملان[٢] والكشف عن المناكب ، حم وقد أطّأ[٣] الله الإسلام ونفى الكفر وأهله؟ ومع ذلك لا ندع شيئاً كنا نفعله على عهد رسول الله ﷺ .

رواه أحمد : ثنا عبدالملك بن عمرو ، ثنا هشام بن سَعْد ، عن زيد بن أسلم ، عن أبيه ، به .

١٥١٥٦ ـ حديث : كُنّا إذا قلنا لعمر : حَدِّثنا عن رسول الله ﷺ ، قال : أخاف حم أن أزيد حرفاً أو أنقص ، إن رسول الله ﷺ ، قال : «من كذب عَليّ فهو في النار» .

رواه الإمام أحمد بن حنبل[٤] ، قال : ثنا أبو سعيد ، ثنا دُجَيْن أبو الغصن

(١) «أخبرنا» في (هـ) : «أنا» .

١٥١٥٤- أحمد ١/٣١ ، ٤٠ . وانظر الحديث المتقدم برقم (١٥١٣٩) .

١٥١٥٥ ـ أحمد ١/٤٥ . وانظر الحديث المتقدم برقم (١٥١٣١) .

(٢) الرَمَلان : مصدر «رمل» وهو أن يَهُزّ منكبيه مع الإسراع في المشي . (النهاية ٢/٣٦٥) .

(٣) أي : مهد ووسّع .

١٥١٥٦- أحمد ١/٤٦- ٤٧ .

(٤) « رواه الإمام أحمد بن حنبل » في (هـ) : «أحمد» .

بصريٌ ، عن أسلم ، به .

٤/١٩٥/ب

١٥١٥٧ ـ/ حديث : «أتدرون أيُّ أهل الإيمان أفضل إيماناً»؟ قالوا : يا رسول الله الملائكة . . . الحديث . كم البزار أبو نعيم

كم في الفضائل : ثنا محمد بن عبدالله الزاهد ، ثنا أحمد بن مَهْدي بن رُسْتُم ، ثنا أبو عامر العقدي ، ثنا محمد بن أبي حُمَيْد ، عن زيد بن أسلم ، عن أبيه ، به .

وقال : صحيح الإسناد .

قلت : بل محمد متروك الحديث(١) .

وقد أخرجه **البزار وأبو نعيم** من طريقه ، وأخرجه **البزار** [عن عمر ، عن النبي ﷺ](٢) وقال : الصواب أنه عن زيد بن أسلم ، مرسل(٣) .

١٥١٥٨ ـ حديث : أن عُمر بن الخطاب كان يُسخَّن له قمقم(٤) من ماءٍ فيغتسل به . . . الحديث . قط

قط في الطهارة : ثنا الحُسين بن إسماعيل ، ثنا إدريس بن الحكم ، ثنا علي بن

١٥١٥٧- كم ٨٥/٤- ٨٦ . كشف الأستار ٣١٧/٣ ح٢٨٣٩ .

(١) وعقبه الذهبي أيضاً في تلخيصه بقوله : «بل محمد ضعفوه» وهو محمد بن أبي حميد إبراهيم الأنصاري الزرقي أبو إبراهيم المدني يلقب حماد ، أطلق الأكثرون القول بتضعيفه ، وقال البخاري وابن معين : منكر الحديث ، وقال الجوزجاني : واهي الحديث . ووثقه أحمد بن صالح المصري ، فهو ضعيف لا يبلغ حد الترك فيما يظهر . وقال ابن حجر نفسه في التقريب : ضعيف . وانظر أيضاً : (تهذيب التهذيب ١٣٢/٩) .

(٢) ما بين المعقوفين من مجمع الزوائد ٦٥/١٠ ، ومكانه بياض في الأصل و (هـ) .

(٣) أورده في مجمع الزوائد ٦٥/١٠ ، ونقل قول البزار مثله . وفيه أبو يعلى ، بدل أبي نعيم وانظر : (مسند أبي يعلى ١٤٧/١ ح١٦٠) .

١٥١٥٨- قط ٣٧/١ . وفيه : كان يسخن له ماء في قمقمة ويغتسل به .

(٤) القمقم : ما يسخن فيه الماء من نحاس وغيره ويكون ضيق الرأس . (النهاية ١١٠/٤) .

غُراب ، عن هشام بن سعد ، عن زيد بن أسلم ، عنه ، به . وقال : صحيح .

١٥١٥٩ ـ حديث : قال عمر : اللهم إنَّ الناس نحلوني[1] ثلاثَ خصالٍ ، وأنا أبرأ إليك منهن : الفرار من الطاعون . . . الحديث . طح

طح في الكراهة : ثنا ابن أبي داود ، ثنا علي بن عَيّاش ، ثنا شُعَيْب ، عن زيد بن أسلم ، عن أبيه ، به .

١٥١٦٠ ـ حديث : كنت أنبذ النبيذ لعمر بالغداة ، ويشربه عشيةً . . . الحديث . موقوف . قط

قط في الأشربة : ثنا ابن مُبَشر ، ثنا أحمد بن سِنان ، ثنا عبدالرحمن بن مَهْدي ، ثنا عبدالله بن عمر ، عن زيد بن أسلم ، عن أبيه ، به .

١٥١٦١ ـ حديث : أنه دخل على فاطمة ، فقال : والله ما رأيتُ أحداً كان أحبَّ إلى رسول الله ﷺ مِنْكِ . . . الحديث . كم

كم في المناقب : ثنا مكرم بن أحمد ، ثنا أحمد بن يوسف الهمداني ، ثنا عبدالمؤمن بن علي الزعفراني ، ثنا عبدالسلام بن حَرْب ، عن عُبَيدالله بن عمر ، عن زيد بن أسلم ، عن أبيه ، به . وقال : صحيح على شرطهما .

١٥١٦٢ ـ حديث : أَمرنا رسول الله ﷺ أن نتصدق ، فوافق ذلك مالاً عندي . . . الحديث . مي كم ت

١٥١٥٩- طح ٣١١/٤ .

(١) نحله القول ، ينحله نَحْلاً : نسبه إليه . (لسان العرب ٦٥١/١١) . وفي المطبوع : «يخلون» خطأ وأشار المعلق في الهامش : وفي نسخة : «يحلوني» كذا ؛ والمثبت هو الصواب .

١٥١٦٠- قط ٢٥٩/٤ .

١٥١٦١- كم ١٥٥/٣ .

١٥١٦٢- مي ٣٢٩/١ . كم ٤١٤/١ .

مي في الزكاة : أنا أبو نُعيم[١] ، ثنا هشام بن سعد ، عن زيد بن أسلم ، عن أبيه ، به .

كم فيه : أنا محمد بن عبدالله بن دينار ، ثنا أحمد بن محمد بن نصر[٢] ، ثنا أبو نعيم ، به . وقال : صحيح على شرط مسلم[٣] .

قلتُ : لم يخرج مسلم[٣] لهشام بن سعد ، وإنما أخرج له متابعة ، وقد قال الترمذي[٤] بعد تخريجه : حديث صحيح[٥] .

١٥١٦٣ ـ حديث : أن آدم لما اقترف الخطيئة ، قال : يا رب أسألك بحق محمد لما غفرت لي . . . الحديث .

كم في دلائل النبوة : ثنا أبو سعيد عمرو بن محمد بن منصور ، ثنا أبوالحسن محمد بن إسحاق بن إبراهيم الحنظلي ، ثنا أبو الحارث عبدالله بن مسلم الفِهري ، ثنا إسماعيل بن مسلمة[٦] ، أنا عبدالرحمن بن زيد بن أسلم ، عن أبيه ، عن جده ، به . وقال : صحيح الإسناد ، وهو أول حديث ذكرته لعبدالرحمن بن زيد بن أسلم في هذا

---

(١) في الأصل و (هـ) رمز «د ، ت» والحديث عند أبي داود في الزكاة باب الرجل يخرج من ماله ١٢٩/٢ (ح١٦٧٨) ، والترمذي في المناقب باب (١٦) ٢١٤/٥- ٢١٥ .

(٢) كذا في النسختين وفي المطبوع : «نُصَيْر» ويبدو لي أنه أحمد بن محمد بن نَصْر الحداد ، ترجم له في (تاريخ بغداد ١٠٦/٥) .

(٣) في الأصل : «م» .

(٤) في الأصل : «ت» .

(٥) في النسخة التي عندنا : هذا حديث حسن صحيح . (٢١٥/٥) .

١٥١٦٣- كم ٦١٥/٢ ، في التاريخ .

(٦) في النسختين : «مسلم» وهو خطأ ، والصواب ما أثبت وهو كذلك في المطبوع ، وهو إسماعيل بن مسلمة بن قعنب نص في تهذيب الكمال ٢٠٨/٣ ، على روايته عن عبدالرحمن بن زيد ، ورواية الفهري ، عنه .

الكتاب .

قلت : عبدالرحمن متفق على تضعيفه(١) .

١٥١٦٤ ـ حديث : أن موسى قال : يا رب أرِنا آدم الذي أخرجَنا من الجنة . . . الحديث . خز عه

خز في التوحيد : ثنا أحمد بن عبدالرحمن بن وهب ، ثنا عمي ، حدثني هشام ابن سعد ، عن زيد بن أسلم ، عن أبيه ، عنه ، به .

عه في القدر : عن يونس بن عبدالأعلى ، عن ابن وَهْب ، به(٢) .

---

(١) وكذا قول ابن الجوزي : أجمعوا على تضعيفه . انظر ترجمته في : (التاريخ الكبير ٢٨٤/٣ ، والضعفاء للبخاري ص٢٦٧ ، وللنسائي ص٢٩٦ ، والجرح ٢٣٣/٢ ، والمجروحين ٥٧/٢ ، والميزان ٥٦٤/٢ ، وديوان الضعفاء ص١٨٨ ، وتهذيب التهذيب ١٧٧/٦ ، والتقريب) .

١٥١٦٤- خز في التوحيد ص١٤٣ .

(٢) ويستدرك :

حديث : أنه قال لعمر بن الخطاب : إن في هذا الظهر ناقة عمياء ، فقال : أمن نعم الجزية أم من نعم الصدقة؟ فقال أسلم : من نعم الجزية ، قال : إن عليها نسيم الجزية .

الشافعي (ص٩٩) : أخبرنا مالك بن أنس ، عن زيد بن أسلم ، عن أبيه .

وحديث : أن عمر قال : إني لأجده ينحدر مني مثل الخُرَيزة فإذا وجد ذلك أحدكم فليغسل ذكره . . .

مالك (٤١/١ في الطهارة) : عن زيد بن أسلم ، عن أبيه ، به .

وحديث : أن عمر بن الخطاب ضرب الجزية على أهل الذهب أربعة دنانير . . .

مالك (٢٧٩/١ في الزكاة) : عن نافع ، عن أسلم ، به .

وحديث : أن عمر بن الخطاب دخل على أبي بكر الصديق وهو يجبذ لسانه ، فقال له عمر : مَه غفر الله لك .

مالك (٩٨٨/٢) : عن زيد بن أسلم ، عن أبيه ، به .

7★ الأسود بن يزيد ، عن عمر .

١٥١٦٥ ـ/ حديث : لا ندع كتاب ربنا وسنة نبينا لقول امرأة ، المطلقةُ ثلاثاً لها السكنى والنفقة . مي قط ٤/١٩٦أ

مي في الطلاق : أنا محمد بن العلاء ، ثنا حَفْص بن غياث ، عن الأشعث ، عن الحكم وحمّاد ، ، عن إبراهيم ، عنه ، به . وعن طلق بن غَنّام ، عن حفص ، نحوه . وعن عبدالله بن محمد ، عن حفص ، نحوه . وله طريق في مسند : فاطمة بنت قيس(١) .

قط فيه : ثنا الحسن بن الخضر بمصر ، ثنا إسحاق بن إبراهيم ، ثنا أبو كريب ، ثنا حفص بن غياث ، به . وعن ابن صاعد ، ثنا محمد بن عُمر بن الوليد ، ثنا أسباط ابن محمد . وعن إبراهيم بن حمّاد ، عن الحسين بن علي بن الأسود ، ثنا فُضَيْل ، كلاهما عن الأعمش ، عن إبراهيم ، به . لكن لم يقل : وسنة نبينا . وقال : أشعث هو ابن سوار ضعيف(٢) .

١٥١٦٦ ـ حديث : إذا تزوج المملوك الحرة ، فولدت له أولاداً أحراراً ، ثم أعتق بعد ذلك ، رجع الولاء لموالي أبيهم . موقوف . مي

مي في الفرائض : ثنا سليمان بن حَرْب ، ثنا شعبة ، عن الحكم ، عن إبراهيم قال : كان شُرَيْح لا يرجع عن قضاء يقضي به ، فحدثه الأسود : أن عمر قال . . . فذكره .

7★ الأسود بن يزيد بن قيس ، النخعي ، أبو عمرو ، ويقال : أبو عبدالرحمن ، تابعي ، ثقة ، فقيه ، زاهد ، مات سنة ٧٤ . (تهذيب التهذيب ١/٣٤٣) .

١٥١٦٥- مي ٢/٨٧- ٨٨ . قط ٣/٢٣ .

(١) انظر : (مصورة الإتحاف ٦/١٩٤أ) .

(٢) وزاد : والأعمش أثبت من أشعث وأحفظ . وضعفه غير واحد . وحسّن حاله بعضهم . انظر : (تهذيب التهذيب ١/٣٥٢- ٣٥٤) .

١٥١٦٦- مي ٢/٢٨٨ .

قال : فأخذ به شُريح .

١٥١٦٧ ـ حديث : أن عمر كان لا يقنت في صلاة الصبح .
طح

طح في الصلاة : ثنا ابن مرزوق ، ثنا وَهب بن جرير ، ثنا شعبة ، عن منصور ، عن إبراهيم ، عنه ، بهذا . وعن محمد بن خُزيمة ، ثنا عبدالله بن رجاء ، ثنا زائدة . وعن فهد ، ثنا علي بن مَعْبد ، ثنا جرير ، كلاهما عن منصور ، نحوه . وزاد مع الأسود عمرو بن ميمون . وعن أبي بكرة ، ثنا أبو داود ، ثنا شعبة ، عن منصور ، به . ولم يذكر الأسود . وعن ابن أبي داود ، ثنا عبدالحميد بن صالح ، ثنا أبو شهاب ، عن الأعمش ، عن إبراهيم ، وزاد مع الأسود : علقمة ومسروق ، قالوا : كنا نصلي خلف عمر الفجر فلم يقنت . وبه أنهم قالوا : كنا نصلي خلف عمر فنحفظ ركوعه وسجوده (أفلا نحفظ)(١) قيام ساعة؟ . وعن ابن أبي عمران ، ثنا سعيد بن سُليمان ، عن أبي شهاب الحَنّاط(٢) ، عن أبي حنيفة ، [عن حماد](٣) ، عن إبراهيم ، عن الأسود ، قال : كان عمر إذا حارب قنت ، وإذا لم يحارب لم يقنت .

١٥١٦٨ ـ حديث : قلتُ للأسود : أكان عمر يَغسل قدميه؟ فقال : نعم ، كان يغسلهما غَسْلاً .
طح

١٥١٦٧- طح ١/٢٥٠ . وانظر : (ح ١٥٧١٠ ، ١٥٧٣٦) .

(١) ما بين الهلالين ساقط من (هـ) . وفي المطبوع : «ولا تحفظ» .

(٢) هو عبدربه بن نافع . (التقريب وأصوله) .

(٣) في النسختين : «عن أبي حنيفة ، عن إبراهيم» وفي المطبوع : «عن أبي حنيفة ، عن حماد ، عن إبراهيم» . وهو الصواب وهو الدرب المعروف ، انظر (الآثار لأبي يوسف) ، ثم إن الطحاوي ذكرهما ثم قال : رحمهما الله ، عن إبراهيم . . . ، كما أنه لا تذكر رواية أبي حنيفة ، عن النخعي مباشرة .

١٥١٦٨ ـ طح ١/٤٠ .

طح في الطهارة : ثنا حسين بن نَصْر ، ثنا أبو نعيم ، ثنا سفيان ، عن الزبير بن عديّ ، عن إبراهيم ، بهذا .

١٥١٦٩ ـ(حديث : رأيت عمر بن الخطاب يرفع يديه في أول تكبيرة ، ثم لا يعود . طح

طح في الصلاة : ثنا ابن أبي داود ، ثنا الحِمّاني ، ثنا يحيى بن آدم ، عن الحسن ابن عياش[١] ، عن عبدالملك بن أَبْجر ، عن الزُّبير بن عَدِيّ ، عن إبراهيم ، عنه ، بهذا)[٢] .

١٥١٧٠ ـحديث : أنه كان إذا افتتح الصلاة قال : سبحانك اللهم وبحمدك . . . الحديث . طح قط كم

طح في الصلاة : ثنا أبو بكرة ، ثنا أبو أحمد الزُّبَيْري ، ثنا سفيان ، عن منصور ، عن إبراهيم ، عنه ، به . وعن أبي بكرة ، ثنا أبو الوليد ، ثنا شعبة ، عن الحكم ، عن إبراهيم ، به . وعن فهد ، ثنا عُمر بن حفص ، ثنا أبي ، ثنا الأعمش ، حدثني إبراهيم ، عن علقمة والأسود ، أنهما سمعا عمر ، به . وعن إبراهيم بن مرزوق ، ثنا محمد بن بكر[٣] ، أنا سعيد[٤] ، عن أبي مَعْشر ، عن إبراهيم كذلك .

قط فيه : ثنا محمد بن عبدالله بن غَيْلان ، ثنا الحسين بن الجُنَيْد ، ثنا أبو

١٥١٦٩- طح ٢٢٧/١ .

(١) الحسن بن عياش -بياء مثناة تحتية وشين معجمة- ابن سالم الأسدي . (التقريب وأصوله) .

(٢) ما بين الهلالين ساقط من (هـ) .

١٥١٧٠- طح ١٩٨/١ . قط ٣٠٠/١- ٣٠١ . كم ٢٣٥/١ . وانظر : (ح١٥٧٠٩ ، ١٥٧١٥) .

(٣) هو البُرساني .

(٤) هو سعيد بن أبي عروبة .

معاوية ، عن الأعمش ، عن إبراهيم ، عن الأسود وحده ، به . وعن أحمد بن عبدالله الوكيل ، عن الحسن هو ابن عرفة ، عن هُشَيْم ، عن حُصَيْن ، عن أبي وائل ، عن الأسود ، نحوه . وعن محمد بن نوح ، عن هارون بن إسحاق ، عن ابن فُضَيْل ، عن حصين ، نحوه . وعن هارون ، عن ابن فُضَيْل وحَفْص بن غياث ، عن الأعمش ، نحوه . وعن محمد بن إسماعيل الفارسي/ وعثمان بن أحمد الدقاق ، قالا : ثنا يحيى بن أبي طالب ، عن عبدالوهاب ، عن سعيد ، به . وعن أحمد بن عبدالله الوكيل ، عن الحسن بن عرفة ، عن هُشيْم ، عن ابن عَوْن ، عن إبراهيم ، عن علقمة ، نحوه . ٤/١٩٦/ب

كم فيه : ثنا محمد بن صالح بن هانئ ، ثنا يحيى بن محمد بن يحيى ، ثنا يحيى بن يحيى ، ثنا أبو معاوية [به] . قال : وقد روي مرفوعاً عن عمر ، ولا يصح .

١٥١٧١ قط ـ حديث : حَجَجْت مع أبي بكر فجرّد(١) ومع عمر فجرّد ، ومع عثمان فجرّد .

قط في الحج : ثنا الحسين بن إسماعيل ، ثنا أبو هشام ، ثنا أبو بكر بن عيّاش ، ثنا أبو حصين ، ثنا عبدالرحمن بن الأسود ، عن أبيه ، بهذا .

١٥١٧٢ طح ـ حديث : أن عمر صلّى بمكة ركعتين ، ثم قال : أتِمّوا . . . الحديث . موقوف .

طح في الصلاة : ثنا أبو بكرة ، ثنا يعقوب بن إسحاق ورَوْح ووَهْب ، قالوا : ثنا شُعبة ، عن الحكم ، عن إبراهيم ، عنه ، به .

١٥١٧١- قط ٢/٢٣٩ .

(١) جَرّدَ : أي : أفرد بالحج ، قال في النهاية ١/٢٥٦ يقال : تجرد فلان بالحج ، إذا أفرده ولم يَقْرِن .

١٥١٧٢- طح ١/٤١٩ .

١٥١٧٣ ـ حديث : أن عمر وعبد الله سجدا في ﴿ إِذَا ٱلسَّمَآءُ ٱنشَقَّتْ ﴾(١) .
طح

طح في الصلاة : ثنا ابن مرزُوق ، ثنا وَهْب ، ثنا شُعْبة ، عن منصور ، عن إبراهيم ، عنه ، بهذا .

١٥١٧٤ ـ حديث : طح في الحج : ثنا أبو بكرة ، ثنا مؤمّل ، ثنا سفيان ، عن منصور ، عن إبراهيم ، عن الأسْود : أن كعباً سأل عُمر عن الصيد يذبحه الحلال فيأكله المحرم؟ فقال : [لو تركتَه لرأيتُك](٢) لا تفقه شيئاً .
طح

١٥١٧٥ ـ حديث : أنه خَرَّ بعد ركوعه على ركبتيه كما يخر البعير ، ووضع ركبتيه قبل يديه .
طح

طح في الصلاة : ثنا فَهْد ، ثنا عمر بن حَفْص ، ثنا أبي ، ثنا الأعمش ، حدثني إبراهيم ، عن أصحاب عبدالله علقمة والأسود ، قالا : حفظنا من(٣) عمر هذا .

١٥١٧٦ ـ حديث : المطلقة ثلاثاً ، لها السكنى والنفقة .
طح

في ترجمته عن ابن مسعود(٤) .

وقال طح : ثنا أبو بكرة ، ثنا أبو أحمد(٥) ، ثنا عمّار بن رُزَيق ، عن أبي إسحاق ، عن الأسود ، به . وعن نصر بن مَرْزوق ، ثنا الخُصَيف ، ثنا أبو عوانة ، عن الأعمش ،

١٥١٧٣- طح ٣٥٥/١ .

(١) سورة الانشقاق ، الآية (١) .

١٥١٧٤- طح ١٧٤/٢ .

(٢) ما بين المعقوفين بياض في الأصل و (هـ) والمثبت من «المطبوع» .

١٥١٧٥- طح ٢٥٦/١ . وانظر : (ح١٥٧١١) .

(٣) في المطبوع : «عن» وقال في الهامش : وفي نسخة «من» .

١٥١٧٦- طح ٦٧/٣ ، ٦٨ ، في الطلاق .

(٤) لم أقف عليه فيه .

(٥) محمد بن عبدالله بن الزبير . (التقريب وأصوله) .

عن عُمارة بن عُمَيْر ، عن الأسود ، أن عمر وابن مسعود ، قالا في المطلقة ثلاثاً : لها السكنى والنفقة .

١٥١٧٧ ـ حديث : أنه صلّى مع عمر صلاتين مرتين بجمْع[١] كل صلاة بأذان وإقامةٍ والعَشَاء[٢] بينهما . طح

طح في الحج : ثنا ابن أبي داود ، ثنا أحمد بن يونس ، ثنا إسرائيل ، عن منصور ، عن ابراهيم ، عنه ، بهذا .

١٥١٧٨ ـ حديث : سمعت عُمر يُلَبّي على المنبر ، حتى صدر بعيره عن الموقف ، وفيه قصة لابن الزبير . طح

طح في الحج : ثنا علي بن شيبة ، ثنا يزيد بن هارون ، أنا محمد بن إسحاق ، عن عبدالرحمن بن الأسود ، قال : حَجَجْتُ مع الأسود ، فلما كان يوم عرفة ، وخطب ابن الزُبير ، فلما لم يَسْمعه يلبي صَعِد إليه . . . فذكره . وفيه : فلبىّ ابن الزبير . وعن إبراهيم بن مَرْزوق ، ثنا سعيد بن عامر ، عن صَخْر بن جويرية ، عن عبدالرحمن بن الأسود ، قال : كان ابن الزُبَيْر يخطب يوم عرفة ، فقال : إن هذا يوم تسبيح وتكبير فجاء إليه الأسود . . . الحديث ، فذكر نحوه . وعن علي بن شيبة ، عن يزيد بن هارون ، عن إسماعيل بن أبي خالد ، عن وَبَرة [٣] : صَعِد الأسود بن يزيد إلى ابن الزبير وهو على المنبر يوم عرفة ، فسارّه بشيء ثم نزل[٤] ، فلما نزل الأسود لَبّى ابن

١٥١٧٧- طح ٢/٢١١ .

(١) جَمْع أي : المزدلفة .

(٢) العَشاء -بفتح العين- أي تعشى العشاء بين الصلاتين .

١٥١٧٨- طح ٢/٢٢٦ ، ٢٢٧ .

(٣) وَبَرة بن عبدالرحمن المُسْلي . (التقريب وأصوله) .

(٤) في المطبوع : ثم نزل الأسود ولبى ابن الزبير .

الزبير ، فظن الناس أن الأسود أمره بذلك .

١٥١٧٩ ـ حديث : من ملك ذا رحم مَحْرم فهو حر . موقوف .
طح

طح في العتق : ثنا يزيد بن سِنان ، ثنا أبو عاصم ، عن أبي عوانة ، عن الحكم ، عن إبراهيم ، عنه ، بهذا .

١٥١٨٠ ـ/ حديث : من وهب هبة لذي رحمه[1] جازت . . . الحديث . ٤/١/١٩٧
طح
موقوف .

طح في الهبة : ثنا صالح بن عبدالرحمن ، ثنا حجاج بن إبراهيم الأزرق ، ثنا يحيى بن زكريا[2] بن أبي زائدة ، عن الأعمش ، عن إبراهيم ، عنه ، به . وعن صالح ، عن حجّاج ، عن يحيى ، عن الحجاج وهو ابن أرطاة ، عن الحكم ، عن إبراهيم ، عن عمر ، مثله ، ولم يذكر الأسود .

8★ أُسَيْر بن جابر ، عن عمر .

١٥١٨١ ـ حديث : كان عمر سأل وفداً قدموا عليه ، هل سقط إليكم رجل من قَرَن ، من أمره كيتَ وكيتَ ؟ . . . الحديث . وفيه قصة .
عه كم م حم

١٥١٧٩- طح ٣/١١٠ .

١٥١٨٠- طح ٤/٨١- ٨٢ ، ٨٣ . وانظر : (ح١٥١١٥) .

(١) «رحمه» في (هـ) : «رحم» .

(٢) في المطبوع : «يحيى بن أبي زكريا» وهو خطأ . انظر (التقريب وأصوله) . وانظر ترجمة «الأعمش» في (تهذيب الكمال ١٢/٧٦) .

8★ أُسَيْر ويقال : يُسَيْر بن جابر ، ويقال : ابن عَمرو أبو الخباز العبدي ، ويقال : المحاربي ، ويقال : الكندي ، ويقال : القِتْباني ، يقال : إن له رؤية ، مات سنة ٨٥ . (تهذيب التهذيب ١١/٣٧٩) .

١٥١٨١- كم ٢/٣٦٥ ، ٣ : ٤٠٣ ، ٤٠٤ . أحمد ١/٣٨ .

عه في المناقب : ثنا الصغاني ، ثنا هاشم بن القاسم ، عن سليمان بن المغيرة ، عن سعيد الجُريري ، عن أبي نَضْرة ، عنه ، به . مختصر ، وأعاده عنه مطولاً . وعن الدوري والصغاني والزعفراني ، قالوا : ثنا عفان ، ثنا حماد ، عن الجُريري ، ببعضه . وعن محمد بن حيّويه ، ثنا علي بن المديني ، ثنا معاذ بن هشام ، ثنا أبي ، عن قتادة ، عن زُرارة بن أوفى ، عن أُسَيْد بن جابر ، به . مطولا أيضاً .

كم في تفسير الإسراء : أنا الحسن بن حَلِيم ، أنا أبو الموجه ، ثنا عَبْدان ، ثنا عبدالله ، أنا جعفر بن سُليمان ، أنا سعيد هو الجُريري ، عن أبي نَضْرة ، به . وفي مناقب أويس : أنا محمد بن يعقوب الشيباني ، ثنا يحيى بن محمد بن يحيى ، ثنا مسدّد ، ثنا معاذ بن هشام ، به . وعن علي بن حَمْشاذ ، ثنا الحُسين بن الفضل ومحمد بن غالب ، قالا : ثنا عفان ، به .

قلت : أصله في مسلم(١) .

رواه أحمد : ثنا عفان ، به .

9★ الأشعث بن قيس ، عن عمر .

١٥١٨٢ ـ حديث : «لا تَسأَل الرجل فيم يضرب امرأته . . .» الحديث . وفيه : «ولا تنم إلا على وِتْر» . وفيه قصة . كم حم

كم في البر والصلة : ثنا محمد بن صالح بن هانئ ، ثنا الحُسيْن بن الفَضْل البَجَلي ، ثنا سليمان بن حَرْب ، ثنا أبو عوانة ، ثنا داود بن عبدالله الأوْدي ، عن عبدالرحمن المُسْلي ، عنه ، به . وقال : صحيح الإسناد .

---

(١) مسلم كتاب فضائل الصحابة ، باب (من فضائل أويس القرني ح٢٥٤٢) ١٩٦٨/٤-١٩٦٩ .

9★ الأشعث بن قيس بن معد يكرب الكندي ، أبو محمد ، صحابي نزل الكوفة ، مات سنة «٤٠» ، أو «٤١» . (التقريب) .

١٥١٨٢- كم ١٧٥/٤ . أحمد ٢٠/١ .

رواه أحمد : ثنا سليمان بن داود ، ثنا أبو عوانة ، به .

10 ★ أنس بن سيرين ، عن عمر .

١٥١٨٣ ـ حديث : لا تتوارث ملتان شتى ولا يَحْجُب من لا يرث . موقوف .
مي

مي في الفرائض : ثنا سليمان بن حرب ، ثنا حماد بن زيد ، ثنا أنس ، بهذا .

11 ★ أنس بن مالك خادم رسول الله ﷺ ، عن عمر .

١٥١٨٤ ـ حديث : كان عمر بن الخطاب إذا أقحطوا خرج يستسقي بالعباس . . . الحديث .
خز عه حب

خز في الاستسقاء : ثنا محمد بن يحيى ، ثنا محمد بن عبدالله الأنصاري ، حدثني أبي ، عن ثُمامة ، عنه ، به . ليس في السماع .

عه فيه : ثنا أبو يوسف الفارسي ، ثنا الأنصاري ، به .

حب في الثالث من الخامس : أنا عمر بن محمد البختري ، ثنا محمد بن المثنى ، ثنا الأنصاري ، به . وأتم منه .

١٥١٨٥ ـ حديث : كنا مع عمر بين مكة والمدينة ، فتراءَيْنا الهلالَ . . . الحديث ،
عه حم

---

10 ★ أنس بن سيرين الأنصاري ، أبو موسي ، مولى أنس ، تابعي ثقة ولد لسنة أو سنتين بقيتا من خلافة عثمان . ومات سنة ١٢٠هـ . (تهذيب التهذيب ١/٣٧٤- ٣٧٥) .

قلت : فعلى قول ابن حجر في ولادته تكون روايته عن عمر مرسلة .

١٥١٨٣ - مي ٢/٢٦٨ .

11 ★ أنس بن مالك بن النضر بن ضَمْضَم بن زيد بن حرام ، أبو حمزة الأنصاري ، الخزرجي ، خدم رسول الله ﷺ عشر سنين ، مات سنة ٩٢ أو ٩٣ وله مائة سنة . (الإصابة ١/٧١) .

١٥١٨٤- خز ٢/٣٣٧ . حب (الإحسان) ٤/٢٢٨ .

١٥١٨٥- أحمد ١/٢٦ .

خز لابن خزيمة عه لأبي عوانة طح للطحاوي حب لابن حبان قط للدارقطني كم للحاكم

وفيه ذكر قصة بدر .

عه في الجهاد ، وفي التوبة : ثنا الصغاني ، ثنا أبو النَضْر ، ثنا سليمان بن المغيرة ، عن ثابت ، عنه ، به . وفي التوبة : ثنا المثنى بن يحيى ، ثنا أبو سَلَمة . وعن المثنى ، عن مسدد ، ثنا يزيد بن الربيع ، كلاهما عن سليمان ، به .

رواه أحمد : ثنا يحيى بن سعيد ، أنا سألته ، ثنا سليمان بن المغيرة ، به .

١٥١٨٦ ـ حديث : وافقتُ ربي في ثلاث . . . الحديث .

مي طح حب حم

مي في الحج : أنا يزيد بن هارون ، أنا حُميد ، عنه ، به .

طح في الكراهة : ثنا حُسين بن نَصْر ، ثنا يزيد ، به . وعن أبي بكرة وابن مرزوق ، قالا : ثنا عبدالله بن بكر(١) ، عن حُمَيْد ، نحوه .

حب في الثامن من الثالث : أنا بدل بن الحسين بن بحر الخضراني الحافظ الإسفراييني ، ثنا حُميد بن زنجويه ، ثنا عبدالله بن بكر السهمي ، عن حميد ، به .

رواه أحمد ، عن هشيم(٢) وابن أبي عدي ويحيى ، ثلاثتهم عن حميد ، به .

١٥١٨٧ ـ /حديث : في صفة بيعة أبي بكر ، وغير ذلك . ٤/١٩٧/ب

في ترجمة : الزهري ، عن أنس .

١٥١٨٨ ـ حديث : إتمام التكبير .

١٥١٨٦- مي ١/٣٧٥ . طح ٤/٣٣٣ . حب (الإحسان) ٩/٢٢ . أحمد ١/٢٣ ، ٢٤ ، ٣٦ .

(١) في المطبوع : «بُكير» وهو خطأ . وانظر ترجمة عبدالله بن بكر وهو ابن حبيب السهمي في (تهذيب التهذيب ٥/١٦٢) .

(٢) في النسختين : «هاشم» وفي المسند : «هُشيم» وهو الصواب وهو الذي في صحيح البخاري ١/٥٠٤ والترمذي والنسائي وابن ماجه . انظر : (تحفة الأشراف ٨/١٢- ١٣) . وهو كذلك في فضائل الصحابة للإمام أحمد ١/٣١٥ .

١٥١٨٧- انظر : (الإتحاف ٢/٣٠٠ ، ح١٧٥٩) .

١٥١٨٨- انظر : (الإتحاف ٢/١٠٢ ، ح١٣٠٩) .

في ترجمة : عبدالرحمن الأصَمّ ، عن أنس .

١٥١٨٩ ـ حديث : في رجوعه من الشام لأجل الطاعون .
طح

طح في الكراهة : ثنا ابن خزيمة ، ثنا حجّاج ، ثنا حمّاد ، ثنا إسحاق بن أبي طلحة[١] ، عن أنس : أن عمر أتى الشام فاستقبله أبو طلحة وأبو عُبَيْدة ، فقالا : إن معك وجوه الصحابة[٢] وإنا تركنا من بعدنا مثل حريق النار ، فرجع . . . الحديث .

١٥١٩٠ ـ حديث : لا تنقشوا في خواتمكم العربية .
طح

طح في الكراهة : ثنا علي بن مَعْبد ، ثنا سُرَيج بن النعمان ، ثنا أبو عوانة ، عن قتادة ، عنه ، بهذا . موقوف . رواه الأزهر ، عن أنس مرفوعاً ، وقد مضى[٣] .

١٥١٩١ ـ حديث : بارزَ البراء بن مالك مرزبان[٤] البرازة[٥] فطعنه طعنةً كسرت القرْبوس[٦] وخلصت الطعنة فقتلته ، فصلّى عمر الصبح ، ثم أتانا ، فقال : إنا كنا
عه طح

١٥١٨٩- طح ٣٠٣/٤ .

(١) هو إسحاق بن عبدالله بن أبي طلحة . انظر : (تهذيب التهذيب ٢٣٩/١) .

(٢) في المطبوع : «أصحاب رسول الله ﷺ» .

١٥١٩٠- طح ٢٦٤/٤ .

(٣) انظر : (الإتحاف ٣٩٧/١ ح٢٩٦) .

١٥١٩١- طح ٢٢٩/٣ ، ٢٣٠ .

(٤) مرزبان - بفتح الميم وضم الزاي ، معرب - : الفارس الشجاع ، المقدم على القوم دون الملك . (لسان العرب ٤١٧/١) .

(٥) هكذا شكل الكلمة في النسختين ، فتكون مصدراً لبارز برازاً أو تكون الكلمة «المرازبة» جمع المرزبان . وفي المطبوع : «مرزبان الضرارة ، وأشار في الهامش إلى أن في نسخة الفزارة ، وهل يمكن أن تكون الكلمة البرزة باسم قرية من أعمال بيهق من نواحي نيسابور ، ولكن القصة في فتح تستر ، والله أعلم .

(٦) القُربُوس -بفتح القاف وضمها لغة فيه : وهو للسرج ، وهو حِنْو السَّرْج ، وللسرج قربوسان . انظر : (لسان العرب ١٧٢/٦) .

لا نُخَمِّس الأسلاب ، وإن سلب البراء قد بلغ مالاً ، ولا أراني إلا خامسه ، فقوم ثلاثين ألفاً ، فأعطانا عمر ستة آلاف .

عه في المغازي : ثنا أحمد بن شَيْبان الرملي ، ثنا سفيان بن عُيَيْنَة ، عن أيوب ، عن محمد ، عنه ، بهذا .

طح في الجهاد : ثنا يونس ، ثنا سفيان ، به . وعن ابن أبي داود ، ثنا عبدالله بن يوسف ، ثنا يحيى بن حمزة ، حدثني عبدالرحمن بن ثابت بن ثوبان ، أن أباه أخبره ، أنه سأل مكحولاً[1] أيُخَمّس السلب؟ فقال : حدثني أنس بن مالك . . . فذكر نحوه .

١٥١٩٢ ـ حديث : أن عمر جلد في الخمر ثمانين .

في ترجمة : قتادة ، عن أنس .

١٥١٩٣ ـ حديث : رأيت عمر بن الخطاب وهو يومئذٍ أمير المؤمنين ، وقد رَقَعَ بين كَتِفَيه ثلاث رُقَع له وبعضها فوق بعض[2] .

مالك في الجامع : عن إسحاق بن عبدالله بن أبي طلحة ، عنه ، بهذا .

١٥١٩٤ ـ وبه فيه : رأيتُ عمر وهو يومئذ أمير المؤمنين[3] يطرح له صاع من تمر فيأكله . . . الحديث .

١٥١٩٥ ـ وبه فيه : أنه سمع عمر بن الخطاب وسلّم عليه رجل ، فردّ عليه السلام . . . الحديث . موقوف .

---

(١) «مكحولاً» في الأصل : «مكحول» .

١٥١٩٢- انظر : (الإتحاف ٢/٢٢٤ ح١٥٩٧) .

١٥١٩٣- مالك ٢/٩١٨ .

(٢) كذا في النسختين ، وفي الموطأ : «لبّد بعضها فوق بعض» .

١٥١٩٤- مالك ٢/٩٣٣ .

(٣) في المطبوع : «أمير المدينة» .

١٥١٩٥- مالك ٢/٩٦١ .

١٥١٩٦ ط ـ وبه فيه : أنه سمع عمر بن الخطاب -وخرج معه حتى دخل حائطاً- : بخٍ بخٍ ، والله يا ابن الخطاب لتتقينّ الله ، أو لَيعذبنّك . . . الحديث . موقوف .

١٥١٩٧ طح ـ حديث : لما فتحنا تُسْتر(١) بعثني أبو موسى إلى عمر . . . الحديث في قصة المرتدين .

طح في الجهاد : ثنا ابن أبي داود ، ثنا عمرو بن عَون ، أنا هُشَيْم ، عن داود بن أبي هند ، عن الشعبي ، عنه ، به .

١٥١٩٨ قط ـ حديث : أن رجلاً يهودياً قُتِل غِيْلةً ، فقضى فيه عمر بن الخطاب باثني عشر ألف درهم .

قط في الديات : ثنا محمد بن إسماعيل الفارسي ، ثنا إسحاق بن إبراهيم ، أنا عبدالرزاق ، عن رباح(٢) بن عُبيد الله ، أخبرني حُمَيْد الطويل ، أنه سمع أنساً ، بهذا .

١٥١٩٩ طح ـ حديث : كان عمر إذا أُتِيَ برجل طلق امرأته ثلاثاً أوجع ظهره .

طح في النكاح : ثنا صالح ، ثنا سعيد(٣) ، ثنا أبو عوانة . وعن يونس ، أنا سفيان ، كلاهما عن شَقيْق ، عن أنس ، بهذا . موقوف .

١٥١٩٦- مالك ٩٩٢/٢ .

١٥١٩٧- طح ٢١٠/٣ ، وتمامه . . . فلما قدمت عليه قال : ما فعل حجيبة وأصحابه وكانوا ارتدوا عن الإسلام ولحقوا بالمشركين فقتلهم المشركون . . . وانظر : (ح١٥٧٨٠) .

(١) في النسختين : ما ظاهره : «بسرة» والمثبت هو الصواب . وتُسْتر -بالضم ثم السكون ، وفتح التاء الأخرى وراء- من أعظم مدن خوزستان . (معجم البلدان ٢٩/٢) .

١٥١٩٨- قط ١٤٩/٣ .

(٢) بالراء المهملة ثم الباء الموحدة .

١٥١٩٩- طح ٥٩/٣ .

(٣) سعيد بن منصور .

١٥٢٠٠ ـ حديث : قرأ عمر : ﴿فاكهة وأبًا﴾(١) فقال بعضهم : هكذا (وبعضهم هكذا)(٢) فقال عمر : دعونا من هذا : ﴿ءَامَنَّا بِهِۦ كُلٌّ مِّنْ عِندِ رَبِّنَا﴾(٣) . كم

كم في تفسير آل عمران : أنا الحسن بن حليم(٤) ، أنا أبو المُوَجّه ، ثنا عبدان ، أنا عبدالله(٥) ، أنا حُمَيْد ، عنه ، بهذا ، وقال : صحيح على شرطهما . وفي تفسير ﴿عبس﴾ : عن محمد بن يعقوب الحافظ ، ثنا إبراهيم بن عبدالله(٦) ، أنا يزيد بن هارون ، أنا حميد ، نحوه . وعن محمد بن يعقوب الحافظ [حدثني أبي](٧) ، ثنا إسحاق بن [ ](٨) ثنا يعقوب بن إبراهيم ، ثنا أبي ، عن صالح بن كَيْسان ، عن ابن شهاب ، عن أنس ، بمعناه .

١٥٢٠١ ـ / حديث : أُتي عُمر بن الخطاب بسارق ، فقال : والله ما سرقتُ قَبْلها ، فقال له عمر : كذبت وربِّ عمر ، ما أخذ الله عبداً عند أول ذنب . ابن وهب ٤/١٩٨أ

رواه ابن وهب في جامعه : عن سفيان الثوري ، عن حُمَيْد ، عن أنس ، بهذا . وهو

١٥٢٠٠- كم ٢/٢٩٠ ، ٥١٤ .

(١) سورة «عبس» ، الآية (٣١) .

(٢) ما بين الهلالين ساقط من (هـ) .

(٣) سورة آل عمران ، من الآية (٧) .

(٤) «حليم» هو الصواب . ووقع في الأصل و(هـ) : «حكيم» وفي المطبوع : «علي» . انظر : (الإكمال ٢/٤٩٢ ، والمشتبه للذهبي ١/٢٤٣ ، واللباب ١/٣٨٢ ، وتبصير المنتبه ١/٤٤٨) .

(٥) ابن المبارك كما في المطبوع .

(٦) في المطبوع : «إبراهيم بن عبد» .

(٧) ما بين المعقوفين زيادة من المطبوع وليس في النسختين .

(٨) ما بين المعقوفين بياض في (هـ) وساقط من الأصل . ويبدو أن الساقط هو كلمة إبراهيم أو كلمة : «راهويه» فإن إسحاق هنا هو ابن راهويه .

موقوف حكمه الرفع(١) كتبتُه لصحة سنده . وروي معناه عن قرة بن عبدالرحمن ، عن ابن شهاب ، عن أبي بكر . وهو منقطع(٢) .

١٥٢٠٢ ـ حديث : قال عمر للنبي ﷺ : إنَّ الله قادر أن يُدخِل الناس كلَّهم الجنة . حم

أحمد : ثنا بَهْز ، حدثني أبو هِلال ، عن قتادة ، عن أنس قال : قال عمر . . . فقال : صدق عمر .

١٥٢٠٣ ـ ولأنس عن عمر قوله في قصة أبي قتادة ، وقول الرجل : أعطنيها وأرضه منها ، فقال عمر : لا والله ، لا يفيئها على أسد من أُسْدِه ويُعطيكها . حم

أورده(٣) أحمد : عن بهز بن أسد ، عن حَمّاد ، عن إسحاق ، عن أنس . في مسند أنس(٤) .

---

(١) لأنه إخبار عما لا مجال فيه للاجتهاد ، ولا له تعلق ببيان لغة أو شرح غريب ، وعمر ليس ممن يروي الإسرائيليات .

(٢) لأن ابن شهاب هو الزهري لم يدرك أبا بكر رضي الله عنه .

١٥٢٠٢- أحمد ١٩٣/٣ ، في مسند أنس .

١٥٢٠٣- أحمد ١٩٠/٣ .

ويزاد : أحمد(٢٧٩/٣) : ثنا عفان ، ثنا حماد ، به ، وتقدم في مسند أنس بن مالك رضي الله عنه (٣٩٨/١- ٣٩٩ حديث ٣٠١) .

(٣) «أورده» ساقطة من (هـ) .

(٤) ويستدرك :

حديث : حاصرنا تستر فنزل الهرمزان على حكم عمر ، فقدمتُ به على عمر فلما انتهينا إليه قال له عمر : تكلم . قال : كلام حيّ أو كلام ميت؟ قال : تكلم لا بأس ، قال : إنا وإياكم معاشر العرب ما خلا الله بيننا وبينكم كنا نتعبدكم . . .بطوله .

الشافعي (ص٣١٧ من كتاب الأسارى) : أخبرنا الثقفي ، عن حميد ، عن أنس ، به . =

خز لابن خزيمة عه لأبي عوانة طح للطحاوي حب لابن حبان قط للدارقطني كم للحاكم

12 ★ بجالة ، عن كتاب عمر .

١٥٢٠٤ ـ حديث : كنتُ كاتباً لجزْء بن معاوية عم الأَحْنف ، فأتانا كتاب عمر قبل موته بسنة : قتل كل ساحر . . . الحديث .

في مسند : عبدالرحمن بن عوف(١) .

13 ★ البراء بن عازب ، عن عمر .

١٥٢٠٥ ـ حديث : لا تُصلُّوا بعد العصر ، فإني أخاف عليكم أن تتركوها إلى غيرها . طح

طح في الصلاة : ثنا أبو بكرة ، ثنا أبو داود ، ثنا عُبَيْد الله بن إياد بن لقيط ، عن

= وحديث : أن عمر بن الخطاب سأله : إذا حاصرتم المدينة كيف تَصْنعون؟ قال : نبعث الرجل إلى المدينة ويصنع له هنة من الجلود ، (وفيه قول عمر :) ما يسرني أن تفتحوا مدينة فيها أربعة آلاف مقاتل بتضييع رجل مسلم .

الشافعي (ص٣١٧) : أخبرنا الثقفي ، عن حميد ، عن موسى بن أنس ، عن أنس ، به .

12 ★ بجالة هو ابن عَبْدة ، التميمي ، العنبري ، البصري ، كاتب جزء بن معاوية ، تابعي ، ثقة . (تهذيب التهذيب ٤١٧/١ ، والتقريب) .

١٥٢٠٤- انظر : (الإتحاف ٦٢٧/١٠ ح ١٣٥١٤) . وهو في مسند الشافعي ص٣٨٣ .

(١) ويستدرك أو يزاد :

حديث : لم يكن عمر بن الخطاب أخذ الجزية من المجوس حتى شهد عبدالرحمن بن عوف : أن رسول الله ﷺ أخذها من مجوس هجر .

الشافعي (ص١٧٠) من اختلاف الحديث : أخبرنا سفيان ، عن عمرو بن دينار سمع بجالة يقول . وانظر الحديث المتقدم (١٣٥١٤) .

13 ★ البراء بن عازب بن الحارث بن عدي بن جُشَم ، الأنصاري ، الأوسي يكنى أبا عمارة ، ويقال : أبا عمرو ، له ولأبيه صحبة ، مات سنة ٧٢ . (الإصابة ١٤٢/١) .

١٥٢٠٥- طح ٣٠٥/١ .

إياد بن لقيط ، عن البراء قال : بعثني سلمان(١) بن ربيعة بريداً إلى عُمر في حاجة له . . . فذكره .

14 ★ بريدة بن الحُصَيب الأسلمي ، عن عمر .

١٥٢٠٦ ـ حديث : كتب عمر إلى الآفاق : أن لا تباع أم حُرّ ، فإنها قطيعة ، وفي الحديث قصة . كم

كم في تفسير القتال : أنا عبدالله بن جعفر بن درستويه ، ثنا يعقوب بن سفيان ، ثنا يحيى بن يعلى بن الحارث ، ثنا أبي ، ثنا غيلان بن جامع ، عن إبراهيم بن حرب ، عن عبدالله بن بُريدة ، عن أبيه ، به .

15 ★ بكر بن عبد الله المزني ، عن عمر .

ولم يُدرِكْه

١٥٢٠٧ ـ حديث : أن رجلاً هلك ، وترك عَمّتَه وخالته ، فأعطى عمر العمة نصيب الأخ ، وأعطى الخالة نصيب الأخت . مي

مي في الفرائض : أنا يزيد بن هارون ، أنا حُمَيْد ، عنه ، به .

16 ★ بلال بن الحارث المزني ، عن عمر .

---

(١) في المطبوع : «سُليمان» وهو خطأ فإنه سَلْمان بن ربيعة بن يزيد وهو سلمان الخيل ، ولاه عمر قضاء الكوفة . انظر : (أخبار القضاة ١٨٥/٢ ، وتهذيب التهذيب ١٣٦/٤) .

14 ★ وهو صحابي مشهور ، مات سنة ٦٣ . (الإصابة ١٤٦/١) .

١٥٢٠٦- كم ٤٥٨/٢ .

15 ★ بكر بن عبدالله المزني ، أبو عبدالله ، البصري ، تابعي ، ثقة ثبت ، مات سنة ١٠٨ على خلاف . (تهذيب التهذيب ٤٨٤/١ ، والتقريب) .

١٥٢٠٧- مي ٢٧٤/٢ .

16 ★ صحابي ، مات سنة (٦٠) هـ ، وله ثمانون سنة . (التقريب) .

١٥٢٠٨ ـ حديث : أن عمر أقطع العَقِيْق للناس .

في مسند : بلال بن الحارث

17 ★ تميم الداري ، عن عمر .

١٥٢٠٩ ـ حديث : تطاول الناس في البناء أيام عمر ، فقال عمر : يا معشر العرب الأرض الأرض ، إنه لا إسلام إلا بجماعة . . . الحديث ، موقوف .

مي في العلم : أنا يزيد بن هارون ، أنا بَقِيّة ، حدثني صفوان بن رستم[١] ، عن عبدالرحمن بن مَيسرة[٢] ، عن تميم ، به .

18 ★ ثابت[٣] بن الضحّاك ، عن عمر .

١٥٢١٠ ـ حديث : أنه كان قد وَجَد بعيراً على عهد عمر ، فقال : عرّفه . . . طح ط

١٥٢٠٨- انظر : (الإتحاف ٦٣٥/٢ ح٢٤١٦) .

17 ★ تميم بن أوس بن حارثة ، وقيل : خارجة ، أبو رقية الداري ، مشهور في الصحابة ، كان نصرانياً فأسلم وذكر للنبي ﷺ قصة الجساسة والدجال ، فحدث النبي ﷺ عنه بذلك على المنبر ، مات بالشام قيل في سنة ٤٠ . (الإصابة ١٨٣/١ ، وتهذيب التهذيب ٥١٢/١) .

١٥٢٠٩- مي ٦٩/١ .

(١) صفوان بن رستم ، قال البخاري في التاريخ الكبير (٣٠٩/٢) : سمع أبا عمير الصوري قوله ، روى عنه بقية بن الوليد .

(٢) في النسختين : «مبشر» وفي المطبوع : «ميسرة» وهو الصواب ، وهو عبدالرحمن بن ميسرة الحضرمي أبو سلمة الحمصي ، تابعي ثقة . (تهذيب التهذيب ٢٨٤/٦) ولم أجد من هذه الطبقة راوياً يُسَمّى عبدالرحمن بن مبشر بالباء بعد الميم .

18 ★ ثابت بن الضحاك بن خليفة الأشهلي ، الأوسي ، أبو زيد المدني ، صحابي ، مِمّن بايع تحت الشجرة ، مات سنة ٦٤ ، وقيل ٦٩ . (الإصابة ١٩٣/١) .

(٣) ذكر في (هـ) ترجمة ثابت بعد تميم الداري .

١٥٢١٠- طح ١٣٨/٤ .

=

الحديث ، موقوف .

طح في اللقطة : ثنا يونس ، ثنا عبدالله بن وَهْب ، أن مالكاً حدثهم . وعن يونس ، أنا أنس بن عياض ، كلاهما عن يحيى بن سعيد ، عن سُليمان بن يسار ، عنه ، به . في رواية ابن وهب : أن ثابت بن الضحاك وقد كان من أصحاب رسول الله ﷺ . وعن إبراهيم بن مرزوق ، عن القعنبي[1] ، عن مالك ، عن يحيى ، عن سُليمان : أن ثابت ابن الضحاك وجد . . . فذكره .

٤/١٩٨/ب

19★ / ثعلبة بن أبي مالك ، عن عمر .

طح ١٥٢١١ ـ حديث : كانوا يتحدّثون حين يجلس عمر بن الخطاب على المِنْبر حتى يسكت المؤذن ، فإذا قام عمر على المنبر وقضى خطبته تكلموا .

طح في الصلاة : ثنا يونس[2] ، أنا ابن وهب ، أخبرني يونس[3] ، عن ابن شهاب ، أخبرني ثعلبة بن أبي مالك القرظي : أن جلوس الإمام على المنبر يقطع الصلاة ، وكلامه يقطع الكلام ، وإنهم كانوا . . . فذكره .

20★ ثور بن زيد الدِّيلي ، عن عمر .

= ويزاد : مالك (٧٥٩/٢) الأقضية : عن يحيى بن سعيد ، عن سليمان بن يسار أن ثابت بن الضحاك الأنصاري أخبره ، به .

(١) هو : عبدالله بن مسلمة بن قعنب . (التقريب وأصوله) .

19★ ثعلبة بن أبي مالك ، القرظي ، حليف الأنصار ، أبومالك ويقال : أبويحيى ، له رؤية ، وعدّه بعضهم من التابعين . (الإصابة ٢٠١/١ ، وتهذيب التهذيب ٢٥/٢ ، وثقات ابن حبان (التابعين) ٩٨/٤ ، وترتيب ثقات العجلي ٢٦١/١ ، والتاريخ الكبير ١٧٣/١) .

١٥٢١١ - طح ٣٧٠/١ .

(٢) يونس بن عبدالأعلى الصدفي . (التقريب وأصوله) .

(٣) يونس بن يزيد الأيلي . (التقريب وأصوله) .

20★ ثور بن زيد الدِيلي ، مولاهم المدني ، ثقة ، لم يدرك أحداً من الصحابة ، مات سنة =

ولم يدركه .

١٥٢١٢ ـ حديث : في حدّ الخمر

في ترجمته عن علي .

21★ جابر بن زيد أبوالشعثاء ، عن عمر .

وفيه انقطاع .

١٥٢١٣ قط ـ حديث : الحوت ذَكي كُله ، والجراد ذكيٌ كلّه . موقوف .

قط في الذبائح : ثنا عبدالله بن محمد بن عبدالعزيز ، ثنا عُبَيْدالله بن عمر ، ثنا معاذ بن هشام ، ثنا أبي ، عن قتادة ، عنه ، بهذا .

١٥٢١٤ طح ـ حديث : أن عمر قضى للعمة الثلثين ، وللخالة الثلث .

طح في الفرائض : ثنا علي بن شَيْبة ، ثنا يزيد بن هارون ، أنا حَبِيْب بن أبي حَبِيْب ، عن عمرو بن هَرِم ، عنه ، بهذا .

22★ جابر بن سمرة ، عن عمر .

= ١٣٥ . (تهذيب التهذيب ٢/٣١- ٣٢) .

١٥٢١٢ - انظر : (١١/٣٠٧ ح ١٤٠٧١) .

21★ جابر بن زيد اليُحْمِدي ، الأزدي أبوالشعثاء الجوفي ، البصري ، تابعي ، ثقة ، لم يذكروا إدراكه لعمر ، مات سنة ٩٣- على خلاف . (تهذيب التهذيب ٢/٣٨) .

١٥٢١٣ - قط ٤/٢٧٠ .

١٥٢١٤ - طح ٤/٤٠٠ .

22★ جابر بن سمرة بن جُنادة ، ويقال : ابن عَمرو بن جندب بن حُجَيْر ، أبوعبدالله السّوائي ، له ولأبيه صحبة ، مات سنة ٧٣ على خلاف . (الإصابة ١/٢١٢) .

١٥٢١٥ ـ حديث : خَطبنا عمر بن الخطاب بالجابية[1] ، فقال : إن رسول الله ﷺ قام في مثل مقامي هذا ، فقال : «أحسنوا إلى أصحابي . . .» الحديث .
طح حب حم

طح في القضاء : ثنا أبوبكرة ، ثنا أبوأحمد[2] ، ثنا إسرائيل . وعن ابن مرزوق ، ثنا وَهب بن جَرِير ، ثنا أبي . وعن عبدالله بن محمد بن خُشَيْش ، ثنا عارم بن الفضل ، ثنا جرير بن حازم ، كلاهما عن عبدالملك بن عُمير ، عنه ، به .

حب في الخامس من الثاني : أنا أبويعلى ، ثنا أبوخَيْثمة زهير بن حَرْب ، ثنا جرير ابن عبدالحميد ، عن عبدالملك ، به . وفي السادس والستين من الثالث : أنا أبويعلى ، ثنا علي بن حمزة المِعْولي ، ثنا جرير بن حازم ، عن عبدالملك ، نحوه . وفي التاسع والستين منه : أنا أحمد بن يحيى بن زُهَيْر ، ثنا عبدالله بن محمد بن يزيد بن البراء الغَنَوي ، ثنا عبدالأعلى بن عبدالأعلى ، عن هشام بن حسان ، عن جرير بن حازم ، به .

رواه أحمد : ثنا جرير هو ابن عبدالحميد ، به .

١٥٢١٦ ـ حديث : إذا أدّى المكاتَب النصفَ فَهُو غَرِيْم .
طح

طح في العتق : ثنا ابن مرزوق ، ثنا أبوعاصم ، عن سفيان ، عن عبدالرحمن بن عبدالله هو المسعودي ، عن القاسم بن عبدالرحمن ، عنه ، بهذا . موقوف . وعن ابن

١٥٢١٥ - طح ١٥٠/٤ طريق أبي بكرة وابن خُشَيْش ، وأما طريق ابن مرزوق فالظاهر أنه ساقط من المطبوع ولم أجده في القضاء . حب (الإحسان) ٥٠/٧ طريق أبي يعلى ، عن المعولي ٢٥٧/٨ طريق أحمد بن يحيى وينظر طريق أبي يعلى ، عن أبي خيثمة . أحمد ٢٦/١ . وانظر : (ح ١٥٧٥٩) .

(١) الجابية -بكسر الباء وياء مخففة- قرية من أعمال دمشق . (معجم البلدان ٩١/٢) .

(٢) محمد بن عبدالله بن الزبير الزبيري . (التقريب وأصوله) .

١٥٢١٦ - طح ١١١/٣ .

أبي داود ، ثنا الوهبي ، ثنا المسعودي ، عن القاسم ، بمعناه .

١٥٢١٧ ـ حديث : قال عمر لسعد : شكَوك في كل شيءٍ . . .

في مسند : سَعْد

23★ جابر بن عبدالله الأنصاري ، عن عمر .

١٥٢١٨ ـ حديث : هَشَشْت فَقبَّلتُ وأنا صائم ، فجئتُ رسول الله ﷺ فقلت : إني صنعتُ اليوم أمراً عظيماً ، قبّلتُ وأنا صائم ، قال : «أرأيتَ لو مَضْمَضْت . . .» الحديث . مي خز حب كم حم

مي في الصيام : ثنا أبوالوليد الطيالسي ، ثنا ليث بن سَعْد ، عن بُكَيْر بن عبدالله ابن الأشجّ ، عن عبدالملك بن سعيد الأنصاري ، عنه ، به .

خز فيه : عن الربيع بن سُليمان ، عن شعيب بن الليث ، عن الليث ، به . وعن محمد بن يحيى ، عن أبي الوليد قال : جاءني هلال الرأي[1] ، فسألني عن هذا الحديث . ليس في السماع .

حب في الثلاثين من الرابع : أنا الفضل بن الحُباب ، ثنا أبو الوليد ، بالحديث حسب .

كم في الصوم : أنا عبدالرحمن بن حَمْدان الجلاَّب بهمدان ، ثنا إبراهيم بن نَصْر

١٥٢١٧ - انظر : (الإتحاف ١٣٩/٥ ح ٥٠٧٨) .

23★ جابر بن عبدالله بن عمرو بن حرام ، الأنصاري السلمي ، أحد صحابة رسول الله ﷺ المشهورين ، توفى سنة ٧٣ . (الإصابة ٢١٣/١) .

١٥٢١٨ - مي ٣٤٥/١ . خز ٢٤٥/٣ . حب (الإحسان) ٢٢٣/٥ . كم ٤٣١/١ . أحمد ٢١/١ ، ٥٢ (مكرراً) .

(١) الرأي : كذا في النسختين ، وهو كذلك في (المجروحين ٨٧/٣ وفي الميزان ٣١٧/٤) من نسختين له ، وفي الهامش أشار إلى أن في نسخة : «الرازي» . وهو كذلك في ابن خزيمة ، وفي (لسان الميزان ٢٠٢/٦) . ويبدو لي أن «الرأي» هو الصواب ، فقد نسبه الجميع : «البصري» . وقال ابن حبان : كان ينتحل مذهب الكوفيين وكان عالماً بالشروط ، وهو هلال بن يحيى بن مسلم .

وأبوحاتم الرازيان ، قالا : ثنا أبوالوليد ، به . وقال : صحيح على شرطهما .

رواه أحمد : ثنا حجاج ، ثنا ليث ، حدثني بُكَيْر ، به .

٤/١٩٩أ

١٥٢١٩ ـ/ حديث : أبو بكر سيّدنا ، وأعتق سيّدَنا ، يعني بلالاً . كم

كم في المناقب : ثنا أبوعبدالله الصفّار ، ثنا أحمد بن مِهْران ، أنا خالد بن مَخْلد . (ح) وثنا أبوالعبّاس ، ثنا بحر بن نَصْر ، ثنا ابن وَهْب ، قالا : ثنا عبدالعزيز بن أبي سَلَمة ، عن محمد بن المنكدر ، عنه ، بهذا .

١٥٢٢٠ ـ حديث : أن النبي ﷺ لم يُحَرِّم الضَبّ ، ولكن قَذِرَه . حم

أحمد : ثنا محمد بن جعفر ، ثنا سعيد ، عن قتادة ، عن سُليمان ، عنه ، بهذا . وقال محمد[1] : سليمان اليشْكري .

وهو في ترجمة : ابن لَهِيْعة ، عن أبي الزبير ، عن جابر[2] .

١٥٢٢١ ـ حديث : «لأُخْرِجَنَّ اليهود والنصارى من جزيرة العرب ، حتى لا أدع إلا مُسلماً» . حم جا عه حب كم

أحمد : ثنا عبدالرزاق ، أنا ابن جريج ، أخبرني أبوالزبير ، أنه سمع جابر بن عبدالله ، به . وعن أبي أحمد وروح ومؤمل ، ثلاثتهم عن سفيان الثوري ، عن أبي الزبير ، نحوه .

جا في الجهاد : ثنا محمد بن يحيى ، ثنا عبدالرزاق ، به .

١٥٢١٩ - كم ٢٨٤/٣ .

١٥٢٢٠ - أحمد ٢٩/١ .

(١) وفي المطبوع : «غير محمد» .

(٢) انظر : (الإتحاف ٤٢١/٣ ح ٣٣٧٨) .

١٥٢٢١ - أحمد ٢٩/١ ، ٣٢ . جا ص ٣٧٢ . عه ١٦٥/٤ . حب (الإحسان) ٢٦/٦ الطريق المرفوع . كم ٢٧٤/٤ .

خز لابن خزيمة عه لأبي عوانة طح للطحاوي حب لابن حبان قط للدارقطني كم للحاكم

عه فيه : ثنامحمد بن علي الصَّغاني ، ثنا عبدالرزاق ، به . وعن عباس الدوري وأبي داود الحراني والصَغاني وأبي أُمَيّة ، قالوا : ثنا أبوعاصم . وعن الصغاني ، ثنا روح ، كلاهما عن ابن جريج ، به[1] . وعن محمد بن كثير الحراني ، ثنا عبدالرحمن ابن عَمرو الحراني ، قال : قرئ على معقل بن عبيدالله وأنا حاضر ، عن أبي الزُبير ، به .

حب في الرابع والثلاثين من الثالث : أنا أبو عروبة ، ثنا عَبْدة بن عبدالله ، ثنا أبوأحمد ، ثنا سفيان ، عن أبي الزبير ، نحوه . موقوف . وفي النوع الستين منه : أنا عبدالله بن محمد الأزدي ، ثنا إسحاق بن إبراهيم ، ثنا المؤمل بن إسماعيل ، عن سفيان ، به . مرفوع .

كم في الأدب : أخبرني عبدالله بن سعد الحافظ ، ثنا إبراهيم بن أبي طالب ، ثنا محمد بن المثنى ومحمد بن بشار ، قالا : ثنا أبوأحمد ، ثنا سفيان ، به مرفوعاً . وقال : لا أعلم رواه عن الثوري يذكر عمر[2] غير أبي أحمد[3] .

١٥٢٢٢ ـ حديث : تمتّعنا مع رسول الله ﷺ فلما وُلِّيَ عمر خطب الناس ، فقال : إن القرآن هو القرآن ، وإن الرسول هو الرسول ، وإنهما كانتا متعتان . . . الحديث . طح

(١) في هذه الطرق أيضا : ابن جريج ، قال : «أخبرني أبوالزبير أنه سمع جابر بن عبدالله . . .» .

(٢) «عمر» في (هـ) : «عَمرو» .

(٣) في حاشية الأصل : «قد بينت في المجلس ١٣٨ من تكملة تخريج الأذكار : الوهم فيه وأن رواية ابن حبان ظهر منها الصواب . قاله وكتبه السخاوي» .

قلت : إن الحاكم يجعل الرواية من طريق سفيان الثوري من مسند جابر وإن ذكر عمر في هذا الطريق تفرد به أبوأحمد ، فتعقبه السخاوي ، بأن أبا أحمد لم يتفرد به بل مؤمل وروح روياه عن سفيان بذكر عمر كما في رواية أحمد وابن حبان .

١٥٢٢٢ - طح ١٤٤/٢ .

طح في الحج : ثنا سليمان ، ثنا الخَصِيْب ، ثنا همام ، عن قتادة ، عن أبي نَضْرة عنه ، به . وعن ابن أبي داود ، ثنا سُلَيمان بن حَرْب ، ثنا حماد ، عن عاصم ، عن أبي نَضْرة ، نحوه ولفظه : مُتْعتان فعلناهما على عهد رسول الله ﷺ نهى[١] عنهما عمر فلن نعود[٢] إليهما . وهو في ترجمة : أبي نضرة المنذر بن مالك ، عن جابر[٣] .

١٥٢٢٣ ـ حديث : رأيت جابراً يحلف أن ابنَ صائد[٤] الدجَّالُ ، فقال : سمعت عمر بن الخطاب يحلف على ذلك عند النبي ﷺ ، فلم ينكره .

عه في الفتن : عن أبي المُثنى بن المثنى بن معاذ ، ثنا أبي ، ثنا أبي : معاذٌ ، ثنا شعبة ، عن سعد بن إبراهيم ، عنه ، به . وعن أبي داود السِجْزي ، ثنا عُبَيْدالله بن معاذ ، ثنا أبي ، به .

١٥٢٢٤ ـ حديث : طعَام الواحد يكفي الاثنين .

في ترجمة : الثوري ، عن أبي الزبير ، عن جابر .

١٥٢٢٥ ـ حديث : دخل رجلان على رسول الله ﷺ فسألاه عن شيء؟ فدعا لهما بدينارَين ، فإذا هما يُثْنيان خيراً . . . الحديث .

كم في الإيمان : ثنا أبو الفضل محمد بن إبراهيم المزكي ، ثنا حُسَيْن بن محمد بن زياد القبّاني ، ثنا داود بن رُشَيد ، ثنا معمّر[٥] بن سليمان هو الرقي ، عن عبدالله بن

(١) في المطبوع : «نهانا» .

(٢) في المطبوع : «فلم نعد» .

(٣) انظر : (الإتحاف ٥٧٣/٣ ح ٣٧٧٣) .

(٤) هو المعروف بابن صيّاد .

١٥٢٢٤ - انظر : (الإتحاف ٤٠٧/٣ الحديث الثاني في الاستدراك ، وأحمد ٣٠١/٣ ، وأطراف المسند (ح ١٨٦٤) .

١٥٢٢٥ - كم ٤٦/١ .

(٥) في المطبوع : «معتمر بن سُليمان» وهو خطأ والصواب معمّر بتشديد الميم بعد العين المهملة =

بِشْر الرقي ، عن الأعمش ، عن أبي سفيان ، عنه ، به . أورده شاهداً لحديث أبي صالح ، عن أبي سَعِيْد .

٤/١٩٩/ب **١٥٢٢٦ ـ/ حديث : ليسيرنَّ الراكب في جَنَبات المدينة ، ثم ليقول : إنه كان في هذا حاضرٌ من المؤمنين كثير .** حم

أحمد : ثنا يحيى بن إسحاق ، أنا ابن لَهِيْعة ، عن أبي الزبير ، عنه ، بهذا .

قال أحمد : ولم يَجُزْ به حسنُ الأشْيبُ جابراً[1] .

قلت : قد تقدم في مسند جابر ، من رواية : الحسن بن موسى وغيره[2] .

١٥٢٢٧ ـ حديث : «سيخرج أهل مكة ثم لا يعمرونها[3] إلا قليلاً ، ثم تَمتلئ وتُبنى ، ثم يخرجون منها ولا يعودون»[4] . حم

أحمد : ثنا حسن ، ثنا ابن لهيعة ، ثنا أبوالزبير ، عنه ، به .

١٥٢٢٨ ـ حديث : أن رسول الله ﷺ رأى رجلاً توضأ لصلاة الظهر ، فترك موضع ظُفُر على ظَهْر قدمِه فقال : «ارجع فأحسِنْ وضوءك» فرجع فتوضأ ، ثم صلّى . حم

= ابن سليمان أبوعبدالله النخعي الرقي ، فإنه هو الذي يروي عن عبدالله بن بشر وعنه داود بن رُشيد . (التقريب وأصوله) . وأما معتمر فهو بصري تيمي .

١٥٢٢٦- أحمد ١/٢٠ .

(١) يعنى أن الأشيب يجعله من مسند جابر لا من طريقه عن عمر .

(٢) انظر الإتحاف (٣/٤٢٥-٤٢٦) استدركه محقق الجزء الثالث على المصنف .

١٥٢٢٧- أحمد ١/٢٣ .

(٣) في المسند : «لا يعبر بها أو لا يعبر بها إلا قليل» .

(٤) في المسند : «لا يعودون فيها أبداً» .

١٥٢٢٨- أحمد ١/٢١ ، ٢٣ .

أحمد : ثنا الحسن ، بسند الذي قبله . وعن موسى بن داود ، عن ابن لهيعة ، نحوه .

١٥٢٢٩ ـ حديث : سمعتُ عمر بن الخطاب يقول لطلحة بن عُبَيْدالله : مالي أراك قد شَعِثت واغْبَرَرْت؟ . . . الحديث ، إني لأعلم كلمةً لا يقولها رجلٌ عند حَضْرة الموت إلا وجدتْ[1] روحه لها رَوحاً حين تَخرج من جَسَده ، وفيه قول عمر : لا إله إلا الله ، فقال طلحة : صدقت .

أحمد : ثنا ابن نُمَيْر ، عن مجالد[2] ، عن عامر ، عنه ، به .

قلت : قال الدارقطني : تفرد به ابن نُمَيْر[3] .

24★ جُبَيْر بن حَيّة ، عن عمر .

١٥٢٣٠ ـ حديث : أن عمر بن الخطاب قال للهرمزان : أما أذنتني بنفسك فانصح لي . . . الحديث . بطوله

١٥٢٢٩- أحمد ٢٨/١ .

(١) في المسند : «وجد» بدل «وجدت» .

(٢) في المسند : «مجاهد» وهو خطأ ، ومجالد هو ابن سعيد ، الهمداني . (التقريب وأصوله) .

(٣) ينظر أين قاله؟ فإني لم أجده في السنن ولا في العلل . ولعله في الأفراد له .

ويستدرك :

حديث : أن عمر بن الخطاب قضى في الغزال بعنز .

وحديث : أن عمر قضى في الأرنب بعناق وقضى في اليربوع بجفرة .

الشافعي (ص١٣٤) : أخبرنا مالك وسفيان ، عن أبي الزبير ، عن جابر ، به . وبهذا الإسناد ص٢٢٦ : قضى في الضبع بكبش ، وفي الغزال بعنز وفي الأرنب بعناق وفي اليربوع بجفرة .

24★ جُبَيْر بن حَيّة -بحاء مهملة وتحتانية ثقيلة- ابن مسعود بن مُعتّب الثقفي ، تابعي ثقة ، توفي في خلافة عبدالملك بن مروان . (تهذيب التهذيب ٦٢/٢-٦٣) .

١٥٢٣٠- سيأتي (١٣/ح١٦٩٢٥) .

في ترجمته ، عن المغيرة بن شعبة .

25★ جُبَيْر بن نُفَيْر ، عن عمر .

١٥٢٣١ ـ حديث : أنه عرضت له جاريته تَصْبغ لحيته ، فقال : ما رابُكِ(١) إلى أن تطفئي نوري كما يطفئ فلان نوره .
كم

كم في المناقب : ثنا عبدالباقي بن قانع ، ثنا محمد بن موسى بن حمّاد ، ثنا الحسن بن يوسف المروروذي ، ثنا بقية ، ثنا بَحِيْر(٢) بن سعد ، عن خالد بن معدان ، حدثني عبدالرحمن بن جبير بن نفير ، عن أبيه ، بهذا .

26★ جرير بن عبدالله البَجَلي ، عن عمر .

١٥٢٣٢ ـ حديث : كان عمر أعطى بَجيْلةَ ربع السواد(٣) فأخذناه ثلاث
طح

25★ جُبَيْر بن نفير بن مالك بن عامر الحضرمي ، أبوعبدالرحمن ويقال : أبوعبدالله الحِمْصي ، تابعي أدرك زمن النبي ﷺ وفي سماعه عن عمر نظر ، مات بعد سنة ٨٠ . (تهذيب التهذيب ٢/٦٤-٦٥) .

١٥٢٣١- كم ٣/٨٩ .

(١) هكذا في النسختين ، وفي النهاية لابن الأثير ٢/٢٨٧ ومنه حديث ابن مسعود : ما رابُك إلى قطعها ، قال الخطابي : هكذا يروونه -يعني بضم الباء- وإنما وجهه : ما إربك وقال أبو موسى : ويحتمل أن يكون الصواب : ما رابك إليه -بفتح الباء- أي ما أقلقك وألجأك إليه؟ وفي المطبوع : «ما أراك إلا أن» .

(٢) بفتح الباء وكسر الحاء المهملة . (التقريب) .

26★ جرير بن عبدالله بن جابر بن مالك البَجَلي ، الصحابي الشهير يكنى أبا عمر وقيل : أبا عبدالله ، مات سنة ٥٤ على اختلاف . (الإصابة ١/٢٣٢) .

١٥٢٣٢- طح ٣/٢٤٩ ، وتمامه فوفد بعد ذلك جرير إلى عمر ومعه عمار بن ياسر فقال عمر رضي الله عنه : والله لولا أني قاسم مسؤول لتركتكم على ما كنت أعطيتكم فأرى أن نردّه على المسلمين . . .

(٣) السواد : رستاق العراق وضياعها التي افتتحها المسلمون على عهد عمر بن الخطاب رضي الله عنهم . (معجم البلدان ٣/٢٧٢) .

سنين . . . الحديث ، موقوف .

طح في الجهاد : ثنا فَهْد ، ثنا ابن الأصْبهاني ، أنا أبوأسامة ، حدثني إسماعيل ، عن قَيْس ، عنه ، به . وله طريق في ترجمة : قيس ، عن عمر[1] .

١٥٢٣٣ ـ حديث : طح في الكراهة : ثنا أبوبكرة ، ثنا مؤمل ، ثنا سفيان ، ثنا ابن إسحاق[2] ، عن أبي حمزة[3] ، عن قيس بن أبي حازم ، عن جرير قال : أقسم عليّ عمرُ لأكتَوِيَنّ .

١٥٢٣٤ ـ حديث عائشة : أخبرني جريرٌ ، عن عمر : أنه بكى وقال : رحِم الله أبا بكر ، لقد أتْعبَ مَن بَعدَه إتعاباً شديداً .

في مسند : أبي بكر الصديق .

27★ جويرية بن قدامة التميمي ، عن عمر .

١٥٢٣٥ ـ حديث : حججت ، فأتيتُ المدينة العامَ الذي أُصِيْبَ فيه عمر ، قال : فخطب ، فقال : إني رأيتُ كأنَّ ديكاً أحمر نقرني نقرة أو نَقْرتين . . . الحديث .

---

(١) انظر : (ح١٥٧٥٤) .

١٥٢٣٣- طح ٣٢٣/٤ .

(٢) محمد بن إسحاق ، وفي المطبوع : «ابن الحر» وهو خطأ ، فلم نجد في شيوخ سفيان الثوري من يسمى به . انظر : (تهذيب الكمال ١٥٤/١١) .

(٣) سيّار أبوحمزة (التقريب) .

١٥٢٣٤- انظر : (الإتحاف ٢٢٢/٨ ح ٩٢٥٣)

27★ جُويرية بن قُدامة ، ويقال : جارية ، تابعي ثقة ، (تهذيب التهذيب ١٢٤/٢) .

١٥٢٣٥- أحمد ٥١/١ .

أحمد : عن حجّاج ومحمد بن جَعْفر ، عن شعبة ، عن[١] أبي جَمرَة[٢] الضُبَعي ، عنه ، به .

28★ الحارث بن الأزْمع ، عن عمر .

١٥٢٣٦ ـ حديث : قُتِلَ قتيلٌ بين[٣] وادعة[٤] وحَيٍّ آخر ، والقتيل إلى وادعة أقرب ، فقال عمر لوادعة[٤] : يحلف خمسون رجلاً منكم . . . الحديث ، موقوف .

طح

طح في الجنايات : عن فَهْد ، ثنا أبوعَفّان ، ثنا زُهَيْر ، ثنا أبوإسحاق ، عنه ، به . وعن إبراهيم بن مرزوق ، ثنا وَهْب ، ثنا شعبة ، عن الحكم ، عن الحارث ، نحوه . وعن محمد بن خُزَيْمة ، عن يوسف بن عدي ، عن عثمان بن مطر ، عن أبي حَرِيْز[٥] ، عن الشَعْبي ، عن الحارث الوادعي ، بمعناه .

29★ الحارث بن أوس الثقفي ، عن عمر .

---

(١) في المسند : «سمعت» .

(٢) أبوجمرة -بجيم ثم ميم- وهو نصر بن عمران . (التقريب) .

28★ الحارث بن الأزْمع العبدي ، الوادعي ، الهمداني ، الكوفي تابعي ، روى عنه أبو إسحاق والشعبي وذكره ابن حبان في (الثقات ١٢٦/٤ ، والتاريخ الكبير ٢٦٣/١ والجرح ٦٩/١) .

١٥٢٣٦- طح ٢٠١/٣-٢٠٢ .

(٣) «بين» من المطبوع ، وفي الأصل و (هـ) ما رسمه «ص» .

(٤) في الأصل : «وادعة» على الصواب ، وفي هـ : «وداعة» .

(٥) أبوحَرِيز -بحاء مهملة ثم راء مهملة ، وآخره زاي- وهو عبدالله بن حسين الأزدي . (التقريب وأصوله) وفي المطبوع : «جرير» خطأ .

29★ الحارث بن أوس الثقفي الطائفي ، مختلف في صحبته ذكره ابن حبان في ثقات التابعين ، وقيل : هو الحارث بن عبدالله بن أوس الذي يروي عن عمر فنسب إلى جده . وفرق بينهما ابن سعد وأبوحاتم وغيرهما . (التقريب) .

في مسنده(١) .

٤/٢٠٠أ

30★ / الحارث بن معاوية الكِندي ، عن عمر .

١٥٢٣٧ ـ حديث : أنه ركب إلى عمر فسأله عن ثلاث خلال . . . الحديث في النهي عن الركعتين بعد العصر ، وهو المرفوع منه ، وفيه ذِكر القصص ، والصلاة في البيت فيه المرأة . حم

أحمد : ثنا أبوالمغيرة ، ثنا صفوان ، ثنا عبدالرحمن بن جُبَيْر بن نُفَيْر ، عنه ، به .

31★ حارثة بن مُضرِّب ، عن عمر .

١٥٢٣٨ ـ حديث : جاء ناسٌ من أهل الشام إلى عمر ، فقالوا : إنا أصبنا أموالاً : خيْلاً ورقيقاً ، نُحِبّ أن يكون لنا فيها زكاة وطهور ، فقال : ما فعله صاحباي قبلي فأفعله ، فاستشار الصحابة وفيهم علي ، فقال علي : هو حسن إن لم يكن جزية يؤخذون بها راتبة . خز قط كم حم

خز في الزكاة : ثنا أبوموسى محمد بن المثنى ، ثنا عبدالرحمن ، ثنا سفيان ، عن أبي إسحاق ، عنه ، بهذا . ليس في سماعنا .

---

(١) انظر : (الإتحاف ٩٩/٤ ح ٤٠٠٥) .

30★ الحارث بن معاوية الكندي روى عن عمر ، وعنه عبدالرحمن بن جُبَيْر بن نُفَيْر وسليم ابن عامر ، ذكره ابن حبان في ثقات التابعين وذكره بعضهم في الصحابة ، قال ابن حجر : والذي يظهر أنه من المخضرمين . انظر : (ثقات ابن حبان ١٣٥/٤ ، والإصابة ٢٩٠/١ ، وتعجيل المنفعة ٥٧) .

١٥٢٣٧- أحمد ١٨/١ .

31★ حارثة بن مُضَرِّب العبدي ، الكوفي ، تابعي ثقة . (تهذيب التهذيب ١٦٦/٢) .

١٥٢٣٨- خز ٣٠/٤ . قط ١٢٦/٢ ، ١٣٧ ، كم ٤٠٠/١ . أحمد ١٤/١ ، ٣٢ ، وفيه : يحيى بن سعيد بن زهير ، وهو خطأ ، وزهير وهو ابن معاوية بن حديج شيخ يحيى القطان ويروي عن أبي إسحاق .

خز لابن خزيمة عه لأبي عوانة طح للطحاوي حب لابن حبان قط للدارقطني كم للحاكم

قط فيه : ثنا الحسن بن أحمد بن صالح ، ثنا أحمد بن الحسن بن عبدالجبار ، ثنا أبوخَيْثمة ، ثنا عبدالرحمن ، ثنا سفيان ، عن أبي إسحاق ، عنه ، بهذا . وعن محمد ابن المعلى الشونيزي ، عن محمد بن عبدالله المُخَرِّمي ، عن يحيى بن آدم ، عن إسرائيل ، عن أبي إسحاق ، به ، وقال في الإسنادين : كلهم ثقات(١) . وعن أبي صالح الأصبهاني ، عن أبي مسعود . وعن محمد بن نوح الجُنْدَيْسابوري ، عن علي ابن حرب الجُنْدَيْسابوري ، كلاهما عن إسحاق بن سُليمان الرازي ، ثنا أبوسنان ، عن أبي إسحاق ، نحوه .

كم فيه : أنا محمد بن موسى الصيدلاني ، ثنا إبراهيم بن أبي طالب ، ثنا محمد ابن المثنى ، به . وقال : صحيح الإسناد .

قال أحمد : قرأت على يحيى بن سعيد ، ثنا زهير ، ثنا أبو إسحاق ، عنه ، به . وعن عبدالرحمن ، عن سفيان ، عن أبي إسحاق ، نحوه . وقع في مسند : أبي بكر(٢) .

١٥٢٣٩ ـ حديث : كتب إلينا عمر : أني بعثت إليكم عمار بن ياسر أميراً ، وعبدالله بن مسعود معلماً ووزيراً ، وهما من النجباء . . . الحديث . كم

كم في المناقب : أنا أبوسهل أحمد بن محمد النحوي ، ثنا جعفر بن محمد بن شاكر ، ثنا (قَبِيْصة)(٣) ثنا سفيان ، عن أبي إسحاق ، عنه ، به .

١٥٢٤٠ ـ حديث : قال عمر : اللهم بَيِّن لنا في الخمر ، فنزلت ﴿ يَٰٓأَيُّهَا ٱلَّذِينَ كم

(١) لا يوجد توثيقه لرجال الإسنادين في المطبوع .

(٢) انظر : (الإتحاف ٢٤٩/٨ ، ح ٩٣١٦) .

١٥٢٣٩- كم ٣٨٨/٣ .

(٣) ما بين الهلالين مطموس في (هـ)

١٥٢٤٠- كم ١٤٣/٤ .

ءَامَنُوا۟ لَا تَقْرَبُوا۟ ٱلصَّلَوٰةَ وَأَنتُمْ سُكَٰرَىٰ . . .﴾(١) . . . الحديث بطوله .

كم في الأشربة : أنا أبويحيى أحمد بن محمد السمرقندي ببخارى ، ثنا أبوعبدالله محمد بن نَصْر(٢) الإمام ، ثنا محمد بن مَعْمر ، ثنا حُميد بن حمّاد بن أبي الخُوار(٣) ثنا حمزة الزيات ، عن أبي إسحاق ، عن حارثة ، به .

32 ★ حَبّان بن مُنْقِذ الأنصاري ، عن عمر .

١٥٢٤١ ـ حديث : قال عمر حين استخلف : أيها الناس إني نظرت فلم أجد لكم في بيوعكم شيئاً أمثل من العُهدة التي جعلها النبي ﷺ لحَبّان بن مُنقِذ ثلاثة أيام ، وذلك في الرقيق . قط

قط في البيوع : ثنا أحمد بن إسحاق بن بُهْلول ، ثنا إبراهيم بن سعيد الجوهري ، ثنا عُبَيْد بن أبي قُرّة ، عن ابن لَهِيْعة ، عن حَبّان بن واسع ، عن أبيه ، عن جده ، بهذا .

33 ★ [حسان بن أزهر ، عن عمر] .

---

(١) سورة النساء ، الآية (٤٣) .

(٢) في المطبوع : «نصير» وهو خطأ ، والصواب : «نصْر» وهو المروزي الفقيه . انظر : (سير أعلام النبلاء ٣٣/١٤) .

(٣) في المطبوع : «حميد بن حماد عن أبي الجوزاء» هكذا وهو تحريف ، وحميد بن حماد بن خوار ويقال : ابن أبي الخوار ، التميمي أبوالجهم . (تهذيب التهذيب ٣٧/٣) .

32 ★ حَبّان -بفتح الحاء المهملة والباء الموحدة المشدّدة- ابن منقذ بن عمرو ، الأنصاري ، الخزرجي ، صحابي ، مات في خلافة عثمان . (الإصابة ٣٠٣/١) .

١٥٢٤١- قط ٥٧/٣ .

33 ★ هذه الترجمة لا توجد في النسختين ، والحديث في المطبوع : «عن حسان بن أزهر» وكذلك نقل عنه ابن حجر نفسه في التلخيص ٢٣/١ ، وقبله الزيلعي في نصب الراية ١٠٣/١ و قبلهما ابن حبان في الثقات على ما ذكرا ، ولم أجد حسان هذا في ثقات التابعين ولا أتباع =

١٥٢٤٢ قط ـ حديث : لا تغتسلوا بالماء المشمّس ، فإنه يُورِث البَرَص .

قط في الطهارة : ثنا أبوسَهْل بن زِياد ، ثنا إبراهيم الحربي ، ثنا داود بن رُشَيْد ، ثنا إسماعيل بن عيّاش ، حدثني صفوان -يعني ابن عَمرو- عنه ، به . موقوف .

قلت : تابعه أبوالمغيْرة عبد القدوس بن الحجاج ، عن صفوان بن عمرو(١) .

أخرجه ابن حبان في كتاب «الثقات» في ترجمة : صفوان(٢) .

34★ حَبّة بن جُوَين العُرني ، عن عمر .

١٥٢٤٣ كم ـ حديث : قرأتُ في كتاب عمر إلى أهل الكوفة : أما بعد فأنتم رأس العرب وجُمجمتها . . . الحديث .

كم في مناقب ابن مسعود : أنا أبوعبدالله الصفّار ، ثنا أحمد بن يونس ، ثنا أبوداود ، ثنا شعبة ، عن سلمة بن كُهَيْل ، عنه ، به .

35★ حُذَيفه بن أَسِيد أبوسَرِيحَة ، عن عمر .

= التابعين ، ولا في حبان ولا في حيان -على فرض تصحف حسان- وذكر الألباني في الإرواء ٥٣/١-٥٤ أن له ترجمة في ثقات ابن حبان ٢٥/١ ، وقال : ولم أجد له ترجمة عند غيره وكان من حق الترتيب ذكره مع حديثه ص ١٣٤ قبل : «حسان بن فائد» .

١٥٢٤٢- قط ٣٩/١ .

(١) ذكره ابن حجر في التلخيص ٢٣/١ والزيلعي في نصب الراية ١٠٣/١ .

(٢) لم يُذكَر الحديثُ في ترجمة : صفوان في الثقات ٤٦٩/٦ .

34★ حَبّة -بفتح الحاء المهملة ، ثم موحدة ثقيلة- ابن جوين -بضم الجيم مصغراً- ابن علي ابن عبد نهم العُرَني ، البجلي ، أبوقدامة الكوفي ، تابعي ضعفه الأكثرون ، ووثقه بعضهم ، قال ابن حجر : صدوق له أغلاط ، وكان غالياً في التشيع وأخطأ من زعم أن له صحبة ، مات سنة ٧٩ على خلاف . (تهذيب التهذيب ١٧٦/٢) .

١٥٢٤٣- كم ٣١٥/٣ .

35★ حُذَيْفة بن أَسِيد -بفتح الهمزة- أبوسَريحَة الغِفَاري ، مشهور بكنيته ، صحابي ، شهد الحديبية ، مات سنة ٤٢ . (الإصابة ٣١٧/١) .

١٥٢٤٤ ـ حديث : لقد رأيت أبا بكر وعُمر ، وما يضحيان .
طح

طح في الصيد والذبائح : ثنا صالح بن عبدالرحمن ورَوح بن الفرج ، قالا : ثنا يوسف بن عدي ، ثنا أبوالأحوص ، عن سعيد بن مَسْروق ، عن الشَعْبي ، عنه ، بهذا .

36★ حِزام بن درّاج ، عن عمر .

١٥٢٤٥ ـ حديث : أن علي بن أبي طالب سبّح بعد العصر ركعتين بطريق مكة فدعاه عمر فتغيّظ عليه . . . الحديث .
طح حم

طح في الصلاة : ثنا محمد بن عُزيز الأيلي ، ثنا سلامة بن رَوْح ، عن عُقَيْل ، حدثني ابن شهاب ، عنه ، به .

١٥٢٤٤- هذه الرواية لم أجدها في المطبوع برواية صالح بن عبدالرحمن وروح بن الفرج . وإنما فيه : حدثنا ابن مرزوق ، قال : ثنا أشهل بن حاتم ، قال : ثنا شعبة ، عن سعيد بن مسروق ، عن الشعبي ، عنه ، به . فلعل في المطبوع سقط ، وهل يمكن أن يكون وهماً من المؤلف . فقد روى طح قبله عن روح بن الفرج ، قال : أخبرنا يوسف بن عدي ، أخبرنا أبوالأحوص ، عن الأسود بن قيس ، عن جندب بن سفيان ورواية غير هذه فلعل البصر زاغ فذكر رواية ابن مرزوق من رواية ابن الفرج . والله أعلم . والرواية في السنن الكبرى للبيهقي ٢٦٥/٩ من ثلاث طرق عن الشعبي غير هذه الطريق .

36★ حِزام -بحاء مهملة وزاي ابن درّاج- هكذا ذكره البخاري في التاريخ الكبير ١١٦/١ ، أولاً وذكر إلى تسمية بعضهم له ربيعة بن درّاج ، ثم ذكره باسم ربيعة ٢٨٢/١ وأشار إلى تسمية بعضهم له حزاماً ، وذكره ابن أبي حاتم في الجرح ٢٩٧/٢ باسم حزام ولم يُشر إلى الاختلاف ولا ذكره في باب ربيعة ، وقال ابن ماكولا في الإكمال ٤١٣/٢ : حرام -يعني بالراء- ابن دراج وقيل : حِزام -يعني بالزاي- ، وقيل : ربيعة ، وذكره ابن حبان في ثقات التابعين ٢٢٩/٤ باسم ربيعة فقط وابن حجر في التعجيل ص٨٨ وفصل القول في الاختلاف في اسمه . وانظر ص ١٤٤ .

١٥٢٤٥- طح ٣٠٣/١ . أحمد ١٧/١ .

قلت : اختلف على الزهري في تسمية هذا الراوي ، فقال عقيل : حِزام ، وقال معمر : ربيعة بن دراج(١) .

أخرجه أحمد بما سيأتي(٢) . وأخرجه من طريق : صالح بن كيسان ، عن الزهري ، قال نحوه ، ولم يسمه يونس فيما حكاه البخاري(٣) وقيل : عن الزهري ، عن ابن مُحَيْريز ، ذكره البخاري في «ربيعة» من تاريخه(٤) وقال يونس : إنه ربيعة بن درّاج ، ولم يُسمِّه مَعْمر(٥) .

٤/٢٠٠/ب 37★ /حسان بن فائد العَبْسِي ، عن عمر .

١٥٢٤٦ قط ـ حديث : إن الشَجاعة والجُبْن غرائز في الرجال . . . الحديث . موقوف .

قط في النكاح : ثنا أبوبكر ، ثنا محمد بن إسحاق ، ثنا أبوحُذَيْفة ، ثنا سفيان ، عن أبي إسْحاق ، عنه ، به(٦) .

---

(١) انظر تفصيله في تعجيل المنفعة ص٨٨ .

(٢) في ترجمة : ربيعة بن درّاج . انظر : (ح١٥٢٦٩) .

(٣) التاريخ الكبير ١/١١٦ .

(٤) التاريخ الكبير ١/٢٨٢ .

(٥) انظر ترجمة «حسان بن أزهر ، عن عمر» وحديثه ص ١٣١ .

37★ حسان بن فائد العبسي ، الكوفي ، تابعي ، تفرد عنه أبوإسحاق السَبِيْعي وذكره ابن حبان في ثقات التابعين ٤/١٦٣ .

١٥٢٤٦- قط ٣/٣٠٤ ، وفيه خطأ مطبعي ، قال عمران : الشجاعة .

(٦) ويستدرك :

★حسن بن محمد بن علي بن أبي طالب الهاشمي أبومحمد المدني وأبوه ابن الحنفية ، ثقة فقيه ، مات سنة ١٠٠ أو قبلها بسنة . (التقريب) .

حديث : أن عمر كان يقرأ في خطبته يوم الجمعة ﴿ إِذَا ٱلشَّمْسُ كُوِّرَتْ ﴾ حتى بلغ ﴿ عَلِمَتْ نَفْسٌ مَّآ أَحْضَرَتْ ﴾ ثم يقطع السورة ، موقوف .

=

38★ الحسن بن أبي الحسن البصري ، عن عُمر .

ولم يُدْرِكه .

١٥٢٤٧ ـ حديث : أن عمر أعطى الخالة الثُلُثَ ، والعمّةَ الثلثين .
مي طح

مي في الفرائض : ثنا محمد بن يوسف ، ثنا سفيان ، عن يونس ، عنه ، بهذا .

طح فيه : عن علي بن شَيْبة ، عن يزيد بن هارون ، أنا يزيد بن إبراهيم والمبارك بن فضالة ، عن الحسن ، نحوه .

١٥٢٤٨ ـ حديث : كان عمر ينهض في الثالثة من الوتر بالتكبير ، وفيه قصة .
كم

كم في الوتر : ثنا أحمد بن محمد بن صالح ، ثنا محمد بن نصر ، ثنا أبوجعفر الدارمي ، ثنا حَبَّان بن هلال ، ثنا يزيد بن زُريع ، ثنا حَبِيْب المعلم ، عنه ، (به)(١) .

١٥٢٤٩ ـ حديث : أن عمر أوصى لأمهات أولاده بأربعة آلاف ، أربعة آلاف لكل امرأة منهن .
مي

مي في الوصايا : أنا سليمان بن حَرْب ، ثنا حماد بن سَلَمة ، عن حُمَيْد ، عنه ، بهذا .

١٥٢٥٠ ـ حديث : إذا أغلق باباً ، وأرخى سِتراً ، فقد وجب عليه الصداق ،
قط

= الشافعي ٦٦-٦٧ : أخبرنا إبراهيم ، حدثني محمد بن عمرو بن حلحلة ، عن أبي نعيم وهبِ ابن كيسان ، عن حسن بن محمد ، به .

38★ تقدمت ترجمته برقم (5) في الرواة عن عمران ص(٧) .

١٥٢٤٧- مي ٢٦٥/٢ . طح ٣٩٩/٤ .

١٥٢٤٨- كم ٣٠٤/١ .

(١) ما بين الهلالين طمس في (هـ) .

١٥٢٤٩- مي ٣٠٤/٢ .

١٥٢٥٠- قط ٣٠٧/٣ .

وعليها العِدّة ، ولها الميراث . موقوف .

قط في النكاح : ثنا أبوبكر الشافعي ، ثنا محمد بن شاذان ، ثنا معلّى بن منصور ، ثنا عبدالوارث ، عن عامر(١) الأَحْول ، عنه ، بهذا .

١٥٢٥١ ـ حديث : جاء رجل إلى عمر ، فسأله عن الدين؟ فقال : تشهد أن لا إله إلا الله . . . الحديث . كم

كم في الإيمان : سمعت علي بن عيسى يقول : سمعتُ حسين بن محمد بن زياد ، ثنا محمد بن رافع ، ثنا محمد بن بِشْر ، حدثنيه عبيدالله بن عمر ، عن يونس ابن عبيد ، عنه ، به . أورده معللاً به حديث سعيد بن عبد الرحمن الجُمَحي ، عن عبيد الله ، عن نافع ، عن ابن عمر . ثم قال : سمعتُ علياً(٢) سمعت حُسَين بن محمد ، قلت لمحمد بن يحيى : أيهما المحفوظ؟ فقال : حديث الحسن أشبه .

قال الحاكم : لو تأمل الحديثين(٣) لظهر له أن الألفاظ مختلفة وهما حديثان . يعني فلا يُعلَّلُ أحدهما بالآخر(٤) .

39★ حُصَيْن بن سَبْرة ، عن عمر .

(١) في المطبوع : «عاصم» وهو خطأ . انظر : (التقريب وأصوله) .
١٥٢٥١- كم ٥١/١ .
(٢) كذا في النسختين وفي المطبوع بدون ذكر علي مرة أخرى .
(٣) في النسختين : «الحديث» .
(٤) ويستدرك :
★ الحسن بن القاسم الأزرمي ، عن عمر ، قال فيه ابن حجر : غير مشهور . تعجيل المنفعة ص٦٦ .
حديث : أن عمر بن الخطاب ركب راحلة له وهو محرم فتدلّت فجعلت تقدم يداً وتؤخر أخرى . . .
الشافعي ص ٣٦٦ من كتاب الحج : حدثنا عبدالرحمن بن الحسن بن القاسم ، به .
39★ حُصَيْن بن سَبْرة ، تابعي ثقة ، كوفي . (الجرح ١٩٢/١) .

١٥٢٥٢ ـ حديث : صلى بنا عمر الفجر ، فقرأ بـ « يوسف » . . . الحديث . موقوف .

في ترجمة : يزيد التيمي ، عنه .

40★ حفص بن عاصم ، عن عمر جدّه .

ولم يدركه .

١٥٢٥٣ ـ حديث : خذوا بحظكم من العُزْلة . موقوف .

حب

حب في الروضة : ثنا الحسن بن سفيان ، ثنا حبّان بن موسى ، أنا عبدالله ، أنا شعبة ، عن حَبِيْب بن عبدالرحمن ، عنه ، بهذا .

41★ حفص بن عمر ، عن عمر .

ولم يدركه .

١٥٢٥٤ ـ حديث : من رقّ وجهه رقّ عِلْمه .

مي

مي في العلم : أنا إسحاق بن إبراهيم ، عن حَمزة ، عنه ، بهذا . موقوف .

42★ حكيم بن عُمَيْر العَنسي ، عن عمر .

١٥٢٥٢- انظر : (ح١٥٨٣٧) .

40★ في النسختين : «عامر» بكل وضوح وهو تصحيف ، والصواب : «عاصم» ولا يعرف من أبناء عمر بن الخطاب ، تابعي ثقة ، لكنه لم يدرك جده عمر كما قال المؤلف . (تهذيب التهذيب ٢/ ٤٠٢) .

١٥٢٥٣- روضة العقلاء ص٨١ .

41★ حفص بن عمر السكوني ، نص في التاريخ الكبير ٣٦٦/١ على رواية حمزة عنه ، وهو الشامي ، ذكره في الجرح ١٧٨/١ أيضاً .

١٥٢٥٤- مي ١١٢/١ .

42★ حكيم بن عُمَيْر بن الأحوص العنسي ، ويقال : الهمداني ، أبوالأحوص الحمصي ، تابعي صدوق يهم . (التقريب) .

١٥٢٥٥ ـ حديث : من سرّه أن ينظر إلى هَدْي رسول الله ﷺ فلينظر إلى هَدْي عَمْرو بن الأسود(١) . حم

أحمد : ثنا أبواليمان ، ثنا أبوبكر ، عن ضمرة بن حبيب وحكيم بن عُمَيْر ، قالا : قال عمر . . . فذكره .

43★ حِماس والد أبي عمرو ، عن عمر .

١٥٢٥٦ ـ حديث : كنت أبيع الأَدَم(٢) والجِعَاب(٣) ، فمرّ بي عمر بن الخطاب ، فقال لي : أدِّ صدقة مالك ، فقلتُ : يا أمير المؤمنين إنما هو في الأَدَم ، قال : قَوِّمْه ، ثم أخرج صَدَقته . قط ش

قط في الزكاة : ثنا محمد بن أحمد بن الحسن ، ثنا يوسف القاضي ، ثنا محمد ابن أبي بكر ، ثنا حماد بن زيد ، ثنا يحيى بن سعيد ، عن أبي عَمرو بن حِمَاس ، عن أبيه ، بهذا . وقال : كلهم ثقات(٤) .

١٥٢٥٥- أحمد ١/١٨-١٩ ، من طريق حكيم بن عُمَيْر وضمرة بن حبيب مقروناً ، عن عُمر .
وانظر ص (٢٠٢) ترجمة ضمرة بن حبيب رقم 96 من مسند عمر .

(١) عمرو بن الأسود ، العنسي أبوعياض ، تابعي قديم ، ثقة مخضرم ، ذكره ابن حجر في الإصابة ٣/١٢٠ باسم عُمير وقال : ويقال له : عَمرو . وانظر : (تهذيب التهذيب ٨/٤-٦) .

43★ حِماس بن عَمرو الليثي ، مخضرم كان رجلا كبيراً في عهد عمر ، ذكره في الجرح ١/٣١٤ ، وابن حبان في الثقات ٤/١٩٣ . وانظر : (تعجيل المنفعة ص٧٠) .

١٥٢٥٦- قط ٢/١٢٥ .

ويزاد : الشافعي (ص٩٧) : أخبرنا سفيان ، حدثنا يحيى بن سعيد ، عن عبدالله بن أبي سلمة . وأخبرنا سفيان بن عيينة ، حدثنا ابن عجلان ، عن أبي الزناد ، كلاهما عن أبي عمرو بن حماس ، به . (وفيه خماس بالخاء المعجمة خطأً) .

(٢) الأدَم : جمع أدَمة ، الجلد . (لسان العرب ١٢/١٠) .

(٣) الجعاب : جمع جعبة وهي الكنانة التي تجعل فيها السهام . (النهاية ١/٢٧٤) .

(٤) توثيقه لرجال الإسناد لا يوجد في المطبوع .

٤/٢٠١أ

44★ / حُمْران مولى عثمان ، عن عمر .

١٥٢٥٧ ـ حديث : أن عثمان قال : سمعتُ رسول الله ﷺ يقول : «إني لأعلم كلمة لا يقولها عبدٌ حقاً من قلبه إلا حرُم على النار» ، فقال عمر بن الخطاب : أنا أُحدِّثك ما هي[1] ، كلمة الإخلاص التي ألزَمَها الله محمداً وأصحابه . وهي كلمة التقوى التي ألاص[2] عليها نبيُّ الله عَمّه أبا طالب عند الموت : شهادة أن لا إله إلا الله .

أحمد : ثنا عبدالوهاب الخفاف ، ثنا سعيد ، عن قتادة ، عن مسلم بن يسار ، عن حُمران بن أبان ، أن عثمان . . . بهذا . وقع هذا في مسند : عثمان .

45★ حُمَّرة بن عبدكلال ، عن عمر .

١٥٢٥٨ ـ حديث : سار عمر بن الخطاب إلى الشام ، بَعد مَسيره الأول كان إليها ، حتى إذا شارفها ، بلغه ومن معه أن الطاعون فاشٍ فيها . . . الحديث ، وفيه : «لَيَبْعثَنَّ الله منها يوم القيامة سبعين ألفاً لا حساب عليهم ولا عذاب ، مبعثهم فيما بين الزيتون وحائطها في البَرْث[3] الأحمر منها» يعني حمص .

44★ حُمْران بن أبان مولى عثمان ، تابعي ثقة ، قال ابن حجر : أدرك أبا بكر وعمر ، مات سنة ٧٦ . (تهذيب التهذيب ٣/٢٤) .

١٥٢٥٧ ـ أحمد ١/٦٣ . من مسند عثمان رضي الله عنه .

(١) في المسند : «ما هي؟ هي كلمة» .

(٢) ألاص عليها : أي أداره عليها وراوده فيها . (لسان العرب ٧/٨٨) . وأورد الحديث بهذا الجزء .

45★ حُمَرة -بضم أوله وراء مهملة- ابن عبدكلال الرُعَيْني ، المِصري ، ذكره ابن حبان في الثقات ٤/١٦٩ ولكن فيمن اسمه حَمْزة -بفتح أوله وزاي- فصحف وضبطه المحققون- بضم أوله وبالراء المهملة- انظر : (تعجيل المنفعة ص٧٠-٧١) .

١٥٢٥٨- أحمد ١/١٩ .

(٣) البَرْث -بفتح الباء وسكون الراء- الأرض الليّنة ، يريد بها أرضا قريبة من حمص ، قتل =

خز لابن خزيمة عه لأبي عوانة طح للطحاوي حب لابن حبان قط للدارقطني كم للحاكم

أحمد : ثنا أبواليمان الحكم بن نافع ، ثنا أبوبكر هو ابن أبي مريم ، عن راشد بن سعد ، عنه ، به .

46★ حَمزة بن عَمرو الأَسْلَمي ، عن عُمر .

١٥٢٥٩ ـ حديث : أن عمر بعثه مصدقاً على سعد هذيم(١) فأتى حمزة بمالٍ ليصدقه ، فإذا رجلٌ يقول لامرأته : أرى صدقة مولاك . . . الحديث . طح

طح في الحدود : ثنا ابن أبي داود ، ثنا ابن أبى مريم ، ثنا ابن أبي الزناد ، حدثني أبي ، عن محمد بن حَمْزة بن عمرو ، عن أبيه ، به .

47★ حُمَيْد بن عبدالرحمن بن عوف ، عن عمر .

١٥٢٦٠ ـ حديث : رأيتُ عُمر وعثمان يُصلِّيان المغرب في رمضان إذا أبصرا(٢) الليلَ الأسودَ ، ثم يُفطران بعد . طح ط ش

= بها جماعة من الشهداء والصالحين . (النهاية ١/١١٢) .

46★ حَمْزة بن عمرو بن عُوَيْمر ، أبوصالح الأسلمي ، ويقال : أبومحمد المدني ، صحابي جليل مات سنه ٦١ . (الإصابة ١/٣٥٤ ، والتقريب) .

١٥٢٥٩- طح ٣/١٤٧ .

(١) في المطبوع : «سعد بن هذيم» والصواب سعد هذيم (بالإضافة) وهم بطن من ليث بن سُوْد من قضاعة من القحطانية . (معجم قبائل العرب ٢/٥٢٠) .

47★ حميد بن عبدالرحمن بن عوف الزهري ، أبوإبراهيم ويقال : أبوعبدالرحمن ، ويقال : أبوعثمان ، المدني ، تابعي ، ثقة ، مات سنة ١٠٥ . (تهذيب التهذيب ٣/٤٥) .

١٥٢٦٠- طح ١/١٥٥ .

ويزاد : مالك (١/٢٨٩ في الصيام) : عن ابن شهاب ، عن حميد بن عبدالرحمن ، به .

والشافعي (ص١٠٤ من كتاب الصيام الكبير) : أخبرنا مالك ، به .

(٢) في المطبوع : «إذا أبصر إلى الليل» .

طح في الصلاة : ثنا سليمان بن شُعَيْب ، ثنا أسد ، ثنا ابن أبي ذئب ، عن الزهري ، عنه ، بهذا .

48★ حُمَيْل ، عن عمر .

١٥٢٦١ ـ حديث : يَعمِد أحدكم فيضرب أخاه بمثل آكِلَة اللحم[1] . . .
طح
الحديث . موقوف .

طح في الجنايات : ثنا ابن أبي داود ، ثنا عيسى بن إبراهيم ، ثنا عبدالواحد ، ثنا الحجاج ، حدثني زيد بن جُبَيْر الجُشَمي ، عن جَروة بن حُمَيْل ، عن أبيه ، به .

49★ حنظلة بن نُعَيم الغَنَوي ، عن عمر .

١٥٢٦٢ ـ حديث : حَيٌّ من هنا مَبْغِيٌّ عليهم منصورون ، . . . يعنى عَنَزَة .
حم
أحمد : ثنا أبوسعيد مولى بني هاشم ، ثنا المثنّى بن عوف العَنَزي ، أنبأني الغضبان بن حنظلة[2] ، أن أباه حنظلة وَفَد إلى عمر . . . فذكره .

48★ وقع في الأصل : «حنبل» وهو غير واضح في (هـ) والصواب : «حُميل» -بضم الحاء المهملة وفتح الميم- أبوجَرْوة يروي عن عمر وعنه ابنه جَرْوة . ذكره البخاري في التاريخ الكبير ١٢٤/١ ، وابن حبان في ثقات التابعين ١٩١/٤ . وانظر : (الإكمال ١٢٧/٢) .

١٥٢٦١- طح ١٨٩/٣ ، وفيه : عن حروة (بالحاء المهملة) بن حميد (بالدال في آخره) خطأ .

(١) ذكر الحديث في النهاية ٥٨/١ وقال : الآكلة عصا محدّدة ، وقيل الأصل فيها السكيّن ، شبهت العصا المحدّدة بها ، وقيل : هي السياط .

49★ حنظلة بن نُعَيْم الغنوي ، وهو العَنْزي ، روى عن عمر ، ذكره البخاري في التاريخ الكبير ٤١/١ ، ٤٣ وابن أبي حاتم في الجرح ٢٤٠/١ وسكتا عنه وذكره ابن حبان في ثقات التابعين ١٦٧/٤ ، وفيه : «العنبري» بدل «العنزي» وهو خطأ .

١٥٢٦٢- أحمد ٢٢/١ .

(٢) غَضْبان بن حنظلة له ترجمة في التعجيل ص٢١٧ .

خز لابن خزيمة عه لأبي عوانة طح للطحاوي حب لابن حبان قط للدارقطني كم للحاكم

50★ خارجة بن زيد بن ثابت ، عن عمر .

١٥٢٦٣ ـ حديث : أنه قال لمُعَيْقيب(١) : والله لو كان غيرك به الذي بك ، ما قعد منّي على أبعد من قِيْس رُمْح ، فكل مما يليك . خز

خز في التوكل : ثنا سعد بن عبدالله بن عبدالحكم ، ثنا عبدالله بن نافع ، ثنا ابن أبي الزناد ، عن أبيه ، عنه ، به(٢) .

51★ خَرَشَة بن الحُرّ ، عن عمر .

50★ خارجة بن زيد بن ثابت الأنصاري ، أبوزيد المدني ، تابعي ثقة فقيه ، مات سنة ١٠٠ . (تهذيب التهذيب ٧٤/٣ ، والتقريب) . ولم يلق عمر .

١٥٢٦٣- وأورده في فتح الباري ١٥٩/١٠ من عند الطبري وحكم بانقطاعه .

(١) معيقيب بن أبي فاطمة الدوسي ، حليف بني عبدشمس أسلم ، قديماً بمكة وهاجر الهجرتين وشهد بدراً ، وكان على خاتم النبي ﷺ واستعمله أبوبكر وعمر على بيت المال ، كان قد نزل به داء الجذام فعولج منه بأمر عمر بالحنظل فتوقف ، توفي سنة ٤٠ على خلاف . (تهذيب التهذيب ٢٥٤/١٠) .

(٢) ويستدرك :

★خالد بن أسلم القرشي ، عن عمر وهو العدوي ، أخو زيد بن أسلم ، تابعي صغير صدوق . (التقريب) .

حديث : أن عمر بن الخطاب أفطر في رمضان في يوم ذي غيم ، ورأى أنه قد أمسى وغابت الشمس ، فجاءه رجل فقال : يا أمير المؤمنين قد طلعت الشمس . موقوف .

مالك (٣٠٣/١ الصيام) : عن زيد بن أسلم ، عن أخيه خالد ، به .

الشافعي (ص١٠٣ من كتاب الصيام الكبير) : أخبرنا مالك ، به .

51★ خرشة -بخاء وشين معجمتين- ابن الحُرّ -بضم الحاء المهملة- الفزاري ، كان يتيماً في حجر عمر ، قال أبوداود : له صحبة ، وقال العجلي : ثقة من كبار التابعين ، مات سنة ٧٤ ، (التقريب) .

١٥٢٦٤ ـ حديث : كان عمر يكره أن يصلي بعد صلاة [الجمعة](١) مثلها(٢) . طح

طح في الصلاة : ثنا يزيد بن سِنان ، ثنا عبدالرحمن بن مَهْدي ، ثنا سفيان ، عن الأعمش ، عن إبراهيم ، عن سليمان بن مُسْهِر ، عنه ، بهذا .

١٥٢٦٥ ـ/ حديث : كان عمر يُنوِّر بالفجر ويُغلِّس ، ويصلي فيما بين ذلك ، ويقرأ بسورة يوسف وسورة يونس وقِصار المثاني والمفصَّل . طح ٤/٢٠١/ب

طح في الصلاة : ثنا فهد ، ثنا ابن الأصبهاني ، أنا أبوبكر بن عَيّاش ، عن أبي حُصَيْن ، عنه ، بهذا .

52★ داود بن كُرْدُوس التغلبي ، عن عمر .

١٥٢٦٦ ـ حديث : كان رجل منا(٣) نصراني تحته نصرانية ، فأسلمت فرفعت إلى عمر ، فقال له عمر : أسلم(٤) وإلا فرّقت بينكما . . . الحديث ، موقوف . طح

١٥٢٦٤- طح ٣٣٧/١

(١) ما بين المعقوفين ساقط في النسختين ، وفي المطبوع كما أثبت وهو الصواب لدخوله في باب التطوع بعد الجمعة ، ولا يظهر معنى الحديث بدونه .

(٢) أي ركعتين فقط والظاهر أنه كان يستحب بعد الجمعة أربعاً . على ما أخرج مسلم (كتاب الجمعه-باب الصلاة بعد الجمعه) ٦٠٠/٢ عن أبي هريرة : إذا صليتم بعد الجمعة فصلوا أربعاً فإن عجل بك شيء فصل ركعتين في المسجد وركعتين إذا رجعت .

١٥٢٦٥- طح ١٨٠/١ .

52★ داود بن كُرْدُوس -بكاف ودال مهملة مضمومتين- التغلبي ذكره في التاريخ الكبير ٢٢٩/١ والجرح ٤٢٣/١ ، وسكتا عنه . المغني ص٦٥ ، وذكره ابن حبان في ثقات التابعين ٢١٦/٤ وفيه «الثعلبي» بالثاء المثلثة وهو خطأ .

١٥٢٦٦- طح ٢٥٩/٣ . وانظر ص ٣٥٩ .

(٣) في المطبوع : «من بني تغلب» والمعنى واحد .

(٤) في المطبوع : « أسلمت وإلا» .

خز لابن خزيمة عه لأبي عوانة طح للطحاوي حب لابن حبان قط للدارقطني كم للحاكم

طح في الجهاد : ثنا أبوبِشْر الرقِّي ، ثنا أبومعاوية ، عن أبي إسحاق الشَيْباني ، عن السفّاح ، عنه ، به . وعن أبي بكرة ، ثنا هلال بن يحيى ، ثنا أبويوسف ، ثنا أبوإسحاق الشيْبَاني ، عن السفّاح الشيباني ، عن كُرْدُوس بن داود التغلبي ، عن عمر ، نحوه .

53★ راشد بن سَعْد ، عن عمر .

ولم يدركه ، وله حديث عنه سيأتي في ترجمة : شريح بن عبيد(١) .

١٥٢٦٧ ـ حديث : أن النبي ﷺ لم يأخذ من الخيل والرقيق صدقة .

حم أحمد : ثنا أبواليمان ، ثنا أبوبكر ، عنه ، به .

54★ رافع بن خديج ، عن عمر .

١٥٢٦٨ ـ حديث : فاتتني ركعتان من العَصْر فقمتُ أقضيهما وجاءني عمر ومعه الدرّة ، فلما سلَّمْت قال : ما هذه الصلاة؟ فقلت : فاتتني الركعتان فقمت أقضيهما ، فقال : ظَنَنْتُك تصلي بعد العصر ، ولو فعلتَ ذلك لفعلتُ بك وفعلتُ .

طح في الصلاة : ثنا أبوبكرة ، ثنا أبوداود ، ثنا شُعْبة ، أنبأني سعد بن إبراهيم ، سمعت عبدالله بن رافع بن خديج ، يحدث عن أبيه ، بهذا . وعن ابن مرزوق ، ثنا وهب ، ثنا شعبة ، مثله .

55★ ربيعة بن درّاج ، عن عمر .

53★ راشد بن سعد المَقْرَائي -بفتح الميم وسكون القاف وفتح الراء المهملة بعدها همزة ثم ياء النسب- الحمصي ، ثقة تابعي ، مات سنة ١٠٨ على خلاف . (التقريب) .

(١) انظر : (ح ١٥٣٩٨) .

١٥٢٦٧- أحمد ١/١٨ .

54★ رافع بن خديج بن عدي الحارثي ، الأوسي ، الأنصاري صحابي جليل معروف ، مات سنة ٥٩ . (الإصابة ١/٤٩٦) .

١٥٢٦٨- طح ١/٣٠٥ .

55★ انظر : ترجمة حزام بن درّاج برقم (36) من الرواة عن عمر رضي الله عنه ، ص ١٣٢ .

١٥٢٦٩ ـ حديث : أنّ علي بن أبي طالب صلّى بعد العَصْر ركعتين ، فتغيّظ عليه عمر ، وقال : أما علمت أن رسول الله ﷺ كان ينهى عنهما؟ . حم

أحمد : ثنا الحسن بن يَحْيى ، أنا ابن المبارك ، عن مَعْمر ، عن الزهري ، عنه ، به .

وعن سكن بن نافع الباهلي ، عن صالح ، عن الزهري ، نحوه .

56★ ربيعة بن عَبْدالله بن الهُدَيْر التيمي ، عن عُمر .

١٥٢٧٠ ـ حديث : قَرأ عمر بن الخطاب يوم الجمعة على المِنبَر سورة النحل حتى إذا أتى السجدة فقال : يأيها الناس إنما نَمُرُّ بالسجود ، فمن سَجَد فقد أصاب وأحسن ، ومن لم يَسجد فلا إثم عليه ، ولم يسجد . خز

خز في الصلاة : ثنا [و](١) ثنا ابن جريج ، أنا أبوبكر بن أبي مُليكة ، عن عثمان بن عبدالرحمن التيمي ، عن ربيعة بن عبدالله ، قال أبوبكر : وكان من خيار الناس . . . فذكره . ليس في السماع .

١٥٢٧١ ـ حديث : رأيتُ عمر يقدم الناس(٢) أمام جنازة زينب . طح ط

١٥٢٦٩- أحمد ١٧/١ ، من الطريقين . وانظر : (ح١٥٢٤٥) .

56★ ربيعة بن عبدالله بن الهُدَيْر ، وقد ينسب إلى جده ، ولد على عهد النبي ﷺ ، وقال العجلي : مدني ، تابعي ثقة . مات سنة ٩٣ . (تهذيب التهذيب ٢٥٧/٣) .

١٥٢٧٠- خز ٢٨٤/١ .

(١) ما بين المعقوفين بياض في الأصل وفي (هـ) . والظاهر أن البياض كان في نسخة ابن حجر كما هو في النسخة التي طبع عليها خز فقد جاء فيه (٢٨٤/١) : أخبرنا أبوطاهر ، نا(١) أبوبكر بن أبي مليكة . وقال المعلق في موضع الرقم : يبدو هنا سقط في الأصل قدر سطر . وانظر السنن الكبرى للبيهقي ٣٢١/٢ .

١٥٢٧١- طح ٤٨١/١ .

ويزاد : مالك (٢٢٥/١ الجنائز) : عن ابن المنكدر ، به .

(٢) في النسختين : «النساء» وهو تصحيف والصواب : «الناس» وما كانت النساء تتبع الجنائز .

طح في الجنائز : ثنا يونس ، ثنا سفيان ، عن ابن المنكدر ، سمع ربيعة ، بهذا . وعن يونس ، عن ابن وهب ، عن مالك ، عن ابن المنكدر ، به(١) .

57★ ربيعة بن أبي عبدالرحمن ، عن عمر .

وهو منقطع .

١٥٢٧٢ ـ حديث : في الرجل الذي وطِئَ جارية امرأته .

مالك في الحدود : عنه ، به(٢)

58★ رجاء ، عن عمر .

في قَبِيصة ، عن عمر(٣) .

---

(١) ويستدرك :

حديث : أنه رأى عمر بن الخطاب ، يقرّد بعيراً له في طين بالسقيا وهو محرم .

مالك (٣٥٧/١ كتاب الحج) : عن يحيى بن سعيد ، عن محمد بن إبراهيم بن الحارث التيمي ، عنه ، به .

الشافعي (ص٣٦٥ من كتاب الحج) : أخبرنا مالك ، به .

57★ ربيعة بن أبي عبدالرحمن واسمه فرّوخ ، المعروف بربيعة الرأي ، تابعي صغير ، ثقة فقيه ، مات سنة ١٣٦ . (التقريب) .

١٥٢٧٢- مالك ٨٣١/٢ ، فيه : أن عمر بن الخطاب قال لرجل خرج بجارية لامرأته معه في سفر ، فأصابها فغارت امرأته ، فذكرت ذلك لعمر بن الخطاب فسأله عن ذلك فقال : وهَبَتْها لي .

(٢) ويستدرك :

حديث : أنه قال : قدم على عمر رجل من أهل العراق فقال : لقد جئتك لأمر ماله رأسٌ ولا ذنب فقال عمر : ما هو؟ قال : شهادات الزور ظهرت بأرضنا ، فقال عمر . . .

مالك (٧٢٠/٢ في الأقضية) : عنه ، به .

58★ رجاء بن حَيْوة -بفتح المهملة ، وسكون التحتانية وفتح الواو- الكندي ، أبوالمقدام ، ويقال : أبونصر الفلسطيني ، تابعي ، ثقة فقيه ، مات سنة ١١٢ . (التقريب) .

(٣) انظر : (ح١٥٧٤٧) .

59★ رفاعة بن رافع ، عن عمر .

١٥٢٧٣ ـ حديث : لا أوتى بأحدٍ فعلَه إلا أنْهَكْتُه عقوبةً ، يعني ترك الغُسْل من الجِماع بغير إنزال .

في ترجمة : زيد بن ثابت ، عن أُبَيّ بن كعب[1] .

٤/٢٠٢أ 60★ / زِرّ بن حُبَيش ، عن عمر .

١٥٢٧٤ ـ حديث : خرجت مع أهل المدينة في يوم عيدٍ ، فرأيتُ عمر بن الخطاب يمشي حافياً ، شيخاً أصْلع آدم ، أغرّ ، طُوَالاً[2] . . . الحديث .

كم في المناقب : أنا عبدالله بن الحسين ، ثنا الحارث بن أبي أسامة ، ثنا أبوالنَضْر ، ثنا شَيْبان ، عن عاصم ، عنه ، به .

61★ زُرَارة بن أوفى ، عن كتاب عمر .

في ترجمته ، عن أبي موسى[3] .

59★ رفاعة بن رافع بن مالك بن العجلان ، أبومعاذ الأنصاري ، صحابي بدري مات في أول خلافة معاوية وقيل : مات سنة ٤١ ، أو ٤٢ . (تهذيب التهذيب ٣/٢٨١) .

١٥٢٧٣- انظر : (الإتحاف ١/٢٠٢ تعليقة رقم (٢) استدراكاً) .

(١) والحديث أخرجه طح ١/٥٨-٥٩ .

60★ زِرّ -بكسر زاي وشدّة راء- ابن حُبَيْش بن حُبَاشة أبومريم الأسدي ، ويقال : أبومطرف الكوفي ، مخضرم ، ثقة جليل ، مات سنة ٨٣ على خلاف . (التقريب) .

١٥٢٧٤- كم ٣/٨١ .

(٢) طُوَالا -بضم الطاء- الطويل . (لسان العرب ١١/٤١١) .

61★ زرارة -بضم أوله ابن أوفى- العامري ، الحَرَشي -بمهملة وراء مفتوحتين ثم معجمة- أبوحاجب ، البصري قاضيها ، تابعي ثقة ، مات فجأة في الصلاة ، مات سنة ٩٣ . (التقريب) .

(٣) انظر : (الإتحاف ١٠/٢٢) وهناك أحال المصنف إلى ترجمة : أبي موسى ، عن عمر . وانظر : (ح١٥٦٢١) .

62★ زهير بن سالم أبوالمخارق ، عن عمر .

١٥٢٧٥ ـ حديث : قال عمر - يعني لكعب - إني (لأسأل)[1] عن أمر فلا تَكْتمني ، قال : والله لا أكتُمُك شيئاً أعلمه ، قال : ما أخوف شئ تَخَوَّفُه على أمة محمد؟ قال : أئمةٌ مُضِلِّين ، قال عمر : قد صدقت ، قد أسرّ إليّ ذلك وأعلمنيه رسول الله ﷺ .

أحمد : ثنا عبدالقدوس بن الحجاج ، ثنا صفوان[2] ، حدثني أبوالمخارق ، به .

63★ زياد بن حُدَير ، عن عمر .

١٥٢٧٦ ـ حديث : قال لي عمر : هل تَعْرف ما يَهدم الإسلام؟ قلت : لا . قال : يَهْدمه زلّة العالم ، وجِدال المنافق بالكتاب ، وحكم الأئمة المُضِلِّين .

مي في العلم : ثنا محمد بن عُيَيْنة ، أنا علي بن مُسْهر ، عن أبي إسحاق ، عن الشعبي ، عنه ، بهذا .

١٥٢٧٧ ـ حديث : حَسَبُ المرء : دينُه ، ومروءتُه : خُلُقُه ، وأصلُه : عقله .
قط موقوف

62★ زُهَيْر بن سالم العَنَسي بالنون ، أبوالمخارق الشامي تابعي صدوق فيه لين ، وكان يُرسِل . (التقريب) .

١٥٢٧٥- أحمد ٤٢/١ .

(١) ما بين الهلالين مطموس في (هـ) .

(٢) في النسختين : «ضرار» والذي يظهر أن الصواب «صفوان» وهو كذلك في المسند ، وهو كذلك في طبعة أحمد محمد شاكر ٢٨٢/١ ، ولأن صفوان وهو ابن عمرو السكسكي من شيوخ عبدالقدوس ولم يذكر ضرار من شيوخه . انظر : (تهذيب الكمال ٢٠١/١٣) .

63★ زياد بن حُدير -بمهملة مصغراً- أبوالمغيرة الأسدي ، تابعي ثقة ، (التقريب) .

١٥٢٧٦- مي ٦٣/١ .

١٥٢٧٧- قط ٣٠٤/٣ .

قط في النكاح : ثنا أبوبكر النيسابوري ، ثنا محمد بن إسحاق ، ثنا موسى بن داود ، ثنا شعبة ، عن عبدالله بن أبي السَّفَر ، سمعت الشعبي يقول : سمعت زياد بن حُدير ، بهذا .

64★ زياد بن سُمَيَّة ، عن عمر .

١٥٢٧٨ ـ حديث : أُتِي عمر في عمَّة لأمٍ وخالة ، فأعطى العمة للأم الثلثين ، وأعطى الخالة الثلث . مي طح

مي في الفرائض : أنا محمد بن يوسف ، ثنا سفيان ، عن فراس ، عن الشعبي ، عنه ، بهذا .

طح فيه : عن علي بن شيبة ، عن يزيد بن هارون ، عن داود بن أبي هند ، عن الشعبي ، نحوه . وعن علي بن زيد ، عن عَبْدة بن سليْمان ، أنا ابن المبارك ، أنا سفيان ، عن مطرف ، عن الشعبي ، نحوه .

١٥٢٧٩ ـ حديث : أنّ عمر جعل الخالة بمنزلة الأم ، والعمة بمنزلة الأب . قط

قط في الفرائض : ثنا علي بن محمد المصري ، ثنا مالك بن يحيى ، ثنا علي بن عاصم ، أنا داود بن أبي هند ، عن الشعْبي ، عنه ، به .

65★ زياد عامل البصرة ، عن عمر .

64★ زياد بن سُمَيَّة ، وهو الذي يقال له : زياد بن أبي سفيان وزياد بن عُبيد وسُميّة أمه ، وكنيته أبوالمغيرة ولد عام الهجرة ، ولا نعرف له صحبة بل أسلم في عهد أبي بكر ، قال ابن حبان في المجروحين ٣٠٥/١ . كان ظاهر أحواله معصية الله وقد أجمع أهل العلم على ترك الاحتجاج بمن كان ظاهر أحواله غير طاعة الله . وانظر أيضاً : (الميزان ٨٦/٢) .

١٥٢٧٨- مي ٢٦٥/٢ . طح ٣٩٩/٤ ، ٤٠٠ .

١٥٢٧٩- قط ٩٩/٤-١٠٠ .

65★ زياد عامل البصرة ، أُراه زياد بن عياض ختن أبي موسى الأشعري يروي عن عمر وله =

١٥٢٨٠ ـ حديث : وفَدْنا إلى عمر مع الأشعري ، فرأى عليٌّ خاتماً من ذهب . . . الحديث ، موقوف . طح

طح في الكراهة ، ثنا علي بن مَعْبد ، ثنا يزيد بن هارون ، أنا همام ، عن قتادة ، عن عبدالرحمن مولى [أم][1] بُرْثُن ، عنه ، به .

66★ زيد بن أسلم ، عن عمر .

ولم يدركه .

١٥٢٨١ ـ حديث : أَنّ عمر فرض لعبد الله بن حنظلة [ألفي درهم][2] . . . الحديث . كم

كم في المناقب : أنا أبوالعباس السيّاري ، ثنا عبدالله بن علي ، ثنا علي بن الحسن ابن شَقِيق ، ثنا ابن المبارك ، ثنا عبدالرحمن بن زيد بن أسلم ، عن زيد بن أسلم ، به .

= إدراك . انظر : (التاريخ الكبير ، ٣٦٥/٢ ، وثقات ابن حبان ٢٥٨/٤) .

١٥٢٨٠- طح ٢٦٣/٤ .

(١) في النسختين : «مولى بُرْثُن» ولم أجد في ترجمته إلا عبدالرحمن مولى أم برثن أو عبدالرحمن بن بُرْثُن ، وهو عبدالرحمن بن آدم البصري ، المعروف لصاحب السقاية ، ذكره ابن حبان في الثقات ، وقال ابن معين : لا بأس به ، وفي رواية عنه : لا أعرفه . (التاريخ الكبير ٢٥٤/٣ ، والجرح ٢٠٩/٢ ، وتاريخ الدارمي ٦٠٠ ، وتهذيب التهذيب ١٣٤/٦ ، والإكمال ٢٦٧/١) .

66★ زيد بن أسلم العدوي ، أبوأسامة ، ويقال : أبوعبدالله المدني ، الفقيه مولى عُمر ، تابعي ثقة ، مات سنة ١٣٦ . (تهذيب التهذيب ٣٩٥/٣) .

١٥٢٨١- كم ٢٠٥/٣ .

(٢) في النسختين : «في الفتن» والصواب : «ألفي درهم» كما في المطبوع وهو الذي أثبته ، ولا معنى لقوله : في ألفين أو في الفتن .

١٥٢٨٢ ـ حديث : أنَّ عمر قال لسَعِيد[١] بن عامر بن حُذيم : ما لأهل الشام كم يحبونك؟ قال أعازيهم[٢] وأواسيهم . . . الحديث . وفيه حديث : «إذا أعطاك الله مالاً لم تَشْرَه نفسُك إليه ولم تسأله فُخذْه . . .» الحديث .

كم في المناقب : ثنا أبوسعيد الثقفي ، ثنا أبومُسلم ، ثنا محمد بن الطفيل ، ثنا شريك ، عن جامع بن أبي راشد ، عنه ، به[٣] .

١٥٢٨٢- كم ٢٨٦/٣ .

(١) في النسختين : «سَعْد» وهو خطأ والصواب : «سعيد» وهو سعيد بن عامر بن حُذَيْم بن سلامان الجمحي ، القرشي ، صحابي أسلم قبل خيبر ، مات سنة ٢٠ . (الإصابة ٤٨/٢) .

(٢) كذا في النسختين ، وهو من العزاء ، وفي المطبوع : «أراعيهم» .

(٣) ويستدرك :

حديث : أن عمر قال : إذا نام أحدكم مضطجعاً فليتوضأ .

مالك (٢١/١ في الطهارة) : عنه ، به .

وحديث : شرب عمر لبناً فأعجَبَه ، فسأل الذي سقاه ، من أين هذا اللبن؟ وفيه ذكر استقاءته .

مالك (٢٦٩/١ في الزكاة) : عنه ، به .

وحديث : أن رجلاً جاء إلى عمر بن الخطاب فقال : يا أمير المؤمنين إني أصبتُ جرادات بسوطي وأنا محرم . . .

مالك (٤١٦/١ في الحج) : عنه ، به .

وحديث : كتب أبوعبيدة الجراح إلى عمر بن الخطاب يذكر له جموعاً من الروم وما يتخوف منهم ، فكتب إليه عمر بن الخطاب : أما بعد ، فإنه مهما ينزل بعبدٍ مؤمن من مُنْزَل شدةٍ يجعل الله بعده فَرَجاً . . .

مالك (٤٤٦/٢ ، في الجهاد) : عنه ، به .

وحديث : أن عمر بن الخطاب كان يقول : اللهم إني أسألك شهادة في سبيلك ووفاة ببلد رسولك .

مالك (٤٦٢/٢ في الجهاد) : عنه ، به . =

خز لابن خزيمة عه لأبي عوانة طح للطحاوي حب لابن حبان قط للدارقطني كم للحاكم

٤/٢٠٢/ب 67★ / زيد بن ثابت ، عن عمر .

١٥٢٨٣ ـ حديث : جمع القرآن .

في مسند : أبي بكر الصدّيق .

١٥٢٨٤ قط ـ حديث : أنّ عمر بن الخطاب أتاه . . . فذكر الحديث في الجد ، وفيه : وكان(١) أول جدّ كان ، فأراد أن يأخذ المال كلّه مال ابنِ ابنِه دون أخَوَيْه ، فقسمه عمر بن الخطاب بعد ذلك .

قط في الفرائض : ثنا أبوبكر النيسابوري ، ثنا بحر بن نصر ، ثنا ابن وهب ، أخبرني ابن لهيعة ويحيى بن أيّوب ، عن عُقَيْل بن خالد ، أن سعيد بن سليمان بن زيد بن ثابت حدّثه ، عن أبيه ، عن جده زيد بن ثابت ، به .

١٥٢٨٥ طح كم ـ حديث : أن عمر قَسمَ الميراث بين الابنة والأخت نِصْفين .

طح في الفرائض : ثنا ابن أبي داود ، ثنا عَمْرو بن خالد ، ثنا ابن لَهِيعة ، عن عُقَيْل ، أنه سمع ابن شهاب يُخْبِر ، عن أبي سلمة بن عبدالرحمن ، عنه ، بهذا .

وعن علي بن زيد الفرائضي ، عن عبدة بن سليمان المروزي ، عن ابن المبارك ، عن

= وحديث : أن عمر بن الخطاب سأل رسول الله ﷺ عن الكلالة؟ فقال رسول الله ﷺ : «يكفيك من ذلك الآية التي أنزلت في الصيف آخر سورة النساء» .

مالك (٢/٥١٥ ، في الفرائض) : عنه ، به .

67★ زيد بن ثابت بن الضحّاك بن زيد بن لوذان ، الأنصاري أبوسعيد الخزرجي ، صحابي جليل مشهور ، مات سنة ٤٥ على خلاف . (الإصابة ١/٥٦١) .

١٥٢٨٣- انظر : (الإتحاف ٨/٢٣٣ ح ٩٢٧٤) .

١٥٢٨٤- قط ٤/٩٣ .

(١) وفي المطبوع : وكان عمر أول جدٍ كان ، وأظن زيادة كلمة عمر خطأ ، لا يوافقها السياق .

١٥٢٨٥- طح ٤/٣٩٣

يحي بن أيوب ، عن يزيد بن أبي حَبيب ، عن أبي سلمة ، نحوه . ولم يذكر زيد[١] ابن ثابت[٢] .

68★ زيد بن وهب ، عن عمر .

١٥٢٨٦ ـ حديث : إذا كان ثلاثة نَفَر فليؤمّروا أحدهم ، ذاك أميرٌ أمّره رسول الله ﷺ . خز كم

خز في الحج : ثنا عمار بن خالد الواسطي ، ثنا القاسم بن مالك المزني ، عن الأعمش ، عنه ،بهذا . ليس في السماع .

كم فيه : ثنا أبومحمد المزني (ثنا جعفر بن أحمد بن سنان ، ثنا عمّار بن خالد)[٣] به . وقال : صحيح على شرطهما .

١٥٢٨٧ ـ حديث : كنت جالساً عند عمر ، إذ جاءهُ رجلٌ نحيف ، فجعل ينظر كم

(١) في النسختين : «ثابت بن ثابت» وهو خطأ ، والصواب : «زيد بن ثابت» لأن السياق يوجبه .

(٢) ويستدرك عليه :

حديث : لما فتحت لي أختي قلت : يا عدوة نفسها أصبوت؟ قالت : ورفع شيئاً ، فقلت : يا ابن الخطاب ما كنت صانعاً فاصنعه فإني قد أسلمت .

كم ٥٩/٤ في المناقب : أخبرنا عبدالرحمن بن حمدان الجلاب بهمدان ، ثنا محمد بن أحمد ابن برد الأنطاكي ، ثنا إسحاق بن إبراهيم الحنيني ، ثنا أسامة بن زيد بن أسلم ، عن أبيه ، عنه ، به .

68★ زيد بن وهب أبوسليمان ، الجُهني الكوفي ، مخضرم ثقة رحل إلى النبي ﷺ فقُبض النبي ﷺ وزيد في الطريق ، مات سنة ٩٦ . (تهذيب التهذيب ٤٢٧/٣) .

١٥٢٨٦- خز ١٤١/٤ . كم ٤٤٣/١ .

(٣) ما بين الهلالين سقط من المطبوع ، وهو موجود في مخطوطته نسخة رواق المغاربة [٢٠٦/١/أ] .

١٥٢٨٧- كم ٣١٨/٣ ، وفيه : تحرفت كلمة كنيف إلى كيف .

إليه ويتهلّل وجهه ، ثم قال : كُنَيْف(١) مُلِئَ علماً . . . الحديث .

كم في مناقب ابن مسعود : أخبرني عبدالله بن محمد بن موسى ، ثنا إسماعيل ابن قُتَيْبة ، ثنا محمد بن عبدالله بن نُمَيْر ، ثنا أبي ، عن الأعمش ، عنه ، به .

١٥٢٨٨ ـ حديث : ربما قَنَتَ عمر
طح

طح في الصلاة : ثنا يزيد بن سنان ، ثنا يحيى بن سعيد ، عن مِسْعر ، حدثني عبدالملك بن مَيْسرة ، عنه ، بهذا .

١٥٢٨٩ ـ حديث : كتب إلينا عُمر : في المسح على الخفين ، للمسافر ثلاثة أيام ولياليهن ، وللمقيم يومٌ وليلةٌ .
طح

طح في الطهارة : ثنا ابن خزيمة ، ثنا حجّاج ، ثنا أبوعَوانة ، عن يزيد بن أبي زياد ، عنه ، بهذا .

١٥٢٩٠ ـ حديث : طح في الكراهة : ثنا ابن مرزوق ، ثنا سعيد بن عامر ، ثنا شعبة ، عن سُليمان ، عن زيد بن وَهْب : رأيتُ عمر بال قائماً ، فأفْحَج(٢) حتى كاد يُصْرَع .
طح

١٥٢٩١ ـ حديث : صلى بنا عمر الصبحَ ، فقرأ بني إسرائيل والكهف . . .
طح

(١) قال في لسان العرب ٣١٠/٩ : وعاء طويل يكون فيه متاع التجّار وأسقاطهم وفيه قول عمر . . . فذكره وقال : وهو تصغير تعظيم للكِنْف . ا هـ .

١٥٢٨٨- طح ٢٥١/١ .

١٥٢٨٩- طح ٨٤/١ .

١٥٢٩٠- طح ٢٦٨/٤ .

(٢) كذا في النسختين وهو الصواب وفي المطبوع : «فانجح» وقال في الهامش : وفي نسخة : ناجح . والفَحَج : هو تباعد ما بين الفخذين ، فالمعنى : بالغ في التباعد ما بين الفخذين حتى . . . انظر : (النهاية ٤١٥/٣) .

١٥٢٩١- طح ١٨٠/١ .

الحديث ، موقوف .

طح في الصلاة : ثنا ابن مرزوق ، ثنا وَهْب بن جَرير ، ثنا شعبة ، عن عبد الملك ابن مَيْسرة ، عنه ، به . وعن يزيد بن سنان ، عن يحيى بن سعيد ، سمعت مِسعراً ، أخبرني عبدالملك بن ميسرة ، به .

69★ زُبَيْد بن الصَّلْت ، عن عمر .

١٥٢٩٢ ـ حديث : في المسح على الخفين .

في ترجمة : ثابت البناني ، عن أنس .

١٥٢٩٣ ـ حديث : خرجت مع عمر بن الخطاب إلى الجرف(١) فنظر(٢) فإذا هو قد احتلم ولم يغتسل . . . الحديث ، غسل ما رأى ونضح ما لم يَرَه .
طح ط ش

طح في الطهارة ، وفي الصلاة : ثنا يونس ، أنا ابن وَهْب ، أن مالكاً حدثه ، عن هشام ابن عروة ، عن أبيه ، عنه(٣) ، به . وفي الصلاة : عن محمد بن خزيمة ، ثنا عبدالله ابن رجاء ، أنا زائدة ، عن هشام ، نحوه .

69★ زُبيد -بياءين تحتيتين مصغراً- ابن الصلت ، المديني ، تابعي ثقة . (التاريخ الكبير ٤٤٧/٢ ، والجرح ٦٢٢/١) .

١٥٢٩٢- انظر : (الإتحاف ٤٧٩/١ ح٥٠٣) .

١٥٢٩٣- طح ٥٢/١ الطريق الأول ، و٤١١ الطريقين جميعاً .

ويزاد : مالك (٤٩/١) : عن هشام بن عروة ، عنه ، به .

والشافعي (ص١٨) : أخبرنا مالك ، به .

(١) الجُرْف : موضع على ثلاثة أميال من المدينة نحو الشام ، به كانت أموال لعمر بن الخطاب ولأهل المدينة . (معجم البلدان ١٢٨/٢) .

(٢) في المطبوع : «خرجت مع عمر بن الخطاب رضي الله عنه فنظرنا» .

(٣) في المطبوع : «عن زيد بن الصلت» ، وفي الهامش : وفي نسخة : «زبيد» وكلاهما خطأ ، والصواب : «زُبَيْد» كما أثبت .

٤/٢٠٣أ 70★ / سالم بن عبدالله بن عمر ، عن جده[١] .

١٥٢٩٤ ـ حديث : في غُسل يوم الجمعة .

في ترجمة : يحيى بن سعيد ، عن سالم ، عن أبيه .

١٥٢٩٥ ـ حديث : أن عمر صلى بمكة ركعتين ثم (قال)[٢] : أتِمُّوا يا أهل مكة . . . الحديث . طح

طح في الصلاة : ثنا يونس ، أنا ابن وهب ، أن مالكاً حدثه ، عن ابن شهاب ، عنه ، به .

١٥٢٩٦ ـ حديث : كان عمر رجلاً غيُوراً ، فكان إذا خرج إلى الصلاة اتبعته عاتكة بنت زيد ، وكان يكره خروجها ويكره منعها ، وكان يحدث أن رسول الله ﷺ قال : «إذا استأذنتكم نساؤكم إلى الصلاة فلا تمنعوهن» . حم

أحمد : ثنا إسماعيل بن إبراهيم ، عن يحيى بن أبي إسحاق ، به[٣] .

70★ سالم بن عبدالله بن عُمر بن الخطاب القرشي العدوي ، أبوعمر أو أبوعبدالله ، المدني ، تابعي أحد الفقهاء السبعة ، وكان ثبتاً عابداً فاضلاً ، كان يُشَبَّه بأبيه في الهدي والسمْت ، مات في آخر سنة ١٠٦ على الصحيح . (التقريب) .

(١) قال في المراسيل ص٥٥ : عن جدّه عمر بن الخطاب مرسل .

١٥٢٩٤- لم يذكره المصنف فيه . انظر : (٤٢٨/٨ من الإتحاف) ورواه مالك (١٠١/١-١٠٢) : عن ابن شهاب ، عن سالم ، عن عمر . والشافعي (ص ١٨ و٢٣٨) : عن مالك ، به .

١٥٢٩٥- طح ٤١٩/١ . وانظر : (ح١٥٥٣١) .

(٢) ما بين الهلالين بياض في (هـ) .

١٥٢٩٦- أحمد ٤٠/١ .

(٣) ويستدرك :

حديث : إذا رميتم الجمرة فقد حلّ لكم ما حُرّم عليكم إلا النساء والطيب . (موقوف) .

الشافعي (ص١٢٠) : أخبرنا ابن عيينة ، عن عمرو بن دينار ، عنه ، به . وانظر : (ح١٥٥٦٩) . =

ط لمالك ش للشافعي حم لأحمد عم لعبدالله بن أحمد مي للدارمي جا لابن الجارود

71★ سالم أبوالنضر ، عن عمر .

في ترجمته عن عثمان(١) وهو منقطع(٢) .

72★ السائب بن يزيد ، عن عمر .

١٥٢٩٧ ـ حديث : صلّيتُ خلف عمر الصبح فقرأ بالبقرة ، فلما انصرفوا استشرفوا الشمس ، فقالوا : طلعت ، فقال : لو طلعت لم تجدنا غافلين . طح

طح في الصلاة : ثنا يزيد بن سنان ، ثنا يحيى بن سعيد ، عن ابن جُريج ، ثنا محمد بن يوسف ، عنه ، بهذا .

١٥٢٩٨ ـ حديث : أنه جَلَد رجلاً وَجَد منه ريح شرابٍ الحدَّ تاماً . طح فط ط ش

= وحديث : أن عمر بن الخطاب نهى عن الطيب قبل زيارة البيت وبعد الجمرة ، قال سالم : فقالت عائشة : طيبت رسول الله ﷺ . . .

الشافعي (ص١٥٥ من اختلاف الحديث) : أخبرنا سفيان بن عيينة ، عن عمرو بن دينار ، عن سالم ، به . و (ص١٨٥) وفيه عن سالم وربما قال «عن أبيه» وربما لم يقله .

وحديث : أن عمر بن الخطاب إنما رجع بالناس من سرغ عن حديث عبدالرحمن بن عوف .

الشافعي ص ٢٤١ : عن مالك ، عن ابن شهاب ، به . وانظر : (١٠/٦٣٤ ، ح ١٣٥٢٥) .

71★ سالم بن أبي أمَيّة ، أبوالنضر ، مولى عمر بن عبيدالله التيمي المدني ، ثقة ، من صغار التابعين . (التقريب)

(١) لم يذكر المصنف له ترجمة عن عثمان رضي الله عنه . انظر (١١/٣٨-٣٩)

(٢) ونحوه قول أبي حاتم أيضاً . انظر : (المراسيل ص٥٦) .

72★ السائب بن يزيد بن سعيد بن ثُمامة ، الكندي ، وقيل في نسبه غير ذلك ، ويعرف بابن أخت النمر ، صحابي صغير ، حُجّ به في حجة الوداع وهو ابن سبع سنين ، وولاّه عمر سوق المدينة ، مات سنة ٩١ . (التقريب) .

١٥٢٩٧- طح ١/١٨٠ .

١٥٢٩٨- طح ٣/١٥٨ وفيه : أن المجلود ابنٌ له ، ٤/٢٢٢ . قط ٣/١٦٧ ، ١٦٨ ، ٤/٢٤٨ ، ٢٦١ . مالك ٢/٨٤٢ .

ويزاد : طح أيضاً (٤/٢٢٢) : حدثنا يونس قال : أنا ابن وهب ، أن مالكا أخبره ، عن ابن شهاب ، =

طح في الحدود : عن ابن مرزوق ، ثنا أبوعامر العَقَدي ، ثنا سليمان بن بلال ، عن ربيعة . وعن فَهْد ، ثنا أبواليمان ، ثنا شعيب ، عن الزهري ، كلاهما عنه ، به . وفي الأشربة : عن ابن أبي داود ، عن أبي اليمان ، به .

قط فيه : ثنا أبوبكر النيسابوري ، ثنا يونس بن عبدالأعلى ، ثنا ابنُ وَهْب ، أخبرني يونس بن يزيد وابن أبي ذئب ، عن ابن شهاب ، به . وعن أبي بكر ، ثنا محمد بن عُزَيز ، حدثني سلامة ، عن عُقَيْل ، قال : قال ابن شهاب ، نحوه . وفي الأشربة في موضعين : عن أبي بكر[1] ، عن يونس ، عن ابن وهب ، عن مالك ، عن ابن شهاب ، بمعناه .

وكذا رواه مالك في الأشربة .

١٥٢٩٩ طح ط ـ حديث : أمر عمر بن الخطاب أبيّ بن كعب وتميماً الداريّ أن يقوما للناس بإحدى عشرة ركعة ، فكان القارئ يقرأ بالناس حتى يعتمد على العصا من طول القيام ، وما كنّا ننصرف إلا في فروغ[2] القمر .

طح في الصلاة : ثنا يونس ، أنا ابن وهب ، أن مالكا حدثه ، عن ابن شهاب ، به . وعن أبي بكرة ، ثنا روح بن عبادة ، ثنا مالك ، به .

١٥٣٠٠ كم ـ حديث : «من نبت لَحْمه من السُحْت فالنار أولى به» .

= به . والشافعي (ص٢٨٤ من أحكام القرآن) : أخبرنا مالك ، به . و(ص٢٨٥) : أخبرنا سفيان ، عن الزهري ، عن السائب ، به .

(١) في (هـ) : «عن أبي بكر وعن يونس» بزيادة الواو وهي مقحمة .

١٥٢٩٩- طح ٢٩٣/١ .

ويزاد : مالك (١١٥/١ في الصلاة في رمضان) : عن محمد بن يوسف ، عنه ، به .

(٢) كذا في النسختين وفي المطبوع : «وقوع» . والفروغ مصدر فرغ ، أي بعد ذهاب نوره وسطوعه ، والله أعلم .

١٥٣٠٠- كم ١٢٧/٤ .

كم في الأطعمة : أنا عبدالله بن جعفر بن دُرُسْتويه ، ثنا يعقوب بن سفيان ، ثنا عبدالعزيز بن عبدالله الأُوَيسي ، ثنا يزيد بن عبدالملك ، عن يزيد بن خُصَيْفة ، عنه ، بهذا . موقوف .

١٥٣٠١ ـ حديث : في سرقة الخادم .

في ترجمة : عبدالله بن عَمرو الحَضْرمي ، عن عمر .

١٥٣٠٢ ـ حديث : أنه رأى عمر يَضرب المنكدر على الصلاة بعد العصر .
طح ط

طح في الصلاة : ثنا يونس ، أنا ابن وهب ، أن مالكاً حدثه . وعن ابن أبي داود ، ثنا عبد الله بن صالح ، حدثني الليث ، حدثني عُقَيْل ، كلاهما عن ابن شهاب ، عنه ، به .

★ سَعْد بن عُبَيْد أبوعُبَيْد مولى ابن أزهر .

يأتي في الكنى(١)

٤
٢٠٣/ب

73★/ سعد بن مالك أبوسعيد الخدري ، عن عمر .

١٥٣٠٣ ـ حديث : أعطانا رسول الله ﷺ في أشياء بعثنا لها فكرِهْنا ، فأبى ذلك علينا . . . الحديث . وفيه قصة عام الرمادة ، وكتاب عمر بن الخطاب إلى عمرو بن
خز

١٥٣٠١- انظر : (ح١٥٦١٧) .

١٥٣٠٢- طح ٣٠٤/١ .

ويزاد : مالك (٢٢١/١ ، كتاب القرآن) : عن ابن شهاب ، عنه ، به .

★ - انظر ما سيأتي ص ٤٠٨ .

(١) كان بعده ترجمة سعيد بن ذي حُدَّان أوذي لَعْوة ، عن عمر فأخرناه إلى موضعه . وكانت ترجمة سعد بن مالك بعد سعيد بن المسيب فوضعنا كلاً في موضعه من الترتيب .

73★ تقدمت ترجمته برقم (14) من الرواة عن عمران بن حصين ص ٣١ .

١٥٣٠٣- خز ٦٨/٤-٦٩ .

خز لابن خزيمة عه لأبي عوانة طح للطحاوي حب لابن حبان قط للدارقطني كم للحاكم

العاص ، وفيه قصة لعمر مع أبي عبيدة بن الجرّاح .

خز في الزكاة : ثنا أبوزُهَيْر عبدالمجيد بن إبراهيم المصري ، ثنا شُعَيب -يعنى ابن يحيى التُجَيْبي- ثنا [الليث](١) ، عن عطية ، عن أبي سعيد ، به . قال ابن خزيمة : في القلب من عطية(٢) . ولكن قد رواه زيد بن أسلم ، عن عطاء بن يسار ، عن أبي سعيد . ليس في سماعنا .

١٥٣٠٤ ـ حديث : أن رسول الله ﷺ لم يُحرِّمْه - يعني الضَّبّ - إنما عَافه . . . الحديث . عه

عه في الصيد : ثنا أحمد بن عمار بن خالد الواسطي ، ثنا أحمد بن راشد ، ثنا مَسْلَمة بن علقمة [عن داود بن أبي هند](٣) ، عن أبي نضرة ، عنه ، به . وروى عبدالله بن أحمد الدورقي ، عن أحمد بن أيوب ، أنا مَسلَمَة بن عَلْقمة ، بمثله .

١٥٣٠٥ ـ حديث : أمرني عمر بن الخطاب أن أضْرِب من كان يصلي بَعد العصر الركعتين بالدِّرَّة . طح

طح في الصلاة : ثنا فَهْد ، ثنا علي بن مَعْبد ، ثنا إسماعيل بن أبي كثير ، عن محمد بن عمر(٤) ، عن عمر بن عبدالملك بن المغيرة بن نوفل ، عنه ، به .

---

(١) ما بين المعقوفين بياض في النسختين ، والمثبت من المطبوع .

(٢) ولكن في المطبوع . . . حدثنا الليث ، عن هشام -وهو ابن سعد- عن زيد بن أسلم ، عن أبيه أسلم ، به . وليس فيه ذكر لعطية ، ويبدو أن «هشام» تحريف لعطية وهو ابن سعد ، والله أعلم .

١٥٣٠٤- عه ١٨٠/٥ .

(٣) ما بين المعقوفين ساقط في النسختين وهو في المطبوع في الإسنادين وهو الصواب ، فإن مسلمة بن عَلقمة وهو المازني لا يروي عن أبي نَضْرة ، لأنه لا يمكن إدراكه له ، وقد نصوا على روايته عن داود بن أبي هند . انظر : (ترجمة مسلمة في الجرح ٢٦٧/٤ ، وتهذيب التهذيب ١٤٤/١٠) .

١٥٣٠٥- طح ٣٠٥/١ .

(٤) كذا في النسختين ، وفي المطبوع : «عَمرو» .

١٥٣٠٦ ـ حديث : قلتُ للنبيِّ ﷺ : إني رأيتُ فلاناً يدعو ويذكر خيراً ، أو يذكر أنك أعطيته دينارين قال : «لكن فلاناً أعطيتُه ما بين كذا وكذا ، فما أثنى ولا قال خيراً . . .» الحديث . حب

حب في الثاني والستين من الثاني : أنا محمد بن زهير أبويعلى بالأُبُلّة ، ثنا سَلْم ابن جُنادة ، ثنا أبوبكر بن عياش ، عن الأعمش ، عن أبي صالح ، عنه ، به . وفي الخامس والستين من الثالث : أنا الحسن بن سفيان ، ثنا محمد بن طَريف البَجَلي ، ثنا أبوبكر بن عياش ، به .

١٥٣٠٧ ـ حديث : حد الخمر .

في ترجمة : أبي نضرة ، عن أبي سعيد .

١٥٣٠٨ ـ حديث : حَجَجْنا مع عمر ، فلما دخلنا الطواف استقبل الحجر فقال : إني أعلم أنك حجر لا تَضُر ولا تَنْفع . . . الحديث ، وفيه قصة له مع علي . كم

كم في الحج : أنا عبدالله بن محمد بن موسى ، ثنا محمد بن صالح[1] ، ثنا ابن أبي عمر[2] ، ثنا عبدالعزيز العَمّي ، عن أبي هارون ، عنه ، به .

١٥٣٠٩ ـ حديث : قام عمر خطيباً حين استُخْلِف ، فقال : إن الله كان رخّص لنبيه ما شاء . . . الحديث ، في المتعتين . طح حم

طح في الحج : ثنا محمد بن خزيمة ، ثنا حجاج ، ثنا يزيد بن زُرَيْع ، ثنا داود ، ثنا

١٥٣٠٦- حب (الإحسان) ٥/١٧٤-١٧٥ .

١٥٣٠٧- انظر : (الإتحاف ٥/٤٤٧ ، ح ٥٧٥١) .

١٥٣٠٨- كم ٢/٤٥٧ .

(١) هو الكيليني .

(٢) هو محمد بن يحيى بن أبي عُمر العدني ، فما في المطبوع «أبي عَمرو» فخطأ . انظر : (التقريب وأصوله) .

١٥٣٠٩- طح ٢/١٩٥ . أحمد ١/١٧ .

أبونَضْرة ، عنه ، به . وله طريق في مسند : أبي سعيد(١) .

رواه أحمد : ثنا عبيدة بن حميد ، عن داود بن أبي هند ، به .

74★ سَعْد بن أبي وقّاص ، عن عمر .

١٥٣١٠ ـ حديث : خطبة الجابِيَة(٢)

كم

كم في العلم : ثنا أبوبكر بن إسحاق الفقيه ، ثنا الحسن بن علي بن زياد . وثنا(٣) أبوسعيد عبدالرحمن بن أحمد المؤذن ، ثنا أحمد بن زيد بن هارون القَزّاز بمكة ، قالا : ثنا إبراهيم بن المنذر الحِزامي ، حدثني محمد بن مهاجر بن مِسْمار ، عن عامر بن سعد بن أبي وقاص ، عن أبيه ، به(٤) .

---

(١) لم أقف عليه فيه .

74★ سعد بن أبي وقاص هو سعد بن مالك بن وهيب بن عبدمناف بن زهرة بن كلاب الزهري أبوإسحاق ، أحد العشرة ، وأول من رمى بسهم في سبيل الله ، مات بالعقيق سنه ٥٥ . (التقريب)

١٥٣١٠- كم ١/١١٤-١١٥ .

(٢) الجابية -بكسر الباء وياء مخففة- وهي قرية من أعمال دمشق قرب مرج الصفر . (معجم البلدان ٢/٩١) .

(٣) في الأصل : «وثنا» وفي (هـ) : «ثنا» وهو كذلك في المطبوع بلفظ : «حدثني» والصواب ما في الأصل بقرينة «قالا» الآتي .

(٤) ويستدرك :

★ سعد الجاري ، عن عمر وهو سعد بن نوفل أو سعد الفلح أو ابن سعد الفلح أو الفلحة مولى عمر والجاري نسبة إلى الجار ساحل المدينة . انظر : (التاريخ الكبير ٢/٦٦ ، والجرح ٢/٩٩ ، وتعجيل المنفعة ص١٠٢) .

حديث : أن عمر قال : ما نصارى العرب بأهل كتاب وما تحل لنا ذبائحهم وما أنا بتاركهم حتى يسلموا أو أضرب أعناقهم .

الشافعي : (ص٢٠٩ ، ٣٤٠ ، الجزية ، وكتاب الصيد) : أخبرنا إبراهيم بن محمد ، عن عبد الله بن دينار ، عن سعدٍ الجاري ، أو عبدالله بن سعيد مولى عمر بن الخطاب ، به .

---

75 ★ سعيد بن ذي حُدّان أو ذي لَعْوة ، عن عمر .

١٥٣١١ ـ حديث : أن أعرابياً شرب من إداوة عمر نبيذاً فَسكِر ، فضربه عمر . . . الحديث . قط

قط في الأشربة : ثنا عبدالله بن جعفر بن خُشَيْش ، ثنا سَلم بن جُنَادة ، (ثنا)(١) وكيع ، عن عَمرو بن منصور المِشْرَقي ، عن عامر ، عنه ، بهذا . وقال : لا يَثْبت هذا . وبه عن وكيع ، عن سفيان ، عن أبي إسحاق ، عن الشعْبي ، عن عمر ، لم يذكرسعيداً . وقال : هذا مرسل ولا يثبت .

١٥٣١٢ ـ حديث : جاء رجل قد ظمِئَ إلى خازن عُمر ، فقال : اسْقِني . . . الحديث . موقوف ، وفيه : جَلْد عمر إياه على السُكْر . طح

طح في الأشربة : عن فَهْد ، عن عُمر بن حفص(٢) ، ثنا أبي ، عن الأعمش ، عن أبي إسحاق ، عنه ، به . وقال مرة : عن سعيد بن ذي لَعْوة . وعن روح ، ثنا عمر بن خالد ، ثنا زهير ، ثنا أبو إسحاق ، عن عامر ، عن سعيد بن ذي لعوة ، به نحوه .

---

75 ★ هما راويان :

الأول : سعيد بن ذي حُدّان -بضم الحاء المهملة وتشديد الدال المهملة- الكوفي ، ذكره ابن حبان في الثقات وقال : ربما أخطأ ، وجَهّله ابن المديني ، وقال ابن حجر : مجهول . (تهذيب التهذيب ٢٦/٤ ، والتقريب) .

والثاني : سعيد بن ذي لَعْوة ، ضعيف ضعفه غير واحد ، وقال ابن حبان : دجال يزعم أنه رأى عمر ابن الخطاب رضي الله عنه يشرب مسكراً ، ومن زعم أنه سعيد بن ذي حدان فقد وهم . (المجروحين ٣١٦/١ ، ولسان الميزان ٢٧/٣) .

١٥٣١١- قط ٢٦٠/٤ ، ٢٦١ .

(١) ما بين الهلالين مطموس في (هـ) .

١٥٣١٢- طح ٢١٨/٤ . وانظر : (ح١٥٤٣١) .

(٢) في المطبوع : «عَمرو بن جعفر» وهو تصحيف . وعُمر بن حفص هو ابن غياث . (التقريب وأصوله) يروي عن أبيه وأبوه يروي عن الأعمش ، وهو الدرب المعروف في الطحاوي عن فهد .

76★ سعيد بن المسيب ، عن عمر .

١٥٣١٣ ـ حديث : أنّ رجلاً تزوج امرأة في عدتها ، فرُفع إلى عمر ، فضربها دون الحد . . . الحديث .
طح ش

طح في الحدود : ثنا ابن مرزوق ، ثنا وهب بن جرير ، ثنا هشام بن أبي عبدالله(١) ، عن قتادة ، عنه ، به ، وعن يونس ، عن ابن وهب ، عن يونس ، عن ابن شهاب ، عن سعيد بن المسيب ، به ، وأتم منه . وعن إبراهيم بن مرزوق ، عن القَعْنبي ، عن مالك ، عن ابن شهاب ، عن سعيد وسليمان بن يسار : أن طُلَيحة نكحت في عدتها ، فأتي بها عمر ، فضربها(٢) . . . الحديث . موقوف .

١٥٣١٤ ـ حديث : أما إنه قد قَنَت مع أبيه ، ولكنه نَسِي -يعني ابن عمر- .
طح

طح في الصلاة : ثنا صالح بن عبدالرحمن ، ثنا سعيد بن منصور ، ثنا هُشَيْم ، أنا ابن عون ، عن محمد بن سيرين : أن سعيد بن المسيب ذكر له قول ابن عمر في القنوت . . . فذكره .

76★ سعيد بن المسيَّب بن حَزْن بن أبي وهب ، القرشي ، المخزومي ، تابعي ثبت فقيه ، عالم كبير ، اتفقوا على أن مرسلاته أصحّ المراسيل ، وقال ابن المديني : لا أعلم في التابعين أوسع علماً منه ، مات بعد سنه ٩٠ . (التقريب) .

١٥٣١٣- طح ١٥١/٣ . وانظر : (ح١٥٣٧٣) .

ويزاد : الشافعي (ص٣٠١) : أخبرنا مالك ، عن ابن شهاب ، عن ابن المسيب وسليمان بن يسار ، به .

(١) كذا في النسختين وهو الصواب وهو «هشام بن سَنْبر الدستوائي» ، وفي المطبوع : «أبي عُبيدالله» وفي الهامش : وفي نسخة : «عبد» . انظر : (التقريب وأصوله) .

(٢) تمامه : ضربات بالمِخْفقة وضرب زوجها وفرق بينهما وقال : أيما امرأة نكحت في عدتها فرق بينها وبين زوجها الذي نكحت ، ثم اعتدت بقية عدتها من الأول ، ثم اعتدت من الآخر . . .

١٥٣١٤- طح ٢٥٠/١ .

٤/٢٠٤أ

١٥٣١٥ ـ/ حديث : أن عمر بن الخطاب كان يقول : إذا مضت أربعة أشهر فهي تطليقة ، وهو أملك بها ما دامت في عِدّتها . قط

قط في الطلاق : ثنا أبوبكر النيسابوري ، ثنا أبو الأزهر ، ثنا يعقوب بن إبراهيم ، ثنا أبي ، عن ابن إسحاق ، حدثني محمد بن مسلم بن شهاب ، عن سعيد بن المسيب وأبي بكر بن عبدالرحمن ، بهذا .

١٥٣١٦ ـ حديث : نعم العِدْلان ، ونعم العِلاَوة(١) ﴿ ٱلَّذِينَ إِذَآ أَصَٰبَتۡهُم مُّصِيبَةٞ قَالُوٓاْ إِنَّا لِلَّهِ . . . .﴾(٢) . . . الحديث ، موقوف . كم

كم في التفسير : ثنا علي بن عيسى ، ثنا مسدّد بن قطن ، ثنا عثمان بن أبي شَيْبة ، ثنا جرير ، عن منصور ، عن مجاهد ، عنه ، به .

١٥٣١٧ ـ حديث : أَبَقَتْ أَمَةٌ لبعض العَرب ، فوقعتْ بوادي القُرى ، فانتهت إلى الحَيّ الذي أَبَقَت منها(٣) فتَزوّجها رجل من بني عُذْرَة . . . الحديث . قط

قط في الطلاق : ثنا ابن مَنِيع ، ثنا داود بن رُشَيْد ، ثنا محمد بن سَلَمة ، عن محمد بن إسحاق ، عن يزيد بن عبدالله بن قُسَيْط ، عنه ، به . موقوف(٤) .

١٥٣١٥- قط ٦٣/٤ .

١٥٣١٦- كم ٢٧٠/٢ .

(١) العِدْل : نصف الحِمْل يكون على أحد جَنبي البعير . (لسان العرب ٤٣٢/١١) . والعِلاوة : ما يحمل على البعير وغيره وهو ما وضع بين العِدلَيْن . (لسان العرب ٨٩/١٥) . والمراد نعم الأجر الكثير في هذا القول ، والله أعلم .

(٢) سورة البقرة ، من الآية (١٥٦) .

١٥٣١٧- قط ٦٥/٤ .

(٣) كذا في النسْختين بتأنيث الضمير وحقه التذكير ، ويصح بتأويل الحي بمعنى القبيلة ، وفي المطبوع : «منهم» .

(٤) في المطبوع : «نا محمد بن مخلِد ، نا سليمان بن توبة ، نا أبوحذيفة . ح ونا ابن مَنيع . . .» .

١٥٣١٨ ـ حديث : أن عمر ورَّث جدة مع ابنها . مي

مي في الفرائض : ثنا أبونُعيم ، ثنا سفيان ، عن ابن جُرَيْج ، عن إبراهيم بن مَيْسَرة ، عنه ، بهذا .

١٥٣١٩ ـ حديث : أن عمر قضى أن الجد يُقاسِم الإخوة للأب والأم ما كانت . قط

قط في الفرائض : ثنا أبوبكر النيسابوري ، ثنا بَحْر بن نَصْر ، ثنا ابن وَهْب ، أخبرنيِ[1] يونس بن يزيد ، عن ابن شهاب ، أخبرني سعيد بن المسيب وعبيدالله بن عبدالله بن عُتْبة وقَبِيصة بن ذُؤَيب ، بهذا . وعن علي بن محمد المِصْري ، ثنا القاسم ابن عبدالله بن مَهْدي ، ثنا عمّي محمد بن مَهْدي ، ثنا عَنْبسة بن خالد ، عن يونس ، نحوه . وأتم منه .

١٥٣٢٠ ـ حديث : أيُّما حُرٍّ تزوّجَ أَمةً فقد أَرقَّ نَصْفه ، وأيما عَبدٍ تزوَّج حُرّة فقد أعتق نصفه ، يعني الولد[2] . مي

مي في الفرائض : أنا يزيد بن هارون ، ثنا يحيى بن سعيد ، عن سعيد ، بهذا . موقوف .

١٥٣٢١ ـ حديث : أن عمر أَعتقَ أمهات الأولاد وقال : أعتَقهن رسول الله ﷺ . قط

قط في العتق : ثنا محمد بن الحسن النقّاش ، ثنا الحسن بن سفيان ، ثنا مُصَرِّف

١٥٣١٨- مي ٢/٢٥٩ .

١٥٣١٩- قط ٤/٩٤ . وانظر : (ح١٥٦٧٤ و١٥٧٤٩) .

(١) في المطبوع : «وأخبرني يونس» وزيادة الواو خطأ فإن ابن وهب لا يروي عن الزهري ، بل عن يونس بن يزيد . انظر : (تهذيب الكمال ٣٢/٥٥١) .

١٥٣٢٠- مي ٢/٢٨٤

(٢) في المطبوع : «قال أبومحمد : يعني الولد» .

١٥٣٢١- قط ٤/١٣٦ .

ابن عَمرو ، ثنا سفيان بن عُيَيْنَة ، عن عبدالرحمن الإفريقي[١] ، عن مُسلم بن يسار ، عنه ، بهذا .

١٥٣٢٢ ـ حديث : أن رجلاً أتى عمر[٢] فقال : يا أمير المؤمنين إني تمتَّعتُ ولم أُهْدِ ، ولم أَصُمْ في العَشْر ، قال : سل لي قومَك ثم قال : يا مُعَيْقيب[٣] أعطه شاةً . طح

طح في الحج : ثنا محمد بن خُزيمة ، ثنا حجّاج[٤] ، ثنا حماد[٥] ، ثنا حجاج[٦] ، عن عَمرو بن شُعَيْب ، عنه ، بهذا .

١٥٣٢٣ ـ حديث : تلقَّتْ ثقيفٌ عُمَرَ بنبيذٍ ، فوجده شديداً ، فدعا بماء فصبَّه عليه مرتين ، أو ثلاثاً . قط

قط في الأشربة : ثنا عبدالله بن محمد بن عبدالعزيز ، ثنا خَلَف بن هشام ، ثنا حماد بن زيد ، عن يحيى بن سعيد ، عنه ، بهذا . وعن عبدالله ، عن خلف ، عن حماد ، عن علي بن زيد ، عن سعيد ، نحوه .

١٥٣٢٤ ـ حديث : أنَّ عُمر قام على المِنْبر : فحمد الله وأثنى عليه ، فقال : ألا لا تُغالُوا في صَدُقاتِ النّساء . . . الحديث . كم

---

(١) عبدالرحمن بن زياد بن أنْعُم الإفريقي . (التقريب) .

١٥٣٢٢- طح ٢٤٨/٢ .

(٢) في المطبوع : « أتى عمر يوم النحر . . . »

(٣) مُعَيْقيب -بقاف مكسورة وبعدها مثناه تحتانية وآخره موحدة مصغراً- كان من مهاجرة الحبشة وكان على بيت المال لعمر بن الخطاب ، ثم كان على خاتم عثمان بن عفان ومات في خلافته . (الإصابة ٤٥١/٣) .

(٤) «حجاج بن المِنْهال» .

(٥) «حماد بن سلمة» .

(٦) «حجّاج بن أرطاة» .

١٥٣٢٣- قط ٢٦٠/٤ .

١٥٣٢٤- كم ١٧٦/٢ .

كم في النكاح : ثنا أبوالحسن بن منصور ، ثنا عبدالله بن محمد بن ناجية ، ثنا كردوس بن محمد أبوالحسن القافِلاني ، ثنا معلى بن عبدالرحمن ، ثنا عبدالحميد ابن جعفر ، عن الزهري ، عنه ، به .

١٥٣٢٥ ـ حديث : طح في الكراهة : ثنا يونس ، أنا ابن وهب ، أخبرني مالك ويونس ، عن ابن شهاب ، عن سعيد بن المسيب : أن عمر وعثمان كانا يفعلانه أي وَضْع إحدى الرجلين على الأخرى . طح

١٥٣٢٦ ـ/ حديث : أيُّما امرأةٍ غُرَّ بها رجلٌ ، بها جنونٌ ، أو جذامٌ ، أو بَرَصٌ ، فلها مَهرُها لِما أصاب منها ، وصداق الرجل على وَليِّها الذي غَرَّه . قط ط

٤/٢٠٤/ب

قط في النكاح : ثنا عبدالله بن محمد بن عبدالعزيز ، ثنا عبدالأعلى بن حمّاد ، ثنا داود بن عبدالرحمن العطّار ، ثنا يحيى بن سعيد ، عنه ، بهذا . وعن محمد بن مَخْلد ، ثنا عيسى بن أبي حرب ، ثنا يحيى بن أبي بُكَيْر ، ثنا شُعْبة ، عن يحيى بن سعيد ، نحوه .

١٥٣٢٧ ـ حديث : أن عمر كتب إلى أهل الجابية : أن صَلُّوا المغرب قبل أن تَبدُوَ النجومُ . موقوف . طح

طح في الصلاة : ثنا ابن مرزوق ، ثنا وهب بن جرير ، ثنا شعبة ، عن طارق بن عبدالرحمن ، عنه ، بهذا .

١٥٣٢٨ ـ حديث : تجلس النُّفَسَاءُ أربعين يوماً . قط

قط في الحيض : ثنا محمد بن مَخلد ، ثنا محمد بن إسماعيل ، ثنا وكيع ، ثنا

١٥٣٢٥- طح ٢٧٨/٤ .

١٥٣٢٦- قط ٢٦٦/٣-٢٦٧ .

ويزاد : مالك في النكاح (٥٢٦/٢) : عن يحيى بن سعيد ، به .

١٥٣٢٧- طح ١٥٤/١ .

١٥٣٢٨- قط ٢٢١/١ .

إسرائيل ، عن جابر ، عن عبدالله بن يسار ، عنه ، بهذا . وعن[1] سليمان البصري ، عن أنس ، مثله .

١٥٣٢٩ ـ حديث : يُؤَجَّلُ العِنِّين سنةً . قط

قط في النكاح : ثنا أبوطلحة أحمد بن محمد بن عبدالكريم الفزاري ، ثنا بُنْدار ، ثنا عبدالرحمن ، ثنا سفيان . وعن أبي بكر ، ثنا محمد بن شاذان ، ثنا معلّى بن منصور ، ثنا ابن المبارك ، كلاهما عن معمر ، عن الزهري ، عنه ، بهذا . وعن أبي طلحة ، ثنا بُنْدار ، ثنا عبدالرحمن ، ثنا مالك ، عن الزهري ، عن سعيد قوله ، نحوه .

١٥٣٣٠ ـ حديث : إذا مسّ الخِتانُ الخِتانَ فقد وجب الغسل . . . الحديث . ط

موقوف .

في ترجمته عن عثمان[2] .

١٥٣٣١ ـ حديث : إذا أَغْلق باباً ، وأَرْخى سِتْراً ، فقد وجَب الصَداق . قط ط

قط في النكاح : ثنا أبوبكر الشافعي ، ثنا محمد بن شاذان ، ثنا مُعلّى بن منصور ، ثنا ابن أبي زائدة ، عن يحيى بن سعيد ، عنه ، بهذا . وعن ابن أبي زائدة أخبرني أشعث ، عن عامر ، عن عمر وعلي ، مثله . وعن ابن أبي زائدة ، عن

---

(١) في المطبوع : «وعن جابر ، عن سليمان البصري» .

١٥٣٢٩- قط ٣/٣٠٥ .

١٥٣٣٠- انظر : (الإتحاف ١١/٤٤ ، ح ١٣٦٦٧) .

ويزاد :

مالك (١/٤٥ في الطهارة) : عن ابن شهاب ، عنه ، به .

(٢) في الأصل و(هـ) : «عمر» بدل «عثمان» وهو سهو من المصنف رحمه الله تعالى فقد ذكره في ترجمته عن عثمان من الإتحاف وقال : رواه الطحاوي في الطهارة (١/٥٧) .

١٥٣٣١- قط ٣/٣٠٧ . وانظر (ح١٥٤٣٤) .

ويزاد : مالك في النكاح (٢/٥٢٨) : عن يحيى بن سعيد ، عنه ، به .

عُبَيْدالله ، عن نافع ، عن ابن عمر ، مثله .

١٥٣٣٢ ـ حديث : التكبير على الجنائز ، فأمر عمر الناس بأربع . طح جا

طح في الجنائز : ثنا أبوبكرة ، ثنا أبوداود . وثنا ابن مرزوق ، ثنا وهب ، قالا : ثنا شعبة ، عن عَمْرو(١) بن مرة ، عنه ، به .

١٥٣٣٣ ـ حديث : «ليس للقاتل شيء» . قط

قط في الأحكام : ثنا إبراهيم بن محمد بن يحيى ، ثنا أحمد بن محمد بن الأزهر ، ثنا محمد بن يوسف ، ثنا أبوقرّة ، عن سفيان ، عن يحيى بن سعيد ، عنه ، به . وعن سفيان ، عن ليث ، عن طاوس ، عن ابن عباس ، نحوه . وفي الفرائض : عن أبي طالب الحافظ ، ثنا عبدالله بن يزيد بن الأعمى ، ثنا محمد بن سليمان بن أبي داود ، ثنا عبدالله بن جعفر ، عن يحيى بن سعيد ، نحوه . وعن إبراهيم بن محمد بن يحيى ، بسنده .

١٥٣٣٤ ـ حديث : أنَّ عمر كان ينهى عن مُتْعة النساء ، ومُتْعة الحج . طح

طح في الحج : ثنا علي بن شَيْبة ، ثنا يزيد بن هارون ، أنا داود بن أبي هند ، عنه ، بهذا .

١٥٣٣٥ ـ حديث : سئل عمر عن رجل ظاهَر من أربع نِسْوة؟ قال : كفارة واحدة . موقوف . قط

قط في النكاح : ثنا أبوبكر ، ثنا محمد بن شاذان ، ثنا مُعلّى ، ثنا عبدالوارث ، ثنا

١٥٣٣٢- طح ٤٩٥/١ .

ويزاد : جا (ص١٨٧ ، الجنائز) : حدثنا عبدالله بن هاشم ، ثنا يحيى ، عن شعبة ، به .

(١) في الأصل ما ظاهره «عَمرة» ، وهو مطموس في (هـ) والصواب : «عَمرو» . (التقريب) .

١٥٣٣٣- قط ٩٥/٤-٩٦ ، ٢٣٧ .

١٥٣٣٤- طح ١٤٦/٢ .

١٥٣٣٥- قط ٣١٩/٣ .

عليّ بن الحكم ، عن عَمرو بن شُعَيْب ، عنه ، بهذا .

١٥٣٣٦ ـ حديث : «الجالب مرزوقٌ ، والمحتكر ملعونٌ» .

مي كم

مي في البيوع : أنا محمد بن يوسف ، عن إسرائيل ، عن علي بن سالم ، عن علي بن زيد بن جدعان ، عنه ، به .

كم فيه : أنا أبوعبدالله الصفّار ، أنا أحمد بن مِهْران ، ثنا عُبيدالله[1] بن موسى ، ثنا إسرائيل ، به .

١٥٣٣٧ ـ/ حديث : «إنه أوحِيَ إليّ : ﴿ . . . . فَمَن كَانَ يَرْجُواْ لِقَآءَ رَبِّهِۦ فَلْيَعْمَلْ عَمَلًا صَٰلِحًا . . . .﴾[2] . الآية ، كان له نوراً من أَبْيَن[3] إلى مكة . . .» الحديث . ٤/٢٠٥أ

كم

كم في التفسير : أنا أبو زكريا العَنْبري ، ثنا محمد بن عبدالسلام ، ثنا إسحاق بن إبراهيم ، ثنا النضر بن شُمَيْل ،حدثني أبوقُرَّة الأسدي ، عنه ، به .

١٥٣٣٨ ـ حديث : في قصة وفاة النبي ﷺ .

في ترجمة : الزهري ، عن أنس .

١٥٣٣٩ ـ حديث : في الصلاة في الثوب الواحد .

في مسند : أُبَيّ بن كعب .

١٥٣٣٦- مي ١٦٥/٢ . كم ١١/٢ ، بالجزء الأخير فقط .

(١) كذا في النسختين -مصغراً- وهو الصواب فإنه هو الذي يروي ، عن إسرائيل ، وفي المطبوع : «عبدالله» مكبراً . انظر : (تهذيب الكمال ١٦٤/١٩) .

١٥٣٣٧ ـ كم ٣٧١/٢ .

(٢) سورة الكهف ، من الآية (١١٠) .

(٣) أَبْيَن : قال في (معجم البلدان ٨٦/١) يُفتح أوله ويكسر بوزن أحمر ، ويقال : يَبْيَن ، وذكره سيبويه بكسر الهمزة ولا يَعرِف أهل اليمن غير الفتح ، وهو مِخلاف باليمن منه عَدَن .

١٥٣٣٨- انظر : (الإتحاف ٣٠١/٢ ، ح١٧٥٩) .

١٥٣٣٩- انظر : (الإتحاف ٢٠٣/١ ، ح٤٢) .

١٥٣٤٠ ـ حديث : «الولاء للعاقِلة» .

في مسند : الضحاك الكِلابي .

١٥٣٤١ ـ حديث : «من قرأ : ﴿ قُلْ هُوَ ٱللَّهُ أَحَدٌ ﴾ عشر مرات . . .» .

في ترجمة : سعيد بن المسيب ، في المراسيل .

١٥٣٤٢ قط ـ حديث : في الصائم المتطوع يجامع .

في ترجمته ، عن علي .

قط في الصيام : ثنا إسحاق بن محمد بن الفَضْل الزيّات ، ثنا محمد بن عبدالله المُخَرّمي ، ثنا يحيى بن سعيد ، عن سيف بن سليمان ، سمعت قَيْس بن سَعْد ، حدثني داود بن أبي عاصم ، سمع سعيداً ، به .

١٥٣٤٣ كم ـ حديث : أنَّ عمر بن الخطّاب لما أراد أن يزيد في المسجد ، وقعت منازعة[1] على دار العباس بن [عبد][2] المطلب . . . فذكر الحديث ، نحو حديث زيد بن أسلم ، عن أبيه ، عن عمر[3] .

كم في المناقب : ثنا أبوأحمد الحسين بن علي التميمي ، ثنا محمد بن المُسَيّب ، ثنا أبوعمير[4] عيسى بن محمد بن النحاس ، ثنا الوليد بن مسلم ، ثنا شعيب

١٥٣٤٠- انظر : (الإتحاف ٦/٣٢٥ ح٦٥٨٤) .

١٥٣٤١- انظر : (مصورة الإتحاف ٦/٢٥١/ب) .

١٥٣٤٢- لم يذكره الحافظ فيه . انظر : (١١/٤٠٦-٤٠٩ ، ح ١٤٣٠٥-١٤٣١٤) . قط ٢/١٨١ وفيه قول علي لعمر : أتيتَ حلالاً ، ويومٌ مكان يوم .

١٥٣٤٣- كم ٣/٣٣٢ . وانظر : (ح ١٥١٤٢) .

(١) في النسختين : «ساقيه» وهو خطأ وفى المطبوع : «منازعة» .

(٢) في النسختين : «العباس بن المطلب» وهو خطأ .

(٣) أي بنحو الذي خرجه الحاكم قبل هذا الحديث ، والذي تقدم برقم (١٥١٤٢) في ترجمة : أسْلم

(٤) أبوعُمَير كذا في النسختين وهو الصواب وترجمته في (تهذيب التهذيب ٨/٢٢٨) وفي المطبوع : «أبوعميرة» .

الخراساني ، عن عطاء الخراساني ، عنه ، به .

١٥٣٤٤ ـ حديث : أنَّ عمر ردَّ نِسْوة من ذي الحُلَيْفة[١] توفي عنهن أزواجُهن ، فخرجن في عِدّتهن . طح

طح في النكاح : ثنا ابن مرزوق ، ثنا بِشْر بن عُمَر ، ثنا[٢] شعبة . وعن علي بن شيبة ، ثنا قَبِيصة ، ثنا سفيان ، كلاهما عن منصور ، عن مجاهد ، عنه ، بهذا .

١٥٣٤٥ ـ حديث : «لا نَذر في معصية» وفيه قصة . حب كم

حب في الثالث والأربعين من الثالث : أنا أبوخليفة ، ثنا مسدد .

كم في الأيمان والنذور : ثنا أبوبكر بن إسحاق ، أنا أبوالمُثنّى ، ثنا مَسدّد ، ثنا يزيد ابن زُرَيْع ، ثنا حَبِيب المعلم[٣] ، عن عمرو بن شعيب ، عن سعيد بن المسيب[٤] أن أخوين من الأنصار كان بينهما ميراث . . . فذكره ، وقال الحاكم[٥] : صحيح الإسناد .

١٥٣٤٦ ـ حديث : لما حج عمر حجّته الأخيرة ، غودِر[٦] رجل من المسلمين قتيلاً في بني وادعة[٧] فَبعَث إليهم فاستَحْلَفهم . . . الحديث . قط

١٥٣٤٤- طح ٧٩/٣ .

(١) القرية المعروفة ميقات أهل المدينة ، بينها وبين المدينة ستة أميال ، أو سبعة . (معجم البلدان ٢٩٥/٢) .

(٢) «ثنا» مطموسة في الأصل .

١٥٣٤٥- حب (الإحسان) ٢٧٧/٦ . كم ٣٠٠/٤ .

(٣) في المطبوع : «حبيب بن المعلم» والصواب ما أثبتناه ، وهو حبيب بن أبي قُرَيْنة ، وأبوقُرَيْنة : زائدة . (التقريب وأصوله) .

(٤) المسيب مطموس في (هـ) .

(٥) في الأصل : «كم» .

١٥٣٤٦ ـ قط ١٧٠/٣ .

(٦) غودر : أي تُرِك ، والمغادرة : الترك . (النهاية ٣٤٤/٣) .

(٧) وادعة بن عَمرو بطن من عَمرو بن ناشج من القحطانية ، ينسب إليهم بخلاف وداعة . (معجم قبائل العرب ١٢٤١/٣) .

قط في الحدود : ثنا محمد بن القاسم بن زكريا ، ثنا هشام بن يونس ، ثنا محمد ابن يعلى ، عن عمر بن صُبَيْح ، عن مقاتل بن حَيّان ، عن صفوان بن سليم ، عنه ، به .

١٥٣٤٧ ـ حديث : أن إنساناً قُتِل بصنعاء ، وأن عمر قتل به سبعة نفر ، وقال : لو تمالأ عليه أهلُ صنعاء لقتلتُهم به جميعاً .
قط ط شر

قط في الحدود : ثنا محمد بن مَخْلد ، ثنا موسى بن إسحاق ، ثنا أبوبكر بن أبي شيبة ، ثنا يحيى بن سعيد وعبدالله بن نُمَيْر ، عن يحيى بن سعيد ، عنه ، بهذا .

وهكذا رواه مالك في العقول : عن يحيى بن سعيد ، نحوه .

١٥٣٤٨ ـ حديث : لا تُنْكَح المرأة إلا بإذن وَلِيّها . . . الحديث .
قط

قط في النكاح : ثنا أبوبكر النيسابوري ، ثنا يونس بن عبدالأعلى ، ثنا ابن وهب ، أخبرني عمرو بن الحارث ، عن بُكَيْر بن الأشجّ ، عنه ، به . موقوف .

١٥٣٤٩ ـ حديث : كان عمر إذا صلّى على جنازة ، قال : أصبح عبدُك هذا قد تخلى من الدنيا وتركَها لأهلها ، وافتقر إليك ، واستَغْنيتَ عنه ، وقد كان يشهد أن لا إله إلا أنت ، وأن محمداً عبدُك ورسولك ، اللهم اغفر له وتَجاوَزْ عنه وألْحِقْه بنَبيِّه .
أبو يعلى

رواه أبو يعلى : ثنا أبوالربيع الزهراني ، ثنا منصور بن أبي الأسود ، عن مِسْعر ، عن إسماعيل بن أبي خالد ، عن طارق بن شهاب ، عنه ، بهذا .

١٥٣٤٧- قط ٢٠٢/٣ . مالك ٨٧١/٢ .

ويزاد : الشافعي (ص٢٠٠ جراح العمد) : أخبرنا مالك ، به .

١٥٣٤٨- قط ٢٢٨/٣-٢٢٩ .

١٥٣٤٩- أبويعلى : لم أجده في مسنده المطبوع من مسند عمر بن الخطاب ، وفي مجمع الزوائد ٣٣/٣ نحوه رواية عن أبي هريرة مرفوعاً ، وقال : رواه أبويعلى ورجاله رجال الصحيح .

٤/٢٠٥ب

١٥٣٥٠ ـ/ حديث : لا تُقْطَع الخمسُ إلا في خمسٍ . قط

قط في الحدود : ثنا محمد بن مَخْلد ، ثنا محمد بن هارون الفلاس -وكان حافظاً- ثنا أبوبكر بن أبي شيبة ، ثنا عبدالله بن إدريس ، عن سعيد بن أبي عَروبة ، عن قتادة ، عنه ، بهذا .

١٥٣٥١ ـ حديث : «لا يُقاد الأبُ بالابن» . قط

قط في الديات : ثنا محمد بن مَخْلد ، ثنا إبراهيم بن هاشم ، ثنا عبدالله بن سيّار ، ثنا إبراهيم بن رُسْتُم ، عن حمّاد بن سلمة ، عن يحيى بن سعيد ، عنه ، بهذا .

١٥٣٥٢ ـ حديث : كان عُمر يَجعل دية اليهودي والنصراني أربعة آلاف أربعة آلاف ، والمجوسي ثمان مائة . قط ش

قط في الديات : ثنا الحسين بن صفوان ، ثنا عبدالله بن أحمد ، ثنا زَحْمُوْيَه(١) ، ثنا شريك ، عن ثابت أبي المِقْدام ويحيى بن سعيد ، عنه ، بهذا . وعن الحسين ، عن عبدالله بن أحمد بن حنبل ، عن أبيه ، عن يحيى بن سعيد ، عن ابن أبي عروبة ، عن قتادة ، عن سعيد ، نحوه . وفي موضعين : عن عثمان بن أحمد الدقّاق ، ثنا الحسن بن سَلاّم ، ثنا معاوية بن عمرو ، ثنا زائدة ، عن منصور ، عن ثابت ، به . وعن علي بن الحسين بن قحطبة ، ثنا مجاهد بن موسى . وعن يحيى بن محمد بن صاعد ، عن يعقوب بن إبراهيم الدورقي ، قالا : ثنا عبدالرحمن بن مهدي ، ثنا

١٥٣٥٠- قط ٣/١٨٥-١٨٦ .

١٥٣٥١- قط ٣/١٤٢-١٤٣ .

١٥٣٥٢- قط ٣/١٣٠ ، ١٣١ ، ١٤٦ ، ١٧٠ .

ويزاد : الشافعي (ص٣٥٤ من كتاب السير) : أخبرنا فضيل بن عياض ، عن منصور ، عن ثابت ، عن سعيد بن المسيب ، به .

(١) زكريا بن يحيى أبومحمد زَحْمُوْيَه . (سير أعلام النبلاء ١١/٤٤٦ ، وتبصير المنتبه ٢/٥٩٥) .

سفيان ، عن ثابت الحدّاد ، به . وعن ابن صاعد ، عن بُندار ، ثنا سعيد بن عامر ، ثنا شعبة ، عن الحكم ، قال : زعم سعيد بن المسيب . . . بهذا . قال : فقلت(١) له : سمعته من سعيد؟ قال : لا ، ولو شئت لسمعته منه ، حدثني ثابت الحداد . قال : فلقيتُ ثابتاً الحداد ، فحدثني ، به .

١٥٣٥٣ ط ـ حديث : قضى عمر بن الخطاب في الأضراس ببعير بعير ، وقضى معاوية في الأضراس خمسة أَبْعرة ، خمسة أَبْعِرة .

مالك في العقول : عن يحيى بن سعيد ، أنه سمع سعيد بن المسيب ، بهذا ، قال : ولو كنت أنا لجعلتُ في الأضراس بعيرين بعيرين ، فتلك الدية سواء .

١٥٣٥٤ طح ش ـ حديث : شَهِد عَلى المغيرة أربعة ، فَنكَل زياد(٢) بن أبي سفيان ، فجلد عمر الثلاثة . . . الحديث ، موقوف .

طح في القضاء : ثنا فهد ، ثنا ابن أبي مريم ، أنا (محمد بن مسلم)(٣) الطائفي ، ثنا إبراهيم بن ميسرة ، عنه ، به .

١٥٣٥٥ قط ـ حديث : «حُرِّمت الجنة على الأنبياء كلهم حتى أدخلها ، وحرّمت

---

(١) في المطبوع : «قال سعيد قلت : للحكم» . وقوله : قال سعيد ، يعني سعيد بن عامر سأل الحكم ، وأنا أشك أن الصواب : قال شعبة ، يعني شعبة هو الذي تحقق من سماع الحكم من سعيد ، والله أعلم .

١٥٣٥٣- مالك ٨٦١/٢ .

١٥٣٥٤ ـ طح ١٥٣/٤ .

ويزاد : رواه الشافعي (في كتاب اليمين مع الشاهد ص١٥١-١٥٢) : أخبرني من أثق به من أهل المدينة ، عن ابن شهاب ، عن سعيد بن المسيب ، به . وعن سفيان بن عيينة ، عن الزهري ، به

(٢) «زياد» مطموس في (هـ) .

(٣) ما بين الهلالين مطموس في (هـ) .

١٥٣٥٥- لم أجده في الجزء المصور من الأفراد .

على الأمم كلها حتى تدخلها أمتي» .

قط في «الأفراد» من طريق : عَمرو بن أبي سَلَمة ، عن زهير بن محمد ، عن عبدالله ابن محمد بن عَقيل ، عن الزهري ، عنه ، به . وهو على شرط الحاكم .

١٥٣٥٦ ـ حديث : لما وُلِّي عمر ، خَطب الناس على منبر رسول الله ﷺ ، فقال : أيها الناس إني قد علمتُ أنكم تُؤْنِسون[١] مني شدةً وغِلظة ، وذلك أني كنت مع رسول الله ﷺ ، فكنتُ عبدَه وخادمه . . . الحديث . كم

كم في العلم : ثنا أبوجعفر بن هانئ[٢] ، ثنا بكر[٣] بن سهل ، ثنا أبوصالح عبدالله ابن صالح ، حدثني يحيى بن أيوب ، عن عبدالرحمن بن حَرْملة الأسلمي ، عنه ، به . وقال : صحيح الإسناد ، وسعيد قد سمع من عمر على الصحيح[٤] .

قلت : لكنه لم يسمع منه هذه الخطبة لما خطبها ، فإنه وُلد بعدَ أن وُلِّي عمر بسنتين[٥] .

١٥٣٥٧ ـ حديث : « ذُكر لي أن الأعمال تَباهى[٦] ، فتقول الصدقة : أنا خز كم

١٥٣٥٦- كم ١٢٦/١ .

(١) تؤنسون : أي تعلمون ، يقال : آنست منه كذا أي علمتُ . (النهاية ٧٤/١) .

(٢) محمد بن صالح بن هانئ .

(٣) في النسختين : «بكر» وفي المطبوع : «بِشر بن سهل» وكناه «أبوسَهْل» . ولم أجد من هذه الطبقة غير «بشر بن سهل العبدي» كتب عنه أبوحاتم ، وضرب على حديثه . (الجرح ٣٥٩/١) وفي كنى الحاكم ق ١٩٩/أ راوٍ من هذه الطبقة وهو «السري بن سهل أبوسَهْل الجنديسابوري» ، فهل يمكن أن يكون السَري تصحّف إلى «بشر» أو «بكر» . والله أعلم .

(٤) والذي في المطبوع : «هكذا : فأما سماع سعيد عن عُمر فمختلف فيه ، وأكثر أئمتنا على أنه قد سمع منه ، وهذه ترجمة معروفة في المسانيد» .

(٥) وهو المنقول عن ابن المسيب من قوله : في ولادته . انظر : (تهذيب التهذيب ٨٤/٤-٨٥) .

١٥٣٥٧- خز ٩٥/٤ . كم ٤١٦/١ .

(٦) أي تتباهى وتتفاخر ، وهو بهذا اللفظ في خز .

أفضلكم » .

خز في الزكاة : ثنا محمد بن رافع ، ثنا أبوالحسن النضر بن شُمَيْل(١) ، عن أبي قُرّة(٢) ، سمعت سعيد بن المسيّب ، عن عمر ، بهذا هكذا .

كم فيه : أنا أبوالعباس المحبوبي ، ثنا الفضل بن عبدالجبار ، ثنا النضر ، به . وقال : صحيح على شرطهما .

٤/٢٠٦أ

١٥٣٥٨ ـ/حديث : في التكبير على الجنازة . جا

جا في الجنائز : ثنا عبدالله بن هاشم ، ثنا يحيى بن سعيد ، عن شعبة ، حدثني عمرو بن مُرّة ، عنه ، بهذا .

١٥٣٥٩ ـ حديث : وضع عمر بن الخطاب للناس ثمانية عشرة كلمة ، كلُّها حِكَم . . . الحديث . بطوله . حب

حب في الروضة : أنا القطان بالرَّقّة(٣) ، ثنا هشام بن عمّار ، ثنا إبراهيم بن موسى المكي ، عن يحيى بن سعيد الأنصاري ، عنه ، به .

١٥٣٦٠ ـ حديث : أن رجلين اشتركا في طُهْر امرأةٍ .

---

(١) «شُمَيْل» : كذا في النسختين وهو الصواب ، وفي المطبوع : «النضر بن إسماعيل» وهو تصحيف ، فإن أبا الحسن كنية ابن شميل لا كنية ابن إسماعيل . (التقريب وأصوله) .

(٢) أبوقُرّة الأسدي ، الصيداوي ، وفي المطبوع : «أبوفَرْوة وفي المستدرك : «قرّة» وكلاهما تصحيف وغلط . انظر : (التقريب وأصوله) .

١٥٣٥٨- جا (ص١٨٧) ، قول عمر : كل قد كان خمساً وأربعاً ، فأمر بأربع .

١٥٣٥٩- روضة العقلاء ص٨٩-٩٠ .

(٣) الرَّقّة -بفتح أوّله وتشديد ثانيه- وهي مدينة مشهورة على الفرات ، بينها وبين حرّان ثلاثة أيام . (معجم البلدان ٣/٥٨-٥٩)

١٥٣٦٠- انظر : (ح١٥٥٤٥) .

في ترجمة : عبدالله بن عمر ، عن أبيه .

١٥٣٦١ ـ حديث : لما صدر عمر بن الخطاب عن [منى][1] . في آخر حجة حجّها ، أناخ بالبطحاء كَوَمَ كَومَة بالبطحاء ثم طرح عليها صَنِفَة[2] رداءه ثم استلقى . . . الحديث .

كم في المناقب : ثنا أبوبكر بن إسحاق وعلي بن حَمْشاذ ، قالا : ثنا بِشْر بن موسى ، ثنا الحميدي ، ثنا سفيان ، عن يحيى بن سعيد ، عنه ، به .

١٥٣٦٢ ـ حديث : كتب عمر بن الخطاب إلى أبي موسى الأشعري : إذا لَهَوتم فالْهُوا بالرَمْي ، وإذا تحدثتم فتحدثوا بالفرائض .

كم في الفرائض : ثنا محمد بن صالح بن هانئ ، ثنا يحيى بن محمد بن يحيى الذهلي والحسين بن الفضل ، قالا : ثنا أبوالوليد الطيالسي ، ثنا أبوهلال الراسبي ، ثنا[3] قتادة ، عنه ، به[4] .

١٥٣٦٣ ـ حديث : إن آخر ما نزل من القرآن آية الربا ، وإن رسول الله ﷺ قُبِض[5] ولم يُفسِّرها ، فدعوا الرِّبا والرِيْبة .

١٥٣٦١- كم ٣/٩١-٩٢ .

(١) ما بين المعقوفين بياض في الأصل وطمس في (هـ) والإتمام من المطبوع والرواية في (ابن سعد ٣/٣٣٤) عن ابن المسيب ، وفيها أيضا ذكر الصدور من منى .

(٢) الصِّنفة : بكسر النون : طرف الإزاء أو الرداء مما يلي طرته . (النهاية ٣/٥٦ ، ولسان العرب ٩/١٩٨) .

١٥٣٦٢- كم ٤/٣٣٣ .

(٣) في المطبوع : « عن قتادة » .

(٤) « به » مطموس في (هـ) .

١٥٣٦٣- أحمد ١/٣٦ ، ٥٠ .

(٥) « قبض » مطموس في (هـ) .

أحمد : ثنا يحيى ، عن ابن أبي عروبة ، ثنا قتادة ، عنه ، بهذا . وعن إسماعيل ، عن ابن أبي عروبة ، نحوه .

١٥٣٦٤ ـ حديث : إياكم أن تَهلِكوا عن آية الرجم ، وأن يقول قائل : لا نجد الرجمَ في كتاب الله ، فقد رأيت رسول الله ﷺ رَجَم ، ورجَمْنا بعده . حم ش

أحمد : ثنا يزيد ، أنا يحيى ، عن سعيد ، بهذا . وعن يحيى[١] ، عن يحيى[٢] ، نحوه .

١٥٣٦٥ ـ حديث : لمَّا مات أبوبكر بُكِيَ عليه ، فقال عمر : إن رسول الله ﷺ قال : «إن الميت يعذَّبُ ببكاء الحي» . حم

أحمد : ثنا عبدالرزاق ، أنا معمر[٣] ، عن الزهري ، عنه ، بهذا .

١٥٣٦٦ ـ حديث : غَزَوْنا مع رسول الله ﷺ غزوتين في شهر رمضان : يوم بدر ، ويوم الفتح ، فأفطرنا فيهما . حم

أحمد : ثنا حسين بن موسى ، ثنا ابن لهيعة ، عن[٤] يزيد بن أبي حبيب ، عن مَعْمر[٥] أنه سأل سعيد بن المسيب عن الصيام في السفر؟ فحدّثه عن عمر بن الخطاب ، بهذا . وعن أبي سعيد ، عن ابن لَهِيْعة ، عن بُكَيْر ، عن سعيد ، نحوه .

١٥٣٦٤- أحمد ١/٣٦ ، ٤٣ .

ويزاد : رواه مالك (٢/٨٢٤) : عن يحيى ، به . وعنه الشافعي (ص١٦٣-١٦٤) به .

(١) هو يحيى بن سعيد القطان .

(٢) هو يحيى بن سعيد الأنصاري .

١٥٣٦٥- أحمد ١/٤٧ .

(٣) « أنا معمر » : طمس في «هـ» .

١٥٣٦٦- أحمد ١/٢٢ .

(٤) في المسند : «ثنا يزيد» .

(٥) في حاشية الأصل : حاشية بخطه : «هو ابن أبي حبيبة» . اهـ . ويقال : حيية بياءين مثناتين من تحت . (تهذيب التهذيب ١٠/٢٤٣) .

ط لمالك ش للشافعي حم لأحمد عم لعبدالله بن أحمد مي للدارمي جا لابن الجارود

١٥٣٦٧ ـ حديث : وُلِد لأخي أمّ سلمة زوجِ النبي ﷺ غلامٌ ، فسمَّوه الوليد ، فقال النبي ﷺ : «سميتموه باسم فراعِنتكم؟ لَيَكونن في هذه الأمة رجلٌ يقال له : الوليد ، هو أشد[1] لهذه الأمة من فرعونَ لقومه» .

أحمد : ثنا أبو المغيرة ، ثنا ابن عياش ، ثنا الأوزاعي وغيره ، عن الزهري ، عنه ، به[2] .

١٥٣٦٧- أحمد ١٨/١ .

(١) «أشد لهذه الأمة» هكذا في النسختين وفي المسند : «لهو شرٌ على هذه الأمة» .

(٢) ويستدرك :

حديث : أن عمر بن الخطاب كان يقول : الدية للعاقلة ولا ترث المرأة من دية زوجها شيء حتى أخبره الضحاك بن سفيان أن رسول الله ﷺ كتب إليه .

الشافعي (ص٢٠٣) : أخبرنا سفيان ، عن الزهري ، عن ابن المسيب ، به .

وحديث : كان أبوبكر الصديق إذا أراد أن يأتي فراشه أوتر ، وكان عمر بن الخطاب يوتر آخر الليل .

مالك (١٢٤/١ ، صلاة الليل) : عن يحيى بن سعيد ، عن ابن المسيب ، به .

وحديث : أن عمر بن الخطاب لما قدم مكة صلى بهم ركعتين ثم انصرف ، فقال : يا أهل مكة ، أتموا صلاتكم . فإنا قوم سفر ثم صلى . . .

مالك (٤٠٢/١ ، الحج) : عن ابن شهاب ، عنه ، به .

وحديث : أبى عمر بن الخطاب أن يورّث أحداً من الأعاجم إلا أحداً وُلِد في العرب .

مالك (٥٢٠/٢ ، الفرائض) : عن الثقة عنده أنه سمع سعيد بن المسيب ، به .

وحديث : أن عمر بن الخطاب قال : أيما أمرأة فقدت زوجها فلم تدر أين هو؟ فإنها تنتظر أربع سنين .

مالك (٥٧٥/٢ الطلاق) : عن يحيى بن سعيد ، عن سعيد بن المسيب ، به .

وحديث : أن عمر بن الخطاب مر بحاطب بن أبي بلتعة وهو يبيع زبيباً له بالسوق فقال له عمر ابن الخطاب : إما أن تزيد في السعر ، وإما أن تُرفع من سوقنا .

مالك (٦٥١/٢) : عن يونس بن يوسف ، عن سعيد ، به . =

77★ سفيان بن عبدالله بن ربِيْعة الثقفي ، عن عمر .

١٥٣٦٨ ـ حديث : أنه وجد عَيْبةً(١) فأتى بها عمرَ بن الخطّاب ، فقال : عَرِّفها سنةً . . . الحديث .

= وحديث : أن عمر بن الخطاب اختصم إليه مسلم ويهودي ، فرأى عمر أن الحق لليهودي . . .
مالك (٧١٩/٢ ، الأقضية) .

وحديث : أن عمر بن الخطاب قال -وهو مسند ظهره إلى الكعبة- من أخذ ضالة فهو ضالٌ .
مالك (٧٥٩/٢ الأقضية) : عن يحيى بن سعيد ، عن سعيد ، به .

وحديث : أن عمر بن الخطاب قال : من عقص رأسه أو ضفّر أو لبّد فقد وجب عليه الحلاق .
مالك (٣٩٨/١ الحج) : عن يحيى بن سعيد ، عنه ، به .

وحديث : أن عمر وعثمان -رضي الله عنهما- قضيا في المِلْطَاة بنصف دية الموضحة .
الشافعي (٢٣١ اختلاف مالك والشافعي) : أخبرنا الثقة ، عن عبدالله بن الحارث إن لم أكن سمعته من عبدالله عن مالك . وأخبرنا مسلم ، عن ابن جريج ، عن الثوري ، عن مالك ، عن يزيد ابن عبدالله بن قسيط ، عن سعيد ، به .

وحديث : أن عمر قضى في الإبهام بخمس عشرة وفي التي تليها بعشر وفي التي تلي الخنصر بتسع وفي الخنصر بست .
الشافعي (ص ٢٤١) : أخبرنا سفيان وعبدالوهاب الثقفي ، عن يحيى بن سعيد ، عن سعيد ، به .

وحديث : أيما امرأة طلقت فحاضت حيضة أو حيضتين ثم رفعتها حيضة فإنها تنتظر تسعة أشهر فإن بان بها حمل . . .
مالك (٥٨٢/٢ الطلاق) : عن يحيى بن سعيد ، وعن يزيد بن عبدالله بن قسيط الليثي ، عنه ، به .

والشافعي (ص٢٩٨) : أخبرنا مالك ، به .

77★ الطائفي ، صحابي وكان عاملَ عمر على الطائف . (الإصابة ٥٤/٢-٥٥) .
١٥٣٦٨- مي ١٧٩/٢ .

(١) العَيْبة : وعاء من أَدَم يكون فيها المتاع . (لسان العرب ٦٣٤/١) .

ط لمالك ش للشافعي حم لأحمد عم لعبدالله بن أحمد مي للدارمي جا لابن الجارود

مي في البيوع : أنا محمد بن العلاء ، أنا أبوأسامة ، ثنا الوليد بن كثير ، حدثني عَمرو بن شعيب ، عن عمرو وعاصم ابني سفيان بن عبدالله بن رَبِيْعة الثقفي ، أن سفيان وَجَد . . . فذكره . وهو في ترجمة : عاصم بن سفيان ، عن عمر(١) .

78★ سفيان بن وَهْب الخولاني ، عن عمر .

١٥٣٦٩ ـ حديث : « كل مُسْكِر حرامٌ » .
طح

طح في الأشربة : ثنا يزيد بن سِنان وربيع الجِيْزي ، قالا : ثنا عبدالله بن مَسْلَمة ، ثنا عبدالله بن عمر ، عن عبدالرحمن بن زياد ، عن مسلم بن يسار ، عنه ، بهذا .

٤/٢٠٦/ب

79★ / سلمان بن رَبِيْعة الباهلي ، عن عمر .

١٥٣٧٠ ـ حديث : قَسَم رسول الله ﷺ قَسْماً ، فقلت : يا رسول الله لَغَيرُ هؤلاء أحقُّ منهم . . . الحديث .
عه عبدالرزاق حم

---

(١) انظر : (ح١٥٤٢٥)

ويستدرك :

حديث : أن عُمر بن الخطاب بعثه مصدقاً ، فكان يعد على الناس بالسخل ، فقالوا : أتعُدّ علينا بالسخل ولا تأخذ منه شيئا؟ فلما قدم على عمر ذكر له ذلك فقال عمر : نعم تعد عليهم بالسخلة . . .

مالك (٢٦٥/١ الزكاة) : عن ثور بن زيد الديلي ، عن ابن لعبدالله بن سفيان الثقفي ، عن جده سفيان .

78★ سفيان بن وهب الخولاني أبو أيمن ، صحابي . (الإصابة ٥٨/٢) .

١٥٣٦٩- طح ٢١٥/٤ .

79★ سلمان بن رَبيعة بن يزيد بن عَمرو بن سَهْم أبو عبد الله الباهلي وهو سلمان الخيل ، يقال : له صحبة ، ولاه عمر قضاء الكوفة ، وغزا أرمينية في زمن عثمان فاستشهد . (الإصابة ٦١/٢ ، والتقريب) .

١٥٣٧٠- أحمد ٢٠/١ ، ٣٥ . الطريقين ولم أجده في مصنف عبد الرزاق في الزكاة ، وفي المغازي ومظان أخرى .

عه في الزكاة : ثنا أبوأمَيّة ، ثنا عفان ، ثنا أبوعوانة ، عن سليمان ، عن شقيق بن سلمة ، عنه ، به .

ورواه عبدالرزاق : عن الثوري ، عن الأعمش ، به .

رواه أحمد : عن عفّان ، به . وعن عبدالرزاق ، به .

١٥٣٧١ - حديث : إذا وجدتّ الماء فاغسل فَرْجَك وأنْثَييك وتوضأ . موقوف . وفيه قصة في الملاعنة .

في ترجمة : أبي عثمان النهدي ، عن عمر .

80★ سليمان بن الربيع ، عن عمر .

١٥٣٧٢ - حديث : « لا يزال أناس من أُمّتي ظاهرين على الحق » .
مي كم

مي في الجهاد : أنا أبوبكر بن بشّار ، ثنا أبوداود ، ثنا همّام ، عن قتادة ، عن عبدالله بن بُرَيْدة ، عنه ، بهذا .

كم في الفتن : حدثني محمد بن صالح بن هانئ ، ثنا يحيى بن محمد بن يحيى ، ثنا أبوالوليد ، ثنا همام ، به . وقال : صحيح الإسناد .

81★ سليمان بن يسار ، عن عمر .

١٥٣٧٣ - حديث : طُلَيْحة .

في ترجمة : سعيد بن المسيب ، عنه .

١٥٣٧١- انظر : (ح ١٥٦٥٤) .

80★ سُليمان بن الرَّبِيْع العَدوي ، البصري ، ذكره البخاري في (التاريخ الكبير ١٢/٢ ، وابن أبي حاتم في الجرح ١١٧/٢ وسكتا عنه) .

١٥٣٧٢- مي ١٣٣/٢ . كم ٤٤٩/٤ .

81★ سُلَيمان بن يسار الهلالي ، المدني مولى ميمونة وقيل : مولى أم سلمة ، تابعي ، ثقة فاضل ، أحد الفقهاء السبعة ، مات بعد المائة . (التقريب) .

١٥٣٧٣- انظر : (ح ١٥٣١٣) .

١٥٣٧٤ ـ حديث : «لا تُقْطع الخمس إلا في خَمس» .
قط

قط في الحدود : ثنا محمد بن مَخْلد ، ثنا محمد بن هارون الفلاّس ، ثنا عبيدالله ابن عمر ، ثنا هُشَيم ، عن منصور بن زاذان ، عن قتادة ، عنه ، به .

١٥٣٧٥ ـ حديث : في قصة صَبيْغ .

في ترجمة : نافع ، عنه .

١٥٣٧٦ ـ حديث : أن عمر كان يُليط[1] بأهل الجاهلية أدعياءهم في الإسلام .
طح ط

طح في القضاء : ثنا يونس ، عن ابن وهب ، عن مالك ، عن يحيى بن سعيد ، عنه ، به . وعن يونس ، عن أنس بن عياض ، عن يحيى ، به .

١٥٣٧٧ ـ وبه : عن يونس ، بالإسنادين[2] : أنّ رجلين أتيا عمر ، كلاهما يدّعِي ولد امرأة ، فدعا لهما رجلاً من بني كعب قائفاً[3] . . . الحديث .
طح

١٥٣٧٨ ـ حديث : أن رجلاً من بني ليث أجرى[4] فرساً . . . الحديث .

١٥٣٧٤- قط ٣/١٨٦ .

١٥٣٧٥- انظر : (ح ١٥٨١٠) .

١٥٣٧٦- طح ٤/١٦١ .

ويزاد : مالك (٢/٧٤٠ ، الأقضية) : عن يحيى بن سعيد ، عنه ، به .

(١) ألاطه به يليطه : إذا الصقه به . (النهاية ٤/٢٨٥) وذكر الحديث . وفي المطبوع : «ينيط» بالنون بعد التحتانية .

١٥٣٧٧- طح ٤/١٦١- ١٦٢ .

(٢) «بالإسنادين» : في (هـ) : «ثنا بالإسنادين» .

(٣) القائف : الذي يتتبعّ الآثار ويعرفها ، ويعرف شبه الرجل بأخيه وأبيه . (النهاية ٤/١٢١ ، ولسان العرب ٩/٢٩٣) .

١٥٣٧٨- انظر : (ح١٥٦٩٤) .

(٤) في النسختين : «احتمى» بكل وضوح ، وفي الموضع المحال عليه فيهما «أجرى» وهو كذلك في الموطأ ، وهو الصواب .

موقوف .

في ترجمة : عِرَاك بن مالك ، عنه .

١٥٣٧٩ ـ أن سائبة[١] أعتقه بعض الحاج[٢] ، فقتل ابن رجل من بني عائذ ، فجاء أبو العائذي[٣] إلى عمر يطلب دية ابنه ، فقال : لا دية له . . . الحديث . موقوف .

مالك في العقول : عن أبي الزناد ، عنه ، به[٤] .

١٥٣٧٩- مالك ٨٧٦/٢ .

(١) السائبة : كان الرجل إذا نذر يقدم من سفر أو بُرء من مرض أو غير ذلك قال : ناقتي سائبة فلا تمنع من ماء ولا مرعى ولا تُحلب ولا تركب ، وكان الرجل إذا أعتق عبداً ، فقال : هو سائبة فلا عقل بينهما ولا ميراث . (النهاية ٤٣١/٢) . وهذا الأخير هو المراد هنا .

(٢) كذا في النسختين ، وفي المطبوع : «الحجّاج» .

(٣) في المطبوع : «فجاء العائذي أبوالمقتول» .

(٤) ويستدرك :

حديث : أن أبا أيوب خرج حاجاً ، حتى إذا كان بالبادية من طريق مكة أضل رواحله وأنه قدم على عمر بن الخطاب يوم النحر فذكر ذلك له ، فقال له : اصنع كما يصنع المعتمر ثم قد حللت فإذا أدركت الحج قابل [كذا] فحُجّ وأهد ما استيسر من الهدي ، موقوف .

مالك (٣٨٣/١ ، كتاب الحج) . والشافعي (ص١٢٥) : أخبرنا مالك ، عن يحيى بن سعيد أخبر سليمان بن يسار . وأخبرنا مالك ، عن نافع ، عن سليمان وفيه «أن هبار بن الأسود جاء وعمر ينحر بكرةً

وحديث : أن عمر قام بالجابية خطيباً فقال : إن رسول الله ﷺ قام فينا كقيامي فيكم ، فقال : «أكرموا أصحابي ثم الذين يلونهم ثم الذين يلونهم ثم . . .» .

الشافعي (ص٢٤٤ اختلاف مالك والشافعي) : أخبرنا سفيان ، عن عبدالله بن أبي لبيد ، عن ابن سليمان بن يسار ، عن أبيه ، به .

وحديث : أن عمر بن الخطاب ، قال للتوأمة مثل قوله للمطلب (بمعنى ما جاء في الحديث الذي استدرك به بعد ترجمة مطر ، حديث المطلب ، عن عمر) =

ط لمالك ش للشافعي حم لأحمد عم لعبدالله بن أحمد مي للدارمي جا لابن الجارود

82★ سُلَيْم بن حَنْظلة ، عن عمر .

١٥٣٨٠ ـ حديث : إنها فتنة للمتبوع ، ومَذلَّة للتابع . وفيه قصة .

مي في العلم : أنا محمد بن العلاء ، أنا ابن إدريس ، سمعتُ هارون بن عنترة ، عن سُلَيم(١) بن حَنْظلة ، قال : أتينا أُبَيَّ بن كعب لنتحدث إليه ، فلما قام قمنا ونحن نمشي خلفه . . . فذكره .

83★ سُلَيْم بن عامر ، عن عمر .

= الشافعي (ص٢٦٨ أحكام القرآن) : أخبرنا سفيان ، عن عَمرو بن دينار ، عن عبدالله بن أبي سَلَمة ، عن سليمان بن يسار ، به .

وحديث : أن أهل الشام قالوا لأبي عبيدة بن الجراح : خذ من خَيْلِنا ورقيقنا صدقة . فكتب إليه عمر : إنْ أَحبُّوا فخذها منهم واردها عليهم .

مالك (٢٧٧/١ ، الزكاة) : عن ابن شهاب ، عنه ، به .

وحديث : أن هبار بن الأسود جاء يوم النحر وعمر بن الخطاب ينحر هديه فقال : يا أمير المؤمنين أخطأنا العدة ، كنا نرى أن هذا اليوم يوم عرفة ، فقال عمر : اذهب إلى مكة فطف أنت . . .

مالك (٣٨٣/١ الحج) : عن نافع ، عنه ، به .

وحديث : فرض عمر بن الخطاب وعثمان بن عفّان وزيد بن ثابت للجد مع الإخوة الثلث .

مالك (٥١١/٢ الفرائض) أنه بلغه عن سليمان بن يسار ، به .

82★ هو سُلَيْم بن حنظلة البكري ، السعدي ، الكوفي ذكره البخاري في (التاريخ الكبير ١٢٢/٢ ، وابن أبي حاتم في الجرح ٢١٢/٢ ، وسكتا عنه ، وذكره ابن حبان في الثقات ٣٣٢/٤) .

وليس هو سليم بن أسود بن حنظلة أبا الشعثاء .

١٥٣٨٠- مي ١٠٩/١ .

(١) في المطبوع : «سليمان» تصحيفاً . انظر : (التقريب) .

83★ سُلَيْم بن عامر الكلاعي ، الخبائري ، أبويحيى الحمصي ، والخبائر من حِمْيَر ، تابعي ، ثقة ، مات سنة (١٠٣) . (تهذيب التهذيب ١٦٦/٤) .

١٥٣٨١ ـ حديث : « من شاب في سبيل الله ، كانت له نوراً يوم القيامة » . حب

حب في الثاني من الأول : أنا أحمد بن الحسن بن عبدالجبار ، ثنا الهَيْثَم بن خارجة ، ثنا محمد بن حِمْيَر(١) ، عن ثابت بن عجلان ، عنه ، بهذا .

84★ سليم بن قيس الحنظلي ، عن عمر .

١٥٣٨٢ ـ حديث : خطبنا عمر بن الخطاب ، فقال : إن أخوف ما أخاف عليكم بعدي أن يؤخذ الرجل منكم البرىء فيؤشر(٢) كما يُؤشَر الجزور . . . الحديث . موقوف ، وفيه قول علي . كم

كم في الفتن : أنا محمد بن علي الصنعاني ، أنا إسحاق بن إبراهيم ، أنا عبدالرزاق ، أنا معمر ، عن أبان(٣) ، عنه ، بهذا(٤) .

١٥٣٨١- حب (الإحسان) ٢٧٨/٤ .

(١) محمد بن حِمْير بن أنيس السُّليحي . (التقريب) .

84★ سليم بن قيس ينظر من هو؟

١٥٣٨٢- كم ٤٥١/٤ .

(٢) أشر الخشبة بالمئشار مَهْموز ، نشرها وقطعها . انظر : (لسان العرب ٢١/٤) .

(٣) في المطبوع : «أبان بن سليم بن قيس» تصحيفاً والصواب : أبان ، عن سليم . . .

(٤) ويستدرك :

★ سنين أبوجَميْلة ، عن عمر . ويقال : اسم أبيه فرقد ، صحابي صغير له في البخاري حديث واحد . (التقريب) .

حديث : أنه وجد منبوذاً في زمان عمر بن الخطاب قال : فجئت به إلى عمر بن الخطاب ، فقال ما حملك على أخذ هذه النسمة؟ فقال : وجدتها ضائعة فأخذتها . . . وفيه قول عمر له : اذهب فهو حر ولك ولاءه وعلينا نفقته .

مالك (٧٣٨/٢) : عن ابن شهاب ، عنه ، به ،

الشافعي (ص٢٢٥ اختلاف مالك والشافعي) : أخبرنا مالك ، به .

٤/٢٠٧أ

85★ / سهل بن أبي حَثْمة ، عن عمر .

١٥٣٨٣ ـ حديث : أن عمر بن الخطاب بعثه على خَرْص[1] التمر ، وقال : إذا أتيت أرضاً فاخرِصْها ، ودع لهم قدرَ ما يأكلون . كم

كم في الزكاة : أنا أبوبكر بن إسحاق ، أنا أبوالمُثنّى ، ثنا مسدد ، ثنا حماد بن زيد ، عن يحيى بن سعيد ، عن بُشَيْر بن يسار[2] ، عنه ، بهذا .

86★ سُوَيْد بن غَفَلة ، عن عمر .

١٥٣٨٤ ـ حديث : التوقيت في المسح على الخفين . طح

طح في الطهارة : ثنا رَبيع المؤذن ، ثنا يحيى بن حسّان ، ثنا أبوالأحوص ، عن عِمْران بن مسلم ، عن سُوَيْد بن غَفَلة ، قلنا لنُباتة الجعفي[3] ، وكان أجرأنا على عمرَ : سَلْه عن المسح؟ . . . فذكره . ثنا أبوبكرة ، ثنا مؤمل ، ثنا سفيان الثوري ، ثنا عمران بن مسلم ، به . وعن صالح بن عبدالرحمن ، عن سعيد بن منصور ، عن

85★ سَهْل بن أبي حثمة -بفتح الحاء المهملة ، ثم مثلثة- صحابي مشهور ممن بايع تحت الشجرة وشهد المشاهد ، مات في زمن معاوية . (الإصابة ٨٦/٢) .

١٥٣٨٣- كم ٤٠٢/١-٤٠٣ .

(١) خرص النخلة والكرمة يخرصها خرصاً : إذا حزر ما عليها من الرطب تمراً ، ومن العِنَب زبيباً . (النهاية ٢٢/٢) .

(٢) بُشَيْر -مصغراً- ابن يسار ، الحارثي الأنصاري . (التقريب) .

86★ سُويد بن غَفَلة -بفتح الغين المعجمة والفاء- ، أبوأمّية الجعفي ، مخضرم من كبار التابعين ، قدم المدينة يوم دفن النبي ﷺ وكان مسلماً في حياته ، ثم نزل الكوفة ، مات سنة (٨٠) وله (١٣٠) سنة . (التقريب) .

١٥٣٨٤- طح ٨٣/١ .

(٣) نُباتة -بضم النون وقيل بفتحها ثم موحدة ثم المثناة- الوالبي الجعفي . (تهذيب التهذيب ٤١٦/١٠) . وفي المطبوع : «بنانة» وهو تحريف .

خز لابن خزيمة عه لأبي عوانة طح للطحاوي حب لابن حبان قط للدارقطني كم للحاكم

هُشَيْم ، أنا مالك بن مِغْوَل ، عن عمران بن مسلم ، به .

١٥٣٨٥ ـ حديث : صلاة الظهر حين تزول الشمس .

في ترجمته ، عن عثمان .

١٥٣٨٦ ـ حديث : نهى نبيُّ الله ﷺ عن لُبْس الحرير ، إلا أصْبُعين أو ثلاث أو أربع . عه طح حب حم

عه في : [اللباس : ثنا محمد بن حيُّويَه ، ثنا أبوأيُّوب الدمشقي ، أنبأ شعيب بن إسحاق](١) ، ثنا سعيد بن أبي عروبة ، عن قتادة ، عن عامر الشعبي ، عنه ، به مطولاً . وعن يزيد بن سنان ، ثنا معاذ بن هشام ، ثنا أبي ، عن قتادة ، به -فرقهما حديثين عن كلٍ من شيخيه- وعن يحيى بن أبي طالب ، ثنا عبدالوهاب بن عطاء ، عن سعيد بن أبي عَروبة ، به . وعن عبدالوهاب ، عن داود بن أبي هند . وعن أبي سعيد الهروي ، أنا سُوَيد ، أنا ابن المبارك ، عن زكريا بن أبي زائدة ، كلاهما عن الشعبي ، به .

طح في الكراهة : ثنا يزيد بن سِنان ، به . [و](٢) ثنا أبوبكرة ، ثنا أبوأحمد(٣) ، ثنا مسعر ، عن وَبْرة بن عبدالرحمن ، عن عامر ، عنه ، به . وأتم منه .

حب في الثامن عشر من الثاني : أنا أبويَعْلى ، ثنا عبيدالله بن عمر القواريري ، ثنا

١٥٣٨٥- انظر : (الإتحاف ٤٧/١١ ، ح ١٣٦٧١) .

١٥٣٨٦- عه ٤٥٧/٥ ، ٤٥٨ ، ٤٦٠ ، ٤٦١ . طح ٢٤٤/٤ ، ٢٤٨ . حب (الإحسان) ٣٩٨/٧ . وانظر : (ح١٥٦٥٩) .

ويزاد : أحمد (٥١/١) : ثنا محمد بن جعفر ، ثنا سعيد -ابن أبي عروبة- به .

(١) ما بين المعقوفين بياض في النسختين ، والإتمام من المطبوع .

(٢) زيادة «الواو» لاقتضاء السياق .

(٣) في المطبوع : «أحمد» وهو خطأ مطبعي وأبوأحمد هو محمد بن عبدالله بن الزبير الزبيري شيخ أبي بكرة وهو درب معروف في إسناد الطحاوي . انظر : (التقريب وأصوله) .

معاذ بن هشام ، به .

١٥٣٨٧ ـ حديث : صلّوا هذه الصلاة - يعني المغرب - والفِجاج[1] مُسفرة .
طح
موقوف .

طح في الصلاة : ثنا سليمان بن شعيب ، ثنا عبدالرحمن بن زياد ، ثنا زهير بن معاوية ، عن عمران بن مسلم ، عنه ، بهذا . وعن ابن مرزوق ، عن وَهْب بن جَرير ، عن شعبة . وعن محمد بن خُزَيمة ، عن حجّاج ، عن أبي عَوانة ، كلاهما عن عمران ، به .

١٥٣٨٨ ـ حديث : القنوت في آخر الوتر .

في مسند : أبي بكر الصديق رضي الله عنه .

١٥٣٨٩ ـ حديث : رأيت عمر يُقَبِّل الحجر ويقول : إني لأُقبِّلك ، وإني لأعلم
عه حم
أنك حجر لا تضر ولا تنفع ، ولكن رأيت أبا القاسم بك حَفِيّاً .

عه في الحج : ثنا المثنى بن بجير ، ثنا أبونعيم ، ثنا محمد بن طلحة . وعن أبي أمية ، ثنا عبيدالله بن موسى ، ثنا إسرائيل و الحسن بن صالح ، كلهم عن إبراهيم بن عبدالأعلى ، عنه ، به . وقال : رواه أبوبكر[2] ، عن وكيع ، عن سفيان ، عن إبراهيم بن عبدالأعلى وزاد : «والتزمه» . ورواه علي بن الحسن ، عن عبدالله بن الوليد ، عن سفيان ، ولم يقل : «والتزمه» .

رواه أحمد : عن عبدالرحمن بن مهدي ووكيع ، عن سفيان ، به .

١٥٣٨٧- طح ١٥٤/١ .

(١) الفجاج : جمع فج . أي الطرق والسكك .

١٥٣٨٨- انظر : (الإتحاف ٢٠٠/٨ ، ح ٩٢٠٣) .

١٥٣٨٩- عه [٣٤/٣/أ/ب] . أحمد ٣٩/١ ، ٥٤ .

(٢) «ابن أبي شيبة» ولم أجده في الحج من مصنفه .

خز لابن خزيمة عه لأبي عوانة طح للطحاوي حب لابن حبان قط للدارقطني كم للحاكم

87★ سيّار بن المَعْرور ، عن عمر .

١٥٣٩٠ ـ حديث : سمعتُ عمر وهو يخطب وهو يقول : إنَّ رسول الله ﷺ بنى هذا المسجد ، ونحن معه المهاجرون والأنصار ، فإذا اشتد الزحام فليسجد الرجل منكم على ظهر أخيه ، ورأى قوماً يُصَلُّون في الطريق ، فقال : صلوا في المسجد .

حم

أحمد : ثنا سليمان بن داود أبوداود ، ثنا سَلاَّمَ -يعني أبا الأحوص- عن سِماك ، عنه ، به .

٤/٢٠٧/ب 88★/ شُرَحْبِيل بن السِّمْط ، عن عمر .

١٥٣٩١ ـ حديث : رأيت رسول الله ﷺ صلّى بذي الحليفة ركعتين .

طح حم

طح في الصلاة : ثنا يزيد بن سِنَان ، ثنا أبوداود ، ثنا شعبة ، عن يزيد بن خُمَير ، سمعت حَبيب بن عُبَيْد يحدث ، عن جُبَيْر بن نُفَيْر ، عن ابن السِّمْط ، بهذا . ولم يُسَمِّه .

رواه أحمد ولفظه : أنه خرج مع عمر إلى ذي الحُلَيْفة فصلى ركعتين . . . الحديث : عن هاشم بن القاسم ومحمد بن جعفر ، كلاهما عن شعبة ، به . ولم يُسَمِّه أيضاً .

89★ شُرَيْح بن الحارث ، عن عمر .

87★ سيّار بن المعرور -بالعين المهملة ، وضبطه ابن معين بالغين المعجمة- التميمي ، المازني ، قال ابن المديني : مجهول ، وذكره ابن حبان في الثقات . (تعجيل المنفعة ص١١٧) .
١٥٣٩٠- أحمد ٣٢/١ .

88★ شرحبيل بن السِمْط -بكسر المهملة وسكون الميم- الكندي ، الشامي ، تابعي ، ثقة ، شهد فتح القادسية وحمص ، وعمل عليها ، ومات سنة ٤٠ . (تهذيب التهذيب ٣٢٢/٤) .
١٥٣٩١- طح ٤١٦/١ . أحمد ٢٩/١ ، ٣٠ .

89★ شُريح بن الحارث بن قيس الكوفي ، النخعي ، القاضي المشهور ، أبوأمية ، مخضرم =

١٥٣٩٢ ـ حديث : طح في الجهاد : ثنا أحمد بن داود ، ثنا عُبَيْد الله بن محمد ، أنا حمّاد ، عن أيُّوب وحَبيب[1] وهشام ، عن محمد : أن رجلاً ابتاع جارية من العدوّ ، فوطئها فولدت منه ، فجاء صاحبها فخاصمه إلى شريح ، قال : فقال : المسلم أحق من رَدّ على أخيه بالثمن ، قال : فإنها ولدت منه ، فقال : أعتِقْها قضاء الأمير عمر بن الخطاب . وبه : عن حماد ، عن الحجاج ، عن إبراهيم وعامر ، عن عمر ، نحوه .

طح

١٥٣٩٣ ـ حديث : « الدرهم بالدرهم فَضْل ، ما بينهما رباً » .

طح

طح في الصرف : ثنا حسين بن نصر ، ثنا أبونعيم ، ثنا سفيان ، عن حماد ، عن أبي صالح ، عنه ، به . قال حسين : قال لي : أحمد بن صالح ، أبوصالح هذا هو إمام مسجد حماد[2] .

١٥٣٩٤ ـ حديث : كتب عمر إلى شُرَيح : أن (لا يورث)[3] الحَميل إلا ببيّنة

مي

= ثقة ، وقيل : له صحبة ، مات سنة (٨٠) على خلاف ، وله (١٠٨) سنوات أو أكثر ، وقال بعضهم : حكم سبعين سنة . (التقريب) .

١٥٣٩٢ ـ طح ٢٦٤/٣ .

(١) كان في النسختين : «عن حبيب» وفي المطبوع : «وحبيب» وهو الذي يظهر أنه الصواب فإن حماداً يروي عن الثلاثة وهم أقران ، ولا تذكر رواية أيوب عن حبيب وهو ابن الشهيد ولا عن هشام وهو ابن حسان ، وأما حماد فهو إما أن يكون ابن زيد أو ابن سلمة وكلاهما يرويان عن الثلاثة . انظر : (تهذيب الكمال ٢٣٩ ، ٢٥٣) .

١٥٣٩٣- طح ٧٠/٤ .

(٢) كذا في النسختين وفي المطبوع : «قال لي أحمد بن صالح أمام مسجد حماد» وعلى الألف همزة ، ظنه القارى للنسخة «أمام» ضد «وراء» .

١٥٣٩٤- مي ٢٧٩/٢ .

(٣) ما بين الهلالين مطموس في (هـ)

وإنْ جاءت به في خروقها(١)

مي في الفرائض : ثنا يزيد بن هارون ، أنا الأشعث ، عن الشعبي ، بهذا .

١٥٣٩٥ ـ حديث : أنَّ عمر كتب إليه : إنْ جاءك شيءٌ من كتاب الله فاقضِ به . . . الحديث . وفي آخره : وإنْ جاءك شيء لم يكن في السنة ولا تَكلَّم فيه أحدٌ قبلك ، فاخْتَر أيّ الأمرين شئت ، إن شئت أن تجتهد برأيك ولا أرى التأخر(٢) إلا خيراً لك .

مي في العلم : أنا محمد بن عُيَيْنة ، عن علي بن مُسْهر ، عن أبي إسحاق ، عن عامر الشعبي ، عنه ، به .

١٥٣٩٦ قط ـ حديث : «البَيِّنة على المدّعي ، واليمين على المدَّعى عليه» .

قط في الأحكام : ثنا عبدالله بن أحمد بن رَبيْعة ، ثنا إسحاق بن خلدون(٣) ، ثنا عبدالعزيز بن عبدالرحمن ، ثنا أبوحنيفة ، عن حماد ، عن إبراهيم ، عنه ، بهذا .

90 ★ شُرَيْح بن عُبَيْد الحضرمي ، عن عمر ، ولم يدركه .

---

(١) كذا في النسختين : «خروقها» وفي المطبوع : «خرقها» ، ولم يتعين لي معناه باليقين . ولم أجد الرواية عند الآخرين إلا بدون هذا الجزء ، ولعل معناه : وإن جاءت به ملفوفاً في قطع الثياب ، لا يثبت عليه ولاية للغير . والله أعلم .

١٥٣٩٥- مي ١/٥٥ .

(٢) «التأخر» كذا في النسختين ، وهو الموافق للسياق ، وفي المطبوع : «التأخير» .

١٥٣٩٦- قط ٤/٢١٨ .

(٣) « خلدون » كذا في النسختين ، وفي المطبوع : «خالد» ولم أجد في ترجمة عبدالله بن أحمد بن ربيعة (ابن زبر) أحداً ذكر من شيوخه من اسمه إسحاق بن خالد أو ابن خلدون .

90 ★ شُرَيْح بن عُبَيْد بن شُرَيح الحضرمي ، الحِمْصي ، تابعي ، ثقة ، وكان يُرسل كثيراً ، مات بعد المائة . (التقريب) .

١٥٣٩٧ ـ حديث : خرجت أتعرّض رسول الله ﷺ قبل أن أُسْلِم ، فوجدته قد سبقني إلى المسجد ، فقُمتُ خلفه ، فاستفتح سورة الحاقّة ، فجعلتُ أعْجب من تأليف القرآن . . . الحديث . حم

أحمد : ثنا أبوالمغيرة ، ثنا صفوان ، عنه ، به .

١٥٣٩٨ ـ حديث : « لما بلغ عمر سَرْغَ(١) حُدِّث أن بالشام وباءً شديداً ، قال : بلغني أن شدة الوباء في الشام ، فقلت : إن أدركني أجلي ، وأبو عبيدة حَيٌّ استخلفته . . . الحديث . حم

أحمد : ثنا أبوالمغيرة وعصام بن خالد ، قالا : ثنا صفوان ، عن شُرَيْح بن عُبَيْد والراشد بن سَعْد وغيرهما ، قالوا : لما بلغ . . . فذكره .

91 ★ الشَّرِيد بن سُوَيد الثقفي ، عن عمر .

١٥٣٩٩ ـ حديث : أن عُمر صلّى بالناس وهو جُنب ، فأعاد ، ولم يأمُرهم أنْ يُعِيدوا . قط

قط في الصلاة : ثنا أبوعُبيد القاسم بن إسماعيل ، ثنا محمد بن حسّان ، ثنا ابن مهدي ، ثنا عبدالعزيز بن عبدالله بن أبي سلمة ، عن ابن المُنْكَدِر ، عنه ،به .

١٥٤٠٠ ـ/حديث : يُحدِثُ الرجل في وصيّته ما شاء ، ومِلاك الوصية آخرها . مي ٤/٢٠٨/أ

١٥٣٩٧- أحمد ١/١٧ .

١٥٣٩٨- أحمد ١/١٨ ، وانظر رقم (53) من الرواة عن عمر رضي الله عنه ص ١٤٣ .

(١) سَرْغ -بفتح أوله وسكون ثانيه ثم غين معجمة- وهو أول الحجاز وآخر الشام بين المغيثة وتبوك . (معجم البلدان ٣/٢١٢) .

91 ★ الشَّرِيد - بوزن الطويل - ابن سُويد ، الثقفي صحابي . ترجمته في : (الإصابة ٢/١٤٨) .

١٥٣٩٩- قط ١/٣٦٤ .

١٥٤٠٠- مي ٢/٢٩٥ . وانظر : (ح١٥٤٥٦) وترجمة قتادة عن عمر رضي الله عنه .

مي في الوصايا : ثنا سَهْل بن حماد ، ثنا همام ، عن عمرو بن شعيب ، عن عبدالله بن أبي ربيعة ، عنه ، به . وعن أبي الوليد ، عن همام ، عن قتادة ، عن عمرو ابن شعيب به . ولم يذكر الشريد . وعن سعيد بن المغيرة ، عن ابن المبارك ، عن معمر ، عن قتادة ، عن عمر . ولم يذكر بينهما أحداً .

92★ شَقيق أبو وائل ، عن عمر .

١٥٤٠١ قط ـ حديث : جاءنا كتاب عمر ونحن بخانقين(١) ، وقال في كتابه : إنَّ الأهِلّة بعضها من بعض ، فإذا رأيتم الهلال نهاراً فلا تُفْطِروا حتى يشهد شاهدان .

قط في الصيام : ثنا أبوبكر النيسابوري ، ثنا علي بن حرب وسَعْدان بن نصر ، قالا : ثنا أبومعاوية ، ثنا الأعمش ، عنه ، به . وقال : كلهم ثقات(٢) ، وهو أصح إسناداً(٣) من حديث ابن أبي ليلى . ورواه شعبة ، عن الأعمش ، فقال : إذا رأيتم الهلال من أول النهار فلا تُفْطروا حتى يشهد شاهدان أنهما رأياه بالأمس . ثناه أبوبكر النيسابوري ، حدثني يوسف بن سعيد بن مُسَلَّم ، ثنا حجاج بن محمد . وثنا أحمد ابن سعيد ، ثنا النضر بن شميل . [ح وحدثنا أبوبكر](٤) ، ثنا محمد بن إبراهيم أبوأمية والعباس بن محمد ومحمد بن أحمد بن الجنيد ، قالوا : ثنا روح ، قالوا : ثنا شعبة ، به . قال أبوبكر : وثنا حاجب بن سليمان ، ثنا مؤمل بن إسماعيل ، ثنا

92★ شَقِيْق بن سَلَمة الأسدي ، أبووائل الكوفي ، مخضرم ، ثقة ، مات في خلافة عمر بن عبدالعزيز ، وله مائة سنة . (التقريب) .

١٥٤٠١- قط ٢/١٦٨-١٦٩ .

(١) خانِقين ، بلدة من نواحي السواد في طريق همذان من بغداد . وخانقين : أيضا ، بلدة بالكوفة . (معجم البلدان ٢/٣٤٠) .

(٢) قوله هذا ليس في السنن المطبوعة .

(٣) « إسناداً » طمس في (هـ) .

(٤) ما بين المعقوفين زيادة من المطبوع .

سفيان ، حدثني منصور ، عن أبي وائل ، به . قال أبوبكر : غريب إن كان المؤمل حفظه ، وقد خالفه عبدالرحمن بن مَهْدي . ثنا محمد بن يحيى ، ثنا عبدالرحمن ، ثنا سفيان ، عن منصور ، به . قال أبوبكر : وثنا أحمد بن يوسف ، ثنا محمد بن يوسف ، ثنا سفيان مثل حديث عبدالرحمن . (وقال : كلهم ثقات)(١) . قلت : استَغْرب أبوبكر قوله : «حدثني منصور» .

١٥٤٠٢ ـ حديث : كان عمر وعلي لا يجهران بـ ﴿ بسم الله الرحمن الرحيم ﴾ ولا بالتعوذ ، ولا بآمين . طح

طح : ثنا سُليمان بن شُعيب ، ثنا علي بن مَعْبد ، ثنا أبوبكر بن عيّاش ، عن أبي سعيد ، عنه ، بهذا . موقوف .

١٥٤٠٣ ـ حديث : «لا تَلبَسوا الديباج والحرير ، ولا تشربوا في آنية الذهب والفضة . . .» الحديث . وفي أوله قصة لعمر مع الدّهقان(٢) . كم

كم في المناقب : أنا أبوبكر ، أنا أبوالمثنى ، ثنا مُسدّد ، ثنا أبوالأحوص ، ثنا مسلم الأعور ، عنه ، به .

١٥٤٠٤ ـ حديث : ما عليهن أن يُهرقن من دموعهن سَجْلاً(٣) أو سَجْلين ما لم كم

(١) ما بين الهلالين لم أجده في المطبوع .

١٥٤٠٢- طح ١/٢٠٣-٢٠٤ .

١٥٤٠٣- كم ٣/٨٢-٨٣ .

(٢) الدهقان -بكسر الدال وضمها- رئيس القرية ومقدّم الثُنّاء وأصحاب الزراعة ، وهو معرّب ، ونونه أصلية ، (النهاية ٢/١٤٥) .

١٥٤٠٤- كم ٣/٢٩٧ في مناقب خالد بن الوليد رضي الله عنه وفي آخره : يعنى بالنقْع : اللطْم وباللقلقة الصراخ .

(٣) السَجْل : الدلو الملأى . (لسان العرب ١١/٣٢٥) .

يكن نَقْع[1] ولا لَقْلَقة[2] . . . الحديث .

كم في المناقب : أنا محمد بن علي الصنعاني ، ثنا إسحاق بن إبراهيم ، ثنا عبدالرزاق ، أنا معمر ، عن الأعمش ، عنه ، به .

١٥٤٠٥ ـ حديث : جمع عمر الصحابة على أربع تكبيرات ، يعني على الجنازة . طح

طح في الجنائز : ثنا أبوبكرة ، ثنا مؤمل ، ثنا سفيان ، عن عامر بن شقيق ، عنه ، به .

93 ★ الصُّبَيُّ بن مَعْبد ، عن عمر .

١٥٤٠٦ ـ حديث : في الحج والعمرة قال : وإنّي وجدت الحج والعمرة مكتوبين[3] عليّ ، فأتيتُ رجلاً من عَشِيرتي يقال له : هُذَيم[4] بن عبدالله . . . خز طح حب حم

(١) قال في اللسان ٣٦٢/٨ : «النقع : رفع الصوت ونقع الصارخ بصوته ينقع نقوعاً وأنقعه كلاهما : تابعه وأدامة ، وفيه قول عمر (فذكره) ثم قال : وقيل : يعني بالنقع أصوات الخدود إذا ضُربت . (لسان العرب ٣٦٣/٨) . وفي (النهاية ١٠٩/٥) النقع : رفع الصوت وقيل : أراد بالنقع شق الجيوب وقيل : أراد به وضع التراب على الرؤوس من النقع الغبار وهو أولى لأنه قرن به اللقلقة وهي الصوت ، فحمل اللفظ على معنيين أولى من حمله على معنى واحد .

(٢) قال في النهاية ٢٦٥/٤ : ما لم يكن نقع ولا لقلقة أراد الصياح والجلبة عند الموت ، وكأنها حكاية الأصوات الكثيرة . (في مادة لقلق) .

١٥٤٠٥- طح ٤٩٩/١ .

93 ★ الصُّبَيُّ بن مَعْبد التغلبي ، مخضرم ، ثقة ، نزل الكوفة . (التقريب) .

١٥٤٠٦- خز ٣٥٧/٤-٣٥٨ . طح ١٤٥/٢-١٤٦ . حب (الإحسان) ٨٣/٦ . أحمد ١٤/١ ، ٢٥ ، ٣٤ ، ٣٧ ، ٥٣ .

(٣) في المطبوع : «مكتوبتين»

(٤) هذيم -بذال معجمة مصغراً آخره ميم- ابن عبدالله التغلبي . (تهذيب التهذيب ٢٦/١١) . وفي المطبوع : «هُدَيم» -بالدال المهملة- في موضعين من الحديث

الحديث . وفيه قول سلمان[١] بن ربيعة وزيد بن صُوحان : لهذا أضَلّ من بعير أهله ، وفيه قول عمر له : هُدِيتَ لسنة نبيّك .

٤/٢٠٨/ب /خز في الحج : ثنا يوسف بن موسى ، ثنا جرير ، عن منصور ، عن أبي وائل ، قال : قال الصُّبَيّ . . . فذكره . ليس في سماعنا .

طح فيه : ثنا يزيد بن سنان ، ثنا أبوداود ، ثنا شعبة ، أنا منصور ، به . وعن فَهْد ، ثنا محمد بن سعيد ، أنا شريك ، عن منصور والأعمش . وعن يونس ، عن بشر بن بكر ، عن الأوزاعي ، عن عَبْدة بن أبي لُبابة . وعن محمد بن خزيمة ، عن حجاج ، عن حماد ، عن سلمة بن كُهيل وعاصم بن بَهدلة - فرقهما - وعن ابن خزيمة ، ثنا عبدالله بن رجاء . وعن حسين بن نَصْر ، ثنا عبدالرحمن بن زياد ، قالا : ثنا شعبة ، عن الحكم . وعن فهد ، ثنا الحسن[٢] بن الربيع ، ثنا أبوالأحوص . وعن فهد ، ثنا عمر ابن حفص[٣] ، ثنا أبي . وعن علي بن شيبة ، عن إسحاق بن إبراهيم الحنظلي ، عن وكيع ، كلهم عن الأعمش ، كلهم عن شقيق أبي وائل . وحديث الأعمش أتم ، ولم يسمِّ عنده الصُّبَيّ[٤] .

حب في الحادي عشر من الخامس : أنا أبويعلى ، ثنا عُبيدالله بن عمر القواريري . وعن أبي خليفة ، ثنا مسدّد ، كلاهما عن ابن عيينة ، (عن عَبْدة)[٥] بن أبي لبابة ، نحوه .

---

(١) سَلْمان هو الصَواب وفي المطبوع : «سُلَيمان» . وهو خطأ في موضعين من الحديث . انظر : (التقريب وأصوله) .

(٢) كذا في النسختين : «الحسن» مكبراً وفي المطبوع : «الحسين» مصغراً ، وهو خطأ . وانظر ترجمة الحسن في (تهذيب التهذيب ٢/٢٧٧) .

(٣) عمر بن حفص بن غياث . (التقريب) .

(٤) بل سمي عنده في بعض الطرق ، المذكورة .

(٥) ما بين الهلالين طمس في (هـ) .

خز لابن خزيمة عه لأبي عوانة طح للطحاوي حب لابن حبان قط للدارقطني كم للحاكم

رواه أحمد : عن محمد بن جعفر وعفان ، عن شعبة ، عن [الحكم](١) . وعن يحيى ، عن الأعمش . وعن عبدالرزاق ، عن سفيان ، عن منصور . وعن هشيم ، عن سيّار . وعن سفيان ، عن عَبْدَة ، [خَمْستهم](٢)عن أبي وائل ، عنه ، به .

94★ صُدَيّ بن عَجَلان أبو أُمامة ، عن عمر .

١٥٤٠٧ ـ حديث : رأيت رسول الله ﷺ دعا بثياب جُدُد فلبِسها ، قال : أحسبها بلغت تراقِيَه ، حتى قال مثل ما قلت . . . الحديث .
كم الطبراني حم

كم في اللباس : أخبرني الحسن بن حليم(٣) المروزي ، أنا أبوالموجه ، أنا عَبْدان ، أنا عبدالله ، أنا يحيى بن أيوب ، أن عبيدالله بن زَحْر حدّثه ، عن علي بن يزيد(٤) ، عن القاسم ، عنه ، به . وقال : لم يحتج الشيخان بإسناده ، وقد تفرد به ابن المبارك ، فأثرت إخراجه ليَرغب المسلمون في استعماله .

---

(١) في النسختين : «عن الأعمش» ويبدو أن الصواب : «عن الحكم» كما هو في مسند أحمد ١٤/١ ، ٥٣ ، وأكبر دليل على صحته أنه جاء في طريق محمد بن جعفر في آخره : قال الحكم : فقلت لأبي وائل : حدثك الصُّبي؟ قال : نعم . والحكم هو ابن عُتَيْبه أبومحمد الكندي .
وذكر الدارقطني في العلل ١٦٤/٢ الحكم بن عتيبة من جملة من روى هذا الحديث عن أبي وائل .

(٢) في النسختين : «أربعتهم» وكان هذا على ذكر المصنف أربعة فقط دون الحكم فلما ثبت الحكم من جملة الرواة عن أبي وائل فالصواب «خمستهم» كما هو واضح .
94★ أبوأمامة صدي بن عجلان بن الحارث -ويقال : ابن وهب- الباهلي ، صحابي جليل ، مات سنة ٨٦ . (الإصابة ١٨٢/٢) .
١٥٤٠٧- كم ١٩٣/٤ . الدعاء للطبراني ٩٧٧/٢ رقم ٣٩٣ . أحمد ٤٤/١ .

(٣) وقع في الأصل و(هـ) : «خليفة» وفي المطبوع «حكيم» والصواب «حليم» وهو : الحسن بن محمد بن حليم المروزي . انظر : (الإكمال لابن ماكولا ٤٩٢/٢ ، والأنساب للسمعاني ١٩٨/٤ ، واللباب ٣٨٢/١ ، والمشتبه للذهبي ٢٤٣/١ ، وتبصير المنتبه ٤٤٨/١) .

(٤) «يزيد» كذا في النسختين وهو الصواب وهو علي بن يزيد الألهاني يَرْوي عنه عبيدالله بن زحْر نسخة ، وفي المطبوع : «زيد» وهو خطأ . انظر : (التقريب وأصوله) .

قلت : رويناه في «الدعاء للطبراني» عالياً أخرجه(١) : عن يحيى بن أيوب العلاّف ، عن سعيد بن أبي مريم ، عن يحيى بن أيوب . وهو يُردّ على دعوى الحاكم أن ابن المبارك انفرد ، به .

ورواه أحمد : ثنا يزيد بن هارون ، أنا الأصْبَغ ، عن أبي العلاء الشامي ، قال : لَبِسَ أبوأمامة ثوباً جديداً . . . فذكره(٢) .

95★ الضحاك بن قيس ، عن عمر .

١٥٤٠٨ ـ حديث : أن عمر قضى في أهل طاعون عَمَواس ، أنهم كانوا إذا كانوا من قبل [الأب](٣) سواء ، فبنو الأم أحقّ . . . الحديث .

مي في الفرائض : أنا يزيد بن هارون ، أنا هشام ، عن محمد ، عن عبد الله بن عُقبة ، حدثني الضحاك ، به .

---

(١) أخرجه مطموس في (هـ) .

(٢) ويستدرك :

★ صفوان بن مُحْرِز ، عن عمر :

حديث : أنه سأل عمر عن الصلاة في السفر ، فقال : أخشى أن تكذب عليّ ، ركعتان ، من خالف السنة فقد كفر .

طح في الصلاة : (طح ٤٢٢/١) : حدثنا أبوبكرة ، ثنا روح ، ثنا شعبة ، ثنا قتادة ، عنه ، به .

«وصفوان» تقدمت ترجمته ص ٣٢ في مسند عمران»

95★ الضحّاك بن قيس بن خالد بن وهب ، أبوأنيس وأبوعبدالرحمن أخو فاطمة بنت قيس الفهري ، صحابي صغير قتل في وقعة مَرْج راهط سنة ٦٤ . (الإصابة ٢٠٧/٢ ، والتقريب) .

١٥٤٠٨- مي ٢٦٥/٢-٢٦٦ .

(٣) كان في النسختين : «من قبل الأم» وفي المطبوع من قبل الأب والظاهر أن هذا هو الصواب لمقتضى السياق .

١٥٤٠٩ ـ حديث : « أن عمر نهى عن ذلك ، يعني التَمتُّع بالحج على العمرة .

في مسند : سعد بن أبي وقاص .

96★ ضَمْرَة بن حَبِيب .

في ترجمة : حَكِيم بن عُمَيْر[1] .

97★ طارق بن شهاب ، عن عمر .

١٥٤١٠ ـ حديث : صلّيت خَلف عمر صلاة الصبح ، فلما فرغ من القراءة في الركعة الثانية ، كبّر ثم قَنَت ، ثم كبّر فركع . طح

طح في الصلاة : ثنا أبوبكرة ، ثنا مؤمل ، ثنا سفيان . وثنا فَهْد ، ثنا أبونعيم ، ثنا إسرائيل . وثنا أبوبكرة ، ثنا وهب ، ثنا شعبه ، ثلاثتهم عن مخارق ، عنه ، به .

١٥٤١١ ـ حديث : ماتت عَمّة الأَشْعَث بن قَيس وهي يهودية ، فأتى عمر بن الخطاب ، فقال : أهلُ دِيَتِها يرثونها . مي ط

١٥٤٠٩- انظر : (٥/١٦٠ ، ح ٥١١٧)

96★ ضَمْرة بن حَبِيْب بن صُهيب الزُبَيْدي ، أبوعتبة الحمصي ، تابعي صغير ثقة ، مات سنة ١٣٠ . (تهذيب التهذيب ٤/٤٥٩) .

(١) انظر ما تقدم ص ١٣٧ ، (ح ١٥٢٥٥) من مسند عمر رضي الله عنه .

97★ طارق بن شهاب بن عبد شمس أبوعبدالرحمن البجلي ، الأحمسي صحابي وروايته عن النبي ﷺ من مراسيل الصحابة . انظر : (التاريخ الكبير ٢/٣٥٢ ، والإصابة ٢/٢٢٠) .

١٥٤١٠- طح ١/٢٥٠ .

١٥٤١١- مي ٢/٢٦٦-٢٦٧ . وانظر : ترجمة محمد بن الأشعث برقم (211) في الرواة عن عمر رضي الله عنه .

ويزاد : مالك (٢/٥١٩ في الفرائض) : عن يحيى بن سعيد ، عن سليمان بن يسار ، ، أن محمد بن الأشعث أخبره . . . ، به .

مي في الفرائض : ثنا محمد بن يوسف ، ثنا سفيان ، عن قيس بن مسلم ، عنه ، بهذا . وعن يزيد بن هارون ، أنا يحيى ، أن سُليمان بن يسار أخبره ، عن محمد بن الأشعث بن قيس ، به ، نحوه .

٤/٢٠٩ **١٥٤١٢ ـ / حديث : لما وَقع الوباء بالشام ، كتب عمر إلى أبي عبيدة : أنه قد عرضت لي إليك حاجة . . . الحديث .** كم عه

كم في المناقب : ثنا علي بن حَمْشاذ ، ثنا بِشْر بن موسى ، ثنا الحُميدي ، ثنا سفيان ، عن أيوب بن عائذ الطائي ، عنه ، به .

عه في التفسير : عن العطاردي أحمد بن عبدالجبّار ، ثنا ابن إدريس ، ثنا أبي . وعن محمد بن عبدالوهاب وأبي داود الحراني والصاغاني ، قالوا : ثنا جعفر بن عون ، ثنا أبوعُمَيْس . وعن الصغاني ، ثنا أبوالجوّاب ، ثنا عمار بن زُرَيق ، ثلاثتهم عن قيس ابن مسلم ، عنه ، به . وعن أبي النضر محمد بن الحسن بمصر ، ثنا نعيم بن حماد ، ثنا ابن إدريس ، به .

١٥٤١٣ ـ حديث : إن الغنيمة لمن شَهِد الوقْعة . طح

طح في الجهاد : ثنا سليمان بن شُعَيْب ، ثنا عبدالرحمن بن زياد ، ثنا شعبة ، عن قيس بن مسلم ، عنه ، به . موقوف ، وفيه قصة عمّار مع أهل البصرة .

١٥٤١٤ ـ حديث : قال يهوديٌّ لعمر : لو علمنا معشرَ يهود متى نزلت هذه الآية لاتخذناه عيداً[1] . . . الحديث . حب حم

حب في السادس والأربعين من الخامس : أنا عبدالله بن محمد الأزْدي ، ثنا إسحاق بن إبراهيم ، أنا عبدالله بن إدريس ، به .

١٥٤١٢- كم ٣/٢٦٣ .

١٥٤١٣- طح ٣/٢٤٥ .

١٥٤١٤- حب (الإحسان) ١/٢٠٥ . أحمد ١/٢٨ ، ٣٩ .

(١) « عيداً » طمس في (هـ) .

رواه أحمد : ثنا جعفر بن عون ، ثنا أبوعميس ، عن قيس بن مسلم ، عنه ، به . وعن عبدالرحمن ، عن سفيان ، عن قيس ، به .

١٥٤١٥ ـ حديث : إنا كنا أذلَّ قوم ، فأعزنا الله بالإسلام ، فمهما نَطْلب العزة بغير ما أعزّنا الله به أذلّنا الله . موقوف . وفيه قصة . كم

كم في الإيمان : أنا أبوجعفر محمد بن محمد البغدادي ، ثنا إسماعيل بن إسحاق ، ثنا علي بن المديني ، ثنا سفيان ، ثنا أيوب بن عائذ الطائي ، ثنا قيس بن مسلم ، عن طارق بن شهاب ، به . وعن علي بن حمشاذ ، ثنا محمد بن عيسى بن السكن ، ثنا عمرو بن عون ، ثنا أبومعاوية ، عن الأعمش ، عن قيس ، نحوه . وفي المناقب : أنا أبوبكر بن إسحاق ، ثنا بِشْر بن موسى ، ثنا الحميدي ، ثنا سفيان ، به[١] .

98★ طاوس ، عن عمر .

وهو منقطع[٢]

١٥٤١٦ ـ حديث : قال عمر على المنبر : أحرِّج[٣] بالله على رجلٍ يسأل عمّا لم مي

١٥٤١٥- كم ٦١/١ ، ٨٢/٣ .

(١) ويستدرك :

حديث : خرجنا حجاجاً فأوطأ رجل منا يقال له : أربد ضباً ففزر ظهره فقدمنا على عمر ، وفيه حكم الجزاء بالجدْي .

الشافعي (ص١٣٤) : أخبرنا ابن عيينة ، أخبرنا مخارق ، عنه ، به .

98★ طاوس بن كيسان اليماني ، أبو عبدالرحمن الحِمْيري ، مولاهم ، الفارسي ، يقال : اسمه : ذكوان ، وطاوس ، لقب ، تابعي ، ثقة فقيه فاضل ، مات سنة ١٠٦ أو بعدها ، (التقريب) .

(٢) وهو قول أبي حاتم (المراسيل ص٦٥) .

١٥٤١٦- مي ٤٨/١ .

(٣) أي أضيق وأحرّم . (النهاية ٣٦١/٢ ، ولسان العرب ٢٣٤/٢) .

يَكُنْ ، فإن الله قد بَيّن ما هو كائن .

مي في العلم : أنا محمد بن أحمد ، ثنا سفيان ، عن عمرو ، عنه ، بهذا[1] .

99 ★ طريف المُرّي ، عن عمر .

١٥٤١٧ ـ حديث : أنه فرق بينهما ، يعني رجلاً تزوج وهو محرم .
قط ط

قط في النكاح : ثنا إسماعيل بن محمد الصفار ، ثنا عباس بن محمد ، ثنا قَبِيصة ، ثنا سفيان ، عن يحيى بن سعيد ، عن داود بن الحصين ، عن أبي غَطَفان ، عن أبيه ، به . وعن سفيان ، عن قدامة : سألت سعيد بن المسيب . . . فذكر مثله .

100 ★ طلحة بن عبيدالله التيمي أحد العشرة ، عن عمر .

١٥٤١٨ ـ حديث : أن عمر رآه كئيباً ، فقال له : مالك؟ . . . الحديث ، في ذكر
كم حم

---

(١) ويستدرك : حديث : أن عمر قال : أذكر الله امرءاً سمع من النبي ﷺ في الجنين شيئاً ، فقام حمل بن النابغة ، فقال : كنت بين جاريتين لي . . .

الشافعي (ص٢٤١ اختلاف مالك والشافعي) : أخبرنا سفيان ، عن عَمرو بن دينار وابن طاوس عن طاوس ، به . وفيه : «عُمر بن دينار» وهو خطأ . و(ص٣٤٨ كتاب جراح الخطأ) : أخبرنا سفيان ، عن عمرو ، عن طاوس ، به .

99 ★ طريف المُرّي ، لم أجده ويبدوا أنه من المولودين في عهد النبي ﷺ فإنه كان في عهد عمر رجلاً يتزوج ، فحقه أن يذكر في الاستيعاب والإصابة . ولابنه أبي غطفان بن طريف المري ترجمة في (الجرح والتعديل ٤/٤٢٢) .

١٥٤١٧- قط ٣/٢٦٠ .

ويزاد : مالك (١/٣٤٩) : عن داود بن الحصين أن أبا غطفان بن طريف المرّي أخبره : أن أباه طريفاً تزوج امرأة وهو محرم ، فردّ عمر بن الخطاب نكاحه ، وحقه أن يكون في ترجمة أبي غطفان .

100 ★ طلحة بن عبيدالله بن عثمان بن عَمرو بن كعب التيمي ، أبومحمد المدني ، أحد العشرة ، مشهور ، استشهد يوم الجمل سنة ٣٦ . (التقريب) .

١٥٤١٨- كم ١/٣٥٠-٣٥١ . =

لا إله إلا الله .

كم في الجنائز : أنا محمد بن الخليل ، ثنا موسى بن إسحاق القاضي ، ثنا مِنْجاب[1] بن الحارث ، ثنا علي بن مُسْهِر ، عن مطرف بن طَرِيف ، عن الشعبي ، عن يحيى بن طلحة بن عُبَيْدالله ، عن أبيه ، به . رواه محمد بن عبدالوهاب العباد ، عن مِسْعر ، عن إسماعيل ، عن الشعبي ، عن يحيى بن طلحة ، عن أمه سعدى[2] .

101 ★ طلحة بن يزيد بن رُكانة ، عن عمر .

١٥٤١٩ ـ حديث : أنه كَلَّم عُمَرَ بن الخطّاب في البيوع ، فقال : ما أجد لكم شيئاً أوسع مما جعل رسول الله ﷺ لحَبّان بن منقذ . . . الحديث .
قط

قط في البيوع : ثنا محمد بن مخلد ، ثنا محمد بن عبدالملك بن زنجويه ، ثنا أسد

= ويزاد : أحمد (١٦١/١) : ثنا أسباط ، ثنا مطرف ، عن عامر ، عن يحيى بن طلحة ، عن أبيه قال : رأى عمر طلحة بن عبيدالله . وثنا إبراهيم بن مهدي ، ثنا صالح بن عمر ، عن مطرف ، به . وانظر : (ح١٥٨٩٢) .

(١) مِنْجاب : بكسر الميم وسكون النون ثم جيم وآخره باء موحدة . (التقريب) .

(٢) في المطبوع : سقط لقوله : رواه محمد بن عبدالوهاب . . . إلخ ، ولكن فيه فائدة لم يذكرها ابن حجر فإن فيه : «فأما الوهم الذي أتى به محمد بن عبدالوهاب عن مسعر» وفي الهامش «بياض في الأصل» فقول الحاكم يفيد أن محمد بن عبدالوهاب توهم في جعل الحديث عن سعدى . والله أعلم .

101 ★ طلحة بن يزيد بن ركانة لم أجده ، وذكر في التعليق المغني على سنن الدارقطني ٥٤/٣ أنّ الطبراني أخرجه في الأوسط عن شيخه أحمد بن رشد ، ثنا يحيى بن بكير ، ثنا ابن لهيعة ، حدثني حبان بن واسع ، عن محمد بن طلحة بن يزيد بن ركانة أنه كلم عمر . . . وقال : لا يروى عن عمر إلا بهذا الإسناد وتفرد به ابن لهيعة . فإن صحت هذه الرواية فالراوي عن عمر هو محمد بن طلحة بن يزيد ، لا طلحة ، ومحمد بن طلحة ثقة لكنه لم يلحق عمر قطعاً . ترجمته في (تهذيب التهذيب ٢٣٩/٩) .

١٥٤١٩- قط ٥٤/٣ .

ابن موسى ، ثنا ابن لَهِيعة ، ثنا حَبَّان بن واسع ، عنه ، به .

٤/٢٠٩/ب

102 ★/ظالم أبوالأسود ، عن عمر .

١٥٤٢٠ ـ حديث : « أيُّما مسلم شَهِد له أربعة بخير ، إلا أدخله الله الجنة . . . » حب
الحديث ، وفيه قول عمر : وَجبَتْ وَجَبَتْ .

حب في الثاني من الأول : أنا أحمد بن علي بن المثنى ، ثنا إسحاق بن إسماعيل الطَالَقاني ، ثنا المقرئ ، ثنا داود بن أبي الفُرات ، ثنا عبد الله بن بُريدة ، عنه ، به .

١٥٤٢١ ـ حديث : عبدالله بن عمرو أعلم بما يقول .

في ترجمته ، عن عبدالله بن عمرو .

١٥٤٢٢ ـ حديث : «لا تزال طائفة من أمتي على الحق منصورين ، حتى يأتي كم
أمر الله . . .» الحديث .

كم في الفتن : أخبرني أبونصر أحمد بن سَهْل ببخارى ، ثنا صالح بن محمد الحافظ ، ثنا عُبَيدالله بن عمر بن مَيْسرة(١) ، ثنا معاذ بن هشام ، ثنا أبي ، عن قتادة ،

---

102 ★ أبوالأسود الديلي ويقال : الدُؤَلي ظالم بن عمرو بن سفيان ، ويقال : عمر بن عثمان وعثمان بن عَمرو ، مخضرَم ، ثقة مات سنة ٦٩ . (التقريب) .

١٥٤٢٠- حب (الإحسان) ١٣/٥ ، والحديث أفرده المصنف من طريق أحمد وسيأتي برقم (١٥٤٢٣) .

١٥٤٢١- انظر : (الإتحاف ٥٤٠/٩ ، ح ١١٨٨١) .

١٥٤٢٢- كم ٥٥٠/٤ .

(١) كان في النسختين : «عبدالله بن عمر بن أبان» وفي المطبوع : «عبدالله بن عمر بن ميسرة» وأثرت في تسميته ابن ميسرة لثبوته في المطبوع ولكن الصواب في اسمه «عُبيدالله» (مصغراً) وهو القواريري ، نصوا على روايته عن معاذ ورواية صالح جزرة عنه . انظر : (تهذيب الكمال ١٣٠/١٩) وأما عبدالله بن عمر بن أبان فهو عبدالله بن عمر بن محمد بن أبان القرشي وهو أيضا يروي عنه =

خز لابن خزيمة عه لأبي عوانة طح للطحاوي حب لابن حبان قط للدارقطني كم للحاكم

عنه ، به .

١٥٤٢٣ ـ حديث : أتيتُ المدينة فوافيتُها وقد وقع بها مرض ، فهم يموتون موتاً ذَريعاً(١) ، فجلستُ إلى عمر بن الخطاب ، فمرّت به جنازة ، فأُثْنِيَ على صاحبها خيراً ، فقال عمر : وجبت ، ثم مُرَّ بأخرى . . . الحديث .

أحمد : ثنا يونس بن محمد ، ثنا داود بن أبي الفرات ، عن عبدالله بن بُريدة ، عنه ، به . وعن يزيد وعبدالصمد وعفان ، ثلاثتهم عن داود ، نحوه .

103 ★ عابس بن رَبِيعة ، عن عمر .

١٥٤٢٤ ـ حديث : عن عمر أنه جاء إلى الحَجَر فقبله ، وقال : إني أعلم أنك حجر لا تضر ولا تنفع . . . الحديث . عه حب حم

عه في الحج : ثنا أبوعلي الزعفراني ، ثنا عَبِيدة بن حُميد . وعن الصغاني ، ثنا يعلى(٢) ، قالا : ثنا الأعمش . وعن ابن الجُنَيْد ، ثنا صَدقة بن مُسلم ، ثنا أبوحمزة السكري ، عن منصور ، كلاهما عن إبراهيم ، عنه ، به .

حب في الثامن من الخامس : أنا أبوخليفة ، ثنا محمد بن كثير ، أنا سفيان ، عن

= صالح جزرة كما في الميزان ، فكلاهما من طبقة واحدة ويمكن الاشتباه بينهما . (ميزان الاعتدال ٤٦٦/٢) .

١٥٤٢٣- أحمد ٢١/١- ٢٢ ، ٣٠ ، ٤٥ ، وتقدم الحديث عند ابن حبان برقم (١٥٤٢٠) وسيأتي من رواية «عبد الله بن بريدة عن عمر» برقم (١٥٤٤٩) .

(١) الذَّرِيع : السريع ، وموت ذَريع : سريع فاشٍ لا يكاد الناس يتدافنون ، أعاذنا الله منه . انظر : (لسان العرب ٩٧/٨) .

103 ★ عابس - بموحدة مكسورة ، ثم سين مهملة - ابن ربيعة النخعي ، الكوفي ، مخضرم ثقة . (التقريب) .

١٥٤٢٤- عه [٣/٣٤/أ] . حب (الإحسان) ٥٠/٦ . أحمد ١٦/١ .

(٢) يعلى بن عُبيد بن أبي أمية الطنافسي . (التقريب) .

الأعمش ، به .

أحمد : عن أسود بن عامر ، عن زهير . وعن محمد بن عبيد وأبي معاوية ، ثلاثتهم عن الأعمش ، به .

104 ★ عاصم بن سفيان بن عبدالله الثقفي [عن عمر] .

١٥٤٢٥ ـ حديث : أن سفيان بن عبدالله الثقفي قد كان وَجَد عَيْبَةً[١] فأتى بها عمر بن الخطاب ، فقال له : عرّفها سنة . . . الحديث . طح

طح في اللقطة : عن فَهْد بن سليمان ، ثنا محمد بن سعيد الأصبهاني ، أنا أبوأسامة ، عن الوليد بن كثير ، حدثني عمرو بن شعيب ، عن عَمْرو[٢] وعاصم ابني سفيان بن عبدالله بن ربيعة ، أن أباهما سفيان بن عبدالله كان وجد . . . فذكره .

105 ★ عاصم بن عمر بن الخطاب ، عن أبيه .

١٥٤٢٦ ـ حديث : «إذا أَقْبل الليل ، وأدبر النهار ، وغابت الشمس ، فقد أفطر الصائم» . وقال عبدة : «فقد أفطرتَ»[٣] . مي خز جا عه حب حم

---

104 ★ عاصم بن سفيان بن عبدالله ، الثقفي ، تابعي صدوق . (التقريب) .

(١) في المطبوع : «عتبة» ولامعنى له .

١٥٤٢٥- طح ١٣٧/٤ . وانظر : (ح١٥٣٦٨) وترجمة عمرو بن سفيان ، عن عمر .

(٢) في النسختين : « عُمر » والظاهر كان يخطئ فيه البعض فقد ذكره ابن حجر في تهذيب التهذيب ٤٥٥/٧ باسم عُمر بن سفيان ثم قال : والصواب عمرو ، ثم ذكر ترجمته في عمرو بن سفيان ٤٠/٨ أيضاً .

105 ★ عاصم بن عُمر بن الخطاب ، ولد في حياة النبي ﷺ ، مات سنة (٧٠) وقيل : بعدها . (التقريب) .

١٥٤٢٦- مي ٣٣٩/١-٣٤٠ . خز ٢٧٤/٣ . جا ص ١٤٢ . مختصر عه [٩٨/٢/أ وب] . حب (الإحسان) ٢١٠/٥ . أحمد ٢٨/١ ، ٤٨ ، ٥٤ .

(٣) في المطبوع : «قال هارون بن إسحاق» فقد أفطرت .

مي في الصيام : ثنا عثمان بن محمد ، ثنا عَبْدة ، عن هشام بن عروة ، عن أبيه ، عنه ، به .

خز فيه : عن هارون بن إسحاق ، عن عَبْدة ، به . وعن أحمد بن عَبْدة ، عن سفيان . وعن الحسن بن محمد بن الصبَّاح ، عن أبي معاوية ، قالا : ثنا هشام بن عروة ، به . قال ابن خزيمة : هذا لفظ خبر معناه الأمر . ليس في سماعنا .

جا فيه : ثنا عبدالله بن محمد بن شاكر ، ثنا أبوأسامة ، ثنا هشام ، به .

عه فيه : ثنا أبوعلي الزعفراني ، به . وعن محمد بن يحيى ، ثنا محمد بن عيسى ابن الطبّاع ، ثنا أبومعاوية ، به . وعن أبي بكر الجعفي وأبي البُختُري ، قالا : ثنا أبوأسامة ، به .

حب في العاشر من الثالث : أنا أحمد بن علي بن المثنّى ، ثنا سُرَيْج(١) بن يونس ، ثنا أبومعاوية ، به . وفي الصلاة : [ ](٢)

رواه أحمد : عن ابن نُمَيْر ووَكِيع وسفيان ، ثلاثتهم عن هشام ، به .

١٥٤٢٧ ـ حديث : رأيتُ رسولَ الله ﷺ توضأ بعد الحدث ، ومسح على الخفين . حم

أحمد : ثنا عفان ، ثنا خالد ، عن يزيد بن أبي زياد ، عن عاصم بن عُبَيْدالله هو ابن عاصم بن عمر بن الخطاب ، عن أبيه أو (٣) عن جده ، بهذا . وعن سليمان بن داود ، عن شريك ، عن عاصم ، نحوه . وعن علي بن عاصم الواسطي ، عن يزيد بن أبي زياد ، نحوه(٤) .

---

(١) «سُريج» : بسين مهملة وجيم ، وفي المطبوع : «شريح» وهو خطأ . انظر : (التقريب وأصوله) .

(٢) ما بين المعقوفين بياض في النسختين ، قدر ثلاث كلمات ، عليه «كذا» .

١٥٤٢٧- أحمد ١/٢٠ ، ٣٢ ، ٤٩ . وانظر ترجمة عبيدالله بن عاصم بن عمر برقم (153) .

(٣) في المسند : «عاصم بن عبيدالله عن أبيه عن جده» بدون «أو» .

(٤) وفي المسند ١/٤٩ : «عن عاصم بن عُبيدالله عن أبيه عن جده» الشك من يزيد .

١٥٤٢٨ ـ حديث : « إذا قال المؤذن : الله أكبر الله أكبر ، فقال أحدكم : الله أكبر الله أكبر ، ثم قال : أشهد أن لا إله إلا الله قال : أشهد أن لا إله إلا الله . . . » الحديث . خز عه طح حب

خز في الصلاة : ثنا يحيى بن محمد بن السَّكَن ، ثنا محمد بن جَهْضَم ، ثنا إسماعيل بن جعفر ، عن عُمَارة بن غَزِيَّة ، عن خُبَيْب[١] بن عبدالرحمن ، عن حفص بن عاصم ، عن أبيه ، عن جده عمر ، به .

عه فيه : ثنا أبوأمية وأبو الأزهر وكُرْدُوس[٢] الواسطي وعبدالعزيز بن معاوية ، قالوا : ثنا محمد بن جَهْضَم ، به . وعن محمد بن يحيى ، عن إسحاق الفَرْوي[٣] ، عن إسماعيل بن جعفر ، به .

طح فيه : ثنا ابن أبي داود ، ثنا إسحاق بن محمد الفَرْوي[٣] ، ثنا إسماعيل بن جعفر ، به .

حب في الثاني من الأول : أنا محمد بن يزيد وابن بُجَيْر[٤] ومحمد بن إسحاق ابن خزيمة ، قالوا : ثنا العباس بن عبد العظيم ، ثنا محمد بن جهضم ، به . وفي الصلاة : عن عمر بن محمد بن بُجَيْر ، به .

١٥٤٢٨- خز ٢١٨/١ . عه ٣٣٩/١ . طح ١٤٤/١ . حب (الإحسان) ٩٧/٣ .

(١) خُبَيْب -بالخاء المعجمة المضمومة وبعدها باء موحدة مفتوحة ، ثم ياء مثناة تحتية- ترجمته في (تهذيب التهذيب ١٣٦/٣) .

(٢) كُرْدُوس - بالكاف والدال المهملة المضمومتين - وهو خلف بن محمد بن عيسى الخشاب ، القافلاني . انظر : (تهذيب التهذيب ١٥٤/٣ ، والمغني في الضبط ٦٥) .

(٣) إسحاق بن محمد بن إسماعيل بن عبدالله بن أبي فروة الفَرْوي -بالفاء- وفي المطبوع : «القروي» بالقاف خطأ . (التقريب) .

(٤) بجير : في (هـ) طمس وفي المطبوع : «ابن نجيد» وهو تصحيف والصواب : «ابن بُجَيْر» بالباء الموحدة والجيم والراء مصغرا . وهو عمر بن محمد بن بجير الهمداني ، أبوحفص السمرقندي . انظر : (تذكرة الحفاظ ٧١٩/٢ ، وسير أعلام النبلاء ٤٠٢/١٤) .

٤/٢١٠أ

106 ★/عاصم بن عمر بن قتادة ، عن عمر .

ولم يدركه

١٥٤٢٩ ـ حديث : أن عمر بن الخطّاب التمس من يرث ابن الدحداحة ، فلم يَجِدْ وارثاً ، فدفع مال ابن الدحداحة إلى أخوال ابن الدحداحة .

مي في الفرائض : أنا عبد الله بن يزيد ، ثنا حَيْوة ، ثنا أبو الأسود محمد بن عبدالرحمن بن نوفل ، عنه ، بهذا .

107 ★ عاصم بن عَمْرو البجلي ، عن عمر .

في ترجمة : رجل ، عن عمر(١)

108 ★ عامر بن شراحيل الشعبي ، عن عمر .

منقطع(٢) .

١٥٤٣٠ ـ حديث : يا أيها الناس! إنا لا ندري لعلنا نأمركم بأشياء لا تحل لكم . . . الحديث ، وفيه : فدعوا ما يَرِيبُكم إلى ما لا يَرِيبكم . موقوف .

مي في العلم : أنا سليمان بن حرب ، ثنا حماد بن سلمة ، عن داود ، عنه ، به .

١٥٤٣١ ـ حديث : أن أعرابياً شَرِب من إداوة عمر نبيذاً ، فسَكِر .

---

106 ★ عاصم بن عُمر بن قتادة بن النعمان الأوسي ، الأنصاري ، أبوعُمر ، المدني ، ثقة عالم بالمغازي ، مات بعد ١٢٠ . (التقريب) .

١٥٤٢٩- مي ٢/٢٦٥ .

107 ★ عاصم بن عَمرو أو ابن عوف البجلي ، الكوفي ، تابعي ، صدوق رمي بالتَشيّع . (التقريب) . وفي المراسيل لابن أبي حاتم ص٩٧ . قال أبوزرعة : عاصم ، عن عمر مرسل .

(١) انظر (ح١٥٨٩٠) .

108 ★ تقدمت ترجمته برقم (19 ص ٣٥) في مسند عمران بن حصين .

(٢) وهو قول أبي حاتم وأبي زرعة . (المراسيل ١٠٢) .

١٥٤٣٠- مي ١/٤٩ .

١٥٤٣١- انظر : (ح١٥٣١٢) .

في ترجمة : سعيد بن ذي لعْوة ، عن عمر .

١٥٤٣٢ ـ حديث : أول جدٍّ ورّث في الإسلام عمر ، فأخذ ماله فأتاه عليٌّ وزيْد ، فقالا : ليس لك ذاك ، قال[١] : إنما أنت كأحد الأخوين .

مي في الفرائض : ثنا أبونعيم ، ثنا حسن هو ابن صالح ، عن عاصم ، عنه ، بهذا . وعن محمد بن عيينة ، عن علي بن مُسْهر ، عن عاصم ، ببعضه . وعن عُبَيدالله بن موسى ، عن عيسى الحناط[٢] عن الشعبي قال : كان عمر يقاسم الجد[٣] مع الأخ والأخوين ، فإذا زادوا أعطاه الثلث ، وكان يعطيه مع الولد السدس .

١٥٤٣٣ ـ حديث : في توريث الأم والزوج . . . الحديث .

في ترجمته ، عن عَلِيٍّ .

١٥٤٣٤ ـ حديث : من أغلق باباً ، وأرخى ستراً . . . الحديث .

في ترجمة : سعيد بن المسيب ، عن عمر .

١٥٤٣٥ ـ حديث : في الرجل يَطَأ الجارية ، ثم يظهر مِنها على عَيْب ، إن[٤] كانت

١٥٤٣٢- مي ٢/٢٥٦ .

(١) «قال» ساقطة من (هـ) .

(٢) في الأصل : «الحناط» من الحنوط وفي المطبوع : «الخياط» وكلاهما صحيح ، فقد نقل ابن سعد عن عيسى (وهو ابن أبي عيسى) أنه كان يقول : أنا خباط (من الخَبْط) وحناط ، وخياط ، كلاً عالجتُ ، ونحوه قول ابن معين فيه . انظر : (تهذيب التهذيب ٨/٢٢٤ ، وتاريخ ابن معين ٢/٤٦٤) .

(٣) كذا في النسختين ، وفي «المطبوع» : «بالجد» .

١٥٤٣٣- انظر : (الإتحاف ١١/٤٤٩ ، ح١٤٣٩٨) . ولم يذكر فيه روايته عن عمر .

١٥٤٣٤- انظر : (ح١٥٣٣١) .

١٥٤٣٥- قط ٣/٣٠٩ ، وقال : وهذا مرسل ، عامر لم يُدرك عمر رضي الله عنه .

(٤) في المطبوع : «إذا» بدل «إن» .

ثيّباً ردّ معها نصف العُشر ، وإن كانت بِكْراً رَدّ العُشْر . .

قط في النكاح : ثنا جعفر بن أحمد ، ثنا موسى بن إسحاق ، ثنا أبوبكر بن أبي شَيْبة ، ثنا شريك ، عن جابر ، عنه ، به .

١٥٤٣٦ ـ حديث : لا يتوارث أهل مِلّتين .

مي

مي في الفرائض : ثنا أبونُعَيْم ، ثنا زهير ، عن مطرف ، عنه ، بهذا . وله طريق في ترجمة : الشعبي في المراسيل[١] . وعن يزيد بن هارون ، أنا داود بن أبي هند ، عن عامر : أن بنت الحارث[٢] تُوُفِّيت باليمن وهي يهودية ، فركب الأشعث بن قيس -وكانت عَمّته- إلى عمر في ميراثها ، فقال عمر : ليس ذلك لك ، يرثها أقرب الناس منها من أهل دينها ، لا يتوارث ملتان

١٥٤٣٧ ـ حديث : من سأل الناس ليُثْرِيَ[٣] مالَه ، فإنما هو رَضْف[٤] من النار يُلْقِمُه ، فمن شاء استقلّ ومن شاء استكثر .

حب

حب في روضة العقلاء : أنا زكريا بن يحيى الساجي ، ثنا عبدالواحد بن غياث ، ثنا خالد بن عبدالله ، ثنا داود بن أبي هند ، عنه[٥] ، بهذا . موقوف .

١٥٤٣٨ ـ حديث : الولاء للكُبْر .

١٥٤٣٦- مي ٢/٢٦٧-٢٦٨ .

(١) انظر : (مصورة الإتحاف ٦/١٦١/ب) .

(٢) أن «بنت الحارث» كذا في النسختين وفي المطبوع : «أن المعزلة بنت الحارث» .

١٥٤٣٧- روضة العقلاء ص١٤٥ .

(٣) أثرى الرجلُ وثَري ، كثر ماله وأثرى مالَه أي كثر مالَه . انظر : (لسان العرب ١٤/١١٠-١١١) .

(٤) الرَضْف : الحجارة المحماة على النار . (لسان العرب ٩/١٢١) .

(٥) «عنه» ساقطة من (هـ) .

١٥٤٣٨- انظر : (١١/٤٥١ ، ح ١٤٤٠٩) . وهو في مي ٢/٢٧١ وفيه : يَعنُون بالكُبْر ما كان أقرب بأب أو أم .

في ترجمته ، عن علي .

١٥٤٣٩ ـ حديث : الوالد يَجُرّ وَلاءَ ولده .

في ترجمته عن علي .

١٥٤٤٠ ـ حديث : لا يرث قاتل خطأٍ ولا عَمْدٍ .

مي قط

مي في الفرائض : أنا زكريا بن عدي ، ثنا أبوبكر ، عن مطرف ، عنه ، بهذا .

قط في آخر الفرائض : ثنا محمد بن حَمْدُوَيه ، ثنا محمود بن آدم ، ثنا أبوبكر بن عياش ، به .

١٥٤٤١ ـ حديث : الدية تورث .

في ترجمته ، عن علي[1] .

١٥٤٤٢ ـ حديث : العمد والعبد والصلح والاعتراف لا تعقله العاقلة .

قط

قط في الديات : ثنا أبوعُبَيْد[2] القاسم بن إسماعيل ، ثنا سَلْم بن جُنادة ، ثنا

١٥٤٣٩- انظر : (٤٥٣/١١ ، ح ١٤٤١٣) . وهو في «مي» ٢٨٨/٢ : حدثنا محمد بن عيينة ، عن علي بن مسهر ، عن أشعث ، عن الشعبي ، عن علي وعمر وزيد ، قالوا . . .

١٥٤٤٠- مي ٢٧٨/٢ ، عن الشعبي من قوله ، والظاهر أن الصواب عن الشعبي ، عن عمر فقد أورد في التعليق المغني على سنن الدارقطني ١٢٠/٤ عن الدارمي وفيه : عن الشعبي قال : قال عمر . قط ١٢٠/٤ .

١٥٤٤١- انظر : (الإتحاف ٤٥٢/١١ ، ح ١٤٤١١) . وهو في الدارمي» ٢٧٣/٢ : حدثنا عبدالله ابن سعيد ، ثنا أبوخالد ، أنا ابن سالم ، عن الشعبي ، عن عمر وعلي وزيد ، قالوا . . .

(١) «عن علي» مطموس في (هـ) .

١٥٤٤٢- قط ١٧٧/٣-١٧٨ .

(٢) «أبوعُبَيد» كذا في النسختين وهو الصواب وهو كذلك في ترجمته من (تاريخ بغداد ٤٤٧/١٢ ، وسير أعلام النبلاء ٢٦٣/١٥) . وفي المطبوع «أبوعبيدة» وهو خطأ وورد في الموضوع الثاني على الصواب .

وكيع ، عن عبدالملك بن حسين أبي مالك النخعي ، عن عبدالله بن أبي السَّفَر ، عنه ، به . وبه[1] : عن وكيع ، عن سفيان ، عن مُطَرِّف ، عن الشعبي ، قوله .

١٥٤٤٣ ـ حديث : أن بيتاً وقع بالشام على قوم ، فورّثَ عمر بعضَهم من بعض .
مي

مي في الفرائض : أنا جعفر بن عون ، أنا ابن أبي ليلى ، عنه ، بهذا .

١٥٤٤٤ ـ/حديث : أنّ عمر كتب إلى سعد بن أبي وقاص : أن اتخذ للمسلمين دار هجرة ، فاختطّ الكوفة . . . الحديث
كم

٤/٢١٠/ب

كم في مناقب عمر : أنا أبو بكر بن أبي دَارِم ، ثنا عُبَيْد بن محمد ، ثنا داود بن رُشَيْد ، ثنا الهَيْثم بن عَدِيّ ، ثنا يونس بن أبي إسحاق ، عنه ، به .

١٥٤٤٥ ـ حديث : تكبير العيدين .

في ترجمته ، عن ابن مسعود . وله في ترجمة طلحة .

109 ★ عامر بن واثلة أبوالطفيل ، عن عمر .

١٥٤٤٦ ـ حديث : «إن الله يرفع بهذا الكتاب أقواماً ويَضَع به آخرين» .
مي عه حب حم

وفيه قصة استخلاف عبدالرحمن بن أبْزى على مكة نافعَ بن عبدالحارث .

مي في فضائل القرآن : أنا الحكم بن نافع ، عن شعيب بن أبي حمزة ، عن الزهري ، عنه ، به .

---

(١) «وبه» ساقطة من (هـ) .

١٥٤٤٣- مي ٢/٢٧٤ .

١٥٤٤٤- كم ٣/٨٩ .

١٥٤٤٥- انظر : (الإتحاف ١٠/٢٦٩ ، ح ١٢٧٢٨ و١٢/٢٠٨ ح١٥٤١٨) .

109 ★ عامر بن واثلة بن عبدالله بن عَمرو بن جحش ، الليثي أبوالطُفيل ، وربما سُمِّي عَمراً ، ولد عام أحد ، ورأى النبي ﷺ وروى عن أبي بكر فمن بعده وعُمِّر إلى أن مات سنة ١١٠ ، على الصحيح ، وهو آخر من مات من الصحابة قاله مسلم وغيره . (التقريب) .

١٥٤٤٦- مي ٢/٣١٩ . حب (الإحسان) ٢/٧٣ . أحمد ١/٣٥ .

عه فيه : ثنا محمد بن سهل ومحمد بن إسحاق بن الصبّاح ، قالا : ثنا عبدالرزاق ، عن مَعْمر . وعن محمد بن إسماعيل بن شاكر ، ثنا سليمان بن داود الهاشمي . وعن الصَّغَاني ، ثنا أبوالنضر ، قالا : ثنا إبراهيم بن سعد ، كلاهما عن الزهري ، به . وعن أبي الجماهر وأبي أمية ، قالا : ثنا أبواليمان ، به .

حب في الثاني من الأول : أنا محمد بن الحسن بن قُتَيْبة ، ثنا ابن أبي السَرِيّ ، ثنا عبدالرزاق ، به .

رواه أحمد : ثنا أبوكامل ، ثنا إبراهيم -هو ابن سعد- به . وعن عبدالرزاق ، بمعناه .

١٥٤٤٧ ـ حديث : أقبل رَهْطٌ معهم امرأةٌ ، فتخلف معها[1] رجلٌ ، فرجعوا وهو بين رِجْلَيْها[2] وعلى مكة نافع بن عبدالحارث ، فكتب إلى عمر ، فكتب . . . الحديث . طح

طح في القضاء : ثنا فَهْد ، ثنا أبونعيم[3] ، ثنا الوليد بن عبدالله بن جُمَيْع ، عنه ، به .

110 ★ عَبَاية بن رفاعة ، عن عمر .

منقطع .

١٥٤٤٧- طح ١٥٣/٤ .

(١) «معها» في (هـ) : «منها» .

(٢) في النسختين : «رحلها» وفي المطبوع : «رجلَيْها» وهو الموافق للسياق فإن فيه : «فشهد ثلاثة منهم أنهم رأوه يهُبّ كما يهُبّ المِرْود في المُكْحَلة . . .» .

(٣) «أبونعيم» كذا في النسختين ، وفي المطبوع : «إبراهيم» والصواب كما أثبتناه ، فإن فهد بن سليمان يروي عن أبي نعيم في مواضع كثيرة وتتبعت فلم أجد رواية له عن إبراهيم . وانظر : (تهذيب الكمال ١٩٧/٢٣ ، ٣١/ ٣٧) .

110 ★ عَباية -بفتح أوله ، والموحدة الخفيفة ، وبعد الألف تحتانية خفيفة- ابن رفاعة بن رافع بن خَدِيْج الأنصاري الزُرقي ، أبو رفاعة المدني ، تابعي ثقة . (التقريب) .

١٥٤٤٨ ـ حديث : « لا يَشْبَع الرجل دون جاره » . وفيه قصة . كم حم

كم في البر والصلة : أنا أحمد بن جعفر ، ثنا عبدالله بن أحمد بن حنبل ، حدثني أبي ، ثنا عبدالرحمن ، عن[1] سُفيان (عن أبيه ، عنه ، به)[2] .

وهكذا هو في المسند : ثنا عبدالرحمن[3] .

111 ★ عَبْدالله بن بريدة ، عن عمر .

ولم يسمع منه[4] .

١٥٤٤٩ ـ حديث : جلس عمر بن الخطاب مجلساً كان رسول الله ﷺ يجلس تَمُرّ عليه الجنائز[5] ، قال : فمرّوا بجنازة ، فأثنوا عليها خيراً ، فقال : وجبت . . . الحديث . حم

أحمد : ثنا وكيع ، ثنا عمر بن الوليد الشَّنّي ، عنه ، به .

قلت : رواه غيره : عن عبدالله بن بريدة ، عن أبي الأسود ، عن عُمر ، وسيأتي[6] .

112 ★ عبدالله بن ثعلبة ، عن عمر .

١٥٤٤٨- كم ١٦٧/٤ . أحمد ٥٤/١ .

(١) « عن » في (هـ) : «ابن» وهو خطأ .

(٢) ما بين الهلالين طمس في (هـ) .

(٣) ويستدرك : عبدالله بن أبي أمية ، عن عمر . انظر ٣٠٠ تعليقاً .

(٤) وبه قال أبو زرعة أيضا ، المراسيل ٧٢ . ولكن سنه يحتمل السماع فقد كان عند موت عمر ابن سبع سنين ، وقد تقدمت ترجمته برقم(20) من مسند عمران بن حصين ص ٣٦ .

١٥٤٤٩- أحمد ٥٤/١ .

(٥) «الجنائز» : طمس في (هـ) .

(٦) «سيأتي» هكذا في المخطوطتين ولكنه قد تقدم برقم (١٥٤٢٣) ولم يذكر في ترجمة أبي الأسود الآتية بكنيته هذه شيئاً وإنما أحال إلى اسمه «ظالم» .

112 ★ عبدالله بن ثَعلبة بن صُعَيْر -بالمهملتين مصغراً- ويقال : ابن أبي صُعَيْر . له رؤية ، ولم يثبت له سماع . مات سنة (٨٧ أو ٨٩) . (الإصابة ٢٨٥/١ ، والتقريب) .

١٥٤٥٠ ـ حديث : رأيت عمر سجد في الحج سجدتين ، قلت : في الصبح؟ قال : في الصبح .
طح قط كم ش

طح في الصلاة : ثنا أبوبكرة ، ثنا أبوداود وروح ، ثنا شعبة ، أنبأني سعد بن إبراهيم ، سمعت ابن أخت لنا يُقال له : عبدالله بن ثَعْلبة ، به .

قط فيه : ثنا أبوبكر النيسابوري ، ثنا يوسف بن سعيد ، ثنا حجاج ، حدثني شعبة ، به .

كم في تفسير الحج : أنا أبوالعباس محمد بن يعقوب ، ثنا محمد بن إسحاق الصغاني ، ثنا يزيد بن هارون وسعيد بن عامر ، قالا : ثنا شعبة ، به .

113 ★ عبدالله بن حَبِيْب أبوعبدالرحمن السلمي ، عن عمر .

١٥٤٥١ ـ حديث : استَنُّوا[1] فقد سُنَّت لكم الرُّكَب .
طح حب

طح في الصلاة : ثنا يزيد بن سنان ، ثنا بِشْر بن عُمر وحَبّان بن هلال ، قالا : ثنا شعبة .

حب في الصلاة : أنا أبوخَلِيْفة ، ثنا مسلم بن إبراهيم ، عن شعبة ، ثنا أبوحَصِيْن ، عنه ، بهذا . قوله .

١٥٤٥٠ ـ طح ٣٦٢/١ . قط ٤٠٨/١-٤٠٩ . كم ٣٩٠/٢ .

ويزاد : الشافعي (ص٢٢٧ اختلاف مالك والشافعي) : أخبرنا إبراهيم بن سعد بن إبراهيم ، عن الزهري ، عنه ، به .

113 ★ عبدالله بن حبيب بن ربيعة -بفتح الموحدة وتشديد الياء- أبوعبدالرحمن السُلَمي ، الكوفي ، المقْرِئ ، مشهور بكنيته ، تابعي ثقة ، مات بعد السبعين . (التقريب) .

١٥٤٥١- طح ٢٢٩/١ .

(١) في المطبوع : «أمِسّوا فقد . . .» والمثبت هو الصواب والحديث أخرجه الترمذي والنسائي من طريق شعبة وغيره بلفظ : إن الركب سنت لكم فخذوا بالركب وعند النسائي قال عمر : إنما السنة الأخذ بالركب . (تحفة الأشراف ٣٧/٨) .

خز لابن خزيمة عه لأبي عوانة طح للطحاوي حب لابن حبان قط للدارقطني كم للحاكم

114 ★ عبدالله بن خَلِيْفة ، عن عمر .

١٥٤٥٢ ـ حديث : الأطِيْط(١) .
خز

خز في التوحيد : روى إسرائيل ، عن أبي إسحاق ، عن عبدالله بن خَلِيْفة ، أظنه عن عمر ، به . ثناه يعقوب بن إبراهيم ، ثنا يحيى بن أبي بُكَيْر(٢) ، عن أبي إسحاق ، به . قال : وثناه سَلْم بن جُنادة ، ثنا وكيع ، عن إسرائيل مرسلاً . وقال : هذا الخبر ليس على شرطنا .

١٥٤٥٣ ـ / حديث : الأنعام من نواجب(٣) القرآن . موقوف . ٤/٢١١أ
مي

مي في فضائل القرآن : ثنا أبونعيم ، ثنا زهير ، عن أبي إسحاق ، عنه ، بهذا .

115 ★ عبدالله بن الخليل الحضرمي ، عن عمر .

١٥٤٥٤ ـ حديث : ذُكِر لعمر بن الخطّاب قولُ فاطمة بنت قَيْس ، فقال : لا نَدَع
قط

---

114 ★ عبدالله بن خليفة ، الهمداني ، عداده في أهل الكوفة ، ذكره ابن حبان في الثقات ٢٨/٥ ، وقال ابن حجر : مقبول من الثانية . (التقريب) .

١٥٤٥٢- خز ص١٠٦ ، ولفظه : أن امرأة أتت النبي ﷺ ، فقالت : ادع الله أن يُدخِلَني الجنّة ، فعَظّم الرب جل ذكره ، فقال : «إن كرسيّه وسعَ السماوات والأرض ، وإن له أطِيطاً كأطيط الرَحْل الجديد إذا ركب من ثقله» .

(١) والأطيط : صوت الأقتاب . (النهاية ٥٤/١) .

(٢) في المطبوع : «أبي بَكْر» وهو خطأ . انظر : (التقريب وأصوله) .

١٥٤٥٣- مي ٣٢٦/٢ .

(٣) نَواجِب القرآن ، أي من أفاضل السور ، وقال شمر : هي عتاقه ، من قولهم : لجبته ، إذا قشرت نَجْبه ، وهو لحاؤه وقِشْره . (النهاية ١٧/٥) .

115 ★ عبدالله بن الخليل أو ابن أبي الخليل ، أبوالخليل الحضرمي ، الكوفي ، تابعي روى عنه عدة ثقات ، وذكره ابن حبان في الثقات ، ٢٩/٥ ، وانظر : (تهذيب التهذيب ١٩٨/٥) .

١٥٤٥٤- قط ٢٦/٤-٢٧ .

كتاب ربّنا وسنة نبينا لقول امرأة . . .

قط في الطلاق : ثنا أبو أحمد القاسم بن عبدالله بن عبدالرحمن بن بُلْبُل[١] ، ثنا أحمد بن محمد التُّبّعي[٢] ، ثنا القاسم بن الحَكَم ، ثنا الحسن بن عُمارة ، عن سلمة ابن كُهَيْل ، عنه ، به . وقال : الحسن متروك[٣] .

116 ★ عبدالله بن رباح ، عن عمر .

١٥٤٥٥ ـ حديث : في المختلعة تخلع[٤] ما دون عِقَاص[٥] رأسها .

قط

قط في النكاح : ثنا أحمد بن العباس البَغَوي ، ثنا أحمد بن منصور ، ثنا حَبّان بن هلال ، ثنا همّام ، عن مطر ، عن ثابت ، عنه ، بهذا . موقوف .

117 ★ عبدالله بن أبي ربيعة ، عن عمر .

---

(١) في المطبوع : «بليل» مصحفاً .

(٢) «التُّبّعي» من الأصل ، وفي (هـ) : «الثقفي» وفي المطبوع : «الشعبي» وكلاهما تحريف والصواب : «التبعي» : بضم التاء المثناة من فوقها وفتح الباء الموحدة المشدّدة ، نسبة إلى تُبّع . انظر : (اللباب ٢٠٧/١) .

(٣) انظر ترجمته في : (ابن سعد ٣٦٨/٦ ، والتاريخ الكبير ٣٠٣/١ ، والجرح ٢٧/٢ ، والمجروحين ٢٢٩/١ ، وتاريخ بغداد ٣٤٥/٧ ، والميزان ٥١٣/١ ، وتهذيب التهذيب ٣٠٤/٢) .

116 ★ تقدم في مسند عمران بن حصين برقم (21) ص ٣٨ .

١٥٤٥٥- قط ٣٢١/٣ .

(٤) في المطبوع : «يختلع» .

(٥) العقاص جمع عقيصة وهي نحو من المضفور من الشعر ، وأصل العقص : الكيّ وإدخال أطراف الشعر في أصوله . ويريد في الحديث -والله أعلم- أن المختلعة إذا افتدت نفسها من زوجها بجميع ما تملك ، كان له أن يأخذ ما دون شعرها من جميع ملكها . (النهاية ٢٧٥/٣-٢٧٦) .

117 ★ عبدالله بن أبي ربيعة عَمرو بن المغيرة بن عبدالله بن عُمر بن مخزوم ، أبوعبدالرحمن المكي ، صحابي مات ليالي قتل عثمان وهو والد عُمر بن عبدالله بن أبي ربيعة الشاعر . (الإصابة ٣٠٥/٢ ، والتقريب) .

١٥٤٥٦ ـ حديث : أن عمر بن الخطاب قال : يُحْدِثُ في وصيته ما شاء ، ومِلاك الوصية آخرها .

في ترجمة : الشريد ، عنه .

118 ★ عبدالله بن الزبير ، عن عمر .

١٥٤٥٧ ـ حديث : في اجتماع العيد والجمعة .

في ترجمة : وَهْب بن كَيْسان ، عن ابن عبّاس .

١٥٤٥٨ ـ حديث : أن عمر كان يُهِلّ يوم عَرفة حين(١) يُرَوِّح .
طح

طح في الحج : ثنا ابن أبي داود ، ثنا ابن أبي مريم ، أنا موسى بن يعقوب ، عن مُصْعب بن ثابت ، عن عمّه عامر بن عبدالله بن الزبير ، عن أبيه ، به .

١٥٤٥٩ ـ حديث : «من لَبِس الحرير في الدنيا لم يَلْبَسه في الآخرة» قال ابن الزبير : وأنا أقول : من لم يَلبَسْه في الآخرة لم يَدخل الجنة .
عه طح حم

عه في اللباس : ثنا يوسف بن مُسَلَّم ، ثنا حجاج . وعن أبي داود الحرّاني ، ثنا أبوعَتّاب . وعن محمد بن عَوف ، ثنا آدم . وعن الصغاني والميموني ، قالا : ثنا أبوالنضر ، كلهم عن شعبة ، عن خليفة بن كعب ، عنه ، به .

١٥٤٥٦- انظر : (ح١٥٤٠٠) .

118 ★ عبدالله بن الزبير بن العوّام القرشي ، الأسدي ، أبوبكر وأبو خُبَيْب -بالمعجمة مصغراً- كان أولُ مولود في الإسلام بالمدينة ، من المهاجرين ، وولّي الخلافة تسع سنين ، قتل في ذي الحجة سنه ٧٣ . (التقريب) .

١٥٤٥٧- انظر : (الإتحاف ١٢٧/٨ ح ٩٠٥٦) .

١٥٤٥٨- طح ٢٢٦/٣ .

(١) في المطبوع : «حتى» والصواب : «حين» والدليل عليه الرواية التي أوردها الطحاوي عن ابن الزبير نفسه ، بعدُ .

١٥٤٥٩- عه ٤٥٠/٥ . طح ٢٥٢/٤ . أحمد ٢٠/١ ، ٣٧ ، ٣٩ .

طح في الكراهة : ثنا أبوبكرة ، ثنا أبوداود ، ثنا شعبة[١] ، به .

رواه أحمد : ثنا عبدالصمد ، ثنا أبي ، ثنا يزيد الرِّشْك[٢] ، عن مُعاذة ، عن أم عمرو بنت عبدالله ، أنها سمعت عبدالله بن الزبير ، به . وعن عفان ، عن عبدالواحد ، عن يزيد ، نحوه . وعن يحيى ، عن شعبة ، عن أبي ذِبْيَان ، عنه ، بمعناه .

١٥٤٦٠ ـ حديث : « صلاة في مسجد المدينة أفضلُ من ألف صلاة فيما سواه . . . » الحديث . طح

طح في النذور : ثنا محمد بن النُّعمان ، ثنا الحُمَيْدي ، ثنا سفيان ، حدثني[٣] سليمان بن عتيق ، عن ابن[٤] الزبير ، به .

119 ★ عبدالله بن سَرْجِس ، عن عمر .

١٥٤٦١ ـ حديث : رأيت الأُصَيْلع - يعني عمر بن الخطاب - يقبل الحجر ويقول : إني لأُقَبِّلُك وأنا أعلم أنك حجر ، ولكني رأيت رسول الله ﷺ يُقَبِّلُك . عم حم

عه في الحج : ثنا الصغاني ، ثنا رَوْح ، ثنا شعبة . وعن الدَّبَري ، عن عبدالرزاق ، عن مَعْمر ، كلاهما عن عاصم الأحول ، عنه ، به . وعن الدقيقي ، عن يزيد بن

---

(١) في المطبوع : «ثنا شعبة قال : أخبرني أبودينار» وهو تصحيف ، والصواب في كنية خليفة ابن كعب : أبو ذِبْيان -بكسر المعجمة وضمها ، وسكون الموحدة بعدها تحتانية- كما في الإكمال ٣٤٨/٣ .

(٢) يزيد بن أبي يزيد الضُّبَعي . يعرف بالرِشْك . (التقريب وأصوله) .

١٥٤٦٠- طح ١٢٧/٣ .

(٣) «حدثني» مطموس في (هـ) .

(٤) في النسختين : «أبي الزبير» وهو تصحيف .

119 ★ عبدالله بن سرجِس - بفتح السين المهملة ، وسكون الراء وكسر الجيم ، بعدها سين مهملة - المزني ، حليف بني مخزوم ، صحابي سكن البصرة . (الإصابة ٣١٥/٢) .

١٥٤٦١- عه [٣/٣٤/أ] . أحمد ٥٠/١-٥١ .

هارون ، عن عاصم ، نحوه .

رواه أحمد : ثنا محمد بن جعفر ، ثنا شعبة ، به(١) .

120 ★ عبدالله بن سعد بن أبي سَرْح ، عن عمر .

في ترجمة : عبدالله بن(٢) السعدي(٣) .

121 ★ عبدالله بن السعدي ، عن عمر .

واسم أبيه عَمرو بن واقد القرشي .

١٥٤٦٢ ـ حديث : كان رسول الله ﷺ يُعطيني العطاء ، فأقول : أعطِه من هو أفقرُ إليه مني . . . الحديث .

مي خز عه حب

---

(١) ويستدرك :

★ عبدالله بن سعد ، عن عمر . وهو عبدالله بن سعد الجاري مولى عمر . انظر : (التاريخ الكبير ١٠٦/٣-١٠٧ ، والجرح ٦٣/٢ ، وتعجيل المنفعة ص١٤٩) وفيه عبدالله بن سعيد وقال : مجهول .

حديث نصارى العرب .

انظر في الاستدراك على ترجمة سعد ص ١٦٢ .

120 ★ عبدالله بن سعد بن أبي سَرْح بن الحارث بن حُبَيِّب -بالمهملة مصغراً- كان أخا عثمان من الرضاعة ، وكان يكتب للنبي ﷺ فأزلّه الشيطان فارتدّ ولَحِق بالكفار ، وأباح النبي ﷺ دمَه يوم الفتح ولم يؤمنه ، فاستجار له عثمان ، ثم حسن إسلامه ، وله مواقف محمودة في الفتوح ، مات سنة ٥٩ . (الإصابة ٣١٧/٢) .

(٢) « ابن » ساقطة في (هـ) .

(٣) انظر الآتي .

121 ★ عبدالله بن السعدي ، واسم السَعْدي وقدان وقيل : قدامة ، وقيل : عَمرو بن واقدان وقيل له السعدي : لأنه استرضع في بني سَعْد بن بكر صحابي مات سنة ٥٧ . كذا في (الإصابة ٣١٨/٢ وكذلك هو في تهذيب التهذيب ٢٣٥/٥ . وكذا في الجرح ١٨٧/٢) .

١٥٤٦٢- مي ٣٢٦/١ . خز ٦٧/٤-٦٨ . مختصر عه [٨١/٢/أ و ب]غير طريق أبي داود . حب (الإحسان) ١٧٢/٥ . وانظر : (ح١٥٥٥٤) .

مي في الزكاة : أنا الحكم بن نافع ، عن شعيب ، عن الزهري ، عن السائب بن يزيد ، عن حُوَيْطِب بن عبدالعُزّى[١] ، عنه ، به . وعن أبي الوليد ، عن الليث ، عن بُكَيْر ، عن بُسْر[٢] بن سعيد ، عن ابن السعدي ، نحوه .

خز فيه : ثنا يونس بن عبدالأعلى ، ثنا ابن وَهْب ، أخبرني عَمرو بن الحارث ، عن ابن شهاب ، به . وعن ابن شهاب ، عن سالم ، عن أبيه ، به . وعن الرَّبِيع بن سليمان ، ثنا شعيب[٣] هو ابن الليث ، ثنا الليث ، عن بكير ، عن / بُسْر بن سعيد ، عن ابن الساعدي المالكي ، قال : استعملني عمر بن الخطاب . . .فذكر نحوه .

٤/٢١١/ب

قال ابن خزيمة : ابن الساعدي[٤] أحسبه عبدالله بن سعد بن أبي سَرْح ، فإن محمد بن عزيز ، أنا [أَنَّ][٥] سلامة بن روح حدثهم ، عن عقيل ، عن ابن شهاب ، حدثني السائب بن يزيد ، أن حُوَيْطِب بن عبدالعزى أخبره ، أن عبدالله بن سعد بن أبي سَرح أخبره : أنه قدم على عمر بن الخطاب في خلافته . . . فذكر الحديث . حديث ابن خزيمة ليس في سماعنا . وأعاده في السياسة : عن محمد بن عزيز وعن الربيع[٦] بن سليمان ، بإسناديهما .

قلت : أخطأ سلامة فيه ، وهو غير ابن أبي سَرْح قطعاً .

عه فيه : عن أحمد بن علي بن يوسف الجزار ، عن مروان بن محمد . وعن أبي

(١) في النسختين : عبدالعزيز ، والصواب : عبدالعُزّى . انظر : (التقريب وأصوله) .

(٢) بُسْر : بالباء الموحدة وسين مهملة . (التقريب) .

(٣) في المطبوع : « شعبة » وقال في الهامش : كذا في الأصل .

(٤) « الساعدي » في الأصل : «الساعة» وهو في (هـ) على الصواب .

(٥) في النسختين : « أبا سلامة بن روح حدثهم » وهو خطأ لا معنى له ، وفي المطبوع : « قال محمد بن عزيز : أخبرنا أن سلامة بن روح . . . » . وكلمة « قال» في المطبوع خطأ . والصواب : «فإن» كما في النسختين ، والسياق يوجبه .

(٦) « الربيع ابن » : مطموس في الأصل .

أمية ، عن منصور بن سَلَمة وعاصم بن علي وسعيد بن سليمان . وعن أبي داود السجزي[١] ، ثنا أبوالوليد ، كلهم عن الليث ، به . وعن أبي عُبَيدالله ، حدثني عمي ، أخبرني عمرو بن الحارث . وعن صالح بن عبدالرحمن ، عن حجاج بن إبراهيم ، عن ابن وَهْب ، عن عمرو بن الحارث ، عن بُكَيْر ، عن بُسْر بن سعيد ، عن ابن السعدي ، به .

حب في الخامس والمائة من الأول : أنا ابن قُتَيْبة ، ثنا يزيد بن مَوهب ، ثنا الليث ، به . وله طريق في ترجمة : قبيصة بن ذؤيب ، عن عمر[٢] .

١٥٤٦٣ ـ حديث : قال لي عمر : ألم أحدث أنك تَلِي من أعمال الناس أعمالاً فإذا أُعْطِيتَ العَمالة لم تقبلها؟ قال : نعم ، قال : فما تريد إلى ذلك؟ قال : أنا غني ولي أَعْبُد[٣] ولي أفراس أريد أن يكون عملي صدقة على المسلمين . . . الحديث .

أحمد : عن عبدالرحمن ، عن عبدالله بن مبارك . وعن عبدالرزاق ، كلاهما عن معمر ، عن أبي اليمان ، عن شُعيب ، كلاهما عن الزهري ، عن السائب بن يزيد ، أن حويطب بن عبدالعزى أخبره ، عنه ، به . وعن حجاج ، عن ليث ، عن بُكَيْر بن عبدالله ، عن بُسْر بن سعيد ، عن ابن الساعدي المالكي[٤] ، نحوه .

122 ★ عبدالله بن سيدان ، عن عمر .

---

(١) السجزي : هو سليمان بن الأشعث ، وفي (هـ) : «السري» وهو خطأ . انظر : (التقريب وأصوله) .

(٢) انظر : (ح١٥٧٥٠) .

١٥٤٦٣- أحمد ١/١٧ ، ٤٠ ، ٥٢ .

(٣) «أعْبُد» : جمع عَبْد .

(٤) هو عبدالله بن السعدي . سمي هكذا أيضاً . انظر ترجمته السابقة .

122 ★ عبدالله بن سيدان المطرودي ذكره البخاري في التاريخ الكبير ٣/١١٠ ، وقال : لا يتابع في حديثه ، وابن أبي حاتم في الجرح ٢/٦٨ ، وذكر ابن حبان في ثقات التابعين ٥/٣١-٣٢ .

١٥٤٦٤ ـ حديث : في وقت الجمعة .

في مسند : أبي بكر رضي الله عنه .

123 ★ عبدالله بن شداد بن الهاد ، عن عمر .

١٥٤٦٥ ـ حديث : أُصيب سالم مولى أبي حذيفة يوم اليمامة(١) فبلغ ميراثُه مائتي درهم ، فقال عمر : احبسوها على أُمّه حتى تأتي على آخرها .

مي في الفرائض : ثنا أحمد بن عبد الله ، ثنا أبو شهاب ، حدثني أبو إسحاق الشيباني ، عن عُبَيْد بن أبي الجَعْد ، عنه ، بهذا .

124 ★ عبدالله بن صَفْوان أو عبدالرحمن بن صَفْوان ، عن عمر .

١٥٤٦٦ ـ حديث : قلتُ لعُمر : كيف صَنَع النبي ﷺ حين دخل الكعبة؟ فقال : صلّى ركعتين . طح

طح في الصلاة : ثنا علي بن شيبة ، ثنا إسحاق الحنظلي ، أنا جرير ، عن يزيد بن أبي زياد ، عن مجاهد ، عن عبدالرحمن بن صفوان ، بهذا . وعن ابن أبي داود ، ثنا

١٥٤٦٤- انظر : (الإتحاف ١٩٨/٨ ، ح ٩٢٠١) .

123 ★ عبدالله بن شدّاد بن الهاد الليثي ، أبوالوليد المدني ، ولد على عهد النبي ﷺ ، وذكره العجلي من كبار التابعين الثقات ، وكان معدودا في الفقهاء ، مات بالكوفة مقتولاً سنة ٨١ ، أو بعدها . (ترتيب الثقات ٣٦/٢ ، والتقريب) .

١٥٤٦٥- مي ٢٦٦/٢ .

(١) موقعة اليمامة كانت في زمن أبي بكر في السنة الحادية عشرة ، مع مسيلمة الكذاب . انظر : (الكامل ٣٦٠/٢) .

124 ★ عبدالله بن صفوان بن أمية بن خلف الجمحي ، أبوصفوان المكي ، ولد على عهد النبي ﷺ ، قُتِل مع ابن الزبير وهو متعلق بأستار الكعبة سنة ٧٣ . (التقريب) . وعبدالرحمن بن صفوان أخوه . يقال : له صحبة ، وذكره ابن حبان في ثقات التابعين . (التقريب) . وانظر الترجمة الآتية برقم (143) ص ٣٠٤ .

١٥٤٦٦- طح ٣٩١/١ .

أبوالوليد ، ثنا جرير مثله ، إلا أنه قال : عبدالله بن صفوان . وعن ربيع الجيزي ، ثنا عبدالله بن الزبير الحميدي ، ثنا محمد بن فُضَيْل بن غَزْوان ، عن يزيد(١) ، عن مجاهد ، عن أبي صفوان(٢) أو عبدالله بن صفوان قال : سمعت رسول الله ﷺ يوم الفتح [قد قَدِمَ](٣) فجمعتُ عليَّ ثيابي ، فوجدته قد خرج من البيت ، فقلت : أين صلّى في البيت؟ قالوا : تِجاهَ الباب(٤) . قلت : كم صلى؟ قالوا : ركعتين .

125 ★ عبدالله بن عامر بن ربيعة ، عن عمر .

١٥٤٦٧ ـ حديث : القضاء باليمين مع الشاهد .

في مسند : أبي بكر الصديق .

٤/٢١٢أ **١٥٤٦٨ ـ/ حديث : أن عمر بن الخطاب استَعمَل قُدامة بن مظْعون على البحرين(٥) وهو خال حَفْصة بنت عمر(٦) .** كم

كم في المناقب : أخبرني أبوعبدالله الصنعاني ، ثنا إسحاق بن إبراهيم ، أنا عبدالرزاق ، أنا مَعْمر ، عن الزهري ، عنه ، به .

---

(١) هو ابن أبي زياد .

(٢) «أو» في (هـ) : «و» .

(٣) ما بين المعقوفين زيادة من المطبوع .

(٤) في المطبوع : «فقالوا تجاهك» أي : وجاهك .

125 ★ عبدالله بن عامر بن ربيعة العَنْزي ، حَليف بني عدي ، أبومحمد المدني ، ولد على عهد النبي ﷺ ، وثقه العجلي . (التقريب ، والإصابة ٣٢٩/٢) .

١٥٤٦٧- انظر : (الإتحاف ٢٣٧/٨ ، ح ٩٢٨٤) .

١٥٤٦٨- كم ٣٧٩/٣ .

(٥) البحرين : هكذا يتلفّظ بها في جميع الحالات ، وهو اسم جامع لبلادٍ على ساحل بحر الهند بين البصرة وعُمان ، قيل : «هي قصبة هجر» . انظر التفصيل في (معجم البلدان ٣٤٦/١-٣٤٩) .

(٦) «وعبدالله بن عمر» في المطبوع .

١٥٤٦٩ ـ حديث : أدركتُ عمر بن الخطاب وعثمان والخلفاء هَلُمّ جراً ، فما رأيت أحداً جلد عبداً في فِرية أكثر من أربعين . ط

مالك في الحدود : عن أبي الزناد ، سألت عبدالله ، به ، وفيه : أن عمر بن عبدالعزيز جلد عبداً في فِرْيَة ثمانين .

١٥٤٧٠ ـ حديث : صلّينا وراء عمر صلاةَ الصبح ، فقرأ فيها بسورة يوسف . . . الحديث . ط طح ش

مالك في الموطأ : عن هشام ، عن أبيه ، عنه ، به .

طح في الصلاة : ثنا يونس ، أنا ابن وهب ، أن مالكاً حدثه ، به . وعن يونس ، عن سفيان ، عن هشام ، نحوه .

١٥٤٧١ ـ حديث : «تابعوا بين الحج والعمرة ، فإنهما يَنفِيان الفَقْر والذنوب ، كما يَنْفِي الكِير خَبَثَ الحديد» . حم

أحمد : ثنا سفيان ، عن عاصم بن عُبَيْدالله ، عنه ، به . قال مرة : يبلغ به[1] .

126 ★ عبدالله بن عباس ، عن عمر .

١٥٤٦٩- مالك ٨٢٨/٢ .

١٥٤٧٠- مالك في كتاب الصلاة ٨٢/١ . طح ١٨٠/١ .

ويزاد : الشافعي (ص٢١٥ اختلاف مالك والشافعي) أخبرنا مالك ، به .

١٥٤٧١- أحمد ٢٥/١ .

(١) والذي في المسند : «عن عمر يبلغ به النبي ﷺ . وقال سفيان مرة عن النبي ﷺ قال . . .» .

126 ★ عبدالله بن عباس بن عبدالمطلب بن هاشم بن عبدمناف ابن عمّ رسول الله ﷺ وُلِدَ قبل الهجرة بثلاث سنين ، ودعا له رسول الله ﷺ بالفهم في القرآن ، فكان يسمى «البحر» و «الحبر» لسعة علمه . قال عمر : لو أدرك ابن عباس أسنانا ما عَشَره منا أحد ، [أي ما بلغ أحد عُشر علمه] مات سنة ٦٨ . انظر : (التقريب وأصوله) .

١٥٤٧٢ ـ حديث : أن عمر بن الخطّاب أخذ بيده ، فزعم : أن رسول الله ﷺ أخذ بيده ، فعَلّمه التشهُّد : التَّحيات لله ، الصلوات ، الطيبات ، المباركات لله . قط كم

قط في الصلاة : ثنا عبدالله بن سليمان بن الأشْعَث ، ثنا محمد بن وَزير الدمشقي ، ثنا الوليد بن مُسلم ، أخبرني ابن لَهِيْعَة ، أخبرني جَعْفر بن رَبِيعة ، عن يعقوب بن الأشجّ ، أن عون بن عبدالله بن عُتْبة كتب لي في التشهد ، عن ابن عباس ، به .

كم فيه : ثنا أبوعلي الحسين بن علي الحافظ ، ثنا محمد بن الحسن بن قُتَيْبة العَسْقلاني ، ثنا صفوان بن صالح ، ثنا الوليد بن مسلم ، به . لكن قال في روايته : حدثني عَوْن قال : أخذ بيدي ابن عباس وأنبأني ، نحوه .

١٥٤٧٣ ـ حديث : قيل لعمر بن الخطاب : حدِّثْنا من شأن ساعة العُسْرة ، فقال عمر : خرجنا إلى تَبُوك[1] في قَيْظ شديد ، فنزلنا منزلاً أصابنا فيه عَطَش حتى ظننا أن رقابنا ستنقطع ، حتى إن كان الرجل ليذهب يلتمس الماء فلا يرجع حتى يَظن أن رقبته ستنقطع ، حتى إن الرجل لينحر بعيره فيعصر فَرْثَه فيشربه ويجعل ما بقي على كَبِده ، فقال أبوبكر الصديق : يا رسول الله ، إن الله قد عوَّدك في الدعاء خيراً . . . الحديث . خز حب كم

خز في الطهارة : ثنا يونس بن عبدالأعلى ، أنا ابن وَهْب ، أخبرني عَمرو بن الحارث ، عن سعيد بن أبي هلال ، عن عُتبة بن أبي عُتْبة ، عن نافع بن جُبَيْر ، عنه ، به .

حب في الصلاة ، وفي الخامس والثلاثين من الثاني : أنا عبدالله بن محمد سَلْم ،

١٥٤٧٢- قط ٣٥١/١ . كم ٢٦٦/١ .

١٥٤٧٣- خز ٥٢/١-٥٣ . حب (الإحسان) ٣٣١/٢ . كم ١٥٩/١ .

(١) تبوك -بفتح التاء المثناة الفوقية ثم ضم الباء الموحدة وواو ساكنة ، وكاف- موضع بين وادي القرى والشام . . (معجم البلدان ١٤/٢) .

ثنا حرملة بن يحيى ، ثنا ابن وَهْب ، به .

كم في الطهارة : ثنا إسماعيل بن أحمد الجُرجاني ، ثنا محمد بن الحسن العسقلاني ، ثنا حَرْملة ، به . وقال : صحيح على شرط الشيخين ، ولم يخرجاه .

١٥٤٧٤ ـ حديث : رأيتُ عمر قرأ على المِنْبر ﴿ صٓ ﴾ فنزل فسجد ، ثم رَقِيَ المِنْبر . قط

قط في الصلاة : ثنا أبوبكر النيسابوري ، ثنا يوسف بن سعيد بن مُسَلَّم ، ثنا حجاج ، عن ابن جُرَيْج ، أخبرني عكرمة بن خالد ، أن سعيد بن جبير أخبره ، أنه سمع ابن عباس ، بهذا .

١٥٤٧٥ ـ حديث : في غُسل الجمعة . طح

طح في الطهارة : ثنا علي بن شيبة ، ثنا يزيد بن هارون ، أنا هشام بن حَسّان ، عن محمد بن سيرين ، عنه ، به .

١٥٤٧٦ ـ حديث : إن الله بعث محمداً بالحق ، فأنزل عليه الكتاب ، فكان فيما أُنْزل عليه آية الرجم . . . الحديث . مي جا عه حب ش

/ مي في الحدود : أنا خالد بن مَخْلد ، ثنا مالك ، عن الزهري ، عن عُبَيْدالله بن عَبْدالله بن عُتْبة ، عن ابن عباس ، به . ٤/٢١٢ب

١٥٤٧٤- قط ٤٠٧/١ .

١٥٤٧٥- طح ١١٧/١ ، وفيه : أن عمر بينما هو يخطب يوم الجمعة إذا أقبل رجل ، فدخل المسجد ، فقال له عمر : الآن حين توضأت؟ فقال : ما زدت حين سمعت الأذان على أن توضأت ثم جئت . الحديث .

١٥٤٧٦- مي ٩٩/٢-١٠٠ . جا ص٢٧٥ . عه [١٣٨/٥/أ] . حب (الإحسان) ٣١٧/١ ، ٣١٩-٣٢٣ . وانظر (ح١٥٦٥٠) .

ويزاد : الشافعي (ص١٦٣ من اختلاف الحديث) : أخبرنا مالك ، عن ابن شهاب ، به . وانظر الحديث الآتي برقم (١٥٥١٩) بتخريج الإمام أحمد .

خز لابن خزيمة عه لأبي عوانة طح للطحاوي حب لابن حبان قط للدارقطني كم للحاكم

جا فيه : ثنا ابن المقرئ ، ثنا سفيان ، عن الزهري ، به .

عه فيه : ثنا يونس بن عبدالأعلى ، ثنا ابن وَهْب ، حدثني يونس . وعن محمد ابن يحيى ، عن عبدالرزاق ، عن مَعْمر . وعن أبي داود الحراني ، عن يعقوب بن إبراهيم بن سعد ، ثنا أبي ، عن صالح ، ثلاثتهم عن الزهري ، به . وعن ابن أبي مَسَرَّة ، ثنا محمد بن حَرْب ، ثنا مالك ، به . وعن أبي علي الزعفراني ، ثنا سفيان بن عيينة ، به .

حب في الحادي بعد المائة من الأول : أنا الحسن بن سفيان وأبويعلى والفضل بن الحُبَاب ، قالوا : ثنا عبدالله بن محمد بن أسماء ، ثنا عمي جويرية بن أسماء ، عن مالك ، به مطولاً ، وأوله : كنت أقرئ عبدالرحمن بن عوف وفيه خطبة عمر وحديث : «**لا ترغبوا عن آبائكم**» ، وحديث : «**لا تطروني**» وغير ذلك ، وفيه سياق قصة سقيفة بني ساعدة بتمامها . وفي الثالث[1] والأربعين من الثاني : أنا أبويعلى ، ثنا سُرَيْج بن يونس ، ثنا هُشَيْم ، سمعتُ الزهري ، بطوله .

١٥٤٧٧ ـ حديث : شهد عندي رجالٌ مرضيُّون ، وأرضاهم[2] عندي عمر ابن الخطاب ، أن رسول الله ﷺ قال : «لا صلاة بعد [صلاة الصبح][3] حتى تطلع الشمس . . .» الحديث . مي خز عه طح حم

مي في الصلاة : أنا عفان ، ثنا همام ، ثنا قتادة ، عن أبي العالية ، عنه ، به .

خز فيه : عن محمد بن بَشّار ، عن محمد -يعني ابن جعفر- وعن الصنْعَاني ،

(١) «الثالث» : في (هـ) : «طمس» .

١٥٤٧٧- مي ٢٧٤/١ . خز ٢٥٤/٢ ، وينظر طريق عبدالوارث . عه ٣٧٩/١-٣٨٠ .طح ٣٠٣/١ . أحمد ١٨/١ ، ٢٠ ، ٣٩ ، ٥٠ ، ٥١ .

(٢) «وأرضاهم» في الأصل : «وإرضاعهم» .

(٣) كان في النسختين : «العصر» وهو خطأ بلاريب ، وفي المطبوع : «لا صلاة بعد صلاة الصبح حتى تطلع الشمس» . ونحوه في «خز» .

عن خالد بن الحارث ، كلاهما عن شعبة . وعن أحمد بن منيع ، عن هشيم ، عن منصور بن زاذان ، كلاهما عن قتادة ، نحوه . ليس في سماعنا . وعن عبدالوارث بن عبدالصمد ، عن أبيه ، عن هشام وهمام - فرقهما - كلاهما عن قتادة ، به وأتم منه .

عه فيه : ثنا أبوقلابة ، ثنا مسدد ، ثنا يحيى بن سعيد ، ثنا شعبة ، به . وعن عمر ابن شَبّة ، ثنا غُنْدر ، به . وعن (محمد بن يحيى)[1] وأبي داود الحراني ، قالا : ثنا عبدالصمد ، به . وعن الزعفراني ، ثنا عبدالوهاب . وعن الصغاني ، ثنا رَوْح بن عُبادة ، قالا : ثنا سعيد بن أبي عَرُوبة . وعن الدقيقي ، ثنا عَمْرو بن عون . وعن أبي أُمية ، ثنا مُعَلّى بن منصور ، كلاهما عن هشيم ، عن منصور هو ابن زاذان ، كلاهما عن قتادة ، به .

طح فيه : عن عبدالعزيز بن معاوية بن عبدالعزيز ، ثنا يحيى بن حماد ، ثنا أبوعوانة . وعن محمد بن خزيمة ، ثنا مسلم بن إبراهيم ، ثنا أبان ، كلاهما عن قتادة ، به . وعن صالح بن عبدالرحمن ، ثنا سعيد بن منصور ، ثنا هُشَيْم ، به . وعن ابن مرزوق ، ثنا وَهْب ، ثنا شعبة ، عن أبي جمرة[2] : سألتُ ابن عباس عن الصلاة بعد العصر؟ فقال : رأيت عمر يضرب الرجل إذا رآه يصلي بعد العصر . ولهذا الموقوف طريق في ترجمة : كريب ، عن أم سلمة[3] .

رواه أحمد : ثنا بَهْز ، ثنا أبان ، عن قتادة ، به . وعن عفّان ، عن أبان ، نحوه . وعن محمد بن جعفر غُنْدَر ، عن شعبة . وعن محمد بن جعفر وعبدالوهاب ، كلاهما عن سعيد[4] . وعن عفان بن مسلم ، عن همام ، كلهم عن قتادة ، به .

---

(١) ما بين الهلالين طمس في (هـ) .

(٢) نَصْر بن عِمْران الضُّبَعي أبوجمرة -بالجيم قبل الميم- (التقريب) .

(٣) انظر : (مصورة الإتحاف ٦/٢٠٩/ب) .

(٤) في المسند : «محمد بن جعفر ، ثنا سعيد وعبدالوهاب عن شعبة» والمثبت هو الصواب وهو الذي في تحقيق أحمد شاكر ١/٣١٠ .

خز لابن خزيمة عه لأبي عوانة طح للطحاوي حب لابن حبان قط للدارقطني كم للحاكم

١٥٤٧٨ ـ حديث : لما اعتزل رسول الله ﷺ نساءه ، قلتُ : يا رسول الله إنما كنت في غرفة(١) تسعاً وعشرين ، فقال : «إن الشهر يكون تسعاً وعشرين» . خز طح حب

خز في الصيام : ثنا محمد بن بَشّار ، ثنا عُمَر بن يونس ، ثنا عكرمة بن عمّار ، حدثني سِمَاك أبوزُمَيْل ، حدثني عبدالله بن عباس ، بهذا .

طح في الأيمان : ثنا أبوبكرة(٢) ، ثنا عُمر بن يونس ، به .

حب في الرابع والأربعين من الثالث : أنا أبويعلى ، ثنا أبوخيثمة ، ثنا عمر(٣) بن يونس ، به .

١٥٤٧٩ ـ /حديث : أنه كان يَقْنُت في صلاة الصبح بسورتين : اللهم إنا نَسْتَعِينك ، واللهم إياك نَعْبد . طح ٤/٢١٣أ

طح في الصلاة : ثنا أبوبكرة ، ثنا وَهْب بن جَرِير ، ثنا شعبة ، عن الحكم ، عن مِقْسَم ، عنه ، بهذا . موقوف .

١٥٤٨٠ ـ حديث : دخل عُمر على النبي ﷺ وهو على حَصِير قد أثَّر في جَنْبه ، فقال : يا رسول الله لو اتّخذت فراشاً آثر(٤) من هذا ، فقال : «يا عمر مالي وللدنيا . . .» الحديث . حب كم

١٥٤٧٨- خز ٢٠٧/٣ . طح ١٢٤/٣ . حب (الإحسان) ١٨٩/٥ . وانظر (ح١٥٤٨٠ و١٥٤٩٥) .

(١) في المطبوع : «الغرفة» .

(٢) في المطبوع : «أبوبكرة وابن مرزوق ، قالا . . .» .

(٣) في المطبوع : «عَمرو بن يونس» تصحيفاً وفيه أيضاً : «عكرمة بن عمار بن سماك» والصواب : «عن سماك» .

١٥٤٧٩- طح ٢٥٠/١ .

١٥٤٨٠- حب (الإحسان) ٩٠/٨-٩١ . كم ١٠٤/٤ . وانظر : (١٥٤٧٨ و١٥٤٩٥) .

(٤) آثر : كذا في النسختين : والإحسان ، وهو من مادة «وثر» وحقه أن يكون أوثر ولكن يجوز استبدال الواو بالألف ، ومعناه : أوطأ وألين . (النهاية ١٥١/٥) .

حب في السابع والأربعين[١] من الخامس : أنا عبدالله بن قَحْطَبة ، ثنا عبدالله بن معاوية الجُمَحي ، ثنا ثابت بن يزيد ، عن هلال بن خبّاب ، عن عكرمة ، عنه ، به .

قلت : ظاهره أنه من مسند ابن عباس ، وقد أشرت إليه في ترجمة : عكرمة ، عنه[٢] .

كم في الأطعمة : ثنا أبوالعباس محمد بن يعقوب ، ثنا أبوزُرْعة الدمشقي ، ثنا أحمد بن خالد الوَهْبي ، ثنا محمد بن إسحاق ، عن الزهري ، عن عُبَيْدالله بن عبدالله بن أبي ثَوْر ، عن ابن عباس ، عن عمر ، به في حديث طويل . أصله في الصحيح بطوله ، وسيأتي[٣] .

١٥٤٨١ ـ حديث : « التمسوها في العشر الأواخر . . . » الحديث . وفيه قصة لابن عباس مع عمر . خز

خز في الصيام : ثنا علي بن المنذر[٤] ، ثنا محمد بن فُضَيْل ، ثنا عاصم بن كُلَيْب الجرمي ، عن أبيه ، عن ابن عباس ، قال : كان عمر يدعوني مع أصحاب محمد ﷺ ، فيقول لي : لا تكلّم حتى يَتكلّموا ، قال : فدعاهم فسألهم عن ليلة القدر؟ . . . الحديث . وليس في السماع . وعن سَلْم بن جُنادة ، عن ابن إدريس ، عن عاصم ، نحوه . وعن سَلْم بن جنادة ، عن ابن إدريس ، عن عبدالملك ، عن سعيد بن جُبَيْر ، عن ابن عباس ، مثله .

---

(١) في الأصل «٤٧» بالعدد ، وفي (هـ) : «السابع والأربعين» بالحروف ، وآثرنا ذكره في النص ليكون على نسق واحد .

(٢) انظر : (الإتحاف ٥٩٣/٧ ، ح٨٥٢٣) .

(٣) انظر صحيح مسلم ١١٠٥/٢-١١٠٨ كتاب الطلاق .

١٥٤٨١- خز ٣٢٢/٣-٣٢٤ . وانظر الحديث (١٥٥١٥) .

(٤) «علي بن المنذر» طمس في (هـ) .

خز لابن خزيمة عه لأبي عوانة طح للطحاوي حب لابن حبان قط للدارقطني كم للحاكم

١٥٤٨٢ ـ حديث : «أتاني الليلة آتٍ من ربي -وهو بالعقيق- : أَنْ صَلِّ في هذا الوادي المبارك ، وقل : عمرة في حجة» .
خز طح حب حم

خز في المناسك : ثنا الربيع بن سليمان ومحمد بن سكين اليمامي ، قالا : ثنا بِشْر بن بكر ، أنا الأوزاعي ، حدثني يحيى بن أبي كثير ، حدثني عكرمة ، عنه ، بهذا . ليس في السماع .

طح فيه : ثنا ابن ميمون(١) ، ثنا الوليد ، ثنا الأوزاعي ، به . وعن ابن مرزوق ، ثنا هارون بن إسماعيل ، ثنا علي بن المبارك ، ثنا يحيى بن أبي كثير ، به .

حب في العشرين من الثالث : أنا ابن سَلْم ، ثنا عبدالرحمن بن إبراهيم ، ثنا الوليد ، به .

رواه أحمد : ثنا الوليد بن مسلم ، به .

١٥٤٨٣ ـ حديث : لو اعتمرتُ في عام مرتين ثم حَجَجْتُ لجعلتُها مع حَجَّتي .
طح

طح في الحج : ثنا سُليمان بن شُعَيْب ، ثنا عبدالرحمن بن زياد ، ثنا شعبة . وعن حسين بن نَصْر ، ثنا أبونُعَيْم ، ثنا سفيان ، كلاهما عن سلمة بن كهيل ، عن طاوس ، عنه ، به . موقوف .

١٥٤٨٤ ـ حديث : رأيت عمر بن الخطاب قبال(٢) الحجر ، وسجد عليه . . . الحديث .
مي خز ابن السكن كم

١٥٤٨٢- خز ١٦٩/٤ . طح ١٤٦/٢ . حب (الإحسان) ٣٨/٦ ، وفيه : «عكرمة حدثني ابن عياض» خطأ مطبعياً . أحمد ٢٤/١ .

(١) وهو محمد بن عبدالله بن ميمون ، كما في المطبوع .

١٥٤٨٣- طح ١٤٧/٢ .

١٥٤٨٤- مي ٣٨١/١ . خز ٢١٣/٤ . كم ٤٥٤/١ .

(٢) «قبال» في (هـ) : «قبل» وقبال بمعنى «تجاه» . (لسان العرب ٣٤٠/١١) .

مي في الحج : أنا أبوعاصم ، عن جعفر بن عبدالله بن الحكم ، قال : رأيت محمد ابن عبّاد قبّل الحجر وسَجَد عليه ، ثم قال : رأيت خالك ابنَ عباس يسجد عليه ، وقال : رأيت عمر .

خز فيه : ثنا محمد بن بشار ، ثنا أبوعاصم ، ثنا جعفر ، به[1] . ليس في السماع .

رواه **أبو علي بن السكن** في صحاحه : عن أحمد بن محمد الآدمي ، عن محمد ابن عَمرو بن أبي مَذْعور[2] ، عن أبي عاصم ، به .

كم فيه : أنا أبوالعباس المحبوبي ، ثنا محمد بن معاذ[3] ، ثنا أبوعاصم ، به .

١٥٤٨٥ ـ حديث : لما توفي عبدالله بن أُبَيّ ، أَتى ابنُه عبدُالله بن عبدالله حب حم **رسول الله ﷺ فقال : يا رسول الله ، هذا عبدالله بن أُبَيّ قد وضعناه ، فصَلِّ عليه . . . الحديث .**

حب في الخامس من السادس : أنا عبدالله بن محمد الأزدي ، ثنا إسحاق بن إبراهيم ، أنا وَهْب بن جَرِير ، ثنا أَبِي ، سمعت محمد بن إسحاق ، حدثني الزهري ، عن عُبَيدالله بن عبدالله ، عنه ، به .

رواه **أحمد** : ثنا يعقوب ، ثنا أبي ، عن ابن إسحاق ، به .

١٥٤٨٦ ـ/ حديث : أن عمر ناشد الناسَ في الجَنِين . ٤/٢١٣/ب

في مسند : حَمَل[4] بن مالك بن النابغة .

---

(١) «به» : ساقطة من (هـ) .

(٢) محمد بن عَمرو بن سُليمان أبوعبدالله . (تاريخ بغداد ٣/١٣٠) .

(٣) في المطبوع : «ثنا محمد بن معاذ أبوعاصم النبيل» وهو خطأ .

١٥٤٨٥- حب (الإحسان) ٥/٧٠ . أحمد ١/١٦ .

١٥٤٨٦- انظر : (٤/٣٣٩ ح ٤٣٤٦) .

(٤) في النسختين : «حملة» بتاء في آخره وهو خطأ ، والصواب حَمَل بفتح الحاء والميم ، وآخره لام . انظر : (التقريب وأصوله) .

١٥٤٨٧ ـ حديث : طلّق رسول الله ﷺ حفصة ثم راجعها . وهو طرف من حديث طويل يليه(١) : «رفع القلم عن ثلاث» . مي حب كم

في ترجمته ، عن علي بن أبي طالب(٢) .

مي في النكاح(٣) : أنا إسماعيل بن خَلِيل وإسماعيل بن أبان ، قالا : ثنا يحيى ابن أبي زائدة ، عن صالح بن صالح ، عن سلمة بن كُهَيْل ، عن سعيد بن جُبَيْر ، عنه ، بهذا .

حب في الأول من الرابع : أنا محمد بن صالح بن ذَرِيح بعكبرا ، ثنا مسروق بن المَرْزُبان ، ثنا ابن أبي زائدة ، به .

كم في النكاح(٤) : ثنا أبو العباس محمد بن يعقوب ، ثنا الخضر بن أبان الهاشمي ، ثنا يحيى بن آدم ، ثنا يحيى بن زكريا بن أبي زائدة ، به . وقال : صحيح على شرطهما .

١٥٤٨٨ ـ حديث : لم أزل حريصاً على أن أسأل عمر بن الخطاب عن المرأتين من أزواج النبي ﷺ اللتين قال الله لهما : ﴿ إِن تَتُوبَآ إِلَى ٱللَّهِ فَقَدْ صَغَتْ قُلُوبُكُمَا . . . ﴾(٥)؟ . . . الحديث بطوله . حب حم

حب في (التاسع من)(٦) الخامس : أنا ابن قُتَيْبة ، ثنا حَرملة بن يحيى ، ثنا ابن

١٥٤٨٧- مي ٨٣/٢ . حب (الإحسان) ٢٣٥/٦ . كم ١٩٧/٢ .

(١) «يليه» ساقطة من (هـ) .

(٢) انظر : (الإتحاف ٥٠٥/١١ ، ح١٤٥٢١) .

(٣) بل في كتاب الطلاق .

(٤) بل في الطلاق .

١٥٤٨٨- حب (الإحسان) ١٩٤/٦ ، ٢٢٩-٢٣٢ ، طريق الحسن بن سفيان عن ابن المثنى وطريق ابن قتيبة عن ابن أبي السري . أحمد ٣٣/١ ، ٤٨ .

(٥) سورة التحريم ، الآية(٤) .

(٦) ما بين الهلالين طمس في (هـ) .

وَهْب ، أنا يونس . وعن ابن قُتَيْبة ، عن ابن أبي السرِيّ ، ثنا عبدالرزاق ، أنا مَعْمر ، كلاهما عن ابن شِهاب ، عن عُبَيْدالله بن عبدالله بن أبي ثور ، عنه ، به . وعن الحسن ابن سفيان ، ثنا محمد بن المثنى ، ثنا عمر بن يونس ، ثنا عكرمة بن عَمّار ، عن سِماك أبي زُمَيْل ، حدثني عبدالله بن عباس ، نحوه .

رواه أحمد : ثنا عبدالرزاق ، به . وعن سفيان ، عن يحيى بن سعيد ، عن عُبَيْد ابن حُنَيْن[1] ، عن ابن عباس ، ببعضه .

١٥٤٨٩ ـ حديث : أيها الناس قد كان لكم في الطلاق أناةٌ ، وإنه من تَعجّل أناة الله في الطلاق ، ألْزَمْناه إياه . موقوف . طح

طح في النكاح[2] : ثنا ابن أبي عِمْران ، ثنا إسحاق بن أبي إسرائيل . وعن عبدالحميد بن عبدالعزيز ، ثنا أحمد بن منصور ، قالا : ثنا عبدالرزاق ، عن مَعْمر ، عن ابن طاوس ، عن أبيه ، عنه ، به .

١٥٤٩٠ ـ حديث : أن النبي ﷺ قال : لعن الله اليهود حُرِّمت عليهم الشحوم مي جا حب حم عه ش

(١) حُنَين -بنونين مصغرا- وترجمة عبيد في تهذيب التهذيب ٦٣/٧ ، وفي المسند : «حنيف» وهو تصحيف .

١٥٤٨٩- طح ٥٦/٣ . وانظر : (ح١٥٥١٠) .

(٢) بل في الطلاق .

١٥٤٩٠- مي ٤٠/٢ . جا ص ٢٠٠ . حب (الإحسان) ٥٠/٨ . أحمد ٢٥/١ .

ويزاد : عه [٦/٥/أ و ب] : حدثنا محمد بن يحيى ، نا محمد بن عيسى ، نا سفيان بن عيينة . ح وحدثنا الزعفراني ، عن سفيان بن عيينة . وحدثنا الصومعي ، نا الحميدي وأبومسلم وأبونعيم ، قالوا : نا سفيان . وحدثنا عباس الدوري ، نا أمية بن بسطام . وحدثنا أبويوسف الطوسي ، أنا محمد بن المنهال ، كلاهما عن يزيد بن زريع ، كلاهما عن عمرو بن دينار ، عن طاوس ، عن ابن عباس ، به . مع قصة سمرة . ورواه الشافعي أيضاً (ص٢٨٣ من أحكام القرآن) : أخبرنا سفيان ، عن عمرو بن دينار ، عن طاوس ، عن ابن عباس ، به . نحوه : أن رجلاً . . .

فجملوها[1] فباعوها» وفيه قصة سمرة .

مي في الأشربة : أنا محمد بن أحمد ، ثنا سفيان ، عن عَمرو -يعني ابن دينار- عن طاوس ، عن ابن عباس ، قال : بلغ عمر . . . فذكره .

جا في التجارات : ثنا ابن المُقْرئ ومحمود بن آدم ، قالا : ثنا سفيان ، به .

حب في السادس من الثالث : أنا أحمد بن علي بن المثنى ، ثنا أبوخَيْثَمة والقواريري ، قالا : ثنا سفيان ، به .

رواه أحمد : ثنا سفيان ، به ، وأوله : بلغ عمر أن سمرة باع خمراً ، فقال : قاتل الله سَمُرة ، إن رسول الله ﷺ قال : «قاتل الله اليهود . . .» .

١٥٤٩١ ـ حديث : سَمِعت عُمر بن الخطّاب يُلَبِّي غداة المزدلفة .
طح

طح في الحج : ثنا ابن خُزَيْمة ، ثنا حجاج ، ثنا حماد ، ثنا قيس بن سعد ، عن عطاء ، عنه ، بهذا .

١٥٤٩٢ ـ حديث : قُتِل نَفَرٌ يوم خيبر ، فقالوا : فلان شهيد ، حتى ذكروا رجلاً ، فقالوا : فلانٌ شهيد ، فقال رسول الله ﷺ : «كلاَّ ، إني رأيتُه في النار في عَباءةٍ أو بُرْدة غلّها . . .» الحديث وفيه : «أنه لا يدخل الجنة إلا نفسٌ مسلمة» .
مي حب

مي في السير : ثنا أبوالوليد ، ثنا عكرمة ، حدثني أبوزُمَيْل ، حدثني ابن عباس ، به .

حب في التاسع والمائة من الثاني : أنا أبوخَلِيفة ، ثنا أبوالوليد ، به . وفي الثالث من الخامس : أنا إسحاق بن إبراهيم بن إسماعيل ، ثنا إسماعيل بن إبراهيم البالسي ، ثنا أبوالنضر هاشم بن القاسم ، ثنا عكرمة ، نحوه .

---

(١) جملوها : أي أذابوها . (النهاية ٢٩٨/١) . وفي جا : «فأجملوها» .

١٥٤٩١- طح ٢٢٧/٢ .

١٥٤٩٢- مي ١٤٩/٢ . حب (الإحسان) ١٧٣/٧ ، ١٦٩ . وانظر (ح١٥٥٢٠) .

٤/٢١٤أ

١٥٤٩٣ ـ/ حديث : «لا يُقاد مَمْلوك من مالكه ، ولا والد من وَلَده» وفيه قصة أولها : جاءت جارية إلى عمر بن الخطاب ، فقالت : إن سيّدي اتَّهمني ، فَأَقْعَدَني على النار حتى احترق فرجي ، فقال لها عمر : هل رأى ذلك عليك؟ . . . الحديث . كم

كم في العتق : ثنا أبوالنضر محمد بن محمد بن يوسف ، ثنا عثمان بن سعيد والفضل بن محمد الشَّعْراني ، قالا : ثنا أبوصالح ، ثنا الليث ، عن عُمر[1] بن عيسى القرشي ثم الأسدي ، عن ابن جريج ، عن عطاء ، عنه ، به . وقال : صحيح الإسناد .

قال الذهبي قلت : بل عمر بن عيسى منكر الحديث . وفي الحدود : أنا أبوالنضر الفقيه وإبراهيم بن إسماعيل القارئ ، قالا : ثنا عثمان بن سعيد الدارمي ، ثنا عبدالله ابن صالح ، به .

قلت : وقوله : منكر الحديث ، يُوهِم أنّ له سلفاً في تضعيفه عنده ، وليس كذلك فإنه ذكره في «الميزان» ، فقال : عمرو بن عيسى ، عن ابن جريج ، لا يعرف[2] . لم يَزِدْ على ذلك ، ولم أر له في «تاريخ البخاري»[3] ولا ابن أبي حاتم ، ولا «ثقات ابن حبان» ولا في كتب[4] الضعفاء ذكراً ، ثم أَمْعَنْتُ النظر فيه ، فإذا هو قد تصحف ، وإنما هو عُمر بن عيسى -بضم العين وفتح الميم- وقد ضعفه النسائي وجماعة ، وذكره ابن حبان وابنُ عَدِيّ والعُقَيْلي في الضعفاء ، وأوردوا له هذا الحديث ، وقد أوضحت ذلك في «لسان الميزان»[5] .

١٥٤٩٣- كم ٢/٢١٦ ، ٤/٣٦٨ .

(١) في النسختين : «عَمرو» وهو تصحيف ، وفي المطبوع ، وتلخيص الذهبي على الصواب ، والظاهر حصل فيه وهم من المؤلف . وانظر قوله الآتي .

(٢) الميزان ٣/٢٨٢ .

(٣) «البخاري» من (هـ) .

(٤) «كتب» في (هـ) : «كتاب» .

(٥) انظر : (المجروحين لابن حبان ٢/٨٧ ، والكامل لابن عدي ٣/١٧١٣ ، والضعفاء للعقيلي =

١٥٤٩٤ ـ حديث : عَليٌّ أَقْضانا ، وأُبَيٌّ أقرؤنا ، وإنا لندع بعض ما يقول أُبَيٌّ ، وأُبَيٌّ يقول : أحدث عن رسول الله ﷺ ولا أدعه ، وقد قال الله تعالى : ﴿ما ننسخ من ءاية أَو ننسأها﴾(١) .
كم

كم في المناقب : أنا أبوالنضر الفقيه ، ثنا معاذ بن نَجْدة ، ثنا قَبِيصة بن عُقْبة ، ثنا سفيان ، حدثني حَبيب بن أبي ثابت ، عن سعيد بن جُبَيْر ، عن ابن عباس .

١٥٤٩٥ ـ حديث : ضَحِك رسولُ الله ﷺ وكان من أَحْسن الناس ثَغْراً(٢) .
حب

حب في الخمسين من الخامس : أنا خالد بن عمرو القرشي ، ثنا نَصْر بن علي الجَهْضَمي ، ثنا عُمر بن يونس ، ثنا عكرمة بن عمار ، ثنا سماك بن الوليد ، ثنا(٣) ابن عباس ، بهذا . وهو طرف من حديث(٤) .

١٥٤٩٦ ـ حديث : أول من عال(٥) الفرائض عمر . . . الحديث . موقوف .
كم

= ١٨١/٣ ، والميزان للذهبي ٢١٦/٣ ، والتاريخ الكبير ١٨٢/٣ ، ولسان الميزان ٣٢١/٤) . والذي يظهر أن الوهم في جعله عَمْراً حصل من ابن حجر نفسه لا من الحاكم ولا من الذهبي أو غيره . والله أعلم .

١٥٤٩٤- كم ٣٠٥/٣ .

(١) ﴿ننسأها﴾ : هكذا في النسختين وفي المطبوع . وهي من سورة البقرة الآية (١٠٦) وهي قراءة ابن كثير وأبي عَمرو : ﴿ننسأها﴾ بفتح النون مع الهمزة ، والمعنى نؤخرها . وقراءة حفص : ﴿ نُنسِهَا ﴾ . انظر : (زاد المسير ١٢٧/١-١٢٨) .

١٥٤٩٥ـ حب (الإحسان) ٦٩/٨ـ ٧٠ . وانظر : (ح١٥٤٧٨) .

(٢) الثَّغْر : الفم ، وقيل : هو اسم الأسنان كلها . (لسان العرب ١٠٣/٤) .

(٣) في المطبوع : «أخبرني» .

(٤) انظر : (ح١٥٤٨٠) . والحديث أخرجه مسلم ١١٠٥/٢ـ١١٠٨ كتاب الطلاق بطوله .

١٥٤٩٦ـ كم ٣٤٠/٤ .

(٥) عول الفريضة : أن تزيد سهامها فيدخل النقصان على أهل الفرائض ، وعال زيد الفرائض وأعالها بمعنى يتعدّى ولا يتعدّى . (لسان العرب ٤٨٤/١١) .

كم في الفرائض : أنا أبوجَعفر محمد بن محمد البغدادي ، ثنا إسماعيل بن إسحاق ، ثنا علي بن عبدالله(١) ، ثنا يعقوب بن إبراهيم بن سعد ، ثنا أبي ، عن ابن إسحاق ، ثنا الزهري ، عن عُبَيْدالله بن عبدالله ، عنه ، به .

١٥٤٩٧ ـ حديث : شَهِدتُ عمر بن الخطّاب قطع بَعْدَ يدٍ ورِجْلٍ يداً .
قط

قط في الحدود : ثنا عثمان بن أحمد الدقّاق ، ثنا يحيى بن أبي طالب ، أنا عبدالوهاب ، أنا خالد الحذّاء ، عن عكرمة ، عنه ، بهذا . وعن محمد بن إسماعيل ، ثنا إسحاق بن إبراهيم ، أنا عبدالرزاق ، عن مَعْمر ، عن خالد الحذاء ، نحوه ، وفي موضع آخر منه : عن ابن خُشَيْش ، ثنا سَلْم بن جُنادة ، ثنا وكيع ، عن سفيان ، عن خالد الحذّاء ، نحوه .

١٥٤٩٨ ـ حديث : إذا كان تحت الرجل أربع نِسْوة ، فظاهَر منهن ، تُجْزِئه كفارة واحدة .
قط

قط في النكاح : ثنا أبوبكر ، ثنا محمد بن شاذان ، ثنا مُعلّى ، ثنا أبوعوانة ، عن جابر ، عن مجاهد ، عنه ، بهذا . موقوف .

١٥٤٩٩ ـ حديث : أنه جَعل الحرام يميناً .
قط

قط في الطلاق : ثنا محمد بن عبدالله الشافعي ، ثنا محمد بن يحيى بن عبدالرزاق(٢) ، ثنا يحيى بن أيوب ، ثنا علي بن ثابت ، حدثني عبدالله بن مُحْرِز ، عن قتادة ، عن سعيد بن جبير(٣) ، عنه ، بهذا . وهو مختصر من حديث طويل في

(١) «ابن المديني» .
١٥٤٩٧ـ قط ٣/١٨١ـ ٢١٢ .
١٥٤٩٨ـ قط ٣/٣١٩ .
١٥٤٩٩ـ قط ٤/٤١ . وانظر : (ح١٥٧٠٨) .
(٢) المحاربي .
(٣) في المطبوع : «سعيد بن جبير وعكرمة عن ابن عباس . . . ابن مُحْرِز ضعيف ، ولم يروه عن قتادة هكذا غيره» . ا هـ .

نزول قوله [تعالى](١) ﴿ يَٰٓأَيُّهَا ٱلنَّبِيُّ لِمَ تُحَرِّمُ مَآ أَحَلَّ ٱللَّهُ لَكَ . . . . ﴾(٢) .

٤/٢١٤/ب

١٥٥٠٠ ـ/حديث : نهى عمر عن المتعة : متعة النساء .

في ترجمة : عطاء ، عن ابن عباس .

١٥٥٠١ ـ حديث : « لا تطروني كما أَطْرَتِ النصارى عيسى بن مريم ، ولكن قولوا : عبدالله ورسوله » . وهو طرف من الحديث الطويل(٣) .

مي ط حب حم

مي في الرقاق : أنا عثمان بن عمر ، أنا مالك ، عن الزهري ، عن عُبَيْدالله ، عن ابن عباس ، بهذا .

رواه عن مالك : القعنبيُّ وحده في الموطأ(٤) .

حب في الرابع والعشرين من الثاني : أنا ابن سَلْم ، ثنا عبدالرحمن بن إبراهيم ، ثنا ابن وَهْب ، أخبرني يونس ، عن ابن شهاب ، به . وتقدمت له طرق عنده في الحديث الطويل .

رواه أحمد : ثنا هشيم قال : زعم الزهري ، به . وعن سفيان ، عن الزهري ، نحوه .

---

(١) ما بين المعقوفين لا يوجد في النسختين ، وزدناه لاقتضاء الأدب له .

(٢) سورة التحريم ، الآية (١) . وأخرجه بطوله ابن جرير في تفسيره ١٠٢/٢١ : حدثنا سعيد ابن يحيى ، قال : ثنا أبي ، ثنا محمد بن إسحاق ، عن الزهري ، عن عبيدالله بن عبدالله ، عن ابن عباس .

١٥٥٠٠ـ انظر : (الإتحاف ٢٣٩/٧ ، ح٨١٦٤ والحديث الآتي برقم ١٥٥٠٦)

١٥٥٠١ـ مي ٢٢٨/٢ . حب (الإحسان) ٤٦/٨ . أحمد ٢٣/١ ، ٢٤ . وانظر : (ح١٥٥٢٢) .

ويزاد : أحمد (٤٧/١) : عن عبدالرزاق ، ثنا معمر ، عن الزهري ، عن عبيدالله ، به .

(٣) وهو في حب (الإحسان) ٣١٧/١- ٣١٩ : أخبرنا أبويعلى قال : حدثنا سريج بن يونس ، قال : حدثنا هشيم ، قال : سمعت الزهري يحدث . عن عبيدالله بن عبدالله ، قال : حدثني ابن عباس . . .

(٤) وهو غير موجود في رواية يحيى الليثي ، إلا أن الرواية عن مالك لم يتفرد بها القعنبي بل رواه الدارمي ٢٢٨/٢ عن شيخه عثمان بن عمر ، ثنا مالك .

١٥٥٠٢ ـ حديث : «يُعَذب الميِّت ببكاء أهله عليه» .
طح حم ش

في ترجمة : عبدالله بن أبي مُلَيْكة ، عن عبدالله بن عمر .

طح في الكراهة : ثنا ربيع بن سليمان الجِيزي ، ثنا أحمد بن محمد الأزرقي ، ثنا عبدالجبار بن الوَرْد ، سمعت ابن أبي مُلَيكة ، قال ابن عباس : خرجت مع عُمر . . . فذكر الحديث والقصة . وعن أبي بكرة ، ثنا إبراهيم بن بشَّار ، ثنا سفيان ، عن عمرو ، عن ابن أبي مليكة ، نحوه .

رواه أحمد : ثنا وكيع ، ثنا رباح بن أبي معروف ، عن ابن أبي مليكة ، به . وعن عبدالرزاق ، عن ابن جُريج ، عن[1] ابن أبي مُليكة ، به . وفيه القصة . وعن إسماعيل ، عن أيُّوب ، عن عبدالله بن أبي مُلَيكة ، به . وفيه حديث ابن أبي مليكة ، عن القاسم ، عن عائشة : إنكم (لتحدثوني)[2] عن غير كذابين ولا مكذّبين ، ولكن السمع يخْطئ .

١٥٥٠٣ ـ حديث : خرج عمر إلى الشام حتى إذا كان بسَرْغ[3] لقيه أمراءُ الأجْناد أبوعُبَيْدة (وأصحابه)[4] . . . الحديث في قصة الطاعون ، وفيه حديث
حب ط

١٥٥٠٢ ـ انظر : (الإتحاف ٥٤٦/٨ ، ح٩٩٣٠) . طح ٢٩٢/٤ . أحمد ٤١/١ ، ٤٢ ، ٥٤ .

ويزاد : الشافعي (ص١٨٢ من اختلاف الحديث) : أخبرنا عبدالمجيد بن عبدالعزيز ، عن ابن جُريج ، أخبرني ابن أبي مليكة ، عنه ، به بقصة .

(١) في المسند : «أخبرني عبدالله بن أبي مليكة» .

(٢) «لتحدثوني» مطموس في (هـ) .

١٥٥٠٣ ـ حب (الإحسان) ٢٦٥/٤ - ٢٦٦ .

ويزاد : مالك (٨٩٦/٢ في الجامع) عن ابن شهاب ، به .

(٣) سَرْغ ـ بفتح أوله وسكون ثانيه ، ثم غين معجمة ـ وهو أول الحجاز وآخر الشام بين المغيثة وتبوك ، من منازل الحجاج . (معجم البلدان ٢١٢/٣) .

(٤) «أصحابه» طمس في (هـ) .

عبدالرحمن بن عوف .

تقدم في مسنده(١) .

حب في الرابع والستين من الثاني : أنا [عُمر بن سعيد بن سنان ، قال : أخبرنا أحمد بن أبي بكر ، عن مالك ، عن ابن شهاب ، عن عبدالحميد بن عبدالرحمن بن زيد بن الخطاب ، عن عبدالله بن الحارث ، عنه ، به](٢) .

١٥٥٠٤ ـ حديث : لما كان يوم بدرٍ نَظَر رسول الله ﷺ إلى المشركين ، وهم ألف ، وأصحابه ثلاثمائة وبِضْعَة عشر رجلاً . . . الحديث بطوله . عه حب حم

عه في الجهاد : ثنا أحمد بن يوسف السُّلَمي ، ثنا النَضْر بن محمد . وعن بكّار ابن قُتَيْبة ، ثنا عُمَر بن يونس . وعن محمد بن يحيى ، ثنا عاصم بن علي ، ثلاثتهم عن عكرمة ، ثنا أبوزميل - يعني سماكاً الحنفي - عنه ، به . وأعاده في موضع آخر عنهم . وعن بكار بن قُتَيْبة وإبراهيم بن مَرزوق وأحمد بن يحيى السَابَري ، كلهم عن عُمر بن يونس ، به . وعن عباس الدوري ، ثنا قُرَاد(٣) أبونوح ، عن عكرمة ، نحوه .

حب في التاسع من الخامس : أنا أحمد بن علي بن المُثنّى ، ثنا أبو خَيْثمة ، ثنا عُمر بن يونس ، به .

رواه أحمد : ثنا أبونوح قُراد ، به .

١٥٥٠٥ ـ حديث : كَتب حاطب بن أبي بَلْتعة إلى أهل مكة ، فأَطْلع الله عليه كم

(١) انظر : (الإتحاف ١٠/٦٣٤ ، ح١٣٥٢٥) .

(٢) ما بين المعقوفين بياض في النسختين ، والإتمام من الإحسان المطبوع .

١٥٥٠٤ـ عه ٤/٩١ـ ٩٢ ، ١٥٢ ، ١٥٥ـ ١٥٧ . حب (الإحسان) ٧/١٤١ـ ١٤٢ . أحمد /٣٠ ١ ، ٣٢ .

(٣) «قُراد» . بضم القاف وفتح الراء المهملة واسمه عبدالرحمن بن غزوان . انظر : (التقريب وأصوله) .

١٥٥٠٥ـ كم ٤/٧٧ . وانظر : (تحفة الأشراف ٧/٤٢٦ ، ح١٠٢٢٧) .

نبيّه ، فبعث علياً والزبير في أثر الكتاب . . . الحديث .

كم في الفضائل : ثنا أبوالعباس محمد بن يعقوب ، ثنا محمد بن سِنَان القَزَّاز ، ثنا عمر بن يونس ، ثنا عكرمة بن عمار ، ثنا أبوزُمَيْل ، عنه ، به . وقال : على شرط مسلم(١) ، وأخرجا بعضه من حديث : عبيدالله بن أبي رافع ، عن عَلِيّ .

١٥٥٠٦ ـ حديث : أن عُمر نهى عن مُتْعة النساء . . . الحديث .
قط

قط في النكاح : ثنا أبوبكر بن أبي داود ، ثنا محمد بن يحيى ، ثنا أبونُعيْم ، ثنا البراء بن عبدالله ، ثنا أبونَضْرة(٢) ، عنه ، به .

١٥٥٠٧ ـ حديث : النهي عن نبيذ الجَرّ .
حم

أحمد : ثنا مؤمل ، ثنا سفيان ، عن سلمة ، عن عمران السُلَمي(٣) ، عنه ، به .

قلت : رواه شعبة ، عن سَلَمة بن كهيل ، عن عِمران ، عن ابن عباس ، ليس فيه عمر(٤) .

٤/٢١٥أ

١٥٥٠٨ ـ / حديث : قال عمر : لا تُغَالوا بمهور النساء . . . الحديث .
كم

كم في النكاح : ثنا محمد بن مظفّر ، ثنا أبومحمد بن صاعد ، حدثني محمد بن علي بن مَيْمون الرَقّي ، حدثني سعيد بن عبدالملك ، ثنا محمد بن فضيل ، عن أبيه ،

---

(١) في الأصل : «م» .

١٥٥٠٦ـ قط ٢٥٨/٣ . وانظر : (ح١٥٥٠٠) .

(٢) في المطبوع : «ثنا البراء بن عبدالله أبونضرة» سقط منه «ثنا» .

١٥٥٠٧ـ أحمد ٣٧/١ .

(٣) عمران بن الحارث أبوالحكم السُلمي ، الكوفي .

(٤) أخرجه أحمد (٣٤٠/١) في مسند ابن عباس . وكلتا الروايتين صحيحة لا تعلل رواية سفيان برواية شعبة ، فإما أن تكون رواية شعبة من مراسيل ابن عباس ، أو يكون سمع مرة بواسطة عمر وأخرى بدون واسطة .

١٥٥٠٨ـ كم ١٧٦/٢ .

عن عطاء ، عنه ، به .

١٥٥٠٩ قط ـ حديث : دخل رسول الله ﷺ بأم ولده مارية في بيت حَفْصة ، فوجدته حفصة معها ، فقالت له : تُدخِلُها بيتي ، ما صَنعت بي[١] هذا من بين نسائك إلا من هواني عليك . . . الحديث .

قط في الطلاق : ثنا الحُسَيْن بن إسماعيل ، ثنا عبدالله بن شَبيب ، ثنا إسحاق ابن محمد ، ثنا عبدالله[٢] بن عمر ، حدثني أبوالنضر[٣] مولى عمر بن عُبَيْدالله ، عن علي بن الحسين ، عن ابن عباس ، به . وعن الحسين ، ثنا عبدالله بن شَبِيب ، ثنا أحمد بن محمد بن عبدالعزيز ، قال : وجدت في كتاب أبي ، عن الزهري ، عن عُبَيْدالله بن عبدالله ، عن ابن عباس ، قال : وَجدَتْ حفصة رسول الله ﷺ مع أم إبراهيم . . . الحديث . وفي آخره قال ابن عبّاس : فسألت عمر مَن اللّتان تظاهرتا على رسول الله ﷺ ؟ قال : عائشة وحفصة .

١٥٥١٠ ـ حديث : أن عمر أجاز الطلاق الثلاث في خلافته .

في ترجمة : طاوس ، عن ابن عباس .

١٥٥١١ كم ـ حديث : الكلالة : مَن لا وَلَد له . موقوف .

كم في الفرائض : أنا محمد بن علي الصَنْعَاني ، ثنا إسحاق بن إبراهيم ، أنا عبدالرزاق ، أنا ابن جُريج ، أخبرني طاوس ، عن أبيه ، عنه ، به . وفي تفسير سورة

١٥٥٠٩ـ قط ٤/٤١ـ ٤٣ .

(١) «بي» ساقطة من (هـ) .

(٢) «عبدالله» : في (هـ) : «محمد» .

(٣) «النضر» ـ بالنون والضاد المعجمة ـ انظر كنى الدولابي ٢/١٣٧ ، وفي المطبوع : «النصر» ـ بالصاد المهملة ـ وهو خطأ .

١٥٥١٠ـ انظر : (الإتحاف ٧/٢٩٣ ح٧٨٤٠) . وانظر : (ح١٥٤٨٩) .

١٥٥١١ـ كم ٢/٣٠٣ـ ٣٠٤ ، ٤/٣٣٦ .

(النساء : أنا)(١) علي بن محمد بن عُقْبة ، ثنا الهَيثم بن خالد ، ثنا أبونُعَيْم ، ثنا ابن عُيَيْنة ، سمعتُ سليمان الأَحْول يحدث ، عن طاوس ، به .

١٥٥١٢ ـ حديث : دعانا عُمر ، لينكح منه أيِّمُنا ، ويقضي منه عن غارمنا ، أي الخمس . . . الحديث .

في ترجمة : يزيد بن هُرْمز ، عن ابن عباس .

١٥٥١٣ ـ حديث : التمتُّع .

في ترجمة : طاوس ، عن ابن عباس .

١٥٥١٤ ـ حديث : أن عمر قيل له : «سورة التوبة» . قال : أيّا سورة التوبة؟ قالوا : ﴿بَرَآءَةٌ﴾ . قال : هي إلى سورة العذاب أمْيل من أن تكون سورة التوبة ، ما أقلعت عن الناس ، حتى ما كادت أن تَدَعَ منهم أحداً .

عه في التفسير : ثنا ابن أبي الشوارب ، ثنا سَهْل بن بكّار ، ثنا أبوعوانة ، عن سعيد بن جُبَيْر ، عنه ، بهذا . رواه هُشَيمْ عن أبي بِشْر ، فلم يذكر عمر .

١٥٥١٥ ـ حديث : كان عمر إذا دعا الأشياخ من أصحاب محمد ﷺ دعاني معهم ، فقال : لا تَكَلَّم حتى يتكلَّموا ، قال : فدعانا ذاتَ يوم ، أو ذاتَ ليلة ، فقال : إن رسول الله ﷺ قال في ليلة القدر ما قد علمتم ، فالتمسوها في العشر الأواخر ، ففي أيِّ الوتر ترونها ؟

أحمد : ثنا عفان ، ثنا عبدالواحد بن زياد ، ثنا عاصم بن كُلَيْب ، قال : قال أبي ، عنه ، بهذا . وعن حسين بن علي ، عن زائدة ، عن عاصم ، عن أبيه ، بقصة طلب

(١) ما بين الهلالين طمس في (هـ) .

١٥٥١٢ـ انظر : (الإتحاف ٨/١٤٠ ح٩٠٨٧) .

١٥٥١٣ـ انظر : (الإتحاف ٧/٢٧٢ ، ح ٧٧٩٦) .

١٥٥١٥ـ أحمد ١/١٤ ، ٤٣ . وانظر : (ح١٥٤٨١) .

ليلة القدر ، فقط .

١٥٥١٦ ـ حديث : «نزلت هذه الآية ورسول الله ﷺ بمكة ﴿ . . . وَلَا تَجْهَرْ بِصَلَاتِكَ وَلَا تُخَافِتْ بِهَا . . . ﴾(١) . . . الحديث .

أحمد : ثنا هشيم ، أنا أبوبِشْر ، عن سعيد بن جُبَيْر ، عنه ، به .

١٥٥١٧ ـ حديث : كنا مع رسول الله ﷺ في رَكْب ، فقال رجل : لا وأبي ، فقال رجل : «لا تحلفوا بآبائكم» فالتفتُّ ، فإذا هو رسول الله ﷺ .

أحمد : ثنا أبوسعيد مولى بني هاشم ، ثنا زائدة ، عن سِمَاك ، عن عكرمة ، عنه ، بهذا . وعن محمد بن عبدالله بن الزبير وعبدالرزاق وحسين بن محمد ، ثلاثتهم عن إسرائيل ، عن سِماك ، نحوه .

١٥٥١٨ ـ حديث : أن عمر بن الخطاب أكبَّ على الركن ، فقال : إني لأعلم أنك حجرٌ ، ولو لم أر حِبِّي قَبَّلكَ واستَلَمك ، ما استلمتُك ولا قَبَّلتُك و﴿ لَّقَدْ كَانَ لَكُمْ فِي رَسُولِ اللَّهِ أُسْوَةٌ حَسَنَةٌ . . . . ﴾ .(٢)

أحمد : ثنا عفّان(٣) ، ثنا وُهَيْب ، ثنا عبدالله بن عثمان بن خُثَيْم ، عن سعيد بن جُبَيْر ، عنه ، به .

١٥٥١٦ـ أحمد ٢٣/١ .

(١) سورة الإسراء ، الآية (١١٠) .

١٥٥١٧ـ أحمد ١٩/١ ، ٣٢ ، ٣٥ ، ٤٢ .

١٥٥١٨ـ أحمد ٢١/١ .

(٢) سورة الأحزاب ، الآية (٢١) .

(٣) في النسختين : «ثنا سفيان ثنا وَهْب» والذي ظهر أن المثبت هو الصواب فإن سفيان – وهو ابن عيينة ـ لم أجد من شيوخه من تسمى وهيباً وأما عفان فيروي عن وهيب ولم أجد أيضاً من شيوخه من يسمّى وهباً . على فرض أن وهيب صوابه وهْب وفي نسخة أحمد شاكر رحمه الله أيضا كما أثبتُّ .

٤/٢١٥/ب

١٥٥١٩ ـ/حديث : خطب عمر بن الخطاب ، فحمد الله وأثنى عليه ، فذكر الرَّجْم ، فقال : لا تُخْدَعُنَّ عنه ، فإنه حد من حدود الله ، ألا إن رسول الله ﷺ قد رجم ورجَمْنا بعده . . . الحديث . حم ط ش

أحمد : ثنا هُشَيْم ، أنا علي بن زيد ، عن يوسف بن مِهْران ، عنه ، به . وعن عبدالرحمن ، عن مالك ، عن الزهري ، عن عُبيدالله بن عبدالله ، عن ابن عباس ، نحوه . وعن إسحاق بن عيسى بن الطبّاع ، عن مالك في حديث السقيفة الطويل .

١٥٥٢٠ ـ حديث : لما كان يوم خَيْبر أقبل نَفَر من أصحاب رسول الله ﷺ ، يقولون : فلانٌ شهيد ، فلانٌ شهيد ، حتى مروا برجل ، فقالوا : فلان شهيد ، فقال رسول الله ﷺ : «كلا . . .» الحديث . حم عه

أحمد : ثنا أبوسعيد ، ثنا عكرمة بن عمار ، حدثني ، أبوزُمَيْل ، عنه ، به . وعن هاشم بن القاسم ، عن عكرمة ، نحوه .

١٥٥٢١ ـ حديث : أنا أول من أتى عمرَ حين طُعِنَ ، فقال : احفظ عني[1] ثلاثاً ، فإني أخاف أن لا يُدرِكَني الناس ، أما أنا فلم أقض في الكلالة قضاء[2] ولم أستَخْلف . . . الحديث . حم

أحمد : ثنا يحيى بن حمّاد وعفان ، قالا : ثنا أبوعَوانة ، عن داود بن عبدالله

١٥٥١٩ـ أحمد ١/٢٣ ، ٤٠ ، ٥٥ .

ويزاد : مالك (٢/٨٢٣ كتاب الحدود) : عن ابن شهاب ، به . والشافعي (ص٣٣٦) : أخبرنا مالك ، به . وانظر الحديث المتقدم برقم (١٥٤٧٦) .

١٥٥٢٠ـ أحمد ١/٣٠ ، ٤٧ . وانظر : (ح١٥٤٩٢) .

ويزاد : عه (في الإيمان ١/٤٧ـ ٤٨) : حدثنا أحمد بن يوسف السُّلمي ، ثنا النضر بن محمد . وحدثنا محمد بن يحيى ، قال : ثنا أبوالوليد ، قالا ثنا عكرمة ، به . وانظر (ح١٥٤٩٢) .

١٥٥٢١ ـ أحمد ١/٤٦ .

(١) في النسختين : «مِنّي» وفي المسند : «عني» وهو الوارد في الفصيح .

(٢) «قضاء» ، في الأصل : «إقضاء» .

خز لابن خزيمة عه لأبي عوانة طح للطحاوي حب لابن حبان قط للدارقطني كم للحاكم

الأودي ، عن حميد بن عبدالرحمن ، ثنا ابن عبّاس ، به[١] .

١٥٥٢٢ ـ حم حديث : «أن رجلاً أتى عُمَر بن الخطاب ، فقال : إن فلاناً يقول : لو قد مات عمر بايعت فلاناً ، فقال عمر : إني قائمٌ العَشِيّةَ في الناس فمُحذّرُهم هؤلاء الرهطَ الذين يريدون أن يَغْصِبوهم[٢] أمرَهم ، فقال عبدالرحمن : فقلتُ يا أمير المؤمنين : لا تفعل ، فإن الموسم يجمع رَعَاع[٣] الناس . . . الحديث بطوله ، وفيه ذكر آية الرجم ، وفيه حديث : «لا تُطْروني» وفيه قصة السَقِيفة .

أحمد : ثنا إسحاق بن عيسى بن الطبّاع ، ثنا مالك ، عن الزهري ، عن عبيدالله ابن عبدالله بن عتبة ، عنه ، بطوله ، وفيه : قال مالك : وأخبرني ابن شهاب ، عن عروة بن الزبير : أن الرجلين اللذين لَقياهم[٤] -يعني في السقيفة- عُوَيْم[٥] بن ساعدة ومَعْن[٦] بن عَدِي ، وفيه : قال ابن شهاب : وأخبرني سعيد بن المسيب أن الذي قال : أنا جُذَيْلها[٧] المحكّك وعُذَيقها المرجّب[٨] الحُباب بن المُنذر . وعن عبدالرزاق ،

---

(١) «به» ساقطة من (هـ) .

١٥٥٢٢ـ أحمد ١/٥٥ ، ٤٧ ، ٢٣ ، ٥٠ . وانظر : (ح١٥٥٠١) .

(٢) «يغصبوهم» طمس في (هـ) .

(٣) رَعاع الناس : أي غوغائهم وسِقاطهم وأخلاطهم ، الواحد رَعاعة . (النهاية ٢/٢٣٥) .

(٤) في المسند : «لقياهما» .

(٥) «عويم» بعين مهملة وآخره ميم مصغراً . ووقع في المسند : «عويمر» وهو تصحيف ، انظر : (التقريب وأصوله) .

(٦) هكذا في النسختين وهو الصواب ، ووقع في المسند : «معمر» مصحّفاً ، انظر : (الإصابة ٣/٤٤٩ـ ٤٥٠) .

(٧) جذيل ـ بالجيم والذال المنقوطة ، هو تصغير جذْل ـ وهو العود الذي ينصب للإبل الجَرْبى لتَحتكّ به ، وهو تصغير تعظيم ـ يعنى ـ أنا ممن يستشفى برأيه ، كما تستشفي الإبل الجربى بالاحتكاك بهذا العود . (النهاية ١/٢٥١) .

(٨) وعُذَيقُها المرجّب : العُذَيْق ـ تصغير العذق بالفتح ـ وهي النخلة وهو أيضا تصغير تعظيم . والرَّجْبة : هو أن تُعَمد النخلة الكريمة ببناء من حجارة أو خشب إذا خيف عليها لطولها ، وكثرة حِمْلها أن تقع ، انظر . (النهاية ٢/١٩٧) .

عن معمر ، عن الزهري بطرف من قصة الرجم ، «ولا ترغبوا عن آبائكم» و«لا تطروني» فقط . وعن[1] هُشَيْم ، عن[1] الزهري ، مختصر . وعن محمد بن جعفر وحجاج ، عن شعبة ، عن سعد بن إبراهيم ، عن عبيدالله ، مختصر أيضاً .

١٥٥٢٣ ـ حديث : عن عمر : أنه شهد قضاء النبي ﷺ في ذلك .

تقدم في مسند : حَمَل بن مالك بن النابغة الهُذَلي[2] .

127 ★ عبدالله بن عبدٍ القاريّ ، عن عمر .

في ترجمة : محمد بن عبدالله بن عبد ، عنه[3] .

128 ★ عَبدالله بن عُبَيْدالله بن عمر ، عن عمر[4] .

---

(١) في المسند : «ثنا هشيم قال : زعم الزهري» .

١٥٥٢٣ـ انظر : (الإتحاف ٤/٣٣٩ ح٤٣٤٦) .

(٢) ويستدرك :

حديث : ربما قال لي عمر بن الخطاب رضي الله عنه : تعالَ أباقيك في الماء أيّنا أطول نفساً ونَحنُ محرمون . موقوف .

الشافعي(ص١١٧) : أخبرنا ابن عيينة ، عن عبدالكريم الجزري ، عن عكرمة ، عن ابن عباس ، به .

127 ★ عبد الله بن عبدٍ -بغير اضافة- القاريّ بتشديد التحتانية له رؤية . (التقريب) . وكان ذكره المؤلف بعد عبد الله بن عبيد الله .

(٣) انظر (ح ١٥٧٨٠) .

128 ★ عبدالله بن عُبَيْدالله بن عُمر بن الخطاب ، العدوي . لم يذكروا روايته ، عن عمر ، قال أبوحاتم : لا أعرفه ، وذكره ابن حبان في ثقات التابعين الجرح ٢/١٠٠ ولكن نسَبه عبدالله بن عُبَيدالله بن عبدالله . (الثقات ٥/٣٨ ، وتهذيب التهذيب ٥/٣٠٦) .

(٤) ويستدرك :

★ عبدالله بن عبيدالله بن عبدالله بن أبي مليكة ، عن عمر . وهو المدني ، تابعي ثقة فقيه ، لكن عن عمر مرسل فيما يظهر ، مات سنة ١١٧ . (التقريب ، وتهذيب التهذيب ٥/٣٠٦) .

حديث : أن عمر بن الخطاب استلم الركن ليسعى ثم قال : لمن نبدي الآن مناكبنا . . . =

١٥٥٢٤ ـ حديث : إذا وقَعَتِ الحدودُ ، وعرف الناس حُقوقهم ، فلا شُفْعَة .
طح

طح في الشفعة : ثنا أحمد بن داود ، ثنا يزيد بن خالد ، ثنا ابن إدريس ، عن يحيى بن سعيد ، عن عون بن عُبَيْدالله بن أبي رافع ، عنه ، بهذا . موقوف .

129 ★ عبدالله بن عتبة بن مسعود ، عن عمر .

١٥٥٢٥ ـ حديث : كتب إليّ عمر : أنّ الولاء للكُبْر(١) وفيه قصة فُكَيْهَة(٢) .
مي

مي في الفرائض : ثنا يزيد بن هارون ، أنا(٣) أشعث ، عن ابن سيرين ، عنه ، به .
وعن أبي نُعَيْم ، ثنا شريك ، عن الأشعث ، عن ابن سيرين ، قال(٤) : توفيت فُكَيْهَة . . . فذكره .

= الحديث موقوف .

الشافعي (ص١٢٨) : أخبرنا سعيد ، عن ابن جريج عنه ، به .

وحديث : أن عمر بن الخطاب مرّ بامرأة مجذومة وهي تطوف بالبيت ، فقال لها : يا أمة الله لا تؤذي الناس ، لو جلست في بَيتك ، فجلست . . . .

مالك (٤٢٤/١ في الحج) : عن عبدالله بن أبي بكر بن حزم ، عنه ، به .

١٥٥٢٤ـ طح ١٢٥/٤ .

129 ★ عبدالله بن عتبة بن مسعود ، الهذلي ، ابن أخي عبدالله بن مسعود ، ولد على عهد النبي ﷺ ، ووثقه العجلي وجماعة ، مات بعد سنة ٧٠ ، روى له البخاري ومسلم وغيرهما . (التقريب) .

١٥٥٢٥ـ مي ٢٧١/٢ . انظر (ح١٥٧٧٦) .

(١) الكُبْر : أي أكبر ذرية الرجل مثل أن يموت الرجل ، عن ابنين فيرثان الولاء ، ثم يموت أحد الابنين عن أولاد فلا يرثون نصيب أبيهم من الولاء وإنما يكون لعمّهم ، وهو الابن الآخر . (النهاية ١٤١/٤) .

(٢) فكيهة بنت سَمْعان : «وأنها ماتت ، وتركت ابن أخيها لأبيها وأمّها وابن أخيها لأبيها ، فكتب عمر . . .» .

(٣) «أنا» طمس في (هـ) .

(٤) «قال» طمس في (هـ) .

٤/٢١٦أ

١٥٥٢٦ ـ / حديث : أنه سُئِل عن المرأة وابنتِها من مِلْك اليمين : هل تُوطأ إحداهما بعد الأُخرى؟ فقال (عمر : لا)[١] أحبّ أن يَحيزهما[٢] جميعاً ، ونهاه . قط ط ش

قط في النكاح : ثنا أبوبكر النيسابوري ، ثنا يونس بن عبدالأعلى ، ثنا ابن[٣] وهب ، أخبرني مالك ويونس بن يزيد ، عن ابن شهاب ، عن عُبَيْدالله بن عبدالله ، عن أبيه ، بهذا .

١٥٥٢٧ ـ حديث : أُقيمت الصلاة ، وليس في المسجد أحدٌ إلاّ المؤذن ورجل وعمر ، فجعلهما عمر خلفه ، فصلّى بهم . طح

طح في الصلاة : ثنا بكر بن إدريس ، ثنا آدم ، ثنا شعبة ، ثنا محمد بن عبدالرحمن مولى آل[٤] طلحة ، سمعت سليمان بن يسار ، سمعت ابن عُتْبة ، به . وعن يونس ، عن سفيان وابن وهب -فَرَّقَهما- قال ابن وهب : ثنا مالك ، كلاهما عن ابن شهاب ، عن عبيدالله بن عبدالله بن عُتْبَة ، عن أبيه ، قال : جِئت بالهاجرة[٥] إلى عمر فوجدته يُصلّي ، فقمتُ عن شماله ، فأَخْلفني فجعلني عن يمينه ، ثم جاء يَرْفَأ فتأخرت ، فَصَلَّيْتُ أنا وهو خلفه .

١٥٥٢٦ـ قط ٣/٢٨١ـ ٢٨٢ .

ويزاد : مالك (٢/٥٣٨ في كتاب النكاح) : عن ابن شهاب ، به .

والشافعي(ص٢٨٩ في عشرة النساء) : عن مالك ، به .

(١) مابين الهلالين طمس في (هـ) .

(٢) «يحيزهما» كذا في النسختين : فيجوز أن تقرأ : يحيزهما من الحوز وهو السوق ، وكنى به عن الجماع ، ويجوز أن تقرأ نجيزهما ، من الإجازة ، وفي المطبوع «أجيزها» .

(٣) «ابن» طمس في (هـ) .

١٥٥٢٧ـ طح ١/٣٠٧ـ ٣٠٨ .

(٤) «آل» طمس في (هـ) .

(٥) الهاجرة : قبل الظهر بقليل أو بعد الظهر بقليل . (لسان العرب ٥/٢٥٥ ، «هجر») .

خز لابن خزيمة عه لأبي عوانة طح للطحاوي حب لابن حبان قط للدارقطني كم للحاكم

١٥٥٢٨ ـ حديث : يَنكح العبد امرأتين ، ويُطلِّق تطليقتين ، وتَعتدّ الأمةُ حيضتين . . . الحديث . قط ش

قط في النكاح : ثنا أبوبكر النيسابوري ، ثنا عبدالرحمن بن بِشْر ، ثنا سفيان ، عن محمد بن عبدالرحمن مولى آل طلحة ، عن سليمان بن يسار ، عنه ، به .

130 ★ عبدالله بن عمر بن الخطاب ، عن أبيه .

١٥٥٢٩ ـ حديث : أن عمر قال لأبي مَحْذُورة بمكة : إنك بأرض حارة شديدة الحرّ فأبرد ، ثم أبرد بالأذان للصلاة . طح

طح في الصلاة : ثنا يزيد بن سِنَان ، ثنا أبو بكر الحنفي ، ثنا عبدالله بن نافع ، عن أبيه ، عنه ، بهذا .

١٥٥٣٠ ـ حديث : أن عمر بن الخطاب بينا هو يخطب بالناس يوم الجمعة ، إذ دخل عليه رجلٌ من الصحابة . . . الحديث . وفيه : قد علمتَ أنّ رسول الله ﷺ كان يأمر بالغسل . عه طح حب حم

عه في الجمعة : ثنا السُلَمي ، ثنا عبدالرزاق ، أنا معمر ، عن الزهري ، عن سالم ، عن أبيه ، به .

١٥٥٢٨ـ قط ٣٠٨/٣ .

ويزاد : الشافعي (ص٢٩٨ . كتاب العدد) : حدثنا سفيان ، عن محمد بن عبدالرحمن ، به .

130 ★ عبدالله بن عُمر بن الخطاب العدوي ، أبوعبدالرحمن ، ولد بعد المبعث بيسير ، واستصغر يوم أُحد ، وهو ابن أربع عشرة سنة ، وهو أحد المكثرين من الصحابة والعبادلة ، وكان من أشد الناس اتباعاً للأثر ، مات سنة ٧٣ ، أو أول التي تليها . (التقريب) .

١٥٥٢٩ـ طح ١٨٩/١ .

١٥٥٣٠ـ هو في مصنف عبدالرزاق ١٩٥/٣ . طح ١١٧/١ـ ١١٨ . حب (الإحسان) ٢٦٥/٢ـ ٢٦٦ . أحمد ٢٩/١ـ ٣٠ ، ٤٥ .

طح في الطهارة : [ثنا أبوبكرة](١) ثنا حسين بن مهدي ، ثنا عبدالرزاق ، به . وعن ابن أبي داود ، ثنا عبدالله بن محمد بن أسماء ، ثنا جُوَيْرية ، عن مالك ، عن الزهري ، به . وعن يونس ، عن ابن وَهْب ، عن مالك ، عن ابن شهاب ، عن سالم قال : دخل رجل - ولم يقل : عن أبيه ، وزاد فيه : والرجل عثمان - وعن فهد ، ثنا أبوغسّان ، ثنا جويرية ، عن نافع ، عن ابن عمر ، بطوله .

حب في الخامس والثلاثين من الأول : أنا ابن قُتَيْبة ، ثنا حَرْملة ، ثنا ابن وَهْب ، أنا يونس ، عن ابن شهاب(٢) ، به .

قال أحمد : قرأتُ على عبدالرحمن : مالك ، عن ابن شهاب ، به . وعن رَوْح ، عن مالك ، به . وعن عبدالرزاق ، عن معمر ، عن الزهري ، نحوه .

١٥٥٣١ ـ حديث : أَنَّ عمر صلى بمكة ركعتين ، وقال : أَتِمُّوا يا أهلَ مكة ، أَتِمُّوا . . . الحديث . موقوف . طح ط

طح في الصلاة : ثنا أبوبكرة ، ثنا رَوْح ، ثنا مالك وصالح بن أبي الأخضر ، عن ابن شهاب ، عن سالم ، عن أبيه ، به . رواه ابن وهب ، عن مالك ، فلم يذكر ابن عمر . وقد مضى .

١٥٥٣٢ ـ حديث : كان النبي ﷺ إذا كَبّر للصلاة قال : «سبحانك اللّهم وبحمدك ، تبارك اسمك ، وتعالى جَدُّك ، ولا إله غيرك . . .» الحديث . قط

قط في الصلاة : ثنا عثمان بن جَعْفر بن محمد الأَحْوَل ، ثنا محمد بن نَصْر

---

(١) ما بين المعقوفين لا يوجد في النسختين ، وهو في المطبوع وهو الصواب فيما يظهر ، لأن الطحاوي لم يُذْكر من الذين رووا عن حُسَيْن بن مهدي ، وإن عاصره .

(٢) «ابن شهاب» في الأصل : «أشهاب» .

١٥٥٣١ـ طح ٤١٩/١ . وانظر : (ح١٥٢٩٥) .

ويزاد : مالك (١٤٩/١ ، قصر الصلاة) : عن ابن شهاب ، به .

١٥٥٣٢ـ قط ٢٩٩/١ . وقال : هذا صحيح عن عمر قوله . وذكر له طرقاً عنه .

المروزي أبوعبدالله ، ثنا عبد الله بن شبيب ، حدثني إسحاق بن محمد ، عن عبدالرحمن بن عُمر بن شَيْبَة(١) ، عن أبيه ، عن نافع ، عنه ، به . وقال : رفعه هذا الشيخ عن أبيه ، والمحفوظ : عن عمر من قوله : ثنا أبوبكر النيسابوري ، ثنا أحمد بن منصور ، ثنا ابنُ أبي مريم ، ثنا يحيى بن أيُّوب ، حدثني عُمر بن شيبة ، عن نافع ، به موقوفاً .

٤/٢١٦/ب **١٥٥٣٣ ـ / حديث : إن القُبْلَة من اللَمْس ، فتوضؤوا منها . موقوف .**

قط كم

قط في الطهارة : ثنا القاضي الحسين بن إسماعيل ، ثنا عبدالله بن شَبيب ، حدثني يحيى بن إبراهيم بن أبي قَبِيلة ، حدثني عبدالعزيز بن محمد ، (عن محمد ابن)(٢) عبدالله بن عَمْرو بن عثمان ، عن الزهري ، عن سالم ، عن ابن عمر ، به .

كم فيه : ثنا إسماعيل بن محمد بن الفَضْل بن محمد ، ثنا جَدّي ، ثنا إبراهيم ابن حمزة ، ثنا عبدالعزيز بن محمد ، به .

١٥٥٣٤ ـ حديث : الاشتمال في ثوبٍ .

طح

في ترجمة : جماعة ، عن نافع ، عن ابن عمر ، مرفوعاً وموقوفاً .

طح في الصلاة : ثنا ابن أبي داود ، ثنا عبدالله بن صالح ، حدثني الليث ، حدثني عُقَيل ، عن ابن شهاب ، عن سالم ، عن عبدالله بن عمر ، به موقوفاً .

---

(١) كذا في النسختين ولم أهتد إليه . وأما عمر بن شيبة ، فقد جهّله أبوحاتم . (الميزان ٢٠٥/٣) .

١٥٥٣٣ـ قط ١٤٤/١ ، وقال : صحيح . كم ١٣٥/١ .

(٢) ما بين الهلالين ساقط من (هـ) .

١٥٥٣٤ـ طح ٣٧٨/١ . وهو : رأى عمر بن الخطاب رضي الله عنه رجلاً يصلّي ملتحفاً ، فقال له عمر ـ حين سلّم ـ لا يصلّين أحدكم ملتحفاً ، ولا تشبهوا باليهود . . . . وانظر : (الأحاديث ١٠٣٢٧ ، ١٠٤٦٣ ، ١١١٣٧ ، ١١٣٦٣) من الجزء التاسع .

١٥٥٣٥ ـ حديث : سمعت عمر يَلْعن من سأل عما[١] لم يكن .
مي

مي في العلم : أنا مسلم بن إبراهيم ، ثنا حماد بن زيد المنقري[٢] ، حدثني أبي قال : جاء رجلٌ يوماً إلى [ابن][٣] عمر ، فسأله عن شيء؟ فقال : لا تسأل عمّا لم يكن . . . فذكره .

١٥٥٣٦ ـ حديث : سمعتُ رسول الله ﷺ يأمرنا بالمسح على ظَهْر الخُفِّ ثلاثة أيام ولياليهن[٤] ، وللمقيم يومٌ وليلة .
خز قط حم

خز في الطهارة : ثنا عمران القزاز[٥] ، ثنا محمد بن سواء السدوسي ، عن سعيد ابن أبي عَروبة ، عن أيُّوب ، عن نافع ، عن ابن عُمر : أنه رأى سعد بن مالك وهو يمسح على الخُفَّين . . . فذكر القصة ، وفيه : رفعه عن عمر بن الخطاب .

قط في المسح : ثنا القاضي الحسين بن إسماعيل ، ثنا علي بن حَرْب ، ثنا زيد بن الحُباب ، حدثني خالد بن أبي بكر بن عُبيدالله بن عَبْدالله بن عمر ، حدثني سالم ، عن أبيه ، قال : سأل سعد عمر عن المسح على الخفين . . . فذكر معناه .

رواه أحمد : ثنا قتيبة بن سعيد ، ثنا ابن لهيعة ، عن أبي سلمة ، عن ابن عمر ، به . وعن هارون بن معروف ، عن ابن وهب ، عن عمرو بن الحارث ، عن أبي النضر ، به ، ولم يذكر المرفوع من حديث عمر . وعن وكيع ، عن حسن بن صالح ، عن عاصم

١٥٥٣٥ـ مي ٤٧/١ .

(١) «عما» في (هـ) : «ما» .

(٢) «المنقري» طمس في (هـ) .

(٣) ما بين المعقوفين ساقط من الأصل و(هـ) وهو في المطبوع على الصواب .

١٥٥٣٦ـ خز ٩٣/١ . قط ١٩٥/١ . أحمد ١٤/١ ، ١٥ ، ٥٤ .

ويزاد : أحمد (٣٥/١) : ثنا عبدالرزاق ، أنبأنا عبيدالله بن عمر ، عن نافع ، عنه ، به .

(٤) «ولياليهن» طمس في (هـ) .

(٥) عمران بن موسى . انظر : (التقريب) .

ابن عُبَيْدالله ، عن سالم ، عن ابن عمر ، قال عمر : أنا رأيت رسول الله ﷺ يمسح على خفيه في السفر .

١٥٥٣٧ ـ حديث : رآني رسول الله ﷺ وأنا أبول قائماً ، فقال . «يا عُمر لا تَبُل قائماً» قال : فما بُلْتُ قائماً بعدُ .
كم

كم في الطهارة : أنا أبوبكر بن إسحاق ، أنا عبدالله بن أحمد بن حنبل ، ثنا محمد بن مهدي ، ثنا عبدالرزاق ، عن ابن جُرَيْج ، عن عبدالكريم بن أبي المُخارق ، عن نافع ، عنه ، بهذا .

١٥٥٣٨ ـ حديث : ما بُلْتُ قائماً منذُ أسلَمْتُ .
طح

طح في الكراهة : ثنا محمد بن خزيمة ، ثنا يوسف بن عَدِيّ ، ثنا عبدالله بن إدريس ، عن عُبَيْدالله بن عُمر ، عن نافع ، عنه ، بهذا .

قلت : وهذا الموقوف أصح من الذي قبله(١) .

١٥٥٣٩ ـ حديث : أنه سأل رسول الله ﷺ أينام أحدنا وهو جنب؟ قال : «ينام ، ويتوضأ إن شاء» .
خز حب ابن عبد البر البزّار حم عه ط جا

١٥٥٣٧ـ كم ١٨٥/١ . وانظر الحديث المتقدم (١٥٥/٩ ، ح١٠٧٦٦) .

١٥٥٣٨ـ طح ٢٦٨/٤ .

(١) لأن الذي قبله فيه تدليس ابن جُريج ، وفيه ضعف عبدالكريم بن أبي المخارق ، أيضا بل تركه بعض أهل الشأن .

١٥٥٣٩ـ خز ١٠٦/١ . حب (الإحسان) ٢٦٠/٢ . التمهيد ٣٥/١٧ـ ٣٦ . البحر الزخار ٢٢١/١ : حدثنا سلمة بن شبيب ، قال : نا عبدالرزاق قال : أنا معمر . أحمد ١٦ ، ١٧ ، ٣٥/٢٤ ، ٣٨ ، ٤٤ ، ٥٠ .

ويزاد : عه (في الطهارة ٢٧٨/١) : حدثنا محمد بن إبراهيم ، ثنا بدل بن المُحَبِّر . ح وحدثنا يونس بن حبيب ، قال : ثنا أبوداود . ح وحدثنا أبوقلابة ، قال : ثنا بشر بن عمر ، قالوا : ثنا شعبة ، عن عبدالله بن دينار ، قال : سمعت ابن عمر ، قال عمر . =

خز في الطهارة : ثنا أحمد بن عَبْدة ، أنا سفيان ، عن عبدالله بن دينار ، عن ابن عمر ، عن عمر : أنه سأل بهذا . ليس في سماعنا .

حب في السادس والثلاثين من الرابع : أنا ابن خزيمة ، به .

رواه ابن عبدالبر من طريق : الثوري ، عن عبدالله بن دينار ، بلفظ : يغسل ذكره ويتوضأ وضوءه للصلاة .

وكذا رواه البزار من طريق : معمر ، عن الزهري ، عن سالم ، عن ابن عمر . ومن طريق [ ][1] عن الليث ، عن نافع ، عن ابن عمر .

رواه أحمد : ثنا يعقوب ، ثنا أبي ، عن ابن إسحاق ، حدثني نافع ، عن عبدالله ابن عُمر ، عن أبيه ، به . وعن يزيد ، عن محمد بن إسحاق ، نحوه . وعن عَبيدة بن حُمَيد وعبدالله بن نُمَيْر وعبدالرزاق ، كلهم ، عن عُبْيد الله[2] بن عمر ، عن نافع ، نحوه . وعن أبي أحمد هو الزُبَيْري ، عن سفيان هو الثوري ، عن عبدالله بن دينار ، عن ابن عمر ، به . وعن محمد بن جعفر ، عن شعبة ، عن ابن دينار ، به . وعن سفيان ، عن عبدالله بن دِينار ، عن ابن عمر ، نحوه . وعن عبدالرزاق ، عن مَعْمر ، عن أيوب ، عن نافع ، نحوه .

= ومالك (٤٧/١ الطهارة) : عن عبدالله بن دينار ، به .

وجا (ص٤٢) : حدثنا عبدالله بن هاشم ومحمود بن آدم ، قالا : ثنا سفيان ، به .

(١) ما بين المعقوفين بياض في الأصل و(هـ) . ولم أجد الرواية من طريق الليث في البحر الزخار مسند البزار من مسند عمر ، وإنما فيه هذه الرواية من طريق عبيدالله وموسى بن عقبة ، عن نافع ، بها . (٢٥٣/١ ، ٢٦٧) .

(٢) وقع «عبد الله» -مكبّراً- هكذا في النسختين ، وفي مصنف عبدالرزاق ٢٧٨/١ ، وفي المسند في المواضع الثلاثة : «عُبيدالله» -مصغراً- وهو كذلك في نسخة أحمد شاكر ٢٣٠/١ ، وهو كذلك في السنن الكبرى للبيهقي ٢٠٠/١ ، من رواية محمد بن عُبيد عن عبيدالله ، عن نافع ، لذا آثرت إثباته . ولاشك أن عبدالرزاق يروي عنهما ، وكلاهما يروي عن نافع ، ولكن إذا كان الراوي عبدالله المكبر فالرواية تكون ضعيفة من هذا الطريق .

١٥٥٤٠ ـ حديث : أنه قال لمؤذّنه : إذا بلغت حيّ على الفلاح في الفجر فقل : الصلاةُ خَيرٌ من النوم ، الصلاة خيرٌ من النوم . موقوف . قط

قط في الصلاة : ثنا محمد بن مَخْلَد ، ثنا محمد بن إسماعيل الحسّاني[١] ، ثنا وكيع ، عن العُمري ، عن نافع ، عن ابن عمر ، عن عمر ، به . قال وكيع : وعن سفيان عن محمد بن عجلان ، عن نافع ، به .

١٥٥٤١ ـ /حديث : أن عمر كان يأخذ على هذا الكتاب ، فذكر فرائض الإبل . طح

٤/٢١٧/أ

طح في الزيادات : عن أحمد بن داود ، ثنا عبدالله بن محمد بن أسماء ، ثنا ابنُ المبارك ، عن موسى بن عُقْبة ، عن نافع ، عن ابن عمر ، به . وعن يونس ، عن ابن وهب ، عن يونس ، عن ابن شهاب ، قال : نُسْخة كتاب رسول الله ﷺ[٢] في الصدقة ، وهي عند آل عُمر ، أَقْرأَنيها سالم ، وهي التي[٣] نَسخ عمر بن عبدالعزيز من سالم وعبدالله ابني عبدالله بن عمر . . . فذكره .

١٥٥٤٢ ـ حديث : رأيتُ عمر يضرب الرجل يراه يصلي بعد العصر ، حتى ينصرف من صلاته . طح ط

طح في الصلاة : ثنا ابن مَرزُوق ، ثنا وَهْب ، ثنا شعبة ، عن جَبَلة بن سُحَيْم ، سمعت ابن عمر ، بهذا .

١٥٥٤٠ـ قط ١/٢٤٣ .

(١) الحَسّاني ، أبوعبدالله ، له ترجمة في (تهذيب التهذيب ٩/٥٦) .

١٥٥٤١ـ طح ٤/٣٧٥ .

(٢) «صلى الله عليه وسلم» ساقطة في الأصل .

(٣) كذا في النسختين وفي المطبوع : «الذي» .

١٥٥٤٢ـ طح ١/٣٠٤ـ ٣٠٥ .

ويزاد : مالك (١/٢٢١ كتاب القرآن) : عن عبدالله بن دينار ، عن ابن عمر ، به نحوه .

١٥٥٤٣ ـ حديث : لا يقطع الصلاةَ شيءٌ . موقوف .

في ترجمة : إبراهيم بن يزيد ، عن سالم ، عن ابن عمر .

١٥٥٤٤ ـ حديث : من وَهَب هِبَةً فهو أحقُّ بها ، حتى يثاب منها بما يَرضى .
طح

طح في الهبة : ثنا إبراهيم بن مَرزوق ، ثنا مَكّي بن إبراهيم ، ثنا حَنظلة ، عن سالم ، سمعت ابن عمر ، بهذا . موقوف .

١٥٥٤٥ ـ حديث : أن رجلين اشتركا في طُهْر امرأة ، فَولدت ، فدعا عمر القافة . . . الحديث .
طح

طح في القضاء : ثنا ابن مرزوق ، ثنا وَهْب بن جَرير ، ثنا شعبة ، عن تَوْبة العَنْبري ، عن الشعبي ، عن ابن عمر ، به . وعن شعبة ، عن قتادة ، عن سعيد بن المسيب ، عن عمر ، به . وعن علي بن شَيْبة ، عن يزيد بن هارون ، عن همام ، عن قتادة ، عن سعيد : أن رجلين اشتركا في طُهر امرأة . . . فذكره بمعناه .

١٥٥٤٦ ـ حديث : الذهبُ بالذهبِ ، وزناً بوزن . . . الحديث .
طح ط ش

طح في الصرف : ثنا أبوأُمَية ، ثنا معلى بن منصور ، ثنا ابن لهيعة ، ثنا أبوالنَضْر ، عن عبدالله بن حُنَيْن[1] : أن رجلاً من أهل العراق قال لعبدالله بن عمر : إن ابن عباس قال وهو أمير علينا : من أعطى بالدرهم مائة درهم فليَأخذها ، فقال ابن عمر :

١٥٥٤٣ـ انظر : (الإتحاف ٣٢٨/٨ ، ح٩٤٨٣) .

١٥٥٤٤ـ طح ٨١/٤ .

١٥٥٤٥ـ طح ١٦٣/٤ . وانظر : (ح١٥٣٦٠) .

١٥٥٤٦ـ طح ٦٨/٤ ، ٦٩ ، ٧٠ .

ويزاد : الشافعي (ص٢١٩ اختلاف مالك والشافعي) : أخبرنا مالك ، عن نافع ، عن ابن عمر ، به ، نحوه .

ومالك (٦٣٤/٢ البيوع و٦٣٥/٢) : عن عبدالله بن دينار ، عن عبدالله بن عمر ، به .

(١) حُنَين : مصغراً . (المغني ٢٤) .

خز لابن خزيمة عه لأبي عوانة طح للطحاوي حب لابن حبان قط للدارقطني كم للحاكم

سمعتُ عمر يقول . . . فذكره ، وفيه : فقيل لابن عباس : ما قال ابن عمر ، فاستَغفَر ربَّه وقال : إنما هو رأي مني . وعن ابن مرزوق ، ثنا وَهْب ، ثنا شعبة ، عن جَبلة بن سُحَيْم ، سمعت ابن عمر يقول : خَطَب عمر فقال : لا يَشتري[1] أحدكم ديناراً بدينارين . . . الحديث . موقوف . وبه : عن شعبة ، عن الأشعث ، عن أبيه ، عن ابن عمر ، به . وعن ابن مَرزوق ، عن وَهْب ، عن أبيه . وعن ابن مرزوق ، ثنا عارم ، ثنا حماد[2] ، عن أيُّوب ، كلاهما عن نافع ، عن ابن عمر ، عن عمر ، نحوه .

١٥٥٤٧ ـ حديث : «من لَبِس الحرير في الدنيا لم يُلْبَسْه في الآخرة» وفيه قصةٌ لأسماء . عه حم ط

عه في اللباس : عن محمد بن يحيى النيسابوري وعلي بن عثمان النُّفَيْلي والصَغَاني ، قالوا : ثنا يعلى بن عُبيد . وعن ابن المنادي ، عن إسحاق الأزْرق . وعن أبي سعيد البصري ، عن يحيى القطّان ، كلهم عن عبد الملك بن أبي سليمان ، عن عبد الله مولى أسماء بنت أبي بكر ، عنه ، به .

رواه أحمد : حدثني يحيى ، به وبالقصة . وعن عبدالصمد ، عن حرب ، عن عمران بن حِطان[3] ، عنه بالحديث فقط . وعن محمد بن بكْر ، عن عُيَيْنة ، عن علي ابن زيد ، عن سالم ، عنه كذلك .

---

(١) كذا بصيغة النفي .

(٢) حماد بن زيد .

١٥٥٤٧ـ عه ٤٥٣/٥ـ ٥٥٥ . أحمد ٢٦/١ ، ٤٦ ، ٤٩ .

ويزاد : مالك (٩١٧/٢ اللباس) : عن نافع ، عنه ، به . وأوله : أن عمر بن الخطاب رأى حلة سيراء تباع عند المسجد ، فقال : يا رسول الله لو اشتريت هذه الحلة فلبستها يوم الجمعة وللوفد إذا قدموا عليك .

(٣) في المسند : «يحيى ، عن عمر رضي الله عنه أن ابن حِطّان» وهو تحريف عجيب جَرّأ فيه «عمران» فجعل «عمر» وزاد فيه الناسخ رضي الله عنه .

١٥٥٤٨ ـ حديث : أن رجلاً أتى عمر ، فقال : إني طلقت امرأتي وهي حائض ، فقال : عصيتَ ربَك ، وفارقت امرأتك . . . الحديث . وفيه : قصة ابن عمر . قط

قط في الطلاق[1] : ثنا أبومحمد بن صاعد ، ثنا أبوعلي القوهُسْتاني أحمد بن إبراهيم ، ثنا أبوإبراهيم الترجماني ، ثنا سعيد بن عبدالرحمن الجُمَحي ، عن عُبيدالله بن عمر ، عن نافع ، عنه ، به . وقال : وقرئ على عبدالله بن محمد بن عبدالعزيز وأنا أسمع ، حدثكم إسماعيل بن إبراهيم الترجماني ، به .

١٥٥٤٩ ـ / حديث : أن عمر انتُبذ له في مَزَادة فيها خمسة عشر[2] ، فأتاه فذاقه فوجده حُلْواً . . . الحديث . طح

٤/٢١٧/ب

طح في الأشربة : عن محمد بن خُزَيْمة ، ثنا حجّاج ، ثنا حماد ، ثنا خالد الحذاء[3] ، عن المقدمي[4] ، عن ابن عمر ، به .

١٥٥٥٠ ـ حديث : أنه نهى عن بيع أُمّهات الأولاد ، لا يُوْهَبْن ولا يُورَثن ، يَستَمْتع بها سيدها حياته ، فإذا مات فهي حُرّة . قط ط

قط في العِتْق : ثنا عبدالله بن محمد بن عبدالعزيز ، ثنا محمد بن بكّار ، ثنا فُلَيْح

١٥٥٤٨ ـ قط ٤/٧ ـ ٨ .

(١) في النسختين : «الصلاة» وهو تصحيف ولا شك .

١٥٥٤٩ ـ طح ٤/٢١٨ .

(٢) في المطبوع : «خمسة عشر أو ستة عشر» .

(٣) في المطبوع : «خالد الحذاء الخزاعي» ولم أجد هذه النسبة لخالد الحذاء عند غيره .

(٤) «المقدمي» : كذا في النسختين ولم يتعين لي من هو؟ وفي المطبوع : «معدل» ولم أجده أيضاً وبحثت عن الرواية ولم أجدها في غير هذا الموضع ، ومن الممكن أن تكون الكلمة «المعادي» وهو علي بن عبدالرحمن ، تابعي يروي عن ابن عمر . انظر : (تهذيب التهذيب ٧/٣٦١) .

١٥٥٥٠ ـ قط ٤/١٣٤ .

ويزاد : مالك (٢/٧٧٦ العتق والولاء) : عن نافع ، عنه ، به .

ابن سليمان ، عن عبدالله بن دينار ، عنه ، بهذا . موقوف . وعن إبراهيم بن حَمّاد ، ثنا أحمد بن عُبَيْدالله العَنْبري ، ثنا مُعتَمر بن سليمان ، عن عُبَيدالله ، عن نافع ، عنه ، نحوه . وعن أبي بكر الشافعي ، ثنا قاسم[1] بن زكريا المُقرئ ، ثنا محمد بن عبدالله المُخَرِّمي ، ثنا يحيى بن إسحاق ، ثنا عبدالعزيز بن مُسلم ، عن عبدالله بن دينار ، به .

١٥٥٥١ ـ حديث : أن عُمر قال : ما بَال رجالٍ يَطَأون ولائِدهم ، ثم يعزِلُونَهن؟ . . . الحديث . موقوف . طح ش

طح في العتق : عن يونس ، عن ابن وهب ، عن[2] مالك . وعن ابن أبي داود ، عن أبي اليمان ، عن شُعَيب ، كلاهما عن الزهري ، عن سالم[3] ، عن أبيه ، به .

١٥٥٥٢ ـ حديث : سألت رسول الله ﷺ عن أرض ثَمْغ[4]؟ فقال : «حبِّس عه قط ش

(١) في الأصل : «هاشم» وهو تصحيف .

١٥٥٥١ـ طح ١١٤/٣ .

ويزاد : الشافعي (ص٢٢٣ اختلاف مالك والشافعي) عن مالك ، به . وانظر : (ح١٥٨٩٤) .

(٢) في المطبوع : «أن مالكاً حدثه» .

(٣) في النسختين : «صالح» وهو تصحيف بدون شك فإن الحديث من مسند سالم ، عن أبيه .

١٥٥٥٢ـ قط ١٨٧/٤ ، ١٩٠ ، ١٩٢ ، ١٩٣ـ ١٩٤ طريق محمد بن عبدالله بن زكريا لكن في قط هكذا : نا محمد بن عبدالله الخلنجي ببيت المقدس ، نا سفيان ، نا محمد بن عبدالله بن زكريا . . .»

ويزاد : الشافعي (ص٣٠٨ من كتاب الرضاع وص٣٣٩ من كتاب البحيرة) : أخبرنا سفيان ، عن عبيدالله بن عمر . وأخبرنا عمر بن حبيب القاضي ، عن ابن عون ، كلاهما عن نافع ، عن ابن عمر ، به .

وجا (ص١٣٤ الزكاة) : حدثنا أبوهاشم زياد بن أيوب ، ثنا إسماعيل ـ يعنى ابن علية ـ ثنا ابن عون ، عن نافع ، به . وحدثنا زياد ، ثنا إسماعيل ، ثنا أيوب ، عن نافع ، به .

(٤) ثَمْغ ـ بالفتح ثم السكون ـ موضع مالٍ لعُمر . (معجم البلدان ٨٤/٢) .

أصلها ، وسَبِّل ثمرتها» .

عه في الزكاة : عن محمد بن يحيى والغزّي ، قالا : ثنا الفِرْيابي ، ثنا سفيان ، عن ابن عون ، عن نافع ، عن ابن عمر ، عن عمر ، به .

قط في الأَحْباس : ثنا أبوسهل بن زياد ، ثنا الحسن بن علي بن شهريار ، ثنا إسماعيل بن عبدالله ، ثنا بَقِيَّة ، ثنا سعيد بن سالم المكي ، عن عُبَيْدالله بن عُمر ، عن نافع ، عنه ، بهذا . وعن أبي سهل ، ثنا الحسن بن علي المعمري ، ثنا محمد بن المصفّى ، ثنا بقيّة ، به . وفي موضع آخر : عن محمد بن عبدالله بن زكريا ، عن أحمد ابن شعيب ، ثنا محمد بن مصفى ، به . رواه الناس : عن نافع ، عن ابن عمر ، أن عمر قال . . . وقد تقدم في مسند : ابن عمر من طرق[1] . وعن أحمد بن محمد بن سعدان ، ثنا شُعَيب بن أيوب . وعن أبي صالح الأصبهاني ، ثنا أبومسعود ، قالا : ثنا أبوداود الحَفْري ، كلاهما عن سفيان ، عن ابن عون ، عن نافع ، به مطولاً . وعن محمد بن إسماعيل الفارسي ، ثنا يحيى بن أيُّوب ، ثنا سَعِيْد ابن أبي مَرْيم ، ثنا عبدالله بن عمر ، عن نافع نحو الأول . رواه يزيد بن هارون وغيره ، عن ابن عَون ، فلم يَقُل : عن عمر

قال أبو عوانة : والصحيح أنه لعبدالله بن عمر ، يعني من مسنده ، لا من مسند أبيه .

١٥٥٥٣ ـ حديث : أَكُلُّ ما اشتَهَيْتم اشتريتموه[2]؟ . . . الحديث . موقوف ، وفيه قصة . كم

كم في تفسير الأحقاف : ثنا أبوعلي الحافظ ، ثنا إبراهيم بن أبي طالب ، ثنا عبدالله بن الجرَّاح ، ثنا القاسم بن عبدالله بن عمر ، عن عبدالله بن دينار ، عن ابن

(١) انظر : (الأحاديث ١٠٦٣٥ و١٠٦٩٠ و١٠٨٤١) من الجزء التاسع .

١٥٥٥٣ـ كم ٢/٤٥٥ .

(٢) في المطبوع : «اشتريتموها» .

عمر ، به .

١٥٥٥٤ ـ حديث : كان رسول الله ﷺ يُعطيني العطاء ، فأقول : أَعْطِه من هو أفقر إليه مني . . . الحديث . مي عه حم

مي في الزكاة : أنا عبدالله بن صالح ، حدثني الليث ، حدثني يونس ، عن ابن شهاب ، عن سالم ، عن أبيه ، به .

وحديث خز في ترجمة : ابن السعدي ، عن عمر(١) .

عه فيه : ثنا الصغاني ومحمد بن عوف ، قالا : ثنا أبواليمان ، ثنا شُعَيب ، عن الزهري ، به . وعن يونس بن عبدالأعلى ، عن ابن وَهْب ، عن عَمرو بن الحارث ، عن ابن شهاب ، لكن لم يقل : عن عمر .

رواه أحمد : ثنا أبواليمان ، به . وعن هارون ، عن ابن وَهْب ، عن يونس ، عن ابن شِهاب ، نحوه .

١٥٥٥٥ ـ حديث : ما سقتِ السماء والأنهار والعيون العُشور . . . الحديث . موقوف . عه قط

عه في الزكاة : ثنا الدَّبَري ، ثنا عبدالرزاق ، ثنا عُبَيدالله بن عمر ، عن نافع ، عن ابن عمر ، به . موقوف .

قط فيه : ثنا أبو بكر هو النيسابوري ، ثنا عبد الرحمن بن بِشْر ، ثنا عبد الرزاق ، به .

١٥٥٥٦ ـ /حديث : قَبَّل عُمر بن الخطاب الحجَر . . . الحديث . مي خز جا عه حم ٤/٢١٨أ

١٥٥٥٤ـ مي ٣٢٦/١ . أحمد ٢١/١ .

(١) انظر : (ح١٥٤٦٢) .

١٥٥٥٥ـ وهو في مصنف عبدالرزاق ١٣٤/٤ . قط ١٣٠/٢ .

١٥٥٥٦ـ مي ٣٨١/١ . خز ٢١٢/٤ . جا ص١٥٩ . عه [٣٤/٣/ب و٣٥/أ] غير طريق الصومعي ، عن الأصبغ وطريق المثنى ، عن مسدّد . أحمد ٣٤/١ .

مي في الحج : أنا مسدد[1] ، ثنا حماد بن زيد ، عن أيُّوب ، عن نافع ، عن ابن عمر ، به .

خز فيه : ثنا عيسى بن إبراهيم ، أخبرني ابن وَهْب ، أخبرني يونس وعمرو بن الحارث ، عن ابن شهاب ، عن سالم ، أنّ أباه حدثه ، به . ليس في السماع .

جا فيه : ثنا محمد بن يحيى ، ثنا أصْبغ ، أخبرني عبدالله بن وَهْب ، به .

عه فيه : ثنا محمد بن يحيى ومحمد بن حَيُّويَه والصغاني ، قالوا : ثنا أصَبغ ، به . وعن ابن أخي ابن وهب[2] ، عن عَمِّه ، مثله . وعن محمد بن يحيى والصومعي ، قالا : ثنا أبوعُمر الحوضي ، ثنا حمّاد بن زيد ، عن أيوب . وعن الصومعي ، ثناَ أصْبغ ابن الفَرَج ، حدثني ابن وهب ، حدثني يونس . وعن أبي علي السمرقندي ، ثنا أبوجعفر الحمَّال ، ثنا عبدالرحمن بن مَغْراء ، ثنا الضحاك بن عثمان ، ثلاثتهم عن نافع ، عن ابن عمر ، نحوه . وعن المثنى بن بَحِيْر ، عن مُسَدَّد ، به .

رواه أحمد : ثنا عبدالرزاق ، أنا عبدالله بن عُمر ، عن نافع ، به .

١٥٥٥٧ ـ حديث : في قَصْر الصلاة بعرفَة . موقوف .

في ترجمة : سالم بن عبدالله بن عمر ، عن أبيه .

١٥٥٥٨ ـ حديث : إذا أُجِيف الباب ، وأُرْخِيَتِ الستور ، فقد وَجَب المَهْرُ . موقوف . قط

قط في النكاح : ثنا علي بن عبْدالله بن مُبَشّر ، ثنا تَمِيْم بن المُنْتصر ، ثنا عبدالله ابن نُمَيْر ، ثنا عُبَيْدالله ، عن نافع ، عنه ، بهذا .

---

(١) «أنا مسدّد» ساقطة من (هـ) .

(٢) هو أحمد بن عبدالرحمن بن وهب المصري . (التقريب) .

١٥٥٥٧ ـ انظر : (الإتحاف ٨/٣٣١ ، ح٩٤٨٨) .

١٥٥٥٨ ـ قط ٣/٣٠٦ .

خز لابن خزيمة عه لأبي عوانة طح للطحاوي حب لابن حبان قط للدارقطني كم للحاكم

١٥٥٥٩ ـ حديث : فيم الرملانُ الآن والكَشْفُ عن المناكب؟ . . . الحديث .
خز

خز في الحج : ثنا محمد بن رافع ،ثنا ابنُ أبي فُدَيْك ، عن هشام بن سَعْد ، عن زيد بن أَسْلم ، عن أبيه ، سمعتُ ابن عمر ، به . ليس في السماع .

١٥٥٦٠ ـ حديث : مُتْعتان كانتا على عَهْد رسول الله ﷺ . . . الحديث .
طح

طح في الحج : ثنا يزيد بن سِنَان ، ثنا مَكِّي بن إبراهيم ، ثنا مالك ، عن نافع ، عنه ، بهذا . قال «النسائي»(١) : هذا خطأ(٢) .

١٥٥٦١ ـ حديث : افصِلوا [بين] حجّكَم وعُمرتكم فإنه أتمُّ . . . الحديث .
طح ط

طح في الحج : ثنا ابن مَرزُوق ، ثنا بِشْر بن عَمرو ، ثنا يونس ، أنا ابن وَهب ، كلاهما عن مالك ، عن نافع ، عن ابن عمر ، به موقوف . وعن ابن أبي داود ، ثنا عبدالله بن صالح ، حدثني الليثُ ، حدثني عُقَيْل ، عن ابن شهاب ، قلتُ لسالم : لم نهى عمر عن المتعة ، وقد فعلها رسول الله ﷺ؟ فقال : أخبرني ابن عمر . . . فذكر نحوه .

١٥٥٦٢ ـ حديث : «ثلاثةٌ لا يدخلون الجَنّة . . .» الحديث .

في ترجمة : عبدالله بن يَسار الأعرج ، عن سالم بن عبدالله بن عمر ، عن أبيه .

١٥٥٥٩ـ خز ٢١١/٤ .

١٥٥٦٠ـ طح ١٤٦/٢ .

(١) «النسائي» من (هـ) وفي الأصل : «س» .

(٢) لم أجد قول النسائي هذا في المجتبى في الحج ولا النكاح كما أني لم أجد الحديث في تحفة الأشراف في مسند : عمر . ووجه خطئه فيما يظهر مخالفته للصحيح الوارد عن النبي ﷺ في جواز التمتع في الحج ، وتحريم نكاح المتعة .

١٥٥٦١ـ طح ١٤٧/٢ . وما بين المعقوفين من المطبوع .

ويزاد : مالك (٣٤٧/١) : عن نافع ، به . وانظر : (ح١٥٥٨٠) .

١٥٥٦٢ـ وسيأتي الحديث برقم (١٥٥٩٦) وانظر : (الإتحاف ٣٤٣/٨ ، ح٩٥٢٠) .

١٥٥٦٣ ـ حديث : كان عمر يَضْرب في التعريض الحدَّ تاماً .
قط

قط في الحدود : ثنا دَعْلج بن أحمد ، ثنا الحسن بن سفيان ، ثنا حَبّان ، ثنا ابن المبارك ، عن الأوزاعي ، عن الزهري ، عن حمزة وسالم ، عن ابن عمر ، بهذا . وعن أبي سَهْل بن زياد ، ثنا أبوإسماعيل الترمذي ، ثنا أبوصالح ، ثنا الهِقْل بن زياد ، عن الأوزاعي ، عن ابن شهاب ، أنه حدثه عن حمزة ، به .

١٥٥٦٤ ـ حديث : قيل لعمر : ألا تستخلف؟ فقال : إن أترك فقد ترك من هو خيرٌ مِنّي . . . الحديث .
عه حب كم حم

عه في الإمارة : ثنا الحسن بن علي بن عفّان ، ثنا أبوأسامة . وعن عباس بن محمد ، ثنا محمد بن بِشْر ، كلاهما عن هشام بن عروة ، عن أبيه ، عنه ، به .

حب في التاسع عشر من الرابع : أنا الحُسين بن عبدالله القطان ، ثنا إسحاق بن موسى الأنصاري ، ثنا عَبْدة بن سليمان ، ثنا هشام بن عروة ، به .

كم في المناقب : ثنا أحمد بن يعقوب الثقفي ومحمد بن أحمد الجلاّب ، قالا : ثنا الحسن بن علي بن شَبِيْب المَعْمري ، ثنا محمد بن الصباح ، ثنا عبدالعزيز بن محمد ، عن عمر مولى غُفْرَة ، عن محمد بن كعب ، عن ابن عمر ، به . وأوله قال عمر : إن[1] ولّوها الأُصيْلع حملهم على الحق . . . الحديث .

رواه أحمد : ثنا محمد بن بِشْر ، ثنا هشام بن عروة ، به . وعن عبدالرزاق ، عن مَعْمر ، عن الزهري ، عن سالم ، عن ابن عمر ، نحوه وأتمّ منه .

١٥٥٦٥ ـ/ حديث : في صدقة الإبل : في خمس من الإبل سائمةٍ شاةٌ . . . ٤/٢١٨/ب
قط

١٥٥٦٣ ـ قط ٢٠٨/٣ .

١٥٥٦٤ ـ عه ٤٠٢/٤ . حب (الإحسان) ٧/٧ . كم ٩٥/٣ . أحمد ٤٣/١ ، ٤٧ .

(١) «إن» ساقطة من (هـ) . وفي المطبوع : «قال عمر لأصحاب الشورى : لله دَرّهم لو ولوها الأصيلع كيف يحملهم على الحق . . .» .

١٥٥٦٥ ـ قط ١١٢/٣ .

خز لابن خزيمة عه لأبي عوانة طح للطحاوي حب لابن حبان قط للدارقطني كم للحاكم

الحديث .

قط في الزكاة : ثنا الحسن بن علي بن قُوهي ، ثنا محمد بن موسى الدولابي ، ثنا القاسم بن يحيى ، عن ابن أرقم ، عن الزهري ، عن سالم ، عن ابن عمر ، قال : وجدنا في كتاب عمر : أن رسول الله ﷺ قال . . . فذكره . وقال : هكذا رواه سليمان ابن أرقم ، وهو ضعيف الحديث متروك(١) .

١٥٥٦٦ ـ حديث : بينما نحن جلوس عند رسول الله ﷺ في أناس ؛ إذ جاء رجل عليه سَحْناء(٢) سفر ، وليس من أهل البلد ، يتخطّى حتى وَرَكَ(٣) فجلس بين يدي رسول الله ﷺ فقال : يا محمد! ما الإسلام ؟ . . . الحديث ، وفيه : «وتغتسل من الجنابة ، وتتم الوضوء» .

خز عه حب قط حم

خز في أول كتابه : ثنا أبويعقوب يوسف بن واضح الهاشمي ، ثنا المُعْتَمِر بن سُليمان ، عن أبيه ، عن يحيى بن يَعْمَر ، قال : قلت : يعني لعبدالله بن عمر : إن عندنا أقواماً يزعُمون أنْ ليس قدرٌ ، قال : هل عندنا منهم أحدٌ؟ قلت : [بلى](٤) قال :

---

(١) سليمان بن أرقم ، أبومعاذ البصري ، ضعفه وتركه غير واحد . وقال عنه في التقريب : ضعيف . انظر : (التاريخ الكبير ٢/٢٠ ، والجرح ٢/١٠٠ ، والكامل ٣/١١٠٠ ، والعقيلي ٢/١٢١ ، والميزان ٢/١٩٦ ، وتهذيب التهذيب ٤/١٦٨) .

١٥٥٦٦ـ خز ١/٣ ، ٤ ، ١٢٧ـ ١٢٨ . عه ٤/٥١ـ ٥٣ ، طريق محمد بن يحيى . حب (الإحسان) ١/١٩٥ ، ١٩٨ . قط ٢/٢٨٢ . أحمد ١/٢٧ ، ٢٨ ، ٥١ ، ٥٢ . وانظر : (ح١٥٥٨٩) .

(٢) السَحْناء والسَحْنة : بشرة الوجه وهيئته ، وحاله ، وهي مفتوحة السين وقد تكسر . والأكثر فيه السَحنة . (النهاية ٢/٣٤٨) .

(٣) «وَرَكَ» : ثنى وَرِكَهُ فنزل ، جعل رجلا على رجل أو ثنى رِجْله كالمتربع . (لسان العرب ١٠/٥١٠) . وبهذا المعنى يوافق ما جاء في حديث آخر فأسند ركبتيه إلى ركبتيه . وفي المطبوع : «ورد» ولا يظهر له معنى بعد قوله : جاء رجلٌ .

(٤) ما بين المعقوفين محو في الأصل وساقط من (هـ) والإتمام من المطبوع .

أبلغهم[١] عني إذا لقيتهم : أن ابن عمر يَبرأ إلى الله منكم وأنتمُ برآء منه ، ثم قال : حدثني عمر بن الخطاب . . . فذكره . وفي أول المناسك : عن أبي موسى[٢] ، عن حسين بن حسن ومعاذ بن معاذ ، عن كَهْمَس ، عن ابن بريدة ، عن يحيى بن يَعْمر ، به .

عه في الإيمان وفي القدر : ثنا ابن المُنَادي[٣] ، ثنا يونس بن محمد ، ثنا المعتمر بطوله . وفي الأحكام : ثنا محمد بن يحيى النيسابوري في آخرين ، قالوا : ثنا سليمان بن حرب ، ثنا حمّاد بن زيد ، عن مطر ، عن عبدالله بن بُريدة ، به مطولاً .

حب في النوع الأول من القسم الأول : أنا محمد بن إسحاق بن خُزَيْمة ، ثنا يوسف بن واضح ، به . وفي العشرين من الثالث : أنا الحسن بن سفيان . (ثنا محمد ابن المنهال الضرير ، ثنا يزيد بن زُرَيْع ، ثنا)[٤] كَهْمس ، به . وفي كتاب الصلاة : أنا الحسن بن سفيان ، ثنا حبان بن موسى ، أنا ابن المبارك ، عن كهمس ، به .

قط في الحج : ثنا إسماعيل بن محمد أبوعلي الصفّار وأبوبكر أحمد بن محمد ابن موسى بن أبي حامد ، قالا : ثنا محمد بن عُبَيْد الله بن المُنَادي ، ثنا يونس بن محمد ، ثنا مُعْتمر بن سليمان ، به .

رواه أحمد : قال : قرأت على يحيى بن سعيد : عثمان بن غياث ، حدثني عبدالله بن بريدة ، عن يحيى بن يعمر وحميد بن عبدالرحمن ، قالا : لقينا ابن عمر فذكرنا القدر وما يقولون فيه . . . الحديث ، ثم قال : أخبرني عمر . . . فذكره . وعن وكيع ومحمد بن جعفر ويزيد ، عن كهمس ، عن ابن بريدة ، عن يحيى وحده ، به . وحديث وكيع مختصر .

---

(١) في المطبوع : «فأبلغهم» .

(٢) محمد بن المثنى . (التقريب) .

(٣) محمد بن عُبيدالله بن يزيد بن المنادي . (التقريب) .

(٤) ما بين الهلالين ساقط من (هـ) .

١٥٥٦٧ ـ حديث : « التقى آدم وموسى ، فقال موسى : أنت الذي خلقك الله بيده . . . » الحديث . خز عه

خز في التوحيد : ثنا أحمد بن عَبْدة الضَبِّي ، ثنا حماد بن زيد ، عن مطر الورّاق ، عن عبدالله بن بُرَيْدة ، عن يحيى بن يَعْمر ، عن ابن عمر ، به .

عه في الأحكام : ثنا محمد بن يحيى النيسابوري وأبوأمية ومحمد بن حَيّويه ، قالوا : ثنا سليمان بن حرب ، ثنا حماد بن زيد ، به في أول الحديث الذي قبله . وعن ابن المنادي ، ثنا يونس بن محمد ، عن مُعْتمر ، عن أبيه ، عن يحيى بن يَعْمَر ، في أول الحديث الذي قبله أيضاً .

١٥٥٦٨ ـ حديث : «ليس على من خَلْف الإمامِ سَهْوٌ . . .» الحديث . قط

قط في الصلاة : ثنا علي بن الحسن بن هارون بن رُسْتُم السَقَطي ، ثنا محمد بن سعيد أبويحيى العطّار ، ثنا شبابة ، أنا خارجة بن مُصْعب ، عن أبي الحُسَين المدني ، عن سالم بن عبدالله بن عمر ، عن أبيه ، به .

١٥٥٦٩ ـ حديث : إذا رمى الجَمْرة فقد حلّ له كلُّ شيء إلا النساء والطيب . موقوف .

في ترجمة : سالم بن عبدالله بن عمر ، عن عائشة .

١٥٥٧٠ ـ / حديث : « من يُرِد الله أن يَهديه يُفَهِّمْه » . عه ٤/٢١٩أ

عه في العلم : ثنا يونس بن عبد الأعلى ، ثنا ابن وَهب ، أخبرني عَمْرو بن

١٥٥٦٧ـ خز «التوحيد» ٥٣ـ ٥٤ . عه ٤/٥١ـ ٥٣ .

١٥٥٦٨ـ قط ١/٣٧٧ .

١٥٥٦٩ـ انظر : (مصورة الإتحاف ٦/٧١/ب) .

ويزاد : مالك (١/٤١٠ ، الحج) : عن نافع وعبدالله بن دينار ، عن ابن عمر ، به (بدون ذكر عائشة فيه) .

الحارث ، أن عبّاد بن سالم حدثه ، عن أبيه ، عنه ، بهذا .

١٥٥٧١ ـ حديث : «من أَحْيا أرضاً ميتةً فهي له» .
طح ط ش

طح في الجهاد : ثنا يونس ، أنا ابن وَهب ، أن مالكاً ويونس[١] بن يزيد حدثاه[٢] ، عن ابن شهاب ، عن سالم ، عن أبيه ، بهذا . موقوف . وعن أبي بكرة ، ثنا إبراهيم ابن أبي الوزير ، ثنا سفيان ، عن الزهري ، به .

١٥٥٧٢ ـ حديث : أن عمر خطب الناس بالجابية[٣] . . . الحديث .
طح حب كم حم

طح في القضاء : ثنا ابن أبي داود ، ثنا نُعيم ، ثنا ابن المبارك .

حب في التاسع والستين من الثالث : أنا الحسن بن سفيان ، ثنا حبّان بن موسى ، أنا عبدالله ، أنا محمد بن سوقة ، عن عبدالله بن دينار ، عنه ، به .

كم في العلم : أنا أبوأحمد بكر بن محمد بن حَمْدان ، ثنا إبراهيم بن هلال ، ثنا علي بن الحسن بن شَقيق[٤] . وعن إبراهيم بن محمد بن أحمد البخاري ، ثنا

١٥٥٧١ـ طح ٣/٢٧٠ .

ويزاد : مالك (٢/٧٤٤ الأقضية) . والشافعي (ص٢٢٤ اختلاف مالك والشافعي) : أخبرنا مالك ، عن ابن شهاب ، به .

(١) في النسختين : «بشر بن يزيد» وهو تصحيف والصواب : «يونس وهو الأيلي» . انظر : (التقريب وأصوله) .

(٢) في المطبوع : «أخبراه» وذكر في الهامش أن في نسخة : «حدثاه»

١٥٥٧٢ـ طح ٤/١٥٠ . حب (الإحسان) ٩/١٨٨ . كم ١/١١٣ـ ١١٤ . أحمد ١/١٨ . وتمامه في المطبوع : فقال : قام فينا رسول الله ﷺ مقامي فيكم اليوم فقال : «أحسنوا إلى أصحابي ثم الذين يلونهم ثم الذين يلونهم ثم يفشو الكذب حتى يشهد الرجل على الشهادة لا يُسألها» .

(٣) الجابية -بكسر الباء وياء تحتانية مخففة- وهي قرية من أعمال دمشق . (معجم البلدان ٢/٩١) .

(٤) «شقيق» : في (هـ) : «سفيان» .

أبوالمُوَجِّه ، ثنا عبدان . وعن بكر بن محمد الصوفي ، ثنا الحسن بن علي المعمري ، ثنا الحسن بن عيسى . وعن إبراهيم بن إسماعيل القارئ ، ثنا عثمان بن سعيد ، ثنا نُعَيْم بن حمّاد ، كلهم عن ابن المبارك ، به . وعن إسحاق بن محمد بن خالد الهاشمي ، ثنا جعفر بن محمد العَلَوي ، ثنا عثمان بن سعيد المُرّي ، ثنا الحسن بن صالح . وعن محمد بن داود بن سُليمان الزاهد ، ثنا جعفر بن أحمد بن سنان ، ثنا يعقوب بن إبراهيم الدَوْرقي وأحمد بن مَنِيْع ، قالا : ثنا النَضْر بن إسماعيل البَجَلي ، كلاهما عن محمد بن سوقة ، به .

رواه **أحمد** ولفظه : أن عمر خطب الناس بالجابية فقال : قام فينا رسول الله ﷺ في مثل مقامي فيكم ، فقال : «**استَوصُوا بأصحابي خيراً . . .**» الحديث : ثنا علي ابن إسحاق ، أنا عبدالله ، به .

١٥٥٧٣ ـ حديث : «من دَخل السُّوق ، فقال : لا إله إلا الله وحده لا شريك له . . .» الحديث . مي كم حم

مي في الاستئذان : أنا يزيد بن هارون ، أنا أَزْهر بن سِنان ، عن محمد بن واسع ، قال : قدمت مكة فَلقِيْتُ بها أخي سالمَ بن عبدالله ، فحدثني عن أبيه ، عن جده ، به .

كم في الدعاء : ثنا أبوبكر إسماعيل بن محمد الفقيه بالرَيّ وأبوأحمد بكر بن محمد الصَيْرفي بمَرْو ، قالا : ثنا الحارث بن أبي أُسامة ، ثنا يزيد بن هارون ، به . (وقال : هذا الحديث له طرق تجمع ويذاكر بها . عن عمرو بن دينار قهرمان آل الزبير ، عن سالم . وليس من شرط هذا الكتاب ، فأما أزهر فإنه من زهاء البصريين . وله شاهد من حديث عُمر بن محمد بن زيد : ثناه أبوعلي الحافظ ، أنا محمد بن إسحاق الثقفي ، ثنا أبوهَمّام بن أبي بدر ، ثنا عبدالله بن وهب ، أخبرني عمر بن محمد بن

١٥٥٧٣ـ مي ٢/٢٠٣ـ ٢٠٤ . كم ١/٥٣٨ . أحمد ١/٤٨ .

ط لمالك ش للشافعي حم لأحمد عم لعبدالله بن أحمد مي للدارمي جا لابن الجارود

زيد ، حدثني رجلٌ من أهل البصرة ، عن سالم ، به . قال : وثناه : أبوعلي الحافظ ، ثنا العباس بن أحمد بن حسان السلمي ، ثنا عبدالوهاب بن الضحاك ، ثنا إسماعيل بن عياش ، عن عمر بن محمد بن زيد ، عن سالم ، به . ولم يذكر بينهما أحداً)(١) .

رواه أحمد : ثنا أبوسعيد ، ثنا حماد بن زيد ، عن عَمرْو بن دينار مولى آل الزبير ، عن سالم ، عن أبيه ، به .

١٥٥٧٤ ـ حديث : فرض عُمر لأسامة بن زيد أكثر مما فرض لي . . . الحديث .
حب

حب في الثامن من الثالث : أنا أبويَعْلى ، ثنا مُصْعب بن عبدالله الزُبَيْري ، ثنا عبدالعزيز بن محمد ، عن عُبَيْدالله بن عُمر ، عن نافع ، عن ابن عُمر ، به .

١٥٥٧٥ ـ حديث : أن عمر بن الخطاب أوصى إلى حَفْصة أمّ المؤمنين .
مي

مي في الوصايا : ثنا عبدالله بن مَسلمَة ، ثنا عبدالله العُمَري ، عن نافع ، عن ابن عُمر ، بهذا .

١٥٥٧٦ ـ/ حديث : دخل عمر على حَفْصة وهي تبكي فقال : ما يُبْكيك لعلّ رسول الله ﷺ طلّقَكِ . . . الحديث . ٤/٢١٩/ب
حب

حب في الأول من الرابع : أنا عبدالله بن أحمد بن موسى ، ثنا محمد بن عبدالله ابن نُمَير ، ثنايونس بن بُكَيْر ، ثنا الأعمش ، عن أبي صالح ، عن ابن عمر ،به .

---

(١) ما بين الهلالين ـ يعني من قوله «وقال هذا الحديث . . . إلى الأخير ساقط من المطبوع وإنما ذكر فيه طريق عمر بن محمد ـ عن سالم معلقاً ، وأما طريقه عن رجل بصري ، فقد ذكر الذهبي في التلخيص قال : «وله شاهد ، ابن وهب أخبرني عمر . . .» .

١٥٥٧٤ـ حب (الإحسان) ٩/٩٣ـ ٩٤ .

١٥٥٧٥ـ مي ٢/٣٠٦ .

١٥٥٧٦ـ حب (الإحسان) ٦/٢٣٦ .

١٥٥٧٧ ـ حديث : أما بعد فإن الخَمْر نَزل تحريمُها يومَ نَزَل ، وهي من خمْسة . . . عه جا طح حب قط
الحديث .

عه في الأشربة : ثنا محمد بن يحيى ، ثنا يَعْلى هو ابن عُبَيْد ، ثنا أبوحيان[1] ، عن الشعبي ، عن ابن عمر ، به . وعن أبي داود الحراني وغيره ، عن يعلى[2] ، به . وعن أبي داود السِجْزي ، أنا أحمد بن حنبل ، ثنا إسماعيل بن إبراهيم . وعن عبدالرحمن بن محمد بن منصور ، ثنا يحيى القطّان ، كلاهما عن أبي حيّان ، به . وفي التفسير : عن محمد بن يحيى ، به . وعن أبي أُمَيّة ، عن يعلى بن عبيد ، به .

جا فيه : عن محمد بن يحيى ، به .

طح فيه : ثنا ابن أبي داود ، ثنا ابن نُمَيْر ، ثنا ابن إدريس ، سمعت أباحيّان ، به .

حب في الثاني من الثاني : أنا محمد بن عُمر بن يوسف ، ثنا سَلْم بن جُنادة ، ثنا ابن إدريس ، به . وفي السابع والستين منه ، وفي الأول من الرابع : أنا عبدالله بن محمد الأزدي ، ثنا إسحاق بن إبراهيم ، ثنا عيسى بن يونس وابن إدريس ويحيى بن أبي غَنيَّة[3] ، كلهم عن أبي حيّان ، به .

قط في الأشربة : ثنا الحُسَين بن إسماعيل ، ثنا يوسف بن موسى ، ثنا عبدالله ابن إدريس ،به . وعن محمد بن القاسم بن زكريا ، ثنا أبوكُرَيْب ، ثنا ابن إدريس ،

١٥٥٧٧ـ عه ٥/٢٦٤ـ ٢٦٥ . جا ص٢٨٩ . طح ٤/٢١٣ . حب (الإحسان) ٧/٣٦٩ ، ٣٧١ . قط ٤/٢٥٢ .

(١) «أبوحيّان» في المطبوع : «ثنا التيمي» . وهو يحيى بن سعيد بن حيان التيمي ، الكوفي ، العابد . (تهذيب التهذيب ١١/٢١٤) .

(٢) في المطبوع (٥/٢٦٤) : «حدثنا محمد بن يحيى وأبوداود الحراني ، قالا» ولم يذكر غيرهما .

(٣) غَنيّة ـ بفتح الغين المعجمة وكسر النون وتشديد التحتية ـ وهو يحيى بن عبدالملك بن حُميد بن أبي غنية الخزاعي . (تهذيب التهذيب ١١/٢٥٢) .

عن زكريا وأبي حيّان ، عن الشعبي ، به .

١٥٥٧٨ ـ حديث : خَرجتُ أنا والزبير والمقداد بن الأسود إلى أموالنا بخَيْبر نتعاهدها ، فلما قَدِمْنا تفرّقنا ، فعُدِيَ عليّ تحت الليل وأنا نائم على فراشي ففُدِعَتْ[1] يداي من مِرفَقَيّ ، فلما أصبحتُ واستصرخ عليّ صاحباي فأتياني . . . الحديث ، في إجلاء يهود خيبر .

أحمد : ثنا يعقوب ، ثنا أبي ، عن ابن إسحاق ، حدثني نافع ، عن عبدالله بن عُمر ، به . وقد تقدم في ترجمة : موسى بن عقبة ، عن نافع ، عن ابن عمر[2] .

١٥٥٧٩ ـ حديث : قلتُ : يا رسول الله إنّي نَذرْت نذراً في الجاهلية ، ثم جاء الإسلام ، قال : « فِ[3] بنذرك » .

١٥٥٧٨ـ أحمد ١/١٥ .

(١) الفَدَع بالتحريك : زيغ بين القدم وبين عظم الساق وكذلك في اليد وهو أن تزول المفاصل عن أماكنها . (النهاية ٣/٤٢٠) .

(٢) انظر : (الإتحاف ٩/٣٥٠ ، ح١١٣٨٥) .

١٥٥٧٩ـ مي ٢/١٠٤ . جا ص٣١٤ . طح ٣/١٣٣ . أحمد ١/٣٧ .

ويزاد : عه [٥/٧٨/ب ـ ٨٠/أ] : حدثنا الصاغاني ، نا الحكم بن موسى ، نا شعيب بن إسحاق . وحدثنا يزيد بن سنان ، نا يحيى بن سعيد . وحدثنا أبوقلابة . وحدثنا موسى بن إسحاق ابن إبراهيم أبومحمد الكوفي القواس ، نا حفص بن غياث النخعي . وحدثنا محمد بن يحيى ، نا محمد بن عبدالله بن نمير ، نا أبي وحفص بن غياث ، كلهم عن عبيدالله بن عمر ، عن نافع ، عنه ، به . وحدثنا يونس بن عبدالأعلى ، نا ابن وهب ، نا جرير بن حازم . وأخبرنا إسحاق بن إبراهيم الدبري ، نا عبدالرزاق ، أنا معمر . وحدثنا إسماعيل القاضي ، نا أحمد بن عبدة ، نا حماد ابن زيد . وحدثنا إسماعيل القاضي ، نا حجاج بن منهال ، نا حماد بن سلمة . وحدثنا بشر بن موسى ، نا الحميدي ، نا سفيان . وحدثني أبوالعباس بن أبي موسى الأنصاري ، نا أبي ، نا سفيان ابن عيينة ، كلهم عن أيوب ، عن نافع ، عنه ، به .

والشافعي (ص٨٥) : أخبرنا سفيان ، عن أيوب السختياني ، عن نافع ، به .

(٣) «ف» كذا في النسختين ، وهو «من وفى يفي» . وفي المطبوع : «أوفِ» من «أوفى يُوفِي» .

مي في الأيمان والنذور : أنا عبدالله بن سعيد ، ثنا حفص ، ثنا عُبَيْدالله بن عُمر ، عن نافع ، عن ابن عمر ، عن عمر ، بهذا .

جا فيه : ثنا يعقوب الدَوْرقي وعبدالله بن هاشم ، قالا : ثنا يحيى بن سعيد ، عن عُبَيْدالله ، به .

طح فيه : ثنا علي بن شَيْبَة ، ثنا إسحاق بن إبراهيم ، ثنا حفص ، به .

رواه أحمد : ثنا يحيى ، عن عُبَيْدالله ، به .

١٥٥٨٠ ـ حديث : إن أتمّ العمرة أن تُفْردُوها . وفيه قصة . عه

عه في الحج : ثنا يوسف ، ثنا حجّاج ، ثنا لَيْث ، عن عُقَيْل ، عن ابن شهاب ، عن سالم ، عن أبيه ، بهذا . موقوف ، مضموماً إلى حديث ابن عمر الماضي في ترجمة : الزهري ، عن سالم ، وفي ترجمة : الزهري ، عن عروة ، عن عائشة[1] .

١٥٥٨١ ـ حديث : تأيَّمَتْ حفصة بنت عمر ، من خنيس بن حذافة السهميّ ، فلقيتُ عثمان بن عفان ، فعرضتُ عليه حفصة . . . الحديث . حب

حب في الثاني عشر من الثاني : أنا ابن قتيبة ، ثنا ابن أبي السريّ ، ثنا عبدالرزاق ، أنا معمر ، عن الزهري ، عن سالم ، عن أبيه ، قال : قال عمر بن الخطاب . . . به .

١٥٥٨٢ ـ حديث : إذا حَلَقْتم ورَمَيْتم فقد حلَّ لكم كلُّ شيء ، إلا النساءَ والطِيْبَ . طح

١٥٥٨٠ ـ عه [٣/٢٥/ب] . وانظر : (ح١٥٥٦١) .

(١) انظر : (الإتحاف ٨/٣٩٤ ، ح٩٦٢٥) و [٦/١١٤/ب] .

١٥٥٨١ ـ حب (الإحسان) ٦/١٣٨ .

١٥٥٨٢ ـ طح ٢/٢٣١ .

طح في الحج : ثنا ابن مَرْزُوق ، ثنا أبوحذيفة ، ثنا سفيان ، عن عَمرو بن دينار ، عن طاوس ، عنه ، بهذا . موقوف . وأعاده عنه وزاد : قال : فقالت عائشة : كنت أُطَيِّب رسول الله ﷺ إذا رمى جَمْرة العَقَبة قبل أن يُفِيض . قال ابن عمر : فسُنَّة رسول الله أحقُّ أن يُؤخذَ بها من سنة عمر . وعن نَصْر بن مرزوق ، ثنا علي بن مَعبْد ، ثنا إسماعيل بن جعفر ، عن عبدالله بن دينار ، عن ابن عمر ، مثله . وعن محمد بن خزيمة ، ثنا حجّاج ، ثنا حمّاد ، عن أيُّوب ، عن نافع ، عن ابن عمر : أن عمر خطب الناس بعرفة . . . فذكر مثله .

٤/٢٢٠أ

١٥٥٨٣ ـ/حديث : وافقْتُ ربي في ثلاثٍ . . . الحديث . عه

عه في المناقب : ثنا أبويحيى القزّاز ، ثنا سعيد بن عامر ، ثنا جُوَيْرِيَة ، عن نافع ،عنه ، به . وعن أبي داود السِجْزي ، ثنا عُقْبة بن مُكْرَم ، ثنا سعيد بن عامر ، به .

١٥٥٨٤ ـ حديث : لا تَلْتحِفوا بالثوب إذا كان وَحْدَه كما يفعل يهود ، وفيه حم **قصة ، وصورته موقوف . قال نافع : ولو قلتُ لكم : إنه أسنَد ذلك إلى رسول الله ﷺ لرجوتُ أن لا أكون كذَبتُ .**

أحمد : ثنا يعقوب ، ثنا أبي ، عن ابن إسحاق ، حدثني نافع ، عنه ، به .

١٥٥٨٥ ـ حديث : «إن الله يَنهاكم أَن تَحلِفُوا بآبائكم» قال عمر : فوالله ما حم عه

١٥٥٨٤ ـ أحمد ١/١٦ .

١٥٥٨٥ ـ أحمد ١/١٨ ، ٣٦ ، ٤٧ .

ويزاد : عه [٥/٨١/ب و٨٣/أ] : حدثنا محمد بن يحيى الذهلي وأحمد بن يوسف السلمي ، نا عبدالرزاق . وأنا إسحاق الدبري ، عن عبدالرزاق . وحدثنا يوسف القاضي ، نا محمد بن أبي بكر ، نا عبدالأعلى . وحدثنا محمد بن حيويه ، نا نعيم ، نا ابن المبارك ، كلهم عن معمر . ونا عبدالرحمن بن بشر ، نا سفيان . وحدثنا يونس بن عبدالأعلى ، أنا ابن وهب ، قال : حدثني يونس . وحدثنا يوسف بن مسلم المصيصي ، نا حجاج ، نا ليث ، حدثني عُقيل ، كلهم عن =

حَلَفْتُ بها منذ سَمِعت رسول الله ﷺ نهى عنه ولا تكلّمت بها ذاكراً ولا آثراً(١) .

أحمد : ثنا بِشْر بن شُعَيْب بن أبي حَمزة ، حدثني أبي ، عن الزهري ، أخبرني ، سالم بن عبدالله ، أن عبدالله بن عُمر أخبره : أن عمر بن الخطاب قال . . . فذكره . وعن عبدالرزاق ، عن مَعْمر ، عن الزهري ، نحوه . وعن أبي سعيد ، عن إسرائيل ، عن سعيد بن مسروق ، عن سعد بن عُبَيْدة ، عن ابن عُمر ، بمعناه ، وفيه : « **مَن حلف بشيء دون الله فقد أَشْرَكَ** » .

١٥٥٨٦ ـ حديث : « الميت يُعَذَّبُ في قَبْره بالنياحة عليه » . حم

أحمد : ثنا يحيى . (ح) وعن محمد بن جعفر وحجاج ، ثلاثتهم عن شعبة ، عن قتادة ، عن سعيد بن المسيب ، عنه ، به . وعن محمد بن جعفر ، عن سعيد ، عن قتادة ، به . وعن يحيى ، عن عبدالله ، عن نافع ، عن ابن عمر ، نحوه . وعن عفان ، عن همام ، عن قتادة ، عن قَزَعَة ، عن ابن عمر ، بمعناه .

١٥٥٨٧ ـ حديث : سألتُ(٢) **ابنَ عباس عن نبيذ الجرّ؟ فقال : نهى رسول الله** حم

= الزهري ، عن سالم ، عنه ، به . وحدثنا إسحاق بن إبراهيم الدَّبَري ، عن عبدالرزاق ، عن ابن جريج ، قال : حدثني عبدالكريم بن أبي المخارق . وحدثنا محمد بن يحيى ومحمد بن إسحاق بن الصباح ، نا عبدالرزاق ، عن ابن جريج ، بإسناده . وحدثنا الصاغاني ، نا أبوبدر شجاع بن الوليد . ح وحدثنا عباس الدوري وإبرهيم ، قالا : نا أحمد بن يونس ، نا زهير ، قالا : نا عبيدالله . وحدثنا يوسف القاضي ، نا محمد بن أبي بكر ، نا يحيى القطان ، نا عبيدالله . وأخبرنا يونس بن عبدالأعلى ، نا ابن وهب . وحدثنا محمد بن حيويه ، أنا مطرف ، كلاهما عن مالك . وحدثنا يونس بن حبيب ، نا أبوداود ، نا جويرية ، كلهم عن نافع ، عن ابن عمر ، به .

(١) آثراً أي : راوياً وحاكياً عن أحد أنه حلف بها . (النهاية ٢٢/١) .

١٥٥٨٦ ـ أحمد ٢٦/١ ، ٣٦ ، ٣٨ ، ٥٠ ، ٥١ .

١٥٥٨٧ ـ أحمد ٢٧/١ ، ٥٠ .

(٢) سائله أبوالحكم كما يأتي .

ﷺ عن نَبِيْذ الجرّ والدباء ، وقال : من سَرَّه أن يُحرِّم ما حَرّم الله ورسولهُ فليُحرِّم النَبِيْذ . قال : وسألتُ ابن الزُبير؟ فقال : نهى رسولُ الله ﷺ عن الدُبّاء والجرّ . قال : وسألتُ ابنَ عمر؟ فحدّث عن عمر : أن النبي ﷺ نهى عن الدُبّاء والمزفّت . قال : وحدثني أخي ، عن أبي سعيد : أن النبي ﷺ نهى عن الجرّ والدُبّاء والمزفّت والبُسْر والتَمْر .

أحمد : ثنا يحيي ، عن شعبة ، حدثني سلمة بن كُهَيْل ، سمعت أبا الحكم يقول : سألت . . . بهذا . وعن محمد بن جعفر ، عن شعبة ، يُحدِّث ابنَ عمر ، عن أبيه ، به .

١٥٥٨٨ ـ حديث : أنه استأذن في العُمرة فَأذِن له ، وقال : «يا أخي لا تَنْسَنا من دعائك . . .» الحديث . حم

أحمد : ثنا محمد بن جعفر ، ثنا شعبة ، عن عاصم بن عُبَيْدالله ، عن سالم ، عن عبدالله بن عمر ، به .

١٥٥٨٩ ـ حديث : أنه قال للنبي ﷺ : أرأيتَ ما نعمل فيه ، أقد فُرِغ منه أو في شيء مُبْتدأ ، أو أمرٌ مبتدع؟ قال : «فيما قد فُرِغَ منه . . .» الحديث . حم

أحمد : ثنا محمد بن جعفر ، ثنا شعبة ، عن عاصم بن عُبَيدالله ، عن سالم ، عن ابن عمر ، به . وعن حجاج ، عن شعبة ، نحوه . وهو في حديث يحيى بن سعيد ، عن عثمان بن غياث المتقدم ، في سؤال جبريل عن الإسلام والإيمان(١) .

١٥٥٩٠ ـ حديث : قال عمر : أرسلوا إليّ طبيباً ينظر لي جُرْحي هذا . . . حم

١٥٥٨٨ ـ أحمد ٢٩/١ .
١٥٥٨٩ ـ أحمد ٢٩/١ .
(١) انظر : (ح١٥٥٦٦) .
١٥٥٩٠ ـ أحمد ٤٢/١ .

خز لابن خزيمة عه لأبي عوانة طح للطحاوي حب لابن حبان قط للدارقطني كم للحاكم

الحديث ، وفيه : تعذيب الميت ببكاء أهله عليه .

أحمد : ثنا يعقوب ، ثنا أبي ، عن صالح ، قال : قال ابن شهاب : قال سالم : فسمعت عبدالله بن عمر يقول : قال عمر . . . فذكره .

١٥٥٩١ ـ حديث : قلتُ لابن عُمر : حَدّثني عن طلاق امرأتك ، فقال : طلقْتُهاَ حم **وهي حائض ، فذكرت ذلك لعمر ، فذكره للنبي ﷺ . . . الحديث .**

أحمد : ثنا يزيد ، أنا عبدالملك ، عن أنس بن سِيْرين[١] ، به .

١٥٥٩٢ ـ/ حديث : «من وَجدتُّموه غلّ ، فاضربوه ، واحرقوا متاعه» . مي كم حم ٤/٢٢٠/ب

مي في السير : ثنا سعيد بن منصور ، عن عبدالعزيز بن محمد ، عن صالح بن محمد بن زائدة ، عن سالم بن عبدالله عن أبيه ، عن جده ، بهذا .

كم في الجهاد : ثنا علي بن عيسى ، ثنا أحمد بن نَجْدة ، ثنا سعيد بن منصور ، به ، وفيه قصة[٢] وقال : صحيح الإسناد .

قلت : لكن صالح بن محمد ضعيف[٣] .

رواه أحمد : ثنا أبوسعيد ، ثنا عبدالعزيز ، به . وفيه قصة[٤] .

١٥٥٩١ ـ أحمد ١/٤٣ـ ٤٤ .

(١) في النسختين : «بشر بن سيرين» وفي المسند «أنس بن سيرين» وهو الصواب . وانظر : (أطراف المسند ٥/٥٨ حديث ٦٦١٨ ، وتحفة الأشراف ٥/٣٢١ـ٣٢٢ حديث٦٦٥٣) .

١٥٥٩٢ ـ مي ٢/١٤٩ . كم ٢/١٢٧ـ ١٢٨ . أحمد ١/٢٢ .

(٢) والقصة هي : دخل مَسلمة أرض الروم فأُتيَ برجل قد غلّ فسأل سالماً عنه؟ ، فقال : سمعت أبي يحدّث عن عمر . . . وفيه أيضا : قال : فوجدناً في متاعه مصحفاً ، فسئل سالم عنه؟ ، فقال : بعْه ، وتصدق بثمنه .

(٣) صالح بن محمد بن زَائدة المدني ، أبو واقد الليثي الصغير ، لم أجد أحداً حسّن حاله غير الإمام أحمد في رواية عبدالله (العلل : ٣٢١٩) وضعفه بل وتركه الآخرون في الحديث ، مات سنة ١٤٥ . انظر : (الجرح ٢/٤١١ ، والكامل ٤/١٣٧٦ والعقيلي ٢/٢٠٢ ، والميزان ٢/٢٩٩ ، وتهذيب التهذيب ٤/٤٠١ ، والعلل للإمام أحمد ٢٣١٩) .

(٤) هي القصة المذكورة آنفا .

١٥٥٩٣ ـ حديث : قاتل الله فلاناً يبيع الخَمْر ، أَمَا والله لقد سمع قول رسول الله ﷺ : «حُرِّمت عليهم الشحوم أن يأكلوها فباعوها» . حب

حب في السادس من الثالث : أنا عبدالله بن أحمد بن موسى وغيره ، ثنا عبدالله ابن عمر الخطّابي ، ثنا يزيد بنُ زُرَيْع ، ثنا رَوْح بن القاسم ، عن عبدالله بن دينار ، عنه ، به . قال ابن حبان : (تفرد به الخطابي)(١) .

١٥٥٩٤ ـ حديث : أن رسول الله ﷺ أمره أن يُؤْذِن(٢) الناس : «أنه من شهد أن لا إله إلا اللهَ وحْده لا شريك له مخلصاً ، فله الجنة» ، قال عمر : يارسول الله! إذاً يتكلوا ، قال : «فَدَعْهم» . خز

خز في التوحيد : ثنا إسحاق بن إبراهيم الصوّاف ، ثنا بَدَل بن المُحبَّر ، ثنا زائدة ، عن عبدالله بن محمد بن عَقِيْل ، سمعتُ ابن عمر ، بهذا . وعن محمد بن يحيى ، ثنا بَدَل بن المُحَبَّر ، به(٣) .

١٥٥٩٥ ـ حديث : لاَ رضاع إلا في الحَوْلين في الصِغَر . قط ط

قط في الرضاع : ثنا أبورَوق الهمداني(٤) ، ثنا أحمد بن رَوْح ، ثنا سفيان ، عن

١٥٥٩٣ ـ حب (الإحسان) ٥٠/٨ .

(١) لم يُوجد في «الإحسان» .

١٥٥٩٤ ـ خز «التوحيد» ص٣٤٢ .

(٢) من الإيذان أي يخبر الناس .

(٣) طريق محمد بن يحيى عن بدل . لم أجده في التوحيد ، وإنما فيه بعد الرواية الأولى عنه من حديث أبي عمرة ، نحوه .

١٥٥٩٥ ـ قط ١٧٤/٤ .

ويزاد : مالك (٦٠٦/٢ الرضاع) : عن عبدالله بن دينار ، نحوه بقصة امرأة أرضعت وليدة زوجها وكان يطؤها . (أي يطأ الوليدة) .

(٤) في النسختين : «الهزّاني» وهو تصحيف ، والصواب الهمداني كما في المطبوع ، وهو عطية ابن الحارث . انظر : (التقريب وأصوله) .

عبدالله بن دينار ، عنه ، بهذا . موقوف .

١٥٥٩٦ ـ حديث : «ثلاثة لاَ يدخلون الجنّة . . .» .

في مسند ابن عمر ، في ترجمة : عبدالله بن يسار ، عن سالم بن عبدالله بن عمر ، عن أبيه .

١٥٥٩٧ ـ حديث : «من اشترى طعاماً فلا يَبِيْعُه[١] حتى يَقْبِضَه» . طح

طح في البيوع : ثنا علي بن مَعْبد ، ثنا يونس بن محمد ، ثنا عبدالله[٢] بن عمر ، عن نافع ، عن ابن عمر ، عن عمر ، به . رواه جماعة : عن نافع ، عن ابن عمر ، من غير ذكر عمر ، وقد مضى[٣] .

١٥٥٩٨ ـ حديث : أن عمر بن الخطاب خطب الناس ، فقال : يا أيها الناس لا تَغالوا[٤] مَهْر النساء ، فإنها لو كانت مكرمة لم يكن أحدٌ منكم أحقّ بها (ولا أولى)[٥] من النبي ﷺ . . . الحديث . كم

كم في النكاح : ثنا أبوالوليد الفقيه وأبوبكر بن عبدالله بن قُرَيْش ، قالا : ثنا الحسن بن سفيان ، ثنا شيبان بن فرُّوخ ، ثنا عيسى بن ميمون ، ثنا سالم[٦] ونافع ،

١٥٥٩٦ ـ تقدم الحديث برقم (١٥٥٦٢) وانظر : (الإتحاف ٣٤٣/٨ ح٩٥٢٠) .

١٥٥٩٧ ـ طح ٣٧/٤ .

(١) هكذا بصيغة النفي ، في النسختين .

(٢) في طح : وعُبَيدالله (مصغرا) من طريقين .

(٣) انظر : (الإتحاف ٢٣٦/٩ ، ٢٥٠ ح١٠٩٨٦ ، ١١٠٣٣) .

١٥٥٩٨ ـ كم ١٧٦/٢ . ولم أجد طريق أبي بكر الشافعي في المطبوع في النكاح .

(٤) «تغالوا» في (هـ) : «تغلوا» .

(٥) ما بين الهلالين ساقط من (هـ) .

(٦) في النسختين : «سلاّم» وفي المطبوع : «سالم» ولم أجد من الرواة عن ابن عمر من يسمى سلاّماً ، ثم إن الترجمة لسالم بن عبدالله بن عمر وإن الحاكم قال -قبل رواية الحديث- : وقد روي هذا الحديث من رواية مستقيمة عن سالم بن عبدالله ونافع ، عن ابن عمر . . .

عن ابن عمر ، به . وأنا أبوبكر محمد بن عبدالله الشافعي ، ثنا الحسين بن عبدالله بن شاكر ، ثنا أبوحُمَة(١) ، ثنا أبوقُرّة ، عن عبدالعزيز بن أبي روّاد وعبدالله بن عمر ، عن نافع ، به .

١٥٥٩٩ ـ حديث : بينما عمر بن الخطّاب جالسٌ ، إذ مرّ به رجلٌ جميلٌ ، فقال له : أخطأ ظني ، أَوَ أنك على دينك في الجاهلية ، أو(٢) قد كنتَ كاهنهم . . . الحديث . كم

كم في المناقب : ثنا أبوالعباس بن محمد بن يعقوب ، ثنا الربيع بن سليمان ، ثنا عبدالله بن وَهْب ، أخبرني عُمر بن محمد ، أن سالم بن عبدالله بن عمر حدّثه ، عن ابن عُمر ، به .

١٥٦٠٠ ـ حديث : أن رسول الله ﷺ كان إذا مدّ يده في الدعاء ، لم يَرُدّهما حتى يمسح بهما وجهه . كم

كم في الدعاء : أخبرني أبوالحسن محمد بن الحسن ، ثنا عبدالله بن محمد بن ناجية ، ثنا نَصْر بن علي ومحمد بن موسى ، قالا : ثنا حمّاد بن عيسى ، ثنا حَنْظلة ابن أبي سفيان ، سمعت سالم بن عبدالله يحدّث ، عن أبيه ، بهذا .

١٥٦٠١ ـ / حديث : «يقول الله : من تواضَع لي هكذا» -وجعل باطن كفّه إلى حم ٤/٢٢١/أ

(١) أبوحُمَة ـ بضم الحاء المهملة وفتح الميم وتخفيفها ـ لقب لمحمد بن يوسف اللُّحْجي اليماني ، الزبيدي ، وكنيته أبو يوسف . (تاريخ بغداد ٥٨/٨ ، ترجمة حسين بن عبدالله بن شاكر ، والإكمال ٥٤٥/٢ مع الهامش) .

١٥٥٩٩ ـ كم ٨٨/٣ .

(٢) في المطبوع : «ولقد» بدل «أو قد» .

١٥٦٠٠ ـ كم ٥٣٦/١ .

١٥٦٠١ ـ أحمد ٤٤/١ .

الأرض ، وأدناها إلى الأرض- «رفعتُه هكذا» -وجعل باطن كفِّه إلى السماء ورفَعَها نحو السماء- .

أحمد : ثنا يزيد ، أنا عاصم بن محمد ، عن أبيه ، عن ابن عمر ، بهذا .

١٥٦٠٢ ـ حديث : عاش عمر ثلاثاً بعد أن طُعِن ثم مات ، فغُسِّل وكُفِّن .

كم

كم في المناقب : ثنا أبوبكر بن بالُوْيَه ، ثنا محمد بن أحمد بن النَضْر ، ثنا معاوية ابن عَمرو ، ثنا زائدة ، عن لَيْث ، عن نافع ، عنه ، بهذا .

١٥٦٠٣ ـ حديث : دخلت عليّ حفصة ، فقالت : علمتَ أن أباك غير مُسْتَخْلِف . . . الحديث .

عه

عه في الإمارة : ثنا محمد بن يحيى والسلمي ، قالا : ثنا عبدالرزاق ، عن معمر . وعن عباس بن محمد ، ثنا يعقوب بن إبراهيم بن سعد ، ثنا أبي ، عن صالح . وعن محمد بن خالد بن خَلي ، ثنا بِشْر بن شُعَيْب ، ثنا أبي . وعن محمد بن كثير الحراني ، ثنا محمد بن موسى بن أَعْيَن ، ثنا أبي ، عن إسحاق بن راشد ، كلّهم عن الزهري ، عن سالم ، عن أبيه ، به .

١٥٦٠٤ ـ حديث : ما تعرّضْتُ للإمارة وما أحبَبْتُها ، غير أن ناساً من أهل نَجْران أتوا النبي ﷺ فاشتكَوا عامِلَهم ، فقال : لأبعثن عليكم الأمير[1] . . . الحديث .

كم

كم في مناقب أبي عُبَيدة : ثنا أبوالعباس ، ثنا الحسن بن علي بن عفّان ، ثنا

١٥٦٠٢ ـ كم ٩٢/٣ .

١٥٦٠٣ ـ عه ٤٠٣/٤ـ ٤٠٤ .

١٥٦٠٤ ـ كم ٢٦٥/٣ .

(١) «الأمير» -بالراء المهملة في آخره- كذا في النسختين وفي المطبوع «الأمين» -بالنون في آخره- .

أبوأسامة ، ثنا عُمر بن حمزة ، ثنا سالم بن عبدالله ، أن عبدالله بن عمر أخبرهم ، أن عمر بن الخطاب قال . . . فذكره .

١٥٦٠٥ ـ حديث : أن رسول الله ﷺ كان يرى للعباس ، ما يرى الوالد لوَلده[١] . . . الحديث . وفيه : قصة الاستسقاء[٢] . كم

كم في المناقب : أنا أبوزكريا العَنْبري ، ثنا الحسن بن علي بن نصر ، ثنا الزُبَيْر بن بكّار ، حدثني ساعدة بن عبدالله[٣] المزني ، عن داود بن عطاء ، عن زيد بن أسلم ، عنه ، به .

١٥٦٠٦ ـ حديث : إن الله بدأ هذا الأمر حين بدأ نُبُوةً ورحمةً ، ثم يعود إلى خلافة ورحمة ، ثم يعود إلى سلطان ورحمة ، ثم يعود مُلكاً ورحمةً ، ثم يعود جَبْريّةً يتكادمون[٤] تكادُم الحمير . . . الحديث . موقوف . كم

كم في الفتن : أخبرني الحسن بن حَلِيْم[٥] ، أنا أحمد بن إبراهيم[٦] ، ثنا سعيد

١٥٦٠٥ ـ كم ٣/٣٣٤ .

(١) هكذا بتقديم الوالد على الولد في النسختين ، وفي المطبوع ما يرى الولد لوالده ، وهذا هو الأنسب للحال والسياق .

(٢) أي استسقاء عمر عام الرمادة بالعباس بقوله : اللهم هذا عمّ نبيك فاسقنا به . . .

(٣) في النسختين : «عبدالله» وفي المطبوع : «عُبيدالله» مصغراً ومثله في تهذيب الكمال ترجمة «داود بن عطاء» .

١٥٦٠٦ ـ كم ٤/٤٧٣ .

(٤) في المطبوع : «تكادمون» من التكادم ، والتكادم من الكَدْم وهو العض بأدنى الفم كما يَعض الحمار ، . (لسان العرب ١٢/٥٠٩) .

(٥) وقع في الأصل و(هـ) والمطبوع : «حكيم» بالكاف وهو تصحيف ، صوابه : «حليم» باللام . انظر : (الإكمال لابن ماكولا ٢/٤٩٢ ، والأنساب للسمعاني ٤/١٩٨ ، واللباب ١/٣٨٢ وتبصير المنتبه ١/٤٤٨) .

(٦) في المطبوع زيادة : «الشذوري» .

ابن هُبَيْرة ، ثنا إسماعيل بن عيّاش ، ثنا عبدالعزيز بن عُبَيدالله(١) بن حَمزة بن صُهَيْب ، سمعتُ سالم بن عبدالله بن عمر يحدث ، عن أبيه ، به .

١٥٦٠٧ ـ حديث : سُئِل عُمر عن الجراد؟ ، فقال : وَدِدْتُ أن عندي قَفْعَةً(٢) نأكل منه . ط

مالك في الجامع : عن عبدالله بن دينار ، عنه ، بهذا .

١٥٦٠٨ ـ حديث : «من مَثّل بعبده فهو حُرٌّ ، وهو مولى الله ورسوله» . كم

كم في الحدود : أنا أبوجعفر بن دُحَيْم ، ثنا أحمد بن حازم بن أبي غَرَزَة(٣) ، ثنا مالك بن إسماعيل ، ثنا أبوشهاب عبدربّه بن نافع ، عن حَمْزة الجَزَري ، عن عَمرو ابن دينار ، عنه ، بهذا . ولم يتكلم عليه(٤) .

---

(١) عُبيدالله (مصغرا) كذا في النسختين ، وهو الصواب (تهذيب التهذيب ٣٤٨/٦) وفي المطبوع : «عبدالله» وهو خطأ .

١٥٦٠٧ ـ مالك ٩٣٣/٢ .

(٢) القَفْعَة : شيء شبيه بالزبيل من الخوص ، ليس له عُرىً وليس بالكبير . (النهاية ٩١/٤) .

١٥٦٠٨ ـ كم ٣٦٨/٤ .

(٣) له ترجمة في (الجرح ٤٨/١ ، وتذكرة الحفاظ ٥٩٤/٢) .

(٤) وتكلم عليه الذهبي في التلخيص فقال : حمزة هو النصيبي ، قال ابن عديّ : يضع الحديث .

ويستدرك :

حديث كان عمر يهل بإهلال رسول الله ﷺ ويزيد معه «لبيك وسعديك . . .» .

عه [٧٤/٣/ب] : ثنا محمد بن عبدالملك الدقيقي ، أنا يعقوب ، نا ابن أخي الزهري ، عن عمه ، قال : أخبرني سالم بن عبدالله ، عن عبدالله ، عنه ، به .

وحديث : لا يصدرن أحد من الحاجّ حتى يكون آخر عهده بالبيت .

الشافعي (ص١٣١ ، ٢٢٥) : أخبرنا مالك ، عن نافع ، عن ابن عمر ، عن عمر . موقوف .

مالك (٣٦٩/١ الحج) : عن نافع ، به .

وحديث : أن عمر بن الخطاب كان يأخذ من النبط من الحنطة والزيت نصف العشر . . .

مالك (٢٨١/١ الزكاة) عن ابن شهاب . والشافعي (ص٢١٠ الجزية) أخبرنا مالك ، عن ابن =

ط لمالك ش للشافعي حم لأحمد عم لعبدالله بن أحمد مي للدارمي جا لابن الجارود

131 ★ عبدالله بن عمرو بن العاصي ، عن عمر .

١٥٦٠٩ ـ حديث : «لا يُقاد الأبُ بابنه» وفيه : قصة الرجل الذي حذف[1] ابنَه
جا قط حم

= شهاب ، عن سالم ، عن أبيه ، به .

وحديث : أن عمر كتب إلى أمراء الأجناد في رجال غابوا عن نسائهم فأمرهم أن يأخذوهم بأن ينفقوا أو يطلقوا . . .

الشافعي (ص٢٦٧ أحكام القرآن) : أخبرنا مسلم بن خالد ، عن عبيدالله بن عمر ، عن نافع ، عن ابن عمر ، عنه ، به .

وحديث : أن عمر بن الخطاب قال : من ضَفَّر رأسه فليحلق ولا تشبهوا بالتلبيد .

مالك (٣٩٨/١ الحج) : عن نافع ، به .

وحديث : أن عمر قال : لا يبيتنّ أحد من الحاجّ ليالي من وراء العقبة .

مالك (٤٠٦/١ الحج) : عن نافع ، عنه ، به .

وحديث : أن عمر بن الخطاب قال : من باع عبداً وله مال فمالُه للبائع إلا أن يشترطه المبتاع .

مالك (٦١١/٢ البيوع) : عن نافع ، عنه ، به .

وحديث : أنه حمل على فرس في سبيل الله ، فأعطاه رسول الله ﷺ رجلاً ، فوقّفه الرجل يبيعه ، فجاء عمر رضي الله عنه إلى رسول الله ﷺ فقال له : أَتُباع الفرس الذي حملت عليه في سبيل الله؟ . . .

جا (ص١٣٢ الزكاة) : حدثنا إسحاق بن منصور ، ثنا عبدالله بن نُمَير ، ثنا عُبَيْدالله ، عن نافع ، عن ابن عمر ، عنه ، به . وحقه أن يزاد فيما تقدم (٢٠١/٩ ح ١٠٨٨٥) .

131 ★ عبدالله بن عمرو بن العاص بن وائل بن هاشم ، أبو محمد وقيل : أبوعبدالرحمن ، أحد المكثرين من الصحابة وأحد العبادلة الفقهاء ، مات في ذي الحجة ليالي الحرة على الأصح بالطائف . (التقريب) .

١٥٦٠٩ ـ جا ص ٢٦٦ . قط ١٤٠/٣ . أحمد ٢٢/١ ، ٤٩ . وانظر : (ح١٥٦١١ و ١٥٧٧١) .

ويستدرك :

حديث : أن عمر حمل على فرس له في سبيل الله ثم رآها تباع ، فأراد أن يشتريها . . . .

عه [٤٨/٥/أ] :حدثنا الحسن بن أبي الربيع والسلمي ، قالا : نا عبدالرزاق ، عن معمر . وحدثنا يوسف بن مسلم بن الحجاج ، نا ليث ، عن عقيل ، كلاهما عن الزهري ، عن سالم ، عن أبيه ، به . ومالك (٢٨٢/١ الزكاة) : عن نافع ، عنه ، به .

(١) حذفه بالسيف : أي ضربه به ، عن جانب ، والحذف يُستعمل في الرمي والضرب معاً . (النهاية ٣٥٦/١) .

بالسيف فمات ، وأخذ عمر الدية منه .

جا في الديات : ثنا محمد بن مسلم بن وارة الرازي ، ثنا محمد بن سعيد بن سابق ، ثنا عَمرو بن أبي قيس ، عن منصور هو ابن المعتمر ، عن محمد بن عجلان ، عن عمرو بن شعيب ، عن أبيه ، عن عبدالله بن عَمرو ، به .

قط فيه : ثنا أبوعُبَيْد وابنُ مَخْلد وآخرون ، قالوا : ثنا ابن وارة ، به . وعن ابن مخلد ، ثنا موسى بن إسحاق ، ثنا أبوبكر بن أبي شيبة ، ثنا عبّاد بن العوّام وأبوخالد الأحْمر ، عن حجّاج ، عن عمرو بن شعيب ، بالحديث دون القصة . وعن أحمد بن الحسين بن محمد بن أحمد بن الجُنيد ، ثنا الحَسن بن عَرَفة ، ثنا عبّاد بن العوام ، به . وسمى الرجل : قتادة بن عبدالله .

رواه أحمد / : ثنا أبوسعيد ، ثنا عبدالله بن لَهِيْعة ، ثنا عمرو بن شعيب ، به . ٤/٢٢١/ب
وعن حسن وعبدالله بن يزيد ، عن ابن لهيعة ، به . وعن أبي المنذر إسماعيل بن عمر[1] أراه عن حجاج ، عن عَمرو ، نحوه . وعن هشيم ويزيد ، كلاهما عن يحيى ابن سعيد ، عن عمرو بن شعيب ، قال : قال عمر ببعضه ، وفيه : «ليس لقاتل شيء» . وعن يعقوب ، عن أبيه ، عن ابن إسحاق ، عن ابن أبي نجيح وعمرو بن شعيب ، عن مجاهد . . . فذكر الحديث ، وفيه زيادة .

١٥٦١٠ ـ حديث : أن أبا بكر وعمر كانا لا يقتلان الحُرّ بقتل العبد .
قط

قط في الديات : ثنا محمد بن أحمد بن الحسن ، ثنا أبو أحمد بن عَبْدُوس ، ثنا أبوبكر بن أبي شَيْبة ، ثنا عبّاد بن العوّام ، عن حجاج ، عن عَمرو بن شُعَيب ، عن أبيه ، عن جده ، بهذا . وعن محمد بن الحسن المُقْرِئ ، ثنا أحمد بن العباس الطَبَري ، ثنا إسماعيل بن سعيد ، ثنا عبّاد ، به .

(١) كذا في النسختين وهو الصواب وفي المسند : أسد بن عُمر تصحيفاً . انظر : (التقريب وأصوله) .

١٥٦١٠ ـ قط ٣/١٣٤ .

١٥٦١٠ / م ـ وبه قال : قال عمر في الحُرّ يَقتل العبْدَ ، قال : فيه ثمنه .
قط

١٥٦١١ ـ حديث : قتل رجلٌ ابنه عمداً ، فُرِفعَ إلى عمر ، فجعل عليه مائة من الإبل ، زاد يعقوب : ثم دعا أخا المقتول فأعطاه إياها ، في حديث : إسماعيل بن عمر ، وفي حديث : يعقوب في الحديث الأول .

١٥٦١٢ ـ حديث : إن قسمتها لم يكن لمن بعدكم من المسلمين مادة يَقْوُونَ بها على عدوكم . . . الحديث . موقوف في فتح مصر ، وطلب الصحابة أن يقسم ، وامتناع عمرو بن العاص ، حتى كتب إلى عمر .
طح

طح في الجهاد : ثنا ابن أبي مريم[1] ، ثنا نعيم بن حماد ، ثنا محمد بن حمير ، عن عمرو[2] بن قَيْس السكوني ، عن أبيه ، عنه ، به .

١٥٦١٣ ـ حديث : لما رجع عمرو ، جاء بنو مَعْمر بن حَبِيب يخاصمونه في ولاء أُخْتهم إلى عمر بن الخطاب فقال : أقضي بينكم بما سمعت [من] رسول [الله] ﷺ يقول : «ما أحْرز الولدُ أو الوالدُ فهو لعَصَبَتِه مَنْ كان» . فقضى لنا [به] .
حم

أحمد : ثنا يحيى ، ثنا حُسَيْن المعلِّم ، ثنا عَمرو بن شعيب ، عن أبيه ، عن جدّه بهذا .

١٥٦١٤ ـ حديث : «لا صلاة بعد العصر حتى تغيب الشمس . . .» الحديث .
حم

١٥٦١٠/م ـ قط ١٣٤/٣ .
١٥٦١١ ـ انظر : (ح١٥٦٠٩) بسند أحمد .
١٥٦١٢ ـ طح ٢٥٠/٣ .
(١) في المطبوع : «عَبْدالله بن سعيد بن أبي مريم» .
(٢) في النسختين : «عمر» ، وفي المطبوع : «عَمرو» وهو الصواب .
١٥٦١٣ ـ أحمد ٢٧/١ . وما بين المعقوفات زيادة من المطبوع .
١٥٦١٤ ـ أحمد ١٩/١ .

أحمد : ثنا أبوالمغيرة ، ثنا الأوزاعي ، ثنا عَمرو بن شُعَيْب ، عنه ، به .

١٥٦١٥ ـ حديث : أَنَّ عَمرو بن العاص كتب إلى عُمر بن الخطاب في مسلسل(١) يُخاف على امرأته منه ، فكتب إليه أن يؤجِّل سنة . . . الحديث موقوف . قط

قط في النكاح : أنا أبوبكر الشافعي ، ثنا محمد بن شاذان ، ثنا مُعلّى بن منصور ، ثنا هُشَيْم ، أنا حجاّج ، عن عَمرو بن شعيب ، عن أبيه ، عن جده ، به . وفي الطلاق : ثنا محمد بن مَخلد ، ثنا أحمد بن منصور ، ثنا يزيد العدني ، ثنا سفيان ، عن حَبِيب بن أبي ثابت ، عن عَمرو بن شعيب قال : وجدنا في كتاب عبدالله بن عَمْرو ، عن عُمر ، نحوه . وقال : تَابَعَهُ أبوحُذَيْفة ، عن سفيان : ثناه ابن مَخْلد ، ثنا سَلْمان(٢) بن تَوبْة ، ثنا أبوحُذيفة . وعن ابن مخْلد ، ثنا الصاغاني ، ثنا قَبِيصة ، ثنا سفيان ، به . ولم يذكر عمر . وعن ابن مخلد ، ثنا أيوب بن الوليد أبوسليمان الضرير ، ثنا زيد بن الحُبَاب ، ثنا سفيان ، به ، وقال : وجدوا في كتاب عُمر .

١٥٦١٦ ـ حديث : «ليُبْعَثَنّ من بين حائط حمص(٣) والزيتون(٤) في التُرب الأحمر سبعون ألفاً ليس عليهم حساب» وفيه : قصة لعمر في رجوعه من الطاعون . كم

١٥٦١٥ ـ قط ٢٦٧/٣ ، ٦٥/٤ـ ٦٦ .

(١) مسلسل : أي معتوه مجنون مقيد في السلاسل ، كما تدل عليه الروايات الأخرى التي أشار إليها المؤلف .

(٢) «سَلْمان» ذكره ابن حجر في تهذيب التهذيب ١٧٦/٤ في «سليمان» وقال : ويقال سَلمان ، وفي المطبوع أيضا : «سُليمان» .

١٥٦١٦ ـ كم ٨٨/٣ ، ٨٩ .

(٣) حِمْص ـ بكسر الحاء ثم سكون الميم والصاد المهملة ـ بلد مشهور قديم كبير مسوّر وهي بين دمشق وحلب في نصف الطريق . (معجم البلدان ٣٠٢/٢) .

(٤) الزيتون بلفظ الزيتون المذكور في القرآن مع التين جبل بالشام ، وهو أيضا قرية على غربي النيل بالصعيد . (معجم البلدان ١٦٣/٣) .

كم في مناقب عمر : أنا محمد بن عبدالله الزاهد(١) ، ثنا أبوإسماعيل السُّلَمي ، ثنا إسحاق بن إبراهيم بن العلاء(٢) ، ثنا عَمْرو بن الحارث الزَبِيدي ، ثنا عبدالله بن سالم الأشعري ، حدثني محمد بن الوليد(٣) الزَبِيدي ، ثنا راشد بن سعد ، أن أبا راشد حدثهم ، يَرُدّهُ إلى معدي كَرِب بن عَبد كُلاَل ، أن عبدالله بن عمرو بن العاص قال : سافرنا مع عُمر . . . فذكره .

٤/٢٢٢أ

132 ★ / عبدالله بن عَمرو بن الحَضْرمي ، عن عمر .

١٥٦١٧ ـ حديث : لقيت(٤) عمر بن الخطّاب بغلامٍ لي فقلت : اقطع هذا ، فقال : خادمكم سَرَق متاعكم . . . الحديث .
قط ط ش

قط في الحدود : ثنا أبوبكر النيسابوري ، ثنا يونس بن عبدالأعلى ، ثنا سفيان ، عن الزهري ، عن السائب بن يزيد ، عنه ، به .

رواه مالك في الحدود : عن الزهري ، عن السائب ، أن عبدالله جاء بغلام له . . . فذكره .

133 ★ عبدالله بن عَمِيْرة ، عن عمر .

---

(١) في المطبوع بزيادة : «الأصبهاني أبوعبدالله» .
(٢) في المطبوع بزيادة : «الزبيدي» بعد العلاء .
(٣) في المطبوع بزيادة : «بن عامر» بعد الوليد .
132 ★ عبدالله بن عَمرو بن الحضرمي حليف بني أمية وهو ابن أخي العلاء بن الحضرمي ، ولد على عهد النبي ﷺ ، قتل أبوه في السنة الأولى من الهجرة ، ومقتضاه أنه كان عند وفاة النبي ﷺ ابن تسع سنين . (الإصابة ٣٥١/٢) .
١٥٦١٧ ـ قط ١٨٨/٣ . مالك ٨٣٩/٢ ـ ٨٤٠ . وانظر : (ح١٥٣٠١) .
ويزاد : الشافعي (٢٢٥ اختلاف مالك والشافعي) : أخبرنا مالك ، به .
(٤) «لقيْت» كذا في النسختين ، وفي المطبوع «أتيت» .
133 ★ عبدالله بن عَمِيرة بفتح أوله وكسر ثانيه ابن حِصْن ويقال : حُصَيْنٌ ، العجلي ، كنيته أبو المهاجر ، روى عن عمر وحذيفة وعن سماك بن حرب ، ذكره ابن حبان في ثقات التابعين (٤٢/٥) . وانظر : (تهذيب التهذيب ٣٤٤/٥) .

خز لابن خزيمة عه لأبي عوانة طح للطحاوي حب لابن حبان قط للدارقطني كم للحاكم

١٥٦١٨ ـ حديث : كان رجُل من أهل صنعاء يسبق الناس كلّ سَنة ، فلما قَدِم وَجَد مع وليدته سبعة رجال يَشْربون الخمر فأخذوه ، فقتلوه ثم ألقَوه في بئر . . . الحديث ، وفيه : فكتب إليه عمر : أن اضرب أعناقَهم أجمعين ، واقْتُلها معهم ، فإنه لو كان أهل صنعاء اشتركوا في دمه قَتَلتُهم . قط

قط في الحدود : ثنا أحمد بن محمد بن زياد أبوسَهْل ، ثنا أحمد بن نَصْر بن حُمَيْد(١) ، ثنا محمد بن أبان ، ثنا يزيد بن عطاء ، عن سِمَاك ، عن أبي المهاجر(٢) عبدالله بن عميرة ، به .

134 ★ عبدالله بن عيّاش بن أبي ربيعة ، عن عمر .

١٥٦١٩ ـ حديث : أمرني عمر بن الخطاب في فِتْيةٍ من قُريش ، فَجلدنا ولائِد من ولائد الإمارة ، خمسين خمسين في الزنا . ط

رواه مالك في الحدود : عن يحيى بن سعيد(٣) ، عن سليمان بن يسار أخبره ، أن عبدالله بن عيّاش قال ذلك(٤) .

١٥٦١٨ ـ قط ٣/٢٠٢ـ٢٠٣ .

(١) في المطبوع بزيادة : «بن الوازع» بعد «حميد» .

(٢) في المطبوع : «أبي المهاجر ، عن عبدالله بن عمْرة» وفيه خطأ في موضعين : زيادة : «عن» بين عبدالله وكنيته ، وتصحيف «عميرة» إلى «عمرة» .

134 ★ عبدالله بن عياش بن أبي ربيعة بن المغيرة بن عبدالله بن عُمر بن مخزوم القرشي ، المخزومي ، صحابي من مواليد الحبشة في هجرة أبيه ، مات سنة ٦٤ . (الإصابة ٢/٣٥٦) .

١٥٦١٩ ـ مالك ٢/٨٢٧ .

(٣) في النسختين : «يحيى بن سُلَيمان» وفي الموطأ : «يحيى بن سعيد» وهو الصواب ، وهو كذلك في البيهقي ٨/٢٤٢ ، من طريق مالك .

(٤) ويستدرك .

حديث : صحبت عمر بن الخطاب في الحج فما رأيته مضطرباً فسطاطاً حتى رجع .

الشافعي (ص٣٦٥ من كتاب الحج) : أخبرنا عبدالوهاب الثقفي ، عن يحيى بن سعيد ، عن عبدالله بن عياش ، به .

---

135 ★ عبدالله بن قيس أبوموسى الأشعري ، عن عمر .

١٥٦٢٠ ـ حديث : أن رسول الله ﷺ قد فعله ، يعني التمتع . . . الحديث .
عه حم

عه في الحج : ثنا الصغاني ، ثنا رَوْح ، ثنا شعبة ، عن الحكم ، عن عُمارة بن عُمَير ، عن إبرهيم بن أبي موسى الأشعري ، عن أبي موسى : أنه كان يُفتي بالمتعة . فقال رجل : رُوَيْدك ، فإنك لا تدري ما أحدث عمر في النسك . . . الحديث .

رواه أحمد : ثنا محمد بن جعفر ، ثنا شعبة ، به .

١٥٦٢١ ـ حديث : أن عمر كتب إليه : اقرأ في المغرب بآخر المفصل .
طح

طح [في الصلاة][1] : ثنا فَهْد ، ثنا ابن الأصْبهاني ، أنا شَرِيك ، عن علي بن زيد ابن جُدعان ، عن زُرَارة بن أبي أَوْفى ، أقرأني أبوموسى كتاب عمر .

١٥٦٢٢ ـ حديث : كتب عُمر إلى أبي موسى : أما بعد فإن القضاء فريضةٌ محكمةٌ ، وسنةٌ عادلةٌ . . . الحديث بطوله . موقوف .
قط

قط في الأحكام : ثنا أبوجعفر محمد بن سليمان النعماني ، ثنا عبدالله بن عبدالصمد بن أبي خِداش[2] ، ثنا عيسى بن يونس ، ثنا عُبَيْدالله بن أبي حُمَيْد ، عن أبي المَلِيح الهُذَلي ، قال : كتب عمر ، به . وعن ابن مَخْلد ، ثنا عبدالله بن أحمد[3] ، ثنا أبي ، ثنا سفيان بن عُيَينة ، ثنا إدريس الأَوْدي ، عن سعيد بن أبي بُردة

---

135 ★ عبدالله بن قَيْس بن سُلَيْم بن حضّار بفتح المهملة وتشديد الضاد المعجمة أبو موسى الأشعري ، صحابي مشهور ، أمّره عمر ثم عثمان ، مات سنة خمسين . (الإصابة ٣٥٩/٢) .

١٥٦٢٠ ـ عه [٢٦/٣/أ] . أحمد ٥٠/١ .

١٥٦٢١ ـ طح ٢١٥/١ .

(١) ما بين المعقوفين من المطبوع .

١٥٦٢٢ ـ قط ٢٠٦/٤ـ٢٠٧ .

(٢) خداش : بكسر الخاء المعجمة ودال مهملة وآخره شين معجمة .

(٣) في النسختين : «عبدالله بن حماد» والصواب : «عبدالله بن أحمد» وهو ابن حنبل كما صرح به في المطبوع .

وأخرج الكتاب ، فقال : هذا كتاب عُمر إلى أبي موسى . . . بطوله .

١٥٦٢٣ ـ حديث : قَدمْتُ على رسول الله ﷺ وهو بالبطحاء ، فقال : «بم أهللت»؟ قلتُ بإهلالٍ كإهلال النبي ﷺ . . . الحديث . وفيه : حديثه عن عمر : إنْ نأخذْ بكتاب الله فإن الله قال : ﴿وَأَتِمُّوا الْحَجَّ وَالْعُمْرَةَ لِلَّهِ . . . .﴾(١) وإنْ نأخذْ بسنَّة نبينا ، فإنه لم يَحِلَّ حتى نَحرَ الهَدْيَ .

أحمد : ثنا عبدالرحمن ، عن سفيان ، عن قَيس بن مسلم ، عن طارق بن شهاب ، عنه ، به .

١٥٦٢٤ ـ حديث في ترجمة : الحسن بن أبي الحسن البصري ، عن أبي موسى .

136 ★ / عبدالله بن مسعود ، عن عمر . ٤/٢٢٢/ب

١٥٦٢٥ ـ حديث : كان عُمر إذا سَلَك بنا طريقاً وجدناه سَهْلاً ، وإنه قال في زوجٍ وأَبَوين : للزوج النِصْفُ ، وللأُمِّ ثلث ماَ بقيَ(٢) .

مي في الفرائض : أنا يزيد بن هارون ، أنا شَرِيك ، عن الأَعمش ، عن إبراهيم ، قال : قال عبدالله . . . بهذا .

١٥٦٢٣ ـ أحمد ٣٩/١ .

(١) سورة البقرة ، من الآية (١٩٦) .

١٥٦٢٤ ـ انظر : (الإتحاف ١٤/١٠ ، ح١٢١٩٤) .

136 ★ عبدالله بن مسعود بن غافل -بمعجمة وفاء- ابن حَبيب ، الهذلي ، أبوعبدالرحمن ، صحابي مشهور من السابقين الأولين ومن كبار العلماء ، مناقبه جمّة وأمّره عمر على الكوفة ، مات سنة ٣٢ أو في التي بعدها . (الإصابة ٣٦٨/٢) .

١٥٦٢٥ ـ مي ٢٤٩/٢ .

(٢) في المطبوع : «يَبْقى» .

١٥٦٢٦ ـ حديث : أنه قضى في امرأةٍ وأبَوَيْن من أربعة : فأعطى المرأة الرُّبْع والأُمَّ ثُلثَ ما بقي ، وللأب سَهْمَين .

مي في الفرائض : ثنا محمد بن يوسف ، ثنا سفيان ، عن الأعمش ، عن منصور ، عن إبراهيم ، عنه ، به .

١٥٦٢٧ ـ حديث : «السَّمْر بعد العِشاء» .

في ترجمة : أبي وائل ، عن عبدالله بن مَسْعُود .

١٥٦٢٨ ـ حديث : في بشارته إياه .

في مسند : أبي بكر ، وفي ترجمة : زِرّ بن حُبَيْش ، عن عبدالله .

١٥٦٢٩ ـ حديث : أنَّ معاذاً قَدِم من اليمن برقيقٍ . . . الحديث .

في ترجمة : أبي وائل ، عن ابن مسعود .

١٥٦٣٠ ـ حديث : قال عُمر : يا مَعْشر الأنصار ألَسْتُم تعلمون أن رسول الله ﷺ قد أَمَر أبا بكر أنَ يَؤُمَّ الناس؟ . . . الحديث . كم حم

كم في المناقب : ثنا أبوالعبّاس محمد بن يعقوب ، ثنا أبو البُخْتَري بن شاكر ، ثنا حسين الجُعْفي ، عن زائدة ، عن عاصم ، عن زِرّ ، عنه ، به .

رواه أحمد : ثنا معاوية بن عَمرو ، ثنا زائدة ، به مطولاً . وعن حسين بن علي ، نحوه .

١٥٦٣١ ـ حديث : كان عمر يكره الصلاة بعد العصر ، وأنا أكره ما كره عمر . طح

١٥٦٢٦ ـ مي ٢/٢٥٠ .
١٥٦٢٧ ـ انظر : (الإتحاف ١٠/٢٥٣ ، ح١٢٦٨٥) .
١٥٦٢٨ ـ انظر : (الإتحاف ٨/٢٣٦ ، ح٩٢٨٢ ، و١٠/٢٠٢ ، ح١٢٥٨٥) .
١٥٦٢٩ ـ انظر : (الإتحاف ١٠/٢٥٥ ، ح١٢٦٨٩) .
١٥٦٣٠ ـ كم ٣/٦٧ . أحمد ١/٢١ .
١٥٦٣١ ـ طح ١/٣٠٤ .

طح في الصلاة : ثنا أبوبكرة ، ثنا يحيى بن حمّاد ، ثنا أبوعَوانة ، عن سليمان ، عن أبي وائل ، عنه ، به . وعن يزيد بن سنان ، ثنا يحيى بن سعيد ، ثنا الأعمش ، به .

137 ★ عبدالله بن مَعْقِل ، عن عمر .

١٥٦٣٢ ـ حديث : أنه كانَ يَنْهى عن الصلاة بعد العصر .

في ترجمة : شابّان(١) ، عن عائشة(٢) .

---

137 ★ عبدالله بن مَعْقِل -بالقاف قبل اللام- هكذا في الأصل وهو ابن مقرن المزني ، أبوالوليد الكوفي ، تابعي ثقة ، مات سنة ٨٨ . (التقريب) . ولكن الرواية التي أوردها هنا وردت في مسند الإمام أحمد ٢٧٢/٥ في حديث عبدالله بن مُغَفَّل المزني ، قال الإمام أحمد : حدثنا علي ابن عاصم ، عن عطاء بن السائب ، قال : كنت جالساً مع عبدالله بن مُغَفَّل المزني فدخل شابان من ولد عمر فصليا ركعتين بعد العصر . . . وعبدالله بن مُغفَّل المزني صحابي معروف ، مات سنة ٥٧ أو ٦٠ . وعطاء بن السائب الراوي عنه في رواية المسند قال : كنت جالساً مع عبدالله بن مغفل ، ولم يذكر عطاء في الرواة عن عبدالله بن مغفل كما لم يذكر في الرواة عن عبدالله بن معقل وروايته عن الصحابة ، عن أنس وعبدالله بن أبي أوفى وقد تأخرت وفاتهما وربما كان يدخل بينه وبين أنس : يزيد بن أبان ، لذا أستبعد روايته عن عبدالله بن مغفّل الصحابي لكن أثبته لورود روايته هذه في مسنده من مسند الإمام أحمد ، وأنا في شك منه مريب ، وقد بحثت عن هذه الرواية في مواضع أخرى فلم أعثر عليها .

١٥٦٣٢ ـ انظر : (مصورة الإتحاف ١٧٢/٦/أ) ترجمة : عطاء بن السائب عن اثنين من ولد عمر ، عنها .

(١) «شابان» مثنى شاب .

(٢) ويستدرك :

★ عبدالله بن أبي أمية ، عن عمر . وهوعبدالله بن أبي أمية بن المغيرة المخزومي أخو أم سلمة زوج النبي ﷺ صحابي ، أسلم قبل الفتح لما غزا النبي ﷺ مكة فلقيه بين مكة والمدينة فأسلم . (تعجيل المنفعة ص١٤٣) . =

---

138 ★ عبدالله بن أبي نَجِيْح ، عن عمر .

مرسل .

١٥٦٣٣ ـ حديث : كم في المناقب : ثنا علي بن عيسى ، ثنا إبراهيم بن أبي طالب ، ثنا ابن أبي عُمر ، ثنا سفيان ، عن ابن أبي نَجِيح ، قال : قال عمر لأصحابه : تمنّوا . . . الحديث ، في فضل أبي عُبَيْدة . كم

139 ★ عبدالرحمن بن أَبْزى ، عن عُمر .

١٥٦٣٤ ـ حديث : التيمم .

في مسند : عمّار بن ياسر .

١٥٦٣٥ ـ حديث : صليت خلف عُمر ، فجهر بـ ﴿ بسم الله الرحمن الرحيم ﴾ وكان [أبي](١) يجهر بـ ﴿ بسم الله الرحمن الرحيم ﴾ . طح

= حديث : أن امرأة هلك عنها زوجها فاعتدت أربعة أشهر وعشرا ثم تزوجت حين حلت ، فمكثت عند زوجها أربعة أشهر ونصف شهر ، ثم ولدت ولداً تاماً فجاء زوجها إلى عمر فذكر ذلك له فدعا عمر لنسوة من نساء الجاهلية قدماء فسألهُنّ . . . وفيه إلحاق الولد بالزوج الأول .

مالك (٢/٧٤٠ الأقضية) : عن يزيد بن عبدالله بن الهاد ، عن محمد بن الحارث التيمي ، عن سليمان بن يسار ، عنه ، به .

138 ★ عبدالله بن أبي نجيح : يسار المكي ، أبويسار الثقفي ، ثقة مدلس ، تابعي صغير ، مات سنة ١٣١ أو بعدها . (التقريب ، وطبقات المدلسين ص١٤) .

١٥٦٣٣ ـ كم ٣/٢٦٢ . وانظر : (ح١٥١٤٩) .

139 ★ عبدالرحمن بن أبزى -بفتح الهمزة وسكون الموحدة بعدها زاي مقصوراً- الخزاعي مولاهم . صحابي صغير ، وكان في عهد عمر رجلاً ، وكان على خراسان لعلي رضي الله عن الجميع . (الإصابة ٢/٣٨٨ ، والتقريب) .

١٥٦٣٤ ـ انظر : (الإتحاف ١١/٧٢٧ ، ح١٤٩٣٣) .

١٥٦٣٥ ـ طح ١/٢٠٠ .

(١) زيادة من المطبوع . والقائل هو سعيد .

طح في الصلاة : ثنا أبوبكرة ، ثنا أبوأحمد ، ثنا عُمر بن ذَرّ ، عن أبيه ، عن سعيد ابن عبدالرحمن بن أبزى ، عن أبيه ، بهذا .

١٥٦٣٦ ـ حديث : أن عُمر قَنَتَ في صلاة الغداة قبل الركوع بالسورتين .
طح

طح في الصلاة : ثنا ابن مَرْزُوق ، ثنا وَهْب بن جَرير ، ثنا شعبة ، عن عَبْدة بن أبي لُبابة ، عن سعيد بن عبدالرحمن بن أبزى ، عن أبيه ، بهذا . وعن صالح بن عبدالرحمن ، ثنا سعيد بن منصور ، ثنا هشيم ، أنا حُصَيْن ، عن ذَرّ بن عبدالله ، عن سعيد ، نحوه . وبين أنّه أراد : اللهم إنا نستعينك .

١٥٦٣٧ ـ حديث : طح في الجنائز : ثنا يزيد بن سِنان ، ثنا يحيى القطّان ، ثنا إسماعيل ، عن عامر ، أخبرني عبدالرحمن بن أبْزى ، قال : صَلّينا مع عمر على زَيْنب بالمدينة ، فكبّر عليها أربعاً .
طح

140 ★ / عبدالرحمن بن حاطب ، عن عمر . ٤/٢٢٣أ

١٥٦٣٨ ـ حديث : أن عُمر صَلى بهم ، فقرأ : ﴿ الٓمٓ * ٱللَّهُ لَآ إِلَٰهَ إِلَّا هُوَ ٱلۡحَيُّ ٱلۡقَيُّومُ ...﴾(١) .
كم

كم في التفسير : (أنا الحُسَيْن بن الحَسَن بن أيُّوب ، ثنا علي بن عبدالعزيز ، ثنا أبوعُبَيْد ، ثنا حَجّاج ، عن هارون بن موسى ، حدثني) محمد بن عمرو بن علقمة ،

١٥٦٣٦ ـ طح ١/٢٥٠ .

١٥٦٣٧ ـ طح ١/٤٩٩ .

140 ★ عبدالرحمن بن حاطب بن أبي بَلْتَعة بفتح الموحدة والمثناة وسكون اللام بينهما ثم عين مهملة ، له رؤية وعداده في كبار ثقات التابعين ، مات سنة ٦٨ . (التقريب) .

١٥٦٣٨ ـ كم ٢/٢٨٧ وما بين الهلالين ساقط من المطبوع ، وهو موجود في مخطوطة رواق المغاربة [٢/٢٣٢/أ] .

(١) سورة آل عمران ، الآيتان (١ ، ٢) .

عن يحيى بن عبدالرحمن بن حاطب ، عن أبيه ، بهذا . قال أبوعبيد : الاختلاف بين القُرآء أنهم قرؤوها ﴿القيوم﴾ وإن كان لهذا وجه في العربية(١) .

١٥٦٣٩ ـ حديث : قال عُمر لِصُهيب : ما وجدت عليك في الإسلام إلاّ ثلاثة . . . الحديث .

في مسند : صهيب .

١٥٦٤٠ ـ حديث : أتى رجُلان إلى عُمر يختَصِمان في غلامٍ من ولادة الجاهلية . . . الحديث موقوف . في ذكر القائف . طح

طح في القضاء : ثنا بَحْر بن نَصْر ، ثنا ابن وَهب ، أخبرني ابن أبي الزِنَاد ، عن هشام بن عروة ، عن أبيه ، عن يحيى بن عبدالرحمن بن حاطب(٢) عن أبيه ، به .

141 ★ عبدالرحمن بن حنظلة بن الراهب ، عن عمر .

(١) قول أبي عبيد لم أجده مثله وأخرج أبوعُبَيْد هذا الحديث في فضائل القرآن رقم ٥٨٥ ص٢٤٥ (رسالة ماجستير) عن حجاج وفيه ﴿القيوم﴾ وأشار المحقق في الهامش أن في ظ ول : القيّام وفيه قال : قال هارون : وهي في مصحف عبدالله مكتوبة : «الحي القيّم» . وبلفظ : «القيّام» عند ابن أبي داود في المصاحف ص٦٢ أيضا من طريق يحيى بن آدم عن ابن إدريس ، عن محمد ابن عمرو .

وذكر ابن قتيبة في تفسير غريب القرآن ص٧ فقال : هو فيعول ، ومثله في التقدير ديُّور ، وقرئ «بالقيّام» أيضا . وقرأ بعضهم : «القيِّم» ولم يُجز ابن جرير غيرَ ﴿القيّوم﴾ فإنها قراءة المسلمين بنقل المسلمين . انظر : (تفسير ابن جرير ٣/١٠٩) .

١٥٦٣٩ ـ انظر : (٦/٣١٩ ، ح٦٥٧٠) .

١٥٦٤٠ ـ طح ٤/١٦٢ .

(٢) في المطبوع : «يحيى بن حاطب» فلعله نسبه إلى جده .

141 ★ هو عبدالرحمن بن سليمان بن عبدالله بن حنظلة الأنصاري أبو سليمان المدني ، المعروف بابن الغسيل ، صدوق فيه لين ، ولم يدرك عمر . انظر : (مغاني الأخيار ص٣٠٤ ، والتقريب وأصوله) .

١٥٦٤١ ـ حديث : أن عمر صلى صلاة المغرب ، فلم يقرأ في الركعة الأولى شيئاً . . . الحديث . طح

طح في الصلاة : ثنا سليمان بن شعيب ، ثنا عبدالرحمن بن زياد ، ثنا شعبة ، حدثني عكرمة بن عمار ، عن ضَمْضَم بن جَوْس الحنفي ، عنه ، به .

142 ★ عبدالرحمن بن زيد بن الخطاب ، عن عمر .

١٥٦٤٢ ـ حديث : كان عمر يُصاب بالمصيبة ، فيقول أُصِبْتُ بزَيد بن الخطاب فصَبَرت . . . الحديث . كم

كم في المناقب : أنا أبوعلي الحافظ ، ثنا محمد بن إسحاق بن إبراهيم ، ثنا محمد ابن الصبّاح ، ثنا سفيان ، عن عمرو ، عنه ، به .

143 ★ عبدالرحمن بن صفوان ، عن عمر .

في ترجمة : عبدالله بن صفوان ، عن عمر .

144 ★ عبدالرحمن بن عبدِالقاريّ ، عن عمر .

١٥٦٤٣ ـ حديث : سمعتُ هشام بن حَكِيم بن حِزَام يقرأ سورة الفرقان على عه حب حم ط ش

١٥٦٤١ - طح ٤٤١/١ ، وفيه : فلما سلم سجد سجدتي السهو .

142 ★ عبدالرحمن بن زيد بن الخطاب العدوي ، ولد في حياة النبي ﷺ ، وولي إمرة مكة ليزيد بن معاوية ، ومات سنة بضع وستين . (الإصابة ٦٩/٣ ، والتقريب) .

١٥٦٤٢ ـ كم ٢٢٧/٣ .

143 ★ انظر : (ح١٥٤٦٦) ص ٢٣٠-٢٣١ .

144 ★ عبدالرحمن بن عبدٍ -لغير إضافة- القاريّ بتشديد الياء نسبةً إلى القارة يقال : له رؤية وذكره العجلي في ثقات التابعين ، مات سنة ٨٨ . (الإصابة ٧١/٣ ، والتقريب) .

١٥٦٤٣ ـ حب (الإحسان) ٦١/٢ . أحمد ٤٠/١ ، ٤٣ . وانظر (ح١٥٧٩٥) .

ويزاد : مالك (٢٠١/١ كتاب القرآن) : عن ابن شهاب ، به .

والشافعي (ص٢٣٧ اختلاف مالك والشافعي) : أخبرنا مالك ، به .

غير ما أَقْرأها . . . الحديث . «إن هذا القرآن أنزل على سبعة أَحْرُف ، فاقرؤوا ما تيسر منه» .

عه في فضائل القرآن : عن يونس بن عبدالأعلى ، عن ابن وَهْب ، عن يونس ومالك -فرقهما- . وعن الصَغاني ، عن عثمان بن عُمر ، عن مالك . وعن ابن الجُنَيْد ، عن يونس بن محمد . وعن يونس بن حَبِيب ، ثنا أبوداود ، كلاهما عن فُلَيْح . وعن ابن الجُنَيد ، عن يعقوب بن إبراهيم بن سعد ، عن ابن أخي الزهري . وعن الدَّبَري ، عن عبدالرزاق ، عن مَعْمَر ، كلهم عن الزهري ، عن عروة ، عن المِسْوَر وعبدالرحمن بن عبدٍ ، كلاهما عن عُمر بطوله ، لم يذكر مالكٌ المِسْوَرَ .

حب في النوع الحادي والأربعين من الأول : أنا عُمر بن سعيد بن سِنان ، أنا أحمد بن أبي بكر ، عن مالك ، به .

رواه أحمد : عن عبدالرحمن ، عن مالك ، به . وعن عبدالرزاق ، به . وعن الحكم ابن نافع ، عن شعيب ، عن الزهري ، به ، إلا أن مالكاً لم يذكر المِسْوَرَ .

١٥٦٤٤ ـ حديث : «من نام عن حِزْبه[1] أو عن شيءٍ منه ، فقرأه فيما بين صلاة الفجر وصلاة الظهر ، كُتِب له كأنما قرأه من الليل» . مي خز حب حم ط

مي في الصلاة : أنا عبدالله بن صالح ، حدثني الليث ، حدثني يونس ، عن ابن شِهاب ، أخبرني السائب بن يزيد وعُبَيْدالله بن عبدالله ، عنه ، به .

خز فيه : عن يونس بن عبدالأعلى ومحمد بن عبدالله بن عبدالحكم ، كلاهما عن ابن وَهْب ، عن يونس . وعن محمد بن عُزَيْز[2] الأيلي ، عن سلامة بن رَوْح ،

١٥٦٤٤ ـ مي ٢٨٥/١ . خز ١٩٥/٢ . حب (الإحسان) ١٤٥/٤ . أحمد ٥٣/١ .

ويزاد : مالك (٢٠٠/١ كتاب القرآن) : عن داود بن الحصين ، عن الأعرج ، عنه ، به .

(١) الحِزْب : ما يجعله الرجل على نفسه من قراءة أو صلاة كالوِرْد . (النهاية ٣٧٦/١) .

(٢) هكذا في النسختين وهو الصواب ، وفي المطبوع : «محمد بن عبدالعزيز الأيلي» . وهو خطأ بلا شك . انظر : (التقريب وأصوله) .

خز لابن خزيمة عه لأبي عوانة طح للطحاوي حب لابن حبان قط للدارقطني كم للحاكم

عن عُقَيْل ، كلاهما عن ابن شهاب ، به . ليس في سماعنا .

حب في النوع الثاني من القسم الأول : أنا محمد بن الحسن بن قُتَيْبة بعَسْقلان ، ثنا حَرْملة بن يحيى ، ثنا ابن وَهْب ، به .

رواه أحمد : ثنا عتاب بن زياد(١) ، ثنا عبدالله ، أنا يونس ، عن الزهري ، به .

٤/٢٢٣/ب

١٥٦٤٥ ـ/حديث : أن عمر خرج ليلة في رمضان فخرج معه عبدالرحمن بن عبدالقاريّ ، فطاف بالمسجد ، وأهل المسجد أوزاعٌ متفرقون ، يُصلِّي الرجلُ لِنَفسه ، ويصلي الرجل فيصلي بصلاته الرَهْطُ ، فقال عمر : وَالله إني لأظنُّ لو جَمَعْنا هؤلاء على قارئٍ واحد لكان أَمْثلَ . . . الحديث . وفيه : ذكر القنوت . خز ط

خز في الصلاة : ثنا الربيع بن سليمان ، ثناعبدالله بن وَهْب ، أخبرني يونس ، عن ابن شهاب ، أخبرني عروة بن الزبير ، عنه ، به .

١٥٦٤٦ ـ حديث : كان رسول الله ﷺ إذا نزل عليه الوحيُ سُمع عنده دَويٌّ(٢) كدَوِيّ النحل . . . الحديث . كم حم

كم في تفسير ﴿ قَدْ أَفْلَحَ . . . ﴾(٣) : أنا أحمد بن جَعْفر ، ثنا عبدالله بن أحمد ، ثنا أبي . (ح) وأنا أبوزكريا العَنْبري ، ثنا محمد بن عبدالسلام ، ثنا إسحاق ، قالا : أنا عبدالرزاق ، أنا يونس بن سُلَيْم ، قال أملى عليَّ يونس بن يزيد ، عن ابن شهاب ، عن عروة بن الزُبَيْر ، عنه ، به .

---

(١) في النسختين : «ابن زيد» ، وهو خطأ ، وفي المسند : «ابن زياد» وهو الصواب . انظر : (التقريب وأصوله) .

١٥٦٤٥ ـ خز ٢/١٥٥ .

ويزاد : مالك (١/١١٤ الصلاة في رمضان) : عن ابن شهاب ، عن عروة بن الزبير ، عنه ، به .

١٥٦٤٦ ـ كم ٢/٣٩٢ . أحمد ١/٣٤ .

(٢) الدَوِيُّ : صوت ليس بالعالي . (النهاية ٢/١٤٣) .

(٣) أي سورة المؤمنون .

رواه أحمد هكذا .

١٥٦٤٧ ـ حديث : أنه سَمِع عمر بن الخطاب يُعَلِّم الناس التشهُّد على المنبر . . . الحديث .
ط طح كم ش

مالك في الصلاة : عن ابن شهاب ، عن عروة ، عنه ، به .

طح فيه : ثنا يونس بن عبدالأعلى ، عن ابن وَهْب ، أخبرني عَمرو بن الحارث ومالك ، أن ابن شِهاب حدثهما ، به . وعن أبي بَكْرة ، ثنا أبوعاصم ، ثنا ابن جُرَيْج ، ثنا ابن شهاب ، به .

كم فيه : أنا أبوالعباس محمد بن يعقوب ، ثنا بَحْر بن نَصْر ، قال قُرِئ على ابن وَهْب ، أخبرك(١) مالك بن أنس ويونس بن يزيد وعَمرو بن الحارث ، أن ابن شهاب حدثهم ، عن عروة ، به . وعن عبدالله بن محمد بن إسحاق بمكة ، ثنا علي بن عبدالعزيز ، ثنا عبدالله بن مسلمة(٢) القعنبي ، ثنا عبدالعزيز بن محمد ، عن هشام ابن عروة ، عن أبيه : أن عُمر كان يُعلم الناس التشهد في الصلاة ، وهو يَخطُبُ الناس على المنبر . وقال : صحيح على شرط مسلم(٣) كذا قال . وعروة لم يدرك عمر بن الخطّاب(٤) .

١٥٦٤٧ ـ مالك ١/٩٠ . طح ١/٣٦١ . كم ١/٢٦٥ـ٢٦٦ . وانظر (ح١٥٦٩٦) .

ويزاد : مالك (١/٩٠ كتاب الصلاة) : عن ابن شهاب . والشافعي (ص٢٣٧) : عن مالك ، به .

(١) «أخبرك» في (هـ) : «أخبرني» .

(٢) في المطبوع : «سلمة» بسين مهملة في أوله ، وهو خطأ . انظر ترجمته في (التقريب وأصوله) .

(٣) «مسلم» من (هـ) وفي الأصل : «م» .

(٤) فقد ولد عروة سنة ٢٣ ، وفيها مات عمر ، انظر ترجمة عروة وعمر في تهذيب التهذيب . وانظر : (المراسيل لابن أبي حاتم ص٩٥) .

١٥٦٤٨ ـ حديث : طاف عُمر بالبيت بعد الصُّبْح فلم يركع ، فلما صار «بذي طُوى»[١] وطلعت الشمس ، صلى ركعتين . طح ط

طح في الحج : ثنا يونس ، ثنا سفيان ، عن ابن شهاب ، عن عروة ، عنه ، بهذا . وعن يونس ، عن ابن وَهْب ، عن مالك ، عن ابن شهاب ، به[٢] .

145 ★ عبدالرحمن بن عثمان التَّيْمي ، عن عمر .

١٥٦٤٩ ـ حديث : صَحِبْت عمر ، فأهدى له ناسٌ من ثقيف سَطِيحتَين[٣] من نَبِيذ . . . الحديث . طح

١٥٦٤٨ ـ طح ١٨٧/٢ .

ويزاد : مالك (٣٦٨/١ ، الحج) : عن ابن شهاب ، عن حميد بن عبدالرحمن بن عوف ، عنه ، به .

(١) «ذو طوى» واد بمكة مشهور .

(٢) في المطبوع : ابن شهاب ، عن حميد بن عبدالرحمن بن عبدالقاريّ مثله وهو خطأ والصواب : «حميد بن عبدالرحمن بن عوف ، عن عبدالرحمن بن عبدالقاريّ» كما في الموطأ (٣٦٨/١) .

ويستدرك :

حديث : أن عمر بن الخطاب ، قال : ما بال رجال ينحلون أبناءهم نحلاً ثم يمسكونها ، فإن مات ابن أحدهم ، قال : مالي بيدي لم أعطه أحداً . . .

مالك (٧٥٣/٢ ، الأقضية) : عن ابن شهاب ، عن عروة بن الزبير ، عنه ، به .

145 ★ عبدالرحمن بن عثمان بن عبيدالله التيمي ، صحابي ، قتل مع ابن الزبير سنة ٧٣ ، وكان من مسلمة الفتح وقيل أسلم في الحديبية . (الإصابة ٤١٠/٢) .

١٥٦٤٩ ـ طح ٢١٨/٤ .

(٣) السَّطِيحة من المزاد : ما كان من جلدين قوبل أحدهما بالآخر مُسطح عليه وهي من أواني المياه . كذا في (النهاية ٣٦٥/٢) .

طح في الأشربة : ثنا ابن أبي داود ، ثنا أبوصالح ، ثنا الليث ، حدثني عُقَيْل ، عن ابن شهاب ، عن معاذ بن عبدالرحمن التيمي[1] ، عن أبيه ، به . موقوف . وعن فهد ، ثنا أبواليمان ، ثنا شعيب ، عن الزهري ، به .

146 ★ عبدالرحمن بن عوف ، عن عمر .

١٥٦٥٠ ـ حديث : قد رجم رسول الله ﷺ ، ورجمنا بعده . . . الحديث .

حم أحمد : ثنا هُشَيْم ، أنا الزهري ، عن عُبَيد الله بن عبد الله بن عُتْبة بن مسعود ، أخبرني عبد الله بن عباس ، حدثني عبد الرحمن بن عوف ، بهذا .

وقد تقدم في ترجمة : ابن عباس ، عن عمر[2] .

147 ★ عبدالرحمن بن غَنْم ، عن عمر .

١٥٦٥١ ـ حديث : وَيل ديَّان مَن في الأرض مِن ديَّانِ من في السماء . . .

خز **الحديث . موقوف .**

خز في السياسة : ثنا عبدالله بن عبدالسلام أبوالرداد المصري ، ثنا بِشْر بن بَكْر ، حدثني سعيد بن عبدالعزيز التَّنوخي ، حدثني إسماعيل بن عُبَيْد الله ، حدثني عبدالرحمن بن غَنْم الأشْعري ، به . قال عبدالرحمن : حدثت به عثمان ومعاوية

---

(١) في المطبوع : «الليثي» وهو تصحيف فإن عبدالرحمن تيمي لا ليثي . انظر : (التقريب وأصوله) .

146 ★ عبدالرحمن بن عوف بن عبدعوف القرشي ، الزهري ، أحد الصحابة العشرة المبشرين بالجنة ، مات سنة ٣٢ ، وقيل غير ذلك . (الإصابة ٤١٦/١٢ ، والتقريب) .

١٥٦٥٠ - أحمد ٢٩/١ .

(٢) انظر : (ح١٥٤٧٦) ص٢٣١ .

147 ★ عبدالرحمن بن غَنْم -بفتح الغين المعجمة وسكون النون- الأشعري ، مختلف في صحبته ، وذكره العجلي في كبار ثقات التابعين مات سنة ٧٨ . (ترتيبُ ثقات العجلي ٨٥/٢ ، والتقريب) .

ويزيد بن معاوية وعبد الملك بن مروان .

٤/٢٢٤أ 148★/ عبدالرحمن بن مُلّ أبوعثمان النهدي ، عن عمر .

١٥٦٥٢ ـ حديث : أن رجلاً ، قال : يا رسول الله إني احتككت في الصلاة . . . الحديث .

في مسند : عِصْمة بن مالك .

١٥٦٥٣ ـ حديث : سمعت عُمر بن الخطاب يقرأ في الظهر والعصر ﴿ قٓ وَٱلْقُرْءَانِ ٱلْمَجِيدِ ﴾(١) . طح

طح في الصلاة : ثنا أحمد بن داود ، ثنا عُبَيْد الله بن محمد وموسى بن إسماعيل ، قالا : ثنا حماد بن سلمة ، عن علي بن زيد ، عنه ، بهذا .

١٥٦٥٤ ـ حديث : أن سلمان بن ربيعة الباهلي تزوّج امرأة من بني عُقَيْل ، وكان يأتيها فيلاعِبُها ، فسأل عن ذلك عمر؟ فقال : إذا وجدت الماءَ فاغسل فرجك . . . الحديث ، موقوف . طح

طح في الطهارة : ثنا أبو بَكْرة ، ثنا أبوعُمر ، ثنا حماد بن سَلَمة ، أنا سليمان التيمي ، عنه ، به .

١٥٦٥٥ ـ حديث : أنّ أبا بكر وعُمر قَنَتا في صلاة الصُبْح بعد الركوع .

في مسند : أبي بكر الصديق .

148★ عبدالرحمن بن مُلّ -بلام ثقيلة وميم مثلثة- أبوعثمان النهدي -بفتح النون وسكون الهاء- مخضرم ، تابعي ثقة ، مات ٩٥ ، أو بعدها ، بعدما عاش ١٣٠ سنة . (التقريب) .

١٥٦٥٢- انظر : (الإتحاف ١١/١٦٦ ، ح١٣٨٣٨) .

١٥٦٥٣- طح ١/٢٠٩ . وقوله تعالى ﴿ق﴾ ساقط من (هـ) .

(١) سورة ق ، الآية (١) .

١٥٦٥٤- طح ١/٤٧ . وانظر : (ح ١٥٣٧١) .

١٥٦٥٥- انظر : (الإتحاف ٨/٢٠٠ ، ح٩٢٠٤) .

١٥٦٥٦ ـ حديث : من أدخل قَدَمَيْه وهما طاهرتان ، فليمسح عليهما إلى مثل ساعته من يومه وليلته . موقوف . طح

طح في الطهارة : ثنا فَهْد ، ثنا محمد بن سعيد ، أنا حفص ، عن عاصم ، عنه ، به .

١٥٦٥٧ ـ حديث : الصدقة والسائبة لقومهما . موقوف . مي

مي في الفرائض : أنا يزيد بن هارون ، أنا سليمان ، عن أبي عثمان ، بهذا .

١٥٦٥٨ ـ حديث : كنا نأتي عمر قَبْل أن نصلّي الركعتين قبل الصبح وهو في الصلاة ، فنُصلي الركعتين في آخر المسجد ، ثم ندخل مع القوم في صلاتهم . طح

طح في الصلاة : ثنا أبوبكرة ، ثنا أبوداود ، ثنا هشام ، عن جعفر ، عنه ، به ، موقوف .

١٥٦٥٩ ـ حديث : أتانا كتاب عمر -ونحن بأذْرَبِيجان[1] مع عُتبة بن فرقد- : أما بعد : فاتَّزروا وارْتَدُوا وانْتَعِلوا . . . الحديث . وفيه : وأن النبي ﷺ نهى عن الحرير . . . الحديث . عه طح حب حم

عه في اللباس : ثنا أبوحميد المِصِّيصي ، ثنا حجاج بن محمد . وثنا أبوأُميّة ، ثنا أبوالنضر . وعن أبي داود الحراني ، ثنا وَهْب بن جرير ، كلهم عن شعبة ، عن قتادة وعاصم -فرقهما ، في رواية أبي النضر قال : فكان عاصمٌ أحْفَظَهما- عنه ، به . وعن

١٥٦٥٦- طح ٨٤/١ .

١٥٦٥٧- مي ٢٨٢/٢ .

١٥٦٥٨- طح ٣٧٦/١ .

١٥٦٥٩- عه ٤٥٦/٥- ٤٦٠ . طح ٢٤٤/٤ ، ليس فيه ذكر الاتزار . . . حب (الإحسان) ٤٠١/٧ . أحمد ١٥/١- ١٦ ، ٣٦ ، ٤٣ ، ٥٠ . وانظر : (ح ١٥٣٨٦) .

(١) أذْربيجان -بالفتح ، ثم السكون وفتح الراء وكسر الباء الموحدة ، وياء ساكنة وجيم ، وقد فتح قوم الذال وسكّنوا الراء- مدينة مشهورة من مدن خراسان . انظر : (معجم البلدان ١٢٨/١) .

يحيى بن أبي طالب ، ثنا عبدالوهاب بن عطاء ، ثنا سعيد بن أبي عروبة ، عن قتادة[1] ، به . وعن رَوح بن الفرَج ، ثنا ابن بكير ، ثنا حماد بن زيد ، ثنا عاصم ، عنه ، نحوه . وعن أبي داود الحراني والدقيقي ومحمد بن أحمد بن الجنيد ، قالوا : ثنا يزيد بن هارون ، عن سليمان التيمي وعاصم -فرقهما- . وعن أبي داود الحراني ، ثنا النفيلي . وعن أبي أمية ، ثنا أبونعيم . وعن هلال بن العلاء ، عن فَيْض بن إسحاق[2] ، كلهم ، عن زهير ، عن عاصم ، به .

طح في الكراهة : ثنا يزيد ، ثنا وَهْب ، ثنا شعبة ، عن قتادة ، عنه ، به . وعن حسين بن نَصْر ، ثنا يزيد ، ثنا عاصم ، عنه ، نحوه .

حب في التاسع من الرابع : أنا محمد بن إسحاق بن سعيد السَعْدي ، ثنا علي ابن خَشْرم ، أنا عيسى بن يونس ، عن شعبة ، عن قتادة ، سمعت أبا عثمان ، به .

رواه أحمد : وفيه الحديث الذي يليه : عن محمد بن جعفر وحجاج . وعن أبي داود وحجاج ، ثلاثتهم عن شعبة ، عن قتادة ، به . وعن يحيى بن سعيد ، عن التيمي -يعني سُليمان- عن أبي عثمان ، نحوه . وعن حسن بن موسى ، عن عاصم الأحول ، عن أبي عثمان ، بمعناه وزاد : إيَّاكم والتنعّم[3] وزِيّ أهلِ الشرك . وعن يزيد ، عن عاصم ، عن أبي عثمان ، عن عمر أنه قال : اتَّزروا وارتَدُوا وانتعلوا ، وألْقُوا

---

(١) «سعيد بن أبي عروبة ، عن قتادة ، به» هكذا في النسختين ومقتضاه أن طريق قتادة هذه ، عن أبي عثمان ، عن عمر ، ولكن في المطبوع : ٤٦٠/٥ طريق يحيى ، عن قتادة ، عن عامر الشعبي ، عن سويد بن غفلة ، عن عمر . وهو كذلك في مخطوطة [عه ٨٨/٥/ب] . فيبدو أن المؤلف رحمه الله حصل منه وهم في هذا الطريق والله أعلم . وانظر (ح١٥٣٨٦) ترجمة سويد عن عمر رضي الله عنه .

(٢) فيض بن إسحاق أبويزيد الرقي ، خادم الفضيل بن عياض . انظر : (الجرح والتعديل ٨٨/٣) .

(٣) «التنعم» في (هـ) : «النعم» .

الخفاف(١) والسراويلات ، وألقُوا الرُكب ، وانْزُوا نَزْواً ، وعليكم بالمَعديّة ، وارموا الأغْراض ، ودعوا التنعُّم . . . والباقي نحوه .

٤/٢٢٤/ب

١٥٦٦٠ ـ/حديث : أن رسول الله ﷺ رخّصَ من العَلَم في أصبعين . وهو طرف من الحديث الذي قبله . طح حب

طح في الكراهة : ثنا يزيد ثنا معاذ ، ثنا أبي ، عن قتادة ، عن أبي عثمان النهدي ، به . وعن يزيد بن سنان وحسين بن نصر ، كلاهما عن يزيد بن هارون ، أنا عاصم الأحول ، عن أبي عثمان . وعن يزيد ، عن وَهْب بن جرير ، عن شعبة ، عن قتادة ، به .

حب في الثاني والأربعين من الرابع : أنا شباب بن صالح بواسط ، ثنا وَهْب بن بَقِيَّة ، ثنا خالد(٢) ، عن خالد(٣) ، عن أبي عثمان ، بهذا .

١٥٦٦١ ـ حديث : أتيتُ عُمر بَنعْي النعمان بِن مقَرّن ، فوضع يده على وَجْهه وجعل يبكي . كم

كم في المناقب : أخبرني عبدالله بن محمد بن موسى ، ثنا إسماعيل بن قُتَيْبة ، ثنا أبوبكر بن أبي شيبة ، ثنا أبوأُسامة ، حدثني سعيد(٤) ، عن علي بن زيد ، عنه ،

---

(١) «ألقوا الخفاف» : أي تعودوا على المشي حفْياً ، «وألقوا الركب» : والرُكُب جمع ركاب وهي الرواحِل ، يريد أن يتركوا التعود على الركوب دائماً ، «وانزوا نزوا» أي ثبوا على الخيل وثباً لما في ذلك من القوة والنشاط ، «وعليكم بالمعدية» : يريد خشونة اللباس والعيش تشبها بمعدِ بن عدنان جد العرب . انظر شرح أحمد شاكر لمسند أحمد١/٣٨٥ .

١٥٦٦٠- طح ٤/٢٤٤ . حب (الإحسان) ٧/٣٩٣ .

(٢) خالد بن عبدالله بن عبدالرحمن أبوالهيثم الطحّان .

(٣) خالد : هو خالد الحذاء .

١٥٦٦١- كم ٣/٢٩٢- ٢٩٥ .

(٤) في المطبوع : «شعبة» ولا مرجح لأن الأمر محتمل طبقةً وشيوخاً وتلامذةً ، كما في تهذيب الكمال من ترجمتهما .

بهذا . وعن علي بن حَمْشاذ ، ثنا علي بن عبدالعزيز ، ثنا حجاج بن مِنْهال ، ثنا حماد بن سَلمة ، عن علي بن زيد ، به في حديث .

١٥٦٦٢ ـ حديث : أتت امرأةٌ عمرَ بن الخطاب ، فقالت : اسْتَهوتِ الجِنُّ زوجَها ، فأمرها أن تربَّص[1] أربع سنين . . . الحديث . قط

قط في النكاح : ثنا محمد بن مَخْلد ، ثنا محمد بن إشْكاب ، ثنا أبوغسّان ، ثنا إسرائيل ، عن عاصم ، عنه ، به .

١٥٦٦٣ ـ حديث : جاء رجل إلى عمر ، فشَهِد على المغيرة بن شعبة ، فَتغيّر لونُ عمر . . . الحديث . موقوف . وفيه : الحمد لله الذي لم يُشْمِتِ الشَيطانَ بأصحاب محمد . طح

طح في القضاء : ثنا علي بن عبدالرحمن ، ثنا عفان وسعيد بن أبي مريم ، قالا : ثنا السّريّ بن يحيى ، حدثني عبدالكريم ، عنه ، به .

١٥٦٦٤ ـ حديث : «إن أخوفَ ما أخاف على أمتي كلُّ منافقٍ عليم اللسان» . حم

أحمد : ثنا أبوسعيد ، ثنا دَيْلم بن غَزَوان ، ثنا ميمون الكُرْدي ، عنه ، به . وعن يزيد ، عن دَيْلم ، نحوه[2] .

١٥٦٦٢- قط ٣/٣١١ .

(١) في المطبوع : «تتربص» .

١٥٦٦٣- طح ٤/١٥٣ .

١٥٦٦٤- أحمد ١/٢٢ ، ٤٤ .

(٢) ويستدرك :

★ الأعرج عن عمر ، وهو عبدالرحمن بن هرمز أبوداود المدني مولى ربعة بن الحارث ، تابعي ، ثقة ثبت ، مات سنة ١١٧ . (التقريب) .

حديث : أن عمر بن الخطاب قرأ بـ ﴿النجم إذا هوى﴾ فسجد فيها ، ثم قام فقرأ بسورة أخرى . مالك (١/٢٠٦ كتاب القرآن) : عن ابن شهاب ، عنه به .

---

149 ★ عبدالرحمن بن أبي ليلى ، عن عمر .

١٥٦٦٥ ـ حديث : أن عمر أجاز شهادة رجلٍ واحد في رؤية الهلال في فطر أو أضحى . قط

قط في الصيام : ثنا أبوبكر النيسابوري ، ثنا محمد بن يحيى ، أنا عبدالرحمن بن مَهْدي ، عن سفيان ، عن عبدالأعلى ، عنه ، به . وقال : كذا رواه عبدالأعلى ، عن ابن أبي ليلى . وعبدالأعلى ضعيف ، وابن أبي ليلى لم يُدرك عمر ، وروى شقيق[1] ، عن عمر أنه قال : لا تُفْطروا حتى يَشْهد شاهدان ، حدث به الأعمش ومنصور ، عنه . وثنا أبوبكر النيسابوري ، ثنا محمد بن علي الورّاق ، ثنا عُبَيْدالله بن موسى ، ثنا إسرائيل ، عن عبدالأعلى ، عن ابن أبي ليلى ، قال : كنتُ عند عُمر فأتاه راكبٌ ، فزعم أنه رأى الهلال ، فأمر الناس أن يُفْطروا ، قال محمد بن عَلي : فقلت[2] لأبي نُعيم : سمع ابن أبي ليلى من عمر؟ قال : لا أدري ، قال : قلت لابن معين : سمع ابن أبي ليلى من عمر؟ فلم يُثْبتْ ذلك . قال الدارقطني : عبدالأعلى هو ابن عامر الثَعْلبي غيره أثبتُ منه ، وحديث أبي وائل أصحُّ .

١٥٦٦٦ ـ حديث : صلاة السَفَر وصلاة الفِطر وصلاة الأَضْحى[3] وصلاة الجمعة ركعتان . . . الحديث . حب حم

---

149 ★ عبدالرحمن بن أبي ليلى ، الأنصاري ، المدني ، ثم الكوفي ، تابعي ثقة ، اختلف في سماعه من عمر ، مات بوقعة الجماجم سنة ٨٢ . (تهذيب التهذيب ٦/٢٦٠ ، والتقريب) .

١٥٦٦٥- قط ٢/١٦٨- ١٦٩ .

(١) شقيق بن سلمة أبووائل . (التقريب) .

(٢) في المطبوع : «قلت» .

١٥٦٦٦ - حب (الإحسان) ٤/١٩٧ . أحمد ١/٣٧ . وانظر الحديث : (١٥٦٦٧) .

(٣) كان في النسختين : «الضُحى» وفي «الإحسان» و«المسند» : «الأضحى» وهو الأنسب للمقام لذا أثبتناه .

حب في السادس والستين من الثالث : أنا أبويعلى ، ثنا أبوخَيْثمة ، ثنا وكيع ، ثنا سفيان ، عن زُبَيْد هو اليامي ، عنه ، به .

رواه **أحمد** : ولفظه : صلاة السفر ركعتان . . . تمام غير قصر على لسان محمد ﷺ(١) : ثنا وكيع ، به . وعن عبد الرحمن ، عن سفيان ، به(٢) . قال : وقال يزيد بن هارون [ ](٣) : ابن أبي ليلى قال : سمعتُ عمر .

قلت : ورواه يزيد كذلك في مسند : مُسَدّد .

٤/٢٢٥أ

١٥٦٦٧ ـ/حديث : صلاة الأضحى ركعتان ، والفطر ركعتان ، والجمعة ركعتان ، وصلاة السفر ركعتان ، تمام غير قصر على لسان نبيكم . طح

طح في الصلاة : ثنا أبوبكرة ، ثنا أبوعامر ورَوْح . وعن إبراهيم بن مَرزُوق ، ثنا أبوعامر ، قالا : ثنا الثوري . وعن أبي بكرة ، ثنا أبوالمطرِّف بن أبي الوزير . وعن يزيد ابن سِنان ، ثنا أبوعامر ومسلم بن إبراهيم . وعن ابن مرزوق ، ثنا أبوإسحاق الضرير ، أربعتهم عن محمد بن طلحة . وعن فهد ، ثنا أبوغسّان ، ثنا شَرِيك ، ثلاثتهم عن زُبَيْد اليامي ، عنه ، به . وعن ابن أبي داود ، ثنا القواريري ، ثنا يحيى ، عن سفيان ،

---

(١) وهو كذلك في آخر «حديث» :تمام غير قصر على لسان نبيكم ﷺ .

(٢) في المسند : قال سفيان : وقال زبيد مرة : أراه عن عمر ، قال عبدالرحمن على غير وجه الشك . ا هـ . يعني أن في رواية وكيع ، عن سفيان مرة يقول : «زبيد ، عن عبدالرحمن بن أبي ليلى عن» . ومرة يقول : «زبيد ، عن عبدالرحمن بن أبي ليلى : أراه ، عن عمر» (بالشك) وأما في رواية عبدالرحمن بن مهدي ، عن سفيان ، فقال قولا واحدا : «عن عمر» من غير شك .

(٣) ما بين المعقوفين بياض في النسختين ولا داعي للبياض فالعبارة سليمة ، ومعناها أن يزيد قال في روايته : قال ابن أبي ليلى : سمعت عمر ، وهذه رواية شاذة عن رواية وكيع وعبدالرحمن ابن مهدي ، فالراجح أن عبدالرحمن بن أبي ليلى لم يسمع من عمر رضي الله عنه . انظر : (تهذيب التهذيب ٦/٢٦٠ ، ٢٦١) . ولا وجود لهذا البياض في أطراف المسند (٥/٦٣) .

١٥٦٦٧- طح ١/٤٢١- ٤٢٢ . وانظر : (ح١٥٦٦٦) .

ط لمالك ش للشافعي حم لأحمد عم لعبدالله بن أحمد مي للدارمي جا لابن الجارود

به . غير أنه قال : عن عبدالرحمن بن أبي ليلى ، عن الثقة[١] ، عن عمر . مع أنه وقع في رواية يزيد بن سنان : خَطَبَنا .

١٥٦٦٨ ـ حديث : صلى بنا عُمَرُ بن الخطاب بمكة صلاة الفجر ، فقرأ في الركعة الأولى بـ ﴿ يوسف ﴾ . . . الحديث . موقوف . وفيه : فرفع صوته بالقراءة حتى لو كان في الوادي أحدٌ لأسْمَعه . طح

طح في الصلاة : ثنا رَوْح بن الفَرَج ، ثنا يوسف بن عَدِيّ ، ثنا أبوالأحوص ، عن أبي إسحاق ، عن عَمرو بن مُرّة ، عنه ، به . وعن صالح بن عبدالرحمن[٢] ، عن يوسف بن عَدِيٍّ ، بهذا الإسناد ، مثله ، لكن قال : حتى بلغ ﴿ فَهُوَكَظِيمٌ ﴾[٣] ثم ركع . وبهذا الإسناد الثاني إلى ابن أبي ليلى : صلى بنا عمر الفجر بمكة ، فقرأ في الركعة الثانية بـ ﴿النجم﴾ ثم سجد ، ثم قام فقرأ : ﴿ إِذَازُلْزِلَتِ ﴾[٤] .

١٥٦٦٩ ـ حديث : كنت مع البراء بن عازب مع عمر في البقيع ، فنظر إلى الهلال ، فأَقْبل راكب فتلَقّاه عمر ، فقال من أين جئت؟ قال : من المغرب[٥] قال : أَهْلَلْتَ[٦]؟ قال : نعم . قال : الله أكبر ، إنما يكفي المسلمين الرجل ، ثم قام عمر حم

(١) في النسختين : «عن أبيه عن عمر» وفي المطبوع : «عن الثقة عن عمر» وهو الصواب والدليل عليه ترجمة المصنف فيما يأتي : «الثقة ، عن عمر» برقم (283) ص٤٢٦ . ثم إحالته إلى هذا الحديث .

١٥٦٦٨- طح ١٨١/١ .

(٢) روايتي صالح لم أجدهما إلا أن الزيادات التى أشار إليها المؤلف توجد في رواية روح ، فهل يمكن أن يكون حصل سقط لمتن حديث روح وإسناد حديث صالح من المطبوع .

(٣) سورة يوسف ، من الآية (٨٤) .

(٤) سورة الزلزلة ، من الآية (١) .

١٥٦٦٩- أحمد ٢٨/١ ، ٤٤ .

(٥) «المغرب» في (هـ) : «العرب» .

(٦) أهللتُ الهلال : إذا أبصرتُه ، (النهاية ٢٧١/٥) .

فتوضأ فمسح على خفيه ثم صلّى المَغْرب ، ثم قال : هكذا رأيتُ رسول الله ﷺ صَنَعَ .

أحمد : عن يزيد ، عن ورقاء ، عن عبد الأعلى الثعلبي ، عنه ، به . وعن أبي النَضْر ، عن ورقاء ، نحوه . وعن يزيد ، عن إسرائيل بن يونس ، عن عبدالأعلى ، نحوه .

150 ★ عبدالرحمن بن يزيد النخعي ، عن عمر .

١٥٦٧٠ ـ حديث : كان لنا غلام قد شَهِد القادسية[1] فأبلى فيها ، وكان بيني وبين أخي الأسود وأمي ، فأرادوا عتْقَه . . . الحديث .
طح

طح في العِتْق : ثنا أبو بِشْر الرقّي ، ثنا أبومعاوية ، عن الأعمش ، عن إبراهيم ، عنه ، به . موقوف .

151 ★ عبدالملك بن حَبِيب[2] أبوعمران الجَوْني ، عن عُمر .

منقطع .

١٥٦٧١ ـ حديث : في قوله ﴿ وُجُوهٌ يَوْمَئِذٍ خَاشِعَةٌ ﴾[3] الآية قال : هم الرهبان .
كم

---

150 ★ عبدالرحمن بن يزيد بن قيس النخعي ، أبوبكر الكوفي ، تابعي ثقة ، مات سنة ٨٣ . (التقريب وأصوله) .

١٥٦٧٠- طح ١٠٨/٣ .

(١) موضع معروف بينه وبين الكوفة خمسة عشر فرسخاً وفيه كان يوم القادسية بين المسلمين وبين الفرس في أيام عمر رضي الله عنه في سنة ١٦ . انظر : (معجم البلدان ٢٩١/٤) .

151 ★ عبدالملك بن حبيب أبوعمران الجوني ، الأزدي أو الكندي ، مشهور بكنيته ، تابعي ، ثقة ، ولم يدرك عمر ، مات سنة ١٢٨ وقيل : بعدها . (التقريب وأصوله) .

(٢) «حبيب» ساقط في الأصل وغير واضح في (هـ) .

١٥٦٧١- كم ٥٢١/٢- ٥٢٢ .

(٣) سورة الغاشية ، الآية (٢) .

موقوف .

كم في التفسير : ثنا أبوالعباس ، ثنا الخَضِر بن أَبان ، ثنا سيّار بن حاتم ، ثنا جعفر ابن سليمان ، عنه ، به .

152 ★ عبدالملك بن عبدالله بن أبي سفيان ، عن عمر .

١٥٦٧٢ ـ حديث : قَيِّدوا العِلمَ بالكتاب .

كم

كم في العلم : ثنا أبوعبدالله محمد بن يعقوب الحافظ ، ثنا إبراهيم بن عبدالله السَعْدي ، ثنا أبوعاصم ، عن ابن جريج ، عنه ، به . موقوف .

153 ★ عُبيدالله بن عاصم بن عمر ، عن عمر .

في ترجمة أبيه(١)

154 ★ عُبَيْدالله بن عبدالله بن عُتْبة بن مسعود ، عن عمر .

ولم يدركه .

١٥٦٧٣ ـ حديث : سُئِل عمر عن مَسِّ الإِبِط؟ فقال : يتوضأ منه .

قط

قط في الطهارة : ثنا أبورَوْق أحمد بن محمد بن بكر ، ثنا أحمد بن رَوْح ، ثنا سفيان ، قال : سمعناه من عَمرو يحدثه ، عن الزهري ، عنه ، به . وعن الحسين بن

---

152 ★ عبدالملك بن عبدالله بن أبي سفيان الثقفي ، ذكره في (الجرح والتعديل ٣٥٤/٥) .

١٥٦٧٢- كم ١٠٦/١ .

153 ★ عبيدالله بن عاصم بن عمر بن الخطاب ، سكت عنه في الجرح والتعديل ٣٠/٢ وقال الحسيني : لا يعرف حاله ووفاته . (تعجيل المنفعة ١٨١) وذكره ابن حبان في ثقات أتباع التابعين ١٤٢/٧ .

(١) انظر : (ح ١٥٤٢٧) ص٢١٠ .

154 ★ عُبَيدالله بن عبدالله بن عُتبة بن مسعود ، الهذلي ، أبوعبدالله المدني ، تابعي ثقة فقيه ثبت ، مات سنة ٩٤ . (التقريب) .

١٥٦٧٣- قط ١٥٠/١ .

إسماعيل ، عن الحسن بن يحيى ، عن عبدالرزاق ، عن ابن جريج ، عن عَمرو ، نحوه ، به . وله في ترجمة : أبي هريرة ، عن عمر[١] .

١٥٦٧٤ ـ /حديث : أن عمر قضى : أن الجدّ يُقاسم الإخْوَة للأب والأُمّ ما كانَتْ . ٤/٢٢٥/ب

في ترجمة : سعيد بن المسيب[٢] .

155 ★ عبيدالله بن عدي بن الخيار ، عن عمر .

١٥٦٧٥ ـ حديث : [الرجل][٣] إذا تواضع لله رفع الله حَكَمَتَه ، وقال : انْتَعِشْ ، نَعشَك الله . . . الحديث ، موقوف .

حب في روضة العقلاء : ثنا الحسن بن سفيان ، ثنا قُتَيْبة بن سعيد ، ثنا الليث ، عن ابن عجلان ، عن بُكَيْر بن عبدالله[٤] ، عنه ، به .

---

(١) انظر (ح ١٥٨٦٨) .ص٤١٦ .

١٥٦٧٤- انظر : (ح ١٥٣١٩) ص١٦٦ .

(٢) ويستدرك :

حديث : أن عمر بن الخطاب رضي الله عنه سأل أبا واقد الليثي ماذا يقرأ به رسول الله ﷺ في الأضحى والفطر فقال : كان رسول الله ﷺ يقرأ : بـ ﴿ قٓ وَٱلْقُرْءَانِ ٱلْمَجِيدِ ﴾ و ﴿ ٱقْتَرَبَتِ ٱلسَّاعَةُ وَٱنشَقَّ ٱلْقَمَرُ ﴾ . (موقوف) .

الشافعي (ص ٢١٤/٧٧) : أخبرنا مالك ، عن ضمرة بن سعيد المازني ، عن عبيدالله بن عبدالله ابن عتبة ، به .

155 ★ عُبَيْدالله بن عدي بن الخيار بن عدي القرشي ، النوفلي المدني ، كان في الفتح مميّزاً فُعّد في الصحابة لذلك ، وعدّه العجلي وغيره في ثقات التابعين . (الإصابة ٧٤/٢٣ ، والتقريب) .

١٥٦٧٥- روضة العقلاء ص ٦٠ .

(٣) زيادة من الروضة .

(٤) هو بُكير بن عبدالله الأشج ، وفي النسختين ما ظاهره «بكر» . انظر : (التقريب وأصوله) .

قلت : تابعه سفيان بن عُيَيْنة ، عن ابن عجلان ، رويناه في نسخة زكريا بن يحيى المروزي ، عنه . لكن أدخل بين بُكيرٍ وبين عبيدالله : معمرَ بنَ أبي حَبِيبة(١) .

١٥٦٧٦ ـ حديث : لا أسمع أحداً يقول : «الماء من الماء» إلا جعلته نكالاً .

في ترجمته عن عائشة .

156 ★ عبيد بن آدم ، عن عمر .

١٥٦٧٧ ـ حديث : سمعتُ عُمَر يقول لكعب : أين ترى أن أصلِّي؟ فقال : إن أخذتَ عني صليت خلفَ الصَخْرة ، فكانت القدس كلها بين يديك ، فقال عمر : ضاهَيتَ اليهودية! لا ، ولكن أُصَلِّي حيث صلى رسول الله ﷺ ، فتقدم إلى القبلة . . . الحديث .

أحمد : ثنا أسود بن عامر ، ثنا حماد بن سَلَمة ، عن أبي سِنان(٢) ، عن عُبَيْد بن آدم وأبي مريم وأبي شعيب : أن عُمر بن الخطّاب كان بالجابية ، فذكر فتح بيت المقدس فقال : قال أبوسلمة -يعني حماداً- : فحدثني أبوسنان ، عن عُبَيْد بن آدم ، قال : سمعت عمر . . . فذكره .

157 ★ عُبَيْد بن عُمَيْر ، عن عمر .

---

(١) في النسختين : «حَبيْب» والصواب : «حَبِيْبة» بهاء في آخره ، وقيل : «حيية» بتحتانيتين . انظر : (الجرح والتعديل ٢٥٤/٤ ، وتهذيب التهذيب ٢٤٣/١٠) .

١٥٦٧٦- انظر : [مصورة الإتحاف ٩٢/٦/ب] .

156 ★ عُبيد بن آدم روى عن عمر وأبي هريرة ، سكت عنه في الجرح ٤٠١/٥ ، وذكره ابن حبان في ثقات التابعين ١٣٤/٥ .

١٥٦٧٧- أحمد ٣٨/١ .

(٢) عيسى بن سنان القَسْمَلي . (التقريب) .

157 ★ عُبيد بن عُمَيْر بن قتادة ، الليثي أبوعاصم المكي ، ولد على عهد النبي ﷺ قاله مسلم ، وعدّه غيره من كبار التابعين وكان قاصّ أهل مكة ، مجمع على ثقته . (التقريب) .

١٥٦٧٨ ـ حديث : أن عمر بن الخطّاب رأى رجلاً في رِجْله لُمْعَةً لم يُصِبْها الماء حين تطَهّر ، فقال له عمر : بهذا الوضوء تحضر الصلاة؟ وأمَرَهُ أن يغْسل اللُّمْعَة ويُعيد الصلاة . قط

قط في الطهارة : ثنا جعفر بن محمد الواسطي ، ثنا موسى بن إسحاق ، ثنا أبوبكر ، ثنا عبدالرحيم بن سليمان ، عن حجّاج ، عن عطاء ، عن عُبَيْد ، به . وعن أحمد بن عبدالله ، عن الحسن بن عَرَفة ، عن هُشَيْم ، عن الحجّاج وعبدالملك ، كلاهما عن عطاء ، بمعناه وأتم منه .

١٥٦٧٩ ـ حديث : كان عمر بن الخطاب يُكَبِّر بعد صلاة الفجر يوم عَرَفة ، إلى صلاة الظُّهْر من آخر أيام التشريق . كم

كم في العيد : أنا أبوبكر بن بالُوْيَه ، ثنا عبدالله بن أحمد ، ثنا أبي ، ثنا محمد بن جعفر ، ثنا شعبة ، عن[1] الحجاج ، سمعت عطاء يحدث ، عنه ، بهذا .

١٥٦٨٠ ـ حديث : ابتَغُوا بأموال اليتامى ، لا تَسْتَهْلِكُها الزكاةُ . قط

قط في الزكاة : ثنا محمد ، ثنا يحيى ، ثنا عبدالوهاب ، ثنا أبوالربيع السَمّان ، عن عَمرو بن دينار ، عنه ، بهذا . موقوف . وقال : أبوالربيع ضعيف .

١٥٦٨١ ـ حديث : أنَّ أبا موسى استأذن على عمر ثلاثاً . . . الحديث . وفيه قول عمر : خَفِيَ عليَّ هذا من أمر رسول الله ﷺ ألهاني الصفقُ بالأسواق . . .

١٥٦٧٨- قط ١/١٠٩- ١١٠ .

١٥٦٧٩- كم ١/٢٩٩ .

(١) في المطبوع : «بن» بدل «عن» مصحفاً . وشعبة هو ابن الحجاج بن الورد ولكن لم تعرف له رواية عن عطاء بن أبي رباح .

١٥٦٨٠- قط ٢/١١١ . وليس فيه قوله : «أبوالربيع ضعيف» .

١٥٦٨١- انظر : (٥/٣٠٤ ح ٥٤٤٨ و١٠/٤٥ ، ح١٢٢٤٤) .

الحديث .

في ترجمة : عبيد بن عمير ، عن أبي سعيد ، وعن أبي موسى .

١٥٦٨٢ ـ حديث : في الرجل يرتَهِن الرَهْن فَيضِيع ، قال : إن كان أقلّ مما فيه ردَّ عليه تمام حقّه ، وإن كان أكثر فهو أمينٌ . طح قط

طح في الرهن : ثنا ابن مَرْزُوق ، ثنا أبوعاصم .

قط في البيوع : ثنا محمد بن نوح الجنديسابوري ، ثنا مَعمر بن سَهْل ، ثنا أبوعاصم ، عن أبي العوّام ، ثنا مطر ، عن عطاء بن أبي رَباح ، عنه ، بهذا . موقوف .

١٥٦٨٣ ـ حديث : سأل عُمر أصحابَ النبي ﷺ فقال : فيم ترون أُنزلت ﴿أيود أحدكم أن تكون له جنة . . .﴾[1]؟ الحديث . كم

كم في التفسير : ثنا أبوالعباس محمد بن يعقوب ، ثنا محمد بن إسحاق الصغاني ، ثنا حجّاج بن محمد ، عن ابن جريج ، سمعتُ ابن أبي مُلَيكة يخبر ، عنه به .

١٥٦٨٤ ـ /حديث : صَلَّيْتُ خلفَ عمر صلاة الغداة ، فقنت فيها بعد الركوع ، وقال في قنوته : اللّهم إنا نَستَعينك . . . الحديث ، موقوف . طح ٤/٢٢٦أ

طح في الصلاة : ثنا صالح بن عبدالرحمن ، ثنا سعيد[2] بن منصور ، ثنا هشيم ، أنا ابن أبي ليلى ، عن عطاء ، عنه ، به[3] .

١٥٦٨٢- طح ١٠٣/٤ . قط ٣١/٣ .

١٥٦٨٣- كم ٢٨٣/٢ .

(١) سورة البقرة ، من الآية (٢٦٦) .

١٥٦٨٤- طح ٢٤٩/١ .

(٢) في النسختين : «حميد» والصواب : «سعيد» وهو درب معروف في إسناد الطحاوي .

(٣) ويستدرك :

حديث : اجتمعت جماعة فيما حول مكة فحانت الصلاة فتقدم رجل من آل أبي السائب =

خز لابن خزيمة عه لأبي عوانة طح للطحاوي حب لابن حبان قط للدارقطني كم للحاكم

158 ★ عَبيدة بن عَمرو السلماني ، عن عمر .

١٥٦٨٥ ـ حديث : كان عمر يكره أن يقرأ القرآن ، وهو جُنُبٌ .

طح

طح في الطهارة : عن إبراهيم بن محمد الصَيْرفي ، ثنا عبدالله بن رجاء ، ثنا زائدة . وعن[1] فهد ، ثنا عُمر بن حَفْص ، ثنا أبي ، كلاهما عن الأعمش ، عن شقيق[2] ، عنه ، به .

159 ★ عتبة بن غَزْوان ، عن عمر .

١٥٦٨٦ ـ حديث : قال لنا عمر بن الخطاب : انْطَلِقوا ، فإذا أَتَيتُمْ أقصى الغَرْب وأدنى أرض العَجم فَانْزِلوها ، ولا تأتوا على أهل بلد إلا أخذتم منها رجلاً . . . الحديث بطوله ، وفيه : خطبة عُتْبة بن غَزْوان .

تأتي في مسند : عتبة بن غَزْوان[3] .

= أعجمي اللسان قال : فأخره المسور بن مخرمة وقدم غيره فبلغ عمر بن الخطاب . . . موقوف .

الشافعي (ص ٥٤) : أخبرنا عبدالمجيد ، عن ابن جريج ، أخبرني عطاء ، قال : سمعت عبيد ابن عمير ، به . وانظر مسند المسور بن مخرمة أيضاً .

158 ★ عَبيدة -بفتح أوله وكسر الباء الموحدة- ابن عَمرو السِلْماني ، تابعي مخضرم كبير ، ثقة ثبت ، مات قبل سنة ٧٠ . (التقريب) .

١٥٦٨٥ - طح ٩٠/١ .

(١) «وعن» في (هـ) : «عن» .

(٢) في (هـ) : «سفيان» وهو خطأ . وفي الأصل والمطبوع : «شقيق» وهو الصواب ، وهو شقيق ابن سلمة أبووائل . انظر : (التقريب وأصوله) .

159 ★ عتبة بن غزْوان -بفتح الغين المعجمة وسكون الزاي- ابن جابر المازني ، صحابي جليل مهاجري بدري ، مات سنة ١٧ . (الإصابة ٤٥٥/٢ ، والتقريب) .

١٥٦٨٦ - انظر : (الإتحاف ٦٨٢/١٠ ، ح١٣٦٠٤) .

(٣) «تأتي» هكذا في النسختين ، ومسند عتبة قد مضى فيما قبل . انظر : (٦٨٢/١٠ ، ح١٣٦٠٤) . إلا أن تكون «تأتي» بمعنى «تذكر» .

---

160 ★ عُتبة بن فرقد السّلمي الصحابي ، عن عمر .

١٥٦٨٧ قط ـ حديث : حَملت سِلالاً[1] من خَبِيْص[2] إلى عمر بن الخطاب ، فلما وضعتُهن بين يديه ، فتح بعضَهُن فقال : يا عُتْبة كلُّ المسلمين يجد مثل هذا . . . الحديث . موقوف ، وفيه : ثم دعَا بنبيذٍ له قد كاد أن يصيرَ خلاً ، فَمزجَه حتى إذا أمكنَ شرِب وسقاني . . . الحديث .

قط في الأشربة : ثنا يحيى بن صاعد ، ثنا عبدالجبار بن العَلاء ، ثنا مروان بن معاوية ، ثنا إسماعيل ، عن قيس ، عنه ، به .

161 ★ عثمان بن أبي العاص الثقفي الصحابي ، عن عمر .

١٥٦٨٨ قط ـ حديث : من رابَهُ شيءٌ من هذا النبيذ فليَكْسِرْ مَتْنَه بالماء . موقوف . وفيه قصة .

قط في الأشربة : ثنا عُمر بن أحمد بن علي الجوهري ، ثنا أبوالمُوَجِّه ، ثنا عَبْدان ، عن أبي حمزة ، عن علي بن زيد ، عن الحسن ، عنه ، به .

162 ★ عثمان بن عبدالله بن سُراقة ، عن عمر .

---

160 ★ عُتْبة بن فرقد بن يربوع السُلمي ، أبوعبدالله ، صحابي نزل الكوفة ، وهو الذي فتح الموصل في زمن عمر . (التقريب) .

١٥٦٨٧ - قط ٤/٢٦٠- ٢٦١ .

(١) سِلال جمع سَلّة وهي كالجونة المطبقة . وسلة الخبز معروفة . كذا في (لسان العرب ١١/٣٤٢) .

(٢) الخبيص : نوع من الحلواء . (لسان العرب ٧/٢٠) .

161 ★ عثمان بن أبي العاص الثقفي ، الطائفي ، أبوعبدالله ، صحابي شهير ، استعمله النبي ﷺ على الطائف ، ومات في خلافة معاوية بالبصرة . (الإصابة ٢/٤٦٠ ، والتقريب) .

١٥٦٨٨ - قط ٤/٢٦٠ .

162 ★ عثمان بن عبدالله بن عبدالله بن سُراقة بن المعتمر العدوي ، أبوعبدالله المدني ، سبط =

خز لابن خزيمة عه لأبي عوانة طح للطحاوي حب لابن حبان قط للدارقطني كم للحاكم

١٥٦٨٩ ـ حديث : « من بنى مسجداً يُذكَر فيه اسمُ الله ، بنى الله له بيتاً في الجنة » . حب حم

حب في النوع الأول من القسم الأول : أنا الحسن بن سفيان ، ثنا ابن أبي شَيْبة ، ثنا يونس بن محمد ، ثنا الليث بن سعد ، عن يزيد بن[1] عبدالله بن أُسامة ، عن الوليد بن أبي الوليد ، عنه ، بهذا . وعن أبي يعلى ، ثنا أحمد بن إبراهيم الدَوْرَقي ، ثنا المُقْرئ ، ثنا ليث بن سعد ، نحوه .

١٥٦٩٠ ـ حديث : «من أظل رأس غازٍ أظلّه الله يوم القيامة ، ومن جَهَّز غازياً حتى يَسْتَقلَّ بجهازه فله مثل أجره» . كم حم حب

كم في الجهاد : ثنا أبوبكر بن إسحاق ، أنا أحمد بن إبراهيم بن مِلْحان ، ثنا يحيى بن بُكَيْر ، ثنا اللَّيْث ، عن يزيد ، ثنا أبوعثمان الوليد بن أبي الوليد ، عنه ، به . وقال : صحيح الإسناد ، فقد احتج البخاري[2] بعثمان ، وهو ابن بنت أمير المؤمنين عثمان بن عفان .

قلت : بل هو ابن بنت عمر ، وقع صريحاً في «تهذيب الآثار» للطبري[3] .

رواه أحمد وفيه : «ومن بنى مسجداً» : ثنا أبوسلمة الخزاعي ، ثنا لَيْث ، أنا يزيد

= عمر أمه زينب بنت عمر لاسبط عثمان كما قال الحاكم ، تابعي ثقة ، ولي مكة . مات سنة ١١٨ . (التقريب ، وتهذيب التهذيب ٧/١٣٩- ١٣١) .

١٥٦٨٩ - حب (الإحسان) ٣/٦٨ ، ٧/٧٠ .

ويزاد : أحمد (١/٢٠ ، ٥٣) بإسناد الحديث الآتي .

(١) في المطبوع : «عن» بدل : «بن» تصحيفاً

١٥٦٩٠ - كم ٢/٨٩ . أحمد ١/٢٠ ، ٥٣ .

ويزاد : حب (الإحسان) ٧/٧٠ بإسناد أبي يعلى في الحديث الذي قبله .

(٢) في الأصل : «خ» .

(٣) وأورد المؤلف نص تهذيب الآثار في (تهذيب التهذيب ٧/١٣٠) .

ابن عبدالله بن أسامة بن الهاد ، عن الوليد بن أبي الوليد ، عنه ، به . وعن يونس ، عن الليث ، به . وعن حسن بن موسى الأشْيَب ، عن ابن لهِيْعة ، عن الوليد بن أبي الوليد ، نحوه .

163 ★ عثمان بن عفان ، عن عمر .

١٥٦٩١ ـ/ حديث : « إني لأعلم كلمةً لا يقولها عبد حقاً من قلبه فيموت على ذلك إلا حُرِّم على النار : لا إله إلا الله » . خز حب كم ٤/٢٢٦/ب

خز في التوحيد : ثنا علي بن عيسى البزار بَغْدادي ومحمد بن يحيى الأزدي ، قالا : ثنا عبدالوهاب -يعني ابن عطاء- ثنا سعيد ، عن قتادة ، عن مسلم بن يسار ، عن حُمْران بن أبان ، عن عثمان ، بهذا . لفظ علي .

حب في الثاني من الأول : أنا محمد بن إسحاق بن خُزَيْمة ، ثنا محمد بن يحيى الأزدي ، به .

كم في الإيمان ، وفي الجنائز : أنا الحسن بن يعقوب بن يوسف العَدْل ، ثنا يحيى ابن أبي طالب ، ثنا عبدالوهاب ، به . وفي الجنائز : ثنا أبوعبدالله الصفَّار ، ثنا الحارث ابن أبي أُسامة ، ثنا عبدالوهاب ، به . وقال : صحيح على شرطهما .

١٥٦٩٢ ـ حديث : قال لي عمر : إني رأيت في الجدِّ رأياً . . . الحديث .

في مسند : أبي بكر الصديق .

---

163 ★ عثمان بن عفان بن أبي العاص بن أمية بن عبدشمس الأموي أمير المؤمنين ذو النورين ، أحد السابقين الأولين ، والخلفاء الأربعة والعشرة المبشرة بالجنة ، استشهد بعد عيد الأضحى سنة ٣٥ بمدينة الرسول ﷺ . وكانت خلافته ١٢ سنة وعمره ثمانون سنة . (التقريب) .

١٥٦٩١ - خز في «التوحيد» ص ٣٢٨- ٣٢٩ طريق علي بن عيسى فقط . حب (الإحسان) ٢١٣/١ . كم ٧٢/١ ، ٣٥١ .

١٥٦٩٢ - انظر : (الإتحاف ٢٢٢/٨ ، ح٩٢٥٤) .

خز لابن خزيمة عه لأبي عوانة طح للطحاوي حب لابن حبان قط للدارقطني كم للحاكم

164 ★ عدي بن حاتم ، عن عمر .

١٥٦٩٣ ـ حديث : أَتيتُ عُمَر بن الخطاب في أُناس من قومي ، فجعل يَفْرض للرجل . . . الحديث ، وفيه : فإن أول صدقة بيَّضتْ وجهَ رسول الله ﷺ ووجوهَ أصحابه صدقة طَيء(١) .

أحمد : ثنا بكر بن عيسى ، ثنا أبوعوانة ، عن المغيرة ، عن الشعبي ، عنه ، به .

165 ★ عراك بن مالك ، عن عمر .

ولم يدركه .

١٥٦٩٤ ـ حديث : أن رجلاً من بني لَيْث أَجْرى فرساً ، فوطِئ على أصْبع رجلٍ من جُهَيْنة ، فنُزِي(٢) منها فمات ، فقال عمر للذين ادّعى عليهم : أتحلِفُون بالله خمسين يميناً؟ . . . الحديث . موقوف .

مالك في العقول : عن ابن شهاب ، عن عِراك بن مالك وسليمان بن يسار ، به .

---

164 ★ عدي بن حاتم بن عبدالله بن سعد بن الحَشْرج الطائي ، أبوطريف ، صحابي شهير ، وكان ممن ثبت على الإسلام في الردّة ، وحضر فتوح العراق وحروب علي ، ومات سنة ٦٨ . (التقريب) .

١٥٦٩٣ - أحمد ٤٥/١ .

(١) وقع في المطبوع : «علي» بدل «طيّء» .

165 ★ عراك -بكسر أوله وتخفيف الراء وفي آخره كاف- ابن مالك الغفاري ، الكناني ، المدني ، تابعي ثقة ، لم يسمع عائشة فكيف عمر ، مات بعد المائة . (تهذيب التهذيب ١٧٢/٧ ، والتقريب) .

١٥٦٩٤ - مالك ٨٥١/٢ . وانظر : (ح١٥٣٧٨) .

ويزاد : الشافعي (ص١٥٤ من كتاب اليمين مع الشاهد) : أخبرنا مالك بن أنس ، عن ابن شهاب ، عن سليمان ، به (غير مقرون بعراك) .

(٢) نُزي -مبنيا للمجهول- ونُزف دمُهُ : إذا جرى ولم ينقطع . (النهاية٤٣/٥) .

166 ★ عروة بن الزبير ، عن عمر .

وهو منقطع

١٥٦٩٥ ـ حديث : أنَّ عمر بن الخطاب كتب إلى أبي موسى الأشعري : أَنْ صلِّ العَصْر والشمس بيضاء نَقِيّة . . . الحديث .

رواه مالك في الموطأ : عن هشام بن عروة ، عن أبيه ، به .

١٥٦٩٦ ـ حديث : التشَهد .

في ترجمة : عبدالرحمن بن عبدالقاريِّ ، عن عمر .

١٥٦٩٧ ـ حديث : جعلتْ أمّ سالم الأنصارية سالماً مولى أبي حذيفة سائبةً[1] لله ، فَقُتِل يوم اليمامة[2] ، وورث[3] سلاحاً وفرساً ، فأرسل إليها عمر بن الخطاب : أن خُذيه ، فقالت : لا حاجة لي فيه ، فجعله في سبيل الله . . . الحديث .

كم في المناقب : ثنا أبوالحسن محمد بن علي بن بَكر العدل ، ثنا الحسين بن الفَضْل ، ثنا عفّان بن مسلم ، ثنا حفص بن غياث ، حدثني أبي ، ثنا إبراهيم بن طَهْمان ، عن أبي العُمَيْس ، عن أبي بكر بن أبي الجَهْم ، عن عُرْوة ، به .

---

166 ★ عروة بن الزبير بن العوّام بن خويلد الأسدي ، أبوعبدالله ، المدني تابعي ثقة فقيه مشهور ، مولده في أوائل خلافة عمر وموته سنة ٩٤ . (التقريب) .

١٥٦٩٥ - مالك ٧/١ .

١٥٦٩٦ - انظر : (ح ١٥٦٤٧) .

١٥٦٩٧ - كم ٢٢٦/٣ .

(١) سائبة : أي عبداً معتقاً . (النهاية ٤٣١/٢) .

(٢) «اليمامة» في الأصل «القيامة» واليمامة موضع معروف بالجزيرة ويوم اليمامة كان في أيام أبي بكر سنة ١٢ ، فتحها المسلمون وقتل فيها مسيلمة الكذاب . انظر : (معجم البلدان ٤٤٢/٥) .

(٣) في المطبوع : «وورثت» .

١٥٦٩٨ ـ حديث : أن عمر قرأ السجدة وهو على المِنْبر يوم الجمعة ، فنزل فسجد ، وسجدوا معه . . . الحديث .
طح ط

طح في الصلاة : ثنا يونس ، أنا ابن وَهْب ، أن مالكاً حدثه . وثنا محمد بن عمرو ، ثنا عبدالله بن نُمَيْر ، كلاهما عن هشام بن عروة ، عن أبيه ، به .

وهكذا أخرجه مالك .

١٥٦٩٩ ـ حديث : لا يَحِلُّ الحاجُّ حتى يومِ النَحْر
طح

طح في الحج : ثنا رَبيْع المؤذن ، ثنا أَسَد ، ثنا حمّاد ، عن أيوب ، عن ابن أبي مُلَيْكة ، عنه ، عن أبي بكر ، وعمر ، به . في قصة له مع ابن عباس .

١٥٧٠٠ ـ حديث : أن عمر أتى الحَجرَ ، فقال : إني لأعلم أنك حجر لا تَضُرُّ ولا تَنْفع . . . الحديث .
حم ط

أحمد : عن وكيع ويحيى بن سعيد ، عن هشام ، عن أبيه ، به(١) .

١٥٦٩٨ - طح ٣٥٤/١ . مالك ٢٠٦/١ .

١٥٦٩٩ - طح ١٨٩/٢ ، ولفظه : أن عروة قال لابن عباس رضي الله عنهما : أَضْللت الناس يا ابن عباس ، قال : وما ذاك يا عُرَيّة؟ قال : تفتي الناس أنهم إذا طافوا بالبيت فقد حَلّوا ، وكان أبوبكر وعمر رضي الله عنهما يجيئان ملبّيين بالحج ، فلا يزالان محرمين إلى يوم النحر . قال ابن عباس : بهذا ضللتم؟ أحدثكم عن رسول الله ﷺ وتحدثوني عن أبي بكر وعمر رضي الله عنهما؟ فقال عروة : إن أبا بكر وعمر رضي الله عنهما كانا أعلم برسول الله ﷺ منك .

١٥٧٠٠ - أحمد ٥٣/١ ، ٥٤ .

ويزاد : مالك (٣٦٧/١) : عن هشام بن عروة عن أبيه ، به .

(١) يستدرك :

حديث : أن خولة بنت حكيم دخلت على عمر بن الخطاب فقالت : إن ربيعة بن أمية استمتع بامرأة مولدة فحملت منه ، فخرج عمر يجر رداءه فزعاً فقال : هذه المتعة ولو كنت تقدمت فيه لرجمت . موقوف .

مالك (٥٤٢٠/٢) : عن ابن شهاب ، عنه . =

٤/٢٢٧أ

167 ★/ عُرْوة بن مُغِيْث ، عن عمر .

١٥٧٠١ ـ حديث : قضى النبي ﷺ : أن صاحبَ الدابّة أحق بصَدْرِها .

حم أحمد : ثنا الحكم بن نافع ، ثنا ابن عياش ، عن عُتْبة بن تَمِيْم ، عن الوليد بن عامر اليَزَني ، عنه ، به .

168 ★ عطاء بن أبي رباح ، عن عمر .

ولم يُدركه .

١٥٧٠٢ ـ حديث : أجاز رسول الله ﷺ شهادة رجلٍ وامْرأتين في النكاح .

قط قط في الأحكام : ثنا عمر بن الحسن بن علي ، ثنا إبراهيم بن الهَيْثَم البَلَدي ، ثنا علي بن عيّاش ، ثنا بَقِيّة ، عن شعبة ، عن الحجاج بن أرطاة ، عنه ، به .

= الشافعي (ص ٢٢٥) اختلاف مالك والشافعي : أخبرنا مالك ، به .

وحديث : أن رسول الله ﷺ أقطع الزبير أرضاً وأن عمر بن الخطاب أقطع العقيق أجمع ، وقال : أين المستقطعون؟ .

الشافعي (ص ٣٨١ من كتاب الطعام) : أخبرنا ابن عيينة عن هشام ، عن أبيه ، به .

167 ★ عروة بن مُغيث -بكسر الغين المعجمة وبالياء المثناة التحتانية وآخره ثاء مثلثة- هذا هو الثابت في نسخة المسند التي عندنا والنسخ الأخرى على ما قال أحمد شاكر في تعليقه على المسند ١٢٠/١ ، وهو قول فيه والقول الآخر -بعين مهملة مفتوحة بعد الميم المضمومة ، وبعدها تاء مثناة فوقية- ويقال أيضا : بسكون العين وكسر التاء المخففة- الأنصاري ، شامي ، ذكره بعضهم في الصحابة وبعضهم في التابعين . انظر : (الإكمال ٢٧٩/٧ ، الإصابة ٤٧٨/٢) .

١٥٧٠١ - أحمد ١٩/١ .

168 ★ عطاء بن أبي رباح -بفتح الراء والموحدة- واسم أبي رباح أسلم- القرشي ، مولاهم ، المكي ، ثقة ، تابعي ، فقيه فاضل ، لكنه كثير الإرسال ، مات سنة ١١٤ . (التقريب) .

١٥٧٠٢ - قط ٢٣٣/٤ .

خز لابن خزيمة عه لأبي عوانة طح للطحاوي حب لابن حبان قط للدارقطني كم للحاكم

١٥٧٠٣ ـ حديث : صلّى عمر بأصحابه ، فسلّم في ركعتين ثم انصرف ، فقيل له في ذلك ؛ فرجع فصلّى بهم أربعاً . . . الحديث ، موقوف . طح

طح في الصلاة : ثنا ابن مَرْزُوق ، ثنا أبوعاصم ، ثنا عثمان بن الأَسْوَد ، عنه ، به(١) .

169 ★ عَقَّار بن المغيرة بن شعبة ، عن عمر .

في ترجمته عن المغيرة(٢) .

170 ★ عقبة بن عامر الجهني ، عن عمر .

١٥٧٠٣ - طح ٤٤٨/١ وفيه أيضاً فقيل له في ذلك ، فقال : إني جهّزت عِيراً من العراق ، بأحمالها وأحقابها ، حتى وردت المدينة .

(١) ويستدرك :

حديث : سعى أبوبكر رضي الله عنه عام حَجّ إذ بعثه النبي ﷺ ثم عمر وعثمان والخلفاء هلم جراً يسعون كذلك . موقوف .

الشافعي (ص ١٢٩) : أخبرنا سعيد ، عن ابن جريج ، عن عطاء ، به .

وحديث : قوّم عمر بن الخطاب تلك الدية على أهل القرى ألف دينار واثني عشر ألف درهم . ودية الحرة المسلمة إذا كانت من أهل القرى خمسمائة دينار . . .

الشافعي (ص ٣٤٧ من كتاب جراح الخطأ) : أخبرنا مسلم بن خالد ، عن عُبيدالله بن عمر ، عن أيوب بن موسى ، عن ابن شهاب ، عن مكحول وعطاء ، به . وانظر ترجمة مكحول .

وحديث : أن عمر بن الخطاب قال ليعلى بن مُنْيَة وهو يَصُبّ على عمر بن الخطاب ماء وهو يغتسل : اصبُبْ على رأسي فقال يعلى : أتريد أن تجعلها بي؟ . . .

مالك (٣٢٣/١ ، الحج) : عن حميد بن قيس ، عنه ، به .

169 ★ عَقّار -بفتح العين المهملة وتشديد القاف وآخره راء- ابن المغيرة بن شعبة الثقفي ، الكوفي ، تابعي ، ثقة . (ترتيب ثقات العجلي ١٤١/٢ ، وتهذيب التهذيب ٢٣٧/٧) .

(٢) انظر : (الإتحاف ١٣/ح١٦٩٥٦) .

170 ★ عُقبة بن عامر الجهني ، صحابي مشهور ، مات في قرب الستين . (الإصابة ٤٨٩/٢ والتقريب) .

١٥٧٠٤ ـ حديث : خرجتُ[1] من الشام إلى المدينة يوم الجمعة ، فدخلت المدينة يوم الجمعة ، ودخلت على عمر بن الخطاب ، فقال لي : متى أَوْلَجْت خُفَّيْك في رِجْلَيْك؟ قلتُ يومَ الجمعة ، قال : فهل نزعتهما؟ قلت : لا ، قال : أصبتَ السنة .

طح فط كم

طح في الطهارة : ثنا سليمان بن شعيب ، ثنا بِشْر بن بَكر ، أنا موسى بن عُلَيّ[2] ، عن أبيه ، عنه ، به . وعن أبي بَكْرة ، ثنا إبراهيم بن أبي الوَزِير ، ثنا المُفَضّل بن فَضَالة قاضي أهل مِصْر ، عن يزيد بن أبي حَبِيْب ، عن عبدالله بن الحكم البلوي ، عن عقبة ابن عامر ، بمثله . وعن يونس ، أنا ابنُ وَهْب ، أخبرني عَمرو والليث وابنُ لَهِيْعة ، عن يزيد بن أبي حَبِيْب ، عن عبدالله بن الحَكَم البَلَوي ، أنه سمع عُلَيّ بن رَباح ، يخبر عن عُقْبَةَ بن عامر ، مثله . وقال : أصَبْتَ ، ولم يَقل : السنة .

قط فيه : ثنا أبوبكر النيسابوري ، ثنا سليمان بن شعيب ، به . وعن أبي بكر النيسابوري ، عن محمد بن أحمد بن الجُنَيْد ، عن يحيى بن غَيْلان ، عن المُفَضّل بن فَضالة ، قال : سألتُ يزيد بن أبي حَبِيْب عن المَسْح على الخُفّين؟ فقال : أخْبَرني عبدالله بن الحكم البَلَوي ، عن عُلَيّ بن رَباح ، نحوه . وعن أبي بكر النيسابوري ، عن يونس بن عبدالأعلى ، به . قال أبوبكر : هذا حديث غريب . قال أبوالحسن : وهو صحيح[3] الإسناد . وعن أبي بكر ، عن يونس ، عن ابن وَهْب ، عن حَيْوة ، عن يزيد ، عن عبدالله بن الحكم البلوي ، بمعناه . وعن أبي بكر ، عن أبي الأَزْهَر ، عن وَهْب بن جَرِير ، عن أبيه ، عن يحيى بن أيُّوب ، عن يزيد بن أبي حَبِيْب ، عن عُلَيّ ابن رباح ، نحوه . ولم يذكر بين يزيد وعُلَيّ بن رَباح أحداً .

١٥٧٠٤ - طح ١/٨٠ ، قط ١/١٩٥- ١٩٦ ، ١٩٩ . كم ١/١٨٠- ١٨١ .

(١) في المطبوع : «اتَّرَدْتُ» بدل : «خرجت» .

(٢) «عُلَيّ» -بضم العين وفتح اللام بالتصغير- ابن رباح اللَّخمي . (الإكمال ٦/٢٥١) .

(٣) «صحيح» في (هـ) : «الصحيح» .

كم فيه : ثنا أبوالعباس محمد بن يعقوب ، ثنا بحر بن نَصْر الخَولاني ، ثنا بِشْر بن بَكْر ، به . وعن الحسن بن محمد الإسفرائيني ، ثنا الحسين بن إسحاق التُّسْتُري ، ثنا يحيى بن عبدالله بن بُكير ، ثنا المُفَضَّل بن فضالة ، به . وقال : صحيح على شرط مسلم[1] ولم يخرجاه .

١٥٧٠٥ ـ حديث : «ما مِنكم من أحدٍ يَتوضأ فيُبْلغ الوضوء ، ثم يقول : أَشْهد أنْ لا إله إلا الله وأشهد أنّ محمداً عبدهُ ورسولهُ ، إلا فُتِحت له أبوابُ الجنّة الثمانية يدخل من أيِّها شاء» . وفيه قصة . مي حم

مي في الطهارة : أنا عبدالله بن يزيد ، ثنا حَيْوة ، أنا أبوعُقَيْل زَهْرة بن مَعْبد ، عن ابن عمِّه ، عن عقبة بن عامر : أنه خرج مع رسول الله ﷺ في / غزوة تَبُوك ، فجلس رسول الله ﷺ يوماً يحدث أصحابه ، فقال : «من قام إذا استَقلّت الشَمْس ، فتوضأ فأحْسَن الوضوء ، ثم صلى ركعتين خرج من ذنوبه كيومَ ولدته أمه» قال عقبة : فقلت : الحمد لله الذي رَزَقني أن أسمع هذا من رسول الله ﷺ . فقال عمر بن الخطاب وكان تجاهي جالساً : أتَعْجَب من هذا؟ فقد قال رسول الله ﷺ أعجَب من هذا قبل أن تأتي . . . الحديث . ٤/٢٢٧ب

رواه أحمد : ثنا عبدالله بن يزيد ، بهذا . وله طريق في مسند : عُقْبة بن عامر[2] .

١٥٧٠٦ ـ حديث : «من مات يؤمن بالله واليوم الآخر قيل : ادخل من أيّ أبواب الجنةِ الثمانية شِئْتَ» . حم

أحمد : ثنا مؤمل ، ثنا حماد ، ثنا زياد بن مِخْراق ، عن شَهْر ، عنه ، بهذا .

---

(١) في الأصل ، «م» .

١٥٧٠٥ - مي ١/١٤٧- ١٤٨ . أحمد ١/١٩ .

(٢) انظر : (الإتحاف ١١/١٨٢ ح١٣٨٥٨) .

١٥٧٠٦ - أحمد ١/١٦ .

171 ★ عكرمة بن خالد ، عن عمر .

وفيه انقطاع

١٥٧٠٧ ـ حديث : جَمعتِ الطريقُ ركباً ، فجعلت امرأة منهم ثَيِّبٌ أمرها بيد رجل غير ولي ، فأنْكَحَها ، فبلغ ذلك عمر ، فجلد الناكح والمُنْكِح وردّ نكاحهما .
قط ش

قط في النكاح : ثنا أبوبكر النيسابوري ، ثنا محمد بن إسحاق ، ثنا رَوْح ، ثنا ابن جريج ، أخبرني عبدالحميد بن جُبَيْر بن شَيْبة ، عنه ، بهذا .

172 ★ عكرمة مولى ابن عباس ، عن عمر .

وفيه انقطاع

١٥٧٠٨ ـ حديث : الحرام يمينٌ يُكفِّرها .
قط

قط في الطلاق : ثنا الحسين بن إسماعيل ، ثنا يعقوب بن إبراهيم الدَوْرقي ، ثنا إسماعيل بن عُلَية ، ثنا هشام الدُسْتوائي ، قال : كتب إليّ يحيى بن أبي كثير ، بهذا موقوف . وله طريق في ترجمة : ابن عباس ، عن عمر .

---

171 ★ عِكْرِمة بن خالد بن العاص بن هشام بن المغيرة القرشي ، تابعي ثقة ، صرّح أحمد بعدم سماعه من عُمر وابن عباس ، مات بعد ١١٤ ، بعد عطاء بن أبي رباح . (تهذيب التهذيب ٢٥٨/٧- ٢٥٩ ، والمراسيل لابن أبي حاتم ١٠١) .

١٥٧٠٧ - قط ٢٢٥/٣ .

ويزاد : الشافعي (ص ٢٩٠ عشرة النساء) : أخبرنا مسلم وسعيد ، عن ابن جريج قال : أخبرني عكرمة بن خالد ، به .

172 ★ عكرمة البَرْبَري ، أبوعبدالله المدني ، مولى ابن عباس تابعي ، ثقة ثبت ، عالم بالتفسير ، لم يثبت تكذيبه عن ابن عمر ، ولا تثبت عنه بدعة ،نصوا على عدم سماعه من علي وعائشة فبالأولى لم يسمع من عمر ، مات سنة ١٠٧ . انظر : (تهذيب التهذيب ٢٦٣/٧- ٢٧٣ ، والمراسيل ١٠١) .

١٥٧٠٨ - قط ٤٠/٤ . وانظر : (ح ١٥٤٩٩) ص٢٤٣ .

---

173 ★ علقمة بن قيس النخعي ، عن عمر .

١٥٧٠٩ ـ حديث : في دعاء الاستفتاح . . . موقوف .

في ترجمة : الأسود ، عن عمر .

١٥٧١٠ ـ حديث : القنوت .

في ترجمة : الأسود عنه

١٥٧١١ ـ وكذلك حديث : وضع الركبتين قبل اليدين .

١٥٧١٢ ـ حديث : كان رسول الله ﷺ لا يزال يَسْمُر عند أبي بكر الليلة في الأمر من أمر المسلمين . . . الحديث بطوله . وفيه : «من سرّه أن يَقرأ القرآن رطباً كما أنزل ، فليقرأه على قراءة ابن أُم عَبْد» . وفيه : قصة[1] لعمر بن الخطاب .

خز حب كم حم

خز في الصلاة : عن أبي موسى ، عن أبي معاوية . وعن سلم بن جنادة ، عن وكيع ، كلاهما عن الأعمش ، عن إبراهيم ، عن علقمة ، به . ليس في سماعنا .

حب في الثلاثين من الثاني : أنا عبدالله بن محمد الأزْدي ، ثنا إسحاق بن إبراهيم ، ثنا أبومعاوية ، به .

كم في التفسير : ثنا أبوالعباس محمد بن يعقوب ، ثنا أحمد بن عبدالجبار ، ثنا

---

173 ★ علقمة بن قيس بن عبدالله النخعي ، الكوفي ، تابعي ، ثقة فقيهٌ عابدٌ ، مات سنة «٦٠» أو «٧٠» . (التقريب) .

١٥٧٠٩ – انظر : (ح ١٥١٧٠) . ص ١٠١ .

١٥٧١٠ – انظر : (ح ١٥١٦٧) . ص ١٠٠ .

١٥٧١١ – انظر : (ح ١٥١٧٥) . ص ١٠٣ .

١٥٧١٢ – خز ٢٩١/٢ . حب (الإحسان) ٢٤٠/٣- ٢٤١ . كم ٢٢٧/٢ ، ٣١٨/٣ . أحمد ٢٦/١ ، ٣٤ . [مكرراً] .

(١) «قصة» : طمس في (هـ) .

أبومعاوية ، بطوله . وعن أبي بكر بن أبي دارم[١] الحافظ ، ثنا محمد بن عبدالله الحضرمي ، ثنا القاسم بن بِشْر بن مَعْروف ، ثنا مُصعب بن المِقْدام ، ثناسفيان ، عن الأعمش بالحديث دون القصة : «من أحب أن يقرأ . . .» إلى آخره . وقال : صحيح على شرطهما . وأظنهما توهما أن علقمة لم يصح سماعه من عمر . وفي المناقب : أنا أبوالحسن القرشي ، ثنا الحسن بن علي بن عفّان ، ثنا مُصْعب بن المِقْدام ، ببعضه .

رواه أحمد مختصراً : كان يَسْمُر عند أبي بكر الليلة في الأمر من أمر المسلمين وأنا معه : .ثنا أبومعاوية ، ثنا الأعمش ، عن إبراهيم ، عنه ، بهذا .

١٥٧١٣ ـ حديث : طح في الطلاق : ثنا علي بن شَيْبة ، ثنا يزيد بن هارون ، أنا[٢] سفيان عن منصور ، عن إبراهيم ، عن علقمة : أن رجلاً طلّق امرأته فحاضت حيضتين ، فلما كانت الثالثة ودخلت المغتسل أتاها زوجها ، فقال : قد راجعتُك . فارتفعا إلى عمر ، فاجتمع[٣] عمر وعبدالله على أنه أحقُّ بها مالم تحل لها الصلاة ، فردّها عمر عليه .

طح

وله حديث في مسند : أبي بكر الصديق ، وآخر في ترجمة : قيس بن مروان ، عن عمر[٤] .

٤/٢٢٨أ

174 ★ / علقمة بن وقاص ، عن عمر .

(١) في المطبوع : «بن آدم» وهو خطأ والصواب : «ابن أبي دارم» وهو أحمد بن محمد بن السري بن يحيى . (تذكرة الحفاظ ٨٨٤/٣) .

١٥٧١٣ - طح ٦٢/٣ .

(٢) في المطبوع : «ثنا سفيان بن سعيد» .

(٣) في المطبوع : «فأجمع» .

(٤) انظر : (الإتحاف ٢٣٦/٨ ، ح٩٢٨٢) . والحديث الآتي برقم (١٥٧٥٦) .

174 ★ علقمة بن وَقّاص -بتشديد القاف- الليثي ، المدني ، تابعي ، ثقة ثبت ، أخطأ من زعم أن له صحبة ، وقيل : إنه ولد في عهد النبي ﷺ ، مات في خلافة عبدالملك . (التقريب) .

١٥٧١٤ ـ حديث : « إنما الأعمال بالنِيّة . . . » الحديث .
خز جا طح عه حب قط خم

خز في الصلاة والطهارة : عن يحيى بن حَبِيْب الحارثي وأحمد بن عَبْدة الضبي ، كلاهما عن حماد بن زيد . وفي الصلاة : عن محمد بن الوليد القُرشي ، عن عبدالوهاب الثقفي ، كلاهما عن يحيى بن سعيد ، عن محمد بن إبراهيم ، عنه ، به .

جا في الطهارة : ثنا ابن المُقرئ ، ثنا سفيان ، عن يحيى بن سعيد ، به .

طح في الصيام : ثنا يونس ، أنا ابنُ وَهْب ، أن مالكاً حدَّثَه ، عن يحيى بن سعيد ، به . وعن ابن مَرزُوْق ، ثنا سليمان بن حرب ، ثنا حمّاد بن زيد ، به .

عه في الجهاد : عن عمر بن شَبَّة ، عن عبدالوهاب الثقفي ، به . وعن الربيع بن سليمان وعيسى بن أحمد ويونس بن عبدالأعلى ، ثلاثتهم عن ابن وهب ، به . وعن بِشْر بن موسى ، ثنا الحميدي ، ثنا سفيان ، به .

حب في التاسع من الثالث : أنا العباس بن أحمد بن حسان السامي بالبصرة ، ثنا الصلت بن مسعود الجَحْدَري ، ثنا عُمر بن علي ، ثنا يحيى بن سعيد ، به . وفي الرابع والعشرين منه : أنا علي بن محمد القَبّاني ، ثنا عبدالله بن هاشم الطوسي ، ثنا يحيى بن سعيد القطان ، عن يحيى بن سعيد الأنصاري ، به . وفي السادس والستين منه : أنا عُمر بن سعيد بن سنان ، ثنا أبي ، ثنا عيسى بن يونس ، عن يحيى بن سعيد ، به . وفي الصلاة : أنا الحسين بن إدريس الأنصاري ، ثنا محمد بن رمح ، ثنا اللَيْث ، عن يحيى بن سعيد ، به .

قط في الطهارة : ثنا الحسين بن إسماعيل القاضي ، ثنا يوسف بن موسى ، ثنا يزيد بن هارون وجَعفر بن عَون -واللفظ ليزيد- قالا : أنا يحيى بن سعيد ، عن محمد ابن إبراهيم ، عنه ، به .

١٥٧١٤ - خز ١/٧٣ ، ٢٢٣ . جا ص ٣١ . طح لم أجده فيه في الصيام بعد بحث شديد . عه ٥/٧٨- ٧٩ . حب (الإحسان) ١/٣٠٤ ، ٧ : ١٧٩ . قط ١/٥٠- ٥١ . أحمد ١/٢٥ ، ٤٣ .

ط لمالك شن للشافعي حم لأحمد عم لعبدالله بن أحمد مي للدارمي جا لابن الجارود

رواه أحمد : ثنا سفيان ، عن يحيى ، به . وعن يزيد ، عن يحيى ، نحوه .

١٥٧١٥ ـ حديث : دعاء الافتتاح .

تقدم في ترجمة : الأسود ، عن عمر .

175 ★ علي بن الحسين بن علي ، عن عمر .

مرسل

١٥٧١٦ ـ حديث : «كل سَبَب ونَسب ينقطع يوم القيامة إلا ما كان من نَسَبي وسَبَبي» وفيه : قصة تزويج عمر أمَّ كلثوم بنتَ علي .

كم في مناقب علي : ثنا الحسن بن يعقوب وإبراهيم بن عِصْمة ، قالا : ثنا السَرِيّ ابن خُزَيمة ، ثنا مُعَلّى بن أسد(١) ، ثنا وُهَيْب بن خالد ، عن جعفر بن محمد ، عن أبيه ، عنه ، به .

176 ★ عُلَيّ بن رباح ، عن عمر .

١٥٧١٥ - انظر : (ح ١٥١٧٠) بناء على أن علقمة فيه هو علقمة بن وقاص ، وقد أحال المصنف في ترجمة علقمة بن قيس أيضا إلى هذا الحديث لأن الأمر محتمل هل هو علقمة بن قيس أو علقمة بن وقاص وقد جاء علقمة في جميع الروايات المذكورة غير منسوب . والله أعلم .

175 ★ عَلي بن الحُسين بن علي بن أبي طالب ، الهاشمي ، أبوالحُسين ويقال : أبوالحسن ، وأبومحمد وأبوعبدالله المدني زين العابدين ، مولده في سنة ٣٣ على ما قال الفسوي ، وهو من أوساط التابعين ، ثقة ثبت عابد ، فقيه فاضل مشهور ، مات سنة ٩٣ . (تهذيب التهذيب ٣٠٤/٧-٣٠٧) .

١٥٧١٦ - كم ١٤٢/٣ .

(١) في المطبوع : «راشد» بدل : «أسد» تصحيفاً ، انظر ترجمة معلى في (تهذيب التهذيب ٢٣٦/١٠) .

176 ★ عُلَيّ -مصغراً وكان يغضب منها ، وقيل : عَلي مكبراً- ابن رباح بن قصير اللخمي ، أبوعبدالله المصري ، تابعي ، ثقة ، مات سنة بضع عشرة ومائة . (التقريب) .

خز لابن خزيمة عه لأبي عوانة طح للطحاوي حب لابن حبان قط للدارقطني كم للحاكم

١٥٧١٧ ـ قط ـ حديث : أنّ أعمى كان يقوده بَصِير ، فوقعا في بئر ، فوقع الأعمى على البَصِير ، فمات البَصِيْر ، فقضى عمر بعَقْل البَصير على الأعمى .

قط في الديات : ثنا أبوعُبَيْد القاسم بن إسماعيل ، ثنا زيد بن إسماعيل الصائغ ، ثنا زيد بن الحُبَاب ، ثنا موسى بن عُلَيّ بن رباح ، سمعتُ أبي يقول . . . فذكره . وفيه الشعر(١) .

١٥٧١٨ ـ كم ـ حديث : استأذن رجلٌ على عمر ، فقال : استأذنوا لابن الأخيار ، فقال : ائذنوا له ، فلما دخل قال له عمر : من أنت؟ فقال : أنا فلان بن فلان بن فلان فجعل يَعُدّ أشراف الجاهلية ، فقال : إنما تَعُدُّ عَليّ رجال أهل النار . . . الحديث .

كم في تفسير يوسف : ثنا أبوالعباس محمد بن يعقوب ، ثنا محمد بن سِنان القزّاز ، ثنا أبوعامر العَقَدي ، ثنا موسى بن عُلَيّ بن رباح ، عن أبيه ، به .

١٥٧١٩ ـ كم ـ حديث : من أراد أن يَسأل عن القرآن ، فليأت أُبَيَّ بن كعب . . . الحديث .

كم في المناقب : ثنا أبوبكر بن بالُويه ، ثنا عبدالله بن أحمد بن حَنْبل ، حدثني أبي ، ثنا عبدالرحمن بن مَهْدي ، ثنا موسى بن عُليّ بن رباح ، عن أبيه ، به . وعن علي بن حَمْشاذ ، ثنا الحسن بن سَهْل الجوّز ، ثنا أبوعاصم ، ثنا موسى ، به نحوه .

١٥٧١٧ - قط ٩٨/٣ .

(١) والشعر : أيها الناس لقيتُ منكرا هل يعقل الأعمى الصحيح المبصرا
خرّا معاً ، كلاهما تكَسّرا .

١٥٧١٨ - كم ٣٤٧/٢ .

١٥٧١٩ - كم ٢٧١/٣ ، ٢٧٢ .

٤/٢٢٨/ب

177 ★ / علي بن أبي طالب ، عن عمر .

١٥٧٢٠ ـ حديث : في القضاء باليمين مع الشاهد .

في ترجمة : محمد بن علي بن الحسين الباقر ، عن جد أبيه علي بن أبي طالب .

178 ★ عمّار بن أبي عمّار ، عن عمر .

ولم يُدْرِكْه

١٥٧٢١ ـ حديث : أن رسول الله ﷺ رأى في يد رجل خاتماً من ذَهَب ، فقال : «ألْقِ ذا» فألقاه ، فتختَّم بخاتم من حَدِيد ، فقال : «ذا شرٌّ منه» فتختَّم بخاتم من فضة ، فسكتَ عنه .

أحمد : ثنا عفان ، ثنا حماد هو ابن سلمة ، عنه ، بهذا .

179 ★ عمران بن حصين ، عن عمر .

في ترجمته ، عن رجل مبهم . في المبهمات[1] .

---

177 ★ علي بن أبي طالب بن عبدالمطلب بن هاشم ، الهاشمي ، ابن عم رسول الله ﷺ وزوج ابنته ، من السابقين الأولين ، أحد العشرة أحد الخلفاء الراشدين مات في رمضان سنة ٤٠ ، وهو يومئذ أفضل الأحياء من بني آدم بالأرض بإجماع أهل السنة . (التقريب) .

١٥٧٢٠ - انظر : (الإتحاف ٦١٨/١١ ، ح١٤٧٤٧) .

178 ★ عمّار بن أبي عمار ، مولى بني هاشم أبوعَمرو ، ويقال : أبوعبدالله ، تابعي صدوق ، مات بعد ١٢٠ . (تهذيب التهذيب ٤٠٤/٧ ، والتقريب) .

١٥٧٢١ - أحمد ٢١/١ .

179 ★ عمران بن حُصَين بن عُبيد بن خلف ، الخزاعي ، أبونُجَيْد بنون وجيم ، مصغراً ، أسلم عام خيبر وصحب ، وقضى بالكوفة ، مات ٥٢ . (التقريب) .

(١) انظر : (مصورة الإتحاف ٢٤/٦/ب) .

ويستدرك :

★ عمر بن عبدالرحمن بن زيد بن الخطاب ، عن عمر . =

خز لابن خزيمة عه لأبي عوانة طح للطحاوي حب لابن حبان قط للدارقطني كم للحاكم

180 ★ عمر بن الأَشَجّ ، عن عمر .

١٥٧٢٢ ـ حديث : إنه سيأتي ناسٌ يُجادلونكم بشُبهات القرآن ، فخذوهم بالسُّنَن ، فإن أصحاب السُّنَن أعلم بكتاب الله .

مي في العلم : أنا عبدالله بن صالح ، حدثني الليث ، حدثني يزيد بن أبي حَبِيْب ، عنه ، بهذا .

181 ★ عمر بن عبدالعزيز ، عن عمر .

ولم يدركه

١٥٧٢٣ ـ طح في المزارعة : ثنا أبوبكرة ، ثنا أبوعُمر الضرير ، ثنا حماد ، عن يحيى بن سعيد ، عن إسماعيل بن أبي حَكيم ، عن عُمر بن عبدالعزيز : أن عمر ابن الخطاب بعث يعَلى بن مُنْيَة[1] إلى اليمن ، فأمره أن يُعطِيَهم الأرض

طح

= ذكره في الجرح ١٢٠/٦ وذكره ابن حبان في ثقات التابعين ١٤٧/٥ وقال يروي عنه أهل المدينة .

حديث : كان عمر يصاب بالمصيبة فيقول : أصبت بزيد بن الخطاب فصبرت وأبصر عمر رضي الله عنه قاتل أخيه زيد فقال له . . .

كم ٢٢٧/٣ أخبرني أبوعلي الحافظ ، أنا محمد بن إسحاق بن إبراهيم ، ثنا محمد بن الصباح ، ثنا سفيان ، عن عمر ، عنه ، به .

180 ★ هو عُمر بن عبدالله بن الأشج مدني نزل مصر ، قال في الجرح ١١٨/٣ : عُمر بن عَبْدالله بن الأشجّ ، روى عن عمر مرسلاً . ووثقه العجلي . (ترتيب ثقات العجلي ١٦٩/٢) .

١٥٧٢٢ - مي ٤٧/١ .

181 ★ عمر بن عبدالعزيز بن مروان بن الحكم بن أبي العاص الأموي ، أمير المؤمنين ، وَلي إمرة المدينة للوليد وكان مع سليمان كالوزير ، وولي الخلافة بعده ، فعُدّ مع الخلفاء الراشدين ، مات في رجب سنة ١٠١ . (التقريب) .

١٥٧٢٣ - طح ١١٤/٤ .

(١) وهو يعلى بن أمية بن أبي عبيدة ، ومُنْيَة أمه ، ويقال : جدته ، صحابي معروف . انظر : (الإصابة ٦٦٨/٣) .

البيضاء . . . الحديث . موقوف .

182 ★ عَمْرو بن حريث ، عن عمر .

١٥٧٢٤ ـ حديث : إياكم وأصحابَ الرأي ، فإنهم أعداء السُّنَن . . . الحديث .
قط

قط في النوادر : ثنا الحسين بن إسماعيل ، ثنا أحمد بن عثمان بن حَكِيم ، ثنا عبدالرحمن بن شَرِيك ، ثنا أبي ، عن مُجالد ، عن الشعبي ، عنه ، بهذا . موقوف .

١٥٧٢٥ ـ حديث : « لأن يَمتَلِئ جوفُ أحدكم قيحاً ، خير له من أن يَمتَلِئ شِعْراً » .
عه طح

عه في أواخر الطب : عن عُبَيْد بن رَباح الأيلي وعِلاّن بن المغيرة وابن أبي مَسَرَّة .

طح في الكراهة : ثنا علي بن عبدالرحمن بن المغيرة ومحمد بن سليمان الباغَنْدي ، كلُّهم عن خَلاّد بن يحيى[1] ، ثنا سفيان ، عن إسماعيل بن أبي خالد ، عنه ، به[2] .

---

182 ★ عَمرو بن حُريث بن عَمرو بن عثمان بن عبدالله بن عَمرو بن مخزوم القرشي ، المخزومي ، أبوسعيد الكوفي ، له صحبة ، مات سنة ٨٥ . (الإصابة ٥٣١/٢ ، وتهذيب التهذيب ١٧/٨) .

١٥٧٢٤ - قط ١٤٦/٤ .

١٥٧٢٥ - طح ٢٩٥/٤ .

(١) في النسختين : «عمر» وفي المطبوع : «يحيى» وهو الصواب ، وهو خلاد بن يحيى بن صفوان السُلمي ، أبومحمد الكوفي . (تهذيب التهذيب ١٧٤/٣) .

(٢) ويستدرك :

★ عمرو بن دينار ، عن عمر مرسل .

حديث : ابتغوا في أموال اليتامى لا تستهلكها الزكاة . الشافعي(ص ٢٠٤ جراح العمد) أخبرنا سفيان ، عن عمرو ، به . وتقدم الحديث برقم (١٥٦٨٠) .

183 ★ عَمرو بن سفيان بن عبدالله الثَّقَفي ، عن عمر .

في ترجمة : أخيه عاصم .

184 ★ عمرو بن أبي سفيان ، عن عُمر(١) .

١٥٧٢٦ ـ حديث : قَيِّدوا العلم بالكتاب . . . الحديث .

مي في العلم : أنا أبو عاصم ، أخبرني ابن جُرَيْج ، عن عبدالملك بن عَبدالله بن أبي سفيان ، عن عمِّه عَمرو(٢) أنَّه سمع عُمر ، بهذا . قوله .

185 ★ أبومَيْسرة عَمْرو بن شُرَحْبِيل ، عن عمر .

١٥٧٢٧ ـ حديث : لما نزل تحريم الخمر ، قال عمر : اللّهم بين لنا في الخمر بياناً شافياً ، فنزلت ﴿ يَسْـَٔلُونَكَ عَنِ ٱلْخَمْرِ وَٱلْمَيْسِرِ . . . ﴾(٣) . . . الحديث .

كم في تفسير البقرة : (أنا الصفار ، ثنا أحمد بن مِهران)(٤) ثنا عبيدالله بن

---

183 ★ عَمرو بن سفيان بن عبدالله بن ربيعة بن الحارث الثقفي ، تفرد عنه عمرو بن شعيب وذكره ابن حبان في الثقات . (ثقات التابعين ١٧٦/٥ ، وتهذيب التهذيب ٤٠/٨) . وانظر : (ح١٥٤٢٥) .

184 ★ عَمرو بن أبي سفيان بن أُسَيْد بن جارية الثقفي ، المدني ، حَليف بني زهرة ، وقد ينسب إلى جدّه ، تابعي ، ثقة ، ويقال : «عُمر» . (تهذيب التهذيب ٤١/٨ ، والتقريب) .

(١) في النسختين : «عاصم» وهو خطأ قطعاً ، والصواب : «عُمر» .

١٥٧٢٦ - مي ١٠٥/١ .

(٢) في المطبوع : «عُمَر» .

185 ★ عَمرو بن شُرحبيل أبومَيْسرة الهمداني ، الكوفي ، تابعي مخضرم ، ثقة ، مات سنة ٦٣ . (التقريب) .

١٥٧٢٧ - كم ٢٧٨/٢ ، ١٤٣/٤ . أحمد ٥٣/١ .

(٣) سورة البقرة ، من الآية (٢١٩) .

(٤) مابين الهلالين ساقط من المطبوع .

موسى ، ثنا إسرائيل ، ثنا أبوإسحاق ، عنه ، به . وقال : صحيح على شرطهما . وفي الأشربة : أنا أبوجعفر الشَيْباني ، ثنا أحمد بن حازم ، ثنا عُبَيْدالله بن موسى ، ببعضه : كان منادي رسول الله ﷺ إذا قام إلى الصلاة ، قال : ﴿ لَا تَقْرَبُوا الصَّلَوٰةَ وَأَنتُمْ سُكَٰرَىٰ . . . ﴾(١) .

رواه أحمد : ثنا خلف بن الوليد ، ثنا إسرائيل ، به .

186 ★ / عمرو بن شعيب ، عن عمر . ٤/١/٢٢٩

منقطع

١٥٧٢٨ ـ حديث : ليس لقاتلٍ شيءٌ . وفيه : قصة لعمر مع سراقة بن جُعْشم . ط

مالك في العقول : عن يحيى بن سعيد ، عنه ، به .

١٥٧٢٩ ـ حديث : أنه قال في رجل بنى في دارٍ بناءً ، ثم جاء أهلُها : إن كان بنى بأمرهم فله نَفَقته ، وإن كان بنى بغير إذنهم فله نَقْضُ ذلك . طح

طح في المزارعة : ثنا أبوبكرة ، ثنا أبوعمر الضرير ، ثنا حمّاد ، أنّ عامراً الأحول أخبرهم ، عنه ، به .

187 ★ عمرو بن ميمون ، عن عمر .

---

(١) سورة النساء ، من الآية (٤٣) .

186 ★ عَمرو بن شعيب بن محمد بن عبدالله بن عمرو بن العاص . تابعي صغير ، ثقة ، مات سنة ١١٨ . (التقريب) .

١٥٧٢٨ – مالك ٨٦٧/٢ .

١٥٧٢٩ – طح ١١٩/٤ .

187 ★ عمرو بن ميمون الأَوْدي ، أبوعبدالله ، ويقال : أبويحيى ، تابعي مخضرم ، ثقة مشهور ، نزل الكوفة ، مات سنة ٧٤ وقيل : بعدها . (التقريب) .

١٥٧٣٠ ـ حديث : كان المشركون لا يُفيضُون من جَمْعٍ حتى تُشْرق الشمس . . . الحديث . مي خز طح حب حم

مي في الحج : أنا أبوغسّان مالك بن إسماعيل ، ثنا إسرائيل ، عن أبي إسحاق ، عنه ، به .

خز في الحج : ثنا محمد بن بَشّار ، ثنا عبدالرحمن ، ثنا سفيان ، عن أبي إسحاق ، به . ليس في السماع .

طح فيه : ثنا ابن مرزوق ، ثنا وَهْب بن جَرِير ، ثنا شعبة ، عن أبي إسحاق ، به . وعن يزيد بن سِنان ، ثنا أبوعاصم ، عن سفيان ، به . وعن رَبِيع المؤذن ، ثنا أسد ، ثنا إسرائيل ، به . وعن فهد ، ثنا أبوغسّان ، به .

حب في الثالث عشر من الخامس : أنا الفَضْل بن الحُباب ، ثنا محمد بن كَثِير العَبْدي ، ثنا سفيان ، به .

رواه أحمد : عن عبدالرحمن[1] وعبدالرزاق -فرقهما وجمعهما- عن الثوري . وعن محمد بن جعفر وأبي داود وعفان ، ثلاثتهم عن شعبة . وعن وكيع ، عن سفيان ، كلاهما عن أبي إسحاق ، به .

١٥٧٣١ ـ حديث : أن رسول الله ﷺ كان يَتَعوّذ من خَمسٍ : «اللّهم إني أعوذ بك من البُخْل والجُبْن . . .» الحديث . حب كم حم

حب في الثاني عشر من الخامس : أنا عِمران بن موسى بن مجاشع ، ثنا عثمان

١٥٧٣٠ - مي ٣٨٧/١ . خز ٢٧١/٤ . طح ٢١٨/٢ . حب (الإحسان) ٦٤/٦ . أحمد ١٤/١ ، ٢٩ ، ٤٢ ، ٥٠ ، ٥٤ .

(١) في النسختين : «عبدالرزاق وعبدالرزق» وهو خطأ والصواب : «عبدالرحمن» كما في المسند .

١٥٧٣١ - حب (الإحسان) ١٨١/٢ ، وذكر ثلاث خصال فقط ليس فيها البخل والجبن . كم ٥٣٠/١ . أحمد ٢٢/١ ، ٥٤ .

ابن أبي شَيْبة ، ثنا شَبابة بن سَوّار ، ثنا يونس بن أبي إسحاق ، عن أبي إسحاق ، عنه ، به .

كم في الدعاء : أنا أبوالعباس المحبوبي ، ثنا سعيد بن مسعود ، ثنا عُبَيْدالله بن موسى ، ثنا إسرائيل ، عن أبي إسحاق(١) ، به . وقال : على شرطهما .

رواه أحمد : عن أبي سعيد وحسين بن محمد ووكيع ، كلهم عن إسرائيل ، به .

١٥٧٣٢ ـ حديث : أنه رأى عمر قبل أن يُصاب بأيّام ، وقَف على حُذَيْفة وعثمان بن حُنَيْف(٢) . . . الحديث بطوله ، في قصة قَتْله وصفة الشورى وبَيْعة عثمان . حب

حب في الثامن من الثالث : أنا الفَضْل بن الحُباب ، ثنا أبوالوليد ، ثنا أبوعَوانة ، عن حُصَيْن بن عبدالرحمن ، عنه ، به .

١٥٧٣٣ ـ حديث : إنا لنَشْرب هذا النبيذ الشديد يُقَطِّع ما في بطوننا(٣) من لحوم الإبل . . . الحديث . طح قط

طح في الأشربة : ثنا أبوبكرة ، ثنا أبوداود . وثنا رَوْح بن فَرَج ، ثنا عَمرو بن خالد ، قالا : ثنا زهير ، عن أبي إسحاق ، عنه ، به .

قط فيه : ثنا عبدالله بن محمد بن عبدالعزيز ، ثنا مُحْرِز بن عَوْن ، ثنا شَرِيك ، عن

---

(١) «إسحاق» طمس في الأصل .

١٥٧٣٢ - حب (الإحسان) ٣٢/٩ .

(٢) في النسختين : «عفّان» وهو خطأ ، وفي المطبوع : «حُنَيْف» وهو الصواب . وهو كذلك في صحيح البخاري ٥٩/٧ -٦٠ في سياق الرواية وعثمان بن حُنيف صحابي جليل كان ولاّه عمر السواد مع حُذيفة بن اليمان . (تهذيب التهذيب ١١٢/٧) .

١٥٧٣٣ - طح ٢١٨/٤ ، والجزء المذكور من زيادة روح ، وليس من رواية أبي بكرة . قط ٢٥٩/٤-٢٦٠ .

(٣) في المطبوع : « يقطع لحوم الإبل في بطونها» وهو خطأ والصواب : «بطوننا» .

أبي إسحاق ، بهذا . موقوف . وعن عثمان بن أحمد الدقّاق ، ثنا الحسن بن علي القطّان ، ثنا عبّاد بن موسى ، عن إسماعيل بن جعفر ، عن إسرائيل ، عن أبي إسحاق ، نحوه .

١٥٧٣٤ ـ حديث : في قوله [تعالى](١) ﴿ فَجَآءَتْهُ إِحْدَىٰهُمَا تَمْشِي عَلَى ٱسْتِحْيَآءٍ ... ﴾(٢) قال : كانت تجيء ، وهي خرّاجة وَلاّجة(٣) ، واضعة يدها على وجهها ، فقام معها موسى ، فقال لها : امش خلفي . . . الحديث . موقوف .
كم

كم في التفسير : ثنا أبوعبدالله الصّفّار ، ثنا أحمد بن مِهْران ، ثنا عُبَيْدالله بن موسى ، ثنا إسرائيل ، عن أبي إسحاق ، عنه ، به . وقال : صحيح على شرطهما .

١٥٧٣٥ ـ حديث : في دعاء الافتتاح .
طح

طح في الصلاة : ثنا إبراهيم بن مرزوق ، ثنا وهب بن جرير ، ثنا شعبة ، عن الحكم ، عنه ، به . موقوف . وعن أبي بكرة ، ثنا أبوداود ووَهْب ، قالا : ثنا شعبة ، به .

١٥٧٣٦ ـ حديث : القنوت .

في ترجمة : الأسود ، عنه

١٥٧٣٧ ـ / حديث : حَجَجْت مع عُمر ، فقرأ في الركعة الأولى من صلاة ٤/٢٢٩/ب
طح

١٥٧٣٤ - كم ٢/٤٠٧ .
(١) «تعالى» : لا يوجد في النسختين وزدناه تأدُّباً .
(٢) سورة القصص ، من الآية (٢٥) .
(٣) معنى «خراجة ولاجة» : إذا لم يسرع في أمر لا يسهل له الخروج منه إذا أراد ذلك . انظر : (لسان العرب ٢/٢٥٤ وتاج العروس مادة «خرج») .
١٥٧٣٥ - طح ١/١٩٨ .
١٥٧٣٦ - انظر : (ح ١٥١٦٧) .
١٥٧٣٧ - طح ١/٣٤٨ .

المَغْرب ﴿ أَلَمْ تَرَ . . . ﴾(١) و﴿ لِإِيلَٰفِ . . . ﴾ .

طح في الصلاة : ثنا رَوْح بن الفَرج ، ثنا عَمرو بن خالد ، ثنا زهير ، عن أبي إسحاق ، عنه ، بهذا .

188 ★ عُمَير مولىً لعُمر ، عن عمر .

في ترجمة : أحد النفر ، عن عمر(٢)

189 ★ العلاء بن زياد ، عن عمر .

١٥٧٣٨ ـ حديث : أن رجلاً سأل عُمر بن الخطاب فقال : إن وارثي كَلالَة فأُوصي بالنصف؟ قال : لا . . . الحديث .

مي في الوصايا : ثنا سليمان بن حَرْب ، ثنا حَمّاد بن زيد ، عن إسحاق بن سُوَيْد ، عنه ، به .

190 ★ عياض الأَشْعري ، عن عمر .

١٥٧٣٩ ـ حديث : شَهِدتُ اليرموك(٣) وعليها خمسة أُمراء : أبوعُبيدة ويزيد
حب حم

(١) أي سورة الفيل .

188 ★ عُمَيْر مولى عمر بن الخطّاب روى عن مولاه وروى عنه عاصم بن عَمرو البجلي ، ذكره ابن حبان في الثقات . (تهذيب التهذيب ١٥٢/٨) .

(٢) انظر : (ح ١٥٨٩٠) .

189 ★ العلاء بن زياد بن مطر بن شريح العدوي ، أبونصر البصري ، تابعي ثقة ، مات سنة ٩٤ . (تهذيب التهذيب ١٨١/٨ ، والتقريب) .

١٥٧٣٨ - مي ٢٩٤/٢ .

190 ★ عياض الأشعري ، صحابي له حديث ، وجزم أبوحاتم بأن حديثه مرسل ، وأنه رأى أبا عبيدة بن الجرّاح ، فيكون تابعياً مخضرماً . (التقريب) .

١٥٧٣٩ - حب (الإحسان) ١٣٠/٧- ١٣١ . أحمد ٤٩/١ .

(٣) اليرموك واد بناحية الشام في طرف الغور يصب في نهر الأردن كانت به حرب بين المسلمين والروم في أيام أبي بكر رضي الله عنه . (معجم البلدان ٤٣٤/٥) .

ابن أبي سفيان وشُرَحْبِيْل بن حَسَنة وخالد بن الوليد وعياض(١) ، فقال عمر : إذا كان قتال فعليكم أبوعُبَيْدة . . . الحديث . وفيه : قول عمر : فإن محمداً ﷺ قد نُصِر(٢) بأقلّ منكم .

حب في الثالث من الخامس : أنا عمر بن محمد الهمداني ، ثنا محمد بن بَشّار ، ثنا محمد ، ثنا شعبة ، عن سماك بن حَرْب ، عن عياض الأشعري ، به .

رواه أحمد : ثنا محمد بن جعفر ، ثنا شعبة ، به .

191 ★ فَرّوخ مولى عثمان ، عن عمر .

١٥٧٤٠ ـ حديث : « من احتكر على المسلمين طعامهم ضَربَه الله بالإفلاس . . . » الحديث ، وفيه قصة .

أحمد : ثنا أبوسعيد مولى بني هاشم ، ثنا الهَيْثَم بن رافع الطاطري(٣) بصري ،حدثني أبويحيى رجلٌ من أهل مكة ، عنه ، به

---

(١) في الإحسان والمسند : «وليس عياض صاحب الحديث الذي يحدث سماك عنه» وفي الهامش : «في حاشية الأصل : المشهور عن عمرو بن العاص بدل عياض» .

قلت : الصواب : عياض وهو ابن غَنْم -بفتح الغين المعجمة وسكون النون- ابن زهير بن شداد ، الفهري . انظر : (الإصابة ٥/٣) وبعده ترجمة عياض بن غنم الأشعري أيضا . وكلاهما صحابيان .

(٢) في المطبوع : «قد نصرنا» وهو خطأ يأباه السياق أيضاً .

191 ★ فُرّوخ مولى عثمان بن عفان روى عن عمر وعنه أبويحيى المكي ، ذكره ابن حبان في (الثقات ٢٩٨/٥) . وقال ابن حجر في التقريب : «مقبول» .

١٥٧٤٠ - أحمد ٢١/١ .

(٣) في النسختين : «الطائي» وليس هو طائياً بل حنفي أو باهلي ، والصواب : «الطاطري» كما هو في المسند . وانظر : (تهذيب التهذيب ٩٧/١١) .

192 ★ فَضالة بن عُبَيْد الأنصاري ، عن عمر .

١٥٧٤١ ـ حديث : «الشُّهَداء ثلاثة : رجلٌ مؤمن جَيّد الإيمان لَقِي العدوَّ فصَدق الله حتى قُتِل . . .» الحديث .

أحمد : عن أبي سعيد ويحيى بن إسحاق ، كلاهما عن ابن لَهِيْعة ، عن عطاء ابن دينار ، عن أبي يزيد الخولاني ، عنه ، به .

193 ★ فَيْروز ، عن عمر .

١٥٧٤٢ ـ حديث : مي في الفرائض : ثنا محمد بن الصلت [ثنا أبوشهاب](١) عن الحجاج ، عن عبدالملك بن المغيرة ، عن سعيد بن فَيروز ، عن أبيه ، عن عمر أنه ، قال في المُشَرَّكة(٢) : لم يزدهم الأب إلا قرباً .

194 ★ القاسم بن محمد بن أبي بكر الصديق ، عن عمر .

---

192 ★ فضالة بن عُبيد بن نافذ بن قيس ، الأنصاري ، الأوسي صحابي أول مشاهده أحد ، مات سنة ٥٨ . (الإصابة ٢٠٦/٣) .

١٥٧٤١ - أحمد ٢٢/١ ، ٢٣ . مفرقاً .

193 ★ فَيْروز الديلمي ، ويقال : ابن الديلمي يُكنى أبا الضحّاك ويقال : أبا عبدالرحمن يماني ، كناني صحابي ، وهو الذي قتل الأسودَ العنسيَّ ، مات سنة ٥٣ على خلاف . (الإصابة ٢١٠/٣) .

١٥٧٤٢ - مي ٢٥١/٢ .

(١) مابين المعقوفين ساقط من النسختين والصواب إثباته كما في المطبوع ، لأن محمد بن الصلت بن الحجاج الأسدي يروي عن أبي شهاب الحناط ولا يروي عن حجاج . انظر : (تهذيب الكمال ٣٩٦/٢٥) .

(٢) المُشرَّكة : هي فريضة فيها زوج وأم وأخوان أو إخوة لأم وأخوان أو إخوة لأب وأم ، للزوج النصف . وللأم السدس ، وللأخوين للأم الثلث ، ويشركهم بنو الأب والأم . (المغني لابن قدامة ١٨٠/٦) .

194 ★ القاسم بن محمد بن أبي بكر الصديق ، التيمي ، تابعي ، ثقة ، أحد الفقهاء بالمدينة ، مات سنة ١٠٦ . (التقريب) .

ولم يُدْرِكْه .

١٥٧٤٣ ـ حديث : أن أبا بكر أراد أن يقطع رِجْلاً بعد اليد ، فقال عمر : السُنَّة اليَدُ . قط

قط في الحدود : ثنا ابن خُشَيش[١] ، ثنا سَلْم بن جُنادة ، ثنا وكيع ، ثنا سفيان ، عن عبدالرحمن بن القاسم ، عن أبيه ، بهذا .

١٥٧٤٤ ـ حديث : لما مات عُتْبة بن مَسْعود ، انتظر عمر بن الخطّاب أمّ عبد ، فجاءت فصلَّتْ عليه . كم

كم في المناقب : ثنا الحسن بن يعقوب ، ثنا يحيى بن أبي طالب ، ثنا أبوالنَّضْر ، عن أبي العُمَيْس ، عنه ، بهذا[٢] .

١٥٧٤٣ - قط ٢١٢/٣ .

(١) هو : عبدالله بن جعفر بن خُشَيْش .

١٥٧٤٤ - كم ٢٥٧/٣- ٢٥٨ .

(٢) ويستدرك :

حديث : أن عمر بن الخطاب ، قال : يا أهل مكة ما شأن الناس يأتون شعثاً وأنتم مُدّهنون ، أهلوا إذا رأيتم الهلال .

مالك (٣٣٩/١ الحج) : عن عبدالرحمن بن القاسم ، عن أبيه ، به .

وحديث : قال عمر بن الخطاب : الدينار بالدينار والدرهم بالدرهم والصاع بالصاع ، ولا يباع كاليءٌ بناجز .

مالك (٦٣٥/٢ البيوع) : بلغه ، عن القاسم ، به .

وحديث : كانت عند عمر بن الخطاب امرأة من الأنصار فولدت له عاصم بن عمر ثم إنه فارقها ، فجاء عمر قباء فوجد ابنه عاصماً يلعب بفناء المسجد فأخذ بعضده ، فوضعه بين يديه على الدابة ، فأدركته جدة الغلام فنازعته إياه . . .

مالك (٧٦٧/٢ ، الوصية) : عن يحيى بن سعيد ، عنه ، به .

195 ★ قَبِيصة بن جابر ، عن عمر .

١٥٧٤٥ ـ حديث : سمعتُ عُمرَ وهو يقول على المنبر : مَن لا يَرحَم لا يُرحَم ، ومن لا يَغْفِر لا يُغفَرُ له ، ومن لا يتوبُ[1] لاَ يُتَاب عَليه ، ومن لا يَتَّقِ لا يُوقَ ، قال قَبِيصة ؛ وما رأيت رجلاً أفقهَ في دين الله ولا أقرأَ لكتاب الله ، ولا أعلمَ بالله من عمر . خز

خز في السياسة : ثنا محمد بن يحيى بن الضُّرَيْس ، ثنا حسين -يعني ابن علي الجُعْفي- عن زائدة ، عن عبدالملك بن عُمَيْر ، عنه ، بهذا .

١٥٧٤٦ ـ / حديث : كنت محرماً ، فرأيت ظَبْياً ، فرمَيْتُه فأصيبت خششه[2] فمات ، فوقع في نفسي من ذلك ، فأتَيْت عمر أسأله . . . الحديث وفيه قصة . وفيه قول عمر : إن في الإنسان عشرة أخلاق : تسعة حسنة ، وواحد سَيءٌ ، ويُفسدها ذلك السيءُ ، ثم قال : إياك وعِشرة الشباب . كم ٤/٢٣٠أ

كم في المناقب : أنا محمد بن علي الصنعَاني ، ثنا إسحاق بن إبراهيم ، ثنا عبدالرزاق ، أنا مَعمر ، عن عبدالملك بن عُمَيْر ، عنه ، به .

196 ★ قبيصة بن ذُؤَيْب ، عن عمر .

---

195 ★ قبيصة بن جابر بن وَهْب الأسدي ، أبوالعلاء الكوفي ، تابعي مخضرم ، ثقة ، مات سنة ٦٩ . (التقريب) .

(١) كذا بصيغة النفي .

١٥٧٤٦ - كم ٣/٣١٠ .

(٢) في المطبوع : «فأصبته فمات» وهو خطأ صوابه : ماأثبته من الأصل و(هـ) ومخطوطة المستدرك -نسخة رواق المغاربة (٣/١٤٣/ب)- وزاد في مخطوطة المستدرك بعد «خششه» : «يعني أصل قرنه» . وانظر : (النهاية ٢/٣٤ ، مادة : خشش) .

196 ★ قَبيصَة بن ذُؤَيب -مصغرا- ابن حَلْحَلة -بمهملتين مفتوحتين بينهما لام ساكنة- الخزاعي أبوسعيد أو أبوإسحاق ، المدني ، نزيل دمشق من أولاد الصحابة وله رؤية ، مات سنة بضع وثمانين . (الإصابة ٣/٢٦٦) .

خز لابن خزيمة عه لأبي عوانة طح للطحاوي حب لابن حبان قط للدارقطني كم للحاكم

١٥٧٤٧ ـ حديث : ما أصاب المشركون من أموال المسلمين فظهر عليهم ، فرأى رجلٌ متاعه بعينه ، فهو أحقُّ به . . . الحديث . موقوف . طح قط

طح في الجهاد : ثنا ابن خُزَيْمة ، ثنا يوسف بن عَدِيّ ، ثنا ابن المُبَارك ، عن سعيد ابن أبي عَرُوبة ، عن قتادة ، عن رجاء[1] ، عنه ، به . وعن يزيد بن سنان ، ثنا أزهر بن سَعْد ، عن ابن عون ، عن رَجاء ، عن عمر وأبي عبيدة ، به ، ولم يذكر قَبِيصة .

قط فيه : ثنا محمد بن منصور بن أبي الجهم[2] ، ثنا نصر بن علي ، ثنا خالد بن الحارث ، ثنا سعيد بن أبي عَرُوبة ، عن قتادة ، عن رجاء بن حَيْوة ، عنه ، به . وقال : هذا مرسل .

١٥٧٤٨ ـ حديث : ميراث الجَدّة .

في ترجمته عن المُغِيرة .

١٥٧٤٩ ـ وحديث : ميراث الجد .

في ترجمة : سَعِيد بن المسَيّب ، عنه .

١٥٧٥٠ ـ حديث : «إذا ساق الله إليك رزقاً ، من غير مسألة ولا إشراف نفس فخُذْه ، فإن الله أعطاكَهُ» . حب

حب في الثاني عشر من الأول : أنا ابن سَلْم ، ثنا حَرْمَلة ، ثنا ابن وَهْب ، ثنا

١٥٧٤٧ – طح ٢٦٣/٣ . قط ١١٤/٤ .

(١) رجاء بن حيوة . وانظر ترجمته برقم (58) ص ١٤٦ .

(٢) في المطبوع : «محمد بن منصور بن أبي أحمد الشيعي» ولم أجد ترجمته فينظر من هو وما الصواب في اسمه؟ لكن ذكره المزي في تهذيب الكمال ٣٥٨/٢٩ من تلاميذ «خالد بن الحارث» فقال : «ومحمد بن منصور الشيعي» .

١٥٧٤٨ – انظر : (الإتحاف ١٣/ ح١٦٩٦٥) .

١٥٧٤٩ – انظر : (ح ١٥٣١٩) .

١٥٧٥٠ – حب (الإحسان) ١٧١/٥ . وانظر : (ح ١٥٤٦٢ و١٥٥٥٤) .

عمرو بن الحارث ، أن بَكْر بن سَوَادة حدّثه ، أن عبدالله بن يزيد(١) المعافري حدثه ، عن قَبِيصة : أن عُمر أعطى ابن السَّعْدي ألف دينار . . . فذكر قصة ، فيها هذا .

قلت : وللحديث طرق كثيرة لم أر في شيء منها تَعْيين مِقدار العَطِيَّة إلا في هذا ، ثم وجدتُ في الثالث من الزيادات لأبي بكر النيسابوري من طريق : عطاء الخراساني ، عن عبدالله بن السَّعْدي : قدِمتُ على عمر ، فأرسل إليَّ بألف دينار ودونها . . . الحديث .

١٥٧٥١ ـ حديث : أن عمر جَلد رجلاً مائةَ جَلْدة ، وقع على وليدةٍ له ، ولم يُطلِّقها العَبْد . . . الحديث . قط

قط في الحدود : ثنا ابن صاعد ، ثنا سَعْد بن عبدالله بن عبدالحكم ، ثنا قُدامة بن محمد ، ثنا مَخْرمة بن بُكَيْر ، عن أبيه ، سمعتُ ابنَ شِهاب يزعمُ ، أن قَبِيصة كان يحدث به .

197 ★ قتادة ، عن عمر .

في ترجمة : الشريد بن سويد(٢) .

198 ★ قَرَظة بن كعب ، عن عمر .

١٥٧٥٢ ـ حديث : بَعَثَ عمرُ بن الخطاب رهطاً من الأنصار إلى الكوفة ، مي كم

---

(١) في المطبوع : «زيد» وهو خطأ ، انظر ترجمة عبدالله في (تهذيب التهذيب ٨١/٦) .

١٥٧٥١ - قط ١٦٤/٣ .

197 ★ قتادة بن دعامة بن قتادة السدوسي أبوالخطاب البصري ، ثقة ثبت لكنه مدلس ، مات سنة مائة وبضع عشرة . (تهذيب التهذيب ٣٥١/٨ ، والتقريب) .

(٢) انظر : (ح ١٥٤٠٠) .

198 ★ قَرَظة بن كَعْب بن ثعْلَبة ، الأنصاري ، صحابي ، شهد فتوح العراق ، مات في حدود الخمسين . (الإصابة ٢٣١/٣) .

١٥٧٥٢ - مي ٧٣/١ . كم ١٠٢/١ .

فبعثني معهم ، فجعل يَمْشي معنا حتى أتى صرار[1] ، فقال : إنكم تأتون قوماً لهم أَزِيز[2] بالقرآن ، فأَقِلُّوا الرواية . . . الحديث .

مي في العلم : أنا يزيد بن هارون ، أنا الأشْعث بن سَوّار ، عن الشَّعْبي ، عنه ، به . وعن سَهْل بن حمّاد ، ثنا شعبة ، ثنا بيان ، عن الشعبي ، بمعناه .

كم فيه : ثنا محمد بن يعقوب ، ثنا ابن عبدالحكم ، ثنا ابن وَهْب ، سمعتُ سفيان بن عُيَيْنَة يحدث ، عن بيان ، به .

199 ★ قيس بن أبي حازم ، عن عمر .

١٥٧٥٣ ـ حديث : جاء الزُّبَيْر يستأذن عمر في الغزو ، فقال : اجلس في بيتك فقد غزوتَ مع رسول الله ﷺ . . . الحديث . كم

كم في مناقب عَليّ : ثنا أبوعلي الحافظ ، ثنا الهَيْثم بن خَلَف ، ثنا إسماعيل بن موسى ، ثنا عبدالسلام بن حَرْب ، ثنا إسماعيل بن أبي خالد ، عنه ، به .

١٥٧٥٤ ـ /حديث : والله لولا أني قاسم مسئول لكنتم على ما قَسَمْت لكم . . . الحديث ، موقوف . طح ٤/٢٣٠/ب

طح في الجهاد : ثنا ابن خُزَيْمة ، ثنا يوسف بن عَدِيّ ، ثنا ابن المبارك ، عن

---

(١) في المطبوع : «صراراً» وصرار ماء في طريق المدينة وفي معجم البلدان ٣٩٨/٣ : موضع على ثلاثة أميال من المدينة على طريق العراق . وقال نصر : ماء قرب المدينة محتفر جاهلي على سمت العراق .

(٢) الأزيز : صوت غليان القدر ، أي يكون لهم صوت بالبكاء كصوت غليان القدر . انظر : (لسان العرب ٣٠٧/٥) .

199 ★ قيس بن أبي حازم ، البجلي ، أبوعبدالله الكوفي ، تابعي مخضرم ، ثقة ، ويقال : له رُؤية وهو الذي يقال : إنه اجتمع له أن يروي عن العشرة ، مات بعد التسعين أو قبلها . (التقريب) .

١٥٧٥٣ - كم ١١٩/٣- ١٢٠ .

١٥٧٥٤ - طح ٢٤٩/٣ . وانظر : (ح ١٥٢٣٢) .

إسماعيل بن أبي خالد ، عن قيس بن أبي حازم ، قال : لما وَفَد جَرِيرٌ وعمّار إلى عمر ، فقال عمر لجَرِير . . . فذكره . وعن ابن أبي داود ، ثنا عَمرو بن عون ، ثنا هُشَيْم ، عن إسماعيل ، نحوه . وفيه قصة المرأة من بَجِيلة وقولها : حتى تملأ كفي ذهباً ، وجَمَلي طعاماً ، فَفَعَل .

١٥٧٥٥ ـ حديث : رأيت عُمر وبيده عَسِيب [نخل](١) وهو يقول(٢) يُجْلِس حم الناسَ : اسمعوا لقول خليفة رسول الله ﷺ ، فجاء مولىً لأبي بكر يُقال له : شَدِيد(٣) بصحيفة ، فقرأها على الناس ، فقال : يقول أبوبكر : اسمعوا وأطيعوا لمن في هذه الصحيفة ، فوالله ما آلو بكم ، قال قيس : فرأيت عُمر بعد ذلك على المنْبر .

أحمد : ثنا وكيع ، عن ابن أبي خالد ، عنه ، بهذا .

200★ قيس بن مروان ، عن عمر .

١٥٧٥٦ ـ حديث : مرّ رسول الله ﷺ وأنا معه وأبوبكر على عبدالله بن مسعود حم

١٥٧٥٥ - أحمد ٣٧/١ .

(١) عَسيب أي جريدة من النخل ، وهي السعفة مما لا ينبت عليه الخوص . (النهاية ٢٣٤/٣) . وما بين المعقوفين من المطبوع .

(٢) في المسند : وهو يُجْلِسُ الناس يقول :

(٣) شديد -بفتح الشين المعجمة وكسر الدال- مولى أبي بكر الصديق ، له إدراك . (الإكمال ٤٨/٥ ، والإصابة ١٦٥/٢) . ووقع في تجريد الذهبي ٢٠٩/١ «سديد» بسين مهملة . وهو خطأ .

200★ قيس بن مروان وهو ابن أبي قيس ، الجعفي ، الكوفي ، روى عن عمر وذكره ابن حبان في الثقات . وقال ابن حجر : صدوق ، من الثانية . (تهذيب التهذيب ٤٠٢/٨- ٤٠٣ ، والتقريب) .

١٥٧٥٦ - أحمد ٢٦/١ ، ٣٤ ، ٣٨ .

ويزاد : أحمد (٣٩/١) : ثنا عبدالملك بن أبي الشوارب ، ثنا عبدالواحد ، به . وانظر : (ح١٥٧١٤) .

وهو يقرأ ، فقام فسمع قراءته ، ثم ركع عبدالله وسجد ، قال : فقال رسول الله ﷺ : «سَلْ تُعْطَه . . .» الحديث .

أحمد : ثنا عَفّان ، ثنا عبدالواحد بن زياد ، ثنا الحسن بن عُبَيْدالله ، ثنا إبراهيم ، عن علقمة ، عن القَرْثَع ، عن قَيس أو ابن قيس رجل من جُعفيّ ، به . [و] ثنا أبومعاوية (ثنا الأعمش ، عن إبراهيم ، عن علقمة ، قال : جاء رجل إلى عمر وهو بعرفه . قال أبومعاوية)(١) : وثنا الأعمش ، عن خيثمة ، عن قيس بن مروان ، أنه أتى عمر فقال : جئْت يا أمير المؤمنين من الكوفة وتركت بها رجلاً يُملي المصاحف عن ظهر قلبه . فغضب وانتفخ حتى كاد يملأ ما بين شعبتي الرَّحْل ، فقال من هو ذلك؟ قال : عبدالله بن مسعود . . . فذكر الحديث بعد هذه القصة(٢) .

201★ كثير بن الصلت ، عن عمر .

١٥٧٥٧ ـ حديث : لما أُنزلت آيةُ الرجم أتيتُ النبيَّ ﷺ ، فقلتُ : أكْتُبُها؟ فكأنه كره ذلك . . . الحديث . وفيه : قصة له مع زيد بن ثابت .

كم في الحدود : حدثني محمد بن صالح بن هانئ ، ثنا [الحسين بن محمد بن

---

(١) ما بين الهلالين ساقط من (هـ) .

(٢) ويستدرك :

★ قيس العبدي والد الأسود ، تابعي ثقة روى عن علي وعمر ، وعنه عدة ثقات ، وثقه النسائي وابن حبان . انظر : (تهذيب التهذيب ٨/٤٠٧) .

حديث : أبصر عمر بن الخطاب رجلاً عليه هيئة السفر فسمعه يقول : لولا أن اليوم يوم الجمعة لخرجت ، فقال عمر : اخرج فإن الجمعة لا تحبس عن سَفر .

الشافعي (٤٦) : أخبرنا سفيان بن عيينة ، عن الأسود بن قيس ، عن أبيه ، به .

201★ كثير بن الصَّلْت بن معديكرب الكندي ، تابعي ، مدني ، ثقة ووهم من جعله صحابياً . (التقريب) .

١٥٧٥٧- كم ٤/٣٦٠ .

زياد ومحمد بن بشار ، قالا : ثنا محمد بن جعفر][1] ثنا شعبة ، عن قتادة ، عن يونس بن جُبَيْر ، عنه ، به .

202★ كُرْدُوس بن داود التَغْلبي ، عن عمر .

في : داود بن كردوس[2] .

203★ كعب بن عُجرة الصحابي ، عن عمر .

١٥٧٥٨ ـ حديث : صلاة الأضحى ركعتان ، وصلاة الجمعة ركعتان . . . الحديث .
خز

خز في العيدين : عن محمد بن رافع وعَبْدة بن عبدالله ، كلاهما عن محمد بن بِشْر ، عن يزيد بن زياد بن أبي الجَعْد ، عن زُبَيْد اليامي ، عن عبدالرحمن بن أبي ليلى ، عنه ، به . ليس في السماع .

204★ كَهْمَس ، سمعت عمر .

١٥٧٥٩ ـ حديث : خطبة عمر بالجابية ، نحو حديث جابر بن سمرة ، عنه[3] .
طح

طح في القضاء : ثنا أبوبكرة ، ثنا أبوداود ، ثنا حمّاد بن زيد ، ثنا معاوية بن قُرّة

---

(١) مابين المعقوفين بياض في (هـ) والأصل . وقال في حاشية الأصل وحاشية (هـ) «يكتب من مسند زيد» وهو في المطبوع كما أثبت .

(٢) انظر ترجمته وحديثه ص١٤٣ .

203★ كعب بن عجرة بن أمية بن عَديّ البلوي ، أبومحمد الأنصاري ، المدني ، مات بعد سنة ٥٠ . (الإصابة ٣/٢٩٧) .

١٥٧٥٨ - خز ٢/٣٤٠ .

204★ كهمَس الهلالي وهو كهمس بن معاوية بن أبي رَبيعة معدود في البصريين ، قال البخاري : له صُحْبة ، (التاريخ الكبير ٤/٢٣٨ ، والاستيعاب ٣/٣٢١ ، والإصابة ٣/٣١٨) .

١٥٧٥٩ - طح ٤/١٥٠ . وانظر : (ح ١٥٢١٥) .

(٣) انظر (ح ١٥٢١٥) .

خز لابن خزيمة عه لأبي عوانة طح للطحاوي حب لابن حبان قط للدارقطني كم للحاكم

سمعت كَهْمَس ، به .

205★ كَيْسان : أبوسعيد المَقْبُري ، عن عمر .

قط ١٥٧٦٠ ـ حديث : اشترتني امرأة من بني لَيْث بسوق ذي المجاز[١] بسبعمائة درهم ، ثم قَدِمت فكاتَبَتْني على أربعين ألفاً[٢] ، فأدّيتُ إليها عامةَ المال ، ثم حَمَلت ما بقي إليها ، فقلت : هذا مالك فاقْبِضِيه ، قالت : لا والله حتى آخذه منك شهراً بشهر وسنة بسنة ، فخرجت به إلى عمر بن الخطاب ، فذكرت ذلك له ، فقال عمر بن الخطاب : ارفعه إلى بيت المال ، ثم بعث إليها : هذا مالكِ في بيت المال وقد عتق أبوسعيد ، فإن شِئْتِ فُخذي شهراً بشهر ، وسنة بسنة ، قال : فأرسلتْ ، فأَخَذَته .

قط في العتق : ثنا أبوبكر النيسابوري ، ثنا أبوالزِّنبَاع روح بن الفَرَج ، ثنا يحيى بن بُكَيْر ، ثنا عبدالله بن عبدالعزيز الليثي ، عن سعيد بن أبي سعيد المَقْبُري ، أنه حدثه عن أبيه ، بهذا .

★ / ماجدة أو ابن ماجدة ، عن عمر . ٤/٢٣١أ

يأتي[٣]

206★ مالك بن أوس بن الحدثان ، عن عمر .

205★ كيسان ، أبوسعيد المقْبُري ، المدني ، مولى أمّ شريك ويقال : هو الذي يقال له : صاحب العباس ، تابعي ثقة ثبت ، مات سنة ١٠٠ . (التقريب) .

١٥٧٦٠ - قط ١٢٢/٤ .

(١) ذو المجاز : سوق من أسواق العرب المعروفة وهو عن يمين الموقف بعرفة ، قريباً من كَبْكب ، وهي سوق متروكة . (معجم ما استعجم ١١٨٥/٢) .

(٢) في المطبوع : ألف درهم .

(٣) انظر ص ٤١٩ .

206★ مالك بن أوس بن الحَدثان -بفتح المهملة والمثلثة- النَّصْري -بالنون- أبوسعيد المدني ، له رؤية ، روى عن عمر ، مات سنة ٩٢ ، وقيل : ٩١ . كذا في (التقريب) .

١٥٧٦١ ـ حديث : الذَّهَب بالذَّهَب رِباً إلاَّ ها وها[1] . . . الحديث . وفيه قصة .
مي جا حب حم عه ش

مي في البيوع : أنا يزيد بن هارون ، أنا محمد بن إسحاق ، عن الزُّهْري ، عنه ، به .

جا فيه : ثنا محمود بن آدم ، ثنا سفيان ، عن الزهري ، نحوه .

حب في الثاني من الثاني : أنا الحسين بن إدريس ، أنا أحمد بن أبي بكر ، عن مالك ، عن ابن شهاب ، به . وفيه : قصة مع طلحة . وفي الثالث منه : أنا عمران بن موسى بن مُجَاشع ، ثنا هُدبَة بن خالد ، ثنا همام ، عن يحيى بن أبي كثير ، ثنا الأوزاعي ، أن ابن شهاب حدثه ، به .

١٥٧٦١ - مي ١٧٣/٢ ، جا ص ٢١٩ . حب (الإحسان) ٢٣٧/٧- ٢٣٨ ، ٢٤٠ . أحمد ٢٤/١ ، ٣٥ ، ٤٥ .

ويزاد : الشافعي (ص ١٣٨ ، البيوع) : أخبرنا مالك وابن عيينة ، كلاهما عن ابن شهاب ، عنه ، به و(ص ١٤٦- ١٤٧) .

وعه [٩ ، ١٠/أ ب] : حدثنا يونس بن عبدالأعلى وأحمد بن شيبان الرملي ، قالا : نا سفيان بن عيينة ، وأخبرني العباس بن الوليد بن مزيد فيما قرأته عليه قال : أخبرني أبي . وحدثنا محمد بن عوف الحمصي ، نا أبوالمغيرة . وحدثني زكريا بن يحيى خياط السنة والحارث بن أبي أسامة ، قالا : نا هدبة بن خالد ، نا همام بن يحيى ، نا يحيى بن أبي كثير ، كلهم عن الأوزاعي ، قال : حدثني الزهري . وأخبرنا يونس بن عبدالأعلى ، نا ابن وهب ، قال : حدثني مالك . ح وحدثنا الربيع بن سليمان ، نا الشافعي ، أنا مالك . وحدثنا شعيب بن شعيب بن إسحاق ، نا مروان بن محمد ، نا الليث بن سعد . ح وحدثنا الصغاني ، نا أبوالنضر ، نا الليث . وحدثنا أبوداود الحراني وعباس الدوري ، قالا : نا يعقوب بن إبراهيم بن سعد ، نا أبي عن صالح . وحدثنا جعفر بن محمد القلانسي بالرملة ، نا أحمد بن يونس ، نا سعيد بن سالم القدّاح ، عن أيمن بن نابل . وحدثنا أحمد بن يوسف السلمي ومحمد بن عبدالله بن سهل ومحمد بن إسحاق الصباح ، قالوا : نا عبدالرزاق ، أنا معمر ، كلهم عن الزهري ، عن مالك بن أوس بن الحدثان ، عنه ، به .

(١) «ها وها» هكذا في النسختين ساكنة الألف ، وفي المصادر المذكورة بالمد «هاء» والقصر فيه نسبه الخطابي إلى أصحاب الحديث وصوب المد والفتح ، والمعنى أي يعطى كل واحد من البيعين ما في يده كما جاء في حديث آخر : إلا يداً بيد . (النهاية ٢٣٧/٥) .

خز لابن خزيمة عه لأبي عوانة طح للطحاوي حب لابن حبان قط للدارقطني كم للحاكم

رواه أحمد : ثنا سفيان ، به . وعن عثمان بن عُمر وأبي عامر(١) ، كلاهما عن مالك . وعن عبدالرزاق ، عن معمر ، كلاهما عن الزهري ، نحوه . وفيه : قصة طلحة .

١٥٧٦٢ ـ حديث : أن رسول الله ﷺ كان يُنْفِق على أهله سنة(٢) . . . الحديث
جا عه حب حم ش
وهو طرف من الحديث الآتي .

جا في الجهاد : ثنا ابن المُقْرِئ ، ثنا سفيان ، عن عَمْرو ، عن الزهري ، عنه ، به .

عه فيه : ثنا عبدالسلام بن أبي فَرْوة النَّصِيبي وأحمد بن شَيْبان الرَّمْلي ، كلاهما عن سفيان ، به . ولم يذكر الرمليُّ عَمْرَو بن دينار . وعن يوسف القاضي ، ثنا مسدد ، ثنا سفيان بن عُيَيْنة ، عن عمرو ، به . وعن الحسن بن عفان ، عن يحيى بن آدم ، عن سفيان ، عن مَعْمر ، عن الزهري ، به . وعن الصَّغاني ، ثنا أبوعُبَيْد ، ثنا سُفيان بن عُيَيْنة ، عن عَمرو ومَعْمر جميعاً ، به . وعن محمد بن إسحاق بن الصبّاح والسُّلَمي والبَوْسي(٣) وأبي سلمة الفقيه ، كلهم عن عبدالرزاق ، عن معمر . مختصر .

حب في السابع والأربعين من الخامس : أنا أبوخليفة ، ثنا مسدّد وإبراهيم بن بَشّار ، عن سفيان ، به .

رواه أحمد : ثنا سفيان ، به . ولفظه : كانت أموالُ بني النَّضِير مما أفاء الله على

---

(١) في النسختين : «أبي مالك» ، وفي المسند : «أبي عامر» وهو الصواب فيما يظهر لي ، فلم أجد من شيوخ أحمد من يكنى أبا مالك على ماذكرهم ابن الجوزي في مناقب أحمد . وأما أبوعامر فهو عبدالملك بن عمرو القيسي . انظر ترجمته في (التقريب وأصوله) .

١٥٧٦٢ - جا ص ٣٦٩ . عه ١٣٢/٤ ، ١٣٣ ، ١٤١ . حب (الإحسان) ٩٢/٨ . أحمد ٢٥/١ ، ٤٨ .

ويزاد : الشافعي (ص ٣٢٢ كتاب قسم الفيء) : سمعت ابن عيينة ، عن الزهري ، به بطوله .

(٢) في المطبوع : «نفقة سنته» .

(٣) «البَوسي» قال في اللباب ١٨٧/١ -بفتح الباء الموحدة ، والواو الساكنة ثم السين المهملة في آخرها- هذه النسبة إلى البَوْس والمشهور بها الحسن بن عبدالأعلى بن إبراهيم بن عبيدالله البوسي ، الصنعاني ، يروي عن عبدالرزاق ، روى عنه الطبراني وغيره .

رسوله ، مما لم يُوجِف المسلمون عليه بخَيْل ولا ركاب ، فكانت لرسول الله ﷺ خالصة . وكان يُنْفق على أهله منها نَفَقة سنةٍ ، وما بقي جَعَله في الكُراع والسِّلاح عُدَّةً في سبيل الله عز وجل . وأعاده : عن سفيان ، عن عَمرو وحده ، به .

١٥٧٦٣ ـ حديث : أرسل إليَّ عمرُ بن الخطاب ، فقال : إنه قد حضر المدينة أهلُ أبيات[١] من قومك ، وإنا قد أمرنا لهم بِرَضْخ[٢] فاقسِمْه بينهم ، فقلت : يا أمير المؤمنين مُرْ بذلك غيري ، فقال : اقْبِضه أيّها المرء ، قال : فَبينما أنا كذلك ؛ إذ جاءه مولاه يَرْفأ ، فقال : هذا عثمان وعبدالرحمن بن عوف وسَعْد بن أبي وقّاص والزُّبَيْر بن العوّام ، قال : ولا أدري أذكر طلحة أم لا؟ . . . الحديث . وفيه : مخاصمة العباس وعلي في فدك[٣] . وفيه : مناشدة عمر لهم كُلِّهم : أما تعلمون أنّ رسول الله ﷺ قال : «لا نُورَث ما تركنا صدقة» . وفيه : أنهم قالوا : قد قال ذلك .

عه حب حم

عه في المغازي : ثنا أحمد بن شَيْبان ، ثناسفيان بن عيينة . وعن يزيد بن سِنَان وأبي أُمَيّة ، قالا : ثنا بِشْر بن عمر ، عن مالك . وعن محمد بن عزيز ، عن سلامة ، عن عُقَيْل . وعن الدَّبَري ، عن عبدالرزاق ، عن مَعمر . وعن أبي أُمية ، ثنا أبواليمان ، أنا شعيب . وعن أبي أُمَيّة ، ثنا يعقوب بن محمد الزهري ، ثنا حاتم بن إسماعيل . وعن يُونس بن عبدالأعلى ، ثنا ابنُ وهب ، حدثني عبدالعزيز بن محمد ، كلاهما

١٥٧٦٣ - عه ١٣٣/٤- ١٣٨ ، ١٤١ ، ١٤٢ ، ١٤٤ . حب (الإحسان) ٢٠٧/٨ . أحمد ٤٧/١ ، ٤٨ ، ٤٩ . انظر : (الإتحاف ٧٨/١١ تعليقه «١») ولم يذكر في مسند عثمان رضي الله عنه رواية مالك بن أوس عنه .

(١) في المطبوع : قد ترد علينا دوافّ من قومك ، بدل «أهل أبيات» .

(٢) الرَضْخ : العطية أو العطية القليلة . (لسان العرب ١٩/٣) .

(٣) فَدَك : بالتحريك وآخره كاف ، قرية بالحجاز بينها وبين المدينة يومان ، وقيل : ثلاثة . (معجم البلدان ٣٣٨/٤) .

عن أُسامة بن زيد . وعن يونس ، عن ابن وهب ، عن هشام بن سعد . وعن إسماعيل ابن عيسى الجَيْشاني ، ثنا إبراهيم بن محمد الجَنَدي ، ثنا ابن أبي الزناد ، عن أبي الزناد . وقال[١] مرة : عن يحيى بن ثابت ، عن ابن أبي الزناد ، عن أبي الزناد ، كلُّهم عن الزهري بطوله . واللفظ لمالك ومَعْمر . وحديث أسامة وابن عُيَيْنة لم يطوّلاه . وعن محمد بن مُهِلّ ، عن عبدالرزاق ، ببعضه : «**لا نُورَث ما تركنا صدقة إنما يأكل آل محمد في**[٢] **هذا المال**» . وعن أبي حاتم / الرازي ، ثنا إسحاق بن موسى الأنصاري ، ثنا تَلِيد بن سليمان وهو أبوإدريس الأعْرج ، عن عبدالملك بن عُمَيْر ، عن الزهري ، ببعضه : «**لا نُورَث ما تركنا صدقة**» حسبُ . وزاد عُقَيْل : قال ابن شهاب : فحدثتُ به عروة[٣] ، فقال : صدق مالك . قال أبوعَوانة في حديث أبي الزناد ، أفادنيه المُقْرِئ وما أعلَمُه عند أحد اليوم غيري . ٤/٢٣١ب

حب في آخر الخمسين من الخامس : أنا محمد بن الحسن بن قُتَيْبة اللَّخْمي بعَسْقلان ، ثنا ابن أبي السَّرِي ، ثنا عبدالرزاق ، بطوله . وهذا آخر حديث في صحيح ابن حبان .

رواه **أحمد** : عن عبدالرزاق ، عن معمر . وعن سفيان ، عن عمرو ، كلاهما عن الزهري ، (عنه ، به)[٤] : «**لا نُورَث ما تركنا صدقة**» . وعن إسماعيل ، عن أيوب ، عن عكرمة بن خالد ، عن مالك بن أوس بن الحَدَثان ، نحوه . وفي بعض طرقه قصة . وفي حديث سفيان قول عمر لعبدالرحمن بن عوف وطلحة والزُبَيْر وسَعْد في ذلك وإقرارهم به . وقد تقدم طريق عبدالرزاق في مسند عثمان مطولاً .

---

(١) وفي المطبوع : «وقال مرة إبراهيم بن محمد : عن يحيى بن ثابت ، عن أبي الزناد» .

(٢) في رواية أبي بكر «في» وفي نسخة عه «من» وهو كذلك في (هـ) .

(٣) في المطبوع (١٤٤/٤) : فحدثت ذلك يعني حديث مالك بن أوس عن عمر- عن عروة بن الزبير ، قال : صدق مالك بن أوس» والمثبت أصح نظراً إلى السياق .

(٤) ما بين الهلالين مطموس في (هـ) .

١٥٧٦٤ ـ حديث : أن عمر بن الخطاب خرج في مجلسٍ وهو في مسجد رسول الله ﷺ وهم(١) يذكرون سَرِيَّة من السَّرايا هلكت في سبيل الله . . . الحديث . موقوف . وفيه : «وكلُّ امرئٍ يُبْعَث على الذي يموتُ عليه» . كم

كم في الجهاد : أنا أبوجعفر البغدادي ، ثنا هشام بن يونس القصار بمصر ، ثنا عبدالله بن صالح ، حدثني الليث ، حدثني عبدالرحمن بن خالد ، عن ابن شهاب ، عنه ، به .

١٥٧٦٥ ـ حديث : كان رسول الله ﷺ يُسْهِم للفرس سَهْمَين ، وللرجل سَهْم . قط

قط في الجهاد : ثنا أبوبكر النيسابوري وعلي بن أحمد بن الهَيْثم ، قالا : ثنا علي ابن حَرْب ، ثنا قاسم بن يزيد ، ثنا ياسين بن مُعاذ ، عن الزهري ، عن مالك بن أوس ، عن عمر بن الخطاب وطلحة بن عُبَيْدالله والزبير بن العوام ، بهذا .

١٥٧٦٦ ـ حديث : كان عُمر يحلف على أيْمانٍ ثلاثٍ يقول : والله ما أحدٌ أحقُّ بهذا المال من أحدٍ ، وما أنا بأحقَّ منه من أحد ، والله ما من المسلمين أحدٌ إلا وله في هذا المال نصيبٌ إلا عبداً مملوكاً ، ولكنا على مَنازِلِنا من كتاب الله ، وقَسْمنا من رسول الله ﷺ . . . الحديث . حم ش

أحمد : ثنا محمد بن مُيَسَّر أبوسَعْد الصاغاني ، ثنا محمد بن إسحاق ، عن محمد بن عَمرو بن عطاء ، عنه ، به .

١٥٧٦٤ - كم ١٠٨/٢ .

(١) في النسختين : «وهو» وفي المطبوع : «وهم» وهو الصواب .

١٥٧٦٥ - قط في السير ١٠٣/٤

١٥٧٦٦- أحمد ٤٢/١ .

ويزاد : الشافعي (ص ٣٢٥ من كتاب قسم الفيء) : أخبرنا سفيان ، عن عمرو بن دينار ، عن الزهري . وأخبرنا إبراهيم بن محمد ، عن محمد بن المنكدر ، كلاهما عن مالك بن أوس ، به .

207★ مالك بن دينار ، عن عمر .

منقطع .

١٥٧٦٧ ـ حديث : من كَثُر ضَحِكُه قَلَّتْ هَيْبَتُه ، ومن مَزح استُخِفَّ به ، ومن أكثر من شيءٍ عُرِف به .

حب في روضة العقلاء : أنا عَمرو بن محمد ، ثنا الغلابي ، ثنا ابن عائشة ، ثنا دُريد بن مُجاشع ، عن غالب القطان ، عنه ، بهذا . موقوف .

208★ مالك بن أبي عامر الأصبحي ، عن عمر .

١٥٧٦٨ ـ حديث : أن عمر بن الخطاب كتب إلى أبي موسى الأشعري : أن صَلِّ الظهرَ إذا زاغت الشمس . . . الحديث . موقوف .

رواه مالك في وقوت الصلاة : عن عمِّه أبي سُهَيْل ، عن أبيه ، به .

١٥٧٦٩ ـ حديث : كنت أرى طُنْفُسة[1] لعَقِيل بن أبي طالب يوم الجمعة تُطرح إلى جدار المسجد الغربي ؛ فإذا غَشِيَ الطُّنْفُسة كلَّها ظلُّ الجدار ، خرج عمر بن الخطاب فصلّى الجمعة ، ثم يرجع فَيقِيل[2] . الحديث . موقوف .

207★ مالك بن دينار البصري ، الزاهد ، أبويحيى ، تابعي صغير ، صدوق عابد ، مات سنة ١٣٠ . (التقريب) .

١٥٧٦٧ - روضة العقلاء ص ٨٠ .

208★ مالك بن أبي عامر ، الأصبحي ، سمع من عمر ، ثقة مات سنة ٧٤ . (التقريب) .

١٥٧٦٨ - مالك ٧/١ .

١٥٧٦٩ - مالك ٩/١ .

(١) الطُّنْفُسة : النمرقة فوق الرحل ، وقيل : هي البسَاط الذي له خمل رقيق . (لسان العرب ١٢٧/٦) .

(٢) في المطبوع : «ثم نرجع . . . فنقيل» .

رواه مالك : في الوقوت ، بإسناد الذي قبله .

209★ مجاهد بن جبر ، عن عمر .

ولم يدركه .

١٥٧٧٠ ـ حديث : إياكم والمكَايَلة[1] ، يعني في الكلام .

مي في العلم : أنا أبو نُعَيْم ، ثنا سفيان ، عن لَيْث ، عنه ، بهذا .

١٥٧٧١ ـ حديث : حَذَفَ[2] رجلٌ ابناً له بسيف فقتله ، فرفع إلى عمر ، فقال : لولا أني سَمِعْتُ رسول الله ﷺ يقول : «لا يُقاد الوالد من ولده» لقتلتُك قبل أن تَبْرح .

أحمد : ثنا أسود بن عامر ، أنا جعفر - يعني ابن الأحمر[3] - عن مُطَرِّف ، عن الحكم ، عنه ، بهذا . وله طريق في ترجمة : عبدالله بن عمرو بن العاص[4] .

210★ / محمد بن إبراهيم التيمي ، عن عمر . ٤/٢٣٢أ

209★ مجاهد بن جَبْر -بفتح الجيم وسكون الموحدة- أبوالحجاج المخزومي ، مولاهم ، المكي ، تابعي ثقة ، مات سنة ١٠١ على خلاف . (المراسيل لابن أبي حاتم ١٢٥- ١٢٧ ، والتقريب) .

١٥٧٧٠ - مي ٥٩/١ .

(١) قال في النهاية ٢١٩/٤ نهى عن المكايلة وهي المقايسة بالقول والفعل . . . أي تقول له وتفعل معه مثل ما يقول لك ويفعل معك .

١٥٧٧١ - أحمد ١٦/١ .

(٢) حَذَف بالسيف : أي ضرب به عن جانب . (النهاية ٣٥٦/١) .

(٣) جعفر بن زياد الأحمر . (التقريب) .

(٤) انظر : (ح ١٥٦٠٩) ص٢٩١ .

210★ محمد بن إبراهيم بن الحارث بن خالد التيمي ، أبوعبدالله المدني ، تابعي صغير ثقة ، مات سنة ١٢٠ على الصحيح . (التقريب) .

في مسند : أبيّ بن كَعْب ، وهو منقطع[١] .

١٥٧٧٢ ـ حديث : قال رجل لعُمر : إني صلَّيْت صلاةً لم أقرأ فيها شيئاً ، قال : أليس قد أَتْمَمْتَ الركوع والسجود؟ قال : بلى ، قال : تَمَّتْ صلاتك . طح

طح في الصلاة : ثنا بكر بن إدريس ، ثنا آدم[٢] ، ثنا شعبة ، عن يحيى بن سعيد ، عنه ، به . قال شعبة : فحدثني عبدالله بن العمري[٣] ، قلت لمحمد بن إبراهيم : عن سَمِعْت هذا[٤]؟ قال : من أبي سلمة ، عن عمر .

211★ محمد بن الأشعث ، عن عمر .

في ترجمة : طارق بن شهاب ، عنه[٥] .

212★ محمد بن ربيعة ، عن عمر .

١٥٧٧٣ ـ حديث : رآني عمر طويلَ الشارب وذلك بذي الحُلَيْفة وأنا أريد الحج ، فأمرني أن أقُصَّ من شعري ، ففعلتُ . طح

طح في الذبائح : عن يونس ، أنا ابن وَهْب ، أخبرني ابن أبي ذِئب ، عن عُثمان

---

(١) انظر : (الإتحاف ٢٥٥/١ ، ح ١١١) .

١٥٧٧٢ - طح ٤١١/١ . وانظر (ح١٥٨٥٤) ص٤٠٧ .

(٢) في المطبوع : آدم بن أبي إياس .

(٣) في المطبوع : عبدالله بن عمر العمري .

(٤) في المطبوع : بزيادة «الحديث» .

211★ محمد بن الأشعث بن قيْس الكِندي ، أبوالقاسم الكوفي ، قال ابن حجر في التقريب : مقبول من الثانية ووهم من ذكره في الصحابة ، مات سنة ٦٧ .

(٥) انظر (ح ١٥٤١١) ص٢٠٢-٢٠٣ .

212★ محمد بن ربيعة بن الحارث بن عبدالمطلب . يُكْنى أبا حمزة ذكره البخاري في (التاريخ الكبير ٧٩/١) وابن أبي حاتم في الجرح ٢٥٢/٣ ، وقالا : سمع عمر ، روى عنه الأعرج ، وذكره ابن حبان في ثقات التابعين ٣٥٧/٥ .

١٥٧٧٣ - طح ١٨٢/٤ .

ابن عُبَيْدالله بن رافع ، عن عبدالرحمن بن هُرْمُز ، عنه ، به .

213★ محمد بن سيرين ، عن عمر .

١٥٧٧٤ ـ حديث : قال عمر : لنا رقاب الأرض .
طح
طح في الجهاد : ثنا ابن مرزوق ، ثنا أزهر ، عن ابن عون ، عنه ، بهذا .

١٥٧٧٥ ـ حديث : لقد خرج رسول الله ﷺ إلى الغار ومعه أبوبكر . . .
كم
الحديث .

كم في الهجرة : أنا أبو بكر بن إسحاق ، ثنا موسى بن الحسن ، ثنا عفّان ، ثنا السَّريّ بن يحيى ، عنه ، به .

١٥٧٧٦ ـ حديث : في شأن فُكيهة .
مي
في ترجمة : عبدالله بن عُتْبة ، عن عمر(١) .

مي في العلم : ثنا محمد بن الصَّلْت ، ثنا ابن المبارك ، عن ابن عون ، عن محمد قال : قال عمر لابن مسعود : ألم أُنبّأ أو أُنبئْت أنك تُفْتي ولَستَ بأمير(٢) وَلٍّ حارّها من تولّى قارّها(٣) .

١٥٧٧٧ ـ حديث : أن عمر حَلَفَ ، ثم قال : إنه أُبَيّ ، قد استحقت بيميني ، اذهب فهي لك . في قصة لأبيّ بن كعب .

213★ تقدمت ترجمته في مسند عمران بن حصين ص (٤٠) .

١٥٧٧٤ - طح ٣/٢٧٠ .

١٥٧٧٥ - كم ٣/٦ .

١٥٧٧٦ - مي ١/٥٦ .

(١) انظر : (ح ١٥٥٢٥) .

(٢) في النسختين ما ظاهره : «تامر» وفي المطبوع كما أثبت .

(٣) معناه وَلّ شرها من تولّى خيرها ، ووَلّ شديدتها من تولّى هَينتَها . (النهاية ٤/٣٨) .

١٥٧٧٧ - انظر : (الإتحاف ١/٢٥٨ ، ح ١١٦) .

تقدم في مسند : أُبيّ بن كعب .

١٥٧٧٨ ـ حديث : إذا أوسَع الله عليكم فأوسِعوا على أنفسكم . . . الحديث . موقوف .

مالك في الجامع : عن أيوب ، عنه ، به(١) .

214★ محمد بن طلحة بن يَزيد بن رُكانة ، عن عمر .

١٥٧٧٩ ـ حديث : لأَن أكونَ سألتُ رسول الله ﷺ عن ثلاث ، أحبُّ إليَّ من حُمُر النَّعم : مَنِ الخليفةُ بعده؟ . . . الحديث .

كم في تفسير النساء : أنا علي بن محمد بن عُقبة ، ثنا الهَيْثم بن خالد ، ثنا أبونُعَيم ، ثنا ابن عيينة ، عن عَمرو بن دينار ، عنه ، به .

215★ محمد بن عبدالله بن عبدِالقَاريُّ ، عن عمر .

١٥٧٧٨ - مالك ٩١١/٢ ، كتاب اللباس .

(١) ويستدرك :

حديث : أن رجلا جاء إلى عمر بن الخطاب ، فقال : إني أجريت أنا وصاحب لي فرسين نستبق إلى ثغرة ثنية فأصبنا ظَبْياً ونحن محرمان ، فماذا ترى؟ فقال عمر لرجل إلى جنبه : تعال حتى أحكم أنا وأنت قال : فحكما عليه بعنز . . . .

مالك (٤١٤/١- ٤١٥ الحج) : عن عبدالملك بن قُرَيْر ، عنه ، به .

214★ محمد بن طلحة بن يزيد بن رُكانة المطلبي المكّي ، ثقة لم يثبت لقاؤه عن أحد من الصحابة ، مات سنة ١١١ . (تهذيب التهذيب ٢٣٩/٩) .

١٥٧٧٩ - كم ٣٠٣/٢ . وفيه : محمد بن طلحة بن يزيد بن ركانة يحدث عن عمر بن الخطاب ، وقال : صحيح على شرط الشيخين ولم يخرجاه ، وتعقبه الذهبي في تلخيصه : بل ما خرجا لمحمد شيئاً ولا أدرك عمر .

215★ محمد بن عبدالله بن عبد -بغير إضافة- القاريّ -بغير همزة- روى عنه عدة ثقات ، وذكره ابن حبان في الثقات . (تهذيب التهذيب ٢٦٣/٩) . قلت : ولم يلق عمر .

١٥٧٨٠ ـ حديث : قَدِم على عمر رجلٌ من قِبَل أبي موسى ، فذكر قصة المرتدّ ، وفيه قول عمر : هلاّ أدخلتموه بيتاً لعله أن يَتُوب؟ . طح ط ش

طح في الجهاد : ثنا يونس ، أنا ابن وَهْب ، أن مالكاً حدثه ، عن عبدالرحمن بن محمد بن عبدالله بن عبدالقاريّ ، عن أبيه ، عن جدّه ، به . وعن يونس ، عن ابن وَهْب ، وقال : وحدثني يعقوب بن عبدالرحمن ، أي ابن محمد بن عبدالله بن عبد ، عن أبيه ، عن جده ، قال : لما افتتح سعدٌ وأبوموسى تُسْتَر[1] ، أرسل أبوموسى رسولاً إلى عُمر ، قال . . . فذكر الحديث بطوله .

216★ محمد بن عبدالرحمن بن ثوبان ، عن عمر .

وهو مرسل . في ترجمته ، عن زيد بن ثابت[2] .

217★ محمد بن عبيدالله الثقفي ، عن عمر .

١٥٧٨١ ـ حديث : خرج رجُلٌ من أهل البصرة ، يقال له : أبوعبدالله ، إلى عمر ، فقال : إنّ بالبصرة أرضاً . . . الحديث . طح

١٥٧٨٠ - طح ٢١١/٣ . وانظر : (ح ١٥١٩٧) .

ويزاد : مالك (٧٣٧/٢) عن عبدالرحمن بن محمد بن عبدالله بن عبدالقاري ، عن أبيه ، به .

والشافعي (ص ٣٢١) عن مالك ، به .

(١) تُسْتَر -بالضم ثم السكون وفتح التاء الأخرى وراء- قال الحموي في معجم البلدان ٢٩/٢ : أعظم مدينة بخوزستان اليوم .

216★ محمد بن عبدالرحمن بن ثوبان العامري -عامر قريش- المدني ، تابعي ثقة . (التقريب) .

(٢) «زيد بن ثابت» هو الصواب ، فما في الأصل و(هـ) : «ثابت بن ثابت» فخطأ . وانظر : (الإتحاف ٦٥٢/٤ ح ٤٨٤١ ، ٤٨٤٢) .

217★ محمد بن عبيدالله بن سعيد ، أبوعون الثقفي الكوفي ، الأعور ، تابعي ثقة وسط ، مات في سنة ١١٦ . (تهذيب التهذيب ٣٢٢/٩) . والظاهر أنه لم يدرك عمر .

١٥٧٨١ - طح ٢٧٠/٣ . إن بالبصرة أرضاً لا تَضُر بأحدٍ من المسلمين وليست من أرض الخراج فإن شئت أن تقطعنيها . . . .

طح في الجهاد : ثنا أبو بِشْر الرقّي ، ثنا أبومعاوية ، عن أبي إسحاق الشيباني ، عنه ، به .

218★ محمد بن علي أبوجعفر الباقر ، عن عمر .

ولم يُدْرِكْه . في ترجمته عن علي(١) .

219★ / محمد بن مسلم بن شهاب الزُّهْري ، عن عمر . ٤/٢٣٢/ب

وهو منقطع .

218★ محمد بن علي بن الحُسَيْن بن علي بن أبي طالب ، أبوجعفر الباقر ، تابعي صغير ، ثقة ، فاضل ، مات سنة بضع عشرة ومائة . (التقريب) .

(١) انظر : (الإتحاف ٦١٥/١١ - ٦١٨ ، ح١٤٧٣٨ - ١٤٧٤٨) .

ويستدرك :

حديث : أبصر عمر بن الخطاب على عبدالله بن جعفر ثوبين مضرجين وهو محرم فقال : ما هذه الثياب؟ فقال علي بن أبي طالب ما إخال أحداً يعلمنا السنة ، فسكت عمر .

الشافعي(ص ١١٨) : أخبرنا ابن عُيَيْنة ، عن عمر ، عنه ، به .

وحديث : أن عمر بن الخطاب ذكر المجوس ، فقال : ما أدري كيف أصنع في أمرهم؟ فقال له عبدالرحمن : أشهد لسمعت رسول الله ﷺ يقول : «سنوابهم سنة أهل الكتاب» .

مالك (٢٧٨/١ ، الزكاة) : عن جعفر بن محمد بن علي ، عن أبيه ، به . والشافعي(ص ٢٠٩ من كتاب الجزية) : عن مالك وينظر مسند عبدالرحمن بن عوف .

وحديث : أن عمر قال : إن يجلد قدامة اليوم فلن يترك أحد بعده وكان بدرياً .

الشافعي (ص ٢٨٦) : أخبرنا سفيان ، عن عمرو بن دينار ، عن أبي جعفر ، به .

وحديث : لما دون عمر الدواوين ، قال بمن ترون ابدأ؟ فقيل له : ابدأ بالأقرب فالأقرب بك . قال بل أبدأ بالأقرب فالأقرب برسول الله ﷺ .

الشافعي (ص ٣٢٦ ، قسم الفيء) : أخبرنا سفيان ، عن عمرو بن دينار ، عن أبي جعفر ، به .

219★ محمد بن مسلم بن عُبيدالله بن عبدالله بن شهاب بن عبدالله بن الحارث الزهري ، أبوبكر ، الفقيه ، الحافظ ، متفق على جلالته وإتقانه من رأس طبقة صغار التابعين ، مات سنة ١٢٥ . (التقريب) .

ط لمالك ش للشافعي حم لأحمد عم لعبدالله بن أحمد مي للدارمي جا لابن الجارود

١٥٧٨٢ ـ حديث : أن أبا بكر وعمر ، كانا يجعلان دية اليهودي والنصراني إذا كانا معاهدَيْن ، دية الحر المسلم . قط

قط في الحدود : ثنا الحسين بن صفوان ، ثنا عبدالله بن أحمد ، ثنا زَحْمَويه ، ثنا إبراهيم بن سعد ، عن ابن شهاب ، بهذا .

١٥٧٨٣ ـ حديث : توريث امرأة أَشْيَم .

في مسند : الضحاك الكلابي .

١٥٧٨٤ ـ حديث : لولا أنّي ذكرتُ صَدَقتي لرسول الله ﷺ أو نحو هذا لرددتُّها . طح

طح في الهبة : ثنا يونس ، أنا ابنُ وَهْب ، أن مالكاً أخبره ، عن زياد بن سعد ، عنه ، بهذا[1] .

220 ★ محمود بن لَبِيد ، عن عمر .

١٥٧٨٢ - قط ١٢٩/٣- ١٣٠ .

١٥٧٨٣ - انظر : (الإتحاف ٣٢٥/٦ ، ح ٦٥٨٤) .

١٥٧٨٤ - طح ٩٦/٤ .

(١) ويستدرك :

حديث : «أُمرت أن أقاتل الناس حتى يقولوا لا إله إلا الله . . .» .

الشافعي (ص ٢٠٨ الجزية) : أخبرنا سفيان ، عن ابن شهاب ، به .

وحديث : على أي وجه كان يأخذ عمر بن الخطاب من النبط العُشر؟ فقال ابن شهاب : كان ذلك يؤخذ منهم في الجاهلية ، فألزَمهم ذلك عمر .

مالك (٢٨١/١ الزكاة) : عن ابن شهاب .

وحديث : أن عمر بن الخطاب أمر بقتل الحيات في الحرم .

مالك (٣٥٧/١ الحج) : عن ابن شهاب ، به .

220 ★ محمود بن لَبيد بن عُقْبة بن رافع ، الأوسي ، أبونُعَيْم ، المدني ، صحابي صغير وجُلُّ روايته عن الصحابة ، مات سنة ٩٦ ، وقيل : ٩٧ . (الإصابة ٣٨٧/٣) .

١٥٧٨٥ ـ حديث : أن عمر بن الخطاب حين قدم الشام شكا إليه أهلُ الشام وباء الأرض وثِقَلها ، وقالوا : لا يُصْلِحُنا إلا هذا الشراب . . . الحديث . موقوف .
ط ش

مالك في الأشربة : عن داود بن الحُصَيْن ، عن واقد بن عَمرو بن سعد بن معاذ أنه أخبره ، عنه ، به .

221★ مروان بن الحكم ، عن عمر .

١٥٧٨٦ ـ حديث : إني رأيتُ في الجدّ رأياً . . . الحديث .
كم

كم في الفرائض : ثنا أبوبكر بن إسحاق ، أنا الحسن بن عليّ بن زياد ، ثنا إسماعيل بن أبي أُوَيْس ، ثنا إسماعيل بن إبراهيم بن عقبة ، عن عمِّه موسى بن عُقْبة ، ثنا عروة بن الزبير : أن مروان بن الحكم أَخْبره . . . فذكر قصة(١) .

١٥٧٨٧ ـ حديث : من وَهَب هِبةً لصلة رحم أو على وجه صَدقةٍ ، فإنه لا يرجع فيها ، ومن وَهَب هِبة يَرى أنه إنما أراد بها الثوابَ ، فهو على هِبَته يرجع فيها إن لم يَرضَ منها .
طح

طح في الهبة : ثنا يونس ، أنا(٢) ابن وَهْب : أن مالكاً حدثه ، عن داود بن الحُصَيْن ، عن أبي غَطَفان بن طريف المُرِّي ، عن مروان ، بهذا . موقوف .

١٥٧٨٥ - مالك ٨٤٨/٢ .

ويزاد : الشافعي (٢٨٤ من أحكام القرآن) : أخبرنا مالك ، به .

221★ مروان بن الحكم بن أبي العاص ، بن أمية أبوعبدالملك ، الأموي ، المدني ، ولد بعد الهجرة بسَنتين ، يقال إن له رؤية من النبي ﷺ كان يُعد من الفقهاء ولي الخلافة سنة ٦٤ في آخرها ، ومات سنة ٦٥ . (الإصابة ٤٧٧/٣ ، والتقريب) .

١٥٧٨٦ - كم ٣٤٠/٤ .

(١) والقصة : فقال عثمان : «إن نتّبع رأيك فهو رُشد ، وإن نتبع رأي الشيخ قبلك ، فنعم ذو الرأي كان» .

١٥٧٨٧ - طح ٨١/٤ .

(٢) هكذا في نسخة من المطبوع كما في الهامش وفي أصل المتن «ثنا» .

222★ مُرَّة ، عن عُمر .

١٥٧٨٨ ـ حديث : ثلاث لأَن يكون النبي ﷺ بيَّنهم لنا ، أحبُّ إليَّ من الدنيا وما فيها : الخلافة ، والكَلالة ، والربا . كم

كم في تفسير النساء : أنا علي بن محمد بن عُقبة ، ثنا الهيثم بن خالد ، ثنا أبو نُعَيْم ، ثنا ابن عيينة ، عن عَمرو بن مُرَّة ، عنه ، بهذا .

223★ المستظل بن حُصَيْن ، عن عمر .

١٥٧٨٩ ـ حديث : قد عَلِمت متى تهلك العرب وربِّ الكعبة[1] إذا وَلِيَ أمرهم من لم يَصْحب الرسول [ﷺ][2] ، ولم يُعالِجْ أمر الجاهلية . كم

كم في الفتن : أنا أبو عبدالله محمد بن إبراهيم الأَصْبهاني ، ثنا الحسين بن حَفْص ، عن سفيان ، عن شَبِيب بن غَرْقَدة[3] ، عنه ، بهذا . موقوف . وقال : صحيح الإسناد .

222★ مُرّة بن شراحيل الهَمْداني ، السَكْسَكي أبوإسماعيل الكوفي ، المعروف بمُرّة الطيّب ومُرة الخير لعبادته ، تابعي ثقة عابد ، مات سنة ٧٦ . (تهذيب التهذيب ٨٨/١٠) .

١٥٧٨٨ - كم ٣٠٤/٢ .

223★ المُسْتَظِلّ بن حُصَين ، البارقي ، أبوالمَيْثاء -بفتح الميم وبعدها ياء تحتانية وثاء معجمة بثلاث- تابعي تفرد عنه شبيب بن غرْقدة ، قال العجلي : كوفي تابعي ثقة ، وذكره ابن حبان أيضا في ثقات التابعين . (ترتيب العجلي ٢٧١/٢ ، والجرح ٤٢٩/٤ ، وثقات ابن حبان ٤٦٢/٥) .

١٥٧٨٩ - كم ٤٢٨/٤ .

(١) في المطبوع : «قد علمت ورب الكعبة متى . . .»

(٢) ما بين المعقوفين لا يوجد في النسختين ، وهو في المطبوع ولو لم يكن فيه لكان ينبغي زيادته .

(٣) في النسختين : «شبيب عن جده» وهو تصحيف من «ابن غرقدة» بلا ريب . انظر : (التقريب وأصوله) .

خز لابن خزيمة عه لأبي عوانة طح للطحاوي حب لابن حبان قط للدارقطني كم للحاكم

224★ مَسْروح مؤذن عمر ، عنه .

١٥٧٩٠ ـ حديث : أنه أذن قبل الصبح .

في ترجمة : أيوب ، عن نافع ، عن ابن عمر .

225★ مسروق بن الأجدع ، عن عمر .

١٥٧٩١ ـ حديث : «من سأل الناس لِيُثْرِيَ مالَه ، فإنما هو رَضْفٌ من النار . . .» الحديث .

حب

حب في الثاني والستين من الثاني : أنا أبوعَرُوبة ، ثنا المغيرة بن عبدالرحمن الحرّاني ، ثنا يحيى بن السَّكَن ، ثنا حماد بن سَلَمة ، عن داود بن أبي هند ، عن الشَّعبي ، عنه ، به .

١٥٧٩٢ ـ حديث : «الأجدع شيطان» وفيه قصة .

حم كم

أحمد : ثنا أبوالنضر ، ثنا أبوعَقِيل ، ثنا مجالد ، أنا عامر ، عنه ، به .

كم في الأدب : ثنا أبوالعباس محمد بن يعقوب ، ثنا الحسن بن عليّ ، ثنا

224★ مَسْروح المؤذن ويقال : مسعود مولى عُمر ومؤذنه ، ذكره ابن حبان في الثقات فقال : مَسْروح بن سَبْرة النهشلي عن عمر ، وعنه الأزور بن غالب ، كذا نقل عنه ابن حجر في تهذيب التهذيب ١٠٩/١٠ ، ولم أجده في الثقات ، إنما فيه مسروح بن الحكم غير هذا وقال الذهبي في الميزان ٩٧/٤ ؛ فيه جهالة .

١٥٧٩٠ - انظر : (الإتحاف ٢٧/٩ ، ح١٠٣٢٦) .

225★ مسروق بن الأجدع بن مالك ، الهمداني ، الوادعي أبوعائشة ، الكوفي ، مخضرم ثقة ، عابد ، مات سنة ٦٣ . (التقريب) .

١٥٧٩١ - حب (الإحسان) ١٦٦/٥ .

١٥٧٩٢ - أحمد ٣١/١ . كم ٢٧٩/٤ . والقصة ، عن مسروق قال : قدمت على عمر ، فقال : ما اسْمُك؟ قلت : مَسْروق ، قال : ابن من؟ قلت : ابن الأجدع ، قال : أنت مسروق بن عبدالرحمن . . . . وكان اسمه في الديوان مسروق بن عبدالرحمن .

أبوأسامة ، عن مُجالد ، به . وفيه قصة . وقال : مجالد ليس من شرط هذا الكتاب[1] .

226★ مسعود بن الحكم الثقفي ، عن عُمر .

١٥٧٩٣ ـ حديث : أُتي عمر بن الخطاب في امرأة تركت زوجها وأمها وإخوتها . . . الحديث . وفيه : هذه على ما قضينا اليوم ، وتلك على ما قضينا .
قط

قط في الفرائض : ثنا محمد بن أحمد بن أبي الثَّلْج ، ثنا محمد بن حمّاد ، ثنا عبدالرزاق ، عن مَعْمر ، عن سِمَاك بن الفَضْل ، عن وَهْب بن مُنَبِّه ، عنه ، به . قال عبدالرزاق[2] : قال الثوري : لو لم أستفد من سَفْرتي هذه غير هذا الحديث ، لظننت أني قد استفدتُ فيه خيراً .

227★/ مُسلم بن يسار الجُهَني ، عن عمر . ٤/٢٣٣أ

١٥٧٩٤ ـ حديث : «إن الله خلق آدم ، ثم مَسَح على ظَهْره بيمينه ، فاستَخْرج
حب ط كم حم

(١) قاله في الحديث الذي قبله .

226★ مسعود بن الحكم الثقفي : قال في الجرح والتعديل ١٢٧/٣ : الحكم بن مسعود ، الثقفي ، وقال بعضهم : مسعود بن الحكم وهو الصحيح وقال البخاري في التاريخ الكبير ٣٣١/٢ ؛ الحكم بن مسعود الثقفي وذكر الرواية ثم قال : وقال بعضهم ؛ مسعود بن الحكم ، ولا يصح ولم يتبين سماع وهب من الحكم أ هـ ، وقوله في عدم سماع وهب وذلك لأن وهباً مولده سنة ٣٤ ، وأما الحكم فقد ذكر ابن حجر في الإصابة ٣٤٨/١ أنه شهد الجسر واستشهد به وجسر كانت في أول خلافة عمر .

١٥٧٩٣ - قط ٨٨/٤ .

(٢) في المطبوع : «وقال» .

227★ مسلم بن يسار الجُهَني ، تابعي ثقة ، قال العجلي : بصري تابعي ثقة . وذكره ابن حبان في الثقات . وقال ابن حجر : مقبول . (ثقات ابن حبان ٣٩٠/٥ ، وتهذيب التهذيب ١٤٢/١٠ والتقريب) .

١٥٧٩٤ - حب (الإحسان) ١٤/٨ . مالك ٨٩٨/٢ . كم ٢٧/١ ، ٣٢٤/٢ ، ٥٤٤ . أحمد ٤٤/١ .

منه ذُرّية ، فقال : خَلقت هؤلاء للجنة . . .» الحديث .

حب في الرابع من الثالث : أنا عُمر بن سعيد بن سنان والحسين بن إدريس ، قالا : أنا أحمد بن أبي بَكْر ، عن مالك ، عن زيد بن أبي أُنَيْسة ، عن عبدالحميد بن عبدالرحمن بن زيد بن الخطاب ، عنه ، به هكذا .

رواه مالك في الجامع .

كم في الإيمان : ثنا بَكر بن محمد بن حمدان الصَّيْرفي بمرو ، ثنا الحارث بن أبي أسامة ، ثنا رَوْح بن عبادة . وعن أبي بكر بن أبي نَصْر الدرابَرْدي[1] بمرو ، ثنا أحمد ابن محمد بن عيسى القاضي . وعن أحمد بن محمد العَنزيّ[2] ، ثنا عثمان بن سعيد ، قالا : ثنا القَعْنبي ، قالا : ثنا مالك ، به . وفي تفسير الأعراف : ثنا أبوعبدالله ابن محمد بن يعقوب الشَّيْباني ، ثنا حامد بن أبي حامد المُقْرئ ، ثنا إسحاق بن سليمان ، سمعت مالك بن أنس يذكر به . وعن أبي بكر بن أبي نَصْر بسنده . وفي أخبار الأنبياء : عن العنزي وأبي النضر الفقيه ، قالا : ثنا عثمان الدارمي ، ثنا القَعْنبي ويحيى بن بُكَيْر ، كلاهما عن مالك ، به .

رواه أحمد : [ثنا روح ، ثنا مالك . ح و][3] ثنا إسحاق ، به .

قال عبدالله : ثنا مصعب الزُّبيري ، ثنا مالك ، به .

228★ المِسْوَر بن مَخْرَمَة بن نَوفَل الزُّهْري ، عن عُمر .

---

(١) الدرابردي : أظن أصله على المشهور «الدراوردي» ولم أجد ترجمته .

(٢) «العنزي» : كذا ذكره في سير أعلام النبلاء ٥٩/١٧ وشذرات الذهب ٣٧٢/٢ ، وفي النسختين ما ظاهره «العنبري» ولعله تحريف .

(٣) ما بين المعقوفين ساقط من الأصل و(هـ) .

228★ المسور بن مَخرمة بن نوفل بن أُهَيْب بن عبدمناف بن زهرة ، أبوعبدالرحمن ، الزهري ، صحابي هو وأبوه ، مات سنة ٦٤ . (الإصابة ٤١٩/٣) .

١٥٧٩٥ ـ حديث : « أُنْزِل القرآن على سبعة أَحْرُف . . . » . فيه قصة هشام ابن حكيم . حم

في ترجمة : عبدالرحمن بن عبد ، عن عمر .

رواه أحمد : ثنا عبدالأعلى بن عبدالأعلى ، عن معمر ، عن الزهري ، عن عروة ابن الزبير ، عنه ، به .

١٥٧٩٦ ـ حديث : تَعلّمُوا سورة البَقَرة ، والنساء ، والمائدة ، والحج ، والنُّور ، فإنَّ فيهنّ الفرائض . موقوف . كم

كم في تفسير النور : أنا أبوجعفر البغدادي ، ثنا يحيى بن عثمان بن صالح[1] ، ثنا أبي ، ثنا ابنُ وَهْب ، أخبرني يونس بن يزيد ، عن ابن شهاب ، حدثني حُمَيْد بن عبدالرحمن[2] ، عنه ، بهذا .

١٥٧٩٧ ـ حديث : دَفَنَّا أبا بكر لَيلاً ، فقال عمر : إني لم أُوْتِر ، فقال : وصفَفْنا وراءه ، فصلى بنا ثلاث ركعات ، لم يُسَلِّم إلا في آخرهِنّ . طح

طح في الصلاة : ثنا ابن أبي داود ، ثنا يحيى بن سليمان الجُعفي ، أنا ابنُ وَهْب ، أخبرني عَمرو ، عن ابن أبي هلال ، عن ابن السبّاق[3] ، عنه ، بهذا .

١٥٧٩٨ ـ حديث : أنّ عمر صلّى وجُرْحه يَثْعَب[4] دماً . قط

١٥٧٩٥ - انظر : (ح ١٥٦٤٣) . أحمد ٢٤/١ .

١٥٧٩٦ - كم ٣٩٥/٢ .

(١) في المطبوع : «السهمي» بعد «صالح» .

(٢) في المطبوع : «بن عوف» بعد «عبدالرحمن» .

١٥٧٩٧ - طح ٢٩٣/١ .

(٣) عُبيد بن السَبّاق ، الثقفي . (تهذيب التهذيب ٦٦/٧) .

١٥٧٩٨ - قط ٢٢٤/١ ، ٤٠٦ .

(٤) يَثْعَب : يجري ويسيل . (النهاية ٢١٢/١) .

خز لابن خزيمة عه لأبي عوانة طح للطحاوي حب لابن حبان قط للدارقطني كم للحاكم

قط في الحيض : ثنا الحسين بن إسماعيل القاضي وآخرون ، قالوا : ثنا عبدالله بن أيُّوب ، ثنا أيُّوب بن سُوَيد ، ثنا يونس ، عن الزُّهْري ، عن سليمان بن يسار ، عنه ، به . وعن أيُّوب بن سُويد ، عن ابن شَوْذب ، عن أيُّوب ، عن ابن أبي مُلَيْكَة ، عنه ، به . وفي الصلاة : عن إبراهيم بن حماد ، عن العباس بن يزيد ، عن أبي معاوية ، عن هشام بن عروة ، عن أبيه ، عن سليمان بن يسار ، به .

١٥٧٩٩ ـ حديث : أن عبد الرحمن بن عوف حَرَس هو وعمر .

في مسند : عبد الرحمن .

١٥٨٠٠ ـ حديث : لما طُعِنَ عُمَرُ ، أمر صهَيباً مولى بني جُدعان أن يُصلِّي بالناس . كم

كم في المناقب : ثنا أبو بكر محمد بن جعفر الآدمي ، ثنا محمد بن إسماعيل السُّلَمي ، ثنا عبد الله بن صالح ، حدثني اللَّيْثُ ، عن عُبَيْد الله بن عُمر ، عن ابن شهاب ، عنه ، بهذا .

229★ مصعب بن سعد بن أبي وقاص ، عن عمر .

ولم يُدْرِكْه .

١٥٨٠١ ـ حديث : أن حَفْصة قالت لعمر : ألا تَلْبس ثوباً أَلْيَن مَن ثوبك؟ . . . كم **الحديث . وفيه قوله : لأشاركنهما في عيشهما الشديد ، لعَلِّي أدرك معهما عيشَهما**

١٥٧٩٩ - انظر : (الإتحاف ٦٣٩/١٠ ، ح١٣٥٣٢) .

١٥٨٠٠ - كم ٤٠١/٣- ٤٠٢ .

229★ مُصْعب بن سعد بن أبي وقاص الزهري ، أبوزُرارة المدني ، تابعي ثقة ، نصوا على عدم سماعه من عثمان وعلي ومعاذ ، فبالأولى لم يكن سمع من عمر بن الخطاب رضي الله عنهم ، مات مصعب سنة ١٠٣ . (المراسيل ١٢٧ ، وتهذيب التهذيب ١٦٠/١٠) .

١٥٨٠١ - كم ١٢٣/١ .

الرَّخِيّ .

كم في العلم : أنا[1] القاسم بن القاسم السَّياري بمرو ، ثنا أبو المُوَجّه ، ثنا عَبْدان ، أنا عبدالله بن المبارك ، أنا إسماعيل بن أبي خالد ، عن أخيه[2] ، عنه ، به .

٤/٢٣٣/ب

230★ / مَطَر الوَرّاق ، عن عمر .

ولم يُدْرِكْه

١٥٨٠٢ ـ حديث : الولاء للكُبْر .

مي في الفرائض : ثنا محمد بن عيسى ، ثنا حماد بن زيد ، سمعتُ مَطَر الورّاق ، به[3] .

231★ معبد الجُهَني ، عن عمر .

---

(١) في المطبوع : «أبوالعباس القاسم» .

(٢) أخوه لم يتعين لي من هو هنا من إخوته ، ونصوا على رواية إسماعيل ، عن إخوته أشعث وخالد وسعيد ، انظر : (تهذيب التهذيب ٢٩١/١ ، ترجمة إسماعيل ، وكذلك تهذيب الكمال ٩٩/١) .

230★ مَطَر بن طَهْمان ، أبورجاء ، الورّاق السُّلَمي مولاهم ، الخراساني ، سكن البصرة ، صدوق كثير الخطأ ، مات سنة ١٢٥ ، ويقال : ١٢٩ . (التقريب) .

١٥٨٠٢ - مي ٢٧٢/٢ . وانظر ما تقدم (٦٢٨/١١ ، ح١٤٧٦٣) .

(٣) ويستدرك :

★ المطلب بن حنطب ، عن عمر .

حديث : أنه طلق امرأته البتة ثم أتى عمر ، فذكر ذلك له وفيه قال : أمسك عليك امرأتك فإن الواحدة لا تبتّ .

الشافعي (ص ٢٦٨ أحكام القرآن) : أخبرنا ابن عُيَيْنة ، عن عَمرو ، وسمع محمد بن عباد بن جعفر ، أخبرني المطلب ، به .

231★ معبد بن خالد الجُهني ، القدري ، ويقال : إنه ابن عبدالله بن عُكَيْم ، ويقال : اسم جده عُوَيمر تابعي ، صدوق ، مبتدع ، وهو أول من أظهر القدر بالبصرة ، قتل سنة ٨٠ . (التقريب) .

١٥٨٠٣ ـ حديث : المكاتب عبدٌ ما بَقِي عليه دِرْهَمٌ . طح

طح في العتق : ثنا علي بن شَيْبة ، ثنا يزيد بن هارون ، ثنا سعيد ، عن قتادة ، عنه ، بهذا . موقوف .

232★ مَعْدان بن أبي طلحة ، عن عمر .

١٥٨٠٤ ـ حديث : أن عمر خطب بالناس يوم الجمعة ، ثم قال : يا أيها الناس إنكم تأكلون شجرتين ، ما أراهما إلا خَبِيثَتَين . . . الحديث . خز عه طح حب كم حم

خز في الإمامة : ثنا بُنْدار ، ثنا ابن أبي عَديّ ، عن سعيد ، عن قتادة ، عن سالم ابن أبي الجَعْد ، عنه ، به .

عه في الصلاة : عن يونس بن حَبِيْب ، ثنا أبوداود ، ثنا هشام . وعن الزعفراني والدُّورِي وابن المنادي ، قالوا : ثنا شَبَابَة ، ثنا شعبة ، كلاهما عن قتادة مطولاً . وعن محمد بن إسحاق ، ثنا عبد الله بن بَكْر ، ثنا سعيد ، به . وعن الدوري ، ثنا الحُمَيْدي(١) ، ثنا سفيان ، ثنا يحيى الخُراساني ، عن قتادة ، نحوه .

طح في الكراهة : ثنا علي بن مَعْبد ، ثنا عبدالوهاب بن عطاء ، ثنا سعيد ، ببعضه .

حب في الصلاة ، وفي السادس من الأول : أنا أبويعلى ، ثنا أحمد بن إبراهيم ،

١٥٨٠٣ - طح ١١١/٣ .

232★ معدان بن أبي طلحة ، وقيل : ابن طلحة ، اليَعْمَري -بفتح الياء التحتانية ، والميم ، بينهما مهملة- تابعي شامي ، ثقة . (التقريب) .

١٥٨٠٤ - خز ٨٤/٣ . عه ٤٠٧/١-٤١٠ . طح ٢٣٨/٤ . حب (الإحسان) ٢٦٣/٣ . كم ٩٠/٣ ، وليس فيه ذكر الشجرتين . أحمد ١٥/١ ، ٢٦ ، ٤٨ .

ويزاد : عه [٤٢/٥/ب و٤٣/أ أبواب المواريث] من طريق يونس وأبي علي الزعفراني والدوري .

(١) في النسختين : «عبدالحميد» وأحسبه خطأ وفي المطبوع : «الحميدي» وهو الصواب ، والحميدي أبوبكر من المكثرين عن سفيان بن عُيينة وهو كذلك من طريقه في «المستدرك» .

ثنا شَبابة بن سَوّار ، به . وأوله : رأيت كأن ديكاً نَقَرني . . . فذكر الحديث في الشورى والكَلالة وغير ذلك .

كم في المناقب : ثنا أبوبكر بن إسحاق وعلي بن حَمْشاذ ، قالا : ثنا بِشْر بن موسى ، ثنا الحُميدي . . . فذكر بعضه .

رواه أحمد : ثنا عفّان ، ثنا همّام ، ثنا قتادة ، به . وعن محمد بن جعفر ، عن سعيد بن أبي عَروبة ، عن[1] قتادة ، بطوله . وعن إسماعيل ، عن سعيد بن أبي عَروبة . بقصة الكلالة فقط .

233★ معقل بن يسار المزني وله صحبة ، عن عمر .

له في ترجمته عن المغيرة بن شعبة[2] .

234★ مُوَرِّق العِجْلي ، عن عمر .

١٥٨٠٥ ـ حديث : تَعَلّموا الفرائض واللَّحْن والسُّنَن ، كما تعلَّمُون القرآن . موقوف .

مي في الفرائض : أنا يزيد بن هارون ، أنا عاصم ، عن مُوَرِّق العجلي ، بهذا .

235★ موسى بن طلحة ، عن عُمر .

---

(١) في المسند : «أحَلَّهُ علي ، عن قتادة . . .» .

233★ مَعْقِل بن يسار المُزَني ، صحابي ممّن بايع تحت الشجرة ، ويكنى أبا علي على المشهور ، وهو الذي ينسب إليه نهر معقل بالبصرة ، مات بعد سنة ٦٠ . (الإصابة ٣/٤٤٨) .

(٢) انظر : (مصورة الإتحاف ٥/٣٢/أ) .

234★ مُوَرِّق -بتشديد الراء- ابن مُشَمْرِج -بضم أوله وفتح المعجمة وسكون الميم ، وكسر الراء بعدها جيم- ابن عبدالله العِجْلي ، أبوالمعتمر ، البصري ، ثقة تابعي عابد ، مات بعد ١٠٠ . (التقريب) .

١٥٨٠٥ - مي ٢/٢٤٧ .

235★ موسى بن طَلحة بن عُبيدالله التَيْمي ، أبوعيسى ، أو أبومحمد ، المدني ، نزيل =

١٥٨٠٦ ـ حديث : إنما سَنَّ رسول الله ﷺ الزكاة في هذه الأربعة : الحنطة والشعير ، والتمر ، والزَبِيب . قط

قط في الزكاة : قرئ على علي بن إسحاق المادرائي[1] بالبصرة وأنا أسمع ، حدثكم الحارث بن محمد ، ثنا عبدالعزيز بن أبان ، عن محمد بن عُبَيدالله ، عن الحكم ، عن موسى بن طلحة ، عن عمر بن الخطاب ، بهذا . وقال : عبدالعزيز وشيخه ضعيفان[2] .

236★ مهاجر ، عن عمر .

١٥٨٠٧ ـ حديث : أن عمر كتب إلى أبي موسى : أن صَلِّ المغربَ حين تَغْرُب الشمس . . . الحديث . موقوف . طح

طح في الصلاة : ثنا ابن أبي داود ، ثنا أبوعُمر الحوضي ، ثنا يزيد بن إبراهيم ، ثنا محمد بن سيرين ، عنه ، بهذا . مفرّقاً في مواضع . وعن عَليِّ بن شَيْبة ، ثنا يزيد بن هارون ، أنا عبدالله بن عون . وعن أبي بكرة ، ثنا وَهْب ، ثنا هشام بن حَسّان ، كلاهما عن محمد ، ببعضه .

= الكوفة ، تابعي ثقة جليل ، يقال : إنه ولد في عهد النبي ﷺ ، مات سنة١٠٣ على الصحيح . (التقريب) .

١٥٨٠٦ - قط ٩٩/٢ .

(١) في النسختين ماظاهره : «مادراي» ، وفي المطبوع : «المادراني» والصواب : «المادرائي» نسبة إلى مادرايا . انظر : (اللباب ١٤٢/٣) .

(٢) «وقال : عبدالعزيز . . .» إلخ لا يوجد في المطبوع .

236★ مهاجر : أظنه ابن قنفذ -بضم القاف والفاء بينهما نون ساكنة- ابن عُمَيْر بن جُدعان -بضم الجيم- صحابي . أسلم يوم الفتح وولاه عثمان شرطته ، مات بالبصرة . (الإصابة ٤٦٦/٣) .

١٥٨٠٧ - طح ١٥٤/١ ، ١٥٨ .

237★ ميمون بن أبي شَبِيب ، عن عمر .

ولم يدركه .

١٥٨٠٨ ـ حديث : لا يَجد عبدٌ حقيقة الإيمان ، حتى يَدَعَ المِراء وهو مُحِقٌّ ، ويَدَعَ الكَذِب في المِزَاح ، وهو يَرى أنه لو شاء لغَلَب . حب

حب في روضة العقلاء : أنا أبوخليفة ، ثنا محمد بن كثير ، ثنا سفيان الثوري ، عن حَبِيْب بن أبي ثابت ، عنه ، بهذا .

238★ / نافع بن جُبَيْر بن مُطْعِم ، عن عمر . ٤/٢٣٤أ

١٥٨٠٩ ـ حديث : كتب عُمر إلى أبي موسى : وَصلِّ العِشاءَ أيَّ الليل شِئْتَ ولا تُغْفِلْها . طح

طح في الصلاة : ثنا أبوبكرة ، ثنا أبوأحمد ، ثنا سفيان ، عن حَبِيْب بن أبي ثابت ، عنه ، بهذا . موقوف(١) .

237★ ميمون بن أبي شَبِيب ، الرِبْعي ، أبونَصْر ، تابعي صدوق ، كثير الإرسال ، مات ٨٣ في وقعة الجماجم . (التقريب) .

١٥٨٠٨ - حب «روضة العقلاء» ص ٥٥ .

238★ نافع بن جُبَيْر بن مُطْعِم النوفلي . أبومحمد ، أو أبوعبدالله المدني ، تابعي ثقة فاضل ، مات سنة ٩٩ . (التقريب) .

١٥٨٠٩ - طح ١٥٩/١ ، وفيه : وحدثنا حسين بن نصر قال : ثنا أبونعيم قال : ثنا سفيان . . . فذكره وجمع الطريقين .

(١) ويستدرك :

★ نافع بن عبدالحارث ، عن عمر .

وهو نافع بن عبدالحارث بن خالد الخزاعي ، صحابي فتحي وأمّره عمر على مكة فأقام بها إلى أن مات . (التقريب) .

حديث : قدم عمر بن الخطاب مكة فدخل دار الندوة في يوم الجمعة وأراد أن يستقرب منها الرواح إلى المسجد فألقى رداءه على واقف في البيت فوقع عليه طير من هذا الحمام فأطاره فانتهزته =

239★ نافع مولى عبد الله بن عُمر ، عن عُمر .

ولم يدركه .

١٥٨١٠ ـ حديث : أن صَبِيغاً العراقي[١] جَعل يسأل عن أشياء من القرآن في أجْناد المسلمين ، حتى قدم مصر ، فبعث به عمرو بن العاص إلى عُمر بن الخطاب . . . فذكر القصة ، قال : فأرسل عمر إلى رطائب من جريد فضربه بها ، وفيه نفيه إلى الكوفة ، وأمره لأبي موسى الأشعري : أن لا يُجالِسَه أحدٌ من المسلمين .

مي في العلم : أنا عبدالله بن صالح ، حدثني الليث ، أخبرني ابن عجلان ، عنه ، به . وعن أبي النعمان ، ثنا حمَّاد بن زيد ، ثنا يزيد بن حازم ، عن سليمان بن يسار أنّ رجلاً يقال له : صَبيغ قدم المدينة . . . فذكر مختصراً .

١٥٨١١ ـ حديث : أن عُمر بن الخطاب كتب إلى عُمّاله : إن أهّم أمركم عندي الصلاة . . . الحديث ، موقوف في المواقيت[٢] .

رواه مالك في وقوت[٣] الصلاة : عن نافع ، به .

= حية وفيه طلبه الحكم على الجزاء فيه . . . الشافعي (ص ١٣٥) : أخبرنا سالم ، عن عمر بن سعيد بن أبي حسين ، عن عبدالله بن كثير الداري ، عن طلحة بن أبي خصفة ، عنه ، به .

239★ نافع مولى عبدالله بن عمر أبوعبدالله المدني ، تابعي ، ثقة ثبت ، فقيه مشهور ، مات سنة ١١٧ ، أو بعد ذلك . (التقريب) .

١٥٨١٠ - مي ٥١/١ . وانظر : (ح ١٥٣٧٥) .

(١) صَبيغ بوزن عَظِيم وآخره معجمة ابن عِسْل -بَعْين مهملة مكسورة- ويقال : بالتصغير ، ويقال : ابن سهل الحنظلي ، له ترجمة في الإصابة ١٩٨/٢ .

١٥٨١١ - مالك٦/١ .

(٢) «المواقيت» في (هـ) : «الفرائض» .

(٣) «وقوت» في (هـ) : «وقت» .

١٥٨١٢ ـ وبه في الحدود : أن عبداً كان يقوم على رَقِيْق الخُمُس ، وأنه استكرهَ جاريةً من تلك الرقِيق ، فوقع بها ، فجلده . . . الحديث . ط

١٥٨١٣ ـ حديث : وطء الأمة .

في ترجمة : أسامة ، عن نافع ، عن ابن عمر .

١٥٨١٤ ـ حديث : أن عمر زاد في المسجد من الأسطوانة إلى المقصورة ، وزاد عثمان . وقال عمر : لولا أني سمِعت رسول الله ﷺ يقول : «يَنْبَغي[1] نزيد في مسجدنا» ما زدتُّ عليه[2] . حم

أحمد : ثنا حماد الخياط ، ثنا عُبَيْدالله ، عن نافع ، بهذا[3] .

240★ نُبَاتَة الجعفي ، عن عمر .

١٥٨١٥ ـ حديث : في التوقيت في المسح على الخُفَّين . طح

١٥٨١٢ - مالك ٨٢٧/٢ .

١٥٨١٣ - انظر : (الإتحاف ١٢/٩ ، ح١٠٢٦٩) .

١٥٨١٤ - أحمد ٤٧/١ .

(١) في المسند : «نبغي» .

(٢) في المسند : «فيه» .

(٣) ويستدرك :

حديث : أن عمر بن الخطاب قال : مابين المشرق والمغرب قبلة إذا توجه قبل البيت .

الموطأ (١ : ١٩٦ كتاب القبلة) : عن نافع به .

240★ نُباتة -بضم أوله وقيل : بفتحه ، ثم موحدة ثم المثناة- الوالبي أو الجعفي ، تابعي ، ذكره ابن حبان في الثقات . وقال أبوحاتم : كان معلماً على عهد عمر . قال ابن حجر : مقبول . (تهذيب التهذيب ٤١٦/١٠ ، والتقريب) . ووقع في المطبوع : «نبانة» بالباء الموحدة بعد نون بعدها ألف بعدها نون وهو خطأ .

١٥٨١٥ - طح ٨٣/١ ، للمسافر ثلاثة أيام ولياليهن ، وللمقيم يوم وليلة .

خز لابن خزيمة عه لأبي عوانة طح للطحاوي حب لابن حبان قط للدارقطني كم للحاكم

طح في الطهارة : ثنا أبوبكرة ، ثنا أبو داود ، ثنا شعبة ، عن حماد ، عن إبراهيم ، عن الأسود ، عنه ، به . وعن أبي بكرة ، ثنا أبوعامر . وعن ابن خُزَيْمة ، ثنا مُسْلم هو ابن إبراهيم ، كلاهما عن هشام ، عن حماد ، عن إبراهيم ، به .

241★ النَزّال بن سَبْرة ، عن عمر .

١٥٨١٦ ـ حديث : قَتَل رجلٌ من المسلمين رجلاً من العباد[١] . . . الحديث .
طح
موقوف .

طح في الجنايات : ثنا إبراهيم بن مَرْزوق ، ثنا وَهْب بن جَرِير ، ثنا شعبة ، عن عبدالملك بن مَيْسرة ، عنه ، به .

242★ النعمان بن بشير ، عن عمر .

١٥٨١٧ ـ حديث : لقد رأيتُ رسولَ الله ﷺ يلتوي[٢] وما يجد من الدَّقَل[٣] ما
عه حب حم
يملأ بطنه .

241★ النزّال بن سَبْرة -بفتح المهملة ، وسكون الموحدة- الهلالي ، تابعي كوفي ثقة ، وقيل : إن له صحبة . (التقريب) .

١٥٨١٦ - طح ١٩٦/٣ ، . . . فذهب أخوه إلى عُمر ، فكتب عمر أن يقتل ، فجعلوا يقولون : اقتل حُبَيرا(٣) فيقول حتى يجيء الغيظ [كذا] قال : فكتب عمر أن يُودى ولا يُقتل .

(١) «العباد» كذا في النسختين وفي المطبوع ولعل المراد به من أهل الذمة . والرواية نحوها في مصنف عبدالرزاق ١٠٢/١٠ عن الشعبي وفيه أن المقتول كان نصرانياً وفي البيهقي ٣٢/٨ .

242★ النعمان بن بَشِير بن سَعْد بن ثَعلبة الأنصاري الخزرجي ، له ولأبويه صحبة ، سكن الشام ، ثم وليَ إمرة الكوفة ، ثم قتل بحمص ، سنة ٦٥ . (الإصابة ٥٥٩/٣) .

١٥٨١٧ - حب (الإحسان) ٨٦/٨ . أحمد ٢٤/١ ، ٥٠ .

ويزاد : أحمد (٥٠/١) : عن حجاج ، عن شعبة ، به .

(٢) يلتوي : أي ينفتل وينثني .

(٣) الدَّقَل : هو ردىء التمر ويابسه . (النهاية ١٢٧/٢) .

عه في الرقاق : ثنا عمّار بن رجاء ، ثنا أبوعامر العَقَدي . وعن يونس بن حَبِيب ، ثنا أبوداود .

حب في السابع والأربعين من الخامس : أنا عبدالله بن محمد[١] الأزدي ، ثنا إسحاق بن إبراهيم ، ثنا أبوعامر العَقَدي ، كلاهما عن شعبة ، عن سماك ، عنه ، به . رواه أحمد : عن عمرو بن الهَيْثم ومحمد بن جعفر ، كلاهما عن شعبة ، به . وروي عن النعمان بغير وساطة[٢] عمر ، فذكره[٣] .

١٥٨١٨ ـ حديث : في قوله : ﴿ ٱحْشُرُوا۟ ٱلَّذِينَ ظَلَمُوا۟ وَأَزْوَٰجَهُمْ . . . ﴾[٤] قال : أمثالهم الذين هم مثلهم . موقوف .

كم في تفسير الصافات[٥] : أنا محمد بن عبدالله الصفار ، ثنا أحمد بن مِهْران ، ثنا عُبَيْدالله بن موسى ، أنا إسرائيل ، عن سِمَاك ، عنه ، بهذا . وفي تفسير التكوير[٦] : عن أبي بكر الشافعي ، ثنا إسحاق بن الحسن ، ثنا أبوحُذَيفة ، ثنا سفيان ، عن سِمَاك ، نحوه[٧] .

---

(١) «محمد» في (هـ) طمس .

(٢) «وساطة» في (هـ) : «واسطة» .

(٣) انظر : (الإتحاف ١٣/ح١٧١٠٢) .

١٥٨١٨ - كم ٢/٤٣٠ ، ٥١٦ . ١/٥١٥- ٥١٦ .

(٤) سورة الصافات ، من الآية (٢٢) .

(٥) كان في النسختين : «يس» وهو في تفسير الصافات والآية منها .

(٦) «التكوير» طمس في (هـ) وشطب عليه في الأصل .

(٧) ليس نحوه ، بل هذا حديث آخر غيره ، ولفظه : في قوله عز وجل ﴿ وَإِذَا ٱلنُّفُوسُ زُوِّجَتْ ﴾ قال : هما الرجلان يعملان العمل يدخلان به الجنة والنار ، الفاجر مع الفاجر والصالح مع الصالح . موقوف . كم ١/٥١٥- ٥١٦ .

٤/٢٣٤/ب

١٥٨١٩ ـ / حديث : في قوله [تعالى] ﴿ . . . . تُوبُوٓاْ إِلَى ٱللَّهِ تَوْبَةً نَّصُوحًا . . . . ﴾(١) كم
قال : أن يذنب العبد ، ثم يتوب ، فلا يعود فيه .

كم في تفسير التحريم : أنا أبو بكر الشافعي ، ثنا إسحاق بن الحسن ، ثنا أبوحُذيفة ، ثنا سفيان ، عن سِماك بن حَرْب ، عنه ، بهذا . موقوف .

243★ هاشم بن عبدالله بن الزُّبَيْر ، عن عمر .

١٥٨٢٠ ـ حديث : أن عمر بن الخطّاب أصابتْه مُصِيبة ، فأتى رسول الله ﷺ ، حب
فشكا إليه ذلك ، وسأله أن يأمر له بوَسقٍ من تَمْر ، فقال : «إن شئتَ أمرتُ لك بوسقٍ من تمر ، وإن شئت عَلَّمتُك كلماتٍ هي خيرٌ لك . . .» الحديث . «اللّهم احفظني بالإسلام قاعداً . . .» إلخ .

حب في الرابع والمائة [من الأول] : أنا محمد بن الحسن بن قُتَيْبةَ بخبر غريب ، ثنا حَرْملة بن يحيى ، ثنا ابنُ وَهْب ، أنا يونس ، عن ابن شهاب ، أخبرني العلاء بن رُؤْبة ، عن هاشم بن عبدالله : أن عُمر . . . فذكره . وقال عَقِبه : توفي عمر ، وهاشم ابن تِسع سنين .

قلتُ : هذا شيء لم يوافِق عليه ابنَ حِبّان أحدٌ ، فإن عمر توفي ولعبدالله بن الزُّبَيْر اثنتان وعشرون سنةً فمن أين له أن هاشماً وُلِدَ ولعبدالله ثلاث عشرة؟ ثم إن صورة هذا السياق أن هاشماً لم يَسْمع من عمر ، ولا رواه عنه ؛ بل حكى قصة لم يُدرِكْها ،

١٥٨١٩ – كم ٤٩٥/٢ .

(١) سورة التحريم من الآية (٨) .

243★ هاشم بن عبدالله بن الزبير . قال في الجرح والتعديل ١٠٤/٩ : روى عن عمر مرسل ، روى عنه مُعلّى بن رؤبة ، وذكره ابن حبان في ثقات التابعين ٥١٣/٥ ، وقال ابن حبان في آخر الرواية المذكورة : توفي عمر وهاشم بن عبدالله بن الزبير ابن تسع سنين ، كما يأتي وتعقبه ابن حجر .

١٥٨٢٠ – حب (الإحسان) ١٤٣/٢ . وما بين المعقوفين من ط شعيب (٢١٤/٣) .

ط لمالك ش للشافعي حم لأحمد عم لعبدالله بن أحمد مي للدارمي جا لابن الجارود

ولا سمّى من حدثه بها . وقد قال أبوحاتم الرازي : هاشم عن عُمر مرسل(١) .

244★ هرم بن حَيّان ، عن عمر .

١٥٨٢١ ـ حديث : مي في العلم : أنا بِشْر بن الحَكم ، ثنا عبد العزيز بن عبدالصمد العَمّي ، ثنا أبوعِمران الجَوْني ، عن هرم بن حيان أنه قال : إياكم والعالِم الفاسقَ ، فبلغ عمر بن الخطاب فكتب إليه ، أَشْفَق منها(٢) قال : فكتب إليه هرم : يا أمير المؤمنين والله ما أردتُّ به إلا الخير ، يكون إمامٌ يتكلم بالعلم ، ويعمل بالفسق ، فيُشْبِه على الناس فَيضِلّوا .

★ هرم أبوالعَجْفاء

في الكنى(٣)

245★ همّام بن الحارث ، عن عمر .

١٥٨٢٢ ـ حديث : أن عمر نَسِي القِراءة في المغرب ، فأعاد بهم الصلاة .
طح

(١) قال ابن أبي حاتم في الجرح والتعديل ١٠٤/٤ من غير نقل عن أبيه : «عن عمر مرسل» ولم يذكره في المراسيل .

244★ هرم بن حَيان ، الأزدي تابعي ثقة ، ذكره في الجرح والتعديل ١١٠/٩ ، وذكر روايته عن عمر ورواية الحسن البصري عنه ، وذكره ابن حبان في ثقات التابعين ٥١٣/٥ وقال : روى عنه الحسن وأهل البصرة ، وكان قد ولي الولايات أيام عمر بن الخطاب مات في غزوة له ، ثم ذكره في ثقات أتباع التابعين ٥٨٨/٧ .

١٥٨٢١ - مي ٧٧/١ .

(٢) في المطبوع : «فكتب إليه وأشفق منها : ما العالم الفاسق»؟ .

(٣) انظر رقم (266) ص ٤٠٩ ، من الرواة عن عمر .

245★ همام بن الحارث بن قيس بن عَمرو النخعي ، الكوفي تابعي ثقة عابد ، مات سنة ٦٥ . (التقريب) .

١٥٨٢٢ - طح ٤١١/١ .

طح في الصلاة : ثنا محمد بن النُّعمان ، ثنا يحيى بن يحيى ، ثنا أبومعاوية ، ثنا الأعمش ، عن إبراهيم ، عنه ، بهذا .

١٥٨٢٣ ـ حديث : جَمَع عمرُ بن الخطّاب النَّاس على أربع[١] ، إلا على أهل بدر ، فإنهم كانوا يُكَبِّرون عليهم خمساً وسبعاً وتِسعاً . طح

طح في الجنائز : عن القاسم بن جعفر ، عن زيد بن أَخْزم[٢] ، عن يَعْلى بن عُبَيْد ، عن سليمان بن يَسار ، قال : صلّيْتُ خلف هَمّام ، فكبّر أربعاً . . . فذكره .

١٥٨٢٤ ـ حديث : أن عمر صلى بمكة ركعتين ، ثم قال : يا أهل مكة أَتِمُّوا صلاتكم ، فإنا قومٌ سَفْرٌ . طح

طح في الصلاة : ثنا أبو بكرة ، ثنا رَوْح ، ثنا شعبة ، ثنا سليمان ، عن إبراهيم ، عنه ، بهذا .

١٥٨٢٥ ـ حديث : أنه كان في سفر ، فأُتِيَ بنَبِيْذ ، فشَرِب منه فقَطَّب[٣] . . . الحديث . موقوف . طح

طح في الأشربة : عن فَهْد ، ثنا عُمر بن حَفْص ، ثنا أبي ، ثنا الأعمش ، عن إبراهيم ، عن همّام ، به .

246★ / واقد بن محمد بن زيد بن عبدالله بن عمر ، عن عمر . ٤/٢٣٥أ

١٥٨٢٣ – طح ٤٩٧/١ .

(١) أي على أربع تكبيرات في صلاة الجنازة .

(٢) في المطبوع : بزيادة «الطائي» بعد «أخزم» .

١٥٨٢٤ – طح ٤١٩/١ .

١٥٨٢٥ – طح ٢١٨/٤ .

(٣) قَطَّبَ : أي قبض ما بين عينيه كما يفعله العبوس . (النهاية ٧٩/٤) .

246★ واقد بن محمد بن زيد بن عبدالله بن عُمر بن الخطاب العدوي ، من كبار أتباع التابعين ، ثقة . (التقريب) .

ولم يُدْركه .

١٥٨٢٦ ـ حديث : أن رجلاً أوصى بماله في سبيل الله ، فسأل الْوَصِي عن ذلك عُمَر ، فقال : أعطِه عُمّال الله ، قال : ومن عُمّال الله .؟ قال : حاج بيت الله .

مي في الوصايا : أنا عُبَيْدالله بن موسى ، ثنا موسى بن عُبَيْدة ، عنه ، بهذا .

247★ يحيى بن سعيد الأنصاري ، عن عُمر .

ولم يُدركْه .

١٥٨٢٧ ـ حديث : ذكر عمرُ فضلَ أبي بكر ، فقال : وهذا من حَسَناته ، يعني بلالاً .

كم في المناقب : ثنا أبوإسحاق المُزَكي(١) [ثنا أحمد الثقفي](٢) ، أنا قتيبة ، ثنا الليث ، عنه ، به .

١٥٨٢٨ ـ حديث : أنَّ عمر كان كتب ميراث الجدِّ ، حتى إذا طُعِن دعا به فمَحاه ، ثم قال : إنكم سَترون رأيَكم فيه .

مي في الفرائض : أنا يزيد بن هارون ، أنا يحيى بن سعيد ، بهذا .

١٥٨٢٩ ـ حديث : أن عُمر بن الخطاب ، انصرف من صلاة العصر ، فلقي

١٥٨٢٦ - مي ٣٠٧/٢ .

247★ يحيى بن سعيد بن قيس الأنصاري ، ثقة ثبت ، من صغار التابعين ، مات سنة ١٤٤ . (التقريب) .

١٥٨٢٧ - كم ٢٨٤/٣ .

(١) أبوإسحاق إبراهيم بن محمد بن يحيى . (سير أعلام النبلاء ١٦٣/١٦) .

(٢) ما بين المعقوفين زيادة من المطبوع وهو ساقط من النسختين . لأن أبا إسحاق لا يروي عن قتيبة إنما يروي عن أبي العباس أحمد الثقفي وهو عن قتيبة . وانظر المصدر السابق .

١٥٨٢٨ - مي ٢٥٤/٢ .

١٥٨٢٩ - مالك ١٢/١ .

رجلاً لم يشهد العصر ، فقال ما حَبَسَك؟ . . . الحديث . موقوف .

رواه مالك في الوقوت : عن يحيى بن سعيد ، به .

ط ١٥٨٣٠ ـ وبه في الجامع : أنه أدرك جابراً ومعه لحمٌ ، فقال : أما يريد أحدُكم أن يَطوِيَ بَطْنه عن جاره . . . الحديث .

ط ١٥٨٣١ ـ حديث : أن عُمر بن الخطاب قال لرجل : ما اسمُك؟ فقال جَمْرة . . . الحديث . موقوف .

مالك في الجامع : عنه ، به .

ط ١٥٨٣٢ ـ حديث : أن عمر كان يأكل خبزاً بسَمْن ، فدعا رجلاً من أهل البادية ، فجعل يأكل . . . الحديث . موقوف .

مالك في الجامع : عنه ، به .

ط ١٥٨٣٣ ـ وبه فيه : إياكم واللَحْمَ . . . الحديث . موقوف(١) .

١٥٨٣٠ - مالك ٢/٩٣٦ .

١٥٨٣١ - مالك ٢/٩٧٣ .

١٥٨٣٢ - مالك ٢/٩٣٢ .

١٥٨٣٣ - مالك ٢/٩٣٥ .

(١) ويستدرك : حديث : أن عمر بن الخطاب ردّ رجلاً من مرّ الظهران لم يكن ودع البيت حتى ودع .

مالك (١/٣٧٠ ، الحج) : عنه ، به .

وحديث : أنه بلغه أن عمر بن الخطاب خرج الغد من يوم النحر حين ارتفع النهار شيئا فكبر ، فكبر الناس بتكبيره . . .

مالك (١/٤٠٤ ، الحج) : عنه ، به .

وحديث : أن رجلاً جاء إلى عمر بن الخطاب فسأله عن جرادات قتلها وهو محرم؟ . فقال عمر لكعب : تعال حتى نحكم . . . =

248★ يحيى بن عبدالرحمن بن حاطب ، عن عمر .

١٥٨٣٤ ـ حديث : أن عُمر وَعَمْرو بن العاص مرًّا بحوضٍ ، فقال عَمروٌ : يا صاحبَ الحوض أَتردُ حوضك هذا السِّباع؟ فقال عُمَر : يا صاحبَ الحوض لا تُخْبِرنا ، فإنّا نَردُ على السِّباع وتَردُ علينا . قط ط

قط في الطهارة : ثنا أبوبكر الشافعي ، ثنا محمد بن شاذان ، ثنا مُعَلّى بن منصور ، ثنا حماد بن زيد ، ثنا يحيى بن سعيد ، عن محمد بن إبراهيم ، عن أبي سلمة ويحيى بن عبدالرحمن بن حاطب : أن عُمر وعَمرو بن العاص مرا . . . فذكره .

١٥٨٣٥ ـ حديث : أنه اعتمر مع عُمر في ركبٍ فيهم عمرو بن العاص ، وأن عُمر عَرَّسَ ببعض الطريق ، فاحتَلَم . . . الحديث . موقوف . طح ط

= مالك (٤١٦/١ ، الحج) : عن يحيى بن سعيد ، به .

وحديث : أن عمر قال : كرم المؤمن تقواه ، ودينه حسبه ومروءته خلقه ، والجُبن والجرأة غرائز يضعها الله حيث شاء . . .

مالك (٤٦٣/٢ ، الجهاد) : عن يحيى ، به .

وحديث : أن عمر بن الخطاب كان يحمل في العام الواحد على أربعين ألف بعير ، يحمل الرجل إلى الشام على بعير . . .

مالك (٤٦٤/٢ ، الجهاد) : عن يحيى ، به . و(٩٣٥/٢ صفة النبي ﷺ) : عن يحيى بن سعيد ، به .

248★ يحيى بن عبدالرحمن بن حاطب بن أبي بلتعة ، أبومحمد أو أبوبكر ، المدني ، وُلِد في خلافة عثمان ومات سنة ١٠٤ ، كما قال أبوحاتم ، وفي المجموع شرح المهذب ١٧٤/١ : يحيى ابن عبدالرحمن بن حاطب عن عمر باطل . وانظر : (تهذيب التهذيب ٢٤٩/١١) . وأما في هذا الحديث فيمكن سماعه من عمرو بن العاص .

١٥٨٣٤ - قط ٣٢/١ .

ويزاد : مالك (٢٣/١) : عن يحيى بن سعيد ، به .

١٥٨٣٥ - طح ٥٢/١ (الطهارة) .

ويزاد : مالك (٥٠/١ في الطهارة) : عن هشام بن عروة ، به .

خز لابن خزيمة عه لأبي عوانة طح للطحاوي حب لابن حبان قط للدارقطني كم للحاكم

طح في الصلاة[١] : ثنا يونس ، ثنا ابن وَهْب ، أن مالكاً حدثه ، عن هشام ، عن أبيه ، عن يحيى ، به[٢] [٣] .

249★ يزيد بن الحوتكية ، عن عمر .

سيأتي قريباً .

---

(١) بل في الطهارة .

(٢) ويستدرك :

حديث : أنَّ رقيقاً لحاطب سرقوا ناقة لرجل من مزينة فانتحروها فرفع ذلك إلى عمر بن الخطاب فأمر كثير بن الصلت أن يقطع أيديهم ثم قال عمر : إني أراك تجيعهم والله لأغرمنك غرما . . . الحديث ، موقوف .

مالك (٧٤٨/٢ الأقضية) عن هشام وقع ص ٢٢٤ اختلاف مالك والشافعي : أخبرنا مالك ، عن هشام بن عروة ، عن أبيه ، عن يحيى بن عبدالرحمن بن حاطب ، به .

(٣) ويستدرك :

★ يحيى بن عمارة بن أبي حسن الأنصاري ، المازني ، عن عمر ويحيى ، تابعي ثقة لكنه عن عمر منقطع فيما يبدو . انظر : (تهذيب التهذيب ٢٥٩/١١) .

حديث : أن الضحاك بن خليفة ساق خليجاً له من العريض فأراد أن يَمرَّ به في أرض لمحمد ابن مسلمة فأبى محمد وفيه ، فقال عمر : والله ليمرن به ولو على بطنك .

مالك (٧٤٦/٢ الأقضية) : عن عمرو بن يحيى المازني ، عن أبيه ، به .

الشافعي (ص ٢٢٤) : أخبرنا مالك ، به .

وحديث : كان في حائط ربيع لعبدالرحمن بن عوف فأراد عبدالرحمن بن عوف أن يحوّله إلى ناحية من الحائط هي أقرب إلى أرضه فمنعه صاحب الحائط فكلم عبدالرحمن بن عوف عمر بن الخطاب في ذلك فقضى لعبدالرحمن بن عوف

مالك (٧٤٦/٢) : عن يحيى بن عمر والمازني ، عن أبيه ، به .

249★ يزيد بن الحوتكية التميمي ، الكوفي ، وأكثر ما يأتي غير مسمّى ، تابعي روى عنه موسى بن طلحة بن عُبيدالله وذكره ابن حبان في الثقات . (تهذيب التهذيب ٣٣١/١١) . قلت : ولم أجده فيه ، وسيأتي (ص ٤١٨) .

ط لمالك ش للشافعي حم لأحمد عم لعبدالله بن أحمد مي للدارمي جا لابن الجارود

250★ يزيد بن شريك ، عن عمر .

١٥٨٣٦ ـ حديث : أنه سأل عُمر عن القراءة خلف الإمام ، فقال : اقرأ بفاتحة الكتاب ، قلتُ : وإن كنتُ خلفك؟ قال : وإن كنتَ خَلْفي . . . الحديث . موقوف . طح قط كم

طح في الصلاة : ثنا صالح بن عبدالرحمن ، ثنا سعيد بن منصور ، ثنا هُشَيْم ، أنا أبو إسحاق الشَّيْباني ، عن جوّاب بن عُبَيْد الله ، عنه ، به .

قط فيه : ثنا أبوسعيد الإصْطَخْري الحسن بن أحمد من كتابه / ثنا محمد بن عبدالله بن نَوفَل ، ثنا أبي ، ثنا حَفْص بن غِيَاث ، عن أبي إسحاق الشَّيْباني ، عن جوّاب التيمي وإبراهيم بن مُنتَشِر[1] ، عن الحارث بن سُوَيد ، كلاهما عنه ، به نحوه . وفيه : وإن جَهَرْتَ؟ قال : وإن جَهَرْتُ . وعن محمد بن القاسم بن زكريا ، عن أبي كُرَيْب ، عن حَفْص بن غِياث ، نحوه ، وقال : رواته ثقات[2] . ٤/٢٣٥/ب

كم فيه : ثنا أبوالعبّاس محمد بن يعقوب ، ثنا أحمد بن عبدالجبار ، ثنا حَفْص ابن غياث ، به . وعن أبي بكر بن إسحاق ، ثنا إبراهيم بن أبي طالب ، ثنا أبوكريب ، به . وقال : صحيح[3] .

١٥٨٣٧ ـ حديث : أنه صلى مع عمر الفجر ، فقرأ في الركعة الأولى ﴿يوسف﴾ ، وفي الثانية بـ ﴿النجم﴾ فسجد . طح

250★ يزيد بن شريك بن طارق التيمي ، الكوفي تابعي كبير ، ثقة ، يقال : إنه أدرك الجاهلية ، مات في خلافة عبدالملك . (التقريب) .

١٥٨٣٦ - طح ٢١٨/١- ٢١٩ . قط ٣١٧/١ . كم ٢٣٩/١ .

(١) هو إبراهيم بن محمد بن المنتشر . (التقريب) .

(٢) قال الدارقطني في الأولى : «رواته ثقات» ، وفي الثانية «هذا إسناد صحيح» .

(٣) قول الحاكم : «وقد صحت الرواية عن أمير المؤمنين عمر بن الخطاب وعلي بن أبي طالب . . .» فذكره .

١٥٨٣٧ - طح ١٨١/١ ، ٣٥٥ . وانظر : (ح ١٥٢٥٢) .

طح في الصلاة : ثنا ابن مرزوق[١] ، ثنا ابن أبي داود ، ثنا أبوالوليد ، ثنا شعبة ، عن الحَكَم ، عن إبراهيم التَّيْمي ، عن أبيه ، بهذا . وعن ابن مَرْزُوق ، ثنا وَهْب هو ابن جرير ، ثنا أبي ، سمعت الأعْمش ، عن إبراهيم التيمي ، عن حُصَيْن بن سَبْرة ، عن عمر ، مثله . وفي موضع آخر : عن أبي بكرة ، ثنا أبوداود وروح ووهب ، قالوا : ثنا شعبة ، به .

251★ يزيد بن مرة ، عن عمر .

١٥٨٣٨ ـ حديث : [ ][٢]

قال أبو حاتم : يزيد ، عن عمر مرسل .

252★ يسار بن نمير ، عن عمر .

١٥٨٣٩ ـ حديث : إنى لأحلف أني[٣] لا أعطي أقواماً ، ثم يَبْدو لي أن أُعطِيَهم ، فأطْعِم عني عشرةَ مساكين . . . الحديث . موقوف . طح

طح في الأيمان : ثنا أبوبِشْر الرَّقّي ، ثنا أبومعاوية عن الأعمش ، عن شَقِيق بن

---

(١) «ثنا ابن مرزوق ثنا ابن أبي داود» هكذا في النسختين وفي المطبوع : «ثنا ابن أبي داود» بدون واسطة ابن مرزوق وهو الذي يظهر لي أنه الصواب ، لأن ابن أبي داود هو شيخ الطحاوي مثل ابن مرزوق وتصفحت فلم أجد الطحاوي روى عن أبي داود بواسطة ابن مرزوق .

251★ يزيد بن مُرّة الجعفي ، قال أبوحاتم في (الجرح والتعديل ٤/٢٨٧٠) : روى عن عمر ابن الخطاب مرسل وعن سلمة بن يزيد روى عنه جابر الجعفي ، وقال ابن حجر في التعجيل ٢٩٦ : فيه نظر .

(٢) ما بين المعقوفين بياض في النسختين ورمز في تعجيل المنفعة ص٢٩٦ بإخراج الإمام أحمد في مسنده له ولم أجد له رواية في مسند عمر من مسند أحمد .

252★ يسار بن نُمَيْر مولى عمر بن الخطاب وخازنه ، تابعي ثقة . (التقريب) .

١٥٨٣٩- طح ٣/١٢١ .

(٣) في المطبوع : «أن» .

سَلَمة ، عنه ، به . وعن ابن مرزوق ، ثنا بِشْر بن عُمر ، ثنا شعبة ، عن سليمان[1] هو الأعمش ، به . وعن أبي بَكْرة ، ثنا هلال بن يحيى ، ثنا أبويوسف ، عن الأعمش ، به . وعن أبي بَكْرة ، ثنا أبوداود ، ثنا شعبة . وعن أبي بكرة ، ثنا مؤمل ، ثنا سفيان ، كلاهما عن منصور ، عن أبي وائل ، به .

253★ يعلى بن أُميّة ، عن عمر .

١٥٨٤٠ ـ حديث : قلتُ لعمر بن الخطاب : قال الله عز وجل : ﴿ . . . أَن تَقْصُرُوا مِنَ الصَّلَوٰةِ إِنْ خِفْتُمْ . . .﴾[2] فقد أمِن الناس . قال : عَجِبْتُ مما عَجِبْتَ منه ، فقال رسول الله ﷺ : «صدقة تصدق الله بها عليكم فاقْبَلُوها» .

مي جا خز طح حب حم تمـ

مي في الصلاة : أنا أبوعاصم ، عن ابن جُريج ، عن ابن أبي عمّار[3] ، عن عبدالله ابن بَابَيْه ، عنه ، به .

جا فيه : عن علي بن خَشْرم ، أنا عبدالله -يعنى ابن إدريس- عن ابن جُرَيْج ، به .

---

(١) في المطبوع : «سليم» وأشار في الهامش أن في نسخة : «سليمان» .

253★ يعلى بن أمية بن أبي عُبيدة بن هَمّام التميمي ، حليف قريش وهو يعلى بن مُنْيَة -بضم الميم وسكون النون ، بعدها تحتانية مفتوحة- ومنية أمه ، صحابي مشهور ، مات سنة بضع وأربعين . الإصابة ٦٦٨/٣ .

١٥٨٤٠- مي ٢٩٢/١ . جا ص ٥٨ . خز ٧١/٢ ، طح ٤١٥/١ وعنده نسبة يعلى ابن مُنْيَة ، حب(الإحسان) ١٨٠/٤ . أحمد ٢٥/١ ، ٣٦ .

ويزاد : الشافعي (ص٤٨) : أخبرنا مسلم بن خالد ، عن ابن جريج ، عن ابن أبي عمار ، به .

(٢) سورة النساء ، من الآية(١٠١) .

(٣) في النسختين : «ابن أبي عُمَيْر» وفي المطبوع : «ابن أبي عمّار» وهو الصواب وهو عبدالرحمن بن عبدالله بن أبي عمار . له ترجمة في (تهذيب التهذيب ٢١٣/٦) .

خز لابن خزيمة عه لأبي عوانة طح للطحاوي حب لابن حبان قط للدارقطني كم للحاكم

خز فيه : عن عبدالله بن سعيد الأشج ومحمد بن هشام وعلي بن خشرم ، كلهم عن ابن إدريس ، به . وعن يعقوب الدورقي وبندار[1] ، عن يحيى بن سعيد ، عن ابن جُرَيْج قال : أخبرني عبدالرحمن بن عبدالله بن أبي عمار ، به .

طح فيه : ثنا أبوبكرة ، ثنا روح بن عُبادة ، ثنا ابن جريج[2] ، به .

حب في الحادى والعشرين من الأول : أنا عبدالله بن محمد ، أنا إسحاق بن إبراهيم ، ثنا ابن إدريس به . وعن ابن خُزَيْمة ، ثنا بُنْدار ، به .

رواه أحمد : عن يحيى وابن إدريس وعبدالرزاق ، ثلاثتهم عن ابن جُرَيْج ، عن عبدالله بن أبي عمّار ، عن عبدالله بن بابَيْه ، به . قال يحيى في روايته : عبدالرحمن ابن أبي عَمّار ، ولم يسمه ابن إدريس .

٤/٢٣٦أ

١٥٨٤١ ـ / حديث : لما حج عمر ، رَمَل ثلاثاً . طح

طح في الحج : ثنا محمد بن عَمرو ، ثنا يحيى بن عيسى ، عن ابن أبي ليلى ، عن عطاء ، عن يعلى بن أُمَيّة ، بهذا .

١٥٨٤٢ ـ حديث : طُفْتُ مع عمر ، فلما كنتُ عند الركن الذي يلي الباب مما حم **يلي الحجر أخذتُ بيده ليستَلِم ، فقال : ما طفتَ مع رسول الله ﷺ ؟ قلتُ : بلى . . . الحديث .**

أحمد : عن يحيى وروح ، كلاهما عن ابن جُرَيْج ، عن سليمان بن عَتِيق ، عن عبدالله بن بابَيْه . قال : يحيى ، عن يعلى . وقال روح : عن بعض بني يَعْلى ، عن يَعْلى .

---

(١) «وقرأته على بندار» .

(٢) وكتب على حاشية الأصل «وعن» وفوقها علامة التوقف «كذا» ومقابله لحق في الصلب .

١٥٨٤١- طح ١٨٢/٢ .

١٥٨٤٢- أحمد ٣٧/١ ، ٤٥ .

١٥٨٤٣ ـ حديث : إني لأعلم أنك حَجَرٌ لا تَضرُّ ولا تَنفع ، ولولا أني رأيتُ رسول الله ﷺ قَبَّلَك ما قَبَّلْتُك . حم

أحمد : ثنا وكيع ، ثنا ابن أبي ليلى ، عن عطاء ، عن يعلى بن أمية ، عنه ، بهذا(١) .

[الكنى ، عن عمر]

★ أبوالأسود الديلي ، اسمه ظالم .

★ أبوأمامة بن سَهْل بن حُنَيْف ، اسمه أسعد .

★ أبوأُمامة الباهلي ، اسمه صُدَيّ .

تقدّموا(٢) . . .

254 ★ أبوالبَخْتَري ، واسمه سعيد بن فَيْروز ، عن عمر .

ولم يُدرِكه .

١٥٨٤٤ ـ حديث : قال عُمر لأبي عُبَيْدة بن الجَرّاح : ابْسُط يَدَك حتى أبايعَك ، حم

١٥٨٤٣- لم أجده في المسند في مسند عمر ولا في مسند يعلى بهذا الإسناد ، وإنما فيه (٥٤/١) : ثنا وكيع ، عن هشام ، عن أبيه أن عمر أتى الحجر ، فقال : إني لأعلم . . .

(١) ويستدرك :

حديث : بينما عمر بن الخطاب رضي الله عنه يغتسل إلى بعير وأنا أستر عليه بثوب إذ قال عمر بن الخطاب : يا يعلى اصبب على رأسي . . . موقوف .

الشافعي (ص١١٧) أخبرنا سعيد بن سالم ، عن ابن جريج ، أخبرني عطاء أن صفوان بن يعلى أخبره ، عن أبيه ، به .

(٢) انظر الأرقام (102, 5 , 94) من الرواة عن عمر رضي الله عنه . ص ٢٠٧ ، ٨٤ ، ٢٠٠ .

254 ★ سعيد بن فيروز ، أبوالبَخْتَري -بفتح الموحدة والمثناة بينهما معجمة- ابن أبي عمران الطائي ، مولاهم الكوفي تابعي ثقة ثبت ، فيه تشيع قليل ، كثير الإرسال ، مات سنة ٨٣ . (التقريب) .

١٥٨٤٤- أحمد ٣٥/١ .

فإني سمعتُ رسول الله ﷺ يقول : «أنت أمينُ هذه الأمة . . .» الحديث .

أحمد : ثنا محمد بن فُضَيْل ، ثنا إسماعيل بن سُمَيْع ، عن مُسْلِم البَطِيْن ، عنه ، به .

255★ أبوبكر بن حَفص[1] بن عُمر بن سعد بن أبي وقاص ، عن عمر .

١٥٨٤٥ ـ حديث : أن عمر كتب إلى شُرَيْح : أن يَقْضِي بالشُّفْعَة للجار المُلازِق . طح

طح في الشفعة : عن أحمد بن داود ، عن يعقوب بن حُمَيْد ، عن ابن عُيَيْنَة ، عن عَمرو بن دينار ، عنه ، بهذا .

256★ أبوبكر بن عبدالرحمن بن الحارث بن هشام ، عن عمر .

له في ترجمة : سعيد بن المُسَيّب ، عن عمر[2]

257★ أبوتَمِيم الجَيْشاني ، واسمه عبدالله بن مالك ، عن عمر .

255★ أبو بكر بن حفص هو عبدالله بن حفص بن عمر بن سعد بن أبي وقّاص الزهري ، المدني تابعي صغير ثقة ، ولم يذكروا روايته عن عمر ، والظاهر أنه لم يدركه ، انظر : (تهذيب التهذيب ١٨٨/٥) .

(١) في الأصل : «جعفر» وفي (هـ) : «حفص» وهو الصواب .

١٥٨٤٥- طح ١٢٥/٤ .

256★ أبو بكر بن عبدالرحمن بن الحارث بن هشام بن المغيرة ، المخزومي ، المدني ، قيل : اسمه محمد وقيل : المغيرة ، وقيل : أبوبكر اسمه ، وكنيته أبوعبدالرحمن ، وقيل : اسمه كنيته ، تابعي ثقة ، فقيه عابد ، مات سنة ٩٤ . (التقريب) .

(٢) انظر : (ح ١٥٣١٥) .

257★ عبدالله بن مالك بن أبي الأسْحم -بمهملتين- أبو تميم الجَيْشاني ، مشهور بكُنيته ، تابعي مخضرم ، ثقة ، مات سنة ٧٧ . (التقريب) .

١٥٨٤٦ ـ حديث : « لو تَوكَّلُون على الله حقَّ تَوَكُّلِه لرَزَقكم كما يَرزق الطَّيْر ، تَغْدو خماصاً وتروح بِطاناً » .
خز حب كم حم

خز في التوكل : [ ](١)

حب في السادس والستين من الثالث : أنا أحمد بن علي بن المُثَنّى ، ثنا أبوخَيْثمة ، ثنا المُقْرئ(٢) ، عن حَيْوَة بن شريح ، عن بَكْر بن عَمرو ، عن عبدالله بن هُبَيْرة ، عنه ، بهذا .

كم في الرقاق : أنا بكر بن محمد الصيرفي ، ثنا عبدالصمد بن الفضل ، ثنا المقرئ ، به .

رواه أحمد : ثنا أبوعبدالرحمن هو المقرئ ، به . وعن حجّاج ويحيى بن إسحاق ، كلاهما عن ابن لَهِيعة ، عن عبدالله بن هُبَيرة ، به .

258 ★ أبورافع الصائغ ، واسمه نُفَيْع ، عن عمر .

١٥٨٤٧ ـ حديث : قصة قتل عمر واستخلافه .
حب كم حم

حب في الثامن من الثالث : أنا أحمد بن علي بن المُثَنّى ، ثنا قَطَن بن نُسَيْر ، ثنا جعفر بن سليمان ، ثنا ثابت ، عن أبي رافع ، به .

كم في المناقب : ثنا أبوسعيد أحمد بن يعقوب الثقفي وأبوبكر بن بالُويَه ، قالا : ثنا الحسن بن علي بن شَبِيْب المعَمْري ، ثنا محمد بن عُبَيْد بن حِسَاب ، ثنا جعفر

١٥٨٤٦- حب (الإحسان) ٥٦/٢ . كم / ٤ : ٣١٨ . أحمد ١/ ٣٠ ، ٥٢ .

(١) ما بين المعقوفين بياض في النسختين . وكتاب التوكل لم نعثر علي وجوده .

(٢) المقرئ هو عبدالله بن يزيد وفي المطبوع : «المقبري» خطأ . انظر : (تهذيب الكمال ٤٧٨/٧) .

258 ★ نفيع أبورافع الصائغ ، المدني ، نزيل البصرة ، تابعي ، ثقة ثبت ، مشهور بكنيته . (التقريب) .

١٥٨٤٧- حب (الإحسان) ٢٥/٩-٢٧ . كم ٩١/٣ . أحمد ٢٠/١ .

ابن سليمان ، بتمامه .

رواه أحمد : ثنا عفّان ثنا حَمّاد بن سَلَمة ، عن علي بن زيد ، عنه ، به . وأوله : أن عمر كان مُسْتَنِداً إلى ابن عباس ، وعنده ابنُ عمر وسعيد بن زيد ، فقال : اعلموا أني لم أقل في الكلالة شيئاً . . . الحديث . وفيه ذكر الشورى

٤/٢٣٦/ب

١٥٨٤٨ ـ/حديث : صلّيت خلفَ عمر صلاة الصبح ، فقرأ بالأحزاب ، فسمعتُ قنوته وأنا في آخر الصفوف . طح

طح في الصلاة : ثنا أبوبَكْرة ، ثنا أبوداود ، ثنا همام ، عن قَتَادة ، عنه ، به .

١٥٨٤٩ ـ حديث : مرَّ بي عمر ومعه وَرِقٌ ، فقال : اصْنع لنا أوضاحاً لصبيٍ لنا . . . الحديث . موقوف : مثلاً بمثل . طح

طح في الصرف : ثنا بَحْر ، قُرِئَ[1] على شعيب ، حدَّثك[1] موسى بن عُلَيّ ، عن يزيد بن أبي منصور ، عنه ، به .

259★ أبوالزبير مؤذن بيت المقدس ، عن عمر .

١٥٨٥٠ ـ حديث : جاءنا عمر بن الخطَّاب ، فقال : إذا أذَّنْتَ فترسَّل ، وإذا أقمت فَاحْذِم[2] . قط

قط في الصلاة : ثنا محمد بن مَخْلَد ، ثنا الحسن بن عَرَفَة ، ثنا مرحوم بن

١٥٨٤٨- طح ١/٢٥٠ .

١٥٨٤٩- طح ٤/٧١ .

(١) في المطبوع : «قرأ» . و «حدثنا» ، وأشار في الهامش أن في نسخة : «حدثك» .

259★ ذكره في الجرح والتعديل ٤/٣٧٤ ، وقال روى عن عمر ولا يُسمى

١٥٨٥٠-قط ١/٢٣٨ .

(٢) احْذِم . أَسْرِع ، الحذم الإسراع . (النهاية ١/٣٥٧) .

عبدالعزيز ، عن أبيه ، عنه ، به[١] .

260 ★ أبوالزَعْراء ، عن عمر .

١٥٨٥١ ـ حديث : إن هذا القرآن كلام الله ، فلا أعرفنّكم[٢] ما عَطَفْتُموه على أهوائكم . . . موقوف .

مي في فضائل القرآن : ثنا إسحاق ، ثنا جَرير ، عن سَلَمة بن كُهَيْل ، عنه ، بهذا .

261 ★ أبوسعيد مولى الأنصار ، عن عمر .

---

(١) ويستدرك :

★ أبوالزبير ، عن عمر ولم يدركه وهو أبو الزبير محمد بن مسلم بن تدرس الأسدي المكي ، صدوق مدلس ، مات سنة ١٢٦ . (التقريب) .

حديث : أن رجلاً خطب إلى رجل أخته فذكر أنها قد كانت أحدثت ، فبلغ ذلك عمر بن الخطاب فضربه . . .

مالك (٥٤٧/٢ النكاح) عنه ، به .

وحديث : أن عمر بن الخطاب أتي بنكاح لم يشهد عليه إلا رجل وامرأة فقال : هذا نكاح السر ، ولا أجيزه ولو كنت تقدمت فيه لرجمت .

مالك (٥٣٥/٢ ، النكاح) : عنه ، به .

وحديث : أن عمر بن الخطاب قضى في الضبع بكبش وفي الغزال بعنز ، وفي الأرنب بعناق ، وفى اليربوع بجفرة .

مالك (١٤١/١ ، الحج) : عنه ، به .

260 ★ أبوالزعْراء هو عبدالله بن هانئ ، أبوالزعراء الأكبر تابعي ثقة . وثقه العجلي . (تهذيب التهذيب ٦١/٦) .

١٥٨٥١- مي ٣١٧/٢ .

(٢) كذا في النسختين ، وفي المطبوع : «فلا يغرنكم» .

261 ★ « أبوسعيد» لم أجده . وذكر في تهذيب الكمال في ترجمة منذر بن مالك أبي نضرة من جملة من روى عنه أبوسعيد مولى أبي أسيد ، وقال في هامش الأصل بخطه : يحتمل أن يكون الخدري ، ولكنه مستبعد فليس هو أنصاريا بالولاء ، بل منهم .

١٥٨٥٢ ـ حديث : كان عمر لا يَدَعُ سامراً بعد العشاء ، وفيه قصة . طح

طح في الكراهة : ثنا سليمان بن شعيب ، ثنا عبدالرحمن بن زياد ، ثنا شعبة ، عن الجُرَيْري ، سمعتُ أبانضرة ، عنه ، به .

★ أبوسعيد الخُدري ، عن عمر .

هو سعد بن مالك ، تقدم(١)

262 ★ أبوسلمة بن عبدالرحمن ، عن عمر .

ولم يدركه . له في مسند : أُبَيٍّ بن كعب(٢) وفي ترجمته [ ](٣) عن عمر .

١٥٨٥٣ ـ حديث : أن أبا موسى كان يأتي عمر ، فيقول له عمر : ذكِّرنا ربَّنا ، فيقرأ عنده . مي

مي في فضائل القرآن : ثنا أبوعاصم ، عن ابن جُرَيْج ،عن ابن شهاب ، عنه ، بهذا . وعن عبدالله بن صالح ، حدثني الليث ، حدثني يونس ، عن ابن شهاب ، حدثني أبوسلمة : أن عمر بن الخطاب كان إذا رأى أباموسى ، قال : ذَكِّرنا ربنا . . . فذكره .

عه : في ترجمة : أبي سلمة ، عن أبي هريرة(٤) .

١٥٨٥٢- طح ٣٣٠/٤ .

(١) تقدم في الرواة عن عمر رضي الله عنه برقم (73) ص (١٥٩)

262 ★ أبوسلمة بن عبدالرحمن بن عوف الزهري ، المدني ، قيل : اسمه عبدالله ، وقيل : إسماعيل ، تابعي ثقة ، مكثر كان مولده سنة بضع وعشرين ، ووفاته سنة ٩٤ . (التقريب) .

(٢) انظر : (الإتحاف ٢٥٥/١ ، ح ١١١) .

(٣) ما بين المعقوفين بياض في النسختين .

١٥٨٥٣- مي ٣٣٩/٢ .

(٤) انظر : (مصورة الإتحاف ٢٩٥/٥/ب) .

١٥٨٥٤ ـ حديث : أن رجلاً ، قال لعمر : إني صلَّيْتُ صلاةً لم أقرأ فيها شيئاً . . . الحديث .

في ترجمة : محمد بن إبراهيم التيمي ، عن عُمَر[١] .

263 ★ أبوسنان الدُّؤَلي ، عن عمر .

١٥٨٥٥ ـ حديث : «لا تُفْتَح الدنيا على أحد ، إلا ألقى الله بينهم العداوة والبغضاء إلى يوم القيامة» . وفيه قصة . حم

أحمد : ثنا حسن ، ثنا ابن لَهِيعَة ، ثنا أبوالأسود ، أنه سمع محمد بن عبدالرحمن بن لَبِيبة ، عنه ، به .

264 ★ أبوصالح مولى عمر ، عن عمر .

١٥٨٥٦ ـ حديث : إذا جاوز الخِتان الختان ، فقد وجب الغُسل . موقوف . طح

طح في الطهارة : ثنا فَهْد ، ثنا علي بن مَعْبد ، ثنا عُبَيْدالله هو ابن عَمرو ، عن زيد هو ابن أبي أُنَيْسة ، عن جابر هو ابن يزيد ، عن أبي صالح ، سمعت عمر بن الخطاب يخطب ، فقال : إن نساء الأنصار يُفْتِيْن[٢] أن الرجل إذا جامع فلم يُنْزِل ، فإن على المرأة غسل ولا غسل عليه ، وإنه ليس كما أَفْتَينَ . . . فذكره .

١٥٨٥٤- انظر : (ح١٥٧٧٢) ص٣٦٨ .

(١) في الأصل : «عمه» وفي «هـ» : «عُمر» وهو الصواب .

263 ★ يزيد بن أمية ، أبوسنان ، الدؤلي ، مشهور بكنيته ، تابعي ، ثقة ، وعده بعضهم من الصحابة . (الإصابة٣/٦٧٢) .

١٥٨٥٥- أحمد ١/١٦ .

264 ★ أبوصالح مولى عمر ذكره في الجرح والتعديل (٩/٣٩٣) وقال : روى عن . . . روى عنه عبدالرحمن بن القاسم ، وقال في التعجيل ص٣٢٥ : عن عمر ، وعنه رجل لم يُسمَّ .

١٥٨٥٦- طح ١/٦١-٦٢ .

(٢) في المطبوع : «تُفتين» خطأ .

٤/١/٢٣٧ ★ / أبوالطفيل ، عن عمر .

هو عامر بن واثلة تقدم(١)

265★ أبوعبيد مولى ابن أزهر ، عن عمر .

ويقال : إن اسمه سعد بن عبيد .

١٥٨٥٧ ـ حديث : شَهِدتُ العيد مع عمر بن الخطاب ، فقال : إن رسول الله ﷺ نهى عن صيام هذين اليومين . . . الحديث .
خز جا عه طح حب ط حم

خز في الحج : ثنا عبدالجبار بن العلاء وسعيد بن عبدالرحمن ، قالا : ثنا سفيان ، عن الزهري ، عنه به . ليس في السماع .

جا فيه : ثنا ابن المقرئ ، ثنا سفيان ، به .

عه فيه : عن يونس بن عبدالأعلى ، عن ابن وَهْب . وعن محمد بن إسحاق الصاغاني ، ثنا إسحاق بن عيسى ، كلاهما عن مالك . وعن الدَّبَري ، عن عبدالرزاق ، عن مَعْمر . وعن يوسف ، عن حجّاج ، ثنا الليث ، عن عُقَيْل ، أربعتهم عن الزهري ، به .

طح فيه : ثنا يونس ، به . وعن أبي أمية ، ثنا عُبَيْدالله بن موسى ، ثنا إبراهيم بن إسماعيل بن مجمع وسفيان بن عيينة ، عن الزهري ، به .

حب في الحادي والثمانين من الثاني : ثنا عُمر بن سعيد بن سنان ، أنا أحمد بن

---

(١) انظر رقم (109) من الرواة عن عمر رضي الله عنه ص(٢١٧) .

265★ سعد بن عُبَيْد الزهري ، مولى عبدالرحمن بن أزهر يكنى أباعبيد ، تابعي ، ثقة ، يقال : له إدراك . (التقريب) .

١٥٨٥٧- خز ٣١٢/٤ . جا في الصيام ص١٤٤ . عه ١١٦/٢/أ . طح ٢٤٧/٢ . حب (الاحسان) ٢٤٤/٥ . مالك ١٧٨/١ . أحمد ٢٤/١ ، ٣٤ ، ٤٠ .

أبي بكر ، عن مالك ، به .

وهكذا رواه مالك في الموطأ .

ورواه أحمد : ثنا سفيان ، به . وعن عبدالرزاق ، به[1] . وعن يعقوب ، عن أبيه ، عن ابن إسحاق ، عن الزهري ، به[2] . وعن عبدالرحمن ، عن مالك ، به .

★ أبوعُثْمان النَهْدي ، عن عمر .

هو عبدالرحمن بن مُـلٍّ ، تقدم[3] .

266 ★ أبوالعجفاء السلمي ، واسمه هرم بن شبيب ، عن عمر .

١٥٨٥٨ ـ حديث : ألا لا تُغَالوا[4] في صُدُق النساء . . . الحديث .

مي حب كم حم

مي في النكاح : أنا عمرو بن عون ، أنا هُشَيْم ، عن منصور بن زاذان ، عن ابن

---

(١) في المسند ٣٤/١ : ثنا عبدالرزاق ، أنبأنا معمر ، عن الزهري ، عن أبي عُبيد مولى عبدالرحمن بن عوف ، (وهو سعد بن عبيد مولى ابن أزهر) .

(٢) في المسند ٣٤/١ : ثنا يعقوب ، ثنا أبي ، عن محمد بن إسحاق ، ثنا الزهري ، عن سعيد ، عن سعد بن أبي عُبَيْد مولى عبدالرحمن بن أزهر .

وفي هذا خطأ في موضعين : الأول زيادة سعيد بين الزهري وسعد ، والثاني زيادة «بن» بعد «سعد» فليس سعد بن أبي عبيد ، بل هو سعد أبوعُبيد . وقد صحح هكذا العلامة أحمد شاكر في شرح مسند أحمد ٢٥٦/١ .

(٣) تقدم برقم (148) في الرواة عن عمر رضي الله عنه ص (٣١٠) .

266 ★ أبو العَجْفاء -بفتح أوله وسكون الجيم- السلمي البصري ، قيل : اسمه هرم بن نسيب ، وقيل : بالعكس وقيل : بالصاد ، بدل السين المهملتين تابعي . صدوق ، مات بعد التسعين . (تهذيب التهذيب ١٦٥/١٢) . وانظر ص ٣٩١ .

١٥٨٥٨ - مي ٦٥/٢ . حب (الإحسان) ٦٨/٧ . كم ١٠٩/٢ ، ١٧٥- ١٧٦ . أحمد ٤٠/١ ، ٤٠ ٤٨ .

(٤) في المطبوع : «تغلوا» ، وهو كذلك في الإحسان .

خز لابن خزيمة عه لأبي عوانة طح للطحاوي حب لابن حبان قط للدارقطني كم للحاكم

سيرين ، عن أبي العَجفاء ، به .

حب في الثاني من الأول : أنا أحمد بن علي بن المثنّى ، ثنا أبوخَيْثمة ، ثنا يزيد ابن هارون ، أنا ابن عَوْن وهشام بن حسان ، عن[1] محمد بن سيرين ، به . وزاد فيه ذكر الشهداء .

كم في النكاح : ثنا أبوبكر محمد بن جعفر الآدمي ، ثنا عبدالله بن الحسن الهاشمي . وعن أحمد بن سهل الفقيه ببخارى ، ثنا صالح بن محمد الحافظ ، ثنا عبدالله بن أبي شيبة وزهير بن حَرْب ، قالوا[2] : ثنا يزيد بن هارون ، أنا ابن عَوْن ، به مطولاً . وقال : رواه أيوب وحبيب وهشام بن حَسّان وسلَمة بن علقمة ومنصور بن زاذان وعَوف بن أبي جَمِيلة ويحيى بن عَتِيق ، كلهم عن ابن سيرين ، سمعتُ أباالعباس يقول : سمعت عباس بن محمد يقول : سمعت يحيى بن مَعِين ، يقول : ثنا عبدالرحمن بن مَهْدي قال : اسم أبي العجفاء هَرِم . وفي الجهاد : أنا أبوبكر بن إسحاق ، أنا أبوالمثنّى ، ثنا مُسدّد (ح) وأنا أحمد بن جعفر ، ثنا عبدالله بن أحمد ، حدثني أبي ، قالا : ثنا إسماعيل وهو ابن عُلَيّة ، عن أيُّوب وهشام وابن عَوْن ، عن محمد ، به . وقال : صحيح ولم يخرجاه ؛ لقول سَلَمة بن علقمة ، عن ابن سيرين : نُبِّئْت عن أبي العجفاء .

رواه أحمد : ثنا سفيان ، عن أيُّوب ، عن ابن سيرين ، سمعه من أبي العجفاء ، به . وعن إسماعيل ، عن سَلَمة بن علقمة ، عن محمد بن سيرين ، قال : نُبِّئت عن أبي العَجْفاء ، نحوه . وزاد فيه : وإن الرجل ليغلى[3] بصدقة امرأته حتى يكون لها عداوة في نفسه . . . الحديث . قال إسماعيل : وذكر أيوب وهشام وابن عون ، عن

(١) «عن» في (هـ) : «وعن» .

(٢) في الأصل و(هـ) : «قالا» .

(٣) في المسند : «ليبتلي ، بصدقة امرأته» وقال مرة : «وإن الرجل ليغلي» .

محمد ، عن أبي العَجْفاء نحواً من حديث سلمة ، لم يقولوا[١] نُبِّئْت[٢] .

٤/٢٣٧/ب

267★/أبوفراس ، عن عمر .

١٥٨٥٩ ـ حديث : خطب عمر ، فقال : يأيها الناس إنما كنا نعرفكم إذ بين أظهُرنا النبي ﷺ وإذْ ينزل الوحي . . . الحديث بطوله ، وفيه قصة له مع عَمرو بن العاص نحو ما تقدم في ترجمة : أسلم[٣] .

خز جا كم حم ابن راهوية

خز في السياسة : ثنا يعقوب بن إبراهيم الدَوْرقي ، ثنا ابن عُلَيّة ، ثنا سعيد الجُرَيْري ، عن أبي نَضْرَة ، عنه ، به .

جا في الحدود : ثنا محمد بن يحيى ، ثنا يزيد بن هارون ، أخبرني الجُريري ، به .

كم في الفتن : أنا أبوالعباس السيَّاري بمرو ، ثنا أبوالمُوَجَّة ، ثنا عَبْدان ، أنا عبدالله ،

---

(١) «يقولوا» طمس في الأصل .

(٢) في المسند : «نحواً من حديث سلمة ، إلا أنهم ، قالوا : لم يقل محمد نبئت .

ويستدرك :

★ أبو غطفان بن طريف المرّي ، عن عمر ، وقيل : اسمه سعد ، تابعي ثقة . (التقريب) .

حديث : أن أباه طريفاً تزوج امرأة وهو محرم فردّ عمر بن الخطاب نكاحه .

مالك (٣٤٩/١ الحج) : عن داود بن الحصين ، عنه ، به .

وحديث : أن عمر بن الخطاب قال : من وهب هبة لصلة رحم أو على وجه صدقة فإنه لا يرجع فيها ومن وهب هبة يرى أنه . . .

مالك (٧٥٤/٢ الأقضية) : عن داود بن الحصين ، عنه ، به .

267★ أبو فراس هو النهدي ، مختلف في اسمه ، قال الحافظ : مقبول . انظر : (المقتنى في سرد الكنى ١١/٢ ، رقم ٤٩٨٠ ، وتهذيب الكمال ١٨٣/٣٤ ، والتقريب) .

١٥٨٥٩ - جا ص ٢٨٦ وليس عنده ذكر الطرف المذكور . كم ٤٣٩/٤ . أحمد ٤١/١ .

(٣) انظر : (ح١٥١٣٧) .

خز لابن خزيمة عه لأبي عوانة طح للطحاوي حب لابن حبان قط للدارقطني كم للحاكم

أنا سعيد بن إياس الجُريري ، به . وقال : صحيح على شرط مسلم(١)

(رواه الإمام)(٢) أحمد : ثنا إسماعيل هو ابن عُلَيّة ، به .

قلت : (رواه إسحاق بن راهويه في مسنده)(٣) من طريق : وُهَيْب ، عن الجُريري وقال : عن أبي فراس ، واسمه ربيع بن زياد(٤) الحارثي(٥) .

268★ أبولَبِيْد ، واسمه لِمَازَة بن زَبّار ، عن عمر .

١٥٨٦٠ ـ حديث : إني لأعْلم أرضاً يقال لها : عُمَان(٦) ينضح بناحيتيها البحر ، حم بها حَيٌّ من العرب ، لو أتاهم رسولي ما رمَوه بسَهْم ولا حَجَر . وفيه قصة .

أحمد : ثنا يزيد ، أنا جرير ، أنا الزبير بن خِرِّيت(٧) ، عنه ، به .

★ أبو موسى الأَشْعري ، عن عمر .

هو عبدالله بن قَيْس ، تقدم(٨) .

---

(١) في الأصل : «م» .

(٢) ما بين الهلالين ساقط من (هـ) .

(٣) في الأصل : «رواه إسحاق في مسند» .

(٤) وكذا ذكره صاحب الكمال ، وردّ ذلك المزي في تهذيب الكمال ٤٠٣/١ .

(٥) في الأصل : «الجارزي» وفي (هـ) : «الجارودي» . وكلاهما تصحيف .

268★ لِمازة -بكسر اللام وتخفيف الميم وبالزاي- ابن زبّار -بفتح الزاي ، وتثقيل الموحدة ، وآخره راء- الأزدي ، الجَهْضمي ، البصري ، تابعي وثقه بعض الأئمة مع كونه ناصبياً حتى روي أنه كان يسُبّ علياً ، وقال ابن حزم : غير معروف العدالة . انظر : (تهذيب التهذيب ٤٥٧/٨) .

١٥٨٦٠ - أحمد ٤٤/١ .

(٦) عُمان : بضم أوله ، وتخفيف ثانيه ، وآخره نون : اسم كورة عربية على ساحل بحر اليمن والهند . (معجم البلدان ١٥٠/٤) .

(٧) في المسند «الحريث» وهو خطأ .

(٨) في الرواة عن عمر رضي الله عنه برقم (135) ص ٢٩٧ .

269★ أبو المهلب ، عن عمر .

١٥٨٦١ ـ حديث : أن عُمَر قضى في رجلٍ ادّعاه رجُلان ، كلاهما يزعم أنه ابنُه ، وذلك في الجاهلية . . . الحديث .

طح في القضاء : ثنا أبوبَكْرة ، ثنا سعيد بن عامر ، ثنا عوف ، عنه ، به .

★ أبومَيْسرة ، عن عُمر .

هو عَمرو بن شُرَحْبِيل ، تقدم[1]

270★ أبوهريرة ، عن عمر .

١٥٨٦٢ ـ حديث : في الصلاة في الثوب الواحد .

في ترجمة : محمد بن سِيرين ، عن أبي هريرة .

١٥٨٦٣ ـ حديث : لقد أُعْطِيَ عليٌّ بن أبي طالب ثلاثَ خصالٍ ، لأَن يكون لي خَصْلة واحدةٌ منها أحبّ إلي من أن أُعْطَى حمر النعم . . . الحديث .

كم في المناقب : أنا الحسن بن محمد بن إسحاق ، ثنا أبوالحسن بن البراء[2] ، ثنا

269★ أبو المهلّب ، الجَرْمي ، البصري ، عَمّ أبي قلابة ، اسمه عَمرو ، أو عبدالرحمن بن معاوية ، أو ابن عَمرو وقيل : النضر وقيل : معاوية ، تابعي ثقة . (التقريب) .

١٥٨٦١ - طح ١٦٣/٤ ، وفيه . . . فدعا عمر من القافة أربعة ودعا ببطحاء فنثرها فأمر الرجلين المدعيين فوطئ كل واحد منهما . . . .

(١) في الرواة عن عمر رضي الله عنه برقم (185 ص ٣٤٤) .

270★ أبو هريرة الدوسي ، الصحابي ، الجليل ، حافظ الصحابة ، اختلف في اسمه واسم أبيه ، مات رضي الله عنه ٥٩ على خلاف وهو ابن ثمان وسبعين سنة . (التقريب) .

١٥٨٦٢ - انظر : [مصورة الإتحاف ٢٤٧/٥/أ] .

١٥٨٦٣ - كم ١٢٥/٣ .

(٢) هو محمد بن أحمد بن البراء .

علي بن المديني ، ثنا أبي ، أنا سُهَيل ، عن أبيه ، عنه ، به .

١٥٨٦٤ ـ حديث : أن عُمر سجد في ﴿ إِذَا ٱلسَّمَآءُ ٱنشَقَّتْ ﴾(١) .
طح

طح في الصلاة : ثنا ابن مرزوق ، ثنا وَهْب ، ثنا بَقِيَّة ، عن عِمْران بن عُبَيْدالله أو عبدالله(٢) بن عِمْران ، عن أبي رافع ، عن أبي هريرة ، بهذا . وعن يونس ، أنا ابن وَهْب ، أخبرني يونس ، عن ابن شهاب ، أخبرني الأَعْرج ، عن أبي هريرة : رأيتُ عمر يسجد في ﴿النجم﴾ . . . الحديث . وعن ابن مرزوق ، ثنا عثمان بن عمر ابن [ ](٣) ثنا مالك ، عن الزهري ، نحوه . وعن ابن أبي داود ، ثنا مُسدَّد ، ثنا حمّاد بن زيد ، عن أيُّوب ، عن محمد ، عن أبي هريرة ، عن رَجُلَيْن ، كلاهما خَيْرٌ من أبي هريرة(٤) : أن أحدهما سجد في ﴿ إِذَا ٱلسَّمَآءُ ٱنشَقَّتْ ﴾(٥) وفي ﴿ ٱقْرَأْ بِٱسْمِ رَبِّكَ ٱلَّذِى خَلَقَ ﴾(٦) وكان الذي سجد أفضل من الذي لم يَسْجُد ، فإن لم يكن عُمَرَ فهو خَيْرٌ من عُمر .

٤/٢٣٨أ **١٥٨٦٥ ـ/ حديث : بينما عمر بن الخطاب يخطب إذْ دَخل رجل فعرّض به**
مي خز عه طح حم

١٥٨٦٤ - طح ١/٣٥٥- ٣٥٦ ، ٣٥٨ .

(١) سورة الانشقاق الآية (١) .

(٢) عبدالله -مكبراً- كذا في النسختين ، وفي المطبوع : «عبيدالله» وفي الهامش : في نسخة عبدالله وفي الجرح والتعديل (٥/٣٢٩) : «عُبيدالله بن عمران التيمي ، القريعي» روى عن مجاهد وعبيدالله بن شماس ، روى عنه شعبة ، قال أبو حاتم : هو شيخ .

(٣) ما بين المعقوفين : في النسختين كأنه «خذف» أو «حذو» وفي المطبوع : «عثمان بن عمر» فقط بدون نسبة إلى جده . وهو فيما يبدو لي عثمان بن عُمر بن فارس ، يروي عن مالك .

(٤) «كلاهما خير من أبي هريرة» هذا قول أبي هريرة رضي الله عنه قاله تواضعاً ، ثم توثيقاً للرواية . والله أعلم .

(٥) سورة الانشقاق ، الآية (١) .

(٦) سورة العلق ، الآية (١) .

١٥٨٦٥ - مي ١/٣٠٠ . خز ٣/١٢٥ . طح ١/١١٨ . أحمد ١/١٥ ، ٤٦ .

عُمر ، فقال : يا أمير المؤمنين مازِدتُ أن توضأتُ حين سمعتُ النداء ، فقال وأيضاً؟ ألم تَسمعْ رسول الله ﷺ يقول : « إذا أتى[1] أحدكم الجُمعة فَلْيَغْتسِل» .

مي في الصلاة : أنا محمد بن يوسف ، ثنا الأَوْزاعي ، عن يحيى بن أبي كَثِير ، عن أبي سَلَمة بن عبدالرحمن ، عنه ، به .

خز في الجمعة : عن محمد بن عبدالله بن ميمون ، عن الوليد بن مُسلم . وعن محمد بن مِسْكِين ، عن بِشْر بن بَكْر ، كلاهما عن الأوزاعي ، به .

عه فيه : ثنا عيسى بن أحمد ، ثنا بِشْر بن بَكْر ، به . وعن الدَّنْداني موسى بن سعيد ، ثنا أبوتَوبة ، ثنا معاوية بن سلاّم ، عن يحيى ، به .

طح في الطهارة : ثنا محمد بن عبدالله بن ميمون ، به مختصر . وعن أبي بكرة ، ثنا أبوداود ، ثنا حَرْب بن شدّاد ، حدثني يحيى ، به .

رواه أحمد : عن حسن بن موسى وحسين بن محمد ، كلاهما عن شَيْبان . وعن عبدالصمد ، عن حُسَين المُعَلِّم . وعن عبدالصمد ، عن حَرْب بن شدّاد ، ثلاثتُهم عن يحيى ، به .

١٥٨٦٦ ـ حديث : لا تُجالِسوا أَهْل القدر ، ولا تُفَاتِحُوهم .

حب كم حم

حب في الثالث والعشرين من الثاني : أنا أحمد بن علي بن المثنّى ، ثنا أبوخَيْثمة وهارون بن مَعْروف ، قالا : ثنا المُقْرئ ، ثنا سعيد بن أبي أيُّوب ، عن عطاء بن دينار ، عن حَكِيْم بن شَرِيْك ، عن يحيى بن ميمون الحَضْرمي ، عن رَبِيعة الجُرَشي ، عنه ، بهذا .

كم في الإيمان : ثنا بكر بن محمد الصَّيْرَفي ، ثنا عبدالصمد بن الفَضْل البَلَخي ، عن عبدالله بن يزيد المُقْرئ ، به . أخرجه شاهداً لحديث : أبي حازم ، عن ابن عُمر .

---

(١) «أتى» ساقطة من الأصل .

١٥٨٦٦- حب (الإحسان) ١٤٨/١ . كم ٨٥/١ . أحمد ٣٠/١ .

خز لابن خزيمة عه لأبي عوانة طح للطحاوي حب لابن حبان قط للدارقطني كم للحاكم

رواه أحمد : ثنا أبوعبدالرحمن المُقرئ ، به .

١٥٨٦٧ ـ حديث : أن النبي ﷺ نهى عن العَزْل عن الحرة إلاَّ بإذْنها .
حم
أحمد : ثنا إسحاق بن عيسى ، ثنا ابن لَهِيعة ، عن جعفر بن ربيعة ، عن الزهري ، عن مُحَرَّر بن أبي هريرة ، عن أبيه ، بهذا .

١٥٨٦٨ ـ حديث : قال عمر لأبي بكر : كيف تُقَاتل الناس ، وقد قال رسول الله ﷺ : « أُمِرْتُ أن أُقاتل الناس حتى يقولوا : لا إله إلا الله . . .؟» الحديث .
حب حم ش

حب في السابع من الثالث : أنا محمد بن عُبَيْدالله بن الفَضْل الكلاعي ، ثنا عَمرو بن عثمان بن سعيد ، ثنا أبي ، ثنا شعيب بن أبي حمزة ، عن الزهري ، عن عُبيدالله بن عبدالله ، أن أبا هريرة قال : . . . فذكره . وعن الحسن بن سفيان ، ثنا قُتَيْبة بن سعيد ، ثنا اللَّيْث ، عن عُقَيْل ، عن الزهري ، نحوه .

رواه أحمد : ثنا أبواليمان وعِصام[1] بن خالد ، قالا : أنا شعيب ، به . وعن إبراهيم بن خالد ، عن رَباح ، عن مَعْمر ، عن الزهري ، نحوه . وعن عبدالرزاق ، عن معمر ، به ، نحوه ، لكن لم يذكر أبا هريرة[2] .

١٥٨٦٩ ـ حديث : أن رجلاً من أهل الشام استَفْتاه في لحم الصيد ، وهو

١٥٨٦٧- أحمد ٣١/١ .

١٥٨٦٨- حب «الإحسان» ٢١٩/١-٢٢٠ . أحمد ١٩/١ ، ٣٥ ، ٤٧-٤٨ .

ويزاد : الشافعي (ص١٦٩ من اختلاف الحديث) : أخبرنا الثقة ، عن ابن شهاب ، عن عبيدالله بن عبدالله ، عن جابر بن عبدالله ، عن أبي هريرة ، به . و(ص٢٠٨) : أخبرنا الثقة ، عن معمر ، عن الزهري ، عن عبيدالله بن عبدالله ، عن أبي هريرة ، به .

(١) في المسند : «عاصم» وهو خطأ . انظر : (التقريب وأصوله) .

(٢) «هريرة» طمس في (هـ) .

١٥٨٦٩- انظر : [مصورة الإتحاف ١٥١/٥/أ ، و١٦٧/أ ، و٢٩١/ب] .

مُحْرِم . . . الحديث ، وفيه قول عمر له : لو أَفْتَيْتَه بغير هذا لَفعلتُ بك .

في ترجمة : سالم وسعيد وأبي سلمة ، عن أبي هريرة .

١٥٨٧٠ ـ/ حديث : قال لي عمر : يا عدوَّ الله وَعدُوّ الإسلام خُنْتَ مالَ الله ، وغَرَّمْتني اثني عشر الفاً . . . الحديث ، موقوف . ٤/٢٣٨/ب

كم في تفسير يوسف : أخبرني أبوبكر المزكِّي ، ثنا عبدالله بن رَوح ، ثنا يزيد بن هارون ، أنا هشام بن حَسّان ، عن محمد بن سِيرين ، عنه ، به .

١٥٨٧١ ـ حديث : ما أَحْبَبْتُ الإمارة إلا يَومَئذ .

في ترجمة : ذَكوان ، عن أبي هريرة .

271 ★ أبوواقد الليثي ، عن عمر .

١٥٨٧٢ ـ حديث : بَينَما نحن عند عُمر مَقْدَمَه الشام بالجابية[1] أتاه رجل ، فقال : يا أمير المؤمنين إن امرأتي زَنَتْ بغلام[2] . . . الحديث . طح ط ش

طح في الحدود : ثنا يونس ، أنا ابن وَهْب ، أخبرني يونس ، عن ابن شهاب ، عن عُبَيْدالله بن عبدالله ، أن أبا واقد الليثي أخبره ، وكان من أصحاب رسول الله ﷺ قال . . . فذكره . وعن ابن وَهْب ، عن مالك ، عن يحيى بن سعيد ، عن سليمان بن

١٥٨٧٠- كم ٣٤٧/٢ .

١٥٨٧١- انظر : [مصورة الإتحاف ١٣٨/٥/أ] .

271 ★ أبوواقد اللَّيْثي ، قيل : اسمه الحارث بن مالك ، وقيل : ابن عوف ، وقيل : عوف بن الحارث بن أسد بن جابر ، صحابي ، مات سنة ٦٥ . (الإصابة ٢١٥/٤) .

١٥٨٧٢- طح ١٤٠/٣-١٤١ .

ويزاد : مالك (٨٢٣/٢ ، الحدود) : عن يحيى بن سعيد ، به . والشافعي (ص٣٣٦) : أخبرنا مالك ، به .

(١) الجابِيَة -بكسر الباء وياء مخففة- وهي قرية من أعمال دمشق . (معجم البلدان ٩١/٢) .

(٢) في المطبوع : «بغلامي» .

يسار ، عن أبي واقد ، نحوه .

272★ أبويزيد المكي والد عُبَيْدالله ، عن عمر .

١٥٨٧٣ ـ حديث : قضى رسول الله ﷺ بالولد للفراش .
طح ش

طح في النكاح : ثنا إسماعيل المُزَني(١) ، ثنا الشافعي ، عن سفيان ، عن عُبَيْدالله ابن أبي يزيد ، عن أبيه ، بهذا(٢) .

★ ابن الحوتكية ، واسمه يزيد ، عن عمر .

١٥٨٧٤ ـ حديث : أُتي عمر بن الخطاب بطعام ، فدعا إليه رجلاً ، فقال : إني صائم ، قال : وأيُّ الصيام تصوم؟ لولا كراهيةُ أن أزيد أو أنقص لحدّثتكم بحديث النبي ﷺ حين جاءه الأعرابي بالأرنب ، ولكن أرسِلُوا إلى عمّار ، فلما جاء عمار قال : أشاهدٌ أنت رسول الله ﷺ يوم جاءه الأعرابي بالأرنب؟ ، فقال : نعم ، فقال :
حم

272★ أبويزيد المكي والد عُبيدالله ، حَلِيف بني زهرة قيل : إن له صحْبة ، وذكره ابن حبان في ثقات التابعين (٥/٥٧٨) ثم ذكره في ثقات أتباع التابعين ٧/٦٥٧ .

١٥٨٧٣- طح ٣/١٠٤ .

ويزاد : الشافعي (ص١٣٠ ، ١٨٨ بقصة) : أخبرنا سفيان ، حدثنا عبيدالله بن أبي يزيد ، أخبرني أبي أرسل عمر إلى شيخ من بني زهرة .

(١) في (هـ) «المدني» خطأ ، وفي المطبوع : «إسماعيل بن يحيى المُزَني» والمزني هو الصواب وهو صاحب الإمام الشافعي رحمهما الله .

(٢) ويستدرك :

حديث : أن رجلا تزوج امرأة ولها ابنة من غيره وله ابن من غيرها ففجر الغلام بالجارية فظهر بها حبل فلما قدم عمر رضي الله عنه مكة فرفع ذلك .

الشافعي (ص٢٩٠ عشرة النساء) : أخبرنا سفيان ، حدثني عبيدالله بن أبي يزيد ، عن أبيه ، به .

★ انظر رقم (249) من الرواة عن عُمر رضي الله عنه ص ٣٩٦ .

١٥٨٧٤- أحمد ١/٣١ .

إني رأيت بها دماً ، فقال «كُلُوها» قال : إني صائم ، قال : «وأيُّ الصيام تصوم»؟ قال : أولَ الشهر وآخره . قال : «إن كنت صائماً فصُمْ الثلاثَ عشرة والأربع عشرة والخمس عشرة» .

أحمد : ثنا أبوالنَضْر ، ثنا المَسعودي ، عن حَكِيْم بن جُبَيْر ، عن موسى بن طلحة ، عن ابن الحَوْتكية ، بهذا .

★ ابن الساعدي ، هو ابن السَعْدي ، واسمه عبدالله .
تقدم(١)

★ ابن السمط ، هو شرحبيل .
تقدم(٢) .

273★ ابن ماجدة السهمي أو ماجدة ، عن عمر .

١٥٨٧٥ ـ حديث : حَجّ عَلَيْنا أبوبكر في خلافته . . . الحديث . في قَطْعِه أُذنَ غلام منهم . وفيه قول عمر : إني سَمِعْتُ رسول الله ﷺ يقول : «قد أعطَيتُ خالتيّ غلاماً ، وإني أرجو أن يبارك الله لها فيه ، وقد نَهَيْتُها أن تجعله حجّاماً أو قَصّاباً أو صائغاً» .

أحمد : ثنا محمد بن يزيد ، أنا محمد بن إسحاق ، ثنا العلاء بن عبدالرحمن ، عن رجل من قريش من بني سَهْم ، عن رجل منهم يقال له : ماجدة . وعن يعقوب ، عن أبيه ، عن ابن إسحاق ، حدثني العلاء ، عن رجل من بني سَهْم ، عن ابن

(١) انظر رقم (121) من الرواة عن عمر رضي الله عنه ص ٢٢٤ .
(٢) انظر رقم (88) من الرواة عن عمر رضي الله عنه ص ١٩٢ .
273★ هو علي بن ماجدة السَهْمي أبوماجدة روى عن عمر مرسلاً . مجهول ، يروي عن عمر مرسلا وعنه العلاء بن عبدالرحمن ذكره ابن حبان في ثقات التابعين ١٦٦/٥ ، وانظر أيضا : (تعجيل المنفعة ٢٥٠ . وتهذيب التهذيب ٣٧٥/٧ ، والتقريب) . وتقدمت الإشاره إليه ص ٣٦٠ .
١٥٨٧٥- أحمد ١٧/١ .

ماجدة السَهْمي ، وصدر الحديث له ، والسياق للرواية الأولى .

٤/٢٣٩أ 274★/ ابن وَبْرة الكَلْبي ، عن عمر .

١٥٨٧٦ ـ حديث : أرسلني خالدُ بن الوليد إلى عمر ، فأتيتُه وهو في المسجد طح كم قط
ومعه عثمان وعلي وابن عوف وطلحة والزبير ، فقلتُ : إن خالداً أرسَلَني إليك وهو يقرأ عليك السلام ، ويقول : إن الناس قد انْهَمَكُوا في الخمر وتحاقروا العقوبة ، فقال عمر : هم هؤلاء عندك فسَلْهم . . .؟ فذكر الحديث في فتوى علي : بأنه إذا سَكِر يهذي ، وإذا هَذى افترى ، وعلى المفتري ثمانين ، وفيه : أن عمر جلد الشاب القوي المنهمك ثمانين ، والضعيف أربعين .

طح في الحدود : ثنا يونس ، ثنا ابن وهب ، أخبرني أسامة بن زيد . وعن علي بن شَيْبة ، ثنا رَوْح ، ثنا أسامة ، به(١) .

كم في الحدود : ثنا أبو العباس محمد بن يعقوب ، ثنا بكار بن قُتَيْبة ، ثنا صَفْوان ابن عيسى ، ثنا أسامة بن زيد ، عن الزهري ، حدثني حميد بن عبدالرحمن ، عنه ، به . وطريق الدارقطني في [مسند](٢) : عبدالرحمن بن أزهر(٣) .

274★ ذكره «طح» و «كم» باسم وَبْرة ، وفي «قط» ومن طريقه في سنن البيهقي ٣٢٠/٨ ابن وبرة وترجم له ابن حجر في لسان الميزان ٢١٧/٦ : وبرة الكلبي ، أن طلحة والزبير جَلَدا في الخمر ثمانين ، قال ابن حزم في الإنصاف مجهول ، ثم قال : ذُكر له ترجمة في تهذيب التهذيب لأنه وقعت له رواية عند النسائي في الكبرى ، ا هـ ولم أجد له ذكرا في تهذيب التهذيب .

١٥٨٧٦- طح ١٥٣/٣ . كم ٣٧٥/٤ . قط ١٥٧/٣ .

(١) «به» كذا في الأصل و(هـ) وليست على عادة المصنف في العطف ، إذ لم يتقدمها تمام الإسناد .

(٢) في النسختين : «في حميد بن عبدالرحمن» والذى يترجح أنه مصحف من مسند أي في مسند : عبدالرحمن بن أزهر ، فقد رواه قط ١٥٧/٣ . عن الزهري ، عن عبدالرحمن وكذلك من طريقه البهيقي ٣٢٠/٨ .

(٣) انظر : (الإتحاف ٥٩٠/١٠ ، ح ١٣٤٦٧) .

ط لمالك ش للشافعي حم لأحمد عم لعبدالله بن أحمد مي للدارمي جا لابن الجارود

275★ قاص الأجناد بالقسطنطينة ، عن عمر .

١٥٨٧٧ ـ حديث : «من كان يُؤْمن بالله واليوم الآخر فلا يَدخُلِ الحمّام إلا بإزار ، ومن كان يُؤمن بالله واليوم الآخر فلا يُدْخِلْ حَلِيلَتَه الحمّامَ» .

أحمد : ثنا هارون ، أنا ابن وهب ، حدثني عَمرو(١) ، عن(٢) عمر بن السائب أنه حدّثه ، أن القاسم بن [أبي](٣) القاسم حدّث ، عنه ، به .

276★ قومٌ لم يُسَمَّوا ، عن عمر .

١٥٨٧٨ ـ حديث : القوم الذين سألوا عمر ، فقالوا : إنما أَتَيْناك نسألك عن ثلاثة : عن صلاة الرجل في بيته تَطوُّعاً ، وعن الغُسل من الجنابة ، وعن الرجل ما يصلح له من امرأته إذا كانت حائضاً؟ . فقال أسُحّار أنتم؟ لقد سألْتموني عن شيء ما سألني عنه أحد ، منذ سألتُ عنه رسولَ الله ﷺ ، فقال : «صلاة الرجل في بيته تطوعاً نور . . .» الحديث .

أحمد : ثنا محمد بن جعفر ، ثنا شعبة ، سمعت عاصم بن عَمرو البَجَلي يُحدِّث عن رجل ، عن القوم ، به(٤) .

275★ هو : عبدالله بن يزيد -واختلف في يزيد- كما في تعجيل المنفعة (٧٧٧/١) وأورد له هذا الحديث بسنده ، ولم يذكره بعدالة ولا جرح . والله أعلم .

١٥٨٧٧ ـ أحمد ٢٠/١ .

(١) هو عَمرو بن الحارث .

(٢) في النسختين : «بن» بدل «عن» تصحيفاً .

(٣) ما بين المعقوفين ساقط من النسختين ، وهو في المسند وترجمته في التعجيل ص٢٢٤ .

276★ وأورد الحديث ابن ماجه ٤٣٧/١ جزء الصلاة : عن عاصم ، عن نفر من أهل العراق .

١٥٨٧٨- أحمد ١٤/١ .

(٤) ويستدرك :

حديث : أن عمر بن الخطاب كتب إلى عامل جيش كان بعثه أنه بلغني أن رجالاً =

خز لابن خزيمة عه لأبي عوانة طح للطحاوي حب لابن حبان قط للدارقطني كم للحاكم

277★ شَيْخ ، عن عُمر .

١٥٨٧٩ ـ حديث : أن النبي ﷺ قال له : «يا عمر إنك رَجُلٌ قوي[1] لا تُزاحِمْ حم على الحَجَر ، فتُؤذي الضعِيف ، إن وجدتَ خَلْوةً فاستَلِمْه ، وإلا فاسْتَقْبله» فهلَّل وكَبَّر .

أحمد : ثنا وكيع ، ثنا سفيان ، عن أبي يَعْفور العبدي ، سمعت شيخاً بمكة في إمارة الحجاج يحدّث ، عن عمر ، بهذا .

278★ من بلَّغ سعيد بن جُبَيْر ، عن عمر .

١٥٨٨٠ ـ حديث : كان ولاة هذا البيت قبلكم طسم ، فتهاونوا به ، ولم يعظّموا خز

= منكم يطلبون العِلْج حتى إذا أسند في الجبل وامتنع ، قال رجل مَطْرَسْ يقول : لا تخف ، فإذا أدركه قتله . . .

مالك (٤٤٨/٢ ـ ٤٤٩ الجهاد) : عن رجل من أهل الكوفة أن عمر بن الخطاب كتب . . .

وحديث : أن عمر بن الخطاب كان يبعث رجالاً يدخلون الناس من وراء العقبة .

مالك (٤٠٦/١ الحج) : عن نافع أنه قال : زعموا أن عمر بن الخطاب . . .

277★ أورد حديثه الأزرقي في أخبار مكة ٣٣٣/١ عن أبي يعفور سمعت رجلا من خزاعة كان أميرا على مكة مُنصَرَف الحجاج عن مكة ، وأورده البيهقي أيضا في سننه ٨٠/٥ ثم قال : قال سفيان (ابن عُيَيْنة) : وهو عبدالرحمن بن الحارث كان الحجاج استعمله عليها منصرفه منها» . اهـ .

قلت : هو عبدالرحمن بن نافع بن الحارث وقال بعضهم ابن عبدالحارث الخزاعي ، ذكره ابن شاهين في الصحابة . قال ابن حجر : ولم يبين مستند ذلك ، وذكره مسلم في الطبقة الأولى من تابعي أهل مكة . انظر : (تهذيب التهذيب ٢٨٥/٦) .

١٥٨٧٩- أحمد ٢٨/١ .

(١) في النسختين : «قومٌ» بالميم وهو خطأ بلا ريب .

١٥٨٨٠- خز : لم أجده فيه في الحج في القسم المطبوع وهو ناقص . وهو في مصنف عبدالرزاق ١٠٥/٥-١١١ ، بطوله بلفظ : قال عمر . . . وقد تقدم حديث ابن عباس (٢١٨/٧ ، ح٧٦٨٩) .

حُرْمته فَأَهْلكهم الله ، ثم وَلِيَتْه بعدهم جُرهُم ، فتهاونوا به ، ولم يُعَظِّموا حُرمته فأهلكَهم ، فلا تَتهاونوا به ، وعَظِّموا حُرمَتَه . موقوف .

خز في الحج : ثنا محمد بن يحيى ، ثنا عبدالرزاق ، ثنا معمر ، عن أيُّوب ، عن سعيد بن جُبَيْر ، قال : بلغني عن عمر . . . فذكره في أثناء حديث ابن عباس الطويل في بناء البيت وقصة إبراهيم ، وقد تقدم . ليس في السماع .

٤/٢٣٩/ب

279★/ من بلَّغ أبا سفيان طلحة بن نافع[١] ، عن عمر .

في مسند : معاذ بن جبل[٢] .

280★ من بلّغ مالكاً ، عن عُمر .

١٥٨٨١ ـ حديث : إني لأُحِبُّ أن أَنْظُر إلى القارئ أَبْيضَ الثياب .

مالك في الجامع . بهذا .

١٥٨٨٢ ـ حديث : أن عُمر قَوَّم الديةَ على أهل القُرى . . . الحديث ، موقوف .

في العقول من الموطأ .

١٥٨٨٣ ـ وبه في الجامع : أن عمر كان يذهب إلى العوالي كل يوم سبت ، فإذا وَجَد عبداً في عَمل لا يُطِيقه وضع عنه منه[٣] .

---

(١) طلحة بن نافع أبوسفيان الواسطي ، الإسكاف ، نزيل مكة ، تابعي وسط صدوق ، انظر : (التقريب) .

(٢) انظر : (الإتحاف ١٣/ح ١٦٧٦٥) .

١٥٨٨١- مالك ٢/٩١١ .

١٥٨٨٢- مالك ٢/٨٥٠ .

١٥٨٨٣- مالك ٢/٩٨٠ .

(٣) «منه» وفي (هـ) : «به» .

١٥٨٨٤ - وبه فيه : إنكاره على الأمة أن تتهيّأ بهيئة الأحْرار(١) .

١٥٨٨٤- مالك ٩٨١/٢ .

(١) «الأحرار» كذا في النسختين ، وفي الموطأ بهيئة الحرائر ، وهو الأقيس .

ويستدرك في بلاغات مالك ، عن عمر :

حديث : أن المؤذن جاء إلى عمر بن الخطاب يؤذنه لصلاة الصبح فوجده نائما ، فقال : الصلاة خير من النوم فأمره عمر أن يجعلها في نداء الصبح .

مالك (٧٢/١ ، الصلاة) .

وحديث : أن عمر بن الخطاب بنى رحبة في ناحية المسجد تسمى البطيحاء وقال : من كان يريد أن يلغط أو ينشد شعراً ، أو يرفع صوتاً فليخرج إلى هذه الرحبة .

مالك (١٧٥/١ ، قصر الصلاة في السفر)

وحديث : أن عمر بن الخطاب قال : اتجروا في أموال اليتامى لاتأكلها الزكاة

مالك (٢٥١/١ الزكاة) .

وحديث : عن مالك أنه قرأ كتاب عمر بن الخطاب في الصدقة قال فوجدت فيه . . . فذكر الكتاب .

مالك (٢٥٧/١ الزكاة) .

وحديث : أن عمر بن الخطاب أرسل إلى الحارث بن هشام أنّ غداً يوم عاشوراء فصم وامر أهلك أن يصوموا .

مالك (٢٩٩/١ الصيام) .

وحديث : أن عمر بن الخطاب وعلي بن أبي طالب وأبا هريرة سُئلوا : عن رجل أصاب أهله وهو محرم بالحج؟ ، فقالوا : يَنْفذَان ، يمضيان لوجههما حتى يقضيا حجّهما ، ثم عليهما حج قابل والهدي . . .

مالك (٣٨١/١-٣٨٢) الحج .

وحديث : أن عمر بن الخطاب كان يقف عند الجمرتين الأوليين وقوفاً طويلاً حتى يملّ القائم .

مالك (٤٠٦/١) الحج .

وحديث : أن عمر بن الخطاب وهب لابنه جارية ، فقال : لا تَمسّها فإني قد كشفتها . =

281★ من بلّغ أبا حنيفة [عن عمر] .

في ترجمة : عَبدالله بن عُمر بن حفص ، في المراسيل(١) .

282★ من بَلّغ الزهري ، عن عمر .

= مالك (٥٣٩/٢) النكاح .

وحديث : أنه كُتب إلى عمر بن الخطاب من العراق أن رجلاً قال لامرأته : حبلك على غاربك . . . وفيه سؤال عمر إياه بقصده وقوله له : هو ما أردت .

مالك (٥٥١/٢ ، الطلاق) .

وحديث : أن عمر بن الخطاب وعبدالله بن عمر وعبدالله بن مسعود وسالم بن عبدالله . . . كانوا يقولون : إذا حلف الرجل بطلاق المرأة قبل أن ينكحها ثم أثم ، إن ذلك لازم له إذا نكحها .

مالك (٥٨٤/٢ ، الطلاق) .

وحديث : أن عمر بن الخطاب قال : لا حُكْرَة في سوقنا . . .

مالك (٦٥١/٢ ، البيوع) .

وحديث : أن عمر بن الخطاب قال في رجل أسلف رجلاً طعاماً على أن يعطيه إياه في بلد آخر . . .

مالك (٦٨١/٢) البيوع .

وحديث : أن عمر بن الخطاب قال : لا تجوز شهادة خَصْمٍ ولا ظَنِينٍ .

مالك (٧٢٠/٢ ، الأقضية) .

وحديث : أن عمر بن الخطاب أتته وليدةٌ قد ضربها سيّدها بنارٍ أو أصابها بها فأعتقها .

مالك (٧٧٦/٢) العتق والولاء .

وحديث : أن عمر بن الخطاب ، قال : لَبيت برُكْبَةَ أحبّ إلي من عشرة أبيات بالشام .

مالك (٨٩٧/٢ ، الجامع) . وسيأتي برقم (١٥٨٨٦) .

وحديث : أن عمر بن الخطاب وعلي بن أبي طالب وعثمان كانوا يشربون قياماً .

مالك (٩٢٥/٢) صفة النبي ﷺ .

(١) انظر : (مصورة الإتحاف ٢٦٣/٦/ب) .

١٥٨٨٥ ـ حديث : أنّ عمر وعثمان وعبدالله جلدوا عَبِيْدهم نصف حدّ الحر في الخمر .

مالك في الحدود : عن ابن شهاب ، أنه سُئِل عن حد العَبْد في الخمر؟ فقال : بلغني أنَّ عليه نِصْفَ حد الحُرّ في الخمر ، وأن عُمر . . . فذكره .

283★ الثقة ، عن عمر .

في ترجمة : عبدالرحمن بن أبي ليلى ، عنه(١) .

284★ من بَلَّغَ يحيى بن سعيد الأنصاري ، عن عمر .

١٥٨٨٦ ـ حديث : لَبَيْتٌ برُكبة(٢) أحبُّ اليَّ من عشرة أبياتٍ بالشام .

مالك في الجامع : عن يحيى بن سعيد ، به . كذا عند أبي مصعب وغيره عنه . وعند يحيى بن يحيى اللَّيثي : مالك أنه بلغه . ولم يذكر يحيى بن سعيد(٣) .

285★ من بلغ مكحولاً(٤) ، عن عمر(٥) .

في ترجمته عن أبي الدرداء .

286★ من بَلّغ ثابت بن الحجَّاج(٦) ، عن عمر .

١٥٨٨٥ - مالك ٨٤٢/٢ - ٨٤٣ .

(١) انظر (ح١٥٦٦٧) .

١٥٨٨٦- مالك ٨٩٧/٢ .

(٢) رُكْبة -بضم الراء وسكون الكاف ، وباء موحدة- بلفظ الركبة التي في الرِّجْل : هي موضع بين مكة والطائف وقيل : هي واد من أودية الطائف . انظر : (معجم البلدان ٦٣/٣) .

(٣) وهو كذلك في نسختنا بدون ذكر يحيى .

(٤) مكحول الشامي ، أبوعبدالله ، ثقة فقيه ، كثير الإرسال ، مشهور من التابعين الصغار ، مات سنة بضع عشرة ومائة . (التقريب) .

(٥) انظر : (ح١٦١٨٨) .

(٦) ثابت بن الحجّاج ، الكلابي ، الرقي ، تابعي ثقة . (التقريب) .

١٥٨٨٧ ـ حديث : لو أدركتُ أبا عُبَيْدة بن الجرّاح حيًا لاسْتَخْلَفْتُه ، وما شاوَرْتُ . . . الحديث .

كم في المناقب : أخبرني محمد بن يعقوب المُقْرئ ، ثنا محمد بن إسحاق بن إبراهيم ، ثنا قُتَيْبة بن سعيد ، ثنا كثير بن هِشَام ، ثنا جعفر بن بُرقان ، عن ثابت بن الحجّاج ، بلغني أن عمر . . . فذكره .

287 ★ رجل ، عن عُمر .

له في ترجمة : أبي سلمة ، عن ابن عباس[1] .

288 ★ شيخ ، عن عمر .

١٥٨٨٨ ـ حديث : أُتي عبدالملك بن مروان في خالةٍ وعَمّةٍ ، فقام شيخٌ ، فقال : شهِدت عُمَرَ بن الخطاب أعطى الخالة الثُّلُث والعمّة الثُّلُثَيْنِ ، قال : فهمّ أن يكتب

١٥٨٨٧- كم ٢٦٨/٣ .

(١) انظر : (الإتحاف ١٦٢/٨ ، ح٩١٣٠) .

ويستدرك :

حديث : قال عمر لو استطعت لجعلتها حيضة ونصفاً ، فقال رجل : فاجعلها شهرا ونصفاً فسكت عمر .

الشافعي (ص٢٩٨ كتاب العِدَد) : أخبرنا سفيان ، عن عمر بن دينار ، عن عَمرو بن أوس الثقفي ، عن رجل ، عن عمر .

وحديث : عن عبدالله بن عمر أنه سئل عن المرأة يتوفى عنها زوجها وهي حامل ، فقال عبدالله ابن عمر : إذا وضعت حملها فقد حلت ، فأخبره رجل من الأنصار كان عنده أن عمر بن الخطاب ، قال : لو وضعت وزوجها على سريره لم يدفن بعدُ لحلت .

مالك (٥٨٩/٢-٥٩٠-الطلاق) : عن نافع ، عن عبدالله بن عمر ، عنه ، به .

والشافعي (ص٢٩٩ كتاب العِدَد) : أخبرنا مالك ، به .

١٥٨٨٨- مي ٢٦٥/٢ .

به ، ثم قال : أين زيدٌ[١] في[٢] هذا؟

مي في الفرائض : أنا محمد بن يوسف ، ثنا سفيان ، عن الحسن بن عَمرو ، عن غالب بن عَبّاد ، عن قيس بن حَبْتَر ، بهذا .

289★ جَدّ يحيى بن عُبَيْد[٣] ، عن عمر .

١٥٨٨٩ ـ حديث : أنَّ عامل[٤] بعث إلى عمر بمالٍ مع رجل ، فلما كان بعض الطريق محى الستين ألفاً فجعلها ستة آلاف[٥] . . . الحديث . موقوف . وفيه : إطلاع عمر على/ ذلك ، قال : فأقرّ ، فضَربه وحَبَسه ، حتى جاء بالمال . ٤/٢٤٠أ

خز

خز في السياسة : ثنا أحمد بن الأَزْهر -وكَتَبْتُه من أصله- ثنا وَهْب بن جَرير ، ثنا أبي ، سمعت يحيى بن عُبَيْد يحدِّث ، عن جده ، به .

290★ أَحَد النَفَر الذين سألوا عمر ، عنه .

١٥٨٩٠ ـ حديث : له منها ما فوق الإزار من التَقَبِّيل والضَمّ ، ولا يَطَّلع على ما تحته . . . الحديث ، وفيه قصة .

طح

طح في النكاح : ثنا إبراهيم بن أبي داود ، ثنا عليّ بن الجَعْد ، أنا زهير بن

---

(١) يعني به زيد بن ثابت أي ما رأيه في المسألة .

(٢) في المطبوع : «عن» بدل (في) .

(٣) يحيى بن عُبيد عن أبيه عن جده سمع عمر ، روى عنه جرير بن حازم وواصل مولى أبي عيينة وخراش . (التاريخ الكبير ٢/٤ : ٢٩٤) .

(٤) «عامل» كذا في النسختين فلعله خطأ من الناسخ وكان «عاملاً» أو سقط بعده المضاف إليه .

(٥) لعلهم كانوا يكتبون في العدد حتى تيسّر له محو الستين ألفا [٦٠٠٠٠] وجعله [٦٠٠٠] وليس بلازم .

١٥٨٩٠- طح ٣٦/٣-٣٧ . وانظر : ترجمة عاصم ، عن عمر برقم (107) ص (٢١٢) .

ط لمالك ش للشافعي حم لأحمد عم لعبدالله بن أحمد مي للدارمي جا لابن الجارود

معاوية ، عن أبي إسحاق ، عن عاصم بن عَمرو الشامي ، عن أحد النفر الذين سألوا عمر . . . فذكره . وعن فَهْد ، ثنا أبوغسَّان ، ثنا إسرائيل ، عن أبي إسحاق ، عن عاصم بن عَمرو البجلي : أن قوماً أَتَوا عُمر . . . فذكره . وعن أبي بَكْرة ، ثنا أبوداود ، ثنا المَسْعودِي ، ثنا عاصم بن عَمرو ، فذكر مثل رواية إسرائيل . وعن فهد ، عن علي ابن مَعْبد ، عن عُبَيْدالله بن عَمرو ، عن زيد بن أبي أُنَيْسة ، عن أبي إسحاق ، عن عاصم بن عمرو ، عن عُمَيْر مولى لعمر ، عن عمر . . . فذكره .

[النساء]

291 ★ زينب امرأة ابن مسعود ، عن عمر .

١٥٨٩١ ـ حديث : أنها باعت عبَدالله جاريةً واشترطَتْ خدمَتَها ، فقال عمر : لا يقرَبُها (ولها خدمتُها مبتوتة)[١] . طح

طح في البيوع : ثنا مبشر بن الحسن[٢] ، ثنا أبوعامر العَقَدي ، ثنا شعبة ، عن خالد بن سلمة ، سمعت محمد بن عَمرو بن الحارث ، عن زينب ، به .

292 ★ سُعْدى امرأة طلحة ، عن عمر .

---

291 ★ زينب صحابية ، ولها رواية عن زوجها . (التقريب) .

١٥٨٩١- طح ٤/٤٧ .

(١) ما بين الهلالين هكذا يظهر في النسختين وفي المطبوع : «ولا أجد فيها مثوبة» . وجاء النص نحوه في (السنن الكبرى ٥/٣٣٦) وفيه : وفيها شرط لأحدٍ .

(٢) أشار في الهامش أن في نسخة «الحُسَيْن» .

292 ★ سُعْدى بنت عوف بن خارجة بن سِنان ، المُرِّيَّة امرأة طلحة بن يحيى . روى عنها ابنها يحيى ، ذكرها ابن حبان في ثقات التابعين ، وهي صحابية . انظر : (الإصابة ٤/٣٢٦ ، وتهذيب التهذيب ١٢/٤٢٤) .

١٥٨٩٢ ـ حديث : «إني لأعلم كلمة ما يقولها عبد عند موته ، إلا كانت له نوراً في صَحِيْفَته . . .» الحديث . وفيه : قصة لطلحة مع عمر . خز حب

خز في التوحيد : عن محمد بن بَشّار وأبي موسى ، عن أبي زيد سعيد بن الربيع ، [ثنا شعبة](١) ، عن إسماعيل ، سمعتُ الشعبيَّ يُحدِّث ، عن رجلٍ ، عن سُعدى ، به .

حب في الثاني من الأول : أنا عبدالله بن محمد بن سلم ، ثنا هارون بن إسحاق ، ثنا محمد بن عبدالوهاب ، عن مِسْعَر بن كِدام ، عن إسماعيل بن أبي خالد ، عن الشَّعْبي ، عن يحيى بن أبي طلحة ، عن أُمِّه سُعدى ، به .

293★ الشِّفاء جدة أبي بكر بن سليمان بن أبي حَثْمة ، وكانت من المهاجرات [عن عمر] .

١٥٨٩٣ ـ حديث : في سبب تسمية عمر «أميرَ المؤمنين» . كم

كم في المناقب : أنا علي بن حَمْشاذ ، ثنا أحمد بن إبراهيم بن مِلْحان ، ثنا يحيى ابن بُكَيْر ، ثنا يعقوب بن عبدالرحمن ، عن موسى بن عقبة ، عن ابن شهاب ، أن عمر بن عبدالعزيز سأل أبابكر بن سليمان؟ فقال : حدثتني الشفاء ، به .

١٥٨٩٢- خز التوحيد ص٣٣٨ . حب (الإحسان) ٢١٣/١ . وانظر : (ح١٥٤١٨) .

(١) ما بين المعقوفين من المطبوع ، وهو ساقط منهما . انظر : (تهذيب الكمال ٤٢٨/١٠) .

293★ الشفاء بنت عبدالله بن عبد شمس بن خَلف أو خالد بن شدّاد ، وقيل : صدّاد بن عبدالله ، صحابية من المهاجرات الأُوَل ، وكان عمر يقدمها في الرأي ويرضاها . انظر : (الإصابة ٣٤١/٤ ، وتهذيب التهذيب ٤٢٨/١٢) . وما بين المعقوفين من زيادتي .

١٥٨٩٣- كم ٨١/٣ وفيه : أن عمر بن عبدالعزيز سأل أبابكر بن سليمان بن أبي حَثْمة ، لأي شيء كان يكتب : من خليفة رسول الله ﷺ في عهد أبي بكر ، ثم كان عمر يكتب أولاً من خليفة أبي بكر ، فمن أول من كتب : من أمير المؤمنين؟ فقال : حدثتني الشفاء . . .

294 ★ صَفِيّة بنت أبي عُبَيْد ، عن عمر .

١٥٨٩٤ ـ حديث : ما بال رجالٍ يطؤون ولائدهم يَدَعونهن[1] يَخْرجْنَ . . .
طح ش
الحديث . موقوف .

طح في العتق : عن يونس ، عن ابن وَهْب ، عن مالك ، عن نافع ، عنها ، به .

295 ★ عائشة بنت أبي بكر ، عن عمر .

١٥٨٩٥ ـ حديث : كان أبوبكر أحبَّنا إلى رسول الله ﷺ وكان خَيْرَنا وسيّدَنا .
حب كم

حب في الثامن من الثالث : أنا محمد بن إسحاق بن إبراهيم ، ثنا إبراهيم بن سَعِيد ، ثنا إسماعيل بن أبي أُوَيس ، عن سليمان بن بلال ، عن هشام بن عُروة ، عن أبيه ، عنها ، بهذا .

كم في المناقب : ثنا علي بن حَمْشاذ ، ثنا العبّاس بن الفضل ، ثنا إسماعيل بن أبي أوَيْس ، به . وقال : صحيح على شرطهما .

١٥٨٩٦ ـ/ حديث : أن رسول الله ﷺ لا يموت حتى يُفْنِيَ الله المنافقين . . . ٤/٢٤٠/ب
حم

294 ★ صفيّة بنت أبي عُبيد بن مَسْعود الثَقَفِية ، امرأة ابن عمر وهي أخت المختار ، رأت عُمَر ، تابعية مدنية ثقة ، وقال بعضهم : أدركت النبي ﷺ ولا يصح لها منه سماع . (تهذيب التهذيب ١٢/٤٣١) .

١٥٨٩٤ - طح ٣/١١٤ .

ويزاد : الشافعي (ص٢٢٣ اختلاف مالك والشافعي) : أخبرنا مالك ، به . وانظر : (ح١٥٥٥١) .

(١) في المطبوع : «ثم يَدَعُو لَهُن» .

295 ★ عائشة الصدِّيقة بنت أبي بكر الصديق ، التيمية ، أم المؤمنين ، العالمة الفقيهة ، رضي الله عنها . (التقريب وأصوله) .

١٥٨٩٥- حب (الإحسان) ٩/٦ . كم ٣/٦٦ .

١٥٨٩٦- أحمد ٦/٢١٩-٢٢٠ .

الحديث بطوله . وأوله : عن يزيد بن بابَنُوس(١) قال : ذهبت أنا وصاحب لي إلى عائشة . . . بطوله . وفيه : فَظَنَنْتُ أنه غُشِي عليه ، فسجّيْتهُ بثوبٍ ، فجاء عُمر والمغيرة ، فنظر إليه عمر ، فقال : واغَشْيَاه ، ثم قاما ، فقال المغيرة : يا عمر مات رسول الله؟ قال : كذبتَ ، بل أنت رَجُلٌ تحوسك(٢) فتنة . . . الحديث . وفيه : مجيء أبي بكر وخطبته الناسَ ، وإعلامهم بوفاته ﷺ .

قال أحمد : ثنا بَهْزٌ ، ثنا حمّاد بن سَلَمة ، أنا أبو عِمْران الجَوْني ، عن يزيد ، به .

وقع في أول الثلث الثالث من مسند : عائشة(٣) .

296 ★ عَمْرة بنت عبدالرحمن ، عن عمر .

---

(١) بَابَنوس -بباءين موحدتين بينهما ألف ، ثم نون مضمومة وواو ساكنة ثم مهملة- (التقريب) .

(٢) تحوسك -بحاء وسين مهملتين- أي تخالطك وتحثك على ركوبها . (النهاية ١/٤٦٠) . وفي الأصل تحُوشك -بشين معجمة بثلاث- وهو خطأ .

(٣) ويستدرك عليه :

حديث : خرجت سودة بعدما ضُرب عليها الحجاب لبعض حاجتها وكانت امرأة جسيمة تفرع النساء جسماً لا تخفى على من يعرفها فرآها عمر بن الخطاب فقال : ياسودة والله ما تخفي علينا فانظري .

سيأتي في مرويات محمد بن مسلم بن شهاب الزهري ، عن عروة ، عن عائشة [٦/١٠٣/أ] وعزاه لأبي عوانة والطحاوي .

وحديث : مُرَّ على عمر بن الخطاب بغنم من الصدقة فرأى فيها شاة حافلا ذات ضرع ، فقال عمر : ما هذه الشاة؟ فقالوا : شاة من الصدقة . فقال عمر : ما أعطى هذه أهلها وهم طائعون . . .

مالك (١/٢٦٧ الزكاة) : عن يحيى بن سعيد ، عن محمد بن يحيى بن حبان ، عن القاسم ابن محمد ، عنها ، به .

والشافعي (ص٩٨ من كتاب الزكاة) : أخبرنا مالك ، به .

296 ★ عَمرة بنت عبدالرحمن بن سعد بن زُرارة الأنصارية ، المدَنيّة ، تابعيّة ، ثقة ، أكثرت عن عائشة ، ماتت قبل المائة وقيل : بعدها . (التقريب) .

١٥٨٩٧ ـ حديث : استبَّ رجلانِ ، فقال أحدهما : ما أمِّي بزانية ، ولا أبي قط ط **بزانٍ ، فشاور عمرُ القَوم ، فقالوا : مَدَح أباه وأُمَّه ، فقال : لقد كان لهما من المَدْح غير هذا ، فضَرَبَه .**

قط في الحدود : ثنا جعفر بن أحمد ، ثنا موسى بن إسحاق ، ثنا أبو بكر بن أبي شيبة ، ثنا عبدالله بن إدريس ، عن يحيى بن سعيد ، عن أبي الرجال[1] ، عن أمِّه عمرة ، بهذا .

رواه مالك في الحدود : عن أبي الرجال ، نحوه .

١٥٨٩٧ - قط ٢٠٩/٣ . مالك ٨٢٩/٢ .

(١) أبو الرجال : محمد بن عبدالرحمن بن حارثة بن النعمان الأنصاري . (التقريب) .

---

٥٥١ ● مسند عمر بن زيد ابن جارية الأنصاري

١٥٨٩٨ كم - حديث : استصْغرَنا رسول الله ﷺ يوم بَدْر ، أنا وسَعْد بن خَيْثمة .

كم في المناقب : ثنا بَكْر بن محمد بن حَمْدان ، ثنا أحمد بن عُبَيْدالله النَّرْسي ، ثنا منصور بن سَلَمة الخزاعي ، ثنا عمر بن عبيدالله بن زيد بن جارية الأنصاري ، حدثني عمي عمر ، بهذا(١) . وقال : صحيح الإسناد(٢) .

---

٥٥١ ● عمر بن زيد بن جارية ، لم أجده وليس هذا الحديث من مسند عمر بن زيد بل من مسند زيد بن جارية فما ندري كيف حصل الوهم فيه لابن حجر رحمه الله وزيد بن جارية -بالجيم- الأنصاري ، الأوسي الصحابي له ترجمة في الإصابة ٥٦٢/٢ ، وذكر ابن حجر عن ابن منده هذا الحديث في ترجمته غير أن فيه استصغر ناساً يوم أحد منهم زيد بن جارية ، وأخرجه الطبراني في الكبير ٢٥٦/٥ وفيه أيضا «استصغر ناساً يوم أحد فيهم زيد بن جارية . . . وعبدالله ابن عمر . . .» واستصغار ابن عمر يوم أحد ثابت في الصحيح ، فالذي يبدو أن ما جاء في الأصل يوم بدر ، الصواب فيه : «يوم أحد» والله أعلم .

١٥٨٩٨ - كم ١٨٩/٣ . وليس فيه ذكر «يوم بدر» وفيه : زيد بن حارثة في ثلاثة مواضع .

(١) في المطبوع : «حدثني أبي زيد بن حارثة -بحاء المهملة والثاء المثلثة- والصواب جارية بالجيم والياء التحتيه المثناة .

(٢) تعقبه الذهبي في التلخيص ، فقال : منكر ، كيف يستصغر من هو نقيب ، اهـ . وكنت ظننت أن «استصغر» لعله يكون مصحفاً من «استنفر» ولكن وجدت الرواية عن الطبراني كما مر آنفا ، وفيه أيضا : استصغر وذكر فيهم عبدالله بن عمر ، واستصغار ابن عمر يوم أحد ثابت في الصحيح فيذهب به ظن التصحيف .

ط لمالك ش للشافعي حم لأحمد عم لعبدالله بن أحمد مي للدارمي جا لابن الجارود

٥٥٢ ● من مسند عُمر بن أبي سَلَمة ابن عبدالأسد المخزومي ربيب النبي(١) ﷺ

١٥٨٩٩ ـ حديث : رأيت رسول الله ﷺ يصلي في بيت أم سَلَمة في ثوبٍ واحدٍ ، قد خالف بين طرفيه . خز طح حب حم عه ط

خز في الصلاة : عن أحمد بن عَبْدة ، عن حماد بن زيد . وعن بُنْدار ويحيى بن حكيم ، عن يحيى بن سعيد . وعن أبي كُرَيْب ، عن أبي أسامة . وعن سلم بن جنادة ، عن وكيع . وعن يحيى بن حكيم ، عن الحسن بن حَبِيب . وعن عبدالجبار ابن العلاء ،عن سفيان ، كلهم عن هشام بن عروة ، عن أبيه ، عنه ، به . وعن أبي

---

٥٥٢ ● صحابي صغير ، أمه أم سلمة زوج النبي ﷺ وأمّره علي على البحرين ، ومات سنة ٨٣ . (التقريب) .

(١) «النبي» في (هـ) : «رسول الله» .

١٥٨٩٩ - خز ١/٣٧٤ ، ٣٧٨ وطريق أبي الأزهر ومحمد بن علي لم أجده . طح ١/٣٧٩-٣٨١ . حب (الإحسان) ٤/٢٥ ، ٢٨ . أحمد ٤/٢٦ ، ٢٧ .

ويزاد : خز (١/٣٧٩) : نا محمد بن العلاء بن كريب ، نا أبو أسامة ، عن هشام ، عن أبيه ، عن عمر بن أبي سلمة .

عه (أبواب الصلاة ٢/٦٨- ٦٩) : حدثنا ابن أبي رجاء ، قال : ثنا وكيع . وحدثنا عبدالرحمن ابن بشر ، ثنا سفيان . وحدثنا أبو أمية ، ثنا عبيدالله بن موسى . وحدثنا الصغاني ، ثنا عبدالرزاق ، أنبأ معمر . وحدثنا ابن أبي التمام العسقلاني ، ثنا آدم بن أبي إياس ، ثنا شعبة . وحدثنا يونس ابن عبدالأعلى ، أنبأ بن وهب ، عن مالك ، كلهم عن هشام ، به .

ومالك (١/١٤٠ ، صلاة الجماعة) : عن هشام ، به .

خز لابن خزيمة عه لأبي عوانة طح للطحاوي حب لابن حبان قط للدارقطني كم للحاكم

الأزهر حوثرة بن محمد ومحمد بن علي بن محرر، كلاهما عن أبي أسامة، عن عبيدالله بن عمر، عن الزهري، عن سعيد بن المسيب، عن عمر بن أبي سلمة، نحوه. ليس في سماعنا.

طح فيه: ثنا أبوبَكْرة، ثنا أبوداود، ثنا شعبة. وعن يونس، أنا ابن وَهْب، أن مالكاً حدثه. وعن أبي بَكْرة، ثنا رَوْح بن عُبادة، ثنا هشام بن حَسّان وشعبة، كلُّهم عن هشام، به. وعن ابن أبي داود، ثنا ابن أبي مريَم وعبدالله بن صالح، قالا: ثنا اللَّيْث، عن يحيى بن سعيد، عن أبي أمامة بن سَهْل، عن عُمر بن أبي سَلَمة، نحوه. وعن علي بن عبدالرحمن، عن عبدالله بن صالح، به.

حب في الأول من الرابع: أنا محمد بن عمر بن يوسف، ثنا نَصْر بن علي، ثنا عبدالأعلى بن عبدالأعلى، ثنا هشام بن حَسّان. وعن محمد بن أحمد بن عَوْن، ثنا يعقوب بن حُمَيْد، ثنا ابن أبي حازم ووكيع. وعن محمد بن عبدالرحمن، ثنا محمد ابن يحيى الذهلي، ثنا سعيد بن عامر، عن شعبة، كلهم عن هشام، به. والمعنى واحد. وفي الثامن من الخامس: أنا حامد بن محمد بن شعيب، ثنا سُرَيْج بن يونس، ثنا سفيان، به. وفي الصلاة: أنا الحسين بن محمد بن أبي معشر بحران، ثنا حوثرة ومحمد، به.

رواه أحمد: ثنا سفيان، به. وعن يحيى بن سعيد ووكيع، عن هشام، نحوه. وعن يحيى بن إسحاق، عن اللَّيْث بن سعد، بمعناه. وعن يعقوب، عن أبيه، عن ابن إسحاق، قال: وذكر يحيى بن سعيد بن قَيْس الأنصاري، نحوه.

قال عبدالله: قال أبي: إذا قال ابن إسحاق: «وذكر» لم يَسْمَعْه، وهذا يدل على صِدْقه.

٤ / ٢٤١/أ

١٥٩٠٠ - / حديث: أن النبي ﷺ قال له: «سَمِّ اللّهَ، وكُلْ مِمّا يَلِيْك». مي عه ط حم

١٥٩٠٠ - مي ٢/٢١. عه ٥/٣٦١- ٣٦٢. حب (الإحسان) ٧/٣٢٢- ٣٢٣. مالك ٢/٩٣٤. أحمد ٤/٢٦- ٢٧.

ط لمالك ش للشافعي حم لأحمد عم لعبدالله بن أحمد مي للدارمي جا لابن الجارود

مي في الأطعمة : أنا خالد بن مَخْلد ، ثنا مالك ، عن وَهْب بن كَيْسان ، عنه ، بهذا .

عه فيه : عن عباس الدُّوري وأبي أُمَيّة ، قالا : أنا خالد بن مَخْلد . وعن إبراهيم ابن أبي داود ، ثنا يحيى بن صالح ، ثنا مالك ، به . وعن الصاغاني ومحمد بن عُمر ابن نافع وكَيْلجة(١) ، قالوا : ثنا ابن أبي مريم ، ثنا محمد بن جعفر ، عن محمد بن عَمْرو بن حَلْحَلَة . وعن حَنْبَل بن إسحاق ، ثنا الحُمَيْدي ، ثنا سُفْيان بن عيينة ، ثنا الوليد بن كَثِيْر . وعن مَهْدي بن الحارث ، عن إبراهيم بن نَصْر ، عن سفيان ، عن الوليد ، كلاهما عن وهب بن كيسان ، به . وعن عمّار بن رجاء ، عن محمد بن بِشر ، عن هشام بن عُرْوة ، عن أبي وَجْزَة(٢) ، عن عمر بن أبي سلمة ، نحوه .

حب في الثامن والسبعين من الأول : أنا إبراهيم بن إسحاق الأنماطي ، ثنا محمد ابن سليمان المِصِّيصِي ، ثنا سليمان بن بلال ، عن أبي وَجْزَة ، نحوه . وفي الرابع بعد المائة منه : عن إبراهيم بن إسحاق الأنماطي الشيخ الصالح ، ثنا أبوهمَّام الوليد بن شجاع ، ثنا محمد بن سواء ، ثنا هشام بن عُروة ، به . وعن عمر بن محمد الهَمْداني ، ثنا محمد بن عُبادة ، ثنا يعقوب بن محمد الزُّهْري ، ثنا عبدالرحمن بن محمد بن عُمر بن أبي سلمة ، ثنا أبي ، عن أبيه ، به .

رواه مالك في الجامع : عن وهب : أُتِيَ رسول الله ﷺ بطعامٍ ، ومعه رَبِيْبُهُ عُمَر بن أبي سَلَمة . . . فذكره .

رواه أحمد : ثنا موسى بن داود ، ثنا سليمان بن بلال ، به . وعن منصور بن سَلَمة الخُزاعي وأبي سعيد مولى بني هاشم ، عن سليمان ، نحوه . وعن سفيان وأبي معاوية ، كلاهما عن هشام بن عُروة ، عن أبيه ، عن عمر ، به . وعن وكيع ، عن هشام

(١) «كيلجة» محمد بن صالح البغدادي . (التقريب) .

(٢) وَجْزة -بفتح أوله وسكون الجيم ، بعدها زاي- هو يزيد بن عُبَيْد . (التقريب) .

ابن عُروة وإبراهيم بن إسماعيل بن مجمّع ، عن أبي وَجْزة ، عن رَجُلٍ من مُزَيْنَة ، عن عمر بن أبي سلمة ، نحوه . لم يذكر أبومعاوية : ابن مجَمّع . وعن حسن بن موسى ، عن ابن لَهِيعة ، عن أبي الأسود ، عن عبدالرحمن بن سَعد المُقْعد ، عن عمر ، بمعناه . وعن سفيان بن عيينة ، عن الوليد بن كَثِير ، عن وَهْب بن كيسان ، عنه ، نحوه .

١٥٩٠١ ـ حديث : أنه سأل رسول الله ﷺ : أيُقَبِّل الصائم؟ فقال : «سَل هذه أمَّ سَلمة . . .» الحديث . عه حب

عه في الصيام : ثنا أبوعُبَيْدالله[1] ، ثنا عَمِّي . (ح) وثنا أبوالعباس أحمد بن محمد التميمي ، ثنا أحمد بن عيسى ، أنا ابنُ وَهْب .

حب في الخامس والستين من الثالث : أنا عبدالله بن محمد بن سَلم ، ثنا حَرْملة ابن يحيى ، ثنا ابن وَهْب ، أخبرني عَمرو بن الحارث ، عن عبدربِّه بن سعيد ، عن عبدالله بن كَعْب الحِمْيَري ، عنه ، به[2] .

١٥٩٠١- عه [٢/١١٢/أ] . حب (الإحسان) ٥/٢٢١ .

(١) في حاشية الأصل : «هو أحمد بن إبراهيم بن وهب وعمه هو عبدالله بن وهب» .

(٢) ويستدرك عليه :

حديث : خرج أبي إلى أُحُد فرماه أبو أسامة الجشمي في عضده بسهم فمكث شهراً يداوي جرحه ثم برئ الجرح وفيه ذكر زواج النبي ﷺ بأم سلمة .

كم في معرفة الصحابة (٤/١٨) : حدثنا أبوعبدالله الأصبهاني ، ثنا الحسن بن الجهم ، ثنا الحسين بن الفرج ، ثنا محمد بن عمر ، حدثنا عمر بن عثمان ، عن عبدالملك بن عُبَيْد ، عن سعيد بن عبدالرحمن بن يربوع ، عنه ، به .

٥٥٣ ● مسند عَمرو بن الأحْوص ابن جَعْفر(١) الجُشَمي

١٥٩٠٢ ـ حديث : خَطَب رسول الله ﷺ في حَجّة الوداع فقال : «إن دماءكم وأموالكم عليكم حرام . . .» الحديث . طح حم

طح في القضاء : ثنا علي بن مَعْبد ، ثنا يونس بن محمد ، ثنا حسين بن عازب(٢) ابن شَبِيب بن غَرْقَدَة أبوغرقدة ، عن شَبِيب بن غَرقدة(٣) ، عن سُلَيمان(٤) بن عمرو ابن الأحوص ، عنه ، به .

رواه أحمد : ثنا يحيى بن آدم ، ثنا أبوالأحوص ، عن شَبِيب ، به . وعن أبي سعيد مولى بني هاشم ، عن زائدة ، عن شَبِيب ، به . وزاد : **«لا يَجْني جانٍ إلا على نفسه ، لا يجني والدٌ على وَلَده ، ولا مولودٌ على والده»** .

---

٥٥٣ ● عمرو بن الأحوص ، بن جعفر بن كلاب الجشمي ، شهد حجة الوداع وشهد غزوة اليرموك في خلافة عمر . (الإصابة ٥٢٢/٢) .

(١) «جعفر» في (هـ) : «جُبَيْر» .

١٥٩٠٢ - طح ١٥٩/٤ . أحمد ٤٢٦/٣ ، ٤٩٨ .

(٢) «حُسين بن عازب» كذا في النسختين وهو الصواب ، وقيل فيه : «حسن» أيضا ، وفي المطبوع : «حسَين بن عارف» وهو خطأ . انظر : (تهذيب الكمال ٣٧١/١٢)

(٣) كذا في النسختين وهو الصواب ، وفي المطبوع : «شبيث بن عروة ، أبوعروة» .

(٤) في المطبوع : «سليم» وهو خطأ . انظر : (التقريب وأصوله) .

٤
٢٤١/ب

٥٥٤ ● / مسند أبي زيد عَمرو ابن أَخْطَب الأنصاري

حديثه في ثالث البصريين وعاشر الأنصار .

١٥٩٠٣ ـ حديث : قال لي رسول الله ﷺ : «أُدْنُ منّي وامْسَح ظَهْري» قال : فكشف(١) عن ظهره ، وجَعلتُ الخاتَم بين أصبعي فغمزتُها ، قيل : وما الخَاتَم؟ قال : شَعْر مُجْتَمع على كَتِفِه .
حب كم حم

حب في الثاني من الثالث : أنا أبويعلى ، ثنا عَمْرو بن أبي عاصم ، ثنا أبي ، ثنا عَزْرة بن ثابت ، أنا عِلْباء بن أحمر اليَشْكُري ، ثنا أبوزيد ، به .

كم في الترجمة النبوية : أنا أبومنصور(٢) محمد بن حاتم الكَشّي ، ثنا عَبْدُ بن حُمَيْد ، ثنا أبوعاصم ، به .

رواه أحمد : ثنا حَرَمِيّ بن عُمارة ، حدثني عَزْرة الأنصاري ، به . وعن أبي عاصم ، عن عَزْرَة ، به . وعن زيد بن الحُبَاب ، عن حسين بن واقد ، عن أبي نَهِيك ، عنه ، بمعناه . مختصر ، ولفظه : رأيتُ الخاتم الذي بين كَتِفَي رسول الله ﷺ .

---

٥٥٤ ● صحابي جليل ، نزل البصرة ، مشهور بكنيته . (الإصابة ٥٢٢/٢) .

١٥٩٠٣ - حب (الإحسان) ٧٢/٨ . كم ٦٠٦/٦ . أحمد ٧٧/٥ ، ٣٤٠ .

(١) في النسختين : «فكشف» وفي الإحسان : «فكشفتُ» .

(٢) «أبومنصور» كذا في النسختين ، وفي المطبوع : «أبوجعفر» ولمحمّد بن حاتم ترجمة في الميزان ٥٠٣/٣ ، ولسان الميزان ١١٠/٥ ، والضعفاء للذهبي ٥٦٣ ، والوافي بالوفيات ٣١٥/٢ ، ولم يكنِه أحدٌ .

١٥٩٠٤ ـ حديث : أن رسول الله ﷺ مَسَحَ رأسَه ، ودعا له بالجَمَال .
حب كم حم

حب في الثامن من الثالث : أنا أحمد بن علي بن المُثَنّى ، ثنا عَمرو بن الضحّاك ابن مَخْلد ، ثنا أبي ، ثنا عَزْرة بن ثابت ، ثنا عِلباء بن أَحْمَر ، عنه ، بهذا . وعن أحمد ابن يحيى بن زهير ، ثنا زيد بن أَخْزم ، ثنا مُسَلِم بن إبراهيم ، ثنا قُرّة بن خالد ، عن أنس بن سِيْرين ، عنه ، ببعضه . وعن أحمد بن محمد الحسن بن الشَّرْقي[1] ، ثنا أحمد بن منصور زاج[2] ، ثنا عَلِي بن الحسن بن شَقِيق وعلي بن الحسين بن واقد ، قالا : ثنا الحسين بن واقد ، حدثني أبو نَهِيك ، حدثني عمرو بن أَخْطب ، قال : استسقى رسولُ الله ﷺ فأتيتُه بإناء فيه ماء ، وفيه شَعْرةٌ فرفَعْتها ، فقال : «اللهم جَمِّله» قال : فرأَيْته وهو ابن ثلاث وتِسعين سنة وما في رأسه ولحيته شَعرةٌ بيضاء .

كم في الأشربة : أنا أبوالعباس السَّيّاري ، ثنا إبراهيم بن هلال ، أنا علي بن الحسن بن شَقِيق ، به .

رواه أحمد : ثنا حَرَمي بن عُمارة بسند الذي قبله ولفظه : قال لي رسول الله ﷺ : «أُدْنُ منّي» قال : فمسَح بيده على رأسه ولحيَتِه ثم قال : «اللّهُمّ جمِّله وأَدِمْ جَماله . . .» الحديث . وعن أبي عاصم ، عن عَزْرة ، نحوه بلفظ : فمسح وَجْهَهُ ودعا له بالجمال . قال : فأخبرني غير واحدٍ أنه بلغ بضعاً ومائة[3] سنة أسودَ الرأس واللحية . وعن حجاج بن نُصير الفَساطِيطي . -قال أحمد : ولم أسمع منه غَيْرَه- ثنا قُرّة بن خالد ، عن أنس بن سيرين ، حدثني أبوزيد بن أَخْطَب ، نحوه . ثنا زيد بن الحُباب ، ثنا حسين بن واقد بلفظ : استسقى رسول الله ﷺ . . . الحديث .

١٥٩٠٤ - حب (الإحسان) ١٥١/٩ . كم ١٣٩/٤ . أحمد ٧٧/٥ ، ٣٤٠ ، ٣٤١ .

(١) «ابن الشرقي» كذا في النسختين ، وفي المطبوع : « . . . الحسن الشرقي» وهو معروف بابن الشرقي . انظر : (تاريخ بغداد ٤٢٦/٤)

(٢) ترجمته في (تاريخ بغداد ١٥٠/٥ -وزاج لقبه- ونزهة الألباب ٣٣٥/١) .

(٣) «مائة» طمس في (هـ) .

خز لابن خزيمة عه لأبي عوانة طح للطحاوي حب لابن حبان قط للدارقطني كم للحاكم

وعن علي بن الحسن ، عن حسين بن واقد ، به .

١٥٩٠٥ ـ حديث : أن رجلاً أَعْتق ستة أعْبُد له عند موته ، ليس له مالٌ غيرهم ، فأَقْرعَ بينهم رسولُ الله ﷺ ، فأعتَق اثنين وأَرقَّ أربعة . حم

أحمد : ثنا إسحاق بن عيسى ، ثنا هُشَيْم ، عن خالد الحذّاء ، عن أبي قِلابة ، عن أبي زيد ، بهذا . وعن سُريج بن النعمان ، عن هشيم ، به .

١٥٩٠٦ ـ حديث : مرّ رسولُ الله ﷺ بين أظْهُر ديارنا ، فوجد قُتَاراً(١) ، فقال : «من هذا الذي ذَبَح؟» قال : فخرج إليه رجلٌ منا ، فقال : يا رسول الله كان هذا يوماً الطعامُ فيه كَرِيه(٢) . . . الحديث . حم

أحمد : ثنا عفان ، ثنا عبدالوارث ، ثنا خالد ، عن أبي قلابة ، عن عمرو بن بُجْدان(٣) ، عن أبي زيد ، به . وعن إسماعيل بن إبراهيم ، عن خالد ، عن أبي قلابة ، عن رجل من قومه ، قال خالد : أحسِبُه عَمرو بن بُجْدان ، به . وعن عبدالصمد -يعني ابن عبدالوارث- عن أبيه ، به .

١٥٩٠٥ - أحمد ٣٤١/٥ .

١٥٩٠٦ - أحمد ٧٧/٥ ، ٣٤٠ ، ٣٤١ .

(١) في المسند «فوجدنا قتاراً» ، والقتار : ريح القدر ،وقد يكون من الشِواء والعظم المُحْرق ، وريح اللحم المَشْوي . (لسان العرب ٧١/٥) .

(٢) «كرمة» : كذا في النسختين ، وفي المسند : «كريه» وهو الصواب ، ومن الممكن أن تكون الكلمة : «كدمة» بالدال بعد الكاف ولكن لم يظهر لي تأويله ، وأما «كريه» فله وجه فقد جاءت الرواية من رواية البراء بن عازب ، بنحوه في مسلم ١٥٥٢/٣ (كتاب الأضاحي -الباب الأول) وفيه : إن هذا يوم اللحم فيه مكروه . وقال في النهاية ١٦٩/٤ ؛ يعني أن طلبه في هذا اليوم شاق وقيل . . .

(٣) بُجْدان من الأصل و(هـ) وهو الصواب ، وفي المسند : «بحران» في الموضع الأول ، و«نجدان» في الموضع الثاني . انظر : (التقريب وأصوله) .

٤/٢٤٢أ

١٥٩٠٧ ـ/ حديث : صلّى بنا رسول الله ﷺ الصُّبْحَ ، ثم صعد المِنْبر ، فخَطب حتى حضرتِ الظهر . . . الحديث ، وفيه : فحدثنا بما هو كائنٌ ، فأعْلَمُنا أحفظُنا .

عه حب كم حم

عه في الفتن : ثنا يزيد بن سِنان وإبراهيم بن مَرْزُوق ويعقوب بن سفيان وإسحاق ابن سَيّار ، قالوا : ثنا أبوعاصم ، ثنا عَزْرَة بن ثابت ، ثنا عِلْباء بن أحمر ، حدثني أبوزيد ، به .

حب في التاسع والستين من الثالث : أنا أحمد بن علي بن المثَنّى ، ثنا عَمرو بن الضحّاك ، بإسناد الحديث الثاني .

كم في الفتن : ثنا محمد بن خزيمة الكَشّي[1] من أصل كتابه ، ثنا عَبْدُ بن حميد ، ثنا أبوعاصم ، به . وقال : صحيح الإسناد .

قلتُ : هو كما قال ، إلا أن شيخه متَّهم بالكذب في لقائه عَبْد بن حُميد ، ذكر هو ذلك في تاريخ نيسابور وغيره ، وهو واهم في استدراكه ، لأنه في مسلم[2] .

رواه أحمد : ثنا أبوعاصم ، به .

١٥٩٠٧ - حب (الإحسان) ٢١٩/٨- ٢٢٠ . كم ٤٨٧/٤ . صحيح مسلم (٢٢١٧/٤ ، ح٢٨٩٢) كتاب الفتن : باب إخبار النبي ﷺ فيما يكون إلى قيام الساعة . أحمد ٣٤١/٥ .

(١) هو محمد بن حاتم بن خزيمة وتقدم قريباً . وانظر : (سير أعلام النبلاء ٣٨٠/١٥ ، وميزان الاعتدال ٥٠٣/٣) .

(٢) في (هـ) : «م» .

خز لابن خزيمة عه لأبي عوانة طح للطحاوي حب لابن حبان قط للدارقطني كم للحاكم

٥٥٥ ● من مسند عَمرو بن أمَيَّة الضَّمْري

حديثه في سابع الأنصار وثالث الشاميين .

١٥٩٠٨ ـ حديث : رأيتُ رسول الله ﷺ توضأ ، ومَسحَ على خُفَّيْه ، وعلى عِمَامَتِه . مي خز جا حب حم

مي في الطهارة : أنا أبوالمُغِيرة ، ثنا الأوزاعي ، عن يحيى ، عن أبي سَلَمة ، عن جعفر بن عَمرو ، عن أبيه ، به . قيل لأبي محمد(١) : تأخذ به؟ قال : إيْ والله .

خز فيه : ثنا القاسم بن محمد بن عَبّاد بن عبّاد المهَلَّبي ، ثنا عبدالله بن داود ، سمعت الأوزاعيّ ، عن يحيى بن أبي كَثِير ، عن أبي سَلَمة بن عبدالرحمن ، عن جعفر بن عَمرو بن أُمَيَّة الضَّمْري ، عن أبيه ، به .

جا فيه : في ترجمة : محمد بن عمرو بن عطاء ، عن ابن عباس .

حب في الخامس والثلاثين من الرابع : أنا عبدالله بن محمد بن سلم ، ثنا عبدالرحمن بن إبراهيم ، ثنا الوليد بن مسلم ، عن الأوزاعي ، به .

---

٥٥٥ ● عَمرو بن أمَيَّة بن خُوَيْلد بن عبدالله ، أبو أميَّة الضَّمُري ، صحابي مشهور ، مات في خلافة معاوية رضي الله عنهما قبل الستين . (الإصابة ٥٢٤/٢) .

١٥٩٠٨ - مي ١٤٦/١ . خز ٩٢/١ . جا ص ١٨ . حب (الإحسان) ٣١٦/٢ . أحمد ١٣٩/٤ ، ١٧٩ ، ٢٨٧/٥- ٢٨٨ . وانظر ما تقدم (٥٤/٨ ، ح ٨٨٩٧) .

(١) أبومحمد هو الدارمي .

ط لمالك ش للشافعي حم لأحمد عم لعبدالله بن أحمد مي للدارمي جا لابن الجارود

رواه أحمد : بلفظ : أنه رآه يمسح على الخفين : ثنا أبوعامر ، ثنا علي هو ابن المبارك ، عن[1] يحيى هو ابن أبي كَثِير ، به . وعن أبي المغيرة ومحمد بن مصعب ، عن الأوزاعي . وعن يونس ، عن أبان . وعن حسن بن موسى وحسين بن محمد ، عن شَيْبان ، ثلاثتُهم عن يحيى ، نحوه . وعن يعقوب ، عن أبيه ، عن ابن إسحاق ، عن جعفر بن عَمرو ، عن أبي سَلَمة ، عن جعفر بن عَمرو ، عن أبيه ، به . وعن عبدالرزاق ، عن مَعْمر ، عن يحيى ، مثله . ولم يذكر جَعفر بن عَمرو .

١٥٩٠٩ ـ حديث : أنه رأى رسول الله ﷺ يحتزُّ مِن كَتِف شاة في يده ، ثم دُعي إلى الصلاة ، فألقى السكِّين التي كان يحتزّ بها ، ثم قام فصلى ولم يتوضأ . مي حب حم عه

مي في الطهارة : أنا عبدالله بن صالح ، حدثني اللَّيْث ، حدثني عُقَيْل ، عن ابن شِهَاب ، أخبرني جعفر بن عمرو بن أُمَيَّة ، أن أباه أخبره ، به .

حب في التاسع عشر من الرابع : أنا إسحاق بن إبراهيم بن إسماعيل ببُسْت ومحمد بن الحسن بن الخليل بنسا ، قالا : ثنا هشام بن عَمّار ، ثنا حاتم بن إسماعيل ، ثنا موسى بن عقبة ، عن صالح بن كَيْسان ، عن الفضل بن عَمرو بن أُميّة الضمري ، عن عَمرو بن أمية ، نحوه . وفي العشرين من الخامس : أنا عبدالله بن

---

(١) في المسند : ثنا علي بن يحيى تصحيفاً لـ «عن» إلى «بن» .

١٥٩٠٩- مي ١/١٥١ . حب (الإحسان) ٢/٢٣٢ ، ٣٣٥ . أحمد ٤/١٣٩ ، ١٧٩ ، ٥/٢٨٧ . ويزاد : عه في الصلاة (١/٢٧٠) : حدثنا ابن الجنيد ، ثنا سليمان بن داود . وحدثنا الصغاني ، ثنا يونس بن محمد ، قالا : ثنا إبراهيم بن سعد . وحدثنا الصغاني ، أنبأ أبو اليمان ، ثنا شعيب . وحدثنا الربيع بن سليمان وصالح بن عبدالرحمن ، قالا : ثنا حجاج بن إبراهيم الأزرق . وحدثنا أحمد بن عبدالرحمن ، كلاهما عن ابن وهب ، عن عَمرو . وحدثنا الدقيقي وعباس ، قالا : ثنا يعقوب بن إبراهيم بن سعد ، ثنا أبي ، عن صالح ، كلهم عن ابن شهاب ، حدثني جعفر بن عمرو ، به .

والشافعي (ص١٣) : أخبرنا سفيان ، عن الزهري ، عن رجلين أحدهما جعفر بن عمرو ، به .

خز لابن خزيمة عه لأبي عوانة طح للطحاوي حب لابن حبان قط للدارقطني كم للحاكم

محمد بن مُسْلِم ، ثنا حَرْملة بن يحيى ، ثنا ابن وَهْب ، أخبرني عَمرو بن الحارث ، عن ابن شِهاب ، به .

رواه أحمد : ثنا أبوكامل ، ثنا إبراهيم بن سعد ، ثنا ابن شهاب ، به . وعن يعقوب ، عن أبيه ، به . وعن يعقوب ، عن أبيه ، عن صالح ، عن ابن شهاب ، به . وعن عبدالرزاق ، عن مَعْمر ، عن الزهري ، عن ابن[1] عمرو بن أمية . (وعن يحيى ابن سعيد ، عن هشام بن عروة ، عن الزهري ، عن فلان بن عمرو بن أمية)[2] ، به . وعن أبي عامر ، عن فُلَيْح ، عن الزهري ، حدثني جعفر ، به .

٤/٢٤٢/ب **١٥٩١٠ ـ/ حديث : قال رجلٌ للنبي ﷺ : أُرْسِلُ ناقتي وأتوكَّلُ ؟ قال : « اعْقِلها وتوكّل » .** خز حب

خز في التوكل : [ ][3]عن جعفر بن عَمرو بن أمية ، عن أبيه ، به .

حب في الخامس والستين من الثالث : أنا الحسين بن عبدالله القطّان ، ثنا هشام ابن عمّار ، ثنا حاتم بن إسماعيل ، ثنا يعقوب بن عبدالله ، عن جعفر ، به .

١٥٩١١ ـ حديث : قَدِمْتُ على رسول الله ﷺ من سفر ، فسلَّمْتُ عليه ، فلما ذَهَبْتُ لأخرج قال : «انتظر الغَداء أبا أمية»[4] قال : فقُلْتُ : إني صائم يا نَبِيّ الله ، قال : «تعال أُخْبِرك عن المسافر ، إن الله وضع عنه الصيام ونصف الصلاة» . مي طح

---

(١) في المسند : «جعفر بن عَمرو» .

(٢) ما بين الهلالين مكرر في (هـ) بغير ذكر «فلان» .

١٥٩١٠- حب (الإحسان) ٥٦/٢ .

(٣) ما بين المعقوفين بياض في الأصل و (هـ) ، وكتاب التوكل لم نقف عليه مخطوطاً ولا مطبوعاً .

١٥٩١١- مي ٣٤٢/١ . طح ٤٢٣/١ .

(٤) «أمية» في الأصل : «مية» .

مي في الصيام : ثنا أبوالمُغيرة ، ثنا الأَوْزاعي ، عن يحيى ، عن أبي قِلابة ، عن أبي المُهاجِر ، عن أبي أُميّة الضَّمْري ، بهذا .

طح في الصلاة : ثنا محمد بن عبدالله بن مَيْمون ، ثنا الوليد بن مُسْلم ، ثنا الأَوْزاعي ، به . لكن قال : عن أبي قِلابة ، عن أبي أمية . أو عن رجل ، عن أبي أُمَيّة ولم يقل : الضَّمْري ، وأظنُّه أبا أمية الكَعْبي ، وقد قدَّمْتُه هناك في مسند : أنس بن مالك الكعبي[1] .

١٥٩١٢ ـ حديث : بَعَثَني رسولُ الله ﷺ وبعث معي رجلاً من الأنصار ، فقال : «ائتِيا أبا سفيان بن حَرْب فاقْتُلاه . . .» الحديث . خز

خز في الحج : ثنا محمد بن عيسى ، ثنا سلمة ، عن محمد بن إسحاق ، عن جعفر بن الفَضْل بن الحسن بن عَمرو بن أُمَيّة ، عن أبيه ، عن جده ، به . ليس في السماع .

١٥٩١٣ ـ حديث : مرَّ عثمان بن عفان أو عبدالرحمن بن عَوف بِمِرْط فاستغلاه ، فمُرَّ به على عمرو بن أمية فاشتراه وكسا امرأته سُخَيْلة[2] بنت عبيدة بن الحارث ابن المطلب ، فمر به عثمان أو عبدالرحمن ، فقال : ما فعل المِرْط؟ قال : تصدقت به على سخيلة ، فقال : أو كلما صنعت إلى أهلك (صدقة؟ قال عَمرو : سمعت رسول الله ﷺ يقول ذاك . . . الحديث : «كل ما صنعت إلى أهلك)[3] فهو صدقة عليهم» . حب حم

(١) انظر : (الإتحاف ٤١٦/٢ ، ح٢٠٢٠) .

١٥٩١٢- خز ٣٥٥/٤ .

١٥٩١٣- حب (الإحسان) ٢١٨/٦ . أحمد ١٧٩/٤ .

(٢) سُخَيْلة -بخاء معجمة مصغراً- صحابية ماتت في سنة اثنتين من الهجرة . (الإصابة ٣٢٥/٤) .

(٣) ما بين الهلالين ساقط من «هـ» .

حب في الثاني من الأول : أنا أبويعلى ، ثنا محمد بن عباد المكي ، ثنا حاتم بن إسماعيل ، ثنا يعقوب بن عمرو بن عبدالله بن عمرو بن أُمَيّة الضمْري ، حدثني الزِبْرقان بن عبدالله بن عَمرو بن أميّة[١] ، عن أبيه ، عن عمرو بن أمية ، بهذا .

رواه أحمد بلاقصة : ثنا عبدالوهاب بن همام أخوعبدالرزاق ، سمعت محمد بن أبي حُمَيْد[٢] المدني ، ثنا عبدالله بن عمرو بن أُمَيّة ، عن أبيه ، به .

١٥٩١٤ ـ حديث : كُنّا مع النّبي ﷺ في بعض أسفاره ، فنام عن صلاة الصبح ، حتى طلعت الشمس ، لم يَسْتيقظوا ، وأن رسول الله ﷺ بدأ بالركعتين فركعهما ، ثم أقام[٣] إلى الصلاة فصلى .

أحمد : ثنا يعقوب ، ثنا أبي ، عن ابن إسحاق[٤] ، عن جعفر بن عَمرو بن أميّة

---

(١) في المطبوع : «الزبرقان بن عمرو بن أمية» نسبة إلى جده .

(٢) في المسند : «محمد بن حميد» وهو خطأ . انظر : (التقريب وأصوله) .

١٥٩١٤- أحمد ١٣٩/٤ ، ٢٨٧/٥ : ثنا أبوعبدالرحمن المقرئ ، ثنا حيوة ، أخبرني عياش بن عباس ، أن كليب بن صُبَيْح حدثه أن الزبرقان حدثه ، عن عمه عمرو بن أمية الضمري ، به .

ولم أجده في المسند من الطريق الذي ذكره المؤلف وإنما فيه من هذا الطريق (وفيه : ابن شهاب بدل ابن إسحاق) .

حديث : رأيت رسول الله ﷺ يأكل يحتزّ من كتف شاة ثم دعي إلى الصلاة فصلى ولم يتوضأ . ورد الإسناد الذي ذكره المؤلف في مسند أحمد مكرراً ، وفيه في الموضع الأول : ثنا يعقوب ، ثنا أبي ، عن صالح ، قال ابن شهاب . وهذا الحديث أخرجه الشيخان والترمذي والنسائي وابن ماجه من طرق : عن ثمانية ، كلهم يروونه ، عن الزهري ، عن جعفر ، به . انظر : (تحفة الأشراف ١٣٥/٨-١٣٦) . فالذي يظهر أن ما عند المؤلف «ابن إسحاق» بدل «ابن شهاب» خطأ ، كأن هذا تحقيقاً للإسناد الذي ذكره المصنف وهما للحديث المذكور وانظر (ح ١٥٩٠٩) .

(٣) «إلى» الصلاة : هكذا في النسختين ، والأصوب أن يكون : «ثم قام إلى الصلاة» أو «أقام الصلاة» .

(٤) في المسند : «عن ابن شهاب» بدل «ابن إسحاق» وانظر التعليق على الحديث .

-يعني عن أبيه- به .

١٥٩١٥ ـ حديث : أنّ النبي ﷺ بعثه وحده عيناً إلى قريش ، قال فجئت إلى خشبة(١) خُبَيْب وأنا أتخوّف العُيُون ، فرمَيْت بها ، فحلَلتُ خُبَيْباً ، فوقع إلى الأرض ، فأسندت(٢) غير بعيد ،ثم التفتُّ فلم أر خُبَيْباً لكأنما ابتَلَعَتْه الأرض . فلم ير لِخُبَيْب أثرٌ حتى الساعة .

أحمد : حدثنا عبدالله بن محمد بن أبي شيبة ، ثنا جعفر بن عون ، عن إبراهيم ابن إسماعيل ، أخبرني جعفر بن عَمرو بن أمية ، عن أبيه ، به .

قال عبدالله بن أحمد : وسمعتُه أنا من ابن أبي شيبة بالكوفة ، وقال لنا فيه : عن الزهري . وأما أبي فحدثناه عنه ، ولم يذكر الزُهري .

١٥٩١٥- أحمد ١٣٩/٤ ، ٢٨٧/٥ وانظر في الإصابة ٤١٩/١ . ترجمة خُبَيْب .

(١) في النسختين : كأنه «خبيئة» وفي المسند : «خشبة» والمراد به الخشبة التي صلب عليها خُبَيْب رضي الله عنه .

(٢) «فاسندت» كذا في النسختين ، وفي المسند : «فانتبذت» .

٥٥٦● / من مسند عَمْرو بن أمّ مكتوم الأعمى القرشي

٤/٢٤٣أ

١٥٩١٦ ـ حديث : أن رسول الله ﷺ أتى المسجد فرأى في القوم رِقّة(١) ، فقال : «إني لأَهُمّ أن أجْعَل للناس إماماً ، ثم أَخرج فلا أَقدر على إنسان يَتَخلّف عن الصلاة في بيته إلا أحْرقْتُه عليه» .

أحمد : ثنا عبدالصمد ، ثنا عبدالعزيز -يعني ابن مُسلم- ثنا الحُصَين ، عن عبدالله بن شدّاد بن الهاد ، عنه ، به .

١٥٩١٧ ـ حديث : جئت رسول الله ﷺ ، فقلتُ : يا رسول الله ، كنتُ ضريراً شاسعَ الدار ، ولي قائدٌ لا يُلائِمُني ، فهل تجد لي رخصةً أنْ أُصَلِّي في بَيْتي؟ قال : «أتسمَع النداء؟» قلتُ : نعم ، قال : «ما أجد لك رخصة» .

أحمد : ثنا أبوالنضر ، ثنا سفيان(٢) ، عن عاصم ، عن أبي رَزِين ، عنه ، بهذا . ومعناه في الذي قبله .

٥٥٦● عمرو -ويقال : اسمه عبدالله ، وعمرو أكثر- بن أم مكتوم القرشي ، الصحابي الجليل ، المشهور قديم الإسلام ، وهو الذي نزلت في شأنه سورة عبس ، كان استخلفه النبي ﷺ على المدينة ، مات في آخر خلافة عمر . (الإصابة ٥٢٣/٢) .

١٥٩١٦ - أحمد ٤٢٣/٣ .

(١) الرِقّة : هنا بمعنى القِلّة . (لسان العرب ١٢٢/١٠) .

١٥٩١٧ - أحمد ٤٢٣/٣ .

(٢) في المسند : «شيبان» بدل «سفيان» .

٥٥٧ ● مسند عمرو بن تَغْلِب النَّمَرِي

١٥٩١٨ ـ حديث : «إن مِن أشْراط الساعة أن يُقْبَض العلم[١] . . .» الحديث .
كم حم

كم في البيوع : أنا الحسن بن يعقوب ، ثنا يحيى بن أبي طالب ، ثنا وَهْب بن جَرِير بن حازم ، ثنا أبي ، سمعت يُونس بن عُبَيْد يحدث ، عن الحسن ، عنه ، به . قال : وثنا أبوبكر بن إسحاق وأبوبكر بن جعفر القَطِيعي ، قالا : ثنا عبدالله بن أحمد ابن حنبل ، حدثني أبي ، ثنا وهب بن جرير ، به . وقال : صحيح الإسناد على شرطهما .

وهكذا هو في المسند[٢] .

١٥٩١٩ ـ حديث : «تقاتلون بين يَدَي الساعة قوماً يَنْتَعِلون الشَّعَر ، ولتُقَاتِلُنَّ قوماً كأن وجوههم المَجَانّ المُطْرَقة[٣]» .
حم

أحمد : ثنا وَهْب بن جَرِير ، ثنا أبي ، سمعتُ الحسن ، عنه ، بهذا . وعن أسود بن

---

٥٥٧ ● عَمرو بن تَغْلِب -بفتح المثناة ، وسكون المعجمة ، وكسر اللام ، ثم موحدة- النَمَري -بفتح النون والميم- صحابي عاش إلى خلافة معاوية . (الإصابة ٥٢٦/٢) .

١٥٩١٨ - كم ٧/٢ .

(١) في المطبوع : «أن يَفيض المال» .

(٢) لم أجده في المسند ٦٩/٥ في مسند عَمرو بهذا الإسناد واللفظ .

١٥٩١٩ - أحمد ٦٩/٥- ٧٠ .

(٣) المجان : جمع مِجَنّة وهي التِرْس والمطرقة التي صيرت طاقاً فوق طاق وركب بعضها فوق بعض . (النهاية ١٢٢/٣) .

عامر وعفان ، كلاهما عن جَرِير بن حازم ، نحوه . فرّقه أسود .

١٥٩٢٠ ـ حديث : «إني أعطِي أقواماً وأَرُدّ آخرين ، والذي[١] أدَعُ أحبُّ إليَّ . . .» الحديث .

أحمد : عن وَهْب بن جَرير بن حازم وعفان ويزيد ، كلهم عن [جرير][٢] عن الحسن ، عنه ، به .

١٥٩٢٠ - أحمد ٥/٦٩- ٧٠ .

(١) في المسند : «والذين» .

(٢) في النسختين : «كلهم عن الحسن ، عنه ، به» . وفي المسند : «وَهب بن جرير ، ثنا أبي ، وعفان ، ثنا جرير ، عن الحسن» ، وهو الصواب ، فإن وَهْباً وعفان ويزيد لا يروون عن الحسن ، وطريق يزيد لم أجده في مسند عَمرو من مسند أحمد . وانظر . (أطراف المسند ١٢٨/٥ حديث ٦٧٨٣) .

٥٥٨ ● من مسند عَمرو بن الجَموح الأنصاري

١٥٩٢١ ـ حديث : «لا يُحِقُّ العبد[١] صريحَ الإيمان حتى يُحِبَّ لله ، ويُبْغِض لله . . .» الحديث . حم عم

أحمد : ثنا هَيْثم بن خارجة -قال عبدالله[٢] : وسمعته من الهَيْثم- ثنا رِشْدِين ابن سعد ، عن عبدالله بن الوليد ، عن أبي منصور مولى الأنصار ، عنه ، بهذا .

---

٥٥٨ ● عَمرو بن الجَموح -بفتح الجيم ، وتخفيف الميم- ابن زيد بن حَرام بن كعب الأنصاري ، السُّلَمي من سادات الأنصار ، استشهد بأحد . (الإصابة ٢/٥٢٩) .

١٥٩٢١ - أحمد ٣/٤٣٠ .

(١) في المسند : «حق صريح الإيمان» .

(٢) في المسند : «عبدالرحمن» ، ولعله كان «أبوعبدالرحمن» .

خز لابن خزيمة عه لأبي عوانة طح للطحاوي حب لابن حبان قط للدارقطني كم للحاكم

٥٥٩ ● مسند عَمرو بن الحارث المصطلقي وهو أخو جُوَيرِيَة بنت الحارث زوج النبي ﷺ

١٥٩٢٢ ـ حديث : لم يَتْرُك رسول الله ﷺ صَفْراء ولا بيضاء ، إلا أرضاً جعلها صدقة ، وبَغْلَته البَيضاء . قط حم

قط في الأحباس : ثنا محمد بن مَخْلَد ، ثنا علي بن إشْكاب ، ثنا إسحاق الأزرق ، عن سفيان ، عن أبي إسحاق ، عنه ، بهذا . وعن أبي بَكْر محمد بن عبدالله ابن إبراهيم ، ثنا معاذ بن المُثَنّى ، ثنا مُسَدَّد ، ثنا يحيى بن سعيد ، عن سفيان ، نحوه . وعن محمد بن عبدالله بن زكريا ، عن أحمد(١) بن شعيب ، ثنا قُتَيْبة بن سعيد ، ثنا أبوالأحوص . وعن أحمد بن محمد بن زياد ، ثنا إسماعيل بن إسحاق ، ثنا أحمد بن عبدالله بن يونس ، ثنا زهير . وعن محمد بن عبدالله بن زكريا ، ثنا أحمد بن شعيب ، أخبرني عَمرو بن عَلي ، ثنا أبوبكر الحَنَفي ، ثنا يونس بن أبي إسحاق ، كلهم عن أبي إسحاق ، به . في حديث يونس ، عن أبيه : سمعت عَمرو ابن الحارث .

---

٥٥٩ ● عَمرو بن الحارث بن أبي ضِرار ، الخزاعي المُصْطَلِقي ، أخو جُوَيرية أم المؤمنين ، صحابي قليل الحديث ، بقي إلى بعد الخمسين . (التقريب) .

١٥٩٢٢ - قط ١٨٥/٤ . أحمد ٢٧٨/٤- ٢٧٩ .

(١) في النسختين : «محمد بن شعيب» ، والصواب فيما يظهر : «أحمد» كما أثبت وكما في الدارقطني بدليل الإسناد الآتي ففيه : «أحمد» وأن الدارقطني صرح بنسبته «النسائي» .

رواه أحمد : عن عبدالرحمن وإسحاق الأزرق ، كلاهما عن سفيان ، عن أبي إسحاق ، به .

١٥٩٢٣ ـ حديث : «من أَحبّ أن يَقْرأ القرآن غَضّاً كما أُنْزل ، فليقرأه على قراءة ابن أمّ عَبْد» . حم

أحمد : ثنا وكيع ، ثنا عيسى بن دينار ، عن أبيه ، عنه ، بهذا .

١٥٩٢٣ - أحمد ٤/٢٧٨- ٢٧٩ .

خز لابن خزيمة عه لأبي عوانة طح للطحاوي حب لابن حبان قط للدارقطني كم للحاكم

٥٦٠● / من مسند عمرو بن حُرَيْث المخزومي

٤/٢٤٣/ب

١٥٩٢٤ ـ حديث : أنه سَمِع رسول الله ﷺ يقرأ في صلاة الصبح ﴿إِذَا ٱلشَّمْسُ كُوِّرَتْ﴾(١) . . . الحديث .

مي حب حم ش عه

مي في الصلاة : أنا أبو نُعَيْم ، ثنا المَسْعودي ، عن الوليد بن سَرِيع ، عنه ، به .

٥٦٠● عَمرو بن حُرَيث بن عَمرو بن عثمان بن عبدالله بن عُمر بن مخزوم القرشي ، المخزومي صحابي صغير ، مات سنة ٨٥ . (الإصابة ٢/٥٣١) .

١٥٩٢٤ - مي ١/٢٤٠ . حب (الإحسان) ٣/١٥١ . أحمد ٤/٣٠٦- ٣٠٧ .

ويزاد : الشافعي (ص١٥٥ من اختلاف الحديث) : أخبرنا سفيان ، عن مِسْعر بن كدام ، عن الوليد بن سريع ، به .

عه في الصلاة (٢ :١٧٤- ١٧٥) حدثنا ابن أبي رجاء ، ثنا وكيع . وحدثنا الحسن بن عفان ، ثنا محمد بن عُبيد . وحدثنا ابن الجنيد ، ثنا أبوأحمد الزبيري . وحدثنا عباس الدوري ، ثنا يعلى . وحدثنا أبوعمر الإمام ، ثنا مخلد . وحدثنا سليمان بن سيف وعبدالملك بن محمد الرقاشي ، ثنا سعيد بن عامر ، ثنا شعبة ، كلهم عن مسعر ، عن الوليد بن سريع ، عنه ، به .

و (٢/١٧٥) : حدثنا علي بن الحسن بن أبي عيسى الهلالي ، ثنا يحيى بن حماد . وحدثنا إبراهيم بن أبي داود الأسدي ، ثنا الربيع بن يحيى ، كلاهما قالا : ثنا شعبة ، عن مسعر ، سمعت الوليد بن سريع ، عنه ، به . زاد الهلالي في حديثه : ﴿ٱلْجَوَارِ ٱلْكُنَّسِ﴾ . و(٢/١٩٦) : حدثنا محمد بن علي بن داود ابن اخت غزال ، ثنا محرز بن عون ، ثنا خلف بن خلف ، عن الوليد بن سريع ، به .

(١) سورة التكوير ، الآية (١) .

ط لمالك ش للشافعي حم لأحمد عم لعبدالله بن أحمد مي للدارمي جا لابن الجارود

وعن أبي نُعَيْم ، عن مِسْعر ، عن الوليد ، نحوه .

حب فيه ، وفي الرابع والثلاثين من الخامس : أنا أحمد بن علي بن المثنى ، ثنا مُحْرِز بن عَوْن ، ثنا خَلَف بن خَلِيفة ، عن الوليد بن سَرِيع ، نحوه

رواه أحمد : ثنا وكيع ، ثنا مِسْعر والمسعودي ، عن الوليد ، به . وعن محمد بن عُبَيْد ، عن مِسْعر ، به .

١٥٩٢٥ ـ حديث : صلَّيْت خلف رسول الله ﷺ في نعلين مخصوفين[1] .
حم طح

أحمد : ثنا محمد بن جعفر ، ثنا شعبة ، عن حجّاج المحاربي ، عن أبي الأسود ، عنه ، بهذا .

طح في الجنائز : ثنا ابن مَرْزوق ، ثنا أبوحُذَيْفَة ، عن سفيان الثوري ، عن السُدّي ، أخبرني من سمع عمرو بن حُرَيْث قال : رأيتُ رسولَ الله ﷺ يُصَلّي في نَعْلَين مخصوفتين .

١٥٩٢٦ ـ حديث : صلَّيْت خَلْف رسول الله ﷺ ، فكان إذا رفَع رأسَه من الركوع لم يَحْنِ أحدٌ منا ظَهْرَه . . . الحديث .
خز

خز في الإمامة : ثنا علي بن حُجْر ، ثنا سلمة[2] بن صالح -وفي القلب منه- عن

١٥٩٢٥ - أحمد ٣٠٧/٤ ، ولكن قال : ثنا عبدالرحمن ، ثنا سفيان ، عن السُدّي ، حدثني من سمع عمرو بن حُريث قال . . . فذكره . وأما بالإسناد المذكور ففيه ذكر قراءة النبي ﷺ ﴿ فَلَآ أُقْسِمُ بِٱلْخُنَّسِ ﴾ . طح ٥١٢/١ .

(١) مخصوفين : أي مخرُوزَيْن : الخصف خَرْز النعل وضمه وجمعه . (النهاية ٣٨/٣) .

١٥٩٢٦- خز ٤٦/٣- ٤٧ .

(٢) في المطبوع : «مَسْلَمة» بالميم ثم السين المهملة ، وهو خطأ ، وسلمة هو الأحمر . انظر : (لسان الميزان ٦٩/٣) .

الوليد بن سَرِيع ، عنه ، به . ليس في سماعنا .

١٥٩٢٧ ـ حديث : «إنكم ستَقْدمون على قومٍ جعدٌ رؤوسهم ، فاستَوصُوا بهم خيراً . . .» الحديث في قِبْط مصر . حب

حب في التاسع والستين من الثالث : أنا أحمد بن علي بن المثنى ، ثنا أبوخَيْثَمة ، ثنا عبدالله بن يزيد ، ثنا حَيْوَة ، ثنا أبوهانئ حُمَيْد بن هَانئ ، أنه سمع أبا عبدالرحمن الحُبُلي وعمرو بن حُرَيْث ، يقولان : إن رسول الله ﷺ ، قال ذلك .

١٥٩٢٨ ـ حديث : في الشفعة .

في ترجمة ، من لم يُسمَّ ، عن عبدالله بن مسعود .

١٥٩٢٩ ـ حديث : رأيتُ رسول الله ﷺ ، وعليه عِمامةٌ سَوْداء . عه حم

عه في الحج : ثنا يزيد بن عبدالصمد ، ثنا محمد بن المبارك الصُوري ، ثنا سفيان ابن عيينة ، عن مُساور الورّاق ، حدثني جَعفر بن عمرو بن حُريثَ ، عن أبيه ، بهذا . وعن إدريس بن بحْر ، ثنا أبوبكر بن أبي شَيْبة ، ثنا وكيع ، عن مُساور ، مثله . وزاد : قد أرخى طَرَفيها بين كَتِفيه .

رواه أحمد : ثنا وكيع ، به .

١٥٩٣٠ ـ حديث : قال النبي ﷺ لعبدالله بن مَسعود : «اقرأ» . قال : أقْرأُ وعليك أُنْزِل؟ . . . الحديث . كم

١٥٩٢٧ - حب (الإحسان) ٨/٢٣٨-٢٣٩ ، وليس فيه كلمة : «خيراً» .

١٥٩٢٨ - انظر : (الإتحاف ١٠/٥٤٧ ، ح ١٣٣٩٨) .

١٥٩٢٩ - أحمد ٤/٣٠٧ .

١٥٩٣٠ - كم ٣/٣١٩ .

كم في المناقب: أنا الحسن بن يعقوب[١]، ثنا محمد بن عبدالوهاب[٢]، ثنا جعفر بن عَون، أنا المسعودي، عن جعفر بن عَمرو بن حريث، عن أبيه، به.

(١) في المطبوع: «أبوالفضل الحسن بن يعقوب بن يوسف العدل».

(٢) في المطبوع: بزيادة «العبدي».

خز لابن خزيمة عه لأبي عوانة طح للطحاوي حب لابن حبان قط للدارقطني كم للحاكم

٥٦١ ● مسند عمرو بن حريث المَعَافِري

١٥٩٣١ ـ حديث : «ما خَفَّفْتَ عن خادمك من عمله كان أجراً في موازينك» . حب

حب في الثاني من الأول : أنا أبويَعْلى ، ثنا أبوخَيْثَمة ، ثنا عبدالله بن يزيد ، حدثني سعيد بن أبي أيُّوب ، حدثني أبوهانئ ، حدثني عَمرو بن حُرَيْث ، عن النبي ﷺ بهذا . قال أبويعلى ، عن أبي خَيْثَمة : عمرو بن حُرَيث هذا غير الكوفي . وهو كما قال ، لكن أنكر غيره أن تكون له صُحبة ، وإنما يروي عن أبي هريرة . وقد أوضحت حاله في كتابي في «تمييز الصحابة»(١) .

---

٥٦١ ● عَمرو بن حُريث له ترجمة في (الإصابة ٥٣١/٢) وقال في التقريب : مختلف في صحبته .

١٥٩٣١ - حب (الإحسان) ٢٥٥/٦ بدون قول أبي يعلى والحديث في مسند أبي يعلى ١٧١/٢ أيضا بدون قوله هذا .

(١) انظر : (الإصابة ٥٣١/٢ ، ولم ينسبه فيه) .

٥٦٢ ● من مسند عَمرو بن حَزْم الأنصاري

٤/٢٤٤أ ١٥٩٣٢ ـ/حديث : أن رسول الله ﷺ كتب إلى أهل اليَمن مع عَمرو بن حَزْم : «بسم الله الرحمن الرحيم من محمد النبي إلى شُرَحْبِيل بن عَبد كُلال والحارث بن عبد كُلال ونُعَيم بن عَبد كُلال : في أربعين شاةً شاةٌ . . .» الحديث . مي خز طح حب كم

مي في الزكاة : أنا الحكم بن موسى ، ثنا يحيى بن حمزة ، عن سليمان بن داود الخولاني ، عن الزهري ، عن أبي بكر بن محمد بن عَمرو بن حزم ، عن أبيه ، عن جده ، بقصة الشياه فقط ، وهو بعض الحديث الطويل . وعن بِشْر بن الحكم ، عن عبدالرزاق ، عن مَعْمر ، عن عبدالله بن أبي بكر بن [محمد بن](١) عمرو بن حزم ، عن أبيه ، عن جده : أَنّ النبي ﷺ كتب لهم كتاباً . . . فذكر نحوه . وعن الحكم بن موسى بسنده قصة الوَرِق في موضعين .

خز فيه : عن عبدالرحمن بن بِشْر بن الحكم ، عن عبدالرزاق بقصة البقر فقط . وليس في سماعنا .

---

٥٦٢ ● عمرو بن حزم بن زيد بن لوذان ، الأنصاري ، صحابي مشهور ، شهد الخندق فما بعدها ، وكان عامل النبي ﷺ على نجران ، مات بعد الخمسين وقيل : في خلافة عمر ، وهو وهم . انظر : (الإصابة ٥٣٢/٢ ، والتقريب) .

١٥٩٣٢ - مي ٣٢٠/١ ، ٣٢١- ٣٢٣ . خز ١٩/٤ . طح ٣٧٣/٤ ، ٣٧٤ ، ٣٧٥ . حب (الإحسان) ١٨٠/٨- ١٨٢ . كم ٣٩٤/١- ٣٩٥ .

(١) ما بين المعقوفين لا يوجد في النسختين ، وهو في المطبوع ، ولابد منه .

خز لابن خزيمة عه لأبي عوانة طح للطحاوي حب لابن حبان قط للدارقطني كم للحاكم

طح في الزيادات : عن علي بن شَيْبة ، عن يزيد بن هارون ، ثنا حَبِيب بن أبي حَبِيب ، ثنا عَمرو بن هَرِم ، حدثني محمد بن عبدالرحمن الأنصاري[١] ، قال : لما استُخْلِف عُمر بن عبدالعزيز ، أَرسل إلى المدينة يلتمس كتاب رسول الله ﷺ في الصدقات ، فوجد عند آل عَمرو بن حَزْم نُسخة محمد بن عبدالرحمن لعَمرو بن هرم . وعن أبي مرزوق[٢] وابن أبي داود ، قالا : ثنا الحكم بن موسى ، به . وعن يونس ، عن ابن وَهْب ، عن ابن لَهِيعة ، عن عُمارة بن غَزِيّة ، عن عبدالله بن أبي بكر بن عَمرو بن حَزْم ، قال : هذا كتاب رسول الله ﷺ في الصدقات لعمرو بن حزم . . . فذكر بعضه . وعن أحمد بن داود ، ثنا عبدالله بن محمد بن أسماء ، ثنا عبدالله بن المبارك ، عن معمر ، عن عبدالله بن أبي بكر[٣] ، عن أبيه ، عن جده . وعن سليمان بن شعيب ، عن الخُصَيْب بن ناصح . وعن أبي بكرة ، ثنا أبوعُمر الضرير ، كلاهما عن حمّاد بن سَلَمة . قلتُ لقَيْس بن سَعْد : اكتب إليّ كتاب

(١) محمد بن عبدالرحمن بن حارثة بن النعمان أبوالرجال . (التقريب) .

(٢) رواية ابن مرزوق توهّم فيها المؤلف رحمه الله ، فإنها ليست من طريق الحكم بن موسى ، بل من طريق محمد بن عبدالله الأنصاري ، حدثني أبي ، عن ثمامة بن عبدالله ، عن أنس : أن أبا بكر وجه أنس بن مالك . . . وفيه : أنه وجهه إلى البحرين ، وقد ذكر استدراكاً على المصنف في موضعه الصحيح . انظر : (الإتحاف ١/٥٧٧- ٥٧٨) تعليقة «٢» .

(٣) في المطبوع : «ثنا عبدالله بن المبارك ، عن محمد بن أبي بكر بن عمرو بن حزم ، عن أبيه . . .» ولم أجد في ترجمة ابن المبارك أنه يروي عن محمد بن أبي بكر بن عمرو بن حزم ، ونصوا على روايته عن معمر ، والرواية وردت عن محمد وعن عبدالله ابني أبي بكر بن عمرو بن حزم ولكن عن عبدالله أكثر . وهي رواية الشافعي ، عن مالك ، عنه ، ورواية مالك . انظر في الموطأ ٢/٨٤٩ ، وسنن النسائي ٨/٦٠ ، والبيهقي ٨/٧٣، ٨١، ٨٢، ٨٧، ١٠٠ ، وانظر الحديث الآتي . ولكن الرواية من طريق ابن المبارك عمّن؟ تحتاج إلى البحث . ولا أستبعد أن تكون كلمة محمد مصحفة في المطبوع عن معمر وتكون بعدها عن ابن أبي بكر بن عمرو فصارت العبارة بعد التصحيف عن محمد بن أبي بكر بن عَمرو . والله أعلم .

أبي بكر بن محمد بن عمرو بن حزم فكتبَه لِي في ورقة ، وأخبرني أنه أخذه من[١] أبي بكر ، وأنّ النبي ﷺ كَتبه لجدّه .

حب في السادس والثلاثين من الخامس : أنا الحسن بن سفيان وأبويَعلى وحامد ابن شعيب في آخرين ، قالوا : ثنا الحكم بن موسى . . . فذكر الحديث ، بطوله .

كم في الزكاة : عن أحمد بن سَهْل ، عن صالح بن محمد . وعن يحيى بن محمد العَنْبري ، ثنا أبوعبدالله محمد بن إبراهيم العَبْدي ، كلاهما عن الحكم بن موسى ، بطوله . قال : وأخبرني أبوبكر الشافعي ، ثنا إسماعيل بن إسحاق القاضي ، ثنا إسماعيل بن أبي أويس ، حدثني أبي ، عن عبدالله بن أبي بكر ومحمد ابني[٢] أبي بكر وعمرو بن حَزْم ، عن أبيهما ، عن جدهما ، ببعضه : «**إذا بلغ قيمة الذهب مائتي درهم ، ففي كل أربعين درهماً درهم**» . قال : وحدثنا أبوالعباس محمد بن يعقوب ، ثنا محمد بن إسحاق الصَغاني ، ثنا يزيد بن هارون ، أنا محمد بن إسحاق وحَبِيب بن [أبي][٣] حبيب ، عن عَمْرو بن هَرِم ، أن أبا الرجال محمد بن عبدالرحمن حدّثه : أن عمر بن عبدالعزيز حين استُخْلف أَرْسَل إلى المدينة يلتمس عهد النبي ﷺ بالصدقات ، فوجد عند آل عَمرو بن حزم كتاب النبي ﷺ إلى عَمرو ابن حَزْم في الصدقات ، فذكر أشياء منه . وقال بعد حديث الحكم بن موسى : هذا حديث كَبِير مُفسَّر في هذا الباب يَشهد له عبدالعزيز والزهري بالصحّة كما تقدم ، وسليمان بن داود الخولاني معروف بالزهري ، وإن كان يحيى بن معين غَمَزه[٤] ، فقد

(١) في المطبوع : «من كتاب أبي بكر» .

(٢) في النسختين : «ابن» بالإفراد ، وفي المطبوع : «ابني» مثناة وهو الصواب .

(٣) «أبي» ساقط من النسختين .

(٤) قال أبويعلى الموصلي عن ابن معين : ليس بمعروف وليس يصحُّ هذا الحديث . تهذيب التهذيب ١٨٩/٤ وقال في كتاب عَمرو بن حزم ليس بمسند وكتاب علي أثبت من كتاب عَمرو بن حزم . انظر : (تاريخ ابن معين برواية الدوري رقم النص ٦٤٧) .

عَدَّله غيره ، كما أخبرنا أبو أحمد الحسين بن علي ، ثنا عبدالرحمن بن أبي حاتم ، سمعتُ أبي ، وسُئِل عن حديث عَمرو بن حزم في كتاب النبي ﷺ في الصدقات ، فقال : سليمان بن داود الخولاني عندنا مَمن لا بأس[1] به . قال : وسمعتُ أبا زُرْعَة يقول ذلك .

٤/٢٤٤/ب **١٥٩٣٣ ـ/ حديث : «لا يُمَسُّ القرآنُ إلا على طهر[2] ولا طلاق قبل إمْلاكٍ ، ولا عَتاق حتى تُبْتاع»[3] .** حب قط

حب في السابع والثلاثين من الخامس : أنا الحسين بن سفيان وأبويَعلى وحامد ابن شعيب في آخرين ، قالوا : ثنا الحكم بن موسى ، فذكر الحديث بطوله .

قط في الطهارة : ثنا محمد بن مَخْلد ، ثنا الحسن بن أبي الربيع ، ثنا عبدالرزاق ، أنا مَعْمر ، عن عبدالله بن أبي بكر ، عن أبيه ، قال : كان في كتاب النبي ﷺ لعَمرو ابن حزم : «**ألا يمس[4] القرآن إلا على طهر**» . وعن ابن مخلد ، عن ابن زِنْجُويَه ، عن عبدالرزاق ، عن مَعْمر ، عن عبدالله ومحمد ابني أبي بكر بن حزم ، عن أبيهما : أن النبي ﷺ كتب كتاباً فيه : «**لا يمس القرآن إلا طاهر**» . وعن ابن مَخْلد ، عن حُمَيْد بن الربيع ، عن ابن إدريس ، عن محمد بن عمارة ، عن أبي بكر بن محمد ابن عَمرو بن حَزْم ، قال : كان في الكتاب مثله . وعن أبي بكر النيسابوري ، عن محمد بن يحيى . وعن الحسين بن إسماعيل ، عن إبراهيم بن هانئ ، كلاهما عن الحكم بن موسى ، عن يحيى بن حَمْزة ، عن سُليمان بن داود ، عن الزهري ، عن أبي

(١) «بأس» طمس في الأصل .

١٥٩٣٣ - حب (الإحسان) ٨/١٨٠- ١٨١ قط ١/١٢١- ١٢٢ ، ٢/٢٨٥ . وانظر : (ح ،١٥٩٣٩ و١٥٩٤٤) .

(٢) في المطبوع : «إلا طاهر» .

(٣) أي تشتري الرقبة .

(٤) في المطبوع : «تمسّ» .

بكر بن محمد بن عَمرو بن حزم ، عن أبيه ، عن جده ، بهذا . وفي الحج : عن أبي بكر النيسابوري ، ثنا محمد بن يحيى بسنده ، وزاد : «وإنّ العُمرةَ الحجُّ الأصغر» .

١٥٩٣٤ ـ حديث : رآني رسول الله ﷺ على قَبر ، فقال : «انْزِلْ عن القبر ، لا تؤذي[١] صاحبَ القَبْر ، ولا[٢] يؤذيك» . طح حم

طح في الجنائز : ثنا ابن أبي داود ، ثنا يحيى بن بُكَيْر[٣] ، عن ابن لَهِيعة ، عن يزيد بن أبي حَبِيب ، عن أبي بكر بن محمد بن عمرو بن حزم ، عن النَضْر بن عُبَيْدالله السُلمي ، عنه ، بهذا .

رواه أحمد بلفظ : رآني متكئاً على قبر فقال : «لا تؤذي صاحب هذا القبر» : ثنا علي بن عبدالله ، ثنا ابن وَهْب ، أخبرني عمرو بن الحارث ، عن بكر بن سوادة الجُذَامي ، عن زياد بن نُعْيم ، عنه ، به . وعن يحيى بن إسحاق ، عن ابن لهيعة ، عن بكر ، نحوه . وعن معاوية بن عَمرو ، عن ابن وَهْب ، عن سعيد بن أبي هِلال ، عن أبي بكر بن حزم ، عن النَضْر بن عبدالله ، عنه بلفظ : «لا تَقْعُدوا على القبور» .

١٥٩٣٥ ـ حديث : «العمرة : الحج الأصغر»

تقدم في الحديث الماضي قبله بحديث .

١٥٩٣٤ - طح ٥١٥/١ . أحمد : لم أجد مسند عمرو بن حزم في المسند وأورده في مجمع الزوائد ٦١/٣ ، وقال : رواه الطبراني في الكبير ، وفيه ابن لهيعة وفيه كلام وقد وثق . ا هـ . ولم يُشر إلى إخراج أحمد ، له ، وفيه : تصحّف «عمرو» إلى «عُمارة» .

(١) هكذا -بإثبات الياء في النسختين- وهو صيغة النفي ، والنفي هنا أبلغ من النهي .

(٢) في المطبوع : فلا يؤذيك وأشار في الهامش إلى نسخة «ولا» . وفي إسناد الحديث ابن لهيعة وهو ضعيف من قبل حفظه ، وعلى فرض صحته يكون معنى «لا يؤذيك» أي لا يُسبِّب جلوسك على القبر الإثم لأن الجلوس على القبر منهيٌ عنه ، وإلا فالميت لا يضر ولا ينفع .

(٣) في المطبوع : «يحيى بن عبدالله بن بكير» وبكير جد يحيى .

١٥٩٣٥ - انظر : (ح١٥٩٣٣) .

١٥٩٣٦ ـ حديث : «تَقتل عمّاراً الفِئَةُ الباغية» وفيه قصة . كم حم

كم في قتال أهل البغي : أنا أبوعبدالله محمد بن علي الصنعاني ، ثنا إسحاق بن إبراهيم بن عبّاد ، ثنا عبدالرزاق ، أنا معمر ، عن عبدالله بن طاوس ، عن أبي بكر بن محمد بن عمرو بن حزم ، عن أبيه ، قال : لما قُتِل عمّارٌ ، دخل عَمرو بن حَزْم على عَمْرو بن العاص ، فقال : قُتِل عمّار ، وقد قال رسول الله ﷺ . . . فذكره .

رواه أحمد : ثنا عبدالرزاق ، بالحديث والقصة .

١٥٩٣٧ ـ حديث : عَرَضْت رُقْية النهشة من الحيّة[1] على رسول الله ﷺ ، فأمر بها . حم

أحمد : ثنا عفان ، ثنا عبدالواحد ، ثنا عثمان بن حكيم ، حدثني أبوبكر بن محمد بن عمرو بن حزم ، عنه ، بهذا .

١٥٩٣٨ ـ / حديث : «من اعتبط[2] مؤمناً قَتْلاً في[3] بينة ، فإنه قَوْدُ يَدَيْه إلا أن يَرضى أولياء المقتول» . وهو طرف من الحديث الثاني . مي حب ٤/٢٤٥أ

مي في الديات : أنا الحكم بن موسى ، بإسناد الذي قبله .

١٥٩٣٦ - كم ٢/١٥٥ . أحمد ٤/١٩٩ ، في مسند عمرو بن العاص .

١٥٩٣٧ - أحمد : لم أجد مسند عمرو بن حزم في المسند ، ولا أورده في مجمع الزوائد .

(١) الكلمة في النسختين كأنها : «الحمد أو الحمر» ولم أجد الرواية في المسند ولم يذكرها في مجمع الزوائد في باب الرقى ٥/١٠٩- ١١٤ ، وعنده رواية عن سهل بن أبي حثمة . . . نهشَتْ عبدالرحمن بن سهل حَيّة ، فقال رسول الله ﷺ : ادعوا لي عمرو بن حزم فدُعي فعرض رُقيتَه . . .» وقال : «رواه طس» ولم يشر إلى إخراج حم له وكان من الممكن أن تكون الكلمة «الحُمة» وهي السُمّ ولكن لا يناسبها النهش .

١٥٩٣٨ - انظر : (ح ١٥٩٣٣) . مي ٢/١٠٩ ، ١١٣ وفيه تفسير اعتبط : قال أبومحمد : اعتبط : قتل من غير علة .

(٢) اعتبط قتلاً : أي قتل بلا جناية من المقتول . (النهاية ٣/١٧٢) .

(٣) في المطبوع : «عن» بدل «في» .

حب : في الحديث الثاني .

١٥٩٣٩ ـ حديث : أن الرجل يُقْتَل بالمرأة . وهو طرف من الحديث الثاني .
مي حب

مي في الديات : أنا الحكم بن موسى ، بإسناد الذي قبله .

حب : في الحديث الثاني .

١٥٩٤٠ ـ حديث : على أهل الذهب ألف دينار . وهو طرف من الحديث الثاني .
مي حب

مي في الديات : أنا الحكم بن موسى ، بإسناد الذي قبله .

حب في الحديث الثاني .

١٥٩٤١ ـ حديث : في النفس الدية : مائة من الإبل . وهو طرف من الحديث الثاني .
مي حب ط

مي في الديات : أنا الحكم بن موسى ، بإسناد الذي قبله .

حب : في الحديث الثاني .

مالك في العقول من الموطأ : عن عبدالله بن أبي بكر بن عَمرو بن حَزْم ، عن أبيه : أن في الكتاب الذي كتبه رسولُ الله ﷺ لعَمْرو بن حزم في العقول : «إن في النفس مائةً من الإبل» وذكر الأنف والمأمومة(١) والجائفة(٢) والعين واليد والرِجْل والسِنّ .

١٥٩٣٩ - مي ٢/١١٠ . وانظر : (ح ١٥٩٣٣) .

١٥٩٤٠ - مي ٢/١١٣ . وانظر (ح ١٥٩٣٣) .

١٥٩٤١ - مي ٢/١١٣- ١١٤ . مالك ٢/٨٤٩ . وانظر (ح ١٥٩٣٣) .

(١) المأمومة : هي الشجّة التي بلغت أمّ الرأس وهي الجلدة التي تجمع الدماغ . (النهاية ١/٦٨) .

(٢) الجائفة : هي الطعنة التي تنفذ إلى الجوف . (النهاية ١/٣١٧) .

١٥٩٤٢ ـ حديث : « وفي الأنف إذا أوعب[١] جدعه الدية وفي اللسان . . . » مي جا حب قط
الحديث . وفيه : ذكر الشَفَتين والبَيْضَتَيْن والذكر والصُلْب والعَيْن والرِجْل والمأمومة والجائفة والمنَقِّلة[٢] .

مي في الديات : أنا الحكم بن موسى ، بإسناد الذي قبله .

جا فيه : ثنا محمد ، ثنا عبدالرزاق ، عن مَعْمر ، عن عبدالله بن أبي بكر ، عن أبيه ، عن جده ، فذكر الموضحة[٣] والمأمومة والجائفة .

حب في السادس والثلاثين من الخامس : عن شيوخه ، في الحديث الثاني .

قط في الديات : ثنا الحسين بن صَفْوان ، ثنا عبدالله بن أحمد بن حنبل ، ثنا الحكم بن موسى ، ثنا إسماعيل بن عَيّاش ، عن يحيى بن سعيد ، عن أبي بكر بن محمد بن عَمرو بن حزم ، عن أبيه ، عن جده ، به : في الأنف والعين والرجل والجائفة والمأمومة والمنقِّلة والمُوضِحة والأصابع . وعن محمد بن أحمد بن قَطَن ، ثنا أحمد بن منصور ، ثنا عبدالرزاق ، ثنا مَعْمر ، عن عبدالله بن أبي بكر ، عن أبيه ، عن جده ، به . وله طرف في ترجمة : أبي بكر بن محمد بن عمرو بن حزم ، في المراسيل[٤] .

١٥٩٤٣ ـ حديث : «وفي كل أصبع من أصابع اليد والرِجْل عَشْرٌ من الإبل» . مي جا

١٥٩٤٢ - مي ٢/١١٣- ١١٤ . جا ص ٢٦٦ . حب (الإحسان) ٨/١٨٠-١٨٢ . قط ٣/٢٠٩-٢١٠ .

(١) أُوعب جدعه : أي قطع جميعه .

(٢) المنقلة : هي التي تخرج منها صغار العظام ، وتنتقل عن أماكنها ، وقيل : هي التي تنقل العظام . (النهاية ٥/١١٠) .

(٣) الموضِحة : هي الشجّة التي تبدي وضَحَ العَظْم أي بياضه . (النهاية ٥/١٩٦) .

(٤) انظر : [مصورة الإتحاف ٦/٢٩٤/ب] .

١٥٩٤٣ - مي ٢/١١٥ . جا ص ٢٦٥ . وانظر : (ح ١٥٩٣٣) .

ط لمالك ش للشافعي حم لأحمد عم لعبدالله بن أحمد مي للدارمي جا لابن الجارود

وهو طَرف من الحديث الثاني .

مي في الديات : أنا الحكم بن موسى ، بإسناد الذي قبله .

جا فيه : أنا محمد بن يحيى ، ثنا عبدالرزاق ، أنا مَعْمر ، عن عبدالله بن أبي بكر ، عن أبيه ، عن جده ، به .

حب : في الحديث الثاني .

قط : في الحديث الذي قبله .

١٥٩٤٤ - حديث : «وفي السِّنّ خمسٌ من الإبل» . وهو طرف من الحديث الثاني . مي جا

مي في الديات : أنا الحكم بن موسى ، بإسناد الذي قبله .

جا فيه : بإسناد الذي قبله .

حب : في الحديث الثاني .

١٥٩٤٥ - حديث : «من عاد مريضاً فلا يزال يخوض في الرحمة . . .» الحديث . ابن جرير الطبراني

ابن جرير : عن عمر بن عثمان الزهري ، عن إسماعيل بن أبي أُوَيْس . وعن محمد بن عمارة ، عن خالد بن مَخْلد ، كلاهما ثنا قيس أبوعُمَارة مولى سَوْدة بنت سَعْد مولاة بني ساعدة من الأنصار(١) ، عن عبدالله بن أبي بكر بن محمد بن عَمْرو ابن حَزْم ، عن أبيه ، عن جده ، أنه سمع ، به .

١٥٩٤٤ - مي ٢/١١٦ . جا ص ٢٦٥ . وانظر : (ح ١٥٩٣٣) .

١٥٩٤٥- لم أجده في تهذيب الآثار لابن جرير المطبوع وأورده في مجمع الزوائد ٢/٢٩٧ ، وقال : رواه الطبراني في الكبير والأوسط ورجاله موثقون . ا هـ .

(١) له ترجمة في تهذيب التهذيب ٨/٤٠٦ .

خز لابن خزيمة عه لأبي عوانة طح للطحاوي حب لابن حبان قط للدارقطني كم للحاكم

٥٦٣ ● مسند عَمرو بن الحَمِق الخزاعي

حديثه في رابع الأنصار .

٤/٢٤٥/ب **١٥٩٤٦ ـ حديث : «أيُّما رجلٍ أمَّن رجلاً على دَمِه ، ثم قتله ، فأنا من القاتل / بريء ، وإن كان المقتول كافراً» .** حب

حب في الرابع والخمسين من الثاني : أنا عمران بن موسى ، ثنا عثمان بن أبي شَيْبة ، ثنا أبوأسامة ، عن زائدة ، حدثني إسماعيل بن موسى السُدي ، عن رفاعة القِتْباني ، عنه ، به .

١٥٩٤٧ ـ حديث : «إذا اطمأن الرجل إلى الرجل ، ثم قتله بعد ما اطمأنَّ إليه ، نُصِب له يومَ القيامة لواء غَدْر» . كم حم

كم في الحدود : أنا أبوعبدالله محمد بن عبدالله الزاهد ، ثنا أحمد بن مَهْدي بن رُسْتُم ، ثنا أبوعامر العَقدي ، ثنا قرّة بن خالد ، عن عبدالملك بن عُمَيْر ، ثنا عامر بن شداد ، عنه ، بهذا . وفيه قصة له مع المختار .

---

٥٦٣ ● عَمرو بن الحَمِق -بفتح الحاء المهملة وكسر الميم ، بعدها قاف- ابن كاهل ويقال : الكاهن بن حبيب بن عَمرو الخزاعي ، الكَعْبي ، صحابي . سكن الكوفة ، ثم مصر ، قتل أو مات في خلافة معاوية ، رضي الله عنهما . (الإصابة ، ٥٣٣/٢) .

١٥٩٤٦- حب (الإحسان) ٥٨٨/٧ .

١٥٩٤٧- كم ٣٥٣/٤ . أحمد ٢٢٣/٥-٢٢٤ .

رواه أحمد ولفظه : «من أمَّن رجلاً على نفسه فقتَله ، أُعطِي لِواءَ غَدْر يومَ القيامة» : ثنا يحيى بن سعيد القطان ، عن حمّاد بن سَلَمة ، حدثني عبدالملك بن عُمَيْر ، عن رفاعة بن شَدّاد ، عنه ، به . وفيه قصة له مع المختار . وعن ابن نُمَير ، عن عيسى القارئ ، عن السُدّي ، عن رفاعة القِتْباني[1] ، نحوه ، لكن قال : «فأنا من القاتل بَريء» . وعن بَهْز بن أسد ، عن حماد بن سلمة ، عن عبدالملك بن عُمَيْر ، نحوه .

١٥٩٤٨ - حديث : «إذا أراد الله بعبدٍ خيراً عَسَلَه[2] . . .» الحديث .
حب كم حم

حب في السادس والستين من الثالث : أنا عِمْران بن موسى بن مُجَاشع ، ثنا عثمان بن أبي شَيْبَة ، ثنا زيد بن الحُباب ، ثنا معاوية بن صالح ، عن عبدالرحمن بن جُبَيْر بن نُفَيْر ، عن أبيه ، سمعت عمرو بن الحَمِق ، به . وعن محمد بن أحمد بن أبي عَوْن ، ثنا موسى بن عبدالرحمن المَسْروقي ، ثنا زيد بن الحُباب ، به ، نحوه .

كم في الجنائز : أنا الحسن بن يعقوب ، ثنا يحيى بن أبي طالب ، ثنا زيد بن الحباب ، به .

رواه أحمد بلفظ : «استعمله» : ثنا زيد بن الحباب ، به . وعن يزيد بن عبدربِّه وحَيْوَة بن شُرَيْح ، قالا : ثنا بَقِيَّة ، عن بَحِير بن سعد ، عن خالد بن مَعْدان ، عن جُبَيْر بن نُفَيْر ، أن عُمَر الجُمعي[3] حدثهم ، به . كذا قال بقية ، وهو وهم . قاله :

(١) قال في «التقريب» : بكسر القاف وسكون المثناة بعدها موحدة .

١٥٩٤٨- حب (الإحسان) ٢٧٨/١ ، ٢٧٩ . كم ٣٤٠/١ . أحمد ١٣٥/٤ ، ٢٢٤/٥ .

(٢) فسره في الإحسان والحاكم : قيل وما عَسَلَه؟ قال : يُفْتح له عمل صالح بين يدي موته حتى يرضى عنه . وانظر : (النهاية ٢٣٧/٣) .

(٣) عُمر الجمعي -بعين مهملة- كذا في الإصابة ٥٢١/٢ وقال فيه : وجزم ابن ماكولا بأن له صحبة ومدار هذا الحديث عند أحمد ومطين وابن أبي عاصم والبغوي ، وابن السكن والطبراني ، على بقية عند الجميع . قال ابن السكن : يقال : اسمه عَمرو بن الحمق ، وقال البغوي : يقال : إنه وهم من بقية . وبذلك جزم أبوزرعة الدمشقي ، ولم أجده في الإكمال .

أبوزرعة الدِمشقي وغيره .

١٥٩٤٩ - حديث : «ستكون فتنة أسلَمُ -أو قال : خَيْرُ[1]- الناس فيها الجُنْد الغَربي» وفيه قصة . كم

كم في الفتن : ثنا أبوالعباس محمد بن يعقوب ، ثنا بَحْر بن نَصْر ، ثنا عبدالله بن وَهْب ، حدثني أبوشُريح ، عن عُمَيْر بن عبدالله المَعَافِري ، عن أبيه ، عنه ، به . وقال : صحيح الإسناد .

١٥٩٤٩- كم ٤/٤٤٨ . ولم يذكر القصة سوى قول عمرو في آخر الحديث : «فلذلك قدمت مصر» . وهذا القدر فقط عند البزار أيضا (كشف الأستار ٢/٢٦١) .

(١) في المطبوع : «لخيْر الناس» .

٥٦٤ ● مسند عَمرو بن خَارِجَة الأشعري ، ويقال : الجمحي[1] ويقال : الأنصاري .

حديثه في رابع الشاميين

١٥٩٥٠ ـ حديث : كنتُ تحت نَاقة النبي ﷺ ، فسمعتُه يقول : «من ادَّعى إلى غير أبيه ، أو انتمى إلى غير مواليه . . .» الحديث . مي قط

مي في السير ، وفي الوصايا : أنا مُسْلِم بن إبراهيم ، ثنا هشام الدستوائي ، ثنا قتادة ، عن شَهْر بن حَوشب ، عن عبدالرحمن بن غُنْم ، عنه ، به .

قط في الوصايا : ثنا أحمد بن محمد بن زياد ، ثنا عبدالرحمن بن مَرْزوق ، ثنا عبدالوهاب ، ثنا سعيد ، عن قتادة ، به .

١٥٩٥١ ـ حديث : «لا وَصِيّة لوارث ، إلا أن يُجِيز الوَرَثة» . وهو طرف من الحديث الذي قبله . قط

---

٥٦٤ ● عَمرو بن خارجة بن المنتفق الأسدي ، ويقال : الأشعري ، أو الجمحي ، أو الأنصاري ، وقيل فيه : خارجة ، والأول أصحّ ، وكان حليف أبي سفيان ، صحابي ، له أحاديث . (الإصابة ٥٣٤/٢) .

(١) «الجمحي» من (هـ) ومصادر ترجمته ، ووقع في الأصل : «الجشمي» .

١٥٩٥٠- مي ١٦٠/٢ . « . . . فعليه لعنة الله والملائكة والناس أجمعين لا يقبل منه صرف ولا عدل» و٣٠٢ بدون هذا الطرف : «ألا إن الله أعطى كل ذي حق حقه ، فلا يجوز وصية لوارث» . ونحوه . الدارقطني ١٥٢/٤ .

١٥٩٥١- قط ١٥٢/٤ .

خز لابن خزيمة عه لأبي عوانة طح للطحاوي حب لابن حبان قط للدارقطني كم للحاكم

قط في الوصايا: ثنا علي بن إبراهيم بن عيسى، ثنا أحمد بن محمد الماسَرجِسي، ثنا عَمرو بن زُرارة، ثنا زياد بن عبدالله، ثنا إسماعيل بن مُسْلم، عن الحسن، عنه، بهذا.

٤/٢٤٦أ **١٥٩٥٢ - /حديث: «ألا إنَّ الصدقة لا تَحِلّ لي، ولا لأهل بَيْتي...»** حم **الحديث. وفيه: «الولد للفراش، وللعاهر الحجر». وفيه: «لا وصية لوارث».**

أحمد: عن عبدالرزاق، عن سفيان، عن ليث، عن شَهْر، قال: أخبرني من سمع النبي ﷺ. وعن[1] ابن أبي ليلى، عن عَمرو بن خارجة، به. وعن محمد بن جعفر ويزيد وعبدالوهاب، ثلاثتهم عن سعيد. وعن عفان، عن أبي عوانة وحماد -فرقهما- كلهم عن قتادة، عن شهر بن حوشب، عن عبدالرحمن بن غُنْم، عنه، به. وعن عفان، عن همام، عن قتادة، ولم يذكر: عبدالرحمن بن غُنْم.

١٥٩٥٣ - حديث: «كانت ثمودُ قومُ صالح أعْمرهم الله في الدنيا، فأطال كم **أعمارهم...» الحديث بطوله.**

كم في أخبار الأنبياء: ثنا إسماعيل بن محمد بن الفضل، ثنا جَدّي، ثنا سُنَيد[2] بن داود، ثنا حجّاج بن محمد، عن أبي بكر بن عبدالله، عن شَهْر بن حَوْشب، عنه، به. وقال: تفرد به شَهْر، وليس له إسناد غير هذا، ولم يُسْتَغنَ عن إخراجه.

١٥٩٥٢- أحمد ٤/١٨٦-١٨٧، ٢٣٨-٢٣٩.

(١) يعني: شهر عن ابن أبي ليلى.

١٥٩٥٣- كم ٢/٥٦٦.

(٢) في المطبوع: «مسدّد» بدل «سُنَيْد» تصحيفاً ولم ينسبه إلى أبيه.

ط لمالك ش للشافعي حم لأحمد عم لعبدالله بن أحمد مي للدارمي جا لابن الجارود

٥٦٥ ● من مسند عَمرو بن خارجة الثُّمالي

وقد جمع بينهما غير واحد ، والظاهر أنهما اثنان ، لأن ثُمالَة من الأزد ، لامدخل لهم في الأنصار ، ولا في الأشعريين(١) .

١٥٩٥٤ ـ حديث : بعث النبي ﷺ معي هدياً ، قال : «إذا عَطَب شيءٌ منها فانْحَرْه . . .» الحديث .

أحمد : عن أسود بن عامر وحسين بن محمد ، عن شَريك ، عن لَيْث ، عن شَهْر ابن حَوْشب ، عنه ، به .

(١) انظر : معجم قبائل العرب ١٥٢/١ بمراجعه ، ولكن لم يترجم له البخاري في التاريخ الكبير ، وابن أبي حاتم في الجرح ، وابن حبان في الصحابة ، والذهبي في التجريد ، وابن حجر في الإصابة بترجمة مستقلة . وترجم له ابن الأثير في الأسد ٩٢/٤ باسم عَمرو الثمالي وقيل : اليماني .

١٥٩٥٤- أحمد ١٨٧/٤ ، ٢٣٨ ، ولم يفرق أحمد بين الأول وهذا الذي قال فيه ابن حجر : أنه غيره .

٥٦٦ ● من مسند عَمرو بن سَعِيْد بن العاصي

وهو المعروف بالأشْدق ، وليست (له صحبة)[١] قطعاً ، بل ولا لأبيه ، والحديث إنما هو من رواية ابن ابنه ، عن أبيه ، عن جدِّه ، والمراد بالجد سعيد[٢] بن العاصي والد عمرو . لكن كذا هو مترجم في المسند : عَمرو بن سعيد ، وهو غلط بلا ريب[٣] ، وقد كتبت الحديث في حرف السين[٤] لأنه أقرب إلى الصواب ، وإن كان حكمه أيضاً الإرسال ، لثبوت الرؤية لسعيد بن العاص .

---

٥٦٦ ● عمرو بن سعيد بن العاص بن سعيد بن العاص بن أمية أبوأمية المدني ، المعروف بالأشدق ، يقال : إن له رؤية ، ولي إمْرة المدينة لمعاوية ولابنه ، قتله عبدالملك بن مروان سنة ٧٠ ، له في مسلم حديث واحد . (تهذيب التهذيب ٣٧/٨ ، والتقريب) .

(١) ما بين الهلالين طمس في (هـ) .

(٢) «سعيد» طمس في (هـ) .

(٣) على حاشية الأصل : «الذي رأيته في المسند في ثلاثة مواضع من مسند المكيين ترجم لهما فيه جد أيوب بن موسى كما وقع في الرواية ، لم أره ترجم لعمرو بن سعيد ، والذي ترجم لعمرو بن سعيد إنما هو ابن عساكر في ترتيب المسند . قاله السخاوي» .

قلت : وقد تتبعت أنا أيضا في مسند أحمد ، فلم أجد لعمرو بن سعيد هذا مسنداً له فيه .

(٤) انظر : (الإتحاف ٥٢٩/٥ ح٥٨٩٠) . وكذلك فعله المزي في تحفة الأشراف (١٥١/٨)

٥٦٧ ● مسند عمرو بن سَلِمَة الجَرْمي

حديثه في مسند أبيه : سلمة بن قيس ، وفي المبهمات[١] .

٥٦٧ ● عَمرو بن سَلِمة -بكسر اللام- بن قيس ، الجَرمي ، أبوبُريد -بالموحدة والراء المهملة- ويقال -بالتحتانية والزاي- صحابي صغير ، نزل البصرة . (الإصابة ٥٤١/٢) .

(١) انظر : (الإتحاف ٦١١/٥ ، ح ٦٠٣٢) ومصورة الإتحاف [٢٥/٦/أ] .

٥٦٨ ● مسند عمرو بن شاس الأسلمي

وهو ممن شهد الحُدَيْبِيَة ، ورجح ابن عبدالبر أنه أسدي[١] ، وحديثه في ثالث المكيين .

١٥٩٥٥ ـ حديث : «من آذى علياً فقد آذاني» .
حب كم حم

حب في الثامن من الثالث : أنا الحسن بن سفيان ، ثنا أبوبكر بن أبي شَيْبة ، ثنا مالك بن إسماعيل ، ثنا مَسْعود بن سعد ، ثنا محمد بن إسحاق ، عن الفَضْل بن مَعْقِل ، عن عبدالله بن نِيَار الأسلمي ، عن عَمرو بن شَاس قال : قال لي رسول الله ﷺ : «قد آذَيْتَني» ، قلت : يا رسول الله ما أُحِبّ أن أُوْذِيَك . . . فذكره . وقال : الفَضْل هذا هو ابن عبدالله[٢] بن معْقِل بن سِنان[٣] الأشجعي ، نسبه ابن إسحاق إلى جده ، ومَسْعود كوفي ثَبْت جُعفي[٤] .

---

٥٦٨ ● عَمرو بن شاس الأسدي ، ويقال : الأسلمي ، ابن عبد بن ثعلبة ، كان من أصحاب الحديبية . (الاستيعاب ٥٢٦/٢ ، والإصابة ٥٤٢/٢ : ٥٤٣-٥٤٣) .

(١) انظر : (الاستيعاب ٥٢٦/٢ مع الإصابة) .

١٥٩٥٥- حب (الإحسان) ٣٩/٩-٤٠ . كم ١٢٢/٣ . أحمد ٤٨٣/٣ .

(٢) وكذلك هو في ثقات ابن حبان على ما ذكر عنه المؤلف في تعجيل المنفعة ص٢٢٠ وفي التاريخ الكبير ١١٤/٤ ، والجرح ٦٧/٣ والتعجيل : الفضل بن معقل .

(٣) في المطبوعة : «يسار» والصواب : «سنان» كما في التاريخ الكبير والجرح والتعديل .

(٤) «ومسعود كوفي ثبت جعفي» من الأصل و(هـ) . وفي المطبوع : «ومسعود بن سعد الجعفي ، كوفي ، كنيته أبوسَعْد» .

كم في مناقب علي : ثنا أبوالعبّاس محمد بن يعقوب ، ثنا أحمد[1] بن خالد الوَهْبي ، ثنا محمد بن إسحاق ، عن أبان بن صالح ، عن الفضل بن مَعْقل بن يسار ، به . وأتَمّ منه . وعن أحمد بن جعفر ، ثنا عبدالله بن أحمد بن حنبل ، حدثني أبي ، ثنا يعقوب بن إبراهيم بن سعد ، ثنا أبي ، عن محمد بن إسحاق ، به . وقال : صحيح الإسناد .

رواه أحمد : ثنا يعقوب ، به .

(١) في المطبوع : «محمد» بدل «أحمد» وهو خطأ ، وترجمة أحمد بن خالد في (تهذيب التهذيب ١/٢٦) .

٥٦٩ ● من مسند عمرو بن العاصي بن وائل السَّهْمي

حديثه في رابع الشاميين

٤ / ٢٤٦/ب **١٥٩٥٦ ـ/ حديث : احتلمتُ في ليلةٍ باردة ، وأنا في غزوة ذاتِ السَّلاسِل[1] ، فأشفقْت إن اغْتَسلت أن أَهْلِك ، فتيمَّمْتُ . . . الحديث .** حب قط كم حم

حب في الصلاة ، وفي الخمسين من الرابع : أنا عبدالله بن محمد بن سَلْم ، ثنا حَرْمَلة بن يحيى ، ثنا ابن وَهْب ، أخبرني عَمرو بن الحارث ، عن يزيد بن أبي حَبِيب ، عن عِمْران بن أبي أنس ، عن عبدالرحمن بن جُبَير بن نفير ، عن أبي قيس مولى عمرو بن العاصي : أن عمرو بن العاصي كان على سَرِيّة ، وأنه أصابهم بَرْد . . . الحديث .

قط في التيمم : ثنا أبوبكر بن أبي داود ، ثنا محمد بن بشّار . (ح) وثنا محمد بن سليمان المالكي ، ثنا أبوموسى . (ح) وثنا الحسين بن إسماعيل ، ثنا محمد بن يزيد

---

٥٦٩ ● الصحابي المشهور ، أسلم عام الحُدَيبية ومات سنة نيف وأربعين ، وقيل : بعد الخمسين (الإصابة ٢/٣) .

١٥٩٥٦ - حب (الإحسان) ٣٠٤/٢ . قط ١٧٨/١- ١٧٩ . كم ١٧٧/١- ١٧٨ . أحمد ٢٠٣/٤ .

(١) سميت غزوة ذات السلاسل بماء بأرض جذام يقال له : السلسل . وقال السهيلي : السلاسل -بضم السين الأولى وكسر السين الثانية- سميت به الغزاة . وكانت في جمادى الآخرة سنة ثمان . انظر : (عيون الأثر ١٥٧/٢) .

أخو كَرْخُوْيه . (ح) وثنا أبوبكر النيسابوري ، ثنا أبو الأزهر ، قالوا : ثنا وَهْب بن جَرير ، ثنا أبي ، سمعت يحيى بن أيُّوب ، يحدث عن يزيد بن أبي حَبِيب ، عن عِمْران بن أبي أنس ، عن عبدالرحمن بن جُبَيْر ، عنه ، به . وعن أبي بكر النَيْسَابوري ، عن أحمد بن عبدالرحمن بن وَهْب ، عن عمه ، عن عمرو بن الحارث ، به .

كم فيه : ثنا أبوالعباس محمد بن يعقوب ، أنا محمد بن عبدالله بن عبدالحكم ، أنا ابن وَهْب ، به . وعن أحمد بن سلمان الفقيه ، قال : قُرِئَ على عبدالملك بن محمد وأنا أسمع ، ثنا وَهْب بن جَرِير ، به . وقال : حديث جرير بن حازم لا يُعَلِّل حديث عَمرو بن الحارث ، لأن أهل مصر أعرفُ بحديثهم من أهل البصرة .

رواه أحمد : ثنا حسن بن موسى ، ثنا ابن لَهِيعة ، ثنا يزيد بن أبي حَبِيب ، عن عِمْران بن أبي أنس ، عن عبدالرحمن بن جُبَيْر ، به .

١٥٩٥٧ ـ حديث : ما رأيتُ قريشاً أرادوا قتل رَسول الله ﷺ إلا يوماً واحداً . . . الحديث . حب

حب في الخامس والأربعين من الخامس : أنا أحمد بن علي بن المثنّى ، ثنا أبوبكر ابن أبي شَيْبة ، ثنا علي بن مُسْهِر ، عن محمد بن عَمرو ، عن أبي سَلَمة ، عنه ، به .

١٥٩٥٨ ـ حديث : في المُظاهِر إذا وطِئ قبل أن يُكَفِّر ، عليه كفارتان . قط

قط في النكاح : ثنا أبوبكر النيسابوري ، ثنا محمد بن يحيى والميموني ، قالا : ثنا عبدالله بن بَكْر ، ثنا سعيد ، عن قتادة ومَطر ، عن رجاء بن حَيْوَة ، عن قَبِيصة بن ذُؤَيْب ، عن عَمرو ، بهذا . وعن أبي بكر ، ثنا محمد بن يحيى ، ثنا عبدالرزاق ، ثنا مَعْمر ، عن قتادة ، قال : قال قبِيصة : عليه كفارتان .

١٥٩٥٧ - حب (الإحسان) ١٨٨/٨ .

١٥٩٥٨ - قط ٣١٧/٣- ٣١٨ .

خز لابن خزيمة عه لأبي عوانة طح للطحاوي حب لابن حبان قط للدارقطني كم للحاكم

١٥٩٥٩ ـ حديث : أن عَمرو بن العاصي كان يَتَيَمّم لكل صلاة . موقوف .
قط

قط في الطهارة : ثنا أبوعُمر القاضي ، ثنا الحسن بن أبي الرَبيع ، ثنا عبدالرزاق ، أنا[1] مَعْمر ، عن قتادة : أن عَمرو بن العاصي . . . فذكره . وهو منقطع[2] . ثنا إسماعيل هو ابن علي ، ثنا إبراهيم هو الحَرْبي ، ثنا أبوبكر هو ابن أبي شَيْبة ، ثنا ابن مَهْديّ (هو عبدالرحمن)[3] عن همّام ، عن عامر الأحول ، أن عمرو بن العاصي ، قال : يَتَيمَّمُ لكل صلاة . وهو منقطع[4] أيضاً .

١٥٩٦٠ ـ حديث : كان النبي ﷺ يسجُد فيهما . . . الحديث ، وفيه قصة .
طح

طح في الصلاة : ثنا ربيع الجيزي ، ثنا أبوالأسود ، ثنا ابن لَهيعة ، عن العلاء بن كَثِير ، عن الحارث بن سعيد الكِنْدي ، عن عبدالله بن نُمَيْر اليَحْصُبِي : أن عمرو بن العاصي سجد في : ﴿ إِذَا ٱلسَّمَآءُ ٱنشَقَّتْ ﴾ وفي ﴿ ٱقْرَأْ بِٱسْمِ رَبِّكَ . . . ﴾ فقيل له في ذلك . . . فذكره .

١٥٩٦١ ـ حديث : أنّ النبي ﷺ أقرأه خمس عشرة سَجْدة . . . الحديث .
قط كم

قط في الصلاة : ثنا محمد بن أحمد بن عَمرو بن عبدالخالق ، ثنا أحمد بن محمد بن رِشْدين ، ثنا ابن أبي مَرْيم ، ثنا نافع بن يزيد ، عن الحارث بن سعيد العُتقي ، عن عبدالله بن مُنَيْن من بني عبدكُلال ، عنه ، به .

١٥٩٥٩ - قط ١/١٨٤ .

(١) «أنا» في (هـ) : «عن» .

(٢) لأن عمرو بن العاص رضي الله عنه مات سنة إحدى أو ثلاث وستين وقيل قبلها . انظر : (تهذيب التهذيب ٨/٥٧) . وقتادة ولد سنة إحدى وستين . (تهذيب التهذيب ٨/٣٥٥) ومثله لا يتأتى منه السماع من عَمرو بن العاص .

(٣) ما بين الهلالين طمس في (هـ) .

(٤) عامر بن عبدالواحد ، الأحول ، تابع التابعي . (تهذيب التهذيب ٥/٧٧) .

١٥٩٦٠ - طح ١/٣٥٨ .

١٥٩٦١ - قط ١/٤٠٨ . كم ١/٢٢٣ .

كم فيه : ثنا محمد بن علي الجوهري ، ثنا محمد بن إسماعيل السُلَمي ، ثنا سعيد بن أبي مريم ، به . وقال : رواته مِصْرِيُّون قد احتج الشيخان بأكثرهم ، وليس في عدد السجود أتمُّ منه .

١٥٩٦٢ ـ/ حديث : صلى رسول الله ﷺ بأصحابه ، ثم جلس في طائفة منهم ، فدخل رجل ، فقام يُصَلِّي . . . الحديث . ٤/٢٤٧أ

في مسند : خالد بن الوليد .

١٥٩٦٣ ـ حديث : «فَصْلُ ما بين صِيَامنا وصِيَام أهل الكِتاب أَكْلَةُ السَحَر» .

مي خز عه حب حم

مي في الصيام : ثنا وَهْب بن جَرير ، ثنا موسى بن عُلَيّ ، سمعت أبي يحدِّث ، عن أبي قيس مولى عَمرو بن العاصي ، عنه ، به . وفيه قصة .

خز فيه : عن محمد بن أبي صَفْوان ، عن عبدالرحمن . وعن ابن عبدالحكم ويونس ، عن ابن وَهْب . وعن محمد بن عيسى ، عن ابن المبارك . وعن جعفر بن محمد ، عن وكيع ، كلهم عن موسى ، به .

عه فيه : عن يونس بن عبدالأعلى والربيع بن سليمان ، كلاهما عن ابن وهب ، به . وعن الصائغ ، عن أبي نعيم والمُقْرئ . وعن ابن الجُنَيْد ، عن أبي أحمد الزُبَيْري . وعن ابن الجنيد ، عن أسود بن عامر ، عن سفيان ، عن أسامة بن زيد الليثي ، كلهم عن موسى بن عُلَيّ ، به .

حب في الثالث بعد المائة من الأول : أنا الحسن بن سفيان ، ثنا حَبّان بن موسى ، أنا عبدالله هو ابن المبارك(١) ، به .

١٥٩٦٢ - انظر : (الإتحاف ٤/٤٠٢ ح٤٤٤٣) .

١٥٩٦٣ - مي ١/٣٣٨- ٣٣٩ . خز ٣/٢١٥ . عه [٢/٩٥/أ وب] . حب (الإحسان) ٥/١٩٧ . أحمد ٤/١٩٨ ، ٢٠٢ .

(١) في المطبوع : «أخبرنا عبدالله بن موسى بن علي» فقد تصحف فيه «عن» إلى «بن» .

رواه أحمد : ثنا عبدالرحمن بن مَهْدي ، ثنا موسى ، به . وعن يزيد ووكيع ، عن موسى ، نحوه . وفي حديث يزيد قصة(١) .

١٥٩٦٤ ـ حديث : أنه دخل هو وعبدالله بن عَمرو على عَمرو بن العاصي مي خز طح كم حم **وذلك الغد أو بعدَ الغد من يوم الأضحى ، فقرب إليهم عَمرو طعاماً ، فقال عبدالله : إني صائم ، فقال عمرو : أَفْطِرْ ، فإن هذه الأيام التى كان رسول الله ﷺ يُفطرها ، ونهانا عن صيامها ، فأفطَر عَبدالله ، فأكل وأكلتُ معه .**

مي في الصيام : أنا عبدالله بن صالح ، حدثني اللَّيْث ، حدثني يزيد بن عبدالله ، عن أبي مُرَّة مولى عَقِيل ، بهذا .

خز فيه : عن محمد بن عبدالله بن عبدالحكم ، عن أبيه وشعيب ، قالا : أنا اللَّيْث ، به . وفي الحج : عن الربيع بن سليمان ، عن ابن وَهْب ، قال : أخبرني ابن لَهِيعة ومالك بن أنس -يزيد أحدهما عن الآخر- عن ابن الهاد ، به . حديث الربيع ليس في سماعنا .

طح في الحج : ثنا يونس ، ثنا عبدالله بن يوسف ، ثنا اللَّيْث ، به . وعن علي بن شَيْبة ، عن رَوْح ، حدثني ابنُ جُرَيْج ، أخبرني سعيد بن كثير ، أن جعفر بن المطلب أخبره : أن عبدالله بن عَمرو بن العاصي دخل على عَمْرو . . . فذكر نحوه .

كم فيه : ثنا أبو العباس محمد بن يعقوب ، أنا الرَبِيع بن سليمان ، أنا الشافعي ، أنا مالك (ح) وأخبرني أبوبكر بن أبي نَصْر المروزي ، ثنا أحمد بن محمد بن عيسى ، ثنا القَعْنبي ، فيما قرِئ(٢) على مالك ، به . وقال : صحيح .

---

(١) والقصة هي : أن عَمرو بن العاص كان يسرُد الصوم وقلّما كان يصيب من العَشاء أوّل الليل أكثر ما كان يصيب من السحر . وسمعته يقول سمعت رسول الله ﷺ . . .

١٥٩٦٤ - مي ١/٣٥٦ . خز ٣/٣١١ ، ٤/٣١٣ . طح ٢/٢٤٤ . كم ١/٤٣٥ . أحمد ٤/١٩٧ ، ١٩٩ . والضمير راجع إلى «أبي مرة مولى عقيل» كما في المصادر .

(٢) في الأصل : «قرأ» .

ط لمالك ش للشافعي حم لأحمد عم لعبدالله بن أحمد مي للدارمي جا لابن الجارود

رواه أحمد ، ولفظه : أن عَمْرو بن العاص دعا رجلاً إلى طعام في هذا اليوم (-يعني بعد يوم النحر- فقال : إني صائم ، فقال عمرو : إن رسول الله ﷺ نهى عن صيام هذا اليوم)[1] : ثنا إبراهيم بن خالد ، ثنا رَباح ، عن مَعمر ، عن عاصم بن سليمان ، عن جَعْفر بن المطلب ، به . وعن رَوْح ، عن ابن جُرَيْج ، عن سعيد بن كَثِير ، عن جعفر ، بمعناه . وعن رَوْح ، عن مالك ، عن يزيد بن الهاد ، عن أبي مُرّة مولى أمّ هانئ : أنه دخل مع عبدالله بن عَمْرو على أبيه عَمرو . . . فذكر نحوه .

قال مالك : وهي[2] أيام التَشْريق .

١٥٩٦٥ ـ حديث : عجِبْت من الرجل يَفِرّ من القَدَر وهو مُوَاقِعُه . . . الحديث ، موقوف . حب

حب في روضة العقلاء : ثنا محمد بن عثمان العَقَبي ، ثنا محمد بن عبدالكريم العَبْدي ، ثنا بكر بن يونس بن بُكَيْر ، ثنا موسى بن عُلَيّ ، عن أبيه ، عنه ، به .

١٥٩٦٦ ـ حديث : «كُلُّ بني آدم يأتي يوم القيامة وله ذنب ، إلا ما كان من يحيى بن زكريا . . .» الحديث . كم

كم في تفسير ﴿مريم﴾ : ثنا محمد بن يعقوب ، ثنا أحمد بن عبدالجبار ، ثنا يونس بن بُكَيْر ، عن محمد بن إسحاق ، حدثني يحيى بن سعيد ، عن سعيد بن المُسَيَّب ، حدثني عَمرو بن العاص ، به . وفي التوبة : عن محمد بن داود بن سليمان الزاهد ، ثنا عَلِيُّ بن الحسين بن الجُنَيْد الرازي ، ثنا محمد بن عيسى ، ثنا سَلَمة بن الفَضْل ، حدثني محمد بن إسحاق ، عن يحيى ، به .

---

(١) ما بين الهلالين ساقط من (هـ) .

(٢) في المطبوع : «وهُنّ» .

١٥٩٦٥ - حب «روضة العقلاء» ص١٨٨ .

١٥٩٦٦ - كم ٢/٣٧٣ ، ٤/٢٤٤ .

٤/٢٤٧/ب

١٥٩٦٧ ـ/ حديث : خرجت عائداً إلى رسول الله ﷺ ، فَلقِيت خالد بن الوليد ، وذلك قبل الفتح . . . الحديث في إسلامهما[١] . كم

كم في المناقب : أنا الحسن[٢] بن علي ، ثنا أحمد بن محمد بن الحسن[٣] ، ثنا عمرو بن زُرَارة ، ثنا زياد بن عبدالله ، عن محمد بن إسحاق ، عن راشد مولى حَبِيب ، عن حبيب بن أبي أَوْس ، حدثني عَمْرو بن العاصي ، به .

١٥٩٦٨ ـ حديث : إنّي لأرجو أن لا يكون رسول الله ﷺ مات يوم مات ، وهو يُحِبُّ رجلاً يَدخُل النار أبداً . . . الحديث . كم

كم في المناقب : ثنا محمد بن صالح بن هانئ ، ثنا يحيى بن محمد بن يحيى ، ثنا عُبَيْدالله بن معاذ العَنْبَري ، ثنا أبي ، ثنا ابنُ عون ، عن الحسن ، قال : قال عَمرو . . . به . وقال : صحيحٌ على شرطهما .

١٥٩٦٩ ـ حديث : في قصة قتل عُبَيْدالله بن عمر الهُرمزانَ .

في ترجمة : سعيد بن المسيب ، عن عثمان .

١٥٩٦٧ - كم ٢٩٧/٣ .

ويزاد : كم (٤٥٤/٣ في المعرفة) : حدثنا أبو العباس محمد بن يعقوب ، ثنا أحمد بن عبدالجبار ، ثنا يونس بن بُكَيْر ، عن ابن إسحاق ، حدثني يزيد بن أبي حَبِيب ، عن راشد مولى حبيب بن أوس ، حدثني عمرو بن العاص من فيه قال . . .

(١) «إسلامهما» : طمس في الأصل .

(٢) الحسن -مكبراً- كذا في النسختين ، وفي المطبوع : «الحسين» والذي يبدو لي أن الحسين -مصغراً- هو الصواب وهو الحسينك .

(٣) في المطبوع : «الحُسين» والصواب : «الحسن» وهو النيسابوري ابن الشرقي . انظر : (تاريخ بغداد ٢٤٦/٤) .

١٥٩٦٨ - كم ٣٩٢/٣ .

١٥٩٦٩ - انظر : (الإتحاف ٤٤/١١ ، ح١٣٦٦٩) .

١٥٩٧٠ ـ حديث : «تَقتلُ عماراً الفئةُ الباغية» وفيه قصة . وفيه قول معاوية : إنما قَتَله علي وأصحابه ، جاءوا به[١] حتى ألقوه بين رماحنا .

كم في قتال أهل البغي ، وفي المناقب : أنا محمد بن علي الصنعاني ، ثنا إسحاق ابن إبراهيم بن عَبّاد ، أنا عبدالرزاق ، أنا مَعْمر ، عن عبدالله بن طاوس ، عن أبي بكر ابن محمد بن عَمْرو بن حَزْم ، عن أبيه ، قال : لما قُتِل عمار دخل عَمرو بن حَزْم على عَمرو بن العاصي ، فدخل عَمرو بن العاصي على معاوية . . . فذكره . وفي المناقب : من طريق الواقدي منقطع . وله طريق في ترجمة : عبدالله بن حبيب ، عن عبدالله ابن عمرو بن العاصي[٢] .

ورواه أحمد : عن محمد بن جعفر و[٣] حجاج ، عن شُعْبة ، عن عمرو بن دينار ، عن رجل من أهل مِصْر ، قال : أهدى عمرو بن العاصي إلى ناس هدايا ، ففضَّل[٤] عماراً فقيل[٤] ، فقال : سمعت رسول الله ﷺ يقوله . . . فذكره . وقد تقدم في مسند : عمرو بن حزم[٥] .

١٥٩٧١ ـ حديث : الطاعون .

في ترجمة : شُرَحْبِيل بن حَسَنة .

١٥٩٧٠ - كم ٢/١٥٥- ١٥٦ . أحمد ١/٩٧ .

(١) في النسختين : «حيا وانه» .

(٢) انظر : (الإتحاف ٩/٥٤٦ ، ح١١٨٩٣) .

(٣) في المسند : «ثنا حجاج» وهو خطأ والصواب المثبت ، وهو : حجاج بن محمد المصيصي . انظر ترجمته في (التقريب وأصوله) .

(٤) في النسختين : «فنفل عماراً فسل» هكذا شكل الكلمة .

(٥) انظر (ح ١٥٩٣٦) ص ٤٦٦ .

١٥٩٧١ - انظر : (الإتحاف ٦/١٨٣ ح ٦٣٢٨) .

١٥٩٧٢ ـ حديث : كنّا مع رسول الله ﷺ فإذا غِربانٌ كثيرةٌ وإذا غُرابٌ أعصم(١) أحمَر المنقار والرجلين ، فقال : «لا يدخل الجنة من النساء إلا كقَدر هذا الغراب في هذه الغِرْبان» . كم حم

كم في الأهوال : ثنا عبدالرحمن بن الحسن ، ثنا إبراهيم بن الحسين ، ثنا آدم ، ثنا (حمّاد بن سَلَمة ، ثنا أبوجَعْفر الخَطْمي ، عن عُمارة بن خُزَيْمة بن ثابت ، عنه ، به . وفيه قصة(٢) . وعن محمد بن صالح بن)(٣) هانئ ، عن الحسين بن الفَضْل ، عن سليمان بن حَرْب ، عن حمّاد ، نحوه . وقال : صحيح على شرط مسلم(٤) .

رواه أحمد : ثنا سليمان بن حرب وحسن بن موسى ، قالا : ثنا حماد بن سلمة ، به . وعن عبدالصمد ، عن حماد ، نحوه .

١٥٩٧٣ ـ حديث : «أيما عَبْد -أو امرأة- قال [أو قالت](٥) لوليدتها : يا زانية ولم تطَّلِعْ منها على زِناً ، جَلَدتْها وليدتُها يومَ القيامة ، لأنه لا جلد(٦) لهنّ في الدنيا» . كم

١٥٩٧٢ - كم ٦٠٢/٤ . أحمد ١٩٧/٤ ، ٢٠٥ .

(١) أعصم : أي أحمر المنقار والرِجْلَيْن كما فسّر في الحديث نفسه ، وقيل : الأبيض الجناحين ، وقيل : الأبيض الرِجلَين وقيل : الأعصم : الذي إحدى رجليه بيضاء . انظر : (النهاية ٢٤٩/٣- ٢٥٠) .

(٢) والقصة هي قوله : كنا مع عمرو بن العاص في حج أو عمرة فإذا امرأة في يدها خواتيمها ، وقد وضعت يدها على هودجها ، فدخل عَمرو بن العاص شعباً ، ثم قال : كنا مع رسول الله ﷺ في هذا الشعب فإذا غربان . . .

(٣) ما بين الهلالين ساقط من (هـ) .

(٤) في الأصل : «م» .

١٥٩٧٣ - كم ٣٧٠/٤ .

(٥) ما بين المعقوفين زيادة من المطبوع .

(٦) في المطبوع : «لا حد» .

وفيه قصة له مع عمته(١) .

كم في الحدود : أخبرني أبوبكر بن أبي دارم الحافظ بالكوفة ، ثنا أحمد بن موسى ، ثنا مُنْجاب بن الحارث ، ثنا عبدالملك بن هارون بن عَنْتَرة ، عن أبيه ، عن جدّه ، به . وقال : صحيح الإسناد .

قلت : كلاّ والله(٢) .

١٥٩٧٤ ـ حديث : «قاتِلُ عمارٍ وسالُبه في النار» .
كم حم

كم في المناقب : ثنا أبوعبدالله محمد بن يعقوب الحافظ ، ثنا يحيى بن محمد بن يحيى ، ثنا عبدالرحمن بن المبارك ، ثنا المُعْتمِر بن سُليمان ، عن أبيه ، عن مجاهد ، عن عبدالله بن عَمْرو : أَنَّ رجُلين أتَيا عَمرو بن العاصي يختصمان في دم عمّار وسَلَبِه فقال : خلِّيا عنه . . . فذكره . وقال : تفرد به عبدالرحمن بن المبارك وهو ثقة مأمون . وغيره يرويه عن مُعتمِر ، عن لَيْث ، عن مجاهد .

رواه أحمد : ثنا عفان ، ثنا حمّاد بن سلمة ، أنا أبو(٣) الأحوص وكُلْثوم بن جَبْر ، عن أبي غادية قال : قُتِل عمّار بن ياسر ، فأُخْبِر عمرو بن العاصي فقال . . . فذكره ، فقيل لعَمرو : فإنك هو ذَا تُقاتله ، قال : إنما [قال](٤) : «قاتلُه وسالبه» .

١٥٩٧٥ ـ/ حديث : لما رأيتُ جعفراً وأصحابه آمنين بأرض الحَبَشة حسدتُه ، ٤/٢٤٨أ
خز

(١) والقصة هي : أن عمرو بن العاص زار عمةً له فدعت له بطعام ، فأبطأت الجارية ، فقالت : ألا تستعجلي يازانية ، فقال عمرو : سبحان الله ، لقد قلت أمرا عظيما هل اطلعت عنها على زنا ، قالت : لا والله ، فقال عَمرو : إني سمعت رسول الله ﷺ يقول . . . فذكره .

(٢) ونحوه قول الذهبي في التلخيص : بل عبدالملك متروك باتفاق حتى قيل فيه : دجّال .
١٥٩٧٤ - كم ٣/٣٨٧ . أحمد ٤/١٩٨ .

(٣) في النسختين : «ابن الأحوص» والذي يبدو أن الصواب : «أبوالأحوص» وهو عوف بن مالك بن نضلة ، وفي المسند : أبوحفص ، ويبدو لي أنه تصحيف .

(٤) ما بين المعقوفين زيادة من المسند ، وهو الذي يقتضيه السياق أيضا .
١٥٩٧٥ - خز التوحيد ص١٤٠ .

فأتيت النجاشي . . . الحديث بطوله .

خز في التوحيد : ثنا يعقوب بن إبراهيم الدَوْرقي ، ثنا ابن أبي عَدِيّ ، عن ابن عَون ، عن عُمَيْر بن إسحاق ، أن جعفر بن أبي طالب ، قال : يا نَبيّ الله : ائذن لي أن آتي أرضاً أعبد الله فيها لا أخاف أحداً ، قال : فأَذِن له ، فأتى أرض الحبشة ، قال : فحدثنا عمرو بن العاصي ، أو قال : قال عمرو بن العاصي . . . فذكره .

١٥٩٧٦ ـ حديث : «إذا حكم الحاكم فاجتهد فأصاب ، فله أجران . . .» الحديث .
عه حب قط حم ش

عه في الأحكام : ثنا ابن أبي مَسَرَّة ، ثنا المقرئ ، ثنا حَيْوة ، حدثني يزيد بن عبدالله بن الهاد ، عن محمد بن إبراهيم ، عن بُسْر بن سعيد ، عن أبي قيس مولى عمرو بن العاص ، عن عمرو ، به ؛ قال : فحدثت بهذا الحديث أبا بكر بن محمد بن عمرو بن حَزْم ، فقال : هكذا حدثني أبو سلمة ، عن أبي هريرة . وعن عباس الدوري وأبي أُمَيّة ومحمد بن عامر الرملي ، قالوا : ثنا منصور بن سَلَمة الخُزاعي ، ثنا بكر(١) ابن مُضَر . وعن يزيد بن سِنان ، ثنا أبو صالح ، ثنا اللَيْث . وعن الربيع ، أنا الشافعي . وعن أبي داود السِجْزي ، ثنا عُبَيْد الله بن مَيْسرة ، قالا : ثنا عبدالعزيز بن محمد ، ثلاثتهم عن يزيد بن الهاد ، بالإسنادين جميعاً .

١٥٩٧٦- عه ٤/١٢-١٤ . حب (الإحسان) ٧/٢٦٠ . قط ٤/٢١٠-٢١١ . أحمد ٤ :١٩٨ ، ٢٠٤ .

ويُزاد : الشافعي (ص٢٤٤ اختلاف مالك والشافعي) : أخبرنا عبدالعزيز بن محمد ، عن يزيد ابن عبدالله بن الهاد ، عن محمد بن إبراهيم التيمي ، عن بسر بن سعيد عن أبي قيس مولى عمرو بن العاص ، عنه ، به . و (ص٣٥٥) من كتاب جماع العلم .

(١) في النسختين : «نصر» ، والصواب : «بكر» كما أُثبت ، وهو كذلك في المطبوع . انظر : (التقريب وأصوله) .

حب في الثاني من الأول : أنا عبدالرحمن بن بَحر[١] بن معاذ البزاز ، ثنا هشام ابن عمّار ، ثنا عبدالعزيز بن محمد ، ثنا ابن الهاد ، به .

قط في الأحكام : ثنا عبدالله بن محمد بن عبدالعزيز ، ثنا عبيدالله بن عمر القواريري ، (ثنا عبدالعزيز)[٢] بن محمد ، به . وعن ابن صاعد ، ثنا محمد بن زُنْبور المكي ، ثنا عبدالعزيز بن أبي حازم ، عن يزيد بن الهاد ، به . وفيه حديث أبي سلمة ، عن أبي هريرة .

رواه أحمد : ثنا عبدالله بن يزيد هو المُقْرئ ، به . وعن أبي سعيد مولى بني هاشم ، عن عبدالله بن جعفر . وعن أبي سلمة ، عن بكر بن مُضر ، كلاهما عن يزيد ابن عبدالله ، بالإسنادين جميعاً .

١٥٩٧٧ ـ حديث : قلتُ : يا رسول الله أي الناس أحبُّ إليك؟ قال : «عائشة . . .» الحديث .
عه حب حم

عه في المناقب : عن يزيد بن سنان وأبي داود الحرّاني ، قالا : ثنا يحيى بن حمّاد ، ثنا عبدالعزيز بن المختار . وعن محمد بن عُقَيْل ، ثنا حفص النيسابوري ، ثنا إبراهيم بن طَهْمان . وعن عباس الدوري ، ثنا مُعلّى بن منصور . وعن الصغاني ، ثنا وهب بن بَقِيّة ، قالا : ثنا خالد الواسطي ، ثلاثتهم عن خالد الحذاء ، عن أبي عثمان ، عنه ، به . وعن عباس الدوري ، ثنا حمّاد ، ثنا الأشْجَعي ، عن إسماعيل ، عن قيس بن أبي حازم ، عن عَمرو ، بمعناه .

حب في الثامن من الثالث : أنا الحسن بن سفيان ، ثنا أبو كامل الجَحْدري ، ثنا عبدالعزيز بن المختار ، به . وعن شَباب بن صالح ، ثنا وهب بن بَقِية ، به . وفي الثامن من الثالث : أنا أحمد بن علي بن المثنى ، ثنا هُدبة بن خالد ، ثنا حَمّاد بن سَلمة ،

(١) في المخطوطة : «عمر» بدل : «بحر» .
(٢) ما بين الهلالين مكرر في (هـ) .
١٥٩٧٧- حب (الإحسان) ٣٦/٧ ، ١٨/٩ ، ٧٠ ، ١١٩ . أحمد ٢٠٣/٤ .

عن سعيد الجُرَيْري ، عن عبدالله بن شَقِيق ، عن عمرو بن العاص ، نحوه . وعن ابن خُزَيمة ، عن علي بن حُجْر ، ثنا علي بن مُسْهر ، عن إسماعيل ، به . وفي الخمسين من الرابع : أنا أحمد بن علي بن المثنى ، ثنا الحسن بن حماد الحضرمي ، ثنا يحيى ابن سعيد ، عن إسماعيل بن أبي خالد ، به ، وأتم منه . وأوّله : أن رسول الله ﷺ بعثه في ذات السلاسل ، فسأله أصحابه أن يُوقدوا ناراً .

رواه أحمد : ثنا يحيى بن حماد ، ثنا عبدالعزيز بن المختار ، عن خالد الحذاء ، به : بعثني رسول الله ﷺ على جيش ذات السلاسل . . . الحديث .

١٥٩٧٨ ـ حديث : لا تلبسوا علينا سُنة نبينا ، عدة أم الولد عدة المتوفى عنها زوجها .
حب قط كم حم

حب في السادس والثلاثين[1] من الخامس : أنا أبو يعلى ، ثنا أبو بكر بن أبي شيبة ، ثنا عبدالأعلى ، عن سعيد ، عن مطر ، عن رجاء بن حَيْوة ، عن قبيصة بن ذؤيب ، عنه ، بهذا . وقال : سمعه سعيد بن أبي عروبة من مطر ومن قتادة/ جميعاً ، عن رجاء ، فكان تارةً يحدث به عن هذا ، وتارةً عن هذا . ٤/٢٤٨ب

قط في النكاح : ثنا إبراهيم بن حماد ، ثنا أبو موسى ، ثنا عبدالأعلى ، به . قال : وثنا أبو عبيد القاسم بن إسماعيل وأحمد بن علي بن العلاء -فرّقهما- جميعاً عن أحمد بن المِقْدام ، ثنا يزيد بن زُرَيْع ، ثنا سعيد ، عن مَطَر وقتادة جميعاً ، عن رجاء ، به . وقال : هذا مرسل ، قبيصة لم يسمع من عمرو[2] والصواب : لا تَلبِسوا علينا

١٥٩٧٨- حب (الإحسان) ٢٥٠/٦ . قط ٣٠٩/٣- ٣١٠ . كم ٢٠٩/٢ . أحمد ٢٠٣/٤ .

(١) السادس والثلاثين : كذا في (هـ) وفي الأصل ٣٦ (بالعدد) والذي أثبتناه هو الموافق لما في أكثر المواضع ، في الكتابة بالحروف لا بالعدد .

(٢) ولكن سِنُّهُ يحتمل السماع فقد ولد قَبيصة عام الفتح وعاش عمرو بن العاص إلى سنة ٦١ أو ٦٣ ، انظر ترجمة عمرو في تهذيب التهذيب ٥٧/٨ ، وترجمة قبيصة بن ذؤيب في تهذيب التهذيب ٣٤٦/٨ .

ديننا . موقوف . ثناه أبو علي المالكي ، ثنا عمرو بن علي ، ثنا يحيى بن سعيد ، ثنا ثَوْر ابن يزيد ، سمعت رجاء بن حَيْوَة ، به . وقال : هذا هو الصحيح[١] . وعن عبدالصمد ابن علي ، ثنا يحيى بن معاذ ، ثنا عثمان بن حفص ، ثنا سلام بن أبي خُبْزة ، عن مَطَر ، به مرفوعاً . وعن محمد بن الحسن اليَقْطيني[٢] ، ثنا الحسين بن عبدالله بن يزيد القطان ، ثنا عباس بن الوليد الخلال ، ثنا زيد بن يحيى بن عُبَيْد ، ثنا أبو مُعَيْد[٣] حفص بن غَيْلان ، عن سليمان بن موسى ، موقوفاً . وقال : هذا هو الصواب . وعن محمد بن أحمد بن الحسن ، ثنا إسحاق بن إبراهيم بن أبي حسان ، ثنا عبدالرحمن ابن إبراهيم ، ثنا الوليد ، ثنا سعيد بن عبدالعزيز ، عن سليمان ، به[٤] . وعن محمد ابن أحمد ، ثنا عبدالله بن أحمد ، حدثني أبي ، ثنا الوليد ، به . قال : وقال أبي : هذا حديث منكر . وعن الوليد ، عن الأوزاعي وسعيد بن عبدالعزيز ، عن الزُهري ، عن قَبيصة ، به ، موقوفاً .

كم في الطلاق : حدثني علي بن عيسى بن إبراهيم الحِيْري ، ثنا محمد بن عمرو ابن النَضر الجُرَشي ، ثنا عبدالله بن مسلمة[٥] ، حدثني عبدالأعلى ، به . وقال : صحيح على شرطهما .

رواه أحمد : ثنا يزيد بن هارون ، أنا سعيد ، عن قتادة ، عن رجاء بن حَيْوة ، عن قبيصة ، عنه ، بهذا .

---

(١) يعني الموقوف وقوله هكذا : ورفعه قتادة ومطر الوراق ، والموقوف أصحّ ، وقبيصة لم يسمع من عَمرو .

(٢) في (هـ) : «القطيعي» وهو خطأ . انظر : (تاريخ بغداد ٢/٢١١) .

(٣) مُعَيْد -بضم الميم وفتح العين المهملة وياء تحتية ساكنة- . (الإكمال ٧/٢٦٤) .

(٤) يعني موقوفاً .

(٥) «مَسْلمة» كذا في النسختين ويبدو لي أنه الصواب وهو القعنبي ، وفي المطبوع عبدالله بن أبي سلمة ، وهو خطأ .

١٥٩٧٩ ـ حديث : «إن الإسلام يَهْدِم ماكان قبله ، وإن الهجرة تَهْدِم ما كان قبلها ، وإن الحج يَهْدِم ما كان قَبْله» . وفيه : قصة قدوم عمرو وإسلامه ، وقصة موته أيضاً .
خز عه حم

خز في المناسك : ثنا علي بن مُسلم ، ثنا أبو عاصم ، أنا حَيْوة بن شُرَيْح ، أخبرني يزيد بن أبي حبِيْب ، عن ابن شِمَاسة قال : حضرنا عمرو بن العاص وهو في السياق . . . الحديث . ليس في سماعنا .

عه [في الإيمان](١) : ثنا يزيد بن سِنان وإبراهيم بن مرزوق وسليمان بن سَيْف ، قالوا : ثنا أبو عاصم ، به .

رواه أحمد : ولفظه : لما أَلقى الله في قلبي الإسلام أتيت رسول الله ﷺ لُيبايَعَني ، فبسَط يدَه إليّ ، فقلتُ : لا أبايعك يا رسول الله حتى يُغْفَر لي ما تقدم من ذَنبي . . . الحديث : «إن الاسلام يَجُبُّ ما كان قَبْلَهَ» : ثنا يحيى بن إسحاق ، أنا لَيْث بن سعد ، عن يزيد بن أبي حَبيب ، به . وعن حَسن ، عن(٢) ابن لَهِيْعَة ، عن يزيد ، عن سُوَيْد بن قيس ، عن قيس بن شُفَيّ(٣) ، عنه ، نحوه .

١٥٩٨٠ ـ حديث : لما انْصرفنا من الأَحْزاب على الخندق ، جمعتُ رجالاً من
حم

١٥٩٧٩- خز ٤/١٣١ . عه ١/٧٠ . أحمد ٤/٢٠٤ ، ٢٠٥ . وانظر : (ح١٥٩٨٥) .

(١) في الأصل : «فيه» وليس هو في المناسك ، بل في الإيمان .

(٢) في المسند : «ثنا ابن لهيعة» .

(٣) قيس بن شُفي -بالشين المعجمة والفاء ثم الياء المثناة التحتية- هكذا في النسختين وفي المسند ، وترجم له ابن حجر في التعجيل ٢٢٧ باسم : قيس بن سُمَيّ- بالسين المهملة ، ثم الميم ، ثم الياء- ابن الأزهر التُجِيبْي ونقل عن الحسيني قوله : «شهد فتح مصر وروى عن عمرو بن العاص وعنه سويد بن قيس ، ليس بالمشهور ، ثم رجح أنه مشهور وأنه إما صحابي وإما مخضرم» . وهناك راو آخر قيس بن شفي روى عن ابن عباس . ترجمته في التاريخ الكبير ٤/١٥٠ ، والجرح ٣/١٠٠ ، فهل هما واحد أم اثنان؟ .

١٥٩٨٠- أحمد ٤/١٩٨- ١٩٩ .

قريش كانوا يرون مكاني ويَسمعون مني ، فقلتُ لهم : تَعْلَمُون والله لأرى أمر محمد يَعلُو الأمور عُلُواً كبيراً ، وإنّي رأيت رأياً . . . الحديث بطوله ، في سفرهم إلى الحبشة ، وقصتهم مع جعفر ، وفيه قصة إسلامه .

أحمد : ثنا يعقوب بن إبراهيم ، ثنا أبي ، عن ابن إسحاق ، حدثني يزيد بن أبي حبِيْب ، عن راشد مولى حَبِيب بن أوس[1] الثقفي ، عن حَبِيب[2] ، حدثني عَمرو ابن العاص من فِيْه . . . فذكره . وفي آخره : قال ابن إسحاق : وفيه حدثني من لا أتّهِم : أن عثمان بن طلحة بن أبي طلحة كان معهما أسلم حين أسلما ، يعني عَمراً وخالد بن الوليد .

٤/٢٤٩أ

١٥٩٨١ ـ/ حديث : قال رجل لعمرو بن العاص : أرأيت رجلاً مات رسول الله ﷺ وهو يُحِبُّه أليس رجلاًصالحاً؟ قال : بلى . . .الحديث ، وفيه : ولكني سأحدِّثك عن رَجُلَيْن مات رسول الله ﷺ وهو يُحِبُّهما : عبدالله بن مسعود وعمار بن ياسر .

أحمد : ثنا أسود بن عامر ، ثنا جرير ، سمعتُ الحسن ، بهذا . وعن عفان ، عن الأسود بن شَيْبان ، عن أبي نَوفل بن أبي عَقْرب ، عنه ، به .

١٥٩٨٢ ـ حديث : «بَيْنا أنا في منامي أتَتْني الملائكة ، فحملت عمود الإيمان من تحت وِسادتي ، فَعَمدَتْ به إلى الشام ، ألا فالإيمان حيث تَقَع الفِتَن بالشام» .

أحمد : ثنا أبو اليمان ، ثنا إسماعيل بن عيّاش ، عن عبدالعزيز بن عُبَيْدالله ، عن عبدالله بن الحارث ، سمعت عمرو بن العاصي ، بهذا .

---

(١) في المسند : «أبي أوس» ، وهو قول في اسم أبيه .

(٢) في المسند : «عن أبي حبيب» وهو خطأ .

١٥٩٨١- أحمد ٤/١٩٩ ، ٢٠٣ .

١٥٩٨٢- أحمد ٤/١٩٨ .

١٥٩٨٣ ـ حديث : جاء رسولَ الله ﷺ خَصْمان يختصمان ، فقال لعمرو : «اقض بينهما . . .» الحديث . حم

أحمد : عن أبي النضر ، عن الفَرَج ، عن محمد بن عبدالأعلى ، عن أبيه [عن عبدالله بن عمرو](١) ، عنه ، به . وعن هاشم هو أبو النضر ، عن الفَرَج ، عن رَبيْعة بن يزيد ، عن عُقْبة بن عامر ، نحوه .

١٥٩٨٤ ـ حديث : «قُريشٌ وُلاة الناس في الخير والشَرِّ إلى يوم القيامة» . حم

أحمد : ثنا محمد بن جعفر ، ثنا شعبة ، عن حَبِيْب بن الزُبير ، سمعتُ عبدالله ابن أبي الهُذَيل ، قال : كان عمرو بن العاصي . . . فذكر الحديث ، وفيه قصة .

١٥٩٨٥ ـ حديث : لما حَضرت عمرو بن العاص الوفاة بكى ، فقال له ابنه : لِمَ تَبْكي؟ أجزعاً من الموت؟ فقال : لا والله . . . الحديث بطوله . حم

أحمد : ثنا علي بن إسحاق ، أنا عبدالله -يعني ابن المبارك- أنا ابن لَهِيعةَ ، حدثني يزيد بن أبي حَبِيب ، أن عبدالرحمن بن شِمَاسة حدثه ، به . وعن عفان ، عن الأسود بن شَيْبان ، عن أبي نوفل بن أبي عَقْرب في حديث .

١٥٩٨٦ ـ حديث : « نِعم المال الصالح للرجل الصالح » وفيه قصة . عه حم حب كم

عه في الزكاة : ثنا أبو يحيى بن أبي مَسرّة ، ثنا المُقرئ ، ثنا موسى بن عُلَيّ بن رباح ، سَمِعتُ أبي ، سمعتُ عمرو بن العاصي ، به . وعن أبي أُميّة ، ثنا أبو نُعَيْم ،

١٥٩٨٣- أحمد ٢٠٥/٤ .

(١) ما بين المعقوفين زيادة من المسند .

١٥٩٨٤- أحمد ٢٠٣/٤ .

١٥٩٨٥- أحمد ١٩٩/٤ . وانظر : (ح١٥٩٧٩) .

١٥٩٨٦- حب (الإحسان) ٨٧/٥ . وروضة العقلاء ص٢٢٣ . كم ٢/٢ ، ٢٣٦ . أحمد ١٩٧/٤ ، ٢٠٢ .

ثنا موسى بن عُلَيّ ، بالحديث دون القصة .

حب في السادس عشر من الرابع : أنا محمد بن عمر بن يوسف ، أنا نَصْر بن علي ، ثنا أبو أحمد الزُبَيْري ، ثنا موسى بن عُلَيّ ، به .

وفي روضة العقلاء : أنا أحمد بن محمد بن الحسين بن بنت الحسن بن عيسى ابن ما سَرجِس ، ثنا جَدّي ، ثنا عبدالله بن المبارك ، ثنا موسى بن عُلَيّ ، به .

كم في القراءات : ثنا محمد بن صالح وإبراهيم بن عِصْمة ، قالا : ثنا الفَضْل بن محمد الشَعْراني ، ثنا أبو صالح عبدالله بن صالح ، ثنا موسى بن عُلَيّ بن رباح ، به مطولاً . وقال : صحيح على شرط مسلم[1] لموسى ، وعلى شرط[2] البخاري لأبي صالح . وفي البيوع : عن الحسين بن الحسن بن أيُّوب ، ثنا أبو يحيى بن أبي مَسَرّة[3] ، به . وعن بكر بن محمد ، عن عبدالصمد بن الفَضْل . وعن ابن بَالُوْيَه وابن إسحاق ، قالا : ثنا بِشْر بن موسى ، قالا : ثنا عبدالله بن يزيد المُقْرئ ، به . وقال : صحيح على شرط مسلم[4] .

رواه أحمد : عن عبدالرحمن هو ابن مَهْدِيّ وعبدالله بن يزيد هو المقرئ ووكيع ، ثلاثتهم عن موسى ، به ، وبالقصة .

١٥٩٨٧ ـ/ حديث : كان نَبِيُّكم أزهدَ الناس في الدنيا ، وأصبحتم أرغب الناس فيها . ٤/٢٤٩/ب

حب كم حم

حب في الخمسين من الخامس : أنا محمد بن الحسن بن قُتَيْبة ، ثنا يزيد بن مَوْهِب ، ثنا ابن وَهْب ، عن أبي هانئ ، أنه سَمع عُلَيّ بن رباح ، يقول : سمعت عَمْرو

(١) في الأصل : «م» .

(٢) في الأصل : «خ» .

(٣) في المطبوع : «ميسرة» وهو خطأ . انظر : (سير أعلام النبلاء ٦٣٢/١٢) .

(٤) في الأصل : «م» .

١٥٩٨٧- حب (الإحسان) ٩٩/٨ . كم ٣١٥/٤ ، ٣٢٦ . أحمد ١٩٧/٤- ١٩٨ ، ٢٠٣- ٢٠٤ .

ابن العاص ، به .

كم في الرقاق : أنا أبو النضر الفقيه وأبو الحسن العَنَزي ، قالا : ثنا عثمان بن سعيد ، ثنا عبدالله بن صالح ، ثنا الليث ، حدثني يزيد بن أبي حَبِيب ، أن عُلَيّ بن رباح ، به . وعن عبدالله بن محمد بن إسحاق الخزاعي بمكة ، ثنا أبو يحيى بن أبي مسرَّة ، ثنا عبدالله بن يزيد المقرئ ، ثنا موسى بن عُلَيّ ، نحوه .

رواه أحمد : ثنا عبدالله بن يزيد هو المقرئ ، ثنا موسى بن عُلَيّ ، سمعت أبي يقول : كنت عند عمرو بن العاصي بالإسكندرية ، فذكروا ما هم فيه من العيش ، فقال رجل من الصحابة : لقد توفِّي رسول الله ﷺ وما شَبع أهلُه من الخُبْز الغَلِيْث(١) . وبه : سمعت عمرو بن العاصي يخطب الناس بمصر يقول : أما بعد ، ما أبعد هديَكُم من هَدْي رسول الله ﷺ ، أما هو فكان أزهد الناس في الدنيا ، وأما أنتم فأرغَبُ الناس فيها . وعن عبدالرحمن ، عن موسى ، به . ولم يذكر هذا ، وعن أبي سَلَمة الخزاعي ، عن بَكر بن مُضَر ، عن أبي هانئ ، عن عُلَيّ بن رباح ، كذلك .

١٥٩٨٨ ـ وبه : كان فَزَع بالمدينة ، فأتَيْت على سالم مولى أبي حذيفة وهو حم حب **مُحْتَبٍ بحَمائل سيفه ، فأخذتُ سيفاً ، فاحتَبَيْت بحمائله ، فقال رسول الله ﷺ : «يا أيُّها الناس ألا كان مفزعكم إلى الله وإلى رسوله ، قال : ألا فعلتم كما فعل هذان الرجلان المؤمنان» .**

١٥٩٨٩ ـ حديث : قال رجلٌ : يا رسول الله أيُّ العمل أفضل؟ قال : «إيمانٌ بالله حم **وتصديقٌ ، وجهادٌ في سبيل الله ، وحجٌ مَبْرور . . .» الحديث . وفيه ذكر بَذْل الطعام**

---

(١) الغَليث ، من الغَلَث وهو الخَلْط ، أو خَلْط البر بالشعير أو الذُرة ، والغَلِيث : الخبز المخلوط من الحنطة والشعير . (لسان العرب ٢/١٧٢ : غلث) .

١٥٩٨٨- أحمد ٤/٢٠٣ . وانظر : (ح١٥٩٩٩) ص ٥٠٢ .

١٥٩٨٩- أحمد ٤/٢٠٤ .

وفي آخره : «اذهب فلا تَتَّهِم الله على نَفْسك» .

أحمد : ثنا يحيى بن غيلان ، ثنا رِشْدِين ، حدثني موسى بن عُلَيّ ، عن أبيه ، عنه ، بهذا .

١٥٩٩٠ ـ حديث : والله ما أَتَتْ على رسول الله ﷺ ليلة من دَهْره إلا كان الذي عليه أكثر مما له ، قال : فقال له بعض أصحاب رسول الله ﷺ : قد رأينا رسول الله ﷺ يَسْتَلف(١) . حم

أحمد : ثنا يحيى بن إسحاق ، أنا ليث بن سعد ، عن يزيد بن أبي حَبِيب ، عن عُلَيّ بن رباح ، سمعت عمرو بن العاص ، يقول : لقد أصبحتم وأَمْسَيْتم ترغبون فيما كان رسول الله ﷺ يَزْهد فيها . . . فذكر الحديث . قال : وقال غير يحيى : والله ما مَرَّ برسول الله ﷺ ثلاثةٌ من الدهر إلا والذي عليه أكثر من الذي له .

١٥٩٩١ ـ حديث : سمعتُ رسول الله ﷺ جهاراً غير مرة ، يقول : «إن آل بني فلان ليسوا لي بأولياء ، إنما وليي الله وصالحُ المؤمنين» . حم عه

أحمد : ثنا محمد بن جعفر ، ثنا شعبة ، عن إسماعيل ، عن قيس بن أبي حازم(٢) ، عنه ، بهذا .

١٥٩٩٠- أحمد ٢٠٤/٤ .

(١) يَسْتَلِف : في (هـ) : «يَسْتَسلِف» وهو كذلك في المسند .

١٥٩٩١- أحمد ٢٠٣/٤ .

ويزاد : عه (في الإيمان ٩٦/١) وفي مخطوطته [٤٢/١/أ] : حدثنا أبو إبراهيم الزهري ، أخبرنا أحمد بن حنبل ، ويحيى بن معين . وحدثنا هلال بن العلاء وعبدالله بن أحمد في آخرين ، قالوا : أخبرنا أحمد بن حنبل ، به . وحدثنا أبو النضر إسماعيل بن عبيدالله وفهد بن سليمان ، ثنا أبو العاص من ولد سعيد بن العاص ، حدثني عنبسة بن عبدالواحد ، عن بيان ، عن قيس بن أبي حازم ، به .

(٢) في الأصل : «حاتم» ، وفي المسند : «حازم» وهو الصواب . انظر ترجمة قيس في (تهذيب التهذيب ٣٨٦/٨) .

١٥٩٩٢ ـ حديث : أنه استعاذ من سَبع موتاتٍ : موت الفَجْأة ، ومن لَدغ الحَيَّة ، ومِن السبع . . . الحديث . حم

أحمد : ثنا حسن ، ثنا ابن لَهِيعة ، ثنا أبو قَبِيل ، عن مالك[1] بن عبدالله ، عنه ، به .

١٥٩٩٣ ـ حديث : « ما من قومٍ يَظْهر فيهم الربا ، إلا أُخِذُوا بالسَّنَة . . . » الحديث . حم

أحمد : ثنا موسى بن داود ، ثنا ابن لَهِيْعة ، عن عبدالله بن سليمان ، عن محمد ابن راشد ، عنه ، به .

١٥٩٩٤ ـ حديث : عَقَلت عن رسول الله ﷺ ألف مَثل . حم

أحمد : ثنا إسحاق بن عيسى ، حدثني ابن لهيعة ، عن أبي قَبيل ، عنه ، بهذا .

١٥٩٩٥ ـ / حديث : «القرآن نَزَل على سَبْعة أحْرُفٍ ، على أي حرفٍ قرأتُم أَصَبْتم ، فلا تُماروا[2] فيه ، فإن المِراء فيه كُفْر» . حم ٤/٢٥٠

أحمد : ثنا أبو[3] سعيد مولى بني هاشم ، ثنا عبدالله بن جعفر ، ثنا يزيد بن عبدالله بن أُسامة بن الهاد ، عن بِشْر بن سعيد ، عن أبي قيس ، عنه ، بهذا . وعن أبي سلمة الخزاعي ، عن عبدالله بن جعفر ، به . وفي أوله قصة .

١٥٩٩٢- أحمد ٤/٢٠٤ .

(١) ذكره في المسند في موضعين : في الأول منهما سماه خالداً . وفي الثاني مالكاً ، وبهما كان يسمى . انظر : (التعجيل ص٧٨) .

١٥٩٩٣- أحمد ٤/٢٠٥ .

١٥٩٩٤- أحمد ٤/٢٠٣ .

١٥٩٩٥- أحمد ٤/٢٠٤- ٢٠٥ .

(٢) «تماروا» في (هـ) «تتماروا» .

(٣) سقطت «أبو» من المسند المطبوع .

١٥٩٩٦ ـ حديث : أُسِرَ محمد بن أبي بكر فجعل عمرو يسأله يُعجِبُه أن يَدَّعِي أماناً ، قال : فقال عمرو : قال رسول الله ﷺ «يُجير على الناس أدناهم» .

أحمد : ثنا محمد بن جعفر وحجّاج ، قالا : ثنا شعبة ، عن عمرو بن دينار ، عن رجل من أهل مصر ، بهذا .

١٥٩٩٧ ـ حديث : جاء عمرو بن العاص إلى منزل علي يَلتَمِسه فلم يقدر عليه ، ثم رجع فوجده ، فلما دخل كلم فاطمة ، فقال له عليٌّ : ما أرى حاجتك إلا إلى المرأة ، قال : أجل ، إن رسول الله ﷺ نهانا أن ندخل على المُغِيْبات .

حب في الخامس من الثاني : أنا أبو يعلى ، ثنا العبّاس بن الوليد النَرْسي ، ثنا يحيى القطان ، عن سليمان التيمي ، سمعت أبا صالح ، بهذا . قال ابن حبان : أبو صالح هذا بصري اسمه ميزان وهو ثقة ، وليس هو بصاحب الكلبي[1] .

رواه أحمد : ثنا يحيى بن سعيد ، عن الأعمش ، عن أبي صالح ، به ، دون القصة . وعن بَهْز ومحمد بن جعفر ، عن شعبة ، عن الحكم ، عن ذكوان ، عن مولى لعمرو ، عنه ، وفيه القصة . وعن أبي معاوية ، عن الأعمش كذلك .

١٥٩٩٨ ـ حديث : خرج جَيشٌ من المُسلِمين أنا أميرهم حتى نزلنا الإسكندرية[2] ، فقال عظيم من عظمائهم : أخرجوا إليَّ رجلاً يُكَلِّمُني وأكَلِّمهُ . . . فذكر حديثاً طويلاً .

حب في الخامس والأربعين من الخامس : أنا أحمد بن علي بن المثنى ، ثنا وهب

١٥٩٩٦- أحمد ٤/١٩٧ .

١٥٩٩٧- حب (الإحسان) ٧/٤٤١ . أحمد ٤/١٩٦- ١٩٧ ، ٢٠٣ ، ٢٠٥ .

(١) بزيادة : «فإنه وَاهٍ ، ضعيف» .

١٥٩٩٨- حب (الإحسان) ٨/١٨٤- ١٨٥ .

(٢) أي إسكندرية مصر . . انظر : (معجم البلدان ١/١٨٢- ١٨٩) .

ابن بَقِيَّة ، أنا خالد ، عن محمد بن عمرو ، عن أبيه ، عن جده ، قال : قال عمرو بن العاص . . . به .

١٥٩٩٩ ـ حديث : فَزِعَ الناسُ ، فرأيتُ سالماً مولى أبي حُذيفة احتبى بحمائل سيفه في المسجد ، ففعلت كما فعل ، فقال رسول الله ﷺ : «ألا فَعلتم كما فعل هذان الرجلان المؤمنان . . .» الحديث .

حب في الثامن من الثالث : أنا الحسن بن سفيان ، ثنا حِبّان بن موسى ، ثنا عبدالله ، ثنا موسى بن عُلَيّ بن رباح ، سمعت أبي ، سمعت عمرو بن العاصي ، به .

١٦٠٠٠ ـ حديث : الطاعون .

في مسند : شُرَحْبِيل بن حَسَنَة .

١٦٠٠١ ـ حديث : القسم لمن أَنْبت .

في مسند : أبي بصرة الغفاري .

١٥٩٩٩- حب (الإحسان) ٩/١١٠ . وانظر : (ح١٥٩٨٨) ص ٤٩٨ .

١٦٠٠٠- انظر : ا(الإتحاف ٦/١٨٣ ، ح٦٣٢٨) وهو في حب (الإحسان) ٤/٢٦٤ .

١٦٠٠١- انظر : (الإتحاف ١٤/ح١٧٤٠٤ ، و ١١/ح١٣٩٢٥) .

٥٧٠ ● من مسند عَمرو بن عَبَسة السُّلَمي أبي نَجِيح

١٦٠٠٢ ـ حديث : قلتُ : يا رسول الله أخبِرْني عن الوضوء . قال : «ما منكم من رجل يقرب وَضوءَه ، ثم يَتَمَضْمَض ويَسْتَنشِق ويَنْثُر ، إلا خرّت خطايا فِيه وخياشِيمه مع الماء . . .» الحديث .

خز عه طح قط كم

خز في الطهارة : ثنا محمد بن يحيى ، ثنا أبو الوليد ، ثنا عِكْرمةبن عمَّار ، ثنا شدّاد بن عبدالله أبو عمّار -وكان قد أدرك نفراً من أصحاب النبي ﷺ- قال : قال أبو أمامة ، ثنا عمرو بن عَبَسة[1] . . . فذكر الحديث بطوله في صفة إسلامه ، وقال : قُلتُ : يا رسول الله ، أخبرني عن الوضوء . قال : فذكر الحديث بطوله ، قال : «**ثم يغسل[2] قدميه إلى الكَعْبَيْن كما أمره الله ، إلا خَرجَتْ خطايا قدمِه من أطراف أصابعه مع الماء**» .

/ عه في الصلاة : عن محمد بن يحيى وأبي أُمَيّة ، قالا : ثنا أبو الوليد ، ببعضه . ٤/٢٥٠/ب

---

٥٧٠ ● عَمرو بن عَبَسة -بموحدة ومهملتين مفتوحات- ابن عامر بن خالد السُّلمي ، أبو نجيح ، صحابي مشهور ، أسلم قديماً وهاجر بعد أحد ، ثم نزل الشام ، قال ابن حجر : وأظنه مات في أواخر خلافة عثمان فإنني لم أر له ذكراً في الفتنة ولا في خلافة معاوية . (الإصابة ٣/٥- ٦٠) .

١٦٠٠٢- خز ٨٥/١ . عه ٥/١ ، ٣٨٦ . طح ٣٧/١ . قط ١٠٧/١- ١٠٨ . كم ١٣١/١ .

ويزاد : عه أيضاً : (٢٤٥/١ في الطهارة) : ثنا محمد بن يحيى ، به .

(١) في المطبوع : «عنبسه» وهو تصحيف .

(٢) «يغسل» في (هـ) : «غسل» .

خز لابن خزيمة عه لأبي عوانة طح للطحاوي حب لابن حبان قط للدارقطني كم للحاكم

وعن السُلَمي ، ثنا النضر بن محمد ، ثنا عِكْرمة بن عمّار ، به .

طح في الطهارة : ثنا محمد بن الحجّاج الحضرمي ، ثنا علي بن مَعْبد ، ثنا عُبَيْدالله بن عمرو ، عن أيُّوب ، عن أبي قِلابة ، عن شُرَحبيل بن السِّمْط أنه قال : من يُحدِّثنا عن رسول الله ﷺ ؟ فقال عمرو بن عَبَسة : أنا . . . فذكر الحديث نحوه .

قط فيه : عن دَعْلَج بن أحمد ، عن محمد بن أيُّوب . وعن الحسين بن إسماعيل ، عن يوسف بن موسى . وعن أبي سَهْل بن زياد ، عن عبدالكريم بن الهَيْثم ، ثلاثتهم عن أبي الوليد . وعن دعلج ، عن موسى بن هارون ، عن يزيد بن عبدالله بن [يزيد بن] ميمون بن مِهْران ، كلاهما عن عكرمة بن عمّار ، عن شداد أبي عمّار -وقد أدرك نفراً من أصحاب رسول الله ﷺ- قال : قال أبو أمامة لعمرو بن عَبَسة : بأيِّ شيء تَدّعي أنك ربع الإسلام؟ قال . . . فذكر الحديث بطوله . قال : هذا إسناد ثابت . **قلت** : أورد منه ما في هذه الترجمة .

كم فيه : ثنا علي بن حَمْشاذ العدل ، ثنا إسماعيل بن إسحاق ، ثنا محمد بن عبيدالله ، ثنا عبدالعزيز بن أبي حازم ، عن الضحاك بن عثمان ، عن أيُّوب بن موسى ، عن أبي عُبَيْد مولى سليمان بن عبدالملك ، عن عَمرو بن عَبَسة ، ببعضه . وعن جعفر بن محمد بن نُصَيْر ، ثنا علي بن عبدالعزيز ، ثنا حجاج بن مِنْهال ، ثنا حَمّاد بن سَلَمة ، به . وعن أبي بكر بن عبدالله ، ثنا الحسن بن سفيان ، ثنا هُدْبة بن خالد ، ثنا حماد ، به .

١٦٠٠٣ ـ حديث : أتيت رسول الله ﷺ في أول ما بعث وهو بمكة ، وهو حينئذ
خز عه طح كم حم

١٦٠٠٣- خز ١/١٢٨- ١٢٩ . طح ١/٣٧ ، ١٥٢ . كم ١/١٦٣- ١٦٤ ، ٣٠٩ ، ٣/٦٥- ٦٦ ، ٢٨٥ ، ٦١٦ ، ٦١٧ ، ٤/١٤٨ . مسلم (١/٥٦٩ ، ح٨٣٢) . أحمد ٤/١١١ ، ١١٤ ، ٣٨٥ . وانظر : (ح١٦٠٠٤) .

ويزاد : كم في معرفة الصحابة (٣/٦١٧) : أخبرني أبو النضر الفقيه ، ثنا عثمان بن سعيد =

مُستَخفٍ، فقلتُ: ما أنت؟ قال: «أنا نبيٌّ». قلت: وما النَّبِيُّ؟ قال: «رسول الله». قلت: آلله أرسلك؟ قال: «نعم...» الحديث بطوله، وفيه: صفة الصلاة والوضوء. وحديث معاوية بن صالح مختصر: رأيتُ النبي ﷺ وهو نازل بعُكاظ، فقلت: من معك على هذا الأمر؟ فقال: «رجلان: أبو بكر وبلال» فأسلَمتُ، قال: فلقد رأيتني وأنا ربع الإسلام.

خز في الطهارة: ثنا يعقوب بن سفيان، ثنا أبو تَوبة الربيع بن نافع، ثنا محمد ابن المُهَاجر، عن العبّاس بن سالم، عن أبي سلام، عن أبي أمامة، عن عَمرو، به. هذا الحديث ليس في سماعنا.

عه في المناقب: ثنا أبو داود الحرّاني، ثنا أبو الوليد وأبو حُذَيفة -فرقهما- قالا: ثنا عِكْرمة بن عمّار، ثنا شداد أبو عمار، قال أبو أمامة لعمرو بن عَبَسة... فذكر نحوه. وبهذا الإسناد قطعة منه في «البر والصلة».

طح في الطهارة: [حدثنا بَحْر](١) ثنا ابن وَهْب، حدثني معاوية بن صالح، حدثني ضَمْرة بن حَبِيب وأبو يحيى وأبو طَلحة، عن أبي أمامة الباهلي، عن عَمْرو ابن عَبَسة، به مختصراً. وذكر منه قطعة في الصلاة بهذا الإسناد، في وقت الكراهة.

كم في الطهارة وفي البر والصلة: ثنا عبدالله بن جعفر بن دُرُسْتُوَيه، ثنا يعقوب ابن سفيان بطوله. وقال: قد أخرج مسلم بعض هذه الألفاظ من رواية: شداد، عن أبي أمامة. وحديث العباس بن سالم هذا أشفى وأتمُّ من حديث عِكْرمة بن عمار. وأعاده في مناقب أبي بكر وفي الأطعمة: عن عبدالله بن جعفر، بهذا الإسناد،

= الدارمي، ثنا أبو توبة الربيع بن نافع الحلبي، ثنا محمد بن المهاجر.

وعه (في الأعمال والفرائض ٥/١): حدثنا محمد بن يحيي، ثنا أبو الوليد، ثنا عكرمة بن عمار. والباقي مثل ما ذكره المؤلف عنه في المناقب.

(١) ما بين المعقوفين زيادة من المطبوع.

مختصراً . وعن أبي العباس ، ثنا بَحر بن نَصْر ، به . وعن أبي بكر بن إسحاق ، ثنا محمد بن أيُّوب ، ثنا أبو الوليد ، ثنا عِكْرمة بن عمّار ، ثنا شدّاد أبو عمّار ، قال : قال أبو أمامة : يا عَمْرو بن عَبَسَة بأي شيء تدعي أنك ربع الإسلام؟ قال : فذكر الحديث بطوله . وفي مناقب بلال : عن إبراهيم بن فِراس ، عن بَكْر بن سَهل[1] ، عن عبدالله ابن صالح ، عن معاوية بن صالح ، عن سُلَيْم بن عامر وهو أبو يحيى ، ببعضه .

٤/٢٥١أ / رواه أحمد : وأوله : أَتَيْت رسول الله ﷺ وهو بعُكاظ[2] ، فقلت : من مَعَك على هذا الأمر؟ قال : «حر وعبد . . .» الحديث وفيه : سؤاله عن أي الليل أفضل؟ وعن الساعات التي تُكره فيها الصلاة وشأنها : ثنا يزيد بن هارون ، ثنا حَرِيز بن عثمان ، ثنا سُلَيْم بن عامر ، عنه ، به . وعن ابن نُمَيْر ، عن حَجّاج بن دينار ، عن محمد بن ذكوان ، عن شَهْر بن حَوشب ، عنه ، به . وزاد فيه : السؤال عن الإسلام والإيمان ، وأيهما أفضل؟ وأيُّ الليل أفضل؟ وأَيُّ الهجرة أفضل؟ وغير ذلك . وعن غُنْدَر ، عن عكرمة بن عمّار ، عن شداد أبي عمار ، عن أبي أمامة ، عنه بقصة الأوقات التي تُكْره فيها الصلاة وبيانها . وعن عبدالرزاق ، عن مَعْمر ، عن أيُّوب ، عن أبي قِلابة ، عن عَمرو بن عبسة بقصة السؤال عن الإسلام والإيمان والهِجْرة والجهاد . وعن بَهْز ، عن حَماد بن سَلَمة ، عن يعلى بن عطاء ، عن يزيد بن طَلْق ، عن عبدالرحمن بن السلماني ، عن عمرو بن عَبَسة ، نحو حديث سُليم . وعن محمد بن جعفر ، عن شعبة ، عن يعلى ، نحوه . وزاد فيه : «**وإن العبد إذا توضأ فغسل يديه ، خرجت خطاياه من يديه . . .**» الحديث . وعن يزيد بن هارون ، عن حمّاد ، بأول الحديث فقط . وعن هُشَيْم ، عن يعلى بن عطاء ، عن عبدالرحمن بن أبي

(١) في المطبوع : «سُهيل» وهو خطأ . انظر : (التذكرة ٢/٦٨٠) .

(٢) عُكاظ -بضم أوله وآخره ظاء معجمة- اسم سوق من أسواق العرب في الجاهلية وصدر الإسلام وهو واد بين مكة والطائف . انظر التفصيل في : (معجم البلدان ٤/١٤٢) .

عبدالرحمن ، عن يَعْلى بن عطاء ، بأول الحديث في أبي بكر وبلال فقط ، وزاد : فلقد رأيتني ، وإني لَرُبْع الإسلام .

١٦٠٠٤ ـ حديث : أَتيتُ رسول الله ﷺ وهو نازل بعُكَاظ ، فقلت : يا رسول الله ، فهل من دعوة أقرب من أخرى؟ أو ساعة نَبْغي أو نبتغي ذكرها؟ قال : «نعم ، أقرب ما يكون الرب من العبد جوف اللّيل الآخر . . .» الحديث . وهو طرف من حديثه الطويل . خز كم الطبراني

خز في الصلاة : عن بَحْر بن نَصْر ، عن ابن وَهْب ، عن معاوية بن صالح ، عن أبي يحيى وهو سُلَيْم بن عامر وضَمرة بن حَبِيب وأبي طلحة وهو نُعيم بن زياد ، كلهم عن أبي أمامة ، عنه ، به . ليس في سماعنا .

كم في التطوع : ثنا أبو العباس محمد بن يعقوب ، ثنا بَحْر بن نَصْر بن سابق ، به . وقال : صحيح على شرط مسلم(١) .

قلت : وقع لنا بعلوٍّ في «الدعاء» للطبراني .

١٦٠٠٥ ـ حديث : «صلاةُ الليل مثنى مثنى ، وجوف الليل الآخر أَجْوَبُه(٢) دعوةً»(٣) . حم

أحمد : عن أبي اليمان ، عن أبي بكر بن أبي مَرْيم ، عن عَطية بن قيس وحَبِيب ابن عُبَيْد - فرقهما - كلاهما عنه ، به . وعن محمد بن مصعب(٤) ، عن أبي بكر ،

١٦٠٠٤- خز ١٨٢/٢ . كم ٣٠٩/١ . الدعاء للطبراني ٨٤٠/٢ رقم (١٢٨) . وانظر : (ح١٦٠٠٣) .

(١) مسلم : في الأصل : «م» .

١٦٠٠٥- أحمد ٣٨٧/٤ .

(٢) أي أكثر استجابة .

(٣) في النسختين : «دعوته» .

(٤) في النسختين : «موسى» والصواب : «مصعب» كما هو في المسند ، وهو : محمد بن مصعب القَرْقَساني . انظر : (تهذيب الكمال ٤٦٠/٢٦) .

عن عطية ، به .

١٦٠٠٦ ـ حديث : «ما من مسلم يَبِيت طاهراً ، فيتعار[1] من الليل ، فيسأل الله شيئاً من أمر الدنيا والآخرة ، إلا أعطاه إياه» . طح

طح في الطهارة : ثنا فَهْد ، ثنا الحسن بن الرَّبِيع ، ثنا أبو الأحوص ، عن الأعمش . وعن رَبِيع الجِيزي ، عن علي بن مَعْبد ، عن عُبَيْد الله بن عمرو ، عن زيد ابن أبي أُنَيْسة ، عن عاصم بن أبي النجود ، كلاهما عن شِمْر بن عَطِيّة ، عن شَهْر ابن حَوْشب ، ثنا أبو ظَبْية[2] ، عنه ، به . رُوِي عن شهر ، عن أبي ظَبْية[2] ، عن معاذ . وسيأتي[3] .

١٦٠٠٧ ـ حديث : قال أبو أمامة : يا عمرو بن عَبَسة بأي شيء تدعي أنك رُبْعُ الإسلام ؟ قال : إني كنت في الجاهلية أرى الناس على ضلالة ولا أرى الأديان شيئاً ، سَمِعت عن رجل يُخْبر أخباراً بمكة ، ويحدث أحاديث فرَكِبْتُ راحلتي ، حتى قدمتُ مكة . . . الحديث بطوله . وفيه : طرف من الحديث الأول . حم

/ أحمد : ثنا عبدالله بن يزيد أبو عبدالرحمن المُقْرئ ، ثنا عكرمة بن عَمّار ، ثنا شداد بن عبدالله الدمشقي ، عن أبي أمامة ، به . وعن غُنْدر ، عن عكرمة بن عمار ، ٤/٢٥١/ب

١٦٠٠٦- طح ١/٨٧ .

(١) التعارُّ : السَهَر ، والتقلب على الفراش ليلا مع كلام . (لسان العرب ٤/٥٥٧) .

(٢) ظَبْيَةَ : -بظاء معجمة ثم باء موحدة ثم ياء مثناه تحتية- هكذا ضبطه ابن ماكولا في الإكمال ٥/٢٥٠ وذكر أبا ظبية هذا . وقال : في تهذيب التهذيب ١٢/١٤٠ ، أبو ظَبْيَة ، ويقال : أبو طَيبة السلَفي ، الكلاعي ، الحمصي ، وذكر عن أحمد أنه أبو ظبية -بالظاء المعجمة والباء الموحدة- وكذا عن مسلم والدولابي أنهما ذكراه في باب الظاء .

(٣) انظر : (الإتحاف ١٣/ح١٦٧٥٦) .

١٦٠٠٧- أحمد ٤/١١١- ١١٢ ، ١١٣ .

ببعضه . وقد أوضحناه فيما تقدم[١] . وعن أبي اليمان ، عن إسماعيل بن عياش ، عن أبي عمرو الشَّيْباني ، عن أبي سلام الدمشقي وعمرو بن عبدالله ، أنهما سمعا أبا أمامة . . . فذكر الحديث ، يعني بتمامه . وعن أسود بن عامر ، عن أبي بكر بن عيّاش ، عن عاصم ، عن شَهْر ، عن أبي أمامة ، عن رسول الله ﷺ : «**ما من رجل يَبيت على طهر ، ثم يتعارُّ من الليل ، فيذكر ويسأل الله خيراً من خير الدنيا (والآخرة إلا آتاه)[٢] الله إياه**» . ثنا أسود بن عامر ، ثنا أبو بكر - يعني ابن عيّاش- عن عاصم ، عن شَهْر ، عن أبي أمامة (قال : أتيناه وهو يُصلِّي)[٢] في المسجد[٣] فقال : قال رسول الله ﷺ : «**إذا توضأ المسلم ذهب الإثم من سَمْعِه وبَصَره ويَديه ورجليه**» . قال : فجاء أبو ظَبْية وهو يُحدِّثنا ، فقال : ما حدثكم؟ فذكرنا له الذي حدثنا[٤] ، قال : أجل ، سمعتُ عمرو بن عَبَسة ذكره عن رسول الله ﷺ وزاد فيه : «**ما من رجل يَبِيت على طُهر ، ثم يتعارّ من الليل . . .**» فذكره .

١٦٠٠٨ ـ حديث : رأيتُ رسول الله ﷺ تَمضْمض واستَنْشَقَ في رمضان .

حم أحمد : ثنا عَتَّاب بن زياد ، ثنا عبدالله ، أخبرني[٥] السَّرِيّ بن يحيى ، عن كثير ابن زياد ، عنه ، بهذا .

١٦٠٠٩ ـ حديث : صلى رسول الله ﷺ على السَّكَاسِك والسُّكون[٦] وعلى

حم

(١) انظر : (ح١٦٠٠٣) .

(٢) ما بين الأهلة مطموس في (هـ) .

(٣) في المسند : أتيناه فإذا هو جالس يتغلى [كذا] في جوف المسجد .

(٤) في الأصل : «ثنا» .

١٦٠٠٨- أحمد ١١١/٤ .

(٥) في المسند : «ثنا» بدل «أخبرني» .

١٦٠٠٩- أحمد ٣٨٧/٤ .

(٦) في المسند : «السكون والسكاسك» . والسكاسك حي من اليمن وهو اسم أبيهم . (لسان =

خولان(١) العالية وعلى الأُمْلُوك(٢) أُملوك رَدْمان(٣) .

أحمد : ثنا أبو المغيرة ، ثنا ابن عيّاش ، حدثني شُرَحبيل بن مُسلم ، عن عبدالرحمن بن يزيد بن مَوهِب الأُمْلوكي ، عنه ، بهذا .

١٦٠١٠ ـ حديث : جاء شَيْخ كَبِيرٌ يَدّعِمُ على عصاً له ، فقال : يا رسول الله إن حم **لي غَدرات وفجرات ، فهل يُغْفَرُ لي؟ قال : «ألستَ تَشْهد أن لا إله إلا الله؟» قال : بلى : وأشهد أنك رسولُ الله قال : «قد غُفِرَ لك غَدراتُك وفجَرَاتُك» .**

أحمد : ثنا سُريج بن النُّعمان ، ثنا نوح بن قيس ، عن أشعث الحُدَّاني ، عن مكحول ، عنه ، بهذا .

١٦٠١١ ـ حديث : «من كان بَيْنه وبين قومٍ عَهد فلا يشد عَقْدَه . . .» الحديث ، جا حب حم **وفيه قصة .**

جا في الجهاد : ثنا محمد بن عبدالله بن المبارك المخرّمي ، ثنا سليمان بن حَرْب ، ثنا شعبة ، عن أبي القَيْض ، عن سُلَيْم بن عامر ، عنه ، به .

حب في الثالث والأربعين من الثالث : أنا حامد بن محمد بن شعيب ، ثنا سُرَيْج بن يونس ، ثنا محمد بن يزيد ، ثنا شعبة ، به .

= العرب ٤٤٢/١٠ ، ومعجم قبائل العرب ٥٢٧/٢) . والسكون بن أشرس : بطن من كندة ، من القحطانية . (معجم قبائل العرب ٥٢٨/٢- ٥٢٩) .

(١) خولان : بنو خولان بن عمرو بن مالك بن الحارث ، نقل في معجم قبائل العرب ٣٦٦/١ عن ياقوت الحموي أنهم خولان العالية التي ذكرها رسول الله ﷺ .

(٢) الأُملوك قوم من العرب من حِمْير وأصل الأملوك دويبة تكون في الرمل تشبه العظاءة .

(٣) ردمان : موضع باليمن . (لسان العرب ٤٩٦/١٠) .

١٦٠١٠- أحمد ٣٨٥/٤ .

١٦٠١١- جا ص٣٥٧ . حب (الإحسان) ١٨٢/٧ . أحمد ١١١/٤ ، ١١٣ ، ٣٨٥ .

ط لمالك ش للشافعي حم لأحمد عم لعبدالله بن أحمد مي للدارمي جا لابن الجارود

رواه أحمد : ثنا محمد بن جعفر ، ثنا شعبة ، به . وعن عبدالرحمن بن مَهْدي ووكيع ، عن شعبة ، نحوه .

١٦٠١٢ ـ حديث : كان رسول الله ﷺ يَعرِض الخيل ، وعنده عُيَيْنَة بن بدر الفَزاري ، فقال[١] : «أنا أعلم بالخيل منك . . .» الحديث . كم حم

كم في الفضائل : ثنا أبو العباس محمد بن يعقوب ، أنا محمد بن عبدالله بن عبدالحكم ، أنا ابن وَهْب ، أخبرني معاوية بن صالح ، عن عبدالرحمن بن عائذ الأزدي ، عنه ، به . وقال : غريب المتن صحيح الإسناد .

رواه أحمد : ثنا أبو المغيرة ، ثنا صَفْوان بن عمرو ، حدثني شُرَيح بن عُبَيد[٢] ، عن عبدالرحمن بن عائذ ، به . وعن حسن بن موسى ، عن زهير ، عن يزيد [بن يزيد][٣] ابن جابر ، عن رَجُل ، عن عمرو بن عَبَسة ، نحوه .

١٦٠١٣ ـ/ حديث : «من رمى بِسَهْم في سبيل الله فله عِدْل مُحَرَّر . . .» الحديث . كم حم ٤/٢٥٢أ

كم في الجهاد : أنا أبو عمرو بن السمّاك ، ثنا عبدالرحمن بن محمد بن منصور ، ثنا معاذ بن هشام ، حدثني أبي ، عن قتادة ، عن سالم بن أبي الجَعْد ، عن مَعْدان اليعمري ، عن أبي نجيح السُّلَمي وهو عَمْرو بن عَبَسَة ، به .

رواه أحمد : بلفظ : «من أعتق رقبة ، كانت فِكاكَه من النار ، عضواً بعضو» . وفيه : «ومن[٤] رمى . . . ومن شاب شَيْبة» : ثنا أبو اليمان[٥] ، ثنا جرير ، عن سُلَيْم

١٦٠١٢- كم ٨١/٤ . أحمد ٣٨٧/٤ .

(١) أي الرسول ﷺ .

(٢) في النسختين كأنه «عتبة» تصحيفاً . انظر : (التقريب) .

(٣) زيادة من المسند ولابد منها فإن اسمه هكذا إلا أن يقال : إنه نُسِب إلى جده .

١٦٠١٣- كم ٩٥/٢ . أحمد ١١٣/٤ ، ٣٨٤ ، ٣٨٦ .

(٤) «من» ساقطة من الأصل .

(٥) في المسند : ثنا الحكم بن نافع ، وهو أبو اليمان .

ابن عامر، أن شُرَحْبِيل بن السمط قال لعمرو بن عَبَسة . . . فذكره . وعن أبي المغيرة، عن جرير بقصة الرقبة فقط . وعن محمد بن بكر، عن عبدالحميد -يعني ابن جعفر- عن الأسود بن العلاء، عن حَفْص مولى سليمان بن عبدالملك، عن رجلٍ أرسل إليه عُمر بن عبدالعزيز، قال: كيف الحديث الذي حدثتني عن الصُّنَابحي، قال: أخبرني الصُّنَابحي أنه لقي عمرو بن عَبَسة . . . فذكر نحو حديث أبي اليمان. وعن حيوة بن شريح، عن بقية، عن بَحِيْر بن سَعْد، عن خالد بن مَعْدان، عن كَثِير ابن مُرّة، عن عَمرو بن عَبَسة بقصة الرقبة والشيبة، وزاد: «ومن بنى مسجداً . . .» الحديث . وعن يحيى بن سعيد وروح، عن هشام . وعن عبدالوهاب، عن (سعيد، كلاهما عن)[1] قتادة، عن سالم بن أبي الجَعْد، عن مَعْدان بن أبي طلحة، عنه نحو حديث شُرَحْبِيل وأتم منه . وفي أوله قصة: حاصرنا مع نبي الله ﷺ حِصْن الطائف، ولم يسمّ عمرو بن عَبَسة؛ بل كناه: أبا نَجيح، وفيه: أنه رمى ستة عشر سهماً . وعن روح، عن عبدالحميد بن بَهْرام، عن شَهْر بن حَوْشب، عن أبي ظَبْية، عنه بقصة السَّهْم مختصر . وعن هاشم، عن الفَرَج، عن لقمان بن عامر، عن أبي أمامة، عنه بقصة السَّهْم والرَّقَبة والشيبة، وزاد: «من أنفق زوجين في سبيل الله، ومن مات له ثلاثة من الولد» .

١٦٠١٤ ـ حديث: «من قاتل في سبيل الله فُوَاق[2] ناقته حَرَّم الله على وجهه النار» . حم

أحمد: ثنا الحَكَم بن نافع، ثنا ابن عياش، عن عبدالعزيز بن عُبَيْد الله، عن حُمَيد بن عُقْبة، عن شُرحبيل بن السِّمْط، عنه، بهذا .

(١) ما بين الهلالين طمس في (هـ) .

١٦٠١٤- أحمد ٣٨٧/٤ .

(٢) فوَاق ناقة: -بضم الفاء هو ما بين الحلبتين من الراحة- . (النهاية ٤٧٩/٣) . ويعبر به عن الوقت القليل .

١٦٠١٥ ـ حديث : «شرّ قبيلتين في العرب : نجران وبنو تَغْلِب» .

حم أحمد : ثنا أبو المغيرة ، ثنا عثمان بن عُبَيْد ، أبو دَوْس اليَحصُبي ، ثنا عبدالرحمن ابن عائذ ، عنه ، بهذا .

١٦٠١٦ ـ حديث : «من رمى العدو بسهمٍ ، فبلغ سَهْمه ، أخطأ أو أصاب ، فعِدل رَقَبة» .

كم في الجهاد : ثنا أبو العباس محمد بن يعقوب ، ثنا محمد بن عبدالله بن عبدالحكم ، أنا ابن وَهْب ، أخبرني رجال من أهل العلم منهم عمرو بن الحارث ، عن سليمان بن عبدالرحمن ، عن القاسم مولى عبدالرحمن ، عنه ، بهذا .

١٦٠١٥- أحمد ٤/٣٨٦- ٣٨٧ .

١٦٠١٦- كم ٢/٩٦ . وانظر : (ح١٦٠١٣) .

خز لابن خزيمة عه لأبي عوانة طح للطحاوي حب لابن حبان قط للدارقطني كم للحاكم

٥٧١ ● مسند عمرو بن عُبَيد الله الحَضرمي حليف الأنصار ، ويقال : إنه ثقفي

حديثه في سادس الكوفيين .

١٦٠١٧ ـ حديث : رأيتُ رسول الله ﷺ أكل كتِفاً ، ثم قام فمَضمَض وصلَّى ولم يتوضأ . حم

أحمد : ثنا مَكِّي ، ثنا الجُعَيْد[١] عن[٢] الحسن بن عبدالله ، عنه ، بهذا .

---

٥٧١ ● عمرو بن عُبيد الله الحضرمي ، قال البخاري : رأى النبي ﷺ ولا يصح حديثه ، وذكر الآخرون له حديثه عن النبي ﷺ . انظر : (الإصابة ٣/٦) .

١٦٠١٧- أحمد ٤/٣٤٧ .

(١) هو الجعد بن عبدالرحمن بن أوس . انظر : (تهذيب التهذيب ٢/٨٠) .

(٢) في المسند : «بن» بدل «عن» تصحيفاً .

٥٧٢ ● مسند عمرو بن عوف ، حليف بني عامر بن لؤي ، بَدْري

حديثه في ثاني الشاميين .

١٦٠١٨ ـ/ حديث : أن رسول الله ﷺ بَعث أبا عبيدة بن الجرّاح إلى البحرين يأتي بجزْيتها ، وكان رسول الله ﷺ هو صالح أهل البحرين وأمَّرَ عليهم العلاء بن الحضرمي . . . الحديث . وفيه : «فوالله ما الفقرَ أخشى عليكم ، إن الله يبسط الدنيا عليكم ، كما بَسَط على من كان قبلكم ، فتنافَسُوها كما تنافسوها ، وتُلْهِيكم كما أَلْهَتْهم» . ٤/٢٥٢/ب

أحمد : ثنا يعقوب ، ثنا أبي ، عن صالح ، قال : قال[1] ابن شِهَاب : أخبرني عُروة ابن الزبير ، أن المِسْور بن مخرمة أخبره ، عنه ، به . وعن سَعْد بن إبراهيم ، عن أبيه ، به ، مثله .

---

٥٧٢ ● عمرو بن عوف ، الأنصاري ، حليف بني عامر بن لؤي صحابي بدري ، ويقال له : عمر ، مات في خلافة عمر . (الإصابة ٩/٣) .

١٦٠١٨- أحمد ١٣٧/٤ .

(١) «قال» ليست في (هـ) .

٥٧٣ ● من مسند عَمرو بن عَوف المُزَني الأنصاري

وقع له في ترجمة : عكرمة ، عن ابن عباس حديث واحد ، تقدم[١] .

١٦٠١٩ خز طح ـ حديث : رأيت رسول الله ﷺ كبَّر في الأضحى سبعاً وخمساً ، وفي الفِطْر مثل ذلك .

خز في العيدين : عن يونس بن عبدالأعلى ، عن ابن وهب قال : كتب إليَّ كثير ابن عبدالله بن عَمرو بن عوف ، عن أبيه ، عن جده ، بهذا . وعن الحسن بن محمد هو الزعفراني ، عن إسماعيل بن أبي أويس ، عن كثير ، نحوه . ليس في سماعنا .

طح في الزيادات : ثنا يونس ، به .

١٦٠٢٠ خز قط ـ حديث : « الزكاة على المسلمين صاع تمر ، أو صاع من زبيب ، أو صاع من أَقِط ، أو صاعٌ من شَعِير » .

خز في الزكاة : ثنا عمرو بن علي الصيرفي[٢] ، ثنا محمد بن خالد الحَنَفي ، ثنا

---

٥٧٣ ● عَمرو بن عوف بن زيد بن مِلْحة -بكسر الميم والحاء المهملة المفتوحة- أبو عبدالله ، المزني ، صحابي جليل أحد البكائين ، مات في ولاية معاوية رضي الله عن جميع الصحابة . (الإصابة ٩/٣) .

(١) انظر : (الإتحاف ٦٢٧/٧ ، ح٨٦٢٤) .

١٦٠١٩- خز ٣٤٦/٢ . طح ٣٤٤/٤ .

١٦٠٢٠- خز ٨٧/٤ . قط ١٤٣/٢- ١٤٤ . وليس في هذا الموضع تضعيف كثير بن عبدالله .

(٢) في المطبوع : «اليرفي» وهو تصحيف . انظر : (التقريب وأصوله) .

كثير بن عبدالله بن عمرو بن عوف، عن أبيه، عن جده، بهذا.

قط فيه: ثنا محمد بن مَخْلد ويحيى بن عبدالله العطاران، قالا: ثنا أحمد بن منصور الرمادي، ثنا ابن عَثْمة[١]، ثنا كثير بلفظ[٢]: «رَتَّبَ»[٣] في أوله بدل: «قال». وقال: كثير ضعيف. وعن ابن مَخْلد، عن أحمد بن إسحاق بن يوسف الرقي، (عن إسحاق)[٤] بن إبراهيم الحُنَيْني، عن كَثِير بن عبدالله بن عَوف بلفظ: «زكاة الفطر على كل صغير وكبير». والثاني نحوه.

١٦٠٢١ - حديث: سُئِل رسول الله ﷺ عن هذه الآية: ﴿ قَدْ أَفْلَحَ مَن تَزَكَّىٰ * وَذَكَرَ اسْمَ رَبِّهِ فَصَلَّىٰ ﴾[٥] قال: «نزلت[٦] في زكاة الفِطْر».

خز في الزكاة: ثنا أبو عمرو مُسلم بن عمرو بن مُسلم المديني الأَسْلمي بخبر غريب غريب، حدثني عبدالله بن نافع، عن كَثِير بن عبدالله بن عمرو بن عوف، عن أبيه، عن جده، بهذا.

---

(١) «ابن عمه» هكذا تظهر الكلمة في الأصل وفي (هـ) أيضاً، وهو تصحيف قطعاً لأن السياق يأباه، ومن الممكن أن تكون الكلمة: «ابن عمر»، ولم يتعين لي من هو؟. وفي المطبوع: «أبو عثمة» ولم أجد له ترجمة وهناك راوٍ آخر، أبو عثيمة سلمة بن المجنون قريب من طبقة الرواة عن كثير. (الجرح ١٧٢/٤). ثم تيقنتُ أن الصواب ابن عثمة -بفتح العين وسكون الثاء المثلثة-، وهو محمد بن خالد بن عثمة (التقريب). فقد روى البزار هذه الرواية نفسها من طريقه، فقال: حدثنا محمد بن المؤمل بن الصبّاح، ثنا محمد بن خالد، ثنا كثير بن عبدالله، به. (كشف الأستار ٤٢٩/١).

(٢) «بلفظ» طمس في (هـ).

(٣) في النسختين: «رأيت» وفي المطبوع: «رتب رسول الله ﷺ الزكاة على المسلم صاعاً» إلخ... وهو الموافق للسياق.

(٤) ما بين الهلالين طمس في (هـ).

١٦٠٢١- خز ٩٠/٤.

(٥) سورة الأعلى، الآيتان (١٤، ١٥).

(٦) في المطبوع: «أنزلت».

١٦٠٢٢ ـ حديث : «من أحيى أرضاً مواتاً[١] فهي له وليس لِعرْقٍ ظالمٍ حق» . طح

طح في الجهاد : ثنا صالح بن عبدالرحمن ، ثنا القَعْنبي ، ثنا كثير بن عبدالله ، عن أبيه ، عن جده ، بهذا .

١٦٠٢٣ ـ حديث : أن رسول الله ﷺ أذن أن يقطع المَسد[٢] والقائمتين[٣] والمِنْجد[٤] وعصا الدارة ، قال أبو عبدالله : يعني من الحمى . خز

خز في الحج : ثنا الحسن بن محمد ، ثنا إسماعيل بن أبي أُوَيْس ، ثنا كَثِير -يعني ابن عبدالله بن عمرو بن عوف- عن أبيه ، عن جده ، بهذا . ليس في السماع[٥] .

١٦٠٢٤ ـ حديث : «تركتُ فيكم أمرين لن تَضِلُّوا ما تمسكتم بهما : كتاب الله ، وسنة نَبِيِّه» . ط ابن عبد البر

قال مالك في الجامع : أنه بلغه أن رسول الله ﷺ قال ذلك .

وأسنده ابن عبدالبر من طريق : كثير بن عبدالله بن عمرو بن عوف ، عن أبيه ، عن جدّه ، مثله سواء ، فالظاهر أن مالكاً أخذه عنه .

١٦٠٢٢- طح ٢٦٨/٣ .

(١) المَوَات : الأرض التي لم تُزْرع ولم تُعْمر ولا جرى عليها مِلْك أحد . (النهاية ٣٧٠/٤) .

١٦٠٢٣- لم أقف عليه في كتاب الحج من ابن خزيمة ، والمطبوع منه ناقص .

(٢) المَسَد : الحبل المَمْسود أي المفتول من نبات أو لحاء شجرة ، والمسَدُ : مِرْود البكرة الذي تدور عليه ، وهو المراد هنا ، فيما يبدو . انظر : (النهاية ٣٢٩/٤) .

(٣) القائمين : وفي (هـ) : «القائمتين» وهو تصحيف ، والقائمتان : قائمتا الرَحْل اللتان تكونان في مقدمه ومؤخره . (النهاية ١٢٦/٤) .

(٤) المِنْجد : وهي عصاً تساق بها الدواب ويُنْفَش بها الصوف . (النهاية ١٩/٥) .

(٥) «السماع» في (هـ) : «سماعنا» .

١٦٠٢٤- مالك ٨٩٩/٢ (كتاب القدر) . جامع بيان العلم ٣٠/٢ .

٤/٢٥٣/أ

١٦٠٢٥ - / حديث : « لا نَهب ولا إغلال ولا إسْلال[١] ومن يَغْلُلْ يأت بما غل يوم القيامة » . مي

مي في السير : أنا محمد بن حاتم المُكَتِّب ، ثنا القاسم بن مالك[٢] ، ثنا كَثِير بن عبدالله بن عمرو بن عوف ، عن أبيه ، عن جده ، بهذا .

١٦٠٢٦ - حديث : « لتَسلكُنَّ سنن مَن قَبْلكم حَذْو النَّعْل بالنَّعْل . . . » الحديث ، وفيه : «ألا وإن بني إسرائيل افترقت على سبعين فرقة . . .» الحديث . كم

كم في العلم : ثنا علي بن حمشاذ ، ثنا إسماعيل بن إسحاق القاضي والعباس ابن الفضل الأَسْفَاطي[٣] ، قالا : ثنا إسماعيل بن أبي أُوَيْس ، حدثني كثير بن عبدالله ، عن أبيه ، عن جَدِّه ، به .

١٦٠٢٧ - حديث : «مولى القوم منهم ، وحليف القوم منهم ، وابن أُخْتِ القوم منهم» . مي

مي في السير : ثنا سعيد بن المُغِيرة ، ثنا عيسى بن يونس ، عن كَثِير بن عبدالله ، عن أبيه ، عن جده ، بهذا .

١٦٠٢٥- مي ٢/١٥٠ .

(١) جاء تفسيره من الدارمي نفسه في آخر الحديث : قال أبو محمد : الإسلال : السرقة . وفي النهاية ٣/٣٨٠ «لا إغلال ولا إسلال» : الإغلال الخيانة أو السرقة الخفية . والإسلال : من سل البعير وغيره في جوف الليل إذا انتزعه من بين الإبل .

(٢) في الأصل : «ملول» وفي (هـ) : «ملوك» وكلاهما تصحيف .

١٦٠٢٦- كم ١/١٢٩ .

(٣) الأسْفاطي -بفتح الهمزة وسكون السين وفتح الفاء وبعد الألف الساكنة طاء مهملة- نسبة إلى بيع الأسفاط وعملها . (انظر اللباب ١/٥٤) .

١٦٠٢٧- مي ٢/١٦٠ .

١٦٠٢٨ كم ـ حديث : «إنكم ستُقاتلون بني الأصفر[١] . . .» الحديث بطوله .

كم في الفتن : أنا أبو بكر بن أبي نَصْر ، ثنا أحمد بن محمد بن عيسى ، ثنا القَعْنبي ، ثنا كثير بن عبدالله المُزَني ، عن أبيه ، عن جده ،)[٢] به .

١٦٠٢٩ طح قط كم ـ حديث : «المسلمون عند شروطهم ، إلا شرطاً حرم حلالاً ، أو أَحلّ حراماً» .

طح في الهبة : ثنا أحمد بن داود ، ثنا إبراهيم بن المنذر ، ثنا عبدالله بن نافع ، ثنا كَثِير بن عبدالله ، عن أبيه ، عن جده ، به .

قط في البيوع : ثنا محمد بن عبدالله بن غَيْلان الخزاز ، ثنا محمد بن يزيد الآدمي أبو جعفر ، ثنا أبو معاوية ، عن كَثِير ، عن أبيه ، عن جده ، بهذا .

كم فيه : [ ][٣] . وفي الأحكام : ثنا أبو عبدالله محمد بن يعقوب الشيباني ، ثنا محمد بن عبدالوهاب بن حبيب ، ثنا خالد بن مخلد ، [ثنا كثير بن عبدالله بن عمرو بن عوف ، عن أبيه ، عن جده][٤] .

١٦٠٣٠ قط ـ حديث : «لا جَلَب ولا جَنب ولا اعتراض ، ولا يَبِيعُ حاضر لبادٍ ، ولا تُصَرُّوا الإبل والغنم . . .» الحديث .

١٦٠٢٨- كم ٤٨٣/٤ .

(١) بنو الأصفر : أي الروم ، لأن أباهم الأول كان أصفر اللون ، وهو روم بن عِيْصو بن إسحاق ابن إبراهيم . (النهاية ٣٧/٣) .

(٢) ما بين الهلالين ساقط من (هـ) .

١٦٠٢٩- طح ٩٠/٤ . قط ٢٧/٣ . كم ١٠١/٤ وفيه : «عن عمرو بن عون» بدل عوف تصحيفا .

(٣) ما بين المعقوفين بياض في الأصل و (هـ) وقد تتبعت في كتاب البيوع من المستدرك فلم أجده فيه ، وإنما فيه حديث أبي هريرة وعائشة بهذا المعنى .

(٤) ما بين المعقوفين بياض في الأصل و(هـ) وأتممناه من «المطبوع» .

١٦٠٣٠- قط ٧٥/٣ ، ٣٠٣/٤- ٣٠٤ .

قط في البيوع : حدثنا أبو طالب علي بن محمد بن أحمد بن الجَهْم الكاتب ، ثنا علي بن زيد الفرائضي ، ثنا إسحاق بن إبراهيم الحُنَيْني ، ثنا كثير بن عبدالله ، عن أبيه ، عن جده ، به . وقال : رواه داود بن عيسى ، عن عاصم بن عُبَيْدالله ، عن سالم ، عن ابن عمر في المُصرَّاة . ورواه الحسن بن عمارة ، عن الحكم ، عن ابن أبي ليلى ، عن علي . وقيل : عن ابن أبي ليلى ، عن أبي هريرة ، قاله أبو شيبة ، عن الحكم . وقيل : عن ابن أبي ليلى ، عن رجل من الصحابة غير مسمى ، قاله شعبة ، عن الحكم . وفي المسابقة : ثنا يعقوب بن (إبراهيم البزاز)[1] ، ثنا جعفر بن محمد ابن الفَضْل الراسبي ، ثنا إسماعيل بن أبي أُوَيْس ، ثنا كثير ، به . إلى قوله : «لباد» (ولم يذكر)[1] ما بعده ، وفيه تفسير ابن أبي أُوَيْس للجَلَب والجَنَب . وعن عبدالله بن أحمد بن بكر ودَعْلَج بن أحمد ، قالا : ثنا علي بن عبدالعزيز ، ثنا أبو عُبَيْد ، بتفسير الجلب والجنب[2] .

---

(١) ما بين الأهلة طمس في (هـ) .

(٢) وفيه : تفسير ابن الفضل قال : الجلب يجلب حول الفرس من خلفه في الميدان ليحرز السُبْقة . والجنب أن يكون الفرس به اعتراض جنوب فيعترض له الرجل بفرسه يُقَوِّمه ، فيحرز الغاية .

وتفسير أبي عبيد قال : الجلب في شيئين يكون في سباق الخيل وهو أن يتبع الرجل فرسه فيركب خلفه ويزجره ويجلب عليه ، ففي ذلك معونة للفرس على الجري ، نهي عن ذلك . والوجه الآخر في الصدقة : أن يَقدُم المصدق فينزل موضعا ثم يرسل إلى المياه فيجلب أغنام تلك المياه عليه فيصدقها هناك ولكن يقدم عليهم على مياههم وبأفنيتهم فيصدقهم . وأما الجنب فأن يجنب الرجل فرسه الذي سابق عليه فرساً عُريا ليس عليه أحد ، فإذا بلغ قريبا من الغاية ركب فرسه العري فيسبق عليه لأنه أقل إعياء . ا هـ . انظر نحوه في : (غريب الحديث لأبي عبيد ٣/١٢٧-١٢٨) .

خز لابن خزيمة عه لأبي عوانة طح للطحاوي حب لابن حبان قط للدارقطني كم للحاكم

٥٧٤ ● / من مسند عمرو بن الفَغْواء وهو أخو علقمة

٤/٢٥٣ب

حديثه في رابع الأنصار .

١٦٠٣١ ـ حديث : دعاني رسول الله ﷺ وقد أراد أن يَبْعثني بمالٍ إلى أبي سفيان يَقْسِمه في قُرَيْش بمكة بعد الفتح قال : فقال : «التمس صاحِبنا . . .» الحديث ، وفيه : «أخوك البكري ولا تأمنه» وفيه قصة عمرو بن أمية الضمري .

أحمد : ثنا نوح بن يزيد أبو محمد ، أنا إبراهيم بن سَعْد ، قال : حَدَّثَنيه ابن إسحاق ، عن عيسى بن مَعْمَر ، عن عبدالله بن عمرو بن الفَغواء ، عن أبيه ، به .

---

٥٧٤ ● عمرو بن الفغواء -بفتح الفاء وسكون الغين المعجمة- أو ابن أبي الفغواء صحابي في إسناد حديثه اختلاف . كذا في (التقريب) .

١٦٠٣١- أحمد ٢٨٩/٥ . وفي المطبوع : «صاحباً» بدل «صاحبنا» .

---

٥٧٥ ● (من)[1] مسند عمرو بن القاري

وهو من القارة[2] ، استُعْمِل على غنائم حُنَيْن ، حديثه في[3] [المكيين والمدنيين] .

١٦٠٣٢ ـ حديث : أن رسول الله ﷺ قدِم ، فخلَّف سَعداً مريضاً حيث خرج إلى حُنَيْن ، فلما قدم من جِعِرَّانة[4] معتمراً دخل عليه وهو وَجِعٌ ، فقال : يا رسول الله إن لي مالاً . . . الحديث . وفيه : «يا عمرو بن القاري إن مات سعد بعدي ، فهاهنا فادفِنْه نحو طريق المدينة» وأشار بيده هكذا .

أحمد : ثنا عفان ، ثنا وُهَيْب ، ثنا عبدالله بن عثمان بن خُثَيم ، عن عمرو بن

---

٥٧٥ ● عمرو بن القاري ، وهو عمرو بن عبدالله القاري ويقال : عمرو بن عبد بغير إضافة . (الإصابة ٣/٥ ، ١١) .

(١) «من» ساقطة من (هـ) .

(٢) القارة : قبيلة تتألف من عَضَل والديش ابني الهُون بن خزيمة ، سُمّوا قارة لاجتماعهم والتفافهم . كذا في : (معجم قبائل العرب ٩٣٥/٣) .

(٣) بعد قوله «في» بياض في الأصل و(هـ) ولا يقابله شيء في أطراف المسند (١٥٢/٥) وفي «ترتيب أسماء الصحابة» ص ٨٦ : «في الخامس من مسند المكيين والمدنيين» .

١٦٠٣٢- أحمد ٦٠/٤ .

(٤) الجِعِرّانة -بكسر أوله إجماعاً - ثم إن أصحاب الحديث يكسرون عَينه ويشددون راءه وأهل الأدب يخطئونهم ويُسكنون العين ويخففون الراء ، والراجح أنهما روايتان جيدتان . انظر : (معجم البلدان ١٤٢/٢) .

خز لابن خزيمة عه لأبي عوانة طح للطحاوي حب لابن حبان قط للدارقطني كم للحاكم

القاري[1] ، عن أبيه ، عن جده عمرو القاري ، به .

(١) هو عمرو بن عبدالله بن عمرو بن عبدٍ القاري . انظر : (تهذيب الكمال ١٥/٢٧٩- ٢٨٠) ترجمة تلميذه .

● مسند عمرو بن مالك ، ويقال : مالك بن عمرو

سيأتي في مالك[1] .

(١) انظر : (الإتحاف ١٣/ح١٦٤٥٤ ، مسند رقم ٦٤٨) .

٥٧٦ ● من مسند عمرو بن مُرَّة الجُهَني

حديثه في خامس الشاميين وسادس عشر الأنصار .

١٦٠٣٣ ـ حديث : جاء رجلٌ إلى النبي ﷺ ، فقال : يا رسول الله ، أرأيت إن خز حب حم **شهدتُ أن لا إله إلا الله ، وأنك رسول الله ، وصلَّيتُ الصلوات الخمس ، وأدّيتُ الزكاة ، وصُمْتُ رمضان وقُمْتُه ، فمن أنا؟ قال : «من الصديقين والشُّهداء» .**

خز في الصيام : ثنا علي بن سعيد النسوي(١) ، ثنا أبو اليمان ، يعني الحكم بن نافع .

حب في النوع الثاني من القسم الأول : أنا أحمد بن الحسن بن عبدالجبار الصوفي ، ثنا يحيى بن مَعِين ، ثنا الحكم بن نافع ، عن شعيب بن أبي حَمْزة ، عن عبدالله بن عبدالرحمن بن أبي حسين ، عن عيسى بن طلحة ، عنه ، بهذا .

رواه أحمد : ثنا يحيى بن إسحاق ، أنا ابن لَهِيْعة ، عن عبدالله بن أبي جعفر ، عن عيسى ، به .

---

٥٧٦ ● عمرو بن مُرَّة بن عَبْس أبو طلحة الجهني صحابي كبير شهد مع النبي ﷺ المشاهد ، مات بالشام في خلافة معاوية . (الإصابة ٣/١٥) .

١٦٠٣٣- خز ٣/٣٤٠ . حب (الإحسان) ٥/١٨٤ . أحمد . لم أجده في مسند عمرو بن مُرَّة ولا في موضع آخر بعد البحث والتتبع . وذكره المصنف في (أطراف المسند ٥/١٥٤ ح٦٨٤٣) ولم يقف عليه محققه في المسند ، وأورده عن أحمد بهذا الإسناد ابن كثير في تفسيره ١/٥٢٣ .

(١) النسوي ، وقع في المطبوع : «التستري» مصحفاً . انظر : (تهذيب التهذيب ٧/٣٢٦) .

١٦٠٣٤ ـ حديث : «من أغلق بابه دون ذَوِي الحاجة والخَلّة والمسكَنَة ، أَغْلق الله باب السماء دون حاجته . . .» الحديث . كم حم

كم في الأحكام : أنا أبو بكر إسحاق ، ثنا أبو المثنى ، ثنا محمد بن عبدالله الخُزاعي ، ثنا حماد بن سلمة ، عن عليّ بن الحكم ، عن أبي حسن ، عنه ، بهذا . وقال : صحيح الإسناد .

رواه أحمد : ثنا إسماعيل بن إبراهيم ، عن علي بن الحكم ، حدثني أبوالحسن ، به . وعن يزيد ، عن حماد ، به .

١٦٠٣٥ ـ حديث : استأذن الحَكم بن أبي العاص على النبي ﷺ ، فَعَرفَ صوته ، فقال : «ائذنوا له ، عليه لعنة الله . . .» الحديث . كم

كم في الفتن : ثنا محمد بن صالح بن هانئ ، ثنا الحُسين بن الفَضْل ، ثنا مُسْلم ابن إبراهيم ، ثنا جعفر بن (سليمان)(١) ، ثنا علي بن الحكم ، عن أبي الحسن الجَزَري ، عنه ، به .

١٦٠٣٦ ـ حديث : سمعت رسول الله ﷺ يقول : «من كان هاهنا من مَعَدّ فليَقُمْ» فقمتُ ، فقال : «اقعُد» ، فصَنَع ذلك ثلاث مرار . . . الحديث . حم

أحمد : عن قُتَيْبة وحسن بن موسى ، عن ابن لَهِيعة ، عن الرَّبيْع بن سَبْرة ، عنه ، به .

١٦٠٣٤- كم ٩٤/٤ . أحمد ٢٣١/٤ . (رواية إسماعيل فقط) . ويبدو أنه ساقط من نسختنا ، هذا والذي قبله فقد تتبعت في مظان كثيرة فلم أجدهما ، ولم يذكر في المعجم المفهرس في «الخلة والمسكنة وأغلق» إلا هذا الموضع فقط .

١٦٠٣٥ - كم ٤٨١/٤ .

(١) ما بين الهلالين طمس في (هـ) .

١٦٠٣٦ - أحمد : لم أجده فيه . وذكره المصنف في الأطراف (١٥٤/٥ ح٦٨٤٥) .

خز لابن خزيمة عه لأبي عوانة طح للطحاوي حب لابن حبان قط للدارقطني كم للحاكم

٥٧٧ ● مسند عمرو بن يَثْرِبي الضَّمْري

٤/٢٥٤أ **١٦٠٣٧ ـ/ حديث : « لا يحل لامرئ من مال أخيه شيءٌ[١] إلا ما طابت به نَفْسه . . . » الحديث .** طح قط حم عم

طح في الكراهة : ثنا ربيع الجِيزي ، ثنا أصْبغ بن الفَرَج ، ثنا حاتم بن إسماعيل ، ثنا عبدالملك بن الحسن -يعني الحارثي- عن عبدالرحمن بن أبي سعيد ، عن عُمارة ابن حارثة ، عنه ، به .

قط في البيوع : ثنا محمد بن عُبَيْدالله بن العلاء الكاتب ، ثنا علي بن حَرْب ، ثنا زيد بن الحُباب ، عن عبدالملك بن الحسن الأحول مولى مروان ، به . وعن عبدالله ابن محمد بن عبدالعزيز ، ثنا محمد بن عبّاد المكي ، ثنا حاتم بن إسماعيل ، عن عبدالملك بن الحسن ، عن عُمَارة بن حارثة ، به . ولم يذكر عبدالرحمن[٢] .

رواه **أحمد** : ثنا أبوعامر ، ثنا عبدالملك[٣] ، به .

قال **عبدالله** : ثنا محمد بن عبّاد المكّي ، ثنا حاتم بن إسماعيل ، به ، نحوه .

---

٥٧٧ ● عمرو بن يَثْربي الضمري ، صحابي جليل أسلم عام الفتح ، استقضاه عمر أو عثمان . الإصابة ٢٣/٣ .

١٦٠٣٧ - طح ٢٤١/٤ . قط ٢٥/٣- ٢٦ . أحمد ٤٢٣/٣ ، ١١٣/٥ .

(١) «شيء» بالرفع من مصادر التخريج ، وجاء في الأصل و(هـ) : «شيئاً» بالنصب .

(٢) وقال الدارقطني : «والأوّل أصحّ» .

(٣) يعني ابن حسن الحارثي .

---

٥٧٨ ● من مسند عمرو بن فُلان الأنصاري

١٦٠٣٨ ـ حديث : بَينما هو يَمْشي قد أَرْسل[١] إزارَه ، إذ لَحظَ[٢] النبي ﷺ وقد أخذ بناصية نَفْسه وهو يقول : «اللَّهم عبدُك وابن عَبْدك وابن أَمَتِك» . قال عَمرو : فقلت : يا رسول الله إني رجل حَمْشُ[٣] الساقين . . . الحديث .

أحمد : ثنا الوليد بن مسلم ، ثنا الوليد بن سليمان ، أن القاسم أبا عبدالرحمن حدّثهم ، عنه ، به .

---

٥٧٨ ● عَمرو بن فلان الأنصاري . ذكره ابن حجر في الإصابة ٣/٢٦ وذكر الحديث المذكور له .

١٦٠٣٨ - أحمد ٤/٢٠٠ .

(١) «أرسل» هكذا في النسختين ، وفي المسند : «أسْبَل» .

(٢) لحظ : هكذا في النسختين . ومعنى لحظ أي رآه وفي المسند : «لحقه» .

(٣) حَمْش الساقين وأحْمش الساقين : دقيقهما . (النهاية ١/٤٤٠) .

٥٧٩ • مسند عُمير مولى أبي اللحم

١٦٠٣٩ ـ حديث (مي عه حب كم حم جا): **شَهدتُ خَيْبر، وأنا عَبْدٌ مملوكٌ، فأعطاني رسول الله ﷺ من خُرْثِيّ[1] المتاع . . . الحديث .**

مي في السير: أنا إسماعيل بن خَليل، أنا حَفْص، ثنا محمد بن زيد، عنه، به.

عه فيه: ثنا أحمد بن عبدالجبار، ثنا حَفْص بن غياث، به. وعن أبي داود السِّجْزِي، ثنا أحمد بن حنبل، ثنا بِشْر بن المُفَضّل، عن محمد بن زيد، به. قال: ورواه أبونُعَيْم، عن هِشام بن سَعْد، عن محمد بن زيد بن مُهاجِر.

حب في الحادي عشر من الرابع: أنا أبويعلى، ثنا أبوخَيْثمة، ثنا حَفص بن غِياث، به.

كم في الاستسقاء: ثنا علي بن حمشاذ، ثنا محمد بن نُعَيْم، ثنا قتيبة، ثنا بِشْر ابن المفَضَّل، به. أخرجه شاهدا على صحة صُحبَة عُمَيْر عقب حديثه عن مولاه في الاستسقاء. وفي قسم الفيء: عن أحمد بن جعفر، ثنا عبدالله بن أحمد، ثنا أبي،

---

٥٧٩ • عمير مولى أبي اللحم الغفاري، صحابي شَهِد خيبر وعاش إلى نحو السبعين. (الإصابة ٣٨/٣، والتقريب).

١٦٠٣٩ - مي ١٤٥/٢. حب (الإحسان) ١٦٠/٧. كم ٣٢٧/١، ١٣١/٢. أحمد ٢٢٣/٥.

ويزاد: جا (ص ٣٦٥، الأحكام): وحدثنا ابن المقرئ، ثنا حفص -يعني ابن غياث- عن محمد بن زيد، به.

(١) الخُرثيُّ: أثاث البيت ومتاعه. (النهاية ١٩/٢).

به(١) .

رواه **أحمد** : ثنا بشر ، به . وعن ربعي بن إبراهيم ، عن عبدالرحمن بن إسحاق ، به . وزاد فيه(٢) : قال وعَرَضْتُ عليه رُقيةً كنت أرقي بها المجانين في الجاهلية ، قال : «اطرح منها كذا وكذا ، وارقِ بما بَقي» . قال محمد بن زيد : أدركتُه وهو يَرقِي بها المجانين .

١٦٠٤٠ ـ حديث : كنتُ مملوكاً ، فكنتُ أتصدّق بلحم من لحم مولاي ، فسألتُ النبي ﷺ ؟ فقال : «تصدّق ، والأجر بينكما نِصْفان» .

عه حب حم

عه في الزكاة : ثنا أبوأمَيّة ، ثنا القواريري ، ثنا صفوان بن عِيسى . وعن يوسف ، عن محمد بن أبي بكر ، عن صَفْوان . وعن محمد بن شاذان ، عن المُعَلّى بن منصور . وعن أحمد بن سَهْل الأهوازي ، عن علي بن بحر بن بَرّي ، كلاهما عن حاتم بن إسماعيل ، كلاهما عن يزيد بن أبي عُبَيْد ، عنه ، به . قال : ورواه حَفْص بن غِياث ، عن محمد بن زيد ، عن عُمير مولى آبي اللحم ، به ، نحوه .

حب في الخامس والخمسين من الأول : أنا أبويَعْلى ، ثنا أبوخَيْثمة ، عن حفص ابن غياث ، به .

رواه **أحمد** : ولفظه : أَمَرني مولاي أن أقدِّدَ له لَحْماً ، (قال)(٣) : فجاء مِسكينٌ فأطعمته منه ، قال : فعَلِمَ بي فضربني ، قال : فأتَيْتُ النبي ﷺ فأخبرتُه ، فقال : لِمَ ضربته؟ قال : أطعَمَ طعامي من غير أن آمره ، قال رسول الله ﷺ : «**الأجْر بَيْنَكما**» : ثنا صفوان ، به .

---

(١) يعني عن بِشْر .

(٢) وهذه الزيادة في المستدرك أيضاً . وانظر : (ح١٦٠٤٢) ص ٥٣٢ .

١٦٠٤٠ - حب (الإحسان) ١٤٩/٥ . ولم أقف عليه في المسند المطبوع ، وذكره الحافظ في أطراف المسند (١٥٨/٥ ح٦٨٥٢) وقال محققه : لم أجده .

(٣) «قال» طمس في (هـ) .

١٦٠٤١ ـ حديث : أنه رأى رسول الله ﷺ يستسقي عند أحجار الزيت(١) (قريباً من الزوراء)(٢) قائماً يدعو يستسقي . . . الحديث . حب حم

حب في الثاني عشر من الخامس : أنا ابن قُتَيْبة ، أنا حَرْملة ، ثنا ابن وَهْب ، أنا حَيْوَة ، عن ابن الهاد ، عن محمد بن إبراهيم ، عنه ، به . وعن أحمد بن عَلِيّ بن المُثنّى ، ثنا هارون بن مَعْروف ، ثنا ابن وَهْب ، أخبرني حَيْوَة وعُمر بن مالك ، عن ابن الهاد ، نحوه .

رواه أحمد : ثنا هارون بن معروف به . وعن هارون ، عن ابن وَهْب ، عن رجل وعُمر(٣) بن مالك ، عن ابن الهاد ، به . وعن حسن ، عن ابن لَهِيعة ، عن محمد بن زَيْد بن المهاجر بن قُنْفذ ، عن عُمَيْر ، به . روي عن عُمَيْر ، عن مولاه . وقد مضى(٤) .

١٦٠٤٢ ـ حديث : عَرَضتُ على النبي ﷺ رقية ، كنت أرقي بها . . . الحديث . وكنت أرقي بالذي أمرني به رسول الله ﷺ . طح

(طح في الكراهة : ثنا ابن أبي داود ، ثنا المُقَدَّمي ، ثنا فُضَيْل بن سُليمان ، عن محمد بن زيد ، عنه ، به)(٥) . وهو عند أحمد في الحديث الأول .

١٦٠٤١- حب (الإحسان) ١٢٠/٢ . أحمد ٢٢٣/٥ ، غير الطريق الأخير فلم أجده في المسند .

(١) أحجار الزيت : قال في معجم البلدان ١٦٣/٣ ؛ بالمدينة موضع كان فيه أحجار عليها الطريق فاندفنت .

(٢) ما بين الهلالين طمس في (هـ) . والزوراء : موضع عند سوق المدينة قرب المسجد (معجم البلدان ١٥٦/٣) .

(٣) في الأصل : «عُمَيْر» وهو تصحيف من «عُمر» وهو ابن مالك الشرعَبي . (تهذيب التهذيب ٤٩٤/٧) .

(٤) انظر : (الإتحاف ١٧١/١ الحديث الأول) .

١٦٠٤٢ - طح ٣٢٧/٤ . وانظر : (ح١٦٠٣٩) ص ٥٣٠ .

(٥) ما بين الهلالين ساقط من (هـ) .

٤/٢٥٤/ب

١٦٠٤٣ ـ/ حديث : أَقْبَلْتُ مع سادتي نريد الهِجْرة حتى دَنَونا من المدينة ، فتركوني في ظهورهم ، ودخلوا المدينة ، فأصابتْني مجاعةٌ شديدةٌ . . . الحديث . كم حم

كم في الأطعمة : أنا أبو عبدالله محمد بن يَعْقوب ، ثنا يحيى بن محمد بن يحيى ، ثنا مُسدَّد ، ثنا بِشر بن المُفضَّل ، ثنا عبدالرحمن بن إسحاق بن الحارث ، عن أبيه ، عن عمّه إسحاق بن عبدالله ، عن أبي بكر بن زيد ، عنه ، به .

رواه أحمد : ولفظه : كنت أرعى بذات الجيش[1] فأصابتني خَصاصةٌ ، فذكرت ذلك لبعض أصحاب النبي ﷺ ، فدلُّوني على حائطٍ لبعض الأنصار ، فقطعت أقناء[2] فأخذوني . . . الحديث : عن حسن ، عن ابن لَهِيْعة ، عن محمد بن زيد بن المهاجر ، عنه ، به . وعن رِبعي بن إبراهِيم ، عن عبدالرحمن بن إسحاق ، قال : حدثني أبي ، عن عمه . وعن أبي بكر بن زيد ، أنهما سمعا عُمَيْراً ، نحوه .

١٦٠٤٣ - كم ١٣٢/٤ . أحمد ٢٢٣/٥ طريق ربعي فقط .

(١) ذات الجَيْش : موضع قرب المدينة ، وهو واد بين ذي الحُليفة وبُرثان . (معجم البلدان ٢٠٠/٢) .

(٢) أقناء جمع قنو : وهو العذق بما فيه الرطب . (النهاية ٢٠٠/٤) .

خز لابن خزيمة عه لأبي عوانة طح للطحاوي حب لابن حبان قط للدارقطني كم للحاكم

٥٨٠ ● مسند عُمَيْر بن سَلَمة الضَّمْري

١٦٠٤٤ ـ حديث : بَيْنما نحن نَسِير مع رسول الله ﷺ ببعض أفناء[١] الروحاء[٢] وهم حُرُم ، إذا حِمار معقور[٣] ، فقال رسول الله ﷺ : «دعوه . . .» الحديث . طح حب حم

طح في الحج : ثنا رَبِيْعٌ الجِيزي ، ثنا أبو الأَسْود ، أنا نافع بن يزيد . وعن محمد بن خُزيمة وفَهْد ، قالا : ثنا عبدالله بن صالح ، حدثني اللَّيْث ، كلاهما عن ابن الهاد ، أن محمد بن إبراهيم حدَّثَه ، عن عيسى بن طَلْحَة ، عنه ، به . وعن يُونس ، عن ابن وَهْب ، أن مالكاً حدثه . وعن يزيد بن سِنان ، عن يزيد بن هارون ، كلاهما عن يحيى ابن سعيد ، عن محمد بن إبراهيم ، عن عيسى بن طلحة ، عن عُمَيْر بن سَلَمة ، عن البَهْزي . وفي رواية يزيد بن هارون : عن رجل من بَهْزٍ .

---

٥٨٠ ● عُمَيْر بن سَلَمة بن منتاب بن طلحة الضَمْري -بفتح الضاد المعجمة وسكون الميم- صَحابي . (الإصابة ٣٢/٣) .

١٦٠٤٤ - طح ١٧٢/٢ . حب (الإحسان) ٢٨٤/٧- ٢٨٥ . أحمد ٤١٨/٣ .

(١) الأفناء جمع فِنْو ، وهو من الفناء وهو المتسع أمام الدار (لسان العرب ١٦٥/١٥) والمراد هنا الوادي .

(٢) الرَوْحاء : -بفتح أوله وبالحاء المهملة ممدودة- قرية جامعة لمزينة على ليلتين من المدينة بينهما أحد وأربعون ميلا . (معجم البكري ٦٨١/١) .

(٣) أي منحور ومذبوح ، أو حمار أصابه عقر ولم يُمت بعد . انظر : (النهاية ٢٧٢/٣) .

ط لمالك ش للشافعي حم لأحمد عم لعبدالله بن أحمد مي للدارمي جا لابن الجارود

حب في الأول من الرابع : أنا محمد بن عبدالله بن الجُنَيْد ، ثنا قُتَيْبة بن سعيد ، ثنا بَكْر بن مُضر ، عن ابن الهاد ، به . (وفي الثالث منه : أنا الحسين بن إدريس)[1] ، أنا أحمد بن أبي بكر ، عن مالك ، به .

رواه **أحمد** : ولفظه : أن رسول الله ﷺ مرّ بالعَرْج[2] فإذا هو بحمار عَقِير ، فلم يَلْبَث أن جاء رجلٌ من بَهْز فقال : يا رسول الله ، هذه رَمْيَتي فشأنكم . . . الحديث .

ثنا هُشَيْم ، أنا يحيى بن سعيد ، عن محمد بن إبراهيم ، به .

---

(١) ما بين الهلالين ساقط من (هـ) .

(٢) العَرْج -بفتح أوله وسكون ثانيه وجيم- وهي قرية في واد من نواحي الطائف . (معجم البلدان ٤/٩٨) .

خز لابن خزيمة **عه** لأبي عوانة **طح** للطحاوي **حب** لابن حبان **قط** للدارقطني **كم** للحاكم

٥٨١ ● مسند عُمَيْر بن قتادة اللَّيْثي

١٦٠٤٥ ـ حديث: «ألا إن أولياء الله المُصَلُّون...» الحديث. وفيه تفسير الكبائر. كم

كم في الإيمان: ثنا أبو بكر أحمد بن كامل القاضي، ثنا أبو قِلابة، ثنا معاذ بن هانئ، ثنا حَرْب بن شدّاد، ثنا يحيى بن أبي كَثِير، عن عبدالحميد بن سِنان، عن عُبَيْد بن عمير، عن أبيه، به. وفي التوبة: ثنا أبو بكر بن إسحاق، ثنا هشام بن علي[1]، ثنا عبدالله بن رجاء، ثنا حَرْب بن شَدّاد، به. وقال: صحيح الإسناد.

١٦٠٤٦ ـ حديث: أن رجلاً سأل رسولَ الله ﷺ أيُّ الصلاة أفضل؟ قال: «طول القُنُوت». طح

طح في الصلاة: ثنا يزيد بن سِنان، ثنا حِبّان، ثنا سُوَيد أبو حاتم، حدثني عُبَيْدالله بن عُبَيْد بن عُمَيْر، عن أبيه، عن جده، به.

سمعت ابن أبي عمران، سمعت محمد بن سماعة يقول: سمعت محمد بن الحسن يقول: بهذا نأخذ.

---

٥٨١ ● عُمَيْر بن قتادة بن سعد بن عامر الليثي، صحابي من مسلمة الفتح. (الإصابة ٣٥/٣).

١٦٠٤٥- كم ٥٩/١، ٢٥٩/٤.

(١) هشام بن علي السيرافي، السدوسي، وفي الأصل: «هشام عن علي». انظر: (سير أعلام النبلاء (٤١١/١٣).

١٦٠٤٦- طح ٢٩٩/١.

---

٥٨٢ ● من مسند عوف بن مالك الأَشْجَعي

وهو فوت[١] لابن المُذْهِب[٢] على القطيعي[٣] لم يسمعه منه . وقد رواه عن القطيعي أبو القاسم عبدالملك بن محمد بن بِشْران[٤] ، وحدث به عنه أبو الحسن علي بن العلاف[٥] ، وهذا العلاف قد أجاز لأبي القاسم بن عساكر[٦] ولأبي موسى

---

٥٨٢ ● عوف بن مالك بن أبي عوف ، الأشجعي صحابي شهد الفتح وكانت معه راية أشجع ، مات سنة ٧٣ . (الإصابة ٣/١ : ٤٣) .

(١) «وهو فوت» هكذا تظهر الكلمات في النسختين ومعناه واضح : أن هذا المسند مما فات ابن المذهب سماعه من القطيعي .

(٢) ابن المُذْهِب هو الحسن بن علي بن محمد التميمي أبو علي ولد سنة ٣٥٥ ، روى عن القطيعي وذكر الخطيب أنه صحيح السماع لمسند أحمد . وقال ابن حجر : والظاهر أنه شيخ ليس بمتقن . مات سنة ٤٤٤ . (تاريخ بغداد ٣٩٠/٧ ، وميزان الاعتدال ٢٣٨/١ ، ولسان الميزان ٢٣٦/٢) .

(٣) القطيعي : هو أحمد بن جعفر بن حمدان بن مالك أبوبكر القطيعي نسبة إلى القطيعة نسبة إلى محلة قطيعة الدقيق ، ولد سنة ٢٧٤ وكان مكثراً عن عبدالله بن الإمام أحمد ، توفي سنة ٣٦٨ . (تاريخ بغداد ٧٣/٤ ، وطبقات الحنابلة ٦/٢ ، ولسان الميزان ١٤٥/١) .

(٤) عبدالملك بن محمد بن عبدالله بن بشران مولده في شوال سنة ٣٣٩ ، قال الخطيب : كتبنا عنه وكان ثقة ثبتاً صالحاً . مات في ربيع الآخر سنة ٤٣٠ . (تاريخ بغداد ٤٣٢/١٠ ، وتذكرة الحفاظ ١٠٩٧/٣) .

(٥) علي بن محمد بن يوسف بن يعقوب ، أبو الحسن المقرئ ، المعروف بابن العلاّف ولد سنة ٣١٠ ، قال الخطيب : كان ثقة ، مات في شوال سنة ٣٩٦ . (تاريخ بغداد ٩٥/١٢) .

(٦) ابن عساكر علي بن الحسن بن هبة الله أبوالقاسم ، ولد سنة ٤٩٩ ، صاحب المؤلفات الكثيرة منها : تاريخ دمشق ، والإشراف على معرفة الأطراف ، توفي سنة ٥٧١ . (وفيات الأعيان ٣٣٥/١ ، والبداية والنهاية ٢٩٤/١٢) .

المديني[١] وطائفة ، فيمكن اتصاله بالإجازات من طريق بعضهم ، وكذلك مسند فضالة بن عُبَيْد الأنصاري .

١٦٠٤٧ ـ حديث : أن رسول الله ﷺ أمَر بالمسح على الخُفَّيْن في غزوة تَبوك ، ثلاثة أيام ولياليهن للمسافر ، وللمقيم يوماً وليلةً .

طح قط حم

طح في الطهارة : ثنا صالح بن عبدالرحمن ، ثنا سعيد بن منصور ، أنا / هُشَيْم ، أنا داود بن عَمرو الحَضْرمي ، عن بُسْر بن عُبَيْدالله الحضرمي ، عن أبي إدريس الخَوْلاني ، ثنا عوف بن مالك الأشجعي ، به . وعن رَبِيْع المؤذن ، ثنا يحيى بن حسان ، ثنا هُشَيْم ، عن داود ، مثله .

٤/٢٥٥أ

قط في المسح : ثنا الحسين بن إسماعيل وعُمر بن محمد بن المسيّب والحُسين بن يحيى بن عيّاش ، قالوا : ثنا إبراهيم بن مُجَشّر[٢] ، ثنا هشيم[٣] ، به . قال أبوحاتم : داود بن عَمرو وليس بالمشهور . ورواه الوليد بن مسلم ، عن إسحاق بن سيّار ، عن يونس بن مَيْسرة ، عن أبي إدريس ، عن المغيرة ، وإسحاق ليس بالمشهور . ورواه خالد الحذاء ، عن أبي قلابة ، عن أبي إدريس ، عن بلال ، قال أبو حاتم : وأشبههما حديث بلال[٤] .

---

(١) أبوموسى المديني هو : محمد بن عمر بن أحمد بن عمر الأصبهاني ، المديني من حفاظ الحديث المصنفين فيه ولد سنة ٥٠١ ، في مدينة أصبهان ونسب إليها «مديني» ومات بها سنة ٥٨١ . (وفيات الأعيان ٤٨٦/١) . وإجازة العلاف لهؤلاء لعله لآبائهم وأولادهم فدخلوا في الإجازة . والله أعلم .

١٦٠٤٧ - طح ٨٢/١- ٨٣ . قط ١٩٧/١ . أحمد ٢٧/٦ .

(٢) بضم الميم وفتح الجيم وبالشين المعجمة . انظر : (الإكمال ٢١٣/٧) .

(٣) في النسختين : «إبراهيم» وفي المطبوع هشيم وهو الصواب .

(٤) العلل ٣٩/١ . وأما إسحاق بن سيار أبو النضر فقد قال أبوزرعة : يعد في الشاميين وقال أبو حاتم : هو دمشقي كذا في الجرح ٢٢٢/١ . ونقل ابن حجر في لسان الميزان ٣٦٤/١ عن ابن أبي حاتم : سألت أبي عنه ، فقال : لا أعرفه ، وإذا لم يعرفه مثل أبي صار مجهولاً .

رواه أحمد : ثنا هشيم ، به .

١٦٠٤٨ ـ حديث : «الرؤيا ثلاثة . . .» الحديث .
حب

حب في السادس والسبعين من الثالث : أنا أبو يَعْلى ، ثنا الحكَم بن موسى السَمْسار ، ثنا يحيى بن حَمْزة ، ثنا يزيد بن عَبِيْدة[1] ، حدثني أبو عُبَيْدالله مُسْلِم بن مِشْكَم ، عنه ، به .

١٦٠٤٩ ـ حديث : صلّى رسولُ الله ﷺ على جَنازةٍ ، فحفظتُ من دعائه ، وهو يقول : «اللهم اغْفر له وارْحَمْه . . .» الحديث .
جا حب حم

جا في الجنائز : ثنا بَحْر بن نَصْر ، ثنا ابن وَهْب ، حدثني معاوية ، عن حَبيب بن عُبَيْد ، سمع جُبَيْر بن نُفَيْر ، سمعتُ عوف بن مالك ، به . وعن معاوية ، عن عبدالرحمن بن جُبَيْر ، عن أبيه ، نحوه .

حب في الثاني عشر من الخامس : أنا محمد بن الحسن بن قُتَيْبَة ، ثنا حَرْملة بن يحيى ، ثنا ابن وَهْب ، به .

رواه أحمد : ثنا عبدالرحمن بن مَهْدي ، عن معاوية ، عن حَبِيْب بن عُبَيْد ، به .

١٦٠٥٠ ـ حديث : نظر رسولُ الله ﷺ إلى السماء ، فقال : «هذا أوان رَفْع العِلْم . . .» الحديث . وفيه قصة ، وقول شداد بن أوس : أول ذلك الخشوع .
حب كم حم

حب في الثاني والعشرين من الثالث : أنا عبدالملك بن محمد بن عدي أبونعيم وحاجب بن أَرْكِين وابن جَوْصَا ، قالوا : ثنا الربيع بن سليمان ، ثنا (عبدالله بن

١٦٠٤٨ ـ حب (الإحسان) ٦١٥/٧ .

(١) عَبِيدة -بفتح العين- ابن أبي المهاجر السكوني : (تهذيب التهذيب ٣٥٠/١١) .

١٦٠٤٩ - جا ص ١٨٩ ، حب (الإحسان) ٣٠/٥ . أحمد ٢٣/٦ .

١٦٠٥٠ - حب (الإحسان) ٤٨/٧ ، ٢٥٤/٨ . ورواية ابن جوصا لم أجدها . كم ٩٨/١- ٩٩ . أحمد ٢٦/٦ . وانظر : (ح ١٦٠٨٤) .

خز لابن خزيمة عه لأبي عوانة طح للطحاوي حب لابن حبان قط للدارقطني كم للحاكم

وَهْب)[١] ، سمعت اللَّيث بن سعد ، حدثني إبراهيم بن أبي عَبْلة ، عن الوليد بن عبدالرحمن ، عن جُبَيْر بن نُفَيْر ، أنه قال : حدثني عوف ، به . وأعاده في التاسع والستين منه : عن حاجب ، به .

كم في العلم : ثنا أبوبكر بن إسحاق الفَقِيه ، ثنا عُبَيْد بن شَرِيك ، ثنا يحيى بن عَبدالله بن بُكَيْر[٢] ، حدثني الليث ، به .

رواه أحمد : ثنا علي بن بَحْر ، ثنا محمد بن حِمْيَر الْحِمصي ، حدثني إبراهيم ابن أبي عَبْلة ، عن الوليد ، به .

١٦٠٥١ ـ حديث : نزلنا مع رسول الله ﷺ منزلاً ، فاستَيْقَظتُ من الليل ، فإذا لا أرى في العَسْكر شيئاً أطول من مؤخرة رحل ، قد لَصِق كل إنسان وبَعِيره بالأرض . . . الحديث . وفيه : «خَيَّرَني بين أن يدخل نصف أمتي الجنة ، وبين الشفاعة ، فاخْترت الشفاعة» .

خز حب كم حم

خز في التوحيد : ثنا الرَبِيع بن سليمان ، ثنا بِشْر -يعني ابن بَكر- حدثني ابن جابر ، سمعت سُليم بن عامر ، سمعت عوف بن مالك ، به . قال ابن خزيمة : أنا أفرق[٣] أن يكون قوله : سمعتُ عوف بن مالك وهماً ، فإن أحمد بن عبدالرحمن ثنا ، قال : ثنا حجاج بن رِشْدين ، ثنا معاوية وهو ابن صالح ، عن أبي يحيى سُلَيْم ابن عامر ، عن معدي كرب ، عن عوف بن مالك ، به . وعن بندار وأبي موسى ، عن معاذ بن هشام ، ثنا أبي . وعن بندار وأبي موسى ، عن ابن أبي عَدِي ، عن سعيد بن أبي عروبة . وعن هارون بن إسحاق ، ثنا عَبْدة بن سُليمان ، ثنا سعيد ، كلاهما عن

(١) ما بين الهلالين طمس في (هـ) .

(٢) في المطبوع : «بكر» خطأ . انظر : (التقريب) .

١٦٠٥١ - خز في التوحيد ص٢٦٣- ٢٦٧ . حب (الإحسان) ٢١٦/١ ، ١٣٢/٨ ، ١٦٧/٩- ١٦٨ . كم ١٤/١ ، ٦٦ ، ٦٧ . أحمد ٢٣/٦ ، ٢٨ ، ٢٩ .

(٣) التوحيد : «أخاف» بدل «أفرق» .

قتادة، عن أبي المَلِيح، عن عوف بن مالك، بنحوه. وعن أبي موسى، ثنا عبدالصمد. وعن[١] عبدالوارث بن عبدالصمد، عن أبيه، عن محمد بن أبي المليح، عن أخيه زياد بن أبي المليح، عن أبي المليح، عن أبي بُرْدَة، عن عوف. قال ابن خزيمة: محمد بن أبي المليح / وزياد بن أبي المليح ليسا ممن يجوز أن يحتج بهما على [سعيد بن أبي عروبة. و][٢] قتادة أعْلَم أهل عصره في الحفظ، وسعيد بن أبي عَرُوبة من أحفظ أهل زمانه، وهشام الدستوائي من أصحّ أهل زمانه كتاباً. وثنا أبوبِشْر الواسطي، ثنا خالد -يعني ابن عبدالله- عن خالد -يعني الحذاء- عن أبي قِلابة، عن عوف بن مالك، نحوه. وطريق أبي موسى الأشعري تقدم في ترجمة: أبي المليح، عنه[٣].

٤/٢٥٥/ب

حب في الثاني من الأول: أنا أحمد بن علي بن المثَنّى، ثنا عبدالواحد بن غِياث، ثنا أبوعَوانة، عن قتادة، به. وفي الثامن من الثالث: أنا شباب بن صالح، ثنا وَهْب بن بَقِيَّة، ثنا خالد هو ابن عبدالله، به. وفي الخامس والسبعين منه: ثنا محمد بن عبدالله بن الجُنَيْد، ثنا قُتَيْبة، ثنا أبوعوانة، به.

كم في الإيمان: ثنا محمد بن يعقوب، ثنا الرَبِيع بن سليمان[٤]، ثنا بِشْر بن بَكر، به مطولاً. وقال: صحيح على شرط مسلم[٥]. وأعاده في موضع آخر: عن محمد بن يعقوب، به. وعن الحسن بن يعقوب، ثنا يحيى بن أبي طالب، ثنا عبدالوهاب بن عطاء، ثنا سعيد بن أبي عَروبة، به. وعن الحسن بن يعقوب، عن

(١) «عن» ساقطة من (هـ).

(٢) ما بين المعقوفين ساقط من النسختين، وهو في التوحيد.

(٣) انظر: (الإتحاف ١٢٦/١٠، ح١٢٤٠٤).

(٤) في المطبوع: «سليم» والصواب: «سليمان». وهو: الربيع بن سليمان بن عبدالجبار المرادي. انظر: (تهذيب الكمال ٨٧/٩).

(٥) في الأصل: «م».

الحسين بن محمد بن زياد، ثنا هارون بن إسحاق، به. وعن أبي زكريا العَنْبري وعلي بن عيسى بن إبراهيم، قالا: ثنا إبراهيم بن أبي طالب، ثنا محمد بن المثنّى، ثنا معاذ بن هشام، به. وعن الحسين بن علي التميمي، ثنا محمد بن المسيّب، ثنا إسحاق بن شاهين وهو أبوبِشْر الواسطي، به. وعن الحسين بن علي الحافظ، ثنا الحسين بن عبدالله بن يزيد القَطّان، ثنا عبدالرحمن بن حماد أبوبكر الواسطي[1]، ثنا خالد بن عبدالله الواسطي، عن حُمَيْد بن هلال، عن أبي بُردة، عن أبي موسى، عن عوف، نحوه.

رواه أحمد: ولفظه: عرّس بنا رسول الله ﷺ ذات ليلة، فافترش كل رجل منا ذراع راحلته، قال: فانتَهَيْتُ إلى بعض الإبل، فإذا ناقة رسول الله ﷺ ليس قدامها أحدٌ... الحديث بطوله، وفيه ذكر الشفاعة: عن بهز، عن أبي عوانة. وعن محمد ابن بكر، عن سعيد. وعن حصين، عن شيبان، ثلاثتهم عن قتادة، عن أبي المليح، عنه، به. وعن عبدالصمد، عن محمد بن أبي المليح، عن زياد بن أبي المليح، عن أبيه، عن أبي بردة، عن عوف، نحوه وأتمُّ منه. وزاد في إسناده: أبا بُرْدة.

١٦٠٥٢ ـ حديث: أن رسول الله ﷺ دخل المسجد وأَقْناءٌ[2] معلّقة، وقِنْو منها حَشَف[3]، ومعه عصا[4] فَطَعَن بها في القِنْو... الحديث.
خز طح حب كم حم

---

(١) «عبدالرحمن بن حماد أبوبكر الواسطي» كذا جاء في الأصل و(هـ) وتاريخ دمشق لابن عساكر (٥/٢) ترجمة تلميذه. ووقع في المطبوع: «محمد بن عبدالرحمن بن حماد».

١٦٠٥٢- خز ١٠٩/٤. طح ٢٠١/٤- ٢٠٢. حب (الإحسان) ٢٧١/٨- ٢٧٢. كم ٢٨٥/٢ سقط منه أول الإسناد ٤٢٥/٤. أحمد ٢٣/٦ سقط فيه أبوبكر الحنفي، ٢٨.

(٢) أقناء: جمع قِنْو: وهو العِذْق بما فيه الرطب. (النهاية ١١٦/٤).

(٣) الحَشَف: اليابس الفاسد من التمر، وقيل: الضعيف الذي لا نوى له كالشِيص. (النهاية ٣٩١/١).

(٤) «عصا» طمس في (هـ).

خز في الزكاة : ثنا محمد بن بَشّار ، ثنا يحيى بن سَعِيد ، ثنا عبدالحميد بن جَعْفر ، عن صالح بن أبي عَرِيب(١) ، عن كَثِير بن مُرّة ، عنه ، به . ليس في سماعنا .

طح في الصيد : ثنا ابن مرزوق ، ثنا عبدالله بن عمران . وعن يزيد بن سنان ، ثنا أبوبكر الحَنفي ، كلاهما عن عبدالحميد ، به .

حب في التاسع والمائة من الثاني : أنا أبويَعْلى ، ثنا عَمْرو بن أبي عاصم النَبِيل ، ثنا أبي ، ثنا عبدالحميد ، به .

كم في تفسير البقرة ، وفي الفتن : أخبرني أبوالحسين القَنْطري ، ثنا أبوقِلابة ، ثنا أبوعاصم ، به . وقال : صحيح الإسناد .

رواه أحمد ، وفيه : «ليدعنها أربعين عاماً ، يعني المدينة» : ثنا أبوبكر الحنفي ، عن عبدالحميد ، به . وعن يحيى بن سعيد ، عن عبدالحميد ، به . وليس فيه قصة المدينة .

١٦٠٥٣ ـ/ حديث : أَتيْتُ رسولَ الله ﷺ في غزوة تبوك ، وهو في خِبْاءٍ من أَدَم ، فجلستُ في فناء الخِبَاء ، فقال : «ادخل» وفيه : «احْفَظْ خِلالا سِتاً بين يَدَيِ الساعة : موتي ، ثم فتح بيت المقدس . . .» الحديث . ٤/٢٥٦أ

حب كم حم

حب في التاسع والستين من الثالث : أنا محمد بن أحمد بن عُبَيْد بن فَيّاض ، ثنا هشام بن عَمّار ، ثنا الوليد بن مُسْلم ، ثنا عبدالله بن العَلاء بن زَبْر ، أنه سمع بِشْر ابن عبيدالله يحدث ، عن أبي إدريس ، عنه ، به .

كم في الفتن : ثنا أبوبكر أحمد بن كامل القاضي ، ثنا محمد بن إسماعيل السُلَمي ، ثنا أبو أيُوب الدِمَشْقي ، ثنا الوليد ، به . وزاد فيه : قال الوليد : فحدثت(٢)

(١) بفتح العين المهملة وكسر الراء .

١٦٠٥٣ - حب (الإحسان) ٢٣٨/٨ . كم ٤١٩/٤ ، ٤٢٢ ، ٥٥١ ، ٥٥٢ . أحمد ٢٢/٦ ، ٢٥ ، ٢٧ . وانظر الحديث الآتي (١٦٠٧١) .

(٢) في المطبوع : «ذاكرنا» .

بهذا الحديث شيخاً من شيوخ أهل المدينة ، فقال الشيخ : أخبرني سعيد المَقْبُري ، عن أبي هريرة : أنه كان يحدث بهذه الستِّ عن النبي ﷺ يقول : عُمران بيت المقدس ، بدل فتح بيت المقدس . وفي موضع آخر منه : عن الأصم ، ثنا بَحْر بن نَصْر ، ثنا ابن وَهْب ، أخبرني عَمرو بن الحارث ، عن سعيد ابن أبي[1] هلال ، عن أبان بن صالح ، عن الشَعْبي ، عن عوف بن مالك وسياقه أتمُّ ، وقال : صحيح على شرطهما ، ولم يخرجاه بهذه السياقة .

قلت : وفي موضع آخر : أخبرني أحمد بن محمد بن إسماعيل بن مِهْران ، ثنا أبي ، ثنا أبوالطاهر وأبوالربيع المِصْرِيّان ، قالا : ثنا عبدالله بن وَهْب ، أخبرني عبدالرحمن بن شُرَيْح ، عن رَبِيْعة بن سَيْف ، عن إسحاق بن عَبْدالله . . . فذكر بعضه بمعناه ، وفيه : «**يُولَد في بني الأصْفر**[2] **غلامٌ من أبناء الملوك يَشِبُّ في اليوم كما يَشِبُّ الصبي في الجمعة . . .**» فذكر قصة في الفتن . وفيها رواياتٌ منقطعة لعبدالرحمن بن شُرَيْح ، عن خالد بن يزيد . وعن ابن أبي جَعْفر . وعن غير مسمّى . وعن أبي قَبِيل المعافري .

رواه أحمد : ثنا أبوالمغيرة ، ثنا صفوان ، ثنا عبدالرحمن بن جبير ، عن أبيه ، عنه ، به . وعن هُشَيْم ، عن يعلى بن عطاء ، عن محمد بن أبي محمد ، عن عَوف ، نحوه . وعن يزيد بن هارون ، عن سفيان بن حسين ، عن هشام بن يوسف ، عن عَوْف ، به ، نحوه .

١٦٠٥٤ ـ حديث : كنا نَرْقِي في الجاهلية ، فقلنا : يا رسولَ الله ، ما تقول في ذلك؟ فقال : «اعرضوا عليَّ رُقاكم ، ولا بأس بالرُقى ما لم تكن شِرْكاً» .
عه طح حب كم

(١) سقط لفظ «أبي» من المطبوع . انظر : (التقريب) .

(٢) يعني الروم .

١٦٠٥٤ - طح ٣٢٨/٤ . حب (الإحسان) ٦٣٢/٧ . كم ٢١٢/٤ .

عه في الطب : ثنا يونس ، ثنا ابن وَهْب ، حدثني معاوية بن صالح .

طح في الكراهة : ثنا محمد بن خُزَيْمة ، ثنا عبدالله بن صالح ، حدثني معاوية ، عن عبدالرحمن بن جُبَيْر ، عن أبيه ، عنه ، به .

حب في الثالث من الرابع : أنا عمران بن موسى بن مُجاشع ، ثنا أحمد بن عيسى المِصْري ، ثنا ابن وَهْب ، به .

كم في الطب : ثنا أبوالعبّاس محمد بن يعقوب ، أنا محمد بن عبدالله بن عبدالحَكَم ، أنا ابن وَهْب ، به . وقال : صحيح الإسناد .

١٦٠٥٥ ـ حديث : «لأن يَمتَلِئَ جوفُ أحدكم قَيْحاً خير من أن يمتلئ شِعْراً» . طح

طح في الكراهة : ثنا ابن أبي داود ، ثنا عبدالله بن صالح ، ثنا ابن لَهِيعة ، عن يزيد بن أبي حَبِيب ، عن عبدالرحمن بن (شماسة ، عنه ، به)[1] .

١٦٠٥٦ ـ حديث : أنّ رسول الله ﷺ قام في أصحابه ، فقال : «الفَقْرَ تخافون؟ أو العَوَزَ أو (تُهِمّكُم)[2] الدنيا[3]؟ فإن الله فاتحٌ لكم أرض فارس والروم ، وتُصَبُّ عليكم الدنيا صبّاً ، حتى لا يُزيغَكم بعدي إن أزاغكم إلا [هي][4]» . حم

أحمد : ثنا حَيْوة ، أنا بَقِيَّة ، حدثني ، بَحِير بن سَعْد ، عن خالد بن مَعْدان ، عن جُبَيْر بن نُفَيْر ، عنه ، بهذا .

١٦٠٥٥ - طح ٢٩٥/٤ .

(١) ما بين الهلالين طمس في (هـ) وهو في الأصل : «نباتة» . وفي المطبوع : «شياسة» والصواب : «شماسة» انظر ترجمة عبدالرحمن في (تهذيب التهذيب ١٩٥/٦) .

١٦٠٥٦ - أحمد ٢٤/٦ .

(٢) ما بين الهلالين طمس في (هـ) .

(٣) التصحيح من المطبوع وفي الأصل و(هـ) : «أوتهلككم» .

(٤) ما بين المعقوفين بياض في الأصل و(هـ) والمثبت من المسند .

١٦٠٥٧ ـ حديث : «من كُنّ له ثلاث بنات أو ثلاث أَخَوات . . .» الحديث . حم

أحمد : عن علي بن عاصم ومحمد بن بَكْر ، عن النَّهّاس ، عن شدّاد ، عنه ، به .

١٦٠٥٨ ـ / حديث : أن رسول الله ﷺ قال لأصحابه : «ألا تبايعوني؟» قالوا : يا رسول الله قد بايَعناك مرةً ، فعلى ماذا نبايعك؟ قال : «تُبايعوني على ألا تُشْركوا بالله شيئاً . . .» الحديث ، وفيه : «لا يَسألُ الناس شيئاً» . عه حب حم ٤/٢٥٦/ب

عه في الزكاة : عن يزيد بن عبدالصمد وعلي بن عثمان النُّفَيْلي وأحمد بن محمد بن عثمان الثَقَفي في آخرين ، قالوا : ثنا أبومُسْهِر . وعن العبّاس بن الوليد ، عن أبيه . وعن يزيد بن عبدالصمد ، عن ابن بَكّار ، ثلاثتهم عن سعيد بن عبدالعزيز ، عن رَبِيْعة بن يزيد ، عن أبي إدريس ، عنه ، به .

حب في الثالث عشر من الأول : أنا محمد بن الحَسن بن قُتَيْبة ، ثنا حَرْمَلة بن يحيى ، ثنا ابن وَهْب ، حدثني معاوية بن صالح ، عن رَبِيْعة بن يزيد ، به .

رواه أحمد : ثنا قُتَيْبة ، ثنا ابن لَهِيعة ، عن يزيد بن أبي حَبِيب ، عن رَبِيعة بن لَقِيط ، عنه ، به . ولفظه : دخلتُ على النبي ﷺ في ستة نفر أو سبعة أو ثمانية ، فقال لنا . . . الحديث .

١٦٠٥٩ ـ حديث : «الحرب خُدْعة» . عه

عه في الجهاد : ثنا أبوعلي محمد بن زياد البَصْري المعروف بالمكي ، صاحب بكار القاضي ، ثنا عبدالله بن عَمرو الواقفي ، ثنا سعيد بن عبدالعزيز ، ثنامكحول ، عن جُبَيْر بن نُفَيْر ، عنه ، بهذا .

١٦٠٥٧ - أحمد ٦/٢٧- ٢٨ ، فرقهما .

١٦٠٥٨ - حب (الإحسان) ٥/١٦٤ . أحمد ٦/٢٧ .

١٦٠٥٩ - عه ٤/٨٢ .

١٦٠٦٠ ـ حديث : كان رسول الله ﷺ إذا جاءه فيء ، قَسَمه من يومه ، فأعطى الأهل حظين ، وأعطى العَزَب[١] حظاً واحداً . . . الحديث .
جا حب كم حم

جا في الجهاد : ثنا محمد بن يحيى ، ثنا أبوالمغيرة ، ثنا صفوان ، ثنا عبدالرحمن ابن جُبَيْر ، عن أبيه ، عنه ، به .

حب في الثالث من الخامس : أنا إسحاق بن إبراهيم بن إسحاق بمرو ، ثنا علي ابن حُجْر ، ثنا ابن المبارك ، عن صفوان بن عمرو ، به .

كم في قسم الفيء : ثنا أبوجعفر أحمد بن عُبَيْد ، ثنا إبراهيم بن الحسين ، ثنا أبواليمان ، ثنا صفوان ، به . وقال : صحيح على شرط مسلم[٢] .

رواه أحمد : ثنا أبو المغيرة ، ثنا صَفْوان ، به . وعن يحيى بن آدم ، عن ابن المُبَارك ، عن صفوان بن عَمْرو ، نحوه .

١٦٠٦١ ـ حديث : أن النبي ﷺ لم يُخَمِّس السَلَب .
حم

أحمد : ثنا أبوالمغيرة ، بإسناد الذي قبله . وهو في مسند خالد بن الوليد[٣] .

١٦٠٦٢ ـ حديث : «أُعْطِيْت أربعاً لم يُعَطهُن أحد كان قبلنا . . .» الحديث .
حب

حب في الثاني من الثالث : أنا أبويَعلى ، ثنا هارون الحمّال ، ثنا ابن أبي فُدَيْك ، عن عُبَيْدالله بن عبدالله بن مَوْهَب[٤] عن عباس بن عبدالرحمن بن مينا الأشجعي ،

١٦٠٦٠ - جا ص ٣٧٥ . حب (الإحسان) ١٥٣/٧ ، وفيه العَرب بالراء (وهو تصحيف) . كم ١٤٠/٢- ١٤١ . أحمد ٢٥/٦ ، ٢٩ .

(١) الأهل : الذي له ، زوجة وعيال ، والعَزَب الذي لا زوجة له . (النهاية ٨٤/١) .

(٢) في الأصل : «م» .

١٦٠٦١ - أحمد ٢٦/٦ .

(٣) انظر : (الإتحاف ٤٠٦/٤ ، ح ٤٤٥٠) .

١٦٠٦٢ - حب (الإحسان) ١٠٤/٨ .

(٤) هو عبيدالله بن عبدالرحمن بن عبدالله بن موهب وهو الذي يروي عنه ابن أبي فديك . وفي المطبوع : «عبدالله بن عبدالرحمن» وهو خطأ .

عنه ، به .

١٦٠٦٣ ـ حديث : انطلق النبي ﷺ يوماً وأنا معه ، حتى دَخلْنا كَنِيسة اليهود بالمدينة يوم عيدهم . . . الحديث ، في قصة عبدالله بن سلام .
حب كم حم

حب في الرابع والستين من الثالث : أنا أبويعلى ، ثنا أبونشِيْط محمد بن هارون ، ثنا أبوالمغيرة ، ثنا صَفْوان بن عَمْرو ، حدثني عبدالرحمن بن جُبَيْر ، عن أبيه ، عنه ، به .

كم في المناقب : ثنا أبو العباس محمد بن يعقوب ، ثنا أبوالمغيرة ، بطوله .

رواه أحمد : ثنا أبوالمغيرة ، به .

١٦٠٦٤ ـ حديث : «سَتَفْتَرِق أمتي إلى بضع وسَبْعين فرقة . . .» الحديث .
كم

كم في الفتن : أنا محمد بن المؤمّل بن الحَسن ، ثنا (الفضل)[1] بن محمد ، ثنا نُعيم بن حمّاد ، ثنا عيسى بن يُونس ، عن حَرِيْز[2] بن عثمان ، عن عبدالرحمن بن جُبَيْر بن نُفَيْر ، عن أبيه ، عنه ، به . وقال : صحيح على شرطهما .

قلت : هو أحد ما أُنكر على نُعَيْم بن حَمّاد . ورواه (سُوَيد بن سعيد)[3] ، عن عيسى ، فأنكروا عليه غاية الإنكار ، وضعفوه بسبب ذلك[4] .

١٦٠٦٥ ـ حديث : «خيار أئمتكم الذين تُحِبونهم ويُحِبُّونكم ، وتُصلُّون عليهم ٤/٢٥٧أ
مي عه حم حب إسحاق

١٦٠٦٣ - حب (الإحسان) ٩/١٤٦- ١٤٧ . كم ٣/٤١٥ . أحمد ٦/٢٥ .

١٦٠٦٤ - كم ٤/٤٣٠ .

(١) ما بين الهلالين طمس في (هـ) .

(٢) بالحاء المهملة ثم الراء آخره زاي .

(٣) ما بين الهلالين طمس في (هـ) .

(٤) انظر : (الكامل ٣/١٢٦٤- ١٢٦٥ ، ٧/٢٤٨٣ والميزان ٢/٢٤٨ ترجمة «سويد» و٤/٢٦٨ وما بعدها ترجمة «نعيم») .

١٦٠٦٥ - مي ٢/٢٣٢ . عه ٤/٤٨٢- ٤٨٦ . أحمد ٦/٢٤ ، ٢٨ . =

ويُصلّون عليكم . . .» الحديث .

مي في الرقاق : أنا الحَكَم بن المُبَارك ، أنا الوليد بن مُسْلم ، ثنا عبدالرحمن بن يزيد بن جَابر ، أخبرني رُزَيْق[١] بن حيان مولى بني فَزارة ، أنه سمع مُسْلم بن قَرَظة الأشجعي يقول : سمعت عَوف بن مالك ، به .

عه في الإمارة : ثنا علي بن سَهْل الرَّملي ، ثنا الوليد بن مُسلم ، به . وعن عيسى ابن أحمد وسُليمان بن شعيب ، قالا : ثنا بِشْر بن بَكر . وعن العباس بن الوليد بن مَزْيَد ، حدثني أبي . وعن محمد بن يحيى بن كَثِير وعلي بن عثمان بن نُفَيْل -فرقهما- قالا : ثنا محمد بن موسى بن أَعْيَن ، ثنا أبي . وعن خياط السنة[٢] ، ثنا سعيد بن حَفْص ، ثنا موسى بن أَعْيَن . وعن عبدالله بن زيد بن لقمان ، عن عبدالوهاب بن نَجْدة[٣] . وعن خياط السُنّة ، عن إسحاق بن إبراهيم الحنظلي . وعن موسى بن أبي عوف الدمشقي ، عن عبدالرحيم بن مُطرف ، ثلاثتهم عن عيسى بن يونس ، كلاهما عن الأوزاعي ، (ثلاثتهم عن عبدالرحمن بن يزيد بن جابر ، به . وقال عيسى بن يونس في روايته عن الأوزاعي)[٤] : عن يزيد بن يزيد بن جابر ، عن رُزَيْق بن حيان ، به . وفي رواية موسى بن أعين : عن أبي المقدام بدل رُزَيْق بن حيان ، وهو هو ، كنية رزيق أبوالمقدام[٥] . وعن السلمي ، ثنا أبوصالح ، ثنا معاوية بن

= ويزاد : حب الإحسان (٥٥/٧) : أخبرنا محمد بن الحسن بن قتيبة ، حدثنا حرملة بن يحيى ، ثنا ابن وهب حدثني معاوية بن صالح ، عن ربيعة بن يزيد ، عن مسلم بن قرظة ، به .

(١) رُزَيْق -بتقديم الراء المهملة على الزاي المعجمة مصغراً- (تهذيب التهذيب ٢٧٣/٣) .

(٢) خياط السنّة ، لقب زكريا بن يحيى بن إياس بن سلمة السجزي . (تهذيب التهذيب ٣٣٤/٣) .

(٣) نَجْدة : بفتح النون وسكون الجيم ثم دال مهملة . (التقريب) .

(٤) ما بين الهلالين ساقط من (هـ) .

(٥) انظر ترجمة رزيق في (تهذيب التهذيب ٢٧٣/٣) .

خز لابن خزيمة عه لأبي عوانة طح للطحاوي حب لابن حبان قط للدارقطني كم للحاكم

صالح . وعن أبي أُمَيّة ، ثنا سَعيد بن سليمان ، ثنا الفَرَج بن فَضالة ، كلاهما عن رَبِيْعة بن يزيد ، عن مُسلم بن قَرظَة ، به .

رواه أحمد : ثنا يزيد ، أنا فَرج بن فَضالة ، عن ربيعة ، به . وعن علي بن إسحاق ، عن عبدالله ، عن عبدالرحمن بن يزيد بن جابر ، عن رُزَيْق مولى بني فَزَارة ، عن مسلم بن قَرظَة ، نحوه .

قلت : رواه إسحاق في مسنده : عن عيسى بن يونس ، عن الأوزاعي ، عن يزيد ابن يزيد بن جابر ، عن رزيق ، بتمامه(١) .

١٦٠٦٦ ـ حديث : كنت فيمن خرج مع زيد بن حارثة في بَعْث مُؤْتَة(٢) ، فرافقني مَدَدي من أهل اليمن . . . الحديث بطوله ، وفيه قوله لخالد : أما علمتَ أنّ النبي ﷺ قضى بالسَلَب للقاتل؟ قال : بلى : ولكني استكثرته . وفيه : قصته مع خالد بحضرة النبي ﷺ وقوله : «هل أنتم تاركوا لي أُمَرائي»؟ .

عه جا طح حب حم

عه في الجهاد : ثنا أبوأُمَيّة ، ثنا محمد بن وَهْب بن عَطِيّة . وعن أبي داود السِّجْزي ، ثنا أحمد بن حنبل . وعن أبي أُمَيّة ، ثنا علي بن المديني ودُحَيْم ، كلُّهم عن الوليد بن مُسلم ، عن صَفْوان بن عَمْرو وثور بن زيد ، قال صفوان : عن عبدالرحمن بن جُبَيْر بن نفير ، عن أبيه . وقال ثَوْر : عن خالد بن مَعْدان ، عن جُبَيْر ابن نفَيْر ، عن عوف بطوله . ليس في حديث أبي أُمَيّة طريق الوليد ، عن ثور . قال أبوعوانة : كتب أحمد بن حنبل عن الوليد بمكة ، وإنما دخل أحمد الشامَ بعد موت

(١) لمسند إسحاق رأيت «المطالب العالية» غير المسندة فلم أجد الحديث فيه في المظان القريبة .

١٦٠٦٦ - عه ١٢٣/٤- ١٢٧ . جا ص ٣٦١ . طح ٢٣١/٣ . حب (الإحسان) ١٦٥/٧- ١٦٦ . أحمد ٢٦/٦- ٢٧ .

(٢) مُؤتة -بالضم ثم واو مهموزة ساكنة وتاء مثناة من فوقها . وبعضهم لا يهمزه- قرية من قرى البلقاء في حدود الشام وكان بعث زيد إليها في سنة ثمان . انظر : (معجم البلدان ٢٢٠/٥) .

الوليد[١] . وعن علي بن سَهْل الرَّمْلي ، عن الوليد بن مُسْلم بالإسنادين جميعاً مختصر . وعن يونس بن عبدالأعلى ، (عن ابن وهب)[٢] ، عن معاوية بن صالح ، عن عبدالرحمن بن جُبَيْر بن نُفَيْر ، به .

جا فيه : ثنا محمد بن يحيى ، ثنا أبوالمُغِيرة قال : ثنا صَفْوان بن عَمرو ، بطرف منه يسير قوله : لم يُخَمِّس السَّلَب ، حسب . وهذا القدر هو من رواية علي بن سَهْل أيضاً من طريق صفوان ، عند أبي عوانة .

طح فيه : ثنا محمد بن عبدالرحيم الهروي[٣] ، ثنا دُحَيم ، ثنا الوليد بن مسلم ، ثنا صفوان ، بتمامه . وعن ربيع المؤذن ، ثنا أسَد ، ثنا الوليد ، ببعضه : أن النبي ﷺ لم يُخَمِّس السَّلَب . وعن أبي بكرة ، ثنا أبوداود ، ثنا / إسماعيل بن عيّاش ، عن صَفْوان بن عَمْرو ، عن عبدالرحمن بن جُبَيْر ، ببعضه : أن النبي ﷺ قضى (بالسَّلَب للقاتل . قال صفوان)[٤] : ثنا ثَور ، عن خالد بن مَعْدان ، به . ٤/٢٥٧/ب

حب في الثالث من الخامس : أنا عُمر بن محمد ، أنا عمرو بن عثمان ، (ثنا الوليد)[٢] بن مُسلم ، ثنا صَفْوان ، بتمامه .

رواه أحمد : (ثنا الوليد)[٢] بن مسلم ، حدثني صفوان بن عَمرو ، عن عبدالرحمن بن جُبَيْر بن نُفَيْر ، عن أبيه ، عنه ، به ، بطوله . قال الوليد : فسألتُ ثوراً عن هذا الحديث ، فحدثني عن خالد بن مَعْدان ، عن جُبَيْر بن نُفَيْر ، عن عوف ، بنحوه . وعن أبي المُغِيرة ، عن صَفْوان بن عَمرو ، به وأتم منه[٥] . وزاد في آخره : «**إنما مَثَلُكم ومَثلهم كمثل رجل اشترى إبِلاً وغَنَماً فرعاها ثم تخيّر سَقْيَها ، فأوردها**

(١) لم أجد هذا القول في المطبوع في هذا الموضع .

(٢) ما بين الأهلة طمس في الأصل .

(٣) أحسبه البغدادي المعروف بصاعقة وهو فارسي الأصل ، وفي المطبوع : «عبدالرحمن» .

(٤) ما بين الهلالين ساقط من (هـ) .

(٥) رواه مرتين بالإسناد نفسه ، الأول أتم من الثاني .

حوضاً فشرعت فيه، فشربت صَفْو الماء، وتركت كَدَره، فَصَفْوه لكم وكَدَره عليهم».

١٦٠٦٧ ـ حديث: «لا يَقُصُّ إلا أميرٌ أو مأمورٌ أو مَتكَلِّفٌ».

حم

أحمد: عن حماد بن خالد. وعن عبدالرحمن -فرقهما- عن معاوية بن صالح، عن أزهر بن سعيد، عن ذِي الكِلاع، عنه، نحوه. وفيه قصة. وعن هارون، عن ابن وَهْب، عن عَمْرو بن الحارث، عن بُكَيْر بن عبدالله، أن يعقوبَ أخاه وابن خُصَيْفة(١) حدثاه(٢) عن عبدالله بن(٣) يزيد قاصٌ مَسْلَمَة، عنه، به. وعن حسن، عن ابن لَهِيعة، عن بُكَير، عن يعقوب وحده، به. وعن أبي بكر الحنفي، عن الضحاك بن عثمان، عن بُكَيْر بن عبدالله بن الأشجّ قال: دخل عوف وذو الكلاع مسجد بيت المَقْدِس... فذكره. ولم يذكر من حدث به بُكَيْراً. وعن أبي عاصم، عن عبدالحميد، عن صالح بن أبي عَرِيب، عن كَثِير بن مرة، عنه، نحوه. وفيه قصة.

١٦٠٦٨ ـ حديث: أن النبي ﷺ قضى بين رَجُلَيْن، فقال المَقْضِيُّ عليه لما أدبر: حَسْبنا الله ونعم الوكيل... الحديث.

حم

أحمد: ثنا حَيْوة بن شُرَيْح وإبراهيم بن أبي العباس، قالا: ثنا بَقِيَّة، ثنا بَحِير بن سَعْد، عن خالد بن مَعْدان، عن سيف، عنه، به.

١٦٠٦٩ ـ حديث: قال عوف بن مالك: يا طاعون خذني... الحديث: «ما

حم

١٦٠٦٧ - أحمد ٦/٢٣، ٢٧، ٢٨، ٢٩.

(١) في المسند: «ابن أبي خصيفة».

(٢) «حدثاه» في (هـ): «حدثناه».

(٣) انظر الخلاف في أبيه هل هو يزيد أو زيد في التعجيل ص ١٦١- ١٦٢.

١٦٠٦٨ - أحمد ٦/٢٤- ٢٥.

١٦٠٦٩ - أحمد ٦/٢٢، ٢٣.

عُمِّر المسلمُ كان خيراً له» وفيه قول عوف: أخاف سِتّاً: إمارة السُّفَهاء... الحديث.

أحمد: ثنا وكيع، ثنا النَهّاس بن قَهْم[1] أبوالخطاب، عن شداد أبي عمار، عنه، به. وعن محمد بن بكر، عن النهّاس، عن شداد، عنه، به.

١٦٠٧٠ ـ حديث: «أنا وامرأة سَفْعاءُ[2] الخدّين، كهاتين يوم القيامة» وجمع بين أصْبُعَيْه السَّبّابة والوسطى... الحديث. حم

أحمد: عن محمد بن بكر ووكيع، عن النهّاس، عن شدّاد، عنه، به.

١٦٠٧١ ـ حديث: أَتَيْتُ رسول الله ﷺ بتبوك من آخر السحر[3]، وهو في فُسْطاط، أو قال: في قبّة من أَدم، قال: فسلّمتُ، ثم استأذنت، فقلت: أدْخلُ، (فقال: «ادخل»)[4]. فقلتُ: كُلِّي؟ قال: «كُلُّك» قال: فَدخلت، وإذا هو يتوضأ وضوءاً مكِيناً. حم

أحمد: ثنا (زكريا بن)[4] عدي، أنا عُبَيْدالله بن عَمرو الرقي[5]، عن إسحاق بن راشد، عن عبدالحميد بن عبدالرحمن بن زيد بن الخطاب، عنه، بهذا. وقد تقدم بعضه في أثناء حديث، وهذا طرفٌ من ذاك.

١٦٠٧٢ ـ حديث: قُمْتُ مع رسول الله ﷺ فبدأ فاستاك، ثم توضأ، ثم قام حم

(١) النهّاس -بتشديد الهاء- وقَهْم: بفتح القاف وسكون الهاء. (التقريب).
١٦٠٧٠ - أحمد ٢٩/٦.
(٢) أي: سوداء الخدين.
١٦٠٧١ - أحمد ٢٤/٦. وانظر الحديث المتقدم (١٦٠٥٣).
(٣) السحر: كذا بالإفراد في النسختين وفي المسند: «السحور».
(٤) ما بين الأهلة طمس في الأصل.
(٥) في المسند: «الزرقي» تصحيفاً.
١٦٠٧٢ - أحمد ٢٢/٦، ٢٤ وطريق يزيد ليس فيه ذكر الصلاة.

يُصَلِّي ، وقُمتُ معه ، فاستفتح البقرة . . . الحديث .

أحمد : ثنا الحسن بن سوّار ، ثنا لَيْث ، عن معاوية هو ابن صالح ، عن عَمْرو بن قيس الكندي ، أنه سمع عاصم بن حُمَيْد يقول : سمعتُ عَوْف بن مالك ، به . وعن يزيد ، عن سفيان بن حسين ، عن هشام بن يوسف ، عنه ، به .

٤/٢٥٨أ

١٦٠٧٣ ـ / حديث : «لن يَجمع الله على هذه الأمة سيفاً منها ، وسيفاً من عدوِّها» . حم

أحمد : ثنا الحسن بن سوّار أبوالعلاء ، ثنا إسماعيل بن عيّاش ، عن سليمان بن سُلَيْم ، عن يحيى بن جابر ، عنه ، به .

١٦٠٧٤ ـ حديث : غَزَوْنا وعلينا عَمْرو بن العاص ، فأصابَتْنا مَجَاعةٌ ، فمروا على قَوم قد نَحروا جَزُوراً ، (فقلت : أعالجها لكم)(١) على أن تُطْعِموني منها ، فعالجتُها ، ثم أخذتُ الذي أعطَوني ، فأتَيتُ به عُمر بن الخطاب ، فأبى أن يأكله ، ثم أتيت به أبا عبيدة بن الجراح ، فقال مثل ما قال عمر ، وأبى أن يأكله ، ثم إني بُعِثْت إلى رسول الله ﷺ في فتح بعد ذلك ، فقال : «أنت صاحب الجزور؟» فقلت : نعم يا رسول الله ، لم يزدني على ذلك . حم

أحمد : ثنا إبراهيم بن إسحاق [وعلي بن إسحاق](٢) ، قالا : ثنا ابن المبارك ، عن سعيد بن أبي أيُّوب ، ثنا يزيد بن أبي حَبِيْب ، عن رَبِيعة بن لَقِيط ، عن مالك بن زَهْدم(٣) ، عنه ، بهذا .

١٦٠٧٣ - أحمد ٢٦/٦ .

١٦٠٧٤ - أحمد ٢٤/٦ .

(١) ما بين الهلالين طمس في (هـ) .

(٢) ما بين المعقوفين بياض في الأصل و (هـ) . والإتمام من المسند .

(٣) في المسند : «هَدْم» .

٥٨٣ ● مسند عويمر بن أَشْقَر(١) الأنصاري

١٦٠٧٥ - حديث : أنه ذَبَح أضْحِيَةً قبل أن يَغدوَ يومَ الأضحى ، وأنه ذكر ذلك لرسول الله ﷺ ، فأمره أن يُعِيد أُضْحِيَةً أُخْرى . حب حم

حب في السادس والسبعين من الأول : أنا ابن سَلْم ، ثنا حرْملة بن يحيى ، ثنا ابن وَهْب ، أخبرني عَمروُ بن الحارث ، عن يحيى بن سعيد ، عن عبّاد بن تَمِيم ، عنه ، بهذا .

رواه أحمد : ثنا يزيد بن هارون ، أنا يحيى بن سعيد ، به(٢) .

---

٥٨٣ ● عُوَيْمر بن أشقر بن عدي بن خنساء ، صحابي بدري . (الإصابة ٤٥/٣) .

(١) في النسختين : «أشعث» خطأ والصواب : «أشقر» .

١٦٠٧٥ - حب (الإحسان) ٥٦٣/٧ . أحمد ٤٥٤/٣ ، ٣٤١/٤ .

(٢)ويستدرك :

● مسند عَوِيمر بن الحارث بن زيد بن جابر ، وهو عويمر بن أبي أبيض العجلاني . (الإصابة ٤٥/٣) .

- حديثه في اللعان .

تقدم في مسند «سهل بن سعد» . انظر : (الإتحاف ١٣٩/٦ - ١٤١ ، ح٦٢٧٤) .

٥٨٤ • مسند عُوَيْم بن ساعدة الأنصاري

١٦٠٧٦ ـ حديث : أن رسول الله ﷺ ، قال لأهل قُباء : «إن الله قد أحسن عليكم الثناء في الطهور . . .» الحديث . خز كم حم

خز في الطهارة : ثنا محمد بن يحيى ، ثنا إسماعيل بن أبي أُوَيْس ، حدثني أبي ، عن شُرَحْبِيل بن سَعْد ، عنه ، به .

كم فيه : ثنا أحمد بن سلمان الفَقِيه ، ثنا إسماعيل بن إسحاق القاضي ، ثنا إسماعيل بن أبي أُوَيْس ، عنه ، به .

رواه أحمد : ثنا حسين بن محمد ، ثنا أبو أويس ، ثنا شُرَحْبِيل ، به .

---

٥٨٤ • عُوَيْم -بصيغة التصغير ، ليس في آخره راء- ابن عبدالرحمن ساعدة بن عابس ، الأنصاري ، الأوسي ، صحابي عقبي بدري ، مات في خلافة عمر . (الإصابة ٤٤/٣) . كذا جاء ذكر «عويم ومسنده» في الأصل و(هـ) وحقه أن يُقدم على الذي قبله .

١٦٠٧٦ - خز ٤٥/١ . كم ١٥٥/١ . أحمد ٤٢٢/٣ .

---

٥٨٥ ● مسند أبي الدَّرْدَاء عُوَيْمر بن عامر ، وقيل : عُوَيمر بن زيد ، وقيل : عامر بن ثَعْلبة الأنصاري

1 ★الأحوص بن حكيم بن عمير .

في ترجمة : حبيب بن عُبيد . يأتي .

2 ★ إسماعيل بن عبيدالله بن المهاجر ، عن أبي الدرداء .

ولم يدركه

١٦٠٧٧ ـ حديث : مي في العلم : أنا محمد بن كثير ، عن الأوزاعي ، عن إسماعيل بن عُبَيْد الله ، قال : كان أبو الدرداء إذا حدّث بحديث عن رسول الله ﷺ ، قال : هذا أو نحوه أو شِبْهه أو شَكْله .

3 ★ أنس ، عن أبي الدرداء .

---

٥٨٥ ● قال في حاشية الأصل : «حديثه في المسند في موضعين : في مسند الأنصار ، وفي مسند النساء فليعلم . وانظر ترجمة أبي الدرداء في (الإصابة ٤٥/٣) .

1 ★ الأحوص بن حَكِيمْ بن عمير العنسي -بالنون- أو الهمداني الحمصي ، تابعي صغير ، ضعيف الحفظ ، وكان عابداً . (التقريب) . وانظر الحديث (١٦٠٩٠) .

2 ★ إسماعيل بن عبيدالله بن المهاجر المخزومي ، مولاهم الدمشقي ، أبوعبدالحميد ، تابعي ثقة ، مات سنة ١٣١ ، وكان مولده سنة ٦١ . (التقريب وأصوله) .

١٦٠٧٧ - مي ٧١/١ . وانظر : (ح١٦١٠٠) .

3 ★ تقدمت ترجمة «أنس» رضي الله عنه ص١٠٧ .

والصواب : عن معاذ بن أنس ، سيأتي[١] .

4 ★ بلال بن أبي الدرداء ، عن أبيه .

١٦٠٧٨ ـ حديث : «ما أَظلّتِ (الخضراء ولا)[٢] أقلّتِ الغَبْراء من ذي لَهْجة أصدقَ من أبي ذرّ» . كم حم

كم في المناقب : ثنا الشيخ أبوبكر بن (إسحاق ، ثنا)[٢] إسماعيل بن إسحاق ، ثنا سليمان بن حَرْب ، ثنا حمّاد بن سلمة ، عن علي بن زيد ، عنه ، بهذا .

رواه أحمد : ثنا حسن بن موسى وسليمان بن حَرْب ، قالا : ثنا حمّاد ، به . وعن أبي النَّضْر ، عن عبدالحميد بن بَهْرام ، عن شَهْر بن حَوْشب ، عن عبدالرحمن بن غُنْم ، عن أبي الدرداء ، به . في قصة طويلة فيها مَنْقَبة أبي ذَرّ رضي الله عنه .

١٦٠٧٩ ـ حديث : «حُبُّكَ الشيءَ يُعْمِي ويُصِمُّ» . حم

أحمد : ثنا عِصام بن خالد ، حدثني أبوبكر بن عبدالله بن أبي مَرْيم الغسّاني ، عن خالد بن محمد الثقفي ، عنه ، به . وعن محمد بن مُصْعب وأبي اليمان ، كلاهما عن أبي بكر ، به . ولم يرفعه أبو اليمان .

١٦٠٨٠ ـ/ حديث : ضحّى رسولُ الله ﷺ بكَبْشَيْن أجذعين[٣] . . . حم

٤/٢٥٨/ب

---

(١) الإتحاف (١٣/ح١٦٥٨٤ وما بعده ، مسند رقم ٧٠٠) .

4 ★ بلال بن أبي الدرداء الأنصاري ، قاضي دمشق ، تابعي ثقة ، من الثانية ، مات سنة ٩٢ أو ٩٣ . (التقريب) .

١٦٠٧٨ - كم ٣٤٢/٣ . أحمد ١٩٧/٥ ، ٤٤٢/٦ . وانظر : (ح١٦١٤٠) .

(٢) ما بين الأهلة طمس في الأصل .

١٦٠٧٩ - أحمد ١٩٤/٥ ، ٤٥٠/٦ .

١٦٠٨٠ - أحمد ١٩٦/٥ .

(٣) أجذعين وفي المسند جذعين وكل جائز ، والجذع من أسنان الدواب وهو ماكان منها شاباً فتياً . انظر : (النهاية ٢٥٠/١ ، ولسان العرب ٤٣/٨- ٤٤) .

الحديث .

أحمد : عن يزيد ، (عن الحجاج)[١] ، عن ابن نُعْمان[٢] ، عنه ، به . وعن سريج ، عن أبي شِهاب ، عن حجّاج ، عن يَعلى بن نُعمان[٢] ، به .

5 ★ ثابت ، عن أبي الدرداء .

١٦٠٨١ ـ حديث : سمعت رسول الله ﷺ يقول : «﴿ . . . فَمِنْهُمْ ظَالِمٌ لِّنَفْسِهِ . . .﴾[٣] ، يعني الظالم يأخذ في مقامه (ذلك)[١] بذلك الهم والحَزَن ، ﴿ . . . وَمِنْهُم مُّقْتَصِدٌ . . .﴾[٣] قال : يحاسب حساباً يسيراً . ﴿ . . . وَمِنْهُمْ سَابِقٌ بِالْخَيْرَاتِ . . .﴾[٣] قال : الذين يدخلون الجنة بغير حساب» . وفي أوله قصة .

أحمد : ثنا وكيع ، ثنا سفيان ، عن الأعمش ، عن ثابت أو أبي ثابت : أن رجلاً دخل مسجد دمشق . . . فذكره . وعن إسحاق بن عيسى ، عن أنس بن عياض ، عن علي بن عبدالله الأزدي[٤] ، عن أبي الدرداء ، به . وأتمّ منه .

---

(١) ما بين الهلالين طمسٌ في (هـ) .

(٢) في النسختين : «نعَيمان» وهو في (التاريخ الكبير ٤١٨/٤ ، والجرح ٣٠٤/٤ ، والتعجيل ص٣٠٠) وفي المسند : «نعمان» .

5 ★ ثابت أو أبوثابت لم يتعرض لهما ابن حجر في التعجيل ولم يتعين أحدهما حتى يترجم له ، وهناك عدة تابعين باسم ثابت الذين روى عنهم الأعمش منهم : ثابت بن الحجاج وثابت بن عبيد الأنصاري ، ثقتان . وذكر البخاري في الكنى ١٧- ١٨ الحديث من طريق محمد بن يوسف عن سفيان ، فذكره بأبي ثابت بدون تردد ، ثم ذكره من طريق وكيع بالتردد «ثابت أو أبي ثابت» وقال : ولم يصح حديثه ، وذكره في الجرح والتعديل ٣٥٢/٤ فقال : قالوا : ثابت وأبوثابت . وذكر البخاري رواية علي الأزدي أيضاً .

١٦٠٨١ - أحمد ١٩٤/٥ ، ١٩٨ . وانظر (ح١٦١٤٩) .

(٣) سورة فاطر ، من الآية (٣٢) .

(٤) علي بن عبدالله الأزدي ، لا يظن أنه هو أبوثابت لإدخال المصنف كليهما تحت ترجمة واحدة ، فهو أبوعبدالله البارقي . انظر : تهذيب التهذيب ٣٥٨/٧ ويأتي برقم (46) ص٥٨٨ .

---

6 ★ جُبَيْر بن نُفَيْر ، عن أبي الدرداء .

١٦٠٨٢ ـ طح في الصلاة : ثنا أبوبكرة ، ثنا أبوداود ، ثنا شعبة ، عن يزيد بن خُمَيْر ، سمعت عبدالرحمن بن جُبَيْر بن نُفَيْر وخالد بن مَعْدان يحدثان ، عن جُبَيْر بن نُفَيْر : أنه رأى أبا الدرداء سَجَد في الحج سجدتين .

١٦٠٨٣ ـ حديث : أن النبي ﷺ رأى امرأة مُجِحَّة(١) -يعني حُبْلى- على فُسطاط . . . الحديث .

مي في السير : أنا أسد بن موسى ، ثنا شعبة ، عن يزيد بن خُمَيْر أبي عمر الشامي(٢) الهمْداني ، سمعت عبدالرحمن بن جُبَيْر بن نُفَيْر ، عن أبيه ، به .

كم في النكاح : أنا أبوالنَّضْر محمد بن محمد بن يوسف الفقيه ، ثنا عثمان بن سعيد الدارمي ، ثنا عبدالله بن محمد النُّفَيْلي ، ثنا مِسكين بن بُكَيْر ، ثنا شعبة ، به . وقال : صحيح على شرطهما .

رواه أحمد : ثنا يحيى ، عن شعبة ، حدثني يزيد بن خُمَيْر ، به . وعن محمد بن جعفر ، عن شعبة ، نحوه .

---

6 ★ جُبير بن نفير . تقدم برقم 24 من الرواة عن عمر ص (١٢٥) .

١٦٠٨٢ - طح ٣٦٢/١ . وانظر (ح١٦١٣٨) فإنه عند «كم» من طريق آدم عن شعبة ، عن يزيد ابن حمير ، عن عبدالرحمن بن جبير بن نفير ، أنه رأى أبا الدرداء ، بدون واسطة جبير .

١٦٠٨٣ - مي ١٤٦/٢ . كم ١٩٤/٢ . أحمد ١٩٥/٥ .

(١) أجَحَّتِ -بتقديم الجيم على الحاء- السبعة والكلبة : فهي مُجحٌ حملتَ ، فأقربت ، وعظم بطنها ، وقيل : حملت فأثقلت ، وقد يقتاس أجحّت للمرأة . (لسان العرب ٤١٩/٢ («جحح») وقال في النهاية (٢٤٠/١) : المجحُ : الحامل المقرب التي دنا ولادها .

(٢) في المطبوع : «أبوعَمرو» والصواب : «أبوعُمَر» . انظر : (كنى الدولابي ٤٠/٢ ، وتهذيب التهذيب ٣٢٣/١١) .

١٦٠٨٤ ـ حديث : كنا مع رسول الله ﷺ ، فشخَص ببصره إلى السماء ، ثم قال : «هذا أوان يُخْتَلَس العلم من الناس حتى لا يقدِروا منه على شيءٍ» . فقال زياد بن لَبِيْد الأنصاري : يا رسول الله كيف يُخْتَلَس مِنّا؟ . . . فذكر الحديث . مي كم

مي في العلم : أنا عبدالله بن صالح ، ثنا معاوية هو ابن صالح ، عن عبدالرحمن ابن جُبَيْر ، عن أبيه ، به .

كم في العلم : ثنا (إبراهيم بن)[1] إسماعيل القارئ وأبوالحسن أحمد بن محمد العنَزي ، قالا : ثنا عثمان بن سعيد الدارمي ، ثنا عبدالله بن صالح ، به . وفيه : فلَقِيت عُبادة بن الصامت ، فقال : صَدَق ، وأول ما يرفع من ذلك الخُشوع . روي عن جبير بن نفير ، عن عوف بن مالك ، وَصَدَّقَهُ عن شداد بن أوس . وقد مضى[2] ، وهو عندي أصحّ من حديث أبي صالح .

١٦٠٨٥ ـ حديث : « ابغُوا لي ضعفاءكم ، فإنكم إنما ترزقون وتُنْصَرون بضُعَفائكم » . حب كم حم

حب في الثاني من الأول : أنا الحسن بن سُفْيان ، ثنا حبّان[3] ، أنا عبدالله ، أنا عبدالرحمن بن يزيد بن جابر ، حدثني زيد بن أَرْطاة ، عنه ، بهذا .

كم في الجهاد : أنا أبوالعباس السياري ، ثنا أبوالمُوَجِّه ، ثنا عبدان ، أنا عبدالله ، به . وفي موضع آخر منه : ثنا أبوالعباس محمد بن يعقوب ، أنا الرَبِيع بن سُليمان ، ثنا بِشْر بن بَكْر ، ثنا ابن جابر ، به .

رواه أحمد : ثنا إبراهيم بن إسحاق ، ثنا ابن المبارك هو عبدالله ، به . وعن علي ابن إسحاق ، عن ابن المبارك ، نحوه .

١٦٠٨٤ - مي ١/٧٥ . كم ١/٩٩ .

(١) «إبراهيم بن» ساقطة من (هـ) .

١٦٠٨٥ - حب (الإحسان) ٧/١٣١ . كم ٢/١٠٦ ، ١٤٥ . أحمد ٥/١٩٨ .

(٢) انظر : (الإتحاف ٦/١٧٧ ، ح٦٣١٤ و١٢/٥٤٦ ، ح١٦٠٥٠) .

(٣) حبان -بالحاء المهملة والباء الموحدة- ابن موسى بن سوّار السلمي . (سير أعلام النبلاء ١١/١٠) .

١٦٠٨٦ ـ حديث : «يوم المَلْحَمَة الكبرى فُسطاط المسلمين بأرض يقال له : الغُوطة[1] . . .» الحديث . كم حم

كم في الفتن : أخبرني أحمد بن محمد بن سلمة العَنَزي ، ثنا عثمان بن سعيد الدارمي ، ثنا محمد بن وَهْب الدمشقي ، ثنا صَدقة بن عبدالله ، حدثني خالد بن دِهْقان ، سمعت زيد بن أَرطاة ، عنه ، به . وقال : صحيح الإسناد .

رواه أحمد : ثنا إسحاق بن عيسى ، أنا يحيى بن حَمْزة ، عن عبدالرحمن بن يزيد بن جابر ، عن زيد بن أرطاة ، عنه ، به .

١٦٠٨٧ ـ / حديث : «لقد قَبَض الله داود من بين أصحابه ، فما فُتِنوا ولا بدّلوا ، ولقد مكث أصحاب المسيح على هَدْيه وسَمْته مائتي سنة» . حب ٤/٢٥٩أ

حب في الرابع من الثالث : أنا أبويعلى ، ثنا أبوهمّام ، ثنا الوليد بن مُسْلم ، عن الهَيْثم بن حُمَيْد ، عن الوَضِين بن عطاء ، عن نَصْر بن عَلْقمة ، عنه ، بهذا .

١٦٠٨٨ ـ حديث : إذا خُيِّرتم بين الأَرَضِين فلا تختاروا أرض أَرْمِينِيَة[2] ، فإن فيها قِطَعاً من عذاب الله . كم

كم في الفتن : ثنا محمد ، ثنا بَحْر ، ثنا ابن وَهْب ، أخبرني معاوية بن صالح ، عن أبي الزَاهِرِيّة ، عنه ، بهذا . موقوف .

١٦٠٨٦ - كم ٤/٤٨٦ . أحمد ٥/١٩٧ .

(١) الغُوطَة : هي الكورة المعروفة التي منها دمشق الشام (معجم البلدان ٤/٢١٩) . والحديث من أحاديث فضائل الشام .

١٦٠٨٧ - حب (الإحسان) ٨/٤٥ .

١٦٠٨٨ - كم ٤/٤٦٢ .

(٢) أَرْمِينِيَة -بكسر أوله ويفتح وسكون ثانيه . وكسر الميم وياء ساكنة وكسر النون وياء خفيفة مفتوحة- اسم لصقع عظيم في جهة شمال الجزيرة ، وفصل فيها القول في (معجم البلدان ١/١٥٩-١٦١) .

ط لمالك ش للشافعي حم لأحمد عم لعبدالله بن أحمد مي للدارمي جا لابن الجارود

١٦٠٨٩ ـ حديث : صلّى بنا معاوية الصُبْحَ بَغَلسٍ ، فقال أبوالدرداء : أَسْفِروا بهذه الصلاة ، فإنه أفقه لكم ، إنما تريدون أن تُخْلُوا بحوائجكم . طح

طح في الصلاة : ثنا أحمد بن داود ، ثنا محمد بن المثنّى ، ثنا عبدالرحمن بن مَهْدي ، ثنا معاوية بن صالح ، عن أبي الزاهرية ، عنه ، بهذا .

7 ★ حَبِيب بن عُبَيْد ، عن أبي الدرداء .

١٦٠٩٠ ـ حديث : «لا يَدعْ رجلٌ منكم أن يَعمل ألف حسنة حين يُصبح ، يقول : سبحان الله وبحمده مائة مرة . . .» الحديث . كم حم

كم في الدعاء : ثنا أبوالعبّاس محمد بن يعقوب ، ثنا محمد بن عوف بن سفيان الطائي ، ثنا أبوالمُغِيرة عبدالقدوس بن الحجّاج ، ثنا أبوبكر بن أبي مريم ، ثنا الأحوص ابن حَكِيم وحَبِيب بن عُبَيْد ، عن أبي الدرداء ، به . وقال : صحيح الإسناد . كذا قال(١) .

رواه أحمد : ثنا أبوالمغيرة ، به . إلا أن عنده بدل الأحوص ، أبوالأحوص حكيم ابن عُمَيْر . فيحرر(٢) .

١٦٠٨٩ - طح ١٨٣/١ .

7 ★ حَبِيْب بن عُبَيْد الرحبي ، أبوحفص الحمصي ، تابعي ثقة قال : أدركت سبعين رجلاً من الصحابة . (تهذيب التهذيب ١٨٨/٢) . ولم أجد نصاً على روايته عن أبي الدرداء في تهذيب التهذيب .

١٦٠٩٠ - كم ٥١٥/١ . أحمد /١٩٩ ، ٤٤٠/٦ .

(١) يشير بِه المؤلف إلى تضعيف الرواية وقد عقّب الحاكم الذهبيُ في التلخيص بقوله : أبوبكر واهٍ ، وفي السند انقطاع .

(٢) بحثت عن الرواية فوجدت في المطالب العالية غير المسندة ٢٥٧/٣ أشار إلى إخراج أبي يعلى له ، ولم أجدها في مسند أبي يعلى مسند أبي الدرداء وكذلك أشار في مجمع الزوائد ٩٤/١٠ ، إلى إخراج الطبراني لها ولم أجدها فيه أيضا . وهل يمكن أن تكون الرواية من طريق =

8 ★ حرب بن قيس ، عن أبي الدرداء .

١٦٠٩١ ـ حديث : جلس رسول الله ﷺ في يوم جمعةٍ على المِنْبر يخْطب الناس ، فتلا آية ، وإلى جنبي أُبَيُّ بن كعب . . . الحديث . طح حم

طح في الصلاة : ثنا أبوبكرة وابن مرزوق ، قالا : ثنا مكي بن إبراهيم ، ثنا عبدالله ابن سعيد هو ابن أبي هند ، عنه ، به .

رواه أحمد : ثنا مكي ، به .

١٦٠٩٢ ـ حديث : «من اغتسل يومَ الجُمُعة ، ثم لَبِس ثيابه ، ومسّ طِيباً إنْ كان عنده ، ثم مشى إلى الجمعة وعليه السكينة ، ولم يَتَخطّ أحداً ولم يؤذه ، وركع ما قَضى له ، ثم انتظر حتى ينصَرف الإمام ، غُفِر له ما بين الجمعتين» . حم

أحمد : ثنا مكي ، بإسناد ما قبله .

9 ★ حكيم بن عُمَير ، عن أبي الدرداء .

ينظر قبل ترجمة(١) .

= الأحوص بن حكيم ، عن أبيه ، فيكون من قسم المزيد في مفصل الأسانيد ، فقد يروي الأحوص ، عن أبيه حكيم أيضا ، والله أعلم .

8 ★ ذكره البخاري في التاريخ الكبير (٦١/٢) وابن أبي حاتم في الجرح ٢٤٩/١ ، وسكتا عنه وأدخله ابن حبان في ثقات أتباع التابعين (٢٣٠/٦) .

١٦٠٩١ - طح ٣٦٧/١ . أحمد ١٩٨/٥ .

١٦٠٩٢ - أحمد ١٩٨/٥ .

9 ★ حكيم بن عمير بن الأَحْوص العنسي ، أبوالأحوص الحمصي تابعي صدوق يهم . (التقريب) .

(١) انظر ترجمة حبيب بن عبيد وحديثه : (١٦٠٩٠) .

10 ★ حُمَيْد بن عُقْبَة ، عن أبي الدرداء .

١٦٠٩٣ ـ حديث : «من زَحْزَح عن طريق المسلمين شيئاً يؤذيهم[1] كتب الله له به حسنة ، ومن كَتَب له عنده حسنة أَدْخله الله بها الجنة» .
حم

أحمد : ثنا أبوالمغيرة ، ثنا أبوبكر بن أبي مريم ، أخبرني حُمَيْد بن عُقبة بن رومان ، بهذا .

11 ★ خالد بن دُرَيْك ، عن أبي الدرداء .

١٦٠٩٤ ـ حديث : «لا يجمع الله في جوف رجلٍ غُباراً في سبيل الله ، ودُخانَ جهنم» .
حم

أحمد : ثنا أبوسعيد ، ثنا أبويعقوب -يعني إسحاق بن عثمان الكِلابي- عنه ، به .

12 ★ خالد بن مَعْدَان ، عن أبي الدرداء .

---

10 ★ حميد بن عقبة بن رومان بن زرارة بن سنان الفزاري القرشي ويقال : الفلسطيني ، ذكره البخاري في التاريخ الكبير ٣٤٩/١- ٣٥٠ -وذكر حديثه هذا- وابن أبي حاتم في الجرح والتعديل (٢٢٦/١) وسكتا عنه ، وابن حبان في ثقات التابعين (١٥٠/٤) ، وقال : وقيل حميد المقرئ وانظر التعجيل ص٧٣ .

١٦٠٩٣ - أحمد ٤٤٠/٦ .

(١) في النسختين : «في أن يُؤذيهم» وهو خطأ بلا ريب والمثبت من المسند .

11 ★ خالد بن دُرَيْك -بالدال المهملة والراء والكاف مصغراً- تابعي ثقة ، يرسل . (التقريب) .

١٦٠٩٤ - أحمد ٤٤٣/٦ .

12 ★ خالد بن مَعْدان الكَلَاعي ، الحمصي ، أبوعبدالله ، تابعي ثقة يرسل كثيراً ، مات سنة ١٠٣ ، أو بعد ذلك . (التقريب) .

١٦٠٩٥ ـ حديث : استقاء(١) رسول الله ﷺ فأفطر ، فأُتِيَ بماء فتوضأ .
حم

أحمد : ثنا عبدالرزاق ، أنا مَعْمر ، عن يحيى بن أبي كَثِير ، عن يَعِيش بن الوليد ، عنه ، به .

13 ★ خُلَيْد بن عَبدالله العَصَري ، عن أبي الدرداء .

١٦٠٩٦ ـ حديث : «ما طلعت شمسٌ ولا غربت ، إلا وبجنْبَتَيْها ملكان يناديان : اللهم من أنفق فأعقِبْه خَلَفاً ، ومن أمْسَك فأَعْقِبْه تَلفاً» .
حب كم حم

حب في التاسع من الثالث : أنا محمد بن إسحاق بن خُزَيْمة ، ثنا أحمد بن المِقْدام ، ثنا المُعْتَمِر بن سُليمان ، سمعت أبي ، ثنا قتادة ، عنه ، بهذا . وفي السادس / والستين منه : أنا أحمد بن علي بن المثنّى ، ثنا شَيْبَان بن أبي شَيْبة ، ثنا سلاَّم بن مِسْكين ، عن قتادة ، نحوه . ٤/٢٥٩ب

كم في تفسير الشورى : أنا أحمد بن عثمان بن يحيى ، ثنا (أبو قلابة)(٢) الرقاشي ، ثنا عبدالصمد بن عبدالوارث ، ثنا هشام بن أبي عبدالله ، ثنا قتادة -وتلا قول الله تعالى : ﴿ وَلَوْ بَسَطَ ٱللَّهُ ٱلرِّزْقَ لِعِبَادِهِۦ لَبَغَوْا۟ فِى ٱلْأَرْضِ . . . ﴾(٣) الآية- فقال :

١٦٠٩٥ - أحمد ٤٤٩/٦ .

(١) في النسختين : «استسقى» وفي المسند : «استقاء» وهو الصواب فقد أخرجه أصحاب السنن بلفظ : قاء ، فأفطر . . . وأورده المزي في تحفة الأشراف ٢٣٢/٨ في ترجمة معدان بن أبي طلحة ، وذكر قبله خالد بن معدان في ٢٢٠/٨ وقال : وهو وهم . وانظر : (التلخيص الحبير ١٩٠/٢) .

13 ★ خُلَيْد بن عبدالله العَصَري -بفتح المهملتين- أبوسليمان البصري ، يقال : إنه مولى لأبي الدرداء تابعي صغير صدوق يرسل . (التقريب) .

١٦٠٩٦ - حب (الإحسان) ٣٧/٢- ٣٨ ، ١٣٨/٥- ١٣٩ . كم ٤٤٤/٢- ٤٤٥ . أحمد ١٩٧/٥ .

(٢) «أبوقلابة» طمس في (هـ) .

(٣) سورة الشورى ، من الآية (٢٧) .

ثنا خُلَيْد . . . فذكره .

رواه أحمد : ثنا عبدالرحمن ، ثنا هشام[١] ، به .

14 ★ ذَكَوان أبوصالح السمَّان ، عن أبي الدرداء .

١٦٠٩٧ ـ حديث : « من مات لا يُشْرِك بالله شيئاً دخل الجنة » .

حم

أحمد : ثنا ابن نُمَيْر ، أنا الأَعمش ، عن أبي صالح ، عن أبي الدرداء مثل حديث زيد بن وَهْب ، عن أبي ذَرّ . إلا أنّ فيه : «وإن رغم أنف أبي الدرداء» . وعن عفان ، عن همام ، عن عاصم بن بَهْدَلة ، عن أبي صالح ، عن مُعاذ بن جَبَل ، نحوه . قال : فأَتَوا أبا الدرداء ، فقال : صدق ، وهو في ترجمة : زيد بن وَهْب ، عن أبي ذر[٢] .

15 ★ راشد بن سعد ، عن أبي الدرداء .

١٦٠٩٨ ـ حديث : « هو الغداء المبارك » ، يعني السَّحُور .

حب

حب في النوع الأول من القسم الأول : أنا يحيى بن محمد بن عمرو بالفُسْطاط ، ثنا إسحاق بن إبراهيم بن العلاء ، أنا عَمرو بن الحارث ، ثنا عبدالله بن سالم ، عن الزبيدي[٣] ، ثنا راشد بن سعد ، بهذا .

---

(١) في المسند : «همام» والصواب : «هشام» فقد صرح في رواية «كم» أنه هشام بن أبي عبدالله ، وإن كان ابن مهدي يروي عن «همام بن يحيى» أيضاً .

14 ★ ذَكَوان أبوصالح السمّان ، الزيّات ، المدني ، تابعي ، ثقة ثبت ، وكان يجلب الزيت إلى الكوفة ، مات سنة ١٠١ . (التقريب) .

١٦٠٩٧ - أحمد ١٥٢/٥ ، ٤٤٧/٦ .

(٢) انظر : الإتحاف (١٤/ح١٧٥٠٧) .

15 ★ راشد بن سَعْد المقرئي ، تقدم برقم (53) من الرواة عن عمر ص (١٤٣) .

١٦٠٩٨ - حب (الإحسان) ١٩٣/٥- ١٩٤ .

(٣) هو محمد بن الوليد الزبيدي ، ووقع في المطبوع الزبيري -بالراء المهملة تصحيفاً- انظر : (التقريب) .

قلت : أظن فيه انقطاعاً[١] .

١٦٠٩٩ ـ حديث : الواهب[٢] ثلاثة : رجل وهب من غير أن يستوهب . . .
طح
الحديث . موقوف .

طح[٣] في الهبة : ثنا فَهْد ، ثنا أبو صالح[٤] ، ثنا معاوية بن صالح ، عنه ، به .

16 ★ ربيعة بن يزيد ، عن أبي الدرداء .

١٦١٠٠ ـ حديث : كان أبوالدرداء إذا حدث حديثاً قال : اللهم إلا هكذا
مي
فكشكله .

مي[٥] في العلم : أنا أسد بن موسى ، ثنا معاوية -يعني ابن صالح- عنه ، بهذا .

17 ★ رجاء بن حَيْوة ، عن أبي الدرداء .

ولم يدركه .

---

(١) وقال نحوه في تهذيب التهذيب ٢٢٦/٣ ، وقد نصوا على عدم سماعه من سعد بن أبي وقاص وقد مات سنة ٥١ أو ٥٤ . تهذيب التهذيب ٢٢٦/٣ ، ٤٨٤ فبالأولى أن لا يكون سمع من أبي الدرداء وقد مات سنة ٣٢ . (تهذيب التهذيب ١٧٦/٨) .

١٦٠٩٩ - طح ٨٢/٤ .

(٢) «الواهب» كذا في النسختين وفي المطبوع : «المواهب» .

(٣) في (هـ) : «كم» . وهو خطأ .

(٤) «أبوصالح» كذا في النسختين ، وفي المطبوع : «عبدالله بن صالح» وهو أبوصالح كاتب الليث .

16 ★ رَبيعة بن يزيد الدمشقي ، أبوشعيب الإيادي ، القصير ، تابعي ثقة ، عابد ، مات سنة ١٢١ -أو- ١٢٣ . (التقريب) .

١٦١٠٠ - مي ٧٢/١ . وانظر : (ح١٦٠٧٧) .

(٥) «مي» في (هـ) «طح» .

17 ★ رجاء بن حيوة ، تقدم برقم (58) في الرواة عن عمر ص (١٤٦) .

١٦١٠١ حب ـ حديث : إنما العِلْم بالتعلُّم . . . الحديث ، موقوف .

حب في روضة العقلاء : أنا محمد بن علي الصَّيْرفي ، ثنا ابن أبي الشوارب ، ثنا أبوعَوانة ، عن عبدالملك بن عُمَيْر ، عنه ، به .

١٦١٠٢ كم قط ـ حديث : «ما أحلّ اللّهُ في كتابه فهو حلالٌ . . .» الحديث .

كم في تفسير مريم : ثنا أبوجعفر الشَّيْباني ، ثنا أحمد بن حازم ، ثنا أبونُعَيْم ، ثنا عاصم بن رَجاء بن حَيْوة ، عن أبيه ، به .

18 ★ زِرّ بن حُبَيْش ، عن أبي الدرداء .

١٦١٠٣ خز ـ حديث : من حدَّث نَفْسَه ساعةً من اللَّيْل يُصَلِّي فيها ، فغلبته عينُه فنام ، كان نومُه صدقةً . . . الحديث .

خز في الصلاة : ثنا يوسف ، ثنا جَرير ، عن الأعمش ، عن حَبِيب بن أبي ثابت ، عن عَبدة بن أبي لُبابة ، عنه ، به موقوفاً ، وله طرق في ترجمة(١) : سويد بن غَفَلة(٢) .

19 ★ زياد بن أبي زياد مولى ابن عيّاش ، عن أبي الدرداء .

١٦١٠١ - روضة العقلاء ص ٢١٠ .

١٦١٠٢ - كم ٣٧٥/٢ .

ويزاد : قط (١٣٧/٢ في الزكاة) : حدثنا إسماعيل بن محمد الصفار ، ثنا العباس بن محمد ، ثنا أبونعيم الفضل بن دكين ، به .

18 ★ زر بن حبيش تقدم برقم (60) في الرواة عن عمر ص (١٤٦) .

١٦١٠٣ - خز ١٩٦/٢ .

(١) «ترجمة» ساقطة من (هـ) .

(٢) انظر : (ح١٦١١٤) .

19 ★ زياد بن أبي زياد -واسم أبي زياد : مَيْسرة- المخزومي المدني ، مولى عبدالله بن عيّاش ابن أبي ربيعة ، تابعي صغير ثقة عابد ، وما أظنه لقي أبا الدرداء فقد توفي سنة ١٣٥ بعد مائة سنة أو زيادة ، من موت أبي الدرداء ولم يذكر من المعمرين . انظر . (تهذيب التهذيب ٣٦٧/٣- ٣٦٨) .

١٦١٠٤ ـ حديث : «ألا أُخْبِركم بخير أعمالكم ، وأزكاها عند مَلِيككم ، وأرفَعِها لدرجاتكم ، وخيراً لكم من إعطاء الذهب والوَرِق . . .» الحديث . حم

أحمد : ثنا حجاج بن محمد ، ثنا أبومَعْشر ، عن موسى بن عُقْبة ، عنه ، به .

وعن عفان ، عن وُهَيْب ، عن موسى بن عُقْبة ، به .

قلت : رواه عبدالله بن سعيد بن أبي هند ، عن زياد ، عن أبي بحرية ، عن أبي الدرداء ، وسيأتي(١) .

20 ★ سالم بن أبي الجَعْد ، عن أبي الدرداء .

ولم يدركه .

١٦١٠٥ ـ حديث : تَعلّموا قبل أن يُرفَعَ العِلم . . .الحديث . موقوف . مي

مي في العلم : أنا محمد بن الصلت ، عن منصور بن أبي (الأسود ، عن حصين)(٢) . وعن أبي نعيم وجعفر بن عون ، قالا : ثنا مِسْعَر ، عن عمرو بن مُرّة ، كلاهما عنه ، به .

١٦١٠٦ ـ حديث : مُعَلِّم العِلْم والمتعلم في الأَجْر سواء . . .الحديث . موقوف . مي

مي في العلم : أنا أحمد بن أسد(٣) ، ثنا عبْثر ، عن الأعمش ، عنه ، به .

١٦١٠٤ - أحمد ١٩٥/٥ ، ٤٤٧/٦ .

(١) انظر : (ح١٦١٧١) .

20 ★ سالم بن أبي الجعد : رافع الغطفاني الأشجعي ، تابعي ثقة ، وكان يُرسِل كثيراً ، مات سنة ٩٨ أو مائة . وقال أبوحاتم : لم يدرك سالم أبا الدرداء ، وكان وقع إلى الشام . (المراسيل ص٥٥ ، والتقريب) .

١٦١٠٥ - مي ٦٩/١ ، ٨٠ .

(٢) ما بين الهلالين طمس في (هـ) .

١٦١٠٦ - مي ٦٩/١ .

(٣) في النسختين : «يونس» بدل «أسد» . والصواب : «أسد» . انظر : (التقريب وأصوله) وكناه في المطبوع بأبي عاصم ، وهي كنية أحمد بن أسد .

٤/٢٦٠أ

21 ★ / سعيد بن جُبَيْر ، عن أبي الدرداء .

١٦١٠٧ ـ حديث : خَطَب رسول الله ﷺ فلما فَرَغ ، قال : «يا أبا بكر قُم فاخطُبْ . . .» الحديث .

كم في مناقب عمر : ثنا أبوالعبّاس ، ثنا العبّاس الدوري ، ثنا أحمد بن يونس ، ثنا أبوشِهاب ، ثنا محمد بن واسع ، عنه ، به .

22 ★ سَلمان الأَغَرّ ، عن أبي الدرداء .

١٦١٠٨ ـ حديث : «ثلاثةٌ يُحِبُّهُم اللّه ، ويَضْحك إليهم : الذي[1] إذا انكشفت فِتْنَة ، قاتل وراءها بنفسه لله عز وجل . . .» .

كم في الإيمان : ثنا أبوسعيد أحمد بن يعقوب الثقفي ، ثنا يوسف بن يَعقوب ، ثنا محمد بن أبي بكر المُقَدّمي ، ثنا فُضَيْل بن سليمان ، ثنا موسى بن عُقْبة ، عن عُبَيْدالله بن سَلمان الأغرّ ، عن أبيه ، بهذا .

١٦١٠٩ ـ حديث : «كلُّ شيء يتكلَّم به ابنُ آدم ، فإنه مكتوبٌ عليه . . .» الحديث .

كم في الدعاء : ثنا علي بن حَمْشاذ ، ثنا أبوالمثنّى العَنْبري ومحمد بن أيوب البَجَلي ، قالا : ثنا عبدالرحمن بن المبارك العيشي ، ثنا فُضَيْل بن سليمان ، ثنا موسى

---

21 ★ سعيد بن جُبَيْر تقدم برقم (15) في الرواة عن عمران ص (٣٢) .

١٦١٠٧ - كم ٨٦/٣ .

22 ★ سَلْمان الأغرّ ، أبوعبدالله المدني ، مولى جهينة أصله من أصبهان ، تابعي ثقة . (التقريب) .

١٦١٠٨ - كم ٢٥/١ .

(١) «الذي» في الأصل «التي» .

١٦١٠٩ - كم ٥١٦/١ .

ابن عُتْبة ، حدثني عُبَيْدالله بن سَلمان الأغرّ ، عن أبيه ، به . وقال : صحيح على شرطهما .

23 ★ سليمان بن مَرْثَد ، عن أبي الدرداء .

١٦١١٠ ـ حديث : «لو تَعْلَمون ما أَعْلم لَضَحِكْتم قليلاً ، ولبَكَيْتم كثيراً . . .» الحديث . كم

كم في الرقاق : أخبرني أبوالنَضْر محمد بن محمد بن يوسف ، أنا علي بن عبدالعزيز ، ثنا مُسْلم بن إبراهيم ، ثنا شعبة ، عن يزيد بن خُمَيْر ، عنه ، به .

24 ★ سليمان بن موسى ، عن أبي الدرداء .

ولم يدركه .

١٦١١١ ـ حديث : الناس عالم ومتعلم . . . الحديث . موقوف . مي حب

مي في العلم : أنا أحمد بن أَسد ، ثنا أبوعاصم ، ثنا عَبْثر ، عن بُرْد ، عنه ، به .

حب في روضة العقلاء : ثنا أبويعلى ، ثنا إسحاق بن إسماعيل ، ثنا جرير ، عن برد ، به .

١٦١١٢ ـ وبه عندهما : لا تكون عالماً حتى تكون متعلماً . . . الحديث . موقوف . مي حب

---

23 ★ سليمان بن مَرْثد أو مَرْيَد الغنوي الشيباني ، عن أبي الدرداء وعائشة . وقيل : لم يعرف له سماع منهما . وعنه أبوالتياح فقط ، وقال ابن عدي : لا أعرف له عن عائشة ولا غيرها شيئا . (التعجيل ص١١٣) .

١٦١١٠ - كم ٣٢٠/٤ .

24 ★ سليمان بن موسى الأموي الأشدق ، فقيه أهل الشام في زمانه ، صدوق في حديثه بعض لين وخلط قبل موته بقليل ، مات سنة ١١٥ . (تهذيب التهذيب ٢٢٦/٤ ، والتقريب) .

١٦١١١ - مي ٦٩/١ . حب «روضة العقلاء» ص٤٠ .

١٦١١٢ - مي ٧٦/١ . حب «روضة العقلاء» ص٣٥ .

١٦١١٣ ـ حديث : كفى بك ظُلماً ألا تزال مخاصِماً ، وكفى بك إثماً ألا تزال مُماريا ، وكفى بك كاذباً أن لا تزال محدِّثا ، إلا حديثاً في ذات الله . حب

حب في روضة العقلاء : ثنا أبويعلى ، بإسناد الذي قبله .

25 ★ سُوَيْد بن غَفَلة ، عن أبي الدرداء .

١٦١١٤ ـ حديث : «من أتى فِراشه ، وهو يَنْوِي أن يقوم يُصَلّي من الليل ، فغلبتْه عيناه حتى يُصْبح ، كُتِب له ما نوى ، وكان نَومُه عَليه صدقةً» . خز كم

خز في الصلاة : عن موسى بن عبدالرحمن المسروقي ، عن حسين بن علي ، عن زائدة ، عن سليمان ، عن حَبِيب بن أبي ثابت ، عن عَبْدة بن أبي لُبابة ، عنه ، بهذا . وقال : حَبِيب بن أبي ثابت أكبر من عَبْدة بن أبي لبابة[1] . وعن سَلْم بن جُنَادة ، عن وكيع ، عن سفيان ، عن عَبْدة بن أبي لُبابة ، عن (زِرّ بن)[2] حُبَيْش أو عن سُوَيد بن غَفَلة ، شك عَبْدةُ ، عن أبي الدرداء أو عن أبي ذَرّ ، به ، نحوه . وعن عبدالجبار بن العلاء ، ثنا سفيان ، قال : حفظتُه من عَبْدةَ بن أبي لُبَابَة قال : ذَهَبْتُ مع زِرّ بن حُبَيْش إلى سُوَيد بن غَفَلة نَعُودُه ، فحدث سُوَيدٌ أو حدث زِرٌّ ، وأكبر ظني أنه سُويدٌ ، عن أبي الدرداء أو عن أبي ذر ، (وأكبر)[2] ظني أنه عن أبي الدرداء ، نحوه .

كم في التطوع : ثنا يحيى بن منصور القاضي ، ثنا أبوبكر بن رجاء بن السِنْدي ، ثنا أبوكُرَيب[3] وموسى بن عبدالرحمن المَسْروقي ، قالا : ثنا حسين ، به . وعن أبي

١٦١١٣ - حب «روضة العقلاء» ص ٤٥- ٤٦ . وفيه : «ظالماً . . . آثماً» .

25 ★ سُويد بن غَفَلة تقدم برقم (86) في الرواة عن عمر ص (١٨٩) .

١٦١١٤ - خز ٢/١٩٥- ١٩٨ . كم ١/٣١١ . وانظر : (ح١٦١٠٣) .

(١) في المطبوع : « . . . لأن حبيب بن أبي ثابت لعله أكبر من عبدة بن أبي لبابة» .

(٢) ما بين الأهلة طمس في (هـ) .

(٣) «أبوكُريب» هو محمد بن العلاء بن كُريب الهمداني . (التقريب) .

بكر بن إسحاق ، ثنا محمد بن أحمد بن النَضْر ، ثنا معاوية بن عَمْرو ، عن زائدة ، به ، ولم يَرفَعه .

26 ★ شُرَيْح بن عُبَيْد ، عن أبي الدرداء .

١٦١١٥ ـ حديث : «إن الله يقول : ابنَ آدم لا تَعْجِزنّ من أربع ركعات أوّلَ النهار ، أَكْفِك آخِرَه» .
حم

أحمد : عن أبي اليمان وأبي المُغِيرة ، كلاهما عن صفوان بن عمرو ، عنه ، به .

27 ★ / صفوان بن عبدالله بن صفوان ، عن أبي الدرداء . ٤/٢٦٠/ب

في ترجمة : أم الدرداء ، عن أبي الدرداء[1] .

28 ★ ضَمْرة بن حَبِيب ، عن أبي الدرداء .

١٦١١٦ ـ حديث : «من فقه الرجل رِفْقُه في مَعِيشَته» .
حم

أحمد : ثنا عِصام بن خالد ، حدثني أبوبكر بن عبدالله ، عنه ، بهذا .

١٦١١٧ ـ حديث : «إن الله تصدّقَ عَلَيْكم بثُلُث أموالكم عند وفاتكم» .
حم

أحمد : ثنا أبواليمان ، ثنا أبوبكر ، عنه ، بهذا .

---

26 ★ شريح بن عبيد تقدم برقم (90) في الرواة عن عمر ص (١٩٥) .

١٦١١٥ - أحمد ٦/٤٤٠ ، ٤٥١ .

27 ★ صفوان بن عبدالله بن صفوان بن أمية ، القرشي ، تابعي ثقة . (التقريب) .

(١) انظر : (ح١٦٢١٠) .

28 ★ ضَمْرة بن حبيب تقدمت ترجمته برقم (96) في الرواة عن عمر ص (٢٠٢) .

١٦١١٦ - أحمد ٥/١٩٤ .

١٦١١٧ - أحمد ٦/٤٤٠- ٤٤١ .

---

29 ★ ضمرة بن [حبيب] ، عن أبي الدرداء .

١٦١١٨ ـ حديث : «إن الله يُحِبُّ كل قَلْبٍ حَزِين» .
كم

كم في الرقاق : ثنا أبوالعباس محمد بن يعقوب ، ثنا محمد بن عوف الطائي ، ثنا أبوالمغيرة ، ثنا أبوبكر بن أبي مريم ، عنه ، بهذا . وقال : صحيح الإسناد .

قلتُ : بل منقطع ضعيف(١) .

30 ★ طاوس بن كيسان ، عن أبي الدرداء .

١٦١١٩ ـ حديث : « إن الله افتَرضَ عليكم فرائض فلا تُضَيِّعوها . . . » الحديث .
قط

قط في آخر الذبائح : ثنا أحمد بن محمد بن سعدان الصَّيْدَلاني بواسط ، ثنا جَعفر بن النَضْر بن حمّاد الواسطي ، ثنا إسحاق الأَزرق ، عن أبي عَمرو البَصْري ، عن نهشل(٢) الخراساني ، عن الضَحّاك بن مُزاحم : أنه اجتمع هو والحسن بن أبي

---

29 ★ هو ضمرة بن حبيب ، الذي قبله ووقع في النسختين «ضمرة بن ربيعة» وهو خطأ لأن «ابن ربيعة» من الطبقة التاسعة ، مات سنة مائتين واثنتين فكيف يروي عن أبي الدرداء ثم إنه في مستدرك الحاكم عن «ابن حبيب» ومن طريقه أخرجه ابن أبي الدنيا في كتاب الهم والحزن وابن عدي والقضاعي وابن عساكر وأبومحمد المخلدي في الفوائد والطبراني ، ومن طريقه أبونعيم . انظر (سلسلة الأحاديث الضعيفة للألباني رقم ٤٨٣) .

١٦١١٨ - كم ٤/٣١٥ .

(١) وقال الذهبي في التلخيص : «قلتُ : مع ضَعْف أبي بكر منقطع» وهو يعني بالانقطاع بين ضمرة بن حبيب وأبي الدرداء ولم أجد نصا على عدم سماع ضمرة من أبي الدرداء . ولكن ضمرة مات سنة ١٣٠ ، وأبو الدرداء سنة ٣٢ فبين وفاتيهما قريب من مائة سنة . ولم يُذكَر ضمُرة من المعمرين فهذا يؤكد الانقطاع بينهما . والله أعلم .

30 ★ طاوس بن كيسان تقدم برقم (98) من الرواة عن عُمر ص (٢٠٥) .

١٦١١٩ - قط ٤/٢٩٧- ٢٩٨ .

(٢) «نهشل» في (هـ) : «نهشك» وهو ابن سعيد أبوعبدالله . (التقريب) .

خز لابن خزيمة عه لأبي عوانة طح للطحاوي حب لابن حبان قط للدارقطني كم للحاكم

الحسن ومكحولٌ الشامي وعمرو بن دينار وطاوس اليماني في مسجد الخَيْف ، فارتفعت أصواتُهم وكَثُر لَغَطُهم في القَدَر ، فقال طاوس -وكان فيهم رِضى[1] - : أنصِتُوا أُخْبِرْكم ما سمعت من أبي الدرداء . . . فذكره .

31 ★ عامر بن إبراهيم الأصبهاني ، عن أبي الدرداء .

ولم يدركه .

١٦١٢٠ ـ حديث : كان أبوالدرداء إذا رأى طَلَبة العلم ، قال : مرحباً بطلبة العِلم ، وكان يقول : إن رسول الله ﷺ أوصى بكم .

مي في العلم : أنا إسماعيل بن أبان ، ثنا يعقوب هو العَمِّي ، عنه ، بهذا .

32 ★ عائذ الله بن عبدالله ، أبوإدريس الخولاني ، عن أبي الدرداء .

١٦١٢١ ـ حديث : أنه سُئِل فقيل : يا رسول الله أرأيت ما نعمل ، أشيءٌ قد فُرِغَ منه أو شيء نستأنِفه[2]؟ ، قال : «كل امرئ مهيَّأٌ لما خُلِقَ له . . .» الحديث .

كم في تفسير الحجرات : أنا أبوالنضر الفقيه ، ثنا عثمان الدارمي ، ثنا سُليمان بن عبدالرحمن ، ثنا سليمان بن عُتْبة ، سمعت يونس بن مَيْسرة بن حَلْبَس يحدث ، عنه ، به . قال : ثم أقبل يونس بن مَيْسرة على سعيد بن عبدالعزيز ، فقال له : إنّ تصديق ذلك في كتاب الله ، ألم تسمع قوله تعالى؟ ﴿ وَٱعْلَمُوٓاْ أَنَّ فِيكُمْ رَسُولَ ٱللَّهِ

---

(١) في المطبوع : «مرضياً» .

31 ★ عامر بن إبراهيم بن واقد بن عبدالله ، الأصبهاني المؤذن مولى أبي موسى الأشعري ، ثقة من خيار الناس ، مات سنة ٢٠١ -أو- ٢٠٢ . (تهذيب التهذيب ٥/٦١) .

١٦١٢٠ - مي ١/٨٤ .

32 ★ عائذ الله ولد في حياة النبي ﷺ يوم حنين وسمع من كبار الصحابة ، ومات سنة ٨٠ ، قال سعيد بن عبدالعزيز : كان عالم الشام بعد أبي الدرداء . (التقريب) .

١٦١٢١ - كم ٢/٤٦٢ . أحمد ٦/٤٤١ .

(٢) نستأنفه أي نبتدئه من غير أن يكون سبق به سابق قضاء وتقدير . (النهاية ١/٧٥) .

لَوْ يُطِيعُكُمْ فِي كَثِيرٍ مِّنَ الْأَمْرِ لَعَنِتُّمْ وَلَٰكِنَّ اللَّهَ حَبَّبَ إِلَيْكُمُ الْإِيمَانَ . . . ﴾(١) الآية .

رواه أحمد : ثنا الهَيْثم -قال عبدالله : وسمعتُه منه- ثنا أبو الرَبِيع سليمان بن عُتْبة السُلَمِي ، به .

١٦١٢٢ ـ حديث : «من مشى في ظُلْمةِ الليل إلى صلاة ، آتاه الله نوراً يوم القيامة» . مي حب

مي في الصلاة : ثنا زكريا بن عَدِيّ ، عن عُبَيْدالله بن عَمرو ، عن زيد بن أبي أُنَيْسة ، عن جُنادة(٢) ، عن مكحول ، عنه ، به .

حب في النوع الأول من القسم الأول : أنا الحسين بن محمد بن أبي مَعْشر أبوعَرُوبة بحرّان ، ثنا إسحاق بن زيد بن الخطّاب وأيوب بن محمد الوَرّاق ، قالا : ثنا عبدالله بن جعفر ، ثنا عُبَيْدالله بن عَمْرو ، به . قال أبوحاتم : هكذا ثنا به أبوعروبة ، فقال : جنادة بن أبي أمية ، وإنما هو جنادة بن أبي خالد ، وهما شاميان ثقتان .

١٦١٢٣ ـ/ حديث : « كان داود أعْبَدَ البَشَر » . وفيه قصة موقوفة . كم ٤/٢٦١أ

كم في تفسير ﴿ صٓ ﴾ : ثنا أبوالعباس محمد بن يعقوب ، ثنا أحمد بن عبدالجبار ، أنا محمد بن فُضَيْل ، ثنا محمد بن سَعْد(٣) الأنصاري ، عن عبدالله بن يزيد الدِمَشْقي ، عنه ، به .

---

(١) سورة الحجرات ، الآية (٧) .

١٦١٢٢ - مي ٢٧١/١ . حب (الإحسان) ٢٤٦/٣ وعنده : عن جنادة بن أبي أمية ، عن مكحول ، ثم قال : هكذا حدثنا أبو عروبة فقال : جنادة بن أبي أمية من التابعين أقدم من مكحول ، وجنادة بن أبي خالد من أتباع التابعين وهما شاميان ثقتان .

(٢) جُنادة بن أبي خالد . (الجرح والتعديل ٥١٥/١) .

١٦١٢٣ - كم ٤٣٣/٢ .

(٣) في النسختين : «سعيد» ، وفي المطبوع : «سعد» وهو الصواب ، انظر الجرح ٢٦١/٣ .

١٦١٢٤ ـ حديث : قام رسول الله ﷺ يُصَلِّي ، ثم بَسَط يده كأنه يَتَناول شيئاً . . . الحديث . خز حب عه

خز في الصلاة : ثنا عيسى بن إبراهيم الغافِقي ، ثنا ابن وَهْب ، عن معاوية بن صالح ، حدثني رَبِيعة بن يزيد ، عنه ، به . ليس في سماعنا .

حب في الخامس والستين من الثالث : أنا ابن قُتَيْبة ، ثنا حَرْمَلَة بن يَحْيى ، ثنا ابن وَهْب ، به .

١٦١٢٥ ـ حديث : « بينا أنا نائم إذْ رأيتُ عَمودَ الكتاب أُخِذ من تَحتِ رأسي ، فظَنَنْت أنه مَذْهُوب به ، فأَتْبَعْتُه بَصَرِي ، فعُمِد به إلى الشام ، ألا وإن الإيمان حين تقع الفِتَن في الشام » . حم

أحمد : ثنا إسحاق بن عيسى ، ثنا يحيى بن حَمْزة ، عن زيد بن واقد ، حدثني بُسر بن عُبَيْدالله ، عنه ، بهذا .

١٦١٢٦ ـ حديث : «لو غُفِرَ لكم ما تأتون إلى البهائم لَغُفِر لكم كثيراً» . حم

أحمد : ثنا هَيْثَم بن خارجة ، ثنا أبوالربيع سُلَيْمان بن عُتْبة(١) السلمي ، عن يونس بن مَيسرة بن حَلْبَس ، عنه ، به .

قال عبدالله : ثناه أبي ، عنه ، مرفوعاً . وثناه الهَيْثم موقوفاً .

١٦١٢٧ ـ وبه : «لكل شيء حقيقة ، وما بلغ عبدٌ حقيقةَ الإيمان حتى يَعلم أن ما حم

١٦١٢٤ – خز ٢/٥٠ . حب (الإحسان) ٣/٢١٧ .

ويزاد : عه (٢/١٥٩ الصلاة) : حدثنا بحر بن نصر ، ثنا ابن وهب ، حدثني معاوية بن صالح ، عن ربيعة ، عنه ، به .

١٦١٢٥ – أحمد ٥/١٩٨– ١٩٩ .

١٦١٢٦ – أحمد ٦/٤٤١ وذكر الوقف في ٤٤٢ بعد عدة أحاديث .

(١) في الأصل : «عقبة» وهو تحريف صوابه ما أثبته . انظر : (التقريب وأصوله) .

١٦١٢٧ – أحمد ٦/٤٤١– ٤٤٢ .

أصابه لم يكن ليُخْطِئَه ، وما أَخطأَه لم يكن ليُصِيبَه» .

١٦١٢٨ ـ وبه «إن الله يوم القيامة ، يقول لآدم : قُمْ فَجهّز من ذرِّيَّتِك تسعمائة وتسعة وتسعين إلى النار . . .» الحديث .

١٦١٢٨/م ـ وبه : «خلق الله آدم حين خَلَقه ، فضرب الله كتفه اليُمنى ، فأخرج ذُرِّية بيضاء» .

قال عبدالله : سمعت هذه الأحاديث من الهَيْثم .

١٦١٢٩ ـ حديث : «لا يدخلُ الجنة عاقّ ، ولا مُدْمِن خَمر ، ولا مُكَذّبٌ بِقَدر» .

أحمد : ثنا أبوجعفر السُوَيدي ، ثنا أبوالرَبِيع سُليمان بن عُتْبة الدمشقي ، سمعت يونس بن مَيْسرة ، عنه ، بهذا .

33 ★ عبادة بن نُسَيّ ، عن أبي الدرداء .

١٦١٣٠ ـ حديث : «ما من خمسة أهل أبياتٍ لا يُؤَذَّن فيهم بالصلاة ، وتُقام فيهم الصلاة ، إلاَّ استَحْوذ عليهم الشيطان . . .» الحديث ، وفيه قصة في أوله .

أحمد : ثنا علي بن ثابت ، حدثني هشام بن سعد ، عن حاتم بن أبي نَصر ، عنه ، به .

34 ★ عبدالله بن بَابَاه ، عن أبي الدرداء .

١٦١٢٨ - المسند ٤١١/٤ .

١٦١٢٩ - أحمد ٤٤١/٦ .

33 ★ عُبادة بن نُسَي -بضم النون وفتح السين المهملة الخفيفة- الكندي ، أبوعمر الشامي ، قاضي طبرية ، تابعي ، ثقة فاضل ، مات سنة ١١٨ . (التقريب) .

١٦١٣٠ - أحمد ٤٤٥/٦ .

34 ★ عبدالله بن باباه ، ويقال : بابيه ، ويقال : بابا ، المكي ، تابعي ثقة . (التقريب) .

١٦١٣١ ـ حديث : طاف أبوالدرداء بعد العصر ، وصلّى قبل مغترب(١) الشمس . . . الحديث ، موقوف . طح

طح في الحج : ثنا أحمد بن داود ، ثنا يعقوب بن حُمَيْد ، ثنا بِشْر بن السَرِي ، عن إبراهيم بن طَهْمان ، عن أبي الزُبَيْر ، عنه ، به .

35 ★ عبدالله بن حبيب أبوعبدالرحمن السلمي ، عن أبي الدرداء .

١٦١٣٢ ـ حديث : «الوالد أوسط أبْواب الجَنَّة» وفيه : قصة لأبي الدرداء مع الذي أَمَره أبوه بطلاق امرأته . حب كم حم

حب في الثاني من الأول : ثنا أبويَعْلى ، ثنا أبوخَيْثَمة ، ثنا إسماعيل بن إبراهيم ، ثنا عطاء بن السائب ، عنه ، به .

كم في الطلاق : ثنا أبوعبدالله محمد بن يعقوب ، ثنا يحيى بن محمد بن يحيى ، ثنا مُسدّد ، ثنا إسماعيل ، به . وقال : صحيح الإسناد . وفي البر والصلة : أنا عبدالله ، ثنا يحيى ، ثنا مسدَّد ، ثنا خالد بن الحارث ، ثنا شُعْبة ، عن عطاء ، به . وقال : صحيح الإسناد . وعن أبي بكر بن إسحاق ، أنا بِشْر بن موسى ، ثنا الحُمَيْدي ، ثنا سفيان ، عن عطاء بن السائب أَخْصَر منه .

رواه أحمد : عن محمد بن جعفر ، عن شُعبة . وعن حسين بن محمد ، عن شَرِيك . وعن عبدالرزاق ، عن سفيان ، ثلاثتهم عن عطاء بن السائب ، عنه ، به .

١٦١٣١ - طح ١٨٦/٢ .

(١) في المطبوع : «مغارب» بدل «مغترب» والمراد : الغروب .

35 ★ عبدالله بن حَبِيب بن رُبَيِّعة أبوعبدالرحمن السُلَمي ، الكوفي المقرئ المشهور بكنيته ، تابعي ثقة ، مات بعد سنة ٩٠ . (التقريب) . وكانت ترجمة عبدالله بن حبيب في النسختين . بعد عبدالله بن زيد .

١٦١٣٢ - حب (الإحسان) ٣٢٧/١ . كم ١٩٧/٢ ، ١٥٢/٤ . أحمد ١٩٦/٥ ، ١٩٨ ، /٤٤٥ ٦ ، ٤٥١ . وفي طريق حسين بن محمد : إن والدتي تأمرني . . . إن الوالدة أوسط . . .) .

وعن سفيان بن عُيَيْنة ، عن عطاء ، بالحديث دون القصة .

36★ عبدالله بن أبي زكريا الخزاعي ، عن أبي الدرداء .

١٦١٣٣ - حديث : «إنكم تُدْعَون يومَ القِيَامة بأسمائكم وأسماء آبائكم ، فأحْسِنوا أسماءكم» .
مي حب حم

مي في الاستئذان : ثنا عفان ، أنا هُشَيْم ، أنا داود بن عَمرو ، عنه ، بهذا .

حب في الخامس والتسعين[1] من الأول : أنا الفَضْل بن الحُبَاب ، ثنا أبو(الوليد)[2] الطيالسي ، ثنا هُشَيْم ، به .

رواه أحمد : ثنا عفان ، ثنا هُشَيْم ، ثنا داود بن عَمرو ، عنه ، بهذا .

37★ عبدالله بن زيد أبوقلابة ، عن أبي الدرداء .

ولم يسمع منه .

١٦١٣٤ - حديث : مرهم فليعْطوا[3] القرآن بخزائمهم[4] ، فإنه يَحمِلهم على
مي

36★ عبدالله بن أبي زكريا الخزاعي ، أبويحيى الشامي ، واسم أبيه إياس ، وقيل : زيد ، تابعي ثقة ، مات سنة ١١٩ . (التقريب) .

١٦١٣٣ - مي ٢٠٤/٢ . حب (الإحسان) ٥٢٨/٧ . أحمد ١٩٤/٥ .

(١) «الخامس والتسعين» من (هـ) وفي الأصل بدله «٩٥» .

(٢) «الوليد» طمس في (هـ) .

37★ تقدم برقم (22) في الرواة عن عمران ص (٣٨) وكانت ترجمته قبل عبدالله بن حبيب .

١٦١٣٤ - مي ٣١٢/٢ .

(٣) الكلمتان غير واضحتين في النسختين وهما واضحتان في المطبوع ، وأورد الحديث في النهاية ٢٩/٢ كما أثبت ، وفسره بقوله : يريد به : الانقياد لحكم القرآن وإلقاء الأزمة إليه .

(٤) والخزائم جمع خزامة وهي في الأصل حلقة من شعر تجعل في أحد جانبي منخري البعير .

القَصْد والسهولة . . . الحديث ، موقوف .

مي في فضائل القرآن : ثنا سليمان بن حَرْب ، عن حماد بن زيد ، عن أيُّوب ، عنه ، به .

٤/٢٦١/ب **١٦١٣٥ ـ/ حديث : «من ترك صلاة العَصْر متعمِّداً حتى تفوته ، فقد أُحبِط عَمَلُه»** . حم

أحمد : ثنا سُريج بن النُّعْمان ، ثنا هُشَيْم ، أنا عبّاد بن راشد المِنقري ، عن الحسَن وأبي قلابة أنهما كانا جالسَيْن ، فقال أبوقلابة : قال أبوالدرداء . . . فذكره .

38★ عبدالله بن سعد ، عن أبي الدرداء .

١٦١٣٦ ـ حديث : سمع النبي ﷺ رجلاً قرأ فلَحنَ ، قال : «أرْشِدُوا أخاكم» . كم

كم في تفسير فُصِّلَتْ : ثنا أبوعلي الحافظ ، ثنا محمد بن الحَسَن العَسقلاني ، ثنا عيسى بن محمد ، ثنا ضَمْرة ، عن سَعْد بن عبدالله بن سَعْد ، عن أبيه ، به . وقال : صحيح الإسناد .

39★ عبدالله بن عبيد بن عمير بن هانئ ، عن أبي الدرداء .

١٦١٣٧ ـ حديث : «من سَمِع من رجلٍ حديثاً ، لا يَشْتَهِي أن يُذْكَر عنه ، فهو حم

١٦١٣٥ – أحمد ٤٤٢/٦ .

38★ عبدالله بن سعد الأيلي . ينظر من ترجم له وابنه سعد ترجم له في الجرح والتعديل (٩١/٤) وفيه عرفنا نسبه ابن سعد .

١٦١٣٦ – كم ٤٣٩/٢ .

39★ عبدالله بن عُبَيْد بن عمير بن هانئ هكذا في النسختين ولم أجد لهذا الاسم من هذه الطبقة غير عبدالله بن عُبيد بن عُمير بن قتادة بن سعد بن عامر الليثي الجندعي ، أبي هاشم المكي ، وهو تابعي ثقة ، قتل شهيداً سنة ١١٣ . (تهذيب التهذيب ٣٠٨/٥) .

١٦١٣٧ – أحمد ٤٤٥/٦ .

أمانةٌ ، وإن لم يَستَكْتمه» .

أحمد : ثنا أبومعاوية ، ثنا عُبَيْدالله بن الوَلِيْد الوصافي ، عنه ، بهذا .

40★ عبدالرحمن بن جُبَيْر بن نُفَيْر ، عن أبي الدرداء .

١٦١٣٨ ـ حديث : رأيتُ أبا الدرداء سَجَد في الحج سَجْدتين .
كم

كم في التفيسر : ثنا عبدالرحمن بن الحَسن ، ثنا إبراهيم بن الحسن ، ثنا آدم ، ثنا شعبة ، عن يزيد بن خُمَيْر ، عنه ، بهذا .

١٦١٣٩ ـ حديث : «أنا أوّلُ من يُؤْذَن له في السُجود يَومَ القِيَامة . . .» الحديث .
كم حم

كم في تفسير الحديد : ثنا علي بن حَمْشاذ ، ثنا إبراهيم بن الحسين ، ثنا عبدالله ابن صالح ، ثنا اللَيْث ، عن يزيد بن أبي حَبِيب ، عنه ، أنه سمع أبا ذر وأبا الدرداء ، به .

رواه أحمد : ثنا حسن بن موسى ، ثنا ابن لَهِيعة ، ثنا يزيد ، به . ولم يذكر أبا ذر . وعن يحيى بن إسحاق -يعني عن ابن لهيعة- قال وشك فيه : سمعت أبا ذر أو [أبا] الدرداء . وعن قُتَيْبة بن سعيد ، عن ابن لَهِيْعة ، عن يزيد ، عن عبدالرحمن ، عنهما بلا شك . وعن يَعْمُر بن بِشْر ، عن عبدالله هو ابن المُبارك ، عن ابن لَهِيْعة ، به . وشك .

40★ عبدالرحمن بن جُبَيْر بن نُفَيْر الحضرمي ، الحِمْصي ، تابعي ثقة ، مات سنة ١١٨ . (التقريب) .

١٦١٣٨ - كم ٣٩١/٢ . وانظر (ح ١٦٠٨٢) . فإنه عند «طح» من طريق أبي داود ، عن شعبة ، عن يزيد بن خمَيْر سمعت عبدالرحمن بن جبير بن نفير وخالد بن معدان يحدثان عن جبير أنه رأى أبا الدرداء . . .»

١٦١٣٩ - كم ٤٧٨/٢ . أحمد ١٩٩/٥ .

41★ عبدالرحمن بن غَنْم ، عن أبي الدرداء .

كم ١٦١٤٠ ـ حديث : لما سُيِّر أبوذَرّ إلى الرَبَذَة ، استَرْجع أبوالدرداء ، وقال : لو كان أبوذَرّ قطع لي عضواً أو يداً ما هَجَنْتُه[١] بعدما سمعْتُ رسولَ الله ﷺ يقول : «ما أظلّت الخَضْراء ، ولا أقّلتِ الغَبْراء من رجلٍ أصدقَ لَهْجَة من أبي ذر[٢]» .

كم في المناقب : ثنا أبوالعباس ، ثنا الحسن بن علي بن عفّان ، ثنا أبويحيى الحِمّاني ، عن الأعمش ، عن شِمْر بن عَطِية ، عن شَهْر بن حَوْشب ، عنه ، به .

وقد تقدم في ترجمة : بلال ، عن أبي الدرداء[٣] .

٤/٢٦٢أ كم ١٦١٤١ ـ/ حديث : قال أبوالدرداء : كيف ترى الناس؟ قلتُ : بخيرٍ ، إنّ دَعْوتَهم واحدة . . . الحديث .

كم في الفتن : ثنا أبوالعباس محمد بن يعقوب ، ثنا بَحْر بن نَصْر ، ثنا بِشْر بن بَكْر ، ثنا الأوزاعي ، حدثني إسماعيل بن عُبَيْدالله ، عنه ، به .

42★ عتبة بن أبي حكيم ، عن أبي الدرداء .

ولم يدركه

41★ هو الأشعري ، مختلف في صحبته ، وذُكِرَ في كبار ثقات التابعين . (التقريب) .

١٦١٤٠ - كم ٣٤٤/٣ . والخضراء والغبراء : السماء والأرض .

(١) ما هجنته : أي ما عِبْتُه ، وأصل الهُجْنة من الكلام ما يعيبك . انظر : (لسان العرب ٤٣١/١٣) .

(٢) «من أبي ذرّ» مطموس في (هـ) .

(٣) انظر : (ح ١٦٠٧٨) .

١٦١٤١ - كم ٥٢٤/٤ .

42★ عُتْبة بن أبي حكيم ، الهمداني ، ثم الشعباني ، أبوالعباس الأردني ، تابع تابعي صدوق يخطئ كثيراً . مات بصور بعد سنة ١٤٠ . (تهذيب التهذيب ٩٤/٧ ، والتقريب) .

١٦١٤٢ ـ حديث : مي في العلم : أنا (الحكم)[١] بن (المبارك)[٢] أخبرني بَقِيّة ، عن أبي الدرداء قال : وما نحن لولا[٣] كلمات العُلَماء .

43★ عَدِيّ بن عَدِي الكِنْدي ، عن أبي الدرداء .

١٦١٤٣ ـ حديث : «ما من والي ثلاثة إلا لقي الله مغلولة يمينه ، فَكَّه عدلُه ، أو غلّه جورُه»[٤] وفيه قصة .

حب في السادس والأربعين من الثاني : أنا ابن قُتَيْبة والحسن بن سفيان ، قالا : ثنا إبراهيم بن هِشام الغساني ، ثنا سعيد بن عبدالعزيز ، عن عَمْرو بن قيس السَّكوني ، عنه ، به[٥] .

١٦١٤٢ - مي ١/٩٠ .

(١) ما بين الهلالين طمس في (هـ) .

(٢) ما بين الهلالين طمس في الأصل .

(٣) «لولا» في الأصل : «لو» .

43★ عَديّ بن عَدي بن عَميرة الكندي ، أبوفروة الجزري ، تابعي ثقة فقيه ، عمل لعمر بن عبدالعزيز ، مات سنة ١٢٠ . (التقريب) .

١٦١٤٣ - حب (الإحسان) ٧/٢٨ .

(٤) «أوجوره» لم تظهر في الصورة . وفي الأصل : «فكه عدله» . وفي (هـ) : «فله عدله أو جوره» . وفي المطبوع «فكّهُ عدلُه أو غَلّه جَوْرُه» .

(٥) ويستدرك :

★ عطاء بن أبي رباح ، عن أبي الدرداء .

حديث : أن أبا الدرداء كان يأتي أهله حتى ينتصف النهار أو قبله فيقول : هل من غداءٍ فيجده أو لا يجده فيقول : لأصومنّ هذا اليوم فيصومه ، وإن كان مفطراً . . . موقوف .

الشافعي (ص٨٦) : أخبرنا عن عبدالمجيد ، عن ابن جريج ، عن عطاء ، عنه ، به .

ويبدو لي أن عطاء هنا هو ابن أبي رباح وإن كان عطاء بن يسار فليستدرك في الآتي . وأخرج الرواية عبدالرزاق في مصنفه ٣/٢٧٣ من طريق ابن جريج ، أخبرني عطاء ، عن أم الدرداء ، عنه .

44★ عطاء بن يسار ، عن أبي الدرداء .

١٦١٤٤ ـ حديث : سألتُ أبا الدرداء عن قول الله عز وجل ﴿ لَهُمُ ٱلْبُشْرَىٰ فِي ٱلْحَيَوٰةِ ٱلدُّنْيَا . . . ﴾(١)؟ قال : ما سألني عنها أحدٌ غيرك ، هي الرؤيا الصالحة . . . الحديث .

كم في التعبير : ثنا عَلِي بن عيسى الحِيري(٢) ، ثنا إبراهيم بن أبي طالب ، ثنا ابن (أبي عُمر)(٣) ثنا سفيان ، عن عبدالعزيز بن رُفَيْع ، عن أبي صالح ، عنه ، به .

١٦١٤٥ ـ حديث : أن معاوية اشترى سقاية(٤) من فِضّة بأقل من ثمنها أو أكثر ، فقال أبوالدرداء : نهى رسول الله ﷺ عن مثل هذا ، إلا مِثْلاً بِمِثْلٍ .

أحمد : ثنا يحيى بن سعيد ، عن مالك ، عن زيد بن أسلم ، عنه ، به .

١٦١٤٦ ـ حديث : أنه سَمع النبي ﷺ وهو يقُصُّ على المِنْبَر : ﴿ وَلِمَنْ خَافَ مَقَامَ رَبِّهِۦ جَنَّتَانِ ﴾(٥) ، فقلت : وإن زَنا ، وإن سَرق؟ . . . الحديث ، وفي آخره : «وإن رَغم أنف أبي الدرداء» .

44★ عطاء بن يسار الهلالي ، أبومحمد المدني ، مولى ميمونة تابعي ثقة فاضل ، صاحب مواعظ وعبادة ، مات سنة ٩٤ ، أو بعد ذلك . (التقريب) .

١٦١٤٤ - كم ٣٩١/٤ .

(١) سورة يونس ، الآية (٦٤) .

(٢) في النسختين : كأنه : «البختري» والصواب فيما يبدو «الحيري» .

(٣) «أبي عمر» طمس في الأصل .

١٦١٤٥ - أحمد ٤٤٨/٦ .

(٤) السقاية : إناء يشرب فيه . (النهاية ٣٨٢/٢) .

١٦١٤٦ - أحمد ٣٥٧/٢ (مسند أبي هريرة) .

(٥) سورة الرحمن ، الآية (٤٦) .

أحمد : ثنا سليمان هو ابن داود الهاشمي ، أنا[١] إسماعيل ، أخبرني محمد بن أبي[٢] حَرْملة ، عنه ، به . وقع هذا الحديث في مسند : أبي هريرة .

45★ علقمة بن قيس ، عن أبي الدرداء .

١٦١٤٧ ـ حديث : في قراءة : ﴿ وَٱلَّيۡلِ إِذَا يَغۡشَىٰ ﴾ وفيه : قصة لعلقمة مع أبي الدرداء ، وقوله : أليس فيكم صاحب النَعْلين والوِساد[٣] ، وصاحبُ السِرّ؟ يعني عبدالله بن مسعود . حب كم حم

حب في الثامن من الثالث : أنا أبويعلى ، ثنا إسحاق بن إسماعيل الطالقاني ، ثنا جَرِير ، عن مُغِيرة ، عن إبراهيم ، عنه ، به . وفي الثامن من الخامس : أنا أبوخليفة ، ثنا حفص بن عمر الحوضي ، عن شعبة ، عن مغيرة ، به . وعن محمد بن عمر بن يوسف ، ثنا نصر بن علي الجهضمي ، ثنا معتمر بن سليمان ، عن أبيه ، عن الأعمش ، عن إبراهيم ، نحوه .

كم في المناقب : ثنا محمد بن صالح بن هانئ ، ثنا السَرِيّ بن خُزيمة وأحمد بن

---

(١) «أنا» في (هـ) : «ثنا» .

(٢) سقط لفظ «أبي» من المطبوع . انظر : (التقريب وأصوله) .

45★ علقمة بن قيس تقدم برقم (173) في الرواة عن عمر ص (٣٣٦)

١٦١٤٧ - حب (الإحسان) ٩/١٢٩- ١٣٠ ، ٨/٨٠ ، ٨١ . كم ٣/٣١٦ . أحمد ٦/٤٤٩ ، ٤٥٠ ، ٤٥١ .

(٣) «الوساد» من الأصل . وفي (هـ) وحاشية الأصل : «السواد» . وبلفظ «السواد» في الإحسان ٨/٨١ أيضا ولم يذكرها في الموضعين الآخرين منه . وفي «كم» بلفظ : «الوسادة» وفي المسند بلفظ : «الوساد» بدون هاء ووردت الرواية في الصحيح بقوله ﷺ لابن مسعود : «إذنك عَلَيَّ أن ترفع الحجاب وتسمع سِوَادِي حتى أنهاك» . وفسَّر السوّاد بالسِرار . (النهاية ٢/٤١٩- ٤٢٠) . كما وردت الرواية في الصحيح بلفظ : «الوساد» ، أي أنه كان يحمل وسادة النبي ﷺ كما كان يحمل طهوره ونعليه . انظر : (الإصابة ٢/٣٦٩) .

نَصْر ، قالا : ثنا أبوغسان ، ثنا إسرائيل ، عن المُغِيرة ، به . وليس فيه ذكر القراءة .

رواه أحمد : ولفظه : أنه قَدِم الشام ، فدخل مسجد دمشق ، فصلّى فيه ركعتين وقال : اللهم ارزُقْني جَلِيساً صالحاً ، قال : فجاء فجلس إلى أبي الدرداء ، فقال له أبوالدرداء : ممن أنت؟ قال : من أهل الكوفة ، قال : كيف سمعت ابن أم عبد يقرأ ﴿ وَٱلَّيۡلِ إِذَا يَغۡشَىٰ * وَٱلنَّهَارِ إِذَا تَجَلَّىٰ ﴾(١)؟ قال : علقمة : و﴿الذكر والأنثى﴾ . . . الحديث : ثنا يزيد بن هارون ، أنا شُعْبة ، به . وعن عفّان ومحمد بن جَعْفر ، عن شُعْبة ، به . وعن أبي معاوية ، عن الأعمش ، عن إبراهيم ، نحوه . وعن أسود بن عامر ، عن إسرائيل ، عن (مُغِيرة ، نحوه)(٢) .

٤/٢٦٢/ب

١٦١٤٨ ـ/ حديث : لقيت أبا الدرداء بالشام ، فسألته عن القنوت؟ فلم يعرفه . طح

طح في الصلاة : ثنا فَهْد ، ثنا الحِمّاني ، ثنا ابن المبارك ، عن فُضَيْل بن غَزْوان ، عن الحارث العُكْلِي ، عنه ، بهذا .

46★ علي بن عبدالله الأَزْدي ، عن أبي الدرداء .

١٦١٤٩ ـ حديث : في قوله تعالى ﴿ ثُمَّ أَوۡرَثۡنَا ٱلۡكِتَٰبَ ٱلَّذِينَ ٱصۡطَفَيۡنَا مِنۡ عِبَادِنَا . . . ﴾(٣) . . . الحديث .

في ترجمة : ثابت ، عنه ، وهو أتمّ من حديثه .

---

(١) سورة الليل ، الآيتان (١ ، ٢) .

(٢) ما بين الهلالين طمس في (هـ) .

١٦١٤٨ - طح ١/٢٥٢ .

46★ علي بن عبدالله الأزدي ، البارقي ، أبوعبدالله بن أبي الوليد تابعي صدوق ربما أخطأ . (التقريب) .

١٦١٤٩ - انظر : (ح ١٦٠٨١) ص٥٥٩ .

(٣) سورة فاطر ، الآية (٣٢) .

47★ عمران بن حِطَّان ، عن أبي الدرداء .

١٦١٥٠ ـ حديث : الصاحب الصالح خيرٌ من الوَحْدة ، والوَحْدَة خيرٌ من الصاحب السوء . . . الحديث ، موقوف .
حب

حب في روضة العقلاء : أنا الحسن بن سفيان ، ثنا أبوبكر بن أبي شَيْبة ، ثنا أبو أسامة ، عن سفيان ، عن أبي المُحَجَّل[1] ، عن ابن عمران بن حِطَّان ، عن أبيه ، به .

48★ فضالة بن عُبَيْد ، عن أبي الدرداء .

١٦١٥١ ـ حديث : «إن الله ينزل في ثلاث ساعات يَبْقين من اللَّيْل ، يَفتح الذِكرَ في الساعة الأولى . . .» الحديث .
خز

خز في التوحيد : روى اللَّيث بن سَعْد ، حدّثني زيادة[2] بن محمد ، عن محمد ابن كعب القُرَظي ، عنه ، به . ثناه الإمام محمد بن يحيى ، ثنا سَعِيد بن أبي مَرِيم المِصْري ، ثنا اللَّيث بن سَعْد ، به . وثناه علي بن داود القَنْطري ، ثنا عبدالله بن صالح ، ثنا اللَّيْث ، بتمامه . قال لنا علي بن داود : قال ابن بُكَيْر في هذا الحديث : «ثم ينزل إلى السماء» .

47★ عِمران بن حِطَّان -بكسر الحاء وتشديد الطاء المهملتين السدوسي- تابعي صدوق ، إلا أنه كان على رأي الخوارج ويقال : رجع عنه ، مات سنة ٨٤ ، أخرج له البخاري وأبوداود والنسائي . (التقريب) .

١٦١٥٠ - حب «روضة العقلاء» ص١٠١ .

(١) أبوالمحجّل : الرُدَيْني بن مخلد . انظر : (كنى الدولابي ١٠٧/٢) .

48★ فضالة بن عُبيد تقدم برقم (192) في الرواة عن عمر ص (٣٥١) .

١٦١٥١ - خز ص ١٣٥- ١٣٦ .

(٢) في النسختين : «زيادة» بزيادة التاء وهو كذلك في نسخة من «خز» كما في هامشه ، ومثله في الميزان ٩٨/٢ ، وتهذيب الكمال ٤٤٧/١ وفي تهذيب التهذيب بخطأ مَطبعي «زياد» ، وفي خز : «زياد» .

١٦١٥٢ ـ حديث : أن رسول الله ﷺ قرأ(١) : ﴿ يَمْحُواْ ٱللَّهُ مَا يَشَآءُ وَيُثْبِتُ ... ﴾(٢) مخففة(٣) . كم

كم في القراءات : أنا أبوعبدالله الأصبهاني ، ثنا محمد بن إسماعيل السُلمي ، ثنا عبدالله بن صالح ، ثنا اللَّيْث بن سَعْد ، عن زيادة(٤) بن محمد ، عن محمد بن كَعْب ، عنه ، بهذا . وقال : صحيح على شرط البخاري(٥) .

١٦١٥٣ ـ حديث : «ربُّنا الله الذي في السماء تَقَدَّسَ اسمُك . . .» الحديث وفيه قصة . كم

كم في الجنائز : أنا أبوبكر بن إسحاق ، أنا أحمد بن إبراهيم بن مِلْحان ، (ثنا يحيى بن بُكَيْر)(٦) ، ثنا اللَّيْث ، عن زيادة بن محمد ، عن محمد بن كَعْب ، عنه ، به . وقال : احتجا برواته إلا زيادة ، وهو شيخ من أهل مصر قليل الحديث(٧) .

١٦١٥٢ - كم ٢/٢٤٢ .

(١) في المطبوع : «قال» بدل «قرأ» .

(٢) سورة الرعد ، من الآية (٣٩) .

(٣) أي ساكنة الثاء خفيفة الباء ، وهي قراءة ابن كثير وأبي عَمرو وعاصم ، وقرأ ابن عامر ، وحَمْزة والكسائي (ويُثَبِّت) مشددة الباء مفتوحة الثاء . انظر : (زاد المسير ٤/٣٣٧) .

(٤) في المطبوع : «زياد» بدون التاء .

(٥) في الأصل «خ» .

١٦١٥٣ - كم ١/٣٤٣- ٣٤٤ .

(٦) ما بين الهلالين ساقط من (هـ) .

(٧) زيادة : قال فيه البخاري والنسائي وأبوحاتم : منكر الحديث وقال ابن عدي : أظنه مدنياً ، لا أعلم له إلا حديثين أو ثلاثة ، ومقدار ماله لا يتابع عليه ، وقال ابن حبان : منكر الحديث جداً ، يروي المناكير عن المشاهير فاستحق الترك . (المجروحين ١/٣٨ ، والميزان ٢/٩٨ ، وتهذيب التهذيب ٣/٣٩٢) .

49★ القاسم أبوعبدالرحمن مولى بني يزيد ، عن أبي الدرداء .

١٦١٥٤ ـ حديث : « من غَرَسَ غَرْساً ، لم يأكل منه آدميٌّ ولا خَلْقٌ من خَلْقِ الله ، إلا كان له صدقةٌ » وفيه قصة . حم

أحمد : ثنا علي بن بَحْر ، ثنا بَقِيَّة ، ثنا ثابت بن عَجْلان ، حدثني القاسم ، به .

قال أحمد : وقال الأشجعي[1] ، يعني عن سفيان ، عن الأعمش ، عن أبي زياد : دخَلْتُ مسجد دمِشق . كذا وجدت فيه ، وما عَرَفْتُ مراده[2] .

50★ كثير بن قيس ، عن أبي الدرداء .

١٦١٥٥ ـ حديث : «من سلك طريقاً يطلبُ فيها علماً ، سلك الله به طريقاً إلى مي حب حم

49★ هو القاسم بن عبدالرحمن الدمشقي ، الشامي أبوعبدالرحمن مولى عبدالرحمن بن خالد بن يزيد بن معاوية ، تابعي صدوق يرسل كثيراً ، مات سنة ١١٢ . (الجرح والتعديل ١١٣/٣ ، والتقريب) .

١٦١٥٤ - أحمد ٤٤٤/٦ .

(١) في المسند : «الأشجع» وهو خطأ .

(٢) قال المؤلف رحمه الله : إنه لم يعرف مراد أحمد بذكر رواية الأشجعي بعد هذه الرواية .

وأردت أنا أن أعرفه فظهر لي أن قول الإمام : قال الأشجعي . . . إلخ ، ليس هذا محله ، بل محلُه وترتيبُه قبل هذا الحديث أي بعد حديث أبي ثابت الذي رواه الإمام ، عن وكيع قال : ثنا سفيان ، عن الأعمش ، عن ثابت أو عن أبي ثابت ، أن رجلاً دخل مسجد دمشق . . . وقد مضى برقم (١٦٠٨١) ثم قال : قال الأشجعي يعني عن سفيان . . . إلخ يعني أن الأشجعي جعل هذا الحديث : من رواية أبي زياد ، عن أبي الدرداء لا عن ثابت أو أبي ثابت ، فحصل قلْبٌ في الترتيب . والدليل عليه أن البخاري قال في كناه ص١٨ في ترجمة أبي ثابت بعد ذكر الحديث عن وكيع ، . . . وقال بعضهم : عن سفيان ، عن الأعمش ، عن أبي زياد ، عن أبي الدرداء ، ولا يصح ا هـ . فكان ينبغي أن يزاد ترجمة أبي زياد أيضا .

50★ كثير بن قيس الشامي ويقال : قيس بن كثير ، تابعي ضعيف ووهم ابن قانع فأورده في الصحابة . (التقريب) .

١٦١٥٥ - مي ٨٣/١ . حب (الإحسان) ١٥١/١ . أحمد ١٩٦/٥ .

الجنة . . .» الحديث بطوله ، وفيه قصة .

مي في العلم : أنا نَصْر بن عَلي ، ثنا عبدالله بن داود ، عن عاصم بن رَجاء بن حَيْوة ، عن داود بن جَمِيل ، عنه ، به . قال : كنت جالساً مع أبي الدرداء . . . فذكره .

حب في الثاني من الأول : أنا محمد بن إسحاق الثَقَفي ، ثنا عبدالأعلى بن حَمّاد ، ثنا عبدالله بن داود ، به .

ورواه أحمد : ثنا محمد بن يزيد ، أنا عاصم بن رجاء بن حَيْوة ، عنه ، به ، وفيه قصة . وعن الحكم بن موسى ، عن ابن عيّاش ، عن عاصم ، عن داود[1] بن جميل[2] ، عن كَثِير بن قيس ، نحوه .

51★ كَثِير بن مُرّة ، عن أبي الدرداء .

٤/٢٦٣أ **١٦١٥٦ ـ/حديث : سُئِل رسولُ الله ﷺ أفي كل صلاة قراءة[3]؟ قال : «نعم» ، فقال رجل من الأنصار : وَجَبَت هذه ، فقال رسول الله ﷺ لي وكنت أقرب القوم إليه : «ما أرى الإمام إذا أمّ القَوْم إلا قد كَفاهم» لفظ زيد بن الحباب .** طح فط حم

طح في الصلاة : ثنا بَحْر بن نَصْر ، ثنا عبدالله بن وَهْب ، حدثني معاوية بن صالح ، عن أبي الزاهرية هو حُدَيْر بن كُريب ، عنه ، به . وعن أحمد بن دَواد ، ثنا محمد بن المثنّى ، ثنا عبدالرحمن بن مَهْدي ، عن مُعاوية ، به . وجعل قوله : **أرى الإمام قد كفاهم** ، من قول أبي الدرداء .

---

(١) «داود» في (هـ) : «أبي داود» .

(٢) في المسند : «حُميد» وهو خطأ ، والصواب : «جميل» انظر : (تهذيب التهذيب ٣/١٨١) .

51★ كَثير بن مُرّة الحضرمي ، الحمصي ، تابعي ثقة ووهم من عدّه في الصحابة . (التقريب) .

١٦١٥٦ – طح ١/٢١٦ . قط ١/٣٣٢ ، ٣٣٣ ، ٣٣٨– ٣٣٩ ، ٤٠٣ . أحمد ٥/١٩٧ ، ٦/٤٤٨ .

(٣) في بعض مصادره المطبوعة : «قرآن» بدل «قراءة» .

قط فيه : ثنا محمد بن مَخْلد ، ثنا شعيب بن أيُّوب وغيره ، قالوا : ثنا زيد بن الحُباب ، ثنا معاوية بن صالح ، به . وعن عبدالملك بن أحمد الدقّاق وأبي بكر النيسابوري ، عن بَحْر بن نَصْر ، به . وجعل الفصل الأخير من قول أبي الدرداء لكثير بن مرة ، قال : وهو الصواب . ثم رواه بعدُ بأبْوابٍ كثيرةٍ : عن أبي حامد محمد ابن هارون ، عن الحسن بن إسماعيل بن أبي المجالد ، عن حمّاد بن خالد ، عن معاوية بن صالح ، كما قال ابن وَهْب .

رواه أحمد : عن عبدالرحمن وزيد بن الحُباب ، كلاهما عن معاوية ، به .

52★ مالك بن دينار ، عن أبي الدرداء .

ولم يدركه(١) .

١٦١٥٧ ـ حديث : من يَزدَدْ عِلماً يزدد وَحياً . . . الحديث ، موقوف .
مي

مي في العلم : أنا عمرو بن عون ، ثنا ابن قدامة ، عنه ، به .

53★ محمد بن سعد بن أبي وقاص ، عن أبي الدرداء .

١٦١٥٨ ـ حديث : أنه قرأ : ﴿ وَلِمَنْ خَافَ مَقَامَ رَبِّهِ جَنَّتَانِ ﴾(٢) . قلتُ : وإن زنى وإن
خز
سَرَق يا رسول الله؟ فأعادها ثلاثاً ، قال : «ورغم أنف أبي الدرداء» .

52★ مالك بن دينار تقدم برقم (207) في الرواة عن عمر ص (٣٦٦) .

(١) فقد مات سنة ثلاثين ومائة ، ومثله لا يمكنه إدراك أبي الدرداء .

١٦١٥٧ - مي ٧١/١ .

53★ محمد بن سَعْد بن أبي وقّاص الزهري ، أبوالقاسم المدني ، نزيل الكوفة ، كان يلقّب بظل الشيطان لِقصره ، تابعي ثقة ، قتله الحجاج بعد الثمانين . (التقريب) .

١٦١٥٨ - خز في التوحيد ص ٣٤٤ .

(٢) سورة الرحمن ، الآية(٤٦) .

خز في التوحيد : ثنا مؤمَّل بن هِشام ، ثنا إسماعيل ، عن الجُرَيْرِي ، حدثني موسى ، عن مُحمد بن سَعْد ، به .

54★ محمد بن سيرين ، عن أبي الدرداء .

١٦١٥٩ حم - حديث : « يا أبا الدرداء لا تَخْتصَّ ليلة الجمعة بقيامٍ دون الليالي . . . » الحديث .

[أحمد : حدثنا أسود بن عامر ، ثنا إسرائيل ، عن عاصم ، عنه ، به .

55★ محمد بن مسلم الزهري ، عن أبي الدرداء .

ولم يدركه

١٦١٦٠ حم - حديث : «إذا سمعتم بجبل زال عن مكانه فصدقوا ، وإذا سمعتم برجلٍ تغيّر عن خلقه فلا تصدقوا . . .» الحديث](١) .

أحمد : ثنا وَهْب بن جَرير ، ثنا أبي ، سمعتُ يونس يحدث ، عنه ، به .

56★ مَرْثَد بن سُمَيّ ، عن أبي الدرداء .

١٦١٦١ كم - حديث : سيجيء قومٌ يقرؤن ﴿الٓمٓ غُلِبَتِ الروم﴾(٢) وإنما هو

54★ تقدمت ترجمته برقم (25) في الرواة عن عمران ص (٤٠) .
١٦١٥٩ - ٤٤٤/٦ . وانظر : «تحفة الأشراف» ٢٣٢/٨ حديث ١٠٩٦٢ .
55★ تقدمت ترجمته برقم (219) في الرواة عن عمر ص (٣٧٢) .
١٦١٦٠ - أحمد ٤٤٤/٦ .
(١) ما بين المعقوفين ساقط من الأصل و(هـ) واستدركته من المسند ، وأطرافه (١٤٣/٦-١٤٤) .
56★ مرثد بن سُمَيّ الشامي الخولاني ، سكت عنه في التاريخ الكبير ٤١٦/٤- ٤١٧ والجرح والتعديل ٢٩٩/٤ وذكره ابن حبان في ثقات التابعين ٤٤٠/٥ .
١٦١٦١- كم ٤١٠/٢ .
(٢) غلبت الأولى بالبناء للمعلوم ، والثانية بالبناء للمجهول . أو يعني -بالعكس ، ولم أتيقن منه . سورة الروم ، الآيتان (١ ، ٢) .

﴿ غُلِبَتِ ﴾ موقوف .

كم في التفسير : أخبرني محمد بن الخَلِيْل الأَصْبَهاني ، ثنا موسى بن إسحاق القاضي ، ثنا أبي ، ثنا مَعْن بن عيسى ، ثنا معاوية بن صالح ، عنه ، بهذا .

57★ معدان بن أبي طلحة ، عن أبي الدرداء .

١٦١٦٢ - حديث : أن النبي ﷺ قاء فأفطر ، قال : فَلَقِيْتُ ثوبان في مسجد دِمَشق ، فذكرت ذلك له ، فقال : صدق ، وأنا صَبَبْت له وَضُوءَه .
مي جا خز حب قط كم حم

مي في الصيام : أنا عبدالصمد بن عبدالوارث ، حدثني أبي ، حدثني حُسَين المعَلِّم ، عن يحيى بن أبي كَثِيْر ، عن الأوزاعي ، عن يَعِيْش بن الوليد ، عن أبيه ، عنه ، به .

جا فيه : عن محمد بن يحيى ، عن عبدالصمد ، به .

خز فيه : عن أبي موسى محمد بن المثنّى ومحمد بن يحيى القُطَعِي والحُسَين بن عِيسى البَسْطامي في جماعة ، قالوا : حدثني عبدالصمد ، به . ولكن قال البَسْطامي والقطعي فيه : عن يعيش بن هشام[1] ، عن أبيه ، عن معدان . ولم يقل أبوموسى ، عن أبيه ، لكن في حديثه التصريح بسماع يعيش من[2] معدان . وعن حاتم بن بكر ابن غَيْلان ، عن عبدالصمد ، عن حَرْب بن شداد ، عن يحيى بن أبي كَثِيْر ، مثل حديث أبي موسى . وعن بُنْدار ، عن أبي بَحْر البَكْراوي ، عن هشام ، عن يحيى ،

57★ معدان بن أبي طلحة تقدم برقم (232) في الرواة عن عمر ص (٣٨٢) .

١٦١٦٢- مي ٣٤٦/١ . جا : لم أجده في الصيام ، وهو في الطهارة ص ١٣ . خز ٢٢٤/٣ ، ٢٢٥ . حب (الإحسان) ٢١٣/٢ . قط ١٥٨/١- ١٥٩ ، ١٨١/٢ . كم ٤٢٦/١ . أحمد /١٩٥ ٥ ، ٤٤٣/٦ .

(١) هو يعيش بن الوليد بن هشام ، نسبه إلى جده . (التقريب) .

(٢) «من» في (هـ) : «بن» .

خز لابن خزيمة عه لأبي عوانة طح للطحاوي حب لابن حبان قط للدارقطني كم للحاكم

حدثني رجلٌ من إخواننا ، عن يَعِيْش بن هشام ، به . كذا قال : نسبه إلى جده . (ليس في سماعنا)(١) .

٤/٢٦٣/ب حب / في التاسع [من الخامس](٢) : أنا ابن خُزَيْمة ، ثنا [أبو](٣) موسى ، به . وبقية طرقه في مسند ثوبان(٤) .

قط في الطهارة : ثنا الحسين بن إسماعيل ، ثنا يوسف بن موسى وأحمد بن مَنْصور وأحمد بن محمد بن عيسى ، قالوا : ثنا أبومَعْمر عبدالله بن عَمْرو بن أبي الحجّاج ، ثنا عبدالوارث بن سعيد ، ثنا حُسَيْن المُعلِّم ، عن يحيى بن أبي كَثِيْر ، حدثني أبوعَمْرو الأوزاعي ، عن يَعِيْش بن الوليد بن هشام ، أن أباه حدَّثه ، قال : حدثني مَعْدان . . . فذكره . وعن الحسين ، عن محمد بن عبدالملك الواسطي . وعن أحمد بن محمد بن إسماعيل الآدمي ، عن العباس بن يزيد البَحْراني ، كلاهما عن عبدالصمد بن عبدالوارث ، عن أبيه ، به . وعن الحسين ، عن أحمد بن مَنْصور ، عن عبدالله بن رجاء ، عن حَرْب ، به . وعن علي بن محمد المِصْري ، عن محمد بن إبراهيم بن جُنَاد ، عن أبي مَعْمر ، نحوه . وأعاده في الصيام : عن علي بن محمد المِصْري ، بإسناده .

كم في الصيام : ثنا علي بن حَمْشاذ العدل ، ثنا الحسين بن محمد بن زياد ، ثنا محمد بن المثنّى ، به . وعن أحمد بن عثمان وبكر بن محمد ، قالا : ثنا أبوقِلابة ، ثنا عبدالصمد بن عبدالوارث ، به . وقال : صحيح على شرطهما ولم يخرجاه ، لخلاف

(١) ما بين الهلالين طمس في (هـ) .

(٢) ما بين المعقوفين ساقط من الأصل و(هـ) وفوقه في الأصل علامة التوقف «كذا» وأثبته من الإحسان -طبعة الأرناؤوط- (٣/٣٧٧ ، ح١٠٩٧) .

(٣) «أبو» من المطبوع (ط شعيب) وهو ساقط من المخطوطتين . وتحرف في مطبوعة الحوت إلى (ابن) .

(٤) انظر : (الإتحاف ٣/٣١ ، ح٢٤٨٤) .

بين أصحاب عبدالصمد ، قال بعضهم فيه : عن يعيش ، عن أبيه ، وهذا وهمٌ من قائله . فقد رواه حَرْب بن شدّاد وهشام الدَّسْتَوائي ، عن يحيى بن أبي كثير على الاستقامة : ثنا علي بن حَمْشاذ ، ثنا محمد بن إسحاق هو ابن خُزَيْمة ، ثا بندار ، به . وعن علي بن حَمْشاذ ، ثنا هِشام بن عَلي ، ثنا عبدالله بن رَجاء ، ثنا حَرْب بن شدّاد ، به .

رواه أحمد : عن عبدالصمد ، عن أبيه ، عن حُسَيْن المُعَلِّم ، عن يحيى بن أبي كَثِيْر ، عن الأوزاعي ، عن يَعِيْش بن الوليد ، عن أبيه ، عنه[1] به . وعن إسماعيل ، عن هِشَام ، عن يحيى ، عن يَعِيْش ، عن ابن مَعْدان أو مَعدان ، به .

١٦١٦٣ ـ حديث : «ما من عبدٍ يسجد لله سَجْدةً إلا رفعه الله بها درجة . . .» الحديث .

في ترجمته عن ثوبان .

١٦١٦٤ ـ حديث : «ما من ثلاثة نَفَرٍ في قريةٍ ولا بَدْوٍ ، فلا تقام فيهم الصلاة ، إلا استَحْوذ عليهم الشيطان . . .» الحديث . خز حب كم حم

خز في الإمامة : عن موسى بن عبدالرحمن ، عن أبي أُسامة ، عن زائدة بن قُدامة ، عن السائب بن حُبَيْش الكِلاعي ، عنه ، به . ليس في السماع .

حب في الثامن والسبعين من الأول : أنا أبويَعْلى ، ثنا محمد بن بكّار بن الريان[2] ، ثنا مروان بن مُعاوية ، عن زائدة بن قدامة ، به .

---

(١) «عنه» ساقطة من (هـ) .

١٦١٦٣ - انظر : (الإتحاف ٣/٤٠ ، ح ٢٤٩٥) .

١٦١٦٤ - خز ٢/٣٧١ ، وفيه أيضا : ح وثنا علي بن مسلم ، ثنا عبدالصمد ، نا زائدة بن قدامة ، به . حب (الإحسان) ٣/٢٦٧ . كم ١/٢١١ ، ٢٤٦ ، ٢ : ٤٨٢ . أحمد ٥/١٩٦ ، ٦/٤٤٦ .

(٢) في المطبوع : «الديّان» -بالدال المهملة- وهو خطأ . انظر : (التقريب وأصوله) .

كم في الصلاة : ثنا أبوبكر بن إسحاق الفقيه ، ثنا العباس بن الفَضْل الأَسفاطي ، ثنا أحمد بن يونس ، ثنا زائدة ، به . وقال : صحيح الإسناد ولم يخرجاه . وفي موضع آخر منه ، وفي تفسير المجادلة : عن أبي بكر بن بالويه ، عن محمد بن أحمد بن النَضْر ، (عن معاوية)[1] بن عَمرو ، عن زائدة ، به . وقال : قد عُرِف من مذهب زائدة أنه لا يحدث إلا (عن الثقات ، ورواته)[1] متفق على الاحتجاج بهم ، إلا السائب ابن حُبَيْش . قلت : قد وثقه العجلي وابن حبان[2] .

ورواه أحمد : ثنا وكيع ، ثنا زائدة بن قُدامة ، به . وعن أبي سعيد وعبدالرحمن هو ابن مهدي ، كلاهما عن زائدة ، نحوه .

٤/٢٦٤أ

١٦١٦٥ ـ / حديث : « أيَعْجِز أحدكم أن يقرأ ثُلُثَ القرآن في ليلة؟ . . . » الحديث . مي حم

مي في فضائل القرآن : ثنا مُسْلِم بن إبراهيم ، عن أبان بن يزيد العطار ، ثنا قتادة ، عن سالم بن أبي الجَعْد ، عنه ، به .

رواه أحمد : ثنا سُليمان بن داود -يعني الطيالسي- أنا شُعْبة ، عن قتادة ، به . وعن يحيى ، عن شعبة . وعن بَهْز ، عن بَكر بن أبي السميط ، كلاهما عن قتادة ، به .

١٦١٦٦ ـ حديث : «من قَرأ عشر آيات من سورة الكَهْف عُصِم من فِتْنة الدجّال» . عه حب كم حم

عه في فضائل القرآن : عن أحمد بن عِصام ، ثنا معاذ بن هشام ، ثنا أبي . وعن

---

(١) ما بين الأهلة طمس في (هـ) .

(٢) ترتيب العجلي ٣٨٤/١ . ثقات ابن حبان ٣٢٦/٤ .

١٦١٦٥ - مي ٣٣٠/٢ . أحمد ١٩٥/٥ ، ٤٤٢/٦ ، ٤٤٧ وفي الموضع الأول «أيعجب؟» .

١٦١٦٦ - حب (الإحسان) ٨٠/٢ . كم ٣٦٨/٢ . أحمد ١٩٦/٥ ، ٤٤٦/٦ ، ٤٤٩- ٤٥٠ .

أبي الجُنَيْد الدقّاق ، ثنا عبدالوهاب بن عطاء ، ثنا هِشام . وعن الصَغاني وأبي أُمَيّة ، قالا : ثنا رَوْح بن عُبادة ، عن سعيد بن أبي عَروبة . وعن المحتسبي ، عن حسين المروزي ، عن شَيْبان . وعن الصغاني ، عن يزيد بن هارون ، عن همام . وعن يوسف ابن مُسَلَّم ، عن حجاج ، عن شعبة . كلهم عن قتادة ، به .

حب في الثاني من الأول : أنا أبوصَخْرة عبدالرحمن بن محمد ببغداد ، ثنا عبدالأعلى بن حمّاد ، ثنا يزيد بن زُرَيْع ، عن شُعْبة ، به . وعن أحمد بن يحيى بن زهير ، ثنا محمد بن المثنّى ، ثنا محمد بن جَعْفر ، ثنا شُعْبة ، نحوه .

كم في تفسير الكَهْف : أنا أبوبكر بن سَلْمان ، ثنا الحسن بن مُكَرّم ، ثنا يزيد بن هارون ، ثنا همّام هو ابن يحيى ، به . وقال : صحيح الإسناد ولم يخرجاه .

كذا قال ، وقد أخرجه مسلم[1] من رواية : شعبة وهشام وهمام[2] .

ورواه أحمد : ثنا يزيد ، به . وعن محمد بن جعفر وحجاج ، كلاهما عن شعبة[3] . وعن روح ، عن سعيد[3] . وعن عبدالصمد وعفان ، كلاهما عن همام[3] . وعن حُسَين ، عن شَيْبان ، أَربعتُهم عن قتادة ، به ، نحوه .

58★ هشام بن إسماعيل ، عن أبي الدرداء .

(١) في الأصل : «م» .

(٢) صحيح مسلم ١/٥٥٥- ٥٥٦ (كتاب صلاة المسافرين -باب فضل سورة الكهف ٤٤) .

(٣) في الأصل زيادة «به» وهو خطأ ، لقوله بعدُ «أربعتهم» . وانظر : (أطراف المسند ٦/١٤٥ ، ح٧٩٦٧) .

58★ هشام بن إسماعيل بن هشام بن الوليد بن المغيرة المخزومي روى عن أبي الدرداء مرسلاً . وروى عنه عدة ثقات وكان والي المدينة في خلافة عبدالملك بن مروان ثم عزله الوليد وهو الذي ضرب سعيد بن المسيب بالسياط لامتناعه عن البيعة لما بايع عبدالملك بالعهد للوليد ثم سليمان ولديه ، فقال سعيد لا أبايع لخليفة وخليفة حي . ذكره ابن حبان في ثقات التابعين ٥/٥٠١ . وانظر : (تعجيل المنفعة ص٢٨٢- ٢٨٣) .

١٦١٦٧ ـ حديث : اقرءوا في[1] الركعتين الأولَيَيْن من الظهر والعصر بفاتحة الكتاب وسورتين ، وفي الأخريين بفاتحة الكتاب . طح

طح في الصلاة : ثنا أبوبكرة ، ثنا أبوداود ، ثنا حَرْب بن شدّاد ، عن يحيى بن أبي كَثِيْر ، عن محمد بن إبراهيم ، سمعتُ هشام بن إسماعيل عند مِنْبر النبي ﷺ يقول : قال : أبوالدرداء . . . فذكره .

59 ★ هشام بن أبي رُقَيَّة ، عن أبي الدرداء .

١٦١٦٨ ـ حديث : إن اسم الله الأكبر : رَبٌّ رَبٌّ . كم

كم في الدعاء : أنا عبدالله بن جَعْفر الفسوي ، ثنا يعقوب بن سُفْيان ، ثنا المُقْرِئ[2] ، ثنا سعيد بن أبي أيّوب[3] ، عن الحسن بن ثوبان ، عنه ، به . موقوف .

60 ★ واهب بن عبدالله ، عن أبي الدرداء .

١٦١٦٧ - طح ٢١٠/١ .

(١) «في» ساقطة من (هـ) .

59 ★ هشام بن أبي رُقَيَّة -بضم الراء وتشديد المثناة التحتية- المصري روى عنه عدة ثقات وذكره ابن حبان في ثقات التابعين ، ٥٠١/٥ . وانظر : (تعجيل المنفعة ص٢٨٣) .

١٦١٦٨ - كم ٥٠٥/١ .

(٢) هو عبدالله بن يزيد المُقرئ

(٣) في النسختين : «سعيد بن أبي عروبة» وفي المطبوع : «سعيد بن أبي أيوب» وهو الصواب إن شاء الله لأن ابن أبي أيوب هو الذي يروي عن الحسن بن ثوبان ، ولم يذكر ابن أبي عروبة من الرواة عنه . انظر : (تهذيب الكمال ٦٧/٦) .

60 ★ واهب بن عبدالله ، أبوعبدالله المعافري ، المصري ، تابعي سكت عنه في التاريخ الكبير ١٩٠/٣ ، والجرح والتعديل ٤٦/٤ وذكره ابن حبان في ثقات التابعين ٤٩٩/٥ والعجلي في ثقاته . (ترتيب ثقات العجلي ٣٣٩/٢) .

١٦١٦٩ ـ حديث : «من قال : لا إله إلا الله وَحْدَهُ لا شريك له ، له الملك وله الحمد ، وهو على كل شيء قدير دخلَ الجَنَّةَ» قال : قُلْتُ : وإن زنى وإن سرق؟ قال : «وإن زنى وإن سرق . . .» الحديث .

أحمد : ثنا حسن ، ثنا ابن لَهِيْعة ، عنه ، به . وفي آخره فلقِيني عُمَر ، فقال : ارجع فإن الناس إن عَلِموا بهذا اتَّكلوا عليها ، فرجعت إلى النبي ﷺ فأخبرته ، فقال : «صدق عُمَر» .

61★ يوسف بن عبدالله بن سَلاَم ، عن أبي الدرداء .

١٦١٧٠ ـ حديث : أتيتُ أبا الدرداء في مرضه الذي قُبِض فيه ، فقال لي : يا ابن أخي ما أَعْمَدك إلى هذا البَلَد؟ . . . الحديث : «من توضأ فأحْسَن الوضوء ، ثم صلّى ركْعَتَين أو أربعاً - شك سَهْل - يُحْسِن فيهما الركوعَ والخُشُوعَ ، ثم استَغْفَر الله ، غُفِر له» .

أحمد : ثنا أحمد بن عبدالملك ، حدثني سَهْل بن أبي صَدَقة ، حدثني كَثِيْر أبوالفضل[1] الطفاوي ، / عنه ، به . ٤/٢٦٤ب

قال عبدالله : وثناه سعيد بن أبي الرَبِيْع السَمّان ، ثنا صَدَقة بن أبي سَهْل ، به .

قال عبدالله : وأحمد بن عبدالملك وَهَمَ فيه ، يعني قال : سهل بن أبي صدقة ، وإنما هو ، صَدَقة بن أبي سهل[2] .

١٦١٦٩ - أحمد ٦/٤٤٢ .

61★ يوسف بن عبدالله بن سلام الإسرائيلي ، المدني ، أبويعقوب ، صحابي صغير ، ذكره العجلي في ثقات التابعين . (ترتيب ثقات العجلي ٢/٣٧٥ ، والإصابة ٣/٦٧١) .

١٦١٧٠ - المسند ٦/٤٥٠ .

(١) هو كثير بن يسار ، أبوالفضل ، وفي المسند : «كثير بن الفضل» وهو تصحيف . انظر : (التعجيل ٢٢٩- ٢٣٠) .

(٢) انظر نحوه : تحقيق ابن حجر في التعجيل ص١٢٥ .

خز لابن خزيمة عه لأبي عوانة طح للطحاوي حب لابن حبان قط للدارقطني كم للحاكم

١٦١٧١ ـ حديث : «من توضأ فأسْبغ الوضوء ثم صلّى ركعتين يُتمهما ، أعطاه الله ما سأل مُعَجّلاً أو مؤخَّراً . . .» الحديث ، وفيه قصة ، وفيه قول أبي الدرداء : إياكم والالتِفَات . . . الحديث . حم

أحمد : ثنا محمد بن بَكْر ، حدثني ميمون المَرْئي[1] التميمي ، ثنا يَحْيى بن أبي كَثِيْر ، عنه ، به .

★ أبو إدريس الخولاني ، عن أبي الدرداء .

هو : عائذ الله . تقدم[2] .

62★ أبوبَحْرِيّة ، عن أبي الدرداء .

١٦١٧٢ ـ حديث : «ألا أُنَبِّئُكم بخير أعمالكم ، وأزكاها عند مَلِيككم ، وأرفعها في درجاتكم . . .» الحديث في ذكر الله عز وجل . حم

أحمد : عن مَكِّي بن إبراهيم ويحيى بن سَعِيد ، عن عبدالله بن سعيد بن أبي هند ، عن زياد بن أبي زِياد ، عنه ، به .

★ أبو ثابت

تقدم في : ثابت[3] .

١٦١٧١ - أحمد ٦/٤٤٢- ٤٤٣ .

(١) المَرْئِي : بفتح الميم وهمزة بعد الراء الساكنة مكسورة ، وهو : ميمون بن موسى . انظر : (التقريب) .

(٢) انظر ترجمته برقم (32) ص (٥٧٦) في الرواة عنه .

62★ هو عبدالله بن قَيْس الكندي ، السكوني التراغمي الحِمصي ، تابعي مخضرم ، ثقة مات سنة ٧٧ . (التقريب) .

١٦١٧٢ - أحمد ٥/١٩٥ وانظر : (ح ١٦١٠٤ و١٦١٨٣) .

(٣) انظر رقم (5) في الرواة عن أبي الدرداء ص (٥٥٩) .

63★ أبوالحارث مولى بني هبّار ، عن أبي الدرداء .

١٦١٧٣ ـ حديث : رأيت أبا الدرداء ، أشهل[١] أقنى[٢] يخضب بالصفرة ، ورأيت عليه (قلنسوة مصرية)[٣] صغيرة . . . الحديث . موقوف ، فقيل له : مذكم رأيته؟ قال : رأيته منذ أكثر من مائة سنة . كم

كم في المناقب : ثنا علي بن حَمْشاذ ، ثنا (محمد بن بِشْر ، ثنا فطر)[٤] ، ثنا أبو إبراهيم التَرجُماني ، قال : رأيتُ شيخاً بدمشق يقال له : أبو الحارث[٥] . . . فذكره .

63★ أبوالحارث مولى بني هبار هو إسحاق بن الحارث . قال الذهبي في الميزان١/١٨٩ : دمشقي مُعَمّر ادعى أنه رأى أبا الدرداء ، حدث عنه أبو إبراهيم الترجماني ، فيكون لقاؤه له في حدود السبعين ومائة فلا يقبل مثل هذا من مجهول . ا هـ . وشرحه ابن حجر في لسان الميزان ١/٣٦٠ وقرّر عدم لقائه لأبي الدرداء . وله ترجمة في تهذيب تاريخ دمشق ٢/٤٣٦- ٤٣٧ وفيه إثبات لقاء أبي الحارث من عدة من الصحابة بدون تعقيب عليه .

١٦١٧٣ - كم ٣/٣٣٧ .

(١) الأشهل : من الشُهْلة وهي حمرة في سواد العين . (النهاية ٢/٥١٦) .

(٢) أقنى : من القنا وهو طول الأنف ورقة أرنبته مع حدب في وسطه . (النهاية ٤/١١٦) .

(٣) ما بين الهلالين طمس في (هـ) .

(٤) في النسختين : «ثنا محمد بن مطر ، ثنا أبوإبراهيم» وفي المطبوع : «ثنا محمد بن بشر ، ثنا مطر» . والذي يبدو لي أن الصواب : «محمد بن بشر ، ثنا فطر» ومحمد بن بشر هو العبدي ، وفطر هو ابن خليفة ومحمد بن بشر يروي عن فطر ، غير أني لم أجد من شيوخ فطر أبا إبراهيم الترجماني ، ولكن الترجماني من الطبقة التي بعد فطر ، وأورده الذهبي في تلخيص المستدرك وقال : أخاف لا يكون سقط في سنده» ، وانظر ترجمة أبي الحارث قبل سطور .

(٥) في المطبوع يقال له : أبو إسحاق الأجْرب مولى لبني هبّار وهو خطأ والصواب : ما أثبت ، ويبدو أنه كان في النسخة يقال له : أبو الحارث إسحاق بن الحارث وكتب الحارث على الخط القديم : الحرث فتصحف إلى الأجرب . والله أعلم .

64★ أبوحبيبة الطائي ، عن أبي الدرداء .

١٦١٧٤ ـ حديث : «مَثَلُ الذي يتَصدّق عند موته أو يعتق ، كالذي يُهْدِي بَعْدَما شَبِع» . مي حب كم حم

مي في الوصايا : ثنا عبدالصمد بن عبدالوارث ، ثنا شُعْبة ، ثنا أبو إسحاق ، عنه ، بهذا .

حب في الثامن والعشرين من الثالث : أنا محمد بن الحسين بن مِرْداس بالأُبلَّة ، ثنا عبدالله بن سعيد الكندي ، ثنا ابن إدريس ، عن أبيه ، عن أبي إسحاق ، به .

كم في العتق : أنا عبدالله الصفّار[1] ، ثنا أحمد بن محمد بن عيسى القاضي ، ثنا أبونُعيم وأبوحُذَيْفة ، قالا : ثنا سفيان ، عن أبي إسحاق ، به . وفيه قصة ، وقول أبي الدرداء : لو كنت أنا لم أَعْدِل بالمجاهدين . وعن عبدالرحمن بن الحسن القاضي ، ثنا إبراهيم بن الحسين ، ثنا آدم ، ثنا شُعْبة ، به .

رواه أحمد : عن وكيع وعبدالرحمن بن مَهْدي ، كلاهما عن سفيان . وعن محمد ابن جَعْفر ، عن شعبة ، كلاهما عن أبي إسحاق ، عنه ، به . وفيه قصة .

١٦١٧٥ ـ حديث : «أنا حظّكُم من الأنْبِيَاء ، وأنتم حظّي من الأُمَم» . حب

حب في التاسع من الثالث : أنا الحسن بن أحمد بن إبراهيم بن فِيل ، ثنا محمد ابن العلاء بن كُرَيْب ، ثنا زيد بن الحُباب ، ثنا سفيان الثوري ، عن أبي إسحاق ، عنه ،

64★ أبو حَبيبة الطائي ، روى عن أبي الدرداء وتفرد عنه أبو إسحاق السبيعي ، تابعي مجهول ، ذكره ابن حبان في الثقات ٥٧٧/٥ . وانظر : (تهذيب التهذيب ٦٨/١٢ ، والتقريب) .

١٦١٧٤ - مي ٢٩٧/٢ . حب (الإحسان) ١٤٠/٦- ١٤١ . كم ٢١٣/٢ وعنده : مثل الذي يعتق بدون ذكر الصدقة . أحمد ١٩٧/٥ ، ٤٤٨/٦ .

(١) وهو محمد بن عبدالله كما في المطبوع .

١٦١٧٥ - حب (الإحسان) ١٧٢/٩ .

بهذا[١] .

65★ أبو السَّفَر ، عن أبي الدرداء .

١٦١٧٦ ـ حديث : «ما من مسلم يُصَاب بِشَيءٍ من جَسَده فيتصدّق به ، إلا رفعه الله درجة . . .» الحديث . (وفيه قصة)[٢] .

أحمد : ثنا وكيع ، ثنا يونس بن أبي إسحاق ، عنه ، به .

66★ أبو سلمة ، عن أبي الدرداء .

له في ترجمته عن أبي هريرة .

★ / أبو صالح ، هو ذكوان . ٤/٢٦٥أ

تقدم[٣] .

★ أبوعبدالرحمن السلمي ، هو عبدالله بن حبيب .

---

(١) ويستدرك عليه :

★ أبوزياد ، عن أبي الدرداء .

حديث : دخلت مسجد دمشق . وانظر الحديث السابق برقم (١٦٠٨١) .

أحمد : قال الأشجعي -يعني- عن سفيان ، عن الأعمش ، عن أبي زياد ، عنه ، به . وانظر (ح١٦١٥٤) والتعليق عليه ص ٥٩١ .

65★ أبو السفر سعيد بن يُحمِد وحكى الترمذي أنه قيل فيه : أحمد أبو السَّفَر -بفتح المهملة والفاء- الهمداني الثوري ، الكوفي ، تابعي ، ثقة ، مات سنة ١١٢ ، أو ١١٣ . (التقريب) .

١٦١٧٦ - أحمد ٤٤٨/٦ .

(٢) ما بين الهلالين طمس في (هـ) .

66★ أبوسلمة بن عبدالرحمن بن عوف الزهري ، المدني . قيل : اسمه عبدالله ، وقيل إسماعيل ، تابعي ثقة ، مكثر كان مولده سنة بضع وعشرين وموته سنة ٩٤ . (التقريب) .

(٣) انظر رقم (14) في الرواة عن أبي الدرداء . ص (٥٦٧) .

تقدم[١] .

67★ (أبو)[٢] عبيدالله ، عن أبي الدرداء .

في ترجمته ، عن معاذ بن جبل[٣] .

١٦١٧٧ ـ حديث : أنه كان يدخل المسجد والناس صفوفٌ في صلاة الفَجْر ، فيُصلِّي الركعتين في ناحية المسجد ، ثم يدخل مع القوم في الصلاة . طح

طح في الصلاة : ثنا أبوبشر الرقي ، ثنا أبومعاوية ، عن مسفر ، عن عُبيد بن الحسن ، عنه ، بهذا .

68★ أبوالعجلان ، عن أبي الدرداء .

١٦١٧٨ ـ حديث : «نَضّر الله امرءاً سَمع منا حديثاً . . .» الحديث . مي

مي في العلم : أنا يحيى بن موسى ، ثنا عَمْرو بن محمد القرشي ، أنا إسرائيل ، عن عبدالرحمن بن زُبَيْد اليامي ، عنه ، به .

---

(١) انظر : رقم (35) في الرواة عن أبي الدرداء . ص (٥٨٠) .

67★ أبوعبيدالله هكذا مصغراً في النسختين ولم أجده والرواية عند ابن أبي شيبة ٢٥١/٢ وفيه أيضا أبو عُبَيْدالله . وهناك رواه أبوعبدالله مكبراً ، الأشعري ، الشامي روى عن معاذ بن جبل وأبي الدرداء روى عنه عدة ثقات ذكره ابن حبان في ثقات التابعين ٥٧٧/٥ . وانظر : (تهذيب التهذيب ١٤٧/١٢) .

(٢) «أبو» طمس في (هـ) .

(٣) انظر : (الإتحاف ١٣/ ح١٦٧٥٧) .

١٦١٧٧ - طح ٣٧٥/١ .

68★ أبوالعجلان المحاربي وقيل فيه أبوالمخارق قال الذهبي في الميزان : عن ابن عمر ، مجهول ، وقال ابن حجر : في التقريب : مقبول من الرابعة أي من التابعين الأوساط .

١٦١٧٨ - مي ٦٦/١ .

69★ أبوالعذراء ، عن أبي الدرداء .

١٦١٧٩ ـ حديث : « أَجِلُّوا الله يَغْفِرْ لكم » .

حم أحمد : ثنا موسى[1] بن داود ، ثنا عبدالرحمن بن ثابت بن ثوبان ، عن عمير بن هانئ ، به .

70★ أبوعُمَر الصِيني ، عن أبي الدرداء .

١٦١٨٠ ـ حديث : أَتَيْت رسول الله ﷺ ، فقلت : يارسول الله ذَهب الأَغْنِياء بالدنيا والآخرة ، نُصَلِّي ويُصَلُّون ، ونَصوم ويَصُومون . . . الحديث ، وفيه قصة .

حم أحمد : عن ابن نُمَيْر ، عن مالك بن مِغْول . وعن محمد بن جَعْفر ، عن شُعبة ، كلاهما عن الحَكَم ، عن أبي عُمر ، به .

★ أبوقلابة ، عن أبي الدرداء .

تقدم في : عبدالله بن زيد[2] .

71★ أبوكبشة السَّلُولي ، عن أبي الدرداء .

69★ أبو العذراء : قال الذهبي في الميزان ٥٥١/٤ ومثله في لسان الميزان ٨١/٧ : عن أم الدرداء ، [كذا] وعنه عُمَيْر بن هانئ . مجهول .

١٦١٧٩ - أحمد ١٩٩/٥ ، وفيه تفسير أَجِلّوا قال ابن ثوبان : يعني : أسلموا .

(١) قال في حاشية الأصل و(هـ) : كذا بخطه : «موسى» وهو الصواب وهو كذلك في المسند .

70★ أبوعُمر الصيني -بكسر الصاد المهملة وسكون التحتانية بعدها نون- يقال : اسمه نشيط وهو وهم ، ووهم أيضا من قال فيه : الضبّي بالمعجمة والموحدة ، قال ابن حجر : مقبول من السادسة وروايته عن أبي الدرداء مرسلة . (التقريب) .

١٦١٨٠ - أحمد ١٩٦/٥ ، ٤٤٦/٦ .

(٢) انظر : رقم (37) في الرواة عن أبي الدرداء ص (٥٨١) .

71★ أبوكَبْشَة السَلُولي -بفتح السين المهملة وتخفيف اللام- الشامي ، تابعي ثقة . (التقريب) .

١٦١٨١ ـ حديث : إن من أَشَرّ الناس منزلةً عند الله يومَ القيامة ، عالمٌ لا يُنْتَفَع بِعِلْمه .

مي في العلم : أنا إسماعيل بن أبان ، عن أبي[١] القاسم بن قيس ، حدثني يونس بن سيف الحِمْصى ، عنه ، بهذا .

72 ★ أبونَهِيْك ، عن أبي الدرداء ، قوله .

١٦١٨٢ ـ حديث : لا وِتْرَ لمن أَدْركه الصُّبْحُ .

حم أحمد : ثنا رَوْح ، ثنا ابنُ جُرَيْج ، أنا[٢] زياد ، أن أَبا نَهِيك أخبره : أن أبا الدرداء كان يخطب الناس . . . فذكره . وفيه حديث عائشة في مخالفته . وقع ذلك في أواخر مسند عائشة .

★ ابن بَحْرِيَّة[٣] ، عن أبي الدرداء .

١٦١٨٣ ـ حديث : «ألاَ أنبئكم بَخيْر أعمالكم ، وأزكاها عند مليككم؟ . . .» الحديث ، قال : «ذكر الله تعالى» .

كم في الدعاء : أنا بكر بن حَمْدان ، ثنا عبدالصمد بن الفَضْل ، ثنا مكي بن

١٦١٨١ - مي ٧١/١ .

(١) في المطبوع : «ابن القاسم» وهو خطأ .

72 ★ أبونهيك -بفتح النون وكسر الهاء وسكون الياء التحتانية- الأزدي ، البصري ، صاحب القراءة اسمه عثمان بن نهيك ، تابعي ثقة . (التقريب) .

١٦١٨٢ - أحمد ٢٤٢/٦ . وانظر الحديث (١٦١٩٥) .

(٢) في المسند : «أخبرني» .

(٣) والصواب : « أبوبحرِيّة» : وقد تقدم برقم (62) في الرواة عن أبي الدرداء ص (٦٠٢) .

١٦١٨٣ - كم ٤٩٦/١ ، وفيه : عن أبي بَحْرِيّة وليس ابن بحْرية وهو كذلك في تلخيص الذهبي .

إبْراهيم ، ثنا عبدالله بن سَعِيد بن أبي هِنْد ، ثنا زياد بن زياد ، عنه ، به . قال : وقال معاذ بن جبل : ما عَمِل آدميٌ من عملٍ أنجى له من عذاب الله من ذكر الله . وقال : صحيح الإسناد . وقد تقدَّم في أبي بحرية(١) فيحرر(٢) .

73★ ابن عائذ ، عن أبي الدرداء .

١٦١٨٤ - حديث : أفاء الله على رسوله إبلا ففرَّقَها ، فقال أبو موسى الأشعري : يا رسول الله احملني(٣) ، قال : «لا» ، فقال له ثلاثاً . . . الحديث . كم

كم في الأيمان والنذور : ثنا محمد بن صالح بن هانئ ، ثنا يحيى بن محمد بن يحيى ، ثنا الحكم بن موسى ، ثنا الهَيْثم بن حُمَيْد ، عن زيد بن واقد ، عن بُسْر(٤) ابن عُبَيْدالله ، عنه ، به .

74★ أخو عدي بن أرطاة ، عن أبي الدرداء .

---

(١) انظر : (ح ١٦١٧٢) .

(٢) والظاهر أن في نسخة (كم) عند ابن حجر كانت : «ابن بحرية» وفي نسختنا «أبوبحرية» . ويغلبُ على الظن أن الصواب : «أبوبحرية» والرواية واحدة لأن الراوي ، عن أبي بحرية أو ابن بحرية واحد في الموضعين وهو زياد بن زياد . بل الإسناد عن مكي بن إبراهيم واحد .

73★ لعله «ابن عائذ بن قريط» وكانت له صحبة . انظر : (الجرح ٣٢٣/٤) . أو بِشْر بن عائذ المنقري البصري . (تهذيب التهذيب ٤٥٣/١) .

١٦١٨٤ - كم ٣٠١/٤ .

(٣) في النسختين كأنه : «اجدى» وفي المطبوع «احملني» وهو الصواب الموافق للسياق .

(٤) في النسختين والمطبوع : «بشر» والصواب : «بسر بن عبيدالله» . انظر ترجمته في (تهذيب التهذيب ٤٣٨/١) .

74★ هو إن شاء الله زيد بن أرْطاة الفزاري ، الدِمشقي يروي عن أبي الدرداء وعنه سعد بن إبراهيم ، تابعي ثقة . انظر : (تهذيب التهذيب ٣٩٤/٣) .

١٦١٨٥ ـ حديث : « إن أَخْوف ما أخاف عليكم الأئمة المُضِلِّين » .
مي حم أبو يعلى

مي في العلم : أنا محمد بن الصَلْت ، ثنا إبراهيم بن سَعْد ، عن أبيه ، عن أخٍ لعَدي بن[1] أرطاة ، عنه ، بهذا .

رواه **أحمد** : ثنا يعقوب ، ثنا أبي ، به[2] .

رواه شعبة ، عن سعد بن إبراهيم ، عن أخ لعدي بن أرطاة ، عن رجل من أصحاب النبي ﷺ ، أنا أبوالدرداء ، به . **أخرجه أبويعلى** .

٤/٢٦٥/ب

75★ / رجال ، عن أبي الدرداء .

في ترجمة : عبدالله بن أبي أوفى[3] .

76★ رجل ، عن أبي الدرداء .

١٦١٨٦ ـ حديث : في قوله : ﴿ فَمِنْهُمْ ظَالِمٌ لِّنَفْسِهِ وَمِنْهُم مُّقْتَصِدٌ ﴾[4] . . .
كم
الحديث .

كم في التفسير : أنا أبوزَكَريا العنبري ، ثنا محمد بن عبدالسلام ، ثنا إسحاق ، أنا جَرِير ، عن الأعمش ، عن رجل قد سماه ، به . وقال : اختلفت الروايات عن الأعمش ، فرواه الثوري عنه ، قال : ذكر أبوثابت ، عن أبي الدرداء . وقال شعبة : عن

١٦١٨٥ - مي ٦٢/١ . أحمد ٤٤١/٦ . وأورده في مجمع الزوائد ٢٣٩/٥ وقال : رواه أحمد والطبراني ، وفيه راويان لم يسميا . اهـ ولم يذكر أبا يعلى .

(١) «بن» في الأصل : «عن» .

(٢) في المسند المطبوع ومثله في «أطراف المسند» (١٥٤/٦ ، ح ٧٩٩٠) : . . . حدثني أخ لعدي بن أرطاة ، عن رجل ، عن أبي الدرداء ، فحقُّهُ أن يذكر من طريق أحمد في الترجمة الآتية . «رجل عن أبي الدرداء» كما هو في «أطراف المسند» فليتنبه .

(٣) انظر : (الإتحاف ٥٢٢/٦- ٥٢٣ ، ح ٦٩٢٠) .

١٦١٨٦ - كم ٤٢٦/٢ .

(٤) سورة فاطر ، الآية (٣٢) .

الأعمش ، عن رجل من ثقيف ، وقيل : غير ذلك[١] .

77★ آخر ، عنه .

١٦١٨٧ ـ حديث : أنه مَرَّ على أبي الدرداء ، وهو يَبْني مسجداً ، فقال : ما هذا؟ قال : هذا لآل ﴿حم﴾[٢] . كم

كم في تفسير غافر : ثنا أبوبكر بن بالويه[٣] ، ثنا بشر بن موسى ، ثنا الحُمَيْدي ، ثنا سفيان ، حدثني حبيب بن أبي ثابت ، عن رجل ، بهذا[٤] .

78★ من بَلَّغ مكحولا ، عن أبي الدرداء .

---

(١) لفظ الحاكم : وقد اختلفت الروايات عن الأعمش في إسناد هذا الحديث فروي عن الثوري ، عن الأعمش ، عن أبي ثابت ، عن أبي الدرداء رضي الله عنه ، وقيل : عن شعبة ، عن الأعمش ، عن رجل من ثقيف ، عن أبي الدرداء . وقيل : عن الثوري أيضاً ، عن الأعمش قال : ذكر أبوثابت ، عن أبي الدرداء ، وإذا كثرت الروايات في الحديث ظهر أن للحديث أصلا . ا هـ . والذي يبدو أن منشأ اختلاف الروايات عن الثوري ، عن الأعمش ليس من الثوري ، بل هو من الرواة عن الثوري فقد قال البخاري في الكنى ص١٧ في ترجمة أبي ثابت : «قال محمد بن يوسف : نا سفيان ، عن الأعمش ، عن رجل ، عن أبي ثابت قال لي أبو الدرداء . . . قال وكيع ، عن سفيان ، عن الأعمش ، عن ثابت أو أبي ثابت وقال أبونعيم . عن سفيان ، عن الأعمش ، عن أبي الدرداء ولا يصح . . . . .» .

١٦١٨٧ - كم ٤٣٧/٢ .

(٢) في المطبوع : «حا ميم» .

(٣) وهو محمد بن أحمد بن بالويه كما في المطبوع .

(٤) ويستدرك

★ من بلّغ مالكاً ، عن أبي الدرداء

حديث : أن أبا الدرداء كان يقوم من جوف الليل ، فيقول : نامت العيون ، وغارت النجوم ، وأنت الحي القيوم . مالك (٢١٩/١) كتاب القرآن .

١٦١٨٨ ـ حديث : «عليها الرجعة حتى تغتسل من الحيضة الثالثة» .

في ترجمة : سليمان بن يسار ، عن زيد بن ثابت .

79 ★ من بَلّغ مكحولاً ، عن أبي الدرداء .

١٦١٨٩ ـ حديث : أن عُمَر ومعاذ بن جبل وأبا الدرداء ، كانوا يجعلون له عليها الرَجْعَة حتى تَغْتَسِل من الحَيضة الثالثة . طح

طح في الطلاق : عن ابن أبي داود[1] ، ثنا الوَهْبي ، ثنا محمد بن راشد ، عن مَكْحول : أنه سأل عن ذلك بالمدينة ، فبلغني أن عُمر . . . به .

80 ★ من أخبر سعيد بن أبي هلال ، عن أبي الدرداء .

١٦١٩٠ ـ حديث : سجدتُ معَ النبي ﷺ إحدى عَشْرَةَ سجدة ، منهن النجم . طح

طح في الصلاة : ثنا يونس ، أنا ابن وَهْب ، أَخْبرني عَمْرو بن الحارث ، عن سعيد ابن أبي هِلال ، به .

81 ★ رجل من أهل مِصْر ، عن أبي الدرداء .

١٦١٩١ ـ حديث : أنه سأل رسول الله ﷺ عن هذه الآية : ﴿ ٱلَّذِينَ ءَامَنُواْ وَكَانُواْ يَتَّقُونَ * لَهُمُ ٱلْبُشْرَىٰ فِى ٱلْحَيَوٰةِ ٱلدُّنْيَا. . . .﴾ قال : «هي الرؤيا الصالحة ، يَراها المسلم أو تُرى له» . حم

١٦١٨٨ – انظر : (الإتحاف ٦٢٦/٤ ، ح ٤٧٨٥) . وليس فيه ذكر لأبي الدرداء ، وهو عند الطحاوي (٦٢/٣) : عن ابن أبي داود ، ثنا الوهبي بسند الحديث الذي بعده (١٦١٨٩) .

١٦١٨٩ – طح ٦٢/٣ .

(١) «ابن أبي داود» في (هـ) : «أبي الدرداء» .

١٦١٩٠ – طح ٣٥٣/١ .

١٦١٩١ – أحمد ٤٤٥/٦ ، ٤٤٧ ، ٤٥٢ . وسقط من الأصل و(هـ) قوله تعالى ﴿ وَكَانُواْ يَتَّقُونَ ﴾ . والآية من سورة يونس ، الآية (٦٣ ، ٦٤) .

أحمد : عن أبي معاوية ، عن الأعمش ، عن أبي صالح ، عن ابن يسار[١] ، عنه ، به . وعن محمد بن جَعْفر ، عن شُعْبة ، عن سُلَيْمان هو الأعمش . وعن سفيان بن عُيَيْنة ، عن ابن المُنْكَدِر ، سمعه من عطاء بن يسار وعبدالعزيز بن رُفَيْع ، عن أبي صالح ، نحوه . وعن عبدالرزاق ، عن سفيان ، عن الأعمش ، نحوه .

82★ آخر ، عن أبي الدرداء .

١٦١٩٢ ـ حديث : سُئل رسول الله ﷺ عن إعطاء السلطان؟ فقال : «ما آتاك الله (منها)[٢] عن غير مَسأَلة ، ولا إشراف فخذه . . .» الحديث .

أحمد : ثنا أبومعاوية ، ثنا هِشام بن حسان القُرْدوسي ، عن قيس بن سعد ، عنه ، به .

83★ شيخ شامي ، عن أبي الدرداء .

١٦١٩٣ ـ حديث : نهى رسول الله ﷺ عن كل خَطْفة[٣] وعن كل نُهْبة ، وعن كل مَجَثَّمَة[٤] وعن كل ذي ناب من السباع .

---

(١) في النسختين : «عن صالح بن يسار» وفي المسند : «عن أبي صالح ، عن عطاء بن يسار [كذا باسمه] وهو الصواب كما تدل عليه الأسانيد التي بعده .

١٦١٩٢ - أحمد ١٩٥/٥ ، ٤٥٢/٦ ، [مكرراً] .

(٢) «منها» طمس في «هـ» .

١٦١٩٣ - أحمد ١٩٥/٥ .

ويزاد : أحمد (٤٤٥/٦) : ثنا علي بن عاصم ، ثنا سُهيل ، به . والسياق المذكور لعلي بن عاصم .

(٣) في المسند : «ذي خَطْفة» والمراد ما اختطف الذئب من أعضاء الشاة وهي حية . (النهاية ١٤٩/٢) .

(٤) المجثمة : هي كل حيوان ينصب ويُرمى ليقتل . (النهاية ٢٣٩/١) .

أحمد : ثنا يحيى ، عن سفيان ، حدثني سُهَيْل بن أبي صالح ، عن عبدالله بن يزيد السَعْدي ، قال : أَمَرني ناسٌ من قومي أن أسألَ سعيد بن المسَيّب عن شيء يُحدِّدونه ويركزونه في الأَرْض ، فَيُصْبح وقد قَتَل الضَبُع أتراه ذكاته؟ [قال : فجلست إلى سعيد بن المسيب ، فإذا عنده شيخ أبيض الرأس واللحية من أهل الشام ، فسألته عن ذلك](١) فقال : لي ، وإنك لتأكل الضبُع؟ قال : قلت : ما أَكَلْتُها قطُّ ، وإن ناساً من قومي ليأكلونها . قال : فقال : أكْلُها لا يحل . فقال الشيخ : . . . فذكر الحديث . قال : فقال سعيد بن المُسَيّب : صدق .

٤/٢٦٦أ

84★ / من لم يُسَمَّ ، عن أبي الدرداء .

١٦١٩٤ ـ حديث : «كلُّ شيء يَنْقُص إلا الشرّ فإنه يزداد(٢) فيه» .

حم

أحمد : ثنا محمد بن مُصْعَب ، حدثني أبوبكر ، عن زيد بن أَرْطاة ، عن بعض إخوانه ، عن أبي الدرداء ، به .

85★ أم الدرداء ، عن أبي الدرداء زَوْجِها .

واسمها هُجَيْمة أَوْ جُهَيْمة الوصابية ، وهي الصغرى ، من التابعيات ، وأما أم الدرداء الكبرى ، فاسمها خيرة ، لها صحبة .

---

(١) ما بين المعقوفين من أطراف المسند (٦/١٥٤ ، ح٧٩٩١) .

١٦١٩٤ - أحمد ٦/٤٤١ .

(٢) في المسند : «يُزاد فيه» .

85★ وهي أيضا زوج أبي الدرداء ، ولها ترجمة مطولة في تهذيب التهذيب ١٢/٤٦٥-٤٦٧ . وأما أم الدرداء الكبرى فهي خيرة بنت أبي حدرد صحابية من فضلى النساء وعقلائهن وذوات الرأي فيهن مع العبادة والنسك ، توفيت قبل أبي الدرداء بالشام في خلافة عثمان . (الإصابة ٤/٤٩٥) . وأي واحدة منهما تراد هنا فلا تضر من جهتها في صحة الإسناد .

١٦١٩٥ ـ حديث : ربما رأيتُ النبي ﷺ يُوْتِر ، وقد قام الناس لصلاة الصُبْح . كم

كم في الوتر : ثنا الشيخ أبوبكر بن إسحاق ، ثنا محمد بن غالب ، ثنا حاتم بن سالم ، ثنا عبدالوارث[1] ، عن خالد الحذاء ، عن أبي قِلابة ، عنها ، بهذا .

١٦١٩٦ ـ حديث : «صلاة في المسجد الحرام أفضل مما سواه من المساجد . . .» الحديث . خز

خز في الحج : ثنا محمد بن أبان ، ثنا سليم بن مسلم المكي ، عن سعيد -يعني ابن عبدالعزيز- عن إسماعيل بن عبدالله ، عنها ، به . ليس في السماع .

١٦١٩٧ ـ حديث : في قوله تعالى : ﴿ . . كُلَّ يَوْمٍ هُوَ فِي شَأْنٍ ﴾[2] قال : «من شأنه أن يَغْفر ذَنْباً . . .» الحديث . حب

حب في السادس والستين من الثالث : أنا إسحاق بن إبراهيم بن إسماعيل ، ثنا هِشام بن عَمَّار ، ثنا الوَزِير بن صَبِيْح[3] ، ثنا يونس بن مَيْسرة ، عنها ، بهذا .

١٦١٩٨ ـ وبه : «من قرأ مِائتَي آية في ليلةٍ كُتِب من القانتين» . حب

١٦١٩٩ ـ وبه : «من قرأ ألف آية إلى خمسمائة كتب له قنطار من الأجر ، حب

١٦١٩٥ - كم ٣٠٣/١ . وانظر الحديث (١٦١٨٢) .

(١) وهو ابن سعيد كما في المطبوع .

١٦١٩٦ - لم أجده في المطبوع في الحج ، والمطبوع لم يستوعب الحج .

١٦١٩٧ - حب (الإحسان) ٣٨/٢ .

(٢) سورة الرحمن من الآية (٢٩) .

(٣) «صبيح» هو الصواب وفي المطبوع : «مليح» خطأ . (التقريب) .

١٦١٩٨ - حب لم أجده بعد بحث شديد وقريب منه عن عبدالله بن عَمرو في (الإحسان) ١٢٠/٤ .

١٦١٩٩ - حب لم أجده .

القيراط منه مثل التلّ[1] العظيم» .

١٦٢٠٠ ـ حديث : « فرغ الله إلى كل عبد من خمس : من رزقه وأجله وعمله وأثره ومضجعه » . حب

حب في السادس والستين من الثالث : أنا الحسين بن عبدالله القطان ، ثنا هشام ابن عمار ، ثنا الوزير بن صبيح ، ثنا يونس بن مَيْسرة بن حَلْبَس ، عن أم الدرداء ، بهذا .

١٦٢٠١ ـ حديث : « إن الرزق ليطلب العبد كما يطلبه أجله » . حب

حب في السادس والستين من الثاني : أنا إسحاق بن إبراهيم ببست ، ومحمد بن المعافى بصيدا ، وابن قتيبة بعسقلان ، وابن سلم ببيت المقدس ، وعمر بن سعيد بمنبج ، والحسين القطان بالرقة ، ومحمد بن أحمد بن عبيد بن فياض بدمشق في آخرين ، قالوا : ثنا هشام بن خالد ، ثنا الوليد بن مسلم ، عن ابن جابر ، عن إسماعيل بن عبيدالله بن أبي المهاجر ، عنها ، بهذا .

١٦٢٠٢ ـ حديث : «من[2] قال : لا إله إلا الله دَخَل الجَنّة» . قلتُ : وإن زنى وإن سَرَق؟! قال : «وإن زنى وإن سرق» . خز

خز في التوحيد : ثنا عبدالله بن إسحاق الجوهري ، ثنا حفص بن عُمر الحَوْضي ، ثنا مُرجى بن رَجاء ، ثنا محمد بن الزُبَيْر ، عن رجاء بن حَيْوة ، عنها ، بهذا .

---

(١) «التل» في (هـ) : «التك» .

١٦٢٠٠ - حب (الإحسان) ٧/٨ . وانظر : (١٦٢١٩) .

١٦٢٠١ - حب (الإحسان) ٩٨/٥ : أخبرنا إسحاق بن إبراهيم بن إسماعيل ببست ، والحسن ابن سفيان الشيباني بنسأ ، ومحمد بن العباس المزني بجرجان وعمر بن محمد بن بحر الهمداني ، بصغد . . . وعبدالله بن سلم ببيت المقدس ، . . . وآخرين [كذا] .

١٦٢٠٢ - خز «التوحيد» ص٣٤٥ .

(٢) أُخِّر في (هـ) هذا الحديث عن الذي بعده .

١٦٢٠٣ ـ حديث : كنا نكون مع رسول الله ﷺ في السفر في اليوم الحار ، وما أحدٌ صائم إلا النبي ﷺ وعبدالله بن رواحة . عه حم

عه في الصيام : ثنا عيسى بن أحمد العَسقَلاني ، ثنا ابن وَهْب ، أنا هشام بن سَعْد ، عن عثمان بن حيّان وإسماعيل بن عُبَيْدالله ، سمعا أم الدرداء ، بهذا . وعن الصَغاني ، عن ابن أبي مَريم ، أنا ابن وَهْب ويحيى بن أيُّوب ، كلاهما عن هشام بن سَعْد ، به . ولم يذكر يحيى بنُ أيوب عبدَالله بن رَوَاحة . وعن الأخطل بن الحكم بن جابر الدمشْقي ، عن الوليد بن مسلم . وعن عيسى بن أيوب ، عن بِشْر بن بَكْر . وعن يزيد بن عبدالصمد ، عن محمد بن بكار ، ثلاثتهم عن سعيد بن عبدالعزيز ، عن إسماعيل بن عُبَيْدالله ، نحوه .

رواه أحمد : ثنا أبوالمُغِيرة ، ثنا سعيد بن عبدالعزيز ، حدثني إسماعيل بن عُبَيْدالله به . وعن أبي عامر ، عن هشام هو ابن سَعْد ، عن عثمان بن حيّان الدِمَشْقي ، عنها ، نحوه . وعن حماد بن خالد ، عن (هشام)[1] بن سعد ، نحوه .

١٦٢٠٤ ـ/ حديث : «كل ذَنْب عسى اللّهُ أن يغفره ، إلا من مات مشركاً ، أو من قتل مؤمناً مُتَعمِّداً» . حب كم ٤/٢٦٦/ب

حب في الرابع والخمسين من الثاني : أنا القطان بالرِقّة ، ثنا هشام بن عَمّار ، ثنا صَدَقة بن خالد ، ثنا خالد بن دِهْقَان ، ثنا عبدالله بن أبي زَكَريا ، سَمِعْتُ أم الدرداء ، بهذا .

كم في الحدود : أخبرني عبدالله بن أحمد البلخي ببغداد ، ثنا أبوإسماعيل محمد بن إسماعيل[2] ، ثنا محمد بن المبارك الدمشقي ، ثنا صَدَقَة ، به . وقال :

١٦٢٠٣ - عه [٢/١٠٢/ب ، و١٠٣/ أ] . أحمد ١٩٤/٥ ، ٤٤٤/٦ .

(١) ما بين الهلالين طمس في (هـ) .

١٦٢٠٤ - حب (الإحسان) ٥٨٨/٧ . كم ٣٥١/٤ .

(٢) في المطبوع : «أبوإسماعيل محمد بن أحمد» .

صحيح الإسناد . أورده شاهداً لحديث معاوية .

١٦٢٠٥ ـ حديث : «من أُعْطِي حظّه من الرفق أُعْطِيَ حظه من الخَيْر . . .»
خز حب
الحديث ، وفيه : «ما كان الرفق في شيء[1] قطُّ إلا زانه» .

خز في السياسة : ثنا عبدالجبّار بن العلاء ، ثنا سفيان ، عن عَمرو ، عن ابن أبي مُلَيْكَة ، عن يعلى بن مَمْلَك[2] ، عنها ، به .

حب في رَوْضَة العُقَلاء : أنا محمد بن صالح الطَبَري ، ثنا عبدالجَبّار [به] .

١٦٢٠٦ ـ حديث : «من أَصْبَح معافىً في بَدَنِه ، آمِناً في سِرْبه[3] ، عنده قوت
حب
يومه ، فكأنما حِيزتْ له الدنيا» .

حب في السادس والستين من الثالث : أنا مَكْحول بَيْروت وابن سَلْم وابن قُتَيْبة ، قالوا : ثنا عبدالله بن هانئ بن عبدالرحمن بن أبي عَبْلة ، ثنا أبي ، ثنا إبراهيم ابن أبي عَبْلة ، عنها ، بهذا .

١٦٢٠٧ ـ حديث : «إن اللعّانين لا يكونون شُهَداء ، ولا شفعاء يوم القيامة»
عه حب كم حم
وفي بعض طرقه قصة لعبد الملك بن مروان .

عه في البر والصلة : ثنا يزيد بن سنان ومحمد بن عمرو بن نافع ، قالا : ثنا ابن أبي مَريم ، ثنا محمد بن جعفر بن أبي كَثِيْر ، أخبرني زيد بن أسلم ، عنها ، به . وعن

١٦٢٠٥ - حب « روضة العقلاء» ص٢١٥ . وانظر : (ح١٦٢١٢) .

(١) «شيء» في (هـ) : «شأن» .

(٢) مَمْلَك -بميم مفتوحة ثم ميم ساكنة ولام مفتوحة- المغني ص٧٥ .

١٦٢٠٦ - حب (الإحسان) ٣٢/٢ .

(٣) سِرْبه -بكسر السين- أي نفسه ، يقال : فلان واسع السِرب أي رخي البال ، ويروى -بفتح السين- وهو المسلك والطريق ، يقال : خلّ سَربه أي طريقه . (النهاية ٣٥٦/٢) .

١٦٢٠٧ - حب (الإحسان) ٥٠٠/٧ . كم ٤٨/١ . أحمد ٤٤٨/٦ .

إبراهيم بن مرزوق ، ثنا أبوعامر العَقَدي . وعن عَلي بن حَرْب ، حدثني محمد بن علي أبوهاشم ، ثنا المُعافى بن عِمْران ، كلاهما عن هشام بن سَعْد . وعن عَلِي بن المَديني الأَصْبَهاني ، ثنا سُوَيْد بن سعيد ، ثنا حفص بن مَيْسرة ، كلاهما عن زيد بن أسلم ، زاد المعافى في روايته : وأبي حازم . وعن أحمد بن إبراهيم بن هِشَام بن يحيى الغساني مُسْنِد أهل الشام ، حدثني أبي ، عن أبيه ، عن جدّه كلاهما عن أم الدرداء ، به .

حب في السادس والثمانين من الثالث : أنا الحسين بن محمد بن أبي مَعْشر ، ثنا مَخْلد بن مالك ، ثنا حَفْص بن مَيْسرة ، به .

كم في الإيمان : ثنا أبوبكر بن عبدالله ، ثنا الحَسن بن سفيان ، ثنا محمد بن عبدالله بن عمّار ، ثنا المعافى بن عِمْران ، به . وقال : أخرجه مسلم[1] بهذا اللفظ .

قلت : فما أدري لم أخرجه؟

رواه أحمد : ثنا عبدالرزاق ، ثنا مَعْمر ، عن زيد بن أسلم ، قال : كان عبدالملك بن مَرْوان يُرسِل إلى أم الدرداء فَتَبِيْت عند نسائه[2] . . . فذكر قصة فيها هذا الحديث .

١٦٢٠٨ ـ حديث : «الشَهِيد يَشْفع في سبعين من أهل بيته» .

حب

حب في الثاني من الأول : أنا علي بن الحُسَين بن سليمان المعَدّل ، ثنا جَعفر بن مُسافر ، ثنا يحيى بن حسان ، ثنا الوليد بن رَباح الذِّمَاري ، عن نِمْران[3] بن عُتبة الذِّمَاري ، قال : دَخَلْنا على أم الدرداء . . . فذكر قصة ، هذا فيها .

---

(١) في الأصل : «م» .

(٢) تمام القصة . . . ويسألها عن النبي ﷺ ، قال : فقام ليلة ، فدعا خادمة فأبطات عليه فلعنها ، فقالت : لا تلعن ، فإن أبا الدرداء حدثني أنه سمع رسول الله ﷺ يقول : «إن اللعانين . . .» .

١٦٢٠٨ - حب (الإحسان) ٨٤/٧ .

(٣) نِمْران : بكسر النون وسكون الميم .

١٦٢٠٩ ـ حديث : «إن الله يقول : يا عيسى إني باعثٌ مِن بعدك أُمَّةً ، إن أصابهم ما يُحِبُّون حَمِدوا الله . . .» الحديث .

كم في الجنائز : حدثني أبومنصور محمد بن القاسم العَتَكي ، ثنا بكر[١] بن سَهْل ، ثنا عبدالله بن صالح ، عن أبي حَلْبَس ، عنها ، به . وقال : (صحيح)[٢] على شرط البخاري[٣] .

٤/٢٦٧أ **١٦٢١٠ ـ/ حديث : « ما من مسلم يدعو لأخيه بظهر الغيب إلا قال المَلَك : ولَكَ بِمِثْلٍ » .**

عه في الدعوات : ثنا محمد بن موسى بن يزيد ، ثنا محمد بن يزيد أبوهِشام ، ثنا محمد بن فُضَيْل ، ثنا أبي ، عن طَلْحة بن عَبدالله بن كَرِيز[٤] ، (عنه ، به)[٢] . وعن الأحْمَسي ، ثنا أبومعاوية ، عن محمد بن سوقة ، عن طلحة ، به . وقال : رواه النضر ابن شُمَيْل ، عن (موسى بن)[٢] ثَرْوان ، عن طَلحة ، عن أم الدرداء ، حدثني سيدي ، به . وعن الصغاني وأبي داود الحرّاني وأبي أُمَيّة ، قالوا : ثنا يعلى بن عُبَيْد ، ثنا عَبدالملك بن أبي سليمان ، عن أبي الزُبَيْر ، عن صَفْوان بن عَبدالله[٥] بن صفوان

١٦٢٠٩ - كم ٣٤٨/١ . وانظر : (ح١٦٢٢١) .

(١) في المطبوع : «بِشْر» وهو تصحيف ، وبكر بن سهل الدمياطي أبومحمد مولى بني هاشم ترجمته في (لسان الميزان ٥١/٢) .

(٢) ما بين الأهلة طمس في (هـ) .

(٣) في الأصل : «خ» .

١٦٢١٠ - حب (الإحسان) ١٦٧/٢ .

(٤) كَريز -بفتح الكاف وكسر الراء- انظر الإكمال ١٦٦/٦ ، وأشار إليه ابن حبان ، ولكن في الإحسان تصحيف ناشئ من الشكل ، وفيه فائدة حديثية قال : كل مايجيء في الروايات فهو كُريز ، إلا هذا فإنه كَرير -كذا فيه بالراء المهملة- والصواب بالزاي .

(٥) في النسختين : «صفوان بن عبدالمجيد» وهو خطأ وتقدم ترجمة صفوان بن عبدالله إحالة حديثه إلى هذا الموضع . انظر ص (٥٧٤) .

وكانت تحته الدرداء قال : أتيت الشام فَلقِيت أم الدرداء . . . فذكر الحديث . قال : فخرجت إلى السوق ، فلَقِيْت أبا الدرداء . . . فذكره .

حب في النوع الثاني من الأول : أنا محمد(بن الحسين[1] بن)[2] مكرم ، ثنا محمد بن يزيد الرِفاعي ، ثنا ابن فُضَيْل ، ثنا أبي ، عن طَلْحة بن عُبَيْدالله بن كَرِيْز ، عن أم الدرداء ، بهذا .

١٦٢١١ ـ حديث : « ألا أخبركم بأفضلَ من درجة الصيام والقيام؟ » قالوا : بلى ، قال : « إصلاحُ ذات البين . . . » الحديث . حب حم

حب في الثالث والخمسين من الثالث : أنا عبدالله بن محمد الأَزْدي ، ثنا إسحاق بن إبراهيم ، ثنا أبومعاوية ، ثنا الأعمش ، عن عمرو[3] بن مُرّة ، عن سالم بن أبي الجَعْد ، عن أم الدرداء ، به .

رواه أحمد : ثنا أبومعاوية ، به .

١٦٢١٢ ـ حديث : « أفضل شيء في الميزان الخُلُق الحسن » . حب حم

حب في الثاني من الأول : أنا أبوخليفة ، ثنا محمد بن كثير وشعيب بن محرز والحوضي ، قالوا : ثنا شعبة ، عن القاسم بن أبي بَزَّة ، عن عطاء الكَيْخَاراني ، عن أم الدرداء ، بهذا . وفي السادس والسبعين من الثاني ، وفي التاسع والمائة منه : أنا أبوخليفة ، ثنا علي بن المديني ، ثنا سفيان ، عن عمرو بن دينار ، [عن ابن أبي

---

(١) في المطبوع : «الحسن» والصواب : «الحُسَين» . انظر : (سير أعلام النبلاء ٢٨٦/١٤) .

(٢) ما بين الهلالين طمس في (هـ) .

١٦٢١١ - حب (الإحسان) ٢٧٥/٧ . أحمد ٤٤٤/٦ .

(٣) في المسند : «عُمر بن مُرّة» والصواب : «عَمرو» . (التقريب) .

١٦٢١٢ - حب (الإحسان) ٣٥٠/١ ، ٤٨٠/٧- ٤٨١ . أحمد ٤٤٢/٦ ، ٤٤٦ ، ٤٤٨ ، ٤٥١ .

ويزاد : أحمد (٤٤٦/٦) : عن محمد بن جعفر ، عن شعبة ، أيضاً .

مليكة](١) عن يعلى بن مَمْلَك ، عن أم الدرداء ، نحوه . وزاد : «**وإن الله يُبْغِض الفاحش البذيء**» .

رواه **أحمد** : عن عبدالملك بن عمرو ويحيى بن أبي بُكَيْر ، عن إبراهيم بن نافع ، عن الحَسن بن مُسلم ، عن خاله عطاء بن نافع ، عنها ، به . وعن يحيى ويزيد ، كلاهما عن شعبة ، عن القاسم بن أبي بَزَّة ، نحوه . وعن سفيان ، عن عَمْرو ، عَن ابن أبي مُلَيْكَة ، عن يَعلى بن مَمْلك ، عنها ، به . وأعاده عن سفيان ، وزاد في أوله : «**من أُعطي حَظَّه من الرفق أعطي حظَّه من الخَيْر**» وقد تقدم في حديث(٢) .

١٦٢١٣ ـ حديث : « إنّ أولَ شيء نهاني عنه رَبِّي بعد عبادة الأَوْثان لَعْن الخُمُر(٣) وملاحاة(٤) الرجال » .

حب في الروضة : أنا محمد بن عبدالله بن عبدالسلام ببَيْروت ، ثنا محمد بن محمد بن مُصْعب وَحْشِيٌّ(٥) ، ثنا ابن المبارك ، (عن عمرو بن)(٦) واقد ، عن إسماعيل بن عُبَيْدالله ، عنها ، بهذا .

١٦٢١٤ ـ حديث : في قوله [تعالى](٧) ﴿ . . . وَكَانَ تَحْتَهُۥ كَنزٌ لَّهُمَا . . . ﴾(٨) كم

(١) ما بين المعقوفين ساقط من الأصل و(هـ) .

(٢) انظر : (ح١٦٢٠٥) .

١٦٢١٣ - حب «روضة العقلاء» ص٩٤ .

(٣) في المطبوع : «الحَمير» .

(٤) الملاحاة ، المقاولة والمخاصمة . (النهاية ٢٤٣/٤) .

(٥) «وحشي» لقب محمد بن محمد . (تهذيب التهذيب ٤٣٢/٩) .

(٦) ما بين الهلالين طمس في (هـ) .

١٦٢١٤ - كم ٣٦٩/٢ .

(٧) أضفناها تأدباً .

(٨) سورة الكهف ، من الآية (٨٢) .

قال : «ذَهَبٌ وفِضَّة» .

كم في التفسير : ثنا الأستاذ أبوالوليد إملاءً ، ثنا خشنام[1] بن بِشْر والحسن بن سفيان ، قالا : ثنا صَفْوان بن صالح ، ثنا الوليد ، ثنا يزيد بن يوسف ، عن يزيد بن يزيد بن جارية ، عن مَكْحول ، عنها ، بهذا . وقال : صحت هذه الرواية .

١٦٢١٥ ـ حديث : « إن أمامكم عَقَبةً كئوداً لا يجوزها المثقلون[2] . . .» كم **الحديث ، وفيه قصة .**

كم في الأهوال : ثنا أبوالعبّاس محمد بن يعقوب ، ثنا الرَبِيْع بن سليمان ، ثنا أسد ابن موسى ، ثنا أبومعاوية محمد بن خازم ، عن موسى بن مسلم الصغير ، عن هلال ابن يساف ، عنها ، به . وقال : صحيح الإسناد .

١٦٢١٦ ـ/ حديث : أنه سَجَد مع رسول الله ﷺ إحدى عشرة سجدة ، منهن حم **النجم .** ٤/٢٦٧/ب

أحمد : ثنا سريج بن النعمان ، ثنا ابن وَهْب ، عن عَمْرو بن الحارث ، عن سعيد ابن أبي هِلال ، عن عُمر[3] (الدمشقي)[4] ، عنها ، بهذا . وعن يحيى بن غَيْلان ، عن رِشْدين ، عن عَمرو بن الحارث ، به .

١٦٢١٧ ـ حديث : دخل عَلَيَّ أبوالدرداء يومَا مُغْضَباً ، فقلتُ : مالك؟ فقال : حم

(١) في المطبوع : «حسام» .

١٦٢١٥ - كم ٤/٥٧٣- ٥٧٤ .

(٢) المثقلون : أي بالذنوب ، أو المثقلون بالدنيا . وفي رواية أخرى عنه : «لا يجوزها إلاَّ المخِفّ» .

١٦٢١٦ - أحمد ٥/١٩٤ .

(٣) هو : عمر بن حيان . تهذيب التهذيب ٧/٤٣٨ ، وفي المسند : «عَمرو» تصحيفاً .

(٤) ما بين الهلالين طمس في (هـ) .

١٦٢١٧- أحمد ٥/١٩٥ ، ٦/٤٤٣ .

والله ما أعرف فيهم شيئاً من أمرِ محمد ﷺ إلا أنّهم يُصلُّون جميعاً .

أحمد : ثنا أبومعاوية ، ثنا الأعمش ، عن سالم ، عنها ، به . وعن محمد بن عُبَيْد . وعن عبدالرحمن ، عن سفيان ، كلاهما عن الأعمش ، (عن سالم)[1] بن أبي الجَعْد ، به .

١٦٢١٨ ـ حديث : ما سمعتُ رسولَ الله ﷺ يحدِّث حديثاً إلا تبسم ، وفيه قصة . حم

أحمد : عن زكريا بن عدي ويونس ، كلاهما عن بَقِيَّة ، عن حَبِيْب بن عُمَر الأنصاري ، عن شيخ يُكْنى أباعبد الصمد[2] ، عنها ، به .

١٦٢١٩ ـ حديث : « إن الله فرغ إلى كل عبد من خَلْقِه من خمس : من أجَله وعَمله ومَضْجعه وأَثَره ورزقه » . حم

أحمد : ثنا النضر[3] ، ثنا الفَرَج بن فَضَالة ، ثنا خالد بن يزيد ، عن أبي حَلْبس هو يزيد بن مَيْسرة ، عنها ، بهذا . وعن زيد بن يحيى ، عن خالد بن صُبَيْح ، عن إسماعيل بن عبيدالله ، عنها ، نحوه .

١٦٢٢٠ ـ حديث : « من ردَّ عن عِرْض أخيه ، ردّ الله عن وَجْهه النار يوم القِيامة » . حم

---

(١) ما بين الهلالين طمس في (هـ) .

١٦٢١٨- أحمد ٥/١٩٨ ، ١٩٩ .

(٢) ترجمته في تعجيل المنفعة ص٣٢٨ .

١٦٢١٩- أحمد ٥/١٩٧ . انظر : (ح١٦٢٠٠) .

(٣) في النسختين : «أبوالنضر» في المسند : «النضر» ويبدو لي أن هذا هو الصواب ، لأن الفَرَج لم يذكر في الرواة عنه أبوالنضر وهو هاشم بن القاسم ، وذكر فيهم النضر وهو ابن شُمَيْل .

١٦٢٢٠- أحمد ٦/٤٤٩ ، ٤٥٠ .

أحمد : ثنا إسماعيل ، عن لَيْث ، عن شَهْر بن حَوشَب ، عنها ، بهذا . وعن علي ابن إسحاق ، عن عبدالله ـ يعني ابن المبارك- عن أبي بكر النَّهْشَلي ، عن مرزوق أبي بكر(١) التيمي ، عن أمّ الدرداء ، نحوه .

١٦٢٢١ ـ حديث : سمعتُ أبا القاسم ﷺ يقول : «إن الله يقول : يا عيسى إني باعثٌ من بعدك أمة ، إن أصابهم ما يُحبُّون حَمِدوا وشكروا ، وإن أصابهم ما يَكْرهون احتَسَبوا وصَبَروا ، ولا حِلْم ولا عِلْمَ ، قال : يا رب كيف هذا لهم ولا حلم ولا علم؟ قال : أُعطيهم من حِلْمي وعِلْمي» .

أحمد : ثنا أبوالعلاء الحَسن بن سوّار ، ثنا لَيْث ، عن معاوية ، عن أبي حَلْبس يزيد بن مَيْسرة ، سمِعتُ أم الدرداء ، به .

(١) بكر -مكبراً- كذا في النسختين ، وفي المسند بُكَيْر -مصغراً- .

١٦٢٢١- أحمد ٦/٤٥٠ . وانظر : (ح١٦٢٠٩) .

٥٨٦ ● مسند العلاء بن الحضرمي

١٦٢٢٢ ـ حديث : «يمكث المهاجر بعد قضاء نسكه ثلاث» .
مي جا حب حم

مي في الصلاة : أنا أبوعاصم ، عن ابن جُرَيْج ، عن إسماعيل بن محمد ، عن حُمَيْد بن عبدالرحمن ، عن السائب بن يزيد ، عنه ، به . وعن عبدالله بن سَعِيد ، عن حَفْص ، عن عبدالرحمن بن حُمَيْد بن عبدالرحمن ، عن أبيه ، عن السائب ، نحوه .

جا فيه : عن ابن المقرئ ومحمود بن آدم ، عن سفيان ، عن عبدالرحمن بن حُمَيد ، به .

حب في الخامس والستين من الثالث : أنا أبويعلى ، ثنا أبوخَيْثَمة ، ثنا يحيى بن سعيد ، عن سفيان ، عن عبد الرحمن بن حُمَيْد ، به . وعن أبي خَلِيفة ، ثنا (مسدّد)(١) عن يحيى ، به .

رواه **أحمد** : عن عبدالرزاق وأبي بكر وأبي عاصم ، ثلاثتهم عن ابن جُرَيْج ، عن إسماعيل بن محمد ، به . وعن يحيى بن سَعِيد وسفيان بن عيينة ، عن عبدالرحمن

---

٥٨٦ ● العلاء بن الحضرمي واسم أبيه عبدالله بن عمّار ، وكان حليف بني أمية ، صحابي جليل ، عمل على البحرين للنبي ﷺ وأبي بكر وعمر ، مات سنة ١٤ . (الإصابة ٤٩٧/٢ والتقريب) .

١٦٢٢٢- مي ٢٩٣/١-٢٩٤ . جا ص٨٦ . حب (الإحسان) ٨١/٦ . أحمد ٣٣٩/٤ ، ٥٢/٥ .

(١) ما بين الهلالين طمس في (هـ) .

ابن حُمَيْد ، به .

١٦٢٢٣ ـ حديث : أن أباه كَتَب إلى النبي ﷺ فبدأ بنَفْسه .

حم كم أحمد : ثنا هُشيم ، ثنا منصور ، عن ابن سِيرين ، عن ابن العلاء بن الحَضْرمي ، به .

قال أحمد : ثنا هشيم مرتين ، مرة عن ابن العلاء ، ومرة لم يصل .

١٦٢٢٤ ـ/ حديث : بَعَثني نبيُّ الله إلى البَحْرين[1] أو أهل هجر[2]ـ شك أبو حم كم **حَمْزة ـ قال : وكنتُ آتي الحائط [يكون][3] بين الإخوة فيُسلم أحدهم ، فآخذ من المسلمين العُشْر ، ومن الآخر الخَراج .** ٤/٢٦٨أ

١٦٢٢٣- أحمد ٣٣٩/٤ .

ويزاد : كم في المعرفة : (٦٣٦/٣) : حدثنا علي بن حمشاذ ، ثنا محمد بن شاذان الجوهري ، ثنا معلى بن منصور ، ثنا هشيم ، عن منصور بن زاذان ، عن محمد بن سيرين ، عن ابن العلاء بن الحضرمي ، عن أبيه ، به . وفي الأدب (٢٧٣/٤) : أخبرنا أبوبكر بن إسحاق ، أنبأ محمد بن شاذان ، ثنا معلى بن منصور ، ثنا هشيم ، أنبأ منصور ، به .

١٦٢٢٤- المسند ٥٢/٥ .

ويزاد : رواه كم في المعرفة (٦٣٦/٣) : أخبرنا أبوالعباس المحبوبي ، ثنا أحمد بن سيار ، ثنا عبدان ، عن أبي حمزة ، عن المغيرة الأزدي ، عن محمد بن زيد ، عن حيان الأعرج ، عنه ، به ، نحوه .

(١) البحرين : هكذا يتلفظ بها في حال الرفع والنصب والجر وهو اسم جامع لبلاد على ساحل بحر الهند بين البصرة وعُمان ، قيل : هي قصبة هجر ، وقيل : هجر قصبة البحرين ، وقد عدها قوم من اليمن . انظر التفصيل في (معجم البلدان ٣٤٦/١) .

(٢) هَجَر -بفتح أوله وثانيه- مدينة وهي قاعدة البحرين وقصبتها أو البحرين قصبتها ، وقيل : ناحية البحرين كلها هجر . (معجم البلدان ٣٩٣/٥) .

(٣) «يكون» زيادة من المسند .

خز لابن خزيمة عه لأبي عوانة طح للطحاوي حب لابن حبان قط للدارقطني كم للحاكم

قال عبدالله : حدثني أبي ويحيى بن مَعِين ، قالا : ثنا عتّاب بن زياد ، ثنا أبوحمزة[١] ، سمعت المُغِيرة الأزدي ، عن (محمد بن زيد)[٢] عن حَيّان الأعرج ، عنه ، بهذا .

(١) أبوحمزة السكري : محمد بن ميمون .

(٢) ما بين الهلالين طمس في (هـ) .

● [مسند] علاقة بن صُحَار
هو عم خارجة بن الصلت

يأتي في المبهمات[1] .

● علاقة بن صُحار ، بمهملة مخففة ، قيل هو عم خارجة بن الصلت ، صحابي ، له حديث في الرقية . كذا في (التقريب) .

(١) الإتحاف (٦/١٤/ب) .

٥٨٧ ● مسند عَيّاش بن أبي رَبِيعة

حديثه في أول المكيين ، وسادس الكوفيين .

١٦٢٢٥ ـ حديث : «تجيء الرِيح بين يَدَي الساعة ، فتَقْبِض رُوح كل مؤمن» .
كم حم

كم في الفتن : أخبرني (محمد بن علي)[١] الصنعاني ، ثنا إسحاق بن إبراهيم[٢] ، أنا عبدالرزاق ، أنا مَعْمر ، عن أيوّب ، عن نافع مولى[٣] ابن عُمر ، عنه ، بهذا . وقال : صحيح على شرطهما قلت : هو معلول ، قد ذكر البخاري عِلّته[٤] ،

---

٥٨٧ ● عياش بن أبي ربيعة بن المغيرة بن عبدالله بن عُمر بن مخزوم القرشي ، المخزومي ، واسم أبيه عَمرو ، يلقّب ذا الرُمحين ، أسلم قديماً وهاجر الهجرتين ، وكان أحدَ من يدعو له النبي ﷺ من المستضعفين ، واستُشْهد باليمامة ، وقيل باليرموك سنة ١٥ . (الإصابة ٤٧/٣) .

١٦٢٢٥ - كم ٤٥٥/٤ ، ٤٨٩ مكرراً والموضع الأول أثبت فيه من تلخيص المستدرك . أحمد ٤٢٠/٣ ، ولكن ليس في إسناده «ابن عمر» ولعله سقط مطبعي .

(١) ما بين الهلالين طمس في (هـ) .

(٢) وهو الدبري كما في المطبوع .

(٣) «مولى» من مستدرك الحاكم وتاريخ دمشق لابن عساكر ٧٩٩/١٣ والإصابة ٤٧/٣ ، وانظر التعليقة التالية ، وتحرف في المخطوطتين إلى «عن» .

(٤) لم أجد العلة التي أشار إليها منصوصة . ولم يوردها منسوبة إلى البخاري المؤلف في ترجمة عياش من الإصابة . لكن الذي يبدو لي أن العلة هي كون الرواية عن نافع ، عن عياش كما عند «كم» و«حم» ، وأن نافعاً لم يدرك عياش بن أبي ربيعة فإن عياشا مات أو قتل سنة «١٥» ومات نافع سنة «١١٧» أو «١١٩» أو «١٢٠» ولم يذكر من المعمرين فلا يمكن لقاؤه عياشاً وأشار =

ط لمالك ش للشافعي حم لأحمد عم لعبدالله بن أحمد مي للدارمي جا لابن الجارود

وأورَدتُّها في ترجمة : عيّاش من كتاب الصحابة[١] .

ورواه **أحمد** : ثنا عبدالرزاق ، به[٢] .

١٦٢٢٦ ـ حديث : « لا تَزال هذه الأُمَّة بخير ما عظَّموا هذه الحُرْمَة حق تَعْظيمها ، فإذا تركوها وضيّعوها هلكوا » .

أحمد : ثنا حسين بن محمد ، ثنا شريك ويزيد بن عطاء ، عن يزيد -يعني ابن أبي زِياد- عن عبدالرحمن بن سابط ، عنه ، به . وعن أَسْوَد بن عامر ، عن شَرِيك ، عن يزيد ، عن ابن سابط ، عن المُطَّلب أو عيّاش بن أبي رَبِيعة ، به ، مثله .

= إليه الذهبي في تلخيص المستدرك ٤٥٥/٤ بقوله : «فيه انقطاع» وأما في الموضع الثاني فقد وافق الحاكم . وهذا التعليل يرجح تصويب ما جاء في «كم» عن نافع مولى «ابن عمر ، عن عياش» وفي المسند : عن «نافع ، عن عياش» وعند كليهما من رواية عبدالرزاق ، وهي في مصنف عبدالرزاق (٣٨١/١١- ٣٨٢) أيضاً : «عن نافع عن عياش بدون واسطة ابن عمر وهي كذلك في تلخيص الذهبي للمستدرك فالتعليل بالانقطاع واضح في هذه الصورة

وأما إذا كانت الرواية «عن نافع ، عن ابن عمر ، عن عياش» فهو درب معروف وطريق صحيح . والله أعلم .

(١) لم يورد المؤلف الحديث ولا الكلام على علته في ترجمة عياش في الإصابة ٤٧/٣ ، ولكن قال : أرسل عنه عمر بن عبدالعزيز ونافع مولى ابن عمر .

(٢) لكن في المسند « . . . عن نافع ، عن عياش بن أبي ربيعة» .

١٦٢٢٦ - أحمد ٣٤٧/٤ .

---

٥٨٨ ● مسند عياض بن الحارث الأنصاري

١٦٢٢٧ ـ حديث : أن رسول الله ﷺ أتى هوازنَ في اثني عشر ألفاً ، فقتل من أهل الطائف يوم حنين[1] مثل يوم بدر . . . الحديث .

كم في الجهاد : أنا أبوالحسين محمد بن أحمد بن تَمِيم القَنْطَري ، ثنا أبوقِلابة ، ثنا أبوعاصم ، ثنا عبدالله بن عبدالرحمن الأنصاري ، أخبرني عبدالله بن عِياض بن الحارث الأنصاري ، عن أبيه ، به . وقال : صحيح الإسناد .

---

٥٨٨ ● عياض بن الحارث هو عياض بن عبدالله الثقفي ، الأنصاري ، صحابي . (الإصابة ٤٩/٣) .

١٦٢٢٧ - كم ١٢١/٢ .

(١) «حنين» في (هـ) : «خيبر» .

ط لمالك ش للشافعي حم لأحمد عم لعبدالله بن أحمد مي للدارمي جا لابن الجارود

٥٨٩ • مسند عِياض بن حِمَار المُجاشِعي

وهو بصري ، وقع حديثه في ثاني الكوفيين ، وثالث الشاميين .

١٦٢٢٨ - حديث : أنه سمع رسول الله ﷺ يقول في خطبته : «ألا إن ربّي أَمَرني أن أُعَلّمكم ما جَهِلْتُم مما علّمني يومي هذا . . .» الحديث بطوله .

عه في البعث : ثنا أبوداود الحرّاني ، ثنا أبوعُمَر الضرير ، ثنا همّام ، ثنا قتادة ، حدثني العلاء بن زياد ويزيد أخو مطرف ، ورجلان آخران نَسِي همامٌ اسمَهما ، أن مطرف بن عبدالله حدّثهم ، أن عِياض بن حمار حدثه ، بطوله . وعن ابن الجُنَيْد الدقّاق ، ثنا عَمرو بن عاصم ، عن همّام ، عن قَتادة ، حدثني أربعةٌ منهم : يزيد أخو مُطَرِّف ، والعلاء بن زياد ورجلان آخران نَسِيَهما همّام ، به . وعن عمّار بن رَجاء ويونس بن حَبِيب -فرّقهما- عن أبي داود ، عن هشام ، عن قتادة ، عن مطرف ، (به .

---

٥٨٩ • عياض بن حمار -بكسر الحاء المهملة وتخفيف الميم- ابن أبي حمار التميمي ، المجاشعي ، صحابي سكن البصرة ، وعاش إلى حدود الخمسين . (الإصابة ٣/٤٧) .

١٦٢٢٨ - أحمد ٤/١٦٢- ١٦٣ ، ٢٦٦ . وانظر الحديث (١٦٢٣٦) .

ويزاد : حب «الإحسان» (٢/٢٣) في الثامن والستين من الثالث : أخبرنا أبوخليفة حدثنا حفص بن عمر الحوضي ، قال : حدثني همام بن يحيى قال : حدثني العلاء بن زياد وحدثني يزيد أخو مطرف قال : وحدثني رجلان آخران أن مطرفاً حدثهم عنه . و(٢/٢٤) أخبرنا أبويعلى قال : حدثنا المعلى بن مهدي ، قال : حدثنا أبوشهاب ، عن عوف ، عن حكيم بن الأثرم ، عن الحسن ، عن مطرف بن عبدالله ، عنه ، به .

ولم يذكر بَيْنَهما أحداً . قال يونس : قال أبوداود : فَحدّثَنا هَمّام ، قال : كُنّا عند قتادة ، فذكرنا)[١] هذا الحديث ، فقال يونس الهدادي[٢] : -وما كان فينا أحد أحفظ منه- إن قتادة لم يَسْمع هذا الحديث من مُطَرِّف ، قال : فعِبْنا ذلك عليه ، قال : فاسألوهُ ، فهِبْنا ، وجاء أعرابيٌ ، فقلنا للأعرابي : سل (قتادة)[٣] عن خطبة النبي ﷺ من حديث عياض بن حمار ، أسمعه من مُطَرّف؟ ، فقال الأعرابي : يا أبا الخطاب أخبرني ، فَغَضِبَ ، فقال : حدثنيه ثلاثة عنه ، حدثنيه يزيد بن عبدالله بن الشِخِّيْر ، وحدَّثَنيه العلاء بن زياد ، عنه ، وذكر ثالثاً ولم يحفظه همام . وعن عبدالله بن أحمد ابن حنبل ، ثنا أبي ، ثنا يحيى بن سعيد ، ثنا هشام ، به . قال يحيى : ثنا شعبة ، عن قتادة ، سَمِعت مُطَرِّفاً ، به . وعن محمد بن إسحاق السرّاج ، عن عبدالرحمن بن بِشْر ، عن يحيى بن سَعِيْد ، ثنا شعبة . وعن / إسحاق الصغاني ، عن عبدالرزاق ، عن مَعْمر . وعن جعفر ، عن مَعْمر . وعن جعفر بن محمد الجَنْدَيْسابوري ، ثنا عبدالله بن أسيْد ، ثنا أبوعُبَيْدة مَجَّاعة بن الزبير ، ثلاثتهم عن قتادة ، عن مطرف ، به . وعن أبي جعفر الدارمي أحمد بن سعيد ، ثنا علي بن الحُسَين بن واقد ، ثنا أبي الحُسين ، عن مَطَر الوراق ، قال : وحدثني قتادة ، عن مطرف ، به . ٤/٢٦٨/ب

قال : **أبو عوانة** : وحدثَني عثمان بن خُرَّزاذ ، ثنا أبوجعفر الدارمي ، به . وعن ابن الجُنَيْد ، ثنا شَبابَة ، ثنا المغيرة بن مُسْلم ، عن مطر الورّاق ، عن قتادة ، عن مطرف ،

---

(١) ما بين الهلالين ساقط من (هـ) .

(٢) «الهدّادي» هكذا تظهر الكلمة في النسختين ، وجاء لقبه عند أحمد كما يأتي يونس الإسكاف ، وهو يونس بن أبي الفرات القرشي مولاهم ويقال : المَعْوَلي ، النصري ، ولم أجد نسبته إلى الهدادي عند أحد . ولعل الكلمة تكون «البغدادي» ولكن الإسكاف لم ينسب بغدادياً أو الهمداني ويكون المراد غير الإسكاف والله أعلم . وانظر : (تحفة الأشراف ٨/٢٥٠- ٢٥٢ ، حديث ١١٠١٤ ، وأطراف المسند ٥/١٧١- ١٧٢ حديث ٦٨٨٦) .

(٣) ما بين الهلالين طمس في (هـ) .

به . وعن ابن الجُنَيْد وعُبَيْد بن شَرِيك ، قالا : ثنا أحمد بن محمد بن أيُّوب ، ثنا إبراهيم بن سَعْد ، عن محمد بن إسحاق ، عن ثَوْر بن يزيد ، عن يحيى بن جابر ، عن عبدالرحمن بن عائذ الأَزْدي -وكان عبدالرحمن من حَمَلة العلم يطلبه من أصحاب النبي ﷺ- عن عياض بن حمار ، به .

رواه **أحمد** : ثنا يحيى بن سعيد ، ثنا هشام ، ثنا قتادة ، عن مطرف ، عنه ، به . وعن يحيى ، عن شعبة[1] ، عن قتادة ، سمعت مُطَرِّفاً يذكر بعضه وأحال باقِيَه . وعن عبدالوهاب ، عن سعيد . وعن عبدالرزاق ، عن مَعْمر ، كلاهما عن قَتَادة ، به . وعن عفان ، عن همّام ، عن قَتادة ، عن العلاء بن زياد العَدَوي قال : وحدثني يزيد أخو مُطَرِّف ، قال : وحدثني عقبة ، كل هؤلاء يقول : حدثني مُطَرِّف . . . فذكره . قال همّام : قال بعض أصحاب قتادة -ولا أعلمه قال : إلا يونس الإسكاف-[2] : أن قتادة لم يَسْمع حديث عياض من مُطَرِّف .

قلت : هو ثنا ، عن مطرف ، فجاء أعرابيٌ ، فجعل يَسأله واجترأَ عليه ، فقلنا له : سَلْه هل سمع حديث عياض؟ فسأله فقال : لا ، حدثني أربعة عن مُطَرِّف ، فسمى الثلاثة الذين قلت لكم . وعن عوف ، عن رَوح ، عن حكيم الأثرم ، عن الحسن ، حدثني مُطَرِّف ، به .

١٦٢٢٩ - حديث : « أهلُ الجنة ثلاثةٌ : عَفِيفٌ مَتصدقٌ ، وذو سلطان مُقْسط ، ورجُلٌ رحيم . . . » الحديث . وهو طرف من الحديث الطويل .
خز حب كم م

خز في التوحيد والسياسة : ثنا أبوموسى ، ثنا محمد بن أبي عدي ، ثنا سعيد بن

---

(١) في المسند : «سعيد» بدل «شعبة» .

(٢) «الإسكاف» في (هـ) : «ابن إسكاب» . والصواب الإسكاف بالفاء في آخره . وانظر التعليقة المتقدمة ص (٦٣٤) برقم (٢) .

١٦٢٢٩ - حب (الإحسان) ٢٧٢/٩ . كم ٨٨/٤ . وانظر الحديث السابق رقم (١٦٢٢٨) .

خز لابن خزيمة **عه** لأبي عوانة **طح** للطحاوي **حب** لابن حبان **قط** للدارقطني **كم** للحاكم

أبي عروبة ، عن قتادة ، (عن مطرف ، عنه ، به . وفي السياسة : ثنا أبوموسى ، ثنا عبدالصمد ، ثنا همام ، ثنا قتادة)[1] ، عن يزيد بن عبدالله وعقبة والعلاء بن زياد ورجلٌ آخر ، عن مطرف ، أنه حدثهم ، به .

حب في الثامن والسبعين من الثالث : أنا إسحاق بن إبراهيم بن إسماعيل ، ثنا الحسين بن حُريث ، ثنا الفضل بن موسى ، عن الحسين بن واقد ، عن مطر ، وحدثني قتادة ، عن مطرف ، به .

كم في الأحكام : حدثني محمد بن صالح بن هانئ ، ثنا يحيى بن محمد بن يحيى ، ثنا أبوعُمر الحوضي ، ثنا همام ، به . وقال : صحيح الإسناد .

قلت : هو في مسلم[2] .

١٦٢٣٠ ـ حديث : « أهل النار خَمْسة . . . » الحديث . وهو طرف من الحديث الطويل . حب

حب في التاسع والستين من الثالث : أنا إسحاق[3] بن إبراهيم بن إسماعيل ببُسْت ، ثنا الحُسَيْن بن حُرَيث ، ثنا الفَضْل بن موسى ، عن الحُسَين بن واقد ، عن مَطَر ، حدثني قتادة ، عن مُطَرِّف ، عنه ، به .

١٦٢٣١ ـ حديث : «من التَقَط لُقَطَةً فليُشْهِد ذَا عدل . . .» الحديث . جا طح حب حم

جا في البيوع : ثنا محمد بن يحيى ، ثنا سعيد بن عامر ، عن شعبة ، عن خالد

---

(١) ما بين الهلالين ساقط من (هـ) .

(٢) صحيح مسلم ٢١٩٧/٤ ، رقم ٢٨٦٥ (كتاب الجنة وصفة نعيمها وأهلها -باب ١٦ الصفات التي يعرف بها في الدنيا أهل الجنة وأهل النار) .

١٦٢٣٠ - حب (الإحسان) ٢٨٢/٩ . وانظر : (ح ١٦٢٢٨) .

(٣) في النسختين : «محمد» بدل «إسحاق» وهو خطأ . انظر : (سير أعلام النبلاء ١٤٠/١٤) .

١٦٢٣١ - جا ص ٢٢٥ . طح ١٣٦/٤ . حب (الإحسان) ١٩٩/٧ . أحمد ١٦١/٤ ، ٢٦٦ .

الحذّاء ، عن يزيد بن عبدالله بن الشِخِّير ، عن مُطَرِّف ، عنه ، به .

طح في اللُقَطَة : عن محمد بن خُزَيْمة ، عن معلّى بن أسد ، ثنا عبدالعزيز بن المختار ، عن خالد الحذّاء ، به .

حب في الثامن عشر من الأول : أنا أبويعلى ، ثنا أبوخَيْثمة ، ثنا سعيد بن عامر ، به .

رواه أحمد : ثنا هُشَيْم ، أنا خالد ، عن يزيد ، به . وعن إسماعيل بن عُلَيَّة ، عن خالد ، عن أبي العلاء بن الشِخِّير هو يزيد ، به نحوه . وعن محمد بن جعفر ، عن شُعبة ، عن خالد ، نحو حديث هُشَيْم .

١٦٢٣٢ ـ/ حديث : أن النبي ﷺ سُئِل عن الضالّة؟ فقال : « عرِّفْها . . . » الحديث . طح ٤/٢٦٩أ

طح في اللقطة : عن إبراهيم بن مرزوق ، ثنا سليمان بن حَرْب ، ثنا حمّاد بن زيد ، عن أيُّوب ، عن أبي العلاء ، عنه ، به .

١٦٢٣٣ ـ حديث : « إني نُهِيتُ عن زَبَد المشركين » . وفيه قصة . جا حم

جا في الجهاد : ثنا محمد بن يحيى ، ثنا عَمرو بن مَرزوق ، أنا عمران ، عن قَتادة ، عن يزيد بن عبدالله بن الشِخِّير ، عنه ، به .

رواه أحمد : ثنا هُشَيْم ، أنا ابن عَون ، عن الحسن ، عنه : أنه كان بينه وبين النبي ﷺ معرفة قبل البَعْث . . . فذكره . وفيه قصة .

١٦٢٣٤ ـ حديث : « المستَبَّان شيطانان ، يتَهاتران ويتكاذبان » . حب حم

١٦٢٣٢ - طح ١٣٦/٤ ، وتصحف فيه : «حمار» إلى «حمّاد» .

١٦٢٣٣ - جا ص ٣٧٤ . أحمد ١٦٢/٤ ، وفيه أيضا : قلت : وما زَبَد المشركين؟ قال : «رِفْدهم ، هَدِيَّتهم» .

١٦٢٣٤ - حب (الإحسان) ٤٩١/٧ ، ٤٩٢ . أحمد ١٦٢/٤ .

خز لابن خزيمة عه لأبي عوانة طح للطحاوي حب لابن حبان قط للدارقطني كم للحاكم

حب في الثالث والثمانين من الثاني: أنا أحمد بن علي بن المثنّى، ثنا أبوخَيْثمة، ثنا يحيى بن سعيد، عن سعيد بن أبي عَرُوبة، عن قتَادة، عن مُطَرِّف ابن عبدالله، عنه، بهذا. وفي الثاني والخمسين من الثالث: أنا أحمد بن مُكرم بن خالد البِرْتي، ثنا علي بن المديني، ثنا يحيى القطّان، به.

رواه أحمد: عن يحيى بن سعيد، عن سعيد. وعن عفان وبَهْز، عن همام. وعن يونس، عن شَيْبان، ثلاثتهم عن قتادة، عن يزيد، عن أخيه مطرف، عنه، به.

١٦٢٣٥ ـ حديث: «إثم المستَبَّيْن ما قالا على البادي حتى يَعْتَدي المَظْلوم».

حم أحمد: عن يزيد وبَهْز وعفان، عن همام، عن قتادة، عن يزيد[١]، عن أخيه[٢]، عنه، به[٣].

١٦٢٣٦ ـ حديث: «(إن الله أمَرني) أن أعلّمكم مما عَلّمني يومي هذا: إني خَلَقْتُ عبادي حُنَفاء كلهم، وإنّه أَتَتْهم الشياطين فاجتالتهم عن دينهم...» الحديث بطوله.

حب في الثامن والسبعين من الثالث: أنا أبوخَلِيفة، ثنا حَفْص بن عُمر، ثنا همّام بن يحيى، ثنا قَتادة، حدثني العلاء بن زياد، حدثني يزيد أخو مطرف، قال: وحدثني رجلان آخران، أن مطرفاً حدثهم، أن عياض بن حمار حدثهم بتمامه. وعن أبي يعلى، ثنا المُعَلّى بن مَهْدي، ثنا أبوشهاب، عن عوف، عن حكيم الأثرم، عن الحَسن، عن مُطَرِّف، به. ولم يذكر: أهل الجنّة، وأهلَ النّار.

١٦٢٣٥ - أحمد ٤/١٦٢.

(١) يزيد بن عبدالله بن الشخير.

(٢) أخوه مطرف بن عبدالله بن الشخير.

(٣) في النسختين: «أحمد عن يزيد وبهز عن عفان، عن همّام، عن قتادة، عن قتادة، عن يزيد، عن أخيه، عنه، به»، والصواب ما أثبتناه.

١٦٢٣٦ - حب (الإحسان) ٢/٢٣، ٢٤. وفي الأصل و(هـ): «وإن» بدل «وإنه». وانظر الحديث (١٦٢٢٨). وبين الهلالين طمس في (هـ).

ط لمالك ش للشافعي حم لأحمد عم لعبدالله بن أحمد مي للدارمي جا لابن الجارود

٥٩٠ ● مسند عياض بن سليمان

١٦٢٣٧ ـ حديث : « خيار أمتي فيما أنبأني الملأ الأعلى ، قومٌ يضحكون جَهْراً في سعة رحمة ربهم . . . » الحديث . كم

كم في الهِجْرة : أنا أبو عَمرو بن السَمّاك[١] ، ثنا يحيى بن جَعْفر[٢] ، ثنا إبراهيم ابن محمد الشافعي ، ثنا الوليد بن مسلم وضَمْرة بن رَبِيعة ، عن حماد بن أبي حُمَيْد ، عن مَكْحول ، عن عِياض بن سليمان وكانت له صحبة ، بطوله .

قلت : إسناد ضعيف منقطع[٣] .

---

٥٩٠ ● عياض بن سليمان . ذكره ابن حجر في الإصابة ٤٨/٣ ، وذكر حديثه هذا .

١٦٢٣٧ - كم ١٧/٣ .

(١) في المطبوع : «أبوعمرو عثمان بن عبدالله الزاهد بن السماك حقا ببغداد» .

(٢) في المطبوع : بزيادة «الزبرقان» .

(٣) لأن فيه حماد بن أبي حُمَيْد وهو محمد بن أبي حميد الأنصاري الزرقي ، أبو إبراهيم ، ضعيف . انظر : (تهذيب التهذيب ١٣٢/٩) ولأن مكحولاً لم يسمع عياضاً ، قال أبوحاتم : ما صحّ عندنا إلا سماعه من أنس . (المراسيل ١٢٩) .

٥٩١● مسند عِياض بن غَنْم الأشعري

١٦٢٣٨ ـ حديث : أن عياض بن غَنْم الأَشْعري وَقع على صاحب داريًا[1] حين فتحت ، فأتاه هشام بن حكيم فأغلظ له القول ، ومكث هشام ليالي ، فأتاه معتذراً ، فقال له هشام : ألم تعلم أن رسول الله ﷺ قال : «إن أشدّ الناس عذاباً يوم القيامة أشدُّ الناس عذاباً للناس في الدنيا»؟ . فقال له عياض : يا هشام إنا قد سمعنا الذي سمعت ، ألم تسمع رسول الله ﷺ يقول : «من كانت عنده نصيحةٌ لذي سلطان ، فلا يُكَلِّمْه بها علانيةً»؟ . كم

كم في المناقب : أنا أبوجعفر البغدادي بانتقاء[2] أبي علي الحافظ ، ثنا عَمرو بن إسحاق بن إبراهيم بن العلاء بن زُرَيق ، ثنا أبي ، ثنا عَمرو بن الحارث ، عن عبدالله ابن سالم ، عن الزُبَيْدي ، ثنا الفُضَيْل بن فَضَالة ، يرده إلى ابن عائذ ، يرده ابن عائذ إلى جُبَيْر بن نُفَير ، أن عياض بن غَنْم ، به . وقال : صحيح الإسناد .

١٦٢٣٩ ـ حديث : قال لي رسول الله ﷺ / ذات يوم : «يا عياض ، لا كم ٤/٢٦٩/ب

---

٥٩١ ● عياض بن غَنْم -بفتح الغين وسكون النون- ترجمته في الإصابة ٣/٥٠ .

١٦٢٣٨ - كم ٣/٢٩٠ .

(١) داريّا : قرية كبيرة من قرى دمشق بالغوطة . (معجم البلدان ٢/٤٣١) .

(٢) في المطبوع : «فيما اتفقا عليه» بدل «بانتقاء» وهو تصحيف ، ولا معنى لتثنية الفعل هنا .

١٦٢٣٩ - كم ٣/٢٩٠ .

تَزَوَّجَنَّ[١] عجوزاً ولا عاقراً ، فإني مكاثر بكم» .

كم في المناقب : ثنا الحَسن بن محمد بن إسحاق[٢] ، ثنا الحسين بن إسحاق[٣] ، ثنا داهِر[٤] بن نوح ، ثنا عَمرو[٥] بن الوليد ، سمعت معاوية بن يحيى الصَدَفي ، ثنا يحيى بن جابر ، عن جُبَيْر بن نفير ، عنه ، بهذا .

قلت : عَمْرو بن الوليد هو الأغْضَف متروك[٦] ، ومعاوية شيخه ضعيف[٧] .

---

(١) «لا تزوجن» في الأصل : «لا تزوجين» .

(٢) في المطبوع بزيادة : «الأزهري» .

(٣) في المطبوع بزيادة : «التستري» .

(٤) في النسختين : «داهر» وسير أعلام النبلاء (٤٦١/١١) وفي المطبوع : «أزهر» .

(٥) «عَمرو» كذا في (هـ) والمطبوع . وهو الصواب ، وفي الأصل : «عُمر» . وهو : عمرو بن الوليد الأغْضف كما في ترجمة شيخه (من تهذيب الكمال ٢٢١/٢٨ ، ولسان الميزان ٣٧٨/٤) .

(٦) لا يظهر لي تركهُ ، قال ابن عدي في الكامل ١٧٩٥/٥ : «عمرو بن الوليد» له أحاديث حسان غرائب ، وأرجو أنه لا بأس به ، وقال ابن معين في (تاريخه ٣٩٤٨) : كان على قضاء فارس أدركناه ، ما أرى به بأساً ، وكان رحمه الله شديداً في السُنّة ، ولم ينقل ابن حجر في اللسان ٣٧٨/٤ قولا في تركه .

(٧) انظر ترجمته في تهذيب التهذيب ٢١٩/١٠- ٢٢٠ .

---

٥٩٢ ● مسند عياض الأشعري

١٦٢٤٠ ـ حديث : لما نزلت هذه الآية ﴿ . . . فَسَوْفَ يَأْتِي اللَّهُ بِقَوْمٍ يُحِبُّهُمْ وَيُحِبُّونَهُ . . . ﴾(١) قال رسول الله ﷺ : «هم قومك يا أبا موسى . . .» الحديث .

كم في التفسير : أنا أبوعَمرو بن السمّاك(٢) ، ثنا عبدالملك بن محمد ، ثنا وَهْب ابن جَرِير وسعيد بن عامر ، قالا : ثنا شُعْبة ، عن سِماك بن حَرْب ، سمعتُ عياضاً ، بهذا .

---

٥٩٢ ● لعله عياض بن عَمرو الأشعري ، مختلف في صحبته أورده ابن حجر في ٤٩/٣ من الإصابة . وأورد حديثه هذا ابن جرير الطبري في تفسيره ١٨٣/٦ ولم ينسبه هو أيضا إلى أبيه .

١٦٢٤٠ - كم ٣١٣/٢ .

(١) سورة المائدة ، من الآية (٥٤) .

(٢) في المطبوع : «أبوعمرو عثمان بن أحمد السماك» .

حرف الغين المعجمة

٥٩٣● مسند غالب بن الأَبْجَر المُزَني ، ويقال : غالب بن دِيْج

١٦٢٤١ ـ حديث : أنه قال : يا رسول الله ، إنه لم يَبْق من مالي شيء أستطيع أن أُطْعِمَ منه أَهْلي ، غَيرُ حُمُرٍ لي . . . الحديث .

طح في الصيد : ثنا فَهْد بن سُليمان ، ثنا أبونُعَيْم ، ثنا مِسْعَر بن كِدام ، عن عُبَيْد ابن الحَسن ، عن ابن مَعْقِل ، عن رَجُلين من مُزَينَة أحدهما عن الآخر : عبدالله بن عَمرو بن ليوم(١) ، والآخر غالب بن الأَبْجَر ، قال مسعر : أرى غالباً هو الذي سأل . وعن فَهْد ، ثنا أبونُعَيْم . وعن ابن مرزوق ، ثنا أبوداود ، كلاهما ثنا شُعْبة ، عن عُبَيْد ، عن عبدالرحمن بن مَعْقِل ، عن عبدالرحمن بن بشر ، عن رجال من مُزَيْنة من أصحاب النبي ﷺ ، عن أَبْجر أو ابن أَبْجر ، لم يقل : من أصحاب [النبي ﷺ] . وعن ابن مرزوق ، ثنا رَوْح بن عُبادة ، ثنا شعبة ، به . لكن (قال)(٢) : عبدالله(٣) بن

---

٥٩٣ ● غالب بن أَبْجر المزني ويقال : ابن دِيج -بكسر الدال المهملة بعدها تحتانية ثم معجمة- صحابي نزل الكوفة له حديث . (الإصابة ٣/١٨ ، والتقريب) .

١٦٢٤١ - طح ٤/٢٠٣ . ولم أجد رواية ابن أبي داود ، عن علي بن حكيم في الصيد .

(١) ترجمة ابن حجر في الإصابة ٢/٣٥٢ ، باسم عبدالله بن عَمرو بن رويم ، وقال : يقال : اسم جده مليك ويقال عويم ، وذكر عن بعضهم لويم بلام في أوله ثم الواو ، ولم يذكر ليوْم ، وفي المطبوع أيضا : «ليوم» .

(٢) «قال» ساقطة من (هـ) .

(٣) ولكن في المطبوع : «عبدالرحمن» وأشار في الهامش أن في نسخة «عبدالله» .

مَعْقل . وقال : إن ناساً من أصحاب النبي ﷺ [حدثوا] أَنّ سيد مزينة الأبجر أو ابن الأبجر(١) . وعن ابن أبي داود ويحيى بن عثمان وروح بن الفَرَج ، ثلاثتهم عن يوسف ابن عدي . وعن ابن أبي داود ، ثنا علي بن حكيم . وعن فهد ، ثنا محمد بن سعيد ، كلهم عن شريك ، عن منصور بن المعتمر ، عن عبيد بن الحسن ، عن غالب بن الدّيج(٢) قال : قيل . . . فذكر معناه ، لكن فيه : أصابتنا سنة .

(١) كذا في النسختين . وما بين المعقوفين من المطبوع .

(٢) ليس في المطبوع إلا غالب بن أبجر .

٥٩٤● من مسند غَسَّان التَّمِيْمي

حديثه في ثالث المكيين .

١٦٢٤٢ ـ حديث : كان أبي في الوفد الذين وفدوا إلى رسول الله ﷺ من عبدقيس ، فنهاهم عن الأَوْعِيَة . . . الحديث .

تقدم في مسند : الرَّسِيْم العَبْدي ، في حرف الراء[1] .

---

٥٩٤ ● غسان التميمي : «التميمي» هكذا في النسختين ، والحديث الذي أورد له يدل على أنه من عبدالقيس ولذلك ترجم له ابن حجر في الإصابة ١٨٦/٣ وقبله ابن عبدالبر في الاستيعاب ١٩٦/٣ باسم غسان العبدي ولم يذكرا نسبة التميمي ، ولم يظهر لي من قبائل العرب أن إحداهما من الأخرى .

١٦٢٤٢ - انظر : (الإتحاف ٥٠٨/٤ ، ح ٤٥٨٠) .

(١) رسيم -بوزن عظيم أو مصغراً- العبدي ، الهجري ترجمته في الإصابة ٥١٥/١ ، وأشار إلى إخراج حديثه من أحمد وابن أبي شيبة .

٥٩٥● من مسند غُضَيْف بن الحارث أو الحارث بن غضيف ، كنيته أبوأسماء

حديثه في أول الشاميين .

١٦٢٤٣ ـ حديث : « ما أحدثَ قومٌ بدعةً إلا رُفِع من السنة مثلها . . . » حم **الحديث ، وفيه قصة له مع عبدالملك بن مروان .**

أحمد : ثنا سُرَيْج بن النعمان ، ثنا بَقِيّة ، عن أبي بكر بن عبدالله ، عن حَبِيب بن عُبَيْد ، عنه ، به .

١٦٢٤٤ ـ حديث : أنهم حَضَروا عند غُضَيْف بن الحارث اليماني حتى اشتد حم **سَوْقه[1] ، فقال : هل منكم أحد يقرأ ﴿ يسٓ ﴾؟ . . . الحديث .**

أحمد : ثنا أبو المُغيرة ، ثنا صَفوان[2] . . . فذكره . قال : فقرأها صالح بن شُرَيْح ، فلما بَلغ أربعين منها قُبِض ، قال : وكان المَشْيَخَة يقولون : إذا قُرِئَت عند الميت خُفِّف عنه بها .

---

٥٩٥ ● غضيف -بالغين ثم الضاد المعجمة مصغراً- ابن الحارث ويقال : غُطَيف -بالطاء بدل الضاد- والأول أثبت- ابن رهم السكوني ، ويقال : الكندي والثُمالي واليماني أبو أسماء ، وقيل : الحارث بن غُضَيْف صحابي له أحاديث . (الإصابة ٣/١٨٧) .

١٦٢٤٣ - أحمد ٤/١٠٥ .

١٦٢٤٤ - أحمد ٤/١٠٥ .

(١) السَّوق : النزع . (النهاية ٢/٤٢٥) .

(٢) «ثنا صفوان حدثني المشيخة أنهم حضروا غضيف بن الحارث» .

وله حديث آخر في حرف الحاء (تقدم في)[١] ترجمة : الحارث بن غضيف[٢] .

(١) ما بين الهلالين طمس في (هـ) .

(٢) كذا في الأصل و(هـ) وهذه العبارة نقلها الحافظ السخاوي من أطراف المسند ، ولم يذكر المصنف « الحارث بن غضيف » في كتابنا هذا . انظر ما تقدم (٤/١٧٩- ١٨٠) . وتنبه محقق أطراف المسند فألحقها استدراكاً في موضعها . انظر : (أطراف المسند ٢/٢٢٦ تعليقة «١» و٥/١٧٤- ١٧٥) .

حرف الفاء

٥٩٦● مسند فُدَيْك

١٦٢٤٥ ـ حديث : «يا فُدَيْك ، أَقِم الصلاة ، واهجُرِ السُوء ، واسكُن من أَرض قومك حيث شِئْتَ» . حب

حب في الثامن من الأول : أنا الحُسَيْن بن عبدالله بن يزيد القطّان ، ثنا هشام بن عمّار ، ثنا يحيى بن حَمْزة ، ثنا محمد بن الوليد الزُبَيْدي ، عن الزُهْري ، عن صالح ابن بَشِير بن فُديك : أن فُدَيكاً أتى النبي ﷺ ، فقال : يا رسول الله ، إنهم يزعمون أنه من لم يُهَاجِر هَلَك . . . فذكره .

---

٥٩٦ ● فُدَيك الزبيدي ، ويقال : العقيلي والد بشير بن فُديك وجد صالح بن بشير بن فديك صحابي ذكره ابن حجر في الإصابة ٣/٢٠٠ .

١٦٢٤٥ - حب (الإحسان) ٧/١٧٧ .

ط لمالك ش للشافعي حم لأحمد عم لعبدالله بن أحمد مي للدارمي جا لابن الجارود

٥٩٧ ● / مسند الفُرَات بن حَيّان العجلي

٤/٢٧٠أ

حديثه في سادس الكوفيين .

١٦٢٤٦ ـ حديث : « أنه كان عيناً[1] لأبي سفيان وحليفاً ، وكان رسول الله ﷺ قد أَمَر بقَتْله ، فمر على حَلقة من الأنصار ، فقال : إني مسلم ، فقال رجل منهم : يا رسول الله يقول : إني مُسْلم . فقال : «إن منكم (رجالا نَكِلُهم)[2] إلى إيمانهم ، منهم الفُرات بن حيّان» .

جا كم حم عم

جا في الجهاد : ثنا محمد بن يحيى ، ثنا أبوهمّام الدلال ، ثنا سفيان الثوري ، عن أبي إسحاق ، عن حارثة بن مضرِّب ، عنه ، به .

كم فيه : أنا أبو بكر محمد بن حاتم العدل بمرو . وفي الحدود : ثنا أبوبكر بن إسحاق وعلي بن حَمْشاذ ، قالوا : أنا محمد بن غالب بن حَرْب ، ثنا أبوهمام ، به . وقال : صحيح الإسناد .

رواه أحمد : ثنا علي بن عبدالله ، ثنا بِشْر بن السَرِيّ ، ثنا سفيان ، به .

قال عبدالله : ثنا أبوخَيْثمة ، ثنا بِشْر ، به .

---

٥٩٧ ● فُرات بن حيّان -بالياء المثناة التحتية- ابن ثعلبة بن عبدالعزّى ، اليشكري العجلي ، حليف بني سهم . (الإصابة ٣/٢٠١) .

١٦٢٤٦ - جا ص ٣٥٣- ٣٥٤ . كم ٢/١١٥ ، ٤/٣٦٦ . أحمد ٤/٣٣٦ .

(١) «عينا» ، في النسختين : «عبداً» والمثبت هو الصواب وهو كذلك في المطبوع .

(٢) ما بين الهلالين طمس في (هـ) .

خز لابن خزيمة عه لأبي عوانة طح للطحاوي حب لابن حبان قط للدارقطني كم للحاكم

٥٩٨ ● مسند فروة بن مُسَيك المرادي الغُطَيْفي

حديثه في ثاني المكيين، وسادس عشر الأنصار.

١٦٢٤٧ ـ حديث: أنه سأل رسولَ الله ﷺ عن سَبَأ، فقال: يا رسول الله سبأ كم **رجل أم جبل أم وادٍ؟ فقال: «بل رَجُل...» الحديث.**

كم في التفسير: ثنا أبوبكر بن إسحاق وعلي بن حَمْشاذ، قالا: أنا بِشْر بن موسى، ثنا الحُمَيْدي، ثنا فَرَج بن سعيد بن عَلقمة بن سعيد بن أَبْيَض بن حمّال، حدثني عم أبي[1] ثابت بن سعيد بن أَبْيَض، عن أبيه، أن فَرْوة حدّثه، به.

١٦٢٤٨ ـ حديث: أتيت رسول الله ﷺ فقلتُ: يا رسول الله، ألا أقاتل من حم عم **أدبر من قومي بمن أَقْبَل مِنهم؟ قال: «بلى...» الحديث.**

---

٥٩٨ ● فروة بن مُسَيْك -بالتصغير- ويقال: مُسَيْكة بن الحارث بن سلمة بن الحارث، الغُطَيْفي أبوعمر أو أبو سَبْرة. صحابي جليل. (الإصابة ٣/٢٠٥).

١٦٢٤٧ - كم ٢/٤٢٤.

(١) في النسختين: «عَمّي» وفي المطبوع: «عم أبي» وهو الصواب لأن ثابت بن سعيد عم أبي فرج لا عم فرج. وعم أبي أي عم والدي وهو ثابت.

١٦٢٤٨- المسند: لم أجده في مسند فروة، ٣/٤٥١ ولم يذكر له هناك إلا حديثاً واحداً. وذكر هذا الحديثَ بأسانيده كما هنا المصنفُ في «أطراف المسند ٥/١٧٨ حديث ٦٨٩١» وذكر محققه أنه لم يقف عليه في المسند المطبوع، وذكره الحافظ ابن كثير في «جامع المسانيد ١٠/٢٧٠-٢٧١» بأسانيده كما هنا لأحمد، إلا إسناد «حسين» فلم يذكره.

أحمد : ثنا يزيد بن هارون ، أنا أبوجَناب يحيى بن أبي حَيّة[١] الكلبي ، عن يحيى بن هانئ بن عروة ، عنه ، به . وعن حُسين ، عن شَيْبان ، عن الحسن بن الحكم ، عن عبدالله بن عابس ، عن فَروة ، ببعضه ، وذكر سبأ وأنمار وخثعم[٢] وغيرهم .

قال عبدالله : ثنا خلف بن هِشام ، ثنا أبوأسامة ، حدثني الحسن بن الحكم الخَثعمي ، ثنا أبوسَبْرة النَخعي ، عن فَرْوة بطوله . وقال أيضاً : ثنا عبدالله بن محمد [ثنا][٣] أبو أسامة ، بمعناه .

١٦٢٤٩ ـ حديث : قلت : يا رسول الله إن أرضاً عندنا يقال لها : أرض أَبْيَن ، هي أرض رفقتنا[٤] وميرتنا[٥] وإنها وَبِئَة ، أو قال : إن بها وباءً شديداً ، فقال رسول الله ﷺ : «دَعها عنك ، فإن من القَرَف التلف»[٦] .

أحمد : ثنا عبدالرزاق ، أنا مَعْمر ، عن يحيى بن عبدالله بن بَحِير ، أخبرني من سمع فَرْوة ، بهذا .

---

(١) حية : بحاء مهمله وياء تحتانية . (التقريب) .

(٢) «خثعم» في النسختين كأنه خثم ، والحديث في الترمذي ٣٦١/٥ (كتاب تفسير القرآن ٣٥ باب «ومن سورة سبأ») . ، وفيه : «خثعم» .

(٣) في النسختين : «ثنا عبدالله بن محمد أبوأسامة» والصواب ما أثبتناه إن شاء الله وعبدالله ابن محمد شيخ عبدالله هو أبوبكر بن أبي شيبة انظر : (التقريب وأصوله) .

١٦٢٤٩- أحمد ٤٥١/٣ .

(٤) الرُفقة : جمع رفيق ، وأكثر ما يسمون رفقة إذا نهضوا مُيّاراً أي تجاراً . لسان العرب ١٢٠/١٠ .

(٥) الميرة : التجارة .

(٦) قال في النهاية (٤٦/٤) بعد ذكر الحديث : القَرَف : ملابسة الداء ومداناة الأرض ، والتلف : الهلاك .

خز لابن خزيمة عه لأبي عوانة طح للطحاوي حب لابن حبان قط للدارقطني كم للحاكم

١٦٢٥٠ ـ حديث : قال لي رسول الله ﷺ : «أتذكر يومكم ويومي بهمدان؟» حم عم
قال : قلت : نعم يا رسول الله (إنا لأهل)[1] وعشيرة ، قال : «(أما)[2] إنه خير لمن اتقى منكم» .

أحمد : ثنا عبدالله بن محمد ، ثنا أبوأسامة ، أنا مجالد ، أخبرني عامر ، عنه ، بهذا .

قال **عبدالله** : وسمعته من عبدالله .

١٦٢٥٠- المسند : لم أجده في المسند المطبوع ، وذكره المصنف في «أطراف المسند ١٧٩/٥ حديث ٦٨٩٣» ولم يقف عليه محققه في المسند المطبوع ، وقال : وقد عزاه لأحمد الحافظ الهيثميّ في «مجمع الزوائد٩/٣٨٠» باب ما جاء في فروة بن مسيك المرادي ، وذكره الحافظ ابن كثير في «جامع المسانيد ٢٦٩/١٠ حديث ٧٦٩٧» .

(١) ما بين الهلالين طمس في (هـ) .

(٢) «أما» ساقطة من (هـ) .

---

٥٩٩ ● من مسند فَضالة بن عُبَيْد الأنصاري

حديثه في ابن خزيمة مفرد ، تقدمت الإشارة إليه في مسند عوف بن مالك[١] .

١٦٢٥١ ـ حديث : « لله أشدُّ أَذَناً[٢] إلى الرجُل الحَسَن الصوت بالقرآن من صاحب القَيْنَة[٣] إلى قَيْنته » . حب كم حم

حب في النوع الثاني من القسم الأول : أنا عبدالله بن محمد بن سلم ، ثنا عبدالرحمن بن إبراهيم ، ثنا الوليد ، ثنا الأوزاعي ، عن إسماعيل بن عُبَيْدالله بن أبي المُهاجر ، عن مَيْسَرة مولى فَضالة بن عُبَيْد ، عنه ، بهذا .

كم في فضائل القرآن : حدثني أبوالحسن علي بن العباس الإسكندراني بمكة ، وكَتَبَه لي بخَطِّه ، ثنا سعيد بن هاشم بن مَزْيد الطَبْراني ، ثنا دُحَيْم[٤] ، به . ولم يذكر مَيْسرة ، وقال : صحيح على شرطِهما .

---

٥٩٩ ● فضالة بن عُبَيْد بن نافذ بن قيس الأنصاري ، أبومحمد الأوسي ، صحابي مات سنة ٦٩ . (الإصابة ٢٠٦/٣) .

(١) انظر ترجمة عوف بن مالك ص ٥٣٧-٥٥٤ . وفي الأصل : «خز» بدل : «ابن خزيمة» .

١٦٢٥١- حب (الإحسان) ٦٦/٢-٦٧ . كم ٥٧١/١ . أحمد ٢٠/٦ .

ويزاد : أحمد (١٩/٦) : ثنا إسحاق بن إبراهيم الطالقاني ، ثنا الوليد بن مسلم ، به .

(٢) أَذِن يَأْذَن أَذَنا بالتحريك ، الاستماع . (النهاية ٣٣/١) .

(٣) القَيْنة : الأمة غنّت أولم تُغَنّ والماشطة ، وكثيراً ما تطلق على المغنية من الإماء . (النهاية ١٣٥/٤) .

(٤) دُحَيْم هو عبدالرحمن بن إبراهيم ، السابق ذكره . (التقريب) .

ورواه أحمد : ثنا علي بن بَحْر ، ثنا (الوليد بن مُسْلم)[١] ، به .

٤/٢٧٠/ب **١٦٢٥٢ ـ/ حديث : كان رسول الله ﷺ إذا صلى ، يخر رجال من قَامَتهم في الصلاة**[٢] **. . . الحديث .**
حب حم

حب في السادس والستين من الثالث : أنا أحمد بن علي بن المثنى ، ثنا محمد ابن عبدالله بن نُمَيْرة ، أنا المُقرئ ، ثنا حَيْوة بن شُرَيح ، عن أبي هانئ حُمَيْد بن هَانئ أن أبا علي الجَنْبي[٣] حدثه ، أنه سمع فَضالة ، به .

رواه أحمد : ثنا أبوعبدالرحمن المقرئ ، به .

١٦٢٥٣ ـ حديث : سمع رسول الله ﷺ رجلاً يدعو في صلاته ، لم يُمَجِّد الله ، ولم يصلِّ على النبي ﷺ ، فقال : «عَجِلْتَ أيها المُصلِّي» .
خز حب كم حم

خز في الصلاة : عن أحمد بن عبدالرحمن بن وَهْب ، عن عمّه ، عن حَيْوة بن شُرَيْح ، عن أبي هانئ . وعن بَكْر بن إدريس بن الحجّاج بن هارون المصري[٤] ، عن أبي عبدالرحمن المُقْرئ ، عن حَيْوة ، عن أبي هانئ ، عن أبي علي الجَنْبي عَمرو بن مالك ، عن فَضالة بن عُبَيْد -في رواية ابن وَهْب- أنه سمع فضالة .

حب فيه : أ(نا عبدالله بن محمد الأزدي ، ثنا إسحاق بن إبراهيم ، ثنا عبدالله بن يزيد ، ثنا حَيْوَة ، به .

---

(١) ما بين الهلالين طمس في الأصل .

١٦٢٥٢- حب (الإحسان) ٥٣/٢ . أحمد ١٨/٦ .

(٢) . . . لما بهم من الخصاصة ، وهم أصحاب الصفة ، حتى يقول الأعراب إن هؤلاء لمجانين . . . رضي الله عنهم وأرضاهم .

(٣) الجنبي : في المطبوع : «الحسيني» تصحيفاً .

١٦٢٥٣- خز ٣٥١/١ . كم ٢٣٠/١ ، ٢٦٨ . أحمد ١٨/٦ .

(٤) في المطبوع : «المُقْرئ» .

كم فيه : أنا)(١) الحسن(٢) بن يعقوب ، ثنا السَّرِيّ بن خُزَيْمة ، ثنا عبدالله بن يزيد ، المقرئ ، به . وفي موضع آخر : عن بكر بن محمد الصَيْرفي ، ثنا عبدالصمد بن الفضل ، ثنا المُقْرئ ، به .

رواه أحمد : ثنا المُقْرئ ، به .

١٦٢٥٤ ـ حديث : أُتي رَسول الله ﷺ بسارقٍ ، فأَمر بيده فقُطِعَت ، ثم أمر بها فعُلِّقت في عُنُقه . طح قط حم عم

طح في الكراهة : ثنا محمد بن خُزَيْمة ، ثنا مُسلم بن إبراهيم ، ثنا أبو بكر(٣) بن عطاء ، ثنا الحجاج بن أَرطَاة .

قط في الحدود : ثنا يَزْدَاد بن عبدالرحمن الكاتب ، ثنا أبو موسى محمد بن المثنّى ، ثنا عمر بن علي المقدمي(٤) ، ثنا حجاج ، عن مكحول ، عن ابن مُحَيْريز هو عبدالرحمن ، قال : قلت لفضالة بن عُبَيْد : أرأيتَ تعليقَ اليد في عُنُق السارق أمن السنة؟ قال : نعم . . . فذكره . قال : وثنا أسامة بن محمد بن مَسْعود وآخرون ، ثنا حَفْص بن عَمرو ، ثنا عُمر بن عَلي ، به .

رواه أحمد : ثنا عُمر بن علي المُقَدّمي ، به . وفيه قصة .

قال عبدالله بن أحمد : قلت ليحيى بن معين : سمعتَ من عُمر بن علي المقدّمي شيئاً؟ ، قال : أي شيء كان عنده؟ قلت : حديث فَضالة بن عُبيد في تعليق اليد ، قال : لا ، ثنا به عفّان -يعني عنه- .

---

(١) ما بين الهلالين ساقط من (هـ) .

(٢) في المطبوع : «الحُسَيْن» ، والمثبت هو الصواب . انظر : (سير أعلام النبلاء ١٥/٤٣٣) .

١٦٢٥٤ - طح ٤/٣٢٢- ٣٢٣ . قط ٣/٢٠٨ . المسند ٦/١٩ .

(٣) في المطبوع : «أبوبكر بن علي» بدل «أبوبكر بن عطاء» وهو أبوبكر بن علي بن عطاء بن مقدم . (التقريب) .

(٤) في المطبوع : «المقدسي» -بالسين قبل الياء- وهو خطأ . انظر : (التقريب وأصوله) .

١٦٢٥٥ ـ حديث : أَصْبَح رسول الله ﷺ صائماً ، فقاء فأفطر ، فسُئِل عن ذلك؟ . فقال : « إني قِئْتُ » . قط حم

قط في الصيام : ثنا علي هو ابن محمد المِصْري ، ثنا يحيى بن عثمان بن صالح ، ثنا أبي ، ثنا المفضَّل بن فَضالة وآخر ، عن يزيد بن أبي حَبِيب ، عن أبي مرزوق ، عن حَنَش ، عنه ، بهذا . الآخر هو ابن لَهِيعَة .

رواه أحمد : ثنا يحيى بن إسحاق ، ثنا ابن لهيعة ، به . وعن المفضل بن فضالة ، عن عبدالله بن عياش ، عن يزيد ، نحوه .

١٦٢٥٦ ـ حديث : غزونا مع رسول الله ﷺ غَزْوَةَ تبوك ، فجُهِدَ الظَّهْر جَهداً[1] شديداً . . . الحديث . حب حم

حب في الثاني عشر من الخامس : أنا عُمر بن محمد الهمداني ، ثنا عمرو بن عثمان ، ثنا الوليد بن مسلم ، عن صفوان بن عَمرو ، عن شُريح بن عُبَيْد ، عنه ، به .

رواه أحمد : ثنا عِصام بن خالد الحَضْرمي ، ثنا صفوان بن عَمْرو ، به .

١٦٢٥٧ ـ حديث : أنهم كانوا مع النبي ﷺ في غزوة ، قال : وفينا مَملوكِين[2] فلم يقسم لهم . حم

أحمد : عن عبدالرزاق وعبدالله بن الوليد ومحمد بن كثير ، ثلاثتهم عن سفيان ، عن ابن أبي لَيْلى ، عن رجل ، عن أبيه ، عنه ، به . ولم يقل عبدالرزاق : عن أبيه[3] .

١٦٢٥٥ - قط ١٨٢/٢ . أحمد ١٩/٦- ٢٠ ، ٢٢ .

١٦٢٥٦ - حب (الإحسان) ٩٢/٧ . أحمد ٢٠/٦ .

(١) في النسختين : «ظهراً» وهو تصحيفٌ بلا شك ، لأن السياق يأباه . وفي المطبوعة كما أُثبت .

١٦٢٥٧ - أحمد ٢١/٦ .

(٢) مَمْلوكِين هكذا بالياء في المسند ، وفي مصنف عبدالرزاق ٢٢٧/٥ : وفينا مملوكون .

(٣) ولكن في مصنف عبدالرزاق ٢٢٧/٥ : عن الثوري ، عن ابن أبي ليلى ، عن فضالة بدون ذِكْر رَجُلٍ .

٤/١/٢٧١

١٦٢٥٨ ـ/ حديث : أُتِيَ رسول الله ﷺ بقِلادة فيها خَرَزٌ[1] وذهب ، وهي من المغانم تُباع ، فأمر بالذهب الذي في القلادة ، فنُزِع وَحْده ، ثم قال لهم : «الذَهَب بالذهب ، وزناً بوزن» . جا طح قط حم عه

جا في البيوع : أنا محمد بن عبدالله بن عبدالحكم ، أنَّ ابن وَهْب أخبرهم ، أخبرني أبوهانئ الخولاني ، أنه سمع عُلَيّ بن رَباح اللَخْمي يقول : سمعتُ فَضالة ، به .

طح في الصرف : ثنا يونس ، أنا ابن وهب ، أخبرني ابن لَهِيْعة ، عن عامر بن يحيى وخالد بن أبي عِمْران ، عن حَنَش بن عبدالله ، عن فَضالة ، ببعضه : «لا تَبيعوا الذَهَب بالذهب إلا وزنا بوزن» . وعن ابن وَهْب ، أخبرني قرة بن عبدالرحمن

١٦٢٥٨ - جا ص ٢٢٠ . طح ٤/٧١ ، ٧٢ ، ٧٣ ، ٧٤ . قط ٣/٣ . أحمد ٦/٢١ ، وفيه : قال يونس سعيد بن سويد بدل ابن يزيد وهو خطأ مطبعي فيما يبدو .

ويزاد : عه [٥/٧/ب و٨/أ] : حدثنا الصغاني ومحمد بن عبدالوهاب قالا : نا قدامة بن محمد ، نا مخرمة بن بكير ، عن أبيه قال : سمعت أبا كثير خادم مولى مروان . وحدثنا علي بن حرب الطائي ويونس بن عبدالأعلى ، قال علي : نا ، وقال يونس : أنا ابن وهب ، نا عمرو بن الحارث وقرة بن عبدالرحمن المعافري ، عن عامر بن يحيى المعافري ، كلاهما عن حنش ، به . وحدثنا محمد بن عبدالوهاب ، نا قدامة ، نا مخرمة ، عن أبيه ، عن عمرو بن الحارث ، بإسناده ، مثله . وحدثنا علي بن حرب ، نا عبدالله بن وهب . وحدثنا الصومعي ، نا المقرئ ، نا حيوة ، كلاهما عن أبي هاني حميد بن هاني الخولاني ، عن علي بن رباح اللخمي ، عن فضالة ، به . وأعاد هذه الطرق في [١٤/أ ـ ب و١٥/أ] وزاد : حدثنا عمر بن محمد العمري بصنعاء ومحمد بن أبي خالد أبوبكر الصومعي ، قالا : نا أبوالوليد ، نا الليث (ح) وحدثنا أبوداود السجزي ، نا قتيبة بن سعيد ، نا الليث . وحدثنا الصومعي ، نا عمرو بن عون ونعيم بن حمّاد ، قالا : نا ابن المبارك . وحدثنا أبوداود السجزي ، نا محمد بن عيسى وأبوبكر بن أبي شيبة ، قالا : نا ابن المبارك ، كلاهما عن سعيد بن يزيد أبي شجاع ، عن خالد بن أبي عمران ، عن حنش الصنعاني ، عنه ، به . وحدثنا أبوداود السجزي ، نا قتيبة ، نا الليث ، عن أبي جعفَر ، عن الجلاح أبي كثير قال : حدثني حنش ، عنه ، به .

(١) الخَرَز : فصوص من الحجارة ، واحدتها خرَزة . (لسان العرب ٥/٣٤٤) .

خز لابن خزيمة عه لأبي عوانة طح للطحاوي حب لابن حبان قط للدارقطني كم للحاكم

وعَمرو بن الحارث، أن عامر بن يحيى أخبرهما، به، وأتم منه. وعن إبراهيم بن مرزوق[١]، ثنا عبدالله بن يزيد، عن قِبَاث بن رَزِين[٢]، ثنا عُلَيّ بن رَباح قال: كنا في غزاة مع فضالة بن عُبَيْد فسألته؟... فذكر نحوه. وعن ابن أبي داود، ثنا عَمرو ابن عَون، ثنا هُشَيْم. وعن ربيع المؤذن، عن أسد بن موسى، كلاهما عن لَيْث بن سَعْد. وعن فَهْد، عن أبي بكر بن أبي شَيْبة، ثنا عبدالله بن المبارك، كلاهما عن سعيد بن يزيد، عن خالد بن أبي عِمْران، عن حَنَش، به. ولم يذكر فَهدٌ في روايته حَنَشاً. وعن يونس، عن ابن وَهْب، ثنا أبو هانئ. وعن رَبيع المؤذن، ثنا أسد، ثنا ابن لَهِيعة، ثنا حُميد بن هانئ. وعن بَكر بن إدريس، ثنا المُقْرئ، ثنا حَيْوة، عن أبي هانئ، عن عُلَيّ بن رَباح، عن فَضالة، نحوه.

قط في البيوع: ثنا عبدالله بن محمد بن عبدالعزيز هو البَغَوي، ثنا محمد بن بكّار وجدّي وشُجاع بن مَخْلد، قالوا: ثنا عبدالله بن المُبارك، عن سعيد بن يزيد، عن خالد بن أبي عِمْران، عن حَنَش، عن فضالة، نحوه. وعن محمد بن مَخْلد، ثنا علي بن حرب، ثنا عبدالله بن وَهْب، به.

رواه أحمد: ثنا هاشم ويونس، قالا: ثنا لَيْث بن سعد، به. وعن أبي عبدالرحمن المُقْرئ، عن حَيْوة وابن لَهِيْعة، عن أبي هانئ، نحوه.

١٦٢٥٩ ـ حديث: «أنا زَعِيمٌ لمن آمن بي وأسلم وهاجر، ببَيْت في رَبَض[٣] الجنة...» الحديث. حب كم

---

(١) في المطبوع: «منقذ» بدل «مرزوق».

(٢) في النسختين كأنه: قباث بن رُزَيق، وفي المطبوع: «غياث بن رزين»، والمثبت هو الصواب. انظر: (التقريب وأصوله).

١٦٢٥٩ - حب (الإحسان) ٦٧/٧. كم ٦٠/٢، ٧١.

(٣) رَبَضُ الجنة: ذكر الحديث في النهاية ١٨٥/٢، وقال: هو بفتح الباء: ما حولها، خارجاً عنها، تشبيهاً بالأبنية التي تكون حول المدن، وتحت القِلاع.

حب في الثاني من الأول : أنا عُمر بن محمد ، أنا أبوالطاهر ، ثنا ابن وَهْب ، أخبرني أبوهانئ الخولاني ، عن عَمْرو بن مالك ، عنه ، به .

كم في البيوع ، ثنا أبوالعباس محمد بن يعقوب ، ثنا بحر بن نصر . وفي الجهاد : ثنا أبوالعباس ، ثنا محمد بن عبدالله بن عبدالحكم ، كلاهما عن ابن وَهْب ، به . وقال : صحيح على شرط مسلم(١) .

١٦٢٦٠ ـ حديث : « المجاهد : من جاهد نَفْسه في الله تعالى » .
حب كم

حب في الثاني من الأول : أنا محمد بن عبدالله بن الجُنَيد ، ثنا عبدالوارث بن عُبَيْدالله العَتَكي ، [عن عبدالله](٢) عن حيوة بن شُرَيْح ، حدثني أبوهانئ ، أنه سمع عَمرو بن مالك ، يقول : سمعت فَضالة ، بهذا .

كم في الإيمان : ثنا عبدالرحمن بن الحُسين(٣) القاضي ، ثنا إبراهيم بن الحسين ، ثنا سعيد بن أبي مريم وعبدالله بن صالح ، قالا : ثنا اللَّيْث ، حدثني أبوهانئ ، به . وزاد : «والمهاجر من هَجَر الخَطايا والذنوب» .

١٦٢٦١ ـ حديث : « المؤمن من أَمِنَهُ الناس على أموالهم وأنفسهم . . . » الحديث .
حب كم حم

حب في السادس والستين من الثالث : أنا محمد بن عبدالله بن الجُنيد ، بإسناد الذي قبله .

---

(١) في الأصل : «م» .

١٦٢٦٠ - حب (الإحسان) ١٠٣/٧ . كم ١٠/١- ١١ .

(٢) «عن عبدالله» لا يوجد في النسختين ، وهو في المطبوع ، وهو الصواب ، لأن عبدالوارث لا يروي عن حيوة بل عن ابن المبارك . انظر : (تهذيب الكمال ٤٨٦/١٨) .

(٣) «الحُسَيْن» هو الصواب وهو كذلك في النسختين وفي المطبوع : «الحسن» .

١٦٢٦١ - حب (الإحسان) ١٧٧/٧- ١٧٨ . كم ١٠/١- ١١ . أحمد ٢١/٦- ٢٢ .

كم : بإسناد الذي قبله .

رواه أحمد : ثنا علي بن إسحاق ، ثنا ليث ، أخبرني أبوهانئ ، به . وعن علي بن إسحاق ، عن عبدالله ، عن حيوة ، عن أبي هانئ بقصة : «المجاهد من جاهد بنفسه في سبيل الله» . وعن قُتَيْبَة ، عن رِشدين بن سَعْد ، عن حُمَيْد بن هانئ ، بتمامه .

٤/٢٧١/ب

١٦٢٦٢ ـ/ حديث : «كلُّ مَيِّت يُخْتَم على عَمله إلا الذي مات مرابطاً . . .» عه حب كم حم

الحديث ، وفيه : «المجاهد من جاهد نفسه لله عز وجل» .

عه في الجهاد : ثنا يونس بن عبدالأعلى ، ثنا ابن وَهْب ، ثنا أبوهانئ الخَوْلاني ، عن عَمْرو بن مالك الجَنْبي ، عن فَضَالة ، به . وعن أبي داود السِجْزي ، ثنا سعيد بن منصور ، ثنا ابن وَهْب ، به .

حب في الثاني من الأول : أنا الحَسَن بن سُفيان ، ثنا حبان ، أنا عبدالله ، أنا حَيْوة بن شُرَيْح ، حدثني أبوهانئ الخولاني ، به .

كم في آخر الجهاد : أنا قاسم بن قاسم السيّاري ، ثنا أبو المُوَجِّه ، أنا عَبْدان ، أنا عبدالله ، نحوه . وقال : صحيح على شرطهما . وفي موضع آخر من أوائله : ثنا علي ابن عيسى ، ثنا أحمد بن نَجْدة ، ثنا سعيد بن منصور ، به . قلت : قد أخرجه مسلم(١) .

رواه أحمد : عن معاوية بن عمرو ، عن رِشْدين ، عن أبي هانئ ، به . وعن إبراهيم بن إسحاق(٢) ، عن ابن المبارك ، عن حَيْوة ، به .

١٦٢٦٢ - عه ٩١/٥ . حب (الإحسان) ٦٩/٧ . كم ٧٩/٢ ، ١٤٤ . أحمد ٢٠/٦ .

(١) في الأصل «م» . ولم أجده في مسلم ويبدو أن المؤلف رحمه الله توهم في نسبته إلى مسلم ولم يذكر المزي في تحفة الأشراف ٢٦١/٨ تخريجه إلا من أبي داود والترمذي .

(٢) في النسختين : «إبراهيم بن إسحاق» وفي المسند : «إسحاق بن إبراهيم» ولا يظهر ترجيح الصواب في أي منهما فإن الإمام أحمد يروي عن إبراهيم بن إسحاق الطالقاني وهو يروي عن ابن المبارك وكذلك إسحاق بن إبراهيم بن راهويه ، وكلاهما ثقة ، فلا يظهر عدم تعيين أحدهما .

١٦٢٦٣ ـ حديث : «من مات على مَرتَبَة من هذه المراتب ، بُعِثَ عليها يَوم القِيَامة» . كم حم

كم في الجنائز : ثنا أبوالعبّاس محمد بن يعقوب ، ثنا بَحْر بن نَصْر ، ثنا عبدالله ابن وَهْب ، أخبرني أبوهانئ الخولاني ، عن عَمْرو بن مالك الجَنْبي ، أنه سمع فَضَالة ، به . وقال : صحيح على شرطهما .

رواه أحمد : ثنا أبوعبدالرحمن ، ثنا حَيْوة وابن لَهِيعَة ، قالا : ثنا أبوهانئ ، به . وعن إبراهيم بن إسحاق ، عن ابن المبارك ، عن حَيْوة ، نحوه .

١٦٢٦٤ ـ حديث : « اللهم من آمن بك ، وشهد أني رسولك ، فحبِّب إليه لقاءَك . . . » الحديث . حب

حب في الثاني عشر من الخامس : أنا محمد بن الحسن بن قُتَيْبة ، ثنا يزيد بن مَوهب ، ثنا ابنُ وَهْب ، أخبرني سعيد بن أبي أيوُّب ، عن أبي هانئ ، عن أبي علي الجَنْبي[1] ، عنه ، به .

١٦٢٦٥ ـ حديث : «لِيُسلِّم الراكب على الماشي . . .» الحديث . مي حب حم

مي في الاستِئْذان : أنا عبدالله بن يزيد ، ثنا حَيْوة ، أنا أبوهانئ الخَوْلاني ، أن أبا علي الجَنْبي حَدّثه ، عنه ، به .

حب في الثامن والسَّبْعين من الأول : أنا أحمد بن علي بن المثنى ، ثنا أحمد بن عيسى ، ثنا ابنُ وَهْب ، عن حُمَيْد بن هانئ وهو أبوهانئ ، به .

١٦٢٦٣ - كم ١/٣٤٠ ، في تلخيص (كم) : ابن وهب . . . إلخ ، والظاهر أنه ساقط من أصله . أحمد ٦/١٩ .

١٦٢٦٤ - حب (الإحسان) ١/٢١٥ .

(١) في المطبوع : «الجهني» خطأ .

١٦٢٦٥ - مي ٢/١٨٨ . حب (الإحسان) ١/٣٥٩ . أحمد ٦/١٩ ، ٢٠ .

خز لابن خزيمة عه لأبي عوانة طح للطحاوي حب لابن حبان قط للدارقطني كم للحاكم

رواه أحمد : ثنا أبوعَبْدالرحمن المُقْرئ ، ثنا حَيْوَة ، أخبرني أبوهانئ حُمَيْد ، به . وعن حَسن ، عن ابن لَهِيعة ، عن أبي هانئ ، به .

١٦٢٦٦ ـ حديث : «طوبى لمن هُدي إلى الإسلام ، وكان عيشُه كَفافاً . . .» الحديث .
عه حب كم حم

عه في الرقاق : عن يونس ، عن ابن وَهْب ، أخبرني أبو هانئ .

حب في الثاني من الأول : أنا بَكر بن أحمد بن سعيد الطاحي بالبَصْرة ، ثنا نَصْر ابن عَلي ، ثنا المُقْرئ ، ثنا حَيْوَة بن شُرَيح ، ثنا أبوهانئ ، أن أبا علي الجَنْبي أخبره ، أنه سمع فَضَالة ، به .

كم في الإيمان : ثنا الحَسن بن يعقوب ، ثنا السَرِيّ بن خُزَيْمة ، ثنا عبدالله بن يزيد المُقْرئ ، به . وعن محمد بن عبدالله الصفّار وأبي بكر بن بَالُويه ، قالا : ثنا بِشْر ابن موسى ، ثنا المُقْرئ ، به . وفي الأطعمة : ثنا أبوالعباس محمد بن يَعقوب ، ثنا بحر[1] بن نَصْر ، ثنا عبدالله بن وَهْب ، أخبرني أبوهانئ ، به .

رواه أحمد : ثنا أبوعبدالرحمن هو المُقْرئ ، به .

١٦٢٦٧ ـ حديث : « من قرأ بعشر آيات . . . » وغير ذلك .

في مسند : تَمِيم الداري .

١٦٢٦٨ ـ / حديث : «ثلاثة لا يُسأَل عَنهم : رجلٌ فارق الجماعة وعصى إمامَه . . .» الحديث . ٤/٢٧٢أ
حب كم حم

حب في السادس والسبعين من الثاني : أنا أحمد بن علي بن المثَنى ، ثنا هارون

١٦٢٦٦ - حب (الإحسان) ٤٥/٢ . كم ٣٤/١- ٣٥ ، ١٢٢/٤ . أحمد ١٩/٦ .

(١) في المطبوع : «يحيى» بدل «بحر» خطأ . انظر : (التقريب) .

١٦٢٦٧ - انظر : (الإتحاف ١١/٣ ، ح ٢٤٦١) .

١٦٢٦٨ - حب (الإحسان) ٤٤/٧ . كم ١١٩/١ . أحمد ١٩/٦ .

ابن مَعْروف ، ثنا المُقْرئ ، عن حَيْوَة ، حدثني أبوهانئ ، عن أبي علي عَمْرو بن مالك ، عنه ، به .

كم في العلم : ثنا عبدالله بن محمد[1] الفاكِهي ، ثنا أبويحيى بن أبي مَسرَّة ، ثنا المُقْرئ ، به . وقال : صحيح على شرطهما ، ولا أعرف له علةً .

رواه أحمد : ثنا أبوعبدالرحمن هو المُقْرئ ، به .

١٦٢٦٩ ـ حديث : « من اشتكى منكم شَيئاً ، فلْيَقُل : ربنا الذي في السماء كم حم **تقدّس اسمُك . . . » الحديث .**

كم في الطب : أخبرني طاهر بن محمد بن الحُسَيْن البيهقي ، ثنا خالي الفضل ابن محمد الشَّعْراني ، ثنا سعيد بن أبي مَرْيم ، حدثني اللَّيْث بن سَعْد ، حدثني زيادة[2] بن محمد الأنصاري ، عن محمد بن كعب القُرظي ، عنه ، به . وقال : صحيح الإسناد . (روى عن الليث فزاد فيه : جَعَلهُ عن فضالة ، عن أبي الدرداء)[3] (وقد مضى)[4] .

رواه أحمد : (ثنا)[4] أبواليمان ، ثنا أبوبكر -يعني ابن أبي مريم- عن الأشياخ ، عنه ، به .

---

(١) في المطبوع : «أبومحمد عبدالله بن إسحاق بن إبراهيم» . وفي سير أعلام النبلاء ٤٤/١٦ : أبومحمد عبدالله بن العباس سمع أبا يحيى بن أبي مسرّة ، روى عنه الحاكم . فالله أعلم هو ذاك أم غيره .

١٦٢٦٩ - كم ٢١٨/٤- ٢١٩ . أحمد ٢٠/٦- ٢١ .

(٢) في المطبوع : «زياد» بدون تاء في آخره والصواب بإثباتها ، انظر : التقريب ، والمجروحين ٣٠٨/١ ، والميزان ٩٨/٢ ، وفي تهذيب التهذيب ٣٩٢/٣ ، «زياد» والظاهر أنه خطأ مطبعي ، والحديث في «كم» ٣٤٤/١ وفيه على الصواب

(٣) ما بين الهلالين قول ابن حجر لا قول الحاكم وحديث الليث في كم ٣٤٤/١ .

(٤) تقدم برقم (١٦١٥٣) ص ٥٩٠ . وما بين الأهلة طمس في (هـ) .

١٦٢٧٠ ـ حديث : « العبد آمن من عذاب الله ما استَغْفَر اللّهَ » .
حم أحمد : ثنا معاوية بن عَمْرو ، ثنا رِشْدين ، حدثني معاوية بن سعيد التُّجَيْبي عمن حدثه ، عنه ، به .

١٦٢٧١ ـ حديث : « إذا كان يوم القيامة ، وفَرَغ الله من قضاء الخلق . . . » الحديث .

في ترجمة : عَمْرو بن مالك ، عن عُبادة بن الصامت .

١٦٢٧٢ ـ حديث : أن رجلاً من أصحاب النبي ﷺ رَحَل إلى فَضَالة بن عُبَيْد
حم وهو بمصر ، فقَدِم عليه وهو يمدّ[1] ناقة له . . . الحديث ، وفيه : نهانا عن كَثِير من الإرفاه[2] ، وفيه : أمرنا أن نَحْتَفي[3] أحيانا .

أحمد : ثنا يزيد بن هارون ، أنا الجُرَيْري ، عن عبدالله بن بُرَيْدة ، عنه ، به .

١٦٢٧٣ ـ حديث : كُنّا مع رسول الله ﷺ يوم خَيْبر نبايع[4] اليهود ، الأوقية
حم الذهب بالدينارين (والثلاثة)[5] ، فقال رسول الله ﷺ : «لا تَبِيْعوا الذَهَب

١٦٢٧٠ - أحمد ٦/٢٠ .

١٦٢٧١ - انظر : (الإتحاف ٦/٤٦٧ ، ح ٦٨٣٠) .

١٦٢٧٢ - أحمد ٦/٢٢ .

(١) مددت الإبل وأمددتها وهو أن تسقيها الماء بالبزر أو الدقيق أو السمسم ، (لسان العرب ٣/٣٩٩) .

(٢) والإرفاه : كثرة التدهُّن والتَّنَعُّم ، وقيل : التوسُّع في المشرب والمطعم وهو من الرَّفه : وِرْد الإبل ، وذاك أن ترد الماء متى شاءت . (النهاية ٢/٢٤٧) وفي المسند : «الأرفه» .

(٣) نحتفي : أي نمشي حفاة بدون نعال .

١٦٢٧٣ - أحمد ٦/٢٢ .

(٤) بايع : من البَيع لا من البَيْعة .

(٥) ما بين الهلالين طمس في (هـ) .

بالذهب إلا وزناً بوزْن» .

أحمد : ثنا قُتَيْبة ، ثنا ليْث بن سَعد ، عن عُبَيْدالله بن أبي جَعْفر ، عن الجُلاَح أبي[1] كثير ، عن حَنَش الصَنَعاني ، عنه ، به .

١٦٢٧٤ ـ حديث : « سَوُّوا قبوركم بالأرض » .

حم

أحمد : ثنا الحسن بن موسى ، ثنا ابن لَهِيعة ، ثنا يزيد بن أبي حَبِيب ، أن أبا علي الهَمَداني أخبره ، عنه ، به . وفيه قصة . وعن يعقوب ، عن أبيه ، عن ابن إسحاق ، عن يزيد ، عن (ثُمامة بن)[2] شُفَيّ ، عنه ، نحوه . وعن محمد بن عُبَيْد ، عن محمد بن إسحاق[3] ، نحوه . والقصة أتمّ .

١٦٢٧٥ ـ حديث : « الوِتْر ركعة » .

في ترجمة : أبي عُبَيْدالله ، عن معاذ بن جبل .

١٦٢٧٦ ـ حديث : كنت عند فَضَالة بن عُبَيْد ؛ إذ جاءه رجلان يَختَصِمان في

طح

بازيٍ ، فقال أحدهما : وَهَبْتُه له على أن يُثِيبَنِي منه . . . الحديث . موقوف .

---

(١) في النسختين : «الجلاح بن كثير» والمثبت هو الصواب . انظر : (الكنى للدولابي ٢/٩٠ ، وتهذيب التهذيب ٢/١٢٦) ولم يذكروا أباه ، والجُلاَح بضم الجيم وخفة لام وإهمال حاء . (المغني في الضبط ص ١٦) .

١٦٢٧٤ - أحمد ٦/١٨ ، ٢١ .

(٢) ما بين الهلالين طمس في (هـ) .

(٣) في المسند : «محمد بن يحيى بن إسحاق» وما أظنه إلا خطأ ، وابن إسحاق هو صاحب السيرة .

١٦٢٧٥ - انظر : (الإتحاف ١٣/ح١٦٧٥٧) .

١٦٢٧٦ - طح ٤/٨٢ .

طح في الهبة : ثنا فَهْد وأبوزُرعة(١) الدمشقي - فرقهما - عن أبي صالح عبدالله ابن صالح ، عن معاوية بن صالح ، عن رَبِيعة بن يزيد ، عن عبدالله بن عامر اليَحْصبي . . . فذكره .

(١) في المطبوع : «أبوزرعة عبدالرحمن بن عَمرو» .

٦٠٠ ● مسند فَضَالة اللَّيْثي الزهراني

١٦٢٧٧ ـ حديث : أَتَيْت النبي ﷺ فأَسْلَمت ، وعلمني الصلواتِ الخَمس في مواقيتها . . . الحديث ، وفيه : «حافظوا على العَصْرَيْن» .
حب كم حم

حب في السابع عشر من الأول : أنا أبويَعلى ، ثنا زكريا بن يحيى ثنا هُشَيْم ، عن داود بن أبي هِند ، عن أبي حَرْب / بن أبي الأسود ، عن فَضالة بن عُبَيْد(١) اللَّيثي ، به . وعن عبدالله بن قَحْطَبة ، ثنا إسحاق بن شاهين ، ثنا خالد بن عبدالله ، عن داود ، عن عبدالله بن فَضالة الليثي ، عن أبيه ، نحوه . قال ابن حبان : سمع داود هذا الخبر من أبي حَرْب بن أبي الأسود ومن عبدالله بن فَضالة ، والطريقان محفوظان . وليس كما زعم ، وإنما رواه خالد ، عن داود ، عن أبي حرب ، عن عبدالله بن فَضَالة ، عن أبيه . فالإسنادان اللذان عنده جميعاً منقطعان .

٤ / ٢٧٢/ب

---

٦٠٠ ● هو ابن عُمَيْر بن الملوح الليثي وتدل عليه الرواية التي ذكرها المصنف وإن كان فيها فضالة بن عُبيد ، فالظاهر أن عبيد محرف من عُمير . أو المراد به فضالة الليثي الذي قال فيه البغوي هو ابن عبدالله . . . وقال البخاري في التاريخ الكبير ١٢٤/٤ : فضالة الليثي . . . أدرك الجاهلية . وهذا يوافق القصة التي ذكرها ابن حجر في ترجمة فضالة بن عمير والله أعلم . انظر : (الإصابة ٢٠٧/٣- ٢٠٨) .

١٦٢٧٧ - حب (الإحسان) ١١٩/٣- ١٢٠ . كم ٢٠/١ ، ١٩٩ . أحمد ٣٤٤/٤ .

(١) هكذا في جميع المواضع الآتية في هذا الحديث وهو كذلك في المطبوع ، ولكن الذي يظهر أنه محرف من عُمير . والله أعلم .

كم في الإيمان : عن أبي بكر بن إسحاق الفقيه ، ثنا الحسن بن علي بن زياد ، ثنا سعيد بن سليمان . وعن محمد بن يعقوب ، ثنا العباس بن محمد الدوري ، ثنا يحيى بن معين . وعن علي بن عيسى ، ثنا أحمد بن نجدة ، ثنا سعيد بن منصور قالوا : ثنا هشيم ، به . وعن أبي بكر محمد بن عبدالله الشافعي ، ثنا محمد بن بشر ابن مطر ، ثنا وهب بن بقية . وعن علي بن عيسى ، ثنا الحسين بن محمد بن زياد ، ثنا إسحاق بن شاهين قالا : ثنا خالد بن عبدالله ، عن داود ، عن أبي حرب ، عن عبدالله بن فضالة ، عن أبيه ، به . وزعم أن هذا الاختلاف لا يضر . [قال](١) : وأبوحرب تابعي كبير لا يقصر سماعه عن فضالة بن عبيد الليثي ، ثم قال : وهذا في الجملة كما أخرج مسلم(٢) حديث : شعبة ، عن عثمان بن عبدالله بن موهب ، وبعده : عن محمد بن عبدالله بن موهب ، عن أبيه . كذا قال . وإنما أخرجه مسلم(٢) : عن شعبة ، عن عثمان . وعن شعبة ، عن محمد بن عثمان وأبيه ، فَيُنظر(٣) . وأعاده في الصلاة : عن أبي بكر الشافعي ، به . وعن علي بن عِيسى ، ثنا أبومنصور بن زياد ، ثنا يحيى بن معين ، به .

رواه أحمد : ثنا سُريج بن النُعمان ، ثنا هُشَيْم ، أنا داود بن أبي هِند ، أخبرني أبوحَرْب بن أبي الأَسْود ، به .

---

(١) ما بين المعقوفين زيادة لاقتضاء السياق .

(٢) في الأصل : «م» في الموضعين .

(٣) وهو كما قال ابن حجر . انظر : (صحيح مسلم ٤٣/١ . كتاب الإيمان ، (٤) باب بيان الإيمان الذي يدخل به الجنة) .

٦٠١ ● من مسند الفضل بن العباس بن عبدالمطلب الهاشمي ابن عَمِّ النبي ﷺ

حديثه في الجزء الثاني (من مسند : العباس وبَنيه)[١] .

١٦٢٧٨ ـ حديث : أن النبي ﷺ زار العباس في باديةٍ له ، فصلّى العَصْر ، وبين يديه كُلَيبة وحمارٌ ، لم يُؤَخَّرا ولم يُزْجَرا . طح قط حم

طح في الصلاة : ثنا ابن مَرزُوق ، ثنا أبوعاصم ، عن ابن جُرَيْج . وعن ابن مرزوق ، عن معاذ بن فَضَالة . وعن محمد بن حُمَيْد ، ثنا عبدالله بن صالح [ثنا الليث] . وعن محمد ، ثنا ابن أبي مريم ، ثلاثتهم عن[٢] يحيى بن أيُّوب ، كلاهما عن محمد بن عُمر بن عَلِي بن أبي طالب ، عن عَبّاس بن عبدالله ، عنه ، به .

قط فيه : ثنا علي بن عبدالله بن مُبَشِّر ، حدثني جابر بن الكردي ، ثنا أبوعاصم ، عن ابن جريج ، به . وعن إسماعيل الصفار ، عن العباس بن محمد ، عن حجاج بن

---

٦٠١ ● الفضل بن العباس بن عبدالمطلب بن هاشم ، الهاشمي ابن عم رسول الله ﷺ ، وأكبر ولد العباس ، استشهد في خلافة عمر . (الإصابة ٣/٢٠٨) .

(١) ما بين الهلالين طمس في (هـ) .

١٦٢٧٨ - طح ١/٤٥٩- ٤٦٠ . قط ١/٣٦٩ . أحمد ١/٢١١ ، ٢١٢ .

ويزاد : قط في الصلاة (١/٣٦٩) أيضا : حدثنا عبدالله بن سعيد بن الحمال ، ثنا علي بن الحُسَيْن النيسابوري ، ثنا معاذ بن فضالة ، ثنا يحيى بن أيوب ، عن محمد بن عمر ، عن العباس ابن عبيدالله ، عنه ، به .

(٢) في المطبوع : «وقال ابن أبي مريم في حديثه قال : حدثني محمد بن عمر» .

محمد الأعور، عن ابن جريج، مثله. لكن قال: عباس بن عُبَيْدالله[١] بن عباس.

رواه أحمد: ثنا حجاج قال: قال ابن جريج: أخبرني محمد بن عمر بن علي، (عن عباس)[٢] بن عبيدالله بن عباس، عن الفضل، بهذا[٣]. وعن عبدالرزاق، عن ابن جريج، به. ولم يذكر عباس بن عبيدالله.

١٦٢٧٩ ـ حديث: من أصبح جُنُباً فلا يَصُوم.

حم

في ترجمة: أبي بكر بن عبدالرحمن بن الحارث بن هِشام، عن عائشة وفي مسند: أم سَلمة، وفي ترجمته عن أبي هريرة، وفيه قال: أنبأنيه الفَضْل بن عَبّاس.

ورواه أحمد: ثنا إسماعيل، أنا ابن عون[٤]، عن رجاء بن (حَيْوة)[٥]، حدثني يَعلى بن عُقْبة (في رمضان)[٥] فأصبح وهو جُنُب، (فلَقِي)[٥] أبا هريرة، فسأله؟، (فقال)[٥] أَفطر، قال: أفلا (أصوم)[٥] هذا اليوم وأُجْزِئه من يوم آخر؟ قال: أفطر، فأتى مروان فحدّثه، فأرسل أبا بكر بن عبدالرحمن بن الحارث إلى أم المؤمنين، فسألها؟، فقالت: قد كان[٦] يصبح (فينا جُنُباً من غير احتلام، ثم يُصْبِح)[٧] صائماً، فرجع إلى مروان، فَحدّثه، فقال: الْقَ بها أبَا هُرَيْرة، فقال: جاري جاري[٨]،

---

(١) يعني عُبَيْدالله مصغراً.

(٢) ما بين الهلالين طمس في (هـ).

(٣) وعند أحمد أيضا: عباس بن عُبيدالله مصغراً.

١٦٢٧٩ - انظر: [مصورة الإتحاف ٦/١٦١/ب، ٢١٢/أ، ٥/٢٧٦/ب]. أحمد ١/٢١٣.

(٤) في المسند: «ابن عوف» والمثبت هو الصواب. وهو: عبدالله بن عون أبوعون البصري. انظر: (التقريب وأصوله).

(٥) ما بين الأهلة طمس في الأصل من سوء التصوير. والمثبت من (هـ).

(٦) أي الرسول ﷺ.

(٧) ما بين الهلالين ساقط من (هـ).

(٨) في المسند: «جارٌ جارٌ».

فقال : أعزم عليك لَتَلقاه[١] (به)[٢] ، قال : فلَقِيَه ، فحدَّثه ، فقال : إني لم أسمَعْه من (النبي ﷺ)[٢] إنما أنبأنيه الفَضْل بن عبّاس ، (فلما كان)[٢] بعد ذلك (لقيت)[٢] رجاء ، فقلت : (حديث)[٢] يعلى من حدّثكم[٣]؟ قال : إياي حدَّثه .

١٦٢٨٠ ـ حديث : « الصلاة مَثْنى مَثْنى . . . » الحديث .
خز حم

خز في الصلاة : عن يونس بن عبدالأعلى ، عن يحيى بن عَبدالله بن بُكَيْر ، عن اللَّيْث ، عن عبد ربّه بن سعيد ، عن عمران بن أبي أُنَيْس ، عن عبدالله بن نافع بن العَمْياء ، عن رَبِيعة بن الحارث ، عن الفَضْل بن عباس ، به . رواه شعبة ، عن عبدربّه ، فجعله من مسند المطلب بن ربيعة بن الحارث وسيأتي[٤] . قال ابن خُزَيْمة لمّا أخرجَه : إنْ ثبت (الخبر)[٢] .

رواه أحمد : ثنا علي بن إسحاق ، أنا عبدالله بن المبارك ، أنا لَيْث بن سَعْد ، عن [عبدربّه بن سعيد عن عمران][٥] ، به . وعن هارون بن مَعروف ، عن ابن وَهْب ، عن الليث ، به .

١٦٢٨١ ـ/ حديث : أفاض رسول الله ﷺ ، فلما هبَط من بطْن مُحَسِّر ، قال : ٤/٢٧٣أ
مي خز حب عه

(١) في المسند : «لتلق به» .

(٢) ما بين الأهلة طمس في الأصل .

(٣) في الأصل طمس ، وفي (هـ) : «حدثكم» ، وفي المسند : «حدثكهُ» .

١٦٢٨٠ - خز ٢/٢٢٠- ٢٢١ . أحمد ١/٢١١ .

(٤) انظر : (١٣/ح١٦٥٧٧) .

(٥) ما بين المعقوفين طمس في الأصل ، وفي (هـ) : «ليث عن عمران» . وفي المسند كما أثبت وهو الصواب . وانظر : (أطراف المسند ٥/١٨٧ ح٦٩١٥) .

١٦٢٨١ - مي ١/٣٨٧ ، باب الوضع في وادي محسر ولكن ليس فيه ذكر الحصى وفيه الأمر بالسكينة . خز ٤/٢٧٦ . حب (الإحسان) ٦/٦٨ .

ويزاد : عه [٣/٤٧/أ] : حدثنا يزيد بن سنان وعبدالرحمن بن بشر بن الحكم ، قالا : نا يحيى =

«أيُّها الناس عليكم بحصى الخَذْف[١] . . .» الحديث .

مي في الحج : أنا إسحاق بن إبراهيم ، أنا عيسى بن يونس ، عن ابن جريج ، أخبرني أبوالزبير ، أن أبا مَعْبَد مولى ابن عباس أخبره ، عن ابن عباس ، به . وعن أحمد بن عبدالله ، ثنا لَيْث ، عن أبي الزُبير ، نحوه .

خز فيه : ثنا محمد بن العلاء وهارون بن إسحاق ، قالا : ثنا أبوخالد ، ثنا ابن جُرَيْج ، عن أبي الزُبَيْر ، عن أبي مَعْبد ، عن ابن عبّاس ، عن الفَضْل ، به . ليس في السماع . وله طريق في ترجمة : أبي العالية ، عن ابن عباس[٢] .

حب في الثامن والسبعين من الأول : أنا ابن قُتَيْبة ، ثنا يزيد بن مَوْهِب ، ثنا اللَّيْث ، به . وفي الثامن من الخامس : في الحديث الذي قبله .

١٦٢٨٢ ـ حديث : كنتُ ردف[٣] النبي ﷺ ، فلم يزل يُلَبِّي حتى رمى جَمْرة العَقَبَة . . . الحديث .
خز جا عه طح حب حم عم

خز في الحج : ثنا هارون بن إسحاق ، ثنا حَفْص بن غِياث ، عن جَعْفر بن محمد ، عن أبيه ، عن علي بن الحُسين ، عن ابن عباس ، عن أخيه ، به . ليس في

= ابن سعيد القطان . وحدثنا عبدالصمد بن الفضل ، نا مكي . (ح) وحدثنا إبراهيم بن مرزوق ، نا أبوعاصم ، كلهم ، عن ابن جريج ، به .

(١) حصى الخذْف : أي حصى صغار والخذْف : هو رميك حصاةً أو نواةً تأخذها بين سبّابتيك وترمي بها ، أو تتّخذ مِخْذفة من خشب ، ثم ترمي بها الحصاة بين إبهامك والسبابة . انظر : (النهاية ٢/١٦) .

(٢) انظر : (الإتحاف ٧/٦٠ ح٧٣٣١) .

١٦٢٨٢ - خز ٤/٢٧٩ ، ٢٨٢ . جا ص ١٧١ . عه [٣/٨/ب و٤٦/ب] طح ٢/٢٢٤ ، ٢٢٥ . حب (الإحسان) ٦/٤٣ ، ٦٢- ٦٣ . أحمد ١/٢١٠ ، ٢١١ ، ٢١٢ ، ٢١٣ .

(٣) الرِّدْف والرديف : الراكب خلف الراكب . (لسان العرب ٩/١١٦) .

السماع . و[عن عمر بن حفص الشيباني][1] عن حفص بن غياث بهذا الإسناد ، وزاد في آخره : وقطع التلبية مع آخر حصاة . وعن علي بن حُجْر ، عن إسماعيل بن جَعْفر ، عن محمد بن أبي حَرْمَلَة ، عن كُرَيب ، عن ابن عباس ، عن الفَضْل ، به . دون الزيادة . ليس في السماع .

جا فيه : ثنا علي بن خَشْرم ، أنا عيسى ، عن ابن جُرَيْج ، أخبرني عطاء ، عن ابن عباس ، به .

عه فيه : ثنا أبوداود الحراني وعباس الدوري والصغاني ، قالوا : ثنا أبوعاصم . وعن عمّار بن رجاء ، ثنا محمد بن بَكْر ، قالا : ثنا ابن جُرَيج ، به .

طح فيه : في ترجمة : الحُسين بن علي ، عن أبيه[2] . وعن علي بن مَعْبد ، ثنا إسحاق بن مَنْصور ، ثنا إسرائيل ، عن أبي إسحاق . وعن ابن مَرْزوق[3] ، ثنا يحيى ابن عيسى . وعن حسين بن نَصْر ، ثنا أبونُعَيْم ، قالا : ثنا سفيان ، عن حَبِيب بن أبي ثابت ، كلاهما عن سعيد بن جبير ، عن ابن عباس ، به . وعن محمد بن خُزَيْمَة ، ثنا حجاج ، ثنا حمّاد ، عن قَيْس ، عن عطاء ، نحوه . وعن علي بن عبدالرحمن ، ثنا يحيى بن معين ، ثنا وَهْب بن جَرِير ، ثنا أبي ، سمعتُ يونس ، عن الزهري ، عن عُبَيْدالله بن عبدالله ، عن ابن عباس ، عن الفَضْل ، ببعضه .

حب في الثامن[4] من الخامس : أنا ابن سَلَم ، ثنا حَرْملة بن يحيى ، ثنا ابن

---

(١) ما بين المعقوفين زيادة من المطبوع ولكن فيه تصحف «عمر» إلى «محمد» . وأورده البيهقي ١٣٧/٥ من طريق : عمر بن حفص عن حفص ، وابن خزيمة لا يروي عن حفص بن غياث إلا بواسطة .

(٢) تقدم (٣٤٩/١١-٣٥٠ ، ح١٤١٧٦) .

(٣) في المطبوع : «محمد بن عَمرو ، ثنا يحيى بن عيسى» .

(٤) «الثامن» في (هـ) : «الثاني» . والمثبت هو الصواب كما في الإحسان تحقيق شعيب الأرناؤوط (١٦٨/٩- ١٦٩) حديث (٣٨٥٥) .

خز لابن خزيمة عه لأبي عوانة طح للطحاوي حب لابن حبان قط للدارقطني كم للحاكم

وَهْب ، أخبرني عَمْرو بن الحارث ، عن أبي الزبير ، عن أبي مَعْبد ، عن ابن عباس ، بمعناه . وفي السابع والعشرين من الخامس : أنا الفَضْل بن الحُباب ، ثنا مُسدد ، عن يحيى ، عن ابن جُرَيْج ، به .

رواه أحمد : ثنا عبّاد بن عبّاد ، عن ابن جُرَيْج ، عن عطاء ، عن ابن عباس ، عنه ، به . وعن يَحيى ، عن ابن جُرَيْج ، عن عطاء ، عن ابن عباس : أن النبي ﷺ أَرْدَفَ الفَضل من جَمْع(١) . قال عطاء : وحدثني(٢) ابن عباس ، أن الفضل أخبره(٣) به . وعن يحيى بن سعيد ، عن ابن جُرَيْج نحو حديث عباد . وعن سفيان ، عن محمد ابن أبي حَرْمَلة ، عن كُرَيْب ، عن ابن عباس ، نحوه . وعن هُشَيْم ، عن ابن أبي ليلى ، عن عطاء ، نحوه . ومرة لم يجاوز به ابنَ عباس . وعن حسين بن محمد عن جَرِيْر ، عن أيُّوب ، عن الحكم بن عُتَيْبَة . وعن حُجَيْن بن المثنّى وأبي أحمد الزُبَيْري ، كلاهما عن إسرائيل ، عن أبي إسحاق ، كلاهما عن سعيد بن جُبَيْر ، عن ابن عباس ، عن أخيه ، به مطولاً ، وفيه قصة الجارية التي كان يَنظُر إليها ، وهو راكبٌ والنبي ﷺ يَصْرِف وجهه . وعن عفان ، عن حماد ، عن قيس ، عن عطاء بإسناده بمعناه . وعن محمد بن جَعْفر وأبي النَضْر وحجاج ، ثلاثتهم عن شعبة ، عن جابر الجعفي وعامر / الأحول وابن عطاء ، عن عطاء ، به . [و] ثنا عبدالله بن محمد -قال عبدالله : وسمعتُه أنا منه- ثنا حفص هو ابن غياث ، عن جعفر ، عن أبيه ، عن علي ابن حُسين ، عن ابن عباس ، عن الفَضْل بن عباس : أن النبي ﷺ لم يَزل يُلَبِّي حتى رمى جَمْرة العَقَبة ، ورماها بسبع حصيات يُكَبِّر مع كل حصاة . وعن عفان ، عن وُهَيْب ، عن عبدالله بن خُثَيْم ، عن أبي الطُّفيل ، عن الفضل بن عباس : أنه كان رَدِيف النبي ﷺ من جَمْع إلى مِنى فلم يزل يُلَبِّي حتى رمى الجمرة . وعن يعلى

٤/٢٧٣/ب

(١) جَمْع : أي المزدلفة .
(٢) في المسند : «فأخبرني ابن عباس» .
(٣) «أخبره» في (هـ) : «خبره» .

ومحمد ابني[1] عبيد ويحيى بن أبي زائدة، ثلاثتهم عن عبدالملك بن أبي سليمان، عن عطاء، نحو حديث يحيى، عن ابن جريج.

١٦٢٨٣ - حديث: أنه كان رديف النبي ﷺ يوم عرفة، فجعل يُلاحِظ النساء... الحديث، وفيه: «يا ابن أخي إن هذا يومٌ، مَن مَلك فيه سَمْعَه وبَصَره ولسانه غُفِر له». خز

خز في الحج: عن نصر بن مرزوق، عن أسد بن موسى. وعن إسحاق بن منصور، عن حَبَّان[2] بن هلال، كلاهما عن سُكَيْن بن عبدالعزيز، ثنا أبي، ثنا ابن عباس، عن الفضل بن عباس، به. قال ابن خُزَيْمة: أنا بَرِئ من عُهْدة سُكَيْن، ومن عُهْدة أبيه.

١٦٢٨٤ - حديث: أن امرأة من خَثْعَم قالت: يا رسول الله إن أبي شيخ كَبِيْرٌ عليه فريضة الله في الحج... الحديث. مي خز جا عه حم

مي في الحج: أنا محمد بن عبدالله الرقاشي، ثنا وُهَيْب، عن مَعْمر، عن الزُهري، عن سليمان بن يسار، عن ابن عباس، عن الفضل، به. وعن أبي عاصم، عن ابن جُرَيْج، عن ابن شهاب، به. وعن محمد بن يوسف، عن الأوزاعي، أخبرني الزهري، به. وعن مسدد، عن حماد بن زيد، عن يحيى بن أبي إسحاق، عن سليمان بن يسار، حدثني الفَضْل بن عبّاس أو عبدالله، نحوه. وعن محمد بن يوسف، عن ابن عُيَيْنة نحو حديث الأوزاعي، ولم يذكر الفَضْل[3].

---

(١) في المسند: «أنا عُبيد» وهو تصحيف. (التقريب).

١٦٢٨٣ - خز ٤/٢٦٠- ٢٦١.

(٢) حبّان بحاء مهملة وباء موحدة مشددة. (التقريب).

١٦٢٨٤ - مي ١/٣٧٠- ٣٧١، خز ٤/٢٦٠، ٣٤١- ٣٤٦. جا ص ١٧٧. أحمد ١/٢١٢- ٢١٣.

(٣) «الفضل» في (هـ): «الفضل بن عباس».

خز لابن خزيمة عه لأبي عوانة طح للطحاوي حب لابن حبان قط للدارقطني كم للحاكم

خز فيه : ثنا علي بن خَشْرم ، ثنا عيسى بن يونس ، عن ابن جُرَيْج ، عن ابن شهاب ، ثنا سليمان بن يسار ، عن ابن عباس ، عن الفضل ، به . وعن عيسى بن إبراهيم ، عن ابن وَهْب ، عن مالك ويونس واللَّيث وابن جُريج ، كلهم عن ابن شهاب ، نحوه . قال الليث : وحدثنيه ابنُ شهاب ، عن سليمان أو أبي سَلَمة (أوكلاهما)(١) عن ابن عباس . وعن أحمد بن عبدالرحمن بن وَهْب ، عن عمِّه ، عن مالك والليث ، به . وعن عبدالجبار بن العلاء وعلي بن خَشْرم والمخزومي ، كلهم عن سفيان ، عن الزهري ، به . وعن الرَّبيع ، عن الشافعي ، عن ابن عُيَيْنة ، عن الزهري ، به . قال : وحدثني عمرو بن دينار ، عن الزهري ، فذكره بزيادة فيه . وعن الربيع بن سليمان ، عن الشافعي . وعن يونس بن عبدالأعلى ، عن ابن وَهْب ، كلاهما عن مالك ، به . لكن حديث ابن عُيَيْنَة يُوهِم أنه من مسند ابن عباس . ليس في السماع . وعن نَصْر بن مَرْزُوق ، عن أسد بن موسى . وعن محمد بن رافع ، عن يحيى بن آدم ، كلاهما عن إسرائيل ، عن أبي إسحاق ، عن سَعيد بن جُبَيْر ، عن ابن عباس ، عن الفَضْل ، بمعناه .

جا فيه : ثنا ابن المُقْرئ وعُبَيْدالله بن هاشم ، قالا : ثنا سفيان ، به . وعن علي بن خَشْرم ، أخبرني ابن عُيَيْنَة ، به .

عه فيه : ثنا أبوداود الحراني ، ثنا أبوعاصم ، به . وعن الصَّغاني ، ثنا رَوْح ، ثنا ابن جريج ، به .

ورواه أحمد : ولفظه : أن رجلا(٢) . . . : ثنا هُشَيْم ، أنا يحيى بن أبي إسحاق(٣)

---

(١) ما بين الهلالين طمس في (هـ) ، وفي المطبوع : «كليهما» وهو الأصوب .

(٢) . . . سأل النبي ﷺ : يا رسول الله إن أبي أدركه الإسلام وهو شيخ كبير . . .»

(٣) في المسند : «ثنا هاشم ، ثنا يحيى بن إسحاق» وهو خطأ في موضعين ، الأول : «هاشم» فالصواب «هشيم» فإنه هو الذي يروي عن يحيى بن أبي إسحاق . والثاني : «يحيى بن إسحاق» والصواب «ابن أبي إسحاق» .

عن سليمان بن يسار، عن عبدالله بن عباس أو عن الفضل بن عباس، عنه، به. وعن محمد بن جعفر، عن شعبة، عن يحيى، عن سليمان، عن الفَضل بلا شك. وعن رَوْح، عن ابن جريج. وعن عَبدالرزاق، عن معمر، كلاهما عن الزهري، عن سليمان، عن ابن عباس، عن الفضل، نحوه.

٤/٢٧٤أ **١٦٢٨٥ ـ/ حديث: أنه كان رَدِيف النبي ﷺ من عرفة، فلم ترفع راحلته رِجْلَها غادية حتى بلغ جَمْعاً.**

أحمد: ثنا بَهْز، ثنا همّام، ثنا قتادة، عن عزرة، عن الشعبي، عن الفَضْل وأسامة بن زيد جميعاً، به. في حديث أسامة: حتى رمى الجَمْرة.

١٦٢٨٦ ـ حديث: قال رسول الله ﷺ عشية عرفة وغداة جَمْع، حين دفعوا للناس: «عليكم السكينة» وهو كافٌ ناقته. خز عه كم حم

خز في الحج: ثنا يَعقوب بن إبراهيم، ثنا يحيى بن سعيد. (ح) وثنا علي بن خَشْرم، ثنا عيسى، جميعاً عن ابن جُرَيج، أخبرني أبوالزُبَيْر، أخبرني أبومَعْبد، عن ابن عباس، عن الفضل، بهذا. وعن أبي كريب وهارون بن إسحاق، قالا: ثنا أبوخالد، ثنا[1] ابن جُرَيْج، نحوه. ليس في السماع.

عه فيه: ثنا عبدالرحمن بن بِشْر بن الحكم ويزيد بن سِنان، قالا: ثنا يحيى بن سعيد، به. وعن عبدالصمد، عن مَكّي. وعن إبراهيم بن مَرزوق، ثنا أبوعاصم، كلاهما عن ابن جُرَيج، به. وعن الصغاني، ثنا أبوسلمة الخزاعي، ثنا الليث، عن أبي الزبير، به.

١٦٢٨٥ - أحمد ٢١٣/١.

١٦٢٨٦ - خز ٢٦٥/٤، ٢٧١. عه [٨/٣/أ و٤٦ و٤٧/ب] كم ٢٧٥/٣. أحمد ٢١٠/١، ٢١١، ٢١٣.

(١) في المطبوع: بزيادة: «وقال هارون عن ابن جريج».

كم في المناقب : أنا أبوعبدالله الصفّار ، ثنا أبوإسماعيل ، ثنا أيوب بن سليمان ، ثنا أبوبكر ، عن سليمان بن بلال ، عن يحيى بن سعيد ، أخبرني أبو الزُّبير ، عن أبي مَعْبد ، عن ابن عباس ، عن العبَّاس بن عبدالمطلب ، عن الفَضْل بن العباس . وعن محمد بن عبدالله الشعيري[١] ، ثنا محمش[٢] بن عصام ، ثنا حَفْص بن عبدالله ، حدثني إبراهيم بن طَهْمان ، عن الحسن بن عُمارة ، عن الحكم بن عُتَيبة[٣] ، عن طاوس ، عن ابن عباس ، يعني الفَضْل ، به . وعن عدي بن ثابت ، عن سَعِيد بن جُبَيْر ، عنه ، به[٤] .

رواه أحمد : عن يحيى ورَوح والبُرساني ، ثلاثتهم عن ابن جُرَيْج ، به . وعن حُجَيْن ويونس ، كلاهما عن الليث ، عن أبي الزبير . وفي آخره : لم يَزَلْ يُلَبِّي حتى رمى الجمرة . وعن عَبْدة ، عن ابن أبي لَيْلى ، عن عطاء ، عن ابن عباس ، ببعضه . وقد مضى عن[٥] هشيم ، عن ابن أبي ليلى[٦] .

١٦٢٨٧ ـ حديث : أن رسول الله ﷺ لم يُصَلِّ في الكعبة ، ولكنه لما دَخَلها وقع ساجداً بين العَمُودين ، ثم جَلس يدعو . حم طح

---

(١) هكذا في النسختين : «وعن محمد بن عبدالله» وفي المطبوع : «حدثنا أبوالطيب الحربي ، ثنا محمد بن عبدالله ، ثنا محمش وأما الشعيري فهكذا صورة الكلمة في النسختين ولم أتثبت منه وينسب إلى هذه النسبة ناس كثيرون . انظر : (اللباب ٢/٢٠٠) .

(٢) في الأصل «محمش» وفي (هـ) : «محمد» وفي تهذيب الكمال ترجمة حفص بن عبدالله : «روى عنه محمش بن عصام المعدّل» .

(٣) في المطبوع : «عُتْبة» .

(٤) طريق «عدي» لم أجده في المطبوع في هذا الموضع ولا في المناسك .

(٥) «عن» في (هـ) : «وعن» .

(٦) تقدم برقم (١٦٢٨٢) وهو في المسند ١/٢١١ .

١٦٢٨٧ - أحمد ١/٢١٠ ، ٢١١ ، ٢١٢ . طح ١/٣٨٩ .

أحمد : ثنا يعقوب ، ثنا أبي ، عن ابن إسحاق ، ثنا عبدالله بن أبي نَجِيح ، عن عطاء أو عن مجاهد ، عن ابن عباس ، حدثني أخي الفضل ، وكان معه لما دخلها ، بهذا . وعن يونس بن محمد ، عن حمّاد بن سلمة ، عن عَمْرو بن دينار ، عن ابن عباس ، نحوه . وعن عبدالرزاق ، عن ابن جُرَيْج ، عن عمرو ، نحوه .

طح في الصلاة ، ولفظه : أن النبي ﷺ دَخَل البَيْت ولم يُصَلِّ ، ولكنه لما خرج ، صلّى عند باب البيت ركعتين : ثنا أبوبكرة ، ثنا أبوعاصم ، ثنا ابن جُرَيْج ، أخبرني عَمْرو بن دينار ، عن ابن عباس ، أن الفَضْل بن العباس أخبره ، بهذا . رواه همام ، عن عطاء ، عن ابن عباس ، فلم يذكر الفضل[1] .

١٦٢٨٨ ـ حديث : أمر النبي ﷺ بني هاشم أن يَتَعجَّلوا من جَمْع بِلَيْل .

حم أحمد : ثنا عفان ، ثنا شُعْبة ، أخبرني مُشَاش[2] ، عن عطاء بن أبي رباح ، عن ابن عباس ، عن الفضل ، به .

١٦٢٨٩ ـ حديث : لما أفاض رسولُ الله ﷺ وأنا معه ، فبَلَغْنا الشِّعْب ، نَزَل فتوضأ ، ثم رَكِبْنا حتى جِئْنا المزدلفة .

حم أحمد : ثنا يزيد بن أبي حَكِيم العَدني ، حدثني الحكم بن أبان ، سمعت عكرمة يقول : قال الفضل ابن عباس ، بهذا .

١٦٢٩٠ ـ حديث : خَرجْتُ مع رسول الله ﷺ يوماً فبَرِحَ[3] ظبي فمال في

حم

(١) رواية «همام» هذه ، ذكرها الإمام الطحاوي بعد الرواية الأولى ، وأول إسنادها : حدثنا علي ابن زيد الفرائضي ، أنا موسى بن داود ، ثنا همام ، به . وانظر : (الإتحاف ٧/٤٢٠ ح٨١٠٨) .

١٦٢٨٨ - أحمد ١/٢١٢ .

(٢) مُشاش -بشينين معجمتين وضم أوله- أبوساسان . (التقريب) .

١٦٢٨٩ - أحمد ١/٢١١ .

١٦٢٩٠ - أحمد ١/٢١٣ .

(٣) بَرِح : هو من البارح ضد السانح ، وهو ما مر من الطير والوحش من يمينك إلى يسارك =

شقه ، فاحْتَضَنتُهُ ، فقلت : يا رسول الله ، تَطَيَّرتُ ، قال : «إنما التَّطَيُّر ما أمضاك أو رَدَّك» .

أحمد : ثنا حماد بن خالد ، ثنا ابن عُلاَثَة(١) ، عن مَسْلَمة الجُهَني ، سمعته يحدث عن الفضل ، بهذا .

١٦٢٩١ ـ حديث : أن رسول الله ﷺ حين دخلها خَرَّ بين العَمُودَيْن ساجداً ، ثم قعد فدعا ، ولم يُصَلِّ . خز

خز في الحج : ثنا الفَضْل بن يعقوب الجَزْري ، ثنا عبدالأعلى ، عن محمد - وهو ابن إسحاق - ثنا عبدالله(٢) ابن أبي نَجِيح ، عن مجاهد وعطاء ، أن ابن عباس كان يقول : ولقد حدّثني أخي بهذا . ليس في السماع .

١٦٢٩٢ ـ حديث : أن النبي ﷺ كُفِّن في ثوبين سحُولِيَّيْن(٣) حب

حب في الثامن والأربعين من الخامس : أنا حامد بن محمد بن شعيب ، ثنا سُرَيْج بن يونس ، ثنا أبوإسماعيل المؤدِّب ، عن يعقوب بن عطاء ، عن أبيه ، عن ابن عباس ، عن الفضل ، بهذا .

= والعرب تتطير به لأنه لا يمكنك أن ترميه حتى تنحرف ، والسانح ضده والعرب تتيمّن به لأنه أمكنُ للرمي والصيد . انظر : (النهاية ١/١١٤) .

(١) هو محمد بن عبدالله بن علاثة . (التقريب) .

١٦٢٩١ - خز ٤/٣٣٠ .

(٢) في المطبوع : «عُبَيْدالله» مصحّفاً . انظر : (التقريب وأصوله) .

١٦٢٩٢ - حب (الإحسان) ٥/١٦ .

(٣) السحولي : يُروى بفتح السين وضمّها ، فالفتح منسوب إلى السحُول وهو القصّار لأنه يسحَلُها : أي يغسلها ، أو إلى سَحُول ، وهي قرية باليمن وأما الضم فهو جمع سَحْل وهو الثوب الأبيض النقي ، ولا يكون إلا من قطن . (النهاية ٢/٣٤٧) .

٦٠٢● / مسند الفَلَتان بن عاصم

٤/٢٧٤ب

١٦٢٩٣ ـ حديث : كنّا عند النبي ﷺ ، فأُنزِل عليه ، وكان إذا أُنزِل عليه قام بَصَرُه ، وفَرَغ سَمْعُه وقَلبه ، مفتوحةً عَيْناه . . . الحديث في نزول قوله تعالى : ﴿ لَّا يَسْتَوِى ٱلْقَٰعِدُونَ . . . . ﴾(١) الآية . حب

حب في الرابع والستين من الثالث : أنا أحمد بن علي بن المثنّى ، ثنا إبراهيم بن الحجّاج ، ثنا عبدالواحد بن زياد ، ثنا عاصم بن كُلَيب ، حدثني أبي ، عن خالي الفَلَتان بن عاصم ، به .

١٦٢٩٤ ـ حديث : كنا قعوداً مع النبي ﷺ في المسجد ، فشخص بصره إلى رجل يمشي في المسجد ، فقال : «يا فلان» قال : لبيك يا رسول الله ، قال : «أتشهد أني رسول الله» قال : لا . . . الحديث . حب

حب في الرابع والخمسين(٢) من الخامس : أنا الحسن بن سفيان ، ثنا عبدالجبار(٣)

---

٦٠٢ ● الفَلَتان -بفتحتين ، ومثناة فوقانية- ابن عاصم الجرمي ، خال كُلَيْب ، صحابي له أحاديث . (الإصابة ٣/٢٠٩) .

١٦٢٩٣ - حب (الإحسان) ٧/١٠٥ - ١٠٦ .

(١) سورة النساء ، من الآية (٩٥) .

١٦٢٩٤ - حب (الإحسان) ٨/١٩٢ .

(٢) في الأصل «٥٤» .

(٣) الحسن بن سُفيان ، ثنا عبدالجبار بن العلاء بن عبدالجبار ،ثنا عبدالواحد ، هكذا في =

خز لابن خزيمة عه لأبي عوانة طح للطحاوي حب لابن حبان قط للدارقطني كم للحاكم

ابن العلاء بن عبدالجبار، ثنا عبدالواحد بن زياد، ثنا عاصم بن كُلَيْب، حدثني أبي، عنه، به.

= النسختين وفي المطبوع: «الحسن بن سفيان، حدثنا عبدالعزيز بن سالم، حدثنا العلاء بن عبدالجبار، أخبرنا عبدالواحد، وهذا الذي في المطبوع أقرب إلى الصواب فيما يبدو لأن العلاء هو الذي يروي عن عبدالواحد لا عبدالجبار بن العلاء ولكن لم أجد عبدالعزيز بن سالم. والله أعلم.

٦٠٣ ● مسند فَيْرُوز الدَّيْلَمِيّ

حديثه في خامس الشاميين .

١٦٢٩٥ ـ حديث : قالوا : يا رسول الله إنا كُنّا أصحاب كَرْم وخمر ، وإن الله قد حرَّم الخَمْر ، فما نَصْنع بالكَرْم؟ قال : «اصنعوه زبيباً . . .» الحديث . وفيه قوله : فمن وَلِيَّنا؟ قال : «الله ورسوله» . مي طح حب حم

مي[1] في الأَشْربة : ثنا محمد بن كَثِير ، عن الأوزاعي ، عن يحيى بن أبي عَمرو السَّيْباني ، عن عبدالله بن الدَّيْلَمي ، عن أبيه ، به .

طح فيه : ابن مرزوق ، ثنا عبدالصمد ، ثنا إسماعيل بن عيّاش ، عن يحيى بن أبي عَمْرو ، به .

حب في الثامن والثلاثين من الأول : أنا أحمد بن الحسن بن عبدالجبار ، ثنا يحيى بن معين ، ثنا وَهْب بن جَرِير ، ثنا أبي ، سمعت يحيى بن أيُّوب يحدث ، عن

---

٦٠٣ ● فَيْروز الديلمي ويقال : ابن الديلمي ، يكنى أبا الضحاك ، ويقال : أبا عبدالرحمن يماني ، كناني ، صحابي له أحاديث ، وهو الذي قتل الأسود الذي ادّعى النبوة في زمن النبي ﷺ ومات في زمن عثمان ، وقيل : بل في زمن معاوية بعد الخمسين . (الإصابة ٣/٢١٠- ٢١١) ، وفيروز نص على فتح فاء وكسرها وسكون تحتيه وضم راء . المغني في الضبط ص ٦١ .

١٦٢٩٥ - مي ٢/٤١ . طح ٤/٢٢٧ ، فيه عبدالله بن الديلي . حب (الإحسان)؟ لم أجده في مظانه . أحمد ٤/٢٣٢ .

(١) «مي» في (هـ) : «طح» .

خز لابن خزيمة عه لأبي عوانة طح للطحاوي حب لابن حبان قط للدارقطني كم للحاكم

يزيد بن أبي حَبِيْب ، عن أبي وَهْب الجَيْشَاني ، عن الضحاك بن فَيْروز ، عن أبيه ، به .

رواه أحمد : ثنا أبوالمُغِيرة ، ثنا ابن عيّاش -يعني إسماعيل- حدثني يحيى بن أبي عَمْرو ، به .

١٦٢٩٦ - حديث : قلتُ : يا رسول الله نحن ممن قد عَلِمْت ، وجِئْنا من حيث عَلِمْت ، فمن ولِيُّنا؟ قال : « الله ورسوله » وهو بعض الذي قبله . حم

أحمد : ثنا هَيْثم بن خارجة ، أنا ضَمْرة ، عن يحيى بن أبي عَمْرو ، عن ابن فَيْروز ، عن أبيه ، بهذا . وقال مرة : عن عبدالله بن فيروز . وعن يزيد بن عبد ربه ، عن الوليد بن مُسْلم ، عن الأوزاعي ، عن عبدالله بن فَيْروز ، بمعناه .

١٦٢٩٧ - حديث : أن وفد ثَقِيف قدموا على رسول الله ﷺ .

في ترجمته في المبهمات .

١٦٢٩٨ - حديث : « لَيُنقَضن الإسلام عُرْوةً عروةً ، كما يُنْقَض الحَبْل عُرْوَةً عُرْوَةً » . حم

أحمد : ثنا هَيْثم بن خارجة ، بسند الذي قبله .

١٦٢٩٩ - حديث : قلتُ : يا رسول الله إني أَسْلمت ، وعندي أختان ، فقال : « طلِّق أَيَّتَهما شِئْتَ » . طح حب قط حم

طح في الجهاد : ثنا رَبيع الجِيزي ، ثنا أبوالأَسود وحسان بن غالب ، قالا : ثنا ابن لَهِيعة ، عن أبي وَهْب الجَيْشاني ، عن الضحاك بن فَيْروز ، عن أبيه ، به . وعن علي

١٦٢٩٦ - أحمد ٢٣٢/٤ .

١٦٢٩٧ - انظر : [مصورة الإتحاف ٢٥/٦/ب] .

١٦٢٩٨ - أحمد ٢٣٢/٤ .

١٦٢٩٩ - طح ٢٥٥/٣ . حب (الإحسان) ١٨١/٦ . قط ٢٧٣/٣- ٢٧٤ . أحمد ٢٣٢/٤ .

ابن عبدالرحمن ، عن يحيى بن معين ، ثنا وَهْب بن جَرِير ، ثنا[١] أبي ، سمعت يحيى بن أيُّوب ، يحدث عن يزيد بن أبي حَبِيْب ، عن أبي وَهْب الجَيْشاني ، به .

حب في الثامن والثلاثين من الأول : أنا أحمد بن الحسن بن عبدالجبار ، ثنا يحيى بن معين ، به .

قط في النكاح : ثنا الحسين بن إسماعيل ، ثنا محمد بن يزيد أخو كرخويه[٢] . وعن محمد بن سليمان المالكي ، ثنا أبوموسى . وعن عبدالله بن محمد النيسابوري ، ثنا أبوالأزهر ، قالوا : ثنا وَهْب بن جرير ، به . وعن عبدالله بن محمد ، ثنا علي الوراق[٣] . وعن ابن مَخْلد ، ثنا محمد بن عَبْدَك ، قالا : ثنا موسى بن داود ، ثنا ابن لَهِيعَة ، عن أبي محمد بن[٤] وَهْب ، به . وعن ابن مَخْلد ، ثنا محمد بن إسحاق ، ثنا مُعَلّى ، ثنا ابن لَهِيعة ، به . وعن أبي بَكْر ، ثنا الرَبِيْع بن سليمان ، أنا الشافعي ، ثنا ابن أبي يحيى ، عن إسحاق بن عبدالله ، عن أبي وَهْب الجَيْشاني ، عن أبي خِراش[٥] ، عن الدَّيْلَمي أو ابن الديلمي ، قال : أَسْلَمْت وتحتي أختان .

رواه أحمد : عن موسى بن داود ، عن ابن لَهِيعة ، عن ابن إسحاق[٦] ، عن أبي وهب الجيشاني ، به .

---

(١) في المطبوع : «عن أبيه» بدل «ثنا أبي» .

(٢) في المطبوع : «كرخونة» .

(٣) كذا في النسختين ، وفي المطبوع : «محمد بن علي الوراق» ولم يتعين لي بعد بحث شديد .

(٤) في النسختين : «أبي محمد بن وهب» وهو خطأ ، والصواب : «أبووهب» وهو الجيشاني فقد أخرجه (قط) أولاً من طريق ابن لهيعة ، عن أبي وهب الجَيْشاني ، ثم ذكر هذا الطريق عن موسى بن داود بإسناده ، مثله .

(٥) خراش -بخاء معجمة وراء مهملة- هو الرُّعَيْني . (التقريب) .

(٦) في النسختين : «ابن لهيعة عن ابن إسحاق عن أبي وهب» والذي يبدو أن الصواب بدون ذكر ابن إسحاق بين ابن لهيعة وأبي وهب كما في الروايات السابقة وكما في المسند أيضا . ولكن أبقيناه فلعل الرواية تكون بواسطته .

٤
١/٢٧٥

/ حرف القاف

٦٠٤ ● مسند قَارب بن الأسود بن مسعود ابن مُعَتّب الثقفي ، ويقال : مارب بالميم

حديثه في ثالث الشاميين .

١٦٣٠٠ ـ حديث : أحمد : ثنا سفيان ، عن إبراهيم بن ميسرة ، عن ابن قارب ، عن أبيه : سمعتُ النبي ﷺ يقول : «اللهم اغفر للمحلِّقين . . .» الحديث . حم

قلت : هذا الحديث كان سفيان بن عُيَيْنَة يحدّث به عن إبراهيم علَى وجهين ، تارة يقول : عن وَهب بن عبدالله بن قارب ، عن أبيه ، قال : كنت مع أبي ، فسمعت رسول الله ﷺ ، وتارة يقول : عن وهب بن عبدالله بن قارب ، عن أبيه ، عن جده ، قال[1] : قال رسول الله ﷺ . وفي الجملة هما صحابيان قارب وابنه عبدالله[2] . وهذا السياق يقتضي أن يكون الحديث لعبدالله لا لأبيه ، فإن إبراهيم إنما روى عن وهب بن عبدالله بن قارب ، فكأنه لما أبهمه نسبه إلى جده ، ثم قال : عن أبيه ، فأبوه عبدالله ابن قارب ، وقد ثَبَت سماعه من النبي ﷺ ، فينبغي أن يحول هذا إلى العبادلة .

---

٦٠٤ ● قارب بن الأسود بن مسعود بن معتب الثقفي ابن أخي عروة بن مسعود ويقال : مارب والصواب أنه قارب ، صحابي له ترجمة في الإصابة ٣/٢١٩- ٢٢٠ .

١٦٣٠٠ - أحمد ٦/٣٩٣ .

(١) «قال» في (هـ) : «فقال» .

(٢) انظر ترجمة عبدالله بن قارب في الإصابة ٢/٣٥٨ .

٦٠٥ ● مسند قُبَاث بن أَشْيم

١٦٣٠١ ـ حديث : تَنَبَّأ رسول الله ﷺ على رأس أَرْبعين من الفِيل .
كم البيهقي
كم في الترجمة النبوية : أنا إسماعيل بن محمد بن الفَضْل[1] ، ثنا جَدّي ، ثنا

---

٦٠٥ ● قُباث -بفتح أوله وقيل بضمه وبتخفيف الموحدة وبعد الألف ثاء مثلثة- ابن أشيم بن عامر بن الملوح ، صحابي ، شهد بدراً مع المشركين ، ثم أسلم بعد الخندق ، وشهد حنيناً . (الإصابة ٢٢١/٣ ، ٢٧٧) .

١٦٣٠١ - كم ٦١٠/٢ . دلائل النبوه ٧٧/١ .

ويزاد : كم (٦٢٥/٣) في معرفة الصحابة : حدثنا علي بن حمشاذ العدل ، ثنا العباس بن الفضل الأسفاطي ، ثنا إسماعيل بن أبي أويس ، حدثني الزبير بن موسى ، عن أبي الحويرث ، قال : سمعت عبدالله بن مروان ، عنه ، به .

ويستدرك :

حديث : أنت القائل : لو خرجت نساء قريش بأمكنها [كذا] ردت محمداً أو أصحابه . . .

كم ٦٢٥/٣ في معرفة الصحابة : أخبرنا أبوجعفر البغدادي ، ثنا عمرو بن إسحاق بن إبراهيم ابن زبريق ، ثنا أصبع بن عبدالعزيز ، حدثني أبي عبدالعزيز بن أصبع بن أبان بن سليمان ، عن جده أبان ، عن أبيه عنه ، به .

وحديث : «صلاة الرجلين يؤمّ أحدهما صاحبه أزكى عند الله من صلاة أربعين تترى وصلاة أربعة يؤم أحدهم . . .»

كم ٦٢٥/٣ في معرفة الصحابة : حدثنا أبوإسحاق إبراهيم بن فراس الفقيه بمكة حرسها الله تعالى ، ثنا بكر بن سهل الدمياطي ، ثنا عبدالله بن صالح ، حدثني معاوية بن صالح ، عن يونس ابن سيف ، عن عبدالرحمن بن زياد ، عنه ، به .

(١) في المطبوع بزيادة : «الشعراني» .

إبراهيم بن المُنْذِر[1] ، ثنا عبدالعزيز بن أبي ثابت الزهري ، ثنا الزُّبَيْر بن موسى ، عن أبي الحويرث ، عنه ، بهذا .

رواه البيهقي في «الدلائل» : عن الحاكم ، ثنا أبوالعباس ، ثنا الصغاني ، ثنا إبراهيم بن المُنذر ، به .

(١) في المطبوع بزيادة : «الحزامي» .

٦٠٦ • من مسند قَبيصة بن المُخَارق الهلالي

حديثه في ثاني البصريين وثالث المكيين .

١٦٣٠٢ - حديث : تَحمَّلْت بحمالة ، فأَتَيْت النبي ﷺ أسأله فيها؟ فقال : «أَقِمْ يا قَبِيصة حتى تأتِيَنا الصدقة . . .» الحديث بطوله . مي خز عه حب قط حم

مي في الزكاة : ثنا مسدَّد وأبونُعيم ، قالا : ثنا حمّاد بن زيد ، عن هارون بن رِئاب ، عن كنانة بن نُعيْم ، عنه ، به .

خز فيه : عن أحمد بن عَبْدة ، عن حماد بن زيد ، به . وعن محمد بن بشار ، عن عبدالوهاب . وعن علي بن حجر ، عن إسماعيل بن إبراهيم ، كلاهما عن أيوب ، عن هارون ، به . وعن يونس بن عبدالأعلى ، عن بِشْر بن بَكْر ، عن الأوزاعي [حدثني هارون بن رئاب](١) ، حدثني أبوبكر وهو كِنَانة ، نحوه . وعن زياد بن أيُّوب والحسين ابن عيسى البِسْطامي ويونس بن عبدالأعلى ، كلهم عن سفيان -يعني ابن عُيَيْنَة-

---

٦٠٦ • قبيصة بن المخارق بن عبدالله بن شدّاد بن معاوية ، أبوبشر الهلالي صحابي معروف ، قال البخاري في التاريخ الكبير ١٧٣/٤ ، : «ويقال البجلي له صحبة» وظن ابن خزيمة : أن البجلي غير الهلالي ، ووهّمه ابن حجر عليه . انظر : (الإصابة ٢٢٢/٣) .

١٦٣٠٢ - مي ٣٣٣/١- ٣٣٤ . خز ٦٤/٤- ٦٥ ، ٧٢ . حب (الإحسان) ٢٣/٥ ، ١٦٧- ١٦٨ ، ١٥٩/٧ . قط ١١٩/٢- ١٢٠ من غير تصحيح . أحمد ٤٧٧/٣ ، ٦٠/٥ .

ويزاد : جا (ص ١٣٤) في الزكاة : حدثنا ابن المقرئ ، ثنا سفيان ، عن هارون ، به .

(١) ما بين المعقوفين زيادة من المطبوع .

خز لابن خزيمة عه لأبي عوانة طح للطحاوي حب لابن حبان قط للدارقطني كم للحاكم

عن هارون ، به . ليس في سماعنا .

عه فيه : ثنا يونس بن عبدالأعلى وشُعَيْب بن عَمرو ، قالا : ثنا سفيان ، به . وعن أبي داود الحراني ، ثنا مسدد ، به . وقال : رواه أزهر بن جَمِيل ، عن الطُّفَاوي ، عن أيوب ، به . وعن العباس بن الوليد بن مَزْيَد ، أن أباه أخبره . وعن أَحمد بن عَبدالرحيم الرَّقي ، عن عَمرو بن أبي سلمة ، كلاهما عن الأوزاعي ، به .

حب في الثالث عشر من الثاني ، وفي التاسع والسبعين منه : أنا عبدالله بن محمد الأَزْدي ، ثنا إسحاق بن إبراهيم ، أنا عبدالرزاق ، أنا معمر ، عن هارون ، به . وفيه قصة . وفي السابع عشر من الثالث : أنا أحمد بن علي بن المثنى ، ثنا حَوْثرة(١) ابن أَشْرَس العَدَوي ، ثنا حمّاد بن زيد ، به . وفي الثالث من الخامس : أنا أحمد بن علي بن المثنّى ، ثنا عبدالأعلى بن حمّاد النَّرْسي ، ثنا حماد بن سلمة ، ثنا هارون ، به .

قط فيه : ثنا أبوعُبَيْد القاسم بن إسماعيل ، ثنا محمد بن الوليد البُسْري(٢) ، ثنا عبدالوهاب ، به . وعن أحمد بن إسحاق بن البُهْلول ، ثنا أبي ، ثنا سفيان ، به . وقال : صحيح .

رواه أحمد : ثنا سفيان بن عُيَيْنة ، به . وعن إسماعيل ، عن أيوب ، عن هارون ، نحوه .

٤ / ٢٧٥/ب **١٦٣٠٣ ـ / حديث : « العِيَافة(٣) والطِّيَرَة والطَّرْق من الجِبْت » .**
خز طح حب حم

(١) «حوثرة» في (هـ) : «جورية» وفي المطبوع : «جرير» وكلاهما خطأ . انظر : (التقريب وأصوله) .

(٢) البُسْري من ولد بُسْر بن أرطاة العامري . (تهذيب التهذيب ٥٠٣/٩) .

١٦٣٠٣ – طح ٣١٢/٤- ٣١٣ . حب (الإحسان) ٦٤٩/٧ وفيه قال أبوحاتم : الطراق التنجيم ، والطرق : اللعب بالحجارة للأصنام . أحمد ٤٧٧/٣ ، ٦٠/٥ .

(٣) العيافة : زجر الطير والتفاؤل بأسمائها وأصواتها ومرّها وهو من عادة العرب كثيراً . انظر : (النهاية٣/٣٣٠) .

خز في التوكل : ثنا نَصْر بن علي ، أنا المُعْتَمِر بن سليمان ، ثنا عوف ، حدثني حيان(١) بأَصْطخر [عن قَطن ، به](٢)

طح(٣) في الكراهة : ثنا ابن أبي داود ، ثنا الحِمّاني ، ثنا مروان بن مُعاوية(٤) وابن المبارك ، عن عوف(٥) ، به .

حب في السادس والثمانين من الثاني : أنا أبويَعْلى ، ثنا إبراهيم بن الحجّاج السامي ، ثنا حماد بن زيد ، عن عوف ، عن حَيّان بن مخارق أبو(٦) العلاء ، عن قطن ابن قَبِيصة بن المُخارق ، عن أبيه ، بهذا .

رواه أحمد : ثنا محمد بن جَعْفر ، ثنا عوف ، به . قال عوف : العيافة : زَجْر الطَّيْر ، والطَّرْق : الخط يُخَطُّ في الأرض(٧) . وعن يحيى بن سعيد (وروح ، عن)(٨) عوف ، نحوه . وليس في حديث روح قول عوف .

١٦٣٠٤ - حديث : أَتَيْتُ رسول الله ﷺ ، فقال : «يا قَبِيصة ما جاء بك؟» ، حم

(١) «حيان» بالحاء المهملة والياء المثناه التحتية ، قال في الجرح والتعديل ٢٤٨/١ روى عن قطن بن قبيصة روى عنه عوف الأعرابي واختلف في اسم أبيه ، فقيل : ابن العلاء ، وقيل ابن عمير ، وذكره ابن حجر باسم حيان بن عمير في تهذيب التهذيب ٦٧/٣ ويأتي من عند ابن حبان أنه حيان بن مخارق .

(٢) ما بين المعقوفين لا يوجد في النسختين وزدته من مصادر التخريج .

(٣) «طح» في (هـ) : «كم» . وهو خطأ .

(٤) في المطبوع : «مروان بن معاوية بن الحارث قال : حدثنا ابن المبارك . ويبدو لي أن الصواب كما أثبت ، فإن مروان وابن المبارك قرينان .

(٥) في المطبوع : «عن حيان بن قطن عن قبيصة» ، حيث تصحف «عن» إلى «بن» والصواب : «حيان ، عن قطن عن قبيصة» .

(٦) «أبو» كذا في النسختين .

(٧) تمامه في المسند : «والجِبْت : قال الحسن : إنه الشيطان» .

(٨) ما بين الهلالين طمس في (هـ) .

١٦٣٠٤ - أحمد ٦٠/٥ .

قلتُ : كَبِرتْ سِنّي ورقّ عَظْمي ، فأتيتُك لتُعلِّمَني مما يَنْفَعني الله به ، قال : «يا قَبِيْصَة ما مررتَ بحَجَر ولا شَجَر ولا مَدَر إلا استغفر لك . . .» الحديث .

أحمد : ثنا يزيد بن هارون ، عن الحسن ، عن أبي كريمة ، حدثني رجلٌ من أهل البصرة ، عنه ، به .

● من مسند قَبِيصَة البَجَلي

١٦٣٠٥ ـ حديث : إن الشمس انْخَسفت ، فصلّى نبي الله ﷺ ركعتين ، حتى انْجَلَتْ . . . الحديث . خز طح كم د س حم

خز في الكسوف : عن محمد بن بشّار ، عن معاذ بن هِشام ، عن أبيه ، عن قَتَادة ، عن أبي قِلاَبة ، عنه ، به . قال ابن خزيمة : لا أقف أَلِقَبِيصَةَ صُحبةٌ أم لا[1]؟ ليس في السماع .

طح فيه : ثنا أبوحازم عبدالحميد بن عبدالعزيز ، ثنا محمد بن بَشّار ، به . وعن ابن أبي داود وفَهْد ، قالا : ثنا علي بن مَعْبد ، ثنا عُبَيْدالله هو ابن عمر . وعن أيُّوب ، عن أبي قِلاَبة ، عن قبيصة[2] أو غيره ، به مطولاً .

كم فيه : أنا أبوعبدالله محمد بن يَعْقوب ، ثنا السَّرِيّ بن خُزَيْمة ، ثنا موسى بن إسماعيل ، ثنا وُهَيْب ، عن أيُّوب ، عن أبي قِلابة ، نحوه . قال : ورواه ريحان بن سَعِيد ، عن عَبّاد بن منصور ، عن أيُّوب ، عن أبي قِلابة ، عن هلال بن عامر ، عن

● قبيصة البجلي هو قَبِيصة بن المخارق السابق ذكره برقم (٦٠٦) . ووضع عليه في الأصل علامة التعليق ، كتب بحاشيته «الهلالي» .

قلت : قال المزي في تحفة الأشراف (٢٧٤/٨) : قبيصة بن مخارق الهلالي ، ويقال : البجلي .

١٦٣٠٥ - خز ٣٣٠/٢ . طح ٣٣١/١ . كم ٣٣٣/١ . أحمد ٦٠/٥- ٦١ .

(١) انظر ترجمة قَبِيصة الهلالي فقد جزم البخاري وابن حجر أنهما واحد .

(٢) في المطبوع : «عن قبيصة الهلالي أو غيره» وهذا يدل على أن البجلي هو الهلالي .

خز لابن خزيمة عه لأبي عوانة طح للطحاوي حب لابن حبان قط للدارقطني كم للحاكم

قَبِيصة ؛ قال : وحديث يرويه وُهَيْب عن أيُّوب ، لا يعلله حديث رَيْحان .

قلت : قد رواه أبوداود من طريق : رَيحان ، وقال في سياقه : عن أبي قِلاَبة ، عن هلال بن عامر ، أن قَبِيصة الهلالي حدثه ، به[1] .

ورواه النسائي : من طرق أخرى ، ليس فيها هلال[2] .

رواه أحمد : ثنا عبدالوهاب ، ثنا أيوب ، به . وعن أبي سعيد مولى بني هاشم ، عن وُهَيْب ، عن أيُّوب ، نحوه .

١٦٣٠٦ - حديث : « لما نزلت : ﴿ وَأَنذِرْ عَشِيرَتَكَ ٱلْأَقْرَبِينَ ﴾[3] انطلق رسول الله ﷺ إلى رَضْمَة[4] جَبَل فعلا أعلاها ، ثم قال : «يا بني عَبد مَناف . . .» الحديث . طح حم عه

طح في الوصايا : ثنا أحمد بن داود ، ثنا مُسدَّد ، ثنا يزيد بن زُرَيْع ، ثنا سليمان التَّيْمي ، عن أبي عُثمان ، عن قَبِيصة بن مُخارِق وزهير بن عَمْرو ، قالا : لما نزلت . . . فذكره .

رواه أحمد : ثنا محمد بن أبي عَدِيّ ، عن سُليمان ، به . وعن يحيى بن سَعِيد وإسماعيل ، عن التَّيْمي ، به . وعن زهير بن عَمْرو جميعاً .

---

(١) سنن أبي داود (١/٣٠٨- ٣٠٩ كتاب الصلاة ، باب صلاة الكسوف) .

(٢) سنن النسائي (٣/١٤٤ كتاب الكسوف ، باب ١٦) .

١٦٣٠٦ - طح ٤/٣٨٧ . أحمد ٣/٤٧٦ ، ٥/٦٠ .

ويزاد : عه في الإيمان (١/٩٢- ٩٣) : حدثنا يزيد بن سنان البصري ، ثنا حماد بن مسعدة . وحدثنا الصغاني ، قال : أنبأ عفان . وحدثنا ابن الجنيد الدقاق ، ثنا يونس بن محمد ، قالا : ثنا يزيد بن زريع ، كلاهما عن سليمان التيمي ، به .

(٣) سورة الشعراء ، من الآية (٢١٤) .

(٤) رضْمَة : واحدة الرَّضْم والرِضام ، وهي دون الهضاب وقيل : صخور بعضها على بعض . (النهاية ٢/٢٣١) وعند أحمد (٥/٦٠) : «رَقْمة» . (النهاية ٢/٢٥٤) .

٦٠٧ ● مسند قتادة بن مِلْحان القيسي

حديثه في الأول والثالث من مسند البصريين .

١٦٣٠٧ ـ حديث : كان رسول الله ﷺ يأمر بصيام ليالي البِيض : ثلاثَ عشرة ، وأربعَ عشرة ، وخمسَ عشرة ، وقال : «هي كصوم الدهر» . حم

أحمد : ثنا عبدالصمد ، ثنا هَمّام ، ثنا أنس بن سيرين ، عن عبدالملك بن قَتادة ابن مِلْحان ، عن أبيه ، بهذا . وعن رَوْح ، عن همّام ، به . وعن رَوْح وبَهْز ، عن شُعْبة ، عن أنس بن سِيرين ، نحوه . لكن قال روح : عبدالملك بن المنهال ، ولم يسم بَهْزٌ أباه .

١٦٣٠٨ ـ/ حديث : عن أبي العلاء بن عُمَيْر(١) الجُريري(٢) ، قال : كنت عند قتادة بن مِلْحان حين حُضر ، فمرّ رجلٌ في أقصى الدار ، فأَبْصَرْتُه في وجه قتادة ، حم عم ٤/٢٧٦أ

---

٦٠٧ ● قتادة بن ملحان صحابي مسح النبي ﷺ وجهه فبلي منه كل شيء غير وجهه ، وكان يُرى المارّ في وجهه كما يُرى في المرآة كما يأتي . وانظر : (الإصابة ٢٢٥/٣) .

١٦٣٠٧ - أحمد ٢٧/٥- ٢٨ .

١٦٣٠٨ - المسند ٢٧/٣- ٢٨ .

(١) في النسختين : «عُمر» وهو خطأ .

(٢) أبوالعلاء بن عُمَير الجريري هو حيان بن عُمَيْر القيسي الجريري ، البصري تابعي ثقة ، مات ما بين (٩٠ ، ١٠٠) . (تهذيب التهذيب ٦٧/٣ ، ٦٨) . وفي المسند : عن العلاء بن عُمَيْر . بدون «أبي» وهو خطأ .

وكنت إذا رأيته كأنّ على وَجْهه الدِّهَان(١)، وكان رسول الله ﷺ مسَح على وَجْهِه .

أحمد : ثنا عارم ، ثنا مُعْتَمِر ، قال : وحَدّثَ أبي ، عن أبي العَلاء ، بهذا .

قال عبدالله : ثنا يحيى بن معين وهُرَيْم بن عبدالأعلى أبوحمزة ، قالا : ثنا مُعْتَمر ، قال : قال أبي ، به .

(١) قال في النهاية (٢/١٤٦) : الدِّهان جمع الدهْن .

٦٠٨ ● من مسند قتادة بن النعمان ابن زيد الأنصاري البدري

حديثه في رابع المكيين ، وثالث مسند النساء .

١٦٣٠٩ ـ حديث : عن أبي سعيد الخدري قال : كان رسول الله ﷺ قد نهانا حم طح كم خ م **أن نأكل لحوم نُسُكنا فوق ثلاث قال : فخرجتُ في سَفَر ، ثم قَدِمْتُ على أَهْلي وذلك بعد الأضحى بأيام ، قال : فأتَتْني صاحبتي بسِلاَق[1] قد جعلت فيه قديداً[2] ، فقلتُ : أنى لك هذا القديد؟ فقالت : من ضحايانا ، فقلتُ لها : أَوَلَمْ يَنْهَنا رسول الله ﷺ عن أن نأكلها فَوقَ ثلاث ، قال : فقالت : إنه رَخّص للناس بعدَ ذلك ، فلم أُصَدِّقْها حتى بَعَثْت إلى أخي قتادة بن النعمان وكان بَدْرياً ، أسأله عن ذلك؟ قال : فبعث إليَّ : أَنْ كُلْ طعامك ، فقد صَدَقَتْ ، قد أَرْخَص رسولُ الله ﷺ للمسلمين في ذلك .**

أحمد : ثنا يعقوب ، ثنا أبي ، عن محمد بن إسحاق ، حدثني محمد بن علي بن

---

٦٠٨ ● قتادة بن النعمان بن زيد بن عامر الأوسي ، أبوعَمرو الأنصاري ، صحابي بدري ، أصيبت عينه يوم بدر فسالت حدقته على وجنته فردها النبي ﷺ فكانت أصحّ عينيه . مات في خلافة عمر رضي الله عنهما . (الإصابة ٣/٢٢٥) .

١٦٣٠٩ - أحمد٤/١٥ ، ٦/٣٨٤ . طح ٤/١٨٥ ، ١٦٨ . كم ٤/٢٣٢ .

(١) السِّلاق هو السلق وهو بقلة لها ورق طوال وأصل ذاهب . وقيل له بالفارسية : الجُكندر . انظر : (لسان العرب ١٠/١٦١- ١٦٢) .

(٢) القديد : اللحم المملوح ، المجفف في الشمس . (النهاية ٤/٢٢) .

الحسين أبوجعفر وأبي[١] : إسحاق بن يسار ، عن عبدالله بن خبّاب مولى بني عَدِي ابن النَّجّار ، عن أبي سعيد ، بهذا . وعن محمد بن بكر ، عن ابن جُرَيْج ، قال : أُخْبِرْتُ أن أبا سعيد الخدري . وعن سليمان بن موسى ، عن فلان . وعن أبي الزُّبَيْر ، عن جَابر . . . فذكره . وعن حجاج ، عن ابن جُرَيْج ، قال : قال سليمان بن موسى : أخبرني زُبَيْد : أن أبا سعيد الخدري أتى أهله فَوَجَد قَصْعَة . . . فذكر الحديث . وعن حجاج ، عن ابن جُرَيْج ، أَخْبرني أبو الزُّبَيْر ، عن جابر ، نحوه . ولم يبلُغْه كلُّه . وعن عبدالملك بن عَمرو وعبدالرحمن بن مَهْدي ، كلاهما عن زهير بن محمد ، عن شَرِيك بن أبي نَمِر ، عن عبدالرحمن ابن أبي سَعيد الخدري ، عن أبيه وعَمّه قتادة أن رسول الله ﷺ قال : «كلوا لحوم الأضاحي وادَّخِروا» .

طح في الذبائح : ثنا ابن مرزوق ، ثنا أبو عامر العَقَدي ، ثنا زهير بن محمد ، ثنا شريك بن عبدالله بن أبي نَمِر ، عن عبدالرحمن بن أبي سعيد الخُدري ، عن أبيه وعمه قتادة بن النُّعْمان ، بهذا . وعن ابن أبي داود ، ثنا عمرو بن خالد ، ثنا ابن لَهِيعة ، عن أبي الزُّبَيْر ، عن زُبَيْد ، أن أبا سعيد الخدري أَخْبَره : أنه أتى أَهله ، فوُجِدَ عندهم قصعة ثريدٍ ولحم من لحوم الأضاحي ، قال : فأتى قَتادةَ بن النعمان ، فحدثه أن النبي ﷺ عام الحج قال : «إني كنت نَهَيْتُكم . . .» فذكره .

كم في الأضاحي : ثنا أبوالعباس محمد بن يعقوب ، ثنا محمد بن إسحاق الصغاني ، ثنا أبوعامر ، به . وقال : صحيح على شرطهما[٢] .

قلت : كلا ، فإنهما لم يحتجا بزهير بن محمد ، ومع ذلك فهذا الحديث قد أخرجه البخاري[٣] من طريق : عبدالله بن خبّاب ، عن أبي سعيد الخدري ، عن قتادة

(١) في النسختين : «ابن» وهو تصحيف وفي المسند على الصواب : «أبي» .
(٢) وسكت عنه الذهبي أيضا ورمز له (خ م) . تلخيص المستدرك .
(٣) في الأصل : «خ» .

ابن النعمان(١) . وأخرج مسلم(٢) حديث أبي سعيد الخدري من رواية : أبي نَضْرة ، عنه(٣) .

١٦٣١٠ ـ حديث : « إذا أحب الله عبداً حماه الدنيا ، كما يَظَلُّ أحدُكُم يَحْمِي سَقِيمَه الماء » . حب كم

حب في السادس والستين من الثالث : أنا محمد بن يزيد الدورقي بطَرَسوس ، ثنا العبّاس بن عبدالعظيم ، ثنا محمد بن جَهْضَم ، ثنا إسماعيل بن جَعْفر ، عن عُمَارَة ابن غَزِيّة ، عن عاصم بن عُمر بن قَتادة بن النُّعْمان ، عن محمود بن لَبِيد ، عنه ، بهذا .

كم في الطب : أنا دَعْلَج بن أحمد ، ثنا عبد العزيز بن معاوية البصري . وفي الرقاق : ثنا أبوعبدالله محمد بن يعقوب الشَّيباني ، ثنا علي بن الحسن الهِلالي ، قالا : ثنا محمد بن جَهْضم ، به . رواه عَمْرو بن أبي عَمْرو ، عن عاصم بن عُمر ، عن محمود بن لَبِيد ، عن أبي سعيد ، قال الحاكم : والإسنادان عندي صحيحان . وفي الطب الثاني : (أنا)(٤) عبدالله بن جعفر الفارسي ، ثنا يعقوب بن سفيان ، ثنا إسحاق بن محمد الفَرْوي ، ثنا إسماعيل بن جَعْفر ، به .

١٦٣١١ ـ حديث : كان بنو أُبَيْرق رَهْط من بني ظَفَر(٥) ثلاثة : بَشِير وبِشْر كم

(١) أخرجه البخاري في الأضاحي ، باب ما يؤكل من لحوم الأضاحي (الفتح ١٠/٢٣- ٢٤ السلفية) .

(٢) في الأصل : «م» .

(٣) صحيح مسلم -كتاب الأضاحي الباب الخامس (١٥٦٢/٣ تحقيق فؤاد عبدالباقي) .

١٦٣١٠ - حب (الإحسان) ٣١/٢ . كم ٢٠٧/٤- ٢٠٨ ، ٣٠٩ .

(٤) ما بين الهلالين طمس في (هـ) .

١٦٣١١ - كم ٣٨٥/٤ .

(٥) ذكر في معجم قبائل العرب (٦٩٥/٢) ظَفَر بن الخزرج : بطن من الأوس من الأزد ، من القحطانية وهم بنو ظفر ، وهو كعب بن الخزرج الأصغر بن عمرو .

ومبَشّر، وكان بَشِيْر يكنى أبا طعمة . . . الحديث، بطوله .

كم في الحدود : ثنا أبوالعباس محمد بن يعقوب، ثنا أحمد بن عبدالجبار، ثنا يونس بن بُكَيْر، حدثني محمد بن إسحاق، حدثني عاصم بن عمر بن (قتادة، عن)[1] أبيه، عن جدّه (قتادة بن النعمان، به)[1] . وقال : صحيح على شرط (مسلم)[1] .

١٦٣١٢ ـ حديث : أنه أُصِيبَتْ عَينُه (يوم أُحُد)[1] أو بعد[2] . . . الحديث .

عه في الجهاد : ثنا أبوإسماعيل الترمذي، ثنا أبوغسّان النَهْدي، ثنا ابن الغسيل، عن عاصم بن عُمر بن قتادة، عن أبيه، عن جده، به .

١٦٣١٣ ـ حديث : أن قتادة وقع بقريش، فكأنه نال مِنهم، فقال : رسول الله ﷺ : «(لا تَسُبَّنّ)[1] قريشاً . . .» الحديث .

أحمد : ثنا يونس، ثنا ليث، عن (يزيد)[3] يعني ابن الهاد، عن محمد بن إبراهيم، به . قال يزيد : فسَمِعَني[4] جعفر بن عبدالله بن أسلم، وأنا أُحدِّث هذا الحديث، فقال : هكذا حدثني (عاصم بن)[1] عُمر بن قتادة، عن أبيه، عن جده .

---

(١) ما بين الأهلة طمس في الأصل .

١٦٣١٢ - عه ٣٥٢/٤ .

(٢) «بعد» كذا في النسختين وفي المطبوع : «أو يوم بَدْر» .

١٦٣١٣ - أحمد ٣٨٤/٦ .

(٣) ما بين الهلالين طمس في (هـ) .

(٤) في المسند : «سمعني» .

٤
٢٧٦/ب

٦٠٩● / مسند قُثَم بن العباس ابن عبد المطلب

١٦٣١٤ ـ حديث: سألت قُثَم بن العبّاس كَيْفَ وَرِثَ عليٌّ رسولَ الله ﷺ دونكم؟ قال: إنه كان أَوَّلَنا به لُحوقاً، وأشدَّنا به لُزُوقاً.

كم (كم س الطبراني أبو نعيم ابن منده) في المناقب: ثنا أبوالنضر الفقيه، ثنا عثمان بن سعيد الدارمي، ثنا النُّفَيْلي، ثنا زُهَير. قال عثمان: وثنا علي بن حَكِيم وعَمرو بن عون، قالا: ثنا شريك، كلاهما عن أبي إسحاق، بهذا. وقال: صحيح الإسناد.

قُلتُ: هذا الحديث اختُلِفَ فيه على أبي إسحاق السَّبِيعي اختلافاً كَثيراً،

وأخرجه النسائي في «خصائص علي» من طريق: حُسين بن [عيّاش](١)، عن زهير، فقال: عن أبي إسحاق (قال: سأل عبدالرحمن(٢) قُثَم بن العباس: من أين

٦٠٩● قُثَم -بضم القاف وفتح الثاء المثلثة- ابن العباس بن عبدالمطلب بن هاشم أخو عبدالله ابن العباس، أمه أم الفضل، من صغار الصحابة، مات سنة ٥٧. (الإصابة ٣/٢٢٧، والتقريب).

١٦٣١٤ - كم ٣/١٢٥. خصائص علي ص ٢٨. المعجم الكبير للطبراني ١٩/٤٠.

(١) ما بين المعقوفين بياض في الأصل و(هـ). وعليه علامة التوقف «كذا»، وهو حسين بن عياش بن حازم، السلمي، أبوبكر الجزري الباجُدَّائي الرَّقي، وفي خصائص النسائي أيضا غير منسوب.

(٢) هو عبدالرحمن بن خالد بن قثم، وفي الخصائص: سأل أبوعبدالرحمن بن خالد بن قثم ابن العباس، وفيه خطأ في موضعين: زيادة «أبو» وزيادة «ابن» بين «خالد وقثم».

وَرِثَ عليٌّ رسولَ الله ﷺ؟ قال: إنه كان أوّلَنا به لحوقاً، وأشدَّنا لزوقاً[١].

وأخرجه الطبراني من طريق: المُعَافَى بن سليمان، عن زهير، عن أبي إسحاق)[٢] قال: قيل لِقُثَم... فذكره.

وقال أبو نعيم[٣]: رواه حُمَيْد بن عبدالرحمن الرُّؤَاسي، عن زُهَيْر، مثله[٤]. قال: وقيل: إن عبدالرحمن بن خالد هو الذي سأل قُثَماً.

وأخرجه ابن مَنده في «المعرفة» من طريق: عمرو بن ثابت، عن أبي إسحاق، عن إسماعيل بن أبي خالد، قال: قلتُ لقُثَم: ما شأن علي كان له من رسول الله ﷺ [ما] لم[٥] يكن للعباس؟ قال: كان... فذكر الحديث.

قال ابن منده: رواه غيره عن أبي إسحاق، فلم يذكر إسماعيل. وروى زهير، عن أبي إسحاق قال: سأل عبدالرحمن بن خالد قُثَمَ بن العباس: بأي شيء ورث؟... فذكره.

وقال النسائي: أخبرني هِلال بن العَلاء، ثنا أبي، ثنا عُبَيْدالله هو ابن عَمْرو الرقي، عن زيد بن أبي أُنَيْسة، عن أبي إسحاق، عن خالد بن قُثَم، أنه قيل له: ما لعليّ ورث رسول الله ﷺ دون جدِّك وهو عَمُّه؟ فقال ذلك[٦].

قلت: هذه الرواية غلط، فإن الزُّبَيْر بن بَكّار لما ذكر أولاد العباس في كتاب «النسب» قال: وقثم بن العباس ليس له عقب[٧] وقد أَرْدَفه رسول الله ﷺ معه وهو

(١) الخصائص ص ٢٨. مطبعة التقدم العلمية بمصر.
(٢) ما بين الهلالين ساقط من (هـ).
(٣) مخطوطة المعرفة لأبي نعيم [ص ١٥٦].
(٤) وهو كذلك في معجم الطبراني الكبير ١٩/٤٠.
(٥) ما بين المعقوفين زدته ليستقيم النص.
(٦) الخصائص ص ٢٨.
(٧) ومثله قول مصعب الزبيري في نسب قريش ص ٢٧.

راكب ، واستعمله على المدينة[١] ، واستُشْهد بسَمَرْقند ، كان توجه إليها في زمن معاوية . وقد تقدَّم في ترجمة : أخيه تَمّام[٢] في حرف التاء[٣] .

(١) في استعمال النبي ﷺ إياه على المدينة نظر ، فإن الذي يظهر أن سنه كان في آخر عهد النبي ﷺ فوق الثمان ، وكان لدة للحَسن بن علي وعبدالله بن جعفر ومثله يستبعد استعماله على المدينة والله أعلم . انظر : (الإصابة ٣/٢٢٦ ، ٢٢٧) .

(٢) تمّام بن العباس بن عبدالمطلب ابن عم رسول الله ﷺ ذكره في الإصابة ١/١٨٦ فيمن له رؤية للنبي ﷺ .

(٣) انظر : (الإتحاف ٣/٥ ، ح ٢٤٥٠) .

٦١٠ ● مسند قُدَامة بن عبدالله العامريّ

حديثه في أول المكيين في موضعين .

١٦٣١٥ ـ حديث : رأيتُ رسول الله ﷺ يرمي الجِمَار[١] يوم النَّحر على ناقة صَهْباء[٢] ، لا ضَرْبَ ولا طَرْد ، ولا إِلَيْك إِلَيْك . مي خز كم حم عم

مي في الحج : أنا أبوعاصم والمؤمل وأبونُعيْم ، عن أيمن بن نابل ، عنه ، به .

خز فيه : ثنا محمد بن عبدالأعلى الصَّنْعاني ، ثنا المُعْتمر ، سمعتُ أيْمَن بن نَابِل يقول : سمعت قدامة ، بهذا . ليس في السماع .

كم فيه : أنا أبوالعباس المحبوبي ، ثنا الفَضْل بن عبدالجبار ، ثنا النَضْر بن شُمَيْل . (ح) وثنا أبو(عَمْرو بن)[٣] السمّاك ، ثنا عبدالرحمن بن محمد بن منصور ، ثنا يحيى

---

٦١٠ ● قدامة بن عبدالله العامري الكلابي ، صحابي قليل الحديث . انظر : (الإصابة ٢٢٧/٣) .

١٦٣١٥ - مي ٣٨٩/١ . خز ٢٧٨/٤ ، ليس فيه ذكر الجمار . كم ٤٦٦/١ ، ٥٠٧/٤ . أحمد ٤١٢/٣- ٤١٣ .

(١) «الجمار» هكذا بصيغة الجمع عند (الدارمي) ومعلوم أنه لا يرمي يوم النحر إلا جمرة العقبة فقط اللهم إلا أن يراد بالجمار الحصى . وفي خز : دون ذكر الجمار ، وكم : يرمي الجمرة وفي (أحمد) : جمرة العقبة ، وفي رواية أبي أحمد وقُرّان عند أحمد : يرمي الجمار ولكن بدون ذكر يوم النحر .

(٢) الصهباء من الصُهْبة : وهي حُمْرة يعلوها سواد . (النهاية ٦٢/٣) .

(٣) ما بين الهلالين طمس في (هـ) .

القطان . (ح) وثنا أبوالعباس محمد بن يعقوب ، ثنا محمد بن إسحاق الصغاني ، ثنا أبوعلي الحَنَفي وأبوعاصم ، كلهم عن أيمن ، به . وقال : صحيح على شرط البخاري[1] وفي الفِتَن : ثنا أبوأحمد بَكْر بن محمد المروزي ، ثنا عبدالصمد بن الفَضْل ، ثنا مَكِّي بن إبراهيم ، ثنا أَيْمن ، به .

رواه أحمد : ثنا وكيع ، ثنا أيمن ، سمعت شيخاً من بني كِلاب يقال له قُدامة ، بهذا . وعن أبي أحمد الزبيري وقُرّان ومُعْتَمر بن سُليمان وأبي قُرّة موسى بن طارق الزَّبِيدي ، عن (أَيْمن)[2] ، به . لكن حديث أبي قُرة مختصر . وروى باقيَه ، عن سفيان الثوري ، عن أَيْمن .

قال : عبدالله : حدثني مُحْرِز بن عَون[3] وعبّاد بن موسى ، قالا : ثنا قُرّان بن تَمّام ، به .

١٦٣١٦ ـ/ حديث : رأيتُ رسولَ الله ﷺ على ناقة يستَلِم الركن بِمحجَنِه . ٤/١/٢٧٧ حم

قال عبدالله : ثنا سُرَيْج بن يونس ومُحْرِز بن أَبي عَوْن أبوالفضل ، قالا : ثنا قُرّان ابن تَمّام الأَسدي ، ثنا أَيْمن ، عنه ، به .

---

(١) في الأصل : «خ» .

(٢) ما بين الهلالين طمس في الأصل .

(٣) في الأصل : محمد بن أبي عدي وكأنه مصلح من بعض المتأخرين وفي (هـ) أيضا محمد بن أبي عدي بخط النسخة ، والصواب محرز بن عون وهو محرز بن عون بن أبي عون . انظر : (التقريب وأصوله) .

١٦٣١٦ - المسند ٤١٣/١ ، وفيه : عبدالله حدثني أبي ، ثنا سريج بن يونس ومحرز بن عون وذكر أحمد من الرواة عن محرز ، وروايته عن سريج في المسند ، وكذلك عبدالله بن أحمد يروي عن كليهما . ولكن قول المؤلف : «قال عبدالله» يدل على أن الحديث من زوائده ، والله أعلم .

١٦٣١٧ ـ حديث : «عليكم باتِّقاء[١] الله والجماعة ، فإن الله لا يَجْمع هذه الأمة على الضلالة . . .» الحديث .

كم في الفِتَن : ثنا أبوجعفر المُذَكِّر[٢] ، ثنا الحُسَيْن بن داود ، ثنا مكِّي بن إبْراهيم ، ثنا أَيْمن ، عنه ، به . وقال : لم يكتبه إلا عن هذا الشيخ ، والحمل فيه على الحسين ابن داود ، ولم يَصح عندنا بهذا الإسناد إلا حديثٌ واحد[٣] -يعني الذي قَبْله- ثم أعاده في أواخر الفتن بهذا الإسناد ، وقال : الحسين بن داود ليس من شرط هذا الكتاب .

١٦٣١٧ ـ كم ٤/٥٠٧ ، ٥٥٦ .

(١) «بِاتقاء» كذا في النسختين بوضوح . وفي المطبوع : «بطاعة» .

(٢) في المطبوع : «الواعظ» .

(٣) ليس في المطبوع : إلا العبارة التالية : «هذا حديث لم نكتب بهذا الإسناد إلا حديثاً واحداً» وفي الموضع الثاني : زيادة . «والحسين بن داود ليس من شرط هذا الكتاب» كما ذكر المؤلف عنه .

٦١١ • مسند قَرَظَة بن كَعْب

١٦٣١٨ ـ حديث : رُخِّص لنا في اللَّهْو في العرس ، وفي البكاء عند الميت . طح كم

طح في الكراهة : ثنا فَهْد ، ثنا الحِمّاني ، ثنا شَرِيك ، عن أبي إسحاق ، عن عامر ابن سَعْد : دَخَلْتُ على قَرَظَة بن كعب وأبي مسعود وثابت بن زيد[1] وعندهم جواري . . . فذكره .

كم في العلم : حدثني علي بن عيسى ، ثنا أحمد بن نَجْدة ، ثنا يحيى بن عبدالحميد ، ثنا شريك ، عن عثمان بن أبي زُرْعة ، عن عامر بن سعد البَجَلي ، قال : دَخَلْتُ على قَرَظة بن كعب وأبي مسعود وزيد بن ثابت[2] . . . فذكر قصَّة فيه هذا .

وفي النكاح : عن محمد بن صالح بن هانئ ، ثنا إبراهيم بن أبي طالب (ح) وثنا أبوعلي الحافظ ، ثنا علي بن العباس ، قالا : ثنا محمد بن بَشّار ، ثنا محمد بن

---

٦١١ • قَرَظَة -بفتح القاف والراء المهملة- ابن كعب بن ثعلبة بن عَمرو الأنصاري أبوعُمر ، الخزرجي ، صحابي شهد الفتوح بالعراق ، وتوفى في حدود الخمسين على الصحيح . (الإصابة ٢٣١/٣ ، والتقريب) .

١٦٣١٨ - طح ٢٩٤/٤ . كم ١٠٢/١ ، ١٨٤/٢ .

(١) في المطبوع : «ثابت بن قيس» وقال في الهامش : «وفي نسخة : «زيد» . والحديث عن النسائي في سننه (كتاب النكاح -(٨٠) باب اللهو والغناء عند العرس ١٣٥/٦) من طريق شريك ، ليس فيه ذكر ثابت .

(٢) زيد بن ثابت : كذا في المطبوع و(تلخيص الذهبي) بهامش المطبوع .

جَعْفر ، ثنا شعبة ، سمعتُ أبا إسحاق يحدث ، عن عامر بن سَعْد ، أنه قال : كنت مع ثابت بن وَدِيعة وقرظة بن كعب . . . فذكر ، نحوه . وعن أبي بكر بن أبي دارم ، ثنا عُمر بن جعفر[1] ، ثنا أبوغسان ، ثنا شَرِيك ، عن أبي إسحاق ، عن عامر بن سَعْد ، قال : دخلتُ على قَرَظة بن كَعْب وأبي مسعود ، به .

(١) «جعفر» في (هـ) : «حفص» .

٦١٢ • من مسند قُرّة بن إيَاس المُزَني

حديثه في أول المكيين في موضعين ، وفي الرابع منه ، وفي الثاني من البصريين .

١٦٣١٩ - حديث : أتيت رسول الله ﷺ في رهْط من مُزَيْنَة فبايَعناه ، وإنه لمطلق الأزرار[1] . . . الحديث . حب حم

حب في الأول من الرابع : أنا أحمد بن علي بن المثنّى ، ثنا عَلي بن الجَعْد ، ثنا زُهير بن معاوية ، عن عُروة بن عبدالله بن قُشَيْر ، حدثني معاوية بن قُرّة ، عن أبيه ، به .

رواه أحمد : ثنا حَسَن وأبوالنَّضْر ، قالا : ثنا زهير ، به .

١٦٣٢٠ - حديث : أتيت رسول الله ﷺ ، فاستأذنته أن أُدْخِل يَدي في جُرُبّانه[2] وإنه لَيدْعو لي ، فما منعه وأنا أَلْمَسه أن دعا لي ، قال : فوجدت على حم

---

٦١٢ • قُرّة بن إياس بن هلال المزني ، أبومعاوية ، صحابي نزل البصرة ، وهو جد إياس القاضي ، مات سنة ٦٤ ، في حرب الأزارقة . (الإصابة ٢٣٢/٣) .

١٦٣١٩ - حب (الإحسان) ٤٠١/٧ . أحمد ٣٥/٥ ، ١٩/٤ .

(١) «الأزرار» هكذا في النسختين ، فما في المطبوع «الإزار» فخطأ بيّن .

١٦٣٢٠ - أحمد ٣٥/٥ .

(٢) الجُرُبّان : بالضم وتشديد الباء : جَيْب القميص والألف والنون زائدتان . (النهاية ٢٥٣/١) .

نُغْض(١) كَتِفه مثل السِلْعَة(٢) .

(أحمد : ثنا رَوْح ، ثنا)(٣) قُرّة بن خالد ، عن معاوية بن قُرّة ، عن أبيه ، به .

١٦٣٢١ ـ حديث : أنه أتى النبي ﷺ ، فدعا له ، ومَسَحَ رأسه .
حم

أحمد : ثنا وَهْب بن جَرِير ، ثنا شُعْبة ، عن أبي إياس ، عن أبيه ، به . وعن وكيع ، عن شُعبة مختصراً ، لم يذكر الدعاء .

١٦٣٢٢ ـ حديث : « صيام البِيض ، صيام الدَّهْر وإفطاره » .
مي حب حم

مي في الصيام : ثنا أبوالوليد ، ثنا شُعبة ، عن معاوية بن قُرّة ، عن أبيه ، بهذا .

حب في النوع الثاني من القسم الأول : أنا أبويَعْلى ، ثنا عُبَيْدالله بن عُمر القَواريري ، ثنا يحيى بن سعيد ، عن شُعْبة ، نحوه . وعن محمد بن أحمد بن أبي عَون ، عن فَيّاض بن زُهَيْر ، عن وكيع ، عن شعبة ، به .

رواه أحمد : ثنا عفّان ، ثنا شُعْبة ، عن معاوية به . ولفظه : «صيام ثلاثة أيام من كل شَهْر ، صوم الدهر وإفطاره» . وعن وكيع ووَهْب بن جَرِير ، كلاهما عن شعبة ، نحوه .

١٦٣٢٣ ـ حديث : أن رَجُلاً قال : يا رسول الله ، إني لأرحم الشاة أن أذْبَحها ، فقال رسول الله ﷺ : « إنْ رَحِمْتَها رَحِمَكَ الله » .
كم حم

---

(١) النُّغْض والنَّغْض والناغض : أعلى الكتف ، وقيل هو العظم الرقيق الذي على طرفه . (النهاية ٨٧/٥) .

(٢) السلْعة : غُدّة تظهر بين الجلد واللحم إذا غُمِزت باليد تحركت . (النهاية ٣٨٩/٢) .

(٣) ما بين الهلالين طمس في (هـ) .

١٦٣٢١ - أحمد ٣٤/٥ ، ٣٥ .

١٦٣٢٢ - مي ٣٥١/١ . حب (الإحسان) ٢٦٤/٥ . أحمد ١٩/٤ ، ٣٤/٥ ، ٣٥ .

١٦٣٢٣ - كم ٢٣١/٤ . أحمد ٣٤/٥ .

كم في الأضاحي : أنا أبوعبدالله محمد بن يعقوب ، ثنا يحيى بن محمد بن يحيى ، ثنا مُسدّد ، ثنا إسماعيل بن عُلَيّة ، ثنا زياد بن مِخْراق ، عن معاوية بن قُرّة ، عن أبيه ، بهذا . وقال : صحيح الإسناد .

رواه أحمد : ثنا إسماعيل بن إبراهيم -هو ابن عُلَيّة- به .

١٦٣٢٤ - / حديث : كان رجل يَخْتَلِف إلى النبي ﷺ مع بُنَيٍّ له ، ففقده النبي ﷺ ، فقالوا : مات يا رسول الله ، فقال لأبيه : «أما يَسُرّك أنْ لا تأتي باباً من أبواب الجنّة إلا وجدتَه يَنْتَظِرك» . حب كم حم ٤/٢٧٧/ب

حب في النوع الثاني من الأول : أنا محمد بن الحسن بن قُتَيْبة ، ثنا نوح بن حَبِيب ، ثنا وكيع ، ثنا شعبة ، عن معاوية بن قُرّة ، عن أبيه ، بهذا .

كم في الجنائز : أنا أبوالصَّقَر أحمد بن الفَضْل ، ثنا إبراهيم بن الحُسين ، ثنا آدم ابن أبي إياس ، ثنا شعبة ، به . وقال : صحيح الإسناد .

رواه أحمد : ولفظه : أن رجلاً كان يأتي النبي ﷺ ومعه ابنٌ له ، فقال له النبي ﷺ : «أتُحِبُّه؟ . . .» الحديث ، وفيه قصة موته : ثنا وكيع ، به . وعن محمد بن جَعْفر ويزيد ، كلاهما عن شعبة ، نحوه .

١٦٣٢٥ - حديث : «إذا فَسَد أهل الشام فلا خَيْر فيكم» حب حم

حب في السابع والستين من الأول : أنا أبويعلى ، ثنا المُقَدّمي ، ثنا يحيى ، عن شعبة ، عن معاوية بن قُرّة ، عن أبيه ، بهذا . وفي التاسع من الثالث : أنا الحَسن بن سفيان ، ثنا أبوبكر بن أبي شَيْبة ، ثنا يزيد بن هارون ، عن شعبة ، به .

رواه أحمد : ثنا يزيد بن هارون ، به .

١٦٣٢٤ - حب (الإحسان) ٢٦٢/٤ . كم ٣٨٤/١ . أحمد ٣٤/٥ ، ٣٥ .
١٦٣٢٥ - حب (الإحسان) ٢٠٥/٩ ، ٢٠٦ . أحمد ٣٥/٥ .

خز لابن خزيمة عه لأبي عوانة طح للطحاوي حب لابن حبان قط للدارقطني كم للحاكم

١٦٣٢٦ - حديث : « لا تزال طائفة من أمتي منصورين ، لا يَضُرّهم خِذْلان من خَذَلَهم حتى تقوم الساعة » . حب

حب في الثاني من الأول : أنا عُمر بن محمد الهمداني ، ثنا محمد بن بشّار ، ثنا شعبة ، عن معاوية بن قُرّة ، عن أبيه ، بهذا . وفي التاسع والستين من الثالث : أنا علي بن الحسين بن سلم ، ثنا محمد بن عصام بن يزيد ، ثنا أبي ، ثنا شعبة ، به .

١٦٣٢٧ - حديث : لقد غبرنا[1] مع رسول الله ﷺ وما لنا طعام إلا الأسودان . . . الحديث . كم حم

كم في الأطعمة : أخبرني عبدالله بن الحُسين ، ثنا الحارث ، ثنا رَوْح بن عُبادة ، ثنا بِسْطام بن مُسلم[2] سمعت معاوية بن قُرّة ، يقول : قال : أبي . . . فذكره .

رواه أحمد : ثنا رَوْح ، به .

١٦٣٢٨ - حديث : أنه أتى رسول الله ﷺ وقد كان حَلَبَ وصَرّ[3] . حم

أحمد : ثنا سليمان بن داود ، ثنا شعبة ، عن معاوية بن قُرّة ، عن أبيه ، بهذا . ثنا سليمان ، عن شعبة ، عن معاوية ، قال : كان أبي ، ثنا عن النبي ﷺ ، فلا أدري أسمعه منه ، أو حُدِّثه[4] عنه؟ .

١٦٣٢٦ - حب (الإحسان) ١/١٤٠ ، ٨/٢٩٤ .

١٦٣٢٧ - كم ٤/١٠٥ . أحمد ٤/١٩ .

(١) «غبرنا» في (هـ) : «غزونا» وكلا الحرفين صحيح فإن قرة ممن شهد الخندق ، فهذا يناسب «غزونا ،» أو يكون معناه بقينا مع رسول الله ﷺ . وفي المطبوع : «غزونا» وفي المسند «غمرنا» .

(٢) في النسختين : «مسلمة» خطأ . انظر : (التقريب وأصوله) .

١٦٣٢٨ - أحمد ٤/١٩ .

ويزاد : أحمد (٤/١٩) أيضاً : ثنا حسين ، قال : ثنا شعبة وحجاج ، قال : حدثني شعبة ، به . وفي حديث حجاج قال شعبة : قلنا له صحبة؟ قال : لا ولكنه كان على عهد قد حلب وصَرّ .

(٣) صَرّ الناقة يَصُرُّ صَرّاً وصَرّ بها : شدّ ضَرْعها . (لسان العرب ٤/٤٥١) .

(٤) في المسند : أو حُدّث عنه» .

١٦٣٢٩ - حديث : « من أكل من هاتين الشَّجَرتين الخبِيثَتين ، فلا يَقْرَبنَّ[1] مسجدَنا . . . » الحديث . طح حم

طح في الكراهة : ثنا علي بن مَعْبد ، ثنا يونس بن محمد ، ثنا خالد بن مَيْسرة ، عن معاوية بن قُرّة ، عن أبيه ، به .

رواه أحمد : ثنا عبدالملك بن عَمْرو ، ثنا خالد ، به .

١٦٣٣٠ - حديث : كنا نُنْهى عن الصلاة بين السواري ، ونُطْرد عنها طَرْداً . خز حب

خز في الإمامة : ثنا يحيى بن حَكِيم ، ثنا أبوقُتَيْبة ويحيى بن حمّاد ، عن هارون أبي مُسْلم[2] ، عن قتادة ، عن معاوية بن قُرّة ، عن أبيه ، بهذا . ليس في السماع .

حب في السادس والتسعين من الثالث : أنا ابن خُزَيمة ، به .

١٦٣٣١ - حديث : أن رسول الله ﷺ بَعث إلى رجلٍ عَرّسَ بامرأة أبِيه أن تُضْرَب عُنُقُه . طح قط

طح في الحدود : ثنا فَهْد ومحمد بن علي بن داود ومحمد بن الوَرْد ، قالوا : ثنا يوسف بن مُنازِل ، ثنا عبدالله بن إدريس ، عن خالد بن أبي كَرِيمة ، عن معَاوية بن قُرّة ، عن أبيه ، به .

قط في الحدود : عن ابن صاعد ، عن عبدالله بن الصبّاح[3] ، عن عبدالله بن إدريس ، به . وعن أبي بكر الشافعي ، ثنا محمد بن غالب ، ثنا أبوبكر سَلَمة بن حَفْص السعدي ، ثنا ابن إدريس ، به .

١٦٣٢٩ - طح ٢٣٨/٤ . أحمد ١٩/٤ .

(١) في الأصل : «فلا يوتين» وفي (هـ) : «فلا يقربن» . وهو كذلك في المطبوعة .

١٦٣٣٠ - خز ٢٩/٣ . حب (الإحسان) ٣١٨/٣ .

(٢) وهو هارون بن مسلم البصري . (التقريب) .

١٦٣٣١ - طح ١٥٠/٣ . قط ٢٠٠/٣ .

(٣) في المطبوع : «الوضّاح» والمثبت هو الصواب . انظر ترجمته في : (تهذيب التهذيب ٢٦٤/٥-٢٦٥) .

خز لابن خزيمة عه لأبي عوانة طح للطحاوي حب لابن حبان قط للدارقطني كم للحاكم

١٦٣٣٢ قط - حديث : «من حَضَرتْه الوفاةُ فأوصى ، فكانت وصيَّتُه على كتاب الله ، كانت كفارةً لما يَتْرك من زكاته» .

قط في الوصايا : ثنا الحسين بن محمد بن سعيد ، ثنا عبدالرحمن بن الحارث ، ثنا بَقِيّة ، عن خُلَيْد بن أبي خُلَيْد ، عن أبي حَلْبس ، عن معاوية بن قُرّة ، عن أبيه ، بهذا .

١٦٣٣٣ كم - / حديث : كان ابن مسعود على شَجَرة يجتني لهم منها ، فهبّت الريح وكشفت عن ساقَيْه ، فقال رسول الله ﷺ : « والذي نفسي بيده لَهُمَا أثقلُ في الميزان من أُحُد » . ٤/٢٧٨أ

كم في المناقب : أنا أبوبكر بن سَلمان قال : قُرِئ[1] على عبدالملك بن محمد وأنا أسمع ، ثنا أبو عَتّاب سَهْل بن حماد ، ثنا شعبة ، عن معاوية بن قُرة ، عن أبيه ، بهذا[2] .

١٦٣٣٢ - قط ١٤٩/٤ .

١٦٣٣٣ - كم ٣١٧/٣ .

(١) في المطبوع : «قرأ» .

(٢) ويستدرك :

حديث : «فضل عائشة على النساء كفضل الثريد على سائر الطعام» .

كم ٥٨٧/٣ معرفة الصحابة : أخبرنا أبوالحسين أحمد بن عثمان بن يحيى البزار ببغداد ، ثنا يحيى بن جعفر بن الزبرقان ، ثنا محمد بن عيسى بن الطباع ، ثنا أبوسفيان المعمري ، ثنا شعبة ، عن معاوية بن قرة ، عنه ، به .

وحديث : «من كبر تكبيرة عند غروب الشمس على ساحل البحر رافعاً صوته أعطاه الله من الأجر بعدد كل قطرة في البحر عشر حسنات» .

كم ٥٨٧/٣ في معرفة الصحابة : أخبرني أبوجعفر البغدادي بنيسابور ، ثنا أحمد بن داود ، المكي ، ثنا إبراهيم بن زكريا العبدسي ، ثنا فديك بن سليمان ، ثنا خليفة بن حميد ، عن إياس ابن معاوية بن قرة ، عن أبيه ، عن جده ، به .

٦١٣ • مسند قُرّة بن دُعْمُوص النميري

حديثه في الثاني من البصريين .

١٦٣٣٤ - حديث : « قَدِمْتُ المدينة ، فأَتَيْتُ رسول الله ﷺ وحولَه الناس ، فجعلتُ أريد أن أدنو منه فلم أستطع ، فناديتُه : يا رسول الله اسْتَغْفِر للغلام النُمَيْري ، فقال : « غفر الله لك » قال : وبعثَ رسول الله ﷺ الضّحاك بن قَيس ساعياً . . . الحديث .

أحمد : ثنا عفان ، ثنا جَرير بن حازم ، قال : جلس إلينا شيخ في مكان أيّوب ، فسمع الناس يتحدثون ، فقال : حدثني مولاي عن رسول الله ﷺ ، فقلت : ما اسمه؟ قال : قُرّة بن دُعْمُوص النُّميري . . . فذكره .

---

٦١٣ • قرة بن دعموص بن ربيعة بن عوف بن معاوية العامري ثم النميري صحابي . (الإصابة ٣/٢٣٣) .

١٦٣٣٤ - أحمد ٥/٧٢ .

خز لابن خزيمة عه لأبي عوانة طح للطحاوي حب لابن حبان قط للدارقطني كم للحاكم

٦١٤ ● مسند قُطْبة بن قَتَادة السَّدُوسيّ

حديثه في الخامس من المكيين .

١٦٣٣٥ عم ـ حديث : رأيتُ رسول الله ﷺ يُفْطِر إذا غربت الشمس .

قال عبدالله : حدثني محمد بن ثَعْلبة بن سَوَاء ، ثنا محمد بن سواء ، ثنا حمران ابن يزيد العُمري ، عن قتادة ، عن رجل من بني سدوس ، عنه ، بهذا .

١٦٣٣٦ عم ـ وبه قال : بايعتُ رسول الله ﷺ على ابنتي الحوصلة(١) ، وكان يكنى بأبي الحوصلة(١) .

---

٦١٤ ● قطبة بن قتادة بن جرير السدوسي ، أبو الحويصلة صحابي . (الإصابة ٣/٢٣٧) .

١٦٣٣٥ – المسند ٤/٧٨ .

١٦٣٣٦ – المسند ٤/٧٨ .

(١) كذا في المسند ، وفي أسد الغابة ٥/٤٣٣ وتجريد الصحابة ٢/٢٦١ والإصابة ٤/٢٧٨ : «الحويصلة» (مصغرة) .

٦١٥ ● من مسند قُطْبة بن مالك الثَّعْلبي

حديثه في خامس الكوفيين ، وهو عم زياد بن علاقة .

١٦٣٣٧ ـ حديث : سمعتُ النَبيّ ﷺ يَقْرأ في الفجر في الركعة الأولى مي خز حب حم عه **﴿ وَالنَّخْلَ بَاسِقَتٍ لَّهَا طَلْعٌ نَّضِيدٌ ﴾**(١) .

مي في الصلاة : أنا قَبِيصة ، ثنا سفيان ، عن زياد بن عِلاقة ، عنه ، به . وعن أبي الوليد ، عن شعبة ، عن زياد ، عن عمه ، نحوه .

خز فيه ، وفي الإمامة : عن أحمد بن عَبْدة وعلي بن خَشْرم . وفي الإمامة : عن عبدالجبار ، ثلاثتهم عن ابن عُيَيْنة ، عن زياد بن عِلاقة ، به . ليس في السماع .

---

٦١٥ ● قطبة بن مالك الثعلبي -بمثلثة ومهملة- من بني ثعلبة بن ذُبْيان . (الإصابة ٣/٢٣٨) .

١٦٣٣٧ - مي ١/٢٣٩- ٢٤٠ . خز ١/٢٦٤ ، ٣/٤١- ٤٢ . حب (الإحسان) ٣/١٤٩- ١٥٠ . كم ٢/٤٦٤ . أحمد ٤/٣٢٢ .

ويزاد : عه في الصلاة (٢/١٧٥) : حدثنا أبوأمية ، ثنا أبوالوليد ، ثنا شعبة . وحدثنا ابن أبي رجاء ، ثنا وكيع ، ثنا مسعر وسفيان . وحدثنا علي بن حرب ، ثنا يعلى . وحدثنا أبوعمر : ثنا مخلد ، كلاهما عن مِسْعر ، كلهم عن زياد بن علاقة ، به .

(١) سورة ق ، الآية (١٠) .

حب في الرابع والثلاثين (من الخامس)[1] وفي الصلاة: أنا أبوخَلِيفة، ثنا أبوالوليد، به.

كم في تفسير ﴿ قٓ ﴾: ثنا إبراهيم بن مُضارب، ثنا الحسين (بن الفضل)[1]، ثنا هاشم بن القاسم، ثنا المَسْعودي، عن زياد، نحوه.

رواه أحمد: ثنا يعلى، ثنا مِسْعر، عن (زياد بن علاقة، به)[1].

١٦٣٣٨ ـ حديث: كان النبي ﷺ يقول: «اللهم جَنِّبْني منكرات الأَخْلاق (والأَهْواء والأسواء)[1] والأدواء». حب كم

حب في الثاني عشر من الخامس: أنا علي بن الحسن بن سُليمان (بالفُسطاط، ثنامحمد بن علي)[1] بن مُحْرِز، ثنا أبوأسامة، عن مِسْعر بن كِدام، عن زِياد بن عِلاقة، عن (عمه، بهذا.

كم في)[1] الدعاء: ثنا أبوالعباس محمد بن يعقوب، ثنا أحمد بن عبدالحميد الحارثي، ثنا أبوأسامة، به. وقال: صحيح على شرط مسلم[2].

---

(١) ما بين الأهلة طمس في (هـ).

١٦٣٣٨ - حب (الإحسان) ٢/١٥٤. كم ١/٥٣٢.

(٢) في الأصل: «م».

٦١٦ • مسند قُهَيْد بن مُطَرّف الغِفاري

حديثه في أول المكيين .

١٦٣٣٩ - حديث : سأل سائلٌ رسولَ الله ﷺ : إن عدا عليَّ عادٍ؟ فقال رسول الله ﷺ : «ذكِّره» وأمره بتذكيره بثلاث مرات «فإن أبى فقاتِلْه ، فإنْ قَتَلَك فإنك في الجنة ، وإن قَتَلْتَه فإنه في النار» .

أحمد : ثنا يعقوب ، ثنا عبدالعزيز بن المُطّلِب المخزومي ، عن أخيه الحكم بن المُطَّلِب ، عن أبيه ، عنه ، بهذا . وعن أبي عامر عبدالملك بن عَمرو ، عن عبدالعزيز بن المطَّلِب ، نحوه .

---

٦١٦ • قُهيد - مصغراً - ابن مطرف الغفاري ، ويقال : عَمرو بن قهيد ، ويقال قهيد بن أبي مطرف ، مختلف في صحبته ، ذكره ابن حجر في الإصابة ٢٤٢/٣ .

١٦٣٣٩ - أحمد ٤٢٣/٣ .

خز لابن خزيمة عه لأبي عوانة طح للطحاوي حب لابن حبان قط للدارقطني كم للحاكم

٦١٧ ● / من مسند قيس بن الحارث

٤/٢٧٨ب

تقدم في ترجمة : الحارث بن قيس[١] .

٦١٧ ● قيس بن الحارث وقيل : الحارث بن قيس كذا جاء بالتردد والثاني أشبه ، لأنه قول الجمهور ، صحابي . (الإصابة ٣/٢٤٣) .

(١) انظر : (الإتحاف ٤/١٨٠ ، ح ٤١١٠) .

٦١٨ ● من مسند قيس بن السائب المخزومي

١٦٣٤٠ - قط حديث : أن شَهْر رمَضَان يفتديه الإنسانُ أن يُطْعِم عنه لكل يوم مِسْكِيناً ، فأَطعِموا عني مسكينين . موقوف .

قط في الصيام : ثنا أبوصالح الأَصْبهاني ، ثنا أبومسعود ، ثنا علي بن إسحاق ، عن ابن المبارك ، عن محمد بن مسلم ، عن إبراهيم بن مَيْسرة ، عن مجاهد ، عنه ، بهذا .

---

٦١٨ ● وهو قيس بن السائب بن عويمر بن عائذ بن عمران بن مخزوم ، صحابي . (الإصابة ٢٤٨/٣) .

١٦٣٤٠ - قط ٢٠٨/٢ .

خز لابن خزيمة عه لأبي عوانة طح للطحاوي حب لابن حبان قط للدارقطني كم للحاكم

٦١٩ • من مسند قَيْس بن سَعْد ابن عُبادَة الخَزْرجي

حديثه في أول المكيين، وخامس عشر الأنصار.

١٦٣٤١ - حديث: « إن ربي حَرّم عليّ الخمر والكُوبة[١] والقِنّين[٢]، وإياكم والغُبَيْراء[٣]، فإنه ثُلْث خَمْر العالم ».

أحمد: ثنا يحيى بن إسحاق، أخبرني يحيى بن أيُّوب، عن عُبَيْدالله بن زَحْر، عن بَكر بن سَوادة، عنه، بهذا. وعن حسن بن موسى، عن ابن لَهِيعة، عن ابن هُبَيْرة، عن شيخ من حِمير، ببعضه، عنه، في حديث سيأتي[٤].

١٦٣٤٢ - حديث: « كُلُّ مُسْكرٍ حرام ».

---

٦١٩ • قيس بن سعد بن عبادة بن دُليم الأنصاري الخزرجي أبو الفضل أو أبوعبدالله أو أبوعبدالملك أو أبوالقاسم صحابي جليل، مات سنة ٦٠ تقريباً، وقيل بعد ذلك. (الإصابة ٢٤٩/٣، والتقريب).

١٦٣٤١ - أحمد ٤٢٢/٣.

(١) الكوبة هي النرد، وقيل: الطَّبْل، وقيل البربط. (النهاية ٢٠٧/٤).

(٢) في النسختين: «المغنس» وفي المسند «القنين» وهو كذلك في الأشربة لأحمد ص ٤٠ والقنين -بالكسر والتشديد- لعبة للروم يقامرون بها وقيل: هو الطنبور بالحبشية. (النهاية ١١٦/٤).

(٣) الغُبَيْراء: ضرب من الشراب يتخذه الحبش من الذُرة وهي تُسْكر، وتسمّى السُكُرْكة. (النهاية ٣٣٨/٣).

(٤) سيأتي برقم (١٦٣٤٨).

١٦٣٤٢ - طح ٢١٧/٤.

طح في الأشربة : ثنا رَبِيع الجِيزي ، ثنا أبوالأسود ، ثنا ابن لَهِيعة ، عن ابن هُبَيْرة ، سمعت شيخاً يحدث أبا تميم ، أنه سمع قَيْساً ، بهذا .

١٦٣٤٣ - حديث : ما من شيءٍ كان على عهد رسول الله ﷺ إلا قد رأيتُه ، إلا شيئاً واحداً أن رسول الله ﷺ كان يُقَلِّس[1] له يومَ الفطر . حم

أحمد : ثنا أبوالنضر ، ثنا إسرائيل ، عن جابر ، عن عامر ، عنه ، بهذا . قال جابر : هو اللعب .

١٦٣٤٤ - حديث : « صاحب الدابّة أولى بِصَدْرها » وفيه : قصة له مع حَبِيب ابن مَسْلَمَة . حم

أحمد : ثنا أبوعبدالرحمن عبدالله بن يزيد ، ثنا حَيْوة ، أخبرني عبدالعزيز بن عبدالملك ، عن عبدالرحمن بن أبي أُمَيّة : أن حبيب (بن مَسْلمة)[2] أتى قيس بن سَعْد . . . فذكره .

١٦٣٤٥ - حديث : أتانا النبي ﷺ ، فَوَضَعْنا له غُسْلاً فاغتسل ، ثم أتيناه بِمُلْحَفة وَرْسِيّة[3] فاشتَمَل (بها . . . الحديث)[2] وفيه : قصة الدابة أيضاً . نحوه . حم

أحمد : ثنا وكيع ، ثنا ابن أبي ليلى ، عن محمد بن عبدالرحمن بن أسعد بن زُرَارة ، عن محمد بن شُرَحْبِيل ، عنه ، به . وعن الوليد بن مسلم ، عن الأوزاعي

١٦٣٤٣ - أحمد ٤٢٢/٣ .

(١) التقليس هو اللعب بين يدي الأمير إذا وصل البلد . (النهاية ١٠٠/٤) .

١٦٣٤٤ - أحمد ٤٢٢/٣ .

(٢) ما بين الأهلة طمس في (هـ) .

١٦٣٤٥ - أحمد ٤٢١/٣ ، ٦/٦- ٧ .

(٣) وَرْسيّة : نسبة إلى الوَرْس وهو نبت أصْفر يُصْبغ به . (النهاية ١٧٣/٥) .

[قال : سمعت يحيى بن أبي كثير](١) عن محمد بن عبدالرحمن بن أسعد ، به ، مطولاً . (لكن قال)(٢) في قصة الدابة : «إما أن تركب ، وإما أن تَنْصَرِف» .

١٦٣٤٦ ـ حديث : أن أباه دفعه إلى النبي ﷺ يَخْدِمه ، قال : فأتى عليٌّ النبي ﷺ وقد صلّيت (ركعتين . . . الحديث . في فضل : لا)(٢) حول ولا قوة إلا بالله .

كم في الأدب : أنا محمد بن علي الصفار ، ثنا محمد بن إسحاق (الصغاني ، ثنا وَهْب بن جرير)(٢) ، ثنا أبي ، سَمِعْت منصور بن زاذان يُحدِّث ، عن ميمون بن أبي شَبِيب ، عنه ، به .

رواه أحمد : ثنا وَهْب بن جَرير ، به .

١٦٣٤٧ ـ حديث : «من شدَّد سلطانه(٣) بمعصية الله ، أَوهَن الله كيدَه يومَ القيامة» .

أحمد : ثنا حسن بن موسى ، ثنا ابن لَهِيعة ، ثنا يزيد بن أبي حَبِيب ، أن قيس ابن سَعْد قال . . . فذكره .

١٦٣٤٨ ـ حديث : «من كذب عليَّ كَذْبَةً متعمداً ، فليتبوأ مضجعاً من النار ، أو بيتاً في جَهنَّم» ، وفيه : «من شرب الخَمْر أتى عطشاناً(٤) يوم القيامة ، ألا وكل

---

(١) ما بين المعقوفين ساقط من النسختين ولابد منه فإن الأوزاعي لا يروي عن محمد بن عبدالرحمن . وهو على الصواب في المسند .

(٢) ما بين الأهلة طمس في (هـ) .

١٦٣٤٦ - كم ٢٩٠/٤ . أحمد ٤٢٢/٣ .

١٦٣٤٧ - أحمد ٦/٦ .

(٣) «سلطانه» في (هـ) : «سلطانا» .

١٦٣٤٨ - أحمد ٤٢٢/٣ . وانظر : (ح ١٦٣٤١) .

(٤) «عطشانا» كذا في النسختين والمسند . والأولى عطشان .

مسكر خمر ، وإياكم والغُبَيْراء» .

أحمد : ثنا حسن بن موسى ، ثنا ابن لَهِيعة ، حدّثنيه ابن هُبَيْرة ، سمعت شيخاً من حِمْير يحدث أبا تَمِيم الجَيْشاني ، أنه سَمع قَيْس بن سَعْد بن عُبادة ، وهو على مصر . . . فذكره . قال هذا الشيخ : ثم سمعتُ عبدالله بن عمرو بعد ذلك يقول مثله .

٤/٢٧٩أ

١٦٣٤٩ - / حديث : أمرنا رسول الله ﷺ أن نصوم عاشوراء قبل أن يَنْزِل حم **رمضان ، فلما نزل رمضان لم يأمرنا ولم يَنْهنَا ، ونحن نفعله .**

أحمد : عن وكيع ، عن سفيان ، عن سَلَمة بن كُهَيْل ، عن القاسم بن مُخَيْمرة ، عن أبي عَمّار ، عنه ، بهذا .

١٦٣٥٠ - وعن وكيع بإسناده : أمرنا رسول الله ﷺ بصدقة الفِطْر قبل أن تَنزل حم خز كم **الزكاة ، فلما نزلت الزكاة لم يأمرنا ولم ينهنا ، ونحن نفعلها . وعن يزيد بن هارون ، عن الثوري بالحديثين جميعاً .**

رواه خز في الزكاة ، ولفظه : أمرنا رسول الله ﷺ بصدقة الفِطْر قبل أن تنزل الزكاة ، ثم لم يأمرنا ولم يَنْهنَا ، ونحن نفعله ، وليس فيه الحديث الأول : ثنا جعفر ابن محمد الثَّعْلبي(١) ، ثنا وكيع ، ثنا سفيان ، عن سلمة بن كُهَيْل ، عن القاسم بن مُخَيْمِرة ، عن أبي عمّار الدُّهْني ، عنه ، بهذا . ليس في السماع .

كم فيه : أنا أبوسعيد أحمد بن يعقوب الثَّقَفي ، ثنا محمد بن عبدالله الحَضْرمي ، ثنا جَعفر بن محمد ، به . وقال : صحيح على شرطهما .

١٦٣٤٩ - أحمد ٣/٤٢١- ٤٢٢ .

١٦٣٥٠ - أحمد ٣/٤٢١- ٤٢٢ ، ٦/٦ . خز ٤/٨١ . كم ١/٤١٠ .

(١) بالثاء المثلثة والعين المهملة .

خز لابن خزيمة عه لأبي عوانة طح للطحاوي حب لابن حبان قط للدارقطني كم للحاكم

قلت : أبو عمار اسمه عَرِيب بن حُميد ، وثَّقَهُ أحمد وابن معين(١) .

١٦٣٥١ - حديث : أن رسول الله ﷺ بَعثه ساعياً ، فقال له أبوه : لا تَخْرج حتى تُحْدِث برسول الله ﷺ عهداً . . . الحديث ، وفيه قصة أبي رِغَال . خز كم

خز في الزكاة : ثنا محمد بن عمرو(٢) بن تمّام ، ثنا يحيى بن بُكَيْر ، ثنا الليث ، حدثني هشام بن سَعْد ، عن عباس(٣) بن عبدالله بن معبد ، عن عاصم بن عُمر بن قتادة ، عن قَيْس بن سَعْد ، به . وعن عيسى بن إبراهيم الغافقي ، عن ابن وَهْب ، عن هشام بن سَعْد ، به . ولم يذكر قيس بن سَعْد . ليس في سماعنا .

كم فيه : أنا أبوبكر أحمد بن إسحاق الفقيه ، أنا أحمد بن إبراهيم بن مِلْحان ، ثنا يحيى بن بُكَيْر ، ثنا الليث ، به . وقال : صحيح على شرط مسلم(٤) .

١٦٣٥٢ - حديث : أَتَيْتُ الحِيرة ، فرأيتهم يسجدون لمرازبَتِهم(٥) ، فقلت لِرسول الله ﷺ : ألا نَسجد لك؟ فقال : «لو أَمَرتُ أحداً لأمرتُ النساء أن يَسْجُدْن لأزواجهن ، لِما جَعَل الله عَليهن من الحق» . مي كم

مي في الصلاة : أنا عَمرو بن عَون ، أنا إسحاق الأزرق ، عن شَرِيك ، عن حُصَين ، عن الشَّعْبي ، عنه ، بهذا .

---

(١) انظر : (الجرح والتعديل ٣٢/٣ ، وتهذيب التهذيب ١٩١/٧) .

١٦٣٥١ - خز ٢١/٤- ٢٢ . كم ٣٩٨/١ .

(٢) «عمرو» في المطبوع : «عُمر» .

(٣) في الأصل و(هـ) : «عامر» وهو خطأ . انظر : (التقريب وأصوله) . وجاء في المطبوع : «ابن عبّاس» بزيادة «بن» وهي مقحمة .

(٤) في الأصل : «م» .

١٦٣٥٢ - مي ٢٨١/١ . كم ١٨٧/٢ .

(٥) «لمرازبتهم» من الأصل و(هـ) وفي المطبوعه : «لمرزبان لهم» والمرازبة جمع المَرْزُبان -بضم الزاي- الفارس الشجاع ، المقدّم على القوم دون الملك . (النهاية ٣١٨/٤) .

كم في النكاح : ثنا محمد بن صالح بن هانئ ، ثنا الفَضْل بن محمد بن المسيب ، ثنا عَمْرو بن عون ، به . وقال : صحيح الإسناد .

١٦٣٥٣ - حديث : أن رسول الله ﷺ مُرّ عليه بجنازة ، فقام ، فقيل : إنه يهودي ، فقال : «أليس (ميتا؟ أو ليس)[١] نَفْسا؟» . طح

طح في الجنائز : ثنا أبوبكرة ، ثنا أبوداود [و][٢] ثنا ابن مَرْزُوق ، ثنا وَهْب ، قالا : ثنا شُعْبة ، عن عَمْرو بن مُرة ، عن ابن أبي ليلى ، قال : قَعد سَهْل بن حُنَيْف وقيس ابن سَعْد بالقادسية ، فَمُرَّ عليهما بجنازة ، فقاما لها[٣] ، فقيل لهما : إنه من أهل الأرض[٤] ، فقالا . . . فذكره . وقد تقدم في مسند سهل بن حنيف[٥] .

١٦٣٥٤ - حديث : كان من دعاء قَيْس بن سعد : اللّهُمَّ ارزُقْني مالاً وفِعالاً ، فإنه لا يَصلح الفِعال إلا بالمال . حب

حب في «روضة العقلاء» : ثنا محمد بن سعيد القزّاز ، ثنا عيسى بن أبي موسى الأنصاري ، ثنا أبي ، ثنا أحمد بن بَشِير ، عن هِشام بن عُرْوة ، عن أبيه ، بهذا .

١٦٣٥٣ - طح ٤٨٦/١ .

(١) ما بين الهلالين طمس في (هـ) .

(٢) ما بين المعقوفين زيادة من المطبوع وهي لابد منها .

(٣) «لها» لا توجد في المطبوع .

(٤) في المطبوع بعده : «أي مجوسي» .

(٥) في الأصل و(هـ) : «سعد» بدل : «حنيف» وهو تحريف . انظر : (الإتحاف ٩١/٦ ، حديث ٦١٧٨) .

١٦٣٥٤ - حب «روضة العقلاء» ص ٢٦٢- ٢٦٣ .

٦٢٠ ● مسند قَيْس بن طِخْفة الغفاري

١٦٣٥٥ ـ حديث : أتانا رسول الله ﷺ ونحن في الصُّفّة بعد المغرب فقال : «يا فلان انطلق مع فلان . . .» الحديث ، وفيه : عشّاهم في بيت عائشة ، وفيه : نومهم في المسجد ، وقوله : «هذه نَوْمَة يُبغِضُها الله» . حب كم

حب في التاسع والمائة من الثاني : أنا ابن سَلم ، ثنا عبدالرحمن بن إبراهيم ، ثنا الوليد ، ثنا الأوزاعي ، حدثني يحيى بن أبي كثير ، عن ابن قَيس[1] بن طخْفَة[2] الغفاري ، عن أبيه ، به .

---

٦٢٠ ● قيس بن طخفة : وقيل : طخفة بن قيس وقيل : طهفة بن قيس ، وبه ترجم في الإصابة ، ويقال : طغفة -بالغين المعجمة بعد الطاء- الغفاري ، صحابي . انظر : (التقريب ، والإصابة ٢/٢٢٣ ، ٢٣٥ و٣/٢٥٢) .

١٦٣٥٥ - حب (الإحسان) ٧/٤٣٠- ٤٣١ وعنده «طغفة» بالغين .

ويزاد : كم في الأدب (٤/٢٧٠- ٢٧١) : حدثنا أبوالعباس محمد بن يعقوب ، أنبأ العباس بن الوليد بن مزيد البيروتي ، حدثني أبي ، ثنا الأوزاعي ، أخبرني يحيى بن أبي كثير ، عن محمد ابن إبراهيم ، عن قيس الغفاري ، عن أبيه ، به . وفي آخره : هذا حديث مختلف في إسناده على يحيى بن أبي كثير وآخره أن الصواب قيس بن طخفة الغفاري .

(١) في النسختين : «أبي قيس» وهو خطأ بلا ريب وفي المطبوع : «ابن قيس» وهو يعيش بن قيس انظر : (تحفة الأشراف ٤/٢٠٩ ، ح ٤٩٩١) .

(٢) في المطبوع : «طغفة» .

٤
٢٧٩/ب

٦٢١ ● / من مسند قيس بن عاصم المِنْقري التميمي

حديثه في ثاني البصريين .

١٦٣٥٦ - حديث : أنه أتى النبي ﷺ فاستخلاه[1] فأسْلَم ، فأمره أن يغتسل بماء وسِدْر . خز جا حب حم

خز في الطهارة : ثنا محمد بن بشار بندار ، ثنا عبدالرحمن هو ابن مهدي ، ثنا سفيان ، عن الأَغرّ بن الصَّبّاح ، عن خليفة بن حُصين ، عنه ، نحوه . وعن أبي موسى ، عن عبدالرحمن ، به . وعن أبي موسى ، عن يحيى ، عن سفيان ، بهذا . هذا الحديث ليس في سماعنا .

جا فيه : ثنا إبراهيم بن مَرْزوق ، ثنا أبوعامر ، عن سفيان[2] ، به . ونسب خليفة ابن حُصَيْن بن قَيْس بن عاصم ، وقال : عن جده .

حب في الخامس والتسعين من الأول : أنا عُمر بن محمد الهمداني ، ثنا عَمرو ابن علي ، عن يحيى القطّان ، به .

---

٦٢١ ● قيس بن عاصم بن سنان بن مِنْقر التميمي ، أبوعلي المنقري ، وقيل في كنيته أبوطلحة وأبوطُلَيْحة وأبوقبيصة ، صحابي مشهور بالحلم ، نزل البصرة . (الإصابة ٣/٢٥٢- ٢٥٣) .

١٦٣٥٦ - خز ١/١٢٦ ، وطريق أبي موسى عن عبدالرحمن لم أجده في الطهارة بعد التتبّع . جا ص ١٥-١٦ . حب (الإحسان) ٢/٢٧٠ . أحمد ٥/٦١ .

(١) استخلاه : أي طلب منه الخلوة معه .

(٢) في المطبوع : «سليمان» تصحيفاً .

خز لابن خزيمة عه لأبي عوانة طح للطحاوي حب لابن حبان قط للدارقطني كم للحاكم

رواه أحمد : عن عبدالرحمن ووكيع ، عن سفيان ، به .

١٦٣٥٧ - حديث : « لا حِلْف(١) في الإسلام » . حب حم عم

حب في الحادي والثمانين من الثاني : أنا عُمر بن سعيد بن سِنان ، ثنا أبونعيم الحلَبي ، ثنا جرير ، عن مغيرة ، عن أبيه ، عن شعبة بن التَّوْأم : أن قيس بن عاصم سأل النبي ﷺ عن الحِلْف؟ . . . فذكره .

قلت : صورته مرسل(٢) .

رواه أحمد : ولفظه : أنه سأل رسول الله ﷺ عن الحلف؟ ، فقال : «ما كان من حِلْف في الجاهلية فتَمسَّكوا به ، ولا حِلْف في الإسلام» . ثنا هُشَيْم ، قال مغيرة : أخبرني ، عن أبيه ، عن شُعبة بن التَّوأم ، عنه ، به .

قال عبدالله : ثنا(٣) إبراهيم بن زياد سبلان ، (ثنا عباد بن عباد ، عن شعبة ، عن مغيرة ، عن أبيه ، مثله)(٤) .

١٦٣٥٨ - حديث : أنه أوصى عند موته : يا بَنِيّ إياكم ومَسْألة الناس ، فإنها آخِر كسب الرجل . حب كم

١٦٣٥٧ - حب (الإحسان) ٢٨١/٦ . المسند ٦١/٥ .

(١) الحِلْف أصله : المعاقدة والمعاهدة على التعاضد والتعاهد والاتفاق والحلف المنفي هنا ما كان منه في الجاهلية على الفتن والقتال بين القبائل والغارات . انظر : (النهاية ٤٢٤/١) .

(٢) وذلك لأن شعبة بن التوأم تابعي ، ولم يسنده عن قيس بل حكى كأنه شاهد للقصة . ولكن في رواية عبدالله عن سبلان إسناد الرواية من شعبة بالعنعنة عن قيس .

(٣) وفي المسند : «حدثنا عبدالله ، حدثني أبي ، ثنا إبراهيم بن زياد سبلان» . ولم يُذْكَر الإمام أحمد في الرواة عن سبلان ، فالذي يظهر أن ما في المسند خطأ . وجاء على الصواب في أطراف المسند (٢١١/٥ ، حديث ٦٩٦٩) . والله أعلم .

(٤) ما بين الهلالين طمس في الأصل .

١٦٣٥٨ - حب «روضة العقلاء» ص١٤٥ ، ٢٢٤ .

حب في « روضة العقلاء » : ثنا محمد بن سليمان بن فارس ، ثنا الحسن بن محمد بن الصبّاح ، ثنا يحيى بن عَبّاد ، ثنا شعبة ، عن قتادة ، سمعت مُطَرِّف بن عبدالله يحدث ، عن حَكيم بن قَيس ، عن أبيه ، بهذا .

١٦٣٥٩ - وبه فيه : عليكم بالمال واصطناعه ، فإنه مَنْبَهة لِلكريم ، ويُستَغنى به عن اللئيم . حب

١٦٣٦٠ - حديث : أنه أوصى بَنِيه عند موته ، قال : إذا أنا مِتُّ فلا تَنوحوا عليَّ ، فإن رسول الله ﷺ لم يُنَح عليه . كم حم

كم في الجنائز : أخبرني أَزْهر بن أحمد المنادي ببغداد ، ثنا جَعْفر بن محمد الصائغ ، (ثنا عفان)[1] بن مسلم وأبوالوليد ، قالا : ثنا شعبة ، عن قتادة ، عن مُطَرِّف ، عن حكيم بن قَيْس ، عن أبيه ، بهذا . وعن محمد بن موسى الصَّيْدَلاني ، ثنا إبراهيم بن أبي طالب ، ثنا محمد بن المثنى ومحمد بن بشّار ، قالا : ثنا محمد بن جعفر ، ثنا شعبة ، به[2] .

رواه أحمد : ولفظه : أنه أوصى بَنِيه عند موته قال : اتقوا الله وسَوِّدُوا أكبركم ، فإن القوم إذا سَوَّدوا أكبرهم خَدموا[3] أباهم . . . فذكر الحديث : وإذا مِتُّ . . . : ثنا محمد

= ويزاد : كم في معرفة الصحابة (٦١٢/٣) : حدثنا علي بن حمشاذ العدل ، ثنا عبدالله بن أحمد بن حنبل ، حدثني أبي ، ثنا محمد بن يزيد الواسطي ، ثنا زياد الجصاص ، عن الحسن ، حدثني قيس بن عاصم ، به نحوه في حديث طويل .

١٦٣٥٩ - حب «روضة العقلاء» ص٢٢٤ .

١٦٣٦٠ - كم ٣٨٢/١ . أحمد ٥/ ٦١ .

(١) ما بين الهلالين طمس في (هـ) .

(٢) كتب على حاشية الأصل و(هـ) : [حشـ بخطه : وقع لي بعلو في رابع الصفار] .

(٣) «خدموا» هكذا في النسختين ، وفي المسند : «خَلَفوا» .

ابن جعفر ، ثنا شعبة ، سمعت قَتادة يحدث ، عن مُطَرِّف بن الشِّخِّير ، عن حكيم بن قَيْس بن عاصم ، عن أبيه ، به . وعن حَجّاج ، عن شُعبة ، نحوه(١) .

(١) ويستدرك :

حديث : قدمت على رسول الله ﷺ فلما رآني سمعته يقول : «هذا سيد أهل الوبر» فلما نزلت أتيته . . .

كم في معرفة الصحابة بإسناد الحديث رقم (١٦٣٦٠) وهو جزء من هذا .

٦٢٢ ● من مسند قيس بن عائذ الأحمسي

يكنى أبا كاهل ، وهو مشهور بكنيته ، حديثه في ثالث الشاميين ، وخامس المكيين .

١٦٣٦١ - حديث : رأيتُ رسول الله ﷺ يَخْطب الناس على ناقته ، وحَبَشيٌّ مُمْسِكٌ بخِطامها .

أحمد : ثنا محمد بن عُبَيْد ، ثنا إسماعيل -يعني ابن أبي خالد- عنه ، بهذا .

قال عبدالله : حدثني سُرَيج بن يونس من كتابه ، أنا أبوإسماعيل المؤدب ، عن إسماعيل ، نحوه . قال : وهلك قيس أيام المختار(١) .

---

٦٢٢ ● قيس بن عائذ ، أبوكاهل الأحمسي ، صحابي كان إماماً للحي . مشهور بكنيته قيل : اسمه عبدالله بن مالك ، توفي في أيام المختار . (الإصابة ٣/٢٥٤ ، ٤/١٦٤) .

١٦٣٦١ - المسند ٤/٧٨ ، ١٧٧ .

(١) وكانت أيام خروجه وإمارته ستة عشر قبل أن يقتل سنة ٦٧ . انظر : (الإصابة ٣/٥١٨ والأعلام ٨/٧٠) .

٦٢٣ • من مسند قَيْس بن عَمْرو الأنصاري جد يحيى بن سعيد

وقال مصعب الزبيري : هو قيس بن قَهْد ، وغلّطه الأئمة في ذلك ، وقالوا : هو آخر غيره ، وأما ابن حبان ، فقال : إن قيس بن عمرو هو قيس بن قَهْد ، وأنَّ قَهْداً لقب عمرو(١) .

حديثه في رابع عشر مسند الأنصار .

٤/٢٨٠أ **١٦٣٦٢ - /حديث : رأى رسول الله ﷺ رجلاً يُصلي بعد صلاة الصُّبْح** خز قط حم **ركعتين ، فقال رسول الله ﷺ : «أصلاة الصبح مرتين؟ . . .» الحديث .**

خز في الصلاة : عن أبي الحَسن عُمر بن حَفْص الشَّيْباني ، عن سفيان ، عن سَعْد بن سعيد ، عن محمد بن إبراهيم ، عن قيس جد سَعْد بن سَعِيد ، بنحوه .

قط فيه : ثنا عبدالله بن محمد بن عبدالعزيز ، ثنا أبوبكر بن أبي شَيْبة ، ثنا عبدالله بن نُمَيْر ، ثنا سَعْد بن سَعِيد ، حدثني محمد بن إبراهيم ، عنه ، بما في الترجمة .

---

٦٢٣ • قال البخاري في التاريخ الكبير ١٤٢/٤ : قيس بن عَمرو جد يحيى بن سعيد الأنصاري له صحبة ، وقال بعضهم : قيس بن قَهْد ، ولم يثبت . اهـ . وذكره ابن أبي حاتم في الجرح والتعديل ١٠١/٣ ، باسم : قيس بن عمرو ، ثم قال : ويقال : ابن قَهْد . وانظر : (الإصابة ٢٥٥/٣- ٢٥٦ ، ٢٥٧) .

(١) الثقات ٣٣٩/٣ . وقهد -بفتح القاف وسكون الهاء فدال مهملة- وقيل بفاء ، كذا في (المغني في ضبط أسماء الرجال ص ٦٤ طبعة دار نشر الكتب الإسلامية ، باكستان) .

١٦٣٦٢ - خز ١٦٤/٢ . قط ٣٨٤/١- ٣٨٥ . أحمد ٤٤٧/٥ .

أحمد : ثنا ابن نُمير ، ثنا سَعْد بن سعيد ، به . وعن عبدالرزاق ، عن ابن جُرَيج سمعت عبدالله بن سعيد أخا يحيى بن سعيد يُحدِّث ، عن جده ، نحوه .

١٦٣٦٣ - حديث : أنه صلى مع رسول الله ﷺ الصبح ، ولم يكن ركع ركعتي الفجر ، فلما سَلّم رسول الله ﷺ قام فركع ركعتي الفَجْر ، والنبي ﷺ يَنظُر إليه ، فلم يُنْكِر ذلك عليه .

خز حب قط كم ش

خز في الصلاة : ثنا الربيع بن سليمان المرادي ونصر بن مرزوق ، قالا : ثنا أسد بن موسى ، ثنا اللَّيثْ بن سَعْد ، حدثني يحيى بن سعيد ، عن أبيه ، عن جده قيس بن قَهْد[1] ، بهذا .

حب في الثاني من الأول : أنا ابن خُزَيْمة ووَصيْف بن عبدالله الحافظ بأنطاكية ومحمد بن المُنْذر بهَراة وعِمران بن موسى بن الجرجاني[2] بَطَرسوس وعِدّة ، قالوا : ثنا الربيع ، به . وفي الخمسين من الرابع : أنا الحسن بن إسحاق بن إبراهيم الخولاني المِصْري بَطَرسوس ومحمد بن المنذر ومحمد بن إسحاق بن خُزَيْمة ، قالوا : ثنا الربيع ابن سُلَيمان ، ثنا أسد بن موسى ، ثنا الليث ، عن يحيى بن سعيد ، عن أبيه عن جده ، به . ولم يسمه[3] .

١٦٣٦٣ - خز ٢/١٦٤ . حب (الإحسان) ٣/٤٩ عن ابن خزيمة ووصيف فقط و٤/٨٢ . كم ١/٢٧٤- ٢٧٥ .

ويزاد : الشافعي ص ١٦٨ من اختلاف الحديث : أخبرنا سفيان ، عن ابن قيس ، عن محمد ابن إبراهيم التيمي ، عن جده قيس ، به .

(١) «قيس بن قَهْد» : هكذا في النسختين بكل وضوح وفي المطبوع : «قيس بن عَمرو» .

(٢) «الجرجاني» من مصادر ترجمته ، ووقع في الأصل و(هـ) : «المهرجاني» واضحاً . ولم أقف على الحديث في مطبوعتي الإحسان من طريقي : «محمد بن المنذر وعمران» بعد تتبع . انظر : (سير أعلام النبلاء ١٤/١٣٦ ، وتاريخ جرجان ص ٣٢٢) .

(٣) بل فيه تسميته «قيس بن قَهْد» ، في الموضعين ، إلا أن في الموضع الأول «قيس بن فهر» ، تصحيفٌ أو خطأ مطبعيّ .

خز لابن خزيمة عه لأبي عوانة طح للطحاوي حب لابن حبان قط للدارقطني كم للحاكم

قط في الصلاة : عن أبي بكر النيسابوري ، عن الربيع بن سليمان ونَصْر بن مَرزُوق ، به .

كم فيه : ثنا أبو العباس محمد بن يعقوب ، ثنا الربيع بن سليمان ، به . وعن عبدالله بن محمد الصَّيْدلاني ، ثنا إسماعيل بن قُتَيْبة ، ثنا أبوبكر بن أبي شَيْبة ، ثنا عبدالله بن نُمَيْر ، ثنا سَعْد بن سَعِيد ، عن محمد بن إبراهيم التيمي ، عن قيس ابن[1] قَهد[2] ، به نحوه .

(١) «بن» ساقط من (هـ) .

(٢) في المطبوع : «فهد» (بالفاء) .

٦٢٤ • مسند قيس بن أبي غَرَزَة الغِفَاري

حديثه في رابع المكيين .

١٦٣٦٤ - حديث : كنا نَبِيع بالبقيع ، فأتانا رسول الله ﷺ ، وكنا نُسَمَّى السَّماسرة . . . الحديث . جا كم حم

جا في التجارات : ثنا ابن المُقْرئ ، ثنا سفيان ، عن عاصم وجامع وعبدالملك ، عن أبي وائل ، عنه ، به .

كم في البيوع : ثنا علي بن حَمْشاذ ، ثنا بِشْر بن موسى ، ثنا الحُميدي ، ثنا سفيان ، به . وعن محمد بن عبدالله الصفّار ، ثنا أحمد بن محمد بن عيسى ، ثنا أبوحُذَيْفة ومحمد بن كَثِير ، قالا : ثنا سفيان . (ح) وأنا أبوبكر بن إسحاق وأبومحمد ابن موسى ، قالا : ثنا محمد بن أيوب ، أنا يحيى بن المغيرة السعدي ، ثنا جرير ، كلاهما عن منصور ، عن أبي وائل ، به . وثناه أبوالعباس محمد بن يعقوب ، ثنا إبراهيم بن مَرْزوق ، ثنا أبوداود الطيالسي . (ح) وأنا أبوعَمرو بن السمّاك ، ثنا علي بن إبراهيم الواسطي ، ثنا وَهْب بن جَرِير . (ح) وأخبرني عبدالرحمن بن الحسن القاضي ، ثنا إبراهيم بن الحسين ، ثنا آدم بن أبي إياس . (ح) وثنا أبوبكر بن إسحاق

---

٦٢٤ • قيس بن أبي غَرَزَة -بفتح المعجمة والراء ثم الزاي المَنقوطة- ابن عُمير بن وهب الغفاري ، وقيل الجهني أو البجلي . (الإصابة ٣/٢٥٧) .

١٦٣٦٤ - جا ص ١٩٤ . كم ٢/٥- ٦ . أحمد ٤/٦ ، ٢٨٠ .

خز لابن خزيمة عه لأبي عوانة طح للطحاوي حب لابن حبان قط للدارقطني كم للحاكم

وعلي بن حمشاذ، قالا: ثنا علي بن عبدالعزيز، ثنا مسلم بن إبراهيم، قالوا: ثنا شعبة، عن مغيرة، عن أبي وائل، به. وأناه (أبوعبدالله)[١] الصفار، ثنا أحمد بن محمد بن عيسى، ثنا أبوحُذَيْفة. (ح) وثنا أبوبكر بن إسحاق، ثنا أبوالمثنى، ثنا مسدد، ثنا[٢] يحيى، كلاهما عن سفيان. وعن عبدالرحمن بن الحسن، ثنا إبراهيم ابن الحسين بن آدم. (ح) وأنا أبوبكر بن إسحاق، ثنا أبوالمثنى، ثنا علي بن الجعْد[٣]. (ح) وأنا أحمد بن جعفر، ثنا عبدالله بن أحمد بن حنبل، حدثني أبي، ثنا محمد بن جَعْفر، قالوا: ثنا شعبة، قالا: ثنا حَبيب بن أبي ثابت، عن أبي وائل، به. وقال: صحيح الإسناد ولم يخرجاه، لتَفرُّد أبي وائل بالرواية عن قيس.

رواه أحمد: ثنا سفيان بن عُيَيْنة، به. وعن وكيع وأبي معاوية، عن الأعمش. وعن محمد بن جَعْفر، عن شعبة، عن مغيرة. وعن بَهْز، عن شعبة، عن حَبِيب بن أبي ثابت. وعن عبدالرحمن بن مَهْدي، عن سفيان، عن حَبِيْب، ثلاثتهم عن أبي وائل، عنه، به. وعن يزيد بن هارون، عن العوام بن حَوْشب، عن إبراهيم مولى صُخَيْر[٤]، عن بعض أصحاب النبي ﷺ قال: أراد رسول الله ﷺ أن ينهى عن بيع[٥]، فقالوا: يا رسول الله، إنها معايشنا قال: فقال: «لا خِلابَ[٦] إذاً».

---

(١) ما بين الهلالين طمس في (هـ).

(٢) «ثنا» بياض في الأصل.

(٣) سقطت من المطبوع رواية أبي المثنى عن علي بن الجعد.

(٤) في النسختين: «صَخر» مكبراً، والصواب: «صخير» مصغراً وهو صخير بن أبي الجهم.

(٥) كذا «بيع».

(٦) خلاب: أي خداع. (النهاية ٢/٥٨).

٦٢٥ ● مسند قَيْس بن قَهْد

حديثه قبل ترجمة .

٦٢٥ ● قيس بن قهْد - بالقاف - الأنصاري . ترجمته في (الإصابة ٢٥٧/٣) . وانظر الحديث المتقدم برقم (١٦٣٦٣) في ترجمة : «قيس بن عمرو الأنصاري» .

خز لابن خزيمة عه لأبي عوانة طح للطحاوي حب لابن حبان قط للدارقطني كم للحاكم

٦٢٦ ● / مسند قيس بن مَخْرمة ابن المطلب المطلبي

٤/٢٨٠/ب

حديثه في رابع الشاميين .

١٦٣٦٥ ـ حديث : وُلِدتُ أنا ورسول الله ﷺ عام الفيل ، كنا لِدَين[١] .
كم البيهقي حم

كم في الترجمة النبوية : ثنا أبوالعباس محمد بن يعقوب ، ثنا أحمد بن عبدالجبار ، ثنا يُونس بن بُكير ، عن محمد بن إسحاق ، حدثني المطلب بن عبدالله ابن قَيْس بن مَخْرمة ، عن أبيه ، عن جده ، بهذا . قال ابن إسحاق : فكان[٢] رسول الله في عام عكاظ[٣] ابن عشرين سنة .

رواه البيهقي في «الدلائل» : عن الحاكم .

ورواه أحمد : ثنا يعقوب ، ثنا أبي ، عن ابن إسحاق ، به .

---

٦٢٦ ● قيس بن مخرمة بن المطلب بن عبدمناف القرشي ، المطلبي أبومحمد ويقال : أبوالسائب المكي ، ولد هو ورسول الله ﷺ في عام واحد . صحابي ، كان أحد المؤلفة قلوبهم ، ثم حسن إسلامه . (الإصابة ٣/٢٥٩) .

١٦٣٦٥ - كم ٢/٦٠٣ . ومعرفة الصحابة ٣/٤٥٦ . دلائل النبوة ١/٧٦ . أحمد ٤/٢١٥ .

(١) في المطبوع : «كاللدتين» بدل «كنا لِدَين» . واللِدَةُ : التِرب . (النهاية ٤/٢٤٦) .

(٢) في المطبوع : «كان» بدون الفاء .

(٣) في النسختين : «عكاه» .

١٦٣٦٦ - حديث : أن رسول الله ﷺ تُوُفِّي أبوه ، وأمه حُبْلى به . كم

كم في الترجمة النبوية : أنا إبراهيم بن محمد المزكيّ ومحمد بن يعقوب الحافظ ، قالا : ثنا محمد بن إسحاق الثقفي ، ثنا أبويحيى ، ثنا صدقة بن سابق ، قال : قرأت على محمد بن إسحاق ، حدثني المطلب بن عبدالله بن قيس بن مخرمة ، عن أبيه ، عن جده ، به .

١٦٣٦٦ - كم ٢/٦٠٥ .

خز لابن خزيمة عه لأبي عوانة طح للطحاوي حب لابن حبان قط للدارقطني كم للحاكم

٦٢٧ ● مسند قيس بن النعمان

١٦٣٦٧ كم ـ حديث : لما انطلق النبي ﷺ وأبوبكر مُسْتَخْفِيان(١) ، مرُّوا بعبْدٍ يرعى غنماً . . . الحديث .

كم في الهجرة : ثنا أبوبكر بن إسحاق ، ثنا أبوالوليد ، ثنا عبيدالله بن إياد بن لقيط ، ثنا إياد بن لَقِيط ، عنه ، به . وقال : صحيح الإسناد .

١٦٣٦٨ طح ـ حديث : أنهم سألوا عن الأشربة . . . الحديث .

طح في الأشربة : ثنا محمد بن خُزيمة ، ثنا عثمان بن الهَيْثم ، ثنا عوف بن أبي جَمِيلة ، حدثني أبوالقَمُوص زيد بن علي ، عن أحد الوفد الذين وفدوا في وفد عبدالقيس ، إن لم يكن قيس بن النعمان ، وإلا فقد نسيت اسمه(٢) . . . فذكره .

سيأتي في المبهمات في ترجمة : زيد بن علي أبي القَمُوص ، عن بعض وفد عبدالقيس(٣) .

---

٦٢٧ ● قيس بن النعمان السَّكُوني -ويقال : العبسي- كوفي صحابي . (الإصابة ٣/٢٦١) .

١٦٣٦٧ - كم ٣/٨- ٩ .

(١) مستخفيان : هكذا في المخطوطتين بكل وضوح ولعل له تأويلا على لغته : قد بلغا في الجد غايتاها وفي المطبوع : «مستخفيين» .

١٦٣٦٨ - طح ٤/٢٢١ .

(٢) في المطبوع : «أو يكون قيس بن النعمان فإني قد نسيتُ اسمه» .

(٣) انظر : [مصورة الإتحاف ٦/١٦/أ] .

٦٢٨ ● مسند قيس الجُذَاميّ

حديثه في رابع الشاميين ، وفي صحبته اختلاف .

١٦٣٦٩ ـ حديث : « يُعطَى الشهيدُ ست خصال ، عندَ أول قطرةٍ من دمه : تُكَفَّر عنه كل خطيئة . . . » الحديث .

أحمد : ثنا زيد بن يحيى الدِّمشْقي ، ثنا ابن ثوبان ، عن أبيه ، عن مكحول ، عن كثير بن مرة ، عنه ، به .

---

٦٢٨ ● قيس الجذامي . قال البخاري في التاريخ الكبير ١٤٣/٤ : له صحبة ، في الشاميين . ونقل عن أحمد أيضاً كونه صحابياً . وانظر : (الإصابة ٢٤٧/٣- ٢٦٣) .

١٦٣٦٩ - أحمد ٢٠٠/٤ .

إتحاف المهرة

بالفوائد المبتكرة من أطراف العشرة

الجزء الثالث عشر

صدر هذا الكتاب بالتعاون بين :

مجمع الملك فهد لطباعة المصحف الشريف

بالمدينة المنورة

ومركز خدمة السنة والسيرة النبوية

بالمدينة المنورة

جميع الحقوق محفوظة

الطبعة الأولى

عام ١٤١٨هـ - ١٩٩٧م

المملكة العربية السعودية
وزارة الشؤون الإسلامية والأوقاف والدعوة والإرشاد
بالتعاون مع
الجامعة الإسلامية في المدينة المنورة

١

إتحاف المهرة

بالفوائد المبتكرة من أطراف العشرة

للإمام الحافظ أحمد بن علي بن محمد ابن حجر العسقلاني
(٧٧٣-٨٥٢هـ)

الجزء الثالث عشر

كُدَير الضَّبِّي - يُونُس بن شَدَّاد

الأحاديث (١٦٣٧٠ - ١٧٣٧٦)

تحقيق
الشيخ عبد القدوس محمد نذير

ح مجمع الملك فهد لطباعة المصحف الشريف ، ١٤١٨هـ

فهرسة مكتبة الملك فهد الوطنية أثناء النشر

ابن حجر العسقلاني ، أحمد بن علي

إتحاف المهرة بالفوائد المبتكرة من أطراف العشرة / تحقيق

الشيخ عبدالقدوس محمد نذير

٧٦٠ ص ، ١٦×٢٣سم

ردمك : ١-٠٠-٧٧٠-٩٩٦٠ (مجموعة)

١-٥٩-٧٧٠-٩٩٦٠ (ج ١٣)

١- الحديث - مستدركات ٢- الحديث - المسانيد

أ- عبدالقدوس محمد نذير (محقق) ب- العنوان

ديوي ٢٣٧،٤ ١٦/١٠٥٣

رقم الإيداع : ١٦/١٠٥٣

ردمك : ١-٠٠-٧٧٠-٩٩٦٠ (مجموعة)

١-٥٩-٧٧٠-٩٩٦٠ (ج ١٣)

حرف الكاف

٦٢٩ ● من مسند كُدَيْر الضَّبِّي

١٦٣٧٠ ـ حديث : جاء رجل إلى النبي ﷺ ، فقال : يا رسول الله ، دلني على عمل يدخلني الجنة . . . الحديث . خز الطيالسي

خز في الزكاة : ثنا محمد بن عبدالله بن المبارك المُخَرِّمي[1] ، ثنا وكيع ، عن الأعمش ، عن أبي إسحاق ، عنه ، به . قال ابن خزيمة : لست أقف على سماع أبي إسحاق هذا الحديث من كُدَيْر .

قلت : قد صرَّح شعبة ، عن أبي إسحاق : بأنه سمع من كدير . أخرجه أبوداود الطيالسي في «مسنده» : عن شعبة . لكن توقف الجمهور في صحة صحبة كُدَيْر . ليس في السماع . وهو في آخر كتاب الزكاة من الأصل .

---

٦٢٩ ● كدير - بالتصغير - الضبي يقال : هو ابن قتادة ، مختلف في صحبته ، فذكره البعض في الصحابة ، وقال أحمد وأبوحاتم : إنه لا صحبة له . (الإصابة ٣/٢٨٨ والجرح والتعديل ٧/١٧٤ ، والمراسيل لابن أبي حاتم ١٧٨) .

١٦٣٧٠ - خز (٤/١٢٥) . مسند الطيالسي (ص١٩٤ ، ح ١٣٦١) .

(١) المُخَرِّمِي : بضم الميم وفتح الخاء المعجمة ، وتشديد الراء المكسورة . (الأنساب ١٢/١٣١) .

---

٦٣٠ ● مسند كَرْدَم[١] بن سفيان ، ويقال : أبو كَرْدَمَة

حديثه في حادي عشر الأنصار ، وأول المكيين .

١٦٣٧١ ـ حديث : أنه سأل رسول الله ﷺ عن نذرٍ نذره[٢] في الجاهلية؟ فقال له النبي ﷺ : «أَوَ لِوَثَنٍ أَوَ لِنُصُبٍ[٣]؟» قال : لا ، ولكن لله . . . الحديث .

أحمد : ثنا عبدالصمد ، حدثني أبوالحُوَيْرِث حفص من ولد عثمان بن أبي العاص ، حدثني عبدالله بن عبدالرحمن بن يعلى بن كعب ، عن ميمونة بنت كَرْدَم ، عن أبيها ، به . وعن أبي بكر الحنفي ، عن عبدالحميد بن جعفر ، عن عمرو ابن شعيب ، عن ابنة كَرْدَمَةَ ، عن أبيها ، نحوه . كذا قال .

---

٦٣٠ ● كَرْدَم بن سفيان بن أبان بن أثمار الثقفي ، قال البخاري وابن السكن وابن حبان : له صحبة . (الإصابة ٣/٢٩٠ والتاريخ الكبير ٧/٢٣٧ ، وثقات ابن حبان ٣/٣٥٥) .

(١) كَرْدَم -بفتح كاف وسكون راء وفتح دال مهملة- (المغني لمحمد طاهر الفتني ص٦٥ طبعة باكستانية) .

١٦٣٧١ - أحمد ٣/٤١٩ ، ٥/٣٧٦ .

(٢) في المطبوع : «نَذَرَ» بدون هاء الضمير .

(٣) النُّصب - بضم الصاد وسكونها - حجر كانوا ينصبونه في الجاهلية ويتخذونه صنماً فيعبدونه - والجمع : أنصاب . (النهاية ٥/٦٠) .

٦٣١● / مسند كُرْز بن عَلْقمة الخُزَاعيّ

٤
١/٢٨١

حديثه في ثالث المكيين .

١٦٣٧٢ ـ حديث : قال أعرابي : يا رسول الله ، هل لهذا الإسلام من منتهى؟ حب كم حم
قال[١] : «نعم ، من يرد الله به خيراً من عرب أو عجم ، أدخله عليهم» [قال : ثم ماذا يا رسول الله؟ قال :][٢] ، «ثم تقع فتن كالظلم[٣] . . .» الحديث .

حب في التاسع والستين من الثالث : أنا عبدالله بن محمد بن سلم[٤] ، ثنا عبدالرحمن بن إبراهيم ، ثنا الوليد ، ثنا الأوزاعي ، حدثني عبدالواحد بن قيس ، حدثني عروة بن الزبير ، حدثني كُرْزٌ ، به .

٦٣١● كرز بن علقمة بن هلال بن جُريبة - بجيم وراء وموحدة مصغراً - الخزاعي ، ويقال له : كرز بن حبيش ، قال البخاري : له صحبة ، أسلم يوم الفتح ، وعمّر طويلا ، وهو الذي قفا أثر النبي ﷺ وأبي بكر لما دخلا الغار ، وهو الذي أعاد معالم الحرم في زمن معاوية . (الإصابة ٣/٢٩١) .

١٦٣٧٢ - حب (الإحسان) ٧/٥٧٧ . كم ١/٣٤ ، ٤/٤٥٤ - ٤٥٥ . أحمد ٣/٤٧٧ .

(١) عبارة «من منتهى؟ قال» مطموسة في الأصل .

(٢) ما بين المعقوفين من المطبوع ، وبنحوه في المستدرك والمسند .

(٣) في المطبوع وأحمد : «كالظلل» .

(٤) في (هـ) : «مسلم» وهو خطأ من الناسخ ، والصواب «سلم» كما في الأصل . وهكذا في سير أعلام النبلاء (١٤/٣٠٦) والأنساب (١٢/٣٩٠) .

كم في الإيمان : ثنا أبوبكر بن إسحاق الفقيه ، ثنا بشر بن موسى ، ثنا الحميدي . (ح) وثنا علي بن عيسى ، ثنا محمد بن عمرو الحَرَشِي[١] ، ثنا يحيى بن يحيى . (ح) وثنا محمد بن الحسن ، ثنا هارون بن يوسف ، ثنا ابن أبي عمر ، قالوا : ثنا سفيان ، ثنا الزهري ، حدثني عروة ، سمعت كُرْز بن علقمة ، به . وعن القاسم بن القاسم السّياري ، ثنا أبوالموجه ، ثنا عبدان ، ثنا عبدالله ، عن معمر ، عن الزهري ، به . وقال : صحيح وليس له علة ، وسمعت علي بن عمر الحافظ يقول : مما يلزم مسلماً والبخاري[٢] إخراجه حديث كرز بن علقمة : هل للإسلام منتهى؟ وقد[٣] رواه عروة ابن الزبير[٤] ، ورواه الزهري وعبدالواحد بن قيس ، عنه . وفي الفتن : عن محمد بن علي الصنعاني ، ثنا إسحاق ، أنا عبدالرزاق ، أنا معمر ، به . وقال : صحيح الإسناد .

رواه أحمد : ثنا سفيان ، به . وعن عبدالرزاق ، عن معمر ، نحوه . وعن أبي المغيرة ، عن الأوزاعي ، عن عبدالواحد بن[٥] قيس ، نحوه[٦] وأتم منه . وعن محمد ابن مصعب ، عن الأوزاعي ، نحوه ، إلا أنه قال : كرز بن حُبَيْش .

---

(١) الحَرَشي ، بفتح الحاء المهملة والراء وفي آخرها الشين المعجمة . (الأنساب ٤/١٢١) .

(٢) في (هـ) : «البخاري ومسلم» ووضع فوق كل منهما «م» إشارة إلى أن الأول حقه أن يكون مؤخرا ، والثاني حقه أن يكون مقدّما .

(٣) في المطبوع : «فقد» .

(٤) «ابن الزبير» ليس في الأصل .

(٥) «بن» مكررة في الأصل .

(٦) «نحوه» في الأصل : «نحو» .

٦٣٢ • مسند كَعْب بن زَيْد

تقدم في : زيد بن كعب ، في الزاي[١] .

(١) لم يتقدم له ذكر ، وكذا وقعت العبارة هنا تبعاً لأطراف المسند ، وقد استدرك محققه حديثه فيه . انظر : (أطراف المسند ٤١٤/٢ ، تعليقة «٢» و٣١٦/٨ ، ح ١١١٢٤ ، والمسند ٤٩٣/٣ ، ٤٥٢) . وحديثه هو :

حديث : أن رسول الله ﷺ تزوج امرأة من بني غفار فلما دخل عليها وضع ثوبه وقعد على الفراش أبصر بكشحها بياضاً فانحاز عن الفراش ثم قال : «خذي عليك ثيابك» . ولم يأخذ مما آتاها شيئاً .

أحمد ٤٩٣/٣ : حدثنا القاسم بن مالك المزني أبوجعفر ، أخبرني جميل بن زيد قال : صحبت شيخاً من الأنصار ذكر أنه كانت له صحبة يقال له : كعب بن زيد أو زيد بن كعب فحدثني . . . فذكره .

٦٣٣● من مسند كَعْب بن عاصم الأَشْعريّ

حديثه في ثالث عشر الأنصار .

١٦٣٧٣ - حديث : «ليس من البر الصيام في السفر» .
حم مي خز كم ش طح

أحمد : ثنا سفيان ، عن الزهري ، عن صفوان بن عبدالله بن صفوان ، عن أم الدرداء ، عنه ، بهذا . وعن عبدالرزاق وابن بكر ، عن ابن جريج ، عن ابن شهاب ، به . وعن عبدالرزاق ، عن معمر ، عن الزهري ، به . لكن لفظه : «مِنَ امْ بِرِّامْ صِيَامُ فِي امْ سَفَرِ(١)» .

---

٦٣٣ ● كعب بن عاصم الأشعري يكنى أبا مالك ، صحابي نزل الشام ومصر ، له حديثان . (التقريب) .

١٦٣٧٣ - أحمد ٤٣٤/٥ . مي ٣٤٢/١ . خز ٢٥٤/٣ . كم ٤٣٣/١ .

ويزاد : الشافعي (ص١٥٧) : عن سفيان ، به .

وطح في الصيام : باب الصيام في السفر (٦٣/٢) : ثنا علي بن شيبة ، ثنا روح بن عبادة ، ثنا ابن جريج . وثنا علي ، ثنا روح ، ثنا محمد بن أبي حفصة . وثنا محمد بن النعمان السقطي ، ثنا الحميدي ، ثنا سفيان ، ثلاثتهم عن الزهري ، به .

قال سفيان : فذُكر لي أن الزهري كان يقول : ولم أسمع منه «ليس من ام برّ امْ صيام في ام سفر» . انتهى .

(١) الرسم في مسند أحمد : «ليس مِنَ امْبِرِّ امْصِيَامُ في امْسَفَرِ»

قال الحافظ ابن حجر في التلخيص (٢٠٥/٢) : وهذه لغة لبعض أهل اليمن يجعلون لام التعريف ميما ، ويحتمل أن يكون النبي ﷺ خاطب بها هذا الأشعري كذلك لأنها لغته ، =

ط لمالك ش للشافعي حم لأحمد عم لعبدالله بن أحمد مي للدارمي جا لابن الجارود

مي في الصيام : عن محمد بن أحمد ، عن سفيان ـ هو ابن عيينة ـ وعن عثمان ابن عمر(١) ، عن يونس ، كلاهما عن الزهري ، به .

خز فيه : عن عبدالجبار بن العلاء والحسن بن محمد الزعفراني وسعيد بن عبدالرحمن وعلي بن خَشْرم ، كلهم عن ابن عيينة ، به . في حديث عبدالجبار : سمعت الزهري . ليس في السماع .

كم فيه : ثنا أبوبكر بن إسحاق الفقيه ، ثنا بشر بن موسى ، ثنا الحميدي ، ثنا سفيان ، به . وقال : صحيح الإسناد .

١٦٣٧٤ ـ حديث : أن رسول الله ﷺ خطب بمنى أوسط أيام الأضحى ، يعني الغد من يوم النحر . . . .

قط

قط في الحج : ثنا علي بن عبدالله بن مبشر ، ثنا أحمد بن سنان القطان ، ثنا يعقوب بن محمد ، قال : حدثتنا كرامة بنت الحسين المازنية ، سمعت أبي يذكر ، عن أبي عياش ، عن جابر بن عبدالله الأنصاري ، عنه ، بهذا(٢) .

= ويحتمل أن يكون الأشعري هذا نطق بها على ما ألف من لغته ، فحملها الراوي عنه ، وأداها باللفظ الذي سمعها به . وهذا الثاني أوجه عندي ، والله أعلم .

(١) في المطبوع : «محمد» خطأ ، وعثمان بن عمر هو ابن فارس العبدي . انظر ترجمته في (تهذيب التهذيب ١٤٢/٧) .

١٦٣٧٤ - قط ٢٤٥/٢ .

(٢) يستدرك :

حديث : سمعت رسول الله ﷺ يقول : «إن الله تعالى أجارني على أمتي من ثلاث : لا يجوعوا ، ولا يستجمعوا على ضلال ، ولا تستباح بيضة المسلمين» .

قط (٢٤٥/٤) : نا محمد بن إسماعيل الفارسي ، نا الوليد بن مروان ، نا جنادة بن مروان ، نا أبي ، نا شَعْوَذ بن عبدالرحمن ، عن خالد بن معدان ، عنه ، بهذا . ويأتي هذا الحديث في مسند : كعب بن عياض الأشعري برقم (١٦٣٩٧) وانظر التعليق عليه .

٦٣٤● من مسند كَعْب بن عُجْرة البَلَويّ

حديثه في الأول من الكوفيين .

١٦٣٧٥ ـ حديث : خرج علينا رسول الله ﷺ ونحن في المسجد سبعة . . . الحديث «هل تدرونَ ما يقول ربُّكم؟» قال : قلنا : الله ورسوله أعلم ، قال : «إنه يقول : من صلى الصلاة لوقتها ، وأقام[1] حَدَّها ، كان له به عليَّ عهد [أن][2] أدخله الجنة . . .» الحديث .

مي في الصلاة : أنا أبونعيم ، ثنا عبدالرحمن ـ هو ابن النعمان الأنصاري ـ حدثني إسحاق بن سعد بن كعب بن عُجْرة ، عن أبيه ، عنه ، به .

رواه أحمد : ثنا هاشم ، ثنا عيسى بن المسيب البَجَلي ، عن الشَّعبي ، عنه ، به .

---

٦٣٤ ● كعب بن عُجْرة بن أمية بن عدي البلوي ، حليف الأنصار ، صحابي مشهور ، شهد عمرة الحديبية ، ونزلت فيه قصة الفدية ، مات بالمدينة سنة إحدى وقيل : ثنتين ، وقيل : ثلاث وخمسين . انظر : (الإصابة ٣/٢٩٨) .

١٦٣٧٥ - مي ١/٢٢٣ . أحمد ٤/٢٤٤ .

(١) في المطبوع : «فأقام» .

(٢) ما بين المعقوفين من المطبوع .

٦٣٧٦ (- / حديث : لقيني كعب بن عُجْرة ، فقال : ألا أهدي لك هدية؟ إن رسول الله ﷺ خرج علينا ، فقلنا : قد علمنا كيف السلام عليك ، فكيف نصلي؟ . . . الحديث . ٤/٢٨١/ب

مي جا حب كم خ حم

مي في الصلاة : أنا أبوالوليد الطيالسي ، ثنا شعبة قال : الحكم أخبرني [قال] :(١) سمعت ابن أبي ليلى يقول . . . فذكره .

جا فيه : عن عبدالله بن هاشم ، عن يحيى بن سعيد ، عن شعبة ، به .

حب في الحادي والعشرين(٢) من الأول : أنا عبدالله بن محمد ، ثنا إسحاق بن إبراهيم ، ثنا وكيع ، عن شعبة ، به . وفيه ، وفي الصلاة : عن الحسن بن سفيان ، أنا أبوبكر بن أبي شيبة ، ثنا وكيع ، عن مِسْعر ، عن الحكم ، به . وفي الرابع والتسعين منه : أنا محمد بن إسحاق بن إبراهيم مولى ثقيف ، ثنا يوسف بن موسى ، ثنا وكيع ، ثنا مسعر وشعبة ، به .

كم في المناقب : ثنا أبوبكر بن سلمان ، ثنا أحمد بن زهير بن حرب ، ثنا أبوسلمة موسى بن إسماعيل ، ثنا عبدالواحد بن زياد ، ثنا أبوفروة ، حدثني عبدالله بن عيسى ابن عبدالرحمن بن أبي ليلى ، أنه سمع عبدالرحمن بن أبي ليلى ، به . واعترف بأن البخاري(٣) أخرجه : عن موسى . وقال : أبوفروة هو عروة بن الحارث الهمداني ، من أوثق التابعين بالكوفة .

١٦٣٧٦ - مي ٢٥١/١ . جا ص٨٠ . حب (الإحسان) ١٣٣/٢ ، ٢٠٦/٣ ، ٢١٠ . كم ١٤٨/٣ رواه البخاري في أحاديث الأنبياء : باب حدثنا موسى بن إسماعيل (الفتح ٤٠٨/٦ حديث ٣٣٧٠) وانظر تحفة الأشراف ٢٩٩/٨ حديث ١١١١٣ مع النكت الظراف . أحمد ٢٤١/٤ ، ٢٤٤ .

(١) ما بين المعقوفين زيادة من المطبوع .

(٢) في الأصل : (٢١) .

(٣) في الأصل : (خ) .

خز لابن خزيمة عه لأبي عوانة طح للطحاوي حب لابن حبان قط للدارقطني كم للحاكم

رواه أحمد : عن محمد بن جعفر ويحيى بن سعيد ، كلاهما عن شعبة . وعن عبدالرزاق ، عن سفيان ، عن الأعمش ، كلاهما عن الحكم ، عن ابن أبي ليلى ، نحوه . وعن محمد بن فضيل ، عن يزيد بن أبي زياد ، عن ابن أبي ليلى ، به .

١٦٣٧٧ ـ حديث : «إذا توضأ أحدكم ، ثم خرج عامداً إلى الصلاة ، فلا يشبك بين أصابعه» . مي خز حب حم

مي[١] في الصلاة : أنا عثمان بن عمر ، أنا داود بن قيس الفراء ، عن سعد بن إسحاق ، عن أبي ثمامة الحَنّاط[٢] ، عنه ، به . وعن محمد بن يوسف ، عن سفيان ، عن محمد بن عجلان ، عن المقبري ، عن كعب بن عُجْرة ، نحوه .

خز[٣] فيه : عن يونس بن عبدالأعلى ، عن عبدالله بن وهب ، عن داود ، به . وعن يونس ، عن أنس بن[٤] عياض ، عن سعد بن إسحاق ، عن أبي سعيد المقبري ، عن أبي ثمامة ، به . وعن أبي سعيد الأشج ، عن أبي خالد الأحمر ، عن ابن عجلان ، به . وعن محمد بن رافع ، عن ابن أبي فُدَيْك[٥] ، عن ابن أبي[٦] ذئب ،

١٦٣٧٧ - مي ٣٢٦/١ - ٣٢٧ . خز ٢٢٧/١-٢٢٨ . حب (الإحسان) ٢٤٢/٣ ، ٢٩٣ . أحمد ٢٤٢/٤ ، ٢٤٣ ، ٢٤١ .

(١) في الأصل و(هـ) : وقع «خز» وهو سبق قلم .

(٢) في المطبوع : الخياط - بالخاء المعجمة والتحتانية - وهو خطأ ، والصواب : «الحناط» قال ابن حجر في التقريب : أبو ثمامة الحناط - بمهملة ونون - حجازي ، مجهول الحال .

(٣) في (هـ) : «كم» .

(٤) في المطبوع : «عن» خطأ ، والصواب : «بن» كما هو في الأصل و(هـ) ويؤيده ما في تهذيب الكمال (٤٦٩/١) في ترجمة سعد بن إسحاق من ذكر رواية أنس بن عياض عن سعد وليس فيه ذكر رواية عياض ، عن سعد .

(٥) فُدَيْك - بضمومة ودال مهملة وكاف - مصغراً . (المغني ص٦٠) .

(٦) كلمة «أبي» ساقطة من المطبوع .

ط لمالك ش للشافعي حم لأحمد عم لعبدالله بن أحمد مي للدارمي جا لابن الجارود

عن المقبري ، عن رجل من بني سالم أخبره ، عن أبيه ، عن جده[١] كعب بن عُجْرة ، به[٢] . قال ابن خزيمة : يشبه أن يكون الصحيح ما رواه أنس بن عياض ، يعني[٣] : لأنه زاد على داود بن قيس رجلاً . قال : وأما ابن عجلان فقد وهم في الإسناد ، وخبط[٤] فيه ، مرة يقول : عن أبيه[٥] ، عن أبي هريرة ، ومرة : عن سعيد ، عن كعب .

قلت : ومرة : عن سعيد ، عن أبي هريرة . قال : ومرة يرسله . وابن أبي ذئب قد بيَّن أن المقبري إنما رواه عن رجل من بني سالم ، وهو عندي سعد بن إسحاق ، إلا أنه غلط[٦] فيمن فوق سعد بن إسحاق . انتهى . وسيأتي حديث : سعيد المَقْبُري ، عن أبي هريرة[٧] . قال ابن خزيمة : وجاء خالد بن حيَّان الرَقِّي[٨] بطامة ، رواه عن ابن عجلان ، عن سعيد بن المسيب ، عن أبي سعيد[٩] ، ثناه جعفر بن محمد الثَعْلَبي ، عنه ، ولا أحل لأحد أن يروي عني هذا[١٠] الخبر إلا على هذه الصفة[١١] ، فإن هذا

---

(١) في المطبوع : «عن كعب» بزيادة «عن» بين جده ، وبين كعب ، والصواب حذفها ، فإن ابن خزيمة ذكر عقب هذه الرواية أن الرجل الذي من بني سالم هو : سعد بن إسحاق بن كعب ، فيكون جده هو كعب بن عجرة .

(٢) قال ابن خزيمة عقبه : سعد بن إسحاق بن كعب هو من بني سالم .

(٣) من هنا قول المؤلف اختصره من كلام ابن خزيمة .

(٤) في المطبوع : «خلط» .

(٥) كلمة : «عن أبيه» ليست في المطبوع .

(٦) عبارة المطبوع : «إلا أنه غلط على سعد بن إسحاق ، فقال : عن أبيه ، عن جده كعب» .

(٧) انظر : (الإتحاف ١٤/ح١٨٤٥٠) .

(٨) الرَقِّي - بفتح الراء المهملة ، وفي آخرها القاف المشددة نسبة إلى الرَقة . (الأنساب ١٥٦/٦) .

(٩) انظر : (الإتحاف ٢٢٦/٥ ح٥٢٦٩)

(١٠) في المطبوع : «بهذا» .

(١١) في المطبوع : «الصيغة» وهو خطأ طباعي .

إسناد مقلوب .

حب في السابع والثلاثين[١] من الثاني : أنا أبوعَرُوبة ، ثنا محمد بن معدان ، ثنا سليمان بن عبيدالله ، عن عبيدالله بن عمرو ، عن زيد بن أبي أُنَيْسة ، عن الحكم ، عن عبدالرحمن بن أبي ليلى ، عنه ، به . وعن أبي يعلى ، ثنا أبوخيثمة[٢] ، ثنا أبوعامر ، ثنا داود بن قيس ، به . وفي الصلاة : عن الحسين بن محمد بن أبي معشر وهو أبو عروبة ، به .

رواه أحمد : ثنا قُرَّان بن تَمَّام أبوتمام الأسدي ، عن محمد بن عجلان [عن سعيد ابن أبي سعيد المقبري ، عنه ، به . ومحمد بن بكر ، عن ابن جريج ، عن محمد بن عجلان][٣] عن المَقْبُرِي ، عن بعض بني كعب بن عجرة ، عن كعب ، به . وعن يزيد ، عن شريك ، عن ابن عجلان ، مثل حديث قُرَّان . وعن إسماعيل بن عمر ، عن داود بن قيس ، عن سعد بن إسحاق بن مالك[٤] بن كعب بن عجرة ، عن أبي ثمامة الحنَّاط ، عن كعب ، نحوه .

٤/٢٨٢أ **١٦٣٧٨ - / حديث : «معقبات لا يخيب قائلهن : تسبح الله في دبر كل صلاة** عه حب

(١) في الأصل : (٣٧) .

(٢) في الأصل و(هـ) : «أبوحية» والصواب : «أبوخيثمة» كما في المطبوع ، وهو زهير بن حرب ابن شداد الحَرَشي النَّسائي ، نزيل بغداد ، ثقة ثبت . (التقريب ، وتهذيب التهذيب ٣/٣٤٢) .

(٣) ما بين المعقوفين ساقط من الأصل و(هـ) واستدركته من أطراف المسند (٥/٢١٨ح ٦٩٧٨) .

(٤) في المطبوع : «فلان» وفي تهذيب التهذيب لابن حجر (٣/٤٦٦) وغيره من كتب التراجم : «سعد بن إسحاق بن كعب بن عجرة» بدون زيادة «ابن مالك أو ابن فلان» بين «إسحاق» وبين «كعب» .

١٦٣٧٨ - عه ٢/٢٦٩ - ٢٧٠ . حب (الإحسان) ٣/٢٣٤ .

ويزاد : رواه أبوعوانة فيه أيضاً (٢/٢٧٠) : ثنا أبوالعباس الغزي ، ثنا قبيصة ، ثنا سفيان ، عن منصور ، عن الحكم ، به .

ثلاثاً وثلاثين ، وتحمده ثلاثاً وثلاثين ، وتكبره[١] أربعاً وثلاثين» .

عه في الصلاة : عن محمد بن علي بن داود ، عن عبدالصمد بن النعمان ، عن حمزة الزيات ، عن الحكم ، عن ابن أبي ليلى ، عنه ، به[٢] . وقال : تابعه[٣] أبوأحمد الزُّبيري ، عن حمزة الزيات . وعن الأحمسي وعلي بن حرب ، قالا : ثنا أسباط بن محمد[٤] ، عن عمرو بن قيس ، عن الحكم ، به . وعن ابن أبي رجاء ، عن شعيب ابن حرب . وعن ابن الجنيد ، عن أبي أحمد الزُّبَيْري ، كلاهما عن مالك بن مِغْول ، عن الحكم ، به . وقال ابن الجنيد : [كذا قال أبوأحمد الزبيري : «صلاة مكتوبة»][٥]

حب في الصلاة ، وفي الثاني من الأول : أنا عبدالله بن قحطبة بفم الصلح ، ثنا محمد بن حسان الأزرق ، ثنا شعيب بن حرب ، ثنا شعبة وحمزة الزيات ومالك بن مِغْول ، عن الحكم ، عن ابن أبي ليلى ، عنه ، بهذا .

١٦٣٧٩ - حديث : صلى النبي ﷺ صلاة المغرب في مسجد بني عبد الأشهل ، فلما صلى قام ناس يتنفلون ، فقال النبي ﷺ : «عليكم بهذه الصلاة في البيوت» . خز طح

خز في الصلاة : ثنا بندار ، ثنا إبراهيم بن أبي الوزير ، ثنا محمد بن موسى الفِطْرِي[٦] ، عن سعد بن إسحاق بن كعب بن عجرة ، عن أبيه ، عن جده ، بهذا .

---

(١) «وتكبره أربعاً وثلاثين» مطموس في الأصل .

(٢) «عنه ، به» طمس في الأصل .

(٣) في المطبوع : «رواه أبوأحمد الزبيري ، عن حمزة الزيات ، بمثله» .

(٤) لفظ : «محمد» متآكل في الأصل .

(٥) ما بين المعقوفين من المطبوع ، وبدله في الأصل : «سألت من» وبعده بياض قدر ثلث سطر .

١٦٣٧٩ - خز ٢/٢١٠ . طح ١/٣٣٩ .

(٦) الفِطْرِيّ - بكسر الفاء وسكون الطاء المهملة ، وفي آخرها الراء - هذه النسبة إلى الفطريين وهم من موالي بني مخزوم . (الأنساب ١٠/٢٣١) .

خز لابن خزيمة عه لأبي عوانة طح للطحاوي حب لابن حبان قط للدارقطني كم للحاكم

طح فيه : ثنا أبوبكرة ، ثنا أبو المطرِّف بن أبي الوزير ، به .

١٦٣٨٠ - حديث : رأى كعب بن عُجْرة عبدالرحمن بن أم الحطب يخطب خز عه **قاعداً ، قال : انظروا إلى هذا ، وقد قال الله : ﴿ وَإِذَا رَأَوْا تِجَارَةً أَوْ لَهْوًا انفَضُّوا إِلَيْهَا وَتَرَكُوكَ قَائِمًا ﴾(١)**

خز في الجمعة : عن محمدبن يحيى ، عن وهب بن جرير ، عن شعبة ، عن منصور ، عن عمرو بن مرة ، عن أبي عبيدة ، عنه ، بهذا . وعن محمد بن يحيى ، عن محمد بن عثمان الرَّقِّي ، عن عبيدالله بن عمرو ، عن زيد بن أبي أُنَيْسَةَ ، عن عمرو ابن مرة ، نحوه .

عه فيه : ثنا محمد بن إسماعيل بن سالم المكي(٢) ، ثنا عيسى الكيساني ، ثنا عبدالصمد بن عبدالوارث ، عن شعبة ، به .

١٦٣٨١ - حديث : أتى عَلَيّ رسول الله ﷺ زمن الحديبية ، وأنا كثير الشعر ، خز جا طح حب عه قط حم **فقال : «كأنَّ هوام رأسك تؤذيك . . .» الحديث .**

خز في الحج : ثنا بندار ، ثنا عبدالوهاب الثقفي ، ثنا خالد الحذاء ، عن أبي قِلاَبة ، عن عبدالرحمن بن أبي ليلى ، عنه ، به . وعن محمد بن يحيى ، عن عبدالرزاق ، عن معمر والثوري . وعن محمد بن معمر القيسي ، عن روح ، عن شبل ،

١٦٣٨٠ - خز . لم أجده في المطبوع في مظانه . انظر (٣/١٦١-١٦٢ ، ١٧٤) حيث أورد الحديث عن جابر فقط .

(١) سورة الجمعة ، من الآية (١١) .

(٢) عبارة «المكي ، ثنا» مطموسة في الأصل .

١٦٣٨١ - خز ٤/١٩٥ ، ١٩٦ . جاص١٥٨ . طح ٣/١١٩-١٢٠ . حب (الإحسان) ٦/١١٦ ، ١١٧ ، ١١٨ ، ١١٩ . قط ٢/٢٩٨ ، ٢٩٩ . أحمد ٤/٢٤٢ ، ٢٤٣ ، ٢٤١ ، ٢٤٤ .

ويزاد : رواه ابن حبان أيضاً (الإحسان ٦/١١٧) : أخبرنا حامد بن محمد بن شعيب ، حدثنا عبيدالله بن عمر القواريري ، ثنا حماد بن زيد ، عن أيوب ، به .

ثلاثتهم عن ابن أبي نجيح ، عن مجاهد ، عن عبدالرحمن ، به . وعن يعقوب ، عن هُشَيْم ، عن أبي بشر ، عن مجاهد ، نحوه . حديث يعقوب ليس في السماع .

جا فيه : أنا محمد بن عبدالله بن عبدالحكم ، أَنّ ابن وهب أخبرهم ، أنا مالك ، عن عبدالكريم الجزري ، عن مجاهد ، نحوه .

طح(١) في الأيمان والنذور : ثنا ابن مرزوق ، ثنا بشر بن عمر ، ثنا شعبة . وعن أبي بكرة ، ثنا مُؤَمَّل ، ثنا سفيان ، كلاهما عن عبدالرحمن بن الأصبهاني ، عن عبدالله ابن مَعْقِل(٢) ، عنه ، به . وبه : عن شعبة ، عن أبي بشر ، عن مجاهد ، عن ابن أبي ليلى ، عن كعب ، به . وعن نصر بن مرزوق ، عن الخَصِيب(٣) ، ثنا وُهَيْب(٤) بن خالد ، عن داود بن أبي هند ، عن الشعبي ، حدثني كعب ، نحوه . وعن محمد بن زكريا ، عن الفريابي ، عن الثوري . وعن نصر ، عن الخَصِيب ، عن وهيب ، جميعاً عن أيوب(٥) . وعن يونس ، عن علي بن معبد ، عن عبيدالله بن عمرو ، عن عبدالكريم الجزري . / وعن يزيد بن سنان ، ثنا أبوداود ، ثنا هشيم ، عن أبي بشر ، كلهم عن مجاهد ، به . وعن المُزَني ، عن الشافعي . وعن يونس ، عن ابن وهب ، ٤/٢٨٢ب

(١) في الأصل : «مي» بدل : «طح» والمثبت من (هـ) ويؤيده تخريج الحديث .

(٢) في المطبوع : «مغفل» والصواب «معقل» بفتح أوله وسكون المهملة بعدها قاف . (التقريب) .

(٣) الخَصيب بمفتوحة وكسر المهملة . (المغني للفتني ص٢٧ ، والخلاصة للخزرجي ص١٠٥) .

(٤) وُهَيب - بالتصغير - (المغني للفتني ص٨٢) . وفي المطبوع : «وهب» وعلق عليه مصححه بقوله : وفي نسخة : «وُهَيْب» . قلت : وهو الصواب ، فإن وهيب بن خالد روى عن داود ، وروى عنه الخَصِيب - وهو ابن ناصح - كما في تهذيب التهذيب (١١/١٦٩ ، ٣/١٤٣) وأما وهب بن خالد فلم يذكر بالرواية عن داود ، ولا برواية الخصيب عنه .

(٥) في المطبوع : «أبي أيوب» بزيادة كلمة «أبي» وهي خطأ ، فإن هذا الحديث أخرجه - أيضاً - البخاري ومسلم من طرق : عن أيوب ، به . انظر : (تحفة الأشراف ٨/٣٠٠ حديث ١١١١٤) .

كلاهما عن مالك، عن حميد بن قيس[١]، عن مجاهد، به. وعن يزيد، عن أبي عاصم، عن ابن جريج، عن عمرو بن دينار، عن يحيى بن جَعْدة، عن كعب، به. وعن يونس، عن عبدالله بن نافع، عن أسامة بن زيد، عن محمد بن كعب، عن كعب، به.

حب في النوع الأربعين من الأول: أنا شباب بن صالح، ثنا وهب بن بقية، به. وعن الفضل بن الحُباب، ثنا الحَوْضي، عن شعبة، به. وفي التاسع والعشرين من الرابع: أنا محمد بن عمر بن يوسف بِنَسَا[٢]، أنا نصر بن علي، ثنا يزيد بن زُرَيْع، به. وعن أبي خليفة، ثنا إبراهيم بن بشار، به. وعن عبدالله بن محمد الأزدي، ثنا إسحاق بن إبراهيم، ثنا عبدالرزاق، به. وعن عبدالله بن [محمد الأزدي، ثنا][٣] إسحاق [بن إبراهيم][٣] أنا عيسى بن يونس، عن ابن عون، به. وعن عمر بن محمد، ثنا محمد بن بشار، ثنا محمد بن جعفر، ثنا شعبة، به. وعن ابن خزيمة، ثنا محمد بن بشار، به.

عه فيه: ثنا يوسف القاضي، ثنا محمد بن أبي بكر، ثنا عبدالوهاب، به. وعن أبي داود السِجْزِيّ[٤]، ثنا وهب بن بقية، أنا خالد، عن خالد، به. وعن إدريس بن

---

(١) في المطبوع في رواية ابن وهب: «عبدالكريم بن مالك الجزري» بدل «حميد بن قيس» والأمر محتمل. انظر: (تحفة الأشراف ٨/٣٠٠ حديث ١١١١٤).

(٢) نسا - بفتح أوله مقصور بلفظ عرق النسا - وهي مدينة بخراسان، بينها وبين سرخس يومان، وبينها وبين مرو خمسة أيام... مدينة وبئة جداً، كان سبب تسميتها بهذا الاسم، أن المسلمين لما وردوا خراسان، قصدوها فبلغ أهلها، فهربوا، ولم يتخلف بها غير النساء، فلما أتاها المسلمون، لم يروا بها رجلا، فقالوا: هؤلاء نساء، والنساء لا يقاتلن فننسأ أمرها الآن إلى أن يعود رجالهن. (معجم البلدان ٥/٢٨٢).

(٣) ما بين المعقوفات ساقط من الأصل و(هـ) أثبته من المطبوع.

(٤) السِجْزِي -بكسر السين المهملة وسكون الجيم وفي آخرها الزاي- هذه النسبة إلى سجستان... على غير قياس. (الأنساب ٧/٨٠).

بكر، ثنا أبونعيم، ثنا شوكر بن سليمان. وعن الغزي، عن الفريابي، ثنا سفيان، عن أيوب. وعن إسحاق بن سيار وأبى أمية، قالا: ثنا قَبِيصة، عن سفيان، عن أيوب وابن أبي نجيح. [و][1] عن ابن أبي الشوارب، عن إبراهيم بن بشار، عن سفيان، عن ابن أبي نجيح (وأيوب وحميد. وعن محمد بن علي بن ميمون الرَقِّي، عن الفريابي، عن ورقاء، عن ابن أبي نجيح)[2]. وعن يزيد بن سنان، عن سعيد بن سفيان، عن ابن عون. وعن الصغاني، ثنا عفان. وعن أبي قِلابة، ثنا بشر بن عمر، قالا: ثنا شعبة، عن أبي بشر -زاد عفان: والحكم-. وعن أبي أمية، عن محمد بن سابق، عن إبراهيم بن طهمان، عن أبي الزبير، ثمانيتهم عن مجاهد، به. وعن أبي موسى، ثنا موسى بن إسماعيل، ثنا حماد. وعن الصغاني، ثنا عفان، ثنا همام، كلاهما عن داود، عن الشعبي، عن ابن أبى ليلى، به. وعن أبي داود، ثنا محمد بن منصور، ثنا يعقوب -هو ابن[3] إبراهيم بن سعد- ثنا أبي، عن ابن إسحاق، حدثني أبان بن صالح، عن الحكم، عن ابن أبي ليلى، به - ولم يذكر بينهما مجاهداً، كما ذكره عفان - وعن إبراهيم بن مرزوق وأبي قِلابة، قالا: ثنا بشر ابن عمر. وعن الصغاني، ثنا عفان وأبو النضر. وعن أبي أمية، ثنا وهب بن جرير وأبوالنضر وأبوالوليد. وعن يونس بن حبيب، ثنا أبوداود، ستتهم عن شعبة، عن عبدالرحمن بن الأصبهاني، عن عبدالله بن مَعْقل، عن كعب بن عُجْرَة، نحوه. وعن علي بن حرب، ثنا محمد بن فُضَيْل، عن أشعث، عن الشعبي، عن عبدالله ابن مَعْقِل، به. وعن جعفر بن عبدالواحد، عن البُرْساني. وعن يزيد بن سنان، عن

(١) ما بين المعقوفين بدلها في الأصل و(هـ): «كلاهما» وهو سبق قلم.

(٢) ما بين الهلالين ساقط من (هـ).

(٣) كلمة «ابن» مطموسة في (هـ).

أبي عاصم . وعن سعدان بن نصر ، عن الأنصاري ، ثلاثتهم عن [ابن جريج](١) عن عمرو بن دينار ، عن يحيى بن جَعْدة ، عن كعب بن عُجْرة ، نحوه .

٤/٢٨٣أ /قط في الحج : ثنا علي بن عبدالله بن مُبَشِّر ، ثنا أحمد بن سنان ، ثنا يزيد بن هارون ، عن ورقاء ، به . وعن أبي الحسن المصري : علي بن محمد ومحمد بن إسماعيل الفارسي ، قالا : ثنا عبدالله بن محمد بن أبي مريم ، [نا الفريابي](٢) ثنا سفيان ، عن أيوب ، به . وعن أبي الحسن المصري وأبي عبدالله الفارسي وأبي عبدالله الأُبُلِّي ، قالوا : ثنا يوسف بن يزيد بن كامل ، ثنا يعقوب بن إسحاق بن أبي عَبَّاد ، ثنا مسلم بن خالد الزَّنْجي ، عن ابن جريج ، عن عبدالله بن كثير ، عن مجاهد ، نحوه . وعن أبي عبدالله بن المهتدي [بالله](٣) ، ثنا طاهر بن عيسى بن إسحاق التميمي ، ثنا زهير بن عباد ، ثنا مصعب بن ماهان ، عن سفيان الثوري ، عن ابن أبي نَجِيح وأيوب وسيف ، عن مجاهد ، به . وعن علي بن مُبَشِّر ، عن أحمد بن سنان ، أنا يزيد بن هارون ، أنا داود بن أبي هند ، به .

رواه أحمد : ولفظه : قعدت إلى كعب بن عُجْرة وهو في المسجد ، فسألته عن هذه الآية : ﴿ فَفِدْيَةٌ مِّن صِيَامٍ أَوْ صَدَقَةٍ أَوْ نُسُكٍ ﴾(٤)؟ قال : فقال كعب : نزلت فِيَّ ،

---

(١) ما بين المعقوفين بياض في الأصل و(هـ) وليس هو في القسم المطبوع من مستخرج أبي عوانة ، ومحله ساقط من مخطوطته نسخة دار الكتب المصرية [٥٩/٣] والمثبت من أطراف المسند (٢١٩/٥ حديث ٦٩٨٢) وانظر فتح الباري (١٣/٤) ، وابن جريج هو عبدالملك بن عبدالعزيز بن جريج ، شيخ البرساني وأبي عاصم ويحيى بن سعيد الأنصاري ، وتلميذ عمرو بن دينار ، كما في تهذيب الكمال (٣٣٨/١٨ - ٣٥٤) .

(٢) ما بين المعقوفين ساقط من الأصل و(هـ) وأثبته من المطبوع .

(٣) ما بين المعقوفين أثبته من المطبوع ، وابن المهتدي بالله هو : عبيدالله بن عبدالصمد المهتدي بالله أبو عبدالله الهاشمي ، وكان ثقة ، وكان يتفقه بمذهب الشافعي . توفي سنة (٣٢٣هـ) . (تاريخ بغداد ٣٥٢/١٠) .

(٤) سورة البقرة ، من الآية (١٩٦) .

كان بي أذى من رأسي . . . الحديث : ثنا محمد بن جعفر ، ثنا شعبة ، عن عبدالرحمن بن الأصبهاني ، عن عبدالله بن مَعْقِل[١] ، عنه ، به . وعن هشيم ، عن أشعث ، عن الشَّعْبي ، عن عبدالله بن معقل ، به . وعن عفان وبهز ، عن شعبة ، نحوه . وعن مُؤَمَّل ، عن سفيان . وعن حسين بن محمد ، عن سليمان بن قَرْم ، كلاهما عن ابن الأصبهاني . وعن هشيم ، عن أبي بشر ، عن مجاهد ، عن عبدالرحمن بن أبي ليلى ، بالحديث ، نحوه . وعن سفيان ، عن ابن أبي نَجيح ، عن مجاهد ، مختصر . وعن عفان ، عن شعبة . وعن عبدة ، عن مسعر[٢] ، كلاهما عن الحكم ، عن ابن أبي ليلى ، به . وعن محمد بن بَكْر ، عن ابن جريج ، عن عمرو بن دينار ، عن يحيى بن جَعْدة ، عن كعب بن عجرة ، به مختصر . وعن يحيى ، عن سيف . وعن عبدالرزاق ، عن معمر ، عن أيوب . وعن عبدالرزاق ، عن معمر ، عن ابن أبي نَجِيح . وعن إسماعيل ، عن أيوب . وعن عبدالرحمن ، عن[٣] مالك ، عن عبدالكريم ، أربعتهم عن مجاهد ، به . وعن عفان ، عن حماد ، عن داود ، عن الشعبي [عن ابن أبي ليلى][٤] عن كعب ، ولم يذكر : ابن معقل . وعن إسماعيل

(١) في الأصل و(هـ) : بعد «معقل» زيادة «بن يسار» وليست هذه الزيادة في المسند وهو الصواب ، فإن عبدالله بن معقل هذا ، هو ابن مقرن المزني ، روى عن أبيه ، وعلي ، وكعب بن عجرة ، وعنه أبو إسحاق السبيعي وعبدالرحمن بن الأصبهاني . انظر : (تهذيب التهذيب ٦/٤٠) . ولم أجد في كتب تراجم الرواة من يُسَمَّى عبدالله بن معقل بن يسار . والله أعلم .

(٢) في المطبوع : «مصعب» وهو خطأ .

(٣) كلمة «عن» ساقطة من المطبوع .

(٤) ما بين المعقوفين من المطبوع ، وهو ساقط من الأصل و(هـ) فإن الحديث روي من طريق : حماد عن داود ، عن الشعبي ، عن ابن أبي ليلى ، عن كعب ، في سنن أبي داود ، وهو الموافق للإسناد المذكور عند أحمد . وروي من غير طريق حماد : عن الثقفي ويزيد بن هارون ، عن داود ، عن الشعبي ، عن كعب بن عجرة (بدون ذكر ابن أبي ليلى) . انظر : (تحفة الأشراف ٨/٢٩٧-٢٩٨ حديث ١١١١١ و ٣٠٠-٣٠٢ حديث ١١١١٤) وفي تاريخ ابن معين (٢/٢٨٦ برقم =

و[١] ابن أبي عدي ، كلاهما عن داود ، به . وعن عفان ، عن وُهَيْب . وعن هشيم ، كلاهما عن خالد ، عن أبي قِلاَبة ، عن ابن أبي ليلى ، نحوه .

١٦٣٨٢ ـ حديث : قال رسول الله ﷺ : «احضروا المنبر» فحضرنا ، فلما ارتقى درجة ، قال : «آمين . . .» الحديث .

كم في البر والصلة : ثنا محمد بن صالح بن هانئ[٢] وإبراهيم بن عصمة ، قالا : ثنا السَّرِيّ بن خزيمة ، ثنا سعيد بن أبي مريم ، ثنا محمد بن هلال ، حدثني سَعْد بن إسحاق بن كعب بن عُجْرة ، عن أبيه ، عن كعب بن عجرة ، به[٣] .

١٦٣٨٣ ـ حديث : بينما النبي ﷺ بالرَّوْحاء إذ هبط عليهم أعرابي من سَرِف[٤] ، فقال : «من القوم ، و[٥] أين تريدون[٦]»؟ قيل : نريد[٧] بدراً مع رسول الله ﷺ . . . الحديث .

كم في الجهاد : أنا أبوعبدالله محمد بن عبدالله الزاهد ، ثنا إسماعيل بن إسحاق

= ٢٥٦١) : «قيل ليحيى : سمع الشعبي من كعب بن عجرة؟ قال : سمع من عبدالرحمن بن أبي ليلى ، عن كعب بن عجرة» .

(١) «و» ساقطة من المطبوع .

١٦٣٨٢ - كم ١٥٣/٤ .

(٢) لفظ : «بن هانئ» ليس في المطبوع .

(٣) وقال الحاكم : حديث صحيح الإسناد ولم يخرجاه .

١٦٣٨٣ - كم ٧٥/٢ .

(٤) سَرِف -بفتح أوله وكسر ثانيه ، وآخره فاء- موضع على ستة أميال من مكة ، وقيل : سبعة ، وقيل : تسعة ، وقيل : اثنا عشر . (معجم البلدان ٢١٢/٣) .

(٥) «و» ساقطة من المطبوع .

(٦) في الأصل و(هـ) : «يريد» والمثبت من المطبوع .

(٧) كلمة «نريد» ليست في المطبوع .

القاضي ، ثنا إبراهيم بن حمزة ، ثنا إسحاق بن إبراهيم بن نِسْطاس ، عن داود بن المغيرة ، عن سعد بن إسحاق بن كعب بن عجرة ، عن أبيه ، عن جده ، به . وقال : صحيح الإسناد .

١٦٣٨٤ ـ حديث : طح في الكراهة : ثنا ابن مرزوق ، ثنا وهب ، ثنا شعبة ، عن واصل ، عن أبي وائل ، قال : كان الأشعث وجرير وكعب قُعُوداً ، فرفع الأشعث[١] إحدى رجليه على الأخرى ، وهو قاعد ، فقال له كعب بن عُجْرة : ضمها ، فإنه لا يصلح لبشر .

طح

١٦٣٨٥ ـ /حديث : أن النبي ﷺ قضى في بيض النعام ـ أصابه[٢] محرم ـ بقدر ثمنه . ٤/٢٨٣/ب

قط

قط[٣] في الحج : ثنا محمد بن القاسم بن زكريا ، ثنا عباد بن يعقوب ، ثنا إبراهيم ابن أبي يحيى ، عن حسين[٤] بن عبدالله بن عبيدالله بن عباس ، عن عكرمة ، عن ابن عباس ، عن كعب ، بهذا .

١٦٣٨٦ ـ حديث : خرج علينا رسول الله ﷺ ، فقال : «اسمعوا ، إنه يكون بعدي أمراء ، فمن دخل عليهم ، فصدقهم بكذبهم ، وأعانهم على ظلمهم ، فليس

حب كم حم

١٦٣٨٤ - طح ٢٧٧/٤ .

(١) في الأصل و(هـ) : «الأسود» والمثبت من المطبوع . ولعله الصواب ، نظراً لورود ذكره في صدر الحديث .

١٦٣٨٥ - قط ٢٤٧/٢ .

(٢) في الأصل و(هـ) : الرسم «في بعض السقام أصام» والمثبت من المطبوع .

(٣) كلمة «قط» ساقطة من (هـ) .

(٤) في الأصل و(هـ) : «حسن» والصواب «حسين» كما جاء في المطبوع وكتب التراجم . انظر : (تهذيب التهذيب ٣٤١/٢ ، والجرح ٥٧/٣) .

١٦٣٨٦ - حب (الإحسان) ٢٤٨/١ ، ٢٤٩ ، ٢٥٠ ، ٢٥١ . كم ٧٨/١ ، ٧٩ . أحمد ٢٤٣/٤ .

مني ، ولست منه . . .» الحديث .

حب في الثاني من الأول : أنا أبو يعلى ، ثنا هارون بن إسحاق ، ثنا محمد بن عبدالوهاب ، عن مسعر ، عن أبي حصين ، عن الشعبي ، عن عاصم العدوي ، عنه ، به . وفي الحادي والستين من الثاني : أنا علي بن الحسن بن سَلْم الأصبهاني ، ثنا محمد بن عصام بن يزيد جَبَّر(١) ، ثنا أبي ، ثنا سفيان ، عن أبي حصين ، به . وفي التاسع والمائة منه : أنا عبدالله بن محمد الأزدي ، ثنا إسحاق بن إبراهيم ، ثنا المُلائِي(٢) ، ثنا سفيان ، به . وفي التاسع والستين من الثالث : أنا علي بن الحسن بن سَلْم ، به .

كم في الإيمان : أنا محمد بن عبدالله الصفّار ، ثنا أحمد بن محمد بن عيسى ، ثنا أبو نعيم وهو الملائي [وأحمد بن عبدالله بن يونس](٣) به . وعن الحسن بن محمد الإسفرائيني ، ثنا عبدالله بن أحمد ، ثنا هارون بن إسحاق ، ثنا محمد بن عبدالوهاب القَنّاد(٤) ، ثنا سفيان ومسعر ، به . وعن أبي بكر محمد بن عبدالله(٥) بن إبراهيم البَزّاز ، ثنا محمد بن مسلمة(٦) الواسطي ، ثنا محمد بن سابق ، ثنا مالك بن

---

(١) في الأصل : «حَبّر» وفي المطبوع مكانه : «بن مرة» وهو خطأ والصواب : «جَبّر» وهو لقب محمد بن عصام ، ولم أجد أحداً ممن ترجمه ذكر في نسبه مرة ، وإنما هو مولاه الأعلى . راجع : (أخبار أصبهان ١٨٦/٢) . وجَبّر : بجيم ، وفتح الموحدة وتثقيلها . انظر : (تبصير المنتبه ٥٤٣/٢) .

(٢) المُلاَئي - بضم الميم - وهو الفضل بن دكين أبو نعيم ، ثقة ثبت من كبار شيوخ البخاري . (التقريب) .

(٣) ما بين المعقوفين زيادة من المطبوع .

(٤) القناد : بالقاف والنون . (التقريب) .

(٥) «بن عبدالله» ساقط من المطبوع .

(٦) في المطبوع : «مسلم» وهو خطأ ، والصواب ما جاء في الأصل و(هـ) فقد ترجم الخطيب في تاريخه (٣٠٥/٣) محمد بن مسلمة الواسطي ، وقال : وحدث عن محمد بن سابق ، وروى عنه . . . أبو بكر الشافعي وترجمه -أيضاً- الذهبي في (سير أعلام النبلاء ٣٩٥/١٣) .

مِغْوَل ، عن أبي حصين ، عن الشعبي ، به . ولم يذكر في الإسناد عاصماً العدوي ، وقال : له شاهد من حديث : عبدالرحمن بن سابط[١] ، عن جابر .

رواه أحمد : ثنا يحيى بن سعيد ، عن سفيان ، حدثني أبو حَصِين ، عن الشعبي ، به .

١٦٣٨٧ ـ حديث : «لا يتطهر رجل في بيته ، ثم يخرج لا يريد إلا الصلاة ، إلا كان في صلاة حتى يقضي صلاته ، ولا يخالف أحدكم بين أصابعه[٢] في الصلاة» .

أحمد : ثنا حجاج ، أنا ابن أبي ذئب ، عن سعيد المَقْبُرِي ، عن رجل من بني سالم ، عن أبيه ، عن جده ، عن كعب بن عجرة ، به .

١٦٣٨٨ ـ حديث : كنت عند رسول الله ﷺ ، فذكر فتنة فَقَرَّبها ، فمر رجل مُقَنَّع[٣] ، فقال : «هذا يومئذ[٤] على الهدى . . .» الحديث[٥] .

أحمد : ثنا يزيد ، أنا هشام ، عن محمد ، عنه ، به . وعن إسحاق بن سليمان

---

(١) في المطبوع : «شابط» -بشين معجمة- خطأ ، فإني لم أجد في الرواة من يسمى عبدالرحمن بن شابط ، وأما عبدالرحمن بن سابط - بسين مهملة - فترجمه ابن حجر في : (تهذيب التهذيب ٦/١٨٠) وابن أبي حاتم في (الجرح ٥/٢٤٠) وقالا : روى عن جابر .

١٦٣٨٧ - أحمد ٤/٢٤٢ .

(٢) في المطبوع : «أصابع يديه» .

١٦٣٨٨ - أحمد ٤/٢٤٣ ، ٢٤٢ .

(٣) في المطبوع : «متقنع» ومعناه : مستور وجهه . (المعجم الوسيط ٢/٧٦٩) .

(٤) «يومئذ» في الأصل : «يموت» وفي (هـ) غير واضح ، والمثبت من المطبوع وأراه صواباً ، فإنه هكذا جاء في حديث مرة بن كعب ، انظر حديث رقم (١٦٥٤٠) في هذا الجزء .

(٥) تكملة الحديث : قال : فاتبعته حتى أخذت بضبعيه فحولت وجهه إليه ، وكشفت عن رأسه ، وقلت : هذا يا رسول الله؟ قال : «نعم» فإذا هو عثمان بن عفان رضي الله تعالى عنه .

الرازي ، عن مغيرة بن مسلم ، عن مطر الوراق ، عن ابن سيرين ، نحوه .

١٦٣٨٩ ـ حديث : «لا يدخل الجنة لحم ودم ، نبتا على سُحْت . . .» الحديث .
حب

حب في السادس والستين من الثالث : أنا أبو يعلى ، ثنا أمية بن بسطام ، ثنا معتمر بن سليمان ، سمعت عبدالملك بن أبي جميلة يحدث ، عن أبي بكر بن بشير ، عنه ، به .

١٦٣٨٩ - حب (الإحسان) ٤٣٦/٧ .

٦٣٥● مسند كعب بن عمرو أبي اليَسَر

حديثه في أول المكيين والمدنيين .

١٦٣٩٠ مي حم حب ـ حديث : «من أنظر معسراً ، أو وضع عنه ، أظله الله في ظله يوم لا ظل إلا ظله . . .» الحديث .

مي في البيوع : أنا أحمد بن عبدالله ، ثنا زائدة ، عن عبدالملك بن عمير ، عن ربعي ، عنه ، به .

رواه أحمد : ثنا إسماعيل بن إبراهيم ، ثنا عبدالرحمن بن إسحاق ، عن عبدالرحمن بن معاوية ، عن حنظلة بن قيس الزُّرَقي ، عنه ، به . وعن حسين بن علي ومعاوية بن عمرو ، كلاهما عن زائدة ، به .

١٦٣٩١ طح حب ـ / حديث : «أطعموهم مما تأكلون ، وألبسوهم مما تلبسون» وفيه قصة . ٤/٢٨٤أ

---

٦٣٥ ● كعب بن عمرو بن عباد السَلَمي - بفتح السين المهملة واللام - الأنصاري أبو اليَسَر - بفتح التحتانية والمهملة - صحابي بدري جليل مات بالمدينة سنة خمس وخمسين ، وقد زاد على المائة . (الأنساب ١٨٤/٧ ، والتقريب) .

١٦٣٩٠ - مي ١٧٦/٢ . أحمد ٤٢٧/٣ .

ويزاد : رواه ابن حبان (كما في الإحسان) ٢٥١/٧ . وانظر تخريج الحديث الآتي .

١٦٣٩١ - طح ٣٥٦/٤ . حب (الإحسان) ٢٥١/٧ وفيه قصة وليس فيه الحديث المذكور الذي رواه الطحاوي ، بل فيه متن الحديث السابق قبل هذا الحديث : «من أنظر معسراً . . .» .

طح في الزيادات : ثنا ربيع المؤذن ، ثنا أسد بن موسى . وثنا حسين بن نصر ، ثنا مهدي بن جعفر ، قالا : ثنا حاتم بن إسماعيل ، ثنا يعقوب بن مجاهد أبو حَزْرَة[١] ، عن عبادة[٢] بن الوليد بن عبادة بن الصامت ، قال : خرجت أنا وأبي نطلب العلم[٣] في هذا الحي من الأنصار قبل أن يهلكوا ، فكان أول من لقيْنا أبا اليَسَر[٤] . . . فذكر قصة ، هذا فيها .

حب في السابع والعشرين من الأول : أنا الحسن بن سفيان ، ثنا عمرو بن زُرَارة ، ثنا حاتم بن إسماعيل ، به .

١٦٣٩٢ ـ حديث : «تقتل عماراً الفئةُ الباغية» .

عه في الفتن : ثنا أبو الأحوص القاضي ، ثنا أبو غسَّان ، ثنا يحيى بن سلمة بن كهيل ، عن أبيه ، عن أبي بكر بن حفص ، عن رجل ، عنه ، بهذا .

١٦٣٩٣ ـ حديث : أن النبي ﷺ كان يدعو : «اللهم إني أعوذ بك من الهدم والتَّردِّي والهرم . . .» الحديث . كم حم

كم في الدعاء : ثنا بكر بن محمد بن حمدان ، ثنا عبدالصمد بن الفضل ، ثنا مكي بن إبراهيم ، ثنا عبدالله بن سعيد بن أبي هند ، عن جده ، عن صيفي مولى أبي أيوب ، عن أبي اليَسَرِ السَّلَمي ، به . وقال : صحيح الإسناد .

---

(١) أبو حزرة : بفتح المهملة ، وسكون الزاي بعدها راء . (التقريب) .

(٢) «عبادة بن الوليد بن» ساقط من المطبوع .

(٣) في المطبوع : «هذا العلم» .

(٤) في المطبوع : «أبو اليَسَر» .

١٦٣٩٣ - كم ٥٣١/١ . أحمد ٤٢٧/٣ .

رواه أحمد : ثنا مكي بن إبراهيم[١] ، به . وعن علي بن بحر ، عن أبي ضمرة ، عن عبدالله بن سعيد ، به .

١٦٣٩٤ ـ حديث : «منكم من يصلي الصلاة كاملة ، ومنكم من يصلي النصف والثلث ، والربع ، والخمس[٢] ، حتى يبلغ العشر» .

أحمد : ثنا هارون بن معروف وسُرَيْج ومعاوية بن عمرو ، قالوا : أنا عبدالله بن وهب ، عن عمرو بن الحارث ، عن سعيد بن أبي هلال ، عن عمر بن الحكم الأنصاري ، عنه ، به .

١٦٣٩٥ ـ حديث : والله إنا لمع رسول الله ﷺ بخيبر عشية ، إذْ أقبلت غنم لرجل من يهود ، تريد حصنهم ، ونحن محاصروهم ، إذ قال رسول الله ﷺ : «من رجل يطعمنا من هذا[٣] الغنم؟» قال أبو اليَسَر : فقلت : أنا يا رسول الله ، قال : «فافعل . . .» الحديث بطوله .

أحمد : قُرِئ على يعقوب في مغازي أبيه ، عن ابن إسحاق . قال : وحدثني بريدة بن سفيان الأسلمي ، عن بعض رجال بني سلمة ، عن أبي اليَسَر كعب بن عمرو ، به .

---

(١) في طريق مكي بن إبراهيم لدى الحاكم : «عبدالله بن سعيد . . . عن جده عن صيفي» ، وفي رواية أحمد عن مكي : «عبدالله بن سعيد بن أبي هند ، عن صيفي» أي ليس فيها «عن جده» وأراه الصواب ، فإن عبدالله بن سعيد . . يروي عن صيفي بدون واسطة كما في تهذيب التهذيب (٤/٤٤١) في ترجمة صيفي وجده أبو هند غير معروف الرواية ، ولم أعثر على ترجمته .

١٦٣٩٤ - أحمد ٣/٤٢٧ .

(٢) «والخمس» ليس في المطبوع .

١٦٣٩٥ - أحمد ٣/٤٢٧ .

(٣) في المطبوع : «هذه» .

٦٣٦● مسند كَعْب بن عِيَاض الأَشْعريّ

حديثه في ثالث الشاميين .

١٦٣٩٦ ـ حديث : «لكل أمة فتنة ، وإن فتنة أمتي المال» .
حب كم حم

حب في السادس والستين[١] من الثالث : أنا محمد بن المنذر بن سعيد[٢] ، ثنا إبراهيم بن أبي داود البُرُلُّسِي[٣] ، ثنا آدم بن أبي إياس ، ثنا الليث بن سعد ، عن معاوية بن صالح ، عن عبدالرحمن بن جبير بن نفير ، عن أبيه ، عنه ، بهذا .

كم في الرقاق : أنا عبدالله[٤] بن محمد التاجر ، ثنا أبو إسماعيل محمد بن

---

٦٣٦ ● كعب بن عياض الأشعري ، قال البخاري : له صحبة ، وعداده في أهل الشام ، وقال ابن السكن - أيضاً - له صحبة . انظر : (الإصابة ٣/٣٠١ ، والتاريخ الكبير ٧/٢٢٢) .

١٦٣٩٦ - حب (الإحسان) ٥/٩١ - ٩٢ . كم ٤/٣١٨ . أحمد ٤/١٦٠ .

(١) في (هـ) : «٦٦» .

(٢) في المطبوع : «سنان» وهو خطأ ، ترجم الذهبي : محمد بن المنذر في التذكرة (٢/٧٤٨) وفي سير أعلام النبلاء (١٤/٢٢١) فقال : محمد بن المنذر بن سعيد ، شَكَّر الحافظ ، توفي (٣٠٣هـ) ، وقيل (٣٠٢هـ) .

(٣) البُرُلُّسي -بضم الباء المنقوطة بواحدة ، والراء واللام المشددة ثلاثتها مضمومة ، وفي آخرها السين- هذه النسبة إلى البرلس ، وهي بليدة من سواحل مصر . (الأنساب ٢/١٧٩) .

(٤) في المطبوع : «عبيدالله» .

إسماعيل ، ثنا أبو صالح ، ثنا معاوية بن صالح ، به[١] .

رواه أحمد : ثنا أبو العلاء الحسن بن سَوَّار ، ثنا ليث بن سعد ، به .

١٦٣٩٧ قط ـ حديث : «إن الله أجارني على أمتي من ثلاث : لا يجوعوا ، ولا يستجمعوا على ضلالة ، ولا تستباح بيضة المسلمين» .

قط في الأحكام : ثنا محمد بن إسماعيل الفارسي ، ثنا الوليد بن مروان ، ثنا جُنَادة بن مروان بن الحكم ، ثنا أبي ، ثنا شَعْوَذ بن عبدالرحمن ، عن خالد بن معدان ، قال : قال كعب[٢] بن عياض . . . بهذا .

---

(١) وقال : صحيح الإسناد ولم يخرجاه .

١٦٣٩٧ - قط ٢٤٥/٤ لكن من مسند كعب بن عاصم .

(٢) كعب بن عياض في المطبوع : «كعب بن عاصم الأشعري» وأراه الصواب وما وقع في إتحاف المهرة لعله نتج عن وقوع تحريف في نسخة الحافظ ابن حجر من الدارقطني . والدليل على ذلك أن هذا الحديث أخرجه أبو عاصم في موضعين (٤١/١ ، ٤٤) من كتاب السنة عن كعب بن عاصم الأشعري .

وأخرج - أيضاً - نحوه أبو داود (٤٥٢/٤) من طريق ضمضم ، عن شريح ، عن أبي مالك الأشعري ، ولم يسمه ، ومعروف أن كعب بن عاصم الأشعري يكنى أبا مالك . قال في الجرح والتعديل (١٦٠/٧) : كعب بن عاصم أبو مالك الأشعري ، روى عنه . . . شريح بن عبيد ، بينما كعب بن عياض لم يكنه أحد ممن ترجمه بأبي مالك ، بل لم أجد له كنية مطلقاً .

وترجم الحافظ الطبراني كعب بن عياض في معجمه الكبير (١٧٩/١٩) وذكر له ثلاثة أحاديث ليس فيها هذا الحديث ، وإنما ذكر هذا الحديث في ترجمة أبي مالك الأشعري وسماه الحارث وهذا رأيه في أبي مالك الأشعري : أن اسمه الحارث بن الحارث ، وفي اسم أبي مالك الأشعري اختلاف كبير ليس هذا موضع بسطه ، وقد رجح ابن عبدالبر أن اسمه كعب بن عاصم ، قال رحمه الله في الاستيعاب : (٢٩٤/٣ هامش الإصابة) ولا يختلفون أن اسم أبي مالك كعب ابن عاصم ، إلا من شذ ، فقال فيه عمرو بن عاصم ، وليس بشيء . وانظر الاستدراك المتقدم في آخر مسند كعب بن عاصم ص١١ .

٤
٢٨٤/ب

٦٣٧●/ من مسند كعب ابن مالك الأنصاري

حديثه في ثاني المكيين وثالث النساء وحديث في[١] خامس عشر الأنصار .

١٦٣٩٨ - حديث : كنت قائد أبي حين ذهب بصره ، فإذا خرجت به إلى الجمعة ، فسَمع الأذان ، صلى[٢] على أبي أمامة واستغفر له . . . الحديث .
جا خز حب قط كم

جا في الصلاة : ثنا محمد بن يحيى ، ثنا حسن بن الربيع ، ثنا ابن إدريس ، حدثني ابن إسحاق ، حدثني محمد بن أبي أمامة بن سهل بن حنيف ، أن أباه حدثه ، أن عبدالرحمن بن كعب بن مالك ، قال : كنت قائداً لأبي . . . فذكره .

خز في الجمعة : عن محمد بن عيسى ، عن سلمة بن الفضل . وعن الفضل بن يعقوب الجزري [ثنا عبدالأعلى][٣] كلاهما عن محمد بن إسحاق ، به .

---

٦٣٧ ● كعب بن مالك بن أبي كعب بن القين الأنصاري السلمي شهد العقبة ، وبايع بها ، وتخلف عن بدر ، وشهد أحدا وما بعدها ، وتخلف في تبوك ، وهو أحد الثلاثة الذين تيب عليهم ، مات في خلافة علي ، وقيل : في خلافة معاوية . (الإصابة ٣٠٢/٣ ، والتقريب) .

(١) «حديث في» ساقط من (هـ) .

١٦٣٩٨ - جا ص ١٠٩ . خز ١١٢/٣ - ١١٣ . حب (الإحسان) ٧٦/٩ - ٧٧ . قط ٦٠٥/٢ . كم ٢٨١/١ ، ١٨٧/٣ .

(٢) «صلى» طمس في (هـ) .

(٣) ما بين المعقوفين ساقط من الأصل و(هـ) وأثبته من المطبوع .

حب في الثامن من الثالث : أنا محمد بن أحمد[١] بن أبي عون الرَّيَّاني[٢] ، ثنا عمار بن الحسن الهمداني ، ثنا سلمة بن الفضل ، به .

قط في الجمعة : ثنا أبو حامد محمد بن هارون ، ثنا أبو يوسف يعقوب بن إسماعيل بن حماد بن زيد ، ثنا وهب بن جرير ، ثنا أبي ، عن محمد بن إسحاق ، حدثني محمد بن أبي أمامة ، عن أبيه ، عن عبدالرحمن بن كعب بن مالك ، قال : كنت قائد أبي . . . فذكره . وعن أبي بكر النيسابوري ، عن أحمد بن عبدالجبار ، عن يونس بن بكير ، عن محمد بن إسحاق ، به . وعن محمد بن يحيى بن مرداس ، عن أبي داود ، عن قتيبة ، عن ابن إدريس ، عن محمد بن إسحاق ، نحوه .

كم فيه : أنا عثمان بن أحمد بن السمَّاك ، ثنا علي بن إبراهيم الواسطي ، ثنا وهب بن جرير ، به . وقال : صحيح على شرط مسلم[٣] . وفي المناقب : ثنا أبو العباس ، ثنا أحمد بن عبدالجبار ، به .

١٦٣٩٩ - حديث : أن رسول الله ﷺ كان لا يقدم من سفر إلا بالنهار ضحى ، ثم يدخل المسجد ، فيصلي ركعتين ، ثم يجلس للناس . . . وهو طرف من حديثه الطويل .

مي خز عه حم

---

(١) «بن أحمد» ساقط من المطبوع .

(٢) الرَّيَّاني : بفتح الراء وتشديد الياء المنقوطة باثنتين من تحتها وفي آخرها النون . (الأنساب ٢١٢/٦) وفي الأصل و(هـ) : «الرماني» والمثبت من المطبوع ، والأنساب .

(٣) في الأصل : «م» .

١٦٣٩٩ - مي ١٩٥/١ . خز (لم أقف عليه في المطبوع) . عه ٤١٧/١ ، ٢٩٢/٢ . أحمد ٤٥٥/٣ ، ٣٨٦/٦ ، ٤٥٥/٣ .

ويزاد : رواه أبو عوانة في الصلاة أيضاً (٢٩٢/٢) : عن السلمي ، عن عبدالرزاق ، عن ابن جريج ، به .

خز لابن خزيمة عه لأبي عوانة طح للطحاوي حب لابن حبان قط للدارقطني كم للحاكم

مي في الصلاة : أنا أبو الوليد ، أنا أبو عاصم ، عن ابن جريج ، حدثني ابن شهاب ، عن عبدالرحمن بن عبدالله بن كعب بن مالك ، عن أبيه عبدالله وعمه عبيدالله ، عنه ، به .

خز في الحج : عن عبدالرحمن بن بشر بن الحكم ، عن عبدالرحمن . وعن محمد بن صُدْران ، عن أبي عاصم ، كلاهما عن ابن جريج ، به . ليس في السماع . وعن يونس بن عبدالأعلى ، عن ابن وهب ، عن يونس بن يزيد ، عن ابن شهاب ، نحوه .

عه في الصلاة : ثنا يزيد بن سنان وإبراهيم بن مرزوق وسليمان بن سيف ، قالوا : ثنا أبو عاصم ، به . وعن يوسف بن مُسَلَّم ، عن حجاج . وفي المناقب : عن أبي داود الحراني وأبي أمية ، قالا : ثنا أبو عاصم . وعن الدَبَرِي ، عن عبدالرزاق ، كلهم[1] عن ابن جريج ، به . وفي الحج : عن أبي داود الحراني وأبي أمية ، قالا : ثنا أبو عاصم ، به . وفي المنافقين : عن أبي أمية ، ثنا أبو غسان ، ثنا القاسم بن معن ، عن ابن جريج كأبي عاصم . وفي المنافقين : عن السلمي ، عن عبدالرزاق ، عن معمر ، عن الزهري ، عن عبدالرحمن بن كعب ، عن أبيه ، به .

رواه أحمد : عن عبدالرزاق وابن بكر[2] وأبي أسامة ، ثلاثتهم عن ابن جريج ، عن ابن شهاب ، أخبرني عبدالرحمن بن كعب بن مالك ـ وكان قائد كعب من بنيه حين عمي ـ قال : سمعت كعب بن مالك ، به . وعن عبدالرزاق ، عن معمر ، به . وعن حجاج ، عن ليث ، عن عقيل ، عن الزهري ، به . مختصر .

---

(١) في الأصل و(هـ) : «كلاهما» .

(٢) في الأصل و(هـ) : «أبي بكر» والمثبت من المطبوع وهو محمد بن بكر بن عثمان البرساني أبو عبدالله البصري . انظر ترجمته في (تهذيب التهذيب ٩/٧٧) .

٤
١/٢٨٥

١٦٤٠٠ - مي عه حب كم حم / حديث : كان النبي ﷺ يأكل بثلاث أصابع ، فإذا فرغ لعقهن .

مي في الأطعمة : أنا محمد بن عيسى ، ثنا أبو معاوية ، عن هشام بن عروة ، عن عبدالرحمن بن سعد ، عن ابن كعب بن مالك ، عن أبيه ، بهذا . وعن موسى بن خالد ، ثنا عيسى بن يونس ، عن هشام بن عروة ، عن عبدالرحمن بن سعد المدني ، أن عبدالله بن كعب أو عبدالرحمن بن كعب ـ شك هشام ـ أخبره ، عن أبيه ، به .

عه فيه : ثنا علي بن حرب ، ثنا أبو معاوية ، به . وعن يونس بن عبدالأعلى ، ثنا يحيى بن حسان ، ثنا عيسى بن يونس ، به . وعن أبي أمية ، ثنا إسماعيل بن الخليل(١) ، ثنا علي بن مسهر ، عن هشام ، به . وعن يوسف القاضي ، ثنا محمد بن أبي بكر ، ثنا عبد الرحمن بن مهدي ، عن سفيان ، عن سعد بن إبراهيم ، عن ابن كعب ، عن أبيه : رأيت النبي ﷺ يلعق أصابعه الثلاث من الطعام .

حب في الأول من الرابع : أنا إبراهيم بن محمد بن عباد بالبصرة ، ثنا زياد بن يحيى الحسَّاني ، ثنا مالك بن سُعَيْر(٢) ثنا هشام ، مثل حديث أبي معاوية .

كم في الأطعمة : ثنا أبو العباس محمد بن يعقوب ، ثنا الحسن بن علي بن عفان ، ثنا أبو أسامة ، عن هشام ، به ، كذلك نحوه . وعن عبدالله بن الحسين ، ثنا الحارث بن أبي أسامة ، ثنا يزيد بن هارون ، ثنا حماد بن سلمة ، عن هشام [بن

١٦٤٠٠ - مي ٢٤/١ . عه ٣٦٤/٥ ، ٣٦٥ . حب (الإحسان) ٣٣٤/٧ . كم ١١٧/٤ . أحمد ٣٨٦/٦ ، ٤٥٤/٣ .

ويزاد : رواه أحمد أيضاً (٣٨٦/٦) : عن أبي معاوية ، عن هشام بن عروة ، عن عبدالرحمن بن سعد ، عن - وقع في المطبوع زيادة (أبي) وهي مقحمة - ابن كعب بن مالك ، عن أبيه ، به .

(١) في الأصل و(هـ) : «أبي الخليل» -بزيادة أبي- وهي خطأ والمثبت من المطبوع ، وتهذيب التهذيب (٢٩٤/١) .

(٢) سُعَير - بالتصغير وآخره راء مهملة - وكلمة سعير في الأصل و(هـ) رسمت «سعد» والصواب ما أثبته كما في المطبوع والتقريب .

عروة][1] عن أبيه ، عن عبدالله بن كعب بن مالك ، عن أبيه . كذلك قال حماد .

رواه أحمد : ثنا ابن نمير ، عن هشام ، عن عبدالرحمن بن سعد ، عن عبدالله بن كعب ، أو[2] عبدالرحمن بن كعب ، عن أبيه ، به . وعن [وكيع وابن نمير][3] ببعضه . كذا قال . وعن عبدالرحمن بن مهدي ، عن سفيان ، عن سعد ، عن[4] ابن كعب بن مالك ، عن أبيه ، قال : رأيت رسول الله ﷺ يلعق أصابعه الثلاث .

١٦٤٠١ - حديث : كان رسول الله ﷺ إذا أراد الغزوة ورّى بغيرها . وهو طرف من حديثه الطويل . مي عه

مي في السير : أنا محمد بن يزيد الحزامي ، ثنا ابن المبارك ، عن معمر ، عن الزهري ، عن عبدالرحمن بن كعب بن مالك ، عن كعب ، بهذا .

عه فيه : ثنا أبو يوسف الفارسي ، ثنا زيد بن المبارك ، ثنا محمد بن ثور ، عن معمر ، به ، وزاد : وكان يقول : «الحرب خُدعَة»[5] وعن أبي الكَرَوّس[6] ، ثنا نعيم بن

---

(١) ما بين المعقوفين من المطبوع .

(٢) «أو» في المطبوع : «و» .

(٣) ما بين المعقوفين زدته من المسند المطبوع (٣/٤٥٤) ومكانه بياض في الأصل و(هـ) .

(٤) كلمة «عن» ساقطة من المطبوع .

١٦٤٠١ - مي ٢/١٣٨ . عه ٤/٨٠ ، ٨١ .

(٥) «خُـدْعة» يـروى بفتـح الخـاء وضمهـا مع سكون الـدال ، وبضمهـا مع فتح الـدال «خُدَعة» . فالأول معناه أن الحرب ينقضي أمرها بخدعة واحدة من الخداع : أي أن المقاتل إذا خدع مرة واحدة لم تكن لها إقالة ، وهي أفصح الروايات وأصحها ، ومعنى الثاني : هو الاسم من الخداع ، ومعنى الثالث : أن الحرب تخدع الرجال وتمنيهم ، ولا تفي لهم . (النهاية ٢/١٤) . وقال ابن حجر في الفتح (٦/١٥٨) : وأصل الخدع إظهار أمر ، وإضمار خلافه ، وفيه : التحريض على أخذ الحذر في الحرب ، والندب إلى خداع الكفار في الحرب كيفما أمكن ، إلا أن يكون فيه نقض عهد أو أمان ، فلا يجوز .

(٦) أبو الكَرَوّس : بفتح الكاف والراء وتشديد الواو . (تبصير المنتبه ٣/١١٩٢) .

حماد ، عن ابن المبارك ببعضه : «الحرب خَدْعَة» حَسْب . وعن محمد بن يحيى ، عن عبدالرزاق ، عن معمر ، كذلك . وعن أبي يوسف القُلُوسي[1] ، ثنا يعقوب بن محمد الزهري ، ثنا ابن وهب ، عن يونس ، عن الزهري ، عن عبدالرحمن بن عبدالله ابن كعب ، عن عمه عبيدالله ـ وكان قائد كعب ـ عن كعب ، مثل حديث زيد بن المبارك ، وكذا ساق الإسناد : زيد ، عن ابن ثور ، عن معمر .

١٦٤٠٢ ـ حديث : «ما ذئبان جائعان أرسلا في غنم بأفسد لها من حرص المرء على المال والشرف لدينه» . مي حب حم

مي في الرقاق : أنا أبو النعمان ، ثنا عبدالله بن المبارك ، عن زكريا ، عن محمد بن عبدالرحمن بن سعد بن زرارة ، عن ابن كعب بن مالك ، عن أبيه ، بهذا .

حب في السادس والستين[2] من الثالث : أنا أبو يعلى ، ثنا مجاهد بن موسى ، ثنا إسحاق الأزرق ، ثنا زكريا بن أبي زائدة ، عن محمد بن عبدالرحمن ، به .

رواه أحمد : ثنا علي بن بحر ، ثنا عيسى بن يونس ، عن زكريا ، عن محمد بن عبدالرحمن بن سعد بن زرارة ، أن ابن كعب[3] بن مالك حدثه ، عن أبيه ، به . وعن علي بن إسحاق ، عن عبدالله ، عن زكريا ، نحوه .

---

(١) القُلُوسي : هو بضم القاف واللام بعدهما واو ، وفي آخرها السين المهملة ، ثم ياء النسب ، وهو يعقوب بن إسحاق بن زياد أبو يوسف البصري . انظر : (الأنساب ٢١٩/١٠ ، وتهذيب الكمال ٣٦٧/٣٢-٣٧٢ ترجمة شيخه الزهري والمقتنى ١٦٤/٢) وجاء في المطبوع بدله «الزهري» وجاء على الصواب أيضا في مستخرج أبي عوانة(١٠٠/١) .

١٦٤٠٢ - مي ٢١٤/٢ . حب (الإحسان) ٩٥/٥ . أحمد ٤٥٦/٣ ، ٤٦٠ .

(٢) في الأصل : (٦٦) .

(٣) «ابن كعب» طمس في (هـ) .

٤/٢٨٥/ب **١٦٤٠٣ - / حديث : قَلَّ ما كان رسول الله ﷺ يخرج في سفرٍ : لجهاد وغيره ، إلا يوم الخميس .** مي خز عه حم

مي في السير : ثنا عثمان بن عمر ، ثنا يونس ، عن الزهري ، عن عبدالرحمن بن كعب ، عن أبيه[1] ، به .

خز في المناسك : ثنا يونس بن عبدالأعلى ، أنا ابن وهب ، أخبرني يونس ، عن ابن شهاب ، حدثني عبدالرحمن بن كعب بن مالك ، عن أبيه ، بهذا . ليس في السماع .

عه في المنافقين : عن السلمي ، عن عبدالرزاق ، عن معمر ، عن الزهري ، عن عبدالله بن عبدالرحمن بن كعب ، عن أبيه ، به . كذا قال ، وهو طرف من حديث كعب الطويل . وعن ابن عبدالحكم ، عن ابن وهب ، به . وعن أبي داود الحراني ، ثنا عثمان بن عمر ، عن يونس ، به . وعن يوسف بن مُسَلَّم ، عن حجاج بن محمد ، عن ابن جريج ، أخبرني مَعْمر ، عن الزهري ، عن عبدالرحمن بن كعب ، عن جده ، به .

رواه أحمد : ثنا عثمان بن عمر ، ثنا يونس ، عن الزهري ، عن عبدالرحمن بن كعب ، أن كعباً قال . . . فذكره . وعن إسحاق بن عيسى بن الطباع ، عن ابن لهيعة ، عن يزيد بن أبي حبيب ، عن الزهري ، عن ابن كعب بن مالك ، عن أبيه ، به .

١٦٤٠٤ - حديث : أنه لما تاب الله عليه ، خر ساجداً . وهو طرف من حديثه الطويل .

عه في المنافقين : عن السلمي ، عن عبدالرزاق ، عن معمر ، عن الزهري ، عن عبدالرحمن بن كعب ، عن أبيه ، به .

١٦٤٠٣ - مي ٢/١٣٤ . خز ٤/١٣٢ . أحمد ٣/٤٥٦ ، ٦/٣٩٠ .

(١) «أبيه» طمس في الأصل .

١٦٤٠٥ ـ حديث : أنه تقاضى ابن أبي حَدْرد ديناً . . . الحديث .
مي حب قط حم

مي في البيوع : أنا عثمان بن عمر ، أنا يونس بن يزيد ، عن الزهري ، عن عبدالله ابن كعب ، عن أبيه ، به .

حب في السادس والثلاثين(١) من الخامس : أنا ابن قتيبة ، ثنا حرملة بن يحيى ، ثنا ابن وهب ، عن يونس ، به .

قط في البيوع : ثنا يعقوب بن إبراهيم البزار ، ثنا الحسن بن عرفة ، ثنا عباد بن العوام ، عن سفيان بن حسين ، عن الزهري ، بمعناه .

رواه أحمد : ثنا عثمان بن عمر ، به . وعن سُرَيْج وأبي جعفر المدائني ، عن عباد ، عن سفيان بن حسين ، عن الزهري ، به . وعن حسن ، عن ابن لهيعة ، عن عبدالرحمن بن عبدالله ، عن عبدالله بن كعب ، به . وعن وكيع ، عن زمعة ، عن الزهري ، عن ابن كعب بن مالك ، نحوه .

١٦٤٠٦ ـ حديث : في قصة العقبة في قول البراء بن معرور : أنه قال للنبي ﷺ : إني خرجت في سفري هذا ، وقد هداني الله للإسلام ، فرأيت أن لا أجعل هذه البنية(٢) مِنّي بظهر فصليت إليها . . . الحديث .
خز حب

خز في الصلاة : ثنا محمد بن عيسى ، ثنا سلمة ، ثنا ابن إسحاق ، حدثني معبد ابن كعب بن مالك ، عن أبيه ، به .

حب في الثامن من الثالث : أنا محمد بن أحمد بن أبي عون ، ثنا عمار بن الحسن الهمداني ، ثنا سلمة بن الفضل ، بطوله .

١٦٤٠٥ - مي ١٧٩/٢ . حب (الإحسان) ٢٥٢/٧ . قط ٢٧/٣ . أحمد ٣٩٠/٦ ، ٣٨٦ ، ٤٦٠/٣ ، ٤٥٤ .

(١) في الأصل : (٣٦) .

١٦٤٠٦ - خز ٢٢٣/١ . حب (الإحسان) ٧٤/٩ .

(٢) يعني الكعبة . (المعجم الوسيط ٧٢/١) .

١٦٤٠٧ - حديث : أنه قال : يا رسول الله - حين تيب عليه - إني أنخلع من مالي صدقة إلى الله ورسوله . . . الحديث . وهو طرف من حديثه الطويل . خز عه حم

خز في الزكاة : أنا محمد بن عبدالله بن عبدالحكم ، أن عبدالله بن وهب أخبرهم ، أخبرني يونس بن يزيد ، عن ابن شهاب ، أخبرني عبدالرحمن[1] بن عبدالله بن كعب ، عن عبدالله بن كعب بن مالك ، عن أبيه ، به .

عه في المنافقين : عن السلمي ، عن عبدالرزاق ، عن معمر ، عن الزهري ، عن عبدالرحمن بن كعب بن مالك ، عن أبيه ، به . كذا قال : وعن ابن عبدالحكم ، به .

رواه أحمد : عن عامر بن صالح ، عن يونس . وعن روح ، عن ابن جريج ، كلاهما عن ابن شهاب ، عن[2] عبدالرحمن بن عبدالله بن كعب ، عن كعب ، به . وصورة حديث ابن جريج مرسل .

١٦٤٠٨ - / حديث : أنه قال : يا رسول الله ، أرأيت دواء نتداوى به ، ورُقىً نسترقي بها ، وأشياء نفعلها ، هل ترد من قدر الله؟ قال : «يا كعب ، بل هي من قدر الله» . حب ٤/٢٨٦أ

حب في السبعين من الأول : أنا يحيى بن محمد بن عمرو بالفسطاط ، ثنا إسحاق بن إبراهيم بن العلاء الزَبيدي ، ثنا عمرو بن الحارث ، ثنا عبدالله بن سالم ، عن الزبيدي ، حدثني محمد بن مسلم ، حدثني عبدالله بن كعب بن مالك ، عن أبيه ، بهذا .

١٦٤٠٧ - خز ٤/٩٨-٩٩ . أحمد ٣/٤٥٦ ، ٤٥٤ .

(١) قوله : «عبدالرحمن بن عبدالله بن كعب ، عن» ليس في المطبوع . وانظر : (السنن الكبرى للبيهقي ١٠/٦٨) .

(٢) «عن» طمس في الأصل .

١٦٤٠٨ - حب (الإحسان) ٧/٦٣٣ .

١٦٤٠٩ عه ـ حديث : كان رسول الله ﷺ إذا قدم من سفر ، بدأ بالمسجد ، ثم جلس للناس في فتياهم ، ومسائلهم .

عه في العلم : ثنا محمد بن يحيى ومحمد بن عوف ، قالا : ثنا الربيع بن روح اللاَّحُوْنِي[١] ، ثنا محمد[٢] بن حرب ، ثنا الزُّبَيْدي ، عن الزهري ، عن عبدالرحمن ابن عبدالله بن كعب ، حدثني عمي ، أن أباه كان يقول : بهذا .

١٦٤١٠ قط كم ـ حديث : أن رسول الله ﷺ حجر على معاذ ماله ، وباعه في دين كان عليه .

قط في الأحكام : ثنا عمر بن أحمد بن علي المروزي ، ثنا عبدالله بن أبي جبير المروزي ، ثنا إبراهيم بن معاوية بن الفرات الخزاعي ، ثنا هشام بن يوسف قاضي اليمن ، عن معمر ، عن ابن شهاب ، عن ابن كعب بن مالك ، عن أبيه ، بهذا .

كم في المناقب : ثنا علي بن حمشاذ ، ثنا عبدالله بن أحمد ، ثنا أبي ، ثنا عبدالرزاق ، أنا معمر ، ببعضه . ولم يقل : عن ابن كعب[٣] . وعن أبي بكر أحمد بن إسحاق ، ثنا الحسن بن علي بن زياد ، ثنا إبراهيم بن موسى ، ثنا هشام بن يوسف ، بتمامه وأتَمّ منه[٤] . وفي الأحكام والبيوع : أنا أبو بكر بن إسحاق ، ثنا محمد بن

---

(١) قال في الخلاصة (٣١٩/١) : اللاَّحُوني - بتشديد اللام وضم المهملة آخره نون .

(٢) لفظ «محمد» طمس في (هـ) .

١٦٤١٠ - قط ٢٣٠/٤-٢٣١ . كم ٥٨/٢ ، ٢٦٩/٣ ، ٢٧٣ ، ١٠١/٤ .

(٣) في المطبوع (٢٦٩/٣) : «معمر ، عن الزهري ، عن أُبيٍّ بن كعب بن مالك ، قال : كان معاذ . . . الحديث» وذكر «أبي» خطأ ، فلم أجد له ترجمة في كتب تراجم الحديث ، وعدد الحافظ ابن حجر في الإصابة (٣٠٢/٣) في ترجمة كعب : أسماء أولاده الذين رووا عنه ، ولم يذكر فيه أُبَيّاً .

(٤) وقال : صحيح على شرط الشيخين ولم يخرجاه .

[محمد بن](١) حيان ، ثنا إبراهيم بن معاوية أبو إسحاق الكرابيسي ، به(٢) .

١٦٤١١ ـ حديث : سلمت(٣) على رسول الله ﷺ وهو يبرق وجهه ، وكان إذا سر استنار وجهه كأنه قطعة قمر . . . الحديث . وهو طرف من قصة توبته . كم حم

كم في الترجمة النبوية : ثنا أبو بكر بن إسحاق ، ثنا عبيد بن عبدالواحد ، ثنا يحيى بن بكير ، ثنا الليث ، عن عقيل ، عن ابن شهاب ، عن عبدالرحمن بن كعب ابن مالك ، سمعت كعب بن مالك ، بهذا . وقال : صحيح على شرطهما ، وقد أخرجا الحديث بطوله . [ولم يخرجا هذه اللفظة](٤) .

رواه أحمد : ثنا يحيى بن آدم ، ثنا ابن المبارك ، عن معمر ويونس ، عن الزهري ، به .

١٦٤١٢ ـ حديث : لم أتخلف عن رسول الله ﷺ في غزوة غزاها ، حتى كان غزوة تبوك إلا بدراً . . . الحديث بطوله ، في قصة تخلفه وتوبته ، وغير ذلك . عه حب حم

عه في المنافقين : عن يوسف بن سعيد ، عن حجاج بن محمد . وعن محمد بن يحيى ، ثنا أبو صالح ، كلاهما عن الليث . وعن محمد بن عزيز ، عن سلامة بن روح ، كلاهما عن عقيل . وعن يونس ، عن ابن وهب ، عن يونس . وعن محمد بن عبدالملك الواسطي ، ثنا يعقوب بن إبراهيم بن سعد ، حدثني ابن أخي الزهري ، عن

---

(١) ما بين المعقوفين زيادة من المطبوع .

(٢) وقال : صحيح على شرط الشيخين ولم يخرجاه .

١٦٤١١ - كم ٦٠٥/٢ . أحمد ٣٩٠/٦ .

(٣) في المطبوع : «لما سلمت» .

(٤) ما بين المعقوفين من المطبوع .

١٦٤١٢ - حب (الإحسان) ١٥٢/٥- ١٥٦ . أحمد ٤٥٦/٣- ٤٥٩ . ٣٨٧/٦- ٣٩٠ ، ٤٥٩/٣-٤٦٠ ، ٤٥٦ ، ٤٥٥ .

عمه الزهري[١] ، ثلاثتهم عن عبدالرحمن بن عبدالله بن كعب بن مالك ، عن عبدالله بن كعب بن مالك[٢] ، عن أبيه ، به . وعن إسحاق الصنعاني ، عن عبدالرزاق ، عن معمر ، عن الزهري ، أخبرني ابن كعب بن مالك ، عن أبيه . وعن محمد بن يحيى والسلمي ، عن عبدالرزاق ، به . وقالا[٣] في روايتهما : عن عبدالرحمن بن كعب ، عن أبيه . وعن ابن الجنيد ، ثنا روح بن عبادة . وعن أبي أمية ، ثنا عبدالغفار بن عبيدالله ، كلاهما عن صالح بن أبي الأخضر ، عن الزهري ، عن عبدالرحمن بن عبدالله بن كعب ، عن عمه عبيدالله[٤] قال : قال كعب . . . فذكره بطوله . وعن /أبي داود الحراني ، ثنا سعيد بن بزيع ، عن أبيه إسحاق ، قال : ذكر الزهري ، عن عبدالرحمن بن عبدالله بن كعب ، عن عبدالله بن كعب ، عن أبيه ، بطوله . وعن محمد بن يحيى ، ثنا أحمد بن أبي شعيب الجزري ، ثنا موسى ابن أعين ، ثنا إسحاق بن راشد ، عن الزهري ، عن عبدالرحمن بن عبدالله بن كعب ابن مالك ، عن أبيه ، سمعت أبي كعب بن مالك ، به . وعن العطاردي ، ثنا يونس ابن بكير ، عن إبراهيم بن إسماعيل بن مجمع ، عن الزهري ، أن قائد كعب بن مالك -الذي كان يقوده حين عمي- حدثه ، حدثني كعب بن مالك ، به .

٤/٢٨٦/ب

حب في الخامس والتسعين من الأول : أنا محمد بن الحسن بن قتيبة ، ثنا محمد ابن أبي السَّرِيّ ، ثنا عبدالرزاق ، أنا معمر ، عن الزهري ، أخبرني عبدالرحمن بن كعب بن مالك ، عن أبيه ، به . كذا قال معمر .

---

(١) «عن عمه الزهري» ساقط من (هـ) .

(٢) «بن مالك» ليس في الأصل .

(٣) في (هـ) : «قالا» بدون «و» العطف .

(٤) عبارة : «عمه عبيدالله» مطموسة في (هـ) .

رواه أحمد : ثنا يعقوب بن إبراهيم ، ثنا أبي[١] ، ثنا ابن أخي الزهري محمد بن عبدالله ، عن عمه محمد بن مسلم الزهري ، أخبرني عبدالرحمن [بن عبدالله بن كعب بن مالك ، أن عبدالله][٢] بن كعب بن مالك -وكان قائد كعب من بنيه[٣] حين عمي- قال : سمعت كعب بن مالك ، به . وعن عبدالرزاق وأبي سفيان الـمَعْمَري ، عن معمر ، عن الزهري ، عن عبدالرحمن بن كعب بن مالك ، عن أبيه ، بتمامه . وعن حجاج ، عن ليث ، عن عقيل ، عن الزهري ، بإسناد يعقوب . مختصر . وعن عتاب بن زياد ، عن عبدالله ، عن يونس ، عن الزهري ، بإسناد يعقوب إلى قوله : فجلا للمسلمين أمرهم ليتأهبوا أهبة عدوهم وأخبرهم بوجهه الذي يريد ، حسب . وعن إسماعيل ، عن ابن عون ، عن عمر بن كثير بن أفلح[٤] ، عن كعب بن مالك ، ببعضه [مختصر : ما كنت في غزاة أيسر للظهر والنفقة مني في تلك الغزوة . . . فذكر القصة][٥] مختصراً ، لكن قال فيه : فإذا أنا بجابر بن عبدالله ، فقلت : أَيْ جابر ! نشدتك الله . . . فذكر نحو ما في المشهور أنه قال لأبي قتادة .

١٦٤١٣ ـ حديث : لما قال رسول الله ﷺ : «أخرجوا إليَّ اثني عشر نقيباً» . كم أخرجنا له سعد بن عبادة . . . الحديث .

---

(١) كلمة «ثنا أبي» ليست في المطبوع ، ويعقوب بن إبراهيم يروي عن أبيه ، وعن ابن أخي الزهري كما في تهذيب التهذيب (٣٨٠/١١) فلا يترجح أحد الطرفين .

(٢) ما بين المعقوفين من المطبوع وأطراف المسند (٢٢٢/٥ حديث ٦٩٨٦) وانظر التعليق عليه .

(٣) «من بنيه» طمس في (هـ) .

(٤) في المطبوع : «فليح» خطأ فلا يوجد في الرواة في هذه الطبقة من يسمى عمر بن كثير بن فليح ، وأما ابن أفلح فقد ترجمه في تهذيب التهذيب (٤٩٣/٧) وقال روى عن كعب بن مالك ، وعنه . . . وابن عون .

(٥) ما بين المعقوفين ساقط من الأصل و(هـ) واستدركته من أطراف المسند (٢٢٢/٥ ، ح٦٩٨٦) .

١٦٤١٣ - كم ٢٥٢/٣ .

كم في المناقب : ثنا أبو العباس ، ثنا أحمد بن عبدالجبار ، ثنا يونس بن بكير ، عن ابن إسحاق ، حدثني معبد بن كعب بن مالك[١] عن أخيه ، عن كعب ، به .

١٦٤١٤ ـ حديث : «يبعث الناسُ يومَ القيامة ، فأكون أنا وأمتي على تَلّ ، فيكسوني ربي حلة خضراء ، فأقول : ما شاء الله أن أقول ، فذلك المقام المحمود» . حب كم حم

حب في السابع والسبعين من الثالث : أنا محمد بن عبيدالله بن الفضل الكلاعي ، ثنا كثير بن عبيد ، ثنا محمد بن حرب ، عن الزُبَيْدي[٢] ، عن الزهري ، عن عبدالرحمن بن عبدالله بن كعب ، عن كعب بن مالك ، بهذا .

كم في تفسير الإسراء : أنا أحمد بن محمد بن سلمة ، ثنا عثمان الدارمي ، ثنا يزيد بن عبدربه وسليمان بن عبدالرحمن ، قالا : ثنا محمد بن حرب ، به[٣] .

رواه أحمد : ثنا يزيد بن عبد ربه ، ثنا محمد بن حرب ، به .

١٦٤١٥ ـ حديث : أنه أراد أن يتزوج يهودية أو نصرانية ، فسأل النبي ﷺ عن ذلك؟ ، فنهاه عنها ، وقال : «إنها لا تحصنك» . قط

قط في الديات : ثنا أحمد بن الحسين بن محمد بن أحمد بن الجنيد وعبدالله بن الهيثم بن خالد الطِيني[٤] ، قالا : ثنا الحسن[٥] بن عرفة ، ثنا عيسى بن يونس ، عن

---

(١) «بن مالك» ليس في المطبوع .

١٦٤١٤ - حب (الإحسان) ١٣٧/٨ . كم ٣٦٣/٢ . أحمد ٤٥٦/٣ .

(٢) الزُبيدي - بالزاي والموحدة مصغرا - هو محمد بن الوليد بن عامر ، ثقة ثبت ، من كبار أصحاب الزهري . (التقريب) .

(٣) وقال : صحيح على شرط الشيخين ولم يخرجاه .

١٦٤١٥ - قط ١٤٨/٣ .

(٤) الطِّيني - بكسر الطاء المهملة ، وسكون الياء التحتانية والنون في آخرها - هذه النسبة إلى الطين . (الأنساب ١٢٧/٩ ، وتبصير المنتبه ٨٧٨/٣) وتحرفت الطيني في المطبوع إلى : «الطيبي» .

(٥) في المطبوع : «الحسين» وهو خطأ . انظر : (التقريب وأصوله) .

أبي بكر بن عبدالله بن أبي مريم ، عن علي بن أبي طلحة ، عنه ، بهذا . وقال : أبو بكر ضعيف ، وعلي لم يدرك كعباً .

٤/٢٨٧أ **١٦٤١٦ ـ / حديث : «المؤمن مثل الخامة من الزرع تُفَيِّئُها الرياح» .** مي عه حم

مي في الرقاق : ثنا محمدبن يوسف ، ثنا سفيان ، عن سعد بن إبراهيم ، عن عبدالله بن كعب[1] بن مالك ، عن أبيه ، به .

عه في البعث : ثنا أبو العباس الغزي ، ثنا الفريابي -هو محمد بن يوسف- ، به . وقال : رواه بندار ، عن يحيى ، عن سفيان ، عن سعد ، عن ابن كعب . ورواه عبدالرحمن ، عن سفيان ، عن سعد ، عن عبدالرحمن بن كعب . وعن علي بن إشكاب وأبي جعفر بن المنادي ، قالا : ثنا إسحاق بن يوسف ، ثنا زكريا بن أبي زائدة ، عن سعد بن إبراهيم ، عن ابن كعب ، به .

رواه أحمد : ثنا عبدالرحمن ، عن سفيان ، عن سعد ـ هو ابن إبراهيم ـ عن عبدالله أو عبدالرحمن بن كعب بن مالك ، قال عبدالرحمن : هو شك ـ يعني سفيان ـ عن أبيه ، به . وعن يزيد وأبي النضر ، عن المسعودي ، عن سعد بن إبراهيم ، به .

١٦٤١٧ ـ حديث : آخر خطبة خَطَبَناها رسول الله ﷺ ، قال : «يا معشر المهاجرين ! إنكم قد أصبحتم تزيدون . . .» الحديث[2] . كم

كم في الفضائل : ثنا أبو بكر بن كامل ، ثنا عبدالله بن روح ، ثنا يزيد بن هارون ، أنا سفيان بن حسين ، عن الزهري ، عن عبدالله بن كعب بن مالك ، عن أبيه ، به .

١٦٤١٦ - مي ٢١٨/٢ . أحمد ٤٥٤/٣ ، ٣٨٦/٦ .

(١) قوله : «بن كعب - إلى - به» طمس في الأصل .

١٦٤١٧ - كم ٧٨/٤ .

(٢) تتمة الحديث : «وإن الأنصار قد انتهوا ، وإنهم عيبتي التي آوي إليها ، فأكرموا محسنهم ، وتجاوزوا عن مسيئهم» .

ط لمالك ش للشافعي حم لأحمد عم لعبدالله بن أحمد مي للدارمي جا لابن الجارود

وقال : صحيح الإسناد .

١٦٤١٨ ـ حديث : «من عاد مريضاً خاض [في](١) الرحمة ، فإذا جلس عنده استنقع(٢) فيها» . ابن جرير حم

رواه أبو جعفر بن جرير(٣) : ثنا محمد بن معمر ، ثنا أبو عامر ، ثنا أبو معشر ، عن عبدالرحمن بن عبدالله بن الحكم ، قال : دخل أبو بكر [بن](٤) محمد بن عمرو بن حزم ، على عمر بن الحكم يعوده وأنا معه ، فقال أبو بكر : يا أبا حفص حَدِّثنا حديثاً عن رسول الله ﷺ ليس فيه اختلاف ، قال : حدثني كعب بن مالك . . . فذكره .

رواه أحمد : ثنا يونس ، ثنا أبو معشر ، به .

١٦٤١٩ ـ حديث : أن رسول الله ﷺ بعثه وأوس بن الحدثان في أيام التشريق ، فناديا : «أَنْ لا يدخل الجنة إلا مؤمن ، وأَنَّ أيام منى أيام أكل وشرب» . عه حم

عه في الصيام : ثنا الصغاني ، ثنا محمد بن سابق(ح) وثنا أحمد بن عصام ، ثنا أبو عامر العقدي (ح) وثنا السلمي ، ثنا أبو حذيفة ، قالوا : ثنا إبراهيم بن طهمان ، عن أبي الزبير ، عن ابن كعب بن مالك ، عن أبيه ، بهذا .

رواه أحمد : ثنا محمد بن سابق ، به .

١٦٤٢٠ ـ حديث : أن النبي ﷺ نهى الذين قتلوا ابن أبي الحقيق ـ حين خرجوا إليه ـ عن قتل الولدان والنساء . . . الحديث . عه طح

١٦٤١٨ - أحمد ٣/٤٦٠ .

(١) ما بين المعقوفين من المطبوع .

(٢) «استنقع فيها» أي : انغمس فيها .

(٣) لم أجده في تهذيب الآثار المطبوع منه .

(٤) كلمة «بن» ساقطة من الأصل و(هـ) وأثبتها من المطبوع .

١٦٤١٩ - أحمد ٣/٤٦٠ .

١٦٤٢٠ - عه ٤/٩٤ ، ٩٥ . طح ٣/٢٢١ .

عه في الجهاد : ثنا محمد بن عبدالله بن ميمون ، ثنا الوليد بن مسلم ، ثنا مالك ، عن ابن شهاب ، عن عبدالرحمن بن كعب بن مالك ، عن كعب ، به . وعن أحمد ابن يوسف السلمي ومحمد بن الصباح والدَبَري ، ثلاثتهم عن عبدالرزاق ، عن معمر ، عن ابن شهاب ، عن ابن كعب بن مالك ، عن عمه ، هكذا . كذا قال .

طح فيه : ثنا يونس ، ثنا سفيان بن عيينة ، عن الزهري ـ كما قال معمر ـ وعن محمد بن عبدالله بن ميمون ، به .

١٦٤٢١ ـ حديث : «نسمة[١] المؤمن طائر يعلق[٢] في شجر الجنة ، حتى [يرجعها][٣] الله إلى جسده يوم القيامة» . حب حم

حب في الثامن من الأول : أنا محمد بن الحسن بن قتيبة ، ثنا يزيد بن موهب ، ثنا الليث ، عن ابن شهاب ، عن عبدالرحمن بن كعب بن مالك ، عن كعب ، به .

رواه أحمد : ثنا محمد بن إدريس ـ يعني الشافعي ـ عن مالك ، عن ابن شهاب[٤] ، به . وعن سعد بن إبراهيم ، عن أبيه ، عن صالح بن كيسان[٥] ، عن ابن شهاب ، عن عبدالرحمن ، أنه بلغه ، أن كعب بن مالك . . . فذكره . وعن أبي سفيان[٦] المعمري ، عن معمر ، عن الزهري ، عن عبدالرحمن[٧] ، عن كعب ، به .

١٦٤٢١ - حب (الإحسان) ٨٣/٧ . أحمد ٤٥٥/٣ ، ٣٨٦/٦ ، ٤٦٠/٣ ، ٤٥٥ .

(١) النسمة : الروح والنفس . (النهاية ٤٩/٥) .

(٢) في المطبوع : «يتعلق» .

(٣) ما بين المعقوفين من المطبوع (٤٥٥/٣) وفي الأصل و(هـ) : «يرجعه» وفي «الإحسان» يردها .

(٤) «عن ابن شهاب» - إلى - «بن» غير ظاهر في الأصل لسوء التصوير .

(٥) «بن كيسان» ليس في المطبوع .

(٦) في مسند أحمد : «عن سفيان ، عن عمرو» وهو تحريف والصواب ما هنا ، وأبو سفيان المعمري هو : محمد بن حميد اليشكري ، البصري ، وقيل له : المعمري ، لأنه رحل إلى معمر . . . وروى عنه . انظر : (تهذيب التهذيب ١٣١/٩) .

(٧) «عبدالرحمن» في المطبوع : «بن كعب» .

وعن إبراهيم بن أبي العباس، عن أبي أويس، عن الزهري، عن عبدالرحمن، نحو حديث مالك. وعن أبي اليمان، عن شعيب، عن الزهري، به. وصورته مرسل. وعن عبدالرزاق، عن معمر، به، وفيه قصة أم مبشر. وعن عثمان بن عمر، عن يونس، عن الزهري، عن عبدالرحمن بن كعب، عن أبيه، به.

١٦٤٢٢ - حديث: «إن المؤمن يجاهد بسيفه ولسانه، والذي نفسي بيده حب حم **لكأنكم ترمونهم نَضْحَ النبل»**(١).

حب في الخامس والستين من(٢) [الثالث](٣): أنا محمد بن الحسن بن قتيبة، ثنا ابن أبي السري، ثنا / عبدالرزاق، أنا معمر، عن الزهري، عن عبدالرحمن بن كعب بن مالك، عن أبيه، قال: قلت: يا رسول الله إن الله قد أنزل في الشعر ما أنزل، فقال ذلك. وفي الثالث والعشرين من الرابع: أنا أبو يعلى، ثنا أحمد بن عيسى المصري، ثنا ابن وهب، أخبرني يونس، عن ابن شهاب، به. ٤/٢٨٧/ب

رواه أحمد(٤): ثنا علي بن بحر، ثنا عبدالعزيز بن محمد الدَّرَاوَرْدِي، عن محمد ابن عبدالله ابن أخي ابن شهاب، عن ابن شهاب، به وأوله: «**اهجوا بالشعر**». وله(٥) طريق في ترجمة: [عبدالرحمن بن](٦) الأسود، عن أُبَيّ بن كعب(٧). وعن

١٦٤٢٢ - حب (الإحسان) ١٠٣/٧، ٥١٦. أحمد ٤٦٠/٣، ٤٥٦، ٣٨٧/٦.

(١) «ترمونهم نضح النبل» أي ترمونهم مثل رمي النبل، النضح الرمي. (النهاية ٧٠/٥).

(٢) «من» ليست في الأصل.

(٣) ما بين المعقوفين زيادة من مطبوعة الإحسان (١٠٢/١٣ - ١٠٣) تحقيق الشيخ شعيب.

(٤) رواه أحمد، ليس في (هـ).

(٥) «وله» مطموسة في الأصل.

(٦) ما بين المعقوفين زيادة من ترجمته المتقدمة في مسند أُبَيّ بن كعب رضي الله عنه. وانظر التعليقة الآتية وانظر: (أطراف المسند ٢١٦/١ - ٢١٧ و٢٢٤/٥ ح ٥٨ و٦٩٩٠)

(٧) تقدم (٢٣٩/١، ح٨٩) في مرويات عبدالرحمن بن الأسود عن أُبَيّ بن كعب، ولم يعنون الحافظ للأسود عن أُبَيّ.

أبي اليمان ، عن شعيب . وعن عبدالرزاق ، عن معمر ، كلاهما عن الزهري ، به وأتم منه .

١٦٤٢٣ ـ حديث : أن جارية لهم كانت ترعى بِسَلْع[١] ، فرأت بشاة من غنمها موتاً ، فكسرت حجراً فذبحتها به . . . الحديث . حب حم

حب في الثامن والعشرين من الرابع : أنا عمر بن محمد الهمداني ، ثنا محمد بن عبدالأعلى ، ثنا معتمر بن سليمان ، سمعت عبدالله بن عمر ، عن نافع ، أنه سمع ابن كعب بن مالك ، يخبر عبدالله بن عمر : أن أباه أخبره ، به . رواه صخر بن جويرية ، عن نافع ، عن ابن عمر . أن خادما لكعب بن مالك كانت ترعى غنماً . . . الحديث ، وقد مضى[٢] وقال : إن الطريقين محفوظان .

رواه أحمد : ثنا أبو معاوية ، ثنا الحجاج ، عن نافع ، عن[٣] ابن كعب بن مالك ، عن أبيه ، به . وعن وكيع ، عن أسامة بن زيد ، عن الزهري ، عن ابن كعب ، نحوه . وصورته مرسل .

١٦٤٢٤ ـ حديث : «من ابتغى العلم ، يباهي به العلماء ، أو يماري به السفهاء . . .» الحديث . كم

١٦٤٢٣ - حب (الإحسان) ٥٥٦/٧ . أحمد ٣٨٦/٦ ، ٤٥٤/٣ .

(١) سَلْع - بفتح أوله وسكون ثانيه - جبل بسوق المدينة . (معجم البلدان ٢٣٦/٣) .

(٢) لم يذكره المؤلف في ترجمة صخر بن جويرية عن نافع عن ابن عمر (١٠١/٩-١٠٤) . وإنما ذكره في ترجمة يحيى بن سعيد الأنصاري ، عن نافع ، عن ابن عمر (٣٧٤/٩ ، ح١١٤٧٠) .

(٣) في مسند أحمد «عن أُبَيّ بن كعب» بزيادة «أُبَي» وهي خطأ ، فقد أخرج البخاري أيضاً هذا الحديث في الذبائح باب ١٨ ، ١٩ (٦٣٠/٩ ، ٦٣٢) وابن ماجه في الذبائح باب ٨ ، حديث ٣١٨٢ من طريق نافع عن ابن كعب بدون ذكر «أُبَيّ» ثم إني لم أجد في كتب التراجم من يُسمَّى «أُبَيّ بن كعب بن مالك» .

١٦٤٢٤ - كم ٨٦/١ .

كم في العلم : ثناه أبو بكر بن إسحاق الفقيه ، ثنا الحسن بن علي بن زياد ، ثنا ابن أبي أُوَيْس ، حدثني أخي ، عن سليمان بن بلال ، عن إسحاق بن يحيى بن طلحة ، عن[1] عبدالله بن كعب بن مالك ، عن أبيه ، به[2] .

١٦٤٢٥ ـ حديث : «إذا افتتحتم مصر ، فاستوصوا بالقبط خيراً ، فإن لهم ذمة ورحماً» . كم

كم في أخبار الأنبياء : أنا أبو بكر بن إسحاق ، ثنا الحسن بن علي بن زياد ، ثنا إبراهيم بن موسى ، ثنا هشام بن يوسف ، ثنا معمر ، عن الزهري ، عن ابن كعب بن مالك ، عن أبيه ، به . قال الزهري : قال[3] : الرحم أن أم إسماعيل منهم[4] .

١٦٤٢٦ ـ حديث : أن كعب بن مالك رثى عثمان ، فقال : كم

فكفٌّ يديه ثم أغلق بابه وأيقن أن الله ليس بغافل

. . . الأبيات .

كم في المناقب : ثنا أبو بكر بن أبي دارم ، ثنا الحسين بن عمر بن أبي الأحوص ، ثنا محمد بن إسحاق البلخي ، ثنا عبدالرحمن بن مَغْراء ، عن مجالد ، عن الشعبي ، عنه ، به .

---

(١) كلمة «عن» : في المطبوع : «بن» خطأ ، فإن إسحاق بن يحيى بن طلحة اسم جده الأعلى عبيدالله القرشي التيمي ، ويروي عن عبدالله بن كعب بن مالك . انظر : (تهذيب الكمال ٨٩/١) .

(٢) وقال الحاكم : لم يخرج الشيخان لإسحاق بن يحيى شيئاً ، وإنما جعلته شاهداً لما قدمت من شرطهما . وإسحاق بن يحيى من أشراف قريش .

١٦٤٢٥ - كم ٥٥٣/٢ .

(٣) كلمة : «قال» ليست في المطبوع .

(٤) وقال : هذا حديث صحيح على شرط الشيخين ولم يخرجاه .

١٦٤٢٦ - كم ١٠٥/٣ .

١٦٤٢٧ ـ حديث : كان الناس في رمضان إذا صام الرجل [فأمسى][١] فنام حرم عليه الطعام والشراب [والنساء][١] . . . الحديث في نسخ ذلك .

أحمد : ثنا عتاب بن زياد ، أنا عبدالله ، أنا ابن لهيعة ، حدثني موسى بن جبير مولى بني سلمة ، أنه سمع عبدالله بن كعب بن مالك يحدث ، عن أبيه ، به .

١٦٤٢٨ ـ حديث : خرجنا في حِجَاجِ قومنا[٢] من المشركين وقد علمنا[٣] وفقهنا ، ومعنا البراء بن معرور كبيرنا وسيدنا . . . الحديث بطوله وسياقه في قصة سنة العقبة[٤] .

أحمد : ثنا يعقوب ، ثنا أبي ، عن أبي إسحاق ، حدثني معْبد بن [كعب بن][٥] مالك [بن أبي كعب بن القين أخو بني سلمة ، أن أخاه عبيدالله بن كعب][٦] وكان من أعلم الأنصار[٧] حدثنيه ، أن أباه كعب بن مالك ، قال . . . فذكره .

١٦٤٢٩ ـ حديث : «إذا وجد أحدكم ألماً ، فليضع يده حيث يجد ألمه ، ثم ليقل سبع مرات : أعوذ بعزة الله وقدرته على كل شيء من شر ما أجد» .

١٦٤٢٧ - أحمد ٣/٤٦٠ .

(١) ما بين المعقوفات من المطبوع .

١٦٤٢٨ - أحمد ٣/٤٦٠ .

(٢) في الأصل و(هـ) : «قوما» والمثبت من المطبوع .

(٣) في مسند أحمد «صلينا» .

(٤) في أطراف المسند (٥/٢٢٧ ح ٦٩٩٨) بلفظ : «بيعة العقبة» .

(٥) ما بين المعقوفين ساقط من الأصل و(هـ) والمثبت من المطبوع .

(٦) ما بين المعقوفين ساقط من الأصل و(هـ) أثبته من المطبوع .

(٧) في الأصل و(هـ) : «الأنصاري» والمثبت من المطبوع .

١٦٤٢٩ - أحمد ٦/٣٩٠ .

أحمد : ثنا هاشم ، ثنا أبو معشر ، عن يزيد بن خُصَيْفة[١] ، عن عمرو بن كعب ابن مالك ، عن أبيه ، بهذا .

(١) «خصيفة» في المطبوع : «أبي حفصة» وهو خطأ ، ويزيد هو ابن عبدالله بن خصيفة الكندي ، ثقة . راجع : (تهذيب التهذيب ١١/٣٤٠) .

٤/٢٨٨أ

٦٣٨● / مسند كعب بن مرة ، وقيل : مرة بن كعب البَهْزِي[١]

حديثه في خامس[٢] الشاميين ، والكوفيين .

١٦٤٣٠ ـ حديث : بينما نحن عند رسول الله ﷺ جلوساً ، إذ مر عثمان بن عفان مرجلاً[٣] ، قال : فقال رسول الله ﷺ : «لتخرجن فتنة من تحت قدمَيْ أو من بين رجلَيْ [هذا][٤] ، هذا يومئذ ومن اتبعه على الهدى» .

أحمد : ثنا عبدالرحمن بن مهدي ، ثنا معاوية بن صالح ، عن سليم بن عامر ، عن جُبَيْر بن نُفير قال : كنا معسكرين مع معاوية بعد قتل عثمان ، فقام كعب بن مرة البَهْزِي . . . فذكره ، وفيه شهادة ابن حَوَالة[٥] . وعن إسماعيل بن إبراهيم ، عن

---

٦٣٨ ● كعب بن مرة ، ويقال مرة بن كعب البَهزي السلمي صحابي سكن البصرة ثم الأردن ، مات سنة بضع وخمسين . (التقريب ، وتهذيب التهذيب ٤٤١/٨) .

(١) البَهزي -بمفتوحة وسكون هاء وبزاي- (المغني للفتني ص١٣) .

(٢) في الأصل «٥» .

١٦٤٣٠ - أحمد ٢٣٦/٤ ، ٢٣٥ ، ٢٣٦ .

(٣) مرجلا من الترجيل معناه تسريح الشعر وتنظيفه وتحسينه . (النهاية ٢٠٣/٢) .

(٤) ما بين المعقوفين من تاريخ دمشق : جزء عثمان بن عفان ، ص ٢٧٢ ، ط مجمع اللغة العربية بدمشق .

(٥) ابن حوالة هو عبدالله بن حَوالة الأزدي أبو حوالة صحابي نزل الشام ومات بها سنة ثمان وخمسين وله اثنتان وسبعون سنة ، ويقال : مات سنة ثمانين . (التقريب) .

أيوب ، عن أبي قلابة . وعن محمد بن بكر ، عن وُهَيْب بن خالد ، عن أيوب ، عن أبي قلابة ، عن أبي الأشعث ، بمعناه . وسماه : مُرَّة بن كعب ، وليس فيه حديث ابن حوالة ، وله طريق في مسند : مرة بن كعب(١) .

١٦٤٣١ ـ حديث : سألت رسول الله ﷺ : أي الليل أسمع؟ قال : «جوف الليل الآخر» ثم قال : «الصلاة مقبولة حتى تصلي الصبح . . .» الحديث ، وفيه : «إذا توضأ العبد [فغسل يديه خَرَّتْ خطاياه من بين يديه](٢) . . .» الحديث ، وفيه : «من أعتق مسلماً [كان فكاكه من النار]»(٢) .

أحمد : ثنا محمد بن جعفر ، ثنا شعبة ، عن منصور ، عن سالم بن أبي الجَعْد ، عن مُرَّة بن كعب ، أو كعب بن مرة ، به . قال شعبة : وقد حدثني به(٣) منصور ، وذكر بينه وبين مرة بن كعب ثلاثة ، ثم قال(٤) منصور بعد : عن سالم ، عن مرة ، أو كعب . وعن عبدالرزاق ، عن سفيان ، عن منصور ، عن سالم ، عن رجل ، عن كعب ابن مرة ولم يشك بالحديث الأول والثاني ، وأعاده عنه بالأولى وثالثه(٥) مختصر .

---

(١) انظر الحديث الآتي برقم (١٦٥٣٨) .

١٦٤٣١ - أحمد ٤/٢٣٤ - ٢٣٥ ، ٣٢١ .

(٢) ما بين المعقوفات من المطبوع .

(٣) في المطبوع : «قال وقد حدثني به» بزيادة «قال» وهي خطأ ، فإن قائل «وقد حدثني» شعبة ، فذكر «قال» مرة أخرى ليس له وجه .

(٤) في المطبوع : «ثم قال بعد عن منصور» بزيادة «عن» قبل منصور وهي خطأ ، فإن فاعل «قال» ضمير مستتر «هو» يعود إلى منصور ، فيكون المعنى : ثم قال منصور بعد عن منصور ، وهو غير معقول ، فإنه رواية الشخص عن نفسه . ويريد شعبة هنا بيان اختلاف منصور في رواية هذا الحديث ، فرواه أولا وذكر بينه وبين مرة بن كعب ثلاثة نفر ، ثم رواه فلم يذكر بينه وبين مرة بن كعب إلا واحداً . والله أعلم بالصواب

(٥) في (هـ) «وثانيه» .

١٦٤٣٢ ـ حديث : «من رمى بسهم في سبيل الله ، كان كمن أعتق رقبة . . .» وفيه قصة الاستسقاء . حم حب

أحمد : ثنا أبو معاوية ، ثنا الأعمش ، عن عمرو بن مرة ، عن سالم بن أبي الجعد ، عن شُرَحْبيل بن السِّمْط ، قال : قال لكعب بن مرة : يا كعب بن مرة حَدِّثنا [عن رسول الله ﷺ](١) . . . فذكره . وعن محمد بن جعفر ، عن شعبة ، عن عمرو ابن مرة ، [عن سالم بن أبي الجعد](١) عن شُرَحْبيل ، قال : قال رجل لكعب بن مرة ، أو مرة بن كعب : حَدِّثنا . . . فذكر قصة الاستسقاء ، وفي أول حديثه : «أيما رجل أعتق رجلاً مسلماً . . .» الحديث . قال شعبة : و(٢)في الدعاء كلمة سمعتُها من حبيب بن أبي ثابت ، عن سالم ، في الاستسقاء . وفي حديث حبيب ، أو عمرو ، عن سالم : قد(٣) جئتك من عند قوم ما يخطر لهم فحل(٤) ، ولا يندو(٥) لهم راع .

حب في الثاني من الأول : أنا الحسن بن سفيان ، ثنا أبو بكر بن أبي شيبة ، ثنا أبو معاوية ، عن الأعمش ، عن عمرو بن مرة [عن سالم بن أبي الجعد](٦) ، عن شُرَحْبيل بن السِّمْط ، عنه ، بالحديث الأول فقط .

١٦٤٣٢ - أحمد ٢٣٥/٤ . حب (الإحسان) ٦٥/٧ .

(١) ما بين المعقوفات ساقط من الأصل و(هـ) أثبته من المطبوع .

(٢) حرف «و» ساقط من المطبوع .

(٣) كلمة «قد» في المطبوع : «قال» .

(٤) «فحل» رسم في (هـ) : «حجل» وفي النهاية (٤٦/٢) : «جمل» . وقال : أي ما يحرك ذنبه هزالاً ، لشدة القحط والجدب ، يقال : خطر البعير بذنبه يخطر إذا رفعه وحطه ، وإنما يفعل عند الشبع والسمن .

(٥) في المطبوع : «لا يتزود» .

(٦) ما بين المعقوفين ساقط من الأصل و(هـ) وأثبته من المطبوع .

١٦٤٣٣ ـ حديث : «من بلغ العدو بسهم رفع الله به له درجة» .
حب

حب في الثاني من الأول : أنا الحسن بن سفيان ، بإسناد الذي قبله .

١٦٤٣٤ ـ حديث : الاستسقاء .

في مسند : مرة بن كعب[1] .

١٦٤٣٣ - حب (الإحسان) ٦٦/٧ .

(١) انظر الحديث الآتي برقم (١٦٥٣٩ ، ص١٦٧) في هذا الجزء .

• مسند كلثوم بن الحصين أبو رهم الغِفاري

في الكنى[1] .

(١) انظر مصورة الإتحاف (٥/١٠١/ب) .

٦٣٩• مسند كَلَدَة بن الحَنْبَل
حليف بني جُمَح

حديثه في أول المكيين .

١٦٤٣٥ ـ حديث : أن صفوان بن أمية بعثه في الفتح بِلبَأ[١] وجداية[٢] وضغابيس[٣] ، والنبي ﷺ بأعلى الوادي ، قال : فدخلت عليه ، ولم أُسَلِّم ، ولم أستأذن ، فقال النبي ﷺ : «ارجع ، فقل : السلام عليكم ، أَدْخُلُ؟» وذلك[٤] بعد ما أسلم صفوان .

أحمد : عن روح والضحاك بن مخلد وعبدالله بن الحارث[٥] ، ثلاثتهم عن ابن

---

٦٣٩ • كلدة بن الحنبل ويقال : ابن عبدالله بن الحنبل الأسلمي أخو صفوان بن أمية لأمه ، أسلم بعد صفوان ، قال البخاري : له صحبة . (الإصابة ٣/٣٠٥ ، والتاريخ الكبير للبخاري ٧/٢٤١ ، وتجريد أسماء الصحابة ٢/٣٤) .

١٦٤٣٥ - أحمد ٣/٤١٤ .

(١) «اللبأ» هو أول ما يحلب عند الولادة . (النهاية ٤/٢٢١) .

(٢) جَدَاية : من أولاد الظباء ما بلغ ستة أشهر أو سبعة ذكرا كان أو أنثى بمنزلة الجدي من المعز . (النهاية ١/٢٤٨) .

(٣) ضغابيس : صغار القِثَّاء واحدها ضُغْبُوس . وقيل : هي نبت ينبت في أصول الثُّمام يشبه الهِلْيَوْن - نبات - يسلق بالخل والزيت ويؤكل . (النهاية ٣/٨٩) .

(٤) كلمة «وذلك» ليست في المطبوع .

(٥) كلمة «الحارث» طمست في الأصل .

جريج ، أخبرني عمرو بن أبي سفيان ، أن عمرو بن صفوان أخبره(١) أن كلدة بن الحنبل أخبره ، بهذا . لفظ الضحاك وابن الحارث ، وفي آخره : قال عمرو : أخبرني هذا الخبر أمية بن صفوان [ولم يقل سمعته من كلدة](٢) .

(١) «أخبره أن كلدة» طمس في(هـ) .

(٢) ما بين المعقوفين من المطبوع .

٤
٢٨٨/ب

• / كليب الجهني ، جد عثيم بن كثير بن كليب

يأتي في المبهمات[1] .

(١) انظر مصورة الإتحاف (٢٦/٦/ب) .

خز لابن خزيمة عه لأبي عوانة طح للطحاوي حب لابن حبان قط للدارقطني كم للحاكم

٦٤٠● من مسند كَنَّاز بن الحصين أبي مرثد الغَنَوي

حديثه في ثاني الشاميين .

١٦٤٣٦ ـ حديث : «لا تجلسوا على القبور ، ولا تصلوا إليها» .
خز حب كم حم

خز في الصلاة : ثنا الحسين[١] بن حريث ، ثنا الوليد بن مسلم ، سمعت عبدالرحمن بن يزيد بن جابر ، حدثني بُسْر[٢] بن عبيدالله ، أنه سمع واثلة بن الأسقع ، عنه ، به . قال ابن خزيمة : أدخل ابن المبارك بين بُسْر وبين واثلة : أبا إدريس الخولاني في هذا الخبر : ثنا بندار ، ثنا عبدالرحمن بن مهدي ، ثنا عبدالله بن المبارك ، عن عبدالرحمن بن يزيد بن جابر ، حدثني بسر بن عبيدالله ، سمعت أبا

---

٦٤٠ ● كناز - بتشديد النون ، وآخره زاي - ابن الحصين بن يربوع الغنوي ، أبو مرثد - بفتح الميم وسكون الراء ، بعدها مثلثة - صحابي بدري مشهور بكنيته ، مات سنة اثنتي عشرة من الهجرة . (التقريب) .

١٦٤٣٦ - خز ٧/٢ - ٨ . حب (الإحسان) ٣٤/٤ . كم ٢٢٠/٣ ، ٢٢١ . أحمد ١٣٥/٤ . وانظر : (ح١٧٢٤٦ ، ص٦٤٥) .

(١) في المطبوع : «الحسن» وهو خطأ ، فلم أجد في الرواة من هذه الطبقة من يسمى الحسن بن حريث ، وأما الحسين بن حريث فترجمه في تهذيب التهذيب (٣٣٣/٢) وقال : روى عن الوليد بن مسلم ، وعنه ابن خزيمة .

(٢) في مطبوعتي الإحسان والمستدرك : «بشر» بالشين المعجمة ، والصواب : «بسر» بضم الباء والسين المهملة الساكنة ، وهو بسر بن عبيدالله الحضرمي الشامي . راجع : (تهذيب التهذيب ٤٣٨/١) .

ط لمالك ش للشافعي حم لأحمد عم لعبدالله بن أحمد مي للدارمي جا لابن الجارود

إدريس الخولاني، سمعت واثلة بن الأسقع، سمعت أبا مرثد، به. ليس في سماعنا.

قلت: ذكر الخطيب: أن ابن المبارك وهم فيه، وأن هذا من المزيد في متصل الأسانيد.

حب في الثالث من الثاني: أنا عمران بن موسى، ثنا العباس بن الوليد، ثنا ابن المبارك، به. وفي الصلاة: أنا الحسن بن سفيان، ثنا حبان بن موسى، أنا عبدالله، به.

كم في المناقب: أنا الحسن[1] بن حليم[2]، ثنا أبو الموجه، ثنا عبدان، أنا عبدالله، به. وعن أبي العباس محمد بن يعقوب، ثنا هارون بن سليمان، ثنا عبدالرحمن بن مهدي، ثنا ابن المبارك، به. وقال: [صحيح الإسناد ولم يخرجاه وقد][3] تفرد عبدالله بن المبارك بذكر أبي إدريس فيه، فقد رواه بشر بن بكر والوليد ابن مَزْيد[4] وصدقة بن خالد، عن عبدالرحمن، عن بُسْر، سمعت واثلة. ثناه أبو العباس، ثنا بحر بن نصر، ثنا بشر بن بكر، به. وعن أحمد بن عبيدالحافظ، ثنا إبراهيم بن الحسين، ثنا أبو مسهر، ثنا صدقة بن خالد، به.

رواه أحمد: ثنا الوليد بن مسلم، سمعت ابن جابر، يقول: حدثني بسر بن عبيدالله الحضرمي، أنه سمع واثلة، يقول: حدثني أبو مرثد، به. وعن عتاب بن زياد وعلي بن إسحاق، كلاهما عن عبدالله بن المبارك، عن عبدالرحمن بن يزيد بن جابر، به.

---

(١) في المطبوع: «الحسين بن حكيم» وهو خطأ -وهو الحسن بن محمد بن حليم- راجع: (تبصير المنتبه ٤٤٨/١، وتذكرة الحفاظ ٦١٥/٢، ترجمة أبي الموجه).

(٢) «حليم» رسم في الأصل «حكيم» وهو خطأ كما تقدم.

(٣) ما بين المعقوفين من المطبوع.

(٤) في المطبوع: «يزيد» وهو خطأ.

١٦٤٣٧ ـ حديث : أن النبي ﷺ بعثه حارساً ، حتى إذا كان في وجه الصبح أقبل . . . الحديث ، وفيه : «لا تبالي أن تعمل[١] بعد هذا» . كم

كم في المناقب : ثنا مكي بن بندار الزنجاني ببغداد[٢] ، ثنا أبو الحسين[٣] محمد ابن يحيى بن خالد بن عمرو بن يحيى بن حمزة ، ثنا أحمد بن محمد بن يحيى بن حمزة ، حدثني أبي ، عن أبيه ، قال : بلغني عن أبي كبشة السلولي ، عن أبي مرثد ، به . قال يحيى بن حمزة : فذكرته للأوزاعي ، فحدثني أن حسان بن عطية كان يحدث بذلك . وقال[٤] : تفرد به أولاد يحيى بن حمزة ، عن آبائهم ، وكلهم ثقات .

١٦٤٣٧ - كم ٢٢١/٣ .

(١) في الأصل ، و(هـ) : «لا تعمل» .

(٢) كلمة «ببغداد» ليست في المطبوع .

(٣) في المطبوع : «أبو الحسن» .

(٤) القائل : الحاكم .

٦٤١● مسند كيسان ـ والد عبدالرحمن ـ قيل :هو ابن عبدالله بن طارق

حديثه في الأول من المكيين .

١٦٤٣٨ ـ حديث : أن رسول الله ﷺ خرج من المطابخ[١] حتى أتى البئر ، وهو متزر بإزار ليس عليه رداء ، فرأى عند البئر عبيداً يصلون فحل الإزار وتوشح به وصلى ركعتين ، لا أدري الظهر أو العصر .

أحمد : ثنا يونس بن محمد ، أنا عمر[٢] بن كثير المكي : سألت عبدالرحمن بن كيسان - مولى خالد بن أسيد[٣] - قلت : ألا تحدثني عن أبيك؟ قال : حدثني أبي . . . فذكره . وعن حماد بن خالد الخياط ، عن عمر[٢] بن كثير بن أفلح ، نحوه .

---

٦٤١ ● كيسان والد عبدالرحمن هو كيسان بن جرير مولى خالد بن عبدالله الأموي ، وخلطه ابن منده بكيسان بن عبدالله بن طارق ، وغاير بينهما البخاري والبغوي والطبراني ، وصوب ذلك أبو نعيم وابن عساكر ، قال ابن حجر : وهو الصواب . (التاريخ الكبير ٢٣٢/٧ ، والإصابة ٣٠٨/٣ ، وتجريد أسماء الصحابة ٣٦/٢) .

١٦٤٣٨ - أحمد ٤١٧/٣ .

(١) المطابخ موضع بمكة . (تاج العروس ٣٦٨/٢) .

(٢) في مسند أحمد «عمرو» وكلاهما صحيح ، قال ابن حجر في التقريب (٧٧/٢) : عمرو ابن كثير بن أفلح المكي ، ويقال عمر ، لا بأس به .

(٣) في الأصل و(هـ) : «أسد» والمثبت من المطبوع ، وتهذيب التهذيب (٢٥٩/٦) .

٦٤٢●/ مسند كيسان والد نافع

٤/٢٨٩أ

حديثه في سادس الكوفيين ، ويقال : إنه الذي قبله .

١٦٤٣٩ ـ حديث : أنه كان يتجر [بالخمر في زمن][1] النبي ﷺ وأنه أقبل من الشام ومعه خمر في الزقاق ، يريد بها[2] التجارة . . . الحديث .

حم

أحمد : ثنا قتيبة ، ثنا ابن لهيعة ، عن سليمان بن عبدالرحمن ، عن نافع بن كيسان ، أن أباه أخبره ، به .

قلت : ذكر ابن أبي حاتم ، عن أبيه هذا الحديث في ترجمة «كيسان» من طريق[3]

---

٦٤٢ ● كيسان والد نافع هو : ابن عبدالله بن طارق الدمشقي اليماني ، له صحبة ورواية . (الإصابة ٣/٣٠٩ ، وتعجيل المنفعة ٣٥٤) .

١٦٤٣٩ - أحمد ٤/٣٣٥ . الجرح والتعديل ٧/١٦٥ .

(١) ما بين المعقوفين من المطبوع وأطراف المسند (٥/٢٣٣ حديث ٧٠٠٩) ووقع في الأصل و(هـ) مكانه «مع» . وهو خطأ .

(٢) «يريد بها» مطموس في (هـ) .

(٣) قوله : «كيسان من طريق» طمس في (هـ) .

ابن لهيعة ، فزاد[1] في السند بين سليمان ونافع : عيسى الخراساني ثم الدمشقي .

(١) ليس في السند زيادة عيسى الخراساني بين سليمان ، ونافع ، فإن عيسى هو جد سليمان ابن عبدالرحمن ، فلعل كلمة «بن» تصحفت في نسخة ابن حجر ، وصار سليمان بن عبدالرحمن عن عيسى ، بينما هو سليمان بن عبدالرحمن بن عيسى الخراساني الدمشقي كما في الجرح والتعديل (١٢٨/٤) المطبوع . وقد ترجمه ابن حجر نفسه في تهذيب التهذيب (٢٠٨/٤) فقال : «سليمان بن عبدالرحمن بن عيسى . . . الدمشقي . . . خراساني الأصل روى عن القاسم . . . ونافع بن كيسان ، وعنه عمرو بن الحارث . . . وابن لهيعة» .

حرف اللام

٦٤٣● مسند اللَّجْلاَج(١) العامري

حديثه في ثالث المكيين .

١٦٤٤٠ ـ حديث : بينما نحن في السوق ، إذْ مرت امرأة تحمل صبياً ، فثار الناس وثُرت معهم ، فانتهيت إلى رسول الله ﷺ وهو يقول لها : «من أبو هذا؟» فسكتت(٢) . . . الحديث ، وفيه قصة رجم الشاب(٣) ، وفيه قوله : «هو أطيب عند الله من ريح المسك» .

أحمد : ثنا أبو سعيد مولى بني هاشم ، ثنا محمد بن عبدالله بن علاثة ، ثنا عبدالعزيز بن عمر بن عبدالعزيز ، ثنا خالد بن اللجلاج ، أن أباه حدثه ، به .

---

٦٤٣ ● اللجلاج العامري والد خالد ، قال البخاري : له صحبة ، مات بدمشق . (الإصابة ٣٢٨/٣ ، وتهذيب التهذيب ٤٥٤/٨) .

(١) اللجلاج ، بجيمين وفتح اللام الأولى . (المغني للفتني ص٦٧) .

١٦٤٤٠ - أحمد ٤٧٩/٣ .

(٢) قوله : «فسكتتْ» من المسند المطبوع وأطراف المسند (٢٣٦/٥ حديث ٧٠١٠) وبدله في الأصل و(هـ) : «فقال كنت» .

(٣) قوله «الشاب» من المصادر المتقدمة في التعليقة السابقة وفي الأصل و(هـ) رسمه «السائب» وهو غير مناسب .

٦٤٤● من مسند لقيط بن صَبِرة ابن عبدالله العامري

ويقال : هو لقيط بن عامر بن صَبِرة . والصواب أنه غيره ، فقد فرق بينهما مسلم[١] والدارمي ، وغيرهما . ونقل الترمذي عن أكثر أهل الحديث ـ منهم البخاري[٢] ـ أنهما واحد .

وحديث هذا في رابع[٣] المكيين ورابع الشاميين .

١٦٤٤١ ـ حديث : قلت : يا رسول الله أخبرني عن الوضوء ، قال : «أسبغ الوضوء ، وخلل الأصابع ، وبالغ في الاستنشاق ، إلا أن تكون صائماً» .

مي خز جا حب كم الدولابي حم

مي في الطهارة : أنا أبو عاصم ، أنا ابن جريج ، أخبرني إسماعيل بن كثير ، عن

---

٦٤٤ ● لقيط بن صبرة بن عبدالله العامري -وقيل : هو لقيط بن عامر بن صبرة- وقد ذكر المؤلف الخلاف ، هل هما واحد ، أو اثنان ورجح أنهما اثنان- صحابي مشهور وفد إلى النبي ﷺ ، روى عن النبي ﷺ ، وعنه ابنه عاصم ، وغيره ، (أسد الغابة ٢٦٦/٤ ، والإصابة ٣٣٠/٣ ، وتهذيب التهذيب ٤٥٦/٨) .

(١) في الأصل : «م» .

(٢) في الأصل : «خ» .

(٣) في الأصل : (٤) .

١٦٤٤١ - مي ١٤٤/١-١٤٥ . خز ٧٨/١ . جا ص٣٧ . حب (الإحسان) ١٩٥/٢ ، ٢٠٨ ، ٢١/٧ . كم ١٤٧/١ ، ١٤٨ ، ١١٠/٤ . أحمد ٣٣/٤ ، ٣٢ .

خز لابن خزيمة عه لأبي عوانة طح للطحاوي حب لابن حبان قط للدارقطني كم للحاكم

عاصم[١] بن لقيط بن صَبِرة ، عن أبيه ، نحوه .

خز فيه : ثنا الحسن بن محمد[٢] وأبو الخطاب زياد بن يحيى الحَسَّاني وإسحاق ابن حاتم بن بيان[٣] المدائني ، وجماعة غيرهم ، قالوا : ثنا يحيى بن سليم ، حدثني إسماعيل بن كثير ، عن عاصم بن لقيط بن صبرة ، عن أبيه ، به .

جا فيه : عن الحسن بن محمد - هو الزعفراني - به .

حب في الخامس والتسعين من الأول : أنا الحسن بن سفيان ، ثنا أبو بكر بن أبي شيبة ، ثنا يحيى بن سليم ، به . وفي الخامس والستين من الثالث : أنا أحمد بن علي بن المثنى ، ثنا سُرَيْج[٤] بن يونس ، ثنا يحيى بن سليم ، بطوله . وفي الثالث من الخامس : أنا عبدالله بن محمد ، ثنا إسحاق بن إبراهيم ، ثنا يحيى بن سليم ، به .

كم في الطهارة : ثنا أبو العباس محمد بن يعقوب ، ثنا أسيد بن عاصم ، ثنا الحسين بن حفص[٥] . وعن أبي العباس المحبوبي ، ثنا أحمد بن سيار[٦] ثنا محمد ابن كثير ، كلاهما عن سفيان ، عن إسماعيل بن كثير ، به . وعن محمد بن عبدالله ، ثنا محمد بن الفرج ، ثنا حجاج بن محمد . وعن أبي بكر بن إسحاق

---

(١) في الأصل و(هـ) : «عامر» وهو خطأ ، والتصويب من المطبوع وكتب التراجم : (تهذيب التهذيب ٥/٥٦ والجرح ٦/٣٥٠) .

(٢) في المطبوع : «الزعفراني» بدل «الحسن بن محمد» وهما واحد . راجع : (تهذيب التهذيب ٢/٣١٨) .

(٣) «بيان» في المطبوع : «سنان» وهو خطأ . انظر ترجمته في (تاريخ بغداد ٦/٣٦٥) .

(٤) في المطبوع : «شريح» بالشين المعجمة والحاء المهملة وهو خطأ فلا يوجد في رواة الحديث من يسمى «شريح بن يونس» .

(٥) في المطبوع : «جعفر» وهو خطأ . راجع : (تهذيب التهذيب ٢/٣٣٧) .

(٦) «سيار» في المطبوع : «يسار» خطأ وهو أحمد بن سيار بن أيوب المروزي الفقيه أحد الأعلام . (تذكرة الحفاظ ٢/٥٥٩) .

الفقيه ، ثنا أبو المثنى ، ثنا مسدد ، ثنا يحيى بن سعيد ، كلاهما عن ابن جريج ، به . وعن جعفر بن محمد بن نصير ، ثنا محمد بن علي بن زيد[1] المكي ، ثنا سعيد بن منصور ، ثنا داود بن عبدالرحمن العطار ، عن إسماعيل بن كثير ، به . وعن أبي بكر ابن إسحاق الفقيه ، ثنا إسماعيل بن قتيبة ، ثنا يحيى بن يحيى ، ثنا يحيى بن سليم ، به . وقال : صحيح ولم يخرجاه . وفي الأطعمة : ثنا أبو عبدالله محمد بن يعقوب ، ثنا يحيى بن محمد بن يحيى ، ثنا مسدد ، ثنا يحيى بن سليم ، به مطولاً[2] .

رواه الدولابي فيما جمعه من حديث الثوري : عن محمد بن بشار بندار ، عن عبدالرحمن بن مهدي ، عن الثوري ، به . ولفظه : «**إذا توضأت فأبلغ في المضمضة والاستنشاق ، إلا أن تكون صائماً**» . قال ابن القطان : هذا حديث صحيح .

رواه أحمد : ثنا عبدالرحمن ، عن سفيان ، عن إسماعيل بن كثير أبي هاشم ، به . وعن وكيع ، عن سفيان ، نحوه .

١٦٤٤٢ - / حديث : «إذا توضأت ، فخلل الأصابع» وهو طرف من الحديث الأول . كم حم ٤/٢٨٩/ب

كم في الطهارة : ثنا أبو العباس محمد بن يعقوب ، ثنا أسيد بن عاصم ، ثنا الحسين بن حفص ، عن سفيان . وعن بكر[3] بن محمد ، ثنا عبدالصمد بن

(١) «زيد» في المطبوع : «برديه» وهو خطأ ومحمد بن علي بن زيد المكي هو الصائغ محدث مكة المتوفى سنة ٢٩٠ . (سير أعلام النبلاء ٤٢٨/١٣) .

(٢) وقال الحاكم : هذا حديث صحيح الإسناد ولم يخرجاه .

١٦٤٤٢ - كم ١٨٢/١ . أحمد ٣٣/٤ .

(٣) في المطبوع : «أبي بكر» بزيادة : «أبي» وهي خطأ ، وبكر بن محمد هو ابن حمدان الصيرفي أبو محمد محدث مرو المتوفى سنة ٣٤٥ ، وقيل : سنة ٣٤٨ . (سير أعلام النبلاء ٥٥٤/١٥) .

الفضل ، ثنا قَبِيصة ، ثنا سفيان . وعن أحمد بن جعفر ، ثنا عبدالله بن أحمد بن حنبل ، حدثني أبي ، ثنا وكيع ، ثنا سفيان ، عن أبي هاشم ، عن عاصم بن لقيط ، عن أبيه ، بهذا .

وهكذا هو في المسند .

١٦٤٤٣ كم حم - حديث : أتيت النبي ﷺ أنا وصاحب لي ، فلم نجده ، فأطعمتنا عائشة تمراً وعصيدةً[١] . . . الحديث إلى قوله ﷺ[٢] : «لا تحسبن» ولم يقل : «لا يحسبن» . وهو طرف من الحديث الأول في بعض طرقه .

كم في القراءات[٣] : أنا أبو بكر إسماعيل بن محمد الفقيه بالري ، ثنا محمد بن الفرج الأزرق ، ثنا حجاج بن محمد ، أخبرني ابن جريج ، عن إسماعيل بن كثير ، عن عاصم بن لقيط ، عن أبيه . وعن يحيى بن محمد العنبري ، ثنا إبراهيم بن أبي طالب ، ثنا محمد بن المثنى ، ثنا أبو أحمد [الزبيري][٤] ثنا سفيان ، عن أبي هاشم - وهو إسماعيل بن كثير - ببعضه ، قال : «لا تحسبن» ولم يقل : «لا يحسبن» . وقال : صحيح [الإسناد ولم يخرجاه][٥] .

رواه أحمد : عن عبدالرزاق ويحيى بن سعيد ، كلاهما عن ابن جريج ، عن أبي هاشم ، به مطولاً . وعن وكيع ، عن سفيان ، عن أبي هاشم مختصراً ، قال : أتيت النبي ﷺ ، فذبح لنا شاة ، وقال : «لا تحسبن أنا إنما ذَبَحْنَاها لك ، ولكن لنا غنمٌ ،

١٦٤٤٣ - كم ٢/٢٣٢-٢٣٣ . أحمد ٤/٣٣ ، ٢١١ ، ٣٣ .

(١) عبارة «عائشة تمراً وعصيدة» طمست في (هـ) .

(٢) في الأصل و(هـ) : «قوله تعالى» والصواب ما أثبته من مصادر التخريج وأطراف المسند (٥/٢٣٧ ، ح٧٠١٣) .

(٣) جاء ضمن «التفسير» في المطبوع .

(٤) ما بين المعقوفين من المطبوع .

(٥) ما بين المعقوفين من المطبوع .

فإذا بلغت مائةً ذبحنا شاةً» .

١٦٤٤٤ ـ حديث : إن لقيطاً[١] خرج وافداً إلى رسول الله ﷺ ومعه صاحب له ، يقال له : نهيك بن عاصم بن مالك بن المُنْتَفِق ، قال لقيط : فخرجت أنا وصاحبي حتى قدمت على رسول الله ﷺ [لانسلاخ رجب ، فأتينا رسول الله ﷺ ، فوافيناه][٢] حين انصرف من صلاة الغداة ، فقام في الناس خطيباً ، فقال : «أيها الناس ، ألا إني قد خبأت لكم صوتي منذ أربعة أيام ، ألا لأسمعكم[٣] ، ألا فهل من امرئ بعثه قومه؟ فقالوا : اعلم لنا ما يقول رسول الله ، ألا ثم لعله أن يلهيه حديث نفسه . . .» الحديث بطوله ، وفيه : ذكر الجنة والبعث والنار ، وغير ذلك .

قال عبدالله : كتب إليّ إبراهيم بن حمزة بن محمد بن مصعب بن الزبير الزبيري ، قال : كتبت إليك هذا الحديث وقد عرضته ، وسمعته على ما كتبت به إليك ، فحدِّثْ بذلك عني ، كتب : حدثني عبدالرحمن بن المغيرة الحِزَامي ، حدثني عبدالرحمن بن عياش السَّمَعي الأنصاري القُبائي[٤] من بني عمرو بن عوف ، عن دلهم بن الأسود بن عبدالله بن حاجب بن عامر بن المُنْتَفِق العقيلي ، عن أبيه ، عن عمه لقيط بن عامر . قال دلهم : وحدثنيه أبو الأسود ، عن عاصم بن لقيط ، أن

١٦٤٤٤ - المسند ١٣/٤ في مسند : أبي رزين لقيط بن عامر . وانظر الحديث الآتي برقم (١٦٤٥١) .

(١) في (هـ) : «لقيط» وهو لحن والصواب ما هو مثبت .

(٢) ما بين المعقوفين من المطبوع .

(٣) في المطبوع : «لأسمعنكم» .

(٤) كذا ضبط -بضم القاف- في الأصل و(هـ) ، وكذا ضبطه ابن حجر في التقريب ، فقال : بضم القاف وبعدها موحدة . مقبول .

لقيطاً . . .(١) فذكره .

قلت : وبهذا يقوى قول البخاري : لقيط بن صبرة وهو والد عاصم ، هو لقيط بن عامر أبو رزين العقيلي ، ولكن ترجح عندي أن الصواب أنهما اثنان ، فالله أعلم .

(١) في الأصل : «القيط» والمثبت من (هـ) وهو الصواب .

٦٤٥• مسند أبي رَزِيْن لقيط ابن عامر العُقَيْلِيّ

ويقال : هو لقيط بن صَبِرة .

١٦٤٤٥ ـ حديث : أنه قال : يا رسول الله إن أبي شيخ كبير لا يستطيع الحج والعمرة ولا الظَّعْن ، قال : «حج عن أبيك واعتمر» .
خز جا حب قط كم حم

خز في الحج : حدثنا / محمد بن عبدالأعلى الصنعاني ، ثنا خالد ـ يعني : ابن الحارث ـ ثنا شعبة ، سمعت النعمان بن سالم[1] ، يقول[2] : سمعت عمرو بن أوس يحدث عنه ، بهذا . ليس في السماع . ٤/٢٩٠أ

جا فيه : ثنا عمرو بن عبدالله الأودي وعبدالله بن هاشم ، قالا : ثنا وكيع ، عن

---

٦٤٥ • أبو رزين لقيط بن عامر بن المنتفق العقيلي وافد بني المنتفق ، ذهب جماعة من المؤرخين إلى أنه غير لقيط بن صبرة المذكور قبله ، وقال جماعة منهم : إنهما واحد ، و رجح ابن حجر : أنهما اثنان . راجع : (الإصابة ٣/٣٣٠) .

١٦٤٤٥ - خز ٤/٣٤٦ . جا ص١٧٨ . حب (الإحسان) ٦/١٢١ . قط ٢/٢٨٣ . كم ١/٤٨١ . أحمد ٤/١٠ ، ١١ .

ويزاد : أحمد ٤/١١ ، ١٢ : عن عفان وبهز ويزيد بن هارون ، كلهم عن شعبة ، به .

(١) في المطبوع : «سلام» وهو خطأ ، فلم أجد في طبقته من يسمى النعمان بن سلام ، وأما النعمان بن سالم فقد ترجمه في (تهذيب التهذيب ١٠/٤٥٣) وفي الجرح (٨/٤٤٥) وقالا : روى عن عمرو بن أوس وروى عنه شعبة .

(٢) في المطبوع : «قال» .

شعبة ، ثنا النعمان ـ زاد ابن هاشم : وكان ثقة ـ به .

حب في السبعين من الأول : أنا أبو خليفة ، ثنا أبو الوليدالطيالسي ، ثنا شعبة ، به .

قط في الحج : ثنا علي بن عبدالله بن مبشر ، ثنا أحمد بن سنان ، ثنا يزيد وعفان ـ فرقهما ـ عن شعبة ، به .

كم فيه : أخبرني عبدالرحمن بن الحسن القاضي ، ثنا إبراهيم بن الحسين ، ثنا آدم ، ثنا شعبة ، به . قال : وأنا أبو عمرو محمد بن جعفر العدل ، ثنا إبراهيم بن أبي طالب ، ثنا محمد بن صُدْران ، ثنا خالد بن الحارث ، به . وقال : صحيح على شرطهما .

رواه أحمد : ثنا وكيع ، به .

١٦٤٤٦ ـ حديث : قلت : يا رسول الله ، إنا كنا نذبح في رجب فما ترى؟ قال : «لا بأس بذلك» . مي حب حم

مي في الذبائح[1] : أنا محمد بن عيسى ، ثنا أبو عوانة ، عن يعلى بن عطاء ، عن وكيع بن عُدُس[2] ، عن أبي رَزِيْن العقيلي لقيط بن عامر ، بهذا . قال وكيع : لا أدعه أبداً .

حب في الثامن والعشرين من الرابع : أنا عبدالله بن أحمد بن موسى بعسكر مكرم ، ثنا أبو كامل الجحدري ، ثنا أبو عوانة ، به .

١٦٤٤٦ - مي ٧/٢ . حب(الإحسان) ٥٥٥/٧ . أحمد ١٢/٤ .

ويزاد : أحمد ١٢/٤ : عن يحيى بن حماد ، أنا أبو عوانة ، به .

(١) بل في الأضاحي .

(٢) «عُدُس» بمهملات وضم أوله وثانيه وقد يفتح ثانيه أي «عُدَس» ويقال : بالحاء بدل العين : حدس . (التقريب ، وتهذيب التهذيب ١٣١/١١) . وفي المسند : «حدس» .

رواه أحمد : ثنا بهز وعفان ، قالا : ثنا أبو عوانة ، به .

١٦٤٤٧ـ حديث : قلت : يا رسول الله ، هل نرى ربنا يوم القيامة؟ قال : «هل ترون القمر؟ . . .» الحديث ، وفيه : قلت : أين كان ربنا قبل أن يخلق السموات والأرض؟ قال «كان في عماء ، ما فوقه هواء ، وما تحته هواء» .
خز حب كم حم

خز في الفتن : عن عبدالله بن محمد الزهري ، عن ابن أبي عدي ، عن شعبة . وعن بحر بن نصر ، عن أسد بن موسى . وعن محمد بن أبي صفوان ، عن عبدالرحمن بن مهدي . وعن أحمد بن سنان ، عن يزيد بن هارون ، ثلاثتهم عن حماد بن سلمة ، كلاهما عن يعلى بن عطاء ، عن وكيع بن حُدُس ، عن عمه أبي رَزين ، به .

حب في التاسع والستين من الثالث : أنا عمر بن محمد الهمداني ، ثنا محمد بن إسماعيل البخاري ، ثنا الحجاج بن المنهال ، ثنا حماد بن سلمة ، به .

كم في الأهوال : ثنا أبو العباس المحبوبي ، ثنا سعيد بن مسعود ، ثنا يزيد بن هارون ، به[1] .

رواه أحمد : ثنا يزيد ، أنا حماد ، به . وعن يزيد وبهز ، كلاهما عن حماد ، به .

١٦٤٤٨ـ حديث : «ضحك ربنا من قنوط عبده[2] . . .» الحديث .
حم

١٦٤٤٧ - حب (الإحسان) ٤/٨ . كم ٥٦٠/٤ . أحمد ١١/٤ ، ١٢ .

ويزاد : أحمد ١٢/٤ : عن عبدالرحمن وبهز ، عن حماد ، به .

(١) وقال : هذا حديث صحيح الإسناد ولم يخرجاه .

١٦٤٤٨ - أحمد ١١/٤ ، ١٢ .

(٢) في المطبوع : «عبادة» .

خز لابن خزيمة عه لأبي عوانة طح للطحاوي حب لابن حبان قط للدارقطني كم للحاكم

أحمد : ثنا يزيد ، أنا حماد ، أنا يعلى بن عطاء ، عن وكيع بن حُدُس ، عن عمه ، به . وعن بهز وحسن بن موسى[١] ، كلاهما عن حماد ، به .

١٦٤٤٩ - حديث : «الرؤيا هي على رجل طائر [ما لم يحدث بها] . . .»[٢] الحديث . مي حب كم حم

مي في الرؤيا : أنا هاشم بن القاسم ، ثنا شعبة ، عن يعلى بن عطاء ، سمعت وكيع بن عُدُس يحدث ، عن عمه أبي رزين ، به .

حب في الثالث والأربعين من الثاني : أنا أحمد بن علي بن المثنى ، ثنا إبراهيم ابن الحجاج ، ثنا حماد بن سلمة ، عن يعلى ، به . وفي السادس والستين من الثالث : أنا عمر بن محمد الهمداني ، ثنا [محمد بن عبدالأعلى][٣] ، ثنا خالد بن الحارث ، عن شعبة ، به . وعن محمد بن عبدالله بن الجنيد ، ثنا قتيبة ، ثنا هُشَيْم ، عن يعلى ، به .

كم في التعبير : أنا[٤] أبو عبدالله محمد بن يعقوب الشيباني ، ثنا إبراهيم بن عبدالله السعدي ، ثنا يزيد بن هارون ، أنا شعبة ، به[٥] .

---

(١) كلمة : «بن موسى» ليست في المطبوع .

١٦٤٤٩ - مي ٥١/٢ . حب (الإحسان) ٦١٦/٧ ، ٦١٧ ، ٦١٩ . كم ٣٩٠/٤ . أحمد ١٠/٤ .

ويزاد : أحمد ١١/٤ : عن عبدالرزاق ، عن سفيان ، عن يعلى ، به بنحوه . و١٣/٤ : عن محمد ابن جعفر ، ثنا شعبة ، عن يعلى ، به .

(٢) ما بين المعقوفين من المطبوع .

(٣) ما بين المعقوفين بياض في الأصل و(هـ) وضع عليه علامة التوقف «كذا» ، أثبته من المطبوع .

(٤) قوله : «أنا أبو عبدالله» إلى قوله : «هارون ، أنا» ساقط من المطبوع .

(٥) وقال الحاكم : هذا حديث صحيح الإسناد ولم يخرجاه بالزيادة .

رواه أحمد : ثنا هشيم ، أنا يعلى بن عطاء ، به . وعن بهز بن أسد[١] ، عن حماد ابن سلمة ، عن يعلى ، نحوه .

١٦٤٥٠ـ حديث : «مثل المؤمن مثل النحلة ، لا تأكل إلا طيباً ، ولا تضع إلا طيباً» . حب

حب في الثاني من الأول : أنا عبدالله بن قحطبة ، ثنا العباس بن عبدالعظيم ، ثنا مؤمل بن إسماعيل ، ثنا شعبة ، عن يعلى بن عطاء ، عن وكيع بن عُدُس ، عن عمه ، بهذا . وفي الثامن والعشرين من الثالث : أنا محمد بن الحسن بن الخليل ، ثنا هشام ابن عمار ، ثنا مؤمل ، به .

١٦٤٥١ـ / حديث : أنه خرج وافداً إلى رسول الله ﷺ ومعه نهيك[٢] بن عاصم بن مالك بن المنتفق ، قال : فقدمنا المدينة لانسلاخ رجب ، فصادفنا معه صلاة الغداة . . . فذكر الحديث الطويل ، الذي يقول فيه : لعَمْرُ إلهك[٣] . خز كم ٤/٢٩٠/ب

خز في التوحيد : ثنا محمد بن منصور الجواز ، ثنا يعقوب بن عيسى الزهري -كذا فيه- وهو يعقوب بن محمد بن عيسى ، ثنا عبدالرحمن بن المغيرة بن عبدالرحمن ، ثنا عبدالرحمن[٤] بن العباس[٥] الأنصاري ثم السمعي ، عن دلهم بن الأسود ، عن

---

(١) «بن أسد» ليس في المطبوع .

١٦٤٥٠ - حب (الإحسان) ١/٢٣٣ ، ٧/٣٢٩ .

١٦٤٥١ - خز «التوحيد» ص١٨٦ . كم ٤/٥٦٠-٥٦٤ . وانظر الحديث المتقدم برقم (١٦٤٤٢) .

(٢) نهيك رسم في الأصل و(هـ) : «نهسل» والمثبت من المطبوع والإصابة (٣/٥٧٦) .

(٣) في الأصل و(هـ) : «لعمرو إلهك» والمثبت من مصادر التخريج .

(٤) «ثنا عبدالرحمن» مكرر في المطبوع .

(٥) كذا في الأصل و(هـ) : «العباس» وفي المطبوع «عياش» وقال في تهذيب التهذيب : عبدالرحمن بن عياش . ويقال : عباس .

أبيه ، عن عمه لقيط بن عامر ، به .

كم في الأهوال : أنا أبو بكر أحمد بن كامل ، ثنا محمد بن سعد العوفي ، ثنا يعقوب بن عيسى ، به مطولاً[1] .

١٦٤٥٢ـ حديث : أتيت رسول الله ﷺ ، فقلت : يا رسول الله ، كيف يُحْيي الله الموتى؟ . . . الحديث ، وفيه : سؤاله عن الإيمان ، وفيه : كيف أعلم أني مؤمن؟ . حم

أحمد : ثنا علي بن إسحاق ، أنا عبدالله ـ يعني ابن المبارك ـ أنا عبدالرحمن بن يزيد بن جابر ، عن سليمان بن موسى ، عنه ، به[2] .

---

(١) وقال : هذا حديث جامع في الباب صحيح الإسناد كلهم مدنيون ، ولم يخرجاه .

١٦٤٥٢ - أحمد ٤/١١ .

ويزاد : أحمد ٤/١١ : عن محمد بن جعفر ، ثنا شعبة ، عن يعلى بن عطاء ، عن وكيع بن عُدُس ، عنه مختصراً .

(٢) ويستدرك :

حديث : قلت : يا رسول الله! أين أمي؟ قال : «أمك في النار . . .» الحديث .

رواه أحمد (٤/١١) : ثنا محمد بن جعفر ، ثنا شعبة ، عن يعلى بن عطاء ، عن وكيع بن حُدُس ، عنه ، به . وهو في أطراف المسند (٥/٢٣٩ ح٧٠١٧) .

حرف الميم

٦٤٦ • مسند ماعز غير منسوب

حديثه في سادس الكوفيين .

١٦٤٥٣ـ حديث : أنه سئل : أي الأعمال أفضل؟ قال : «إيمان بالله وحده ، ثم الجهاد ، ثم حجة برة تفضل سائر العمل ، كما بين مطلع الشمس إلى مغربها» . حم عم

أحمد : ثنا محمد بن جعفر ، ثنا شعبة ، عن أبي مسعود ـ يعني الجُرَيْرِي ـ عن يزيد بن عبدالله بن الشِّخِّير ، عن ماعز ، عن النبي ﷺ .

قال عبدالله(١) : حدثني هُدْبة بن خالد ، ثنا وُهَيْب بن خالد قال : الجُرَيْري ثنا ، عن حيَّان بن عمير ، ثنا ماعز ، نحوه .

---

٦٤٦ • ماعز التميمي سكن البصرة ، ذكره ابن عبدالبر ، وابن الأثير ، وابن حجر في الصحابة ، وذكروا له هذا الحديث . (الاستيعاب (٤٣٨/٣ وأسد الغابة ٢٧٠/٤ ، والإصابة ٣٣٧/٣) .

١٦٤٥٣ - أحمد ٣٤٢/٤ .

(١) في المطبوع : «حدثنا عبدالله حدثني أبي ، ثنا هدبة بن خالد» . والصواب أنها من زيادات عبدالله . انظر : (أطراف المسند ٢٤٤/٥ تعليقة «٢») .

٦٤٧ ● مسند مالك بن بُحَيْنة

في : عبدالله بن بُحَيْنة(١) .

٦٤٧ ● مالك بن بُحينة هو مالك بن العشب الأزدي والد عبدالله بن مالك بن بحينة - وبحينة أمه ، وقيل بحينة أم ابنه- ولعبدالله بن مالك ولأبيه مالك صحبة . (أسد الغابة ٤/٢٧٣-٢٧٤) .

(١) انظر : (الإتحاف ١٠/١٣١ ،ح١٢٤١٥-١٢٤١٩) .

٦٤٨ ● مسند مالك بن الحارث العامري
ويقال : مالك بن عمرو ، أو عمرو بن مالك .

١٦٤٥٤ـ حديث : «من ضَمَّ يتيماً بين أبوين مسلمين إلى طعامه وشرابه حتى يستغني عنه ، وجبَت له الجنة ألبتة ، ومن أعتق مسلماً . . .» الحديث .

أحمد : ثنا هُشَيْم ، قال علي بن زيد : أنا عن زرارة بن أوفى ، عن مالك بن الحارث رجل منهم ، بهذا . وعن محمد بن جعفر ، عن شعبة ، عن علي بن زيد ، عن زرارة ، عن رجل من قومه ، يقال له : مالك ، أو ابن مالك أو أبو مالك[1] ، به . وعن وكيع ، عن سفيان ، عن علي ، عن زرارة ، عن عمرو بن مالك ، أو مالك بن عمرو ، به .

---

٦٤٨ ● مالك بن الحارث العامري ، ويقال له : مالك بن عمرو القشيري ، ويقال : العقيلي ، ويقال : الأنصاري ، وقيل فيه : عمرو بن مالك ، وقيل : أبي بن مالك بن الحارث ، ورجحه ابن حجر . (الإصابة ٣/٣٥٠) .

١٦٤٥٤ - أحمد ٤/٣٤٤ ، ٥/٢٩ .

(١) كلمة «أو أبو مالك» ليست في المطبوع .

خز لابن خزيمة عه لأبي عوانة طح للطحاوي حب لابن حبان قط للدارقطني كم للحاكم

٦٤٩ ● من مسند مالك بن الحويرث بن أشيم الليثي

حديثه في ثاني المكيين، وثاني البصريين.

١٦٤٥٥- حديث: أتينا النبي ﷺ، ونحن شببة متقاربون، فأقمنا عنده عشرين ليلة... الحديث. مي خز عه حب قط حم

مي في الصلاة: أنا يحيى بن حسان، ثنا وُهيب بن خالد، ثنا أيوب، عن أبي قلابة، عنه، به.

خز فيه: عن عبدالله[1] بن سعيد الأشج، عن حفص بن غياث، عن الحذاء، عن أبي قلابة، به. وعن سَلْم بن جُنادة، عن وكيع، عن خالد، به. وعن محمد بن بشار، عن عبدالوهاب، عن أيوب، به. وعن يحيى بن حكيم، عن عبدالوهاب بن عبدالمجيد، عن أيوب، مثل حديث بندار. وعن يعقوب الدورقي[2] وزياد بن

---

٦٤٩ ● مالك بن الحويرث بن أشيم الليثي، وقيل في نسبه غير هذا، من أهل البصرة، قدم على النبي ﷺ في شببة من قومه فعلمهم الصلاة، وأمرهم بتعليم قومهم، وتوفي بالبصرة سنة ٩٤، ورجح ابن حجر أن وفاته سنة ٧٤. (أسد الغابة ٢٧٧/٤، وتهذيب التهذيب ١٣/١٠)

١٦٤٥٥ - مي ٢٢٩/١-٢٣٠. خز ٢٠٦/١-٢٠٧، ٥/٣. عه ٣٣١/١-٣٣٢. حب (الإحسان) ٢٨٥/٣، ٢٨٦، ٨٥، ١٧٤-١٧٥. قط ٢٧٢/١-٢٧٣، ٣٤٦. أحمد ٥٣/٥، ٤٣٦/٤.

(١) وضع فوق «عبدالله» في الأصل رمز: «مـ».

(٢) كلمة «الدورقي» ليست في المطبوع.

أيوب[١] ، عن إسماعيل بن عُلَيَّة ، عن أيوب ، به . وفي الإمامة : عن زياد بن يحيى ومحمد بن عبدالأعلى ، قالا : ثنا يزيد بن زُرَيْع . وعن محمد بن بشار ، عن عبدالوهاب . وعن يعقوب ، عن ابن عُلَيَّة ، ثلاثتهم ، عن خالد الحذاء ، به . كتاب الإمامة ليس في السماع .

/عه فيه : عن إسماعيل بن إسحاق القاضي ، عن سليمان بن حرب وعارم ، قالا : ثنا حماد بن زيد ، عن أيوب ، به . وعن إبراهيم بن مرزوق ، عن[٢] حَبَّان بن هلال ، عن وُهيب ، به . وعن عباس الدوري ، ثنا أبو داود الحَفَري[٣] . وعن أبي العباس الغزي ، ثنا الفريابي ، قالا : ثنا الثوري ، عن خالد الحذاء ، به . ٤/٢٩١أ

حب في الرابع عشر من الأول : أنا شباب بن صالح ، ثنا وَهْب بن بقية ، أنا خالد ابن عبدالله ، عن خالد الحذاء ، به مختصر . وعن الفضل بن الحباب ، ثنا مسدد . وعن أحمد بن علي بن المثنى ، ثنا محمد بن الصباح ، كلاهما عن إسماعيل بن إبراهيم ، كذلك . وفيه وفي الرابع من الخامس وفي الصلاة : عن أبي خليفة ، ثنا مسدد ، عن إسماعيل بن إبراهيم ، عن أيوب ، بطوله .

قط في الصلاة : ثنا الحسين بن إسماعيل ، ثنا يعقوب بن إبراهيم ، ثنا إسماعيل ابن إبراهيم ، به . وعن عمر بن أحمد بن علي ، عن محمد بن الوليد ، عن عبدالوهاب ، به . وعن ابن صاعد ، عن أحمد بن ثابت الجَحْدَري وعبدالله بن محمد ابن المسور ومحمد بن الوليد القرشي ، عن محمد بن جعفر ، عن شعبة ، عن خالد وأيوب ، عن أبي قلابة ، بمعناه . وقال : هذا صحيح .

---

(١) في المطبوع : بدل «زياد بن أيوب» : «أبو هاشم» وهو كنية زياد بن أيوب ، ثقة حافظ ، لقَّبه أحمد : شعبة الصغير . (التقريب) .

(٢) «مرزوق عن» طمس في الأصل .

(٣) الحفري -بفتح الحاء والفاء- وهو عمر بن سعد بن عبيد الكوفي . (الأنساب ١٩٣/٤ ، وتهذيب التهذيب ٤٥٢/٧) .

خز لابن خزيمة عه لأبي عوانة طح للطحاوي حب لابن حبان قط للدارقطني كم للحاكم

رواه أحمد : عن سُرَيْج ويونس ، عن حماد ـ يعني ابن زيد ـ عن أيوب ، به . وعن إسماعيل ، عن أيوب ، به . وعن محمد بن جعفر ، عن شعبة ، عن خالد ، عن أبي قلابة ، نحوه مختصر . وعن إسماعيل ، عن خالد ، به .

١٦٤٥٦ـ حديث : أتى رجلان يريدان السفَر النبي ﷺ ، فقال النبي ﷺ : «إذا أنتما خرجتما فأذِّنا ، ثم أقيما ، ولْيَؤُمَّكما أكبرُكما» .

عه في الصلاة : ثنا الغزي ، ثنا الفريابي ، ثنا سفيان ، عن خالد ، عن أبي قلابة ، عنه ، بهذا . وعن أبي أمية ، ثنا قَبيصة ، ثنا سفيان ، به . وعن الصائغ بمكة ، عن عفان ، ثنا[1] وهيب . وعن الصائغ ، ثنا مسدد ، ثنا يزيد بن زُريع ، كلاهما عن خالد ، نحوه .

١٦٤٥٧ـ حديث : أن رسول الله ﷺ كان يرفع يديه إذا افتتح الصلاة ، وإذا أراد أن يركع ، وبعد ما يرفع رأسه من الركوع . مي خز طح حب قط حم

مي في الصلاة : أنا أبو الوليد الطيالسي ، ثنا شعبة ، عن قتادة ، عن نصر بن عاصم ، عنه ، به .

خز فيه : عن أبي بشر الواسطي ، عن خالد بن عبدالله ، عن خالد الحذاء ، عن أبي قلابة ، عنه ، به[2] . حديث أبي بشر ليس في سماعنا .

١٦٤٥٦ - عه ٩/٢ ، ٣٧٩ .

(١) في المطبوع : بعد عفان : «قال وهيب ، ومسدد ، قالا : ثنا يزيد بن زريع» . وأراه خطأ ، والصواب ما في الأصل و(هـ) .

١٦٤٥٧ - مي ٢٢٩/١ . خز ٢٩٥/١ . طح ١٩٦/١ ، ٢٢٤ . حب (الإحسان) ١٦٩/٣ ، ١٧٥ . قط ٢٩٢/١ . أحمد ٤٣٧/٣ ، ٥٣/٥ .

ويزاد : أحمد ٤٣٦/٣ ، ٥٣/٥ : عن محمد بن أبي عدي وإسماعيل ، عن سعيد بن أبي عروبة ، عن قتادة ، به .

(٢) «عنه ، به» طمس في الأصل .

طح فيه في موضعين: ثنا محمد بن عمرو بن يونس السوسي الكوفي، ثنا عبدالله بن نمير، عن سعيد بن أبي عروبة، عن قتادة، به.

حب فيه وفي الرابع من الخامس: أنا أبو خليفة، ثنا سليمان بن حرب، ثنا شعبة، به. وعن شباب بن صالح بواسط، ثنا وهب بن بقية، ثنا خالد، به. وفي الصلاة: أنا ابن خزيمة، ثنا محمد بن عقيل، ثنا حفص بن عبدالله، ثنا إبراهيم بن طهمان، حدثني الحجاج بن الحجاج، عن قتادة، به - قال إبراهيم بن طهمان: من كان لا يرفع يديه فليقل لنا: من أين يرفع في أول الصلاة؟ - وعن عبدالله بن محمد الأزدي، ثنا إسحاق بن إبراهيم، أنا معاذ بن هشام، ثنا أبي، عن قتادة، به.

قط في الصلاة: ثنا محمد بن جعفر بن رميس، ثنا محمد بن حسان، ثنا عبدالرحمن بن مهدي، ثنا شعبة، عن قتادة، عن نصر بن عاصم، عنه، به. وعن ابن مُبَشِّر، عن أحمد بن سنان، عن ابن مهدي، نحوه. وعن عبدالله بن محمد بن عبدالعزيز، عن أبي كامل، عن أبي عوانة، عن قتادة، بمعناه.

رواه أحمد: عن يحيى بن سعيد ومحمد بن جعفر، عن شعبة. وعن عبدالصمد وأبي عامر، عن هشام. وعن عفان، عن همام، ثلاثتهم عن قتادة، به.

١٦٤٥٨- / حديث: جاءنا مالك بن الحويرث في مسجدنا، فقال: والله إني ٤ / ٢٩١/ب
خز جا طح حب قط حم
لأصلي، وما أريد الصلاة، ولكني أريد أن أريكم كيف رأيت رسول الله ﷺ يصلي، قال: فقعد في الركعة الأولى حين رفع رأسه من السجدة الآخرة. لفظ أيوب

خز في الصلاة: ثنا محمد بن بشار وأبو موسى، قالا: ثنا عبد الوهاب الثقفي[1]،

١٦٤٥٨ - خز ٣٤٢/١. جا ص٧٩-٨٠. طح ٣٥٤/٤. حب (الإحسان) ١٩٨/٣. قط ٣٤٥/١-٣٤٦. أحمد ٤٣٦/٣ وسيأتي الحديث برقم (١٦٤٦٣).

(١) كلمة «الثقفي» ليست في المطبوع.

جا فيه : ثنا يوسف بن موسى ، ثنا العلاء بن عبدالجبار البصري ، ثنا وهيب ، قالا : ثنا خالد الحذاء ، عن أبي قلابة ، عنه ، به .

طح في الزيادات : ثنا صالح بن عبدالرحمن ، ثنا سعيد بن منصور ، ثنا هُشَيْم ، أنا خالد ، به . وعن فهد ، ثنا أبو الربيع الزهراني ، ثنا حماد ، ثنا أيوب ، عن أبي قلابة ، نحوه .

حب في الرابع من الخامس : أنا عمران بن موسى السختياني ، ثنا عثمان بن أبي شيبة ، ثنا عبدالوهاب الثقفي ، به . وفي الصلاة : عن عمران بسنده ، ببعضه : في الاعتماد على الأرض إذا سجد .

قط في الصلاة : ثنا عبدالله بن سليمان بن الأشعث ، ثنا زياد بن أيوب ، ثنا إسماعيل ، عن أيوب ، عن أبي قلابة ، قال : جاءنا . . . فذكره . وعن أحمد بن عبدالله الوكيل ، عن الحسن بن عرفة ، عن هشيم ، عن خالد الحذاء ، به . وقال : هذا إسناد صحيح ثابت .

رواه أحمد : ثنا إسماعيل ، ثنا أيوب ، به .

١٦٤٥٩ـ حديث : أنه رأى رسول الله ﷺ إذا كان في وتر من صلاته ، لم ينهض حتى يستوي جالساً ، وهو في معنى الذي قبله . خز حب

خز في الصلاة : ثنا علي بن حُجْر ، أنا هُشَيْم ، عن خالد ، عن أبي قِلاَبة ، عنه ، بهذا .

حب فيه وفي الرابع من الخامس : أنا محمد بن أحمد بن أبي عون ، ثنا علي بن حجر ، به .

١٦٤٥٩ - خز ١/٣٤١ . حب (الإحسان) ٣/١٩٧ .

١٦٤٦٠ـ حديث : صعد رسول الله ﷺ المنبر ، فلما رقى[١] عتبة ، قال : «آمين . . .» الحديث .
حب

حب في الخامس عشر من الثالث : أنا عبدالله بن صالح البخاري ، ثنا الحسن بن علي الحلواني ، ثنا عمران بن أَبَان ، ثنا مالك بن الحسن بن دينار بن الحويرث ، عن أبيه ، عن جده ، به .

١٦٤٦١ـ حديث : في القراءة .
كم

كم في القراءات[٢] : أنبأ القاسم بن القاسم السَيَّاري ، ثنا عبدالله بن علي القزاز[٣] ، ثنا علي بن الحسن بن شقيق ، ثنا عبدالله بن المبارك ، عن خالد الحذّاء ، عن أبي قِلاَبة ، عَمَّن أقرأه النبي ﷺ : ﴿فيومئذ لا يُعذِّبُ عذابه أحد * ولا يُوثِقُ وثاقه أحد﴾[٤] . وقال : إسناد[٥] صحيح على شرط الشيخين ، والصحابي الذي لم يسم في الإسناد هو : مالك بن الحويرث .

١٦٤٦٢ـ حديث : «إذا زار رجل قوماً ، فلا يؤمَّهم ، حتى يؤمهم رجل منهم» . وفيه قصة .
حم عم

أحمد : عن أبي عبيدة ـ يعني الحداد ـ ويونس بن محمد ووكيع وعفان ويزيد ،

١٦٤٦٠ - حب (الإحسان) ١/٣١٥ .
(١) في الأصل و(هـ) : الرسم «رقا» .
١٦٤٦١ - كم ٢/٢٥٥ .
(٢) هو ضمن كتاب التفسير من المطبوع .
(٣) في المطبوع : «الغزال» .
(٤) سورة الفجر ، الآيتان (٢٥ ، ٢٦) . قرأ الكسائي بفتح الذال والثاء . (التيسير :٢٢٢) .
(٥) في المطبوع : «حديث» بدل «إسناد» .
١٦٤٦٢ - أحمد ٣/٤٣٦ ، ٤٣٧ ، ٥/٥٣ .

كلهم عن أَبَان بن يزيد العطار، عن بُدَيْل بن مَيْسرة، عن أبي عطية مولى منهم، عنه، به.

قال عبدالله: ثنا إبراهيم بن الحجاج ومحمد بن أبان الواسطي، قالا: ثنا أبان، به.

١٦٤٦٣ـ حديث: أنه قال لأصحابه: ألا أريكم كيف كانت صلاة رسول الله ﷺ؟ وذلك في غير حين صلاة، فقام فأمكن القيام، ثم ركع[1] فأمكن الركوع، ثم رفع رأسه، وانتصب قائما هنية... الحديث.

أحمد: ثنا يونس بن محمد[2]، ثنا حماد ـ يعني ابن زيد ـ ثنا أيوب، عن أبي قلابة، عنه، به.

١٦٤٦٣ - أحمد ٥/٥٣. وهو الحديث المتقدم برقم (١٦٤٥٨).

(١) «ركع» في الأصل «ركن».

(٢) كلمة «بن محمد» ليست في المطبوع.

٦٥٠ ● مسند مالك بن ربيعة أبي[1] مريم السلولي

وهو بكنيته أشهر، وقد ورد مسمى. حديثه في ثالث الشاميين.

١٦٤٦٤ـ حديث: أنه سمع رسول الله ﷺ وهو يقول: «اللهم اغفر للمحلِّقين...» الحديث.

أحمد: ثنا سريج بن النعمان، أخبرني أوس بن عبيدالله[2] أبومقاتل السلولي، حدثه بُرَيد بن أبي مريم، عن أبيه مالك بن ربيعة، به. وسيأتي في الكنى[3].

---

٦٥٠ ● مالك بن ربيعة أبو مريم السلولي، من أصحاب الشجرة، دعا له النبي ﷺ أن يبارك له في ولده فولد له ثمانون ذكراً. (أسد الغابة ٢٧٩/٤، وتهذيب التهذيب ١٦/١١).

(١) «أبي» طمس في الأصل.

١٦٤٦٤ - أحمد ١٧٧/٤.

(٢) في الأصل و(هـ): «عباية» والمثبت من المطبوع، والجرح والتعديل (٣٠٥/٢). وفي تاريخ البخاري (١٩/٢) والثقات (٧٣/٦) وتعجيل المنفعة (٤٣): عبدالله. ينظر تعليق المعلمي عليه في الجرح.

(٣) انظر: (مصورة الإتحاف ١١١/٥/ب).

٤/٢٩٢أ

٦٥١ ● / من مسند أبي أُسَيْد الأنصاري مالك بن رَبِيْعة الساعدي

حديثه في ثالث المكيين .

١٦٤٦٥ـ حديث : «خير دور الأنصار بنو النجار ، ثم بنو عبد الأشهل . . .» الحديث ، وفيه قصة لسعد بن عبادة .

عه في المناقب : ثنا أبو حميد المِصِّيصي ويوسف بن مُسَلَّم ، قالا : ثنا حجاج بن محمد ، ثنا شعبة ، عن قتادة ، عن أنس ، عنه ، به . وعن أبي داود الحَرَّاني ، ثنا يعقوب بن إبراهيم بن سعد ، ثنا أبي ، عن صالح ـ هو ابن كيسان ـ وعن علي بن حرب ، ثنا القاسم بن يزيد . وعن عباس الدوري ، عن عثمان بن عمر . وعن أبي أمية ، ثنا قَبِيصة ، ثلاثتهم عن سفيان ، كلاهما عن أبي الزناد . وعن محمد بن إسماعيل الصائغ والدَّنْداني وأبي مقاتل بن محمد بن فضيل البلخي ، قالوا : ثنا عبدالله بن رجاء ، ثنا حرب بن شداد ، عن يحيى بن أبي كثير[1] . وعن محمد بن علي بن داود ابن أخت غزال ، ثنا محمد بن عباد . وعن أبي أمية وأحمد بن ملاعب ، ثنا زكريا بن عدي ، قالا : ثنا حاتم بن إسماعيل ، عن عبدالرحمن بن

---

٦٥١ ● مالك بن ربيعة بن البدن بن عامر أبو أُسَيْد -بضم أوله- الساعدي الخزرجي : شهد بدراً ، وأحداً والمشاهد كلها مع رسول الله ﷺ وتوفي سنة ثلاثين ، وقيل سنة ستين ، وقيل : غير ذلك . (أسد الغابة ٢٧٩/٤ ، وتهذيب التهذيب ١٥/١٠) .

١٦٤٦٥ - أحمد ٤٩٦/٣ ، ٤٩٧ .

(١) «كثير» طمس في الأصل .

ط لمالك ش للشافعي حم لأحمد عم لعبدالله بن أحمد مي للدارمي جا لابن الجارود

حميد الزهري ، عن إبراهيم بن محمد بن طلحة[١] ، ثلاثتهم عن أبي أُسَيْد ، به نحوه .

رواه أحمد : ثنا حجاج ، حدثني شعبة ، به . وعن عبدالرحمن بن مهدي وعبدالرزاق ووكيع ، ثلاثتهم عن سفيان ، به . وعن أبي سعيد مولى بني هاشم ، عن حرب ، عن يحيى بن أبي كثير ، عن أبي سلمة ، به .

١٦٤٦٦ - حديث : «إذا أكثبوكم[٢] ، فارموهم بالنبل . . .» الحديث .
عه كم حم

عه في الجهاد : ثنا أبو حاتم الرازي ومحمد بن خلف العسقلاني ، قالا : ثنا أبو نعيم ، ثنا ابن الغسيل ، عن حمزة بن أبي أُسيد ، عن أبيه ، به .

كم في المغازي : أخبرني أبو الوليد الفقيه ، ثنا الحسن[٣] بن سفيان ، ثنا أبو بكر ابن أبي شيبة ، ثنا أبو نعيم ، به[٤] . وفي الجهاد : عن أحمد بن محمد العَنَزي ، عن عثمان بن سعيد الدارمي ، ثنا أحمد بن عبدالله بن يونس ، ثنا عبدالرحمن بن الغسيل ، عن حمزة ، عن أبيه . وعن العباس بن سهل ، عن أبيه[٥] .

رواه أحمد : ثنا محمد بن عبدالله بن الزبير ، أنا عبدالرحمن بن الغسيل ، عن عباس بن سهل أو[٦] حمزة بن أبي أُسَيْد ، به .

---

(١) «بن طلحة» طمس في الأصل .

١٦٤٦٦ - عه ٣٥٠/٤ . كم ٩٦/٢ ، ٢١/٣ . أحمد ٤٩٨/٣ .

(٢) أكثبوا : أي قاربوا ، والكثب : القرب . (النهاية ١٥١/٤) .

(٣) «الحسن» طمس في الأصل .

(٤) وقال : هذا حديث صحيح الإسناد ولم يخرجاه .

(٥) وقال : هذا حديث صحيح على شرط الشيخين وقد أخرجه البخاري .

(٦) «أو» في الأصل و(هـ) : «عن» وهو خطأ والتصويب من المطبوع وتهذيب التهذيب (١٨٩/٦ ، ١١٨/٥) ترجمة عبدالرحمن بن الغسيل ، وترجمة العباس بن سهل ، والإصابة (٣٤٤/٣) ترجمة مالك بن ربيعة .

١٦٤٦٧ـ حديث : أتى أبو أُسَيْد الساعدي ، فدعا رسول الله ﷺ في عرسه ، فكانت امرأتُهُ خادمَهُم يومئذ وهي العروس ، قال : أتدرون ما سَقَيْنا (١) رسول الله ﷺ ؟ أنقعت(٢) له تمرات من الليل في تَوْر(٣) .

أحمد : ثنا قتيبة بن سعيد ، ثنا يعقوب بن عبدالرحمن ، عن أبي حازم ، سمعت سهلاً ، بهذا .

١٦٤٦٨ـ حديث : أصبت يوم بدر سيف بني(٤) عابد المرزباني(٥) ، فلما أمر رسول الله ﷺ الناس(٦) أن يردوا ما في أيديهم . . . الحديث .

أحمد : ثنا يزيد بن هارون ، أنا محمد بن إسحاق ، حدثني عبدالله بن أبي بكر ، أن أبا أُسَيْد كان يقول ذلك . قُرِىء على يعقوب في مغازي أبيه ، أو سماع ، قال : قال ابن إسحاق : حدثني عبدالله بن أبي بكر ، حدثني بعض بني ساعدة ، عن أبي أُسَيْد مالك بن ربيعة ، نحوه .

١٦٤٦٩ـ حديث : «إذا دخل أحدكم المسجد ، فليقل : اللهم افتح لي(٧) أبواب رحمتك ، وإذا خرج فليقل : اللهم إني أسألك من فضلك» .

١٦٤٦٧ - أحمد ٤٩٨/٣ .

(١) في المطبوع : «ما سقت» .

(٢) أنقعت : أي . خلطت التمرات بالماء لتصير شراباً . انظر : (النهاية ١٠٩/٥) .

(٣) تور : إناء من صُفْر أو حجارة . (النهاية ١٩٩/١) .

١٦٤٦٨ - أحمد ٤٩٧/٣ .

(٤) في المطبوع : «ابن» في طريق يزيد بن هارون .

(٥) في المطبوع : «المرزبان» .

(٦) كلمة «الناس» ساقطة من المطبوع .

١٦٤٦٩ - أحمد ٤٩٧/٣ .

(٧) في المطبوع : «لنا» .

أحمد : ثنا أبو عامر ، ثنا سليمان بن بلال ، عن ربيعة بن أبي عبدالرحمن ، عن عبدالملك بن سعيد بن سويد الأنصاري ، سمعت أبا حميد وأبا أُسَيْد ، يقولان ذلك .

وسيأتي في مسند : أبي حميد الساعدي في الكنى(١) .

٤/٢٩٢/ب

١٦٤٧٠ـ /وبه : أن النبي ﷺ قال : «إذا سمعتم الحديث عني تعرفه قلوبكم ، وتلين له أشعاركم [وأبشاركم](٢) وترون أنه منكم قريب ، فأنا أولاكم به . . .» الحديث . حم حب

حب في السادس والستين من الثالث : أنا أبو يعلى ، ثنا أبو خيثمة ، ثنا أبو عامر العَقَدي ، ثنا سليمان بن بلال ، عن ربيعة بن أبي عبدالرحمن ، عن عبدالملك بن سعيد بن سويد ، عن أبي حُميد وأبى أُسَيْد ، به .

١٦٤٧١ـ حديث : «كلوا الزيت وادهنوا به وائتدموا به ، فإنه يخرج من شجرة مباركة» . مي كم حم

مي في الأطعمة : أنا أبو نعيم ، ثنا سفيان ، عن عبدالله بن عيسى ، عن عطاء(٣) -وليس بابن أبي رباح- عنه ، بهذا .

كم في تفسير النور : أنا أبو عبدالله الصفار ، ثنا أحمد بن مهران ، ثنا أبو نعيم ، به . وقال : صحيح الإسناد [ولم يخرجاه](٤) .

---

(١) انظر : (الإتحاف ١٤/ح١٧٤٥١) .

١٦٤٧٠ - أحمد ٤٩٧/٣ . حب (الإحسان) ١٤/١ . وانظر الحديث (١٧٤٥٨) .

(٢) ما بين المعقوفين ليس في الأصل و(هـ) أثبته من المطبوع وأطراف المسند (٩/٦ ، ح٧٥٨٦) .

١٦٤٧١ - مي ٢٨/٢ . كم ٣٩٧/٢-٣٩٨ . أحمد ٤٩٧/٣ .

(٣) «عن عطاء» ساقط من المطبوع ، وهو موجود في طبعة -دهمان- (١٠٢/٢) .

(٤) ما بين المعقوفين من المطبوع .

رواه أحمد : عن عبدالرحمن ووكيع ، كلاهما عن سفيان ، عن عبدالله بن عيسى ، عن عطاء الشامي - رجل كان يكون بالساحل - عن أبي أُسَيْد ، به . وقال ابن مهدى : عن أبي أُسَيد ، أو أبي[1] أَسِيد بن ثابت - شك سفيان - كذا أورده في مسند : أبي أَسِيد ، وفيه اختلاف .

١٦٤٧٢- حديث : أتى رجل من بني سَلِمة ، وأنا عنده ، فقال : يا رسول الله إن أَبَوَيّ قد هلكا ، فهل بقي لي بعد موتهما من برهما شيء؟ . . . الحديث .

حب كم حم

حب في الثاني من الأول : أنا الحسن بن سفيان ، ثنا حبان ، أنا عبدالله - هو ابن المبارك - عن عبدالرحمن بن سليمان ، عن أَسِيد بن علي بن[2] عبيد الساعدي ، عن أبيه ، عن أبي أُسَيْد ، به .

كم في البر والصلة : أنا محمد بن عبدالله بن دينار ومحمد بن عبدالله المفيد ، قالا : ثنا أحمد بن محمد بن نصر ، ثنا أبو نعيم ، ثنا عبدالرحمن بن سليمان بن الغسيل ، به . وعن الحسن بن حليم[3] ، ثنا أبو المُوَجِّه ، أنا عبدان ، أنا عبدالله - هو ابن المبارك[4] - به . وقال : صحيح الإسناد .

رواه أحمد : حدثني يونس بن محمد ، ثنا عبدالرحمن بن الغسيل ، به .

---

(١) «أبي» سقطت من المسند المطبوع .

١٦٤٧٢ - حب (الإحسان) ٣٢٤/١ . كم ١٥٤/٤ . أحمد ٤٩٧/٣ .

(٢) في إسناد الحاكم الآتي : «عن» بدل «بن» وهو خطأ ، فإن عبيداً جد أسيد بن علي ، ولم يذكر روايته عن جده عبيد . انظر : (تهذيب التهذيب ٣٤٦/١) .

(٣) «حليم» في المطبوع : «حكيم» وهو خطأ ، والحسن بن حليم هو الحسن بن محمد بن حليم .(تبصير المنتبه ٤٤٨/١ ، والتذكرة ٦١٦/٢) وقوله «بن حليم» طمس في (هـ) .

(٤) «عبدالله هو ابن المبارك» ساقط من المطبوع ، وهو في مخطوطته نسخة رواق المغاربة [٧٦/٤/ب] .

١٦٤٧٣ـ حديث : خرجنا مع رسول الله ﷺ حتى انطلقنا إلى حائط ، يقال له : الشَّوْط(١) [حتى انتهينا إلى حائطين](٢) ، فقال : «اجلسوا ها هنا» فدخل ، وقد أُتِيَ بالجونية(٣) . . . الحديث . جا حم

جا في النكاح : ثنا محمد بن يحيى ، ثنا أبو نعيم ، ثنا عبدالرحمن - هو ابن الغسيل - عن حمزة بن أبي أُسَيْد ، عن أبي أُسَيْد ، به .

رواه أحمد : ثنا أبو أحمد(٤) الزُّبَيْري ، ثنا عبدالرحمن بن الغسيل ، عن حمزة(٥) ابن أبي أُسَيْد [عن أبيه](٦) وعباس بن سهل ، عن أبيه ، قالا . . . فذكره .

١٦٤٧٤ـ حديث : في صفة الصلاة

في مسند : أبي حُمَيد الساعدي في الكنى .

١٦٤٧٥ـ حديث : المشي أمام الجنازة .

١٦٤٧٣ - جا ص٢٥٥ . أحمد ٤٩٨/٣ .

(١) رسم في «الأصل» و(هـ) : «الشومل» والمثبت من جا ، وأحمد ، وقال في النهاية (٥٠٩/٢) الشوط : اسم حائط من بساتين المدينة .

(٢) ما بين المعقوفين من مصادر التخريج .

(٣) الجونية : هي أميمة بنت النعمان بن شراحيل ، تزوجها الرسول ﷺ فلما أدخلت عليه ، بسط يده إليها ، فكأنها كرهت ذلك ، فأمر بإلحاقها بأهلها . (الإصابة ٢٤٣/٤) .

(٤) في المطبوع : «محمد بن عبدالله» بدل «أبو أحمد» وهما واحد ، فإن أبا أحمد كنية محمد ابن عبدالله بن الزبير . (التقريب) .

(٥) في المطبوع : «أبي حمزة» بزيادة أبي وهي خطأ . انظر : (ترجمته في تهذيب التهذيب ٢٦/٣) .

(٦) ما بين المعقوفين ساقط من الأصل و(هـ) أثبته من المسند .

١٦٤٧٤ - انظر : (الإتحاف ١٤/ح١٧٤٥٠) .

١٦٤٧٥ - انظر : (الإتحاف ١٥/ح١٨٩٣٧) .

في ترجمة : صالح مولى التوأمة ، عن أبي هريرة .

١٦٤٧٦ـ حديث : «الدينار بالدينار ، والدرهم بالدرهم . . .» الحديث . وفيه قصة له مع ابن عباس . كم

كم في البيوع : أنا الشيخ أبو بكر بن إسحاق ، أنا علي بن عبدالعزيز ، والعباس ابن الفضل الأَسْفاطي ، قالا : ثنا عتيق بن يعقوب ، ثنا عبدالعزيز بن محمد ، ثنا إبراهيم بن طهمان ، عن أبي الزبير المكي ، سمعت أبا أُسَيْد(١) وابن عباس ، به(٢) .

١٦٤٧٦ - كم ٢/١٩-٢٠ .

(١) أسيد في المطبوع : «سعيد» وهو خطأ .

(٢) وقال الحاكم : هذا حديث صحيح على شرط مسلم ، ولم يخرجاه بهذه السياقة ، وعتيق ابن يعقوب شيخ قرشي من أهل المدينة .

٦٥٢ ● من مسند مالك بن صَعْصَعة الأنصاريّ النَّجَّاري

حديثه في رابع الشاميين .

١٦٤٧٧ـ / حديث : «بينا أنا عند البيت بين النائم واليقظان . . .» الحديث بطوله في الإسراء . خز حب حم ٤/١/٢٩٣

خز في أول الصلاة : (ثنا محمد بن بشار ، ثنا محمد بن جعفر)[1] وابن أبي عدي ، عن سعيد بن أبي عَرُوبة ، عن قتادة ، عن أنس ، عنه ، به . وعن محمد بن يحيى ، عن عفان ، عن همام ، (سمعت قتادة ، به)[1] .

حب في الثاني من الثالث : أنا الحسن بن سفيان ، ثنا هُدْبة بن خالد ، ثنا همام ، به . وفي الثامن (والسبعين)[1] من الثالث : أنا عمران بن موسى بن مجاشع ، ثنا هُدْبة ، ببعضه . وفي الصلاة : عن عمران ، بطوله . وفيه حديث : الحسن ، عن أبي هريرة .

رواه أحمد : ثنا يحيى بن سعيد ، ثنا هشام الدَّسْتَوائي ، عن قتادة ، به . وعن

---

٦٥٢ ● مالك بن صعصعة بن وهب الأنصاري النجاري من بني مازن بن النجار ، سكن المدينة وروى عن النبي ﷺ حديثين . (الإصابة ٣/٣٤٦) .

١٦٤٧٧ - خز ١/١٥٣ ، ١٥٦ . حب (الإحسان) ١/١٢٨ ، ٩/٢٥١ . أحمد ٤/٢٠٧ ، ٢٠٨ ، ٢٠٩ .

(١) ما بين الأهلة مطموس في الأصل .

يونس بن محمد ، ثنا شيبان . وعن عفان ، عن همام . وعن محمد بن جعفر ومحمد ابن بكر ، عن سعيد بن أبي عروبة[١] ، ثلاثتهم عن قتادة ، به . وفي حديث عفان وحده زيادة قتادة : عن الحسن ، عن أبي هريرة في البيت المعمور : أنه «يدخله كل يوم سبعون ألفاً [ثم][٢] لا يعودون فيه» .

(١) «أبي عروبة» مطموس في الأصل .

(٢) ما بين المعقوفين زدته من المطبوع وأطراف المسند (٥/٢٤٨ ، ح٧٠٣١) .

٦٥٣ ● مسند مالك بن عُبَادة أبي موسى الغافقيّ

١٦٤٧٨ـ حديث : «عليكم بكتاب الله ، وسترجعون إلى قوم يحبون الحديث عني ، فمن حفظ شيئاً فليحدث به ، ومن قال عليَّ ما لم أَقُلْ فليتبوأ مقعده من النار» . كم حم

كم في العلم : ثنا أبو العباس ، ثنا ابن عبدالحكم ، أنا ابن وهب ، أخبرني عمرو ابن الحارث ، أن يحيى بن ميمون الحضرمي أخبره ، عن أبي موسى الغافقي ، به[1] .

١٦٤٧٩ـ حديث : أكل رسول الله ﷺ وهو جنب . . . الحديث ، وفيه قصة له مع عمر[2] . طح

طح في الطهارة[3] : ثنا ابن أبي داود ، ثنا عمرو بن خالد . وثنا روح بن الفرج ، ثنا

---

٦٥٣ ● مالك بن عبادة -وقيل : ابن عبدالله- أبو موسى الغافقي مصري ، وقيل : شامي ، له صحبة . (أسد الغابة ٢٨٢/٤ ، والإصابة ٣٤٧/٣ ، ١٨٧/٤) .

١٦٤٧٨ - كم ١١٣/١ .

ويزاد : أحمد (٣٣٤/٤) : عن قتيبة بن سعيد ، ثنا ثابت بن سعد ، عن عمرو بن الحارث ، به . وذكره المصنف في الكنى ، وسيأتي (١٤/ ح١٧٨٤٧) .

(١) وقال : رواة هذا الحديث عن آخرهم يحتج بهم ولم يخرجاه .

١٦٤٧٩ - طح ٨٨/١ .

(٢) هذا الحديث في الأصل و(هـ) كتب في مسند مالك بن عبدالله الخثعمي .

(٣) في الأصل و(هـ) : «الجهاد» وهو خطأ من الناسخ والتصويب من المطبوع .

ابن بُكَيْر ، قالا : ثنا ابن لهيعة ، عن عبدالله بن سليمان ، عن ثعلبة بن أبي الكنود ، عن[1] مالك بن عبادة الغافقي ، به .

(١) كلمة «عن» طمست في الأصل .

٦٥٤ ● مسند مالك[١]
ابن عبدالله الخثعمي الغافقي

حديثه في رابع الأنصار .

١٦٤٨٠ـ حديث : «من اغبرت قدماه في سبيل الله حرمه الله على النار» .
حم مي

أحمد : ثنا وكيع ، ثنا محمد بن عبدالله الشُّعَيْثي[٢] ، عن ليث بن المتوكل ، عنه ، بهذا . وعن الوليد بن مسلم ، عن ابن جابر ، أن أبا المصبح الأوزاعي حدثهم ، عنه ، به . وفيه قصة .

مي في الجهاد : أنا القاسم بن كثير ، سمعت عبدالرحمن بن شريح يحدث ، عن عبدالله بن سليمان[٣] ، أن مالك بن عبدالله مرَّ على حبيب بن مسلمة ، أو حبيب مرَّ

---

٦٥٤ ● مالك بن عبدالله بن سنان الخثعمي من أهل فلسطين مختلف في صحبته كان أميراً على الجيوش في غزوة الروم أربعين سنة ، وكان صالحاً كثير الصلاة بالليل . (أسد الغابة ٢٨٣/٤ ، والإصابة ٣٤٧/٣) .

(١) مالك بن عبدالله في «الأصل» قبل مالك بن عبادة . ووضع عليه علامة التقديم والتأخير .

١٦٤٨٠ - أحمد ٢٢٦/٥ ، ٢٢٥ . مي ١٢٢/٢ .

(٢) في المطبوع : «الشعبي» ، والشعيثي : بالمعجمة ثم المهملة ثم المثلثة مصغراً . (التقريب) .

(٣) «سليمان» طمس في(هـ) .

على مالك ، وهو يقود فرساً و[هو][1] يمشي ، فقال[2] له : اركب ، حملك الله ، فقال . . . فذكره .

(١) ما بين المعقوفين من المطبوع .

(٢) في المطبوع : «فقال له : ألا تركب؟ فقد حملك الله» .

٦٥٥ ● مسند مالك بن عبدالله الخزاعي

حديثه في رابع الأنصار .

١٦٤٨١ـ حديث : غزوت مع رسول الله ﷺ ، فلم أُصَلِّ خلف إمام كان(١) أوجز منه صلاةً ، في تمام الركوع والسجود .

أحمد : عن إسماعيل بن محمد -وهو أبو إبراهيم المعقب- عن مروان بن معاوية الفزاري . وعن عفان(٢) ، عن عبدالواحد بن زياد ، كلاهما عن منصور بن حيان ، عن سليمان بن بشر الخزاعي ، عن مالك بن عبدالله خاله ، به .

---

٦٥٥ ● مالك بن عبدالله الخزاعي ، يعد في الكوفيين ، صلى خلف النبي ﷺ وغزا معه . وقيل : مالك بن عبيدالله . وقيل : ابن أبي عبيدالله ، والأول أكثر . (أسد الغابة ٢٨٤/٤ ، والإصابة ٣٤٧/٣) .

١٦٤٨١ - أحمد ٢٢٥/٥-٢٢٦ في مسند مالك بن عبدالله الخثعمي .

(١) «كان» طمست في الأصل .

(٢) في مسند أحمد بعد عفان زيادة : «ثنا وكيع» وهي خطأ فإن عفان -وهو ابن مسلم- يروي عن عبدالواحد بن زياد . انظر : (تهذيب التهذيب ٢٣٠/٧) .

٦٥٦ ● مسند مالك بن عتاهية الكندي ، نزيل مصر

حديثه في خامس الشاميين .

١٦٤٨٢ـ حديث : «إذا لقيتم عاشراً ، فاقتلوه» .

حم أحمد : ثنا موسى بن داود ، ثنا ابن لهيعة ، عن يزيد بن أبي حبيب ، عن عبدالرحمن بن حسان(١) ، عن مُخَيِّس(٢) بن ظَبْيان ، عن رجل من جذام ، عن مالك ابن عتاهية ، به . ثنا قتيبة بن سعيد ، بهذا الحديث -يعني عن ابن لهيعة- وقصر عن بعض الإسناد . وقال : يعني بذلك الصدقة يأخذها على غير حقها .

---

٦٥٦ ● مالك بن عتاهية بن حرب الكندي ، سكن مصر ، وشهد فتح مصر ، وذكره ابن عبدالحكم في الصحابة الذين دخلوا مصر ، وجاء عنه حديثان . (الإصابة ٣/٣٤٨) .

١٦٤٨٢ - أحمد ٤/٢٣٤ .

(١) في المطبوع : «أبي حسان» ، وهو خطأ .

(٢) مُخَيِّس -بخاء معجمة بعدها تحتانية مثناة ثقيلة مكسورة بعدها مهملة- هكذا ضبطه ابن حجر في تعجيل المنفعة (٣٩٦) وقال : مجهول كشيخه .

٦٥٧ ● / مالك بن عمرو القشيري

٤/٢٩٣/ب

في أُبَيٍّ بن مالك(١) .

٦٥٧ ● انظر : (الإصابة ٣/٣٥٠) ورجح الحافظ ابن حجر أنه أبي بن مالك .

(١) الإتحاف (١/٢٦٧ ح ١٢٩) . قلت : وأحال المصنف هناك أيضاً إلى ما هنا ، وقد ذكر المصنف طريقاً له أيضاً في مسند «مالك بن الحارث» كما أفاده محقق أطراف المسند (١/٢٣١ تعليقة «٤» و٥/٢٤٤-٢٤٥ تعليقة «٣») . وانظر الحديث المتقدم برقم (١٦٤٥٤) .

• مالك بن عمرو

في مالك بن الحارث[1] .

(١) انظر الحديث السابق برقم (١٦٤٥٤) .

ط لمالك ش للشافعي حم لأحمد عم لعبدالله بن أحمد مي للدارمي جا لابن الجارود

٦٥٨ ● مسند مالك بن عُمَيْر ، وقيل : ابن عمرو ، يكنى أبا صفوان

١٦٤٨٣ - حديث : قدمت مكة ، قبل أن يهاجر رسول الله ﷺ ، فاشترى مني رِجْلَ[١] سراويل ، فأرجح لي . حم الطيالسي

أحمد : ثنا يزيد بن هارون ، أنا شعبة ، عن سماك بن حرب ، سمعت أبا صفوان مالك بن عُمَيْر الأسدي ، بهذا .

قال أحمد[٢] : قال محمد بن جعفر : مالك بن عَمِيرة .

---

٦٥٨ ● مالك بن عمير -مصغرا- وقيل : عَمِيرة - بفتح العين . ترجمه ابن حجر في الإصابة (٣٥١/٣) وقال : حديثه يشبه حديث سويد بن قيس ، فقيل : إنهما واحد اختلف في اسمه على سماك بن حرب ، وقيل : هما اثنان .

١٦٤٨٣ - أخرج الطيالسي في (منحة المعبود ٦٢/١) عن شعبة ، وأحمد (٣٥٢/٤) عن حجاج ، ثنا شعبة ، عن سماك ، عن مالك أبي صفوان بن عميرة ، قال : بعت من رسول الله ﷺ رِجْلَ سراويل قبل الهجرة فأرجح لي .

(١) «رِجْل سراويل» قال في النهاية (٢٠٤/٢) : «هذا كما يقال : اشترى زوج خف ، وزوج نعل ، وإنما هما زوجان ، يريد رِجْلَي سراويل ، لأن السراويل من لباس الرجلين ، وبعضهم يسمي السراويل رِجْلاً» .

(٢) لم أجد هذه الرواية في المطبوع .

٦٥٩ ● مسند مالك بن نضلة ، ويقال : ابن عوف الجُشَمِيّ[١] والد أبي الأَحْوص : عوف بن مالك

١٦٤٨٤ـ حديث : أتيت رسول الله ﷺ وأنا قَشِفٌ[٢] الهيئة ، فقال : «هل لك من مال؟ . . .» الحديث ، وفيه : «إذا آتاك الله مالاً فَلْيُرَ عليك» وفيه : أرأيت رجلاً نزلتُ به ، فلم يكرمني ، ولم يُقْرِني ، فنزل بي ، أجزيه بما صنع[٣]؟ قال : «لا ، بل أَقْرِه» .

حب كم حم

حب في السابع والستين من الأول : أنا أبو خليفة ، ثنا أبو الوليد ، ثنا شعبة ، عن أبي إسحاق ، عن أبي الأحوص ، عن أبيه ، به . وفي الخامس والستين من الثالث : أنا محمد بن عبدالرحمن السامي ، ثنا أحمد بن عبدالله بن يونس ، ثنا سفيان الثوري ، عن أبي إسحاق[٤] ، بقصة القِرَى فقط . وفي السادس والستين من الثالث :

---

٦٥٩ ● مالك بن نضلة الجشمي والد أبي الأحوص ، أخرج حديثه البخاري في خلق أفعال العباد ، وأصحاب السنن ، وقال البغوي : سكن الكوفة وروى حديثين . (الإصابة ٣/٣٥٦) .

(١) الجُشَمِي - بضم الجيم وفتح المعجمة . (التقريب) .

١٦٤٨٤ - حب (الإحسان)٥/١٧٣ ، ٧/٣٩٠ . كم ١/٢٤ ، ٤/١٨١ . أحمد ٣/٤٧٣ ، ٤/١٣٧ ، ٣/٤٧٣ ، ٤/١٣٧ ، ٣/٤٧٣ ، ٤/١٣٦ .

(٢) قَشِفٌ الهيئة : أي تارك للتنظيف والغسل والترفه . والقَشَف : يبس العيش . (النهاية ٤/٦٦) .

(٣) في الأصل ، و(هـ) : «يصنع» .

(٤) «عن أبي إسحاق» ساقط من المطبوع .

أنا سليمان بن الحسن بن يزيد العطار، ثنا هُدْبة بن خالد، ثنا حماد بن سلمة، ثنا عبدالملك بن عمير، عن أبي الأحوص، بصدر الحديث، نحوه.

كم في الإيمان: ثنا محمد بن عبدالله الصفار، ثنا أحمد بن مهدي بن رستم، ثنا روح بن عبادة، ثنا شعبة، به. وعن علي بن حَمْشاذ، ثنا أبو المثنى ومحمد بن أيوب، قالا: ثنا أبو الوليد، به. وفي اللباس: أنا علي بن عبدالله الحكيمي، ثنا العباس بن محمد، ثنا وهب بن جرير، ثنا شعبة، به[١].

رواه أحمد: ثنا محمد بن جعفر، ثنا شعبة، به. وعن عفان، عن شعبة، به. وعن أبي أحمد، عن سفيان[٢] [عن أبي إسحاق][٣]عن أبي الأحوص بالقصة الأولى والثالثة. وعن بَهْز بن أسد، عن حماد بن سلمة، عن عبدالملك بن عمير بالأولى. وعن يزيد وأسود بن عامر، عن شريك، به، وزاد: فَرُحْتُ له[٤] في حلة حمراء. وعن عبدالرزاق، عن معمر، عن أبي إسحاق، قال... نحو حديث شعبة. وعن وكيع، عن إسرائيل وأبيه -يعني الجرَّاح- عن أبي إسحاق، نحو حديث حماد. وعن سفيان بن عيينة، عن أبي الزعراء عمرو بن عمرو، عن عمه أبي الأحوص، بتمامه، وأتم منه، وليس فيه القصة الأولى، وفيه من الزيادة: قلت: إلامَ تدعو؟ قال: «إلى الله والرحم»[٥] قلت: يأتيني الرجل من بني عمي، فأحلف أَنْ لا

(١) وقال: هذا حديث صحيح الإسناد ولم يخرجاه.

(٢) في الأصل و(هـ): «شيبان» وهو ابن عبدالرحمن النحوي، وفي المطبوع: «سفيان» وهو الثوري، وكلاهما روى عنه أبو أحمد الزبيري، إلا أني لم أجد من ذكر رواية شيبان عن أبي إسحاق السبيعي، بعكس سفيان، فلعل الصواب «عن سفيان» والله أعلم.

(٣) ما بين المعقوفين ساقط من الأصل و(هـ) وأثبته من المطبوع.

(٤) في المطبوع: «فغدوت إليه».

(٥) في المطبوع: «وإلى الرحم».

أعطيه ، ثم أعطيه . قال : «كَفِّر[١] عن يمينك ، ثم ائت الذي هو خير ، أرأيت لو كان [لك][٢] عبدان : أحدهما يطيعك ولا يخونك . . .» الحديث .

١٦٤٨٥ـ حديث : «الأيدي ثلاثة : فيد الله العليا . . .» الحديث .
خز حب كم حم

خز في الزكاة : ثنا الزعفراني ، ثنا عَبيدة بن حُميد ، حدثني أبو الزعراء ، عن أبي الأحوص ، عن أبيه ، به .

حب في السادس والستين من الثالث : أنا ابن خزيمة ، به . وقال : أبو الزعراء هذا اسمه عمرو بن عمرو بن مالك ابن أخي أبي الأحوص . وأبو الزعراء الكبير ، اسمه عبدالله بن هانئ ، يروي عن ابن مسعود .

كم في الزكاة : أنا أحمد بن جعفر القطيعي ، ثنا عبدالله بن أحمد بن حنبل ، حدثني أبي ، ثنا عَبيدة بن حُميد التَّيْمِي[٣] ، به . وقال : صحيح الإسناد [ولم يخرجاه][٤] .

ورواه أحمد : هكذا . وعن عفان[٥] ، عن شعبة ، عن أبي إسحاق ، عن أبي الأحوص ، نحوه ، والمعنى واحد .

١٦٤٨٦ـ / حديث : أتيت النبي ﷺ ، فقال : «هل تنتج إبل قومك صحاحاً ٤/٢٩٤أ
حب كم حم

(١) في المطبوع : «فكفر» .
(٢) ما بين المعقوفين من المطبوع .
١٦٤٨٥ - خز ٤/٩٧-٩٨ . حب (الإحسان) ٥/١٥٠ . كم ١/٤٠٨ . أحمد ٣/٤٧٣ ، ٤/١٣٧ .
(٣) في الأصل و(هـ) والمطبوع : «العمي» وهو خطأ . والصواب ما أثبته من (التاريخ الكبير ٦/٨٦ ، والتقريب وأصوله) .
(٤) ما بين المعقوفين من المطبوع .
(٥) رواية عفان لم أجدها في مظانها .
١٦٤٨٦ - حب (الإحسان) ٧/٤٥٢ . كم ١/٢٤-٢٥ . أحمد ٣/٤٧٣ .

آذانها ، فتعمد إلى الموسى فتقطع[١] آذانها وتشق جلودها ، وتقول : هذه صُرُم[٢] فتحرمها عليك وعلى أهلك؟» قال[٣] : قلت : نعم . قال : «فكلّ ما آتاك الله حِلٌّ ، ساعد الله[٤] أشد من ساعدك ، ومُوسَى الله أحدّ من موسَاك» .

حب في الرابع والستين من [الأول][٥] : أنا الفضل بن الحباب ، ثنا أبو الوليد ، ثنا شعبة ، عن أبي إسحاق ، عن أبي الأحوص ، عن أبيه ، به .

كم في الإيمان : بإسناد الحديث الأول فيه .

وكذا عند أحمد .

(١) «فتقطع آذانها ، وتشق جلودها» طمس في الأصل .

(٢) صُرُم : جمع صَرِيم وهو الذي صُرِمت أذنه ، أي قطعت ، والصرْم : القطع . (النهاية ٢٦/٣) .

(٣) «قال» في المطبوع : «فإن» .

(٤) كلمة «الله أشد» طمست في الأصل .

(٥) ما بين المعقوفين ساقط من الأصل ، وبياض في (هـ) وأثبته من الإحسان ٤٣٢/١٢ - تحقيق : شعيب الأرناؤوط- .

٦٦٠ ● مسند مالك بن هُبيرة ابن خالد السَّكُوني

حديثه في سادس عشر الأنصار .

١٦٤٨٧ـ حديث : «ما صف صفوف ثلاثة من المسلمين على جنازة إلا أوجبته» ، وفي رواية «إلاّ غُفر له» . كم حم

كم في الجنائز : أنا أبو العباس المحبوبي ، ثنا سعيد بن مسعود ، ثنا يزيد بن هارون (ح) وثنا يحيى بن منصور ، ثنا محمد بن محمد بن رجاء بن السندي[١] ، ثنا يعقوب بن إبراهيم ، ثنا إسماعيل بن عُلَيَّة ، كلاهما عن محمد بن إسحاق ، عن يزيد بن أبي حبيب ، عن مرثد بن عبدالله اليَزَني ، عنه ، بهذا . وقال : صحيح على شرط مسلم[٢] .

قلت : أشار الترمذي[٣] إلى انقطاعه ، وأن بعضهم أدخل بين مرثد ومالك رجلاً ،

---

٦٦٠ ● مالك بن هبيرة بن خالد السكوني ويقال : الكندي ، عداده في أهل مصر ، قال البخاري : له صحبة ، وذكره ابن حبان وغيره في الصحابة ، مات في أيام مروان بن الحكم . (أسد الغابة ٢٩٦/٤ ، وتهذيب التهذيب ٢٤/١٠) .

١٦٤٨٧ - كم ٣٦٢/١ . أحمد ٧٩/٤ .

(١) رجاء بن السندي ، في المطبوع «رجل السند» .

(٢) في الأصل : «م» .

(٣) في الأصل : «ت» .

فقيل : هو الحارث بن مخلد الزرقي[١] .

ورواه أحمد : ثنا يزيد[٢] ، به نحوه .

(١) انظر : (سنن الترمذي ، الجنائز باب ٤٠ ، ٢/٢٤٧) . وانظر تحفة الأشراف (٨/٣٤٩ حديث ١١٢٠٨)

(٢) في المطبوع (٤/٧٩) زيادة حماد بن زيد بين يزيد -وهو ابن هارون- وبين محمد بن إسحاق ولعله الصواب ، فإنه هكذا رواه -بزيادة حماد بن زيد بين يزيد وبين محمد بن إسحاق- أبو داود في سننه الجنائز باب في الصفوف على الجنازة حديث ٣١٦٦ : عن محمد بن عبيد . والطبراني في الكبير (١٩/٢٩٩) من طريق عارم أبي النعمان ، كلاهما عن حماد بن زيد ، عن محمد بن إسحاق ، به .

٦٦١ • مالك والد ليلى

في ترجمة : أم ورقة[١] .

(١) انظر مصورة الإتحاف (٦/٢٢٦- ٢٢٧) .

٦٦٢ ● مسند مجاشع بن مسعود السُّلَميّ

حديثه في ثاني المكيين .

١٦٤٨٨ـ حديث : أتيت النبي ﷺ أنا وأخي ، فقلت : يا رسول الله ، بايعه على الهجرة ، فقال[1] : «مضت الهجرة لأهلها» ، قلت : علامَ يبايعك؟ قال : «على الإسلام والجهاد» .

عه في الإمارة : ثنا موسى بن سفيان ، ثنا عبدالله بن الجهم ، ثنا عمرو بن أبي قيس ، عن عاصم الأحول ، عن أبي عثمان ، عنه ، بهذا . قال أبو عثمان : فلقيت أبا معبد[2] ، -يعني أخا مجاشع- فسألته ، فقال : صدق مجاشع . وعن الصغاني وأبي الأحوص إسماعيل بن إبراهيم ، قالا : ثنا سعيد بن سليمان ، ثنا إسماعيل بن زكريا . وعن عَلاَّن بن المغيرة والأَسْواني ، قالا : ثنا عمرو بن خالد ، ثنا زهير . وعن الصغاني ، ثنا خلف ، ثنا بكر بن عيسى ، ثنا أبو عوانة ، كلهم عن أبي عاصم ، به .

---

٦٦٢ ● مجاشع بن مسعود بن ثعلبة السلمي ، صحابي ، قتل يوم الجمل سنة ست وثلاثين . (التقريب) .

١٦٤٨٨ - عه ٤/٤٩٨-٤٩٩ . أحمد ٣/٤٦٨ ، ٤٦٩ ، ٥/٧١ .

(١) «فقال مضت» طمس في (هـ) .

(٢) في المطبوع ٤/٤٩٩ : «فلقيت معبداً» .

قال بعضهم : أبو معبد(١) . قال أبو عوانة(٢) : إنما هو أبو معبد .

رواه أحمد : ثنا بكر بن عيسى ، أنا أبو عوانة ، عن عاصم الأحول ، به . وعن [أبي](٣) النضر وحسن بن موسى ، عن شيبان ، عن يحيى بن أبي كثير ، عن يحيى ابن إسحاق ، عنه ، نحوه . وزاد في آخره : «ويكون من التابعين بإحسان» . وعن عفان ، عن يزيد بن زُرَيْع . وعن أحمد بن عبدالملك بن واقد ، عن زهير ، كلاهما(٤) عن عاصم به ، زاد في حديث زهير : فقلت : على أي شيء تبايعه؟ قال : «على الإسلام والإيمان والجهاد» . وفيه : فلقيت معبدا(٥) ، فقال : صدق مجاشع .

١٦٤٨٩ـ حديث : «إن الجذع(٦) يجزئ مما يجزئ منه الثَّنِيَّة» وفي الحديث قصة .

كم في الأضاحي : [ثنا محمد بن صالح بن هانئ ، ثنا السَّرِيّ بن خزيمة ، ثنا أبو حذيفة](٧) ثنا سفيان ، عن عاصم بن كليب ، عن أبيه ، عنه ، به . وعن أبي بكر بن إسحاق ، أنا عبدالله بن أحمد ، حدثني أبي ، ثنا محمد بن جعفر ، ثنا شعبة ، عن عاصم ، عن أبيه ، عن رجل من مزينة ، أو جهينة ، به .

---

(١) كذا في الأصل و(هـ) : «أبو معبد» والسياق يقتضي أن يكون «معبد» بدون «أبو» .

(٢) قول أبي عوانة هذا لم أجده في مسنده .

(٣) ما بين المعقوفين ساقط من الأصل و(هـ) ، أثبته من المطبوع وكتب التراجم .

(٤) قلت : رواية عفان في موضعين من المسند هكذا : ثنا عفان ، عن يزيد بن زريع ، ثنا خالد الحذاء ، عن أبي عثمان ، به .

(٥) في الأصل و(هـ) : «معاوية» والمثبت من المطبوع ، فإنه صاحب القصة وأخو مجاشع .

١٦٤٨٩ - كم ٢٢٦/٤ .

(٦) في المطبوع : «الجذعة» .

(٧) ما بين المعقوفين بياض في الأصل و(هـ) أثبته من المطبوع .

قال الحاكم : هذا الحديث عندي صحيح ولم يخرجاه ، لأنهما لم يحتجا بعاصم ، وقد سَمَّى صحابِيَّه إمامُ الصنعة سفيان الثوري .

وله طريق أخرى في ترجمة : كليب ، عن رجل ، في المبهمات(١) .

(١) انظر : (مصورة الإتحاف ٦/٢٦/أ) . وكلام المصنف هذا كان مقحماً قبل قوله «قال الحاكم» فأخَّرته جرياً على عادته ، وهو المناسب .

٦٦٣ ● / من مسند مُجَمِّع ابن جارية الأنصاري

٤/٢٩٤/ب

حديثه في أول المكيين .

١٦٤٩٠ـ حديث أن النبي ﷺ سئل عن مواقيت الصلاة؟ فقدم و[1] أخر، ثم[2] قال: «بينهما وقت» قط كم

قط في الصلاة: ثنا محمد بن مَخْلَد، ثنا جعفر بن أبي عثمان الطيالسي، ثنا أبو يعلى محمد بن الصلت التَّوَّزِي[3]، ثنا الوليد بن مسلم، حدثني ابن نمر، عن الزهري، عن عبيدالله بن عبدالله بن ثعلبة، عن عبدالرحمن بن يزيد، عن عمه مُجَمِّع بن جارية، بهذا.

كم فيه: أنا محمد بن عبدالله الزاهد، ثنا الحسن بن علي بن بحر[4] البَرّي، ثنا

---

٦٦٣ ● مجمع بن جارية بن عامر الأنصاري الأوسي المدني، وهو أحد من جمع القرآن على عهد رسول الله ﷺ إلا سورة أو سورتين، مات في خلافة معاوية. (أسد الغابة ٣٠٣/٤، وتهذيب التهذيب ٤٧/١٠)

١٦٤٩٠ - قط ٢٦٠/١-٢٦١. كم ١٩٣/١.

(١) في المطبوع: «ثم» بدل «و».

(٢) في المطبوع: «و» بدل «ثم».

(٣) التوزي: بفتح التاء المثناة من فوق وتشديد الواو، وفي آخرها الزاي. (اللباب ٢٢٨/١).

(٤) في المطبوع: «يحيى البرني» وهو خطأ، والبرّي: بفتح الباء المنقوطة بواحدة وتشديد الراء. (الأنساب ١٩٣/١).

أبو يعلى ، به . وقال : صحيح على شرط الشيخين ولم يخرجاه .

١٦٤٩١ـ حديث : «يقتُل ابنُ مريمَ الدَّجالَ بباب لُدٍّ» .
حب حم

حب في التاسع والستين من الثالث : أنا محمد بن الحسن بن قتيبة ، ثنا يزيد بن موهب ، حدثني الليث بن سعد ، عن ابن شهاب ، أنه سمع عبدالله بن ثعلبة الأنصاري يحدث ، عن عبدالرحمن[1] بن يزيد الأنصاري من بني عمرو بن عوف ، سمعت عمي مجمعاً[2] بهذا .

رواه أحمد : ثنا سفيان بن عيينة ، ثنا الزهري ، به . وعن هاشم بن القاسم ، عن ليث ، نحوه . وعن محمد بن مصعب ، عن الأوزاعي . وعن عبدالرزاق ، عن معمر ، كلاهما عن الزهري ، نحوه .

١٦٤٩٢ـ حديث : شهدت مع رسول الله ﷺ الحديبية ، فلما انصرفنا عنها ، إذا الناس يوجفون[3] الأباعر . . . الحديث في قراءته عليهم سورة الفتح ، وفيه : ثم قسمت خيبر على أهل الحديبية ، وفيه : فكان للفارس سهمان .
قط كم حم

قط في الجهاد : ثنا إسماعيل بن محمد الصفار ، ثنا عباس بن محمد ، ثنا يونس ابن محمد ، ثنا مجمّع بن يعقوب الأنصاري ، أخبرني أبي ، عن عمه عبدالرحمن ابن يزيد ، عن مُجَمِّع ، به .

كم في قسم الفيء : ثنا عبدالله بن إسماعيل بن إبراهيم بن المنصور ، ثنا أبو

١٦٤٩١ - حب (الإحسان) ٢٨٦/٨ . أحمد ٤٢٠/٣ ، ٢٢٦/٤ ، ٣٩٠ .

(١) في بعض طرق المطبوع «عبدالله» وهو خطأ ، وعبدالرحمن بن يزيد الأنصاري ولد في عهد النبي ﷺ روى عن عمه مجمع بن جارية ، وعنه الزهري . (تهذيب التهذيب ٢٩٨/٦) .

(٢) في المخطوط : «مجمع» والصواب ما أثبته .

١٦٤٩٢ - قط ١٠٥/٤-١٠٦ . كم ١٣١/٢ ، ٤٥٩ . أحمد ٤٢٠/٣ .

(٣) «يوجفون» أي يسرعون من الإيجاف ، وهو سرعة السير . (النهاية ١٥٧/٥) .

جعفر محمد بن يوسف بن الطباع ، ثنا عمي محمد بن عيسى بن الطباع ، ثنا مجمع ابن يعقوب ، به . وقال : صحيح الإسناد . وفي تفسير الفتح : ثنا أبو بكر بن إسحاق ، ثنا إسماعيل بن إسحاق والعباس بن الفضل الأَسْفاطي ، قالا : ثنا إسماعيل بن أبي أويس ، حدثني مجمع بن يعقوب ، ببعضه(١) .

رواه أحمد : ثنا إسحاق بن عيسى ، ثنا مجمع بن يعقوب ، به .

١٦٤٩٣ ـ حديث : أنه رأى النبي ﷺ يصلي في نعلين .

حم أحمد : ثنا هارون ، ثنا ابن وهب ، أخبرني يزيد بن عياض ، عن يزيد بن عبدالرحمن بن رقيش ، عن عبدالرحمن بن يزيد بن جارية ، عن مجمع ، بهذا .

١٦٤٩٤ ـ حديث : أن النبي ﷺ أمر أَنْ لا يمنع جارٌ جاراً أن يغرز خَشَباً في جداره . . . الحديث .

حم أحمد : عن مكي بن إبراهيم وحجاج ، عن ابن جريج ، عن عمرو بن دينار ، عن هشام بن يحيى ، عن عكرمة بن سلمة بن ربيعة ، أن أَخَوَيْنِ من بني المغيرة لقيا مُجَمِّع بن يزيد . . . فذكره .

---

(١) وقال : هذا صحيح على شرط مسلم ولم يخرجاه .

١٦٤٩٣ - أحمد ٣/٤٨٠ . من مسند مجمع بن يزيد بن جارية .

١٦٤٩٤ - أحمد ٣/٤٧٩ ، ٤٨٠ . من مسند مجمع بن يزيد .

٦٦٤ ● مسند مُجَمِّع بن يزيد بن جارية

١٦٤٩٥ ـ حديث : أن خنساء بنت خِذَام[١] زوَّجها أبوها وهي ثيب ، فكرهت ذلك ، فأتت رسول الله ﷺ ، فَرَدَّ نكاحه .

مي في النكاح : أنا خالد بن مخلد ، ثنا مالك ، عن عبدالرحمن بن القاسم ، عن أبيه ، عن عبدالرحمن ومجمِّع ابني يزيد بن جارية ، بهذا . وعن يزيد بن هارون ، أنا يحيى بن سعيد ، أنه سمع القاسم بن محمد ، أنه سمع عبدالرحمن بن يزيد ومجمِّع ابن يزيد الأنصاريين حدثاهُ : أن رجلاً من الأنصار يدعى خِذَاماً أنكح بنتاً له ، فكرهت . . . الحديث . وزاد : فنكحت أبا لبابة بن عبدالمنذر . . . فذكر يحيى : أنه بلغه أنها كانت ثيباً[٢] .

٦٦٤● مجمع بن يزيد بن جارية الأنصاري ابن أخي الذي قبله قال ابن حبان : له صحبة ، وقيل : هما واحد ، وفرق بينهما ابن السكن وغيره . (الإصابة ٣/٣٦٦) .

١٦٤٩٥ - مي ٢/٦٣ .

(١) خِذَام ، بكسر معجمة أولى وخفة الثانية . (المغني للعلامة محمد طاهر ص٢٧) .

(٢) قد مضى له حديثان برقم (١٦٤٩٣ ، ١٦٤٩٤) في مسند مجمع بن جارية من هذا الجزء .

٦٦٥ ● / من مسند مِحْجَن ابن الأَدْرع السلمي

٤
١/٢٩٥

حديثه في سادس البصريين ، وثاني الكوفيين .

١٦٤٩٦ ـ حديث : أن رسول الله ﷺ دخل المسجد ، فإذا هو برجل قد قضى صلاته ، وهو يتشهد ، وهو يقول : اللهم إني [أسألك بالله(١)] الواحد الصمد ، الذي لم يلد ولم يولد ، ولم يكن له كفواً أحد ، أن تغفر لي ذنبي إنك أنت الغفور الرحيم ، فقال رسول الله ﷺ : «قد غفر له . . .» .

خز كم حم

خز في الصلاة : ثنا عبدالوارث بن عبدالصمد العنبري(٢) حدثني أبي ، حدثني أبي(٣) ، ثنا حسين -هو المعلم- عن ابن بريدة ، ثنا حنظلة بن علي ، أن محجن بن الأدرع حدثه ، بهذا .

كم فيه : أنا عبدالصمد بن علي البزاز ، ثنا جعفر بن محمد بن شاكر ، ثنا أبو

---

٦٦٥ ● محجن بن الأدرع الأسلمي سكن البصرة ، وهو الذي اختط مسجدها وكان قديم الإسلام ، وهو الذي قال النبي ﷺ «وأنا مع ابن الأدرع» مات في آخر خلافة معاوية . (أسد الغابة ٣٠٥/٤ ، وتهذيب التهذيب ٥٤/١٠) .

١٦٤٩٦ - خز ٣٥٨/١ . كم ٢٦٧/١ . أحمد ٣٣٨/٤ .

(١) «أسألك بالله» طمس في الأصل . وأثبته من المسند .

(٢) كلمة « العنبري» ليست في المطبوع .

(٣) «حدثني أبي» ساقط من المطبوع .

معمر عبدالله بن عمرو[١] ، ثنا عبدالوارث بن سعيد ، ثنا حسين المعلم ، عن عبدالله ابن بريدة ، به[٢] .

رواه أحمد : ثنا عبدالصمد ، به .

١٦٤٩٧ كم حم - حديث : أن رسول الله ﷺ خطب الناس ، فقال : «يوم الخلاص ، وما يوم الخلاص . . .» الحديث في ذكر الدجال .

كم في الفتن : ثنا محمد بن صالح بن هانئ ، ثنا السَّرِيّ بن خزيمة ، ثنا موسى بن إسماعيل ، ثنا حماد بن سلمة ، عن سعيد الجُرَيْري[٣] ، عن عبدالله بن شقيق ، عنه ، به .

رواه أحمد : ثنا يونس ، ثنا حماد ، به .

١٦٤٩٨ كم حم - حديث : بعثني رسول الله ﷺ ، ثم عارضني في بعض طرق المدينة ، ثم صعد على[٤] أحد وصعدت معه ، فأقبل بوجهه نحو المدينة ، فقال لها قولاً ، ثم قال : «ويل أمك -أو ويح أمها- قرية يَدَعُها أهلها . . .» الحديث .

كم في الفتن : أنا محمد بن أحمد المحبوبي ، ثنا سعيد بن مسعود ، ثنا يزيد بن هارون ، أنا كهمس ، عن عبدالله بن شقيق ، عنه ، به . وقال : صحيح الإسناد .

---

(١) في المطبوع : «عمر» -بدون «و» - وهو خطأ ، فإن أبا معمر كنية عبدالله بن عمرو البصري وهو راوية عبدالوارث بن سعيد . انظر : (تهذيب التهذيب ٣٣٥/٥) .

(٢) وقال : هذا حديث صحيح على شرط الشيخين ولم يخرجاه .

١٦٤٩٧ - كم ٥٤٣/٤ . أحمد ٣٣٨/٤ .

(٣) «سعيد الجريري» كذا في الأصل و(هـ) ومثله في سند الإمام أحمد . لكن وقع في المستدرك المطبوع بدله «خالد الحذاء» وكلاهما روى عن عبدالله بن شقيق ، وروى عنهما حماد بن سلمة . فالله أعلم بالصواب .

١٦٤٩٨ - كم ٤٢٧/٤ . أحمد ٣٣٨/٤ ، ٣٢/٥ .

(٤) «على أحد» طمس في (هـ) .

رواه أحمد : ثنا محمد بن جعفر ، ثنا شعبة ، عن أبي بشر ، عن عبدالله بن شقيق عن [رجاء بن](١) أبي رجاء ، قال : كان بريدة على باب المسجد . . . فذكر القصة ، فقال محجن : إن رسول الله ﷺ . . . فذكر نحوه . وعن حجاج ، عن شعبة ، نحوه . وعن عفان ، عن أبي عوانة ، عن أبي بشر . وعن عفان ، عن حماد ، عن الجُريري ، كلاهما عن عبدالله بن شقيق ، بمعناه . وعن محمد بن جعفر ويزيد ، كلاهما عن كهمس ، عن عبدالله بن شقيق ، كذلك ، وفيه ذكر الدجال .

(١) ما بين المعقوفين ساقط من الأصل و(هـ) وأثبته من المطبوع ، وتهذيب التهذيب (٢٦٦/٣) ترجمة رجاء بن أبي رجاء الباهلي حيث قال : روى عن محجن بن الأدرع ، وعنه عبدالله بن شقيق . . قال العجلي : بصري تابعي ثقة .

٦٦٦ ● مسند مِحْجَن بن أبي مِحْجَن الدِّيلي

حديثه في رابع المكيين والمدنيين، وفي سادس الكوفيين.

١٦٤٩٩ - حديث: أنه كان في مجلس مع رسول الله ﷺ، فأذن بالصلاة، فقام رسول الله ﷺ، فصلى[1]، ثم رجع، ومحجن في مجلسه، فقال له رسول الله ﷺ: «ما منعك أن تصلي مع الناس؟ ألست برجل مسلم؟...» الحديث.

طح حب قط كم حم ط

طح في الصلاة: ثنا أبو بكرة، ثنا أبو عاصم، عن ابن جريج، ثنا زيد بن أسلم، عن بُسر بن محجن[2] الدِّيلي، عن أبيه، به. وعن ابن أبي داود، ثنا يحيى بن صالح، ثنا سليمان بن بلال. وعن حسين بن نصر، ثنا الفريابي. وعن فهد، ثنا أبو نعيم، قالا: ثنا سفيان. وعن يونس، أنا ابن وهب، أن مالكاً حدثه، ثلاثتهم عن

---

٦٦٦ ● محجن بن أبي محجن الديلي، أبو بسر المدني، صحابي قليل الحديث. (أسد الغابة ٣٠٥/٤، والتقريب).

١٦٤٩٩ - طح ٣٦٢/١، ٣٦٣. حب (الإحسان) ٦٠/٤. قط ٤١٥/١. كم ٢٤٤/١. أحمد ٣٣٨/٤، ٣٤. ويزاد: مالك في الموطأ (١٣٢/١): عن زيد، به.

(١) كلمة «فصلى» ساقطة من (هـ).

(٢) في المطبوع: «محجز» -بالزاي في آخره- خطأ، وبُسر بن محجن ترجمه ابن حجر في التقريب وقال: صدوق.

زيد بن أسلم ، به[١] . إلا أن في رواية مالك وحده : عن أبيه ، أو عمه .

حب في الثامن والسبعين من الأول : أنا عمر بن سعيد بن سنان ، ثنا أحمد بن أبي بكر ، عن مالك ، عن زيد بن أسلم ، عن رجل من بني الديل ، يقال له : بسر ابن محجن ، عن أبيه ، به . ولم يشك .

قط في الصلاة : ثنا عبدالوهاب بن عيسى ، ثنا إسحاق بن أبي إسرائيل ، ثنا عبدالعزيز بن محمد ، عن زيد بن أسلم ، نحوه . وعن أبي بكر النيسابوري ، ثنا يونس ابن عبدالأعلى ، ثنا ابن وهب ، عن مالك ، به . ولم يشك .

كم فيه : ثنا أبو العباس محمد بن يعقوب ، / ثنا بحر بن نصر ، قُرِئ[٢] على ابن وهب ، أخبرك مالك ، به . وعن عبدالرحمن بن حمدان[٣] الجلاَّب[٤] ، ثنا إسحاق ابن أحمد بن مهران[٥] ، ثنا إسحاق بن سليمان الرازي[٦] ، سمعت مالك بن أنس ، به . ولم يشك ، وقال : صحيح . ومالك هو الحكم في حديث المدنيين ، وقد احتج به في «الموطأ» . وثناه أبو العباس محمد بن يعقوب ، أنا الربيع ، أنا الشافعي ، ثنا عبدالعزيز بن محمد ، عن زيد بن أسلم ، بنحوه . ٤/٢٩٥ب

رواه أحمد : ثنا وكيع ، ثنا سفيان ، عن زيد بن أسلم ، قال سفيان : مرة عن بشر أو بسر بن محجن . ثم كان بعد يقول[٧] : عن ابن[٨] محجن الدِّيلي ، عن أبيه ،

---

(١) «به» ساقط من (هـ) .

(٢) كلمة «قرئ» ساقطة من (هـ) .

(٣) في المطبوع : «همدان» وهو خطأ . انظر : (ترجمته في سير أعلام النبلاء ٥٧٧/١٥) .

(٤) كلمة «الجلاب» ليست في المطبوع ، وبدله فيه : «الهمداني» وهما واحد .

(٥) «ابن أحمد بن مهران» ليس في المطبوع ، وبدله فيه «بن الجزار» .

(٦) كلمة الرازي ليست في المطبوع .

(٧) في المطبوع : «ثم كان يقول بعد» .

(٨) «ابن» في المطبوع : «أبي» وهو خطأ .

بهذا . قال أحمد : ولم يقل أبو نعيم ولا عبدالرحمن : «واجعلهما نافلة» ثم أسنده عنهما كذلك بمعناه . وفي آخره : «فصل مع الناس وإن كنت قد صليت في رحلك» . وعن عبدالرزاق[1] ، عن مالك ، عن زيد بن أسلم ، عن رجل من بني الدّيل ، يقال له : بُسر بن محجن ، عن أبيه ، به . وعن عبدالرزاق ، عن معمر ، عن زيد ، به .

(١) «عبدالرزاق» في المطبوع : «عبدالرحمن» وكلاهما روى عن مالك وروى عنهما أحمد .

٦٦٧ ● مسند محمد بن حاطب الجُمَحي

حديثه في أول المكيين وأول الكوفيين .

١٦٥٠٠ - حديث : انصبَّتْ على يدي مرقة فأحرقتها[١] ، فذهبت بي أمي إلى رسول الله ﷺ . . . الحديث : «أذهب البأس ربَّ الناس» . حب حم

حب في الثاني عشر من الخامس : أنا عبدالله بن محمد الأَزْدي ، ثنا إسحاق بن إبراهيم ، أنا النضر بن شُمَيْل ، ثنا شعبة[٢] ، ثنا سماك بن حرب ، سمعت محمد بن حاطب ، به . وله طريق في مسند أمه : جميلة بنت المجلل[٣] .

رواه أحمد : ثنا أبو أحمد ، ثنا إسرائيل ، عن سماك ، به . وعن يحيى بن سعيد ومحمد بن جعفر ، عن شعبة ، عن سماك ، به . وعن إبراهيم بن أبي العباس وأسود ابن عامر ، عن شريك ، عن سماك ، به . وعن إبراهيم بن أبي العباس ويونس بن

---

٦٦٧ ● محمد بن حاطب بن الحارث الجمحي الكوفي ولد بأرض الحبشة ، وكانت أمه قد هاجرت إليها مع زوجها ، يقال : إنه أول من سمي محمداً في الإسلام من قريش ، مات سنة ٧٤ ، وقيل سنة ٨٦ ، بمكة ، وقيل : بالكوفة . (أسد الغابة ٣١٤/٤ ، وتهذيب التهذيب ١٠٦/٩) .

١٦٥٠٠ - حب (الإحسان) ٢٧٤/٤ . أحمد ٢٥٩/٤ ، ٤١٨/٣ ، ٢٥٩/٤ ، ٤١٨/٣ .

(١) في المطبوع : «فأحرقها» .

(٢) «ثنا شعبة» ساقط من المطبوع بتحقيق الحوت ، وهو موجود في الطبعة التي حققها الشيخ شعيب (٢٤١/٧ حديث ٢٩٧٦) .

(٣) انظر : (مصورة الإتحاف ٤٦/٦/ب) .

محمد ، عن عبدالرحمن بن عثمان بن إبراهيم ، عن أبيه ، عن جده محمد بن حاطب ، عن أمه ، بالحديث ، وفيه قصة .

١٦٥٠١ ـ حديث : «فصلُ ما بين الحلال والحرام الضربُ بالدفّ» . كم حم

كم في النكاح : ثنا أبو بكر بن إسحاق ، ثنا محمد بن غالب ، ثنا عمرو بن عوْن ، ثنا وكيع ، عن شعبة ، عن أبي بَلْج[1] يحيى بن سُلَيْم ، قال : قلت لمحمد بن حاطب : تزوجت امرأتين ما كان في واحدة منهما صوت -يعني : دف- فقال محمد . . . فذكره ، وقال : صحيح الإسناد .

رواه أحمد : ثنا هُشَيم ، أنا أبو بَلْج ، به . وعن عفان ، عن أبي عوانة . وعن محمد ابن جعفر ، عن شعبة ، كلاهما عن أبي بَلْج ، به .

١٦٥٠٢ ـ حديث : «إني قد أُريت[2] أرضاً[3] ذات نخل فاخرجوا» فخرج حاطب وجعفر في البحر قِبَلَ النجاشي ، قال : فوُلِدْت أَنا في تلك السفينة . حم

أحمد : ثنا معاوية بن عمرو ، ثنا أبو إسحاق ، عن أبي مالك الأشجعي ، عنه ، به .

١٦٥٠١ - كم ١٨٤/٢ . أحمد ٤١٨/٣ ، ٢٥٩/٤ .

(١) أبو بلج -بفتح أوله وسكون اللام بعدها جيم- الفزاري الكوفي ثم الواسطي صدوق ربما أخطأ .(التقريب) .

١٦٥٠٢ - أحمد ٢٥٩/٤ .

(٢) في المطبوع : «رأيت» .

(٣) «أرضاً» من المطبوع وأطراف المسند (٢٥٧/٥ ، ح٧٠٥٠) وجاء في الأصل و(هـ) : «أيك» وهو الشجر الملتف الكثير . (تاج العروس ١٠٤/٧) .

٦٦٨ ● مسند محمد بن صَيْفِيّ ابن سهل الأنصاري

حديثه في تاسع الكوفيين

١٦٥٠٣ ـ حديث : خرج علينا رسول الله ﷺ في يوم عاشوراء ، فقال : «أصمتم يومكم هذا»؟ فقال بعضهم : نعم ، وقال بعضهم : لا . . . الحديث . خز حب حم

خز في الصيام : ثنا أبو هاشم زياد بن أيوب ، ثنا هُشَيم ، أنا حصين ، عن الشعبي ، عنه ، به . ليس في سماعنا .

حب في السابع والستين[1] من الأول : أنا أبو خليفة ، ثنا محمد بن كثير ، عن سفيان ، عن حصين ، به .

رواه أحمد : ثنا هشيم ، به .

---

٦٦٨ ● محمد بن صيفي بن سهل بن الحارث الأنصاري الخطمي ، صحابي ، نزل الكوفة . (التقريب) .

١٦٥٠٣ - خز ٢٨٩/٣ . حب (الإحسان) ٢٥٢/٥ . أحمد ٣٨٨/٤ .

(١) في الأصل : «٦٧» .

٤
١/٢٩٦

٦٦٩●/مسند محمد بن صفوان الأنصاري

حديثه في ثالث المكيين .

١٦٥٠٤ - حديث : أنه مرَّ على النبي ﷺ بأرنبين معلقهما ، فقال : يا رسول الله إني دخلت غنم أهلي فاصطدت[1] هذين الأرنبين ، فلم أجد حديدة أذكيهما بها ، فذكيتهما بمروة ، فآكل؟ قال : «نعم» . مي حب كم حم

مي في الذبائح[2] : أنا يزيد بن هارون ، أنا داود بن أبي هند ، عن عامر ، عنه ، بهذا .

حب في الخامس والسبعين من الثالث : أنا الفضل بن الحُباب ، ثنا مسدَّد بن مُسَرْهد ، عن حماد بن زيد ، عن عاصم الأحول ، عن الشَّعْبي ، نحوه .

كم في الذبائح : أنا الحسن بن يعقوب ، ثنا يحيى بن أبي طالب ، أنا عبدالوهاب ابن عطاء ، أنا داود ، به . وقال : صحيح على شرط مسلم[3] ، مع أن الاختلاف فيه

---

٦٦٩ ● محمد بن صفوان الأنصاري مختلف في اسمه ، فقيل : صفوان بن محمد ، وقيل : عبدالله بن صفوان ، وقيل غير ذلك ، والأول أصوب ، لم يعرف له راوٍ غير الشعبي ، وقيل : هو محمد بن صيفي . (أسد الغابة ٤/٣٢١) .

١٦٥٠٤ - مي ٢/١٩ . حب (الإحسان) ٥/٥٥٤ . كم ٤/٢٣٥ . أحمد ٣/٤٧١ .

(١) كلمة «فاصطدت» طمست في الأصل .

(٢) في الصيد .

(٣) في الأصل : «م» .

خز لابن خزيمة عه لأبي عوانة طح للطحاوي حب لابن حبان قط للدارقطني كم للحاكم

على الشعبي .

رواه أحمد : ثنا محمد بن جعفر ، ثنا شعبة ، عن عاصم ، به . وعن يزيد بن هارون ، عن عاصم ، به[1] -لكن شك في محمد بن صفوان ، أو صفوان بن محمد- وعن يزيد ، عن داود ، به . ولم يشك .

(١) رواية يزيد بن هارون عن عاصم ، لم أجدها في المطبوع .

٦٧٠ ● مسند محمد بن طلحة ابن عبيدالله التيمي

حديثه في رابع الشاميين .

١٦٥٠٥ ـ حديث : أنشدك الله يا أمير المؤمنين : فوالله إنْ سماني محمداً[١] إلا محمدٌ ﷺ . . . الحديث . وفيه : قصة عمر[٢] في تغيير الأسماء .

أحمد : ثنا عفان [ثنا أبو عوانة][٣] ، ثنا هلال بن أبي حميد ، عن عبدالرحمن ابن أبي ليلى[٤] قال : نظر عمر إلى أبي عبدالحميد أو ابن عبدالحميد -شكَّ أبو عوانة- . . . الحديث .

---

٦٧٠ ● محمد بن طلحة بن عبيدالله التيمي ، حمله أبوه إلى رسول الله ﷺ ، فمسح رأسه وسماه محمداً و نحله كنيته ، فكان يُكنى أبا القاسم وكان يلقب السَّجَّاد لكثرة صلاته وشدة اجتهاده في العبادة ، وقتل يوم الجمل مع أبيه سنة ٣٦ . (أسد الغابة ٣/٣٢٢) .

١٦٥٠٥ - أحمد ٤/٢١٦ .

(١) في الأصل و(هـ) : «محمد» والمثبت من المطبوع .

(٢) في الأصل و(هـ) : «عمرو» والمثبت من المطبوع .

(٣) ما بين المعقوفين ساقط من الأصل و(هـ) وأثبته من المطبوع .

(٤) «ابن أبي ليلى» طمس في (هـ) .

٦٧١ ● مسند محمد بن عبدالله ابن جحش بن رئاب الأسدي

حديثه في سابع الأنصار.

١٦٥٠٦ قط ـ حديث: أنه أمر معاذ بن جبل حين بعثه إلى اليمن أنْ يأخذ من كل أربعين ديناراً ديناراً، ومن كل مائتي درهم خمسةَ دراهم[١]، وليس فيما دون خمسة أوسق صدقة، ولا فيما دون[٢] خمس ذَوْد صدقة، وليس في الخضروات صدقة.

قط في الزكاة: ثنا الحسين بن إسماعيل، ثنا عبدالله بن شبيب، ثنا عبدالجبار ابن سعيد، ثنا حاتم بن إسماعيل، عن محمد بن أبي يحيى، عن أبي كثير مولى ابن[٣] جحش، عن محمد، بهذا. وقال: إسناده حسن[٤].

---

٦٧١ ● محمد بن عبدالله بن جحش الأسدي هاجر مع أبيه وعمه إلى الحبشة وعاد، هاجر إلى المدينة مع أبيه، قال البخاري وغيره: له صحبة، وقال الواقدي: مولده قبل الهجرة بخمس سنين. (أسد الغابة ٣٢٣/٤، وتهذيب التهذيب ٢٥٠/٩).

١٦٥٠٦ - قط ٩٥/٢- ٩٦.

(١) في الأصل و(هـ): «خمس الدراهم» والتصويب من المطبوع.

(٢) «دون خمس ذَوْد» طمس في (هـ).

(٣) «ابن» في المطبوع: «بني» وكلاهما صحيح. انظر: (تهذيب التهذيب ٢١١/١٢)

(٤) كلمة «وقال: إسناده حسن» غير موجودة في المطبوع.

١٦٥٠٧ - حديث : مَرَّ رسول الله ﷺ وأنا معه على معمر ، وفخذاه مكشوفتان ، فقال : «يا معمر غط فخذيك ، فإن الفخذين عورة» . طح كم حم

طح في الصلاة : ثنا بحر بن نصر ، ثنا ابن وهب ، حدثني حفص بن ميسرة ، عن العلاء بن عبدالرحمن ، عن أبي كثير ، عن محمد بن جحش ، به . وعن روح بن الفرج ، ثنا أبو مصعب ، ثنا ابن أبي حازم ، عن العلاء ، به . وعن فهد ، ثنا الحِمَّاني ، ثنا سليمان بن بلال وعبدالعزيز[١] بن أبي حازم ، عن العلاء بن عبدالرحمن[٢] [عن أبي كثير][٣] مولى محمد بن عبدالله بن جحش . . . فذكر نحوه . وقال فيه : فمر بمعمر جالساً على بابه ، مكشوفة فخذُهُ .

كم في اللباس : ثنا الأستاذ أبو الوليد ، ثنا محمد بن نعيم بن عبدالله ، ثنا قتيبة ابن سعيد وعلي بن حجر ، قالا : ثنا إسماعيل بن جعفر[٤] ، ثنا العلاء بن عبدالرحمن ، عن[٥] أبي كثير مولى محمد بن جحش ، عنه ، بهذا .

قال أحمد : ثنا الهيثم ، ثنا حفص بن ميسرة ، ثنا العلاء ، عن أبي كثير ، به . وعن سليمان بن داود ، عن إسماعيل بن جعفر[٦] ، عن العلاء ، به .

١٦٥٠٧ - طح ٤٧٤/١ ، ٤٧٥ . كم ١٨٠/٤ . أحمد ٢٩٠/٥ .

(١) في المطبوع : زيادة «ثنا» بين «عبدالعزيز» وبين «ابن أبي حازم» وهي خطأ فإن ابن أبي حازم هو عبدالعزيز روى عن العلاء بن عبدالرحمن . (تهذيب التهذيب ٣٣٣/٦) .

(٢) في الأصل و(هـ) : «العلاء بن بلال» والتصويب من المطبوع وكتب التراجم : (تهذيب التهذيب ٣٣٣/٦ ، والجرح والتعديل ٣٨٢/٥ . ترجمة عبدالعزيز بن أبي حازم) .

(٣) ما بين المعقوفين ساقط من الأصل و(هـ) أثبته من المطبوع .

(٤) في المطبوع : «حفص» وهو خطأ ؛ فإن إسماعيل بن حفص لم يروِ عن العلاء ، وإسماعيل ابن جعفر روى عن العلاء ، وعنه علي بن حجر . راجع : (تهذيب التهذيب ٢٨٧/١ ، ٢٨٨) .

(٥) في المطبوع : «بن» بدل «عن» وهو خطأ بين لأن اسم جد العلاء يعقوب . (التقريب) .

(٦) عبارة «بن جعفر» ليست في المطبوع .

١٦٥٠٨ ـ حديث : «لو قُتِلَ رجلٌ في سبيل الله ، ثم عاش ثم قُتِلَ ، ثم عاش ، وعليه دين ما دخل الجنة ، حتى يقضي دينه» وفيه قصة . كم حم

كم في البيوع : / ثنا علي بن حمشاذ ، ثنا هشام بن علي ، ثنا عبدالله بن رجاء ، ثنا سعيد بن سلمة بن أبي الحُسَام (ح) وأخبرني أبو بكر بن أبي نصر ، ثنا أحمد بن محمد بن عيسى ، ثنا القَعْنبي ، ثنا عبدالعزيز بن محمد ، كلاهما عن العلاء ، به . وقال : صحيح الإسناد . ٤/٢٩٦/ب

رواه أحمد : وأوله : كنا جلوساً بفناء المسجد حيث توضع الجنائز ، ورسول الله ﷺ جالس بين ظهرينا ، فرفع رسول الله ﷺ بصره قبل السماء ، فنظر ، ثم طأطأ بصره . . . الحديث : ثنا عبدالرحمن بن مهدي ، عن زهير ، عن العلاء ، عن أبي كثير مولى محمد بن عبدالله بن جحش ، أخبرني محمد ، به .

١٦٥٠٨ - كم ٢/٢٥ . أحمد ٥/٢٨٩ .

ط لمالك ش للشافعي حم لأحمد عم لعبدالله بن أحمد مي للدارمي جا لابن الجارود

٦٧٢ • مسند محمد بن عبدالله ابن سَلاَم الإسرائيلي

حديثه في خامس عشر الأنصار .

١٦٥٠٩ ـ حديث : لما قدم رسول الله ﷺ علينا قباء ، قال : «إن الله قد أثنى عليكم في الطّهور . . .» الحديث .

أحمد : ثنا يحيى بن آدم ، عن مالك -يعني ابن مِغْوَل- سمعت سياراً[1] أبا الحكم غير مرة يحدث ، عن شَهْر بن حَوْشب ، عنه ، به . وعن يزيد[2] ، عن سَلاَّم ابن مسكين ، عن شَهْر بن حَوْشب ، نحوه[3] .

---

٦٧٢ • محمد بن عبدالله بن سَلاَم الإسرائيلي ، له رؤية للنبي ﷺ ورواية محفوظة . (أسد الغابة ٣٢٤/٤ ، والجرح والتعديل ٢٩٧/٧) .

١٦٥٠٩ - أحمد ٣٥/٤ ، ٦/٦ . وانظر : (ح١٧٣٧٥ ، ص٧٤٢) .

(١) في المطبوع : «يسارا» خطأ فأبو الحكم كنية سيار . (تهذيب التهذيب ٢٩١/٤) .

(٢) كلمة «عن يزيد» ساقطة من المطبوع (٦/٦) .

(٣) في المطبوع : «عن محمد بن يوسف بن عبدالله بن سلام وذكر حديث الجار» .

٦٧٣ ● مسند محمد بن أبي عَمِيرة

في عتبة بن عبد[١] .

٦٧٣ ● محمد بن أبي عميرة -بفتح أوله وكسر الميم- المزني ، له صحبة يعد في الشاميين . (أسد الغابة ٣٢٨/٤ ، والإصابة ٣٨١/٣) .

(١) انظر : (الإتحاف ٦٧٨/١٠ ، ح١٣٥٩٤) .

٦٧٤ ● من[1] مسند محمد ابن مسلمة الأنصاري

حديثه في ثالث المكيين ، وخامس الشاميين .

١٦٥١٠ ـ حديث : في صفة الصلاة .

في مسند : أبي حميد الساعدي ، في الكنى[2] .

١٦٥١١ ـ حديث : أن النبي ﷺ أعطى الجَدَّة السدس
حم عم ط

في ترجمة : قَبِيصة بن ذُؤَيْب ، عن المغيرة بن شعبة[3] .

رواه أحمد : ثنا عبدالرزاق ، ثنا معمر ، عن الزهري ، عن قَبِيصة بن ذُؤَيب ، عنه[4] ، به . وعن إسحاق بن سليمان الرازي وإسحاق بن عيسى ، عن مالك ، عن الزهري ، عن عثمان بن خَرَشَة ، عن قَبيصة بن ذُؤَيْب ، قال : جاءت الجدة إلى أبي

---

٦٧٤ ● محمد بن مسلمة بن سلمة بن حَرِيش الأنصاري الحارثي كان من أفضل الصحابة ، وهو أحد الثلاثة الذين قتلوا كعب بن الأشرف ، واستخلفه النبي ﷺ في بعض غزواته على المدينة ولم يشهد الجمل ولا صفين ، مات بعد الأربعين . (أسد الغابة ٤/٣٣٠ ، وتهذيب التهذيب ٩/٤٥٤) .

(١) كلمة «من» ساقطة من (هـ) .

(٢) انظر : (الإتحاف ١٤/ح١٧٤٥٠) .

١٦٥١١ - أحمد ٤/٢٢٥ . ويزاد : رواه مالك (الموطأ ٢/٥١٣) به .

(٣) انظر حديث رقم (١٦٩٦٥) في هذا الجزء (ص٤٣٤) .

(٤) «عنه» في (هـ) : «عن المغيرة بن شعبة» .

بكر تسأله ميراثها ، فقال : ما أعلم لك في كتاب الله شيئاً ، ولا أعلم لَكِ في سنة رسول الله ﷺ من شيء ، حتى أسأل الناس ، فسأل ، فقال المغيرة بن شعبة : سمعت رسول الله ﷺ جعل لها السدس ، فقال : من يشهد(١) معك؟ أو من يعلم معك؟ فقام محمد بن مسلمة ، فقال : مثل ذلك ، فأنفذه لها .

قال عبد الله : وثنا مصعب الزُّبَيْري ، عن مالك ، مثله .

١٦٥١٢ ـ حديث : «إذا ألقى الله في قلب امرىء خطبة امرأة ، فلا بأس أن ينظر إليها» وفيه قصة . طح حب حم

طح في النكاح : ثنا سليمان بن شعيب ، ثنا يحيى بن حسان ، ثنا أبو شهاب ، عن الحجاج بن أرطاة ، عن محمد بن [سليمان بن أبي حَثْمة ، عن عمه سهل](٢) عنه ، به .

---

(١) في الأصل : «شهد» والمثبت من المطبوع .

١٦٥١٢ - طح ١٣/٣ . حب (الإحسان) ١٣٩/٦ . أحمد ٢٢٥/٤ ، ٤٩٣/٣ ، ٢٢٥/٤ ، ٢٢٦ .

(٢) في الأصل و(هـ) : «محمد بن سهل بن أبي حثمة ، عن عمه سليمان» وهو خطأ صوابه ما أثبته من تحفة الأشراف (٣٦٠/٨ ، ح١١٢٢٨) -وعزاه لابن ماجه- وأطراف المسند (٢٦١/٥ ، ح٧٠٥٧) ومصباح الزجاجة (٧٤/٢- ٧٥) كلهم من طريق حجاج بن أرطاة ، عن محمد بن سليمان بن أبي حثمة ، عن عمه سهل ، به . وجاء في مطبوعة الطحاوي : «محمد بن سليمان ابن أبي حثمة عن عمه سهل» فقوله : «عن عمه سليمان» خطأ صوابه : «عن عمه سهل» لما تقدم بيانه ، ولأنه لا يعقل أن يكون اسم كل من أبيه وعمه : «سليمان» . وانظر : (تهذيب الكمال ٣٠١/٢٥- ٣٠٣) . وذكر صاحب مصباح الزجاجة أن حجاج بن أرطاة لم ينفرد به ، فقد رواه ابن حبان في صحيحه- الإحسان (٣٤٩/٩ ، ح٤٠٤٢) بتحقيق الأرناؤوط- من طريق أبي حازم -هو محمد بن خازم- عن سهل بن محمد بن أبي حثمة ، عن عمه سليمان بن أبي حثمة عن محمد بن مسلمة ، به . فهذا طريق آخر محفوظ للحديث . وانظر : (الثقات لابن حبان ٤٠٦/٦ ، وموارد الظمآن ص٣٠٣ ، ح١٢٣٥) .

حب في السادس عشر من الرابع : أنا أبو يعلى ، ثنا أبو خيثمة ، ثنا محمد بن خازم ، عن سهل بن محمد(١) بن أبي حثمة ، به .

قلت : يُنْظَر في سماع أبي معاوية من سهل بن محمد(١) .

ورواه أحمد : عن محمد بن جعفر ويحيى بن زكريا ويزيد بن هارون ، ثلاثتهم عن حجاج بن أرطاة ، به . وعن سُرَيْج بن النعمان ، عن عباد بن العوام ، عن حجاج ، نحوه . وعن وكيع ، عن ثور ، عن رجل من أهل البصرة ، عن محمد بن مسلمة ، بالحديث دون القصة(٢) .

١٦٥١٣ كم ـ حديث : قلت : يا رسول الله كيف أصنع إذا اختلف المصلون؟ [قال : «تخرج بسيفك إلى الحرة ، فتضربها به»](٣) . . . الحديث .

كم في مناقب علي : ثنا علي بن عيسى ، ثنا أحمد بن نجدة ، ثنا يحيى بن عبدالحميد ، ثنا إبراهيم بن سعد ، عن سالم بن صالح بن إبراهيم بن عبدالرحمن ابن عوف ، عن أبيه ، عن محمود(٤) بن لبيد ، عنه ، به .

١٦٥١٤ حم ـ /حديث : مررت بالرَّبَذَة ، فإذا بفسطاط(٥) ، فقلت : لمن هذا؟ ٤/٢٩٧أ

(١) قوله : «سهل بن محمد» من المطبوع . ووقع في الأصل و(هـ) : «محمد بن سهل» مقلوباً في الموضعين . وانظر التعليقة السابقة .

(٢) قلت : القصة هي قال سليمان بن أبي حثمة : رأيت محمد بن مسلمة يطارد بثينة بنت الضحاك على إجار من أجاجير المدينة يبصرها ، فقلت له : أتفعل هذا؟ وأنت صاحب رسول الله ﷺ ، قال نعم ، سمعت رسول الله ﷺ . . . وذكر الحديث .

١٦٥١٣ - كم ١١٧/٣ .

(٣) ما بين المعقوفين من المطبوع .

(٤) في المطبوع : «محمد» خطأ . انظر : (التقريب وأصوله) .

١٦٥١٤ - أحمد ٤٩٣/٣ ، ٢٢٥/٤ ، ٢٢٦ .

(٥) في (هـ) : «فسطاط» بدون باء .

فقيل : لمحمد بن مسلمة ، فاستأذنتُ عليه[١] ، فدخلت عليه ، فقلت : رحمك الله إنك من هذا الأمر بمكان ، فلو خرجت إلى الناس ، فأمرت ونهيت ، فقال[٢] إن رسول الله ﷺ ، قال لي[٣] ستكون فتنة [وفرقة][٤] واختلاف ، فإذا كان كذلك[٥] فائت بسيفك أُحُداً ، فاضرب به عرضه . . .» الحديث .

أحمد : ثنا يزيد ، أنا حماد بن سلمة ، عن علي بن زيد ، عن أبي بردة ، به . وعن مُؤَمَّل وعفان ، عن حماد ، نحوه . وعن زيد بن الحُبَاب ، عن سهل بن أبي الصلت ، عن الحسن : أن علياً بعث إلى محمد بن مسلمة ، [فجيء به][٦] فقال : ما خلفك عن هذا الأمر؟ . . . فذكر ، نحوه . وعن عبدالصمد ، عن زياد بن مسلم أبي عمر ، عن أبي الأشعث الصنعاني ، قال : بعثنا يزيد بن معاوية إلى ابن الزبير ، فلما قدمت الكوفة[٧] دخلت على فلان -نسي[٨] زياد اسمه- فقال : إن الناس قد صنعوا ما صنعوا ، فما ترى؟ قال[٩] : أوصاني خليلي أبو القاسم : «إن أدركت شيئاً من هذه الفتن ، فاعمد إلى أحد فاكسر به حد سيفك ، ثم اقعد في بيتك» قال : «فإن دخل عليك أحد إلى البيت ، فقم إلى المخدع . . .» الحديث .

قلت : سماه جرير بن حازم في روايته ، عن زياد بن مسلم : محمد بن مسلمة ، أخرجه إسحاق في مسنده : عن وهب ، عن أبيه .

(١) قوله : «عليه ، فدخلت عليه» طمس في الأصل .
(٢) «فقال : إن رسول الله ﷺ» طمس في الأصل .
(٣) كلمة «لي» في المطبوع : «إنه» .
(٤) ما بين المعقوفين أثبته من المطبوع .
(٥) في المطبوع : «ذلك» .
(٦) ما بين المعقوفين أثبته من المطبوع .
(٧) في المطبوع : «المدينة» .
(٨) في المطبوع : «سمى» .
(٩) في المطبوع : «فقال» .

• مُحَرِّش أو مُخَرِّش

سيأتي[1]

(١) انظر ترجمته ص١٥٩ وحديثه برقم (١٦٥٣٠) من هذا الجزء .

خز لابن خزيمة عه لأبي عوانة طح للطحاوي حب لابن حبان قط للدارقطني كم للحاكم

٦٧٥ ● من مسند محمود ابن الربيع الأنصاري

حديثه في ثالث عشر[١] الأنصار .

١٦٥١٥ ـ حديث : أنه عقل رسول الله ﷺ وعقل مَجَّةً مجَّها من دلو في بئر من دارهم . حب حم

حب في الأول من الرابع : أنا محمد بن إسحاق الثقفي[٢] ، ثنا ابن أبي السَّرِيّ ، ثنا عبدالرزاق ، أنا معمر ، عن الزهري ، عنه ، بهذا . وله طريق في مسند : عتبان بن مالك[٣] .

رواه أحمد : ثنا بهز ، حدثني إبراهيم بن سعد ، حدثناه ابن شهاب ، به .

---

٦٧٥ ● محمود بن الربيع بن سراقة الأنصاري ولد سنة ست ، له رؤية وأكثر رواياته عن الصحابة مات سنة ٩٩ . (أسد الغابة ٣٣٢/٤ ، وتهذيب التهذيب ٦٣/٩ ، والتقريب) .

(١) في الأصل : (١٣) .

١٦٥١٥ - حب (الإحسان) ٢٩٢/٢ . أحمد ٤٢٧/٥ . في ترجمة : محمود بن لبيد .

(٢) كذا في الأصل و(هـ) : «محمد بن إسحاق الثقفي» وفي المطبوع : «ابن قتيبة» وكلاهما من شيوخ ابن حبان ، ومحمد بن إسحاق : هو ابن إبراهيم السراج الثقفي ترجمه الذهبي في التذكرة (٧٣١/٢) وابن قتيبة : هو محمد بن الحسن بن قتيبة العسقلاني ترجمه -أيضاً- الذهبي في التذكرة (٧٦٤/٢) فلا يدرى ما هو الصواب .

(٣) انظر : (الإتحاف ٦٧١/١٠ ، ح١٣٥٨١) .

٦٧٦ ● من مسند محمود ابن لبيد الأنصاري
وله رؤية ، وبعضهم أثبت صحبته .

حديثه في ثالث عشر الأنصار[١] .

١٦٥١٦ كم حم ـ حديث : لما قدم أبو الخَيْسر أنس بن رافع مكة ، ومعه[٢] فتية من [بني][٣] عبدالأشهل ، فيهم إياس بن معاذ ، يلتمسون الحلف من قريش . . . الحديث .

كم في المناقب : ثنا أبو العباس محمد بن يعقوب ، ثنا أحمد بن عبدالجبار ، ثنا يونس بن بكير ، عن محمد بن إسحاق ، حدثني الحصين بن عبدالرحمن بن سعد ابن[٤] معاذ ، عنه ، به . وقال : صحيح على شرط مسلم[٥] .

رواه أحمد : ثنا يعقوب بن إبراهيم ، ثنا أبي ، عن ابن إسحاق ، به .

---

٦٧٦ ● محمود بن لبيد بن عقبة بن رافع الأوسي الأشهلي أبو نعيم المدني صحابي صغير ، وجل روايته عن الصحابة ، مات سنة (٩٦) هـ وقيل (٩٧)هـ وله تسع وتسعون سنة . (التقريب) .

(١) في الأصل و(هـ) : «الأنصاري» .

١٦٥١٦ - كم ٣/١٨٠ . أحمد ٥/٤٢٧ .

(٢) «معه» رسم في الأصل و(هـ) : «فيه» ، والمثبت من المطبوع .

(٣) ما بين المعقوفين من المطبوع .

(٤) «ابن معاذ» طمس في (هـ) .

(٥) في الأصل : «م» .

١٦٥١٧ حم ـ حديث : «إذا أحب الله قوماً ابتلاهم ، فمن صبر فله الصبر ، ومن جزع فله الجَزَع» .

أحمد : ثنا يونس ، ثنا ليث ، عن يزيد ، عن عمرو مولى المطلب ، عن عاصم بن عُمر بن قتادة ، عنه ، بهذا . وعن أبي سعيد مولى بني هاشم ، ثنا سليمان بن بلال ، عن عمرو ، به .

١٦٥١٨ حم ـ حديث : «أسفروا بالفجر ، فإنه أعظم للأجر» .

أحمد : ثنا إسحاق بن عيسى ، ثنا عبدالرحمن بن زيد بن أسلم ، عن أبيه ، عنه ، بهذا .

١٦٥١٩ حم ـ حديث : «إن الله ليحمي عبده المؤمن من الدنيا ، وهو يحبها ، كما تحمون مريضكم الطعام والشراب ، تخافونه عليه» .

أحمد : ثنا أبو سعيد ، ثنا سليمان بن بلال(١) ، ثنا عمرو بن(٢) أبي عمرو ، عن عاصم بن عمر بن قتادة ، عنه ، بهذا . وعن أبي سلمة ، عن عبدالعزيز بن محمد ، عن عمرو ، به . وعن يونس ، عن الليث ، عن يزيد ، عن عمرو ، به .

١٦٥٢٠ خز حم ـ/حديث : أتى رسولُ الله ﷺ بني عبدالأشهل ، فصلى بهم المغرب ، فلما سلم ، قال لهم(٣) : «اركعوا هاتين الركعتين في بيوتكم» . وفيه ٤/٢٩٧/ب

١٦٥١٧ - أحمد ٤٢٨/٥ ، ٤٢٧ .

١٦٥١٨ - أحمد ٤٢٩/٥ .

١٦٥١٩ - أحمد ٤٢٧/٥ ، ٤٢٨ . وفي الأصل و(هـ) : «عليهم» .

(١) كلمة «بن بلال» ليست في المطبوع .

(٢) كلمة «بن» ساقطة من المطبوع .

١٦٥٢٠ - خز ٢٠٩/٢ . أحمد ٤٢٧/٥ ، ٤٢٨ .

(٣) كلمة «لهم» ليست في المطبوع .

قصة[١] .

خز في الصلاة : ثنا الفضل بن يعقوب الجزري ، ثنا عبدالأعلى ، عن محمد بن إسحاق ، عن عاصم بن عمر بن قتادة ، عنه ، به .

رواه أحمد : ثنا يعقوب ، ثنا أبي ، عن ابن إسحاق ، به[٢] . وعن ابن أبي عدي ، عن ابن إسحاق ، نحوه .

١٦٥٢١ ـ حديث : اثنتان يكرههما ابن آدم : الموت ، والموت خير [للمؤمن][٣] من الفتنة . . . الحديث . حم

أحمد : ثنا أبو سلمة ، أنا عبدالعزيز بن محمد ، عن عمرو ، عن عاصم بن عمر ، عنه ، به . وعن سليمان بن داود ، عن إسماعيل -هو ابن جعفر- عن عمرو ، به .

١٦٥٢٢ ـ حديث : كسفت الشمس ، فقالوا : لموت إبراهيم ، فقال رسول الله ﷺ : «إن الشمس والقمر آيتان من آيات الله . . .» الحديث . حم

أحمد : ثنا يحيى بن آدم ، ثنا عبدالرحمن بن الغَسِيل ، عن عاصم بن عمر بن قتادة ، عنه ، به .

١٦٥٢٣ ـ حديث : «إن أخوف ما أخاف عليكم الشرك الأصغر . . .» الحديث . حم

---

(١) والقصة هي : قال عاصم بن عمر : «فلقد رأيت محمودا -وهو إمام قومه- يصلي بهم المغرب ، ثم يخرج فيجلس بفناء المسجد حتى يقوم قبيل العتمة فيدخل البيت فيصليهما» . (خز ٢٠٩/٢) .

(٢) في (هـ) زيادة : «وعن ابن إسحق ، به» وهي خطأ من الناسخ .

١٦٥٢١ - أحمد ٤٢٧/٥ ، ٤٢٨ .

(٣) ما بين المعقوفين ساقط من الأصل و(هـ) أثبته من المطبوع .

١٦٥٢٢ - أحمد ٤٢٨/٥ .

١٦٥٢٣ - أحمد ٤٢٨/٥ ، ٤٢٩ ، ٤٢٨ .

أحمد : عن إبراهيم بن أبي العباس وإسحاق بن عيسى ، عن عبدالرحمن بن أبي الزناد ، عن عمرو بن أبي عمرو ، عن عاصم بن عمر بن قتادة ، عنه ، به . وعن يونس ، عن ليث ، عن يزيد -يعني ابن الهاد- عن عمرو ، بمعناه .

١٦٥٢٤ ـ حديث : عن أبي هريرة كان يقول : حدثوني عن رجل دخل الجنة ولم يُصَلِّ قط ، فإذا لم يعرف الناس ، سألوه ، من هو؟ فيقول : أُصَيْرِم بني عبدالأشهل : عمرو بن ثابت بن وقَش ، قال الحصين : فقلت لمحمود بن لبيد : كيف كان شأن الأصيرم؟ قال : كان يأبى الإسلام على قومه ، فلما كان يوم أحد . . . الحديث ، وفيه قوله عليه الصلاة والسلام : «إنه لمن أهل الجنة» .

أحمد : ثنا يعقوب [بن إبراهيم](١) ، ثنا أبي ، عن ابن إسحاق ، حدثني الحصين ابن عبدالرحمن بن عمرو بن سعد بن معاذ ، عن أبي سفيان مولى ابن أبي أحمد ، عن أبي هريرة ، به .

١٦٥٢٥ ـ حديث : خرج النبي ﷺ ، فقال : «أيها الناس إياكم وشرك السرائر(٢)» قالوا : يا رسول الله! وما شرك السرائر؟ قال : «يقوم الرجل ، فيصلي فيزين صلاته جاهداً ، لما يرى من نظر الناس إليه ، فذلك شرك السرائر» .

خز في الصلاة : عن أبي سعيد(٣) الأشج ، عن أبي خالد . وعن علي بن خَشْرم ، عن عيسى بن يونس جميعاً ، عن سعد بن إسحاق بن كعب بن عجرة ، عن عاصم

١٦٥٢٤ - أحمد ٤٢٨/٥ .

(١) ما بين المعقوفين من المطبوع .

١٦٥٢٥ - خز ٦٧/٢ .

(٢) قوله : «السرائر ، قالوا» طمس في (هـ) .

(٣) في المطبوع : «عبدالله بن سعيد» وهما واحد ، أبو سعيد الأشج اسمه : عبدالله بن سعيد (التقريب) .

ابن عمر بن قتادة ، عنه ، بهذا .

١٦٥٢٦ كم - حديث : لما خرج رسول الله ﷺ إلى أحد ، وقع اليمان : حِسْل[1] بن جابر والد[2] حذيفة وثابت بن وقش في الآطام مع النساء . . . الحديث ، وفيه : قصة قتل اليمان .

كم في المناقب : ثنا أبو العباس ، ثنا أحمد بن عبدالجبار ، ثنا يونس بن بكير ، عن ابن إسحاق ، حدثني عاصم بن عمر بن قتادة ، عنه ، به[3] .

١٦٥٢٦ - كم ٢٠٢/٣ .

(١) «حسل» : ليس في المطبوع ، وحِسْل -وقيل فيه : حُسَيل- اسم والد حذيفة وأما اليمان فهو لقبه . (الإصابة ٣٣١/١) .

(٢) في المطبوع : «أب» .

(٣) وقال : هذا حديث صحيح على شرط مسلم ولم يخرجاه .

٦٧٧ ● من مسند مُحَيِّصة بن مسعود بن كعب الأنصاريّ الخزرجيّ، أحد بني حارثة

حديثه في رابع عشر الأنصار.

١٦٥٢٧ ـ حديث: أنه سأل النبي ﷺ عن كسب الحَجَّام؟، فنهاه عنه. فشكا من حاجتهم، فقال: «اعلفه ناضحك، وأطعمه رقيقك».
جا طح حب ط ابن عبدالبر ابن السكن حم

جا في التجارات: ثنا محمد بن يحيى، ثنا عبدالرزاق، عن معمر، عن الزهري، عن حَرَام بن مُحَيِّصة، عن أبيه، بهذا.

طح في الإجارة: عن فهد بن سليمان، ثنا عبدالله بن صالح، حدثني الليث، /حدثني عبدالرحمن بن خالد بن مسافر. وعن المُزَني[1]، عن الشافعي، عن سفيان. وعن الشافعي، عن ابن أبي فُدَيْك. وعن[2] سليمان بن شعيب، عن أسد، كلاهما عن ابن أبي ذئب. وعن يونس، عن ابن وهب، عن مالك، كلهم عن الزهري، به[3]. إلا أن ابن مسافر، قال: حرام بن سعد بن مُحَيِّصة، عَن مُحَيِّصة. ٤/٢٩٨أ

---

٦٧٧ ● مُحَيِّصة بن مسعود بن كعب الأنصاري الأوسي، ثم الحارثي، بعثه النبي ﷺ إلى أهل فدك يدعوهم. (تجريد أسماء الصحابة ٦٣/٢).

١٦٥٢٧ - جا ص٢٠١. طح ١٣١/٤، ١٣٢. حب (الإحسان) ٣٠٠/٧. مالك ٩٧٤/٢. التمهيد ٧٧/١١- ٧٨. أحمد ٤٣٦/٥، ٤٣٥، ٤٣٦، ٤٣٥.

(١) وهو إسماعيل بن يحيى كما جاء في المطبوع.

(٢) قوله: «ابن أبي فديك، وعن» طمس في صورة الأصل.

(٣) قوله: «عن الزهري ،به» طمس في صورة الأصل.

وقال سفيان : عن حرام بن سعد بن محيصة : أن محيصة سأل . وقال ابن أبي ذئب مثله ، لكن قال : عن أبيه . وقال مالك مثل معمر .

حب في الثاني والسبعين من الثاني : ثنا محمد بن الحسن بن قتيبة ، ثنا يزيد ابن موهب ، حدثني الليث ، عن ابن شهاب ، عن ابن مُحَيِّصة : أن أباه استأذن . . . فذكره .

رواه مالك في «الموطأ» : عن ابن شهاب ، عن ابن مُحَيِّصة الأنصاري -أحد بني حارثة- أنه استأذن ، جعله من مسند ابن مُحَيِّصة . وفي ذلك نظر .

قال ابن عبد البر : رواه يحيى بن يحيى الليثي ، عن مالك هكذا . . وهو غلط لا إشكال فيه على أحد من أهل العلم ، وليس لسعد بن محيصة صحبة ، فكيف لابنه[1] حرام؟ ولا يختلف أهل العلم أن الذي روى عنه الزهري هذا الحديث ، هو حرام بن سعد بن محيصة . وقال ابن وهب والقعنبي ويحيى بن بكير وغيرهم في هذا الحديث : عن مالك ، عن ابن شهاب ، عن ابن محيصة ، عن أبيه [والحديث مع هذا كله مرسل][2] .

قلت : وهذا موافق لرواية الليث ومعمر والله أعلم . وقد رواه ابن إسحاق ، عن الزهري ، عن حرام بن ساعدة بن مُحَيِّصَة ، عن أبيه ، عن جده مُحَيِّصة . . . فذكره .

أخرجه ابن السكن في «الصحابة» من طريق : ابن إسحاق ، وسمى الحجام[3] في روايته : أبا طيبة ، وسماه في رواية أخرى من طريق : الليث ، عن يزيد بن أبي حبيب[4] ، عن أبي عُفير الأنصاري ، عن محمد بن سهل بن أبي حثمة ، عن

(١) «لابنه» في (هـ) : «لابن» .
(٢) ما بين المعقوفين من التمهيد .
(٣) قوله : «الحجام في» طمس في (هـ) .
(٤) «حبيب» طمس في (هـ) .

مُحَيِّصة بن مسعود : أنه كان له غلام حجام يقال له : نافع أبو طيبة . . . فذكره .

رواه أحمد : ثنا عبدالرزاق ، أنا معمر ، عن الزهري ، عن حرام بن مُحَيِّصة ، عن أبيه ، به . وعن إسحاق بن عيسى ، عن مالك . وعن يزيد ، عن محمد بن إسحاق وابن أبي ذئب -فرقهما- وعن سفيان بن عيينة ، كلهم ، عن الزهري ، به . وعن عبدالصمد ، عن هشام ، عن[1] يحيى ، عن محمد بن أيوب ، أن رجلاً من الأنصار حدثه يقال له : مُحَيِّصَة ، بمعناه . وعن حجاج[2] بن محمد ، أنا ليث ، حدثني يزيد ابن أبي حبيب ، عن أبي عُفَيْر الأنصاري ، عن محمد بن سهل بن أبي حثمة ، عن مُحَيِّصة بن مسعود : أنه كان له غلام حجام ، يقال له : نافع أبو طيبة ، فانطلق إلى رسول الله ﷺ يسأله عن خراجه؟ فقال : «لا تقربه» ، فردد[3] فقال : «اعلف به النَّاضح ، واجعله في كرشه» .

١٦٥٢٨ ـ حديث : أن ناقة للبراء بن عازب دخلت حائط قوم فأفسدت ، فقضى رسول الله ﷺ بحفظ الأموال على أهلها بالنهار ، وأن على أهل الماشية ما أصابت بالليل .

أحمد : ثنا سفيان ، قال : سمعه[4] الزهري من[5] سعيد بن المسيب وحرام[6] بن

---

(١) «عن» في المطبوع : «بن» وهو خطأ ، هشام هو ابن أبي عبدالله سنبر الدستوائي ، روى عن يحيى بن أبي كثير ، روى عنه عبدالصمد بن عبدالوارث . (تهذيب التهذيب ٤٣/١١ ، ٢٦٨) .

(٢) في الأصل و(هـ) : «عن ابن حجاج» بزيادة «ابن» وهي سبق قلم من الناسخ .

(٣) في المطبوع : «فرده» .

١٦٥٢٨ - أحمد ٤٣٦/٥ ، ٤٣٥ . ويزاد : رواه مالك (الموطأ ٧٤٧/٢) به .

(٤) في المطبوع : «وسمعه» .

(٥) في المطبوع : «عن» .

(٦) في المطبوع : «حرام بن سعد بن محيصة» وهما واحد فإنه قد ينسب إلى جده . انظر : (تهذيب التهذيب (٢٢٣/٢) .

مُحَيِّصَة ، بهذا . وعن عبدالرزاق ، عن معمر ، عن الزهري ، عن حرام بن مُحَيِّصة ، عن أبيه ، به . وعن إسحاق بن عيسى ، عن مالك ، عن الزهري ، نحو حديث سفيان ، ولم يذكر سعيد بن المسيب . ولم يقل أحد منهم : عن حرام ، عن أبيه ، غير معمر .

٦٧٨ ● مسند مخارق والد قابوس الشيباني

حديثه في سابع الأنصار

٤/٢٩٨/ب **١٦٥٢٩ ـ /حديث : أن رجلاً أتى رسول الله ﷺ ، فقال : يا رسول الله[١] حم أرأيت إن جاء رجل يريد أن يسرقني ، أو يأخذ مني مالي[٢] ، ما تأمرني به؟ قال : «تعظم عليه بالله . . .» الحديث .**

أحمد : ثنا شيخ[٣] ، ثنا زهير ، ثنا سماك بن حرب ، عن قابوس بن مخارق ، عن أبيه ، به . وعن حسين بن محمد ، عن سليمان بن قَرْم ، عن سماك ، به ، نحوه .

---

٦٧٨ ● مخارق بن سليم الشيباني أبو قابوس ، روى عن النبي ﷺ وعن ابن مسعود وغيره ، روى عنه ابناه قابوس وعبدالله ، ذكره ابن حبان في ثقات التابعين وذكره ابن الأثير في الصحابة وسمى والده عبدالله . وقال ابن حجر : مختلف في صحبته . (أسد الغابة ٣٣٥/٤ ، والتقريب ، وتهذيب التهذيب ٦٧/١٠) .

١٦٥٢٩ - أحمد ٢٩٤/٥ .

(١) كلمة «يا رسول الله» ليست في المطبوع .

(٢) كلمة «مالي» ليست في المطبوع .

(٣) في المطبوع : «حسن» بدل «شيخ» .

٦٧٩ • مسند مُخَرِّش بن كعب الخزاعي
وقيل : مُحَرِّش بالحاء المهملة وَاسْتُصْوِب ،

حديثه في أول المكيين ، وحادي عشر الأنصار .

١٦٥٣٠ ـ حديث : أن رسول الله ﷺ خرج من الجِعْرَانة حين أنشأ معتمراً ، فدخل مكة ليلاً . . . الحديث . مي حم

مي في الحج : أنا محمد بن يزيد البزاز ، ثنا يحيى بن زكريا ، ثنا ابن جريج ، أخبرني مزاحم بن أبي مزاحم ، عن عبدالعزيز بن عبدالله ، عنه ، به .

رواه أحمد : ثنا سفيان بن عيينة ، عن إسماعيل بن أمية ، عن مولى لهم : مُزاحم ، به . وعن يحيى بن سعيد وروح ، كلاهما عن ابن جريج ، بمعناه . وفي آخره : قال مُحَرِّش : فلذلك خَفِيت عُمْرَته على كثير من الناس .

---

٦٧٩ • مُخَرِّش -وقيل : مُحَرِّش -كمعلم- وقيل بكسر أوله وسكون ثانيه- ابن عبدالله ، وقيل : ابن سويد بن عبدالله الكعبي الخزاعي ، صحابي ، قال ابن عبدالبر : روي عنه حديث واحد . (أسد الغابة ٣٠٧/٤ ، والاستيعاب ٥٠٤/٣ ، وتهذيب التهذيب ٥٨/١٠) .

١٦٥٣٠ - مي ٣٨٠/١ . أحمد ٤٢٦/٣ ، ٤٢٧ .

خز لابن خزيمة عه لأبي عوانة طح للطحاوي حب لابن حبان قط للدارقطني كم للحاكم

٦٨٠ ● مسند مِخْنَف بن سليم ابن الحارث بن عوف الغامدي

حديثه في ثالث البصريين ، ورابع الشاميين .

١٦٥٣١ ـ حديث : «أيها الناس إن على كل أهل بيت ، في كل عام أضحيةً وعتيرةً . . .» الحديث . حم

أحمد : ثنا معاذ بن معاذ ، ثنا ابن عون ، أنبأني أبو رملة ، عنه ، به . قال أحمد : قال روح : ثنا مخنف[1] الغامدي[2] . وعن محمد بن أبي عدي ، عن ابن عون ، نحوه .

---

٦٨٠ ● مخنف -بكسر أوله وبنون- ابن سليم بن الحارث بن عوف الأزدي الغامدي صحابي نزل الكوفة وكانت معه راية الأزد بصفين واستشهد بعين الوردة سنة أربع وستين . (التقريب) .

١٦٥٣١ - أحمد ٧٦/٥ ، في ترجمة حبيب بن مخنف ، ٢١٥/٤ .

(١) قوله : «ثنا مخنف» ليست في المطبوع .

(٢) كلمة «الغامدي» طمست في (هـ) .

٦٨١ • مسند مُخَوَّل البَهْزِي(١)

١٦٥٣٢ حب ـ حديث : نصبتُ حبائل لي بالأبواء ، فوقع في حبل منها ظبي ، فأفلت به ، فخرجت في أثره ، فوجدت رجلاً قد أخذه ، فتنازعنا فيه إلى رسول الله ﷺ . . . الحديث .

حب في السادس والثلاثين(٢) من الخامس : أنا أبو يعلى(٣) ، ثنا محمد بن عباد المكي ، ثنا محمد بن سليمان(٤) بن مَسْمُول ، سمعت القاسم بن مُخَوَّل البَهْزِي ثم السلمي ، قال : سمعت أبي ، به .

١٦٥٣٣ كم ـ حديث : قلت : يا رسول الله ، الإبل نلقاها ، وبها اللبن مصراة(٥)

---

٦٨١ • مُخَوَّل بن يزيد بن أبي يزيد السلمي البهزي قال أبو حاتم : له صحبة . (أسد الغابة ٣٣٩/٤ ، والجرح والتعديل ٣٩٨/٨) .

(١) كذا ضبط في الأصل .

١٦٥٣٢ - حب (الإحسان) ٥٥١/٧- ٥٥٢ . وفيه الحديث الذي بعده .

(٢) في الأصل : (٣٦) .

(٣) في المطبوع : «أحمد بن علي بن المثنى» وهما واحد ، أبو يعلى كنية أحمد بن علي . انظر ترجمته في التذكرة (٧٠٧/٢) .

(٤) «بن سليمان» طمس في (هـ) .

١٦٥٣٣ - كم ١٣٤/٤ . وهو بعض الذي قبله عند ابن حبان .

(٥) في المطبوع : «وهي مصراة» . المصراة : الناقة أو البقرة أو الشاة يُصَرَّى اللبن في ضرعها أي يجمع ويحبس . (النهاية ٢٧/٣) .

ونحن محتاجون، فقال: «نَادِ صاحب اللبن[١] ثلاثاً، فإن جاء وإلا فاحلب...» الحديث.

كم في الأطعمة: أنا محمد بن علي الصنعاني، ثنا عليّ بن المبارك، ثنا يزيد بن المبارك، ثنا محمد بن سليمان بن مَسْمُول، ثنا القاسم بن مُخَوّل[٢]، سمع أباه، به.

(١) في المطبوع: «الإبل».

(٢) في المطبوع: «القاسم بن مخول النهدي» والنهدي خطأ والصواب: «البهزي» كما في (التاريخ الكبير ١٦٥/٧، والجرح والتعديل ١٢٢/٧).

٦٨٢ ● مسند مرثد بن ظبيان

حديثه في ثاني البصريين

١٦٥٣٤ ـ حديث : جاءنا كتاب من رسول الله ﷺ ، فما وجدنا له كاتباً يقرؤه حتى قرأه رجل من بني ضبيعة : «من رسول الله ﷺ إلى بكر بن وائل ، أَسْلِموا تَسْلَمُوا» .

أحمد : ثنا يونس وحسن ، قالا : ثنا شيبان ، عن قتادة ، عنه ، به .

---

٦٨٢ ● مرثد بن ظبيان بن سلمة السدوسي الشيباني ، ذكره ابن السكن والعسكري في الصحابة ، وقال : وفد على النبي ﷺ وشهد معه حنيناً . (الإصابة ٣٩٧/٣ ، وتعجيل المنفعة ٣٩٧) .

١٦٥٣٤ - أحمد ٦٨/٥ .

خز لابن خزيمة عه لأبي عوانة طح للطحاوي حب لابن حبان قط للدارقطني كم للحاكم

٦٨٣ • مسند مَرْثَد بن أبي مَرْثَد الغَنَوي

١٦٥٣٥ كم - حديث : «إنْ سَرَّكم أن تقبل صلاتكم ، فليؤمكم خياركم . . .» الحديث .

كم في المناقب : أنا أبو العباس المحبوبي ، ثنا سعيد بن مسعود ، ثنا عبيدالله بن موسى ، ثنا يحيى بن يعلى ، عن القاسم الشيباني ، عنه ، به .

قلت : فيه انقطاع .

١٦٥٣٦ كم - حديث : أنه شهد مَرْثَد بن أبي مَرْثَد يوم بدر على فرس ، يقال له : الشبل[١] .

كم في المناقب : عن ابن بطة[٢] ، عن [محمد بن عبدالله][٣] بن رستة ، عن

---

٦٨٣ • مرثد بن أبي مرثد الغَنَوي -بفتح المعجمة والنون- صحابي بدري استشهد في عهد النبي ﷺ سنة ثلاث أو أربع . (الإصابة ٣/٣٩٨ ، والتقريب) .

١٦٥٣٥ - كم ٣/٢٢٢ .

١٦٥٣٦ - كم ٣/٢٢٢ .

(١) في المطبوع : «السبل» بالسين المهملة .

(٢) في المطبوع : «أبو عبدالله الأصبهاني» وهما واحد فإن ابن بطة هو محمد بن أحمد بن بطة أبو عبدالله المدني الأصبهاني ، توفي سنة ٣٤٥ . (أخبار أصبهان ٢/٢٨٢) .

(٣) ما بين المعقوفين من المطبوع ، وابن رستة ترجمه الذهبي في سير أعلام النبلاء (١٤/١٦٣) وقال : توفي سنة (٣٠١) .

الشاذكوني[١] ، عن الواقدي[٢] ، عن سعيد بن مالك الغَنَوي ، عن أبيه ، به .

١٦٥٣٧ ـ حديث : أن مَرْثد بن أبي مَرْثد كان يحمل الأسارى بمكة ، وكانت بمكة بَغِيّ يقال لها : عناق ، وكانت صديقته ، قال : فجئت[٣] النبي ﷺ ، فقلت : يا رسول الله ، أنكح عناقاً؟ فسكت عني ، فنزلت : ﴿ٱلزَّانِي لَا يَنكِحُ إِلَّا زَانِيَةً . . .﴾[٤] . . . الحديث .

كم في النكاح : ثنا أبو بكر بن إسحاق ، ثنا أبو المثنى ، ثنا مسدد ، ثنا يحيى بن سعيد ، حدثني عبيدالله بن الأخنس ، عن عمرو بن شعيب ، عن أبيه ، عن جده ، به . وقال : صحيح الإسناد .

في ترجمة[٥] عمرو بن شعيب ، عن أبيه ، عن جده[٦] .

---

(١) في المطبوع : «سفيان بن داود» وهو اسمه .

(٢) في المطبوع : «محمد بن عمر» وهو الواقدي نسبة إلى جده واقد ، متروك مع سعة علمه . (التقريب) .

١٦٥٣٧ - كم ١٦٦/٢ .

(٣) في المطبوع : «فجئت إلى النبي» .

(٤) سورة النور ، من الآية (٣) .

(٥) قوله : «في ترجمة -إلى- جده» في الأصل بعد قوله : «بمكة» وكتب فوقه حرف «م» للإشارة إلى أن موضعه مؤخر عن هذا الموضع ، وهو مؤخر في نسخة (هـ) .

(٦) انظر : (الإتحاف ٥١٤/٩ ، ح١١٨٠١) .

٦٨٤ ● /مسند مِرْدَاس الأَسْلَمي

٤/٢٩٩أ

حديثه في رابع الشاميين

١٦٥٣٨ ـ حديث : «يذهب الصالحون[١] أسلافاً ، وتبقى حثالة[٢] كحثالة الشعير» . مي حب حم

مي في الرقاق : ثنا سعيد بن منصور ، ثنا أبو عوانة ، عن بَيَان -هو ابن بشر الأحمسي[٣]- عن قيس بن أبي حازم ، عنه ، بهذا .

حب في التاسع والستين من الثالث : أنا الخليل بن محمد ابن بنت تميم بن المنتصر ، ثنا عبدالحميد بن بَيَان السكّري[٤] ، ثنا خالد بن عبدالله ، عن بيان ، به .

رواه أحمد : ثنا يحيى بن سعيد ، ثنا إسماعيل ، حدثني قيس ، سمعت مرداساً ، به . وعن محمد بن عبيد ويعلى ، عن إسماعيل ، نحوه .

---

٦٨٤ ● مرداس بن مالك الأسلمي صحابي كان ممن بايع النبي ﷺ تحت الشجرة . (أسد الغابة ٣٤٧/٤ ، وتهذيب التهذيب ٨٥/١٠) .

١٦٥٣٨ - مي ٢١١/٢ . حب (الإحسان) ٣٠٠/٨ . أحمد ١٩٣/٤ .

(١) قوله «الصالحون أسلافا وتبقى» طمس في الأصل .

(٢) الحثالة : الرديء من كل شيء . (النهاية في غريب الحديث ٣٣٩/١) .

(٣) «الأحمسي عن» طمس في الأصل .

(٤) في المطبوع : «اليشكري» خطأ والصواب السكري كما جاء -أيضاً- في كتب التراجم . انظر : (التقريب ، وتهذيب التهذيب ١١١/٦ والثقات ٤٠١/٨) .

٦٨٥ ● مسند مرة بن كعب البَهْزِي . وقيل : كعب بن مرة

وقد تقدم[١] .

١٦٥٣٩ طح كم ـ حديث : أن رسول الله ﷺ دعا على مضر ، فأتيته ، فقلت : يا رسول الله : إن الله قد أعطاك واستجاب لك ، وإن قومك قد هلكوا[٢] ، فادع الله لهم ، فقال : «اللهم أسقنا غيثاً مغيثاً . . .» الحديث .

طح في الاستسقاء : ثنا إبراهيم بن مرزوق ، ثنا وهب بن جرير ، ثنا شعبة ، عن عمرو بن مرة ، عن سالم ، عن شُرَحْبيل بن السِّمْط ، أنه قال لكعب بن مرة أو مرة بن كعب ، به .

كم فيه : ثنا أبو العباس محمد بن يعقوب ، ثنا إبراهيم بن مرزوق ، به . وعن عبدالرحمن بن الحسن ، ثنا إبراهيم بن الحسين[٣] ، ثنا آدم بن أبي إياس ، ثنا شعبة ،

---

٦٨٥ ● مرة بن كعب -وقيل : كعب بن مرة- السلمي البهزي ، نزل البصرة ، ثم نزل الشام ، قال أبو عمر : والصحيح مرة بن كعب ، قال : وقيل : إنهما اثنان ، وليس بشيء ، توفي سنة سبع وخمسين بالأردن . (أسد الغابة ٣/٣٥١ ، والإصابة ٣/٤٠٢) .

(١) انظر الأحاديث رقم (١٦٤٣٠- ١٦٤٣٣) في هذا الجزء (ص٥٦-٥٩) .

١٦٥٣٩ - طح ١/٣٢٣ . كم ١/٣٢٨ .

(٢) (هلكوا) طمس في الأصل .

(٣) «الحسين» في (هـ) : «الحسن» وهو خطأ من الناسخ ، وإبراهيم بن الحسين هو ابن ديزيل الحافظ الرحال المتوفى سنة ٢٩١ . (التذكرة ٢/٦٠٨) .

خز لابن خزيمة عه لأبي عوانة طح للطحاوي حب لابن حبان قط للدارقطني كم للحاكم

به[١] . وعن أبي علي الحافظ ، ثنا محمد بن محمد بن سليمان ، ثنا علي بن المديني ، ثنا بَهْز بن أسد ، ثنا شعبة ، به ، نحوه . ولم يشك في مرة بن كعب .

١٦٥٤٠ عه كم ـ حديث : سمعت رسول الله ﷺ يذكر فتنة فَقَرَّبها ، فمر رجل في ثوب ، فقال : «هذا يومئذ على الهدى . . .» الحديث .

عه في مناقب عثمان : ثنا عمر بن شبَّة ، ثنا عبدالوهاب الثقفي .

كم فيه : حدثني محمد بن صالح بن هانئ ، ثنا الحسين بن الفضل ، ثنا عفان ، ثنا وهيب ، كلاهما عن أيوب ، عن أبي قلابة ، عن أبي الأشعث ، عن مرة بن كعب ، به[٢] . وفيه قصة[٣] .

١٦٥٤١ حب كم حم ـ حديث : كنا[٤] مع رسول الله ﷺ في طريق من طرق المدينة ، فقال : «كيف تصنعون في فتنة[٥] تثور في أقطار الأرض كأنها صياصي[٦] بقر[٧] . . .؟» الحديث ، وفيه فضل عثمان .

---

(١) وقال : هذا حديث صحيح إسناده على شرط الشيخين .

١٦٥٤٠ - كم ١٠٢/٣ .

(٢) وقال : صحيح على شرط الشيخين ولم يخرجاه .

(٣) والقصة هي : قال : «فقمت إليه فإذا هو عثمان بن عفان رضي الله عنه فأقبلت إليه بوجهه فقلت : هو هذا؟ قال : «نعم» . (كم ١٠٢/٣) .

١٦٥٤١ - حب (الإحسان) ٣١/٩ . كم ٤٣٣/٤ . أحمد ٣٣/٥ ، ٣٥ .

(٤) في المصادر المطبوعة : «بينما نحن» .

(٥) قوله : «في فتنة تثور في» موضعه غير مقروء في صورة الأصل .

(٦) «صياصي» غير مقروء في صورة الأصل .

(٧) «صياصي بقر» أي قرونها ، واحدتها صِيْصَة ، شبه الفتنة بها لشدتها وصعوبة الأمر فيها . (النهاية ٦٧/٣) .

حب في الثامن من الثالث : أنا أحمد بن الحسن بن عبدالجبار الصوفي ، ثنا يحيى بن معين ، ثنا أبو أسامة ، عن كَهْمَس ، عن عبدالله بن شقيق ، حدثني هَرَميّ ابن الحارث وأسامة بن خريم ، عن مرة البَهْزِي ، به .

كم في الفتن : أخبرني الحسن بن حليم[1] المروزي ، ثنا أحمد بن إبراهيم ، ثنا سعيد بن هبيرة ، ثنا محمد بن سليم ، ثنا قتادة[2] ، عن عبدالله بن شقيق ، عن مرة البهزي[3] ، به . ولم يذكر[4] بينهما أحداً . وقال : صحيح على شرطهما[5] .

رواه أحمد : ثنا بهز وعبدالصمد ، قالا : ثنا أبو هلال ، عن قتادة ، عن عبدالله بن شقيق ، عن مرة البهزي ، نحوه . وعن أبي أسامة حماد بن أسامة ، عن كَهْمس ، عن عبدالله بن شقيق ، حدثني هَرَميّ بن الحارث وأسامة بن خريم ، وكانا يغازيان[6] ، فحدثاني حديثاً ، ولم يشعر كل و احدٍ منهما بأن صاحبه حدثه ، عن مُرّة البهزي ، نحوه .

١٦٥٤٢ ـ حديث : كافل اليتيم . . . الحديث .

في ترجمة : صفوان بن سليم ، عمَّن بلغه ، في المبهمات .

---

(١) «حليم» هو الصواب ، وتحرف في الأصل و(هـ) والمطبوع إلى «حكيم» . انظر : (الإكمال ٤٩٢/٢ ، وتبصير المنتبه ٤٤٨/١ ، ومشتبه الذهبي ٢٤٣/١ ، واللباب ٣٨٢/١) .

(٢) «ثنا قتادة» مطموس في الأصل .

(٣) «البهزي به» مطموس في الأصل . وفي المطبوع : «النمري» خطأ ، فتقدم نسبته إلى بهز في ترجمته من أسد الغابة والإصابة .

(٤) قوله : «ولم يذكر -إلى- شرطهما» مطموس في الأصل .

(٥) كذا في (هـ) : «على شرطهما» وفي المطبوع : «صحيح الإسناد» .

(٦) الرسم في الأصل و(هـ) : «يغازياني» والمثبت من المطبوع .

١٦٥٤٢ - مصورة الإتحاف (١٨/٦/ب) .

٦٨٦ ● مسند مُرّة بن وَهبْ
والد يعلى بن مُرّة الثَّقفيّ

في ترجمة : يعلى[١] .

٦٨٦ ● مرة بن وهب بن جابر الثقفي والد يعلى له صحبة . (تجريد أسماء الصحابة ٢/٧٠ ، والإصابة ٣/٤٠٣) .

(١) انظر الأحاديث الآتية (١٧٣٥٧-١٧٣٦٩) ص٧٣١-٧٣٧ .

٦٨٧ ● مسند مروان بن الحكم بن أبي العاص الأموي ولا تصح له رؤية ولا سماع .

حديثه في خامس الكوفيين .

١٦٥٤٣ ـ حديث : أن النبي ﷺ قطع في مِجَنٍّ[١] ، والبعير أفضل من المِجَنِّ .

حم أحمد : ثنا يونس بن محمد ، ثنا ليث -يعني ابن سعد- عن يزيد بن أبي حبيب ، عن عراك ، أنه سمع مروان بالموسم يقول ذلك .

وله في مسند : المسور بن مخرمة حديثان قرن فيهما به[٢] .

وله في مسند : عائشة[٣] في ترجمة : عبدالرحمن بن عتاب ، قوله لأبي هريرة : بالظن : وبأحسب تفتي للناس[٤] .

---

٦٨٧ ● مروان بن الحكم بن أبي العاص الأموي أبو عبدالملك ولد بعد الهجرة بسنتين ، وقيل بأربع ، قال البخاري : لم ير النبي ﷺ ، بويع له بالخلافة بعد موت معاوية ، ومات في سنة خمس وستين وكانت ولايته تسعة أشهر ، (أسد الغابة ٣٤٨/٤ ، وتهذيب التهذيب ٩١/١٠) .

١٦٥٤٣ - أحمد ٣٢٨/٤ .

(١) المِجَنُّ : هو التُّرْس ، لأنه يواري حامله أي يستره ، من الجَنِّ معناه الستر . (النهاية ٣٠٨/١) .

(٢) انظر الحديثين الآتيين برقم (١٦٥٥٩ ، ١٦٥٦٠) في هذا الجزء .

(٣) انظر : (مصورة الإتحاف ٩١/٦/ب) .

(٤) قوله «وبأحسب ، تفتي للناس» من أطراف المسند (٢٧١/٥) وبدله في الأصل و(هـ) : «وما حسب يعني للناس» .

---

٦٨٨ ● مسند مَزِيدة[١] العَصَري

١٦٥٤٤ ـ حديث : لما قدمنا على رسول الله ﷺ ، أخرجوا إلى النبي ﷺ تمراً من تمراتهم . . . الحديث . [وفي آخره : «هذا البرني وهو خير تموركم ، وهو دواء لا داء فيه»][٢] .

كم في الطب : ثنا الشيخ أبو بكر بن إسحاق ، ثنا الحسين بن محمد القَبَّاني[٣] ، ثنا محمد بن إسماعيل الجعفي[٤] ، ثنا قيس بن حفص ، ثنا طالب بن حجير ، حدثني هَوْذَةُ بن عبدالله ، عن جده مَزِيدة ، به .

---

٦٨٨ ● مزيدة العَصري العبدي اختلف في اسم أبيه فقيل : ابن جابر وقيل : ابن مالك ، وفد إلى النبي ﷺ في نفر من عبدالقيس ، قال البخاري : له صحبة . (أسد الغابة ٣٥١/٤ ، وتهذيب التهذيب ١٠١/١٠) .

(١) في (هـ) : «مزيد» .

١٦٥٤٤ - كم ٤٠٦/٤ .

(٢) مابين المعقوفين من المطبوع .

(٣) القَبَّاني -بفتح القاف وتشديد الباء الموحدة وبعد الألف نون . (اللباب ١١/٣) .

(٤) قوله : «محمد القباني -إلى- الجعفي» طمس في (هـ) .

٤
٢٩٩/ب

• /مزيدة أو زائدة

في زائدة[1]

(١) انظر: (الإتحاف ٤/٥٣٥، ح٤٦٠٩).

خز لابن خزيمة عه لأبي عوانة طح للطحاوي حب لابن حبان قط للدارقطني كم للحاكم

٦٨٩ • من مسند المستورد
ابن شداد بن عمرو الفهري

حديثه في خامس الشاميين

١٦٥٤٥ ـ حديث : «من ولي عملاً وليس له منزل ، فليتخذ منزلاً . . .» حم الحديث .

أحمد : ثنا موسى بن داود ، ثنا ابن لَهِيعة ، عن ابن هُبَيْرة والحارث بن يزيد ، عن عبدالرحمن بن جبير ، سمعت المستورد ، به . وعن حسن بن موسى ويحيى بن إسحاق ، كلاهما عن ابن لَهِيعة ، نحوه .

١٦٥٤٦ ـ حديث : «أشدُّ الناس عليكم الروم[1] ، وإنما هلكتهم مع الساعة» . حم

---

٦٨٩ • المستورد بن شداد بن عمرو القرشي الفهري ، حجازي ، نزل الكوفة ، له ولأبيه صحبة ، مات سنة خمس وأربعين . (التقريب) .

١٦٥٤٥ - أحمد ٢٢٩/٤ .

١٦٥٤٦ - أحمد ٢٣٠/٤ . وانظر : (ح١٦٥٥٢) .

(١) الروم : جيل معروف في بلاد واسعة تضاف إليهم ، فيقال : بلاد الروم ، واختلفوا في أصل نسبهم ، فقال قوم : إنهم من ولد روم بن سماحيق بن هرينان بن علقان بن العيص بن إسحاق بن إبراهيم عليهما السلام ، وقال آخرون : إنهم من ولد روميل بن الأصفر بن اليفز بن العيص بن إسحاق . . . وأما حدود الروم فمشارقهم وشمالهم الترك والخزر ، والروس ، وجنوبهم الشام والإسكندرية ، ومغاربهم : البحر والأندلس . وكانت الرقة والشامات كلها تعد في حدود الروم أيام الأكاسرة . راجع التفصيل في (معجم البلدان ٩٧/٣) .

أحمد : ثنا حسن بن موسى ، ثنا ابن لَهِيعة ، ثنا الحارث بن يزيد ، عن عبدالرحمن بن جُبير ، عنه ، به . قال : فقال [له](١) عمرو : ألم أزجُرك عن مثل هذا . وفيه : «تقوم الساعة والروم أكثر الناس» ، وفيه قول عمرو بن العاص : إن فيهم لخصالاً أربعاً : إنهم لأسرع الناس كرَّة بعد فرَّة(٢) . . . الحديث موقوف .

أحمد : ثنا علي بن عياش ، ثنا ليث بن سعد ، ثنا موسى بن علي ، عن أبيه ، عنه ، نحوه .

١٦٥٤٧ - حديث : «ما الدنيا في الآخرة إلا كما يضع أحدكم أصبعه السبابة في اليم ، فلينظر بِمَ ترجع» . عه حب كم حم

عه في البعث : عن الحسن بن عفان ، ثنا أبو أسامة . وعن عمار بن رجاء ، عن محمد بن عبيد . وعن عباس الدوري ، عن محمد بن بشر . وعن عبدالرحمن بن محمد بن منصور ، عن يحيى بن سعيد . وعن ابن الجنيد الدقاق ، عن الوليد بن القاسم . وعن أبي أمية والصغاني ، عن عبيدالله بن موسى -زاد أبو أمية : وجعفر بن عون- . وعن ابن الجنيد ، ثنا الحميدي ، ثنا سفيان -هو ابن عيينة- . وعن موسى بن سفيان ، ثنا عبدالصمد بن حسان ، ثنا الثوري ، تسعتهم عن إسماعيل بن أبي خالد ، عن قيس بن أبي حازم ، عنه ، به .

---

(١) ما بين المعقوفين من المطبوع .

(٢) «كرة بعد فرة» قال ابن الأثير : الكرة : المرة الواحدة من الإقدام في الحرب بعد الفرار منها ، والفرة : المرة الواحدة من الفرار ، يصفهم بأنهم وإن وجد منهم فرار قليل نادر ، فإنهم أسرع شيء إلى الحرب . (جامع الأصول ٩/٢٢٦) .

١٦٥٤٧ - حب (الإحسان) ٨/١١ . كم ٤/٣١٩ . أحمد ٤/٢٢٨ ، ٢٢٩ .

ويزاد : حب (الإحسان) ٦/٢٦٩ : أخبرنا إسحاق بن إبراهيم بن إسماعيل ببست ، حدثنا عبدالوارث بن عبدالله ، عن عبدالله ، أخبرنا إسماعيل بن أبي خالد ، به .

حب في الثامن والعشرين من الثالث : أنا محمد بن الحسن بن قتيبة ، ثنا ابن أبي السَّريّ ، ثنا معتمر بن سليمان ، ثنا إسماعيل بن أبي خالد ، به[١] .

كم في الرقاق : ثنا أبو عبدالله محمد بن يعقوب ، ثنا حامد بن محمود المقرئ ، ثنا عبدالرحمن بن عبدالله بن سعد ، ثنا عمرو بن أبي[١] قيس ، عن إبراهيم بن مهاجر ، عن قيس ، نحوه وأتم منه[٢] .

رواه أحمد : ثنا وكيع ، ثنا إسماعيل ، به . وعن ابن نمير وجعفر بن عون ويحيى ابن سعيد ، ثلاثتهم عن إسماعيل ، نحوه .

١٦٥٤٨ ـ حديث : كنت في ركب مع رسول الله ﷺ ، إذ مرَّ بسخلة[٣] ميتة حم **منبوذة ، فقال النبي ﷺ : «أما ترون[٤] هذه هانت على أهلها؟ . . .» الحديث .**

أحمد : عن عفان ويونس ، كلاهما عن حماد بن زيد . وعن خلف بن الوليد ، عن عباد المُهَلَّبي ، كلاهما عن مجالد بن سعيد ، عن قيس ، عنه ، به .

١٦٥٤٩ ـ حديث : «من أكل بمسلم أكلة ، أطعمه الله بمثلها[٥] أكلة من كم حم **نار . . .» الحديث .**

كم في الأطعمة : ثنا علي بن حمشاذ ، ثنا الحسن بن سهل المجوز ، ثنا أبو عاصم ، عن ابن جريج ، قال : قال سُليمان بن موسى : حدثني وقاص بن ربيعة ،

---

(١) كلمة «أبي» ساقطة من المطبوع .

(٢) وقال : هذا حديث صحيح الإسناد ولم يخرجاه .

١٦٥٤٨ - أحمد ٤/٢٢٩ ، ٢٣٠ .

(٣) ولد الغنم . (النهاية ٢/٣٥٠) .

(٤) في المطبوع : «أترون؟» .

١٦٥٤٩ - كم ٤/١٢٧- ١٢٨ . أحمد ٤/٢٢٩ .

(٥) في المطبوع : «لها» .

عنه ، به . وقال : صحيح الإسناد .

رواه أحمد : ثنا روح ، ثنا ابن جريج ، به .

١٦٥٥٠ ـ حديث : رأيت رسول الله ﷺ يدلك بخنصره ما بين أصابع رجليه .
طح حم ت ق ابن أبي حاتم

طح في الطهارة : ثنا ابن أبي عقيل ، ثنا ابن وهب ، أخبرني ابن لَهِيعة ، عن يزيد ابن عمرو المَعَافِري ، سمعت أبا عبدالرحمن عبدالله بن يزيد ، سمعت المستورد ، بهذا .

أخرجه / **الترمذي** ، **وابن ماجه** : عن قتيبة ، عن ابن لهيعة ، وأشار الترمذي إلى تفرد ابن لهيعة ، به . ٤/٣٠٠أ

ولم[1] يتفرد به ، فقد رواه **ابن أبي حاتم الرازي** : عن أحمد بن عبدالرحمن بن وهب ، عن عمه ، عن الليث وابن لهيعة وعمرو بن الحارث[2] ، ثلاثتهم عن يزيد بن عمرو المَعَافِري ، عن أبي عبدالرحمن الحُبُلِّي ، عن المستورد ، وفيه قصة لابن وهب مع مالك . وأظنه غلطاً من أحمد بن عبدالرحمن ، فقد حدث به ، عن محمد بن الربيع الجيزي[3] في كتاب «**الصحابة الذين نزلوا مصر**» فلم يذكر غير ابن لهيعة ، وأخرجه من طرق عن ابن لهيعة . وعن يونس بن عبدالأعلى ومحمد بن عبدالله بن عبدالحكم ، كلاهما عن ابن وهب ، عن ابن لَهِيعة ، وحده . نعم رواية ابن وهب له مما تقوّيه ، لأنه سمع من ابن لَهِيعة قديماً .

١٦٥٥٠ - طح ٣٦/١ . أحمد ٢٢٩/٤ . الترمذي في أبواب الطهارة باب ٣٠-٥٧/١ وابن ماجه ١٥٢/١ ورواية ابن ماجه من طريق : محمد بن حميد ، عن ابن لهيعة .

(١) قوله : «ولم يتفرد به ، فقد رواه» طمس في الأصل .

(٢) «الحارث ، ثلاثتهم عن يزيد» طمس في الأصل .

(٣) «الجيزي» بكسر الجيم وسكون الياء المثناة من تحتها ، وكسر الزاي ، هذه النسبة إلى الجيزة وهي بليدة في النيل بفسطاط مصر . (اللباب ٣٢٣/١) .

ورواه أحمد : عن موسى بن داود وحسن بن موسى ويحيى بن إسحاق ، ثلاثتهم عن ابن لهيعة ، به .

١٦٥٥١ ـ حديث : «من كان لنا عاملاً فليكتسب زوجة ، فإن لم يكن له خادم ، فليكتسب خادماً ، ومن لم يكن له مسكن ، فليكتسب مسكناً» . خز كم

خز في الزكاة ، وفي السياسة : ثنا يحيى بن مَخْلَد البغدادي[١] ، ثنا معافى -هو ابن عمران- عن الأوزاعي ، ثنا الحارث[٢] بن يزيد ، عن عبدالرحمن بن جبير ، عنه ، به . قال المعافى : وأخبرت أن النبي ﷺ قال : «من اتخذ غير ذلك فهو غالّ ، أو سارق» . ليس في السماع .

كم فيه : أنا أبو النضر محمد بن محمد بن يوسف الفقيه ، ثنا الحسين بن إدريس ، ثنا محمد بن عبدالله بن عمار الموصلي ، ثنا المعافى ، به . وقال : صحيح على شرط البخاري[٣] .

١٦٥٥٢ ـ حديث : «تقوم الساعة وأكثر الناس الروم . . .» الحديث . وفيه قصة له مع عمرو بن العاص[٤] . عه

١٦٥٥١ - خز ٤/٧٠ -في الزكاة فقط- . كم ١/٤٠٦ .

(١) في المطبوع : «بن المفتي» بدل «البغدادي» وهو خطأ ، صوابه : «المفتي» بدون «بن» كما في تهذيب التهذيب (١١/٢٧٨) والكاشف (٣/٢٦٨) للذهبي حيث قالا : يحيى بن مخلد المقسمي أبو زكريا البغدادي المفتي .

(٢) في الأصل و(هـ) : «حارثة» والتصويب من المطبوع والتاريخ الكبير للبخاري (٢/٢٨٦) والجرح (٣/٩٣) وثقات ابن حبان (٦/١٧١) وتهذيب التهذيب (٢/١٦٣) .

(٣) كأنها في الأصل «خ» فلم تظهر لسوء التصوير .

(٤) تقدمت القصة في (١٦٥٤٦) .

عه في الفتن : ثنا إسحاق بن سنان ، ثنا آدم . وعن عبدالصمد بن عبدالوهاب ، ثنا علي بن عياش . وعن يزيد بن سنان ، ثنا أبو صالح ، كلهم عن الليث ، عن موسى ابن علي ، عن أبيه ، عنه ، به .

خز لابن خزيمة عه لأبي عوانة طح للطحاوي حب لابن حبان قط للدارقطني كم للحاكم

٦٩٠ ● مسند مسعود بن الأسود المعروف بابن العجماء

١٦٥٥٣ ـ حديث : لما سرقت تلك المرأة القطيفة من بيت رسول الله ﷺ ، أعظمنا ذلك . . . الحديث . كم

كم في الحدود : ثنا أبو العباس محمد بن يعقوب ، ثنا أبو زرعة الدمشقي ، ثنا أحمد بن خالد الوهبي ، ثنا محمد بن إسحاق ، عن محمد بن طلحة بن شداد بن رُكَانَة(١) ، عن أمه عائشة بنت مسعود ، عن أبيها ، به . وقال في آخره : قال محمد ابن إسحاق : فحدثني عبدالله بن أبي بكر : أنَّ رسول الله ﷺ بعد ذلك كان يرحمها [ويصلها](٢) .

---

٦٩٠ ● مسعود بن الأسود بن حارثة العدوي المعروف بابن العجماء ، كان من السبعين الذين هاجروا من بني عدي ، وكان من أصحاب الشجرة ، واستشهد يوم مؤتة . (أسد الغابة ٣٥٥/٤ ، وتهذيب التهذيب ١١٥/١٠) .

١٦٥٥٣ - كم ٣٧٩/٤- ٣٨٠ .

(١) بمضمومة وخفة كاف وبنون . (التقريب ، والمغني للفتني ص٣٤) .

(٢) ما بين المعقوفين من المطبوع .

• مسلم بن الحارث أو الحارث بن مسلم

في الحارث[1] .

(١) انظر : (الإتحاف ٤/١٨٣ ح٤١١١) .

٦٩١ ● مسند مسلم ، والد رَيطة

١٦٥٥٤ ـ حديث : أنه شهد مع النبي[١] ﷺ حنيناً ، فقال : «ما اسمك»؟ قال : غراب . قال : «اسمك[٢] مسلم» .

كم في الأدب : ثنا علي بن حمشاذ ، ثنا هشام بن علي ، ثنا معاذ بن هانئ ، ثنا عبدالله بن الحارث[٣] بن أَبْزَى ، حدثتني رَيْطة بنت مسلم ، عن أبيها ، به . وقال : صحيح الإسناد .

---

٦٩١ ● مسلم : والد ريطة ذكره ابن حجر في الصحابة ، وذكر له هذا الحديث . (الإصابة ٤١٧/٣) .

١٦٥٥٤ - كم ٢٧٥/٤ .

(١) في المطبوع : «رسول الله» .

(٢) «اسمك» طمس في (هـ) .

(٣) «بن الحارث» طمس في (هـ) .

٦٩٢ ● مسند مسلمة بن مَخْلَد ابن الصامت الخزرجي

١٦٥٥٥ ـ حديث : «من ستر مسلماً ، ستره الله في الدنيا والآخرة» .

حم أحمد : ثنا محمد بن بكر(١) ، ثنا ابن جريج(٢) ، عن [ابن](٣) المنكدر ، عن أبي أيوب ، عنه ، به . وعن عبّاد بن عبّاد وابن أبي عدي ، عن ابن عون (٤) ،عن مكحول ، أن عقبة بن عامر أتى مسلمة بن مَخْلَد بمصر . . . فذكر الحديث بمعناه .

١٦٥٥٦ ـ حديث : النهي عن لبس الحرير .

في مسند : عقبة بن عامر(٥) .

---

٦٩٢ ● مسلمة بن مخلد بن الصامت الأنصاري الخزرجي مولده حين مقدم النبي ﷺ المدينة مهاجراً ، وقيل : قبله بأربع سنين ، مختلف في صحبته ، قال البخاري : له صحبة ، وقال أحمد وأبو حاتم : ليست له صحبة ، وقال العسكري : له رؤية وليست له صحبة ، مات سنة ٦٢ . (أسد الغابة ٣٦٤/٤ ، وتهذيب التهذيب ١٤٨/١٠) .

١٦٥٥٥ - أحمد ١٠٤/٤ .

(١) في الأصل و(هـ) : «زكريا» بدل «بكر» والتصويب من المطبوع وكتب التراجم : (تهذيب التهذيب ٧٧/٩ ، والجرح ٢١٢/٧ ، والتاريخ الكبير ٤٨/١) .

(٢) «ثنا ابن جريج» طمس في (هـ) .

(٣) ما بين المعقوفين ساقط من الأصل و(هـ) أثبته من المطبوع وهو محمد بن المنكدر .

(٤) «عن ابن عون» طمس في (هـ) .

(٥) انظر : (الإتحاف ٢٢٤/١١ ، ح١٣٩٢٢) .

٤
٣٠٠/ب

٦٩٣ ● / مسند المِسْور بن مَخْرَمة بن نوفل الزهري

حديثه في خامس الكوفيين .

١٦٥٥٧ ـ حديث : أن علياً خطب بنت أبي جهل ، فبلغ ذلك فاطمة . . .
عه حب كم حم عم
الحديث .

عه في المناقب : ثنا أبو الأحوص إسماعيل بن إبراهيم ، ثنا أبو الوليد . وعن الصغاني ، ثنا أبو معمر ، كلاهما عن سفيان ، عن عمرو بن دينار ، عن ابن أبي مُلَيْكة ، عن المسور ، ببعضه . وعن الربيع بن سليمان ، أنا ابن وهب . وعن أبي أمية ، ثنا موسى بن داود ، كلاهما عن الليث ، حدثني ابن أبي مُلَيْكة ، به .

حب في الثامن من الثالث : أنا أبو يعلى ، ثنا عمرو بن محمد الناقد ، ثنا الحجاج ابن أبي مَنِيع ، حدثني عبيدالله بن أبي زياد ، عن الزهري ، أن علي بن الحسين أخبره ، أن المسور بن مخرمة أخبره به مطولاً . وعن أحمد بن الحسن بن عبدالجبار ،

---

٦٩٣ ● المسور بن مخرمة بن نوفل بن أهيب الزهري القرشي ، أبو عبدالرحمن ، ولد بعد الهجرة بسنتين ، وقدم المدينة بعد الفتح سنة ثمان ، مات سنة ٦٤ . (الإصابة ٤١٩/٣) .

١٦٥٥٧ - حب (الإحسان) ٥٣/٩ ، ٥٤ ، ١٠٠ . كم ١٥٤/٣ ، ١٥٨ . أحمد ٣٢٨/٤ ، ٣٢٦ ، ٣٢٢ ، ٣٣٢ .

ويزاد : أحمد ٣٢٦/٤ : ثنا أبو اليمان ، أنا شعيب ، عن الزهري ، أخبرني علي بن حسين ، أن المسور بن مخرمة . . . به .

ثنا يحيى بن معين ، ثنا يعقوب بن إبراهيم بن سعد ، ثنا أبي ، عن الوليد بن كثير ، حدثني محمد بن عمرو بن حَلْحَلَة[١] ، أن ابن شهاب حدثه ، به . وعن الفضل بن الحباب ، ثنا أبو الوليد ، ثنا الليث ، به . وفي الثامن من الثالث : عن أحمد بن علي ابن المثنى ، ثنا المقدمي ، ثنا وهب بن جرير ، ثنا أبي ، سمعت النعمان بن راشد يحدث ، عن الزهري ، نحوه .

كم في المناقب : ثنا أبو سهل بن زياد ، ثنا إسماعيل بن إسحاق ، ثنا إسحاق بن محمد الفَرْوي ، ثنا عبدالله بن جعفر الزهري[٢] ، عن جعفر بن محمد ، عن أبيه[٣] ، عن عبيدالله[٤] بن أبي رافع ، عنه ، ببعضه . بلفظ : «**إنما فاطمة شُجْنَة[٥] مِنّي يبسطني ما يبسطها ، ويقبضني ما يقبضها**»[٦] . وعن أحمد بن جعفر ، ثنا عبدالله ابن أحمد ، ثنا أبي ، ثنا أبو سعيد مولى بني هاشم ، ثنا عبدالله بن جعفر ، حدثتنا أم بكر بنت المسور بن مخرمة ، عن عبيدالله بن أبي رافع ، به وأتم منه . وفيه قصة[٧] .

رواه **أحمد** : وأوله : سمعت رسول الله ﷺ على المنبر يقول : «**إن بني هشام**[٨]

---

(١) بفتح مهملتين وبلامين الأولى ساكنة . (المغني للفتني ص٢٣) .

(٢) في المطبوع : «الزاهري» خطأ ، وعبدالله بن جعفر هو ابن عبدالرحمن بن عبدالرحمن ترجمته في (تهذيب التهذيب ١٧١/٥ والجرح ٢٢/٥) . ونسباه بالزهري .

(٣) «عن أبيه» ساقط من المطبوع .

(٤) في المطبوع : «عبدالله» خطأ ، وعبيدالله بن أبي رافع المدني كاتب علي ترجمه ابن حجر في تهذيب التهذيب (١٠/٦) وقال : روى عنه محمد بن علي .

(٥) «شجنة مني» أي جزء مني ، قال في النهاية (٤٤٧/٢) : أصل الشجنة -بالكسر والضم- شعبة في غصن من غصون الشجرة .

(٦) وقال : هذا حديث صحيح الإسناد ولم يخرجاه .

(٧) وقال : هذا حديث صحيح الإسناد ولم يخرجاه .

(٨) «هشام» من المطبوع (٣٢٨/٤) وأطراف المسند (٢٧٥/٥ حديث ٧٠٨٦) فما في الأصل و(هـ) : «هاشم» فخطأ .

ابن المغيرة ، استأذنوني في أن ينكحوا ابنتهم علي بن أبي طالب ، فلا آذن لهم ، ثم[١] لا آذن لهم [ثم قال :][٢] فإنما ابنتي بضعة مني ، يُرْوِعُني[٣] مارَاعَها ، ويؤذيني ما آذاها» : ثنا هاشم بن القاسم ، ثنا الليث -يعني ابن سعد- حدثني عبدالله بن أبي مُلَيْكة ، عنه ، بهذا . وعن وهب بن جرير ، عن أبيه ، عن النعمان بن راشد ، عن الزهري ، عن علي بن الحسين ، عن المِسْور ، به وأتم منه . وعن يعقوب بن إبراهيم ، عن أبيه ، عن الوليد بن كثير ، عن محمد بن عَمْرو بن حَلْحَلَة ، عن ابن شهاب ، به ، وفيه قصة . وعن أبي سعيد مولى بني هاشم ، عن عبدالله بن جعفر ، عن أم بكر بنت المِسْور ، عن عبيدالله بن أبي رافع ، عنه ، بالحديث وزاد فيه : « وأن الأنساب يوم القيامة تنقطع غيرَ نسبي وسببي وصهري» ، وفيه قصة للمسور مع الحسن بن الحسن بن علي .

قال عبد الله[٤] : ثنا محمد بن عبّاد المكي ، ثنا أبو سعيد مولى بني هاشم ، به .

١٦٥٥٨ ـ حديث : عن المِسْور بن مَخْرَمَة ومروان بن الحكم ، قالا : خرج حم **رسول الله ﷺ حتى إذا كان بعُسْفَان[٥] لقيه بشر بن سفيان الكعبي ، فقال : يا**

---

(١) «ثم» ليس في (هـ) .

(٢) ما بين المعقوفين من المطبوع .

(٣) في المطبوع : «يريبني ما أرابها» ومعنى يروعني ما راعها ، أي يفزعني ما يفزعها . (النهاية ٢/٢٧٧) .

(٤) في المسند المطبوع (٤/٣٣٢) من طريق أبيه .

١٦٥٥٨ - أحمد ٤/٣٢٣ ، ٣٢٨ ، ٣٣١ ، ٣٢٣ ، ٣٢٧ .

(٥) عُسْفَان -بضم أوله ، وسكون ثانيه ، ثم فاء ، وآخره نون فُعلان- من عَسَفَت المفازة وهو يعسفها أي قطعها بلا هداية ولا قصد ، عسفان : منهلة من مناهل الطريق بين الجحفة ومكة ، وقيل : عسفان بين المسجدين وهي من مكة على مرحلتين ، وقيل : عسفان قرية جامعة بها منبر ونخيل ومزارع على ستة وثلاثين ميلاً من مكة ، وهي حد تهامة . (معجم البلدان ٤/١٢٢) .

رسول الله هذه قريش قد سمعت بمسيرك ، فخرجت معها العُوذ المَطَافِيل[١] . . . الحديث بطوله في صلح الحديبية .

أحمد : عن يزيد بن هارون ، عن محمد بن إسحاق . وعن عبدالرزاق ، عن معمر . وعن يحيى بن سعيد ، عن عبدالله بن المبارك ، عن معمر ، كلاهما عن الزهري ، بطوله ، عن عروة بن الزبير ، عن المسور بن مخرمة ومروان بن الحكم . وعن سفيان بن عيينة ، عن الزهري ، ببعضه . وأعاد عن عبدالرزاق بعضه .

١٦٥٥٩ - خز جا طح حب قط/حديث : خرج رسول الله ﷺ زمن الحديبية في بضع عشرة مائة من أصحابه ، حتى إذا كانوا بذي الحُلَيْفة ، قَلَّد[٢] رسول الله ﷺ الهدي ، وأَشْعَره[٣] . . . الحديث بطوله . ٤/٣٠١أ

خز في الحج : عن سعيد بن عبدالرحمن[٤] ، عن سفيان ، عن الزهري ، قال : وثبتني[٥] معمر . وعن محمد بن يحيى ، عن عبدالرزاق . قال : قال معمر : عن

---

(١) العوذ المطافيل : أي الإبل مع أولادها . العوذ جمع عائذ وهي الناقة إذا وضعت وبعدما تضع أياما حتى يقوى ولدها . والمطافيل جمع مطفل : الناقة القريبة العهد بالنتاج معها طفلها . يريد أنهم جاءوا بأجمعهم كبارهم وصغارهم . (النهاية ٣/١٣٠ ، ٣١٨) .

١٦٥٥٩ - خز ٤/٢٩٠ . جا ص١٧٩ . طح ٢/٢٤٩ ، ٤/١٧٤ . حب (الإحسان) ٧/١٨٣ . قط ٢/٢٤٣ .

(٢) عبارة «قلد رسول الله ﷺ» طمست في الأصل ومعنى تقليد الهدي : أن يعلق في عنقه شيء ليعلم أنه هدي . (الصحاح للجوهري ٢/٥٢٧) .

(٣) إشعار الهدي تعليمه بشيء يعرف به أنه هدي ، فكانوا يشقون أسنمة الهدي ويرسلونها ، والدم يسيل منه ، فيعرف أنه هدي ، فلا يتعرض إليه . (جامع الأصول لابن الأثير ٣/٣٤٠) .

(٤) رواية سعيد بن عبدالرحمن هذه ، وكذا رواية محمد بن يحيى التي تليها ، لم أجدهما في مظانهما في المطبوع منه .

(٥) «وثبتني» طمس في الأصل .

الزهري ، أخبرني عروة بن الزبير ، عن المسور بن مخرمة ومروان بن الحكم - يُصَدِّق كل واحد منهما حديث صاحبه - قالا : خرج . . . فذكره . وعن محمد بن يحيى ، عن الحسن بن الربيع ، عن عبدالله بن إدريس ، عن ابن[1] إسحاق ، عن الزهري ، ببعضه . وعن محمد بن عيسى ، عن سلمة ، عن ابن[2] إسحاق ، ببعضه أيضاً . ليس في السماع . وعن عبدالجبار بن العلاء وعلي بن خَشْرم ، كلاهما عن ابن عيينة ، عن الزهري ، ببعضه .

جا فيه : ثنا محمد بن يحيى ، به .

طح في الحج : ثنا محمد بن خزيمة ، ثنا محمد بن عمر[3] الرومي ، ثنا محمد بن ثور ، أنا معمر ، به . وفي الصيد والذبائح : ثنا فهد ، ثنا يوسف بن بهلول ، عن عبدالله بن إدريس ، ثنا محمد بن إسحاق ، عن ابن شهاب ، ببعضه .

حب في الثالث من الخامس : أنا محمد بن الحسن بن قتيبة ، ثنا محمد بن المتوكل بن أبي السَّرِيّ ، ثنا عبدالرزاق ، أنا معمر ، به ، مطولاً .

قط في الحج : ثنا أحمد بن إسحاق بن بهلول ، ثنا أبو سعيد الأشج ، ثنا يونس ابن بكير ، عن ابن إسحاق ، ببعضه .

---

(١) كلمة «ابن» في الأصل و(هـ) : «أبي» والتصويب من المطبوع والتقريب وأصوله فإنه جاء فيهما عن محمد بن إسحاق .

(٢) «ابن» من المطبوع ، وتحرفت في الأصل و(هـ) إلى : «أبي» .

(٣) «عمر» رسم في الأصل و(هـ) : «عثمان» ، وفي المطبوع : «عمرو» ، والتصويب من كتب التراجم ، وهو محمد بن عمر بن عبدالله الرومي . راجع ترجمته (التاريخ الكبير ١/١٧٨ ، والجرح ٨/٢١ ، وتهذيب التهذيب ٩/٣٦٠) .

١٦٥٦٠ ـ حديث : أن رسول الله ﷺ كان بالحديبية خِبَاؤُه[١] في الحِلّ[٢] ومُصَلاَّه في الحَرَم[٣] . وهو طرف من الذي قبله[٤] . طع

طح في الحج : ثنا ابن أبي داود ، ثنا سفيان بن بشر الكوفي ، ثنا يحيى بن أبي[٥] زائدة ، عن محمد بن إسحاق ، عن الزهري[٦] ، عن عروة ، عنه ، به .

١٦٥٦١ ـ حديث : أُنْزِلَتْ سورة الفتح بين مكة والمدينة ، في شأن الحديبية من أولها إلى آخرها . كم

كم في التفسير : أنا أحمد بن جعفر ، ثنا عبدالله بن أحمد ، ثنا أبي ، ثنامحمد ابن سلمة ، عن ابن إسحاق ، عن الزهري ، عن عروة ، عن المسور ومروان ، به[٧] .

١٦٥٦٢ ـ حديث : قسم رسول الله ﷺ أَقْبِيَة[٨] ولم يعطِ مَخْرمة شيئاً . . . الحديث . عه طح حب حم

١٦٥٦٠ - طح ٢٤٢/٢ .

(١) الخباء واحد الأخبية من وبر أو صوف ، ولا يكون من شعر وهو على عمودين ، أو ثلاثة ، وما فوق ذلك ، فهو بيت . (الصحاح للجوهري ٢٣٢٥/٦) .

(٢) الحِلُّ : ما جاوز الحرم أي خارج الحرم . (المعجم الوسيط ١٩٣/١) .

(٣) الحرم : حرم مكة وما أحاط إلى قريب من الحرم ، وقد ضرب على حدود بالمنار القديمة التي بنى خليل الله . (تاج العروس ٢٣٩/٨) .

(٤) قوله : «من الذي قبله» طمس في الأصل .

(٥) كلمة «أبي» ساقطة من المطبوع .

(٦) «عن الزهري» طمس في الأصل .

١٦٥٦١ - كم ٤٥٩/٢ .

(٧) وقال : صحيح على شرط مسلم ولم يخرجاه .

١٦٥٦٢ - طح ٢٤٣/٤ . حب (الإحسان) ١٥٣/٧ ، ١٥٤ . أحمد ٣٢٨/٤ .

(٨) الأَقْبِيَةُ : التي تُلبَس ، واحدها : القباء . (الصحاح للجوهري ٢٤٥٨/٦) .

عه في الزكاة : ثنا أبو رُوَيْق(١) عبدالرحمن بن خلف الضبِّي بن بنت المبارك بن فضالة في بني طُفَاوة بالبصرة ، ثنا صالح بن حاتم بن وردان ، ثنا أبي ، ثنا أيوب السختياني ، عن عبدالله بن أبي مُلَيْكة ، عنه ، به . وعن الربيع ، عن ابن وهب ، وعن أبي زرعة الدمشقي ، عن مروان بن محمد . وعن أبي أمية ، عن يونس بن محمد ، ثلاثتهم عن الليث ، عن ابن أبي مليكة ، به .

طح في الكراهة : ثنا فهد ، ثنا عبدالله بن صالح ، ثنا الليث ، عن ابن أبي مُلَيْكة ، به .

حب في الثالث من الخامس : أنا ابن قتيبة ، ثنا يزيد بن مَوْهب(٢) ، ثنا الليث بن سعد ، به . وعن الحسن بن سفيان ، ثنا حِبَّان(٣) بن موسى ، أنا عبدالله ، أنا ليث بن سعد ، به .

رواه أحمد : ثنا هاشم ، ثنا ليث ، به ، نحوه .

١٦٥٦٣ ـ حديث : أن رسول الله ﷺ قام حين جاءه وفد هوازن(٤) مسلمين ، فسألوه أن يرد إليهم أموالهم وسَبْيَهم(٥) . . . الحديث ، بتمامه . حم

---

(١) أبو رويق -مصغراً- براء وقاف (التقريب) .

(٢) كذا ضبط في الأصل .

(٣) حِبَّان -بالكسر وموحدة- انظر : (تبصير المنتبه ٢٧٨/١) .

١٦٥٦٣ - أحمد ٣٢٦/٤ .

(٤) هوازن : بطن من قيس عيلان من العدنانية ، له أفخاذ كثيرة يجمعهم ثلاثة : بنو سعد بن بكر ، وبنو معاوية بن بكر ، وبنو منبه بن بكر ، كانوا يقطنون في نجد مما يلي اليمن ومن أوديتهم حنين . (انظر قبائل العرب لعمر رضاكحالة ج ١٢٣١/٣) .

(٥) السَّبْيُ : النهب وأخذ الناس عبيداً وإماء . (النهاية ٣٤٠/٢) والمراد هنا الذراري ، والنساء اللاتي اغتنمن في غزوة حنين .

أحمد : ثنا يعقوب ، ثنا ابن أخي ابن شهاب[١] ، عن عمه[٢] ، قال : وزعم عروة أن مروان والمسور بن مخرمة أخبراه ، به .

١٦٥٦٤ ـ حديث : سمعتِ الأنصارُ أنَّ أبا عُبيدة قدم بمال من قبل البحرين[٣] ، وكان رسول الله ﷺ بعثه على البحرين ، فوافوا مع رسول الله ﷺ صلاة الصبح . . . الحديث ، وفيه : «فوالله ما الفقرَ أخشى عليكم» . حم

أحمد : ثنا عبدالرزاق ، أنا معمر ، عن الزهري ، عن عروة ، عن المسور ، به . وعن أبي اليمان ، عن شعيب ، عن الزهري ، عن عروة ، عن المسور ، عن عمرو بن عوف الأنصاري ، مثل حديث معمر .

١٦٥٦٥ ـ حديث : وضعت سُبَيْعَة[٤] بعد وفاة زوجها بأيام قلائل ، فأتت رسول الله ﷺ ، فاستأذنته في النكاح ، فأذن لها . حب طـ حم ٤/٣٠١/ب

حب في الثامن والعشرين من الرابع : أنا عمران بن موسى بن مجاشع ، ثنا عثمان بن أبي شيبة ، ثنا أبو معاوية ، عن هشام بن عروة ، عن أبيه ، عن عاصم بن عمر ، عنه ، بهذا .

رواه مالك في «الموطأ» : عن هشام بن عروة ، عن أبيه ، عن المسور ، به . ولم يذكر بينهما أحداً .

---

(١) ابن أخي ابن شهاب هو محمد بن عبدالله بن مسلم . (التقريب) .

(٢) هو محمد بن مسلم بن عبيدالله بن عبدالله بن شهاب الزهري . (التقريب) .

١٦٥٦٤ - أحمد ٣٢٧/٤ .

(٣) البحرين : اسم جامع لبلاد على ساحل بحر الهند بين البصرة وعمان . (معجم البلدان ٣٤٧/١) .

١٦٥٦٥ - حب (الإحسان) ٢٥٠/٦ . مالك ٥٩٠/٢ . أحمد ٣٢٧/٤ .

(٤) سُبَيْعة بنت الحارث الأسلمية ، جاء ذكرها في الصحيحين ، وفي الموطأ وغيرها ، أنها ولدت بعد وفاة زوجها فانقضت عدتها . (الإصابة ٣٢٤/٤) .

ورواه أحمد : عن روح وإسحاق بن عيسى ، كلاهما عن مالك ، به . وعن حماد ابن أسامة وأبي معاوية ، كلاهما عن هشام ، به[١] .

١٦٥٦٦ـ حديث : أن عبدالله بن الزبير قال في بيع أو عطاء أعطته : والله لتنتهيَنّ عائشة أو لأحجرَنّ عليها . . . الحديث في هجرانها إياه ، فاستشفع بالمسور وعبدالرحمن بن الأسود بن عبديغوث ، فطفقا يناشدان عائشة ، ويقولان : قد علمت ما نهى رسول الله ﷺ عنه من الهجرة فوق ثلاث .

حم

أحمد : عن الوليد بن مسلم ، عن الأوزاعي . وعن عبدالرزاق ، عن مَعْمر . وعن أبي اليمان ، عن شعيب ، ثلاثتهم عن الزهري ، عن عوف -قال معمر : ابن الحارث ، وقال شعيب : ابن مالك ، وقال الأوزاعي : عن الطفيل بن الحارث- به .

١٦٥٦٧ـ حديث : مرّ بي يهودي وأنا قائم خلف النبي ﷺ ، وهو[٢] يتوضأ ، قال : فقال : ارفع أو اكشف [ثوبه][٣] عن ظهره ، قال فذهبت[٤] أرفعه ، قال فنضح النبي ﷺ في وجهي الماء .

حم

أحمد : ثنا أبو عامر ، ثنا عبدالله بن جعفر ، عن أم بكر ، عنه ، بهذا .

١٦٥٦٨ـ حديث : خطبنا رسول الله ﷺ بعرفة ، فحمد الله ، وأثنى عليه ، ثم قال : «أما بعد : فإن أهل الشرك والأوثان كانوا يدفعون من ها هنا . . .» الحديث .

كم

---

(١) في المطبوع في رواية أبي معاوية زيادة : «عاصم بن عمر» بين عروة ، وبين المسور .

١٦٥٦٦ - أحمد ٣٢٧/٤ ، ٣٢٨ .

١٦٥٦٧ - أحمد ٣٢٣/٤ .

(٢) في المطبوع : «النبي» بدل «هو» ﷺ .

(٣) «ثوبه» من المطبوع وموضعه بياض في الأصل .

(٤) في المطبوع بعد : «ذهبت» زيادة «به» .

١٦٥٦٨ - كم ٢٧٧/٢ .

كم في تفسير البقرة : ثنا أبو عبدالله محمد بن يعقوب ، ثنا يحيى بن محمد بن يحيى ، ثنا عبدالرحمن بن المبارك ، ثنا عبدالوارث بن سعيد ، عن ابن جريج ، عن محمد بن قيس بن مَخْرَمَة ، عن المسور ، به . وقال : صحيح على شرطهما .

١٦٥٦٩ـ حديث : طاف المسور[١] بن مخرمة ثمانية عشر أسبوعاً[٢] ، ثم صلى لكل أسبوع[٣] ركعتين ، وقال : قال رسول الله ﷺ : «يا بني عبدمناف ، إن وليتم هذا البيت من بعدي ، فلا تمنعوا أحداً من الناس أن يطوف به أي ساعة ما كان ، من ليل أو نهار» . خز

خز في الحج : ثنا سعد[٤] بن عبدالله بن عبدالحكم ، ثنا حفص بن عُمر -يعني العدني- ثنا عبدالجبار بن الورد ، عن ابن أبي مُلَيْكة ، قال : طاف . . . فذكره . ليس في السماع .

١٦٥٧٠ـ حديث : كان حمزة قريب السن من رسول الله ﷺ . . . الحديث . كم

كم في المناقب : أنا أبو عبدالله الأصبهاني ، ثنا الحسن بن الجهم ، ثنا الحسين بن الفرج ، ثنا محمد بن عمر ، ثنا عبدالله بن جعفر ، عن أم بكر بنت المسور ، عن أبيها ، به .

١٦٥٦٩ - خز ٢٢٦/٤ .

(١) في المطبوع : «السور» خطأ .

(٢) في المطبوع : «سبوعا» .

(٣) في المطبوع : «سبع» .

(٤) في المطبوع : «سعيد» وهو خطأ . راجع ترجمته في الجرح (٩٢/٤) .

١٦٥٧٠ - كم ١٩٢/٣ .

---

٦٩٤ • مسند مُسوَّر بن يزيد الأسدي

حديثه في خامس المكيين

١٦٥٧١ـ حديث: شهدت رسول الله ﷺ يقرأ في الصلاة، فترك شيئاً لم يقرأه، فقال له رجل: يا رسول الله تركت آية كذا وكذا، فقال: «ألا ذكرتمونيها[1]»! قال: كنت أراها نُسِخَتْ. خز حب عم

خز في الإمامة: ثنا محمد بن يحيى، ثنا الحميدي، ثنا مروان بن معاوية، عن يحيى بن كثير الكاهلي، عنه، بهذا. وعن محمد بن عمرو بن تمام المصري، عن يوسف بن عدي، عن مروان، به.

حب في الرابع والثمانين من الأول: أنا ابن خزيمة، ثنا محمد بن يحيى، به. وفيه، وفي الصلاة: عن عبدالله بن محمد، ثنا إسحاق بن إبراهيم، ثنا مروان، نحوه.

رواه[2] عبدالله بن أحمد قال: ثنا سُرَيْج بن يونس، ثنا مروان، به.

---

٦٩٤ • مُسَوَّر -بضم الميم وفتح السين المهملة وتشديد الواو وفتحها- ابن يزيد الكاهلي، الكوفي له صحبة. (أسد الغابة ٣٦٦/٤، وتهذيب التهذيب ١٥٢/١٠).

١٦٥٧١ - خز ٧٣/٣- ٧٤. حب (الإحسان) ٦/٤. المسند ٧٤/٤.

(١) في المطبوع: «أدركتمونيها» وعلق عليه محققه: كذا الأصل ولعل الصواب: «أذكرتمونيها...».

(٢) في (هـ): «قال عبدالله بن أحمد: ثنا...».

٤
٣٠٢/أ

٦٩٥ ● / مسند المسيَّب بن حَزْن المخزومي ، والد سعيد

حديثه في ثالث[1] عشر الأنصار .

١٦٥٧٢ـ حديث : لما حضرت[2] أبا طالب الوفاة ، جاء رسول الله ﷺ فوجد عنده أبا جهل وعبدالله بن أبي أمية[3] بن المغيرة ، فقال : «يا عم قل : لا إله إلا الله . . .» الحديث . حب حم

حب في الخامس من الخامس : أنا ابن قتيبة ، ثنا حرملة بن يحيى ، ثنا ابن وهب ، أنا يونس ، عن ابن شهاب ، أخبرني سعيد بن المسيّب ، عن أبيه ، به .

رواه أحمد : ثنا عبدالرزاق ، ثنا معمر ، عن الزهري ، به .

١٦٥٧٣ـ حديث : أن النبي ﷺ قال لجده : «ما اسمك؟» قال : حَزْن . . . الحديث . حب حم

---

٦٩٥ ● المسيب بن حزن بن أبي وهب القرشي المخزومي ، هاجر مع أبيه إلى المدينة وبايع تحت الشجرة ، وقيل ؛ إن المسيب وأباه من مسلمة الفتح ، وضعف هذا القول . (أسد الغابة ٣٦٦/٤ ، وتهذيب التهذيب ١٥٢/١٠) .

(١) ثالث عشر الأنصار طمس في الأصل .

١٦٥٧٢ - حب (الإحسان) ١٦٤/٢ . أحمد ٤٣٣/٥ .

(٢) في المطبوع : «حضر» .

(٣) «وعبدالله بن أبي أمية» طمس في الأصل .

١٦٥٧٣ - حب (الإحسان) ٥٢٩/٧ . أحمد ٤٣٣/٥ .

حب في الرابع عشر من الخامس : أنا محمد بن الحسن بن قتيبة ، ثنا ابن أبي السَّريّ ، ثنا عبدالرزاق ، أنا معمر ، عن الزهري ، عن سعيد بن المسيب ، عن أبيه ، بهذا .

رواه أحمد(١) : ثنا عبدالرزاق ، به .

١٦٥٧٤ـ حديث : أقبل أُبَيّ بن خلف يوم أحد إلى النبي ﷺ يريده ، فاعترض له(٢) رجال من المؤمنين . . . الحديث . كم

كم في تفسير الأنفال : أنا إسماعيل بن محمد بن الفضل الشعراني ، ثنا جدي ، ثنا إبراهيم بن المنذر ، ثنا محمد بن فُلَيْح ، عن موسى بن عقبة ، عن ابن شهاب ، عن سعيد بن المسيب ، عن أبيه ، به(٣) .

١٦٥٧٥ـ حديث : رأيت الشجرة ، ثم أَتيتُها(٤) بعد فلم أرها . عه حم

عه في الإمارة : ثنا عبدالله بن روح المدائني(٥) ، ثنا شبابة ، عن شعبة ، عن قتادة ، عن سعيد بن المسيب ، عن أبيه ، بهذا . وعن عباس الدوري وأبي قلابة ، قالا : ثنا يحيى بن معين ، ثنا شبابة ، به . وعن أبي قلابة ، ثنا أبو حذيفة ، ثنا سفيان ، عن طارق : سألت ابن المسيب عن موضع الشجرة ، فغضب وقال : ما أدري ، ثم قال : حدثني أبي ، أنهم كانوا مع رسول الله ﷺ وأنهم أُنسُوا(٦) موضعها .

---

(١) «أحمد» ليس في (هـ) .

١٦٥٧٤ - كم ٣٢٧/٢ .

(٢) كلمة «له» ساقطة من المطبوع .

(٣) وقال : هذا حديث صحيح على شرط الشيخين ولم يخرجاه .

١٦٥٧٥ - عه ٤٩٢/٤ . أحمد ٤٣٣/٥ .

(٤) كذا ضبطت في الأصل .

(٥) رواية عبدالله بن روح لم أجدها في المطبوع في مظانها .

(٦) ضبطت في الأصل بوضع الضمة على السين .

قال[١] : ورواه إسرائيل ، عن طارق ، أتم منه . وعن البِرْتي والحسن بن إسحاق العطار ، قالا : ثنا أبو حذيفة ، نحوه . وعن عباس الدوري وسعيد بن مسعود ، قالا : ثنا محمد ابن كُنَاسَة[٢] ، ثنا سفيان ، به .

رواه أحمد ، بنحوه : ثنا عفان ، ثنا أبو عوانة ، عن طارق ، عن سعيد ، به . وعن أبي أحمد ، عن سفيان ، عن طارق ، به .

(١) قوله : «قال -إلى قوله- أتم منه» لم أجده في المطبوع .

(٢) كناسة -بضم الكاف وتخفيف النون وبمهملة- وهو لقب أبي محمد ، أو جده . وهو محمد بن عبدالله بن عبدالأعلى الأسدي صدوق عارف بالآداب . (التقريب) .

خز لابن خزيمة عه لأبي عوانة طح للطحاوي حب لابن حبان قط للدارقطني كم للحاكم

٦٩٦ • مسند مطر بن عُكَامِس السُّلَمي

حديثه في رابع الأنصار .

١٦٥٧٦ـ حديث : «إذا قضى الله لرجل موتاً ببلدة ، جعل له بها حاجة[١]» .
كم عم

كم في الإيمان : ثنا أبو العباس محمد بن يعقوب ، ثنا العباس بن محمد الدوري ، ثنا قَبِيصة بن عقبة . وعن بكير بن محمد[٢] الحداد بمكة ، ثنا أبو مسلم ، ثنا عباد بن موسى . وعن أبي بكر بن إسحاق ، ثنا محمد بن غالب ، ثنا أبو حذيفة ، قالوا : ثنا سفيان ، عن أبي إسحاق ، عنه ، بهذا[٣] . وفيه ، وفي الجنائز : عن قاسم بن القاسم السيَّاري ، ثنا محمد بن موسى بن حاتم ، ثنا علي بن الحسن بن شقيق ، ثنا أبو حمزة ، عن أبي إسحاق ، نحوه[٤] .

رواه[٥] **عبد الله** بن أحمد : حدثني[٦] أبو بكر بن أبي شيبة ، ثنا أبو داود

---

٦٩٦ • مطر بن عُكَامِس -بضم المهملة وتخفيف الكاف وكسر الميم بعدها مهملة- السلمي ، صحابي سكن الكوفة . (التقريب) .

١٦٥٧٦ - كم ٤٢/١ ، ٣٦٧ . أحمد ٢٢٧/٥ .

(١) كلمة «حاجة» لم تظهر في مصورة الأصل .

(٢) كلمة «محمد» ليست في المطبوع .

(٣) وقال : على شرط الشيخين .

(٤) وقال : حديث صحيح على شرط الشيخين .

(٥) في (هـ) : «قال» .

(٦) في المطبوع : «حدثني أبي ، ثنا أبو بكر بن أبي شيبة» .

الحَفَري(١) ، عن سفيان ، به . وقال أيضاً : ثنا محمد بن جعفر الوركاني ، ثنا خديج أبو سليمان ، عن أبي إسحاق ، نحوه .

(١) الحَفَري -بفتح المهملة والفاء- نسبة إلى موضع بالكوفة ، اسمه عمر بن سعد بن عبيد ، ثقة عابد . (التقريب) .

خز لابن خزيمة عه لأبي عوانة طح للطحاوي حب لابن حبان قط للدارقطني كم للحاكم

٦٩٧ • مسند المطلب بن ربيعة بن الحارث بن عبد المطلب الهاشمي

حديثه في ثالث الشاميين .

وفي رواية عيسى بن يونس ، عن شعبة : المطلب بن أبي وداعة .

٤/٣٠٢/ب **١٦٥٧٧ـ /حديث : «الصلاة مثنى مثنى ، أن تَشَهَّدَ في كل ركعتين ، وتَبَأَّس وتَمَسْكَن[1] . . .» الحديث** خز قط حم

خز في الصلاة : عن علي بن خَشْرم ، عن عيسى بن يونس ، عن شعبة ، عن عبدربه بن سعيد ، عن أنس بن أبي أنس ، عن عبدالله بن نافع بن العمياء ، عن عبدالله بن الحارث بن نوفل ، عن المطلب بن أبي وداعة ، به . كذا قال .

قط فيه : ثنا عبدالله بن أبي داود ، ثنا محمد بن بشار ، ثنا معاذ بن معاذ وابن أبي عدي وسهل بن يوسف ، عن شعبة ، عن عبد ربه بن سعيد ، عن أنس بن أبي

---

٦٩٧ • المطلب بن ربيعة بن الحارث بن عبدالمطلب بن هاشم القرشي ، صحابي ، كان غلاما على عهد رسول الله ﷺ ، وقيل : كان رجلا مات سنة ٦١ . وقيل فيه : هو عبدالمطلب بن ربيعة . (أسد الغابة ٣٧٣/٤ ، وتهذيب التهذيب ١٧٧/١٠) .

١٦٥٧٧ - خز ٢٢٠/٢ . قط ٤١٨/١ . أحمد ١٦٧/٤ .

(١) «تَبَأَّس وتَمَسْكَن» أي تذلَّل وتَخضَّع . (النهاية ٣٨٥/٢) .

ط لمالك ش للشافعي حم لأحمد عم لعبدالله بن أحمد مي للدارمي جا لابن الجارود

أنس[١] عن عبدالله بن نافع بن العمياء[٢] ، عن عبدالله بن الحارث ، عنه ، به . خالفه[٣] الليث بن سعد في إسناده .

رواه أحمد : ثنا هارون بن معروف ، أخبرني ابن وهب ، أنا يزيد بن عياض ، عن عمران بن أبي[٤] أنس ، عن عبدالله بن نافع ، به . وعن محمد بن جعفر وحجاج بن محمد وروح ، ثلاثتهم عن شعبة ، عن عبدربه بن سعيد ، به .

قال عبدالله بن أحمد : حديث الليث عندي هو الصواب . يعني الذي تقدم في مسند الفضل بن عباس[٥] .

---

(١) في المطبوع : «أبي أنيس» وهو خطأ والصواب «أبي أنس» كما في الأصل و(هـ) : وهكذا في كتب التراجم . انظر : (تهذيب التهذيب ٣٧٤/١ ، والجرح والتعديل ٢٨٩/٢) .

(٢) في الأصل و(هـ) : «أبي العمياء» -بزيادة «أبي» والمثبت من المطبوع وكتب التراجم : (تهذيب التهذيب ٥٠/٦ ، والجرح ١٨٣/٥) .

(٣) في المطبوع : «رواه الليث ، عن عبدربه ، عن عمران بن أبي أنس ، وأسنده عن الفضل بن العباس» . انتهى . قلت : حديث الليث بن سعد أخرجه الترمذي في سننه : أبواب الصلاة ، باب ما جاء في التخشع في الصلاة (٢٣٨/١) قال : حدثنا سويد بن نصر ، أخبرنا عبدالله بن المبارك ، أخبرنا ليث بن سعد ، أخبرنا عبدربه بن سعيد ، عن عمران بن أبي أنس ، عن عبدالله بن نافع ابن العمياء ، عن ربيعة بن الحارث ، عن الفضل بن عباس . . . الحديث .

(٤) كلمة «أبي» ساقطة من المطبوع .

(٥) انظر : (الإتحاف ٦٧١/١٢ ، ح١٦٢٨٠) .

---

٦٩٨ ● من[1] مسند المطلب ابن أبي وداعة السهمي

حديثه في أول المكيين ورابع النساء .

١٦٥٧٨ - حديث : رأيت رسول الله ﷺ حين فرغ من طوافه ، أتى حاشية المطاف ، فصلى ركعتين ، وليس بينه وبين الطُّوَّاف[2] أحد .
خز طح حب كم

خز في الصلاة : ثنا يعقوب الدورقي ، ثنا يحيى بن سعيد ، عن ابن جريج ، عن كثير بن كثير ، عن أبيه ، عنه ، بهذا . ليس في سماعنا .

طح فيه : ثنا يونس ، ثنا سفيان ، عن كثير بن كثير ، عن بعض أهله ، سمع المطلب ، يقول : رأيت النبي ﷺ يصلي مما يلي باب بني سهم ، والناس يمرون بين يديه ، وليس بينه وبين القبلة شيء . وعن أحمد بن داود ، ثنا إبراهيم بن بشار ، ثنا سفيان ، سمع ابن جريج يحدث ، عن كثير بن كثير ، عن أبيه[3] ، عن جده ، نحوه .

---

٦٩٨ ● المطلب بن أبي وداعة -الحارث بن صبرة بن سعيد -بالتصغير- السهمي أبو عبدالله وأمه أروى بنت الحارث بن عبدالمطلب بنت عم النبي ﷺ صحابي أسلم يوم الفتح ونزل المدينة ، وكان لدة النبي ﷺ . (الإصابة ٣/٤٢٥ ، والتقريب) .

(١) كلمة «من» ساقطة من (هـ) .

١٦٥٧٨ - خز ٢/١٥ . طح ١/٤٦١ . حب (الإحسان) ٤/٤٥ ، ٤٦ . كم ١/٢٥٤ . وهو عند أحمد كما في الحديث الآتي .

(٢) في المصادر المطبوعة : «الطوافين» .

(٣) «عن أبيه» طمس في (هـ) .

قال سفيان ، فحدثنا كثير بن كثير بعدما سمعته من ابن جريج [قال](١) ، أخبرني بعض أهلي ولم أسمعه من أبي . وعن يزيد بن سنان ، عن يزيد بن هارون(٢) ، أنا هشام ، أراه عن ابن عم المطلب بن أبي وداعة ، عن كثير بن كثير بن المطلب(٣) ، عن أبيه ، عن جده ، به .

حب في الأول من الرابع : أنا ابن خزيمة ، به . وعن عمر بن محمد الهمداني ، ثناعمرو(٤) بن عثمان ، ثنا الوليد بن مسلم ، ثنا زهير بن محمد ، ثنا كثير بن كثير ، عن أبيه ، حدثني(٥) المطلب(٦) ، نحوه .

كم في الصلاة : ثنا محمد بن يعقوب أبو عبدالله ، ثنا يحيى بن محمد بن يحيى ، ثنا مسدد ، ثنا يحيى(٧) بن سعيد ، به .

١٦٥٧٩ـ حديث(٨) : أن النبي ﷺ صلى(٩) مما يلي باب بني سهم(١٠) [والناس
حم

(١) ما بين المعقوفين زيادة من المطبوع .

(٢) قوله : «هارون ، أنا» غير واضح في (هـ) لسوء التصوير .

(٣) «المطلب» طمس في (هـ) .

(٤) في المطبوع : «عمر» وهو خطأ . وعمرو بن عثمان هو ابن سعيد بن كثير القرشي الحمصي روى عن . . . الوليد بن مسلم وعنه . . . عمر بن محمد بن يحيى . (تهذيب التهذيب ٧٦/٨) .

(٥) «حدثني» في المطبوع : «أبي» وهو خطأ .

(٦) «حدثني المطلب» غير واضح في (هـ) لسوء التصوير .

(٧) «ثنا مسدد ، ثنا يحيى» طمس في (هـ) .

١٦٥٧٩ - أحمد ٣٩٩/٦ . وانظر الحديث الذي قبله .

(٨) قوله : «حديث : أن النبي» غير واضح في (هـ) لسوء التصوير .

(٩) في المطبوع : «أنه رأى النبي ﷺ يصلي» .

(١٠) بنو سهم : قبيلة في قريش وهم بنو سهم بن عمرو بن هصيص بن كعب بن لؤي . (تاج العروس ٣٥٢/٨) .

يمرون بين يديه و](١) ليس بينه وبين الطُّوَّاف(٢) سترة(٣) .

أحمد : ثنا سفيان بن عيينة ، حدثني كثير بن كثير بن المطلب بن أبي وداعة ، أنه سمع بعض أهله يحدث(٤) ، عن جده ، به . قال سفيان : وكان ابن جريج ، أنا عنه ، قال : ثنا كثير ، عن أبيه ، فسألته؟ فقال : ليس من أبي سمعته ، ولكن بعض أهلي ، عن جدي . . . فذكره . وعن يحيى بن سعيد ، عن ابن جريج ، كما قال سفيان .

٤/٣٠٣أ **١٦٥٨٠ـ / حديث : الصلاة مثنى مثنى**

في مسند : المطلب بن ربيعة .

قط **١٦٥٨١ـ حديث : طاف رسول الله ﷺ بالبيت في يوم(٥) قائظ شديد الحر ، فاستسقى رهطاً من قريش ، فقال : «هل عند أحد منكم من شراب؟ . . .» الحديث .**

قط في الأشربة : ثنا يعقوب بن إبراهيم البزاز ، ثنا عمر بن شَبَّة ، ثنا عمر بن علي المقدمي ، عن الكلبي ، عن أبي صالح ، عنه ، به . وقال : الكلبي متروك ، وأبو صالح باذان ضعيف . وعن محمد بن نوح الجُنْدَيْسابوري(٦) ، ثنا موسى بن سفيان ، ثنا

(١) ما بين المعقوفين من المطبوع .

(٢) في المطبوع : «الكعبة» .

(٣) قوله : «سترة ، أحمد : ثنا سف» طمس في (هـ) .

(٤) «أنه سمع بعض أهله يحدث» طمس في (هـ) .

١٦٥٨٠ - انظر الحديث المتقدم برقم (١٦٥٧٧) .

١٦٥٨١ - قط ٤/٢٦١- ٢٦٢ .

(٥) «في يوم» مطموس في الأصل .

(٦) الجُنْدَيْسَابوري : بضم الجيم ، وسكون النون وفتح الدال المهملة بعدها الياء المثناة من تحتها ، وفتح السين المهملة بعدها الألف والباء الموحدة بعدها واو وراء . (اللباب ١/٢٩٦) .

عبدالله بن الجهم ، ثنا عمرو بن أبي قيس [عن شعيب بن خالد](١) عن الكلبي ، نحوه .

١٦٥٨٢ـ حديث : رأيت النبي ﷺ قرأ ﴿النجم﴾ بمكة فسجد ، فلم أسجد معه ، لأني كنت على غير الإسلام ، فلم أدَعها(٢) أبداً . طح حم

طح في الصلاة : ثنا فهد ، ثنا الحِمَّاني ، ثنا ابن المبارك ، عن معمر ، عن ابن طاوس ، عن عكرمة بن خالد ، عنه ، به .

رواه أحمد : ثنا عبدالرزاق ، ثنا مَعْمَر ، به . وعن إبراهيم بن خالد ، عن رباح ، عن معمر ، عن ابن طاوس ، عن عكرمة بن خالد ، عن جعفر بن المطلب ، عن أبيه ، به .

وله حديث في مسند : العباس بن عبدالمطلب(٣) .

(آخر(٤) السفر الرابع والحمد لله على إحسانه . يتلوه في الذي يليه مسند : مطيع ابن الأسود العدوي . وصلى الله على سيدنا محمد وآله وصحبه وسلم تسليماً كثيراً) .

---

(١) ما بين المعقوفين ساقط من الأصل و(هـ) أثبته من المطبوع .

١٦٥٨٢ - طح ٣٥٣/١ . أحمد ٤٢٠/٣ . ٢١٥/٤ ، ٣٩٩/٦- ٤٠٠ .

(٢) «أدعها» رسم في الأصل و(هـ) : «أقصها» والمثبت من المطبوع .

(٣) انظر : (الإتحاف ٤٨٧/٦ ح٦٨٧٠) .

(٤) قوله «آخر السفر -إلى- تسليما كثيراً» غير موجود في «هـ» وقال بدلاً عنه : «آخر الجزء الثامن وهو آخر المجلدة الرابعة من إتحاف المهرة بالأطراف المبتكرة تأليف شيخ الإسلام والحفاظ أبي الفضل أحمد بن علي بن حجر العسقلاني . فرغ منه . . .» .

٥/٢أ

/ بسم الله الرحمن الرحيم

اللهم صلِّ على أشرف الخلق سيدنا محمد ، وآله وصحبه ، وسَلِّمْ تسليماً(١)

٦٩٩ ● مسند مطيع بن الأَسْود العَدَوِيّ

حديثه في أول المكيين

١٦٥٨٣ـ حديث : «لا تُغزى مكة بعد هذا العام أبداً ، ولا يُقْتَلُ رجلٌ من قريش بعد هذا العام صبراً أبداً(٢)» . مي خز عه حب كم حم

مي في الديات : أنا جعفر بن عون ، عن زكريا ، عن الشعبي ، عن عبدالله بن مطيع ، عن مطيع ، به . وعن يعلى ، عن زكريا ، نحوه .

خز في الحج : ثنا محمد بن عيسى ، ثنا سلمة ، حدثني محمد -يعني ابن إسحاق- ثنا شعبة ، عن عبدالله بن أبي السَّفَر ، عن الشعبي ، عن عبدالله بن مطيع ابن الأسود ، عن أبيه -وكان اسمه العاصي ، فسماه رسول الله ﷺ مطيعاً- أن

---

(١) في (هـ) بعد البسملة : «رب أعن ويسر بفضلك يا كريم» وليس فيها الصلاة على النبي ﷺ .

٦٩٩ ● مطيع بن الأسود بن حارثة القرشي العدوي -كان اسمه العاص- فسماه النبي ﷺ مطيعاً ، ولم يدرك من عصاة -جمع العاص- قريش الإسلام غيره ، أسلم يوم الفتح ، مات بالمدينة في خلافة عثمان ، وقيل : قتل يوم الجمل . (أسد الغابة ٣٧٤/٤ ، وتهذيب التهذيب ١٨١/١٠) .

١٦٥٨٣ - مي ١١٩/٢ . عه ٢٣٥/٤- ٢٣٦ . حب (الإحسان) ١٣/٦ . كم ٢٧٥/٤ . أحمد ٤١٢/٣ ، ٢١٣/٤ .

(٢) «أبدا» ليس في (هـ) .

رسول الله ﷺ حين أمر أن يقتل هؤلاء الرهط بمكة ، قال . . . فذكره . ليس في السماع .

قال أبو محمد الدارمي : فَسَّرُوا ذلك أن لا يقتل قرشي على الكفر ، يعني : لا يكون هذا ، أن يكفر قرشي[١] بعد ذلك اليوم ، فأما [في][٢] القَوَد ، فيقتل .

عه في الجهاد : ثنا أبو بكر الصغاني ، ثنا جعفر بن عون ، به . وعن أبي أمية ، ثنا يعلى[٣] ، به . وعن أحمد بن أبي رجاء ، ثنا وكيع . وعن ابن المنادي ، ثنا إسحاق بن يوسف . وعن عيسى بن أحمد ، ثنا القاسم بن الحكم ، كلهم عن زكريا ، به .

حب في الخامس والتسعين من الثاني : ثنا أبو خليفة ، ثنا مسدد ، عن يحيى ، عن زكريا ، حدثني عامر -هو الشعبي- عن[٤] عبدالله بن مطيع ، سمعت مطيعاً يقول : سمعت رسول الله ﷺ ، يقول يوم فتح مكة : «**لا يقتل قرشيٌّ صبراً بعد هذا اليوم إلى يوم القيامة**» . قال : ولم يدرك المسلمون أحداً من كفار قريش غير مطيع . . . الحديث .

كم في الأدب : أنا أبو عبدالله محمد بن يعقوب الحافظ ، ثنا يحيى بن محمد بن يحيى ، ثنا مسدد[٥] ، به[٦] .

رواه أحمد : ثنا معاوية بن هشام أبو الحسن ، ثنا شيبان ، عن فراس ، عن الشعبي ، به . وعن وكيع ويحيى بن سعيد ، عن زكريا ، به . وعن يعقوب ، عن أبيه ، عن ابن إسحاق ، حدثني شعبة بن الحجاج ، عن عبدالله بن أبي السَّفَر ، عن

---

(١) في الأصل و(هـ) : «قريش» والمثبت من المطبوع .

(٢) ما بين المعقوفين ساقط من الأصل و(هـ) أثبته من المطبوع .

(٣) في المطبوع : زيادة : «ويحيى» .

(٤) كلمة «عن» في المطبوع : «بن» خطأ .

(٥) «ثنا مسدد» ساقط من المطبوع .

(٦) وقال : هذا حديث صحيح الإسناد ولم يخرجاه .

الشعبي ، أتم منه ، وفيه : وكان اسمه العاصي ، وفيه : «لا تُغْزى مكة بعد هذا العام أبداً» . وهو في حديث يحيى بن سعيد ، وزاد : ولم يدرك الإسلام أحداً من عصاة قريش غير مطيع .

٧٠٠ • مسند معاذ بن أنس الجُهَنيّ، والد سهل

حديثه في المكيين، وله حديث في الشاميين

١٦٥٨٤ـ حديث: «الضاحك في الصلاة، والملتفت، والمفرقع أصابعَهُ، بمنزلة».
قط

قط في أحاديث القهقهة: ثنا محمد بن مَخْلَد، ثنا يزيد بن الهيثم البادا، ثنا صبيح[1] بن دينار، ثنا المعافى بن عمران، عن ابن لهيعة، عن زَبَّان بن فائد، عن سهل بن معاذ، عن أبيه، به[2].

١٦٥٨٥ـ حديث: أن النبي ﷺ نهى عن الحبوة يوم الجمعة، والإمام يخطب.
خز كم حم

خز في الجمعة: ثنا أبو جعفر السِمْنَاني[3]، ثنا عبدالله بن يزيد، ثنا سعيد بن

---

٧٠٠ • معاذ بن أنس الجهني الأنصاري نزل مصر، قال ابن يونس: صحابي كان بمصر والشام، بقي إلى خلافة عبدالملك بن مروان. (أسد الغابة ٣٧٥/٤، وتهذيب التهذيب ١٨٦/١٠).

١٦٥٨٤ - قط ١٧٥/١. وهو في المسند كما في الحديث الآتي (١٦٦٠٢).

(١) في المطبوع: «صبيح» خطأ. انظر ترجمته في (الميزان ٣٠٧/٢).

(٢) «بن معاذ، عن أبيه، به» طمس في الأصل.

١٦٥٨٥ - خز ١٥٨/٣. كم ٢٨٩/١. أحمد ٤٣٩/٣.

(٣) السِمْناني -بكسر المهملة وسكون الميم ونونين- وهو محمد بن جعفر القُومَسي. (التقريب، وتهذيب التهذيب ٩٩/٩).

أبي أيوب ، عن أبي مرحوم ، عن سهل بن معاذ بن أنس الجهني ، عن أبيه ، بهذا .

كم فيه : حدثني محمد بن صالح بن هانئ ، ثنا السَّرِيّ بن خزيمة ، ثنا عبدالله ابن يزيد المقرئ ، به . وقال : صحيح الإسناد .

ورواه أحمد : ثنا أبو عبدالرحمن -هو المقرئ- به(١) .

٥/٢/ب

١٦٥٨٦ـ /حديث : «من تخطى المسلمين يوم الجمعة اتخذ جسراً إلى جهنم» . حم

أحمد : ثنا أبو سعيد [مولى بني هاشم](٢) وحسن ، قالا : ثنا ابن لهيعة ، ثنا زَبَّان -قال حسن في حديثه : زَبَّان بن فائد- عن سهل بن معاذ ، عن أبيه ، بهذا .

١٦٥٨٧ـ حديث : «إن الصيام والصلاة والذكر ، تُضَاعف على النفقة في سبيل الله سبعمائة ضعف» . كم حم

كم في الجهاد : ثنا أبو العباس محمد بن يعقوب ، أنا محمد بن عبدالله بن عبدالحكم ، أنا ابن وهب ، أخبرني يحيى بن أيوب وسعيد بن أبي أيوب ، عن زَبَّان ابن فائد ، عن سهل بن معاذ بن أنس الجهني ، عن أبيه ، بهذا . وقال : صحيح الإسناد .

رواه أحمد : ثنا حسن ، ثنا ابن لهيعة . وثنا يحيى بن غيلان ، ثنا رشدين ، كلاهما عن زَبَّان(٣) ، به -وليس فيه ذكر الصيام والصلاة- وعن إسحاق بن عيسى ، عن ابن لهيعة ، عن خير بن نُعَيْم الحضرمي ، عن سهل بن معاذ ، به .

---

(١) في المطبوع زيادة : «ثنا يزيد» بين «المقرئ» وبين «سعيد بن أبي أيوب» وهي خطأ ، فإن المقرئ يروي عن سعيد بن أبي أيوب بدون واسطة . انظر : (تهذيب التهذيب ٨٣/٦) .

١٦٥٨٦ - أحمد ٤٣٧/٣ .

(٢) ما بين المعقوفين طمس في الأصل و(هـ) وأثبته من المطبوع .

١٦٥٨٧ - كم ٧٨/٢ . أحمد ٤٣٨/٣ ، ٤٤٠ .

(٣) «عن زبان» ساقط من المطبوع .

١٦٥٨٨ - حديث : «اركبوا هذه الدواب سالمةً وابْتَدِعوها سالمة ، ولا تتخذوها كراسي» .
مي خز حب كم حم

مي في الاستئذان : أنا عثمان بن محمد ، ثنا شَبَابة بن سَوَّار ، ثنا الليث بن سعد ، عن يزيد بن أبي حبيب ، عن سهل بن معاذ بن أنس ، عن أبيه ، به . وعن عبدالله بن صالح ، عن الليث ، نحوه[1] .

خز في الحج : ثنا الحسن بن محمد الزعفراني ، ثنا عاصم -يعني ابن علي- ثنا ليث ، به . وعن الزعفراني ، عن شَبَابة ، به . ليس في سماعنا .

حب في الثالث والعشرين من الثاني : أنا أبو يعلى ، ثنا أبو[2] خيثمة ، ثنا يونس ابن محمد ، ثنا الليث ، به .

كم في الحج : ثنا أبو جعفر بن عبيد ، ثنا إبراهيم بن الحسين ، ثنا شَبَابة ، به . وفي الجهاد : ثنا الشيخ أبو بكر بن إسحاق ، ثنا الحسن بن علي بن زياد ، ثنا سعيد ابن سليمان (ح) وأخبرني عمرو بن محمد بن منصور العدل ، ثنا عمر بن حفص السدوسي ، ثنا عاصم بن علي ، كلاهما عن الليث ، به . وقال : صحيح الإسناد ولم يخرجاه .

رواه أحمد : ثنا موسى بن داود ، ثنا ليث بن سعد[3] ، به . وعن حجاج ، عن ليث ، عن يزيد بن أبي حبيب وزَبَّان بن فَائد -فرقهما- عن ابن معاذ ، به . وعن أبي الوليد الطيالسي ، عن ليث ، عن يزيد ، به . وعن حسن ، عن ابن لهيعة ، عن يزيد وزَبَّان بن فائد ، عن سهل بن معاذ ، به وأتم منه ، وفيه : «فَرُبَّ مركوبة خير من

١٦٥٨٨ - مي ١٩٧/٢ . خز ١٤٢/٤ . حب (الإحسان) ٤٥٤/٧ . كم ٤٤٤/١ ، ١٠٠/٢ . أحمد ٢٣٤/٤ ، ٤٣٩/٣ ، ٤٤٠ ، ٤٤١ .

(١) «نحوه» مطموس في الأصل .

(٢) كلمة «أبو» ساقطة من (هـ) .

(٣) سقط من المطبوع «يزيد بن أبي حبيب» حيث فيه : ليث بن سعد ، عن سهل بن معاذ .

راكبها ، هي أكثر ذكراً لله منه» .

١٦٥٨٩ـ حديث : «من قرأ القرآن ، وعمل بما فيه ، أُلبس والداه يوم القيامة كم **تاجاً ضوؤه أحسن من ضوء الشمس . . .» الحديث .**

كم في فضائل القرآن : ثنا أبو عبدالله محمد بن أحمد بن موسى القاضي إملاءً ، نا إبراهيم بن يوسف الهِسِنْجاني[١] ، ثنا أبو الطاهر وهارون[٢] بن سعيد ، قالا : ثنا ابن وهب ، أنا يحيى بن أيوب ، عن زَبَّان بن فائد ، عن سهل بن[٢] معاذ بن أنس ، عن أبيه ، به . وقال : صحيح الإسناد . كذا قال .

١٦٥٩٠ـ حديث : «من قرأ : ﴿ قُلْ هُوَ ٱللَّهُ أَحَدٌ ﴾ عشر مرات حتى يختمها ، حم **بنى الله له قصراً في الجنة . . .» الحديث .**

أحمد : ثنا حسن ، ثنا ابن لهيعة . وثنا يحيى بن غيلان ، ثنا رشدين ، كلاهما عن زَبَّان ، عن سهل بن[٣] معاذ ، عن أبيه ، به .

١٦٥٩١ـ وبه : أنه سأل النبي ﷺ ، عن أفضل الإيمان؟ ، قال : «أن تحب لله . . .» حم **الحديث[٤] .**

١٦٥٨٩ - كم ٥٦٧/١ . وهو عند أحمد في الحديث الآتي (١٦٥٩٩) .

(١) الهِسِنْجَاني -بكسر الهاء والسين المهملة وسكون النون وفتح الجيم وبعد الألف نون- وفي الأصل و(هـ) : «السنجاني» وهو خطأ . والتصويب من المطبوع واللباب (٣٨٨/٣) والتذكرة (٦٩٢/٢) .

(٢) قوله : «هارون بن سعيد -إلى- سهل بن» ساقط من (هـ) .

١٦٥٩٠ - أحمد ٤٣٧/٣ .

(٣) «سهل بن» مطموس في الأصل .

١٦٥٩١ - أحمد ٢٤٧/٥ وانظر التعليق على هذا الحديث في أطراف المسند (٢٨٤/٥) تعليقة «٢» .

(٤) «أن تحب لله . . . الحديث» مطموس في الأصل .

١٦٥٩٢ـ حديث : «من قرأ ألف آية في سبيل الله ، ثبته الله مع النبيين والصديقين والشهداء والصالحين» . كم حم

كم في الجهاد : ثنا أبو العباس محمد بن يعقوب ، ثنا محمد بن عبدالله بن عبدالحكم ، أنا ابن وهب ، أخبرني يحيى بن أيوب ، عن زَبَّان بن فائد ، عن سهل بن معاذ الجهني ، عن أبيه ، بهذا(١) .

رواه أحمد : ثنا حسن . وثنا يحيى بن غيلان ، بإسنادهما المذكور قبله(٢) .

١٦٥٩٣ـ / حديث «المسلم من سلم المسلمون من لسانه ويده» . حم ٥/٣/أ

رواه أحمد : ثنا حسن . وثنا يحيى بن غيلان ، بإسنادهما المذكور قبله ، وفي حديث حسن : «السالم» .

١٦٥٩٤ـ حديث : أن رجلاً سأله فقال : أي الجهاد أعظم أجراً يا رسول الله(٣)؟ قال : «أكثرهم لله ذكراً . . .» الحديث . حم

أحمد : ثنا حسن ، ثنا ابن لهيعة ، ثنا زَبَّان ، عن سهل بن معاذ ، عن أبيه ، به .

١٦٥٩٥ـ وبه «من بنى بنياناً من(٤) غير ظلم ولا اعتداء . . .» الحديث . حم

١٦٥٩٢ - كم ٨٧/٢ . أحمد ٤٣٧/٣ .

(١) وقال : هذا حديث صحيح الإسناد ولم يخرجاه .

(٢) موضع «بإسنادهما المذكور قبله» بياض في الأصل .

١٦٥٩٣ - أحمد ٤٤٠/٣ .

١٦٥٩٤ - أحمد ٤٣٨/٣ .

(٣) «يا رسول الله» ليس في المطبوع .

١٦٥٩٥ - أحمد ٤٣٨/٣ .

(٤) كلمة «من» في الأصل : «في» .

١٦٥٩٦ـ وبه : «حق[١] على من قام على مجلس أن يسلم عليهم ، وحق على من قام عن مجلس أن يسلم . . .» الحديث .
حم

١٦٥٩٧ـ وبه : «من كان صائماً ، وعاد مريضاً ، وشهد جنازة ، غفر له» .
حم

١٦٥٩٨ـ وبه : «لأن أشيع مجاهداً[٢] ، فأكنفه على رحله[٣] غدوة أو روحة ، أحبُّ إليَّ من الدنيا وما فيها» .
حم

١٦٥٩٩ـ وبه : «من قال سبحان الله العظيم نبت له غرس في الجنة ، ومن قرأ القرآن فأكمله ، وعمل بما فيه ، ألبس والداه[٤] يوم القيامة تاجاً . . .» الحديث .
حم

١٦٦٠٠ـ وبه : «أفضل الفضائل أن تصل من قطعك ، وتعطي من حرمك[٥] ، وتصفح عمَّن شتمك» .
حم

١٦٦٠١ـ وبه : «إذا سمعتم المنادي يثوّب بالصلاة ، فقولوا كما يقول» .
حم

١٦٥٩٦ - أحمد ٤٣٨/٣ .

(١) في الأصل و(هـ) : «حقاً» بالنصب .

١٦٥٩٧ - أحمد ٤٤٠/٣ .

١٦٥٩٨ - أحمد ٤٤٠/٣ . وهو عند الحاكم . انظر الحديث (١٦٦١٦) .

(٢) في المطبوع : «مجاهداً ، في سبيل الله» .

(٣) في المطبوع : «راحلة» .

١٦٥٩٩ - أحمد ٤٤٠/٣ . وانظر الحديث المتقدم (١٦٥٨٩) .

(٤) في (هـ) : «والده» وفي المطبوع : «والديه» .

١٦٦٠٠ - أحمد ٤٣٨/٣ .

(٥) في المطبوع : «منعك» .

١٦٦٠١ - أحمد ٤٣٨/٣ .

١٦٦٠٢ـ وبه : «إن[١] الضاحك في الصلاة ، والملتفت ، والمفقع أصابعه بمنزلة واحدة» .

١٦٦٠٣ـ وبه : «من قعد في مصلاه [حين يصلي الصبح][٢] حتى يصلي[٣] الضحى ، لا يقول إلا خيراً ، غفرت[٤] خطاياه ، وإن كانت أكثر من زبد البحر» .

١٦٦٠٤ـ وبه : «ألا أخبركم لم سمى الله خليله[٥] : ﴿إبراهيم الذي وفى﴾ لأنه كان يقول كلما أصبح وأمسى ﴿ فَسُبْحَٰنَ ٱللَّهِ حِينَ تُمْسُونَ وَحِينَ تُصْبِحُونَ ﴾» حتى يختم الآية .

١٦٦٠٥ـ وبه : «من قرأ أول سورة الكهف وآخرها ، كانت له نوراً من قدمه إلى رأسه ، ومن قرأها كلها كانت له نوراً ما بين الأرض إلى السماء[٦]» .

١٦٦٠٦ـ وبه : «الجفاء كل الجفاء ، والكفر والنفاق ، من سمع منادي الله ينادي بالصلاة ، يدعو إلى الفلاح ، ولا يجيبه» .

١٦٦٠٢ - أحمد ٣/٤٣٨ . وانظر أيضا حديث رقم (١٦٥٨٤) .

(١) كلمة «إن» ليست في المطبوع .

١٦٦٠٣ - أحمد ٣/٤٣٨- ٤٣٩ .

(٢) ما بين المعقوفين ساقط من الأصل و(هـ) أثبته من المطبوع .

(٣) في المطبوع : «يسبح» .

(٤) في المطبوع : «غفرت له» بزيادة «له» .

١٦٦٠٤ - أحمد ٣/٤٣٩ .

(٥) في المطبوع : إبراهيم خليله .

١٦٦٠٥ - أحمد ٣/٤٣٩ .

(٦) في المطبوع : «ما بين السماء إلى الأرض» .

١٦٦٠٦ - أحمد ٣/٤٣٩ .

١٦٦٠٧ـ وبه : «لا تزال الأمة على شريعة[١] ما لم يظهر فيها ثلاث : ما لم يقبض العلم . . .» الحديث . حم

١٦٦٠٨ـ وبه : « إن آية العز[٢] ﴿ ٱلْحَمْدُ لِلَّهِ ٱلَّذِى لَمْ يَتَّخِذْ وَلَدًا وَلَمْ يَكُن لَّهُۥ شَرِيكٌ فِى ٱلْمُلْكِ ﴾[٣] . . . » إلى آخر الآية . حم

وعن يحيى ، عن رشدين ، عن زَبَّان ، به .

١٦٦٠٩ـ وبه سوى سند يحيى : أنه أمر أصحابه بالغزو ، وأن رجلاً تخلف ، وقال لأهله : أتخلف حتى أصلي مع رسول الله ﷺ الظهر ، ثم أسلم عليه . . . الحديث . حم

١٦٦١٠ـ حديث : «من كظم غيظاً ، وهو قادر على أنْ يُنْفِذَه ، دعاه الله على رؤوس الخلائق ، حتى يخيّره من أي الحور شاء» . حم

أحمد : ثنا عبدالله بن يزيد ، ثنا سعيد ، حدثني أبو مرحوم ، عن سهل بن معاذ ، عن أبيه ، بهذا . وعن حسن بن موسى ، عن ابن لهيعة ، عن زَبَّان بن فَائد ، عن سهل بن معاذ ، نحوه .

١٦٦١١ـ حديث : «من أعطى لله ، ومنع لله ، وأحب لله ، وأبغض لله ، حم كم

١٦٦٠٧ - أحمد ٤٣٩/٣ . وانظر الحديث (١٦٦١٩) .

(١) في المطبوع : «الشريعة» .

١٦٦٠٨ - أحمد ٤٣٩/٣ .

(٢) «إن آية العز» في المطبوع «إذا نفر» وهو خطأ مطبعي .

(٣) الإسراء ، من الآية (١١١) .

١٦٦٠٩ - أحمد ٤٣٨/٤ .

١٦٦١٠ - أحمد ٤٤٠/٣ ، ٤٣٨ .

١٦٦١١ - أحمد ٤٤٠/٣ ، ٤٣٨ . كم ١٦٤/٢ .

ط لمالك ش للشافعي حم لأحمد عم لعبدالله بن أحمد مي للدارمي جا لابن الجارود

وأنكح لله ، فقد استكمل إيمانه» .

أحمد : ثنا عبدالله بن يزيد بحفظه -يعني المقرئ- ، حدثني سعيد بن أبي أيوب أبو يحيى ، حدثني أبو مرحوم عبدالرحيم بن ميمون ، عن سهل بن معاذ بن أنس الجهني ، عن أبيه ، بهذا . وعن حسن ، عن ابن لهيعة ، عن زَبَّان ، عن سهل ، به .

كم في النكاح : ثنا محمد بن صالح بن هانئ وإبراهيم بن عصمة ، قالا : ثنا السَّرِيّ بن خزيمة ، ثنا عبدالله بن يزيد المقرئ ، به . وقال : صحيح على شرطهما .

قلت : لم يخرجا لسهل ، وفيه كلام[1] .

١٦٦١٢ـ / حديث : «من ترك اللباس -وهو قادر عليه- تواضعاً لله ، دعاه الله على رؤوس الخلائق ، حتى يُخَيِّر في حلل الإيمان يلبس أيها شاء» . كم حم ٥/٣/ب

كم في الإيمان : ثنا محمد بن يعقوب ، ثنا الربيع بن سليمان ، ثنا عبدالله بن وهب ، أخبرني يحيى بن أيوب ، عن زَبَّان بن فائد ، عن سهل بن معاذ ، عن أبيه ، بهذا . وقال : تفرد به زَبَّان ، أورده شاهداً لحديث أبي بردة ، عن أبيه ، ثم نقض على نفسه ، فأخرجه في كتاب اللباس : عن الحسين بن الحسن بن أيوب ، ثنا أبو يحيى ابن أبي مَسَرَّة[2] ، ثنا عبدالله بن يزيد المقرئ ، حدثنا سعيد بن أبي[3] أيوب ، عن أبي مرحوم عبدالرحيم بن ميمون ، عن سهل ، به . وقال : صحيح الإسناد .

---

(١) قال عنه في «التقريب» : لا بأس به إلا في روايات زَبَّان عنه .

١٦٦١٢ - كم ١/٦١ ، ٤/١٨٣- ١٨٤ . أحمد ٣/٤٣٩ .

(٢) في المطبوع : «يحيى بن أبي ميسرة» وهو خطأ وأبو يحيى بن أبي مسرة هو عبدالله بن أحمد بن زكريا بن الحارث بن أبي مسرة ، مفتي مكة . المتوفى سنة٢٧٩ بمكة . (العقد الثمين ٥/٩٩) .

(٣) كلمة «أبي» ساقطة من المطبوع .

رواه أحمد : ثنا أبو عبدالرحمن -هو المقرئ- به .

١٦٦١٣ـ حديث : من حمى مؤمناً من منافق [يعيبه ، بعث الله تبارك وتعالى ملكاً يحمي لحمه يوم القيامة . . .][1]» الحديث . حم

أحمد : ثنا أحمد بن الحجاج ويعمر[2] بن بشر ، عن عبدالله -هو ابن المبارك- عن يحيى بن أيوب ، عن عبدالله بن سليمان ، عن إسماعيل بن يحيى المَعَافِري ، عن سهل بن معاذ بن أنس الجهني ، عن أبيه ، به .

١٦٦١٤ـ حديث : غزونا مع رسول الله ﷺ غزوة كذا وكذا ، فضيق الناس الطريق ، فبعث النبي ﷺ منادياً ينادي : «من ضيق منزلاً ، أو قطع طريقاً ، فلا جهاد له» وفيه قصة . حم

أحمد : ثنا الحكم بن نافع ، ثنا إسماعيل بن عياش ، عن أَسِيد بن عبدالرحمن الخثعمي[3] ، عن فروة بن مجاهد اللخمي ، عن سهل بن معاذ ، عن أبيه ، به .

١٦٦١٥ـ حديث : أن رسول الله ﷺ بعث بسرية ، فأتته امرأة ، فقالت : يا رسول الله إنك بعثت هذه السرية ، وإن زوجي خرج فيها ، وقد كنت أصوم لصيامه ، وأصلي لصلاته ، وأتعبد لعبادته ، فدلني على عمل أبلغ به عمله ، حم خز كم

١٦٦١٣ - أحمد ٤٤١/٣ .

(١) ما بين المعقوفين من المسند .

(٢) «يعمر» رسم في الأصل و(هـ) : «معمر» والتصويب من المسند والجرح والتعديل ٣١٣/٩ ، وتعجيل المنفعة ص٤٥٧ .

١٦٦١٤ - أحمد ٤٤٠/٣- ٤٤١ .

(٣) في الأصل و(هـ) : رسم « الجهني» والتصويب من المطبوع وكتب التراجم قال في الخلاصة (٣٨) : الخثعمي : بفتح المعجمة ، وسكون المثلثة . وانظر أيضاً : (التقريب) .

١٦٦١٥ - كم ٧٣/٢ . أحمد ٤٣٩/٣ .

فقال : «تصلين فلا تقعدين . . .» الحديث .

خز في السياسة : ثنا يونس بن عبدالأعلى ، ثنا ابن وهب ، ثنا سعيد بن أبي أيوب ، عن خير بن نُعَيْم ، عن سهل بن معاذ ، عن أبيه ، به .

كم في الجهاد : ثنا أبو العباس محمد بن يعقوب ، ثنا محمد بن عبدالله بن عبدالحكم ، أنا ابن وهب ، به . وقال : صحيح الإسناد .

رواه أحمد : ثنا يحيى بن غيلان ، ثنا رشدين ، عن زَبَّان بن فائد ، عن سهل ، به نحوه .

١٦٦١٦ـ حديث : «لأن أشيع مجاهداً [في سبيل الله][1] فأكنفه[2] على رحله غدوةً أو روحةً ، أحب إليَّ من الدنيا وما فيها» . كم

كم في الجهاد : ثنا أبو العباس محمد بن يعقوب ، ثنا محمد بن عبدالله بن عبدالحكم ، ثنا ابن وهب ، أخبرني يحيى بن أيوب ، عن زَبَّان بن فائد ، عن سهل ابن معاذ بن أنس ، عن أبيه ، بهذا[3] .

١٦٦١٧ـ حديث : «من لبس ثوباً ، فقال : الحمد لله الذي كساني هذا[4] . . .» الحديث . مي كم حم

١٦٦١٦ - كم ٩٨/٢ . وانظر حديث رقم (١٦٥٩٨) في هذا الجزء .

(١) ما بين المعقوفين من المطبوع .

(٢) في المطبوع : «فأكفه» .

(٣) وقال الحاكم : هذا حديث صحيح الإسناد ولم يخرجاه .

١٦٦١٧ - مي ٢٠٣/٢ . كم ٥٠٧/١ ، ١٩٢/٤ .

ويزاد : أحمد ٤٣٩/٣ : عن أبي عبدالرحمن المقرئ ، به . وانظر : (أطراف المسند ٢٨٨/٥ ، ح٧١٣٠) .

(٤) في (هـ) : «هذا الثوب» .

مي في الاستئذان : أنا عبدالله بن يزيد[١] ، ثنا سعيد -هو[٢] ابن أبي أيوب- عن أبي مرحوم ، عن سهل بن معاذ بن أنس ، عن أبيه ، به .

كم في الدعاء : ثنا بكر بن محمد بن حمدان ، ثنا عبدالصمد بن الفضل ، ثنا أبو عبدالرحمن عبدالله بن يزيد المقرئ ، به ، وزاد فيه ذكر الطعام . وقال : صحيح على شرط البخاري . وفي اللباس : عن محمد بن صالح بن هانئ ، عن السَّريّ بن خزيمة ، عن المقرئ ، به ، وفيه ذكر الطعام . وقال : صحيح الإسناد .

١٦٦١٨ـ حديث : «من بَرَّ والديه طوبى له ، وزاد الله في عمره» . كم

كم في البر والصلة : ثنا أبو العباس محمد بن يعقوب ، ثنا بحر[٣] بن نصر ، ثنا عبدالله بن وهب ، أخبرني يحيى بن أيوب ، عن زَبّان بن فَائد ، عن سهل بن معاذ ، عن أبيه ، بهذا . وقال : صحيح الإسناد .

قلت : زَبّان ضعيف[٤] .

١٦٦١٩ـ وبه في الفتن : «لا تزال الأمة على شريعةٍ[٥] ما لم يظهر فيهم ثلاث : كم

(١) في المطبوع : «عبدالله بن سعيد» -يعني ابن يزيد- وزيادة «بن سعيد» خطأ فإن عبدالله ابن يزيد هو أبو عبدالرحمن المقرئ ، ولم أجد أحداً ممن ترجمه ذكر في نسبه سعيداً . انظر : (تهذيب التهذيب ٨٣/٦ ، والجرح والتعديل ٢٠١/٥) .

(٢) كلمة «هو» ليست في المطبوع .

١٦٦١٨ - كم ١٥٤/٤ .

(٣) «بحر» في المطبوع : «يحيى» خطأ . وبحر بن نصر هو ابن سابق الخولاني مولاهم المصري ، روى عن ابن وهب . . . وعنه أبو العباس الأصم . . . ثقة توفي بمصر سنة ٢٦٧ . (تهذيب التهذيب ٤٢٠/١) .

(٤) انظر : (التقريب وأصوله) .

١٦٦١٩ - كم ٤٤٤/٤ . وقد مضى برقم (١٦٦٠٧) .

(٥) «لا تزال الأمة على شريعة» مطموس في الأصل .

مالم يقبض العلم . . .» الحديث .

لكن أبدل فيه بحر بن نصر بابن عبدالحكم(١) .

(١) يستدرك :

حديث : «من حرس من وراء المسلمين في سبيل الله تبارك وتعالى متطوعاً ، لا يأخذه سلطان ، لم ير النار بعينيه . . .» الحديث .

رواه أحمد (٣/٤٣٧) : عن حسن ، ثنا ابن لهيعة . وعن يحيى بن غيلان ، ثنا رشدين ، كلاهما عن زبان ، عن سهل بن معاذ ، عن أبيه ، بهذا .

وحديث : «إن لله تبارك وتعالى عباداً لا يكلمهم الله يوم القيامة ولا يزكيهم ، ولا ينظر إليهم . . .» الحديث .

رواه أحمد (٣/٤٤٠) : عن يحيى -يعني ابن غيلان- ثنا رشدين ، عن زبان ، عن سهل ، عن أبيه ، بهذا . وانظر : (أطراف المسند التعليق على ٥/٢٨٩-٢٩٠) .

٧٠١ ● / من مسند معاذ بن جبل بن عمرو بن أوس الأنصاريّ الخزرجيّ

٥/١/٤

حديثه في خامس الأنصار .

1 ★ أسلم مولى عمر ، عن معاذ .

١٦٦٢٠ـ حديث : «اليسير من الرياء شرك ، ومن عادى أولياء الله فقد بارز الله بالمحاربة . . .» الحديث ، وفيه : قصة له مع عمر . كم

كم في الإيمان : ثنا محمد بن يعقوب ، ثنا الربيع ، ثنا ابن وهب ، أخبرني الليث ابن سعد ، عن عياش بن عباس القِتْباني ، عن زيد بن أسلم ، عن أبيه ، به[1] . وفي الرقاق : عن أحمد بن محمد العنزي ، عن عثمان بن سعيد الدارمي ، عن سعيد بن أبي مريم ، عن نافع بن يزيد ، عن عياش ، به[2] . وأدخل بين عياش وزيد بن أسلم : عيسى بن عبدالرحمن .

---

٧٠١ ● معاذ بن جبل بن عمرو بن أوس الأنصاري الخزرجي أبو عبدالرحمن المدني ، أسلم وهو ابن ثماني عشرة سنة ، وشهد بدراً والعقبة والمشاهد ، مناقبه كثيرة جداً . مات سنة ١٧ ، أو ١٨ . (الإصابة ٤٢٦/٣ ، وتهذيب التهذيب ١٨٦/١٠) .

1 ★ أسلم مولى عمر العدوي ثقة مخضرم ، مات سنة ثمانين ، وقيل بعد سنة ستين وهو ابن أربع عشرة ومائة سنة . (التقريب) .

١٦٦٢٠ - كم ٤/١ ، ٣٢٨/٤ .

(١) وقال : هذا حديث صحيح ولم يخرج في الصحيحين .

(٢) وقال : هذا حديث صحيح الإسناد ولم يخرجاه .

ط لمالك ش للشافعي حم لأحمد عم لعبدالله بن أحمد مي للدارمي جا لابن الجارود

2★ إسماعيل بن عبيدالله ، عن معاذ .

١٦٦٢١ـ حديث : «تهاجرون[١] إلى الشام ، فيفتح لكم ، وليكونن[٢] فيكم داء كالدُّمَّل أو كالحزَّة ، يأخذ بمراق الرجل يستشهد الله به أنفسهم[٣] . . .» الحديث . حم

أحمد : ثنا أبو أحمد الزبيري ، ثنا مَسَرَّة بن معبد ، عنه ، به .

قلت : هو منقطع[٤] ، وقد رواه[٥] هشام بن خالد ، عن الحسن بن يحيى ، عن عبدالرحمن بن ثابت بن ثوبان ، عن أبيه ، عن مكحول ، عن كثير بن مُرَّة ، عن معاذ ابن جَبل ، نحوه .

3★ الأسود بن هلال ، عن معاذ .

١٦٦٢٢ـ حديث : «يا معاذ تدري[٦] ما حق الله على العباد؟ . . .» الحديث . حم

2★ إسماعيل بن عبيدالله بن المهاجر المخزومي مولاهم الدمشقي أبو عبدالحميد ثقة ، مات سنة ١٣١ وله سبعون سنة . (التقريب) .

١٦٦٢١ - أحمد ٢٤١/٥ .

(١) في أطراف المسند (٢٩٠/٥ ، ح٧١٣٤) والمطبوع : «ستهاجرون» .

(٢) في المطبوع : «يكون» .

(٣) في (هـ) : «أنفسكم» .

(٤) لأن إسماعيل بن عبيدالله لم يسمع من معاذ ، ولم يدركه ، ولد بعد وفاة معاذ بثلاث وأربعين سنة ، فإنه ولد سنة ٦١ . راجع : (تهذيب التهذيب ٣١٧/١) .

(٥) أخرجه الطبراني في الكبير (١١٤/٢٠) .

3★ الأسود بن هلال المحاربي أبو سلام الكوفي ، مخضرم ثقة جليل ، مات سنة ٨٤ . (التقريب) .

١٦٦٢٢ - أحمد ٢٢٩/٥- ٢٣٠ .

ويزاد : أحمد ٢٢٨/٥ : ثنا عبدالرحمن ، ثنا سفيان ، عن أبي حصين ، عن الأسود بن هلال ، به . وانظر : (أطراف المسند ٢٩٠/٥ ت «٣» ح٧١٣٥) .

(٦) في المطبوع : «أتدري» .

أحمد : ثنا محمد بن جعفر ، ثنا شعبة ، عن أبي حصين وأشعث بن سُلَيْم ، أنهما سمعا الأسود بن هلال ، به .

١٦٦٢٣ـ حديث : أنه سمع معاذ بن جبل يقول -وهو على المنبر- : ورث مال رجل ترك ابنته وأخته ، فجعل لابنته النصف ، ولأخته النصف ، ورسول الله ﷺ حي[1] بين أظهرهم . كم

كم في الفرائض : ثنا أبو يحيى السمرقندي ، ثنا محمد بن نصر الإمام ، ثنا إسحاق بن إبراهيم ، أنا معاذ بن هشام ، عن أبيه ، عن قتادة ، ثنا أبو حسان ، عنه ، بهذا . وقال : صحيح على شرطهما .

4★ الأسود بن يزيد ، عن معاذ .

١٦٦٢٤ـ حديث : قضى معاذ بن جبل باليمن في : بنت وأخت ، فأعطى البنت النصف ، والأخت النصف . مي جا طح قط كم

مي في الفرائض : أنا محمد بن يوسف ، عن سفيان الثوري ، عن أشعث بن أبي الشعثاء ، عنه ، بهذا . وعن محمد ، عن سفيان ، عن الأعمش ، عن إبراهيم ، عن الأسود ، قال : كان ابن الزبير لا يورث الأخت من الأب والأم ، مع الابنة[2] حتى حدثه الأسود ، عن معاذ ، بهذا .

١٦٦٢٣ - كم ٣٤٦/٤ .

(١) «حي» في الأصل و(هـ) رسم : «في» .

4★ الأسود بن يزيد بن قيس النخعي أبو عمرو ، أو أبو عبدالرحمن مخضرم ثقة مكثر فقيه ، مات سنة أربع أو خمس وسبعين . (التقريب) .

١٦٦٢٤ - مي ٢٥٠/٢ ، ٢٥١ . جا ص٣٢٢ . طح ٣٩٣/٤ ، ٣٩٤ . قط ٨٢/٤ ، ٨٣ . كم ٣٣٧/٤ .وانظر الحديث المتقدم (٦١٢/٦ ، ح٧٠٧٥) .

(٢) كذا الرسم في الأصل و(هـ) : «الابنة» وفي المطبوع : «البنت» .

جا فيه : ثنا أبو جعفر الدارمي ، ثنا النضر -يعني ابن شُمَيْل- أنا شعبة ، عن سليمان -هو الأعمش- عن إبراهيم ، قال : قال الأسود : قضى فينا معاذ على عهد رسول الله ﷺ . . . فذكره .

طح فيه : عن ابن مرزوق ، ثنا أبو داود ، ثنا شعبة . وعن علي بن شيبة ، عن يزيد ابن هارون ، أنا الثوري . وعن صالح بن عبدالرحمن وروح بن الفرج ، قالا : ثنا يوسف ابن عدي ، ثنا أبو الأحوص ، ثلاثتهم عن أشعث بن أبي الشعثاء ، به . زاد شعبة : وعن الأعمش ، سمعت إبراهيم يحدث ، عن الأسود ، به . وزاد سفيان : قصة ابن الزبير ، وقوله للأسود : أنت رسولي إلى عبدالله بن عيينة بهذا الحديث .

قط فيه : ثنا أبو بكر النيسابوري ، ثنا بحر بن نصر ، ثنا ابن وهب ، حدثني إسحاق بن يحيى بن طلحة التيمي ، عن المسيب بن رافع ، عن الأسود ، نحو حديث إبراهيم . وعن عبدالله بن محمد بن عبدالعزيز ، ثنا عبيدالله بن عمر القواريري ، ثنا معاذ بن هشام ، حدثني أبي ، عن قتادة ، ثنا أبو حسان الأعرج ، عن الأسود ، نحوه .

كم فيه : أنا أبو يحيى السمرقندي ، ثنا محمد بن نصر ، ثنا يحيى بن يحيى ، ثنا أبو معاوية ، عن الأعمش ، به ، وأتم منه[1] .

٥ / ٤/ب

5★ / أنس بن مالك ، عن معاذ .

١٦٦٢٥ـ حديث : قال رسول الله ﷺ لمعاذ بن جبل : «اعلم أنه من مات ، وهو يشهد أن لا إله إلا الله ، دخل الجنة» . خزحم

---

(١) وقال : هذا حديث صحيح الإسناد ولم يخرجاه .

5★ أنس بن مالك بن النضر الأنصاري الخزرجي خادم رسول الله ﷺ خدمه عشر سنين ، صحابي مشهور ، وأحد المكثرين من الرواية عنه ، مات سنة اثنتين وقيل : ثلاث وتسعين ، وقد جاوز المائة . (الإصابة ١/٧١ ، والتقريب) .

١٦٦٢٥ - خز في التوحيد ٣٣٥- ٣٤٠ . أحمد ٥/٢٢٩ ، ٢٤٠ ، ٢٤١ ، ٢٣٠ .

خز لابن خزيمة عه لأبي عوانة طح للطحاوي حب لابن حبان قط للدارقطني كم للحاكم

خز في التوحيد : ثنا أبو موسى ، ثنا محمد بن جعفر ، ثنا شعبة ، سمعت أبا حمزة -وهو جارهم- يحدث ، أن أنساً قال ذلك . قال [أبو بكر](١) : وقرأت على بندار ، أن ابن أبي عدي حدثهم ، عن شعبة ، عن صدقة ، أن أنس بن مالك حدثهم(٢) ، عن معاذ ، به . قال أبو بكر : صدقة هذا رجل من آل أبي الأحوص . وعن محمد بن بشار ، ثنا محمد بن جعفر ، ثنا شعبة ، عن قتادة ، عن أنس ، به(٣) . وعن محمد بن عبد(٤) الأعلى الصنعاني ، ثنا المعتمر ، عن أبيه ، عن أنس ، أنه ذكر له : أن النبي ﷺ قال لمعاذ : «**من لقي الله لا يشرك به شيئاً دخل الجنة**» قال : أفلا أبشر الناس؟ قال : «**لا ، إني أخاف أن يتكلوا**» . وعن أبي الأشعث ، ثنا المعتمر ، نحوه . وعن محمد بن عبدالأعلى ، ثنا يزيد بن زُرَيْع ، ثنا سليمان ، عن أنس ، قال : ذُكِرَ لي أن النبي ﷺ قال لمعاذ [لم أسمعه منه](٥) . . . فذكره(٦) . وعن محمد بن عبدالأعلى ، ثنا بشر -يعني(٧) ابن المفضل- ثنا التيمي ، مثله . وعن أحمد بن عبدة ، ثنا حماد ، عن عبدالعزيز بن صهيب ، عن أنس ، عن معاذ ، به . وعن يونس ابن عبدالأعلى ، ثنا ابن وهب ، أخبرني سلمة بن وَرْدَان ، قال(٨) : كنت جالساً مع أنس ، فقال : جاء معاذ بن جبل من عند رسول الله ﷺ . . . فذكر هذا الحديث . قال أنس : فقلت له : أذهبُ إلى رسول الله ﷺ فأسأله؟ قال : نعم ، قال : فأتاه ،

---

(١) ما بين المعقوفين من المطبوع .

(٢) «حدثهم» ليس في المطبوع .

(٣) وذكر بعد سياق المتن : «قال شعبة : لم أسأل قتادة : أسمعه من أنس ، أو لا؟» .

(٤) كلمة «عبد» سقطت من (هـ) .

(٥) ما بين المعقوفين من المطبوع .

(٦) في المطبوع : «بمثله» .

(٧) كلمة «يعني» ليست في المطبوع .

(٨) من قوله : «قال : كنت جالساً . . . إلى قوله : عن سلمة بن وردان» ساقط من (هـ) .

فسأله ، فقال : «صدق معاذ» ثلاثاً . وعن بشر بن خالد العسكري ، ثنا سعيد ، عن سلمة بن وَرْدان ، نحوه . وعن محمد بن يحيى ، ثنا أبو نعيم وجعفر بن عون -فرقهما- عن سلمة ، به . قال ابن خزيمة(١) : أنا أبرأ من عهدة سلمة ، وقد أخطأ في هذا الإسناد(٢) ، إذ زعم أن أنساً سمع هذا من معاذ ، لأن سليمان التيمي وهو أحفظ(٣) من عدد مثل سلمة وأعلم بالحديث رواه عن أنس ، قال : ذُكِرَ لي أن معاذ بن جبل(٤) قال . . . فذكره .

رواه أحمد : ثنا محمد بن جعفر ، ثنا شعبة ، عن قتادة ، عنه ، به . وعن حسن ابن موسى(٥) وعفان ، كلاهما [عن حماد بن سلمة](٦) عن عبدالعزيز بن صهيب ، عن أنس ، نحوه . وعن بهز ، عن همام ، عن قتادة ، به(٧) . وزاد : أفلا أحدث الناس؟ ،

---

(١) اختصر المؤلف هنا كلام ابن خزيمة ، وكلامه مفرق في التوحيد ، في موضعين ، فمن المناسب أن أنقل هنا نص كلامه من الموضعين : ففي صفحة ٣٣٧ قول ابن خزيمة هكذا : «وروى سلمة بن وردان ، وأنا أبرأ من عهدة هذا الخبر عن أنس ، فأخطأ في هذا الإسناد ، فزعم أن أنساً سمع هذا الخبر من معاذ بن جبل ، ثم سمعه من النبي ﷺ كذاك» . وفي الموضع الثاني صفحة ٣٤٠ نص كلامه : «وإنما أنكرت من خبر سلمة بن وردان أن ذكره أن أنسا سمع هذا الخبر من معاذ ابن جبل ، فإن سليمان التيمي -وهو أحفظ من عدد مثل سلمة ، وأعلم بالحديث من جماعة أمثال سلمة- رواه عن أنس ، قال : ذكر لي عن معاذ بن جبل ، فأما من قال : عن أنس ، عن معاذ ، فقد أعذر ، ولم يذكر سماعا لذلك . رواه -أيضا- عبدالعزيز بن صهيب ، عن أنس ، عن معاذ لم يقل : سمعت ، ولا ذكر لي» . انتهى .

(٢) كلمة «الإسناد» طمست في الأصل .

(٣) «أحفظ من عدد مثل سلمة» طمس في الأصل .

(٤) «بن جبل ، قال» طمس في الأصل .

(٥) «وعن حسن بن موسى» طمس في الأصل .

(٦) ما بين المعقوفين ساقط من الأصل و(هـ) أثبته من المطبوع .

(٧) «همام ، عن قتادة ، به» طمس في الأصل .

قال : «لا ، إني أخشى أن يتكلوا» .

١٦٦٢٦ـ حديث : كنت رديف رسول الله ﷺ ، فقال : «هل تدري ما حق الله على العباد؟ . . .» الحديث . حب حم عم

حب في الثالث والخمسين من الثالث[١] : أنا أبو يعلى ، ثنا هُدْبة بن خالد ، ثنا همام بن يحيى ، ثنا قتادة ، عن أنس ، به[٢] .

رواه أحمد : ثنا وكيع ، عن الأعمش ، عن أبي سفيان ، عن أنس ، به . وعن أبي معاوية ، عن الأعمش ، به . وعن عفان[٣] وبهز ، كلاهما عن همام ، عن قتادة ، عن أنس[٤] ، نحوه وأتم منه .

قال عبد الله[٥] : ثنا هُدْبة ، ثنا همام ، نحوه أو مثله .

١٦٦٢٧ـ حديث : «من طلق في بدعة : واحدة أو ثنتين أو ثلاثاً ، ألزمناه بدعته[٦]» . قط

قط في موضعين من الطلاق : ثنا محمد بن مخلد ، ثنا أحمد بن عبدالله الحداد ، ثنا أبو الصلت[٧] إسماعيل بن أبي أمية الذارع ، ثنا حماد بن زيد ، ثنا عبدالعزيز بن

١٦٦٢٦ - حب (الإحسان) ١/٢٩٠ . أحمد ٥/٢٢٨ ، ٢٣٦ ، ٢٤٢ .

(١) «حب في الثالث والخمسين من الثالث» طمس في الأصل .

(٢) «به . رواه أحمد» طمس في الأصل .

(٣) «وعن عفان» طمس في الأصل .

(٤) كلمة «عن أنس» ساقطة من المطبوع في رواية بهز .

(٥) في المطبوع زيادة : «ثنا أبي» بين عبدالله ، وبين «ثنا هدبة» .

١٦٦٢٧ - قط ٤/٢٠ ، ٤٤- ٤٥ .

(٦) «ألزمناه بدعته» طمس في الأصل .

(٧) قوله : «الصلت» إلى «أمية» طمس في الأصل .

صهيب ، عنه ، به . وعن عبدالباقي[١] بن قانع ، ثنا عبدالوارث بن إسماعيل[٢] العسكري ، ثنا إسماعيل ، به . وقال : إسماعيل القرشي متروك الحديث[٣] .

٥/١/٥

6★ / جابر بن عبدالله ، عن معاذ .

١٦٦٢٨ـ حديث : «من شهد أن لا إله إلا الله مخلصاً من قلبه ، دخل الجنة» . حب

حب في الثاني من الأول : ثنا علي بن الحسين العسكري ، ثنا عبدان بن محمد الوكيل ، ثنا ابن أبي زائدة ، عن سفيان ، عن عمرو بن دينار ، عن جابر : أن معاذاً لما حضرته الوفاة ، قال : اكشفوا عني سِجْف[٤] القبة ، . . . فذكره .

7★ جُبَيْر بن نُفَيْر ، عن معاذ .

١٦٦٢٩ـ حديث : «استعيذوا بالله من طمع يهدي إلى طبع ، ومن طمع في[٥] كم حم

---

(١) «الباقي بن قانع ، ثنا عبد» طمس في الأصل .

(٢) في المطبوع : «إبراهيم» .

(٣) «القرشي متروك الحديث» طمس في الأصل .

6★ جابر بن عبدالله بن عمرو بن حرام -بمهملة وراء- الأنصاري ثم السَلَمي -بفتحتين- صحابي ابن صحابي ، غزا تسع عشرة غزوة ومات بالمدينة بعد السبعين وهو ابن أربع وتسعين . (التقريب) .

١٦٦٢٨ - حب (الإحسان) ٢١١/١ .

(٤) السِجْف : الستر ، وقيل لا يسمى سجفاً إلاّ أن يكون مشقوق الوسط كالمصراعين . (النهاية ٣٤٣/٢) .

7★ جُبَيْر بن نُفَير -بنون وفاء مصغراً -ابن مالك بن عامر الحضرمي الحمصي ، ثقة جليل . . . مخضرم ، مات سنة ثمانين ، وقيل بعدها . (التقريب) .

١٦٦٢٩ - كم ٥٣٣/١ . أحمد ٢٤٧/٥ ، ٢٣٢ .

(٥) في (هـ) : «من» .

غير مطمع ، ومن طمع[١] حين[٢]لا مطمع» .

كم في الدعاء : أنا أحمد بن سلمان الفقيه ، ثنا الحسن بن مكرم ، ثنا عثمان بن عمر ، أنا عبدالله بن عامر الأسلمي ، عن الوليد بن عبدالرحمن ، عنه ، بهذا . وقال : مستقيم الإسناد .

رواه أحمد : ثنا عثمان بن عمر ، بهذا . وعن محمد بن بشر ، عن عبدالله بن عامر ، به[٣] .

8★ الحارث بن عُمَيْرة ، عن معاذ .

١٦٦٣٠ـ حديث : «المتحابون[٤] في الله لهم منابر من نور . . .» . الحديث ، وفيه قوله لعمرو بن العاص ، وفيه : «اتبعوا كتاب الله ، وإن أشكل عليكم شيء من تفسيره ، فعليكم بأبي الدرداء وابن أم عبد وسلمان» وفيه قصته مع ابن مسعود في قول معاذ : إياكم وزَلَّةَ العالم . . . الحديث .

كم في الفتن : أخبرني محمد بن المُؤَمَّل ، ثنا الفضل بن محمد الشعراني ، ثنا نعيم بن حماد ، ثنا الفضل بن موسى ، ثناعبدالأعلى بن أبي المساور ، عن عكرمة ،

---

(١) كلمة «من طمع» ساقطة من المطبوع .

(٢) في المطبوع : «حيث» .

(٣) «عن عبدالله بن عامر ، به» طمس في الأصل .

8★ الحارث بن عُمَيْرة ، ترجمه ابن أبي حاتم (٨٣/٣) وقال : روى عن معاذ بن جبل ، وسكت عنه . وقال ابن حجر في تهذيب التهذيب ٣٥١/١١ في ترجمة يزيد بن عميرة : «وقال بعضهم : الحارث بن عميرة ولا يصح ، قاله البخاري : روى عن أبي بكر وعمر ، ومعاذ بن جبل ، ثقة من كبار التابعين» .

١٦٦٣٠ - كم ٤١٩/٤- ٤٢٠ .

(٤) في الأصل و(هـ) : «المتحابين» .

عنه ، بطوله . وفيه حديثه عن سلمان : «**الأرواح جنود مجندة**»(١) .

9★ حبيب بن عُبَيْد ، عن معاذ .

١٦٦٣١ـ حديث : «يكون في آخر الزمان أقوام ، إخوان العلانية ، أعداء السريرة» . فقيل : يا رسول الله! وكيف يكون ذلك؟ قال : «ذلك برغبة بعضهم إلى بعض ، ورهبة بعضهم من(٢) بعض» .

أحمد : ثنا أبو اليمان ، ثنا أبو بكر بن عبدالله بن أبي مريم الغساني ، عنه ، بهذا .

10★ الحسن بن أبي الحسن البصري ، عن معاذ .

١٦٦٣٢ـ حديث : أن رسول الله ﷺ تلا هذه الآية : ﴿ وَأَصْحَٰبُ ٱلْيَمِينِ . . .﴾(٣) ، ﴿ وَأَصْحَٰبُ ٱلشِّمَالِ . . .﴾(٣) ، فقبض بيده قبضتين ، فقال : «هذه إلى الجنة

---

(١) وقال : هذا حديث صحيح الإسناد ولم يخرجاه . وتعقبه الذهبي بقوله : قلت : عبدالأعلى تركه أبو داود .

9★ حبيب بن عُبَيْد الرحبي -بالمهملة المفتوحة ثم الموحدة- أبو حفص الحمصي ، ثقة . (التقريب) .

١٦٦٣١ - أحمد ٢٣٥/٥ .

(٢) «من» في المطبوع : «إلى» .

10★ الحسن بن أبي الحسن : يسار البصري الأنصاري مولاهم ، ثقة فقيه فاضل مشهور وكان يرسل كثيراً ويدلس ، قال البزار : كان يروي عن جماعة لم يسمع منهم فيتجوز ، ويقول : حدثنا وخطبنا -يعني قومه الذين حدثوا وخطبوا- بالبصرة ، مات سنة عشر ومائة ، وقد قارب التسعين . (التقريب) .

١٦٦٣٢ - أحمد ٢٣٩/٥ .

(٣) سورة الواقعة ، من الآيتين (٢٧ ، ٤١) .

ولا أبالي ، وهذه إلى النار ولا أبالي» .

أحمد : ثنا محمد بن عبدالله بن المثنى ، ثنا البراء الغَنَوي ، ثنا الحسن ، به .

11 ★ حصين بن جندب أبو ظَبْيَان ، عن معاذ .

١٦٦٣٣ـ حديث : أنه لما رجع من اليمن ، قال : يا رسول الله ، رأيت رجالاً[١] يسجد بعضهم لبعضٍ ، أفلا نسجُدُ لك؟ . . . الحديث . حم

أحمد : ثنا وكيع ، ثنا الأعمش ، عن أبي ظَبْيَان ، به[٢] . وعن ابن نمير ، عن الأعمش ، عن أبي ظَبْيَان ، عن رجل من الأنصار ، عن معاذ ، بمعناه .

12 ★ حميد بن هلال ، عن معاذ .

١٦٦٣٤ـ حديث : أن معاذ بن جبل تفل عن يمينه ، ثم قال : ما فعلته[٣] منذ [أسلمت ، و][٤] صحبت النبي ﷺ . كم

كم في المناقب : أنا إبراهيم بن محمد بن يحيى ، ثنا المُؤَمَّل بن الحسن ، ثنا الحسن بن محمد الزعفراني ، ثنا ابن عُلَيَّة ، عن أيوب ، عنه ، بهذا .

---

11 ★ حصين بن جندب بن الحارث الجَنْبي -بفتح الجيم وسكون النون ثم موحدة -أبو ظَبْيان- بفتح المعجمة وسكون الموحدة- الكوفي ، ثقة ، مات سنة تسعين وقيل : غير ذلك . (التقريب) .

١٦٦٣٣ - أحمد ٥/٢٢٧ ، ٢٢٨ .

(١) في المطبوع زيادة : «باليمن» .

(٢) كلمة «به» ساقطة من (هـ) .

12 ★ حميد بن هلال العدوي أبو نصر البصري ، ثقة عالم ، توقف فيه ابن سيرين ، لدخوله عمل السلطان . (التقريب) .

١٦٦٣٤ - كم ٣/٢٧١ .

(٣) في المطبوع : «ما فعلت هذا» .

(٤) ما بين المعقوفين من المطبوع .

13 ★ خالد بن معدان ، عن معاذ .

ولم يدركه .

١٦٦٣٥ـ حديث : «خطوتان : أحدهما أحب إلى الله ، والأخرى أبغض كم
الخطى إلى الله . . .» الحديث .

كم في الصلاة : ثنا أبو العباس محمد بن يعقوب ، ثنا أبو عتبة أحمد بن الفرج ، ثنا بقية بن الوليد ، ثنا بَحِير(١) بن سعد(٢) ، عنه ، به . وقال : صحيح على شرط مسلم(٣) ، فقد استشهد(٤) ببقية ، وبقية إذا روى عن المأمونين(٥) فهو[مأمون](٦) مقبول .

قلت : /علته الانقطاع بين خالد ومعاذ ، وإنما استشهد مسلم ببقية في شيء يسير مع كثرة حديثه ، وقد أمن(٧) تدليسه ، لتصريحه في هذا بالتحديث ، لكن ينظر في ٥/ب

---

13 ★ خالد بن مَعْدان الكَلاعي الحمصي أبو عبدالله ، ثقة عابد ، يرسل كثيرا ، مات سنة ١٠٣ ، وقيل : بعد ذلك . (التقريب) .

١٦٦٣٥ - كم ٢٧٢/١ .

(١) بحير -بكسر المهملة- السحولي أبو خالد الحمصي ، ثقة ، ثبت . (التقريب) وفي المطبوع «يحيى» خطأ .

(٢) في المطبوع : «سعيد» وكذا في تهذيب التهذيب (٤٣١/١) والخلاصة (٥٤) . وجاء في التاريخ الكبير للبخاري (١٣٧/٢) والجرح والتعديل (٤١٢/٢) والكاشف للذهبي (١٥٠/١) : «سعد» وعلق عليه المعلمي في التاريخ الكبير : وقع في بعض الكتب المطبوعة «سعيد» وهو خطأ .

(٣) في الأصل : «م» .

(٤) في المطبوع : «احتج ببقية في الشواهد» .

(٥) في المطبوع : «المشهورين» .

(٦) ما بين المعقوفين من المطبوع .

(٧) كلمة «أمن» ساقطة من (هـ) .

حديث بحير عن خالد ، لأن بقية كان يُسَوِّي(١) ، وعلى تقدير أن مسلماً يخرج لبقية في المتابعات ، لا يعم جميع حديثه إلا إن توبع من جهة يُوثَق بها ، وهذا الحكم غريب جداً ، فكيف يكون أصلاً يحتج به على شرط الصحيح؟! ومع ذلك في أحمد ابن الفرج مقال(٢) .

14 ★ دويد بن نافع ، عن معاذ .

١٦٦٣٦ـ حديث : «يا معاذ ، لأَنْ(٣) يهدي الله على يديك رجلاً من أهل الشرك ، خيرٌ لك من أن تكون لك حُمُر النَّعَم» . حم

أحمد : ثنا حيوة بن شريح ، حدثني بقية ، حدثني ضبارة بن عبدالله ، عنه ، بهذا .

15 ★ ذكوان : أبو صالح السمان ، عن معاذ .

١٦٦٣٧ـ حديث : «من مات لا يشرك بالله شيئاً ، جعله الله في الجنة» . حم

---

(١) انظر : (تعريف أهل التقديس بمراتب الموصوفين بالتدليس ص١٢١ ذكره في المرتبة الرابعة ، والتقريب وأصوله) .

(٢) انظر : (لسان الميزان ١/٢٤٥) .

14 ★ دويد بن نافع الأموي مولاهم أبو عيسى الدمشقي ، نزل مصر ، وثقه الذهلي والعجلي ، وقال أبو حاتم : شيخ ، وقال ابن حبان : مستقيم الحديث إذا كان دونه ثقة . وقال ابن حجر : مقبول ، وكان يرسل . (التقريب ، وتهذيب التهذيب ٣/٢١٤) .

١٦٦٣٦ - أحمد ٥/٢٣٨ .

(٣) في المطبوع : «أن» .

15 ★ ذكوان : أبو صالح السمان الزيات المدني ، ثقة ثبت وكان يجلب الزيت إلى الكوفة مات سنة إحدى ومائة . (التقريب) .

١٦٦٣٧ - أحمد ٦/٤٥٠ . وانظر : (الإتحاف ١٢/٥٦٧ ، ح ١٦٠٩٧) .

أحمد : ثنا عفان ، ثنا همّام ، ثنا عاصم بن بَهْدلة ، عنه ، وفيه حديثه عن أبي الدرداء . وقع هذا الحديث في مسند : أبي الدرداء .

16 ★ ربيعة بن يزيد ، عن معاذ .

ولم يدركه(١) .

١٦٦٣٨ـ حديث : يفتح القرآن على الناس حتى تقرأه المرأة والصبي والرجل ، فيقول الرجل : قد قرأت القرآن فلم أُتَّبَعْ ، والله لأقومَنَّ به فيهم لعلي أُتَّبَعُ . . . . الحديث موقوف .

مي في العلم : أنا مروان بن محمد ، أنا سعيد ، عنه ، به .

17 ★ رفاعة بن رافع الأنصاري ، وله صحبة ، عن معاذ .

١٦٦٣٩ـ حديث : في الغسل من الجماع ، ولو لم ينزل . موقوف .

في ترجمة : زيد بن ثابت ، عن أُبَيّ بن كعب(٢) ، وله في ترجمته ، عن علي(٣) .

18 ★ سالم بن أبي الجعد ، عن معاذ .

---

16 ★ ربيعة بن يزيد الدمشقي أبو شعيب الإيادي القصير ، ثقة عابد ، مات سنة إحدى أو ثلاث وعشرين ومائة . (التقريب) .

(١) «ولم يدركه» ساقط من (هـ) .

١٦٦٣٨ - مي ١/٥٩- ٦٠ .

17 ★ رفاعة بن رافع بن مالك بن العجلان أبو معاذ الأنصاري من أهل بدر ، مات في أول خلافة معاوية . (التقريب) .

(٢) انظر : (الإتحاف ١/٢٠٢) «تعليقة ٢» استدراكاً .

(٣) انظر : (الإتحاف ١١/٣٨١ ، ح١٤٢٤٣) .

18 ★ سالم بن أبي الجعد رافع الغَطَفاني الأشجعي ، مولاهم الكوفي ، ثقة ، وكان يرسل كثيرا ، مات سنة سبع أو ثمان وتسعين ، وقيل : مائة أو بعد ذلك ، ولم يثبت أنه جاوز المائة . (التقريب) .

ولم يدركه .

١٦٦٤٠ـ حديث : القنطار : ألف أوقية ومائتا أوقية . موقوف .
مي

مي في فضائل القرآن : أنا إسحاق -هو ابن عيسى- عن أبي بكر ، عن أبي حصين ، عنه ، به .

19 ★ سعيد بن المسيّب ، عن معاذ .

١٦٦٤١ـ حديث : «لا طلاق إلا بعد نكاح ، وإن سميت امرأة بعينها » .
قط

قط في الطلاق : ثنا محمد بن الحسين الحراني ، ثنا أحمد بن يحيى بن زهير ، ثنا عبدالرحمن بن سعد أبو أمية ، ثنا إبراهيم أبو إسحاق الضرير ، ثنا يزيد بن عياض ، عن الزهري ، عنه ، بهذا . وقال : يزيد بن عياض ضعيف(١) .

20 ★ سلمة بن سبرة ، عن معاذ .

١٦٦٤٢ـ حديث : أنتم المؤمنون ، وأنتم أهل الجنة . . . الحديث . موقوف .
كم

كم في تفسير الشورى : ثنا علي بن عيسى الحِيري ، ثنا مسدد بن قَطَن ، ثنا

١٦٦٤٠ - مي ٣٣٦/٢ .

19 ★ سعيد بن المسيب بن حزن بن أبي وهب القرشي المخزومي ، أحد العلماء الأثبات الفقهاء الكبار ، اتفقوا على أن مرسلاته أصح المراسيل ، وقال ابن المديني لا أعلم في التابعين أوسع علماً منه ، مات بعد التسعين ، وقد ناهز الثمانين . (التقريب) .

١٦٦٤١ - قط ١٧/٤ .

(١) انظر : (الميزان ٤٣٦/٤- ٤٣٧ ، والتقريب وأصوله) .

20 ★ سلمة بن سبرة سكت عنه البخاري وابن أبي حاتم ، وذكره ابن حبان في الثقات (٢١٧/٤) وقال أحمد : كوفي تابعي ، ثقة . التاريخ الكبير (٧٨/٤) والجرح والتعديل (١٦٢/٤) وتهذيب تاريخ ابن عساكر (٢٢٨/٦) .

١٦٦٤٢ - كم ٤٤٤/٢ .

عثمان بن أبي شيبة ، ثنا جرير وعبدالله بن إدريس ، عن الأعمش ، عن شقيق ، عنه ، به[١] .

21★ شداد أبو عمار ، عن معاذ .

١٦٦٤٣ـ حديث : «من أشراط الساعة موتي ، وفتح بيت المقدس . . .» الحديث .

أحمد : ثنا وكيع ، عن النَهَّاس بن قَهْم ، عنه ، به .

22★ شعيب بن محمد بن عبدالله بن عمرو بن العاصي[٢] ، عن معاذ .

١٦٦٤٤ـ حديث : «إذا اشتبه عليك الحد ، فادرأ ما استطعت» .

في ترجمته عن ابن مسعود .

23★ شقيق بن سلمة أبو وائل ، عن معاذ .

١٦٦٤٥ـ حديث : كنت مع النبي ﷺ في سفر ، فأصبحت يوماً قريباً منه ،

---

(١) وقال : هذا حديث صحيح الإسناد ولم يخرجاه .

21★ شداد بن عبدالله القرشي أبو عمار الدمشقي ، ثقة ، يرسل . (التقريب) .

١٦٦٤٣ - أحمد ٢٢٨/٥ .

22★ شعيب بن محمد بن عبدالله بن عمرو بن العاص ، صدوق ، ثبت . (التقريب) .

(٢) في (هـ) : «العاص» .

١٦٦٤٤ - انظر : (الإتحاف ٢٢٢/١٠ ، ح١٢٦٢٣) .

23★ شقيق بن سلمة الأسدي أبو وائل الكوفي ، ثقة ، مخضرم ، مات في خلافة عمر بن عبدالعزيز وله مائة سنة . (التقريب) .

١٦٦٤٥ - أحمد ٢٣١/٥ .

ونحن نسير ، فقلت : يا رسول الله[١]! أخبرني بعمل يدخلني الجنة . . . الحديث .

أحمد : ثنا عبدالرزاق ، أنا معمر ، عن عاصم بن أبي النَّجود ، عنه ، به .

١٦٦٤٦ـ حديث : بعثني النبي ﷺ إلى اليمن ، وأمرني أن آخذ من كل حالم دينارًا أو عدلَه من المَعَافر[٢] . . . الحديث .

أحمد : ثنا سليمان بن داود ، ثنا أبو بكر -يعني ابن عيّاش- ثنا عاصم ، عنه ، به .

٥/١/٦ 24★ / شهر بن حوشب ، عن معاذ .

١٦٦٤٧ـ حديث : ﴿ تَتَجَافَىٰ جُنُوبُهُمْ عَنِ ٱلْمَضَاجِعِ . . . . ﴾[٣] قال : «قيام العبد من الليل» .

أحمد : ثنا زيد بن الحباب ، ثنا حماد بن سلمة ، عن عاصم ، عنه ، به . وعن حسن[٤] بن موسى ، عن حماد ، نحوه .

---

(١) في المطبوع : «يا نبي الله» .

١٦٦٤٦ - أحمد ٢٣٣/٥ ، ٢٤٧ . وانظر الحديث الآتي (١٦٧٣٦) .

ويزاد : أحمد (٢٤٧/٥) : عن حسين بن محمد ، ثنا شريك ، عن عاصم ، عنه ، به .

(٢) المَعَافر : هي برود باليمن منسوبة إلى مَعَافر ، وهي قبيلة من اليمن ، والميم زائدة . (النهاية ٢٦٢/٣) .

24★ شهر بن حوشب الأشعري الشامي ، مولى أسماء بنت يزيد بن السكن ، صدوق ، كثير الإرسال والأوهام ، مات سنة اثنتي عشرة . (التقريب) .

١٦٦٤٧ - أحمد ٢٣٢/٥ ، ٢٤٢ .

(٣) سورة السجدة ، من الآية (١٦) .

(٤) «حسن» رسم في الأصل و(هـ) : «حسين» والتصويب من المطبوع ، وكتب التراجم : (تهذيب التهذيب ٣٢٣/٢ ، والجرح ٣٧/٣) ترجمة الحسن بن موسى .

١٦٦٤٨ـ حديث : «الصوم جُنَّةٌ[١] ، والصدقة تطفئ الخطيئة ، كما يطفئ الماء النار ، وقيام العبد من الليل ، ثم قرأ : ﴿ تَتَجَافَىٰ . . .﴾[٢]» الآية . حم

أحمد : ثنا سُرَيْج ، ثنا حماد ، عن عاصم بن بَهْدلة ، عنه ، به .

١٦٦٤٩ـ حديث : «مفاتيح الجنة : شهادة أن لا إله إلا الله» . حم

أحمد : ثنا إبراهيم بن مهدي ، ثنا إسماعيل بن عياش ، عن عبدالله بن عبدالرحمن بن أبي حسين ، عنه ، به .

١٦٦٥٠ـ حديث : «لن ينفع حَذَرٌ من قَدَر ، ولكن الدعاء ينفع مما نزل ومما لم ينزل ، فعليكم بالدعاء عبادَ الله!» . حم عم

أحمد : ثنا الحكم بن موسى -قال عبدالله : وثناه الحكم- ثنا ابن عياش ، عن عبدالله بن عبدالرحمن بن أبي حسين ، عنه ، به .

١٦٦٥١ـ حديث : «المتحابون[٣] في الله في ظل العرش يوم القيامة» . حم

أحمد : ثنا روح ، ثنا الحجاج بن الأسود ، عن شهر ، به .

١٦٦٤٨ - أحمد ٢٤٨/٥ .

(١) «الصوم جُنّة» أي يقي صاحبه ما يؤذيه من الشهوات . والجُنّة : الوقاية . (النهاية ٣٠٨/١) .

(٢) سورة السجدة ، من الآية (١٦) .

١٦٦٤٩ - أحمد ٢٣٢/٥ .

١٦٦٥٠ - أحمد ٢٣٤/٥ .

١٦٦٥١ - أحمد ٢٣٣/٥ .

(٣) في الأصل و(هـ) : «المتحابين» والمثبت من المطبوع .

١٦٦٥٢ـ حديث : «يبعث المؤمنون يوم القيامة جرداً مرداً مكحلين ، بني[١] ثلاثين سنة» . حم

أحمد : ثنا عبدالوهاب بن عطاء الخفاف [عن سعيد][٢] ، عن قتادة ، عن شهر ، به . وعن يونس في تفسير سفيان[٣] ، عن قتادة ، قال : وحدث شهر بن حوشب ، به .

رواه عمران القطان ، عن قتادة ، عن شهر ، عن عبدالرحمن بن غنم ، عن معاذ ، وسيأتي[٤] .

25 ★ صُدَيّ بن عجلان أبو أمامة الباهلي ، وله صحبة ، عن معاذ .

١٦٦٥٣ـ حديث : «إن الله تصدق[٥] عليكم بثلث أموالكم عند وفاتكم ، زيادة في حسناتكم ، فيجعلها[٦] زكاة في أعمالكم» . قط

قط في الوصايا : ثنا الحسين بن إسماعيل ، ثنا محمد بن عبد الله بن منصور

١٦٦٥٢ - أحمد ٥/٢٣٩- ٢٤٠ ، ٢٣٢ .

(١) في الأصل و(هـ) : «بين» والذي أثبته من المطبوع .

(٢) ما بين المعقوفين ساقط من الأصل و(هـ) أثبته من المطبوع .

(٣) في المطبوع : «شيبان» خطأ .

(٤) انظر الحديث رقم (١٦٦٨٥ ص ٢٦٢) في هذا الجزء .

25 ★ صُديّ -بالتصغير- ابن عجلان أبو أمامة الباهلي ، صحابي مشهور ، سكن الشام ، ومات بها سنة ست وثمانين . (التقريب) .

١٦٦٥٣ - قط ٤/١٥٠ .

(٥) في المطبوع : «قد تصدق» .

(٦) في المطبوع : «ليجعلها» .

الفقيه ، ثنا سليمان ابن بنت شرحبيل ، ثنا إسماعيل بن عياش ، ثنا عتبة[١] بن حميد ، عن القاسم ، عنه ، بهذا .

26 ★ طاوس ، عن معاذ ، ولم يدركه[٢]

١٦٦٥٤ـ حديث : أتي معاذ في وَقَص[٣] البقر ، فقال : لم يأمرني النبي ﷺ فيها بشيء . . . الحديث . قط حم

قط في الزكاة : ثنا محمد بن مَخْلد ، ثنا الْيسع بن إسماعيل ، ثنا سفيان بن عيينة ، ثنا عمرو ، عن طاوس ، به . وقال : مرسل[٤] .

رواه أحمد : ثنا سفيان ، به . وفيه : والعسل . قال سفيان : الأوقاص ما دون الثلاثين . وعن عبدالرزاق وابن بكر ، عن ابن جريج . وعن أبي كامل ، عن حماد بن زيد وحماد بن سلمة -فرقهما- ثلاثتهم عن عمرو بن دينار ، نحوه ، وليس في حديثهم ذكر العسل .

---

(١) عتبة رسم في الأصل و(هـ) : «عبيد» والمثبت من المطبوع وكتب التراجم : (تهذيب التهذيب ٩٦/٧ ، والجرح ٣٧٠/٦) ترجمة عتبة بن حميد ، ولم أجد في الرواة من يسمى عبيد بن حميد .

26 ★ طاوس بن كيسان اليماني ، أبو عبدالرحمن الحميري ، مولاهم الفارسي ، يقال اسمه ذكوان ، وطاوس لقب ، ثقة فقيه فاضل ، مات سنة ست ومائة ، وقيل بعد ذلك . (التقريب) .

(٢) قال علي بن المديني : لم يسمع طاوس من معاذ بن جبل شيئاً . (المراسيل لابن أبي حاتم ٩٩) .

١٦٦٥٤ - قط ٩٩/٢ . أحمد ٢٣١/٥ ، ٢٣٠ ، ٢٤٨ .

(٣) الوَقَصُ -بالتحريك- ما بين الفريضتين كالزيادة على الخمس من الإبل إلى التسع وعلى العشر إلى أربع عشرة ، والجمع أوقاص . (النهاية ٢١٤/٥) .

(٤) كلمة : «وقال : مرسل» ليست في المطبوع .

١٦٦٥٥ قط - حديث : قال معاذ بن جبل لأهل اليمن : ايتوني بِخَمِيس[١] أو لَبِيس[٢] آخذه منكم في الصدقة ، وهو[٣] أهون عليكم ، وخير للمهاجرين بالمدينة .

قط في الزكاة : ثنا أبو رَوْق[٤] الهِزَّانِي[٥] بالبصرة -واسمه أحمد بن محمد بن بكر- ثنا أحمد بن روح ، ثنا سفيان بن عيينة ، عن إبراهيم بن ميسرة وعمرو بن دينار ، عن[٦] طاوس ، به . لفظ إبراهيم . وقال عمرو : ايتوني بعَرَض[٧] ثياب ، وقال : هذا مرسل [طاوس لم يدرك معاذا][٨] .

١٦٦٥٦ قط كم - حديث : «لا طلاق قبل نكاح ، ولا نذر فيما لا[٩] يملك» .

قط في الطلاق : ثنا إسحاق بن محمد بن الفضل الزيات ، ثنا علي بن شعيب ، ثنا عبد المجيد ، عن ابن جريج ، عن عمرو بن شعيب[١٠] ، عنه ، به .

١٦٦٥٥ - قط ٢/١٠٠ .

(١) الخميس : الثوب الذي طوله خمسة أذرع . وقال الجوهري : الخِمْس : ضرب من برود اليمن . (النهاية ٢/٧٩) .

(٢) لبيس على وزن أمير . الثوب قد أكثر لبسه فأخلق ، وفي نسخة أخرى : أو لبس -بكسر اللام وسكون الباء- أي ما يلبس . (التعليق المغني ٢/١٠٠) .

(٣) في المطبوع : «فهو» .

(٤) رَوْق -بفتح الراء ، وبالواو- (الإكمال ٤/٦٣) .

(٥) الهِزَّاني : بكسر الهاء وفتح الزاي المشددة وبعد الألف نون . (اللباب ٣/٣٨٧) .

(٦) كلمة «عن» ساقطة من الأصل .

(٧) العَرَض -بالتحريك- متاع الدنيا وحطامها . (النهاية ٣/٢١٤) .

(٨) ما بين المعقوفين زيد من المطبوع .

١٦٦٥٦ - قط ٤/١٤ . كم ٢/٤١٩ .

(٩) كلمة «لا» ساقطة من الأصل .

(١٠) قلت : في المطبوع : «عمرو بن دينار» بدل «عمرو بن شعيب» وكذا عند البيهقي في =

ط لمالك شن للشافعي حم لأحمد عم لعبدالله بن أحمد مي للدارمي جا لابن الجارود

كم في تفسير الأحزاب : ثنا أبو بكر الشافعي ، ثنا أبو إسماعيل محمد بن إسماعيل ، ثنا سعيد بن أبي مريم ، ثنا عبدالمجيد ، به .

١٦٦٥٧ـ حديث : أن معاذاً لما قدم اليمن كان يكري الأرض [والمزارع][1] على الثلث أو الربع ، أو[2] قال : قدم اليمن وهم يفعلون ذلك ، فأمضى لهم ذلك . طح

طح في المزارعة : ثنا علي بن شيبة ، ثنا يحيى بن يحيى[3] ، ثنا حماد بن زيد ، عن عمرو بن دينار ، عنه ، بهذا . وعن أبي بكرة ، ثنا إبراهيم بن بشار ، ثنا سفيان ، عن عمرو بن دينار ، بمعنى الثاني .

27★ /ظالم بن عمرو أبو الأسود الدِّيلي ، عن معاذ . ٥/٦/ب

١٦٦٥٨ـ حديث جعلني رسول الله ﷺ على صدقة المسلمين ، فجعلت التمر في غرفة ، فوجدت فيها[4] نقصاناً . . . الحديث . كم

كم في فضائل القرآن : أنا أبو العباس السيّاري ، ثنا إبراهيم بن هلال ، ثنا علي بن

= السنن (٣٢٠/٧) من طريق الحاكم ، وابن جريج -وهو عبدالملك بن عبدالعزيز- يروي عن عمرو بن دينار ، وعمرو بن شعيب جميعا كما في تهذيب الكمال (٨٥٥/٢) في ترجمته ، وكذا في ترجمة عمرو بن دينار وعمرو بن شعيب في تهذيب الكمال (١٠٣١/٢ ، ١٠٣٦) ذكر رواية ابن جريج عنهما ، فلا يترجح أحدهما على الآخر . والله أعلم .

١٦٦٥٧ - طح ١١٤/٤ .

(١) ما بين المعقوفين زيد من المطبوع .

(٢) في المطبوع : «و» .

(٣) في المطبوع : «عبدالرحمن» وهو جد يحيى بن يحيى .

27★ ظالم بن عمرو أبو الأسود الدِّيلي -بكسر المهملة وسكون التحتانية ويقال الدُّؤَلي -بالضم بعدها همزة مفتوحة- البصري ، ثقة فاضل مخضرم ، مات سنة تسع وستين . (التقريب) .

١٦٦٥٨ - كم ٥٦٣/١- ٥٦٤ .

(٤) في المطبوع : «فيه» .

الحسن بن شقيق ، ثنا عبدالمؤمن بن خالد الحنفي ، ثنا عبدالله بن بُرَيدة الأسلمي ، عنه ، به . وقال : صحيح الإسناد ، وعبدالمؤمن مروزي ثقة يجمع حديثه . وأناه أبو بكر محمد بن عبدالله الوراق ، أنبأ إبراهيم بن إسحاق الأنماطي ، ثنا أبو عثمان سعيد ابن عثمان الجرجاني ، ثنا زيد بن الحباب ، ثنا عبدالمؤمن ، نحوه .

١٦٦٥٩ـ حديث : «الإسلام يزيد ولا ينقص . . .» وفيه قصة .
كم حم

كم في الفرائض : أنا محمد بن يعقوب الحافظ ، ثنا يحيى بن محمد بن يحيى ، ثنا مسدد ، ثنا[1] يحيى ، عن شعبة ، عن (عمرو بن أبي حكيم ، عن ابن بريدة -يعني عبدالله- عن يحيى بن يعمر ، عنه ، به[2] .

رواه أحمد ، ثنا محمد بن جعفر ، ثنا شعبة ، به)[3] . وعن يحيى بن سعيد ، عن شعبة ، نحوه .

28★ عاصم بن حُمَيْد السَّكُوني ، عن معاذ .

١٦٦٦٠ـ حديث : لما بعثه رسول الله ﷺ إلى اليمن ، خرج معه يوصيه . . .
حب حم

الحديث ، وفيه : «إن أولى الناس بي المتقون» ، وفيه : «وأيم الله لتُكْفَأَنَّ[4] أمتي

١٦٦٥٩ - كم ٣٤٥/٤ . أحمد ٢٣٠/٥ ، ٢٣٦ .

(١) «ثنا يحيى» ساقط من المطبوع .

(٢) وقال : هذا حديث صحيح الإسناد ولم يخرجاه .

(٣) ما بين الهلالين ساقط من (هـ) .

28★ عاصم بن حُمَيْد السَّكُوني الحمصي ، صدوق مخضرم . (التقريب) .

١٦٦٦٠ - حب (الإحسان) ٢٠/٢ ، أحمد ٢٣٥/٥ .

(٤) الرسم في الأصل و(هـ) و«الإحسان» بتحقيق (كمال الحوت) : «ليكفون» وفي المطبوع / بتحقيق (الشيخ شعيب الأرناؤوط) (٦٤٧) : «وليكفؤون» والصواب كما أثبتُّ من كفأه كمنعه : صرفه ، وكبه ، وقلبه . (القاموس : مادة كفأ) : فمعنى الحديث أنهم يُصرفون عن دينهم كما يُصرف ويُقلب إناء الماء في البطحاء . والله أعلم .

عن دينها ، كما يكفأ[١] الإناء في البطحاء» .

حب في السادس والستين من الثالث : أنا أحمد بن علي بن المثنى ، ثنا أبو نَشِيط[٢] محمد بن هارون بن إبراهيم[٣] -بغدادي ثقة- ثنا أبو المغيرة ، ثنا صفوان بن عمرو ، حدثني راشد[٤] بن سعد ، عنه ، به .

رواه أحمد : وفيه : «إن البكاء من الشيطان» : ثنا الحكم بن نافع أبو اليمان ، ثنا صفوان بن عمرو ، به . وعن أبي المغيرة ، نحوه .

١٦٦٦١ـ حديث : رَقَبْنا[٥] رسول الله ﷺ في صلاة العشاء ، فاحتبس حتى ظننا أنه لم[٦] يخرج . . . الحديث .

أحمد : ثنا يزيد بن هارون ، أنا حَرِيز[٧] ، ثنا راشد ، عنه ، به . وعن هاشم ، عن

---

(١) الرسم في الأصل و(هـ) و«الإحسان» بتحقيق (الحوت) : «يكفى» والمثبت من «الإحسان» بتحقيق (الأرناؤوط) حديث ٦٤٧ .

(٢) أبو نشيط ضبطه في التقريب : بفتح النون ، وكسر المعجمة ، ووقع في الإحسان : «أبو بسيط» وهو خطأ طباعي .

(٣) في المطبوع : «رهيم» خطأ طباعي ، فلم أجد في الرواة من يسمى محمد بن هارون بن رهيم ، وأما محمد بن هارون بن إبراهيم ، فترجمه ابن حجر في تهذيب التهذيب (٤٩٣/٩) والخزرجي في الخلاصة (٣٦٢) والخطيب في تاريخ بغداد (٣٥٢/٣) .

(٤) في المطبوع : «واسع» وهو خطأ ، وراشد بن سعد هو المُقْرائي الحمصي ترجمه ابن حجر في تهذيب التهذيب (٢٢٥/٣) وقال : روى عنه صفوان بن عمرو وأمّا واسع بن سعد فلم أجد له ترجمة .

١٦٦٦١ - أحمد ٢٣٧/٥ .

(٥) رقبنا -يعني انتظرنا . (الصحاح للجوهري ١٣٧/١) .

(٦) في المطبوع : «أن لن يخرج» .

(٧) حَرِيز : بفتح أوله وكسر الراء ، وآخره زاي . (التقريب) .

حَرِيز ، نحوه .

29★ عامر بن واثلة أبو الطُّفَيل الليثي ، عن معاذ .

١٦٦٦٢- حديث : أن رسول الله ﷺ كان في غزوة تبوك ، إذا ارتحل قبل أن تزيغ الشمس ، أخر الظهر حتى يجمعها مع العصر . . . الحديث . مي خز عه طح حب قط حم

مي في الصلاة : عن أبي علي الحنفي ، عن مالك ، عن أبي الزبير ، عنه ، نحوه .

خز فيه : عن يعقوب بن إبراهيم الدورقي ، عن ابن مهدي ، عن قرة ، عن أبي الزبير ، نحوه . وفيه ، وفي الإمامة : عن يونس بن عبدالأعلى ، عن ابن وهب ، عن مالك ، عن أبي الزبير ، به ، مطولاً .

عه في المناقب : عن يونس ، به . وعن أبي إسماعيل ، عن القَعْنَبي . وعن محمد ابن حيويه ، عن مُطَرِّف والقعنبي ، كلاهما عن مالك ، به .

طح فيه : عن يونس بن عبدالأعلى ، به . وعن يزيد بن سنان ، عن عبدالرحمن ابن مهدي ، به .

حب في الخامس والعشرين من الثالث : أنا الحسن بن سفيان ، ثنا قتيبة بن سعيد ، ثنا الليث بن سعد ، عن يزيد بن أبي حبيب ، عن أبي الطفيل ، به . وزاد فيه جمع التقديم . وعن عمر بن سعيد بن سنان ، أنا أحمد بن أبي بكر ، عن مالك ، بطوله . وفي السابع والأربعين من الرابع : أنا محمد بن إسحاق بن إبراهيم مولى ثقيف ، ثنا قتيبة ، به ، وقال : سمعت محمد بن إسحاق يقول : سمعت قتيبة

29★ عامر بن واثلة بن عبدالله الليثي أبو الطفيل -وربما سمي عمر- ولد عام أحد ، ورأى النبي ﷺ ، وروى عن أبي بكر فمن بعده ، وعُمِّر إلى أن مات سنة عشر ومائة على الصحيح وهو آخر من مات من الصحابة قاله مسلم وغيره . (التقريب) .

١٦٦٦٢ - مي ٢٩٤/١ . خز ٨١/٢ ، ٨٢ ، ١٠١/٣ . طح ١٦٠/١ . حب (الإحسان) ١٠/٣ ، ٦٠ ، ٦١ ، ٦٢ ، ١٦٧/٨ . قط ٣٩٢/١ ، ٣٩٣ . أحمد ٢٣٧/٥ ، ٢٣٨ ، ٢٣٠ ، ٢٣٦ ، ٢٢٩ ، ٢٣٣ ، ٢٤١ .

يقول : عليه علامة سبعة[١] من الحفاظ كتبوه عني[٢] ، زاد[٣] في بعض النسخ : ثناه أبو عمرو الحِيْري أحمد بن محمد ، ثنا إسحاق بن موسى الشافعي ، ثنا أبو محمد وراق محمود بن غيلان ، ثنا محمود بن غيلان ، ثنا محمد بن يحيى الذهلي ، ثنا علي بن المديني ، ثنا أحمد بن حنبل ، ثنا قتيبة بن سعيد ، به . قال : وعن عبدالله ابن محمد الأزدي ، ثنا إسحاق بن إبراهيم ، ثنا النضر بن شُمَيْل وأبو عامر العقدي ، قالا : ثنا قُرَّة بن خالد ، به .

٥/١/٧ / قط في الصلاة : عن محمد بن يحيى بن مرداس ، عن أبي داود . و[٤] عن عبدالباقي بن قانع ، عن عبدالله بن محمد بن علي البلخي ، كلاهما عن قتيبة ، عن الليث ، به . وعن عبدالباقي ، عن عبدالله ، عن أبي بكر الأعين ، عن علي بن المديني ، عن أحمد بن حنبل ، عن قتيبة ، به . وعن محمد بن يحيى بن مرداس ، عن أبي داود ، عن يزيد بن خالد الرملي ، عن المفضل بن فضالة ، عن[٥] الليث ، عن هشام بن سعد ، عن أبي الزبير ، عن أبي الطفيل ، نحوه . وعن محمد بن إسماعيل الفارسي ، عن جعفر بن محمد القلانسي ، عن يزيد بن موهب[٦] ، عن الليث ، عن

(١) كلمة «سبعة» ساقطة من المطبوع .

(٢) في المطبوع بعده زيادة : «أحمد بن حنبل ، ويحيى بن معين ، والحميدي وأبو بكر بن أبي شيبة ، وأبو خيثمة حتى عد سبعة» .

(٣) قوله : «زاد في بعض النسخ» إلى «قتيبة بن سعيد ، به» . ليس في المطبوع .

(٤) حرف العطف «و» ساقط من (هـ) .

(٥) في المطبوع : «وعن الليث» وقال المحقق العلامة العظيم الآبادي في التعليق المغني قوله : «وعن الليث بن سعد» هكذا في بعض النسخ بإثبات الواو وفي بعض النسخ بإسقاطها وهو الصحيح .

(٦) في الأصل و(هـ) : «وهب» والمثبت من المطبوع وتهذيب الكمال (٢٤/٢٦٠) ترجمة الليث بن سعد ، ويزيد بن موهب : هو يزيد بن خالد بن يزيد بن عبدلله بن موهب ترجمه في تهذيب الكمال (٣٢/١١٤) والجرح (٩/٢٥٩) وقالا : روى عن الليث بن سعد .

هشام ، نحوه . لم يذكر المفضل .

رواه أحمد : عن عبدالرحمن وروح ، كلاهما عن مالك ، عن أبي الزبير ، عنه ، به ، مطولاً . وعن عبدالرزاق وأبي أحمد ، عن سفيان[1] . وعن عبدالرحمن ، عن قُرَّة . وعن حماد بن خالد ، عن هشام بن سعد ، كلهم عن أبي الزبير ، بقصة الجمع فقط . وعن قتيبة ، عن الليث ، عن يزيد بن أبي حبيب ، عن أبي الطفيل ، بقصة الجمع ، وفيه جمع التقديم .

30 ★ عائذ الله بن عبدالله أبو إدريس الخولاني ، عن معاذ .

١٦٦٦٣ـ حب ط كم حم حديث : «قال الله : وجبت محبتي للمتحابين فِيَّ . . .» الحديث . وأوله : دخلنا مسجد دمشق ، فإذا فتى براق الثنايا . . .

حب في الثاني من الأول : أنا الحسين بن إدريس ، أنا أحمد بن أبي بكر ، عن مالك ، عن أبي حازم بن دينار ، عنه ، به .

وهكذا رواه مالك في «الجامع» .

---

(١) الرسم في الأصل و(هـ) : «شيبان» وفي المطبوع : «سفيان» -وهو الثوري- وكلاهما من طبقة واحدة روى عنهما أبو أحمد الزبيري ، كما في تهذيب التهذيب ترجمة : سفيان الثوري (١١١/٤) وترجمة : شيبان بن عبدالرحمن (٣٧٣/٤) وترجمة : أبي أحمد الزبيري ، واسمه محمد بن عبدالله (٢٥٤/٩) ولعل الراجح هنا سفيان فإنه ذكر في ترجمة أبي الزبير- واسمه محمد بن مسلم بن تدرس- في تهذيب الكمال (٤٠٢/٢٦) : روى عنه سفيان ، ولم يذكر رواية شيبان عن الثوري .

30 ★ عائذ الله -بتحتانية ومعجمة- ابن عبدالله أبو إدريس الخولاني ، ولد في حياة النبي ﷺ يوم حنين ، وسمع من كبار الصحابة ، ومات سنة ثمانين ، قال سعيد بن عبدالعزيز : كان عالم الشام بعد أبي الدرداء . (الإصابة ٥٧/٣ ، والتقريب ، والجرح ٣٧/٧) .

١٦٦٦٣ - حب (الإحسان) ٣٩٠/١- ٣٩١ . مالك ٩٥٣/٢ ، ٩٥٤ . كم ٢٦٩/٣ ، ١٦٨/٤ ، ١٦٩ ، ١٧٠ . أحمد ٢٣٣/٥ ، ٢٢٩ ، ٢٤٧ .

كم في المناقب : ثنا أبو العباس محمد بن يعقوب ، أنا محمد بن عبدالله بن عبدالحكم ، أنا ابن وهب ، أخبرني مالك ، به[١] . وفي البر والصلة : أنا أبو عبدالله محمد بن يعقوب ، ثنا حامد بن أبي حامد المقرئ [وأخبرنا عبدالرحمن بن حمدان الهمداني ، ثنا إسحاق بن إبراهيم الخراز ، قالا][٢] : ثنا إسحاق بن سليمان ، سمعت مالك [بن أنس يحدث ، عن أبي حازم بن دينار ، عن أبي إدريس ، به . وثنا أحمد ابن كامل القاضي ، ثنا محمد][٢] بن سعد العوفي ، ثنا سعيد بن عامر ، ثنا شعبة ، عن يعلى بن عطاء ، عن الوليد بن عبدالرحمن ، عن أبي إدريس الخولاني ، به ، وأتم منه ، وفيه حديثه عن عبادة بن الصامت[٣] . وعن أحمد بن جعفر ، ثنا عبدالله بن أحمد ، ثنا أبي ، ثنا محمد بن جعفر ، ثنا شعبة ، به . وثنا أبو العباس محمد بن يعقوب ، ثنا العباس بن الوليد[٤] بن مزيد ، أنا أبي ، ثنا الأوزاعي ، عن ابن حلبس ، عن أبي إدريس ، به . وثنا أبو العباس ، ثنا الربيع بن سليمان ، ثنا بشر بن بكر ، حدثني ابن جابر ، ثنا عطاء الخراساني ، . سمعت أبا إدريس ، به .

رواه أحمد : عن روح وإسحاق بن عيسى ، كلاهما عن مالك ، به . وعن محمد ابن جعفر ، به . وعن حسين بن محمد ، عن أبي معشر ، عن محمد بن قيس ، عن أبي إدريس ، بالحديث دون القصة .

١٦٦٦٤ـ حديث : أن معاذاً قدم عليهم اليمن ، فلقيته امرأة من خولان . . .
حم

(١) أخرج الحاكم هنا القصة فقط ، وهي : دخلت مسجد دمشق» دون المرفوع وهو : «قال الله : وجبت محبتي . . .» إلخ .

(٢) ما بين المعقوفات ساقط من الأصل و(هـ) أثبته من المطبوع .

(٣) وقال : هذا حديث صحيح على شرط الشيخين ولم يخرجاه .

(٤) «الوليد» في المطبوع : «محمد» وهو خطأ ، والعباس بن الوليد هو البيروتي ، الإمام الحجة المقرى ، المتوفى سنة ٢٧٠ . (تهذيب التهذيب ١٣١/٥ ، والنبلاء ٤٧١/١٢) .

١٦٦٦٤ - أحمد ٢٣٩/٥ .

الحديث ، وفيه : قصة حق المرأة على زوجها[١] . . . الحديث .

أحمد : ثنا هاشم ، ثنا عبدالحميد ، ثنا شهر بن حوشب ، حدثني عائذ الله ، به[٢] .

31★ عبادة بن نُسَيّ ، عن معاذ ، ولم يسمع منه[٣] .

١٦٦٦٥ـ حديث : أن رسول الله ﷺ أمره حين وجهه إلى اليمن : أن لا يأخذ من الكسر شيئاً . . . الحديث .

قط

قط في الزكاة : ثنا أبو سعيد[٤] الأصطخري الحسن بن أحمد الفقيه ، ثنا محمد ابن عبدالله بن نوفل ، ثنا أبي ، ثنا يونس بن بكير ، ثنا ابن إسحاق ، عن المنهال بن الجراح ، عن حبيب بن نجيح ، عن عبادة بن نُسَيّ ، به ، وقال : إسناده غير صحيح[٥] ، والمنهال [بن الجراح متروك الحديث و][٦] هو أبو العطوف [واسمه][٦] الجراح بن منهال [و][٦] كان ابن إسحاق يقلب اسمه إذا روى عنه ، وعبادة [بن نُسَيّ][٦] لم يسمع من معاذ .

---

(١) كذا في الأصل و(هـ) : «حق المرأة على زوجها» وفي المطبوع : «حق الرجل على زوجته» فقط . وليس فيه ذكر لحق المرأة على زوجها .

(٢) انظر الحديث الآتي (١٦٧٤٨) : «العلم والإيمان . . .» .

31★ عبادة بن نُسَيّ -بضم النون وفتح المهملة الخفيفة- الكندي أبو عمر الشامي ، قاضي طبرية ، ثقة فاضل مات سنة ١١٨ . (التقريب) .

(٣) انظر : (جامع التحصيل للعلائي ص٢٠٦ رقم الترجمة ٣٣٤) .

١٦٦٦٥ - قط ٩٣/٢ .

(٤) في المطبوع : «أبو سعد» وهو خطأ . انظر ترجمته في : (تاريخ بغداد ٢٦٨/٧) .

(٥) قوله : «إسناده غير صحيح» ليس في المطبوع .

(٦) ما بين المعقوفات من المطبوع .

★ عبدالله بن ثُوَب أبو مسلم الخَوْلاني .
يأتي(١) .

32★ / عبدالله بن زيد أبو قلابة الجَرْمِي(٢) ، عن معاذ . ٥/٧/ب

١٦٦٦٦ـ حديث : أن الطاعون وقع بالشام ، فقال عمرو بن العاص : إن هذا الرجز قد وقع ، ففروا منه في الشعاب والأودية ، فبلغ ذلك معاذاً ، فلم يصدقه بالذي قال ، فقال : بل هو شهادة ورحمة ، ودعوة نبيكم . . . الحديث . حم

أحمد : ثنا إسماعيل ، عن أيوب ، عنه ، به . وباقيه في المبهمات .

33★ عبدالله بن شداد بن الهاد ، عن معاذ .

١٦٦٦٧ـ حديث : خرج رسول الله ﷺ ، وخرجتُ معه ألتَمِسُه ، أسأل كل من مررت به . . . الحديث ، وفيه : «سألت الله ثلاثاً ، فأعطاني ثنتين ومنعني واحدة . . .» الحديث . خز حم

---

(١) انظر الحديث الآتي برقم (١٦٧٦٠) ، وترجمته رقم (٨١) .

32★ عبدالله بن زيد بن عمرو -أو عامر- الجَرْمي أبو قلابة البصري ، ثقة فاضل كثير الإرسال ، قال العجلي : فيه نصب يسير ، مات بالشام هارباً من القضاء سنة ١٠٤ ، وقيل : بعدها . (التقريب) .

(٢) الجَرْمي : بمفتوحة وسكون . (المغني للفتني ص١٨) .

١٦٦٦٦ - أحمد ٢٤٨/٥ . ولم أقف عليه في المبهمات .

33★ عبدالله بن شداد بن الهاد الليثي أبو الوليد المدني ، ولد على عهد النبي ﷺ وذكره العجلي من كبار التابعين الثقات وكان معدودا في الفقهاء ، مات بالكوفة مقتولا سنة إحدى وثمانين ، وقيل بعدها . (التقريب) .

١٦٦٦٧ - خز ٢٢٥/٢ . أحمد ٢٤٠/٥ .

خز في الصلاة : ثنا سعيد بن يحيى بن سعيد الأموي ، ثنا أبي ، ثنا الأعمش ، عن رجاء الأنصاري ، عنه ، به .

رواه أحمد : ثنا عبيدة بن حميد ، حدثني سليمان الأعمش ، به .

34★ عبدالله بن عباس ، عن معاذ .

في ترجمة : طاوس ، عن ابن عباس ، تقدم[1]

35★ عبدالله بن عمر ، عن معاذ .

١٦٦٦٨ـ حديث : «إذا ذُكِرَ الرجل بخير ، فهو من أهل الجنة ، وإذا ذكر بشر ، فهو من أهل النار» .

هو بعض حديث : زياد بن مِخْراق[2] ، عن ابن عمر ، المتقدم في ترجمته .

١٦٦٦٩ـ حديث : «إن أدنى الرياء شرك ، وأحب العبيد إلى الله

كم

34★ عبدالله بن عباس بن عبدالمطلب ابن عم رسول الله ﷺ ، ولد قبل الهجرة بثلاث سنين ، ودعا له رسول الله ﷺ بالفهم في القرآن ، فكان يسمى البحر ، والحبر ، لسعة علمه مات سنة ٦٨ بالطائف . (التقريب) .

(١) انظر : (الإتحاف ٢٦٧/٧ ، ح٧٧٨٧) .

35★ عبدالله بن عمر بن الخطاب العدوي أبو عبدالرحمن ، ولد بعد المبعث بيسير ، واستصغر يوم أحد -وهو ابن أربع عشرة سنة ، وهو أحد المكثرين من الصحابة والعبادلة ، وكان من أشد الناس اتباعا للأثر . مات سنة ثلاث وسبعين في آخرها أو أول التي تليها . (الإصابة ٣٤٧/٢ ، والتقريب) .

١٦٦٦٨ - تقدم (٣١٩/٨ ، ح٩٤٥٨) ترجمة : زياد بن مخراق ، عن ابن عمر .

(٢) مِخْراق : بكسر الميم وسكون المعجمة . (التقريب) .

١٦٦٦٩ - كم ٢٧٠/٣ .

ط لمالك ش للشافعي حم لأحمد عم لعبدالله بن أحمد مي للدارمي جا لابن الجارود

الأتقياء . . .» الحديث .

كم في المناقب : أنا أبو بكر بن إسحاق ، ثنا علي بن عبدالعزيز ، ثنا شَاذّ بن فياض ، ثنا أبو قَحْذَم النضر بن معبد ، عن أبي قلابة ، عن ابن عمر قال : مرّ عمر بمعاذ بن جبل [وهو يبكي فقال : ما يبكيك؟](١) . . . فذكره ، وقال : صحيح الإسناد .

36 ★ عبدالله بن عمرو بن العاصي ، عن معاذ .

١٦٦٧٠ - خز حب كم حم - حديث : «من جاهد في سبيل الله كان ضامناً على الله ، ومن عاد مريضاً [كان ضامناً على الله](١) ، ومن جلس في بيته لم يغتب أحداً [بسوء كان ضامناً على الله](١) . . .» الحديث . وفيه قصة له معه .

خز في الإمامة : ثنا سعد بن عبدالله بن عبدالحكم(٢) بخبر غريب ، ثنا أبي ، ثنا الليث ، عن الحارث بن يعقوب ، عن قيس بن رافع ، عن عبدالرحمن بن جبير ، عن عبدالله بن عمرو : أنه مر بمعاذ بن جبل . . . فذكره . ليس في السماع .

حب في الثاني من الأول : أنا ابن خزيمة ، به .

كم في الصلاة : ثنا علي بن حمشاذ ، ثنا عبيد بن شريك البزار ، ثنا يحيى بن بكير ، ثنا الليث ، به . وقال : رواته مصريون ثقات . وفي الجهاد والمناقب جميعاً : أنا أبو الحسن العَنَزِي -هو أحمد بن محمد- ثنا عثمان الدارمي ، ثنا عبدالله بن صالح ،

---

(١) ما بين المعقوفات من المصادر المطبوعة .

36 ★ عبدالله بن عمرو بن العاصي السهمي ، أحد السابقين المكثرين من الصحابة ، وأحد العبادلة الفقهاء . مات في ذي الحجة ليالي الحرة على الصحيح بالطائف على الراجح . (الإصابة ٣٥١/٢ ، والتقريب) .

١٦٦٧٠ - خز ٣٧٥/٢- ٣٧٦ . حب (الإحسان) ٢٩٥/١ . كم ٢١٢/١ ، ٩٠/٢ ، ٢٧٠/٣ . أحمد ٢٤١/٥ .

(٢) وقع في المطبوع «الحكيم» وهو خطأ . انظر ترجمة أبيه في (التقريب وأصوله) .

حدثني الليث ، ببعضه .

رواه أحمد : ثنا قتيبة بن سعيد ، ثنا ابن لهيعة ، عن الحارث بن يزيد ، عن عُلَيّ ابن رباح ، عنه ، نحوه .

37 ★ عبدالله بن قيس أبو بَحْرِية ، عن معاذ .

١٦٦٧١ـ حديث : «الغزو غزوان : فأما من ابتغى وجه الله ، وأطاع الإمام ، وأنفق الكريمة . . .» الحديث . مي كم حم

مي في الجهاد : أنا نعيم بن حماد ، ثنا بقية بن الوليد ، عن بَحِير بن سعد[1] ، عن خالد بن معدان ، عنه ، به .

كم فيه : أنا أبو أحمد بكر بن محمد الصيرفي بمرو ، ثنا أبو الأحوص محمد بن الهيثم القاضي ، ثنا حَيْوة بن شُرَيْح الحضرمي ، ثنا بقية ، به . وقال : صحيح على شرط مسلم .

رواه أحمد : ثنا حَيْوَة بن شُريح ويزيد بن عبدربه ، قالا : ثنا بقية ، حدثني بَحِير ، به .

١٦٦٧٢ـ حديث : «الملحمة العظمى ، و[2] فتح القسطنطينية ، وخروج الدجال ، في سبعة أشهر» . كم حم

---

37 ★ عبدالله بن قيس الكندي السَكوني التراغمي -بمثناة وراء ثم معجمة- أبو بحرية -بفتح الموحدة وسكون المهملة وتشديد المثناة- حمصي مشهور ، مخضرم ثقة . مات سنة سبع وسبعين . (التقريب) .

١٦٦٧١ - مي ١٢٨/٢ . كم ٨٥/٢ . أحمد ٢٣٤/٥ .

(١) وقع في بعض المصادر : «بحير بن سعيد» انظر تعليق رقم «٢» حديث رقم (١٦٦٣٥) في ترجمة خالد ابن معدان ، عن معاذ .

١٦٦٧٢ - كم ٤٢٦/٤ . أحمد ٢٣٤/٥ .

(٢) حرف «و» ساقط من (هـ) .

كم[١] في الفتن : حدثني الأستاذ أبو الوليد ، ثنا الهيثم بن [خلف][٢] الدوري ، ثنا الهيثم بن خارجة ، ثنا إسماعيل بن عياش ، عن أبي بكر بن عبدالله بن أبي مريم ، عن الوليد بن سفيان ، عن يزيد بن قُطَيْب السَّكُوني ، عنه ، بهذا . ولم يتكلم عليه ، وفيه ضعف[٣] .

رواه أحمد : ثنا أبو المغيرة وأبو اليمان ، قالا : ثنا أبو بكر ، حدثني الوليد ، به .

١٦٦٧٣ـ /حديث : أن رسول الله ﷺ سئل عن ليلة القدر؟ فقال : «هي في العشر الأواخر ، أو في الثالثة[٤] ، أو في الخامسة» . حم ٥/١/٨

أحمد : ثنا حَيْوَة بن شُرَيح ويزيد بن عبدربه ، بسند الذي قبله .

38★ عبدالله بن مُحَيْرِيز ، عن معاذ .

١٦٦٧٤ـ حديث : عمران بيت المقدس خراب يثرب . . . الحديث . كم

كم في الفتن : ثنا أبو العباس محمد بن يعقوب ، أنا العباس بن الوليد بن مزيد ، ثنا محمد بن شعيب بن شابور ، ثنا عبدالرحمن بن يزيد بن جابر ، عن مكحول ،

---

(١) «كم» ساقط من (هـ) .

(٢) ما بين المعقوفين طمس في الأصل ، وفي (هـ) : «خالد» ، والمثبت من المطبوع وتذكرة الحفاظ (٢/٧٦٥) .

(٣) قوله : «ولم يتكلم عليه وفيه ضعف» مطموس في الأصل .

١٦٦٧٣ - أحمد ٥/٢٣٤ .

(٤) في المسند : «أو في الخامسة أو في الثالثة» .

38★ عبدالله بن محيريز -بمهملة وراء آخره زاي مصغراً- ابن جنادة بن وهب الجُمَحي المكي ، كان يتيما في حجر أبي محذورة بمكة ، ثم نزل بيت المقدس ، ثقة عابد ، مات سنة تسع وتسعين ، وقيل بعدها . (التقريب) .

١٦٦٧٤ - كم ٤/٤٢٠ .

عنه ، به .

39★ عبدالله بن مسعود ، عن معاذ .

في ترجمة : أبي وائل ، عن ابن مسعود(١)

40★ عبدالرحمن بن جُبَيْر بن نُفَيْر ، عن معاذ .

١٦٦٧٥ـ حديث : أوصاني رسول الله ﷺ بعشر كلمات [قال](٢) : «لا تشرك حم بالله شيئاً وإن قُتِلْتَ وحُرِّقْت . . .» الحديث .

أحمد : ثنا أبو اليمان ، ثنا إسماعيل بن عياش ، عن صفوان بن عمرو عنه ، به .

41★ عبدالرحمن بن رافع التَنُّوخِي ، عن معاذ .

١٦٦٧٦ـ حديث : «زادني ربي صلاة ، وهي الوتر ، وقتها ما بين العشاء إلى حم عم طلوع الفجر» وفيه قصة .

أحمد : ثنا هارون بن معروف -قال عبدالله : وسمعته أنا من هارون- أنا ابن وهب ، أخبرني يحيى بن أيوب ، عن عبيدالله بن زَحْر ، عنه ، به .

39★ تقدمت ترجمته (الإتحاف ٢٢٢/١٠) .

(١) لم أقف عليه في ترجمة : أبي وائل شقيق بن سلمة ، عن ابن مسعود ، بعد تتبع .

40★ عبدالرحمن بن جبير -بجيم وموحدة مصغراً- ابن نفير -بنون وفاء مصغرا- الحضرمي الحمصي ، ثقة . مات سنة ثمان عشرة ومائة . (التقريب) .

١٦٦٧٥ - أحمد ٢٣٨/٥ .

(٢) ما بين المعقوفين من المطبوع .

41★ عبدالرحمن بن رافع التَنّوخي المصري ، قاضي أفريقية ، ضعيف ، مات سنة ثلاث عشرة بعد المائة ، ويقال : بعدها . (التقريب) .

١٦٦٧٦ - أحمد ٢٤٢/٥ .

ط لمالك ش للشافعي حم لأحمد عم لعبدالله بن أحمد مي للدارمي جا لابن الجارود

42★ عبدالرحمن بن سمرة بن حبيب[1] ، عن معاذ .

١٦٦٧٧ـ حديث : «ما من نفس تموت ، تشهد أن لا إله إلا الله ، وتشهد أني رسول الله ، يرجع ذاك إلى قلب موقن ، إلا غفر الله له» . وفيه قصة .
خز حب كم حم

خز في التوحيد : ثنا مُؤَمَّل بن هشام اليشكري ، ثنا إسماعيل ، عن يونس ، عن حميد بن هلال ، عن هِصَّان[2] بن الكاهن ، قال : دخلت مسجد البصرة على عهد عثمان ، فإذا رجل أبيض الرأس واللحية ، يحدث عن معاذ . . . فذكر الحديث والقصة ، وفيها تسميته .

حب في الثاني من الأول : أنا الفضل بن الحُباب ، ثنا مُسَدَّد بن مُسَرهَد ، عن ابن أبي عدي ، ثنا حجاج الصواف ، أخبرني حميد بن هلال ، نحوه .

كم في الإيمان : ثنا محمد بن يعقوب الحافظ إملاءً ، ثنا إبراهيم بن عبدالله السعدي ، ثنا قريش بن أنس ، ثنا حبيب بن الشهيد ، ثنا حميد بن هلال ، به . وعن أحمد بن جعفر القطيعي ، ثنا عبدالله بن أحمد ، ثنا أبي ، ثنا ابن أبي عدي ، عن

42★ عبدالرحمن بن سمرة بن حبيب بن عبدشمس العبشمي ، أبو سعيد ، صحابي من مسلمة الفتح ، كان اسمه عبدكلال ، افتتح سجستان ثم سكن البصرة ومات بها سنة خمسين أو بعدها . (الإصابة ٢/٤٠٠ ، والتقريب) .

(١) «حبيب» رسم في الأصل و(هـ) : «جندب» والتصويب من كتب التراجم . ترجمة عبدالرحمن بن سمرة في (الإصابة ٢/٤٠٠ ، والتقريب) .

١٦٦٧٧ - خز في «التوحيد» ص٣٣٨ . حب (الإحسان) ١/٢١٢ . كم ١/٨ . أحمد ٥/٢٢٩ .

(٢) هِصَّان -بكسر أوله وتشديد المهملة- ابن كاهن ، ويقال : باللام بدل النون «كاهل» العدوي ، مقبول . (التقريب) .

[حبيب بن الشهيد](١) ، به(٢) .

رواه أحمد : ثنا محمد بن أبي(٣) عدي ، به . وعن ابن أبي عدي ، عن حبيب ابن الشهيد ، عن حميد بن هلال ، نحوه . وعن إسماعيل وعبدالأعلى ، عن يونس ، عن حميد ، بمعناه .

43★ عبدالرحمن بن عُسَيْلَة الصُّنَابحي ، عن معاذ .

١٦٦٧٨ـ حديث : أخذ رسول الله ﷺ [يوماً](٤) بيدي ، فقال لي : «يا معاذ! والله إني لأحبك» فقلت : بأبي وأمي ، والله إني لأحبك ، فقال : «يا معاذ! إني أوصيك : لا تدعَنَّ أن تقول دبر كل صلاة : اللهم أعني على ذكرك وشكرك وحسن عبادتك» .

خز حب كم حم

خز في الصلاة : ثنا محمد بن مهدي العطار ، ثنا المقرئ ، ثنا حَيْوة ، عن عقبة بن مسلم ، عن أبي عبدالرحمن الحُبُلِّي ، عن الصُّنَابحي ، بهذا . وفيه(٥) : تسلسله إلى عقبة بن مسلم .

---

(١) ما بين المعقوفين من المطبوع فلا يستقيم الكلام إلا به .

(٢) وقال : هذا حديث صحيح .

(٣) كلمة «أبي» ساقطة من المطبوع .

43★ عبدالرحمن بن عُسَيلة -بمهملة مصغراً- المرادي أبو عبدالله الصُّنابحي ، ثقة من كبار التابعين ، قدم المدينة بعد موت النبي ﷺ بخمسة أيام ، مات في خلافة عبدالملك . (التقريب) .

١٦٦٧٨ - خز ٣٦٩/١ . حب (الإحسان) ٢٣٤/٣ . كم ٢٧٣/١ ، ٢٧٣/٣ . أحمد ٢٤٤/٥ .

ويزاد : أحمد ٢٤٧/٥ : ثنا أبو عاصم ، ثنا حيوة ، حدثني عقبة بن مسلم ثنا أبو عبدالرحمن الحُبُلِّي ، عنه ، به .

(٤) ما بين المعقوفين من المصادر المطبوعة .

(٥) في (هـ) : «وقيل تسلسل إلى عقبة بن مسلم» .

حب فيه ، وفي الثاني من الأول ، وفي الرابع والمائة منه : أنا عبدالله بن محمد الأزدي ، ثنا إسحاق بن إبراهيم ، أنا المقرئ ، به .

كم في الصلاة ، وفي المناقب : أنا الحسين بن الحسن بن أيوب الطوسي ، ثنا عبدالله بن أحمد بن أبي مَسَرَّة ، ثنا عبدالله بن يزيد المقرئ ، به . وفيه التسلسل إلى عقبة . وقال : صحيح على شرطهما .

رواه أحمد : ثنا عبدالله بن يزيد المقرئ ، به .

١٦٦٧٩ـ حديث : لا تزول قدما عبد يوم القيامة حتى يسأل عن أربع : عن عمره فيم أفناه . . . الحديث . موقوف . مي

مي في العلم : أنا محمد[1] بن يوسف ، عن سفيان ، عن ليث ، عن عدي بن عدي ، عنه ، به .

٥/٨ب

44★ / عبدالرحمن بن غَنْم ، عن معاذ .

١٦٦٨٠ـ حديث : «إذا مضى للنفساء سبع ، ثم رأت الطهر ، فلتغتسل ولتُصَلِّ» . قط كم

قط في الحيض ، كم في الطهارة[2] : قالا : ثنا أبو سهل بن زياد ، ثنا أبو إسماعيل الترمذي ، ثنا عبدالسلام بن محمد الحمصي -ولقبه سليم- ثنا بقية بن الوليد ، أنا

١٦٦٧٩ - مي ١/١١١ . وانظر الحديث (١٦٧٦٨ ، ص٣٠٧) .

(١) في (هـ) : «محمود» خطأ ، ومحمد بن يوسف هو ابن واقد أبو عبدالله الفريابي ترجمه في تهذيب التهذيب (٩/٥٣٥) وقال : روى . . . عن الثوري ، وروى عنه . . . الدارمي .

44★ عبدالرحمن بن غَنْم -بفتح المعجمة وسكون النون- الأشعري ، مختلف في صحبته وذكره العجلي في كبار ثقات التابعين . مات سنة ثمان وسبعين . (التقريب) .

١٦٦٨٠ - قط ١/٢٢١ . كم ١/١٧٦ .

(٢) في (هـ) : «الطاهرة» .

علي بن علي ، عن الأسود ، عن عبادة بن نُسَيّ ، عنه[١] ، به[٢] . قال سليم : فلقيت علي بن علي ، فحدثني عن الأسود ، مثله . الأسود : هو ابن ثعلبة ، شامي[٣] . قال الحاكم : هذا حديث غريب[٤] .

١٦٦٨١ـ حديث : سألت معاذ بن جبل عن الحائض تطهر قبل غروب الشمس بقليل؟ قال : تصلي العصر ، قلت : قبل ذهاب الشفق؟ قال : تصلي المغرب ، قلت : قبل طلوع الفجر؟ قال : تصلي العشاء ، قلت : قبل طلوع الشمس؟ قال : تصلي الصبح ، وكذا[٥] كان رسول الله ﷺ يأمرنا أن نُعَلِّم نساءنا . قط

(١) قوله «عنه» أي عبدالرحمن بن غنم ، وتحرف في المستدرك المطبوع إلى «عبدالرحمن بن عثمان» .

(٢) قوله «ولقبه سليم ، ثنا بقية بن الوليد ، أنا علي بن علي ، عن الأسود ، عن عبادة بن نُسَيّ . . .» كذا جاء النص في الأصل و(هـ) . ووقع في سنن الدارقطني المطبوعة مثله إلا قوله « . . . ثنا بقية بن الوليد ، أنا علي بن الأسود ، عن عبادة بن نسي . . .» ووقع في المستدرك المطبوع : « . . . ولقبه سليم -تحرف فيه إلى «وبقية بن سليم»- ثنا بقية بن الوليد ، أخبرني الأسود ابن ثعلبة ، عن عبادة بن نسيّ . . .» ولما ذكر البيهقي سندي الحاكم والدارقطني (السنن الكبرى ٣٤٢/١) ذكر سند الدارقطني كما ذكره الحافظ هنا ، لا كما هو موجود في السنن المطبوعة ، وذكر سند الحاكم كما هو في مستدركه المطبوع ، لا كما ذكره الحافظ هنا . فليتنبه . والله أعلم . والغرابة في الأمر هنا : أن «الأسود بن ثعلبة» هو تليمذ «عبادة» بينما هو في كتب الرجال شيخه لا تلميذه . انظر : (تهذيب الكمال ٢٢٠/٣ و١٩٤/١٤ ، وتحفة الأشراف ٢٤٠/٤ حديث ٥٠٦٨) .

(٣) هذا من تمام عبارة الدارقطني .

(٤) وعبارته في المطبوع : «وقد استشهد مسلم ببقية بن الوليد ، وأما الأسود بن ثعلبة فإنه شامي معروف . والحديث غريب في الباب» .

١٦٦٨١ - قط ٢٢٣/١ .

(٥) في المطبوع : «هكذا» .

قط[١] في الحيض : ثنا يعقوب بن إبراهيم البزاز ، ثنا الحسن بن عرفة ، ثنا عباد ابن العوام ، عن محمد بن سعيد ، أنا عبادة بن نُسَيّ ، عنه ، به . وقال : لم يروه غير محمد بن سعيد ، وهو متروك الحديث[٢] .

١٦٦٨٢ قط ـ حديث : «أُمِرْت أن أقاتل الناس حتى يقيموا الصلاة ، ويؤتوا الزكاة . . .» الحديث .

قط في الصلاة : ثنا ابن خلاد ، ثنا المعمري ، ثنا منصور بن أبي مزاحم ، ثنا عبدالحميد بن بَهْرام ، ثنا شَهْر بن حَوْشَب ، عنه ، به .

١٦٦٨٣ حب حم ـ حديث : قلت : حدثني بعمل يدخلني الجنة قال : «بخ بخ ، سألت عن أمر عظيم . . .» الحديث .

حب في الحادي عشر من الأول : أنا أحمد بن علي بن المثنى ، ثنا علي بن الجعد ، أنا ابن ثوبان ، عن أبيه ، عن مكحول ، عن معاذ . وعن عمير بن هانئ ، عن عبدالرحمن بن غنم ، أنه سمع معاذ بن جبل ، به .

رواه أحمد : ثنا أبو النضر ، ثنا عبدالحميد ، ثنا شهر ، عنه ، به .

١٦٦٨٤ حم ـ حديث : «ذروة الإسلام الجهاد في سبيل الله» .

أحمد : ثنا الحكم بن نافع ، ثنا ابن عياش ، عن عبدالله بن عبدالرحمن بن أبي حسين ، عن شَهْر بن حَوْشب ، عنه[٣] ، بهذا .

---

(١) لفظة (قط) ساقطة من (هـ) .

(٢) ومحمد بن سعيد هو الشامي المصلوب . انظر : (التقريب وأصوله) .

١٦٦٨٢ - قط ١/٢٣٢- ٢٣٣ .

١٦٦٨٣ - حب (الإحسان) ١/٢١٨ . أحمد ٥/٢٤٥ .

١٦٦٨٤ - أحمد ٥/٢٣٥ .

(٣) في المطبوع : عبدالله بن غنم ، وهو خطأ ، والصواب عبدالرحمن بن غنم ، فقد روى عن =

١٦٦٨٥ـ حديث :(١) «[يدخل أهل الجنة](٢) الجنة جُرْداً(٣) [مُرْداً](٢) مكحلين حم
بني ثلاثين(٤) أو ثلاث وثلاثين» .

أحمد : ثنا سليمان [بن داود ، ثنا عمران](٢) عن قتادة ، عن شَهْر بن حَوْشب ، عنه ، بهذا .

١٦٦٨٦ـ حديث : أن النبي ﷺ ، قال : «أثكلتك(٥) أمك ، وهل يكبُّ حم
الناسَ على مناخرهم في جهنم إلا حصائدُ ألسنتهم؟» .

أحمد : ثنا وكيع(٦) ، ثنا عبدالحميد بن بهرام ، عن شهر ، عنه ، بهذا .

١٦٦٨٧ـ حديث : أنه ركب على حمار يقال(٧) له يعفور ، رَسَنُه(٨) من ليف ثم حم

= معاذ ، وروى عنه شهر بن حوشب كما في ترجمته من تهذيب التهذيب (٦/٢٥٠) وأما عبدالله ابن غنم فلم أجد من ترجمه .

١٦٦٨٥ - أحمد ٥/٢٤٣ . وانظر الحديث (١٦٦٥٢) .

(١) هذا الحديث مع تخريجه ساقط من (هـ) .

(٢) ما بين المعقوفات موضعه بياض في الأصل ، والمثبت من المطبوع .

(٣) جُرْد : جمع أجرد ، وهو الذي ليس على بدنه شعر . (النهاية ١/٢٥٦) ومُرْد : جمع أمرد ، شاب طَرّ : أي نبت شاربه ، ولم تنبت لحيته . (القاموس مادة مرد) .

(٤) في الأصل : «بني ثلاث وثلاثين» مكررة ، والمثبت من المطبوع وسنن الترمذي أبواب صفة الجنة باب ١٢ (٤/٨٨) فهو الذي يستقيم به المعنى .

١٦٦٨٦ - أحمد ٥/٢٣٦ .

(٥) في المطبوع : «ثكلتك» .

(٦) في المطبوع زيادة «سفيان» بين وكيع ، وبين «عبدالحميد» ، وأراه خطأ فإن وكيعاً يروي عن عبدالحميد بدون واسطة ، وقد جاء في أطراف المسند (٥/٣٠٢ ، ح٧١٧٣) بدون ذكر سفيان .

١٦٦٨٧ - أحمد ٥/٢٣٨ .

(٧) في الأصل : «يقول» .

(٨) الرَّسَن : الحبل الذي يقاد به البعير وغيره ، (النهاية ٢/٢٢٤) .

قال : «اركب يا معاذ . . .» الحديث ، وفيه : «هل تدري ما حق الله على العباد . . .؟» إلى آخره .

أحمد : ثنا أبو اليمان ، أنا شعيب ، حدثني عبدالله بن أبي حسين[١] ، حدثني شهر بن حوشب ، عنه ، به .

١٦٦٨٨ـ حديث : قال معاذ في الطاعون : اللهم اجعل نصيب آل[٢] معاذ الأوفر . . . الحديث ، وفيه : فاطلب[٣] العلم عند أربعة : ابن مسعود ، وابن سلام ، وسلمان ، وأبي الدرداء . خز

خز في التوكل : عن بندار وأبي[٤] موسى ، عن مسلم بن إبراهيم ، عن قتادة ومطر ، عن شَهْر بن حَوْشب ، عن عبدالرحمن بن غَنْم ، عنه[٥] ، به . في حديث ، أوله في قصة شرحبيل بن حسنة وعمرو بن العاص . وقد تقدم إسناده في مسند شرحبيل بن حسنة[٦] .

١٦٦٨٩ـ حديث : أقرأني رسول الله ﷺ : ﴿ هل تستطيع ﴾ يعني بالتاء . كم

كم في القراءات : أخبرني أبو الوليد الإمام وإبراهيم بن إسماعيل الفارسي[٧] ،

---

(١) حرف «حـ» من حسين غير واضح في الأصل .

(٢) في (هـ) : «آل محمد ومعاذ» .

(٣) من قوله : «فاطلب العلم . . . إلى . . . وابن سلام» مطموس في الأصل .

(٤) عبارة : «وأبي موسى ، عن مسلم بن إبراهيم ، عن» طمست في الأصل .

(٥) من «عنه . . . إلى . . . أوله في» طمس في الأصل .

(٦) انظر الإتحاف (٦/١٨٣- ١٨٤ ح٦٣٢٨) .

١٦٦٨٩ - كم ٢/٢٣٨ . وانظر وجوه قراءة الآية في : (التيسير للداني ص١٠١ وتفسير الفخر الرازي ٣/٤٦٧) . والآية من سورة المائدة ، رقم (١١٢) .

(٧) في المطبوع : «القارئ» .

قالا : ثنا الحسن بن سفيان ، ثنا سُوَيْد بن سعيد ، ثنا الوليد بن جندب ، ثنا بكر بن خُنَيْس ، عن محمد بن سعيد ، عن عبادة بن نُسَيّ ، عنه ، به . وقال : صحيح الإسناد .

قلت : محمد بن سعيد هو الشامي المصلوب متهم بالكذب . وبكر متروك ، فكيف يكون صحيح الإسناد؟ .

٥/أ/٩ **١٦٦٩٠كم - / حديث : أقرأني رسول الله ﷺ ﴿ الٓمٓ * غُلِبَتِ ٱلرُّومُ ﴾(١) يعني بالضم(٢) .**

كم في القراءات : أنا أبو بكر بن داود بن سليمان ، ثنا علي بن الحسين بن الجنيد ، ثنا سُوَيد بن سعيد ، بسند الذي قبله .

١٦٦٩١كم - وبه فيه : سمعت النبي ﷺ يقرأ ﴿ أَن نَّتَّخِذَ مِن دُونِكَ ﴾(٣) بنصب النون ، وقال : لم نكتب الحديثين إلا بهذا الإسناد ، إلا أن محمد بن سعيد ليس من شرط هذا الكتاب .

قلت : فقد تناقض قوله ، فكأنه في الأول ما عرفه ، فصحح حديثه على الاحتمال ، ثم عرفه ، فقال ما قال .

١٦٦٩٠ - كم ٢/٢٤٧ .

(١) سورة الروم ، الآية : (١ ، ٢) . وانظر بيان وجوه الآية الثانية في : (تفسير الطبري ٢١/١١ ، والبحر المحيط ٧/١٦١ ، والتبيان للطوسي ٨/٢٠٥) .

(٢) عبارة : «يعني بالضم» ليست في المطبوع .

١٦٦٩١ - كم ٢/٢٤٧ . وانظر وجوه قراءة الآية في : (تفسير الطبري ١٨/١٤٢ ، والنشر في القراءات العشر ٢/٣٣٣) .

(٣) سورة الفرقان ، من الآية (١٨) .

45★ عبدالرحمن بن أبي ليلى ، عن معاذ .

ولم يسمع منه(١)

١٦٦٩٢ـ حديث : «لو أَمَرْت أحداً أن يسجد لأحد ، لأمرت المرأة أن تسجد لزوجها . . .» الحديث .

كم في البر والصلة : أنا أبو عبدالله محمد بن عبدالله الصفار ، ثنا أحمد بن مهدي بن رستم ، ثنا معاذ بن هشام ، ثنا أبي ، ثنا القاسم بن عوف الشيباني ، عن(٢) ابن أبي ليلى ، عن أبيه ، به . وقال : صحيح على شرطهما .

١٦٦٩٣ـ حديث : أبطأ عنا رسول الله ﷺ صلاة(٣) الفجر ، حتى كادت أن تدركنا الشمس ، ثم خرج ، فصلى بنا ، فخفف في صلاته ، ثم انصرف . . . الحديث ، وفيه : «بم يختصم الملأ الأعلى(٤)؟» ، وفيه : «اللهم إني أسألك الطيبات . . .» .

كم في الدعاء : أناه أبو حفص عمر بن محمد الفقيه ببخارى ، ثنا صالح بن محمد بن حبيب ، ثنا محمد بن سعيد بن سويد القرشي ، حدثني أبي ، ثنا

45★ عبدالرحمن بن أبي ليلى الأنصاري المدني الكوفي ، ثقة من الثانية اختلف في سماعه من عمر ، مات بوقعة الجماجم سنة ست وثمانين . وقيل غرق . (التقريب) .

(١) قال ابن المديني : ولم يسمع من معاذ بن جبل ، وكذا قال الترمذي : في العلل الكبير . (تهذيب التهذيب ٦/٢٦٢) .

١٦٦٩٢ - كم ٤/١٧٢ .

(٢) «عن ابن أبي ليلى ، عن أبيه» ساقط من المطبوع ، وهو موجود في تلخيص الذهبي .

١٦٦٩٣ - كم ١/٥٢١ .

(٣) في المطبوع : «بصلاة» .

(٤) قصة اختصام الملأ الأعلى ، ليست في المطبوع .

عبدالرحمن بن إسحاق ، عن محمد بن عبدالرحمن بن أبي ليلى ، عن أبيه ، عن معاذ بن جبل ، به .

قلت : لم يسمع محمد من أبيه . ولا ابن أبي ليلى من معاذ . وسيأتي الكلام عليه من عند ابن خزيمة -إن شاء الله- في ترجمة : مالك بن يخامر(١) .

١٦٦٩٤ـ حديث : أنه كان قاعداً عند النبي ﷺ ، فجاءه رجل ، فقال : يا رسول الله! ما تقول في رجل أصاب من امرأة لا تحل له؟ . . . الحديث . قط كم حم

قط في الطهارة : ثنا الحسين بن إسماعيل وعبدالله بن جعفر بن خُشَيْش ، قالا : ثنا يوسف بن موسى ، ثنا جرير ، عن عبدالملك بن عمير ، عنه ، به .

كم فيه : أخبرني عبدالله بن محمد بن موسى ، أنا محمد بن أيوب ، أنا إبراهيم ابن موسى ويحيى بن المغيرة ، قالا : ثنا جرير ، به .

رواه أحمد : ثنا عبدالرحمن بن مهدي ، ثنا زائدة ، عن عبدالملك ، به . وعن أبي سعيد مولى بني هاشم ، عن زائدة ، نحوه .

١٦٦٩٥ـ حديث : صلى رسول الله ﷺ صلاة ، فأحسن فيها الركوع والسجود والقيام ، فذكرت ذلك له ، فقال : «هذه صلاة رغبة ورهبة ، سألت ربي فيها ثلاثاً ، فأعطاني اثنتين(٢) ، ولم يعطني واحدة . . .» الحديث . حم

أحمد : ثنا أسود بن عامر ، ثنا شريك ، عن ابن عمير عبدالملك ، عنه ، به . وعن حسين بن علي ، عن زائدة ، عن عبدالملك ، به .

---

(١) انظر الحديث الآتي برقم (١٦٧٢٧) في هذا الجزء .

١٦٦٩٤ - قط ١٣٤/١ . كم ١٣٥/١ . أحمد ٢٤٤/٥ .

١٦٦٩٥ - أحمد ٢٤٣/٥ ، ٢٤٧ .

(٢) في المطبوع : «اثنين» .

١٦٦٩٦ـ حديث : بينا[1] رسول الله ﷺ في بعض أسفاره ، إذ سمع منادياً ، يقول : الله أكبر الله أكبر ، فقال : «على الفطرة . . .» الحديث . حم

أحمد : ثنا سُريج ، ثنا الحكم بن عبدالملك ، عن عمار ، عنه ، به .

١٦٦٩٧ـ حديث : «أحيلت الصلاة ثلاثة أحوال ، وأحيل الصوم ثلاثة أحوال ، أما أحوال الصيام . . .» فذكر الحديث بطوله . كم حم

كم في تفسير البقرة : أنا عبدالله بن الحسين ، ثنا الحارث بن أبي أسامة ، ثنا أبو النضر ، ثنا المسعودي ، حدثني عمرو بن مرة ، عنه ، به[2] .

رواه أحمد : عن أبي النضر ويزيد بن هارون ، كلاهما عن المسعودي ، به . وعن يونس ، عن فُلَيْح ، عن زيد بن أبي أُنَيْسة ، عن عمرو بن مرة ، بأحوال الصلاة فقط .

١٦٦٩٨ـ / حديث : قام رجل من الأنصار عبدالله بن زيد ، يعني إلى النبي ﷺ ، فقال : يا رسول الله إني رأيت في النوم كأن رجلاً نزل من السماء ، عليه بردان أخضران ، نزل على جذم حائط المدينة ، فأذن مثنى مثنى ثم جلس ، ثم قام فقال : مثنى مثنى . خز قط حم ٥/٩/ب

خز في الصلاة : ثنا أبو هاشم زياد بن أيوب ، ثنا يزيد بن هارون . (ح) وثنا زياد أيضاً ، ثنا عاصم بن علي ، كلاهما عن المسعودي ، عن عمرو بن مرة ، عنه ، به . وعن الحسن بن يونس بن مهران الزيات ، عن الأسود بن عامر ، عن أبي بكر بن عياش ، عن الأعمش ، عن عمرو بن مرة ، به . وعن المخزومي ، عن سفيان ، عن

١٦٦٩٦ - أحمد ٢٤٨/٥ .

(١) في المطبوع : «بينما» .

١٦٦٩٧ - كم ٢٧٤/٢ . أحمد ٢٤٦/٥ .

(٢) وقال : هذا حديث صحيح الإسناد ولم يخرجاه .

١٦٦٩٨ - خز ١٩٧/١- ١٩٩ . قط ٢٤٢/١ . أحمد ٢٣٢/٥ .

حصين ، عن ابن أبي ليلى ، به مرسلاً . وعن محمد بن يحيى ، عن عبدالرزاق ، عن سفيان ، عن عمرو بن مرة وحصين بن عبدالرحمن ، كلاهما عن عبدالرحمن بن أبي ليلى ، به مرسلاً . وقال عقب ذلك : عبدالرحمن بن أبي ليلى لم يسمع من معاذ بن جبل .

قط فيه : ثنا أبو محمد بن صاعد ، ثنا الحسن بن يونس ، ثنا الأسود بن عامر ، ثنا أبو بكر بن عياش ، عن الأعمش ، عن عمرو بن مرة ، عنه ، به .

رواه أحمد : ثنا أسود بن عامر ، به[1] مطولاً .

١٦٦٩٩ـ حديث : كان الناس على عهد رسول الله ﷺ إذا سبق الرجل ببعض صلاته ، سألهم ، فأومأوا إليه . . . الحديث . وهو طرف من الحديث الطويل . حم

أحمد : ثنا عبدالصمد ، ثنا عبدالعزيز بن مسلم ، ثنا حصين ، عنه ، به .

١٦٧٠٠ـ حديث : كنت رديف رسول الله ﷺ ، فقال لي :[2] «أتدري ما حق الله على العباد؟ . . .» الحديث . حم

أحمد : ثنا محمد بن جعفر ، ثنا شعبة ، عن عبدالملك بن عمير ، عنه[3] ، به .

١٦٧٠١ـ حديث : استَبَّ رجلان عند النبي ﷺ ، فغضب أحدهما ، حتى إنه ليخيل إلي أن أنفه يتمرغ من الغضب . . . الحديث في الاستعاذة . حم

---

(١) لفظ «به» ساقط من (هـ) .

١٦٦٩٩ - أحمد ٥/٢٣٣ .

١٦٧٠٠ - أحمد ٥/٢٣٠ .

(٢) كلمة «لي» ليست في المطبوع .

(٣) كلمة «عنه» ليست في الأصل .

١٦٧٠١ - أحمد ٥/٢٤٠ ، ٢٤٤ .

أحمد : ثنا أبو سعيد ، ثنا زائدة ، ثنا عبدالملك هو ابن عمير ، عنه ، به . وعن عبدالرحمن بن مهدي ، عن سفيان ، عن عبدالملك بن عُمَير ، به .

١٦٧٠٢ـ حديث :(١) انتسب رجلان من بني إسرائيل على عهد موسى(٢) عليه السلام ، أحدهما : مسلم ، والآخر مشرك ، فانتسب المشرك ، فقال : أنا فلان بن فلان ، حتى بلغ تسعة آباء . . . الحديث .

أحمد : ثنا أحمد بن عبدالملك الحراني ، ثنا عبيدالله -يعني : ابن عمرو- عن عبدالملك بن عُمَيْر ، عنه ، به .

46★ عبدالرحمن بن مُـلّ أبو عثمان النَّهْديّ ، عن معاذ .

١٦٧٠٣ـ حديث : كنت رديف النبي ﷺ ، فقال لي : «يا معاذ ، أتدري ما حق الله على العباد؟ . . .» الحديث .

أحمد : ثنا علي بن عاصم ، عن خالد الحذاء ، عنه ، به .

47★ عبيدالله بن مسلم الحضرمي ، عن معاذ .

١٦٧٠٢ - أحمد ٢٤١/٥ .

(١) هذا الحديث مع إسناده ساقط من (هـ) .

(٢) في الأصل و(هـ) : «على عهد رسول الله ﷺ» والمثبت من المطبوع ومجمع الزوائد (٨٥/٨) وهو الذي يستقيم عليه باقي سياق الحديث ، حيث جاء فيه : «فنادى موسى الناس» .

46★ عبدالرحمن بن مُـلّ -بلام ثقيلة والميم مثلثة- أبو عثمان النهدي -بفتح النون وسكون الهاء- مشهور بكنيته ، مخضرم ، من كبار الثانية ، ثقة ثبت عابد ، مات سنة خمس وتسعين ، وقيل بعدها ، وعاش مائة وثلاثين سنة ، وقيل أكثر . (التقريب) .

١٦٧٠٣ - أحمد ٢٣٤/٥ .

47★ عبيدالله بن مسلم أو ابن أبي مسلم الحضرمي ، صحابي ، له حديثان ويقال تابعي . (التقريب) .

١٦٧٠٤ـ حديث : «أوجب ذو الثلاثة» ، فقال[١] معاذ : وذو الاثنين يا رسول الله؟ قال : «وذو الاثنين» . حم

أحمد : ثنا محمد بن جعفر ، ثنا شعبة[٢] ، عن قيس بن مسلم ، عن أبي رملة ، عنه ، بهذا .

١٦٧٠٥ـ حديث : «ما من مسلمين[٣] يتوفى لهما ثلاثة ، إلا أدخلهما الله الجنة بفضل رحمته إياهما» ، فقالوا : يا رسول الله واثنان[٤]؟ قال : «واثنان»[٤] قالوا : أو واحدة[٥]؟ قال : «أو واحدة»[٥] ثم قال : «والذي نفسي بيده ، إن السقط ليجر أمه بسرره إلى الجنة إذا احتسبته» . حم

أحمد : عن عفان ، ثنا خالد -يعني : الطحان- ثنا يحيى التيمي -وهو الجابر- عنه ، به .

48★ عروة بن النَزَّال ، عن معاذ .

١٦٧٠٦ـ حديث : أقبلنا مع رسول الله ﷺ من غزوة تبوك ، فلما رأيته حم

١٦٧٠٤ - أحمد ٢٣٧/٥ .

ويزاد : أحمد أيضاً (٢٣٠/٥) . عن بهز ، ثنا شعبة ، به .

(١) في المطبوع : «فقال له» .

(٢) في (هـ) : «جعفر» بدل «شعبة» وهو سبق قلم من الناسخ .

١٦٧٠٥ - أحمد ٢٤١/٥ .

(٣) في (هـ) : «مسلم» وهو خطأ من الناسخ .

(٤) «و» في المطبوع : «أو» .

(٥) في المطبوع : «واحد» .

48★ عروة بن النزال -بنون وزاي ثقيلة- ويقال : النزال بن عروة ذكره ابن حبان في الثقات ، وقال ابن حجر : مقبول . (التقريب وتهذيب التهذيب ٢٠/٢) .

١٦٧٠٦ - أحمد ٢٣٧/٥ ، ٢٣٣ .

خَالياً[١] ، قلت : يا رسول الله ، أخبرني بعمل يدخلني الجنة . . . الحديث بطوله .

أحمد : ثنا محمد بن جعفر ، ثنا شعبة ، عن الحكم ، سمعت عروة بن النَزَّال ، به . قال شعبة : قال لي الحكم : وحدثني به ميمون بن أبي شبيب[٢] . وعن روح ، عن شعبة ، بالإسنادين ، وفيه : عروة بن النزال أو النزال بن عروة . قال[٣] شعبة : فقلت له : سمعه من معاذ؟ قال : لا[٤] [وقد أدركه][٥] .

٥/١/١٠ 49★ / عطاء بن يسار ، عن معاذ .

١٦٧٠٧ـ حديث : «من لقي الله لا يشرك به شيئاً ، يصلي الخمس ، ويصوم رمضان ، غفر له» قلت : أفلا أبشرهم يا رسول الله؟ قال : «دعهم يعملوا» .

أحمد : ثنا روح ، ثنا زهير بن محمد ، ثنا زيد بن أسلم[٦] ، عنه ، به . وعن سريج ابن النعمان ، عن عبدالعزيز الدَّرَاوَرْدي ، أتم منه ، وفيه ذكر صفة الفردوس .

١٦٧٠٨ـ حديث : أن رسول الله ﷺ بعثه إلى اليمن ، فقال : «خذ الحب من الحب ، والشاة من الغنم ، والبعير من الإبل ، والبقرة من البقر» .

---

(١) في المطبوع : «خَلِيًا» .

(٢) في المطبوع بعده زيادة : وقال الحكم : «سمعته منه منذ أربعين سنة» .

(٣) في (هـ) : «وقال شعبة» .

(٤) في المطبوع : «لم يسمعه منه» .

(٥) ما بين المعقوفين من المطبوع .

49★ عطاء بن يسار الهلالي أبو محمد المدني ، مولى ميمونة ، ثقة فاضل ، صاحب مواعظ وعبادة ، مات سنة أربع وتسعين وقيل بعد ذلك . (التقريب) .

١٦٧٠٧ - أحمد ٢٣٢/٥ ، ٢٤٠ .

(٦) في الأصل : «مسلم» ، وفي (هـ) : غير واضح ، والتصويب من المطبوع .

١٦٧٠٨ - كم ٣٨٨/١ .

خز لابن خزيمة عه لأبي عوانة طح للطحاوي حب لابن حبان قط للدارقطني كم للحاكم

كم في الزكاة : ثنا أبو العباس محمد بن يعقوب ، ثنا الربيع بن سليمان ، ثنا عبدالله بن وهب ، أخبرني سليمان بن بلال ، عن شريك بن أبي نَمِر ، عنه ، بهذا . وقال : صحيح على شرطهما ، إن صح سماع عطاء من معاذ(١) .

50★ عطاء الخراساني ، عن معاذ .

١٦٧٠٩ـ حديث : أن معاذ بن جبل قام في الجيش الذي كان عليه حين وقع الوباء ، فقال : يا أيها الناس ، هذه رحمة ربكم . . . الحديث .

كم

كم في المناقب : ثنا أبو العباس ، ثنا بحر بن نصر ، ثنا ابن وهب ، أخبرني عثمان ابن عطاء ، عن أبيه ، به .

51★ عطية بن قيس ، عن معاذ .

١٦٧١٠ـ حديث : «الجهاد عمود الإسلام ، وذروة سنامه» .

حم

أحمد : ثنا أبو المغيرة ، ثنا أبو بكر -هو ابن أبي مريم- حدثني عطية ، بهذا .

52★ عمرو بن مُرَّة الجَمَلي ، عن معاذ .

---

(١) قال الذهبي في تلخيص المستدرك : «لم يلقه» .

50★ عطاء بن أبي مسلم أبو مسلم الخراساني -واسم أبيه ميسرة ، وقيل عبدالله ، صدوق يهم كثيراً ويرسل ويدلس ، مات سنة خمس وثلاثين لم يصح أن البخاري أخرج له . (التقريب) .

١٦٧٠٩ - كم ٢٧١/٣ .

51★ عطية بن قيس الكلابي -وقيل بالعين المهملة بدل الموحدة -يعني الكلاعي- أبو يحيى الشامي ، ثقة مقرئ ، مات سنة إحدى وعشرين ومائة ، وقد جاوز المائة . (التقريب) .

١٦٧١٠ - أحمد ٢٣٤/٥ .

52★ عمرو بن مرة بن عبدالله بن طارق الجَمَلي -بفتح الجيم والميم- المرادي أبو عبدالله الكوفي الأعمى ، ثقة عابد ، كان لا يدلس ورمي بالإرجاء ، مات سنة ١١٨ . وقيل : قبلها . (التقريب) .

١٦٧١١ـ حديث : «أخلص دينك يكفِكَ العملُ القليل» .
كم

كم في الرقاق : ثنا أبو العباس محمد بن يعقوب ، ثنا بحر بن نصر ، ثنا عبدالله ابن وهب ، أخبرني يحيى بن أيوب ، عن عبيدالله بن زَحْر ، عن الوليد بن عمران ، عنه ، به . وقال : صحيح الإسناد(١) .

53 ★ عمرو بن ميمون ، عن معاذ .

١٦٧١٢ـ حديث : «ما حق الله على العباد؟ . . .» الحديث .
حب حم

حب في الثاني من الأول : أنا أحمد بن محمد بن الحسن بن الشرقي ، ثنا أحمد ابن منصور زاج ، ثنا النضر بن شُمَيْل ، أنا شعبة ، عن أبي إسحاق ، سمعت عمرو ابن ميمون ، به .

رواه أحمد(٢) : ثنا وكيع ، عن إسرائيل ، عن أبي إسحاق ، به . وعن عبدالرحمن ، عن سفيان . وعن عبدالرزاق ، عن معمر ، كلاهما عن أبي إسحاق ، نحوه .

١٦٧١١ - كم ٣٠٦/٤ .

(١) قوله : «وقال : صحيح الإسناد» ليس في (هـ) وآخر سطر في ورقة (٩/ب) منها نهايته «عنه ، به» ثم بداية الورقة التالية وهي (١٠) هكذا : «وعن عفان ، عن أبان ، عن يحيى كذلك ، ولم يسق لفظه . . .» إلخ وهذا عبارة عن أواخر روايات الحديث الأخير من مسند معاوية بن الحكم ، الذي سيأتي بعد هذا بكثير ، ولكن الموجود في الأصل : بعد «صحيح الإسناد» هكذا «عمرو بن ميمون ، عن معاذ . . .» إلخ ، وهذا موجود في (هـ) ، لكنه متأخر عن هذا الموضع بـ ٧ ورقات كاملة ، حيث يوجد في بداية ورقة (١٧/أ) ، ومعنى هذا أنه حصل خلل في ترتيب أوراق النسخة (هـ) في هذا الموضع بالتقديم ، والتأخير .

53 ★ عمرو بن ميمون الأوْدي أبو عبدالله ويقال : أبو يحيى ، مخضرم مشهور ثقة عابد ، نزل الكوفة ، مات سنة أربع وسبعين ، وقيل بعدها . (التقريب) .

١٦٧١٢ - حب (الإحسان) ٢١٥/١- ٢١٦ . أحمد ٢٢٨/٥ .

(٢) «أحمد» ليس في (هـ) .

١٦٧١٣ـ حديث : قدم علينا معاذ بن جبل اليمن ، بعثه رسول الله ﷺ ، فسمعت تكبيره مع الفجر ، رجل أجش[١] الصوت ، فألقيت عليه محبتي ، فما فارقته حتى دفنته بالشام ، ثم نظرت إلى أفقه الناس بعده . . . الحديث .

في ترجمة : عمرو بن ميمون ، عن ابن مسعود .

١٦٧١٤ـ حديث : قام فينا معاذ بن جبل ، فقال : يا بني أود ، إني رسول رسول الله إليكم[٢] ، تعلمون المعاد إلى الله ، ثم إلى الجنة ، أو إلى النار . . . الحديث .

كم في الإيمان : أنا أبو محمد الفاكهي بمكة ، ثنا أبو يحيى بن أبي مسرّة[٣] ، ثنا أحمد بن محمد الأزرقي ، ثنا مسلم بن خالد الزّنجي[٤] ، عن عبدالله بن عبدالرحمن بن أبي حسين ، عن ابن سابط ، عنه ، به . وقال : صحيح الإسناد ، رواته مكيون ، ومسلم بن خالد إمام أهل مكة [ومفتيهم][٥] لكن الشيخان قد نسباه إلى أن الحديث ليس من صنعته .

قلت : بل قال البخاري ومسلم : إنه منكر الحديث[٦] .

١٦٧١٣ - انظر : (الإتحاف ٤٠٣/١٠ ، ح١٣٠٣٣) .

(١) رجل أجش الصوت : أي في صوته جُشّة وهي شدة وغلظ . (النهاية ٢٧٣/١) .

١٦٧١٤ - كم ٨٣/١ .

(٢) كلمة : «إليكم» ساقطة من المطبوع .

(٣) في المطبوع : «أبي ميسرة» والصواب : «أبي مسرة» كما جاء أيضا في (التذكرة ٦٣٥/٢ ، والعقد الثمين ١١٢/٨) .

(٤) كلمة «الزنجي» ليست في المطبوع .

(٥) ما بين المعقوفين من المطبوع .

(٦) انظر : (تهذيب الكمال ٥١٢/٢٧) وفيه عزو هذه العبارة للبخاري فقط .

54★ العلاء بن زياد ، عن معاذ .

١٦٧١٥ـ حديث : «إن الشيطان ذئب الإنسان كذئب الغنم . . .» الحديث .

حم أحمد : ثنا روح ، ثنا شعبة[١] ، عن قتادة ، عنه ، به . وعن عبدالصمد بن[٢] عبدالوارث ، عن عمر بن إبراهيم ، عن قتادة ، عن العلاء ، عن رجل[٣] يثق به . عن معاذ ، به .

٥/١٠/ب

55★ / قيس بن أبي حازم ، عن معاذ .

١٦٧١٦ـ حديث : بعثني النبي ﷺ إلى اليمن ، فلما سرت ، أرسل في أثري ، فرددت ، فقال : «لا تصيبن شيئاً لغير بادية فإنه غلول . . .» الحديث .

خز في السياسة : ثنا محمد بن العلاء بن كريب ، ثنا أبو أسامة ، عن داود بن يزيد ، عن المغيرة بن شِبْل ، عنه ، به .

56★ قيس - لم ينسب - عن معاذ .

54★ العلاء بن زياد بن مطر العدوي ، أبو نصر البصري أحد العباد ، ثقة ، مات سنة أربع وتسعين . (التقريب) .

١٦٧١٥ - أحمد ٢٣٢/٥ ، ٢٤٣ .

(١) في المطبوع : «سعيد» وكلاهما روى عن قتادة وروى عنهما روح وهو ابن عبادة .

(٢) كلمة «بن» في المطبوع : «ثنا» خطأ .

(٣) في المطبوع : «عن رجل حدثه» .

55★ قيس بن أبي حازم البَجَلي ، أبو عبدالله الكوفي ، ثقة مخضرم . ويقال : له رؤية وهو الذي يقال : إنه اجتمع له أن يروي عن العشرة ، مات بعد التسعين أو قبلها وقد جاوز المائة ، وتغير . (التقريب) .

56★ قيس لا يدرى من هو؟ .

١٦٧١٧ـ حديث : «من أعتق رقبة مؤمنة ، فهي فداؤه من النار» .
حم

أحمد : ثنا محمد بن جعفر ، ثنا شعبة[1] ، عن قتادة ، عنه ، به .

57★ كثير بن مرة ، عن معاذ .

١٦٧١٨ـ حديث : «من كان آخر كلامه : لا إله إلا الله دخل الجنة» .
كم حم

كم في الدعاء وفي الجنائز : ثنا أبو عبدالله محمد بن عبدالله الصفار ، ثنا أحمد ابن مهدي . وفي الدعاء : ثنا أبو الحسين[2] القنطري ، ثنا أبو قلابة ، وفيه : ثنا أبو بكر بن إسحاق وأبو عمرو بن نجيد وأبو بكر بن بالويه وأبو سعيد الثقفي ، قالوا : ثنا أبو مسلم ، قالوا : ثنا أبو عاصم ، ثنا عبدالحميد بن جعفر ، حدثني صالح بن أبي عَريب ، عنه ، به . وقال : صحيح الإسناد .

رواه **أحمد** : ثنا أبو عاصم ، به . وعن محمد بن بكر ، عن عبدالحميد ، نحوه .

١٦٧١٩ـ حديث : «لا تؤذي امرأة زوجها في الدنيا ، إلا قالت زوجته من الحور العين : لا تؤذيه قاتلك الله ؛ فإنما هو عندك دخيل ، يوشك أن يفارقك إلينا» .
حم

أحمد : ثنا إبراهيم بن مهدي ، ثنا إسماعيل بن عياش ، عن بَحِيْر بن سعد ، عن

١٦٧١٧ - أحمد ٢٤٤/٥ .

(١) في المطبوع : «سعيد» .

57★ كثير بن مرة الحضرمي الحمصي ، ثقة ، من الثانية ، ووهم من عده في الصحابة . (التقريب) .

١٦٧١٨ - كم ٣٥١/١ ، ٥٠٠ . أحمد ٢٤٧/٥ ، ٢٣٣ .

(٢) في المطبوع : «أبو الحسن» والصواب : «أبو الحسين» كما جاء - أيضاً- في تاريخ بغداد (٢٨٣/١) وهو محمد بن أحمد بن تميم .

١٦٧١٩ - أحمد ٢٤٢/٥ .

خالد بن معدان ، عنه ، بهذا .

١٦٧٢٠ـ حديث : «الجاهر بالقرآن كالجاهر بالصدقة ، والمسر بالقرآن كالمسر بالصدقة» . كم

كم في فضائل القرآن : أنا عبيدالله بن محمد البلخي التاجر ببغداد ، ثنا أبو إسماعيل محمد بن إسماعيل ، ثنا سعيد بن أبي مريم ، ثنا يحيى بن أيوب ، عن بَحِير بن سعد(١) ، عن خالد بن معدان ، عن كثير بن مرة ، بهذا . وقال : صحيح على شرط البخاري(٢) .

58★ كيسان ، أبو سعيد المقبري ، عن معاذ .

١٦٧٢١ـ حديث : لما طعن أبو عبيدة ، قال : يا معاذُ صَلِّ بالناس . . . الحديث . وفيه : ثناء معاذ على أبي عبيدة في خطبته . كم

كم في المناقب : أخبرني علي بن المُؤَمَّل بن الحسن ، ثنا أبي ، ثنا عمرو بن محمد العثماني ، ثنا عمرو بن خالد ، عن(٣) عاصم بن عمرو بن عثمان ، عن عبدالملك بن نوفل بن مساحق ، عنه ، به .

١٦٧٢٠ - كم ١/٥٥٤- ٥٥٥ .

(١) في المطبوع : «سعيد» وهو خطأ وهو بحير بن سعد السحولي الحمصي ، انظر تعليق (٢) في حديث (١٦٦٣٥) من هذا الجزء .

(٢) في الأصل «خ» .

58★ كيسان بن سعيد المقبري ، أبو سعيد المدني ، مولى أم شريك ويقال هو الذي يقال له : صاحب العباس ، ثقة ثبت ، من الثانية ، مات سنة مائة . (التقريب) .

١٦٧٢١ - كم ٣/٢٦٣- ٢٦٤ .

(٣) في المطبوع : «بن» بدل «عن» .

59 ★ اللَّجْلَاج(١) ، عن معاذ .

١٦٧٢٢ـ حديث : مر النبي ﷺ برجل ، وهو يقول : اللهم إني أسألك الصبر ، فقال : «قد سألت البلاء ، فَسَلِ العافية . . .» الحديث .
حم

أحمد : عن يزيد وإسماعيل بن إبراهيم ، عن الجُرَيري ، عن أبي الورد ، عنه ، به . وعن عبدالرزاق ، عن سفيان ، عن الجُرَيري ، به .

60 ★ مالك بن يَخَامِر ، عن معاذ .

١٦٧٢٣ـ أنه سئل عن قضاء رمضان ، فقال : أحْصِ العدة ، وصم كيف شئت ، موقوف .
قط

قط في الصيام : ثنا ابن منيع ، ثنا أبو بكر بن أبي شيبة ، ثنا زيد بن الحباب ، حدثني معاوية بن صالح ، عن موسى بن يزيد بن موهب ، عن أبيه ، عنه ، به . وقال(٢) : ليس في رواته مجروح . وعن محمد بن مخلد بن حفص ، عن أحمد بن محمد بن سوادة ، عن حماد بن خالد ، عن ليث بن سعد ، عن معاوية بن صالح ، عن أبي عبدالله ، عن أبيه ، عن مالك بن يَخَامر ، به . كذا قال : عن(٣) أبي عبدالله

---

59 ★ اللجلاج العامري ، صحابي ، أسلم وهو ابن خمسين سنة ، ومات وهو ابن عشرين ومائة سنة . (الإصابة ٣/٣٢٨ ، وتهذيب التهذيب ٨/٤٥٤) .

(١) اللجلاج -بجيمين وفتح اللام الأولى . (المغني ص٦٧) .

١٦٧٢٢ - أحمد ٥/٢٣١ ، ٢٣٥ .

60 ★ مالك بن يَخَامِر -بفتح التحتانية والمعجمة وكسر الميم- الحمصي صاحب معاذ ، مخضرم ويقال : له صحبة . (التقريب) .

١٦٧٢٣ - قط ٢/١٩٣ .

(٢) عبارة : «وقال ليس في رواته مجروح» ليست في المطبوع .

(٣) تكرر لفظ : «عن» في (هـ) .

[عن أبيه][1] والصواب[2] : أبو عبدالرحمن ، عن أبيه ، وهو موسى بن يزيد بن موهب . وعن عبدالملك بن أحمد بن نصر[3] الدقاق ، عن بحر بن نصر ، عن ابن وهب ، عن معاوية ، به .

١٦٧٢٤ حب - /حديث : «من جرح جرحاً في سبيل الله ، جاء يوم القيامة يَدْمي . . .» الحديث . ٥/١١/أ

حب في الثاني من الأول : أنا أحمد بن علي بن المثنى ، ثنا محمد بن عبدالرحمن بن سهم ، ثنا أبو إسحاق الفَزَاري ، عن ابن جريج ، عن سليمان بن موسى ، عن عبدالله بن مالك بن يَخامِر ، . عن أبيه ، به . وعن عمر بن سعيد بن سنان ، ثنا العباس بن الوليد الخلال ، ثنا زيد بن يحيى بن عبيد ، ثنا ابن ثوبان ، عن أبيه ، عن مكحول ، عن كثير بن مرة ، عنه ، به .

١٦٧٢٥ مي حب كم حم - حديث : «من قاتل في سبيل الله فَوَاق ناقة ، وجبت له الجنة» .

مي في الجهاد ، ثنا نعيم بن حماد ، ثنا بقية ، عن بَحِير بن سعد[4] ، عن خالد ابن معدان ، عن مالك بن يَخَامِر ، به .

حب في الثاني من الأول : أنا عمر بن سعيد بن سنان ، ثنا العباس بن الوليد

---

(١) ما بين المعقوفين من المطبوع .

(٢) قوله : «والصواب» إلى «بن موهب» ليس في المطبوع .

(٣) «ابن نصر» ليس في المطبوع .

١٦٧٢٤ - حب (الإحسان) ٧٥/٥ ، ٧٧ .

١٦٧٢٥ - مي ١٢١/٢ . حب (الإحسان) ٧٦/٧ . كم ٧٧/٢ . أحمد ٢٣٥/٥ ، ٢٣٠ ، ٢٤٣ .

ويزاد : أحمد ٢٤٤/٥ : عن محمد بن جعفر وروح ، عن ابن جريج ، عن سليمان بن موسى ، عنه نحو رواية عبدالرزاق .

(٤) «بن سعد» ليس في المطبوع .

الخلال ، بإسناد الذي قبله .

كم في الجهاد : أخبرني بكر بن محمد بن حمدان ، ثنا أبو قلابة الرقاشي ، ثنا روح بن عبادة ، ثنا ابن جريج ، قال : قال سليمان بن موسى : ثنا مالك بن يَخَامِر ، أنه سمع معاذاً ، به . وقال : صحيح على شرطهما .

رواه أحمد : ثنا الحكم بن نافع ، ثنا ابن عياش ، عن بَحِيْر بن سعد ، عن خالد ابن معدان ، عن مالك ، به . وعن عبدالرزاق ، عن ابن جريج ، عن سليمان بن موسى ، به . وفيه : «ومن جرح جرحاً في سبيل الله ، أو نُكِبَ نكبة ، فإنها تجيء[1] يوم القيامة كأغزر[2] ما كانت» وفيه : «ومن سأل القتل . . .» الحديث .

قال : وقال حجاج وروح -يعني عن ابن جريج- : كأغذّ[3] ، وعن زيد بن يحيى الدمشقي ، عن ابن ثوبان ، به بأكثر الحديث .

١٦٧٢٦ـ حديث : سألت رسول الله ﷺ : أي الأعمال أحب إلى الله؟ قال : «أن تموت ولسانك رطب من ذكر الله» .

حب في الثاني من الأول : أنا محمد [بن عبدالله][4] بن عبدالسلام مكحول ، ثنا محمد بن هاشم ، ثنا الوليد ، عن ابن ثوبان ، عن أبيه ، عن مكحول ، عن جُبَيْر ابن نُفَيْر ، عنه ، بهذا .

---

(١) هذه اللفظة آخر لوحة [١٧/ب] من النسخة (هـ) وما بعدها هو بداية لوحة [١١/أ] وذلك نتيجة لوقوع خلل في ترتيب الأوراق في النسخة بالتقديم ، والتأخير .

(٢) في المطبوع كأغَذّ ، ومعناه : أسرع وأنشط .

(٣) في (هـ) : «كأغزر» .

١٦٧٢٦ - حب (الإحسان) ٩٣/٢ .

(٤) ما بين المعقوفين من المطبوع .

١٦٧٢٧ـ حديث : احتبس عنا رسول الله ﷺ ذات غداة عن صلاة الصبح ، حتى كدنا نتراءى قرن الشمس ، فخرج رسول الله ﷺ سريعاً ، فثوب[١] بالصلاة ، وصلى وتجوّز في صلاته ، فلما صلى[٢] ، دعا بصوته : «على مصافّكم ، كما أنتم» . ثم انفتل[٣] إلينا ، فقال : «إني سأحدثكم ما حبسني عنكم الغداة ، إني قمت من الليل ، فتوضأت وصليت ما قدر لي ، فنعست في صلاتي[٤] حتى استثقلت ، فإذا أنا بربي في أحسن صورة ، فقال : يا محمد ، فقلت : لبيك ياربّ ، قال : فيم يختصم الملأ الأعلى؟ . . .» الحديث بطوله .

خز في التوحيد : روى يحيى بن أبي كثير ، عن زيد بن سلام ، أنه حدثه عبدالرحمن الحضرمي -وهو ابن عايش ، إن شاء الله- ثنا مالك بن يَخَامِر السَكْسَكِي ، به . ثناه أبو موسى ، ثنا معاذ بن هانئ أبو هانئ ، ثنا جَهْضَم بن عبدالله القيسي ، ثنا يحيى بن أبي كثير ، به . قال أبو موسى : عبدالرحمن هو ابن عايش . قال : وقال يزيد بن جابر : عن خالد بن اللجلاج ، عن عبدالرحمن بن عايش ، عن رجل من الصحابة . ثناه أبو موسى ، ثنا أبو عامر ، ثنا زهير -وهو ابن محمد- ثنا يزيد -وهو ابن جابر- به . قال : ورواه شيخ من الكوفيين يقال له : سعيد بن سويد القرشي ، عن عبدالرحمن بن إسحاق ، عن عبدالرحمن بن أبي ليلى ، عن معاذ

١٦٧٢٧ - خز في «التوحيد» ص٢١٦- ٢٢١ . سنن الترمذي ، كتاب التفسير ، تفسير سورة (ص) ٤٦/٥ . أحمد ٢٤٣/٥ . وانظر الحديث (١٦٦٩٣ ، ص٢٦٦) .

(١) في الأصل : «ثوب» والمثبت من المطبوع .

(٢) في التوحيد : «سلم» .

(٣) في المطبوع : «أقبل» .

(٤) في التوحيد : «مصلاي» .

خز لابن خزيمة عه لأبي عوانة طح للطحاوي حب لابن حبان قط للدارقطني كم للحاكم

بهذه[١] القصة بطولها . ثناه محمد بن سعيد[٢] بن سويد ، حدثني أبي ، به . قال : وهذا الشيخ [سعيد بن سويد][٣] : لست أعرفه بعدالة ولا جرح . وعبدالرحمن بن إسحاق هو أبو شيبة ، ضعيف الحديث . وعبدالرحمن [بن أبي ليلى][٣] لم يسمع من معاذ . وحديث يحيى بن أبي كثير معلول ، لأنه مدلس[٤] ، لم يخبر أنه سمع هذا من زيد بن سلام ، وقد / سمعت الدارمي[٥] أحمد بن سعيد ، يقول : ثنا عبدالصمد ابن عبدالوارث ، ثنا أبي ، عن حسين المعلم ، قال : لما قدم عبدالله بن بريدة ، بعث إليّ مطرٌ الوراق : احمل الصحيفة والدواة وتعال ، ففعلت[٦] فأتيناه ، فجعل ، يقول : حدثني أبي . وثنا عبدالله بن مغفل . فلما قدم يحيى بن أبي كثير ، بعث إليّ مطر الوراق : احمل الصحيفة والدواة وتعال ، فأتيناه ، فأخرج إلينا كتاب أبي سلام ، فقلت له[٧] : سمعت هذا من أبي سلام؟ قال : لا ، قلنا : فمن رجلٍ سمعه منه؟ قال : لا ، فقلنا له : تحدث بأحاديث مثل هذه لم تسمعها من الرجل ، ولا ممن سمعها منه؟ ، فقال : أترى رجلا جاء بصحيفة ودواة ، وكتب هذه الأحاديث عن النبي ﷺ كذباً؟ قال ابن خزيمة : كتب عني مسلم بن الحجاج هذه الحكاية .

٥/١١/ب

قلت : أما شكه في عبدالرحمن بن عايش ، فزال بأن الترمذي أخرجه عن محمد ابن بشار ، عن معاذ بن هانئ ، فجزم بأنه عبدالرحمن بن عايش . وأما دعواه

(١) في الأصل : «هذه القصة» .

(٢) في المطبوع «ابن أبي سعيد» بزيادة أبي خطأ . انظر : (الجرح والتعديل ٢٦٦/٧) .

(٣) ما بين المعقوفات من المطبوع .

(٤) قوله : «وحديث يحيى بن أبي كثير معلول ، لأنه مدلس» ليس في التوحيد ولكن النص فيه هكذا «يحيى بن أبي كثير -رحمه الله- أحد المدلسين ، لم يخبر . . .» إلخ .

(٥) في التوحيد «الدرامي» خطأ .

(٦) في المطبوع : «فحملت» .

(٧) في المطبوع : «فقلنا» .

انقطاعه ، فأكثر ما فيه أن يحيى حدث به ، عن زيد بن سلام وهو شيخه بطريق الوجادة ، وقد صحح الترمذي الحديث ، ونقل عن البخاري أنه صححه .

وكذا أخرجه أحمد(١) : ثنا أبو سعيد مولى بني هاشم ، ثنا جَهْضَم -يعني : اليمامي- ثنا يحيى بن أبي كثير ، به .

ورواية يزيد بن جابر ، عن خالد ، عن عبدالرحمن بن عايش ، عن رجل من الصحابة ، تقوي رواية يحيى بن أبي كثير ، وإن كان أبهم معاذاً وأسقط رجلاً(٢) .

١٦٧٢٨ـ حديث : «وهم بالشام» أي : العصابة الذين يقاتلون على أمر الله؟ .

في مسند : معاوية .

١٦٧٢٩ـ حديث : «يطلع الله إلى خلقه في ليلة النصف من شعبان ، فيغفر لجميع خلقه ، إلا لمشرك ، أو مشاحن» . حب الطبراني البيهقي

حب في الثاني من الأول : أنا محمد بن المعافى العابد بصيدا وابن قتيبة وغيره ، قالوا : ثنا هشام بن خالد الأزرق ، ثنا أبو خُلَيْد عتبة بن حماد ، عن الأوزاعي ، وابن ثوبان ، عن أبيه ، عن مكحول ، عنه ، بهذا .

قلت : أخرجه الطبراني في الكبير : عن أحمد بن النضر العسكري ، عن هشام ، به . وأخرجه البيهقي : من طريق يزيد بن محمد بن عبدالصمد ، عن هشام ، وقال في روايته : عن الأوزاعي ، يعني : عن مكحول . وعن ابن ثوبان -وهو عبدالرحمن

---

(١) تكرر لفظ أحمد في (هـ) .

(٢) وانظر ما كتبه الحافظ حول هذا الحديث بتفصيل في الإصابة (٢/٤٠٥- ٤٠٧ ترجمة عبدالرحمن بن عائش) والنكت الظراف على الأطراف (٨/٤١٥ على حديث ١١٣٦٢) .

١٦٧٢٨ - انظر حديث رقم (١٦٨٢٨) .

١٦٧٢٩ - حب (الإحسان) ٧/٤٧٠ . المعجم الكبير ٢٠/١٠٩ . شعب الإيمان : باب في الحث على ترك الغل والحسد ٥/٢٧٢ حديث ٦٦٢٨ بتحقيق «بسيوني» .

ابن ثابت بن ثوبان- عن أبيه ، به . وذكر الاختلاف فيه على مكحول ، ومن جملته : رواية من قال : عنه ، عن أبي ثعلبة .

١٦٧٣٠ قط - حديث : «ما أحل الله تعالى شيئاً أبغض إليه من الطلاق ، فمن طلق واستثنى فله ثنياه» .

قط في الطلاق : ثنا عثمان بن أحمد الدقاق ، ثنا إسحاق بن إبراهيم بن سنين ، ثنا عمر بن إبراهيم بن خالد ، ثنا حميد [بن عبدالرحمن](١) بن مالك اللخمي ، ثنا مكحول ، ثنا(٢) مالك بن يَخَامِر ، بهذا .

١٦٧٣١ كم - حديث : «لا يحل لامرأة تؤمن بالله واليوم الآخر أن تأذن في بيت زوجها ، وهو كاره . . .» الحديث .

كم في النكاح : ثنا أبو العباس محمد بن يعقوب وعلي بن عبدالله الحكيمي ، قالا : ثنا العباس بن محمد الدوري ، ثنا بشر بن عمر الزهراني ، ثنا شعيب بن رُزَيْق الطائفي ، ثنا عطاء الخراساني ، عن مالك بن يَخَامر ، به . وقال : صحيح .

قلت : بل فيه انقطاع .

١٦٧٣٢ حم - حديث : «عمران بيت المقدس خراب يثرب . . .» الحديث .

أحمد : ثنا أبو النضر ، ثنا عبدالرحمن بن ثابت بن ثوبان ، عن أبيه ، عن مكحول ، عن جُبَيْر بن نُفَيْر ، عنه ، به . وعن زيد بن الحباب ، عن ابن ثوبان ، عن أبيه ، عن مكحول ، عن معاذ . ولم يذكر جبيراً ، ولا مالكاً .

١٦٧٣٠ - قط ٣٥/٤ . وانظر الحديث (١٦٧٤١) .

(١) ما بين المعقوفين من المطبوع .

(٢) في المطبوع : «عن» .

١٦٧٣١ - كم ١٨٩/٢- ١٩٠ .

١٦٧٣٢ - أحمد ٢٤٥/٥ ، ٢٣٢ .

وله حديث في ترجمة : عمير بن هانئ ، عن معاوية ، وسيأتي[١] .

٥/١٢/أ

61★ / محمد بن زيد ، عن معاذ .

١٦٧٣٣ـ حديث : بعثني رسول الله ﷺ إلى قرى عربية ، فأمرني أن آخذ حظ الأرض : الثلث والربع .

أحمد : عن عبدالرزاق ووكيع ، كلاهما عن سفيان ، عن جابر ، عن عبدالرحمن ابن الأسود ، عنه ، به . ولم يذكر وكيعٌ عبدَالرحمن بن الأسود .

62★ محمود بن لبيد ، عن معاذ .

١٦٧٣٤ـ حديث : أنه مات له ابن ، فكتب إليه رسول الله ﷺ يعزّيه عليه . . . الحديث .

كم في المناقب : ثنا أبو علي الحافظ ، ثنا الحسين بن عبدالله بن يزيد القطان ، ثنا عمرو بن بكر السَّكْسَكي ، ثنا مجاشع بن عمرو الأسدي ، ثنا الليث بن سعد ، عن عاصم بن عمر بن قتادة ، عنه ، به . وقال : غريب حسن ، إلا أن مجاشع بن عمرو ليس من شرط هذا الكتاب .

قلت : مجاشع كذبه يحيى بن معين[٢] .

---

(١) انظر الحديث الآتي برقم (١٦٨٢٨) في هذا الجزء .

61★ محمد بن زيد بن عبدالله بن عمر المدني ، ثقة ، من الثالثة . (التقريب) .

١٦٧٣٣ - أحمد ٥/٢٤٤ ، ٢٢٨ .

62★ محمود بن لبيد بن عقبة بن رافع الأوسي الأشهلي أبو نعيم المدني ، صحابي صغير ، وجل روايته عن الصحابة ، مات سنة ست وتسعين ، وقيل سنة سبع . وله تسع وتسعون سنة . (التقريب) .

١٦٧٣٤ - كم ٣/٢٧٣ .

(٢) وقال الذهبي في تلخيص المستدرك : «ذا من وضع مجاشع» .

63★ مريح بن الأسود ، عن معاذ .

١٦٧٣٥ـ حديث : لما بعثه إلى اليمن ، قال : «إياك[1] والتنعمَ ، فإن عباد الله ليسوا بالمتنعمين» . حم

أحمد : عن يونس وسريج ، كلاهما عن بقية ، عن السَّرِيّ بن يَنْعُم ، عنه ، به .

64★ مسروق بن الأجدع ، عن معاذ .

١٦٧٣٦ـ حديث : بعثني رسول الله ﷺ إلى اليمن ، فأمرني أن آخذ من البقر من ثلاثين تبيعاً حولياً ، ومن أربعين بقرةً مسنةً . مي جا خز حب قط كم حم

مي في الزكاة : عن يعلى بن عبيد ، عن الأعمش . وعن عاصم بن يوسف وأحمد بن يونس ، كلاهما عن أبي بكر بن عياش ، عن عاصم ، كلاهما عن أبي وائل ، عنه ، به . زاد يعلى : وعن إبراهيم ، قال : قال معاذ ، به .

جا فيه ، وفي الجهاد : عن أحمد بن يوسف ، عن عبدالرزاق . وفي الزكاة : عن أحمد بن سعيد الدارمي ، عن قبيصة ، كلاهما عن سفيان ، عن الأعمش ، به .

خز فيه : عن أبي موسى ، عن أبي معاوية . وعن يوسف بن موسى ، عن

63★ مريح بن الأسود ، كذا في الأصل و(هـ) : «الأسود» وفي المطبوع وتعجيل المنفعة (٣٩٨) والجرح (٤٤٠/٨) ، وثقات ابن حبان (٤٦٤/٥) : «مسروق» . وقال : «من أهل الشام كنيته أبو الحسن» .

١٦٧٣٥ - أحمد ٢٤٣/٥ ، ٢٤٤ .

(١) في المطبوع : «إياي» وهو خطأ واضح .

64★ مسروق بن الأجدع بن مالك الهمداني الوادعي أبو عائشة ، الكوفي ، ثقة فقيه عابد مخضرم ، من الثانية ، مات سنة اثنتين ، ويقال سنة ثلاث وستين . (التقريب) .

١٦٧٣٦ - مي ٣٢٠/٢ ، ٣٢١ . جا ص١٢٧ ، ٣٧٢ . خز ١٩/٤ . حب (الإحسان) ١٩٥/٧ . قط ١٠٢/٢ . كم ٣٩٨/١ . أحمد ٢٣٠/٥ .

ط لمالك ش للشافعي حم لأحمد عم لعبدالله بن أحمد مي للدارمي جا لابن الجارود

عبدالرحمن بن مَغراء . وعن محمد بن الوزير الواسطي ، عن إسحاق الأزرق . وعن سعيد بن أبي يزيد ، عن محمد بن يوسف ، كلاهما عن سفيان ، ثلاثتهم عن الأعمش ، به . زاد ابن مغراء في روايته : إبراهيم[١] . ليس في سماعنا .

حب في الحادي والعشرين من الأول : أنا أبو يعلى ، ثنا محمد بن عبدالله بن نمير ، ثنا يحيى بن عيسى ، ثنا الأعمش ، به .

قط فيه : عن أبي بكر النيسابوري ، عن أبي الأزهر والحسن بن يحيى -فرقهما- عن عبدالرزاق[٢] ، عن الثوري ، زاد الحسن : ومعمر ، عن الأعمش ، به ، وأتم منه . وعن أبي حامد الحضرمي[٣] ، عن محمد بن سهل بن عسكر ، عن عبدالرزاق ، نحو حديث الحسن ، وقال فيه[٤] سفيان : حالم ، وقال معمر : حالمة . وعن إبراهيم بن حماد ، ثنا أبو موسى ، ثنا أبو معاوية ، عن الأعمش ، عن إبراهيم ، عن مسروق ، به . كذا قال .

كم فيه : ثنا أبو العباس محمد بن يعقوب ، ثنا أحمد بن عبدالجبار ، ثنا أبو معاوية[٥] ، به[٦] .

رواه أحمد : ثنا عبدالرزاق ، به .

---

(١) قلت : في المطبوع : «رواية أبي معاوية ، عن الأعمش ، عن إبراهيم وليس عن أبي وائل ، كما يفهم من صنيع المؤلف . وسقط من المطبوع : «عن الأعمش ، عن أبي وائل» في رواية سعيد ابن أبي يزيد ، عن محمد بن يوسف .

(٢) من قوله : «عبدالرزاق -إلى- أبي حامد» ساقط من (هـ) .

(٣) كلمة «الحضرمي» ليست في المطبوع .

(٤) في الأصل و(هـ) : بعد «فيه» زيادة «علي» وهي خطأ فإنه لا معنى لها هنا .

(٥) قلت : في المطبوع «أبو معاوية ثنا الأعمش ، عن أبي وائل» .

(٦) كلمة «به» ساقطة من (هـ) . وفي المطبوع : وقال : هذا حديث صحيح على شرط الشيخين ولم يخرجاه .

رواه عاصم ، عن أبي وائل ، عن معاذ ، وقد مضى[١] .

١٦٧٣٧ـ حديث : بعثني رسول الله ﷺ إلى اليمن ، وأمرني أن آخذ من الثمار ما سقي بعلاً[٢] العشر ، وما سقي بالسانية[٣] فنصف العشر .

مي في الزكاة : أنا عاصم بن يوسف ، ثنا أبو بكر ، عن عاصم ، عن أبي وائل ، عنه ، به .

65★ مسعود بن مالك أبو رَزِيْن ، عن معاذ .

١٦٧٣٨ـ حديث : «ألا أدلك على باب من أبواب الجنة» قلت : بلى ، قال : «لا حول ولا قوة إلا بالله» .

أحمد : عن عفان وأبي كامل -فرقهما- عن حماد ، عن عطاء بن السائب ، عن أبي رَزِيْن ، به .

---

(١) انظر الحديث السابق برقم (١٦٦٤٦) في هذا الجزء .

١٦٧٣٧ - مي ٣٣١/١ .

(٢) «البعل» هو ما شرب من النخيل بعروقه من الأرض من غير سقي سماء ولا غيرها . قال الأزهري : هو ما ينبت من النخل في أرض يقرب ماؤها ، فرسخت عروقها في الماء واستغنت عن ماء السماء والأنهار وغيرها . (النهاية ١٤١/١) .

(٣) «السانية» الناقة التي يستقى عليها . (النهاية ٤١٥/٢) .

65★ مسعود بن مالك أبو رَزين الأسدي الكوفي ، ثقة فاضل ، من الثانية ، مات سنة خمس وثمانين ، وهو غير أبي رزين عبيد الذي قتله عبيدالله بن زياد بالبصرة ووهم من خلطهما . (التقريب) .

١٦٧٣٨ - أحمد ٢٤٢/٥ ، ٢٤٤ .

ويزاد : أحمد ٢٢٨/٥ : عن عبدالرحمن ، عن حماد ، به .

٥/١٢/ب

١٦٧٣٩ـ/حديث : كنت ردف النبي ﷺ على جمل أحمر ، فقال : «يا معاذ» ، قلت : لبيك ، قال : «[هل](١) تدري ما حق الله على العباد؟ . . .» الحديث .

أحمد : عن عفان وحسن ، قالا : ثنا حماد ، عن عطاء بن السائب ، عن أبي رَزِين ، به .

66★ مصعب بن سعد ، عن معاذ .

١٦٧٤٠ـ حديث : أن معاذاً قال : والله إن عمر في الجنة ، وما أحب أن لي حمر النعم ، وأنكم تفرقتم قبل أن أخبركم لِمَ قلتُ ذلك(٢)؟ فحدَّثهم(٣) الرؤيا التي رأى رسول(٤) الله ﷺ في شأن عمر ، قال : [و](٥) رؤيا النبي ﷺ حق .

أحمد : ثنا وهب بن جرير ، ثنا أبي ، سمعت الأعمش يحدث ، عن عبدالملك ابن ميسرة ، عنه ، بهذا(٦) .

١٦٧٣٩ - أحمد ٢٣٤/٥ .

(١) ما بين المعقوفين من المطبوع .

66★ مصعب بن سعد بن أبي وقاص الزهري أبو زرارة المدني ، ثقة ، من الثالثة ، أرسل عن عكرمة بن أبي جهل ، مات سنة ثلاث ومائة . (التقريب) .

١٦٧٤٠ - أحمد ٢٣٣/٥ .

ويزاد : أحمد ٢٤٥/٥ : عن محمد بن بكر ، ثنا مسعر ، عن عبدالملك بن ميسرة ، عنه ، نحوه .

(٢) في المطبوع : «ذاك» .

(٣) في المطبوع : «ثم حدثهم» .

(٤) في المطبوع : «النبي» .

(٥) ما بين المعقوفين من المطبوع .

(٦) يستدرك :

★ معاذ بن أنس ، عن معاذ .

حديث : أنَّه سأل رسول الله ﷺ عن أفضل الإيمان قال : «أفضل الإيمان أن تحب لله ، =

خز لابن خزيمة عه لأبي عوانة طح للطحاوي حب لابن حبان قط للدارقطني كم للحاكم

67 ★ مكحول عن معاذ(١)

في ترجمة : عبدالرحمن بن غنم ، عن معاذ(٢)

١٦٧٤١ قط - حديث : «ما خلق الله شيئاً على وجه الأرض أبغض إليه من الطلاق . . .» الحديث .

قط في الطلاق : ثنا محمد بن موسى الدولابي ويعقوب بن إبراهيم ، قالا : ثنا الحسن بن عرفة ، ثنا إسماعيل بن عَيَّاش ، عن حميد بن مالك اللخمي ، عنه ، به . وعن محمد بن موسى ، ثنا حميد بن الربيع ، ثنا يزيد بن هارون ، ثنا إسماعيل ، بإسناده ، نحوه . قال حميد بن الربيع : قال لي يزيد بن هارون : أي حديث لو كان حميد بن مالك معروفاً . فقلت : إنه(٣) حدثني(٤) . فقال : سررتني ، سررتني ، الآن صار حديثاً .

وله طريق في ترجمة : مالك بن يَخَامر ، عن معاذ(٥) .

= وتبغض لله وتعمل لسانك في ذكر الله» .

رواه أحمد (٥/٢٤٧) : ثنا حسن ، ثنا ابن لهيعة ، ثنا زبان بن فائد ، عن سهل بن معاذ ، عنه ، به .

67 ★ مكحول الشامي أبو عبدالله ، ثقة فقيه ، كثير الإرسال ، مشهور ، من الخامسة ، مات سنة بضع عشرة ومائة . (التقريب) .

(١) مكحول عن معاذ في الأصل و(هـ) بعد موسى بن طلحة وكتبت ملحوظة في الهامش يقدم .

(٢) انظر الحديث السابق برقم (١٦٦٨٣) في هذا الجزء .

١٦٧٤١ - قط ٤/٣٥ .

(٣) في المطبوع : «هو» .

(٤) في المطبوع : «جدي» .

(٥) انظر الحديث السابق برقم (١٦٧٣٠) في هذا الجزء .

68★ موسى بن طلحة ، عن معاذ(١)

١٦٧٤٢ـ حديث(٢) : «ليس في الخضروات زكاة» . قط كم

قط في الزكاة : ثنا أبو جعفر أحمد بن إسحاق بن البهلول ، ثنا أبي ، حدثني أبي ، عن الحسن بن عُمارة ، عن الحكم وعمرو بن عثمان وعبدالملك بن عمير ، عن موسى بن طلحة ، بهذا . وعن يوسف بن يعقوب بن إسحاق بن البهلول ، ثنا جدي ، ثنا أبي ، ثنا الحسن بن عمارة ، بهذا . وعن أبي طالب الحافظ ، عن محمد بن نصر ابن حماد ، عن أبيه ، عن شعبة ، عن الحكم . وعن عمرو بن عثمان وعبدالملك بن عمير -فرقهم- عن موسى بن طلحة ، بهذا . وقال(٣) : الحسن بن عمارة ونصر بن حماد ضعيفان . وثنا علي بن أحمد الأزرق بمصر(٤) ، ثنا محمد بن محمد(٥) بن النفاح(٦) الباهلي ، ثنا يحيى بن المغيرة ، ثنا ابن نافع ، حدثني إسحاق بن يحيى بن طلحة ، عن عمه موسى بن طلحة ، عن معاذ بن جبل ، أن رسول الله ﷺ قال :

68★ موسى بن طلحة بن عبيدالله التيمي أبو عيسى أو أبو محمد المدني ، نزيل الكوفة ، ثقة جليل ، من الثانية ، ويقال : إنه ولد في عهد النبي ﷺ ، مات سنة ثلاث ومائة على الصحيح . (التقريب) .

(١) «موسى بن طلحة عن معاذ» في الأصل و(هـ) قبل «مكحول عن معاذ» وكتبت ملحوظة في الهامش «يؤخر» .

(٢) آخر لوحة (١٣/أ) من (هـ) .

١٦٧٤٢ - قط ٩٧/٢ ، ٩٨ . كم ٤٠١/١ .

(٣) عبارة : «وقال . . . إلى ضعيفان» لم أجدها في المطبوع في هذا الموضع .

(٤) كلمة «بمصر» ليست في المطبوع .

(٥) «بن محمد» : في قط «بن أحمد» خطأ . انظر : (ترجمته في سير أعلام النبلاء ٢٩٥/١٤) .

(٦) في الأصل و(هـ) : «النفاح» رسم « الصباح» والتصويب من المطبوع والأنساب (١٥٥/١٤) والنبلاء (٢٩٥/١٤) وتاريخ بغداد (٢١٤/٣) وغير ذلك من كتب التراجم .

«فيما سقت السماء والبعل والسيل العشر ، وفيما سقي بالنضح نصف العشر» يكون كذلك[١] في التمر والحنطة والحبوب ، فأما القثاء والبطيخ [والرمان والقصب][٢] والخضر ، فعفو [عفا عنه رسول الله ﷺ][٢] . وقال : إسحاق بن يحيي ضعيف[٣] . ثنا محمد بن إسماعيل الفارسي ، ثنا يحيى بن أبي طالب ، ثنا عبدالوهاب ، ثنا هشام الدَّستوائي ، عن عطاء بن السائب ، عن موسى ، به . ولم يذكر معاذاً ، وقال : كلهم ثقات ، وهو مرسل[٤] .

كم فيه : أخبرني عبدالرحمن بن الحسن القاضي بهمدان ، ثنا عمير بن مرداس ، ثنا عبدالله بن نافع ، به[٥] .

١٦٧٤٣ - حديث : إنما أخذ الصدقة من الحنطة والشعير والزبيب [والتمر][٦] . قط كم حم

قط : -عقب الحديث الذي قبله- ثنا علي بن عبدالله بن مُبَشر ، ثنا أحمد بن سنان ، ثنا عبدالرحمن بن مهدي ، عن سفيان ، عن عمرو بن عثمان ، عن موسى ابن طلحة ، قال : عندنا في[٧] كتاب معاذ ، عن النبي ﷺ بهذا . وقال : كلهم ثقات[٨] .

---

(١) في المطبوع : «ذلك» .

(٢) ما بين المعقوفات ليس في الأصل ولا (هـ) وأثبته من المطبوع .

(٣) قوله : «قال : إسحاق بن يحيى ضعيف» ليس في المطبوع في هذا الموضع .

(٤) قوله : «وقال : كلهم ثقات ، وهو مرسل» ليس في المطبوع .

(٥) وقال : هذا حديث صحيح الإسناد ولم يخرجاه .

١٦٧٤٣ - قط ٩٦/٢ . كم ٤٠١/١ . أحمد ٢٢٨/٥ .

(٦) ما بين المعقوفين من المصادر المطبوعة .

(٧) كلمة «في» ليست في المطبوع .

(٨) «وقال : كلهم ثقات» ليس في المطبوع .

كم فيه : أنا أبو علي الحافظ ، أنبأ جعفر بن أحمد بن سنان ، ثنا أبي[١] ، به .
وقال : صحيح قد احتجا[٢] برواته ، وموسى بن طلحة تابعي كبير لا ينكر له[٣] أن[٤] يدرك أيام معاذ بن جبل .

رواه أحمد : ثنا عبدالرحمن بن مهدي ، به .

٥/١٣أ

69★ / ميمون بن أبي شبيب ، عن معاذ .

١٦٧٤٤ـ حديث : بينما نحن في غزوة تبوك ، وقد أصابنا[٥] الحر ، فتفرق القوم حتى نظرت ، فإذا رسول الله ﷺ قريب[٦] مني . . . الحديث . بطوله .

كم في تفسير ﴿ الٓمٓ * تَنزِيلُ ﴾ السجدة : ثنا أبو بكر بن بالويه ، ثنا محمد بن أحمد بن النضر[٧] ، ثنا معاوية بن عمرو ، ثنا أبو إسحاق الفزاري ، عن الأعمش ، عن حبيب بن أبي ثابت[٨] ، وعنه ، به . وعن أبي زكريا العنبري ، ثنا محمد بن عبدالسلام ، ثنا إسحاق بن إبراهيم[٩] ، أنا جرير ، عن الأعمش ، عن حبيب والحكم

(١) في المطبوع : «أحمد بن سنان» .
(٢) في المطبوع : «قد احتج بجميع رواته» .
(٣) في المطبوع : «لم ينكر له» .
(٤) في المطبوع : «أنه » خطأ .
69★ ميمون بن أبي شبيب الربعي أبو نصر الكوفي ، صدوق كثير الإرسال ، من الثانية ، مات سنة ثلاث وثمانين في وقعة الجماجم . (التقريب) .
١٦٧٤٤ - كم ٢/٤١٢- ٤١٣ ، ٧٦ .
(٥) في المطبوع : «أصاب» .
(٦) في (هـ) : «قرب مني» وفي المطبوع : «أقربهم مني» .
(٧) في المطبوع : «نصر» خطأ .
(٨) في المطبوع زيادة : «والحكم بن عتبة» .
(٩) كلمة «بن إبراهيم» ليست في المطبوع .

ابن عتيبة ، عن[١] ميمون ، به[٢] . وفي الجهاد : أخبرني أحمد بن محمد بن سلمة ، ثنا عثمان بن سعيد الدارمي ، ثنا محبوب بن موسى ، ثنا أبو إسحاق الفزاري ، عن الأعمش ، عن حبيب بن أبي ثابت ، ببعضه : «إن شئت أنبأتك برأس الأمر ، وعموده و[ذروة][٣] سنامه» قال : قلت : أجل يا رسول الله . . . فذكر هذه القصة[٤] .

١٦٧٤٥ـ حديث : أنه قال : يا رسول الله ، أوصني ، قال «اتق الله حيث[٥] كنت ، أو أين ما كنت» قال : زدني ، قال : «أَتْبِع السيئة الحسنة ، تمحها» قال : فزدني[٦] ، قال : «خالق الناس بخلق حسن» . حم

أحمد : ثنا إسماعيل ، عن ليث ، عن حبيب بن أبي ثابت ، عنه ، بهذا . وعن وكيع ، عن سفيان ، عن حبيب بن أبي ثابت ، نحوه . قال وكيع : وجدته في كتابي ، عن أبي ذر ، وهو السماع الأول . وقال سفيان مرة : عن معاذ .

70★ يحيى بن الحكم ، عن معاذ .

١٦٧٤٦ـ حديث : بعثني رسول الله ﷺ أصدق أهل اليمن ، فأمرني أن آخذ حم

---

(١) في (هـ) : «و» بدل «عن» .

(٢) وقال : هذا حديث صحيح على شرط الشيخين ولم يخرجاه .

(٣) ما بين المعقوفين من المطبوع .

(٤) وقال : هذا حديث صحيح على شرط الشيخين ولم يخرجاه .

١٦٧٤٥ - أحمد ٥/٢٣٦ ، ٢٢٨ .

(٥) في المطبوع : «حيثما» .

(٦) في المطبوع : «زدني» بدون الفاء .

70 ★ يحيى بن الحكم بن أبي العاص أخو مروان بن الحكم ، مات سنة بضع وستين ، ولم يدرك معاذاً . (تعجيل المنفعة ٤٤١) .

١٦٧٤٦ - أحمد ٥/٢٤٠ .

من البقر من كل ثلاثين[١] تبيعاً . . . الحديث .

أحمد : ثنا معاوية بن[٢] عمرو وهارون بن معروف ، قالا : ثنا عبدالله بن وهب ، ثنا حَيْوة ، عن يزيد بن أبي حبيب ، عن سلمة بن أسامة ، عنه ، به .

71★ يزيد بن عَمِيرة ، عن معاذ .

١٦٧٤٧ـ حديث : التمسوا العلم عند أربعة : أبي الدرداء وسلمان وابن مسعود وابن سلام الذي كان يهودياً فأسلم ، فإني سمعت رسول الله ﷺ يقول : «هو عاشر عشرة في الجنة» . حب كم حم

حب في الثامن من الثالث : أنا ابن قتيبة ، ثنا حرملة ، ثنا ابن وهب ، أخبرني معاوية بن صالح ، عن ربيعة بن يزيد ، عن أبي إدريس الخَوْلاني ، عنه ، به[٣] .

كم في العلم : ثنا محمد بن يعقوب ، ثنا ابن عبدالحكم ، أنا ابن وهب ، به . وعن محمد بن محمد بن يوسف ، ثنا عثمان بن سعيد ، ثنا عبدالله بن صالح ، حدثني معاوية بن صالح ، نحوه ، وقال : صحيح على شرط الشيخين . وعن محمد ابن يعقوب ، أنا العباس بن الوليد بن مزيد ، ثنا محمد بن شعيب بن شابور ، حدثني النعمان بن المنذر ، عن مكحول ، قال : وجع معاذ بن جبل وعنده يزيد بن عَمِيرة ، فبكى عليه يزيد . . . فذكر الحديث والقصة ، وزاد : فقلت : وعمر بن الخطاب؟ فقال : لا تسأله عن شيء ، فإنه عنك مشغول . وفي المناقب : أنا أبو نعيم

---

(١) رسم في الأصل و(هـ) : «ثمانين» والمثبت من المطبوع .

(٢) في المطبوع : «عن» خطأ .

71★ يزيد بن عَمِيرة -بفتح العين- الحمصي الزبيدي أو الكندي ، وقيل : غير ذلك ، ثقة ، من الثانية نزل الكوفة (التقريب) .

١٦٧٤٧ - حب (الإحسان) ١٤٨/٩ . كم ٩٨/١ ، ٢٧٠/٣ ، ٤١٦ . أحمد ٢٤٢/٥- ٢٤٣ .

(٣) «عنه ، به» ساقط من (هـ) .

الغفاري ، ثنا عبدان بن محمد ، ثنا قتيبة بن سعيد ، ثنا الليث ، عن معاوية بن صالح ، به . وعن أبي بكر بن إسحاق ، ثنا عبيد بن شريك ، ثنا يحيى بن بكير ، حدثني الليث ، به .

رواه أحمد : ثنا قتيبة بن سعيد ، به .

١٦٧٤٨ـ حديث : العلم والإيمان مكانهما ، من ابتغاهما وجدهما . موقوف .
كم

كم في العلم : ثنا علي بن حمشاذ ، ثنا عبيد بن شريك ، ثنا نعيم بن حماد ، ثنا الوليد بن مسلم ، ثنا ابن عجلان ، حدثني ابن شهاب ، عن أبي إدريس ، عنه ، بهذا .

١٦٧٤٩ـ حديث : أنه كان يقول في كل مجلس يجلسه : الله حكم مقسط[1] . الحديث موقوف ، وفيه : «إن المنافق يلقي كلمة الحق ، وإن الشيطان يلقي على في الحكيم كلمة الضلالة» .
كم

/كم في الفتن : أخبرني محمد بن علي بن عبدالحميد الصنعاني بمكة ، ثنا إسحاق بن إبراهيم بن عباد ، أنا عبدالرزاق ، أنا معمر ، عن الزهري ، عن أبي إدريس الخولاني ، قال : أدركت أبا الدرداء ووعيت عنه ، وأدركت عبادة بن الصامت ووعيت عنه ، وفاتني معاذ بن جبل ، فأخبرني يزيد بن عميرة ، أنه كان يقول في كل مجلس يجلسه . . . فذكره[2] . ٥/١٣/ب

١٦٧٤٨ - كم ٩٨/١ . والحديث في المطبوع من رواية : أبي إدريس ، عن معاذ ، لا من رواية : يزيد بن عميرة ، عن معاذ . فليتنبه .

١٦٧٤٩ - كم ٤٦٠/٤ .

(١) في المطبوع : «قسط» .

(٢) وقال : هذا حديث صحيح على شرط الشيخين ولم يخرجاه .

١٦٧٥٠ـ حديث : «تكون فتنة يكثر فيها المال ، ويفتح فيها القرآن . . .» الحديث . كم

كم في الفتن : أخبرني الحسن بن حليم المروزي ، أنا أحمد بن إبراهيم ، ثنا سعيد ابن هبيرة ، ثنا حماد بن سلمة ، أنا أيوب ، عن أبي قلابة ، عنه ، به . وفيه طرف من الحديث الأول ، ومن الحديث الذي قبل هذا(١) .

72★ يزيد بن قُطَيْب ، عن معاذ .

١٦٧٥١ـ حديث بعثني رسول الله ﷺ إلى اليمن ، فقال(٢) : «لعلك أن تمر بقبري ومسجدي . . .» الحديث . وفيه : «فانزل بين الحيين(٣) : السَّكُونِ والسَّكَاسَك(٤)» . حم

أحمد : ثنا أبو المغيرة ، ثنا صفوان ، حدثني أبو زياد يحيى بن عبيد الغساني ، عنه ، به .

73★ يزيد بن يزيد بن جابر ، عن معاذ .

١٦٧٥٠ - كم ٤٦٦/٤ .

(١) وقال : هذا حديث صحيح على شرط مسلم ولم يخرجاه .

72★ يزيد بن قُطَيب بفتح الطاء -مصغراً- السَكوني ، الحمصي ذكره ابن حبان في الثقات (٥٤٤/٥) . وقال ابن حجر : مقبول ، من السادسة . (التقريب ، وتهذيب التهذيب ٣٥٤/١١ ، والخلاصة ٤٣٤) .

١٦٧٥١ - أحمد ٢٣٥/٥ .

(٢) في الأصل و(هـ) : «فقال له» بزيادة «له» .

(٣) «الحيين» في المطبوع : «الجبينين» وهو خطأ .

(٤) «سكون ، وسكاسك» بطنان من كنده . (الأنساب ١٥٩/٧ ، ١٦٤) .

73★ يزيد بن يزيد بن جابر الأزدي الدمشقي ، ثقة فقيه ، من السادسة ، مات سنة أربع وثلاثين ومائة ، وقيل قبل ذلك . (التقريب) .

ولم يدركه(١)

١٦٧٥٢ـ حديث : اعملوا ما شئتم بعد أن تعلموا ، فلن يأجركم الله بالعلم حتى تعملوا . موقوف . مي

مي في العلم : ثنا مروان بن محمد ، ثنا سعيد بن عبدالعزيز ، عنه ، بهذا .

★ أبو إدريس الخولاني : هو عائِذ الله .

★ أبو الأسود الدِّيْلي : هو ظالم .

★ أبو بَحْرِيَّة : هو عبدالله بن قيس .

تقدموا(٢) .

74★ أبو بردة بن أبي موسى ، عن معاذ .

١٦٧٥٣ـ حديث : قدم على أبي موسى معاذ بن جبل باليمن ، فإذا رجل عنده ، قال : ما هذا؟ قال : رجل كان يهودياً فأسلم ، ثم تَهَوَّدَ . . . الحديث . حم

أحمد : ثنا عبدالرزاق ، أنا معمر ، عن أيوب ، عن حميد بن هلال ، عنه ، به .

وقد تقدم في ترجمته عن أبيه(٣) .

---

(١) «ولم يدركه» ساقط من (هـ) .

١٦٧٥٢ - مي ١/٧٠ .

(٢) ★ أبو إدريس في حديث رقم (١٦٦٦٣ ، ١٦٦٦٤) في هذا الجزء (ص٢٤٨ ، ٢٤٩) .

★ أبو الأسود الديلي في حديث رقم (١٦٦٥٨ ، ١٦٦٥٩) في هذا الجزء (ص٢٤٣ ، ٢٤٤) .

★ أبو بحرية في حديث رقم (١٦٦٧١- ١٦٦٧٣) في هذا الجزء (ص٢٥٤-٢٥٥) .

74★ أبو بردة بن أبي موسى الأشعري -قيل اسمه عامر ، وقيل الحارث- ، ثقة ، من الثالثة ، مات سنة أربع ومائة ، وقيل غير ذلك ، وقد جاوز الثمانين . (التقريب) .

١٦٧٥٣ - أحمد ٥/٢٣١ .

(٣) انظر : (الإتحاف ١٠/٦٣ ، ح١٢٢٧٦) .

75★ أبو الديلم ، عن معاذ .

١٦٧٥٤ـ حديث : «من مات وهو مؤمن[١] بقلب[٢] أن الله حق ، وأن الساعة قائمة ، وأن الله يبعث من في القبور» [قال ابن سيرين :][٣] إما قال : «دخل الجنة» وإما قال : «نجا من النار» وفي الحديث قصة . خز

خز في التوحيد : ثنا محمد بن يحيى القُطَعِي[٤] ، ثنا زياد بن الربيع ، ثنا هشام ابن حسان ، عن محمد بن سيرين ، عن أبي الديلم ، قال : كنت ثالث ثلاثة ممن يخدم معاذ بن جبل . . . فذكره .

★ أبو رزين ، هو مسعود .

تقدم[٥] .

76★ أبو سعيد الحُبْرَاني ، عن معاذ .

١٦٧٥٥ـ حديث : «اتقوا الملاعن الثلاث . . .» الحديث . كم

75★ أبو الديلم ، لم أقف على ترجمته .

١٦٧٥٤ - خز في «التوحيد» ص٣٤٩ .

(١) في المطبوع : «يوقن بقلب» .

(٢) وفي الأصل «بقلب» وضع عليه «كذا» في (هـ) : «يعلم» .

(٣) ما بين المعقوفين من المطبوع .

(٤) «القطعي» بضم القاف وفتح المهملة- ، كما ضبطه في التقريب ، وفي المطبوع : «القلعي» وهو خطأ .

(٥) انظر الحديثين رقم (١٦٧٣٨ ، ١٦٧٣٩) في هذا الجزء .

76★ أبو سعيد الحُبْراني -بضم المهملة وسكون الموحدة- الحمصي اسمه زياد ، وقيل عامر ، وقيل عمر ، مجهول ، من الثالثة . (التقريب) .

١٦٧٥٥ - كم ١٦٧/١ .

كم[١] في الطهارة : ثنا إسماعيل بن محمد بن إسماعيل[٢] بن الفضل الشعراني ، ثنا جدي ، ثنا سعيد بن أبي مريم ، أنا نافع بن يزيد ، حدثني حَيْوة بن شُرَيْح ، أن أبا سعيد حدثه ، به . وقال : صحيح الإسناد .

★ أبو الطفيل : عامر .

★ أبو ظَبْيَان : حصين .

تقدما .

77 ★ أبو ظَبْيَةَ الكلاعي ، عن معاذ .

١٦٧٥٦ـ حديث : «ما من مسلم يبيت طاهراً ، فَيَتَعَارُّ[٣] من الليل . . .» الحديث .
طح حم

طح في الطهارة : ثنا ابن مرزوق ، ثنا عفان ، ثنا حماد ، قال : كنت أنا وعاصم ابن بَهدلة وثابت ، فحدث عاصم ، عن شهر ، عنه ، به . فقال ثابت : قدم علينا ، فحدثنا هذا الحديث ، ولا أعلمه إلا يعني أبا ظبية ، قلت لحماد : عن معاذ؟ قال : عن معاذ .

---

(١) في (هـ) : «عه» .

(٢) «بن إسماعيل» ليس في المطبوع .

★ أبو الطفيل عامر تقدم حديثه برقم (١٦٦٦٣) من هذا الجزء (ص٢٤٨) .

★ أبو ظَبْيان حصين تقدم حديثه برقم (١٦٦٥٤) من هذا الجزء (ص٢٤١) .

77 ★ أبو ظَبْيَة -بفتح أوله وسكون الموحدة بعدها تحتانية- ويقال بالمهملة وتقديم التحتانية يعني أبو طيبة -والأول أصح ، السلفي -بضم المهملة- ، الكلاعي -بفتح الكاف- نزل حمص ، مقبول ، من الثانية . (التقريب) .

١٦٧٥٦ - طح ٨٧/١ . أحمد ٢٣٤/٥- ٢٣٥ ، ٢٤٤ ، ٢٤١ .

(٣) يَتَعَارُّ أي يستيقظ ولا يكون إلا يقظة مع كلام . (النهاية ٢٠٤/٣) .

رُوي عن شهر ، عن أبي ظبية ، عن عمرو بن عبسة ، وقد مضى(١) .

ورواه أحمد : عن روح وحسن بن موسى وأبي كامل وعفان ، أربعتهم عن حماد ابن سلمة ، عن عاصم بن بَهْدلة ، عن شَهْر بن حَوْشب ، عنه ، به . قال حماد : قال ثابت : فقدم علينا ها هنا ، فحدثنا بهذا الحديث ، عن معاذ ، يعني أبا ظبية .

٥/١٤أ

78★ / أبو عبيدالله ، عن معاذ .

١٦٧٥٧ـ حديث : الوتر بركعة .
طح

طح في الصلاة : ثنا فهد ، ثنا محمد بن كثير ، عن الأوزاعي ، عن يزيد بن أبي مريم ، عن أبي عبيدالله قال : رأيت أبا الدرداء وفضالة بن عبيد ومعاذ بن جبل يدخلون المسجد ، والناس في صلاة الغَدَاةِ(٢) ، فيتنحون إلى بعض السواري ، فيوتر كل واحد منهم بركعة ، ثم يدخلون مع الناس في الصلاة .

★ أبو عثمان النهدي : عبدالرحمن بن مُلٍّ .

تقدم .

79★ أبو العوام ، عن معاذ .

---

(١) انظر : (الإتحاف ٥١٦/١٢ ، ح١٦٠٠٦) .

78★ أبو عبيدالله هو مسلم بن مِشْكَم -بكسر الميم وسكون المعجمة وفتح الكاف- ، الخزاعي الدمشقي ، كاتب أبي الدرداء ، ثقة ، وثقه دحيم ويعقوب بن سفيان ، وغيرهما . (تهذيب التهذيب ١٣٨/١٠ ، والجرح والتعديل ١٩٤/٨) .

١٦٧٥٧ - طح ٢٩٦/١ .

(٢) الغداة : الصبح ، والمراد به الفجر .

★ تقدم حديثه برقم (١٦٧٠٣) من هذا الجزء (ص٢٦٩) .

79★ أبو العوام ، سادن بيت المقدس ، صاحب عمر ومعاذ ، ترجمه ابن أبي حاتم في الجرح (٤١٥/٩) ولم يذكر فيه جرحاً ولا تعديلاً ، وذكره ابن حبان في الثقات (٥٦٤/٥) وقال : روى عنه أهل الشام ومصر .

١٦٧٥٨ـ حديث : كنت ردف النبي ﷺ على جمل أحمر ، فقال : «يا معاذ» ، قلت : لبيك ، قال : «هل تدري ما حق الله على العباد؟ . . .» الحديث . حم

أحمد : ثنا عفان وحسن بن موسى ، قالا : ثنا حماد بن سلمة ، عن علي بن زيد ، عن أبي المليح الهذلي ، عن روح بن عابد ، عنه ، به .

80★ أبو عياش ، عن معاذ .

١٦٧٥٩ـ حديث : «إن شئتم أنبأتكم ما أول ما يقول الله عز وجل للمؤمنين يوم القيامة ، وما أول ما يقولون له! . . .» الحديث . حم

أحمد : ثنا علي بن إسحاق ، أنا عبدالله ، أنا يحيى بن أيوب ، أن عبيدالله بن زَحْر حدثه ، عن خالد بن أبي عمران ، عنه ، به .

★ أبو قلابة : عبدالله بن زيد .

تقدم .

81★ أبو مسلم الخولاني ، واسمه عبدالله بن ثُوَب[1] ، عن معاذ .

١٦٧٥٨ - أحمد ٢٣٤/٥ .

80★ أبو عياش بن النعمان المعافري المصري ، مقبول ، من الثالثة . (التقريب ٤٥٨/٢ ، وتهذيب التهذيب ١٩٤/١٢) .

١٦٧٥٩ - أحمد ٢٣٨/٥ .

★ انظر الحديث السابق برقم (١٦٦٦٦) في هذا الجزء (ص٢٥١) .

81★ أبو مسلم الخولاني الزاهد الشامي اسمه عبدالله بن ثُوَب -بضم المثلثة- وقيل ابن أثوب وزن أحمر ، ويقال ابن عوف ، أو ابن مِشكم ، ويقال : اسمه يعقوب بن عوف ، ثقة عابد ، من الثانية ، رحل إلى النبي ﷺ فلم يدركه وعاش إلى زمن يزيد بن معاوية . (التقريب) .

(١) ثُوَب ، بضم المثلثة وفتح الواو . (الخلاصة للخزرجي ص٤٦٠) .

١٦٧٦٠ حم - حديث : دخلت مسجد حمص ، فإذا فيه نحو من ثلاثين كهلاً من أصحاب النبي ﷺ ، فإذا فيهم شاب أكحل العينين براق الثنايا ساكت ، فإذا امترى القوم في شيء ، أقبلوا إليه[1] . . . الحديث بطوله ، وفيه : «وجبت محبتي للمتحابين فيّ» وغير ذلك .

أحمد : ثنا كثير بن هشام ، ثنا جعفر -يعني ابن بُرْقان- ثنا حبيب بن أبي مرزوق ، عن عطاء بن أبي رباح ، عنه ، به . وعن إبراهيم بن أبي العباس ، عن أبي المليح الرقي ، عن حبيب ، به . وعن وكيع ، عن جعفر بن بُرْقان ، نحوه . وفي حديث كثير بن هشام وحده ، قال : فلقيت عبادة بن الصامت ، فحدثته . . . فذكر بعضه . وحديث وكيع مجموع عن معاذ وحده[2] ، وحديث إبراهيم فذكر مثله ، وقد تقدم في مسند : عبادة بن الصامت[3] .

82★ أبو المليح الهذلي ، عن معاذ .

١٦٧٦١ حم - حديث : كان رسول الله ﷺ إذا نزل منزلاً ، كان الذي يليه المهاجرون . . . الحديث ، وفيه : ذكر الشفاعة .

أحمد : ثنا أسود بن عامر ، أخبرني أبو بكر -يعني ابن عياش- عن عاصم ، عن

١٦٧٦٠ - أحمد ٢٣٩/٥ ، ٢٣٧ ، ٢٣٦ .

(١) في المطبوع : «عليه» .

(٢) قلت : في المطبوع في حديث وكيع -أيضاً- ذَكَر لقاءه عبادة بن الصامت وتحديثه عبادة ، ببعضه .

(٣) انظر الإتحاف (٤٣٩/٦ ح٦٧٧٤) مسند عبادة بن الصامت .

82★ أبو المليح الهذلي هو ابن أسامة بن عمير ، أو عامر بن حنيف بن ناجية -اسمه عامر ، وقيل : زيد ، وقيل : زياد- ، ثقة ، من الثالثة ، مات سنة ثمان وتسعين ، وقيل : ثمان ومائة ، وقيل : بعد ذلك . (التقريب) .

١٦٧٦١ - أحمد ٢٣٢/٥ .

أبي بردة ، عن أبي المليح ، عن معاذ بن جبل وعن أبي موسى معاً . وعن روح ، عن حماد بن سلمة ، عن عاصم ، عن أبي بردة ، عن أبي موسى وحده ، به .

83 ★ أبو منيب الأحدب ، عن معاذ .

١٦٧٦٢ـ حديث : خطب معاذ بالشام ، فذكر الطاعون ، فقال : إنها رحمة [ربكم](١) ودعوة نبيكم . . . الحديث .

أحمد : حدثني أبو سعيد مولى بني هاشم ، حدثني ثابت بن يزيد ، ثنا عاصم ، عن أبي منيب ، به .

★ أبو موسى الأشعري .

في ترجمة : أبي بردة(٢) .

★ أبو وائل : هو شقيق .

تقدم(٣) .

★ الصُنَابحي : هو عبدالرحمن بن عسيلة .

تقدم(٤) .

84 ★ الوالبي ، عن معاذ .

---

83 ★ أبو منيب الأحدب البصري ، مقبول ، من الثانية . (التقريب) .

١٦٧٦٢ - أحمد ٥/٢٤٠ .

(١) ما بين المعقوفين من المطبوع .

(٢) انظر الحديث المتقدم برقم (١٦٧٥٣) في هذا الجزء (ص٢٩٨) .

(٣) انظر الحديث رقم (١٦٦٤٥ ، ١٦٦٤٦) في هذا الجزء (ص٢٣٧-٢٣٨) .

(٤) انظر الحديث رقم (١٦٦٧٨- ١٦٦٧٩) في هذا الجزء (ص٢٥٨-٢٥٩) .

84 ★ الوالبي ذكره ابن حجر في تعجيل المنفعة (٥٣٦) وقال : صديق لمعاذ ، عنه . وعنه أبو حصين .

١٦٧٦٣ـ حديث : «من وَلِيَ من أمر الناس شيئاً ، فاحتجب عن أولي الضعف والحاجة ، احتجب الله عنه يوم القيامة» .

أحمد : ثنا حسين بن محمد ، ثنا شريك ، عن أبي حصين ، عن الوالبي صديق لمعاذ ، به .

٥/١٤/ب ★ / ابن غَنْم : هو عبدالرحمن .

تقدم[1] .

★ رجل من الأنصار ، عن معاذ .

في ترجمة : أبي ظبيان ، عن معاذ[2] .

85★ شيخ يكنى أبا عمرو ، عن معاذ .

١٦٧٦٤ـ حديث : «سيبلى القرآن في صدور أقوام كما يبلى الثوب . . .» الحديث .

مي في فضائل القرآن : أنا محمد بن المبارك ، ثنا صدقة بن خالد[3] ، عن ابن جابر ، ثنا شيخ ، بهذا .

86★ جماعة ، عن معاذ .

١٦٧٦٣ - أحمد ٢٣٨/٥ .

(١) انظر الحديث رقم (١٦٦٨٠- ١٦٦٨١) في هذا الجزء (ص٢٥٩-٢٦٠) .

(٢) انظر الحديث رقم (١٦٦٣٣) في هذا الجزء (ص٢٣٢) .

١٦٧٦٤ - مي ٣١٥/٢ .

(٣) في الأصل و(هـ) : «صدقة بن المبارك» والصواب ما أثبته كما في المطبوع وكتب التراجم : تهذيب التهذيب (٤٢٣/٩) ترجمة محمد بن المبارك . حيث قال فيه : روى عن . . . صدقة بن خالد ، وكذا جاء في الجرح والتعديل (١٠٤/٨) : روى عن صدقة بن خالد .

١٦٧٦٥ قط ـ حديث : جاء رجل إلى عمر بن الخطاب ، فقال : [يا أمير المؤمنين](١) إني غبت عن امرأتي سنتين ، فجئت -وهي حبلى- فشاور عمر الناس في رجمها ، فقال معاذ : [يا أمير المؤمنين](١) إن كان لك عليها سبيل ، فليس لك على ما في بطنها سبيل . . . الحديث ، موقوف . وفيه قول عمر : لولا معاذ هلك عمر .

قط في النكاح : ثنا محمد بن نوح الجُنْدَيسَابُوْرِيّ(٢) ، ثنا أحمد بن محمد بن يحيى بن سعيد(٣) ، ثنا عبدالله بن نُمَيْر ، ثنا الأعمش ، عن أبي سفيان ، حدثني أشياخ منا ، به .

87 ★ أصحاب معاذ ، عنه .

١٦٧٦٦ مي ـ حديث : أيها الناس ، لا تعجلوا بالبلاء قبل نزوله . . . الحديث موقوف .

مي في العلم : أنا مسلم بن إبراهيم ، ثنا حماد بن زيد ، ثنا الصلت بن راشد ، سألت طاوساً عن مسألة ، فقال لي : كان هذا؟ قلت : نعم ، قال : آلله؟ قلت : آلله . ثم قال : إن أصحابنا أخبرونا عن معاذ . . . به .

١٦٧٦٧ مي حم ـ حديث : أن النبي ﷺ لما بعثه إلى اليمن ، قال : «أرأيت إن عرض

١٦٧٦٥ - قط ٣/٣٢٢ .

(١) ما بين المعقوفات من المطبوع .

(٢) الجُنْدَيْسَابُوري : بضم الجيم ، وسكون النون ، وفتح الدال المهملة ، وسكون الياء المنقوطة من تحتها بنقطتين وفتح السين المهملة بعدها الألف ، والباء المنقوطة بنقطة بعدها واو و راء مهملة . (الأنساب ٣/٣٤٨) .

(٣) في المطبوع : «سعد» خطأ ، وهو حفيد يحيى بن سعيد القطان ، انظر : ترجمته في (تهذيب التهذيب ١/٨٠) .

١٦٧٦٦ - مي ١/٥٢ .

١٦٧٦٧ - مي ١/٥٥ . أحمد ٥/٢٣٠ ، ٢٣٦ ، ٢٤٢ .

لك قضاء ، كيف تقضي؟» قال : أقضي بكتاب الله . . . الحديث .

مي في العلم : ثنا يحيى بن حماد ، ثنا شعبة ، عن محمد بن عبيدالله الثقفي ، عن عمرو بن الحارث ابن أخي المغيرة بن شعبة ، عن ناس من أهل حمص من أصحاب معاذ ، عن معاذ ، به .

رواه أحمد : عن محمد بن جعفر ووكيع وعفان ، ثلاثتهم عن شعبة ، عن أبي عون ، عن الحارث بن عمرو ابن أخي المغيرة ، عن ناس من أصحاب معاذ من أهل حمص ، به .

88 ★ آخر ، عن معاذ .

١٦٧٦٨ـ حديث : لا تزول[1] قدما عبد حتى يسأل عن أربع : عن عمره فيم أفناه؟ . . . الحديث . موقوف .

مي في العلم : أنا سعيد بن منصور ، ثنا عبدالعزيز بن محمد ، عن عمارة بن غَزِيَّة ، عن يحيى بن راشد ، حدثني فلان العنزي[2] ، عن معاذ ، به . تابعه الصُّنَابحي ، عن معاذ ، وقد تقدم[3] .

89 ★ نفر من أهل الشام ، عن معاذ .

١٦٧٦٩ـ حديث : «من لقي الله لا يشرك به شيئاً دخل الجنة» .

١٦٧٦٨ - مي ١/١١١ .

(١) لفظ الحديث في المطبوع : «لا يدع الله العباد يوم القيامة يوم يقوم الناس لرب العالمين حتى يسألهم عن أربع . . .» الحديث .

(٢) في المطبوع : «العرني» .

(٣) انظر الحديث السابق برقم (١٦٦٧٩) في هذا الجزء (ص٢٥٩) .

١٦٧٦٩ - كم ٣/٢٤٧ .

كم في المناقب : أنا أبو جعفر البغدادي ، ثنا أبو عُلاثة ، ثنا أبي ، ثنا ابن لهيعة ، عن موسى بن جبير ، عن أبي أمامة بن سهل بن حنيف ، أنه قدم الشام في زمن[1] معاوية ، فلقيه نفر من أهل الشام فحدثوه ، عن معاذ ، به . قال موسى : فحدثت به سلمان[2] الأغر ، فقال : أشهد لحدثني سعيد بن الحارث بن عبدالمطلب ، عن النبي ﷺ بمثل[3] ما حدث به الشاميون [عن معاذ][4] .

90★ رجل ، عن معاذ .

١٦٧٧٠ حم ـ حديث : «إذا جاوز الختان الختان ، فقد وجب الغسل» .

أحمد : ثنا أبو المغيرة ، ثنا أبو بكر -هو ابن أبي مريم- حدثني ضمرة بن حبيب ، عنه ، به .

91★ آخر ، عن معاذ .

١٦٧٧١ حم ـ حديث : «من جهز غازياً ، أو خلفه في أهله بخير ، فإنه معنا» .

أحمد : ثنا محمد بن مصعب ، ثنا أبو بكر بن أبي مريم ، عن يحيى بن جابر ، عنه ، به .

٥/١٥أ 92★ / من شهد معاذاً ، عنه .

---

(١) في المطبوع : «عهد» .

(٢) في المطبوع : «سليمان» خطأ . انظر : (التقريب وأصوله) .

(٣) في المطبوع : «مثل» .

(٤) ما بين المعقوفين من المطبوع .

١٦٧٧٠ - أحمد ٢٣٤/٥ .

١٦٧٧١ - أحمد ٢٣٤/٥ .

١٦٧٧٢ـ حديث : «من شهد أن لا إله إلا الله مخلصاً من قلبه [أو يقيناً من قلبه](١) لم يدخل النار ، أو دخل الجنة» .

أحمد : ثنا سفيان بن عيينة ، عن عمرو بن دينار ، سمعت جابر بن عبدالله ، يقول : أخبرني من شهد معاذاً حين حضرته الوفاة يقول : اكشفوا عني سجف القبة . . . فذكره .

93★ من بَلَّغ زياد بن أبي زياد ، عن معاذ .

١٦٧٧٣ـ حديث : «ما عمل آدمي عملاً ، أنجى له من عذاب الله ، من ذكر الله» . وفيه : «ألا أخبركم بخير أعمالكم ، وأزكاها عند مليككم . . .» الحديث .

أحمد : ثنا حُجَيْن بن المثنى ، ثنا عبدالعزيز -يعني : ابن أبي سلمة- مولى عبدالله بن عياش بن أبي ربيعة ، عن زياد بن أبي زياد ، أنه بلغه عن معاذ ، به .

94★ من بلَّغ مالكاً ، عن معاذ .

١٦٧٧٤ـ حديث(٢) : مالك في الجامع : أن معاذ بن جبل قال : آخر ما أوصاني به رسول الله ﷺ حين وضعت رجلي في الغرز ، قال : «أحسن خلقك للناس [يا](٣) معاذ بن جبل» .

95★ من بلَّغ مكحولاً ، عن معاذ .

١٦٧٧٢ - أحمد ٢٣٦/٥ .

(١) ما بين المعقوفين من المطبوع .

١٦٧٧٣ - أحمد ٢٣٩/٥ .

١٦٧٧٤ - مالك ٩٠٢/٢ .

(٢) لفظ «حديث» ساقط من الأصل .

(٣) ما بين المعقوفين من المطبوع .

في ترجمته عن أبي الدرداء[١] ، وفي ترجمته عن معاذ بن جبل[٢] .

(١) انظر : (الإتحاف ١٢/٦١٢ ، ح١٦١٨٨ ، ١٦١٨٩) .

(٢) كذا جاءت الإحالة هنا ، وانظر ما تقدم ص٢٩٠ ، ولم يذكر الحافظ فيه ولا في الإحالة «من بلغ مكحولاً عن معاذ» .

٧٠٢ • مسند معاذ بن عفراء
وعفراء أمه ، وهو : معاذ بن الحارث بن رفاعة الأنصاري

حديثه في خامس الشاميين .

١٦٧٧٥ـ حديث : أنه طاف بالبيت مع معاذ بن عفراء ، فلم يصل بعد الصبح ، أو[1] بعد العصر ، فقال : ما يمنعك أن تصلي؟ قال : سمعت رسول الله ﷺ ينهى أو يقول : «لا صلاة بعد الصبح حتى تطلع الشمس ، وبعد العصر حتى تغرب الشمس» .

حم طح

أحمد : ثنا عفان ومحمد بن جعفر وحجاج ، ثلاثتهم عن شعبة ، عن سعد بن إبراهيم ، عن نصر بن عبدالرحمن ، عن جده معاذ ، بهذا .

طح في الصلاة : ثنا ابن مرزوق ، ثنا وهب بن جرير ، ثنا شعبة ، به .

---

٧٠٢ • معاذ بن عفراء : هو معاذ بن الحارث بن رفاعة الأنصاري النَجّاري المعروف بابن عفراء -بفتح المهملة وسكون الفاء- ، وهي أمه ، صحابي عاش إلى خلافة علي ، وقيل بعدها ، وقيل بل استشهد في زمن النبي ﷺ . (الإصابة ٣/٤٢٨ ، والتقريب) .

١٦٧٧٥ - أحمد ٤/٢١٩ . طح ١/٣٠٣- ٣٠٤ .

(١) «أو» في (هـ) : «و» .

خز لابن خزيمة عه لأبي عوانة طح للطحاوي حب لابن حبان قط للدارقطني كم للحاكم

٧٠٣ • مسند معاذ وهو أبو حليمة القاري

١٦٧٧٦ طح ـ حديث : كان معاذ يقرأ للناس في رمضان ، فكان يوتر بواحدة ، يفصل بينها وبين الثنتين بالسلام ، حتى يسمع من خلفه تسبيحه . . . الحديث موقوف .

طح في الصلاة : ثنا فهد ، ثنا عبدالله بن صالح ، ثنا الليث ، عن عياش بن عباس القِتْباني[1] ، عن عامر بن يحيى ، عن حَنَش الصنعاني ، قال : كان معاذ . . . فذكره . وعن أبي أمية ، ثنا أبو عاصم ، عن ابن عجلان ، عن نافع والمقبري ، سمعا معاذاً القاري يسلم في الركعتين من الوتر .

---

٧٠٣ • معاذ بن الحارث الخزرجي النجاري أبو حليمة ، يعرف بالقاري ، شهد الخندق ، وقيل : لم يدرك من حياة النبي ﷺ إلا ست سنين ، وقتل يوم الحرة . (الإصابة ٤٢٧/٣ ، وتجريد أسماء الصحابة ٨٠/٢) .

١٦٧٧٦ - طح ٢٩٤/١ .

(١) القتباني : بكسر القاف وسكون التاء المنقوطة باثنتين من فوقها وبعدها باء منقوطة بواحدة وفي آخرها النون . (الأنساب ٣٣٦/١٠) .

٧٠٤ ● مسند معاوية بن جَاهِمة ابن عباس السُّلَميّ

حديثه في أول المكيين .

١٦٧٧٧ـ حديث : أن جاهمة أتى النبي ﷺ ، فقال : إني أردت أن أغزو وجئت[١] أستشيرك ، فقال : «ألك والدة؟» قلت[٢] : نعم ، قال : «اذهب ، فالزمها ، فإن الجنة عند رجليها» .

كم في الجهاد : أنا إسماعيل بن محمد بن إسماعيل الفقيه بالرِّي ، ثنا محمد بن الفرج الأزرق ، ثنا حجاج بن محمد . وفي البر والصلة : ثنا بكر بن محمد الصيرفي ، ثنا أبو قلابة (ح) وثنا علي بن حمشاذ ، ثنا الحسن بن سهل المجوز ، ثنا أبو عاصم ، الثلاثة عن ابن جريج ، حدثني محمد بن طلحة بن عبدالله بن عبدالرحمن ، عن أبيه ، عنه ، بهذا . وقال : صحيح الإسناد ولم يخرجاه .

قلت : فيه اضطراب كثير : فقيل : هكذا ، وقيل : عن معاوية نفسه أنه هو الذي سأل ، وقيل : عن طلحة بن معاوية أنه هو الذي سأل ، وهذه الطريق أقرب الطرق إلى الصواب في نقدي ، وجاهمة قيل : إنه ابن العباس بن مرداس السلمي ، فإن يكن

---

٧٠٤ ● معاوية بن جاهمة بن عباس بن مرداس السلمي ، لأبيه وجده صحبة ، وقيل : إن له صحبة أيضاً . (التقريب) .

١٦٧٧٧ - كم ١٠٤/٢ ، ١٥١/٤ . أحمد ٤٢٩/٣ .

(١) في المصادر المطبوعة : «فجئت» .

(٢) في مصادره المطبوعة : «قال» .

كذلك فلا صحبة لابنه معاوية ، ولا لابن ابنه طلحة ، إذ لو كان كما في ظاهر الأسانيد المختلفة ، لكانوا أربعة من بيت واحد نسقاً لهم صحبة ورواية ، و[١] هذا لا يعرف إلا في بيت الصديق .

رواه أحمد : [ثنا روح][٢] ثنا ابن جريج ، أخبرني محمد بن طلحة ، به[٣] .

(١) حرف «و» ساقط من (هـ) .

(٢) ما بين المعقوفين ساقط من الأصل و(هـ) أثبته من المطبوع .

(٣) وفيه : أن الذي جاء النبي ﷺ ، فسأله ، هو معاوية بن جاهمة وليس أباه .

٧٠٥ • / مسند معاوية بن حُدَيج الكندي

٥/١٥/ب

حديثه في رابع مسند النساء .

١٦٧٧٨ - حديث : أن رسول الله ﷺ صلى يوماً ، فسلم وانصرف[١] ، وقد بقي من الصلاة ركعة . . . الحديث .
خز طح حب كم حم

خز في الصلاة : عن محمد بن عبدالله بن عبدالحكم ، عن أبيه وشعيب بن الليث[٢] ، كلاهما عن الليث[٣] . وعن بندار[٤] ، عن وهب بن جرير بن حازم ، عن أبيه ، عن يحيى بن أيوب كلاهما عن يزيد بن أبي حبيب ، عن سويد بن قيس ، عن معاوية ، به . في حديث جرير بن حازم : أنها المغرب .

طح فيه : ثنا ربيع المؤذن ، ثنا شعيب بن الليث ، به .

---

٧٠٥ • معاوية بن حُدَيج -بمهملة ثم جيم مصغراً- الكندي أبو عبدالرحمن وأبو نعيم ، صحابي صغير ، وقد ذكره يعقوب بن سفيان في التابعين . (التقريب) .

١٦٧٧٨ - خز ١٢٨/٢ . طح ٤٤٨/١ . حب (الإحسان) ١٥٧/٤ . كم ٢٦١/١ ، ٣٢٣ . أحمد ٤٠١/٦ .

(١) «وانصرف» طمس في الأصل .

(٢) «بن الليث» ليس في المطبوع .

(٣) رواية الليث مختصرة باللفظ الذي ذكره المؤلف .

(٤) رواية بندار هذه مطولة .

خز لابن خزيمة عه لأبي عوانة طح للطحاوي حب لابن حبان قط للدارقطني كم للحاكم

حب فيه ، وفي الثاني عشر من الخامس : أنا ابن خزيمة ، ثنا[١] محمد بن بشار ، به .

كم في الصلاة : أنا عثمان بن أحمد بن السماك [ببغداد][٢] ، ثنا علي بن إبراهيم الواسطي ، ثنا وهب بن جرير ، به[٣] . وعن علي بن حَمْشَاذ ، ثنا عبيد بن شريك ، ثنا يحيى بن بكير ، ثنا الليث ، به[٤] . وقال : صحيح على شرطهما . وأعاده في السهو : عن عثمان[٥] .

رواه أحمد : ثنا حجاج ، ثنا الليث ، حدثني يزيد ، به . وفيه : أن الرجل طلحة .

١٦٧٧٩ قط - حديث : أنه قدم على رسول الله ﷺ ، ومعه أمه كبشة بنت معدي كرب ، عمة الأشعث بن قيس ، فقالت أمه : يا رسول الله ، إني آليت أن أطوف بالبيت حبواً ، فقال لها [رسول الله ﷺ] :[٦] «طوفي على رجليك سبعين . . .» الحديث .

قط في الحج : ثنا محمد بن أحمد بن عمرو بن عبدالخالق ، ثنا أحمد بن محمد ابن رشدين ، حدثني عبدالواحد بن محمد بن عبدالعزيز بن محمد بن عبدالرحمن

---

(١) عبارة «أنا ابن خزيمة ، ثنا» غير واضحة في الأصل .

(٢) ما بين المعقوفين من المطبوع .

(٣) وفيه «عن أبيه» ساقط من المطبوع فإن فيه : وهب بن جرير بن حازم ، قال : سمعت يحيى بن أيوب . وهذه الرواية مطولة .

(٤) هذه الرواية مختصرة . قال الحاكم : اختصره الليث بن سعد ، عن حبيب بن سعد ، عن ابن أبي حبيب .

(٥) وقال : هذا حديث صحيح الإسناد ولم يخرجاه .

١٦٧٧٩ - قط ٢/٢٧٣ .

(٦) ما بين المعقوفين : من المطبوع .

ابن معاوية بن حُدَيج[١] ، عن أبيه محمد ، عن جده عبدالعزيز ، عن أبيه محمد بن عبدالرحمن ، عن أبيه ، عن معاوية ، به .

طح ١٦٧٨٠ـ حديث : لم أر أحداً صنعه- أي : النَّفَل -غير ابن حُدَيْج : نَفَّلَنا بإفريقية النصف بعد الخمس ، ومعنا من الصحابة والمهاجرين الأول[٢] أناس كثير ، فأبى جبلة بن عمرو أن يأخذ منها شيئاً .

طح في الجهاد : ثنا محمد بن خزيمة ، ثنا يوسف بن عدي ، ثنا ابن المبارك ، عن ابن لهيعة ، عن خالد بن أبي عمران : سألت سليمان بن يسار عن النَّفَل في الغزو . . . فذكره . وهو في مسند : جبلة بن عمرو[٣] . وبه إلى ابن لهيعة ، عن بُكَيْر ابن الأَشَجّ ، عن سليمان بن يسار : أنهم كانوا مع معاوية بن حُدَيج[١] في غزوه المغرب . . . نحوه .

حم ١٦٧٨١ـ حديث : «غدوة في سبيل الله أو روحة ، خير من الدنيا وما فيها» .

أحمد : ثنا يحيى بن إسحاق ، ثنا ابن لهيعة ، عن يزيد بن أبي حبيب ، أن[٤] سويد بن قيس ، عنه ، به .

---

(١) في المطبوع : «خديج» -بالخاء المعجمة في الموضعين- وهو خطأ ، فإنه تقدم ضبطه في ترجمة معاوية بن حديج ، بمهملة ثم جيم مصغراً .

١٦٧٨٠ - طح ٢٤٢/٣ .

(٢) في المطبوع : «ومعنا من أصحاب رسول الله ﷺ من المهاجرين الأولين» .

(٣) انظر الإتحاف (١٥/٤ ح٣٨٩٧) .

١٦٧٨١ - أحمد ٤٠١/٦ .

(٤) كلمة «أن» في المطبوع : «أو عن» وهو خطأ ، فإن سويد بن قيس من شيوخ يزيد ، ولم يرو عنه ابن لهيعة .

خز لابن خزيمة عه لأبي عوانة طح للطحاوي حب لابن حبان قط للدارقطني كم للحاكم

١٦٧٨٢ـ حديث : «إن كان في شيءٍ [شفاء](١) ، ففي شرطةٍ [من](١) محجمٍ ، أو شربةٍ [من](١) عسلٍ ، أو كيةٍ بنارٍ تصيب ألماً ، وما أُحِبُّ أن أكتوي» . حم

أحمد : ثنا عبدالله بن يزيد ، ثنا سعيد بن أبي أيوب ، حدثني يزيد بن أبي حبيب ، عن سويد بن قيس ، عنه ، به .

١٦٧٨٣ـ حديث : من غسل ميتاً ، وكفنه وتبعه ، وولي جَنَنَه(٢) ، رجع مغفوراً له . حم

أحمد : ثنا عفان ، ثنا حماد بن سلمة ، أنا ثابت ، عن صالح بن حجير(٣) ، عنه ، بهذا . موقوف . قال أحمد : ليس هو بمرفوع(٤) .

١٦٧٨٤ـ حديث آخر : أحمد : ثنا عتاب بن زياد ، ثنا عبدالله ، ثنا ابن لهيعة ، حدثني الحارث بن يزيد ، عن عُلَيّ بن رباح ، سمعت معاوية بن حُدَيج ، يقول : هاجرنا على عهد أبي بكر ، فبينا نحن عنده طلع [على](٥) المنبر . . . الحديث . حم

١٦٧٨٢ - أحمد ٤٠١/٦ .

(١) ما بين المعقوفات من المطبوع .

١٦٧٨٣ - أحمد ٤٠١/٦- ٤٠٢ .

(٢) في المطبوع : «جثته» ومعنى جَنَنه : ستره ودفنه . (النهاية ٣٠٧/١) .

(٣) في المطبوع : «أبي حجير» -بزيادة «أبي»- خطأ . انظر ترجمته . (تعجيل المنفعة ١٨٠) .

(٤) في الأصل و(هـ) : «مرفوع» والمثبت من المطبوع .

١٦٧٨٤ - أحمد ٤٠١/٦ .

(٥) ما بين المعقوفين ساقط من الأصل و(هـ) أثبته من المطبوع .

---

٧٠٦ ● من مسند معاوية ابن الحكم السُّلَمِيّ(١)

حديثه في رابع عشر الأنصار .

١٦٧٨٥ - /حديث : بينا أنا مع رسول الله ﷺ في الصلاة ، إذ عطس رجل من القوم ، فقلت : يرحمك الله ، قال(٢) : فَحدَّقَني(٣) القوم بأبصارهم . . . الحديث . ٥/١٦أ

مي جا خز طح حب

مي في الصلاة : ثنا أبو المغيرة ، ثنا الأوزاعي ، عن يحيى ، عن(٤) هلال بن أبي ميمونة ، عن عطاء بن يسار ، عنه ، به . وعن صدقة ، عن ابن عُلَيَّة ويحيى بن سعيد ، عن حجاج الصواف ، عن يحيى ، نحوه(٥) .

---

٧٠٦ ● معاوية بن الحكم السُّلَمِي ، صحابي روى عن النبي ﷺ وعنه ابنه كثير وعطاء بن يسار ، وأبو سلمة ، كان ينزل المدينة ، ويسكن في بني سليم . (التقريب ، وتهذيب التهذيب ١٠/٢٠٥) .

(١) عبارة «من مسند معاوية بن الحكم السلمي» غير واضحة في الأصل .

١٦٧٨٥ - مي ١/٢٩٢ . جا ص٨٢ . خز ٢/٣٥- ٣٦ . طح ١/٤٤٦ . حب (الإحسان) ٤/٩ ، ١٠ .

(٢) لفظ «قال» ساقط من (هـ) .

(٣) «فحدقني القوم بأبصارهم» أي رموني بحدقهم جمع حدقة وهي العين ، والتحديق : شدة النظر .

(٤) في المطبوع : «بن» خطأ .

(٥) في المطبوع «بنحوه» وهي كلام الدارمي للإحالة إلى الحديث السابق .

جا فيه : عن علي بن خَشْرم وأبي يحيى[١] العطار ، كلاهما عن ابن عُلَيَّة ، بالحديث بطوله ، وفيه : السؤال عن الكهان ، وقصة الجارية .

خز فيه : عن أبي هاشم زياد بن أيوب ومؤمل[٢] بن هشام ، كلاهما عن إسماعيل ابن عُلَيَّة ، بطوله . وعن بندار ، عن يحيى بن سعيد ، بطوله أيضاً . وعن محمد بن عبدالله بن ميمون ، عن الوليد بن مسلم . وعن يونس بن عبدالأعلى ، عن بشر بن بكر . وعن أبي هاشم زياد بن أيوب ، عن مبشر[٣] بن إسماعيل ، ثلاثتهم عن الأوزاعي ، عن يحيى بن أبي كثير ، حدثني هلال ، حدثني عطاء بن يسار ، حدثني معاوية ، به .

طح فيه : عن محمد بن عبدالله بن ميمون ، به . وعن يونس وسليمان بن شعيب ، قالا : ثنا بشر بن بكر ، به . وعن ابن مرزوق ، ثنا أبو عامر ، ثنا فليح ، عن هلال ، به[٤] .

حب في الحادي والمائة من الثاني : أنا ابن خزيمة وأبو خليفة[٥] ، قالا : ثنا بُنْدار[٦] ، به . وفي الصلاة ، وفي التاسع عشر من الخامس : أنا عبدالله بن محمد بن

---

(١) في جا : «محمد بن سعيد» بدل «أبي يحيى» ولا منافاة بينهما فإن محمد بن سعيد كنيته أبو يحيى . انظر : (تهذيب التهذيب ٩/١٨٩) .

(٢) في الأصل و(هـ) وكذا في المطبوع «محمد» . وكتب على هامش الأصل ، و(هـ) : «لعله مؤمل» .

قلت : وهو يعني «مؤمل» الصواب كما تبين لي من دراسة ترجمة شيخه ، وتلميذه . والله أعلم .

(٣) في المطبوع : «بشر» وهو خطأ .

(٤) كلمة «به» ساقطة من (هـ) .

(٥) و«أبو خليفة» ليس في المطبوع .

(٦) في المطبوع : «محمد بن بشار» بدل «بندار» ولا منافاة بينهما فإن بندار لقبه .

سلم ، ثنا عبدالرحمن بن إبراهيم ، ثنا الوليد بن مسلم ، ثنا الأوزاعي ، به . مطولاً .

١٦٧٨٦ـ حديث : كانت لي غنيمة ترعاها جارية لي في قبل أحد والجوانية ، فوجدت الذئب قد أصاب منها شاة . . . الحديث ، وفيه قوله : «أعتقها فإنها مؤمنة» . خز حب

خز في التوحيد : ثنا زياد بن أيوب ، ثنا مبشر بن إسماعيل الحلبي ، عن الأوزاعي ، عن يحيى بن أبي كثير ، حدثني هلال بن أبي ميمونة ، حدثني عطاء بن يسار ، حدثني معاوية ، به . وثنا بُنْدار وأبو قدامة ، قالا : ثنا يحيى -هو ابن سعيد- عن حجاج ، حدثني يحيى بن أبي كثير ، نحوه . قال ابن خزيمة : سمعت محمد بن يحيى ، يقول : الحجاج -يعني : ابن أبي عثمان الصواف- هذا متقن . وعن الربيع بن سليمان والزعفراني[1] ، أنا الشافعي . وعن يونس بن عبدالأعلى ، أنا[2] ابن وهب ، عن مالك ، عن هلال بن أسامة ، عن عطاء بن يسار ، عن ابن الحكم ، به . ولم يسمه ابن خزيمة عمداً ، لأن مالكاً كان يسميه عمر ، ويهم فيه ، فترك ابن خزيمة تسميته ، ليكون أقرب إلى الصواب . وفي التوكل : ثنا أحمد بن عبدالرحمن بن وهب ، ثنا عمي[3] ، حدثني ابن أبي حازم ، حدثني الضحاك ، عن حبيب بن سلمة المعيطي ، عن عطاء ، نحوه .

حب في التاسع والأربعين من الثالث : أنا الفضل بن الحباب ، ثنا محمد بن المثنى ، ثنا ابن أبي عدي ، عن حجاج ، به .

١٦٧٨٦ - خز في «التوحيد» ص١٢١ ، ١٢٢ . حب (الإحسان) ١/١٩١- ١٩٢ .

(١) «الزعفراني» هو الحسن بن محمد بن الصباح أبو علي البغدادي صاحب الشافعي . . . ، ثقة مات سنة ٢٦٠ أو قبلها بسنة . (التقريب) .

(٢) في المطبوع : «وأخبرنا» بزيادة «واو» العطف وهي خطأ .

(٣) «عمي» رسم في (هـ) : «عمر» .

خز لابن خزيمة عه لأبي عوانة طح للطحاوي حب لابن حبان قط للدارقطني كم للحاكم

١٦٧٨٧ - حديث : قلت : يا رسول الله ، أموراً كنا نصنعها في الجاهلية ، كنا نأتي الكهان قال : «فلا تأتوا الكهان» قلت : كنا نَتَطَيَّر(١) ، . . . الحديث ، وهو طرف من الحديث الذي قبله في بعض طرقه .

رواه ابن وهب وابن القاسم وسعيد بن عُفَير وعبدالله بن يوسف ، عن مالك في «الموطأ»(٢) : عن ابن شهاب ، عن أبي سلمة ، عنه ، به .

خز في التوكل : ثنا يونس بن عبدالأعلى ، بسند الذي قبله . وعن بُنْدار ، عن أبي بكر الحنفي ، عن ابن أبي ذئب . وعن أحمد بن عبدالرحمن ، عن عمه ، عن يونس وابن أبي ذئب ، كلاهما عن الزهري ، به . وحديث الحنفي مختصر : كنا نأتي الكهان ، فقال رسول الله ﷺ : «لا تأتوا الكهان» . وعن يونس بن عبدالأعلى ، عن ابن وهب ، عن مالك وابن أبي ذئب ويونس ، كلهم عن الزهري ، به . وعن بُنْدَار ، قال(٣) : ثنا عثمان بن عمر ، أنا يونس بن يزيد ، به .

/عه في الطب : عن يونس بن عبدالأعلى ، بهذا الإسناد الأخير . وعن بحر بن نصر ، عن ابن وهب ، عن يونس وحده . وعن يونس ، عن ابن وهب ، عن مالك وحده . وعن يوسف بن مُسَلَّم ، عن حجاج ، عن ابن جريج . وعن محمد بن خالد ٥/١٦/ب

١٦٧٨٧ - أحمد ٤٤٨/٥ ، ٤٤٧ ، ٤٤٨ ، ٤٤٣/٣ ، ٤٤٩/٥ ، ٤٤٧ ، ٤٤٩ .

(١) التطير : التشاؤم وأصله : الشيء المكروه من قول أو فعل أو مرئي ، وكانوا يتطيرون بالسوانح والبوارح ، فينفرون الظباء والطيور ، فإن أخذت ذات اليمين تبركوا بها ، ومضوا في سفرهم ، وحوائجهم ، وإن أخذت ذات الشمال ، رجعوا عن سفرهم ، وحاجتهم ، وتشاءموا بها ، فكانت تصدهم في كثير من الأوقات عن مصالحهم ، فنفى الشرع ذلك ، وأبطله ، ونهى عنه ، وأخبر أنه ليس له تأثير بنفع ولا ضر . (شرح مسلم للنووي ٢١٨/١٤- ٢١٩) .

(٢) لم أجده في الموطأ برواية يحيى بن يحيى ، كما لم أجده في التمهيد في رواية الزهري ، عن أبي سلمة .

(٣) لفظ «قال» ليس في (هـ) .

ط لمالك ش للشافعي حم لأحمد عم لعبدالله بن أحمد مي للدارمي جا لابن الجارود

ابن خَلِيّ ، ثنا بشر بن شعيب ، عن أبيه . وعن الصومعي ، ثنا أبو اليمان ، أنا شعيب . وعن الدَبَري ، عن عبدالرزاق ، عن معمر ، ثلاثتهم عن الزهري ، بقصة الكهان حسب . وعن أحمد بن محمد بن عثمان الثقفي ومحمد بن عبدالله بن ميمون ، قالا : ثنا الوليد بن مسلم . وعن العباس بن الوليد بن مَزْيَد ، ثنا أبي . وعن عيسى بن أحمد ويونس بن عبدالأعلى ، قالا : ثنا بشر بن بكر ، كلهم عن الأوزاعي . وعن الصومعي ، عن مسلم بن إبراهيم ، عن أبان . وعن الصغاني ، عن عفان ، عن همام . وعن أبي داود السجزي ، ثنا مسدد ، ثنا يحيى بن سعيد ، ثنا حجاج بن أبي عثمان . وعن محمد بن عبدالملك الدقيقي ، عن هارون الخزاز ، عن علي بن المبارك ، كلهم عن يحيى بن أبي كثير ، عن هلال ، عن عطاء بن يسار ، عن معاوية ، بطوله ، وفيه : قصة الجارية وقصة الكهان ، والسؤال عن الحظ ، وقصة عطاسه في الصلاة ، والطيرة ، إلا أن في رواية حجاج ذكر الحظ فقط ، ورواية هارون مختصرة .

وقد جمع أحمد الأحاديث كلها قال : ثنا عفان ، ثنا همام ، سمعت يحيى بن أبي كثير ، عن هلال بن أبي ميمونة ، أن عطاء بن يسار حدثه ، عن معاوية بن الحكم بثلاثة أحاديث . . . فذكرها . وعن إسماعيل بن إبراهيم ويحيى بن سعيد ، كلاهما عن حجاج الصواف ، عن يحيى بن أبي كثير ، بتمامه(١) . وعن عفان ، عن أبان ، عن يحيى كذلك ، ولم يسق لفظه . وعن حجاج ، عن ليث ، [حدثني عقيل](٢) . وعن

(١) قوله : «بتمامه ، هو نهاية ورقة (١٦/ب) في (هـ) ، ويليه في أول ورقة (١٧/أ) بقية مسند معاذ -رضي الله عنه- وذلك من قول المؤلف «عمرو بن ميمون ، عن معاذ» ، أما تكملة روايات الحديث بعد قوله : «بتمامه» وهي قوله : «وعن عفان . . . إلخ» فتوجد في (هـ) في أول ورقة (١٠/أ) ، وذلك بسبب خلل ترتيب أوراق النسخة في هذا الموضع بالتقديم والتأخير .

(٢) ما بين المعقوفين من المطبوع وأخرجه مسلم -أيضا- في كتاب السلام حديث ١٢١ (١٧٤٩/٤) عن حجين بن المثنى ، ثنا الليث ، عن عقيل .

هاشم ، عن ابن أبي ذئب . وعن أبي اليمان ، عن شعيب . وعن عبدالرزاق ، عن معمر ، كلهم عن الزهري ، عن أبي سلمة بن عبدالرحمن ، عن معاوية بن الحكم ، ببعضه : أنه قال : يا رسول الله ، أرأيت أشياء كنا نفعلها في الجاهلية؟ كنا نتطير ، قال رسول الله ﷺ : «**ذاك شيء تجده في نفسك ، ولا**[1] **يصدنك**» قالوا : يا رسول الله ، كنا نأتي الكهان؟ قال : «**فلا تأتوهم**» .

(١) في المطبوع «فلا» .

٧٠٧ • مسند معاوية بن[١] حَيْدَة القشيري

حديثه في أول البصريين

١٦٧٨٨ - حديث : «في كل إبل سائمة في كل أربعين بنت لبون ، لا تفرق إبل عن حسابها ، من أعطاها مؤتجراً[٢] فله أجرها ، ومن منعها فإنّا آخذوها[٣] وشطرَ ماله[٤] . . .» الحديث .

مي جا خز كم حم

مي في الزكاة : أنا النضر بن شُمَيْل ، أنا بهز بن حكيم ، عن أبيه ، عن جده ، به .

جا فيه : عن عبدالله بن هاشم ، عن يحيى -هو ابن سعيد- عن بهز ، به .

خز فيه : عن محمد بن عبدالأعلى ، عن المعتمر بن سليمان . وعن محمد بن بشار ، عن يحيى . وعن الحسن بن محمد بن الصباح ، عن يزيد بن هارون ، ثلاثتهم عن بهز ، به . ليس في السماع .

---

٧٠٧ • معاوية بن حَيْدَة -بفتح ، فسكون ، ففتح- ابن معاوية القشيري وفد على النبي ﷺ وصحبه ، نزل البصرة ومات بخراسان . (أسد الغابة ٣٨٥/٤ ، وتهذيب التهذيب ٢٠٥/١٠) .

(١) «بن حيدة القشيري» غير واضح في الأصل .

١٦٧٨٨ - مي ٣٣٣/١ . جا ص١٢٥ . خز ١٨/٤ . كم ٣٩٧/١- ٣٩٨ . أحمد ٢/٥ ، ٤ .

(٢) مؤتجراً : أي : طالباً الأجر بذلك . (النهاية ٢٥/١) .

(٣) في المطبوع : «آخذوها منه» .

(٤) كذا في الأصل و(هـ) :«ماله»، وفي مصادره المطبوعة : «إبله» . وكذلك في بعض روايات المسند .

كم فيه : أنا أبو بكر [أحمد](١) بن سلمان ، ثنا الحسن بن مكرم ، ثنا يزيد بن هارون ، به . وعن أحمد بن سلمان ، ثنا أحمد بن محمد(٢) بن عيسى ، ثنا أبو معمر ، ثنا عبدالوارث بن سعيد ، ثنا بهز ، به(٣) .

رواه أحمد : ثنا إسماعيل بن عُلَيَّة ، عن بهز ، به . وعن يحيى بن سعيد ، به .

١٦٧٨٩ـ حديث : قلت : يا رسول الله من أَبَرّ؟ . . . الحديث .
كم حم

كم في البر والصلة : ثنا أحمد بن سلمان ، ثنا الحسن بن مكرم ، ثنا يزيد بن هارون (ح) وثنا أبو العباس محمد بن يعقوب ، ثنا محمد بن هشام بن مَلاَّس ، ثنا مروان بن معاوية (ح) وثنا أبو عبدالله الشيباني ، ثنا علي بن الحسن ، ثنا أبو عاصم ومكي بن إبراهيم ، قالوا : ثنا بَهْز بن حكيم ، عن أبيه ، عن جده ، به . وعن(٤) دعلج ابن أحمد ، ثنا عبدالعزيز بن معاوية ، عن عمرو بن عاصم ، عن عبيدالله بن الوازع وحماد بن سلمة ، كلاهما عن أبي قَزَعة ، عن حكيم بن معاوية ، به . وقال : صحيح الإسناد .

١٦٧٩٠ـ / حديث : «ويلٌ للذي يحدث فيكذب ليضحك به القوم(٥) ، ويلٌ له ، ويلٌ له» . ٥/١/١٧
مي كم حم

(١) ما بين المعقوفين من المطبوع .

(٢) «بن محمد» ليس في المطبوع .

(٣) وقال : هذا حديث صحيح الإسناد على ما قدمنا ذكره في تصحيح هذه الصحيفة ولم يخرجاه .

١٦٧٨٩ - كم ٤/١٥٠ .

ويزاد : أحمد (٥/٣ ، ٥) : ثنا يزيد ويحيى بن سعيد ، قالا : ثنا بهز ، به .

(٤) من قوله : «وعن دعلج . . . إلى قوله : أبي قزعة ، عن» ساقط من المطبوع .

١٦٧٩٠ - مي ٢/٢٠٦ . كم ١/٤٦ . أحمد ٥/٢- ٣ ، ٥ .

(٥) في المطبوع : «القول» وهو خطأ واضح .

مي في الاستئذان : أنا يزيد بن هارون ، ثنا بهز بن حكيم ، عن أبيه ، عن جده ، بهذا .

كم في الإيمان : ثنا أبو العباس محمد بن يعقوب ، ثنا العباس بن محمد ، ثنا أبو عاصم ، ثنا بهز ، به . وعن أحمد بن سلمان[1] الفقيه ، ثنا الحسن بن مكرم [ومحمد ابن سلمة الواسطي ، قالا][2] : ثنا يزيد بن هارون ، به .

رواه أحمد : ثنا عبدالرزاق ، أنا معمر ، عن بهز ، به . وعن يحيى بن سعيد ويزيد ،كلاهما عن بهز ، به .

١٦٧٩١ - حديث : قلت : يا رسول الله ، عوراتنا ما نأتي منها ، وما نَذَرُ؟ . . . الحديث . كم حم

كم في اللباس : ثنا أبو العباس محمد بن يعقوب ، ثنا محمد بن هشام بن ملاّس[3] ، ثنا مروان بن معاوية (ح) وأنا أحمد بن سلمان ، ثنا الحسن بن مكرم ، ثنا يزيد بن هارون ، قالا : ثنا بهز بن حكيم ، عن أبيه ، عن جده ، به[4] .

رواه أحمد : ثنا يحيى بن سعيد وإسماعيل بن إبراهيم ، عن بهز ، حدثني أبي ،

---

(١) في المطبوع : «سليمان» خطأ ، وهو أحمد بن سلمان بن الحسن أبو بكر الفقيه الحنبلي المعروف بابن النجاد . مات سنة ٣٤٨ . (تاريخ بغداد ١٨٩/٥) .

(٢) ما بين المعقوفين ليس في الأصل ولا (هـ) . أثبته من المطبوع .

١٦٧٩١ - كم ١٧٩/٤- ١٨٠ . أحمد ٣/٥ ، ٤ .

(٣) في المطبوع : «ملابس» خطأ . انظر : (الجرح والتعديل ١١٦/٨ وسير أعلام النبلاء ٣٥٣/١٢) .

(٤) لفظ «به» ساقط من (هـ) . وفي المطبوع : وقال : هذا حديث صحيح الإسناد ولم يخرجاه .

عن جدي ، به . وعن عبدالرزاق ، عن معمر . وعن يونس ، عن حماد بن زيد ، كلاهما عن بهز ، نحوه[١] .

١٦٧٩٢ـ حديث : «إنكم وفيتم سبعين أمةً ، أنتم خيرها وأكرمها على الله» .
مي كم حم

مي في الرقاق : أنا النضر[٢] بن شُميل ، أنا بهز بن حكيم ، عن أبيه ، عن جده ، بهذا .

كم في الفضائل : أخبرني محمد بن علي الصنعاني ، أنا إسحاق بن إبراهيم ، أنا عبدالرزاق ، أنا معمر ، عن بهز ، نحوه . وقال : صحيح الإسناد . قال : وأناه أبو العباس المحبوبي ، ثنا سعيد بن مسعود (ح) وأنا أبو عبدالله الصفار ، ثنا محمد بن مسلمة ، قالا : ثنا يزيد بن هارون[٣] ، أنا الجُرَيْري ، عن حكيم بن معاوية ، نحوه[٤] .

رواه أحمد : ثنا عفان ، ثنا حماد بن سلمة ، عن الجُرَيْري ، به . وهو في حديث سيأتي[٥] . وعن حسن ، عن حماد ، أتم منه[٦] . وعن يحيى بن سعيد ويزيد كلاهما

---

(١) لم يسق الإمام أحمد لفظ هاتين الروايتين بل أحالهما على الرواية الأولى ، وذكر ما جاء في كل منهما من الزيادة على الأولى .

١٦٧٩٢ - مي ٢/٢٢١ . كم ٤/٨٤ . أحمد ٤/٤٤٧ ، ٥/٣ ، ٥ .

(٢) «النضر» رسم في (هـ) : «الفضل» وهو خطأ من الناسخ ففي الأصل والمطبوع وتهذيب التهذيب (١٠/٤٣٧) وغيره من كتب التراجم «النضر بن شميل» ولم أجد في كتب التراجم من يسمى «الفضل بن شميل» .

(٣) «هارون» ساقط من (هـ) .

(٤) مع زيادة في المتن وهي قوله : «أفضلهم» .

(٥) انظر الحديث الآتي برقم (١٦٨٠٤) (ص٣٣٥) .

(٦) أي بزيادة : «وما بين مصراعين من مصاريع الجنة مسيرة أربعين عاماً ، وليأتين عليه يوم ، وإنه لكظيظ» .

عن بهز بن حكيم ، عن أبيه ، عن جده ، نحو حديث عفان .

١٦٧٩٣ـ حديث : «تجيئون يوم القيامة ، وعلى أفواهكم الفِدَام[١] ، وأن أول ما يُعرب عن أحدكم فخذه . . .» الحديث . كم حم

كم في تفسير ﴿ حمٓ ﴾ السجدة : أنا أبو بكر البزاز ، ثنا محمد بن سلمة ، ثنا يزيد بن هارون ، ثنا سعيد بن إياس ، عن حكيم بن معاوية بن حَيْدَة ، عن أبيه ، به ، وقال : هذا حديث مشهور ببهز بن حكيم [عن أبيه][٢] ، وقد تابعه الجُرَيْري وأبو قزعة . وعن أبي بكر بن بالويه ، ثنا بشر بن موسى ، ثنا الحسن بن موسى ، ثنا حماد بن سلمة ، أنا أبو قَزَعَة الباهلي ، عن حكيم بن معاوية ، به ، نحوه ، وأتم منه . وفي الأهوال : ثنا أبو العباس محمد بن يعقوب ، ثنا الربيع بن سليمان ، ثنا أسد بن موسى ، ثنا حماد ، به . وعن أحمد بن سلمان بن الحسن ، ثنا أحمد بن سعيد الجمال ، ثنا يزيد بن هارون وعلي بن عاصم ، قالا : ثنا بهز ، به . قال : وثنا أبو عبدالله محمد بن يعقوب ، ثنا يحيى بن محمد بن يحيى ، [ثنا مسدد][٣] ، ثنا المعتمر ، سمعت بهز بن حكيم ، به . وله طريق أخرى تأتي[٤] .

رواه أحمد : نا يزيد ، أنا الجُرَيْري أبو مسعود ، به[٥] .

١٦٧٩٣ - كم ٢/٤٣٩- ٤٤٠ ، ٤/٥٦٤ ، ٥٦٥ . أحمد ٥/٣ .

(١) الفِدام : ما يشد على فم الإبريق والكوز من خرقة لتصفية الشراب الذي فيه ، أي أنهم يمنعون الكلام بأفواههم حتى تتكلم جوارحهم ، فشبه ذلك بالفدام . (النهاية ٣/٤٢١) .

(٢) ما بين المعقوفين من المطبوع .

(٣) ما بين المعقوفين ساقط من الأصل و(هـ) والمثبت من المطبوع .

(٤) انظر حديث رقم (١٦٨٠٤) في هذا الجزء(ص٣٣٥) .

(٥) وفيه زيادة : «وكَفُّه» .

خز لابن خزيمة عه لأبي عوانة طح للطحاوي حب لابن حبان قط للدارقطني كم للحاكم

١٦٧٩٤ـ حديث : «إن في الجنة بحر اللبن[١] وبحر العسل وبحر الخمر[٢] ، ثم تشقق منها[٣] الأنهار» .
مي حم حب

مي في الرقاق : أنا يزيد بن هارون ، أنا الجُرَيري ، عن حكيم بن معاوية ، عن أبيه ، بهذا .

رواه أحمد : ثنا يزيد بن هارون ، به .

١٦٧٩٥ـ حديث : كان رسول الله[٤] ﷺ إذا أُتِيَ بالشيء ، سأل عنه «أهدية أم صدقة؟ . . .» الحديث .
حم

أحمد : ثنا مكي بن إبراهيم ، أنا بهز بن حكيم ، عن أبيه ، عن جده ، به .

١٦٧٩٦ـ / حديث : «كان عبد من عباد الله وكان لا يدين لله ديناً ، وإنه لبث حتى ذهب منه عُمْر ، وبقي عُمْر ، فعلم أن[٥] لم يَبْتَئِر[٦] عند الله خيراً . . .» ٥/١٧/ب
مي حم

١٦٧٩٤ - مي ٢/٢٤٣ . أحمد ٥/٥ .

ويزاد : حب (الإحسان) ٩/٢٤٩ : أنا أحمد بن علي بن المثنى ، ثنا وهب بن بقية ، ثنا خالد ، عن الجريري ، به .

(١) «بحر اللبن و» طمس في الأصل .

(٢) في المطبوع : «بحرا للعسل ، بحرا للخمر» وقال محققه : وفي الدمشقية : «لعسل ، ولخمر» . والصواب : للعسل وللخمر .

(٣) في الأصل و(هـ) : «منه» وفي المصادر المطبوعة : «منها» وقال محقق الدارمي : وفي الدمشقية «منه» والصواب : «منها» .

١٦٧٩٥ - أحمد ٥/٥ .

(٤) في المطبوع «النبي» .

١٦٧٩٦ - مي ٢/٢٣٧ . أحمد ٤/٤٤٧ ، ٥/٣ ، ٤ ، ٥ .

(٥) «أن» في المطبوع : «أنه» .

(٦) «لم يبتئر عند الله خيراً» أي : لم يقدم لنفسه خبيئة خير ، ولم يدخر . (النهاية ١/٨٩) .

الحديث .

مي في الرقاق : أنا النضر بن شُمَيْل ، أنا بهز بن حكيم ، عن أبيه ، عن جده ، به .

رواه أحمد : ولفظه : «أن رجلاً كان فيمن كان قبلكم ، رَغَسَه[1] الله [تبارك وتعالى][2] مالاً وولداً ، حتى ذهب عصر وجاء عصر[3] ، فلما حضرته الوفاة . . .»

الحديث : ثنا مهنأ بن عبدالحميد أبو شِبْل ، ثنا حماد بن سلمة ، عن أبي قَزَعة ، عن حكيم بن معاوية ، عن أبيه ، به -وسيأتي لعفان في حديث[4]- وعن يحيى بن سعيد ويزيد وإسماعيل ، ثلاثتهم عن بهز ، به .

١٦٧٩٧ـ حديث : «ما بين مصراعين من مصاريع الجنة مسيرة سبع سنين» . حب

حب في الثامن والسبعين من الثالث : أنا أبو يعلى ، ثنا وهب بن بقية ، أنا خالد ، عن الجُرَيري ، عن حكيم بن معاوية ، عن أبيه ، بهذا .

١٦٧٩٨ـ حديث : «لمبارزة علي بن أبي طالب لعمرو بن وُد يوم الخندق أفضل من أعمال أمتي إلى يوم القيامة» . كم

---

(١) «رغسه الله مالاً وولدا» أي : أكثر له منهما ، وبارك له فيهما . والرغس : السعة في النعمة والبركة والنماء . (النهاية ٢/٢٣٨) .

(٢) ما بين المعقوفين من المطبوع .

(٣) هذا لفظ رواية مهنأ في المطبوع (٤/٤٤٧) . وفي رواية عفان في المطبوع (٥/٣) : وجاء آخر ، وفي رواية يحيى بن سعيد ويزيد (٥/٤) : ذهب عُمْر وبقي عمر ، تذكر ، فعلم . . . وفي رواية إسماعيل (٥/٥) حتى إذا ذهب منه عمر ، أو بقي عمر ، تذكر ، فعلم .

(٤) انظر الحديث الآتي برقم (١٦٨٠٤) في هذا الجزء (ص٣٣٥) .

١٦٧٩٧ - حب (الإحسان) ٩/٢٤١ .

١٦٧٩٨ - كم ٣/٣٢ .

كم في المغازي : ثنا لؤلؤ بن عبدالله المقتدري[١] ، ثنا أبو الطيب أحمد بن إبرهيم ابن عبدالوهاب المصري بدمشق ، ثنا أحمد بن عيسى الخشاب ، ثنا عمرو بن أبي سلمة ، ثنا سفيان الثوري ، عن بهز بن حكيم ، عن أبيه ، عن جده ، بهذا .

قلت : هذا خبر موضوع[٢] .

١٦٧٩٩ـ حديث : أنه قام إلى النبي ﷺ ، فقال : جيراني بما أُخِذُوا فأعرض عنه . . . الحديث . خز كم

خز في السياسة : ثنا مُؤَمَّل بن هشام ، ثنا إسماعيل بن إبراهيم ، عن بهز بن حكيم ، عن أبيه ، عن جده ، به .

كم في العلم : أنا أبو عبدالله محمد بن علي الصنعاني بمكة ، ثنا إسحاق بن إبراهيم بن عباد ، ثنا عبدالرزاق ، أنا[٣] معمر ، عن بهز ، به مطولاً . وقال : له شواهد في الصحيح[٤] .

---

(١) «المقتدري» من الأصل و(هـ) والمطبوع ، وفي ترجمته في تاريخ بغداد (١٣/١٨- ١٩) : «القيصري» . وساق الخطيب حديثه هذا .

(٢) وقال الذهبي في تلخيص المستدرك . (٣/٣٢) : «وقبح الله رافضيا افتراه» لم يفصح الحافظان : الذهبي وابن حجر من المتهم به ، وفي سنده أحمد بن عيسى الخشاب التنيسي ، متهم بالكذب والوضع . قال ابن عدي : له مناكير ، وقال ابن حبان : يروي عن المجاهيل الأشياء المناكير ، وعن المشاهير الأشياء المقلوبة ، لا يجوز عندي الاحتجاج بما انفرد به من الأخبار ، ثم ذكر له خبرين موضوعين ، وقال ابن طاهر : كذاب يضع الحديث ، وقال مسلمة : كذاب حدث بأحاديث موضوعة . (اللسان ١/٢٤٠ ، والمجروحين ١/١٤٦ ، والميزان ١/١٢٦) .

١٦٧٩٩ - كم ١/١٢٥ . وانظر الحديث الآتي برقم (١٦٨٠٨ ، ص٣٣٧) .

(٣) لفظة «أنا» هي آخر ورقة (١٠/ب) من (هـ) . وبقية الكلام من كلمة «معمر» إلخ في ورقة (١٨/أ) من الأصل .

(٤) في المطبوع : الصحيحين

١٦٨٠٠ جا كم - حديث : أن النبي ﷺ حبس رجلاً في تهمةٍ ساعةً ، ثم خلى عنه .

جا في الأحكام : ثنا محمد بن يحيى ، ثنا عبدالرزاق ، ثنا معمر ، عن بهز بن حكيم ، عن أبيه ، عن جده ، بهذا .

كم فيه : أنا إبراهيم بن محمد بن حاتم ومحمد بن علي الصنعاني ، قالا : ثنا إسحاق بن إبراهيم ، أنا عبدالرزاق [به](١) . وقال : صحيح الإسناد [ولم يخرجاه](٢) . وله شاهد من حديث : عراك ، عن أبي هريرة(٣) .

١٦٨٠١ حب كم حم - حديث : أنه سأل رسول الله ﷺ ، ما حق المرأة على الزوج . . .؟ الحديث .

حب في الخامس والستين من الثالث : أنا محمد بن إسحاق بن خزيمة ، ثنا محمد بن رافع(٤) ، عن يزيد بن هارون ، أنا شعبة(٥) ، عن(٦) أبي قَزَعة ، عن حكيم

١٦٨٠٠ - جا ص٣٣٤ . كم ١٠٢/٤ .

(١) ما بين المعقوفين زدته لأن السياق يقتضي ذلك وقياساً على غيره . ولفظ الحديث في المطبوع إلى قوله : «تهمة» فقط ، وهو صدر الحديث السابق من قبل ، وفيه أن المحبوسين كانوا جماعة ، لا واحداً وفيه : أنه ﷺ خلى عن المحبوسين ، وصنيع الإمام النسائي في سننه (٦٦/٨ ، ٦٧) يدل على أنهما واقعتان منفصلتان ، حيث رواهما منفصلتين من طريق واحد .

(٢) ما بين المعقوفين من المطبوع .

(٣) انظر : (الإتحاف ١٥/ بعد ح١٩٥٠١ تعليقاً) .

١٦٨٠١ - حب (الإحسان) ١٨٨/٦ . كم ١٨٧/٢- ١٨٨ . أحمد ٤٤٧/٤ ، ٣/٥ ، ٥ ، ٤٤٦/٤ .

(٤) في المطبوع : «نافع» خطأ ، ففي ترجمة ابن خزيمة في سير أعلام النبلاء (٣٦٥/١٤) ذكر روايته عن محمد بن رافع ، ولم يذكر روايته عن محمد بن نافع وكذا في ترجمة محمد بن رافع في تهذيب الكمال (١٩٢/٢٥) : روى عنه محمد بن إسحاق بن خزيمة .

(٥) في المطبوع : «سعيد» خطأ فإن النسائي -أيضا- أخرجه في عشرة النساء في الكبرى من طريق يزيد بن هارون عن شعبة ، به . (تحفة الأشراف ٤٣٢/٨) .

(٦) في المطبوع : «بن» وهو خطأ ، وأبو قزعة هو : سويد بن حجير بن بيان البصري ، تابعي ، ثقة . (تهذيب التهذيب ٢٧١/٤) .

ابن معاوية ، عن أبيه ، به .

كم في النكاح : أنا أبو النضر محمد بن محمد بن يوسف الفقيه ، ثنا عثمان بن سعيد الدارمي ، ثنا موسى بن إسماعيل ، ثنا حماد بن سلمة ، ثنا أبو قَزَعة سويد بن حُجَيْر ، به . وقال : صحيح الإسناد ، ولم يخرجاه .

رواه أحمد : ثنا يزيد ، به -وهو لحماد بن سلمة وشبل في حديث سيأتي[1]- وعن عبدالرزاق ، عن ابن جريج ، عن أبي قزَعة ، عن رجل من قشير[2] ، عن أبيه ، به . وعن يزيد وإسماعيل ويحيى بن سعيد ثلاثتهم عن بهز بن حكيم ، عن أبيه ، عن جده ، قال : قلت : يا رسول الله ، نساؤنا ما نأتي منهن وما نذر؟ قال : «حرثك ، ائت حرثك أنّى شئت ، ولا تضرب الوجه» . والثاني نحوه .

١٦٨٠٢ـ حديث : أنه قال : يارسول الله ، ما الإسلام؟ قال : «أن يسلم طح حب كم حم **[قلبك][3] لله . . .» الحديث .**

طح في الجهاد : ثنا ابن مرزوق ، ثنا عبدالله بن بكر ، ثنا بهز بن حكيم ، عن أبيه ، عن جده ، به مختصراً[4] .

حب في الخامس والستين من الثالث : أنا أحمد بن علي بن المثنى ، ثنا إبراهيم ابن الحجاج ، ثنا حماد بن سلمة ، عن أبي قَزَعة ، عن حكيم بن معاوية ، عن أبيه ، به .

كم في الأهوال : أنا أبو بكر أحمد بن سلمان الفقيه ، قال : قرئ على يحيى بن

---

(١) انظر الحديث الآتي بعد برقم (١٦٨٠٤) في هذا الجزء (ص٣٣٥)

(٢) في المطبوع : «من بني قشير» .

١٦٨٠٢ - طح ٣/٢١٦ . حب (الإحسان) ١/١٨٩ . كم ٤/٦٠٠ . أحمد ٥/٣ ، ٤ .

(٣) ما بين المعقوفين من المطبوع ، إلا أنه عند ابن حبان : «أنْ تُسلِمَ قَلْبَك لله» .

(٤) بلفظ : ما آية الإسلام؟ قال : «أن تقول : أسلمت وجهي لله وتخليت . . .» إلخ .

ط لمالك ش للشافعي حم لأحمد عم لعبدالله بن أحمد مي للدارمي جا لابن الجارود

جعفر وأنا أسمع ، عن علي بن عاصم ، ثنا بهز بن حكيم ، به وأتم منه(١) .

١٦٨٠٣ـ حديث : «إن الله لا يقبل توبة عبدٍ كَفَر بعد إسلامه» .

حم أحمد : ثنا أبو كامل ، عن حماد ، ثنا أبو قَزَعة ، عن حكيم بن معاوية ، عن أبيه ، بهذا .

١٦٨٠٤ـ /حديث : أنه قال للنبي ﷺ : إني حلفت هكذا -ونشر أصابع يده- أن لا آتيك . . . الحديث بطوله ، وفيه : ذكر الإسلام ، وحق الزوجة ، وفيه : «ها هنا تحشرون» ، وفيه : «أنتم موفون يوم القيامة سبعين أمة» ، وفيه : «أول ما يعرب عن الرجل فخذه»(٢) . ٥/١/١٨

حم أحمد : عن عبدالله بن الحارث ويحيى بن أبي بكير ، عن شِبْل بن عبّاد . وعن عفان ، عن حماد بن سلمة ، كلاهما عن أبي قَزَعة(٣) ، عن حكيم بن معاوية ، عن أبيه ، به . وعن إسماعيل ويحيى بن سعيد ، عن بهز بن حكيم ، عن أبيه ، بصدر الحديث ، نحوه ، وفي آخره : قلت : يا رسول الله ، هذا ديننا؟ قال : «هذا دينكم ، وأينما تحسن ، يكفك» ، وفيه من الزيادة : «ما لي أمسك بحجزكم عن النار ، ألا

---

(١) وقال : هذا حديث صحيح الإسناد ولم يخرجاه .

١٦٨٠٣ - أحمد ٢/٥ . وهو طرف من الحديث الذي بعده .

ويزاد : أحمد ٥/٥ : عن يونس بن محمد ، عن حماد ، به .

١٦٨٠٤ - أحمد ٤٤٦/٤ ، ٣/٥ ، ٥ ، ٤ . وانظر الحديث (١٦٧٩٢) .

(٢) انظر الحديث المتقدم برقم (١٦٧٩٣) في هذا الجزء (ص٣٢٩) .

(٣) في المطبوع : (٤٤٦/٤) في رواية شبل بن عباد ، قال : سمعت أبا قزعة ، يحدث عن عمرو بن دينار ، يحدث عن حكيم ، فزاد : عمرو بن دينار ، بين أبي قزعة ، وبين حكيم بن معاوية ، والسند متصل بدونه ففي ترجمة أبي قزعة ذكر روايته عن حكيم ، ولم يذكر روايته عن عمرو ، وكذا في ترجمة عمرو لم يذكر روايته عن حكيم ، ولا رواية أبي قزعة عنه . انظر : (تهذيب الكمال ٢٤٤/١٢ ، ٥/٢٢) ترجمة أبي قزعة سويد ، وترجمة عمرو بن دينار .

إن ربي داعِيٌ ، وإنه سائِلي هل[١] بَلَّغْتُ عبادَه؟ وإني[٢] قائل : ربٌ قد بَلَّغتهم ، ألا فليبلِّغ الشاهد منكم الغائب» .

١٦٨٠٥ـ حديث : قلت : يا رسول الله أين تأمرني؟ قال : «ها هنا» ونَحَا[٣] بيده نحو الشام ، فقال : «إنكم محشورون ، رجالاً وركباناً ، وتجرّون على وجوهكم» .
حم

أحمد : ثنا يزيد ، أنا بهز بن حكيم ، عن أبيه ، عن جده ، به -وهو في الحديث المتقدم[٤] لحماد وشِبْل[٥]- وعن يحيى بن سعيد ، عن بهز ، به .

١٦٨٠٦ـ حديث : «لا يأتي رجل مولاه ، فيسأله من فضل هو عنده ، فيمنَعَه إياه ، إلا دُعِيَ له يوم القيامة شجاع ، يتلمظ[٦] فضله الذي منعه» .
حم

أحمد : ثنا يزيد ، أنا بهز ، عن أبيه ، عن جده ، بهذا . وعن عبدالرزاق ، عن معمر[٧] . وعن يحيى بن سعيد ، كلاهما عن بهز ، به .

١٦٨٠٧ـ حديث قلنا[٨] : يا رسول الله إنا قوم نتساءل أموالنا ، قال : «يسأل[٩]
حم

(١) «هل» رسم في الأصل و(هـ) : «عن» والمثبت من المطبوع .
(٢) في المطبوع : «أنا» .
١٦٨٠٥ - أحمد ٥/٣ ، ٥ .
(٣) الرسم في الأصل و(هـ) : «نحى» والمثبت من المطبوع .
(٤) انظر الحديث السابق برقم (١٦٨٠٤) في هذا الجزء (ص٣٣٥) .
(٥) غير منقوطة في الأصل و(هـ) والمثبت من المطبوع .
١٦٨٠٦ - أحمد ٥/٣ ، ٢ ، ٥ .
(٦) أي : يخرج لسانه ويمسح به . (الصحاح للجوهري ١١٧٩/٣) .
(٧) بنحوه مختصرا .
١٦٨٠٧ - أحمد ٥/٣ ، ٥ .
(٨) في المطبوع : «قلت» .
(٩) في رواية من المسند : «يتساءل» .

الرجل في الجائحة أو العتق ، ليصلح به بين قومه ، فإذا بلغ أو كَرَب[1] استعف» .

أحمد : ثنا يزيد ، أنا بهز ، عن أبيه ، عن جده ، بهذا . وعن يحيى بن سعيد ، عن بهز ، به .

١٦٨٠٨ـ حديث : أن أخاه مالكاً قال : يا معاوية ، إن محمداً أخذ جيراني ، فانطلق إليه فإنه قد عرفك وكلمك ، فانطلقت معه ، فقال : دع لي جيراني ، فإنهم كانوا قد أسلموا . . . الحديث .

أحمد : ثنا عفان ، ثنا حماد بن سلمة ، أنا أبو قَزَعة سُويد بن حُجَيْر الباهلي ، عن حكيم بن معاوية ، عن أبيه ، به . وعن عبد الرزاق ، عن معمر . وعن إسماعيل كلاهما ، عن بهز ، عن أبيه ، نحوه . والأول أتم .

---

(١) كَرَب بمعنى : دنا وقرب . (النهاية ٤/١٦١) .

١٦٨٠٨ - أحمد ٤/٤٤٧ ، ٥/٢ ، ٤ . وانظر الحديث المتقدم برقم (١٦٧٩٩ ، ص٣٣٢) .

خز لابن خزيمة عه لأبي عوانة طح للطحاوي حب لابن حبان قط للدارقطني كم للحاكم

٧٠٨ ● مسند معاوية بن أبي سفيان(١)

١٦٨٠٩ـ حديث : «العين وكاء السَّه(٢) ، فإذا نامت العين ، استطلق الوكاء» .
مي قط حم

مي في الطهارة : أنا محمد بن المبارك ، أنا بقية ، عن أبي بكر بن أبي مريم ، حدثني عطية بن قيس الكلاعي ، عنه ، به .

قط فيه : ثنا محمد بن هارون أبو حامد ، ثنا عيسى بن مساور ، ثنا الوليد بن مسلم ، عن أبي بكر [بن](٣) عبدالله بن أبي مريم ، عن عطية بن قيس ، عنه ، به .

---

٧٠٨ ● معاوية بن أبي سفيان صخر بن حرب الأموي ، أسلم يوم الفتح ، وقيل قبل ذلك ، ولاه عمر الشام بعد أخيه يزيد ، فأقره عثمان مدة ولايته ، ثم ولي الخلافة ، كان أميراً عشرين سنة ، وخليفة عشرين سنة ، توفى سنة ٦٠ . (أسد الغابة ٣٨٥/٤ ، وتهذيب التهذيب ٢٠٢/١٠) .

(١) «معاوية بن أبي سفيان» لم يظهر معظمه في التصوير .

١٦٨٠٩ - مي ١٤٩/١ . قط ١٦٠/١ . أحمد ٩٦/٤- ٩٧ .

(٢) السَّهُ : حلقة الدبر ، وهو من الإست ، وأصلها سَتَهٌ بوزن فرس وجمعها أستاه ، فحذفت الهاء ، وعوض منها الهمزة ، فقيل أستٌ فإذا رددت إليها الهاء وهي لامها وحذفت العين التي هي التاء انحذفت الهمزة التي جيء بها عوض الهاء فنقول : سَهٌ -بفتح السين . ومعنى الحديث : أنَّ الإنسان مهما كان مستيقظا كانت استه كالمشدودة المَوْكيّ عليها ، فإذا نام انحلّ وكاؤها . كنى بهذا اللفظ عن الحدث وخروج الريح وهو من أحسن الكنايات وألطفها . (النهاية ٤٣٠/٢) .

(٣) ما بين المعقوفين ساقط من الأصل و(هـ) وأثبته من المطبوع وكتب التراجم . (تهذيب التهذيب ٢٨/١٢) ترجمة أبي بكر .

ط لمالك ش للشافعي حم لأحمد عم لعبدالله بن أحمد مي للدارمي جا لابن الجارود

وعن أبي حامد ، عن سليمان بن عمر ، عن بقية ، مثله .

رواه عبدالله بن أحمد : قال : فوجدت[١] هذا الحديث في كتاب أبي بخط يده : ثنا بكر بن يزيد ، وأظني قد سمعته منه في المذاكرة [فلم أكتبه ، وكان بكر ينزل المدينة ، أظنه كان في المحنة كان قد ضرب على هذا الحديث في كتابه ، قال :][٢] ، أنا أبو بكر ، به . ورواه بقية أيضاً : عن الوَضِين بن عطاء ، عن محفوظ بن علقمة ، عن عبدالرحمن بن عائذ الأزدي ، عن علي . وقد مضى[٣] .

٥/١٨/ب

١٦٨١٠ـ /حديث : النهي عن الصلاة بعد العصر . طح حم

طح في الصلاة : ثنا أبو بكرة ، ثنا عبدالله بن حمران ، ثنا شعبة ، عن أبي التيَّاح الضُّبَعِي ، عن حُمْران[٤] بن أبان ، قال : خطبنا معاوية . . . فذكر قصة هذا فيها .

رواه أحمد : ثنا محمد بن جعفر ، ثنا شعبة ، به . وعن حجاج ، عن شعبة ، نحوه .

١٦٨١١ـ حديث : [أنه][٥] أراهم وضوء رسول الله ﷺ ، فلما بلغ مسح رأسه ، وضع كفيه على مقدم رأسه ، ثم مر بهما حتى بلغ القفا . . . الحديث . طح حم

طح في الطهارة : ثنا ابن أبي داود ، ثنا علي بن بحر ، ثنا الوليد[٦] بن مسلم ، ثنا

---

(١) في المطبوع : «وجدتُ» .

(٢) ما بين المعقوفين من المطبوع .

(٣) انظر : (الإتحاف ١١/٥٣٣ ، ح١٤٥٧٣) .

١٦٨١٠ - طح ١/٣٠٤ . أحمد ٤/٩٩ ، ١٠٠ .

(٤) «حُمْران» بمضمومة ، وسكون ميم ، وبراء . (المغني للفتني ص٢٣) .

١٦٨١١ - طح ١/٣٠ . أحمد ٤/٩٤ .

(٥) ما بين المعقوفين بياض في الأصل .

(٦) في المطبوع : «أبو الوليد» بزيادة «أبو» وهي خطأ . انظر ترجمته في : (تهذيب الكمال ٣١/٨٦- ٩٩) .

عبدالله بن العلاء، عن أبي الأزهر، عنه، به.

رواه أحمد: ثنا علي بن بحر، ثنا الوليد، به.

١٦٨١٢ قط كم - حديث: صلى معاوية بالمدينة صلاة، فجهر فيها بالقراءة، فلم يقرأ ﴿ بِسْمِ اللَّهِ الرَّحْمَٰنِ الرَّحِيمِ ﴾ لأم القرآن، ولم يقرأها للسورة[١] التي بعدها، ولم يكبر حين يَهْوِي، حتى قضى تلك الصلاة، فلما سلم ناداه من سمع ذلك من المهاجرين[٢] والأنصار، من كل مكان: يا معاوية، أسرقت الصلاة أم نسيت؟ قال: فلم يصل بعد ذلك إلا قرأ ﴿ بِسْمِ اللَّهِ الرَّحْمَٰنِ الرَّحِيمِ ﴾... الحديث.

قط في الصلاة: ثنا أبو بكر النيسابوري، ثنا الربيع بن سليمان، أنا الشافعي، أنا عبدالمجيد بن عبدالعزيز بن أبي رواد[٣]، عن ابن جريج، أخبرني عبدالله بن عثمان ابن خُثَيْم[٤]، أن أبا بكر بن حفص[٥] بن عمر أخبره، أن أنس بن مالك أخبره[٦]... فذكره[٧]. وعن أبي بكر، عن الحسن بن يحيى الجرجاني، عن عبدالرزاق، عن ابن جريج، به. وعن القاضي[٨] أبي الطاهر محمد بن أحمد بن نصر وأحمد بن السندي بن الحسن، كلاهما عن جعفر بن محمد الفِرْيابي، عن أبي

١٦٨١٢ - قط ٣١١/١. كم ٢٣٣/١.

(١) عبارة «للسورة التي بعدها» مطموسة في الأصل.

(٢) كلمة: «المهاجرين» مطموسة في الأصل.

(٣) «بن أبي رواد» ليس في المطبوع.

(٤) خُثَيم -بالتصغير- (المغني للفتني ص٢٧).

(٥) في المطبوع: «جعفر» خطأ. وهو عبدالله بن حفص بن عمر بن سعد الزهري. انظر: (تهذيب التهذيب ١٨٨/٥).

(٦) تقدم الحديث في مسند أنس بن مالك رضي الله عنه (٣٨٧/٢ حديث ١٩٧٥).

(٧) قال الدارقطني في آخره: كلهم ثقات، يعني رواة الحديث.

(٨) لفظ «القاضي» ليس في المطبوع.

أيوب سليمان بن عبدالرحمن ، عن إسماعيل بن عياش ، عن ابن خُثَيْم ، عن إسماعيل بن عبيد بن رفاعة ، عن أبيه ، عن جده : أن معاوية قدم المدينة . . . فذكر نحوه[١] .

كم فيه : أنا أبو العباس محمد بن يعقوب ، ثنا الربيع بن سليمان ، به . وقال : صحيح على شرط مسلم .

١٦٨١٣ـ حديث : صلى بنا معاوية الصبح بغلس .

في ترجمة : جُبَيْر بن نفير ، عن أبي الدرداء .

١٦٨١٤ـ حديث : أن معاوية صلى بهم ، فقام في الركعتين وعليه الجلوس ، فسبح به الناس ، فأبى أن يجلس ، حتى إذا جلس للتسليم ، سجد سجدتين ، وهو جالس ، ثم قال : هكذا رأيت رسول الله ﷺ يصلي[٢] . طح قط

طح في الصلاة : ثنا علي بن عبدالرحمن ، ثنا عبدالله بن صالح ، ثنا بكر بن نصر ، عن عمرو بن الحارث ، عن بُكَيْر -هو ابن الأشج- أن محمد بن عجلان حدثه ، عن محمد بن يوسف مولى عثمان حدثه ، عن أبيه : أن معاوية صلى بهم . . . فذكره . وعن محمد بن حميد ، ثنا ابن أبي مريم ، أنا يحيى بن أيوب[٣] وابن لهيعة ، قالا : ثنا محمد بن عجلان ، به[٤] .

---

(١) هذه الرواية تعتبر من حديث رفاعة وهو ابن رافع العجلاني من أهل بدر . (التقريب) .

١٦٨١٣ - انظر : (الإتحاف ٥٦٢/١٢ ، ح١٦٠٨٩) .

١٦٨١٤ - طح ٤٣٩/١ . قط ٣٧٥/١ . وانظر الحديث الثاني في الاستدراك آخر مسنده .

(٢) في المطبوع : «يصنع» .

(٣) في المطبوع : «يحيى بن أبي أيوب» -بزيادة «أبي» خطأ . وهو : يحيى بن أيوب المصري . انظر : (التقريب وأصوله) .

(٤) لفظ المطبوع : «فذكر بإسناده ، مثله» .

قط فيه : ثنا عبدالله بن محمد بن عبدالعزيز ، ثنا أحمد بن عيسى المصري (ح) وثنا أبو بكر النيسابوري ، ثنا عيسى بن إبراهيم وأحمد بن عبدالرحمن ، قالوا : ثنا ابن وهب ، أخبرني مخرمة بن بكير ، عن أبيه ، عن محمد بن يوسف مولى عثمان ، سمعت أبي يحدث : أن معاوية . . . فذكره[1] . ولم أر فيه ذكر محمد بن عجلان .

١٦٨١٥ـ حديث : أنه أوتر بركعة .

في ترجمة : عبدالله بن عبيدالله بن أبي مليكة ، عن ابن عباس . وفي ترجمة : عطاء وعكرمة أيضاً ، عن ابن عباس .

١٦٨١٦ـ حديث : «لم يبق من الدنيا إلا بلاءٌ وفتنة» .
حب حم

حب في السادس والستين من الثالث : أنا محمد بن عبدالله بن عبدالسلام ببيروت ، ثنا العباس بن الوليد بن مَزْيَد ، ثنا أبي ، ثنا ابن جابر ، سمعت أبا عبد رب يقول : سمعت معاوية يقول ذلك . وفي التاسع والستين منه : أنا أحمد بن يحيى بن زهير ، ثنا محمد بن مسكين اليمامي[2] ، ثنا بشر بن بكر ، عن عبدالرحمن بن يزيد ابن جابر[3] ، به .

رواه أحمد : ثنا علي بن إسحاق ، ثنا عبدالله بن المبارك ، أنا عبدالرحمن بن يزيد ، به .

---

(١) قال الدارقطني في آخره : «قال النيسابوري : قال : رأيت رسول الله ﷺ فعل هذا» .

١٦٨١٥ - انظر : (الإتحاف ٣٣٤/٧ ، ٤١١ ، ٤٨٠ ، ح٧٩٣٩ ، ٨٠٨٢ ، ٨٢٧١) .

١٦٨١٦ - حب (الإحسان) ٣٩/٢ ، ٢٤٤/٤- ٢٤٥ . أحمد ٩٤/٤ .

(٢) في المطبوع : «اليماني» خطأ . انظر ترجمته في : (تهذيب التهذيب ٤٣٩/٩) .

(٣) «جابر» في الأصل و(هـ) : «جارية» والتصويب من المصادر المطبوعة . وكتب التراجم : (تهذيب التهذيب ٢٩٧/٦ ، والجرح ٢٩٩/٥) .

٥/١٩أ

١٦٨١٧ـ/حديث : أن رسول الله ﷺ ، قال : «إني قد بدنت ، فلا تسبقوني بالركوع والسجود . . .» الحديث . مي جا خز حب حم

مي في الصلاة : أنا أبو الوليد الطيالسي ، ثنا ليث بن سعد ، عن محمد بن عجلان ، عن محمد بن يحيى بن حبّان ، عن ابن مُحَيْريز ، عنه ، به .

جا فيه : عن إسحاق بن منصور ، عن يحيى بن سعيد ، عن ابن عجلان ، به .

خز في الإمامة : عن محمد بن بشار ، عن يحيى بن سعيد ، به . وعن يحيى بن حكيم ، عن حماد بن مسعدة ، عن ابن عجلان ، به . وعن عبدالجبار بن العلاء وسعيد بن عبدالرحمن ، كلاهما عن سفيان ، عن ابن عجلان ويحيى بن سعيد ، كلاهما عن محمد بن يحيى بن حبّان ، به . ليس في سماعنا .

حب في الصلاة ، وفي الثالث من الثاني : أنا أبو خليفة ، ثنا أبو الوليد الطيالسي ، به . وفيه ، وفي الثالث والأربعين من الثاني : أنا أبو يعلى ، ثنا محمد بن يحيى بن سعيد القطان ، ثنا أبي ، به . وفي الصلاة : عن عمر بن محمد الهمداني ، ثنا عبدالجبار ، به .

رواه أحمد : عن يحيى بن سعيد وسفيان ، كلاهما عن ابن عجلان ، به .

١٦٨١٨ـ حديث : «لا تلحفوا في[1] المسألة ، فوالله لا يسألني أحد شيئاً ، فأعطيَه وأنا كاره ، فيباركَ له فيه» . مي عه حب كم م حم

مي في الزكاة : أنا سعيد بن منصور ، ثنا سفيان بن عيينة ، عن عمرو بن دينار ،

١٦٨١٧ - مي ٢٤٤/١ . جا ص١١٩ . خز ٤٥/٣ . حب (الإحسان) ٣٢٢/٤ ، ٣٢٣ . أحمد ٩٢/٤ ، ٩٨ .

١٦٨١٨ - مي ٣٢٥/١ . حب (الإحسان) ١٦٥/٥ . كم ٦٢/٢ . مسلم ٧١٨/٢ ، ح١٠٣٨ كتاب الزكاة : باب النهي عن المسألة . أحمد ٩٨/٤ .

(١) في المطبوع : «بي» خطأ .

خز لابن خزيمة عه لأبي عوانة طح للطحاوي حب لابن حبان قط للدارقطني كم للحاكم

عن وهب بن منبه ، عن أخيه ، عنه ، به .

عه فيه : ثنا ابن عميرة ، ثنا الحميدي . وثنا الصغاني ، ثنا زهير بن حرب . وثنا أبو داود الحراني ، ثنا علي بن المديني . وثنا سعد البيروتي ، ثنا حامد بن يحيى ، كلهم عن ابن عيينة ، به . وعن عباس الدوري والصغاني وأبي أمية ، قالوا : ثنا شبابة ، حدثني ورقاء بن عمر ، عن عمرو بن دينار ، به .

حب في الثالث والأربعين من الثاني : أنا عبدالله بن قحطبة ، ثنا أحمد بن أبان القرشي ، ثنا ابن عيينة ، به .

كم في البيوع : حدثني علي بن حمشاذ ، ثنا بشر بن موسى ، ثنا الحميدي ، به . وقال : صحيح على شرطهما ، ولم يخرجاه [بهذه السياقة](١) .

قلت : رواه مسلم في الزكاة : من هذا الوجه . وابن عميرة شيخ أبي عوانة هو : بشر بن موسى .

رواه أحمد(٢) : ثنا سفيان ، عن عمرو ، عن ابن منبه -يعني وهباً- عن أخيه همام ، به .

١٦٨١٩ - حديث : صليت الجمعة في المقصورة مع معاوية ، فلما سلم ، قمت أصلي ، فأرسل إليّ ، فأتيته ، فقال : إذا صليتَ الجمعة ، فلا تَصِلْها بصلاةٍ إلا أن تخرج أو تتكلم ، فإن رسول الله ﷺ أمر بذلك .

خز عه طح كم حم

خز في الإمامة : عن محمد بن رافع ، عن عبدالرزاق . وعن عبدالرحمن بن بشر ، عن حجاج بن محمد . وعن علي بن سهل الرملي ، عن الوليد بن مسلم . وعن(٣)

---

(١) ما بين المعقوفين من المطبوع .

(٢) «رواه أحمد» ساقط من (هـ) .

١٦٨١٩ - خز ٣/١٠١- ١٠٢ . طح (؟) . كم ١/٢٩٣ . أحمد ٤/٩٥ ، ٩٩ .

(٣) قوله : «وعن يوسف -إلى- أبي عاصم» لم أجده في المطبوع في مظانه .

ط لمالك ش للشافعي حم لأحمد عم لعبدالله بن أحمد مي للدارمي جا لابن الجارود

يوسف بن موسى ، عن أبي عاصم ، كلهم عن ابن جريج ، عن عمر بن عطاء بن أبي الخُوَار[١] قال : أرسلني نافع بن جبير إلى السائب بن يزيد أسأله . . . فذكره . وعن[٢] محمد بن منصور الطوسي ، عن إسماعيل بن عمر ، عن ابن أبي ذئب ، عن ابن أبي الخُوَار ، نحوه ، مختصر . قال ابن خزيمة[٣] : تكلم أصحابنا فيه ، وقد روى ابن[٤] جريج عنهما جميعاً : هذا عمر بن عطاء بن أبي الخوار ثقة ، والآخر[٥] عمر بن عطاء بن وَرَاز[٦] .

عه فيه : ثنا علي بن سهل ، به . وعن يونس بن عبدالأعلى ، عن ابن وهب[٧] . وعن أبي أمية ، عن هَوْذَة بن خليفة ، كلاهما عن ابن جريج ، به . وعن الدَبَري ، عن عبدالرزاق ، به .

طح[٨] فيه : ثنا أبو زرعة عبدالرحمن بن عمرو ، ثنا هوذة بن خليفة ، ثنا ابن جريج ، به . وعن ابن مرزوق ، ثنا أبو عاصم ، به .

كم فيه : أنا أبو الحسين محمد بن[٩] أحمد بن تميم ببغداد ، ثنا أبو قلابة ، ثنا أبو

---

(١) الخُوار : بضم المعجمة وتخفيف الواو . (التقريب) .

(٢) قوله : «وعن محمد . . . إلى . . . نحوه مختصر» لم أجده في المطبوع في مظانه .

(٣) لفظ ابن خزيمة هكذا : «عمر بن عطاء بن أبي الخوار هذا ثقة ، والآخر هو عمر بن عطاء تكلم أصحابنا في حديثه لسوء حفظه ، قد روى ابن جريج عنهما جميعا» . (صحيح ابن خزيمة ١٠٢/٣) .

(٤) في (هـ) : «عن ابن جريج» -بزيادة : «عن» وهي خطأ بين ؛ لأنه لا يستقيم الكلام معها .

(٥) «والآخر عمر» محله في الأصل بياض .

(٦) وَرَاز : بفتح الواو ، والراء الخفيفة آخره زاي . (التقريب) .

(٧) قوله : «ابن وهب . وعن» محله بياض في الأصل .

(٨) لم أجده في المطبوع في مظانه .

(٩) في (هـ) : «أحمد بن محمد بن تميم» وهو قلب وقع من الناسخ ، ولكنه انتبه له ، فوضع حرف «م» على الكلمتين إشارة إلى أن الأول مؤخر ، والثاني مقدم .

عاصم ، به . وقال : صحيح على شرط الشيخين ولم يخرجاه .

رواه أحمد : ثنا عبدالرزاق وابن بكر ، قالا : أنا ابن جريج ، به .

٥ ١٦٨٢٠ - /حديث : أن معاوية سمع المؤذن قال : الله أكبر الله أكبر ، قال معاوية : الله أكبر الله أكبر . . . الحديث . مي خز عه طح حب حم ١٩/ب

مي في الصلاة : عن سعيد بن عامر ، ثنا محمد بن عمرو -يعني ابن علقمة- عن أبيه ، عن جده ، بهذا . وعن يزيد بن هارون ، عن هشام الدَّسْتوائي ، عن يحيى -هو ابن أبي كثير- عن محمد بن إبراهيم بن الحارث ، عن عيسى بن طلحة ، عن معاوية ، نحوه .

خز فيه : عن يعقوب الدورقي ، عن ابن عُلَيَّة ، عن هشام ، به . وعن عبدالجبار بن العلاء ، عن حرملة -يعني ابن عبدالعزيز- عن أبيه ، عن محمد بن يوسف مولى عثمان ، عن معاوية[1] ، به نحوه . وعن بندار ، عن يحيى بن سعيد ، عن محمد بن عمرو ، به .

عه فيه : عن محمد بن عبدالله[2] بن عبدالحكم ، عن وهب الله بن راشد ، أنا حَيْوة ، عن يزيد بن الهاد . وعن يونس ، ثنا أبو داود . وعن أبي داود هو الحراني ، ثنا أبو علي الحنفي ، كلاهما عن هشام ، عن يحيى بن أبي كثير ، كلاهما عن محمد ابن إبراهيم ، عن عيسى بن طلحة ، به .

طح فيه : ثنا محمد بن خزيمة ، ثنا محمد بن عبدالله الأنصاري ، حدثني محمد ابن عمرو ، به . وعن أبي بكرة ، ثنا سعيد بن عامر ، به . وعن أبي بكرة ، ثنا

١٦٨٢٠ - مي ١/٢١٨ . خز ١/٢١٦- ٢١٧ . عه ١/٣٣٧ ، ٣٣٨ . طح ١/١٤٣ ، ١٤٥ . حب (الإحسان) ٣/٩٧ ، ٩٨ . أحمد ٤/٩٣ ، ٩٥ ، ٩١ ، ٩٨ ، ٩١ ، ١٠٠ .

(١) في الأصل و(هـ) : «عن أبي معاوية» بزيادة «أبي» وهي خطأ بين من الناسخ .

(٢) «بن عبدالله» ليس في المطبوع .

أبو داود ، ثنا هشام بن أبي عبدالله[١] الدَّسْتوائي ، به . وعن يونس ، أنا ابن وهب ، حدثني داود بن عبدالرحمن ، عن عمرو بن يحيى ، عن عبدالله بن علقمة ، قال : كنت جالساً إلى جنب معاوية . . . فذكر نحوه . وعن أبي بشر الرقي ، ثنا حجاج بن محمد ، عن ابن جريج ، أخبرني عمرو بن يحيى الأنصاري ، أن عيسى بن عمر[٢] أخبره ، عن عبدالله بن وقاص -وهو[٣] عبدالله بن علقمة بن وقاص- نحوه .

حب في الخامس والعشرين من الأول : أنا ابن خزيمة ، ثنا بندار ، به . وفي الثاني عشر من الخامس : أنا عبدالله بن محمد بن سلم ، ثنا عبدالرحمن بن إبراهيم ، ثنا الوليد ، ثنا الأوزاعي ، ثنا يحيى ، به . وعن محمد بن علي الصيرفي -غلام[٤] طالوت- ثنا يحيى بن حبيب بن عربي ، ثنا يزيد بن هارون ، أنا مُجَمِّع بن يحيى ، قال : جلست إلى أبي أمامة بن سهل . . . فذكر عن معاوية نحوه .

رواه أحمد : ثنا وكيع ، ثنا مجمع[٥] بن يحيى ، عن أبي أمامة ، عنه ، بلفظ : أن النبي ﷺ كان يتشهد مع المؤذنين . وعن يعلى ويزيد بن هارون ، كلاهما عن مُجَمِّع ابن يحيى ، قال : كنت إلى جنب أبي أمامة [وهو مستقبل المؤذن][٦] وكبر المؤذن

---

(١) في المطبوع : «أبي عبيدالله» خطأ ، فإن كنية والد هشام «أبو عبدالله» واسمه «سنبر» انظر : (تهذيب التهذيب ٤٣/١١) ترجمة : هشام الدستوائي .

(٢) في المطبوع : «بن محمد» خطأ والصواب «بن عمر» ترجمه ابن حجر في تهذيب التهذيب (٢٢٤/٨) وقال : وقيل ابن عمير ، حجازي روى عن عبدالله بن علقمة بن وقاص ، روى عنه عمرو بن يحيى وأشار إلى هذا الحديث .

(٣) كلمة : «وهو عبدالله بن علقمة بن وقاص» ليس في المطبوع .

(٤) «غلام طالوت» ليس في المطبوع .

(٥) في المطبوع : «محمد» وهو خطأ . و«مجمع بن يحيى» هو ابن يزيد بن جارية الأنصاري روى عن أبي أمامة بن سهل ، وروى عنه وكيع . (تهذيب التهذيب ٤٧/١١ ، والجرح ٢٩٥/٨) .

(٦) ما بين المعقوفين من المسند .

اثنتين ، فكبر أبو أمامة اثنتين . . . الحديث .

قال عبدالله : وجدت هذا الحديث في كتاب أبي بخط يده : ثنا محمد بن بكر هو البُرساني ، أنا ابن جريج ، حدثني عمرو بن يحيى ، أن عيسى بن عمر أخبره ، عن عبدالله بن علقمة بن وقاص ، عن أبيه ، بلفظ : إني لعند معاوية ، إذ أذن مؤذنه ، فقال معاوية : كما قال [المؤذن](١) . . . الحديث . وقال عبدالله : حدثني أبي ، ثنا يحيى -هو ابن سعيد- عن محمد بن عمرو ، حدثني أبي ، عن جدي . . . فذكر نحوه .

قال أحمد : ثنا إسماعيل بن إبراهيم ، ثنا هشام الدَّسْتوائي ، عن يحيى بن أبي كثير ، عن محمد بن إبراهيم ، عن عيسى بن طلحة ، قال : دخلت على معاوية ، فنادى المنادي بالصلاة ، فقال : الله أكبر الله أكبر . . . الحديث . وعن أبي عامر ، عن هشام ، به . [و](٢) ثنا يونس بن محمد ، ثنا حماد ، عن عاصم بن بَهْدلة ، عن أبي صالح ، عنه : أن رسول الله ﷺ كان إذا سمع المؤذن يقول : الله أكبر الله أكبر ، قال : مثل قوله . . . الحديث . وعن يحيى بن إسحاق ، عن حماد ، مختصر .

١٦٨٢١ـ حديث : «المؤذنون أطول الناس أعناقاً يوم القيامة» .
عه حب حم

عه في الصلاة : ثنا الصغاني ، ثنا يعلى بن عبيد . وعن الحارثي ، ثنا أبو أسامة . وعن أبي داود الحراني ، ثنا محمد بن عبيد . وعن الربيع(٣) ، أنا الشافعي ، أنا ابن عيينة . وعن إبراهيم بن مرزوق ، ثنا أبو عامر . وعن الغزي ، عن الفريابي ، قالا : ثنا

---

(١) ما بين المعقوفين من المسند .

(٢) ما بين المعقوفين زدته ليستقيم النص .

١٦٨٢١ - عه ٣٣٣/١ . حب (الإحسان) ٨٩/٣ . أحمد ٩٥/٤ ، ٩٨ .

(٣) هذا الحديث برواية الربيع ، عن الشافعي ، عن ابن عيينة . . . إلخ : لم أجده في عه في مظانه ، وإنما فيه بهذا الإسناد الحديث السابق .

سفيان -هو الثوري- كلهم عن طلحة بن يحيى ، عن عيسى بن طلحة ، سمعت معاوية ، به .

حب في النوع الأول من القسم الأول : أنا محمد بن عمر بن يوسف أبو حمزة بنسا ، ثنا بندار ، أنا أبو عامر ، به .

رواه أحمد : ثنا ابن نمير ويعلى ، قالا : ثنا طلحة ، به .

١٦٨٢٢ـ /حديث : «إن هذا الأمر في قريش ، لا يعاديهم أحد إلا أَكَبَّه[1] الله على وجهه ما أقاموا الدين» . مي حم ٥/١/٢٠

مي في السير : أنا الحكم بن نافع ، عن شعيب بن أبي حمزة ، عن الزهري ، قال : كان محمد بن جبير بن مطعم [يحدث][2] عنه ، به .

رواه أحمد : ثنا بشر بن شعيب بن أبي حمزة ، حدثني أبي ، به . وفيه قصة لعبدالله بن عمرو في قوله : يكون ملك من قحطان .

١٦٨٢٣ـ حديث : «إنما الأعمال بخواتيمها ، كالوعاء إذا طاب أعلاه طاب أسفله . . .» الحديث . حب

حب في السادس والستين من الثالث : أنا الحسين بن عبدالله بن يزيد القطان ، ثنا هشام بن عمار ، ثنا الوليد بن مسلم ، ثنا ابن جابر ، سمعت أبا عبد رب[3] يقول : سمعت معاوية ، به . وعن محمد بن أحمد بن عبيد بن فياض ، ثنا هشام بن عمار ، ثنا صدقة بن خالد ، ثنا ابن جابر ، به .

١٦٨٢٢ - مي ٢/١٥٨- ١٥٩ . أحمد ٤/٩٤ .

(١) في المطبوع : «كبه» .

(٢) ما بين المعقوفين من المطبوع .

١٦٨٢٣ - حب (الإحسان) ١/٢٧٧ ، ٣٠٦ .

(٣) في المطبوع : «أبا عبدربه» وكلاهما صحيح . انظر : (تهذيب التهذيب ١٢/١٥٢) .

خز لابن خزيمة عه لأبي عوانة طح للطحاوي حب لابن حبان قط للدارقطني كم للحاكم

١٦٨٢٤ـ حديث : القمح في زكاة الفطر .

في مسند : أبي سعيد الخدري .

١٦٨٢٥ـ حديث : أن عثمان ومعاوية كانا لا يُقِيْدان المشرك من المسلم .

في ترجمة : الزهري ، عن عثمان .

١٦٨٢٦ـ حديث : «ألا إن من كان قبلكم من أهل الكتاب افترقوا على اثنتين وسبعين فرقة . . .» الحديث . مي كم حم

مي في السير : ثنا أبو المغيرة ، ثنا صفوان ، حدثني أزهر بن عبدالله الحَرَازِي(١) ، عن أبي عامر عبدالله بن لُحَيّ الْهَوْزَني ، عنه ، به .

كم في العلم : ثنا أبو العباس محمد بن يعقوب ، ثنا محمد بن إسحاق الصغاني ، ثنا أبو اليمان ، ثنا صفوان بن عمرو ، به . وفيه قصة .

رواه أحمد : ثنا أبو المغيرة ، به .

١٦٨٢٧ـ حديث : «إنما أنا خازن ، فمن أعطيته عن طيب نفس ، يبارك له فيه . . .» الحديث ، وأوله قول معاوية : إياكم والأحاديث إلا حديثاً كان في عهد عمر . عه حب حم

١٦٨٢٤ - انظر : (الإتحاف ٣٨٣/٥- ٣٨٥ ، ح٥٦٢٨) .

١٦٨٢٥ - انظر : (الإتحاف ٨٢/١١ ، ح١٣٧٢٨) .

١٦٨٢٦ - مي ١٥٨/٢ . كم ١٢٨/١ . أحمد ١٠٢/٤ .

(١) الحَرَازي -بفتح الحاء والراء المخففة وفي آخرها الزاي- هذه النسبة إلى حراز بن عوف بن عدي ، بطن من ذي الكلاع . (اللباب ٣٥٢/١) .

١٦٨٢٧ - عه ١٠٦/٥- ١٠٧ . حب (الإحسان) ١٧٠/٥ . أحمد ١٠٠/٤ ، ٩٩ . وانظر الحديث الآتي برقم (١٦٨٥١ ، ص٣٦٢) .

عه في الزكاة ، والجهاد : ثنا عبدالله بن محمد بن عمرو أبو العباس الغزي ، ثنا أسد بن موسى ، ثنا معاوية بن صالح ، عن ربيعة بن يزيد ، عن عبدالله بن عامر ، عنه ، به .

حب في الثاني والستين من الثاني : ثنا عمران بن موسى ، ثنا عثمان بن أبي شيبة ، ثنا زيد بن الحباب ، ثنا معاوية بن صالح ، بطوله .

رواه أحمد : ثنا يحيى بن إسحاق[1] ، أنا ابن لهيعة ، عن جعفر بن ربيعة[2] ، عن عبدالله بن عامر ، به . وعن عبدالرحمن بن مهدي ، عن معاوية بن صالح ، به . وحديث معاوية بن صالح أتم .

١٦٨٢٨ـ حديث : «لا تزال طائفة من أمتي . . .» الحديث ، وفيه حديث معاذ . عه حم

عه في الجهاد : عن العباس بن الوليد ، عن أبيه . وعن علي بن سهل ، عن الوليد ابن مسلم . وعن أبي داود الحراني ، ثنا مُؤَمَّل بن الفضل ، ثنا الوليد بن مسلم . وعن عيسى العسقلاني ، عن بشر بن بكر ، كلهم عن عبدالرحمن بن جابر ، عن عمير بن هانئ ، عن معاوية ، به . فقام مالك بن يَخَامر فقال : سمعت معاذاً يقول : «وهم بالشام»[3] . وعن الدوري والصغاني وأبي أمية ، قالوا : ثنا كثير بن هشام ، عن جعفر

---

(١) في الأصل و(هـ) : «سعيد» والمثبت من المطبوع وتهذيب التهذيب (١١/١٧٦) وقال : يحيى بن إسحاق البجلي السيلحيني روى عن . . . وابن لهيعة ، وعنه . . . أحمد بن حنبل .

(٢) في المطبوع زيادة : «ربيعة بن يزيد» بين جعفر بن ربيعة وعبدالله بن عامر ، وجعفر بن ربيعة يروي عن ربيعة بن يزيد ، وعبدالله بن عامر ، وكذا ربيعة بن يزيد روى عن عبدالله بن عامر ، وروى عنه جعفر بن ربيعة ، فلا يتبين الراجح من المرجوح .

١٦٨٢٨ - عه ٥/١٠٥- ١٠٦ . أحمد ٤/١٠١ ، ٩٧ . وانظر الحديث (١٦٧٢٨) .

(٣) موضع «بالشام» بياض في الأصل .

خز لابن خزيمة عه لأبي عوانة طح للطحاوي حب لابن حبان قط للدارقطني كم للحاكم

ابن بُرْقَان(١) . وعن هلال بن العلاء ، ثنا حسين بن عباس ، ثنا جعفر ، عن يزيد بن الأصم ، عن معاوية ، به في حديث .

رواه أحمد : ثنا إسحاق بن عيسى ، ثنا يحيى بن حمزة ، عن عبدالرحمن بن يزيد بن جابر ، به . ثنا يحيى بن إسحاق ، أنا ابن لهيعة ، بسند الذي قبله .

٥/٢٠/ب **١٦٨٢٩ـ / حديث : «هذا يوم عاشوراء ولم يكتب عليكم صيامه ، وأنا صائم ، فمن أحب أن يصوم فليصم» .** خز عه حب حم

خز في الصيام : ثنا يحيى بن حكيم ، ثنا عثمان بن عمر ، ثنا يونس بن يزيد ، عن الزهري ، عن حميد بن عبدالرحمن ، أن معاوية خطب . . . فذكره . ليس في سماعنا .

عه فيه : ثنا أبو داود الحراني وأبو أمية وإبراهيم بن مرزوق ، قالوا : ثنا عثمان بن عمر ، به . وعن الربيع ، عن ابن وهب ، عن يونس ، به . وزاد : قال يونس : وكان ابن شهاب يصومه . وعن أبي داود الحراني ، ثنا أبو علي الحنفي . وعن يونس ، عن ابن وهب . وعن الصغاني ، عن عثمان بن عمر ، ثلاثتهم عن مالك . وعن السلمي والدَّبري ، عن عبدالرزاق ، عن معمر . وعن أبي أمية ، ثنا أبو اليمان ، أنا شعيب . وعن عباس الدوري ، ثنا يعقوب بن إبراهيم بن سعد ، ثنا أبي ، عن صالح ، أربعتهم عن الزهري ، به .

حب في السابع والستين من الأول : أنا محمد بن الحسن بن قتيبة ، ثنا حرملة ابن يحيى ، ثنا ابن وهب ، أخبرني يونس ، به .

رواه أحمد : ثنا سفيان ، عن الزهري ، به(٢) . وفيه : قِصَّة القُصَّة من الشَّعَر . وعن

---

(١) موضع «برقان» بياض في الأصل .

١٦٨٢٩ - خز ٢٨٦/٣ . حب (الإحسان) ٢٥٥/٥ . أحمد ٩٧/٤ ، ٩٥- ٩٦ .

(٢) كلمة «به» ساقطة من (هـ) .

ط لمالك ش للشافعي حم لأحمد عم لعبدالله بن أحمد مي للدارمي جا لابن الجارود

عبدالرزاق ، به ، بالحديثين مفرقاً . وعن روح ، عن مالك ومحمد بن أبي حفصة ، عن ابن شهاب ، بقصة عاشوراء ، ولم يسق لفظه .

١٦٨٣٠ـ حديث : «ليلة القدر ليلة سبع وعشرين» .
طح حب

طح في النكاح[1] : ثنا ابن أبي داود ، ثنا عبيدالله بن معاذ ، ثنا أبي ، عن شعبة[2] ، عن قتادة ، سمعت مُطَرِّف بن عبدالله ، عنه ، بهذا .

حب في الثامن والخمسين من الثالث : أنا عمران بن موسى ، ثنا عبيدالله بن معاذ ، به .

١٦٨٣١ـ حديث : كان معاوية يُوَرِّث المسلم من الكافر ، ولا يورث الكافر من المسلم .
مي

مي في الفرائض : ثنا سليمان بن حرب ، ثنا حماد بن سلمة ، عن داود ، عن الشعبي ، عن مسروق ، بهذا . قال مسروق : وما حدث في الإسلام قضاء أحبُّ إليّ منه .

١٦٨٣٢ـ حديث : «ليس على مجنون قَوَد» .
ط

مالك في العقول : عن يحيى بن سعيد ، عنه ، به . وفيه قصة لمروان .

١٦٨٣٠ - طح ٩٣/٣ . حب (الإحسان) ٢٧٣/٥ .

(١) بل في الطلاق .

(٢) في المطبوع : «سعيد» -وهو ابن أبي عروبة -وكلاهما روى عن قتادة ، وروى عنهما معاذ ابن معاذ العنبري ، لكن الصواب هنا شعبة ، فإن أبا داود أخرج أيضا هذا الحديث عن عبيدالله بن معاذ ، عن أبيه ، عن شعبة ، به . انظر : (سنن أبي داود كتاب الصلاة باب ٣٢٣- ١١١/٢) .

١٦٨٣١ - مي ٢٦٧/٢ .

١٦٨٣٢ - مالك ٨٥١/٢ .

١٦٨٣٣ - حديث : «كل مسكر[١] على كُلِّ مؤمنٍ حرامٌ» .
حب البيهقي

حب في السابع والستين من الثاني : أنا الحسين بن محمد بن أبي معشر ، ثنا علي بن ميمون العطار ، ثنا خالد بن حيان ، عن سليمان بن عبدالله بن الزِّبْرِقَان ، عن يعلى بن [شداد بن][٢] أوس ، سمعت معاوية ، بهذا .

قلت : أخرجه البيهقي في «الخلافيات» : عن ( )[٣] .

١٦٨٣٤ - حديث : قصرت عن النبي ﷺ على المروة بِمِشْقَصٍ[٤] .
خز عه حم عم

خز في الحج : ثنا يعقوب بن إبراهيم -وقرأته على بندار- عن يحيى ، عن ابن جريج ، أخبرني الحسن بن مسلم ، عن طاوس ، عن ابن عباس ، أن معاوية أخبره بهذا . ليس في السماع .

عه فيه : ثنا عبدالصمد ، ثنا مكي . وعن يوسف وأبي حميد ، عن حجاج . وعن عباس ، ثنا روح . وعن عمار ، ثنا محمد بن بكر . وعن ابن أبي طالب ، ثنا عبدالوهاب هو ابن عطاء . وعن إسحاق بن سيار ، ثنا أبو عاصم ، كلهم عن ابن جريج ، به . وعن يوسف وأبي حميد ، عن حجاج . وعن ابن أبي طالب ، عن عبدالوهاب . وعن عمار بن رجاء ، عن محمد بن بكر ، كلهم عن ابن جريج ، أخبرني جعفر بن محمد بن علي ، عن أبيه ، عن علي بن الحسين ، عن ابن عباس ، نحوه . وعن بكار بن قتيبة ، ثنا أبو أحمد ، ثنا سفيان ، عن جعفر ، نحوه .

١٦٨٣٣ - حب (الإحسان) ٣٧٦/٧ .

(١) في المطبوع بعد لفظ «مسكر» زيادة «حرام» وهي خطأ . ولفظه عند ابن ماجه «كل مسكر حرام على كل مؤمن» . انظر : (تحفة الأشراف ٤٥٠/٨ حديث ١١٤٥١) .

(٢) ما بين المعقوفين من المطبوع .

(٣) بعد كلمة «عن» بياض في الأصل و(هـ) قدر كلمتين .

١٦٨٣٤ - أحمد ٩٦/٤ ، ٩٨ ، ٩٥ ، ١٠٢ ، ٩٧ ، ١٠٢ .

(٤) المشقص : نصل السهم إذا كان طويلا غير عريض ، جمعه مشاقص . (النهاية ٤٩٠/٢) .

رواه أحمد : عن محمد بن بكر وروح ويحيى بن سعيد ، ثلاثتهم عن ابن جريج ، به . وعن أبي عمرو[١] مروان بن شجاع الجزري ، عن خُصَيْف ، عن مجاهد وعطاء ، عن ابن عباس ، نحوه . وزاد فيه : ما كان معاوية على رسول الله ﷺ متهماً .

قال عبدالله : حدثني عمرو بن محمد بن بكر الناقد ، ثنا سفيان بن عيينة . وقال أيضاً : حدثني[٢] إسماعيل أبو معمر ومحمد بن عباد ، قالا : ثنا ابن عيينة ، عن هشام بن حُجَيْر[٣] ، عن طاوس ، به . وزاد فيه : فقلت له : لا أعلم هذا إلا حجة عليك . وعن عمرو الناقد وأبي بكر بن أبي شيبة ، كلاهما عن أبي أحمد الزبيري . وعن إبراهيم بن عبدالله بن يسار الواسطي ، عن مؤمل وأبي أحمد ، أو[٤] أحدهما ، عن سفيان -وهو الثوري- عن جعفر بن محمد ، عن أبيه ، عن ابن عباس ، به .

١٦٨٣٥ـ /حديث : «من مات وليس له إمام ، مات ميتةً جاهلية» . ٥/١/٢١
حب حم

حب في الثاني والخمسين من الثاني : أنا أبو يعلى ، ثنا محمد بن يزيد بن رفاعة ، ثنا أبو بكر بن عياش ، عن عاصم بن أبي النَّجُود ، عن أبي صالح ، عنه ، به .

رواه أحمد : ثنا أسود بن عامر ، ثنا أبو بكر ، به .

١٦٨٣٦ـ حديث : «من فارق الجماعة شبراً ، دخل النار» .
كم

كم في العلم : أنا أبو بكر بن أبي دارم ، ثنا عبدالله بن غنام بن حفص بن غياث ، ثنا أبي ، ثنا أبو بكر بن عياش ، عن عاصم ، عن أبي صالح ، عنه ، بهذا .

---

(١) في الأصل و(هـ) : «أبي عمر» والمثبت من المطبوع والتاريخ الكبير (٣٧٢/٧) .
(٢) في المطبوع : «حدثني أبي ، ثنا إسماعيل» .
(٣) حُجَيْر : بمهملة وجيم مصغراً . (التقريب) .
(٤) كلمة : «أو» ساقطة من المطبوع .
١٦٨٣٥ - حب (الإحسان) ٤٩/٧ . أحمد ٩٦/٤ .
١٦٨٣٦ - كم ١١٧/١ .

١٦٨٣٧ـ حديث : «لا تنقطع الهجرة حتى تنقطع التوبة ثلاثاً . . .» الحديث ، وفيه قصة . مي حم

مي في السير : أنا الحكم بن نافع ، عن حَرِيْز بن عثمان ، عن ابن أبي عوف -وهو عبدالرحمن- عن أبي هند البَجَلي[1] ، عنه ، به .

رواه أحمد : ثنا يزيد بن هارون ، أنا حَرِيْز ، به .

١٦٨٣٨ـ حديث : «إن اتبعتَ عوراتِ الناس أفسدتهم ، أو كدت أن تفسدهم» . حب

حب في العاشر من الثالث : أنا محمد بن إسحاق مولى ثقيف ، ثنا إسحاق بن منصور ومحمد بن سهل بن عسكر ، قالا : ثنا محمد بن يوسف ، عن سفيان ، عن ثور بن يزيد ، عن راشد بن سعد ، عنه ، بهذا . قال : يقول أبو الدرداء : كلمة سمعها معاوية ، نفعه الله بها .

١٦٨٣٩ـ حديث : «العمرى جائزة لأهلها» . طح حم

طح في الهبة : ثنا ابن مرزوق ، ثنا أبو الوليد ، ثنا حماد بن سلمة ، عن عبدالله ابن محمد بن عقيل ، عن محمد بن علي -يعني ابن أبي طالب- عنه ، بهذا .

وعن[2] فهد ، عن عبيد بن يعيش ، عن يونس بن بكير ، عن محمد بن إسحاق ،

١٦٨٣٧ - مي ١٥٧/٢ . أحمد ٩٩/٤ .

(١) كتب على «البجلي» علامة التوقف «كذا» وعلى حاشيته «الجملي» فوقه لفظ «يحرر» .

قلت : ما جاء في الأصل والصلب ، هو الصواب كما في «التقريب وأصوله» .

١٦٨٣٨ - حب (الإحسان) ٥٠٥/٧- ٥٠٦ .

١٦٨٣٩ - طح ٩١/٤ . أحمد ٩٧/٤ ، ٩٩ .

(٢) قوله : «وعن فهد . . . إلى . . . أتم منه» سقط من صلب الأصل ، وفيه بعد قوله : «بهذا» لحق للسقط ولكن لم تظهر الكتابة في الحاشية لسوء التصوير .

عن عبدالله بن محمد بن عقيل ، بمعناه وأتم منه .

رواه أحمد : عن عفان ويزيد بن هارون ، عن حماد ، به .

١٦٨٤٠ عه حب حم ـ حديث : أن رسول الله ﷺ خرج على حلقة من أصحابه ، فقال لهم : «ما يجلسكم؟» قالوا : جلسنا نذكر الله ، ونحمده . . . الحديث . وفيه : قصة لمعاوية .

عه في الدعوات : ثنا محمد بن علي بن ميمون ، ثنا أبو الوليد وعمرو الناقد وعلي ابن المديني . وعن الصغاني ، ثنا يعلى بن منصور . وعن أبي أمية ، ثنا زكريا بن عدي . وعن ابن شبابان(١) ، ثنا بشر بن عبيس(٢) ، كلهم عن مرحوم .

حب في الثاني من الأول : أنا أحمد بن علي بن المثنى ، ثنا أحمد بن إبراهيم الدورقي ، ثنا مرحوم بن عبدالعزيز ، ثنا أبو نعامة(٣) السعدي ، عن أبي عثمان النَّهْدي ، عن أبي سعيد الخدري ، قال : خرج معاوية . . . فذكره .

رواه أحمد : ثنا علي بن بحر ، ثنا مرحوم ، به .

١٦٨٤١ عه حب طـ حم ـ حديث : أنه سمع معاوية عام حج ، وهو على المنبر -تناول قُصَّةً من

١٦٨٤٠ - حب (الإحسان) ٢/٩١- ٩٢ . أحمد ٤/٩٢ .

(١) ابن شبابان : اسمه : أحمد بن محمد بن موسى ترجمته في العقد الثمين . (٣/١٧٤) وفيه : «ابن شامان» .

(٢) «عبيس» رسم في الأصل و(هـ) : «عيسى» والتصويب من كتب التراجم . (تهذيب التهذيب ١/٤٤٤ ، والجرح ٢/٣٦٢) وغيرهما .

(٣) في (هـ) : «أبو معاوية» وهو خطأ من الناسخ .

١٦٨٤١ - حب (الإحسان) ٧/٤١٨ . مالك ٢/٩٤٧ . أحمد ٤/٩١ ، ٩٤ ، ١٠١ ، ٩٣ . وانظر الحديث المتقدم برقم (١٦٨٢٩ ، ص٣٥٢) .

شعر، كانت في يد حَرَسِيّ[١] -يقول: يا أهل المدينة، أين علماؤكم؟ سمعت رسول الله ﷺ ينهى عن مثل هذه، ويقول: «إنما هلكت بنو إسرائيل حين اتخذ هذه نساؤهم».

عه في اللباس: عن يونس، عن ابن وهب. وعن الصغاني، عن عثمان بن عمر، كلاهما عن مالك. وعن يوسف بن مُسَلَّم، عن حجاج، عن ليث، عن عقيل. وعن محمد بن خالد بن خَلِيّ[٢]، عن بِشْر[٣] بن شعيب، عن أبيه. وعن أبي داود الحراني، ثنا يعقوب بن إبراهيم بن سعد، ثنا أبي، عن صالح. وعن يعقوب، عن ابن أخي الزهري. وعن أبي داود الحراني، ثنا أيوب بن خالد ويحيى بن عبدالله. وعن الربيع، عن بشر بن بكر. وعن أبي أمية، عن محمد بن مصعب والبَابْلُتِّي[٤]. وعن أبي أمية والصغاني، قالا: ثنا قَبِيصة، ثنا سفيان، كلهم عن الأوزاعي. وعن عبدالله بن أحمد، ثنا أبي، ثنا سفيان وعبدالرزاق، عن معمر، كلهم عن الزهري، عن حميد بن عبدالرحمن، عنه، به. وعن يزيد بن سنان، ثنا أبو عامر. وعن أبي داود الحراني وأبي قلابة، قالا: ثنا وهب بن جرير. وعن أبي أمية، ثنا أبو الوليد، كلهم عن شعبة، عن عمرو بن مرة. وعن يونس بن حبيب، ثنا أبو داود. وعن أبي / داود الحراني، عن عارم، عن حماد بن سلمة، كلاهما عن هشام، عن قتادة، كلاهما عن سعيد بن المسيب، عن معاوية، بمعناه. وعن بحر بن نصر ويونس، ٥/٢١/ب

(١) الحَرَسِيّ -بفتح الراء- واحد الحُراس، والحَرَس: وهم خدم السلطان المرتبون لحفظه وحراسته. (النهاية ١/٣٦٧).

(٢) «خَلِي» بوزن «علي». (التقريب).

(٣) بِشْر: بكسر أوله، وسكون المعجمة. (التقريب).

(٤) البَابْلُتِّي -بموحدتين وضم اللام بعدها مثناة مشددة- وهو يحيى بن عبدالله بن الضحاك أبو سعيد الحراني، وهو ابن امرأة الأوزاعي، ضعيف. (الأنساب ٢/٨، وتهذيب التهذيب ١١/٢٤٠، والتقريب).

قالا : ثنا ابن وهب ، عن مَخْرَمة بن بُكَيْر ، عن أبيه ، عن سعيد المَقْبُري : رأيت معاوية على المنبر . . . فذكر معناه .

حب في السادس من الثاني : أنا الحسين بن إدريس ، ثنا أحمد بن أبي بكر ، عن مالك ، به .

وهكذا رواه مالك في « الجامع» .

رواه أحمد : عن محمد بن جعفر وعفان وهاشم ، ثلاثتهم عن شعبة ، عن عمرو ابن مرة . وعن عبدالملك بن عمرو وعبدالصمد ، كلاهما عن هشام[1] ، عن قتادة ، كلاهما عن سعيد بن المسيب ، به .

١٦٨٤٢ـ حديث : أنه خرج على ناس من أصحابه . . . الحديث .
كم

كم في الإيمان[2] : ثنا محمد بن أحمد بن حاتم ، ثنا أحمد بن محمد بن عيسى ، ثنا أبو معمر ، ثنا عبدالوارث ، عن الحسين -هو المعلم- عن ابن بريدة ، عن معاوية ، به[3] . وفيه : «ما من رجل يكون على الناس ، فيقوم على رأسه الرجال ، يحب أن تكثر عنده الخصوم ، فيدخلَ الجنة» .

١٦٨٤٣ـ حديث : في النهي عن الشِّغَار[4] .
حب حم

(١) «هشام» -وهو الدستوائي- رسم في الأصل و(هـ) : «همام» وهو خطأ . والتصويب من المسند ، ومن تهذيب التهذيب ترجمة عبدالصمد بن عبدالوارث (٣٢٧/٦) وترجمة عبدالملك بن عمرو (٤٠٩/٦) وترجمة : قتادة (٣٥١/٨) .

١٦٨٤٢ - كم ٩٤/١ .

(٢) بل في العلم .

(٣) وقال : هذا حديث صحيح على شرط الشيخين .

١٦٨٤٣ - حب (الإحسان) ١٨٠/٦ . أحمد ٩٤/٤ .

(٤) الشغار : نكاح معروف في الجاهلية ، كان يقول الرجل للرجل : شاغرني : أي زوجني أختك أو بنتك أو من تلي أَمْرَها ، حتى أزوجك أختي أو بنتي أو من ألي أمْرَها ، ولا يكون بينهما =

حب في الثالث من الثاني : أنا أحمد بن علي بن المثنى ، ثنا إبراهيم بن سعيد الجوهري ، ثنا يعقوب بن إبراهيم ، ثنا أبي ، عن ابن إسحاق ، حدثني عبدالرحمن ابن هُرْمز الأعرج ، أن عباس بن عبدالله بن عباس أَنْكَحَ عبدالرحمن بن الحكم ابنته ، وأنكحه عبدُالرحمن ابنته ، وقد كانا جعلا ذلك (١) صداقاً ، فكتب معاوية -وهو خليفة- إلى مروان يأمره بالتفرقة(٢) بينهما . وقال في كتابه : هذا الشغار ، وقد نهى عنه رسول الله ﷺ .

رواه أحمد : ثنا يعقوب وسعد ، قالا : ثنا أبي ، به .

١٦٨٤٤ـ حديث : «ما من امرأة تجعل في رأسها شعراً من شعر غيرها ، إلا كان زوراً» . حب

حب في السادس من الأول : أنا أبو يعلى ، ثنا محمد بن بكار ، ثنا فليح بن سليمان ، عن سعيد المَقْبُري ، عن أبيه ، سمعت معاوية ، به . وعن أبي يعلى(٣) ، ثنا إبراهيم بن الحجاج ، ثنا حماد بن سلمة ، عن هشام بن أبي عبدالله ، عن قتادة ، عن سعيد بن المسيب ، عنه ، بلفظ : نهى عن الزور . وعن عمر بن محمد الهمداني ، ثنا بندار ، ثنا محمد ، ثنا شعبة ، عن عمرو بن مرة ، عن سعيد ، بمعناه .

١٦٨٤٥ـ حديث : «أيما امرأة أدخلت في شعرها . . .» . حم

= مهر ، ويكون بُضْع كل واحدة منهما في مقابلة بضع الأخرى . وقيل له شغار : لارتفاع المهر بينهما ، من شَغَر الكلبُ إذا رفع إحدى رجليه ليبول . (النهاية ٤٨٢/٢) .

(١) في المطبوع : «جعلاه» .

(٢) في الإحسان : «بالتفرق» وفي المسند : «التفريق» .

١٦٨٤٤ - حب (الإحسان) ٤١٧/٧ ، ٤١٨ . وانظر : (ح١٦٨٤١) .

(٣) في المطبوع : «أحمد بن علي بن المثنى» بدل «أبي يعلى» ، وهما واحد ، فإن أبا يعلى كنية أحمد بن علي بن المثنى . (التذكرة ٧٠٧/٢) .

١٦٨٤٥ - ١٦٨٤٩ - أحمد ١٠١/٤ .

١٦٨٤٦ حم ـ وحديث : «الناس تبع لقريش» .

١٦٨٤٧ حم ـ وحديث : «والله لولا أن تَبْطَرَ[١] قريش [لأخبرتها ما لخيارها عند الله عز وجل]»[٢]

١٦٨٤٨ حم ـ وحديث : «اللهم لا مانع لما أعطيت» .

١٦٨٤٩ حم ـ وحديث : «خير نساء ركبن الإبل ، صالح نساء قريش . . .» الحديث .

أحمد : ثنا أبو نعيم ، ثنا عبدالله بن مبشر مولى أم حبيبة[٣] ، عن زيد بن أبي عتاب[٤] ، عن معاوية ، بهذه الأحاديث .

١٦٨٥٠ خز ـ حديث : «سيكون أمراء ، يقولون فلا يرد عليهم ، يتهافتون في النار ، يتبع بعضهم بعضاً» . وفيه قصة لمعاوية .

خز في التوحيد : ثنا محمد بن السكن بن إبراهيم الأُبُلِّي[٥] ، ثنا أبو عامر ، ثنا هشام بن سعد[٦] ، عن محمد[٧] بن عقبة ، قال : خطب معاوية . . . فذكره .

---

(١) البطر : الطغيان عند النعمة وطولِ الغنى . (النهاية ١/١٣٥) .

(٢) ما بين المعقوفين من المطبوع .

(٣) في الأصل و(هـ) : «أم حبيب» والتصويب من المسند ، ومن تهذيب التهذيب (٥/٣٨٧) . وتعجيل المنفعة (٢٣٤) ترجمة عبدالله بن مبشر .

(٤) في (هـ) : «أبي العباس» والتصويب من المسند ، وكتب التراجم .

١٦٨٥٠ - خز «التوحيد» ص ٣٨٦ .

(٥) الأُبُلِّي -بالضم ، وضم الموحدة وتشديد اللام نسبة إلى الأبلة بالقرب من البصرة- ووقع في خز : «الأيْلي» بالياء خطأ . راجع : (تبصير المنتبه ١/٣٤) .

(٦) «سعد» في المطبوع : «سعيد» خطأ . وهو : هشام بن سعد المدني . انظر : (تهذيب الكمال ٣٠/٢٠٤) .

(٧) «عن محمد» ساقطة من المطبوع .

١٦٨٥١- حديث : «من يردِ الله به خيراً يفقِّهْه في الدين» .
مي عه حب ط حم عم

مي في العلم : أنا يزيد بن هارون ، أنا حماد بن سلمة ، عن جبلة[١] بن عطية ، عن ابن مُحَيْرِيز ، عنه ، به .

وحديث عه في حديث أوله : «إنما أنا خازن[٢]» . وعن الدوري والصاغاني وأبي أمية ، قالوا : ثنا كثير بن هشام ، عن جعفر بن بُرْقَان ، ثنا يزيد بن الأصم ، سمعت معاوية ، به ، وزيادة .

حب في الثاني من الأول : أنا ابن قتيبة ، ثنا حرملة ، ثنا ابن وهب ، أنا يونس ، عن ابن شهاب ، أخبرني حميد بن عبدالرحمن ، أنه سمع معاوية ، مثله . وفي الثاني والستين من الثاني : عن عمران بن موسى ، عن عثمان بن أبي شيبة ، عن زيد بن الحباب ، عن معاوية بن صالح ، عن ربيعة بن يزيد ، عن عبدالله بن عامر ، عنه ، به في حديث . وفي السادس والستين من الثالث : أنا محمد بن الحسن بن خليل ، ثنا هشام بن عمار ، ثنا الوليد بن مسلم ، ثنا مروان بن جَنَاح ، عن يونس بن ميسرة ، عن معاوية ، به ، وزاد : «الخير عادة ، والشر لجاجة[٣]» .

وهو لمالك في حديث سيأتي بعد قليل[٤] .

١٦٨٥١ - مي ٦٥/١ . حب (الإحسان) ١٥٢/١ ، ٢٦٤ ، ١٧٠/٥ . مالك ٩٠٠/٢ . أحمد ١٠١/٤ ، ٩٧ ، ٩٩ ، ٩٢ .

ويزاد : أحمد ٩٦/٤ : ثنا يحيى بن حماد ، ثنا شعبة بن الحجاج ، عن جراد رجل من بني تميم ، عنه ، به .

(١) في المطبوع : «حبلة» -بالحاء المهملة- خطأ ، انظر ترجمته في : (تهذيب التهذيب ٦٢/٢) .

(٢) انظر الحديثين (١٦٨٢٧ ، ١٦٨٧٧ ، ص٣٥٠ ، ٣٧٤) .

(٣) اللجاجة : الخصومة . (ترتيب القاموس ١٢٤/٤) .

(٤) انظر الحديث الآتي بعد برقم (١٦٨٦٤) في هذا الجزء (ص٣٦٩) .

ط لمالك ش للشافعي حم لأحمد عم لعبدالله بن أحمد مي للدارمي جا لابن الجارود

رواه أحمد : ثنا أبو سلمة الخزاعي(١) ، ثنا ليث -يعني ابن سعد- عن يزيد بن الهاد ، عن عبدالوهاب بن أبي بكر ، عن ابن شهاب ، عن حميد ، به . وثنا يحيى بن إسحاق ، أنا ابن لهيعة ، عن جعفر بن ربيعة(٢) ، عن عبدالله بن عامر ، به . وعن عبدالرحمن بن مهدي ، عن معاوية بن صالح ، به في حديث . [و](٣) ثنا عفان ، ثنا حماد بن سلمة ، أنا جبلة بن عطية ، عن ابن مُحَيْريز ، به . وعن روح ، عن حماد ، به . وعن عبدالرحمن بن مهدي وبهز ، كلاهما عن حماد ، به .

قال عبدالله(٤) : وجدت(٥) في آخر هذا الحديث بخط أبي متصلاً به ، وقد خط عليه ، فلا أدري أقرأه [علي](٦) أم لا؟ وإن السامع المطيع لا حجة عليه ، وإن السامع العاصي لا حجة له .

١٦٨٥٢ـ/حديث : كنا عند رسول الله ﷺ ، فأتاه أعرابي(٧) ، فقال : يا رسول الله ، خَلَّفت البلاد يابسة ، والماء يابساً ، هلك [المال وضاع](٨) العيال ، فعُد عَلَيَّ بما أفاء الله عليك ، يا ابن الذَّبِيحَيْن . . . الحديث ، وفيه قصة . ٥/كم ١/٢٢

(١) قوله : «الخزاعي . . . -إلى- عن حميد به» لم يظهر في صورة الأصل .

(٢) في المطبوع زيادة : «ربيعة بن يزيد الدمشقي» بين جعفر بن ربيعة ، وبين عبدالله بن عامر . راجع تعليق «٢» في حديث رقم (١٦٨٢٧) في هذا الجزء .

(٣) ما بين المعقوفين زدته ليستقيم النص .

(٤) كلام عبدالله هذا في المطبوع بعد حديث روح .

(٥) في المطبوع : «وجدت هذا الكلام في آخر هذا الحديث في كتاب أبي بخط يده» .

(٦) ما بين المعقوفين من المطبوع .

١٦٨٥٢ - كم ٢/٥٥٤ .

(٧) في المطبوع الأعرابي .

(٨) ما بين المعقوفين من المطبوع .

كم في أخبار الأنبياء : ثنا أبو بكر الشافعي ، ثنا عبيد بن حاتم العجلي الحافظ ، ثنا إسماعيل بن عبيد بن أبي كريمة ، ثنا عمر بن[١] عبدالرحيم الخطابي ، ثنا عبيدالله[٢] بن محمد العتبي -من ولد عتبة بن أبي سفيان- ، ثنا عبدالله بن سعد[٣] ، عن[٤] الصُّنَابحي ، قال : حضرنا مجلس معاوية ، فتذاكر القوم : إسماعيل وإسحاق أيهما الذبيح .

رويناه في «الخلعيات» وفيه : ثنا عبيدالله بن محمد العتبي ، عن أبيه ، عن عبدالله بن سعد .

١٦٨٥٣ـ حديث : مات رسول الله ﷺ ، وهو ابن ثلاث وستين . . . الحديث .

عه حم

عه في المناقب : عن يونس بن حبيب ، ثنا أبو داود . وعن أبي داود الحراني ، ثنا أبو عتاب . وعن عبدالله بن أحمد بن حنبل ، ثنا أبي ، ثنا محمد بن جعفر ، ثلاثتهم عن شعبة ، عن أبي إسحاق ، عن عامر بن سعد البجلي ، عن جرير بن عبدالله البجلي ، عن معاوية ، به . وعن عمار بن رجاء ، ثنا أبو نعيم ، ثنا زهير ، عن أبي إسحاق ، به .

رواه أحمد : عن روح ومحمد بن جعفر وأبي قَطَن ، ثلاثتهم عن شعبة ، به . وعن أبي نعيم ، عن يونس -هو ابن أبي إسحاق- عن أبي السَّفَر ، عن عامر ، به .

---

(١) «عمر بن» ساقط من المطبوع .

(٢) في المطبوع : «عبدالله» .

(٣) وقع في الأصل و(هـ) والمطبوع : «سعيد» وهو خطأ . وهو : عبدالله بن سعد بن فروة البَجَلي الدمشقي . انظر : (تهذيب الكمال ١٥/٢٠) .

(٤) لفظ «عن» ساقط من المطبوع . والصنابحي هو عبدالرحمن بن عُسَيْلة . انظر : (التقريب وأصوله) .

١٦٨٥٣ - أحمد ٤/٩٦ ، ١٠٠ ، ٩٧ .

١٦٨٥٤ـ حديث : «إنما أنا مُبَلِّغ ، والله يهدي ، وقاسم ، والله يعطي . . .» الحديث . حم

أحمد : ثنا أبو المغيرة ، ثنا صفوان ، ثنا أبو الزاهرية -هو حُدَيْر بن كُريب- عن معاوية ، به .

١٦٨٥٥ـ حديث : ملك الأرض أربعة : سليمان بن داود ، وذو القرنين ، ورجلٌ من أهل حلوان ، ورجلٌ آخر فقيل له : هو الخضر؟ فقال : لا . كم

كم في أخبار الأنبياء : ثنا علي بن حمشاذ ، ثنا الحسين بن الفضل ، ثنا إسماعيل بن أبان ، ثنا يحيى بن زكريا بن أبي زائدة ، عن أبيه ، عن أبي إسحاق ، عن عمرو بن عبدالله الوادعي ، سمعت معاوية ، بهذا . موقوف .

١٦٨٥٦ـ حديث : «كل ذنب عسى الله أن يغفره ، إلا الرجل يموت كافراً ، أو الرجل يَقتُل مؤمناً متعمداً» . كم حم

كم في الحدود : ثنا أبو العباس محمد بن يعقوب ، ثنا بكار بن قتيبة ، ثنا صفوان ابن عيسى ، ثنا ثور بن يزيد ، عن أبي عون ، عن أبي إدريس الخولاني ، سمعت معاوية -وكان قليل الحديث- . . . فذكره . وقال : صحيح الإسناد .

رواه أحمد : ثنا صفوان بن عيسى ، به .

١٦٨٥٧ـ حديث : «الإيمانُ قَيَّد الفَتْك[1] ، لا يَفْتِكُ مؤمنٌ» . وفيه : قصة له مع عائشة . كم حم

١٦٨٥٤ - أحمد ١٠١/٤ .

١٦٨٥٥ - كم ٥٨٩/٢ .

١٦٨٥٦ - كم ٣٥١/٤ . أحمد ٩٩/٤ .

١٦٨٥٧ - كم ٣٥٢/٤ . أحمد ٩٢/٤ . وانظر : (١٥/ح١٩٠٧٨) .

(١) الفَتْك : أن يأتي الرجلُ صاحبَهُ وهو غارٌّ غافل فيشدُّ عليه فيقتله . (النهاية ٤٠٩/٣) .

خز لابن خزيمة عه لأبي عوانة طح للطحاوي حب لابن حبان قط للدارقطني كم للحاكم

كم في الحدود : أنا أبو بكر بن عتاب ، ثنا أحمد بن عبيدالله النَّرْسي ، ثنا عمرو ابن عاصم ، ثنا حماد بن سلمة ، عن علي بن زيد -هو ابن جدعان- عن سعيد بن المسيّب ، عن مروان بن الحكم ، قال : دخلت مع معاوية على عائشة . . . فذكره ، أورده شاهداً لحديث : عبدالرحمن السدي ، عن أبي هريرة .

رواه أحمد : ثنا عفان ، ثنا حماد بن سلمة ، به .

١٦٨٥٨ـ حديث : «ما من شيء يصيب المؤمن في جسده يؤذيه إلا كفر عنه من سيئاته» . كم حم

كم في الجنائز : ثنا أبو عبدالله الحافظ ، ثنا محمد بن عبدالوهاب ، ثنا يعلى بن عبيد ، ثنا طلحة بن يحيى ، عن أبي بردة[1] ، عنه ، بهذا . وقال : صحيح على شرطهما .

رواه أحمد : ثنا يعلى ، به .

١٦٨٥٩ـ حديث : أن مروان كتب إليه[2] : أنه أُتِي بسكران قتل رجلاً ، فكتب إليه معاوية : أن اقتله به . ط

مالك في العقول : أنه بلغه . . . فذكره .

١٦٨٦٠ـ /حديث : «إذا شربوا الخمر فاجلدوهم ، ثم إذا شربوها فاجلدوهم . . .» الحديث . طح حب كم حم ٥/٢٢/ب

١٦٨٥٨ - كم ٣٤٧/١ . أحمد ٩٨/٤ .

(١) في المطبوع : «ابن بريدة» خطأ .

١٦٨٥٩ - مالك ٨٧٢/٢ .

(٢) كذا في الأصل و(هـ) : «إليه» وفي المطبوع : «إلى معاوية بن أبي سفيان» .

١٦٨٦٠ - طح ١٥٩/٣ . حب (الإحسان) ٣٠٩/٦ . كم ٣٧٢/٤ . أحمد ٩٣/٤ ، ٩٧ ، ٩٥ ، ٩٦ ، ١٠١ .

طح في الحدود : ثنا علي بن معبد ، ثنا عبدالوهاب بن عطاء ، أنا سعيد ، عن عاصم ، عن ذكوان[١] ، عنه ، به . وعن ابن أبي داود[٢] ، ثنا سهل بن بكار ، ثنا أبو عوانة ، عن مغيرة ، عن معبد[٣] القاص[٤] ، عن عبدالرحمن بن عبدالجدلي ، عن معاوية ، به .

حب في التاسع والسبعين من الأول : أنا محمد بن الحسن بن خليل ، ثنا هشام ابن عمار ، ثنا شعيب بن إسحاق ، ثنا ابن أبي عروبة ، [به][٥] .

كم في الحدود : ثنا الحسن بن يعقوب ، ثنا يحيى بن أبي طالب ، ثنا عبدالوهاب ابن عطاء ، به . وقال : صحيح على شرط مسلم[٦] .

رواه أحمد : ثنا عارم ، ثنا أبو عوانة ، به . وعن هُشَيْم[٧] ، عن مغيرة ، عن معبد ابن خالد ، به . ثنا محمد بن جعفر ، ثنا شعبة . وعن عبدالرزاق ، عن سفيان . وعن هاشم بن القاسم ، عن شيبان ، ثلاثتهم عن عاصم بن بَهْدلة ، به .

---

(١) في المطبوع : بعد ذكوان «عن أبي صالح» خطأ ، فإن ذكوان هو أبو صالح . انظر : (تهذيب التهذيب ٢١٩/٣) .

(٢) طريق «ابن أبي داود» جاء في الأصل و(هـ) متأخرة عن إسناد ابن حبان ، فقدمتها .

(٣) «معبد» رسم في الأصل و(هـ) : «سعيد» والتصويب من هامش الأصل والمسند المطبوع (٩٧/٤) وتهذيب التهذيب (٢٦٩/١٠) ترجمة المغيرة بن مقسم .

(٤) «القاص» رسم في الأصل و(هـ) : «القاضي» والمثبت من هامشهما ، والجرح (٢٨٠/٨) وتهذيب التهذيب (٢٢١/١٠) ترجمة معبد بن خالد .

(٥) ما بين المعقوفين ليس في الأصل ولا (هـ) زدته من عندي فإنه لا يستقيم الكلام بدونه .

(٦) قوله : «وقال صحيح على شرط مسلم» ليس في المطبوع .

(٧) في المطبوع : «هاشم» وهو ابن القاسم ، وهشيم هو ابن بشير وكلاهما من شيوخ أحمد ، إلا أن هشيماً ذكر بالرواية عن المغيرة -وهو ابن مقسم- بينما لم يذكر هاشم بالرواية عن المغيرة . انظر : (تهذيب الكمال ١٢٩/٣٠ ، ٢٧٢) .

١٦٨٦١ـ حديث : «لا حلم إلا بالتجربة» .
حب

حب في «روضة العقلاء» : ثنا أبو حمزة محمد بن عمر بن يوسف ، ثنا عبدالله ابن سعيد الكندي ، ثنا أبو أسامة ، عن هشام بن عروة ، عن أبيه ، سمعت معاوية ، بهذا قوله .

١٦٨٦٢ـ حديث : النهي عن لبس الحرير .
طح حم

طح في الكراهة : ثنا سليمان بن شعيب ، ثنا الخَصِيب بن ناصح[1] ، ثنا همام ، عن قتادة ، عن أبي شيخ ، عنه ، به . وعن محمد بن حميد ، ثنا عبدالله بن يوسف ، ثنا يحيى بن حمزة ، ثنا الأوزاعي ، حدثني يحيى بن أبي كثير ، حدثني حُمْران[2] ، عن معاوية ، به . وفيه حديث حُمْران ، عن نفر من الأنصار لهم صحبة في ذلك . وعن ابن مرزوق ، ثنا أبو عاصم ، ثنا عمر بن سعيد[3] ، عن علي بن عبدالله ، عن أبيه ، عن معاوية : نهى رسول الله ﷺ عن لبس الحرير والذهب .

رواه أحمد : وأوله : كنت في ملأ من أصحاب رسول الله ﷺ عند معاوية ، فقال

١٦٨٦١ - روضة العقلاء ص :٢١٠ .

١٦٨٦٢ - طح ٢٤٥/٤ ، ٢٤٦ . أحمد ٩٢/٤ ، ٩٩ ، ٩٦ . وانظر الحديث الآتي برقم (١٦٨٧٠ ، ١٦٨٧١) .

ويزاد : طح فيه ٢٤٥/٤ : ثنا محمد بن خزيمة ، ثنا حجاج ، ثنا همام ، به .

أحمد ٩٥/٤ : عن عبدالرزاق ، عن معمر ، عن قتادة ، به .

(١) كلمة : «بن ناصح» ليست في المطبوع .

(٢) «حمران» -بضمومة وسكون ميم ، وبراء- (المغني للفتني ص٢٣) .

(٣) في المطبوع : زيادة «عن أبيه» بين «عمر بن سعيد» وبين «علي بن عبدالله» وهي خطأ ، فإن عمر بن سعيد هو ابن أبي حسين النوفلي يروي عن التابعين . انظر : (التاريخ الكبير ١٥٩/٦ والجرح ١١٠/٦ ، وتهذيب التهذيب ٤٥٣/٧) . ولم أجد من ذكر روايته عن أبيه ، وأبوه سعيد بن أبي حسين غير معروف بالرواية ، فلم أجد من ترجمه .

معاوية : أنشدكم الله ، أتعلمون أن رسول الله ﷺ نهى عن جلود النمور أن يركب عليها؟ قالوا : اللهم نعم . . . الحديث . وفيه : النهي عن الشرب في آنية الذهب والفضة . وفي حديث سعيد : النهي عن لبس الحرير . وفي حديثهما جميعاً : النهي عن المتعة(١) ، وقول الصحابة : اللهم لا . وقوله : إنها معهن : ثنا عفان ، ثنا همام . وعن محمد بن جعفر ، عن سعيد ، كلاهما عن قتادة ، عن أبي شيخ ، به . رواه يحيى بن أبي كثير ، عن أبي شيخ ، عن أخيه حِمَّان(٢) ، عن معاوية .

قال أحمد : ثنا عبدالصمد ، ثنا حرب -يعني ابن شداد- حدثني يحيى ، به . ولفظه : أن معاوية عام حج ، جمع نفراً من أصحاب رسول الله ﷺ في الكعبة ، فقال : أسألكم عن أشياء فأخبروني ، أنشدكم الله ، هل نهى رسول الله ﷺ عن لبس الحرير؟ قالوا : نعم . . . الحديث . وفيه : لبوس الذهب ، وضفف(٣) النمور .

١٦٨٦٣ـ حديث : نهى رسول الله ﷺ عن لبس الذهب إلا مقطعاً . حم

أحمد : ثنا وكيع ، حدثني بَيْهَس(٤) بن فَهْدان ، عن أبي شيخ ، عن معاوية ، بهذا .

١٦٨٦٤ـ حديث : «لا مانع لما أعطى الله . . .» الحديث . وفيه : «ومن يرد الله ط حم

(١) أي متعة الحج .

(٢) «حِمان» بكسر أوله ، ويقال : بفتحه وبضمه ، وآخره نون ، ويقال : بالجيم ، وآخره نون ، أو زاي ، ويقال : حمران ، ويقال : بصيغة الكنية في الجميع . وهو أخو أبي شيخ الهُنائي ، مستور . (التقريب) .

(٣) «ضفف» من الأصل و(هـ) وأطراف المسند (٥/٣٣٢ ، ح٧٢٥٢) وفي المطبوع : «وصوف» . ١٦٨٦٣ - أحمد ٤/٩٨ .

(٤) بيهس -بفتح أوله ، ثم تحتانية ساكنة . ، وفتح الهاء بعدها مهملة- الهُنَائي ، ثقة . (التقريب ، وتهذيب التهذيب ١/٥٠٧) .

١٦٨٦٤ - مالك ٢/٩٠٠ . أحمد ٤/٩٥ ، ٩٧ ، ٩٣ ، ٩٨ . وانظر : (ح١٦٨٥١) .

به خيراً يفقهه في الدين» .

مالك في الجامع : عن يزيد بن زياد ، عن محمد بن كعب القرظي ، قال : قال معاوية وهو على المنبر . . . فذكره مرفوعاً .

رواه أحمد : ثنا ابن نمير ويعلى ، قالا : ثنا عثمان بن حكيم ، عن محمد بن كعب ، به . وعن أبي بدر ومحمد بن فضيل ، كلاهما عن عثمان . وعن وكيع ، عن أسامة بن زيد ، عن محمد بن كعب ، نحوه . وعن يحيى بن سعيد ، عن ابن عجلان ، عن محمد ، نحوه . ثنا شجاع بن الوليد ، قال : ذكر عثمان بن حكيم ، عن زياد بن أبي زياد ، عن معاوية ، به .

٥/٢٣أ **١٦٨٦٥ـ / حديث طح في القضاء : ثنا وهبان ، ثنا أبو همام ، ثنا ابن المبارك ، عن ابن أبي ذئب ، عن الزهري : أن أول من قضى بشاهد ويمين[1] معاوية ، وكان الأمر على غير ذلك .** طح

١٦٨٦٦ـ حديث : «إن وليت أمراً ، فاتق الله واعدل» قال : فما زلت أظن أني مبتلى بعمل . . . الحديث . وفيه قصة . حم

أحمد : ثنا روح ، ثنا أبو أمية عمرو بن يحيى بن سعيد ، سمعت جدي سعيد بن العاص ، عنه ، به .

١٦٨٦٧ـ حديث : قدم معاوية وابن عباس ، فطاف ابن عباس ، فاستلم الأركان كلها ، فقال له معاوية : إنما استلم رسول الله ﷺ الركنين اليمانيين ، قال ابن حم

١٦٨٦٥ - طح ١٤٨/٤ .

(١) لفظ المطبوع : «أول من قضى باليمين مع الشاهد» .

١٦٨٦٦ - أحمد ١٠١/٤ .

١٦٨٦٧ - أحمد ٩٤/٤- ٩٥ ، ٩٨ .

عباس : ليس من أركانه [شيءٌ] مهجورٌ[1] .

أحمد : عن محمد بن جعفر وحجاج ويحيى بن سعيد ، ثلاثتهم عن شعبة ، عن قتادة ، [عن أبي الطفيل][2] ، به . قال حجاج : قال شعبة : الناس يختلفون في هذا الحديث ، يقولون : معاوية هو الذي قال : ليس من البيت شيءٌ مهجورٌ ، ولكن حفظت[3] عن قتادة هكذا .

١٦٨٦٨ـ حديث : لما قدم علينا معاوية حاجاً ، قدمنا معه مكة ، قال : فصلى بنا الظهر ركعتين . . . الحديث . وفيه : قد صليتهما مع رسول الله ﷺ ، ومع أبي بكر وعمر ، وفيه قصة . حم

أحمد : ثنا يعقوب ، ثنا أبي ، عن ابن إسحاق ، ثنا يحيى بن عباد بن عبدالله بن الزبير ، عن أبيه ، به .

١٦٨٦٩ـ حديث : دخلت مع ابن عباس على معاوية ، فأوسع له معاوية ، فجلس معه ، فذكر الحديث في الركعتين بعد العصر ، وفي آخره : فقال معاوية لابن الزبير : لا تزال مخالفاً أبداً .

وقع في وسط مسند عائشة .

١٦٨٧٠ـ حديث : أن رسول الله ﷺ نهى عن ركوب النمور ، وعن لبس حم

(١) في الأصل و(هـ) : «مهجورا» بالنصب . والمثبت من المسند .

(٢) في الأصل و(هـ) : «عنه» بدل ما بين المعقوفين ، والمثبت من المطبوع ، وانظر التعليقة التالية .

(٣) «حفظت» من أطراف المسند (٥/٣٣٧ حديث ٧٢٧٢) ووقع في الأصل و(هـ) ما رسمه : «جعله» ، وفي المطبوع : «حفظه» .

١٦٨٦٨ - أحمد ٤/٩٤ .

١٦٨٦٩ - انظر : (مصورة الإتحاف ٦/٨١/أ) . والمسند (٦/١٨٣-١٨٤) .

١٦٨٧٠ - أحمد ٤/٩٣ . وانظر الحديث المتقدم برقم (١٦٨٦٢ ، ص٣٦٨) .

الذهب إلا مقطعاً .

أحمد : ثنا إسماعيل ، ثنا خالد الحذاء ، عن ميمون القَنَّاد ، عن أبي قلابة الجَرْمي ، عنه ، به .

١٦٨٧١ـ حديث : نهى رسول الله ﷺ عن لبس الذهب والحرير . حم

رواه أحمد : عن محمد بن عبدالله بن الزبير وعبدالله بن الحارث وروح ، ثلاثتهم عن عمر بن سعيد بن أبي حسين[١] ، عن علي بن عبدالله بن علي ، عن أبيه ، عنه ، به . وقال روح وحده : علي بن علي .

١٦٨٧٢ـ حديث : أنه نهى عن الغُلُوطَات[٢] . حم

أحمد : ثنا روح ، ثنا الأوزاعي ، عن عبدالله بن سعد ، عن عبدالرحمن بن عُسَيْلة الصُّنَابحي ، عنه[٣] ، به . قال الأوزاعي : الغُلُوطات : صِعَاب المسائل . وعن علي بن بحر ، عن عيسى بن يونس ، عن الأوزاعي ، بالحديث .

١٦٨٧٣ـ حديث : رأيت رسول الله ﷺ يمصُّ لسانه ، أو قال : شفته ، يعني الحسن . . . الحديث . حم

١٦٨٧١ - أحمد ٩٦/٤ ، ١٠١ ، ١٠٠ . وانظر الحديث المتقدم برقم (١٦٨٦٢ ، ص٣٦٨) .

(١) «أبي حسين» رسم في الأصل و(هـ) : «أبي حسن» والتصويب من المسند وكتب التراجم : (التاريخ الكبير ١٥٩/٦ ، والجرح ١١٠/٦ ، وتهذيب التهذيب ٤٥٣/٧) ترجمة عمر بن سعيد .

١٦٨٧٢ - أحمد ٤٣٥/٥ .

(٢) سيأتي تفسيرها عقب السند .

(٣) في المطبوع : «الصُّنابحي عن رجل من أصحاب النبي ﷺ ، يقول : إن الله عز وجل قال : نهى رسول الله . . .» . وذكر «يقول : إن الله عز وجل قال» مخلة بالمعنى ، فلعلها خطأ ناسخ .

١٦٨٧٣ - أحمد ٩٣/٤ .

أحمد[١] : ثنا هاشم بن القاسم ، ثنا حَرِيز ، عن عبدالرحمن بن أبي[٢] عوف ، عنه ، به .

١٦٨٧٤ـ حديث : أن معاوية أخذ من أطراف[٣] شعر النبي ﷺ في أيام العشر بمشقص ، وهو مُحْرِم . حم

أحمد : ثنا عفان ، ثنا حماد -يعني ابن سلمة- أنا قيس ، عن عطاء بن أبي رباح[٤] ، عنه ، بهذا .

١٦٨٧٥ـ حديث : لعن رسول الله ﷺ الذين يشققون الكلام[٥] تشقيق الشِّعْر . حم

أحمد : ثنا وكيع ، ثنا سفيان ، عن جابر ، عن[٦] عمرو بن يحيى ، عنه ، به .

١٦٨٧٦ـ حديث : «لا تركبوا الخَزَّ ، ولا النمار» . حم

أحمد : ثنا وكيع ، ثنا أبو المعتمر ، عن محمد[٧] بن سيرين ، عنه ، به . قال ابن سيرين : وكان معاوية لا يُتَّهَمُ في الحديث على النبي ﷺ .

---

(١) لفظ : «أحمد» ساقط من (هـ) .

(٢) كلمة : «أبي» ساقطة من المطبوع . وهو خطأ . انظر : (تهذيب التهذيب ٢٤٦/٦) .

١٦٨٧٤ - أحمد ٩٢/٤ .

(٣) في المسند : «من أطراف» -يعني- شعر النبي . . .

(٤) كلمة : «بن أبي رباح» ليست في المطبوع .

١٦٨٧٥ - أحمد ٩٨/٤ .

(٥) تشقيق الكلام : أي التطلّب فيه ليخرجه أحسن مخرج . (النهاية ٤٩٢/٢) .

(٦) كلمة : «عن» في المطبوع : «بن» خطأ .

١٦٨٧٦ - أحمد ٩٣/٤ .

(٧) «محمد» ليس في المطبوع .

قال عبدالله : أبو المعتمر هو يزيد بن طَهْمَان الحِيريّ(١) .

١٦٨٧٧ـ حديث : «من يرد الله به خيراً يفقهه في الدين ، وإن هذا المال حلو خضر ، فمن يأخذه بحقه يبارك الله له فيه ، وإياكم والتمادح ، فإنه الذبح» . حم

أحمد : ثنا شيخ(٢) ، ثنا شعبة ، أنبأني سعد بن إبراهيم [عن معبد الجهني](٣) ، عنه بهذا . وعن محمد بن جعفر وحجاج ، كلاهما عن شعبة ، به . وعن يزيد ويعقوب ، كلاهما عن إبراهيم بن سعد ، عن أبيه ، به .

١٦٨٧٨ـ /حديث : «من كذب عليّ متعمداً ، فليتبوأ مقعده من النار» . حم ٥/٢٣/ب

أحمد : ثنا روح ، ثنا شعبة ، عن أبي الفيض -واسمه موسى- عنه ، بهذا .

١٦٨٧٩ـ حديث : «من سره أن يمثل له الرجال قياماً ، فليتبوأ مقعده في النار» . حم

أحمد : عن مروان بن معاوية وإسماعيل بن إبراهيم ، كلاهما عن حبيب بن الشهيد ، عن لاحق بن حميد أبي مِجْلَز ، عنه ، به . وعن محمد بن جعفر ، عن شعبة(٤) [عن حبيب بن الشهيد](٥) ، عن أبي مجلز ، به .

---

(١) «الحيري» في الأصل و(هـ) : «الحريري» وفي المطبوع : «الحبري» والمثبت من (التقريب ، وتهذيب التهذيب ١١/٣٣٨) .

١٦٨٧٧ - أحمد ٤/٩٢ ، ٩٣ ، ٩٨ ، ٩٩ . وانظر الحديثين المتقدمين برقم (١٦٨٢٧ و١٦٨٥١ ، ص٣٥٠ ، ٣٦٢) .

(٢) كذا في الأصل و(هـ) : «شيخ» وفي المطبوع : «عفان» .

(٣) ما بين المعقوفين ساقط من الأصل و(هـ) أثبته من المطبوع .

١٦٨٧٨ - أحمد ٤/١٠٠ .

١٦٨٧٩ - أحمد ٤/١٠٠ ، ٩٣ ، ٩١ .

(٤) «شعبة» من الأصل و(هـ) ومثله في أطراف المسند (٥/٣٤٨ حديث ٧٣٠٥) وفي المطبوع بدله «سعيد» .

(٥) ما بين المعقوفين من المطبوع وتحفة الأشراف (٨/٤٤٩ حديث ١١٤٤٨) .

١٦٨٨٠ـ حديث : أن رسول الله ﷺ حرم سبعة أشياء ، وإني أبلغكم ذلك وأنهاكم عنه ، منهن : النَّوح ، والشَّعَر ، والتصاوير ، والتبرج ، وجلود السباع ، والذهب ، والحرير .

أحمد : ثنا خلف بن الوليد ، ثنا ابن عياش -يعني إسماعيل- عن عبدالله بن دينار وغيره ، عن أبي حريز مولى معاوية ، عنه ، به[1] .

١٦٨٨٠ - أحمد ١٠١/٤ .

(١) يستدرك :

- حديث : فتوضأ ثلاثاً ثلاثاً ، وغسل رجليه بغير عدد .

رواه أحمد (٩٤/٤) : ثنا علي بن بحر ، ثنا الوليد -يعني : ابن مسلم- ثنا عبدالله بن العلاء ، أنه سمع يزيد -يعني ابن أبي مالك- وأبا الأزهر يحدثان عن وضوء معاوية ، قال : يريهم وضوء رسول الله ﷺ . . . فذكره . وانظر الحديث المتقدم (١٦٨١١ ، ص٣٣٩) .

- حديث : «من نسي شيئاً من صلاته ، فليسجد سجدتين وهو جالس» .

رواه أحمد (١٠٠/٤) : ثنا روح بن عبادة ، ثنا ابن جريج ، أخبرني محمد بن يوسف مولى عمرو بن عثمان ، عن أبيه ، عنه ، به . وانظر الحديث المتقدم (١٦٨١٤ ، ص٣٤١) .

- حديث : «من أحب الأنصار أحبه الله عز وجل ، ومن أبغض الأنصار ، أبغضه الله عز وجل» .

رواه أحمد (١٠٠/٤) : ثنا يزيد بن هارون ، أنا يحيى بن سعيد ، أن سعد بن إبراهيم أخبره ، عن الحكم بن ميناء ، أن يزيد بن جارية أخبره ، عنه ، به . وفيه قصة . وعن يعقوب -وهو ابن إبراهيم بن سعد بن إبراهيم- حدثني أبي عن أبيه ، به .

---

٧٠٩ ● مسند معاوية الليثي

حديثه في أول المكيين .

١٦٨٨١ـ حديث : «يكون الناس مجدبين ، فينزل الله رزقاً من رزقه ، فيصبحون مشركين» قيل[1] : وكيف ذلك يا رسول الله؟ قال : «يقولون : مُطِرْنا بنوء كذا وكذا» .

أحمد : ثنا سليمان بن داود الطيالسي ، ثنا عمران -يعني القطان- عن قتادة ، عن نصر بن عاصم ، عنه ، بهذا .

---

٧٠٩ ● معاوية الليثي ذكره البخاري وغيره في الصحابة ، قال ابن منده : عداده في أهل البصرة . (الإصابة ٣/٤٣٨) .

١٦٨٨١ - أحمد ٣/٤٢٩ .

(١) في المطبوع : «فقيل» .

٧١٠ ● مسند معبد بن هوذة
ابن قيس بن عبادة

حديثه في ثالث المكيين .

١٦٨٨٢ـ حديث : «لا تكتحل بالنهار وأنت صائم ، اكتحل ليلاً بالإثمد ، فإنه يجلو البصر ، وينبت الشعر» . مي حم

مي في الصيام : أنا أبو نعيم ، ثنا عبدالرحمن بن النعمان أبو النعمان الأنصاري ، حدثني أبي ، عن جدي -وكان جدي قد أتى به النبي ﷺ فمسح على رأسه- قال . . . فذكره .

رواه أحمد : بلفظ : أنه أمر بالإثمد المُرَوَّح(١) عند النوم : ثنا علي بن ثابت ، حدثني عبدالرحمن ، به .

---

٧١٠ ● معبد بن هوذة بن قيس بن عبادة الأنصاري الأوسي ، صحابي له حديث ، وهو جد عبدالرحمن بن النعمان . (الإصابة ٤٤١/٣ ، والتقريب) .

١٦٨٨٢ - مي ٣٤٨/١ . أحمد ٤٩٩/٣- ٥٠٠ .

(١) «المُرَوَّح» : أي المطيَّب بالمسك ، كأنه جُعِل له رائحةً تفوح بعد أن لم تكن له رائحة . (النهاية ٢٧٥/٢) .

خز لابن خزيمة عه لأبي عوانة طح للطحاوي حب لابن حبان قط للدارقطني كم للحاكم

٧١١ ● مسند معبد بن مسعود المجاشعي

له حديث في مسند أخيه : مجاشع[١] .

٧١١ ● معبد بن مسعود المجاشعي قال البخاري : له صحبة . (أسد الغابة ٣٩٣/٤) .

(١) انظر الحديث السابق برقم (١٦٤٨٨ ، ص١١٩) في هذا الجزء .

٧١٢ ● من مسند معقل ابن سنان الأشجعي

حديثه في ثالث المكيين ، ورابع المكيين .

٦٨٨٣ (مي جا حب كم حم) - حديث : قضى رسول الله ﷺ في بَرْوَع[1] بنت وَاشِق . . . الحديث . وفيه قصة له مع ابن مسعود : في رجل تزوج امرأة ، ولم يدخل بها ، ولم يفرض لها صداقاً .

مي في النكاح : أنا محمد بن يوسف ، ثنا سفيان ، عن منصور ، عن إبراهيم ، عن علقمة وحده ، عن عبدالله ، به . وفيه : فقام معقل بن سنان .

جا فيه : ثنا إسحاق بن منصور ، أنا عبدالرحمن . وثنا محمد بن يحيى ، ثنا عبدالرزاق ، كلاهما عن سفيان ، به .

حب في السادس والثلاثين من الخامس : أنا محمد بن إسحاق بن خزيمة ، ثنا محمد بن بشار ، ثنا عبدالرحمن ، به . وعن ابن خزيمة ، ثنا محمد بن المثنى ، ثنا عبدالرحمن ، ثنا سفيان ، عن فراس ، عن الشعبي ، عن مسروق ، عن عبدالله ،

---

٧١٢ ● معقل بن سنان بن مطهر الأشجعي شهد الفتح ، وكان حامل لواء قومه ، وروى عن النبي ﷺ قصة تزويج بروع بنت واشق . (أسد الغابة ٣٩٧/٤ ، وتهذيب التهذيب ٢٣٣/١٠) .

١٦٨٨٣ - مي ٧٨/٢ . جا ص٢٤٠ حب (الإحسان) ١٦٠،١٥٩/٦ . كم ١٨٠/٢ . أحمد ٤٨٠/٣ ، ٢٨٠/٤ .

(١) كلمة : «بروع» ساقطة من (هـ) .

خز لابن خزيمة عه لأبي عوانة طح للطحاوي حب لابن حبان قط للدارقطني كم للحاكم

مثله . وعن عبدالله بن محمد الأزدي ، ثنا إسحاق بن إبراهيم ، أنا مصعب بن المقدام ، ثنا زائدة ، عن منصور ، عن إبراهيم ، عن علقمة والأسود جميعاً ، عن عبدالله ، به . وفيه : فقام فلان الأشجعي . وعن محمد بن أحمد بن أبي عون الرَّيَّاني[1] ، ثنا علي بن حجر السعدي ، ثنا علي بن مُسْهِر ، عن داود بن أبي هند ، عن الشعبي ، عن علقمة : أن قوماً أتوا عبدالله بن مسعود . . . فذكر القصة ، وقال : وكان ذلك بحضرة ناسٍ من أشجع ، فقام رجل ، يقال له : معقل بن سنان الأشجعي . . . فذكره .

كم في النكاح : أنا أحمد بن جعفر القطيعي ، ثنا عبدالله بن أحمد ، ثنا أبي ، ثنا عبدالرحمن بن مهدي ، عن سفيان ، عن فراس ، به . وعن محمد بن علي الشيباني ، ثنا أحمد بن حازم بن أبي غَرَزَة ، ثنا إسماعيل[2] بن الخليل ، ثنا علي بن مُسْهِر ، ثنا داود بن أبي هند ، به . ولم يسم منهم أحداً .

/ رواه أحمد : عن يزيد بن هارون وعبدالرحمن[3] ، كلاهما عن سفيان ، عن منصور ، عن إبراهيم ، عن علقمة ، به . وعن عبدالرحمن ، عن سفيان ، عن فراس ، عن الشعبي ، عن مسروق ، نحوه . ٥/٢٤أ

١٦٨٨٤ـ حديث : مر عليَّ رسول الله ﷺ ، وأنا أحتجم في ثمان عشرة ليلة خلت من رمضان ، فقال : «أفطر الحاجم والمحجوم» . حم عم

(١) كلمة «الريّاني» ليست في المطبوع وهي -بفتح الراء وتشديد الياء المثناة من تحتها وبعد الألف نون -هذه النسبة إلى ريّان وهي إحدى قرى نسا ، ولا يعرفها أهل نسا إلا مخففة ، وربما قالوا : الرذاني بالذال المعجمة . (اللباب ٤٧/٢ ، والأنساب ٢١٢/٦) . فما في الأصل «الربالي» بالباء الموحدة واللام فتحريف .

(٢) في المطبوع : «إبراهيم» خطأ . انظر : (التقريب) .

(٣) في المسند (٤٨٠/٣) المطبوع : «عن يزيد بن هارون وحده» .

١٦٨٨٤ - أحمد ٤٧٤/٣ ، ٤٨٠ .

أحمد : ثنا أبو الجوّاب ، ثنا عمار بن رُزَيق ، عن عطاء بن السائب ، حدثني نفر من أهل البصرة منهم الحسن ، عن معقل بن سنان الأشجعي ، به . وعن عبدالله [ابن محمد](١) بن أبي شيبة -قال عبدالله بن أحمد : وسمعته منه- عن ابن فضيل ، عن عطاء بن السائب ، نحوه . كذا قال عطاء . وقد رواه أيضاً عن الحسن ، عن معقل بن يسار المزني(٢) .

١٦٨٨٥- حديث : «ما من أحدٍ يكون على شيءٍ من أمور هذه الأمة ، قَلّتْ أم(٣) كثرت ، فلا يعدل فيهم ، إلا أكبَّه(٤) الله في النار» .

كم في الأحكام : أخبرني أبو العباس المحبوبي ، ثنا سعيد بن مسعود ، ثنا عبيدالله ابن موسى ، ثنا إسرائيل ، عن عمار(٥) الدُّهني(٦) ، عن ابنة معقل(٧) ، عن أبيها ، بهذا ، وقال : ابنة(٨) معقل هي أم معقل بنت معقل بن سنان الأشجعي ، وهذا حديث صحيح الإسناد .

---

(١) ما بين المعقوفين من المطبوع .

(٢) انظر تحفة الأشراف (٨/٤٦٢ حديث ١١٤٦٨) .

١٦٨٨٥ - كم ٤/٩٠- ٩١ .

(٣) في (هـ) : «أو» .

(٤) في المطبوع : «كبه» .

(٥) في المطبوع : «عامر» خطأ ، وعمار الدهني هو ابن معاوية ويقال : ابن أبي معاوية وقيل : غير ذلك ، البجلي الكوفي . (تهذيب التهذيب ٧/٤٠٦) .

(٦) في المطبوع زيادة : «أبيه» بين «عمار» وبين «ابنة معقل» وهي خطأ .

(٧) في المطبوع : «عن أم معقل» .

(٨) في المطبوع بدل «ابنة معقل هي» : «هذه» .

٧١٣ ● مسند مَعْقِل بن أبي مَعْقِل الأَسَدِيّ

حديثه في رابع الشاميين .

١٦٨٨٦ـ حديث : نهانا رسول الله ﷺ أن نستقبل القبلة بغائطٍ أو بولٍ .
طح حم

طح في الكراهة : ثنا فهد ، ثنا الحِمَّاني ، ثنا سليمان بن بلال ، ثنا عمرو بن يحيى ، عنه ، به . وعن يزيد بن سنان ، ثنا ابن أبي مريم ، أنا داود العطار . وعن يزيد ، ثنا أبو كامل ، ثنا عبدالعزيز بن المختار ، كلاهما عن عمرو بن يحيى ، أنا أبو زيد مولى بني ثعلبة ، عن معقل ، به .

رواه أحمد : ثنا أبو النضر ، ثنا داود -يعني العطار- به . وعن عفان ، عن وهيب ، عن عمرو بن يحيى ، به .

١٦٨٨٧ـ حديث : أرادت أمي الحج ، وكان جملها أعجف(١) ، فذكرته(٢)
حم

---

٧١٣ ● معقل بن أبي معقل ويقال : ابن أبي الهيثم الأسدي صحب النبي ﷺ ، وروى عنه ، ومات في زمن معاوية . (أسد الغابة ٣٩٨/٤ ، وتهذيب التهذيب ٢٣٥/١٠) .

١٦٨٨٦ - طح ٢٣٣/٤ . أحمد ٢١٠/٤ .

١٦٨٨٧ - أحمد ٢١٠/٤ .

ويزاد : أحمد : ٢١٠/٤ : عن عفان ، عن وُهَيْب ، عن عمرو بن يحيى ، عن أبي زيد ، عنه ، نحوه .

(١) أعجف : أي هزيل . انظر : (النهاية ١٨٦/٣) .

(٢) في المطبوع : «فذكر ذلك» .

للنبي ﷺ فقال : «اعتمري في رمضان ، فإن عمرة في رمضان كحجة» .

أحمد : ثنا يحيى بن سعيد ، عن هشام ، حدثني يحيى بن أبي كثير ، عن أبي سلمة ، عنه ، به .

خز لابن خزيمة عه لأبي عوانة طح للطحاوي حب لابن حبان قط للدارقطني كم للحاكم

٧١٤ • مسند معقل بن يسار المزني ، يُكْنى أبا علي

حديثه في أول البصريين .

١٦٨٨٨ـ حديث : «لا تقربوا هذه الشجرة [ثم تأتوا المساجد][1]» . . .
طح حم
الحديث . وفيه قصة .

طح في الكراهة : ثنا علي بن معبد ، ثنا يونس بن محمد ، ثنا الحكم بن عطية ، عن أبي الرَّباب ، عنه ، به .

رواه أحمد : ثنا محمد بن عبدالله بن الزبير ، ثنا الحكم بن عطية ، به . وعن يونس بن محمد[2] ، نحوه .

١٦٨٨٩ـ حديث : «يا ابن آدم تَفَرَّغْ لعبادتي ، أملأ قلبك غنىً . . .» الحديث .
كم
كم في الرقاق : ثنا محمد بن صالح بن هانئ ، ثنا يحيى بن محمد بن يحيى ،

---

٧١٤ • معقل بن يسار المزني ، صحابي ممن بايع تحت الشجرة ، وكنيته أبو علي على المشهور ، وهو الذي ينسب إليه نهر معقل بالبصرة ، مات بعد الستين . (التقريب) .

١٦٨٨٨ - طح ٢٣٧/٤- ٢٣٨ . أحمد ٢٦/٥ .

(١) ما بين المعقوفين من المطبوع .

(٢) في المطبوع : «يونس بن محمد ، ثنا محمد بن أبي القاسم أبو عزة الدباغ ، عن أبي الرباب» . وهو خطأ . انظر التعليق على أطراف المسند (٣٥٩/٥ تعليقة «٥» على حديث ٧٣٢٨) .

١٦٨٨٩ - كم ٣٢٦/٤ .

ثنا حفص بن عُمر الحوضي ، ثنا سلام بن أبي مطيع ، [ثنا زيد العمي](١) ثنا معاوية ابن قُرَّة ، عنه ، به . (وقال : صحيح [الإسناد](٢) ولم يخرجاه)(٣) .

١٦٨٩٠ - حديث : «العبادة في الهرج كالهجرة إليّ» . عه حب حم

عه في الفتن : ثنا الصغاني ، عن عفان وسليمان بن حرب -فرقهما- ثنا حماد بن زيد وجعفر بن سليمان ، قالا : ثنا المُعَلَّى بن زياد ، عن معاوية بن قُرَّة ، عن أبيه ، بهذا .

حب في الثاني من الأول : أنا محمد بن يحيى بن بَسَّام ، ثنا أحمد بن سنان ، ثنا يزيد بن هارون ، أنا مستلم(٤) بن سعيد ، عن منصور بن زاذان ، عن معاوية بن قُرَّة ، عنه ، بهذا .

رواه أحمد : ثنا يزيد ، به . وعن أبي كامل ، عن حماد بن زيد ، عن المعلى بن زياد ، به .

---

(١) كتب على هامش الأصل ما نصه : «سقط : ثنا زيد العمي» فهو في الحلية (٣٠٣/٢) في ترجمة : معاوية بن قرة من طريق حفص ، قال : ثنا سلام -ولم ينسبه- عن زيد العمي ، عن معاوية ، به ، وقال : إنه غريب ، تفرد به عن معاوية : زيد . وعنه سلام ، قال : ورواه عن النبي ﷺ جماعة . قلت : منهم أبو هريرة ، عند الترمذي (٥٨/٤) وابن ماجه (١٣٧٦/٢) من حديث أبي خالد الوالبي ، عنه ، وأنس عند أبي الشيخ ، وكلاهما في مسند الفردوس في : «يقول الله . . .» كما هو أول حديث الحاكم .

(٢) ما بين المعقوفين من المطبوع .

(٣) ما بين الهلالين ساقط من (هـ) .

١٦٨٩٠ - حب (الإحسان) ٥٧٧/٧ . أحمد ٢٧/٥ ، ٢٥ .

(٤) في (هـ) : «مسلم» وكذلك في الإحسان (ط الحوت) والمسند ، والصواب : «مستلم بن سعيد» كما في الإحسان (بتحقيق شعيب ٢٨٩/١٣ حديث ٥٩٥٧) وهو مترجم في تهذيب التهذيب (١٠٤/١٠) وقال : روى عن خاله منصور بن زاذان ، . . . وعنه . . . يزيد بن هارون .

٥/٢٤/ب

١٦٨٩١ـ / حديث : إنا كنا نؤمر إذا سقطت من أحدنا لقمة ، أن نميط ما بها من الأذى ، وأن نأكلها ، وفيه قصة له .
مي

مي [في] الأطعمة : أنا زكريا بن عدي ، ثنا يزيد بن زُرَيْع ، عن يونس ، عن الحسن ، عنه ، به .

١٦٨٩٢ـ حديث : «اقرأوا على موتاكم ﴿ يسٓ ﴾» .
حب كم حم

حب في النوع الثاني بعد المائة : أنا عمران بن موسى بن مجاشع ، ثنا أبو بكر بن خلاد ، ثنا يحيى القطان ، ثنا سليمان التيمي ، ثنا أبو عثمان -وليس بالنهدي- عنه ، بهذا .

كم في فضائل القرآن : ثنا أبو عبدالله محمد بن عبدالله الصفار ، ثنا الحسن بن علي بن بحر ، ثنا عارم أبو النعمان ، ثنا عبدالله بن المبارك ، عن سليمان التيمي ، به . وقال : صحيح الإسناد ، وقد أوقفه[1] يحيى بن سعيد وغيره ، عن سليمان .

رواه أحمد : عن عارم وعلي بن إسحاق وعتّاب ، ثلاثتهم ، عن ابن المبارك ، به .

١٦٨٩٣ـ حديث : «ما من عبد يسترعيه الله رعية ، يموت يوم يموت وهو غاش
مي خز عه حب حم

١٦٨٩١ - مي ٢/٢٣ . وما بين المعقوفين زيادة مني .

١٦٨٩٢ - حب (الإحسان) ٥/٣ . كم ١/٥٦٥ . أحمد ٥/٢٦ ، ٢٧ .

(١) في الأصل و(هـ) : «وقد رفعه» والمثبت من المطبوع حيث فيه : «وقد أوقفه يحيى بن سعيد وغيره ، عن سليمان التيمي» والقول فيه قول ابن المبارك ، إذ الزيادة من الثقة مقبولة . ولخصه الذهبي بقوله : «رفعه ابن المبارك ، ووقفه يحيى القطان» .

١٦٨٩٣ - مي ٢/٢٣٢ . عه ٤/٤٢١- ٤٢٣ . حب (الإحسان) ٧/١٢ . أحمد ٥/٢٥ ، ٢٧ ، ٢٥ .

ويزاد : عه فيه ٤/٤٢٢ : حدثني جعفر بن محمد الجوزي ، ثنا عبدالله بن رشيد -وكان ثقة- ثنا أبو عبيدة مجاعة بن الزبير العتكي ، عن الحسن ، عنه ، به .

لرعيته ، إلا حرم الله عليه الجنة . . .» وفيه قصة ابن زياد[١] .

مي في الرقاق : أنا أبو نعيم ، ثنا أبو الأشهب ، عن الحسن : أن عبيدالله بن زياد عاد معقل بن يسار . . . فذكره .

خز في السياسة : ثنا يحيى بن حكيم ، ثنا ابن أبي عدي ، عن عوف ، عن الحسن ، به . وعن يعقوب بن إبراهيم الدورقي ، ثنا هوذة -يعني ابن خليفة- عن عوف ، به نحوه . وعن محمد بن بشار ، ثنا معاذ بن هشام ، حدثني أبي ، عن قتادة ، عن أبي المليح : أن ابن زياد دخل على معقل بن يسار . . . فذكر معناه .

عه في الإمارة : ثنا يزيد بن سنان وعبدالرحمن بن محمد بن منصور ، قالا : ثنا معاذ بن هشام ، به . وعن الصغاني ، ثنا يحيى بن أبي بكير ، ثنا أبو الأشهب ، به . وعن يونس بن حبيب ، ثنا أبو داود ، ثنا ابن فضالة وعباد بن راشد وأبو الأشهب ، كلهم عن الحسن ، به . وعن الصغاني ، ثنا هَوْذة ، به . وعن بحر بن نصر الخولاني ، ثنا أسد بن موسى ، ثنا سوادة بن أبي الأسود ، حدثني أبي ، عن معقل ، به .

حب في التاسع والمائة من الثاني : أنا أحمد بن علي بن المثنى ، ثنا شيبان بن أبي شيبة ، ثنا أبو الأشهب جعفر بن حَيَّان ، به .

رواه أحمد : ثنا إسماعيل ، عن يونس ، عن الحسن ، به . وعن هَوْذة ، عن عوف ، عن الحسن ، نحوه . وعن يعلى بن عبيد ووكيع ، كلاهما عن إسماعيل بن أبي خالد ، عن إسماعيل الأودي ، عن ابنة معقل المزني ، عن أبيها ، بمعناه . وعن وكيع ، عن سوادة بن أبي الأسود ، عن أبيه ، عنه ، بالحديث . دون القصة .

١٦٨٩٤- حديث : حججنا مع رسول الله ﷺ ، فوجد[٢] عائشة تنزع ثيابها ، طح

(١) وهو : عبيدالله -كما في المصادر المطبوعة .

١٦٨٩٤ - طح ١٩٣/٢ .

(٢) في المطبوع : «فوجدنا» .

فقال [لها](١) «مالك؟» [قالت : أنبئت أنك قد أحللت ، وأحللت أهلك](١) الحديث ، وفيه : أحل من ليس معه هَدْيٌ .

طح في الحج : ثنا ابن مرزوق ، ثنا مكي بن إبراهيم ، ثنا عبيدالله بن أبي حميد ، عن أبي المليح ، عنه ، به .

١٦٨٩٥ـ حديث : «من قال حين يصبح : أعوذ بـ[الله](٢) السميع العليم من الشيطان الرجيم ، وثلاث آيات من آخر سورة الحشر ، وَكَّلَ الله به سبعين ألف ملك ، يصلون عليه حتى يمسي . . .» الحديث .
مي ت ابن مردويه حم

مي في فضائل القرآن : أنا محمد بن الفرج البغدادي ، ثنا محمد بن عبدالله بن الزبير ، ثنا خالد بن طهمان أبو العلاء الخفاف ، حدثني نافع بن أبي نافع ، عنه ، به .

قلت : أخرجه الترمذي : عن محمود بن غيلان ، عن أبي أحمد الزُّبَيْري -وهو محمد بن عبدالله المذكور- وقال : غريب لا نعرفه إلا من هذا الوجه . كذا قال .

وقد وجدت له شاهداً في «تفسير ابن مردويه» من حديث أنس ، ومن حديث أبي أمامة ، ولكنه أضعف من هذا .

رواه أحمد : ثنا أبو أحمد الزُّبَيْري ، به .

١٦٨٩٦ـ / حديث : «إذا اشتريت محرراً ، فلا تشترطنَّ فيه لأحد عتقاً ، فإنها عقدة من الرِّق» . ٥/٢٥أ
قط

قط في العتق : ثنا عبدالله بن محمد بن عبدالعزيز ، ثنا عبدالأعلى بن حماد ،

---

(١) ما بين المعقوفات من المطبوع .

١٦٨٩٥ - مي ٣٢٩/٢ . سنن الترمذي ٢٥٣/٤ كتاب فضائل القرآن : باب ٢٢ . أحمد ٢٦/٥ .

(٢) ما بين المعقوفين من المصادر المطبوعة .

١٦٨٩٦ - قط ١٣٠/٤ .

ط لمالك ش للشافعي حم لأحمد عم لعبدالله بن أحمد مي للدارمي جا لابن الجارود

ثنا وُهَيْب ، ثنا أبو مسعود ، عن أبي عبدالله الجسري ، عنه ، بهذا قوله .

١٦٨٩٧ـ حديث : «أعطيت سورة البقرة من الذكر الأول» .
كم

كم في التفسير ، وفضائل القرآن : أنا بكر بن محمد ، ثنا عبدالصمد بن الفضل ، ثنا مكي[1] بن إبراهيم ، ثنا عبيدالله بن أبي حميد ، عن أبي المليح ، عنه ، بهذا . وقال : صحيح الإسناد .

قلت : عبيدالله متروك[2] .

١٦٨٩٨ـ حديث : «أعطيت فاتحة الكتاب من تحت العرش ، والمُفَصَّل نافلة» .
كم

كم في فضائل القرآن : أنا بكر بن محمد ، بإسناد الذي قبله ، وقال : صحيح الإسناد .

١٦٨٩٩ـ وبه فيه : «اعملوا بالقرآن ، أحلُّوا حلاله ، وحَرِّمُوا حرامه ، واقتدوا به . . .» الحديث ، وقال : صحيح الإسناد .
كم

١٦٩٠٠ـ حديث : «من دخل في شيء من أسعار المسلمين ، ليغلي عليهم ، كان حقاً على الله أن يقذفه في معظم جهنم ، رأسه أسفله» .
كم حم

كم في البيوع : ثنا أبو بكر بن إسحاق ، أنا محمد بن يونس ، ثنا عبدالصمد بن عبدالوارث ، ثنا زيد أبو المعلى ، عن الحسن ، عنه ، بهذا . قال أبو بكر : وثنا الحسين

١٦٨٩٧ - كم ٥٦١/١ ، ٢٥٩/٢ .

(١) في (هـ) : «يحيى» وهو تصحيف من الناسخ . انظر : (التقريب وأصوله) .

(٢) انظر : (التقريب) .

١٦٨٩٨ - كم ٥٥٩/١ .

١٦٨٩٩ - كم ٥٦٨/١ .

١٦٩٠٠ - كم ١٢/٢- ١٣ . أحمد ٢٧/٥ .

ابن محمد بن زياد ، ثنا عمرو بن علي ، ثنا المعتمر بن سليمان ، سمعت زيداً ، به .

رواه أحمد : ثنا عبدالصمد[1] ، به .

١٦٩٠١ـ حديث : «من حلف على يمين ، ليقتطع بها مال رجل ، لقي الله وهو عليه غضبان» . كم حم

كم في الأيمان والنذور : ثنا أحمد بن كامل ، ثنا محمد بن سعد ، ثنا روح بن عبادة ، ثنا شعبة ، سمعت عياضاً أبا خالد ، يقول : رأيت رجلين يختصمان عند معقل بن يسار . . . فذكره . وقال : صحيح [الإسناد ، ولم يخرجاه بهذا الإسناد][2] .

رواه أحمد : ثنا محمد بن جعفر ، ثنا شعبة ، به . وعن حجاج ويحيى بن سعيد ، كلاهما عن شعبة ، به .

١٦٩٠٢ـ حديث : «تزوجوا الودود الولود ، فإني مكاثر بكم» . وفيه قصة . حب كم

حب في الثالث من الثاني : أنا أبو يعلى ، ثنا أحمد بن إبراهيم الدورقي ، ثنا يزيد ابن هارون ، أنا المستلم بن سعيد ، عن منصور بن زاذان ، عن معاوية بن قُرَّة ، عنه ، به . وفي الثالث والأربعين منه : أنا أحمد بن مكرم بن خالد البِرْتي ، ثنا علي بن المديني ، ثنا يزيد بن هارون ، به .

كم في النكاح : أنا أبو العباس محمد بن أحمد المحبوبي ، ثنا سعيد بن مسعود ، ثنا يزيد بن هارون ، به . وقال : صحيح الإسناد .

---

(١) وقع في المطبوع : «يزيد بن مرة» خطأ ، والصواب : «زيد بن مرة» وهو زيد بن أبي ليلى . انظر : (الجرح والتعديل ٥٧٣/٣) .

١٦٩٠١ - كم ٢٩٤/٤ . أحمد ٢٥/٥ .

(٢) ما بين المعقوفين من المطبوع .

١٦٩٠٢ - حب (الإحسان) ١٤٣/٦ ، ١٤٤ . كم ١٦٢/٢ .

١٦٩٠٣- حديث : كانت أخته تحت رجل فطلقها ، ثم خلا عنها[١] ، حتى انقضت عدتها ، ثم قرب يخطبها ، فحمي معقل . . . الحديث ، في نزول قوله تعالى : ﴿ وَإِذَا طَلَّقْتُمُ النِّسَاءَ فَبَلَغْنَ أَجَلَهُنَّ فَلَا تَعْضُلُوهُنَّ ﴾[٢] الآية .

طح حب قط كم خ

طح في النكاح : ثنا فهد ، ثنا محمد بن سعيد والحِمَّاني -فرقهما- كلاهما عن شريك ، عن سماك ، عن ابن أخي معقل ، عن معقل بن يسار ، به .

حب في الخامس من الثاني : أنا ابن خزيمة ، ثنا محمد بن بشار ، ثنا عبدالأعلى ، ثنا سعيد[٣] ، عن[٤] قتادة ، عن الحسن ، عنه ، به .

قط في النكاح : ثنا أبو بكر النيسابوري ، ثنا أبو الأزهر ، ثنا روح ، ثنا سعيد ، به . وعن محمد بن سليمان المالكي ، ثنا أبو موسى ، ثنا عبدالوهاب الثقفي . وعن أبي بكر النيسابوري ، ثنا أحمد بن حفص ، ثنا أبي ، ثنا إبراهيم بن طهمان ، كلاهما عن / يونس بن عبيد . وعن أبي بكر ، ثنا يزيد بن سنان ، ثنا أبو عامر العقدي . وعن محمد بن عمرو بن البختري ، ثنا يحيى بن جعفر ، ثنا أبو عامر ، ثنا عباد بن راشد ، كلاهما عن الحسن ، به . وصورة حديث عبدالوهاب الثقفي مرسل ، وفي رواية الباقين تصريح الحسن ، عن معقل .

٥/٢٥/ب

١٦٩٠٣ - طح ٣/١٠-١١ . حب (الإحسان) ٦/١٤٩ . قط ٣/٢٢٢ ، ٢٢٣ ، ٢٢٤ . كم ٢/١٧٤ ، ٢٨٠ . صحيح البخاري (فتح ٨/١٩٢ كتاب التفسير : باب ٤٠) .

(١) رسم في الأصل و(هـ) : «خدعها» والمثبت من مصادره المطبوعة .

(٢) سورة البقرة ، من الآية (٢٣٢) .

(٣) «سعيد» رسم في الأصل و(هـ) : «شعبة» والتصويب من المطبوع ، وصحيح البخاري الطلاق باب ٤٤ (٩/٤٨٢ مع الفتح) فإنه أخرجه من طريق عبدالأعلى ، حدثنا سعيد ، عن قتادة ، به . وانظر تفسير الطبري (٢/٤٨٤) .

(٤) في المطبوع : «بن» خطأ .

خز لابن خزيمة عه لأبي عوانة طح للطحاوي حب لابن حبان قط للدارقطني كم للحاكم

كم فيه : أنا الحسن بن يعقوب ، ثنا يحيى بن أبي طالب ، ثنا عبدالوهاب بن عطاء ، أخبرني سعيد[١] ، به . وعن الحسين بن علي التميمي ، ثنا أبو بكر بن إسحاق -يعني ابن خزيمة- ثنا أحمد بن حفص ، به . وقال ابن خزيمة : فيه دلالة على أن الله جعل عقد النكاح إلى الأولياء ، وقال : صحيح على شرط الشيخين [ولم يخرجه مسلم][٢]

قلت : قد أخرجه البخاري[٣] . وفي تفسير البقرة : أنا أحمد بن جعفر القطيعي ، ثنا عبدالله بن أحمد ، ثنا أبي ، أنا وكيع ، ثنا الفضل بن دَلْهم ، عن الحسن ، به .

١٦٩٠٤ - حديث : بايعنا رسول الله ﷺ يوم الحديبية ، وأنا أرفع أغصان الشجرة عن وجهه . . . الحديث .
عه حب حم عم

عه في الإمارة : ثنا أبو أمية ، ثنا يونس بن محمد وقيس بن حفص . وعن محمد ابن الليث ، ثنا عبدان المروزي . وعن جعفر بن فرقد ، ثنا عبدالله بن عمر الخطابي . وعن الصغاني ، عن يونس بن محمد . وعن عباس الدوري ، عن محمد بن بكير ، ستتهم عن يزيد بن زُرَيْع . وعن حمدان بن علي الوراق ، ثنا المُعَلَّى بن أسد ، ثنا وُهَيْب ، كلاهما عن خالد الحذاء ، عن الحكم بن الأعرج ، عنه ، به .

حب في الثالث من الخامس : أنا أبو خليفة ، ثنا مسدد ، ثنا خالد بن عبدالله الطحان ، عن خالد الحذاء ، نحوه .

---

(١) «سعيد» رسم في الأصل و(هـ) : «شعبة» والتصويب من المطبوع وتهذيب التهذيب (٦/٤٥٠) ترجمة : عبدالوهاب بن عطاء ، وانظر ما علقت به آنفاً .

(٢) ما بين المعقوفين من المطبوع .

(٣) في الأصل : «خ» بدل «البخاري» .

١٦٩٠٤ - عه ٤/٤٩١ . حب (الإحسان) ٧/٤٠-٤١ ، ١٩٠ . أحمد ٥/٢٥ .

ويزاد : حب (الإحسان) ٧/١٩٠ : أخبرنا شباب بن صالح ، ثنا وهب بن بقية ، أخبرنا خالد ، عن خالد ، عن الحكم بن الأعرج ، عنه ، به .

رواه أحمد : ثنا عبدالوهاب بن عبدالمجيد الثقفي أبو محمد ، ثنا خالد ، عن الحكم بن عبدالله الأعرج ، به .

قال عبدالله[١] : حدثني عبيدالله بن عمر القواريري ، ثنا يحيى بن يمان ، عن سفيان ، عن خالد ، عن الحكم بن عبدالله[٢] الأعرج في قوله : ﴿يَدُ ٱللَّهِ فَوْقَ أَيْدِيهِمْ﴾[٣] قال : أن لا يفروا .

١٦٩٠٥ـ حديث : أن النبي ﷺ أعطى الجدة السدس .
قط كم حم

قط في الفرائض : ثنا عبدالله بن محمد بن عبدالعزيز ، ثنا محمد بن حميد الرازي ، ثنا إبراهيم بن المختار ، عن شعبة ، عن يونس ، عن الحسن ، عنه ، بهذا .

كم فيه : أنا أبو عبدالله محمد بن يعقوب ، ثنا علي بن الحسن الهلالي ، ثنا أبو معمر ، ثنا وُهَيْب ، عن يونس ، به ، وفيه قصة له مع عمر .

رواه أحمد : ولفظه : أن عمر بن الخطاب سأل عن فريضة رسول الله ﷺ في الجد ، فقام معقل بن يسار المزني ، فقال : قضى فيه[٤] رسول الله ﷺ ، قال : ماذا؟ قال : السدس ، قال : مع من؟ قال : لا أدري ، [قال : لا دريت فما تغني إذاً][٥]؟! ثنا عبدالأعلى ، عن يونس ، به . وعن أبي قَطَن عمرو بن الهيثم ، عن يونس [يعني ابن أبي إسحاق ، عن أبيه ، عن عمرو بن ميمون][٦] بمعناه ، قال : أتى بفريضة[٧] فيها

(١) في المطبوع : «قال عبدالله ، حدثني أبي ، ثنا عبيدالله» .
(٢) «بن عبدالله» طمس في الأصل .
(٣) سورة الفتح من الآية (١٠) .
١٦٩٠٥ - قط ٩١/٤ . كم ٣٣٩/٤ . أحمد ٢٧/٥ .
(٤) في المسند : «فيها» .
(٥) ما بين المعقوفين من المسند .
(٦) ما بين المعقوفين من المطبوع .
(٧) في الأصل و(هـ) فريضة ، والمثبت من المطبوع .

جد ، فأعطاه ثلثاً ، أو سدساً ، قال : وما الفريضة؟ قال : لا أدري . قال : وما منعك أن تدري؟ .

١٦٩٠٦ حم - حديث : لم يكن شيء أحب إلى رسول الله ﷺ من الخيل ، ثم قال : «اللهم غُفْراً لا بل النساء» .

أحمد : ثنا عبدالصمد وحسن ، قالا : ثنا أبو هلال ، ثنا قتادة ، عن رجل -هو الحسن إن شاء الله- عنه ، بهذا .

١٦٩٠٧ حم - حديث : صحبت النبي ﷺ كذا وكذا .

أحمد : ثنا أبو سعيد مولى بني هاشم ، ثنا أبو يعقوب -يعني ابن[1] إسحاق بن عثمان- حدثني حمران ، أو حمدان مولى معقل بن يسار ، عنه ، بهذا .

١٦٩٠٨ حم - حديث : أن رجلاً من الأنصار تزوج امرأة ، فسقط شعرها ، فسئل النبي ﷺ عن الوصال ، فلعن الواصلة والموصولة .

أحمد : ثنا وكيع ، ثنا الفضل بن دلهم ، عن ابن سيرين ، عنه ، بهذا .

١٦٩٠٩ حم - /حديث : وضأت رسول الله[2] ﷺ [ذات يوم][3] فقال : «هل لك في فاطمة تعودها» . فقلت : نعم . . . الحديث . ٥/٢٦أ

١٦٩٠٦ - أحمد ٢٧/٥ .

١٦٩٠٧ - أحمد ٢٦/٥ .

(١) كلمة : «ابن» ساقطة من المطبوع .

١٦٩٠٨ - أحمد ٢٥/٥ .

١٦٩٠٩ - أحمد ٢٦/٥ .

(٢) «رسول الله» من (هـ) وأطراف المسند (٣٥٨/٥ ، ح ٧٣٢٥) وفي الأصل : «رسوله» . وفي المطبوع : «النبي» .

(٣) ما بين المعقوفين من المطبوع .

أحمد : ثنا أبو أحمد الزبيري ، ثنا خالد -يعني ابن طهمان[١] أبو العلاء[٢] الخفاف- حدثني نافع بن أبي نافع ، عنه ، به .

١٦٩١٠ـ وبه : «لا يلبث الجور بعدي إلا قليلاً حتى يطلع ، فكلما طلع من الجور شيء ، ذهب من العدل مثله ، حتى يولد في الجور من لا يعرف غيره . . .» الحديث .

١٦٩١١ـ حديث : أمرني النبي ﷺ أن أقضي بين قوم ، فقلت : ما أحسن أن أقضي يا رسول الله ، فقال : «الله مع القاضي ما لم يَحِفْ عمداً» .

أحمد : ثنا الحكم بن نافع[٣] أبو اليمان ، ثنا إسماعيل بن عياش ، عن أبي شيبة يحيى بن يزيد ، عن زيد بن أبي[٤] أُنَيْسة ، عن نُفَيْع بن الحارث ، عنه ، بهذا .

١٦٩١٢ـ حديث : كنا بالمدينة - وكانت كثيرة التمر - فحرم علينا رسول الله ﷺ الفَضِيخ[٥] . . . الحديث .

---

(١) في الأصل و(هـ) : بين «طهمان» وبين «أبو العلاء» زيادة «ثنا» وهي خطأ ، فإن أبا العلاء «الخفاف» هو خالد بن طهمان . انظر : (تهذيب التهذيب ٩٨/٣) .

(٢) «أبو العلاء الخفاف» ليس في المطبوع .

١٦٩١٠ - أحمد ٢٦/٥-٢٧ .

١٦٩١١ - أحمد ٢٦/٥ .

(٣) في المطبوع : بين «نافع» وبين «أبو اليمان» زيادة : «ثنا» وهي خطأ ، فإن أبا اليمان كنية الحكم . انظر : (تهذيب التهذيب ٤٤١/٢) .

(٤) كلمة : «أبي» ساقطة من المطبوع .

١٦٩١٢ - أحمد ٢٥/٥-٢٦ .

(٥) «الفضيخ» شراب يتخذ من البسر المشدوخ أي المكسور ، وقيل : شراب يتخذ من البسر من غير أن تمسه النار . (المعجم الوسيط ٦٩٩/٢ ، والنهاية ٤٥٣/٣) .

أحمد : ثنا عبدالصمد وعفان ، قالا : ثنا المثنى بن عوف ، ثنا أبو عبدالله الجسري ، قال : سألت معقل بن يسار عن الشراب؟ . . . فذكره .

١٦٩١٣ـ حديث : «البقرة سنام القرآن وذروته ، نزل مع كل آيةٍ منها ثمانون ملكاً . . .» الحديث . وفيه : «و ﴿ يسٓ ﴾ قلب القرآن» .

أحمد : ثنا عارم ، ثنا معتمر ، عن أبيه ، عن رجل ، عن أبيه ، عنه ، به .

١٦٩١٣ - أحمد ٥/٢٦ .

ط مالك ش للشافعي حم لأحمد عم لعبدالله بن أحمد مي للدارمي جا لابن الجارود

٧١٥ ● مسند معمر بن عبدالله بن نضلة العدوي

حديثه في ثاني المكيين ورابع النساء .

١٦٩١٤ـ حديث : «لا يحتكر إلا خاطئ»(١) .

حم مي حب

أحمد : ثنا يحيى بن سعيد الأموي ، ثنا يحيى بن سعيد هو الأنصاري ، عن سعيد بن المسيب ، عنه ، به . وعن عبدة بن سليمان ويزيد ، كلاهما عن محمد بن إسحاق ، عن محمد بن إبراهيم ، عن سعيد بن المسيب ، به . وعن محمد بن جعفر ، عن شعبة ، عن محمد بن إسحاق ، به .

مي في البيوع : ثنا أحمد بن خالد ، ثنا محمد بن إسحاق ، عن محمد بن إبراهيم ، به .

حب في السادس والسبعين من الثاني : أنا ثابت بن إسماعيل بن إسحاق ببغداد ، ثنا محمد بن الوليد البُسْري ، ثنا محمد بن جعفر ، ثنا شعبة ، عن محمد ابن إسحاق ، به .

---

٧١٥ ● معمر بن عبدالله بن نضلة العدوي ، أسلم قديماً وهاجر إلى الحبشة الهجرة الثانية ، وتأخرت هجرته إلى المدينة ، وقدمها مع أصحاب السفينتين من الحبشة ، وعاش عمراً طويلا . (أسد الغابة ٤/٤٠٠ ، وتهذيب التهذيب ١٠/٢٤٦) .

١٦٩١٤ - أحمد ٣/٤٥٣ ، ٤٥٤ ، ٦/٤٠٠ . مي ٢/١٦٤ . حب (الإحسان) ٧/٢٧٥ .

(١) في المطبوع : «خاط» .

١٦٩١٥ـ حديث : «الطعام بالطعام مثلاً بمثل» . وفيه قصة له مع غلامه . طح حب قط حم

طح في البيوع : ثنا يونس ، ثنا عبدالله بن وهب ، أخبرني عمرو بن الحارث ، أن أبا النضر(١) حدثه ، أن بُسْر بن سعيد حدثه ، عنه ، به .

حب في الثاني من الثاني : أنا عبدالله بن محمد بن سلم ، ثنا حرملة ، ثنا ابن وهب ، به .

قط في البيوع : ثنا أبو بكر النيسابوري ، ثنا يونس بن عبدالأعلى ، ثنا ابن وهب ، به . وعن أحمد بن محمد بن الحسن الدينوري ، ثنا إبراهيم بن الحسن الهمداني ، ثنا محمد بن إسماعيل الجعفري ، ثنا عبدالله بن سلمة بن أسلم ، عن أبيه ، أن بسر ابن سعيد حدثه ، بمعناه .

رواه أحمد : ثنا حسن ، ثنا ابن لهيعة ، ثنا أبو النضر(٢) ، به .

١٦٩١٦ـ حديث : كنت أُرَحِّلُ لرسول الله ﷺ في حجة الوداع ، فقال لي ليلة من الليالي : «يا معمر لقد وجدت الليلة في أَنْساعي(٣) اضطراباً . . .» الحديث . وفيه قصة حلقه رأس رسول الله ﷺ في منى . حم

أحمد : ثنا يعقوب ، ثنا أبي ، عن ابن إسحاق ، حدثني يزيد بن أبي حبيب المصري ، عن عبدالرحمن بن عقبة مولى معمر بن عبدالله بن نضلة ، عن معمر بن عبدالله ، به .

١٦٩١٥ - طح ٣/٤ . حب (الإحسان) ٢٣٧/٧ . قط ٢٤/٣ . أحمد ٤٠٠/٦ .

ويزاد : أحمد ٤٠١/٦ : ثنا هارون ، ثنا ابن وهب ، عن عمرو ، عن أبي النضر ، به بمعناه .

(١) في المطبوع : «أبا الزبير» وعلق عليه المحقق : وفي نسخة : «النظر» .

(٢) وفي (هـ) : «أبونضرة» وهو خطأ من الناسخ ، وهو المتقدم في الأسانيد .

١٦٩١٦ - أحمد ٤٠٠/٦ .

(٣) في (هـ) : «الساعد» والأَنْساع : جمع نِسْعة : سير مضفور ، يجعل زماماً للبعير وغيره . (النهاية ٤٨/٥) وتحرف في المسند المطبوع إلى : «اتساعي» .

ط لمالك ش للشافعي حم لأحمد عم لعبدالله بن أحمد مي للدارمي جا لابن الجارود

١٦٩١٧ـ حديث : بعثني النبي(١) ﷺ أؤذن(٢) في أيام التشريق بمنى : «لا يصومَنَّ أحدٌ ، فإنها أيام أكل وشرب» . طح

طح في الحج : ثنا ابن مرزوق ، ثنا [أبو عبدالرحمن](٣) المقرئ ، أخبرني ابن لهيعة ، عن يزيد بن أبي حبيب ، عن عبدالرحمن بن جبير ، عنه ، بهذا .

١٦٩١٧ - طح ٢/٢٤٥ .

(١) في المطبوع : «رسول الله» .

(٢) لفظ «أؤذن» مطموس في الأصل .

(٣) ما بين المعقوفين من المطبوع .

خز لابن خزيمة عه لأبي عوانة طح للطحاوي حب لابن حبان قط للدارقطني كم للحاكم

٧١٦ ● / مسند معن[١] بن يزيد السلمي

٥/٢٦/ب

حديثه في ثاني المكيين .

١٦٩١٨ـ حديث : بايعت النبي ﷺ ، أنا وأبي وجدي ، وخطب عليّ[٢] فأنكحني وخاصمت إليه ، كان أبي يزيد أخرج دنانير يتصدق بها ، فوضعها عند رجل في المسجد ، فجئت فأخذتها . . . الحديث : «لك يا يزيدُ ما نويتَ ، ولك يا معنُ ما أخذتَ» .

مي في الزكاة : أنا محمد بن يوسف ، ثنا إسرائيل ، ثنا أبو الجُوَيْرية الجَرْمي ، عنه ، به .

رواه أحمد : عن هشام بن عبدالملك وسُرَيْج بن النعمان وعفان وهشام بن سعيد[٣] ، كلهم عن أبي عوانة ، عن أبي الجُوَيْرية ، به . وعن مصعب بن المقدام ومحمد بن سابق ، كلاهما عن إسرائيل ، عن أبي الجُوَيْرية ، به ، وأتم منه .

---

٧١٦ ● معن بن يزيد بن الأخنس السلمي ، صحب النبي ﷺ هو وأبوه وجده ، وشهد مرج راهط مع الضحاك بن قيس سنة ٦٤ ، وقتل هو وأبوه في ذلك اليوم . (أسد الغابة ٤٠٢/٤ ، وتهذيب التهذيب ٢٥٣/١٠) .

(١) «معن بن يزيد السلمي» مطموس في الأصل .

١٦٩١٨ - مي ٣٢٤/١ . أحمد ٤٧٠/٣ ، ٢٥٩/٤ .

(٢) «عليّ» من المصادر المطبوعة وأطراف المسند (٣٦١/٥ حديث ٧٣٣٥) وفي الأصل و(هـ) : «إليّ» .

(٣) «سعيد» رسم في الأصل و(هـ) : «سعد» والمثبت من المسند وتهذيب التهذيب (٤١/٢) .

ط لمالك ش للشافعي حم لأحمد عم لعبدالله بن أحمد مي للدارمي جا لابن الجارود

١٦٩١٩ـ حديث : قال رسول الله ﷺ : «اجتمعوا[1] في مساجدكم ، فإذا اجتمع قوم ، فليُؤْذِنُوني» ، قال : فاجتمعنا أول الناس . . . الحديث . وفيه : «إن من البيان سحراً» . حم

أحمد : ثنا يحيى بن حماد ، ثنا أبو عوانة ، عن عاصم بن كُلَيْب ، حدثني سهيل ابن ذراع ، أنه سمع معن بن يزيد ، أو أبا معن ، به .

١٦٩٢٠ـ حديث : «لا نَفَل بعد الخمس» . وفيه : قصة له في الجرة الحمراء التي فيها الدنانير . حم طح

أحمد : ثنا عفان ، ثنا أبو عوانة ، ثنا عاصم بن كُلَيْب ، حدثني أبو الجُوَيْرية ، عنه ، به .

طح في الجهاد : ثنا أحمد بن داود[2] ، ثنا سهل بن بكار ، ثنا أبو عوانة ، عن عاصم بن كُلَيْب ، به .

١٦٩١٩ - أحمد ٣/٤٧٠ .

(١) رسم في الأصل و (هـ) : «أجمعوا» والمثبت من المسند .

١٦٩٢٠ - أحمد ٣/٤٧٠ . طح ٣/٢٤٢ .

(٢) في المطبوع «بن أبي داود» .

---

٧١٧ • مسند مُعَيْقيب ابن أبي فاطمة الدوسي

حديثه في ثالث عشر الأنصار .

١٦٩٢١ـ حديث : أن رسول الله ﷺ قيل له في المسح[1] في المسجد! قال : «إن كنت لا بد فاعلاً ، فواحدة . . .» يعني مسح الحصى .

مي جا خز حب حم عه

مي في الصلاة : أنا وهب بن جرير ، ثنا هشام ، عن يحيى بن أبي كثير ، عن أبي سلمة ، عنه ، به .

---

٧١٧ • معيقيب بن أبي فاطمة الدوسي حليف بني عبد شمس ، أسلم قديماً بمكة ، وهاجر الهجرتين ، وشهد بدراً وكان على خاتم النبي ﷺ ، واستعمله أبو بكر وعمر على بيت المال ، توفي في خلافة عثمان ، وقيل بل في خلافة علي سنة أربعين . (أسد الغابة ٤٠٢/٤ ، وتهذيب التهذيب ٢٥٤/١٠) .

١٦٩٢١ - مي ٢٦٣/١ . جا ص٨٥ . خز ٥١/٢ ، ٥٢ . حب (الإحسان) ٢٠/٤ . أحمد ٤٢٦/٣ ، ٤٢٥/٥ .

ويزاد : عه في الصلاة (١٩٠/٢) : ثنا يزيد بن سنان ، ثنا حماد بن مسعدة . وثنا ابن أبي رجاء ، ثنا وكيع . وثنا يونس بن حبيب ، ثنا أبو داود ، كلهم الثلاثة عن هشام الدستوائي . وثنا محمد بن عبدالله بن ميمون وأحمد بن محمد الثقفي ، قالا : ثنا الوليد بن مسلم ، ثنا الأوزاعي . وثنا الصغاني ، ثنا يحيى بن أبي بكير . وثنا أبو أمية ، ثنا أبو نعيم ، قالا : ثنا شيبان ، ثلاثتهم عن يحيى بن أبي كثير ، به .

(١) في المطبوع : «مسح الحصى» .

جا فيه : عن عبدالله بن هاشم ، عن يحيى -يعني ابن سعيد- عن هشام ، به .

خز فيه : عن محمد بن عبدالأعلى الصنعاني ، عن خالد -يعني ابن الحارث- وعن الدورقي ، عن ابن عُلَيَّة ، كلاهما عن هشام ، به . ليس في سماعنا .

حب فيه ، وفي الثالث والأربعين من الثاني : أنا ابن سَلْم ، ثنا عبدالرحمن بن إبراهيم ، ثنا الوليد ، عن الأوزاعي ، حدثني يحيى ، به .

رواه أحمد : ثنا يحيى بن سعيد ، ثنا هشام ، به . وعن يحيى بن أبي بكير ، عن شيبان . وعن وكيع ، عن[1] الدَّسْتَوائي ، كلاهما عن يحيى بن أبي كثير ، نحوه .

١٦٩٢٢- حديث : «ويل للأعقاب من النار» .

حم أحمد : ثنا خلف بن الوليد ، ثنا أيوب بن عُتْبة ، عن يحيى بن أبي كثير ، عن أبي سلمة ، عنه ، بهذا .

---

(١) «عن» ساقطة من (هـ) .

١٦٩٢٢ - أحمد ٣/٤٢٦ ، ٥/٤٢٥ .

خز لابن خزيمة عه لأبي عوانة طح للطحاوي حب لابن حبان قط للدارقطني كم للحاكم

٧١٨ ● مسند المغيرة بن شعبة ابن مسعود الثقفي

حديثه في أول الكوفيين .

1 ★ بكر بن عبدالله المزني ، عن المغيرة .

١٦٩٢٣ - مي جا طح قط حم حديث : أنه خطب امرأة من الأنصار ، فقال له رسول الله ﷺ : «اذهب فانظر إليها . . .» الحديث .

مي في النكاح : أنا قبيصة ، أنا سفيان ، عن عاصم الأحول ، عن بكر بن عبدالله ، به .

جا فيه : ثنا علي بن سلمة ، ثنا أبو معاوية ، عن عاصم ، به .

طح في النكاح : ثنا يزيد بن سنان ، ثنا عبدالرحمن بن مهدي ، ثنا سفيان ، عن[1] عاصم الأحول ، عنه ، به . وعن محمد بن عمرو ، ثنا أبو معاوية ، عن عاصم ، به .

---

٧١٨ ● المغيرة بن شعبة بن أبي عامر بن مسعود الثقفي أسلم عام الخندق ، وشهد الحديبية ، وكان موصوفا بالدهاء ، توفي سنة خمسين على الصحيح . (أسد الغابة ٤٠٦/٤ ، وتهذيب التهذيب ٢٦٢/١٠) .

1 ★ بكر بن عبدالله المزني أبو عبدالله البصري ، ثقة ثبت جليل ، من الثالثة ، مات سنة ست ومائة . (التقريب) .

١٦٩٢٣ - مي ٥٩/٢ . جا ص ٢٢٦-٢٢٧ . طح ١٤/٣ . قط ٢٥٢/٣ ، ٢٥٣ . أحمد ٢٤٦/٤ ، ٢٤٤- ٢٤٥ .

(١) «عن» في المطبوع : «بن» خطأ .

قط فيه : ثنا عبدالله بن محمد بن عبدالعزيز ، ثنا خلف بن هشام ، ثنا أبو شهاب ، عن عاصم ، به . وعن محمد بن مَخْلَد ، ثنا سعدان بن نصر ، ثنا أبو معاوية ، به . وعن ابن مَخْلَد ، ثنا الجرجاني ، ثنا عبدالرزاق (أنا معمر ، عن ثابت ، عن بكر بن عبدالله ، نحوه . وعن ابن مَخْلَد ، ثنا ابن زَنْجويه ، ثنا عبدالرزاق)(١) عن معمر ، عن ثابت ، عن أنس ، به . وقال : الصواب عن ثابت ، عن بكر .

رواه أحمد : ثنا أبو معاوية ، به . وعن عبدالرزاق ، عن سفيان ، عن عاصم ، به وأتم منه ، زاد فيه قصة : فأتيت امرأة من الأنصار ، فخطبتها . . . فذكر القصة .

١٦٩٢٤ـ /حديث : خصلتان(٢) لا أسأل عنهما أحداً من الناس ، رأيت رسول الله ﷺ فعلهما : صلاة الإمام خلف الرجل من رعيته . . . الحديث . وفيه : المسح على الخفين . حم ٥/٢٧أ

أحمد : ثنا محمد بن جعفر ، ثنا سعيد -هو ابن أبي عروبة- سمعت بكر بن عبدالله ، به .

2★ جُبَيْر بن حيَّة ، عن المغيرة .

١٦٩٢٥ـ حديث : إن كنا لأبعد الناس من خيرٍ ، حتى بعث الله إلينا رسولاً ، فوعدنا النصر في الدنيا ، والجنة في الآخرة . . . الحديث بطوله في غزوة(٣) حب

(١) ما بين الهلالين ساقط من(هـ) .

١٦٩٢٤ - أحمد ٤/٢٤٧ .

(٢) «خصلتان» من المطبوع . وفي الأصل و(هـ) : «صلاتان» .

2★ جبير بن حية -بمهملة وتحتانية ثقيلة- ابن مسعود الثقفي ابن أخي عروة بن مسعود ، ثقة جليل ، من الثالثة ، مات في خلافة عبدالملك بن مروان . (التقريب) .

١٦٩٢٥ - حب (الإحسان) ٧/١٢٣ .

(٣) في (هـ) : «غزاة» .

نهاوند ، وفيه : قصة عمر مع الهرمزان .

حب في الثالث من الخامس : أنا عمر بن محمد الهمداني ، ثنا محمد بن خلف العسقلاني ، ثنا آدم بن أبي إياس ، ثنا مبارك بن فضالة ، ثنا زياد بن جبير بن حَيَّة ، حدثني أبي ، به .

١٦٩٢٦ عه - حديث : «الخيل معقود في نواصيها الخير . . .» الحديث .

عه في الجهاد : ثنا يزيد بن سنان وسعيد بن مسعود ، قالا : ثنا إسماعيل بن سعيد ، سمعت أبي سعيد بن عبيدالله ، عن زياد بن جُبَيْر ، عن أبيه ، به .

١٦٩٢٧ طح - حديث : «الطفل يُصَلَّى عليه» .

طح في الجنائز : ثنا عبدالعزيز بن معاوية ، ثنا إسماعيل بن سعيد الجُبَيْري ، ثنا أبي ، عن زياد بن جُبَيْر بن حَيَّة ، عن أبيه -فيما يحسب عبدالعزيز- عن المغيرة ، بهذا . وهو طرف من الحديث الذي بعده .

١٦٩٢٨ طح حب كم حم - حديث : «الراكب في الجنازة خلف الجنازة ، والماشي حيث شاء منها[1]» .

طح في الجنائز : ثنا أبو بكرة وابن مرزوق ، قالا : ثنا عثمان بن عمر ، ثنا سعيد ابن عبيدالله ، عن زياد بن جبير[2] ، عن أبيه ، به .

حب في الأول من الرابع : أنا عبدالله بن محمد الأزدي ، ثنا إسحاق بن إبراهيم ،

١٦٩٢٦ - عه ١٧/٥ .

١٦٩٢٧ - طح ٥٠٨/١ .

١٦٩٢٨ - طح ٤٨٢/١ . حب (الإحسان) ٢٢/٥ . كم ٣٥٥/١ ، ٣٦٣ . أحمد ٢٤٧/٤ ، ٢٥٢ ، ٢٤٨ ، ٢٤٩ .

(١) في (هـ) : «فيها» .

(٢) في (هـ) : «حبيب» وهو خطأ من الناسخ .

أنا وكيع ، ثنا سعيد بن عبيدالله الثقفي ، به . وزاد : «والطفل يصلى عليه» .

كم في الجنائز : أنا أحمد بن سلمان[1] الفقيه ، ثنا الحسن بن مكرم ، ثنا عثمان ابن عمر ، ثنا سعيد بن عبيدالله الثقفي ، به . وقال : صحيح على شرط البخاري . وأعاده ، بهذا الإسناد ، إلاَّ أنه أبدل عثمان بن عمر بروح بن عبادة . قال : وأناه علي ابن حمشاذ العدل ، ثنا إبراهيم بن أبي طالب ، ثنا محمد بن بشار ، ثنا أبو همام محمد بن الزِّبرِقان ، ثنا يونس بن عبيد ، عن زياد بن جبير ، به . قال يونس : وحدثني بعض أهله أنه رفعه إلى النبي ﷺ . قال إبراهيم بن أبي طالب : مراده ببعض أهله : سعيد بن عبيدالله بن جبير بن حيَّة[2] .

رواه أحمد : ثنا عبدالواحد الحداد ، ثنا سعيد بن عبيدالله الثقفي ، به . وعن وكيع وروح ، كلاهما عن سعيد ، به . وعن هاشم بن القاسم ، عن المبارك -يعني ابن فضالة- أخبرني زياد ، نحوه . وعن إسماعيل ، عن يونس ، عن زياد ، به ، ولم يرفعه . قال يونس : وأهل زياد يعني يرفعونه[3] فأما أنا فلا أحفظه .

3★ جعفر بن خبيب بن سليمان بن سَمُرة بن جندب ، عن المغيرة .

١٦٩٢٩ قط ـ حديث : أن المغيرة بن شعبة ومصقلة بن هبيرة ، تنازعا بالكوفة . . . الحديث . موقوف .

---

(١) في المطبوع : «سليمان» خطأ ، وهو أحمد بن سلمان بن الحسن النجاد ، الفقيه الحنبلي ، ولد سنة ٢٥٣ ، ومات سنة ٣٤٨ . (تاريخ بغداد ١٨٩/٤ ، وتذكرة الحفاظ ٨٦٨/٣) .

(٢) نقل الحافظ هنا عبارة إبراهيم بن أبي طالب باختصار وبالمعنى .

(٣) لفظ المطبوع : أهل زياد يذكرون النبي ﷺ .

3★ جعفر بن خبيب بن سليمان بن سمرة بن جندب لم أجد من ترجمه . كذا عنون الحافظ رحمه الله تعالى ، ولعل صوابه : «جعفر بن سعد بن سمرة بن جندب» . انظر : (تهذيب الكمال ٤١/٥-٤٢) . وغاية ما في المطبوع : «مروان بن جعفر السَّمري حدثني أبي» . وتأمل . والله أعلم .

١٦٩٢٩ - قط ٢٤٥/٤-٢٤٦ .

قط في آخر الأحكام : ثنا أبو عبدالله بن المحرم ، ثنا محمد بن عثمان بن أبي شيبة ، ثنا محمد بن إسحاق السَّمُري[١] ، ثنا مروان بن جعفر السَّمُري[١] ، حدثني أبي ، به .

٥/٢٧/ب 4★/ حصين بن عقبة ، عن المغيرة .

١٦٩٣٠ـ حديث : رأيت رسول الله ﷺ أخذ بِحُجْزَةِ[٢] سفيان بن أبي سهل[٣] ، فقال : «يا سفيان لاَ تُسْبِل[٤] إزارك ، فإن الله لا ينظر إلى المسبلين» . حب حم

حب في العاشر من الثاني : أنا أبو يعلى ، ثنا موسى[٥] بن محمد بن حبان ، ثنا محمد بن أبي الوزير أبو المُطَرِّف ، عن شريك ، عن عبدالملك بن عمير ، عنه ، بهذا .

رواه أحمد : عن هاشم بن القاسم ويزيد ، عن شريك ، به . وعن حجاج ، عن شريك ، به ، ولم يذكر حصيناً .

---

(١) السَّمُري -بفتح السين المهملة وضم الميم وفي آخرها الراء- هذه النسبة إلى سمرة بن جندب . راجع : (الأنساب للسمعاني ٢١٩/٧) .

4★ حصين بن عقبة . وقيل ابن قبيصة الفزاري الكوفي ثقة ذكره ابن حبان في الثقات ، وقال العجلي : تابعي ، ثقة . (تهذيب التهذيب ٣٨٧/٢ . وترتيب ثقات العجلي ٣٠٥/١) .

١٦٩٣٠ - حب (الإحسان) ٣٩٨/٧ . أحمد ٢٤٦/٤ ، ٢٥٣ ، ٢٥٠ .

(٢) الحُجْزَة موضع شد الإزار ، ثم قيل للإزار حجزة للمجاورة . (النهاية ٣٤٤/١) .

(٣) في الأصل و(هـ) الرسم «سهيل» والمثبت من المصادر المطبوعة ، وأسد الغابة (٣١٩/٢) والإصابة (٥٤/٢) ترجمة : سفيان بن أبي سهل .

(٤) أي تطول ثوبك وترسله إلى الأرض إذا مشيت ، وإنما يفعل ذلك كبراً واختيالا . (النهاية ٣٣٩/٢) .

(٥) في المطبوع : «محمد بن موسى» مقلوب . راجع : (الجرح والتعديل ١٦١/٨ ، وثقات ابن حبان ١٦١/٩) .

ط لمالك ش للشافعي حم لأحمد عم لعبدالله بن أحمد مي للدارمي جا لابن الجارود

وله حديث في ترجمة : مسروق ، عن المغيرة(١) .

5★ حمزة بن المغيرة بن شعبة ، عن أبيه .

١٦٩٣١ـ حديث : أن رسول الله ﷺ أقبل ، وأقبل معه المغيرة ، حتى وجدوا الناس قد أقاموا الصلاة ؛ صلاة الفجر ، وقدموا عبدالرحمن بن عوف يصلي بهم . . . الحديث .

مي خز حب حم

مي في الصلاة : أنا عبدالله بن صالح ، حدثني الليث بن سعد ، حدثني عقيل ، عن ابن شهاب ، عن عباد بن زياد ، عن عروة وحمزة ابني المغيرة ، عن أبيهما ، به . وعن مسدد ، عن يزيد بن زُرَيْع ، عن حميد الطويل ، عن بكر بن عبدالله المزني ، عن حمزة وحده ، نحوه .

خز في الإمامة : عن محمد بن عبدالأعلى الصنعاني ، عن المعتمر ، عن حميد ، نحوه . ليس في السماع .

وحديث : حب في ترجمة : عروة بن المغيرة ، عن أبيه(٢) .

حب في الصلاة ، وفي الخامس والثلاثين من الرابع : أنا عمر بن محمد الهمداني ثنا محمد بن عبدالأعلى ، به .

رواه أحمد : ثنا محمد بن أبي عدي(٣) ، عن حميد ، به . وعن يحيى بن سعيد ،

---

(١) انظر الحديث الآتي برقم (١٦٩٧٦ ، ص٤٣٩) في هذا الجزء .

5★ حمزة بن المغيرة بن شعبة الثقفي ، ثقة ، من الثالثة . (التقريب) .

١٦٩٣١ - مي ٢٤٩/١ . خز ٨/٣ . حب (الإحسان) ٣١٧/٢ . أحمد ٢٤٨/٤ ، ٢٥٥ .

(٢) انظر الحديث الآتي برقم (١٦٩٥٤ ،ص٤٢٧) .

(٣) «أبي عدي» في الأصل و(هـ) : «أبي حميد» والتصويب من المطبوع وتهذيب التهذيب ، وهو محمد بن إبراهيم بن أبي عدي ، وقيل : إن كنية إبراهيم أبو عدي . راجع : (تهذيب التهذيب ١٢/٩) .

عن التيمي ، عن بكر ، عن الحسن ، عن ابن المغيرة ، نحوه . ولم يسمه . قال بكر : وقد سمعته من ابن المغيرة .

6★ حنظلة بن نعيم ، عن المغيرة .

١٦٩٣٢ قط - حديث : أن المغيرة بن شعبة أجّله سنة من يوم رافعته .

قط في النكاح : ثنا أبو طلحة الفزاري ، ثنا بندار ، ثنا عبدالرحمن ، ثنا حماد بن سلمة ، عن الحجاج بن أرطاة ، عن الرُّكَيْن بن الربيع ، عنه ، بهذا . قال عبدالرحمن : وكذا قال سفيان ومالك : من يوم ترافعه . وبه : عن عبدالرحمن ، عن سفيان ، عن الرُّكَيْن بن الربيع ، عن أبي النعمان ، قال : أتينا[1] المغيرة بن شعبة في العِنِّين[2] ، فقال : يؤجل سنة . وبه : عن عبدالرحمن ، عن شعبة ، عن الرُّكَيْن ، عن أبي طلق ، عن المغيرة بن شعبة ، قال : العِنِّين يؤجل سنة .

7★ زرارة بن جزي ، عن المغيرة[3] .

في الترجمة التي بعد هذه .

6★ حنظلة بن نعيم العنزي ترجمه ابن أبي حاتم في الجرح (٣/٢٤٠) وقال : روى عن عمر ، روى عنه ابنه غضبان بن حنظلة . وذكره ابن حبان في الثقات (٤/١٦٧) .

١٦٩٣٢ - قط ٣/٣٠٦ .

(١) في المطبوع : «أتيت» .

(٢) العِنِّين -كسكين- من لا يأتي النساء عجزاً ، أو لا يريدهن . (القاموس مادة عَنَن) .

7★ زرارة بن جزي ، ترجمه البخاري في تاريخه الكبير (٣/٤٣٨) ، وابن أبي حاتم (٣/٦٠٣) وسكتا عنه ، وذكره ابن حبان في الثقات (٤/٢٦٧) .

(٣) «زرارة . . . عن المغيرة» في الأصل ، و(هـ) : بعد زياد بن علاقة ، عن المغيرة ، وكتب على الهامش : يقدم . وانظر الحديث (١٦٩٣٣ ، ص٤١١) .

8★ زفر بن وَثِيمَة ، عن المغيرة .

١٦٩٣٣ـ حديث : أن رسول الله ﷺ كتب إلى الضحاك بن سفيان : أن يورث امرأة أَشْيَم الضَّبَابي من ديته . قط

قط في الفرائض : ثنا محمد بن أحمد بن الحسن ، ثنا إسحاق بن إبراهيم بن أبي حسان ، ثنا عبدالرحمن بن إبراهيم ، ثنا الوليد ، ثنا محمد بن عبدالله الشُّعَيْثي ، عنه ، بهذا . وعن محمد بن إسماعيل الفارسي ، ثنا محمد بن إبراهيم الصوري ، ثنا خالد بن عبدالرحمن ، عن الشُّعَيْثي ، به ، لكن قال : عن المغيرة : أن زرارة بن أبي جزي ، قال لعمر بن الخطاب ذلك ، قال : ورواه زهير بن أبي هنيد[1] ، عن الشُّعَيْثي[2] ، عن مكحول ، عن زرارة بن جزي ، عن المغيرة بن شعبة ، نحوه[3] .

9★/ زياد بن عِلاقَة ، عن المغيرة[4] .

8★ زفر بن وثيمة -بفتح أوله وكسر المثلثة- ابن مالك بن أوس بن الحدثان النصري الدمشقي ، مقبول من الثالثة . (التقريب) .

١٦٩٣٣ - قط ٧٦/٤ .

(١) كذا في الأصل و(هـ) : «أبي هنيد» وفي المطبوع : «هند» وفي كتب التراجم : «هنيد» بدون أبي . راجع : (التاريخ الكبير ٤٢٩/٣ ، وتهذيب التهذيب ٣٥٣/٣ والجرح ٥٩٠/٣) .

(٢) في المطبوع : «الشعبي» خطأ والصواب : «الشُّعَيْثي» -بالتصغير والمثلثة- وهو محمد بن عبدالله بن المهاجر ، روى عن مكحول الشامي ، روى عنه زهير بن الهنيد ، وأما الشعبي فهو من كبار التابعين ، يروي عن الصحابة وكبار التابعين وأكبر من مكحول طبقة . راجع : (التقريب ، وتهذيب التهذيب ٢٨٠/٩) .

(٣) في المطبوع : «فذكره» .

9★ زياد بن علاقة -بكسر المهملة وبالقاف- الثعلبي -بالمثلثة والمهملة- أبو مالك الكوفي ، ثقة رمي بالنصب ، من الثالثة ، مات سنة خمس وثلاثين ومائة وقد جاوز المائة . (التقريب) .

(٤) زياد بن علاقة في الأصل و(هـ) : قبل زرارة بن جزي ، وكتبت ملحوظة على الهامش يؤخر .

١٦٩٣٤ـ حديث : صلى بنا المغيرة بن شعبة ، فلما صلى ركعتين ، قام ولم يجلس ، فسبح به من خلفه ، فأشار إليهم أن قوموا[١] . . . الحديث .
مي طح حم

مي في الصلاة : أنا يزيد بن هارون ، عن المسعودي ، عنه ، به . قال يزيد : يصححونه .

طح فيه : ثنا حسين بن نصر وعلي بن شيبة -فرقهما- كلاهما عن يزيد بن هارون ، به . وعن أبي بكرة ، ثنا أبو داود ، ثنا المسعودي ، نحوه .

رواه أحمد : ثنا يزيد ، به .

١٦٩٣٥ـ حديث : صلى النبي ﷺ حتى انتفخت قدماه ، فقيل له : تكلفُ هذا يا رسول الله ، وقد غفر لك؟ قال : «أفلا أكون عبداً شكوراً» .
خز عه حب تمام الخلعي الثقفي ابن الجراح الخرائطي حم

خز في الصلاة : ثنا بشر بن معاذ ، ثنا أبو عوانة ، عن زياد بن علاقة ، بهذا . وعن علي بن خَشْرم وسعيد بن عبدالرحمن وعبدالجبار بن العلاء ، ثلاثتهم عن سفيان ، عن زياد ، نحوه .

/عه في البعث : عن طاهر بن الفضل البغدادي بحلب ، ثنا ابن عيينة . وعن علي بن حرب ، ثنا أبي ، ثنا ابن عيينة ، به[٢] . وعن علي بن حرب ، ثنا أبو الأشعث ، ثنا شيبان[٣] . وعن أبي عبيدة ابن أخي هناد وأبي أمية ومحمد بن حَيُّوية ، قالوا : ثنا أبو نعيم . وعن عبدالله بن أحمد بن حنبل ، ثنا أبي ، ثنا وكيع ، كلاهما عن مسعر -زاد وكيع : وسفيان- وعن يونس بن حبيب ، ثنا أبو داود ، ثنا أبو عوانة وشيبان ، أربعتهم عن زياد ، به . وعن عمار بن رجاء ، ثنا حَبّان بن هلال ، ثنا ٥/٢٨/أ

١٦٩٣٤ - مي ١/٢٩١-٢٩٢ . طح ١/٤٣٩ . أحمد ٤/٢٤٧ ، ٢٥٣ .
(١) في المطبوع : «أن يقوموا» .
١٦٩٣٥ - خز ٢/٢٠١ . حب (الإحسان) ١/٢٦٤-٢٦٥ . أحمد ٤/٢٥١ ، ٢٥٥ .
(٢) كلمة «به» ساقطة من (هـ) .
(٣) في (هـ) : «سفيان» .

أبو عوانة ، به .

حب في السابع والأربعين من الخامس : أنا الفضل بن الحباب ، ثنا إبراهيم بن بشار ، ثنا سفيان ، به .

تابعه مسعر[١] وسفيان الثوري ، عن زياد . رويناه في فوائد تمام[٢] وقيس بن الربيع ، وقال يزيد بن هارون : عن مسعر ، عن زياد بن علاقة ، عن النعمان بن بشير في «الخلعيات»[٣] وقال محمد بن بشر[٤] : عن مسعر ، عن قتادة ، عن أنس[٥] ، وهو في «فوائد الثقفي»[٦] وقال أبو قتادة الحراني : عن مسعر ، عن علي بن الأقمر ، عن أبي جُحَيْفة[٧] ، وهو في : أمالي عيسى بن علي بن الجراح ، ومكارم الأخلاق للخرائطي[٨] .

---

(١) متابعة مسعر في البخاري مع الفتح (١٤/٣) التهجد : باب قيام النبي ﷺ ، وفي الرقاق : باب الصبر عن محارم الله (٣٠٣/١١) .

(٢) في فوائد تمام بترتيب جاسم الدوسري (١٨/٢) من طريق شيبان بن عبدالرحمن عن زياد ابن علاقة ، به .

(٣) الخلعيات من أجزاء الحديث ، تخريج القاضي أبي الحسين على بن الحسن بن حسين الخلعي الموصلي المتوفي سنة ٤٤٨ هـ جمعها أحمد بن حسين الشيرازي في عشرين جزءاً . (كشف الظنون ص٧٢٢) .

(٤) في الأصل و(هـ) : «محمد بن قيس» والمثبت من مسند أبي يعلى ، والبزار ، وأوسط الطبراني كما يأتي في التخريج بعد .

(٥) رواية أنس هذه أخرجها أبو يعلى (٢٨٠/٥) والبزار : (كشف الأستار ١٢٠/٣) والطبراني في الأوسط (٥١/١١) كلهم من طريق محمد بن بشر ، عن مسعر ، به .

(٦) فوائد الثقفي ذكرها في كشف الظنون ص٥٢٢ باسم الثقفيات ، طائفة من أجزاء الحديث للحافظ أبي عبدالله الثقفي الأصبهاني المتوفى سنة ٤٨٩هـ .

(٧) رواية أبي جحيفة هذه أخرجها الطبراني في الكبير (١٣٢/٢٢) حديث رقم ٣٥٢ .

(٨) لم أجده في المنتقى من مكارم الأخلاق ، المطبوع .

خز لابن خزيمة عه لأبي عوانة طح للطحاوي حب لابن حبان قط للدارقطني كم للحاكم

قلت : وفي الباب عن أبي هريرة من رواية محمد بن عمرو ، عن أبي سلمة ، عنه(١) ، وقيل : عن محمد بن عمرو ، عن أبي سلمة ، عن عائشة(٢) . وعن أبي صالح(٣) وكليب(٤) ، عن أبي هريرة . وعن أبي النعمان ، عن عائشة(٥) . ويزيد بن قسيط ، عن عروة ، عنها(٦) . وعن عبد الحكم القرشي(٧) ، عن أنس(٨) .

رواه أحمد : ثنا سفيان ، عن زياد ، به . وعن وكيع ، عن مسعر . وعن سفيان ، كلاهما عن زياد ، به . وعن عبدالرحمن ، عن سفيان ، به .

١٦٩٣٦ـ حديث : انكسفت الشمس على عهد رسول الله ﷺ يوم مات
طح حب حم

(١) أخرجه البزار (كشف الأستار ١٢١/٣) من طريق عبدالرحمن بن محمد المحاربي ، ثنا محمد بن عمرو ،به ، وقال : لا نعلم رواه عن محمد بن عمرو ، عن أبي سلمة ، عن أبي هريرة ، إلا المحاربي .

قلت رواه أيضا الفضل بن موسى ، عن محمد بن عمرو ، به . أخرجها الترمذي في الشمائل ح٢٤٩ .

(٢) رواية محمد بن عمرو ، عن أبي سلمة ، عن عائشة ، لم أجدها .

(٣) رواية أبي صالح ، عن أبي هريرة . أخرجها الترمذي في الشمائل ح٢٥٠ ، وابن ماجه . (ح١٤٢٠)

(٤) رواية كليب عن أبي هريرة أخرجها البزار . (كشف الأستار ١٢١/٣) ولم يسق لفظه . وأخرجها النسائي (٢١٩/٣) مختصر .

(٥) رواية أبي النعمان ، عن عائشة ، لم أجد من خرجها .

(٦) أخرجه مسلم في المنافقين حديث (٨١) ٢١٧٢/٤ وأحمد (١١٥/٦) وأخرجه البخاري تفسير سورة ٤٨ باب (٢) ٥٨٤/٨ مع الفتح من طريق أبي الأسود ، سمع عروة ، به .

(٧) رواية عبدالحكم ، عن أنس . أخرجها أبو الشيخ في أخلاق النبي ﷺ ص١٨٦

(٨) «أنس» غير واضح في الأصل .

١٦٩٣٦ - طح ٣٣٠/١ . حب (الإحسان) ٢١١/٤ . أحمد ٢٤٩/٤ .

ويزاد : أحمد (٢٥٣/٤) : عن أبي النضر ، ثنا شيبان ، عن زياد بن علاقة ، عنه ، به .

إبراهيم بن رسول الله ﷺ ، فقال الناس : إنما انكسفت لموت إبراهيم . . . الحديث .

طح في الكسوف : ثنا ابن مرزوق ، ثنا أبو الوليد ، ثنا زائدة ، عنه ، به .

حب في الخامس والعشرين من الأول : أنا أبو خليفة ، ثنا أبو الوليد الطيالسي ، به .

رواه أحمد : ثنا عبدالرحمن ، ثنا زائدة ، به .

١٦٩٣٧ـ حديث : «لا تسبوا الأموات ، فتؤذوا الأحياء» .

حب حم

حب في الثالث والأربعين من الثاني : أنا عبدالله بن محمد الأزدي ، ثنا إسحاق ابن إبراهيم ، ثنا المُلاَئي وأبو داود الحَفَري[١] ، قالا : ثنا سفيان ، عنه[٢] ، به .

رواه مسعر ، عن زياد بن علاقة ، عن عمه ، عن المغيرة ، وسيأتي[٣] .

ورواه أحمد : ثنا[٤] سفيان -هو ابن عيينة- به . وعن أبي نعيم وعبدالرحمن ، كلاهما عن سفيان -هو الثوري- عن زياد[٥] ، به . أتم منه[٦] .

١٦٩٣٧ - حب (الإحسان) ١١/٥ . أحمد ٢٥٢/٤ .

(١) في (هـ) : «المقري» وفي المطبوع : «الجفري» وكلاهما خطأ والصواب الحَفَري -بفتح المهملة والفاء- وهو عمر بن سعد بن عبيد الكوفي . انظر : (تهذيب التهذيب ٤٥٢/٧ ، والتقريب) .

(٢) قوله : «عنه ، به . . . إلى . . . ثنا سفيان» ، ساقط من (هـ) .

(٣) انظر الحديث الآتي برقم (١٧٠٥١ ، ص ٤٩٨) في هذا الجزء .

(٤) في المطبوع زيادة «وكيع» بين «أحمد ، وسفيان» ، وأراه خطأ فإن أحمد يروي عن ابن عيينة بدون واسطة .

(٥) قلت في المطبوع في رواية عبدالرحمن : قال زياد سمعت رجلا عند المغيرة بن شعبة قال : قال رسول الله ﷺ . . . الحديث ، وهذا يدل على أنه ليس من مسند المغيرة .

(٦) بعده في نسختي الأصل و(هـ) خلل في الترتيب ، فقد ذكر : «زرارة بن جزي ، عن المغيرة» . . . ثم «زفر بن وثيمة ، عن المغيرة . . .» بعد «زياد بن علاقة ، مع أن موضعهما من الترتيب قبل «زياد ، عن المغيرة . . .» لذا كتب مقابل بدايتهما بهامش الأصل : يقدم ، وقد قدم .

٥/٢٨ب

10 ★ / سويد بن سرحان ، عن المغيرة .

١٦٩٣٨ـ حديث : أن رسول الله ﷺ أكل طعاماً ، ثم أقيمت الصلاة ، فقام -وكان قد توضأ قبل ذلك- فأتيته بماء ليتوضأ منه ، فانتهرني . . . الحديث . حم

أحمد : ثنا أبو الوليد وعفان ، قالا : ثنا عبيدالله بن إياد بن لقيط ، ثنا إياد ، عنه ، به .

11 ★ شقيق بن سلمة أبو وائل ، عن المغيرة .

١٦٩٣٩ـ حديث : أن رسول الله ﷺ أتى على سُبَاطة بني فلان ، ففج(١) رجليه ، وبال قائماً . خز حم

خز في الطهارة : ثنا محمد بن عبدالله المخرمي ، ثنا يونس بن محمد ، ثنا حماد ابن سلمة ، عن حماد بن أبي سليمان وعاصم بن بَهْدلة ، عنه ، به .

قلت : ورواه أحمد بن يونس(٢) ، عن أبي بكر بن عياش ، عن الأعمش وعاصم ، عن أبي وائل ، عن المغيرة(٣) . وخالفه الناس : فرووه(٤) عن الأعمش ، عن أبي وائل ،

---

10 ★ سويد بن سرحان ، يروي عن المغيرة بن شعبة روى عنه غير واحد ، سكت عنه البخاري وابن أبي حاتم ، وذكره ابن حبان في الثقات . (التاريخ الكبير ١٢٤/٤ ، والثقات ٣٢٤/٤ ، والجرح ٢٣٥/٤) .

١٦٩٣٨ - أحمد ٢٥٣/٤ . وانظر الحديث (١٦٩٦٤ ، ص٤٣٣) .

11 ★ شقيق بن سلمة أبو وائل الكوفي ، ثقة مخضرم ، مات في خلافة عمر بن عبدالعزيز وله مائة سنة . (التقريب) .

١٦٩٣٩ - خز ٣٦/١ . أحمد ٢٤٦/٤ .

(١) في المطبوع : «ففرّج» ومعناهما واحد .

(٢) ذكره ابن أبي حاتم في العلل (١٣/١) ولم أجد من خرجه .

(٣) قوله : «عن المغيرة . . . إلى . . . أبي وائل» ساقط من (هـ) .

(٤) أخرجه البخاري : الوضوء باب ٦٠ (٣٢٨/١) من طريق شعبة ، ومسلم كتاب الطهارة باب =

عن حذيفة . قال أبو حاتم : وهم فيه أبو بكر بن عياش .

رواه أحمد : ثنا عفان ، ثنا حماد بن سلمة ، به . وليس عند عاصم : فَفَجٌّ رجليه .

12 ★ عامر الشعبي ، عن المغيرة .

١٦٩٤٠ـ حديث : «أن موسى سأل ربه فقال : يا رب أخبرني بأدنى أهل الجنة منزلةً؟ ، فقال : هو عبد يأتي بعد ما يدخل أهلُ الجنة الجنةَ ، فيقال له : ادخل ، فيقول : كيف أدخل . . .» الحديث . خز حب

خز في التوحيد : ثنا محمد بن ميمون المكي ، ثنا سفيان ، قال[1] : حدثني من لم تر عيناك مثله . ثم ثنا مَرَّةً فقال : ثنا الأبرار : عبدالملك بن سعيد ومُطَرِّف بن طريف ، عن الشعبي ، به .

= المسح على الخفين حديث (٢٧٣) من طريق أبي خيثمة زهير بن معاوية ، وأبو داود (٢٧/١) من طريق شعبة وأبي عوانة ، والترمذي الطهارة باب ٩ (١١/١) من طريق وكيع ، والنسائي الطهارة باب ١٧ (١٩/١ ، ٢٥) . من طريق عيسى بن يونس ، وشعبة ، وابن ماجه (١١١/١) من طريق شريك وهشيم ووكيع ، والدارمي (١٣٦/١) من طريق جعفر بن عون ، وأحمد (٣٨٢/٥ ، ٤٠٢) من طريق هشيم ، ويحيى بن سعيد ، وأبو عوانة (١٩٨/١) من طريق وكيع ، وأبي معاوية ويحيى ابن عيسى الرملي ، وسفيان بن عيينة وأبي بدر ، والبيهقي (١٠٠/١ ، ٢٧٠) من طريق جعفر بن عون ، وشعبة ، كلهم عن الأعمش ، عن أبي وائل ، عن حذيفة ، وقد صرح الأعمش بالتحديث في رواية لأحمد ، وتابعه منصور ، عن أبي وائل ، أخرجه البخاري في الموضع السابق (٣٢٩/١) ، ومسلم في الطهارة حديث ٧٤ ، وغيرهما ، ولذا قال العلماء : حديث أبي وائل عن حذيفة أصح من حديثه عن المغيرة . انظر : (فتح الباري ٣٢٩/١ ، والسنن الكبرى للبيهقي ١٠١/١ ، وعلل ابن أبي حاتم ١٤/١) .

12 ★ عامر بن شراحيل الشعبي أبو عمرو ، ثقة مشهور فقيه فاضل ، من الثالثة ، قال مكحول : ما رأيت أفقه منه . مات بعد المائة ، وله نحو من ثمانين . (التقريب)

١٦٩٤٠ - خز «التوحيد» ص٦٩ . حب (الإحسان) ٣٣/٨ ، ٢٤٠/٩ ، ٢٥٧ .

(١) كلمة : «قال» ليست في (هـ) .

خز لابن خزيمة عه لأبي عوانة طح للطحاوي حب لابن حبان قط للدارقطني كم للحاكم

حب في الرابع من الثالث : أنا عمر بن سعيد بن سنان ، ثنا حامد بن يحيى البلخي ، ثنا سفيان ، ثنا [مطرف بن طريف وعبدالملك بن أبجر](١) شيخان صالحان . . . فذكره . وأعاده في الثامن والسبعين منه : عن عمر بن سعيد ، به . وعن علي بن عبدالحميد الغضائري بحلب -وكان عابداً فاضلاً(٢) خير(٣) الرجال- ثنا ابن أبي عمر ، ثنا سفيان ، به .

١٦٩٤١ـ حم حديث : وضأت رسول(٤) الله ﷺ في سفرٍ ، فغسل وجهه ، وذراعيه ، ومسح برأسه ، ومسح على خفيه . . . الحديث .

أحمد : ثنا عبدة بن سليمان أبو محمد الكلابي ، ثنا مجالد ، عنه ، به .

١٦٩٤٢ـ حم عم حديث : أن الشمس كسفت يوم توفي إبراهيم ابن رسول الله ، فقال رسول الله ﷺ : «إن الشمس والقمر لا ينكسفان لموت أحدٍ . . .» الحديث . وفيه : ثم مد يده كأنه يتناول شيئاً . . . الحديث . وفي أوله : قصة للمغيرة بن شعبة .

قال عبدالله : وجدت في كتاب أبي [بخط يده](٥) : حدثني عبدالمتعال بن عبدالوهاب ، ثنا يحيى بن سعيد الأموي ، ثنا المجالد ، عن عامر ، قال : كسفت الشمس ضحوة حتى اشتدت ظلمتها ، فقام المغيرة بن شعبة ، فصلى بالناس . . . فذكر قصة الصلاة ، وفيه : ثم انصرف ، فصعد المنبر ، فقال : إن الشمس كسفت يوم توفي إبراهيم . . . فذكره .

---

(١) ما بين المعقوفين من المطبوع .
(٢) كلمة : «عابدا فاضلا» ليست في المطبوع .
(٣) في المطبوع : «جد» .
١٦٩٤١ - أحمد ٤/٢٤٥ .
(٤) في المطبوع : «النبي» .
١٦٩٤٢ - المسند ٤/٢٤٥ .
(٥) ما بين المعقوفين من المطبوع .

قال عبدالله : وحدثني[1] سعيد بن يحيى بن سعيد الأموي ، حدثني أبي ، مثله .

١٦٩٤٣ ـ حديث : قضى رسول الله[ﷺ] في الهذليين : أن العقل على العصبة . . . الحديث . حم

قال عبدالله : وجدت في كتاب أبي بخط يده : ثنا أبو النضر الحارث[2] بن النعمان ، عن شيبان ، عن جابر ، عن عامر ، به .

١٦٩٤٤ ـ / حديث : أن المغيرة بن شعبة سها في السجدتين الأوليين ، فسبح به ، فاستتم قائماً . . . الحديث . طح حم ٥/١/٢٩

طح في الصلاة : ثنا أبو بكرة ، ثنا بكر بن بكار ، ثنا علي بن مالك الرُّواسي ، سمعت عامراً ، به .

رواه أحمد : ثنا عبدالرزاق ، أنا سفيان ، عن ابن أبي ليلى ، عنه ، به .

13 ★ عباد بن زياد ، عن المغيرة .

---

(١) في المطبوع : «حدثني أبي ، ثنا سعيد بن يحيى بن سعيد» .

١٦٩٤٣ - أحمد ٤/٢٤٥-٢٤٦ . وما بين المعقوفين أثبته تأدباً .

(٢) كتب على هامش الأصل و(هـ) مقابل هذا «حارثة» مع وضع حرف «خ» فوقها ، وهي إشارة إلى أن اللفظ جاء هكذا في نسخة أخرى وهو خطأ . والصواب «الحارث» كما في صلب الأصل و(هـ) وكما في المطبوع (وتهذيب التهذيب ٢/١٦٠ ، والميزان ١/٤٤٥) .

١٦٩٤٤ - طح ١/٤٣٩-٤٤٠ . أحمد ٤/٢٤٨ .

13 ★ عباد بن زياد ابن أبيه ، أخو عبيدالله ، أبو حرب ، وثقه ابن حبان ، ولاه معاوية سجستان سنة ثلاث وخمسين ، وروايته عن المغيرة مرسلة ، وإنما يروي عن عروة وحمزة ابني المغيرة ابن شعبة . (التقريب ، وتهذيب التهذيب ٥/٩٣) .

خز لابن خزيمة عه لأبي عوانة طح للطحاوي حب لابن حبان قط للدارقطني كم للحاكم

١٦٩٤٥ـ حديث : أن رسول الله ﷺ ذهب لحاجته في غزوة تبوك ، قال المغيرة : فذهبت معه بماءٍ . . . الحديث .

أحمد : قرأت على عبدالرحمن : مالك[١] ، عن ابن شهاب ، عن عباد بن زياد من ولد[٢] المغيرة بن شعبة ، عن أبيه ، به[٣] .

قال عبدالله[٤] : ثناه مصعب بن عبدالله الزبيري ، حدثني مالك ، به . قال مصعب : وأخطأ فيه مالك يعني في قوله : من ولد المغيرة ، عن أبيه ، والصواب : عباد بن زياد ، عن عروة بن المغيرة ، عن أبيه ، كما سيأتي[٥] .

14 ★ عبدالرحمن بن أبي نُعْم ، عن المغيرة .

١٦٩٤٦ـ حديث : أن رسول الله ﷺ مسح على الخفين ، فقلت : يا رسول الله نسيتَ؟ . . . الحديث .

كم في الطهارة : أنا أبو عبدالله محمد بن يعقوب ، ثنا يحيى بن محمد بن يحيى ، ثنا أحمد بن يونس ، ثنا الحسن بن صالح ، عن بكير بن عامر ، عنه ، به . وقال : إسناده صحيح .

١٦٩٤٥ - أحمد ٢٤٧/٤ .

(١) «مالك» محله بياض في (هـ) .

(٢) «ولد» ساقط من (هـ) .

(٣) «به» ساقط من (هـ) .

(٤) في المسند : «قال عبدالله : حدثني أبي» .

(٥) انظر حديث رقم (١٦٩٥٢ ، ص٤٢٦) في هذا الجزء .

14 ★ عبدالرحمن بن أبي نعم -بضم النون وسكون المهملة- البجلي ، أبو الحكم الكوفي العابد ، صدوق عابد ، من الثالثة ، مات قبل المائة . (التقريب) .

١٦٩٤٦ - كم ١٧٠/١ . أحمد ٢٤٦/٤ ، ٢٥٣ .

رواه أحمد : عن محمد بن عبيد ووكيع ، عن بكير بن عامر ، به .

15 ★ عبدالملك بن عمير[عن المغيرة] .

في ترجمة : حصين بن عقبة(١) .

16 ★ عبيدالله بن سعيد الأعور الثقفي(٢) ، عن المغيرة .

١٦٩٤٧ـ حديث : أن النبي ﷺ كان يصلي على الحصير ، والفروة المدبوغة .
خز حب كم

خز في الصلاة : ثنا محمد بن بشار بندار وبشر بن آدم ، قالا : ثنا أبو أحمد الزبيري ، ثنا يونس بن الحارث ، عن أبي عون ، عن أبيه ، به . قال ابن خزيمة : أبو عون هذا ، هو محمد بن عبيدالله الثقفي .

حب فيه : أنا ابن خزيمة ، به .

كم فيه : أنا مكرم بن أحمد القاضي ، ثنا يحيى بن جعفر بن الزِّبرقان ، ثنا أبو أحمد الزبيري ، به(٣) .

---

15 ★ عبدالملك بن عمير بن سويد اللخمي الكوفي ، ثقة فقيه ، تغيَّر حفظه وربما دلس ، من الثالثة ، مات سنة ١٣٦ ، وله مائة وثلاث سنين . (التقريب) .

(١) انظر الحديث السابق برقم (١٦٩٣٠ ، ص٤٠٨) في هذا الجزء .

16 ★ عبيد الله بن سعيد الأعور الثقفي الكوفي ، قال أبو حاتم : مجهول ، وذكره ابن حبان في الثقات في أتباع التابعين ، وقال : يروي المقاطيع ، فعلى هذا فحديثه عن المغيرة مرسل . (تهذيب التهذيب ، والثقات ١٤٦/٧ ، والجرح ٣١٦/٥) .

(٢) رسم في الأصل و(هـ) : «النخعي» والتصويب من المطبوع ، وترجمته في : (تهذيب التهذيب ١٨/٧ ، وثقات ابن حبان ١٤٦/٧ ، والجرح ٣١٦/٥) .

١٦٩٤٧ـ خز ١٠٣/٢-١٠٤ . كم ٢٥٩/١ .

(٣) وقال : هذا حديث صحيح على شرط الشيخين ولم يخرجاه بذكر الفروة ، إنما أخرجه مسلم من حديث أبي سعيد في الصلاة على الحصير .

خز لابن خزيمة عه لأبي عوانة طح للطحاوي حب لابن حبان قط للدارقطني كم للحاكم

17 ★ عبيد بن نَضْلة(١) ، عن المغيرة .

١٦٩٤٨ـ حديث : أن امرأتين كانتا تحت رجل ، فتغايرتا ، فضربت إحداهما الأخرى بعمود ، فقتلتها . . . الحديث .

مي جا عه طح حب قط خم

مي في الديات : أنا أبو الوليد ، ثنا شعبة ، عن منصور ، عن إبراهيم ، عنه ، به .

جا(٢) فيه : ثنا محمد بن يحيى ، ثنا وهب(٣) بن جرير ، ثنا شعبة ، به .

عه في الحدود : ثنا أبو جعفر بن المنادي ، ثنا وهب بن جرير . وثنا يونس بن حبيب ، ثنا أبو داود . وعن أبي أمية ، ثنا أبو النضر ، ثلاثتهم عن شعبة . وعن علي ابن حرب ، ثنا زيد بن الحباب . وعن الغزي ، ثنا الفريابي ، قالا : ثنا سفيان . وعن عبدالله بن محمد بن شاكر العنبري ، ثنا يحيى بن آدم ، ثنا مفضل بن مهلهل . وعن أبي داود السجزي ، ثنا عثمان بن أبي شيبة ، ثنا جرير ، ثلاثتهم عن منصور ، به . وعن ابن أبي حرب الصفار ، ثنا يحيى بن أبي بكير ، ثنا شعبة ، عن مغيرة ، عن إبراهيم ، به . وقال : غريب من حديث شعبة ، عن مغيرة ، عن إبراهيم ، لم نكتبه إلا عنه .

طح في الجنايات : عن حسين بن نصر ، عن الفريابي ، به . وعن محمد بن خزيمة ، عن عبدالله بن رجاء ، عن زائدة ، عن منصور ، به . وعن حسين بن نصر ،

---

17 ★ عبيد بن نضلة -بفتح النون وسكون المعجمة- وقد قيل عبيد بن نضيلة- الخزاعي ، أبو معاوية الكوفي ، ثقة من الثالثة ، ووهم من ذكر أن له صحبة ، مات في ولاية بشر على العراق سنة أربع وسبعين . (التقريب ، وتهذيب التهذيب ٧٥/٧ ، والثقات ١٣٨/٥ ، والجرح ٣/٦) .

(١) في الأصل : «نضيلة» وفي(هـ) : «نضلة» وكلاهما صحيح كما تقدم في ترجمته .

١٦٩٤٨ـ مي ١١٧/٢ . جا ص٢٦٤ . طح ١٨٨/٣ ، ٢٠٥ . حب (الإحسان) ٦٠٣/٧ . قط ١٩٧/٣ ، ١٩٨ . أحمد ٢٤٦/٤ ، ٢٤٥ ، ٢٤٩ ، ٢٤٦ .

(٢) في (هـ) : «خز» بدل : «جا» وهو خطأ .

(٣) في (هـ) : «وهيب» وهو خطأ من الناسخ .

عن عبدالرحمن بن زياد ، عن شعبة ، عن منصور ، به .

حب في السادس والثلاثين من الخامس : أنا عمر بن محمد الهمداني ، ثنا محمد بن بشار ، ثنا محمد بن جعفر ، ثنا شعبة ، به .

قط في الديات : ثنا أبو محمد بن صاعد وأحمد بن الحسين بن الجنيد ، قالا : ثنا يوسف بن موسى القطان ، ثنا جرير بن عبدالحميد ، عن منصور ، به . وعن ابن صاعد ، عن بندار ، به . وعن ابن صاعد ، عن يعقوب الدورقي ، ثنا عبدالرحمن بن مهدي ، ثنا سفيان ، عن منصور ، به .

/ رواه أحمد[1] : عن أبي سعيد ، عن زائدة . وعن عبدالرحمن وزيد بن الحباب ، عن سفيان . وعن عفان ، عن شعبة[2] ، ثلاثتهم عن منصور ، عن إبراهيم ، عنه ، به . ٥/٢٩/ب

18 ★ عروة بن الزبير بن العوام ، عن المغيرة .

١٦٩٤٩ـ حديث : رأيت رسول الله ﷺ مسح على ظهور الخفين . جا قط حم

جا في الطهارة : ثنا محمد بن يحيى ، ثنا سليمان بن داود الهاشمي ، أنا ابن أبي الزناد ، عن أبيه ، عنه ، به .

قط في المسح : ثنا أبو بكر النيسابوري ، ثنا أحمد بن منصور ومحمد بن أحمد بن الجنيد ، ثنا سليمان بن داود الهاشمي ، به .

رواه أحمد : ثنا إبراهيم بن أبي العباس ، ثنا عبدالرحمن بن أبي الزناد ، به . قال أحمد : وثناه سُرَيْج والهاشمي أيضاً -يعني : سليمان بن داود- أي عن ابن أبي

---

(١) «أحمد» تكرر في الأصل .

(٢) في (هـ) : «سعيد» وهو خطأ من الناسخ .

18 ★ عروة بن الزبير بن العوام الأسدي أبو عبدالله المدني ، ثقة فقيه مشهور ، من الثانية ، مات سنة أربع وتسعين على الصحيح ومولده في أوائل خلافة عمر الفاروق . (التقريب) .

١٦٩٤٩ـ جا ص٣٨ . قط ١/١٩٥ . أحمد ٤/٢٤٦ ، ٢٥٤ .

الزناد ، به .

١٦٩٥٠ـ حديث : أنه صحب قوماً من المشركين ، فوجد منهم غفلة ، فقتلهم وأخذ أموالهم ، فجاء بها النبي ﷺ ، فأبى رسول الله ﷺ أن يقبلها . حم

أحمد : ثنا أبو معاوية ، ثنا هشام بن[1] عروة ، عن أبيه ، بهذا .

19 ★ عروة بن المغيرة بن شعبة ، عن أبيه .

١٦٩٥١ـ حديث : أن النبي ﷺ مسح على الخفين ومقدم رأسه ، وعلى عمامته ، وفيه قصة . وحديث الدارمي أتمها . مي خز جا طح حب قط حم

مي في الطهارة : أنا أبو نعيم ، ثنا زكريا ، عن عامر ، عنه ، به .

خز فيه : عن أبي الأزهر حوثرة بن محمد البصري والقاسم بن بشر بن معروف ، كلاهما عن سفيان بن عيينة ، عن حصين[2] ، عن الشعبي ، عنه ، به . ليس في سماعنا .

جا فيه : ثنا عبدالرحمن بن بشر ، ثنا يحيى -يعني ابن سعيد- عن التيمي ، عن بكر بن عبدالله المزني ، عن الحسن ، عن ابن المغيرة بن شعبة ، عن أبيه -قال بكر :

١٦٩٥٠ - أحمد ٢٤٦/٤ .

(١) كلمة «بن» : في المطبوع «عن» خطأ واضح .

19 ★ عروة بن المغيرة بن شعبة الثقفي أبو يعفور -بفتح التحتانية وسكون المهملة وضم الفاء- الكوفي ، ثقة ، من الثالثة ، مات بعد التسعين . (التقريب) .

١٦٩٥١ - مي ١٤٦/١ . خز ٩٦/١ . جا ص٣٧ . طح ٣١/١ ، ٨٣ . حب (الإحسان) ٣١٠/٢ ، ٣١٦ . قط ١٩٢/١ ، ١٩٤ ، ١٩٧ . أحمد ٢٥١/٤ ، ٢٤٩ ، ٢٥١ .

ويزاد : أحمد (٢٥٥/٤) : عن يحيى بن سعيد ، عن زكريا بن أبي زائدة ، عن الشعبي ، عنه ، به .

(٢) قلت في المطبوع : في رواية القاسم : «ابن عيينة ، عن زكريا وحصين ويونس ، عن الشعبي» .

وقد سمعناه من ابن المغيرة ، عن أبيه- به .

طح فيه : ثنا حسين بن نصر ، ثنا يزيد بن هارون ، أنا ابن عون ، عن عامر -هو الشعبي- عن ابن المغيرة ، به . ولم يسمه . وعن ابن مرزوق ، ثنا مكي بن إبراهيم ، ثنا داود بن يزيد ، عن عامر -هو الشعبي- عن عروة بن المغيرة ، به ، وفيه التوقيت .

حب في الثامن والعشرين من الرابع : أنا عمر بن محمد الهمداني ، ثنا عبدالجبار ابن العلاء ، ثنا سفيان[1] ، عن يونس بن أبي إسحاق وزكريا ، عن الشعبي ، به . وفي الخامس والثلاثين منه : أنا أبو خليفة ، ثنا مسدد بن مسرهد ، ثنا يحيى القطان ، به .

قط في المسح على الخفين : ثنا علي بن عبدالله بن مبشر ، ثنا أحمد بن المقدام ، ثنا المعتمر ، عن أبيه ، حدثني بكر بن عبدالله المزني ، عن ابن المغيرة ، به . وبه : عن بكر ، عن الحسن ، عن ابن المغيرة ، مثله . وعن محمد بن منصور بن أبي الجهم ، عن نصر بن علي ، عن المعتمر[2] ، نحو الأول . وعن أبي بكر النيسابوري ، عن عبدالرحمن بن بشر بن الحكم ، به . وعن الحسين بن إسماعيل ، عن محمد بن الوليد القرشي[3] ، عن سفيان بن عيينة ، به . وعن الحسين بن إسماعيل ، عن علي ابن شعيب وسعدان بن نصر ومحمد بن سعيد العطار ، عن سفيان بن عيينة ، قال : وزاد حصين : عن الشعبي ، عن عروة بن المغيرة ، عن أبيه ، قال : قلت : يا رسول الله أتمسح على خفيك؟ قال : «إني أدخلتهما وهما طاهرتان» . وعن أبي بكر النيسابوري ، عن محمد بن أحمد بن الجنيد ، عن الحميدي ، عن سفيان ، عن زكريا بن أبي زائدة وحصين بن عبدالرحمن ويونس بن أبي إسحاق ، عن الشعبي ،

---

(١) «ثنا سفيان» . . . إلى . . . «عن الشعبي» ساقط من المطبوع من الإحسان تحقيق (الحوت) وهو موجود في الطبعة التي حققها الشيخ شعيب الأرناؤوط (١٥٥/٤ حديث ١٣٢٦) .

(٢) «المعتمر» رسم في (هـ) : «المغير» .

(٣) في المطبوع : «البُسري» -بضم الموحدة وسكون المهملة- ولا منافاة بينهما فإنه ينسب بالقرشي ، وبالبسري . (التقريب) .

بسنده ، قلت : يا رسول الله ، أيمسح أحدنا على خفيه؟ فقال : «نعم إذا أدخلهما وهما طاهرتان» .

٥/٣٠أ رواه أحمد : /ولفظه أنه غزا مع رسول الله ﷺ غزوة تبوك ، قال مغيرة : فتبرز رسول الله ﷺ قِبَل الغائط ، فحملت معه إداوة . . . الحديث بتمامه : عن عبدالرزاق ومحمد بن بكر ، كلاهما عن ابن جريج . وعن سعد ويعقوب ابني إبراهيم بن سعد ، عن إبراهيم بن سعد ، عن صالح ، كلاهما عن ابن شهاب ، عن عباد بن زياد -قال سعد : ابن أبي سفيان- عن عروة بن المغيرة ، به . وعن يزيد بن هارون ، عن ابن عون ، عن الشعبي ، عن عروة بن المغيرة ، بتمامه ، بمعناه . وعن إسحاق بن يوسف ، عن زكريا بن أبي زائدة ، عن الشعبي ، به . وليس فيه قصة عبدالرحمن بن عوف . وعن وكيع ، عن يونس بن أبي إسحاق ، عن الشعبي ، ببعضه : لبس جبة ضيقة الكمين ، حَسْب .

١٦٩٥٢ـ حديث : سكبت على رسول الله ﷺ حين توضأ في غزوة تبوك ، فمسح على الخفين . . . وحديث حرملة أتم . خز حب حم

خز في الطهارة : ثنا يونس بن عبدالأعلى ، أنا ابن وهب ، أخبرني عمرو بن الحارث ، أن ابن شهاب أخبره ، عن عباد بن زياد(١) ، عنه ، به .

حب في الصلاة : أنا محمد بن الحسن بن قتيبة ، ثنا حرملة ، ثنا ابن وهب ، به .

١٦٩٥٣ـ حديث : «لم يمتْ نبيٌّ حتى يَؤُمَّه رجلٌ من قومه» . قط كم

١٦٩٥٢ـ خز ١/١٠٢ . وهو طرف من الحديث السابق . وانظر الحديث (١٦٩٤٥)

ويزاد : أحمد ٤/٢٥٤ : ثنا هاشم بن القاسم ، ثنا عبدالعزيز -يعني ابن أبي سلمة- ثنا سعد ابن إبراهيم ، عن نافع بن جبير ، عنه بنحوه .

(١) في المطبوع : «زيد» خطأ ، «وعباد بن زياد» هو ابن أبيه أخو عبيدالله بن زياد روى عن عروة وحمزة ابني المغيرة بن شعبة ، وعنه الزهري ، ومكحول . (تهذيب التهذيب ٥/٩٣) .

١٦٩٥٣ - قط ١/٢٨٢ . كم ١/٢٤٣-٢٤٤ .

قط في الصلاة : ثنا محمد بن إسماعيل الفارسي ، ثنا عثمان بن خُرَّزاذ(١) ، ثنا عبدالله بن أبي أمية ، ثنا فليح بن سليمان ، عن إسماعيل بن محمد بن سعد بن أبي وقاص ، عن عروة بن المغيرة ، به .

كم فيه : ثنا عبدالله بن الحسين ، ثنا الحارث [بن محمد](٢) بن أبي أسامة ، ثنا عبدالله بن عمرو(٣) بن أبي أمية ، به . وقال : صحيح على شرط الشيخين ولم يخرجاه .

١٦٩٥٤ـ حديث : في صلاة النبي ﷺ خلف عبدالرحمن بن عوف .
خز حب

في ترجمة : حمزة بن المغيرة ، عن أبيه(٤) .

خز في الإمامة : ثنا محمد بن رافع ، ثنا عبدالرزاق ، أخبرني ابن جريج ، حدثني ابن شهاب ، عن عباد بن زياد ، أن عروة بن المغيرة أخبره ، أن المغيرة أخبره ، به . وعن أحمد(٥) بن عبدالرحمن بن وهب ، عن عمه ، عن يونس ، عن الزهري ، نحوه . حديث محمد بن رافع ليس في سماعنا .

حب في الثامن والسبعين من الأول : أنا أحمد بن علي بن المثنى ، ثنا عقبة بن مكرم ، ثنا يونس بن بكير ، عن جعفر بن بُرْقان ، عن الزهري ، عن حمزة وعروة ابني

---

(١) خُرزاذ -بضم المعجمة وتشديد الراء بعدها زاي- (التقريب) .

(٢) ما بين المعقوفين من المطبوع .

(٣) في المطبوع : «عمر» وهو خطأ ، فلم أجد في هذه الطبقة للرواة من يسمى عبدالله بن عمر ابن أبي أمية ، وعبدالله بن عمرو بن أبي أمية ترجمه ابن أبي حاتم في الجرح والتعديل (٥/١٢٠) وقال : سألت أبي عنه ، فقال : هذا شيخ أدركته بالبصرة ، خرج إلى الكوفة في بدو قدومنا البصرة ، فلم نكتب عنه ، ولا أخبر أمره .

١٦٩٥٤ - خز ٣/٩-١٠ . حب(الإحسان) ٣/٣٢٠ ، ٣٢١ .

(٤) انظر الحديث السابق برقم (١٦٩٣١ ، ص٤٠٩) .

(٥) رواية أحمد بن عبدالرحمن لم أجدها في المطبوع في مظانها .

المغيرة بن شعبة ، عن أبيهما ، به . وفي الرابع من الخامس : أنا محمد بن الحسن بن قتيبة ، ثنا حرملة بن يحيى ، ثنا ابن وهب ، به .

١٦٩٥٥ـ حديث : «من باع الخمر فَلْيُشَقِّص[1] الخنازير» .

مي حم

مي في الأشربة : أنا سهل بن حماد ، ثنا طعمة ، عن عمرو بن بيان التغلبي ، عنه ، به . قال أبو محمد : إنما هو عمر[2] بن بيان .

رواه أحمد : ثنا وكيع ، ثنا طعمة بن عمرو الجعفري ، به .

20★ عَقَّار بن المغيرة بن شعبة ، عن أبيه .

١٦٩٥٦ـ حديث : أنشد[3] عمر الناس : أَسمَع من النبي ﷺ أحد منكم في الجنين؟ فقام المغيرة ، فقال : قضى فيه عبداً أو أمة ، فنشد الناسَ أيضاً؟ فقام المقضي له ، فقال كذلك ، فنشد الناس أيضاً؟ فقام المقضي عليه ، فقال كذلك . . . الحديث .

مي

مي في العلم : أنا محمد بن حميد ، ثنا هارون بن المغيرة ، عن عنبسة بن سعيد ،

١٦٩٥٥ - مي ٢/٤٠ . أحمد ٤/٢٥٣ .

(١) فليشقّص الخنازير : أي : فليقطعها قطعاً ، ويفصلها أعضاء كما تفصل الشاة إذا بيع لحمها . المعنى : من استحل بيع الخمر فليستحل بيع الخنزير فإنهما في التحريم سواء . (النهاية ٢/٤٩٠) .

(٢) في المطبوع : «عمرو» وهو خطأ بين ، قال في التقريب : عمر بن بيان التغلبي الكوفي ، مقبول ، من السادسة .

20★ عقار -بفتح أوله وتشديد القاف وآخره راء- ابن المغيرة بن شعبة الثقفي الكوفي ، صدوق من الثالثة . (التقريب) .

١٦٩٥٦ - مي ١/١٢٣ .

(٣) في المطبوع : «تشد» .

عن خالد بن زيد[١] الأنصاري ، عنه ، به .

٥/٣٠/ب

١٦٩٥٧ـ / حديث : «من اكتوى أو استرقى ، فقد برئ من التوكّل» .
حب كم حم

حب في السابع والمائة من الثاني : أنا عمران بن موسى بن مجاشع ، ثنا أبو بكر ابن خلاد ، ثنا عبدالرحمن بن مهدي ، ثنا سفيان ، عن منصور ، عن مجاهد ، عنه ، بهذا .

كم في الرقى : ثنا أبو بكر بن إسحاق[٢] وعلي بن حمشاذ ، عن بشر بن موسى ، ثنا الحميدي ، ثنا سفيان ، ثنا ابن أبي نَجِيح ، عن مجاهد ، نحوه . وقال : صحيح .

رواه أحمد : ثنا سفيان ، به . وعن إسماعيل ، عن ليث ، عن مجاهد ، نحوه . وعن محمد[٣] بن جعفر وحجاج ، كلاهما عن شعبة . وعن عبدالرحمن ، عن سفيان ، كلاهما عن منصور ، عن مجاهد ، به .

21★ علقمة بن وائل ، عن المغيرة .

١٦٩٥٨ـ حديث : بعثني رسول الله ﷺ إلى نجران[٤] ، فقال لي أهل نجران[٤] : ألستم تقرؤون هذه الآية؟ ﴿يَٰٓأُخْتَ هَٰرُونَ . . . ﴾[٥] . . . الحديث «إنهم كانوا
عه حب حم

(١) في الأصل و(هـ) : «يزيد» وهو خطأ ، والتصويب من المطبوع ، وترجمته في (التاريخ الكبير ١٤٩/٣ ، والجرح والتعديل ٣٣١/٣) .

١٦٩٥٧ - حب (الإحسان) ٦٢٩/٧ . كم ٤١٥/٤ . أحمد ٢٥١/٤ ، ٢٤٩ ، ٢٥٣ .

(٢) كلمة : «إسحاق» في الأصل غير واضحة .

(٣) قوله : «وعن محمد . . . إلى . . . عن مجاهد ، به» ساقط من (هـ) .

21★ علقمة بن وائل بن حجر الحضرمي الكندي الكوفي ، صدوق ، ذكره ابن حبان في الثقات ، وقال ابن سعد ، ثقة قليل الحديث ، وروايته عن أبيه مرسلة . (تهذيب التهذيب ٢٨٠/٧) .

١٦٩٥٨ - حب (الإحسان) ٤٩/٨ . أحمد ٢٥٢/٤ .

(٤) في المطبوع : «بحران» خطأ مطبعي في الموضعين .

(٥) سورة مريم ، من الآية (٢٨) .

يُسَمّون بالأنبياء والصالحين قبلهم» .

عه في الأسامي : عن سعيد بن مسعود والصغاني وأبي أمية ، قالوا : ثنا زكريا بن عدي . وثنا هلال بن العلاء ، ثنا ابن أبي شيبة . وثنا هشام بن علي ، ثنا عمران بن ميسرة .

حب في السادس من الثالث : أنا الحسين[1] بن عبدالله القطان ، ثنا نوح بن حبيب ، كلهم عن عبدالله بن إدريس ، عن أبيه ، عن سماك بن حرب ، عنه ، به .

رواه أحمد : ثنا عبدالله بن إدريس ، به .

22★ علي بن ربيعة الأسدي ، عن المغيرة .

١٦٩٥٩- حديث : «إنّ كذباً عليّ ليس ككذبٍ على أحدٍ . . .» الحديث ، وفيه : «من يُنَحْ عليه عُذِّب» . طح حم

طح في الكراهة : ثنا علي بن معبد ، ثنا يزيد بن هارون ، أنا سعيد بن عبيد أبو الهذيل الطائي ، عنه ، به .

رواه أحمد : عن قرّان بن تمام ويحيى بن سعيد ، عن سعيد بن عبيد . وعن وكيع ، عن سعيد ومحمد بن قيس الأسدي ، كلاهما عنه ، به .

23★ عمرو بن عبدالله أبو إسحاق السَّبِيْعي ، عن المغيرة .

---

(١) كلمة : «أنا الحسين» تكررت في (هـ) .

22★ علي بن ربيعة بن نضلة الوالبي الأسدي أبو المغيرة الكوفي ، تابعي ثقة ، وثقه النسائي ، والعجلي ، وابن سعد وابن نمير وغيرهم . (تهذيب التهذيب ٧/٣٢٠) .

١٦٩٥٩ - طح ٤/٢٩٥ . أحمد ٤/٢٤٥ ، ٢٥٢ ، ٢٥٥

23★ عمرو بن عبدالله أبو إسحاق السبيعي -بفتح المهملة وكسر الموحدة- الهمداني ، مكثر ، ثقة عابد ، من الثالثة ، اختلط بأخرة ، مات سنة تسع وعشرين ومائة ، وقيل قبل ذلك . (التقريب) .

١٦٩٦٠ـ حديث : انكسفت الشمس ، فصلى المغيرة بن شعبة بالناس ركعتين ، وأربع سجدات . موقوف . طح

طح في الكسوف : ثنا سليمان بن شعيب ، ثنا عبدالرحمن بن زياد . وثنا أبو بكرة ، ثنا أبو داود ، قالا : ثنا زهير ، عنه ، به .

24★ عمرو بن وهب الثقفي ، عن المغيرة .

١٦٩٦١ـ حديث : أن النبي ﷺ توضأ ، فمسح برأسه ، وعلى عمامته وخفيه . وحديث يونس مطول . خز طح حب قط

خز في الإمامة : عن الدورقي وأبي بشر الواسطي ، كلاهما عن هُشَيْم ، عن يونس ، عن ابن سيرين ، عنه ، به .

طح في الطهارة : ثنا ربيع المؤذن ، ثنا يحيى بن حسان ، ثنا حماد بن زيد ، عن أيوب ، عن ابن سيرين ، به . وعن حسين بن نصر ، سمعت يزيد بن هارون ، أنا ابن عون ، عن ابن سيرين ، به .

حب في الخامس والثلاثين من الرابع : أنا إسحاق بن إبراهيم بن إسماعيل ببست ، ثنا عبدالوارث بن عبيدالله[1] ، عن عبدالله -هوابن المبارك- أنا عوف و[2]

١٦٩٦٠ - طح ٣٣٠/١ .

24★ عمرو بن وهب الثقفي ، ثقة ، وثقه النسائي والعجلي وابن سعد وابن حبان . (تهذيب التهذيب ١١٧/٢) .

١٦٩٦١ - خز ٧٢/٣ . طح ٣٠/١ ، ٣١ . حب (الإحسان) ٣١٥/٢ . قط ١٩٢/١ .

(١) في (هـ) : «عبدالله» وهو خطأ من الناسخ ، وهو : عبدالوارث بن عبيدالله العَنَكيّ . انظر : (التقريب وأصوله) .

(٢) في المطبوع : «عن» بدل «و» وهو خطأ . وجاءت على الصواب في الطبعة التي حققها الأرنؤوط (١٧١/٤-١٧٢ حديث ١٣٤٢) . وأخرجه أيضاً الطبراني في الكبير (٤٢٨/٢٠) من طريق ابن المبارك ، عن عوف وهشام ، به .

خز لابن خزيمة عه لأبي عوانة طح للطحاوي حب لابن حبان قط للدارقطني كم للحاكم

هشام ، عن محمد ، بالذي هنا .

قط في التيمم : ثنا أبو بكر النيسابوري ، ثنا الربيع بن سليمان ، أنا الشافعي ، ثنا يحيى بن حسان ، عن حماد بن زيد وابن عُلَيَّة ، عن أيوب ، عن ابن سيرين ،به .

قلت : روي عن ابن عون ، عن محمد ، عن عمرو بن وهب ، عن رجل ، عن آخر ، عن المغيرة[1] ، قال أبو زرعة : هذا هو الصحيح[2] .

٥/٣١/أ **١٦٩٦٢ـ /حديث : كان النبي ﷺ إذا تبرز تباعد .**
مي

مي في الصلاة : أنا أبو نعيم ، ثنا جرير بن حازم ، عن ابن سيرين ، عنه ، به .

١٦٩٦٣ـ حديث : سئل هل أَمَّ النَبيَّ ﷺ أحدٌ من هذه الأمة غير أبي بكر؟
خزحم
قال : نعم ، كنا مع النبي ﷺ في سفر . . . الحديث ، في صلاة عبدالرحمن بن عوف بالناس .

خز في الصلاة : عن أبي هاشم[3] زياد بن أيوب ومُؤَمَّل بن هشام ، كلاهما عن

---

(١) لم أجد من خرجه بهذا الطريق ، وأخرج النسائي في سننه ، الطهارة باب صفة الوضوء - غسل الرجلين (٦٣/١) من طريق ابن عون ، عن ابن سيرين ، عن رجل ، حتى رده إلى المغيرة . وسئل الإمام الدار قطني عن حديث عمرو بن وهب الثقفي ، عن المغيرة بن شعبة ، عن النبي ﷺ في المسح؟ فذكر الاختلاف في رواية ابن سيرين ، عن عمرو بن وهب ، عن المغيرة ، ورجح رواية أيوب ومن تابعه عن ابن سيرين ، عن عمرو بن وهب ، عن المغيرة . انظر : (علل الدار قطني ١٠٨/٧-١٠٩) بتحقيق الدكتور محفوظ الرحمن .

(٢) انظر : (علل الحديث لابن أبي حاتم ١٤/١) .

قلت رجح الدارقطني رواية أيوب ومن تابعه عن ابن سيرين ، عن عمرو بن وهب ، عن المغيرة ، كما مضى في التعليق السابق ، فارجع إلى علل الدار قطني ، وعلل ابن أبي حاتم .

١٦٩٦٢ - مي ١٣٤/١ .

١٦٩٦٣ - خز ١٣٥/٢ . أحمد ٢٤٤/٤ ، ٢٤٩ ، ٢٤٨ ، ٢٤٧ .

(٣) «أبي هاشم» ليس في المطبوع .

إسماعيل بن عُلَيَّة ، عن أيوب ، عن محمد بن سيرين ، عنه ، به .

رواه أحمد : عن إسماعيل ، عن أيوب . وعن أسود بن عامر ، عن جرير بن حازم . وعن يزيد ، عن هشام ، ثلاثتهم عن محمد بن سيرين ، عنه ، به[1] .

25 ★ قَبيصَة بن بُرْمة ، عن المغيرة .

١٦٩٦٤ـ حديث : خرجت مع رسول الله ﷺ في بعض ما كان يسافر ، فسرنا ، حتى إذا كنا في وجه السحر ، انطلق حتى توارى عني ، فضرب الخلاء ، ثم جاء ، فدعا بِطَهُور . . . الحديث .

أحمد : ثنا هشام بن عبدالملك[2] ، ثنا عبيدالله بن إياد ، سمعت إياداً يحدث ، عنه ، به .

رواه غيره ، عن عبيدالله بن إياد ، عن أبيه ، عن سويد بن سرحان ، وقد مضى[3]

26 ★ قبيصة بن جابر ، عن المغيرة .

---

(١) في المسند في رواية جرير زيادة : «حدثني رجل» بين «ابن سيرين» وبين «عمرو» .

25 ★ قبيصة -بفتح أوله وكسر الموحدة- ابن بُرمة -بضم الموحدة وسكون الراء- الأسدي ، مختلف في صحبته ، وقد ذكره ابن حبان في ثقات التابعين . (التقريب) .

١٦٩٦٤ - أحمد ٢٤٨/٤ .

(٢) «عبدالملك» في الأصل و(هـ) : «عبدالله» والمثبت من المطبوع وأطراف المسند (٣٧٣/٥ ، ح٧٣٦٦) وكتب التراجم ترجمة عبيدالله بن إياد في الجرح والتعديل (٣٠٧/٥) وترجمة الإمام أحمد في تهذيب الكمال (٣٥/١) . ولم أجد في شيوخ الإمام أحمد من يسمى هشام بن عبدالله ، وهشام بن عبدالملك هو أبو الوليد الطيالسي . انظر : (مناقب الإمام أحمد الباب الخامس ٧٧) .

(٣) انظر الحديث السابق رقم (١٦٩٣٨ ، ص٤١٦) في هذا الجزء .

26 ★ قبيصة بن جابر بن وهب الأسدي أبو العلاء الكوفي ، ثقة ، من الثانية ، مخضرم ، مات سنة تسع وستين . (التقريب) .

في ترجمة : مسروق(١) .

27★ قبيصة بن ذُؤَيْب ، عن المغيرة .

١٦٩٦٥ـ حديث : حضرت رسول الله ﷺ ، أعطى الجدة السدس . وفيه : شهادة محمد بن مسلمة بمثل ذلك ، وقصة أبي بكر وعمر . جا حب

جا في الفرائض : ثنا محمد بن يحيى ، ثنا بشر بن عمر ، ثنا مالك بن أنس ، عن ابن شهاب ، عن عثمان بن إسحاق بن خَرَشَة ، عنه ، به .

حب في السادس والثلاثين من الخامس : أنا عمر بن سعيد بن سنان ، أنا أحمد ابن أبي بكر ، عن مالك ، به .

28★ قطبة بن مالك ، عن المغيرة .

١٦٩٦٦ـ حديث : أن رسول الله ﷺ نهى عن سب الأموات ، وفيه قصة(٢) . كم

كم في الجنائز : أنا أبو بكر محمد بن داود بن سليمان ، ثنا عبدالله بن محمد بن ناجية ، ثنا رجاء بن محمد العُذْري ، ثنا عمرو بن محمد بن أبي رزِين ، ثنا شعبة ،

---

(١) انظر الحديث الآتي برقم (١٦٩٧٦ ، ص٤٣٩) في هذا الجزء .

27★ قبيصة بن ذؤيب -بالمعجمة مصغراً- ابن حلحلة بمهملتين مفتوحتين بينهما لام ساكنة الخزاعي أبو سعيد أو أبو إسحاق المدني ، نزيل دمشق ، من أولاد الصحابة ، وله رؤية ، مات سنة بضع وثمانين . (التقريب) .

١٦٩٦٥ - جا ص٣٢٠ . حب (الإحسان) ٦٠٩/٧ . وانظر الحديث (١٦٥١١) .

28★ قطبة بن مالك الثعلبي ، صحابي سكن الكوفة . (التقريب) .

١٦٩٦٦ - كم ٣٨٤/١-٣٨٥ .

(٢) قلت : هذا الحديث ليس من مسند المغيرة ، وإنما هو من مسند زيد بن أرقم فإن في المطبوع : أن المغيرة بن شعبة سب علي بن أبي طالب ، فقام إليه زيد بن أرقم ، فقال : يا مغيرة ألم تعلم أن رسول الله ﷺ نهى عن سب الأموات؟ وانظر : (الإتحاف ٥٨٦/٤ ، ح٤٦٩٥) .

عن مسعر ، عن زياد بن علاقة ، عن عمه ، به(١) .

29★ قيس بن أبي حازم البَجَليّ ، عن المغيرة .

١٦٩٦٧ـ حديث : إذا قام الإمام في الركعتين ، فإن ذكر قبل أن يستتم قائماً ، فليجلس ، وإن استتم قائماً ، فلا يجلس ، ويسجد سجدتي السهو . طح قط حم

طح في الصلاة : ثنا حسين بن نصر ، ثنا شَبَابة بن سَوَّار ، ثنا قيس بن الربيع ، عن المغيرة بن شُبَيْل ، عنه ، به . وفيه قصة . وعن ابن مرزوق ، ثنا أبو عامر ، عن إبراهيم بن طهمان ، عن المغيرة بن شُبَيْل ، به .

قط فيه : عن ابن صاعد ، عن أبي عبيدالله المخزومي ، عن عبدالله بن الوليد العدني . وعن ابن صاعد ، عن أحمد بن منصور ، عن يزيد بن أبي حكيم ، كلاهما عن سفيان -وهو الثوري- عن جابر . وعن محمد بن سليمان النعماني ، عن أحمد ابن بديل ، عن يحيى بن آدم ، عن قيس بن الربيع [عن جابر](٢) ، كلاهما عن المغيرة بن شُبَيْل عنه ، به .

رواه أحمد : ثنا حجاج ، سمعت سفيان ، عن جابر ، عن المغيرة ، به . وعن أسود ابن عامر ، عن إسرائيل [عن جابر](٢) نحوه . وعن حجاج ، عن شعبة ، عن جابر ، بمعناه .

---

(١) وقال الحاكم : هذا حديث صحيح على شرط مسلم ولم يخرجاه هكذا ، إنما اتفقا على حديث الأعمش ، عن مجاهد ، عن عائشة ، أن النبي ﷺ قال : «لا تسبوا الأموات فإنهم أفضوا إلى ما قدموا» .

29★ قيس بن أبي حازم البجلي الأحمسي أبو عبدالله الكوفي ، أدرك الجاهلية ورحل إلى النبي ﷺ ليبايعه ، فقبض وهو في الطريق ، وثقه غير واحد . وقال ابن معين : هو أوثق من الزهري . (تهذيب التهذيب ٣٨٧/٨) .

١٦٩٦٧ - طح ٤٤٠/١ . قط ٣٧٨/١ . أحمد ٢٥٣/٤ ، ٢٥٤ .

(٢) ما بين المعقوفات من المصادر المطبوعة .

١٦٩٦٨ - حديث : «أبردوا بالصلاة ، فإن شدة الحر من فَيْح جهنم» . طح حب حم

طح في الصلاة : ثنا إبراهيم بن أبي داود ، ثنا يحيى بن معين وتميم بن المنتصر ،

حب في الخامس والتسعين من الأول ، وفي الثامن من الرابع : أنا محمد بن عبدالرحمن السامي ، ثنا أحمد بن حنبل ، قالوا : ثنا إسحاق بن يوسف الأزرق ، ثنا شريك[1] ، عن بَيَان ، عنه ، به .

وهكذا هو في المسند .

١٦٩٦٩ - حديث/ : «لا يزال قوم من أمتي ظاهرين على الناس ، حتى يأتي أمر الله ، وهم ظاهرون» . مي عه حم ٥/٣١/ب

مي في الجهاد : أنا جعفر بن عون ، أنا إسماعيل بن أبي خالد ، عنه ، بهذا .

عه فيه : عن محمد بن إسحاق البكائي وعلي بن حرب وأبي أمية ، قالوا : ثنا يعلى بن عبيد ، عن إسماعيل ، به .

رواه أحمد : ثنا يعلى بن عبيد أبو يوسف[2] ، ثنا إسماعيل ، به . وعن يزيد ويحيى ، كلاهما عن إسماعيل ، نحوه .

١٦٩٧٠ - حديث : ما سأل أحد النبي ﷺ عن الدجال أكثر مما سألته . . . الحديث . عه حب حم

١٦٩٦٨ - طح ١/١٨٧ . حب (الإحسان) ٣/٢٨ ، ٢٩ . أحمد ٤/٢٥٠ .

(١) في الأصل و(هـ) : «إسرائيل» وهو تصحيف من الناسخ والمثبت من المصادر المطبوعة ، وكتب التراجم ترجمة بيان وهو ابن بشر في تهذيب التهذيب (١/٥٠٦) وترجمة إسحاق الأزرق في (تهذيب الكمال ٢/٤٩٦) .

١٦٩٦٩ - مي ٢/١٣٢ . عه ٥/١٠٩ . أحمد ٤/٢٤٤ ، ٢٤٨ ، ٢٥٢ .

(٢) «يو» من كلمة : «يوسف» ساقطة من الأصل .

١٦٩٧٠ - حب (الإحسان) ٨/٢٧٤ ، ٢٨٢ . أحمد ٤/٢٤٨ ، ٢٥٢ .

ويزاد : أحمد ٤/٢٤٦ : ثنا محمد بن جعفر ، ثنا شعبة ، عن إسماعيل ، به نحوه .

عه في الأسامي : عن علي بن حرب وعمار بن رجاء ، قالا : ثنا محمد بن عبيد ، وعن أبي البَخْتري ، ثنا أبو أسامة . وعن محمد بن عبدالملك الواسطي ، ثنا يزيد بن هارون ، كلهم عن إسماعيل بن أبي خالد ، عنه ، به -زاد يزيد : أي مني ، وانفرد بها- وفي الفتن : عن علي بن حرب وأبي البَخْتَري ومحمد بن عبدالملك ، بأسانيدهم . وعن أبي داود الحراني ، عن محمد بن عبيد ويزيد بن هارون -فرقهما- به . وعن جعفر بن الفضل -وهو ابن بنت أبي أسامة- ومطين ، قالا : ثنا جمهور بن منصور ، ثنا إسماعيل بن مجالد[1] ، عن بَيَان ، عن قيس ، نحوه .

حب في الخامس والستين من الثالث : أنا أحمد بن خالد بن عبدالملك (أبو بدر بحران ، ثنا عمي الوليد بن عبدالملك)[2] ثنا عيسى بن يونس ، ثنا إسماعيل بن أبي خالد ، عنه ، به . وفي التاسع والستين منه : ثنا عبدالله بن محمد الأزدي ، ثنا إسحاق بن إبراهيم الحنظلي ، أنا جرير ، عن إسماعيل ، نحوه .

رواه أحمد : ثنا يزيد ، به . وعن يحيى بن سعيد ، عن إسماعيل ، به .

١٦٩٧١ـ حديث : أنه كان قائماً على رأس رسول الله ﷺ بالسيف . . . حب
الحديث .

حب في الخمسين من الرابع : أنا محمد بن إسحاق بن خزيمة ، ثنا أبو عمار ، ثنا وكيع ، عن إسماعيل بن أبي خالد ، عنه ، به .

---

(١) في (هـ) : «مجاهد» وهو خطأ من الناسخ . انظر : (التقريب وأصوله) .

(٢) ما بين الهلالين ليس في مطبوعتي الإحسان . وانظر تحقيق شعيب الأرناؤوط (١٥/١٨٤ ح ٦٧٨٢) .

١٦٩٧١ - حب (الإحسان) ٧/٥٣ .

30★ محمد بن شرحبيل الهمداني ، عن المغيرة .

١٦٩٧٢ـ حديث : «امرأة المفقود امرأته حتى يأتيها الخبر» .
قط

قط في النكاح : ثنا أحمد بن محمد بن زياد ، ثنا محمد بن الفضل بن جابر ، ثنا صالح بن مالك ، ثنا سَوَّار بن مصعب ، عنه ، بهذا .

31★ محمد بن عبيدالله أبو عون الثقفي ، عن المغيرة .

١٦٩٧٣ـ حديث : أن رجلاً أتى النبي ﷺ طويل الشارب ، فدعا بسواك فقصه . . . الحديث .
طح

طح في الكراهة : عن سليمان بن شعيب ، عن عبدالرحمن بن زياد . وعن محمد ابن خزيمة ، ثنا عبدالله بن رجاء ، كلاهما عن المسعودي ، عنه ، به .

32★ محمد بن عمرو بن حزم ، عن المغيرة .

١٦٩٧٤ـ حديث : «من غسل ميتاً فليغتسل» .
حم

30★ محمد بن شرحبيل الهمداني ، قال أبو حاتم : متروك الحديث يروي أحاديث بواطيل مناكير . (الجرح والتعديل ٢٨٥/٧) .
١٦٩٧٢ - قط ٣١٢/٣ .

31★ محمد بن عبيدالله بن سعيد أبو عون الثقفي الكوفي الأعور ، ثقة ، وثقه ابن معين وأبو زرعة والنسائي وغيرهم ، وما أظن أنه أدرك المغيرة بن شعبة ، فإنه مات سنة ١١٦ ، ومات المغيرة سنة خمسين على الصحيح ، فبين وفاتيهما ست وستون سنة ، ولم أجد من ذكر روايته عن المغيرة . (تهذيب التهذيب ٣٢٢/٩ ، والجرح والتعديل ١/٨) .
١٦٩٧٣ - طح ٢٢٩/٤ .

32★ محمد بن عمرو بن حزم بن زيد الأنصاري النجاري المدني ، ولد في حياة النبي ﷺ ، وقتل يوم الحرة سنة ثلاث وستين ، وكان ثقة وثقه النسائي وابن سعد وغيرهما . (تهذيب التهذيب ٣٧٠/٩) .
١٦٩٧٤ - أحمد ٢٤٦/٤ .

أحمد : ثنا يعقوب ، ثنا أبي ، عن ابن إسحاق ، قال : وقد كنت حفظت من كثير من علمائنا بالمدينة : أن محمد بن عمرو كان يروي عن المغيرة أحاديث ، منها هذا .

33 ★ محمد بن كعب القرظي ، عن المغيرة .

١٦٩٧٥ـ حم حديث : قام فينا رسول الله ﷺ مقاماً ، فأخبرنا بما يكون في أمته إلى يوم القيامة ، وعاه من وعاه ، ونسيه من نسيه .

أحمد : ثنا مكي بن إبراهيم ، ثنا هاشم -يعني ابن هاشم- عن عمر[1] بن إبراهيم بن محمد ، عنه ، بهذا .

34 ★ مسروق بن الأجدع ، عن المغيرة .

١٦٩٧٦ـ حم / حديث : كنت مع النبي ﷺ في سفر ، فقال لي : «يا مغيرة ، خذ الإداوة» [قال][2] : فأخذتها . . . الحديث . ٥/٣٢أ

أحمد : عن أبي معاوية ، عن الأعمش ، عن مسلم ، عن مسروق ، به ، وفي أوله هذا الحديث . ثنا يزيد ، أنا شريك ، عن عبدالملك بن عمير ، عن حصين بن عقبة ،

---

33 ★ محمد بن كعب بن سليم القرظي المدني ، وكان قد نزل الكوفة مدة ، ثقة عالم ، من الثالثة ، ولد سنة أربعين على الصحيح ، ومات سنة عشرين ومائة ، وقيل : غير ذلك . (التقريب ، وتهذيب التهذيب ٩/٤٢٠) .

١٦٩٧٥ - أحمد ٤/٢٥٤ .

(١) في المسند «عمرو» والصواب «عمر» كما هنا ، وكذا في كتب التراجم : (تعجيل المنفعة ٢٩٥ والجرح والتعديل ٦/٩٨ ، والتاريخ الكبير ٦/١٤١) ولم أجد في الرواة من يسمى : عمرو بن إبراهيم بن محمد .

34 ★ مسروق بن الأجدع بن مالك الهمداني الوادعي أبو عائشة الكوفي ، ثقة فقيه عابد مخضرم ، من الثانية ، مات سنة ٦٢ ، وقيل ٦٣ . (التقريب) .

١٦٩٧٦ - أحمد ٤/٢٥٠ . وانظر ما تقدم (ص٤٠٩ ت «١») .

(٢) ما بين المعقوفين من المطبوع .

خز لابن خزيمة عه لأبي عوانة طح للطحاوي حب لابن حبان قط للدارقطني كم للحاكم

عن المغيرة . قال : وثناه أبو النضر ، يعني : عن شريك ، عن عبدالملك ، قال أيضا : عن الحصين ، عن المغيرة . قال : وثناه موسى بن داود ، يعني : عن شريك ، عن عبدالملك ، عن قبيصة بن جابر ، عن المغيرة .

35★ المسور بن مخرمة ، عن المغيرة .

١٦٩٧٧ـ حديث : أن عمر استشار الناس في إملاص[١] المرأة ، فقال المغيرة : شهدت رسول الله ﷺ قضى فيها بِغُرَّة[٢] . . . الحديث . وفيه : شهادة محمد بن مسلمة بذلك .

عه حم

عه في الحدود : ثنا أبو داود ، ثنا عثمان بن أبي شيبة(ح) وثنا ابن الجنيد ثنا الحميدي ، قالا : ثنا وكيع . وعن أبي أمية ، ثنا محمد بن سابق ، ثنا زائدة ، كلاهما عن هشام بن عروة ، عن أبيه ، عنه ، به[٣] .

رواه أحمد : ثنا وكيع ، به . وقد تقدم في مسند : محمد بن مسلمة[٤] .

36★ معقل بن يسار -وله صحبة- عن المغيرة .

35★ المسور بن مخرمة بن نوفل الزهري أبو عبدالرحمن ، له ولأبيه صحبة ، مات سنة أربع وستين . (التقريب) .

١٦٩٧٧ - أحمد ٢٥٣/٤ .

(١) في المطبوع : «ملاص» وإملاص المرأة هو أن تلقي جنينها ميتاً يقال منه قد أملصت المرأة إملاصاً وإنما سمي بذلك لأنها تزلقه . (غريب الحديث للهروي ٣٧٧/٣) . أراد : المرأة الحامل تضرب فتسقط ولدها فعلى الضارب غرة .

(٢) الغرة : العبد نفسه ، أو الأمة . (النهاية ٣٥٣/٣) .

(٣) كلمة : «به» ساقطة من الأصل .

(٤) قلت : لم أجده في مسند : محمد بن مسلمة .

36★ معقل بن يسار المزني ، صحابي ممن بايع تحت الشجرة ، وكنيته أبو علي على المشهور وهو الذي ينسب إليه نهر معقل بالبصرة ، مات بعد الستين . (التقريب) .

له في مسند : النعمان بن مقرن :

١٦٩٧٨ـ حديث : إنا كنا -معشر العرب- نأكل الجيفة والميتة ، وكان الناس يطؤونا ولا نطؤهم ، فبعث الله منا رسولاً ، في شرف منا ، أوسطنا حَسباً ، وأصدقنا حديثاً . . . الحديث .

37★ المغيرة بن صفية ، عن المغيرة بن شعبة .

١٦٩٧٩ـ حديث : أن النبي ﷺ نهى عن المُثْلَة .
طح

طح في الجنايات : ثنا روح بن الفرج ، ثنا يوسف بن عدي ، ثنا القاسم -يعني ابن مالك- عن مسلمة بن نوفل ، عنه ، بهذا .

38★ المغيرة بن عبدالله ، عن المغيرة بن شعبة .

١٦٩٨٠ـ حديث : أخذ رسول الله ﷺ من شاربي على سواك .
طح حم

طح في الكراهة : عن بكار ، ثنا إبراهيم بن أبي الوزير . وعن محمد بن خزيمة ، عن إبراهيم بن بشار ، كلاهما عن سفيان ، عن مسعر ، عن أبي صخرة جامع بن شداد ، عنه ، بهذا .

١٦٩٧٨ - انظر الحديث الآتي برقم (١٧١٢٤ ، ص٥٤٨) في مسند النعمان بن مقرن .

37★ المغيرة بن صفية وهو ابن بنت المغيرة بن شعبة ، سكت عنه البخاري وابن أبي حاتم ، وذكره ابن حبان في الثقات . (التاريخ الكبير ٣١٨/٧ ، والجرح والتعديل ٢٢٤/٨ ، والثقات ٤٠٨/٥) .

١٦٩٧٩ - طح ١٨٣/٣ .

38★ المغيرة بن عبدالله بن أبي عقيل اليشكري الكوفي ، ذكره ابن حبان في الثقات ، وقال العجلي : ثقة . (تهذيب التهذيب ٢٦٣/١٠) .

١٦٩٨٠ - طح ٢٢٩/٤-٢٣٠ . أحمد ٢٥٢/٤ ، ٢٥٥ .

خز لابن خزيمة عه لأبي عوانة طح للطحاوي حب لابن حبان قط للدارقطني كم للحاكم

رواه أحمد : ثنا وكيع ، ثنا مسعر ، به . وفي أوله قصة .

39 ★ ميمون بن أبي شبيب ، عن المغيرة .

١٦٩٨١ـ حديث : «من روى عني حديثاً ، وهو يَرَى أنه كذبٌ ، فهو أحد الكذابين» . حم

أحمد : ثنا محمد بن جعفر وبهز ، قالا : ثنا شعبة ، عن حبيب بن أبي ثابت ، عنه ، به . وعن وكيع ، عن سفيان وشعبة . وعن عبدالرحمن ، عن شعبة ، كلاهما عن حبيب ، به .

40 ★ النعمان بن سعد ، عن المغيرة .

١٦٩٨٢ـ حديث : «شعار المؤمنين على الصراط يوم القيامة : اللهم سَلِّمْ سَلِّمْ» . كم

كم في تفسير (مريم) : أنا أحمد بن جعفر ، ثنا عبدالله بن أحمد ، ثنا أبي ، ثنا محمد بن فضيل ، عن عبدالرحمن بن إسحاق ، عنه ، بهذا(١) .

---

39 ★ ميمون بن أبي شبيب الربعي أبو نصر الكوفي ، صدوق ، كثير الإرسال ، من الثالثة ، مات سنة ثلاث وثمانين في وقعة الجماجم . (التقريب) .

١٦٩٨١ - أحمد ٤/٢٥٠ ، ٢٥٢ ، ٢٥٥ .

40 ★ النعمان بن سعد بن حَبْتة ، وقيل حبتر الأنصاري الكوفي ، روى عنه عبدالرحمن بن إسحاق ، ولم يرو عنه غيره فيما قال أبو حاتم ، وذكره ابن حبان في الثقات ، وقال ابن حجر : والراوي عنه ضعيف فلا يحتج بخبره . (تهذيب التهذيب ١٠/٤٥٣ ، والجرح والتعديل ٨/٤٤٦) .

١٦٩٨٢ - كم ٢/٣٧٥ .

(١) وقال : هذا حديث صحيح على شرط مسلم ولم يخرجاه .

41★ هُزَيْل(١) بن شرحبيل ، عن المغيرة .

١٦٩٨٣ـ حديث : أن رسول الله ﷺ توضأ ، ومسح على الجوربين والنعلين .
خز طح حب حم

خز في الطهارة : عن سَلْم بن جُنَادة ، عن وكيع . وعن أحمد بن منيع ومحمد بن رافع ، كلاهما عن زيد بن الحُبَاب . وعن بندار ومحمد بن الوليد ، كلاهما عن أبي عاصم ، ثلاثتهم عن سفيان ، عن أبي قيس(٢) الأودي ، عنه ، به . ليس في حديث أبي عاصم ذكر النعلين . وهذا الحديث ليس في سماعنا .

طح فيه : ثنا أبو بكرة وابن مرزوق ، قالا : ثنا أبو عاصم ، به ، وقال : مثله ، وفي المتن الذي قبله ذكر النعلين .

حب في الخامس والثلاثين من الرابع : أنا ابن خزيمة ، ثنا محمد بن رافع ، به(٣) .

رواه أحمد : ثنا وكيع ، ثنا سفيان ، به .

٥/٣٢/ب

42★/ كاتب المغيرة بن شعبة ، عنه ، واسمه ورَّاد .

41★ هزيل -بالتصغير- ابن شرحبيل الأودي الكوفي ، ثقة مخضرم ، من الثانية . (التقريب) .

(١) «هزيل» وقع في ابن خزيمة : «هذيل» -بالذال- وهو خطأ مطبعي والصواب «هزيل» -بالزاي- كما في الأصل و(هـ) وترجمته في : (التاريخ الكبير ٢٤٥/٨ ، والتقريب ، وتهذيب التهذيب ٣١/١١) .

١٦٩٨٣ - خز ٩٩/١ . طح ٩٧/١ . حب (الإحسان) ٣١٤/٢ . أحمد ٢٥٢/٤ .

(٢) «أبي قيس» في الأصل : «إدريس» وفي (هـ) : «أديس» بحذف الراء ، وهو خطأ من الناسخ ، والصواب : «أبي قيس» كما في المصادر المطبوعة ، وهو : عبدالرحمن بن ثروان الأودي الكوفي . انظر : (تهذيب التهذيب ١٥٢/٦ ، والجرح والتعديل ٢١٨/٥) .

(٣) كلمة : «به» ساقطة من الأصل .

42★ وَرَّاد -بتشديد الراء- الثقفي أبو سعيد أو أبو الورد الكوفي ، كاتب المغيرة ومولاه ، ثقة ، من الثالثة . (التقريب) .

خز لابن خزيمة عه لأبي عوانة طح للطحاوي حب لابن حبان قط للدارقطني كم للحاكم

١٦٩٨٤ـ حديث : وضأت رسول الله ﷺ في غزوة تبوك ، فمسح على أعلى الخف وأسفله . قط حم

قط في المسح : ثنا عبدالله بن محمد بن عبدالعزيز ، ثنا داود بن رُشَيْد ، ثنا الوليد ابن مسلم ، عن ثور بن يزيد ، ثنا رجاء بن حَيْوة ، عنه ، به . وعن أبي بكر النيسابوري ، عن عيسى بن أبي عمران ، عن الوليد بن مسلم ، مثله .

رواه أحمد : ثنا الوليد ، به .

١٦٩٨٥ـ حديث : أن رسول الله ﷺ كان يقول في دبر كل صلاة : «لا إله إلا الله وحده لا شريك له . . .» الحديث . مي خز عه حب حم

مي في الصلاة : أنا محمد بن يوسف ، ثنا سفيان ، عن عبدالملك بن عمير ، عن وَرّاد(١) ، به .

خز فيه : عن عبدالله بن محمد الزهري ، عن سفيان ، قال : سمعته من عبدة بن أبي لبابة(٢) ، سمعه من ورّاد ، به . وعن الزعفراني(٣) ، عن أسباط بن محمد ، عن عبدالملك ، به . وعن أبي موسى ويحيى بن حكيم ، عن عبدالرحمن ، عن سفيان -هو الثوري- به . وعن أبي هاشم(٤) زياد بن أيوب ، عن هشيم ، ثنا عبدالملك ، به مطولاً . وعن أبي هاشم والدورقي ، عن هشيم ، أنا غير واحد منهم : مغيرة ، ومجالد ،

١٦٩٨٤ - قط ١/١٩٥ . أحمد ٤/٢٥١ .

١٦٩٨٥ - مي ١/٢٥٣ . خز ١/٣٦٥ . عه ٢/٢٤٣ ، ٢٤٤ . حب (الإحسان) ٣/٢٢٧ ، ٢٢٨ . أحمد ٤/٢٥٠ ، ٢٤٥ ، ٢٥٤ ، ٢٥٠ ، ٢٥١ ، ٢٥٥ ، ٢٤٧ .

(١) في الأصل و(هـ) : «قتادة» وهو تصحيف من الناسخ بلا ريب ، والمثبت من المصادر المطبوعة .

(٢) في المطبوع : «أبي لبانة» -بالنون- خطأ .

(٣) في المطبوع : «الحسن بن محمد» وهو الزعفراني .

(٤) كلمة : «أبي هاشم» ليست في المطبوع .

ورجل ثالث ، عن الشعبي ، عن ورّاد ، نحوه .

عه فيه : عن الربيع بن سليمان ، عن الشافعي ، عن سفيان . وعن عبدالرحمن بن بشر ، عن مالك بن سُعَيْر . عن الأعمش (وعن أبي أمية ، عن عبيدالله بن موسى ، عن شيبان . وعن الدقيقي وعمار ، كلاهما عن يزيد بن هارون)[١] . وعن أبي أمية وأبي عبيدة ، كلاهما عن أبي نعيم ، كلاهما عن مسعر . وعن محمد بن ثواب والحسن بن عفان ، كلاهما عن أسباط بن محمد ، خمستهم عن عبدالملك بن عمير ، به . وعن ابن المنادي[٢] ، عن وهب بن جَرِير ، عن شعبة ، عن منصور . وعن علي بن حرب ، عن أبي معاوية ، عن الأعمش ، كلاهما عن المسيّب بن رافع ، به . وعن محمد بن إبراهيم الطَّرَسُوسي ، عن روح بن عبادة . وعن العباس بن محمد ، عن عثمان بن عمر . وعن يونس بن حبيب ، عن أبي داود الطيالسي ، ثلاثتهم عن عبدالله بن عون ، قال : أنبأني أبو سعيد -قال بعضهم : الشامي- عن ورّاد ، به . قال أبو عوانة : يقال : إن أبا سعيد هذا ، هو كثير رضيع عائشة[٣] .

حب في الثاني عشر من الخامس : أنا الفضل بن الحباب ، ثنا مسدد بن مسرهد ، ثنا أبو معاوية ، به . وعن أحمد بن يحيى بن زهير بتستر ، ثنا عبدالله بن محمد بن يحيى بن أبي بكير الكرماني ، ثنا يحيى بن أبي بكير ، ثنا هشيم ، أنا داود بن أبي هند وغيره ، عن الشعبي ، به . وفيه ، وفي الصلاة : عن الحسن بن سفيان ، ثنا عبيدالله بن معاذ بن معاذ ، ثنا أبي ، ثنا شعبة ، عن عبدالملك بن عمير ، به . يزيد بعضهم على بعض في الحديث .

---

(١) ما بين الهلالين ساقط من (هـ) .

(٢) رواية ابن المنادي لم أجدها في المطبوع في مظانها .

(٣) وقال المصنف في التقريب في الكنى : وقيل : عمرو بن سعيد الثقفي ، وقيل : عبد ربه ، وقيل : الحسن البصري ، وقيل : آخر مجهول لا يعرف اسمه .

رواه أحمد : ثنا محمد بن جعفر ، ثنا شعبة ، عن منصور ، سمعت المسيب بن رافع ، يحدث عنه ، به[١] . وعن عبدالرزاق ومحمد بن بكر وروح[٢] ؛ ثلاثتهم عن ابن جريج ، عن عبدة بن أبي لبابة ، عن وراد . وعن علي بن عاصم ، عن المغيرة ، عن عامر ، عن ورّاد ، به ، وأتم منه . ثنا هُشَيْم ، أنا غير واحد ، منهم مغيرة ، عن الشعبي ، به . ثنا سفيان ، عن عبدة وعبدالملك ، سمعا ورّاداً ببعضه . وعن علي -هو ابن عاصم- عن الجُرَيري ، عن عبدة[٣] ، نحو حديث ابن جريج . وعن روح ، عن ابن عون[٤] ، عن أبي سعيد ، عن ورّاد ، به .

٥/١/٣٣ **١٦٩٨٦ (- / حديث : أن سعد بن عبادة يقول : لو وجدت معها رجلاً لضربتها بالسيف غير[٥] مصفح . . . الحديث .**
مي عه حب كم خ م حم عم

مي في النكاح : ثنا زكريا بن عدي ، ثنا عبيدالله بن عمرو ، عن عبدالملك بن عمير ، عنه ، به .

عه في اللعان : عن محمد بن عيسى بن أبي موسى العطار الأبرص ، عن زكريا ابن عدي ، به . وعن أبي داود الحراني ، عن أبي الوليد الطيالسي ، عن أبي عوانة ، عن عبدالملك بن عمير ، نحوه . قال : و رواه زائدة ، عن عبدالملك .

---

(١) «عنه ، به» ساقط من (هـ) .

(٢) وقع في الأصل و(هـ) زيادة : «وابن جريج» بين : «محمد بن بكر» و«روح» وهي مقحمة . انظر : (أطراف المسند ٥/٣٧٧-٣٧٨ ح٧٣٧٨) .

(٣) في المطبوع : «عبد ربه» خطأ .

(٤) كلمة : «عون» في المطبوع «ابن عوانة» خطأ بين ، فإني لم أجد في الرواة من يسمى : «ابن عوانة» . وهو عبدالله بن عون الفقيه المشهور . انظر : (التقريب وأصوله)

١٦٩٨٦ - مي ٢/٧٣ . حب(الإحسان) ٧/٥١١ . كم ٤/٣٥٧ ، ٣٥٨ . أحمد ٤/٢٤٨ . صحيح البخاري (الفتح ١٣/٣٩٩) كتاب التوحيد : باب قول النبي ﷺ «لا شخص أغير من الله» . صحيح مسلم ٢/١١٣٦ ، ح١٤٩٩ كتاب اللعان .

(٥) كلمة : «غير» ساقطة من (هـ) .

ط لمالك ش للشافعي حم لأحمد عم لعبدالله بن أحمد مي للدارمي جا لابن الجارود

حب في السابع والستين من الثالث : أنا أحمد بن علي بن المثنى ، ثنا عبيدالله ابن عمر القواريري ، ثنا أبو عوانة ، به[١] .

كم في الحدود : ثنا علي بن حمشاذ ، ثنا إسماعيل بن إسحاق القاضي ، ثنا أبو الوليد الطيالسي ، به (وقال : أنا أبو عبدالله الصفار ، ثنا أحمد بن مهران ، ثنا عبيدالله بن موسى)[٢] أنا إسرائيل ، عن عبدالملك[٣] به ، ولم يسم[٤] مولى المغيرة .

قلت : ووهم الحاكم في استدراكه فإن البخاري أخرجه بتمامه في التوحيد ، وكذلك أخرجه مسلم ، كلاهما من طريق : أبي عوانة ، عن عبدالملك ، وأخرجه مسلم أيضاً من طريق : زائدة بن قدامة ، عن عبدالملك .

ورواه أحمد : ثنا هشام بن عبدالملك أبو الوليد ، ثنا أبو عوانة ، به .

قال عبدالله : ثنا عبيدالله بن عمر القواريري مثله ، قال القواريري : ليس حديث أشد على الجهمية من هذا الحديث قوله : «لا شَخْصَ» .

١٦٩٨٧ـ حديث : نهى رسول الله ﷺ عن وَأْدِ البنات ، وعقوق الأمهات . . . مي عه حب حم
الحديث .

مي في الرقاق : ثنا زكريا بن عدي ، ثنا عبيدالله بن عمرو ، عن عبدالملك بن عمير ، عن ورّاد ، به .

---

(١) لفظ : «به» ساقط من (هـ) .

(٢) ما بين الهلالين ساقط من المطبوع .

(٣) في المطبوع : «عن عبدالملك بن عمير مولى المغيرة» فسقطت كلمة «عن» بعد عمير .

(٤) اختصر ابن حجر كلام الحاكم هنا اختصارا لا يوفي بمقصوده ، حيث قال الحاكم عقب سياق المتن : «هذا حديث صحيح الإسناد ، فإن أبا عوانة سمى مولى المغيرة هذا في روايته ، وأتى بالمتن على وجهه» ثم ساق رواية علي بن حمشاذ السابق .

١٦٩٨٧ - مي ٢/٢١٩ . عه ٤/١٠ ، ١١ ، ١٢ . حب (الإحسان) ٧/٤٣٣ ، ٤٨٩ . أحمد ٤/٢٤٦ ، ٢٤٩ ، ٢٥٠ ، ٢٥٤ .

خز لابن خزيمة عه لأبي عوانة طح للطحاوي حب لابن حبان قط للدارقطني كم للحاكم

عه في الأحكام : عن فضلك الرازي ، عن عثمان بن أبي شيبة ومحمد بن عمرو ، قالا : ثنا جرير . وعن أبي أمية ، ثنا عبيدالله بن موسى ، ثنا شيبان ، كلاهما عن منصور . وعن عبدالله بن أحمد بن حنبل ، ثنا أبي . وعن إدريس بن بكر وأبي علي بن شاكر السمرقندي ، قالا : ثنا أبو بكر بن أبي شيبة ، كلاهما عن إسماعيل ابن علية ، عن خالد الحذاء ، حدثني ابن الأشوع ، كلاهما عن الشعبي . وعن علي ابن حرب والدّقيقي والعباس بن محمد وإسماعيل بن إسحاق -أترجة- وعلي بن عثمان النُّفَيْلي وعمار ، ستتهم عن يعلى بن عبيد ، ثنا محمد بن سوقة ، عن محمد ابن عبيدالله الثقفي ، كلاهما عن ورّاد ، به .

حب في الثالث والأربعين من الثاني : أنا أبو يعلى ، ثنا خلف بن هشام ، ثنا حماد بن زيد ، عن عاصم ، عن الشعبي ، أن معاوية كتب إلى المغيرة : [أن](١) اكتب إليّ بحديث سمعته ، فدعا غلامه وراداً ، فقال : اكتب . . . فذكره . قال ابن حبان : سمع الشعبي هذا من ورّاد . وفي الثامن والستين من الثالث : أنا محمد بن أحمد بن أبي عون ، ثنا أحمد بن منيع ، ثنا ابن عُلَيَّة ، به . وعن عبدالله بن محمد الأزدي ، ثنا إسحاق بن إبراهيم ، أنا جرير ، به .

رواه أحمد : ثنا حسين ، ثنا شيبان ، عن منصور ، عن الشعبي ، عن وَرّاد ، به ، ولفظه : «**إن الله كره لكم ثلاثاً : قيل وقال ، وكثرة السؤال . . .**» الحديث . وعن إسماعيل ، عن خالد الحذاء ، عن ابن أشوع ، عن الشعبي ، نحوه . وعن حسين بن علي ، عن ابن سوقة ، عن وَرّاد ، به . وعن عفان ، عن حماد ، عن عطاء بن السائب ، عن وَرّاد ، به . وهو في حديث علي بن عاصم وهشيم ، عن مغيرة متصلاً بالحديث الأول .

---

(١) ما بين المعقوفين من المطبوع .

ط لمالك ش للشافعي حم لأحمد عم لعبدالله بن أحمد مي للدارمي جا لابن الجارود

٥/٣٣/ب

43★/ أبو أمامة الباهلي ، عن المغيرة .

١٦٩٨٨ـ حديث : دعاني رسول الله ﷺ [بماء](١) فأتيت خباء ، فإذا فيه امرأة حم **أعرابية ، قال ، فقلت : إن هذا رسول الله ﷺ . وفيه : ذكر مَسك الميتة ، وقوله عليه السلام : «فإن كانت دبغتها ، فهي طهورها» وفيه : ذكر المسح على الخفين .**

أحمد : ثنا أبو المغيرة ، ثنا معان بن رفاعة ، حدثني علي بن يزيد ، عن القاسم أبي عبدالرحمن ، عنه ، به .

44★ أبو بردة بن أبي موسى ، عن المغيرة .

١٦٩٨٩ ـ حديث : أكلت ثوماً ، ثم أتيت مصلى رسول الله ﷺ ، فوجدته قد خز طح حب حم **سبقني بركعة . . . الحديث .**

خز في الإمامة : ثنا سَلْم بن جُنَادة ، ثنا وكيع ، عن سليمان بن المغيرة ، عن حميد بن هلال ، عنه ، به .

طح في الكراهة : ثنا علي بن شيبة ، ثنا يزيد بن هارون ، أنا أبو هلال الراسبي وغيره ، عن حميد بن هلال ، نحوه .

حب في الصلاة ، وفي السادس من الأول : أنا الحسن بن سفيان ، ثنا أبو بكر بن أبي شيبة ، ثنا وكيع ، به .

43★ أبو أمامة الباهلي هو صُدَيّ -بالتصغير- ابن عجلان ، صحابي مشهور ، سكن الشام ، ومات بها سنة ست وثمانين . (التقريب)

١٦٩٨٨ - أحمد ٢٥٤/٤ .

(١) ما بين المعقوفين من المطبوع .

44★ أبو بردة بن أبي موسى الأشعري قيل : اسمه عامر ، وقيل الحارث ، ثقة ، من الثالثة ، مات سنة أربع ومائة ، وقيل : غير ذلك ، وقد جاوز الثمانين . (التقريب)

١٦٩٨٩ - خز ٨٦/٣ . طح ٢٣٨/٤ . حب (الإحسان) ٢٦٥/٣ . أحمد ٢٤٩/٤ ، ٢٥٢ .

خز لابن خزيمة عه لأبي عوانة طح للطحاوي حب لابن حبان قط للدارقطني كم للحاكم

رواه أحمد : ثنا عبدالرحمن بن مهدي ، ثنا أبو هلال ، به . وعن وكيع ، عن سليمان بن المغيرة ، به .

45 ★ أبو السائب مولى هشام بن زهرة ، عن المغيرة .

١٦٩٩٠ـ حديث : خرج النبي ﷺ في سفر ، فنزل منزلاً ، فتبرز النبي ﷺ ، فتبعته بإداوة ، فصببت عليه فتوضأ ، ومسح على الخفين . حم

أحمد : ثنا سليمان بن داود الهاشمي ، ثنا إسماعيل -يعني ابن جعفر- أخبرني شريك -يعني ابن عبدالله بن أبي نَمِر- أنه سمع أبا السائب ، بهذا .

46 ★ أبو سلمة بن عبدالرحمن بن عوف ، عن المغيرة .

١٦٩٩١ـ حديث : كنت مع النبي ﷺ في بعض أسفاره ، وكان رسول الله ﷺ إذا ذهب إلى الحاجة أبعد . مي خز جا كم حم

مي في الطهارة : ثنا يعلى بن عبيد ، ثنا محمد[1] بن عمرو ، عنه ، بهذا .

خز فيه : ثنا علي بن حجر ، ثنا إسماعيل بن جعفر ، عن محمد بن عمرو ، نحوه .

---

45 ★ أبو السائب مولى هشام بن زهرة ، ويقال : مولى عبدالله بن هشام بن زهرة ، ويقال مولى بني زهرة ، ثقة ، قال ابن عبد البر : أجمعوا على أنه ثقة ، مقبول النقل . (تهذيب التهذيب ١٢/١٠٤) .

١٦٩٩٠ - أحمد ٤/٢٥٤ .

46 ★ أبو سلمة بن عبدالرحمن بن عوف الزهري المدني ، ثقة ، مكثر ، من الثالثة ، مات سنة أربع وتسعين ، وكان مولده سنة بضع وعشرين . (التقريب) .

١٦٩٩١ - مي ١/١٣٤ . خز ١/٣٠ . جا ص ٢٠ . كم ١/١٤٠ . أحمد ٤/٢٤٨ .

(١) في الأصل و(هـ) : «عمرو» وهو خطأ ، والمثبت من مصادره المطبوعة ، وتهذيب التهذيب ترجمة أبي سلمة (١٢/١١٥) .

ط لمالك ش للشافعي حم لأحمد عم لعبدالله بن أحمد مي للدارمي جا لابن الجارود

جا فيه : ثنا محمد بن يحيى ، ثنا يزيد بن هارون ، ثنا محمد ، به .

كم فيه : ثنا [ ][1] ثنا قيس بن أنيف ، ثنا قتيبة بن سعيد . وعن عبدالله بن محمد الصيدلاني ، ثنا محمد بن أيوب ، ثنا إبراهيم بن موسى ، قالا : ثنا إسماعيل ابن جعفر ، به[2] . وقال : شاهده حديث إسماعيل بن عبدالملك بن أبي الصفيراء[3] عن أبي الزبير ، عن جابر[4] .

رواه أحمد : ثنا محمد بن عبيد ، ثنا محمد بن عمرو ، به .

47★ أبو الضحى ، عن المغيرة .

والظاهر أن بينهما مسروقاً .

١٦٩٩٢ـ حديث : كنت مع النبي ﷺ في سفر ، فقضى حاجته ، ثم جئته بإداوة من ماء ، وعليه جبة شامية . . . الحديث .

أحمد : ثنا عبدالرزاق ، أنا سفيان ، عن الأعمش ، عنه ، به .

---

(١) بياض في الأصل و(هـ) قدر كلمتين ، وكذلك في المطبوع ، وقال محقق المستدرك : بياض في الأصول .

(٢) وقال : هذا حديث صحيح على شرط مسلم ولم يخرجاه .

(٣) في الأصل و(هـ) : «أبي الصفراء» وفي تهذيب التهذيب (٣١٦/١) والتقريب (٧٢/١) : «أبي الصفير» -بالمهملة والفاء مصغرا- وفي الخلاصة (٣٥) : «أبي الصعير» -بمهملتين مصغرا- والمثبت من التاريخ الكبير (٣٦٧/١) والجرح (١٨٦/٢) وتاريخ الفسوي (١٠٨/٣) لأنه هكذا ضبطه في تبصير المنتبه (٨٣٩/٣) .

(٤) انظر : (الإتحاف ٣/٣٥٥-٣٥٦ ح٣١٩٠) .

47★ أبو الضحى هو مسلم بن صبيح -بالتصغير- الهمداني مولاهم الكوفي ، ثقة ، وثقه ابن معين ، وأبو زرعة ، والنسائي وغيرهم ، مات في خلافة عمر بن عبدالعزيز . (تهذيب التهذيب ١٣٢/١٠) .

١٦٩٩٢ - أحمد ٢٤٧/٤ .

48★ أبو طلق ، عن المغيرة .

في ترجمة : حنظلة بن نعيم[١] .

49★ أبو النعمان ، عنه .

في ترجمة : حنظلة أيضاً[١] .

★ أبو وائل : شقيق .

تقدم[٢] .

★ابن المغيرة ، عن أبيه .

هو حمزة ، أو عروة .

١٦٩٩٣ـ حديث : أن عمر استشارهم في إملاص[٣] المرأة ، فقال له المغيرة : قضى فيه رسول الله ﷺ بالغرة . . . الحديث . وفيه : شهادة محمد بن مسلمة .

حم

أحمد : ثنا عبدالرزاق ، أنا ابن جريج ، حدثني هشام ، عن عروة بن الزبير أنه حدث ، عن ابن[٤] المغيرة ، به .

48★ أبو طلق -وقيل طليق بوزن عظيم- ذكره البغوي وابن السكن وغيرهما في الصحابة . (الإصابة ١١٤/٤) .

(١) انظر الحديث السابق برقم (١٦٩٣٢ ، ص٤١٠) في هذا الجزء .

49★ أبو النعمان لم أقف على ترجمته .

(٢) انظر الحديث السابق برقم (١٦٩٣٩ ، ص٤١٦) في هذا الجزء .

١٦٩٩٣ - أحمد ٢٤٤/٤ .

(٣) تقدم شرحه في حديث مسور بن مخرمة عن المغيرة المتقدم برقم (١٦٩٧٧ ، ص٤٤٠) في هذا الجزء .

(٤) كلمة : «ابن» ساقطة من المسند .

١٦٩٩٤ـ حديث : أن رسول الله ﷺ توضأ ، فمسح بناصيته ، ومسح على الخفين والعمامة .

في ترجمة : حمزة .

٥/٣٤أ

50★/ رجل من ولد المغيرة ، عنه .

١٦٩٩٥ـ حديث : نهى رسول الله ﷺ عن المُثْلة .

حم أحمد : ثنا وكيع ، حدثني مسلمة[1] بن نوفل ، عنه ، بهذا .

١٦٩٩٦ـ حديث : كان رسول الله ﷺ يصلي على فروة مدبوغة .

حم أحمد : ثنا محمد بن ربيعة ، ثنا يونس بن الحارث الطائفي ، عن أبي[2] عون ، عن أبيه[3] ، به .

١٦٩٩٤ - انظر الحديث السابق برقم (١٦٩٣١ ، ص٤٠٩) في هذا الجزء .

١٦٩٩٥ - أحمد ٢٤٦/٤ .

(١) «مسلمة» رسم في الأصل و(هـ) : «سلمة» والمثبت من المسند ، وتاريخ البخاري الكبير (٣٨٨/٧) ، والجرح والتعديل (٢٦٦/٨) وتعجيل المنفعة (٤٠٢) .

١٦٩٩٦ - أحمد ٢٥٤/٤ .

(٢) في الأصل و(هـ) : «ابن عون» وهو سبق قلم من الناسخ - والصواب : «أبو عون» كما في المسند ، وكما في ترجمة يونس في (تهذيب التهذيب ٤٣٦/١١) . أنه يروي عن أبي عون ، وأبو عون . هو محمد بن عبيدالله الثقفي ، يروي عن أبيه ، وروى عنه يونس بن الحارث الطائفي . انظر : (تهذيب التهذيب ٣٢٢/٩) وأما ابن عون . فهو عبدالله الفقيه المعروف ، ولم أجد من ذكر روايته عن أبيه ، بل لم يذكر أبوه في رواة الحديث ، كما أني لم أجد ذكراً لرواية يونس بن الحارث عن ابن عون في كتب التراجم التي بين يدي .

(٣) في المسند : «عن أبيه ، عن المغيرة» بدون واسطة رجل ، وقد تقدم الحديث برقم (١٦٩٤٧ ، ص٤٢١) في هذا الجزء .

51★ عائشة ، عنه .

في ترجمتها عن عمر[1] .

51★ عائشة بنت أبي بكر الصديق ، أم المؤمنين ، أفقه النساء مطلقا ، وأفضل أزواج النبي ﷺ إلا خديجة ففيها خلاف شهير ، ماتت سنة ٥٧ على الصحيح . (التقريب ٢/٦٠٥) .

(١) انظر : (الإتحاف ١٢/٤٣١ ، ح١٥٨٩٦) .

٧١٩ • من مسند المقداد بن عمرو الكندي وهو المعروف بابن[١] الأسود ، حليف بني زهرة .

كم[٢] في المناقب[٣] : عن[٤] ابن بطة ، عن الحسن ، عن الحسين ، عن الواقدي ، حدثني موسى بن يعقوب ، عن عمته كريمة بنت المقداد : أنها وصفت أباها ، فقالت : كان طوالاً آدم . . . الحديث .

١٦٩٩٧ـ حديث : أن علي بن أبي طالب أمره أن يسأل رسول الله ﷺ عن الرجل ، إذا دنا من أهله ، فخرج منه المذي ، ماذا عليه؟ قال عليٌّ : فإن عندي ابنة رسول الله ﷺ ، وأنا أستحيي أن أسأله . . . الحديث .

خز جا حب حم

---

٧١٩ • المقداد بن عمرو بن ثعلبة الكندي ، أسلم قديماً ، وتزوج ضباعة بنت الزبير ابن عمة النبي ﷺ وهاجر الهجرتين وشهد بدراً والمشاهد بعدها ، مات سنة ثلاث وثلاثين في خلافة عثمان وهو ابن سبعين سنة . (الإصابة ٣/٤٥٥) .

(١) كلمة : «ابن» ساقطة من (هـ) .

(٢) في (هـ) : «قال الحاكم» .

(٣) المستدرك ٣/٣٤٨ .

(٤) قوله : «عن ابن بطة ، عن الحسن ، عن الحسين» ليس في المطبوع .

١٦٩٩٧ - خز ١/١٥ . جا ص١٢ . حب (الإحسان) ٢/٢١٥ ، ٢١٧ . أحمد ٦/٤ ، ٥ ، ٢ ، ٤/٧٩ .

ويزاد : أحمد ٦/٥ : عن إسحاق ، عن مالك ، بنحوه .

خز لابن خزيمة عه لأبي عوانة طح للطحاوي حب لابن حبان قط للدارقطني كم للحاكم

خز في الطهارة : ثنا يونس بن عبدالأعلى الصدفي ، أنا ابن وهب ، أن مالك بن أنس حدثه ، عن أبي النضر مولى عمر بن عبيدالله ، عن سليمان بن يسار ، عنه ، به . رواه مخرمة بن بكير ، عن أبيه ، عن سليمان بن يسار ، عن ابن عباس ، عن عليّ ، وقد مضى[١] .

جا فيه : عن[٢] محمد بن يحيى ، عن عثمان بن عمر ، عن مالك ، به .

حب في الثامن والسبعين من الأول : أنا عمر بن سعيد بن سنان ، ثنا أحمد بن أبي بكر ، عن مالك ، به . وفي الخامس والستين من الثالث : أنا أبو خليفة ، ثنا القَعْنَبي ، عن مالك ، به .

رواه أحمد : ولفظه : أنه سأل رسول الله ﷺ عن الرجل يدنو من امرأته ، فيمذي ، قال : «**إذا وجد ذلك أحدكم فلينضح فرجه**» . قال : يعني يغسله «**ويتوضأ وضوءه للصلاة**» : ثنا عثمان بن عمر ، أنا مالك ، به . وعن عبدالرحمن ، عن مالك ، نحوه . وعن يحيى بن سعيد ، عن ابن جريج ، عن عطاء ، عن عائش بن أنس ، قال : تذاكر عليّ [وعمار][٣] والمقداد المَذْيَ ، فقال علي : إني رجل مذاء ، وإني أستحيي أن أسأله من أجل أن ابنته تحتي ، فقال لأحدهما لعمار أو المقداد : سل رسول الله ﷺ ، فسأله . . . الحديث . وعن يزيد بن هارون ، أنا محمد بن إسحاق ، عن هشام بن عروة ، عن أبيه ، عن المقداد ، قال : قال لي علي : سل رسول الله ﷺ عن الرجل يلاعب أهله ، فيخرج منه المذي . . . الحديث .

١٦٩٩٨ـ حديث : قلت : يا رسول الله ، لقيت رجلاً من المشركين ، فقطع يدي ، ثم لاذ مني بشجرة ، فقال : أسلمت لله ، أأقتله؟ قال : «لا . . .» الحديث .
طح حب حم

(١) انظر : (الإتحاف ٥٠٣/١١ ، ح١٤٥١٧) .
(٢) كلمة : «عن» ساقطة من (هـ) .
(٣) ما بين المعقوفين من المطبوع .
١٦٩٩٨ - طح ٢١٣/٣ . حب (الإحسان) ١٩١/١ ، ١٢١/٧ . أحمد ٣/٦ ، ٤ ، ٥ ، ٦ .

طح في الجهاد : ثنا ابن مرزوق ، ثنا وهب ، عن أبيه (سمعت النعمان هو ابن راشد ، عن الزهري ، عن عطاء بن يزيد ، عن عبيدالله بن عدي بن الخيار ، عنه ، به)(١) .

حب في الثاني والخمسين من الثاني : أنا عبدالله بن محمد بن سلم ، أنا عبدالرحمن بن إبراهيم ، ثنا الوليد ، ثنا الأوزاعي ، عن الزهري ، عن حميد بن عبدالرحمن ، عن عبيدالله بن عدي بن الخيار ، عن المقداد ، به . وفي الخامس والستين من الثالث : أنا ابن قتيبة ، ثنا يزيد بن موهب ، حدثني الليث ، عن ابن شهاب ، عن عطاء بن يزيد الليثي ، عن عبيدالله ، نحوه .

رواه أحمد : ثنا إسماعيل بن إبراهيم ، عن عبدالرحمن بن إسحاق ، عن الزهري ، به . وعن يعقوب ، عن ابن أخي ابن شهاب . وعن عبدالرزاق ، عن ابن جريج ، كلاهما عن ابن شهاب ، نحوه . وعن عبدالرزاق ، عن معمر ، عن الزهري ، به .

١٦٩٩٩ـ حديث : جئت أنا وصاحب لي ، قد كادت تذهب أسماعنا وأبصارنا من الجوع . . . الحديث . عه طح حم

عه في الأطعمة : ثنا أبو جعفر بن الجنيد والصغاني ، قالا : ثنا أبو النضر ، عن سليمان بن المغيرة ، ثنا ثابت ، عن عبدالرحمن بن أبي ليلى ، عنه ، به .

طح في الكراهة : عن أبي بكرة ، ثنا أبو داود ، ثنا سليمان ، به . وعن محمد بن خزيمة ، ثنا حجاج ، ثنا حماد ، عن ثابت ، به .

رواه أحمد : وأوله : أقبلت أنا وصاحبان لي . . . الحديث بطوله : ثنا هاشم بن القاسم -هو أبو النضر- به . وعن عفان ، عن حماد بن سلمة ، عن ثابت ، به .

---

(١) ما بين الهلالين ساقط من (هـ) .

١٦٩٩٩ - عه ٤١٥/٥ . طح ٢٤٢/٤ ، ٢٤٣ . أحمد ٣/٦ ، ٤-٥ .

ويزاد : أحمد ٢/٦ : عن يزيد ، عن حماد بن سلمة ، به .

خز لابن خزيمة عه لأبي عوانة طح للطحاوي حب لابن حبان قط للدارقطني كم للحاكم

٥/٣٤/ب

١٧٠٠٠ـ /حديث : «لا يبقى على الأرض بيت مدرٍ ولا وبرٍ إلا أدخله الله[١] الإسلام ، بعز عزيز أو بذل ذليل» . حب كم حم

حب في التاسع والستين من الثالث : أنا جعفر بن أحمد بن عاصم ، ثنا محمود ابن خالد ، ثنا الوليد بن مسلم ، ثنا ابن جابر ، سمعت سليم بن عامر ، سمعت المقداد ، بهذا . وعن عبدالله بن محمد بن سلم ، ثنا عبدالرحمن بن إبراهيم ، ثنا الوليد ، به .

كم في الفتن : ثنا أبو العباس محمد بن يعقوب ، ثنا العباس بن الوليد بن مزيد ، ثنا محمد بن شعيب بن شابور ، ثنا عبدالرحمن بن يزيد بن جابر ، به . وقال : صحيح على شرطهما .

رواه أحمد : ثنا يزيد بن عبد ربه ، ثنا الوليد ، به .

١٧٠٠١ـ حديث : «لقلب ابن آدم أشد انقلاباً من القدر ، إذا اجتمع غلياً[٢]» . كم حم

كم في تفسير آل عمران : ثنا عبدالصمد بن علي بن مكرم ، ثنا محمد بن إسماعيل السلمي ، ثنا عبدالله بن صالح ، حدثني معاوية بن صالح ، عن عبدالرحمن بن جبير بن نفير ، عن أبيه ، عنه ، بهذا . وقال : صحيح على شرط البخاري .

قلت : لم يحتج بمعاوية .

رواه أحمد : ثنا هاشم بن القاسم ، ثنا الفرج -يعني ابن فضالة- ثنا سليمان بن سليم ، عنه ، به .

١٧٠٠٠ - حب (الإحسان) ٢٤٧/٨ . كم ٤٣٠/٤ . أحمد ٤/٦ .

(١) لفظ الجلالة ليس في (هـ) .

١٧٠٠١ - كم ٢٨٩/٢ . أحمد ٤/٦ .

(٢) في المطبوع : «غليانا» .

١٧٠٠٢ - حديث : «إذا كان يوم القيامة أُدْنِيت الشمس من العباد ، حتى تكون قيد ميل . . .» الحديث . عه حب حم

عه في البعث : عن عباس الدوري ، ثنا عبدالله بن سنان الخراساني ، نزل البصرة ، وهو ثقة . وعن محمد بن سعيد بن أبان ، ثنا الحسن بن عيسى ، كلاهما عن ابن المبارك . وعن محمد بن عبدالحكم ، ثنا أبو مسهر . وعن أحمد بن يوسف السلمي ويزيد بن سنان ، قالا : ثنا نعيم بن حماد . و[1] عن الصغاني ، ثنا الحكم بن موسى ، ثلاثتهم عن يحيى بن حمزة ، كلاهما عن عبدالرحمن بن يزيد بن جابر ، حدثني سليم بن عامر ، حدثني المقداد ، به .

حب في الثاني والسبعين من الثالث : أنا محمد بن عبدالله بن الجنيد ، ثنا عبدالوارث بن عبيدالله ، عن عبدالله -هو ابن المبارك- به .

رواه أحمد : ثنا علي بن إسحاق[2] ، ثنا ابن المبارك ، به .

١٧٠٠٣ - حديث : جلست[3] إلى المقداد بن الأسود يوماً [فمر به رجل][4] فقال : طوبى لهاتين العينين اللتين رأتا رسول الله ﷺ . . . الحديث . حب حم

حب في الخامس والأربعين من الخامس : أنا الحسن بن سفيان ، ثنا حبان بن موسى ، أنا عبدالله ، عن صفوان بن عمرو ، حدثني عبدالرحمن بن جبير بن نفير ،

١٧٠٠٢ - حب (الإحسان) ٢١٥/٩ . أحمد ٣/٦ .

(١) «و» ساقط من (هـ) .

(٢) هكذا في الأصل و(هـ) : «علي بن إسحاق» ، وفي المسند : «إبراهيم بن إسحاق» وكلاهما -أي علي بن إسحاق- وهو الداركاني -وإبراهيم بن إسحاق- وهو الطالقاني- يروي عن ابن المبارك ، وروى عنهما أحمد بن حنبل ، فلا يترجح أحدهما على الآخر .

١٧٠٠٣ - حب (الإحسان) ١٧٤/٨ . أحمد ٢/٦-٣ .

(٣) في مصادره المطبوعة : «جلسنا» .

(٤) ما بين المعقوفين من مصادره المطبوعة .

عن أبيه ، قال : جلسنا إلى المقداد . . . فذكره .

رواه أحمد : ثنا يعمر بن بسر ، ثنا عبدالله -يعني ابن المبارك- أنا صفوان بن عمرو[1] ، أخبرني عبدالرحمن بن جبير ، به .

١٧٠٠٤ - حديث : «إذا سمعتم المَدّاحين ، فاحثوا في وجوههم التراب» . عه حم
وفيه قصة .

عه في الرقاق : ثنا ابن المنادي ، ثنا وهب بن جرير ، ثنا شعبة . وعن ابن عوف ، ثنا الفريابي . وعن حمدان بن الجنيد ، ثنا أبو عاصم ، كلاهما عن سفيان ، كلاهما عن منصور ، عن إبراهيم ، عن همام بن الحارث ، عنه ، به . وثنا الصغاني ، ثنا أبو بكر بن أبي شيبة ، ثنا عبدالرحمن بن مهدي ، عن سفيان ، عن حبيب بن أبي ثابت ، عن مجاهد ، عن أبي معمر ، عن المقداد ، بلفظ : أمرنا رسول الله ﷺ أن نحثي في وجوه المداحين التراب .

رواه أحمد : ثنا يحيى ، عن وائل بن داود ، عن عبدالله البَهِيّ[2] ، عنه ، به . وعن عبدالرحمن ، به . وعن سفيان ، عن ابن أبي نجيح ، عن مجاهد ، أن سعيد بن العاص بعث وفداً من العراق إلى عثمان ، فجاءوا يثنون عليه ، فقال المقداد : فذكره . وفيه : قال الزبير : أما المقداد فقد قضى ما عليه ، ولم يذكر أبا معمر . وعن محمد بن جعفر ، عن شعبة ، عن منصور ، به . وعن حجاج ، عن شعبة ، به . وعن وكيع وعبدالرحمن ، كلاهما عن سفيان ، عن منصور ، به . وعن محمد بن جعفر ، عن شعبة ، عن الحكم ، عن ميمون بن أبي شبيب ، عن المقداد ، قال : جاء رجل إلى

---

(١) الرسم في الأصل : «صرار» وفي (هـ) : «صدار» والمثبت من المسند وأطراف المسند (٣٨٢/٥ ، ح٧٣٩١) والتاريخ الكبير (٣٠٨/٤) وتهذيب التهذيب (٤٢٨/٤) والجرح (٤٢٢/٤) .
١٧٠٠٤ - أحمد ٥/٦ .

(٢) البَهِيّ : بفتح الموحدة ، وكسر الهاء وتشديد التحتانية . (التقريب) .

عثمان فأثنى عليه ، فذكر نحوه .

قط ١٧٠٠٥ـ /حديث : غزوت مع رسول الله ﷺ يوم بدر على فرس لي أنثى ، فأسهم لي سهماً ، ولفرسي سهمين . ٥/١/٣٥

قط في السير : ثنا محمد بن مخلد ، ثنا إبراهيم بن راشد ، ثنا محمد بن خالد ابن عَثْمة ، ثنا موسى بن يعقوب ، حدثتني عمتي قريبة بنت عبدالله ، عن أمها بنت المقداد ، عن ضباعة بنت الزبير ، عنه ، بهذا . وعن محمد بن عمرو ، ثنا أحمد بن الخليل ، ثنا الواقدي ، ثنا موسى بن يعقوب ، نحوه . مختصر .

قط ١٧٠٠٦ـ حديث : ضرب لي رسول الله ﷺ يوم خيبر بسهمٍ ، ولفرسي بسهمين .

قط في السير : عن الحسين[1] بن إسماعيل ، ثنا عبدالله بن شبيب ، ثنا عبدالجبار ابن سعيد ، حدثني يحيى بن هانئ ، عن موسى بن يعقوب ، عن عمته ، عن أمها كريمة ، عن أبيها المقداد ، بهذا .

كم ١٧٠٠٧ـ حديث : جلسنا إلى المقداد بن الأسود وهو بدمشق ، وهو على تابوت مابه عنه فضل ، فقال له رجل : لو[2] قعدت العام عن الغزو؟ قال : أبت[3] علينا البحوث[4] -يعني سورة التوبة- قال الله عز وجل : ﴿ ٱنفِرُواْ خِفَافًا

١٧٠٠٥ - قط ١٠٢/٤ ، ١٠٣ .

١٧٠٠٦ - قط ١٠٣/٤ .

(١) في (هـ) : «الحسن» .

١٧٠٠٧ - كم ١١٨/٢ ، ٣٣٣ ، ٣٤٩/٣ .

(٢) في الأصل و(هـ) : «لقد» وهو سبق قلم من الناسخ ، والمثبت من المطبوع .

(٣) في المطبوع : «أتت» خطأ طباعي .

(٤) قيل لسورة التوبة سورة البحوث لكثرة مافي هذه السورة من ذكر المنافقين وشدة البحث عنهم والكشف عن سرائرهم . (غريب الحديث للخطابي ٣٥٩/٢ ، والنهاية ٩٩/١) .

وَثِقَالًا. . .﴾[١] ولا أجدني إلا خفيفاً .

كم في التفسير : أخبرني الحسن بن حليم[٢] ، ثنا أبو الموجه ، ثنا عبدان ، أنا عبدالله ، أنا صفوان بن عمرو ، أخبرني عبدالرحمن بن جبير بن نفير ، عن أبيه ، بهذا . وقال : صحيح الإسناد . وفي المناقب : أنا الشيخ أبو بكر بن إسحاق ، ثنا عبيد ابن شريك ، ثنا عبدالوهاب بن نجدة ، ثنا بقية بن الوليد ، عن حَرِيز[٣] بن عثمان ، حدثني عبدالرحمن بن ميسرة ، حدثني أبو راشد الحُبْراني[٤] ، عن المقداد ، نحوه بالحديث ، والقصة . وفي الجهاد : أنا أحمد بن محمد العنزي ، ثنا عثمان بن سعيد الدارمي ، قال : قرأت على أبي اليمان[٥] ، أن حريز بن عثمان أخبره ، به . وقال : صحيح الإسناد .

١٧٠٠٨ـ حديث : بعثني رسول الله ﷺ مبعثا ، فلما رجعت ، قال لي : «كيف تجد نفسك؟» قلت : ما زلت حتى ظننت أن من معي خَوَلي[٦] . . . الحديث .

---

(١) سورة التوبة من الآية (٤١) .

(٢) في الأصل رسم : «حكيم» والصواب : «حليم» كما في (هـ) ، وكما في تبصير المنتبه (٤٤٨/١) . وتذكرة الحفاظ (٦١٦/٢) في ترجمة أبي الموجه .

(٣) في المطبوع : «جرير» خطأ . وهو الرَّحَبي . (التقريب) .

(٤) في المطبوع : «الحراني» خطأ ، والحُبْراني -بضم المهملة وسكون الموحدة- (التقريب) .

(٥) «أبو اليمان» هو الحكم بن نافع البهراني ، ثقة ثبت ، وفي المطبوع : «ابن اليمان» وعلق عليه مصحح المستدرك : لعل هو يحيى بن يمان العجلي . وفيه نظر : فإني لم أجد من ذكر أن يحيى ابن يمان يروي عن حريز ، وروى عنه عثمان بن سعيد ، وأما أبو اليمان فروى عن حريز ، وروى عنه عثمان الدارمي . راجع : (تهذيب التهذيب ٤٤١/٢ ترجمة حريز ، وتذكرة الحفاظ ٦٢١/٢ ترجمة الدارمي) لذا أرى أن الصواب : «أبو اليمان» كما جاء في الأصل و (هـ) .

١٧٠٠٨ - كم ٣٤٩/٣-٣٥٠ .

(٦) خَوَلي . أي : حشمي وأتباعي . (النهاية ٨٨/٢) .

كم في المناقب : ثنا إسماعيل بن علي الحطبي ، ثنا عبدالله بن أحمد ، ثنا العباس بن الوليد ، ثنا بشر بن المفضل ، عن ابن عون ، عن عمير بن إسحاق ، عنه ، به .

١٧٠٠٩ـ حديث : أن الأمير إذا ابتغى الريبة في الناس أفسدهم . حم

أحمد : ثنا يزيد بن عبد ربه ، ثنا بقية بن الوليد ، حدثني إسماعيل بن عياش ، عن ضمضم بن زرعة ، عن شريح بن عبيد ، عن جبير بن نفير وعمرو بن الأسود ، عن المقداد [و](١) أبي أمامة ، بهذا ، جميعاً .

١٧٠١٠ـ حديث : لما نزلنا المدينة عَشَّرنَا رسول الله ﷺ عشرة عشرة -يعني : في كل بيت- فكنت في العشرة التي كان النبي ﷺ فيهم ، ولم يكن لنا إلا شاة . . . الحديث ، بطوله . حم

أحمد : ثنا أسود بن عامر ، ثنا أبو بكر ، عن الأعمش ، عن سليمان بن ميسرة ، عن طارق بن شهاب ، عنه ، به .

١٧٠١١ـ حديث : قال رسول الله ﷺ لأصحابه : «ما تقولون في الزّنا؟» قالوا : حرمه الله ورسوله ، فهو حرام إلى يوم القيامة ، قال : «لأن يزني الرجل بعشر نسوة أيسر عليه أن يزني بامرأة جاره . . .» الحديث ، وفيه : ذكر السرقة . حم

أحمد : ثنا علي بن عبدالله ، ثنا محمد بن فضيل بن غزوان ، ثنا محمد بن سعد الأنصاري ، عن أبي ظبية الكلاعي ، عن المقداد ، به .

١٧٠٠٩ - أحمد ٤/٦ . وانظر : (ح١٧٠٣٢) .

(١) ما بين المعقوفين ساقط من الأصل و(هـ) وأثبته من أطراف المسند (٣٨٢/٥ ، ح٧٣٩٢) .

١٧٠١٠ - أحمد ٤/٦ .

١٧٠١١ - أحمد ٨/٦ .

١٧٠١٢ـ حديث : ما رأيت رسول الله ﷺ يصلي إلى عمودٍ ولا عودٍ ولا شجرةٍ ، إلا جعله على حاجبه الأيمن أو الأيسر ، ولا يصمد له صمداً . حم

أحمد : ثنا علي بن عياش ، ثنا أبو عبيدة الوليد بن كامل من أهل حمص ، بَجَلِيّ ، حدثني المهلب بن حجر البهراني ، عن ضباعة ، عن أبيها ، بهذا . رواه بقية ، عن الوليد بن كامل ، عن حجر ، أو أبي حجر ، عن ضبيعة بنت المقدام بن معدي كرب ، عن أبيها ، وسيأتي[1] .

١٧٠١٢ - أحمد ٤/٦ .

(١) انظر الحديث الآتي برقم (١٧٠١٣ ، ص٤٦٥) في هذا الجزء .

٥/٣٥/ب

٧٢٠ ● / مسند المقدام بن معدي كرب أبي كريمة

حديثه في ثاني الشاميين .

١٧٠١٣ـ حديث : أن رسول الله ﷺ كان إذا صلى إلى عمودٍ أو خشبةٍ أو شبه ذلك ، لا يجعله نصب عينيه ، ولكن يجعله على حاجبه الأيسر . حم

أحمد : ثنا يزيد بن عبد ربه ، ثنا بقية بن الوليد ، حدثني الوليد بن كامل ، عن حجر ، أو أبي[1] حجر بن المهلب البَهْراني ، حدثتني ضُبَيْعة بنت المقدام بن معدي كرب ، عن أبيها ، بهذا .

١٧٠١٤ـ حديث : «إذا أحب أحدكم أخاه ، فليعلمه» . حب كم حم

حب في الخامس والتسعين من الأول : أنا محمد بن عبدالله بن عبدالسلام مكحول ببيروت ، ثنا يزيد بن سنان ، ثنا يحيى القطان ، ثنا ثور بن يزيد ، عن حبيب ابن عبيد ، عنه ، بهذا .

---

٧٢٠ ● المقدام بن معد يكرب عمرو بن يزيد أبو كريمة ، وقيل أبو يحيى صحب النبي ﷺ وروى عنه أحاديث ، مات سنة سبع وثمانين وهو ابن إحدى وتسعين سنة . (الإصابة ٣/٤٥٥) .

١٧٠١٣ - أحمد ٦/٤ . في مسند المقداد . وانظر الحديث (١٧٠١٢) .

(١) في الأصل : الرسم : «ابن» وهو خطأ .

١٧٠١٤ - حب (الإحسان) ١/٣٨٩ . كم ٤/١٧١ . أحمد ٤/١٣٠ .

كم في البر والصلة : أنا أبو عبدالله محمد بن يعقوب الشيباني ، ثنا يحيى بن محمد بن يحيى ، ثنا مسدد ، ثنا يحيى بن سعيد القطان ، به .

رواه أحمد : ثنا يحيى بن سعيد ، به .

١٧٠١٥- حديث : أن رسول الله ﷺ حرم يوم خيبر أشياء : الحمار وغيره ، ثم قال : «يوشك بالرجل[١] متكئاً على أريكته يحدث بحديثي . . .» الحديث . وفيه : «ألا وإن ما حرم رسول الله ، فهو مثل ما حرم الله» . مي طح حب قط كم حم

مي في العلم : أنا أسد بن موسى ، ثنا معاوية ، ثنا الحسن بن جابر ، عنه ، به .

طح في الصيد : ثنا ابن أبي داود ، ثنا أبو مسهر ، ثنا يحيى بن حمزة ، حدثني الزُبيدي ، عن مروان بن رؤبة[٢] ، عن عبدالرحمن بن أبي عوف [الجرشي][٣] ، عنه ، به . وعن محمد بن الحجاج ، ثنا أسد بن موسى ، به .

حب في الأول من الثاني : أنا محمد بن عبيدالله بن الفضل الكلاعي بحمص ، ثنا كثير بن عبيد المَذْحِجي[٤] ، ثنا محمد بن حرب ، عن الزبيدي ، به . وأوله : «إني أوتيت الكتاب وما يعدله ، يوشك شبعان على أريكته . . .» الحديث .

قط في الذبائح : ثنا أبو حامد الحضرمي ، ثنا بندار ، ثنا عبدالرحمن بن مهدي ،

١٧٠١٥ - مي ١/١١٧ . طح ٤/٢٠٩ . حب (الإحسان) ١/١٠٧ . قط ٤/٢٨٦ ، ٢٨٧ . كم ١/١٠٩ . أحمد ٤/١٣٢ ، ١٣٠ ، ١٣١ .

(١) في بعض مصادره المطبوعة : «الرجل» .

(٢) الرسم في الأصل و(هـ) : «رئوبة» والمثبت من مصادره المطبوعة ، وتهذيب التهذيب (١٠/٩٢) والجرح والتعديل (٨/٢٧٦) .

(٣) ما بين المعقوفين من المطبوع .

(٤) المَذْحِجِي -بفتح الميم وسكون الذال المعجمة وكسر الحاء المهملة والجيم- هذه النسبة إلى مَذْحج وهي قبيلة باليمن . (الأنساب ١٢/١٦١) .

ثنا معاوية بن صالح . نحو حديث الزبيدي . وعن محمد بن سليمان النعماني ، ثنا أبو عتبة أحمد بن الفرج ، ثنا بقية ، ثنا الزبيدي به . نحو حديث الحسن بن جابر .

كم في العلم : أنا أبو الحسن بن عبدوس ، ثنا عثمان بن سعيد ، ثنا عبدالله بن صالح ، ثنا معاوية بن صالح ، به . وعن أحمد بن جعفر ، ثنا عبدالله بن أحمد ، حدثني أبي ، ثنا عبدالرحمن بن مهدي ، به .

رواه أحمد : ثنا عبدالرحمن وزيد بن الحباب ، قالا : ثنا معاوية بن صالح ، به مثل حديث الحسن . وعن يزيد بن هارون ، عن حَرِيز بن عثمان ، عن عبدالرحمن[1] ابن أبي عوف الجرشي ، عنه ، بمعناه .

١٧٠١٦ـ حديث : أُتِيَ رسول الله ﷺ بِوَضُوءٍ ، فتوضأ ثلاثاً ثلاثاً ، ثم مسح برأسه وأذنيه ، ظاهرهما وباطنهما . جا طح حم

جا في الطهارة : ثنا محمد بن يحيى ، ثنا أبو المغيرة ، ثنا حَرِيز ، حدثني عبدالرحمن بن ميسرة الحضرمي ، سمعت المقدام ، بهذا .

طح فيه : ثنا محمد بن عبدالله بن ميمون ، ثنا الوليد بن مسلم ، ثنا حَرِيز[2] بن عثمان ، ببعضه : في قصة مسح الرأس والأذنين .

رواه أحمد : ثنا أبو المغيرة ، به .

١٧٠١٧ـ حديث : «ليأتيَنَّ على الناس زمان لا ينفع فيه إلا الدينار والدرهم» وفيه قصة . حم طب

---

(١) وقع في المسند المطبوع «حريز بن عبدالرحمن بن أبي عوف . .» وهو خطأ واضح . وانظر : (أطراف المسند ٥/٣٨٧-٣٨٨ ، حديث ٧٤٠٥) .

١٧٠١٦ - جا ص٣٥ . طح ١/٣٢ . أحمد ٤/١٣٢ .

(٢) في المطبوع : «جرير» خطأ .

١٧٠١٧ - أحمد ٤/١٣٣ . المعجم الكبير (ح٦٥٩ ، ٢٠/٢٧٨) والصغير (١/١٠) والأوسط =

خز لابن خزيمة عه لأبي عوانة طح للطحاوي حب لابن حبان قط للدارقطني كم للحاكم

أحمد : ثنا أبو اليمان ، ثنا أبو بكر بن أبي مريم ، قال : كانت لمقدام بن معدي كرب جارية تبيع اللبن ، فذكر الحديث والقصة . وهو منقطع .

وقد رواه الطبراني من طريق : أبي بكر بن أبي مريم ، عن حبيب بن عبيد ، قال : رأيت المقدام . . . فذكر نحوه .

٥/٣٦/أ **١٧٠١٨ حم - /حديث : نهى رسول الله ﷺ عن لحوم الحمر الإنسية ، وعن كل ذي ناب من السباع .**

أحمد : ثنا عبدالرحمن بن مهدي ، ثنا معاوية بن صالح ، عن أبي عبدالرحمن الكندي ، سمعت المقدام ، بهذا .

١٧٠١٩ حم - حديث : سمعت رسول الله ﷺ ينهى عن لطم خدود الدواب ، وقال : «إن الله قد جعل عصياً وسياطاً» .

أحمد : ثنا سريج بن النعمان ، ثنا بقية بن الوليد ، عن أرطاة بن المنذر ، عن بعض أشياخه[1] ، عن المقدام ، بهذا .

١٧٠٢٠ مي طح قط كم حم - حديث : «أيما مسلمٍ ضاف قوماً ، فأصبح الضيف محروماً ، فإن على كل مسلمٍ نصره . . .» الحديث .

= (١٤١/٣) وقال الهيثمي في (المجمع ٦٥/٤) : «ومدار طرقه كلها على أبي بكر بن أبي مريم وقد اختلط» .

١٧٠١٨ - أحمد ١٣٢/٤ .

١٧٠١٩ - أحمد ١٣١/٤ .

(١) في المطبوع : «أشياخ الجند» .

١٧٠٢٠ - مي ٢٥/٢ . طح ٢٤٢/٤ . قط ٢٨٧/٤ . كم ١٣٢/٤ . أحمد ١٣٣/٤ ، ١٣١ ، ١٣٠ ، ١٣٢ .

مي في الأطعمة : أنا يزيد بن هارون ، أنا شعبة ، عن أبي الجُودي[١] ، عن سعيد بن المهاجر ، عن المقدام أبي كريمة ، به[٢] .

طح في الكراهة : ثنا ابن أبي داود ، ثنا أبو مسهر ، ثنا يحيى بن حمزة ، عن الزُّبَيْدي ، عن مروان بن رؤبة ، عن عبدالرحمن بن أبي عوف ، عنه ، به . وعن ابن مرزوق ، ثنا وهب بن جرير وبشر بن عمر . وعن بكار ، ثنا أبو داود ، ثلاثتهم عن شعبة . وعن نصر بن مرزوق ، ثنا الخصيب ، ثنا وهيب ، كلاهما[٣] عن منصور ، عن الشعبي ، عن المقدام أبي كريمة ، بلفظ : «**ليلة الضيف حقٌ واجبٌ . . .**» الحديث .

قط في الذبائح : ثنا محمد بن سليمان النعماني ، ثنا أبو عتبة ، ثنا بقية ، ثنا الزُّبَيْدي ، عن مروان بن رؤبة ، عن عبدالرحمن بن أبي عوف ، عنه ، به في حديث .

كم في الأطعمة : (ثنا أبو عبدالله محمد بن يعقوب ، ثنا محمد بن عبدالوهاب ، ثنا)[٤] عمار بن عبدالجبار ، ثنا شعبة ، به .

رواه أحمد : عن محمد بن جعفر وعبدالصمد وحجاج ، ثلاثتهم عن شعبة ، عن أبي الجودي ، عن سعيد بن المهاجر ، به . وعن زياد بن عبدالله البكائي ، عن منصور ، عن عامر -هو الشعبي- عن أبي كريمة ، وأوله : «**ليلة الضيف واجبةٌ على كل مسلم**» . وعن يحيى بن سعيد ومحمد بن جعفر ، كلاهما عن شعبة . وعن وكيع وأبي نُعيم ، عن سفيان ، كلاهما عن منصور ، به .

---

(١) أبو الجودي -بضم الجيم وسكون الواو- اسمه : الحارث بن عمير ، ثقة . (التقريب) .

(٢) «به» ساقط من (هـ) .

(٣) في الأصل و(هـ) : بعد «كلاهما» زيادة : «عن شعبة» وهي سبق قلم من الناسخ . وانظر ترجمة منصور بن المعتمر في : (تهذيب الكمال ٥٤٦/٢٨) .

(٤) ما بين الهلالين ساقط من المطبوع .

١٧٠٢١ - حديث : «أنا أولى بكل مؤمن من نفسه ، ومن ترك دَيْناً أو ضيعةً أو كلاًّ فإليَّ ، ومن ترك مالاً فلورثته ، وأنا مولى من لا مولى له ، أرث ماله وأفك عانيه[1] ، والخال مولى من لا مولى له ، يرث ماله ويفك عانيه» .

جا طح حب قط كم س ابن القطان حم

جا في الفرائض : ثنا محمد بن يحيى ، ثنا الهيثم بن جميل وسليمان بن حرب ، قالا : ثنا حماد بن زيد ، عن بُدَيْل بن ميسرة ، عن علي بن أبي طلحة ، عن راشد بن سعد ، عن أبي عامر الهوزني ، عن المقدام ، بهذا .

طح فيه : ثنا ابن أبي داود وابن أبي مَسَرَّة[2] -فرقهما- كلاهما عن سليمان بن حرب ، به . وعن ابن أبي مسرة ، ثنا بَدَل بن المُحبَّر . وعن فهد ، ثنا أبو الوليد ، كلاهما ، عن شعبة ، أنا بُدَيل[3] العُقَيْلي ، به . وعن ربيع المؤذن ، ثنا أسد بن موسى ، ثنا معاوية بن صالح ، حدثني راشد بن سعد ، أنه سمع المقدام ، به . كذا قال .

حب في السادس والستين من الثالث : أنا أبو خليفة ، ثنا حفص بن عمر ، ثنا شعبة ، به . وعن يحيى بن محمد بن عمرو بمصر ، ثنا إسحاق بن إبراهيم بن العلاء ، ثنا عمرو بن الحارث ، ثنا عبدالله بن سالم ، عن الزُّبَيدي ، ثنا راشد بن سعد ، أن ابن

١٧٠٢١ - جا ص٣٢٢ . طح ٣٩٧/٤ ، ٣٩٨ . حب (الإحسان) ٦١١/٧ ، ٦١٢ . قط ٨٥/٤ ، ٨٦ . كم ٣٤٤/٤ السنن الكبرى للنسائي ٧٧/٤ ، ح٦٣٥٥ . أحمد ١٣٣/٤ ، ١٣١ .

(١) في المطبوع «عانه» قال الخطابي : يفك عانه يريد عانيه فحذف الياء ، والعاني : الأسير . (مختصر سنن أبي داود ١٧٠/٤) .

(٢) «مسرة» في المطبوع : «ميسرة» وهو خطأ والصواب : «مَسَرَّة» كما هنا وكما في : العقد الثمين ، وابن أبي مسرة : هو أبو يحيى عبدالله بن أحمد بن زكريا بن الحارث بن أبي مسرة المكي ، مفتي وفقيه أهل مكة ، وذكره ابن حبان في الثقات ، مات سنة تسع وسبعين ومئتين بمكة . (العقد الثمين ٩٩/٥) .

(٣) في المطبوع : «يزيد» خطأ . وهو : بُدَيْل -مصغراً- العقيلي . (التقريب) .

ط لمالك ش للشافعي حم لأحمد عم لعبدالله بن أحمد مي للدارمي جا لابن الجارود

عائذ حدثه ، عن المقدام ، نحوه .

قط في الفرائض : ثنا عبدالله بن محمد بن عبدالعزيز ، ثنا ليث بن حماد الصفار والقواريري وإسحاق بن إبراهيم ، كلهم عن حماد بن زيد ، به .

كم فيه : /ثنا أبو عبدالله محمد بن يعقوب الشيباني ، ثنا يحيى بن محمد بن يحيى ، ثنا مسدد ، ثنا حماد ، به[1] . ٥/٣٦/ب

قلت : رواه النسائي[2] من حديث : حماد بن زيد ، به .

وصحح ابن القطان إسناده .

وذكر الدارقطني : أن معاوية بن صالح رواه ، عن راشد بن سعد ، عن المقدام ، ليس بينهما أحد ، فهذا اضطراب من راشد بن سعد فيه .

رواه أحمد : عن حماد بن خالد وعبدالرحمن بن مهدي ، كلاهما عن معاوية بن صالح ، عن راشد بن سعد ، عنه ، به . وعن محمد بن جعفر وعفان وحجاج ، ثلاثتهم عن شعبة . وعن أبي كامل ، عن حماد بن زيد ، كلاهما عن بُدَيل بن ميسرة ، عن علي بن أبي طلحة ، عن راشد بن سعد ، عن أبي عامر الهوزني ، عنه ، نحوه .

١٧٠٢٢ - حديث : «ما ملأ آدمي وعاءً شراً من بطن ، حسبك يا ابن آدم لقيمات يقمن صلبك ، فإن كان لا بد فَثُلثٌ طعامٌ ، وثلثٌ شرابٌ ، وثلثٌ نَفَسٌ» . حب كم حم

حب في الخامس والتسعين من الأول : أنا ابن قتيبة ، ثنا ابن أبي السري ، ثنا محمد بن حرب الأبرش ، ثنا سليمان بن سليم الكناني ، عن صالح بن يحيى بن المقدام ، عن أبيه ، عن جده ، بهذا . وفي السادس والستين من الثالث : أنا ابن

(١) وقال : هذا حديث صحيح على شرط الشيخين ولم يخرجاه .

(٢) في الأصل : «س رواه» .

١٧٠٢٢ - حب (الإحسان) ٣٣/٢ ، ٣٣١/٧ . كم ١٢١/٤ ، ٣٣١ . أحمد ١٣٢/٤ .

قتيبة ، ثنا حرملة ، ثنا ابن وهب ، ثنا معاوية بن صالح ، عن يحيى بن جابر ، عن المقدام ، نحوه .

كم في الأطعمة : ثنا أبو العباس محمد بن يعقوب ، أنا محمد بن عبدالله بن عبدالحكم ، ثنا ابن وهب ، أنا معاوية بن صالح ، به . وفي الرقاق : ثنا أبو العباس محمد بن يعقوب ، ثنا محمد بن عوف ، ثنا أبو المغيرة ، ثنا سليمان بن سليم ، به[1] .

رواه أحمد : ثنا أبو المغيرة ، به .

١٧٠٢٣ عه حم - حديث : «عليكم بالسحور فإنه الغذاء المبارك» .

عه في الصيام : ثنا محمد بن عوف ، ثنا نعيم بن حماد ، ثنا بقية ، عن بَحِيْر بن سعد ، عن خالد بن معدان ، عنه ، بهذا .

رواه أحمد : ثنا عتاب ، ثنا عبدالله -يعني ابن المبارك- ثنا بقية بن الوليد ، به .

١٧٠٢٤ حب حم - حديث : «كِيلُوا طعامكم يُبَارَك لكم فيه» .

حب في الخامس والتسعين من الأول : أنا العباس بن أحمد بن حسان الشامي بالبصرة ، ثنا عمرو بن عثمان ، ثنا الوليد ، عن ثور بن يزيد ، عن خالد بن معدان ، عنه ، بهذا .

رواه أحمد : ثنا عبدالرحمن بن مهدي ، عن ابن المبارك ، عن ثور ، به .

---

(١) قلت : قول المصنف : «به» يدل على أن بقية الإسناد بمثل إسناد حب الأول وليس كذلك ، فإن إسناد «كم» ، وكذلك إسناد «حم» هكذا : سليمان بن سليم ، حدثني يحيى بن جابر الطائي ، سمعت : المقدام . . . إلخ . وفي المطبوع : وقال : هذا حديث صحيح الإسناد ولم يخرجاه .

١٧٠٢٣ - أحمد ١٣٢/٤ .

١٧٠٢٤ - حب (الإحسان) ٢٠٧/٧ . أحمد ١٣١/٤ .

١٧٠٢٥ـ حديث : «ما أطعمت نفسك ، فهو لك صدقة ، وما أطعمت ولدك . . .» الحديث . حم

أحمد : ثنا [إبراهيم](١) ابن أبي العباس ، ثنا بقية ، ثنا بَحِيْر بن سعد ، عن خالد ابن معدان ، عنه ، به . وعن الحكم بن نافع ، عن إسماعيل بن عياش ، عن خالد بن معدان ، نحوه .

١٧٠٢٦ـ وبه : «ما أكل أحدٌ منكم طعاماً أحب إلى الله من عمل يديه» . حم

١٧٠٢٧ـ حديث : «إن للشهيد عند الله ست خصالٍ : يغفر له في أول دفعة من دمه . . .» الحديث . حم

أحمد : عن الحكم بن نافع وإسحاق بن عيسى ، عن إسماعيل بن عياش ، عن بَحِيْر بن سعد ، عن خالد بن معدان ، عنه ، به . وعن الحكم ، عن إسماعيل ، عن بحير ، عن خالد ، عن كثير بن مرة ، عن عبادة بن الصامت ، به .

١٧٠٢٨ـ حديث : «إن الله يوصيكم بأمهاتكم . . .» الحديث(٢) . كم في خد حم

كم في البر والصلة : ثنا أبو العباس محمد بن يعقوب ، ثنا الربيع بن سليمان ، ثنا أسد بن موسى ، ثنا إسماعيل بن عياش ، عن بَحِيْر بن سعد ، عن خالد بن معدان ، عنه ، به . أخرجه شاهداً لحديث : بهز بن حكيم ، عن أبيه ، عن جده .

١٧٠٢٥ - أحمد ٤/١٣١ ، ١٣٢ .

(١) ما بين المعقوفين من المطبوع .

١٧٠٢٦ - أحمد ٤/١٣١ ، ١٣٢ .

١٧٠٢٧ - أحمد ٤/١٣١ .

١٧٠٢٨ - كم ٤/١٥١ . سنن ابن ماجه ٢/١٢٠٧ . الأدب المفرد ١/١٤١ باب : بر الأقرب فالأقرب . أحمد ٤/١٣١ ، ١٣٢ .

(٢) «إن الله -إلى- الحديث» ساقط من المطبوع ، موجود في تلخيصه .

قلت : أخرجه ابن ماجه : عن هشام بن عمار ، عن إسماعيل . وأخرجه البخاري في «الأدب المفرد» : عن حيوة بن شريح ، عن بقية بن الوليد ، عن بَحِيْر بن سعد ، به .

رواه أحمد : ولفظه : «إن الله يوصيكم بالأقرب فالأقرب» : ثنا حيوة بن شريح ، ثنا بقية ، ثنا بَحِيْر بن سعد ، عن خالد بن معدان ، عنه ، بهذا . وعن خلف بن الوليد ، عن ابن عياش ، عن بحير بن سعد ، به ، وأتم منه ، وأوله : «إن الله يوصيكم بأمهاتكم ثلاثاً . . .» الحديث .

٥/٣٧أ

١٧٠٢٩ـ /حديث : نهى رسول الله ﷺ عن الحرير والذهب وعن مياثر النمور .

حم أحمد : ثنا حيوة بن شريح وأحمد[١] بن عبدالملك ، قالا : ثنا بقية ، ثنا بَحِير بن سعد ، عن خالد بن معدان ، عنه ، بهذا .

١٧٠٣٠ـ حديث : وفَد المقدام بن معدي كرب وعمرو بن الأسود إلى معاوية ، فقال معاوية للمقدام : أعلمت أن الحسن بن علي توفي؟ فترجَّع[٢] المقدام ، قال معاوية : أتراها مصيبة؟ فقال : ولم لا أراها مصيبة! وقد وضعه رسول الله ﷺ في حجره ، فقال : «هذا مني ، وحسين من علي» .

حم

أحمد : ثنا حيوة بن شريح ، ثنا بقية ، ثنا بَحِيْر بن سعد ، عن خالد بن معدان ، عنه ، به .

١٧٠٢٩ - أحمد ٤/١٣١-١٣٢ .

(١) في الأصل و(هـ) : «محمد» وهو خطأ والتصويب من المسند وتهذيب التهذيب (١/٥٧) ترجمة أحمد بن عبدالملك ، ومناقب الإمام أحمد بن حنبل لابن الجوزي الباب الخامس (٥٨) حيث ذكره في شيوخه ، ولم يذكر في شيوخه من يسمى محمد بن عبدالملك .

١٧٠٣٠ - أحمد ٤/١٣٢ .

(٢) في المطبوع : «فرجع» .

١٧٠٣١ـ حم حديث : «أفلحت يا قديم ، إن مُتَّ ولم تك[١] أميراً ، ولا جابياً ، ولا عريفاً» .

أحمد : ثنا أحمد بن عبدالملك الحراني ، ثنا محمد بن حرب الأبرش ، ثنا سليمان بن سليم[٢] ، عن صالح بن يحيى بن المقدام ، عن جده ، بهذا .

١٧٠٣٢ـ كم حديث : «إن الأمير إذا ابتغى الريبة في الناس ، أفسدهم» .

كم في الحدود : أنا إبراهيم بن فراس ، ثنا بكر[٣] بن سهل ، ثنا محمد بن عبدالعزيز الرملي ، ثنا إسماعيل بن عياش ، ثنا ضَمْضَم بن زُرْعة ، عن شريح بن عبيد ، عن جبير بن نفير وكثير بن مرة والمقدام بن معدي كرب وأبي أمامة الباهلي ، كلهم عن النبي ﷺ ، بهذا .

١٧٠٣١ - أحمد ١٣٣/٤ .

(١) في المطبوع : «إن لم تكن» .

(٢) في الأصل و(هـ) الرسم : «سلم» والمثبت من المطبوع وكتب التراجم : (تهذيب التهذيب ١٩٥/٤ والجرح والتعديل ١٢١/٤) ترجمة سليمان بن سليم .

١٧٠٣٢ - كم ٣٧٨/٤ . وانظر : (ح١٧٠٠٩ ، ص٤٦٣) .

(٣) في المطبوع : «أبو بكر بن سهل» بزيادة «أبو» وهي خطأ . انظر : (ميزان الاعتدال ٣٤٥/١ ، وسير أعلام النبلاء ٤٢٥/١٣ ، ولسان الميزان ٥١/٢-٥٢) .

• مسند[1] المنذر بن عائذ : أشج عبد القيس

في حرف الألف[2] .

(١) كلمة : «مسند» ساقطة من الأصل .

(٢) انظر : (الإتحاف١/٣٧٦ -٣٧٧ ، ح٢٧٢) .

٧٢١ • من مسند المنذر بن عمرو الساعدي ، أحد النقباء

١٧٠٣٣ قط - حديث : أن النبي ﷺ سجد سجدتي السهو ، قبل التسليم .

قط في الصلاة : ثنا الحسين بن إسماعيل المحاملي ، ثنا عبدالله بن شبيب ، حدثني ذؤيب بن عمامة ، ثنا عبدالمهيمن بن عباس ، عن أبيه ، عن جده ، عنه ، به .

---

٧٢١ • المنذر بن عمرو بن خنيس بن حارثة الأنصاري الخزرجي الساعدي ، عقبي بدري ، نقيب ، استشهد يوم بئر معونة . (الإصابة ٣/٤٦٠) .

١٧٠٣٣ - قط ١/٣٧٤ .

خز لابن خزيمة عه لأبي عوانة طح للطحاوي حب لابن حبان قط للدارقطني كم للحاكم

• مسند المنهال بن ملحان القيسي
والصواب : قتادة بن ملحان ، كما تقدم[1] .

١٧٠٣٤ـ حديث : كان النبي ﷺ يأمرهم بصيام البيض ، ويقول : «[هي][2] صيام الدهر» . حب

حب في النوع الثاني من القسم الأول : أنا أبو خليفة ، أنا أبو الوليد الطيالسي ، ثنا شعبة ، حدثني أنس بن سيرين ، سمعت عبدالملك بن المنهال ، عن أبيه ، به .

• المنهال بن ملحان القيسي ذكره الذهبي في تجريد أسماء الصحابة (٩٧/٢) وقال : له حديث في مسند أحمد .

(١) انظر : (الإتحاف١٢/٧٠٢ ، ح ١٦٣٠٧ ، ١٦٣٠٨) .

١٧٠٣٤ - حب (الإحسان) ٢٦٣/٥ .

(٢) ما بين المعقوفين من المطبوع .

٧٢٢ • مسند المهاجر بن قُنْفُذ

حديثه في ثالث البصريين وسادس الكوفيين .

١٧٠٣٥ـ حديث : أنه أتى النبي ﷺ وهو يتوضأ ، فسلم عليه ، فلم يرد عليه رسول الله ﷺ حتى توضأ . . . الحديث .

مي خز طح حب كم حم

مي في الاستئذان : أنا إسحاق ، أنا معاذ بن هشام ، حدثني أبي ، عن قتادة ، عن الحسن ، عن (الحُضَيْن[1] ، عنه ، به .

خز في الطهارة : ثنا أبو موسى محمد بن المثنى ، ثنا عبدالأعلى ، ثنا سعيد ، عن قتادة ، عن الحسن ، عن)[2] حضين بن المنذر أبي ساسان ، به .

طح فيه : ثنا علي بن معبد ، أنا عبدالوهاب بن عطاء ، عن سعيد ، به . وعن

---

٧٢٢ • المهاجر بن قنفذ بن عمير بن جدعان القرشي التيمي ، أحد السابقين إلى الإسلام . ولاه عثمان في خلافته شرطته ، وقيل إنما أسلم بعد الفتح ، وسكن البصرة ، ومات بها . (الإصابة ٤٦٦/٣) .

١٧٠٣٥ - مي ١٩٠/٢ . خز ١٠٣/١ . طح ٨٥/١ . حب (الإحسان) ٨٦/٢ ، ٨٨ . كم ١٦٧/١ . أحمد ٨٠/٥ ، ٣٤٥/٤ .

(١) «حضين» -بضاد معجمة- مصغراً ، وفي المصادر المطبوعة : «حصين» بالصاد المهملة - خطأ . (التقريب) .

(٢) ما بين الهلالين ساقط من (هـ) .

خز لابن خزيمة عه لأبي عوانة طح للطحاوي حب لابن حبان قط للدارقطني كم للحاكم

محمد بن خزيمة ، ثنا حجاج ، ثنا حماد ، أنا حميد وغيره ، عن الحسن ، عن المهاجر ، نحوه .

حب في الأول من الرابع : أنا ابن خزيمة ، به . وفي الحادي والثلاثين من الخامس : أنا خالد بن النضر بن عمرو القرشي ، ثنا محمد بن المثنى ، به .

كم في الطهارة : ثنا علي بن حمشاذ ، ثنا محمد بن غالب ، ثنا عبدالله بن خيران ، ثنا شعبة ، به . قال ابن غالب : وثنا عياش[1] بن الوليد الرَّقَّام ، ثنا عبدالأعلى ، به . وقال : صحيح على شرط الشيخين .

رواه **أحمد** : عن روح وعبدالوهاب ومحمد بن جعفر ، ثلاثتهم عن سعيد ، به . وأعاده[2] عن روح ، وزاد : فقال : كان الحسن من أجل هذا الحديث يكره أن يقرأ أو يذكر الله حتى يتطهر . وعن عفان ، عن حماد ، عن حميد ، عن الحسن ، عن المهاجر ، به ، نحوه . ولم يذكر أباساسان .

(١) «عيّاش» بالمثناة التحتية . وتحرّف في المطبوع إلى «عباس» بالموحدة . (التقريب) .

(٢) لم أجد هذه الإعادة والزيادة في المسند في مظانهما .

٥/٣٧ب

٧٢٣ ● / مسند مهران أوميمون مولى النبي ﷺ
وقيل : اسمه كيسان ، وقيل : طهمان ، وقيل : ذكوان .

حديثه في ثاني المكيين ورابعه .

١٧٠٣٦ـ حديث : عطاء بن السائب ، قال : أتيت أم كلثوم بنت علي بشيء من الصدقة فردتها ، وقالت : حدثني مولى النبي ﷺ يقال له : مهران أن رسول الله ﷺ قال : «إنا آل محمد لا تحل لنا الصدقة ، ومولى القوم منهم» .

أحمد : ثنا وكيع ، ثنا سفيان ، عن عطاء بن السائب ، بهذا . وعن عبدالرزاق ، عن سفيان ، عن عطاء بن السائب ، حدثتني أم كلثوم . . . فذكره . وفيه : فإن ميمون ، أو مهران مولى النبي ﷺ أخبره بذلك ، نحوه .

---

٧٢٣ ● مهران أو ميمون ، وقيل له غير ذلك ، مولى رسول الله ﷺ ، ذكره الذهبي في تجريد أسماء الصحابة (١٠٠/٢) وابن حجر في الإصابة (٤٦٧/٣) وذكر له هذا الحديث .

١٧٠٣٦ - أحمد ٤٤٨/٣ ، ٣٤/٤ .

خز لابن خزيمة عه لأبي عوانة طح للطحاوي حب لابن حبان قط للدارقطني كم للحاكم

٧٢٤ ● مسند ميسرة الفجر
وقيل : اسمه عبدالله بن أبي الجدعاء ، وميسرة لقبه .

حديثه في ثاني البصريين .

١٧٠٣٧ـ حديث : قلت : يا رسول الله متى كنت نبياً؟ قال : «وآدم بين الروح والجسد» . حم كم

أحمد : ثنا عبدالرحمن بن مهدي ، ثنا منصور بن سعد ، عن بديل ، عن عبدالله ابن شقيق ، عنه ، بهذا .

كم في الترجمة النبوية : ثنا أبو النضر الفقيه وأحمد بن محمد بن سلمة العنزي ، قالا : ثنا عثمان بن سعيد الدارمي ، ثنا[1] محمد بن سنان ، ثنا إبراهيم بن طهمان ، عن بديل بن ميسرة ، به[2] .

---

٧٢٤ ● ميسرة الفجر ، ذكره البخاري والبغوي وابن السكن وغيرهم في الصحابة ، وأخرجوا له هذا الحديث . (الإصابة ٣/٤٧٠) .

١٧٠٣٧ - أحمد ٥/٥٩ . كم ٢/٦٠٨-٦٠٩ .

(١) في المطبوع بدل «ثنا» : «و» خطأ .

(٢) وقال : هذا حديث صحيح الإسناد ولم يخرجاه .

٧٢٥ ● مسند ميمون بن سِنْباذ
نزيل البصرة .

حديثه في رابع مسند النساء .

١٧٠٣٨ـ حديث : «قوام أمتي بشرارها» . عم

قال عبد الله : حدثني[1] أبو[2] أيوب صاحب البصري سليمان بن أيوب ، ثنا هارون بن دينار ، عن أبيه ، سمعت رجلاً من أصحاب النبي ﷺ يقال له : ميمون ابن سِنْباذ ، بهذا .

---

٧٢٥ ● ميمون بن سنباذ العقيلي أبو المغيرة ، أصله من اليمن ، قال البخاري وغيره : له صحبة وذكروا له هذا الحديث ، وقال أبو حاتم : ليست له صحبة وتبعه أبو أحمد العسكري وزاد : أدخله بعضهم في السند . (الإصابة ٣/٤٧٠) .

١٧٠٣٨ - المسند ٥/٢٢٧ .

(١) هذا الحديث في المطبوع من طريق أبيه .

(٢) كلمة «أبو» ساقطة من المطبوع .

خز لابن خزيمة عه لأبي عوانة طح للطحاوي حب لابن حبان قط للدارقطني كم للحاكم

• مسند[1] ميمون مولى النبي ﷺ

في مهران[2] .

• ميمون مولى النبي ﷺ ذكروه في الصحابة . (الإصابة ٣/٤٦٧ ، وتجريد أسماء الصحابة ٢/١٠٠) .

(١) كلمة : «مسند» ساقطة من الأصل .

(٢) انظر الحديث السابق برقم (١٧٠٣٦ ، ص٤٨١) في هذا الجزء .

٧٢٦ • مسند ميناء بن أبي ميناء مولى عبدالرحمن بن عوف

زعم الحاكم أن له صحبة .

١٧٠٣٩ـ حديث : «أنا الشجرة ، وفاطمة فرعها ، وعليٌّ لقاحها . . .» الحديث .
كم ابن عدي

كم في مناقب فاطمة : ثنا أبو بكر بن حيويه(١) ، ثنا إسحاق بن إبراهيم بن عباد ، ثنا عبدالرزاق ، حدثني أبي ، حدثني أبي ، عن ميناء بن أبي ميناء ، مولى عبدالرحمن بن عوف ، قال : خذوا عني قبل أن تشاب الأحاديث بالأباطيل ، سمعت رسول الله ﷺ . . . فذكره . قال الحاكم : إسحاق الدَّبَرِي صدوق ، وعبدالرزاق وأبوه وجده ثقات ، وميناء أدرك النبي ﷺ وسمع منه(٢) . وهذا متن شاذ .

---

٧٢٦ • ميناء بن أبي ميناء مولى عبدالرحمن بن عوف ، قال الذهبي : تابعي أخطأ الحاكم في قوله : سمع من النبي ﷺ . (تجريد أسماء الصحابة ٢/١٠٠) .

١٧٠٣٩ - كم ٣/١٦٠ . الكامل لابن عدي ٢/٧٤٨ .

(١) الرسم في الأصل و(هـ) : «حيدرة» والمثبت من المطبوع وتاريخ بغداد (٦/٢٣٣) وميزان الاعتدال (٣/٥٣٢) وقال الخطيب : أبو بكر محمد بن حيويه كان غير موثق عندهم .

(٢) وتعقبه الذهبي في تلخيصه وقال : «ما قال هذا بشر سوى الحاكم ، وإنما ذا تابعي ساقط . وقال أبو حاتم : كذاب يكذب ، وقال ابن معين : ليس بثقة ، ولكن أظن أن هذا وضع على الدَّبَرِي ، فإن ابن حيويه متهم بالكذب ، أفما استحييت أيها المؤلف أن تورد هذه الأخلوقات من أقوال الطرقية فيما يستدرك على الشيخين» .

قلت : قد رواه ابن عدي في «الكامل» في ترجمة : الحسن بن علي بن عيسى ابن أبي عبدالغني الأزدي ، عن عمر بن سعيد بن سنان ، عنه ، عن عبدالرزاق ، عن أبيه ، عن ميناء بن أبي ميناء ، عن عبدالرحمن بن عوف ، به . وميناء لا أعلم أحداً ذكر أن له صحبة إلا الحاكم ، بل ضعفه الأئمة ، وقد أوضحت حاله في مختصر التهذيب(١) .

(١) انظر : (تهذيب التهذيب ١٠/٣٩٧) .

حرف النون

٧٢٧ • مسند ناجية الخزاعي

حديثه في خامس الكوفيين .

١٧٠٤٠ـ حديث : أنه سأل رسول الله ﷺ كيف أصنع بما عطب من بُدْنِي؟ مي خز حب كم حم **فأمرني أن أنحر كل بدنة عطبت . . . الحديث .**

مي في الحج : أنا عبدالوهاب بن سعيد ، ثنا شعيب بن إسحاق ، عن هشام ، عن[1] أبيه ، عنه ، به . /وعن محمد بن سعيد ، عن حفص بن غياث ، عن هشام ، نحوه . ٥/٣٨أ

خز في المناسك : ثنا محمد بن العلاء بن كريب ، ثنا عبدالرحيم -يعني ابن سليمان- عن هشام بن عروة ، عن أبيه ، حدثني ناجية ، به . وعن سَلْم بن جُنَادة ، عن وكيع ، عن هشام ، نحوه . ليس في سماعنا .

حب في الثامن والسبعين من الأول : أنا أبو يعلى ، ثنا أبو خيثمة ، ثنا محمد بن خازم ، ثنا هشام ، به .

---

٧٢٧ • ناجية بن كعب الخزاعي ، صاحب بدن النبي ﷺ وبعثه النبي ﷺ عيناً في فتح مكة . (الإصابة ٥٤٢/٣) .

١٧٠٤٠ - مي ٣٩١/١ . خز ١٥٤/٤ . حب (الإحسان) ١٣١/٦ . كم ٤٤٧/١ . أحمد ٣٣٤/٤ .

(١) لفظ : «عن» ساقط من (هـ) .

كم في الحج : أنا أبو عبدالله محمد بن يعقوب الحافظ ، ثنا محمد بن عبدالوهاب ، ثنا جعفر بن عون ، أنا هشام ، به . وأنا أحمد بن جعفر بن حمدان(١) ، ثنا عبدالله بن أحمد بن حنبل ، حدثني أبي ، ثنا وكيع ، به . وقال : صحيح على شرطهما [ولم يخرجاه](٢) .

رواه أحمد : عن وكيع وأبي معاوية ، عن هشام ، به .

(١) كلمة : «حمدان» ليست في المطبوع ، وفيه بدله : «القطيعي» وهو هو .

(٢) ما بين المعقوفين من المطبوع .

٧٢٨ • مسند نافع بن عبد الحارث الخزاعي

حديثه في أول المكيين .

١٧٠٤١ـ حديث : «من سعادة المرء في الدنيا : الجار الصالح ، والمنزل الواسع ، والمركب الهنيء» . كم حم

كم في البر والصلة : ثنا أبو العباس محمد بن يعقوب ، ثنا حميد بن عياش الرملي ، ثنا مؤمل بن إسماعيل ، ثنا سفيان ، عن[1] حبيب بن أبي ثابت ، عن خُمَيْل[2] -هو مولى عبدالله بن الحارث الأنصاري- عنه ، بهذا . وقال : صحيح الإسناد .

رواه أحمد : ثنا وكيع ، عن سفيان ، به . وعن أبي نعيم ، عن سفيان ، مثله .

١٧٠٤٢ـ حديث : أن النبي ﷺ دخل حائطاً ، فقال : «يا نافع أمسك عليَّ عه حم

---

٧٢٨ • نافع بن عبدالحارث بن حبالة الخزاعي ، قال ابن عبدالبر : كان من كبار الصحابة وفضلائهم ، ويقال : إنه أسلم يوم الفتح ، فأقام بمكة ولم يهاجر . (الإصابة ٣/٥٤٥) .

١٧٠٤١ - كم ٤/١٦٦ . أحمد ٣/٤٠٧ ، ١٠٨ .

(١) كلمة «عن» في المطبوع «بن» خطأ .

(٢) في المطبوع : «جميل» خطأ ، قال ابن حجر في «تهذيب التهذيب» ٣/١٧٠ : حفظه جماعة بضم الخاء المعجمة ، وأما ابن أبي شيبة ، فقال له ، بضم الحاء المهملة ، وخطأ ذلك العسكريُّ في كتاب «التصحيف» .

١٧٠٤٢ - أحمد ٣/٤٠٨ .

الباب» . فذكر حديث القُفّ[١] .

عه في المناقب : ثنا أبو بكر محمد بن رِبْح البزاز ، ثنا يزيد بن هارون ، عن محمد ابن عمرو ، عن أبي سلمة ، عنه ، به . (وعن أبي الأزهر ، ثنا حبان ، ثنا وهيب ، ثنا موسى بن عقبة ، سمعت أبا سلمة يحدث ، ولا أعلمه إلا عن نافع بن عبدالحارث . . . فذكره .

رواه أحمد : ثنا يزيد بن هارون ، به)[٢] . وعن عفان ، عن وهيب ، به نحوه .

(١) أي : قف البئر ، وهو الدكّة التي تجعل حولها ، وأصل القف ما غلظ من الأرض وارتفع ، أو هو من القَف : اليابس ، لأن ما ارتفع حول البئر يكون يابساً في الغالب . والقف -أيضا- وادٍ من أودية المدينة عليه مال لأهلها . (النهاية ٩١/٤) .

(٢) ما بين الهلالين ساقط من (هـ) .

٧٢٩ • مسند نافع بن عتبة بن أبي وقاص الزهري ، ابن أخي سعد

حديثه في سادس الكوفيين .

١٧٠٤٣ـ حديث : «تغزون جزيرة العرب ، ويفتحها الله عليكم . . .» الحديث .
عه حب كم م حم

عه في الفتن : ثنا هلال بن العلاء ، ثنا عبدالله بن جعفر ، عن عبيدالله بن عمرو . وعن محمد بن عبدالوهاب وجعفر الصائغ ، قالا : ثنا معاوية بن عمرو . وعن عباس الدوري ، ثنا حسين الجعفي ، كلاهما عن زائدة ، كلاهما عن عبدالملك بن عمير ، عن جابر بن سمرة ، عنه ، به .

حب في التاسع والستين من الثالث : أنا أحمد بن عبدالله بحرّان ، ثنا النُّفَيْلي ، ثنا عبيدالله بن عمرو ، به . وفيه : عن علي بن حمدون بن هشام ، ثنا أحمد بن سعيد الدارمي ، ثنا عثمان بن عمر ، ثنا شعبة ، عن سماك بن حرب ، عن جابر بن سمرة ، نحوه .

كم في الفتن : ثنا مكرم بن أحمد القاضي ، ثنا الحسن بن مكرم ، ثنا عثمان بن عمر ، ثنا المسعودي ، عن عبدالملك بن عمير ، به . وقال : صحيح على شرط مسلم

---

٧٢٩ • نافع بن عتبة بن أبي وقاص الزهري ، صحابي صغير ، ومات قديماً . (التقريب) .

١٧٠٤٣ - حب (الإحسان) ٢٣٦/٨ ، ٢٨٥ . كم ٤٢٦/٤ . أحمد ٣٣٧/٤ ، ٣٣٨ ، ١٧٨/١ . صحيح مسلم ٢٢٢٥/٤ ، ح٢٩٠٠ . كتاب الفتن : باب ما يكون من فتوحات المسلمين قبل الدجال .

[ولم يخرجاه](١) .

قلت : قد أخرجه .

ورواه أحمد : ثنا يزيد ، أنا المسعودي ، عن عبدالملك بن عُمير ، عن جابر وغيره ، عنه ، به . وعن حسين ، عن زائدة . وعن معاوية بن عمرو ، عن أبي إسحاق ، يعني الفزاري . وعن عفان ، عن أبي عوانة ، ثلاثتهم عن(٢) عبدالملك بن عُمير ، نحوه . وفي حديث الفزاري قصة ، أولها : كنت مع رسول الله ﷺ في غزاة ، فأتاه قوم من قبل المغرب ، عليهم ثياب الصوف ، فوافقوه عند أَكَمَة(٣) وهم قيام ، وهو قاعد ، فأتيته فقمت بينهم ، وبينه . . . فذكر الحديث . وفي حديث زائدة : قال جابر : لا يخرج الدجال حتى تفتح الروم .

(١) ما بين المعقوفين من المطبوع .

(٢) مكررة بالأصل .

(٣) أَكَمَة : موضع يكون أشد ارتفاعا مما حوله ، وهو غليظ لا يبلغ أن يكون حجرا . (القاموس مادة أكم) .

٧٣٠ • /مسند نُبَيْشة الهُذَليّ

٥/٣٨ب

حديثه في ثالث البصريين .

١٧٠٤٤ - حديث : «إنا كنا نهيناكم عن لحوم الأضاحي ، أن تأكلوها فوق ثلاثة أيام . . .» الحديث . مي عه طح كم حم

مي في الأضاحي : ثنا عمرو بن عون ، ثنا خالد بن عبدالله الطحان ، عن خالد الحذّاء ، عن أبي قِلاَبة ، عن أبي المَلِيْح ، عنه ، به .

عه في الصيام : ثنا أحمد بن يحيى الحلواني ، ثنا سعيد بن سليمان ، ثنا هشيم(ح) وثنا موسى بن أبي عوف ، ثنا يوسف بن عدي ، ثنا القاسم بن مالك ، جميعاً عن خالد الحذاء ، به .

طح في الذبائح : ثنا ابن أبي داود ، ثنا الحِمَّاني ، ثنا خالد بن عبدالله ، عن خالد -هو الحذّاء- به .

كم فيه : أنا الحسن بن يعقوب ، ثنا يحيى بن أبي طالب ، أنا عبدالوهاب بن عطاء ، أنا خالد ، به . وقال : صحيح الإسناد .

---

٧٣٠ • نُبَيْشة الهذلي يلقب بالخير ، فإنه دخل على النبي ﷺ وعنده أسارى ، فقال : يا رسول الله إما أن تفاديهم ، وإما أن تمن عليهم ، فقال : «أمرت بخير أنت نبيشة الخير» . (الإصابة ٥٥١/٣) .

١٧٠٤٤ - مي ٦/٢ . طح ١٨٦/٤ . كم ٢٣٥/٤ . أحمد ٧٦/٥ .

خز لابن خزيمة عه لأبي عوانة طح للطحاوي حب لابن حبان قط للدارقطني كم للحاكم

رواه أحمد : ثنا محمد بن جعفر ، ثنا شعبة ، عن خالد ، عن أبي قلابة ، عن أبي المَلِيح -قال خالد : وأحسبني قد سمعته من[1] أبي المليح- به . وفيه : «إن هذه الأيام أيام أكل وشرب» . وفيه : ذكر الفَرَع[2] ، وهو في حديث : إسماعيل ، عن خالد ، عن أبي المليح الآتي[3] ، وأعاد أوله : عن إسماعيل ، به ، مفرداً .

١٧٠٤٥ـ حديث : أنه من أكل من قصعة ثم لحسها ، استغفرت له القصعة .
مي حم عم

مي في الأطعمة : أنا يزيد[4] بن هارون ، ثنا أبو اليمان البرّاء -هو[5] المعلّى بن راشد- حدثتني جدتي أم عاصم ، قالت : دخل علينا نُبَيْشة مولى رسول الله ﷺ ونحن نأكل طعاماً [فدعوناه][6] فأكل معنا ، ثم حدثنا . . . فذكره .

رواه أحمد : ثنا عفان ، ثنا المُعَلّى ، به .

قال عبدالله[7] : ثنا روح بن عبدالمؤمن وعبيدالله القواريري ومحمد بن صُدْرَان ، قالوا : ثنا المُعَلّى بن راشد ، نحوه .

١٧٠٤٦ـ حديث : «أيام التشريق أيام أكل وشرب وذكر الله تعالى» .
حم

---

(١) في المسند : «عن»

(٢) الفَرَعة والفَرَع : أول ما تلده الناقة ، كانوا يذبحونه لآلهتهم فنُهِيَ عنه المسلمون . (النهاية ٤٣٥/٣) .

(٣) انظر الحديث الآتي برقم (١٧٠٤٧) في الصفحة التالية .

١٧٠٤٥ - مي ٢٢/٢ . أحمد ٧٦/٥ .

(٤) في (هـ) : «يزيد هو ابن هارون» .

(٥) في المطبوع : «وهو» بزيادة : «و» .

(٦) ما بين المعقوفين من المطبوع .

(٧) في المسند بعد «عبدالله» زيادة : «حدثني أبي» أي : رواه بواسطة أبيه ، ما عدا رواية محمد بن صدران فرواه بدون واسطة أبيه .

١٧٠٤٦ - أحمد ٧٥/٥ .

أحمد : ثنا هُشَيم ، أنا خالد ، عن أبي المَلِيح ، عنه ، بهذا . وعن إسماعيل ، عن خالد ، به . في حديث تقدم(١) .

١٧٠٤٧ـ حديث : سألت النبي ﷺ قلت : إنا كنا نعتر عتيرة(٢) لنا في الجاهلية ، فما تأمرنا؟ قال : «اذبحوا في كل شهر ما كان . . .» الحديث . وفيه : إنا كنا نَفْرِع .

أحمد : ثنا هشيم ، أنا خالد ، عن أبي المليح ، عنه ، به . وعن إسماعيل ، عن خالد ، عنه ، به . في حديث تقدم(٣) . وعن ابن أبي عدي ، عن ابن عون ، عن جَميل ، عن أبي المليح ، فذكر العتيرة حسب .

١٧٠٤٨ـ حديث : «المسلم إذا اغتسل يوم الجمعة ، ثم أقبل إلى المسجد ، لا يؤذي أحداً ، فإن لم يجد الإمام [خرج](٤) صلى ما بدا له . . .» الحديث .

أحمد : ثنا علي بن إسحاق ، أنا عبدالله -هو ابن المبارك- أنا يونس بن يزيد ، عن عطاء الخراساني ، قال : كان نبيشة يحدث . . . فذكره .

---

(١) انظر الحديث السابق برقم (١٧٠٤٤) .

١٧٠٤٧ - أحمد ٧٦/٥ .

(٢) قال أبو عبيد القاسم بن سلام الهروي في غريب الحديث (١٩٥/١) : وأما العتيرة ، فإنها الرجبية ، وهي ذبيحة كانت تذبح في رجب يتقرب بها أهل الجاهلية ، ثم جاء الإسلام ، فكان على ذلك حتى نسخ بعد .

(٣) تقدم برقم (١٧٠٤٤ ، ص٤٩٣) .

١٧٠٤٨ - أحمد ٧٥/٥ .

(٤) ما بين المعقوفين من المسند .

٧٣١ • مسند نُبَيْط بن شَرِيط الأشجعي

حديثه في رابع الكوفيين .

١٧٠٤٩ـ حديث : إني لرديف أبي في حجة الوداع ؛ إذ تكلم النبي ﷺ فقمت على عجز الراحلة ، فوضعت يدي على عاتِقَيْ[1] أبي ، فسمعته ، يقول : «أي يوم أحرم»؟ قالوا : هذا اليوم ، قال : «فأي بلد أحرم»؟ قالوا : هذا البلد . . . الحديث .

أحمد : حدثني يحيى بن زكريا بن أبي زائدة [حدثني][2] أبو مالك الأشجعي ، حدثني نُبَيْط ، به . وعن عبدالحميد بن عبدالرحمن -وهو أبو يحيى الحِمَّاني- عن سلمة بن نُبَيْط ، قال : كان أبي وجدي وعمي مع النبي ﷺ [قال : أخبرني أبي ، قال : رأيت النبي ﷺ يخطب][3] عشيةَ عرفة ، على جمل أحمر . وعن وكيع ، عن سلمة ، عن أبيه -وكان قد حج مع النبي ﷺ- قال : رأيته يخطب يوم عرفة على بعيره . وعن حسن بن موسى ، عن رافع بن سلمة وسالم بن أبي الجعد ، عن أبيه ،

---

٧٣١ • نبيط -بالتصغير- ابن شريط -بفتح المعجمة- الأشجعي الكوفي ، صحابي صغير ، يكنى أبا سلمة . (التقريب) .

١٧٠٤٩ - أحمد ٤/٣٠٥ ، ٣٠٦ .

(١) في المسند : «عاتق» .

(٢) ما بين المعقوفين ساقط من الأصل و(هـ) أثبته من المسند .

(٣) ما بين المعقوفين ساقط من الأصل و(هـ) وأثبته من المسند المطبوع .

قال : حدثني سلمة بن نُبَيْط الأشجعي ، أن أباه قد أدرك النبي ﷺ -وكان ردفاً خلف أبيه- فذكر بعض الأول ، زاد في رواية الحِمَّاني : قال سلمة : وأوصاني أبي بصلاة السحر ، قلت : يا أبتِ إني لا أطيقها ، قال : فانظر الركعتين قبل الفجر فلا تدعَهما ، ولا تشخص في الفتنة .

١٧٠٥٠ـ حديث : حججت مع أبي وعمي ، فقال لي أبي : ترى صاحب ذاك الجمل الأحمر الذي يخطب؟ ذاك رسول الله ﷺ .

مي في أواخر الصلاة : ثنا أبو نعيم ، ثنا سلمة -يعني ابن نُبَيْط- حدثني أبي[1] ، به .

١٧٠٥٠ - مي ٣١٥/١ .

(١) في المطبوع بعد : «حدثني أبي» زيادة : «أو نعيم بن أبي هند ، عن أبي قلابة» . والظاهر أن هذه الزيادة مخلّة . وانظر الحديث الذي قبله ، وأطراف المسند (٤٠١/٥-٤٠٢ حديث ٧٤٣٥) .

خز لابن خزيمة عه لأبي عوانة طح للطحاوي حب لابن حبان قط للدارقطني كم للحاكم

٧٣٢ ● / مسند نصر بن دهر الأَسْلَميّ

٥/١/٣٩

حديثه في أول المكيين والمدنيين .

١٧٠٥١ـ حديث : كنت فيمن رجمه -يعني ماعزاً- فلما وجد مَسَّ الحجارة ، جزع جزعاً شديداً . . . الحديث . وفيه : «فهلّا تركتموه» . مي حم

مي في الحدود : أنا محمد بن عبدالله الرقاشي ، ثنا يزيد بن زُرَيْع ، ثنا محمد -هو ابن إسحاق- ثنا محمد بن إبراهيم التيمي ، عن أبي الهيثم بن نصر بن دهر ، عن أبيه ، به .

رواه أحمد : ثنا يعقوب ، ثنا أبي ، عن ابن إسحاق ، نحوه .

١٧٠٥٢ـ حديث : أنه سمع رسول الله ﷺ يقول : في مسيره إلى خيبر لعامر ابن الأكوع -وهو عم سلمة بن عمرو بن الأكوع- وكان اسم الأكوع سناناً : «انزل ، يا ابن الأكوع فاحْدُ لنا من هُنَيَّاتك[1] . . .» الحديث . حم

أحمد : ثنا يعقوب ، بسند الذي قبله .

---

٧٣٢ ● نصر بن دهر بن الأخرم الأسلمي ، صحابي ، نزل المدينة ، تفرد به ابنه أبو الهيثم بالرواية عنه . (التقريب) .

١٧٠٥١ - مي ٢/٩٨ . أحمد ٣/٤٣١ .

١٧٠٥٢ - أحمد ٣/٤٣١ .

(١) هُنَيَّاتك : أي من كلماتك ، أو من أراجيزك . (النهاية ٥/٢٧٩) .

٧٣٣ • من مسند نضلة بن عبيد أبي بَرْزة الأَسْلَميّ

١٧٠٥٣ـ حديث : كان يصلي الهجير -الذي يدعون الظهر- إذا دحضت[1] الشمس ، وكان يصلي العصر ، ثم ينطلق أحدنا إلى أهله . . . الحديث .

مي خز عه طح حب حم

مي في الصلاة : أنا سعيد بن عامر ، ثنا عوف ، عن سيّار بن سَلاَمة ، عنه ، به . وعن حفص بن عمر ، عن شعبة ، عن سيّار ، ببعضه : كان يكره النوم قبل العشاء ، والحديث بعدها .

خز فيه : عن بندار ، عن يحيى بن سعيد . وعن بندار ، عن محمد بن جعفر وعبدالوهاب . وعن أحمد بن مَنِيع ، عن هُشَيْم وعباد بن عباد وابن عُلَيَّة ، كلهم عن عوف ، به نحوه . وعن الصنعاني[2] ، عن المعتمر ، عن أبيه ، عن أبي المنهال ، ببعضه : بالقراءة في صلاة الغداة . وعن أحمد بن عبدة ، عن زياد بن عبدالله . وعن

---

٧٣٣ • نضلة بن عبيد أبو بَرْزة الأسلمي صحابي مشهور بكنيته . أسلم قبل الفتح ، وغزا سبع غزوات ، ثم نزل البصرة ، وغزا خراسان ، ومات بها سنة خمس وستين على الصحيح . (الإصابة ٥٥٦/٣ ، والتقريب) .

١٧٠٥٣ - مي ٢٤٠/١ ، ٢٧٣ . خز ١٧٨/١ ، ٢٦٤ ، ٢٦٥ . عه ٣٦٦/١ ، ٣٦٧ . طح ١٧٨/١ ، ١٨٥ ، ١٩٣ . حب (الإحسان) ٢٨/٣ ، ١٥٢ . أحمد ٤١٩/٤ ، ٤٢٣ ، ٤٢٠ ، ٤٢٥ ، ٤٢٤ ، ٤٢٣ ، ٤٢١ . وانظر الحديثين الآتيين برقم (١٧٠٥٥ و ١٧٠٥٦ ، ص٥٠١ ، ٥٠٢) .

(١) دحضت : أي تزول عن وسط السماء إلى جهة المغرب . (النهاية ١٠٤/٢) .

(٢) في المطبوع : «الصغاني» والصواب : «الصنعاني» وهو محمد بن عبدالأعلى كما جاء مصرحاً عند ابن حبان . انظر : (التقريب وأصوله) .

بندار وأحمد بن عبدة ، عن يزيد بن هارون . وعن يوسف بن موسى ، عن جرير ، ثلاثتهم عن سليمان التيمي ، بذلك . وعن أبي عمار وسَلْم بن جُنادة ، كلاهما عن وكيع [عن سفيان](١) عن خالد الحذاء ، عن أبي المنهال ، ببعضه . وعن هلال بن بشر(٢) ، عن عبدالوهاب ، عن خالد ، ببعضه : بذكر العشاء -حديث الصنعاني ومن بعده ليس في روايتنا- قال ابن خزيمة : روى هذا الخبر من ليس الحديث من(٣) صناعته ، فجاء بطامّة ، رواه عن سليمان التيمي ، فقال : عن أنس بن مالك ، وهذا خطأ فاحش ، والخبر إنما هو عند(٤) سليمان ، عن أبي المنهال ، عن أبي بَرْزة . هكذا رواه الحفاظ ؛ ثناه أحمد بن منيع ، ثنا يعقوب بن إبراهيم ، ثنا سليمان التيمي ، عن أنس ، بهذا .

عه فيه : ثنا يونس بن حبيب ، ثنا أبو داود ، ثنا شعبة ، بتمامه . وعن يزيد بن عبدالصمد ، ثنا آدم ، ثنا شعبة ، نحوه .

طح فيه : ثنا أبو بكرة وابن مرزوق ، قالا : ثنا سعيد بن عامر ، ببعضه مفرقاً . وعن عبدالغني بن أبي عقيل ، ثنا عبدالرحمن بن زياد . وعن ابن مرزوق ، ثنا سعيد بن عامر ، كلاهما عن شعبة ، عن سَيّار(٥) ، ببعضه .

حب في السابع والعشرين من الخامس : أنا أبو يعلى ، ثنا أبو بكر بن أبي شيبة ، ثنا إسماعيل بن عُلَيّة ، عن عوف(٦) ، به . وفي الرابع والثلاثين من الخامس : أنا عمر ابن محمد الهمداني ، ثنا محمد بن عبدالأعلى ، به .

---

(١) ما بين المعقوفين ساقط من الأصل و(هـ) أثبته من المطبوع .

(٢) رواية «هلال بن بشر» هذه لم أجدها في المطبوع في مظانها .

(٣) كلمة : «من» ليست في المطبوع .

(٤) في المطبوع : «عن» .

(٥) في المطبوع : «يسار» وهو خطأ . وهو : سيّار بن سلامة المتقدم ، ومدار الإسناد عليه .

(٦) في المطبوع : «عون» خطأ طباعي ، وكذلك فيه : «ابن المنهال» والصواب : «أبو المنهال» .

ط لمالك ش للشافعي حم لأحمد عم لعبدالله بن أحمد مي للدارمي جا لابن الجارود

رواه أحمد : ثنا يزيد بن هارون ، أنا سليمان التيمي ، عن سَيّار أَبي المنهال ، عنه ، به . وعن محمد بن جعفر [ويحيى بن سعيد](١) عن عوف . وعن حجاج ، عن شعبة ، كلاهما عن أبي المنهال ، بتمامه . وعن يونس ، عن حماد ، عن أبي المنهال ، بقصة العشاء والفجر . وعن وكيع ، عن إبراهيم بن طهمان ، عن أبي المنهال ، ببعضه : نهى عن النوم قبلها والحديث بعدها . وعن وكيع ، عن سفيان . وعن عبدالوهاب بن عبدالمجيد ، كلاهما عن خالد ، عن أبي المنهال ، ببعضه : كان يقرأ بما بين الستين إلى المائة في الصبح .

١٧٠٥٤ـ /حديث : نهانا رسول الله ﷺ عن النوم قبلها ، والحديث بعدها -يعني عشاء الآخرة- وهو طرف من الحديث الذي قبله . ٥/٣٩/ب
طح حب

طح في الكراهة : ثنا عبدالغني بن رفاعة ، ثنا عبدالرحمن بن زياد ، ثنا شعبة . وعن محمد بن خزيمة ، ثنا حجاج ، ثنا حماد بن سلمة ، كلاهما عن سَيّار ، عنه ، به .

حب في الثلاثين من الثاني : أنا الحسن بن سفيان ، ثنا أبو بكر بن أبي شيبة ، ثنا ابن عُلَيّة ، عن عوف ، عن أبي المنهال -هو سَيّار بن سلامة- به .

١٧٠٥٥ـ حديث : كان يصلي بنا الظهر حين تدحض الشمس . وهو طرف من الأول .
عه

عه في الصلاة : ثنا يونس بن حبيب ، ثنا أبو داود ، ثنا شعبة ، عن سَيَّار بن سلامة ، عنه ، به . وعن أبي قلابة ، ثنا أبو عمر الحَوْضي . وعن عمار بن رجاء ، ثنا سعيد بن عامر ، كلاهما عن شعبة ، نحوه .

---

(١) ما بين المعقوفين من المسند .

١٧٠٥٤ - طح ٣٢٩/٤ ، ٣٣٠ . حب (الإحسان) ٤٣٠/٧ .

١٧٠٥٥ - عه ٣٤٥/١ . وانظر الحديث المتقدم برقم (١٧٠٥٣) .

خز لابن خزيمة عه لأبي عوانة طح للطحاوي حب لابن حبان قط للدارقطني كم للحاكم

١٧٠٥٦ـ حديث : أن رسول الله ﷺ كان يقرأ في صلاة الغداة بستين إلى المائة ، وهو طرف من الحديث الأول . حب

حب[١] في الصلاة : أنا عمر بن محمد الهمداني ، بسند الحديث الأول .

١٧٠٥٧ـ حديث : أنه رأى أبا برزة الأسلمي يصلي ، وعنان دابته في يده ، فلما ركع تفلت[٢] العنان من يده ، وانطلقت الدابة ، قال : فنكص أبو برزة على عقبه[٣] . . . الحديث . وفيه : غزوت معه ستاً أو سبعاً . خز حب كم حم

خز في الصلاة : ثنا أحمد بن عبدة ، أنا حماد[٤] ، ثنا الأزرق بن قيس ، أنه رأى . . . فذكره .

حب فيه : أنا عمر بن محمد الهمداني ، ثنا يعقوب بن إبراهيم ، ثنا يحيى القطان ، ثنا شعبة ، ثنا الأزرق بن قيس ، به .

كم فيه : أنا محمد بن عبدالله الصفار ، ثنا إسماعيل بن إسحاق ، ثنا سليمان بن حرب ، ثنا حماد بن زيد ، به . وقال : صحيح على شرط البخاري [ولم يخرجاه][٥]

رواه أحمد : ولفظه : كان أبو برزة بالأهواز على جرف نهر ، قد جعل اللجام في يده ، وجعل يصلي ، فجعلت دابته تركض[٦] وجعل يتأخر معها ، فجعل رجل من الخوارج يقول : اللهم أخز هذا الشيخ . . . الحديث : ثنا محمد بن جعفر ، ثنا شعبة ،

---

(١) في (هـ) : «كم» بدل «حب» وهو سبق قلم من الناسخ .

١٧٠٥٧ - خز ٢/٤٠ . كم ١/٢٥٥ . أحمد ٤/٤٤٠ ، ٤٤٣ . وانظر الحديث المتقدم برقم (١٧٠٥٣) .

(٢) في بعض مصادره المطبوعة : «انفلت» .

(٣) في المطبوع : «عقبيه» .

(٤) في (هـ) : «أحمد» وهو خطأ .

(٥) ما بين المعقوفين من المطبوع .

(٦) في المسند : «تنكص» .

به . وعن يحيى بن سعيد ، عن شعبة ، به .

١٧٠٥٨ - حب - حديث : «يُبْعَث يوم القيامة قوم من قبورهم ، تأجج[1] أفواههم ناراً . . .» الحديث . فيمن يأكل مال اليتامى .

حب في الثاني والسبعين من الثالث : أنا أحمد بن علي بن المثنى ، ثنا عقبة بن مكرم ، ثنا يونس بن بكير ، ثنا زياد بن المنذر ، عن نافع بن الحارث ، عنه ، به .

١٧٠٥٩ - حب كم - حديث : «ما بين ناحيتَيْ حوضي كما بين أَيْلة[2] إلى[3] صنعاء . . .» الحديث .

حب في الثاني من الثالث : أنا أحمد بن محمد بن الحسن ، ثنا أحمد بن منصور زاج ، ثنا النضر بن شُمَيْل ، ثنا شداد بن سعيد ، سمعت أبا الوازع جابر بن عمرو ، أنه سمع أبا برزة ، به .

كم في الإيمان : أنا يحيى بن محمد العنبري ، ثنا إبراهيم بن أبي طالب ، حدثني محمد بن المثنى ، ثنا روح بن أسلم ، ثنا شداد أبو طلحة ، به . قال : وزاد فيه أيوب عن أبي الوازع ، عن أبي برزة . . . فذكر زيادة . وقال : صحيح على شرط مسلم .

١٧٠٦٠ - عه حب حم - حديث : لكن أهل عمان لو أتاهم رسولي ، ما سبوه ولا ضربوه . . . الحديث بقصته .

عه في المناقب : عن أبي أمية ، ثنا يونس بن محمد ، عن مهدي بن ميمون ، ثنا أبو الوازع جابر بن عمرو ، عنه ، به .

١٧٠٥٨ - حب (الإحسان) ٤٣٦/٧ .

(١) تَأَجَّجُ أفواههم ناراً : أي : تتلهب وجوههم ناراً . (القاموس مادة أجّ) .

١٧٠٥٩ - حب (الإحسان) ١٢٦/٨ . كم ٧٦/١ .

(٢) أيلة : مدينة على ساحل البحر الأحمر ، وهي أول حد الحجاز . (الروض المعطار ص٧٠) .

(٣) «إلى» في الأصل و(هـ) : «من» والمثبت من مصادره المطبوعة .

١٧٠٦٠ - حب (الإحسان) ٢٠٨/٩ . أحمد ٤٢٠/٤ ، ٤٢٣ .

حب في التاسع من الثالث : أنا أحمد بن علي بن المثنى ، ثنا هُدْبَة بن خالد ، ثنا مهدي بن ميمون ، به .

رواه أحمد : ثنا عبدالصمد بن عبدالوارث ، ثنا مهدي بن ميمون ، به . وعن عفان ، عن مهدي ، به .

٥/١/٤٠ **١٧٠٦١ـ / حديث : لما كان بأخرة كان رسول الله ﷺ إذا جلس في المجلس ، فأراد أن يقوم ، قال : «سبحانك اللهم وبحمدك ، أشهد أن لا إله إلا أنت . . .» الحديث .** مي كم حم

مي في الاستئذان : أنا يعلى بن عُبَيْد ، ثنا حجاج -يعني ابن دينار- عن أبي هاشم ، عن رفيع[1] أبي[2] العالية ، عنه ، به .

كم في الدعاء : أنا أبو الطيب أحمد بن محمد بن الحسن المناديلي ، ثنا أبو أحمد محمد بن عبدالوهاب الفراء ، ثنا يعلى بن عبيد ، به .

رواه أحمد : ثنا يعلى ، به . وعن عبدالله بن نمير ، عن حجاج[3] ، به .

١٧٠٦٢ـ حديث : «البيعان بالخيار ما لم يتفرقا» وفيه قصة . جا طح قط حم

جا في البيوع : ثنا محمد بن يحيى ، ثنا عفان بن مسلم ، ثنا حماد بن زيد ، ثنا جميل بن مرة ، عن أبي الوَضِيء ، قال : غزونا غزاة لنا . . . فذكر القصة والحديث ، عن أبي برزة .

١٧٠٦١ - مي ١٩٥/٢ . كم ٥٣٧/١ . أحمد ٤٢٥/٤ ، ٤٢٠ .

(١) في المطبوع زيادة : «عن» بين «رفيع» وبين «أبي العالية» وهي خطأ فإن أبا العالية كنية رفيع . انظر : (التقريب وأصوله) .

(٢) قوله : «رفيع أبي العالية -إلى- ثنا أبو أحمد» ساقط من (هـ) .

(٣) في المطبوع سقط من السند «أبو العالية» .

١٧٠٦٢ - جا ص٢١٠ . طح ١٣/٤ . قط ٦/٣ . أحمد ٤٢٥/٤ .

طح فيه : ثنا صالح ، ثنا سعيد ، ثنا هُشَيْم ، أنا هشام بن حسان ، عن أبي الوَضِئ ، به . وثنا ابن مرزوق ، ثنا سليمان بن حرب ، ثنا حماد بن زيد ، به .

قط فيه : ثنا أحمد بن محمد بن زياد ، ثنا إسماعيل بن محمد بن أبي كثير القاضي ، ثنا مكي بن إبراهيم ، ثنا هشام بن حسان ، عن جميل بن مرة ، بالحديث والقصة . وعن أحمد بن عبدالله بن محمد الوكيل ، ثنا الحسن بن عرفة ، ثنا عباد بن عباد ، عن جميل بن مرة ، نحوه .

رواه أحمد : ثنا أبو كامل ، ثنا حماد بن زيد[1] ، به .

١٧٠٦٣ـ حديث : أن جارية بينا هي على بعير أوراحلة عليها متاع القوم بين جبلين ، فتضايق عليها الجبل ، وأتى عليها رسول الله ﷺ فلما أبصرته جعلت تقول : حَلْ ، اللهم العنه ، اللهم العنه ، فقال عليه السلام : «لا تصحبنا راحلة عليها لعنة من الله» .

عه حب حم

عه في البر والصلة : ثنا محمد بن عبدالملك الواسطي ، ثنا يزيد بن هارون ، ثنا سليمان التيمي ، عن أبي عثمان ، عنه ، به . وعن أبي أمية ، ثنا أبو النعمان ، ثنا معتمر بن سليمان ، عن أبيه ، به .

حب في الحادي والثلاثين من الأول : أنا أحمد بن علي بن المثنى ، ثنا أبو بكر ابن أبي شيبة ، ثنا يزيد بن هارون ، أنا سليمان التيمي ، عن أبي عثمان ، عنه ، بهذا .

---

(١) في المطبوع «جميل بن مرة ، عن أبي الربيع» بدل «عن أبي الوَضِئ» وهو خطأ بلا ريب ، فإن «ابن الجارود» وغيره رواه من طريق حماد بن زيد عن جميل بن مرة ، عن أبي الوَضِئ ، وكذلك رواه أبو داود (٧٣٦/٣) وابن ماجه حديث ٢١٨٢ ، من طريق حماد بن زيد ، عن جميل ، عن أبي الوَضِئ . ثم إني لم أجد في الرواة عن أبي برزة من يكنى أبا الربيع .

١٧٠٦٣ - حب (الإحسان) ٤٩٨/٧ . أحمد ٤٢٠/٤ ، ٤٢٣ .

رواه أحمد : عن محمد بن أبي عدي ويحيى بن سعيد ، عن سليمان التيمي ، به .

١٧٠٦٤ـ حديث : «لا تزول قدما عبد يوم القيامة حتى يُسْأَل عن عمره فِيمَ أفناه . . .؟» الحديث . مي

مي في العلم : أنا أسود بن عامر ، أنا أبو بكر ، عن الأعمش ، عن سعيد بن عبدالله بن جريج ، عنه ، به .

١٧٠٦٥ـ حديث : قلت : يا رسول الله : دُلَّني على عمل أنتفع به ، قال : «نَحِّ الأذى عن طريق المسلمين» . عه حب حم

عه في البر والصلة : عن يزيد بن سنان ومحمد بن يحيى وأبي أمية ، قالوا : ثنا أبو عاصم ، عن أبان بن صَمْعَة . وعن ابن المنادي ، ثنا يونس بن محمد ، ثنا أبو بكر ابن شعيب بن الحبحاب . وعن عمار بن رجاء ، عن يزيد -هو ابن هارون- عن أبي هلال . وعن السُّلَمي ، عن النُّفَيْلي ، عن ابن عُلَيَّة ، عن شداد بن سعيد ، أربعتهم عن أبي الوازع ، عنه ، به . قال[1] النُّفَيْلي في روايته : عن جابر بن عمرو الراسبي بدل أبي الوازع ، وهو أبو الوازع .

حب في النوع الثاني من الأول : أنا أحمد بن علي بن المثنى ، ثنا أبو بكر بن أبي شيبة ، ثنا وكيع ، عن أبان بن صَمْعَة ، به .

رواه أحمد بلفظ : «انظر ما يؤذي الناس ، فاعزله عن طريقهم» : عن يزيد ، عن

١٧٠٦٤ - مي ١/١١٠ .

١٧٠٦٥ - حب (الإحسان) ١/٣٧٦-٣٧٧ . أحمد ٤/٤٢٣ ، ٤٢٠ ، ٤٢٣ . ٤٢٢ ، ٤٢٤ ، ٤٢٣ .

(١) في (هـ) : «وقال» .

ط لمالك شن للشافعي حم لأحمد عم لعبدالله بن أحمد مي للدارمي جا لابن الجارود

أبي هلال الراسبي : محمد بن سليم[١] ، عن أبي الوازع ، عنه[٢] ، به . وعن يحيى ابن سعيد ووكيع ، عن أبان بن صَمْعَة ، به . وعن حسن بن موسى ، عن أبي بكر بن شعيب بن الحبحاب ، عن أبي الوازع ، نحوه وأتم منه . وعن أبي سعيد وإسماعيل ، عن شداد أبي طلحة ، عن أبي الوازع جابر بن عمرو ، عنه ، به . وفي حديثهما : قتلت عبدالعزى -يعني ابن خطل- وهو متعلق بستر الكعبة . وفي حديث أبي سعيد من الزيادة : «إن لي حوضاً ما بين أَيْلَة إلى صنعاء» وقد تقدم الحديث[٣] .

١٧٠٦٦ـ /حديث : «يا معشر من آمن بلسانه ، ولم يدخل الإيمان قلبه ، لا تغتابوا المسلمين . . .» الحديث . حم ٥/٤٠/ب

أحمد : ثنا أسود بن عامر شاذان ، أنا أبو بكر ، عن الأعمش ، عن سعيد[٤] بن عبدالله بن جريج ، عنه ، به . وعن يحيى بن آدم ، عن قطبة ، عن الأعمش ، عن

---

(١) في الأصل و(هـ) : «أبي هلال الراسبي ، عن محمد بن سليمان» وهذا خطأ ، فإن أبا هلال هو محمد بن سليم ، والمثبت من المسند وكتب التراجم : تهذيب التهذيب (٤٣/٢) ترجمة أبي الوازع جابر بن عمرو ، والجرح والتعديل (٢٧٣/٧) ترجمة أبي هلال محمد بن سليم .

(٢) في المسند : «عن أبي الوازع ، عن أبي هريرة» - بدل «عن أبي برزة» وهو خطأ طباعي .

(٣) انظر الحديث المتقدم برقم (١٧٠٥٩) .

١٧٠٦٦ - أحمد ٤٢٠/٤ ، ٤٢٤ .

(٤) في الأصل و(هـ) : «سعد بن إبراهيم» بدل : «سعيد بن عبدالله بن جريج» وهو خطأ من الناسخ والتصويب من المسند وأطرافه (٧٠/٦ ح٧٧٦٩) ، فإني لم أجد من ذكر أن سعد بن إبراهيم بن عبدالرحمن يروي عن أبي برزة ، وهو أصغر من أن يلقاه ، فإن أبا برزة مات بخراسان سنة ٦٥ كما في التقريب وسعد بن إبراهيم بن عبدالرحمن ابن عشر سنين أو دونه بالمدينة ، وذكر ابن حجر في تهذيب التهذيب عن ابن المديني : أنه لم يلق أحداً من الصحابة ، وقد أخرج أبو داود (١٩٤/٥) هذا الحديث من طريق أسود بن عامر -وعنده- أيضاً سعيد بن عبدالله بن جريج ، فهذا كله يدل على أن سعد بن إبراهيم خطأ من الناسخ . راجع : (تهذيب التهذيب ٤٦٣/٣) .

رجل من البصرة ، عن أبي بَرْزة ، به . وأتم منه ، وأوله : نادى رسول الله ﷺ حتى أسمع العواتق .

١٧٠٦٧ـ حديث : «الأئمة من قريش ، إذا استرحموا رحموا . . .» الحديث .
حم

أحمد : عن سليمان بن داود وعفان وحسن[١] بن موسى ، ثلاثتهم عن سُكَيْن ابن عبدالعزيز ، عن سَيَّار بن سلامة وهو أبو المنهال ، عنه ، به . وحديث حسن أتم .

وقال **أحمد** في الزهد : ثنا هاشم بن القاسم ، ثنا[٢] المبارك -هو ابن فضالة- عن سَيَّار بن سلامة ، قال : دخلت مع أبي على أبي برزة الأسلمي ، فإذا شيخ أبيض الرأس واللحية ، لا يكاد يتكلم ، فما زال به أبي حتى تكلم ، فقال : ما ترى في أمر هؤلاء الناس؟ قال : فتَطَلَّق للكلام ، فقال : لا أعلم صاحب هذا البيت إلا يقاتل على الدنيا يريدها -يعني[٣] ابن الزبير- ولا أعلم صاحب الشام إلا يقاتل على الدنيا يريدها -يعني عبدالملك بن مروان- ولا أعلم قراءكم هؤلاء إلا يقاتلون على الدنيا يريدونها ، فقال له أبي : فمن بقي سبحان الله؟ قال : عصابةٌ ملبدةٌ خمصت بطونها عن أموال الناس ، وخفت ظهورها من دماء الناس ، ولا أعلم عصابة خيراً منهم .

١٧٠٦٨ـ حديث : «عليكم هدياً قاصداً ، فإنه من يشادّ هذا الدين يغلبه» .
حم
وفيه قصة .

أحمد : ثنا يزيد بن هارون ، أنا عيينة[٤] بن عبدالرحمن[٥] ، عن أبيه ، عنه ، به .

١٧٠٦٧ - أحمد ٤/٤٢١ ، ٤٢٤ . وانظر : (ح١٧٠٧٧ ، ص٥١٢) .
(١) في المطبوع : «حسين» خطأ . انظر : (أطراف المسند ٦/٧١ تعليقة «٥») .
(٢) في (هـ) : «ابن المبارك» بزيادة «ابن» وهو سبق قلم من الناسخ .
(٣) عبارة «يعني ابن الزبير -إلى- يريدها» ساقطة من (هـ) .
١٧٠٦٨ - أحمد ٤/٤٢٢ .
(٤) في (هـ) «ابن عيينة» .
(٥) كلمة : «بن عبدالرحمن» ليست في المسند .

قال أحمد : وقال يزيد ببغداد ، عن بريدة الأسلمي ، وقد كان قال : عن أبي برزة ثم رجع إلى بريدة ، وكذا ثنا وكيع[1] ومحمد بن بكر ، يعني ، عن عيينة[2] .

١٧٠٦٩ـ حديث : «إنما[3] أخشى عليكم شهوات الغي في بطونكم وفروجكم ، ومضلات الفتن» . حم

أحمد : عن يونس ويزيد ، عن أبي الأشهب ، عن أبي الحكم البناني ، عنه ، به .

١٧٠٧٠ـ حديث : أتيت أبا برزة ، فقلت : هل رجم رسول الله ﷺ ؟ فقال : نعم ، رجلاً منا ، يقال له : ماعز بن مالك . حم

أحمد : ثنا محمد بن جعفر ، ثنا عوف ، عن مساور بن عبيد . وعن روح -يعني : عن عوف- عن مساور بن عبيدالحِمّاني ، به .

١٧٠٧١ـ حديث : «أسلم سالمها الله ، وغفار غفر الله لها ، ما أنا قلته ، ولكن الله قاله» . حم

أحمد : عن عبدالرحمن بن مهدي وسليمان بن داود ، عن شعبة ، عن علي بن زيد ، عن المغيرة بن أبي برزة ، عن أبيه ، به .

١٧٠٧٢ـ حديث : كنا مع رسول الله ﷺ في سفرٍ ، فسمع رجلين يتغنيان وأحدهما يجيب الآخر . . . الحديث . حم

---

(١) حديث وكيع أخرجه في مسند بريدة (٣٦١/٥) .

(٢) في (هـ) : «بن عيينة» .

١٧٠٦٩ - أحمد ٤٢٠/٤ ، ٤٢٣ .

(٣) في المسند : «إن مما» .

١٧٠٧٠ - أحمد ٤٢٣/٤ .

١٧٠٧١ - أحمد ٤٢٠/٤ ، ٤٢٤ .

١٧٠٧٢ - أحمد ٤٢١/٤ .

أحمد : ثنا عبدالله بن محمد -وسمعته أنا من عبدالله بن محمد بن أبي شيبة- ثنا محمد بن فضيل ، عن يزيد بن أبي زياد ، عن سليمان بن عمرو بن الأحوص ، أخبرني رب هذه الدار أبو هلال ، سمعت أبا برزة ، به .

١٧٠٧٣ـ حديث : «ليس من البر الصيام في السفر» . القطيعي

قال القطيعي في زياداته : ثنا محمد بن يونس ، ثنا محمد بن خالد بن عَثْمَة ، ثنا إبراهيم بن سعد ، عن عبدالله بن عامر ، عن محمد ، عن رجل من أهل البصرة ، عنه ، بهذا .

١٧٠٧٤ـ /حديث : «ألا إن الكذب يسود الوجه ، والنميمة عذاب القبر» . حب ٥/٤١/أ

حب في التاسع والمائة من الثاني : ثنا أبو يعلى ، ثنا عقبة بن مكرم ، ثنا يونس ابن بكير ، ثنا زياد بن المنذر ، عن نافع بن الحارث ، عنه ، بهذا .

قلت : زياد بن المنذر هذا : هو أبو الجارود من كبار الروافض[١] وإليه تنسب الطائفة الجارودية . ونافع بن الحارث ، قيل : هو نفيع بن الحارث أبو داود الأعمى : وهو متروك متهم بالوضع ، لكن ابن حبان خالف ذلك ، فذكره في الثقات[٢] ، والحق عندي أنه غيره ، فقد ذكره البخاري[٣] ، فقال : إنه كوفي لم يصح حديثه . فما أدري كيف خفي

١٧٠٧٣ - لم أجده في مسند أحمد في مظانه وهو في أطراف المسند (٧٤/٦ حديث ٧٧٨١) وذكره الهيثمي في مجمع الزوائد (١٦١/٣) وقال : رواه أحمد والبزار ، والطبراني في الأوسط ، وفيه رجل لم يسم .

١٧٠٧٤ - حب (الإحسان) ٤٩٤/٧ .

(١) كذبه ابن معين ، وقال النسائي وغيره : متروك ، وقال ابن حبان : كان رافضياً يضع الحديث في الفضائل والمثالب . (ميزان الاعتدال ٩٣/٢) .

(٢) ينظر : (٤٨٢/٥) .

(٣) التاريخ الكبير (٨٥/٨) وكلمة : «لم يصح حديثه» ليست في المطبوع ، وهي موجودة في رواية العقيلي للترجمة كلها عن البخاري . (الضعفاء للعقيلي ٢٨٦/٤) .

ط لمالك ش للشافعي حم لأحمد عم لعبدالله بن أحمد مي للدارمي جا لابن الجارود

هذا على ابن حبان؟

١٧٠٧٥ـ حديث : أن جليبيباً كان امرأً من الأنصار ، وكان يدخل على النساء يتحدث إليهن . . . الحديث ، وفيه : قصة خطبة النبي ﷺ له امرأة من الأنصار ، وفيه قصة قتله . عه حب حم

عه في المناقب : ثنا يونس بن حبيب ، ثنا أبو داود . وعن إبراهيم بن مرزوق وجعفر بن محمد الأنطاكي ، قالا : ثنا أبو الوليد . وعن عثمان بن خُرَّزَاذ ، ثنا حفص ابن عمر . وعن محمد بن يحيى النيسابوري ، ثنا حجاج بن منهال ، كلهم عن حماد ابن سلمة ، عن ثابت ، عن كنانة بن نعيم ، عنه ، به .

حب في التاسع من الخامس : أنا أحمد بن علي بن المثنى ، ثنا إبراهيم بن الحجاج السامي ، ثنا حماد بن سلمة ، به . وزاد : قال حماد : قال إسحاق بن عبدالله ابن أبي طلحة : هل تدري ما دعا لها به؟ قال : «**اللهم صُبَّ عليهما الخير**(١) **صباً ، ولا تجعل عيشهما نكداً**» .

رواه أحمد : ولفظه : أن رسول الله ﷺ كان في مغزى له ، فلما فرغ من القتال ، قال : «**هل تفقدون من أحدٍ؟**» قالوا : يا رسول الله نفقد فلاناً وفلاناً ، قال : «**ولكن أفقد جليبيباً . . .**» الحديث : ثنا سليمان بن داود ، ثنا حماد بن سلمة ، به . وعن عفان ، عن حماد ، أتم منه . وفي أوله : قصة خطبة رسول الله ﷺ على جليبيب امرأة من الأنصار . . . الحديث بطوله ، قال أحمد : ما حدث به أحد في الدنيا إلا حماد بن سلمة ، ما أحسنه من حديث . وعن عبدالصمد ، عن حماد ، بتمامه .

١٧٠٧٥ - حب (الإحسان) ١٣٦/٦ . أحمد ٤٢١/٤ ، ٤٢٢ ، ٤٢٥ .

(١) «الخير» رسم في الأصل «الحر» .

خز لابن خزيمة عه لأبي عوانة طح للطحاوي حب لابن حبان قط للدارقطني كم للحاكم

١٧٠٧٦ـ حديث : أُتِيَ رسول الله ﷺ بدنانير من أرض ، فكان يقسمها ، وعنده رجل أسود مطموم الشعر . . . الحديث ، في الخوارج . كم حم

كم في قتال أهل البغي : ثنا أبو بكر محمد بن أحمد بن بالويه ، ثنا إسحاق بن الحسن بن ميمون -هو الحربي- ثنا عفان بن مسلم ، ثنا حماد بن سلمة ، ثنا الأزرق ابن قيس ، عن شريك بن شهاب ، عنه ، به . وفيه قصة(١) .

رواه أحمد بلفظ : كنت أتمنى أن ألقى رجلاً من أصحاب النبي ﷺ يحدثني عن الخوارج . . . الحديث ، وفيه : «يخرج قومٌ من(٢) قِبَل المشرق» : عن عفان وعبدالصمد ويونس ، ثلاثتهم عن حماد بن سلمة ، به .

١٧٠٧٧ـ حديث : إنَّ ذلك الذي بالشام ، إنْ يقاتل إلا على الدنيا ، وإنَّ ذاك الذي بمكة إن يقاتل إلا على الدنيا . . . الحديث ، موقوف . كم

كم في الفتن : أنا الحسن بن حليم المروزي ، أنا أبو الموجه ، أنا عبدان ، أنا عبدالله ، أنا عوف ، عن أبي المنهال ، عنه ، به . وقد تقدم لأحمد في حديث(٣) .

١٧٠٧٨ـ حديث : رأيت أبا برزة صلى بالأهواز العصر ، قلت : كم صلى؟ قال : ركعتين . طح

طح في الصلاة : ثنا يزيد بن سنان ، ثنا يحيى بن سعيد ، ثنا شعبة ، ثنا الأزرق ابن قيس ، بهذا .

١٧٠٧٦ - كم ١٤٦/٢ . أحمد ٤٢١/٤ ، ٤٢٤ ، ٤٢٥ .

(١) وقال : هذا حديث صحيح على شرط مسلم ولم يخرجاه .

(٢) لفظ : «من» ساقط من (هـ) .

١٧٠٧٧ - كم ٤٧٠/٤ .

(٣) انظر الحديث السابق برقم (١٧٠٦٧ ، ص٥٠٨) في هذا الجزء .

١٧٠٧٨ - طح ٤٢٠/١ .

٥/٤١/ب

١٧٠٧٩ـ / حديث : كانت العرب تقول : من أكل الخبز سمن ، فلما فتحنا كم **خيبر أجهضناهم عن خبزة لهم ، فقعدت عليها ، فأكلت منها حتى شبعت ، فجعلت أنظر في عطفي ، هل سمنت؟ .**

كم في قسم الفيء : أنا أبو سعيد أحمد بن يعقوب الثقفي ، ثنا موسى بن هارون ، ثنا أحمد بن حنبل ومؤمل بن هشام ، قالا : ثنا إسماعيل ، عن يونس ، عن الحسن ، عنه ، بهذا . وقال : صحيح الإسناد [ولم يخرجاه](١) .

١٧٠٨٠ـ حديث : كان أبغض الأحياء إلى رسول الله ﷺ بنو أمية ، وبنو كم حم **حنيفة ، وبنو ثقيف .**

كم في الفتن : ثنا محمد بن أحمد بن بالويه ، ثنا عبدالله بن أحمد بن حنبل ، حدثني أبي ، ثنا حجاج بن محمد ، ثنا شعبة ، عن أبي حمزة جارهم ، سمعت حميد بن هلال ، عن عبدالله بن مطرف ، عنه ، بهذا . وقال : صحيح على شرطهما [ولم يخرجاه](٢)

رواه **أحمد** : ثنا حجاج ، به(٣) .

١٧٠٧٩ - كم ١٣٤/٢ .

(١) ما بين المعقوفين من المطبوع .

١٧٠٨٠ - كم ٤٨٠/٤ . أحمد ٤٢٠/٤ .

(٢) ما بين المعقوفين من المطبوع .

(٣) ويستدرك :

حديث : «فمن كذبه فلا سقاه الله منه» ، يعني الحوض .

رواه أحمد (٤١٩/٤ ، ٤٢٥ ، ٤٢١) : ثنا عبدالرزاق ، أنبأنا معمر ، عن مطر ، عن عبدالله بن بريدة الأسلمي ، قال : شك عبيدالله بن زياد في الحوض ، فأرسل إلى أبي برزة ، فأتاه ، فقال له جلساء عبيدالله : إنما أرسل إليك الأمير ليسألك عن الحوض هل سمعت من رسول الله ﷺ فيه شيئا؟ قال : نعم . . . فذكر الحديث . وعن يزيد بن هارون ، أنا محمد بن مهزم العنزي ، عن أبي طالوت العنزي ، عنه ، به .

---

٧٣٤ • مسند نضلة بن عمرو الغفاري

حديثه في سادس الكوفيين .

١٧٠٨١ـ حديث : «إن المؤمن يشرب في معىً واحد . . .» الحديث . عه حم

عه في الأطعمة : ثنا مسرور بن نوح ، ثنا إبراهيم بن المنذر ، حدثني محمد بن معن ، حدثني جدي محمد بن معن ، عن أبيه : معن بن نضلة ، عن نضلة بن عمرو ، به .

رواه أحمد : ثنا علي بن عبدالله ، حدثني محمد بن معن بن محمد بن معن بن نضلة[1] بن عمرو الغفاري ، حدثني [جدي][2] ، به .

---

٧٣٤ • نضلة بن عمرو الغفاري قال ابن السكن : له صحبة ، لقي النبي ﷺ بمرس ، وحلب له في إناء ، فشرب وشرب فضلة إنائه . (الإصابة ٣/٥٥٧) .

١٧٠٨١ - عه ٥/٤٣٠ ، أحمد ٤/٣٣٦ .

(١) في الأصل و(هـ) : بين «نضلة» وبين «بن عمرو» زيادة : «عن نضلة» خطأ .

(٢) ما بين المعقوفين من المطبوع .

٧٣٥ • من مسند النعمان بن بشير بن سعد الأنصاري

١٧٠٨٢- حديث : إني لأعلم الناس بوقت هذه الصلاة ، صلاة العشاء الآخرة ، كان رسول الله ﷺ يصليها لسقوط القمر لثالثه .
مي حب قط كم حم

مي في الصلاة : أنا يحيى بن حماد ، ثنا أبو عوانة ، عن أبي بشر ، عن بشير بن ثابت ، عن حبيب بن سالم ، عنه ، به .

حب في الرابع من الخامس : أنا أبو خليفة ، ثنا أبو الوليد ، ثنا أبو عوانة ، عن إبراهيم بن محمد بن المنتشر ، عن حبيب بن سالم . كذا وقع عنده .

قط في الصلاة : ثنا عبدالله بن محمد بن عبدالعزيز ، ثنا عبدالأعلى بن حماد ، ثنا أبو عوانة ، عن أبي بشر ، عن بشير بن ثابت ، عن حبيب بن سالم ، عنه ، به . وعن الحسين بن إسماعيل ، عن محمد بن عبدالملك الدقيقي ، عن يزيد بن هارون ، عن شعبة ، عن أبي بشر ، نحوه .

كم فيه : أنا أبو العباس المحبوبي ، ثنا سعيد بن مسعود ، ثنا يزيد بن هارون ، به .

---

٧٣٥ • النعمان بن بشير بن سعد بن ثعلبة الأنصاري الخزرجي أول مولود في الإسلام من الأنصار ، ولد بعد الهجرة بأربعة عشر شهراً ، روى عن النبي ﷺ استعمله معاوية على الكوفة ، وكان من أخطب الناس ، وقتل سنة خمس وستين . (الإصابة ٥٥٩/٣) .

١٧٠٨٢ - مي ٢٢٠/١ . حب (الإحسان) ٣٥/٣- ٣٦ . قط ٢٦٩/١ ، ٢٧٠ . كم ١٩٤/١ . أحمد ٢٧٢/٤ ، ٢٧٠ ، ٢٧٤ .

خز لابن خزيمة عه لأبي عوانة طح للطحاوي حب لابن حبان قط للدارقطني كم للحاكم

وعن أبي بكر بن إسحاق ، ثنا علي بن عبدالعزيز ، ثنا أبو النعمان [محمد بن الفضل](١) ، ثنا أبو عوانة ، عن أبي بشر ، به . وعن إسماعيل بن محمد بن الفضل الشعراني ، ثنا جدي ، ثنا عمرو بن عون ، ثنا هشيم ، عن أبي بشر ، عن حبيب ، به . ولم يذكر بشير بن ثابت .

قلت : رجح أبو زرعة(٢) حديث شعبة ، وهو الأظهر .

رواه **أحمد** : ثنا يزيد ، أنا شعبة ، به . وعن هشيم ، عن أبي بشر ، نحوه . وعن عفان وسريج ، كلاهما عن أبي عوانة ، عن أبي بشر ، به .

١٧٠٨٣ـ حديث : «إن الخمر من العصير والزبيب والتمر والحنطة والشعير والذرة ، وإني أنهاكم عن كل مسكر» . حب قط كم حم

حب في الخمسين من الرابع : أنا عمر بن محمد الهمداني ، ثنا محمد بن عبدالأعلى ، ثنا معتمر بن سليمان ، قال : قرأت على الفضيل بن ميسرة ، عن أبي حَرِيز ، أن عامراً حدثه ، أن النعمان بن بشير خطب الناس بالكوفة ، فقال : سمعت . . . فذكره . روي عن النعمان بن بشير ، عن عمر ، وقد مضى(٣) .

قط في الأشربة : ثنا ابن مَخْلَد ، ثنا أحمد بن العباس(٤) بن المبارك ، / ثنا أصرم ابن حوشب ، ثنا فضيل أبو معاذ ، به . وعن عثمان بن أحمد الدقاق ، ثنا جعفر الصائغ ، ثنا داود بن مهران ، ثنا عثمان بن مطر ، عن أبي حَرِيز ، نحوه(٥) . وعن ٥/٤٢أ

(١) ما بين المعقوفين من المطبوع .

(٢) انظر علل الحديث لابن أبي حاتم (١/١٧٧) .

١٧٠٨٣ - حب (الإحسان) ٧/٣٨٤ . قط ٤/٢٥٢ ، ٢٥٣ . كم ٤/١٤٨ . أحمد ٤/٢٦٧ ، ٢٧٣ .

(٣) لم أقف عليه في مسند عمر بن الخطاب بعد تتبع .

(٤) «العباس» في المطبوع : «عياش» .

(٥) «عن أبي حريز ، نحوه» غير واضح في الأصل .

محمد بن القاسم بن زكريا المحاربي ، ثنا عبدالرحمن بن محمد بن سراج الكندي ، ثنا سيّد[١] بن عيسى ، عن مجالد . وعن محمد بن القاسم ، عن إبراهيم بن إسماعيل بن يحيى بن سلمة بن كُهَيْل ، حدثني أبي ، عن أبيه ، عن سلمة بن كُهَيْل . وعن الحسين بن يحيى بن عياش ، ثنا أحمد بن محمد بن يحيى بن سعيد القطان ، ثنا يحيى بن آدم . وعن عثمان بن أحمد ، ثنا حنبل بن إسحاق ، ثنا أبو غسان ، كلاهما عن إسرائيل ، عن إبراهيم بن مهاجر . و[٢] عن عثمان بن أحمد ، ثنا أحمد بن الخليل ، ثنا يونس بن محمد ، ثنا ليث -هو ابن سعد- عن يزيد بن أبي حبيب ، عن خالد بن كثير أنه حدثه ، عن السَّرِيّ بن إسماعيل ، كلهم عن الشعبي ، به . ورواه قاسم الجُوْعيُّ ، عن الفِرْيابي ، عن إسرائيل ، عن أبي إسحاق ، عن الشعبي . ووهم فيه .

قلت : الظاهر أنه كنى إبراهيم بن مهاجر ، فلا يكون ذلك وهماً .

كم فيه : ثنا أبو العباس محمد بن يعقوب ، ثنا [محمد بن عبدالله][٣] بن عبدالحكم ، ثنا أبي وشعيب بن الليث ، عن الليث . به[٤] .

رواه أحمد : ثنا أسود بن عامر ، ثنا إسرائيل ، عن إبراهيم بن مهاجر ، به . وعن يونس ، عن ليث ، عن يزيد بن أبي حبيب ، عن خالد بن كثير ، به .

١٧٠٨٤ـ حديث : أن رسول الله ﷺ أقبل بوجهه على الناس ، ثم قال :
خز حب قط حم

(١) «سيد» في المطبوع : «سعيد» وهو خطأ . وسيد بن عيسى كوفي ترجمه ابن حجر في اللسان (١٣١/٣) وضعفه الأزدي ، وذكره ابن حبان في الثقات .

(٢) «و» ساقطة من (هـ) .

(٣) ما بين المعقوفين من المطبوع .

(٤) وقال : هذا حديث صحيح الإسناد ولم يخرجاه .

١٧٠٨٤ - خز ٨٢/١- ٨٣ . حب (الإحسان) ٢٩٨/٣ ، ٣٠٢ . قط ٢٨٢/١- ٢٨٣ . أحمد ٢٧٦/٤ ، ٢٧٧ ، ٢٧١ ، ٢٧٢ ، ٢٧٦ ، ٢٧٧ ، ٢٧١ ، ٢٧٠ ، ٢٧٦ .

«أقيموا صفوفكم -ثلاث مرات- فوالله لتقيمُنَّ صفوفَكم ، أو لتختلفَنَّ قلوبكم . . .» الحديث .

خز في الطهارة : ثنا هارون بن إسحاق ، ثنا ابن أبي غَنِيَّة(١) -هو يحيى بن عبدالملك بن حميد بن أَبِي غَنِيَّةَ- عن زكريا بن أبي زائدة ، عن أبي القاسم الجَدَلِيّ ، عنه ، به . وعن سَلْم بن جُنَادة ، عن وكيع ، عن زكريا ، به .

حب في الثالث والسبعين من الأول : أنا عمر بن محمد الهمداني ، ثنا محمد ابن بشار ، ثنا محمد -هو ابن جعفر- ثنا شعبة ، عن سماك ، أنه سمع النعمان ، بمعناه ، وأتم منه . وفي الخامس والتسعين من [الأول](٢) : أنا ابن خزيمة ، به . وعن سليمان(٣) بن الحسن بن المنهال ، ثنا عبيدالله بن معاذ ، ثنا أبي ، ثنا شعبة(٤) ، به .

قط في الصلاة : ثنا الحسين بن إسماعيل ، ثنا سعيد بن يحيى(٥) الأموي ، ثنا أبي ، ثنا زكريا -يعني ابن أبي زائدة- حدثني أبو القاسم الجَدَلِيّ -وهو حسين بن حارث- به .

---

(١) بفتح المعجمة وكسر النون ، وتشديد التحتانية . (التقريب) .

(٢) بياض في الأصل و(هـ) وأكملته من الطبعة التي حققها الشيخ شعيب (٥/٥٤٩-٥٥٠) .

(٣) في المطبوع : «سفيان» وهو خطأ ، فإنه جاء في مواضع أخرى منه : «سليمان» . انظر : حديث رقم ٣٢٨ ، ٣٤٧ ، ٦٤٣ (ط الحوت) وغير ذلك ، وأما سفيان بن الحسن بن المنهال ، فلم أجده في غير هذا الموضع .

(٤) في الأصل و(هـ) : «مسعر» وهو خطأ ، والتصويب من مطبوعتي الإحسان (الحوت وشعيب ٥/٥٤٩) وتهذيب الكمال (٢٨/١٣٢) ترجمة معاذ بن معاذ العنبري حيث ذكر بالرواية عن شعبة .

(٥) في الأصل و(هـ) : «يحيى بن سعيد» وهو قلب والمثبت من المطبوع وتهذيب التهذيب (٤/٩٧) ترجمة : سعيد بن يحيى بن سعيد .

قال ابن خزيمة : أبو القاسم الجدلي هذا ، هو حسين بن الحارث ، من جديلة قيس ، روى عنه زكريا بن أبي زائدة وأبو مالك الأشجعي وحجاج بن أرطاة وعطاء بن السائب ، عداده في الكوفيين .

رواه أحمد : ولفظه : «**أقيموا صفوفكم -ثلاثاً- فوالله لتقيمُنَّ صفوفكم . . .**» الحديث : ثنا وكيع ، ثنا زكريا ، عن أبي القاسم الجَدَلِيّ ، به . وعن يزيد ، عن زكريا ، نحوه . وعن محمد بن جعفر ويحيى بن سعيد ، كلاهما عن شعبة ، عن عمرو بن مرة ، سمعت سالم بن أبي الجعد ، سمعت النعمان ، بلفظ : «**لَتُسَوُّن صفوفكم في صلاتكم ، أو لَيخالِفَنَّ الله بين وجوهكم**» . وعن حسين بن علي ، عن زائدة . وعن بهز بن أسد ، عن حماد بن سلمة . وعن محمد بن جعفر وحجاج ، عن شعبة . وعن أبي معاوية ووكيع ، عن مسعر . وعن وكيع ، عن سفيان ، كلهم عن سماك ، عن النعمان : كان رسول الله ﷺ يسوينا في الصفوف ، حتى كأنما يحاذي القِداح . . . الحديث ، وحديث مسعر[1] مختصر ، وزاد في آخر حديث سفيان : «**ولا تختلفوا فتختلف قلوبكم**» .

١٧٠٨٥ـ حديث : كان رسول الله ﷺ يسوي الصفوف كأنما يُقَوِّمُ بها القِداح . حب

حب في الثاني من الخامس : أنا علي بن الحسين بن سليمان[2] بالفسطاط ، ثنا محمد بن هشام بن أبي خِيَرَة[3] ، ثنا يزيد بن هارون ، أنا مسعر بن كدام ، عن سماك ، عنه ، بهذا .

---

(١) «مسعر» من أطراف المسند (٥/٤٠٦ ، ح٧٤٤٣) وهو الصواب ، فما في الأصل و (هـ) : «شعبة» فخطأ . وانظر المسند (٤/٢٧٠ ، ٢٧١ ، ٢٧٧) .

١٧٠٨٥ - حب (الإحسان) ٣/٣٠٠ .

(٢) في المطبوع : «سليم» خطأ ، فقد جاء في مواضع أخرى منه : «سليمان» . انظر حديث رقم ٧ ، ٣٣٩ ، ٣٩٦ ، ٩٥٦ ، ١١١٥ ، ١١٨٠ ، وغير ذلك .

(٣) خيرة -بكسر المعجمة وفتح التحتانية كما في التقريب- وفي المطبوع : «حيرة» وهو خطأ .

خز لابن خزيمة عه لأبي عوانة طح للطحاوي حب لابن حبان قط للدارقطني كم للحاكم

٥/٤٢/ب

١٧٠٨٦ـ / حديث : قمنا مع رسول الله ﷺ في شهر رمضان ، ليلة ثلاث وعشرين . . . الحديث .
خز كم حم

خز في الصيام : ثنا عبدة بن عبدالله الخزاعي ، أنا زيد بن الحباب ، عن معاوية -هو ابن صالح- حدثني نعيم بن زياد أبو طلحة الأنماري ، عنه ، به . ليس في السماع .

كم[1] فيه : أنا عبدالله[2] بن محمد البلخي ، ثنا أبو إسماعيل السلمي ، ثنا عبدالله بن صالح ، أخبرني معاوية بن صالح ، به . وقال : صحيح على شرطهما[3] . كذا زعم .

رواه أحمد : ثنا زيد بن الحباب ، به .

١٧٠٨٧ـ حديث : «أَمَّني جبريلُ عند الكعبة ، فجهر بـ ﴿ بِسْمِ اللَّهِ الرَّحْمَٰنِ الرَّحِيمِ ﴾ .
قط

قط في الصلاة : ثنا أحمد بن محمد بن سعيد ، ثنا يعقوب بن يوسف بن زياد الضبي ، ثنا أحمد بن حماد الهمداني ، عن فِطْر بن خليفة ، عن أبي الضحى ، عنه ، به .

١٧٠٨٦ - خز ٣/٣٣٦ . كم ١/٤٤٠ . أحمد ٤/٢٧٢ .

(١) «كم» موضعه بياض في (هـ) .

(٢) في الأصل و(هـ) : «عبيدالله» وهو خطأ ، والمثبت من المطبوع و(تاريخ بغداد ١٠/٩٣ ، وسير أعلام النبلاء ١٣/٥٢٩ ، وتذكرة الحفاظ ٢/٦٩٠ ، والمنتظم ٦/٧٩) .

(٣) كذا في الأصل و(هـ) على شرطهما ، وفي المطبوع على شرط البخاري ، ولم يخرجاه ، وتعقبه الذهبي في تلخيصه : ومعاوية إنما احتج به مسلم وليس الحديث على شرط واحد منهما بل هو حسن .

١٧٠٨٧ - قط ١/٣٠٩ .

١٧٠٨٨ - حديث : كان رسول الله ﷺ [يقرأ][1] في العيدين بـ ﴿ سَبِّحِ ٱسْمَ رَبِّكَ ٱلْأَعْلَى ﴾ ، و ﴿ هَلْ أَتَىٰكَ حَدِيثُ ٱلْغَٰشِيَةِ ﴾ .

مي جا خز عه طح حب حم

مي في الصلاة : عن محمد بن يوسف ، عن سفيان هو الثوري .

جا فيه : عن محمد بن يحيى ، عن وهب بن جرير . وعن أبي سعيد الأشج ، عن عقبة[2] بن خالد ، كلاهما عن شعبة .

خز في الجمعة : عن سعيد بن عبدالرحمن[3] . وفي العيدين : عن سعيد[4] وعبدالجبار بن العلاء ، كلاهما عن سفيان بن عيينة .

عه في الجمعة : ثنا علي بن حرب ، ثنا سعيد بن عامر ، عن شعبة . وعن علي ، عن القاسم الجرمي ، عن سفيان . وعن ابن أبي رجاء ، عن وكيع ، عن مسعر ، عن

١٧٠٨٨ - مي ٣٠٦/١ . ٣١٥ . جا ص١٠١ . خز ٣٥٨/٢ . طح ٤١٣/١ . حب (الإحسان) ٢٠٩/٤ . أحمد ٢١٧/٤ ، ٢٧٧ ، ٢٧٣ ، ٢٧٦ ، ٢٧٧ .

(١) ما بين المعقوفين ساقط من الأصل و(هـ) أثبته من المصادر المطبوعة .

(٢) الرسم في الأصل و(هـ) : «عتبة» والمثبت من المطبوع ومن ترجمة أبي سعيد الأشج في تهذيب التهذيب (٢٣٦/٥) ومن ترجمة عقبة فيه (٢٣٩/٧) ، والجرح والتعديل (٣١٠/٦) ولم أجد في الرواة من يسمى : عتبة بن خالد .

(٣) رواية سعيد بن عبدالرحمن . لم أجدها في المطبوع في الجمعة باللفظ والسند اللذين ذكرهما المؤلف ، والذي فيه (١٧١/٣) هو : نا عبدالجبار بن العلاء وسعيد بن عبدالرحمن المخزومي ، قالا : ثنا سفيان ، عن ضمرة بن سعيد ، عن عبيدالله بن عبدالله بن عتبة بن مسعود قال : كتب الضحاك بن قيس إلى النعمان بن بشير يسأله ما كان النبي ﷺ يقرأ في الجمعة مع سورة الجمعة؟ فكتب إليه أنه كان يقرأ بـ ﴿ هَلْ أَتَىٰكَ حَدِيثُ ٱلْغَٰشِيَةِ ﴾ وقد ذكر هذا الحديث في باب : «إباحة قراءة غير سورة المنافقين في الثانية من صلاة الجمعة وإن قرأ في الأولى بسورة الجمعة» ، فهذا يدل بأن الصواب هو ما جاء في المطبوع وأن المصنف وهم بذكر هذا السند للحديث المذكور ، وأن محله الحديث الآتي بعد . والله أعلم .

(٤) رواية سعيد لم أجدها في المطبوع في أبواب العيدين .

خز لابن خزيمة عه لأبي عوانة طح للطحاوي حب لابن حبان قط للدارقطني كم للحاكم

سفيان ، كلهم عن إبراهيم بن محمد المنتشر ، عن أبيه ، عن حبيب بن سالم ، عنه ، به .

طح في الصلاة : ثنا إبراهيم بن مرزوق ، ثنا وهب ، ثنا شعبة ، به . وعن روح بن الفرج ، عن حامد بن يحيى ، ثنا جرير ، عن إبراهيم ، به . وعن روح ، ثنا حامد ، عن سفيان ، به .

حب في الرابع والثلاثين من الخامس : أنا محمد بن عبدالله بن الجنيد ، ثنا قتيبة ابن سعيد ، ثنا[1] أبو عوانة ، عن إبراهيم بن محمد بن المنتشر ، به . وعن عبدالله بن محمد الأزدي ، عن إسحاق بن إبراهيم ، عن جرير ، عن إبراهيم بن محمد ، به .

رواه أحمد : ثنا سفيان ، عن إبراهيم بن محمد بن المنتشر ، عن أبيه ، عن حبيب ابن سالم ، عن أبيه ، عن النعمان ، به . كذا قال[2] . وفيه : وإن وافق يوم الجمعة قرأهما . -قال عبدالله بن أحمد : حبيب بن سالم سمعه[3] من النعمان ، وكان كاتبه . وسفيانُ يخطئ فيه حيث يقول : عن أبيه ، وهو سمعه من النعمان- وعن يحيى بن سعيد ومحمد بن جعفر وهاشم ، ثلاثتهم عن شعبة . وعن عفان ، عن أبي عوانة . وعن وكيع ، عن مسعر . وعن عبدالرزاق ، عن سفيان ، كلهم عن إبراهيم بن محمد بن المنتشر ، عن أبيه ، عن حبيب بن سالم ، عن النعمان ، به . وعن عبدالرحمن بن مهدي[4] ، عن مالك ، عن ضمرة بن سعيد ، عن عبيدالله بن عبدالله بن عتبة ، أن الضحاك بن قيس سأل النعمان ، نحوه .

---

(١) قوله : «ثنا أبو عوانة -إلى- بن المنتشر» ساقط من الطبعة التي حققها الحوت . وهو موجود في الطبعة التي حققها شعيب الأرناؤوط (٦١/٧) .

(٢) يعني بزيادة : «عن أبيه» بين «حبيب» وبين «النعمان» .

(٣) في الأصل و(هـ) : «سمعت» والمثبت من المسند .

(٤) لو ذكر المؤلف هذه الطريق مع طرق الحديث الآتي بعد لكان أحسن ، فإن محله هناك .

١٧٠٨٩ـ حديث : أن الضحاك بن قيس سأل النعمان بن بشير الأنصاري : ما كان رسول الله ﷺ يقرأ يوم الجمعة على إثر سورة الجمعة؟ قال : ﴿ هَلْ أَتَىٰكَ حَدِيثُ ٱلْغَٰشِيَةِ ﴾ . مي طح خز عه حب

مي في الصلاة : أنا خالد بن مخلد ، حدثني مالك ، ثنا ضمرة بن[1] سعيد المازني ، عن عبيدالله بن عبدالله ، بذلك . وعن إسماعيل بن أبان ، عن أبي أويس ، عن ضمرة ، عن عبيدالله ، عن الضحاك ، عن النعمان ، نحوه . كذا قال .

طح فيه : ثنا يونس ، ثنا سفيان ، عن ضمرة ، مثل حديث مالك . وعن أبي بكرة ، ثنا أبو عاصم ، ثنا مالك ، به .

خز في الجمعة : عن أحمد بن يوسف ، عن إسماعيل بن أبي أويس ، عن أبيه ، به .

عه فيه : ثنا يونس بن عبدالأعلى ، ثنا سفيان بن عيينة ، عن ضمرة بن سعيد ، به .

حب في الرابع والثلاثين من الخامس : أنا الحسين بن إدريس ، أنا أحمد بن أبي بكر ، عن مالك ، به .

١٧٠٩٠ـ / حديث : «مثل القائم على حدود الله والمداهن في حدود الله ، كمثل قوم كانوا في سفينةٍ ، فاقترعوا . . .» الحديث . وفيه : «إن في الجسد مضغةً» . . وفيه : «مثل المؤمنين في تراحمهم كالجسد» . حب حم ٥/١/٤٣

حب في الثامن والعشرين من الثالث ، وفي الخامس والخمسين منه : أنا عبدالله ابن محمد ، ثنا إسحاق بن إبراهيم ، ثنا جرير ، عن مغيرة ، عن الشعبي عنه ، به .

١٧٠٨٩ - مي ١/٣٠٦ . طح ١/٤١٤ . خز ٣/١٧١ . حب (الإحسان) ٤/٢٠٤ .

(١) «بن» في المطبوع : «عن» .

١٧٠٩٠ - حب (الإحسان) ١/٢٥٧- ٢٥٨ . أحمد ٤/٢٦٨ ، ٢٦٩ ، ٢٧٠ ، ٢٧٣ .

وفي السادس والستين من الثالث : أنا أبو يعلى ، ثنا أبو خَيْثَمة ، ثنا جرير ، عن مطرِّف ، عن الشعبي ، نحوه .

رواه أحمد : ثنا أبو معاوية ، ثنا الأعمش ، عن الشعبي ، به . وعن يحيى بن سعيد وإسحاق بن يوسف وأبي نعيم ، عن زكريا . وعن سفيان ، عن مجالد ، كلاهما عن الشعبي ، به .

١٧٠٩١ـ حديث : «مثل المجاهد في سبيل الله ، كمثل الصائمِ[١] نهارَه القائمِ ليلَه ، حتى يرجع متى رجع[٢]» . حم

أحمد : ثنا حسين بن علي ، عن زائدة [عن سماك][٣] عنه ، بهذا .

١٧٠٩٢ـ حديث : «مثل المؤمنين مثل الجسد ، إذا اشتكى منه شيءٌ تداعى له سائر جسده» . وهو طرف من الحديث الذي قبله بحديث . عه حب حم عم

عه في البر والصلة : عن السلمي والصغاني وعمار بن رجاء في آخرين ، قالوا : ثنا أبو نعيم . وعن أبي أمية ، ثنا أبو نعيم وعبيدالله بن موسى ، كلاهما عن زكريا بن أبي زائدة . وعن الصغاني ، عن زهير بن حرب ، عن جرير ، عن مطرِّف . وعن الصغاني ، عن علي بن إسحاق ، عن ابن المبارك ، عن الحسن بن عمرو الفُقَيْمي . وعن عباس الدوري والصغاني وأبي أمية ، قالوا : ثنا جعفر بن عون . وعن القصار ، وعلي بن حرب الكوفي ، عن وكيع . وعن عيسى بن أحمد ، عن أبي أسامة ، كلهم

١٧٠٩١ - أحمد ٢٧٢/٤ .

(١) الرسم في الأصل و(هـ) : «القائم» والمثبت من المسند .

(٢) في المطبوع : «يرجع» .

(٣) ما بين المعقوفين : زدته من المسند فإن الإسناد لا يستقيم إلا به .

١٧٠٩٢ - حب (الإحسان) ٢٢٨/١ . أحمد ٢٦٨/٤ ، ٢٧٦ ، ٢٧٠ ، ٢٧١ ، ٢٧٦ ، ٢٧٤ ، ٢٧٨ ، ٣٧٥ .

عن الأعمش -زاد أبو أسامة : وغيره ، وزاد جعفر بن عون : وخيثمة- . وعن ابن أبي رجاء ، عن وكيع ، عن الأعمش ، عن عامر -وقال مرة : عن خيثمة- . وعن علي بن حرب ، عن وكيع ، عن الأعمش ، عن خيثمة ، كلهم عن النعمان بن بشير ، به .

حب في الثامن والعشرين من الثالث : أنا ابن قحطبة ، ثنا محمد بن الصباح ، ثنا عَبيدة بن حميد ، عن الحسن بن عبيدالله ، عن الشعبي ، سمعت النعمان ، بهذا .

رواه أحمد : ثنا أبو معاوية ، عن الأعمش ، عن الشعبي ، به . وعن وكيع ، عن الأعمش ، به . وعن يحيى بن سعيد وأبي نعيم وإسحاق بن يوسف[١] ، كلهم عن زكريا ، عنه ، نحوه . وعن وكيع ، عن الأعمش ، عن خيثمة ، عن النعمان ، بلفظ : **«المؤمنون كرجلٍ واحدٍ ، إن اشتكى[٢] رأسه اشتكى[٢] كله ، وإن اشتكى عينه اشتكى كله»** . وعن يونس وسُرَيْج ، كلاهما عن حماد ، عن سماك ، عنه ، بلفظ : **«مثل المؤمنين[٣] كمثل الجسد ، إذا ألم بعضه تداعى سائره»** .

قال عبدالله : ثنا معاوية بن عبدالله بن معاوية بن عاصم بن المنذر ، ثنا سلام أبو المنذر ، ثنا عاصم بن بَهْدلة ، [عن الشعبي][٤] أو خيثمة ، عن النعمان ، نحوه .

١٧٠٩٣ع - حديث : «من لم يشكر القليل لم يشكر الكثير ، ومن لم يشكر الناس لم يشكر الله ، التحدث[٥] بنعمة الله شكر ، وتركها كفر ، والجماعة

(١) في المطبوع : «يونس» وهو خطأ ، وإسحاق بن يوسف هو ابن مرداس المخزومي المعروف بالأزرق ، روى عنه الإمام أحمد . انظر : (تهذيب التهذيب ١/٢٥٧) .

(٢) في الأصل و(هـ) : «شكى» والمثبت من المطبوع .

(٣) في المطبوع : «المؤمن» .

(٤) ما بين المعقوفين ساقط من الأصل و(هـ) أثبته من المسند .

١٧٠٩٣ - المسند ٤/٢٧٨ ، ٣٧٥ .

(٥) في الأصل و (هـ) : «الحديث» وهو تحريف .

رحمة ، والفرقة عذاب» .

وقال عبدالله : حدثني[١] منصور بن أبي مزاحم ، ثنا أبو وكيع : الجراح بن مليح[٢] ، عن أبي عبدالرحمن ، عن الشعبي ، عنه ، بهذا . وقال عبدالله : ثنا يحيى ابن عبدويه[٣] -مولى بني هاشم- ثنا أبو وكيع ، به . وزاد فيه ، قال : فقال أبو أمامة : عليكم بالسواد الأعظم .

١٧٠٩٤ـ حديث : استأذن أبو بكر على النبي ﷺ ، فسمع صوت عائشة حم عالياً . . . الحديث .

أحمد : ثنا وكيع ، عن إسرائيل ، عن أبي إسحاق ، عن العَيْزار بن حُريث ، عنه ، به . وعن أبي نعيم ، عن يونس ، عن العَيْزار ، نحوه . وقع في مسند : أبي بكر .

١٧٠٩٥ـ / حديث : انكسفت الشمس على عهد رسول الله ﷺ . . . الحديث . مثل حديث أبي قلابة ، عن قبيصة البجلي . ٥/٤٣/ب خز طح كم حم

خز في الكسوف : عن بندار ، عن عبدالوهاب ، عن أيوب وخالد -فرقهما- عن أبي قلابة ، عنه ، به . قال ابن خزيمة : لا أدري أسمع أبو قلابة من النعمان بن بشير

---

(١) في المطبوع : «حدثني أبي ، ثنا منصور بن أبي مزاحم» .

(٢) في الأصل و(هـ) : «مخلد» بدل «مليح» وهو خطأ فإن الجراح بن مخلد متأخر ، وهو من طبقة الإمام أحمد ، ولا يكنى بأبي وكيع ، والمثبت من المطبوع وأطراف المسند (٥/٤١٣ ح٧٤٥٧) وتهذيب التهذيب (٢/٦٦) .

(٣) في الأصل و(هـ) الرسم : «عروبة» وفي المسند : «عبد ربه» وفي موضع : «عبدالرحمن» والصواب ما أثبته : «عبدويه» بوزن : «راهويه» . راجع : (تعجيل المنفعة ٤٤٣- ٤٤٤ ، وميزان الاعتدال ٤/٢٩٤ ، والجرح والتعديل ٩/١٧٣) .

١٧٠٩٤ - أحمد ٤/٢٧١- ٢٧٢ ، ٢٧٥ .

١٧٠٩٥ - خز ٢/٣٣٠ . وفي التوحيد ص٣٧٩ . طح ١/٣٣٠ . كم ١/٣٣٢ . أحمد ٤/٢٦٩ ، ٢٧١ ، ٢٧٧ ، ٢٦٧ .

أم لا[١]؟ . وأعاده في التوحيد : عن بندار ، عن عبدالوهاب ، عن خالد ، به ، وقال : إلا أن أبا قلابة لا نعلمه سمع من النعمان شيئاً ، ولا لقيه . ليس في السماع .

طح فيه : ثنا إبراهيم بن محمد الصيرفي ، ثنا أبو الوليد ، ثنا شريك . وعن ابن مرزوق ، ثنا سعيد بن عامر ، ثنا شعبة . وعن فهد ، ثنا أبو بكر بن أبي شيبة ، ثنا وكيع ، ثنا سفيان ، كلهم عن عاصم ، عن أبي قلابة ، مختصراً . وعن ابن أبي داود وفهد ، قالا : ثنا علي بن مَعْبد ، ثنا عبيدالله[٢] بن عمرو ، عن أيوب ، عن أبي قلابة ، عن النعمان ، أو غيره ، به . مطولاً .

كم فيه : ثنا محمد بن عبدالله بن دينار ، ثنا [زكريا بن داود][٣] أبو يحيى الخفاف ، ثنا عبيدالله بن عمر القواريري ، ثنا معاذ بن هشام ، حدثني أبي ، عن قتادة ، عن أبي قلابة ، نحوه . وقال : صحيح على شرطهما .

رواه أحمد[٤] : ثنا عبدالوهاب الثقفي ، ثنا أيوب ، به . وعن وكيع ، عن سفيان . وعن محمد بن جعفر وحجاج ، عن شعبة ، كلاهما عن عاصم الأحول ، عن أبي قلابة ، نحوه . وعن عفان ، عن عبدالوارث ، عن أيوب ، فذكر حديثاً ، قال : وحُدِّثتُ[٥] عن[٦] أبي قلابة ، عن رجل ، عن النعمان ، بمعناه .

---

(١) قول ابن خزيمة هذا في ترجمة الباب بلفظ : «لا أخال أبا قلابة سمع من النعمان بن بشير» .

(٢) في المطبوع : «عبدالله» وهو خطأ والصواب : «عبيدالله بن عمرو» ترجمه ابن حجر في تهذيب التهذيب (٤٢/٧) وقال : «روى عن . . . وأيوب ، وعنه ، . . . وعلي بن معبد بن شداد» .

(٣) ما بين المعقوفين من المطبوع .

(٤) في المسند زيادة : «ثنا زيد بن الحباب» قبل : «ثنا عبدالوهاب» وما أخاله إلا خطأ ، فإن الإمام أحمد يروي عن عبدالوهاب بدون واسطة ، ولم أجد من ذكر رواية زيد ، عن عبدالوهاب .

(٥) في المسند : «حدث» .

(٦) كلمة : «عن» ساقطة من (هـ) .

١٧٠٩٦ـ حديث : إن كانت أحَلَّتْها له جُلِدَ مائة ، وإن كانت لم تُحلَّ له رجمته . . . الحديث ، فيمن وقع على جارية امرأته . مي طح كم حم

مي في الحدود : أنا يحيى بن حماد ، ثنا أبان بن يزيد ، عن قتادة : كتب إليَّ خالد بن عُرْفُطة ، عن حبيب بن سالم : أن غلاماً[1] كان ينبز[2] قرقور ، فوقع على جارية امرأته . . . فذكره . قال يحيى : هو مرفوع . وعن صدقة بن الفضل ، أنا محمد ابن جعفر ، ثنا شعبة ، عن أبي بشر ، عن خالد بن عرفطة ، نحوه .

طح فيه : ثنا أحمد بن داود ، ثنا أبو عمر الحوضي ، ثنا همام ، سئل قتادة[3] ، فحدثنا عن حبيب بن يَسَاف ، عن حبيب بن سالم ، عن النعمان ، به . وفيه قصة . وعن فهد ، ثنا أبو بكر بن أبي شيبة ، عن هشيم ، عن أبي بشر ، عن حبيب بن سالم ، به .

كم فيه : أنا عبدالرحمن بن الحسن القاضي ، ثنا إبراهيم بن الحسين ، ثنا آدم ، ثنا شعبة[4] ، به .

رواه أحمد : ثنا عفان ، ثنا أبان العطار ، ثنا قتادة ، به . قال أبان : وأنا قتادة ، أنه كتب إلى حبيب بن سالم ، فكتب إليه بهذا . وعن يزيد ، عن سعيد بن أبي عروبة وأبي العلاء . وعن محمد بن جعفر وعبدالله بن بكر ، عن سعيد بن أبي عروبة ، ثلاثتهم عن قتادة ، ولم يذكروا أن حبيب بن سالم كتب إلى قتادة ، ولم يسموا

١٧٠٩٦ - مي ٢/١٠٢- ١٠٣ . طح ٣/١٤٥ . كم ٤/٣٦٥ . أحمد ٤/٢٧٦ ، ٢٧٥ ، ٢٧٢ ، ٢٧٧ ، ٢٧٣ ، ٢٧٧ .

ويزاد : أحمد ٤/٢٧٥- ٢٧٦ : عن بَهْز ، عن أبان بن يزيد العطار ، به .

(١) في المطبوع وغيره : «رجلا» .

(٢) ينبز أي : يلقب . (النهاية ٥/٨) .

(٣) في المطبوع : «سئل قتادة عن رجل وطئ جارية امرأته» .

(٤) وقال : هذا حديث صحيح الإسناد ولم يخرجاه .

الرجل . وعن علي بن عاصم ، عن خالد الحذاء . وعن محمد بن جعفر ، عن شعبة ، عن أبي بشر ، عن خالد بن عُرْفُطة ، كلاهما عن حبيب بن سالم ، كذلك . وعن هشيم ، عن أبي بشر ، عن حبيب ، ولم يذكر خالداً . وفي حديثه : فأقبل الناس عليها ، فقالوا : زوجك يرجم ، قولي : كنت أذنت له ، فقالت ، فضربه مائة .

٥/١/٤٤ **١٧٠٩٧ـ /حديث : «الحلال بَيِّن والحرام بَيِّن ، وبينهما متشابهات . . .»** مي جا عه حب حم **الحديث بتمامه .**

مي في البيوع : أنا أبو نعيم ، ثنا زكريا ، عن الشعبي ، سمعت النعمان ، به .

جا في التجارات : ثنا زياد بن أيوب ، ثنا إسماعيل بن إبراهيم ، أنا ابن عون ، عن الشعبي ، به . ولم يذكر : **«ألا وإن في الجسد مضغة . . .»** إلى آخره .

عه في البيوع : ثنا إدريس بن بكر وأبو داود الحَرَّاني وأبو أمية ، قالوا : ثنا أبو نعيم ، به . وعن محمد بن عبدالملك الواسطي وعمار ، قالا : ثنا يزيد بن هارون . وعن علي ابن حرب ، ثنا عبدالوهاب بن عطاء . وعن عيسى بن أحمد العسقلاني ، ثنا النضر ابن شُمَيْل . وعن سعدان بن يزيد ، عن إسحاق الأزرق ، كلهم[1] عن ابن عون ، به . وعن علي بن حرب وعمار بن رجاء والصغاني وأبي أمية وأبي داود الحراني ، خمستهم عن يعلى بن عبيد . وعن إسماعيل القاضي ، عن علي بن المديني ، عن يحيى بن سعيد القطان ، ثلاثتهم[2] عن زكريا ، به . وعن الصغاني ، عن زهير بن حرب . وعن إسماعيل القاضي ، عن علي بن المديني ، كلاهما عن جرير ، عن مطرّف . وعن ابن أبي مَسَرَّة ، ثنا الحميدي . وعن أبي داود الحراني ، ثنا علي بن المديني . وعن الصغاني ، عن محمد بن عباد ، ثلاثتهم[2] عن سفيان بن عيينة ، ثنا

١٧٠٩٧ - مي ٢/١٦١ . جا ص١٩٤ . حب (الإحسان) ١/٢٥٧- ٢٥٨ ، ٢/٥١ ، ٧/٤٣٧ . أحمد ٤/٢٦٩ ، ٢٧١ ، ٢٧٥ ، ٢٧٠ ، ٢٧٤ ، ٢٦٧ .

(١) قوله : «كلهم -إلى- وأبي داود الحراني» ساقط من (هـ) .

(٢) «ثلاثتهم» كذا في الأصل و (هـ) في الموضعين .

خز لابن خزيمة عه لأبي عوانة طح للطحاوي حب لابن حبان قط للدارقطني كم للحاكم

أبو فروة . وعن علي بن عثمان النُّفَيْلي ، ثنا سعيد بن تَلِيد[١] ، ثنا المفضل -هو ابن فضالة- حدثني ابن عجلان ، عن الحارث بن يزيد العُكْلي وعبدالرحمن بن سعيد . وعن الحسين بن إسحاق التستري ، عن هارون بن موسى ، عن أبي ضمرة ، عن ابن عجلان ، عن عبدالله بن سعد . وعن عباس الدوري وأحمد بن علي الخَرَّاز ، قالا : ثنا شجاع بن أشرس . وعن إسحاق بن سيار وإبراهيم بن الحسين ، قالا : ثنا أبو صالح ، كلاهما عن الليث ، عن خالد بن يزيد ، عن سعيد بن أبي هلال ، عن عون بن عبدالله . وعن أبي حاتم الرازي ، عن محمود بن خالد السلمي ، ثنا أبي ، عن عيسى ابن المسيب ، عن أبي حصين الأسدي . وعن أبي أمية ، ثنا مُعَلَّى بن منصور . وعن فضلك الرازي ، ثنا محمد بن عمرو ، قالا : ثنا جرير ، عن مغيرة . وعن إسماعيل القاضي ، عن محمد بن أبي بكر المقدمي ، ثنا أبو معشر البراء ، عن فضيل بن ميسرة ، عن أبي حَرِيز ، كلهم عن الشعبي ، به . وعن سعدان بن نصر ، عن عمر بن شبيب ، عن عمرو بن قيس . وعن حمدون بن عمارة ، عن الحسن بن بشر ، عن زهير ، كلاهما عن عبدالملك بن عمير ، عن النعمان بن بشير ، نحوه .

حب في الثالث والستين من الأول : أنا ابن قتيبة ، ثنا يزيد بن موهب[٢] ، ثنا المفضل بن فضالة ، عن عبدالله بن عيّاش القِتْباني ، عن ابن عجلان ، عن الحارث ابن يزيد العُكْلي ، عن عامر الشعبي ، به . وأوله : «**اجعلوا بينكم وبين الحرام سترة من الحلال ، من فعل ذلك استبرأ لعرضه ودينه . . .**» الحديث . وليس فيه : «**ألا وإن في الجسد مضغة**» . وفي الثامن والعشرين من الثالث : أنا عبدالله بن محمد الأزدي ، ثنا إسحاق بن إبراهيم ، ثنا جرير ، عن مغيرة ، عن الشعبي ، ببعضه : «**إن**

(١) تَلِيد : هو بفتح المثناة وكسر اللام . (التقريب) .

(٢) في المطبوع : «وهب» خطأ ، ويزيد بن موهب هو يزيد بن خالد بن يزيد بن عبدالله بن موهب . انظر . (تهذيب التهذيب ٣٢٢/١١) .

في الجسد مضغة» . ذكره في حديث . وعن محمد بن عمر[١] بن يوسف ، ثنا نصر ابن علي ، ثنا يزيد بن زُرَيْع ، ثنا ابن عون ، نحو حديث زياد بن أيوب .

رواه أحمد : ثنا يحيى بن سعيد ، عن مجالد ، ثنا عامر ، عنه . وعن سفيان قال : حفظته من أبي فَرْوة أولاً ، ثم من[٢] مجالد ، سمعه من الشعبي ، به . وعن مُؤَمَّل ، عن سفيان ، عن أبي فَرْوة ، عن الشعبي ، عنه ، به . وعن يحيى بن سعيد ، عن زكريا [عن الشعبي][٣] عنه ، به . وزاد فيه : «ألا ، وإن في الإنسان مضغة إذا صلحت ، صلح الجسد كله . . .» الحديث . وعن سفيان ، عن مجالد ، بهذه الزيادة . وعن هاشم بن القاسم ، عن شيبان[٤] ، عن عاصم ، عن خيثمة[٥] ، عن النعمان ، بلفظ : «حلال بَيِّنٌ ، وحرام بَيِّنٌ ، وشبهات بين ذلك . . .» الحديث .

١٧٠٩٨ـ / حديث : «إن الله كتب كتاباً قبل أن يخلق السموات والأرض بألفي عام ، فأنزل منه آيتين ختم بهما سورة البقرة» . ٥/٤٤/ب

مي حب كم حم

مي في فضائل القرآن : ثنا عفان ، ثنا حماد بن سلمة ، أنا أشعث بن عبدالرحمن الجَرْمي[٦] ، عن أبي قلابة ، عن أبي الأشعث الصنعاني ، عنه ، به .

---

(١) في المطبوع : «عمير» خطأ ، فقد جاء في مواضع أخرى منه عمر . انظر : حديث رقم (٤١ ، ٦٦ ، ١٨٤ ، ٢٠١ ، ٢٨٩ ، ٣٣٦ ، ٤٣٦ ، ٤٩٥) وغير ذلك .

(٢) في المطبوع : «عن» .

(٣) ما بين المعقوفين زيادة من المطبوع وأطراف المسند (٤٠٩/٥ ، ح٧٤٥٢) .

(٤) «شيبان» من حاشية الأصل -كتب عليه : «لعله»- وأطراف المسند والمسند المطبوع ، وفي الأصل بدله : «سفيان» . وهي غير واضحة في (هـ) .

(٥) في المطبوع : زيادة : «والشعبي» .

١٧٠٩٨ - مي ٣٢٣/٢ . حب (الإحسان) ٧٩/٢ . كم ٥٦٢/١ ، ٢٦٠/٢ . أحمد ٢٧٤/٤ .

(٦) في المطبوع : «الحرمي» -بالحاء- خطأ ، والصواب الجَرْمي -بفتح الجيم وسكون الراء المهملة- ، هذه النسبة إلى جرم وهي قبيلة من اليمن . (الأنساب ٢٥١/٣) .

حب في الثاني من الأول : أنا عمران بن موسى ، ثنا هُدْبة بن خالد ، ثنا حماد ابن سلمة ، به .

كم في التفسير : ثنا محمد بن صالح بن هانئ ، ثنا الحسين بن الفضل ، ثنا عفان ، به . وقال : [صحيح](١) على شرط مسلم . وفي فضائل القرآن : ثنا أبو العباس محمد بن يعقوب ، ثنا محمد بن إسحاق الصغاني ، ثنا عفان ، به . وقال : صحيح الإسناد .

رواه أحمد : ثنا روح وعفان ، قالا : ثنا حماد بن سلمة ، به .

١٧٠٩٩ـ حديث : إن والدي بشير بن سعد أتى رسول الله ﷺ ، فقال : يا رسول الله ، إن عمرة بنت رواحة نفست بغلام ، وإني سميته نعمان ، وإنها أبت أن تربيه ، حتى جعلتُ له حديقة لي أفضل مالي هو ، وإنها قالت : أَشْهِدِ النبيَّ ﷺ على ذلك ، فقال له النبي ﷺ : «أهل لك ولد غيره؟» قال : نعم ، قال : «لا تُشْهدني إلا على عدل ، فإني لا أشهد على جَوْر» .

حب في الثامن والثمانين من الأول : أنا عمر بن محمد الهمداني ، ثنا محمد بن عبدالأعلى ، ثنا معتمر بن سليمان ، قال قرأت على الفضيل ، عن أبي حَرِيز ، أن عامراً حدثه ، أن النعمان بن بشير ، قال . . . فذكره .

١٧١٠٠ـ حديث : انطلق بي أبي يحملني إلى النبي ﷺ ، نحلني نحلاً ،
جا طح حب قط حم عم

(١) ما بين المعقوفين من المطبوع .

١٧٠٩٩ - حب (الإحسان) ٢٨٢/٧ .

١٧١٠٠ - جا ص٣٣٠ . طح ٨٤/٤ ، ٨٥ ، ٨٦ ، ٨٧ . حب (الإحسان) ٢٧٩/٧ ، ٢٨٠ ، ٢٨١ ، ٢٨٢ . قط ٤٢/٣ . أحمد ٢٦٨/٤ ، ٢٦٩ ، ٢٧٣ ، ٢٧٠ ، ٢٧٦ ، ٢٦٨ ، ٢٧٠ ، ٢٦٨ ، ٢٧٥ ، ٢٧٨ ، ٣٧٥ .

ويزاد : أحمد (٢٧٥/٤) عن سليمان بن حرب ، عن حماد ، به . وانظر : (أطراف المسند ٤١٢/٥ ، تعليقة «٦») .

ليشهده على ذلك . . . الحديث .

جا في الهبة : ثنا محمد بن يحيى ، ثنا مُعَلَّى بن أسد ، ثنا وهيب ، عن داود ، عن عامر ، عنه ، به . وعن محمد بن يحيى ، ثنا عبدالرزاق ، عن معمر ، عن الزهري ، أخبرني محمد بن النعمان بن بشير وحميد بن عبدالرحمن بن عوف ، عن النعمان ، به ، نحوه .

طح في الهبة : ثنا يونس ، ثنا سفيان ، ثنا الزهري ، به . وعن فهد ، ثنا أبو اليمان ، ثنا شعيب ، عن الزهري ، به . وعن يونس ، أنا ابن وهب ، أن مالكاً حدثه ، عن ابن شهاب ، به . وعن نصر بن مرزوق ، ثنا الخَصيب بن ناصح ، ثنا وهيب ، به . وعن فهد ، عن أبي بكر بن أبي شيبة ، عن عباد بن العوام ، عن حصين ، عن الشعبي ، به . وعن ابن أبي داود ، عن الحوضي ، عن مُرَجَّى ، عن داود ، به . وعن محمد بن خزيمة ، عن مسدد ، ثنا يحيى . وعن فهد ، ثنا أبو نعيم ، كلاهما عن فِطْر ، عن أبي الضحى ، سمعت النعمان ، نحوه . وعن ابن أبي داود ، ثنا آدم ، ثنا ورقاء ، عن مغيرة ، عن الشعبي ، ببعضه .

حب في الثامن والثمانين من الأول : أنا أبو خليفة ، ثنا القعنبي ، ثنا ليث بن سعد ، عن ابن شهاب ، عن محمد بن النعمان وحميد بن عبدالرحمن [عن النعمان ابن بشير](١) أن بشير بن سعد جاء بالنعمان . . . فذكره . وعن عمر بن سعيد بن سنان ، ثنا أحمد بن أبي بكر ، عن مالك ، عن ابن شهاب ، نحوه . وعن الحسن بن سفيان ، ثنا حِبَّان بن موسى ، أنا عبدالله بن المبارك . وعن الحسن بن محمد بن أسد ، ثنا يحيى بن الفضل الخِرَقي(٢) ، ثنا حجاج بن نصير ، كلاهما عن فِطْر ، عن

(١) ما بين المعقوفين من المطبوع .

(٢) في المطبوع : «الحرمي» وترجمه ابن حجر في التقريب ، وضَبَطَه : بكسر المعجمة وفتح الراء ، ثم قاف .

أبي الضحى ، عن النعمان ، بمعناه . وعن أحمد بن علي بن المثنى ، ثنا أبو خيثمة ، ثنا جرير ، عن عاصم . وعن الحسن بن سفيان ، ثنا حِبّان[١] ، أنا عبدالله ، أنا أبو حيان التيمي . وعن أبي يعلى ، ثنا أبو خيثمة ، ثنا جرير ، عن مغيرة . وعن عبدالله ابن محمد[٢] ، عن عمرو بن صالح ، ثنا إبراهيم بن المغيرة -ختن ابن المبارك- ثنا إسماعيل بن أبي خالد ، كلهم عن الشعبي ، به . وعن عبدالله بن محمد الأزدي ، ثنا إسحاق بن إبراهيم ، أنا إسماعيل بن إبراهيم ، ثنا داود ، به .

٥/٤٥أ قط في البيوع : ثنا أبو بكر / النيسابوري والحسين بن إسماعيل وابن مخلد وجماعة ، قالوا : ثنا الحسن بن محمد الزعفراني ، ثنا ربعي بن عُلَيَّة ، عن داود ، به . وعن ابن صاعد ، ثنا يوسف بن موسى ، ثنا جرير ، به . وعن أبي بكر النيسابوري ، ثنا يونس بن عبدالأعلى وأحمد بن سنان -فرقهما- كلاهما عن سفيان ، عن الزهري ، به . وعن يوسف بن يعقوب بن إسحاق بن البهلول ، ثنا جدي ، ثنا أبي ، ثنا ورقاء ، عن جابر ، عن الشعبي ، بمعناه .

رواه أحمد : ثنا يعلى[٣] ، أنا أبو حيان ، عن الشعبي ، عنه ، به . وعن محمد بن أبي عدي ، عن داود بن أبي هند . وعن يحيى بن سعيد وسفيان ، كلاهما عن مجالد . وعن هشيم ، عن سيار ومغيرة وداود وإسماعيل [ومجالد][٤] كلهم عن الشعبي ، به . وفي حديث هشيم ، عن مغيرة : «أليس يسرك أن يكونوا [لك][٤] في البر واللطف سواء»؟ . وعن وكيع ، عن إسماعيل وزكريا ، عن الشعبي . وعن وكيع ،

---

(١) «ثنا حبان» تكرر في المطبوع .

(٢) كذا في الأصل و(هـ) : «عبدالله بن محمد» وفي المطبوع : عبدالله بن محمود وترجمه في الثقات (٣٧٠/٨) وسماه : عبدالله بن محمد ، وعلق عليه في الهامش : «وفي مد : محمود» .

(٣) في المطبوع : «أبو يعلى» بزيادة : «أبو» خطأ والصواب : «يعلى» وهو ابن عبيد الطنافسي . ثقة ، راجع : (تهذيب التهذيب ٤٠٢/١١) .

(٤) ما بين المعقوفين من المسند المطبوع في الموضعين .

عن فِطْر ، عن أبي الضحى وعبدالله بن عتبة ، كلهم عن النعمان بن بشير : أن بشيراً أتى النبي ﷺ ، وأراد أن ينحل النعمان نُحْلاً . . . الحديث . وعن أبي أحمد ، عن فِطْر[1] ، به . وعن أبي معاوية ، عن هشام بن عروة ، عن أبيه ، عن النعمان : أن أباه نحله نُحْلاً . . . الحديث . وعن سفيان ، عن الزهري ، عن محمد بن النعمان وحميد ابن عبدالرحمن ، كلاهما عن النعمان . وعن عبدالرزاق ، عن معمر ، عن الزهري ، نحوه . وعن سُرَيْج بن النعمان ، عن حماد ، عن حاجب بن المفضل ، عن أبيه ، عن النعمان ، مختصراً : «اعدلوا بين أبنائكم» .

قال عبدالله بن أحمد : حدثني القواريري والمقدمي ، قالا : ثنا حماد بن زيد ، به . وقال عبدالله : حدثني[2] إبراهيم بن الحسن الباهلي[3] ، ثنا حماد ، به .

١٧١٠١ـ حديث : «الخيل معقود في نواصيها الخير إلى يوم القيامة» . عه

عه في الجهاد : ثنا عباس الدوري والسلمي ومحمد بن حيويه ، قالوا : ثنا عمر بن حفص بن غياث ، ثنا أبي ، عن أشعث بن سَوَّار ، عن أبي زياد التيمي ، عنه ، بهذا .

١٧١٠٢ـ حديث : ألستم في طعام وشراب ما شئتم؟ لقد رأيت رسول الله ﷺ وما يجد من الدَّقَل[4] ما يملأ [به][5] بطنه . عه حب كم حم

---

(١) في المسند : «قطر» بالقاف بدل الفاء ، وهو خطأ .

(٢) في المسند : «حدثني أبي ، ثنا إبراهيم بن الحسن» .

(٣) في المسند بعد الباهلي زيادة : «وعبيدالله القواريري ، ومحمد بن أبي بكر المقدمي ، قالوا : . . .» .

١٧١٠١ - عه ١٦/٥ .

١٧١٠٢ - حب (الإحسان) ٨٦/٨ . كم ٣٢٤/٤ . أحمد ٢٦٨/٤ .

(٤) الدَّقَل : رديء التمر ويابسه . النهاية (١٢٧/٢) .

(٥) ما بين المعقوفين من المطبوع .

عه في الرقاق : ثنا السلمي وأبو أمية -فرقهما- عن أبي نعيم -زاد أبو أمية : والنفيلي- وعن عباس الدوري ، ثنا شاذان . وعن الصغاني ، ثنا يحيى بن أبي بكير ، أربعتهم عن زهير . وعن السلمي وأبي نعيم -فرقهما- عن أبي نعيم وعبيدالله بن موسى . وعن الصغاني ، ثنا خلف بن الوليد ، ثلاثتهم عن إسرائيل . وعن السلمي ، ثنا مسدد ، ثنا أبو عوانة ، كلهم عن سماك ، عنه ، به .

حب في السابع والأربعين من الخامس : أنا محمد بن عبدالله بن الجنيد ، أنا قتيبة بن سعيد ، ثنا أبو الأحوص ، عن سماك ، به . وعن[1] أحمد بن علي بن المثنى ، ثنا محمد بن أبي بكر المقدمي ، ثنا أبو عوانة نحوه .

رواه شعبة ، عن سماك ، عن النعمان ، عن عمر ، وقد مضى[2] .

كم في الرقاق : ثنا أحمد بن سهل الفقيه ببخارى ، ثنا قتيبة[3] بن أنيف ، ثنا [قتيبة][4] ، ثنا أبو عوانة[5] ، به .

رواه أحمد : ثنا أبو كامل ، ثنا زهير ، به . وعن عبدالرزاق ، عن إسرائيل ، عنه ، نحوه .

١٧١٠٣ـ حديث : «لا قَوَد إلا بالسيف» . طح قط

طح في الجنايات : ثنا إبراهيم بن مرزوق ، ثنا أبو عاصم ، ثنا الثوري ، عن جابر ، عن أبي عازب ، عنه ، بهذا .

---

(١) كلمة : «عن» ساقطة من (هـ) .

(٢) انظر : (الإتحاف ١٢/٣٨٨ ، ح١٥٨١٧) .

(٣) في المطبوع : «قيس بن أنيف» ولم أجد هذا ، ولا ذاك ، حتى يتبين الصواب من الخطأ .

(٤) ما بين المعقوفين بياض في الأصل و(هـ) أثبته من المطبوع .

(٥) وقال : هذا حديث صحيح على شرط مسلم ولم يخرجاه .

١٧١٠٣ - طح ٣/١٨٤ . قط ٣/١٠٦ . وانظر : (ح١٧١٧٢ ، ص٥٨٥) .

قط في الحدود : ثنا محمد بن سليمان النعماني ، ثنا الحسين بن عبدالرحمن ، ثنا موسى بن داود ، عن مبارك بن فضالة ، عن الحسن ، سمعت النعمان بن بشير ، به .

١٧١٠٤ـ حديث : «إن بين يدي الساعة فتناً ، كأنها الليل المظلم ، يصبح الرجل فيها مؤمناً ، ثم يمسي كافراً . . .» الحديث . حم

أحمد : ثنا أبو النضر ، ثنا المبارك -هو ابن فضالة- عن الحسن ، عنه ، به . وعن إسماعيل ، عن يونس ، عن الحسن ، أن النعمان بن بشير كتب إلى قيس بن الهيثم ، بنحوه .

١٧١٠٥ـ / حديث : «الدعاء هو العبادة» . ثم قرأ : ﴿ . . . ٱدْعُونِىٓ أَسْتَجِبْ لَكُمْ . . .﴾(١) . حب كم حم ٥/٤٥/ب

حب في الثاني من الأول : أنا أبو يعلى ، ثنا أبو خيثمة ، ثنا جرير ، عن منصور ، عن ذَرّ(٢) ، عن يُسَيْع الحضرمي ، عنه ، بهذا .

كم في الدعاء : ثنا أبو العباس محمد بن يعقوب ، ثنا هارون(٣) بن سليمان ، ثنا

١٧١٠٤ - أحمد ٢٧٢/٤ ، ٢٧٧ .

١٧١٠٥ - حب (الإحسان) ١٢٤/٢ . كم ٤٩٠/١- ٤٩١ . أحمد ٢٦٧/٤ ، ٢٧١ ، ٢٧٦ ، ٢٧٧ . ولم يذكره الحافظ في ترجمة : «مجاهد ، عن ابن عباس» .

ويزاد : أحمد ٢٧٦/٤ : عن وكيع ، عن الأعمش ، به .

(١) سورة غافر ، من الآية (٦٠) .

(٢) في المطبوع : زِرّ -بالزاي- بدل الذال وهو خطأ ، و«ذر» هو ابن عبدالله المُرهبي ، ثقة ، عابد (التقريب ، وتهذيب التهذيب ٢١٨/٣) .

(٣) في المطبوع : «إبراهيم بن هارون» بزيادة إبراهيم خطأ ، والصواب : «هارون بن سليمان» راجع ترجمته : (أخبار أصبهان ٣٣٦/٢) .

عبدالرحمن بن مهدي ، ثنا سفيان وشعبة -فرقهما- كلاهما عن منصور ، به[١] . وثنا أبو بكر بن إسحاق ، ثنا إسماعيل بن قتيبة[٢] ، ثنا يحيى بن يحيى ، ثنا جرير ، به . وقال : له شاهد عن مجاهد ، عن ابن عباس .

رواه **أحمد** : ثنا عبدالرزاق ، أنا سفيان ، عن الأعمش ومنصور ، عن ذَرّ ، به . وعن أبي معاوية وابن نمير ، عن الأعمش ، به . وعن محمد بن جعفر ، عن شعبة ، عن منصور ، به . وعن عبدالرحمن ، عن سفيان ، به .

١٧١٠٦- حديث : «خير الناس قرني . . .» الحديث .

طح حب حم

طح في القضاء : ثنا فهد ، ثنا أبو بكر بن أبي شيبة ، ثنا حسين بن علي ، عن زائدة . وعن فهد ، ثنا أبو غسان ، ثنا أبو بكر بن عياش ، كلاهما عن عاصم ، عن خَيْثمة ، عنه ، به .

حب في التاسع والستين من الثالث : أنا أبو عَرُوبة ، ثنا محمد بن وهب بن أبي كريمة ، ثنا محمد بن سلمة ، عن أبي عبد الرحيم[٣] ، عن زيد بن أبي أُنَيْسة ، عن عاصم ، عن خَيْثمة ، عنه ، به .

رواه **أحمد** : عن حسين ، عن زائدة . وعن أسود بن عامر ، عن أبي بكر . وعن هاشم ، عن شيبان[٤] ، ثلاثتهم عن عاصم ، به . زاد شيبان[٤] : وعن الشعبي ، عن

---

(١) وقال : هذا حديث صحيح الإسناد ولم يخرجاه .

(٢) في المطبوع : «رقيبة» وهو خطأ . انظر ترجمته في : (سير أعلام النبلاء ١٣/٣٤٤) .

١٧١٠٦ - طح ٤/١٥٢ . حب (الإحسان) ٨/٢٥٦ . أحمد ٤/٢٧٦ ، ٢٧٧ ، ٢٦٧ .

ويزاد : أحمد ٤/٢٦٧ : عن حسن ويونس ، عن حماد بن سلمة ، عن عاصم ، به .

(٣) في الأصل و(هـ) : «أبي عبدالرحمن» والمثبت من المطبوع ، وتهذيب التهذيب (٣/١٣٢) والجرح والتعديل (٣/٣٦١) ، وهو خالد بن يزيد -ويقال ابن أبي يزيد وهو المشهور- ابن سماك بن رستم الحراني ، ثقة . (التقريب) .

(٤) «شيبان» من المطبوع وأطراف المسند وهو الصواب ، فما في الأصل و (هـ) : «سفيان» فتحريف . وانظر : (أطراف المسند ٥/٤٠٧ ، ح٧٤٤٤) والتعليق عليه .

النعمان ، به .

١٧١٠٧ـ حديث : «أنذرتكم النارَ ، أنذرتكم النارَ» فما زال يقولها حتى لو كان في مقامي هذا ، سمعه أهل السوق . مي حب كم حم

مي في الرقاق : أنا عثمان بن عمر ، أنا شعبة ، عن سماك ، عن النعمان ، به .

حب في التاسع والسبعين من الثالث : أنا سليمان بن الحسن بن المنهال العطار ، ثنا عبيدالله بن معاذ بن معاذ ، ثنا أبي ، ثنا شعبة ، به . وفيه التصريح بسماع سماك من النعمان .

كم في الجمعة : ثنا أبو العباس محمد بن يعقوب ، ثنا إبراهيم بن مرزوق ، ثنا أبو داود ووهب بن جرير . وعن القطيعي ، ثنا عبدالله بن أحمد بن حنبل ، حدثني أبي ، ثنا محمد بن جعفر ، كلهم عن شعبة ، به(١) .

رواه أحمد : عن سليمان بن داود ومحمد بن جعفر ، عن شعبة . وعن عبدالرزاق ، عن إسرائيل ، كلاهما عن سماك ، به .

١٧١٠٨ـ حديث : قال رجل : ما أبالي أن لا أعمل عملاً بعد الإسلام ، إلا أعمر المسجد الحرام . . . الحديث ، في نزول قوله تعالى : ﴿ أَجَعَلْتُمْ سِقَايَةَ الْحَاجِّ . . .﴾(٢) الآية . عه حب حم

عه في الجهاد : ثنا محمد بن عبدالرحمن بن الأشعث وموسى بن سعيد الدَّنْداني وأبو حاتم الرازي وأبو إسماعيل الترمذي ، قالوا : أنا(٣) أبو توبة ، ثنا معاوية

١٧١٠٧ - مي ٢/٢٣٧ . حب (الإحسان) ٢/١٨ ، ٣٠ . كم ١/٢٨٧ . أحمد ٤/٢٦٨ ، ٢٧٢ .

(١) وقال : هذا حديث صحيح على شرط مسلم ولم يخرجاه .

١٧١٠٨ - عه ٥/٤٦ . حب (الإحسان) ٧/٥٦ . أحمد ٤/٢٦٩ .

(٢) سورة التوبة ، من الآية (١٩) .

(٣) في (هـ) : «ثنا» .

ابن سلام ، عن أخيه زيد ، أنه سمع أبا سلام ، عنه ، به .

حب في الرابع والستين من الثالث : أنا محمد بن عبدالله بن عبدالسلام ، ثنا محمد بن خلف الداري ، ثنا مُعَمَّر بن يَعْمَر ، ثنا معاوية بن سلام ، به .

رواه عبدالله بن أحمد قال : وجدت في كتاب أبي بخط يده : كتب إليّ الربيع ابن نافع أبو توبة -يعني الحلبي- بخط يده[1] ، وكان في كتابه ، ثنا معاوية ، به .

١٧١٠٩ـ حديث : «ما سافر رجل في أرض تنوفة[2] ، فقال تحتَ شجرة ، ومعه راحلته ، ثَمَّ عليها زاده وطعامه ، فاستيقظ وقد ذهبت راحلته ، فعلا شرفاً فلم يَرَ شيئاً . . .» الحديث . مي عه كم م

مي في الرقاق : أنا النضر بن شُمَيْل ، ثنا حماد بن سلمة ، عن سماك ، عنه ، به .

عه في التوبة : عن الصغاني ، ثنا الحسن الأشيب ، عن حماد بن سلمة ، به .

وعن الصغاني ، ثنا عبدالرحمن بن صالح . وعن أبي أمية ومحمد بن حَيُّويه ، قالا : ثنا محمد بن الأصبهاني ، كلاهما عن شريك ، عن سماك ، به .

كم فيه : أخبرني أبو العباس المحبوبي ، ثنا الفضل بن عبدالجبار ، ثنا النضر بن شُمَيْل ، به . وقال : صحيح على شرط مسلم ولم يخرجاه .

قلت : بل أخرجه .

---

(١) كلمة «بخط يده» ليست في المسند .

١٧١٠٩ - مي ٢/٢١٣ . كم ٤/٢٤٢ . مسلم ٤/٢١٠٢ ، ح٢٧٤٥ كتاب التوبة : باب في الحض على التوبة . وانظر الحديث (١٧١٢٢ ، ص٥٤٧) .

(٢) في الأصل و(هـ) : «في الأرض تنوفة» والمثبت من مصادره المطبوعة وقال محقق الدارمي : «وفي الدمشقية في متن الحديث : في الأرض بنوقة ، والصواب : في أرض تنوفة» . ومعنى : «في أرض تنوفة» : الأرض القفر ، وقيل : البعيدة الماء جمعها تنائف . (النهاية ١/١٩٩) .

٥/٤٦أ

١٧١١٠ـ / حديث : «كلُّ شيء خطأ إلا السيف ، وفي كل خطأ أَرْشٌ» . نط حم

قط في الحدود : ثنا يوسف بن يعقوب بن إسحاق بن البهلول ، ثنا جدي ، ثنا وكيع وأبو قتيبة وابن بنت داود ، عن سفيان ، عن جابر ، عن أبي عازب ، عنه ، بهذا[١] . وعن يعقوب بن إبراهيم البزار ، ثنا أحمد بن بُدَيْل ، عن وكيع ، به . لكن قال : عن عامر ، بدل أبي عازب ، وقال : الذي قبله أصح . وتابعه زهير وقيس : ثناه محمد بن مخلد ، ثنا سعدان بن يزيد ، ثنا الهيثم بن جميل ، ثنا زهير وقيس ، عن جابر ، به[٢] . وعن أبي عبيد القاسم بن إسماعيل ، ثنا محمد بن عبدالله بن يزيد ابن حبان -مولى بني هاشم- ثنا شبابة ، ثنا ورقاء بن عمر ، عن جابر ، عن مسلم بن أراك ، عن النعمان بن بشير ، به . قال الدارقطني[٣] : إن كان ورقاء حفظه فهو اسم أبي عازب . وعن ابن مخلد ، ثنا سعدان بن يزيد ، ثنا الهيثم بن جميل ، ثنا قيس ، عن أبي حصين ، عن إبراهيم ابن بنت النعمان بن بشير ، عن النعمان .

روي عن أبي عازب ، عن أبي سعيد الخدري وقد مضى[٤] .

ورواه أحمد : ثنا وكيع ، ثنا سفيان ، به . وعن أحمد بن عبدالملك ، عن زهير ، [عن جابر][٥] عن أبي عازب ، به .

١٧١١٠ - قط ٣/١٠٦- ١٠٧ . أحمد ٤/٢٧٢ ، ٢٧٥ .

(١) قوله : «عنه بهذا -إلى قوله :- بدل أبي عازب» ساقط من (هـ) .

(٢) قوله : «به» أي : عن أبي عازب ، بدل : عن عامر .

(٣) قول الدارقطني : «إن كان ورقاء حفظه فهو (أي : مسلم بن أراك) اسم أبي عازب» جاء في المطبوع عقب رواية يوسف بن يعقوب بن إسحاق بن بهلول .

(٤) انظر الإتحاف (٥/٤٨٩ ، ح٥٨٣٠) .

(٥) ما بين المعقوفين ساقط من الأصل و(هـ) أثبته من المسند .

خز لابن خزيمة عه لأبي عوانة طح للطحاوي حب لابن حبان قط للدارقطني كم للحاكم

١٧١١١ـ حديث : «ألا إنه لم يبق من الدنيا إلا مثلُ الذباب ، تمور[1] في جوها ، فاللهَ اللهَ في إخوانكم أهل القبور ، فإن أعمالكم تعرض عليهم» . كم

كم في الرقاق : أنا أبو النضر الفقيه وإبراهيم بن إسماعيل القاري ، قالا : ثنا عثمان بن سعيد الدارمي ، ثنا يحيى بن صالح الوُحَاظي ، ثنا أبو إسماعيل السَّكُوني ، سمعتُ مالك بن أدّى[2] ، يقول : سمعت النعمان ، به . وقال : صحيح الإسناد .

١٧١١٢ـ حديث : «إن ثلاثة خرجوا . . .» وذكر حديث الغار . عه حم

عه في البر والصلة : ثنا علي بن حرب ، ثنا أبو مسعود الزجاج ، عن أبي سعد ، عن سماك بن حرب ، عنه ، به . وفي الدعوات : ثنا عبدالبر بن عبدالعزيز أبو قيس الحراني بمصر مولى عثمان ، ثنا مؤمل بن إسماعيل وإبراهيم بن المبارك -فرقهما- وعن الصغاني ، ثنا سُرَيْج بن النعمان ، كلاهما عن حماد بن سلمة ، عن سماك ، به . ولم يرفعه سريج . وعن أبي شيبة بن أبي بكر بن أبي شيبة ، أنا ابن أبي عبيدة ، عن أبيه . وعن الصائغ بمكة ، ثنا عباس العنبري ، ثنا محمد بن أبي عبيدة بن معن ، ثنا أبي . وعن محمد بن علي بن داود ، ثنا إبراهيم بن عرعرة بن بشير ، ثنا أبي ، كلاهما عن الأعمش . وعن يوسف بن مُسَلَّم ، عن عبيدالله بن موسى . وعن الصائغ بمكة ، ثنا عبدالله بن رجاء ، قالا : ثنا إسرائيل ، كلاهما عن أبي إسحاق ، عن عمرو ابن شرحبيل -وفي رواية ابن رجاء : عن رجل من بجيلة- وعن محمد بن عوف وابن أبي مَسَرَّة والصائغ المكي ، قالوا : ثنا إسماعيل بن عبدالكريم ، عن عبدالصمد

١٧١١١ - كم ٣٠٧/٤ .

(١) تمور : أي : تتردد من المور ، وهو الموج والاضطراب والجريان على وجه الأرض والتحرك . (القاموس مادة مور) .

(٢) الرسم في الأصل و(هـ) : «أدّ» والمثبت من المطبوع ، وتبصير المنتبه (١١/١) حيث ضبط فيه : بالفتح وتشديد الدال «أدّى» بوزن حتى .

١٧١١٢ - أحمد ٢٧٤/٤ .

ابن معقل . وعن إبراهيم بن برة الصنعاني ، ثنا محمد بن عبدالرحيم ، ثنا رباح بن زيد ، عن عبدالله بن سعيد بن أبي عاصم . وبه : عن محمد بن عبدالرحيم ، سمعت عبدالله بن بَحِير القاصّ . وعن ابن أبي داود البُرُلُّسِي[1] ، ثنا نعيم بن حماد ، ثنا يوسف بن عبدالصمد بن معقل ، عن عمه عقيل بن معقل ، أربعتهم عن وهب بن منبه ، كلهم عن النعمان بن بشير ، به .

رواه أحمد : ثنا إسماعيل بن عبدالكريم بن معقل بن مُنَبِّه ، به ، وأوله : أنه سمع النبي ﷺ يذكر الرقيم ، فقال : «**إن ثلاثة نفر كانوا في كهف ، فوقع الجبل على باب الكهف . . .**» الحديث بطوله .

١٧١١٣ـ حديث : «أنهاكم عن كل مسكر» . طح

طح في الأشربة : عن ابن أبي داود ، ثنا سعيد[2] بن سليمان ، عن عثمان بن مطر . وعن علي بن بحر ، عن معتمر ، عن فضيل بن ميسرة ، كلاهما عن أبي حَرِيز[3] ، عن الشعبي ، عنه ، بهذا .

١٧١١٤ـ / حديث : «من وقَّف[4] دابة في سبيل من سبل المسلمين ، أو في قط ٥/٤٦/ب

(١) البُرُلُّسِي -بضم الباء المنقوطة بواحدة والراء واللام المشددة . ثلاثتها مضمومة وفي آخرها السين- هذه النسبة إلى البرلس وهي بليدة من سواحل مصر . (الأنساب ٢/١٧٩) .

١٧١١٣ - طح ٤/٢١٧ .

(٢) في الأصل و(هـ) الرسم : «شعيب» والتصويب من المطبوع وتهذيب التهذيب (٧/١٥٤) ترجمة عثمان بن مطر ، وسعيد بن سليمان هو الواسطي .

(٣) في الأصل و(هـ) : «عن أبي معاذ» وهو خطأ ، فإن أبا معاذ كنية فضيل بن ميسرة ، والتصويب من المطبوع وتهذيب التهذيب ، ترجمة فضيل بن ميسرة (٨/٣٠٠) فإنه يروي عن أبي حريز قاضي سجستان .

١٧١١٤ - قط ٣/١٧٩ .

(٤) في المطبوع : «أوقف» .

سوق من أسواقهم ، فأوطأت بيد أو رجل فهو ضامن» .

قط في الديات : ثنا أحمد بن محمد بن يزيد الزعفراني ، ثنا محمد بن زنجويه بن زيد ، ثنا أبو نصر التَمَّار ، ثنا أبو جُرَيّ ، عن السَّرِيّ بن إسماعيل ، عن الشعبي ، عنه ، به . وعن إسماعيل بن علي ، ثنا محمد بن الفضل بن سلمة ، ثنا أبو نصر التمار ، به .

١٧١١٥ـ حديث : «مثل المؤمن ومثل الأجل ، مثل رجل له ثلاثة أخلاء . . .» الحديث . كم

كم في الإيمان : أنا أحمد بن جعفر القطيعي ، ثنا عبدالله بن أحمد بن حنبل ، حدثني أبي ، ثنا عبدالصمد بن عبدالوارث ، ثنا حماد ، عن سماك ، عنه ، به . وقال : على شرط مسلم . وفي الجنائز : أخبرني أبو جعفر أحمد بن عبيد بن إبراهيم الحافظ بهمدان ، ثنا إبراهيم بن الحسين ، ثنا أبو سلمة التَّبُوذكي ، ثنا حماد بن سلمة ، به[١] .

١٧١١٦ـ حديث : «نضّر الله وجه امرئ ، سمع مقالتي فحفظها . . .» الحديث . كم

كم في العلم[٢] : سمعتُ محمد بن يعقوب غير مرة يقول : ثنا إبراهيم بن بكر المروزي ببيت المقدس ، ثنا عبدالله بن بكر السهمي ، ثنا حاتم بن أبي صَغِيرة ، عن سماك بن حرب ، عنه ، به . وقال : صحيح على شرط مسلم[٣] .

١٧١١٥ - كم ٧٤/١ ، ٣٧٢ .

(١) وقال : هذا حديث صحيح على شرط مسلم ولم يخرجاه .

١٧١١٦ - كم ٨٨/١ .

(٢) في الأصل و(هـ) : «الإيمان» والتصويب من المطبوع .

(٣) في الأصل «م» .

١٧١١٧ طح - حديث : «إن من العنب خمراً» .

طح في الأشربة : ثنا فهد ، ثنا أبو بكر بن أبي شيبة ، ثنا عبيدالله بن موسى ، عن إسرائيل ، عن إبراهيم بن مهاجر ، عن الشعبي ، عنه ، بهذا .

١٧١١٨ كم حم - حديث : «الذين يذكرون من جلال الله بالتحميد والتسبيح يتعاطفن حول العرش . . .» الحديث .

كم في الدعاء : ثنا علي بن حمشاذ ، ثنا محمد بن عيسى بن السكن ، ثنا محمد بن عبدالله بن نمير ، ثنا أبي ، ثنا موسى بن سالم ، عن عون بن عبدالله بن عتبة ، عن أبيه ، عنه ، به . وقال : صحيح الإسناد . وعن محمد بن يعقوب الحافظ ، ثنا يحيى بن محمد بن يحيى ، [ثنا مسدد](١) ، ثنا يحيى بن سعيد ، عن موسى بن عيسى الصغير ، عن عون ، نحوه . وقال : على شرط مسلم(٢) ، فقد احتج بموسى القارئ وهو ابن عيسى .

رواه أحمد : ثنا يحيى ، عن أبي عيسى موسى الصغير ، حدثني عون ، عن أبيه ، أو أخيه ، عنه ، به . وعن ابن نمير ، عن موسى -يعني ابن مسلم الطحان- نحوه .

١٧١١٩ كم حم - حديث : «إن أهون أهل النار عذاباً من له نعلان . . .» الحديث .

كم في الأهوال : أنا أبو بكر بن إسحاق ، ثنا موسى بن إسحاق وإسماعيل بن

١٧١١٧ - طح ٢١٣/٤ .

١٧١١٨ - كم ٥٠٠/١ ، ٥٠٣ . أحمد ٢٧١/٤ ، ٢٦٨ .

(١) ما بين المعقوفين ساقط من الأصل و(هـ) أثبته من المطبوع .

(٢) في الأصل «م» .

١٧١١٩ - كم ٥٨٠/٤ ، ٥٨١ .

ويزاد : أحمد ٢٧١/٤ ، ٢٧٤ : ثنا يحيى بن سعيد ومحمد بن جعفر ، عن شعبة ، عن أبي إسحاق ، عنه ، بهذا .

قتيبة ، قالا : ثنا أبو بكر بن أبي شيبة ، ثنا أبو أسامة ، عن الأعمش ، ثنا أبو إسحاق ، عن النعمان ، به . قال الأعمش : وسمعت خيثمة يذكره أيضاً ، عن النعمان(١) . وحدثني أبو بكر [محمد بن أحمد](٢) بن بالويه ، ثنا عبدالله بن أحمد ابن حنبل ، حدثني أبي ، ثنا محمد ، ثنا شعبة ، سمعت أبا إسحاق ، سمعت النعمان ، به . وعن ابن بالويه ، ثنا محمد بن إسحاق بن خزيمة ، ثنا محمد بن بشار ، ثنا محمد بن جعفر ، به(٣) . وعن المحبوبي ، ثنا سعيد بن مسعود ، ثنا عبيدالله بن موسى ، أنا إسرائيل ، عن أبي إسحاق ، نحوه .

١٧١٢٠ـ حديث : «إن الله وملائكته يصلون على الصف الأول ، أو الصفوف الأُوَل(٤)» . حم

أحمد : ثنا زيد بن الحباب ، حدثني حسين بن واقد ، عن سماك بن حرب ، عنه ، بهذا .

١٧١٢١ـ حديث : «من منح منيحةً ، وَرِقاً أو ذهباً ، أو سقى لبناً ، أو أهدى(٥) زقاقاً ، فهو كعدل رقبة» . حم

أحمد : ثنا زيد بن الحباب ، ثنا حسين بن واقد ، عنه ، بهذا .

---

(١) وقال : هذا حديث صحيح على شرط الشيخين ولم يخرجاه .

(٢) ما بين المعقوفين من المطبوع .

(٣) وقال : صحيح على شرط الشيخين ولم يخرجاه .

١٧١٢٠ - أحمد ٤/٢٦٨- ٢٦٩ .

(٤) في المسند : «الأولى» .

١٧١٢١ - أحمد ٤/٢٧٢ .

(٥) في الأصل و(هـ) : «هدى» والمثبت من المطبوع .

١٧١٢٢ـ حديث : «واللهِ ، لَلَّه أشد فرحاً بتوبة عبده ، من رجل كان في سفر في فلاة من الأرض ، فأوى إلى ظل شجرة . . .» الحديث .

أحمد : ثنا أحمد بن عبدالملك -يعني : الحرَّاني- ثنا شريك ، عنه ، به . وعن [الحسن و][1] بهز ، عن حماد ، عنه ، نحوه .

١٧١٢٣ـ / حديث : خرج علينا رسول الله ﷺ ، ونحن في المسجد بعد صلاة العشاء ، فرفع بصره إلى السماء ، ثم خفض ، حتى ظننت[2] أنه قد حدث في السماء شيء ، فقال : «ألا إنه سيكون بعدي أمراء يكذبون ويظلمون . . .» الحديث ، وفيه : «ألا وإن دية[3] المسلم كفارته ، [ألا][4] وإن سبحان الله والحمد لله ولا إله إلا الله والله أكبر ، من الباقيات الصالحات» . ٥/١/٤٧

أحمد : ثنا محمد بن يزيد ، عن العوام ، حدثني رجل من الأنصار من آل النعمان بن بشير ، عنه ، به .

١٧١٢٢ - أحمد ٤/٢٧٥ ، ٢٧٣ . وانظر الحديث (١٧١٠٩ ، ص٥٤٠) .

(١) ما بين المعقوفين من المطبوع .

١٧١٢٣ - أحمد ٤/٢٦٧ .

(٢) في المطبوع : «ظننا» .

(٣) في المطبوع : «دم» .

(٤) ما بين المعقوفين من المطبوع .

---

٧٣٦ • مسند النعمان بن مُقَرِّن المزني

حديثه في رابع عشر الأنصار .

١٧١٢٤ حب كم حم - حديث : أن رسول الله ﷺ كان إذا غزا ، فلم يقاتل أول النهار ، لم يعجل حتى تحضر الصلوات ، وتهب الأرواح . . . الحديث ، وفيه : قصة قتل النعمان بن مقرّن ، وغزو نَهاوند .

حب في الثالث من الخامس : أنا عمر بن محمد الهمداني ، ثنا محمد بن خلف العسقلاني ، ثنا آدم بن أبي إياس ، ثنا مبارك بن فضالة ، ثنا زياد بن جبير بن حية ، عن أبيه ، عنه ، به ، وفيه : حديثه عن عمر في قصة الهرمزان ، وعن المغيرة بن شعبة في غزاة نهاوند أيضاً . وعن الحسن بن سفيان ، ثنا أبو بكر بن أبي شيبة ، ثنا زيد ابن الحباب وعفان ، قالا : ثنا حماد بن سلمة ، عن أبي عمران الجَوْني ، عن علقمة ابن عبدالله المزني ، عن معقل بن يسار ، عن النعمان بن مقرن ، بالحديث دون القصة .

كم في المناقب : ثنا علي بن حمشاذ ، ثنا علي بن عبدالعزيز ، ثنا حجاج بن منهال ، ثنا حماد بن سلمة ، بطوله ، بالحديث والقصة بتمامها . وفي الجهاد :

---

٧٣٦ • النعمان بن مُقَرِّن بن عائذ المزني ، صحابي مشهور ، له ذكر كثير في فتوح العراق ، وهو الذي قدم بشيراً على عمر بفتح القادسية ، وهو الذي فتح أصبهان ، واستشهد بنهاوند ، سنة إحدى وعشرين . (الإصابة ٥٦٥/٣ ، والتقريب) .

١٧١٢٤ - حب (الإحسان) ١٢٣/٧- ١٢٦ . كم ١١٦/٢ ، ٢٩٣/٣ . أحمد ٤٤٤/٥ .

ط لمالك ش للشافعي حم لأحمد عم لعبدالله بن أحمد مي للدارمي جا لابن الجارود

أخبرني أحمد بن محمد العَنَزي ، ثنا عثمان بن سعيد الدارمي ، ثنا موسى بن إسماعيل ، ثنا حماد ، بالحديث دون القصة(١) .

رواه أحمد : ثنا عبدالرحمن وبهز ، قالا : ثنا حماد بن سلمة ، به .

١٧١٢٥ـ حديث : كان نقش خاتم النعمان إبلاً ، قابضاً إحدى يديه باسطاً الأخرى . طح

طح في الكراهة : ثنا علي بن معبد ، ثنا معلى بن(٢) منصور ، ثنا عبدالواحد بن زياد ، حدثتنا أم نافع بنت أبي الجعد مولى النعمان ، عن أبيها ، بهذا .

١٧١٢٦ـ حديث : مثل حديث بريدة : كان رسول الله ﷺ إذا أَمَّرَ رجلاً على سرية ، قال له : «إذا لقيت عدوك من المشركين فادعهم . . .» الحديث . طح

طح في الجهاد في موضعين : ثنا أبو بشر الرقي ، ثنا الفِرْيابي . وعن ابن مرزوق ، ثنا أبو حذيفة ، كلاهما عن سفيان ، عن علقمة بن مَرْثَد ، عن مقاتل بن حَيَّان ، عن مسلم بن هَيْصَم ، عنه ، به .

١٧١٢٧ـ حديث : قدمنا على رسول الله ﷺ في أربعمائة من مزينة ، فأمرنا رسول الله ﷺ بأمره ، فقال بعض القوم : يا رسول الله ما معنا(٣) طعام نتزوده ، فقال رسول الله ﷺ لعمر : «زوّدهم» ، فقال : ما عندي إلا فاضلة من تمر . . . الحديث . حم

(١) وقال : هذا حديث صحيح على شرط مسلم ولم يخرجاه .

١٧١٢٥ - طح ٢٦٣/٤ .

(٢) كلمة : «بن» في المطبوع : «عن» خطأ .

١٧١٢٦ - طح ٢٠٦/٣- ٢٠٧ .

١٧١٢٧ - أحمد ٤٤٥/٥ .

(٣) في المطبوع : «لنا» .

أحمد : ثنا عبدالصمد ، ثنا حرب -يعني ابن شداد- أنا حصين ، عن سالم بن أبي الجعد ، عنه ، به .

١٧١٢٨ـ حديث : سب رجلٌ رجلاً ، فجعل المسبوب يقول : عليك السلام ، فقال رسول الله ﷺ : «أما إن ملكاً بينكما يذبُّ عنك كلما شتمك هذا ، قال له : بل أنت . . .» الحديث . حم

أحمد : ثنا أسود بن عامر ، ثنا أبو بكر ، عن الأعمش ، عن أبي خالد الوالبي ، عنه ، به .

١٧١٢٨ - أحمد ٤٤٥/٥ .

---

٧٣٧ • / مسند نعيم بن عبدالله بن خالد بن أسيد بن عبد عوف ابن عويج بن عدي بن كعب العدوي ، وهو المعروف بابن النحام

٥/٤٧ب

حديثه في خامس الشاميين

١٧١٢٩ـ حديث : أذن مؤذن النبي ﷺ ليلة فيها برد ، وأنا تحت لحافي ، فتمنيت أن يلقي الله على لسانه : ولا حرج ، فلما فرغ ، قال : ولا حرج . كم حم

كم في المناقب : أنا محمد بن علي الصنعاني ، ثنا إسحاق بن إبراهيم ، ثنا[1] عبدالرزاق ، أنا ابن جريج ، عن نافع ، عن ابن عمر ، عنه ، بهذا . وقال : صحيح الإسناد .

قلت : إن كان الدَّبَري[2] حفظه فهو على شرطهما .

رواه أحمد : ثنا علي بن عياش ، ثنا إسماعيل بن عياش ، ثنا يحيى بن سعيد ، أخبرني محمد بن يحيى بن حبان ، عنه ، به . وعن عبدالرزاق ، عن معمر ، عن

---

٧٣٧ • نعيم بن عبدالله بن خالد . . . ابن النحام ، قيل له ذلك ، لأن النبي ﷺ قال له : دخلت الجنة فسمعت نحمة من نعيم ، كان إسلامه قبل عمر ، ولكنه لم يهاجر إلا قبيل فتح مكة ، وذلك لأنه كان ينفق على أرامل بني عدي وأيتامهم ، واستشهد سنة خمس عشرة في خلافة عمر . (الإصابة ٣/٥٦٧ ، وتعجيل المنفعة ٤٢٤) .

١٧١٢٩ - كم ٣/٢٥٩ . أحمد ٤/٢٢٠ .

(١) «ثنا» في المطبوع «بن» خطأ .

(٢) في الأصل : «الدي» وفي الحاشية : لعله : «الدبري» وهو كذلك كما في (هـ) .

عبيد الله بن عمر[١] ، عن شيخ سماه ، عن نعيم ، به .

(١) في الأصل و(هـ) : «عبدالله بن عمر» وفي المطبوع : «عبيد بن عمير» وكذا في مصنف عبدالرزاق (٥٠١/١) لكن قال محققه : في الأصل : «عبيدالله بن عمرو» والتصويب من المسند . وفي الإصابة (٣٦٨/٣) في ترجمة نعيم : «عبيدالله بن عمر» ولعله الصواب ، وهو عبيد الله بن عمر بن حفص بن عاصم بن عمر بن الخطاب العدوي ، روى عنه معمر بن راشد . (تهذيب التهذيب ٣٨/٧) .

٧٣٨ ● مسند نعيم[١] بن مسعود ابن عامر الأشجعي

حديثه في ثالث المكيين .

١٧١٣٠ كم حم إسحاق - حديث : سمعت رسول الله ﷺ ، يقول لرسولَيْ مسيلمة حين قرأ كتاب مسيلمة : «لولا أن الرسل لا تقتل ، لضربت أعناقكما . . .» الحديث .

كم في آخر الجهاد : أنا أبو نصر أحمد بن سهل بن حمدويه ، ثنا إبراهيم بن معقل[٢] ، ثنا محمد بن عمرو ، ثنا سلمة بن الفضل ، حدثني محمد بن إسحاق ، عن سعد بن طارق ، عن سلمة بن نعيم ، عن أبيه ، به . وقال : صحيح على شرط مسلم[٣] . وفي المغازي : ثنا أبو العباس ، ثنا أحمد بن عبدالجبار ، ثنا يونس بن بكير ، ثنا ابن إسحاق ، به .

رواه أحمد : ثنا إسحاق بن إبراهيم الرازي ، ثنا سلمة بن الفضل ، به .

قلت : رواه جرير بن حازم ، عن ابن إسحاق ، حدثني شيخ من أشجع ولم يسمه .

---

٧٣٨ ● نعيم بن مسعود بن عامر بن أنيف -بنون وفاء مصغرا- الأشجعي ، صحابي مشهور ، مات في أول خلافة علي . (التقريب) .

(١) «نعيم بن مسعود بن عامر الأشجعي» غير واضح في الأصل .

١٧١٣٠ - كم ١٤٢/٢- ١٤٣ ، ٥٢/٣ . أحمد ٤٨٧/٣- ٤٨٨ .

(٢) في المطبوع «مغفل» وهو خطأ . راجع : (تبصير المنتبه ١٣٠٢/٤) .

(٣) في الأصل : (م) .

قاله إسحاق في «مسنده» : عن وهب بن جرير ، عن أبيه .

١٧١٣١ـ حديث : «الحرب خدعة» .

عه في الجهاد : ثنا أبو يوسف الفارسي ، ثنا إبراهيم بن[1] المنذر ، ثنا عبدالعزيز بن أبي ثابت ، عن إبراهيم بن هانئ الأشجعي ، حدثتني أمي -وهي بنت نعيم بن مسعود -عن أبيها ، بهذا .

قلت : هو من زياداته على مسلم .

١٧١٣١ - عه ٨٢/٤ .

(١) كلمة : «بن» ساقطة من المطبوع .

---

٧٣٩ • مسند نعيم بن هزال(١)

١٧١٣٢ـ حديث : جاء ماعز بن مالك إلى النبي ﷺ ، فقال يا رسول الله : إني زنيت ، فأقم عليَّ كتابَ الله . . . الحديث .

كم في الحدود : أنا أبو عبدالله الصفار ، ثنا أحمد بن محمد بن عيسى ، ثنا أبو نعيم ، ثنا سفيان ، عن زيد بن أسلم ، عن يزيد بن نعيم ، عن أبيه ، به . وقال : صحيح الإسناد .

قلت : رُوِي عن يحيى بن سعيد ، عن يزيد بن نعيم بن هزال ، عن جده وسيأتي(٢) .

---

٧٣٩ • نعيم بن هزال الأسلمي ، مختلف في صحبته ، قال ابن حبان : له صحبة ، وأخرج أبو داود ، والحاكم حديثه ، وذكره ابن قانع والعسكري ، وابن منده ، وابن السكن في الصحابة ، ثم قال ابن السكن : يقال ليست له صحبة ، والصحبة لأبيه ، وصوّب ذلك ابن عبد البر . (الإصابة ٥٦٩/٣ وتهذيب التهذيب ٤٦٧/١٠) .

(١) «هزال» في الأصل غير واضح ، وفي (هـ) الرسم : «هلال» والمثبت من الإصابة (٥٦٩/٣) وتهذيب التهذيب (٤٦٧/١٠ ، ٣٦٥/١١) ترجمة ابنه نعيم ، وتلخيص المستدرك (٣٦٣/٤) .

١٧١٣٢ - كم ٣٦٣/٤ .

(٢) انظر الحديث الآتي برقم (١٧٢٢٤ ، ص٦٢٢) في هذا الجزء .

٧٤٠ ● مسند نعيم(١) بن هَمَّار الغطفاني وفي اسم أبيه خلاف

حديثه في سابع الأنصار .

١٧١٣٣ـ حديث : «قال الله عز وجل : يا ابن آدم ، صلِّ لي أربع ركعات من أول النهار ، أكْفِكَ آخرَه» .

مي حب حم

مي في الصلاة : أنا أبو النعمان ، أنا معتمر بن سليمان ، عن برد ، حدثني سليمان بن موسى(٢) ، عن مكحول ، عن كثير بن مرة الحضرمي ، عن قيس الجُذَامي ، عنه ، بهذا .

حب في النوع الأول من القسم الأول : أنا عمر بن محمد الهمداني ، ثنا محمد ابن عبدالأعلى ، ثنا معتمر ، به . وفيه : أنا محمد بن أحمد بن المنذر بن سعيد ، ثنا

---

٧٤٠ ● نعيم بن همار -ويقال : هبار ، ويقال : هدار ، ويقال : حمار ، ويقال : خمار- والأول الصحيح ، غطفاني ، نزل الشام ، روى عنه كثير بن مرة حديثاً واحداً . (تجريد أسماء الصحابة ١١١/٢) .

(١) «نعيم بن همار الغطفاني» غير واضح في الأصل .

١٧١٣٣ - مي ٢٧٨/١ . حب (الإحسان) ١٠٣/٤ ، ١٠٤ . أحمد ٢٨٦/٥ ، ٢٨٧ .

(٢) في المطبوع زيادة : «عن موسى» بين «سليمان بن موسى» وبين «مكحول» وهي خطأ . وهذه الزيادة غير موجودة في الطبعات الأخرى لسنن الدارمي . انظر : طبعة دار الريان للتراث ، القاهرة بتحقيق فواز زمرلي (٤٠١/١) وطبعة دار إحياء السنة النبوية بعناية محمد أحمد دهمان (٣٣٨/١) .

أحمد بن منصور الرمادي ، ثنا دُحَيْم ، ثنا الوليد بن مسلم ، ثنا الوليد بن سليمان بن أبي السائب ، عن بسر بن عبيدالله ، عن أبي إدريس الخولاني ، عنه ، مثله .

رواه أحمد : ثنا الوليد بن مسلم ، حدثني سعيد بن عبدالعزيز ، ثنا مكحول ، عنه ، بهذا . قال أحمد : ليس في الشام أصح من حديث سعيد بن عبدالعزيز . وعن أبي النضر وعبدالصمد وأبي سعيد مولى بني هاشم ، ثلاثتهم عن محمد بن راشد ، عن مكحول ، عن كثير بن مرة ، عنه ، به . وعن عبدالرحمن بن مهدي وحماد بن خالد ، عن معاوية بن صالح ، عن أبي الزاهرية ، عن كثير بن مرة ، به . وعن معاوية ابن عمرو ، عن ثابت بن يزيد[1] ، عن برد ، عن سليمان بن موسى ، عن مكحول ، به ، نحوه .

١٧١٣٤ـ / حديث : أن رجلاً سأل النبي ﷺ : أيُّ الشهداء أفضلُ؟ قال : «الذين يلقون في الصف لا[2] يلفتون وجوههم حتى يقتلوا . . .» الحديث . ٥/٤٨أ

أحمد : ثنا الحكم بن نافع ، ثنا إسماعيل بن عياش ، عن بَحِير بن سعد ، عن خالد بن معدان ، عن كثير بن مرة ، عنه ، به .

(١) في المطبوع : «زيد» خطأ ، وهو ثابت بن يزيد الأحول أبو زيد البصري ، روى عنه معاوية ابن عمرو . (تهذيب التهذيب ٢/١٨ ، والجرح ٢/٤٦٠) .

١٧١٣٤ - أحمد ٥/٢٨٧ .

(٢) كلمة : «لا» ساقطة من المطبوع .

٧٤١ ● مسند نُفَيْر الكندي(١)

١٧١٣٥ـ حديث : أن أبا جبير الكندي قدم على رسول الله ﷺ فأمر له رسول الله ﷺ بوضُوء ، وقال : «توضأ يا أبا جبير» ، فبدأ بفيه ، فقال له : «لا تبدأ بفيك ، فإن الكافر يبدأ بفيه . . .» الحديث . طح حب

طح في الطهارة : ثنا بحر ، ثنا ابن وهب . وثنا فهد ، ثنا آدم ، ثنا الليث ، كلاهما عن معاوية بن صالح ، عن عبدالرحمن بن جبير بن نفير [عن أبيه](٢) ، به . قال فهد : فذكرته لعبدالله بن صالح ، فقال : حدثني معاوية بن صالح .

حب في الثالث والأربعين من الثاني : أنا ابن سلم(٣) ، ثنا حرملة ، ثنا ابن وهب بما هنا .

---

٧٤١ ● نفير بن مالك بن عامر الحضرمي والد جبير ، يكنى أبا جبير ، قال أبو حاتم : وفد على النبي ﷺ . وقال أبو أحمد الحاكم وعبدالغني بن سعيد : له صحبة . (الإصابة ٣/٥٧١) .

(١) «نفير الكندي» غير واضح في الأصل .

١٧١٣٥ - طح ١/٣٦- ٣٧ . حب (الإحسان) ٢/٢٠٩ .

(٢) ما بين المعقوفين من المصادر المطبوعة وفي الأصل و(هـ) : «عبدالرحمن بن جبير ، عن ابن جبير بن نفير» وهذا خطأ بين ؛ فإن ابن جبير بن نفير هو عبدالرحمن .

(٣) كذا في الأصل و(هـ) : «ابن سلم» وفي المطبوع : «ابن قتيبة» وكلاهما يروي عن حرملة ، وروى عنهما ابن حبان ولذا لا يترجح الصواب من الخطأ ، ولعل الصواب «ابن قتيبة» لوقوعه كذلك في موارد الظمآن ص٦٦ ح١٤٨ ، وفي «الإحسان» بتحقيق الشيخ الأرنؤوط .

ط لمالك ش للشافعي حم لأحمد عم لعبدالله بن أحمد مي للدارمي جا لابن الجارود

قلت : هذا صورته مرسل .

١٧١٣٦ـ حديث : أن رسول الله ﷺ ذكر الدجال ، فقال : «إن يخرج وأنا فيكم ، فأنا حجيجه . . .» الحديث .

كم في الفتن : ثنا أبو العباس محمد بن يعقوب ، ثنا بحر بن نصر ، ثنا عبدالله ابن وهب ، أخبرني معاوية بن صالح ، عن عبدالرحمن بن جبير بن نفير ، عن أبيه ، عن جده ، به[1] . وقال : صحيح الإسناد .

١٧١٣٦ - كم ٤/٥٣٠ .

(١) كلمة : «به» ساقطة من (هـ) .

خز لابن خزيمة عه لأبي عوانة طح للطحاوي حب لابن حبان قط للدارقطني كم للحاكم

٧٤٢ • مسند أبي بكرة نُفَيْع ابن الحارث الثقفي

حديثه في ثاني البصريين .

١٧١٣٧ - حديث : أنه رخص للمسافر ثلاثة أيام ولياليهن ، وللمقيم يوماً[1] وليلة ، إذا تطهر ولبس خفيه أن يمسح عليهما . خز جا طح حب قط

خز في الطهارة : ثنا بندار وبشر بن معاذ العقدي ومحمد بن أبان ، قالوا : ثنا عبدالوهاب بن عبدالمجيد الثقفي ، ثنا المهاجر -وهو ابن مَخْلَد أبو مخلد- عن عبدالرحمن بن أبي بكرة ، عن أبيه ، به . ليس في سماعنا .

جا فيه : عن يعقوب بن إبراهيم الدَّوْرقي ، عن يحيى بن معين ، عن عبدالوهاب الثقفي ، به .

طح فيه : ثنا أبو بكرة ، ثنا إبراهيم بن أبي الوزير ، ثنا عبدالوهاب الثقفي ، به .

حب في الثاني من الرابع : أنا القطان بالرقة ، ثنا عمر بن يزيد السياري ، ثنا

---

٧٤٢ • نُفَيْع بن الحارث بن كَلَدة -بفتحتين- ابن عمرو الثقفي أبو بكرة ، صحابي ، مشهور بكنيته ، وقيل اسمه مسروح بمهملات ، أسلم بالطائف ، ثم نزل البصرة ومات بها سنة إحدى أو اثنتين وخمسين . (التقريب) .

١٧١٣٧ - خز ٩٦/١ . جا ص٣٩ . طح ٨٢/١ . حب (الإحسان) ٣٠٩/٢ ، ٣١١ . قط ١٩٤/١ ، ٢٠٤ .

(١) في الأصل «يوم» بالرفع .

عبدالوهاب (الثقفي ، به . وفي الخامس والثلاثين من الرابع : أنا الخليل بن محمد بواسط ، ثنا محمد بن المثنى ، ثنا عبدالوهاب)[١] به .

قط في المسح : ثنا إبراهيم بن حماد ، ثنا العباس بن يزيد ، ثنا عبدالوهاب الثقفي ، به . وعن ابن مبشر ، عن أبي موسى محمد بن المثنى وأبي الأشعث -فرقهما- وعن أبي بكر الشافعي ، عن إبراهيم الحربي ، عن مسدد ، ثلاثتهم عن عبدالوهاب الثقفي ، نحوه . وعن علي بن إبراهيم المستملي ، عن محمد بن إسحاق ابن خزيمة ، عن بندار وبشر بن معاذ العقدي ومحمد بن أبان ، ثلاثتهم عن الثقفي ، نحوه .

١٧١٣٨ـ حديث : أنه ركع دون الصف ، فقال له النبي ﷺ : «زادك الله حرصاً ولا تعد» .
جا طح حب المنتخب ابن سنجر حم

جا في الصلاة : ثنا عبدالرحمن بن بشر ، ثنا يحيى ، عن أشعث[٢] ، عن زياد الأعلم ، عن الحسن ، عنه ، به .

طح فيه : ثنا أبو بكرة ، ثنا أبو عمر الضرير ، ثنا حماد بن سلمة ، أن زياداً الأعلم أخبرهم ، به . وعن الحسين[٣] بن الحكم الحِبَري[٤] ، ثنا عفان ، ثنا حماد ،

---

(١) ما بين الهلالين ساقط من (هـ) .

١٧١٣٨ - جا ص١١٧ . طح ٣٩٥/١ . حب (الإحسان) ٣٠٨/٣ ، ٣٠٩ . أحمد ٣٩/٥ ، ٤٥ ، ٤٦ ، ٥٠ ، ٤٢ .

ويزاد : أحمد ٤٦/٥ : عن عبدالرزاق ، ثنا معمر ، عن هشام ، عن الحسن ، به .

(٢) في الأصل و(هـ) الرسم : «شعبة» والمثبت من المطبوع وتهذيب التهذيب (٣٥٧/١) ترجمة أشعث ، وهو ابن عبدالملك الحمراني .

(٣) في الأصل و(هـ) : «الحسن» والمثبت من المطبوع و(تبصير المنتبه ٣٦٣/١ ، والإكمال ٤١/٣) .

(٤) في الأصل و(هـ) رسم : «الحبرد» وفي المطبوع : «الجيزي» والصواب : «الحِبَري» وهو بكسر الحاء المهملة وفتح الموحدة ، كما في (الإكمال ٤١/٣ ، وتبصير المنتبه ٣٦٣/١) .

به[١] . وعن فهد ، عن الحِمَّاني ، عن يزيد بن زُرَيْع ، [عن سعيد بن أبي عروبة ، عن زياد الأعلم][٢] ، به .

حب في الثالث والثلاثين من الأول : أنا عبدالله بن قحطبة ، ثنا أحمد بن المقدام ، ثنا يزيد بن زُرَيْع ، ثنا سعيد[٣] ، به . وعن محمد بن علي الأحمر ، ثنا العباس بن الوليد ، ثنا وهيب[٤] بن خالد ، عن عنبسة الأعور ، عن الحسن ، به . وفي الصلاة : أنا عبد الله بن محمد ، ثنا إسحاق بن إبراهيم ، أنا عبدالرزاق ، أنا معمر ، عن قتادة ، عن الحسن : أن أبا بكرة[٥] دخل المسجد . . . فذكر الحديث . وصورته مرسل .

رواه **علي بن عبدالعزيز في «المنتخب» ومحمد بن سنجر في «مسنده»** جميعاً : عن حجاج بن المنهال ، عن حماد بن سلمة ، عن زياد الأعلم ، به ، وفي لفظه : فقال رسول الله ﷺ : **«أيكم دخل الصف وهو راكع؟»** .

رواه **أحمد** : ثنا يحيى ، ثنا أشعث ، عن زياد الأعلم ، به . وعن عفان ، عن حماد وهمام -فرقهما- كلاهما عن زياد الأعلم ، نحوه . وعن عبدالرزاق ، به .

قال **عبدالله** : وجدت في كتاب أبي بخط يده : ثنا هَوْذة ، ثنا حماد بن سلمة ، عن علي بن زيد ، عن عبدالرحمن بن أبي بكرة ، عن أبيه ، قال : جئت ورسولُ الله ﷺ راكعٌ وقد حفزني النَّفَسُ . . . فذكر نحوه . وعن عبدالصمد بن عبدالوارث ، عن بشار الخياط ، عن عبدالعزيز بن أبي بكرة ، عن أبيه ، به نحوه .

---

(١) كلمة : «به» ساقطة من (هـ) .

(٢) ما بين المعقوفين من المطبوع .

(٣) رسم في الأصل و(هـ) : «شعبة» وهو خطأ من الناسخ ، والمثبت من المطبوع ، فإنه جاء فيه منسوبا إلى أبيه أبي عروبة .

(٤) في المطبوع : «وهب» .

(٥) في الأصل و(هـ) : «أبا بكر» .

٥/٤٨/ب

١٧١٣٩ـ / حديث : كان النبي ﷺ إذا أتاه أمر يسرُّهُ خرَّ ساجداً لله .
قط كم حم

قط في الصلاة : عن إسماعيل بن العباس الورَّاق ، عن علي بن حرب . وعن إسماعيل بن محمد الصفار ، عن الدقيقي ، كلاهما عن أبي عاصم ، عن بكار بن عبدالعزيز بن أبي بكرة ، عن أبيه ، عن أبي بكرة ، به . وفي النوادر : ثنا أبو بكر النيسابوري ، ثنا أبو أمية وإبراهيم بن مرزوق والعباس بن محمد ، قالوا : ثنا أبو عاصم ، به .

كم في الصلاة : أنا أبو الحسين محمد بن أحمد بن تميم القنطري ببغداد ، ثنا أبو قلابة ، ثنا أبو عاصم ، به . وعن محمد بن صالح بن هانئ ، ثنا السَّرِيّ بن خزيمة ، ثنا أبو سلمة موسى بن إسماعيل (ح) وثنا أبو بكر بن بالويه ، ثنا أحمد بن علي الخَرَّاز ، ثنا خالد بن خداش ، كلاهما عن بكار ، به . (وعن الحسين بن محمد ، ثنا محمد بن سليمان بن فارس ، ثنا إسحاق بن منصور ، سألت يحيى بن معين ، عن بكار بن عبدالعزيز؟)(١) فقال : صالح الحديث . وقال : هذا حديث صحيح ، وبكار بن عبدالعزيز صدوق ، لم يخرجاه . وفي الأدب : أنا عبدالله بن الحسين ، ثنا الحارث بن أبي أسامة ، ثنا محمد بن عيسى بن الطباع ، ثنا بكار ، به نحوه . وقال : صحيح الإسناد .

رواه أحمد بلفظ : أنه شهد النبي ﷺ أتاه بشير يبشره بظفر جند له على عدوهم ، ورأسه في حجر عائشة ، فقام ، فخر ساجداً . . . الحديث . وفيه : «**الآن هلكت الرجال ، إذا أطاعت النساء**» ثلاثاً : ثنا أحمد بن عبدالملك الحراني ، ثنا أبو بكرة : بكار بن عبدالعزيز بن أبي بكرة ، سمعت أبي ، عنه ، به .

١٧١٣٩ - قط ١/٤١٠ ، ٤/١٤٧- ١٤٨ . كم ١/٢٧٦ ، ٤/٢٩١ . أحمد ٥/٤٥ .

(١) ما بين الهلالين من مخطوطة رواق المغاربة [١/١٣٣/ب] وهو ساقط من المطبوع .

خز لابن خزيمة عه لأبي عوانة طح للطحاوي حب لابن حبان قط للدارقطني كم للحاكم

١٧١٤٠ـ حديث : أما إنهم يصلون صلاةً ، ما صلاها رسول الله ﷺ ولا عامة أصحابه . مي حم

مي في الصلاة : أنا صدقة بن الفضل ، أنا معاذ بن معاذ ، ثنا شعبة ، عن الفضيل[1] بن فضالة ، عن عبدالرحمن بن أبي بكرة : أن أباه رأى أناساً يصلون صلاة الضحى ، فقال ذلك .

رواه أحمد : ثنا علي بن عبدالله ، ثنا معاذ ، به .

١٧١٤١ـ حديث : أن النبي ﷺ كان يقول في دبر الصلاة : «اللهم إني أعوذ بك من الكفر والفقر وعذاب القبر» . خز حب كم حم

خز في الصلاة : ثنا محمد بن إسماعيل الأَحْمسي ، ثنا وكيع ، عن عثمان الشَحَّام ، عن مسلم بن أبي بكرة ، عن أبيه ، بهذا .

حب في الثاني عشر من الخامس : أنا أحمد بن علي بن المثنى ، ثنا إبراهيم بن الحجاج ، ثنا حماد بن سلمة ، عن عثمان[2] ، به .

كم في الإيمان : ثنا أبو محمد بن أبي[3] جعفر الحذاء بمكة ، ثنا محمد بن سليمان بن الحارث (ح) وثنا أبو جعفر محمد بن صالح بن هانئ وأبو عبدالله محمد

١٧١٤٠ - مي ٢٧٩/١ . أحمد ٤٥/٥ .

(١) في الأصل و(هـ) الرسم : «الفضل» والتصويب من المصادر المطبوعة ، وتهذيب التهذيب (٢٩٨/٨) ولم أجد في الرواة من يسمى : الفضل بن فضالة .

١٧١٤١ - خز ٣٦٧/١ . حب (الإحسان) ١٨٢/٢- ١٨٣ . كم ٣٥/١ ، ٢٥٢ ، ٥٣٣ . أحمد ٣٦/٥ ، ٤٤ .

(٢) في المطبوع : «عثمان السحام» بالسين المهملة خطأ ، والصواب : «الشَّحَّام» بالشين المعجمة وشدة المهملة . انظر : (تهذيب التهذيب ١٦٠/٧ ، والمغني لمحمد طاهر (٤٤) طبعة باكستانية) .

(٣) كلمة : «أبي» ليست في المطبوع .

ابن عبدالله بن دينار ، قالا : [ثنا](١) الحسين بن الفضل البجلي ، قالا : ثنا هَوْذة بن خليفة ، ثنا حماد بن سلمة ، به . وأخرجه في الصلاة ، وفي الدعاء : عن أبي الحسين محمد بن أحمد ببغداد ، ثنا أبو قلابة ، ثنا أبو عاصم ، ثنا عثمان الشَّحَّام ، به . وقال : صحيح على شرط مسلم(٢) .

رواه أحمد : ثنا وكيع ، ثنا عثمان الشَّحَّام ، به . وعن روح ، عن عثمان ، به . وفيه قصة .

١٧١٤٢ـ حديث : أن رسول الله ﷺ افتتح الصلاة ، ثم أومأ إليهم : أَنْ مكانكم ، ثم دخل ، ثم خرج ورأسه يقطر ، فصلى بهم . . . الحديث .
خز حب حم

خز في الإمامة : عن يعقوب بن إبراهيم ، عن يزيد بن هارون . وعن الحسن بن محمد الزعفراني ، عن يحيى بن عباد . وعن الزعفراني ، عن عفان ، عن حماد ، ثلاثتهم عن زياد الأعلم ، عنه ، به .

حب في الصلاة ، وفي الثامن من الخامس : أنا أبو خليفة ، ثنا أبو الوليد ، ثنا حماد بن سلمة ، به .

رواه أحمد : ثنا يزيد(٣) ، أنا حماد بن سلمة ، عن زياد ، به . وعن أبي كامل وعفان ، عن حماد ، نحوه .

١٧١٤٣ـ حديث : أن النبي ﷺ صلّى بالقوم صلاة المغرب ثلاث ركعات ، ثم انصرف ، وجاء الآخرون ، فصلّى بهم ثلاث ركعات . . . الحديث .
خز طح حب كم

(١) ما بين المعقوفين ساقط من الأصل و(هـ) .
(٢) في الأصل : (م) .
١٧١٤٢ - خز ٦٢/٣ . حب (الإحسان) ٣/٤ . أحمد ٤١/٥ ، ٤٥ .
(٣) في المطبوع : «زيد» خطأ ، ويزيد هو ابن هارون بن زاذان ، يروي عن حماد بن سلمة ، روى عنه الإمام أحمد بن حنبل . (تهذيب التهذيب ٣٦٦/١١) .
١٧١٤٣ - خز ٣٠٧/٢ . طح ٣١٥/١ . حب (الإحسان) ٢٣٧/٤ . كم ٣٣٧/١ .

خز في صلاة الخوف : ثنا محمد بن مَعْمر القيسي ، ثنا عمرو بن خليفة البكراوي ، ثنا أشعث ، عن الحسن ، عنه ، به .

طح فيه : ثنا أبو بكرة وابن مرزوق ، قالا : ثنا أبو عاصم ، عن الأشعث . وعن أبي بكرة ، ثنا أبو داود ، ثنا أبو حُرَّة ، كلاهما عن الحسن ، به .

حب في الرابع والثلاثين من الخامس : أنا أحمد بن علي بن المثنى ، ثنا أبو خَيْثَمة ، ثنا سعيد بن عامر ، عن أشعث ، نحوه .

كم في الخوف : أنا أبو علي الحافظ ، ثنا عبدان الأهوازي ، / ثنا محمد بن معمر ، به . قال : وسمعت أبا علي يقول : هذا غريب ، وأشعث هو الحُمْراني . قال الحاكم : وهو صحيح على شرطهما . ٥/٤٩/أ

١٧١٤٤ـ حديث : صلّى بنا رسول الله ﷺ صلاة الخوف ، فصلّى ببعض أصحابه ركعتين ثم سلّم ، فتأخروا . . . الحديث . حم

أحمد : ثنا روح ، ثنا أشعث ، عن الحسن ، عنه ، به . وعن يحيى ، عن أشعث ، نحوه .

١٧١٤٥ـ حديث : لقد رأيتنا مع رسول الله ﷺ ، وإنا لنكاد أن نرمل بها رَمَلاً -يعني الجنازة- وفيه قصة عبدالرحمن بن سمرة . طح حب كم

طح في الجنائز : ثنا علي بن معبد ، ثنا محمد بن جعفر المدائني ، ثنا شعبة ، عن عيينة بن عبدالرحمن ، عن أبيه ، عنه ، به .

حب في الخمسين من الرابع : أنا أبو يعلى ، ثنا أبو خيثمة ، ثنا إسماعيل بن إبراهيم ، عن عيينة بن عبدالرحمن ، به . وعن أحمد بن علي بن المثنى ، ثنا أبو بكر ابن أبي شيبة ، ثنا هشيم ، عن عيينة ، بالحديث دون القصة .

١٧١٤٤ - أحمد ٥/٤٩ ، ٣٩ .

١٧١٤٥ - طح ١/٤٧٧ . حب (الإحسان) ٥/٢٠ . كم ١/٣٥٥ . وانظر : (ح١٧١٩٦ ، ص٥٩٤) .

ط لمالك ش للشافعي حم لأحمد عم لعبدالله بن أحمد مي للدارمي جا لابن الجارود

كم في الجنائز : ثنا أبو بكر بن إسحاق الفقيه ، أنا إسماعيل بن قتيبة ، ثنا يحيى ابن يحيى ، ثنا هُشَيْم ، به . وقال : صحيح الإسناد .

١٧١٤٦- حديث : كنا عند النبي ﷺ ، فانكسفت الشمس ، فقام إلى المسجد يَجُرُّ رداءه من العَجَلة . . . الحديث . خز طح حب كم حم

خز في صلاة الكسوف : ثنا أحمد بن المقدام ، ثنا يزيد بن زُرَيْع ، ثنا يونس -هو ابن عبيد- عن الحسن ، عنه ، به .

طح فيه : ثنا ابن مرزوق ، ثنا سعيد بن عامر ، ثنا شعبة . وعن صالح بن عبدالرحمن ، عن سعيد بن منصور ، عن هُشَيْم ، كلاهما عن يونس ، به . وعن علي ابن معبد ، ثنا مُعَلَّى بن منصور ، ثنا يزيد بن زُرَيْع ، به .

حب في التاسع والخمسين من الأول : أنا بكر بن أحمد بن سعيد العابد ، ثنا نصر بن علي ، ثنا نوح بن قيس ، ثنا يونس ، به . وفي الحادي والثمانين منه : أنا أبو يعلى ، ثنا أبو خيثمة ، ثنا إسماعيل بن إبراهيم ، عن يونس ، نحوه . وعن أحمد ابن علي بن المثنى ، ثنا هُدْبة بن خالد ، ثنا مبارك بن فضالة ، عن الحسن ، به . وفي الرابع والثلاثين من الخامس : عن إسحاق بن إبراهيم التاجر بمرو[1] ، ثنا عبدالكريم بن عبدالله السكري ، ثنا النضر بن شُمَيْل ، أنا أشعث ، عن الحسن ، بلفظ : أنه صلّى في كسوف الشمس والقمر ركعتين مثل صلاتكم .

كم في الكسوف[2] : أنا أبو سعيد أحمد بن يعقوب ، ثنا يوسف بن يعقوب ، ثنا محمد بن أبي بكر ، ثنا خالد بن الحارث ، ثنا أشعث ، مثله .

١٧١٤٦ - خز ٣١١/٢ . طح ٣٣٠/١ . حب (الإحسان) ٢١٣/٤ ، ٢١٤ ، ٢١٥ . كم ٣٣٤/١-٣٣٥ . أحمد ٣٧/٥ .

(١) في المطبوع : «ثمود» .

(٢) في الأصل و(هـ) : «الخوف» والتصويب من المطبوع .

رواه أحمد : ثنا عبدالأعلى وربْعي بن إبراهيم المعنى ، قالا : ثنا يونس ، عنه ، به .
وعن خلف بن الوليد ، عن المبارك ، عن الحسن ، عنه ، بمعناه .

١٧١٤٧ـ حديث : «التمسوها في العشر الأواخر ، في تسعٍ يبقين ، أو سبعٍ يبقين . . .» الحديث . خز حب كم حم

خز في الصيام : ثنا مؤمل بن هشام ، ثنا إسماعيل بن عُلَيَّة ، عن عيينة بن عبدالرحمن ، عن أبيه ، عنه ، به . ليس في السماع .

حب في الثامن والخمسين من الثالث : أنا ابن خزيمة ، به .

كم في الصيام : أنا أبو بكر بن إسحاق ، أنا أبو المثنى ، ثنا مسدد ، ثنا إسماعيل ابن عُلَيَّة ، به . وقال : صحيح الإسناد .

رواه أحمد : عن وكيع ويحيى ويزيد ، ثلاثتهم عن عيينة ، به . في حديث يزيد ويحيى قصة .

١٧١٤٨ـ حديث : أن رجلاً مدح رجلاً عند رسول الله ﷺ ، فقال : «ويلك ، قطعت عنق صاحبك» . عه حب حم

عه في الرقاق : ثنا أبو أمية وأبو قلابة -فرقهما- عن علي بن الجعد -زاد أبو قلابة : وعفان- وعن الصغاني ، عن هاشم بن القاسم ، ثلاثتهم عن زهير[1] . وعن يونس بن حبيب ، ثنا أبو داود ، ثنا شعبة . وعن علي بن حرب ، ثنا زيد بن أبي الزرقاء ، عن سفيان . وعن محمد بن حَيُّويَه ، ثنا يحيى بن يحيى ، ثنا يزيد بن زُرَيْع ، أربعتهم عن خالد الحذاء ، عن عبدالرحمن بن أبي بكرة ، عن أبيه ، به .

حب في الخامس والأربعين من الثالث : أنا أحمد بن مكرم ، ثنا علي بن

١٧١٤٧ - خز ٣٢٤/٣ . حب (الإحسان) ٢٧٦/٥ . كم ٤٣٨/١ . أحمد ٣٦/٥ ، ٣٩ ، ٤٠ .
١٧١٤٨ - حب (الإحسان) ٥٠٩/٧ . أحمد ٤٦/٥ ، ٤١ ، ٤٧ ، ٥٠- ٥١ .
(١) «زهير» شطب في الأصل ، وكتب فوقه : «شعبة» والمثبت من (هـ) .

المديني ، ثنا يزيد بن زُرَيْع ، به . وعن أبي يعلى ، ثنا أبو بكر بن أبي شيبة ، ثنا شبابة ، ثنا شعبة ، نحوه .

رواه أحمد : ثنا عفان ، ثنا وهيب ويزيد بن زُرَيْع ، قالا : ثنا خالد الحذاء ، عن عبدالرحمن ، به . وعن عبدالرزاق ، عن سفيان . وعن محمد بن جعفر ، عن شعبة . وعن محبوب بن الحسن ، ثلاثتهم عن خالد ، نحوه .

قال عبدالله : وجدت هذه الأحاديث في كتاب أبي فذكر أحاديث ، أولها : ثنا هَوْذة بن خليفة ، ثنا حماد بن سلمة ، عن علي بن زيد ، عن عبدالرحمن ، وفيها هذا .

١٧١٤٩ - / حديث : «إن الزمان قد استدار كهيئة يوم خلق الله السموات والأرض ، السنة اثنا عشر شهراً ، منها أربعة حرم . . .» الحديث بطوله . مي خز جا عه حب ٥/٤٩/ب

مي في الحج : أنا أبو حاتم أشهل بن حاتم ، ثنا ابن عون[1] ، عن محمد ، عن عبدالرحمن بن أبي بكرة ، عن أبيه ، به .

خز فيه : ثنا أحمد بن عبدة والحسن بن محمد الزعفراني ومحمد بن الوليد ، قالوا : ثنا عبدالوهاب ، ثنا أيوب ، عن محمد بن سيرين ، عن ابن أبي بكرة (عن أبي بكرة ، به . ليس في السماع . وعن بندار ، عن أبي عامر ، عن قرة بن خالد ، عن ابن سيرين ، عن عبدالرحمن بن أبي بكرة)[2] وعن حميد بن عبدالرحمن ، كلاهما عن أبي بكرة . ليس في السماع .

جا في الحدود : ثنا محمد بن يحيى ، ثنا أبو عامر ، به .

١٧١٤٩ - مي ١/٣٩٣ . خز ٤/٣٠٩ . جا ص٢٨٣ . حب (الإحسان) ٦/٦٠ ، ٧/٥٨٥-٥٨٦ . وانظر الحديث الآتي (١٧١٩٣ ، ص٥٩٣) .

(١) في (هـ) : «ابن أبي عون» بزيادة «أبي» وهي خطأ .

(٢) ما بين الهلالين ساقط من (هـ) .

خز لابن خزيمة عه لأبي عوانة طح للطحاوي حب لابن حبان قط للدارقطني كم للحاكم

عه فيه : ثنا أبو قلابة وابن أبي العوام ، قالا : ثنا أبو عامر ، به . وعن يونس بن حبيب ، ثنا أبو داود ، ثنا قرة ، به . وعن إسماعيل القاضي ، ثنا محمد بن أبي بكر . وعن إبراهيم الحربي ، ثنا بندار ، قالا : ثنا عبدالوهاب الثقفي ، به . وعن محمد بن إسماعيل الصائغ والصومعي والصاغاني وأبي أمية الطَّرَسُوسي ، قالوا : ثنا هَوْذة . وعن أبي داود الحراني ، ثنا أشهل بن حاتم . وعن إسماعيل القاضي ، ثنا مسدد ، ثنا بشر ابن المُفَضَّل ، كلهم عن ابن عون . وعن الصومعي ، ثنا الحجاج بن منهال ، ثنا يزيد ابن إبراهيم ، كلاهما عن محمد بن سيرين ، عن عبدالرحمن بن أبي بكرة ، به .

حب في الثاني من الثاني : أنا عمر بن محمد الهمداني ، ثنا محمد بن عبدالأعلى ، ثنا بشر بن المفضل ، به . وفي السادس والعشرين من الثالث : أنا الحسين بن عبدالله القطان ، ثنا عبدالله بن هانئ . وفي السادس والستين منه : أنا أبو يعلى ، ثنا أبو بكر بن أبي شيبة ، كلاهما عن عبدالوهاب ، به .

١٧١٥٠ـ حديث : «دعوات المكروب : اللهم رحمتَكَ أرجو . . .» الحديث .
حب حم

حب في الثاني من الأول : أنا عمر بن محمد الهمداني ، ثنا زيد بن أخزم ، ثنا أبو عامر العَقَدي ، ثنا عبدالجليل بن عطية ، عن جعفر بن ميمون ، حدثني عبدالرحمن بن أبي بكرة ، عن أبيه ، به .

رواه أحمد : ثنا أبو عامر ، به . وفيه : «**اللهم عافني في بدني . . .**» به .

١٧١٥١ـ حديث : أن رجلاً قال : يا رسول الله ، أيُّ الناس خير؟ قال : «من طال عمره ، وحسن عمله . . .» الحديث .
مي كم حم

مي في الرقاق : أنا أبو نعيم ، ثنا زهير ، عن علي بن زيد بن جُدْعان ، عن

١٧١٥٠ - حب (الإحسان) ١٥٨/٢ . أحمد ٤٢/٥ .

١٧١٥١ - مي ٢١٧/٢ . كم ٣٣٩/١ . أحمد ٤٧/٥ ، ٤٤ ، ٤٧ ، ٤٩ ، ٤٠ ، ٤٧ ، ٤٣ ، ٥٠ ، ٤٨ .

عبدالرحمن بن أبي بكرة ، عن أبي بكرة ، به . وعن حجاج ، ثنا حماد بن سلمة ، عن[١] علي بن زيد ، به .

كم في الجنائز : ثنا أبو الحسن الكاتب ، ثنا علي بن عبدالعزيز ، ثنا حجاج بن منهال ، ثنا حماد بن سلمة ، عن حميد ويونس وثابت ، عن الحسن ، عن أبي بكرة ، به[٢] .

رواه أحمد : ثنا روح ، ثنا حماد ، عن يونس ، عن الحسن ، عنه ، به . وعن عفان ويونس ، عن حماد ، عن حميد ويونس ، عن الحسن وحده[٣] . وعن روح وعفان ويزيد بن هارون ويونس بن محمد ، كلهم عن حماد ، عن علي بن زيد ، عن عبدالرحمن بن أبي بكرة ، عن أبيه .

قال عبدالله : وجدت في كتاب أبي بخط يده : ثنا هَوْذة بن خليفة ، ثنا حماد ، به . وعن سليمان بن داود ، عن شعبة . وعن أبي نعيم ، عن زهير بن معاوية ، كلاهما عن علي بن زيد ، نحوه .

١٧١٥٢ـ حديث : مَرَّ رسولُ الله ﷺ على قوم يتعاطون سيفاً مسلولاً ، فقال : «لعن الله من فعل هذا . . .» الحديث . كم حم

كم في الأدب : ثنا أبو العباس محمد بن يعقوب ، ثنا الربيع بن سليمان ، ثنا الخَصِيْب بن ناصح ، ثنا المبارك بن فضالة ، عن الحسن ، عنه ، به[٤] .

رواه أحمد : ثنا أبو النضر وعفان ، قالا : ثنا المبارك ، به .

---

(١) قوله : «عن علي بن زيد -إلى- ثنا حماد بن سلمة» ساقط من (هـ) .

(٢) وقال : صحيح على شرط مسلم .

(٣) كذا في الأصل و(هـ) : «وحده» ولم يظهر لي تأويل مناسب له .

١٧١٥٢ - كم ٤/٢٩٠ . أحمد ٥/٤١- ٤٢ .

(٤) وقال : هذا حديث صحيح الإسناد ولم يخرجاه .

١٧١٥٣ـ حديث : «لا يقولَنَّ أحدكم : صمت رمضان كله ، أو قمت رمضان كله . . .» الحديث .
خز حب حم

خز في الصيام : ثنا محمد بن بشار ، ثنا يحيى بن سعيد ، ثنا المهلب بن أبي حبيبة ، [عن الحسن](١) عنه ، به . ليس في سماعنا .

حب في التاسع والأربعين من الثاني : أنا أحمد بن مكرم بن خالد البِرْتي ، ثنا علي بن المديني ، ثنا يحيى بن سعيد ، به .

رواه أحمد : ثنا يحيى بن سعيد ، عن مهلب بن أبي حبيبة ، عن الحسن ، عنه ، بهذا . وعن يزيد وبهز وعفان ، ثلاثتهم عن همّام . وعن محمد بن جعفر وعبدالوهاب ، عن سعيد ، كلاهما عن قتادة ، عن الحسن ، نحوه .

١٧١٥٤ـ حديث : «من ادعى إلى غير أبيه . . .» الحديث .
حم

في مسند : سعد بن أبي وقاص(٢) .

وقد رواه أحمد بلفظ : «من ادعى أباً في الإسلام غير أبيه ، فالجنة عليه حرام» : ثنا هُشَيْم ، أنا خالد ، عن أبي عثمان النَّهْدي ، قال : لما ادّعى زياد ، لقيت أبا بكرة ، فقلت : ما هذا الذي صنعتم؟ إني سمعت سعد بن أبي وقاص يقول : سمعت أذناي من رسول الله ﷺ وهو يقول ذلك . فقال أبو بكرة : وأنا سمعت من رسول الله ﷺ . وعن إسماعيل ، عن عاصم الأحول ، عن أبي عثمان النَّهْدي ، عنه ، به .

١٧١٥٣ - خز ٢٨١/٣ . حب (الإحسان) ١٨٤/٥ . أحمد ٣٩/٥ ، ٤٠ ، ٤٨ ، ٥٢ ، ٤١ ، ٤٨ .

(١) ما بين المعقوفين ساقط من الأصل و(هـ) أثبته من المطبوع .

١٧١٥٤ - أحمد ٤٦/٥ ، ٣٨ .

(٢) انظر : (الإتحاف ١٣٦/٥ ، ح٥٠٧١) .

٥/١/٥٠

١٧١٥٥ـ / حديث : «إن أعجلَ الطاعة ثواباً صلةُ الرحم . . .» الحديث . حب

حب في الثاني من الأول : أنا أحمد بن علي بن المثنى ، ثنا مسلم بن أبي مسلم الجَرْمي[١] ، ثنا مَخْلَد بن الحسين ، عن هشام ، عن الحسن ، عنه ، به .

١٧١٥٦ـ حديث : «كل الذنوب يؤخر الله منها ما شاء إلى يوم القيامة ، إلا عقوقَ الوالدين . . .» الحديث . كم

كم في البر والصلة : ثنا علي بن حمشاذ وعبدالله بن الحسين[٢] ، قالا : ثنا الحارث بن أبي أسامة ، ثنا محمد بن عيسى بن الطباع ، ثنا بكار بن عبدالعزيز بن أبي بكرة ، سمعت أبي يحدث ، عنه ، به . وقال : صحيح الإسناد .

١٧١٥٧ـ حديث : «من قتل معاهداً في غير كنهه[٣] ، حرّم الله عليه الجنة» . مي خز جا حب كم حم عم

مي في السير : أنا عبدالله بن يزيد ، ثنا عيينة بن عبدالرحمن بن جوشن ، عن أبيه ، عنه ، بهذا .

خز في التوحيد : ثنا محمد بن بشار ، ثنا عبدالأعلى ، ثنا يونس ، عن الحكم بن

١٧١٥٥ - حب (الإحسان) ٣٣٣/١ . وانظر الحديث (١٧١٥٨ ، ص٥٧٦) .

(١) في المطبوع : «الحرمي» بالحاء المهملة والصواب : «الجرمي» بالجيم كما في الجرح والتعديل (١٨٨/٨) وتاريخ بغداد (١٠٠/١٣) وهو مسلم بن عبدالرحمن .

١٧١٥٦ - كم ١٥٦/٤ .

(٢) في المطبوع : «الحسن» خطأ ، وهو عبدالله بن الحسين بن الحسن النضري قاضي مرو ، ومسندها ، توفي سنة ٣٥٧ . (سير أعلام النبلاء ٦٠/١٦) .

١٧١٥٧ - مي ١٥٣/٢ . خز في التوحيد ص٣٦٥ . جا ص٢٨٤ ، ٣٥٨ . حب (الإحسان) ١٩٣/٧ ، ٢٣٩/٩ . كم ٤٤/١ ، ١٢٦/٢ ، ١٤٢ . أحمد ٥٢/٥ ، ٣٦ ، ٣٨ ، ٤٦ ، ٥١ ، ٥٠ ، ٣٦ ، ٣٨ .

(٣) «كنهه» : كنه الأمر : حقيقته ، وقيل : وقته وقَدْرُه . وقيل : غايته . يعني : من قَتَله في غير وقته ، أو غاية أمره الذي يجوز فيه قتلُه . (النهاية ٢٠٦/٤) .

الأعرج ، عن الأشعث بن ثُرْمُلَة ، عن أبي بكرة ، بمعناه .

جا في الحدود ، والجهاد : ثنا يعقوب الدورقي ، ثنا يزيد -هو ابن هارون- ثنا عيينة ، به .

حب في التاسع والمائة من الثاني ، وفي التاسع عشر من الثالث : أنا أبو خليفة ، ثنا أحمد بن يحيى[1] بن حميد الطويل ، ثنا حماد بن سلمة ، عن يونس بن عبيد ، عن الحسن ، عن أبي بكرة ، نحوه . وفي الثامن والسبعين من الثالث : أنا الفضل بن الحباب ، ثنا عبدالله بن عبدالوهاب ، ثناحماد بن زيد ، عن يونس ، به . وعن أبي يعلى ، ثنا مسلم بن أبي مسلم ، ثنا مَخْلد بن حسين ، عن هشام ، عن الحسن ، به .

كم في الإيمان : ثنا أبو العباس محمد بن يعقوب ، ثنا أبو جعفر محمد بن علي الوراق -ولقبه حمدان- ثنا أبو سلمة موسى بن إسماعيل ، ثنا حماد بن سلمة ، ثنا يونس بن عبيد ، عن الحسن ، عن أبي بكرة ، به[2] . وعن إبراهيم بن محمد بن يحيى ، ثنا محمد بن حمدون بن زياد ، ثنا يعقوب بن إسحاق القُلُوسي ، ثنا شريك ابن الخطاب العنبري ، ثنا يونس ، به . وعن عبدالله بن محمد بن موسى ، ثنا محمد ابن أيوب ، ثنا عياش[3] بن الوليد ، ثنا عبدالأعلى بن عبدالأعلى ، ثنا يونس بن عبيد ، عن الحكم بن الأعرج ، عن الأشعث بن ثُرْمُلَة ، عن أبي بكرة ، به . وقال : وكان شيخنا أبو علي الحافظ يحكم بحديث يونس بن عبيد ، عن الحكم بن الأعرج ، والذي يسكن إليه القلب أن هذا إسناد ، وذاك إسنادٌ آخر [لا يعلل أحدهما

(١) في الأصل و(هـ) : «محمد» والتصويب من المطبوع والجرح والتعديل (٨١/٢) .

(٢) وقال : هذا حديث صحيح على شرط مسلم ولم يخرجاه .

(٣) في المطبوع : «عباس» -بالباء الموحدة والسين المهملة- وهو خطأ . انظر : (تبصير المنتبه ٨٩٧/٣) فإنه ذكر فيه فيمن يسمون عياشا -بياء ومعجمة- وهو : عياش بن الوليد الرقّام . وانظر : (التقريب وأصوله) .

بالآخر](١) ، فإن حماد بن سلمة إمامٌ ، وتابعه عليه(٢) شريك بن الخطاب ، وهو شيخ ثقة من أهل الأهواز . وفي الجهاد : عن محمد بن علي الصنعاني ، ثنا إسحاق بن إبراهيم الصنعاني ، أنا عبدالرزاق ، عن معمر ، عن قتادة ، عن الحسن ، به . وعن [محمد بن أحمد بن بالويه و](٣) أحمد بن جعفر ، ثنا عبدالله بن أحمد ، حدثني أبي ، ثنا عبدالرزاق ، به . وفي آخر الجهاد : ثنا علي بن عيسى ، ثنا مسدَّد بن قَطَن ، ثنا عثمان بن أبي شيبة ، ثنا وكيع ، عن عيينة بن عبدالرحمن ، به . وقال : صحيح الإسناد .

رواه أحمد : عن عبدالرزاق ووكيع ، كلاهما عن سفيان . وعن إسماعيل ، كلاهما عن يونس ، عن الحكم بن الأعرج ، عن أشعث بن ثُرْمُلَة ، عنه ، به . وعن عبدالرزاق ، عن معمر ، عن قتادة ، عن الحسن ، عن أبي بكرة ، به . وعن هاشم بن القاسم(٤) ، عن مبارك بن فضالة ، عن الحسن ، نحوه . وعن عفان ، عن حماد ، عن علي بن زيد ، عن عبدالرحمن بن أبي بكرة ، عن أبيه ، نحوه .

قال عبد الله : وجدت في كتاب أبي بخطه : ثنا هَوْذَة ، ثنا حماد . . . فذكر نحوه . وعن وكيع و [أبي](٥) عبدالرحمن ويحيى ، ثلاثتهم عن عيينة بن عبدالرحمن ، عن أبيه ، عنه ، نحوه .

---

(١) ما بين المعقوفين زيادة من المطبوع .

(٢) الرسم في الأصل و(هـ) : «عليك» والمثبت من المطبوع .

(٣) ما بين المعقوفين ليس في الأصل و(هـ) أثبته من المطبوع .

(٤) رواية هاشم بن القاسم لم أجدها في المسند في مظانها .

(٥) كلمة : «أبي» ساقطة من الأصل و(هـ) أثبتها من المسند ، وأبو عبدالرحمن هو عبدالله بن يزيد العدوي ، مولى آل عمر المقرئ المكي ، ثقة ، من رواة الكتب الستة . (تهذيب التهذيب ٨٣/٦) .

١٧١٥٨ـ حديث : «ما من ذنب أجدر أن يعجل الله لصاحبه العقوبة في الدنيا ، مع ما يُدَّخَر له في الآخرة ؛ من البغي وقطيعة الرحم» .
حب كم حم

٥/٥٠/ب / حب في الثاني من الأول : أنا محمد عبدالله بن الجنيد ، ثنا عبدالوارث بن عبيدالله ، عن عبدالله بن المبارك ، عن عيينة بن عبدالرحمن الغطفاني ، عن أبيه ، عنه ، بهذا . وفي التاسع والمائة من الثاني : أنا أبو يعلى[١] ، ثنا علي بن الجعد ، ثنا شعبة ، عن عيينة ، نحوه .

كم في تفسير النحل : أنا الحسن بن حليم[٢] ، ثنا أبو الموجه ، ثنا عبدان ، أنا عبدالله ، به . وقال : صحيح الإسناد . وفي البر والصلة : ثنا أبو علي الحافظ ، أنا عبدان الأهوازي ، ثنا معمر بن سهل ، ثنا عيسى بن يونس ، ثنا شعبة ، به[٣] . وعن مكرم بن أحمد ، ثنا موسى بن سهل ، ثنا إسماعيل بن علية ، ثنا عيينة بن عبدالرحمن ، به .

رواه أحمد : عن يزيد ويحيى ووكيع وإسماعيل ، كلهم عن عيينة بن عبدالرحمن ، عن أبيه ، عنه ، به . وعن وكيع ، عن محمد بن عبدالعزيز الراسبي ، عن مولى لأبي بكرة ، عنه ، نحوه .

١٧١٥٩ـ حديث : «أرأيتم إن كان أسلم وغفار خيراً من الحليفتين . . .» الحديث .
مي عه حب

١٧١٥٨ - حب (الإحسان) ٣٣٩/١ . كم ٣٥٦/٢ ، ١٦٢/٤ ، ١٦٣ . أحمد ٣٦/٥ ، ٣٨ .

(١) في المطبوع : «أحمد بن علي بن المثنى» -بدل : «أبي يعلى»- وأبو يعلى كنية أحمد بن علي فلا تعارض بينهما . (تذكرة الحفاظ ٧٠٧/٢) .

(٢) في الأصل : «حكيم» وهو خطأ والمثبت من (هـ) والمطبوع ، والحسن بن حليم ، هو الحسن ابن محمد بن حليم . انظر : (تبصير المنتبه ٤٤٨/١) .

(٣) وقال : هذا حديث صحيح الإسناد ولم يخرجاه .

١٧١٥٩ - مي ١٥٩/٢ . حب (الإحسان) ٢٠١/٩ . وفي الأصل و (هـ) : «خيرٌ» والمثبت من بعض مصادره المطبوعة . وانظر : (ح١٧١٩٠ ، ص٥٩٢) .

مي في السير : ثنا حجاج بن منهال ، ثنا حماد بن سلمة ، عن علي بن زيد ، عن عبدالرحمن بن أبي بكرة ، عن أبيه ، به .

عه في المناقب : عن يونس بن حبيب ، ثنا أبو داود . وعن أبي قلابة ، ثنا عبدالصمد بن عبدالوارث . وعن عباس الدوري ، عن شبابة . وعن إبراهيم بن مرزوق وابن المنادي ، قالا : ثنا وهب بن جرير ، كلهم عن شعبة ، عن أبي بشر -زاد وهب وأبو داود : عن شعبة ومحمد بن عبدالله بن أبي يعقوب- كلاهما عن عبدالرحمن ابن أبي بكرة ، عن أبيه . وعن الصغاني ، ثنا أبو بكر بن أبي شيبة ، ثنا غندر ، ثنا شعبة ، عن محمد بن أبي يعقوب ، نحوه . وزاد في أوله : أن الأقرع بن حابس جاء إلى النبي ﷺ ، فقال : إنما بايعك سراق الحجيج . . . الحديث . وعن الغَزِّي ، ثنا الفِرْيابي . وعن السَّرِيّ بن يحيى والصغاني ، قالا : ثنا قَبيصة . وعن أبي أمية ، ثنا عبيدالله بن موسى ، كلهم عن سفيان ، عن عبدالملك بن عمير ، عن عبدالرحمن بن أبي بكرة ، نحو حديث أبي بشر .

حب في التاسع من الثالث : أنا أحمد بن علي بن المثنى ، ثنا أبو خيثمة ، ثنا عبدالصمد ، ثنا شعبة ، حدثني سيد بني تميم محمد بن عبدالله بن أبي يعقوب الضبي ، عن عبدالرحمن بن أبي بكرة ، به نحوه . وعن شعبة ، أنا أبو بشر ، عن عبدالرحمن ، نحوه .

١٧١٦٠- حديث : «لا يقضي القاضي بين اثنين وهو غضبان» . جا عه حب قط حم

جا في الأحكام : ثنا يعقوب الدورقي وزياد بن أيوب ، قالا : ثنا هُشَيْم ، أنا عبدالملك بن عمير ، عن عبدالرحمن بن أبي بكرة ، عن أبيه ، به .

عه فيه : ثنا أبو الأحوص صاحبنا ، ثنا يحيى بن يحيى ، ثنا هشيم ، به . وعن

١٧١٦٠ - جا ص٣٣٢ . عه ١٥/٤ ، ١٦ ، ١٧ . حب (الإحسان) ٢٦٠/٧ . قط ٢٠٥/٤-٢٠٦ . أحمد ٣٦/٥ ، ٣٧ ، ٣٨ ، ٤٦ ، ٥٢ .

خز لابن خزيمة عه لأبي عوانة طح للطحاوي حب لابن حبان قط للدارقطني كم للحاكم

العباس بن محمد ، ثنا محمد بن بشر . وعن الغَزّي ، عن الفِرْيابي . وعن أبي أمية ، ثنا عبيدالله بن موسى ، ثلاثتهم عن سفيان الثوري . وعن عبدالرحمن بن بشر ، عن سفيان بن عيينة . وعن الربيع ، عن الشافعي ، عن ابن عيينة . وعن أبي أمية ، ثنا أحمد بن إسحاق ، ثنا أبو عوانة . وعن يونس بن حبيب ، ثنا أبو داود . وعن الصغاني ، ثنا أبو النضر ، كلاهما عن شعبة ، أربعتهم عن عبدالملك بن عمير ، به نحوه .

حب في الرابع من الثاني : أنا محمد بن أحمد بن أبي عون ، ثنا علي بن حجْر ، ثنا هُشَيم ، به . وفي الثالث والأربعين من الثاني : أنا أبو يعلى ، ثنا أبو خيثمة ، ثنا هُشَيم ، به .

قط في الأحكام : ثنا الحسين بن إسماعيل ، ثنا العباس بن يزيد ، ثنا إبراهيم بن صدقة ، ثنا سفيان بن حسين ، عن أبي بشر ، عن ابن جوشن ، عن أبي بكرة ، بمعناه ، وزاد : «ولا يقضي في شيءٍ[1] قضاءين» .

رواه أحمد : عن وكيع وعبدالرحمن بن مهدي ، كلاهما عن سفيان الثوري ، عن عبدالملك ، عن عبدالرحمن بن أبي بكرة ، به . وعن هُشَيْم وسفيان وعبدالرحمن المحاربي ، ثلاثتهم عن عبدالملك بن عمير ، نحوه . وعن محمد بن جعفر ، عن شعبة ، عن عبدالملك ، به .

١٧١٦١ـ حديث : «إذا التقى المسلمان بسيفيهما ، فقتل أحدهما صاحبه ، فالقاتل والمقتول في النار . . .» الحديث . عه حب حم

/ عه في الفتن : ثنا محمد بن الحسين بن أبي الحنين والعباس بن السندي وهو ٥/٥١أ

(١) في المطبوع : «لا يقضين في أمر» .

١٧١٦١ - حب (الإحسان) ٥٨٨/٧ . أحمد ٤٣/٥ ، ٥١ ، ٤٧ ، ٤١ ، ٤٨ .

ويزاد : رواه ابن حبان أيضاً (الإحسان ٥٧٣/٧) : أخبرنا ابن قحطبة ، ثنا أحمد بن عبدة ، به .

أبو الحارث الأنطاكي -فرقهما- عن عبدالرحمن بن المبارك . وعن إسحق بن سيّار ، ثنا خالد بن خدّاش . وعن الصغاني ، ثنا مُعَلَّى بن منصور . وعن إسماعيل القاضي ، ثنا محمد بن أبي بكر وأحمد بن عبدة -فرقهما- كلهم[١] عن حماد بن زيد ، عن أيوب ويونس -زاد أحمد بن عبدة وحده : والمعلى بن زياد- وعن محمد بن مُهِلّ[٢] ومحمد بن الصباح الصنعانيين والفضل بن أحمد بن إسماعيل الخراساني -وهو أبو العباس بن الخراساني- قالوا : ثنا عبدالرزاق من كتابه ، أنا معمر ، عن أيوب ، ثلاثتهم عن الحسن ، عن الأحنف ، عنه ، به .

حب في الرابع والخمسين من الثالث : أنا إسحاق بن إبراهيم بن إسماعيل ببُست ، ثنا أحمد بن عبدة الضبي ، به .

رواه أحمد : ثنا مؤمل بن إسماعيل ، ثنا حماد بن زيد ، ثنا المُعَلَّى بن زياد ويونس وأيوب وهشام ، عن الحسن ، عن الأحنف بن قيس ، عنه ، به . وعن عبدالرزاق ، عن معمر ، عن قتادة ، عن الحسن ، عن أبي بكرة ، به . ولم يذكر الأحنف . وعن هاشم ، عن مبارك ، عن الحسن ، كذلك . وعن محمد بن جعفر ، عن شعبة ، عن منصور ، عن رِبْعِيّ بن حِرَاش ، عن أبي بكرة ، بمعناه ، ولفظه : «فإنهما على جُرُف[٣] جهنم» . وعن عبدالصمد ، ثنا سعيد أبو عثمان في مربعة الأحنف ، عن مسلم بن أبي بكرة ، عن أبيه ، نحوه .

١٧١٦٢- حديث : «البذاء من الجفاء ، والجفاء [في النار ، والحياء][٤] من
حب كم

(١) «كلهم» سقطت من (هـ) .

(٢) «مُهِلّ» -بضم الميم ، وكسر الهاء وتشديد اللام- وهو محمد بن عبدالله بن مهل . (تبصير المنتبه ١٣٢٧/٤) .

(٣) في المطبوع : «طرف» .

١٧١٦٢ - حب (الإحسان) ٤٨٤/٧ . كم ٥٢/١ .

(٤) ما بين المعقوفين ليس في الأصل و(هـ) أثبته من المصادر المطبوعة .

الإيمان . . .» الحديث .

حب في الرابع والثمانين من الثاني : أنا محمد بن صالح بن ذَرِيح ، ثنا إسماعيل ابن موسى ، ثنا هشيم ، عن منصور ، عن الحسن ، عنه ، به .

كم في الإيمان : ثنا أبو النضر محمد بن محمد بن يوسف الفقيه بالطابران وأبو نصر أحمد بن سهل الفقيه ببخارى ، قالا : ثنا صالح بن محمد بن حبيب الحافظ ، ثنا سعيد بن سليمان الواسطي ، ثنا هُشَيْم ، به(١) .

١٧١٦٣ـ حديث : «شَهْرَا عيدٍ لا ينقصان : رمضان وذو الحجة» .

عه حب حم

عه في الصيام : عن الصغاني ، عن عبيد الله بن عمر القواريري . وعن أبي داود ، عن مسدد ، كلاهما عن يزيد بن زُرَيْع ، عن خالد الحذاء . وعن أبي حاتم الرازي ، ثنا عبدالله بن جعفر الرقي ، ثنا معتمر بن سليمان ، عن إسحاق بن سويد وخالد الحذاء ، كلاهما عن عبدالرحمن بن أبي بكرة ، به .

حب في الثاني والأربعين من الثالث : أنا أحمد بن علي بن المثنى ، ثنا أبو بكر ابن أبي شيبة ، ثنا معتمر بن سليمان ، عن خالد الحذاء وحده ، به . وفي السادس والستين منه : أنا سنان بن صالح ، ثنا وهب بن بقية ، أنا خالد ، عن خالد ، به .

رواه أحمد : ثنا إسماعيل ، عن خالد الحذاء ، به . وعن محمد بن جعفر غندر ، عن شعبة ، عن خالد ، به . وعن يزيد وروح ، كلاهما عن حماد بن سلمة ، عن سالم ، عن عبدالرحمن بن أبي بكرة ، به .

قال عبدالله : وجدت في كتاب أبي بخط يده : ثنا هَوْذة بن خليفة ، ثنا حماد بن سلمة ، عن علي بن زيد ، عن عبدالرحمن بن أبي بكرة ، عن أبيه ، فذكر أحاديث هذا منها .

---

(١) وقال : صحيح على شرطهما .

١٧١٦٣ - حب (الإحسان) ٢٧١/١ ، ١٨٢/٥ ، ١٨٨ . أحمد ٣٨/٥ ، ٤٧ ، ٥٠- ٥١ .

ط لمالك ش للشافعي حم لأحمد عم لعبدالله بن أحمد مي للدارمي جا لابن الجارود

١٧١٦٤ـ حديث : نهى رسول الله ﷺ أن نبتاع الفضة بالفضة . . . الحديث .
طح حب حم

طح في الصرف : ثنا علي بن معبد ، ثنا المُعَلَّى بن منصور ، ثنا عباد وعبدالعزيز ابن المختار ،

حب في الثالث من الثاني : أنا الفضل بن الحباب ، ثنا مسدد ، عن إسماعيل ، كلهم عن يحيى بن أبي إسحاق ، حدثني عبدالرحمن بن أبي بكرة ، قال : قال أبو بكرة ، به .

رواه أحمد : ثنا إسماعيل ، به .

١٧١٦٥ـ حديث : نهانا[1] رسول الله ﷺ عن الدُّبَّاء والحَنْتم والنَّقِير والمُزَفَّت . وفيه تفسير ذلك .
حب

حب في الخامس والمائة من الثاني : أنا أبو يعلى ، ثنا أبو خيثمة ، ثنا إسماعيل ابن إبراهيم ، عن عيينة بن عبدالرحمن ، عن أبيه ، عن أبي بكرة ، به .

١٧١٦٦ـ / حديث : «لن يدخل المدينةَ رعبُ المسيح الدجال . . .» الحديث . ٥/٥١/ب
حب كم حم

حب في التاسع من الثالث : أنا الحسن بن سفيان ، ثنا أبو بكر بن أبي شيبة ، ثنا محمد بن بشر ، ثنا سفيان ، عن سعد بن إبراهيم ، عن أبيه ، عنه ، به . وفي التاسع والستين منه : أنا محمد بن صالح بن ذَرِيح ، ثنا مسروق بن المرزبان ، ثنا أبي ، عن مسعر بن كدام ، عن سعد بن إبراهيم ، به .

كم في الفتن : ثنا أبو العباس محمد بن يعقوب ، ثنا العباس بن محمد ، ثنا يعقوب بن إبراهيم بن سعد ، ثنا أبي ، عن أبيه ، به .

١٧١٦٤ - طح ٦٩/٤ . حب (الإحسان) ٢٣٨/٧ . أحمد ٣٨/٥ ، ٤٩ . وانظر (ح١٧٢٠٠) .

١٧١٦٥ - حب (الإحسان) ٣٨٧/٧ .

(١) في المطبوع : «نهى» بدون «نا» .

١٧١٦٦ - حب (الإحسان) ١٨/٦ ، ٢٨٤/٨ . كم ٥٤٢/٤ . أحمد ٤٧/٥ ، ٤٣ .

رواه أحمد : ثنا محمد بن بشر ، ثنا مسعر ، ثنا سعد ، به . وعن سليمان بن داود ، عن إبراهيم بن سعد ، به . وعن يعقوب ، به .

١٧١٦٧ - حديث : «لن يفلح قومٌ تملكهم امرأةٌ» .
حب كم حم

حب في السادس والستين من الثالث : أنا محمد بن عبدالرحمن السامي[١] ، ثنا أحمد بن عبدالله بن يونس ، ثنا مبارك ، عن الحسن ، عنه ، بهذا .

كم في المناقب : ثنا أبو علي الحافظ ، ثنا الهيثم بن خلف ، ثنا أبو موسى محمد ابن المثنى ، ثنا خالد بن الحارث ، ثنا حميد الطويل ، عن الحسن ، به وأتم منه . وفي الفتن : ثنا أبو العباس محمد بن يعقوب ، ثنا بكار بن قتيبة ، ثنا صفوان بن عيسى ، ثنا عوف ، عن الحسن ، نحوه[٢] . وفي الأدب : أنا أبو عبدالله محمد بن يعقوب ، ثنا يحيى بن محمد بن يحيى ، ثنا مسدد ، ثنا خالد بن الحارث ، به[٣] .

رواه أحمد : ثنا أسود ، ثنا حماد ، عن حميد ، به . وفيه قصة . وعن يزيد وهاشم[٤] ، عن مبارك بن فضالة ، بما هنا . وعن يحيى ومحمد بن بكر [ويزيد بن هارون][٥] ، كلهم[٦] عن عيينة بن عبدالرحمن ، عن أبيه ، عن أبي بكرة ، بلفظ : «لن يفلح قوم أسندوا أمرهم إلى امرأة» .

١٧١٦٧ - حب (الإحسان) ٢٥/٧ . كم ١١٩/٣ ، ٢٩١/٤ ، ٥٢٤ . أحمد ٤٣/٥ ، ٤٧ ، ٥١ ، ٣٨ ، ٤٧ ، ٥٠ .

(١) «السامي» -بالسين المهملة- (تبصير المنتبه ٨٠٢/٢) .

(٢) وقال : هذا حديث صحيح الإسناد ولم يخرجاه .

(٣) وقال : هذا حديث صحيح على شرط الشيخين ولم يخرجاه .

(٤) في المسند (٥١/٥) «عفان» بدل «هاشم» .

(٥) ما بين المعقوفين من المسند .

(٦) في الأصل : «كلاهما» .

قال عبدالله : وجدت في كتاب أبي بخطه : ثنا هَوْذة ، ثنا حماد ، عن علي بن زيد ، عن عبدالرحمن بن أبي بكرة ، عن أبيه ، نحوه .

١٧١٦٨ـ حديث : أكثر الناس في شأن مسيلمة الكذاب ، فقال رسول الله ﷺ : «فإنه كذاب من ثلاثين كذاباً يخرجون قبل الدجال ، وإنه ليس بلدٌ إلا يدخله رعب المسيح . . .» الحديث . حب كم حم

حب في التاسع والستين من الثالث : أنا ابن قتيبة ، ثنا حرملة ، ثنا ابن وهب ، أنا يونس ، عن ابن شهاب ، حدثني طلحة بن عبدالله بن عوف ، عن عياض بن مسافع ، قال : قال أبو بكرة ، به .

كم في الفتن : ثنا أبو العباس محمد بن يعقوب ، ثنا بحر بن نصر ، ثنا ابن وهب ، به . وثنا أبو النضر الفقيه وأبو الحسن العَنَزي ، قالا : ثنا عثمان بن سعيد ، ثنا عبدالله بن صالح ، حدثني الليث ، حدثني عقيل ، عن ابن شهاب ، نحوه . قال : وثنا أبو سهل بن زياد النحوي[1] ، ثنا عبدالكريم بن الهيثم . (ح) وأنا أبو محمد المزني ، ثنا علي بن محمد بن عيسى ، قالا : ثنا أبو اليمان ، ثنا شعيب ، عن الزهري ، به . ولم يذكر عياضاً في إسناده . وعن محمد بن علي بن عبدالحميد ، عن إسحاق بن إبراهيم ، عن عبدالرزاق ، (عن معمر ، كذلك . وقال : لم يسمعه طلحة من أبي بكرة ، إنما سمعه من عياض .

رواه أحمد : ثنا عبدالرزاق)[2] ، به . وعن حجاج ، عن ليث ، حدثني عقيل ، عن ابن شهاب ، عن طلحة بن عبيدالله ، أن عياض بن مسافع أخبره ، عن أبي بكرة ،

١٧١٦٨ - حب (الإحسان) ٢٢٥/٨ . كم ٥٤١/٤ . أحمد ٤١/٥ ، ٤٦ ، ٤٧ .

(١) هو أحمد بن محمد بن عبدالله بن زياد بن عباد القطان ، صدوق ، أديب شاعر راوية للأدب عن ثعلب والمبرد . (تاريخ بغداد ٤٥/٥) .

(٢) ما بين الهلالين ساقط من (هـ) .

خز لابن خزيمة عه لأبي عوانة طح للطحاوي حب لابن حبان قط للدارقطني كم للحاكم

به . وعن يعقوب بن إبراهيم ، عن ابن أخي الزهري ، عن عمه ، به . وعن عبدالأعلى ، عن معمر ، نحوه .

١٧١٦٩ـ حديث : «إنها ستكون فتن ، يكون المضطجع فيها خير من الجالس ، والجالس خير من القائم . . .» الحديث . عه حب كم م حم

/ عه في الفتن : ثنا الصغاني وابن الجنيد والميموني ، قالوا : ثنا روح بن عبادة ، ثنا عثمان الشَّحَّام ، ثنا مسلم بن أبي بكرة ، عن أبي بكرة ، به . وعن أبي أمية ، ثنا ابن أبي شيبة ، ثنا وكيع . وعن ابن الجنيد ، ثنا أسود بن عامر . وعن مهدي بن الحارث ، ثنا أبو سلمة ، كلاهما عن حماد بن سلمة ، كلاهما عن عثمان الشَّحَّام ، به . ٥/٥٢أ

حب في التاسع والستين من الثالث : أنا أبو يعلى ، ثنا أبو بكر بن أبي شيبة ، به .

كم في الفتن : أنا أحمد بن سلمان الفقيه ، ثنا أبو داود السِّجِسْتاني ، ثنا سليمان ابن حرب ، ثنا حماد بن زيد . وثنا سهل بن بكار ، ثنا حماد بن سلمة ، جميعاً عن عثمان الشحام ، به .

قلت : هو في مسلم .

رواه أحمد : ثنا وكيع ، ثنا عثمان ، به . وعن روح ، عن عثمان ، به . وفيه عند روح من الزيادة : قال رجل : جعلني الله فداك يا نبي الله ؛ أرأيتك إن أخذ بيدي مكرهاً حتى ينطلق بي إلى أحد الصَّفَّين . . . الحديث .

١٧١٧٠ـ حديث : «أن ناسا من أمتي ينزلون بحائط يسمونه البصرة ، عندها نهر يقال له : دجلة ، يكون لهم عليها جسر . . .» الحديث . حب

١٧١٦٩ - حب (الإحسان) ٥٨١/٧- ٥٨٢ . كم ٤٤٠/٤ . صحيح مسلم ٢٢١٣/٤ ، ح٢٨٨٧ كتاب الفتن : باب نزول الفتن . أحمد ٣٩/٥ ، ٤٨ .

١٧١٧٠ - حب (الإحسان) ٢٦٤/٨ . وفي الأصل و (هـ) : «لها» ، والمثبت من المطبوع . وانظر الحديث الآتي برقم (١٧١٨٩) ص٥٩١ .

ط لمالك ش للشافعي حم لأحمد عم لعبدالله بن أحمد مي للدارمي جا لابن الجارود

حب في التاسع والستين من الثالث : أنا الفضل بن الحباب ، ثنا مسدد بن مسرهد ، عن عبدالوارث بن سعيد ، عن سعيد بن جُمْهان ، حدثني مسلم بن أبي بكرة ، عن أبيه ، به .

١٧١٧١ـ حديث : لما حاصر النبي ﷺ الطائف تدلّيتُ ببكرة ، فقال النبي ﷺ : «أنت أبو بكرة . . .» الحديث . كم

كم في الأدب : ثنا مكرم بن أحمد ، ثنا يحيى بن جعفر ، ثنا عبدالوهاب بن عطاء ، ثنا عبدالرحمن بن معاوية البكراوي ، عن عبدالعزيز بن أبي بكرة ، عن أبيه ، به[١] .

١٧١٧٢ـ حديث : «لا قَوَد إلا بسيف» . قط

قط في الحدود : ثنا الحسين بن إسماعيل المحاملي ، ثنا أبو أمية الطَّرَسوسي ، ثنا الوليد -هو ابن صالح- ثنا مبارك بن فضالة ، عن الحسن[٢] ، عنه ، بهذا . رواه موسى ابن داود ، عن مبارك ، عن الحسن ، قال : سمعتُ النعمان بن بشير ، به ، وقد مضى[٣] .

١٧١٧٣ـ حديث : «إن أقواماً من أمتي أشداء ، ذُلَقَة[٤] ألسنتهم بالقرآن ، لا كم حم

١٧١٧١ - كم ٤/٢٧٨- ٢٧٩ .

(١) وقال : هذا حديث صحيح الإسناد ولم يخرجاه .

١٧١٧٢ - قط ٣/١٠٥- ١٠٦ .

(٢) في المطبوع : «الحسن عن أبي بكره» أي : بحذف التاء المربوطة من أبي بكرة ، وهو خطأ .

(٣) انظر الحديث السابق برقم (١٧١٠٣ ، ص٥٣٦) في هذا الجزء .

١٧١٧٣ - كم ٢/١٤٦ . أحمد ٥/٣٦ .

ويزاد : أحمد ٥/٤٤ : ثنا روح ، ثنا عثمان الشحام ، به .

(٤) ذُلَقة . أي : فصيحة بليغة . (النهاية ٢/١٦٥) .

يجاوز تراقيهم . . .» الحديث .

كم في قتال أهل البغي : أنا بكر بن محمد الصيرفي ، ثنا عبدالملك بن محمد الرقاشي ، ثنا أبو عاصم ، ثنا عثمان الشَّحَّام ، ثنا مسلم بن أبي بكرة ، عن أبيه ، به . وعن أحمد بن سهل البخاري ، ثنا صالح بن محمد بن حبيب ، ثنا سليمان بن داود العَتَكي وأحمد بن عبدة الضبي ، قالا : ثنا حماد بن زيد ، عن عثمان الشَّحَّام ، قال : أتيت مسلم بن أبي بكرة أنا[1] وفَرْقد السَّبَخي ، فقلت[2] : أسمعتَ أباك يذكر الفتن؟ . . . الحديث ، بمعناه .

رواه أحمد : ثنا وكيع ، ثنا عثمان أبو سلمة الشَّحَّام ، به .

١٧١٧٤ - حديث : قال رسول الله ﷺ للحسن بن علي : «إن ابني هذا سَيِّدٌ . . .» الحديث . كم حم حب

كم في المناقب : أنا عبدالرحمن بن حمدان والحسين بن الحسن ، قالا : ثنا أبو حاتم ، ثنا محمد بن عبدالله بن الأنصاري ، ثنا أشعث بن عبدالملك ، عن الحسن ، عنه ، به . وعن محمد بن صالح بن هانئ ، ثنا الحسين بن الفضل ، ثنا عفان وسليمان بن حرب ، قالا : ثنا حماد بن زيد ، ثنا علي بن زيد[3] ، عن الحسن ، بمعناه .

---

(١) كلمة : «أنا» ساقطة من المطبوع .

(٢) في المطبوع : «فقلنا» .

١٧١٧٤ - كم ٣/١٧٤- ١٧٥ . أحمد ٥/٣٧ ، ٤٧ ، ٤٩ ، ٥١ ، ٤٤ .

ويزاد : حب (الإحسان) ٩/٥٧ : أنا الفضل بن الحباب ، ثنا أبو الوليد ، ثنا مبارك بن فضالة ، عن الحسن ، به .

(٣) في الأصل و(هـ) : «عن أيوب» بدل «ثنا علي بن زيد» والمثبت من المطبوع . فإنه جاء كذلك في المسند -كما يأتي- من طريق مؤمل ، عن حماد بن زيد ، وكذلك في سنن أبي داود ، وغيره . انظر : (تحفة الأشراف ٩/٣٨) .

رواه أحمد : ثنا سفيان ، عن أبي موسى -ويقال له : إسرائيل- عن الحسن ، عنه ، به . وعن عبدالرزاق ، عن معمر ، عمَّن سمع الحسن ، نحوه . وعن مؤمل ، عن حماد بن زيد ، عن علي بن زيد ، عن الحسن أتم منه . وعن عفان وهاشم ، عن مبارك ، عن الحسن ، بمعناه .

١٧١٧٥ـ حديث : أن النبي ﷺ قرأ : ﴿متكئين على رفارف خضر وعباقري[١] حسان﴾[٢] . كم

كم في القراءات : ثنا أبو العباس محمد بن يعقوب ، ثنا محمد بن إسحاق الصغاني ، ثنا حسين[٣] بن محمد ، ثنا أبو عبدالرحمن الأرطباني ابن عم عبدالله بن عون ، عن عاصم الجَحدَري ، عنه بهذا . وقال : صحيح الإسناد ولم يخرجاه .

قلت : فيه انقطاع .

١٧١٧٦ـ حديث : «لا تبغِ ، ولا تكن[٤] باغياً ، فإنَّ الله يقول : ﴿ . . . إِنَّمَا بَغْيُكُمْ عَلَىٰٓ أَنفُسِكُم . . . ﴾[٥] . كم

كم في التفسير : أنا أبو زكريا العنبري ، ثنا محمد بن عبدالسلام ، ثنا إسحاق بن إبراهيم ، أنا النضر بن شُمَيل ، ثنا عيينة بن عبدالرحمن الغطفاني ، سمعت أبي

١٧١٧٥ - كم ٢/٢٥٠ . وانظر وجوه قراءة الآية في الدر المنثور (٦/٢١٤) طبعة دار الكتب العلمية ، بيروت ١٤١١هـ .

(١) في المطبوع : «رفرف» و«عبقري» .

(٢) سورة الرحمن الآية (٧٦) .

(٣) في المطبوع : «حصين» -بالصاد- خطأ ، وهو حسين بن محمد بن بهرام المرّوذي نزيل بغداد ، ثقة . (تاريخ بغداد ٨/٨٨ ، والتقريب ، وتهذيب التهذيب ٢/٣٦٦) .

١٧١٧٦ - كم ٢/٣٣٨ .

(٤) رسم في الأصل و(هـ) : «لا تكون» والتصويب من المطبوع .

(٥) سورة يونس من الآية (٢٣) .

يحدث ، عنه ، بهذا . وقال : صحيح الإسناد .

٥/٥٢/ب **١٧١٧٧ـ / حديث : «من رأى منكم رؤيا؟» ، فقال رجل : أنا رأيت كأن ميزاناً نزل من السماء ، فوزنت أنت وأبو بكر ، فرجحت أنت بأبي بكر . . . الحديث .** كم حم

كم في المعرفة ، وفي التعبير : أنا أبو عبدالرحمن بن أبي الوزير ، ثنا أبو حاتم ، ثنا محمد بن عبدالله الأنصاري ، ثنا أشعث بن عبدالملك الحمراني ، عن الحسن ، عنه ، به(١) .

رواه أحمد : عن عبدالصمد وعفان . وعن هَوْذة بوجادة ، ثلاثتهم عن حماد ، عن علي بن زيد ، عن عبدالرحمن بن أبي بكرة ، عن أبيه ، به ، وفيه قصة .

١٧١٧٨ـ حديث : «لا يقيم الرجلُ الرجلَ من مجلسه ثم يقعد فيه ، ولا تمسح يدك بثوب من لا تملك . . .» الحديث . كم د حم

كم في الأدب : أنا عبدالصمد بن علي البزار ، ثنا حامد بن سهل ، ثنا عمرو بن مرزوق ، ثنا شعبة ، عن عبد ربّه بن سعيد ، عن أبي عبدالله مولى أبي موسى الأشعري ، عن سعيد بن أبي الحسن ، قال : كنا في بيت في شهادة ، فدخل علينا أبو بكرة . . . فذكره ، وقال : صحيح الإسناد .

قلت : قد أخرجه أبو داود : عن مسلم بن إبراهيم ، عن شعبة ، بلفظ آخر .

ورواه أحمد : عن هاشم بن القاسم ومحمد بن جعفر وحجاج ، ثلاثتهم عن شعبة ، به . وفيه قصة .

١٧١٧٧ - كم ٣/٧٠- ٧١ ، ٤/٣٩٣- ٣٩٤ . أحمد ٥/٤٤ ، ٥٠ .

(١) وقال : صحيح على شرط الشيخين ولم يخرجاه .

١٧١٧٨ - كم ٤/٢٧٢ . أحمد ٥/٤٤ ، ٤٨ . سنن أبي داود ٥/١٦٤ ، ح٤٨٢٧ كتاب الأدب : باب في الرجل يقوم للرجل من مجلسه .

١٧١٧٩ـ حديث : كنت أمشي مع النبي ﷺ ، فمر على قبرين ، قال : «من يأتيني بجريدة نخل . . .» الحديث . حم

أحمد : ثنا وكيع ، عن الأسود بن شيبان ، عن بَحْر بن مَرّار ، عنه ، به . وعن أبي سعيد مولى بني هاشم ، عن الأسود ، عن بحر ، عن عبدالرحمن بن أبي بكرة ، عن أبيه ، به .

١٧١٨٠ـ حديث : أُتِيَ رسول الله ﷺ بدنانير ، فجعل يقبض قبضة ، ثم ينظر عن يمينه كأنه يؤامر أحداً . . . الحديث ، في ذكر الخوارج . حم

أحمد : ثنا عبدالصمد وعفان ، قالا : ثنا حماد بن سلمة ، أنا عطاء بن السائب ، عن بلال بن بُقْطُر[1] ، عنه ، به .

١٧١٨١ـ حديث : نهى رسول الله ﷺ عن الخذف ، فأخذ ابن عم له ، فقال : عن هذا؟ وخذف ، فقال : لا أراني أخبرك عن رسول الله ﷺ نهى عنه ، وأنت تخذف ، والله لا أكلمك عزمة ما عشت أو ما بقيت ، أو نحو هذا . حم

أحمد : ثنا عفان ، ثنا حماد بن سلمة ، أنا ثابت ، عنه ، بهذا .

١٧١٨٢ـ حديث : «إن الله يؤيد[2] هذا الدين بقومٍ لا خلاق لهم» . حم

١٧١٧٩ - أحمد ٣٩/٥ ، ٣٥ .

١٧١٨٠ - أحمد ٤٢/٥ .

(١) في ثقات ابن حبان (٦٥/٤) والتاريخ الكبير (١٠٨/٢) : «بُقْطر» -بالباء- وضبطه ابن ماكولا (٣٤١/١) بضم الباء وآخره راء ، وقال في تاج العروس (٥٦/٣) : «بقطر كعصفر» . وفي تعجيل المنفعة (٣٥٩/١) : «بُقْطر» -بالباء- وقال : ويقال له : «بُقْطور» .

١٧١٨١ - أحمد ٤٦/٥ .

١٧١٨٢ - أحمد ٤٥/٥ .

(٢) في المسند : «سيؤيد» .

خز لابن خزيمة عه لأبي عوانة طح للطحاوي حب لابن حبان قط للدارقطني كم للحاكم

أحمد : ثنا عبيدالله بن محمد ، سمعت حماد بن سلمة يحدث ، عن علي بن زيد وحميد في آخرين ، عن الحسن ، عنه ، به .

١٧١٨٣ـ حديث : «أنا فَرَطكم على الحوض» .

حم

أحمد : ثنا مؤمل ، ثنا حماد -يعني ابن سلمة- عن علي بن زيد ، عن الحسن ، عنه ، بهذا .

١٧١٨٤ـ حديث : «لا ترجعوا بعدي كفاراً يضرب بعضكم[1] رقاب بعض» .

حم

أحمد : ثنا عفان . ثنا حماد ، عن يونس ، عن الحسن ومحمد ، عن أبي بكرة ، بهذا . وعن أسود ، عن حماد ، نحوه .

١٧١٨٥ـ حديث : «ليردَنَّ عليَّ الحوضَ رجالٌ ممن صحبني ورآني ، حتى إذا رفعوا إليّ رءوسهم[2] اختلجوا دوني . . .» الحديث .

حم

أحمد : ثنا عفان ، ثنا حماد ، عن علي بن زيد ، عن الحسن ، عنه ، به .

قال عبدالله : وجدت في كتاب أبي بخط يده : ثنا هَوْذة بن خليفة ، ثنا حماد بن سلمة ، عن علي بن زيد ، عن عبدالرحمن بن أبي بكرة ، عن أبيه ، به .

١٧١٨٦ـ حديث الهلال : «صوموا لرؤيته ، وأفطروا لرؤيته ، فإن غمّ عليكم ، فأكملوا العدة ثلاثين ، والشهر هكذا وهكذا . . .» ، وعقد .

حم

أحمد : ثنا سليمان بن داود ، ثنا عمران ، عن قتادة ، عن الحسن ، عنه ، به .

١٧١٨٣ - أحمد ٤١/٥ .

١٧١٨٤ - أحمد ٤٥/٥ ، ٤٤ .

(١) في الأصل : «بعضهم» .

١٧١٨٥ - أحمد ٤٨/٥ ، ٥٠ .

(٢) كلمة : «رءوسهم» ليست في المطبوع .

١٧١٨٦ - أحمد ٤٢/٥ .

١٧١٨٧ـ حديث : أخَّر رسول الله ﷺ العشاء سبع[١] ليالٍ إلى ثلث الليل ، فقال أبو بكر : يا رسول الله ، لو أنك عجلت لكان أمثل لقيامنا من الليل ، فعجل بعد ذلك .

أحمد : ثنا روح وأبو داود ، قالا : ثنا حماد بن سلمة ، عن علي بن زيد ، عن الحسن ، عنه ، به .

١٧١٨٨ـ حديث : «من أكرم سلطان الله ، أكرمه الله . . .» الحديث .

أحمد : ثنا محمد بن بكر ، ثنا حميد بن مهران الكندي ، ثنا سعد بن أوس ، عن زياد بن كسيب ، عنه ، به .

١٧١٨٩ـ / حديث : «لتنزلن طائفة من أمتي أرضاً يقال لها : البصرة ، يكثر بها عددهم ، ويكثر بها نخلهم ، و[٢] يجيء بنو[٣] قنطوراء عراض الوجوه ، صغار العيون حتى ينزلوا على جسر لهم . . .» الحديث . ٥/٥٣أ

أحمد : ثنا أبو النضر ، ثنا حَشْرج بن نُباته ، ثنا سعيد بن جُمْهان ، ثنا عبدالله ابن أبي بكرة ، عن أبيه ، به . وعن سُرَيج ، عن حَشْرج ، عن سعيد[٤] ، عن عبدالله أو عبيدالله ، به . وعن يزيد بن هارون ومحمد بن يزيد ، عن العوّام بن حَوْشب ، عن

١٧١٨٧ - أحمد ٤٧/٥ .

(١) كذا في الأصل و(هـ) : «سبع» وفي المسند : «تسع ليال» وقال الإمام أحمد : قال أبو داود : ثمان ليال ، . . . وقال عبدالصمد : سبع ليال ، وقال عفان : تسع ليالٍ .

١٧١٨٨ - أحمد ٤٢/٥ ، ٤٨- ٤٩ .

١٧١٨٩ - أحمد ٤٤/٥- ٤٥ ، ٤٠ . وانظر حديث رقم (١٧١٧٠ ، ص٥٨٤) .

(٢) في المطبوع : «ثم» بدل «الواو» .

(٣) في الأصل و(هـ) : «بني» والمثبت من المسند .

(٤) رسم في الأصل و(هـ) : «شعبة» والمثبت من المطبوع وترجمة حشرج في (تهذيب التهذيب ٣٧٧/٢) .

خز لابن خزيمة عه لأبي عوانة طح للطحاوي حب لابن حبان قط للدارقطني كم للحاكم

سعيد بن جُمْهان ، عن ابن أبي بكرة ، نحوه . ولم يسمه .

١٧١٩٠ـ حديث : «أرأيتم إن كانت جهينة وأسلم وغفار ومزينة خيراً عند الله من بني أسد . . .» الحديث . حم

أحمد : ثنا عبدالرحمن ، عن سفيان ، عن عبدالملك بن عمير ، عن عبدالرحمن ابن أبي بكرة ، عن أبيه ، به . وعن وكيع ، عن سفيان ، به . وعن محمد بن جعفر ، عن شعبة ، عن محمد بن أبي يعقوب ، عن عبدالرحمن ، نحوه ، وفيه قصة الأقرع ابن حابس . وعن محمد بن جعفر ، عن شعبة ، عن أبي بشر ، عن عبدالرحمن ، نحوه .

قال عبدالله : وجدت في كتاب أبي بخط يده : ثنا عبيد الله بن محمد ، ثنا حماد ، عن علي بن زيد ، عن عبدالرحمن ، به . وقال أيضاً : وجدت في كتاب أبي بخطه : ثنا هَوْذةُ ، ثنا حماد ، نحوه .

١٧١٩١ـ حديث : «ألا أنبئكم بأكبر الكبائر؟» قلنا : بلى يا رسول الله ، قال : «الإشراكُ بالله ، وعقوق الوالدين . . .» الحديث . حم

أحمد : ثنا إسماعيل ، ثنا الجُرَيْري ، عن عبدالرحمن بن أبي بكرة ، عن أبيه ، به .

١٧١٩٢ـ حديث : «يمكث أبوا الدجال ثلاثين عاماً لا يولد لهما ، ثم يولد لهما غلام أعور ، أضر شيء وأقله نفعاً . . .» الحديث . وفيه : ذكر ابن صائد . حم

أحمد : ثنا يزيد[1] ، أنا حماد بن سلمة ، عن علي بن زيد ، عن عبدالرحمن بن

١٧١٩٠ - أحمد ٥/٣٦ ، ٣٩ ، ٤١ ، ٤٨ ، ٥١ ، ٥٠- ٥١ . وقد تقدم برقم (١٧١٥٩) .

١٧١٩١ - أحمد ٥/٣٦ ، ٣٨ .

١٧١٩٢ - أحمد ٥/٤٠ ، ٤٩ ، ٥١ .

(١) في المطبوع : «زيد» وهو خطأ ، ويزيد هو ابن هارون .

أبي بكرة ، عن أبيه ، به . وعن عفان ومُؤَمَّل ، كلاهما عن حماد ، نحوه .

١٧١٩٣ـ حديث : لما كان ذلك اليوم ، قعد النبي ﷺ على بعير ، وأخذ رجل بزمامه أو بخطامه ، فقال : «أي يومكم هذا؟» قال[1] : فسكتنا حتى ظننا أنه سيسميه سوى اسمه . . . الحديث .

أحمد : ثنا محمد بن أبي عدي ، عن ابن عون ، عن محمد بن سيرين ، عن عبدالرحمن بن أبي بكرة ، عن أبيه ، به . وعن هَوْذة ، عن ابن عون نحوه . وعن يحيى بن سعيد وأبي عامر[2] كلاهما عن قُرَّة ، عن محمد بن عبدالرحمن ورجل أفضل منه -يعني حميد بن عبدالرحمن- كلاهما عن أبي بكرة ، نحوه . وعن إسماعيل ، عن أيوب ، عن ابن سيرين ، عن أبي بكرة ، به ، ولم يكتب بينهما أحداً .

١٧١٩٤ـ حديث : «أتاني جبريل وميكائيل ، فقال جبريل : اقرأ القرآن على حرفٍ واحدٍ ، فقال ميكائيل : استَزِدْه . . .» الحديث .

١٧١٩٣ - أحمد ٣٧/٥ ، ٤٥ ، ٣٩ ، ٤٩ . وانظر الحديث (١٧١٤٩ ، ص٥٦٩) .

ويزاد : أحمد ٣٧/٥ : عن أسباط بن محمد ، ثنا أشعث ، عن ابن سيرين ، به .

(١) «قال» سقطت من (هـ) .

(٢) في الأصل و(هـ) : «أبي كامل» وفي المسند وأطراف المسند (١٠٧/٦ ، ح٧٨٦٥) : «أبو عامر» وأبو كامل اسمه مظفر بن مدرك الخراساني ، وأبو عامر اسمه : عبدالملك بن عمرو العقدي ، وكلاهما من شيوخ الإمام أحمد كما في تهذيب الكمال (٤٣٧/١) في ترجمة الإمام أحمد ، ولعل الصواب أبو عامر ، فإنه ذكر في تهذيب الكمال (٣٦٤/١٨) في ترجمته بالرواية عن قرة -وهو ابن خالد- ، وكذا في ترجمة قرة في تهذيب الكمال (٥٧٧/٢٣) روى عنه أبو عامر ، أما أبو كامل فلم يذكر بالرواية عن قرة ، لا في ترجمته (٩٨/٢٨ ، ٢١١/٣٤) ولا في ترجمة قرة . والله أعلم بالصواب .

١٧١٩٤ - أحمد ٤١/٥ ، ٥١ .

أحمد : عن عبدالرحمن وعفان ، كلاهما عن حماد ، عن علي بن زيد ، عن عبدالرحمن بن أبي بكرة ، عن أبيه ، به .

١٧١٩٥ـ حديث : أنه شهد[1] رسول الله ﷺ واقفاً على بغلته ، إذ جاءوا بامرأةٍ حبلى ، فقالوا : إنها زنت ، أو بغت ، فارجمها . . . الحديث بطوله . حم

أحمد : ثنا عبدالصمد ، ثنا زكريا بن سُلَيْم المقري[2] ، سمعت رجلاً يحدث عمرو بن عثمان وأنا شاهد ، أنه سمع عبدالرحمن بن أبي بكرة ، عن أبيه ، به . وعن عتّاب بن زياد ، عن عبدالله -يعني ابن المبارك- عن زكريا أبي عمران البصري ، عن شيخ يُحَدِّثُ عمرو بن عثمان ، كذلك . وعن وكيع ، عن زكريا ، نحوه .

١٧١٩٦ـ حديث : لقد رأيتنا مع رسول الله ﷺ وإنا لنكاد أن نرمل بها . حم

أحمد : عن يحيى ووكيع وهشيم ، ثلاثتهم عن عيينة ، عن أبيه ، به . وأعاده عن يحيى ، وزاد فيه قصة .

١٧١٩٧ـ حديث : «الدجال أعور عين الشمال ، بين عينيه مكتوب كافر ، يقرؤه الأمي والكاتب» . حم

أحمد : ثنا يحيى بن سعيد ، عن عيينة ، حدثني أبي ، عنه ، به .

١٧١٩٨ـ /حديث : «من سَمَّع سَمَّع الله به ، ومن رايا رايا الله به» . حم ٥/٥٣/ب

١٧١٩٥ - أحمد ٥/٤٢ ، ٤٣ ، ٣٦ .

(١) «شهد» من المطبوع . وفي الأصل و(هـ) : «استشهد» .

(٢) في المطبوع : «المنقري» .

١٧١٩٦ - أحمد ٥/٣٦ ، ٣٧ ، ٣٨ . وقد تقدم برقم (١٧١٤٥ ، ص٥٦٦) .

١٧١٩٧ - أحمد ٥/٣٨ .

١٧١٩٨ - أحمد ٥/٤٥ .

[أحمد ، ثنا أحمد بن عبدالملك ، ثنا بكار ، حدثني أبي ، عنه ، به][1] .

١٧١٩٩ـ حم عم حديث : «يحصل[2] الناس على الصراط يوم القيامة ، فتَقَادع[3] بهم جنبتا[4] الصراط تَقَادُعَ الفَراشِ في النار» .

أحمد : ثنا عفان ، ثنا سعيد بن زيد ، أنا سليمان العصري ، عن عقبة بن صهبان ، عنه ، به .

قال أبو عبدالرحمن : ثنا محمد بن أبان ، ثنا سعيد بن زيد ، مثله .

١٧٢٠٠ـ حم حديث : في بيع الآنية الفضة بأوزن منها ، فقال أبو بكرة : سمعت رسول الله ﷺ ينهى عن مثل هذا .

أحمد : ثنا عبدالوهاب ، عن أيوب ، عن محمد بن سيرين ، عن أبي بكرة ، به .

١٧٢٠١ـ حم حديث : أن رسول الله ﷺ مر برجلٍ ساجد وهو منطلق إلى الصلاة ، فقضى الصلاة ورجع عليه وهو ساجد ، فقام النبي ﷺ فقال : «من يقتل هذا؟ . . .» الحديث . «لو قتلتموه لكان أول فتنة ، وآخرها» .

أحمد : ثنا روح ، ثنا عثمان الشَّحَّام ، عن مسلم بن أبي بكرة ، عن أبيه ، به .

---

(١) ما بين المعقوفين ليس في الأصل و(هـ) أثبته من المسند .

١٧١٩٩ - أحمد ٤٣/٥ .

(٢) في المسند : «يحمل» . وفي أطراف المسند (١١٢/٦ ح٧٨٨١) : «يجعل» .

(٣) التقادع : التتابع والتهافت في الشر . (غريب الحديث للهروي ١١٦/٣) .

(٤) في المطبوع : «جنبة» .

١٧٢٠٠ - أحمد ٥٢/٥ . وانظر الحديث (١٧١٦٤ ، ص٥٨١) .

١٧٢٠١ - أحمد ٤٢/٥ .

خز لابن خزيمة عه لأبي عوانة طح للطحاوي حب لابن حبان قط للدارقطني كم للحاكم

٧٤٣ • مسند نقادة الأسدي

حديثه في ثالث البصريين .

١٧٢٠٢ـ حديث : أن رسول الله ﷺ بعثه إلى رجلٍ يستمنحه ناقةً له ، وأن الرجل رده ، فأرسل به إلى رجلٍ آخر سواه ، فبعث إليه . . . الحديث .

أحمد : ثنا يونس وعفان ، قالا : ثنا غسان بن بُرْزِين ، ثنا سيّار بن سلامة الرياحي ، عن البراء السَّلِيطي[1] ، عنه ، به .

---

٧٤٣ • نقادة الأسدي -ويقال : الأسلمي- ابن عبيد الله ، وقيل : ابن خلف وقيل : ابن مسعر وقيل : ابن مالك ، قال البخاري : له صحبة ، وهو معدود في أهل الحجاز ، سكن البادية ، وقال العسكري : نزل البصرة . (الإصابة ٥٧٢/٣) .

١٧٢٠٢ - أحمد ٧٧/٥ .

(١) السَّلِيْطِي : بفتح المهملة . (التقريب) .

٧٤٤ • مسند نُمَير الخزاعي
يكنى أبا مالك

حديثه في ثاني المكيين .

١٧٢٠٣ - حديث : رأيت رسول الله ﷺ واضعاً يده اليمنى على فخذه اليمنى في الصلاة ، يشير بأصبعه . حم خز حب

أحمد : ثنا وكيع ، ثنا عصام بن قدامة ، عن مالك بن نمير الخزاعي ، عن أبيه ، بهذا . وعن يحيى بن آدم ، عن عصام ، نحوه .

خز في الصلاة : ثنا هارون بن إسحاق الهمداني(١) ، ثنا عبدالله(٢) بن نمير(٣) ، عن عصام بن قدامة ، عن مالك بن نمير الخزاعي من أهل البصرة ، أن أباه حدثه ، به . وعن عبدالأعلى بن واصل ، عن الفضل بن دُكين ، عن عصام بن قدامة الجدلي ، به .

حب فيه ، وفي الرابع من الخامس : أنا أبو يعلى ، ثنا مجاهد بن موسى ، ثنا شعيب بن حرب ، ثنا عصام بن قدامة ، به .

---

٧٤٤ • نمير الخزاعي ، أبو مالك ، صحابي ، له حديث . (التقريب) .

١٧٢٠٣ - أحمد ٤٧١/٣ . خز ٣٥٤/١ . حب (الإحسان) ٢٠٢/٣ .

(١) كلمة «الهمداني» : ليست في المطبوع .

(٢) «عبدالله» ليس في المطبوع .

(٣) «نمير» في المطبوع : «بهز» وهو خطأ فلم أجد في الرواة من هذه الطبقة من اسمه : عبدالله ابن بهز .

---

٧٤٥ ● مسند النَّمِر بن تَوْلَب

في ترجمة : يزيد بن عبدالله بن الشِّخِّير ، عن رجل من الصحابة[١] ، أعرابي .

٧٤٥ ● النمر بن تولب بن زهير العكلي ، شاعر مشهور ، يقال : له وفادة ، لكن لم يسم . (تجريد أسماء الصحابة ١١٢/٢) .

(١) انظر مصورة الإتحاف (٢٩/٦/ب) .

٧٤٦ ● مسند النَوَّاس[1]
ابن سمعان الكلابي

حديثه في ثالث ورابع الشاميين .

١٧٢٠٤- حديث : سألت رسول الله ﷺ عن البر والإثم؟ فقال : «البر حسن الخلق . . .» الحديث .
مي عه حب كم حم

مي في الرقاق : أنا أبو المغيرة ، ثنا صفوان -هو ابن عمرو- ثنا يحيي بن جابر ، عنه ، به . وعن إسحاق بن عيسى ، عن معن بن عيسى ، عن معاوية بن صالح ، عن عبدالرحمن بن جُبير بن نُفَيْر ، عن أبيه ، عن النواس ، نحوه .

عه في البر والصلة : ثنا الحسن بن محمد الزعفراني وعباس الدوري والحسن بن علي بن عفان وعمار بن رجاء ، قالوا : ثنا زيد بن الحباب . وعن بحر بن نصر ، ثنا ابن وهب . وعن عبدالله بن عمرو الغَزِّي ، ثنا أسد بن موسى ، ثلاثتهم عن معاوية ابن صالح ، به .

حب في الخامس والستين من الثالث : أنا أحمد بن مكرم بن خالد البِرْتي ، ثنا

---

٧٤٦ ● النواس بن سمعان بن خالد العامري الكلابي ، شامي ، له صحبة ، روى عنه غير واحد . (تجريد أسماء الصحابة ١١٤/٢) .

(١) «النواس بن سمعان الكلابي» غير واضح في الأصل .

١٧٢٠٤ - مي ٢٣٠/٢ . حب (الإحسان) ٣٠٧/١ . كم ١٤/٢ . أحمد ١٨٢/٤ .

خز لابن خزيمة عه لأبي عوانة طح للطحاوي حب لابن حبان قط للدارقطني كم للحاكم

علي بن المديني ، ثنا زيد بن الحباب ، به ، مصرحاً بسماع جميع رواته .

كم في البيوع : أنا أبو الحسن أحمد بن محمد العَنزِي ، ثنا عثمان بن سعيد الدارمي ، ثنا عبدالله بن صالح . وعن أحمد بن جعفر ، ثنا عبدالله بن أحمد بن حنبل ، حدثني أبي ، ثنا عبدالرحمن بن مهدي ، كلاهما عن معاوية ، به[1] .

رواه أحمد : هكذا . و[2] عن زيد بن الحباب ، عن معاوية ، به . وعن أبي المغيرة ، عن صفوان ، عن يحيى بن جابر ، عن النواس ، نحوه .

٥ / ٥٤/أ **١٧٢٠٥ـ / حديث : «ما من قلبٍ إلا وهو بين أصبعين من أصابع الله تعالى . . .» الحديث .**
خز حب كم حم

خز في التوحيد : ثنا عبدالله بن محمد الزهري والحسين بن عبدالرحمن الجَرْجَرائي ومحمد بن خلاد الباهلي ومحمد بن ميمون ومحمد بن منصور المكيّان ، قالوا : ثنا الوليد بن مسلم ، قال : عن عبدالرحمن بن يزيد بن جابر ، حدثني بُسر بن عبيد الله الحضرمي ، حدثني أبو إدريس الخولاني ، حدثني النواس ، به . ومعنى حديثهم واحد .

حب في السابع والستين من الثالث : أنا محمد بن أحمد بن أبي عون ، ثنا أبو ثور ، ثنا علي بن الحسن بن شقيق ، ثنا عبدالله بن المبارك ، أنا عبدالرحمن بن يزيد ابن جابر ، به .

---

(١) وقال : هذا حديث صحيح الإسناد ولم يخرجاه .

(٢) سقط حرف «و» من (هـ) .

١٧٢٠٥ - خز في «التوحيد» ص٨٠ . حب (الإحسان) ١٤٧/٢ . كم ٥٢٥/١ ، ٢٨٩/٢ ، ٣٢١/٤ . أحمد ١٨٢/٤ .

كم في تفسير آل عمران : (ثنا أبو العباس محمد بن يعقوب ، ثنا العباس بن الوليد بن مَزْيَد ، ثنا محمد بن شعيب)[١] بن شابور ، ثنا عبدالرحمن بن يزيد ، به . وقال : صحيح على شرطهما . وفي الدعاء : ثنا أبو العباس ، ثنا بحر بن نصر بن سابق ، ثنا بشر بن بكر ، عن ابن جابر ، به . وقال : على شرط مسلم ، وشاهده حديث أبي سفيان ، عن أنس . وفي الرقاق : ثنا أبو العباس ، ثنا ابن عبدالحكم ، ثنا بشر بن بكر ، ثنا عبدالرحمن ، به[٢] .

رواه أحمد : ثنا الوليد بن مسلم ، سمعت -يعني ابن جابر- به .

١٧٢٠٦ـ حديث : «إذا أراد الله أن يوحي بالأمر تكلم بالوحي ، أخذت السموات منه رجفة . . .» الحديث . خز

خز في التوحيد : ثنا زكريا بن يحيى[٣] بن أبان ، ثنا نعيم بن حماد ، ثنا الوليد ابن مسلم ، عن عبدالرحمن بن يزيد بن جابر ، عن ابن أبي زكريا ، عن رجاء بن حَيْوة ، عنه ، به .

قلت : رواه ابن أبي حاتم[٤] : عن محمد بن عوف وأحمد بن سيار ، كلاهما عن نُعيم بن حماد ، وقال : قال أبي : ليس هذا الحديث بالشام عن الوليد بن مسلم .

قال ابن خزيمة : عبدالله بن أبي زكريا أحد العباد .

---

(١) ما بين الهلالين ساقط من المطبوع .

(٢) وقال : هذا حديث صحيح على شرط مسلم .

١٧٢٠٦ - خز في «التوحيد» ص١٤٤ .

(٣) «بن يحيى» ساقط من المطبوع .

(٤) لم أقف عليه في «العلل» والظاهر أنه في «تفسيره» فقد نقله عنه ابن كثير في «تفسيره» ٥٠٤/٦ في تفسير سورة سبأ ، الآية (٢٣) .

١٧٢٠٧ـ حديث : فتح على رسول الله ﷺ فتح ، فأتيته[١] ، فقال : «الآن جاء القتال . . .» الحديث . وفيه : «وعقر دار المؤمنين الشام» . حب

حب في التاسع من الثالث : أنا أبو يعلى ، ثنا داود بن رُشَيْد ، ثنا الوليد بن مسلم ، (عن محمد بن مهاجر ، عن الوليد بن عبدالرحمن الجُرشي ، عن جُبير بن نُفير ، عنه ، به)[٢] .

١٧٢٠٨ـ حديث[٣] : «إن عيسى بن مريم يأتي قوماً قد عصمهم الله من الدجال ، فيمسح وجوههم ، ويخبرهم بدرجاتهم في الجنة» . حب

حب في التاسع والستين من الثالث : أنا محمد بن أحمد بن عبيد بن فياض ، ثنا الوليد بن عتبة ، ثنا الوليد بن مسلم ، ثنا ابن جابر ، عن عبدالرحمن بن جُبير بن نُفير ، عن أبيه[٤] ، عنه ، بهذا .

١٧٢٠٩ـ حديث : «ضرب الله مثلاً ، صراطاً مستقيماً ، وعلى كنفي الصراط سوران . . .» الحديث . كم حم

كم في الإيمان : أنا أبو الحسين[٥] عبيد الله بن أحمد التاجر ببغداد ، ثنا أبو إسماعيل محمد بن إسماعيل السُّلمي ، ثنا عبدالله بن صالح ، حدثني معاوية بن

١٧٢٠٧ - حب (الإحسان) ٢٠٧/٩ .

(١) تكملة الحديث : فقلت : يا رسول الله! سُيِّبت الخيل ، ووضعوا السلاح فقد وضعت الحرب أوزارها ، وقالوا : لا قتال ، فقال رسول الله ﷺ : «كذبوا ، الآن جاء القتال . . .» الحديث .

(٢) ما بين الهلالين ساقط من (هـ) .

١٧٢٠٨ - حب (الإحسان) ٢٨٧/٨ .

(٣) قوله : «حديث : إن عيسى -إلى- ثنا الوليد بن مسلم» ساقط من (هـ) .

(٤) كلمة : «أبيه» ساقطة من الأصل .

١٧٢٠٩ - كم ٧٣/١ . أحمد ١٨٢/٤ ، ١٨٣ .

(٥) في المطبوع : «أبو الحسن» .

صالح ، عن عبد الرحمن بن جُبير بن نُفير ، عن أبيه ، عن النوّاس ، به . وعن إبراهيم ابن إسماعيل القارئ ، ثنا الحسن بن سفيان ، ثنا حرملة بن يحيى ، أنا ابن وهب ، أخبرني معاوية بن صالح ، به . وقال : صحيح علي شرط مسلم ، ولا أعرف له علة .

رواه **أحمد** : ثنا الحسن بن سوّار أبو العلاء ، ثنا ليث -يعني ابن سعد- عن معاوية ، به . وعن حيْوة بن شُرَيْح ، عن بقية ، حدثني بَحِير بن سَعْد ، عن خالد بن معدان ، عن جُبير بن نُفير ، نحوه .

١٧٢١٠ - عه كم حم - حديث : ذكر رسول الله ﷺ الدجال ذات غداةٍ ، فخفض فيه ورفع ، حتى ظنناه في طائفة النخل . . . الحديث بطوله .

عه في الفتن : عن عيسى بن أحمد والربيع بن سليمان ، قالا : ثنا بشر بن بكر ، ثنا عبدالرحمن بن يزيد بن جابر ، عن يحيى بن جابر ، حدثني عبدالرحمن بن جُبير بن نُفير ، حدثني أبي ، أنه سمع النواس ، بطوله . وعن العباس بن الوليد بن مَزْيد ، ثنا أبي ، سمعت ابن جابر ، به . وعن بحر بن نصر ، عن أيوب بن سويد . وعن سليمان بن سيف ، عن محمد بن الفضل ، ثنا الوليد بن مسلم ، كلاهما عن عبدالرحمن بن يزيد ، به .

كم في الفتن : ثنا أبو العباس محمد بن يعقوب إملاءً ، ثنا الربيع بن سليمان ، به(١) .

رواه **أحمد** : ثنا الوليد بن مسلم أبو العباس الدمشقي بمكة إملاءً ، حدثني عبدالرحمن بن يزيد بن جابر ، [حدثني يحيى بن جابر](٢) الطائي قاضي حمص [به](٣) .

١٧٢١٠ - كم ٤/٤٩٢ . أحمد ٤/١٨١ .

(١) وقال : هذا حديث صحيح على شرط الشيخين ولم يخرجاه .

(٢) ما بين المعقوفين ساقط من الأصل و(هـ) أثبته من المسند .

(٣) ما بين المعقوفين زدته ، ليتم ربط الإسناد .

٥/٥٤/ب

١٧٢١١ـ / حديث : «لا تجادلوا بالقرآن ، ولا تضربوا بعضاً ببعضٍ . . .» الحديث . ابن أبي عاصم

ابن أبي عاصم : ثنا محمد بن خلف ، ثنا أبو اليمان ، ثنا صفوان بن عمرو ، عن عبدالرحمن بن جُبير بن نُفير ، عن أبيه ، عنه ، به .صحيح غريب .

١٧٢١٢ـ حديث : «الحرب خُدْعة» . عه

عه في الجهاد : ثنا محمد بن سليمان[1] البصري بأنطاكية ، ثنا قيس بن حفص . وعن أبي قلابة ، ثنا سليمان بن داود المِنْقَري ، قالا : ثنا مسلمة[2] بن علقمة ، ثنا داود بن أبي هند ، عن شهر بن حوشب ، عن الزِّبْرِقان ، عنه ، بهذا .

١٧٢١٣ـ حديث : «كبرتْ خيانةً أن تحدثَ أخاك حديثاً ، هو لك مُصَدِّق ، وأنت به كاذب» . حم

أحمد : ثنا عمر بن هارون ، عن ثور بن يزيد ، عن شُرَيح ، عن جُبير بن نُفير ، عنه ، بهذا .

١٧٢١٤ـ حديث : «يؤتى بالقرآن يوم القيامة ، وأهله الذين كانوا يعملون به ، تقدمهم سورة البقرة . . .» الحديث . حم

١٧٢١١ - لم أجد من خرجه .

١٧٢١٢ - عه ٤/٨١- ٨٢ .

(١) في المطبوع : «سليم» .

(٢) «مسلمة» رسم في الأصل و(هـ) : «سلمة» والتصويب من المطبوع ، وتهذيب التهذيب (٤/١٥٠ ، ١٠/١٤٤) قال ابن حجر : سلمة بن علقمة ، عن داود بن أبي هند صوابه : «مسلمة» .

١٧٢١٣ - أحمد ٤/١٨٣ .

١٧٢١٤ - أحمد ٤/١٨٣ .

أحمد : ثنا يزيد بن عبد ربه ، ثنا الوليد بن مسلم ، عن محمد بن مهاجر ، عن الوليد بن عبدالرحمن الجُرَشِيِّ ، عن جُبير بن نُفير ، سمعت النواس ، به .

خز لابن خزيمة عه لأبي عوانة طح للطحاوي حب لابن حبان قط للدارقطني كم للحاكم

٧٤٧ • مسند نوفل بن الحارث بن عبد المطلب

١٧٢١٥ـ حديث : أنه استعان برسول الله ﷺ في التزويج ، فأنكحه امرأة . . . الحديث . كم

كم في المناقب : أنا أبو جعفر البغدادي ، ثنا يحيى بن عثمان بن صالح ، ثنا حسان بن عبدالله ، ثنا ابن لهيعة ، ثنا يونس بن يزيد ، ثنا أبو إسحاق ، عن سعيد ابن الحارث ، عن جده نوفل بن الحارث ، به .

---

٧٤٧ • نوفل بن الحارث بن عبدالمطلب الهاشمي ، ابن عم رسول الله ﷺ ، كان أسن من حمزة والعباس ، أسر يوم بدر ، ولما أسلم آخى النبي ﷺ بينه وبين العباس ، مات في خلافة عمر لسنتين مضتا منها بالمدينة . (الإصابة ٥٧٧/٣) .

١٧٢١٥ - كم ٢٤٦/٣ .

---

٧٤٨ • مسند نوفل بن معاوية الدِّيلي

حديثه في ثالث عشر وخامس عشر الأنصار .

١٧٢١٦ - حديث : مثل حديث أبي هريرة في النفر ، وفيه : «من الصلاةِ صلاةً من فاتته فكأنما وتر أهله وماله» . عه حب حم

عه في الفتن : ذكر محمد بن يحيى ، عن يعقوب بن إبراهيم ، عن أبيه ، عن صالح .

حب في الثاني والستين من الثاني : أنا أبو يعلى ، ثنا أبو خيثمة ، ثنا أبو عامر ، عن ابن أبي ذئب ، عن الزهري ، عن أبي بكر بن عبدالرحمن بن الحارث ، عنه ، به . في رواية ابن أبي ذئب : **«من فاتته الصلاة فكأنما وتر أهله وماله»** حَسْبُ .

رواه أحمد(١) : ثنا يعقوب ، ثنا أبي ، عن ابن إسحاق ، حدثني يزيد بن أبي حبيب المصري ، سمعت عراك بن مالك ، سمعت نوفل بن معاوية ، وهو جالس مع ابن عمر بسوق المدينة ، يقول : **«صلاةً من فاتته فكأنما وتر أهله وماله»** . قال : فقال

---

٧٤٨ • نوفل بن معاوية بن عروة بن صخر الديلي -بكسر المهملة وسكون التحتانية- أبو معاوية ، صحابي ، من مسلمة الفتح ، وعاش إلى أول خلافة يزيد ، وعمر مائة وعشرين سنة . (التقريب) .

١٧٢١٦ - حب (الإحسان) ١٤/٣ . أحمد ٤٢٩/٥ .

(١) هذه الطرق التي ذكرها المؤلف عن الإمام أحمد لم أجدها في المطبوع ما عدا طريق عبدالملك بن عمرو ، وقد ذكرها المصنف في «أطراف المسند» ٤٢٤/٥ حديث ٧٤٨٣ .

ابن عمر : قال رسول الله ﷺ : «هي العصر» . وعن عبدالملك بن عمرو وأبي النضر ويزيد بن هارون ، ثلاثتهم عن ابن أبي ذئب ، عن الزهري ، عن أبي بكر بن عبدالرحمن ، عن نوفل وحده بلفظ : «من فاتته الصلاة . . .» . وعن فزارة بن عمرو ، عن إبراهيم بن سعد ، عن ابن شهاب ، عن أبي بكر بن عبدالرحمن ، عن ابن مطيع ابن الأسود ، عن نوفل ، نحوه . كذا زاد .

٧٤٩ • مسند [نوفل الأشجعي](١)
والد فروة

حديثه في خامس عشر الأنصار في موضعين .

١٧٢١٧ـ حديث : «إذا أخذت مضجعك ، فاقرأ : ﴿ قُلْ يَٰٓأَيُّهَا ٱلْكَٰفِرُونَ ﴾ ثم نم على خاتمتها ، فإنها براءة من الشرك» . وفيه قصة .

مي حب كم حم

مي في فضائل القرآن : ثنا أبو نُعيم ، ثنا زهير ، عن أبي إسحاق ، عن فَرْوة بن نوفل ، عن أبيه ، به .

حب في الرابع والمائة من الأول : أنا الصوفي ، ثنا علي بن الجعد ، ثنا زهير ، به . وعن أبي عَروبة ، ثنا محمد بن وهب بن أبي كريمة ، ثنا محمد بن سلمة ، عن أبي عبدالرحيم ، عن زيد بن أبي أُنَيْسة ، عن أبي إسحاق ، نحوه .

كم في التفسير : ثنا أبو محمد(٢) أحمد بن عبدالله المزني ، ثنا أبو جعفر

---

٧٤٩ • نوفل بن فروة الأشجعي ، والد فروة ، وعبدالرحمن وسحيم ، روى عن النبي ﷺ روى عنه أولاده . (الإصابة ٥٧٨/٣) .

(١) ما بين المعقوفين غير واضح في مصورتي الأصل و(هـ) وأثبته من الدارمي ٣٢٩/٢ والإحسان ٨١/٢ ، ٤٢٢/٧ ، ٤٢٩ والمستدرك ٥٦٥/١ والمسند ٤٥٦/٥ .

١٧٢١٧ - مي ٣٢٩/٢ . حب (الإحسان) ٨١/٢ ، ٨٢ ، ٤٢٢/٧ ، ٤٢٩ . كم ٥٦٥/١ ، ٥٣٨/٢ . أحمد ٤٥٦/٥ .

(٢) في (هـ) والمطبوع : «أبو محمد بن أحمد» بزيادة : «بن» بين «أبو محمد» وبين «أحمد» وهي خطأ ، وأبو محمد كنية أحمد بن عبدالله المزني . انظر : (الأنساب ٢٢٧/١٢) .

الحضرمي ، ثنا أحمد بن يونس ، ثنا زهير ، به . وفي فضائل القرآن : أنا أبو علي[١] السبيعي ، ثنا أحمد بن حازم بن[٢] أبي غرزة ، ثنا أبو غسان مالك بن إسماعيل ، ثنا إسرائيل ، عن أبي إسحاق[٣] ، به . وقال : صحيح الإسناد .

رواه أحمد[٤] : ثنا أبو أحمد ، ثنا إسرائيل ، به . وعن أبي أحمد وعبدالرزاق ويحيى بن آدم ، ثلاثتهم عن سفيان -زاد يحيى : وإسرائيل- . وعن هاشم بن القاسم ، عن زهير ، كلاهما عن أبي إسحاق ، مثله .

---

(١) هكذا في الأصل و(هـ) : «أبو علي» وفي المطبوع : «علي بن عبدالرحمن السبيعي» ولعل هذا هو الصواب ، حيث ترجمه الخطيب (٣٢/١٢) والذهبي في النبلاء (٥٦٦/١٥) وقالا : علي ابن عبدالرحمن بن عيسى بن زيد بن مَاتَى ، حدث ببغداد عن . . . أحمد بن حازم بن أبي غرزة .

(٢) في المطبوع : «عن» بدل «بن» وهو خطأ وأحمد بن حازم هو ابن محمد بن يونس بن قيس ابن أبي غرزة الغفاري ، مات في أول سنة ٢٩٧ ، وكان متقناً . (الثقات ٤٤/٨ ، والجرح ٤٨/٢ ، والنبلاء ٢٣٩/١٣) .

(٣) في المطبوع : «أبي إسرائيل» وهو خطأ .

(٤) هذه الطرق التي ذكرها المؤلف عن الإمام أحمد ، لم أجدها في المسند في مظانها سوى طريق يحيى بن آدم ، عن إسرائيل ، عن أبي إسحاق ، وقد ذكر المصنف هذه الطرق في «أطراف المسند» ٤٢٥/٥ حديث ٧٤٨٤ .

٧٥٠ ● / مسند نِيَار بن مُكْرم السلمي[1]

٥/٥٥أ

١٧٢١٨ـ حديث : لما نزلت : ﴿ الٓمٓ * غُلِبَتِ ٱلرُّومُ ﴾ خرج رسول الله ﷺ فجعل يقرأ . . . الحديث . وفيه مراهنة أبي بكر مع المشركين . خز

خز في التوحيد : ثنا محمد بن يحيى ، ثنا سُرَيْج بن النعمان ، عن ابن أبي الزناد ، عن أبي الزناد ، عن عروة بن الزبير ، عنه ، به .

---

٧٥٠ ● نيار بن مكرم الأسلمي ، له صحبة ورواية ، وهو أحد من دفن عثمان في الليل . (الإصابة ٥٧٩/٣ ، وتجريد أسماء الصحابة ١١٥/٢) .

(١) هكذا في الأصل و(هـ) : «السلمي» وفي كتب التراجم : «الأسلمي» كما ذكرته آنفاً في ترجمته من الإصابة ، والتجريد ، وهكذا جاء في تهذيب التهذيب (٤٩٣/١٠) والتاريخ الكبير (١٢٨/٨) .

١٧٢١٨ - خز في «التوحيد» ص١٦٦ .

خز لابن خزيمة عه لأبي عوانة طح للطحاوي حب لابن حبان قط للدارقطني كم للحاكم

حرف الهاء

٧٥١ ● مسند هاشم بن عتبة بن أبي وقاص[١] الزهري

كم في المناقب[٢] : أنا ابن بطة ، أنا الحسن ، أنا الحسين[٣] ، أنا الواقدي ، قال : أسلم هاشم بن عتبة يوم الفتح [وكان أعور فقئت عينه][٤] يوم اليرموك .

١٧٢١٩ـ حديث : «يظهر المسلمون على جزيرة العرب . . .» الحديث .
كم م

---

٧٥١ ● هاشم بن عتبة بن أبي وقاص الزهري الشجاع المعروف بالمرقال ، ابن أخي سعد بن أبي وقاص ، قال ابن حبان : له صحبة ، وقال الخطيب ، أسلم يوم الفتح ، وحضر مع عمه حرب الفرس بالقادسية ، وقتل يوم صفين . (الإصابة ٥٩٣/٣) .

(١) «أبي وقاص الزهري» غير واضح في الأصل .

(٢) المستدرك (٣٩٦/٣) .

(٣) هكذا في الأصل و(هـ) : «أنا الحسن ، أنا الحسين» . وفي المطبوع (٣٩٦/٣) بدله : «ثنا عبدالله بن محمد بن رستة الأصبهاني ، ثنا داود بن سليمان المنقري» . ومثله في مخطوطة رواق المغاربة للمستدرك [١٩٨/٣/ب] .

(٤) ما بين المعقوفين من المستدرك وفي الأصل و(هـ) بدله : «ووهب بن عتبة» وهذا تصحيف من الناسخ .

١٧٢١٩ - كم ٣٩٥/٣ . صحيح مسلم ٢٢٢٥/٤ ، ح٢٩٠٠ كتاب الفتن : باب ما يكون من فتوحات المسلمين قبل الدجال .

كم في المناقب : أنا أبو الحسن بن عقبة[١] ، ثنا محمد بن علي بن عفان ، ثنا قَبِيصة بن عقبة ، ثنا يونس بن أبي إسحاق ، عن عبدالملك بن عمير ، عن جابر بن سمرة ، عنه ، به .

قلت : تابع قبيصة على ذلك : شبابةُ بن سوّار والقاسم بن الحكم وأحمد بن أبي طيبة الجرجاني وآخرون ، والمشهور في هذا الحديث بهذا الإسناد : رواية من رواه عن عبدالملك بن عمير ، عن جابر بن سمرة ، عن نافع بن عتبة ، وهو في صحيح مسلم من ذلك الوجه ، وتفرد يونس بن أبي إسحاق بقوله . [ ][٢]

١٧٢٢٠ـ حديث : أن هاشم بن عتبة بن أبي وقاص ، قال يوم صفين :
كم

أعور يبغي أهله محلاً . . . الأبيات .

كم في المناقب : ثنا محمد بن علي الصنعاني ، ثنا إسحاق بن إبراهيم ، أنا عبدالرزاق ، أنا معمر ، عن سعيد بن عبدالرحمن الجَحْشِي[٣] ، عن أبي بكر بن محمد بن عمرو بن حزم ، به .

---

(١) وقع في المطبوع : «عتبة» بدل «عقبة» وهو تحريف . وهو أبو الحسن علي بن محمد بن محمد بن عقبة الشيباني الكوفي . انظر : (سير أعلام النبلاء ١٥/٤٤٣) .

(٢) ما بين المعقوفين كذا بياض في الأصل و(هـ) .

١٧٢٢٠ - كم ٣/٣٩٥- ٣٩٦ .

(٣) - في الأصل و(هـ) رسم : «الحجبي» والمثبت من المطبوع وتهذيب التهذيب (٤/٥٤) .

٧٥٢ ● مسند هانئ بن يزيد المذحجي

١٧٢٢١ـ حديث : أنه قال : يا رسول الله أخبرني بشيء يوجب لي الجنة ، قال : «عليك بحسن الكلام ، وبذل السلام» .
حب كم

حب في الثاني من الأول : أنا محمد بن إسحاق الثقفي ، ثنا قتيبة بن سعيد ، ثنا يزيد بن المقدام بن شريح ، عن أبيه المقدام ، عن أبيه شريح ، عن أبيه هانئ ، بهذا . وعن عبدالله بن محمد ، ثنا إسحاق بن إبراهيم ، ثنا يحيى بن يحيى ، ثنا

---

٧٥٢ ● هانئ بن يزيد المذحجي ، وفي الأصل و(هـ) : هانئ بن الحارث الكندي وهو وهم لوجوه :

١ - هانئ ، بن الحارث الكندي ترجم له المؤلف في الإصابة (٥٩٥/٣) ولم يذكر له حديثاً ، واكتفى بقوله : قال هشام الكلبي : وفد على النبي ﷺ . ولما ترجم هانئ بن يزيد . ذكر له هذا الحديث .

٢ - أخرج المحدثون هذا الحديث الذي ذكره المؤلف هنا من رواية أبي شريح هانئ ، وأبو شريح كنية هانئ بن يزيد .

٣ - نبه إلى هذا الوهم العلامة السخاوي في حاشية الأصل بقوله : «هو هانئ بن يزيد فيحرر قوله : هانئ بن الحارث الكندي» . وهانئ بن يزيد المذحجي أبو شريح ترجمه المؤلف في التقريب (٣١٥/٢) وقال : صحابي نزل الكوفة .

١٧٢٢١ - حب (الإحسان) ٣٥٦/١- ٣٥٧ ، ٣٦١ . كم ٢٣/١ ، ٢٤ ، ٢٧٩/٤ .

ط لمالك ش للشافعي حم لأحمد عم لعبدالله بن أحمد مي للدارمي جا لابن الجارود

يزيد بن المقدام بن شريح بن هانئ ، عن المقدام بن شريح بن هانئ ، عن شريح[١] بن هانئ : أن هانئاً لما وفد إلى رسول الله[٢] ﷺ مع قوم[٣] ، فسمعهم يكنون هانئاً أبا الحكم ، فدعاه رسول الله ﷺ فقال : «إن الله هو الحكم ، وإليه الحكم ، فلم تكنى أبا الحكم»؟ قال : إن قومي إذا اختلفوا في شيء رضوا بي حكماً فأحكم بينهم ، فقال : «إن ذلك لحسن ، فما لك من الولد»؟ قال : شريح وعبدالله ومسلم ، قال : «فأيهم أكبر»؟ قال شريح ، قال : «فأنت أبو شريح» ، فدعا له ولولده ، فلما أراد القوم الرجوع إلى بلادهم ، أعطى كل رجل منهم أرضاً حيث أحب في بلاده ، قال أبو شريح : يا رسول الله أخبرني بشيء يوجب لي الجنة؟ قال : «طيب الكلام ، وبذل السلام ، وإطعام الطعام» .

كم في الإيمان : أنا إبراهيم بن عصمة بن إبراهيم العدل ، حدثني أبي ، ثنا يحيى ابن يحيى ، به . ولم يذكر القصة التي في أوله[٤] . وعن جعفر بن محمد بن نصير ،

---

(١) في المطبوع : «عن ابن شريح ، عن ابن هانئ» بزيادة : «ابن» و«عن» وهي خطأ .

(٢) في (هـ) : «إلى النبي» .

(٣) في المطبوع : «قومه» .

(٤) وقال الحاكم عقب سوق الحديث : هذا حديث مستقيم . وليس له علة ولم يخرجاه ، والعلة عندهما فيه : أن هانئ بن يزيد ليس له راو غير ابنه شريح ، وقد قدمت الشرط في أول هذا الكتاب : أن الصحابي المعروف إذا لم نجد له راوياً غير تابعي واحد معروف ، احتججنا به ، وصححنا حديثه ، إذ هو صحيح على شرطهما جميعا ، فإن البخاري قد احتج بحديث قيس بن أبي حازم ، عن مرداس الأسلمي ، عن النبي ﷺ : «يذهب الصالحون» واحتج بحديث قيس عن عدي بن عميرة ، عن النبي ﷺ : «من استعملناه على عمل . . .» . وليس لهما راوٍ غير قيس بن أبي حازم ، وكذلك مسلم قد احتج بأحاديث أبي مالك الأشجعي ، عن أبيه ، وأحاديث مجزأة بن زاهر الأسلمي ، عن أبيه ، فلزمهما جميعا على شرطهما الاحتجاج بحديث شريح عن أبيه ، فإن المقدام وأباه شريحاً من أكابر التابعين .

ثنا علي بن عبدالعزيز ، ثنا أبو نعيم ، ثنا يزيد بن المقدام بالقصة ، إلى قوله : فدعا له ولولده ، ولم يذكر ما بعده . وفي الأدب : أنا محمد بن علي الشيباني ، ثنا أحمد بن حازم الغفاري ، ثنا أبو غسان ، ثنا قيس بن الربيع ، عن المقدام ، بقصة الكنية حَسْبُ(١) .

(١) وقال الحاكم عقب سوق هذه الرواية : تفرد به قيس ، عن المقدام ، وأنا ذاكر بعد حديثا تفرد به مجالد بن سعيد ، وليسا من شرط هذا الكتاب .

قلت : لم يتفرد به قيس ، بل تابعه المقدام في الإسناد الأول ، وقوله هذا يناقض قوله السابق .

• مسند هانئ بن نيار
أبي بردة الأنصاري خال البراء

يأتي في الكنى[1]

(١) انظر مصورة الإتحاف (٥/٧١/ب) .

خز لابن خزيمة عه لأبي عوانة طح للطحاوي حب لابن حبان قط للدارقطني كم للحاكم

٧٥٣ ● / مسند هُبَيْب بن مُغْفِل الغفاري

٥/٥٥/ب

حديثه في ثاني المكيين ، ورابع الشاميين .

١٧٢٢٢ـ حديث : «من وطئ على إزاره خيلاء ، وطئ في نار جهنم» .

حم عم أحمد : عن يحيى بن إسحاق وقتيبة بن سعيد ، كلاهما عن ابن لهيعة ، عن يزيد بن أبي حبيب ، عن أسلم أبي عمران ، عنه ، به . وعن هارون بن معروف- قال عبدالله : وسمعته منه- عن ابن وهب ، عن عمرو بن الحارث ، عن يزيد بن أبي حبيب ، نحوه .

---

٧٥٣ ● هبيب -بموحدتين مصغراً- ابن مغفل -بضم أوله وسكون الغين المعجمة وكسر الفاء بعدها لام- شهد فتح مصر ، واعتزل في الفتنة بعد قتل عثمان في وادٍ ، قال ابن حجر : له حديث صحيح السند في خبر الإزار . (الإصابة ٥٩٩/٣ ، وتجريد أسماء الصحابة ١١٧/٢) .

١٧٢٢٢ - أحمد ٤٣٧/٣ ، ٢٣٧/٤ .

٧٥٤ • مسند الهِرْمَاس بن زياد الباهلي

حديثه في ثالث المكيين وأول البصريين .

١٧٢٢٣ـ خز حب حم عم **حديث : رأيت رسول الله ﷺ بمنى يخطب الناس وهو على العضباء[١] ، وأنا رديف أبي . . . الحديث .**

خز في الحج : ثنا العباس[٢] بن عبدالعظيم العنبري ، ثنا النضر بن محمد ، ثنا عكرمة -وهو ابن عمار- ثنا الهرماس ، بهذا . ليس في سماعنا .

حب في الثامن من الخامس : أنا أبو خليفة ، ثنا أبو الوليد ، ثنا عكرمة ، به .

رواه أحمد : عن بهز وعبدالصمد ويحيى بن سعيد وهاشم بن القاسم وعبدالله ابن واقد ، كلهم عن عكرمة ، به .

قال عبدالله[٣] : ثنا عبد الله بن عمران بن علي أبو محمد من أهل الري ، وكان

---

٧٥٤ • الهرماس بن زياد بن مالك الباهلي أبو حدير -بمهملتين مصغرا- البصري ، صحابي ، سكن اليمامة ، وهو آخر من مات بها من الصحابة بعد المائة . (التقريب) .

١٧٢٢٣ - خز ٣١٠/٤ . حب (الإحسان) ٦٩/٦ . أحمد ٧/٥ ، ٤٨٥/٣ .

(١) العضباء : لقب ناقة النبي ﷺ ومعناها : الناقة المشقوقة الأذن ، ولم تكن عضباء . (القاموس مادة عضب) .

(٢) في الأصل و(هـ) : «أبو العباس» بزيادة «أبو» وهي خطأ والتصويب من المطبوع ، وتهذيب التهذيب ، ترجمة النضر بن محمد (٤٤٤/١٠) .

(٣) في المسند زيادة : «حدثني أبي» .

أصله أصبهانيا(١) ، ثنا يحيى بن الضُّرَيْس ، ثنا عكرمة بن عمار ، عن هِرْماس ، قال : كنت ردف أبي ، فرأيت النبي ﷺ على بعير وهو يقول : «لبيك بحجة وعمرة معاً» .

قلت : هذه زيادة منكرة .

(١) في الأصل و(هـ) : «أصبهاني» والمثبت من المسند .

• مسند هَرِم بن خَنْبَش

يأتي[1] في [وهب][2]

• هَرِم بن خَنْبَش . وقيل : وهب بن خَنْبَش ، روى عنه الشعبي ، له في «عمرة في رمضان . . .» . (تجريد أسماء الصحابة ١١٨/٢) .

(١) انظر : (وهب بن خنبش رقم ٧٧٣ ، ح١٧٣٠٦ ، ص٦٨٥) .

(٢) ما بين المعقوفين في الأصل : «هرم» وهو خطأ بين ، وفي (هـ) بياض ، والمثبت من الإصابة (٦٠١/٣) حيث قال : يأتي ذكره في ترجمة «وهب بن خنبش» .

٧٥٥ • مسند هَزَّال الأَسْلمي

حديثه في رابع الأنصار .

١٧٢٢٤ـ حديث : أن رسول الله ﷺ ، قال : «يا هَزَّال لو سترته بثوبك؟ كان خيراً لك» ، يعني ما عزاً . . . الحديث .

كم في الحدود : ثنا أبو العباس محمد بن يعقوب ، ثنا إبراهيم بن مرزوق ، ثنا أبو داود الطيالسي ، ثنا شعبة ، عن يحيى بن سعيد ، عن محمد بن المنكدر ، عن ابن لهزال ، عن أبيه ، به . قال يحيى بن سعيد : فذكرت هذا الحديث في مجلس(١) فيه يزيد بن نعيم بن هزال ، فقال يزيد : هذا الحديث(٢) حق وهو حديث جدي . وقال : صحيح الإسناد .

رواه أحمد : [ثنا وكيع](٣) ثنا هشام بن سعد ، أخبرني يزيد بن نعيم بن هزال ، عن أبيه ، به . وعن عفان ، عن أبان ، عن يحيى بن أبي كثير ، عن أبي سلمة بن

---

٧٥٥ • هَزَّال بن يزيد الأسلمي ، قال ابن حبان : له صحبة . (الإصابة ٦٠٢/٣) .

١٧٢٢٤ - كم ٣٦٣/٤ . أحمد ٢١٦/٥ ، ٢١٧ . وانظر الحديث (١٧١٣٢) .

(١) في المطبوع : «بمجلس» .

(٢) في المطبوع : «الحق» بدل «الحديث» .

(٣) ما بين المعقوفين ساقط من الأصل و(هـ) وفي هامش الأصل : «لعله أبو نعيم» والمثبت من المسند المطبوع .

عبدالرحمن ، عن نعيم بن هزال : أن هَزّالاً كان استأجر ماعزاً . . . فذكر بعضه . وعن عبدالرحمن بن مهدي ، عن سفيان ، عن زيد بن أسلم ، به . وعن وكيع ، عن هشام ابن سعد[1] ، به . وعن عبدالصمد وسليمان بن داود الطيالسي ، عن شعبة ، عن يحيى بن سعيد ، عن محمد بن المنكدر ، عن ابن هَزّال ، عن أبيه ، ببعضه .

(١) «سعد» في المسند : «سعيد» وهو خطأ .

خز لابن خزيمة عه لأبي عوانة طح للطحاوي حب لابن حبان قط للدارقطني كم للحاكم

٧٥٦ ● مسند هشام بن حبيش بن خويلد الخزاعي[١]

١٧٢٢٥ـ حديث : أن رسول الله ﷺ خرج مهاجراً إلى المدينة وأبو بكر ومولاه عامر بن فهيرة . . . الحديث بطوله ، في قصة : أم مَعْبَد . كم

كم في الهجرة : ثنا أبو سعيد أحمد بن محمد الأحمسي ، ثنا الحسين بن حميد ابن الربيع ، ثنا سليمان بن الحكم بن أيوب بن سليمان بن ثابت بن بشار ، ثنا أخي أيوب بن الحكم وسالم بن محمد الخزاعي جميعاً ، عن حزام بن هشام بن حبيش ، عن أبيه ، به[٢] . وعن يحيى بن محمد العنبري ، ثنا الحسين بن محمد بن زياد وجعفر بن محمد بن سَوَّار . وعن عبدالله بن محمد الدورقي في آخرين ، قالوا : ثنا محمد بن إسحاق الإمام . وعن مَخْلد بن جعفر ، عن محمد بن جرير ، كلهم عن مكرم بن محرز . وعن أبي بكر القطيعي ، ثنا مكرم بن محرز -وحج بي أبي وأنا ابن

---

٧٥٦ ● هشام بن حبيش بن خويلد -كذا في (هـ) والمستدرك : «خويلد» . وفي كتب التراجم : «خالد» ترجمه البخاري وابن أبي حاتم ، وقالا : روى عن عمر وغيره ، روى عنه ابنه حزام . وقال ابن حبان : له صحبة . (الإصابة ٦٠٣/٣ ، والتاريخ الكبير ١٩٢/٨ ، والثقات ٤٣٣/٣ ، والجرح والتعديل ٥٣/٩) .

(١) «هشام بن حبيش بن خويلد الخزاعي» غير واضح في الأصل .

١٧٢٢٥ - كم ٩/٣ ، ١١ .

(٢) وقال : هذا حديث صحيح الإسناد ولم يخرجاه .

سبع سنين فأدخلني عليه- عن أبيه ، عن[1] . . .

(١) بعد كلمة «عن» بياض في الأصل و(هـ) وفي المستدرك بعد «عن أبيه» : «فذكروا الحديث بطوله بنحو من حديث أبي معبد» .

خز لابن خزيمة عه لأبي عوانة طح للطحاوي حب لابن حبان قط للدارقطني كم للحاكم

٥/١/٥٦

٧٥٧ ● / مسند هشام بن حكيم بن حزام الأسدي(١)

حديثه في أول المكيين وثانيه .

١٧٢٢٦ـ حديث : أنّه مر على قوم أنباط بأرض الشام ، يعذبون في الشمس خز جا عه حب حم **فقال : ما شأنهم؟ فقالوا : حبسوا في الجزية ، فقال : أشهد على رسوله ﷺ أني سمعته يقول : «إن الله يعذب الذين يعذبون الناس في الدنيا» .**

خز في السياسة : ثنا محمد بن العلاء بن كريب ، ثنا أبو أسامة ، عن هشام بن عروة ، عن أبيه ، عنه ، بهذا .

جا في الجهاد : ثنا محمد بن يحيى ، ثنا عبدالرزاق ، أنا معمر ، عن هشام بن عروة ، به .

عه في البر والصلة : عن ابن عبدالحكم ويونس بن عبدالأعلى ، قالا : ثنا أنس

---

٧٥٧ ● هشام بن حكيم بن حزام بن خويلد بن أسد القرشي الأسدي قال ابن حبان : له صحبة . وقال ابن سعد : كان مهيباً . وقال مصعب الزبيري : كان له فضل . (الإصابة ٦٠٣/٣ ، والثقات لابن حبان ٤٣٤/٣) .

(١) كلمة : «الأسدي» غير واضحة في الأصل ، وفي (هـ) رسم : «الأسواري» ولم أجد أحداً ممن ترجمه نسبه بالأسواري ، والمثبت من كتب التراجم . (الإصابة ٦٠٣/٣ ، وتهذيب التهذيب ٣٧/١١ ، وتجريد أسماء الصحابة ١٢٠/٢) .

١٧٢٢٦ - جا ص٣٧٣ . حب (الإحسان) ٤٥٠/٧ . أحمد ٤٠٣/٣ ، ٤٠٤ ، ٤٦٨ .

ط لمالك ش للشافعي حم لأحمد عم لعبدالله بن أحمد مي للدارمي جا لابن الجارود

ابن عياض . وعن يونس بن عبدالأعلى ، عن ابن وهب ، عن يحيى بن عبدالله بن سالم ، كلاهما عن هشام ، به . وعن يونس بن عبدالأعلى ، عن ابن وهب ، عن يونس ، عن ابن شهاب ، عن عروة ، نحوه .

حب في التاسع والمائة من الثاني : أنا محمد بن عبيدالله الكَلاَعي ، ثنا كثير بن عبيد ، ثنا محمد بن حرب ، عن الزبيدي ، عن الزهري ، به ، نحوه .

وله طريق في مسند : عياض بن غنم[١] .

رواه أحمد ولفظه : «من عذَّب الناس يعذبه الله» وفيه قصة له مع عمر[٢] بن سعد أمير فلسطين : عن عبدالأعلى ، عن معمر ، عن الزهري وهشام بن عروة أنهما حدثاه ، عن عروة ، عنه ، به . وعن ابن نمير ووكيع وأبي معاوية ، ثلاثتهم عن هشام ابن عروة ، نحوه . وعن أبي اليمان ، عن شعيب ، عن الزهري ، أخبرني عروة بن الزبير ، أن هشام بن حكيم وجد عياض بن غنم[٣] وهو على حمص ، فقال أحدهما[٤] : إني سمعت رسول الله ﷺ ، به . وعن يعقوب بن إبراهيم بن سعد ، ثنا ابن أخي ابن شهاب ، عن عمّه ، أخبرني عروة : أن عياض بن غنم وهشام بن حكيم ابن حزام مَرّا بعامل حمص يشمِّس أَنْباطاً ، فقال له أحدهما : ما هذا؟ . . . الحديث كذا قال ابن أخي الزهري . وعن أبي المغيرة ، عن صفوان ، عن شريح بن عبيد وغيره ، قال : جلد[٥] عياض بن غنم صاحب دارا حين فتحت ، فأغلظ له هشام ،

---

(١) انظر : (الإتحاف ١٢/٦٤٠ ، ح١٦٢٣٨) .

(٢) في المسند : «عمير» .

(٣) «غنم» في الأصل و(هـ) : «عمرو» وهو خطأ من الناسخ ، والمثبت من المسند وثقات ابن حبان (٣/٣٠٨) والإصابة (٣/٥٠) .

(٤) كذا في الأصل و(هـ) : «فقال أحدهما» وفي المسند : «فقال له هشام» .

(٥) في (هـ) : (جلدوا) .

فذكر قصة هذا فيها ، وفيها حديث عياض : أو لم تسمع رسول الله ﷺ إذ يقول : «من أراد أن ينصح لذي[1] سلطان بأمر ، فلا يبد له علانية ، ولكن ليأخذ بيده فيخلو به ، فإن قَبِل منه فذاك ، وإلا كان قد أدى الذي عليه له» . وذكر قصة .

(١) كلمة : «لذي» ليست في المسند .

٧٥٨ ● مسند هشام بن العاصي بن وائل السهمي

١٧٢٢٧ـ كم حديث : كان هشام بن العاصي رجلاً صالحاً ، رأى يوم أجنادين من المسلمين بعض النكوص عن عدوهم ، فألقى المغفر ، ثم قال : يا معشر المسلمين ، إن هؤلاء الغلمان[1] لا صبر لهم على السيف . . . الحديث .

كم في المناقب : ثنا أبو بكر بن كامل ، ثنا محمد بن سعد ، ثنا أبي ، ثنا مَخْرمة ابن بكير ، عن أم بكر بنت المسور بن مخرمة ، به .

---

٧٥٨ ● هشام بن العاصي بن وائل السهمي ، كان يكنى أبا العاص ، فكناه النبي ﷺ أبا مطيع ، أسلم قديماً وهاجر إلى الحبشة ، واستشهد يوم اليرموك ، وقيل يوم أجنادين . (الإصابة ٣/٦٠٤) .

١٧٢٢٧ - كم ٣/٢٤٠ .

(١) في المطبوع : «الغلفان» .

خز لابن خزيمة عه لأبي عوانة طح للطحاوي حب لابن حبان قط للدارقطني كم للحاكم

٧٥٩ ● مسند هشام[١] بن عامر الأنصاري

حديثه في رابع المكيين والمدنيين .

١٧٢٢٨ـ حديث : «لا يحل لمسلم أن يصارم مسلماً فوق ثلاث . . .» الحديث .
حب حم

حب في الثاني والأربعين من الثالث : أنا أبو يعلى ، ثنا أبو خيثمة ، ثنا أبو عامر العَقَدي ، ثنا شعبة ، عن يزيد الرِّشْك ، عن معاذة ، عنه ، به .

رواه أحمد : ثنا روح بن عبادة ، ثنا شعبة ، به . وعن محمد بن جعفر ، عن شعبة ، به .

١٧٢٢٩ـ حديث : «إن رأس الدجال [من ورائه][٢] حُبُك حُبُك[٣] . . .» الحديث .
كم حم

---

٧٥٩ ● هشام بن عامر بن أمية الأنصاري النجاري صحابي ، يقال : كان اسمه أولا : شهاباً فغيره النبي ﷺ . (التقريب) .

(١) هشام بن عامر الأنصاري غير واضح في الأصل .

١٧٢٢٨ - حب (الإحسان) ٤٧٠/٧ . أحمد ٢٠/٤ .

١٧٢٢٩ - كم ٥٠٨/٤ . أحمد ٢٠/٤ .

(٢) ما بين المعقوفين من المطبوع .

(٣) حُبُك : واحدها حبيكة معناها : الطرق ، أي شعر رأسه متكسّر من الجعودة ، مثل الماء الساكن ، أو الرمل إذا هبت عليهما الريح فيتجعدان ويصيران طرائق . (النهاية ٣٣٢/١) .

كم في الفتن : أخبرني محمد بن علي الصنعاني ، ثنا إسحاق بن إبراهيم ، أنا عبدالرزاق ، أنا معمر ، عن أيوب ، عن أبي قلابة ، عنه ، به[1] .

قلت : أظن فيه انقطاعاً .

رواه أحمد : ثنا عبدالرزاق ، به .

١٧٢٣٠ـ / حديث : «ما بين خلق آدم إلى قيام الساعة فتنةٌ أكبرُ عند الله من فتنة الدجال» . عه كم حم ٥/٥٦/ب

عه في الفتن : عن إسحاق بن الحسن الحربي ، ثنا محمد بن مخلد وأحمد بن إسحاق الحربيّان جميعاً ، عن عبدالعزيز بن المختار . وعن إسماعيل القاضي ، ثنا سليمان بن حرب ، ثنا حماد بن زيد . وعن هلال بن العلاء ، ثنا أبي ، ثنا عبيد الله ابن عمرو ، ثلاثتهم عن أيوب ، عن حميد بن هلال . قال عبدالعزيز في حديثه : عن رهط منهم : أبو الدهماء وأبو قتادة . وقال حماد في حديثه : عن بعض العذريين . وقال ابن عمرو في حديثه : عن ثلاثة رهط من قومه ، منهم : أبو قتادة ، قالوا : كنا نمر على هشام بن عامر إلى عمران بن حصين . . . فذكره . وعن إسحاق بن سيار ، ثنا الأنصاري ، عن هشام ، ثنا حميد ، عن أبي الدّهماء وحده ، به ولم يذكر القصة .

كم في الفتن : أخبرني أبو علي الحافظ ، أنا الحسن[2] بن سفيان وعمران بن موسى ، قالا : ثنا أبو كامل الجَحْدريّ ، ثنا محمد بن عبدالرحمن ، ثنا أيوب ، عن حميد بن هلال ، قال : كان الناس يمرون على هشام بن عامر[3] . . . الحديث[4] .

---

(١) وقال : هذا حديث صحيح على شرط الشيخين ولم يخرجاه .
١٧٢٣٠ - كم ٥٢٨/٤ . أحمد ١٩/٤ ، ٢٠ ، ٢١ .

(٢) في المطبوع : «الحسين» وهو خطأ مطبعي ، والحسن بن سفيان هو الشيباني النسوي صاحب المسند الكبير . انظر : (ترجمته في تذكرة الحفاظ ٧٠٣/٢) .

(٣) في (هـ) : «عمار» وهو خطأ من الناسخ .

(٤) وقال : هذا حديث صحيح على شرط البخاري ولم يخرجاه .

رواه أحمد : ثنا سفيان بن عيينة ، عن أيوب ، عن حميد بن هلال ، عنه ، به . في الحديث الذي بعده ، وفي أوله قصة . وعن حسين بن محمد ، عن سليمان بن المغيرة ، عن حميد بن هلال ، به . وعن إسماعيل ، عن أيوب[1] ، به . وعن أحمد بن عبدالملك ، عن حماد -يعني ابن زيد- عن أيوب ، عن حميد بن هلال ، عن أبي الدهماء ، عن هشام بن عامر ، به . زاد فيه حماد ، عن أيوب : أبا الدهماء أيضاً .

١٧٢٣١ـ حديث : لما كان يوم أحد ، أصاب الناس قرح[2] وجهد شديد ، فقال رسول الله ﷺ : «احفروا وأوسعوا ، وادفنوا الاثنين والثلاثة في القبر» ، فقالوا : يا رسول الله من نقدم؟ قال : «أكثرهم أخذاً أو جمعاً للقرآن» .

أحمد : ثنا وكيع ، عن سليمان بن المغيرة ، عن حميد بن هلال ، عنه ، بهذا . وعن سفيان بن عيينة وإسماعيل ، عن أيوب ، عن حميد بن هلال ، نحوه . وعن بهز ، عن سليمان بن المغيرة ، به . وعن عبدالرزاق ، عن معمر ، عن أيوب ، به . وعن وهب بن جرير بن حازم وعفان ، كلاهما عن جرير بن حازم ، عن حميد بن هلال ، عن سعد بن هشام ، عن أبيه ، به . زاد فيه جريرٌ : سعداً ، بين حميد ، وهشام . وعن عبدالصمد ، عن أبيه ، عن أيوب ، عن حميد ، عن أبي الدهماء ، عن هشام ، به . زاد فيه عبدالوارث : أبا الدهماء ، بين حميد وهشام ، والظاهر أن حميداً سمعه من أبي الدهماء ومن سعد بن هشام ، ثم سمعه من هشام نفسه . وفي طريق معمر ، عن أيوب ، عنه : أنا هشام .

---

(١) في المسند زيادة : «عن بعض أشياخهم» بين «حميد ، وهشام» .

١٧٢٣١ - أحمد ٤/١٩ ، ٢٠ .

(٢) «قرح» من المطبوع و«تحفة الأشراف» ٩/٧١- ٧٢ حديث ١١٧٣١ . وفي الأصل : «فزع» .

١٧٢٣٢ـ حديث : أن رسول الله ﷺ نهانا أن نبيع الذهب بالوَرِق نسيئة ، وأنبأنا أن ذلك هو الربا . حم

أحمد : ثنا إسماعيل ، ثنا أيوب ، عن أبي قلابة قال : كان الناس يشترون الذهب بالورق نسيئة إلى العطاء ، فأتى عليهم هشام بن عامر البصرة[1] . . . فذكره .

١٧٢٣٣ـ حديث : أتيت النبي ﷺ ، فقال : «ما اسمك؟» قلت : شهاب ، قال : «بل أنت هشام» . كم

كم في الأدب : أنا عبدالرحمن بن حمدان الجلاب ، ثنا أبو حاتم الرازي ، ثنا مُعَلَّى بن أسد[2] ، ثنا عبدالعزيز بن المختار ، ثنا علي بن زيد ، عن الحسن ، عنه ، بهذا .

١٧٢٣٢ - أحمد ٤/١٩ .

ويزاد : أحمد ٤/٢٠- ٢١ : عن حسن بن موسى ، ثنا حماد -يعني ابن زيد- عن أيوب ، بنحوه . وانظر : (أطراف المسند ٥/٤٣٢-٤٣٣ ، ح٧٤٩١) .

(١) كلمة «البصرة» ليست في المسند .

١٧٢٣٣ - كم ٤/٢٧٧ .

(٢) في المطبوع : «راشد» وهو خطأ ، فإن معلى بن راشد متقدم يروي عن التابعين ، وأما معلى ابن أسد فهو متأخر روى عن وهيب بن خالد ، وعبدالعزيز بن المختار ، وروى عنه البخاري ومسلم وغيرهما . راجع : (تهذيب التهذيب ١٠/٢٣٦) .

٧٦٠ • مسند هُلْب بن عدي الطائي

١٧٢٣٤ـ حديث : أنه صلّى مع رسول الله ﷺ فكان ينصرف عن شِقَّيْه .

حب حم عم

حب في الصلاة ، وفي الرابع والثلاثين من الخامس : أنا أبو خليفة ، ثنا أبو الوليد [ثنا شعبة](١) أنبأني سماك بن حرب ، عن قبيصة بن هُلْب -رجل من طيء- عن أبيه ، بهذا .

رواه أحمد : بلفظ : رأيت رسول الله ﷺ ينصرف عن يمينه ، وعن شماله . . .

الحديث : / ثنا يحيى بن سعيد ، عن سفيان ، حدثني سماك ، عن قبيصة بن هُلْب ، عن أبيه ، به . وعن محمد بن جعفر ، عن شعبة . وعن وكيع ، عن سفيان . وعن حسين الجعفي ، عن زائدة ، كلهم عن سماك ، به . ٥/١/٥٧

---

٧٦٠ • هلب بن عدي الطائي : في الأصل و(هـ) : «هلب بن أخرم بن أبي أخرم بن ربيعة الطائي ، والمثبت من هامش الأصل و(هـ) حيث جاء في هامشيهما : «قال في أطراف المسند : مسند هلب بن عدي الطائي . حديثه في رابع الأنصار» ومن مصادر ترجمته ، وهلب هو ابن عدي ابن قناعة بن عدي بن عبد شمس بن عدي بن أخرم- وهلب لقب واسمه يزيد- ، وفد على النبي ﷺ وهو أقرع فمسح رأسه فنبت شعره ، قال ابن أبي حاتم : له صحبة . وذكره ابن سعد في طبقة مسلمة الفتح . وانظر : (الإصابة ٦٠٩/٣ ، وتهذيب التهذيب ٦٦/١١ ، والجرح والتعديل ١٢٠/٩ ، وأطراف المسند ٤٣٣/٥) .

١٧٢٣٤ - حب (الإحسان) ٢٢٥/٣ . أحمد ٢٢٦/٥ ، ٢٢٧ .

(١) ما بين المعقوفين ساقط من الأصل و(هـ) أثبته من المطبوع .

وهو عند عبدالله في حديث : زكريا بن يحيى بن صبيح وحده[١] .

وقال عبدالله أيضاً : حدثني أبو بكر بن أبي شيبة ، ثنا وكيع ، به . وقال أيضاً : حدثني أبو بكر بن أبي شيبة ، ثنا غندر ، عن شعبة ، به . وقال أيضاً : حدثني العباس بن الوليد النَّرْسي وهنّاد بن السَّريّ ، قالا : ثنا أبو الأحوص . وقال أيضاً : ثنا عثمان بن أبي شيبة ، ثنا أبو الأحوص ، عن سماك ، به . وقال أيضاً : حدثني يحيى ابن عبد ربه مولى بني هاشم ، ثنا شعبة ، به .

١٧٢٣٥ـ حدثت : أن رسول الله ﷺ ذكر الصدقة فقال : «لا يجيئن أحدكم بشاةٍ لها يُعَارٌ . . .» الحديث . حم م

أحمد : ثنا سليمان بن داود ، ثنا شعبة ، عن سماك ، سمعتُ قَبِيصة بن هُلْب ، يحدث عن أبيه ، به .

قال عبدالله : حدثني[٢] أبو موسى محمد بن المثنى ، ثنا أبو داود ، به . وقال أيضاً : حدثني[٢] أبو محمد مولى بني هاشم يحيى بن عبد ربه ، ثنا شعبة ، به .

١٧٢٣٦ـ حديث : سألتُ رسول الله ﷺ عن طعام النصارى؟ فقال : «لا يختلجَنَّ في صدرك طعام ضارعْتَ فيه النصرانية» . حم م

أحمد : ثنا وكيع ، عن سفيان ، عن سماك بن حرب ، عن قبيصة بن هُلْب ، عن أبيه ، بهذا . وعن أبي كامل مظفر بن مدرك ، عن زهير ، عن سماك ، نحوه .

---

(١) أي في الحديث الآتي برقم (١٧٢٣٦) . وانظر : ٦٣٦ ت «٣» .

١٧٢٣٥ - أحمد ٥/٢٢٧ ، ٢٢٦ .

(٢) في المطبوع من طريق أبيه فيهما .

١٧٢٣٦ - أحمد ٥/٢٢٦ .

خز لابن خزيمة عه لأبي عوانة طح للطحاوي حب لابن حبان قط للدارقطني كم للحاكم

قال عبدالله : حدثني[١] محمد بن جعفر الوَرَكاني ، أنا شريك . (وقال أيضاً : حدثني[١] محرز بن عون ثنا شريك)[٢] . وقال أيضاً : حدثني زكريا بن يحيى بن صبيح ، ثنا شريك ، عن سماك ، به[٣] . وقال عبدالله : ثنا أبو بكر بن أبي شيبة ، ثنا وكيع ، به .

١٧٢٣٧ - حديث : رأيت رسول الله ﷺ واضعاً يمينه على شماله في الصلاة . حب قط

لفظ سفيان .

حب في الصلاة : أنا محمد بن عبدالله بن الجنيد بِبُسْت ، ثنا قتيبة بن سعيد ، ثنا أبو الأحوص ، عن سماك ، عن قبيصة بن هُلْب ، عن أبيه ، به .

قط فيه : ثنا أبو محمد بن صاعد ، ثنا يعقوب بن إبراهيم الدورقي ، ثنا عبدالرحمن بن مهدي ، عن سفيان ، عن سماك ، به . وعن [محمد بن مخلد][٤] وعن محمد بن إسماعيل الحَسَّاني ، عن وكيع ، عن سفيان ، مثله سواء .

---

(١) في المسند : من طريق أبيه فيهما .

(٢) ما بين الهلالين ساقط من (هـ) .

(٣) وفيه الحديث المتقدم (١٧٢٣٤) .

١٧٢٣٧ - قط ١/٢٨٥ .

(٤) ما بين المعقوفين بدله في الأصل و(هـ) : «وعن ابن صاعد» والمثبت من المطبوع .

٧٦١ ● مسند [هند بن أسماء][1] الأسلمي[2]

حديثه في ثالث المكيين .

١٧٢٣٨ـ حديث : بعثني رسول الله ﷺ إلى قومي من أسلم ، فقال : «مُرْ قومك أن يصوموا[3] هذا اليوم -يوم عاشوراء- ، فمن وجدته منهم قد أكل في أول يومه ، فليصم آخره» .

أحمد : ثنا يعقوب بن إبراهيم ، ثنا أبي ، عن ابن إسحاق ، حدثني عبدالله بن أبي بكر بن محمد ، عن حبيب بن هند بن أسماء ، عن أبيه ، به .

---

٧٦١ ● هند بن أسماء بن حارثة الأسلمي قال البخاري وابن السكن : له صحبة . (الإصابة ٦١١/٣ ، والتاريخ الكبير ٢٣٨/٨) .

(١) ما بين المعقوفين غير واضح في الأصل و(هـ) أثبته من المسند .

(٢) في الأصل و(هـ) الخزاعي ، والمثبت من المسند وكتب التراجم : الإصابة ، والتاريخ الكبير ، ولم ينسبه أحد ممن ترجمه إلى خزاعة ، وأسلم وخزاعة أخوان كما في الأنساب (٢٣٨/١) . لكن قال في أطراف المسند (٤٣٥/٥) : ويقال الخزاعي .

١٧٢٣٨ - أحمد ٤٨٤/٣ .

(٣) في المسند : «فليصوموا» .

٧٦٢ • مسند هلال والد أم[1] بلال

حديثه في ثالث النساء .

١٧٢٣٩ـ حديث : يجوز الجذع من الضأن ضحية .

حم أحمد : ثنا علي بن بحر ، ثنا أبو ضمرة ، حدثني محمد بن أبي يحيى مولى الأسلميين ، عن أمه ، قالت : أخبرتني أم بلال ابنة هلال ، عن أبيها ، بهذا .

---

٧٦٢ • هلال والد أم بلال هو هلال بن أبي هلال ، وقيل ابن مسلم الأسلمي ، قال ابن حبان : له صحبة . (الإصابة ٣/٦٠٨) .

(١) كلمة : «أم» ساقطة من (هـ) .

١٧٢٣٩ - أحمد ٦/٣٦٨ .

باب الواو

٧٦٣ • مسند وابصة بن معبد الأسدي

حديثه في خامس الشاميين .

١٧٢٤٠- حديث : أن رجلاً صلّى خلف الصف وحده ، فأمره النبي ﷺ أن يعيد ، وأول رواية عبدالله بن داود : أنه صلى . . .
مي جا طح حب قط حم

مي في الصلاة : أنا أحمد بن عبدالله ، ثنا أبو زُبَيْد -يعني عَبْثَر بن القاسم- عن حصين ، عن هلال بن يِسَاف ، قال : أخذ بيدي زياد بن أبي الجعد ، فأقامني على شيخ من بني أسد ، يقال له : وابصة بن معبد . . . فذكر الحديث . وعن / مسدد ، عن عبدالله بن داود ، عن يزيد بن زياد ، عن عبيد بن أبي الجعد ، عن زياد بن أبي الجعد ، عن وابصة ، به .

٥/٥٧ب

---

٧٦٣ • وابصة بن معبد بن عتبة بن الحارث الأسدي ، وفد على النبي ﷺ سنة تسع وروى عن النبي ﷺ وابن مسعود وغيره ، ونزل الجزيرة . (الإصابة ٦٢٦/٣ ، وتهذيب التهذيب ١٠٠/١١) .

١٧٢٤٠ - مي ٢٣٧/١ . جا ص١١٧ . طح ٣٩٣/١ . حب (الإحسان) ٣١١/٣ ، ٣١٢ . قط ٣٦٢/١ ، ٣٦٣ . أحمد ٢٢٨/٤ .

ويزاد : طح في الصلاة (٣٩٣/١) : عن علي بن شيبة ، ثنا يزيد بن هارون ، أنا شعبة ، به .

وقط في الصلاة (٣٦٣/١) : عن محمد بن منصور بن أبي الجهم ، ثنا نصر بن علي ، ثنا عبدالله بن داود ، به .

خز لابن خزيمة عه لأبي عوانة طح للطحاوي حب لابن حبان قط للدارقطني كم للحاكم

جا فيه : عن عبدالرحمن بن بشر ، عن عبدالرزاق ، عن الثوري ، عن منصور ، عن هلال بن يِسَاف ، به .

طح فيه : ثنا أبو بكرة ، ثنا أبو[١] داود ، ثنا شعبة ، عن عمرو بن مرة ، سمعت هلال بن يِسَاف يحدث ، عن عمرو بن راشد[٢] ، عن وابصة ، به . وعن صالح بن عبدالرحمن ، عن سعيد بن منصور ، عن هشيم ، عن حصين ، به .

حب في الثالث والثلاثين من الأول : أنا أبو يعلى ، ثنا زكريا بن يحيى ، ثنا هُشيم ، به . وفيه : عن الحسين بن عبدالله بن يزيد القطان ، ثنا حكيم بن سيف[٣] [الرقي][٤] ثنا عبيد الله بن عمرو ، عن زيد بن أبي أُنَيْسة ، عن عمرو بن مرَّة ، به . وعن محمد بن أحمد بن أبي عدي ، ثنا عبيد الله بن فضالة ، ثنا حجاج بن محمد ، ثنا شعبة ، به . وعن عبدالله ، ثنا إسحاق بن إبراهيم ، أنا وكيع ، ثنا يزيد بن زياد[٥] ابن أبي الجعد ، عن عمّه عبيد بن أبي الجعد ، عن أبيه زياد بن [أبي][٦] الجعد ، عن وابصة ، به . وأعاده في الصلاة : عن الحسين القطان ، به . وعن أبي يعلى ، به .

قط في الصلاة : عن الحسين بن إسماعيل ، عن يوسف بن موسى ، عن وكيع ، به . وعن الحسين ، عن محمد بن يحيى الأزدي ، عن عبدالله بن داود ، به .

---

(١) «ثنا أبو» سقطت من (هـ) .

(٢) في الأصل و(هـ) : «أسلم» والتصويب من المطبوع وتهذيب التهذيب ترجمة وابصة (١٠٠/١١) وترجمة عمرو (٣١/٨) .

(٣) «سيف» في المطبوع : «يوسف» خطأ ، و«حكيم بن سيف» ترجمه في تهذيب التهذيب (٤٤٩/٢) وقال : روى عن عبيد الله بن عمر .

(٤) ما بين المعقوفين من المطبوع .

(٥) في المطبوع «بن أبي زياد» بزيادة : «أبي» وهي خطأ . انظر : (التقريب وأصوله) .

(٦) ما بين المعقوفين ساقط من الأصل و(هـ) أثبته من المطبوع .

رواه أحمد : ثنا يحيى بن سعيد ، عن شعبة ، ثنا عمرو بن مرة ، عن هلال بن يِسَاف ، عن عمرو بن راشد ، عنه ، بهذا . وعن محمد بن جعفر ، عن شعبة ، به . وعن محمد بن جعفر ، عن شعبة ، عن حصين ، عن هلال بن يِسَاف ، قال : رأى[1] زياد بن أبي الجعد شيخاً بالجزيرة ، يقال له : وابصة بن معبد ، قال : فأقامني عليه ، وقال : هذا حدثني : أن رسول الله ﷺ رأى . . . فذكره -قال عبدالله : وكان أبي يقول بهذا الحديث- وعن وكيع ، عن يزيد بن زياد[2] بن أبي الجعد ، عن عمّه عبيد ابن أبي الجعد ، عن زياد بن أبي الجعد ، عنه ، به . وعن وكيع ، عن سفيان ، عن حصين ، عن هلال بن يِسَاف ، عن زياد بن أبي الجعد ، به . وعن أبي معاوية ، عن الأعمش ، عن شِمْر بن عطية ، عن هلال بن يِسَاف ، عن وابصة ، به .

١٧٢٤١- حديث : أتيت رسول الله[ﷺ] وأنا أريد أن لا أدع شيئاً من البر والإثم إلا سألته عنه ، وإذا عنده جمع ، فذهبت أتخطى الناس . . . الحديث . حم مي

أحمد : ثنا يزيد بن هارون ، ثنا حماد بن سلمة ، عن الزبير أبي عبدالسلام ، عن أيوب بن عبدالله بن مِكْرَز ، عن وابصة ، به . وعن عفان[3] ، عن حماد ، به . وقال عفان مرة : عن حماد ، عن أيوب ولم يسمعه منه ، قال : حدثني جلساؤه ، عن وابصة ، به . وعن عبدالرحمن بن مهدي ، عن معاوية بن صالح ، عن أبي عبدالله[4]

---

(١) في المطبوع : «أراني» .

(٢) في الأصل و(هـ) : «بن أبي زياد» بزيادة : «أبي» وهي خطأ ، والمثبت من المسند وتهذيب التهذيب (٣٢٨/١١) والتاريخ الكبير (٣٣٣/٨) ترجمة يزيد بن زياد .

١٧٢٤١ - أحمد ٢٢٨/٤ ، ٢٢٧ . مي ١٦١/٢ . وما بين المعقوفين زدته تأدباً .

(٣) في (هـ) : «عثمان» وهو خطأ .

(٤) في المطبوع : «أبي عبدالرحمن السلمي» وقد أخرج هذا الحديث -أيضاً- الطبراني في الكبير (١٤٨/٢٢/ح٤٠٢) والبزار (كشف الأستار ١٠٣/١) من طريق معاوية بن صالح ، حدثني أبو عبدالله ، به -إلا أن عندهما «الأسدي» بدل «السلمي»- وذكره الحافظ ابن رجب في «جامع =

السلمي ، سمعت وابصة ، بمعناه .

مي في البيوع : أنا سليمان بن حرب ، ثنا حماد بن سلمة ، عن الزبير أبي عبدالسلام[1] ، عن أيوب بن عبدالله بن مِكْرَز الفهري ، عنه ، به . بلفظ : «جِئْتَ تسأل عن البر والإثم؟» قال : فجمع أصابعه وقال : «استفت قلبك . . .» الحديث .

= العلوم والحكم» (٢١٩) وقال : خرجه الإمام أحمد من رواية معاوية بن صالح ، عن أبي عبد الله السلمي ، وذكره الهيثمي في مجمع الزاوئد (١/١٧٥) . وقال : رواه أحمد والبزار ، وفيه : أبو عبدالله السلمي ، وقال في البزار : الأسدي . . . لم أجد من ترجمه فلعل أبو عبدالرحمن في المسند مُحَرَّف من أبي عبدالله . والله أعلم .

(١) في الأصل و(هـ) : «عن أبي الزبير ، عن أبي عبدالسلام» وفي المطبوع : «عن الزهراني عبدالسلام» ولعل الصواب ما أثبته ، فإن هذا الحديث أخرجه -أيضاً- أحمد كما مضى ، وأبو يعلى (٣/١٦٠) والطبراني في الكبير حديث ٤٠٣ (٢٢/١٤٨) كلهم من طريق حماد بن سلمة ، عن الزبير أبي عبدالسلام . وقال في تهذيب التهذيب (١/٤٠٧) في ترجمة أيوب بن عبدالله بن مكرز روى عنه الزبير أبو عبدالسلام ، وكذا في الجرح (٢/٢٥١) وغيره من كتب التراجم .

٧٦٤ • مسند[1] واثلة بن الأسقع

حديثه في أول الشاميين وثالث المكيين .

١٧٢٤٢ - حب كم حم حديث : جلس رسول الله ﷺ على الفراش ، وأجلس فاطمة عن يمينه ، وعلياً عن يساره ، وحسناً وحسيناً بين يديه ، ثم قال : ﴿إِنَّمَا يُرِيدُ ٱللَّهُ لِيُذْهِبَ عَنكُمُ ٱلرِّجْسَ أَهْلَ ٱلْبَيْتِ . . . ﴾[2] . . . الحديث .

حب في الثامن من الثالث : أنا عبدالله بن محمد بن سَلْم[3] ، ثنا عبدالرحمن

---

٧٦٤ • واثلة بن الأسقع بن كعب بن عامر من بني ليث ، أسلم قبل تبوك وشهدها ، وقال ابن سعد : كان من أهل الصفة ، ثم نزل الشام ، مات في خلافة عبدالملك سنة ثلاث وثمانين ، وقيل سنة خمس وثمانين ، وهو آخر من مات بدمشق من الصحابة . (الإصابة ٦٢٦/٣) .

(١) في الأصل : «من مسند» .

١٧٢٤٢ - حب (الإحسان) ٦١/٩ . كم ٤١٦/٢ ، ١٤٧/٣ . أحمد ١٠٧/٤ .

(٢) سورة الأحزاب ، من الآية (٣٣) .

(٣) في المطبوع زيادة : «حدثنا غندر» بين «ابن سلم» وبين «عبدالرحمن» وهي خطأ بين من وجوه :

١- ابن سلم يروي عن عبدالرحمن بن إبراهيم -وهو دحيم- بدون واسطة .

٢- استحالة لقاء ابن سلم من غندر ، فإنه مات سنة نيف وعشرة وثلاثمائة كما في سير أعلام النبلاء (٣٠٦/١٤) . ومات غندر سنة ثلاث أو أربع وتسعين ومائة كما في التقريب .

٣- عبدالرحمن بن إبراهيم دحيم متأخر مات سنة ٢٤٥ ، ويستبعد أن يكون شيخا لغندر .

ابن إبراهيم ، ثنا الوليد بن مسلم وعمر بن عبدالواحد ، قالا : ثنا الأوزاعي ، عن شداد أبي عمار[١] عنه ، به .

٥/٥٨/أ كم في التفسير : ثنا أبو العباس / محمد بن يعقوب ، ثنا العباس بن الوليد بن مَزْيد ، ثنا أبي ، سمعت الأوزاعي ، نحوه . وقال : صحيح على شرط مسلم[٢] . وفي المناقب : ثنا أبو العباس ، ثنا الربيع بن سليمان وبحر بن نصر ، قالا : ثنابشر بن بكر ، ثنا[٣] الأوزاعي ، به . وقال : صحيح على شرط مسلم[٢] .

رواه أحمد : ثنا محمد بن مصعب ، ثنا الأوزاعي ، عن شداد أبي عمار ، قال : دخلت على واثلة بن الأسقع ، وعنده قوم ، فذكروا علياً . . . الحديث .

١٧٢٤٣ ط - حديث : «أقل الحيض ثلاثة أيام ، وأكثره عشرة أيام» .

قط في الحيض : ثنا أبو حامد محمد بن هارون ، ثنا محمد بن أحمد بن أنس[٤] الشامي ، ثنا حماد بن المنهال البصري ، عن محمد بن راشد ، عن مكحول ، عنه ، به .

١٧٢٤٤ حب حم - حديث : جاء رجل إلى رسول الله ﷺ فقال : يا رسول الله إني أصبت حداً ، فأقمه عليّ ، فأعرض عنه . . . الحديث .

حب في النوع الأول من القسم الأول : أنا ابن سَلْم ، ثنا عبدالرحمن بن إبراهيم ، ثنا الوليد ، ثنا الأوزاعي ، حدثني شداد أبو عمار ، حدثني واثلة ، به .

---

(١) «أبي عمار» في المطبوع : «بن عمارة» وهو خطأ ، فإن شداداً اسم أبيه عبدالله ، وكنيته أبو عمار . انظر : (تهذيب التهذيب ٣١٧/٤) .

(٢) في الأصل «م» في الموضعين .

(٣) في المطبوع : «وثنا» بزيادة «و» وهي خطأ .

١٧٢٤٣ - قط ٢١٩/١ .

(٤) في (هـ) : رسم : «أنيس» .

١٧٢٤٤ - حب (الإحسان) ١١٣/٣ . أحمد ٤٩١/٣ .

رواه أحمد : ثنا أبو النضر ، ثنا شيبان[١] ، عن ليث ، عن أبي بردة ، عن أبي المليح ، عنه ، به .

١٧٢٤٥ـ حديث : «[أ][٢]تزعمون أني من آخركم وفاة؟ و[٣]إني من أولكم وفاة ، وتتبعوني أفناداً[٤] يضرب بعضكم رقاب بعض» . حب حم

حب في التاسع والستين من الثالث : أنا عبدالله بن محمد بن سَلْم ، ثنا عبدالرحمن بن إبراهيم ، ثنا الوليد وعمر بن عبدالواحد ، ثنا الأوزاعي ، حدثني ربيعة بن يزيد ، سمعت واثلة ، بهذا .

رواه أحمد : ثنا أبو المغيرة ، سمعت الأوزاعي ، حدثني ربيعة بن يزيد ، به .

١٧٢٤٦ـ حديث : «لا تجلسوا على القبور ، ولا تصلوا إليها» . خز

خز في الصلاة : ثنا الحسين[٥] بن حريث ، ثنا الوليد بن مسلم ، سمعت عبدالرحمن بن يزيد بن جابر ، حدثني بسر بن عبيد الله ، أنه سمع واثلة ، بهذا . قال ابن خزيمة : أدخل ابن المبارك بين بسر بن عبيد الله ، وبين واثلة : أبا إدريس الخولاني في هذا الخبر . ثناه بندار ، ثنا عبدالرحمن بن مهدي ، ثنا عبدالله بن المبارك ، عن عبدالرحمن بن يزيد ، حدثني بسر بن عبيد الله ، سمعت أبا إدريس ،

---

(١) في الأصل و(هـ) رسم «سفيان» والتصويب من المسند والمعجم الكبير للطبراني (٧٧/٢٢) فإنه أخرج هذا الحديث من طريق محمد بن عثمان بن كرامة ، وعبيد الله بن موسى ، قالا : ثنا شيبان أبو معاوية ، به .

١٧٢٤٥ - حب (الإحسان) ٢٣٣/٨ . أحمد ١٠٦/٤ .

(٢) ما بين المعقوفين من المصادر المطبوعة .

(٣) «و» ليست في المطبوع .

(٤) أفناداً ، أي : جماعات متفرقين قوماً بعد قوم . (النهاية ٤٧٥/٣) .

١٧٢٤٦ - خز ٧/٢- ٨ . وانظر : (ح١٦٤٣٦ ، ص٦٤) .

(٥) في المطبوع : «الحسن» وهو خطأ . انظر : (التقريب وأصوله) .

خز لابن خزيمة عه لأبي عوانة طح للطحاوي حب لابن حبان قط للدارقطني كم للحاكم

سمعت واثلة يقول : سمعت أبا مَرْثد الغَنَوي ، يقول : سمعت رسول الله ﷺ يقول ذلك . ليس في سماعنا .

قلت : ذكر الخطيب أن ابن المبارك وهم فيه ، وأن هذا من المزيد في متصل الأسانيد(١) .

١٧٢٤٧ـ حديث : في الدعاء على الجنازة : «اللهم إن فلان بن فلان ، في ذمتك وحبل جوارك . . .» الحديث . حب حم

حب في الثاني عشر من الخامس : أنا محمد بن المعافى العابد بصيدا ، ثنا عمرو ابن عثمان ، ثنا الوليد بن مسلم ، عن مروان بن جَنَاح ، عن يونس بن ميسرة ، عنه ، به .

رواه أحمد : ثنا علي بن بحر ، ثنا الوليد بن مسلم ، ثنا مروان بن جَنَاح ، به .

١٧٢٤٨ـ حديث : «قال الله : أنا عند ظن عبدي بي ، فليظنّ بي ما شاء» . مي حب كم حم

مي في الرقاق : أنا أبو النعمان ، ثنا عبدالله بن المبارك ، ثنا هشام بن الغاز ، عن حيان أبي النضر ، عنه ، بهذا .

حب في الثاني من الأول : أنا محمد بن العباس الدمشقي بجرجان وإسحاق بن إبراهيم ببُسْت ، قالا : ثنا هشام بن عمار ، ثنا صدقة بن خالد . وفي الخامس والتسعين منه : أنا عمر بن محمد الهمداني ، ثنا عمرو بن عثمان ، ثنا أبي ، ثنا محمد بن المهاجر ، عن يزيد بن عبيدة ، عن حيان أبي النضر ، به . وفيه قصة . وأعاده في الثامن والستين من الثالث : عن إسحاق بن إبراهيم المسيبي وفيه : عن

---

(١) للخطيب كتاب في ذلك عنوانه «تمييز المزيد في متصل الأسانيد» .

١٧٢٤٧ - حب (الإحسان) ٥/٣٠ . أحمد ٣/٤٩١ .

١٧٢٤٨ - مي ٢/٢١٤ . حب (الإحسان) ٢/١٥ ، ١٧ . كم ٤/٢٤٠ . أحمد ٤/١٠٦ ، ٣/٤٩١ .

عمران بن موسى بن مجاشع ، ثنا عثمان بن أبي شيبة ، ثنا شبابة ، ثنا هشام بن الغاز ، به .

كم في التوبة : أخبرني الحسن بن حليم المروزي ، أنا أبو الموجّه ، أنا عبدان ، أنا عبدالله ، أنا هشام بن الغاز ، نحوه[١] .

رواه أحمد : عن أبي المغيرة ، عن هشام بن الغاز ، به . وفيه قصة . وعن الوليد بن مسلم ، عن الوليد بن سليمان[٢] ، عن حيان ، به . وعن الوليد ، عن سعيد بن عبدالعزيز وهشام بن الغاز ، أنهما سمعاه من حيان[٣] ، نحوه .

١٧٢٤٩ـ /حديث : إذا حدثناكم بالحديث على معناه ، فحسبكم . مي

٥/٥٨/ب

مي في العلم : أنا محمد بن أحمد بن أبي خلف ، ثنا معن ، عن معاوية بن صالح ، عن العلاء بن الحارث ، عن مكحول ، عنه ، بهذا . قوله .

١٧٢٥٠ـ حديث : «خير السودان ثلاثة : لقمان ، وبلال ، ومهجع» مولى رسول الله ﷺ . كم

كم في المناقب : أخبرني إسماعيل بن محمد بن الفضل ، ثنا جدي ، ثنا الحكم ، عن الهِقْل بن زياد ، عن الأوزاعي ، حدثني أبو عمار ، عنه ، بهذا[٤] .

١٧٢٥١ـ حديث : «من طلب العلم فأدركه ، كان له كفلان من الأجر ، فإن لم مي

(١) وقال : هذا حديث صحيح الإسناد ولم يخرجاه .

(٢) «سليمان» في الأصل و(هـ) : «مسلم» والتصويب من المسند وتهذيب التهذيب (١٣٤/١١) ترجمة : الوليد بن سليمان ، والجرح والتعديل (٢٤٤/٣) ترجمة : حيان أبي النضر .

(٣) في المطبوع : «حبان» بالباء وهو خطأ . انظر ترجمته في الجرح والتعديل (٢٤٤/٣) .

١٧٢٤٩ - مي ٧٩/١ .

١٧٢٥٠ - كم ٢٨٤/٣ .

(٤) وقال : صحيح الإسناد ولم يخرجاه .

١٧٢٥١ - مي ٨١/١- ٨٢ .

يدركه ، كان له كِفْلٌ من الأجر» .

مي في العلم : أنا مروان بن محمد ، ثنا يزيد بن ربيعة الصنعاني ، ثنا ربيعة بن يزيد ، سمعت واثلة ، بهذا .

١٧٢٥٢ـ حديث : «إن من أعظم الفرية ثلاثاً : أن يفتري الرجل على نفسه ، فيقول : رأيت ، ولم ير شيئاً في المنام ، . . .» الحديث . حب كم حم

حب في التاسع والمائة : أنا ابن قتيبة ، ثنا حرملة ، ثنا ابن وهب ، حدثني معاوية ابن صالح ، عن ربيعة بن يزيد ، عنه ، به .

كم في التعبير : أنا أحمد بن جعفر ، ثنا عبدالله بن أحمد بن حنبل ، ثنا أبي ، ثنا عبدالرحمن بن مهدي ، عن معاوية ، به(١) .

رواه أحمد : ثنا عبدالرحمن ، به . وعن زيد بن الحباب ، عن معاوية بن صالح ، نحوه . وعن عصام بن خالد وأبي المغيرة ، كلاهما عن حَرِيز بن عثمان ، عن عبدالواحد النصري ، عن واثلة ، نحوه . وعن عبدالله بن يزيد ، عن سعيد بن أبي أيوب ، عن محمد بن عجلان ، عن النضر بن عبدالرحمن ، عن واثلة ، به .

١٧٢٥٣ـ حديث : كنا مع النبي ﷺ في غزوة تبوك ، فأتاه نفر من سليم ، فقالوا : يا رسول الله ، إن صاحباً لنا قد أوجب ، فقال : «أعتقوا عنه رقبةً ، يعتق الله بكل عضوٍ منها ، عضواً منه من النار» . حب كم حم

حب في الثاني من الأول : أنا أحمد بن عمير بن جوصاء ، ثنا إبراهيم بن يعقوب الجوزجاني ، ثنا عبدالله بن يوسف ، حدثني عبدالله بن سالم الأشعري ، حدثني إبراهيم بن أبي عبلة ، عنه ، به . وفيه قصة .

١٧٢٥٢ - حب (الإحسان) ١١٨/١ . كم ٣٩٨/٤ . أحمد ٤٩٠/٣ ، ٤٩١ ، ١٠٦/٤ ، ١٠٧ .

(١) وقال : هذا حديث صحيح على شرط الشيخين ولم يخرجاه .

١٧٢٥٣ - حب (الإحسان) ٢٥٦/٦ . كم ٢١٢/٢ . أحمد ٤٩٠/٣ ، ١٠٧/٤ .

ط لمالك ش للشافعي حم لأحمد عم لعبدالله بن أحمد مي للدارمي جا لابن الجارود

كم في العتق : ثنا أبو العباس محمد بن يعقوب ، ثنا أبو عتبة أحمد بن الفرج ، ثنا ضمرة بن ربيعة ، ثنا إبراهيم بن أبي عبلة ، عن الغَرِيف الديلمي[١] ، قال : أتينا واثلة . . . فذكره . وعن إبراهيم بن فراس ، ثنا بكر بن سهل[٢] الدمياطي ، ثنا عبدالله ابن يوسف ، به[٣] . وعن محمد بن يعقوب ، ثنا بحر بن نصر ، ثنا أيوب بن سويد ، ثنا إبراهيم بن أبي عبلة ، عن عبدالأعلى[٤] الديلمي ، عن واثلة ، بالحديث دون القصة .

رواه أحمد : ثنا أبو النضر ، أنا ابن عُلاَثة ، ثنا إبراهيم بن أبي عبلة ، عنه ، بهذا . وعن إبراهيم بن إسحاق ، عن ضمرة بن ربيعة ، نحوه . وعن عارم بن الفضل ، عن عبدالله بن المبارك ، عن إبراهيم بن أبي عبلة ، عن الغَرِيف[٥] بن عياش ، عن واثلة ، بمثل حديث أبي النضر .

١٧٢٥٤ـ حديث : «من بنى مسجداً يُصلَّى فيه ، بنى الله له في الجنة أفضل منه» . حم عم

أحمد : ثنا هيثم بن خارجة ، أنا أبو عبدالملك الحسن بن يحيى الخُشني ، عن بشر بن حيان ، عنه ، به .

---

(١) في الأصل و(هـ) : «الغريف عن الديلمي» وفي المطبوع : «الغريف بن الديلمي» والصواب : «الغريف الديلمي» وهو الغريف بن عياش بن فيروز الديلمي . انظر : (تهذيب التهذيب ٨/٢٤٥) .

(٢) في المطبوع : «سهيل» وهو خطأ ، ترجمه الذهبي في النبلاء (١٣/٤٢٥) : «بكر بن سهل ابن إسماعيل» الإمام المحدث الدمياطي ، مات سنة ٢٨٩ .

(٣) وقال : فصار حديث واثلة بهذه الروايات صحيحاً على شرط الشيخين .

(٤) في المطبوع : «عبدالأعلى بن الديلمي» .

(٥) في الأصل و(هـ) : «أبي الغريف» والمثبت من المسند ، وتهذيب التهذيب (٨/٢٤٥) .

١٧٢٥٤ - أحمد ٣/٤٩٠ .

خز لابن خزيمة عه لأبي عوانة طح للطحاوي حب لابن حبان قط للدارقطني كم للحاكم

قال عبدالله : وقد سمعته من الهيثم .

١٧٢٥٥ـ حديث : «أعطِيتُ مكان التوراة السبع المثاني[١] . . .» الحديث .
حم

أحمد : ثنا سليمان بن داود ، أنا عمران القطان ، عن قتادة ، عن أبي المليح الهذلي ، عن واثلة ، به .

١٧٢٥٦ـ حديث : كنت من أهل الصفة فدعا رسول الله ﷺ يوماً بقرص ، فكسره في القصعة ، وصنع فيها ماء مسخنا ، ثم صنع فيها ودَكاً . . . الحديث .
حم

أحمد : ثنا عتاب ، ثنا عبدالله -يعني ابن المبارك- ، أنا ابن لهيعة ، حدثني يزيد ابن أبي حبيب ، أن ربيعة بن يزيد الدمشقي أخبره ، عن واثلة ، به .

١٧٢٥٧ـ / حديث : «إن الله اصطفى كنانة من ولد إسماعيل . . .» الحديث . ٥/١/٥٩
حب حم

حب في الرابع والعشرين من الثاني ، وفي الثاني من الثالث : أنا ابن سَلْم ، ثنا عبدالرحمن بن إبراهيم ، ثنا الوليد بن مسلم ، ثنا الأوزاعي ، حدثني شداد أبو عمار ، عنه ، به . وفي الخمسين من الخامس : أنا أحمد بن علي بن المثنى ، ثنا محمد بن عبدالرحمن بن سهم ، ثنا الوليد ، به .

رواه **أحمد** : عن أبي المغيرة ومحمد بن مصعب[٢] ، عن الأوزاعي ، به .

١٧٢٥٥ - أحمد ١٠٧/٤ .

(١) كلمة : «المثاني» ليست في المسند .

١٧٢٥٦ - أحمد ٤٩٠/٤ .

١٧٢٥٧ - حب (الإحسان) ٤٧/٨ ، ٨١ ، ١٧٤ . أحمد ١٠٧/٤ .

(٢) في الأصل و(هـ) : «جعفر» والمثبت من المسند وتهذيب التهذيب (٤٥٨/٩) والجرح والتعديل (١٠٢/٨) ترجمة : محمد بن مصعب حيث إنه يروي عن الأوزاعي ، وروى عنه الإمام أحمد ، وأما محمد بن جعفر -وهو غندر- فلم أجد من ذكر أنه روى عن الأوزاعي . والله أعلم بالصواب .

١٧٢٥٨ـ حديث : «تحرز المرأة ثلاثة[١] مواريث : عتيقها ، ووليدها ، والولد الذي لاعَنَتْ عليه» . قط كم حم

قط في الفرائض : ثنا عبدالله بن محمد بن عبدالعزيز ، ثنا داود بن رُشَيْد ، ثنا محمد بن حرب الخولاني ، ثنا عمر بن رؤبة ، عن عبدالواحد بن عبدالله النَّصْري ، عنه ، بهذا . وعن يعقوب بن إبراهيم البزاز ، ثنا أحمد بن عبدالجبار بن محمد ، ثنا أبي ، ثنا سعيد بن عبدالجبار ، عن محمد بن حرب ، نحوه . وعن محمد بن موسى ، ثنا أحمد بن عمير ، ثنا عمرو بن عثمان ، ثنا بقية ، ثنا سليمان بن سُلَيْم أبو[٢] سلمة ، عن عمر بن رُؤبة ، نحوه .

كم فيه : أنا أبو العباس محمد بن يعقوب ، ثنا أبو عتبة [أحمد بن الفرج][٣] ثنا بقية ، به[٤] .

رواه أحمد : ثنا يزيد بن عبد ربه ، ثنا محمد بن حرب الخولاني ، حدثني عمر ابن رُؤبة ، به . وعن إبراهيم بن أبي العباس ، عن محمد بن حرب ، به . وعن أبي النضر ، عن بقية ، عن أبي سلمة الحمصي ، عن عمر بن رُؤبة ، عنه ، به .

١٧٢٥٩ـ حديث : «المسلم على المسلم حرام ؛ دمه ، وعرضه ، وماله . . .» الحديث . حم

١٧٢٥٨ - قط ٨٩/٤ ، ٩٠ . كم ٣٤٠/٤- ٣٤١ . أحمد ١٠٦/٤- ١٠٧ ، ٤٩٠/٣ .

(١) وفي الأصل و (هـ) : «ثلاث» .

(٢) كلمة : «أبو» : في المطبوع : «بن» وهو خطأ .

(٣) ما بين المعقوفين من المطبوع .

(٤) وقع في المطبوع : «عبدالعزيز بن عبدالله البصري» والصواب : «عبد الواحد بن عبدالله النصري» كما جاء في سنن الدارقطني ، ترجمه في تهذيب التهذيب (٤٣٦/٦) وقال : روى عن أبيه ، وواثلة بن الأسقع . . . وعنه . . . عمر بن رؤبة الثعلبي . وفي المطبوع أيضا : «وقال : هذا حديث صحيح الإسناد ولم يخرجاه» .

١٧٢٥٩ - أحمد ٤٩١/٣ .

خز لابن خزيمة عه لأبي عوانة طح للطحاوي حب لابن حبان قط للدارقطني كم للحاكم

أحمد : ثنا الحكم بن نافع ، ثنا إسماعيل بن عياش ، عن أبي شيبة يحيى بن يزيد ، عن عبدالوهاب المكي ، عن عبدالواحد بن عبدالله النَّصْري ، عنه ، به .

١٧٢٦٠ كم ـ حديث : أقمنا ثلاثة أيام ، وكان من يخرج من المسجد يأخذ بيد الرجلين والثلاثة بقدر طاقته ، فيطعمهم . . . الحديث . وفيه : «كلوا باسم الله ، كلوا من جوانبها ، ولا تأكلوا من فوقها» .

كم في الأطعمة : ثنا أبو العباس ، ثنا محمد بن إسحاق الصغاني ، ثنا عبدالله ابن يوسف(١) ، ثنا خالد بن يزيد بن أبي مالك ، عن أبيه ، أنه حدثه ، عنه ، بهذا(٢) .

١٧٢٦١ كم ـ حديث : «لا تقوم الساعة حتى تكون عشر آيات : خسف بالمشرق وخسف بالمغرب . . .» الحديث .

كم في الفتن : أخبرني أبو زكريا العنبري ، ثنا أبو عبدالله العبدي ، ثنا عمران بن أبي عمران ، ثنا صدقة بن المنتصر ، [حدثني يحيى بن أبي عمرو السَّيْباني(٣)](٤) ، عن عمرو بن عبدالله الحضرمي ، عنه ، به . وقال : صحيح الإسناد .

١٧٢٦٠ - كم ١١٦/٤ .

(١) في المطبوع : «يونس» خطأ . وعبدالله بن يوسف هو التنيسي روى عنه محمد بن إسحاق الصغاني . انظر : (تهذيب التهذيب ٨٦/٦- ٨٧) .

(٢) وقال هذا حديث صحيح الإسناد ولم يخرجاه .

١٧٢٦١ - كم ٤٢٨/٤ .

(٣) في المطبوع : «الشيباني» بالشين المعجمة ، والصواب بالسين المهملة المفتوحة وسكون الياء المنقوطة بنقطتين من تحتها . . . راجع : (الأنساب ٣٣٢/٧) .

(٤) ما بين المعقوفين ساقط من الأصل و(هـ) أثبته من المطبوع .

١٧٢٦٢ـ حديث : طح في الكراهة : ثنا ابن أبي عقيل ، ثنا ابن وهب ، أخبرني إسماعيل بن عياش ، حدثني إسماعيل بن أبي خالد ، رأيتُ : أنس بن مالك وواثلة بن الأسقع يحفيان شواربهما ، ويعفيان لحاهما ، ويصفرانها . قال إسماعيل : وحدثني عثمان بن عبيد الله بن رافع المديني ، قال : رأيت عبدالله بن عمر وأبا هريرة وأبا سعيد الخدري وأبا أُسَيْد السَّاعدي ورافع بن خديج وجابر بن عبدالله ، وأنس بن مالك وسلمة بن الأكوع ، يفعلون ذلك . طح

١٧٢٦٣ـ حديث : «ليس على مقهور يمين» . قط

قط في آخر الأيمان والنذور : ثنا أبو بكر محمد بن الحسن المقرئ ، ثنا الحسين بن إدريس ، ثنا خالد بن الهياج ، ثنا أبي ، عن عنبسة بن عبدالرحمن ، عن العلاء ، عن مكحول ، عن واثلة وأبي أمامة ، بهذا .

١٧٢٦٤ـ حديث : «لا يحل لأحدٍ أن يبيع شيئاً إلا بيّن ما فيه ، ولا يحل لمن علم ذلك إلا بيَّنه» وفيه قصة . كم حم

كم في البيوع : أنا أبو بكر إسماعيل بن محمد بن إسماعيل الفقيه بالري ، ثنا محمد بن الفرج الأزرق ، ثنا أبو النضر هاشم بن القاسم ، ثنا أبو جعفر الرازي ، عن يزيد بن أبي مالك ، ثنا أبو سباع ، قال : اشتريت ناقة من دار واثلة بن الأسقع . . . فذكر الحديث والقصة ، وقال : صحيح الإسناد .

رواه أحمد : ثنا أبو النضر ، به .

١٧٢٦٥ـ / حديث : «أُمِرْتُ بالسواك ، حتى خشيتُ أن يكتب عليّ» . حم

٥/٥٩ب

١٧٢٦٢ - طح ٢٣١/٤ .
١٧٢٦٣ - قط ١٧١/٤ .
١٧٢٦٤ - كم ٩/٢- ١٠ . أحمد ٤٩١/٣ .
١٧٢٦٥ - أحمد ٤٩٠/٣ .

خز لابن خزيمة عه لأبي عوانة طح للطحاوي حب لابن حبان قط للدارقطني كم للحاكم

أحمد : ثنا إسماعيل ، ثنا ليث ، عن أبي بردة ، عن أبي مليح بن أسامة[١] عنه ، بهذا . وعن أبي النضر[٢] ، عن شيبان ، عن ليث ، به .

١٧٢٦٦ـ حديث : رأيت واثلة بن الأسقع يصلي في مسجد دمشق ، فبزق تحت رجله اليسرى ، ثم عركها برجله ، فلما انصرف ، قلت : أنت من أصحاب رسول الله ﷺ ، أهكذا[٣] تبصق في المسجد؟ قال : هكذا رأيت رسول الله ﷺ يتفل[٤] . حم

أحمد : ثنا هاشم[٥] ، ثنا الفرج بن فضالة ، ثنا أبو سعد قال : رأيت . . . فذكره .

١٧٢٦٧ـ حديث : «أنزلت صحف إبراهيم في أول ليلة من رمضان . . .» الحديث . حم

أحمد : ثنا أبو سعيد مولى بني هاشم ، ثنا عمران أبو العوام ، عن قتادة ، عن أبي المليح ، عنه ، به .

١٧٢٦٨ـ حديث : سألت رسول الله ﷺ أمن العصبية أن يحب الرجل قومه؟ قال : «لا ، ولكن من العصبية أن ينصر الرجل قومه على الظلم» . حم

---

(١) «أسامة» رسم في الأصل و(هـ) : «جثامة» والمثبت من المسند ، وتهذيب التهذيب (٢٤٦/١٢) والجرح والتعديل (٣١٩/٦) والكنى للدولابي (١٢٩/٢) .

(٢) رواية أبي النضر هذه لم أجدها في المسند في مظانها .

١٧٢٦٦ - أحمد ٤٩٠/٣ .

(٣) كلمة : «أهكذا» ليست في المسند .

(٤) في المسند : «يفعل» .

(٥) في المسند : «هشام» .

١٧٢٦٧ - أحمد ١٠٧/٤ .

١٧٢٦٨ - أحمد ١٠٧/٤ .

أحمد : ثنا زياد بن الربيع ، ثنا عباد بن كثير الشامي من أهل فلسطين ، عن امرأة منهم يقال لها : فُسَيلة ، أنها قالت : سمعت أبي يقول . . . فذكره .

قال عبدالله بن أحمد : سمعت من يذكره[1] من أهل العلم ، أن أباها واثلة بن الأسقع ، ورأيت أبي جعل هذا الحديث في آخر أحاديث واثلة .

(١) في المطبوع : «يذكر» بدون «هاء» الضمير .

٧٦٥ ● مسند الوازع -وقيل : الزارع- بن عامر العبدي أبو الوازع

حديثه في خامس عشر الأنصار .

١٧٢٦٩ـ حديث : أتيت رسول الله ﷺ والأشج . . . الحديث . وفيه : «إن فيك خصلتين» ، وفيه قصة الرجل المصاب . حم

أحمد : ثنا أبو سعيد مولى بني هاشم ، ثنا مطر بن عبدالرحمن ، سمعت هنداً بنت الوازع ، أنها سمعت الوازع ، به .

قال ابن عساكر(١) : الصواب الزارع بالزاي .

---

٧٦٥ ● الوازع لم يذكره ابن حجر في الإصابة وقال في تعجيل المنفعة ص٤٣٥ : «الوازع بن الزارع ، إنه أتى النبي ﷺ . روت عنه ابنته هند ، . . . ورواه أبو داود عن موسى بن إسماعيل ، عن مطر ، عن هند بنت أبي الوازع الزارع بن عامر -وهو أصح» . وترجم الزارع بن عامر في الإصابة (٤٥١/١)- وقال : ويقال : ابن عمرو العبدي أبو الوازع من عبد القيس عداده في أعراب البصرة ، ثم أشار إلى هذا الحديث .

١٧٢٦٩ - لم أجده في المسند .

(١) انظر : (ترتيب أسماء الصحابة ص١٠٦) .

---

٧٦٦ ● مسند(١) وائل بن حجر الحضرمي

حديثه في خامس الكوفيين ، ومنه في رابع النساء .

١٧٢٧٠ - مي خز حب قط حديث : رأيت رسول الله ﷺ واضعاً يمينه على شماله في الصلاة وفي رواية عبدالجبار : يضع يده اليمنى على اليسرى قريباً من الرصغ .

مي في الصلاة : أنا أبو نعيم ، أنا زهير ، عن أبي إسحاق ، عن عبدالجبار بن وائل ، عن أبيه ، به .

خز فيه : عن محمد بن يحيى ، عن عفان ، عن همام ، عن محمد بن جُحادة ، عن عبدالجبار بن وائل ، عن علقمة بن وائل ، و(٢)مولى لهم ، عن أبيه وائل ، به . وعن عمران بن موسى ، عن عبدالوارث ، عن محمد بن جُحَادة ، عن عبدالجبار قال : كنت غلاماً لا أعقل صلاة أبي ، فحدثني وائل بن علقمة ، أو علقمة(٣) بن وائل ،

---

٧٦٦ ● وائل بن حُجْر -بضم المهملة وسكون الجيم- الحضرمي ، كان بقية أولاد الملوك بحضرموت ، وفد على النبي ﷺ ، وأصعده النبي ﷺ على المنبر ، وأقطعه ، وكتب له عهداً ، وقال : «هذا وائل سيد الأقيال» ثم نزل الكوفة ، وعقبه بها ، مات في خلافة معاوية . (الإصابة ٦٢٨/٣ ، وتهذيب التهذيب ١٠٨/١١) .

(١) في الأصل : «من مسند» .

١٧٢٧٠ - مي ٢٢٧/١ . خز ٥٥/٢ . حب (الإحسان) ١٦٨/٣ . قط ٢٨٦/١ .

(٢) حرف «و» سقط من (هـ) .

(٣) «أو علقمة» سقط من المطبوع .

عن أبي وائل بن حجر، نحوه. قال: ابن خزيمة: هو علقمة بن وائل لا شك فيه. ليس في سماعنا.

حب في الرابع من الخامس: أنا أبو يعلى، ثنا إبراهيم بن الحجاج السامي، ثنا عبدالوارث، به مطولاً، وقال فيه: فحدثني وائل بن علقمة، وقال بعده: محمد بن جحادة من الثقات المتقنين إلا أنه وهم[1] في اسم هذا الرجل، فقال: وائل بن علقمة، وإنما هو علقمة بن وائل. وأعاد في الصلاة: عن أبي يعلى، بعضه.

قط في الصلاة: ثنا الحسين بن إسماعيل وعثمان بن جعفر بن محمد الأحول، قالا: ثنا يوسف بن موسى، ثنا وكيع، ثنا موسى بن عمير العنبري، عن علقمة بن وائل بن حجر الحضرمي، عن أبيه، به. وعن محمد بن عبدالله بن زكريا والحسن ابن الخضر، كلاهما عن أحمد بن شعيب، عن سُوَيد بن نصر، عن عبدالله، عن موسى بن عمير العنبري وقيس بن سليم[2]، قالا[3]: حُدّثنا عن[4] علقمة، نحوه.

رواه أحمد في حديث سيأتي[5].

٥ / ٦٠/أ **١٧٢٧١ـ/حديث: رأيت رسول الله ﷺ إذا افتتح الصلاة، رفع يديه حتى**
مي خز جا طح حب قط حم

(١) كلمة: «وهم» ساقطة من (هـ).

(٢) في الأصل و(هـ): «مسلم» والتصويب من المطبوع وتهذيب التهذيب (٣٩٨/٨).

(٣) في الأصل و(هـ): «قال»، والمثبت من المطبوع.

(٤) في المطبوع: «نا علقمة» بدون «عن».

(٥) انظر الحديث الآتي برقم (١٧٢٧٩، ص٦٦٥) في هذا الجزء.

١٧٢٧١ - مي ٢٥٥/١. خز ٢٤٢/١، ٢٤٣، ٣٤٣، ٣٤٥، ٣٤٦. جا ص٧٩، ٨١. طح ١٩٦/١، ٢٢٣، ٢٢٤. حب (الإحسان) ١٦٧/٣، ٢٠١. قط ٢٩٠/١، ٢٩١، ٢٩٢، ٢٩٥. أحمد ٣١٥/٤، ٣١٧.

ويزاد: قط (٢٩١/١): حدثنا أحمد بن عبدالله الوكيل، ثنا الحسن بن عرفة، ثنا هشيم، عن حصين، به.

حاذتا منكبيه . . . الحديث .

مي في الصلاة : ثنا معاوية بن عمرو ، ثنا زائدة بن قدامة ، ثنا عاصم بن كُلَيب ، أخبرني أبي ، أن وائل بن حجر أخبره بالحديث ، بتمامه .

خز فيه : عن سعيد بن عبدالرحمن المخزومي ، عن سفيان ، عن عاصم بن[1] كليب ، ببعضه . وعن هارون بن إسحاق ، عن ابن فضيل . وعن أبي موسى ، عن مؤمل ، عن سفيان الثوري . وعن محمد بن يحيى ، عن معاوية بن عمرو [نا زائدة][2] ، كلهم عن عاصم ، به . وعن عبدالله بن سعيد الأشج ، عن ابن إدريس ، عن عاصم ، به ، وساق بعضه . وعن بندار ، عن محمد بن جعفر . وعن محمد بن يحيى ، عن وهب بن جرير ، كلاهما عن شعبة ، عن عاصم ، به .

جا فيه : عن علي بن خَشْرم ، عن عبدالله بن إدريس ، عن عاصم بن كليب ، به . وعن إسحاق بن منصور ، عن عبدالرحمن -هو ابن مهدي- عن زائدة ، مطولاً .

طح فيه : ثنا أبو بكرة ، ثنا مؤمل ، به . وعن صالح بن عبدالرحمن ، ثنا يوسف بن عدي ، ثنا أبو الأحوص ، عن عاصم ، نحوه . وعن فهد بن سليمان ، ثنا محمد بن سعيد بن الأصبهاني ، أنا شريك ، عن عاصم ، به . وعن أحمد بن داود ، ثنا مسدد ، ثنا خالد بن عبدالله ، ثنا حصين ، عن عمرو بن مرة : دخلت مسجد حضرموت ، فإذا علقمة بن وائل يحدث ، عن أبيه ، به ، قال : فذكرته لإبراهيم ، فغضب وقال : رآه هو مرة[3] ، ولم يره ابن مسعود ولا أصحابه .

حب فيه ، وفي الرابع من الخامس : أنا أبو خليفة ، ثنا أبو الوليد ، ثنا زائدة ، بطوله . وعن محمد بن عمر بن يوسف ، ثنا سَلْم[4] بن جُنَادة ، ثنا ابن إدريس ، به .

---

(١) «بن» في المطبوع : «عن» وهو خطأ .

(٢) ما بين المعقوفين ساقط من الأصل و(هـ) أثبته من المطبوع .

(٣) كلمة «مرة» ليست في المطبوع .

(٤) «سلم» في المطبوع : «مسلم» وهو خطأ . انظر : (التقريب وأصوله) .

خز لابن خزيمة عه لأبي عوانة طح للطحاوي حب لابن حبان قط للدارقطني كم للحاكم

وفي الصلاة : أنا ابن خزيمة ، ثنا سعيد بن عبدالرحمن ، به : في رفعهم أيديهم في البرانس . وأعاده فيه : عن الفضل بن الحباب ، به . وعن الحسن بن سفيان ، ثنا أبو بكر بن أبي شيبة ، ثنا ابن إدريس ، به .

قط في الصلاة : ثنا الحسين بن إسماعيل ، ثنا علي بن شعيب ، ثنا سفيان بن عيينة ، عن عاصم بن كُلَيب ، عن أبيه ، عنه ، به . وعن الحسين ، عن يوسف بن موسى ، عن جرير ، عن عاصم بن كليب ، نحوه . وعن ابن صاعد ، عن لُوَيْن ، عن صالح بن عمر الواسطي وأبي الأحوص -فرقهما- كلاهما عن عاصم ، نحوه . وعن الحسين [وعثمان بن محمد بن جعفر](١) ، عن يوسف ، عن جرير ، عن حصين بن عبدالرحمن ، قال : دخلنا على إبراهيم ، فحدثه عمرو بن مرة ، قال : صلينا في مسجد الحضرميين ، فحدثني علقمة بن وائل ، عن أبيه ، فذكر نحوه . فقال إبراهيم : ما أرى أباك رأى رسول الله ﷺ إلا ذلك اليوم الواحد ، فحفظ ذلك ، وعبدالله لم يحفظ ذلك منه . ثم قال إبراهيم : إنما رفع اليدين عند افتتاح الصلاة .

رواه أحمد : ولفظه : رأيته رفع يديه حين افتتح الصلاة ، حتى حاذت إبهامُه شحمةَ أذنيه : ثنا وكيع ، ثنا فطر ، عن عبدالجبار بن وائل ، عن أبيه ، به . وعن يزيد ، عن أشعث بن سَوَّار ، عن عبدالجبار ، به ، وأتم منه . وفيه : يرفع(٢) يديه كلما كبّر ورفع ، ووضع بين السجدتين ، ويسلم عن يمينه وعن شماله .

١٧٢٧٢ـ حديث : أنه صلى مع رسول الله ﷺ ، فكان يكبر إذا خفض ، وإذا
مي طح حب حم

---

(١) ما بين المعقوفين من المطبوع .

(٢) في (هـ) : «رفع» .

١٧٢٧٢ - مي ٢٢٩/١ . طح ٢٦٩/١ . أحمد ٣١٦/٤ . وانظر : (ح١٧٢٨٤ ، ص٦٦٨) .

ويزاد : أحمد (٣١٧/٤) : ثنا محمد بن عبدالله بن الزبير ، ثنا سفيان ، عن سلمة بن كهيل ، به .

رفع ، ويرفع يديه عند التكبير ، ويسلم عن يمينه وعن يساره .

مي في الصلاة : أنا سهل بن حماد ، ثنا شعبة ، عن عمرو بن مرة ، عن أبي البختري ، عن عبدالرحمن اليحصبي ، عنه ، به .

طح فيه : ثنا محمد بن خزيمة ، ثنا عبدالله بن رجاء ، أنا شعبة ، به[١] . وثنا أبو بكرة ، ثنا أبو داود ، ثنا شعبة ، عن سلمة بن كُهَيْل ، سمعت حُجْراً[٢] أبا عنبس ، عن وائل[٣] ، نحوه .

حب فيه : عن عمر بن محمد الهمداني ، ثنا محمد بن بشار ، ثنا يحيى بن سعيد ومحمد بن جعفر . / وعن عبدالله بن محمد الأزدي ، ثنا إسحاق بن إبراهيم ، أنا وكيع ، كلهم عن شعبة ، به . وحديث وكيع مختصر : كان يرفع يديه مع التكبير . ٥/٦٠/ب

رواه أحمد : ثنا وكيع[٤] ، ثنا شعبة ، عن عمرو بن مرة ، سمعت أبا البختري الطائي يحدث ، عن عبدالرحمن اليحصبي[٥] ، عنه ، بهذا . قال شعبة : قال لي أبان ابن تغلب في الحديث : حتى يبدو وَضَح[٦] وجهه ، فقلت لعمرو : [أفي الحديث حتى يبدو وضح وجهه؟][٧] فقال : أو نحو ذلك .

---

(١) لم يسق الطحاوي متن الحديث ، ولكن أحال به على رواية أبي بكرة الآتية ، حيث ذكرها قبل هذه .

(٢) في المطبوع : «محجرا» وهو خطأ ، وحُجر هو ابن العنبس الحضرمي أبو العنبس ويقال : أبو السكن الكوفي ، ثقة . راجع : (تهذيب التهذيب (٢/٢١٤) .

(٣) «وائل» في الأصل و(هـ) رسم : «واثلة» والمثبت من المطبوع .

(٤) هكذا في الأصل و(هـ) : «وكيع» وفي المسند : «محمد بن جعفر» ولعله الصواب فإن المؤلف قال قبل : بأن «حديث وكيع مختصر . . .» .

(٥) في المسند : «بن اليحصبي» .

(٦) وضح : أي البياض . (النهاية ٥/١٩٥) .

(٧) ما بين المعقوفين من المسند .

خز لابن خزيمة عه لأبي عوانة طح للطحاوي حب لابن حبان قط للدارقطني كم للحاكم

١٧٢٧٣- حديث : سمعت النبي ﷺ إذا قال : ﴿ . . . غَيْرِ الْمَغْضُوبِ عَلَيْهِمْ وَلَا الضَّالِّينَ ﴾ قال : «آمين» يمد بها صوته .
مي حب قط كم حم

مي في الصلاة : أنا محمد بن كثير ، أنا سفيان بن سعيد ، عن سلمة بن كُهَيْل ، عن حُجْر أبي[1] العنبس ، عنه ، نحوه .

حب في الرابع من الخامس ، وفي الصلاة : أنا عبدالله بن محمد الأزدي ، ثنا إسحاق بن إبراهيم ، أنا وهب بن جرير وعبدالصمد ، قالا : ثنا شعبة ، عن سلمة بن كُهَيل ، سمعت حُجْراً ، حدثني علقمة بن وائل ، عن وائل ، به . وزاد : ويسلم عن يمينه وعن يساره . وفيه : وضع يده اليمنى على اليسرى . وفي الصلاة : عن محمد بن عبدالرحمن ، ثنا محمد بن إسماعيل ، ثنا أبو الوليد ، ثنا شعبة ، بقصة التأمين فقط .

قط في الصلاة : ثنا عبدالله بن أبي داود السجستاني ، ثنا عبدالله بن سعيد الكندي ، ثنا وكيع والمحاربي ، قالا : ثنا سفيان ، عن سلمة بن كُهَيْل ، عن حُجْر أبي العَنْبس -وهو ابن عنبس- عنه ، به . وقال : صحيح . وعن يحيى بن صاعد ، عن ابن زنجويه ، عن الفِرْيابي ، عن الثوري ، عن سلمة ، نحوه . وعن علي بن عبدالله بن مُبَشِّر ، عن أحمد بن سنان . وعن ابن صاعد ، عن يعقوب الدورقي ، كلاهما عن ابن مهدي ، عن سفيان ، نحوه . وعن عبدالله بن جعفر بن خُشَيْش ، عن الحسن بن أحمد بن أبي شعيب ، عن محمد بن سلمة ، عن أبي عبدالرحيم ، عن زيد بن أبي أُنَيْسة ، عن أبي إسحاق ، عن عبدالجبار بن وائل ، عن أبيه ، نحوه . وقال : هذا إسناد صحيح . وعن يحيى بن صاعد ، عن أبي الأشعث ، عن يزيد بن زُرَيْع ، عن شعبة ،

١٧٢٧٣ - مي ٢٢٨/١ . حب (الإحسان) ١٤٦/٣ . قط ٣٣٣/١ ، ٣٣٤ . كم ٢٣٢/٢ . أحمد ٣١٦/٤ ، ٣١٧ ، ٣١٨ ، ٣١٥ . وانظر : (ح١٧٢٨٣ ، ص٦٦٨) .

(١) «أبي» في المطبوع : «بن» وكلاهما صحيح ، وسيأتي في إسناد الدارقطني . وانظر : (تهذيب التهذيب ٢١٤/٢) .

به ، ولفظه : صليت مع رسول الله ﷺ ، فسمعته حين قال : ﴿ . . .غَيْرِ ٱلْمَغْضُوبِ عَلَيْهِمْ وَلَا ٱلضَّآلِّينَ ﴾ قال : «آمين» وأخفى بها صوته ، ووضع يده اليمنى على اليسرى ، وسلم عن يمينه وعن شماله . وقال : كذا قال شعبة : وأخفى بها صوته . ويقال : إنه وهم فيه ، لأن سفيان الثوري ومحمد بن سلمة بن كهيل وغيرهما رووه عن سلمة ، فقالوا : ورفع صوته بآمين ، وهو الصواب .

قلت : ولعل الوهم فيه ممن دون شعبة ، فقد تقدم من رواية عبدالصمد وغيره عنه(١) ، وليس فيه : وأخفى صوته .

كم في القراءات : أنا أبو بكر بن إسحاق الفقيه وأبو عبدالله الصفار الزاهد وعلي ابن حمشاذ العدل ، قالوا : ثنا إسماعيل بن إسحاق القاضي ، ثنا سليمان بن حرب وأبو الوليد ، قالا : ثنا شعبة بلفظ : يخفض بها صوته . قال القاضي إسماعيل : عنى(٢) بخفض الراء ، لأن في قراءة أهل مكة : ﴿ . . .غَيْرِ ٱلْمَغْضُوبِ . . . ﴾(٣) .

قلت : وهذا التأويل بعيد ، ويرده رواية يزيد بن زُرَيْع المتقدمة ، التي قال فيها : وأخفى بها صوته ، وإن كان هذا محفوظاً ، فيحتمل أن يكون سمعه مرة جهر بالتأمين ، ومرة أسره ، والله أعلم .

/ رواه(٤) أحمد ولفظه : صلى بنا رسول الله ﷺ فلما قرأ : ﴿ . . .غَيْرِ ٱلْمَغْضُوبِ عَلَيْهِمْ وَلَا ٱلضَّآلِّينَ ﴾ قال : «آمين» رافعاً بها صوته(٥) ، ووضع يده اليمنى على يده اليسرى ، وسلم عن يمينه وعن يساره : ثنا محمد بن جعفر ، ثنا شعبة ، ثنا سلمة بن كُهَيْل ، عن حُجْر أبي العَنْبس ، سمعت علقمة يحدث ، عن وائل ، أو سمعه حُجْر

٥/٦١ أ

(١) في الأصل و(هـ) : «وعنه» والصواب : «عنه» بدون واو العطف .

(٢) «عنى» في المطبوع : «غير» .

(٣) وقال : هذا حديث صحيح على شرط الشيخين ولم يخرجاه .

(٤) من هنا وإلى بداية رقم حديث (١٧٢٨٣ ، ص٦٦٨) ساقط من (هـ) .

(٥) في المسند : «أخفى بها صوته» .

من وائل ، بهذا . وعن محمد بن عبدالله بن الزبير ، عن سفيان ، عن سلمة ، عن حُجْر ، عن وائل ، بالقصة الثالثة . وعن وكيع ، عن سفيان بسنده ، بالقصة الأولى . وعن عبدالرحمن ، عن شعبة ، به . وعن يحيى بن أبي بكير[١] ، عن زهير ، عن أبي إسحاق ، عن عبدالجبار بن وائل ، عن أبيه ، بالقصة الأولى والثانية . وزاد : قريباً من الرصغ ، وزاد : ويضع يده [حين يوجب][٢] حتى يبلغا أذنيه . . . الحديث . وعن عبدالقدوس بن بكر ، عن الحجاج ، عن عبدالجبار بن وائل ، عن أبيه : أنه سمع النبي ﷺ يقول : «آمين» . وعن وكيع ، عن موسى بن عمير ، عن علقمة بن وائل ، عن أبيه ، بالقصة الثانية .

١٧٢٧٤ـ حديث : رأيت رسول الله ﷺ إذا سجد وضع أنفه على الأرض .
حم

أحمد : عن يزيد وعبد القدوس بن بكر وأبي معاوية ، كلهم عن الحجاج . وعن عبدالصمد ، عن عبدالعزيز بن مسلم ، عن الأعمش ، كلاهما عن عبدالجبار بن وائل ، عن أبيه ، به .

١٧٢٧٥ـ حديث : أن النبي ﷺ أُتِي بدلو من ماء ، فشرب منه ، ثم مَجَّ .
حم

أحمد : ثنا وكيع ، ثنا مسعر ، سمعتُ عبدالجبار بن وائل ، عن أبيه ، بهذا . وعن أبي أحمد وأبي نعيم[٣] ، عن مسعر . وزاد : من ماء زمزم ، فتمضمض ومجّ فيه ، أطيب من المسك .

١٧٢٧٦ـ حديث : صليت مع النبي ﷺ ، فقال رجل : الحمد لله
حم

(١) في المسند : «أبي بكر» وهو خطأ . راجع : (تهذيب التهذيب ١١/١٩٠) .
(٢) ما بين المعقوفين من أطراف المسند (٥/٤٤٦ ،ح٧٥٢٠) .
١٧٢٧٤ - أحمد ٤/٣١٧ ، ٣١٥ .
١٧٢٧٥ - أحمد ٤/٣١٦ ، ٣١٨ ، ٣١٥ .
(٣) في المطبوع في رواية أبي نعيم زيادة : «حدثني أهلي» بين «عبدالجبار ، ووائل» .
١٧٢٧٦ - أحمد ٤/٣١٧ .

حمداً[1] كثيراً طيبا مباركاً فيه . . . الحديث .

أحمد : ثنا يحيى بن آدم ، ثنا إسرائيل ، عن أبي إسحاق ، عن عبدالجبار بن وائل ، عن أبيه ، به .

١٧٢٧٧ـ حديث : أتيت النبي ﷺ في الشتاء ، قال : فرأيت أصحابه يرفعون أيديهم في ثيابهم . حم

أحمد : ثنا وكيع[2] ، ثنا شريك ، عن عاصم بن كليب ، عن علقمة بن وائل ، عن أبيه ، به .

١٧٢٧٨ـ حديث : قلت : لأنظرنَّ إلى رسول الله ﷺ ، فسجد ، فرأيتُ رأسه بين يديه ، على مثل مقداره ، حين استفتح . حب

حب في الصلاة : أنا الحسن بن سفيـ[ـان ، ثنا][3] أبو بكر بن أبي شيبة ، ثنا ابن إدريس ، عن عاصم بن كليب ، عن أبيه ، عنه ، بهذا .

١٧٢٧٩ـ حديث : أتيت رسول الله ﷺ فقلت : لأنظرنَّ كيف يصلي ، قال : فاستقبل [القبلة ، فكبر ، و][4] رفع يديه ، حتى كانتا حذو منكبيه ، [قال : ثم أخذ شماله بيمينه ، قال :][5] فلما أراد أن يركع ، رفع يديه حتى كانتا حذو منكبيه ، حم

---

(١) كلمة : «حمدا» ساقطة من المطبوع .

١٧٢٧٧ - أحمد ٣١٦/٤ .

(٢) «ثنا وكيع» ساقط من المطبوع .

(٣) ما بين المعقوفين موضعه مَحْو . وانظر تهذيب الكمال (٧٣٢/٢) ترجمة أبي بكر بن أبي شيبة .

١٧٢٧٩ - أحمد ٣١٦/٤ ، ٣١٨ ، ٣١٧ ، ٣١٨ ، ٣١٦ ، ٣١٩ ، ٣١٨ ، ٣١٦ ، ٣١٧ .

(٤) ما بين المعقوفين من المسند ، وفي الأصل محله : «فلما رفع رأسه من الركوع» .

(٥) ما بين المعقوفين ساقط من الأصل أثبته من المطبوع .

فلما ركع وضع يديه على ركبتيه ، فلما رفع رأسه من الركوع ، رفع يديه حتى كانتا حذو منكبيه ، فلما سجد وضع يديه من وجهه بذلك الموضع ، فلما قعد افترش رجله اليسرى ووضع يده اليسرى على ركبته اليسرى ، ووضع حد مرفقه على فخذه اليمنى ، وعقد ثلاثين ، وحلق واحدة ، وأشار بأصبعه السبابة .

أحمد : ثنا يونس بن محمد ، ثنا عبدالواحد ، ثنا عاصم بن كليب ، عن أبيه ، عن وائل بن حجر ، بهذا . وعن عبدالصمد ، عن زائدة . وعن أسود بن عامر ، عن زهير بن معاوية ، كلاهما عن عاصم ، نحوه . وزاد في آخره / لكن في رواية زهير في آخر حديثه : قال عاصم : وحدثني عبدالجبار عن بعض أهله ، ثم جئت بعد ذلك في زمان فيه برد ، فرأيت الناس عليهم الثياب ، تتحرك أيديهم من تحت الثياب ، وذكر زائدة هذه الزيادة متصلة بحديث : عاصم ، عن أبيه ، وقد تقدم مفرداً[1] من حديث : شريك ، عن عاصم كذلك . وعن عبد الرزاق وعبدالله بن الوليد ، كلاهما عن سفيان . وعن محمد بن جعفر وأسود بن عامر وهاشم بن القاسم ، ثلاثتهم عن شعبة ، كلاهما عن عاصم ، بمعناه بزيادة ونقص . وعن أبي نعيم ويحيى بن آدم ، كلاهما عن سفيان ، عن عاصم ، ببعضه : كان رسول الله ﷺ إذا سجد ، جعل يديه حذاء أذنيه . وعن وكيع ، عن سفيان ، ببعضه : أنه رأى النبي ﷺ حين سجد ، ويداه قريبتان[2] من أذنيه . وعن عبدالصمد ، عن عبدالعزيز بن مسلم ، عن عاصم ، ببعضه : رأيتُ رسول الله ﷺ ركع ، فوضع يديه على ركبتيه .

٥ / ٦١/ب

١٧٢٨٠ـ حديث : قلت : لأنظرنَّ إلى صلاة رسول الله ﷺ كيف يصلي؟ قال : فنظرت إليه حين قعد ، قبض ثنتين من أصابعه ، وحلق حلقة ثم رفع إصبعه ، فرأيته يحركها يدعو بها .

حب

(١) انظر الحديث السابق برقم (١٧٢٧١ ، ص٦٥٨) .

(٢) في الأصل : «ويديه قريبتين» والمثبت من المطبوع .

حب في الصلاة : أنا ابن خزيمة ، ثنا محمد بن يحيى الذهلي ، ثنا معاوية بن عمرو ، ثنا زائدة ، عن عاصم بن كليب ، عن أبيه ، عنه ، بهذا .

١٧٢٨١ـ حديث : أن النبي ﷺ سجد ، فجعل كفيه بحذاء أذنيه .
طح حب

طح في الصلاة : ثنا أبو بكرة ، ثنا مُؤَمَّل ، ثنا سفيان الثوري ، عن عاصم بن كليب ، عن أبيه ، عنه ، به . وعن فهد بن سليمان ، عن الحِمَّاني ، عن خالد ، عن عاصم ، به[1] . وعن ابن أبي داود ، ثنا أبو معمر ، ثنا عبدالوارث ، ثنا محمد بن جُحَادة ، ثنا عبدالجبار بن وائل قال : كنت غلاماً لا أعقل صلاة أبي ، فحدثني علقمة[2] بن وائل ، عن أبي وائل بن حجر ، نحوه .

حب في الصلاة : أنا أبو خليفة ، ثنا أبو الوليد الطيالسي ، ثنا زائدة ، ثنا عاصم ، عن أبيه ، عنه ، بهذا .

١٧٢٨٢ـ حديث : كان رسول الله ﷺ إذا ركع فرَّج أصابعه ، وإذا سجد ضمّ أصابعه الخمس .
خز حب قط كم

خز في الصلاة : ثنا موسى بن هارون بن عبدالله البزاز ، حدثني الحارث بن عبدالله الهمداني -يعرف بابن الخازن- ثنا هُشيم ، عن عاصم بن كليب ، عن علقمة ابن وائل ، عن أبيه : أن النبي ﷺ كان إذا سجد ضم أصابعه[3] .

١٧٢٨١ - طح ٢٥٧/١ .

(١) أحال الطحاوي بباقي السند بعد عاصم ، وبالمتن على الرواية السابقة ، بقوله : بإسناده مثله .

(٢) في المطبوع : «وائل بن علقمة» .

١٧٢٨٢ - خز ٣٢٤/١ . حب (الإحسان) ١٩٣/٣ . قط ٣٣٩/١ . كم ٢٢٤/١ ، ٢٢٧ .

(٣) صنيع المؤلف يدل على أن ابن خزيمة لم يرو جملة : «إذا ركع فرج أصابعه» وليس كذلك فإنه قد رواها بالسند نفسه (٣٠١/١) في باب تفريج أصابع اليدين عند وضعهما على الركبتين في الركوع .

خز لابن خزيمة عه لأبي عوانة طح للطحاوي حب لابن حبان قط للدارقطني كم للحاكم

حب فيه ، وفي الرابع من الخامس : أنا الحسن بن سفيان ، ثنا حارث بن عبدالله ، به . وزاد : وإذا ركع فرّج أصابعه .

قط في الصلاة : ثنا دعلج بن أحمد ، ثنا موسى بن هارون ، ثنا الحارث بن عبدالله الهمداني بهمدان ، ثنا هُشيم ، عن عاصم بن كليب ، عن علقمة بن وائل ، عن أبيه ، بتمامه . قال دعلج : ثناه أبو بكر بن خزيمة ، ثنا موسى بن هارون ، ثم لقيت موسى ، فحدثني ، به .

كم فيه : ثنا عمر بن محمد بن صفوان الجُمَحي بمكة ، ثنا علي بن عبدالعزيز ، ثنا عمرو بن عون ، ثنا هُشيم ، به ، في التفريج[1] عند الركوع حَسْبُ . وعن علي بن حمشاذ ، ثنا أحمد بن علي الأَبّار ، ثنا الحارث بن عبد الله الخازن ، بقصة ضم الأصابع في السجود حسب[2] .

٥/٦٢/أ

١٧٢٨٣ـ / حديث : سمعت النبي ﷺ يجهر بآمين ، وهو طرف من الحديث الأول . حم

أحمد : ثنا أسود بن عامر ، ثنا شريك ، عن أبي إسحاق ، عن علقمة بن وائل ، عن أبيه ، بهذا . وعن يحيى بن آدم ، عن شريك ، عن عاصم بن كليب ، عن أبيه ، عن وائل بن حجر : أنه سمع النبي ﷺ يقول في الصلاة : «آمين» .

١٧٢٨٤ـ حديث : أنه صلى مع رسول الله ﷺ ، فكان يكبر إذا خفض ، [وإذا رفع][3] ، ويرفع يديه عند التكبير ، ويسلم عن يمينه وعن يساره . حم

(١) رسم في الأصل : «التفريع» .

(٢) إلى هنا ينتهي السقط في (هـ) وهو بمقدار الورقة ٦١ بكاملها . وانظر (ص٦٦٣ تعليقة٤) .

١٧٢٨٣ - أحمد ٣١٨/٤ . وانظر : (ح١٧٢٧٣ ، ص٦٦٢) .

١٧٢٨٤ - أحمد ٣١٦/٤ . وانظر حديث رقم (١٧٢٧٢ ، ص٦٦٠) .

(٣) ما بين المعقوفين من المطبوع .

أحمد : ثنا وكيع[١] ، ثنا شعبة ، عن عمرو بن مرة ، سمعت أبا البَخْتَري الطائي يحدث ، عن عبدالرحمن[٢] اليحصبي ، عنه ، بهذا . قال شعبة : قال لي أبان بن تغلب في الحديث : حتى يبدو وضح وجهه ، فقلت لعمرو ، فقال : أو نحو ذلك .

١٧٢٨٥ـ حديث : سأل يزيد بن سلمة الأشجعي رسول الله ﷺ ، فقال : يا رسول الله أرأيت إن قامت علينا أمراء ، يسألونا حقهم ويمنعونا حقنا؟ فأعرض عنه ، ثم سأله ، فأعرض عنه ، ثم سأله ، فجذبه الأشعث بن قيس ، فقال رسول الله ﷺ : «اسمعوا وأطيعوا ، فإنما عليهم ما حملوا ، وعليكم ما حملتم» .

عه في الإمارة : ثنا عباس الدوري ، ثنا شبابة بن سَوّار[٣] ، ثنا شعبة ، عن سماك ، عن علقمة بن وائل ، عن أبيه ، بهذا .

١٧٢٨٦ـ حديث : أن رسول الله ﷺ أقطعه أرضاً ، قال : فأرسل معي معاوية ، قال : «أعطها إياه» .
مي حب حم

مي في البيوع : أنا محمد بن بشار ، ثنا غندر ، ثنا شعبة ، عن سماك بن حرب ، عن علقمة بن وائل ، عن أبيه ، به . قال عيسى[٤] : ثنا محمد بن بشار ، ثنا

---

(١) في المسند : «محمد بن جعفر» بدل «وكيع» وانظر ص (٦٦١) تعليقة (٤) في حديث رقم (١٧٢٧٢) من هذا الجزء .

(٢) في المسند : «بن اليحصبي» .

١٧٢٨٥ - عه ٤/٤٦٨ .

(٣) في الأصل و(هـ) : «محمد بن عرعرة» وفي المطبوع : «شبابة بن سوار» ولعله الصواب فإنه رواه مسلم -أيضا- في الإمارة باب ١٢ حديث ١٨٤٦ (٣/١٤٧٥) عن أبي بكر بن أبي شيبة ، حدثنا شبابة ، به . ويؤيده ما ذكر في ترجمة عباس الدوري في تهذيب الكمال ١٤/٢٤٥ من روايته عن شبابة بن سوار ، وعدم ذكر روايته عن محمد بن عرعرة .

١٧٢٨٦ - مي ٢/١٨٢ . حب (الإحسان) ٩/١٦٦- ١٦٧ . أحمد ٦/٣٩٩ .

(٤) في المطبوع : «يحيى» وهو خطأ ، وعيسى هو ابن عمر السمرقندي راوي الكتاب «سنن =

غندر ، به .

حب في الثامن من الثالث : أنا محمد بن إسحاق بن إبراهيم ، ثنا أبو بكر بن أبي النضر ، ثنا حجاج بن محمد ، ثنا شعبة ، به .

رواه أحمد : ثنا حجاج ، ثنا شعبة ، به .

١٧٢٨٧- حديث : كنت عند رسول الله ﷺ ، فأتاه رجلان يختصمان في أرض . . . الحديث : «من اقتطع أرضاً ظلماً ، لقي الله وهو عليه غضبان» .
جا عه طح حب قط حم

جا في الأحكام : ثنا محمد بن يحيى[١] ، ثنا موسى بن إسماعيل ، ثنا أبو عوانة ، ثنا عبدالملك -يعني ابن عمير- عن علقمة بن وائل ، عن أبيه ، به .

عه فيه : ثنا أبو داود الحراني[٢] ، ثنا أبو الوليد . وعن يونس بن حبيب ، ثنا أبو داود ، قالا : ثنا أبو عوانة ، به . وعن إسحاق بن سيّار ، ثنا أبو الوليد . وعن محمد بن حيّويه ، ثنا مسدد . وعن أبي أمية ، عن بشر بن آدم . وعن أبي داود السِّجْزي ، عن هنّاد ، كلهم عن أبي الأحوص ، عن سماك ، عن علقمة ، نحوه .

طح في القضاء : عن فهد ، ثنا جندل بن والق . وعن روح بن الفرج ، ثنا يوسف ابن عدي ، كلاهما عن أبي الأحوص ، به[٣] . وعن إبراهيم بن مرزوق ومحمد بن

= الدارمي» عن الإمام أبي محمد عبدالله بن عبدالرحمن الدارمي ، ترجمه الذهبي في النبلاء (٤٨٧/١٤) وقال : المحدث الصدوق صاحب أبي محمد الدارمي وراوي مسنده عنه ، شيخ مقبول ، لا نعلم شيئاً من أمره .

١٧٢٨٧ - جا ص٣٣٤ . عه ٤٥/٤ ، ٤٦ . طح ١٤٧/٤ ، ١٤٨ . حب (الإحسان) ٢٦٣/٧ . قط ٢١١/٤ . أحمد ٣١٧/٤ .

(١) «بن يحيى» غير واضح في الأصل .

(٢) رواية أبي داود الحراني ويونس بن حبيب وإسحاق بن سيار لم أجدها في المطبوع في مظانها .

(٣) كلمة «به» غير واضحة في الأصل .

خزيمة ، قالا : ثنا أبو الوليد ، به[١] .

حب في السادس والثلاثين من الخامس : أنا محمد بن عبدالله بن الجنيد ، ثنا قتيبة بن سعيد ، ثنا أبو الأحوص ، عن سماك ، عن علقمة ، به .

قط فيه : ثنا محمد بن المعلى والحسين بن إسماعيل ، قالا : ثنا يوسف بن موسى ، ثنا الحسن بن الربيع ، ثنا أبو الأحوص ، به .

رواه أحمد : ثنا هشام بن عبدالملك ، ثنا أبو عوانة ، عن عبدالملك ، عن علقمة ، به .

١٧٢٨٨ـ حديث : أنه بعث إلى رجل ، فبعث إليه بفصيل[٢] مخلول[٣] . فدعا عليه . . . الحديث . خز كم

خز في الزكاة : ثنا محمد بن بشار ، ثنا أبو عاصم . (ح) وثنا أبو موسى ، حدثني الضحاك بن مَخْلَد ، عن سفيان ، عن عاصم بن كليب ، عن أبيه ، عنه ، به . ليس في سماعنا .

كم فيه : أنا أبو عبدالله محمد بن عبدالله الصفار ، ثنا أحمد بن يونس الضبي . (ح) وأنا محمد بن أحمد بن تميم القَنْطري ، ثنا أبو قِلاَبة ، قالا : ثنا أبو عاصم ، به .

---

(١) كلمة «به» غير واضحة في الأصل . وفي المطبوع زيادة : «عبدالحميد» بين «أبي عوانة» وبين «عبدالملك» . وما أراه إلا خطأ ، كما لا يخفى على متأمل في ما مضى من الطرق ، ثم إن أبا عوانة يروي عن عبدالملك بدون واسطة . انظر : (تهذيب التهذيب ١١٦/١١ ترجمة أبي عوانة واسمه : الوضاح بن عبدالله اليشكري) .

١٧٢٨٨ - خز ٢٢/٤ . كم ٤٠٠/١ .

(٢) فَصِيل : ما فصل عن اللبن من أولاد الإبل ، أو البقر . (النهاية ٤٥١/٣) .

(٣) أي مهزول . راجع : (غريب الحديث للهروي ٨٤/٣) .

خز لابن خزيمة عه لأبي عوانة طح للطحاوي حب لابن حبان قط للدارقطني كم للحاكم

وقال : صحيح على شرط مسلم[١] .

٥/٦٢/ب

١٧٢٨٩ـ / حديث : أنه رأى رسول الله ﷺ إذا ركع وضع يديه علي ركبتيه .
طح حب

طح في الصلاة : ثنا صالح بن عبدالرحمن ، ثنا يوسف بن عدي ، ثنا أبو الأحوص ، عن عاصم بن كليب ،

حب فيه : أنا الحسن بن سفيان ، ثنا حبان بن موسى ، أنا عبدالله ، عن زائدة ، ثنا عاصم بن كليب الجرمي ، حدثني أبي ، أن وائل بن حجر حدثه ، بهذا .

١٧٢٩٠ـ حديث : أن النبي ﷺ جلس على رجله اليسرى ، ونصب اليمنى .
حب

حب في الصلاة : أنا الحسن[٢] ، بهذا .

١٧٢٩١ـ حديث : كان النبي ﷺ إذا سجد وضع ركبتيه قبل يديه . . .
مي خز طح قط كم حب
الحديث .

مي في الصلاة : أنا يزيد بن هارون ، أنا شريك ، عن عاصم بن كليب ، عن أبيه ، عنه ، به .

خز فيه : عن علي بن مسلم وأحمد بن سنان ومحمد بن يحيى ورجاء بن محمد العُذْري ، أربعتهم عن يزيد بن هارون ، به .

طح فيه : ثنا أحمد بن أبي عمران ، ثنا إسحاق بن أبي إسرائيل ، ثنا يزيد بن هارون ، به . وعن ابن أبي داود ، ثنا أبو عمر الحوضي ، ثنا همام ، ثنا سفيان الثوري ،

---

(١) في الأصل : «م» .
١٧٢٨٩ - طح ٢٣٠/١ .
(٢) المراد به «الحسن بن سفيان» في الحديث الذي قبله .
١٧٢٩١ - مي ٢٤٥/١ . خز ٣١٨/١ . طح ٢٥٥/١ . قط ٣٤٥/١ . كم ٢٢٦/١ .
ويزاد : حب (الإحسان) ١٩٠/٣- ١٩١ : أنا محمد بن إسحاق الثقفي ، ثنا الحسن بن علي الحلواني ، ثنايزيد بن هارون ، به .

عن عاصم بن كليب ، عن أبيه ، ولم يذكر وائلاً . قال الطحاوي : وهم فيه ابن أبي داود ، وإنما هو شقيق أبو ليث : ثنا يزيد بن سنان ، ثنا حَبَّان بن هلال ، ثنا همام ، عن شقيق أبي ليث ، عن عاصم بن كليب ، به .

قط فيه : ثنا عبدالله بن أبي داود ، ثنا أحمد بن سنان ، به . وعن الحسين بن إسماعيل ، عن محمد بن يحيى الأزدي ، عن يزيد ، نحوه . وقال : تفرد به يزيد ، عن شريك ، ولم يحدث به عن عاصم بن كليب غير شريك ، وشريك ليس بالقوي فيما يتفرد به .

كم فيه[1] : ثنا عبدالله بن الحسين ، ثنا الحارث بن أبي أسامة ، ثنا يزيد بن هارون ، به .

١٧٢٩٢- حديث : رأيت رسول الله ﷺ حين جلس في الصلاة ، افترش اليسرى ، ونصب اليمنى . خز طح

خز في الصلاة : ثنا سعيد بن عبدالرحمن المخزومي ، ثنا سفيان ، عن عاصم ابن[2] كليب ، عن أبيه ، عنه ، بهذا . وأعاده : عن سعيد وعبدالجبار بن العلاء ، عن سفيان ، نحوه . وعن عبدالله بن سعيد الأشجّ وعلي بن خَشْرم -فرقهما- كلاهما عن ابن إدريس ، عن عاصم ، نحوه . وعن هارون بن إسحاق ، عن ابن فضيل ، عن عاصم ، وهو بعض الحديث الثاني .

وأخرجه طح بالإسنادين المتقدمين : عن صالح بن عبدالرحمن وروح بن الفرج بسندهما . وعن فهد بن سليمان ، عن الحِمَّاني ، بسنده .

---

(١) سقط السند من المطبوع .

١٧٢٩٢ - خز ٣٤٣/١ ، ٣٥٣ . طح ٢٥٩/١ .

(٢) كلمة «ابن» في المطبوع : «عن» وهو خطأ .

١٧٢٩٣ـ حديث : أنه رأى رسول الله ﷺ رفع يديه حين دخل في الصلاة حم
حيال أذنيه ، ثم التحف بثوبه ، ثم وضع يده اليمنى على اليسرى ، فلما أراد أن يركع أخرج يديه ، فرفعهما ، فكبر وركع ، فلما قال : «سمع الله لمن حمده» ، رفع يديه ، فلما سجد سجد بين كفيه .

أحمد : ثنا عفان ، ثنا همام ، ثنا محمد بن جُحَادة ، حدثني عبدالجبار بن وائل ، عن علقمة بن وائل ، ومولى لهما حدثاه ، عن أبيه وائل ، بهذا . وعن وكيع ، عن المسعودي ، عن عبدالجبار بن وائل ، قال(١) : حدثني أهل بيتي ، عن أبي(٢) : أنه رأى النبي ﷺ يرفع يديه مع التكبيرة ، ويضع يمينه على يساره في الصلاة .

١٧٢٩٤ـ وبهذا الإسناد : أنه رأى رسول الله(٣) ﷺ سجد بين كفيه . حم

١٧٢٩٥ـ / حديث : أن سويد بن طارق سأل رسول الله ﷺ عن الخمر؟ فنهاه مي عه حب قط حم ٥/٦٣أ
عنها . . . الحديث .

مي في الأشربة : أنا سهل بن حماد ، ثنا شعبة ، ثنا سماك ، سمعت علقمة بن وائل يحدث ، عن أبيه ، به .

عه فيه : عن أبي داود الحراني ، ثنا أبو عتاب -هو سهل بن حماد- به . وعن يوسف بن سعيد ، عن حجاج بن محمد . وعن يونس بن حبيب وعمار بن رجاء ،

١٧٢٩٣ - أحمد ٣١٧/٤ ، ٣١٦ . وانظر الحديث المتقدم (١٧٢٧٠) .

(١) «قال» ليس في (هـ) .

(٢) في الأصل و(هـ) : «عن أبيه» والمثبت من المطبوع .

١٧٢٩٤ - أحمد ٣١٦/٤ .

(٣) في (هـ) : «النبي» .

١٧٢٩٥ - مي ٣٨/٢ . عه ٢٧٥/٥- ٢٧٧ . حب (الإحسان) ٣٣٤/٢ ، ٦٢٢/٧ . قط ٢٦٥/٤ . أحمد ٣٩٩/٦ ، ٣١٧/٤ .

قالا : ثنا أبو داود . وعن أبي قلابة وأبي داود الحراني ، قالا : ثنا وهب بن جرير . وعن إبراهيم بن مرزوق ، ثنا عثمان بن عمر ، كلهم عن شعبة ، به .

حب في الصلاة ، وفي الخامس[1] والثلاثين من الثاني : أنا عبدالله بن محمد ، ثنا إسحاق بن إبراهيم ، ثنا أبو عامر العقدي ، ثنا شعبة ، به . وفي الثاني والسبعين من الثاني : أنا سليمان بن الحسن العطار ، ثنا عبيد الله بن معاذ ، ثنا أبي ، ثنا شعبة ، به .

قط في الأشربة : ثنا محمد بن السري التّمّار ، ثنا محمد بن عبدك[2] ، ثنا أبو النضر هاشم بن القاسم ، ثنا شعبة ، به . وليس هو في رواية أبي طاهر .

رواه أحمد : ثنا وكيع وحجاج ، قالا : ثنا شعبة ، به . وعن روح ، عن شعبة ، به . وعن عبدالرزاق ، عن إسرائيل ، عن سماك ، به .

١٧٢٩٦ـ حديث : أن امرأة وقع عليها رجل في سواد الصبح ، وهي تعمد إلى المسجد . . . الحديث ، وفيه قصة الذي أغاثها ، واعتراف الذي وقع عليها[3] ، وقوله عليه السلام : «لقد تاب توبة لو تابها أهل[4] المدينة لقبل منهم» .

جا حم

جا في الحدود : ثنا محمد بن يحيى ، ثنا عمرو بن حمّاد بن طلحة ، ثنا أسباط ، عن سماك ، عن علقمة بن وائل ، عن أبيه ، به .

---

(١) في (هـ) : «السادس» .

(٢) «عبدك» في المطبوع : «عبدالملك» .

١٧٢٩٦ - جا ص٢٧٩ .

ويزاد : أحمد (٣٩٩/٦) : ثنا محمد بن عبدالله بن الزبير ، ثنا إسرائيل ، عن سماك ، بنحوه .

(٣) في الأصل و(هـ) : «عليه» ونص الحديث المذكور في «المنتقى» يقتضي أن يكون «عليها» .

(٤) كلمة : «أهل» ساقطة من الأصل .

١٧٢٩٧ - حديث : «لا تقولوا : الكرم ، وقولوا : العِنَب أو الحَبَلَة[١]» . مي عه حب

مي في الأشربة : ثنا عثمان بن عمر ، أنا شعبة ، عن سماك ، عن علقمة بن وائل ، عن أبيه ، بهذا .

عه فيه : عن أبي داود الحراني ، ثنا عثمان بن عمر ، به . وعن عباس الدوري ، عن شبابة . وعن النُّفَيْلي[٢] ، عن آدم ، كلاهما عن شعبة ، به . وأعاده في الأسامي : عن النُّفَيْلي والدوري ، به . وعن أبي أمية وأبي قلابة ، كلاهما عن عثمان بن عمر ، به .

حب في الثالث والأربعين من الثاني : أنا سليمان بن الحسن العطار ، ثنا عبيدالله ابن معاذ بن معاذ ، ثنا أبي ، ثنا شعبة ، به .

١٧٢٩٨ - حديث : شهدت النبي ﷺ حين أُتِي بالرجل القاتل يقاد في نِسْعة[٣] . . . الحديث . مي عه

مي في الديات : أنا أحمد بن عبدالله الهمداني ، ثنا أبو أسامة ، عن عوف ، عن حمزة أبي عمر[٤] ، عن علقمة بن وائل الحضرمي ، عن أبيه ، به .

عه في الحدود : ثنا أبو داود السجزي ، ثنا عبيد الله بن عمر القواريري ، ثنا يحيى ابن سعيد ، عن عوف ، به . وبه إلى : يحيى بن سعيد ، حدثني جامع بن مطر . وعن أبي أمية ، ثنا أبو عمر الضرير . وعن أبي داود الحراني ، ثنا عبد الصمد بن

١٧٢٩٧ - مي ٤٣/٢ . عه ٢٧٧/٥ . حب (الإحسان) ٥٣١/٧ .

(١) الحبلة -بفتح الحاء والباء ، وربما سكنت- الأصل أو القضيب من شجر الأعناب . (النهاية ٣٣٤/١) .

(٢) رواية النفيلي لم أجدها في المطبوع في مظانها .

١٧٢٩٨ - مي ١١٢/٢ .

(٣) نِسْعة : النِسعة -بالكسر- سير مضفور يجعل زماماً للبعير وغيره . (النهاية ٤٨/٥) .

(٤) في المطبوع : «أبي عمرو» .

عبدالوارث ، كلاهما عن جامع بن مطر . وعن محمد بن عوف الطائي ، ثنا عبد القدوس بن الحجاج ، ثنا يزيد بن عطاء ، عن سماك . وعن أبي حاتم الرازي ، ثنا ابن الصباح ، ثنا هُشَيم . وعن ابن الجنيد الدقاق ، ثنا يحيى بن حماد ، ثنا أبو عوانة ، كلاهما عن إسماعيل بن سالم ، ثلاثتهم عن علقمة بن وائل ، به . قال : ورواه محمد بن يحيى ، عن الأنصاري ، عن حاتم بن أبي صَغِيرة ، عن سماك .

١٧٢٩٩ - حديث : استكرهت امرأة على عهد رسول الله ﷺ فدرأ عنها الحد ، وأقامه على الذي أصابها ، ولم يذكر أنه جعل لها مهراً . قط حم

قط في الحدود : ثنا محمد بن هارون ، ثنا عمر بن إسماعيل بن مجالد ، ثنا مُعَمَّر ابن سليمان الرقي ، عن الحجاج ، عن عبدالجبار بن وائل ، عن أبيه ، بهذا .

رواه أحمد : ثنا مُعَمَّر ، به .

١٧٢٩٩ - قط ٣/٩٢- ٩٣ . أحمد ٤/٣١٨ .

خز لابن خزيمة عه لأبي عوانة طح للطحاوي حب لابن حبان قط للدارقطني كم للحاكم

٧٦٧ ● / مسند وَحْشي بن حَرْب الحبشي ، النَّوْفَلي مولاهم

٥/٦٣/ب

حديثه في ثالث المكيين .

١٧٣٠٠ـ حديث : قالوا : يا رسول الله ، إنا نأكل ولا نشبع؟ قال : «تجتمعون على طعامكم أو تتفرقون؟» قالوا : نتفرق ، قال : «اجتمعوا على طعامكم ، واذكروا اسم الله ، يبارك لكم فيه» . حب كم حم

حب في الخامس والتسعين من الأول : أنا الهيثم بن خلف الدوري ، ثنا ابن رُشيد ، ثنا الوليد بن مسلم ، عن وحشي بن حرب بن وحشي بن حرب ، عن أبيه ، عن جده ، بهذا .

كم في الجهاد : أنا عبدالرحمن بن حمدان الجَلاَّب ، ثنا أبو حاتم الرازي ، ثنا سليمان بن عبد الرحمن ، ثنا الوليد بن مسلم ، به . أورده شاهداً .

رواه أحمد : ثنا يزيد بن عبد ربه ، ثنا الوليد بن مسلم ، به .

---

٧٦٧ ● وحشي بن حرب الحبشي مولى بني نوفل -وهو قاتل حمزة ﷺ- قتله يوم أحد ، وكان إسلامه في الفتح ، وقدم مع وفد الطائف على النبي ﷺ ، واستوصفه عن كيفية قتل حمزة فذكره له ، فقال له : «غيب وجهك عني» وخرج مع خالد إلى اليمامة ، وشارك في قتل مسيلمة الكذاب ، ثم شهد اليرموك وسكن حمص ، وعاش إلى خلافة عثمان . (الإصابة ٦٣١/٣ ، وتهذيب التهذيب ١١٢/١١) .

١٧٣٠٠ - حب (الإحسان) ٣٢٧/٧ . كم ١٠٣/٢ . أحمد ٥٠١/٣ .

ط لمالك ش للشافعي حم لأحمد عم لعبدالله بن أحمد مي للدارمي جا لابن الجارود

١٧٣٠١ حب حم - حديث : كنت غلاماً لجبير بن مطعم بن عدي بن نوفل ، وكان عمه طعيمة بن عدي قد أصيب يوم بدر ، فلما سارت قريش إلى أحد ، قال لي جبير ابن مطعم : إن قتلت حمزة عم محمد بعمي طعيمة ، فأنت عتيق . . . الحديث بطوله في قتل حمزة ، وفي أوله قصة .

حب في الثامن من الثالث : أنا محمد بن إسحق بن إبراهيم مولى ثقيف ، ثنا سعيد بن يحيى بن سعيد الأموي ، ثنا أبي ، عن ابن إسحق ، حدثني عبدالله بن الفضل بن عباس بن ربيعة بن الحارث ، عن سليمان بن يسار ، عن جعفر بن عمرو ابن أمية الضمري ، به . وعن محمد بن عبدالرحمن الدُّغُولي ، ثنا محمد بن مُشْكان[١] ، ثنا حُجَين[٢] بن المثنى ، ثنا عبدالعزيز بن عبدالله بن أبي سلمة ، عن عبدالله بن الفضل ، نحوه . وزاد : فأقمت بمكة حتى نشأ [فيها][٣] الإسلام ، ثم خرجت إلى الطائف . . . فذكر قصة إسلامه ، وقول النبي ﷺ له : «غَيِّب وجهك عني» وشهوده اليمامة ، وقتله مسيلمة . قال عبدالله بن الفضل : فأخبرني سليمان ابن يسار ، أنه سمع عبدالله بن عمر[٤] يقول : قالت جارية على ظهر بيت : أمير المؤمنين قتله العبد الأسود .

رواه أحمد : ثنا حُجَيْن بن المثنى أبو عمر ، به مطولاً .

١٧٣٠١ - حب (الإحسان) ٩/٧٧- ٨١ . أحمد ٣/٥٠١ .

(١) مُشكان -بالضم وإسكان المعجمة- (تبصير المنتبه ٤/١٢٩٢) .

(٢) في المطبوع : «حجير» خطأ ، والصواب : «حجين» مصغرا آخره نون ، وهو حجين بن المثنى اليمامي ، روى عن عبدالعزيز الماجشون ، ثقة ، وثقه الجارودي وابن سعد ، مات سنة ٢٥٠ . (التقريب ، وتهذيب التهذيب ٢/٢١٦) .

(٣) ما بين المعقوفين من المطبوع .

(٤) في المطبوع : «عبدالله بن عمرو» ولعل الصواب : «عبدالله بن عمر» كما هنا فإني لم أجد من ذكر رواية سليمان بن يسار عن ابن عمرو .

٧٦٨ ● مسند ورقة

١٧٣٠٢ـ حديث : قال ورقة بن نوفل بن أسد بن عبد العُزَّى ، فيما كانت خديجة ذكرت له من أمور رسول الله ﷺ :

يا للرجال[1] وصرف الدهر والقدر وما لشيء قضاه الله من غير

الأبيات كلها ....

كم في الترجمة النبوية : ثنا أبو العباس محمد بن يعقوب ، ثنا أحمد بن عبدالجبار ، ثنا يونس بن بكير ، عن ابن إسحاق ، حدثني عبدالملك بن عبدالله بن أبي سفيان بن العلاء بن جارية الثقفي وكانت داعية[2] قال : قال ورقة . . . فذكره .

---

٧٦٨ ● ورقة بن نوفل بن أسد الأسدي ابن عم خديجة زوج النبي ﷺ ، ذكره الطبري والبغوي وابن قانع وابن السكن وغيرهم في الصحابة ، وقال ابن عساكر : لا أعرف أحداً قال : إنه أسلم ، وقال ابن حجر : أخبر بنبوته ﷺ ، ولكنه مات قبل أن يدعو رسول الله ﷺ الناس إلى الإسلام ، فيكون مثل بحيرا ، وفي إثبات الصحبة له نظر . (الإصابة ٣/٦٣٤) .

١٧٣٠٢ - كم ٢/٦٠٩ .

(١) الرسم في الأصل و(هـ) : «يار الرجال» .

(٢) كذا في الأصل و(هـ) : «وكانت داعية» وفي المطبوع : «وكان واعية» .

٧٦٩ ● مسند الوليد بن عبادة ابن الصامت الأنصاري

حديثه في ثاني المكيين ، والحديث في مسند عبادة ، وهو الصواب[١] .

٧٦٩ ● الوليد بن عبادة بن الصامت الأنصاري ، ولد في عهد النبي ﷺ ، وروى عن أبيه وغيره من الصحابة ، وهو ثقة ، من كبار الثانية ، مات بعد السبعين . (الإصابة ٣/٦٤٤ ، والتقريب) .

(١) انظر الإتحاف (٦/٤٦١- ٤٦٣ ح٦٨١٥) .

٧٧٠ ● مسند الوليد بن عُقْبة ابن أبي مُعَيْط الأَمَوي

حديثه في رابع المكيين .

١٧٣٠٣ـ حديث : لما فتح رسول الله ﷺ مكة ، جعل أهل مكة يأتونه بصبيانهم ، فيمسح على رؤوسهم ، ويدعو لهم . . . الحديث ، في الخَلُوق[١] . حم كم

أحمد : ثنا فياض بن محمد[٢] الرقي ، ثنا جعفر بن بُرْقَان ، عن ثابت بن الحجاج الكلابي ، عن عبدالله الهمداني ، عنه ، به .

كم في مناقب عثمان : ثنا علي بن حمشاذ ، ثنا عبد الله بن أحمد ، ثنا أبي ، به .

---

٧٧٠ ● الوليد بن عقبة بن أبي معيط القرشي الأموي أخو عثمان لأمه ، له صحبة ، وعاش إلى خلافة معاوية . (التقريب) .

١٧٣٠٣ - أحمد ٣٢/٤ . كم ١٠٠/٣ .

(١) الخَلُوق : طيب معروف مركب يتخذ من الزعفران وغيره من أنواع الطيب ، وتغلب عليه الحمرة والصفرة ، وقد ورد تارة بإباحته ، وتارة بالنهي عنه ، والنهي أكثر وأثبت ، وإنما نهي عنه لأنه من طيب النساء وكن أكثر استعمالاً له منهم ، والظاهر أن أحاديث النهي ناسخة . (النهاية ٧١/٢) .

(٢) «محمد» في المطبوع : «زهير» وهو خطأ . و«فياض بن محمد» هو ابن سنان أبو محمد الرقي . انظر ترجمته في : (الجرح والتعديل ٨٧/٧ ، وتعجيل المنفعة ٣٣٦) .

٥/١/٦٤

٧٧١ ● / مسند الوليد بن الوليد ابن المغيرة المخزومي

حديثه في خامس عشر الأنصار .

١٧٣٠٤ـ حديث : أنه قال : يا رسول الله ، إني أجد وحشة ، قال : «فإذا أخذت مضجعك فَقُل : أعوذ بكلمات الله التامة ، من غضبه وعقابه . . .» الحديث .

أحمد : ثنا محمد بن جعفر ، ثنا شعبة ، عن يحيى بن سعيد ، عن محمد بن يحيى بن حَبَّان ، عنه ، به .

---

٧٧١ ● الوليد بن الوليد بن المغيرة بن عبدالله القرشي المخزومي ، أخو خالد بن الوليد ، أسر يوم بدر ، فافتداه أخواه هشام وخالد ، ولما وصل مكة ، أسلم فحبسوه ، فكان رسول الله ﷺ يدعو له في القنوت ، ثم إنه نجا ووصل إلى المدينة ، ومات بها في حياة رسول الله ﷺ . (الإصابة ٦٣٩/٣ ، وتجريد أسماء الصحابة ١٣٠/٢) .

١٧٣٠٤ - أحمد ٥٧/٤ ، ٦/٦ .

خز لابن خزيمة عه لأبي عوانة طح للطحاوي حب لابن حبان قط للدارقطني كم للحاكم

٧٧٢ • مسند وهب بن حذيفة الحجازي

حديثه في الأول من المكيين .

١٧٣٠٥ـ حديث : «الرجل أحق بمجلسه ، وإن قام منه ثم رجع ، فهو أحق به» .

حم أحمد : ثنا هشام بن سعيد ، ثنا خالد -يعني ابن عبدالله- ثنا عمرو بن يحيى ابن عمارة ، عن محمد بن يحيى بن حَبَّان ، حدثني عمي واسع بن حَبَّان ، عنه ، بهذا . وعن عفان ، عن خالد ، به ، نحوه .

---

٧٧٢ • وهب بن حذيفة بن عباد بن خلاد الغفاري ، ويقال المزني ، ويقال : الثقفي : ذكره ابن سعد في طبقة أهل الخندق ، ونقل عن الواقدي أنه كان من أهل الصفة ، وعاش إلى خلافة معاوية . (الإصابة ٣/٦٤١) .

١٧٣٠٥ - أحمد ٣/٤٢٢ .

---

٧٧٣ • مسند وَهْب بن خَنْبَش الطائي

حديثه في ثالث الشاميين

١٧٣٠٦ـ حديث : «عمرة في رمضان تعدل حجة» .
حم عم

أحمد : [ثنا][1] وكيع ومحمد بن عبيد ، كلاهما عن داود الأَوْدي[2] ، عن عامر الشعبي[3] ، عنه ، به -لكن قال محمد بن عبيد في روايته : هرم بن خنبش- وعن وكيع ، قال سفيان : عن بيان وجابر ، عن عامر . وعن وهب ، به .

قال عبد الله : حدثني أبي ويحيى بن معين ، قالا : ثنا وكيع ، ثنا سفيان ، وقال مرة وكيع : قال : سفيان . . . فذكره .

---

٧٧٣ • وهب بن خنبش -وزن جعفر- الطائي ، صحابي ، نزل الكوفة ويقال : اسمه هرم ، ووهب أصح . (التقريب) .

١٧٣٠٦ - أحمد ٤/١٧٧ ، ١٨٦ .

(١) ما بين المعقوفين من المطبوع .

(٢) في طريق وكيع : الزَعَافري -بفتح الزاي والعين المهملة وكسر الفاء والراء نسبة إلى الزعافر- بطن من أود . (اللباب ١/٥٠١) .

(٣) الشعبي في المطبوع : «الأودي» وهو خطأ .

خز لابن خزيمة عه لأبي عوانة طح للطحاوي حب لابن حبان قط للدارقطني كم للحاكم

٧٧٤ • مسند أبي جُحَيْفة : وهب ابن عبدالله السُّوَائي

حديثه في ثاني الكوفيين .

١٧٣٠٧ـ مي خز حب كم حديث : أنه رأى بلالاً أذن ، قال : فجعلت أتتبع فاه ، ها هنا وها هنا ، في الأذان .

مي في الصلاة : أنا محمد بن يوسف ، ثنا سفيان ، عن عون بن أبي جُحَيْفة ، عن أبيه ، به .

خز فيه : عن أبي موسى ، عن عبدالرحمن -هو ابن مهدي- وعن الزعفراني ، عن إسحاق الأزرق . وعن سَلْم بن جُنَادة ، عن وكيع ، عن سفيان ، ثلاثتهم عن عون ، نحوه . وفي الحج : عن يعقوب الدورقي ، عن وكيع ، به .

حب في الصلاة ، وفي الحادي والسبعين من الثالث : أنا أحمد بن علي بن المثنى ، ثنا أبو خيثمة ، ثنا وكيع ، به . وفي الخمسين من الرابع : أنا الحسين بن محمد بن مصعب ، ثنا علي بن إشكاب ، ثنا إسحاق الأزرق ، فذكره مطولاً . وعن عبدالله بن محمد الأزدي ، ثنا إسحاق بن إبراهيم ، أنا أبو عامر العقدي ، ثنا عمر بن

---

٧٧٤ • أبو جحيفة وهب بن عبدالله بن مسلم السوائي ، قدم على النبي ﷺ في أواخر عمره ، وحفظ عنه ، ثم صحب علياً بعده وولاه شرطة الكوفة لما ولي الخلافة ، وكان علي يسميه وهب الخير ، مات سنة ٦٤ . (الإصابة ٦٤٢/٣) .

١٧٣٠٧ - مي ٢١٧/١ . خز ٢٠٢/١ ، ٢٠٣ ، ٣٢٦/٤ . حب (الإحسان) ٢٨٢/٢ ، ٥٢/٤ ، ٥٦ . كم ٢٠٢/١ .

أبي زائدة ، عن عون بن أبي جُحَيْفة ، ببعضه .

كم : في الحديث الذي بعده .

١٧٣٠٨ـ حديث : أن بلالاً ركز العَنَزَة ، ثم أَذَّن ، ووضع أصبعيه في أذنيه ، فرأيته يدور في أَذَانه . مي خز عه كم

مي في الصلاة : ثنا عبدالله بن محمد ، ثنا عباد ، عن حجاج ، عن عون بن أبي جُحَيْفة ، عن أبيه ، به .

خز فيه : عن يعقوب بن إبراهيم الدَّوْرقي ، عن هُشَيم[1] ، عن حجاج ، به ، وقال : إن صح الخبر ، فإن هذه اللفظة لست أحفظها إلا عن الحجاج ، لست أفهم ، أَسمِع الحجاج هذا الخبر من عون أم لا؟ فأشك في صحة هذا الخبر لهذه العلة .

عه فيه : عن عمر بن شَبَّة ، عن عمر بن علي بن مقدم ، عن الحجاج بن أرطاة ، به . وعن يوسف القاضي ، ثنا محمد بن أبي بكر ، ثنا مؤمل ، ثنا سفيان ، عن عون ، بتمامه ، وفيه : وضع الأصبعين في الأذنين ، قال : ورواه سعدان ، عن إسحاق الأزرق . وعن أبي أمية ، ثنا القواريري ، ثنا ابن مهدي ، كلاهما عن الثوري ، به ، وليس عندهما تلك الزيادة .

كم فيه : أنا أحمد بن جعفر القطيعي ، ثنا عبدالله بن أحمد بن حنبل ، حدثني أبي ، ثنا عبدالرزاق ، عن سفيان ، عن عون ، به . وعن أبي سهل بن زياد القطان ، ثنا علي بن محمد بن / عبدالملك بن أبي الشوارب ، ثنا إبراهيم بن بشار ، ثنا سفيان بن عيينة[2] ، عن الثوري ومالك بن مِغول ، عن عون نحوه . وقال : صحيح [على ٥/٦٤/ب

١٧٣٠٨ - مي ٢١٧/١ . خز ٢٠٣/١ . عه ٣٢٩/١ . كم ٢٠٢/١ .

(١) في المطبوع : «هشام» وهو خطأ ، فإن يعقوب الدورقي يروي عن «هشيم» ولم يذكر روايته عن «هشام» وهو : هشيم بن بشير . انظر : (تهذيب الكمال ٢٧٢/٣٠) .

(٢) في المطبوع : «إبراهيم بن عتبة» وهو خطأ ، والصواب ما أثبت من الأصل و(هـ) ويؤيده وروده هكذا في مخطوطة المستدرك [١٠٠/١ ب] نسخة رواق المغاربة .

شرطهما جميعاً](١) ولم يخرج الشيخان فيه الاستدارة ، وجعل الأصبع في الأذن .
وقال الحاكم : ثنا أبو بكر بن الجراح ، ثنا يحيى بن ساسويه ، ثنا عبدالكريم بن محمد السكري ، ثنا علي بن الحسن بن شقيق ، يقول : كان ابن المبارك إذا رأى المؤذن لا يدخل أصبعيه في أذنيه ، يصيحُ به .

١٧٣٠٩- حديث : خرج رسول الله ﷺ بالبطحاء بالهاجرة ، فصلى الظهر مي خز طح حب كم حم
ركعتين ، والعصر ركعتين [و](١) بين يديه عَنَزَة ، وإن الظعن لتمر بين يديه .

مي في الصلاة : أنا أبو الوليد الطيالسي ، ثنا شعبة ، عن الحكم بن عتيبة ، عنه ، به .

خز فيه : عن الدورقي وأبي موسى ، عن ابن مهدي ، عن سفيان ، عن عون بن أبي جُحَيْفة ، ببعضه . وفي الحج : عن أحمد بن منيع ، عن الحسن بن موسى ، عن زهير ، عن أبي إسحاق ، نحو حديث أحمد بن منيع . ليس في سماعنا .

طح فيه : ثنا أبو بكرة ، ثنا أبو الوليد ، به(٢) . وعن محمد بن علي بن داود ، عن محمد بن عمران بن أبي ليلى ، حدثني أبي ، ثنا ابن أبي ليلى ، عن عون ، به ، نحوه .

حب فيه ، وفي الأول من الرابع : أنا عمر بن محمد الهمداني ، ثنا محمد بن بشار ، ثنا عبدالرحمن ، به .

كم في الحج : ثنا أبو بكر بن إسحاق ، أنا بشر بن موسى ، ثنا الحسن بن موسى الأشيب ، به . وقال : صحيح على شرطهما .

---

(١) ما بين المعقوفين من المطبوع .
١٧٣٠٩ - مي ١/٢٦٨ . خز ٢/٢٧ ، ٤/٣٢٥ . طح ١/٤١٨ . حب (الإحسان) ٤/٣٧ . كم ١/٤٧٨- ٤٧٩ . أحمد ٤/٣٠٧ ، ٣٠٨ ، ٣٠٩ .
(٢) صنيع المؤلف هذا يدل على أن طريق الطحاوي مثل طريق الدارمي ، وليس كذلك فإن في معاني الآثار : «أبو الوليد ، ثنا شعبة ، ثنا عون بن أبي جحيفة ، عنه ، به» .

ط لمالك ش للشافعي حم لأحمد عم لعبدالله بن أحمد مي للدارمي جا لابن الجارود

رواه أحمد ولفظه : خرج بالهاجرة ، فصلى الظهر بالبطحاء ركعتين [والعصر ركعتين](١) وبين يديه عَنَزَة ، وتوضأ ، فجعل الناس يأخذون من فضل وَضوئه : عن عفان وبهز ومحمد بن جعفر وحجاج ، كلهم عن شعبة ، عن الحكم ، عنه ، به . وعن وهب بن جرير ، عن شعبة ، عن عون بن أبي جُحَيْفة ، عن أبيه ، نحوه . وعن يحيى ابن زكريا ، عن مالك بن مغول وعمر بن أبي زائدة . وعن عبدالرحمن بن مهدي وعبدالرزاق ووكيع ، ثلاثتهم عن سفيان . وعن أبي داود ، عن عمر بن أبي زائدة ، ثلاثتهم عن عون ، نحوه . وفي حديث حجاج وحده من الزيادة : ثم قام الناس ، فجعلوا يأخذون يده ، فيمسحون بها وجوههم . . . الحديث . وفي حديث عبدالرزاق ووكيع : رأيت بلالاً يؤذن ويدور ، وأتتبع فاه ها هنا وها هنا ، وأصبعاه في أذنيه ، (ورسول الله ﷺ في قبة له حمراء ، أراها من أَدَم(٢) . لكن لم يذكر وكيع : وأصبعاه في أذنيه)(٣) ، وزاد في آخره : ثم لم يزل يصلي ركعتين حتى أتى المدينة ، وذكر القبة الحمراء في حديث أبي داود أيضاً . وعن وكيع ، عن مسعر ، عن عون ، ببعضه : صلى إلى عَنَزَة ، والطريق من ورائها .

١٧٣١٠ـ حديث : رأيت رسول الله ﷺ صلى بالأبطح(٤) العصر ركعتين . وهو طرف من الذي قبله في بعض طرقه .

أحمد : ثنا حسن بن موسى ، ثنا زهير ، عن أبي إسحاق ، عن ابن أبي جُحَيْفة ،

---

(١) ما بين المعقوفين من المطبوع .

(٢) أَدَم : جمع أديم ، وهو الجلد . (المعجم الوسيط ١/١٠) .

(٣) ما بين الهلالين ساقط من (هـ) .

١٧٣١٠ - أحمد ٤/٣٠٨ ، ٣٠٧ ، ٣٠٨ ، ٣٠٩ .

(٤) بالأبطح : يعني أبطح مكة وهو مسيل وادٍ بها ويجمع على البطاح والأباطيح . ومعنى الأبطح : الحصى الصغار . (النهاية ١/١٣٤) .

عن أبيه ، بهذا . وعن حجاج ، عن شريك . وعن يحيى بن آدم ، عن أبي بكر . وعن يحيى بن آدم وأبي أحمد ووكيع ، ثلاثتهم عن إسرائيل . وعن إسماعيل بن عمر ، عن يونس ، كلهم عن أبي إسحاق ، عن أبي جُحَيْفة ، به . لم يذكروا ابن أبي جحيفة . وزاد يونس في حديثه : ثم قدم بين يديه عَنَزَة بينه وبين مارّة الطريق ، ورأيت الشيب بعَنْفَقَتِه(١) أسفل من شفته السفلى . وزاد يحيى بن آدم ، عن إسرائيل قلت له : مثل من أنت يومئذ؟ قال : أَبْرِي النَّبْل وأَرِيشُها(٢) . وعن سليمان بن داود وأبي كامل ، قالا : ثنا زهير ، ثنا أبو إسحاق ، عنه بزيادة يونس من قوله : ورأيت . . . إلى آخره ، وبزيادة يحيى بن آدم الأخيرة .

٥/٦٥/أ **١٧٣١١ـ / حديث : «لا آكل متكئاً»(٣) .** مي طح حب حم

قلت : في الباب عن عائشة ، من رواية : عبدالله بن عبيد بن عمير ، عنها(٤) .

مي في الأطعمة : أنا أبو نعيم ، ثنا سفيان ، عن علي بن الأقمر ، عنه ، بهذا .

---

(١) العَنْفَقَة : الشعر الذي في الشفة السفلى ، وقيل : الشعر الذي بينها وبين الذقن ، وأصل العنفقة : خفة الشيء وقلته . (النهاية ٣/٣٠٩) .

(٢) أبري النبل ، وأريشها أي : أنحتها وأعمل لها ريشاً . (النهاية ٢/٢٨٩) .

١٧٣١١ - مي ٢/٣٢ . طح ٤/٢٧٤ ، ٢٧٥ . حب (الإحسان) ٧/٣٣١ . أحمد ٤/٣٠٩ ، ٣٠٨ .

ويزاد : أحمد (٤/٣٠٨) : ثنا أبو نعيم ، ثنا سفيان ، عن علي بن الأقمر ، به .

(٣) واختلف في صفة الاتكاء ، فقيل : أن يتمكن في الجلوس للأكل على أي صفة كان ، وقيل : أن يميل على أحد شقيه ، وقيل : أن يعتمد على يده اليسرى من الأرض ، قال الخطابي : تحسب العامة أن المتكئ هو الآكل على أحد شقيه ، وليس كذلك ، بل هو المعتمد على الوطاء الذي تحته ، وقال : ومعنى الحديث : أني لا أقعد متكئا على الوطاء عند الأكل ، فعل من يستكثر من الطعام ، فإني لا آكل إلا البلغة من الزاد . (فتح الباري ٩/٥٤١) .

(٤) انظر مصورة الإتحاف [٦/٨٧/ب] .

ط لمالك ش للشافعي حم لأحمد عم لعبدالله بن أحمد مي للدارمي جا لابن الجارود

طح في الكراهة : ثنا فهد ، ثنا أبو نعيم ، به[١] . وعن فهد ، عن أبي نعيم ، عن مسعر . وعن ابن أبي داود ، ثنا سهل بن بكار . وعن محمد بن خزيمة ، ثنا حجاج ، كلاهما عن أبي عوانة ، عن رَقَبَة[٢] ، كلاهما عن علي بن الأقمر ، به . وعن ربيع ، عن أسد ، عن جرير ، عن منصور ، عن علي بن الأقمر ، به[٣] .

حب في السادس والسبعين من الثالث : أنا أبو خليفة ، ثنا محمد بن كثير ، ثنا سفيان ، به .

رواه أحمد : [عن وكيع][٤] عن سفيان ومسعر . وعن ابن أبي زائدة ، عن أبيه ، ثلاثتهم عن علي بن الأقمر ، به .

١٧٣١٢ طح - حديث : ذُكِرَت الجدود عند النبي ﷺ ، فقال بعض القوم : جد فلان في الإبل . . . الحديث ، قوله ﷺ في القيام من الركوع .

طح في الصلاة : ثنا ابن أبي داود ، ثنا سعيد بن سليمان ، عن شريك ، عن أبي عمر[٥] المَنْبهي ، عنه ، به .

١٧٣١٣ حب - حديث : «أبو بكر وعمر سيدا كهول أهل الجنة ، من الأولين

---

(١) لم يسق متن الحديث ، بل أحال به على رواية محمد بن خزيمة قبله بقوله : مثله .

(٢) رَقَبَة . براء وقاف مفتوحتين وموحدة- وهو رقبة بن مَصْقَلة بن عبدالله العبدي ، الكوفي ، ثقة . راجع : (تهذيب التهذيب ٢٨٦/٣ ، والمغني للفتني طبعة باكستان ٣٣) . ووقع في المطبوع : «رقية» بالياء المثناة تحت ، وهو خطأ .

(٣) لم يسق متن الحديث ، بل أحال به على رواية ابن خزيمة قبله بقوله : مثله .

(٤) ما بين المعقوفين ساقط من الأصل و(هـ) أثبته من المطبوع .

١٧٣١٢ - طح ٢٣٩/١ .

(٥) في المطبوع : «أبي عمرو» وهو خطأ ، وأبو عمر المنبهي هو النخعي الكوفي ، اسمه : نشيط روى عن أبي جحيفة ، مجهول . (التقريب ، وتهذيب التهذيب ١٧٦/١٢) .

١٧٣١٣ - حب (الإحسان) ٢٥/٩ .

والآخرين ، إلا النبيين والمرسلين» .

حب في الثامن من الثالث : أنا محمد بن إسحاق بن إبراهيم ، ثنا محمد بن عقيل بن خويلد ، ثنا خنيس بن بكر بن خنيس[١] ، ثنا مالك بن مِغْول[٢] ، عن عون ابن أبي جُحَيْفة ، عن أبيه ، بهذا .

١٧٣١٤ـ حديث : لَعَنَ رسول الله ﷺ المصوّر .
طح

طح في الكراهة : ثنا أبو بكرة ، ثنا أبو الوليد ، ثنا شعبة ، ثنا عون بن أبي جُحَيْفة ، عن أبيه ، بهذا .

١٧٣١٥ـ حديث : أن رسول الله ﷺ آخى بين سلمان وأبي الدرداء . . . الحديث .
خز حب قط

خز في الصيام : عن محمد بن بشار ويوسف بن موسى ، كلاهما عن جعفر بن عون ، عن أبي العُمَيْس ، عن عون بن أبي جُحَيْفة ، عن أبيه ، به . ليس في السماع .

حب في التاسع من الثالث : أنا أحمد بن علي بن المثنى ، ثنا أبو خيثمة ، ثنا جعفر بن عون[٣] ، به .

قط فيه : ثنا أبو طالب علي بن محمد بن الجهم الكاتب ، ثناعلي بن مسلم الطوسي . (ح) وثناعبدالله بن محمد بن إسحاق ، ثنا أحمد بن منصور الرمادي .

---

(١) «بن بكر بن خنيس» ساقط من (هـ) .

(٢) «ثنا مالك بن مغول» ساقط من المطبوع .

١٧٣١٤ - طح ٢٨٦/٤ .

١٧٣١٥ - خز ٣٠٩/٣ . حب (الإحسان) ٢٦٩/١ . قط ١٧٦/٢ .

(٣) في المطبوع : «جعفر بن عون ثنا أبو عيسى» وأبو عيسى خطأ ، والصواب : «أبو العميس» فإنه هكذا جاء في المصادر المطبوعة وقط -أيضاً- وهو عتبة بن عبدالله المسعودي الهذلي ، ترجمه ابن حجر في تهذيب التهذيب (٩٧/٧) وقال : روى عن عون بن جحيفة ، وروى عنه جعفر بن عون .

وثنا محمد بن مخلد[١] ، ثنا شعيب بن أيوب ، قالوا : ثنا جعفر بن عون ، به . وقال : كلهم ثقات .

١٧٣١٦ـ حديث : رأيتُ رسول الله ﷺ ، وهذه منه بيضاء ، يعني عنفقته . عه

عه في المناقب : ثنا إبراهيم بن أبي داود ، ثنا يحيى بن صالح ، ثنا زهير ، عن أبي إسحاق ، عنه ، بهذا . وعن أحمد بن يوسف وعمار بن رجاء وأبي أمية ، قالوا : ثنا أبو نعيم ، ثنا زهير ، به ، وأتم منه .

١٧٣١٧ـ حديث : النهي عن ثمن الكلب ، وثمن الدم ، وكسب البَغِيّ[٢] . . . الحديث . طح حم حب

طح في البيوع : ثنا أبو بكرة ، ثنا أبو الوليد . وثنا علي بن شيبة ، ثنا روح ، كلاهما عن شعبة ، عن عون بن أبي جُحَيْفة ، عن أبيه ، به[٣] . وفي الإجارة : ثنا علي بن شيبة ، ثنا روح بن عبادة ، ثنا شعبة[٤] ، ثنا عون بن[٥] أبي جُحَيْفة قال : اشترى أبي

---

(١) رواية محمد بن مخلد لم أجدها في المطبوع في مظانها .

١٧٣١٧ - طح ٥٣/٤ ، ١٢٩ . أحمد ٣٠٨/٤ ، ٣٠٩ .

ويزاد : حب (٢١٧/٧ ، ٥٣٨) : أنا الفضل بن الحباب ، ثنا سليمان بن حرب . وأنا أبو خليفة ، ثنا محمد بن كثير ، كلاهما عن شعبة ، به . وفي رواية أبي خليفة زيادة : ولعن الواشمة والمستوشمة وآكل الربا ومُوكلَه ولعن المصور .

(٢) البَغِيّ : الفاجرة ، يقال : بغت المرأة تبغي بِغَاءً ، إذا زنت فهي بغي . (النهاية ١٤٤/١) .

(٣) لم يسق متن الحديث ، لكن أحال به على رواية قبله ، وهي بلفظ : نهى رسول الله ﷺ عن ثمن الكلب فحسب .

(٤) في المطبوع : «سعيد» خطأ .

(٥) كلمة : «بن» ساقطة من المطبوع .

حجاماً ، فكسر محاجمه . . . الحديث[١] .

رواه أحمد : ثنا عفان ، ثنا شعبة ، به . وعن محمد بن جعفر ، عن شعبة نحوه . وعن وكيع ، عن يزيد بن زياد بن أبي الجعد ، عن عون بن أبي جُحَيْفة ، ببعضه : نهى عن مهر البغي .

٥/٦٥/ب

١٧٣١٨ـ / حديث : رأيت رسول الله ﷺ ، وكان الحسن بن علي يشبهه .
عه كم حم

عه في المناقب : ثنا عمر بن شَبَّة ، ثنا يحيى بن سعيد وعمر بن علي المقدمي . وعن أبي أمية ، ثنا محمد بن كُنَاسة[٢] . وعن أبي حصين الكوفي ، ثنا أحمد بن يونس ، ثنا زهير ، كلهم عن إسماعيل بن أبي خالد ، عنه ، به .

كم في المناقب : أنا أحمد بن جعفر ، ثنا عبدالله بن أحمد ، ثنا أبي ، ثنا وكيع ، عن إسماعيل ، به[٣] .

رواه أحمد : ثنا يزيد ، أنا إسماعيل ، به .

١٧٣١٩ـ حديث : أكلت ثريدة ، من خبز بُرٍّ بلحم سمين ، ثم أتيت النبي ﷺ فجعلت أتَجَشَّأُ[٤] . . . الحديث .
كم مهنا بن يحيى

كم في الأطعمة : أنا مكرم بن أحمد القاضي ، ثنا جعفر بن محمد بن شاكر ، ثنا فهد بن عوف ، ثنا فضل بن أبي الفضل الأزدي ، أخبرني عمر بن موسى ، أخبرني

---

(١) فيه ذكر «نهى عن ثمن الدم» فقط .

١٧٣١٨ - كم ١٦٨/٣ . أحمد ٣٠٧/٤ .

(٢) «كناسة» بضم الكاف وتخفيف النون ، وهو محمد بن عبدالله بن عبدالله بن خليفة الأسدي الكوفي المعروف بابن كناسة . راجع : (تهذيب التهذيب ٢٥٩/٩) .

(٣) وقال : هذا حديث صحيح على شرط الشيخين ولم يخرجاه .

١٧٣١٩ - كم ١٢١/٤ .

(٤) التجشؤ : تنفس المعدة عند امتلائها . (تاج العروس ٥٢/١) .

ط لمالك ش للشافعي حم لأحمد عم لعبدالله بن أحمد مي للدارمي جا لابن الجارود

علي بن الأقمر، عنه، به[١]. وفي الرقاق[٢]: ثنا أحمد بن سلمان، ثنا عبدالملك بن محمد الرقاشي، ثنا فهد بن عوف، ثنا عمر بن الفضل الأزدي، عن رَقَبَة بن مَصْقَلة، عن علي بن الأقمر، نحوه.

قلتُ: هذا الحديث رواه مهنا بن يحيى[٣] في «سؤالاته» عن أحمد، فقال: سألت أحمد ويحيى، قلت: حدثني عبدالعزيز بن يحيى، ثنا شريك، عن علي بن الأقمر... فذكره، قال: فقالا: ليس بصحيح، قال: قلت لأحمد: يروى من غير هذا الوجه؟ قال: كان عمرو بن مرزوق يحدث به، عن مالك بن مِغول، عن علي بن الأقمر، ثم تركه بعد. قال: وسألته عنه بعد؟ فقال: ليس بصحيح.

١٧٣٢٠- حديث: دخلت على النبي ﷺ أنا ورجلان من بني عامر، فقال: «مرحباً بكم، أنتم مني». حب

حب في التاسع من الثالث: أنا محمد بن عمر بن يوسف، ثنا يوسف بن موسى، ثنا وكيع، ثنا مسعر بن كدام، عن عون بن أبي جُحَيْفة، عن أبيه، به.

---

(١) وقال: هذا حديث صحيح الإسناد ولم يخرجاه. وتعقبه الذهبي بقوله: قلت: فهد قال ابن المديني: كذاب، وعمر هالك.

(٢) لم أجده في كتاب الرقاق من المطبوع.

(٣) هو مهنا بن يحيى أبو عبدالله الشامي السلمي، من كبار أصحاب الإمام أحمد، رحل معه إلى عبدالرزاق، وصحبه ولزمه ثلاثاً وأربعين سنة، وكان الإمام أحمد يكرمه ويعرف له حق الصحبة، وقدمه، وكان يستجرئ على الإمام أحمد ما لم يستجرئ عليه أحد مثله، ويحتمله الإمام أحمد ما لم يحتمل أحدا مثله، وسأله عن كبار المسائل، ومسائله أكثر من أن تحد، وكتب عنه عبدالله بن أحمد بن حنبل مسائل كثيرة. (تاريخ بغداد ٢٦٦/١٣، وطبقات الحنابلة لأبي يعلى ٣٤٥/١).

١٧٣٢٠ - حب (الإحسان) ٢٠٢/٩.

١٧٣٢١ـ حديث : «من رآني في المنام ، فكأنما رآني في اليقظة ، فإن الشيطان لا يتشبَّه بي» . عه حب

عه في الرؤيا : ثنا أبو الطاهر الدمشقي ، ثنا أبو أيوب الدمشقي ، ثنا سعدان بن يزيد اللخمي ، ثنا صدقة بن أبي عمران ، عن عون بن أبي جُحَيْفة ، عن أبيه ، به .

حب في السادس والسبعين من الثالث : أنا أبو عَروبة ، ثنا محمد بن وهب بن أبي كريمة ، ثنا محمد بن سلمة ، عن أبي عبدالرحيم ، عن زيد بن أبي أُنَيْسة ، عن عون بن أبي جُحَيْفة ، به .

١٧٣٢٢ـ حديث : جالسوا الكبراء ، وخالطوا الحكماء ، وسائلوا العلماء . حب

حب في «روضة العقلاء» : أنا الحسن بن سفيان ، ثنا أبو بكر بن أبي شيبة ، ثنا حميد بن عبدالرحمن ، عن زكريا بن أبي زائدة ، عن علي بن الأقمر ، عنه ، بهذا . موقوف .

١٧٣٢٣ـ حديث : جاء رجل إلى النبي ﷺ يشكو جاره ، فقال له : «اطرح متاعك في الطريق . . .» الحديث . كم

كم في البر والصلة : أنا محمد بن علي الشيباني ، ثنا أحمد بن حازم بن أبي غرزة ، ثنا علي بن حكيم ، ثنا شريك ، عن أبي عمر الأودي[1] عنه ، به[2] .

١٧٣٢١ - حب (الإحسان) ٦١٨/٧ .

١٧٣٢٢ - لم أجده في روضة العقلاء المطبوع .

١٧٣٢٣ - كم ١٦٦/٤ . وانظر : (ح١٩٤٤٧) .

(١) كذا في الأصل و(هـ) وفي المطبوع : «الأزدي» ولم أجد هذه النسبة في غير هذا الموضع ، وهو أبو عمر المنبهي الذي جاء في حديث (١٧٣١٢ ، ص٦٩١) ترجمه في تهذيب التهذيب ١٧٦/١٢ قال في التقريب : «مجهول» .

(٢) وقال : صحيح على شرط مسلم .

١٧٣٢٤ـ حديث : أن رسول الله ﷺ دهمه كثير من الناس مجتابي النمار ، متقلدي السيوف . . . الحديث بطوله . وفيه : «من سنَّ سنةً حسنةً» .

عه في العلم : ثنا ابن الجنيد الدقاق ، ثنا أبو أحمد الزبيري ، ثنا إسماعيل بن أبي إسحاق ، ثنا الحكم بن عتيبة ، عنه ، به .

١٧٣٢٥ـ الحديث : «بعثت أنا والساعة كهذه من هذه ، وإن كادت لتسبقها» وقال مرة : «لتسبقني» .

أحمد : ثنا محمد بن عبيد ، ثنا الأعمش ، عن أبي خالد ، عنه ، به .

١٧٣٢٥ - أحمد ٣٠٩/٤ .

٥/٦٦أ

/ حرف الياء

٧٧٥ • مسند يحيى بن أسعد ابن زرارة الأنصاري

١٧٣٢٦ـ حديث : أن أسعد بن زرارة أخذه وجع ، يسميه أهل المدينة الذِبْح[١] ، فكواه رسول الله ﷺ . . . الحديث .

كم في الطب : أنا أبو سهل بن زياد ، ثنا يحيى بن جعفر ، ثنا أبو داود ، ثنا شعبة ، عن محمد بن عبدالرحمن بن أسعد[٢] بن زرارة ، سمعت عمي -وما رأيت أحداً منا شبهه- به . وقال : صحيح على شرطهما .

---

٧٧٥ • يحيى بن أسعد -ووقع في الأصل و(هـ) والمستدرك المطبوع : «سعد»- ابن زرارة الأنصاري ذكره ابن حجر في الإصابة (٦٥٠/٣) في القسم الأول من حرف الياء وذكر له هذا الحديث ، ثم قال : وفاة أسعد في السنة الأولى من الهجرة ، فإذا كان يحيى بحيث يصح له منه السماع ، فهو صحابي لا محالة . وذكره الذهبي في تجريد أسماء الصحابة (١٣٢/٢) وسمى والده أسعد ، وقال : صحابي ، وقيل تابعي .

١٧٣٢٦ - كم ٢١٤/٤ .

(١) الذِبْح : وجع في الحلق . (تاج العروس ١٣٨/٢) .

(٢) وقع في الأصل و(هـ) والمطبوع : «سعد» .

٧٧٦ ● مسند يزداد بن فَسَاءَة الفارسي

حديثه في سادس الكوفيين .

١٧٣٢٧ـ حديث : «إذا بال أحدكم ، فلينثر ذكره ثلاثاً» .

حم **أحمد** : عن وكيع ، عن زمعة . وعن روح ، عن زكريا بن إسحاق ، كلاهما عن عيسى بن يزداد ، عن أبيه ، به .

---

٧٧٦ ● يزداد -ويقال : أزداد- ابن فساءة الفارسي ، روى عنه ابنه عيسى ، مختلف في صحبته ، وقال الذهبي : مجهول ، وكأنه تابعي لكن حديثه في المسند . (الإصابة ٢٩/١ ، وتجريد أسماء الصحابة ١٣٣/٢) .

١٧٣٢٧ - أحمد ٣٤٧/٤ .

خز لابن خزيمة عه لأبي عوانة طح للطحاوي حب لابن حبان قط للدارقطني كم للحاكم

٧٧٧ • مسند يزيد بن الأخنس السلمي

حديثه في أول الشاميين .

١٧٣٢٨ـ حم حديث : «لا تنافس بينكم إلا في اثنتين : رجل أعطاه الله القرآن ، فهو يقوم به آناء الليل وآناء النهار ، ويتبع ما فيه . . .» الحديث .

قال عبدالله : وجدت في كتاب أبي بخط يده [قال](١) : كتب إليّ أبو توبة الربيع ابن نافع وكان في كتابه : ثنا الهيثم بن حميد ، عن زيد بن واقد ، عن سليمان بن موسى ، عن كثير بن مرة ، عنه ، به .

---

٧٧٧ • يزيد بن الأخنس السلمي ، شامي ، له صحبة ، وأنه لما أسلم أسلم معه جميع أهله إلا امرأة واحدة ، قيل إنه شهد بدراً ، وأنكره أبو عمر . (الإصابة ٦٥١/٣ ، وتعجيل المنفعة ٤٤٨) .

١٧٣٢٨ - أحمد ١٠٤/٤- ١٠٥ .

(١) ما بين المعقوفين من المسند .

---

٧٧٨ ● مسند يزيد بن أسد القسري[1]

حديثه في خامس المكيين .

١٧٣٢٩ـ حديث : «يا يزيد بن أسد أتحب الجنة؟» قلت : نعم ، قال : «فأَحِبَّ لأخيك المسلم ما تحب لنفسك» . كم حم عم

كم في البر والصلة : أنا الأستاذ أبو الوليد وأبو بكر بن قريش ، قالا : ثنا الحسن ابن سفيان ، ثنا محمد بن يحيى القطعي ومحمد بن أبي بكر المقدمي ونصر بن علي ، قالوا : ثنا روح بن عطاء ، ثنا سيّار أبو الحكم ، أنه شهد خالد بن عبدالله القسري وهو يخطب على منبر البصرة ، وهو يقول : حدثني أبي ، عن جدي ، بهذا وقال : صحيح الإسناد .

---

(١) القسري غير واضح في الأصل .

٧٧٨ ● يزيد بن أسد بن كُرز البجلي جد خالد بن عبدالله القسري الأمير ، ذكره ابن سعد في الطبقة الرابعة من الصحابة ، وقال أبو حاتم ، وابن حبان ، وغيرهما : له صحبة . (الإصابة ٦٥١/٣) .

١٧٣٢٩ - كم ١٦٨/٤ . المسند ٧٠/٤ .

ويزاد : أحمد (٧٠/٤) : عن أبي معمر وأبي الحسن عثمان بن أبي شيبة ويعقوب الدورقي ، ثلاثتهم عن هشيم بن بشير ، عن سيار ، به .

قال عبد الله[١] : حدثني محمد بن عبدالله الرُزِّي[٢] أبو جعفر ، ثنا روح بن[٣] عطاء بن أبي ميمونة ، ثنا سيار[٤] ، به .

(١) في المسند : قال عبدالله : حدثني أبي ، حدثني محمد بن عبدالله .

(٢) الرزّي -براء مضمومة ثم زاي ثقيلة- ويقال : الأرزي- وفي المسند الرازي وهو خطأ . راجع : (تهذيب التهذيب ٢٨٥/٩ ، والتقريب) .

(٣) «بن» في الأصل و(هـ) : «عن» وهو خطأ والتصويب من المسند وإسناد المستدرك المتقدم ، والميزان (٦٠/٢) واللسان (٤٦٦/٢) ترجمة روح .

(٤) «سيار» في المطبوع : «يسار» وهو خطأ .

٧٧٩ • مسند يزيد بن الأسود السُّوائي

حديثه في ثالث الشاميين .

١٧٣٣٠- حديث : شهدت مع النبي ﷺ حجته ، فصليت معه صلاة الصبح في مسجد الخَيْف[1] ، فلما قضى صلاته وانصرف ، فإذا هو برجلين في آخر القوم لم يصليا معه ، فقال : «عليَّ بهما . . .» الحديث : «إذا صليتما في رحالكما ، ثم أتيتما مسجد جماعة ، فصليا معهم ، فإنها لكم نافلة» .

مي خز طح حب قط كم حم

مي في الصلاة : أنا هاشم بن القاسم ، ثنا شعبة ، عن يعلى بن عطاء ، سمعت جابر بن يزيد بن الأسود ، عن أبيه ، به .

خز فيه : عن يعقوب الدورقي وزياد بن أيوب ، كلاهما عن هُشَيم ، أنا يعلى بن عطاء ، نحوه . وفي الإمامة : عن زياد بن أيوب وأحمد بن منيع ، كلاهما عن هُشَيم ، به . وعن بندار ، عن محمد . وعن الصنعاني ، عن خالد ، كلاهما عن شعبة . وعن أحمد بن منيع ، عن يزيد بن هارون ، عن شعبة وهشام بن حسان وشريك . وعن

---

٧٧٩ • يزيد بن الأسود -ويقال ابن أبي الأسود- السوائي الخزاعي العامري حليف قريش صحابي نزل الطائف . (الإصابة ٦٥١/٣ ، والتقريب ، وتهذيب التهذيب ٣١٣/١١) .

١٧٣٣٠ - مي ٢٥٨/١ . خز ٢٦٢/٢ ، ٦٧/٣ . طح ٣٦٣/١ . حب (الإحسان) ٥٠/٣ . قط ٤١٣/١ ، ٤١٤ . كم ٢٤٤/١- ٢٤٥ . أحمد ١٦٠/٤- ١٦١ .

(١) الخَيْف : ما ارتفع عن مجرى السيل وانحدر عن غلظ الجبل ، ومسجد منى يسمى مسجد الخيف لأنه في سفح جبلها . (النهاية ٩٣/٢) .

خز لابن خزيمة عه لأبي عوانة طح للطحاوي حب لابن حبان قط للدارقطني كم للحاكم

سَلْم بن جُنادة ، عن وكيع [عن سفيان](١) ، كلهم عن يعلى بن عطاء ، به . حديث يعقوب ليس في سماعنا .

طح فيه : ثنا أبو بكرة ، ثنا أبو داود ، ثنا شعبة ، به .

حب فيه ، وفي الثامن من الأول : أنا الفضل بن الحباب ، ثنا مسلم بن إبراهيم ، ثنا شعبة ، به . وفيهما ، وفي التاسع والأربعين من الرابع : ثنا أحمد بن علي بن المثنى ، ثنا محمد بن الصباح ، ثنا هشيم ، به .

قط في الصلاة : ثنا القاضي الحسين بن إسماعيل ، ثنا زياد بن أيوب وعلي بن مسلم ، قالا : ثنا هشيم ، به . وعن أبي بكر النيسابوري ، عن سعدان بن نصر(٢) ، عن يزيد بن هارون ، عن هشام بن حسان وشعبة وشريك ، عن / يعلى بن عطاء ، نحوه . وعن أبي بكر ، عن عبدالرحمن بن بشر بن الحكم ، عن عبدالرحمن بن مهدي ، عن سفيان ، عن يعلى ، بمعناه . وعن أبي بكر ، عن علي بن حرب وحاجب ابن سليمان ، كلاهما عن وكيع ، عن سفيان ، نحوه . وعن أبي بكر النيسابوري ، عن جعفر بن محمد الخفاف ، عن الهيثم بن جميل ، عن أبي عوانة ومبارك بن فضالة ، عن يعلى بن عطاء ، نحوه . وعن محمد بن علي بن إسماعيل الأُبُلِّي ، عن موسى ابن عيسى(٣) بن المنذر ، عن محمد بن عبيدة(٤) المددي ، عن الجراح بن مَليح ، عن إبراهيم بن عبدالحميد بن ذي حماية ، عن غيلان بن جامع ، عن يعلى بن عطاء ،

٥/٦٦ب

(١) ما بين المعقوفين ساقط من الأصل و(هـ) أثبته من المطبوع .

(٢) «سعدان بن نصر» غير واضح في (هـ) .

(٣) «عيسى» في المطبوع : «أعين» وهو خطأ ، وموسى بن عيسى بن المنذر حمصي ، ضعفه النسائي . (اللسان ١٢٦/٦) .

(٤) «عبيدة» في المطبوع : «هنيدة» ولم أجد ترجمة محمد بن عبيدة ، ولا محمد بن هنيدة فيظهر الصواب من الخطأ .

نحوه . وعن ابن أبي داود ، عن عمر[١] بن حفص الوَصَّابي . وعن الحسين بن إسماعيل ومحمد بن سليمان النعماني ، كلاهما عن محمد بن عمرو بن حَنَان[٢] ، (كلاهما عن بقية بن الوليد ، عن إبراهيم بن ذي[٣] حِمَاية ، عن عبدالملك بن عمير ، عن جابر بن يزيد ، نحوه)[٤] .

اتفق هؤلاء كلهم على اللفظ الذي ترجمنا به الحديث ، وعلى نحوه ومعناه . وخالفهم كلهم أبو عاصم ، فرواه عن سفيان الثوري ، بسنده ، وقال في آخره : «وليجعل التي صلى في بيته نافلة» : حدثناه[٥] أبو بكر النيسابوري ، ثنا محمد بن أحمد بن الجنيد ، ثنا أبو عاصم بذلك . وخالف في إسناده الجماعة كلهم : حجاجُ بن أرطاة ، فرواه عن يعلى بن عطاء ، عن أبيه ، عن عبدالله بن عمرو ، عن النبي ﷺ وقد مضى[٦] .

كم فيه : ثنا أبو العباس محمد بن يعقوب ، ثنا أسيد بن عاصم ، ثنا الحسين بن حفص . وعن أحمد بن سلمان[٧] الفقيه ، ثنا أحمد بن محمد بن عيسى ، ثنا أبو حذيفة . وعن علي بن حمشاذ ، ثنا يزيد بن الهيثم ، ثنا إبراهيم بن أبي الليث ، ثنا

---

(١) في المطبوع : «عمرو» وهو خطأ . انظر ترجمته في : (تهذيب التهذيب ٤٣٤/٧) .

(٢) «حنان» رسم في الأصل و(هـ) : «حسان» والمثبت من المطبوع والتقريب حيث قال فيه : «حنان» بفتح المهملة وخفة النون .

(٣) «ذي» في الأصل : «أبي» والتصويب من المطبوع والتاريخ الكبير (٣٠٤/١) وثقات ابن حبان (١٣/٦) .

(٤) ما بين الهلالين ساقط من (هـ) .

(٥) سنن الدارقطني ٤١٤/١ .

(٦) انظر : (الإتحاف ٥٩٢/٩ ، ح١٢٠٠٨) .

(٧) في المطبوع : «سليمان» وهو خطأ ، وترجمه الذهبي في سير أعلام النبلاء (٥٠٢/١٥) فقال : الإمام المحدث الفقيه المفتي شيخ العراق ، أبو بكر أحمد بن سلمان بن الحسن البغدادي الحنبلي النجاد ، ولد سنة ٢٥٣ . . . ومات سنة ٣٤٨هـ .

خز لابن خزيمة عه لأبي عوانة طح للطحاوي حب لابن حبان قط للدارقطني كم للحاكم

الأشجعي ، كلهم عن سفيان ، به[١] .

رواه أحمد : ثنا هشيم ، ثنا يعلى بن عطاء ، حدثني جابر بن يزيد بن الأسود ، عن أبيه ، به . وعن عبدالرحمن بن مهدي ، عن سفيان ، عن يعلى بن عطاء ، به . وعن بهز ، عن أبي عوانة . وعن يزيد بن هارون ، عن هشام بن حسان وشعبة وشريك . وعن أسود بن عامر وأبي النضر ومحمد بن جعفر ، ثلاثتهم عن شعبة ، أربعتهم عن يعلى بن عطاء ، به وأتم منه ، وفيه : فقال أحدهما : استغفر لي ، فاستغفر له . وفيه : فأخذت بيده فوضعتها على وجهي ، فما وجدت شيئاً أطيب ولا أبرد من يده ، قال : وأنا يومئذ أشد[٢] الرجال وأجلده ، وفي رواية : أطيب من المسك ، وأبرد من الثلج . وحديث محمد بن جعفر مثل حديث سفيان .

---

(١) وقال الحاكم : هذا حديث رواه شعبة وهشام بن حسان وغيلان بن جامع وأبو خالد الدالاني وأبو عوانة وعبدالملك بن عمير ومبارك بن فضالة وشريك بن عبدالله وغيرهم ، عن يعلى ابن عطاء ، وقد احتج مسلم بيعلى بن عطاء .

(٢) في المطبوع : «أشب» .

ط لمالك ش للشافعي حم لأحمد عم لعبدالله بن أحمد مي للدارمي جا لابن الجارود

٧٨٠ ● مسند يزيد بن ثابت الأنصاري

حديثه في تاسع الكوفيين .

١٧٣٣١ـ حديث : خرجنا مع رسول الله ﷺ ، فلما وردنا البقيع إذا هو بقبر ، فسأل عنه؟ فقالوا : فلانة ، فعرفها ، فقال : «ألا آذنتموني بها . . .؟» الحديث . طح حب حم

طح في الجنائز : ثنا علي بن شيبة ، ثنا يحيى بن يحيى ، ثنا هُشَيم ، عن عثمان ابن حكيم ، عن خارجة بن زيد ، عن يزيد[1] بن ثابت -وهو عمه- بالحديث دون القصة .

حب في الأول من الرابع : أنا عمران بن موسى بن مجاشع ، ثنا عثمان بن أبي شيبة ، ثنا هُشَيم ، ثنا عثمان بن حكيم الأنصاري ، عن خارجة بن زيد بن ثابت ، عن عمه يزيد بن ثابت -وكان أكبر من زيد- . . . فذكره . وفي الثاني[2] منه : أنا محمد بن أحمد بن أبي عون ، ثنا أحمد بن منيع ، ثنا هُشَيم ، به . وعن الفضل بن

---

٧٨٠ ● يزيد بن ثابت بن الضحاك الأنصاري أخو زيد بن ثابت ، شهد بدراً ، وقيل لم يشهدها ، واستشهد باليمامة . (الإصابة ٦٥٢/٣ ، وتهذيب التهذيب ٣١٧/١١) .

١٧٣٣١ - طح ٥١٣/١ . حب (الإحسان) ٣٤/٥ ، ٣٥ ، ٣٧ . أحمد ٣٨٨/٤ .

(١) «عن يزيد» ساقط من المطبوع .

(٢) في (هـ) : «الثامن» .

الحباب ، ثنا أبو الوليد الطيالسي ، ثنا شريك ، عن عثمان بن حكيم ، ببعضه ، كرواية يحيى بن يحيى .

رواه أحمد : ثنا هُشَيم ، به .

٥ ٦٧/أ

١٧٣٣٢ - / حديث : أنه كان جالساً مع رسول الله ﷺ فطلعت جنازة ، فلما رآها ثار وثار أصحابه [معه ، فلم يزالوا قياماً](١) حتى بَعدت ، والله ما أدري من شأنها(٢)؟ أو من تضايق المكان؟ لم نسأله عن قيامه . ابن أبي شيبة حم

ابن أبي شيبة : ثنا عبدالله بن نمير ، ثنا عثمان بن حكيم ، عن خارجة ، عن عمه ، بهذا .

رواه أحمد : ثنا عبدالله بن نمير ، به .

١٧٣٣٢ - المصنف ٣٥٧/٣ . أحمد ٣٨٨/٤ .

(١) ما بين المعقوفين من المسند .

(٢) في المسند ومصنف ابن أبي شيبة : «تأذ بها» .

ط لمالك ش للشافعي حم لأحمد عم لعبدالله بن أحمد مي للدارمي جا لابن الجارود

٧٨١ ● مسند يزيد بن رُكَانَة[١]
ابن عبد يزيد المطلبي

حديثه في سادس عشر الأنصار، قال ابن عساكر[٢]: الصواب رُكَانَة، يعني أن الضمير في جده يعود على والد عبدالله.

١٧٣٣٣ـ حديث: كان رسول الله ﷺ إذا قام للجنازة ليصلي عليها قال: «اللهم عبدك وابن أمتك، احتاج إلى رحمتك...» الحديث.

كم في الجنائز: ثنا عبدالعزيز بن عبدالرحمن الخلال بمكة، ثنا عبدالرحمن بن إسحاق الكاتب، ثنا إبراهيم بن المنذر، ثنا الحسين بن زيد بن علي بن الحسين، عن جعفر بن محمد، عن أبيه، عنه، به. وقال: إسناد صحيح، ويزيد بن ركانة صحابي، وأبوه صحابي.

---

٧٨١ ● يزيد بن ركانة بن عبد يزيد بن هاشم بن المطلب قال أبو عمر: له ولأبيه صحبة ورواية، صارع النبي ﷺ ثلاث مرات، فصرعه ﷺ، ثم أسلم. (الإصابة ٣/٦٥٥، وتجريد أسماء الصحابة ٢/١٣٦).

(١) رُكَانَة -بضم أوله وتخفيف الكاف- (التقريب).

(٢) ترتيب أسماء الصحابة [لوحة ٣٠].

١٧٣٣٣ - كم ١/٣٥٩.

١٧٣٣٤ـ حديث : أنه طلق امرأته ألبتة ، فذكر ذلك للنبي ﷺ ، فقال : «ما أردتَ بذلك؟» قال : واحدة ، قال : «آللهِ؟» قال : آللهِ ، قال : «هو ما أردتَ» . حم

أحمد : ثنا يزيد ، أنا جرير بن حازم ، ثنا الزبير بن سعيد الهاشمي ، عن عبدالله ابن علي بن يزيد بن ركانة ، عن أبيه ، عن جده ، بهذا . وعن إسحاق بن عيسى ، عن جرير ، به .

١٧٣٣٤ - لم أجده في مسند أحمد وهو في أطراف المسند (٥/٤٥٩ ، ح٧٥٤٨) . وقد تقدم في مسند ركانة . انظر : (الإتحاف ٤/٥٢٣ ، ح٤٥٩٧) .

٧٨٢ • مسند يزيد بن سعيد الكندي والد السائب ، ابن أخت نمر

حديثه في خامس الشاميين .

١٧٣٣٥ـ حديث : أن النبي ﷺ كان إذا دعا فرفع يديه ، مسح وجهه بيديه .

حم عم أحمد : ثنا قتيبة بن سعيد ، ثنا ابن لهيعة ، عن حفص بن هاشم بن عتبة بن أبي وقاص ، عن السائب بن يزيد ، عن أبيه ، بهذا .

قال عبدالله : وقد خالفوا قتيبة في إسناد هذا الحديث ، وأحسب[1] قتيبة وهم فيه ، يقولون : عن خلاّد بن السائب ، عن أبيه .

١٧٣٣٦ـ حديث : «لا يأخذَنَّ أحدكم متاع أخيه[2] ، جاداً ولا لاعباً . . .» الحديث .

حم أحمد : عن يزيد ويحيى بن سعيد ، عن ابن أبي ذئب ، عن عبدالله بن السائب ، عن أبيه ، عن جده ، به . وعن عبدالرزاق ، عن معمر ، عن ابن أبي ذئب ، به .

---

٧٨٢ • يزيد بن سعيد بن ثمامة الكندي والد السائب المعروف بابن أخت النمر ، وقيل : هو يزيد بن عبدالله بن ثمامة ، حج به أبوه مع النبي ﷺ وعمره ست سنين ، واستعمله عمر على السوق . (الإصابة ٣/٦٥٦) .

١٧٣٣٥ - أحمد ٤/٢٢١ .

(١) في المسند : «وأبي حسب» .

١٧٣٣٦ - أحمد ٤/٢٢١ .

(٢) في المسند : «صاحبه» .

خز لابن خزيمة عه لأبي عوانة طح للطحاوي حب لابن حبان قط للدارقطني كم للحاكم

٧٨٣ ● مسند يزيد بن أبي سفيان الأموي

١٧٣٣٧ـ حديث : صلى رسول الله ﷺ بأصحابه ، ثم جلس في طائفة منهم ، فدخل رجل فقام يصلي . . . الحديث .

في مسند : خالد بن الوليد المخزومي .

---

٧٨٣ ● يزيد بن أبي سفيان صخر بن حرب القرشي الأموي أمير الشام وأخو الخليفة معاوية ، كان من فضلاء الصحابة من مسلمة الفتح ، مات في طاعون عمواس سنة ١٨ . (الإصابة ٦٥٦/٣) .

١٧٣٣٧ - انظر الإتحاف (٤٠٢/٤ ، ح٤٤٤٣) .

ط لمالك ش للشافعي حم لأحمد عم لعبدالله بن أحمد مي للدارمي جا لابن الجارود

٧٨٤ ● مسند يزيد بن عامر

١٧٣٣٨ـ حديث : «إذا جئت إلى الصلاة ، فوجدت الناس يصلون ، فصل معهم ، وإن كنت قد صليت تكون لك نافلة ، وهذه مكتوبة» .

قط في الصلاة : ثنا أبو صالح الأصبهاني عبدالرحمن بن سعيد بن هارون ، أنا إسماعيل بن يزيد القطان ، ثنا معن بن عيسى ، حدثني سعيد بن السائب الطائفي ، عن نوح بن صعصعة ، عنه ، به .

---

٧٨٤ ● يزيد بن عامر بن الأسود أبو حاجر السوائي ، قال أبو حاتم : له صحبة . شهد حنيناً مع المشركين ، ثم أسلم . (الإصابة ٦٥٩/٣) .

١٧٣٣٨ - قط ٢٧٦/١ .

خز لابن خزيمة عه لأبي عوانة طح للطحاوي حب لابن حبان قط للدارقطني كم للحاكم

٧٨٥ ● مسند يزيد بن[١] مربع
وقيل : اسمه زيد

١٧٣٣٩ـ حديث : «كونوا على مشاعركم ، فإنكم على إرث من إرث إبراهيم» . خز

خز في الحج : ثنا عبدالجبار بن العلاء ، ثنا سفيان ، حفظته من عمرو ، عن [عمرو بن عبدالله بن][٢] صفوان ، أنا يزيد بن شيبان ، قال : أتانا ابن مربع ، ونحن وقوف بعرفة خلف الموقف ، موضع يبعده عمرو من[٣] الموقف فقال : [إني رسول رسول الله إليكم][٤] . . . فذكره . وعن أبي عمار الحسين بن حريث وسعيد بن عبدالرحمن ، قالا : ثنا سفيان ، نحوه . ليس في السماع .

---

٧٨٥ ● يزيد بن مربع وقيل : زيد بن مربع ، ذكره ابن حجر والذهبي في الصحابة . (الإصابة ٦٦٢/٣ ، وتجريد أسماء الصحابة ١٤٠/٢) .

(١) «يزيد بن مربع ، وقيل اسمه زيد» غير واضح في الأصل .

١٧٣٣٩ - خز ٢٥٥/٤ .

(٢) ما بين المعقوفين ساقط من الأصل و(هـ) أثبته من المطبوع . وعمرو الأول هو ابن دينار كما في سنن أبي داود : في المناسك : باب موضع الوقوف بعرفة (٤٦٩/٢ حديث ١٩١٩) . وانظر : (تحفة الأشراف ١٢١/١١ حديث ١٥٥٢٦) .

(٣) في المطبوع : «عن» .

(٤) ما بين المعقوفين من المطبوع .

٧٨٦ ● / مسند يزيد والد عبدالرحمن

٥/٦٧/ب

حديثه في رابع المكيين ، هو يزيد بن جارية الأنصاري .

١٧٣٤٠ـ حديث : أن رسول الله ﷺ ، قال في حجة الوداع : «أرقّاءَكم أرقّاءَكم ، أطعموهم مما تأكلون . . .» الحديث .

أحمد : ثنا [عبدالرحمن ، ثنا][1] سفيان ، عن عاصم -يعني ابن عبيد الله- عن عبدالرحمن بن يزيد ، عن أبيه ، به .

---

٧٨٦ ● يزيد والد عبدالرحمن هو يزيد بن جارية الأوسي الأنصاري ذكره ابن سعد وغيره في الصحابة ، شهد حجة الوداع . (الإصابة ٦٥٣/٣ ، وتجريد أسماء الصحابة ١٣٥/٢) .

١٧٣٤٠ - أحمد ٣٥/٤- ٣٦ .

(١) ما بين المعقوفين ساقط من الأصل و(هـ) أثبته من المسند . فإن سفيان هو الثوري كما جاء مصرحاً في المعجم الكبير (٢٤٣/٢٢) ومصنف عبدالرزاق (٤٤٠/٩) والإمام أحمد لم يسمع منه .

خز لابن خزيمة عه لأبي عوانة طح للطحاوي حب لابن حبان قط للدارقطني كم للحاكم

٧٨٧ • [مسند][1] يسار بن عبد[2] الجهني عم عبد الله بن خبيب الجهني

في المبهمات ، في ترجمة : عبدالله بن خبيب الجهني ، عن عمه[3] .

(١) ما بين المعقوفين من زيادتي .

(٢) «بن عبدالجهني» غير واضح في الأصل .

(٣) انظر مصورة الإتحاف [٦/١٩/ب] في المبهمات .

• [مسند][1] يسار بن عبد أبي عزة

في الكنى[2] .

(١) ما بين المعقوفين من زيادتي .
(٢) انظر مصورة الإتحاف (٥/١٠٥/ب) .

خز لابن خزيمة عه لأبي عوانة طح للطحاوي حب لابن حبان قط للدارقطني كم للحاكم

٧٨٨ ● مسند يُسَيْر بن عمرو[١] ، وليست له صحبة

١٧٣٤١ـ حديث : «اهجر الأحمق ، فليس للأحمق خير من هجرانه» . حب

حب في «الروضة» : ثنا الحسين بن محمد ، ثنا إبراهيم بن أبي داود البُرُلُّسي[٢] ، ثنا زهير بن عباد ، ثنا شهاب بن خراش ، عن أبيه ، عن يُسَيْر بن عمرو -وكان قد أدرك الصحابة- بهذا .

---

٧٨٨ ● يُسَيْر -بالتصغير- ابن عمرو أو ابن جابر الكوفي ، وقيل : أصله أسير فقلبت الهمزة ، مختلف في نسبته ، قيل : كندي ، وقيل غير ذلك وله رؤية ، مات سنة ٨٥ ، وقيل : إن ابن جابر آخر تابعي . (التقريب) .

(١) «يسير بن عمرو» غير واضح في الأصل .

١٧٣٤١ - روضة العقلاء ص١١٨ .

(٢) «البُرلسي» في الأصل : «البراء» وبعده بياض ، وفي (هـ) : «البرا أحمد» وفي روضة العقلاء : «البيرسلي» والمثبت من اللباب (١٤٢/١) . حيث قال فيه : البرلسي -بضم الموحدة والراء واللام المشددة ثلاثتها مضمومة وفي آخرها السين المهملة- هذه النسبة إلى البرلس وهي بليدة من سواحل مصر ، ينسب إليها أبو إسحاق إبراهيم بن سليمان بن داود ، يعرف بابن أبي داود ، كوفي ، توفي بمصر سنة ٢٩٢ .

٧٨٩ • مسند اليسع[1] بن المغيرة

ولا أعرفه في الصحابة .

١٧٣٤٢ـ كم حديث : مر رسول الله ﷺ برجل بالسوق ، يبيع طعاماً بسعر هو أرخص من سعر السوق . . . الحديث .

كم في البيوع : أنا إسماعيل بن محمد بن الفضل بن محمد ، ثنا جدي ، ثنا إسماعيل بن أبي أُوَيْس ، حدثني محمد بن طلحة بن[2] عبدالرحمن بن طلحة ، عن عبدالرحمن بن أبي بكر بن المغيرة ، عن عمه اليسع بن المغيرة ، به . وقال : ليس من شرط هذا الكتاب .

---

٧٨٩ • اليسع بن المغيرة المخزومي ، تابعي صغير معروف ، ذكره ابن حبان في الثقات ، وقال أبو حاتم : ليس بالقوي . (الإصابة ٦٨٤/٣ ، والجرح والتعديل ٣٠٨/٩) .

(١) «اليسع بن المغيرة» غير واضح في الأصل .

١٧٣٤٢ - كم ١٢/٢ .

(٢) «بن» في المطبوع : «عن» وهو خطأ .

---

٧٩٠ ● مسند يعلى بن أمية

حديثه في خامس الشاميين .

١٧٣٤٣ قط ت حم - حديث : انتهينا مع النبي ﷺ إلى مضيق ، السماء من فوقنا ، والبلة من أسفلنا ، وحضرت الصلاة ، فأمر المؤذن ، فأذن وأقام ، أو أقام بغير أذان ، ثم تقدم النبي ﷺ ، فصلى بنا على راحلته ، وصلينا خلفه على رواحلنا ، وجعل سجوده أخفض من ركوعه .

قط في الصلاة : ثنا محمد بن إبراهيم بن نيروز الأنماطي ، ثنا محمد بن عبدالرحمن بن غزوان ، ثنا ابن الرماح قاضي بلخ ، عن كثير بن زياد أبي سهل البصري ، عن عمر بن عثمان بن يعلى بن أمية ، عن أبيه ، عن جده ، به .

قلتُ : رواه الترمذي من طريق : شبابة بن سَوَّار ، عن عمر بن الرماح ، فقال : عمرو بن عثمان بن يعلى بن مرة .

---

٧٩٠ ● يعلى بن أمية بن أبي عبيدة التميمي الحنظلي ، حليف قريش وهو الذي يقال له : يَعْلَى بن مُنْية وهي أمه ، صحابي مشهور استعمله أبو بكر على حلوان في الردة ، ثم عمل لعمر على بعض اليمن ، مات سنة بضع وأربعين . (الإصابة ٣/٦٦٨ ، والتقريب) .

١٧٣٤٣ - قط ١/٣٨٠- ٣٨١ . وسيأتي برقم (١٧٣٦٤ ، ص٧٣٦) . سنن الترمذي (٢/٢٦٦ ، ح٤١١) كتاب الصلاة : باب ما جاء في الصلاة على الدابة في الطين والمطر . أحمد ٤/١٧٣- ١٧٤ .

قال شيخنا[١] في «شرحه» : وهو الصواب

قلتُ : وكذا أخرجه أحمد : عن سُرَيْج بن النعمان ، [عن عمر بن ميمون بن الرماح][٢] ، عن كثير بن زياد .

١٧٣٤٤ـ حديث : «إن البحر هو جهنم» . فقالوا ليعلى : إن الله قال : ﴿... نَارًا أَحَاطَ بِهِمْ سُرَادِقُهَا ...﴾[٣] فقال : والذي نفسي بيده لا أدخله أبداً حتى ألقى ، ولا تصيبني منه[٤] قطرة .

كم في الأهوال : أخبرني أبو الحسين محمد بن أحمد بن تميم القنطري ، ثنا أبو قلابة ، ثنا أبو عاصم ، ثنا عبدالله بن أبي أمية ، ثنا صفوان بن يعلى : أن يعلى . . . فذكره ، وقال : صحيح الإسناد ، وقد قدمت الرواية الصحيحة : أن جهنم تحت الأرض السابعة .

رواه أحمد : ثنا أبو عاصم ، أنا عبدالله بن أمية ، حدثني محمد بن حُيَي ، حدثني صفوان بن يعلى ، عن أبيه ، به .

١٧٣٤٥ـ حديث : جئت رسول الله ﷺ بأبي ، فقلت له : يا رسول الله بايع أبي على الهجرة ، فقال : «بل أبايعه على الجهاد . . .» الحديث .

---

(١) يقصد المؤلف شيخه الحافظ العراقي عبدالرحيم بن الحسين أبو الفضل زين الدين المتوفى سنة ٨٠٦ هـ ، له تصانيف منها شرح للترمذي . (الضوء اللامع ٤/١٧١-١٧٨) .

(٢) ما بين المعقوفين ساقط من الأصل و(هـ) أثبته من المسند .

١٧٣٤٤ - كم ٤/٥٩٦ . أحمد ٤/٢٢٣ .

(٣) سورة الكهف ، من الآية (٢٩) .

(٤) في المطبوع : «منها» .

١٧٣٤٥ - حب (الإحسان) ٧/١٧٨ . أحمد ٤/٢٢٣ .

خز لابن خزيمة عه لأبي عوانة طح للطحاوي حب لابن حبان قط للدارقطني كم للحاكم

حب في العاشر من الثالث : أنا عبدالله بن محمد بن سَلْم ، ثنا حرملة بن يحيى ، ثنا ابن وهب ، أخبرني عمرو بن الحارث ، عن ابن شهاب ، أن عمرو بن عبدالرحمن ابن أخي يعلى أخبره ، أن أباه أخبره ، أن يعلى بن مُنْيَة[1] قال . . . فذكره .

رواه أحمد : عن حجاج بن محمد ، عن ليث بن سعد ، عن عقيل ، عن ابن شهاب ، به . وعن هارون ، عن ابن وهب ، به .

قال عبد الله[2] : ثنا أبو الربيع الزهراني ، ثنا فليح ، عن ابن شهاب ، مثله[3] .

٥ / ٦٨/أ

١٧٣٤٦ - / حديث : قال لي رسول الله ﷺ : «إذا أتتك رُسُلي فأعطهم ثلاثين بعيراً ، وثلاثين درعاً» قال : قلت : العارية مؤداة يا رسول الله؟ قال : «نعم» . حب قط حم

حب في الحادي عشر من الرابع : أنا محمد بن عمر بن يوسف ، ثنا بشر بن خالد ، ثنا حَبَّان بن هلال ، ثنا همام ، عن قتادة ، عن عطاء ، عن صفوان بن يعلى ، عن أبيه ، بهذا .

قط في البيوع : ثنا محمد بن يحيى بن مرداس ، ثنا أبو داود ، ثنا إبراهيم بن المستمر ، ثنا حَبَّان ، به . وعن الحسين بن إسماعيل ، ثنا فضل الأعرج ، ثنا نصر بن عطاء ، ثنا همام ، به .

رواه أحمد : ثنا بهز بن أسد ، ثنا همام ، به .

---

(١) في المطبوع : «منبه» وهو خطأ . انظر : (التقريب وأصوله) .

(٢) في المسند بعد عبدالله زيادة : «حدثني أبي» .

(٣) على هامش الأصل و(هـ) حاشية نصها : «حشـ بخطه : رواه أبو إسحاق الفزاري في السير : عن يزيد بن أبي زياد ، عن مجاهد أن يعلى جاء بأبيه . . .» فذكر نحوه .

١٧٣٤٦ - حب (الإحسان) ١٠٩/٧ . قط ٣٩/٣ . أحمد ٢٢٢/٤ .

١٧٣٤٧- حديث : أنه قال لعمر : وددت أني أرى رسول الله ﷺ حين ينزل عليه . . . الحديث : في غسل جبة المحرم المُتَضَمِّخ .
خز عه طح حب قط حم

خز في الحج : عن عبدالجبار بن العلاء وسعيد بن عبدالرحمن ، قالا : ثنا سفيان عن عمرو ، عن عطاء . وعن محمد بن بشار ، عن يحيى بن سعيد ، عن ابن جريج ، أخبرني عطاء ، عن صفوان بن يعلى ، عن أبيه ، به . وعن محمد بن هشام ، عن هُشَيم ، عن منصور بن زاذان وعبدالملك بن أبي سليمان ومحمد بن عبدالرحمن بن أبي ليلى وحجاج بن أرطاة ، كلهم عن عطاء ، عن يعلى ، به نحوه . ولم يذكروا صفوان في إسناده ، إلا أن الحجاج بن أرطاة قال في آخر الحديث : ثنا عطاء بهذا الحديث ، عن صفوان بن يعلى بن أمية قال : وقال عطاء : كنا نقول قبل أن يبلغنا هذا الحديث : خرق جبته ، فلما بلغنا [هذا الحديث](١) أخذنا به خاصة . ثنا علي(٢) بن خشرم ، ثنا عيسى بن يونس ، عن ابن جريج ، به . وعن محمد بن يحيى(٢) ، ثنا عثمان بن الهيثم ، ثنا ابن جريج ، به .

عه : ( )(٣) ابن رجاء ، عن محمد بن بكر . وعن أبي أمية ، ثنا روح ، كلاهما عن ابن جريج ، به . وعن يزيد بن سنان ( )(٤) ثنا أبي ، سمعت قيس بن سعد

١٧٣٤٧ - خز ٤/١٩١ ، ١٩٢ ، ١٩٣ ، ١٩٥ . طح ٢/١٣٩ . حب (الإحسان) ٦/٣٥ . قط ٢/٢٣١ . أحمد ٤/٢٢٢ ، ٢٢٤ .

(١) ما بين المعقوفين من المطبوع .

(٢) رواية علي بن خشرم ، ورواية محمد بن يحيى لم أجدهما في مطبوعة ابن خزيمة في مظانهما .

(٣) ما بين الهلالين مكانه بياض في الأصل و(هـ) قدر نصف سطر وكتب بجانبه على هامش الأصل و(هـ) : «وعن جعفر الصائغ ، عن سريج بن النعمان ، كلاهما عن شعبة ، به» .

(٤) ما بين الهلالين بياض في الأصل و(هـ) قدر ثلاث كلمات .

( )[١] وعن أبي يحيى بن أبي ميسرة ( )[٢] حدثني عطاء ، نحوه .

طح فيه : ثنا سليمان ، ثنا عبدالرحمن ، ثنا شعبة ، عن قتادة ، عن عطاء ، عن يعلى بن أمية ، به ، مختصر .

حب في الخامس من الأول : أنا الفضل بن الحُباب[٣] ، ثنا مسدد ، عن يحيى بن سعيد ، به . وعن محمد بن الحسن بن قتيبة ، ثنا يزيد بن موهب ، ثنا الليث بن سعد ، عن عطاء ، ببعضه . وعن أبي يعلى ، ثنا شيبان بن فروخ ، ثنا همام ، ثنا عطاء ، به .

قط في الحج : ثنا أبو الحسن محمد بن عبدالله بن زكريا النيسابوري ، ثنا أبو عبدالرحمن أحمد بن شعيب ، أنا نوح بن حبيب القُوْمسي ، ثنا يحيى بن سعيد ، به .

رواه أحمد : ثنا يحيى بن سعيد ، عن ابن جريج ، أخبرني عطاء ، به . وعن ابن نمير ، عن عبدالملك ، عن عطاء ، عن يعلى ، ولم يذكر صفوان . وعن سفيان بن عيينة ، عن عمرو . [و][٤] عن هشيم ، عن منصور وعبدالملك ، ثلاثتهم عن عطاء ، بقصة المُتَضَمِّخ حسب .

١٧٣٤٨ـ حديث : عن النبي ﷺ أنه طاف مضطبعاً .

مي حم

مي في الحج : أنا محمد بن يوسف ، ثنا سفيان ، عن ابن جريج ، عن عبدالحميد

(١) ما بين الهلالين بياض في الأصل و(هـ) قدر كلمة واحدة .

(٢) ما بين الهلالين بياض في الأصل و(هـ) قدر كلمة واحدة .

(٣) رواية الفضل بن الحُباب لم أجدها في المطبوع في مظانها .

(٤) حرف «و» ساقط من الأصل و(هـ) والسياق يقتضي ذلك .

١٧٣٤٨ - مي ٣٧٣/١ . أحمد ٢٢٣/٤ ، ٢٢٤ ، ٢٢٢ .

ويزاد : أحمد (٢٢٣/٤) : ثنا عمرو بن هارون البلخي أبو حفص ، ثنا ابن جريج ، عن بعض بني يعلى بن أمية ، عن أبيه ، بنحوه .

-هو ابن جبير- عن ابن يعلى، عن أبيه، بهذا.

رواه أحمد: ولفظه: أن النبي ﷺ لما قدم طاف بالبيت وهو مضطبع ببرد له حضرمي: ثنا وكيع، ثنا سفيان، به، ولم يذكر عبدالحميد، كذا قال. وعن عبدالله ابن الوليد، عن سفيان، عن ابن جريج، [عن رجل][1]، عن ابن يعلى، به.

١٧٣٤٩ـ / حديث: أذن رسول الله ﷺ بالغزو، وأنا شيخ كبير ليس لي خادم، فالتمست أجيراً يكفيني... الحديث، وفيه: «ما أجد له في غزوته هذه في الدنيا إلا دنانيره التي سمى». كم ٥/٦٨/ب

كم في الجهاد: أخبرني أبو سعيد أحمد بن يعقوب الثقفي، ثنا علي بن الحسين ابن الجنيد، ثنا أحمد بن صالح، ثنا عبدالله بن وهب، أخبرني عاصم بن حكيم، عن يحيى بن أبي عمرو السيباني، عن عبدالله بن الديلمي، عنه، به[2]. وعن أحمد بن محمد العنزي، عن عثمان بن سعيد الدارمي، عن أبي توبة[3] الربيع بن نافع، عن بشير بن طلحة، عن خالد بن دُرَيْك، عن يعلى بن منية[4]، نحوه، بقريب من معناه.

١٧٣٥٠ـ حديث: سمعت النبي ﷺ يقرأ على المنبر ﴿ وَنَادَوْا يَٰمَٰلِكُ حم

---

(١) ما بين المعقوفين زيادة من المسند المطبوع (٢٢٢/٤) وأطراف المسند (٤٦٤/٥- ٤٦٥ حديث ٧٥٦١).

١٧٣٤٩ - كم ١٠٩/٢، ١١٢.

(٢) وقال: هذا حديث صحيح على شرطهما ولم يخرجاه.

(٣) في المطبوع زيادة: «ثنا» بين «أبي توبة» وبين «الربيع» وهي خطأ فإن أبا توبة كنية الربيع. انظر: (التقريب وأصوله).

(٤) في المطبوع: «أمية» وقد تقدم أن يعلى بن أمية يقال له ابن منية أيضاً.

١٧٣٥٠ - أحمد ٢٢٣/٤.

. . .﴾[١] .

أحمد : ثنا سفيان بن عيينة ، عن عمرو -يعني ابن دينار- عن عطاء ، عن صفوان بن يعلى ، عن أبيه ، بهذا .

١٧٣٥١ـ حديث : «إن الشمس تطلع بين قرني شيطان» ، وفيه قصة .
حم

أحمد : ثنا أبو عاصم ، ثنا عبدالله بن أمية(بن أبي عثمان القرشي ، ثنا محمد ابن حيي بن يعلى بن أمية)[٢] ، عن أمه[٣] ، عن أبيه ، قال : رأيت يعلى يصلي قبل أن تطلع الشمس . . . فذكره .

١٧٣٥٢ـ حديث : كان رسول الله ﷺ يبعثني في سرايا ، فبعثني ذات يوم في سرية ، وكان رجل يركب بغلاً ، فقلت له : ارحل . . . الحديث في قصة صاحب الثلاثة دنانير .
حم

أحمد : ثنا الهيثم بن خارجة ، ثنا بشير بن طلحة أبو نصر الحضرمي أو الخشني[٤] ، عن خالد بن دُرَيْك ، عن يعلى بن منية[٥] ، به . وهو بمعناه قبل حديثين .

---

(١) سورة الزخرف من الآية (٧٧) .

١٧٣٥١ - أحمد ٢٢٣/٤ .

(٢) ما بين الهلالين ساقط من (هـ) .

(٣) لفظ «عن أمه» ساقط من المطبوع ، والصواب إثباته كما في أطراف المسند (٤٦٢/٥) تعليقة «٢» وتعجيل المنفعة ص١١٠ ترجمة «حيي بن يعلى» .

١٧٣٥٢ - أحمد ٢٢٣/٤ .

(٤) «أو الخشني» في الأصل و(هـ) : «أبو الجعفي» والتصويب من المطبوع (والتاريخ الكبير ٩٩/٢ ، والجرح والتعديل ٣٧٥/٢ ، وتعجيل المنفعة ص٥٢) .

(٥) في المطبوع : «أمية» .

١٧٣٥٣ـ حديث : جاء الحسن والحسين يستبقان إلى رسول الله ﷺ ، فضمهما إليه ، ثم قال : «إن الولد مَبْخلة مجبنة ، [محزنة][1]» . كم

كم في المناقب : ثنا علي بن حمشاذ ، ثنا محمد بن علي بن بطحاء ، ثنا عفان . وعن أحمد بن جعفر بن حمدان[2] ، ثنا عبدالله بن أحمد بن حنبل ، ثنا أبي ، ثنا عفان ، ثنا وهيب [ثنا عبدالله بن عثمان بن خثيم ، عن سعيد بن أبي راشد][3] ، عن يعلى بن منية[4] ، به[5] .

١٧٣٥٤ـ حديث : كان لي أجير ، فقاتل إنساناً ، فعض أحدهما صاحبه ، فانتزع أصبعه فسقطت ثنيته . . . الحديث ، في هدر ثنيته . جا عه طح حب قط حم

جا في الديات : ثنا بحر بن نصر ، ثنا ابن وهب ، أخبرني ابن جريج ، عن عطاء ابن أبي رباح ، أن صفوان بن يعلى بن أمية حدثه ، عن يعلى ، به ، وأول حديثه : غزوتُ مع رسول الله ﷺ غزوة العُسْرة ، وكانت أوثق أعمالي في[6] نفسي . وعن محمد بن يحيى ، ثنا عبدالرزاق ، أنا ابن جريج ، نحوه .

عه فيه : عن بحر بن نصر ، به . وعن عبدالرحمن بن محمد بن منصور ، عن

١٧٣٥٣ - كم ١٦٤/٣ . وانظر حديث رقم (١٧٣٧٠ ، ص٧٣٨) .

(١) ما بين المعقوفين من المطبوع .

(٢) «بن حمدان» ليس في المطبوع .

(٣) ما بين المعقوفين ساقط من الأصل و(هـ) أثبته من المطبوع .

(٤) «منية» في المطبوع : «منبه» . وهو خطأ .

(٥) وقال : هذا حديث صحيح على شرط مسلم ولم يخرجاه .

١٧٣٥٤ - جا ص٢٦٧- ٢٦٨ . طح ٢٢٣/٣ . حب (الإحسان) ٥٩٥/٧ ، ٥٩٦ . قط ٢٢١/٤- ٢٢٢ . أحمد ٢٢٢/٤ ، ٢٢٤ ، ٢٢٥ .

(٦) كلمة : «في» سقطت من (هـ) .

[ ][1] . وعن أبي أمية ، عن عثمان بن عمر ، كلهم عن ابن جريج ، به . [ ][1] حجاج سماع [ ][1] الإسناد من بعض . وعن يوسف ، عن حجاج ، عن شعبة ، سمعت قتادة ، عن عطاء . وعن عبدالله بن أحمد بن حنبل ، عن عبيد الله بن عمر القواريري ، ثنا معاذ بن هشام ، حدثني أبي ، عن قتادة ، عن بُدَيل ، عن عطاء . وعن أبي أمية ، ثنا أبو نعيم ، ثنا همام ، ثنا عطاء ، عن صفوان بن يعلى بن أمية ، عن أبيه ، به ، ولم يسمّه قتادة .

طح في الجهاد : ثنا يونس ، ثنا ابن وهب ، به . وعن ابن مرزوق ، ثنا أبو عامر ، ثنا شعبة ، عن الحكم ، عن مجاهد ، عن يعلى ، نحوه . وعن ابن أبي داود ، ثنا الوهبي[2] ، ثنا ابن إسحاق[3] ، عن عطاء ، عن صفوان بن عبدالله ، عن عَمَّيْه : سلمة ويعلى ، نحوه .

حب في التاسع والستين من الثاني : أنا عمر بن محمد الهمداني ، ثنا أبو الطاهر ، ثنا ابن وهب ، به . وفي السادس والثلاثين من الرابع : أنا أبو يعلى ، ثنا شيبان بن فروخ ، ثنا همام بن يحيى ، ثنا عطاء ، به .

قط في الأحكام : ثنا علي بن عبدالله بن مبشر ، ثنا أحمد بن سنان ، ثنا محمد ابن عبدالله الأنصاري ، أنا ابن جريج ، به . وعن ابن مبشر ، ثنا أحمد بن سنان ، ثنا

---

(١) بياض في الأصل و(هـ) في الأمكنة الثلاثة .

(٢) في الأصل و(هـ) : «وهيب» والمثبت من المطبوع ، والوهبي هو أحمد بن خالد بن موسى ، ويقال : ابن محمد الكندي روى عن محمد بن إسحاق وغيره ، وثقه ابن معين وغيره ، مات سنة ٢١٤ ، وقيل سنة ٢١٥ . (تهذيب التهذيب ٢٧/١) . وقد جاء مصرحاً باسمه عند الدارقطني كما يأتي بعد .

(٣) في المطبوع : «ابن أبي إسحاق» بزيادة : «أبي» وهي خطأ ، وابن إسحاق هو محمد بن إسحاق بن يسار المطلبي روى عن عطاء بن أبي رباح . (تهذيب التهذيب ٣٨/٩) .

يزيد بن هارون ، أنا محمد بن إسحاق ، عن عطاء بن أبي رباح ، عن صفوان بن عبدالله بن صفوان ، عن عَمَّيْه : يعلى وسلمة ابني أمية ، نحوه . وعن الفارسي ، ثنا أحمد بن عبدالوهاب ، ثنا أحمد بن خالد ، ثنا ابن إسحاق ، به .

/ رواه أحمد : ثنا يحيى بن سعيد ، أخبرني عبدالملك[1] ، عن عطاء ، أخبرني صفوان بن يعلى بن أمية ، عن أبيه ، به . وعن يعقوب بن إبراهيم ، عن أبيه ، عن ابن إسحاق ، حدثني عطاء بن أبي رباح ، عن صفوان ، عن عَمَّيْه : يعلى وسلمة ، نحوه . وعن إسماعيل ، عن ابن جريج ، نحوه . وعن محمد بن جعفر ، عن شعبة ، عن قتادة ، عن عطاء ، عن ابن يعلى ، عن يعلى ، بمعناه . ٥/١/٦٩

١٧٣٥٥ـ حديث : «إن الله حَييّ ستير ، فإذا أراد أحدكم أن يغتسل فليتوار[2] بشيء» . حم

أحمد : ثنا أسود بن عامر ، ثنا أبو بكر بن عياش ، عن عبدالملك بن أبي سليمان ، عن عطاء ، عن صفوان بن يعلى بن أمية ، عن أبيه ، به . وعن وكيع ، عن ابن أبي ليلى ، عن عطاء ، عن يعلى بن أمية ، ببعضه : «إن الله يحب الحياء والستر» .

١٧٣٥٦ـ حديث : كنت مع عمر فاستلم الركن ، قال يعلى : وكنت مما يلي البيت ، فلما بلغت الركن الغربي الذي يلي الأسود ، جذبت[3] يدي من يديه حم

(١) في المسند : «ابن جريج» وهو هو .

١٧٣٥٥ - أحمد ٤/٢٢٤ .

(٢) الرسم في الأصل و(هـ) : «فليتوارى» والمثبت من المطبوع .

١٧٣٥٦ - أحمد ٤/٢٢٢ .

(٣) في المطبوع : «حدرت بين يديه لأستلم» .

لأستلم ، فقال : ما شأنك؟ فقلت[١] : ألا أستلم[٢] بهذين[٣]؟ قال : ألم تطف مع رسول الله ﷺ . . . الحديث .

أحمد : ثناعبدالرزاق ، أنا ابن جريج ، أخبرني سليمان بن عتيق ، عن عبدالله بن بابيه ، عن بعض بني يعلى ، عن يعلى ، به .

(١) في الأصل و (هـ) : «فقال» والمثبت من المطبوع .

(٢) في المطبوع : «تستلم» .

(٣) الرسم في الأصل و(هـ) : «بهاذين» وفي المطبوع : «هذين» بدون «باء» .

٧٩١ • مسند يعلى بن مرة الثقفي ، وهو ابن سِيَابة

حديثه في ثالث الشاميين .

١٧٣٥٧ـ حديث : «أيما رجل ظلم شبراً من الأرض ، كلفه الله أن يحفره ، حتى يبلغ سبعَ أَرَضين . . .» الحديث . حب حم

حب في التاسع والمائة من الثاني : أنا أحمد بن علي بن المثنى ، ثنا أبو بكر بن أبي شيبة ، ثنا حسين بن علي ، عن زائدة ، عن الربيع بن عبدالله[1] ، عن أيمن بن ثابت ، عنه ، به .

رواه أحمد : ولفظه : «من أخذ أرضاً بغير حق ، كلف أن يحمل ترابها إلى المحشر» : ثنا إسماعيل بن محمد -وهو أبو إبراهيم المعقب- ثنا مروان -يعني :

---

٧٩١ • يعلى بن مرة بن وهب بن جابر الثقفي أبو المرَازم ، وهو يعلى بن سِيَابة- وسيابة أمه -شهد خيبر وبيعة الشجرة والفتح وهوازن والطائف ، وهو من أفاضل الصحابة . (الإصابة ٦٦٩/٣ ، وتهذيب التهذيب ٤٠٤/١١) .

١٧٣٥٧ - حب (الإحسان) ٣٠٣/٧ . أحمد ١٧٢/٤ ، ١٧٣ .

(١) «عبدالله» رسم في الأصل و(هـ) : «عبيد الله» والتصويب من المطبوع وكتب التراجم . (التاريخ الكبير ٣٧٢/٣ ، وتهذيب التهذيب ٢٤٩/٣ ، والجرح والتعديل ٤٦٦/٣ ، والثقات ٢٩٧/٦) . وجاء على الصواب في المسند وأطراف المسند (٤٦٥/٥-٤٦٦ ، ح٧٥٦٣) .

الفزاري- ثنا أبو يعفور[١] ، عن أبي ثابت ، سمعت يعلى ، بهذا . وعن عفان ، عن عبدالواحد بن زياد ، عن أبي يعفور[١] ، نحوه . وعن عبدالله بن محمد بن أبي شيبة ، عن حسين بن علي ، عن زائدة ، عن الربيع بن عبدالله ، عن أيمن بن ثابت[٢] ، عن يعلى بن مرة ، به .

١٧٣٥٨ـ حديث : سافرت مع رسول الله ﷺ ، فرأيت منه شيئاً عجباً ، نزلنا منزلاً ، فقال : «انطلق إلى هاتين الشجرتين ، فقل : إن رسول الله ﷺ يقول[٣] لكما : أن تجتمعا . . .» الحديث .

كم في دلائل النبوة : ثنا أبو العباس محمد بن يعقوب ، ثنا أحمد بن عبدالجبار ، ثنا يونس بن بكير ، عن الأعمش ، عن المنهال بن عمرو ، عن يعلى بن مرة ، عن أبيه ، به .

كذا فيه ، وأظنه عن ابن يعلى بن مرة ، عن أبيه ، فيكون من مسند يعلى ، ولست أعرف لمرة صحبة .

رواه أحمد مطولاً ولفظه : كنت مع النبي ﷺ في مسير [له][٤] فأراد أن يقضي حاجته[٥] ، فأمر وديتين ، فانضمت إحداهما إلى الأخرى ، ثم أمرهما فرجعتا إلى منابتهما ، وجاء بعير يضرب بجرانه إلى الأرض ، ثم جرجر . . . الحديث . وفيه :

---

(١) في المطبوع : «أبو يعقوب» وهو خطأ ، وأبو يعفور هو عبدالرحمن بن عبيد بن نسطاس الثعلبي ، ثقة . راجع : (تهذيب التهذيب ٦/٢٢٥) .

(٢) في الأصل و(هـ) وكذا في المطبوع : «نابل» وهو مصحف من «ثابت» وانظر طريق حب المتقدم لهذا الحديث .

١٧٣٥٨ - كم ٢/٦١٧ . أحمد ٤/١٧٢ ، ١٧١ ، ١٧٣ ، ١٧٠ ، ١٧٣ .

(٣) في الأصل و(هـ) : «يقل» والمثبت من المطبوع فإنه موافق لمقتضى الإعراب وأما «يقل» فمجزوم ولا جازم له .

(٤) ما بين المعقوفين من المطبوع .

(٥) في المطبوع : «حاجة» .

وأتى على قبر يعذب صاحبه فقال : «إنه يعذب في غير كبير» فأمر بجريدة فوضعت على قبره : ثنا أبو سلمة الخزاعي ، ثنا حماد بن سلمة ، عن عاصم بن بَهْدلة ، عن حبيب بن أبي جبيرة[1] ، عن يعلى بن سِيَابة ، بتمامه . وعن سليمان بن حرب ، عن حماد ، بقصة القبر ، فقط . وعن وكيع ، عن الأعمش ، عن المنهال بن عمرو ، عن يعلى بن مرة ، عن أبيه ، كذا قال ، بالقصة الأولى . وعن عبدالرزاق ، / عن معمر ، عن عطاء بن السائب ، عن عبدالله بن حفص ، عن يعلى بن مرة ، بقصة البعير ، وزاد فيه : فجاءت شجرة تشق الأرض حتى غشيته ، ثم رجعت إلى مكانها ، فلما استيقظ ذكرت له ، فقال : «هي شجرة استأذنت ربها أن تسلم على رسول الله ﷺ ، فأذن لها» . وعن عبدالله بن نمير ، عن عثمان بن حكيم ، عن عبدالرحمن بن عبدالعزيز ، عن يعلى بن مرة ، قال : لقد رأيت من رسول الله ﷺ ثلاثاً ، ما رآها أحد قبلي ، ولا يراها أحد بعدي ، لقد خرجت معه في سفر ، حتى إذا كنا ببعض الطريق ، مررنا بامرأة جالسة معها صبي لها ، فقالت : يا رسول الله هذا [صبي][2] أصابه بلاء . . . الحديث . وذكر فيه قصة الشجرتين ، وقصة الجمل . وعن أسود بن عامر ، عن أبي بكر بن عياش ، عن حبيب بن أبي عمرة[3] ، عن المنهال بن عمرو ، عن يعلى بن مرة ، قال : ما أظن أن أحداً من الناس رأى [من][4]

٥/٦٩/ب

(١) «أبي جبيرة» رسم في الأصل و(هـ) : «أبي حسرة» والتصويب من المطبوع وكتب التراجم ، فقد ترجمه ابن حجر في تعجيل المنفعة (ص٨٣) فقال : حبيب بن أبي جبيرة أبو جبيرة . . . لا يعرف ، وقال في «الإكمال» : مجهول .

(٢) ما بين المعقوفين من المطبوع .

(٣) في الأصل و(هـ) : «أبي عمرو» والمثبت من المطبوع وكتب التراجم ، وهو حبيب بن أبي عمرة القصاب ويقال له : اللحام أبو عبدالله الحماني ، ثقة . راجع : (تهذيب التهذيب ١٨٨/٢ ، والثقات ١٧٧/٦ ، والجرح والتعديل ١٠٦/٣) .

(٤) ما بين المعقوفين من المطبوع . وانظر : (أطراف المسند ٤٦٧/٥ ، تعليقة ٦) .

رسول الله ﷺ إلا دون ما رأيت ، فذكر أمر الصبي والنخلتين وأمر البعير . وعن وكيع ، عن الأعمش ، عن المنهال بن عمرو ، بقصة الصبي الذي به لَمَم وحدها ، وبقصة الشجرتين وحدها ، وقال وكيع مرة : عن يعلى بن مرة ، عن أبيه .

١٧٣٥٩ـ حم حديث : أتيت رسول الله ﷺ ، وعلَيَّ صفرة من زعفران فقال : «اغسله ، ثم لا تعد . . .» الحديث .

أحمد : ثنا يونس بن محمد ، ثنا حماد ، عن عطاء بن السائب ، عن حفص بن عبدالله ، عن يعلى بن مرة ، به . وعن عفان ، عن حماد ، به . وعن عَبيدة بن حميد ، عن عطاء ، حدثني رجل يقال له : عبدالله بن حفص [عنه](١) به . وعن محمد بن جعفر وروح بن عبادة ، كلاهما عن شعبة ، عن عطاء بن السائب ، عن أبي عمرو بن حفص أو أبي حفص [بن](٢) عمرو ، عن يعلى بن مرة ، به . وعن عَبِيدة بن(٣) حميد ، عن عمر بن عبدالله بن يعلى ، عن أبيه ، عن جده ، به ، وأتم منه .

١٧٣٦٠ـ حم حديث : أنه خرج مع رسول الله ﷺ إلى طعام دُعوا له ، قال : فاستقبل رسول الله ﷺ أَمام القوم ، وحسين مع غلمان يلعب . . . الحديث . وفيه : «أحب الله من أحب حسيناً» .

أحمد : ثنا عفان ، ثنا وهيب ، ثنا عبدالله بن عثمان بن خُثَيْم ، عن سعيد(٤) بن

١٧٣٥٩ - أحمد ٤/١٧١ ، ١٧٣ .

(١) ما بين المعقوفين زيادة من المطبوع وأطراف المسند (٥/٤٦٧-٤٦٨ ،ح٧٥٦٥) .

(٢) كلمة «بن» ساقطة من الأصل و(هـ) أثبتها من المطبوع .

(٣) كلمة «بن» في المطبوع : «عن» وهو خطأ ، وعَبِيدة بن حميد هو ابن صهيب المعروف بالحذاء ، ترجمه في : (تهذيب التهذيب ٦/٨١) وقال : روى عنه . . . أحمد بن حنبل .

١٧٣٦٠ - أحمد ٤/١٧٢ . وانظر الحديث (١٧٣٧٠ ، ص٧٣٨) .

(٤) في الأصل و(هـ) رسم : «سعد» والمثبت من المطبوع ، وتهذيب التهذيب (٤/٢٦) .

أبي راشد ، عنه[١] ، به .

١٧٣٦١ـ وبه : أنه جاء حَسَن وحُسَيْن يستبقان إلى رسول الله ﷺ ، فضمهما إليه ، وقال : «إن الولد[٢] مبخلة مجبنة ، وإن آخر وطأة وطئها الرحمن عز وجل بِوَجٍّ» .

١٧٣٦٢ـ حديث : «قال الله : لا تمثلوا بعبادي» ، وفيه قصة .

أحمد : ثنا عبدالله بن محمد -يعني : ابن أبي شيبة- قال عبدالله : وسمعته أنا من عبدالله بن محمد بن أبي شيبة- ثنا محمد بن فضيل ، عن عطاء بن السائب ، عن عبدالله بن حفص ، عنه ، به . وعن عفان ، عن وهيب ، عن عطاء ، الحديث دون القصة .

١٧٣٦٣ـ حديث : كان النبي ﷺ إذا قام إلى الصلاة مسح وجوه أصحابه . . . الحديث ، وفيه قصة الخَلُوق[٣] .

أحمد : ثنا وكيع ، ثنا المسعودي ، عن عمر[٤] بن يعلى الثقفي ، عن يعلى بن مرة ، به . وعن يزيد ، عن المسعودي[٥] ، به .

---

(١) في المطبوع : «يعلى العامري» .

١٧٣٦١ - أحمد ١٧٢/٤ . وتقدم برقم (١٧٣٥٣ ، ص٧٢٧) في مسند يعلى بن أمية .

(٢) في الأصل : «الوليد» .

١٧٣٦٢ - أحمد ١٧٢/٤ ، ١٧٣ .

١٧٣٦٣ - أحمد ١٧١/٤ .

(٣) الخَلُوق : طيب معروف مركب . (النهاية ٧١/٢) .

(٤) في المطبوع : «عمرو» والصواب : «عمر» وهو عمر بن عبدالله بن يعلى . انظر : (تهذيب التهذيب ٤٧٠/٧) .

(٥) في المطبوع زيادة : «يونس بن خباب» بين «المسعودي» وبين «ابن يعلى بن مرة» .

١٧٣٦٤ـ حديث : أن النبي ﷺ انتهى إلى مضيق ، هو وأصحابه ، وهو على راحلته ، والسماء من فوقهم ، والبلة من أسفل منهم . . . الحديث في الصلاةِ إيماءً .

أحمد : ثنا سُرَيْج بن النعمان ، ثنا عمر بن ميمون بن الرماح ، عن أبي سهل كثير ابن زياد البصري ، عن عمرو بن عثمان بن يعلى ، عن أبيه ، عن جده ، به . وقد تقدم في مسند : يعلى بن أمية .

٥/٧٠أ **١٧٣٦٥ـ / حديث : أن النبي[١] ﷺ رأى على رجل خاتماً[٢] من ذهب عظيم ، فقال له : «أتزكّي هذا؟ . . .» الحديث .** حم

أحمد : ثنا إبراهيم بن أبي الليث ، ثنا الأشجعي ، عن سفيان ، عن عمرو بن يعلى بن مرة الثقفي -يعني : عمرو بن عثمان بن يعلى- عن أبيه ، عن جده ، به .

١٧٣٦٦ـ حديث : «من التقط لقطة يسيرة : درهماً ، أو حبلاً ، أو شبه ذلك ، فليعرفه ثلاثة أيام ، فإن كان فوق ذلك فليعرفه ستة أيام[٣]» . حم

أحمد : ثنا يزيد بن هارون ، أنا إسرائيل بن يونس ، أخبرني عمر بن عبدالله بن يعلى ، عن جدته حكيمة ، عن أبيها يعلى ، قال يزيد : ابن مرة فيما أرى[٤] .

قلت : رواه أبو بكر بن أبي شيبة[٥] : عن عبيد الله بن موسى ، عن إسرائيل ، فقال : يعلى بن مرة .

١٧٣٦٤ - أحمد ٤/١٧٣- ١٧٤ . وانظر : (ح١٧٣٤٣ ، ص٧٢٠) .

١٧٣٦٥ - أحمد ٤/١٧١ .

(١) لفظ المسند : «أتى النبي ﷺ رجل عليه خاتم . . .» .

(٢) في الأصل و(هـ) : «خاتم» وهو لحن .

١٧٣٦٦ - أحمد ٤/١٧٣ .

(٣) هكذا في الأصل و(هـ) : «ستة أيام» وفي المطبوع : «سنة» .

(٤) «أرى» في المطبوع : «يروي» .

(٥) لم أجده في المصنف في مظانه .

١٧٣٦٧ـ حديث : شحبت[1] ، فقال لي صاحب لي : اذهب بنا إلى المنزل فذهبت فاغتسلت . . . الحديث . خز

خز في الحج : ثنا محمد بن حرب الواسطي ، ثنا عَبيدة بن حميد ، حدثني عمر ابن عبدالله بن يعلى بن مرة ، عن أبيه ، عن جده ، به .

١٧٣٦٨ـ حديث : «من كذب عليَّ متعمداً ، فليتبوأ مقعده من النار» . مي

مي في العلم : ثنا محمد بن حميد ، حدثني الصباح بن محارب ، عن عمر بن عبدالله بن يعلى بن مرة ، عن أبيه ، عن جده ، بهذا .

١٧٣٦٩ـ حديث : سافرت مع رسول الله ﷺ غير مرة ، فما رأيته يمر بجيفة إنسان ، فيجاوزها حتى يأمرَ بدفنها ، لا يسأل [أ][2] مسلم هو أو كافر . قط كم

قط في الجهاد : ثنا الحسين بن إسماعيل ، ثنا عبدالله بن شبيب ، ثنا إسماعيل ابن أبي أُوَيْس ، ثنا أبي ، ثنا مفضل بن محمد الضبي من أهل الكوفة ، عن عمر بن عبدالله بن يعلى بن مرة الثقفي ، عن أبيه ، [قال][3] : سمعت يعلى ، بهذا .

كم في الجنائز : ثنا علي بن حمشاذ ، ثنا العباس بن الفضل ، حدثني إسماعيل ابن أبي أويس ، به .

لكنه قال : عن عمر بن يعلى بن مرة ، عن أبيه حسب ، والصواب الذي قبله ، وزعم أنه على شرط مسلم ، وليس كذلك لضعف عمر بن عبدالله بن يعلى .

١٧٣٦٧ - خز ١٩٤/٤ .

(١) من الشحوب ، ومعناه تغيير اللون والجسم لعارض من سفر أو مرض ونحوهما . (النهاية ٤٤٨/٢) .

١٧٣٦٨ - مي ٦٧/١ .

١٧٣٦٩ - قط ١١٦/٤ . كم ٣٧١/١ .

(٢) ما بين المعقوفين من المصادر المطبوعة .

(٣) ما بين المعقوفين من المطبوع .

٧٩٢ • مسند يعلى العامري

١٧٣٧٠ حب كم - حديث : أنه خرج مع رسول الله ﷺ إلى طعام دُعُوا له ، فإذا حسن مع الصبيان يلعب . . . الحديث . وفيه : «من أحب حسيناً أحبه الله . . .» الحديث .

حب في الثاني من الثاني : أنا الحسن بن سفيان ، ثنا أبو بكر بن أبي شيبة ، ثنا عفان ، ثنا وهيب بن خالد ، عن عبدالله بن عثمان بن خُثَيْم ، عن سعيد بن أبي راشد ، عن يعلى ، به .

كم في المناقب : عن محمد بن صالح بن هانئ ، عن الحسين بن الفضل ، عن عفان ، به . وعن أحمد بن جعفر القطيعي ، عن عبدالله بن أحمد بن حنبل ، حدثني أبي ، ثنا عفان ، به[1] .

---

٧٩٢ • يعلى العامري : فَرَّقَ الطبراني وابن شاهين والعسكري وأبو عمر بينه وبين يعلى بن مرة الثقفي ، وقيل : هما واحد اختلف في نسبه ، ويؤيده أن الحديث واحد ، وقد وقع في رواية ابن قانع والطبراني فيه يعلى بن مرة ، وذكر أبو عمر أنه اختلف في يعلى بن مرة فقيل الثقفي ، وقيل العامري ، فالله أعلم . (الإصابة ٣/٦٦٩) .

١٧٣٧٠ - حب (الإحسان) ٩/٥٩ . كم ٣/١٧٧ . وانظر حديث رقم (١٧٣٦٠ ، ص٧٣٤) .

(١) وقال : هذا حديث صحيح الإسناد ولم يخرجاه .

---

٧٩٣ • مسند[١] يعمر أحد بني الحارث بن سعد

١٧٣٧١ـ حديث : قلت : يا رسول الله أرأيت دواءً نتداوى به[٢] ، ورُقًى نسترقى بها ، وتقى نتقيه[٣] ، هل يرد ذلك من قدر الله من شيء[٤]؟ قال : «إنها[٥] من قدر الله» .

كم في الطب : أنا أبو العباس محمد بن يعقوب ، ثنا بحر بن نصر ، ثنا عبدالله ابن وهب ، أخبرني عمرو بن الحارث ويونس بن يزيد ، عن ابن شهاب ، أن أبا خِزامة[٦] بن يعمر أحد بني[٧] الحارث بن سعد حدثه ، أن أباه حدثه به . كذا فيه ،

---

٧٩٣ • يعمر أحد بني الحارث بن سعد بن هذيم والد أبي خزامة ، ذكره ابن حجر في الإصابة (٦٦٩/٣) والذهبي في تجريد أسماء الصحابة (١٤٤/٢) وذكرا له هذا الحديث ، وقال ابن حجر : سماه بعضهم في رواية ، وأكثر ما يجيء مبهما .

(١) قوله : «مسند يعمر أحد بني الحارث بن سعد» غير واضح في الأصل .

١٧٣٧١ - كم ١٩٩/٤ .

(٢) في الأصل و (هـ) : «بها» والمثبت من المطبوع .

(٣) «وتقى نتقيه» ليس في المطبوع .

(٤) «من شيء» في الأصل و(هـ) : «ربي» والمثبت من المطبوع .

(٥) في المطبوع : «إنه» .

(٦) في المطبوع : «أبا حزامة» بالحاء المهملة وهو خطأ ، وضبطه في الخلاصة بكسر أوله -يعني الخاء ، ثم زاي .

(٧) «أحد بني» في المطبوع : «حدثني» وهو خطأ بين .

خز لابن خزيمة عه لأبي عوانة طح للطحاوي حب لابن حبان قط للدارقطني كم للحاكم

وهو خطأ(١) .

(١) اضطرب الرواة في إسناد هذا الحديث على الزهري ، فرواه الحاكم (١٩٩/٤) كما هو ههنا ، والبيهقي (٣٤٩/٩) من طريق عمرو بن الحارث ، ويونس بن يزيد ، والترمذي في أبواب الطب (٢٧٠/٣) من طريق سفيان بن عيينة ، وأحمد (٤٢١/٣) من طريق ابن عيينة ، ومحمد بن الوليد الزبيدي وعمرو بن الحارث ، كلهم الأربعة عن الزهري ، عن أبي خزامة ، عن أبيه ، وقال أحمد : وهو -يعني الزهري عن أبي خزامة ، عن أبيه- الصواب وقال المزي في تحفة الأشراف (١٥٢/٩) ومن قبله البيهقي : هذا أصح ، ورواه الترمذي (٢٧٠/٣) عن سعيد بن عبدالرحمن ، وابن ماجه (١١٣٧/٢) عن محمد بن الصباح ، وأحمد (٤٢١/٣) عن ابن عيينة ، عن الزهري ، عن ابن أبي خزامة ، عن أبيه (أبي خزامة) .

وقال البيهقي : وروي عن معمر وعبدالرحمن بن إسحاق ، عن الزهري ، عن ابن أبي خزامة ، عن أبيه ، والأول أصح . وكذلك صوب ابن حجر في تهذيب التهذيب (٨٥/١٢) الطريق الأول ، وهذا مناقض لقوله هنا : وهو خطأ .

وقال ابن عبدالبر في الاستيعاب في ترجمة أبي خزامة : ذكره بعضهم في الصحابة لحديث أخطأ فيه رواته عن الزهري ، وهو تابعي . وهذا يقوي قول من قال : عن أبي خزامة ، عن أبيه ، والله أعلم .

٥/٧٠ب

٧٩٤ ● / من مسند يوسف ابن عبدالله بن سلام

حديثه في خامس عشر الأنصار، ورابع المكيين.

١٧٣٧٢ـ حديث: سئل[1] رسول الله ﷺ أنحن خير أم من بعدنا؟ فقال رسول الله ﷺ: «لو أنفق أحدهم أُحُداً ذهباً، ما بلغ مُدَّ أحدكم ولا نصِيفَهُ». حم

أحمد: ثنا حسن بن موسى، ثنا ابن لَهِيعة، ثنا بُكَيْر بن الأشج، عنه، به.

١٧٣٧٣ـ حديث: سَمَّاني رسول الله ﷺ يوسف، وأجلسني في حجره. حم

أحمد: ثنا محمد بن كناسة، ثنا يحيى بن أبي الهيثم العطار، عنه، بهذا. وعن وكيع وأبي أحمد الزبيري، كلاهما عن يحيى بن أبي الهيثم، نحوه، وزاد: ومسح رأسي. وعن وكيع، عن مسعر، عن النضر بن قيس، سمعت يوسف يقول: سَمَّاني رسول الله ﷺ يوسف.

١٧٣٧٤ـ حديث: قال رسول الله ﷺ لرجل من الأنصار وامرأته: «اعتمرا في حم

---

٧٩٤ ● يوسف بن عبدالله بن سلام الإسرائيلي المدني، أبو يعقوب صحابي صغير، وقد ذكره العجلي في ثقات التابعين. (التقريب).

١٧٣٧٢ـ أحمد ٦/٦.

(١) في المطبوع: «سأل» وهو خطأ بين.

١٧٣٧٣ - أحمد ٦/٦، ٣٥/٤.

١٧٣٧٤ - أحمد ٣٥/٤.

رمضان ، فإن عمرة في رمضان لكما حجة» .

أحمد : ثنا سفيان بن عيينة ، ثنا ابن المنكدر ، سمعت يوسف بن عبدالله بن سلام ، بهذا .

١٧٣٧٥ - [حديث](١) آخر

حم

أحمد : ثنا يزيد بن هارون ، أنا سلاّم(٢) بن مسكين ، ثنا شهر بن حوشب ، عن محمد بن يوسف بن عبدالله بن سلام ، وذكر حديث الجار(٣) . كذا في الأصل .

١٧٣٧٥ - أحمد ٣٥/٤ ، ٦/٦ .

(١) كلمة : «حديث» ليست في الأصل .

(٢) في المطبوع : (٣٥/٤) : «سلام بن عبدالله بن مسكين -بزيادة : «بن عبدالله»- وهي خطأ ، فلم أجد في الرواة من اسمه سلام بن عبدالله بن مسكين .

(٣) في المطبوع (٣٥/٤) : «الماز» .

---

٧٩٥ ● مسند [يونس بن شداد الأزدي](١)

حديثه في خامس المكيين .

١٧٣٧٦ـ حديث : أن رسول الله ﷺ نهى عن صوم أيام التشريق . عم

قال عبدالله : حدثني أبو موسى العَنَزي ، ثنا محمد بن عَثْمة ، ثنا سعيد بن بشير ، عن قتادة ، عن أبي قِلابة ، عن أبي الشَّعْثاء ، عنه ، بهذا .

آخر الأسماء على الحروف

---

٧٩٥ ● يونس بن شداد الأزدي ترجمه ابن حجر في الإصابة (٦٧١/٣) وذكر له هذا الحديث ، وقال الذهبي في تجريد أسماء الصحابة (١٤٥/٢) : مجهول .

(١) ما بين المعقوفين غير واضح في الأصل و(هـ) أثبته من المطبوع وأطراف المسند (٤٧١/٥) .

١٧٣٧٦ - المسند ٧٧/٤ .

إتحاف المهرة

بالفوائد المبتكرة من أطراف العشرة

الجزء الرابع عشر

صدر هذا الكتاب بالتعاون بين :

مجمع الملك فهد لطباعة المصحف الشريف

بالمدينة المنورة

ومركز خدمة السنة والسيرة النبوية

بالمدينة المنورة

جميع الحقوق محفوظة

الطبعة الأولى

عام ١٤١٨هـ - ١٩٩٨م

المملكة العربية السعودية
وزارة الشؤون الإسلامية والأوقاف والدعوة والإرشاد
بالتعاون مع
الجامعة الإسلامية في المدينة المنورة

١

إتحاف المهرة

بالفوائد المبتكرة من أطراف العشرة

للإمام الحافظ أحمد بن علي بن محمد ابن حجر العسقلاني
(٧٧٣-٨٥٢هـ)

الجزء الرابع عشر

أبو أبي - أبو هريرة

الأحاديث (١٧٣٧٧-١٨٧٥٨)

تحقيق
الدكتور محمود أحمد عبد المحسن
الباحث بمركز خدمة السنة والسيرة النبوية

ح مجمع الملك فهد لطباعة المصحف الشريف ، ١٤١٨هـ

فهرسة مكتبة الملك فهد الوطنية أثناء النشر

ابن حجر العسقلاني ، أحمد بن علي

إتحاف المهرة بالفوائد المبتكرة من أطراف العشرة / تحقيق محمود أحمد عبد المحسن- المدينة المنورة.

٨٢٤ ص ، ١٦×٢٣سم

ردمك : ١-٠٠-٧٧٠-٩٩٦٠ (مجموعة)

٠-٧١-٧٧٠-٩٩٦٠ (ج ١٤)

١- الحديث - مستدركات ٢- الحديث - المسانيد

أ- عبد المحسن، محمود أحمد (محقق) ب- العنوان

ديوي ٢٣٧،٤ ١٧/١٢٨٨

رقم الإيداع : ١٧/١٢٨٨

ردمك : ١-٠٠-٧٧٠-٩٩٦٠ (مجموعة)

٠-٧١-٧٧٠-٩٩٦٠ (ج ١٤)

كتاب الكنى

٧٩٦ ● أبو أُبَيّ ابن أم حرام : هو عبد الله بن أُبَيّ ، وهو عبد الله ابن أم حرام ، ابن امرأة[1] عبادة بن الصامت

تقدم في العبادلة[2] ، حديثه في الأنصار .

١٧٣٧٧ ـ حديث : «سيكون أمراء تشغلهم أشياء ، يؤخرون الصلاة عن وقتها ، فصلوا الصلاة لوقتها ، ثم اجعلوا صلاتكم معهم تطوعاً» . حم

أحمد : ثنا محمد بن جعفر وحجاج ، قالا : ثنا شعبة ، عن منصور ، عن هلال ابن يِساف ، عن أبي المثنى ، عن أَبِي أُبَيّ ابن امرأة عبادة -وقال حجاج : ابن امرأة عبادة- بهذا .

---

٧٩٦ ● هو عبدالله بن عمرو بن قيس بن زيد الأنصاري ، أبو أبيّ ، ابن أم حرام ، اختلف في اسم أبيه ، وأمه خالة أنس بن مالك ، وهي امرأة عبادة بن الصامت ، صحابي مشهور بكنيته ، قديم الإسلام ممن صلى إلى القبلتين ، يعد في الشاميين ، سكن بيت المقدس ، وهو آخر من مات من الصحابة بفلسطين . انظر : (أسد الغابة ٣٥٢/٣ ، ٦/٦ ، والإصابة ٣٥٢/٢ ، ٣/٤) .

(١) وقع في الأصل و(هـ) : «أم» بدل «امرأة» .

(٢) تقدم في العبادلة . انظر : (الإتحاف ٤٣٢/٩-٤٣٣) .

١٧٣٧٧ ـ أحمد ٣١٤/٥ ، ٧/٦ ، وله طريق تقدمت في مسند عبادة بن الصامت (٤٦٩/٦ ، ح٦٨٣٦) .

٧٩٧ • مسند أبي أروى الدَّوسيّ

حديثه في سادس الكوفيين .

١٧٣٧٨ ـ حديث : كنت جالساً عند النبي ﷺ ، فاطلع أبو بكر وعمر ، فقال : «الحمد لله الذي أَيَّدنِي بكما» . كم

كم في المعرفة : ثنا أبو بكر بن إسحاق ، ثنا أبو مسلم ، ثنا سليمان بن داود ، ثنا ابن أبي فُدَيك ، ثنا عاصم بن عمر ، عن سهيل بن أبي صالح ، عن محمد بن إبراهيم بن الحارث ، عن أبي سلمة بن عبدالرحمن ، عنه ، بهذا .

١٧٣٧٩ ـ حديث : كنت أصلي مع النبي ﷺ العصر بالمدينة ، ثم آتي الشجرة ذا الحليفة قبل أن تغرب الشمس ، وهي على[1] رأس فرسخين . طح حم

طح في الصلاة : ثنا ابن أبي داود وفهد ، قالا : ثنا موسى بن إسماعيل ، ثنا

---

٧٩٧ • أبو أَرْوى الدَّوسي ، لا يعرف اسمه ولا نسبه ، قال ابن السكن : له صحبة ، وكان ينزل ذا الحليفة ، وذكر الواقدي أنه شهد مع النبي ﷺ غزوة قَرْقَرَة الكُدْر ، مات في آخر خلافة معاوية ، وكان عثمانياً . انظر : (أسد الغابة ٩/٦ ، والإصابة ٥/٤) .

١٧٣٧٨ ـ كم ٧٣/٣-٧٤ . وقال : صحيح الإسناد ولم يخرجاه .

١٧٣٧٩ ـ طح ١٩١/١ . أحمد ٣٤٤/٤ .

(١) «على» ساقط من (هـ) .

وهيب بن خالد ، ثنا أبو واقد الليثي ، ثنا أبو أروى ، بهذا . وعن محمد بن إسماعيل الصائغ ، ثنا مُعَلَّى[1] وأحمد بن إسحاق ، قالا : ثنا وُهَيْب ، نحوه .

رواه أحمد : ثنا عبدالرحمن بن مهدي ، عن وهيب ، به .

(١) «معلى» من المطبوع وهو الصواب ، فما في الأصل و(هـ) : «يعلى» فتحريف . انظر : (تهذيب الكمال ٢٨٢/٢٨ ، وسير أعلام النبلاء ١٩٩/٨) .

٧٩٨● / مسند أبي إسرائيل الجُشَمِي

٥
أ/٧١

حديثه في ثالث الشاميين .

١٧٣٨٠ ـ حديث : دخل النبي ﷺ المسجد وأبوإسرائيل يصلي ، فقيل : هو ذا حم خ
يا رسول الله ، لا يقعد ولا يكلم الناس . . . الحديث .

أحمد : ثنا عبدالرزاق ، أخبرني ابن جريج ، أخبرني ابن طاوس ، عن أبيه ، عن أبي إسرائيل ، به . وعن محمد بن بكر ، قال : أخبرني ابن جريج ، به .

رواه **البخاري** من طريق : طاوس ، عن ابن عباس .

٧٩٨● أبو إسرائيل الجُشَمي ، الأنصاري أو القرشي العامري ذكره البغوي وغيره في الصحابة ، وقال أبو عمر : «قيل اسمه «يُسَيْر» وقيل اسمه «قُشَير» وأبو إسرائيل هو الذي نذر أن يحج . . .» . مشهور بكنيته وقال عبدالغني في المبهمات : ليس في الصحابة من يكنى أبا إسرائيل غيره . انظر : (الأنساب ٢٥٨/٣ ، وأسد الغابة ١١/٦ ، والإصابة ٦/٤ ، ٢٣٦/٣) .

١٧٣٨٠ ـ أحمد ١٦٨/٤ . (البخاري مع الفتح ٥٨٦/١١) كتاب الأيمان والنذور ، باب النذر فيما لا يملك .

• مسند أبي أُسَيْد الساعدي

تقدم في مالك[1] .

(١) انظر : (الإتحاف ١٣/٩٧-٩٨ ، ح١٦٤٧١) .

٧٩٩ ● مسند أبي أَسِيد بن ثابت الأنصاري

١٧٣٨١ - حديث : «كلوا الزيت ، وادَّهِنوا به ، وائتدموا به ، فإنه يخرج من شجرة مباركة» . مي كم

مي في الأطعمة : أنا أبونعيم ، ثنا سفيان ، عن عبدالله بن عيسى ، عن عطاء[1] -وليس بابن أبي رباح- عنه ، بهذا .

كم في تفسير سورة النور : ثنا أبوعبدالله الصفار ، ثنا أحمد بن مهران ، ثنا أبونعيم ، به . وقال : صحيح الإسناد .

وهذا الحديث تقدم لأحمد في مسند : أبي أُسَيْد الساعدي : مالك[2] .

---

٧٩٩ ● أبو أَسيد هو ابن ثابت الأنصاري الزرقي المدني وقيل : هو عبدالله بن ثابت ، والصحيح فيه فتح الهمزة كما قال الدارقطني ، وهو صحابي له حديث . انظر : (أسد الغابة ١٨٩/٣ ، ١٣/٦ ، والإصابة ٧/٤ ، ٨) .

١٧٣٨١ - مي ٢٨/٢ . كم ٣٩٧/٢ ، ٣٩٨ .

(١) «عن عطاء» ساقط من المطبوع ، وهو يروي عن أبي أَسِيد ، وعنه عبدالله بن عيسى . انظر : (الإصابة ٧/٤ ، ٨ ، وتهذيب التهذيب١١/١٢ ، ١٢) .

(٢) تقدم في مسند أبي أُسَيْد الساعدي : مالك بن ربيعة (٩٧/١٣-٩٨ ، ح١٦٤٧١) وقال أخرجه مي في الأطعمة ، كم في تفسير النور ، وأحمد في مسنده .

ط لمالك ش للشافعي حم لأحمد عم لعبدالله بن أحمد مي للدارمي جا لابن الجارود

• مسند أبي أُمامة الحارثي
هو إياس بن ثعلبة

تقدم في الأسماء[1] ، وفي اسمه خلاف .

١٧٣٨٢ حم ـ حديث : «لا يقتطع رجلٌ حقَّ رجل مسلم بيمينه ، إلا حرَّم الله عليه الجنة» .

أحمد : ثنا يزيد بن هارون ، عن محمد بن إسحاق ، عن معبد بن كعب بن مالك السلمي ، عن أخيه عبدالله بن كعب ، عنه ، به . وعن سليمان بن داود ، عن إسماعيل بن جعفر ، عن العلاء بن عبدالرحمن ، عن معبد بن كعب ، عن أخيه عبدالله بن كعب ، به . وعن إسحاق بن عيسى ، عن مالك ، عن العلاء ، به .

وقد تقدم للدارمي وابن خزيمة وابن حبان في الهمزة[2] .

١٧٣٨٣ حم كم ـ حديث : «البَذَاذة[3] من الإيمان . . .» الحديث .

---

(١) انظر : (الإتحاف ٢/٤٣٩) .

١٧٣٨٢ ـ أحمد ٥/٢٦٠ . وقال أبو عبدالرحمن : هذا أبو أمامة الحارثي : وليس الباهلي . قلت : وينظر : كم ٤/٢٩٤ فقد ذكره عن ثعلبة بنحوه وثعلبة من جملة أسماء أبي أمامة . وأما رواية إسحاق بن عيسى فلم أقف عليها ، وهي في أطراف المسند (٦/١١ ، ح٧٥٩٠) .

(٢) تقدم (٢/٤٣٩ ، حديث ٢٠٤١) وفيه عزوه لأبي عوانة ، بدل ابن خزيمة .

١٧٣٨٣ ـ كم ١/٩ . ولم أقف عليه في المسند ، وهو في أطراف المسند (٦/١١-١٢ ، ح٧٥٩١) وقال محققه : «لم أجده» .

(٣) البذاذة : هي رثاثة الهيئة ، يقال : بذُّ الهيئة وباذُّ الهيئة : أي رث اللبسة . أراد التواضع في اللباس وترك التبجح به . (النهاية ١/١١٠) .

أحمد : ثنا عبدالرحمن بن مهدي ، عن زهير -يعني ابن محمد- عن صالح بن كيسان ، أن عبدالله بن أبي أمامة أخبره ، عن أبيه ، به .

كم في الإيمان : أنا أحمد بن جعفر ، ثنا عبدالله بن أحمد ، ثنا أبي ، به[1] .

(١) وقع في المستدرك المطبوع «صالح بن أبي صالح» بدل «صالح بن كيسان» ومثله في مخطوطته نسخة رواق المغاربة [١/٦/أ] . لكن جاء على الصواب «صالح بن كيسان» في الزهد للإمام أحمد (٢/٢٣٠) بإسناده المذكور هنا ومن طريق «صالح بن كيسان» رواه الطبراني في الكبير (١/٢٧٢) والقضاعي في مسند الشهاب (١/١٢٥) وكذلك أخرجه البيهقي في الشعب .

• أبو أُمامة : أسعد بن سهل بن حُنَيْف

تقدم في الأسماء[1]

(١) انظر : (الإتحاف ٣٤٧/١) .

• أبو أمامة : صُدَيّ بن عجلان

تقدم في الأسماء[1]

(١) انظر : (الإتحاف ٦/٢٠٨) .

٨٠٠ ● مسند أبي آمنة الفزاري ، وقيل : أبو أمية

حديثه في رابع الكوفيين .

١٧٣٨٤ ـ حديث : رأيت رسول الله ﷺ يحتجم .

حم

أحمد : ثنا الفضل بن دُكَيْن ، ثنا شريك ، عن أبي جعفر الفراء ، سمعت أبا أمية ، بهذا .

---

٨٠٠ ● أبو آمنة الفزاري ، لم يسم ، ولم ينسب . صحابي له ذكر ورؤية ، روى عنه أبو جعفر الفراء ، يعد في الكوفيين ، وقيل : هو أبو أمية ، والأكثر على أنه أبو آمنة -بالمد والنون- وصوَّبه ابن منده وغيره . انظر : (أسد الغابة ٥/٦ ، والإصابة ٢/٤) .

١٧٣٨٤ ـ أحمد ٣١٠/٤ . وفيه : أبو أميَّة الفزاري .

• مسند أبي أمية الضَّمْري
وهو عمرو بن أمية

تقدم في مكانه[1] . ورأيت بخط الحافظ أبي محمد المنذري : هو أنس بن مالك الكعبي ، وقد كتبته في مسنده[2] ، وما أظنه إلا خطأ ، فإن الحديث عند النسائي من هذا الوجه ، من حديث : أبي المهاجر ، عن عمرو بن أمية الضمري[3] . والله أعلم .

(١) انظر : (الإتحاف ٤٤٤/١٢ ، رقم٥٥٥) والتعريف به هناك .

(٢) انظر : (الإتحاف ٤١٦/٢ ، ح٢٠٢٠) .

(٣) انظر : (تحفة الأشراف ١٤٠/٨ ، ح١٠٧٠٨ ، وسنن النسائي ١٧٩/٤ كتاب الصيام ، باب وضع الصيام عن المسافر) .

٨٠١ ● مسند أبي أمية المخزومي ، وقيل : الأنصاري

حديثه في سادس الأنصار ، وقيل : إنه [أبو][1] أمية التغلبي .

١٧٣٨٥ ـ حديث : «ليس على المسلم[2] عشور ، إنما العشور على اليهود والنصارى» . حم

أحمد : ثنا جرير ، عن عطاء بن السائب ، عن حرب بن هلال الثقفي ، عنه ، بهذا .

قلت : الصواب رواية : سفيان الثوري ، عن عطاء بن السائب ، عن حرب بن عبيدالله الثقفي ، عن جده أبي أمّه[3] .

١٧٣٨٦ ـ حديث : أن رسول الله ﷺ أُتِيَ بسارقٍ اعترف . . . الحديث . مي طح حم

---

٨٠١ ● أبو أمية المخزومي ، وقيل : هو رجل من الأنصار . والأول أكثر ، وهو صحابي له حديث . انظر : (أسد الغابة ٦/٢١ ، والإصابة ٤/١١) .

(١) ما بين المعقوفين من أطراف المسند (٦/٤٧) .

١٧٣٨٥ ـ أحمد ٥/٤١٠ . وفيه : عن أبي أمية رجل من تغلب .

(٢) في المطبوع : «المسلمين» بدل «المسلم» .

(٣) أخرجها أحمد بالإسناد المذكور (٣/٤٧٤) .

١٧٣٨٦ ـ مي ٢/٩٥ . طح ٣/١٦٨ ، ١٨٩ . =

مي في الحدود : أنا حجاج بن منهال ، ثنا حماد بن سلمة ، عن إسحاق بن عبدالله بن أبي طلحة ، عن أبي المنذر مولى أبي ذر ، عنه ، به .

طح فيه : ثنا أحمد بن داود ، ثنا إبراهيم بن الحجاج ومحمد بن عون الزيادي[1] ، قالا : ثنا حماد بن سلمة ، به .

= ويزاد : رواه أحمد (٥/٢٩٣) : ثنا بهز ، ثنا حماد ، أنا إسحاق -يعني ابن أبي طلحة- عن أبي المنذر مولى أبي ذر ، عن أبي أمية المخزومي ، به . انظر : (أطراف المسند ٦/٤٧ تعليقة «٣») .

(١) في الأصل و(هـ) : «الراسبي» ، وفي المطبوع : «الزبيري» ، وفي هامشه قال : وفي نسخة «الزيادي» .

قلت : في مصادر ترجمته «الزيادي» . وهو الصواب . انظر : (تاريخ البخاري الكبير ١/١٩٧ ، والجرح والتعديل ٨/٤٨ ، وثقات ابن حبان ٩/٩٠ ، والأنساب ٦/٣٣٦ ، وتبصير المنتبه ٢/٦٦٤) .

٨٠٢● / مسند أبي أوس الثقفي

٥/٧١ب

١٧٣٨٧ ـ حديث : المسح على النعلين .
طح

طح في الطهارة : ثنا أبوبكرة وإبراهيم بن مرزوق ، قالا : ثنا أبوداود (ثنا حماد بن سلمة . (ح) وثنا ابن خزيمة ، ثنا حجاج ، ثنا حماد ، عن يعلى)[1] بن عطاء ، عن أوس بن أبي أوس قال : رأيت أبي توضأ ومسح على نعلين له ، فقلت له ، فقال : رأيت رسول الله ﷺ يمسح على النعلين . وعن فهد ، عن محمد بن سعيد ، عن شريك ، أخبرني يعلى بن عطاء ، نحوه .

٨٠٢● أبو أوس الثقفي هو حذيفة بن أوس والد أوس ، صحابي له أحاديث ، ذكره ابن شاهين وغيره في الصحابة . انظر : (أسد الغابة ٢٣/٦ ، والإصابة ٣١٧/١) .

١٧٣٨٧ ـ طح ٩٦/١ ، ٩٧ . وتقدم الحديث من رواية «أوس» . انظر : (الإتحاف ٤٢٥/٢ ، ح٢٠٢٩) .

(١) ما بين الهلالين مكرر في (هـ) .

خز لابن خزيمة عه لأبي عوانة طح للطحاوي حب لابن حبان قط للدارقطني كم للحاكم

● مسند أبي أَوْفَى

في مسند : عبدالله بن أبي أوفى[1] .

● أبو أَوْفَى هو علقمة بن خالد بن الحارث الأسلمي صحابي مشهور بكنيته ، وهو والد عبدالله ، ثبت ذكره في الصحيح ، وقال ابن منده : كان أبو أوفى من أصحاب الشجرة ، وهو الذي أتى النبي ﷺ بصدقته . انظر : (أسد الغابة ٢٤/٦ ، والإصابة ٥٠١/٢) .

(١) انظر : (الإتحاف ٥٠٢/٦ رقم ٣٩٦) .

• مسند أبي أيوب الأنصاري ، هو خالد بن زيد

تقدم[١] .

(١) انظر : (الإتحاف ٤/٣٥٢-٣٩٥) .

٨٠٣ ● مسند أبي بردة بن قيس الأشعري ، وهو أخو أبي موسى

حديثه في ثاني المكيين .

١٧٣٨٨ ـ حديث : «اللهم اجعل فناء أمتي قتلاً في سبيلك ، بالطعن والطاعون» . كم حم

كم في الجهاد : ثنا أبوبكر بن إسحاق ، ثنا أبو[1] المثنى ، ثنا مسدد ، ثنا عبدالواحد بن زياد ، ثنا عاصم الأحول ، عن كريب بن الحارث ، عنه ، به . وقال : صحيح الإسناد .

رواه أحمد : ثنا عفان ، ثنا عبدالواحد ، به .

---

٨٠٣ ● أبو بردة بن قيس الأشعري أخو أبي موسى مشهور بكنيته كأخيه . واسمه «عامر» صحابي له أحاديث سكن الكوفة . انظر : (أسد الغابة ٢٩/٦ ، ٣٦٧/٣-٣٦٩ ، والإصابة ١٨/٤) .

١٧٣٨٨ ـ كم ٩٣/٢ . أحمد ٤٣٧/٣ ، ٢٣٨/٤ .

(١) سقط «أبو» من المطبوع ، وهو أبو المثنى معاذ بن المثنى العنبري . انظر : (تاريخ بغداد ١٣٦/١٣) .

ط لمالك ش للشافعي حم لأحمد عم لعبدالله بن أحمد مي للدارمي جا لابن الجارود

٨٠٤ ● مسند أبي بُردة بن نِيَار الأنصاري ، خال البراء ، واسمه هانئ

١٧٣٨٩ ـ حديث : «اشربوا في المُزَفَّت ، ولا تشربوا مسكراً» . طح

في ترجمة : سليمان بن بريدة ، عن أبيه(١) .

طح في الأشربة : ثنا ابن أبي داود ، ثنا علي بن معبد ويحيى الحِمَّاني ، قالا : ثنا أبوالأحوص ، عن سماك بن حرب ، عن القاسم بن عبدالرحمن بن عبدالله بن مسعود ، عن أبيه ، عنه ، به .

١٧٣٩٠ ـ حديث : أن رجلاً ذبح قبل أن ينصرف النبي ﷺ ، فأمره أن يعيد . مي حب حم ط

مي في الأضاحي : أنا أبوعلي الحنفي ، ثنا مالك ، عن يحيى بن سعيد ، عن بُشَيْر بن يَسار ، عنه ، بهذا .

---

٨٠٤ ● أبو بُرْدة هو هانئ بن نِيَار بن عمرو البلوي حليف الأنصار ، خال البراء بن عازب ، مشهور بكنيته : وقيل : اسمه الحارث ، وقيل : مالك ، والأول أشهر ، صحابي جليل ، شهد العقبة وبدراً وسائر المشاهد مع رسول الله ﷺ ، مات في خلافة معاوية سنة إحدى وأربعين . وقيل : بعدها . انظر : (أسد الغابة ٣٨٢/٥ ، ٣٠/٦ ، والإصابة ٥٩٦/٣ ، ١٨/٦) .

١٧٣٨٩ ـ طح ٢٢٨/٤ بألفاظ مختلفة .

(١) انظر : (الإتحاف ٥٤٣/٢ ، ح٢٢٢٥) .

١٧٣٩٠ ـ مي ٧/٢ . حب (الإحسان) ٥٦/٧ . أحمد ٤٦٦/٣ ، ٤٥/٤ . =

خز لابن خزيمة عه لأبي عوانة طح للطحاوي حب لابن حبان قط للدارقطني كم للحاكم

حب في السادس والسبعين من الأول : أنا عمر بن سعيد بن سنان ، ثنا أحمد ابن أبي بكر ، عن مالك ، بمعناه .

رواه أحمد : ثنا يحيى بن سعيد ، عن يحيى بن سعيد[1] ، عن بُشَيْر ، به . وعن يعقوب بن إبراهيم ، عن أبيه ، عن محمد بن إسحاق ، عن بُشَير ، بمعناه . وعن حجاج بن محمد وحجين بن المثنى ، كلاهما عن إسرائيل ، عن أبي إسحاق ، عن البراء ، عن خاله أبي بردة ، نحوه .

١٧٣٩١ - حديث : سُئل رَسُول الله ﷺ أيُّ الكسب أفضل؟ فقال : «عمل الرجل بيده ، وكلُّ بيع مبرور» .
كم

كم في البيوع : ثنا أبوالعباس محمد بن يعقوب ، ثنا العباس بن محمد الدوري ، ثنا الأسود بن عامر ، ثنا شريك ، عن وائل بن داود ، عن جُمَيْع بن عُمَيْر ، عن خاله أبي بردة ، بهذا .

١٧٣٩٢ - حديث : «لا يحل لأحدٍ أن يضرب أحداً ، فوق عشرة أسواط ، إلا في حدٍّ من حدود الله» .
مي جا عه حب قط كم حم

مي في الحدود : أنا عبدالله بن يزيد ، ثنا سعيد -هو ابن أبي أيوب- حدثني يزيد ابن أبي حبيب ، عن بكير بن عبدالله بن الأشجّ ، عن سليمان بن يسار ، عن

= ويزاد : رواه مالك في الضحايا (٢/٤٨٣) : عن يحيى بن سعيد ، عن بُشَيْر بن يسار ، عنه ، به بمعناه .

(١) الأول هو القطان ، والثاني هو الأنصاري .

١٧٣٩١ - كم ٢/١٠ . وأعاده المصنف برواية الإمام أحمد ، وسيأتي برقم (١٧٣٩٦ ، ص٢٨) .

١٧٣٩٢ - مي ٢/٩٧ . جا ص ٢٨٩ . حب (الإحسان) ٦/٣١٤ . قط ٣/٢٠٧-٢٠٨ . كم ٤/٣٧٠-٣٨٢ . أحمد ٤/٤٥ ، ٣/٤٦٦ .

عبدالرحمن -هو ابن جابر- عنه ، به .

جا فيه : ثنا الربيع بن سليمان ، أنا شعيب -يعني ابن الليث- ثنا الليث ، عن يزيد بن أبي حبيب ، به .

عه فيه : ثنا يزيد بن سنان ، ثنا بشر بن عمر ، ثنا الليث ، به . وعن ابن أخي ابن وهب ، عن عمه ، ثنا عمرو ، أن بكيراً حدثه ، قال : بينما أنا عند سليمان بن يسار ؛ إذ جاء عبدالرحمن بن جابر ، فحدث سليمان فقال : حدثني عبدالرحمن بن جابر ، أن أباه حدثه ، أنه سمع أبا بردة ، به . زاد فيه : عن أبيه . وعن محمد بن كثير الحراني ، ثنا محمد بن وهب ، ثنا محمد بن سلمة ، عن أبي عبدالرحيم -هو خالد ابن يزيد- عن زيد بن أبي أُمَيّة ، عن يزيد بن أبي حبيب ، به . ولم يذكر أباه .

حب / في الحادي والثمانين من الثاني : أنا ابن سلم ، ثنا حرملة بن يحيى ، ثنا ابن وهب ، أخبرني عمرو بن الحارث ، أن بكير بن الأشجّ حدثه نحوه . وفي الحادي عشر من الثالث : أنا عمران بن موسى ، ثنا عثمان بن أبي شيبة ، ثنا المقرئ ، به . ٥/١/٧٢

قط في الحدود : ثنا عبدالله بن محمد بن زياد ، ثنا يونس بن عبدالأعلى ، أنا ابن وهب ، به .

كم فيه : ثنا أبو العباس محمد بن يعقوب ، ثنا الربيع بن سليمان ، ثنا ابن وهب ، به . وفي موضع آخر : أنا عبدالله بن محمد بن إسحاق الخزاعي ، ثنا عبدالله بن أحمد بن زكريا بن أبي مَسَرَّة[1] ، ثنا عبدالله بن يزيد المقرئ ، به .

رواه أحمد : ولفظه : «لا يُجْلَد فوق عشرة أسواط . . .» . الحديث : عن سريج ، عن ابن وهب ، عن عمرو بن الحارث ، عن بُكَيْر ، عن سليمان بن يسار ، عن

(١) «مَسَرَّة» من الأصل و(هـ) وهو الصواب ، وفي المطبوع : «ميسرة» بدله ، وهو خطأ . انظر : (الجرح والتعديل ٦/٥ ، وسير أعلام النبلاء ٦٣٢/١٢ ، والعقد الثمين ٩٩/٥) .

عبدالرحمن بن جابر بن عبدالله ، عن أبيه ، أنه سمع أبا بردة ، به . وعن معاوية بن عمرو ، عن ابن وهب ، نحوه . وعن حجاج[١] وهاشم[٢] وأبي سلمة الخزاعي ، ثلاثتهم عن الليث ، عن بكير بن الأشجّ ، عن سليمان بن يسار ، به . قال أبوسلمة : وكان الليث ثنا به ببغداد ، عن يزيد بن أبي حبيب ، عن بكير ، عن سليمان ، فلما كنا بمصر ، قال : أناه بكير بن عبدالله بن الأشجّ . وعن عبدالله بن يزيد المقرئ ، عن سعيد بن أبي أيوب ، عن يزيد بن أبي حبيب ، به ، ولم يذكر جابراً . وعن يحيى بن إسحاق ، عن ابن لهيعة ، عن بكير بن عبدالله ، كذلك .

١٧٣٩٣ - حديث : عن البراء بن عازب قال : لقيت خالي أبا بردة ، ومعه الراية ، فقلت له : إلى أين؟ قال : أرسلني رسول الله ﷺ إلى رجل تزوج امرأة أبيه ؛ أن أقتله ، أو أضرب عنقه . طح حب

طح في الحدود : عن فهد ، ثنا يوسف بن مُنازِل[٣] وأبو سعيد الأشجّ ، قالا : ثنا حفص بن غياث ، عن أشعث ، عن عديّ ، عن البراء ، عنه ، به . وعن فهد ، ثنا أبونعيم ، ثنا حسن بن صالح ، عن السدي ، عن عديّ ، به . وقال : أتيت خالي ، ولم يسمه .

---

(١) رواية حجاج وهاشم في المطبوع من طريق : الليث ، عن يزيد بن أبي حبيب ، عن بكير ، عن سليمان بن يسار ، عن عبدالرحمن بن جابر بن عبدالله ، عن أبي بردة . وانظر : (أطراف المسند ٦/٦٦ ، تعليقة «١») .

(٢) «هاشم» من الأصل ، وهو الموافق لما في مطبوعة المسند ، وفي (هـ) : «هشام» بدله وكلاهما من شيوخ أحمد رحمه الله . انظر : (مناقب الإمام أحمد ص ٧٧ ، ٧٨) .

١٧٣٩٣ - طح ٣/١٤٨ . حب (الإحسان) ٦/١٦٥ .

(٣) «منازل» من المطبوع ، وهو الصواب . وتحرف في الأصل و(هـ) إلى «مبارك» . انظر : (التقريب وأصوله) .

حب في الرابع والخمسين من الثاني : أنا الحسن بن سفيان ، ثنا أبو بكر بن أبي شيبة ، ثنا وكيع ، عن الحسن بن صالح ، عن السدي ، عن عدي بن ثابت ، عنه ، بهذا . (وقال : أبوبردة اختلف فيه اختلافاً كثيراً)(١) ، وسيأتي في ترجمة : البراء عمّن لم يسم(٢) .

١٧٣٩٤ حم ـ حديث : انطلقنا مع النبي ﷺ إلى نقيع(٣) المصلى ، فأدخل يده في طعام ، ثم أخرجها ، فإذا هو مغشوش أو مختلف ، فقال : «ليس منا من غشنا» .

أحمد : عن حجاج ، عن شريك ، عن عبدالله بن عيسى(٤) ، عن جُمَيع بن عمير(٥) أو أبي جميع . (ح) وعن أسود ، عن شريك ، عن عبدالله ، عن جميع -ولم يشك- عن أبي بردة ، بهذا . وعن سويد بن عمرو الكلبي ، عن شريك ، نحو حديث حجاج .

١٧٣٩٥ حم ـ حديث : «لا تذهب الدنيا حتى تكون للكع ابن لكع» .

---

(١) ما بين الهلالين ليس في المطبوع .

(٢) انظر : (الإتحاف ١٦/ ح ٢٠٨٩٨) .

١٧٣٩٤ ـ أحمد ٤٦٦/٣ ، ٤٥/٤ . أما رواية «أسود» فلم أقف عليها في المسند ، وهي في أطرافه (٦٦/٦ ، حديث٧٧٦٠) .

(٣) في المطبوع : «بقيع» وهو خطأ . انظر : (النهاية ١٠٨/٥ ، وأطراف المسند ٦٦/٦ تعليقة «٣») .

(٤) «عيسى» تصحف في المطبوع إلى «عبس» . انظر : (تهذيب التهذيب ٣٥٢/٥) .

(٥) «عمير» من المطبوع وهو الصواب ، وفي الأصل و(هـ) : «عمرو» بدله . انظر : (التقريب وأصوله) .

١٧٣٩٥ ـ أحمد ٤٦٦/٣ .

أحمد : ثنا وكيع ، ثنا الوليد بن عبدالله بن جُمَيْع[١] ، عن الجهم بن أبي الجهم ، عنه ، بهذا . وعن أبي نعيم ، عن الوليد -يعني ابن جُمَيْع- عن أبي بكر بن أبي الجهم ، عن ابن نيار ، به . وفيه قصة .

١٧٣٩٦ ـ حديث : سُئِل النبي ﷺ عن أفضل الكسب؟ فقال : «بيع مبرور ، أو عمل الرجل بيده» . حم

أحمد : ثنا أسود بن عامر ، ثنا شريك ، عن وائل ، عن جُمَيْع بن عمير[٢] ، عن خاله ، بهذا[٣] .

---

(١) وقع في الأصل و(هـ) زيادة : «ولم يشك ، عن أبي بردة ، بهذا . وعن سويد بن عمرو الكلبي ، عن شريك نحو حديث حجاج» . وهي مقحمة من سند الحديث السابق . وانظر : (أطراف المسند ٦/٦٧ ، ح٧٧٦١ والتعليق عليه) .

١٧٣٩٦ ـ أحمد ٣/٤٦٦ . وتقدم الحديث برقم (١٧٣٩١ ، ص٢٤) .

(٢) «عمير» من المطبوع وهو الصواب ، وفي الأصل و(هـ) : «عمرو» بدله . انظر : (التقريب وأصوله) .

(٣) ويستدرك على أحاديث أبي بردة بن نيار رضي الله عنه :

- حديث : «ما من مسلمين يموت لهما أربعة أفراط . . .» الحديث .

في مسند الحارث بن وقيش العكلي (الإتحاف ٤/١٨٨ ، ح٤١١٦ والتعليق عليه) . وانظر : (أطراف المسند ٦/٦٧ ، تعليقة «٥» ، و٢/٢١٩-٢٢٠ ، ح٢١٣٤ ، ٢١٣٥ والتعليق عليه) .

٨٠٥ ● أبوبُردة الظَّفَري

لا يعرف اسمه .

١٧٣٩٧ ـ حديث : «يخرج من الكاهِنَيْنِ[١] رجلٌ يدرس القرآن ، دراسةً لا يدرسها أحد [يكون][٢] بعده» .

أحمد : ثنا هارون بن معروف ، ثنا عبدالله بن وهب ، أخبرني أبوصخر[٣] ، عن عبدالله بن مُغِيث[٤] بن أبي بردة الظَّفَري ، عن أبيه ، عن جده ، بهذا .

---

٨٠٥ ● أبو بُردة الظَّفَري الأنصاري الأوسي ، صحابي ذكره ابن سعد فيمن نزل مصر ، وقال أبو نعيم : يعد في الكوفيين . انظر : (طبقات ابن سعد ٥٠٠/٧ ، وأسد الغابة ٢٩/٦ ، والإصابة ١٩/٤) .

١٧٣٩٧ ـ أحمد ١١/٦ .

(١) قيل : إنه محمد بن كعب القُرَظي ، وكان يقال لقريظة والنضير : الكاهنان ، وهما قبيلا اليهود بالمدينة ، والعرب تسمي كل من يتعاطى علماً دقيقاً كاهناً .

(٢) ما بين المعقوفين زيادة من المطبوع وتعجيل المنفعة (ص٢٣٦) . وانظر : (أطراف المسند ٦٨/٦ ، تعليقة «٢») .

(٣) «صخر» في (هـ) : «حصر» وهو تصحيف . انظر : (تهذيب التهذيب ٤١/٣ ، والخلاصة ص٩٤) .

(٤) «مغيث» من الأصل و(هـ) وهو الصواب ، وفي المطبوع : «معقب» بدله . انظر : (تاريخ البخاري الكبير ٢٠١/٥ ، والجرح والتعديل ١٧٤/٥ ، وتعجيل المنفعة ص٢٣٦) .

وقع في بعض النسخ : عن عبدالله بن مُغِيث ، عن أبي بردة الظَّفَري ، عن أبيه ، عن جده ، به . فذكرناه لذلك في المبهمات ، ثم تبين أنه تصحيف ، والصواب ما ذكرنا ، وكذا أخرجه ابن أبي خيثمة : عن هارون بن معروف . والله الموفق .

٥
٧٢/ب

• / مسند أبي بَرْزَة الأسلمي

هو نضلة بن عبيد[١] .

(١) تقدم . انظر : (الإتحاف ٤٩٩/١٣) .

خز لابن خزيمة عه لأبي عوانة طح للطحاوي حب لابن حبان قط للدارقطني كم للحاكم

٨٠٦ ● مسند أبي بَشِير الأنصاري
قيل : اسمه قيس

حديثه في رابع الأنصار .

١٧٣٩٨ ـ حديث : «لا تصلوا حتى ترتفع الشمس ، فإنها تطلع في[1] قَرْنَي الشيطان . . .» . وفيه قصة . حم عم

أحمد : ثنا هارون بن معروف -قال عبدالله : وسمعته أنا منه- قال : ثنا عبدالله -يعني ابن وهب- أخبرني مخرمة ، عن أبيه ، عن سعيد بن نافع ، عنه ، به .

١٧٣٩٩ ـ حديث : أن رسول الله ﷺ صلى بهم ذات يوم ، فمرت امرأة بالبطحاء ، فأشار إليها رسول الله ﷺ أَنْ تأخري ، فرجعت حتى صلى[2] ، ثم مرت . حم

---

٨٠٦ ● أبو بَشِير الأنصاري المدني الساعدي ، ويقال : المازني ، ويقال : الحارثي ، قيل : اسمه قيس بن عبيد ، صحابي ، مُخَرِّجُ حديثه في الصحيحين ، شهد الخندق ، ومات بعد الستين ، يقال : جاوز المائة . انظر : (أسد الغابة ٣٣/٦ ، والإصابة ٢١,٢٠/٤) .

١٧٣٩٨ ـ أحمد ٢١٦/٥ .

(١) في المطبوع : «بين» .

١٧٣٩٩ ـ أحمد ٢١٦/٥ .

(٢) «صلى» من المطبوع . وفي الأصل و(هـ) : «صلت» .

أحمد : ثنا علي بن إسحاق ، أنا عبدالله ، أنا ابن لهيعة ، حدثني حَبان بن واسع ، عن أبيه ، عن عبدالله بن زيد[1] وأبي بَشِير ، بهذا .

١٧٤٠٠ حم ـ حديث : أنه قال في الحُمَّى ، «أبردوها بالماء ، فإنها من فَيْح جهنم» .

أحمد : ثنا محمد بن جعفر ، ثنا شعبة ، عن حبيب الأنصاري ، سمعت ابن أبي بشير وابنة أبي بشير يحدثان ، عن أبيهما ، بهذا .

١٧٤٠١ عه طح حب ط حم ـ حديث : أنه كان مع رسول الله ﷺ في بعض أسفاره ، قال : فأرسل رسول الله ﷺ رسولاً : «لا تَبْقَيَنَّ في رقبة بعيرٍ قلادةٌ من وترٍ إلا قطعت» .

عه في اللباس : عن يونس ، عن ابن وهب . وعن أبي إسماعيل ، عن القعنبي .

طح في الكراهة : ثنا يونس ، ثنا ابن وهب .

حب في الرابع والعشرين من الثاني : أنا الحسين بن إدريس ، أنا أحمد بن أبي بكر ، كلهم عن مالك ، عن عبدالله بن أبي بكر[2] ، عن عباد بن تميم ، أن أبا بشير أخبره ، به .

وهكذا رواه مالك في الجامع .

رواه أحمد : ثنا روح وإسماعيل بن عمر ، كلاهما عن مالك ، به .

---

(١) «زيد» من المطبوع ، وهو الصواب ، وفي الأصل و(هـ) : «يزيد» بدله . انظر : (تهذيب الكمال ٥٣٨/١٤ ، وتهذيب التهذيب ٢٢٣/٥ ، والإصابة ٣١٢/٢) .

١٧٤٠٠ ـ أحمد ٢١٦/٥ .

١٧٤٠١ ـ طح ٣٢٥/٤ . حب (الإحسان) ١٠٠/٧ . مالك ٩٣٧/٢ . أحمد ٢١٦/٥ .

(٢) «بكر» ساقط من (هـ) .

٨٠٧ • مسند أبي بصرة الغفاري
قيل : اسمه حُمَيْل بالحاء ، وقيل : غير ذلك

حديثه في خامس عشر الأنصار .

١٧٤٠٢ - حديث : ركبت مع أبي بصرة الغفاري سفينة من الفسطاط في رمضان ، فدفع فقرب غداءه ، ثم قال : اقترب . فقلت : ألست ترى البيوت؟ فقال أبو بصرة : أرغبتَ عن سنة رسول الله ﷺ ؟ .

مي خز حم

مي في الصيام : ثنا عبدالله بن يزيد المقرئ ، ثنا سعيد بن أبي أيوب ، حدثني يزيد بن أبي حبيب ، أن كليب بن ذهل الحضرمي أخبره ، عن عبيد بن جبر(١) ، بهذا .

خز فيه : ثنا أبوموسى ، ثنا عبدالله بن يزيد ، به . قال ابن خزيمة : لست أعرف كليب بن ذهل ، ولا عبيد بن جبر(١) ، ولا أقبل حديث(٢) من لا أعرفه بعدالة .

---

٨٠٧ • أبو بصرة الغفاري هو حُمَيل بن بصرة ، وقيل : جَميل بالجيم ، وقيل غير ذلك ، والأول هو الصواب ، صحابي كان يسكن الحجاز ثم تحول إلى مصر وله بها دار ، لقيه أبو هريرة وروى عنه . انظر : (أسد الغابة ١/٣٥٠ ، ٢/٦١ ، ٦/٣٤-٣٥ ، والإصابة ٤/٢١) .

١٧٤٠٢ - مي ١/٣٤٣ . خز ٣/٢٦٥ . أحمد ٦/٧ ، ٣٩٨ .

(١) «جبر» هو الصواب كما في (الإكمال ٢/١٧ ، والتقريب وأصوله ، وأطراف المسند ٦/٧٧ تعليقة «١») . وجاء في الأصل و(هـ) ومطبوعتي الدارمي وابن خزيمة : «جبير» وفي مطبوعة المسند : «حنين» خطأ .

(٢) وقع في المطبوع «دين» بدل «حديث» .

رواه أحمد : ثنا أبو عبدالرحمن ، ثنا سعيد -يعني ابن أبي أيوب- حدثني يزيد ابن أبي حبيب ، به . وعن عفان[١] ويحيى بن آدم ، عن عبدالله ، عن سعيد بن يزيد[٢] ، عن يزيد ، به . وعن يحيى بن غيلان ، عن المفضل[٣] ، عن عبدالله بن عياش ، عن يزيد بن أبي حبيب ، به .

١٧٤٠٣ - حديث : صلى بنا رسول الله ﷺ صلاة العصر ، فقال : «إن هذه الصلاة عرضت على من كان قبلكم ، فتوانوا فيها وتركوها ، فمن صلاها منكم[٤] ضُعِّف له أجرها مرتين ، ولا صلاة بعدها حتى يرى الشاهد» والشاهد : النجم .

عه طح حب

عه في الصلاة : ثنا عباس الدوري ، ثنا يحيى بن إسحاق السالحيني . وعن محمد ابن محمد بن عمر العطار ببغداد ، ثنا قتيبة . وعن أبي أمية وشعيب أبي صالح البزاز ، قالا : ثنا عاصم بن علي ، كلهم عن الليث . وعن علاّن بن المغيرة والصومعي ، قالا : ثنا أبو صالح ، حدثني الليث ، حدثني يزيد بن أبي حبيب ، عن

---

(١) «عفان» من الأصل و(هـ) وهو عفان بن مسلم ، أبو عثمان الصفار ، وفي المطبوع وأطراف المسند (٦/٧٧ ، ح٧٧٨٦) : «عتاب» بدله ، وهو عتاب بن زياد المروزي ، وكلاهما من شيوخ الإمام أحمد رحمه الله . انظر : (مناقب الإمام أحمد ص٧٢ ، وسير أعلام النبلاء ١١/١٨١) .

(٢) «يزيد» من الأصل و(هـ) وهو الصواب ، وفي المطبوع : «زيد» بدله . كما سقط من إسناد يحيى بن آدم «كليب بن ذهل وعبيد بن جبر» . انظر : (تهذيب التهذيب ٤/١٠١ ، والخلاصة ص١٤٤) .

(٣) «المفضل» من المطبوع وأطراف المسند (٦/٧٧ ، ح٧٧٨٦) وهو الصواب ، وهو المفضل بن فضالة بن عبيد الرعيني ثم القِتْبَاني ، أبو معاوية المصري قاضيها . ووقع في الأصل و(هـ) : «الفضل» . انظر : (تهذيب الكمال ٢٨/٤١٩ ، وتهذيب التهذيب ١٠/٢٧٣) .

١٧٤٠٣ - عه ١/٣٥٩ ، ٣٦٠ . طح ١/١٥٣ . حب (الإحسان) ٣/١٥ . وانظر الحديث الآتي برقم (١٧٤٠٨ ، ص٣٨) .

(٤) «منكم» من مصادر التخريج ، وفي الأصل و (هـ) : «منهم» .

٥/٧٣أ خير بن نعيم ، /عن عبدالله بن هبيرة السَّبائي[١] ، عن أبي تميم الجيشاني ، عنه ، به . قال الليث : وسمعته من خير بن نعيم . هذا السياق لأبي صالح ، ولم يذكر الآخرون يزيد بن أبي حبيب . وعن محمد بن أبي خالد الصومعي ، عن أحمد بن خالد ، عن محمد بن إسحاق ، عن يزيد بن أبي حبيب ، عن رجل وخير بن نعيم ، عن عبدالله ابن هبيرة -وكان ثقة- به .

طح فيه : ثنا فهد ، ثنا عبدالله بن صالح ، به ، ولم يذكر يزيد أيضاً . وعن علي بن معبد ، ثنا يعقوب بن إبراهيم ، ثنا أبي ، عن ابن إسحاق ، حدثني يزيد بن أبي حبيب ، به . ولم يذكر الرجل المبهم .

حب في الأول من الأول : أنا أبو خليفة ، ثنا علي بن المديني ، ثنا يعقوب ، به . وأعاده في السادس من الثالث : عن أبي خليفة . وعن أحمد بن مكرم ، قالا : ثنا علي بن المديني ، به .

١٧٤٠٤ ـ حديث : «انظروا إنْ كان قد أنبت . . .» .

في مسند : عقبة بن عامر .

١٧٤٠٥ ـ حديث : «إن الله قد زادكم صلاةً ، فصلوها ما بين العشاء إلى صلاة الصبح : الوتر ، الوتر» . طح حم

طح في الصلاة : ثنا علي بن شيبة ، ثنا أبو عبدالرحمن المقرئ ، ثنا ابن لهيعة ،

---

(١) في المطبوع من طح وحب «الشيباني» بدل «السبائي» وهو تصحيف . انظر : (تهذيب التهذيب ٦١/٦ ، والتقريب) .

١٧٤٠٤ ـ ذكره في مسند : عقبة بن عامر . انظر : (الإتحاف ٢٢٥/١١ ، ح١٣٩٢٥) ولفظه : انظروا فإن كان أنبت الشَّعر فاقسموا له . . . الحديث . وقال : أخرجه طح في الجهاد ، (أي ٢١٧/٣ بمثله) .

قلت : لفظ الحديث في الأصل و(هـ) : «انظروا إن كانت قد أنبت . . .» وفيه تصحيف .

١٧٤٠٥ ـ طح ٤٣٠/١ . أحمد ٧/٦ ، ٣٩٧ .

أن أبا تميم عبدالله بن مالك الجيشاني حدثه ، أنه سمع عمرو بن العاص يقول : أخبرني رجل من أصحاب النبي ﷺ . . . فذكره ، وفي آخره : ألا وإنه أبوبصرة الغفاري . قال أبوتميم : فأخذ بيدي أبوذر فذهبنا إلى أبي بصرة ، فصدَّقه .

رواه أحمد : ثنا علي بن إسحاق ، أنا عبدالله ، أنا سعيد بن يزيد ، أخبرني ابن هبيرة ، عن أبي تميم ، به وبالقصة . وعن يحيى بن إسحاق[1] عن ابن لهيعة ، عن عبدالله بن هبيرة ، عن أبي تميم ، نحو حديث ابن المبارك .

١٧٤٠٦ طح س ق حم - حديث : «إني راكب غداً إلى يهود ، فإذا أتيتموهم فَسَلِّمُوا عليكم ، فقولوا : وعليكم» .

طح في الكراهة : ثنا يونس ، ثنا ابن وهب ، أخبرني ابن لهيعة ، عن يزيد بن أبي حبيب ، عن مرثد أبي الخير ، أنه[2] سمع أبا بصرة ، بهذا . وعن أبي بكرة ، ثنا أبوعاصم ، ثنا عبدالحميد بن جعفر ، أخبرني يزيد ، به . وعن فهد ، ثنا علي بن معبد ، ثنا عبيدالله بن عمرو ، عن محمد بن إسحاق ، عن يزيد بن أبي حبيب ، به . وعن ابن أبي داود ، ثنا عيّاش الرَّقَّام ، ثنا عبدالأعلى ، ثنا محمد بن إسحاق ، به . -غير أنه قال : عن أبي عبدالرحمن الجهني ، بدل أبي بصرة الغفاري- وعن روح بن الفرج ، ثنا يوسف بن عدي ، ثنا عبدالرحيم ، عن محمد بن إسحاق ، بمثله ، غير أنه قال : «فلا تبدءوهم بالسلام» .

---

(١) «إسحاق» من المطبوع وهو الصواب ، وفي الأصل و(هـ) : «يحيى» بدله . انظر : (مناقب الإمام أحمد ص٧٨ ، وتهذيب التهذيب ٣٧٤/٥ ، ترجمة عبدالله بن لهيعة) .

١٧٤٠٦ - طح ٣٤١/٤ ، ٣٤٢ . عمل اليوم والليلة للنسائي (ص٣٨٥) . سنن ابن ماجه (١٢١٩/٢ ، ح٣٦٩٩) كتاب الأدب : باب رد السلام على أهل الذمة . أحمد ٣٩٨/٦ .

قلت : وفي المطبوع من (طح) : «أبو نضرة» بدل «أبو بصرة» وهو تصحيف .

(٢) «أنه» ساقطة من (هـ) .

قلت : أخرجه النسائي من رواية : أبي أسامة ، عن عبدالحميد بن جعفر ، كرواية أبي عاصم . وأخرجه ابن ماجه من رواية : محمد بن إسحاق ، عن يزيد ، عن مرثد ، عن أبي عبدالرحمن الجهني .

رواه أحمد : عن حسن ، عن ابن لهيعة . وعن أبي عاصم ووكيع ، كلاهما عن عبدالحميد بن جعفر ، كلاهما عن يزيد بن أبي حبيب ، عن مرثد بن عبدالله[١] ، به .

١٧٤٠٧ حم ـ حديث : «لا تُشَدُّ الرحال إلا إلى ثلاثة مساجد . . .» الحديث ، وفيه قصة أبي هريرة .

أحمد : ثنا يعقوب ، ثنا أبي ، عن ابن إسحاق ، حدثني يزيد بن أبي حبيب ، عن مرثد ، عنه ، به . وعن حسين بن محمد ، عن شيبان ، عن عبدالملك ، عن عمر ابن عبدالرحمن بن الحارث بن هشام ، أنه قال : لقي أبو بصرة الغفاري أبا هريرة ، وهو جائي[٢] من الطور ، فقال : من أين أقبلت؟ . . . فذكره . وعن ابن مهدي ، عن مالك ، عن يزيد بن الهاد ، عن محمد بن إبراهيم ، عن أبي سلمة ، عن أبي هريرة .

١٧٤٠٨ حم ـ [حديث : صلى بنا رسول الله ﷺ صلاة العصر ، فلما انصرف][٣] قال : «[إن هذه الصلاة][٣] عرضت[٤] على من كان قبلكم ، فتوانوا عنها وتركوها ،

---

(١) «مرثد بن عبدالله» سقط من المسند المطبوع (٣٩٨/٦) في رواية وكيع .

١٧٤٠٧ ـ أحمد ٧/٦ ، ٣٩٧ ، ٣٩٨ .

(٢) «جائي» من الأصل و(هـ) وأطراف المسند (٧٨/٦ ، ح٧٧٨٩) ، وفي المطبوع : «جاء» .

١٧٤٠٨ ـ أحمد ٣٩٦/٦ ، ٣٩٧ . وانظر الحديث المتقدم برقم (١٧٤٠٣ ، ص٣٥) .

(٣) ما بين المعقوفات ساقط من الأصل و(هـ) . وانظر : (أطراف المسند ٧٨/٦ ، ح٧٧٨٩) .

(٤) في الأصل و(هـ) : «لقد عرضت» .

فمن صلاها منكم ضُعِّف له أجرها ضعفين ، ولا صلاة بعدها حتى يرى الشاهد» . والشاهد : النجم .

أحمد : ثنا يعقوب ، ثنا أبي ، عن ابن إسحاق ، حدثني يزيد بن أبي حبيب ، عن خير بن نعيم الحضرمي ، عن عبدالله بن هبيرة -وكان ثقة- عن أبي تميم الجيشاني ، عنه ، بهذا . وعن يحيى بن إسحاق ، عن ابن لهيعة ، عن ابن هبيرة ، نحوه . وعن يحيى بن إسحاق ، عن ليث بن سعد ، عن خير بن نعيم ، نحوه .

١٧٤٠٩ - حديث : «إن الكافر يأكل في سبعة أمعاءٍ ، والمؤمن يأكل في مِعىً واحد» . وفيه قصته حين أسلم . حم

أحمد : ثنا يحيى بن إسحاق ، أنا ابن لهيعة ، عن عبدالله بن هبيرة ، عن أبي تميم الجيشاني ، عنه ، به .

١٧٤١٠ - حديث : «سألت ربي أربعاً ، فأعطاني ثلاثاً ، ومنعني واحدةً ، سألت الله ألاَّ تجتمع أمتي على ضلالة ، فأعطانيها . . .» الحديث . حم

أحمد : ثنا يونس ، ثنا الليث ، عن أبي وهب الخولاني ، عن رجل [قد سماه ، عن أبي بصرة ، به][1] .

١٧٤٠٩ - أحمد ٣٩٧/٦ .

١٧٤١٠ - أحمد ٣٩٦/٦ .

(١) ما بين المعقوفين من المسند (٣٩٦/٦) وأطرافه (٧٩/٦ حديث٧٧٩١) ومكانه بياض في الأصل و(هـ) .

٥/٧٣/ب

• / مسند أبي بكر الصديق :
هو عبدالله بن عثمان

تقدم[١]

(١) انظر : (الإتحاف ١٩٥/٨ برقم ٤٤١) .

• مسند أبي بكرة الثقفي :
هو نفيع بن الحارث

تقدم[1]

(١) انظر : (الإتحاف ١٣/٥٦٠ ، ح١٧١٣٧-١٧٢٠١) .

٨٠٨ ● مسند أبي ثعلبة الخُشَنِيّ

١٧٤١١ خز كم - حديث : أن رسول الله ﷺ كان إذا قدم من سفر صلى ركعتين في المسجد ، ثم بدأ ببيت فاطمة قبل بيوت نسائه . . . الحديث . وفيه : «إن الله بعث أباك بأمر ، لا يبقى بيت مدر ولا وبر إلا يدخله بأبيك عزاً أو ذلاً ، حتى يبلغ حيث يبلغ الليل» .

خز في الحج : ثنا عيسى بن أبي حرب ، ثنا يحيى بن أبي بكير ، عن جعفر بن زياد -وهو الأحمر- سمعت أبا فروة ، عن عروة بن رُوَيْم ، عن أبي ثعلبة ، به . وعن محمد بن أبان ، عن يونس بن بكير ، عن أبي فروة الرُّهاوي ، به .

كم فيه : ثنا أبوالعباس محمد بن يعقوب ، ثنا أحمد بن عبدالجبار ، ثنا يونس بن بكير ، به . وقال : كلهم ثقات إلا أبا فروة يزيد بن سنان فمختلف فيه . وفي مناقب فاطمة : أنا أبوالحسين بن أبي عمرو بن السماك وأبوأحمد الحسين بن علي التميمي ،

---

٨٠٨ ● أبو ثعلبة الخُشني ، صحابي مشهور معروف بكنيته اختلف في اسمه واسم أبيه اختلافاً كثيراً ، ولم يختلفوا في صحبته ، ولا في نسبته إلى خُشَين ، وكان ممن بايع تحت الشجرة بيعة الرضوان ، وضرب له رسول الله ﷺ بسهم يوم خيبر ، وأرسله إلى قومه فأسلموا ثم نزل الشام ، ومات أيام معاوية ، وقيل : سنة خمس وسبعين . انظر : (أسد الغابة ٦/٤٤ ، ٤٥ ، والإصابة ٤/٢٩ ، ٣٠) .

١٧٤١١ - كم ١/٤٨٨ ، ٣/١٥٥ . ولم أقف عليه في القسم المطبوع من صحيح ابن خزيمة .

قالا : ثنا عبدالله بن محمد البغوي ، ثنا (سعيد بن)[1] يحيى بن سعيد الأموي ، حدثني أبي ، حدثني يزيد بن سنان -هو أبوفروة- به . وقال : صحيح الإسناد .

١٧٤١٢ ـ حديث : نهى رسول الله ﷺ عن أَكْل كُلِّ ذي نابٍ من السباع .
مي جا عه طح حم ط

مي في الأضاحي : أنا خالد بن مخلد ، ثنا مالك ، عن ابن شهاب ، عن أبي إدريس الخولاني ، عنه ، بهذا . وعن عبدالله بن مسلمة ، ثنا أبو أويس[2] ، عن الزهري ، به وأتم منه ، ولفظه : نهى عن الخطفة ، والنهبة ، والمجثمة ، وعن كل ذي ناب من السباع .

جا في الأطعمة : ثنا محمود بن آدم ، ثنا سفيان ، عن الزهري ، به مثل ما هنا .

عه في الصيد : عن يونس بن عبدالأعلى وأحمد بن شيبان ، قالا : ثنا سفيان ، به . وعن الربيع ، عن الشافعي . وعن أبي أمية ، عن القواريري . وعن ابن الجنيد ، عن الحميدي . وعن يوسف القاضي ، عن علي بن المديني ، كلهم عن ابن عيينة ، به . وعن يونس بن عبدالأعلى ، عن ابن وهب ، عن مالك وابن أبي ذئب وعمرو بن

---

(١) ما بين الهلالين من الأصل و(هـ) ومخطوطة رواق المغاربة للمستدرك [ج٣ لوحة٦٧/أ] وهو ساقط من المطبوع . انظر : (تهذيب التهذيب ٩٧/٤ ، والخلاصة ص١٤٤) .

١٧٤١٢ ـ مي ١٢/٢ . جا ص ٢٩٨ . عه ١٣٧/٥ ، ١٤١ . طح ٢٠٦/٤ ، ٢٠٧ . أحمد ١٩٣/٤ ، ١٩٤ . وانظر الحديث الذي يليه .

ويزاد : رواه الطحاوي في الصيد (١٩٠/٤) : ثنا يونس ، قال : ثنا سفيان ، عن الزهري ، عن أبي إدريس الخولاني ، عن أبي ثعلبة الخشني ، به .

ورواه مالك (٤٩٦/٢) : عن ابن شهاب عن أبي إدريس الخولاني ، عن أبي ثعلبة الخشني ، نحوه .

(٢) «أبو أويس» من الأصل والمطبوع ، وهو الصواب ، وهو عبدالله بن عبدالله بن أويس بن مالك بن أبي عامر الأصبحي ، أبو أويس المدني ، قريب مالك وصهره . وفي (هـ) : «إدريس» بدله . انظر : (الجرح والتعديل ٩٢/٥ ، وتهذيب التهذيب ٢٨٠/٥) .

الحارث ويونس وغيرهم . وعن أبي أمية ، ثنا عبيدالله بن موسى ، عن ابن أبي ذئب . وعن أبي داود الحَرَّاني ، عن أبي عاصم . وعن يزيد بن سنان ، عن محمد بن بكر ، كلاهما عن ابن جريج . وعن محمد بن إسحاق السِّجْزي والسلمي ، عن عبدالرزاق ، عن معمر . وعن عباس الدوري وأبي داود ، عن يعقوب بن إبراهيم ، عن أبيه ، عن صالح . وعن يوسف بن سعيد ، عن حجاج ، ثنا الليث ، حدثني عقيل . وعن أبي جعفر أحمد بن محمد بن أبي الحارث البغدادي ، ثنا موسى بن داود ، ثنا سعيد بن عبدالعزيز . وعن عباس الدوري ، ثنا روح . وعن أبي أمية ، ثنا عبدالغفار بن عبيدالله ، قالا : ثنا صالح بن أبي الأخضر . وعن ابن أبي مَسَرَّة ، عن محمد بن الحسن بن زَبَالة ، عن سليمان بن بلال ، عن محمد بن أبي عتيق وموسى بن عقبة . وعن أبي أمية ، ثنا يعلى بن عبيد ، عن محمد بن إسحاق . وعن يوسف القاضي ، عن محمد ابن أبي بكر ، عن يوسف بن الماجِشون . وعن أبي أمية ، ثنا حيوة ، ثنا بقية ، ثنا الزبيدي . وعن أبي داود الحراني ، ثنا أبوغسان ، ثنا عبدالعزيز بن أبي سلمة ، كلهم عن الزهري . زاد القواريري والحميدي في روايتهما : قال الزهري : ولم أسمع هذا الحديث حتى أتيت الشام . وفي رواية ابن جريج : /عن أبي إدريس قاضي[1] دمشق في خلافة عبدالملك . زاد في رواية صالح بن أبي الأخضر : وعن [وطء][2] الحُبَالَى [ولحوم الحمر][2] الأهلية . وعن أبي أمية وأبي داود الحراني ، قالا : ثنا خالد بن مخلد ، به . وعن ابن الجنيد ، ثنا القَعْنَبيّ ، به . ٥/١/٧٤

طح فيه : عن علي بن عبدالرحمن ، ثنا عبدالوهاب بن نجدة ، ثنا بقية ، ثنا الزبيدي ، عن الزهري ، به . وزاد : والحمر الأهلية . وعن علي بن معبد ، ثنا شبابة ، ثنا عبدالله بن العلاء ، ثنا مسلم بن مِشْكم كاتب أبي الدرداء ، سمعت أبا ثعلبة

(١) في المطبوع : «قاص» بدل «قاضي» وقد كان أبو إدريس الخولاني قاص دمشق وقاضيها أيضاً .

(٢) زيادة من مطبوعة أبي عوانة لا تستقيم العبارة بدونها .

يقول : قلت : يا رسول الله حدثني بما[1] يحل لي وما يحرم علي؟ فقال : «**لا تأكل الحمار الأهلي ، ولا كلَّ ذي ناب من السباع**» .

رواه أحمد : عن حجاج ، عن ليث ، عن عقيل . وعن عبدالرزاق ، عن معمر . وعن محمد بن بكر ، عن ابن جريج . وعن سفيان -يعني ابن عيينة- أربعتهم عن الزهري ، عن أبي إدريس ، عنه ، به : نهى عن كل ذي ناب من السباع .

١٧٤١٣ ـ حديث : حَرَّم رسول الله ﷺ لحوم الحمر الأهلية .
عه حم

عه في الصيد : عن عباس الدوري وأبي داود الحراني ، قالا : ثنا يعقوب بن إبراهيم ، بإسناد الذي قبله ، وهو لعقيل وابن أبي عتيق وموسى بن عقبة والزبيدي في الذي قبله[2] .

رواه أحمد : عن يعقوب ، به .

١٧٤١٤ ـ حديث : قلت يا رسول الله إنَّا بأرضٍ ، أهلها أهل كتابٍ ، يشربون الخمور ، ويأكلون الخنازير ، فما ترى في آنيتهم وقدورهم؟ . . . الحديث .
كم حم

كم في الطهارة : أنا محمد بن عبدالله الصفار ، ثنا إسماعيل بن إسحاق ، ثنا سليمان بن حرب . (ح) وثنا محمد بن صالح بن هانئ ، ثنا يحيى بن محمد بن يحيى ، ثنا أبو الربيع ، قالا : ثنا حماد بن زيد . (ح) وأنا أبوبكر بن إسحاق ، ثنا أبوالمثنى ومحمد بن أيوب وأحمد بن عمرو[3] بن حفص ، قالوا : ثنا [عمرو بن

(١) في المطبوع : «ما» .
١٧٤١٣ ـ عه ١٥٧/٥ . أحمد ١٩٥/٤ .
(٢) انظر الحديث المتقدم برقم (١٧٤١٢ ، ص٤٣) .
١٧٤١٤ ـ كم ١٤٣/١ ، ١٤٤ . أحمد ١٩٣/٤-١٩٥ . وانظر الحديث الذي يأتي بعده .
(٣) «عمرو» من الأصل و(هـ) وهو الصواب ، وفي المطبوع : «عمر» بدله . انظر : (الثقات لابن حبان ٥٥/٨ ، وسير أعلام النبلاء ٥٠٦/١٣ ، ٥٠٧) .

مرزوق](١) ، ثنا شعبة ، كلاهما عن أيوب . وعن الحسين بن علي الحافظ ، ثنا محمد ابن الحسين بن مكرم ، ثنا نصر بن علي ، ثنا أبوأحمد الزبيري ، ثنا سفيان ، عن خالد ، كلاهما عن أبي قلابة ، عن أبي ثعلبة ، به . (كذا قال . قال : وأناه أبوبكر إسماعيل بن محمد الفقيه ، ثنا أبوحاتم الرازي ، ثنا أبوسلمة وحجاج بن منهال ، قالا : ثنا حماد بن سلمة ، عن أيوب ، عن أبي قلابة ، عن أبي أسماء الرَّحَبي ، عن أبي ثَعْلبه ، به)(٢) . وعن أبي بكر بن إسحاق ، ثنا إسماعيل بن قتيبة ، ثنا يحيى بن يحيى ، ثنا هشيم ، عن خالد الحذاء ، عن أبي قلابة ، عن أبي أسماء ، به(٣) .

رواه أحمد(٤) : ثنا مُهَنَّا(٥) بن عبد الحميد وعفان ، ثنا حماد ، عن أيوب ، به . وفيه ذكر الصيد . وعن عبدالله بن يزيد ، عن حيوة ، عن ربيعة بن يزيد ، عن أبي إدريس ، نحوه . وعن يزيد بن عبدربه(٦) ، عن محمد بن حرب ، عن الزبيدي ، عن

---

(١) «عمرو بن مرزوق» من حاشية الأصل فوقه «حشـ» ومكانه بياض في الأصل ، وضع عليه علامة التوقف«كذا» وعليه لحق ، وهو غير واضح في (هـ) وجاء على الجادة في المستدرك المطبوع ، وهو الباهلي أبو عثمان البصري . وانظر ترجمته في (التقريب وأصوله) .

(٢) ما بين الهلالين ساقط من (هـ) .

(٣) وقال : كلا الإسنادين صحيح على شرط الشيخين . قلت : ما بعد «أبي أسماء» ساقط من المطبوع .

(٤) هذا التخريج لأحمد من الأصل وفي (هـ) نقله للحديث الذي بعده ، وحق الحديثين أن يجمعا في حديث واحد .

(٥) «مُهَنَّا» من المطبوع وهو الصواب ، وهو مهنا بن عبدالحميد ، أبو شبل -ويقال : أبو سهل- البصري ، عن حماد ، وعنه أحمد بن حنبل رحمه الله ، وفي الأصل و(هـ) : «مهدي» بدله . انظر : (مناقب الإمام أحمد ص٧٦ ، وتهذيب التهذيب ١٠/٣٣٠) .

(٦) «عبدربه» من الأصل و(هـ) وهو الصواب ، وفي المطبوع «عبدالله» بدله . انظر : (مناقب الإمام أحمد ص٧٩ ، وتهذيب التهذيب ١١/٣٤٤) .

ط لمالك ش للشافعي حم لأحمد عم لعبدالله بن أحمد مي للدارمي جا لابن الجارود

يوسف[١] بن سيف الكلاعي ، عن أبي إدريس بقصة الصيد فقط ، وأوله : نويبته خير . وعن يزيد ، عن حجاج ، عن مكحول[٢] ، عن أبي ثعلبة ، نحوه ، لكن فيه ذكر الصيد قبل الآنية . وعن محمد بن جعفر ، عن شعبة ، عن أيوب ، عن أبي قلابة ، عن أبي ثعلبة بقصة الآنية ، ولم يذكر أبا أسماء . وعن عبدالرزاق ، عن معمر ، عن أيوب ، به بتمامه ، وفيه وفي الذي قبله ذِكْرُ الحُمر الإنسية . وأول حديث عبدالرزاق : قلت يا رسول الله ، اكتب لي بأرض كذا وكذا لأرض بالشام لم يظهر عليها حينئذ . فقال النبي ﷺ : «**ألا تسمعون**[٣] **إلى ما يقول هذا**»؟ فقال أبوثعلبة : والذي نفسي بيده لتظهرن عليها . . . ثم ذكر الحديث .

١٧٤١٥ - مي جا عه حب قط /حديث : أتيت رسول الله ﷺ ، فقلت : يا رسول الله إنا بأرض أهل كتاب ، فنأكل في آنيتهم؟ . . . الحديث . وفيه ذكر السؤال عن الصيد . ٥/٧٤/ب

مي في السير : أنا أبوعاصم ، عن حيوة بن شريح ، حدثني ربيعة بن يزيد ، حدثني أبوإدريس ، حدثني أبوثعلبة ، به .

---

(١) «يوسف» من الأصل و(هـ) وفي المطبوع : «يونس» بدله . قلت : ترجمه الحافظ ابن حجر في «يونس بن سيف» وقال : وحكى البخاري أنه قيل فيه : «يوسف بن سيف» . انظر : (تاريخ البخاري ٣٨١/٨ ، ٤٠٥ ، وتهذيب التهذيب ٤٤٠/١١) .

(٢) «يزيد ، عن حجاج ، عن مكحول» من الأصل و(هـ) وهو الصواب وفي المطبوع : «الحجاج ، عن يزيد بن أرطاة» كذا وهو قلب ، لأن الحجاج بن أرطاة يروي عن مكحول ، وعنه يزيد بن هارون شيخ أحمد بن حنبل رحمه الله . انظر : (سير أعلام النبلاء ١٥٥/٥ وما بعدها ، وتهذيب التهذيب ١٩٦/٢ ترجمة الحجاج بن أرطاة ، ٢٨٩/١٠ ترجمة مكحول الشامي الفقيه) .

(٣) «تسمعون» من المطبوع ، وفي الأصل و(هـ) وأطراف المسند (١١٧/٦ ، ح٧٨٩٦) : «تسمعوا» بحذف النون .

١٧٤١٥ - مي ١٥٢/٢ . جا ص ٣٠٦ ، ٣٠٧ . عه ١٣٣/٥-١٣٦ ، ٤٣٤ ، ٤٣٥ . حب (الإحسان) ٥٥٠/٧ . قط ٢٩٥/٤ . وهو طرف من الحديث السابق .

خز لابن خزيمة عه لأبي عوانة طح للطحاوي حب لابن حبان قط للدارقطني كم للحاكم

جا [في الصيد][1] : ثنا محمد بن يحيى ، ثنا أبوعاصم ، به . وعن ابن عبدالحكم ، أن ابن وهب أخبرهم ، قال[2] : أخبرني حيْوة بن شريح ، ببعضه : بقصة الكلب وحده ، وقال في آخره : «**وما لم تدرك ذكاته فلا تأكل**» في قصة الكلب غير المعلم .

عه فيه[3] : عن الصغاني وأبي أمية ومحمد بن أحمد بن الجنيد وعباس الدوري ، كلهم عن أبي عاصم ، به -زاد ابن الجنيد : وعبدالله بن يزيد المقرئ- عن حيوة ، به . وعن ابن أبي مَسَرَّة ، عن المقرئ ، به . وعن يونس بن عبدالأعلى ، عن ابن وهب ، به . وعن أبي داود السجزي ، ثنا هنّاد ، ثنا ابن المبارك ، عن حيوة ، به . وأعاده في الأطعمة ، بالإسناد الأول .

حب في الخامس والستين من الثالث : أنا محمد بن الحسن بن قتيبة ، ثنا حرملة ، ثنا ابن وهب ، به .

قط في الذبائح : ثنا الحسين بن إسماعيل ، ثنا سعيد بن يحيى الأموي ، ثنا عبدالرحيم بن سليمان ، عن الحجاج بن أرطاة ، عن مكحول ، عن أبي إدريس ، بقصة الآنية بمعناه .

١٧٤١٦ ـ حديث : «إذا رميت بسهمك فغاب عنك ثلاثاً ، فأدركته فكله ما لم ينتن» . عه قط حم

---

(١) في الأصل : «فيه» وهو خطأ .

(٢) «قال» ساقطة من (هـ) .

(٣) أي في الصيد .

١٧٤١٦ ـ عه ١٣٦/٥ . قط ٢٩٥/٤ . أحمد ١٩٤/٤ .

ط لمالك ش للشافعي حم لأحمد عم لعبدالله بن أحمد مي للدارمي جا لابن الجارود

عه في الصيد : ثنا أبو داود الحراني[١] والصغاني -فرقهما- عن يحيى بن معين . وعن أبي أمية ، ثنا أحمد بن حنبل .

قط في الذبائح : ثنا يعقوب بن إبراهيم البزاز ، ثنا الحسن بن عرفة ، ثلاثتهم عن حماد بن خالد ، عن معاوية بن صالح ، عن عبدالرحمن بن جُبَيْر بن نفير ، عن أبيه ، عنه ، بهذا .

رواه أحمد هكذا .

١٧٤١٧ - حديث : كان الناس إذا نزلوا منزلاً تفرقوا في الشعاب والأودية فقال رسول الله ﷺ : «إن تفرقكم من الشيطان . . .» الحديث .
حب كم حم

حب في السادس والخمسين من الثاني : أنا أبويعلى ، ثنا إسماعيل بن عبدالله بن خالد القرشي ، ثنا الوليد بن مسلم ، ثنا عبدالله بن العلاء بن زبر[٢] ، أنه سمع مسلم ابن مِشْكَم أبا عبيدالله[٣] يقول : ثنا أبوثعلبة ، به .

---

(١) «الحراني» من الأصل و(هـ) وفي المطبوع «السجزي» بدله : قلت : كلاهما من شيوخ أبي عوانة . انظر : (الإكمال لابن ماكولا ٥٥٠/٤ ، وسير أعلام النبلاء ٢٠٣/٣ ، وتهذيب التهذيب ١٩٦/٤ ، ١٩٩) .

١٧٤١٧ - حب (الإحسان) ١٦٤/٤ . كم ١١٥/٢ . أحمد ١٩٣/٤ .

(٢) «زبر» من الأصل و(هـ) وهو الصواب ، وفي المطبوع : «زيد» بدله . انظر : (تاريخ البخاري الكبير ١٦٢/٥ ، والجرح والتعديل ١٢٨/٥ ، وتهذيب التهذيب ١٣٨/١٠ ترجمة شيخه مسلم بن مشكم) .

(٣) «أبو عبيدالله» من الأصل و(هـ) وهو الصواب ، وقد تحرف في المطبوع إلى «أبي عبدالله» ، ومثله في تهذيب التهذيب والتقريب . انظر : (التاريخ الكبير ٢٧٢/٧ ، والكنى للدولابي ٦٤/٢ ، والجرح والتعديل ١٩٤/٨ ، وثقات ابن حبان ٣٩٨/٥ ، وتهذيب الكمال ٥٤٣/٢٧ ، والمقتنى في سرد الكنى ٣٧٩/١) .

كم : ثنا محمد بن صالح بن هانئ ، ثنا محمد بن إسماعيل بن مهران ، ثنا عمرو ابن عثمان الحمصي ، ثنا الوليد بن مسلم ، به[١] .

رواه أحمد : ثنا علي بن بحر ، ثنا الوليد بن مسلم ، به .

١٧٤١٨ - حديث : «إن أحبكم إلى الله ، وأقربكم مني ، أحاسنكم أخلاقاً . . .» الحديث . حب حم

حب في الثاني من الأول : أنا عمران بن موسى ، ثنا هُدْبة بن خالد ، ثنا حماد ابن سلمة ، عن داود بن أبي هند ، عن مكحول ، عنه ، به . وفي التاسع والمائة من الثاني : أنا أبويعلى ، ثنا المُقَدَّمي ، ثنا عمر بن علي ، ثنا داود بن أبي هند ، به .

رواه أحمد : ثنا محمد بن (أبي)[٢] عدي ، عن داود ، به . وعن يزيد ، عن داود ، نحوه .

١٧٤١٩ - حديث : قعد إلى النبي ﷺ رجلٌ وعليه خاتم من ذهب ، فقرع يده بقضيب . . . الحديث . طح حب حم

طح في الكراهة : ثنا ابن مرزوق [قال : ثنا وهب ، قال : ثنا أبي ، قال : سمعت النعمان بن راشد ، يحدث ، عن الزهري ، عن عطاء بن يزيد ، عن أبي ثعلبة الخُشَني ، به][٣] .

---

(١) في المطبوع قال : صحيح الإسناد ولم يخرجاه .

١٧٤١٨ - حب (الإحسان) ٣٥١/١ ، ٤٣٣/٧ ، ٤٣٤ . أحمد ١٩٣/٤ ، ١٩٤ .

(٢) ما بين الهلالين ساقط من المطبوع . واسم أبي عدي «إبراهيم» مولى لبني سليم . انظر : (مناقب الإمام أحمد ص٧٣ ، وتهذيب التهذيب ١٢/٩) .

١٧٤١٩ - طح ٢٦١/٤ . حب (الإحسان) ٢٦٠/١ ، ٢٦١ . أحمد ١٩٥/٤ .

(٣) ما بين المعقوفين من المطبوع ، ومكانه بياض في الأصل و(هـ) .

حب في التاسع من الخامس : أنا أبويعلى ، ثنا المقدمي وزحمويه ، قالا : ثنا وهب ابن جرير ، ثنا أبي ، سمعت النعمان بن راشد ، عن الزهري ، عن عطاء بن يزيد الليثي ، عنه ، به . قال أبوحاتم بن حبان : أخطأ النعمان على الزهري في هذا . يعني أن الصواب حديث الزهري عن [ ](١) .

رواه أحمد : ثنا عفان ، ثنا وهيب ، ثنا النعمان ، به . وعن وهب بن جرير بن حازم ، عن أبيه ، عن النعمان بن راشد ، نحوه .

٥/٧٥ أ

١٧٤٢٠ - /حديث : سألت رسول الله ﷺ عنها ، يعني قوله[تعالى] : ﴿ . . . لَا يَضُرُّكُم مَّن ضَلَّ إِذَا ٱهْتَدَيْتُمْ . . .﴾(٢) قال : «بل ائتمروا بالمعروف ، وتناهوا عن المنكر ، حتى إذا رأيت شحاً مطاعاً ، وهوى متبعاً ، ودنيا مؤثرة ، وإعجاب كل ذي رأي برأيه ، فعليك بنفسك ، ودع أمر العوام ، فإن من ورائكم أياماً ، الصبر فيهن مثل قبض على الجمر ، للعامل فيهن مثل أجر خمسين رجلاً . . .» الحديث . حب كم

حب في الثاني من الأول : أنا أبويعلى ، ثنا أبوالربيع الزهراني ، ثنا ابن المبارك ، عن عتبة بن أبي حكيم ، حدثني عمرو بن جارية اللخمي ، حدثني أبو أمية الشَّعْباني ، عنه ، به .

كم في الرقاق : ثنا أبوالعباس محمد بن يعقوب ، أنا العباس بن الوليد بن مزيد ،

---

(١) ما بين المعقوفين بياض مقداره كلمتان في الأصل و(هـ) . قلت : وفي تحفة الأشراف (١٣٢/٩) ذكره . . . عن ابن شهاب ، قال : أخبرني أبو إدريس الخولاني . . . فذكره مرسلاً ، وقال المزي : رواه النسائي في الزينة (١٧١/٨ ، ح٥١٩١) . ثم قال : قال النسائي : والمراسيل أشبه بالصواب .

١٧٤٢٠ - حب (الإحسان) ٣٠١/١ ، ٣٠٢ . كم ٣٢٢/٤ . وفيه : «عمرو بن حارثة» وصوابه : «جارية» بالجيم . انظر : (تهذيب التهذيب ١١/٨ ، والتقريب) .

(٢) سورة المائدة ، الآية (١٠٥) .

ثنا محمد بن شعيب بن سابور، ثنا عتبة، به[١].

١٧٤٢١ - حديث: أن رسول الله ﷺ نهى عام خيبر، أَنْ توطأ الحبالى من السبي، حتى يضعن.
حب

حب في الخامس من الثاني: أنا ابن قتيبة، ثنا حرملة، ثنا ابن وهب، أنا أسامة ابن زيد، عن مكحول، عن أبي إدريس الخولاني، عنه، بهذا.

١٧٤٢٢ - حديث: «الجنّ على ثلاثة أصناف...» الحديث.
حب كم

حب في السادس والسبعين من الثالث: أنا ابن قتيبة، ثنا يزيد بن موهب، ثنا ابن وهب، حدثني معاوية بن صالح، عن أبي الزاهرية، عن جُبَيْر بن نُفَيْر، عنه، به.

كم في تفسير الأحقاف: أنا أبو الحسن العنبري، ثنا عثمان بن سعيد الدارمي، ثنا عبدالله بن صالح، ثنا معاوية بن صالح، به[٢].

١٧٤٢٣ - حديث: «إن الله فرض فرائض فلا تضيّعوها...» الحديث.
قط كم

قط في آخر الرضاع: ثنا القاسم بن إسماعيل، ثنا يعقوب بن إبراهيم ومحمد بن حسان الأزرق، قالا: ثنا إسحاق الأزرق، ثنا داود بن أبي هند، عن مكحول، عنه، به،

كم في الأطعمة: ثنا علي بن عيسى، ثنا محمد بن عمرو الحرشي، ثنا

---

(١) وفي المطبوع: صحيح الإسناد ولم يخرجاه.
١٧٤٢١ - حب (الإحسان) ١٦٧/٧.
١٧٤٢٢ - حب (الإحسان) ١٠/٨. كم ٤٥٦/٢.
(٢) وفي المطبوع: صحيح الإسناد ولم يخرجاه.
١٧٤٢٣ - قط ١٨٣/٤، ١٨٤. كم ١١٥/٤.

القعنبي ، ثنا علي بن مسهر ، ثنا داود ، به .

١٧٤٢٤ كم ـ حديث : إذا رأيت الشام مائدة رجل واحد[1] وأهل بيته ، فعند ذلك فتح القسطنطينية .

كم في الفتن : ثنا أبو العباس ، ثنا بحر بن نصر ، ثنا عبدالله بن وهب ، أخبرني معاوية بن صالح ، عن عبدالرحمن بن جبير ، عن أبيه ، عن أبي ثعلبة ، بهذا . موقوف .

١٧٤٢٥ كم حم ـ حديث : «لن يعجز الله هذه الأمة من نصف يوم» .

كم في الفتن : ثنا أبوالعباس محمد بن يعقوب ، ثنا بحر بن نصر ، ثنا ابن وهب ، أخبرني معاوية بن صالح ، عن عبدالرحمن بن جُبَيْر بن نُفَيْر ، عن أبيه ، أنه سمع أبا ثعلبة ، بهذا . وقال : صحيح على شرطهما .

رواه أحمد : وباقيه : إذا رأيت الشام مائدة رجل واحد وأهل بيته فعند ذلك فتح القسطنطينية ، وفيه قصة ، وصورته موقوف : ثنا هاشم ، عن ليث ، عن معاوية بن صالح ، به .

١٧٤٢٦ حم ـ حديث : قلت : يا رسول الله أخبرني ما يحل لي وما يحرم عليّ؟ قال : فصعّد فيّ النبي ﷺ وصوّب البصر ، وقال : «البر ما سكنت إليه النفس . . .» الحديث . «لا تقرب لحم الحمار الأهلي ، ولا ذا نابٍ من السباع» .

١٧٤٢٤ ـ كم ٤/٤٦٢ . وانظر الحديث الذي يليه .

(١) وفي الأصل و(هـ) «إذا رأيت سدة بيد رجل . . .» الحديث . والتصويب من مطبوعة كم ، وهو الموافق لما عند أحمد في الحديث الآتي .

١٧٤٢٥ ـ كم ٤/٤٢٤ . أحمد ٤/١٩٣ .

١٧٤٢٦ ـ أحمد ٤/١٩٤ .

أحمد : ثنا زيد بن يحيى الدمشقي ، ثنا عبدالله بن العلاء[1] ، سمعت مسلم بن مِشْكَم ، سمعت الخُشَني ، به . وعن أبي المغيرة ، عن عبدالله بن العلاء[1] ، به . وعنه ، عن ابن العلاء ، عن بسر بن عبيدالله ، عن أبي إدريس ، عن أبي ثعلبة ، مثله . وأول حديث أبي المغيرة بعد قوله : وَصَوَّبَ ، ثم قال : نويبته ، قلت : يا رسول الله نويبته خير . . . الحديث ، وليس فيه ذكر البر .

٥/٧٥/ب **١٧٤٢٧ - / حديث : غزوت مع رسول الله ﷺ خيبر ، والناس جياع ، فأصبنا** حم **بها حمراً من حمر الإنس فذبحناها ، قال : فأُخْبر النبي ﷺ ، فأمر عبدالرحمن ابن عوف فنادى في الناس : «إن لحوم الحمر الإنسية لا تحل لمن شهد أني رسول الله» ، قال : ووجدنا في جنباتها البصل والثوم . . . الحديث . وفيه «لا تحل النهبى ، ولا كل ذي ناب من السباع ، ولا تحل المجثمة» .**

أحمد : ثنا زكريا بن عدي ، أنا بقية ، عن بَحِير بن سعد ، عن خالد بن معدان ، عن جُبَيْر بن نُفَيْر ، عنه ، به .

---

(١) وقع في المسند المطبوع في الموضع الأول : «عبدالعلاء» ، وفي الموضع الثاني : «العلاء بن زبر» والصواب : «عبدالله بن العلاء» كما في الأصل و(هـ) . انظر : (تهذيب الكمال ١٥/٤٠٦) .

١٧٤٢٧ - أحمد ٤/١٩٤ .

ط لمالك ش للشافعي حم لأحمد عم لعبدالله بن أحمد مي للدارمي جا لابن الجارود

٨٠٩ ● مسند أبي ثعلبة الأشجعي

حديثه في ثالث النساء .

١٧٤٢٨ ـ حديث : قلت : يا رسول الله مات لي ولدان في الإسلام . قال : فقال : «من مات له ولدان في الإسلام أدخله الله الجنة . . .» الحديث . حم

أحمد : ثنا حماد بن مسعدة ، ثنا ابن جريج ، عن أبي الزبير ، عن عمر بن نبهان ، عنه ، بهذا .

---

٨٠٩ ● أبو ثعلبة الأشجعي له صحبة ، قاله البخاري ، يعد في أهل الحجاز ، قال الترمذي : أبو ثعلبة الأشجعي ، له حديث واحد ، هو هذا الحديث ، وليس هو بالخُشَنِيّ . انظر : (أسد الغابة ٤٣/٦ ، والإصابة ٢٨/٤ ، ٢٩) .

١٧٤٢٨ ـ أحمد ٣٩٦/٦ .

---

٨١٠ ● مسند أبي ثعلبة الثقفي
واسم عمه كرْدم ، وإنما هو ابن عمه .

١٧٤٢٩ ـ حديث : قال لي عم لي : اعمل عملاً حتى أزوجك ابنتي ، فقلت : قط إن تزوجتها فهي طالق ثلاثاً . . . الحديث . وفيه : أنه سأل النبي ﷺ عن ذلك ، فقال له(١) : «تزوجها ، فإنه لا طلاق إلا بعد نكاح» ، قال : فتزوجتها ، فولدت لي سعداً وسعيداً .

قط في الطلاق : ثنا جعفر بن محمد بن نصير ، ثنا أحمد بن يحيى الحلواني ، ثنا علي بن قرين ، ثنا بقية بن الوليد ، عن ثور بن يزيد ، عن خالد بن معدان ، عنه ، به .

---

٨١٠ ● أبو ثعلبة الثقفي ابن عم كَرْدَم بن سفيان ، صحابي ، له ذكر في حديث كردم . انظر : (أسد الغابة ٦/٤٤ ، والإصابة ٤/٢٩) .

١٧٤٢٩ ـ قط ٤/٣٥ ، ٣٦ . وفيه : عن أبي ثعلبة الخشني ، وليس الثقفي . ولكن ذكر ابن عبدالبر وابن الأثير وابن حجر في ترجمة الثقفي ما يدل على أن الصواب الثقفي .

(١) «له» من المطبوع ، وفي الأصل و(هـ) : «لا» وهو خطأ يفسد به المعنى . وانظر الحديث في الإصابة ترجمة أبي ثعلبة الثقفي .

٨١١ • مسند أبي ثور الفهمي

حديثه في رابع الكوفيين .

١٧٤٣٠ - حديث : كنا عند رسول الله ﷺ ، فأُتِيَ بثوبٍ من ثياب المعافر[1] ، فقال أبوسفيان : لعن الله هذا الثوب ، ولعن من يُعمل له ، فقال رسول الله ﷺ : «لا تلعنهم ، فإنهم مني وأنا منهم» .

أحمد : عن يحيى بن إسحاق وإسحاق بن عيسى ، كلاهما عن ابن لهيعة ، عن يزيد بن عمرو ، عنه ، به .

---

٨١١ • أبو ثور الفهمي ، من فهم بن عمرو بن قيس بن عيلان ، له صحبة ، لا يعرف اسمه ، ولا اسم أبيه ، حديثه عند أهل مصر . انظر : (أسد الغابة ٤٥/٦ ، والإصابة ٣٠/٤) .

١٧٤٣٠ - أحمد ٣٠٥/٤ .

(١) هي برود باليمن منسوبة إلى معافر ، وهي قبيلة باليمن . (النهاية ٢٦٢/٣) .

٨١٢ • مسند أبي جَبِيرة بن الضحاك الأنصاري

حديثه في ثاني الكوفيين .

١٧٤٣١ - حديث : فينا نزلت في بني سلمة ﴿ . . . وَلَا تَنَابَزُوا بِالْأَلْقَابِ . . . ﴾ الآية[١] . قال : كانت الألقاب في الجاهلية . . . الحديث .
كم حم

كم في التفسير : ثنا أبو العباس محمد بن يعقوب ، ثنا محمد بن إسحاق الصغاني ، ثنا روح بن عبادة ، ثنا حماد بن سلمة ، عن داود بن أبي هند ، عن الشعبي ، عنه ، به . وفي الأدب : ثنا أبو عبدالله محمد بن يعقوب ، ثنا يحيى بن محمد بن يحيى ، ثنا مسدد ، ثنا إسماعيل بن عُلَيَّة ، عن داود ، به . وقال : صحيح الإسناد .

رواه أحمد : ثنا إسماعيل ، ثنا داود ، به . [وعن حفص بن غياث ، عن داود ، به ، لكن قال : عن أبي جبيرة ، عن عمومة له][٢] .

---

٨١٢ • أبو جَبيرة بن الضحاك بن خليفة الأنصاري الأشهلي ، لا يعرف اسمه ، أخو ثابت بن الضحاك ، ولد بعد الهجرة ، قال بعضهم : له صحبة ، وقال بعضهم : لا صحبة له ، وهو كوفي ، روى عن النبي ﷺ عدة أحاديث . انظر : (أسد الغابة ٤٧/٦ ، والإصابة ٣١/٤) .

١٧٤٣١ - كم ٤٦٣/٢ ، ٢٨١/٤ . أحمد ٢٦٠/٤ ، ٦٩/٤ ، ٣٨٠/٥ .

(١) سورة الحجرات ، الآية (١١) .

(٢) ما بين المعقوفين زدته من أطراف المسند (١١٩/٦ ، ح٧٩٠٠) وانظر التعليق عليه والإتحاف (١٦/ ح ٢١١٧٧) .

• مسند أبي جُحَيْفة
هو وهب بن عبدالله السُّوائي

تقدم(١)

(١) انظر: (الإتحاف ٦٨٦/١٣، ترجمة ٧٧٤).

خز لابن خزيمة عه لأبي عوانة طح للطحاوي حب لابن حبان قط للدارقطني كم للحاكم

• مسند أبي جُرَيّ الهُجَيْمِي
وهو جابر بن سُلَيْم ، أو سليم بن جابر

تقدم في حرف الجيم[1] .

١٧٤٣٢ ـ حب حديث : أتيت رسول الله ﷺ فقلت : يا رسول الله ، إنا قوم من أهل البادية ، فَعلِّمنا شيئاً ينفعنا الله به ، فقال : «لا تحقرَنَّ من المعروف شيئاً . . .» الحديث . وفيه : النهيُ عن إسبال الإزار .

حب في السابع عشر من الثاني : أنا أحمد بن علي بن المثنى ، ثنا أبو خيثمة ، ثنا يزيد بن هارون ، أنا سلاّم بن مسكين ، عن عقيل بن طلحة ، ثنا أبوجُرَيّ ، به .

---

(١) تقدم . انظر : (الإتحاف ٣/٦٠ ، ح٢٥٣٣) .

١٧٤٣٢ ـ حب (الإحسان) ١/٣٧٠ . وفيه «أبو جزء» بدل «أبو جُرَيّ» وهو تصحيف . قلت : وللحديث طرق عند أحمد تقدمت . انظر : (الإتحاف ٣/٦٠ ، ح ٢٥٣٣) .

٨١٣● / مسند أبي الجعد الضَّمْري

٥/٧٦أ

حديثه في الأول من مسند المكيين .

١٧٤٣٣ - حديث : «من ترك الجمعة تهاوناً بها ، طبع الله على قلبه» .
مي جا خز حب كم حم ش

مي في الصلاة : ثنا يعلى ، ثنا محمد بن عمرو ، عن عُبيدة بن سفيان ، عنه ، به .

جا فيه : عن عبدالله بن هاشم ، عن يحيى بن سعيد ، عن محمد بن عمرو ، بمعناه ، وقال : «ثلاثاً» .

٨١٣● أبو الجعد الضَّمْري هو ابن جنادة بن ضمرة الضمري ، قيل : اسمه «الأدرع» ، وقيل : اسمه «جنادة» ، وقيل : عمرو بن بكر ، له صحبة ، وله دار في بني ضَمرة بالمدينة المنورة . انظر : (أسد الغابة ٥١/٦ ، والإصابة ٣٢/٤) .

١٧٤٣٣ - مي ٣٠٧/١ . جا ص ١٠٨ . خز ١٧٦/٣ . حب (الإحسان) ١٩٨/٤ ، ٢٣٧/١ . كم ٢٨٠/١ . أحمد ٤٢٤/٣ .

ويزاد : كم في معرفة الصحابة (٦٢٤/٣) : أخبرنا أحمد بن سلمان الفقيه ، ثنا الحسن بن مكرم ، ثنا يزيد بن هارون ، أنبأ محمد بن عمرو بن علقَمة ، عن عبيدة بن سفيان الحضرمي ، قال : سمعت أبا الجعد الضمري يقول : سمعت رسول الله ﷺ يقول . . . فذكره .

والشافعي (ص٧٠) : أخبرنا إبراهيم بن محمد ، حدثني محمد بن عمرو ، عن عبيدة بن سفيان الحضرمي ، عن أبي الجعد الضمري ، به نحوه .

خز لابن خزيمة عه لأبي عوانة طح للطحاوي حب لابن حبان قط للدارقطني كم للحاكم

خز في الجمعة : عن سَلْم بن جنادة ، عن وكيع[١] وابن إدريس . وعن محمد بن عبدالأعلى ، عن المعتمر . وعن علي بن حجر ، عن إسماعيل بن جعفر . وعن بندار ، عن عبدالوهاب الثقفي . وعن الدورقي ، عن يحيى بن سعيد ويزيد بن هارون ، كلهم عن محمد بن عمرو ، به نحوه . وقالوا كلهم : «**ثلاثاً**» ، ولم يقولوا «**تهاوناً بها**[٢]» .

حب في التاسع والمائة من الثاني : أنا جعفر بن أحمد بن سنان ، ثنا إسماعيل ابن مسعود ، ثنا يزيد بن زُرَيْع ، ثنا محمد بن عمرو ، به . وفي التاسع والأربعين من الثالث : أنا جعفر بن أحمد بن سنان ، ثنا يحيى بن داود ، ثنا وكيع ، به .

كم في الجمعة : ثنا أبو بكر بن إسحاق ، ثنا أبوالمثنى ، ثنا مسدد ، ثنا يحيى بن سعيد ، به[٣] .

رواه **أحمد** : ثنا يحيى بن سعيد ، به .

---

(١) وقع في المطبوع : «ثنا وكيع ، عن سفيان ، عن محمد بن عمرو» وهو الصواب . وجاء في الأصل و(هـ) : «وكيع ، عن محمد بن عمرو» بدون ذكر سفيان ، وهو خطأ . انظر : (تهذيب الكمال ١١/١٥٤ ، ١٧٧-١٩٦ ، ٢٦/٢١٢-٢١٧) .

(٢) قلت : بل في المطبوع من خز (٣/١٧٦) : «قالوا كلهم : تهاونا بها» . ما عدا روايتي «سلم ابن جنادة» .

(٣) في المطبوع : «قال : صحيح على شرط مسلم» .

---

٨١٤ • مسند أبي جمعة الأنصاري واسمه حبيب بن سباع ويقال : جندب بن سبيع[١] . ويقال : إنه كناني

حديثه في أول الشاميين .

١٧٤٣٤ - حديث : تغدَّيْنا مع رسول الله ﷺ ، ومعنا أبوعبيدة بن الجراح ، فقال : يا رسول الله أحد خير منا؟ أسلمنا وجاهدنا معك؟ قال : «نعم[٢] ، قوم يكونون من بعدي ، يؤمنون بي ، ولم يروني» .

مي كم حم الطبراني

مي في الرقاق : أنا أبوالمغيرة ، ثنا الأوزاعي ، ثنا أَسيد بن عبدالرحمن ، عن خالد ابن دُرَيْك ، عن ابن مُحَيْرِيز ، قال : قلت لأبي جمعة -رجل من الصحابة- : حدثنا

---

٨١٤ • أبو جمعة الأنصاري ، ويقال : الكناني ، ويقال : القاريّ ، صحابي مشهور بكنيته ، مختلف في اسمه ، قيل : اسمه جندب بن سبُع ، وقيل : ابن سباع ، وقيل : ابن وهب ، وقيل : اسمه جُنْبُد ، وقيل : حَبيب ، وهو أرجح الأقوال ، وأغرب ابن حبان ، فقال : في ثقات التابعين أبو جمعة حبيب بن سباع . يعد في الشاميين ، ومن الصحابة الذين شهدوا فتح مصر . مات بعد السبعين . انظر : (أسد الغابة ٥٢/٦ ، والإصابة ٣٣/٤) .

(١) «جندب بن سبيع» من الأصل و(هـ) وفي الإصابة : «جندب بن سبُع» ، وقيل : «ابن سِبَاع» . وفي الاستيعاب وأسد الغابة : «جنيد بن سباع» ومثله في المعجم الكبير للطبراني (٢٢/٤) . انظر المصادر السابقة .

١٧٤٣٤ - مي ٢١٧/٢ . كم ٨٥/٤ . أحمد ١٠٦/٤ . المعجم الكبير للطبراني ٢٢/٤-٢٣ .

(٢) «نعم» من مصادر التخريج المطبوعة .

خز لابن خزيمة عه لأبي عوانة طح للطحاوي حب لابن حبان قط للدارقطني كم للحاكم

حديثاً سمعته من رسول الله ، قال : نعم أحدثك حديثاً جيداً . . . فذكره .

كم في الفضائل[١] : ثنا أبوالعباس محمد بن يعقوب ، ثنا محمد بن عوف بن سفيان الطائي بحمص ، ثنا عبدالقدوس بن الحجاج وهو أبوالمغيرة ، به دون القصة ، لكنه قال : عن أسيد ، عن صالح بن جبير[٢] ، عن أبي جمعة ، به . وقال : صحيح الإسناد ، والحديث محفوظ بالإسنادين جميعاً .

أخرجه أحمد : بهما ، عن أبي المغيرة .

وأخرجه الطبراني من رواية : يحيى بن عبدالله وابن منده وابن قانع ، من طريق : الوليد بن مزيد ، كلاهما عن الأوزاعي ، بالإسناد الأول .

وأخرجه الطبراني أيضاً من طريق : الوليد بن مسلم ، عن الأوزاعي ، ثنا أبوعبيدة ، ثنا صالح بن جبير ، وأبوعبيدة هو أسيد بن عبدالرحمن المذكور .

وهكذا رواه أحمد بالإسنادين : ثنا أبوالمغيرة ، بهما[٣] .

١٧٤٣٥ ـ حديث : أن النبي ﷺ عام الأحزاب صلى المغرب ، فلما فرغ قال : «هل علم أحد منكم أني صليت العصر»؟ قالوا : يا رسول الله ما صليتها ، فأمر المؤذن فأقام الصلاة ، فصلى العصر ، ثم أعاد المغرب .

---

(١) في المطبوع : في «معرفة الصحابة» والفضائل داخل فيه .

(٢) «جبير» من الأصل و(هـ) وهو الصواب ، وفي المطبوع : «محمد» بدله . وذكر ابن عساكر أن الأوزاعي روى عن أسيد بن عبدالرحمن ، عنه فسمى أباه «محمداً» ، قال : والصواب : «صالح ابن جبير» . انظر : (تهذيب الكمال ٢٣/١٣ ، وتهذيب التهذيب ٣٨٣/٤) .

(٣) قلت : في مسند أحمد (١٠٦/٤) : «أبو مُحَيريز» وهو تصحيف والصواب : «ابن محيريز» وهو عبدالله . انظر : (تهذيب التهذيب ٣٢/٦) .

١٧٤٣٥ ـ أحمد ١٠٦/٤ .

أحمد : ثنا موسى بن داود ، ثنا ابن لهيعة ، عن يزيد بن أبي حبيب ، عن محمد ابن يزيد ، أنَّ[1] عبدالله بن عوف حدثه ، عنه ، بهذا .

(١) في الأصل و (هـ) : «بن» وهو خطأ ، والتصويب من المطبوع وأطراف المسند (١٢٣/٦ ، ح٧٩٠٩) . ومحمد بن يزيد هو ابن المهاجر التيمي ، وعبدالله بن عوف هو الكناني . انظر : (تعجيل المنفعة ٢١٥/٢ ، ٧٥٨/١) .

٨١٥ ● مسند أبي جُهَيْم بن الحارث ابن الصِّمَّة الأنصاري

حديثه في خامس عشر الأنصار، وفي ثالث الشاميين.

١٧٤٣٦ - حديث: أقبل رسول الله ﷺ من نحو بئر جمل، فلقيه رجل فسلم عليه، فلم يرد عليه رسول الله ﷺ السلام، حتى أقبل على الجدار فمسح بوجهه وذراعيه، ثم رد عليه السلام.
خز طح جا حب قط حم

خز في الطهارة: ثنا الربيع بن سليمان المرادي، ثنا شعيب -يعني ابن الليث- عن الليث، عن جعفر بن ربيعة، عن الأعرج، عن عمير مولى ابن عباس، عنه، به.

طح فيه: ثنا الربيع المؤذن، به. وعن عبدالرحمن بن عمر وأبي زرعة، عن عمرو ابن محمد الناقد، عن يعقوب بن / إبراهيم بن سعد، ثنا أبي، عن ابن إسحاق، ٥ ٧٦/ب

---

٨١٥ ● أبو الجُهَيم بن الحارث بن الصِّمَّة بن عمرو الأنصاري، قيل: اسمه عبدالله، وقد ينسب لجده، وقيل: هو عبدالله بن جُهَيم بن الحارث بن الصمة، وقيل: اسمه الحارث بن الصمة، وقيل: هو آخر غيره، صحابي معروف، وهو ابن أخت أُبَيّ بن كعب، بقي إلى خلافة معاوية. انظر: (أسد الغابة ٥٩/٦، ٣٦/٤).

١٧٤٣٦ - خز ١٣٩/١. طح ٨٥/١، ٨٦. جا ص ٥٢. حب (الإحسان) ٨٧/٢، ٨٨. قط ١٧٦/١، ١٧٧. أحمد ١٦٩/٤. وأما رواية يعقوب عند أحمد فلم أقف عليها، وهي في أطراف المسند (١٢٤/٦ حديث٧٩١٢).

ط لمالك ش للشافعي حم لأحمد عم لعبدالله بن أحمد مي للدارمي جا لابن الجارود

عن الأعرج ، مثله .

جا فيه : ثنا محمد بن يحيى ، ثنا أبو صالح ، حدثني الليث ، حدثني جعفر ، به .

حب في الحادي والثلاثين من الخامس : أنا عمر بن محمد الهمداني ، ثنا الربيع ابن سليمان ، به .

قط في التيمم : ثنا القاضي أبوعمر محمد بن يوسف ، ثنا محمد بن إسحاق ، ثنا أبوصالح ، حدثني الليث ، حدثني جعفر بن ربيعة ، عن عبدالرحمن بن هرمز ، عن عمير مولى ابن عباس ، أنه سمعه يقول : أقبلت أنا وعبدالله بن يسار مولى ميمونة زوج النبي ﷺ ، حتى دخلنا على أبي جهيم بن الحارث بن الصِّمَّة الأنصاري . . . فذكره . وعن العباس بن العباس بن المغيرة ، عن عبيدالله بن سعد ، عن عمه ، عن أبيه ، عن ابن إسحاق ، عن الأعرج ، نحوه . وعن إسماعيل الصفار ، عن عباس الدوري ، عن عمرو الناقد ، عن يعقوب بن إبراهيم ، نحوه . وعن أبي سعيد محمد ابن عبدالله بن إبراهيم المروزي ، عن محمد بن خلف بن عبدالعزيز بن عثمان بن جبلة ، عن أبي حاتم أحمد بن حمدويه بن جميل بن مهران المروزي ، عن أبي معاذ ، عن أبي عصمة ، عن موسى بن عقبة ، عن الأعرج ، عن أبي جهيم ، قال أبومعاذ : حدثني خارجة ، عن عبدالله بن عطاء ، عن موسى بن عقبة ، عن الأعرج ، عن أبي جهيم . . . فذكره . ولم يذكر : عمير بن عبدالله[1] .

رواه أحمد : ثنا يعقوب ، ثنا أبي ، عن محمد بن إسحاق ، حدثني عبدالرحمن ابن هرمز الأعرج ، عن عمير[2] مولى ابن عباس -وكان ثقة- عنه ، به . وعن حسن

(١) «عبدالله» من مصادر ترجمته ، وهو الصواب ، وفي الأصل و(هـ) : «سعد» بدله . وهوسبق قلم . انظر : (تهذيب الكمال ٣٨١/٢٢ ، وتهذيب التهذيب ١٤٨/٨ ، والتقريب) .

(٢) وقع في (هـ) : «عمر» بدل «عمير» وهو خطأ ، وهو : عمير بن عبدالله الهلالي . انظر : (التقريب وأصوله) .

ابن موسى ، عن ابن لهيعة ، عن الأعرج ، نحوه[١] .

١٧٤٣٧ - حديث : أن زيد بن خالد الجهني أرسله إلى أبي جهيم ، يسأله ماذا سمع من رسول الله ﷺ يقول في المارّ بين يدي المصلي؟ . . . الحديث .
مي خز حب حم ط

مي في الصلاة : أنا عبيدالله بن عبدالمجيد ، ثنا مالك ، عن أبي النضر مولى عمر ابن عبيدالله[٢] بن معمر ، عن بُسْر بن سعيد ، أن زيد بن خالد أرسله ، به .

خز فيه : عن علي بن خَشْرَم ، عن ابن عيينة ، عن سالم أبي النضر ، به . ليس في سماعنا ، رواه ابن عيينة مرة أخرى ، فجعل أبا جهيم هو المرسل إلى زيد بن خالد وقد مضى[٣] .

حب فيه ، وفي الثاني والستين من الثاني : ثنا عمر بن سعيد بن سنان ، أنا أحمد بن أبي بكر ، عن مالك ، به .

---

(١) قال في حاشية الأصل : «ظاهره أنه عن عمير وليس كذلك ، بل هو عن الأعرج ، عن عبدالله بن يسار . أشار إليه المزي في الأطراف» .

قلت : انظر : (تحفة الأشراف ٩/١٤٠ ، ١٤١ حديث ١١٨٨٥) .

١٧٤٣٧ - مي ١/٢٧٠ . خز ٢/١٤ . حب (الإحسان) ٤/٤٦ . أحمد ٤/١٦٩ .

ويزاد : رواه مالك في الصلاة ١/١٥٤ : عن أبي النضر ، عن بسر بن سعيد ، أن زيد بن خالد أرسله . . . به .

(٢) «عبيدالله» من المطبوع وهو الصواب ، وفي الأصل و(هـ) : «عبدالله» بدله ، ومثله في تهذيب التهذيب (٣/٤٣١) ، وهو تصحيف . وهو : أبو النضر سالم بن أبي أمية مولى عمر بن عبيدالله التيمي . انظر : (التقريب وأصوله) .

(٣) تقدم في ترجمة زيد بن خالد الجهني (٥/١١ ، حديث ٤٨٧٥) . وقال : كذا قال . ورواه مالك ، عن أبي النضر فجعله من مسند أبي جهيم ، وأن زيد بن خالد هو الذي أرسل بُسر بن سعيد ، وهو المحفوظ . ثم قال : أخرجه أحمد .

ط لمالك ش للشافعي حم لأحمد عم لعبدالله بن أحمد مي للدارمي جا لابن الجارود

رواه أحمد : عن عبدالرزاق وعبدالرحمن ، كلاهما عن مالك . وعن وكيع وعبدالرحمن ، كلاهما عن سفيان ، كلاهما عن سالم ، به[1] .

١٧٤٣٨ ـ حديث : «القرآن يقرأ على سبعة أحرف ، فلا تماروا في القرآن ، فإن مراءً في القرآن كفر» . وفي أوله قصة .

أحمد : ثنا أبو سلمة الخزاعي ، ثنا سليمان بن بلال ، حدثني يزيد بن خُصَيفَة ، أخبرني بُسر بن سعيد ، عنه ، به .

(١) أسانيد الإمام أحمد كذا ذكرها المصنف في «أطراف المسند» (١٢٤/٦ ، حديث ٧٩١٠) ولم أقف في المسند المطبوع إلا على رواية «عبدالرحمن» فقط ، وكذا أفاده محقق الأطراف .
١٧٤٣٨ ـ أحمد ١٦٩/٤-١٧٠ .

٨١٦ ● مسند أبي حازم الأَحْمَسِيّ، والد قيس

حديثه في أول المكيين .

١٧٤٣٩ ـ حديث : رآني رسول الله ﷺ -وهو يخطب- في الشمس ، فأمرني فتحولت إلى الظل . خز حب كم حم

خز في العيدين : ثنا علي بن سعيد بن مسروق ، ثنا وكيع ، عن إسماعيل بن أبي خالد ، عن قيس ، عن أبيه ، به .

حب في الأول من الرابع : أنا أبويعلى ، ثنا أبوخيثمة ، ثنا يحيى بن سعيد ، عن إسماعيل ، به .

كم في الأدب : ثنا أبوبكر بن أبي دارم الحافظ بالكوفة ، ثنا أحمد بن موسى بن إسحاق التميمي ، ثنا منجاب بن الحارث ، ثنا علي بن مسهر ، ثنا إسماعيل ، به . قال : وثناه أبوالعباس محمد بن يعقوب ، ثنا إبراهيم بن مرزوق ، ثنا أبوداود ، ثنا(١)

---

٨١٦ ● أبو حازم والد قيس بن أبي حازم البَجَلِيّ الأَحْمَسِيّ ، صحابي مشهور بكنيته ، وله رواية ، اختلف في اسمه ، قيل : اسمه حصين ، وقيل : عوف ، وقيل : عبدعوف ، قتل أبو حازم بصفين . انظر : (أسد الغابة ٦٣/٦ ، والإصابة ٤٠/٤) .

١٧٤٣٩ ـ خز ٣٥٣/٢ . حب (الإحسان) ٢٠٢/٤ . كم ٢٧١/٤ ، ٢٧٢ . أحمد ٤٢٦/٣ ، ٤٢٧ ، ٢٦٢/٤ .

(١) «ثنا» من الأصل و(هـ) وهو الصواب ، وفي المطبوع : «وحدثنا» بإثبات «الواو» .

شعبة ، عن إسماعيل ، عن قيس ، قال : رأى النبي ﷺ أبي وهو قاعد في الشمس ، فقال : «**تحول إلى الظل**» . وقال : صحيح وإن أرسله شعبة ، فقد أسنده علي بن مسهر ، وهو ثقة .

رواه **أحمد** : عن يحيى بن سعيد ووكيع . وعن محمد بن جعفر ، عن شعبة . وعن أسود بن عامر ، عن هريم ، أربعتهم عن إسماعيل بن أبي خالد ، عن قيس بن أبي حازم ، عن أبيه ، به .

٨١٧● / مسند أبي حَبَّة الأنصاري البدري

٥/٧٧أ

حديثه في ثالث المكيين .

١٧٤٤٠ ـ حديث : «ثم عرج بي ، حتى ظهرت لمستوى أسمع فيه صرير الأقلام» .

في ترجمة : أنس بن مالك ، عن أبي ذر ، وفي ترجمة : الزهري ، عن أنس .

٨١٧● أبو حَبَّة -بتشديد الموحدة- الأنصاري البدري ، قيل : اسمه عامر بن عمرو ، وقيل : ابن عبدعمرو ، وقيل : اسمه عمرو ، قال ابن إسحاق : استشهد بأحد ، وزعم الواقدي أن الذي شهد بدراً واستشهد بأحد أبو حنَّة . والذي يظهر أن أبا حبّة الذي روى حديث الإسراء ، وحديث : ﴿ لَتَبْكِنَّ . . . ﴾ ، وروى عنه ابن حزم وعمار بن أبي عمار ، وضبطه المحدثون «بالموحدة» غير الذي ذكر أهل المغازي أنه استشهد بأحد ، واختلفوا هل هو بالموحدة ، أو النون أو المثناة التحتانية ، فإن شيخ عمار بقي إلى خلافة معاوية ، لتصريح عمار بالسماع منه . والله أعلم . انظر : (أسد الغابة ٦٥/٦ ، والإصابة ٤١/٤ ، والتقريب) .

١٧٤٤٠ ـ انظر الحديث الآتي برقم (١٧٤٧٤ ، ص١٠٥) ولم يذكر شيئاً في ترجمة : الزهري ، عن أنس . انظر حديثه (٣٢٢/٢ ، ح ١٧٩٧) .

ويزاد : رواه الحاكم في معرفة الصحابة (٦٣٣/٣) : أخبرنا أبو النضر الفقيه ، ثنا عثمان بن سعيد الدارمي ، ثنا عبدالله بن صالح ، حدثني الليث ، حدثني يونس بن يزيد ، عن ابن شهاب ، أخبرني ابن حزم ، أن ابن عباس وأبا حبة الأنصاري أخبراه به . وقال : صحيح على شرط مسلم ولم يخرجاه .

ط لمالك ش للشافعي حم لأحمد عم لعبدالله بن أحمد مي للدارمي جا لابن الجارود

١٧٤٤١ ـ حديث : «أبوسفيان بن الحارث خير أهلي» . كم

كم في المناقب : ثنا أبوعبدالله محمد بن يعقوب ، ثنا علي بن الحسن الهلالي ، ثنا عمرو بن عاصم ، ثنا حماد بن سلمة ، عن عمار بن أبي عمار ، عنه ، بهذا .

١٧٤٤٢ ـ حديث : «لما نزلت ﴿ لَمْ يَكُنِ . . .﴾ قال جبريل : يا محمد إن ربك يأمرك أن تُقْرِئَ هذه السورة أُبيٌّ بن كعب» . حم

أحمد : عن أبي سعيد مولى بني هاشم وعفان ، كلاهما عن حماد بن سلمة ، عن علي بن زيد ، عن عمار بن أبي عمار ، عنه ، به .

١٧٤٤١ ـ كم ٢٥٥/٣ .

١٧٤٤٢ ـ أحمد ٤٨٩/٣ .

خز لابن خزيمة **عه** لأبي عوانة **طح** للطحاوي **حب** لابن حبان **قط** للدارقطني **كم** للحاكم

٨١٨ • مسند أبي حَدْرَد الأَسْلمي

حديثه في ثاني المكيين ، والصواب : ابن أبي حدرد .

١٧٤٤٣ ـ حديث : أنه أتى النبي ﷺ يستعين[١] في مهر امرأة ، فقال : «كم أمهرتها»؟ فقال : مائتي درهم ، فقال : «لو كنتم تغرفون من بطحان ما زدتم» . كم حم

كم في النكاح : أنا أبوعبدالله محمد بن يعقوب الشيباني ، ثنا إبراهيم بن عبدالله السعدي ، ثنا يزيد بن هارون . وعن الحسن بن حليم[٢] ، ثنا أبوالمُوَجّه ، ثنا عبدان ، أنا عبدالله هو ابن المبارك ، كلاهما عن يحيى بن سعيد ، عن محمد بن إبراهيم ، عنه ، به . وقال : صحيح الإسناد .

---

٨١٨ • أبو حَدْرَد الأسلمي ، وصوّب الحافظ هنا أنه ابن أبي حدرد ، وهو والد عبدالله ووالد أم الدرداء «خيرة» زوجة أبي الدرداء ، له ولأبيه صحبة ، اختلف العلماء في اسمه فقيل : «عبد» ، وقيل : «عتبة» ، وقيل : سلامة بن عُمير ، وقيل : «عبيد» . صحابي مشهور بكنيته يعد في أهل الحجاز ، مات عبدالله سنة إحدى وسبعين فوهم من أرخ أبا حدرد فيها . انظر : (أسد الغابة ٥١٤/٣ ، ٦٩/٦ ، والإصابة ٢٩٤/٢ ، ٤٢/٤) .

١٧٤٤٣ ـ كم ١٧٨/٢ . أحمد ٤٤٨/٣ .

(١) «يستعين» من الأصل و(هـ) وفي المطبوع : «يستعينه» وفي مسند أحمد : «يستفتيه» .

(٢) «حليم» من المطبوع وهو الصواب ، فما في الأصل و(هـ) : «حكيم» فتحريف . انظر : (الإكمال ٤٩٢/٢ ، وتبصير المنتبه ٤٤٨/١) .

رواه أحمد : عن وكيع وعبدالرزاق ، كلاهما عن سفيان ، عن يحيى بن سعيد ، به .

١٧٤٤٤ ـ حديث : أن النبي ﷺ قال : «من يسوق إبلنا هذه»؟ فقام رجل فقال : أنا ، فقال : «ما اسمك[١]؟ . . .» الحديث . كم

كم في الأدب : أنا أبوبكر بن قريش ، ثنا الحسن بن سفيان ، ثنا أبوالربيع الزهراني ، ثنا أبوقتيبة سلم بن قتيبة ، ثنا حَمَل[٢] بن بشير بن أبي حدرد الأسلمي ، حدثني عمي ، عن أبي حدرد ، به . وقال : صحيح الإسناد .

١٧٤٤٥ ـ حديث : بعثنا رسول الله ﷺ في سرية ، وفي تلك السرية أبوقتادة ومُحَلِّم بن جَثَّامة وأنا فيهم ، فبينا نحن نسير إذ مر بنا عامر بن الأضبط الأشجعي ، فسلم علينا بتحية الإسلام ، فأمسكنا عنه ، ثم حمل عليه مُحَلِّم بن جَثَّامَة فقتله . . . الحديث . جا

جا في الديات : ثنا أبوسعيد الأشج ، ثنا المحاربي ، ثنا محمد بن إسحاق ، عن يزيد بن عبدالله بن قسيط ، عن ابن أبي حدرد الأسلمي ، عن أبيه ، به . قال ابن إسحاق : فحدثني محمد بن جعفر بن الزبير ، سمعت زياد بن ضمرة[٣] بن سعد

١٧٤٤٤ ـ كم ٢٧٦/٤ .

(١) «ما اسمك» من المطبوع وهو الصواب ، وبدله في الأصل و(هـ) : «ما أمرك» .

(٢) «حَمَل» من المطبوع وهو الصواب ، وفي الأصل و(هـ) : «حميل» بدله . انظر : (تهذيب التهذيب ٣٥/٣ ، والتقريب ، والجرح والتعديل ٣٠٣/٣) .

١٧٤٤٥ ـ جا ص ٢٦٣ ، ٢٦٤ . وهو عند أحمد . انظر : (الإتحاف ٥٧٨/٦ ، ح٧٠١٢) .

(٣) «ضمرة» من الأصل و(هـ) وفي المطبوع : «ضميرة» بدله وكلاهما صحيح . انظر : (ثقات ابن حبان ٣٢٥/٦ ، وتهذيب التهذيب ٣٦٩/٣) .

السلمي يحدث عروة بن الزبير، حدثني أبي وجدي، وكانا قد شهدا حنيناً مع رسول الله ﷺ، قالا: صلى رسول الله ﷺ الظهر، ثم جلس إلى ظل شجرة، فقام إليه الأقرع بن حابس وعيينة بن حصن بن بدر: عيينة يطلب بدم الأشجعي... فذكر الحديث(١).

(١) أخرجه أحمد ١١٢/٥، ١٠/٦.

٨١٩ ● مسند أبي حذيفة بن عتبة بن ربيعة
قيل : اسمه هشيم ، وقيل : مقسم ، وقيل : حسل ، وقيل : علي

١٧٤٤٦ ـ حديث : أن معاوية دخل على أبي حذيفة بن عتبة ، فوجده يبكي ، فقال : ما يبكيك أَوَجعٌ أو حرص على الدنيا؟ فقال : كلا . . . الحديث . كم

كم في المناقب : أنا أبوجعفر البغدادي ، ثنا يحيى بن عثمان بن صالح ، ثنا أبي ، ثنا ابن لهيعة ، عن أبي زرعة عمرو[1] بن جابر ، عن سليمان بن مهران ، عن شقيق

---

٨١٩ ● أبو حذيفة بن عتبة بن ربيعة بن عبدشمس بن عبدمناف القرشي العبشمي ، كان من فضلاء الصحابة من المهاجرين الأولين ، جمع الله له الشرف والفضل ، صلى إلى القبلتين ، وهاجر الهجرتين جميعاً ، أسلم قبل دخول رسول الله ﷺ دار الأرقم ، وشهد معه المشاهد كلها ، استشهد يوم اليمامة ، وهو ابن ست وخمسين سنة ، وقيل : غير ذلك . يقال : اسمه مهشم ، وقيل : هشيم ، وقيل : هاشم ، وقيل : قيس ، وذكر الحاكم في المستدرك أن اسمه : هشيم ، ويقال : مقسم ، وقيل : حسل ، كما ترجمه الحافظ هنا إلا أنه ذكر «عسل» بدل «علي» . انظر : (الإصابة مع الاستيعاب ٣٩/٤ ، ٤٢ ، والمستدرك ٢٢٤/٣) .

١٧٤٤٦ ـ كم ٢٢٤/٣ .

(١) «عمرو» من الأصل و(هـ) وهو الصواب ، وهو عمرو بن جابر الحضرمي المصري ، أبو زرعة ، وفي المطبوع : «ابن عمرو» بدله بزيادة «ابن» وهو خطأ . انظر : (الجرح والتعديل ٢٢٣/٦ ، وتهذيب التهذيب ١١/٨) .

ابن سلمة ، عن ابن عباس ، به . وقال : فيه وهم ، وصوابه عن أبي وائل : أن معاوية دخل على أبي هاشم بن عتبة .

٨٢٠ • مسند أبي حسن المازني الأنصاري ، جد عمرو بن يحيى بن عمارة لأمه ، قيل : اسمه عمارة

حديثه في خامس المكيين .

١٧٤٤٧ ـ حديث : أن النبي ﷺ كان يكره نكاح السر ، حتى يُضْرَبَ بالدفّ عم **ويقال :**

أتيناكم أتيناكم فحيونا نحييكم

قال عبدالله : ثنا أبو الفضل المروزي ، ثنا ابن أبي أويس ، حدثني حسين بن عبدالله بن ضُمَيرة ، عن عمرو بن يحيى المازني ، عن جده ، بهذا .

١٧٤٤٨ ـ حديث : ألم تعلم أن رسول الله ﷺ حَرَّمَ ما بين لابتي المدينة؟ عم

قال عبدالله : ثنا عبيدالله بن عمر ، ثنا عبدالعزيز بن محمد الدراوَرْدي ، قال : عمرو بن يحيى حدثني ، عن يحيى بن عمارة ، عن جده أبي حسن ، قال : دخلت

---

٨٢٠ • أبو حسن الأنصاري ثم المازني مشهور بكنيته ، واسمه تميم بن عمرو ، وقيل : ابن عبدعمرو وقيل : ابن عبد قيس ، وهو جد يحيى بن عمارة ، والد عمرو بن يحيى شيخ مالك بن أنس ، مدني له صحبة يقال : إنه شهد العقبة وبدراً ، بقي إلى زمن علي بن أبي طالب . انظر : (أسد الغابة ٧٣/٦ ، والإصابة ٤٣/٤) .

١٧٤٤٧ ـ المسند ٧٧/٤ . وفيه : «وحدثني حسين بن عبدالله بن ضمرة» . وهو تصحيف . انظر : (تاريخ البخاري الكبير ٣٨٨/٢ ، والجرح والتعديل ٥٧/٣ ، ٥٨ ، ولسان الميزان ٢٨٩/٢) .

١٧٤٤٨ ـ المسند ٧٧/٤ .

الأسواف فأثرت -وقال مرة : فأخذت- دُبْسِين[١] ، وأمهما ترشرش[٢] عليهما ، وأنا أريد أن آخذهما ، فدخل علي أبو حسن ، فذكر قصة فيها هذا .

١٧٤٤٩ ـ حديث : كانت لي جُمَّة إذا سجدت رفعتها ، فرآني أبوحسن عم المازني ، فقال : ترفعها لا يصيبها التراب ، والله لأحلقنَّها ، فحلقها .

قال عبدالله : حدثني أحمد بن حاتم الطويل -وكان ثقة رجلاً صالحاً- قال : قال عبدالعزيز بن محمد ، عن عمرو بن يحيى ، عن أبيه أو عمه ، بهذا .

(١) «دُبْسِين» . مثنى واحده «دُبْسِيّ» وهو الطائر الصغير . قيل : هو ذكر اليمام . (النهاية ٢/٩٩) .

(٢) في كتاب حياة الحيوان (١/٣٢٧-٣٢٨) : «ترفرف» بدل «ترشرش» .

١٧٤٤٩ ـ المسند ٤/٧٨ .

٨٢١● / مسند أبي حُمَيْد الساعدي

٥/٧٧/ب

حديثه في ثالث عشر الأنصار

١٧٤٥٠ ـ حديث : في صفة الصلاة .
مي خز جا طح حب حم ش

مي في الصلاة : ثنا إسحاق بن إبراهيم ، ثنا أبوعامر العقدي ، ثنا فليح بن سليمان ، عن عباس بن سهل ، قال : اجتمع محمد بن مسلمة وأبوأُسَيْد وأبوحميد وسهل بن سعد ، فذكروا صلاة النبي ﷺ ، قال أبو حميد : أنا أعلمكم بصلاة رسول الله ﷺ . . . فذكر الحديث . وعن أبي عاصم ، ثنا عبدالحميد بن جعفر ، ثنا محمد بن عمرو بن عطاء قال : سمعت أبا حميد في عشرة من أصحاب رسول الله[ﷺ] ، أحدهم أبوقتادة ، قال : أنا أعلمكم بصلاة رسول الله ﷺ . . .

٨٢١● أبو حميد الساعدي ، الصحابي الجليل ، مشهور بكنيته اسمه : المنذر بن سعد بن المنذر ، أو ابن مالك ، وقيل اسمه عبدالرحمن ، وقيل : عمرو ، شهد أحداً وما بعدها وعاش إلى أول خلافة يزيد سنة ستين ، يعد في أهل المدينة . انظر : (أسد الغابة ٤٦/٦ ، والإصابة ٤٦/٤) .

١٧٤٥٠ ـ مي ٢٤٢/١ ، ٢٥٤ . خز ٢٩٧/١ ، ٢٩٨ ، ٣٠٨ ، ٣١٧ ، ٣٢٢ ، ٣٢٣ ، ٣٢٤ ، ٣٢٧ ، ٣٣٧ ، ٣٤١ ، ٣٤٣ ، ٣٤٧ . جا ص ٧٤ ، ٧٥ . طح ١٩٥/١ ، ١٩٦ ، ٢٢٣ ، ٢٢٨ ، ٢٥٧ ، ٢٥٨ ، ٢٥٩ ، ٢٦٠ ، ٣٥٤/٤ ، ٣٥٥ . حب (الإحسان) ١٦٩/٣-١٧٧ . أحمد ٤٢٤/٥ . وانظر : (الإتحاف ١٣/ ١٤٣ ، ح١٦٥١٠) .

ويزاد : رواه الشافعي في الصلاة (ص٤١) : أخبرنا إبراهيم بن محمد بن عمرو بن حلحلة ، أنه سمع عباس بن سهل يخبر ، عن أبي حميد الساعدي ، به مختصراً .

خز لابن خزيمة **عه** لأبي عوانة **طح** للطحاوي **حب** لابن حبان **قط** للدارقطني **كم** للحاكم

فذكر الحديث ، بطوله .

خز فيه : ثنا بندار ، ثنا أبوداود ، ثنا فليح ، به . وعن بندار ومحمد بن رافع ، قالا : ثنا أبوعامر ، به ، نحوه . وعن بندار ومحمد بن يحيى وأحمد بن سعيد ، ثلاثتهم عن أبي عاصم ، به . وعن عيسى بن إبراهيم الغافقي ، ثنا ابن وهب ، عن الليث ، عن يزيد بن محمد القرشي ويزيد بن أبي حبيب ، كلاهما عن محمد بن عمرو بن حَلْحَلَة ، عن محمد بن عمرو بن عطاء ، نحوه . وعن بندار وعبدالرحمن بن بشر -فرقهما- كلاهما عن يحيى بن سعيد ، عن عبدالحميد بن جعفر ، مختصراً . وعن عبدالمجيد بن إبراهيم المصري ، عن شعيب بن يحيى التُّجيبي ، عن يحيى بن أيوب ، عن يزيد بن أبي حبيب ، به . حديث عبدالرحمن بن بشر ليس في سماعنا . وأعاده : عن بندار ، عن يحيى بن سعيد . وعن أبي عامر العقدي . وعن محمد بن رافع ، عن عبدالملك بن الصباح ، عن عبدالحميد بن جعفر ، به . وعن أحمد بن الأزهر(١) من أصله ، ثنا يعقوب بن إبراهيم بن سعد ، ثنا أبي ، عن ابن إسحاق ، حدثني العباس بن سهل أخو بني ساعدة ، قال : جلست بسوق المدينة مع أبي أُسَيْد مالك بن ربيعة وأبي حميد وأبي قتادة ، فقال بعضهم لبعض . . . فذكره ، ولم يسمّ المصلي .

جا فيه : ثنا محمد بن يحيى ، به .

طح فيه : ثنا أبوبكرة ، ثنا أبوعاصم ، به . وعن ابن مرزوق ، ثنا أبوعامر ، به . وعن علي بن شيبة ، ثنا يحيى بن يحيى . وعن ابن أبي عمران ، ثنا القواريري ، كلاهما عن يحيى بن سعيد ، به . وعن محمد بن عبدالله بن مخلد ، ثنا هشام بن عمار ، ثنا إسماعيل بن عياش ، ثنا عتبة بن أبي حكيم ، ثنا عيسى بن عبدالرحمن العدوي ، عن العباس بن سهل بن سعد ، ببعضه : رفع يديه حذاء وجهه . وأعاده في موضع

(١) رواية أحمد بن الأزهر لم أقف عليها في المطبوع .

آخر ، بهذا الإسناد أتم منه ، وأعاد بعض هذه الأسانيد ، في مواضع أخرى ، ففرق بعض مقاصد الحديث . وعن أحمد بن عبدالرحمن بن وهب ، عن عمه ، به . وعن أحمد ، عن عمه ، عن ابن لهيعة ، عن يزيد وعبدالكريم بن الحارث ، عن محمد بن عمرو بن عطاء ، نحوه ، ولم يقل في آخره : قالوا جميعاً : صدقت . وعن محمد بن عبدالله بن مخلد الأصبهاني ، عن عثمان بن أبي شيبة ، ثنا خالد بن مخلد ، ثنا عبدالسلام بن حفص ، عن محمد بن عمرو بن حَلْحَلة ، مثله . وعن فهد بن سليمان ويحيى بن عثمان بن صالح ، كلاهما عن عبدالله بن صالح -زاد يحيى : وسعيد بن أبي مريم- قالا : ثنا عطّاف بن خالد ، حدثني محمد بن عمرو بن عطاء ، حدثني رجل أنه وجد عشرة من الصحابة . . . فذكره ، زاد فيه رجلاً . وعن نصر بن عمار البغدادي ، ثنا علي بن إشكاب ، ثنا أبوبدر شجاع بن الوليد ، ثنا أبوخيثمة ، ثنا الحسن بن الحر ، ثنا عيسى بن عبدالرحمن بن مالك ، عن محمد بن عمرو بن عطاء ، أخبرني مالك ، عن عياش أو عباس بن سهل ، وكان في مجلس فيه أبوه ، وكان من أصحاب النبي ﷺ ، وفي المجلس أبوهريرة وأبوأُسَيْد وأبوحميد الساعدي : أنهم تذاكروا الصلاة ، فقال أبوحميد . . . فذكره . وفي الزيادات : عن علي بن سعيد ابن بشير الرازي(١) وغير واحد ، ثنا أبوهمام الوليد بن شجاع ، ثنا الليث ، به .

/ حب فيه : أنا ابن خزيمة ، ثنا عيسى بن إبراهيم ، به . وعن أحمد بن يحيى بن زهير ، ثنا محمد بن معمر ، ثنا أبوعامر ، ببعضه . وفيه ، وفي الحادي والعشرين من الأول : أنا أحمد بن يحيى بن زهير وكان أسود من رأيت ، ثنا محمد بن بشار ، ثنا أبوعاصم ، به . وفي الثاني من الخامس : أنا أحمد بن يحيى ، ثنا محمد بن بشار ، ٥/ ٧٨/أ

(١) «بشير الرازي» من الأصل و(هـ) وهو الصواب ، وفي المطبوع «بشر الرازق» بدله ، وهو خطأ . انظر : (تذكرة الحفاظ ٢/٧٥٠ ، ولسان الميزان ٤/٢٣١ ، وشذرات الذهب ٢/٢٣٢) .

خز لابن خزيمة عه لأبي عوانة طح للطحاوي حب لابن حبان قط للدارقطني كم للحاكم

ثنا أبوعامر ، به . وعن محمد بن إسحاق بن إبراهيم الثقفي ، ثنا محمد بن يحيى الأزدي ، ثنا أبوعاصم ، به . وفي الرابع منه : أنا إبراهيم بن علي الفزاري[١] بسارية ، ثنا عمرو بن علي ، ثنا يحيى بن سعيد ، به . وفي الصلاة : بهذا الإسناد مختصراً . وعن محمد بن إسحاق الثقفي ، عن الوليد بن شجاع ، ثنا أبي ، به ، بطوله . وفي الرابع والأربعين من الخامس ، وفي الصلاة : أنا محمد بن عبدالرحمن بن محمد ، ثنا عمرو بن عبدالله الأَوْدي ، ثنا أبوأسامة ، ثنا عبدالحميد بن جعفر ، به . وعن الحسين بن محمد بن مصعب ، ثنا عبدالله بن محمد بن عمرو الغزي[٢] ، ثنا يحيى ابن بكير ، ثنا الليث ، به . وفي الصلاة : عن محمد بن إسحاق الثقفي ، ثنا عبيدالله ابن سعيد ومحمد بن رافع ، قالا : ثنا أبوعامر ، ببعضه ، في موضعين . وعن عبدالله ابن محمد ، ثنا إسحاق بن إبراهيم ، ثنا أبوأسامة ، ببعضه . وعن محمد بن إسحاق الثقفي ، ثنا علي بن مسلم ومحمد بن يحيى الأزدي ، قالا : ثنا أبو عاصم ، ببعضه . وعن محمد بن عبدالله بن الجنيد ، ثنا سُويد بن نصر ، أنا[٣] ابن المبارك ، عن عتبة ابن أبي حكيم ، ببعضه .

رواه **أحمد** : ثنا يحيى بن سعيد ، عن عبدالحميد بن جعفر ، حدثني محمد بن عمرو بن عطاء ، عن أبي حميد الساعدي ، قال : سمعته وهو في عشرة من أصحاب النبي ﷺ ، أحدهم أبوقتادة بن رِبْعي . . . فذكره .

١٧٤٥١ - حديث : «إذا دخل أحدكم المسجد فليسلم على النبي ﷺ ، ثم
مي عه حب حم

(١) «الفزاري» من الأصل و(هـ) ومثله في موارد الظمآن ص١٣٣ ولعله الصواب ، وفي المطبوع المعتمد «الهراري» وفي الطبعة التي حققها الشيخ شعيب (١٧٨/٥) : «الهزاري» .

(٢) «الغزي» من الأصل و(هـ) وهو الصواب ، وفي المطبوع : «العنزي» بدله . انظر : (الجرح والتعديل ١٦٢/٥ ، والأنساب ١٤٧/٩ ، وتهذيب التهذيب ١٨/٦) .

(٣) في (هـ) : «ثنا» .

١٧٤٥١ - مي ٢٦٤/١ ، ٢٦٥ ، ٢٠٣/٢ . عه ٤١٤/١ . حب (الإحسان) ٢٤٧/٣ . أحمد ٤٢٥/٥ .

ليقل : اللهم افتح لي أبواب رحمتك . . .» الحديث .

مي في الصلاة : ثنا يحيى بن حسان ، ثنا عبدالعزيز بن محمد ، عن ربيعة ، عن عبدالملك بن سعيد بن سويد ، سمعت أبا حميد أو أبا أُسَيْد ، به . وفي الاستئذان : أنا عبدالله بن مسلمة ، ثنا سليمان بن بلال ، عن ربيعة ، به .

عه في الصلاة : ثنا محمد بن النعمان بن بشير ببيت المقدس ، ثنا عبدالعزيز الأُوَيْسي ، ثنا عبدالعزيز بن محمد ، به . وعن صالح بن عبدالرحمن بن عمرو بن الحارث والصغاني ، قالا : ثنا ابن أبي مريم ، ثنا سليمان ، به . وعن يونس بن عبدالأعلى ، أنا ابن وهب ، أخبرني يحيى بن عبدالله بن سالم ، عن[1] عُمَارة بن غَزِيّة ، عن ربيعة ، به .

حب في الرابع بعد المائة من الأول : أنا الفضل بن حباب ، ثنا مسدد ، ثنا بشر ابن المفضل ، ثنا عُمَارة بن غَزِيَّة ، به . وعن أبي يعلى ، ثنا أبوخيثمة ، ثنا أبوعامر ، ثنا سليمان ، به .

رواه أحمد : ثنا أبوعامر ، ثنا سليمان بن بلال ، به .

١٧٤٥٢ - حديث : أنهم قالوا : يا رسول الله كيف نصلي عليك؟ . . . عه حب حم ط **الحديث .**

---

(١) في (هـ) : «ابن» وهو تصحيف . انظر : (الجرح والتعديل ١٦٢/٩ ، وتهذيب التهذيب ٢٣٩/١١) .

١٧٤٥٢ - عه ٢٥٥/٢ . وفيه : حدثنا أبو أمية ، قال : حدثنا الماجشون . . . ، عن أبي حميد به ، كما سيأتي في الكلام على رواية يونس بن عبدالأعلى وعلي بن حرب . أحمد ٤٢٤/٥ .

ويزاد : رواه مالك في قصر الصلاة ١٦٥/١ : عن عبدالله بن أبي بكر بن حزم ، عن أبيه ، عن عمرو بن سليم ، عنه ، به .

عه في [الصلاة][1] : عن يونس بن عبدالأعلى ، عن ابن وهب . وعن علي بن حرب[2] ، عن عبدالملك بن الماجشون ، كلاهما عن مالك .

حب في الصلاة : أنا محمد بن عبدالله بن الجنيد ، ثنا قتيبة ، عن مالك ، عن عبدالله بن أبي بكر بن محمد بن عمرو بن حزم ، عن أبيه ، عن عمرو بن سليم ، عنه ، به .

رواه أحمد : قال قرأت على عبدالرحمن : مالك ، به .

١٧٤٥٣ - حديث : بعث صاحب أيلة إلى رسول الله ﷺ بكتابٍ ، وأهدى له مي بغلةً بيضاء ، فكتب إليه رسول الله ﷺ ، وأهدى له برداً . وهو طرف من الحديث الذي بعده .

مي في السير : أنا عبدالله بن مسلمة ، ثنا سليمان بن بلال ، عن عمرو بن يحيى ، عن عباس بن سهل ، عنه ، بهذا .

---

(١) ما بين المعقوفين من المطبوع ، وهو بياض في الأصل و (هـ) .

(٢) طريقا يونس بن عبدالأعلى وعلي بن حرب في المطبوع ٢٣٢/٢ ليسا عن مالك . بل هما عن وهيب وأبي نعيم ، عن إبراهيم بن طهمان . . . عن كعب بن عجرة ، وليس عن أبي حميد . أما رواية أبي حميد فهي فيه (٢٥٥/٢) وكذا في مخطوطته : عن أبي أمية ، قال : حدثنا الماجشون كلاهما أن مالك بن أنس حدثهما ، عن عبدالله بن أبي بكر بن محمد بن عمرو بن حزم ، عن أبيه ، عن عمرو بن سليم ، قال : أخبرني أبو حميد ، به .

قلت : لكن قوله فيه (كلاهما) مشكل . والظاهر أن هناك سقطاً . وقد ذكر الحافظ الحديث في مسند كعب بن عجرة (١٣/١٣ ، ح١٦٣٧٦) وقال : أخرجه مي في الصلاة ، جا فيه ، حب في ٣١ من الأول وفي الرابع والتسعين منه ، كم في المناقب ، أحمد ، ولم يذكر أبا عوانة . والله أعلم .

قلت : ابن وهب وابن الماجشون قد رويا هذا الحديث عن مالك ، به . انظر : (تحفة الأشراف ١٤٩/٩) .

١٧٤٥٣ - مي ١٥١/٢ .

ط لمالك ش للشافعي حم لأحمد عم لعبدالله بن أحمد مي للدارمي جا لابن الجارود

٥ / ٧٨/ب

١٧٤٥٤ ـ حديث : خرجنا / مع رسول الله ﷺ عام تبوك ، حتى جئنا وادي القرى فإذا امرأة في حديقة لها . . . الحديث بطوله .

خز جا عه حب حم

خز في الزكاة : ثنا محمد بن يحيى ، ثنا عفان ، ثنا وهيب[1] ، عن عمرو بن يحيى ، عن العباس بن سهل بن سعد ، عنه ، به[2] . ليس في السماع .

جا في الجهاد : ثنا محمد بن يحيى ، به .

عه في الحج ، وفي المناقب : عن محمد بن إسماعيل بن سالم المكي ، ثنا عفان ، به . وعن الصغاني -زاد في المناقب : ومحمد بن إبراهيم- كلاهما عن أحمد بن إسحاق الحضرمي ، عن وهيب ، به . وعن هشام بن علي ، عن سهل بن بكار ، عن وهيب ، مختصراً : «**إن أُحُداً هذا جبل يحبنا ونحبه**» . وفيهما : وعن علي بن عثمان النُّفَيْلي ويحيى بن صالح . وعن البرتي القاضي وأحمد بن يحيى السابري الجرجاني وعباس الدوري -زاد في المناقب : ومعاذ بن المثنى- قالوا : ثنا عبدالله بن مسلمة . وعن السلمي ، ثنا خالد بن مخلد ، ثلاثتهم عن سليمان بن بلال ، ثنا عمرو ابن يحيى ، به .

حب في السادس عشر من الثالث : أنا عمر بن محمد الهمداني ، ثنا محمد بن منصور الطوسي ، ثنا أحمد بن إسحاق الحضرمي ، به . وفي الحادي عشر من الرابع :

١٧٤٥٤ ـ خز ٤/٤٠ . جا ص ٣٧٤ . حب (الإحسان) ٧/١٥-١٦ ، ٨/١٤٧ . أحمد ٥/٤٢٤ ، ٤٢٥ .

(١) «وهيب» من الأصل وهو الصواب ، وقد تحرف في (هـ) إلى «وهب» . انظر : (الكاشف ، وتهذيب التهذيب ١١/١٦٩) .

(٢) في الأصل و(هـ) : «عن أبيه» ولعله تحريف عن قوله «عنه ، به» ، وفي المطبوع «عن العباس بن سهل بن سعد الساعدي ، عن أبي حميد» وجميع مصادر الحديث أيضاً : «عن العباس ابن سعد الساعدي ، عن أبي حميد الساعدي» وهو الصواب كما هي الترجمة . انظر : (تحفة الأشراف ٩/١٤٤-١٤٩ ، وتهذيب التهذيب ٥/١١٨) .

خز لابن خزيمة عه لأبي عوانة طح للطحاوي حب لابن حبان قط للدارقطني كم للحاكم

أنا أبويعلى ، ثنا أبوخيثمة ، ثنا عفان ، به .

رواه أحمد : ثنا عفان ، به .

١٧٤٥٥ ـ حديث : أن النبي ﷺ استعمل رجلاً على الصدقة ، فجاء العامل[١] حيث فرغ من عمله ، فقال : هذا الذي لكم ، وهذا أهدي لي . . . الحديث .

مي خز عه حم ش

مي في الزكاة ، وفي السير : أنا أبواليمان الحكم بن نافع ، ثنا شعيب بن أبي حمزة ، عن الزهري ، أخبرني عروة بن الزبير ، عنه ، به .

خز[٢] في الزكاة : ثنا عبدالجبار بن العلاء ، ثنا سفيان هو ابن عيينة ، عن الزهري ، به . وفيه ، وفي السياسة : عن (أبي كريب)[٣] عن أبي أسامة ، عن هشام ابن عروة ، عن أبيه ، به ، نحوه . وفي الزكاة : عن أبي بشر إسحاق بن شاهين ، عن خالد بن عبدالله ، عن أبي إسحاق الشيباني ، عن عبدالله بن ذكوان ، عن عروة ، نحوه . وزاد فيه : فقال ابن الزبير لأبي حميد : أنتَ سمعتَ هذا من رسول الله ﷺ ؟ قال : نعم .

عه في الإمارة : ثنا أبوالبختري ، ثنا أبوأسامة ، به . وعن يونس بن عبدالأعلى ،

١٧٤٥٥ ـ مي ١/٣٣١ ، ٢/١٥٠ . خز ٤/٥٣ ، ٥٤ ، ٧٥ . عه ٤/٤٢٧-٤٣٨ . أحمد ٥/٤٢٣ .

ويزاد : رواه الشافعي في الزكاة (ص٩٨ ، ٩٩) : أخبرنا سفيان ، عن الزهري ، عن عروة بن الزبير ، عن أبي حميد الساعدي ، به . وأخبرنا سفيان بن عيينة ، عن هشام بن عروة ، عن أبيه ، عن أبي حميد الساعدي ، به .

(١) في (هـ) : «العامر» وهو خطأ .

(٢) في (هـ) : «عه» بدل «خز» وهو خطأ .

(٣) ما بين الهلالين مكرر في (هـ) .

ط لمالك ش للشافعي حم لأحمد عم لعبدالله بن أحمد مي للدارمي جا لابن الجارود

ثنا أنس بن عياض . وعن علي بن حرب ، ثنا أبومعاوية . وعن إسحاق الدَّبَري ، أنا عبدالرزاق ، أنا ابن جريج ومعمر -فرقهما- وعن محمد بن إسحاق الخياط الواسطي ، ثنا أبومنصور . وعن أبي أمية ، ثنا سُرَيْج بن النعمان ، كلاهما عن سفيان الثوري . وعن يونس بن حبيب ، ثنا أبوداود ، ثنا ابن فضالة . وعن علّان بن المغيرة ، ثنا أبوصالح ، ثنا الليث ، حدثني يزيد بن أبي حبيب ، عن محمد بن إسحاق ، كلهم عن هشام بن عروة ، به . وصرح ابن إسحاق بالتحديث[1] . وعن سعدان بن نصر وشعيب بن عمرو وأحمد بن شيبان ، قالوا : ثنا سفيان -هو ابن عيينة- به . وعن الصغاني والدَّنْدَاني ، قالا : ثنا أبواليمان ، به . وعن محمد بن يحيى والدَّبَرِي ، كلاهما عن عبدالرزاق ، عن معمر . وعن محمد بن يحيى ، عن يعقوب بن إبراهيم ابن سعد ، عن ابن أخي[2] الزهري . وعن موسى بن سعيد الدَّنْدَاني ، عن أحمد بن شبيب ، ثنا أبي ، عن يونس . وعن أبي أمية ، ثنا محمد بن كثير وسعيد بن سليمان ، قالا : ثنا سليمان بن كثير . وعن يونس بن حبيب ، ثنا أبوداود ، ثنا زمعة ابن صالح ، كلهم عن الزهري ، به . وعن الحسن بن علي بن عفان ، ثنا أسباط بن محمد . وعن محمد بن عبيد بن عتبة ، ثنا الأشعثي[3] ، ثنا عبثر بن القاسم ، كلاهما عن الشيباني ، به . / وعن محمد بن النعمان بن بشير ، ثنا عبدالعزيز بن ٥/١/٧٩

(١) قلت : الذي في المطبوع بالعنعنة .

(٢) «ابن أخي» في (هـ) : «ابن أبي أخي» وهو خطأ . انظر : (تهذيب التهذيب ٢٧٨/٩ ، ٢٧٩ ، والتقريب) .

(٣) «الأشعثي» من المطبوع وهو الصواب ، وهو أبو عثمان سعيد بن عمرو بن سهل بن إسحاق بن محمد بن الأشعث الكوفي الأشعثي ، من أهل الكوفة ، روى عن أبي زبيد عبثر بن القاسم وعنه محمد بن عبيد بن عتبة الكوفي . فما في الأصل و(هـ) : «الأشجعي» بدله فتصحيف . والله أعلم . انظر : (الجرح والتعديل ٥١/٤ ، والأنساب ٢٧٢/١ ، وتهذيب التهذيب ٦٨/٤ ، ٣٣١/٩) .

عبدالله ، ثنا عبدالله بن عمر ، عن يزيد بن رومان . وعن أبي حاتم الرازي ، ثنا حرملة ، ثنا ابن وهب ، ثنا عمرو بن الحارث ، حدثني أبوالأسود ، كلاهما عن عروة ، به .

رواه أحمد : ثنا سفيان ، عن الزهري ، عن عروة ، به .

١٧٤٥٦ ـ حديث : «هدايا الأمراء غلول» .
عه حم

عه في الإمارة : ثنا زكريا بن يحيى السجزي خياط السنة ، ثنا أبومعمر . وعن أبي أمية ، ثنا محمد بن بكر[1] ، قالا : ثنا إسماعيل بن عياش ، عن يحيى بن سعيد ، عنه ، بهذا .

رواه أحمد : ثنا إسحاق بن عيسى ، ثنا إسماعيل بن عياش ، به .

١٧٤٥٧ ـ حديث : أتيت النبي ﷺ بقدح من لبن بالنقيع[2] غير مخمر ، قال : «ألا خَمَّرْته ولو تعرض عليه بعود . . .» الحديث .
مي خز عه حب حم

١٧٤٥٦ ـ عه ٤٣٧/٤ . أحمد ٤٢٤/٥ .

(١) «بكر» من الأصل و(هـ) ولعله الصواب ، وفي المطبوع «بكير» بدله . قال الذهبي في ترجمة أبي أمية : «حدث عن الحسن بن موسى الأشيب وعبدالله بن بكر السهمي وأبي مسهر وعثمان بن عمر بن فارس البصري ويعقوب بن إسحاق الحضرمي وعبيدالله بن موسى ، وطبقتهم . قلت : ومن طبقتهم محمد بن بكر البُرْساني كما ذكر الذهبي في المعين . انظر : (سير أعلام النبلاء ٩١/١٣ ، ٩٢ ، والمعين في طبقات المحدثين ص٧٨) .

١٧٤٥٧ ـ مي ٤٦/٢ . خز ٦٧/١ ، ٦٨ . عه ٣٢٧/٥ . حب (الإحسان) ٢٨٣/٢ . أحمد ٤٢٥/٥ .

ويزاد : عه في الأشربة (٣٢٧/٥) : حدثنا عباس ، قال ثنا حجاج بإسناده ، قال أبو حميد ، فذكر نحوه . وحدثنا يوسف بن مُسَلَّم ، قال : ثنا حجاج ، عن ابن جريج بهذا الحديث مع اختلاف يسير .

(٢) هو موضع قريب من المدينة كان يستنقع فيه الماء : أي يجتمع . النهاية (١٠٨/٥) .

مي في الأشربة : ثنا أبوعاصم ، أنا ابن جريج ، عن أبي الزبير ، أنه سمع جابر بن عبدالله يقول : حدثني أبوحميد ، به .

خز في الطهارة : عن أحمد بن سعيد الدارمي ومحمد بن يحيى -فرقهما-(١) كلاهما عن أبي عاصم ، به . وعن أحمد بن منصور الرمادي ، عن حجاج بن محمد(٢) ، عن ابن جريج ، به ، مختصراً .

عه في الأشربة : ثنا محمد بن أحمد بن الجنيد وعباس الدوري ، قالا : ثنا أبوعاصم ، به . وعن أبي الأزهر والميموني ، قالا : ثنا روح ، ثنا ابن جريج وزكريا بن إسحاق ، قالا : ثنا أبوالزبير ، به . قال : ووقع إليَّ هذا الحديث عن الصغاني ، عن أبي عاصم ، عن زكريا ، مثله .

حب في الثالث والثمانين من الأول : أنا محمد بن المنذر بن سعيد ، ثنا يوسف ابن سعيد بن مُسَلَّم ، ثنا حجاج ، به .

رواه الثوري وغيره : عن أبي الزبير ، عن جابر ، فجعلوه من مسنده ، وقد مضى(٣) .

رواه **أحمد** : ثنا روح ، ثنا ابن جريج وزكريا بن إسحاق ، قالا : ثنا أبوالزبير ، به .

١٧٤٥٨ - حديث : «إذا سمعتم الحديث عني تعرفُهُ قلوبكم . . .» الحديث .
حم

في مسند : أبي أُسَيْد(٤) .

---

(١) «فرقهما» في (هـ) : «فرقها» .

(٢) «حجاج بن محمد» من الأصل و(هـ) وهو الصواب ، وبدله في المطبوع : «ابن حجاج» بزيادة «ابن» . انظر : (تهذيب الكمال ٤٥١/٥ وما بعدها) .

(٣) تقدم في مسند جابر . انظر : (الإتحاف ٣٩٩/٣ ، ح ٣٣١٤) .

١٧٤٥٨ - أحمد ٤٢٥/٥ .

(٤) تقدم . انظر : (الإتحاف ٩٧/١٣ ، ح١٦٤٧٠) .

خز لابن خزيمة عه لأبي عوانة طح للطحاوي حب لابن حبان قط للدارقطني كم للحاكم

ورواه أحمد : ثنا أبوعامر ، ثنا سليمان ، عن ربيعة ، عن عبدالملك بن سعيد ، عن أبي حميد وأبي أُسَيْد ، به . وعن عبيد بن أبي قرة ، يعني عن سليمان ، وقال : عن أبي حميد أو[1] أبي أُسَيْد ، قال : وشك أبوسعيد في أحدهما : «**إذا سمعتم الحديث عني**» .

١٧٤٥٩ - حديث : «لا يحل لامرئ أن يأخذ عصا أخيه ، بغير طيب نفسٍ منه . . .» الحديث .
طح حب حم

طح في الكراهة : ثنا ابن مرزوق ، ثنا أبوعامر ، ثنا سليمان بن بلال ،

حب في الثاني من الثاني : أنا أبويعلى ، ثنا أبوخيثمة ، ثنا أبوعامر العقدي . عن سليمان بن بلال ، عن سهيل بن أبي صالح ، عن عبدالرحمن بن سعيد[2] ، عنه ، به .

رواه أحمد بلفظ : «**أن يأخذ مال أخيه بغير حقه**» : عن أبي سعيد مولى بني هاشم وعبيد بن أبي قرة[3] ، كلاهما عن سليمان بن بلال ، به .

١٧٤٦٠ - حديث : «أجملوا في طلب الدنيا ، فإن كلاً ميسر له ما كتب له منها» .
خز كم

---

(١) في (هـ) : «بالواو» بدل «أو» وهو خطأ .

١٧٤٥٩ - طح ٢٤١/٤ . حب (الإحسان) ٥٨٧/٧ . أحمد ٤٢٥/٥ .

(٢) في الأصل و(هـ) : «ربيعة» بدله ، والتصويب من مصادر التخريج المطبوعة . انظر : (تهذيب الكمال ٢٢٣/١٢) ترجمة سهيل بن أبي صالح السمان ، فإنه روى عن عبدالرحمن بن سعد ، ويقال : سعيد .

(٣) لفظ رواية عبيد موافق للفظ الطحاوي .

١٧٤٦٠ - كم ٣/٢ .

خز في التوكل : ثنا الربيع بن سليمان ، ثنا ابن وهب -يعني عبدالله- حدثني سليمان -وهو ابن بلال- حدثني ربيعة -و[1]هو ابن أبي عبدالرحمن- عن عبدالملك ابن سعيد بن سويد ، عنه ، بهذا .

كم في البيوع : ثنا أبوالعباس محمد بن يعقوب ، ثنا الربيع بن سليمان ، به . وقال : صحيح على شرطهما . تابعه عمارة بن غزية ، عن ربيعة .

١٧٤٦١ طح حم - حديث : «إذا خطب أحدكم امرأة ، فلا جناح عليه أن ينظر إليها ، إذا كان إنما ينظر إليها للخطبة ، وإن كانت لا تعلم» .

طح في النكاح : ثنا ابن أبي داود ، ثنا سعيد بن سليمان ، ثنا زهير بن معاوية ، ثنا عبدالله بن عيسى ، عن موسى بن عبدالله بن يزيد ، عنه ، بهذا .

رواه أحمد : عن حسن بن موسى وأبي كامل ، كلاهما عن زهير ، به . وقال : عن أبي حميد ، أو أبي حميدة ، الشك من زهير .

١٧٤٦٢ كم - /حديث : «خرج رسول الله ﷺ حتى إذا خلف ثنية الوداع إذا كتيبة قال : «من هؤلاء»؟ قالوا[2] : بنو قينقاع وهم رهط عبدالله بن سلام ، قال : «وَأَسلموا»؟ قالوا[2] : لا ، بل هم على دينهم ، قال : «قل لهم : فليرجعوا ، فإنا لا نستعين بالمشركين» . ٥/٧٩ب

(١) «الواو» ساقطة من (هـ) .

١٧٤٦١ - طح ١٤/٣ . أحمد ٤٢٤/٥ .

١٧٤٦٢ - كم ١٢٢/٢ . وفيه : «وهو رهط» ، وهو خطأ .

(٢) في الأصل و(هـ) : «قال» في الموضعين .

كم في الجهاد : أنا أحمد بن محمد العَنَزِي[١] ، ثنا عثمان بن سعيد الدارمي ، ثنا يوسف بن عيسى[٢] ، ثنا الفضل بن موسى ، عن محمد بن عمرو ، عن سعد بن المنذر ، عن أبي حميد ، بهذا .

١٧٤٦٣ ـ حديث : «إن لصاحب الحق مقالاً» ، وفيه : «إن خيار عباد الله الموفون المطيبون» .

عه في الإمارة : ثنا محمد بن مسلم بن وارة ومحمد بن يحيى ، قالا : ثنا أصبغ ابن الفرج ، ثنا ابن وهب ، حدثني قرة بن عبدالرحمن ، عن يزيدبن أبي حبيب ، عن ابن شهاب ، عن عروة ، عنه ، به .

---

(١) «العنزي» من المطبوع وهو الصواب ، وهو أبو الحسن أحمد بن محمد بن عبدوس بن سلمة ، العنزي النيسابوري الطرائفي . فما في الأصل و(هـ) : «العنبري» بدله فتصحيف . انظر : (سير أعلام النبلاء ٥١٩/١٥ ، وشذرات الذهب ٣٧٢/٢) .

(٢) «عيسى» من المطبوع وهو الصواب ، فما في الأصل و(هـ) : «عمرو» بدله فخطأ . انظر : (ثقات ابن حبان ٢٨١/٩ ، وتهذيب التهذيب ٤٢٠/١١) .

١٧٤٦٣ ـ عه ٤٣٨/٤ . وفيه : «إن خير عباد الله من هذه الأمة الموفون المطيبون» .

٨٢٢ ● أبوحميدة

في الذي قبله .

٨٢٢ ● أبو حميد أو أبو حميدة على الشك ، ذكره البلاذري في الصحابة وأخرج الإمام أحمد حديثه في مسنده في تضاعيف حديث أبي حميد الساعدي ، قال أحمد : حدثنا حسن بن موسى وأبو كامل . . . عن أبي حميد أو أبي حميدة -شك زهير- عن النبي ﷺ قال : «إذا خطب أحدكم امرأة . . .» الحديث . قال الحافظ : والظاهر أنه غير الساعدي إذ لو كان هو لم يشك زهير بن معاوية فيه . انظر الحديث المتقدم برقم (١٧٤٦١ ، ص٩٣) ، وانظر : (الإصابة ٤/٤٦ ، ٤٧) .

خز لابن خزيمة عه لأبي عوانة طح للطحاوي حب لابن حبان قط للدارقطني كم للحاكم

٨٢٣ • مسند أبي خِرَاش الأسلمي

حديثه في خامس الشاميين

١٧٤٦٤ - حديث : «من هجر أخاه سنةً فهو كسفك دمه» .
كم حم

كم في البر والصلة : ثنا الحسين بن الحسن بن أيوب ، ثنا أبويحيى بن أبي مَسَرَّة(١) ، ثنا عبدالله بن يزيد المقرئ ، ثنا حيوة ، ثنا أبوعثمان بن أبي الوليد ، أن عمران بن أبي أنس حدثه ، عنه ، بهذا ، وقال : صحيح الإسناد .

رواه أحمد : ثنا عبدالله بن يزيد المقرئ ، به .

---

٨٢٣ • أبو خِرَاش السلمي ، ويقال : الأسلمي هو حَدْرَد بن أبي حَدْرَد ، له صحبة ، يعد في المدنيين ، ليس له إلا هذا الحديث المذكور ، قال الحافظ : قلت : الجمهور على أنه أسلمي . انظر : (أسد الغابة ٨٥/٦ ، وتهذيب التهذيب ٢١٧/٢ ، والإصابة ٥١/٤) .

١٧٤٦٤ - كم ١٦٣/٤ . أحمد ٢٢٠/٤ . وفيه أن عمران بن أنس حدثه ، عن أبي خداش ، وهو تصحيف في موضعين . انظر المصادر السابقة في ترجمة أبي خراش .

(١) «أبو يحيى بن أبي مسرة» من الأصل و(هـ) وهو الصواب ، وهو الإمام المحدث المسند أبو يحيى عبدالله بن أحمد بن أبي مسرة . فما في المطبوع : «يحيى بن أبي ميسرة» بدله فخطأ . انظر : (الجرح والتعديل ٦/٥ ، والعقد الثمين ٩٩/٥ ، وسير أعلام النبلاء ٦٣٢/١٢) .

ط لمالك ش للشافعي حم لأحمد عم لعبدالله بن أحمد مي للدارمي جا لابن الجارود

٨٢٤ ● أبو خِـزَامة ، ويقال : والد أبي خزامة

يأتي في المبهمات[١] .

٨٢٤ ● أبو خِزَامة هو ابن يَعْمُر السعدي ، وهو أحد بني الحارث بن سعد بن هذيم ، ويقال : اسمه زيد بن الحارث ، ويقال : الحارث ، وكلاهما وهم ، وهو صحابي له حديث في الرقى ، وفي إسناده اختلاف ، قلبه بعض الرواة . انظر : (أسد الغابة ٨٩/٦ ، وتهذيب التهذيب ٨٤/١٢ ، والإصابة ٥١/٤) .

(١) انظر : (الإتحاف ١٦/ ح٢١١٨٧) .

٨٢٥ ● مسند أبي داود المازني البدري

حديثه في رابع عشر الأنصار ، وقيل : إن اسمه عمير بن عامر .

١٧٤٦٥ ـ حديث : إني لأتبع رجلاً من المشركين لأضربه ، إذ وقع رأسه قبل أن يصل إليه سيفي ، فعرفت أن قد قتله غيري . حم

أحمد : ثنا يزيد ، قال : قال محمد بن إسحاق ، فحدثني أبي ، عن رجل من بني مازن ، عن أبي داود المازني -وكان شهدبدراً- بهذا .

---

٨٢٥ ● أبو داود الأنصاري المازني البدري ، قيل : اسمه عمر ، وقيل : عمير ، شهد بدراً وأحداً ، وهو الذي قتل أبا البختري القرشي يوم بدر ، وقيل غير ذلك . انظر : (أسد الغابة ٩٥/٦ ، والإصابة ٥٨/٤) .

١٧٤٦٥ ـ أحمد ٤٥٠/٥ .

• مسند أبي الدرداء ، هو عويمر[١]

تقدم في حرف العين[٢] .

(١) «عويمر» في (هـ) : «عمير» وهو خطأ .

(٢) انظر : (الإتحاف ١٢/٥٥٧) .

٨٢٦ ● مسند أبي ذَرّ: جُنْدب ابن جُنَادة الغِفَاري

حديثه في مسند الأنصار.

كم[١] في المناقب: ثنا أبو بكر بن بالويه، ثنا إبراهيم بن إسحاق الحربي، ثنا مصعب بن عبدالله الزبيري، قال: أبو ذر جُنْدب بن جُنَادة، وقيل: يزيد بن جُنَادة، توفي بالرَّبَذَة سنة ٣٢، واختلفوا فيمن صلى عليه، فقيل: ابن مسعود، وقيل: جرير ابن عبدالله. أخبرنا أبومحمد المزني، ثنا أبو خليفة، ثنا محمد بن سلام الجمحي، ثنا أبوعبيدة معمر بن المثنى، قال: أبوذر جندب بن جنادة بن سفيان بن عبيد بن حرام، قال ابن سلام: ويقال اسمه بُرَيْر. أخبرنا أبوبكر بن إسحاق، ثنا إسماعيل ابن قتيبة، ثنا محمد بن عبدالله بن نمير، قال: أبوذر جندب بن جنادة بن قيس بن عمرو بن صُعَير[٢] بن حرام بن غفار، وأمه رملة بنت وقيعة من غفار. أخبرنا أحمد

---

٨٢٦ ● أبو ذَرّ الغِفَاري رضي الله عنه، الصحابي الجليل المشهور، الصادق اللهجة، الزاهد الفاضل، اسمه جندب بن جنادة على الأصح، وقيل: بُرَير، واختلف في اسم أبيه، فقيل: جندب، وقيل: عِشْرِقَة أو عبدالله أو السكن، تقدم إسلامه، وتأخرت هجرته، فلم يشهد بدراً، ومناقبه كثيرة جداً، مات سنة اثنتين وثلاثين في خلافة عثمان. انظر: (أسد الغابة ٩٩/٦، والإصابة ٦٢/٤).

(١) المستدرك ٣٣٧/٣، ٣٣٨، ٣٣٤. وفي (هـ): «قال الحاكم».

(٢) «صُعَير بن حرام بن غفار، وأمه رملة بنت وقيعة» من المطبوع وهو الصواب، وفي الأصل و(هـ): «سعيد بن حرام بن غفار، وأمه رملة بنت ربيعة» وهو تصحيف. انظر: (أسد الغابة ٩٩/٦، والإصابة ٦٢/٤، وتهذيب التهذيب ٩٠/١١).

ابن يعقوب ، ثنا موسى بن زكريا ، ثنا خليفة بن خياط قال : مات أبوذر بالرَّبَذَة سنة (٣٢) وصلى عليه عبدالله بن مسعود ، وفيها مات ابن مسعود .

1 ★ الأحنف بن قيس التميمي[1] ، عن أبي ذَرّ .

١٧٤٦٦ - /حديث : «ما يسرني أن لي مثله ذهباً ، أنفقه كله غير ثلاثة دنانير» . يعني جبل أحد . . . الحديث . وفيه قصة له مع الأحنف . ٥/١/٨٠
عه حب حم

عه في الزكاة : ثنا يزيد بن سيار ، ثنا قيس بن حفص . وفي موضع آخر : عن حرمي بن حفص . وعن أبي داود الحراني ، ثنا عفان بن مسلم ، قالا : ثنا أبوالأشهب ، عن خُلَيْد العَصَري ، عن الأحنف ، به .

حب في التاسع والمائة من الثاني : عن أبي يعلى ، ثنا شيبان بن فروخ ، ثنا أبوالأشهب ، ثنا خُلَيْد العَصَري ، عن الأحنف . . . فذكر القصة ، وفيه قوله : ما قلت إلا شيئاً سمعته من نبيهم ﷺ . أنا عمر[2] بن محمد الهمداني ، ثنا مؤمل بن هشام ، ثنا إسماعيل بن إبراهيم ، عن الجُرَيْري ، عن أبي العلاء ، عن الأحنف بن قيس ، قال : قدمت المدينة ، فبينا أنا في حلقة وفيها ملأ من قريش ، إذ جاء

---

1 ★ الأحنف بن قيس بن معاوية بن حُصين التميمي السعدي ، أبو بحر البصري ، اسمه الضحاك ، وقيل : صخر والأحنف لقب ، سيد تميم ، مخضرم ثقة ، مات سنة سبع وستين ، وقيل : اثنتين وسبعين . انظر : (التقريب وأصوله) .

(١) «التميمي» في (هـ) : «اليمني» وهو خطأ .

١٧٤٦٦ - حب (الإحسان) ٥/١٠٧ ، ١٠٨ . أحمد ٥/١٦٠ .

(٢) «عمر» من الأصل و(هـ) وهو الصواب ، وهو عمر بن محمد بن بجير ، أبو حفص الهمْداني السمرقندي ، الحافظ الثبت الجوال محدث ما وراء النهر ، ومصنف المسند وغيره . فما في المطبوع : «عمران» بدله فتصحيف . انظر : (الأنساب ٢/٨٩ ، ٩٠ ، وسير أعلام النبلاء ١٤/٤٠٢) .

رجل حسن[١] الثياب والجسد والوجه ، فقام عليهم فقال : بشر الكنّازين برَضْف[٢] تحمى عليه في نار جهنم ، فتوضع على جلد أحدهم . . . الحديث . ولم يرفعه .

رواه أحمد : ثنا إسماعيل ، عن الجُرَيْري ، به وبالقصة .

١٧٤٦٧ عه حب ـ حديث : «ما من مسلمين ، يموت لهما ثلاثة من الولد لم يبلغوا الحِنْث ، إلا أدخلهما الله الجنة ، بفضل رحمته إياهم» .

١٧٤٦٨ عه حب ـ وحديث : «ما من رجل أنفق زوجين من ماله . . .» الحديث .

عه في الجهاد : ثنا أبوبكر بن أبي العوام ، ثنا قريش بن أنس ، عن أشعث ، عن الحسن ، عن صعصعة ، عن الأحنف ، به .

حب في السابع والأربعين من الثالث : أنا الحسن بن سفيان[٣] ، ثنا حبان بن موسى ، أنا عبدالله ، أنا جرير بن حازم ، سمعت الحسن[٤] يحدث ، به . رواه غيره

---

(١) في المطبوع : «أخشن الثياب» .

(٢) الرضف : الحجارة المحماة على النار . (النهاية ٢/٢٣١) .

١٧٤٦٧ ، ١٧٤٦٨ ـ عـه ٥/١٠٠ . حب (الإحسان) ٧/٧٧ ، ٧٨ . وانظر : (ح١٧٤٧٣ ، ص١٠٥) . قلت : كذا أورده الحافظ من رواية : الأحنف ، عن أبي ذر وأحال عليه فيما يأتي ، رواية صعصعة ، عن أبي ذر (ح١٧٥١٨ ، ص١٣١) . ولكن الحديث في المطبوع في المصادر كلها : «عن صعصعة عم الأحنف» وليس «عن صعصعة ، عن الأحنف» ومثله في تحفة الأشراف (٩/١٦٥) (ح١١٩٢٣) ، وتهذيب الكمال للمزي ترجمة «صعصعة بن معاوية» .

(٣) «سفيان» من المطبوع وهو الصواب ، وفي الأصل و(هـ) : «موسى» بدله . انظر : (معجم البلدان ١/٤١٥ ، وسير أعلام النبلاء ١٦/٩٢ وما بعدها ، وتهذيب التهذيب ٢/١٧٤ ترجمة حبان ابن موسى) .

(٤) «الحسن» من المطبوع وهو الصواب ، وفي الأصل و(هـ) : «الحديث» .

عن جرير ، فلم يذكر الأحنف . وكذا رواه جماعة عن الحسن وسيأتي[١] .

١٧٤٦٩ ـ حديث : دخلت مسجد دمشق ، فإذا رجل يكثر السجود . . . مي حم
الحديث . وفيه : «ما من عبدٍ يسجد سجدةً ، إلا رفعه الله بها درجةً» . وفيه قصة .

مي في الصلاة : أنا محمد بن كثير ، ثنا الأوزاعي ، عن هارون بن رئاب ، عنه ، به .

رواه أحمد : ثنا عبدالرزاق ، سمعت الأوزاعي يقول : أخبرني هارون ، به .

١٧٤٧٠ ـ حديث : قلت : يا أبا ذر مما[٢] يفر الناس منك؟ قال : أنهاهم عما كان كم حم
ينهاهم رسول الله ﷺ . . . الحديث .

كم في الفتن : أخبرني الحسن بن حليم ، أنا أبوالموجه ، أنا عبدان[٣] ، أنا عبدالله ، أنا سفيان ، عن المغيرة بن النعمان ، ثنا عبدالله بن يزيد الباهلي ، عنه ، به[٤] .

رواه أحمد بلفظ : أنهاهم عن الكنوز التي كان ينهاهم عنها رسول الله ﷺ : ثنا عبدالرزاق ، أنا سفيان ، به . وعن ابن مهدي ، عن سفيان ، ببعضه[٥] .

---

(١) انظر الحديث الآتي برقم (١٧٥١٩ ، ص١٣٢) .

١٧٤٦٩ ـ مي ١/٢٨٠ . أحمد ٥/١٦٤ .

١٧٤٧٠ ـ كم ٤/٥٢٢ . أحمد ٥/١٦٤ ، ١٧٦ .

(٢) «مما» في (هـ) : «ما» ومثله عند أحمد ، وفي المستدرك : «لما» .

(٣) «عبدان» من الأصل و(هـ) وهو الصواب ، وهو عبدالله بن عثمان بن جبلة الأزدي العتكي مولاهم أبو عبدالرحمن المروزي الحافظ الملقب «عبدان» . وفي المطبوع «عبدالرزاق» بدله . انظر : (تهذيب الكمال ١٥/٢٧٦ ، وسير أعلام النبلاء ١٣/٣٤٧ ، وتهذيب التهذيب ٥/٣١٣) .

(٤) في المطبوع : قال : صحيح الإسناد ولم يخرجاه .

(٥) في (هـ) : «بعضه» .

١٧٤٧١ ـ حم حديث : «بشر الكنازين بكَيٍّ في الجباه ، وبكيٍّ في الظهور ، وبكيٍّ في الجُنوب» . ثم تَنَحَّى إلى سارية فصلى خلفها ركعتين . . . الحديث . وفيه : سؤاله إياه عن العطاء ، قال : «خذه فإن فيه اليوم مَعُونة ، فإذا كان ثمناً لدينك فَدَعْه» .

أحمد : عن عفان ، عن أبي الأشهب ، عن خُلَيد العَصَري -قال أبوجري : أين لقيت خليداً؟ قال : لا أدري- عن الأحنف ، قال : كنت قاعداً مع أناس من قريش إذجاء أبوذر . . . فذكر نحوه . وعن عفان ، عن حماد بن سلمة ، عن أبي نعامة ، عن الأحنف ، نحوه .

2★ أسامة بن سلمان ، عن أبي ذَرّ .

١٧٤٧٢ ـ حب كم حم حديث : «إن الله يغفر لعبده ما لم يقع الحجاب . . .» الحديث .

حب في الثاني من الأول : أنا عمر بن سعيد بن سنان ، ثنا الوليد بن عتبة ، ثنا الوليد بن مسلم ، ثنا ابن ثوبان ، عن أبيه ، عن مكحول . وعن عمر بن محمد الهمداني ، ثنا عمرو بن عثمان ، ثنا أبي ، ثنا ابن ثوبان ، عن أبيه ، عن مكحول ، عن عمر بن نعيم ، حدثهم عن أسامة ، به .

كم في التوبة : أنا أحمد بن هارون الفقيه إملاءً ، ثنا بشر بن موسى ، ثنا عبدالله

١٧٤٧١ ـ أحمد ١٦٧/٥ ، ١٦٩ .

ويزاد : رواه أحمد (١٦٩/٥) : عن أبي كامل ، ثنا حماد بإسناده ومعناه ، وفيه إشارة إلى وهم عفان . وانظر : (أطراف المسند ١٦٠/٦ ح٨٠٠٦ تعليقة «٢») .

2★ أسامة بن سلمان هو الشامي النخعي ، ويقال : العنسي ، من أهل دمشق ، روى عن أبي ذر وابن مسعود ، روى عنه عمر بن نعيم ، وقيل : روى عنه مكحول أيضاً ، وهو وهم . انظر : (تاريخ البخاري الكبير ٢١/٢ ، الجرح والتعديل ٢٨٤/٢ ، تاريخ دمشق ٧٠١/٢) .

١٧٤٧٢ ـ حب (الإحسان) ١٢/٢ . كم ٢٥٧/٤ . أحمد ١٧٤/٥ .

ابن صالح العجلي ، ثنا عبدالرحمن بن ثابت بن ثوبان ، به . وقال : صحيح الإسناد .

رواه أحمد : عن سليمان بن داود وزيد بن الحباب وعلي بن عياش وعصام بن خالد ، كلهم عن عبدالرحمن بن ثابت بن ثوبان ، عن أبيه ، به .

3 ★ الأَشْتَر النخعي ، عن أبي ذَرّ .

١٧٤٧٣ ـ حديث : أن أبا ذر حضره الموت وهو بالرَّبَذَة ، فبكت امرأته . . .
حم
الحديث . وفيه : /«ليموتَنَّ منكم رجل بفلاة من الأرض ، تشهده عصابة من ٥/٨٠ب
المؤمنين» ، وفيه قصة موته وتكفينه ، وفيه حديث : «ما من امرأين مسلمين ، هلك لهما ولدان أو ثلاثة ، فاحتسبا وصبرا فيريان النار أبداً . . .» الحديث . وقد تقدم[1] .

أحمد : ثنا عفان ، ثنا وهيب ، ثنا عبدالله بن عثمان بن خُثَيم ، عن مجاهد ، عن إبراهيم -يعني ابن الأشتر- به . وله طريق في ترجمة : أم ذر[2] .

4 ★ أنس بن مالك الصحابي الأنصاري ، عن أبي ذَرّ .

١٧٤٧٤ ـ حديث : الإسراء بطوله .
حب

---

3 ★ هو مالك بن الحارث بن عبديغوث بن سلمة النَّخَعي الملقب بالأشتر . مخضرم ، نزل الكوفة بعد أن شهد اليرموك وغيرها ، ولاه عَلِيٌّ مصر ، فمات قبل دخولها سنة سبع وثلاثين . انظر : (تهذيب التهذيب ١٠/١١ ، والخلاصة ص٣٦٦) .

١٧٤٧٣ ـ أحمد ٥/١٦٦ .

(١) تقدم برقم (١٧٤٦٧ ، ص١٠٢) .

(٢) انظر الحديث الآتي برقم (١٧٦٩٣ ، ص٢٣٥) .

4 ★ هو أنس بن مالك بن النضر الأنصاري ، الخزرجي ، الصحابي المشهور ، أبو حمزة ، أحد المكثرين من الرواية ، خادم رسول الله ﷺ خدمه عشر سنين في الحضر والسفر ، ومناقبه كثيرة ، مات سنة اثنتين وتسعين ، وقد جاوز المائة . انظر : (أسد الغابة ١/١٥٠ ، والإصابة ١/٧١) .

١٧٤٧٤ ـ حب (الإحسان) ٩/٢٤٧-٢٤٨ . وانظر الحديث المتقدم برقم (١٧٤٤٠ ، ص٧٢) .

حب في الثامن والسبعين من الثالث : أنا ابن قتيبة ، ثنا يزيد بن موهب وحرملة ، قالا : ثنا ابن وهب ، أخبرني يونس ، عن ابن شهاب ، به ، وفيه حديث ابن شهاب ، عن ابن حزم ، عن أبي حبة الأنصاري وابن عباس .

١٧٤٧٥ ـ حديث : الاستغفار دواء الذنوب . . . موقوف ، وفيه قصة أنه بال قائماً ، فانتضح . . . الحديث . كم

كم في التوبة : حدثني أبوبكر بن بالويه ، ثنا محمد بن بشر بن مطر ، ثنا خالد ابن خداش ، ثنا بشار بن الحكم ، عن ثابت ، عنه ، به . وقال :.صحيح الإسناد .

١٧٤٧٦ ـ حديث : «الإسلام ذلول ، لا يركب إلا ذلولاً» . حم

أحمد : ثنا أبواليمان ، ثنا إسماعيل بن عياش ، عن مُعان بن رفاعة ، عن أبي خلف ، عنه ، بهذا .

5★ بُشَيْر بن كعب ، عن أبي ذَرّ .

١٧٤٧٧ ـ حديث : «هل لك في كنزٍ من كنوز الجنة؟» قال : فقلت : نعم ، قال : «لا حول ولا قوة إلا بالله» . حم

أحمد : ثنا يحيى بن حماد ، ثنا أبو عوانة ، عن أبي بشر ، عن طلق بن حبيب ، عنه ، بهذا .

١٧٤٧٥ ـ كم ٢٤١/٤ ، ٢٤٢ .

١٧٤٧٦ ـ أحمد ١٤٥/٥ .

5★ هو بُشَيْر بن كعب بن أبي الحميري ، العدوي ، ويقال : العامري أبو أيوب ، ثقة مخضرم ، بصري من الثانية . انظر : (الجرح والتعديل ٣٩٥/٢ ، وتهذيب التهذيب ٤٧١/١) .

١٧٤٧٧ ـ أحمد ١٥٢/٥ .

ويزاد : أحمد (١٧٢/٥) : عن عفان ، عن أبي عوانة ، به . وانظر : (أطراف المسند ١٦١/٦-١٦٢) .

6★ بكر ، عن أبي ذَرّ .

١٧٤٧٨ ـ حديث : أن النبي ﷺ قال : «انظر ، فإنك[1] ليس بخير من الأحمر والأسود ، إلا أن تفضُله بتقوى» . حم

أحمد : ثنا وكيع ، عن أبي هلال ، عن بكر ، بهذا .

7★ ثابت بن سعد ، عن أبي ذَرّ .

١٧٤٧٩ ـ حديث : أن النبي ﷺ رجم امرأة ، وأمرني أن أحفر لها ، فحفرت لها إلى سرتي . حم

أحمد : ثنا وكيع ، ثنا إسرائيل ، عن جابر هو الجعفي ، عن ثابت بن سعد أو[2] سعيد ، بهذا .

8★ جُبَيْر بن نُفَيْر ، عن أبي ذَرّ .

6★ «بكر ، عن أبي ذر» هكذا في الأصل و(هـ) غير منسوب . قلت : ولعله «بكر بن عبدالله المزني» فقد ذكره المزي في شيوخ أبي هلال الراسبي ، وقال الحافظ في ترجمته : «قال ابن أبي حاتم ، عن أبيه : روايته عن أبي ذر مرسلة» . انظر : (تهذيب الكمال ٢٩٢/٢٥ ، وتهذيب التهذيب ٤٨٤/١) .

١٧٤٧٨ ـ أحمد ١٥٨/٥ .

(١) في الأصل و(هـ) : «فإنه» والتصحيح من المطبوع ، وأطراف المسند (١٦٢/٦ ح٨٠١١) .

7★ ثابت بن سعد ، لعله الطائي أبو عمرو الحمصي . انظر : (الجرح والتعديل ٤٥٢/٢ ، وتهذيب التهذيب ٥/٢) .

١٧٤٧٩ ـ أحمد ١٧٨/٥ .

(٢) «أو» من الأصل و(هـ) وهو الصواب ، وفي المطبوع : «عن» .

8★ جبير بن نفير بن مالك بن عامر الحضرمي ، أبو عبدالرحمن الحمصي ، من كبار تابعي أهل الشام ، ثقة جليل ، من الثانية ، مخضرم ، ولأبيه صحبة ، مات سنة ثمانين ، وقيل : بعدها . انظر : (تهذيب التهذيب ٦٤/٢ ، والخلاصة ص٦١) .

١٧٤٨٠ - حديث : صمنا مع رسول الله ﷺ شهر رمضان ، فلم يقم بنا من الشهر شيئاً حتى بقي سبع . قال : فقام بنا حتى ذهب ثلث الليل . . . الحديث .
مي خز جا طح حب

مي في الصيام : عن زكريا بن عدي ، عن يزيد بن زُرَيع . وعن عبيدالله بن موسى ، عن سفيان ، كلاهما عن داود بن أبي هند ، عن الوليد بن عبدالرحمن الجُرَشِي ، عنه ، به .

خز فيه : عن أبي قدامة ، عن محمد بن فضيل ، عن داود ، به . وعن عبدة بن عبدالله الصفار ، عن زيد بن الحباب ، عن معاوية ، حدثني أبو الزاهرية ، عنه ، نحوه . ليس في السماع .

جا فيه : ثنا محمد بن يحيى ، ثنا عبدالرزاق ، أنا سفيان ، به .

طح في الصلاة[1] : ثنا إبراهيم بن مرزوق ، ثنا عفان ، ثنا وهيب ، ثنا داود ، به .

حب في النوع الثاني من القسم الأول : أنا محمد بن إسحاق بن خزيمة ، أنا أبو قدامة عبيدالله بن سعيد ، ثنا[2] ابن فضيل ، عن داود بن أبي هند ، به .

٥/٨١أ

١٧٤٨١ - /حديث : قمنا مع رسول الله ﷺ ليلة ثلاث وعشرين في شهر رمضان ، إلى ثلث الليل الأول . . . الحديث .
حم

أحمد : ثنا زيد بن الحباب ، ثنا معاوية بن صالح ، حدثني أبو الزاهرية ، عنه ، به . وعن عبدالرزاق ، عن سفيان ، عن داود بن أبي هند ، عن الوليد بن عبدالرحمن

١٧٤٨٠ - مي ٣٥٨/١ . خز ٣٣٧/٣ . جا ص١٤٥ . حب (الإحسان) ١٠٩/٤ . طح ٣٤٩/١ .
قلت : وستأتي أسانيده عند أحمد برقم ١٧٤٨١ ، وقد أفرده المصنف هناك ، ولم يتبين لي علة إفراده .

(١) في الأصل و(هـ) : «الصيام» وهو خطأ .

(٢) «ثنا» من الأصل ، وفي (هـ) : «قال» .

١٧٤٨١ - أحمد ١٨٠/٥ ، ١٦٣ ، ١٥٩ . وتقدم هذا الحديث برقم (١٧٤٨٠) من رواية الدارمي وابن خزيمة وابن الجارود والطحاوي وابن حبان .

الجرشي ، عن جبير ، بمعناه وأتم منه . وعن علي بن عاصم ، عن داود ، به ، وفيه : «إن الرجل إذا قام مع الإمام حتى ينصرف ، حسب له قيام ليلة» .

١٧٤٨٢ كم ـ حديث : «إنكم لا ترجعون إلى الله بشيءٍ أفضل مما خرج منه» يعني القرآن .

كم في فضائل القرآن : أخبرني عبدالله بن محمد بن زياد العدل ، ثنا جدي أحمد بن إبراهيم بن عبدالله[١] ، ثنا سلمة بن شبيب ، ثنا أحمد بن حنبل ، ثنا عبدالرحمن بن مهدي ، ثنا معاوية بن صالح ، عن العلاء بن الحارث ، عن زيد بن أرطاة ، عنه ، به ، وقال : صحيح الإسناد .

١٧٤٨٣ حب كم ـ حديث : «إنما الغنى غنى القلب ، والفقر فقر القلب . . .» الحديث ، وفيه قصة .

حب في التاسع من الثالث : أنا ابن قتيبة ، ثنا حرملة ، ثنا ابن وهب ، حدثني معاوية بن صالح ، عن عبدالرحمن بن جبير بن نفير ، عن أبيه ، به .

كم في الرقاق : أنا أبو الحسن العدل ، ثنا الفضل بن[٢] محمد ، ثنا عبدالله بن صالح ، حدثني معاوية ، به . [وقال : صحيح على شرط البخاري][٣] .

١٧٤٨٤ كم ـ حديث : «إن الله ختم سورة البقرة بآيتين أعطيتهما[٤] من كنزه الذي تحت العرش ، فتعلموهن وعلموهن نساءكم وأبناءكم ، فإنها صلاة وقرآن ودعاء» .

١٧٤٨٢ ـ كم ١/٥٥٥ .

(١) في المطبوع : «أحمد بن عبدالله» نسبه إلى جده .

١٧٤٨٣ ـ حب (الإحسان) ٢/٣٧ . كم ٤/٣٢٧ .

(٢) «ابن» ساقطة من الأصل .

(٣) ما بين المعقوفين زيادة من المطبوع .

١٧٤٨٤ ـ كم ١/٥٦٢ .

(٤) «أعطيتهما» من الأصل و(هـ) وفي المطبوع : «أعطانيهما» .

كم في فضائل القرآن : أخبرني إسماعيل بن محمد بن الفضل الشعراني ، ثنا جدي ، ثنا عبدالله بن صالح ، أنا معاوية بن صالح ، عن أبي الزاهرية ، عنه ، بهذا ، وقال : صحيح على شرط البخاري[1] -كذا قال ، ومعاوية وشيخه ليسا من رجاله- قال : وقد أرسله ابن وهب . أخبرني عبدالله بن محمد بن زياد ، ثنا محمد بن إسحاق هو ابن خزيمة ، ثنا يونس بن عبدالأعلى ، أنا ابن وهب ، أخبرني معاوية بن صالح ، عن أبي الزاهرية ، به .

١٧٤٨٥ ـ حديث : لقد رأيتني ربع الإسلام ، لم يسلم قبلي إلا النبي ﷺ وأبو بكر وبلال . كم

كم في المناقب : ثنا أبو العباس ، ثنا أحمد بن عيسى التِّنِّيسي[2] ، ثنا عمرو بن أبي سلمة ، عن صدقة بن عبدالله ، عن نصر بن علقمة ، عن أخيه ، عن ابن عائذ ، عنه ، بهذا ، وقال : صحيح الإسناد .

قلت : بل صدقة ضعيف جداً[3] .

9★ الحارث بن يزيد الحضرمي ، عن أبي ذَرّ .

(١) في الأصل : «خ» .

١٧٤٨٥ ـ كم ٣٤١/٣ .

(٢) «التِّنّيسي» من الأصل و(هـ) وفي المطبوع : «اللخمي» وهو «أحمد بن عيسى اللخمي التنيسي المصري» . انظر : (الأنساب ٩٦/٣ . وتهذيب الكمال ٥١/٢٢-٥٢ ترجمة شيخه عمرو ابن أبي سلمة ، وتهذيب التهذيب ٦٥/١) .

(٣) انظر : (تهذيب التهذيب ٤١٥/٤-٤١٦) . قلت : قال في «التقريب» : ضعيف ، ولم يقل : جداً . ومثله في الكاشف (٢٥/٢) للذهبي . وأما في التلخيص فقد وافق الحاكم .

9★ هو الحارث بن يزيد الحضرمي ، أبو عبدالكريم المصري عقل مقتل عثمان رضي الله عنه ، ثقة ثبت عابد ، من الرابعة ، مات سنة ثلاثين ومائة . انظر : (الجرح والتعديل ٩٣/٣ ، وتهذيب التهذيب ١٦٣/٢) .

١٧٤٨٦ كم - حديث : قلت : يا رسول الله أَمِّرْني ، قال : «إنك ضعيف ، وإنها أمانة ، وإنها يوم القيامة خزي وندامة» .

كم في الأحكام : ثنا أبو العباس محمد بن يعقوب ، ثنا محمد بن عبدالله بن عبد الحكم ، ثنا شعيب بن الليث ، حدثني أبي ، عن يحيى بن سعيد (عنه ، بهذا . وقال : صحيح الإسناد . ورواه صدقة بن موسى ، عن يحيى بن سعيد)(١) ، عن سعيد بن المسيب ، عن أبي ذَرّ(٢) ، والليث أحفظ من صدقة . ورواه الليث بن سعد ، عن يزيد بن أبي حبيب ، عن بكر بن عمرو ، عن الحارث بن يزيد ، عن ابن حُجَيْرَة عن أبي ذَرّ(٣) ، وهو الصواب .

10 ★ حبيب بن حِمَاز ، عن أبي ذَرّ .

١٧٤٨٧ حب كم حم - حديث : «أما إنهم سيتركونها أحسن ما كانت» -يعني المدينة- وفي الحديث قصة ، وفيه : «متى تخرج نار من اليمن من جبل الوراق ، تضيء لها أعناق الإبل ببصرى» .

١٧٤٨٦ - كم ٩٢/٤ .

(١) ما بين الهلالين ساقط من (هـ) .

(٢) انظر الحديث الآتي برقم (١٧٥١٣ ، ص١٢٨) .

(٣) انظر الحديث الآتي برقم (١٧٥٦٤ ، ص١٦٢) .

10 ★ هو حبيب بن حِمَاز ، أبو كثير الأسدي الكوفي ، تابعي ثقة ، يروي عن أبي ذَر ، وعنه عبدالله بن الحارث . انظر : (طبقات ابن سعد ٢٣٢/٦ ، والجرح والتعديل ٩٨/٣ ، وثقات ابن حبان ١٣٩/٤) .

١٧٤٨٧ - حب (الإحسان) ٢٩٦/٨-٢٩٧ . كم ٤٤٢/٤ . وفيه : «حبيب بن حماد» وهو خطأ .

ويزاد : رواه أحمد (١٤٤/٥) : ثنا وهب بن جرير ، ثنا أبي ، قال : سمعت الأعمش ، يحدث عن عمرو بن مرة ، عن عبدالله بن الحارث ، عن حبيب بن حماز ، عن أبي ذر ، به . وعن معاوية ابن عمرو ، ثنا زائدة ، عن الأعمش بإسناده بمعناه . وانظر : (أطراف المسند ١٦٣/٨ ، ح٨٠١٤) .

حب في التاسع والستين من الثالث : أنا محمد بن طاهر بن أبي الدُّمَيْك ، ثنا علي بن المديني ، ثنا وهب بن جرير ، ثنا أبي ، سمعت الأعمش يحدث ، عن عمرو ابن مرة ، عن عبدالله بن الحارث ، عنه ، به .

قلت : فيه خمسة من التابعين .

كم في الفتن : ثنا أبو العباس محمد بن يعقوب ، ثنا الحسن بن علي بن عفان العامري ، ثنا أبو أسامة ، ثنا زائدة ، سمعت الأعمش ، به . وقال : صحيح .

11 ★ حُذَيفة بن أَسِيد أبو سَرِيحة ، عن أبي ذَرّ .

١٧٤٨٨ - حديث : «أن الناس يحشرون ثلاثة أفواج . . .» الحديث .
كم حم

كم في الأهوال : أنا الحسن بن يعقوب ، ثنا يحيى بن أبي طالب ، ثنا زيد بن الحباب ، ثنا الوليد بن جُمَيْع هو القرشي ، حدثني أبو الطفيل ، عنه ، به . وقال : صحيح الإسناد(١) .

رواه أحمد : ثنا يزيد ، ثنا الوليد ، به .

12 ★ حنش الكناني ، عن أبي ذَرّ .

---

11 ★ حذيفة بن أَسِيد -بفتح الهمزة وكسر السين- ، ويقال : ابن أمية بن أَسيد أبو سَرِيحة الغفاري ، صحابي شهد الحديبية ، وكان ممن بايع تحت الشجرة ، ثم نزل الكوفة ، أخرج له مسلم وأصحاب السنن ، مات سنة اثنتين وأربعين . انظر : (تهذيب التهذيب ٢/٢١٩ ، والإصابة ١/٣١٧) .

١٧٤٨٨ - كم ٤/٥٦٤ . أحمد ٥/١٦٤ ، ١٦٥ . وفيه «حذيفة بن أسد» وهو تصحيف .

ويزاد : رواه الحاكم (٢/٣٦٧) في كتاب التفسير : أخبرنا أبو العباس محمد بن أحمد المحبوبي ، ثنا سعيد بن مسعود ، ثنا يزيد بن هارون ، أنبأ الوليد بن عبدالله بن جميع ، عن أبي الطفيل عامر ابن واثلة ، عن حذيفة بن أَسيد أبي سَرِيحة الغفاري ، قال : سمعت أبا ذر ، به .

(١) تمام العبارة : إلى الوليد بن جميع .

12 ★ حنش بن المعتمر ، ويقال : ابن ربيعة ، ويقال : إنه حنش بن ربيعة بن المعتمر =

١٧٤٨٩ كم ـ حديث : «مثل أهل بيتي مثل سفينة نوح ، من ركبها نجا ، ومن تخلف عنها غرق» .

كم في تفسير هود : أنا ميمون بن إسحاق ، ثنا أحمد بن عبدالجبار ، ثنا يونس بن بكير ، ثنا المفضل بن صالح ، عن أبي إسحاق ، عنه ، به . وفي المناقب : أخبرني أحمد بن جعفر بن حمدان ، ثنا العباس بن إبراهيم القراطيسي ، ثنا محمد بن إسماعيل الأحمسي ، ثنا مفضل بن صالح ، به . وعن [عبدالباقي بن قانع الحافظ ، ثنا الحسين بن أحمد بن منصور سَجَّادة](١) عن عبدالله بن داهر الرازي ، ثنا عبدالله ابن عبدالقدوس ، عن الأعمش ، عن أبي إسحاق ، نحوه(٢) .

13 ★ حلام الغفاري ، عن أبي ذَرّ .

١٧٤٩٠ كم ـ حديث : «إذا بلغ بنو أبي العاص ثلاثين رجلاً ، اتخذوا مال الله دُوَلاً . . .» الحديث .

كم في الفتن : ثنا علي بن محمد بن عقبة الشيباني ، ثنا إبراهيم بن إسحاق

= -ويقال : إنهما اثنان- الكناني ، أبو المعتمر ، تابعي كوفي ، صدوق له أوهام ويرسل ، من الثالثة ، وأخطأ من عده من الصحابة . انظر : (تهذيب التهذيب ٥٨/٣ ، والإصابة ٣٩٦/١) .

١٧٤٨٩ ـ كم ٣٤٣/٢ ، ١٥٠/٣ ، ١٥١ . وقال : صحيح الإسناد على شرط مسلم .

(١) ما بين المعقوفين بياض في الأصل و(هـ) وساقط من المطبوع ، وأثبته من مخطوطة رواق المغاربة للمستدرك [ج ٣/لوحة٦٥/أ] .

(٢) رواية «عبدالباقي بن قانع» ساقطة برمتها سنداً ومتناً من المطبوع . وهي في مخطوطة رواق المغاربة للمستدرك (ج٣/لوحة٦٥/أ) .

13 ★ حلام بن جزل ، الغفاري ، يقال : هو ابن أخي أبي ذر . انظر : (تاريخ البخاري الكبير ١٢٩/٣ ، والجرح والتعديل ٣٠٨/٣) . وفيه «حلاب» بدل «حلام» . وانظر : (الإتحاف ٣٧٢/١١-٣٧٣ ، ح١٤٢٢٢ ، ترجمة 56) .

١٧٤٩٠ ـ كم ٤٧٩/٤-٤٨٠ .

الزهري ، ثنا جعفر بن محمد ابن بنت إسحاق الأَزْرَق[١] ، حدثني إسحاق بن يوسف الأزرق ، ثنا شريك بن عبدالله ، عن الأعمش ، عن شقيق ، عنه ، به . قال حلام : فأنكر ذلك على أبي ذر ، فشهد عليّ به .

٥/٨١ب 14 ★ /خالد بن مَعْدَان ، عن أبي ذَرّ .

وهو منقطع .

١٧٤٩١ ـ حديث : «قد أفلح من أخلص قلبه للإيمان ، وجعل قلبه سليماً ، ولسانه صادقاً ، ونفسه مطمئنةً . . .» الحديث . حم

أحمد : ثنا إبراهيم بن أبي العباس ، ثنا بقية ، أخبرني بَحِير بن سعد[٢] ، عنه ، به .

---

(١) «جعفر بن محمد ابن بنت إسحاق الأَزْرَق» من الأصل و(هـ) ومثله في نسخة رواق المغاربة للمستدرك (ج٤/لوحة٢١٥/ب) ولعله الصواب . وفي المطبوع : «محمد بن جعفر ، عن أبيه ، عن إسحاق الأَزْرَق» . انظر : (تاريخ واسط ص١٤١ ، ١٥٢) .

14 ★ هو خالد بن مَعْدَان بن أبي كُرَيب الكَلاَعي أبو عبدالله التابعي الشامي الحمصي ، ثقة عابد من خيار عباد الله ، يرسل كثيراً ، أرسل عن معاذ وأبي عبيدة بن الجراح وأبي ذر وعائشة ، مات سنة ثلاث ومائة ، وقيل بعد ذلك . انظر : (الجرح والتعديل ٣١٥/٣ ، وتهذيب التهذيب ١١٨/٣) .

١٧٤٩١ ـ أحمد ١٤٧/٥ .

(٢) «بَحِير بن سعد» من الأصل و(هـ) وهو الصواب ، وقد تحرف في المطبوع إلى «بجير بن سعيد» فأخطأ في موضعين . قلت : وفي تهذيب التهذيب وتقريبه «بحير بن سعيد» وصوبه محقق التقريب بتحقيق عبدالوهاب عبداللطيف ، وهو خطأ ، ومثله في الخلاصة . انظر : (التاريخ الكبير ١٣٧/٢ ، والجرح والتعديل ٤١٢/٢ ، والإكمال لابن ماكولا ١٩٧/١ ، وتهذيب الكمال ٢٠/٤ ، والكاشف ٩٧/١) .

---

15 ★ خالد بن وُهْبَان ، عن أبي ذَرّ .

١٧٤٩٢ ـ حديث : «من فارق الجماعة قيد شبر ، فقد خلع ربقة الإسلام من عنقه» . كم حم عم

كم في العلم : ثنا[١] أبو بكر أحمد بن سلمان الفقيه ببغداد ، ثنا أحمد بن محمد ابن عيسى القاضي ، ثنا عمرو بن عون ، ثنا خالد بن عبدالله ، عن مطرف (عن أبي الجهم)[٢] عنه ، بهذا . (وعن أحمد بن يعقوب الثقفي ، ثنا جعفر بن سوار ، ثنا قتيبة ابن سعيد ، ثنا جرير ، عن مطرف)[٣] به . وقال : خالد تابعي معروف ، إلا أن الشيخين لم يخرجا له .

رواه أحمد : ثنا يحيى بن آدم ، ثنا زهير ، عن مطرف بن طريف ، به . وعن أسود ابن عامر ، ثنا أبو بكر هو ابن عياش ، عن مطرف ، به .

قال عبدالله : ثنا أحمد بن محمد ، ثنا أبو بكر ، بهذا .

---

15 ★ هو خالد بن وُهْبَان ابن خالة أبي ذَرّ ، من الثالثة ، وقيل فيه : «أهبان» بهمزة ، ذكره ابن حبان في الثقات فقال : خالد بن وُهْبَان ، عن أبي ذَرّ ، روى عنه الناس ، وقال أبو حاتم : مجهول . انظر : (ثقات ابن حبان ٢٠٧/٤ ، وتهذيب التهذيب ١٢٥/٣) .

١٧٤٩٢ ـ كم ١١٧/١ . أحمد ١٨٠/٥ .

ويزاد : رواه الحاكم ١١٧/١ : أخبرنا أبو بكر بن إسحاق ، أنبأ علي بن عبدالعزيز ، ثنا عمرو بن عون ، ثنا خالد بن عبدالله ، عن مطرف ، به .

(١) «ثنا» ساقطة من الأصل .

(٢) ما بين الهلالين ساقط من المطبوع ، ومن أصله نسخة رواق المغاربة للمستدرك [ج١/لوحة٥٤/أ] ، وأبو الجهم هو سليمان بن الجهم بن أبي الجهم الجوزجاني يروي عن خالد بن وهبان ، وعنه مطرف بن طريف . انظر : (تهذيب التهذيب ١٢٥/٣ ، ١٧٧/٤) .

(٣) ما بين الهلالين ساقط من المطبوع ، وهو موجود في أصله نسخة رواق المغاربة للمستدرك [ج١/لوحة٥٤/أ] .

١٧٤٩٣ ـ حديث : «كيف أنت وأئمة بعدي ، يستأثرون بهذا الفيء؟ . . .» حم عم
الحديث .

أحمد : ثنا يحيى بن آدم ويحيى بن أبي بكير ، قالا : ثنا زهير ، عن مطرف مولى البراء ، عنه ، به .

قال **عبدالله**(١) : ثنا أبو جعفر أحمد بن محمد بن أيوب ، ثنا أبو بكر -يعني ابن عياش- عن مطرف ، عن أبي الجهم ، عن خالد بن وهبان ، به .

16 ★ خَرَشَة بن الحُرّ ، عن أبي ذَرّ .

١٧٤٩٤ ـ حديث : «ثلاثة لا يكلمهم الله ، ولا ينظر إليهم يوم القيامة . . .» مي حب حم
الحديث .

مي في البيوع : أنا أبو الوليد وحجاج ، قالا : ثنا شعبة ، حدثني علي بن مدرك ، سمعت أبا زرعة بن جرير يحدث ، عنه ، به .

حب في التاسع والسبعين من الثاني : أنا الفضل بن الحباب ، ثنا أبو الوليد ، به .

رواه **أحمد** : ثنا عفان ، ثنا شعبة ، قال علي بن مدرك أخبرني ، سمعت أبا زرعة يحدث ، عنه ، بهذا . وعن محمد بن جعفر ، عن شعبة ، [به . وعن وكيع ، عن

١٧٤٩٣ ـ أحمد ١٧٩/٥ ، ١٨٠ .

(١) الحديث من زيادات عبدالله ، ومثله في أطراف المسند (١٦٤/٦ ، ح٨٠١٧) ولعله الصواب . لكن جاء في المطبوع من طريق أبيه ، والأمر محتمل . انظر : (تاريخ بغداد ٣٩٣/٤ ، ومناقب الإمام أحمد ص٥٩ ، وتهذيب الكمال ٤٣١/١) .

16 ★ خَرَشَةُ بن الحُر الفزاري ، كان يتيماً في حجر عمر بن الخطاب -رضي الله عنه- قال أبو داود : له صحبة ، وقال العجلي : كوفي ، ثقة من كبار التابعين ، مات سنة أربع وسبعين . انظر : (الجرح والتعديل ٣٨٩/٣ ، وتهذيب التهذيب ١٣٨/٣) .

١٧٤٩٤ ـ مي ١٨٠/٢ . حب (الإحسان) ٢٠٤/٧ . أحمد ١٤٨/٥ ، ١٥٨ ، ١٦٨ ، ١٧٧ .

ط مالك ش للشافعي حم لأحمد عم لعبدالله بن أحمد مي للدارمي جا لابن الجارود

الأعمش ، عن رجل ، عن خرشة ، به . وعن محمد بن جعفر ، عن شعبة](١) عن سليمان وهو الأعمش ، عن سليمان بن مسهر ، عن خرشة ، نحوه . وعن عبدالرزاق وعبدالرحمن ، عن سفيان ، عن الأعمش ، نحو حديث شعبة بإسناده . وعن وكيع ، عن المسعودي ، عن علي بن مدرك ، عن خرشة ، به كذلك .

٥/٨٢أ

١٧٤٩٥ - /حديث : بينما أنا مع رسول الله ﷺ في المسجد إذ قال : «انظر أرفع رجل في المسجد في عينك» . فنظرت فإذا رجل في حلةٍ . . . الحديث . حب حم

حب في التاسع من الثالث : أنا أبو يعلى ، ثنا إبراهيم بن سعيد الجوهري ، ثنا أبو أسامة ، ثنا الأعمش ، عن سليمان بن مسهر ، عنه ، به .

رواه أحمد : ثنا وكيع ، ثنا الأعمش ، به . وعن معاوية بن عمرو(٢) ، عن زائدة ، عن الأعمش ، به .

١٧٤٩٦ - حديث : كان رسول الله ﷺ إذا أخذ مضجعه من الليل ، قال : «باسمك نموت ونحيا . . .» الحديث . حم

أحمد : ثنا حجاج ، أنا شيبان ، ثنا منصور ، عن رِبْعي ، عن خَرَشة ، به .

١٧٤٩٧ - حديث : «أُعطيت خواتيم سورة البقرة من كنز تحت العرش ، ولم يعطهُنَّ نبي قبلي» . حم

(١) ما بين المعقوفين ساقط من الأصل و(هـ) وهو في أطراف المسند (١٦٥/٦ ، ح٨٠٢٠) .

١٧٤٩٥ - حب (الإحسان) ٣٥/٢ ، ٣٦ . أحمد ١٥٧/٥ . وانظر : (ح١٧٥١٠ ، ص١٢٦) .

(٢) «معاوية بن عمرو» من الأصل و(هـ) وهو أبو عمرو الأزدي الكوفي ، وفي المطبوع : «أبو معاوية» بدله . وهو محمد بن خازم أبو معاوية الكوفي الضرير . وكلاهما من شيوخ أحمد رحمه الله تعالى . انظر : (مناقب الإمام أحمد ص٧٣ ، ٧٥ ، وتهذيب التهذيب ١٣٧/٩ ، ٢١٥/١٠) .

١٧٤٩٦ - أحمد ١٥٤/٥ .

١٧٤٩٧ - أحمد ١٨٠/٥ ، ١٥١ . وانظر : (ح١٧٥٠٤ ، ١٧٦٢٨ ، ص١٢٢ ، ٢٠٠) .

أحمد : ثنا حجاج ، ثنا شيبان ، ثنا منصور ، عن ربعي ، عنه أو[1] عن المعرور ، عن أبي ذر ، بهذا . وعن حسين ، عن شيبان ، به . وعن جرير ، عن منصور ، عن ربعي ، عمَّن حدثه ، عن أبي ذَرّ ، ولم يسمه .

17 ★ خيثمة بن عبدالرحمن ، عن أبي ذَرّ .

١٧٤٩٨ ـ حديث : إنما كانت متعة النساء لنا خاصة .
طح

طح في النكاح : ثنا أبو بشر الرقي ، ثنا شجاع بن الوليد ، عن ليث بن أبي سُليم ، عن طلحة بن مصرف ، عنه ، بهذا .

18 ★ راشد بن سعد ، عن أبي ذَرّ .

وهو منقطع .

١٧٤٩٩ ـ حديث : «إذا بلغت بنو أمية أربعين ، اتخذوا عباد الله خَوَلاً . . .» الحديث .
كم

كم في الفتن : ثنا أبو العباس محمد بن يعقوب ، ثنا أبو عتبة أحمد بن الفرج ، ثنا بقية ، عن أبي بكر بن أبي مريم ، عنه ، به . وعن محمد بن مؤمل ، ثنا الفضل بن

---

(١) «أو» ساقطة من المطبوع . وكذلك سقطت من رواية «حسين» .

17 ★ خيثمة بن عبدالرحمن بن أبي سَبْرَة ، الجعفي الكوفي لأبيه ولجده صحبة ، تابعي ثقة ، وكان يرسل ، مات بعد سنة ثمانين . انظر : (تهذيب التهذيب ١٧٨/٣ ، والخلاصة ص١٠٧ ، ١٠٨) .

١٧٤٩٨ ـ طح ٢٦/٣ .

18 ★ هو راشد بن سعد المَقْرَائي ، ويقال : الحُبْرَاني الحمصي ، ثقة ، كثير الإرسال ، من الثالثة مات سنة ثمان وقيل : ثلاث عشرة ومائة . انظر : (تاريخ ابن عساكر ١٧٤/٦ ، وتهذيب التهذيب ٢٢٥/٣) .

١٧٤٩٩ ـ كم ٤٧٩/٤ .

محمد ، ثنا نعيم بن حماد ، ثنا بقية وعبدالقدوس بن الحجاج ، قالا : ثنا أبو بكر ، به .

19 ★ رِبْعيّ بن حِرَاش ، عن أبي ذَرّ .

١٧٥٠٠ ـ حديث : «إن الله يحب ثلاثة ، ويبغض ثلاثة ، يبغض الشيخ الزاني ، والفقير المختال ، والمتكبر[1] البخيل . . .» .

حم

أحمد : ثنا عبدالملك بن عمرو ، ثنا سفيان ، عن منصور ، عنه ، به . وعن مؤمل ، عن سفيان ، عن منصور ، عن ربعي ، عن رجل ، عن أبي ذر ، به .

20 ★ رجاء بن عامر ، والصواب رجل من بني عامر ، عن أبي ذَرّ[2] .

١٧٥٠١ ـ حديث : في التيمم .

في ترجمة : عمرو بن بُجْدان ، عن أبي ذَرّ .

21 ★ رُفَيع أبو العالية ، عن أبي ذَرّ .

---

19 ★ رِبْعي بن حِرَاش ، أبو مريم العبسي الكوفي تابعي كبير ثقة عابد من خيار الناس ، لم يكذب كذبة قط ، قدم الشام وسمع خطبة عمر بالجابية ، قال الحافظ : روى عن أبي ذر ، والصحيح أن بينهما زيد بن ظبيان ، مات سنة مائة ، وقيل : غير ذلك . انظر : (حلية الأولياء ٣٦٧/٤ وما بعدها ، وسير أعلام النبلاء ٣٥٩/٤ ، وتهذيب التهذيب ٢٣٧/٣) .

١٧٥٠٠ ـ أحمد ١٥٣/٥ .

(١) «المتكبر» من الأصل و(هـ) وفي المطبوع «المكثر» .

(٢) قال الدارقطني في السنن (١٨٧/١) بذلك أيضاً .

١٧٥٠١ ـ انظر الحديث الآتي برقم (١٧٥٨٨ ، ص١٧٥) .

21 ★ رُفَيع بن مِهران ، أبو العالية الرياحي مولاهم البصري أدرك الجاهلية وأسلم بعد وفاة النبي ﷺ بسنتين ، ثقة من كبار التابعين كثير الإرسال ، وقول الشافعي رحمه الله : حديث =

في ترجمة : أبي مسلم ، عن أبي ذَرّ[١] .

22★ زِرّ بن حُبَيْش ، عن أبي ذَرّ .

١٧٥٠٢ ـ حديث : «ما من عبد يحدث نفسه بقيام ساعة من الليل فينام عنها ، إلا كان نومه صدقة تصدق الله بها عليه ، وكتب له أجر ما نوى» . حب

حب في النوع الثاني من القسم الأول : أنا الحسين بن محمد بن أبي معشر بحران ، ثنا أبو إسحاق محمد بن سعيد الأنصاري ، ثنا مسكين بن بكير ، ثنا شعبة ، عن عبدة بن أبي لبابة ، عن سويد بن غَفَلة أنه عاد زِرّ بن حبيش في مرضه ، فقال : قال أبو ذر أو أبو الدرداء -شك شعبة- فذكره .

قلت : له طرق كتبتها في ترجمة : سويد بن غَفَلة ، عن أبي الدرداء[٢] .

23★ زيد بن ظَبْيَان ، عن أبي ذَرّ .

= الرياحي رياح -يعني في القهقهة- روى عن جماعة من الصحابة ، وروى عن أنس وأبي ذر ، وقيل : بينهما أبو مسلم الجذامي ، مات سنة تسعين ، وقيل : بعد ذلك . انظر : (الجرح والتعديل ٥١٠/٣ ، وتهذيب التهذيب ٢٨٤/٣) .

(١) انظر الحديث الآتي برقم (١٧٦٧٣ ، ص٢٢٥) .

22★ زِرّ بن حُبَيْش بن حُبَاشة ، الأسدي ، الكوفي ، أبو مريم ويقال : أبو مطرف ، مخضرم ، ثقة جليل ، مات سنة إحدى أو اثنتين أو ثلاث وثمانين ، وهو ابن مائة وسبع وعشرين . انظر : (سير أعلام النبلاء ١٦٦/٤ وما بعدها ، وتهذيب التهذيب ٣٢١/٣) .

١٧٥٠٢ ـ حب (الإحسان) ١٢٥/٤ .

(٢) تقدم الحديث بطرقه في ترجمة : سويد بن غَفَلة ، عن أبي الدرداء (الإتحاف ٥٧٣/١٢ ، ح١٦١١٤) . وقال : أخرجه خز في الصلاة ، كم في التطوع .

23★ هو زيد بن ظَبْيَان الكوفي . ذكره ابن حبان في الثقات ، روى عن أبي ذر ، وعنه ربعي ابن حراش . انظر : (ثقات ابن حبان ٢٤٩/٤ ، وتهذيب التهذيب ٤١٦/٣) .

١٧٥٠٣ - حديث : «ثلاثة يحبهم الله ، وثلاثة يبغضهم الله ، يحب رجلاً كان في قوم ، فأتاهم سائل فسألهم بوجه الله ، لا يسألهم لقرابة بينه وبينهم ، فبخلوا ، فتخلفهم بأعقابهم حيث لا يراه إلا الله . . .» الحديث .

خز حب كم حم

خز في الزكاة ، وفي المناسك : ثنا بندار ، ثنا محمد بن جعفر(١) ، ثنا شعبة ، عن منصور .

حب في النوع الثاني من القسم الأول : أنا عبدالله بن محمد الأزدي ، ثنا إسحاق ابن إبراهيم ، أنا جرير ، عن منصور ، عن ربعي بن حراش ، عن زيد بن ظَبْيان ، به . /وفيه : عن محمد بن المنذر بن سعيد ، ثنا عمر بن شبة ، ثنا غندر ، به(٢) . وفي التاسع من الثالث : أنا عمر بن محمد الهمداني ، ثنا بندار ، به(٣) .

٥/٨٢/ب

كم في الزكاة : ثنا أبو عمرو بن السماك ، ثنا علي بن إبراهيم الواسطي ، أنا يزيد ابن هارون ووهب بن جرير ، قالا : ثنا شعبة ، به . وعن أحمد بن جعفر القطيعي ، ثنا عبدالله بن أحمد بن حنبل ، حدثني أبي ، ثنا محمد بن جعفر ، به . وفي الجهاد(٤) : أنا عبدالرحمن بن الحسن(٥) ، ثنا إبراهيم بن ديزيل ، ثنا آدم بن أبي إياس ، ثنا

١٧٥٠٣ - خز ١٠٤/٤ ، ١٥٠ . حب (الإحسان) ١٤٥/٥ ، ١٣٣/٧ . كم ٤١٦/١ ، ١١٣/٢ . أحمد ١٥٣/٥ .

(١) «محمد بن جعفر» من المطبوع وهو الصواب ، وهو البصري المعروف بغندر صاحب الكرابيس ، يروي عن شعبة وعنه بندار . وقد تحرف في الأصل و(هـ) إلى «محمد بن شعبة» . انظر : (تهذيب التهذيب ٩٦/٩-٩٧ ، والخلاصة ص٣٣٠) .

(٢) في المطبوع : عن ربعي بن زيد بن ظبيان ، وهو تصحيف ، صوابه : عن ربعي ، عن زيد بن ظبيان كما في ترجمته السابقة .

(٣) في المطبوع «عن أبي ظبيان» ، وهو خطأ . وصوابه «عن زيد بن ظبيان» .

(٤) «الجهاد» من المطبوع ، وهو الصواب ، وفي الأصل و(هـ) تحرف إلى «الزكاة» .

(٥) «الحسن» من الأصل و(هـ) ومخطوطة رواق المغاربة (ج٢/لوحة٥٥/أ) وهو الصواب ، وفي المطبوع : «الحسين» بدله وهو خطأ . انظر : (تاريخ بغداد ٢٩٢/١٠ ، والميزان ٥٥٦/٢ ، ولسان الميزان ٤١١/٣) .

شعبة[١] ، به . وقال : صحيح على شرطهما .

قلت : وله عند أحمد طريق أخرى من رواية : أبي العلاء بن الشخير ، عن ابن الأحمسي ، عن أبي ذَرّ[٢] .

رواه أحمد : ثنا محمد بن جعفر ، ثنا شعبة ، عن منصور ، سمعت ربعي بن حراش يحدث ، عن زيد بن ظبيان ، رفعه إلى أبي ذَرّ ، به .

١٧٥٠٤ ـ حديث : «أعطيت خواتيم سورة البقرة ، من كنز تحت العرش ، لم يعطهُنَّ نبي قبلي» . حم

أحمد : ثنا حسن ، ثنا زهير ، عن منصور ، عن ربعي بن حراش ، عن زيد بن ظبيان ، أو عن رجل ، عن أبي ذَرّ ، به . روي عن ربعي ، عن خرشة ، عنه ، وقد مضى[٣] .

24★ زيد بن وهب ، عن أبي ذَرّ .

١٧٥٠٥ ـ حديث : «لأن أحلف ثلاث[٤] مرارٍ أن ابن صياد[٥] هو الدَّجال ، حم

(١) «شعبة» من الأصل ، وهو الصواب ، وفي (هـ) «سعيد» ، بدله .

(٢) انظر الحديث الآتي برقم (١٧٦٧٦ ، ص٢٢٦) .

١٧٥٠٤ ـ أحمد ١٥١/٥ . وفيه : «أو عن أبي ذر» ، وهو تصحيف .

(٣) انظر الحديث المتقدم برقم (١٧٤٩٧ ، ص١١٧) .

24★ هو زيد بن وهب الجهني ، أبو سليمان الكوفي ، مخضرم ، أسلم في حياة النبي ﷺ ، وهاجر إليه فقبض فلم يدركه ، ثقة جليل ، لم يصب من قال : في حديثه خلل ، مات بعد الثمانين ، وقيل : سنة ست وتسعين . انظر : (تهذيب التهذيب ٤٢٧/٣ ، والخلاصة ص١٢٩) .

١٧٥٠٥ ـ أحمد ١٤٨/٥ . وفيه : «لأن أحلف عشر مرار» بدل «ثلاث» .

(٤) في المطبوع : «عشر» .

(٥) في المطبوع : «صائد» .

أحب إليّ من أن أحلف مرةً واحدةً أنه ليس به . . .» الحديث .

أحمد : ثنا عفان ، ثنا عبدالواحد بن زياد ، ثنا الحارث بن حَصِيرة ، عنه ، به .

١٧٥٠٦ - حديث : أذن مؤذن رسول الله ﷺ بالظهر ، فقال : الظهر . فقال : النبي ﷺ : «أَبْرِدْ أَبْرِدْ . . .» الحديث .
خز عه طح حب حم

خز في الصلاة : ثنا بندار ، ثنا محمد بن جعفر ، ثنا شعبة ، عن المهاجر أبي الحسن ، عنه ، به . وفي موضع آخر : ثنا أحمد بن سنان الواسطي ، ثنا عبدالرحمن ابن مهدي ، ثنا شعبة ، به .

عه فيه : عن محمد بن إسماعيل المكي ، ثنا شبابة . وعن يزيد بن سنان ، ثنا أبو عمر . وعن أبي جعفر الدارمي ، ثنا وهب بن جرير ، ثلاثتهم عن شعبة ، به .

طح فيه في موضعين[1] : ثنا ابن مرزوق ، ثنا وهب ، به .

حب في الخامس والتسعين من الأول : أنا الفضل بن الحباب ، ثنا أبو الوليد الطيالسي ، ثنا شعبة ، به[2] .

رواه أحمد : عن عفان وحجاج ومحمد بن جعفر ، ثلاثتهم عن شعبة ، عن مهاجر أبي الحسن ، عنه ، به .

١٧٥٠٧ - حديث : «قال لي جبريل : من مات من أمتك لا يشرك بالله شيئاً
خز عه حب

١٧٥٠٦ - خز ١٦٩/١ ، ٢٠٥ . عه ٣٤٧/١ . طح ١٨٦/١ . حب (الإحسان) ٣٠/٣ . أحمد ١٥٥/٥ ، ١٦٢ ، ١٧٦ .

(١) لم أقف إلا على موضع واحد من كتاب الصلاة .

(٢) فيه : «يزيد بن وهب» وهو تصحيف ، صوابه «زيد» كما تقدم .

١٧٥٠٧ - خز في التوحيد ص ٣٤٤ ، ٣٤٥ . حب (الإحسان) ١٩٦/١ ، ٢٠٨ ، ٢١٨ ، ١٣٧/٥ .

دخل الجنة ولم يدخل النار ، قلت : وإن زنى وإن سرق؟ قال : وإن زنى وإن سرق» .

خز في التوحيد : ثنا محمد بن بشار وأبو موسى ، قالا : ثنا ابن أبي عدي ، عن شعبة ، عن حبيب بن أبي ثابت ، عنه ، بهذا . وعن زيد بن أَخْزم ، ثنا أبو داود ، ثنا شعبة ، أخبرني حبيب بن أبي ثابت وعبدالعزيز بن رفيع والأعمش ، عن زيد بن وهب ، به .

عه في الزكاة : (عن موسى بن سهل ، عن جرير ، عن عبدالعزيز ، به . وعن الحسن بن علي بن عفان ، ثنا ابن نمير ، عن الأعمش ، مطولاً ، وأوله : كنت أمشي مع رسول الله ﷺ في حرة المدينة . . . الحديث . وفيه : **«الأكثرون هم الأخسرون يوم القيامة»** . وعن عباس الدوري ، عن موسى بن داود . وعن[1] أبي أمية ، عن عمر ابن حفص بن غياث ، كلاهما عن حفص بن غياث . وعن عباس الدوري ، ثنا أبو يحيى الحمَّاني ، ثنا الأعمش وحبيب بن حسان ، كلاهما عن زيد بن وهب بطوله)[2] . وعن سعيد بن مسعود ، عن النضر بن شُمَيْل ، عن شعبة مثل حديث أبي داود ، وزاد : قال شعبة : وثنا حماد هو ابن أبي سليمان ، عن زيد ، مثله . قال الأعمش : قلت لزيد : إنما يروى عن أبي الدرداء؟! قال : أما أنا فسمعته من أبي ذَرّ .

/ حب في الثاني من الأول : أنا عبدالله بن محمد الأزدي ، ثنا إسحاق بن إبراهيم ، أنا جرير وعيسى بن يونس ، قالا : ثنا الأعمش ، به مطولاً . وفي السادس ٥/٨٣أ

(١) «وعن» في (هـ) : «عن» .

(٢) ما بين الهلالين كتب على حاشية الأصل ، وأشير إليه بلحق في آخر أسانيد ابن خزيمة ، فأدخله ابن شاهين في نسخته [٥/١/٨٤/أ] في صلب هذا الموضع ، على أنها تابعة لابن خزيمة . قلت : هو خطأ ، لأنها من أسانيد أبي عوانة ، فقدمت قوله «عه في الزكاة» أولها ، ليصح سياق الأسانيد . والله أعلم .

والعشرين من الثالث : أنا أحمد بن يحيى بن زهير ، ثنا إبراهيم بن بسطام ، ثنا أبو داود ، به مختصراً . وعن الحسين[1] بن عبدالله بن يزيد القطان بالرقة ، ثنا هشام بن عمار ، ثنا عيسى بن يونس ، عن الأعمش ، بطوله . وبه : عن الأعمش ، عن أبي صالح ، عن أبي الدرداء ، مثله . وفي الثاني والأربعين منه : أنا محمد بن الحسين[2] ابن مكرم ، ثنا خلاد بن أسلم ، ثنا النضر بن شُمَيْل ، ثنا شعبة ، به . وفي الخمسين منه : ثنا أبو خليفة ، ثنا مسلم بن إبراهيم ، عن هشام بن أبي عبدالله ، ثنا حماد بن أبي سليمان ، عن زيد بن وهب ، بتمامه .

١٧٥٠٨ ـ حديث : كنت أمشي مع النبي ﷺ في حرة المدينة عشاء ونحن حم **ننظر إلى أُحُد فقال : «يا أبا ذر» . قلت : لبيك يا رسول الله . قال : «ما أحب أن أحُداً ذاك عندي ذهباً . . .» الحديث .**

أحمد : ثنا أبو معاوية ، ثنا الأعمش ، عنه ، به . وعن أبي داود ، عن شعبة ، عن حبيب بن أبي ثابت وعبدالعزيز بن رفيع والأعمش ، كلهم عنه ، ببعضه : **«من مات لا يشرك بالله شيئاً دخل الجنة»** .

١٧٥٠٩ ـ حديث : قام أعرابي إلى رسول الله ﷺ فقال : يا رسول الله أكلتنا حم

(١) «الحسين» من الأصل و(هـ) وهو الصواب ، وقد تحرف في المطبوع إلى «الحسن» . انظر : (سير أعلام النبلاء ١٤/٢٨٦-٢٨٧ ، ومعجم البلدان ١/٤١٧) .

(٢) «الحسين» من الأصل و(هـ) وهو الصواب ، وقد تحرف في المطبوع إلى «الحسن» . انظر : (تاريخ بغداد ٢/٢٣٣ ، وسير أعلام النبلاء ٤/٢٨٦) .

١٧٥٠٨ ـ أحمد ٥/١٥٢ ، ١٦٦ .

ويزاد : أحمد (٥/١٤٩) : عن محمد بن فضيل ، عن أبي منصور ، عنه ، به .

١٧٥٠٩ ـ أحمد ٥/١٥٤ ، ١٥٣ ، ١٧٨ .

الضبُعُ -يعني السنة- قال : «غير ذلك أخوف لي عليكم : [الدنيا][1] إذا صُبّت عليكم صَبّاً ، فياليت أمتي لا يلبسون الذهب» .

أحمد : ثنا عبدالرزاق ، أنا سفيان ، عن يزيد بن أبي زياد ، عنه ، بهذا . وعن أبي سعيد ، عن زائدة ، عن يزيد ، به . وعن وكيع ، عن سفيان ، به .

١٧٥١٠ ـ حديث : قال رسول الله ﷺ : «يا أبا ذر ارفع بصرك ، فانظر أرفع رجل تراه في المسجد» قال : فنظرت . . . الحديث .

أحمد : ثنا أبو معاوية ، ثنا الأعمش ، عنه ، به . وعن ابن نمير ويعلى ومحمد ابني عبيد ، كلهم عن الأعمش ، عن زيد بن وهب ، به . رواه وكيع وزائدة ، عن الأعمش ، عن سليمان بن مسهر ، عن خَرشة بن الحر ، وقد مضى[2] .

25★ سالم بن أبي الجعد ، عن أبي ذَرّ .

وهو منقطع .

١٧٥١١ ـ حديث : قال لي رسول الله ﷺ : «يا أبا ذر أي جبل هذا؟» قلت : أُحُد يا رسول الله . قال : «والذي نفسي بيده ما يسرني أنه ذهب قطعاً ، أنفقه في

---

(١) ما بين المعقوفين زيادة من المطبوع .

١٧٥١٠ ـ أحمد ٥/١٧٠ ، ١٥٧ .

(٢) تقدم برقم (١٧٤٩٥ ، ص١١٧) .

25★ سالم بن أبي الجعد : رافع الغَطَفاني ، الأشجعي مولاهم الكوفي ، مشهور ، تابعي ثقة ، كان كثير الإرسال عن كبار الصحابة ، مات سنة سبع ، أو ثمان وتسعين . وقيل : مائة ، أو بعد ذلك . انظر : (جامع التحصيل في أحكام المراسيل ص ٢١٧ ، وتهذيب التهذيب ٣/٤٣٢) .

١٧٥١١ ـ أحمد ٥/١٤٩ . وقد ذكره في المسند مقروناً برواية زيد بن وهب ، عن أبي ذر .

سبيل الله . . .» الحديث .

أحمد : ثنا محمد بن فضيل ، ثنا سالم -يعني ابن أبي حفصة- عنه ، به .

26★ سعيد بن الحارث أو سويد ، عن أبي ذَرّ .

١٧٥١٢ ـ حديث : «ما أحبُ أن لي أُحُداً ذهباً ، أموت يوم أموت ، وعندي منه دينار أو نصف دينار ، إلا أن أرصده لغريم» .

أحمد : عن عفان ومحمد بن جعفر ، كلاهما عن شعبة ، عن عمرو بن مرة ، قال عفان : عن سعيد بن الحارث ، وقال محمد بن جعفر : سويد بن الحارث ، عن أبي ذَرّ ، بهذا .

27★ سعيد بن المسيّب ، عن أبي ذَرّ .

26★ سعيد بن الحارث ، أو سويد بن الحارث ، عن أبي ذر وعنه عمرو بن مرة ، قال الحافظ رداً على من قال : مجهول لا يعرف ، قلت : هذه مبالغة ، فإن سند الحديث عند أحمد إلى هذا الرجل على شرط الصحيح ، والمتن طرف من حديث في الصحيح لأبي ذر أتم من هذا ، وقول محمد بن جعفر بأنه سويد بن الحارث هو الصواب ، فكذلك أخرجه أبو داود الطيالسي ، وكذلك أخرجه الدارمي في كتاب الرقائق (انظر الحديث ١٧٥١٦ ، ص١٣٠) ، فهذان حافظان وافقا محمد ابن جعفر على تسميته «سويدا» وشذ عفان فسماه «سعيداً» ، ويحتمل أن يكون ذلك من قبل شعبة ، هذا وقد ذكر البخاري «سويداً» ولم يذكر فيه جرحاً وتبعه ابن أبي حاتم . (اهـ) . قلت : ذكره ابن حبان في الثقات بأنه «سويد» . انظر : (تعجيل المنفعة ص ١٧١ ، والتاريخ الكبير ١٤٣/٤ ، والجرح والتعديل ٢٣٤/٤ ، وثقات ابن حبان ٣٢٢/٤) .

١٧٥١٢ ـ أحمد ١٤٩/٥ ، ١٦٠ ، ١٧٦ .

27★ هو سعيد بن المسيَّب بن حَزْن القرشي المخزومي المدني أحد الأئمة العلماء الصالحين الأثبات ، والفقهاء الأجلاء الكبار ، اتفقوا على أن مرسلاته أصح المراسيل ، وقال ابن المديني : لا =

١٧٥١٣ كم ـ حديث : قلت يا رسول الله أمّرني قال : «الإمارة أمانة ، وهي يوم القيامة خزي وندامة . . .» الحديث .

كم في الأحكام : أنا أبو النضر الفقيه ، ثنا عثمان بن سعيد الدارمي ، ثنا مسلم ابن إبراهيم ، ثنا صدقة بن موسى ، ثنا يحيى بن سعيد ، عنه ، به . خالفه الليث فرواه عن يحيى بن سعيد ، عن الحارث بن يزيد ، عن أبي ذَرّ ، وقد مضى[1] . ورواه الليث أيضاً ، عن يزيد بن أبي حبيب ، عن بكر بن عمرو ، عن الحارث بن يزيد ، عن ابن حُجَيْرة ، عن أبي ذَرّ ، وسيأتي[2] .

٥/٨٣ب **28★ / سفيان بن هانئٍ ، أبو سالم الجَيْشَاني ، عن أبي ذَرّ .**

١٧٥١٤ عه حب كم حم ـ حديث : قال لي رسول الله ﷺ : «يا أبا ذر إني أراك ضعيفاً ، وإني

= أعلم أحداً في التابعين أوسع علماً منه . وقال أبو حاتم : ليس في التابعين أنبل منه ، وهو أثبتهم في أبي هريرة ، وقال أحمد : أفضل التابعين سعيد بن المسيب ، مات بعد التسعين ، وقد ناهز الثمانين . انظر : (سير أعلام النبلاء ٢١٧/٤ ، وتهذيب التهذيب ٨٤/٤) .

١٧٥١٣ ـ كم ٩٢/٤ .

(١) تقدم برقم (١٧٤٨٦ ، ص١١١) .

(٢) سيأتي برقم (١٧٥٦٤ ، ص١٦٢) .

ويستدرك على مرويات سعيد بن المسيب ، عن أبي ذر :

ـ حديث : «لا يزال الله مقبلاً على العبد ما لم يلتفت ، فإذا صرف وجهه انصرف عنه» .

أخرجه مي في الصلاة (٢٧١/١) : حدثنا عبدالله بن صالح ، حدثني الليث ، حدثني يونس ، عن ابن شهاب ، قال : سمعت أبا الأحوص يحدث عن ابن المسيب عن أبي ذر ، به .

28★ هو سفيان بن هانئ المِصْري ، أبو سالم الجَيْشَاني حليف المعافر ، تابعي مخضرم ثقة ، شهد فتح مصر ، ووفد على عَلِيٍّ ، وصحبه ، ويقال : له صحبة ، مات بعد الثمانين . انظر : (أسد الغابة ٤٠٩/٢ ، والإصابة ١١٣/٢ ، وتهذيب التهذيب ١٢٣/٤) .

١٧٥١٤ ـ عه ٤١٠/٤ ، ٤١١ . حب (الإحسان) ٤٣٦/٧ . كم ٩١/٤ . أحمد ١٨٠/٥ .

أحب لك ما أحب لنفسي ، لا تتوليَنَّ مال يتيم ، ولا تتأمَّرن على اثنين» .

عه في الإمارة : ثنا أبو يحيى بن أبي مَسَرَّة وأبو بكر الجعفي .

حب في السادس عشر من الثاني : أنا أبو يعلى ، ثنا أحمد بن إبراهيم الدورقي ، قالوا : ثنا أبو عبدالرحمن المقرئ ، ثنا سعيد بن أبي أيوب ، حدثني عبيدالله بن أبي جعفر ، عن سالم بن أبي سالم ، عن أبيه ، بهذا .

كم في الأحكام : أنا عبدالله بن محمد بن إسحاق الخزاعي بمكة ، ثنا أبو يحيى ابن أبي مَسَرَّة[1] ، به . وقال : صحيح على شرطهما .

رواه أحمد : ثنا أبو عبدالرحمن المقرئ ، به .

١٧٥١٥ ـ حديث : «إذا أحب أحدكم صاحبه فليأته في منزله ، فليخبره أنه يحبه لله» .

أحمد : ثنا حسن ، ثنا ابن لهيعة ، ثنا يزيد بن أبي حبيب ، أن أبا سالم الجيشاني أتى أبا أمية في منزله ، فقال : إني سمعت أبا ذَرّ يقول : إنه سمع رسول الله ﷺ يقول ذلك . وعن أحمد بن الحجاج ، عن عبدالله هو ابن المبارك ، عن ابن لهيعة ، به .

★ سويد بن الحارث ، عن أبي ذَرّ .

تقدم[2] .

---

(١) «مَسَرَّة» من الأصل و(هـ) وهو الصواب ، وفي المطبوع بدله «ميسرة» . انظر : (الجرح والتعديل ٦/٥ ، وسير أعلام النبلاء ٦٣٢/١٢ ، والعقد الثمين ٩٩/٥) .

١٧٥١٥ ـ أحمد ١٧٣/٥ ، ١٤٥ .

(٢) تقدمت ترجمته برقم (26) ص١٢٧ ، وفي الأصل : «عن أبي الحارث» وهو تصحيف .

١٧٥١٦ ـ حديث : «ما يسرني أن جبل أحد لي ذهباً ، أموت يوم أموت ، وعندي دينار أو نصف دينار ، إلا لغريم» . مي

مي في الرقاق : ثنا سليمان بن حرب ، ثنا شعبة ، عن عمرو بن مرة ، سمعت سويد[1] بن الحارث ، به . وقد تقدم في سعيد بن الحارث[2] .

29 ★ شريح بن عبيد الحضرمي ، عن أبي ذَرّ .

١٧٥١٧ ـ حديث : لما كان العشر الأواخر اعتكف رسول الله ﷺ في المسجد ، فلما صلى النبي ﷺ العصر من يوم اثنين وعشرين قال : «إنا قائمون الليلة إن شاء الله . . .» الحديث . حم

أحمد : ثنا أبو اليمان ، ثنا صفوان بن عمرو ، عنه ، به .

30 ★ صعصعة بن معاوية ، [عن أبي ذَرّ] .

١٧٥١٦ ـ مي ٢/٢٢٣ .

(١) «سويد» من الأصل و(هـ) ، وفي المطبوع بدله «سعيد» . انظر : (تعجيل المنفعة ص ١٧١) .

(٢) تقدم برقم (١٧٥١٢ ، ص١٢٧) .

29 ★ هو شريح بن عبيد بن شريح الحضرمي الحمصي المقرائي ، أبو الطيب وأبو الصواب ، شامي تابعي ثقة ، كان كثير الإرسال ، أرسل عن سعد بن أبي وقاص والصعب بن جثامة وأبي ذر وغيرهم ، مات بعد المائة . انظر : (جامع التحصيل ص ٢٣٧ ، وتهذيب التهذيب ٤/٣٢٨) .

١٧٥١٧ ـ أحمد ٥/١٧٢ .

30 ★ هو صعصعة بن معاوية بن حصين التميمي السعدي ، عم الأحنف ، له صحبة لرسول الله ﷺ ، وقيل : إنه مخضرم ، مات في ولاية الحجاج على العراق . انظر : (تهذيب التهذيب ٤/٤٢٣ ، والإصابة ٢/١٨٥) . وما بين المعقوفين من زيادتي .

في ترجمة : الأحنف ، يُحوَّل إلى هنا(١) .

١٧٥١٨ ـ حديث : «ما من مسلمين يموت لهما ثلاثة من الولد ، لم يبلغوا الحنث ، إلا أدخلهما الله الجنة . . .» الحديث . عه حب حم

عه في الجهاد : عن عبيدالله بن النعمان ، عن عبيدالله بن عبدالمجيد ، عن قُرَّة بن خالد . وعن أبي أمية ، ثنا محمد بن سعيد بن جدار(٢) ، عن جرير بن حازم . وعن عمار بن رجاء ، عن يزيد بن هارون ، عن هشام بن حسان . وعن أبي أمية ، عن علي ابن الجعد ، عن المبارك بن فضالة ، ثلاثتهم عن الحسن ، عنه ، به ، مجموعاً مع الذي بعده . روي عن الحسن(٣) ، عن صعصعة ، عن الأحنف ، عن أبي ذَرّ ، وقد مضى(٤) .

حب في الثاني من الأول : أنا أحمد بن محمد بن الحسن ، ثنا شيبان . وفي السابع والأربعين من الثالث : أنا الحسن بن سفيان ، ثنا حبان بن موسى ، ثنا عبدالله

---

(١) تقدمت ترجمة الأحنف بن قيس التميمي عن أبي ذَرّ ص (١٠١) برقم (1) ، وذكر المصنف له هناك الحديثين المذكورَيْن هنا ، وهما برقم (١٧٤٦٧ ، ١٧٤٦٨) ، ونبَّهنا في موضعه أن الصواب ذكرهما في ترجمة صعصعة ، هنا .

١٧٥١٨ ـ عه ٩٩/٥ ، ١٠٠ . حب (الإحسان) ٢٦٠/٤ ، ٧٧/٧ ، ٧٨ . أحمد ١٥١/٥ ، ١٥٩ ، ١٥٣ ، ١٦٤ .

(٢) «جدار» من الأصل والمطبوع وهو الصواب ، وقد تحرف في (هـ) إلى «جدعان» . انظر : (لسان الميزان ٣٣٥/١) . ترجمة إدريس بن يونس بن سنان ، أبو حمزة الفراء الحراني عن شيخه «محمد بن سعيد بن جدار» . وهو المترجم في اللسان (١٨٠/٥) إلا أنه قال : «ابن الخراز» . وهو تصحيف صوابه «ابن جدار» .

(٣) «الحسن» من الأصل و(هـ) كما تقدم (ح١٧٤٦٧ ، ص١٠٢) . ومثله في المطبوع . وأما هنا فقال : «الحر» بدل «الحسن» كما في الأصل و(هـ) وهو تصحيف . انظر : (تهذيب التهذيب ٤٢٣/٤ ، والإصابة ١٨٥/٢) .

(٤) انظر الحديث السابق برقم (١٧٤٦٧ ، ص١٠٢) .

خز لابن خزيمة عه لأبي عوانة طح للطحاوي حب لابن حبان قط للدارقطني كم للحاكم

ابن المبارك ، كلاهما عن جرير بن حازم ، به .

رواه أحمد : ثنا إسماعيل ، ثنا يونس ، عن الحسن ، عنه ، به . وعن يحيى وعبدالملك بن عمرو ، كلاهما عن قُرّة . وعن يزيد[1] ، عن هشام ، كلاهما عن الحسن ، به .

١٧٥١٩ - حديث : «ما من مسلم ، أنفق زوجين في سبيل الله ، إلا ابتدرته حجبة الجنة . . .» الحديث . عه مي حب كم

عه [في الجهاد][2] : عن عبيدالله بن النعمان البصري[3] ، عن عبيدالله بن عبدالمجيد ، عن قُرّة بن خالد . وعن أبي أمية ، عن علي بن الجعد ، عن المبارك بن فضالة . وعن أبي أمية ، عن محمد بن سعيد ، عن جرير بن حازم . وعن طاهر بن خالد بن نزار ، عن أبيه ، عن إبراهيم بن طهمان ، عن عامر بن عبدالواحد ، كلهم عن الحسن ، به . وعن عمار بن رجاء ، عن يزيد بن هارون ، عن هشام ، به .

مي في الجهاد : أنا عثمان بن عمر ، ثنا هشام ، عن الحسن ، عنه ، به .

حب في الثاني من الأول ، وفي السابع والأربعين من الثالث : بإسناديه قبله . وعن عبدالله بن محمد ، ثنا إسحاق بن إبراهيم ، ثنا أبو عامر العقدي ، ثنا قُرّة ، به .

كم في الجهاد : أنا أبو بكر / محمد بن عبدالله بن أحمد بن عتاب ، ثنا أبو بكر ابن أبي العوام ، ثنا قريش بن أنس ، ثنا أشعث بن عبدالملك . ح وثنا [أبو بكر بن ٥/٨٤أ

(١) قلت : في المسند ذكر «يزيد» مقروناً بـ «عبدالرزاق» .

١٧٥١٩ - عه ٥/٩٨-١٠١ . مي ٢/١٢٤ . حب (الإحسان) ٧/٧٨ . كم ٢/٨٦ ، ٨٧ . وانظر الحديث المتقدم برقم (١٧٤٦٨ ، ص١٠٢) .

(٢) في الأصل و(هـ) : «فيه» بدل «في الجهاد» .

(٣) «البصري» من الأصل و(هـ) ولعله الصواب ، وفي المطبوع «المصري» بدله . انظر : (تاريخ بغداد ١٠/٣٣٧) .

إسحاق الفقيه واللفظ له ، أنبأ أبو المثنى معاذ بن المثنى العنبري](١) ، ثنا مسدد ، ثنا بشر بن مفضل ، ثنا يونس بن عبيد ، كلاهما عن الحسن ، عن صعصعة ، به . وقال بعده : سمعت عمر بن جعفر البصري الحافظ غير مرة يقول : ليس للبصريين [باب أحسن من طرق حديث الحسن ، عن صعصعة](١) . قال : فحدثت الحاكم أبا أحمد الحافظ على ذلك ، وذاكرته ، فقال [لي : من حدث بهذا الحديث عن أبي ذر ، غير صعصعة](١)؟ فلم أحفظه ، فحدثني ، قال : أنا محمد بن محمد بن سليمان ، ثنا أبو التقى هشام بن عبدالملك ، ثنا محمد بن حرب ، عن الزبيدي ، حدثني سليم بن عامر ، أنه بلغه : أن رجلاً سأل أبا ذر . . . فذكره . قال : وسمعت أبا العباس محمد ابن يعقوب يقول : سمعت العباس بن محمد يقول : سمعت يحيى بن معين يقول : صعصعة بن معاوية هو صاحب أبي ذَرّ ، وهو أخو جِزِيّ بن معاوية(٢) .

31★ ظالم بن عمرو أبو الأسود الدِّيلي ، عن أبي ذَرّ .

١٧٥٢٠ ـ حديث : «يصبح أحدكم ، وعلى كل سلامى منه صدقة . . .» الحديث . خزعه

(١) ما بين المعقوفات بياض في الأصل و(هـ) ، والمثبت من المطبوع .

(٢) انظر تاريخ يحيى بن معين رقم (٤٤٢٣) . و«جزي» بكسر الجيم .

31★ هو ظالم بن عمرو بن سفيان البصري القاضي ، أبو الأسود الدِّيلي ، ويقال : الدُّؤَلي ، ويقال : اسمه عمرو بن عثمان ، ويقال : عثمان بن عمرو ، وقيل : غير ذلك ، ثقة علامة ، فاضل مخضرم ، أمره الإمام علي -رضي الله عنه- بوضع شيء في النحو لما سمع اللحن ، فأراه أبو الأسود ما وضع ، فقال الإمام علي -رضي الله عنه- «ما أحسن هذا النحو الذي نحوت ، فمن ثَمَّ سُمِّيَ النَّحْوُ نَحْواً» . مات سنة تسع وستين . انظر : (سير أعلام النبلاء ٨١/٤ ، وتهذيب التهذيب ١٠/١٢) .

١٧٥٢٠ ـ خز ٢٢٨/٢ . عه (كتاب الزكاة منه غير مطبوع) وذكر هذه الأسانيد في كتاب الصلاة : صلاة الضحى ٢٩٠/٢ . وسيأتي برقم (١٧٥٢٤ ، ص١٣٦) وعزاه لأحمد .

خز في الصلاة : ثنا [عبدالوارث][1] بن عبدالصمد ، ثنا أبي ، ثنا مهدي -وهو ابن ميمون- عن واصل ، عن يحيى بن عقيل ، عن يحيى بن يعمر ، عنه ، به .

عه في الزكاة : ثنا أبو أمية ، ثنا أبو النعمان[2] . وعن الزعفراني ، ثنا عفان ، قالا : ثنا مهدي ، به .

١٧٥٢١ حب ـ حديث : «في بضع أحدكم صدقة» ، قال : يا رسول الله يأتي أحدنا شهوته ويكون له فيه أجر؟ . . . الحديث ، وهو طرف من الذي قبله .

حب في الثاني من الأول : أنا أحمد بن علي بن المثنى ، ثنا عبدالله بن محمد[3] ابن أسماء ، ثنا مهدي بن ميمون ، عن واصل ، عن يحيى بن عقيل ، عنه[4] ، به .

١٧٥٢٢ خز عه حب حم ـ حديث : «عرضت عليَّ أعمال أمتي ، حسنها وسيئها ، فوجدت في محاسن أعمالها إماطةَ الأذى عن الطريق . . .» الحديث .

خز في المساجد : ثنا أبو قدامة ، ثنا وهب بن جرير ، ثنا مهدي بن ميمون ، عن واصل مولى أبي[5] عيينة ، عن يحيى بن عقيل ، عن يحيى بن يعمر ، عنه ، به .

---

(١) ما بين المعقوفين بياض في الأصل و(هـ) والمثبت من المطبوع .

(٢) هو محمد بن الفضل . انظر : (التقريب وأصوله) .

١٧٥٢١ ـ حب (الإحسان) ١٨٥/٦ .

(٣) «محمد» من الأصل و(هـ) ، وهو الصواب ، وقد تحرف في المطبوع إلى «أحمد» . انظر : (الجرح والتعديل ١٥٩/٥ ، وتهذيب التهذيب ٥/٦) .

(٤) قلت : فيه «يحيى بن معمر» بدل «ابن يعمر» ، وهو خطأ . انظر : (تهذيب التهذيب ٣٠٥/١١) .

١٧٥٢٢ ـ خز ٢٧٦/٢ . عه ٤٠٦/١ . حب (الإحسان) ٧٨/٣ ، ٧٩ . أحمد ١٨٠/٥ . وانظر الحديث (١٧٦٤٠ ، ص٢٠٦) .

(٥) «أبي» من الأصل و(هـ) وهو الصواب ، وفي المطبوع بدله من صحيح ابن خزيمة «ابن» . انظر : (الجرح والتعديل ٣٠/٩ ، والتقريب) .

عه في الصلاة : ثنا أبو أمية ، ثنا أبو النعمان ، ثنا مهدي ، به .

حب في الصلاة ، وفي التاسع والمائة من الثاني : أنا إسحاق بن إبراهيم بن إسماعيل ببست ، ثنا محمد بن عبدالأعلى ، ثنا معتمر بن سليمان ، سمعت هشاماً[1] ، عن يحيى بن عقيل ، عن يحيى بن يعمر ، نحوه . وفي الثالث من الثالث : أنا أبو يعلى ، ثنا عبدالله بن محمد بن أسماء ، ثنا مهدي بن ميمون ، به .

أحمد : ثنا وهب بن جرير وعارم ويونس ، قالوا : ثنا مهدي بن ميمون ، عن واصل -مولى أبي عيينة- عن يحيى بن عقيل ، عن يحيى بن يعمر ، عن أبي الأسود ، به .

١٧٥٢٣ ـ حديث : أن ناساً من أصحاب النبي ﷺ قالوا للنبي ﷺ : يا رسول الله يصلون كما نصلي ، ويصومون كما نصوم ، ويتصدقون بفضول أموالهم فقال : «أوليس قد جعل لكم ما تتصدقون به : كل تسبيحة صدقة . . .» الحديث .

عه حب حم

عه في الزكاة : ثنا أبو داود الحراني ، ثنا أبو النعمان . وعن الزعفراني ، ثنا عفان ابن مسلم ، قالا : ثنا مهدي بن ميمون ، ثنا واصل مولى أبي عيينة ، عن يحيى بن عقيل ، عن يحيى بن يعمر ، عنه ، به .

حب في الثاني من الأول : أنا أحمد بن علي بن المثنى ، ثنا عبدالله بن محمد ابن أسماء ، ثنا مهدي ، به .

رواه أحمد : ثنا عارم وعفان ، قالا : ثنا مهدي بن ميمون ، ثنا واصل مولى أبي عيينة ، عن يحيى بن عقيل ، عن يحيى بن يعمر ، عنه ، به .

---

(١) «هشام» من الأصل و(هـ) وهو الصواب ، وهو هشام بن حسان الأزدي ، القُرْدُوسي ، أبو عبدالله البصري أحد الأعلام . وفي المطبوع «هاشم» بدله . انظر : (سير أعلام النبلاء ٦/٣٥٥ ، وتهذيب التهذيب ١٠/٢٢٧ ، ١١/٣٤) .

١٧٥٢٣ ـ حب (الإحسان) ٢/١٠١ ، ١٠٢ . أحمد ٥/١٦٧ .

١٧٥٢٤ ـ وبإسناد أحمد : «يصبح على كل سلامى من أحدكم صدقة . . .» الحديث . حم

ورواه أيضاً : ثنا وهب بن جرير ، ثنا مهدي بن ميمون مثل حديث عارم . وثنا أبو النضر ، ثنا مهدي ، بالحديث الأول ، ولم يذكر أبا الأسود .

١٧٥٢٥ ـ حديث : جاء أعرابي إلى رسول الله ﷺ فقال : يا نبيء الله ، فقال : «لست بنبيء الله ، ولكني نبيّ الله» . كم

كم في القراءات : ثنا أبو بكر أحمد بن العباس بن الإمام ، ثنا عبدالله بن محمد البغوي ، ثنا خلف بن هشام المقرئ ، حدثني علي بن حمزة الكسائي ، حدثني حسين بن علي الجعفي ، عن حمران بن أعين ، عنه ، بهذا . وقال : صحيح [على شرط الشيخين ، ولم يخرجاه](١) .

١٧٥٢٦ ـ (٢)(حديث : «إن أحسن ما غيَّرتم به هذا الشيبَ الكَتَمُ»(٣) . حم حب

١٧٥٢٤ ـ أحمد ١٦٧/٥ ، ١٦٨ .

قلت : تقدم الحديث برقم (١٧٥٢٠ ، ص١٣٣) .

١٧٥٢٥ ـ كم ٢٣١/٢ .

(١) ما بين المعقوفين زيادة من المطبوع .

١٧٥٢٦ ـ أحمد ١٤٧/٥ ، ١٥٠ ، ١٥٤ ، ١٦٩ ، ١٥٦ .

ويزاد : حب (الإحسان) في الزينة ٤٠٧/٧ : أخبرنا عمر بن محمد قال : حدثنا محمد بن عبدالملك بن زنجويه ، قال : حدثنا عبدالرزاق ، حدثنا معمر بن راشد ، عن الجريري ، عن عبدالله ابن بريدة ، عن أبي الأسود ، عن أبي ذر ، به .

(٢) من هذا الحديث إلى أول ترجمة «عاصم بن سفيان» ساقط من الأصل ، والمثبت من (هـ) .

(٣) الكتم : نبت يصبغ به الشعر أسود . (النهاية ١٥٠/٤) بتصرف .

ط لمالك ش للشافعي حم لأحمد عم لعبدالله بن أحمد مي للدارمي جا لابن الجارود

أحمد : ثنا عبد الله بن إدريس ، سمعت الأجلح ، عن ابن بريدة ، عنه ، بهذا . وعن عبدالرزاق ، عن معمر ، عن الجُرَيْري ، عن عبدالله بن بُرَيْدة ، به . وعن ابن نمير[1] ويحيى ، عن الأجلح ، به .

١٧٥٢٧ ـ حديث : «إذا غضب أحدكم وهو قائم فليجلس ، فإن ذهب عنه الغضب ، وإلا فليضطجع» ، وفيه قصة . حم

أحمد : ثنا أبو معاوية ، ثنا داود بن أبي هند ، عن أبي حرب بن أبي الأسود ، عنه ، بهذا .

١٧٥٢٨ ـ حديث : «ليس من رجل ادعى لغير أبيه وهو يعلم إلا كفر ، ومن ادعى ما ليس له ، فليس منّا ، وليتبوأ مقعده من النار . . .» الحديث . حم

أحمد : ثنا عبدالصمد ، حدثني أبي[2] ، ثنا حسين -يعني المعلم- ، عن ابن بُرَيْدة ، حدثني يحيى بن يعمر ، أن أبا الأسود حدثه ، بهذا .

١٧٥٢٩ ـ وبه : «لا يرمي رجل رجلاً بالفسق ، ولا يرميه بالكفر إلا ارتدت عليه ، إن لم يكن صاحبه كذلك» . حم

---

(١) «نمير» من المطبوع وأطراف المسند (١٩٩/٦ حديث ٨١٠٧) وهو الصواب ، وهو عبدالله بن نمير ، أبو هاشم الهمداني ، وفي (هـ) : «بريدة» : بدله . انظر : (مناقب الإمام أحمد ص٦٨ ، وسير أعلام النبلاء ١٨١/١١) .

١٧٥٢٧ ـ أحمد ١٥٢/٥ .

١٧٥٢٨ ـ أحمد ١٦٦/٥ .

(٢) «أبي» ساقطة من المطبوع ، وعبدالصمد بن عبدالوارث بن سعيد التنوري يروي عن أبيه ، وأبوه يروي عن حسين المعلم . انظر : (تهذيب التهذيب ٣٢٧/٦ ، ٤٤١) .

١٧٥٢٩ ـ أحمد ١٨١/٥ .

١٧٥٣٠ ـ حديث : قد رأيت [أصحاب](١) رسول الله ﷺ ، فما رأيت لأبي ذَرّ عم **شبيهاً .**

قال عبدالله : حدثني محمد بن مهدي الأُبُلّي ، ثنا أبو داود ، ثنا مهدي بن ميمون(٢) ، عن واصل مولى أبي عيينة ، عن يحيى بن عقيل ، عن يحيى بن يعمر ، عنه ، به .

١٧٥٣١ ـ حديث : أتيت رسول الله ﷺ وعليه ثوب أبيض ، وإذا هو نائم ، ثم حم **أتيته وقد استيقظ ، فَخَلصتُ إليه فقال : «ما من عبدٍ قال : لا إله إلا الله ، ثم مات على ذلك إلا دخل الجنة . . .» الحديث .**

أحمد : ثنا عبدالصمد ، ثنا أبي ، ثنا حسين ، عن ابن بُرَيْدة ، أن يحيى بن يعمر حدثه ، عنه ، به)(٣) .

32 ★ عاصم بن سفيان الثقفي ، عن أبي ذَرّ .

١٧٥٣٠ ـ المسند ١٨١/٥ .

(١) ما بين المعقوفين من المطبوع وأطراف المسند (٢٠٠/٦ حديث ٨١١٠) وهو ساقط من (هـ) .

(٢) قوله : ثنا أبو داود ، ثنا مهدي بن ميمون ، من (هـ) وأطراف المسند (٢٠٠/٦ حديث٨١١٠) . وفي المطبوع : «ثنا داود بن ميمون» بدله ، وهو سقط . انظر : (الجرح والتعديل ١٠٦/٨ ، وتهذيب التهذيب ٣٢٦/١٠) .

١٧٥٣١ ـ أحمد ١٦٦/٥ . وفيه : «فجلست إليه» .

(٣) الأحاديث الستة برمتها والتي بين الهلالين ساقطة من الأصل . والمثبت من (هـ) والمسند المطبوع وأطراف المسند (١٩٩/٦-٢٠١ من حديث ٨١٠٧ إلى ٨١١١) .

32 ★ هو عاصم بن سفيان بن عبدالله بن ربيعة الثقفي ، تابعي صدوق مشهور ، وعده ابن حبان في الثقات . وهو غير عاصم بن سفيان الثقفي المخرج له في السنن فإنه صحابي . انظر : (ثقات ابن حبان ٢٣٦/٥ ، والإصابة ٢٤٦/٢ ، وتهذيب التهذيب ٤١/٥ ، ٤٢) .

ط لمالك ش للشافعي حم لأحمد عم لعبدالله بن أحمد مي للدارمي جا لابن الجارود

١٧٥٣٢ ـ حديث : ذهب أهل الأموال والدُّثُور بالأجور . . . الحديث .
خز حم

خز في الصلاة : ثنا عبدالجبار بن العلاء ، ثنا سفيان ، عن بشر بن عاصم ، عن أبيه ، به .

رواه أحمد : ثنا عبدالله بن الحارث ، عن عمر بن سعيد ، عن بشر ، به .

٥/٨٤/ب

33★ / عامر بن عبدالله بن لُحَي ، أبو اليمان[1] الهَوْزَنِي ، عن أبي ذَرّ .

١٧٥٣٣ ـ حديث : أن أبا ذر والناس كانوا يسمون حبيب بن مسلمة حبيب الروم ، لكثرة مجاهدته الروم .
كم

كم في المناقب : ثنا إسماعيل بن محمد الفقيه بالري ، ثنا أبو حاتم ، ثنا أبو اليمان ، ثنا إسماعيل بن عياش ، عن صفوان بن عمرو ، عنه ، بهذا .

34★ أبو الطفيل : عامر بن واثلة ، عن أبي ذَرّ .

١٧٥٣٢ ـ خز ٣٦٨/١ . أحمد ١٥٨/٥ .

33★ هو عامر بن عبدالله بن لُحَيّ ، أبو اليمان بن أبي عامر الهَوْزَني ، الحمصي ، تابعي مقبول ، وذكره ابن حبان في الثقات . انظر : (تاريخ البخاري الكبير ٤٤٨/٦ . والجرح والتعديل ٣٢٦/٦ ، والثقات ١٨٨/٥ ، وتهذيب التهذيب ٧٥/٥) .

(١) «أبو اليمان» من مصادر ترجمته وهو الصواب ، وفي الأصل و(هـ) : «أبو عامر» بدله ، وهو تصحيف لأن «عامر» كنيته «أبو اليمان» ، وأبوه «عبدالله» كنيته «أبو عامر» . انظر المصادر السابقة في ترجمة : عامر بن عبدالله ، وانظر في ترجمة أبيه : (التاريخ الكبير ١٨٢/٥ ، والجرح والتعديل ١٤٥/٥ ، والثقات ١٩/٥ ، والتقريب) .

١٧٥٣٣ ـ كم ٣٤٧/٣ وفيه : «عن أبي اليمان ، عن عامر بن عبدالله بن يحيى» وهو تصحيف ، صوابه «عن أبي اليمان عامر بن عبدالله بن لُحَيّ» . انظر المصادر السابقة .

34★ هو عامر بن واثلة بن عبدالله بن عمرو بن جحش المكي الليثي ، أبو الطفيل ، وربما سُمِّي عمراً ، ولد عام أحد ، ورأى النبي ﷺ ، وروى عن أبي بكر -رضي الله عنه- فمن بعده ، وعمر إلى أن مات سنة عشر ومائة على الصحيح ، وهو آخر الصحابة موتاً . انظر : (تاريخ البخاري الكبير ٤٤٦/٦ ، وتهذيب التهذيب ٨٢/٥) .

١٧٥٣٤ ـ حب حديث : تركنا رسول الله ﷺ ، وما طائر يطير بجناحيه إلا عندنا منه علم .

حب في الثامن والسبعين من الأول : أنا الحسين بن أحمد بن بسطام ، ثنا محمد ابن عبدالله بن يزيد ، ثنا سفيان ، عن فطر ، عنه ، بهذا .

35 ★ عائذ الله بن عبدالله ، أبو إدريس الخَوْلاني ، عن أبي ذَرّ .

١٧٥٣٥ ـ حب حديث : دخلت المسجد فإذا رسول الله ﷺ جالس وحده ، فقال : «يا أبا ذر إن للمسجد تحية ، وإن تحيته ركعتان ، فقم فاركعهما» ، قال : فقمت فركعتهما ، ثم عدت فجلست إليه ، فقلت : يا رسول الله ، إنك أمرتني بالصلاة ، فما الصلاة؟ قال : «خير موضوع . . .» الحديث بطوله ، وفيه : سؤاله عن العمل والإيمان والإسلام ، والهجرة والصيام والجهاد ، والصدقة وأعظم القرآن وفضل آية الكرسي ، وعدد الأنبياء والرسل ، وعدد ما أنزل عليهم ، وما كان في صحف إبراهيم وصحف موسى ، وغير ذلك .

حب في الثاني من الأول : أنا الحسن بن سفيان الشيباني والحسين بن عبدالله القطان بالرقة وابن قتيبة -واللفظ للحسن- قالوا : ثنا إبراهيم بن هشام بن يحيى بن يحيى الغساني ، ثنا أبي[1] ، عن جدي ، عن أبي إدريس ، به .

١٧٥٣٤ ـ حب (الإحسان) ١/١٤٢ .

35 ★ هو عائذ الله بن عبدالله ، ويقال فيه : عَبِّدالله بن إدريس بن عائذ بن عبدالله بن عتبة ، أبو إدريس الخَوْلاني التابعي الدمشقي ، قاضي دمشق وواعظها ، وعالم الشام بعد أبي الدرداء ، ولد في حياة النبي ﷺ عام حنين وسمع من كبار الصحابة ، ومات سنة ثمانين . انظر : (سير أعلام النبلاء ٤/٢٧٢ ، وتهذيب التهذيب ٥/٨٥) .

١٧٥٣٥ ـ حب (الإحسان) ١/٢٨٧ .

(١) «أبي» من الأصل و(هـ) وهو الصواب ، وبدله في المطبوع «ابن» وهو تصحيف .

١٧٥٣٦ عه حب كم م ـ حديث : عن الله تعالى أنه قال : «يا عبادي إني حرمت الظلم على نفسي . . .» الحديث بطوله .

عه في البر والصلة : ثنا يزيد بن عبدالصمد وعبيد بن يزيد بن عبدالله الكَرِيْزي وعلي بن عثمان النُّفَيْلي والغزي ومحمد بن عبدالله بن عبدالحكم ، قالوا : ثنا أبو مسهر ، ثنا سعيد بن عبدالعزيز ، عن ربيعة بن يزيد ، عنه ، به .

حب في الثامن والستين من الثالث : أنا محمد بن محمود بن عدي ، ثنا حميد ابن زنجويه ، ثنا أبو مسهر ، ثنا سعيد بن عبدالعزيز ، عن ربيعة بن عبدالعزيز ، عنه ، به .

كم في التوبة : أنا إبراهيم بن فراس بمكة ، ثنا يزيد بن عبدالصمد ، ثنا أبو مسهر ، به . وقال : صحيح على شرطهما ، ولم يخرجاه بهذه السياقة .

قلت : بل أخرجه مسلم من حديث : أبي مسهر(١) .

36 ★ عبدالله بن زيد أبو قِلاَبة الجَرْمي ، عن أبي ذَرّ .

١٧٥٣٧ كم ـ حديث : إن خليلي عهد إليّ : أن جسر جهنم دَحْضٌ(٢) مزلةٌ . . . الحديث . وفيه قصة .

١٧٥٣٦ ـ حب (الإحسان) ٨/٢ . كم ٢٤١/٤ .

(١) أخرجه مسلم في صحيحه . كتاب البر والصلة والآداب باب تحريم الظلم (١٩٩٥/٤) من حديث أبي مسهر .

36 ★ عبدالله بن زيد بن عمرو -أو عامر- الجَرْمي ، أبو قلابة ، تابعي ، ثقة فاضل كثير الإرسال ، قال العجلي : فيه نَصْب يسير . مات بالشام هارباً من القضاء سنة أربع ومائة وقيل بعدها . انظر : (جامع التحصيل ص ٢٥٧ ، تهذيب التهذيب ٢٢٤/٥) .

١٧٥٣٧ ـ كم ٦٠٩/٤ .

(٢) الدَّحْض : الزَّلَق . (النهاية ١٠٤/٢) .

كم في الأهوال : أخبرني الشيخ أبو بكر بن إسحاق ، أنا موسى بن الحسن بن عباد ، ثنا عفان بن مسلم ، ثنا همام بن يحيى ، عن مطر الوراق ، عنه ، به . وقال : صحيح إن كان أبو قلابة سمع أبا ذَرّ .

قلت : لم يلقه ، والله أعلم .

١٧٥٣٨ ـ حديث : «قال الله عز وجل : إني حرَّمت الظلم . . .» الحديث . عه

عه في البر والصلة : ثنا محمد بن محمد بن رجاء ، ثنا علي بن المديني ، ثنا عبدالرزاق ، عن معمر ، عن السدي ، عنه ، به .

37★ / عبدالله بن شداد ، عن أبي ذَرّ . ٥/٨٥أ

١٧٥٣٩ ـ حديث : كنا مع رسول الله ﷺ في سفر ، فأتاه رجل ، فأقر عنده بالزنا ، فَردَّده أربعاً . . . الحديث . طح

طح في الحدود : ثنا أحمد بن الحسن ، ثنا يزيد بن هارون . وعن علي بن شيبة ، ثنا الحِمَّاني ، ثنا إبراهيم بن الزبرقان وأبو خالد الأحمر ، ثلاثتهم عن الحجاج بن أرطاة ، عن عبدالملك بن المغيرة الطائفي ، عن عبدالله بن المقدام ، عن ابن شداد ، به .

38★ عبدالله بن شقيق ، عن أبي ذَرّ .

37★ هو عبدالله بن شداد بن الهاد الليثي ، أبو الوليد المدني ، ولد على عهد رسول الله ﷺ ، وهو من كبار التابعين الثقات ، وكان معدوداً في الفقهاء مات بالكوفة سنة إحدى أو اثنتين وثمانين . انظر : (الجرح والتعديل ٥/٨٠ ، ١٧٥ ، والإصابة ٣/٦٠ وتهذيب التهذيب ٥/٢٥١) .

١٧٥٣٩ ـ طح ٣/١٤٢ .

38★ هو عبدالله بن شقيق العُقيلي ، أبو عبدالرحمن ويقال : أبو محمد ، تابعي بصري ، ثقة ، فيه نَصْب ، مات سنة ثمان ومائة . انظر : (الجرح والتعديل ٥/٨١ ، وتهذيب التهذيب ٥/٢٥٣) .

١٧٥٤٠ ـ حديث : هل رأيت ربك؟ فقال : قد سألته ، فقال : «أَنَّى أراه» .
خز حب حم م

خز في التوحيد : ثنا أبو موسى ، ثنا عبدالرحمن بن مهدي ، ثنا يزيد بن إبراهيم ، عن قتادة ، عنه ، به . وعن يحيى بن حكيم وبندار ، عن عبدالرحمن ، نحوه . وعن علي بن الحسين الدرهمي ، ثنا معاذ بن معاذ ، عن يزيد بن إبراهيم ، به . وعن بندار ، ثنا معاذ بن هشام ، حدثني أبي ، عن قتادة ، نحوه . قال ابن خزيمة : قوله «أنى» يحتمل معنيين ، أحدهما النفي ، والآخر الإثبات ، قال الله تعالى ﴿ نِسَآؤُكُمْ حَرْثٌ لَّكُمْ فَأْتُواْ حَرْثَكُمْ أَنَّىٰ شِئْتُمْ . . . ﴾(١) بمعنى : أين شئتم .

حب في الرابع عشر من الثالث : أنا أبو يعلى ، ثنا عبيدالله بن عمر ، ثنا معاذ بن هشام ، به .

رواه أحمد : ثنا وكيع وبهز ، قالا : ثنا يزيد بن إبراهيم ، به . وعن يزيد ويحيى بن سعيد ، عن يزيد بن إبراهيم ، به . وعن عفان ، عن همام ، عن قتادة ، به ، وزاد : «قد رأيته نوراً ، أَنَّى أراه» . قال عفان : وبلغني عن ابن هشام -يعني معاذا- أنه رواه عن أبيه كما قال همام : «قد رأيته» .

قلت : رواه مسلم : عن بندار ، عن معاذ بن هشام ، به .

39 ★ عبدالله بن الصامت ، عن أبي ذَرّ .

١٧٥٤٠ ـ خز في التوحيد ص ٢٠٥ ، ٢٠٦ . حب (الإحسان) ١٣٧/١ . أحمد ١٥٧/٥ ، ١٧٥ ، ١٧١ ، ١٤٧ . مسلم -كتاب الإيمان- باب قوله : «نور أَنَّى أراه» ١٦١/١ .

ويزاد : خز (في التوحيد ص٢٠٥) : حدثنا سلم بن جنادة القرشي ، ثنا وكيع ، عن يزيد بن إبراهيم ، به .

(١) سورة البقرة ، الآية (٢٢٣) .

39 ★ هو عبدالله بن الصامت الغفاري ، أبو النضر ، تابعي بصري ثقة ، روى عن عمه =

خز لابن خزيمة عه لأبي عوانة طح للطحاوي حب لابن حبان قط للدارقطني كم للحاكم

١٧٥٤١ ـ حديث : أن النبي ﷺ قال له : «كيف أنت إذا بقيت في قوم مي خز عه طح حب كم حم
يؤخرون الصلاة عن وقتها؟ . . .» الحديث .

= أبي ذر ، مات بعد السبعين . انظر : (الجرح والتعديل ٨٤/٥ ، وتهذيب التهذيب ٢٦٤/٥) .

١٧٥٤١ ـ مي ٢٢٣/١-٢٢٤ . خز ٦٦/٣ ، ٦٨ . عه ٣٤٤/١ ، ٣٤٥ ، ٨٦/٢ ، ٣٨٧ ، ٣٨٨ . طح ٣٦٣/١ . حب (الإحسان) ٦١/٤ ، ٢٠/٣ ، ١٠٩ . كم ٤٢٣/٤ ، ٤٢٤ . أحمد ١٤٩/٥ ، ١٦٣ ، ١٤٧ ، ١٥٧ ، ١٦١ ، ١٦٠ ، ١٦٨ ، ١٦٩ ، ١٥٩ .

ويزاد : عه في الصلاة (٨٥/٢ ، ٨٧) : حدثنا يونس بن حبيب ، قال : ثنا أبو داود ، قال : ثنا شعبة ، عن بديل ، عن أبي العالية البراء ، قال : سمعت عبدالله بن الصامت ، عن أبي ذر ، به . قال : وحدثنا يونس بن حبيب ، قال : ثنا أبو داود ، قال : ثنا شعبة ، قال : أخبرني أبو عمران الجوني ، قال : سمعت عبدالله بن الصامت ، يحدث عن أبي ذر ، به . قال : وحدثنا الغزي ، قال : ثنا الفريابي (ح) وحدثنا عمار وأبو أمية ، قالا : ثنا قبيصة ، قالا : ثنا سفيان ، عن أيوب السختياني ، عن أبي العالية قال : أخر عبيدالله بن زياد الصلاة . وقال : قبيصة ، كان أمير من الأمراء يؤخر الصلاة ، فسألت عبدالله بن الصامت ابن أخي أبي ذر ، فقال : سألت أبا ذر . . . فذكره . و(٣٨٦/٢ ، ٣٨٧) : حدثنا بكار بن قتيبة ، قال : ثنا وهب بن جرير (ح) وحدثنا يوسف ابن مسلم قال : ثنا حجاج (ح) وحدثنا يزيد بن سنان ، قال : ثنا وهب بن جرير (ح) وحدثنا يونس ابن حبيب ، قال : ثنا أبو داود ، قالوا : ثنا شعبة ، قال : أخبرني أبو عمران الجوني ، قال : سمعت عبدالله بن الصامت يحدث عن أبي ذر ، به . وحدثنا إسحاق بن سيار ، قال : ثنا عبيدالله بن موسى ، عن أبي قدامة ، عن أبي عمران الجوني بإسناده مثله . وحدثنا الغزي ، قال : ثنا الفريابي ، قال : ثنا سفيان ، عن أيوب (ح) وحدثني عبدالله بن أحمد بن حنبل ، قال : ثنا أبي ، قال : ثنا غندر ، عن شعبة ، عن أيوب (ح) وحدثنا أبو أمية ، قال : ثنا أحمد بن إسحاق ، قال : ثنا وهيب ، عن أيوب ، عن أبي العالية ، قال : وثنا محمد بن إسحاق ، قال : ثنا المبارك بن فضالة ، عن أبي نعامة ، جميعاً عن عبد الله بن الصامت ، عن أبي ذر ، بنحوه . وحدثنا مسلم ، قال : ثنا عاصم بن النضر . قال : ثنا خالد بن الحارث ، قال : ثنا شعبة ، عن أبي نعامة ، عن عبدالله بن الصامت ، عن أبي ذر ، به .

ط لمالك ش للشافعي حم لأحمد عم لعبدالله بن أحمد مي للدارمي جا لابن الجارود

مي في الصلاة : عن سهل بن حماد ، عن شعبة ، عن بديل ، عن أبي العالية البَرَّاء ، عنه ، به . وعن يزيد بن هارون ، عن همام ، عن أبي عمران الجَوْني ، عن عبدالله بن الصامت ، نحوه .

خز في الإمامة : عن بندار ويحيى بن حكيم ، عن عبدالوهاب . وعن عمران بن موسى ، عن عبدالوارث . وعن زياد بن أيوب ، عن إسماعيل بن عُلَيَّة ، كلهم عن أيوب ، عن أبي العالية البَرَّاء ، نحوه . وعن بندار[1] ويحيى بن حكيم ، عن محمد بن جعفر ، عن شعبة ، به .

عه فيه : ثنا يزيد بن سنان[2] ، ثنا حَبَّان بن هلال ، ثنا جعفر بن سليمان . وثنا أبو داود السجزي ، ثنا مسدد ، ثنا حماد بن زيد ، كلاهما عن أبي عمران ، به . وعن مسلم ، ثنا أبو غسان المسمعي ، ثنا معاذ بن هشام ، حدثني أبي ، عن مطر ، عن أبي العالية ، به . وفيه قصة .

طح فيه : ثنا أبو بكرة ، ثنا وهب بن جرير[3] . وعن ابن أبي داود ، ثنا سليمان بن حرب ، كلاهما عن شعبة ، عن أبي عمران ، به . وعن ابن مرزوق ، عن عبدالصمد ابن عبدالوارث ، ثنا شعبة ، بالإسناد الأول .

حب في الخامس والتسعين من الأول : أنا ابن خزيمة ، ثنا عمران ، به . وفي

---

(١) جاء في المطبوعة بدله : «محمد بن هشام» وهو تصحيف صوابه «محمد بن بشار» وهو بندار .

(٢) «سنان» من المطبوع وهو الصواب ، وفي الأصل و(هـ) : «سفيان» بدله . انظر : (سير أعلام النبلاء ٥٥٤/١٢ ، وتهذيب التهذيب ٣٣٥/١١) .

(٣) «جرير» من الأصل و(هـ) وهو الصواب ، وفي المطبوع : «جريج» بدله . انظر : (سير أعلام النبلاء ٥٩٩/١٢ ، وتهذيب التهذيب ١٦١/١١) .

التاسع والستين من الثالث : أنا محمد بن عمر بن يوسف ، ثنا محمد بن بشار ، ثنا محمد بن جعفر ، به . وعن عبدالله بن محمد الأزدي ، ثنا إسحاق بن إبراهيم ، أنا مرحوم بن عبدالعزيز ، عن أبي عمران ، نحوه .

كم في الفتن : عن محمد بن علي الصنعاني ، عن إسحاق ، عن عبدالرزاق ، عن معمر ، عن أبي عمران ، به . وعن الحسن بن محمد بن حليم[1] ،/عن أحمد بن إبراهيم ، عن سعيد بن هبيرة ، ثنا حماد بن سلمة ، ثنا أبو عمران . . . فذكره . وبه : عن سعيد بن هبيرة ، عن حماد بن زيد ، عن أبي عمران ، عن المنبعث[2] بن طريف ، عن عبدالله بن الصامت ، فذكره ، وليس في أوله قصة الصلاة . ٥/٨٥ب

رواه أحمد بلفظ : «**يا أبا ذر صل الصلاة لوقتها ، فإن أتيت الناس وقد صلوا ، كنت قد أحرزت صلاتك . . .**» الحديث : ثنا مرحوم بن عبدالعزيز العطار ، حدثني أبو عمران ، عنه ، به . وعن عبدالعزيز بن عبدالصمد ، عن أبي عمران ، به في حديث . وعن عبدالرزاق ، عن سفيان ، عن أيوب ، عن أبي العالية قال : أَخَّر عبيدالله بن زياد الصلاة ، فسألت عبدالله بن الصامت . . . فذكر نحوه . وعن وكيع وحجاج ومحمد بن جعفر[3] ، عن شعبة ، عن أبي عمران ، به . وعن إسماعيل ، عن أيوب ، نحوه . وعن محمد بن جعفر ، عن شعبة ، عن أيوب ، به . وعن أبي عامر ، عن شعبة ، عن بديل بن ميسرة ، سمعت أبا العالية البَرَّاء ، به . وعن إسماعيل ، عن

---

(١) «حليم» من مصادر ترجمته ، وهو الصواب ، وبدله في الأصل و(هـ) والمطبوع : «حكيم» ، وهو خطأ . انظر : (الإكمال لابن ماكولا ٤٩٢/٢ ، والسير ٣٤٧/١٣ ، وتبصير المنتبه ٤٤٨/١) .

(٢) «المنبعث» من الأصل و(هـ) ، وفي المطبوع بدله «المشعث» وكلاهما صحيح فهو المشعث ويقال له : «المنبعث» . انظر : (تهذيب التهذيب ١٥٦/١٠) .

(٣) قلت : أما روايتا حجاج ومحمد بن جعفر فستأتيان في الحديث رقم (١٧٥٤٧ ، ص١٥٢) : «أوصاني خليلي بثلاث . . .» .

صالح بن رستم ، عن أبي عمران الجوني ، نحوه . وعن هاشم وحسين ، كلاهما عن مبارك بن فضالة ، عن ابن نعامة ، عن عبدالله بن الصامت ، بمعناه ، وأوله : «إنها ستكون عليكم أمراء يميتون الصلاة . . .» .

١٧٥٤٢ ـ حديث : «يقطع صلاةَ الرجل إذا لم يكن بين يديه كآخرة الرحل : الحمارُ والكلبُ الأسودُ والمرأةُ . . .» الحديث . مي خز طح حب حم

مي في الصلاة : أنا أبو الوليد وحجاج ، قالا : ثنا شعبة ، حدثني حميد بن هلال ، سمعت عبدالله بن الصامت ، به .

خز فيه : عن الدورقي ، عن ابن عُلَيَّة . وعن أبي الخطاب ، عن بشر بن المفضل . وعن بندار ، عن محمد بن الزبرقان ، ثلاثتهم عن يونس بن[1] عبيد . وعن أحمد بن

١٧٥٤٢ ـ مي ٢٦٩/١ . خز ١١/٢ ، ٢٠ ، ٢١ . طح ٤٥٨/١ . حب (الإحسان) ٥٢/٤ ، ٥٣ ، ٥٤ ، ٥٥ . أحمد ١٤٩/٥ ، ١٥١ ، ١٦١ ، ١٦٠ ، ١٥٥ ، ١٥٨ ، ١٦٤ .

ويزاد : رواه خز فيه (٢١/٢) : ثنا أبو الخطاب زياد بن يحيى ، نا سهل بن أسلم العدوي ، ثنا حميد بن هلال ، عن عبدالله بن الصامت ، عنه ، به .

وعه في الصلاة : (٥٠/٢-٥٢) : حدثنا ابن أبي مَسَرَّة ، قال : ثنا سعيد بن منصور ، قال : ثنا هشيمٌ ، عن يونس ومنصور ، عن حميد بن هلال ، عن عبدالله بن الصامت ، عن أبي ذر ، به نحوه . وحدثنا ابن أبي مسرة ، قال : ثنا أبي ، عن عبدالمجيد ، عن ابن جريج ، قال : أخبرني قيس ، عن حميد -بإسناده مثله . وحدثنا أبو أمية ، قال : ثنا أبو الوليد (ح) وحدثنا عمار بن رجاء ، قال : ثنا أبو داود ، قالا : ثنا شعبة (ح) وحدثنا يزيد بن سنان ، قال : ثنا عبدالله بن حمران ، قال : ثنا سليمان بن المغيرة ، قالا : ثنا حميد بن هلال ، قال : سمعت عبدالله بن الصامت يحدث ، قال : سمعت أبا ذر ، به . وحدثنا يوسف بن مسلم ، قال : ثنا حجاج ، قال : حدثني شعبة ، عن حميد ابن هلال ، بإسناده مثله . وحدثنا أبو الطيب طاهر بن خالد بن نزار الأيلي ، قال : حدثني أبي عن إبراهيم بن طهمان ، عن مطر ، عن حميد بن هلال ، عن عبدالله بن الصامت ، عن أبي ذر ببعضه .

(١) «ابن» ساقطة من (هـ) .

خز لابن خزيمة عه لأبي عوانة طح للطحاوي حب لابن حبان قط للدارقطني كم للحاكم

منيع ، عن هشيم[١] ، عن [يونس[٢] و] منصور ، يعني ابن زاذان . وعن هلال بن بشر ، عن سالم بن نوح ، عن معمر[٣] بن عامر . وعن بندار ، عن محمد بن جعفر ، عن شعبة . وعن نصر بن مرزوق ، عن أسد هو ابن موسى ، عن حماد بن سلمة ، عن أيوب ويونس بن عبيد وحبيب بن الشهيد . وعن الدورقي ، عن المعتمر بن سليمان ، عن سَلْم[٤] هو ابن أبي الذَيَّال . وعن محمد بن الوليد ، عن عبدالأعلى بن عبدالأعلى ، عن هشام ، كلهم عن حميد بن هلال ، به . ليس في سماعنا .

طح فيه : ثنا صالح بن عبدالرحمن ، ثنا سعيد بن منصور ، ثنا هشيم ، به .

حب في الحادي والستين من الثالث : أنا أبو يعلى ، ثنا إبراهيم بن الحجاج السَّامي ، ثنا حماد بن سلمة ، به . وعن عبدالله بن صالح البخاري ، ثنا عبدالله بن محمد بن إسحاق الأَذْرَمي ، ثنا عبدالوهاب بن عطاء ، عن سعيد بن أبي عَروبة ، عن قتادة . وعن أحمد بن محمد بن الحسين ، ثنا شيبان بن فروخ ، ثنا سليمان بن

---

(١) «هشيم» من الأصل و(هـ) وهو الصواب . انظر رواية الترمذي من طريقه في (تحفة الأشراف ١٧١/٩ ح١١٩٣٩) ، وهو هشيم بن بشير بن القاسم ، أبو معاوية الواسطي ، السلمي ، محدث بغداد وحافظها ، وفي المطبوع «هشام» بدله وهو تصحيف . انظر : (تاريخ بغداد ٨٥/١٤ ، وسير أعلام النبلاء ٢٥٥/٨ ، وتهذيب التهذيب ٥٩/١١) .

(٢) «يونس» ساقطة من الأصل ، و «يونس و» مع واو العطف سقطتا من (هـ) ، والمثبت من المطبوع .

(٣) «معمر» من الأصل و(هـ) ، وفي المطبوع «عثمان» بدله . قلت : لعله «عمر بن عامر السلمي» . انظر : (تهذيب الكمال ١٧٢/١٠ ، وتهذيب التهذيب ٤٤٣/٣) .

(٤) «سَلْم بن أبي الذيَّال» البصري ، يروي عن حميد بن هلال ، وعنه معتمر بن سليمان ، من مصادر ترجمته ، وفي الأصل و(هـ) : «سالم» بدل «سلم» وهو تصحيف ، وفي المطبوع من صحيح ابن خزيمة : «سالم بن الزناد» ، وهو خطأ في موضعين . انظر : (الجرح والتعديل ٢٦٥/٤ ، وثقات ابن حبان ٤١٩/٦ ، وتهذيب الكمال ٢٢٠/١١ ، وتحفة الأشراف ١٧١/٩ ح١١٩٣٩ ، وتهذيب التهذيب ٢٦٥/٤ ، والخلاصة ص ١٤٦) .

المغيرة ، كلاهما عن حميد بن هلال ، به . وعن الفضل بن الحباب ، ثنا محمد بن كثير ، ثنا شعبة ، به . وعن محمد بن الحسن بن قتيبة بخبر غريب ، ثنا ابن أبي السري ، ثنا معتمر ، به . وعن ابن خزيمة ، عن محمد بن الوليد ، به . وعن الحسن بن سفيان ، عن أبي بكر بن أبي شيبة ، ثنا إسماعيل بن عُلَيَّة ، عن يونس ، به . وأعاده في الصلاة : عن ابن قتيبة ، به . وعن أبي خليفة ، به . وعن ابن خزيمة ، عن محمد ابن الوليد البُسْري ، به .

رواه **أحمد** : ثنا عفان ، ثنا شعبة ، أخبرني حميد بن هلال ، سمع عبدالله بن الصامت ، به . وعن محمد بن جعفر وحجاج ، كلاهما عن شعبة ، به . وعن إسماعيل ، عن يونس ، عن حميد بن هلال ، به . وعن بهز ووكيع ، كلاهما عن سليمان بن المغيرة ، عن حميد ، به . وعن عبدالرزاق ، عن معمر ، عن علي بن زيد ابن جدعان ، عن عبدالله بن الصامت ، نحوه .

١٧٥٤٣ - / حديث : أوصاني خليلي ﷺ بخصال من الخير : أوصاني أن لا أنظر إلى من هو فوقي . . . الحديث ، وفيه : حب المساكين ، وصلة الرحم ، وقول الحق وإن كان مراً ، والإكثارمن : لا حول ولا قوة إلا بالله ، وغير ذلك . ٥/٨٦أ

حب الطبراني

حب في الثاني من الأول : أنا الحسين[1] بن إسحاق الأصبهاني ، ثنا إسماعيل ابن يزيد القطان ، ثنا أبو داود ، عن الأسود بن شيبان ، عن محمد بن واسع ، عنه ، به .

قلت : وله طريق أخرى أخرجها «**الطبراني**» من طريق : إسماعيل بن أبي خالد ،

١٧٥٤٣ - حب (الإحسان) ٣٣٧/١ . المعجم الكبير للطبراني ١٥٦/٢ ، ح١٦٤٨ . وانظر الحديث الذي يليه .

(١) «الحسين» من الأصل و(هـ) وهو الصواب ، وفي المطبوع : «الحسن» خطأ . وهو الحسين بن إسحاق الأصبهاني الخلال . انظر : (ذكر أخبار أصبهان ٢٨٠/١) .

عن بُدَيْل بن مَيْسرة ، عن عبدالله بن الصامت[١] ، نحوه .

١٧٥٤٤ ـ حديث : أمرني خليلي بسبع : أمرني بحب المساكين ، والدنو منهم . . . الحديث .
حم الحارث بن أبي أسامة مسدد أبو يعلى

أحمد : ثنا عفان ، ثنا سلاّم أبو المنذر ، ثنا محمد بن واسع ، عنه ، به .

قلت : رواه الحارث بن أبي أسامة : عن يزيد ، عن أبي أمية بن فضالة ، عن محمد بن واسع ، عن أبي ذَرّ ، لم يذكر عبدالله بن الصامت . ورواه إسماعيل بن أبي خالد ، عن رجل ، عن أبي ذَرّ ، أخرجه مسدد : عن يحيى ، عن سفيان ، عنه ، وله طريق أخرى عند أبي يعلى[٢] من طريق : أبي رافع ، عن أبي ذَرّ[٣] .

١٧٥٤٥ ـ حديث : صلى رسول الله ﷺ ، فأتيته حين قضى صلاته ، فكنت أول من حيا بتحية الإسلام . . . الحديث .
مي حب حم عم

مي في الاستئذان : أنا عبدالله بن مسلمة ، ثنا سليمان هو ابن المغيرة ، عن حميد ابن هلال ، عنه ، به .

حب في الثامن من الثالث : أنا أحمد بن علي بن المثنى وعدة ، قالوا : ثنا هُدْبة ابن خالد ، ثنا سليمان بن المغيرة ، به . في حديث مطول ، فيه قصة إسلام أبي ذَرّ بطوله .

رواه أحمد : وأوله : خرجنا من قومنا غفار -وكانوا يحلون الشهر الحرام- أنا وأخي أنيس وأُمّنا ، فانطلقنا حتى نزلنا على خالٍ لنا . . . الحديث بطوله في قصة إسلامه ،

---

(١) «الصامت» من المعجم الكبير ، وبدله في الأصل و(هـ) : «عباس» وضع عليه في الأصل علامة التوقف «كذا» .

١٧٥٤٤ ـ أحمد ١٥٩/٥ . وانظر الحديث الذي قبله .

(٢) مسند أبي ذر رضي الله عنه ليس في مسند أبي يعلى المطبوع .

(٣) قول الحافظ هذا ذكره في أطراف المسند (١٧٥/٦ ، ح٨٠٤٤) .

١٧٥٤٥ ـ مي ١٨٩/٢ ، ١٩٠ . حب (الإحسان) ١٣٢/٩ . أحمد ١٧٤/٥ ، ١٧٥ .

ط لمالك ش للشافعي حم لأحمد عم لعبدالله بن أحمد مي للدارمي جا لابن الجارود

وفي آخره : «غفار غفر الله لها ، وأسلم سالمها الله» : ثنا يزيد بن هارون ، أنا سليمان ابن المغيرة ، ثنا حميد بن هلال ، عنه بطوله ، ونقل في أثنائه عن أبي النضر وبهز بن أسد ، يعني عن سليمان بن المغيرة ، اختلافاً في رَحَضَة بن إيماء أو إيماء بن رَحَضَة ، ثم قال أحمد في آخره : وقال بهز : كان يؤمهم إيماء بن رَحَضَة ، وقال أبو النضر : إيماء(١) .

وقال عبدالله : ثنا هدْبَة ، ثنا سليمان بن المغيرة . . . فذكر نحوه بإسناده . هكذا في الأصل(٢) .

١٧٥٤٦ - حديث : قلت : يا رسول الله بأبي وأمي : أي الكلام أحب إلى الله؟ . . . الحديث . عه كم م حم

عه في الدعوات : ثنا أبو داود الحراني ، ثنا يزيد بن هارون . وعن ابن أبي مَسَرَّة وإبراهيم بن دَنُوقَا ، قالا : ثنا عمار بن عبدالجبار . وعن أبي أمية ، ثنا أسود بن عامر . وعن أحمد بن أبي رجاء ، ثنا حجاج بن محمد ، كلاهما عن شعبة . وعن حمدان ابن علي ، ثنا عفان ، ثنا وهيب ، ثلاثتهم عن سعيد الجُرَيْري ، عن أبي عبدالله الجَسْرِيّ ، عنه ، به .

كم فيه : ثنا محمد بن صالح بن هانئ ، ثنا يحيى بن محمد بن يحيى ، ثنا عبدالله بن عبدالوهاب ، ثنا إسماعيل بن عُلَيّة ، ثنا سَعيد بن إياس الجُرَيْري ، به .

---

(١) انظر : (أطراف المسند ١٧٧/٦ تحقيق الدكتور / زهير الناصر) .

(٢) في المطبوع : قال عبدالله : حدثني أبي ، ثنا «هدبة» بزيادة «أبي» . وهو خطأ لأن «هدبة ابن خالد» من شيوخ عبدالله بن أحمد ، لا من شيوخ أبيه . وفيه «هدية» بدل «هدبة» وهو تصحيف . انظر : (أطراف المسند ، وتهذيب الكمال ١٥٢/٣٠-١٥٧ ، وتهذيب التهذيب ٢٤/١١) .

١٧٥٤٦ - كم ٥٠١/١ . أحمد ١٤٨/٥ ، ١٦١ ، ١٧٦ .

قلت : أخرجه مسلم(١) .

رواه أحمد : ثنا عفان ، ثنا وهيب ، ثنا أبو مسعود الجُريري ، به . وعن محمد بن جعفر وحجاج ، كلاهما عن شعبة ، عن أبي مسعود ، به . وعن يزيد ، عن الجُرَيْري ، به .

١٧٥٤٧ ـ حديث : أوصاني خليلي بثلاث : «أسمع وأطيع ولو عبداً حبشياً مُجَدَّعَ الأطراف . . .» خز عه حب حم

خز في السياسة : ثنا محمد بن بشار ، ثنا محمد بن جعفر ، ثنا شعبة ، عن أبي عمران الجوني ، عنه ، به .

عه في الإمارة : عن يزيد بن سنان ، عن وهب بن جرير . وعن يوسف بن مُسَلَّم ، عن حجاج بن محمد . وعن أبي داود الحراني ، ثنا أبو عتاب . وعن يونس بن حبيب ، ثنا أبو داود . وعن أبي قلابة ، عن عمرو بن مرزوق ، كلهم عن شعبة ، به .

/حب في التاسع والستين من الثالث : أنا عبدالله بن محمد الأزدي ، ثنا إسحاق ابن إبراهيم ، ثنا النضر بن شُمَيل ، ثنا شعبة ، به . وزاد : «**وإذا صنعت مرقة فأكثر ماءها ، وصلِّ الصلاة لوقتها . . .**» الحديث . وفي أوله قصة لأبي ذَرّ مع عثمان . وفيه : عن الحسن بن سفيان ، ثنا حبان ، ثنا عبدالله ، عن شعبة ، بالحديث دون القصة . ٥/٨٦/ب

رواه أحمد : عن محمد(٢) بن جعفر وحجاج ويحيى ، كلهم عن شعبة ، عن

---

(١) أخرجه مسلم في صحيحه كتاب الذكر والدعاء والتوبة والاستغفار ، باب فضل «سبحان الله وبحمده» ج٤ ص٢٠٩٣ برقم (٢٧٣١) .

١٧٥٤٧ ـ عه ٤/٤٤٨ ، ٤٤٩ . حب (الإحسان) ٧/٥٨١ ، ٣/١٠٩ . أحمد ٥/١٦١ ، ١٧١ ، ١٤٩ ، ١٥٦ .

(٢) قلت : أما روايتا محمد بن جعفر وحجاج فقد تقدمتا في الحديث رقم (١٧٥٤١ ، ص١٤٤) وحقهما أن تذكرا هنا فقط .

أبي عمران ، به . وفيه : «يا أبا ذر إذا طبخت فأكثر المرقة ، وتعاهد جيرانك» : ثنا عبدالعزيز بن عبدالصمد ، ثنا أبو عمران الجوني ، عنه ، بهما . وعن بهز ، عن حماد ابن سلمة ، عن أبي عمران ، نحوه .

١٧٥٤٨ - حديث : «إذا طبخت مرقة فأكثر ماءها . . .» الحديث ، وهو طرف من الذي قبله .
مي عه حب

مي في الأطعمة : أنا أبو نعيم ، ثنا شعبة ، عن أبي عمران الجوني ، عنه ، به .

عه في البر والصلة : عن يونس بن حبيب ، ثنا أبو داود . وعن أبي داود هو الحراني ، ثنا أبو زيد الهروي . وعن محمد بن الخليل ، ثنا يعقوب بن إبراهيم بن سعد . وعن يوسف بن مُسَلَّم ، ثنا حجاج . وعن أبي داود الحراني ، ثنا أبو عتاب . وعن يزيد بن سنان ، ثنا وهب بن جرير ، كلهم عن شعبة ، به . وفي رواية يعقوب ووهب من الزيادة قصة لأبي ذَرّ مع عثمان ، وفيه حديثه : «أوصاني خليلي بثلاث : أن أسمع وأطيع . . .» الحديث . وعن يزيد بن سنان ، ثنا عثمان بن عمر ، ثنا أبو عامر هو الخزاز ، عن أبي عمران ، به في الحديث الذي بعده .

حب في السابع والسبعين من الأول : أنا الفضل بن الحباب ، ثنا سليمان بن حرب ، ثنا حماد بن سلمة ، عن أبي عمران ، نحوه . وعن الحسين بن محمد بن أبي معشر ، ثنا محمد بن بشار ، ثنا محمد هو ابن جعفر ، ثنا شعبة ، به . وفي التاسع والستين من الثالث : أنا عبدالله بن محمد ، ثنا إسحاق بن إبراهيم ، ثنا النضر بن شُمَيْل ، ثنا شعبة ، به في حديث(١) .

١٧٥٤٩ - حديث : «لا تحقِرَنَّ من المعروف شيئاً ، فإن لم تجد فلاين الناس ووجهك إليهم منبسط» .
عه حب حم

١٧٥٤٨ - مي ٢/٣٤ . حب (الإحسان) ١/٣٦٦ ، ٧/٥٨١ .
(١) قلت : تقدمت رواية عبدالله بن محمد في الحديث الذي قبله .
١٧٥٤٩ - حب (الإحسان) ١/٣٤٦ ، ٣٧٠ . أحمد ٥/١٧٣ .

خز لابن خزيمة عه لأبي عوانة طح للطحاوي حب لابن حبان قط للدارقطني كم للحاكم

عه في البر والصلة : ثنا يزيد بن سنان ، ثنا عثمان بن عمر . وعن عباس الدوري ، ثنا روح بن عبادة ، كلاهما عن أبي عامر الخزاز صالح بن رستم ، عن أبي عمران الجَوْني ، عنه ، به . وفي حديث عثمان بن عمر زيادة .

حب في الثاني من الأول : أنا محمد بن عبدالرحمن الدَّغُولي ، ثنا محمد بن عبدالله بن قهزاذ ، حدثني النضر بن شُمَيْل ، ثنا أبو عامر الخزاز ، بهذا . وعن محمد ابن يعقوب الخطيب بالأهواز ، ثنا عبدالملك بن هوذة بن خليفة ، ثنا عثمان بن عمر ، به .

رواه أحمد : ثنا روح ، ثنا أبو عامر ، عن أبي عمران ، به .

١٧٥٥٠ - حديث : «إنّ بعدي من أمتي قوماً يقرؤون القرآن ، لا يجاوز حلاقيمهم . . .» الحديث . مي عه حب حم

مي في الجهاد : أنا عبدالله بن مسلمة بن قعنب ، أنا سليمان هو ابن المغيرة ، عن حميد بن هلال ، عنه ، به ، قال حميد : قال عبدالله بن الصامت : فلقيت رافعاً أخا الحكم بن عمرو الغفاري ، فقال : وأنا سمعته من رسول الله ﷺ .

عه في الزكاة : ثنا محمد بن يحيى ، ثنا عبدالله بن مسلمة ، به . وعن أبي الأزهر ، ثنا عبدالملك بن إبراهيم الجدي ، ثنا سليمان بن المغيرة ، به . وهو في حديث مضى قبله بحديثين ، في جملة قصته مع عثمان[1] .

حب في التاسع والستين من الثالث : أنا أحمد بن محمد بن الحسين ، ثنا شيبان ابن أبي شيبة ، ثنا سليمان بن المغيرة ، به . وليس فيه حديث رافع ، وله طريق عنده في قصة له مع عثمان في حديث تقدم[1] .

١٧٥٥٠ - مي ١٣٣/٢ . حب (الإحسان) ٢٦٠/٨ . أحمد ١٧٦/٥ . وانظر ما تقدم (٤٩٥/٤ حديث ٤٥٦٩) .

(١) تقدم برقم (١٧٥٤٧ ، ص١٥٢) .

رواه أحمد : ثنا محمد بن جعفر ، ثنا شعبة ، عن حميد بن هلال ، به .

١٧٥٥١ - /حديث : قلت يا رسول الله الرجل يحب القوم ، لا يستطيع أن يعمل مثل عملهم . . . الحديث . ٥/١/٨٧

مي عه حب حم

مي في الرقاق : أنا سعيد بن سليمان ، عن سليمان بن المغيرة ، عن حميد بن هلال ، عنه ، به .

عه في البر والصلة : عن أبي داود الحراني ، عن عمرو بن عاصم . وعن محمد بن يحيى ، عن القعنبي . وعن يوسف بن مُسَلَّم ، عن عبدالغفار ، ثلاثتهم عن سليمان ، به .

حب في الخامس والستين من الثالث : أنا أحمد بن علي بن المثنى ، ثنا شيبان ابن أبي شيبة ، ثنا سليمان بن المغيرة ، به .

رواه أحمد : ثنا بهز ، ثنا سليمان ، به . وعن روح وهاشم ، كلاهما عن سليمان ، به .

١٧٥٥٢ - حديث : قال أبو ذر : يا رسول الله الرجل يعمل العمل لنفسه ، ويحبه الناس ، قال : «تلك عاجل بشرى المؤمن» .

عه حب حم

عه في البر والصلة : ثنا يونس بن حبيب وعمار بن رجاء ، قالا : ثنا أبو داود . وعن أبي داود الحراني ، ثنا أبو علي الحنفي وأبو عتاب -فرقهما- وعن يوسف بن مُسلّم ، ثنا حجاج بن محمد ، أربعتهم عن شعبة . وعن إسماعيل القاضي وأبي داود

١٧٥٥١ - مي ٢/٢٢٩ ، ٢٣٠ . حب (الإحسان) ١/٣٨٤ . أحمد ٥/١٥٦ ، ١٦٦ .

١٧٥٥٢ - حب (الإحسان) ١/٢٩١ ، ٢٩٢ ، ٧/٥٠٩ .

ويزاد : رواه أحمد (٥/١٥٦ ، ١٥٧ ، ١٦٨) : ثنا بهز ، ثنا حماد ، ثنا أبو عمران الجوني ، عن عبدالله بن الصامت ، عن أبي ذر ، به . وثنا وكيع وابن جعفر ، قالا : ثنا شعبة ، عن أبي عمران الجوني -قال ابن جعفر : سمعت أبا عمران- عن عبدالله بن الصامت ابن أخي أبي ذر -وكان أبو ذر عمه- عن أبي ذر ، به . وأعاده : عن محمد بن جعفر بإسناده ، به .

خز لابن خزيمة عه لأبي عوانة طح للطحاوي حب لابن حبان قط للدارقطني كم للحاكم

الحراني ، قالا : ثنا سليمان بن حرب ، ثنا حماد بن زيد ، كلاهما عن أبي عمران الجوني ، عنه ، به .

حب في الثاني من الأول : أنا أبو خليفة ، ثنا مسدد ، عن يحيى القطان ، عن شعبة ، به . وعن عبدالله بن قحطبة ، ثنا أحمد بن المقدام . وفي الخامس والستين من الثالث : أنا أبو يعلى ، ثنا عبيدالله بن عمر القواريري ، كلاهما عن حماد بن زيد ، به .

١٧٥٥٣ ـ حديث : «غفار غفر الله لها ، وأسلم سالمها الله ، وعصيّة عصتِ الله ورسوله» .
مي عه حم

مي في السير : أنا عبدالله بن مسلمة ، ثنا سليمان هو ابن المغيرة ، عن حميد بن هلال ، عنه ، بهذا .

عه في المناقب : عن أبي أمية ، عن حسين بن محمد ، عن سليمان بن المغيرة ، به . ولم يذكر عصية . وعن أبي قلابة ، ثنا يزيد بن هارون . وعن يوسف بن مُسَلَّم ، ثنا حجاج بن محمد ، كلاهما عن شعبة ، عن أبي عمران الجوني ، عنه بلفظ : «يا أبا ذر ادع قومك ، غِفار غفر الله لها ، وأسلم سالمها الله» . حسب .

رواه أحمد : ثنا عبدالرحمن ، ثنا شعبة ، به . وهو طرف من حديث طويل تقدم[1] .

١٧٥٥٤ ـ حديث : «أرأيت إن أصاب الناسَ جوعٌ شديد ، حتى لا تستطيع أن تقوم من فراشك إلى مسجدك . . .» الحديث .
حب كم حم

حب في التاسع والستين من الثالث : أنا عبدالله بن محمد الأزدي ، ثنا إسحاق

١٧٥٥٣ ـ مي ١٥٩/٢ . أحمد ١٧٧/٥ . وليس فيهما : «وعصية عصت الله ورسوله» .

(١) تقدم برقم (١٧٥٤٥ ، ص١٥٠) .

١٧٥٥٤ ـ حب (الإحسان) ٢٤٢/٨ ، ٥٧٨/٧ . كم ١٥٧/٢ ، ٤٢٣/٤ . أحمد ١٤٩/٥ ، ١٦٣ .

ابن إبراهيم ، أنا مرحوم بن عبدالعزيز ، ثنا أبو عمران الجوني ، عنه ، به . وفيه : عن الحسن بن سفيان ، ثنا حبان بن موسى ، أنا عبدالله ، أنا حماد بن سلمة ، عن أبي عمران ، نحوه .

كم في قتال أهل البغي : أنا أحمد بن جعفر ، ثنا عبدالله بن أحمد بن حنبل ، حدثني أبي ، ثنا عبدالرزاق ، أنا معمر ، عن أبي عمران ، بتمامه . وعن محمد بن علي الصنعاني ، ثنا إسحاق بن إبراهيم بن عباد ، عن عبدالرزاق ، به . (وعن أبي بكر بن إسحاق ، ثنا إسحاق بن إبراهيم القاضي ، ثنا سليمان بن حرب ، ثنا حماد ابن زيد ، عن أبي عمران الجوني ، حدثني المنبعث بن طريف -وكان قاضياً بهراة- عن عبدالله بن الصامت ، نحوه)[1] . وقال : صحيح ، ولم يخرجاه لهذا الاختلاف على أبي عمران . . . وأعاده في الفتن : عن محمد بن علي الصنعاني ، به . وقد تقدمت له طرق أخرى في الحديث الأول من هذه الترجمة[2] .

رواه أحمد : ثنا مرحوم ، ثنا أبو عمران ، بتمامه . وعن عبدالعزيز بن عبدالصمد ، عن أبي عمران الجوني ، عنه ، به في حديث[2] .

١٧٥٥٥ ـ /حديث : يوشك أن ترى الرجل يُغْبَطُ بخفة الحال . . . الحديث . كم ٥/٨٧/ب

موقوف ، وفيه قصة .

كم في الفتن : أنا أبو عبدالله الصفار ، ثنا محمد بن إبراهيم الأصبهاني ، ثنا الحسين بن حفص ، عن سفيان ، عن يونس بن عبيد ، عن حميد بن هلال ، عنه ، به .

١٧٥٥٦ ـ حديث : تذاكرنا ونحن عند رسول الله ﷺ : أيهما أفضل مسجدُ كم

(١) ما بين الهلالين ساقط من المطبوع .

(٢) انظر الحديث المتقدم برقم (١٧٥٤١ ، ص١٥٠) .

١٧٥٥٥ ـ كم ٤/٤٤٧ .

١٧٥٥٦ ـ كم ٤/٥٠٩ .

رسول الله ﷺ أو مسجدُ بيت المقدس؟ فقال: «صلاةٌ في مسجدي هذا أفضل من أربع صلوات فيه، ولنعم المُصَلَّى، وليوشكن أن يكون[1] للرجل بسط فرشه من الأرض...» الحديث.

كم في الفتن: أخبرني محمد بن عبدالله بن أحمد، ثنا أحمد بن معاذ، ثنا حفص بن عبدالله، حدثني إبراهيم بن طهمان، عن الحجاج بن الحجاج، عن قتادة، عن أبي الخليل، عنه، به. وقال: صحيح الإسناد[2].

١٧٥٥٧ - حديث: خرجنا من قومنا غفار... الحديث بطوله، في قصة إسلامه. عه

عه في المناقب: عن محمد بن يحيى النيسابوري، ثنا القعنبي. وعن ابن أبي مَسَرَّة، ثنا عبدالله بن يزيد المقرئ. وعن إبراهيم بن مرزوق، ثنا أبو داود، كلهم عن سليمان بن المغيرة. وعن سليمان بن سيف، ثنا أشهل بن حاتم. وعن فضلك الرازي، ثنا محمد بن المثنى، ثنا ابن أبي عدي. وثنا أبو سليمان إمام مسجد طرسوس، ثنا عبيدالله بن معاذ، ثنا أبي، كلهم عن ابن عون، كلاهما عن حميد بن هلال، عنه، به.

١٧٥٥٨ - حديث: قلت: يا رسول الله ما آنية الحوض؟ قال: «والذي نفس محمد بيده، لآنيته أكثر من عدد نجوم السماء...» الحديث. عه حم

عه في المناقب: ثنا أبو حميد أحمد بن المغيرة الحمصي، ثنا عمر بن سعيد

---

(١) في الأصل و(هـ) والمطبوع «المستدرك»: (أن لا يكون) بزيادة (لا)، والمثبت من كنز العمال (٢٥٧/١٢، ح٣٤٩٣٣).

(٢) في المطبوع: «هذا حديث صحيح على شرط الشيخين ولم يخرجاه».

١٧٥٥٧ - تقدم برقم (١٧٥٤٥، ص١٥٢) وعزاه الحافظ للدارمي وابن حبان وأحمد.

١٧٥٥٨ - أحمد ١٤٩/٥.

ابن كثير ومحمد بن المتوكل -فرقهما- كلاهما عن عبدالعزيز ، عن أبي عمران ، عنه ، به .

رواه أحمد : ثنا عبدالعزيز[1] بن عبدالصمد ، به .

١٧٥٥٩ ـ حديث : إن خليلي عهد إليّ أن أيّما ذهب أو فضة ، أُوْكِيَ عليه ، فهو جمر على صاحبه ، حتى يفرغه في سبيل الله ، وفيه قصة . حم

أحمد : ثنا عفان ، ثنا همام ، ثنا قتادة ، عن سعيد بن أبي الحسن ، عنه ، به . وعن يزيد ، عن همام ، به .

40 ★ عبدالله بن أبي طلحة ، عن أبي ذَرّ .

١٧٥٦٠ ـ حديث : أنه أتى النبي ﷺ فقال : إني أحبكم أهلَ البيت ، قال : «فأَعِدّ للفقر تِجْفَافاً[2] . . .» الحديث . كم

كم في الرقاق : ثنا علي بن حمشاذ ، ثنا محمد بن غالب ، ثنا عفان بن مسلم ، ثنا همام ، حدثني إسحاق بن عبدالله بن أبي طلحة ، عن أبيه ، به . وقال : صحيح الإسناد[3] .

41 ★ عبدالله بن عباس ، عن أبي ذَرّ .

---

(١) في المطبوع «عبدالعزيز ثنا عبدالصمد» وهو خطأ . انظر : (تهذيب التهذيب ٣٤٦/٦) .

١٧٥٥٩ ـ أحمد ١٥٦/٥ ، ١٦٥ ، ١٧٥ .

40 ★ هو عبدالله بن أبي طلحة ، زيد بن سهل الأنصاري النجاري المدني ، حنكه النبي ﷺ لما ولد ، وهو أخو أنس بن مالك لأمه . وثقه ابن سعد وابن حبان ، مات بالمدينة سنة أربع وثمانين ، وقيل : استشهد بفارس . انظر : (الإصابة ٦٠/٣ ، وتهذيب التهذيب ٢٦٩/٥) .

١٧٥٦٠ ـ كم ٣٣١/٤ .

(٢) «التجفاف» ما يجلل به الفرس من سلاح وآلة تقيه من الجراح . (النهاية ١٨٢/١) .

(٣) في المطبوع : «هذا حديث صحيح على شرط الشيخين ولم يخرجاه» .

41 ★ هو عبد الله بن عباس بن عبدالمطلب بن هاشم بن عبدمناف أبو العباس ابن عم رسول الله ﷺ ، ولد قبل الهجرة بثلاث سنين ودعا له رسول الله ﷺ ، بالفهم في القرآن ، فكان =

خز لابن خزيمة عه لأبي عوانة طح للطحاوي حب لابن حبان قط للدارقطني كم للحاكم

١٧٥٦١ ـ حديث : كنت رجلاً من بني غفار ، فبلغنا أن رجلاً خرج بمكة يزعم أنه نبيٌّ ، فقلت لأخي : انطلق بنا إلى هذا الرجل . . . الحديث بطوله . كم خ

كم في المناقب : ثنا أبو العباس ، ثنا محمد بن سنان ، ثنا أبو عاصم وسعيد[1] بن عامر ، قالا : ثنا المثنى بن سعيد ، حدثني أبو جمرة قال : قال لنا ابن عباس : ألا أخبركم بإسلام أبي ذَرّ؟ قلنا : بلى ، قال : قال أبو ذر . . . فذكره . وقال : صحيح على شرطهما .

قلت : قد أخرجه البخاري[2] ، وسياقه يشير إلى أنه من مسند ابن عباس ، وقد تقدم في ترجمته[3] .

٥/٨٨ أ

42★ / عبدالله بن وديعة ، عن أبي ذَرّ .

١٧٥٦٢ ـ حديث : «من اغتسل يوم الجمعة ، فأحسن الغسل ، ثم لبس من خز كم خ حم

= يسمى البحر والحبر لسعة علمه ، كما دعا له بالحكمة مرتين ، قال ابن مسعود : نعم ترجمان القرآن ابن عباس . ومناقب هذا الصحابي الجليل كثيرة جداً فهو أحد المكثرين من الصحابة ، وأحد العبادلة من فقهاء الصحابة ، مات سنة ثمان وستين بالطائف . انظر : (الإصابة ٣٣٠/٢ ، وتهذيب التهذيب ٢٧٦/٥) .

١٧٥٦١ ـ كم ٣٣٨/٣ ، ٣٣٩ . وفيه : «أبو حمزة» بدل «أبو جمرة» وهو تصحيف . انظر : (تهذيب التهذيب ٤٣١/١٠) .

(١) «سعيد» من الأصل و(هـ) وهو الضُبَعي ، وهو الصواب ، وفي المطبوع وأصله نسخة رواق المغاربة (١٦١/٣/ب) بدله «سعد» . انظر : (الإكمال ٢٣٢/٥ ، وتهذيب الكمال ٥١٠/١٠ وما بعدها) .

(٢) أخرجه البخاري في صحيحه -كتاب المناقب- باب قصة زمزم (الفتح ٥٤٩/٦-٥٥٠) من حديث ابن عباس رضي الله عنهما .

(٣) انظر : (الإتحاف ١٢٤/٨ ، ح٩٠٤٨) .

42★ هو عبدالله بن وديعة بن خِدَام الأنصاري المدني ، روى عن أبي ذر الغفاري ، إن كان محفوظاً ، وعن سلمان الفارسي ، وعنه أبو سعيد المقبري . اختلف في صحبته ، وذكره ابن حبان في الثقات ، قتل يوم الحرة . انظر : (الجرح والتعديل ١٩٢/٥ ، وتهذيب التهذيب ٦٨/٦) .

١٧٥٦٢ ـ خز ١٣١/٣ . كم ٢٩٠/١ . أحمد ١٧٧/٥ ، ١٨١ .

صالح ثيابه . . .» الحديث .

خز في الجمعة : ثنا الربيع بن سليمان ، ثنا شعيب ، ثنا الليث ، عن ابن عجلان ، عن سعيد المقبري ، عن أبيه ، عنه ، به . وعن بندار ، عن يحيى بن سعيد ، عن ابن عجلان ، عن سعيد بن المقبري ، عنه وعن أبيه ، به . قال ابن خزيمة : لا أعلم أحداً تابع بنداراً ، إنما قالوا : عن سعيد بن أبي سعيد ، عن أبيه . (والجواد قد يعثر في بعض الأحاديث)(١) .

كم فيه : أنا أبو عبدالله محمد بن يعقوب ، ثنا يحيى بن محمد بن يحيى ، ثنا مسدد ، ثنا يحيى بن سعيد ، به . وقال : صحيح على شرط مسلم .

قلت : رواه البخاري(٢) من حديث ابن أبي ذئب ، عن المقبري ، عن أبيه ، عن ابن وديعة ، عن سلمان .

ورواه أحمد : ثنا يحيى ، عن ابن عجلان ، حدثني سعيد هو المقبري ، عن أبيه ، عنه ، به . وعن يونس ، عن ليث ، عن ابن عجلان ، نحوه .

★ عبدالله بن يزيد أبو عبدالرحمن .

يأتي في الكنى(٣) .

43 ★ عبدالرحمن بن أُذَيْنة السُّحَيْمي -والد أبي كثير- ، عن أبي ذَرّ .

ويقال : ابن غُفَيْلَة .

---

(١) ما بين الهلالين لم أجده في المطبوع .؟؟

(٢) أخرجه البخاري في صحيحه كتاب الجمعة -باب لا يفرق بين اثنين يوم الجمعة (الفتح ٣٩٢/٢) .

(٣) انظر الترجمة رقم (104 ، ص٢٢٠) .

43 ★ لم أقف على ترجمة له . انظر : (تهذيب التهذيب ٢١١/١٢) ترجمة ولده أبي كثير .

خز لابن خزيمة عه لأبي عوانة طح للطحاوي حب لابن حبان قط للدارقطني كم للحاكم

١٧٥٦٣ ـ حديث : سألت أبا ذر فقلت : دُلَّني على عملٍ إذا عمل العبد به دخل الجنة ، قال : سألت عن ذلك رسول الله ﷺ ؟ فقال : «يؤمن بالله» ، قال فقلت : يا رسول الله إن مع الإيمان عملاً؟ قال : «يرضخ[1] مما رزقه الله . . .» الحديث . حب كم

حب في النوع الثاني من القسم الأول : أنا عبدالله بن محمد بن سلم ، ثنا عبدالرحمن بن إبراهيم ، ثنا الوليد ، ثنا[2] الأوزاعي ، حدثني أبو كثير السحيمي ، عن أبيه ، به .

كم في الإيمان : ثنا محمد بن يعقوب ، ثنا العباس بن الوليد بن مزيد ، ثنا أبي ، عن الأوزاعي ، به .

44 ★ عبدالرحمن بن جُبير بن نُفير ، عن أبي ذَرّ .

له في ترجمته عن أبي الدرداء[3] .

45 ★ عبدالرحمن بن حُجَيْرة ، عن أبي ذَرّ .

١٧٥٦٤ ـ حديث : قلت لرسول الله ﷺ : ألا تستعملني؟ قال : «إنك خزعه

١٧٥٦٣ ـ حب (الإحسان) ٢٩٥/١ . كم ٦٣/١ . وفيه قال : حدثني أبو كثير «الزبيدي» بدل «السحيمي» وهو خطأ . انظر : (تهذيب التهذيب ٢١١/١٢ ، والتقريب) .

(١) «الرَّضْخ» العطية القليلة . النهاية (٢٢٨/٢) .

(٢) «ثنا» من الأصل ، وفي (هـ) : «ابن» وهو تصحيف .

44 ★ هو عبدالرحمن بن جُبَيْر بن نُفَيْر الحضرمي ، أبو حميد ، ويقال : أبو حمير الحمصي ، تابعي ثقة ، مات سنة ثمان عشرة ومائة . انظر : (الكاشف ١٤٢/٢ ، وتهذيب التهذيب ١٥٤/٦) .

(٣) انظر : (الإتحاف ٥٨٣/١٢ ، ح١٦١٣٩) .

45 ★ هو عبدالرحمن بن حُجَيْرة الخولاني ، أبو عبدالله المصري القاضي ، وهو ابن حجيرة الأكبر ، تابعي ثقة جواد ، توفي سنة ثلاث وثمانين على الراجح . انظر : (الكاشف ١٤٣/٢ ، وتهذيب التهذيب ١٦٠/٦) .

ضعيف . . .» الحديث .

خز في السياسة : ثنا محمد بن يحيى ، ثنا أبو صالح ، ثنا الليث ، حدثني يزيد ابن أبي حبيب ، عن بكر بن عمرو ، عن الحارث بن يزيد ، عنه ، به .

عه في الإمارة : رواه عبدالملك بن شعيب بن الليث ، عن أبيه ، عن جده ، به .

46 ★ عبدالرحمن بن شِمَاسَة ، عن أبي ذَرّ .

١٧٥٦٥ ـ حديث : «إنكم ستفتحون أرضاً يذكر فيها القيراط . . .» الحديث .
عه حب

عه في المناقب : ثنا يونس بن عبدالأعلى ، ثنا ابن وهب ، حدثني حرملة بن عمران ، عنه ، به ، وفيه قصة . وعن أحمد بن الأزهر ، ثنا وهب بن جرير ، ثنا أبي ، سمعت حرملة المصري ، نحوه . لكن زاد بين عبدالرحمن وأبي ذر : أبا بصرة .

حب في التاسع والستين من الثالث : أنا محمد بن الحسن بن قتيبة ، ثنا حرملة ابن يحيى ، ثنا ابن وهب ، حدثني حرملة بن عمران ، عنه ، به . وهو في ترجمة : معاوية بن حُدَيْج عنه ، سيأتي(١) .

47 ★ عبدالرحمن بن غَنْم ، عن أبي ذَرّ .

---

46 ★ هو عبدالرحمن بن شِمَاسَة بن ذئب المَهْري ، أبو عمرو المصري تابعي ثقة ، وقال ابن يونس في مقدمة تاريخ مصر : وأهل النقل ينكرون أن يكون ابن شماسة سمع من أبي ذر ، توفي سنة إحدى ومائة أو بعدها . انظر : (الكاشف ١٤٩/٢ ، وتهذيب التهذيب ١٩٥/٦) .

١٧٥٦٥ ـ حب (الإحسان) ٢٣٨/٨ .

(١) انظر الحديث الآتي برقم (١٧٦١٩ ، ص١٩٤) .

47 ★ عبدالرحمن بن غَنْم الأشعري ، مختلف في صحبته ، وقال العجلي : شامي تابعي ثقة من كبار التابعين ، وقال ابن عبدالبر : وكان من أفقه أهل الشام ، وهو الذي فقّه عامة التابعين بالشام ، وكانت له جلالة وقدر ، مات سنة ثمان وسبعين . انظر : (الكاشف ١٦٠/٢ ، وتهذيب التهذيب ٢٥٠/٦) .

١٧٥٦٦ ـ حديث : «كلكم مذنب إلا من عافيته . . .» الحديث .
عه حم

عه في البر والصلة : ثنا محمد بن مسلم بن وارة ، ثنا محمد بن سعيد بن سابق ، ثنا عمرو بن أبي قيس ، عن منصور بن المعتمر . وعن أبي داود الحراني ، ثنا يعلى بن عبيد . وعن عمار بن رجاء ، عن محمد بن عبيد . وعن يعقوب بن سفيان ، حدثني أيوب بن محمد ، ثنا سعيد بن مسلمة ، عن الأعمش . وعن أبي أمية ، عن محمد ابن يزيد بن سنان ، عن يزيد ، عن زيد بن أبي أُنَيْسة ، كلهم عن موسى بن المسيب الجهني . وعن الحسن بن أحمد بن محمد بن بكار ، ثنا /جدي ، ثنا سعيد بن بشير ، عن إدريس الأَوْدي ، عن سليمان الأعمش . وعن محمد بن محمد بن رجاء ، ثنا علي بن المديني ، ثنا المعتمر بن سليمان ، ثنا أبو جعفر البجلي -وهو موسى بن المسيب- كذا قال . وعن هلال بن العلاء ، ثنا أبي ، ثنا عبيدالله هو ابن عمرو ، عن زيد هو ابن أبي أُنَيْسة ، عن سيّار أبي الحكم . وعن محمد بن حيويه ويزيد بن سنان ، قالا : ثنا أبو صالح . وعن محمد بن محمد بن رجاء ، عن منصور بن أبي مزاحم ، كلاهما عن عبدالحميد بن بهرام . وعن أبي أمية ويعقوب بن سفيان ، قالا : ثنا عبيدالله بن موسى ، ثنا شيبان . وعن تمتام ، عن الحسن بن بشر ، عن عمار بن محمد . وعن محمد بن محمد بن رجاء ، ثنا علي بن المديني ، عن جرير ، ثلاثتهم عن ليث بن أبي سُلَيْم . وعن الزعفراني ، ثنا عفان ، ثنا مهدي بن ميمون ، ثنا غيلان ابن جرير ، كلهم عن شهر بن حوشب ، عنه[1] ، به . رُوِي : عن شهر ، عن معدي كرب ، عن أبي ذَرّ ، وسيأتي[2] . ورُوِي : عن شهر ، عن يشيع[3] ، عن التوراة .

٥/٨٨/ب

١٧٥٦٦ ـ أحمد ٥/١٥٤ ، ١٧٧ .

(١) كتب على حاشية الأصل مصدراً بـ «حشـ» : «الذي وقع في رواية غيلان إنما هو عن شهر ، عن معدي كرب ، لا عن ابن غَنْم ، فليتنبه له» .

(٢) انظر الحديث الآتي برقم (١٧٦٢٠ ، ص١٩٥) .

(٣) «يشيع» كذا رسمه في الأصل و(هـ) وجاء في «تحفة الأشراف ٩/١٧٩» : «تبيع» ولعله الصواب .

ط لمالك ش للشافعي حم لأحمد عم لعبدالله بن أحمد مي للدارمي جا لابن الجارود

رواه أحمد : ثنا عمار بن محمد ، عن ليث ، عن شهر ، به . وعن ابن نمير ، عن موسى هو ابن المسيب الثقفي ، عن شهر ، به . وعن هاشم ، عن عبدالحميد ، عن شهر ، به .

١٧٥٦٧ ـ حديث : «إن الله يقول : يا عبدي ما عبدتني ورجوتني ، فإني غافر لك على ما كان منك . . .» الحديث . حم

أحمد : عن هاشم بن عبدالحميد ، عن شهر ، عنه ، به .

١٧٥٦٨ ـ حديث : «ألا أدُلك على كنزٍ من كنوز الجنة؟ : لا حول ولا قوة إلا بالله» . حم

أحمد : ثنا يعلى ، حدثنا الأعمش ، عن شهر ، عنه ، بهذا .

١٧٥٦٩ ـ حديث : كنت أخدم النبي ﷺ ، ثم آتي المسجد ، إذا أنا فرغت من عملي . . . الحديث . حم

أحمد(١) : ثنا الحكم بن نافع أبو اليمان ، ثنا إسماعيل بن عياش ، عن عبدالله بن أبي حسين ، عن شهر ، عنه ، به .

48 ★ عبدالرحمن بن أبي ليلى ، عن أبي ذَرّ .

١٧٥٦٧ ـ أحمد ١٥٤/٥ .

١٧٥٦٨ ـ أحمد ١٥٧/٥ .

١٧٥٦٩ ـ أحمد ١٤٤/٥ .

(١) «أحمد» من الأصل و(هـ) وهو الصواب ، وفي المطبوع : «عبدالله ، ثنا الحكم بن نافع» وهو خطأ صوابه : «عبدالله ، ثنا أبي ، ثنا الحكم بن نافع» . انظر : (تهذيب الكمال ١٤٦/٧ وما بعدها) .

48 ★ هو عبدالرحمن بن أبي ليلى ، الأنصاري الأوسي ، أبو محمد وأبو عيسى المدني ثم الكوفي ، الإمام الثقة الفقيه قال : أدركت عشرين ومائة من أصحاب رسول الله ﷺ من الأنصار ، اختلف في سماعه من عمر ، مات سنة ثلاث وثمانين . انظر : (سير أعلام النبلاء ٢٦٢/٤ ، وتهذيب التهذيب ٢٦٠/٦) .

١٧٥٧٠ ـ حديث : قال لي رسول الله ﷺ : «يا أبا ذر ألاَ أدُلك على كنز من كنوز الجنة؟! لا حول ولا قوة إلا بالله» . حم

أحمد : عن عمار بن محمد ووكيع ، عن الأعمش ، عن مجاهد ، عنه ، به . وعن يحيى بن سعيد ، عن سفيان ، عن سليمان وهو الأعمش ، به .

١٧٥٧١ ـ حديث : سألت رسول الله ﷺ عن كل شيء ، حتى سألته عن مسح الحصى في الصلاة؟ فقال : «مرةً واحدةً ، أو دَعْ» . خز حم

خز في الصلاة : ثنا سعيد بن أبي يزيد وراق الفريابي بالرملة ، ثنا محمد بن يوسف ، ثنا سفيان ، عن محمد بن عبدالرحمن هو ابن أبي ليلى ، عن عبدالله بن عيسى ، عنه ، به . أخرجه شاهداً لحديث : أبي الأحوص ، عن أبي ذَرّ . ليس في سماعنا .

رواه أحمد : ثنا عبدالرزاق ، أنا سفيان ، عن ابن أبي ليلى ، عن عيسى بن عبدالرحمن ، عنه ، به .

49★ عبدالرحمن بن مُـلّ أبو عثمان النَّهْدِي ، عن أبي ذَرّ .

١٧٥٧٢ ـ حديث : قال لي رسول الله ﷺ : «كيف أنتَ إذا كنتَ في حثالة . . .؟» الحديث . كم

كم في المناقب : أنا أبو النضر الفقيه وإبراهيم بن محمد القاري ، قالا : ثنا عثمان

١٧٥٧٠ ـ أحمد ١٤٥/٥ ، ١٥٧ ، ١٥١ ، ١٥٢ ، ١٥٦ .

١٧٥٧١ ـ خز ٦٠/٢ . أحمد ١٦٣/٥ . وانظر الحديث (١٧٦٤٩ ، ص٢١٢) ،

49★ هو عبدالرحمن بن مُـلّ ، أبو عثمان النهدي ، سكن الكوفة ثم البصرة ، مخضرم عابد ، ثقة ثبت ، وكان عريف قومه ، وهو أكبر تابعي أهل الكوفة ، مشهور بكنيته ، مات سنة خمس وتسعين ، وقيل بعدها ، وعاش مائة وثلاثين سنة . انظر : (سير أعلام النبلاء ١٧٥/٤ ، وتهذيب التهذيب ٢٧٧/٦) .

١٧٥٧٢ ـ كم ٣٤٣/٣ . وقال : صحيح على شرط الشيخين .

الدارمي ، ثنا أبو توبة ، ثنا يزيد بن ربيعة(١) ، عن أبي الأشعث الصنعاني ، عنه ، به .

١٧٥٧٣ ـ حديث : «من صام ثلاثة أيام من كل شهر ، فقد صام الدهر كله» .

حم أحمد : ثنا أسود ، ثنا إسرائيل ، عن عاصم ، عنه ، بهذا .

★ عبد بن عبد الجدلي أبو عبدالله [عن أبي ذَرّ] .

مشهور بكنيته ، يأتي(٢) .

٥/١/٨٩ 50★ /عُبَيْد بن الخشخاش ، عن أبي ذَرّ .

١٧٥٧٤ ـ حديث : انتهيت إلى رسول الله ﷺ وهو في المسجد . . . فذكر الحديث ، وفيه : أيما آية أنزل الله عليك أعظم؟ قال : « ﴿ ٱللَّهُ لَآ إِلَٰهَ إِلَّا هُوَ ٱلْحَيُّ ٱلْقَيُّومُ . . .﴾ حتى ختمها .

كم حم

كم في تفسير البقرة : أنا علي بن عبدالرحمن السبيعي ، ثنا أحمد بن حازم ، ثنا يعلى بن عبيد ، ثنا المسعودي ، عن أبي عمرو الشيباني ، عنه ، به(٣) .

---

(١) «يزيد بن ربيعة» من الأصل و(هـ) وهو الصواب ، وهو الرحبي الصنعاني الدمشقي أبو كامل ، قال أبو حاتم وغيره : ضعيف ، وقال النسائي والدارقطني : متروك ، يروي عن أبي الأشعث ، وعنه أبو توبة . وفي المطبوع «ربيعة بن يزيد» بدله وهو خطأ ، فربيعة بن يزيد شيخ يزيد بن ربيعة الرحبي ، وهو ثقة ، وقد روى له الجماعة . انظر : (الجرح والتعديل ٢٦١/٩ ، وتاريخ دمشق ٢٢٢/٦ ، ٢٧١/١٨ ، وتهذيب الكمال ١٤٨/٩ ، وتهذيب التهذيب ٢٦٤/٣ ، واللسان ٢٨٦/٦) .

١٧٥٧٣ ـ أحمد ١٤٥/٥ ، ١٤٦ .

(٢) انظر ترجمته برقم (103) ص٢١٩ . وما بين المعقوفين من زيادتي .

50★ هو عُبَيْد بن الخشخاش -وقيل : بالمهملتين- روى عن أبي ذر ، وعنه أبو عمرو الشامي ، ذكره ابن حبان في الثقات وقال : روى عنه الكوفيون ، وضعفه الدارقطني ، وقال البخاري «لم يذكر سماعاً من أبي ذر» . انظر : (تهذيب التهذيب ٦٤/٧-٦٥ ، ١٧٥/١٢) .

١٧٥٧٤ ـ كم ٢٨٢/٢ . أحمد ١٧٨/٥ ، ١٧٩ .

(٣) في المطبوع وقال : صحيح الإسناد ولم يخرجاه .

خز لابن خزيمة عه لأبي عوانة طح للطحاوي حب لابن حبان قط للدارقطني كم للحاكم

رواه أحمد : وفيه : «تَعَوَّذْ بالله من شياطين الجن والإنس . . .» الحديث : ثنا وكيع ، ثنا المسعودي ، أنا أبو عَمْرو[1] الدمشقي ، عنه ، به . وعن يزيد ، عن المسعودي ، نحوه .

51★ عُبَيْد بن سَلْمَان[2] والد البختري ، عن أبي ذَرّ .

١٧٥٧٥ ـ حديث : «اثنان خيرٌ من واحدٍ ، وثلاثةٌ خيرٌ من اثنين ، وأربعةٌ خيرٌ من ثلاثة ، فعليكم بالجماعة ، فإن الله لن يجمع أمتي إلا على هدى» . حم

أحمد : ثنا أبو اليمان ، ثنا ابن عياش ، عن البختري بن عبيد بن سلمان ، عن أبيه ، بهذا .

52★ عُبَيْد بن عُمَيْر ، عن أبي ذَرّ .

١٧٥٧٦ ـ حديث : لما فرغ رسول الله ﷺ يوم أحد ، مَرَّ على مصعب بن عمير مقتولاً . . . الحديث . كم

كم في المناقب : ثنا محمد بن صالح بن هانئ ، ثنا يحيى بن محمد بن يحيى ،

---

(١) «أبو عمرو الدمشقي» من الأصل و(هـ) وفي المطبوع بدله : «أبو عمر» وكلاهما صحيح . انظر : (تهذيب التهذيب ٦٤/٧-٦٥ ، ١٧٥/١٢) .

51★ هو عُبَيْد بن سَلْمَان ، الكلبي ثم الطابخي ، والد البختري ، مجهول من الثالثة . انظر : (الميزان ١٩/٣ ، وتهذيب التهذيب ٦٦/٧ ، ٦٧ ، والتقريب) .

(٢) «سَلْمَان» من مصادر ترجمته ، وهو الصواب ، وفي الأصل و(هـ) : «سليمان» بدله .

١٧٥٧٥ ـ أحمد ١٤٥/٥ وفيه : «عبيدة بن سليمان» وصوابه : «سَلْمَان» كما في مصادر ترجمته .

52★ هو عُبَيْد بن عُمَيْر بن قتادة الليثي ، أبو عاصم المكي قال مسلم : ولد على عهد النبي ﷺ ، وعده غيره في كبار التابعين وكان قاص أهل مكة ، وهو مجمع على ثقته ، مات قبل ابن عمر بأيام . انظر : (سير أعلام النبلاء ١٥٦/٤ ، وتهذيب التهذيب ٧١/٧) .

١٧٥٧٦ ـ كم ٢٠٠/٣ .

ثنا عبدالله بن عبدالوهاب ، ثنا حاتم بن إسماعيل ، عن عبدالأعلى بن عبدالله بن أبي فروة ، عن قَطَن بن وهب[1] ، عن عبيد بن عمير ، به .

١٧٥٧٧ ـ حديث : دخلت على رسول الله ﷺ وهو في المسجد ، فاغتنمت كم **خلوته . . . الحديث بطوله .**

كم في أخبار الأنبياء : ثنا أبو الحسن علي بن الفضل السامري ببغداد ، ثنا الحسن بن عرفة ، ثنا يحيى بن سعيد البصري ، ثنا ابن جريج ، عن عطاء ، عنه ، به .

١٧٥٧٨ ـ حديث : «زُرِ القبور ، تذكرْ بها الآخرة . . .» الحديث . كم

كم في الرقاق : أنا أبو جعفر محمد بن علي الشيباني ، ثنا أحمد بن حازم ، ثنا موسى بن داود الضَّبِّي ، ثنا يعقوب بن إبراهيم ، عن يحيى بن سعيد ، عن أبي مسلم الخولاني ، عنه ، به . وقال : صحيح الإسناد . وفي الجنائز : ثنا أبو العباس محمد بن يعقوب ، ثنا العباس بن محمد الدوري ، ثنا موسى بن داود الضبي ، به[2] .

١٧٥٧٩ ـ حديث : «أُعْطِيتُ خمساً لم يعطهنَّ نبيٌّ قبلي . . .» الحديث . مي حب كم حم

مي في السير : أنا يحيى بن حماد ، ثنا أبو عوانة ، عن سليمان ، عن مجاهد ، عنه ، به .

حب في الخامس والسبعين من الثالث : أنا إسحاق بن إبراهيم بن إسماعيل ببست ، ثنا حماد بن يحيى بن حماد بالبصرة ، ثنا أبي ، به .

---

(١) «وهب» من الأصل و(هـ) وهو الصواب ، وفي المطبوع : «وهيب» بدله . انظر : (الكاشف ٣٤٦/٢ ، وتهذيب التهذيب ٣٨٣/٨) .

١٧٥٧٧ ـ كم ٥٩٧/٢ .

١٧٥٧٨ ـ كم ٣٣٠/٤ ، ٣٧٧/١ .

(٢) وفيه : وقال : هذا حديث رواته عن آخرهم ثقات .

١٧٥٧٩ ـ مي ١٤٢/٢ . حب (الإحسان) ١٢٧/٨ . كم ٤٢٤/٢ . أحمد ١٤٥/٥ ، ١٤٨ ، ١٦١ .

كم في تفسير سبأ[١] : ثنا أبو بكر بن كامل ، ثنا محمد بن جرير الفقيه ، ثنا أبو كريب ، سمعت أبا معاوية[٢] ، ثنا الأعمش ، به[٣] .

رواه أحمد : ثنا يعقوب ، ثنا أبي ، عن ابن إسحاق ، حدثني سليمان الأعمش ، به . وعن عفان ، عن أبي عوانة ، عن الأعمش ، به . قال الأعمش : وكان مجاهد يرى أن الأحمر : الإنس ، والأسود : الجن . وعن محمد بن جعفر وبهز وحجاج ، كلهم عن شعبة ، عن واصل ، عن مجاهد ، عن أبي ذَرّ ، ولم يذكر عبَيد بن عمير .

53★ عدي بن حاتم الحمصي ، عن أبي ذَرّ .

١٧٥٨٠ ـ حديث : أن النبي ﷺ قال لبلال : «أنت يا بلال تؤذن إذا كان الصبح ساطعاً في السماء ، فليس ذلك بالصبح ، إنما الصبح هكذا معترضاً» ثم دعا بسحور فتسحر ، وكان يقول : «لا تزال أمتي بخيرٍ ما أخروا السحور وعجلوا الفطر» . حم طح

---

(١) «سبأ» من المطبوع ، وهو الصواب ، وفي الأصل و(هـ) بدله : «فاطر» .

(٢) «أبو معاوية» من الأصل و(هـ) وهو محمد بن خازم التميمي السعدي مولاهم ، أبو معاوية الضرير ، الكوفي ، وفي المطبوع «أبو أسامة» بدله ، وهو حماد بن أسامة بن زيد القرشي ، أبو أسامة الكوفي ، مولى بني هاشم . وكلاهما روى عن الأعمش ، وعنهما روى أبو كريب . انظر : (تهذيب الكمال ٢١٧/٧ ، ٧٦/١٢ وما بعدها ، وتهذيب التهذيب ١٣٧/٩) .

(٣) في المطبوع : قال : هذا حديث صحيح على شرط الشيخين .

53★ هو عدي بن حاتم أو حاتم بن عدي -قال ابن حجر : هكذا وقع بالشك- الحمصي ، وقال مجهول ، وذكره ابن حبان في ثقات التابعين في حاتم بن عدي كما ذكره فيه البخاري وابن أبي حاتم ولم يذكرا فيه جرحاً ولا تعديلاً ، حدث عن أبي ذر ، وعنه سليمان بن أبي عثمان . انظر : (التاريخ الكبير ٧٧/٣ ، والجرح والتعديل ٢٥٨/٣ ، وثقات ابن حبان ١٧٨/٤ ، ٢٣٧/٦ ، وتعجيل المنفعة ص ٢٨٥) .

١٧٥٨٠ ـ أحمد ١٤٧/٥ ، ١٧٢ ، ١٧١ . طح ١٤٠/١ .

ط لمالك ش للشافعي حم لأحمد عم لعبدالله بن أحمد مي للدارمي جا لابن الجارود

٥/٨٩/ب أحمد : ثنا موسى بن داود ، ثنا ابن لهيعة ، عن سالم بن غيلان / عن سليمان ابن أبي عثمان ، عنه ، به . وعن يحيى بن غيلان ، عن رشدين ، عن عمرو بن الحارث وسالم بن غيلان ، عن سليمان بن أبي[1] عثمان ، به وأتم منه . وفيه : «لا تستطيع صلاتي» . وفيه : حتى جعلت أضرب برأسي الجدران من طول صلاته . وأعاده عن موسى ، مختصراً .

طح في الصلاة : ثنا الربيع بن سليمان الجيزي ، ثنا أبو الأسود ، ثنا ابن لهيعة ، عن سالم ، عن سليمان بن أبي عثمان[2] أنه حدثه ، عنه ، به .

54 ★ عِرَاك بن مالك ، عن أبي ذَرّ .

وهو منقطع .

١٧٥٨١ ـ حديث : «إن أقربكم مني يوم القيامة ، من خرج من الدنيا كهيئته يومَ تركته عليه . . .» الحديث . حم

أحمد : ثنا يزيد ، أنا محمد بن عمرو ، عنه ، به .

55 ★ عروة بن الزبير ، عن أبي ذَرّ .

---

(١) «بن أبي» من (هـ) وفي الأصل : «عن أبي» وهو خطأ . وهو سليمان بن أبي عثمان التجيبي . انظر : (الجرح والتعديل ١٣٤/١/٢ ، وتعجيل المنفعة ص١٦٦) .

(٢) «سليمان بن أبي عثمان» من الأصل و(هـ) وهو الصواب ، وفي المطبوع : «سليمان ، عن ابن عثمان» وهو تصحيف . انظر مصادر ترجمته السابقة .

54 ★ هو عِرَاك بن مالك الغفاري ، الكناني ، المدني ، تابعي ، ثقة فاضل ، من خيار التابعين العباد العلماء وكان يرسل ، مات في خلافة يزيد بن عبدالملك بعد المائة . ولم تذكر له رواية عن أبي ذرّ رضي الله عنه . انظر : (التقريب وأصوله) .

١٧٥٨١ ـ أحمد ١٦٥/٥ .

55 ★ هو عروة بن الزبير بن العوام بن خويلد ، أبو عبدالله مدني تابعي ثقة فقيه مشهور ، وكان رجلاً صالحاً لم يدخل في شيء من الفتن ، وهو أحد الفقهاء السبعة رحمه الله . مات سنة أربع وتسعين على الصحيح . انظر : (سير أعلام النبلاء ٤٢١/٤ ، وتهذيب التهذيب ١٨٠/٧) .

خز لابن خزيمة عه لأبي عوانة طح للطحاوي حب لابن حبان قط للدارقطني كم للحاكم

١٧٥٨٢ ـ حديث : قلت : يا رسول الله ، كيف علمتَ أنك نبيّ ، حتى استيقنت؟ . . . الحديث . مي الجياني الروياني الضياء

مي في علامات النبوة : أنا عبدالله بن عمران ، ثنا أبو داود ، ثنا جعفر بن عثمان القرشي ، عن عثمان[1] بن عروة بن الزبير ، عن أبيه ، به .

رواه الجيّاني في «فوائده» من طريق : بكار بن قتيبة ، عن أبي داود .

وأخرجه الروياني في «مسنده» : عن بندار ، عن أبي داود ، به .

وأخرجه الضياء في «المختارة» من طريق : الجيّاني والروياني .

١٧٥٨٣ ـ حديث : أن رجلاً سأل رسول الله ﷺ : أي[2] . . .؟

56★ عطاء بن يسار ، عن أبي ذَرّ .

١٧٥٨٤ ـ حديث : أوصاني حبيبي بثلاثٍ لا أدعهن إن شاء الله أبداً : أوصاني بصلاة الضحى ، وبالوتر قبل النوم ، وبصوم ثلاثة أيام من كل شهر . خز حم

خز في الصلاة : ثنا علي بن حجر ، ثنا إسماعيل بن جعفر ، ثنا محمد وهو ابن أبي حرملة ، عنه ، بهذا .

١٧٥٨٢ ـ مي ١/١٧ .

(١) «عثمان» من مطبوعة الدارمي وهو الصواب ، وهو عثمان بن عروة بن الزبير ، يروي عن أبيه ، وعنه جعفر بن عثمان القرشي ، وقد تحرف في الأصل و(هـ) إلى «عمر» فإن عمر يروي عن أبيه ، وهو عبدالله بن عروة . انظر : (تهذيب الكمال ١٩/٤٤٠ ، وتهذيب التهذيب ٧/٤٦٩) .

(٢) كذا جاء الحديث في الأصل و(هـ) بدون تخريج ، وبعده بياض عليه علامة التوقف «كذا» .

56★ هو عطاء بن يسار الهلالي ، أبو محمد المدني القاص مولى ميمونة زوج النبي ﷺ ، ثقة فاضل ذو عبادة ومواعظ ، من صغار الثانية ، مات سنة أربع وتسعين ، وقيل : بعد ذلك . انظر : (سير أعلام النبلاء ٤/٤٤٨ ، وتهذيب التهذيب ٧/٢١٧) .

١٧٥٨٤ ـ خز ٢/٢٢٧ . أحمد ٥/١٧٣ .

رواه أحمد : ثنا سليمان بن داود الهاشمي ، أنا إسماعيل ، به .

١٧٥٨٥ ـ حديث : دخلت المسجد يوم الجمعة ، والنبي ﷺ يخطب ، فجلست قريباً من أُبَيّ بن كعب . . . الحديث . «مالك من صلاتك إلا ما لغوت» وفيه تصديقه . خز كم

خز في الجمعة : ثنا زكريا بن يحيى بن أبان ، ثنا ابن أبي مريم ، ثنا محمد بن جعفر ، ثنا شريك بن عبدالله ، عنه ، به .

كم فيه : أنا أبو إسحاق إبراهيم بن محمد بن حاتم الزاهد ، ثنا الفضل بن محمد الشعراني ، ثنا ابن أبي مريم ، به ، وقال : صحيح على شرطهما . وفي التفسير : أنا أبو جعفر محمد بن محمد[1] البغدادي ، ثنا يحيى بن أيوب العلاف ، ثنا سعيد ، ولم يسقه في الموضعين بتمامه ، وقال : فتشت عليه فلم أجده بطوله ، والإسناد صحيح[2] .

قلت : أظن فيه انقطاعاً[3] .

57 ★ عمارة بن أبي ذَرّ ، عن أبيه .

١٧٥٨٥ ـ خز ١٥٤/٣ . كم ٢٨٧/١ ، ٢٢٩/٢ .

(١) «محمد» من الأصل و(هـ) وهو الصواب ، وفي المطبوع «أحمد» بدله ، وهو تصحيف . انظر : (الأنساب ٢٩٤/٣ ، ٢٩٥ ، وسير أعلام النبلاء ٥٤٧/١٥) .

(٢) وعبارة المستدرك المطبوع : «هكذا وجدته في كتابي ، وطلبته في المسانيد فلم أجده بطوله ، والحديث بإسناده صحيح» .

(٣) لعله لمجيء الرواية عند أحمد (١٤٣/٥) ، وابن ماجه (٣٥٢/١) من طريق : شريك ، عن عطاء بن يسار ، عن أُبي بن كعب ، وهي ظاهرة في عدم سماع عطاء إياها من أبي ذر .

57 ★ عمارة بن أبي ذر ، مجهول ، قال الحافظ ابن حجر : «منتصر بن عمارة بن أبي ذر ، عن أبيه ، عن جده في المستدرك في ترجمة أبي ذر ، قال المؤلف في تلخيصه : منتصر وأبوه مجهولان» . انظر : (اللسان ٨٨/٦ ، ٨٩ ، وتلخيص المستدرك ٣٤٤/٣) .

١٧٥٨٦ ـ حديث : «إذا اقترب الزمان ، كثر لبس الطيالسة ، وكثرت التجارة . . .» الحديث . كم

كم في المناقب : أخبرني عبدالصمد بن علي بن مكرم ، ثنا عبدالوارث بن إبراهيم العسكري ، ثنا سيف بن مسكين ، ثنا المبارك بن فضالة ، عن المنتصر بن عمارة بن أبي ذَرّ ، عن أبيه ، عن جده ، به .

58★ عمران بن حِطَّان ، عن أبي ذَرّ .

١٧٥٨٧ ـ حديث : «الوحدة خيرٌ من جليس السوء . . .» الحديث . كم

كم في المناقب : ثنا أبو بكر بن سلمان ، ثنا محمد بن الهيثم ، ثنا الهيثم بن جميل ، ثنا شريك ، عن أبي المحجل ، عن صدقة ، عن عمران بن حطان ، به . رواه سفيان ، عن أبي المحجل ، عن صدقة بن عمران بن حِطَّان ، عن أبيه ، عن أبي الدرداء ، مثله موقوفاً ، وقد مضى(١) .

59★ / عمرو بن بُجْدَان ، عن أبي ذَرّ . ٥/١/٩٠

١٧٥٨٦ ـ كم ٣/٣٤٣ .

58★ هو عمران بن حِطَّان السدوسي ، تابعي صدوق إلا أنه كان على مذهب الخوارج حروريا ، ويقال رجع عن ذلك ، قال الحافظ : وهذا أحسن ما يعتذر به عن تخريج البخاري له ، مات سنة أربع وثمانين . انظر : (الميزان ٣/٢٣٥ ، وتهذيب التهذيب ٨/١٢٧) .

١٧٥٨٧ ـ كم ٣/٣٤٣ . وفيه «عن صدقة بن أبي عمران» وهو زيادة خطأ . صوابه : «صدقة بن عمران» . انظر المصادر السابقة .

(١) انظر : (الإتحاف ١٢/٥٨٩ ، ح١٦١٥٠) . وقال : أخرجه ابن حبان في روضة العقلاء .

59★ هو عمرو بن بُجْدان العامري ، تفرد عنه أبو قلابة ، حديثه في البصريين ، قال العجلي : بصري تابعي ثقة ، وقال الذهبي : مجهول الحال ، وقال الحافظ : لا يعرف حاله . انظر : (تهذيب التهذيب ٨/٧ ، والتقريب) .

١٧٥٨٨ - حديث : «إن الصعيد الطيّب وَضُوءُ المسلم ، وإن لم يجد الماء عشر سنين . . .» الحديث . وأول الحديث قصة .
خز حب قط كم حم

خز في الزكاة : ثنا الحسين بن الحسن ، ثنا يزيد بن زُرَيْع ، ثنا خالد الحذاء ، عن أبي قلابة ، عنه ، قال : سمعت أبا ذر ، قال : اجتمعتْ عند النبي ﷺ غنم من غنم الصدقة ، قال : «ابدُ[1] فيها يا أبا ذر» قال : فبدوت فيها إلى الرَّبَذَة قال : . . . فذكر الحديث .

حب في الصلاة ، وفي الثلاثين من الأول : أنا محمد بن علي الصيرفي غلام طالوت ، ثنا الفضيل بن الحسين الجَحْدَري ، ثنا يزيد بن زُرَيْع ، به . وعن أحمد بن عيسى الواسطي -وكان يحفظ الحديث ويذاكر به- ثنا عبدالحميد بن محمد المستام ، ثنا مخلد[2] بن يزيد ، ثنا سفيان الثوري ، عن أيوب وخالد الحذاء ، عن أبي قلابة ، به . وفي الخامس والستين من الثالث : أنا سنان[3] بن صالح ، ثنا وهب بن بقية ، أنا خالد ، عن خالد ، به .

قط في التيمم : ثنا الحسين ، ثنا العباس بن يزيد ، ثنا يزيد بن زُرَيْع ، به . وعن أحمد بن عيسى بن السكين البلدي ، به . وعن الحسين ، عن أبي البختري ، عن قبيصة ، عن سفيان ، عن خالد ، عن أبي قلابة ، عن محجن ، أو أبي محجن ، عن أبي ذَرّ ، نحوه . وعن الحسين بن إسماعيل ، عن يعقوب بن إبراهيم ، عن ابن عُلَيَّة ،

١٧٥٨٨ - خز ٣٢/٤ . حب (الإحسان) ٣٠٢/٢ ، ٣٠٣ ، ٣٠٤ . قط ١٨٦/١ ، ١٨٧ . كم ١٧٦/١ . أحمد ١٨٠/٥ ، ١٤٦ ، ١٥٥ .

(١) «ابدُ» أي اخرج إلى البادية وانزل بها . (النهاية) .

(٢) «مخلد» من الأصل و(هـ) وهو الصواب ، وفي الإحسان المطبوع «محمد» بدله . انظر : (الإحسان ١٤٠/٤ ، ح ١٣١٣ بتحقيق الأرنؤوط ، وتهذيب التهذيب ٧٧/١٠ ، وتحفة الأشراف ١٨١/٩ ، ح رقم ١١٩٧١) .

(٣) «سنان» من الأصل و(هـ) . وفي المطبوع «شباب» بدله .

عن أيوب ، عن أبي قلابة ، عن رجل من بني عامر ، عن أبي ذَرّ ، بمعناه ، وفيه قصة . وعن الحسين ، عن ابن حنان[١] ، عن بقية ، عن سعيد بن بشير ، عن قتادة ، عن أبي قلابة ، عن رجاء بن عامر ، أنه سمع أبا ذَرّ يقول . . . فذكر الحديث ، دون القصة .

وقال الدارقطني : هكذا قال : رجاء بن عامر ، والصواب : رجل من بني عامر .

كم فيه : أنا أبو بكر بن إسحاق ، أنا أبو المثنى ، ثنا مسدد ، ثنا خالد هو ابن عبدالله الطحان ، به . وقال : صحيح ولم يخرجاه ، لأنهما لم يجدا لعمرو بن بُجْدَان راوياً غير أبي قلابة .

رواه أحمد : ثنا أبو أحمد ، ثنا سفيان ، عن خالد الحذاء[٢] ، به . وعن إسماعيل ، عن أيوب ، عن أبي قلابة ، عن رجل من بني عامر ، عنه ، به ، وبالقصة الطويلة . وعن محمد بن جعفر ، عن شعبة[٣] ، عن أيوب كذلك ، وقال : رجل من بني قشير ، ولم يسمه أيضاً . وعن عبدالرحمن[٤] ، عن سفيان ، عن أيوب وخالد ، عن أبي قلابة ، كلاهما -ذكره خالد ، عن عمرو بن بُجْدَان ، وذكره أيوب : عن رجل- عن أبي ذَرّ ، بنحوه .

---

(١) هو محمد بن عمرو بن حنان . انظر : (سير أعلام النبلاء ١٢/١٨٥) .

(٢) وفيه : «عامر بن بحران» بدل «عمرو بن بُجْدان» وهو خطأ . انظر مصادر ترجمته .

(٣) «شعبة» من الأصل و(هـ) وأطراف المسند (٦/١٨٢ ، ح٨٠٦٤) وهو الصواب ، وفي المطبوع «سعيد» بدله . انظر : (سير أعلام النبلاء ٧/٢٠٢ وما بعدها ، وتهذيب التهذيب ٤/٣٣٨ وما بعدها) .

(٤) «عبدالرحمن» من الأصل و(هـ) وفي المطبوع وأطراف المسند (٦/١٨٢ حديث ٨٠٦٤) «عبدالرزاق» بدله ، وكلاهما من شيوخ الإمام أحمد . انظر : (مناقب الإمام أحمد ص ٦٨ ، ٧١ ، وسير أعلام النبلاء ١١/١٧٧) . قلت : أخرجه عبدالرزاق في مصنفه (١/٢٣٨) : عن الثوري ، عن خالد الحذاء ، به .

60★ عمرو بن ميمون الأَوْدي ، عن أبي ذَرّ .

١٧٥٨٩ ـ حديث : كنت أمشي خلف النبي ﷺ ، فقال لي : «يا أبا ذَرّ ألا أدُلك على كنزٍ من كنوز الجنة»؟ قلت : بلى قال : «لا حول ولا قوة إلا بالله» . حم حب

حب في الثاني من الأول : أنا الفضل بن الحباب ، ثنا إبراهيم بن بشار ، ثنا سفيان ، ثنا محمد بن السائب بن بركة ، عنه ، بهذا .

رواه أحمد : قال(١) : ثنا سفيان ، به .

61★ عوف بن مالك ، عن أبي ذَرّ .

١٧٥٩٠ ـ حديث : أنه قال : يا رسول الله ما الصوم؟ قال : «فرض مجزي» . حم

أحمد : ثنا أبو كامل ، ثنا حماد ، عن معبد بن هلال ، حدثني رجل في مسجد دمشق ، عنه ، بهذا .

62★ غُضَيْف بن الحارث ، عن أبي ذَرّ .

60★ هو عمرو بن ميمون الأَوْدي ، أبو عبدالله ، ويقال : أبو يحيى الكوفي ، مخضرم مشهور ، ثقة عابد إمام حجة ، مات سنة أربع وسبعين ، وقيل : بعدها . انظر : (سير أعلام النبلاء ١٥٨/٤ ، وتهذيب التهذيب ١٠٩/٨) .

١٧٥٨٩ ـ حب (الإحسان) ٩٤/٢ . أحمد ١٥٠/٥ .

(١) «قال» ساقطة من (هـ) .

61★ هو عوف بن مالك الأشجعي «أبو حماد» ويقال : غير ذلك ، صحابي مشهور ، من مسلمة الفتح ، سكن دمشق ، مات سنة ثلاث وسبعين . انظر : (تهذيب الكمال ٤٤٣/٢٢ ، ٢٤٠/٢٨ ، ترجمة معبد بن هلال ، وتهذيب التهذيب ١٦٨/٨) .

١٧٥٩٠ ـ أحمد ١٥٤/٥ .

62★ هو غُضَيْف ، ويقال : غطيف بن الحارث بن زنيم السكوني ، ويقال الثمالي ، يكنى أبا أسماء ، حمصي مختلف في صحبته ، قال ابن حبان ، من قال الحارث بن غطيف وهم . ومنهم من فرق بين غضيف بن الحارث فأثبت صحبته ، وغطيف بن الحارث فقال : إنه تابعي ، وهو أشبه ، مات صاحب الترجمة سنة بضع وستين . انظر : (تهذيب التهذيب ٢٤٨/٨ ، والتقريب) .

١٧٥٩١ ـ حديث : «إن الله جعل الحق على لسان عمر وقلبه» . وفيه قصة .
كم حم

كم في المناقب : ثنا أبو علي الحافظ ، ثنا عبدان الأهوازي ، ثنا هارون بن إسحاق ، ثنا أبو خالد الأحمر ، عن هشام بن الغاز وابن عجلان ومحمد بن إسحاق ، عن مكحول ، عنه ، به[1] .

رواه **أحمد** : عن يونس وعفان ، عن حماد بن سلمة ، عن بُرْد أبي العلاء ، عن عبادة بن نُسَيّ ، عنه ، نحوه . وعن يزيد ويعلى بن عبيد ، عن محمد بن إسحاق ، عن مكحول ، به .

٥/٩٠ب

63★ / القاسم بن عوف الشيباني ، عن أبي ذَرّ .

١٧٥٩٢ ـ حديث : أمرنا رسول الله ﷺ أن [لا][2] يغلبونا على ثلاثٍ : أن نأمر بالمعروف ، وننهى عن المنكر ، ونعلم الناس السُّنَن .
مي

مي في العلم : أنا علي بن حجر السعدي ، ثنا يزيد بن هارون ، أنا العوام بن حوشب أبو عيسى[3] الشيباني ، عنه ، بهذا .

١٧٥٩١ ـ كم ٨٧/٣ . أحمد ١٤٥/٥ ، ١٦٥ ، ١٧٧ .

(١) وفي المطبوع قال : هذا حديث صحيح على شرط الشيخين ولم يخرجاه بهذه السياقة .

63★ هو القاسم بن عوف الشيباني ، البكري ، الكوفي تابعي ، صدوق يغرب . أرسل عن أبي ذر . انظر : (الجرح والتعديل ١١٤/٧ ، وتهذيب التهذيب ٣٢٦/٨) .

١٧٥٩٢ ـ مي ١١١/١ .

(٢) ما بين المعقوفين من المطبوع .

(٣) «أبو عيسى» من مصادر ترجمته وهو الصواب ، وفي الأصل و(هـ) : «عن عيسى» وفي المطبوع : «ابن عيسى» وهو تصحيف . فأبو عيسى كنية العوام بن حوشب بن يزيد بن الحارث الشيباني ، الربعي الواسطي ، الإمام الثقة ، يروي عن القاسم بن عوف الشيباني ، وعنه يزيد بن هارون . انظر : (تهذيب الكمال ٤٢٧/٢٢ ، وسير أعلام النبلاء ٣٥٤/٦ ، وتهذيب التهذيب ١٦٣/٨) .

64★ قنبر صاحب معاوية ، عن أبي ذَرّ .

١٧٥٩٣ ـ حديث : كان أبو ذر يُغْلِظ لمعاوية ، فشكاه إلى عبادة بن الصامت وأبي الدرداء وإلى عمرو بن العاص وإلى أم حرام . . . الحديث .

قال عبدالله : قرأت على أبي ، حدثني مهدي بن جعفر الرملي ، حدثني ضمرة ، عن أبي زرعة الشيباني ، عنه ، به .

65★ قيس بن عُبَاد ، عن أبي ذَرّ .

١٧٥٩٤ ـ حديث : أنزلت هذه الآية[1] في هؤلاء الرهط الستة يوم بدر . . . الحديث . عه كم م خ

عه في التفسير آخر الكتاب : ثنا يونس بن حبيب ، ثنا أبو داود . وعن أبي قلابة ، ثنا المغيرة بن بكار ، كلاهما عن شعبة . وعن الحسن بن عفان ، ثنا عبيدالله بن موسى . وعن يزيد بن سنان ، ثنا مؤمل بن إسماعيل ، كلاهما عن سفيان ، كلاهما عن أبي هاشم ، عن أبي مِجْلز ، عن قيس ، به .

كم في تفسير الحج : أنا أبو زكريا العنبري ، ثنا محمد بن عبدالسلام ، ثنا

64★ هو قنبر صاحب معاوية وحاجبه ، قال الحافظ ابن حجر : مجهول ، وقال : قال أبو حاتم في شيء اعترض به على البخاري : لا أعلم قنبراً إلا مولى علي رضي الله عنه ، ومولى معاوية رضي الله عنه . انظر : (الجرح والتعديل ١٤٦/٧ ، وتعجيل المنفعة ص ٣٤٥) .

١٧٥٩٣ ـ أحمد ١٤٧/٥ .

65★ هو قيس بن عُبَاد الضُّبَعي ، أبو عبدالله البصري ، قدم المدينة في خلافة عمر ، ثقة مخضرم ، كان من كبار الصالحين ومن أهل الحلم ، ووهم من عده في الصحابة ، مات بعد الثمانين . انظر : (تهذيب التهذيب ٤٠٠/٨ ، والخلاصة ص٣١٨) .

١٧٥٩٤ ـ كم ٣٨٦/٢ .

(١) هذه الآية هي قوله تعالى : ﴿ هَٰذَانِ خَصْمَانِ ٱخْتَصَمُوا۟ فِى رَبِّهِمْ . . . ﴾ . من سورة الحج ، الآية(١٩) .

إسحاق ، ثنا وكيع ، ثنا سفيان ، عن أبي هاشم الرُّمّاني يحيى بن دينار ، عن أبي مجلز ، عنه ، به .

قلت : هذا من العجائب ، فإنه آخر حديث أورده مسلم(١) في صحيحه ، فما أدري؟ أي شيء كان الحاكم يعتمد عليه في دعواه الاستدراك(٢)؟

66★ كثير بن مُرّة ، عن أبي ذَرّ .

١٧٥٩٥ - حديث : «إن قلوب بني آدم بين أصبعين من أصابع الله عز وجل ، فإذا شاء صرفه ، وإذا شاء بَصَّره . . .» الحديث . خز

خز في التوحيد : روى عبدالله بن رجاء ، عن شرحبيل بن الحكم ، عن عامر بن نائل ، عن كثير بن مرة ، به . ثناه محمد بن يحيى ، ثنا إسحاق بن إبراهيم الزبيدي ، حدثني عبدالله بن رجاء ، به . قال ابن خزيمة : أنا أبرأ من عهدة شرحبيل بن الحكم وعامر بن نائل ، وقد أغنى الله عن الاحتجاج بأمثالهما .

---

(١) أخرجه مسلم في صحيحه كتاب التفسير باب في قوله تعالى : ﴿ هَٰذَانِ خَصْمَانِ ٱخْتَصَمُوا۟ فِى رَبِّهِمْ . . . ﴾ ٤/٢٣٢٣ من حديث قيس بن عُبَاد ، عن أبي ذر .

قلت : وأخرجه البخاري أيضاً في صحيحه من حديث قيس بن عباد عن أبي ذر . انظر : (تحفة الأشراف ٩/١٨٢ ، ح١١٩٧٤) .

(٢) قلت : اعتراض المصنف على الحاكم غير وارد لأنه استدركه من حديث علي رضي الله عنه ، وقال : «اتفق الشيخان على إخراجه من حديث أبي ذر» . وقال : «فقد صح الحديث بهذه الروايات عن علي كما صح عن أبي ذر الغفاري» . فكيف يتهم؟! انظر : (المستدرك ٢/٣٨٦-٣٨٧) .

66★ هو كَثير بن مرة الحضرمي الرهاوي ، الحمصي أبو شجرة ويقال : أبو القاسم ، تابعي ثقة ، أدرك سبعين بدرياً ووهم من عده في الصحابة ، روى عن النبي ﷺ مرسلاً ، وروى عن عدة من الصحابة ، ولم أقف له على رواية عن أبي ذر ، ولا عن عامر بن نائل عنه . انظر : (سير أعلام النبلاء ٤/٤٦ ، وتهذيب التهذيب ٨/٤٢٨) .

١٧٥٩٥ - خز في التوحيد ص ٨٢ .

67★ مالك بن أوس بن الحَدَثَان ، عن أبي ذَرّ .

١٧٥٩٦ ـ حديث : بينما أنا جالس عند عثمان ، جاءه أبو ذَرّ فسلم عليه ، فقال له عثمان قط كم ت حم **: كيف أنت يا أبا ذَرّ؟ قال : بخير ، ثم قام إلى سارية ، فقام إليه الناس فاحتوشوه**(١) **، فقالوا : يا أبا ذر حَدِّثْنا ، فقال : سمعت رسول الله ﷺ يقول : «في الإبل صدقتها ، وفي الغنم صدقتها ، وفي البقر صدقتها ، وفي البزّ صدقتها» قالها بالزاي .**

قط في الزكاة : ثنا أبو بكر النيسابوري ، ثنا أحمد بن منصور ، ثنا أبو عاصم ، عن موسى بن عبيدة ، حدثني عمران بن أبي أنس ، عنه ، بهذا . وعن دعلج بن أحمد من أصل كتابه ، ثنا هشام بن علي ، ثنا عبدالله بن رجاء ، ثنا سعيد بن سلمة ، ثنا موسى ، به دون القصة . وزاد : «**ومن رفع**(٢) **دنانير أو دراهم أو تبراً أو فضة ، لا يعدها لغريم ، ولا ينفقها في سبيل الله ، فهو كنز يكوى به يوم القيامة**» ، وقال : كتبته من الأصل العتيق : «**في البز**» مقيد -يعني بالزاي- وقال : موسى بن عبيدة الربذي ضعيف . وعن أبي بكر النيسابوري ، عن جعفر بن محمد بن الحجاج الرقي ، ثنا عبدالله بن معاوية ، ثنا محمد بن بكر ، عن ابن جريج ، عن عمران بن أبي أنس بالحديث كالأول دون القصة : «**وفي البر**» بالراء المهملة ، ووقع في بعض النسخ من السنن في هذه الرواية أيضاً بالزاي .

67★ هو مالك بن أوس بن الحَدَثَان النَّصْري أبو سعيد المدني ، مختلف في صحبته ، لم تثبت له عن النبي ﷺ رواية ، مات سنة اثنتين وتسعين وقيل : إحدى وتسعين . انظر : (سير أعلام النبلاء ١٧١/٤ ، وتهذيب التهذيب ١٠/١٠) .

١٧٥٩٦ ـ قط ١٠٠/٢ ، ١٠١ ، ١٠٢ . كم ٣٨٨/١ . أحمد ١٧٩/٥ .

(١) يقال : احتوش القوم على فلان إذا جعلوه وسطهم . (النهاية ٤٦١/١) .

(٢) «رفع» من الأصل و(هـ) وفي المطبوع «دفع» .

ورواه الحاكم فيه : عن دَعْلَج بن أحمد[١] بالحديث دون القصة ، كما رواه الدارقطني . وعن سلم[٢] بن الفضل الآدمي بمكة ، عن موسى بن هارون ، عن زهير ابن حرب[٣] ، عن محمد بن بكر[٤] ، به ، وفيه : «البر» بالراء المهملة[٥] .

قلت : رواه الترمذي في «العلل[٦]» : عن يحيى بن موسى خت ، /عن محمد ابن بكر . وهذا الإسناد ظاهره الصحة ، إلا أن الترمذي قال : سألت محمداً عنه؟ فقال : لم يسمع ابن جريج من عمران بن أبي أنس ، يقول : حُدِّثْتُ عن عمران . ٥/٩١أ

قلت : فكأنه دلسه عن موسى بن عبيدة ، فالحديث حديثه ومداره عليه ، وهو ضعيف .

رواه أحمد : ثنا محمد بن بكر ، أنا ابن جريج ، عن عمران بن أبي أنس بلغه ، عنه ، به .

68★ مالك بن عبدالله الزيادي ، عن أبي ذَرّ .

---

(١) «أحمد» من المطبوع وهو الصواب ، وقد تحرف في الأصل و(هـ) إلى «علي» . انظر : (سير أعلام النبلاء ١٦/٣٠-٣١) .

(٢) «سلم» من الأصل و(هـ) وهو الصواب ، وقد تحرف في المطبوع إلى «سالم» . انظر : (سير أعلام النبلاء ١٦/٢٧) .

(٣) «حرب» من الأصل و(هـ) وفي المطبوع : «محمد» بدله . وزهير بن حرب الحرشي أبو خيثمة ، وزهير بن محمد بن قمير المروزي من شيوخ موسى بن هارون الحمال الحافظ . انظر : (تهذيب الكمال ٩/٤٠٢ ، ٤١١ ، وتهذيب التهذيب ٣/٣٤٢ ، ٣٤٧) .

(٤) «بكر» من الأصل و(هـ) وهو الصواب ، وفي المطبوع : «بكير» مصغراً بدله . انظر : (الجرح والتعديل ٧/٢١٢ ، وسير أعلام النبلاء ٩/٤٢١ ، وتهذيب التهذيب ٩/٧٧) .

(٥) وقال : كلا الإسنادين صحيحان على شرط الشيخين .

(٦) العلل الكبير (١/٣٠٧-٣٠٨) .

68★ هو مالك بن عبدالله الزيادي ، يروي عن أبي ذَرّ . وعنه أبو قبيل . انظر : (تعجيل المنفعة ص٣٨٨) .

ط لمالك ش للشافعي حم لأحمد عم لعبدالله بن أحمد مي للدارمي جا لابن الجارود

١٧٥٩٧ ـ حديث : أنه جاء إلى عثمان ، فأذن له ، وبيده عصا . . . الحديث . وفيه : «ما أحب أن لي هذا الجبل ذهباً ، أنفقه ويتقبل مني ، أَذَرُ خلفي منه ست أواق» . وفيه : شهادة عثمان له بذلك ، وفيه قصة له مع كعب الأحبار . حم

أحمد : ثنا حسن بن موسى ، ثنا ابن لهيعة ، ثنا أبو قبيل ، سمعت مالك بن عبدالله الزيادي يحدث ، عن أبي ذر ، به . وقع هذا في مسند : عثمان[1] .

69★ مجاهد بن جَبْر المكي ، عن أبي ذَرّ . وهو منقطع .

١٧٥٩٨ ـ حديث : قدم أبو ذَرّ مكة ، فأخذ بعضادتي الباب ، فقال : من عرفني فقد عرفني ، ومن لم يعرفني فأنا جندب أبو ذَرّ ، سمعت رسول الله ﷺ يقول : «لا صلاة بعد الصبح حتى تطلع الشمس ، ولا بعد العصر حتى تغرب الشمس ، إلا بمكة إلا بمكة إلا بمكة» . خز قط حم

خز في الحج : ثنا عبدالله بن عمران العابدي[2] ، ثنا سعيد بن سالم القداح ، عن

١٧٥٩٧ ـ أحمد ٦٣/١ .

(١) هو في المسند المطبوع (٦٣/١) .

69★ هو مجاهد بن جَبْر المكي ، أبو الحجاج المخزومي مولاهم المقرئ تابعي ، ثقة إمام في التفسير وفي العلم ، قال ابن حبان : كان فقيهاً ورعاً عابداً متقناً ، مات سنة إحدى أو اثنتين أو ثلاث أو أربع ومائة ، وله ثلاث وثمانون . انظر : (سير أعلام النبلاء ٤٤٩/٤ ، وتهذيب التهذيب ٤٢/١٠) .

١٧٥٩٨ ـ خز ٢٢٦/٤ . قط ٤٢٤/١ ، ٢٦٥/٢ . أحمد ١٦٥/٥ .

قلت : كذا أورد الحافظ هذه الأسانيد ، وفيها بعض مغايرات للمطبوع ، بيانها كالآتي :

أما في ابن خزيمة فعن «حميد مولى عفراء ، عن مجاهد ، به» . كما ذكر الحافظ .

وأما في الدارقطني فهو : «عن حميد مولى عفراء ، عن قيس بن سعد ، عن مجاهد ، به» في الموضعين . وأما في المسند فهو : «عن قيس بن سعد ، عن مجاهد ، به» . ولم يذكر «حميداً» .

قلت أيضاً : وحميد مولى عفراء ، وقيس بن سعد قد رويا عن مجاهد بن جبر . انظر : (تهذيب الكمال ٢٢٨/٢٧ ترجمة مجاهد) .

(٢) «العابدي» من الأصل ، وفي (هـ) : «العابد» .

عبدالله بن المؤمل ، عن حميد مولى عفراء[١] ، عن مجاهد ، به . قال ابن خزيمة : أنا أشك في سماع مجاهد من أبي ذر .

قط في الصلاة : ثنا الحسين بن يحيى بن عياش ، ثنا الحسن بن محمد . قال : وقال أبو عبدالله الشافعي : (ثنا سعيد القداح)[٢] أنا عبدالله بن المؤمل ، به . وفي الحج : عن محمد بن مخلد ، ثنا علي بن حرب ، ثنا سعيد بن سالم القداح ، به .

رواه أحمد : ثنا يزيد ، ثنا عبدالله بن المؤمل ، به .

١٧٥٩٩ ـ حديث : «لم[٣] يبعث الله نبياً إلا بلغة قومه» .

حم أحمد : ثنا وكيع ، عن عمر بن ذَرّ ، قال : قال مجاهد ، بهذا .

١٧٦٠٠ ـ حديث : أنه سأل رسول الله ﷺ عن الإيمان ، فتلا هذه الآية :

كم ابن أبي حاتم

﴿ لَّيْسَ ٱلْبِرَّ . . . ﴾[٤] الآية . . . الحديث .

كم في التفسير : أخبرني أبو بكر بن إسحاق من أصل كتابه [ ][٥] ثنا موسى بن أعين ، ثنا عبدالكريم بن مالك ، عنه ، به .

---

(١) في الأصل : «حميد مولى عفرة» وفي المطبوع : «حيد مولى غفرة» والصواب ما أثبته . انظر : (تهذيب الكمال ٣٨٤/٧-٣٨٥) . وجاء على الصواب في سنن الدارقطني .

(٢) ما بين الهلالين من الأصل و(هـ) وليس هو في المطبوع ، ولا في السنن الكبرى للبيهقي (٤٦١/٢) ، وعبدالله بن المؤمل يروي عنه الشافعي والقداح كما في (تهذيب الكمال ١٨٧/١٦) والله أعلم .

١٧٥٩٩ ـ أحمد ١٥٨/٥ .

(٣) «لم» من المطبوع وهو المتعين ، وفي الأصل و(هـ) : «لن» .

١٧٦٠٠ ـ كم ٢٧٢/٢ . وقال : صحيح على شرط الشيخين . قال الذهبي : كيف وهو منقطع .

(٤) سورة البقرة ، الآية (١٧٧) .

(٥) ما بين المعقوفين بياض قدر أربع كلمات في الأصل و(هـ) والمطبوع «المستدرك» وأصله نسخة رواق المغاربة [ج٢ لوحة ١٢٦/أ] .

أخرجه ابن أبي حاتم في تفسيره ، فيحرر إسناده منه(١) .

١٧٦٠١ ـ حديث : قال أبو ذرّ لنفرٍ عنده : إنه قد حضر(٢) مني ما ترون من الموت ، فلا يكفّنّي رجلٌ كان عريفاً ولا نقيباً . . . . الحديث موقوف .

كم في المناقب : أنا أبو بكر بن إسحاق ، ثنا محمد بن أحمد بن النضر ، ثنا معاوية بن عمرو ، ثنا زائدة ، عن عبدالله بن عثمان بن خثيم ، عنه ، به .

١٧٦٠٢ ـ حديث : «لو تعلمون ما أعلم لضحكتم قليلاً ، ولبكيتم كثيراً ، ولما ساغ لكم الطعام ولا الشراب . . .» الحديث .

كم في الأهوال : ثنا أبو العباس محمد بن يعقوب ، ثنا إبراهيم بن مرزوق ، ثنا شعبة ، عن يونس بن خباب ، سمعت مجاهداً ، به(٣) .

قلت : رواه إبراهيم بن مهاجر ، عن مجالد ، عن مورّق ، عن أبي ذرّ ، وسيأتي(٤) .

70 ★ محجن أو أبو محجن ، عن أبي ذرّ .

---

(١) أورده ابن كثير في تفسيره (٢٩٦/١) وخرّجه لابن أبي حاتم قال : قال ابن أبي حاتم : حدثنا أبي ، حدثنا عبيد بن هشام الحلبي ، حدثنا عبيدالله بن عمرو ، عن عامر بن شُفَي ، عن عبدالكريم ، عن مجاهد ، عن أبي ذر : أنه سأل رسول الله ﷺ ما الإيمان؟ فتلا عليه ﴿ لَّيْسَ ٱلْبِرَّ . . . ﴾ الآية ، والحديث . ثم قال : وهذا منقطع ، فإن مجاهداً لم يدرك أبا ذر ، فإنه مات قديماً .

١٧٦٠١ ـ كم ٣٣٧/٣ .

(٢) «حضر مني» من الأصل و(هـ) وفي المطبوع «حضرني» بدله .

١٧٦٠٢ ـ كم ٥٧٩/٤ .

(٣) وقال : هذا إسناد صحيح على شرط الشيخين ، ولم يخرجاه .

(٤) انظر الحديث الآتي برقم (١٧٦٣٠ ، ص٢٠١) .

70 ★ محجن شيخ غير منسوب . يروي عن أبي ذر في العين . وعنه أبو حرب بن أبي الأسود ، ذكره ابن حبان في الثقات . انظر : (الجرح والتعديل ٣٧٦/٨ ، وثقات ابن حبان ٤٤٨/٥ ، وتعجيل المنفعة ص٣٩٥) .

١٧٦٠٣ ـ حديث : في التيمم(١) .

في ترجمة : عمرو بن بُجْدَان ، عن أبي ذَرّ .

١٧٦٠٤ ـ حديث : «إن العين لتولع(٢) **بالرجل بإذن الله ، حتى يصعد حالقاً**(٣) **، ثم يتردى منه»** .

حم

أحمد : عن عفان وعارم ويونس ، ثلاثتهم عن دَيْلَم بن غزوان ، عن وهب بن أبي دُبَيّ(٤) ، عن أبي حرب بن أبي الأسود ، عنه ، به .

71★ / محمد بن كعب القُرَظي ، عن أبي ذَرّ . ٥/٩١/ب

١٧٦٠٥ ـ حديث : أوصاني حِبِّي ﷺ بخمسٍ : أرحم المساكين . . . الحديث .

حم عم

أحمد : ثنا الحكم بن نافع(٥) ، ثنا عبدالرحمن بن أبي الرجال ، ثنا عمر مولى

١٧٦٠٣ ـ انظر الحديث المتقدم برقم (١٧٥٨٨ ، ص١٧٥) .

(١) «التيمم» من (هـ) وفي الأصل : «التيم» .

١٧٦٠٤ ـ أحمد ١٦٧/٥ ، ١٤٦ . وفيه : إن العين لتولغ الرجل . . .

(٢) تولع : أي تعلق . انظر : (التيسير بشرح الجامع الصغير ٢٩٧/١) .

(٣) «الحالق» : الجبل العالي . (النهاية ٤٢٦/١) .

(٤) في المطبوع (١٦٧/٥) : «ذبي» بالذال المعجمة ، وهو خطأ . انظر : (تهذيب الكمال ١٣١/٣١ ، والتقريب) . قلت : ومثل هذا الخطأ وقع في التقريب بتحقيق الشيخ عبدالوهاب عبداللطيف .

71★ هو محمد بن كعب بن سليم بن أسد ، أبو حمزة القرظي ، المدني ، وكان قد نزل الكوفة مدة ، تابعي ثقة جليل صالح عالم بالقرآن ، روى عن العباس بن عبدالمطلب وعلي بن أبي طالب وابن مسعود وعمرو بن العاص وأبي ذر وأبي الدرداء ، ويقال : إن الجميع مرسل ، مات سنة عشرين وقيل : قبل ذلك . انظر : (سير أعلام النبلاء ٦٥/٥ ، وتهذيب التهذيب ٤٢٠/٩) .

١٧٦٠٥ ـ أحمد ١٧٣/٥ .

(٥) «نافع» من الأصل و(هـ) ، وفي المطبوع وأطراف المسند (١٨٦/٦ ، حديث ٨٠٧٤) : «موسى» بدله ، ولعله الصواب . والحكم بن نافع ، والحكم بن موسى من شيوخ الإمام أحمد . انظر : (مناقب الإمام أحمد ص٦٣ ، وتهذيب الكمال ١٣٦/٧ ، ١٤٦) .

غُفْرة ، عن ابن كعب ، به .

قال عبدالله بن أحمد : حدثني به الحكم بن موسى . وقال : محمد بن كعب . قال عمر : لم يبق فينا[1] من الخمس غير الأخيرة .

72★ المخارق ، عن أبي ذَرّ .

١٧٦٠٦ ـ حديث : «من ركع ركعةً ، أو سجد سجدةً ، رفعه الله بها درجةً ، وحطّ عنه بها خطيئةً» .
طح حم

طح في آخر الصلاة : ثنا فهد ، ثنا يحيى بن عبدالحميد ، ثنا أبو الأحوص وحُدَيْج بن معاوية ، عن أبي إسحاق ، عن المخارق ، قال : خرجنا حجاجاً فمررنا بالرَّبَذَة ، فوجدنا أبا ذر قائماً يصلي . . . الحديث .

رواه أحمد : ثنا يحيى بن آدم ، ثنا زهير ، عن أبي إسحاق ، عنه ، به .

73★ مَرْثَد بن أبي سهل ، عن أبي ذَرّ .

١٧٦٠٧ ـ حديث : سألت[2] رسول الله ﷺ عن ليلة القدر؟ قال[3] : وأنا كنت
خز طح حب كم حم

(١) «لم يبق فينا» من الأصل و(هـ) وبدله في المطبوع : «لا أعلم بقي فينا» .

72★ ذكره ابن حبان في الثقات ، وقال : شيخ . انظر : (الجرح والتعديل ٣٥٢/٨ ، تعجيل المنفعة ص٣٩٦ ، وثقات ابن حبان ٤٤٤/٥) .

١٧٦٠٦ ـ طح ٤٧٦/١ . أحمد ١٤٧/٥ .

73★ هو مرثد بن عبدالله الزِّمَاني ، ويقال : الزماري ، أبو مالك ، روى عن أبي ذر ، وعنه ابنه مالك ، قال العجلي : تابعي ثقة ، وذكره ابن حبان في الثقات . وقال الحافظ : مقبول . وقال العقيلي : لا يتابع على حديثه . قلت : لم أقف على كنية أبيه «أبي سهل» . انظر : (تهذيب التهذيب ٨١/١٠ ، والتقريب) .

١٧٦٠٧ ـ خز ٣٢١/٣ ، ٣٢٠ . طح ٨٥/٣ . حب (الإحسان) ٢٧٤/٥ . كم ٤٣٧/١ ، ٥٣٠/٢ . أحمد ١٧١/٥ .

(٢) في (هـ) : «سألنا» .

(٣) «قال» ساقطة من (هـ) .

أسأل الناس عنها . . . الحديث .

خز في الصيام : عن أبي موسى ، عن عبدالرحمن ، عن عكرمة بن عمار ، عن سماك الحنفي ، عن مالك بن مرثد ، عن أبيه ، به . وعن محمد بن رافع ، عن أبي عاصم ، ثنا الأوزاعي ، عن مرثد ، به . ليس في سماعنا .

طح في النكاح : ثنا ابن مرزوق ، ثنا يعقوب بن إسحاق الحضرمي ، ثنا عكرمة ، به .

حب في الثامن والخمسين من الثالث : أنا ابن سلم ، ثنا عبدالرحمن بن إبراهيم ، ثنا الوليد بن مسلم ، عن الأوزاعي ، حدثني مرثد بن أبي مرثد ، عن أبيه ، به .

كم في الصيام : ثنا أبو بكر بن بالويه ، ثنا موسى بن الحسن ومحمد بن غالب ، قالا : ثنا أبو حذيفة ، حدثني عكرمة ، به . وأنا أحمد بن محمد السمرقندي ، ثنا محمد بن نصر ، ثنا محمد بن المثنى ، به . وفي تفسير القدر : أنا أبو زكريا العنبري ، ثنا ابن عبدالسلام ، ثنا إسحاق ، ثنا أبو عامر العقدي ، ثنا عكرمة بن عمار ، به .

رواه أحمد : ولفظه : قلت : يا رسول الله أخبرني عن ليلة القدر ، أفي رمضان[1] أو في غيره؟ قال : «بل هي في رمضان . . .» الحديث : ثنا يحيى بن سعيد ، عن عكرمة بن عمار ، حدثني أبو زُمَيْل سماك الحنفي ، حدثني مالك بن مرثد ، حدثني أبي ، قال : سألتُ أبا ذَرّ : سألتَ رسول الله ﷺ عن ليلة القدر؟ قال : أنا كنت أسأل الناس عنها . . . فذكر نحوه .

١٧٦٠٨ - حديث : كنت رابع أربعةٍ ، أسلم قبلي ثلاثة ، وأنا الرابع . . . الحديث . حب كم

(١) في المطبوع : «أفي رمضان هي أو . . .» بزيادة «هي» .

١٧٦٠٨ - حب (الإحسان) ١٣٥/٩ . كم ٣٤٢/٣ . ولفظه فيهما : كنت ربع الإسلام أسلم قبلي . . . الحديث .

حب في الثامن من الثالث : أنا أحمد بن الحسن بن عبدالجبار ، ثنا عبدالله بن الرومي ، ثنا النضر بن محمد ، ثنا عكرمة بن عمار ، حدثني أبو زُمَيْل ، عن مالك بن مرثد ، عن أبيه ، به .

كم في المناقب : ثنا أبو عبدالله محمد بن يعقوب الحافظ ، ثنا الحسين بن محمد ، ثنا عبدالله بن الرومي ، به .

١٧٦٠٩ ـ حديث : أتيت أبا ذر وهو جالس عند الجمرة الوسطى ، وقد اجتمع الناس عليه يستمعونه ، فأتاه رجل فوقف عليه ، ثم قال : ألم تنه عن الفتيا؟ . . . الحديث .

مي

مي في العلم : أنا عبدالوهاب بن سعيد ، ثنا شعيب[1] بن إسحاق ، ثنا الأوزاعي ، حدثني أبو كثير -هو مالك بن مرثد- عن أبيه ، به .

١٧٦١٠ ـ حديث : «إن الأكثرين هم الأسفلون ، إلا من قال بالمال هكذا وهكذا ، وكسبه من طيب» .

حب

حب في السادس والستين من الثالث : ثنا أحمد بن الحسن بن عبدالجبار ، ثنا عبدالله بن الرومي ، ثنا النضر بن محمد ، ثنا عكرمة بن عمار ، ثنا أبو زُمَيْل ، عن مالك بن مرثد ، عن أبيه[2] ، بهذا .

١٧٦١١ ـ / حديث : «تبسمك في وجه أخيك صدقة» . ٥/٩٢أ

حب

١٧٦٠٩ ـ مي ١/١١٢ .

(١) «شعيب» من المطبوع وهو الصواب ، وهو شعيب بن إسحاق بن عبدالرحمن الدمشقي الأموي ، مولى رملة بنت عثمان . وفي الأصل و(هـ) : «سعيد» بدله . انظر : (تهذيب الكمال ١٢/٥٠١ ، وتهذيب التهذيب ٤/٣٤٧) .

١٧٦١٠ ـ حب (الإحسان) ٥/١٣٩ .

(٢) قوله «عن أبيه» سقط من الإحسان (الحوت) وهو موجود في الطبعة التي حققها شعيب الأرناؤوط (٨/١٢٣ ، ح٣٣٣١) وقال : «عن أبيه» سقط من الأصل ، واستدرك من «التقاسيم» .

١٧٦١١ ـ حب (الإحسان) ١/٣٤٨ ، ٣٧٢ .

حب في الثامن من الأول : أنا أحمد بن الحسن[١] بن عبدالجبار ، ثنا عبدالله بن الرومي ، ثنا النضر بن محمد هو الحرشي ، ثنا عكرمة بن عمار ، حدثني أبو زُمَيْل ، عن مالك بن مرثد ، عن أبيه ، بهذا . وعن محمد بن نصر بن نوفل ، ثنا أبو داود السنجي ، ثنا النضر بن محمد ، به ، مطولاً .

١٧٦١٢ ـ حديث : «ما أظلت الخضراء ، ولا أقلت الغبراء ، على ذي لهجة ، أصدق منك يا أبا ذَرّ» . حب كم

حب في الثامن من الثالث : أنا الحسين بن أحمد بن بسطام ، ثنا العباس بن عبدالعظيم ، ثنا النضر بن محمد ، ثنا عكرمة بن عمار ، عن أبي زُمَيْل ، عن مالك ابن مرثد ، عن أبيه ، بهذا . وعن محمد بن نصر بن نوفل ، ثنا أبو داود السنجي سليمان بن معبد ، ثنا النضر بن محمد ، به[٢] وأتم منه .

كم في المناقب : أنا أبو الفضل محمد بن إبراهيم المزكّي[٣] ، ثنا أحمد بن سلمة ، ثنا العباس بن عبدالعظيم ، به[٤] .

74 ★ المُرَقِّع الأسدي ، عن أبي ذَرّ .

١٧٦١٣ ـ حديث : لم تكن متعة الحج لأحدٍ أن يهل بحجٍ ثم يفسخها بعمرة ، طح قط

---

(١) «الحسن» من الأصل و(هـ) وتحرف في المطبوع إلى «الحسين» . انظر : (سير أعلام النبلاء ١٥٢/١٤) .

١٧٦١٢ ـ حب (الإحسان) ١٣٢/٩ ، ١٣٥ . كم ٣٤٢/٣ .

(٢) قوله «عن أبيه» سقطت من المطبوع في طريق «محمد بن نصر» .

(٣) «المزكّي» من الأصل و(هـ) وهو الصواب ، وفي المطبوع «المزني» بدله . انظر : (سير أعلام النبلاء ٥٧٢/١٥) .

(٤) وقال : صحيح على شرط مسلم .

74 ★ المرقِّع الأسدي روى عن أبي ذَرّ ، وروى عنه يحيى بن سعيد الأنصاري ، وليث بن أبي سليم ، قلت : وهو غير مرقع بن صيفي الأسدي . انظر : (الجرح والتعديل ٤١٨/٨) .

١٧٦١٣ ـ طح ١٩٤/٢ . قط ٢٤٢/٢ .

إلا للركب الذين كانوا مع رسول الله ﷺ .

طح في الحج : ثنا ابن[1] أبي عمران ، ثنا إسحاق بن أبي إسرائيل ، أنا عيسى بن يونس . وعن فهد ، ثنا عبدالله بن صالح ، ثنا الليث . وعن فهد ، ثنا محمد بن سعيد ، ثنا حفص هو ابن غياث . وعن ابن خزيمة ، ثنا حجاج ، ثنا عبدالوهاب ، كلهم عن يحيى بن سعيد ، عنه ، به .

قط في الحج : ثنا إسماعيل بن يونس بن ياسين ، ثنا علي بن مسلم ، ثنا عباد بن العوام ، عن يحيى بن سعيد ، عنه ، بهذا . وعن محمد بن أحمد بن عمرو بن عبدالخالق ، ثنا أبو علاثة محمد بن عمرو بن خالد ، ثنا أبي ، ثنا موسى بن أَعْيَن ، عن يحيى بن أيوب ، عن يحيى بن سعيد ، نحوه . وعن محمد بن سليمان النعماني ، ثنا عبدالله بن عبدالصمد ، ثنا عيسى بن يونس ، عن يحيى بن سعيد ، نحوه .

75 ★ مزاحم بن معاوية الضَّبِّي ، عن أبي ذَرّ .

١٧٦١٤ ـ حديث : «إن العبد المسلم ليصلي الصلاة يريد بها وجه الله ، فتهافت عنه ذنوبه . . .» الحديث . وفيه قصة . حم

أحمد : ثنا أبو عامر ، ثنا عبدالجليل -يعني ابن عطية- ثنا مزاحم الضبي ، به .

76 ★ مُطَرِّف بن عبدالله بن الشِّخِّير ، عن أبي ذَرّ .

---

(١) قلت : وفيها «مرقع بن صيفي» بدل «مرقع الأسدي» وهما اثنان كما يعلم من الجرح والتعديل . انظر : (الجرح والتعديل ٤١٨/٨) .

75 ★ هو مزاحم بن معاوية الضبي ، روى عن أبي ذر ، وعنه عبدالجليل بن عطية ، قال أبو حاتم : مجهول ، وذكره ابن حبان في الثقات . انظر : (الجرح والتعديل ٤٠٤/٨ ، وثقات ابن حبان ٤٥١/٥ ، وتعجيل المنفعة ص٣٩٨) .

١٧٦١٤ ـ أحمد ١٧٩/٥ .

76 ★ هو مطرف بن عبدالله بن الشخير العامري ، الحَرَشي ، أبو عبدالله البصري ، ثقة عابد =

خز لابن خزيمة عه لأبي عوانة طح للطحاوي حب لابن حبان قط للدارقطني كم للحاكم

١٧٦١٥ ـ حديث : كان يبلغني عن أبي ذَرّ حديثٌ ، وكنت أشتهي لقاءه ، فلقيته فقلت : يا أبا ذَرّ . . . فذكر حديث «إن الله يحب ثلاثة ، ويبغض ثلاثة : رجل غزا في سبيل الله صابراً . . .» الحديث . كم حم

كم في الجهاد : أخبرني أحمد بن محمد العنزي(١) ، ثنا عثمان بن سعيد ، ثنا مسلم بن إبراهيم ، ثنا الأسود بن شيبان ، عن يزيد بن عبدالله بن الشخير ، عن مطرف ، به . وقال : صحيح على شرط مسلم .

رواه أحمد : ثنا يزيد ، أنا الأسود ، به .

١٧٦١٦ ـ حديث : «من سجد لله سجدة ، كتب الله له بها(٢) حسنةً . . .» الحديث ، وفيه قصة . حم

أحمد : ثنا عفان(٣) ، ثنا حماد بن سلمة ، عن علي بن زيد ، عنه ، به .

77 ★ معاوية بن ثعلبة ، عن أبي ذَرّ .

= فاضل حجة ، إمام من كبار التابعين ، مات سنة خمس وتسعين . انظر : (سير أعلام النبلاء ١٨٧/٤ ، وتهذيب التهذيب ١٧٣/١٠) .

١٧٦١٥ ـ كم ٨٨/٢ ، ٨٩ . أحمد ١٧٦/٥ .

(١) «العنزي» من المطبوع وهو الصواب ، وهو أحمد بن محمد بن عبدوس بن سلمة ، أبو الحسن العنزي ، النيسابوري الطرائفي ، وفي الأصل و(هـ) : «العنبري» بدله . انظر : (الأنساب ٢٢٦/٨ ، وسير أعلام النبلاء ٥١٩/١٥ ، ١٦٤/١٧) .

١٧٦١٦ ـ أحمد ١٤٨/٥ .

(٢) «له بها» من (هـ) وفي الأصل «لها» .

(٣) «ثنا عفان» ساقط من المطبوع . وانظر : (أطراف المسند ١٨٧/٦ ح٨٠٧٨ ت «٢») .

77 ★ معاوية بن ثعلبة ، روى عن أبي ذر ، وعنه أبو الجحاف داود بن أبي عوف . ذكره ابن حبان في الثقات . انظر : (تاريخ البخاري الكبير ٣٣٣/٧ ، والجرح والتعديل ٣٧٨/٨ ، وثقات ابن حبان ٤١٦/٥) .

١٧٦١٧ ـ حديث : «من أطاعني فقد أطاع الله ، ومن عصاني فقد عصى الله ، ومن أطاع علياً فقد أطاعني ، ومن عصى علياً فقد عصاني» . كم

كم في المناقب : أنا أبو [أحمد](١) محمد الشيباني من أصله ، ثنا علي بن سعيد(٢) الرازي ، ثنا الحسن بن حماد ، ثنا يحيى بن يعلى ، ثنا بسام الصيرفي ، عن الحسن بن عمرو الفُقَيْمي ، عنه ، بهذا . وفي موضع آخر : ثنا أبو العباس ، ثنا إبراهيم ابن أبي داود(٣) ، ثنا محمد بن إسماعيل ، ثنا يحيى بن يعلى ، به(٤) .

١٧٦١٨ ـ / حديث : «من فارقك يا علي فقد فارقني ، ومن فارقني فقد فارق الله» . كم ٥/٩٢/ب

كم في مناقب علي : ثنا أبو العباس ، ثنا الحسن بن علي بن عفان ، ثنا عبدالله ابن نمير(٥) ، ثنا عامر بن السِّمط ، عن أبي الجحاف ، عنه ، بهذا(٦) . وفي موضع آخر

١٧٦١٧ ـ كم ١٢١/٣ ، ١٢٨ .

(١) ما بين المعقوفين ساقط من الأصل و(هـ) وهو مثبت في المطبوع وأصله الخطي [٥٣/٣/أ] نسخة رواق المغاربة .

(٢) «سعيد» من المطبوع وأصله المخطوط نسخة رواق المغاربة [٥٣/٣/أ] وهو الصواب ووقع في الأصل و(هـ) : «معبد» . وهو : علي بن سعيد بن بشير بن مهران أبو الحسن الرازي . انظر : (سير أعلام النبلاء ١٤٥/١٤ ، ولسان الميزان ٢٣١/٤-٢٣٢) .

(٣) هو إبراهيم بن سليمان بن داود ، يعرف بابن أبي داود «البرلسي» . وفي المطبوع : «البرنسي» . وهو خطأ . انظر : (الأنساب ١٦٧/٢ ، وسير أعلام النبلاء ٣٩٣/١٣) .

(٤) قال الحاكم في الموضعين : صحيح الإسناد ولم يخرّجاه .

١٧٦١٨ ـ كم ١٢٣/٣ ، ١٤٦ . ولفظه : «يا علي من فارقني فقد فارق الله ، ومن فارقك يا علي فقد فارقني» .

(٥) في المطبوع «عمير» بدل «نمير» وهو تصحيف . انظر : (تهذيب التهذيب ٥٧/٦) .

(٦) قال الحاكم : «صحيح الإسناد ولم يخرّجاه ، وفي إسناده عمر بن الحسن ، وأرجو أنه صدوق ، ولولا ذلك لحكمت بصحته على شرط الشيخين» وتعقّبه الذهبي في التلخيص فقال : بل منكر .

منه : أنا أبو سعيد النخعي[١] ، ثنا عبدان الأهوازي ، ثنا محمد بن عبدالله بن نمير ، عن أبيه ، به .

78★ معاوية بن حُدَيج ، عن أبي ذَرّ .

١٧٦١٩ - حديث : «ليس من فرس عربي ، إلا يؤذن له مع كل فجر كم حم **بدعوتين . . .» الحديث .**

كم في الجهاد : أنا أبو بكر بن إسحاق ، أنا أبو المثنى ، ثنا مسدد ، ثنا يحيى بن سعيد ، عن عبدالحميد بن جعفر ، عن يزيد بن أبي حبيب ، عن سويد[٢] بن قيس ، عنه ، به . وقال : صحيح الإسناد . وفي موضع آخر منه : أخبرني عبدالله بن الحسين القاضي بمرو ، ثنا الحارث بن أبي أسامة ، ثنا روح ، ثنا عبدالحميد بن جعفر ، به .

رواه **أحمد** : ثنا يحيى بن سعيد ، به . خالفه عمرو بن الحارث فقال : عن يزيد ، عن عبدالرحمن بن شماسة ، وقال ليث : عن ابن[٣] شماسة أيضاً . ثنا حجاج

---

(١) «النخعي» من المطبوع وأصله مخطوطة رواق المغاربة للمستدرك [ج٣/لوحة٦٣/أ] وهو الصواب ، وهو الإمام الحافظ الجوال أبو سعيد أحمد بن محمد بن رميح بن عصمة النخعي . وفي الأصل و(هـ) : «البجلي» بدله . انظر : (تاريخ بغداد ٦/٥ ، ٧ ، وسير أعلام النبلاء ١٦٩/١٦) .

78★ هو معاوية بن حُدَيج -مصغراً- التُّجيبي الكندي ، أبو عبدالرحمن ويقال : أبو نعيم المصري ، مختلف في صحبته ، أثبت صحبته البخاري وأبو حاتم وابن البرقي ، وذكره يعقوب بن سفيان في الثقات من تابعي أهل مصر . توفي سنة اثنتين وخمسين . انظر : (الجرح والتعديل ٣٧٧/٨ ، وتهذيب التهذيب ٢٠٣/١٠) .

١٧٦١٩ - كم ١٤٤/٢ ، ٩٢ . أحمد ١٧٠/٥ ، ١٦٢ . وانظر : (ح١٧٥٦٥ ، ص١٦٣) .

(٢) «سويد» من الأصل و(هـ) وهو الصواب ، وفي المطبوع : «سعيد» بدله . انظر : (الجرح والتعديل ٣٧٧/٨ ، وتهذيب التهذيب ٢٠٣/١٠) .

(٣) «ابن» من الأصل و(هـ) وهو الصواب ، وفي المطبوع بدله «أبو» . انظر : (المصادر السابقة) .

وهاشم ، قالا : ثنا ليث ، ثنا يزيد بن أبي حبيب ، عن ابن[١] شماسة : أن معاوية بن حُدَيْج مرَّ على أبي ذَرّ ، وهو قائم عند (فرسٍ له)[٢] فسأله ما تعالج من فرسك هذا . . . فذكره .

79★ معدي كرب ، عن أبي ذَرّ .

١٧٦٢٠ - حديث : «ابنَ آدم ، إنك ما دعوتني ورجوتني ، غفرت لك على ما كان منك . . .» الحديث . حم مي ه

أحمد : ثنا عارم ، ثنا مهدي بن ميمون ، ثنا غيلان ، عن شهر بن حوشب ، عنه ، به . وعن عفان ، عن مهدي ، به . (وعن عفان ، عن همام ، عن عامر[٣] الأحول ، عن شهر بن حوشب ، عن معدي كرب ، به)[٤] .

مي في الرقاق : أنا أبو النعمان ، ثنا مهدي بن ميمون ، به .

عه في البر والصلة : ثنا الزعفراني ، ثنا عفان . وعن معاوية بن صالح ، ثنا سُريج ابن النعمان ، كلاهما عن مهدي ، به . زاد سريج : عن مهدي ، عن هشام ، عن

---

(١) «ابن» من الأصل و(هـ) وفي المطبوع : «أبو» وهو تصحيف . انظر : (المصادر السابقة) .

(٢) ما بين الهلالين غير واضح في الأصل و(هـ) والمثبت من المطبوع وأطراف المسند (١٨٨/٦) .

79★ معدي كرب الهمداني العبدي الكوفي المشرقي -ومشرق موضع باليمن- روى عن أبي ذر ، وعنه شهر بن حوشب . ذكره ابن حبان في الثقات . انظر : (التاريخ الكبير للبخاري ٤١/٨-٤٢ ، والجرح والتعديل لابن أبي حاتم ٣٩٨/٨ ، والثقات لابن حبان ٤٥٨/٥ ، والإكمال للحسيني ص٤١٦ ، وتحفة الأشراف ١٧٩/٩) .

١٧٦٢٠ - أحمد (١٦٧/٥ ، ١٧٢) . مي (٢٣٠/٢) وفيه : «عن عمرو بن معدي كرب ، عن أبي ذر» .

(٣) «عامر» من الأصل ، وفي (هـ) : «عاصم» بدله ، وهو تصحيف . انظر : (تهذيب الكمال ٥٨٠/١٢ ، وتهذيب التهذيب ٧٧/٥) .

(٤) ما بين الهلالين مكرر في (هـ) .

شهر . وعن أحمد بن إسماعيل الصائغ ، ثنا عفان ، ثنا همام ، ثنا عامر[١] الأحول ، عن شهر ، به . روي عن شهر ، عن أبي ذَرّ ، بغير واسطة ، وقد مضى[٢] .

80 ★ المعرور بن سُوَيد ، عن أبي ذَرّ .

١٧٦٢١ ـ حديث : «ما من صاحب إبل لا يفعل فيها حقها ، إلا جاءت يوم القيامة أكبر مما كانت . . .» الحديث .

مي خز عه حب حم

مي في الزكاة : عن الحسن بن الربيع ، عن أبي الأحوص ، عن الأعمش ، عنه ، به .

خز فيه : عن إسحاق بن إبراهيم بن الشهيد وجعفر بن محمد الثَّعْلَبي ، قالا : ثنا وكيع ، عن الأعمش ، به ، وحديث إسحاق أتم . ليس في سماعنا .

عه فيه : ثنا إبراهيم بن عبدالله بن عمرو[٣] القصار بالكوفة ، ثنا وكيع ، به . وعن الحسن بن علي بن عفان ، عن ابن نمير . وعن السلمي ، عن عبدالله بن رجاء ، عن زائدة . وعن عباس الدوري ، ثنا أبو يحيى الحِمَّاني . وعن أبي داود الحَرَّاني ، ثنا محمد بن عبيد ، كلهم عن الأعمش ، به .

حب في الرابع والسبعين من الثالث : أنا ابن خزيمة ، ثنا محمد بن رافع ، ثنا

---

(١) «عامر» في (هـ) : «عاصم» بدله ، وهو تصحيف كما تقدم .

(٢) انظر الحديث المتقدم برقم (١٧٥٦٦ ، ص١٦٤) . قلت : لكنها بواسطة عبدالرحمن بن غنم .

80 ★ هو المعرور بن سويد الأسدي ، أبو أمية الكوفي قال العجلي : تابعي ثقة من أصحاب عبدالله ، عاش مائة وعشرين سنة . انظر : (الكاشف ١٤٣/٣ ، وتهذيب التهذيب ٢٣٠/١٠) .

١٧٦٢١ ـ مي ٣١٩/١ . خز ٩/٤ . حب (الإحسان) ١٠٦/٥ . أحمد ١٥٢/٥ ، ١٥٧ ، ١٥٨ ، ١٦٩ .

(٣) «عمرو» من الأصل و(هـ) ومخطوطة كوبريلي من أبي عوانة وفي مصادر ترجمته : «عُمَر» بدله . انظر : (ثقات ابن حبان ٨٨/٨ ، وسير أعلام النبلاء ٤٣/١٣ ، شذرات الذهب ١٧٤/٢) .

مصعب بن المقدام ، ثنا داود الطائي ، عن الأعمش ، به .

رواه أحمد : ثنا محمد بن عبيد وابن نمير المعنى ، قالا : ثنا الأعمش ، عنه ، به . وفي أوله قصة ، وعن وكيع عن الأعمش ، به ، مقطعاً في ثلاثة مواضع . وعن أبي معاوية ، عن الأعمش ، بتمامه .

١٧٦٢٢ - حديث : كان بيني وبين صاحب لي كلام ، وكانت أمه أعجمية ، فنلت منها . . . الحديث . وفيه : «إخوانكم جعلهم الله في أيديكم ، فمن كان أخوه تحت يده ، فليطعمه من طعامه ، وليلبسه من لباسه ، ولا يكلفه ما يغلبه . . .» . عه طح حب حم

عه في المماليك : عن الحسن بن علي بن عفان ، ثنا ابن نمير . وعن ابن سنان ، عن الحسن بن عمر بن شقيق ، ثنا جرير . وعن يزيد بن سنان ، عن عمرو بن خالد[1] ، عن زهير ، كلهم عن الأعمش ، عنه ، به . وعن عمار بن رجاء ، ثنا أبو داود . وعن أبي داود الحراني ، عن أبي زيد الهروي ، كلاهما عن شعبة ، حدثني واصل الأحدب ، سمع المعرور ، نحوه .

طح في الزيادات : / ثنا محمد بن سنان ، ثنا عبدالوهاب بن نجدة ، ثنا عيسى بن يونس ، عن الأعمش ، به . ٥/١/٩٣

حب في الخامس والتسعين من الأول : أنا الفضل بن الحُباب ، ثنا مسدد ، ثنا عيسى بن يونس ، به .

رواه أحمد : ثنا عبدالرحمن ، عن سفيان ، عن واصل ، عنه ، به . وعن محمد بن جعفر وحجاج وبهز ، ثلاثتهم عن شعبة ، عن واصل ، به ، وبالقصة . وعن أبي

١٧٦٢٢ - طح ٣٥٦/٤ . أحمد ١٥٨/٥ ، ١٦١ . ولم أقف على رواية ابن حبان في الإحسان .

(١) كتب في الأصل فوق «خالد» : «يزيد» عليها «صح» . وعمرو هو ابن خالد الحراني ، ولعله الصواب . انظر ترجمته وترجمة «زهير بن معاوية» من تهذيب الكمال . والله أعلم .

معاوية ، عن الأعمش ، عن واصل كذلك(١) .

١٧٦٢٣ ـ حديث : «أتاني آت من ربي ، فإما بشرني ، وإما قال : أخبرني أنه من مات لا يشرك بالله شيئاً دخل الجنة» قلت : وإن زنى وإن سرق؟ قال : «وإن زنى وإن سرق» . خز حم

خز في التوحيد : ثنا عبدالوارث بن عبدالصمد ، ثنا أبي ، ثنا مهدي ، عن واصل ، عنه ، بهذا .

رواه أحمد : ثنا عفان ، ثنا مهدي ، به . وعن محمد بن جعفر ، عن شعبة ، عن واصل ، نحوه .

١٧٦٢٤ ـ حديث : «إني لأعرف آخر أهل الجنة دخولاً الجنة . . .» الحديث . حب

حب في الرابع والسبعين من الثالث : أنا عبدالله بن محمد الأزدي ، ثنا إسحاق ابن إبراهيم ، أنا أبو معاوية ، عن الأعمش ، عنه ، به .

١٧٦٢٥ ـ حديث : «تَعبد عابد من بني إسرائيل ، فعبد الله في صومعته ستين عاماً ، فأمطرت الأرض فاخضرَّت ، فأشرف الراهب . . .» الحديث . حب حم

حب في السادس من الثالث : أنا ابن قتيبة ، ثنا غالب بن وزير ، ثنا وكيع ، حدثني الأعمش ، عنه ، به .

قلت : أخرجه أحمد في «الزهد»(٢) : عن أبي معاوية ، عن الأعمش فقال : عن

---

(١) لم أقف على رواية أبي معاوية في المسند المطبوع ، وهي في أطراف المسند (١٩٠/٦ حديث ٨٠٨٦) .

١٧٦٢٣ ـ خز ص٣٤٥ . وفيه : «عن المعروف بن سويد» وهو خطأ ، صوابه : «المعرور بن سويد» . انظر : (التقريب وأصوله) . أحمد ١٥٩/٥ ، ١٦١ .

١٧٦٢٤ ـ حب (الإحسان) ٢٣٣/٩ . وفيه «عن المعرور بن سعيد» وهو خطأ ، صوابه «المعرور ابن سويد» . انظر مصادر ترجمته السابقة . وانظر الحديث الآتي برقم (١٧٦٢٩ ، ص٢٠١) .

١٧٦٢٥ ـ حب (الإحسان) ٢٩٨/١ . الحلية لأبي نعيم ٦٨/٦-٦٩ .

(٢) لم أقف عليه في المصدر المذكور . فليراجع .

أبي سفيان ، عن مغيث بن سُمَيّ . . . فذكره مقطوعاً ، وهو في ترجمة «مغيث» من الحلية ، وهو أشبه من رواية غالب ، ومغيث تابعي أخذ عن كعب الأحبار وغيره .

١٧٦٢٦ - حديث : «من عمل حسنة فجزاؤه عشرة أمثالها ، ومن عمل سيئة عه كم حم **فجزاؤه[1] مثلها ، أو أَغْفِر ، ومن تقرب إليّ شبراً تقربت إليه ذراعاً . . .» الحديث . وفيه : «ومن أتاني بقراب الأرض خطيئة لا يشرك بي شيئاً ، جعلته له مغفرة» .**

عه في الدعوات : عن الحسن بن عفان ، عن ابن نمير . وعن عباس الدوري ، ثنا أبو يحيى الحِمَّاني . وعن إبراهيم بن أبي الخَيْبَرِيّ[2] ، ثنا وكيع . وعن علي بن حرب وعيسى بن أحمد البلخي -فرقهما- عن مصعب بن المقدام ، عن داود الطائي ، كلهم عن الأعمش ، عنه ، به . قال : ورواه أحمد بن حفص ، عن أبيه ، عن إبراهيم بن طهمان ، عن منصور ، عن رِبْعي ، عن المعرور ، به .

كم في التوبة : ثنا علي بن حمشاذ ، ثنا إسماعيل بن إسحاق ومحمد بن غالب ، قالا : ثنا أبو همام محمد بن مجيب ، ثنا إبراهيم بن طهمان ، به . وقال : صحيح الإسناد . وعن عبدالله بن إسحاق الخزاعي ، ثنا أبو يحيى بن أبي مَسَرَّة[3] ، ثنا المقرئ ، ثنا همام ، عن عاصم ، عن المعرور ، نحوه .

١٧٦٢٦ - كم ٢٤٦/٤ ، ٢٤١ . أحمد ١٥٥/٥ ، ١٤٨ ، ١٤٧ ، ١٥٣ ، ١٦٩ ، ١٨٠ .

(١) في الأصل : «فجزاؤها» .

(٢) الخَيْبَرِيّ -بالخاء المعجمة بعدها ياء ثم موحّدة- وهو إبراهيم بن عبدالله بن عمر بن أبي الخَيْبَرِيّ القصار العبسي الكوفي ، روى عن وكيع وغيره . (سير أعلام النبلاء ٤٣/١٣ ، والتبصير ٤٨٥/٢-٤٨٦) .

(٣) «مسرة» من الأصل و(هـ) وهو الصواب ، وهو أبو يحيى عبدالله بن أحمد بن أبي مسرة المكي . وفي المطبوع : «ميسرة» بدله . انظر : (سير أعلام النبلاء ٦٣٢/١٢ ، والعقد الثمين ٩٩/٥) .

رواه أحمد : ثنا عفان ، ثنا أبو عوانة ، عن عاصم عنه بلفظ : «**قال الله : الحسنة عشرة**[1] **أو أزيد ، والسيئة واحدة ، أو أَغْفِر لمن**[2] **لقيني لا يشرك بي شيئاً بقراب الأرض خطيئة ، جعلت له مثلها مغفرة**» . وعن عفان ، عن همام ، عن عاصم ، به نحوه . وعن محمد بن سابق[3] ، عن إبراهيم بن طهمان ، عن منصور ، عن ربعي ، عنه ، ببعضه . وعن أبي معاوية ، عن الأعمش ، عن المعرور ، بنحوه ، وأتم منه . وعن هاشم ، عن شيبان ، عن عاصم ، به .

١٧٦٢٧ ـ حديث : «قال الله : يا ابن آدم ، لو لقيتني بملء الأرض خطايا ، لا تشرك بي شيئاً ، لقيتك بملء الأرض مغفرةً» . وهو طرف من الذي قبله . حب

حب في الثامن والستين من الثالث : أنا أحمد بن علي بن المثنى ، ثنا محمد بن عباد المكي ، ثنا حاتم[4] بن إسماعيل ، عن شريك ، عن عبدالعزيز بن رفيع ، عنه ، بهذا .

١٧٦٢٨ ـ / حديث : «أُعْطِيتُ خواتيم سورة البقرة . . .» الحديث . ٥/٩٣/ب

في ترجمة : خرشة بن الحر ، عن أبي ذَرّ .

---

(١) في المطبوع «عشراً» .

(٢) في المطبوع «من» بدون لام .

(٣) «سابق» من الأصل و(هـ) وهو الصواب ، وفي المطبوع : «ثابت» بدل «سابق» . انظر : (مناقب الإمام أحمد ص٧٤ ، وتهذيب التهذيب ١٧٤/٩) .

١٧٦٢٧ ـ حب (الإحسان) ٢٢٥/١ .

(٤) «حاتم» من الأصل و(هـ) وهو الصواب ، وهو حاتم بن إسماعيل المدني ، أبو إسماعيل الحارثي مولاهم . روى عن شريك بن عبدالله القاضي ، وعنه محمد بن عباد المكي . وفي المطبوع «حماد» بدله . انظر : (تهذيب الكمال ١٨٧/٥ ، وتهذيب التهذيب ١٢٨/٢) .

١٧٦٢٨ ـ انظر الحديث المتقدم برقم (١٧٤٩٧ ، ص١١٧) .

١٧٦٢٩ ـ حديث : «يُؤْتَى بالرجل يوم القيامة ، فيقال : اعرضوا عليه صغار ذنوبه ، ونُحي[1] عنه كبارها . . .» الحديث . حم

أحمد : ثنا وكيع ، ثنا الأعمش ، عنه ، به . وعن أبي معاوية ، عن الأعمش ، به .

81★ مُوَرِّق العجلي ، عن أبي ذَرّ .

١٧٦٣٠ ـ حديث : «إني لأرى ما لا ترون ، وأسمع ما لا تسمعون ، أَطَّت[2] السماء ، وحُقَّ لها أن تَئِطّ . . .» الحديث . كم حم

كم في تفسير الإنسان : أنا محمد بن علي بن دحيم ، ثنا أحمد بن حازم ، ثنا عبيدالله بن موسى ، ثنا إسرائيل ، عن إبراهيم بن مهاجر ، عن مجاهد[3] ، عنه ، به .

وفي الفتن وفي الأهوال : أنا أبو العباس المحبوبي ، ثنا سعيد بن مسعود ، ثنا عبيدالله ، به .

رواه أحمد : ثنا أسود بن عامر ، ثنا إسرائيل ، عن إبراهيم بن مهاجر ، به .

١٧٦٣١ ـ حديث : «من لاءمكم من خدمكم ، فأطعموهم مما تأكلون ، واكسوهم مما تلبسون . . .» الحديث . حم

١٧٦٢٩ ـ أحمد ١٥٧/٥ ، ١٧٠ . وهو طرف من الحديث (١٧٦٢٤ ، ص١٩٨) .

(١) «ونحي» من الأصل و(هـ) وأطراف المسند (١٩٠/٦ ، ح٨٠٨٥) وبدله في المطبوع : «ويخبأ» .

81★ هو مُوَرِّق بن مُشَمْرِج ، ويقال : ابن عبدالله العجلي ، أبو المعتمر البصري ، ويقال : الكوفي ، تابعي ، مجاهد ، ثقة عابد ، مات بعد المائة . انظر : (تهذيب التهذيب ٣٣١/١٠ ، والكاشف ١٥٩/٣) .

١٧٦٣٠ ـ كم ٥١٠/٢ ، ٥٤٤/٤ ، ٥٧٩ . وقال في الأول والثاني : صحيح الإسناد ، وفي الموضع الثالث : صحيح على شرط الشيخين . أحمد ١٧٣/٥ .

(٢) «الأطيط» صوت الأقتاب ، والمراد كثرة الملائكة فيها . (النهاية) .

(٣) «مجاهد» ساقط من المطبوع ، من هذه الرواية فقط .

١٧٦٣١ ـ أحمد ١٦٨/٥ ، ١٧٣ . أطراف المسند (١٩١/٦ . ح٨٠٨٨) .

أحمد : عن عبدالملك(١) بن عمرو وعبدالله بن الوليد(٢) ، عن سفيان ، [عن منصور](٣) ، عن مجاهد(٤) ، عنه ، به .

82★ موسى بن طلحة بن عبيدالله ، عن أبي ذَرّ .

١٧٦٣٢ - حديث : «إذا صمت من الشهر ، فصم ثلاث عشرة وأربع عشرة وخمس عشرة» . خز حب حم

خز في الصوم : ثنا بندار ، ثنا عبدالرحمن ، ثنا شعبة ، عن سليمان الأعمش ، عن يحيى بن سام ، عن موسى بن طلحة ، سمعت أبا ذَرّ ، بهذا . ليس في السماع .

حب في السابع والستين من الأول : أنا الفضل بن الحباب ، ثنا مسدد ، عن يحيى القطان . وعن محمد عبدالله بن الجنيد ، ثنا محمد بن عبدالعزيز بن أبي

---

(١) «عبدالملك» من المطبوع وهو الصواب ، وهو عبدالملك بن عمرو بن قيس ، أبو عامر العقدي شيخ الإمام أحمد . وفي الأصل و(هـ) : «عبدالله» بدله . انظر : (مناقب الإمام أحمد ص٦٨ ، وتهذيب التهذيب ٤٠٩/٦) .

(٢) «عبدالله بن الوليد» من الأصل و(هـ) وهو الصواب ، وقد تحرف في المطبوع إلى «أبو الوليد» . انظر : (مناقب الإمام أحمد ص٦٨ ، وتهذيب التهذيب ٧٠/٦) .

(٣) ما بين المعقوفين ساقط من الأصل و(هـ) : وهو يروي عن مجاهد ، وعنه سفيان . انظر : (تهذيب الكمال ٥٤٦/٢٨) . ترجمة منصور بن المعتمر .

(٤) «مجاهد» من المطبوع وهو الصواب ، وهو مجاهد بن جبر المكي يروي عن مورق العجلي ، وعنه منصور بن المعتمر . وفي الأصل و(هـ) : «مجالد» بدله . انظر : (تهذيب الكمال ٢٢٨/٢٧ ، وتهذيب التهذيب ٤٢/١٠) .

82★ هو موسى بن طلحة بن عبيدالله ، أبو عيسى ، ويقال : أبو محمد القرشي التيمي المدني ، نزيل الكوفة ، تابعي ، ثقة فصيح عابد جليل ، ويقال : إنه ولد في عهد النبي ﷺ ، مات سنة ثلاث ومائة على الصحيح . انظر : (سير أعلام النبلاء ٣٦٤/٤ ، وتهذيب التهذيب ٣٥٠/١٠) .

١٧٦٣٢ - خز ٣٠٢/٣ . حب (الإحسان) ٢٦٤/٥ ، ٢٦٥ . أحمد ١٥٢/٥ ، ١٧٧ ، ١٦٢ ، ١٥٠ .

رزمة ، ثنا الفضل بن موسى ، كلاهما عن فطر ، عن يحيى بن سام ، به .

رواه **أحمد** : ثنا محمد بن عبيد ، ثنا الأعمش ، عن يحيى بن سام ، عنه ، نحوه . وقال : «**فليصم الثلاث البيض**» . وعن يحيى ، عن فطر ، عن يحيى بن سام ، به[1] بما هنا . وعن محمد بن جعفر ، عن شعبة ، عن سليمان وهو الأعمش ، به نحو حديث فطر . وعن سفيان -قال : سمعته[2] من اثنين أو ثلاثة- ثنا حكيم بن جبير . عن موسى بن طلحة ، عن ابن الحوتكية ، عن أبي ذَرّ[3] ، به ، وفيه قصة . وعن سفيان قال : ثنا اثنان عن موسى بن طلحة : محمد بن عبدالرحمن وحكيم بن جبير ، عن ابن الحوتكية ، عن أبي ذَرّ ، به ، من غير قصة[3] .

83 ★ موسى بن مسكين ، عن أبي ذَرّ .

١٧٦٣٣ ـ حديث : «من شان على مسلمٍ كلمة يشينه بها بغير حقٍ ، شانه[4] الله بها في النار يوم القيامة» .

كم في الرقاق : ثنا أبو بكر الشافعي ، ثنا محمد بن أحمد بن برد الأنطاكي ، ثنا محمد بن عيسى بن الطباع ، ثنا أبو معاوية ، ثنا عبدالله بن ميمون ، عنه ، بهذا . وقال : صحيح الإسناد .

84 ★ ميمون بن أبي شَبيب ، عن أبي ذَرّ .

---

(١) «به» ساقطة من (هـ) .

(٢) في المطبوع : «سمعناه» .

(٣) انظر الحديث الآتي برقم (١٧٦٤١ ، ص٢٠٧) .

83 ★ لم أقف له على ترجمة .

١٧٦٣٣ ـ كم ٣١٨/٤ .

(٤) في المطبوع : «أشانه» .

84 ★ هو ميمون بن أبي شَبيب الرَّبَعي ، أبو نصر الكوفي ، صدوق كثير الإرسال ، قال عمرو =

١٧٦٣٤ ـ حديث : «اتق الله حيث ما كنت ، وأتبع السيئة الحسنة تمحها ، وخالق الناس بخلق حسن» . مي كم حم

مي في الرقاق : ثنا أبو نعيم ، ثنا سفيان ، عن حبيب بن أبي ثابت ، عنه ، بهذا .

كم في الإيمان : ثنا أبو عمرو عثمان بن أحمد بن السماك ، ثنا الحسن بن سلام ، ثنا قبيصة . (ح) وأنا أبو العباس محمد بن أحمد[1] المحبوبي ، ثنا أحمد بن سيار ، ثنا محمد بن كثير ، قالا : ثنا سفيان ، به . وقال : صحيح على شرط الشيخين .

رواه **أحمد** : ثنا وكيع وعبدالرحمن ، عن سفيان ، به . قال أحمد : وكان وكيع يحدثنا به ، عن ميمون ، [عن معاذ][2] ، عن أبي ذَرّ . [و] ثنا يحيى بن سعيد ، عن سفيان ، عن حبيب ، عن ميمون ، عن أبي ذَرّ ، به .

85★ النعمان الغفاري ، عن أبي ذَرّ .

١٧٦٣٥ ـ حديث : «الخيل معقودٌ في نواصيها الخير» . عه حم عم

عه في الجهاد : ثنا علي بن عبدالعزيز ، ثنا ضرار بن صرد ، ثنا ابن وهب ، عن

= ابن علي : كان رجلاً من أهل الخير ، وليس يقول في شيء من حديثه سمعت ، ولم أخبر أن أحداً يزعم أنه سمع من الصحابة ، وقال المزي : روى عن أبي ذر وقيل : لم يسمع منه ، قتل في وقعة الجماجم . انظر : (تهذيب الكمال ٢٠٦/٢٩ ، وتهذيب التهذيب ٣٨٩/١٠) .

١٧٦٣٤ ـ مي ٢٣١/٢ . كم ٥٤/١ . أحمد ١٥٨/٥ ، ١٥٣ ، ١٧٧ .

(١) «محمد بن أحمد» من الأصل و(هـ) وهو الصواب ، وهو ابن محبوب بن فضيل المحبوبي ، المروزي ، راوي جامع أبي عيسى الترمذي عنه ، وفي المطبوع : «أحمد بن محمد» بدله . انظر : (الأنساب ١٥٩/١١ ، وسير أعلام النبلاء ٥٣٧/١٥) .

(٢) ما بين المعقوفين من المطبوع . وهو ساقط من الأصل و(هـ) .

85★ «النعمان الغفاري يروي عن أبي ذر ، وعنه أبو الأسود الغفاري ، قال أبو حاتم : مجهول ، وقال ابن أبي حاتم : يشبه أن يكون مدنياً أو بصرياً . انظر : (الجرح والتعديل ٤٤٥/٨ ، وتعجيل المنفعة ص٤٢٢) .

١٧٦٣٥ ـ عه ١٩/٥ . أحمد ١٨١/٥ .

عمرو بن الحارث ، عن الحارث بن يعقوب ، عن أبي الأسود الغفاري ، عنه ، بهذا .

رواه أحمد بقصة في أوله : ثنا هارون بن معروف -قال عبدالله : وسمعته أنا منه- ثنا[1] ابن وهب ، أخبرني عمرو ، به .

٥/٩٤أ

86★ / نعيم بن قَعْنَب ، عن أبي ذَرّ .

١٧٦٣٦ - حديث : «إن المرأة خلقت من ضلع ، فإن تقمها كسرتها ، فدارها فإن فيها أَوَداً وبُلْغَةً» . مي حم

مي في النكاح : أنا محمد بن عبدالله الرقاشي ، ثنا عبدالوارث ، ثنا الجُرَيْري ، عن أبي العلاء ، عنه ، بهذا .

رواه أحمد وفي أوله قصة : ثنا إسماعيل ، عن الجُرَيْري ، عن أبي السَّلِيل ، عنه ، به . وعن عبدالرزاق ، عن معمر ، عن سعيد الجُرَيْري ، عن أبي العلاء بن الشخير ، كما هنا .

87★ الهُزَيْل بن شُرَحْبِيل ، عن أبي ذَرّ .

١٧٦٣٧ - حديث : أن رسول الله ﷺ كان جالساً ، وشاتان تعتلفان[2] ، فنطحت إحداهما الأخرى . . . الحديث . حم

قال عبدالله : وجدتُ هذا الحديث في كتاب أبي بخط يده : ثنا عبيدالله بن

---

(١) في (هـ) : «أنا» .

86★ هو نعيم بن قَعْنَب الرِّياحي ، مخضرم ، ويقال : له صحبة ، وذكره ابن حبان في ثقات التابعين . انظر : (ثقات ابن حبان ٤٧٧/٥ ، وتهذيب التهذيب ٤٦٥/١٠) .

١٧٦٣٦ - مي ٧١/٢ . أحمد ١٥٠/٥ ، ١٦٤ .

87★ هو هُزَيْل بن شرحبيل الأودي ، الكوفي الأعمى ، أخو الأرقم بن شرحبيل ، ثقة مخضرم ، مات بعد الجماجم . انظر : (الكاشف ١٩٤/٣ ، وتهذيب التهذيب ٣١/١١) .

١٧٦٣٧ - أحمد ١٧٢/٥ ، ١٧٣ .

(٢) كذا في الأصل و(هـ) وفي المطبوع : «تقترنان» .

محمد ، ثنا حماد بن سلمة ، ثنا ليث ، عن عبدالرحمن بن مروان ، عنه ، به .

88 ★ وقاص الرومي ، عن أبي ذَرّ .

١٧٦٣٨ ـ حديث : كان رجل يطوف بالبيت وهويقول : أَوَّه أَوَّه ، فقال : رسول الله ﷺ : «إنه أَوَّاه . . .» الحديث . كم

كم في الجنائز : أنا أبو الحسن علي بن محمد بن عقبة الشيباني ، حدثني أبي ، ثنا وكيع . (ح) وأنا الحسين بن علي ، ثنا محمد بن إسحاق هو ابن خزيمة ، ثنا بندار ، ثنا محمد هو غندر ، كلاهما عن شعبة ، عن أبي يونس وهو حاتم بن أبي صَغِيرة ، قال : سمعت رجلاً كان بمكة وكان رومياً -وفي حديث شعبة : اسمه وقاص- يحدث عن أبي ذَرّ ، به . أشار الحاكم إلى أن فيه انقطاعاً(١) .

89 ★ يحيى بن يَعْمَر ، عن أبي ذَرّ .

١٧٦٣٩ ـ حديث : «يصبح كل يوم على كل سلامى من ابن آدم صدقة . . .» الحديث . حم

أحمد : ثنا يزيد ، ثنا هشام ، عن واصل ، عن يحيى بن عقيل ، عنه ، به .

١٧٦٤٠ ـ حديث : «عرضت عليّ أمتي بأعمالها ، حسنة وسيئة ، فرأيت في محاسن أعمالها إماطةَ الأذى عن الطريق ، ورأيت من سيئ أعمالها النخامةَ في حم

---

88 ★ لم أقف له على ترجمة .

١٧٦٣٨ ـ كم ٣٦٨/١ .

(١) وقال الحاكم قبل سياقه هذا الحديث : «وله شاهد معضل» .

89 ★ هو يحيى بن يَعْمَر البصري ، أبو سليمان ، ويقال : أبو سعيد ، ويقال : أبو عدي القيسي الجدلي ، نزيل مرو وقاضيها ، تابعي ثقة فقيه أديب فصيح ، وكان يرسل ، مات قبل المائة ، وقيل بعدها . انظر : (سير أعلام النبلاء ٤٤١/٤ ، وتهذيب التهذيب ٣٠٥/١١) .

١٧٦٣٩ ـ أحمد ١٧٨/٥ .

١٧٦٤٠ ـ أحمد ١٧٨/٥ .

المسجد لا تدفن» .

أحمد : ثنا يزيد ، أنا هشام ، عن واصل ، عن يحيى بن عقيل ، عنه ، به . وعن عفان ، عن مهدي ، عن واصل ، به . قال مهدي : وكان واصل ربما ذكر أبا الأسود ، وسيأتي له حديث أيضاً هناك(١) .

90★ يزيد بن الحَوْتَكية ، عن أبي ذَرّ .

١٧٦٤١ ـ حديث : «شهدتُ النبي ﷺ أُتِيَ بأرنب ، فقال : «كلوا» فقال رجل خز حم **إني صائم قال : «وما صومك»؟ فأخبره ، قال : «فأين أنت عن البيض الغرّ» . قال : وما هي؟ قال : «صيام ثلاثة أيام من كل شهر . . .» الحديث .**

خز في الصيام : ثنا عبدالجبار ، عن سفيان ، عن محمد بن عبدالرحمن مولى آل طلحة ، وعن عمر بن عثمان بن موهب -فرقهما- كلاهما عن موسى بن طلحة ، عن ابن الحوتكية ، به ، وفيه قصة . ليس في سماعنا .

رواه أحمد : (وقد تقدم)(٢) في ترجمة : موسى بن طلحة(٣) .

91★ يزيد بن شريك التيمي ، عن أبي ذَرّ .

---

(١) أحال فيه المصنف على ترجمة «أبي الأسود : ظالم» وقد تقدم برقم (١٧٥٢٢ ، ص١٣٤) .

90★ يزيد بن الحَوْتَكية التميمي الكوفي ، وأكثر ما يأتي غير مسمى ، قال الحافظ : مقبول من الثانية ، وذكره ابن حبان في الثقات . انظر : (تهذيب التهذيب ٣٢١/١١ ، والتقريب) .

١٧٦٤١ ـ خز ٣٠٢/٣ . أحمد ١٥٠/٥ .

(٢) ما بين الهلالين ضرب عليه في (هـ) .

(٣) تقدم في ترجمة موسى بن طلحة (ح١٧٦٣٢ ، ص٢٠٢) .

91★ هو يزيد بن شريك بن طارق التيمي الكوفي ، ثقة وكان عريف قومه ، ويقال : إنه أدرك الجاهلية ، مات في خلافة عبدالملك . انظر : (تهذيب التهذيب ٣٣٧/١١ ، والتقريب) .

١٧٦٤٢ ـ حديث : «من بنى لله مسجداً ، ولو مَفْحَصَ[1] قطاة ، بنى الله له بيتاً في الجنة» . حب

حب في النوع الأول من القسم الأول : أنا الحسن بن سفيان ، ثنا ابن أبي شيبة ، ثنا يحيى بن آدم ، ثنا قطبة بن عبدالعزيز ، عن الأعمش ، عن إبراهيم التيمي ، عن أبيه ، بهذا . وعن الخليل بن محمد البزاز ابن بنت تميم بن المنتصر ، عن محمد بن حرب النَّشَّائي ، ثنا محمد بن عبيد ، عن أخيه يعلى بن عبيد ، عن الأعمش ، به .

١٧٦٤٣ ـ حديث : قلت : يا رسول الله أي مسجد وضع في الأرض أول؟ قال : «المسجد الحرام . . .» الحديث . خز عه حب حم

/خز في الصلاة : عن عبدالجبار بن العلاء ، عن سفيان . وعن بندار وأبي موسى ، عن ابن أبي عدي ، عن شعبة . وعن سَلْم بن جُنَادة ، عن وكيع ، عن سفيان . وعن سَلْم بن جُنادة ، عن أبي معاوية ، أربعتهم عن الأعمش ، عن إبراهيم التيمي ، عن أبيه ، به . ليس في سماعنا . وفي المساجد : عن يوسف بن موسى ، عن جرير ، عن الأعمش ، به ، وفيه قصة . ٥/٩٤/ب

عه فيه : عن عمار بن رجاء ، ثنا محمد بن عبيد . وعن العطاردي ، ثنا يونس بن بكير . وعن أبي أمية ، عن عبيدالله بن موسى ، عن شيبان . وعن الصائغ ، عن عفان . وعن إبراهيم بن مرزوق ، عن حبان ، قالا : ثنا أبو عوانة ، كلهم عن الأعمش ، به . وعن ابن المنادي ، ثنا وهب بن جرير . وعن أبي قلابة ، ثنا بشر بن عمر ، قالا : ثنا شعبة ، به .

١٧٦٤٢ ـ حب (الإحسان) ٦٩/٣ .

(١) في المطبوع «ولو كمفحص» ومفحص القطاة : أي موضع الطائر الذي يبيض فيه . (النهاية ٤١٥/٣) .

١٧٦٤٣ ـ خز ٥/٢ ، ٢٦٨ . عه ٣٩١/١ ، ٣٩٢ . حب (الإحسان) ٦٤/٣ ، ٤٢/٨ . أحمد ١٥٠/٥ ، ١٦٠ ، ١٥٧ ، ١٥٦ ، ١٦٦ ، ١٦٧ .

حب في التاسع والثلاثين من الرابع : أنا أبو عروبة ، ثنا محمد بن بشار ، به . وفيه ، وفي الصلاة : عن عبدالله بن محمد الأزدي ، ثنا إسحاق بن إبراهيم ، أنا عيسى بن يونس ، ثنا الأعمش ، به .

رواه أحمد : ثنا سفيان ، به . وعن عَبِيدَة[1] وأبي معاوية ، كلاهما عن الأعمش ، به . وعن وكيع ، عن سفيان . وعن عفان ، عن أبي عوانة ، كلاهما عن الأعمش ، به . وعن محمد بن جعفر ، عن شعبة ، عن سليمان هو الأعمش ، به .

١٧٦٤٤ - حديث : كنت مع النبي ﷺ في المسجد عند غروب الشمس ، فقال : «أتدرون أين تغرب الشمس؟ . . .» الحديث . حب كم حم

حب في الثالث والخمسين من الثالث : أنا عبدالله بن محمد الأزدي ، ثنا إسحاق ابن إبراهيم ، أنا الملائي ، عن الأعمش ، عن إبراهيم التيمي ، عن أبيه ، به . وفي التاسع والستين من الثالث : أنا محمد بن أحمد بن أبي عون ، ثنا أبو عمار الحسين ابن حريث ، ثنا وكيع ، عن الأعمش ، به مختصراً . وعن عبدالله بن محمد ، ثنا إسحاق بن إبراهيم ، ثنا إسماعيل بن إبراهيم ، ثنا يونس بن عبيد ، عن إبراهيم التيمي ، به مطولاً . قال ابن حبان : المشهور يونس بن خباب .

كم في القراءات : أنا أبو عبدالله الصفار ، ثنا محمد بن مسلمة ، ثنا يزيد بن هارون ، أنا سفيان بن حسين ، عن الحكم بن عتيبة ، عن إبراهيم التيمي ، به مختصراً .

---

(١) «عَبِيدَة» من الأصل و(هـ) وهو ابن حميد بن صهيب أبو عبدالرحمن التيمي الحذاء . وفي المطبوع : «عَبْدَة» بدله ، وهو ابن سليمان بن حاجب أبو محمد الكلابي ، وكلاهما من شيوخ الإمام أحمد ويرويان عن الأعمش . انظر : (مناقب الإمام أحمد ص٧١ ، ٧٢ ، وسير أعلام النبلاء ١١/١٨٠) .

١٧٦٤٤ - حب (الإحسان) ٨/٨ ، ٩ . كم ٢/٢٤٤ . أحمد ٥/١٤٥ ، ١٦٥ . وانظر الحديث الذي بعده .

رواه أحمد : ولفظه : «تغيب الشمس تحت العرش ، فيؤذن لها فترجع ، فإذا كانت تلك الليلة ، التي تطلع صبيحتها من المغرب ، لم يؤذن لها . . .» الحديث : ثنا مؤمل ، ثنا حماد بن سلمة ، ثنا يونس ، عن إبراهيم التيمي ، به . وعن يزيد ، عن سفيان بن حسين ، عن الحكم ، عن إبراهيم التيمي ، نحوه .

١٧٦٤٥ - حديث : سألت رسول الله ﷺ عن قول الله ﴿وَٱلشَّمْسُ تَجْرِي لِمُسْتَقَرٍّ لَّهَا . . .﴾(١) قال : «مستقرها تحت العرش» .

أحمد : ثنا وكيع ، ثنا الأعمش ، عن إبراهيم التيمي ، عن أبيه ، بهذا . وعن محمد بن عبيد وأبي نعيم(٢) ، عن الأعمش ، نحوه وأتم منه .

١٧٦٤٦ - حديث : في قوله ﴿وَلَقَدْ رَءَاهُ نَزْلَةً أُخْرَىٰ﴾ (٣) قال : رآه بقلبه .

خز ابن أبي شيبة

خز في التوحيد : ثنا أحمد بن منيع غَيْر مرّة ، ثنا هُشيم ، أنا منصور -هو ابن زاذان- عن الحكم ، عنه ، به . (وعن زياد بن أيوب)(٤) ، عن هُشيم ، نحوه . وعن زياد ، ثنا هشيم ، (عن)(٤) العوام ، عن إبراهيم التيمي ، (عن أبيه ، به)(٥) موقوف .

١٧٦٤٥ - أحمد ١٥٨/٥ ، ١٥٢ ، ١٧٧ .

(١) سورة «يس» ، الآية (٣٨) .

(٢) «أبو نعيم» من الأصل و(هـ) وهو الفضل بن دكين أبو نعيم الكوفي . وفي المطبوع «ابن نمير» بدله ، وهو عبدالله بن نمير ، أبو هاشم الهمْداني ، وكلاهما من شيوخ الإمام أحمد . انظر : (مناقب الإمام أحمد ص٦٨ ، ٧٢ ، وتهذيب الكمال ٨١/١٢ ، ٨٢) .

١٧٦٤٦ - خز في التوحيد ص٢٠٨ . المصنف لابن أبي شيبة (٥١١/١١) .

(٣) سورة النجم ، الآية (١٣) .

(٤) ما بين الأهلة ساقط من المطبوع ، وهو موجود في الطبعة التي حققها عبدالعزيز الشهوان ٥١٦/٢-٥١٧ .

(٥) قوله «عن أبيه به» ساقط من مطبوعتي كتاب «التوحيد» وذكره على الصواب ابن كثير في «تفسيره» ٤٢٨/٧ ط الشعب .

قلت : ورواه أبو بكر بن أبي شيبة : عن سعدويه ، عن هُشيم ، فقال : عن الحكم ، عن إبراهيم التيمي ، عن أبيه ، عن أبي ذَرّ[1] . وتابعه عمرو بن عون ، عن هشيم ، قاله الدارقطني ، قال : وغيرهما لا يذكر فيه إبراهيم التيمي .

١٧٦٤٧ ـ حديث : والله ما كانت المتعة إلا لنا خاصة . . . الحديث .

عه طح قط

عه في الحج : ثنا أبو العباس الغزي ، ثنا الفريابي ، ثنا سفيان ، عن الأعمش وعياش العامري ، عن إبراهيم التيمي ، عن أبيه ، عنه ، به . وعن أبي أمية ، عن قبيصة ، عن سفيان ، به ، ولم يذكر عياشاً . وعن ابن أبي مَسَرَّة ، عن بَدَل بن المُحَبَّر ، عن شعبة ، عن سليمان هو الأعمش ، به . وعن عبيد العجل ، عن يوسف بن موسى ، عن جرير ، عن فضيل الفقيمي ، عن زُبيد ، عن إبراهيم التيمي ، بلفظ : لا تصلح المتعتان إلا لنا خاصة . وعن النسائي ، عن محمد بن عبدالله المُخَرِّمِيّ ، عن يحيى بن آدم ، عن مفضل بن مُهَلهَل ، عن بيان ، عن عبدالرحمن بن أبي الشعثاء ، قال : أتيت إبراهيم النخعي وإبراهيم التيمي ، فقلت : لقد هممت أن أجمع العمرة والحج العام ، فقال النخعي : لكن أبوك لم يكن ليهم بذلك . وقال التيمي : عن أبيه ، به . . . فذكره .

٥/١/٩٥ /طح فيه : ثنا ابن مرزوق ، ثنا وهيب ، ثنا شعبة ، عن عبد[2] الأكرم ، عن إبراهيم ، به . وعن فهد ، عن عمر بن حفص ، عن أبيه . وعن أبي بشر الرقي ، عن شجاع بن الوليد ، كلاهما عن الأعمش ، به .

---

(١) ذكر ابن أبي شيبة في مصنفه رواية لابن عباس وليس فيه رواية أبي ذر .

١٧٦٤٧ ـ عه ص ٣٢٠-٣٢١ قطعة من القسم المفقود . طح ١٩٥/٢ . قط ٢٤١/٢ ، ٢٤٢ .

ويزاد : عه ص ٣٢١ قطعة من القسم المفقود : ثنا علي بن حرب ، نا أبو معاوية ، عن الأعمش ، به .

(٢) «عبد» من المطبوع وهو الصواب ، وهو عبدالأكرم بن أبي حنيفة ، كوفي يروي عن إبراهيم التيمي ، وعنه شعبة ، وفي الأصل و(هـ) : «عتبة» بدله . انظر : (الجرح والتعديل ٣٠/٦ ، وتهذيب الكمال ٤٨٣/١٢) ترجمة شعبة بن الحجاج .

قط فيه : ثنا عبدالله بن محمد بن عبدالعزيز إملاءً ، ثنا محمد بن الفرج مولى بني هاشم ، ثنا محمد بن الزِّبْرقان ، عن هُدْبة بن المِنْهال ، عن أبي حصين ، عن إبراهيم التيمي بلفظ : ما كانت المتعة إلا لنا خاصة والمحصر . وعن أحمد بن عمرو بن عثمان ، ثنا أحمد بن عثمان بن حكيم ، ثنا أبو غسان ، ثنا قيس ، عن أبي حصين ، نحوه .

92★ يزيد بن نعيم[1] ، عن أبي ذَرّ .

١٧٦٤٨ ـ حديث : «من تقرب إلى الله شبراً تقرب إليه ذراعاً . . .» الحديث .
حم

أحمد : ثنا قتيبة بن سعيد ، ثنا ابن لهيعة ، عن يزيد بن عمرو ، عنه ، به .

93★ أبو الأحوص الليثي ، عن أبي ذَرّ .

١٧٦٤٩ ـ حديث : «إذا قام أحدكم إلى الصلاة فإن الرحمة تواجهه ، فلا يمسح الحصى» .
مي جا خز حب حم

مي في الصلاة : أنبأ محمد بن يوسف ، ثنا ابن عيينة ، عن الزهري ، عنه ، به .

جا فيه : عن علي بن خَشْرم ، عن ابن عيينة ، به .

92★ يزيد بن نعيم ، والظاهر أنه ابن هزال الأسلمي حجازي . انظر : (التاريخ الكبير ٣٦٤/٨ ، وتهذيب التهذيب ٣٦٥/١١) .

(١) «نعيم» من المطبوع ، وأطراف المسند (١٩٦/٦) ، ومجمع الزوائد (٢٠٢/١٠) . وفي الأصل و(هـ) : «عبيد» بدله ، ولعله سبق قلم .

١٧٦٤٨ ـ أحمد ١٥٥/٥ .

93★ أبو الأحوص مولى بني ليث ، ويقال : مولى بني غفار تابعي ، قال النسائي : لم نقف على اسمه ولا نعرفه ، ولا نعلم أحداً روى عنه غير ابن شهاب ، وذكره ابن حبان في الثقات ، وقال أبو أحمد : ليس بالمتين . انظر : (الكاشف ٢٦٩/٣ ، وتهذيب التهذيب ٥/١٢) .

١٧٦٤٩ ـ مي ٢٦٣/١ . جا ص٨٥ . خز ٥٩/٢ . حب (الإحسان) ١٩/٤ ، ٢٠ . أحمد ١٥٠/٥ ، ١٦٣ ، ١٧٢ ، ١٧٩ .

خز فيه : عن عبدالجبار بن العلاء وعلى بن خَشْرم والمخزومي ، ثلاثتهم عن سفيان ، به . زاد عبدالجبار : فقال له سعد بن إبراهيم : مَن أبو الأحوص؟ فقال : أما رأيت الشيخ الذي صفته كذا؟ وعن أحمد بن المقدام ، عن يزيد بن زُرَيْع ، عن معمر ، عن الزهري ، به . ليس في سماعنا .

حب في الثالث والأربعين من الثاني : أنا محمد بن طاهر بن أبي الدُّمَيك(١) ببغداد ، ثنا إبراهيم بن زياد ، ثنا سفيان ، به . وفيه وفي الصلاة : عن ابن قتيبة ، ثنا حرملة ، ثنا ابن وهب ، ثنا يونس ، عن ابن شهاب ، به ، نحوه .

رواه أحمد : ثنا سفيان ، عن الزهري ، عنه ، به . وعن عبدالرزاق وعبدالأعلى ، كلاهما عن معمر . وعن يزيد ، عن ابن أبي ذئب . وعن علي بن إسحاق ، عن عبدالله هو ابن المبارك . وعن هارون ، عن عبدالله بن وهب ، كلاهما عن يونس ، ثلاثتهم عن الزهري ، به ، والمعنى واحد .

١٧٦٥٠ - حديث : «لا يزال الله مقبلاً على العبد ما لم يلتفت ، فإذا صرف وجهه انصرف عنه» .
مي خز حب كم

مي في الصلاة : ثنا عبدالله بن صالح ، حدثني الليث ، حدثني يونس ، عن ابن شهاب ، سمعت أبا الأحوص ، يحدث سعيد بن المسيب ، به .

خز فيه : عن محمد بن يحيى ، عن أبي صالح ، به . وعن أحمد بن عبدالرحمن ابن وهب ، عن عمه ، عن يونس ، به .

حب فيه : ثنا ابن قتيبة بعسقلان ، ثنا حرملة ، ثنا ابن وهب ، به .

كم فيه : ثنا أبو محمد العتكي ، ثنا الفضل بن محمد بن المسيب ، ثنا عبدالله بن

(١) «الدُّمَيْك» من الأصل و(هـ) وهو الصواب ، وفي المطبوع : «الزميل» بدله . انظر : (تاريخ بغداد ٣٧٧/٥ ، وسير أعلام النبلاء ٢٢٧/١٤) .

١٧٦٥٠ - مي ٢٧١/١ . خز ٢٤٤/١ ، ٢٤٣ . كم ٢٣٦/١ .

صالح ، به . وعن محمد بن يعقوب ، ثنا بحر بن نصر ، ثنا ابن وهب ، به . وقال : صحيح الإسناد ولم يخرجاه ، وأبو الأحوص[١] وثقه الزهري[٢] .

94★ أبو أسماء الرَّحَبي ، عن أبي ذَرّ .

١٧٦٥١ ـ حديث : «قال الله : إني حرمت الظلم على نفسي ، وحرمته على عباد ي . . .» الحديث . عه حم

عه في البر والصلة : ثنا إسحاق بن سيار النَّصِيبي وأبو يوسف الفارسي ، قالا : ثنا عمرو بن عاصم . وعن يونس بن حبيب ، ثنا أبو داود . وعن الصغاني وأبي أمية وأبي داود الحراني ، قالوا : ثنا أحمد بن إسحاق . وعن محمد بن إسماعيل الصائغ وحمدان بن علي ، قالا : ثنا عبدالله بن رجاء ، كلهم عن همام ، عن قتادة ، عن أبي قلابة ، عن أبي أسماء ، به . رواه أيوب عن أبي قلابة ، عن أبي ذَرّ بلا واسطة ، وقد مضى[٣] .

رواه أحمد : ثنا عبدالرحمن وعبدالصمد المعنى ، قالا : ثنا همام ، به .

١٧٦٥٢ ـ حديث : أنه دخل على أبي ذَرّ وهو بالرَّبَذة ، وعنده امرأة له حم

---

(١) تمام عبارة الحاكم في المستدرك : «وأبو الأحوص هذا مولى الليث ، تابعي من أهل المدينة ، وثقه الزهري . . .» .

(٢) على حاشية الأصل : «أبو إدريس الخولاني ، هو عائذالله تقدم» صدرت بـ«حشـ» . قلت : تقدم ص١٤٠ .

94★ هو عمرو بن مرثد ، أبو أسماء الرحبي ، الدمشقي ، ويقال : اسمه أسماء ، ويقال : اسمه عبدالله ، ثقة من كبار التابعين ، مات في خلافة عبدالملك . انظر : (سير أعلام النبلاء ٤٩١/٤ ، وتهذيب التهذيب ٩٩/٨) .

١٧٦٥١ ـ أحمد ١٦٠/٥ .

(٣) انظر الحديث المتقدم برقم (١٧٥٣٨ ، ص١٤٢) .

١٧٦٥٢ ـ أحمد ١٥٩/٥ .

ط لمالك ش للشافعي حم لأحمد عم لعبدالله بن أحمد مي للدارمي جا لابن الجارود

سوداء . . . الحديث ، وفيه : إن خليلي عهد إليَّ أن دون جسر جهنم طريقاً ذا دَحْض ومزلة . . . الحديث .

أحمد : ثنا عفان ، ثنا همام ، ثنا قتادة ، عن أبي قلابة ، عنه ، به .

٥/٩٥ب

★ / أبو الأسود الدِّيْلي .

هو ظالم ، تقدم[١] .

★ أبو أمامة ، عن أبي ذَرّ .

سبق له حديث في أثناء ترجمة : القاسم بن عبدالرحمن الشامي ، عن أبي أمامة ، في أواخرها[٢] .

95★ أبو البَخْتَرِي ، عن أبي ذَرّ .

واسمه : سعيد بن فيروز ، وهو منقطع .

١٧٦٥٣ ـ حديث : قلت يا رسول الله نأتي شهوتنا ونؤجر؟ . . . الحديث .

حم **أحمد** : ثنا يعلى بن عبيد ، ثنا الأعمش ، عن عمرو بن مرة ، عنه ، بهذا . وعن عبدالرزاق ، عن سفيان ، عن الأعمش ، بنحوه . وعن محمد بن جعفر ، عن شعبة ، عن عمرو بن مرة ، نحوه .

96★ أبو بَصْرَة الغِفَاري ، عن أبي ذَرّ .

---

(١) تقدم برقم (31) ص١٣٣ .

(٢) انظر : (الإتحاف ٢٥٢/٦ ، ح٦٤٦٢) .

95★ هو سعيد بن فيروز ، أبو البَخْتَرِي بن أبي عمران الطائي مولاهم ، الكوفي ، تابعي ثقة ثبت عابد فقيه ، فيه تشيع قليل ، كثير الإرسال ، لم يدرك أبا ذر ، مات سنة ثلاث وثمانين . انظر : (سير أعلام النبلاء ٢٧٩/٤ ، وتهذيب التهذيب ٧٢/٤) .

١٧٦٥٣ ـ أحمد ١٥٤/٥ ، ١٦٧ ، ١٦١ .

96★ هو حُمَيْل بن بَصْرَة بن وقاص ، أبو بصرة الغفاري ، صحابي شهد فتح مصر ، واختط بها ، ومات بها ودفن في مقبرتها . انظر : (الإصابة ٣٥٨/١ ، وتهذيب التهذيب ٥٦/٣) .

في ترجمة : عبدالرحمن بن شماسة ، عن أبي ذَرّ[1] .

١٧٦٥٤ ـ حديث : «إنكم ستفتحون أرض مصر . . .» الحديث في القبط .

حم أحمد : ثنا وهب بن جرير ، ثنا أبي ، سمعت حرملة يحدث ، عن عبدالرحمن ابن شماسة ، عنه ، به . وثناه هارون ، ثنا ابن وهب ، ثنا حرملة ، بمعناه .

97 ★ أبو تميم الجَيْشَاني ، عن أبي ذَرّ .

١٧٦٥٥ ـ حديث : كنت أمشي مع رسول الله ﷺ فقال : «لَغَيْرُ الدجال أخوف منّي[2] على أمتي . . .» الحديث .

حم أحمد : عن يحيى بن إسحاق وموسى بن داود ، عن ابن لهيعة ، عن عبدالله بن هبيرة ، عنه ، به .

98 ★ أبو حرب بن أبي الأسود ، عن أبي ذَرّ .

١٧٦٥٦ ـ حديث : «إذا غضب أحدكم وهو قائم فليجلس ، فإن ذهب عنه الغضب ، وإلا فليضطجع» .

حب

---

(١) انظر الحديث المتقدم برقم (١٧٥٦٥ ، ص١٦٣) .

١٧٦٥٤ ـ أحمد ٥/١٧٣ ، ١٧٤ .

97 ★ هو عبدالله بن مالك بن أبي الأسحم ، أبو تميم الجيشاني ، مشهور بكنيته ، تابعي مصري ثقة عابد مخضرم ، مات سنة سبع وسبعين . انظر : (سير أعلام النبلاء ٤/٧٣ ، وتهذيب التهذيب ٥/٣٧٩) .

١٧٦٥٥ ـ أحمد ٥/١٤٥ .

(٢) عبارة المسند «لغير الدجال أخوفني على أمتي . . .» .

98 ★ أبو حرب بن أبي الأسود الدِّيلي ، البصري ، ثقة ، كان عاقلا شاعراً ، قيل : اسمه محجن ، وقيل : عطاء ، مات سنة تسع ومائة . انظر : (الكاشف ٣/٢٨٦ ، وتهذيب التهذيب ١٢/٦٩) .

١٧٦٥٦ ـ حب (الإحسان) ٧/٤٧٩ .

حب في الثامن والسبعين من الأول : أنا أبو يعلى ، ثنا سريج بن يونس ، ثنا أبو معاوية ، ثنا داود بن أبي هند ، عنه ، به .

★ أبو سالم الجَيْشَاني : سفيان بن هانئ .

تقدم[1] .

99 ★ أبو سعيد المَهْرِي ، عن أبي ذَرّ .

١٧٦٥٧ - حب حديث : «ليس من نفس ابن آدم إلا عليها صدقة ، في كل يوم طلعت فيه الشمس» ، قيل : يا رسول الله ومن أين لنا صدقة نتصدق بها؟ فقال : «إن أبواب الخير لكثيرة . . .» الحديث .

حب في النوع الثاني من القسم الأول : أنا ابن سَلْم ، ثنا حرملة ، ثنا ابن وهب ، أخبرني عمرو بن الحارث ، أن سعيد بن أبي[2] هلال حدثه ، عنه ، به .

١٧٦٥٨ - حب حديث : أن رسول الله ﷺ قال : «لك في جماع زوجتك أجر . . .» الحديث . وهو طرف من الذي قبله .

حب في النوع الخمسين من الثاني : أنا ابن سَلْم ، بإسناده ، فيه .

100 ★ أبو السِّلِيل ضُرَيْب بن نُقَيْر ، عن أبي ذَرّ .

---

(١) تقدم برقم (28) ص١٢٨ .

99 ★ أبو سعيد مولى المَهْرِي ، يروي عن أبي ذر رضي الله عنه ، ذكره ابن حبان في الثقات ، وروى عنه عدة ثقات . انظر : (الجرح والتعديل ٣٧٧/٩ ، وتهذيب التهذيب ١١١/١٢) .

١٧٦٥٧ - حب (الإحسان) ١٦٠/٥ .

(٢) لفظه «أبي» سقطت من المطبوع . انظر : (التقريب وأصوله) .

١٧٦٥٨ - حب (الإحسان) ١٩٧/٦ .

100 ★ هو ضُرَيب بن نُقَيْر ، ويقال : نُفَير ، ويقال : ابن نفيل أبو السِّليل القيسي ، الجُرَيري البصري ، ثقة أرسل عن أبي ذر وأبي هريرة وابن عباس . انظر : (تهذيب التهذيب ٤٥٧/٤ ، والكاشف) .

١٧٦٥٩ ـ حديث : «إني لأعلم آية لو أخذ الناس بها لكفتهم ﴿ . . . وَمَن يَتَّقِ ٱللَّهَ يَجْعَل لَّهُۥ مَخْرَجًا ﴾»(١) . مي حم

مي في الرقاق : ثنا عثمان بن محمد ، ثنا معتمر ، عن كَهْمَس بن الحسن ، عنه ، بهذا .

رواه أحمد : ثنا يزيد ، ثنا كهمس ، به ، مطولاً .

١٧٦٦٠ ـ حديث : «كيف تصنع إذا أخرجت من المدينة . . .» الحديث . وفيه : لو أن الناس أخذوا بهذه الآية لكفتهم ﴿ . . . وَمَن يَتَّقِ ٱللَّهَ يَجْعَل لَّهُۥ مَخْرَجًا ﴾(١) الآية . حب كم

حب في التاسع والستين من الثالث : أنا عبدالله بن محمد الأزدي ، ثنا إسحاق ابن إبراهيم ، أنا النضر بن شُمَيْل ، ثنا كَهْمَس بن الحسن ، عنه ، به .

كم في تفسير الطلاق : أنا أبو زكريا العنبري ، ثنا محمد بن عبدالسلام ، ثنا إسحاق بن إبراهيم ، به مختصراً(٢) .

101 ★ أبو سَلاَّم ، عن أبي ذَرّ .

١٧٦٦١ ـ حديث : «على كل نفسٍ في كل يومٍ طلعت فيه(٣) الشمس صدقةٌ حم

١٧٦٥٩ ـ مي ٢/٢١٣ . أحمد ٥/١٧٨ . وانظر الحديث التالي .

(١) سورة «الطلاق» ، الآية (٢) .

١٧٦٦٠ ـ حب (الإحسان) ٨/٢٣٤ . كم ٢/٤٩٢ . وانظر الحديث قبله .

(٢) قال الحاكم : صحيح الإسناد ولم يخرّجاه .

101 ★ هو مطور ، أبو سلام الأسود الحبشي ، ويقال : النوبي ، ويقال : الباهلي الأعرج ، الدمشقي ، تابعي شامي ثقة ، أرسل عن حذيفة وأبي ذر وغيرهما . انظر : (تهذيب الكمال ٢٨/٤٨٤ ، وتهذيب التهذيب ١٠/٢٩٦) .

١٧٦٦١ ـ أحمد ٥/١٦٨ .

(٣) في الأصل و(هـ) : «عليه» والمثبت من المطبوع . وانظر : (أطراف المسند ٦/٢٠٣ ، ح٨١١٨ والتعليق عليه) .

منه على نفسه . . .» الحديث بطوله .

أحمد : ثنا عبدالملك بن عمرو ، ثنا علي -يعني ابن مبارك- عن يحيى ، عن زيد ابن سلاّم ، عنه ، به .

102 ★ أبو طالب ، عن أبي ذَرّ .

١٧٦٦٢ ـ حديث : «مَنْ زَنَّى[1] أَمَةً لم يرها تزني ، جلده الله يوم القيامة بسوطٍ من نار» . حم

أحمد : ثنا قتيبة بن سعيد ، ثنا ليث بن سعد ، عن عبيدالله بن أبي جعفر ، عن الحمصي ، عنه ، بهذا .

★ أبو العالية ، عن أبي ذَرّ .

اسمه رُفَيْع[2] .

103 ★ أبو عبدالله الجدلي -يقال : اسمه عبد- عن أبي ذَرّ .

١٧٦٦٣ ـ حديث : ما كنا نعرف المنافقين(إلا)[3] بتكذيبهم الله ورسوله . . . كم

---

102 ★ أبو طالب ، عن أبي ذر ، وعنه الحمصي ، قال الحافظ : كذا رأيته في المسند ، ووقع في الكنى لأبي أحمد تبعاً للبخاري : «الجهضمي» ولم يذكر له اسما ولا حالا ، ولا لأبي طالب . وفي الثقات لابن حبان : أبو طالب الضبعي عن ابن عباس ، وعنه قتادة . فما أدري أهو هذا أو غيره؟ . انظر : (تعجيل المنفعة ص٤٩٦ ، والجرح والتعديل ٣٩٧/٩) .

١٧٦٦٢ ـ أحمد ١٥٥/٥ .

(١) «زَنَّى» -بتشديد النون- أي رماها بالزنا وهي بريئة . (الفتح الرباني ١٥١/١٤) وفي النهاية ٣١٦/٢ : زَنَّ أي اتّهَمَ .

(٢) تقدم برقم (21) ص١١٩ .

103 ★ أبو عبدالله الجدلي الكوفي ، يقال : اسمه : عبد بن عبد ، وقيل : عبدالرحمن بن عبد ، بصري تابعي ، ثقة رمي بالتشيع . انظر : (الكاشف ٣١٢/٣ ، وتهذيب التهذيب ١٤٨/١٢) .

١٧٦٦٣ ـ كم ١٢٩/٣ . وقال : صحيح على شرط مسلم . وتعقبه الذهبي في تلخيص المستدرك فقال : بل إسحاق متّهم بالكذب .

(٣) ما بين الهلالين ساقط من الأصل .

الحديث .

كم في مناقب علي : ثنا أحمد بن عبيد الحافظ ، ثنا الحسن بن علي الفسوي ، ثنا إسحاق بن بشر الكاهلي ، ثنا شريك ، عن قيس بن مسلم ، عنه ، به .

104 ★ / أبو عبدالرحمن الحُبُلِّيّ ، عن أبي ذَرّ . ٥/٩٦أ

١٧٦٦٤ ـ حديث : «أيما رجلٍ كشف سِتراً ، فأدخل بصره من قبل أن يؤذن له ، فقد أتى حداً لا يحل له أن يأتيه ، ولو أن رجلاً فقأ عينه لهدرت ، ولو أن رجلاً مر على باب لا سِتْر له ، فرأى عورة أهله ، لا خطيئة عليه . . .» الحديث . كم

أحمد : عن يحيى بن إسحاق وموسى بن داود وحسن بن موسى ، كلهم عن ابن لهيعة ، عن عبيدالله بن أبي جعفر ، عنه ، به . لكن لم يذكر [حسن][1] القصة الأولى .

★ أبو عثمان النَّهْدي ، هو عبدالرحمن بن مَـلّ .

تقدم[2] .

105 ★ أبو ليلى الأشعري ، عن أبي ذَرّ .

١٧٦٦٥ ـ حديث : إن أول ما دعاني إلى الإسلام أنَّا كنا قوماً عرباً ، فأصابتنا السَّنَةُ ، فاحتملت أنا وأمي وأخي -وكان اسمه أنيساً- إلى أصهارٍ لنا بأعلى كم

---

104 ★ هو عبدالله بن يزيد المعافري ، أبو عبدالرحمن الحُبُلِّي المصري تابعي ثقة صالح فاضل ، مات بأفريقيا سنة مائة . انظر : (تهذيب التهذيب ٨١/٦ ، وحسن المحاضرة ٢٥٩/١) .

١٧٦٦٤ ـ أحمد ١٨١/٥ ، ١٥٣ .

(١) ما بين المعقوفين ساقط من الأصل و(هـ) وهو في أطراف المسند (٢٠٤/٦ ، ح٨١٢٠) .

(٢) تقدم برقم (49) ص١٦٦ .

105 ★ أبو ليلى الأشعري يروي عن أبي ذر ، وعنه عامر بن لوين الأشعري . انظر : (تاريخ دمشق ٨١٠/٨) .

١٧٦٦٥ ـ كم ٣٣٩/٣ .

نجد . . . الحديث بطوله .

كم في المناقب : أنا أبو جعفر البغدادي ، ثنا أحمد بن إبراهيم الدمشقي ، ثنا محمد بن عايذ ، ثنا الوليد بن مسلم ، ثنا أبو طرفة عباد بن الريان ، سمعت عروة بن رُوَيْم اللخمي ، حدثني عامر بن لُدَيْن الأشعري -وكان مع عبدالملك بن مروان- سمعت أبا ليلى ، به .

106 ★ أبو المثنى ، عن أبي ذَرّ .

١٧٦٦٦ ـ حديث : بايعني رسول الله ﷺ خمساً ، ووافقني(١) سبعاً ، وأَشْهَدَ الله عليَّ تِسعاً : «أني لا أخاف في الله لومة لائم . . .» الحديث . وهو يشترط عليّ «أن لا تسأل الناس شيئاً» قلت : نعم ، «ولا سوطك إن سقط منك ، حتى تنزل إليه فتأخذه» .

أحمد : ثنا أبو المغيرة ، ثنا صفوان ، عن أبي اليمان وأبي المثنى ، أن أبا ذر قال . . . فذكر الحديث إلى قوله : «لائم» ، قال أبو المثنى : قال أبو ذَرّ : فدعاني رسول الله ﷺ فقال : «هل لك إلى بيعة ولك الجنة»؟ قلت : نعم ، وبسطت يدي ، فقال رسول الله ﷺ وهو يشترط . . . الحديث . وعن حسن بن موسى ، عن ابن لهيعة ، عن درّاج ، عن أبي الهيثم ، عن أبي ذَرّ ، نحوه .

١٧٦٦٧ ـ حديث : قال لي رسول الله ﷺ ستة أيام : «اعقل يا أبا ذَرّ ما أقول لك» إلا أنه قال : «ولا تولَّيَنّ(٢) أمانة ، ولا تقضِيَنّ بين اثنين» .

---

106 ★ أبو المثنى عن أبي ذر ، وعنه درّاج . انظر : (تاريخ البخاري الكبير ٧٢/٩ ، والجرح والتعديل ٤٤٤/٩) .

١٧٦٦٦ ـ أحمد ١٧٢/٥ ، ١٨١ .

(١) في المطبوع «وأوثقني» .

١٧٦٦٧ ـ أحمد ١٨١/٥ .

(٢) «لا تولين» من الأصل و(هـ) وفي المطبوع : «لا تؤوين» .

أحمد : ثنا معاوية بن عمرو ، ثنا عبدالله بن وهب ، عن عمرو ، عن دَرَّاج أبي السَّمح ، عنه ، بهذا . وعن حسن بن موسى ، بإسناده في الحديث الذي قبله .

107 ★ أبو مُجِيب ، عن أبي ذَرّ .

١٧٦٦٨ ـ حديث : «ما من إنسان -أو قال : أحد- ترك صفراء أو بيضاء إلا كُوِيَ بها» . حم

أحمد : ثنا محمد بن جعفر ، ثنا شعبة ، عن رجل من ثقيف ، يقال له : فلان بن عبدالواحد ، سمعت أبا مجيب يقول : لقي أبو ذر أبا هريرة ، وجعل -أراه قال- قبيعة سيفه فضة ، فنهاه ، وقال أبو ذَرّ . . . فذكره .

108 ★ أبو مراوح ، عن أَبِي ذَرّ .

١٧٦٦٩ ـ حديث : قلت : يا رسول الله أي العمل أفضل؟ قال : «إيمانٌ بالله ، وجهادٌ في سبيله» . مي جا حب ط حم

مي في الرقاق : أنا جعفر بن عون ، ثنا هشام بن عروة ، عن أبيه ، عنه ، به .

جا في العتق : ثنا عبدالله بن هاشم ، ثنا يحيى ، عن هشام ، به .

حب في الأول من الأول : أنا الحسين بن إدريس ، ثنا محمد بن يحيى بن أبي عمر ، ثنا سفيان والدَّرَاوَرْدي ، عن هشام ، به . وفي الثاني من القسم الأول : عن

---

107 ★ أبو مجيب عن أبي ذَرّ ، وعنه فلان بن عبدالواحد ، مجهول . انظر : (تعجيل المنفعة ص٥١٨) .

١٧٦٦٨ ـ أحمد ١٦٨/٥ .

108 ★ أبو مراوح الغِفاري الليثي ، المدني ، قيل : له صحبة ، وقال العجلي : مدني تابعي ثقة ، وذكره ابن حبان في الثقات . انظر : (ثقات ابن حبان ٥٦٣/٥ ، وتهذيب التهذيب ٢٢٧/١٢) .

١٧٦٦٩ ـ مي ٢١٦/٢ . جا ص ٣٢٤ . حب (الإحسان) ١٨٣/١ ، ١٨٤ ، ٥٨/٧ . أحمد ١٥٠/٥ ، ١٦٣ ، ١٧١ .

ط لمالك ش للشافعي حم لأحمد عم لعبدالله بن أحمد مي للدارمي جا لابن الجارود

عبدالله بن محمد الأزدي ، عن إسحاق بن إبراهيم ، عن عبدة بن سليمان وأبي معاوية ، كلاهما عن هشام ، به . وزاد : قلت فأي الرقاب أفضل؟ . . . الحديث . وفيه : عن ابن سلم[1] ، أنا حرملة ، ثنا ابن وهب ، أخبرني عمرو بن الحارث ، عن هشام ، بنحوه ، بتمامه .

هذا الحديث رواه عبدالله بن وهب ، وعبدالله[2] بن يوسف التّنّيسي : عن مالك في «الموطأ» دون غيرهما من رواته ، ولم يذكرا في إسناده أبا ذَرّ ، ولا الراوي عنه ، قالا : عن مالك ، عن ابن شهاب ، عن حبيب مولى عروة ، عن عروة بن الزبير : أن رجلاً سأل . . . فذكره[3] .

رواه أحمد : ثنا سفيان ، ثنا هشام ، به . وعن عبدالرزاق ، عن معمر ، عن الزهري ، عن حبيب مولى عروة ، عن عروة ، به . وعن يحيى بن سعيد ، عن هشام ، نحوه .

109 ★ / أبو مسلم غير منسوب ولا مسمى -قاله ابن معين- عن أبي ذَرّ . ٥/٩٦/ب

١٧٦٧٠ ـ حديث : سألت أبا ذَرّ : أي قيام الليل أفضل؟ قال أبو ذَرّ : سألت رسول الله ﷺ كما سألتني ، فقال : «نصف الليل» أو «جوف الليل» . شك عوف . حب

(١) حب (الإحسان) ١٤٨/١٠ طبعة الأرناؤوط ، وليس في طبعة الحوت .

(٢) «عبدالله» من مصادر ترجمته وهو الصواب ، وهو عبدالله بن يوسف التنيسي ، أبو محمد الكلاعي ، الدمشقي الأصل ، التنيسي المسكن . وفي الأصل و(هـ) : «عبيدالله» بدله . انظر : (تهذيب التهذيب ٨٦/٦) .

(٣) انظر : (الموطأ : المقدمة ص (بي) ، وسير أعلام النبلاء ٣٥٧/١٠) .

109 ★ لم نجد قول ابن معين في رواياته المطبوعة ، وذكره ابن حبان في الثقات (٥٨٧/٥) وسيأتي «أبو مسلم الجذمي» . انظر : (الجرح والتعديل ٤٣٥/٢/٤) .

١٧٦٧٠ ـ حب (الإحسان) ١١٧/٤ .

حب في الثاني من الأول : أنا الحسن بن سفيان ، ثنا حبان بن موسى ، ثنا عبدالله ، أنا عوف ، عن المهاجر أبي مخلد ، عن أبي العالية ، حدثني أبو مسلم ، به .

١٧٦٧١ - حديث : «أول من يبدل سنتي رجلٌ من بني أمية . . .» الحديث .
خز
وفيه قصة .

خز في [ ][1] : عن بندار ، عن عبدالوهاب ، عن عوف ، عن مهاجر ، عن أبي العالية ، عن أبي مسلم ، عن أبي ذَرّ . رواه معاوية بن هشام ، عن سفيان ، عن عوف ، فلم يذكر بين أبي العالية وأبي ذَرّ أحداً .

110 ★ أبو مسلم الخولاني ، عن أبي ذَرّ .

١٧٦٧٢ - حديث : «كُلْ[2] مع صاحب البلاء ، تواضعاً لربك وإيماناً» .
طح
طح في الكراهة : ثنا علي بن زيد ، ثنا موسى بن داود ، ثنا يعقوب بن إبراهيم ، عن [يحيى بن سعيد][3] عن أبي مسلم الخولاني ، بهذا .

111 ★ أبو مسلم الجَذْمِي ، عن أبي ذَرّ .

١٧٦٧١ - لم أقف عليه . ولعله في كتاب السياسة له ، وكثيراً ما ينقل المصنف عنه في نظائره ، وهو كتاب لم نقف عليه ولم نعلم بوجوده .

(١) ما بين المعقوفين بياض في الأصل و(هـ) . ولعله «السياسة» .

110 ★ أبو مسلم الخَوْلاني اليماني الزاهد الشامي ، اسمه عبدالله بن ثُوَب ، وقيل : ابن أَثوب ، ويقال : ابن عوف أو ابن مشكم ، ويقال : يعقوب بن عوف ، ثقة عابد من كبار التابعين ، رحل إلى النبي ﷺ فلم يدركه ، وعاش إلى زمن يزيد بن معاوية . انظر : (سير أعلام النبلاء ٧/٤ ، وتهذيب التهذيب ٢٣٥/١٢) .

١٧٦٧٢ - طح ٣١٠/٤ .

(٢) «كل» من الأصل و(هـ) وفي المطبوع . «كن» .

(٣) «يحيى بن سعيد» من المطبوع ويبدو أنه الصواب ، وفي الأصل و(هـ) بدله «بَحِير بن سعد» . انظر : (تهذيب الكمال ١٤٩٩/٣ ، ١٥٤٨) .

111 ★ أبو مسلم الجَذْمِي عن أبي ذر ، وعنه أبو العالية وغيره ، ذكره ابن حبان في الثقات . وقال الحافظ : مقبول من الثالثة . انظر : (تهذيب التهذيب ٢٣٥/١٢ ، والتقريب) .

١٧٦٧٣ ـ حديث : قلت لأبي ذَرّ : أي صلاة الليل أفضل؟ . . الحديث . فقال : سألت رسول الله ﷺ كما سألتني ، فقال : «جوف الليل» . حم

أحمد : ثنا محمد بن جعفر ، ثنا عوف ، عن أبي خالد ، حدثني أبو العالية ، حدثني أبو مسلم ، بهذا .

112 ★ أبو معروف ، عن أبي ذَرّ .

١٧٦٧٤ ـ حديث : «لو أن عبدي استقبلني بقُراب الأرض خطايا ، استقبلته بقُرابها مغفرةً» . حم

أحمد : ثنا عفان ، ثنا حماد ، عن علي بن زيد ، عنه ، به .

113 ★ أبو المهلب ، عن أبي ذَرّ .

١٧٦٧٥ ـ حديث : أتيت النبي ﷺ فقال : «يا أبا ذر ، إن الصعيد طهورٌ لمن لم يجد الماء عشرَ سنين ، فإذا وجدت الماء فأمسسه بَشَرَتَك» . قط

قط في التيمم : ثنا الحسين بن إسماعيل ، ثنا أبو يوسف القُلُوسي يعقوب بن إسحاق وأبو بكر بن صالح ، قالا : ثنا خلف بن موسى ، ثنا أبي ، عن أيوب ، عن أبي قلابة ، عن عمه أبي المهلب ، به .

١٧٦٧٣ ـ أحمد ١٧٩/٥ .

112 ★ أبو معروف ، عن أبي ذَرّ -رضي الله عنه- وعنه علي بن زيد . غير معروف . انظر : (تعجيل المنفعة ص٥٢٠) .

١٧٦٧٤ ـ أحمد ١٤٨/٥ .

113 ★ أبو المهلب الجَرْمي البصري ، عم أبي قلابة اسمه عمرو ، أو عبدالرحمن بن معاوية ، أو ابن عمرو ، وقيل : النضر ، وقيل : معاوية ، تابعي بصري ثقة . انظر : (الكاشف ٣٣٧/٣ ، وتهذيب التهذيب ٢٥٠/١٢) .

١٧٦٧٥ ـ قط ١٨٧/١ .

114 ★ أبو الهيثم العُتْوَاري ، عن أبي ذَرّ .

في ترجمة : أبي المثنى[1] ، عنه .

115 ★ أبو اليمان ، عن أبي ذَرّ .

في ترجمة : أبي المثنى[1] أيضاً .

116 ★ ابن الأحمسي ، عن أبي ذَرّ .

١٧٦٧٦ ـ حديث : لقيت أبا ذَرّ ، فقلت له : بلغني عنك أنك تحدث حديثاً عن رسول الله ﷺ . . . الحديث ، مثل حديث مطرف[2] .

أحمد : ثنا إسماعيل ، ثنا الجُرَيْري ، عن أبي العلاء بن الشخير ، عن ابن الأحمسي ، به ، وحديث مطرف أتم .

★ ابن الحوتكية ، عن أبي ذَرّ .

يقال : اسمه يزيد ، تقدم في يزيد[3] ، وفي موسى بن طلحة[4] .

---

114 ★ أبو الهيثم العُتْوَاري : هو سليمان بن عمرو بن عبدة ويقال : عبيد الليثي المصري ، تابعي ثقة . انظر : (الكاشف ٣١٨/١ ، وتهذيب التهذيب ٢١٢/٤) .

(١) انظر الحديث المتقدم برقم (١٧٦٦٦ ، ص٢٢١) .

115 ★ أبو اليمان هو عامر بن عبدالله بن لُحَي بن أبي عامر الهوزني الحمصي ، ذكره ابن حبان في الثقات ، وقال أبو الحسن بن القطان : لا يعرف له حال . انظر : (تهذيب التهذيب ٧٤/٥ ، ٧٥ ، وتعجيل المنفعة ص٥٢٩) .

116 ★ ابن الأحمسي ، عن أبي ذر ، وعنه أبو العلاء بن الشخير . انظر : (الجرح والتعديل ٣١٥/٩ ، وتعجيل المنفعة ص٥٣٠) .

١٧٦٧٦ ـ أحمد ١٥١/٥ . وفيه «ابن الأحمس» وهو خطأ . وانظر الحديث المتقدم برقم (١٧٥٠٣ ، ص١٢٢) .

(٢) تقدم برقم (١٧٦١٥ ، ص١٩٢) .

(٣) يزيد بن الحوتكية تقدمت ترجمته برقم (90) ص٢٠٧ .

(٤) انظر الحديث المتقدم برقم (١٧٦٣٢ ، ص٢٠٢) .

117 ★ ابن شداد ، عن أبي ذَرّ .

١٧٦٧٧ ـ حديث : كنا مع رسول الله ﷺ في سفرٍ ، فأتاه رجل ، فقال : إن الآخر قد زنا ، فأعرض عنه ، ثم ثلث ، ثم ربع . . . الحديث .

أحمد : ثنا يزيد ، أنا حجاج بن أرطاة ، عن عبدالملك بن المغيرة الطائفي ، عن عبدالله بن المقدام ، عن ابن شداد ، به .

★ ابن شماسة ، هو عبدالرحمن .

في ترجمة : معاوية بن حُدَيْج(١)

★ ابن كعب ، هو محمد .

تقدم(٢) .

118 ★ عم أبي حرب بن أبي الأسود الدِّيلي ، عن أبي ذَرّ .

١٧٦٧٨ ـ حديث : أتاني نبي الله ﷺ وأنا نائم في المسجد ، فضربني برجله . . . الحديث .

مي في الصلاة : ثنا سعيد بن المغيرة ، ثنا معتمر بن سليمان ، عن داود بن أبي هند ، عن أبي حرب بن أبي الأسود ، عن عمه ، به .

---

117 ★ لم أقف له على ترجمة .

١٧٦٧٧ ـ أحمد ١٧٩/٥ .

(١) انظر الحديث المتقدم برقم (١٧٦١٩ ، ص١٩٤) .

قلت : تقدمت ترجمة عبدالرحمن بن شماسة برقم (46) وقال الحافظ : وهو في ترجمة معاوية بن حديج عنه ، سيأتي .

(٢) تقدم برقم (71) ص١٨٦ .

118 ★ عم أبي حرب بن أبي الأسود الديلى ، عن أبي ذر -رضي الله عنه- . انظر : (تعجيل المنفعة ص٥٥٢) .

١٧٦٧٨ ـ مي ٢٦٥/١ . حب (الإحسان) ٢٣٣/٨ . أحمد ١٥٦/٥ .

حب في التاسع والستين من الثالث : أنا أبو يعلى ، ثنا عبدالأعلى بن حماد ، ثنا معتمر ، نحوه .

رواه أحمد : ثنا علي بن عبدالله ، ثنا معتمر بن سليمان ، به .

٥/١/٩٧ 119 ★ / ابن عم لأبي ذَرّ ، عنه .

١٧٦٧٩ ـ حديث : «من شرب الخمر لم تقبل له صلاةٌ أربعين ليلةً . . .» الحديث . حم

أحمد : ثنا مكي بن إبراهيم ، ثنا عبيدالله بن أبي زياد[١] ، عن شهر ، عنه ، به .

120 ★ رجل من عَنَزَة ، عن أبي ذَرّ .

١٧٦٨٠ ـ حديث : هل كان رسول الله ﷺ يصافحكم إذا لقيتموه؟ فقال : ما لقيته قط إلا صافحني . . . الحديث . وفيه قصة . حم

أحمد : عن عفان ، عن حماد بن سلمة ، عن أبي حسين[٢] ، عن أيوب بن بُشَيْر ابن كعب العدوي ، عنه[٣] ، به . وعن بشر بن المفضل ، عن خالد بن ذكوان ، عن

---

119 ★ انظر : (تعجيل المنفعة ص٥٤١) .

١٧٦٧٩ ـ أحمد ١٧١/٥ .

(١) «عبيدالله بن أبي زياد» من المطبوع وهو الصواب ، وهو أبو الحصين القداح المكي . وفي الأصل و(هـ) : «عبدالله بن زياد» بدله . انظر : (تهذيب الكمال ٥٨٠/١٢ ، ٥٨١ ، وتهذيب التهذيب ١٤/٧) .

120 ★ رجل من عنزة ، عن أبي ذر -رضي الله عنه- ، وعنه أيوب بن بُشَيْر بن كعب العدوي ، واسم الرجل عبدالله . انظر : (تهذيب الكمال ٤٥٦/٣ ، وتهذيب التهذيب ٣٩٧/١) .

١٧٦٨٠ ـ أحمد ١٦٢/٥ ، ١٦٧ .

(٢) «أبو حسين» من المسند المطبوع ١٦٢/٥ وهو الصواب ، وهو خالد بن ذكوان أبو الحسين ، ويقال : أبو الحسن المدني يروي عن أيوب بن بشير وعنه حماد بن سلمة . وقد تحرف في الأصل و(هـ) ومسند أحمد ١٦٧/٥-١٦٨ إلى «ابن أبي الحسين» . انظر : (تهذيب الكمال ٦٠/٨ ، وتهذيب التهذيب ٨٩/٣) .

(٣) قلت : وفيه «عن رجل من عنز» والصواب «عنزة» .

أيوب بن بُشَيْر ، عن فلان العنزي[١] ، نحوه . وأعاده : عن عفان ، مختصراً .

121 ★ أشياخ من التيم ، عن أبي ذَرّ .

١٧٦٨١ ـ حديث : لقد تركنا رسول الله ﷺ ، وما يتقلب في السماء طائرٌ إلا ذكرنا منه علماً . حم

أحمد : عن محمد بن جعفر ، عن شعبة ، عن سليمان هو الأعمش ، عن منذر الثوري ، عن أشياخ من التيم ، بذلك . وعن ابن نمير ، عن الأعمش ، به . وعن حجاج ، عن فطر[٢] ، عن منذر ، عن أبي ذَرّ ، وما أظنه ذكر الأشياخ .

١٧٦٨٢ ـ حديث : أن رسول الله ﷺ رأى شاتين تنتطحان ، قال : «أبا[٣]ذَرّ ، هل تدري فيم تنتطحان»؟ قال : لا ، قال : «لكن الله يدري ، وسيقضي بينهما» . حم

أحمد : عن محمد بن جعفر ، عن شعبة ، عن سليمان ، عن منذر الثوري ، عن أشياخ لهم ، به . وعن أبي معاوية ، عن الأعمش ، نحوه .

122 ★ أشياخ لشِمْر بن عطية ، عن أبي ذَرّ .

١٧٦٨٣ ـ حديث : «إذا عملت سيئة ، فأَتْبِعها حسنة تمحوها»[٤] قال : قلت : يا رسول الله أمن الحسنات : لا إله إلا الله؟ قال : «هي أفضل الحسنات» . حم

أحمد : ثنا أبو معاوية ، ثنا الأعمش ، عن شِمْر بن عطية ، عن أشياخه ، عن أبي

---

(١) زاد في المطبوع «ولم يقل : الغبري» .

١٧٦٨١ ـ أحمد ١٦٢/٥ ، ١٥٣ .

(٢) «فطر» من الأصل و(هـ) وهو الصواب ، وهو ابن خليفة القرشي . وقد تحرف في المطبوع إلى «قطر» . انظر : (تهذيب التهذيب ٣٠٠/٨ ، ٣٠٤/١٠) .

١٧٦٨٢ ـ أحمد ١٦٢/٥ .

(٣) في المطبوع «يا أبا ذر» .

١٧٦٨٣ ـ أحمد ١٦٩/٥ .

(٤) في المطبوع : «تمحها» ووجه ما في الأصل و(هـ) أنها دعائية .

ذَرّ ، قال : قلت : يا رسول الله أوصني ، فقال : ذلك .

123 ★ رجل من بني أسد ، عن أبي ذَرّ .

١٧٦٨٤ ـ حديث : «أشد أمتي لي حباً ، قوم يكونون أو يخرجون بعدي . . . الحديث .

أحمد : عن يحيى بن سعيد ويعلى -هو ابن عبيد- عن يحيى بن سعيد ، عن أبي صالح ذكوان ، عنه ، به .

124 ★ رجل من بني تميم ، عن أبي ذَرّ .

١٧٦٨٥ ـ حديث : «صوم شهر الصبر ، وثلاثة أيام من كل شهر ، صوم الدهر . . .» الحديث .

أحمد : ثنا أبو كامل ، ثنا حماد بن سلمة ، عن الأزرق بن قيس ، عنه ، به .

125 ★ رجل من بني عامر ، عن أبي ذَرّ .

في ترجمة : عمرو بن بُجْدان(١) .

126 ★ رجل ، عن أبي ذَرّ .

١٧٦٨٦ ـ حديث : صليت مع رسول الله ﷺ ، فصلى ركعتين ، ومع أبي بكر وعمر . . . الحديث ، يعني في [منى](٢) وفيه قصة لعثمان ، وفيه عن أبي ذر : أن رسول الله ﷺ خطبنا فقال : «إنه كائن بعدي سلطان فلا تذلوه(٣) . . .» الحديث .

١٧٦٨٤ ـ أحمد ٥/١٥٦ .

١٧٦٨٥ ـ أحمد ٥/١٥٤ .

125 ★ انظر : (تحفة الأشراف ٩/١٩٧) .

(١) انظر الحديث المتقدم برقم (١٧٥٨٨ ، ص١٧٥) .

١٧٦٨٦ ـ أحمد ٥/١٦٥ .

(٢) ما بين المعقوفين من المطبوع ، ومكانه بياض في الأصل و(هـ) .

(٣) في الأصل و(هـ) : «فلا تزكوه» والمثبت من المطبوع وهو الصواب .

أحمد : ثنا يزيد ومحمد بن يزيد ، قالا : ثنا العوام ، عن القاسم بن عوف الشيباني ، عن رجل ، به .

127 ★ آخر ، عن أبي ذَرّ .

١٧٦٨٧ ـ حديث : خرج إلينا رسول الله ﷺ فقال : «أتدرون أي الأعمال أحب إلى الله؟ . . .» الحديث . وفيه : «إن أحب الأعمال إلى الله : الحب في الله والبغض في الله» .

أحمد : ثنا حسين ، ثنا يزيد يعني ابن عطاء ، عن يزيد يعني ابن أبي زياد ، عن مجاهد ، عن رجل ، عنه ، به .

128 ★ آخر ، عنه .

١٧٦٨٨ ـ حديث : «إنكم في زمانٍ ، علماؤه كثيرٌ ، خطباؤه قليلٌ ، من ترك فيه عشر[1] ما يعلم هوى -أو قال : هلك- وسيأتي على الناس زمان ، تقل علماؤه وتكثر خطباؤه ، من تمسك فيه بعشر[1] ما يعلم نجا» .

أحمد : ثنا مؤمل ، ثنا حماد ، ثنا حجاج الأسود -قال مؤمل : وكان رجلاً صالحاً- قال : سمعت أبا الصديق الناجي ، يحدث ثابتاً البناني ، عن رجل ، عن أبي ذَرّ : أن النبي ﷺ قال ذلك .

129 ★ / آخر ، عنه . ٥/٩٧/ب

127 ★ انظر : (تحفة الأشراف ١٩٧/٩) .

١٧٦٨٧ ـ أحمد ١٤٦/٥ .

١٧٦٨٨ ـ أحمد ١٥٥/٥ .

(١) في المطبوع : «عشير» في الموضعين .

129 ★ قال الحافظ : قلت : الرجل المبهم هو غضيف بن الحارث . ويقال : غطيف بن الحارث السكوني ، ويقال : الثمالي ، يكنى أبا أسماء ، حمصي مختلف في صحبته ، قال ابن حبان : من =

١٧٦٨٩ ـ حديث : دخل على رسول الله ﷺ رجل يقال له : عَكّاف بن بشر[١] حم التميمي ، فقال له النبي ﷺ «يا عَكّاف هل لك من زوجة؟» قال : لا ، قال : «ولا جارية؟» قال : لا . . . الحديث . وفيه : «شراركم عزابكم» وفيه قصة .

أحمد : ثنا عبدالرزاق ، أنا محمد بن راشد ، عن مكحول ، عن[٢] رجل ، عن أبي ذَرّ ، به .

قلت : الرجل[٣] المبهم هو «غُضَيْف بن الحارث» سماه محمد بن أبي السريّ ، عن عبدالرزاق ، وذكره ابن منده في «المعرفة» عنه ، وللحديث طرق عزيزة .

★ رجل .

في ترجمة : زيد بن ظبيان[٤] .

★ رجل .

في ترجمة : خَرَشَة بن الحر[٥] .

= قال : الحارث بن غطيف وهم ، ومنهم من فرق غضيف بن الحارث فأثبت صحبته ، وغطيف بن الحارث فقال : إنه تابعي ، وهو أشبه ، مات صاحب الترجمة سنة بضع وستين . انظر : (تهذيب التهذيب ٢٤٨/٨ ، والتقريب) .

١٧٦٨٩ ـ أحمد ١٦٣/٥ .

(١) «عكاف بن بشر» كذا في الأصل و(هـ) وجامع المسانيد (٨٣٢/١٣) ورجح الحافظ في الإصابة (٤٩٦/٢) أنه «عكاف بن وداعة الهلالي» وانظر أطراف المسند (٢١٣/٦) والتعليق عليه .

(٢) وفي الأصل و(هـ) بدله «وعن» بالواو وهو خطأ .

(٣) في (هـ) : «هو الرجل» .

(٤) انظر الحديث المتقدم برقم (١٧٥٠٤ ، ص١٢٢) .

(٥) انظر الحديث المتقدم برقم (١٧٤٩٧ ، ص١١٧-١١٨) .

130 ★ من سمع أبا ذَرّ .

١٧٦٩٠ ـ حديث : ناجيت رسول الله ﷺ ليلة إلى الصبح ، فقلت : يا رسول الله أمّرني ، قال : «إنها أمانة ، وخزي وندامة يوم القيامة ، إلاّ من أخذها بحقها ، وأدى الذي عليه فيها» .
حم

أحمد : ثنا حسن ، ثنا ابن لهيعة ، ثنا الحارث بن يزيد ، سمعت ابن حجيرة الشيخ يقول : أخبرني من سمع أبا ذَرّ ، بذلك .

131 ★ من بَلّغ مالكاً ، عن أبي ذَرّ .

١٧٦٩١ ـ حديث : كان الناس ورقاً لا شوك فيه ، فهم اليوم شوك لا ورق فيه .
حب

حب في روضة العقلاء : ثنا يعقوب بن إسحاق ، ثنا محمد بن يحيى قال : وفيما قرأت على[١] ابن[٢] نافع ، عن مالك بن[٣] أنس ، أنه بلغه عن أبي ذَرّ ، قوله .

132 ★ جَسْرة بنت دَجاجة ، عن أبي ذَرّ .

١٧٦٩٢ ـ حديث : قام النبي ﷺ بآية يرددها حتى أصبح . . . الحديث .
خز طح كم حم

---

130 ★ من سمع أبا ذر ، وعنه ابن حجيرة الشيخ الأكبر ، ذكره المزي بإسناده في ترجمة عبدالرحمن بن حجيرة . انظر : (تهذيب الكمال ٥٦/١٧) .

١٧٦٩٠ ـ أحمد ١٧٣/٥ .

١٧٦٩١ ـ روضة العقلاء (ص٨٤) .

(١) «على» من الأصل و(هـ) وفي المطبوع : «عن» .

(٢) «ابن» ساقطة من المطبوع ، وهو عبدالله بن نافع بن أبي نافع الصائغ المخزومي مولاهم أبو محمد المدني . انظر : (سير أعلام النبلاء ٣٧١/١٠ ، وتهذيب التهذيب ٥١/٦) .

(٣) «ابن» من الأصل و(هـ) وهو الصواب ، وفي المطبوع : «عن» وهو تصحيف .

132 ★ جَسْرة بنت دَجاجة العامرية الكوفية ، قال العجلي : ثقة تابعية ، وقال الحافظ : مقبولة ، ويقال إن لها إدراكاً . انظر : (تهذيب التهذيب ٤٠٦/١٢ ، والتقريب) .

١٧٦٩٢ ـ خز ٢٧١/١ . طح ٣٤٧/١ . كم ٢٤١/١ . أحمد ١٤٩/٥ ، ١٥٦ ، ١٧٠ ، ١٧٧ .

خز في الصلاة : ثنا يحيى بن حكيم ، ثنا يحيى بن سعيد ، ثنا قدامة بن عبدالله ، حدثتني جَسْرة ، به[١] . قال ابن خزيمة : إن صح الخبر ، فإن جَسْرة لا أعرفها بعدالة ولا جرح . ليس هذا الحديث في سماعنا .

طح فيه : ثنا أبو بكرة ، ثنا مؤمل ، ثنا سليمان بن حيان أبو خالد الأحمر ، عن رجل هو قدامة بن عبدالله أو ابن عبدالرحمن ، عن جَسْرة ، به . وعن عبدالعزيز بن معاوية وعبدالله بن محمد بن خشيش -فرقهما- عن أبي الوليد ، عن يحيى بن سعيد ، به . وقال ابن خشيش في روايته : قدامة بن عبدالرحمن .

كم فيه : ثنا أبو بكر بن إسحاق ، ثنا أبو المثنى ، ثنا مسدد ، ثنا يحيى بن سعيد ، به . وقال : صحيح .

رواه أحمد : ثنا محمد بن فضيل ، حدثني فُلَيْت العامري ، عن جَسْرة[٢] ، به . وعن وكيع ، عن فلان[٣] العامري ، به . وعن يحيى بن سعيد ومروان ، كلاهما عن قدامة بن عبدالله ، عنها ، نحوه ، وأتم منه . وأعاده عن يحيى ، مختصراً : قام بآية ليلة يرددها .

133 ★ أم ذَرّ[٤] ، عن أبي ذَرّ .

---

(١) سقط إسناد هذا الحديث من المطبوع . وقال محققه في الهامش : «انظر النسائي ترديد الآية ١٣٨/٢» .

(٢) «جَسْرة» من الأصل و(هـ) وأطراف المسند (٢١٤/٦ ، حديث ٨١٤٤) وهو الصواب ، وفي المطبوع : «ميسرة» بدله . انظر : (مصادر ترجمة جسرة السابقة) .

(٣) «فلان» من الأصل و(هـ) وبدله في المطبوع : «قدامة» .

133 ★ أم ذَرّ ، امرأة أبي ذَرّ الغفاري ، قال ابن منده : لها ذكر في وفاة أبي ذَرّ -رضي الله عنه- ، هذا وقد أثبت الحافظ ابن حجر -رحمه الله- أن لها صحبة وأنها أسلمت مع أبي ذَرّ في أول الإسلام . انظر : (الإصابة ٤٤٨/٤) .

(٤) «أم ذر» سقطت من (هـ) .

١٧٦٩٣ - حديث : «لا يموت بين امرءين مسلمين ، ولدان أو ثلاثة ، فيصبران ويحتسبان ، فيريان النار أبداً . . .» الحديث ، وفيه قصة موته ، وحديث : «ليموتَنّ رجل منكم بفلاة من الأرض ، يشهده عصابة من المؤمنين» .
حب كم حم

حب في الثامن من الثالث : أنا أبو خليفة ، ثنا علي بن المديني ، ثنا يحيى بن سليم ، حدثني عبدالله بن عثمان بن خثيم ، عن مجاهد ، عن إبراهيم بن الأشتر ، عن أبيه ، عنها ، به . وفي التاسع والستين منه : أنا محمد بن إسحاق بن إبراهيم مولى ثقيف ، ثنا الحسن بن محمد بن الصباح ، ثنا يحيى بن سليم ، به .

كم في المناقب : أنا أبو جعفر البغدادي ، ثنا إسماعيل بن إسحاق ، ثنا علي بن المديني ، به ، بطوله .

رواه أحمد : ثنا إسحاق بن عيسى ، حدثني يحيى بن سليم ، به .

١٧٦٩٣ - حب (الإحسان) ٢٣٥/٨ ، ٢٣٤ . كم ٣٤٥/٣ . أحمد ١٥٥/٥ . وانظر الحديث المتقدم برقم (١٧٤٧٣ ، ص١٠٥) .

---

٨٢٧ • مسند أبي رافع مولى النبي ﷺ

٥/٩٨أ / حديثه في ثالث مسند النساء ، وخامس الأنصار .

١٧٦٩٤ ـ حديث : رأيت رسول الله ﷺ يتوضأ ثلاثاً ثلاثاً ، ورأيته يتوضأ مرة مرة . طح قط

طح في الطهارة : ثنا محمد بن خزيمة وابن أبي داود ، قالا : ثنا سعيد بن سليمان الواسطي ، ثنا عبدالعزيز بن محمد ، عن عمرو بن أبي عمرو ، عن عبدالله بن عبيدالله بن أبي رافع ، عن أبيه ، عن جده ، بهذا .

تابعهما جعفر الصائغ ، عن سعيد بن سليمان سمعناه في «فوائد ابن أبي الهيثم» رواية أبي نعيم .

قط فيه : ثنا عبدالله بن محمد بن عبدالعزيز ، ثنا عبدالله بن عمر الخطابي ، ثنا الدَرَاوَرْدي ، عن عمرو بن أبي عمرو ، عن عبيدالله بن أبي رافع ، عن أبيه ، به . كذا قال ، لم يذكر عبدالله في الإسناد .

١٧٦٩٥ ـ حديث : أُهديتْ لرسول الله ﷺ شاةٌ ، فَشُوِيَ له بطنها ، فأكل منها ، حب كم م حم طح عه

---

٨٢٧ • أبو رافع القبطي ، مولى رسول الله ﷺ ، اسمه : إبراهيم ، ويقال : أسلم ، أو ثابت ، أو هرمز ، روى عن النبي ﷺ ، وعبدالله بن مسعود ، وعنه أولاده وأحفاده وغيرهم ، مات في أول خلافة علي على الصحيح . انظر : (أسد الغابة ٦/١٠٦ ، والإصابة ٤/٦٧) .

١٧٦٩٤ ـ طح ١/٣٠ . قط ١/٨١ .

١٧٦٩٥ ـ حب (الإحسان) ٢/٢٣٥ . كم ٤/١١٢ . أحمد ٦/٣٩٢ ، ٨ ، ٩ .

ط لمالك ش للشافعي حم لأحمد عم لعبدالله بن أحمد مي للدارمي جا لابن الجارود

ثم قام فصلى ، ولم يتوضأ .

حب في الأول من الرابع : أنا الحسين[١] بن محمد بن أبي معشر ، ثنا محمد بن وهب بن أبي كريمة ، ثنا محمد بن سلمة ، عن أبي عبدالرحيم ، عن زيد بن أبي أُنَيْسة ، عن شرحبيل بن سعد ، عنه ، بهذا .

كم في الأطعمة : ثنا أبو العباس محمد بن يعقوب ، ثنا ابن عبدالحكم ، أنا ابن وهب ، أخبرني عمرو بن الحارث ، عن سعيد بن أبي هلال ، أن عبدالله بن عبيدالله[٢] حدثه ، عن أبي غطفان ، عن أبي رافع قال : كنت أشوي لرسول الله ﷺ بطن الشاة ، فيأكل منه ، ثم يخرج إلى الصلاة . وعن أبي العباس ، عن ابن عبدالحكم ، أنا أبي وشعيب بن الليث ، قالا : ثنا الليث ، عن خالد بن يزيد ، عن سعيد بن أبي هلال ، عن عبيدالله بن أبي رافع ، عن أبي غطفان ، به .

= ويزاد : طح في الطهارة (٦٦/١) : حدثنا محمد بن خزيمة ، قال : ثنا القعنبي ، قال : ثنا عبدالعزيز ، عن عمرو بن أبي عمرو ، عن المغيرة بن أبي رافع ، عن أبي رافع ، عن رسول الله ﷺ ، نحوه .

عه في الطهارة (١٦٩/١) باب بيان إيجاب الوضوء مما مست النار ، وبيان ما يعارضه . . .الخ : حدثنا الصغاني ، قال : أنبأ أصبغ ، قال : أنبأ وهب ، قال : ثنا عمرو بن الحارث ، قال : حدثني سعيد بن أبي هلال ، عن عبدالله بن عبيدالله بن أبي رافع . (ح) وحدثنا أحمد بن عبدالرحمن ، قال : ثنا عمي ، قال : ثنا عمرو بن سعيد بن أبي هلال ، عن عبدالله بن عبيدالله بن أبي رافع ، عن أبي غطفان ، عن أبي رافع ، نحوه .

(١) «الحسين» من الأصل و(هـ) وهو الصواب ، وقد تحرف في المطبوع إلى «الحسن» . انظر : (ثقات ابن حبان ١٨٩/٨ ، وسير أعلام النبلاء ٥١٠/٤) .

(٢) «عبدالله بن عبيدالله» من المطبوع ، وهو الصواب وهو عبدالله بن عبيدالله بن أبي رافع ، لقبه «عباد» روى عن أبيه وجده وأبي غطفان بن طريف المري ، وعنه سعيد بن أبي هلال وعمرو ابن أبي عمرو بن عجلان . وفي الأصل و(هـ) : «عبيدالله بن عبدالله» ، وهو تصحيف . انظر : (تهذيب الكمال ٢٤٩/٥ ، وتهذيب التهذيب ٩٤/٤) .

قلت : غفل الحاكم ، والحديث في مسلم(١) .

رواه أحمد بلفظ : أُهدِيتْ له شاةٌ فجعلتها في القدر ، فدخل رسول الله ﷺ فقال : «ما هذا يا أبا رافع؟» قال : شاة أهديت لنا يا رسول الله ،فطبختها في القدر ، فقال : «ناولني الذراع . . .» الحديث ، وفيه : فأكل ، ثم دخل المسجد فصلى ، ولم يمس ماء : ثنا خلف بن الوليد ، ثنا أبو جعفر يعني الرازي ، عن شرحبيل هو ابن سعد ، عن أبي رافع ، به . وعن مؤمل ، عن حماد ، عن عبدالرحمن بن أبي رافع ، عن عمته(٢) ، عن أبي رافع قال : صُنع لرسول الله ﷺ شاةٌ مصلية ، فأُتي بها ، فقال «يا أبا رافع ناولني الذراع . . .» الحديث ، وليس فيه الصلاة . وعن قتيبة بن سعيد ، عن عبدالعزيز بن محمد ، عن عمرو بن أبي عمرو ، عن المغيرة(٣) ، عن أبي رافع : أنه رأى رسول الله ﷺ ، وأُتِيَ بكتف شاة فأكلها ، ثم قام إلى الصلاة ولم يمس [قطرة](٤) ماء . وعن علي بن بحر وأحمد بن الحجاج ، كلاهما عن حاتم بن إسماعيل ، عن ابن عجلان ، عن عباد بن أبي رافع ، عن أبي غَطَفان ، عن أبي رافع ، بمعناه .

١٧٦٩٦ - حديث : طاف النبي ﷺ على نسائه في يومٍ ، فجعل يغتسل عند هذه وعند هذه . . . الحديث . طح حم

طح في الطهارة : عن ابن مرزوق ، ثنا عفان وأبو الوليد . وعن سليمان بن شعيب ،

---

(١) أخرجه مسلم : كتاب الحيض . باب نسخ الوضوء مما مست النار (٧٤/١ ، ح٣٥٧) : من حديث أبي رافع .

(٢) «عمته» من المطبوع وهو الصواب ، وهي سلمى عمة عبدالرحمن بن أبي رافع . وفي الأصل و(هـ) : «عمه» بدل «عمته» . انظر : (تهذيب التهذيب ٩٢/١٢ ، ٤٢٦) . وانظر الحديث الآتي (١٧٦٩٦) .

(٣) في الأصل و(هـ) : «أبي المغيرة» وهو خطأ . انظر : (التقريب وأصوله ، وأطراف المسند ٢١٧/٦ ، ح٨١٥٢) .

(٤) ما بين المعقوفين من المطبوع ، وأطراف المسند .

١٧٦٩٦ - طح ١٢٩/١ . أحمد ٨/٦ ، ٩ ، ٣٩١ .

ثنا يحيى بن حسان ، ثلاثتهم عن حماد ، عن عبدالرحمن بن أبي رافع ، عن عمته سلمى ، به .

رواه أحمد : ثنا عفان ، ثنا حماد ، به . وعن يزيد وعبدالرحمن وأبي كامل ، ثلاثتهم عن حماد ، نحوه .

١٧٦٩٧ قط ـ حديث : كان رسول الله ﷺ إذا توضأ حَرَّك خاتمه .

قط في الطهارة : ثنا عثمان بن أحمد الدقاق ، ثنا أبو قلابة ، ثنا مُعَمَّر بن محمد ابن عبيدالله بن أبي رافع ، حدثني أبي ، عن عبيدالله بن أبي رافع ، عن أبيه ، به . وعن القاسم بن إسماعيل المحاملي ، عن علي بن سهل بن المغيرة ، عن مُعَمَّر ، نحوه .

١٧٦٩٨ طح حم ـ حديث : كان رسول الله ﷺ إذا سمع المؤذن قال مثل ما قال ، فإذا قال : حيّ على الصلاة ، حيّ على الفلاح ، قال : «لا حول ولا قوة إلا بالله» .

طح في الصلاة : ثنا ابن أبي داود ، ثنا سعيد بن سليمان ، عن شريك ، عن عاصم بن عبيدالله ، عن علي بن حسين ، عنه ، بهذا .

رواه أحمد : ثنا يحيى بن آدم ، ثنا شريك ، عن عاصم بن عبيدالله ، عن علي بن الحسين ، عن أبيه ، عن أبي رافع ، به . وعن أسود بن عامر وحسين بن محمد ، كلاهما عن شريك ، عن عاصم ، عن علي بن الحسين ، عن أبي رافع ، لم يقل عن أبيه .

١٧٦٩٩ مي خز طح حم ط / ـ حديث : أن رسول الله ﷺ استسلف بكراً ، فجاءت إبل من إبل الصدقة . . . الحديث . ٥/٩٨/ب

١٧٦٩٧ ـ قط ١/٨٣ ، ٩٤ .

١٧٦٩٨ ـ طح ١/١٤٤ . أحمد ٦/٣٩١ ، ٩ .

١٧٦٩٩ ـ مي ٢/١٧ . خز ٤/٥٠ . طح ٤/٥٩ . أحمد ٦/٣٩٠ .

ويزاد : رواه مالك (في البيوع ٢/٦٨٠) : عن زيد بن أسلم ، عن عطاء بن يسار ، عن أبي رافع مولى رسول الله ﷺ ، به .

خز لابن خزيمة عه لأبي عوانة طح للطحاوي حب لابن حبان قط للدارقطني كم للحاكم

مي في البيوع : أنا الحكم بن المبارك ، عن مالك ، عن زيد بن أسلم ، عن عطاء ابن يسار ، عنه ، به .

خز في الزكاة : ثنا علي بن الأزهر بن عبد ربه بن الجارود بن مرداس بن هرمزان[1] ، ثنا مسلم[2] بن خالد ، عن زيد بن أسلم ، نحوه .

طح في البيوع : ثنا يونس ، أنا ابن وهب ، أخبرني مالك ، به .

رواه أحمد : ثنا يحيى بن سعيد ، عن مالك ، به .

١٧٧٠٠ قط - حديث : رأيت رسول الله ﷺ ، ورأيتُ بلالاً يؤذن بين يدي رسول الله ﷺ مثنى مثنى ، ويقيم فرادى .

قط في الصلاة : ثنا أحمد بن عبدالله بن محمد[3] النحاس ، ثنا عمر بن شبّة ، ثنا معمر بن محمد بن عبيدالله بن أبي رافع ، حدثني به أبي محمد ، عن أبيه عبيدالله ، عن أبي رافع ، بهذا . معمر وأبوه ضعيفان .

١٧٧٠١ كم - حديث : كان النبي ﷺ يرتاد لأصحابه مقبرة يدفنون فيها . . . الحديث .

كم في مناقب عثمان بن مظعون : ثنا أبو عبدالله الأصبهاني ، ثنا الحسن بن الجهم ، ثنا الحسين بن الفرج ، ثنا محمد بن سعد ، عن محمد بن عمر ، حدثني أبو بكر بن أبي سبرة ، عن عاصم بن عبيدالله ، عن عبيدالله بن أبي رافع ، عن أبيه ، به .

---

(١) في الأصل و(هـ) : «هرمي» والتصويب من المطبوع . انظر : (البداية والنهاية ٨٨/٧ ، والتقريب) .

(٢) «مسلم» من الأصل و(هـ) وهو الصواب ، وهو مسلم بن خالد الزنجي المكي الفقيه . ووقع في المطبوع : «مسلمة» بدله . انظر : (الجرح والتعديل ١٧٥/٦ ، وتهذيب التهذيب ١٢٨/١٠) .

١٧٧٠٠ - قط ٢٤١/١ . وقوله «معمر وأبوه ضعيفان» ليس في المطبوع .

(٣) «محمد» من المطبوع وهو الصواب ، وقد تحرف في الأصل و(هـ) إلى «أحمد» . انظر : (تاريخ بغداد ٢٢٩/٤-٢٣٠) .

١٧٧٠١ - كم ١٨٩/٣-١٩٠ .

ط لمالك ش للشافعي حم لأحمد عم لعبدالله بن أحمد مي للدارمي جا لابن الجارود

قلت : فيه ثلاثة من الضعفاء(١) .

١٧٧٠٢ - حديث : رآني رسول الله ﷺ وقد عقصت شعري -أو قال : عقدت- فأطلقه .
مي حم

مي في الصلاة : أنا سعيد بن عامر ، عن شعبة ، عن مُخَوَّل ، عن أبي سعد(٢) ، عنه ، بهذا .

رواه أحمد بلفظ : رأى رجلاً وقد عقص رأسه ، فنهاه ، وفيه قصة : ثنا محمد بن جعفر ، ثنا شعبة ، به . وعن عبدالرزاق ، عن ابن جريج ، عن عمران بن موسى ، عن سعيد المقبري ، عن أبيه ، أنه رأى أبا رافع ، نحوه . وعن أبي كامل ، عن زهير ، عن أبي سعد(٣) المؤدب بمعناه . وعن وكيع وعبدالرزاق ، عن سفيان ، عن مُخَوَّل ، عن رجل ، عن أبي رافع ، به .

١٧٧٠٣ - حديث : «ذلك كِفْل الشيطان» يعني : مغرز ضَفْرَيه(٤) ، وفيه قصة
خز حب كم

---

(١) قلت : هم الحسين بن الفرج وعاصم بن عبيدالله ومحمد بن عمر الواقدي . انظر : (الميزان ٥٤٥/١ ، ٣٥٣/٢-٣٥٤ ، ٦٦٢/٣ وما بعدها) .

١٧٧٠٢ - مي ٢٦١/١ . أحمد ٣٩١/٦ ، ٨ .

وأما رواية محمد جعفر وعبدالرزاق ، عن ابن جريج وأبي كامل فلم أقف على شيء منها في المطبوع ، وهي في أطراف المسند للحافظ ابن حجر (٢٢١/٦ ، حديث ٨١٦٢) .

(٢) «أبو سعد» من مصادر ترجمته ، وهو الصواب ، وهو شرحبيل بن سعد أبو سعد الخطمي المدني مولى الأنصار . وفي الأصل و(هـ) والمطبوع وأطراف المسند (٢٢٢/٦) : «أبو سعيد» . انظر : (سنن ابن ماجه ٣٣١/١ ، وتهذيب التهذيب ٣٢٠/٤ ، ٧٩/١٠ ، والفتح الرباني ٨١/٤ ، وتحفة الأشراف ٢٠٤/٩) .

(٣) انظر التعليقة السابقة : فقد جاء في الأصل و(هـ) وأطراف المسند بلفظ «سعيد» .

١٧٧٠٣ - خز ٥٨/٢ . حب (الإحسان) ٢١/٤-٢٢ . كم ٢٦١/١-٢٦٢ .

(٤) «مغرز ضَفْرَيه» أي غرز طرف ضَفيرته في أصلها من القفا ، و«الضَّفْر» : إدخال الشعر بعضه في بعض . (النهاية ٩٢/٣-٩٣) .

خز لابن خزيمة عه لأبي عوانة طح للطحاوي حب لابن حبان قط للدارقطني كم للحاكم

لأبي رافع مع الحسن بن علي .

خز في الصلاة : ثنا عبدالرحمن بن بشر بن الحكم من أصله ، ثنا حجاج ، أنا ابن جريج ، أخبرني عمران بن موسى ، أنا سعيد بن أبي سعيد المقبري ، عن أبيه : أنه رأى أبا رافع مَرَّ بِحَسَنٍ . . . الحديث . ليس في سماعنا .

حب في الثالث والأربعين من الأول : أنا ابن خزيمة ، به .

كم في الصلاة : أنا أحمد بن جعفر القطيعي ، ثنا عبدالله بن أحمد بن حنبل ، حدثني أبي ، ثنا عبدالرزاق ، أنا ابن جريج ، به[1] . وقال : قال علي بن المديني : عمران بن موسى ، هو ابن عمرو بن سعيد بن العاصي ، أخو أيوب بن موسى .

١٧٧٠٤ - حديث : نزل رسول الله ﷺ خيبر ، ونزلت معه ، فدعاني بكحل إثمد ، فاكتحل في رمضان وهو صائم . خز

خز في الصيام : ثنا علي بن معبد ، ثنا معمر بن محمد بن عبيدالله بن أبي رافع ، حدثني أبي ، عن أبيه ، عن أبي رافع ، بهذا . قال أبو بكر : أنا أبرأ من عهدة هذا الإسناد لمعمر ، وإن لم يصح الخبر من جهة النقل ، فالقرآن دالّ على إباحته . ليس في السماع .

١٧٧٠٥ - حديث : كنت مع بعث مرةً ، فقال لي رسول الله ﷺ : «اذهب فأتني بميمونة» فقلت : يا نبي الله إني في البعث . . . الحديث . خز حم

خز في المناسك : ثنا أحمد بن عبدالرحمن بن وهب ، ثنا عمي ، أخبرني عمرو ، عن بكير ، أن الحسن بن أبي رافع حدثه ، عن أبي رافع ، به . ليس في السماع .

قلت : أخرجه أحمد في مسنده : ثنا هارون بن معروف ، ثنا ابن وهب ، فقال في

---

(١) قال الحاكم : «صحيح الإسناد ، وقد احتجّا بجميع رواته غير عمران» .

١٧٧٠٤ - خز ٣/٢٤٨ ، ٢٤٩ .

١٧٧٠٥ - خز ٤/١٣٦ ، ١٣٧ . أحمد ٦/٣٩١ .

ط لمالك ش للشافعي حم لأحمد عم لعبدالله بن أحمد مي للدارمي جا لابن الجارود

روايته : عن الحسن بن علي بن أبي رافع ، عن أبيه ، عن جده ، زاد فيه : عن أبيه[1] .

١٧٧٠٦ ـ حديث : ضربت قبة رسول الله ﷺ بالأبطح ، ولم يأمرني أن أنزل الأبطح ، فجاء فنزل .
خز ابن أبي خيثمة عه حم

خز في الحج : عن نصر بن علي الجهضمي وعبدالجبار بن العلاء وعلي بن خَشْرم ، كلهم عن ابن عيينة ، عن صالح بن كيسان ، عن سليمان بن يسار ، عنه ، به . ليس في السماع .

ورواه ابن أبي خيثمة في «تاريخه» : عن حامد بن يحيى البلخي ، عن ابن عيينة قال : كان عمرو بن دينار يحدثنا هذا الحديث ، عن صالح بن كيسان ، عن سليمان ابن يسار ، قال : أخبرني أبو رافع . . . فذكره .

عه فيه : ثنا أبو أمية ، ثنا القواريري . وثنا أبو داود ، ثنا أحمد بن حنبل وعثمان ابن أبي شيبة ومسدد ، قالوا : ثنا ابن عيينة ، به .

قال أحمد : ثنا سفيان أنا سألته ، به .

١٧٧٠٧ ـ /حديث : «الجار أحق بِسَقَبه[2]» وفيه قصة . ٥/١/٩٩
طح حب قط حم

(١) قلت : كذا جاء النص هنا في الأصل و(هـ) ، وهذه الزيادة ليست في المسند المطبوع ولا في أطراف المسند (٦/٢١٥ حديث ٨١٤٧) ولا في جامع المسانيد لابن كثير (١٤/٤) وزيادتها هنا وهم ومحل هذه الزيادة في الحديث الآتي برقم (١٧٧١٩ ، ص٢٥١) وبدليل ما في تحفة الأشراف (٩/١٩٩ حديث ١٢٠١٣) أيضاً . فليتنبه .

١٧٧٠٦ ـ خز ٤/٣٢٣ . ولم أجده في مطبوعة المسند ، وقد رواه أبو داود (٢/٥١٣-٥١٤ ، ح٢٠٠٩) كتاب المناسك : باب التحصيب : عن أحمد بن حنبل ، به . وانظر : (أطراف المسند ٦/٢١٧ ، تعليقة «١») .

١٧٧٠٧ ـ طح ٤/١٢٣ . حب (الإحسان) ٧/٣٠٩-٣١٠ . قط ٤/٢٢٣-٢٢٤ . أحمد =

(٢) «السَقَب» في الأصل القرب : أي أن الجار أحق بالشفعة من الذي ليس بجار . (النهاية ٢/٣٧٧) .

خز لابن خزيمة عه لأبي عوانة طح للطحاوي حب لابن حبان قط للدارقطني كم للحاكم

طح في الشفعة : ثنا أحمد بن داود ، ثنا يعقوب بن حميد ، ثنا ابن عيينة ، عن إبراهيم بن ميسرة ، عن عمرو بن الشريد ، عنه ، به .

حب في الثاني والتسعين من الأول : أنا أبو خليفة ، ثنا مسدد بن مسرهد ، ثنا إسماعيل بن عُلَيَّة ، حدثني روح بن القاسم ، عن إبراهيم بن ميسرة ، عن عمرو بن الشريد قال : كنت مع سعد بن أبي وقاص والمسور بن مخرمة ، فجاء أبو رافع ، فقال لسعد : اشتر مني بيتَيّ اللذين في دارك ، فقال : لا . . . الحديث . وفي التاسع والثلاثين من الثالث : أنا محمد بن المنذر ، ثنا يوسف بن سعيد ، ثنا حجاج بن محمد ، عن ابن جريج ، أخبرني إبراهيم بن ميسرة ، به .

قط في الأحكام : ثنا علي بن عبدالله بن مبشر ، ثنا أحمد بن سنان ، ثنا عبدالرحمن ، ثنا سفيان ، عن إبراهيم ، به . وعن الحسين بن إسماعيل ، ثنا أحمد ابن عثمان بن حكيم الأودي ، ثنا بكر بن عبدالرحمن ، ثنا قيس بن الربيع ، عن بكر بن وائل ، عن إبراهيم ، بمعناه . وعن أحمد بن عيسى بن السكين ، ثنا إسحاق ابن رزيق ، ثنا إبراهيم بن خالد ، ثنا الثوري ، به .

رُوِي عن عمرو بن الشريد ، عن أبيه . وقد مضى(١) .

رواه أحمد : ثنا سفيان ، عن إبراهيم بن ميسرة ، به . وعن عبدالرحمن -هو ابن

= ٦/٣٩٠ ، ١٠ .

ويزاد : حب (الإحسان) ٧/٣٠٩ : أخبرنا عمر بن محمد الهمداني قال : حدثنا عبدالجبار بن العلاء ، قال : حدثنا سفيان ، عن إبراهيم بن ميسرة ، عن عمرو بن الشريد . عن أبي رافع ، به . ويزاد أيضاً : رواه الدارقطني (في الأقضية والأحكام ٤/٢٢٢) : نا أحمد بن محمد بن سعدان ، نا شعيب بن أيوب ، نا الفضل بن دكين ومعاوية بن هشام ، عن سفيان ، عن إبراهيم بن ميسرة ، عن عمرو بن الشريد ، عنه ، به .

(١) تقدم في مسند «الشريد» رضي الله عنه . انظر : (الإتحاف ٦/١٨٩ ، حديث ٦٣٣٥) .

ط لمالك ش للشافعي حم لأحمد عم لعبدالله بن أحمد مي للدارمي جا لابن الجارود

مهدي[١]- عن سفيان -هو الثوري- عن إبراهيم ، به . وفيه قصة .

١٧٧٠٨ ـ حديث : كنت غلاماً للعباس بن عبدالمطلب ، وكنت قد أسلمتُ وأسلمتْ أم الفضل . . . الحديث . بطوله . كم حم

كم في المناقب : ثنا أبو بكر بن بالويه ، ثنا موسى بن هارون . (ح) وحدثني محمد بن صالح بن هانىء ، ثنا محمد بن شاذان وإبراهيم بن أبي طالب ومحمد بن نعيم ، قالوا : ثنا إسحاق بن إبراهيم بن راهويه ، ثنا وهب بن جرير ، حدثني أبي ، سمعت محمد بن إسحاق ، يقول : حدثني حسين بن عبدالله ، عن عكرمة ، عن ابن عباس ، عن أبي رافع ، به . وثنا أبو العباس ، ثنا أحمد بن عبدالجبار ، ثنا يونس بن بكير ، عن ابن إسحاق ، به ، نحوه . وأخبرني أبو أحمد التميمي ، ثنا أحمد بن محمد بن الحسين[٢] ، ثنا عمرو بن زرارة ، ثنا زياد بن عبدالله ، عن ابن إسحاق ، ببعضه ، ولم يذكر ابن عباس في إسناده .

رواه أحمد : ثنا يزيد بن هارون ، قال : قال محمد -يعني ابن إسحق- فحدثني حسين بن عبدالله بن عبيدالله بن عباس ، عن عكرمة ، قال : قال أبو رافع ، به .

١٧٧٠٩ ـ حديث : «من غسل ميتاً فكتم عليه غفر له . . .» الحديث . كم

كم في الجنائز : أنا عبدالله بن محمد الخزاعي ، ثنا عبدالله بن أحمد بن أبي[٣]

---

(١) الحديث في المسند المطبوع (١٠/٦) من رواية «عبدالرزاق» لا «عبدالرحمن» . وانظر : (أطراف المسند ٢٢٠/٦ تعليقة «٣») .

١٧٧٠٨ ـ كم ٣٢١/٣ ، ٣٢٢ ، ٣٢٣ . أحمد ٩/٦ .

(٢) «الحسين» من المطبوع وهو الصواب ، وفي الأصل و(هـ) : «الحسن» بدله . انظر : (الأنساب للسمعاني ٨٢/١١ ، وسير أعلام النبلاء ٤٠٥/١٤ و٤٠٧/١٦ ترجمة «أبي أحمد التميمي») .

١٧٧٠٩ ـ كم ٣٦٢/١ ، ٣٥٤ .

(٣) «أبي» ساقطة من (هـ) .

مَسَرَّة[١] . وفي موضع آخر منه : أخبرني بكر بن محمد الصيرفي ، ثنا عبدالصمد بن الفضل ، كلاهما ثنا عبدالله بن يزيد المقرئ ، ثنا سعيد بن أبي أيوب ، عن شرحبيل ابن شريك المعافري ، عن عُلَيّ بن رباح ، عنه ، به[٢] .

١٧٧١٠ ـ حديث : أمرني رسول الله ﷺ بقتل الكلاب كلها ، فخرجت لأقتلها . . . الحديث . وفيه قصة المرأة . طح كم حم

طح في البيوع : ثنا أبو بكرة ، ثنا أبو عامر العقدي . وعن محمد بن خزيمة وصالح ابن عبدالرحمن ، قالا : ثنا القعنبي ، قالا : ثنا يعقوب بن محمد بن طحلاء ، عن أبي الرجال ، عن سالم بن عبدالله ، عن أبي رافع ، به . وعن ابن مرزوق ، ثنا هارون ابن إسماعيل ، ثنا علي بن المبارك ، ثنا يحيى بن أبي كثير ، حدثني ابن بنت أبي رافع ، عن أبي رافع ، نحوه ، مختصراً . وعن عبدالله بن محمد بن سعيد[٣] بن أبي مريم ، ثنا محمد بن يوسف الفريابي ، ثنا سفيان ، عن موسى بن عُبَيدة ، [عن أبان ابن صالح][٤] عن القعقاع بن حكيم ، عن سلمى أم رافع وهي أخت أبي رافع ، عن أبي رافع . . . فذكره مطولاً ، وفي أوله : جاء جبريل فاستأذن ، وفيه : «**لا ندخل بيتاً فيه صورة ، ولا كلب**» ، وفي آخره : فأتاه ناس ، فقالوا : ماذا يحل لنا من هذه الأمة التي أمرت بقتلها؟ فنزلت ﴿ يَسْـَٔلُونَكَ مَاذَآ أُحِلَّ لَهُمْ . . . ﴾[٥] الآية . وعن روح بن

(١) «مسرة» من الأصل و(هـ) وهو الصواب ، وفي المطبوع «ميسرة» بدله . انظر : (سير أعلام النبلاء ٦٣٢/١٢ ، والعقد الثمين ٩٩/٥) .

(٢) قال الحاكم في الموضعَيْن : صحيح على شرط مسلم . ولم يخرّجاه .
١٧٧١٠ ـ طح ٥٣/٤-٥٤ ، ٥٧ . كم ٣١١/٢ . أحمد ٣٩١/٦ ، ٩ .

(٣) «سعيد» من المطبوع وهو الصواب ، وفي الأصل و(هـ) : «سعد» بدله . انظر : (الكامل في ضعفاء الرجال ١٥٦٨/٤ ، ولسان الميزان ٣٣٧/٣) .

(٤) ما بين المعقوفين استدركته من إسناد الحاكم الآتي وهو ساقط من الأصل و(هـ) والمطبوع فإن أبان بن صالح بن عمير القرشي يروي عن القعقاع بن حكيم . وعنه موسى بن عبيدة ، كما في رواية روح بن الفرج الآتية بعدها . انظر : (تهذيب الكمال ٩/٢ ، وتهذيب التهذيب ٣٨٣/٨) .

(٥) سورة المائدة ، الآية (٤) .

الفرج ، ثنا يحيى بن سليمان الجعفي ، ثنا يحيى بن زكريا ، ثنا موسى بن عبيدة ، ببعضه بلفظ : أمرنا رسول الله ﷺ بقتل الكلاب ، فقال الناس : يا رسول الله ماذا يحل لنا . . . الحديث .

كم في التفسير : ثنا أبو بكر بن بالويه ، ثنا محمد بن شاذان ، ثنا معلى بن منصور ، ثنا ابن أبي زائدة ، عن محمد بن إسحاق ، عن أبان بن صالح ، عن القعقاع ابن حكيم ، ببعضه ، كذلك . وقال : صحيح الإسناد .

رواه أحمد : ثنا أبو عامر ، ثنا يعقوب بن محمد بن طحلاء ، ثنا أبو الرجال ، عن سالم بن عبدالله ، عنه ، به ولفظه : أمرني رسول الله ﷺ بقتل الكلاب . . . الحديث . وعن روح ، عن ابن جريج ، عن العباس بن أبي خداش ، عن الفضل بن عبيدالله بن أبي رافع ، عن أبي رافع ، بمعناه .

١٧٧١١ - /حديث : تزوج رسول الله ﷺ ميمونة حلالاً ، وبنى بها حلالاً وكنت الرسول بينهما . مي طح حب قط حم ٥/٩٩/ب

مي في الحج : ثنا أبو نعيم ، ثنا حماد بن زيد ، عن مطر الوراق ، عن ربيعة بن أبي عبدالرحمن ، عن سليمان بن يسار ، عنه ، بهذا .

طح فيه : ثنا ابن مرزوق ، ثنا حَبّان بن هلال ، ثنا حماد بن زيد ، به .

حب في الثالث والتسعين من الثاني : أنا أحمد بن علي بن المثنى ، ثنا أبو الربيع الزهراني وخلف بن هشام البَزّار ، قالا : ثنا حماد بن زيد ، به . وفي الحادي عشر من الخامس : أنا ابن خزيمة ، ثنا أحمد بن عبدة ، ثنا حماد بن زيد ، به .

قط في النكاح : ثنا ابن منيع ، ثنا خلف بن هشام ، به . وعن عبدالصمد بن علي ، ثنا محمد بن العباس بن بسام ، حدثني حفص بن عمر المِهْرِقاني ، ثنا

١٧٧١١ - مي ١/٣٦٩ . طح ٢/٢٧٠ . حب (الإحسان) ٦/١٧١ ، ١٧٢ . قط ٣/٢٦٢ . أحمد ٦/٣٩٢ .

خز لابن خزيمة عه لأبي عوانة طح للطحاوي حب لابن حبان قط للدارقطني كم للحاكم

أبو داود ، عن داود أبي عمرو ، عن مطر الوراق ، نحوه . وقال : داود هو ابن الزبرقان .

رواه أحمد : ثنا عفان ويونس ، قالا : ثنا حماد بن زيد ، به .

١٧٧١٢ ـ حديث : قال النبي ﷺ لعمار : «تقتلك الفئة الباغية» .
عه

عه في الفتن : ثنا أبو الأحوص القاضي ضرار بن صرد ، ثنا علي بن هاشم ، عن محمد بن عبيدالله بن أبي رافع ، عن أبيه ، عن جده ، بهذا .

١٧٧١٣ ـ حديث : كان رسول الله ﷺ إذا صلى العصر ، ذهب إلى بني عبدالأشهل ، فيتحدث عندهم ، حتى يتحدث للمغرب . . . الحديث ، في ذكر غلول الصدقة .
خز حم

خز في الزكاة : ثنا عيسى بن إبراهيم ، ثنا ابن وهب ، عن ابن جريج ، عن[1] منبوذ -رجل من آل أبي رافع- أخبره ، عن الفضل بن عبيدالله ، عن أبي رافع ، به . ليس في السماع .

رواه أحمد : ثنا معاوية[2] ، ثنا أبو إسحاق الفزاري ، عن ابن جريج ، به . وعن هارون ، عن ابن وهب ، به .

١٧٧١٤ ـ حديث : «إنّا لا تحل لنا الصدقة ، وإن موالي القوم من أنفسهم» . وفيه قصة .
خز حب كم حم

خز في الزكاة ، وفي السياسة : ثنا محمد بن عبدالأعلى ، ثنا يزيد بن زُرَيْع ، ثنا شعبة ، عن الحكم بن عتيبة ، عن ابن أبي رافع ، عن أبيه ، به . وليس في سماعنا .

١٧٧١٣ ـ خز ٥٢/٤ . أحمد ٣٩٢/٦ .

(١) بلفظ العنعنة ، وجاء في المسند بلفظ «حدثني» .

(٢) «معاوية» من الأصل و(هـ) وأطراف المسند (٢٢٠/٦ ، حديث ٨١٦٠) وفي المطبوع : أبو معاوية» بدله . وكلاهما من شيوخ أحمد . انظر : (مناقب الإمام أحمد ص٧٣ ، ٧٥ ، وسير أعلام النبلاء ١٨٠/١١) .

١٧٧١٤ ـ خز ٥٧/٤ . حب (الإحسان) ١٢٤/٥ . كم ٤٠٤/١ . أحمد ٣٩٠/٦ ، ١٠ ، ٨ .

حب في الحادي عشر من الثالث : أنا أبو يعلى ، ثنا محمد بن أبي بكر ، ثنا يحيى القطان ، عن شعبة ، به .

كم في الزكاة : أنا أحمد بن جعفر القطيعي ، ثنا عبدالله بن أحمد بن حنبل ، حدثني أبي ، ثنا محمد بن جعفر ، ثنا شعبة ، به . وعن ابن بالويه ، عن إسحاق بن الحسن ، عن عفان ، عن شعبة ، نحوه . وقال : صحيح على شرطهما .

رواه أحمد : ثنا يحيى ، عن شعبة ، به . وعن محمد بن جعفر وبهز ، كلاهما عن شعبة ، به . وعن عبدالرزاق ، عن سفيان ، عن ابن أبي ليلى ، عن الحكم بن عُتَيْبة ، عن ابن أبي رافع ، به .

١٧٧١٥ قط - حديث : أن النبي ﷺ بعث عمر ساعياً ، وكان بينه وبين العباس شيء ، فقال النبي ﷺ : «أما علمت أن عم الرجل صنو أبيه ، إن العباس استسلفنا صدقة ماله العام عام الأول» .

قط في الزكاة : ثنا عبدالله بن محمد بن عبدالعزيز ، ثنا عبدالله بن عمر بن أبان ، ثنا أبو داود ، عن شريك ، عن إسماعيل ، عن سليمان الأحول ، عنه ، بهذا . (وقال : سليمان لم يسمع من أبي رافع)(١) .

١٧٧١٦ مي - حديث : من قرأ الدخان في ليلة الجمعة أصبح مغفوراً له ، وزُوِّج من الحور العين .

مي في فضائل القرآن : ثنا محمد بن المبارك ، ثنا صدقة بن خالد ، عن يحيى بن الحارث ، عنه ، بهذا . موقوف .

١٧٧١٥ - قط ١٢٥/٢ .

(١) ما بين الهلالين ليس من المطبوع .

١٧٧١٦ - مي ٣٢٨/٢ .

١٧٧١٧ ـ حديث : أَذَّنَ رسول الله ﷺ في أذن الحسين(١) ، حين ولدته فاطمة .
كم حم

كم في المناقب : ثنا أبو العباس ، ثنا الحسن بن علي بن عفان ، ثنا يحيى بن آدم ، ثنا سفيان ، عن عاصم بن عبيدالله ، عن عبيدالله بن أبي رافع ، عن أبيه ، بهذا .

رواه أحمد : عن وكيع ويحيى بن سعيد وعبدالرحمن ، ثلاثتهم عن سفيان ، به .

١٧٧١٨ ـ /حديث : «لأعرفن(٢) الرجل يأتيه الأمر من أمري ، إما أمرت به وإما نهيت عنه ، فيقول : ما ندري . . .» الحديث . ٥/١٠٠/أ
طح حب كم ط حم ش

طح في الصيد : ثنا يونس ، أنا ابن وهب ، أخبرني عمرو بن الحارث ، عن أبي النضر ، عنه ، به . قال(٣) : وأخبرني الليث ، عن أبي النضر ، عن موسى بن عبدالله ابن قيس ، عن أبي رافع ، به . وعن عيسى بن إبراهيم الغافقي ، ثنا سفيان ، عن ابن المنكدر وأبي النضر ، عن عبيدالله بن أبي رافع ، عن أبيه(٤) ، به .

١٧٧١٧ ـ كم ١٧٩/٣ . أحمد ٣٩١/٦-٣٩٢ ، ٩ .

(١) «الحسين مصغراً» من الأصل و(هـ) والمستدرك «مناقب الحسين» وأصله (٧٧/٣/ب) ومثله في أطراف المسند للحافظ (٢١٨/٦ ، حديث ٨١٥٣) . وانظر التعليق عليه . وبدله في «مسند أحمد» «الحسن» مكبراً في روايات أحمد الثلاث . ومثله في تحفة الأشراف .

قلت : وجاء عند الطبراني «أَذَّن في أذن الحسن والحسين حين ولدا» . كما في إرواء الغليل (٤٠١/٤) .

١٧٧١٨ ـ طح ٢٠٩/٤ . حب (الإحسان) ١٠٨/١ . كم ١٠٨/١-١٠٩ . أحمد ٨/٦ . ولم أقف على رواية سفيان ، وهي في أطراف المسند (٢١٨/٦ ، حديث ٨١٥٥) . بلفظ : لا ألفين أحدكم متكئا على أريكته . . . الحديث . والحديث ليس في الموطأ المطبوع من رواية يحيى بن يحيى .

ويزاد : رواه الشافعي ص١٥١ ، ٢٣٤ : أخبرنا سفيان بن عيينة حدثني سالم أبو النضر ، به .

(٢) في طح ، حب ، كم : «لا أعرفن» .

(٣) الضمير عائد على ابن وهب .

(٤) قوله «عن أبيه ، به» هكذا في الأصل و(هـ) وفي المطبوع رواية عيسى بن إبراهيم «عن أبيه أو عن غيره» ثم ذكره .

حب في النوع الأول من القسم الثاني : أنا أحمد بن علي بن المثنى ، ثنا محمد ابن عبدالرحمن بن سَهْم ، ثنا أبو إسحاق الفزاري ، عن مالك بن أنس ، عن سالم أبي النضر ، عن عبيدالله بن أبي رافع ، عن أبي رافع ، به .

كم في العلم : ثنا محمد بن يعقوب ، ثنا الربيع بن سليمان [أنبأ الشافعي](١) . قال : وثنا أبو بكر بن إسحاق الفقيه ، أنا بشر بن موسى ، ثنا الحميدي ، قالا : ثنا سفيان ، حدثني أبو النضر سالم ، به . وقال : صحيح على شرط الشيخين . وعن محمد بن يعقوب ، أنا ابن عبدالحكم ، أنا ابن وهب ، أخبرني مالك ، به . ولم يذكر أبا رافع ، بل أرسله -وكذا هو في «الموطأ»- وبه إلى ابن وهب ، أنا عمرو بن الحارث ، عن أبي النضر مثله ، مرسل . وعن ابن وهب ، أخبرني الليث بن سعد ، عن أبي النضر ، عن موسى بن عبدالله بن قيس ، عن أبي رافع ، به . وقال : سفيان حافظ ثبت وقد ميز وحفظ ، فاعتمدنا عليه ، وله شاهدان عن المقدام وعمران بن حصين(٢) .

رواه أحمد : ثنا سفيان ، عن أبي النضر ، به . وعن علي بن إسحاق ، عن عبدالله -يعني ابن المبارك- عن ابن لهيعة ، عن أبي النضر ، به .

١٧٧١٩ - حديث : أنه أقبل بكتاب من قريش إلى رسول الله ﷺ ، فلما رأيت النبي ﷺ ألقي في قلبي الإسلام . . . الحديث «إني لا أخيس بالعهد ، ولا أحبس البُرْد(٣) . . .» الحديث .

حب س د حم الروياني

حب في العاشر من الثالث : أنا أحمد بن علي بن المثنى ، ثنا الحارث بن

(١) ما بين المعقوفين من المطبوع .

(٢) انظر : (الإتحاف ٤٦٦/١٣ ، ح١٧٠١٥ و١٩/١٢ ، ح١٥٠١٠) .

١٧٧١٩ - حب (الإحسان) ١٩١/٧ . أحمد ٨/٦ .

(٣) في الإحسان المطبوع «الرد» بدل «البرد» وهو خطأ ، والبُرْد : الرُسُل الواردون ، قال الزمخشري «البُرْد» ساكنا جمع بريد ، وهو الرسول ، مخفف من «بُرُد» كرُسْل مخفف من رُسُل ، وإنما خففه هنا ليزاوج العهد . (النهاية ١١٥/١) .

مسكين ، ثنا ابن وهب ، عن عمرو بن الحارث ، عن بكير بن عبدالله بن الأشج ، أن الحسن بن علي بن أبي رافع حدثه ، أن أبا رافع أخبره ، به .

قلت : أخرجه النسائي[١] : عن الحارث بن مسكين ، هكذا . وأخرجه أيضاً : عن أبي الربيع الزهراني .

وأبو داود[٢] : عن أحمد بن صالح ، كلاهما عن ابن وهب كذلك . وخالفهم عبدالجبار بن محمد الخطابي ، فقال فيه : عن الحسن بن علي بن أبي رافع ، عن أبيه ، عن جده ، زاد فيه : عن أبيه[٣] .

رواه أحمد : ثنا عبدالجبار ، ثنا عبدالله بن وهب ، به .

(ووافقه على ذلك أحمد بن عبدالرحمن بن وهب وسفيان بن وكيع . أخرجه «الروياني[٣]» في مسنده عنهما)[٤] .

١٧٧٢٠ ـ حديث : أن رسول الله ﷺ كان إذا ضحى ، اشترى كبشين سمينين . . . الحديث .
طح كم حم

طح في الذبائح : ثنا يونس ، ثنا علي بن معبد ، عن عبيدالله بن عمرو ، عن عبدالله بن محمد بن عقيل ، عن علي بن حسين ، عنه ، به .

كم في آخر تفسير الحج : ثنا أبو العباس محمد بن يعقوب ، ثنا أحمد بن يونس الضبّي ، ثنا أبو عامر العقَدي ، ثنا زهير بن محمد ، عن عبدالله بن محمد ، به .

---

(١) في الأصل (س) .

(٢) السنن الكبرى للنسائي (٥/٢٠٥ ، ح٨٦٧٤) كتاب السير : باب حمل الرؤوس ، وسنن أبي داود (٣/١٨٩ ، ح٢٧٥٨) كتاب الجهاد باب الإمام يستجن به في العهود . وانظر : (تحفة الأشراف ٩/١٩٩ ، ح١٢٠١٣) .

(٣) تحفة الأشراف (٩/١٩٩ ، ح١٢٠١٣) .

(٤) ما بين الهلالين ساقط من (هـ) .

١٧٧٢٠ ـ طح ٤/١٧٧ . كم ٢/٣٩١ . أحمد ٦/٨ ، ٣٩١-٣٩٢ .

رواه أحمد : ثنا حسن[١] ، ثنا شريك ، عن ابن عقيل ، به . وعن أبي عامر ، عن زهير ، عن ابن عقيل ، نحوه . وعن زكريا بن عدي ، عن عبيدالله بن عمرو[٢] ، عن ابن عقيل ، بمعناه .

١٧٧٢١ ـ حديث : ذبح رسول الله ﷺ أضحيته ، ثم قال : «اللهم هذا عني وعمن لم يُضَحِّ من أمتي» . طح كم

طح : في الذي قبله .

كم في الأضاحي : ثنا محمد بن علي ، ثنا الفضل بن محمد ، ثنا سعيد بن أبي مريم ، ثنا يحيى بن أيوب ، عن عمارة بن غَزِّيَّة ، حدثني ابن أبي رافع ، عن أبيه ، عن جده ، به .

١٧٧٢٢ ـ / حديث : أن رسول الله ﷺ صلى يوم الاثنين ، وصلت معه خديجة . . . الحديث . كم ٥/١٠٠/ب

كم في المناقب : أخبرني أبو سعيد أحمد بن محمد بن عمرو الأَحْمسي ، ثنا الحسين[٣] بن حميد بن الربيع ، ثنا مُخَوَّل بن إبراهيم ، ثنا عبدالرحمن بن الأسود ، عن محمد بن عبيدالله بن أبي رافع ، عن أبيه ، عن جده ، به . وقال : صحيح

---

(١) «حسن» من الأصل و(هـ) وجاء في المطبوع وكذا في أطراف المسند للحافظ (٦/٢١٩ ، حديث ٨١٥٧) : «حسين» وكلاهما من شيوخ الإمام أحمد رحمه الله . انظر : (مناقب الإمام أحمد ص٦٢ ، وتهذيب الكمال ١/٤٣٧) .

(٢) «عبيدالله بن عمرو» من الأصل و(هـ) وهو الصواب ، وقد تحرف في المطبوع إلى «عبيدالله ابن عمر» . انظر : (تهذيب التهذيب ٧/٤٢) .

١٧٧٢١ ـ طح ٤/١٧٧ . كم ٤/٢٢٩ .

١٧٧٢٢ ـ كم ٣/١٨٢-١٨٣ .

(٣) «الحسين» من الأصل وهو الصواب ، وفي (هـ) : «الحسن» بدله . انظر : (تاريخ بغداد ٨/٣٨) .

الإسناد .

قلت : فيه جماعة من الضعفاء(١) .

١٧٧٢٣ ـ حديث : أن حسن بن علي الأكبر حين ولد ، أرادت أمه فاطمة أن تعق بكبشين ، فقال رسول الله ﷺ : «لا تعقي عنه ، ولكن احلقي شعر رأسه . . .» الحديث . حم

أحمد : ثنا زكريا بن عدي ، ثنا عبيدالله بن عمرو ، عن عبدالله بن محمد بن عقيل ، [عن علي بن الحسين](٢) أخبرني أبو رافع ، به . وعن ابن نمير وأبي النضر ، كلاهما عن شريك ، عن ابن عقيل ، نحوه . وأتم منه .

١٧٧٢٤ ـ حديث : أن رسول الله ﷺ قال لعلي بن أبي طالب : «إنه سيكون بينك وبين عائشة أمر» قال : أنا يا رسول الله؟ قال : «نعم» ، قال : أنا؟ قال : «نعم» ، قال : فأنا أشقاهم يا رسول الله؟ قال : «لا ، ولكن إذا كان ذلك ، فارددها إلى مأمَنها» . حم

أحمد : ثنا حسين بن محمد ، ثنا الفضيل بن سليمان ، ثنا محمد بن أبي يحيى ، عن أبي أسماء مولى بني جعفر ، (عن أبي سعد)(٣) عنه ، بهذا .

---

(١) فيه «الحسن بن حميد بن الربيع الكوفي الخراز كذبه واتهمه غير واحد» . انظر : (الميزان ٥٣٣/١) . وفيه «مخول بن إبراهيم رافضي بغيض» . انظر : (الميزان ٨٥/٤) . وفيه «محمد بن عبيدالله بن أبي رافع ضعفه غير واحد» . انظر : (الميزان ٦٣٥/٣) .

١٧٧٢٣ ـ أحمد ٣٩٢/٦ ، ٣٩٠ .

(٢) ما بين المعقوفين ساقط من الأصل و(هـ) والمثبت من المطبوع ، لأن الذي يروي عن أبي رافع إنما هو «علي بن الحسين» . انظر : (تهذيب التهذيب ٩٢/١٢ ، ٣٠٤/٧) .

١٧٧٢٤ ـ أحمد ٣٩٣/٦ .

(٣) ما بين الهلالين زيادة مقحمة ، لم ترد في المسند المطبوع ، ولا جامع المسانيد لابن كثير (٣٠/١٤ ، ح١١٦١٠) . ولا في تعجيل المنفعة ص ٤٦٣-٤٦٤ في ترجمة (أبي أسماء) . وانظر التعليق على أطراف المسند (٢٢١/٦ تعليقة «٢») .

١٧٧٢٥ ـ حديث : خرجنا مع علي حين بعثه رسول الله ﷺ برايته ، فلما دنا من الحصن ، خرج إليه أهله ، فقاتلهم ، فضربه رجل من يهود ، فطرح ترسه من يده ، فتناول علي باباً كان عند الحصن فترَّس به نفسه . . . الحديث .

أحمد : ثنا يعقوب ، ثنا أبي ، عن محمد بن إسحاق ، حدثني عبدالله بن حسن[1] ، عن بعض أهله ، عن أبي رافع ، به .

١٧٧٢٥ ـ أحمد ٨/٦ .

(١) «حسن» من المطبوع وأطراف المسند (٢٢٢/٦ ، حديث٨١٦٤) وجامع المسانيد لابن كثير (٣٠/١٤ ، ح١١٦١٠) وتحرّف في الأصل و(هـ) إلى «حسين» . والله أعلم .

• مسند أبي رَزِيْن العقيلي
هو لقيط بن عامر

تقدم[1] .

(١) انظر : (الإتحاف ١٣/٧٧ ، مسند رقم ٦٤٥) .

٨٢٨ • مسند أبي رفَاعة العدوي

حديثه في خامس عشر الأنصار، وثالث البصريين

١٧٧٢٦ - حديث: جئت النبي ﷺ وهو يخطب، فقلت: رجل جاء يسأل عن دينه، لا يدري ما دينه؟ فأقبل النبي ﷺ إليَّ، وترك خطبته . . . الحديث.
خز عه كم حم

خز في العيدين: ثنا يعقوب الدورقي، ثنا هاشم بن القاسم، ثنا سليمان -يعني ابن المغيرة- عن حميد بن هلال، عنه، به. ليس في السماع. وفي الجمعة: ثنا أبو زهير عبدالمجيد بن إبراهيم المصري، عن المقرئ، عن سليمان بن المغيرة، به.

عه في الجمعة: ثنا الصغاني، ثنا أبو النضر، به. (ح) وثنا أبو أمية، ثنا مسلم وسعيد بن سليمان وعاصم بن سليمان، قالوا: ثنا سليمان بن المغيرة، به.

كم فيه: أنا عبدالله بن محمد الخزاعي، ثنا عبدالله بن أحمد بن زكريا المكي، ثنا عبدالله بن يزيد المقرئ، به.

---

٨٢٨ • أبو رفاعة العدوي. اسمه تميم بن أسد، وقيل: عبدالله بن الحارث، كان من فضلاء الصحابة، نزل البصرة، يقال: استشهد سنة أربع وأربعين. انظر: (أسد الغابة ٦/١١٠، والإصابة ٤/٧٠).

١٧٧٢٦ - خز ٢/٣٥٥، ٣/١٥١. كم ١/٢٨٦. أحمد ٥/٨٠. وعندهم جميعاً، فقلت: «رجل غريب . . .». عدا رواية ابن خزيمة في العيدين ففيها: فقلت: «رجل جاهل . . .».

خز لابن خزيمة عه لأبي عوانة طح للطحاوي حب لابن حبان قط للدارقطني كم للحاكم

رواه أحمد : عن بهز وهاشم بن القاسم وأبي عبدالرحمن المقرئ[١] ، ثلاثتهم عن سليمان بن المغيرة ، به .

(١) لم أقف على روايتي «هاشم بن القاسم ، وأبي عبدالرحمن المقرئ» ، وهما في أطراف المسند للحافظ (٦/٢٢٣ ، حديث٨١٦٦) .

٨٢٩ • مسند أبي رِمْثَة
قيل : اسمه رفاعة بن يَثْربي ، وقيل : الخشخاش

حديثه في ثالث الشاميين ، وفي آخر مسند : عبدالله بن عمرو بن العاصي .

١٧٧٢٧ - حديث : قدمت المدينة ، ومعي ابن لي ، ولم نكن رأينا رسول الله ﷺ فأتيته ، فخرج رسول الله ﷺ وعليه ثوبان أخضران . . . الحديث . وفيه : «لا يجني عليك ، ولا تجني عليه» .

مي جا كم حم عم

مي في الديات : أنا يونس بن محمد ، ثنا جرير -يعني ابن حازم- سمعت عبدالملك بن عمير ، حدثني إياد بن لقيط ، عنه ، به . وعن أبي الوليد ، ثنا عبيدالله ابن إياد ، حدثني إياد ، نحوه .

---

٨٢٩ • أبو رِمْثة البلوي ، ويقال : التيمي ، ويقال التميمي ، ويقال : هما اثنان ، قيل : اسمه رفاعة بن يَثْربي ، ويقال : عكسه ، ويقال : عمارة بن يثربي ، ويقال : حبان بن وهيب ، وقيل : جندب ، وقيل : خَشخاش ، صحابي ، مات بإفريقية . انظر : (أسد الغابة ١١١/٦ ، والإصابة ٧٠/٤) .

١٧٧٢٧ - مي ١١٩/٢ . جا ص٢٦٠ . كم ٦٠٧/٢ . أحمد ١٦٣/٤ ، ٢٢٦/٢ ، ٢٢٧ ، ١٦٣/٤ .

ويزاد : رواه أحمد (٢٢٧/٢) : حدثني سعيد بن الربيع السمان ، ثنا أبو عوانة ، ثنا عبدالملك ابن عمير ، عن إياد بن لقيط العجلي ، عنه ، به . وانظر : (أطراف المسند ٢٢٦/٦ ، ح٨١٦٩ تعليقة «٣») .

خز لابن خزيمة عه لأبي عوانة طح للطحاوي حب لابن حبان قط للدارقطني كم للحاكم

جا فيه : ثنا زياد بن أيوب ، ثنا هشيم ، أنا عبدالملك بن عمير ، به .

كم في الترجمة النبوية : ثنا أبو العباس السيّاري ، ثنا محمد بن موسى بن حاتم ، ثنا علي بن الحسن بن شقيق ، أنا أبو حمزة ، عن عبدالملك ، ببعضه[١] .

رواه أحمد : ثنا هشيم ، به . وفيه : قال : ورأيت الشيب أحمر . وعن أبي نعيم ، عن سفيان ، عن إياد ، نحوه . وعن هشام بن عبدالملك ، عن عبيدالله[٢] بن إياد ، عن أبيه ، عن أبي/ رِمْثة قال : انطلقت مع أبي نحو رسول الله ﷺ ، فلما رأيته قال لي أبي : هل تدري من هذا؟ قلت : لا ، فقال أبي[٣] : هذا رسول الله ﷺ فاقشعررت . . . الحديث ، وفيه : فإذا بشرٌ له وَفْرةٌ ، بها رَدْعٌ من حِنّاء ، وفيه : قال لأبي : «ابنك هذا»؟ قال : إيْ وربِّ الكعبة ، قال : «حقاً» فقال : أشهد به ، فتبسم رسول الله ﷺ ضاحكاً ، وفيه : «أما إنه لا يجني عليك ، ولا تجني عليه» . وفيه : ﴿وَلَا تَزِرُ وَازِرَةٌ وِزْرَ أُخْرَىٰ . . .﴾[٤] . وعن عفان ، عن عبيدالله ، نحوه . وله طرق تأتي[٥] . وعن وكيع ، عن سفيان ، عن إياد بن لقيط ، ببعضه : خرجت مع أبي ، حتى أتينا النبي ﷺ ، فرأيت برأسه رَدْعَ حِنّاء .

٥/١٠١أ

قال عبدالله : حدثني جعفر بن حميد الكوفي ، ثنا عبيدالله[٦] بن إياد بن لقيط ، نحو حديث هشام . وقال عبدالله : حدثني شيبان بن أبي شيبة ، ثنا يزيد[٧] -يعني

(١) قال الحاكم : صحيح الإسناد ولم يخرجاه .

(٢) «عبيد» من المطبوع وهو الصواب ، وهو عبيدالله بن إياد بن لقيط السدوسي ، أبو السليل الكوفي . وفي الأصل و(هـ) : «عبد» بدله . انظر : (سير أعلام النبلاء ٣١٧/٧ ، وتهذيب التهذيب ٤/٧) .

(٣) «أبي» ساقطة من (هـ) .

(٤) سورة «فاطر» ، الآية (١٨) .

(٥) في الحديث الذي يليه .

(٦) انظر فيه التعليقة المتقدمة برقم (٢) .

(٧) «يزيد» من المطبوع وهو الصواب ، وقد تحرف في الأصل و(هـ) إلى «زيد» . انظر : (سير أعلام النبلاء ٢٩٢/٧ ، وتهذيب التهذيب ٥٩٨/١٢) .

ابن إبراهيم التستري- ثنا صدقة بن أبي عمران، عن رجل هو ثابت بن منقذ، عن أبي رِمْثة، نحوه. قال عبدالله: حدثني عمرو بن محمد الناقد، ثنا هشيم غير مرة نحو الأول. وقال عبدالله[1]: حدثني العباس الدوري، ثنا عمر بن حفص[2] بن غياث، ثنا أبي، عن الشيباني، عن إياد بن لقيط، نحوه، وليس فيه الشيب.

١٧٧٢٨ - حديث: أتيت النبي ﷺ مع أبي، فرأى التي بظهره، فقال: ألا أعالجها فإني طبيب؟ قال: «أنت رفيق، والله الطبيب». قال: «من هذا معك»؟ قلت: ابني، قال: «أما إنه لا يجني عليك، ولا تجني عليه». حم عم ش

أحمد: ثنا سفيان بن عيينة، حدثني عبدالملك بن أبجر، عن إياد بن لقيط، عنه، بهذا. -قال عبدالله: قال أبي: اسم أبي رِمْثة رفاعة بن يَثْرِبي- وعن وكيع، عن سفيان، عن إياد، نحوه.

قال عبدالله: ثنا محمد بن بكار بن الريان، ثنا قيس بن الربيع، عن إياد بن لقيط، أتم منه. قال عبدالله: ثنا شيبان بن أبي شيبة، ثنا جرير -يعني ابن حازم- ثنا عبدالملك بن عمير، عن إياد بن لقيط، به.

١٧٧٢٩ - حديث: انطلقت مع أبي إلى رسول الله ﷺ، فلما رأيته قال لي حب كم

---

(١) في المطبوع زيادة «حدثني أبي» وهو خطأ. انظر: (تهذيب الكمال ١٤/٢٤٥، ٢٤٩ وأطراف المسند ٦/٢٢٥ تعليقة «٧»).

(٢) «عمر بن حفص» من الأصل والمطبوع وهو الصواب، وهو عمر بن حفص بن غياث بن طلق بن معاوية النخعي أبو حفص الكوفي. وفي (هـ): «حفص بن عمر» مقلوباً. انظر: (تهذيب الكمال ٧/٥٨، وتهذيب التهذيب ٧/٤٣٥).

١٧٧٢٨ - أحمد ٤/١٦٣، ٢/٢٢٧-٢٢٨.

ويزاد: رواه الشافعي ص١٩٨: أخبرنا ابن عيينة، عن عبدالملك بن سعيد بن أبجر، عن إياد ابن لقيط، عن أبي رمثة، به.

١٧٧٢٩ - حب (الإحسان) ٧/٥٩٤. كم ٢/٤٢٥.

أبي : من هذا؟ قلت : لا أدري؟ قال : هذا رسول الله . قال : فاقشعررت حين قال ذلك ، وكنت أظن أن رسول الله لا يشبه الناس ، فإذا له وَفْرَةٌ . . . الحديث ، نحو الذي قبله . وفيه : ثم نظر أبي إلى السلعة التي بين كتفيه ، فقال : يا رسول الله إني لأطب الرجال ، ألا أعالجها؟ قال : «طبيبها الذي خلقها» .

حب في السادس والستين من الثالث : أنا الفضل بن الحباب ، ثنا أبو الوليد ، ثنا عبيدالله بن إياد ، حدثني إياد ، عنه ، به .

كم في تفسير فاطر : ثنا علي بن حمشاذ ، ثنا إسماعيل بن إسحاق ، ثنا أبو الوليد ، به[١] .

١٧٧٣٠ ـ حديث : كنت مع أبي فأتيت النبي ﷺ فوجدناه جالساً في ظل الكعبة ، وعليه بردان أخضران . حم عم

أحمد : ثنا وكيع ، عن علي بن صالح ، عن إياد بن لقيط ، عنه ، به . وهو في حديث هشام بن عبدالملك المتقدم[٢] .

قال عبدالله : حدثني أبي وأبو خيثمة زهير بن حرب ، قالا : ثنا عبدالرحمن بن مهدي ، ثنا عبيدالله[٣] بن إياد بن لقيط ، عن أبيه ، به . وهو في حديث ابن الريان[٤] الذي تقدم . قال عبدالله : ثنا أبو بكر بن أبي شيبة ، ثنا حسين بن علي ، عن ابن

(١) قال الحاكم : صحيح الإسناد ولم يخرّجاه .

١٧٧٣٠ ـ أحمد ١٦٣/٤ ، ٢٢٨/٢ ، ٢٢٦ .

(٢) انظر الحديث المتقدم برقم (١٧٧٢٧ ، ص٢٥٩-٢٦٠) .

(٣) «عبيدالله» من المطبوع ، وهو الصواب ، وهو عبيدالله بن إياد بن لقيط السدوسي ، أبو السليل الكوفي وفي الأصل و(هـ) : «عبدالله» بدله . انظر : (سير أعلام النبلاء ٣١٧/٧ ، وتهذيب التهذيب ٤/٧) .

(٤) انظر الحديث المتقدم برقم (١٧٧٢٨ ، ص٢٦١) .

أبجر ، عن إياد بن لقيط ، عن أبي رِمْثَة ، نحوه[١] .

١٧٧٣١ ـ حديث : كان النبي ﷺ يخضب بالحناء والكَتَم ، وكان شعره يبلغ كتفيه أو منكبيه . عم

قال عبدالله : حدثني[٢] محمد بن عبدالله[٣] المُخَرِّمِي ، ثنا أبو سفيان الحميري سعيد بن يحيى ، ثنا الضحاك بن حمزة ، عن الغيلان بن جامع ، عن إياد بن لقيط ، عن أبي رِمْثَة ، بهذا . قال عبدالله : ثنا محمد بن العلاء أبو كُرَيْب ، ثنا ابن إدريس ، سمعت ابن أبجر ، عن إياد بن لقيط ، عن أبي رِمْثَة ، قال : أتيت النبي ﷺ مع أبي وله[٤] لِمَّة بها رَدْعٌ من حناء . . . فذكره . قال عبدالله : ثنا محمد بن حسان الأزرق ، ثنا أبو سفيان الحميري ، به .

١٧٧٣٢ ـ /حديث : صليت مع رسول الله ﷺ ، ثم سلم عن يمينه وعن يساره ، طح كم د ابن منده ٥/١٠١/ب

---

(١) قلت : هذا السند في المطبوع (٢/٢٢٦-٢٢٧) للحديث المتقدم برقم (١٧٧٢٨) وبدله في المطبوع (٢/٢٢٧) : قال عبدالله : حدثني أبو بكر بن أبي شيبة ، ثنا محمد بن بشر ، عن علي بن صالح ، به نحوه . وانظر : أطراف المسند (٦/٢٢٧ تعليقة «١») .

١٧٧٣١ ـ المسند ٤/١٦٣ .

(٢) في الأصل و(هـ) رواية محمد عبدالله المخرمي ومحمد بن العلاء أبو كريب ومحمد بن حسان الأزرق من زوائد عبدالله على المسند وهو الصواب ، وفي المطبوع عن أبيه . انظر : (تاريخ بغداد ٥/٤١٦ وتهذيب الكمال ١٤/٨٥ وما بعدها ، وسير أعلام النبلاء ١١/٣٩٤) .

(٣) «محمد بن عبدالله» من المطبوع وأطراف المسند (٦/٢٢٧ ، حديث ٨١٧١) وهو الصواب ، وهو محمد بن عبدالله بن المبارك المخرّمي من مشايخ عبدالله بن أحمد . انظر : (سير أعلام النبلاء ١٢/٢٦٦ و١٣/٥١٩) ووقع في الأصل و(هـ) مقلوباً : «عبدالله بن محمد» . وانظر : التعليق على أطراف المسند .

(٤) «وله» من المسند المطبوع وأطراف المسند (٦/٢٢٧ ، ح٨١٧١) وفي الأصل و(هـ) : «ومعه» .

١٧٧٣٢ ـ طح ١/٢٦٩ . كم ١/٢٧٠ .

خز لابن خزيمة عه لأبي عوانة طح للطحاوي حب لابن حبان قط للدارقطني كم للحاكم

ثم انفتل ، فقام رجل أدرك معه التكبيرة الأولى من الصلاة يشفع ، فوثب إليه عمر . . . الحديث ، وفيه قصة .

طح في الصلاة : ثنا أحمد بن عبدالمؤمن الصوفي ، ثنا أشعث بن شعبة ، ثنا المنهال بن خليفة ، عن الأزرق بن قيس ، قال : صلى بنا أبو رمثة(١) . . . فذكره .

كم فيه : أنا جعفر بن محمد بن نصير ، ثنا أحمد بن علي بن الخزاز(٢) ، ثنا عبدالوهاب بن نجدة ، ثنا أشعث بن شعبة ، به . وقال : صحيح على شرط مسلم(٣) .

قلت : هكذا رأيته في نسختين من المستدرك ، وكذا هو في نسخ كثيرة من سنن أبي داود(٤) ، قال : عن أبي رمثة . وذكره ابن منده في «الصحابة» فقال : عن أبي ريمة ، وتبعه المزي ، فترجم لأبي ريمة ، وعزاه لسنن أبي داود(٥) ، فالله أعلم .

---

(١) في المطبوع «أبو أمية» وفي هامشه قال في نسخة : «ريمة» وفي نسخة : «رمثة» . وفي عون المعبود (٣٨٥/١) : «قال أبو داود : وقد قيل : أبو أمية مكان أبي رمثة ، وأشار إلى هذا في نسخة من النسخ» .

(٢) في المطبوع : «الجزار» وهو خطأ . انظر : (سير أعلام النبلاء ٤١٨/١٣-٤١٩ ، وتوضيح المشتبه ٣٥٠/٢) .

(٣) في الأصل : «م» .

(٤) أخرجه أبو داود : كتاب الصلاة -باب في الرجل يتطوع في مكانه الذي صلى فيه المكتوبة (٦١١/١) من حديث أبي رِمْثة- رضي الله عنه .

(٥) انظر : (تهذيب الكمال ٣١٩/٣٣ ، وتحفة الأشراف ٢١٢/٩) فقال : ومن مسند أبي ريمة ، عن النبي ﷺ .

قلت : قال ابن حجر في ترجمة (أبي ريمة) من الصحابة (١/٤ ، ٧٣) : وذكر المزي في الأطراف أن أبا داود أخرجه من هذا الوجه ، ولم أقف على ذلك في شيء من نسخ السنن ، منها نسخة بخط أبي الفضل بن طاهر ، والنسخة المنقولة من خط الخطيب ، وقد قابل عليها جماعة من الحفاظ ، وهما في غاية الإتقان واتفقت على أن الصحابي «أبو رمثة» وكذا أورده الطبراني في مسند أبي رمثة من معجمه ، وكذا رأيته في مستدرك الحاكم .

١٧٧٣٣ - حديث : انتهيت إلى رسول الله ﷺ ، فسمعته يقول : «أمك وأباك ، ثم أختك وأخاك ، ثم أدناك أدناك» . كم حم

كم في البر والصلة : أنا أبو عبدالله محمد بن يعقوب ، ثنا محمد بن عبدالوهاب ، ثنا جعفر بن عون ، أنا المسعودي ، عن إياد بن لقيط ، عن أبي رمثة ، بهذا .

رواه **أحمد** : وأوله : «**يد المعطي العليا . . .**» وفيه : «**ألا لا تجني نفس على أخرى . . .**» وفيه ذكر الخاتم : عن يونس ، عن حماد بن سلمة ، عن عاصم ، عنه ، به . وعن يونس ، عن حماد ، عن عبدالملك بن عمير ، عن إياد بن لقيط ، به . وعن عمرو بن الهيثم أبي قطن وأبي النضر ، عن المسعودي ، به .

١٧٧٣٤ - حديث : أن رجلاً منهم شرب الخمر . . . الحديث ، في قتله في الثالثة أو الرابعة . طح

طح في الحدود : ثنا ربيع المؤذن ، ثنا أسد ، ثنا ابن لهيعة ، ثنا ابن هُبَيْرة ، أن أبا سليمان مولى أم سلمة زوج النبي ﷺ حدثه ، أن أبا رِمْثَة البَلَوي أخبره ، به .

١٧٧٣٣ - كم ٤/١٥٠ ، ١٥١ . أحمد ٢/٢٢٦ .

١٧٧٣٤ - طح ٣/١٥٩ .

---

٨٣٠ • مسند [أبي رُهْم الغفاري](١) .

حديثه في ثالث الكوفيين .

١٧٧٣٥ ـ حديث : غزوت مع رسول الله ﷺ تبوكاً ، فلما قفل سرنا ليلة ، فسرت قريباً منه . . . الحديث بطوله .
حب حم

حب في التاسع من الثالث : أنا محمد بن الحسن بن قتيبة ، ثنا ابن أبي السَّرِيّ ، ثنا عبدالرزاق ، أنا معمر ، عن الزهري ، أخبرني ابن أخي أبي رُهْم ، سمعت أبا رُهْم -وكان من أصحاب الشجرة- به .

رواه أحمد : ثنا عبدالرزاق ، به . وعن يعقوب ، عن أبيه ، عن صالح ، عن ابن شهاب ، به . وعن يعقوب ، عن أبيه ، عن ابن إسحاق ، قال : وذكر ابن شهاب ، عن ابن أُكَيْمة الليثي ، عن ابن أخي أبي رُهْم ، أنه سمع أبا رُهْم ، نحوه .

١٧٧٣٦ ـ حديث : غزوت مع رسول الله ﷺ أنا وأخي ، ومعنا فرسان ، فأعطانا
قط

---

٨٣٠ • أبو رُهْم الغفاري هو كلثوم بن الحصين بن خالد ، صحابي مشهور ، من أصحاب الشجرة ، أسلم قديماً وشهد أحداً ، واستخلفه النبي ﷺ على المدينة مرتين ، مرة في عمرة القضاء ، ومرة عام الفتح . انظر : (أسد الغابة ١١٧/٦ ، وتهذيب التهذيب ٤٤٣/٨) .

(١) ما بين المعقوفين بياض في الأصل و(هـ) ، والمثبت من مصادر ترجمته والمطبوع ، وأطراف المسند (٢٢٨/٦) .

١٧٧٣٥ ـ حب (الإحسان) ١٨٩/٩ . أحمد ٣٤٩/٤-٣٥٠ .

١٧٧٣٦ ـ قط ١٠١/٤ .

ستة أسهم ، أربعة أسهم لفرسينا ، وسهمين لنا ، فبعنا سهمينا ببكرين[١] .

قط في السير[٢] : ثنا الحسين بن إسماعيل ، ثنا الفضل بن سهل ، ثنا الأحوص ابن جواب ، ثنا قيس بن الربيع ، [عن محمد بن علي ، عن أبي حازم . (ح) ونا إبراهيم بن قيس بن أحمد الحداد وجماعة ، قالوا : نا أبو الوليد بن برد الأنطاكي ، نا الهيثم بن جميل ، نا قيس][٣] ، عن محمد بن علي السلمي ، عن إسحاق بن عبدالله ، عن أبي حازم مولى أبي رُهْم الغفاري ، عن أبي رُهْم ، بهذا .

(١) في المطبوع «ببكرتين» .

(٢) «السير» من المطبوع ، وفي الأصل و(هـ) : «الفرائض» .

(٣) ما بين المعقوفين ساقط من الأصل و(هـ) وأثبته من المطبوع .

٨٣١ ● مسند أبي رَوْح الكَلاَعي

وقيل : عن رجل ، سيأتي[١] .

٨٣١ ● أبو روح الكَلاَعي هو شبيب الشامي الحمصي ، قال الحافظ : قلت : المعروف أنه شبيب ابن أبي روح ، أو شبيب بن نعيم أبو روح الكلاعي الحمصي ، هكذا ذكره البخاري وغيره . وبالثاني جزم ابن أبي حاتم وقال : إنه حمصي وحاظي ووهم من ذكره في الصحابة ، وقال الحافظ : ثقة . انظر : (التاريخ الكبير ٢٣١/٤ ، والجرح والتعديل ٣٥٨/٤ ، والإصابة ١٧٠/٢ ، والتقريب) .

(١) ذكره في المبهمات (١٦/ ح٢١١٨٩) .

قلت : وتقدم ذكره في حرف الشين (١٦٦/٦) وقال : شبيب أبو روح في المبهمات .

٨٣٢ • مسند أبي رَيْحانة

حديثه في ثالث الشاميين .

١٧٧٣٧ ـ حديث : كان رسول الله ﷺ ينهى عن عشر خصالٍ : مكامعة الرجلِ الرَّجلَ في شعار ، ليس بينهما شيء . . . الحديث .

مي في الاستئذان : أنا عثمان بن محمد ، ثنا زيد بن حباب ، عن يحيى بن أيوب الحضرمي ، أخبرني عياش بن عباس الحميري ، عن أبي الحصين الحجري ، عن أبي عامر الحَجْرِي ، سمعت أبا ريحانة ، به .

رواه أحمد : ثنا زيد بن الحباب ، به . وعن حجاج بن محمد ، عن ليث ، عن يزيد بن أبي حبيب ، عن أبي حصين ، به . ولم يذكر أبا عامر . وعن يحيى بن غيلان ، ثنا المفضل بن فضالة ، عن عياش ، عن أبي الحصين الهيثم بن شفي ، أنه سمعه يقول : خرجت أنا وصاحب لي يسمى أبا عامر رجل من المعافر ليصلي بإيلياء ، فأمّهم رجل من الأزد ، يقال له : أبو ريحانة من الصحابة ، قال أبو الحصين :

---

٨٣٢ • أبو ريحانة هو شمعون بن يزيد ، وقيل : عبدالله بن مطر الأزدي ، وقيل : الأنصاري ، وقيل : القرشي والأصح أنه أزدي ، وشمعون -بالعين المهملة ، وقيل : بالغين المعجمة- صحابي جليل من صالحي الصحابة وعُبَّادهم ، نزل الشام وسكن بيت المقدس ، قدم مصر ، ولم يعلم وقت قدومه ، كانت ابنته ريحانة سرية رسول الله ﷺ ، وهو مشهور بكنيته . انظر : (أسد الغابة ٥٢٩/٢ ، ١١٩/٦ ، والإصابة ١٥٦/٢) .

١٧٧٣٧ ـ مي ١٩٢/٢ وفيه : المكامعة : المضاجعة . أحمد ١٣٤/٤-١٣٥ .

خز لابن خزيمة عه لأبي عوانة طح للطحاوي حب لابن حبان قط للدارقطني كم للحاكم

فسبقني صاحبي إلى المسجد ، ثم أدركته فجلست إلى جنبه ، فسألني هل أدركت قصص أبي ريحانة؟ قلت : لا ، فقال : سمعته يقول . . . فذكر نحوه . وعن عتاب ، عن عبدالله ، عن حَيْوة بن شُرَيْح ، عن عياش بن عباس ، عن أبي الحصين الحَجْري ، أنه أخبره : أنه وصاحب له يلزمان أبا ريحانة . . . فذكر نحوه ، ولم يُسَمِّه .

٥/١٠٢أ **١٧٧٣٨ ـ /حديث : نهى رسول الله ﷺ عن لبوس الخاتم إلا لذي سلطان . وهو طرف من الذي قبله .** طح حم

طح في الكراهه : ثنا علي بن معبد ، ثنا معلى بن منصور ، ثنا مفضل بن فضالة ، أنا عياش بن عباس[1] ، عن الهيثم بن شفي ، عن أبي عامر ، عنه ، بهذا .

رواه أحمد : ثنا الحسن بن موسى الأشيب ، ثنا ابن لهيعة ، ثنا عياش ، به .

١٧٧٣٩ ـ حديث : «من انتسب إلى تسعة آباء كفار ، يريد بهم عزاً وكرامة ، فهو عاشرهم في النار» . حم

أحمد : ثنا حسن بن موسى[2] ، ثنا أبو بكر بن عياش ، عن حميد الكندي ، عن عُبادة بن نُسَيّ ، عنه ، بهذا .

١٧٧٤٠ ـ حديث : أنه «لا يدخل شيء من الكبر الجنة» . حم

أحمد : ثنا أبو المغيرة ، ثنا حَرِيز ، سمعت سعيد بن مرثد الرُّحَبي ، سمعت

١٧٧٣٨ ـ طح ٢٦٥/٤ . أحمد ١٣٤/٤ .

(١) «عباس» من الأصل و(هـ) وهو الصواب وفي المطبوع : «عياش» بدله . انظر : (الكاشف ٣١٢/٢ ، وتهذيب التهذيب ١٩٧/٨) .

١٧٧٣٩ ـ أحمد ١٣٤/٤ .

(٢) «حسن بن موسى» من الأصل و(هـ) وفي المطبوع : «حسين بن محمد» ومثله في أطراف المسند (٢٢٩/٦ ، حديث٨١٧٤) وكلاهما من شيوخ الإمام أحمد رحمه الله . انظر : (مناقب الإمام أحمد ص٦٢ ، وتهذيب الكمال ٤٣٧/١ ، وتهذيب التهذيب ٣٦٦/٢ ، ٣٦٧) .

١٧٧٤٠ ـ أحمد ١٣٣/٤-١٣٤ .

عبدالرحمن بن حوشب يحدث ، عن ثوبان بن شهر ، قال : سمعت كريب بن أبرهة ، وهو جالس مع عبدالملك بدير المُرّان(١) ، وذكروا الكبر ، فقال كريب : سمعت أبا ريحانة يقول . . . فذكره . وعن عصام بن خالد ، عن حَرِيز ، به .

١٧٧٤١ ـ حديث : أنه كان مع رسول الله ﷺ في غزوة ، فسمعه ذات ليلة وهو يقول : «حُرِّمَتِ النار على عينٍ سهرت في سبيل الله . . .» الحديث . مي كم حم

مي في الجهاد : أنا القاسم بن كثير ، سمعت عبدالرحمن بن شريح يحدث ، عن أبي الصباح محمد بن شُمَيْر(٢) ، عن أبي علي الهَمْداني ، عن أبي ريحانة ، به .

كم فيه : ثنا أبو العباس محمد بن يعقوب ، أنا محمد بن عبدالله بن عبدالحكم ، أخبرني ابن وهب ، ثنا عبدالرحمن بن شريح ، به(٣) ، (٤) .

رواه أحمد : ثنا زيد بن الحباب ، حدثني عبدالرحمن بن شريح ، سمعت محمد ابن سُمَيْر الرعيني ، سمعت أبا عامر التُّجيبي -قال أبي : وقال غيره يعني غير زيد ابن الحباب : أبو علي الجَنْبي -سمعت أبا ريحانة ، به .

---

(١) هذا الدير بالقرب من دمشق مشرف على مزارع . . . اهـ . انظر : (معجم البلدان ٥٣٣/٢) .

١٧٧٤١ ـ مي ١٢٣/٢ . كم ٨٣/٢ . أحمد ١٣٤/٤ .

(٢) «شُمَيْر» بالمعجمة ، ويقال : «سمير» بالمهملة . انظر : (التقريب وأصوله) .

(٣) جاء في مطبوعة المستدرك «أبو علي الجَنْبي» وهو صحيح . فأبو علي هو عمرو بن مالك الهمْداني المرادي الجنبي . انظر : (تهذيب التهذيب ٩٥/٨-٩٦ ، والتقريب) .

(٤) وقال الحاكم : صحيح الإسناد ولم يخرجاه .

٨٣٣ • مسند (أَبي زهير الثقفي)[1]
قيل : اسمه مُعَاذ ، وقيل : عمار بن حميد

حديثه في أول المكيين ، وخامس عشر الأنصار .

١٧٧٤٢ ـ حديث : «يوشك أن تعلموا أهل الجنة من أهل النار ، بالثناء الحسن . . .» الحديث . حب كم حم

حب في الخامس والستين من الثالث : أنا أحمد بن علي بن المثنى ، ثنا داود بن عمرو بن زهير ، ثنا نافع بن عمر ، عن أمية بن صفوان بن عبدالله ، عن أبي بكر بن أبي زهير ، عن أبيه ، به .

كم في العلم : أنا أبو بكر بن إسحاق ، أنا بشر بن موسى ، ثنا خلاد بن يحيى ، عن نافع ، به . وعن علي بن عبدالعزيز ، ثنا داود بن عمرو ، به .

---

٨٣٣ • أبو زهير الثقفي والد أبي بكر ، قيل اسمه معاذ بن رباح ، وقيل : هو أبو زهير بن معاذ ابن رباح ، وقيل : عمار بن حميد ، وقيل : هو عمارة بن رُوَيْبَة الثقفي . صحابي مشهور بكنيته . انظر : (الإصابة ٧٧/٤ ، وتهذيب التهذيب ١٠١/١٢) .

(١) ما بين الهلالين بياض في الأصل .

١٧٧٤٢ ـ حب (الإحسان) ٢٣٩/٩ . كم ١٢٠/١ . أحمد ٤١٦/٣ ، ٤٦٦/٦ .

ويزاد : رواه الحاكم في كتاب الفتن والملاحم (٤٣٦/٤) : أخبرنا أبو العباس قاسم بن القاسم السياري بمرو ، ثنا أبو الموجه ، أنبأ عبدان ، أنبأ عبدالله ، أنبأ نافع بن عمر الجمحي ، عن أمية بن صفوان ، عن أبي بكر بن أبي زهير الثقفي ، عن أبيه ، به . وقال : هذا حديث صحيح الإسناد ولم يخرجاه .

رواه أحمد : ثنا يزيد بن هارون[1] ، ثنا نافع بن عمر ، به . وعن عبدالملك بن عمرو وسُرَيْج ، كلاهما عن نافع ، به .

(١) لم أقف على رواية «يزيد» في مطبوعة المسند ، وهي في أطراف المسند (٦/٢٣١ ، حديث ٨١٧٨) .

• مسند أبي زيد
اسمه عمرو بن أخطب

تقدم[1]

(١) انظر: (الإتحاف ١٢/٤٤٠، رقم ٥٥٤).

٨٣٤ • مسند أبي السائب

١٧٧٤٣ ـ حديث : «لا يأخذ أحدكم متاع أخيه لاعباً ولا جاداً . . .» الحديث .
طح
طح في الكراهة : ثنا ربيع ، ثنا أسد ، ثنا ابن أبي ذئب ، عن عبدالله بن السائب ، عن أبيه ، عن جده ، به .

٨٣٤ • أبو السائب ، هو صيفي بن عائذ المخزومي ، مشهور بكنيته ، وهو والد السائب ، والسائب هذا والد عبدالله بن السائب ، قارئ أهل مكة . انظر : (الإصابة ٢/١٩٧ ، ٣١٤ ، ١٠) .
١٧٧٤٣ ـ طح ٤/٢٤٣ .

• مسند أبي سَرْوَعَة
عقبة بن الحارث

تقدم في الأسماء[1].

(١) انظر: (الإتحاف ١١/١٧٧، برقم ٥٢٥).

• مسند أبي سَرِيْحة : حذيفة بن أَسِيد

تقدم[1] .

(١) انظر : (الإتحاف ٤/٢١٢ ، برقم ١٥٣) .

خز لابن خزيمة عه لأبي عوانة طح للطحاوي حب لابن حبان قط للدارقطني كم للحاكم

٨٣٥ ● مسند أبي سعد بن أبي فَضَالة الأنصاري ، ويقال : أبو سعيد

حديثه في ثاني المكيين .

١٧٧٤٤ ـ حديث : «إذا جمع الله الأولين والآخرين يوم القيامة ، ليومٍ لا ريب فيه ، نادى المنادي : من كان أشرك في عمله فيه أحداً فليطلب ثوابه من عنده ، فإن الله أغنى الشركاء عن الشرك» . حب حم

حب في التاسع والمائة من الثاني : أنا أحمد بن الحسن بن عبدالجبار ، ثنا يحيى ابن معين ، ثنا محمد بن بكر[1] ، ثنا عبدالحميد بن جعفر ، حدثني أبي ، عن زياد ابن ميناء ، عنه ، بهذا -قال : وكان من الصحابة- قال : سمعت رسول الله ﷺ يقول . . . فذكره . وفي الثاني والسبعين من الثالث : أنا أبو يزيد خالد بن النضر بن عمرو القرشي بالبصرة ، ثنا محمد بن بشار ، ثنا محمد بن بكر ، به .

رواه أحمد : ثنا محمد بن بكر البرساني ، به .

---

٨٣٥ ● أبو سعد بن فَضالة الأنصاري الحارثي المدني ويقال : ابن أبي فضالة ، ويقال : أبو سعيد بن فضالة بن أبي فضالة ، له صحبة ، ذكره ابن سعد في طبقة أهل الخندق . انظر : (الإصابة ٨٦/٤ ، وتهذيب التهذيب ١٠٥/١٢) .

١٧٧٤٤ ـ حب (الإحسان) ٣١١/١ ، ٢١٩/٩ . أحمد ٤٦٦/٣ ، ٢١٥/٤ .

(١) «بكر» من الأصل وهو الصواب ، وفي (هـ) : «بكير» . انظر : (مناقب الإمام أحمد ص٧٣ ، وتهذيب التهذيب ٧٧/٩) .

٥
١٠٢/ب

٨٣٦● / مسند أبي سعد

في ترجمة : عمرو بن دينار ، عن أبي سعيد الخدري(١) .

٨٣٦● أبو سعد الأعمى ، تابعي أرسل حديثاً فذكره بعضهم في الصحابة ، قال الحميدي : حدثنا سفيان ، عن عمرو بن دينار ، عن أبي سعد الأعمى : أن رسول الله ﷺ باع حراً في دين . انظر : (الإصابة ٤/٩٩) .

(١) انظر : (الإتحاف ٥/٣٧٥ ، حديث ٥٦١٥) في حديث : «أن النبي ﷺ باع حراً أفلس» . وقال : أخرجه قط في البيوع (٣/١٦) : عن أبي سعيد أو أبي سعد .

قلت : أخرجه البيهقي (٦/٥٠) على الشك المتقدم وقال : وفي إجماع العلماء على خلافه وهم لا يجمعون على ترك رواية ثابتة دليل على ضعفه أو نسخه إن كان ثابتاً ، وبالله التوفيق .

خز لابن خزيمة عه لأبي عوانة طح للطحاوي حب لابن حبان قط للدارقطني كم للحاكم

• مسند أبي سعيد الخدري
هو سعد بن مالك

تقدم[1] .

(١) انظر : (الإتحاف ١٦٢/٥) .

٨٣٧ • مسند أبي سعيد بن المُعَلّى الأنصاري الزرقي
قيل : اسمه الحارث ، وقيل : غير ذلك

حديثه في ثاني المكيين ورابع الشاميين .

١٧٧٤٥ ـ حديث : مر بي رسول الله ﷺ وأنا أصلي ، فدعاني فلم آته حتى مي خز حب حم **صليت ، فقال : «ألم يقل الله عز وجل : ﴿ يَٰٓأَيُّهَا ٱلَّذِينَ ءَامَنُواْ ٱسْتَجِيبُواْ لِلَّهِ وَلِلرَّسُولِ . . . ﴾(١) . . .» الحديث ، وفيه ذكر أعظم سورة في القرآن ﴿ ٱلْحَمْدُ لِلَّهِ رَبِّ ٱلْعَٰلَمِينَ ﴾ .**

مي في الصلاة ، وفي فضائل القرآن : أنا بشر بن عمر الزهراني ، ثنا شعبة ، عن

---

٨٣٧ • «مسند أبي سعيد بن المعلى الأنصاري الزرقي» كذا وقع في الأصل و(هـ) وذكر له المصنف ثلاثة أحاديث .

قلت : وفي ذلك دمج بين صحابيين :

الأول : هو أبو سعيد بن المعلى الأنصاريّ ، وروى حديثين ، هما الأول والثالث من الثلاثة المذكورة برقم (١٧٧٤٥ و١٧٧٤٧) .

والثاني : أبو سعيد الزرقي الأنصاري وروى حديثاً واحداً ، هو الثاني من الثلاثة المذكورة برقم (١٧٧٤٦) ، وقد جرى على هذا الفصل المصنف في «الإصابة» (٨٨/٤) و«أطراف المسند» (٦/٧-٧) ومن قبله الحافظ ابن كثير في «جامع المسانيد» (١٢٢/١٤ ، ١٢٦) .

١٧٧٤٥ ـ مي ٢٨٩/١ ، ٣٢٠/٢ . خز ٣٨/٢ . حب (الإحسان) ٧٦/٢ . أحمد ٤٥٠/٣ ، ٢١١/٤ .

(١) سورة الأنفال ، الآية (٢٤) .

خُبَيْب بن عبدالرحمن ، عن حفص بن عاصم ، عنه ، به .

خز فيه : عن بندار ، عن يحيى ، عن شعبة ، به ، وأعاده : عن بندار ، عن يحيى ومحمد -هو غندر- جميعاً عن شعبة .

حب في الحادي والعشرين من الأول : أنا أبو خليفة ، ثنا مسدد ، ثنا يحيى ، به .

رواه أحمد : ثنا محمد بن جعفر ، ثنا شعبة ، به . وعن يحيى بن سعيد ، عن شعبة ، به .

١٧٧٤٦ ـ حديث : «ما يقدر [الله][1] في الرحم يكن» .

حم طح (أحمد : ثنا محمد بن جعفر ، ثنا شعبة ، عن أبي الفيض ، سمعت عبدالله بن مرة ، عنه ، به)[2] .

طح في النكاح : ثنا أبو بكرة ، وابن مرزوق ، قالا : ثنا أبو داود ، ثنا شعبة ، عن أبي الفيض ، سمعت عبدالله بن مرة ، عن أبي سعيد الزرقي : أن رجلاً من أشجع سأل رسول الله ﷺ عن العزل . . . فذكره .

١٧٧٤٧ ـ حديث : (في)[3] فضل أبي بكر .

سيأتي في ترجمة : أبي المعلى بن لوذان ، إن شاء الله تعالى .

١٧٧٤٦ ـ أحمد ٣/٤٥٠ . طح ٣/٣٤ .

(١) ما بين المعقوفين من المطبوع .

(٢) ما بين الهلالين ذكر في (هـ) بعد العزو للطحاوي .

١٧٧٤٧ ـ انظر الحديث الآتي برقم (١٧٨٤٦ ، ص٣٨١) .

(٣) ما بين الهلالين ساقط من (هـ) .

٨٣٨ ● مسند أبي سعيد بن زيد[1] .

حديثه في ثالث الشاميين .

١٧٧٤٨ ـ حديث : أن رسول الله ﷺ مرت به جنازة ، فقام .

حم **أحمد** : ثنا محمد بن جعفر ، ثنا شعبة ، عن جابر ، سمعت الشعبي قال : أشهد على أبي سعيد ، بهذا .

---

٨٣٨ ● أبو سعيد بن زيد ، كذا وقع في المسند رواية القطيعي ، عن عبدالله بن أحمد بن حنبل ، من طريق جابر الجعفي ، عن الشعبي ، قال : أشهد على أبي سعيد بن زيد أن رسول الله ﷺ مرت به جنازة فقام . انظر : (الإصابة ٨٩/٤ ، وتعجيل المنفعة ص٤٨٩) .

(١) قلت : حق هذه الترجمة أن تقدم على الترجمة التي قبلها .

١٧٧٤٨ ـ أحمد ١٦٤/٤ .

خز لابن خزيمة عه لأبي عوانة طح للطحاوي حب لابن حبان قط للدارقطني كم للحاكم

٨٣٩ ● مسند أبي سفيان بن الحارث بن عبد المطلب

قال إبراهيم بن المنذر: اسمه المغيرة.

١٧٧٤٩ - حديث: «إن الله لا يترحم على أمة، لا يأخذ الضعيف منكم[١] حقه، غيرَ متعتع». وفيه قصة.

كم في المناقب: أنا أبو العباس المحبوبي، ثنا أحمد بن سيار، ثنا عبدالله بن عثمان[٢] بن جبلة، حدثني أبي، ثنا شعبة، عن سماك بن حرب قال: كنا مع مدرك بن المهلب بسجستان في سرادقه، فسمعت شيخاً يحدث عن أبي سفيان، به. وعن أبي العباس السياري، ثنا أبو الموجه، ثنا عبدان، أخبرني أبي، عن شعبة، مثله. قال الحاكم: فنظرنا فإذا الشيخ الذي لم يسمه عثمان بن جبلة، قد سماه

---

٨٣٩ ● أبو سفيان بن الحارث بن عبدالمطلب بن هاشم الهاشمي ابن عم رسول الله ﷺ، وأخوه من الرضاعة أرضعتهما حليمة السعدية، وكان ممن يشبه النبي ﷺ، أسلم أبو سفيان في الفتح ثم شهد حنيناً، وكان ممن ثبت مع النبي ﷺ، اسمه المغيرة، وقيل: اسمه كنيته، والمغيرة أخوه، توفي سنة عشرين، ويقال: سنة خمس عشرة في خلافة عمر فصلى عليه. انظر: (أسد الغابة ١٤٤/٦ وما بعدها، والإصابة ٩٠/٤).

١٧٧٤٩ - كم ٢٥٦/٣.

(١) في المطبوع: «منهم».

(٢) «عثمان» من المطبوع وهو الصواب، وقد تحرف في الأصل و(هـ) إلى «عمر». انظر: (تهذيب الكمال ٢٧٦/١٥ وما بعدها).

غندر ، لكنه لم يذكر أبا سفيان في الإسناد ، أخبرناه محمد بن صالح بن هانئ ، ثنا إبراهيم بن أبي طالب ، ثنا أبو موسى وبندار ، قالا : ثنا محمد بن جعفر ، ثنا شعبة ، عن سماك ، عن عبدالله بن أبي سفيان بن الحارث ، به ، هكذا . قال الحاكم : وكان قبل ذلك قد أخرجه عن أبي زكريا العنبري وأبي الحسن بن موسى الفقيه ، كلاهما عن إبراهيم بن أبي طالب ، بهذا الإسناد موصولاً ، قال فيه : عن عبدالله بن أبي سفيان ، عن أبيه ، فإن كان محفوظاً فهو صحيح متصل .

خز لابن خزيمة عه لأبي عوانة طح للطحاوي حب لابن حبان قط للدارقطني كم للحاكم

• مسند أبي سفيان بن حرب الأموي
اسمه صخر

تقدم[1] .

(١) انظر : (الإتحاف ٦/٢٠١-٢٠٢) .

٨٤٠ ● مسند أبي سُلمى راعي النبي ﷺ

١٧٧٥٠ ـ حديث : «بخ بخ لخمس ، ما أثقلهن في الميزان . . .» الحديث . حب كم

حب في الثاني من الأول : أنا عبدالله بن محمد بن سَلْم ، ثنا عبدالرحمن بن إبراهيم ، ثنا الوليد ، ثنا عبدالله بن العلاء بن زَبْر وابن جابر ، قالا : ثنا أبو سلام ، حدثني أبو سُلمى ، به .

كم في الدعاء : ثنا عمرو بن محمد بن منصور ، ثنا علي بن عبدالعزيز ، ثنا سليمان بن أحمد الواسطي ، ثنا الوليد بن مسلم ، به . ولم يذكر عبدالله بن العلاء في إسناده . وقال : صحيح الإسناد .

---

٨٤٠ ● أبو سُلمى راعي رسول الله ﷺ وخادمه ، يقال : اسمه حريث ، كوفي ، وقيل : شامي ، روى عنه أبو سلام الأسود وغيره . انظر : (أسد الغابة ١٥٣/٦ ، والإصابة ٩٤/٤) .

١٧٧٥٠ ـ حب (الإحسان) ٩٩/٢-١٠٠ . كم ٥١١/١ ، وفيه : «بخ بخ بخمس» .

٥
١٠٣/أ

• / مسند أبي سلامة
اسمه خِدَاش

تقدم[١] .

(١) انظر : (الإتحاف ٤/٤٢٣) .

٨٤١ ● مسند أبي سلمة بن عبدالأسد المخزومي واسمه عبدالله ، وكان زوج أم سلمة ، مات سنة ثلاث

حديثه في رابع عشر الأنصار .

١٧٧٥١ ـ حديث : «إذا أصابت أحدكم مصيبة فليقل : إنا لله وإنا إليه حم **راجعون ، اللهم عندك احتسبت مصيبتي ، فأجرني فيها ، وأبدلني بها خيراًمنها . . .» الحديث .**

أحمد : ثنا روح ، ثنا حماد بن سلمة ، عن ثابت ، حدثني ابن عمر بن أبي سلمة ، عن أبيه ، عن أم سلمة ، عنه ، به . وعن يونس ، عن ليث -يعني ابن سعد- عن يزيد بن عبدالله بن أسامة بن الهاد ، عن عمرو بن أبي عمرو ، عن المطلب ، عن أم سلمة ، عنه ، وفيه قصة تزويج أم سلمة .

---

٨٤١ ● هو عبدالله بن عبدالأسد بن هلال بن عمر بن مخزوم المخزومي ، أبو سلمة ، أخو النبي ﷺ من الرضاعة وابن عمته برة بنت عبدالمطلب ، صحابي جليل من السابقين ، هاجر الهجرتين ، وشهد بدراً وتوفي في حياة النبي ﷺ في جمادى الآخرة سنة أربع بعد أُحُد ، فتزوج النبي ﷺ بعده زوجته أم سلمة . انظر : (أسد الغابة ١٥٢/٦ ، وتهذيب التهذيب ٢٨٧/٥) .

١٧٧٥١ ـ أحمد ٢٧/٤ .

• مسند أبي سلمة الأنصاري
جد عبدالحميد بن سلمة ، اسمه رافع بن سنان

تقدم في الأسماء ، ويأتي في المبهمات[1] .

(١) انظر : (الإتحاف ٤/٤٩٢) ولم أقف عليه في المبهمات .

٨٤٢ • مسند أبي سَلِيط البدريّ الأنصاريّ

حديثه في أول المكيين .

١٧٧٥٢ ـ حديث : لقد أتانا نهيُ رسول الله ﷺ عن أكل لحوم الحمر ، ونحن بخيبر ، وإن القدور تفور بها ، فأكفأناها على وجهها . طح حم عم

طح في الذبائح : ثنا فهد ، ثنا أبو بكر بن أبي شيبة ، ثنا ابن نمير ، ثنا محمد بن إسحاق ، عن عبدالله[1] بن عمرو بن ضمرة ، عن عبدالله بن أبي سَلِيط ، عن أبيه ، به .

رواه أحمد : ثنا يعقوب ، ثنا أبي ، عن ابن إسحاق قال : فحدثني عبدالله ، به . وثنا عبدالله بن محمد بن أبي شيبة -قال عبدالله : وسمعته أنا من ابن أبي شيبة- ثنا عبدالله بن نمير ، به ، نحوه .

---

٨٤٢ • أبو سَلِيط البدري الأنصاري المدني ، ويقال : اسمه أسير ، وقيل : بزيادة هاء في آخره ، ويقال : أسيد ، وقيل : أنس ، وقيل : أنيس ، وقيل : سبرة ، صحابي مشهور بكنيته . انظر : (أسد الغابة ١٥٥/٦ ، والإصابة ٩٤/٤) .

١٧٧٥٢ ـ طح ٢٠٤/٤ . أحمد ٤١٩/٣ .

(١) «عبدالله» من الأصل و(هـ) وجامع المسانيد (١٣٨/١٤) وفي المطبوع : «عبيدالله» . انظر : (تعجيل المنفعة ص٢٣٠) .

٨٤٣ • مسند أبي السَّمْح
خادم رسول الله ﷺ

يقال : اسمه زياد[١] .

١٧٧٥٣ ـ حديث : كنت أخدم النبي ﷺ فإذا أراد أن يغتسل قال «وَلِّني قفاك . . .» الحديث . قط

قط في الطهارة : ثنا علي بن عبدالله بن مبشر وأحمد بن عبدالله بن محمد الوكيل ، قالا : ثنا عمرو بن علي ، ثنا عبدالرحمن بن مهدي ، ثنا يحيى بن الوليد ، حدثني مُحِلّ بن خليفة ، حدثني أبو السمح ، به .

١٧٧٥٤ ـ حديث : كنت خادم رسول الله ﷺ وجيء بالحسن أو[٢] الحسين فبال على صدره ، فأرادوا أن يغسلوه ، فقال : «رشوه رشاً ، فإنه يغسل بول الجارية ، خز كم البيهقي

---

٨٤٣ • أبو السمْح مولى رسول الله ﷺ وخادمه يقال : اسمه إياد ، صحابي له حديث واحد قطّعه بعضهم . انظر : (التقريب وأصوله) .

(١) قوله «زياد» كذا في الأصل و(هـ) ومثله في أسد الغابة (١٥٦/٦) لكن سماه المزي في تحفة الأشراف (٢٢١/٩) ، وفي مخطوطة تهذيب الكمال (١٦١٢/٣) : «إياد» ، ومثله في تهذيب التهذيب (١٢٠/١٢) وتقريبه ، ولعله الأقرب ، والله أعلم . قلت : لكن وقع في تهذيب الكمال المطبوع (٣٨٣/٣٣) : «زياد» .

١٧٧٥٣ ـ قط ١٣٠/١ .

١٧٧٥٤ ـ خز ١٤٣/١ . كم ١٦٦/١ . السنن الكبرى للبيهقي ٤١٥/٢ . قلت : وهو طرف من الحديث الذي قبله .

(٢) في الأصل بالواو بدل «أو» .

ويُرَشُّ بول الغلام» .

خز في الطهارة : ثنا عباس بن عبدالعظيم العنبري ، ثنا عبدالرحمن بن مهدي ، ثنا يحيى بن الوليد ، حدثني مُحِلّ بن خليفة الطائي ، حدثني أبو السمح ، بهذا .

كم فيه : ثنا أحمد بن جعفر القطيعي ، ثنا عبدالله بن أحمد ، ثنا أبي ، ثنا عبدالرحمن بن مهدي ، به .

قلت : ذكر شيخنا في «تخريج أحاديث المستدرك» من «أماليه» : أن البيهقي أخرجه عن الحاكم بهذا الإسناد ، وأنه لم يره في «مسند أحمد» في ترجمة أبي السمح ، فالله أعلم .

خز لابن خزيمة عه لأبي عوانة طح للطحاوي حب لابن حبان قط للدارقطني كم للحاكم

٨٤٤ ● مسند أبي السنابل ابن بَعْكَكْ العبدري
يقال : اسمه حبَّة بالموحدة ، وقيل : بالنون ، وقيل : لَبيد ربه ، وقيل : أصرم ، وقيل : عامر ، وقيل : عمرو .

حديثه في رابع الكوفيين .

١٧٧٥٥ ـ حديث : وضعت سُبيعة بنت الحارث حملها بعد وفاة زوجها ببضع وعشرين ليلةً ، فلما تعلت من نفاسها تَشَوَّفَتْ[1] ، فَعِيبَ ذلك عليها ، فذكر أمرها لرسول الله ﷺ فقال : «إن تفعل فقد انقضى أجلها» .

مي في الطلاق : أنا بشر بن عمر الزهراني ، ثنا أبو الأحوص ، ثنا منصور ، عن إبراهيم ، عن الأسود ، عن أبي السنابل ، بهذا . وعن محمد بن يوسف ، عن سفيان ، عن منصور ، عن إبراهيم ، عن الأسود : أن سُبيعة وضعت . . . فذكر نحوه .

حب في العاشر من الثالث : أنا أحمد بن علي بن المثنى ، ثنا أبو خيثمة ، ثنا جرير ، عن منصور ، به .

---

٨٤٤ ● أبو السنابل بن بَعْكَكَ بن الحارث بن عَمِيلة بن السباق بن عبدالدار القرشي ، صحابي مشهور ، سكن الكوفة ، وقال البخاري : لا أعلم أنه عاش بعد النبي ﷺ . انظر : (أسد الغابة ٤٣٩/١ ، ١٩٩/٤ ، ١٥٦/٦ ، والإصابة ٩٥/٤) .

١٧٧٥٥ ـ مي ٨٨/٢ ، ٨٩ . حب (الإحسان) ٢٥٠/٦ . أحمد ٣٠٤/٤-٣٠٥ .

(١) «تشوفت» : طمحت وتشرفت . (النهاية ٥٠٩/٢) .

ط لمالك ش للشافعي حم لأحمد عم لعبدالله بن أحمد مي للدارمي جا لابن الجارود

رواه أحمد : ثنا زياد بن عبدالله البكائي ، ثنا منصور والأعمش ، عن إبراهيم ، عن الأسود ، به . وعن حسين بن محمد ، عن شيبان ، عن منصور . وعن عفان ، عن شعبة ، عن منصور ، به .

خز لابن خزيمة عه لأبي عوانة طح للطحاوي حب لابن حبان قط للدارقطني كم للحاكم

٨٤٥● / مسند أبي سنان الأشجعي
يقال : هو معقل بن سنان ، وقيل : بل غيره .

٥/١٠٣/ب

حديثه في رابع الكوفيين .

١٧٧٥٦ ـ حديث : أن رجلاً تزوج امرأة ، فتوفي عنها زوجها قبل أن يدخل بها ، ولم يسمّ لها صَدَاقاً . . . الحديث ، فقام أبو سنان الأشجعي في رهط من أشجع . . . الحديث .

أحمد : ثنا حسن بن موسى ، ثنا حماد بن سلمة ، عن داود ، عن الشعبي ، عن علقمة ، به . وعن عبدالله بن أبي شيبة -قال عبدالله : وثنا ابن أبي شيبة- ثنا ابن أبي زائدة ، عن داود ، نحوه .

٨٤٥● أبو سنان الأشجعي شهد قضاء رسول الله ﷺ في بَرْوَع بنت واشق ، يقال إنه «معقل بن سنان» ، والراجح أنه غيره . انظر : (أسد الغابة ١٥٨/٦ ، وتعجيل المنفعة ص٤٩٢ ، والإصابة ٩٦/٤) .

١٧٧٥٦ ـ أحمد ٢٨٠/٤ .

---

٨٤٦ ● مسند أبي سُوْد
قيل : اسمه حسان بن قيس بن أبي[1] سود التميمي ، جد وكيع بن حسان بن أبي سود ، أمير خراسان . قاله ابن قانع .

حديثه في ثالث البصريين .

١٧٧٥٧ ـ حديث : «اليمين الفاجرة التي يقتطع بها الرجل مال المسلم تعقم الرحم» .

أحمد : ثنا يحيى بن آدم ، ثنا ابن المبارك ، عن معمر ، عن شيخ من بني تميم ، عنه ، بهذا .

---

٨٤٦ ● أبو سُوْد التميمي جد وكيع بن أبي سُوْد الذي غلب على خراسان بعد قتيبة بن مسلم ، قيل اسمه حسان بن قيس بن أبي سُوْد ، وقيل : كان أبو سود قد دخل في دين المجوس ثم أسلم وصحب ، قال الحافظ : ووقع عند الحسيني ومن تبعه «أبو الأسود» ، وهو تحريف . انظر : (أسد الغابة ١٥٩/٦ ، وتعجيل المنفعة ص٤٩٣ ، والإصابة ٩٧/٤) .

(١) «أبي» مكررة في (هـ) .

١٧٧٥٧ ـ أحمد ٧٩/٥ .

خز لابن خزيمة عه لأبي عوانة طح للطحاوي حب لابن حبان قط للدارقطني كم للحاكم

٨٤٧ • مسند أبي سيَّارة المُتَعيّ القيسيّ
اسمه عمير ، قاله ابن معين ، وقيل عميرة ، وقيل : غير ذلك .

حديثه في خامس الشاميين .

١٧٧٥٨ ـ حديث : قلت : يا رسول الله إن لي نخلاً قال : «أدِّ العشور» قلت : يا رسول الله احمها لي ، قال : فحماها لي ، قال عبدالرحمن : احم لي جبلها ، قال : فحمى لي جبلها .

أحمد : ثنا وكيع وعبدالرحمن ، عن سعيد بن عبدالعزيز ، عن سليمان بن موسى ، عن أبي سيّارة -قال عبدالرحمن : المُتَعي- بهذا .

---

٨٤٧ • أبو سيَّارة المُتَعي القيسي ، كان مولى لبني بجالة صحابي سكن الشام ، قيل : اسمه عميرة بن الأعلم أو الأعزل ، وقيل : عمر ، وقيل : عمير ، وقيل : الحارث بن مسلم . انظر : (أسد الغابة ٦/١٦١ ، ٤/٣٠٢ ، والإصابة ٤/٩٧) .

١٧٧٥٨ ـ أحمد ٤/٢٣٦ .

---

٨٤٨ • مسند أبي شُريح الخزاعيّ الكعبيّ

حديثه في ثالث النساء .

١٧٧٥٩ ـ حديث : أن النبي ﷺ قام من بعد يوم الفتح . . . فذكر الحديث ، في قصة فتح مكة : «فمن قال لكم إن رسول الله ﷺ قد قاتل ، فليقل : إن الله قد أحلها لرسوله ، ولم يحلها لكم» .

خز عه طح قط حم ش

خز في الحج : عن محمد بن عيسى ، عن سلمة ، حدثني محمد هو ابن إسحاق . وعن الربيع بن سليمان ، عن سعيد بن الليث ، عن الليث ، كلاهما عن سعيد بن أبي سعيد المقبري ، عنه ، به . ليس في السماع[1] .

عه فيه : ثنا أبو داود الحراني ، ثنا يحيى بن عبدالله البَابْلُتّي ، ثنا الليث بن سعد ، به . وعن أبي أمية ، ثنا أبو عاصم ، عن ابن أبي ذئب ، عن سعيد بن أبي سعيد

---

٨٤٨ • أبو شُريح الخزاعي الكعبي ، اسمه خويلد بن عمرو ، وهو المشهور ، وقيل : عكسه ، وقيل : عبدالرحمن بن عمرو ، وقيل : هانئ ، وقيل : كعب ، صحابي أسلم قبل فتح مكة ، وكان يحمل أحد ألوية بني كعب بن خزاعة يوم الفتح ، ثم نزل المدينة ، وكان من العقلاء ، مات سنة ثمان وستين على الصحيح . انظر : (أسد الغابة ٦/١٦٤ ، ٢/١٥٢ ، والإصابة ٤/١٠١) .

١٧٧٥٩ ـ طح ٢/٢٦٠ ، ٣/١٧٤ . قط ٣/٩٦ . أحمد ٦/٣٨٥ ، ٤/٣١-٣٢ . ولم أقف عليه في المطبوع من ابن خزيمة ، والمطبوع منه ناقص .

ويزاد : رواه الشافعي ص٢٤٣ : أخبرني أبو حنيفة بن سماك بن الفضل اليماني ، قال : حدثني ابن أبي ذئب ، عن المقبري ، عن أبي شريح الكعبي ، به .

(١) «السماع» من (هـ) وفي الأصل : «السماعة» .

المقبري ، به ، نحوه .

طح فيه : ثنا محمد بن خزيمة ، ثنا مسدد ، ثنا يحيى ، عن ابن أبي ذئب ، به . وعن فهد ، ثنا يوسف بن بهلول ، ثنا عبدالله بن إدريس ، عن ابن إسحاق ، به . وعن بحر بن نصر ، عن شعيب بن الليث ، به .

قط في الحدود : قال قُرِئَ على أبي محمد بن صاعد وأنا أسمع ، حدثكم عمرو ابن علي ، ثنا يحيى بن سعيد ، عن ابن أبي ذئب ، بطوله . وعن ابن صاعد ، ثنا محمد بن عبدالله المَخَرِّمي[1] ، ثنا عثمان بن عمر ، ثنا ابن أبي ذئب ، به .

رواه أحمد : ثنا يحيى بن سعيد ، به . وعن أبي كامل وحجاج ، عن ليث ، به[2] . وعن يعقوب ، عن أبيه ، عن ابن إسحاق ، به وحديثه أتم . وفيه وفي حديث الليث قصة مع عمرو بن سعيد الأشدق ، وفي حديث بن إسحاق زيادة . وعن وهب ابن جرير ، عن أبيه ، عن يونس ، عن الزهري ، عن مسلم بن يزيد أحد بني سعد ابن بكر ، عن أبي شريح الخزاعي الكعبي . . . فذكر الحديث ، وفي أوله قصة قتال خزاعة بني بكر ، وفيه : قتل خزاعة الرجل من هذيل ، وفيه : فَوَدَاه رسول الله ﷺ .

١٧٧٦٠ - حديث : «من كان يؤمن بالله واليوم الآخر فليكرم جاره . . .» الحديث .
مي عه حب كم خ م ط حم

---

(١) «المخرمي» من الأصل و(هـ) وهو الصواب ، وتحرف في المطبوع إلى «المخزومي» . انظر : (سير أعلام النبلاء ٢٦٥/١٢) .

(٢) تتمة سند الحديث في المطبوع (٣٨٥/٦) : «حدثني سعيد بن سعيد ، عن أبي سعيد ، عن أبي شريح . . .» وفيه إقحام ، وصوابه : «حدثني سعيد بن أبي سعيد ، عن أبي شريح» وسعيد هو المقبري . انظر : (تحفة الأشراف ٢٢٥/٩ ، ح١٢٠٥٧ ، وتهذيب الكمال ٤٦٦/١٠ ، ٤٦٨ ، وأطراف المسند ١٢/٧ ، ح٨٦٨١ تعليقة «١») ومنه نقلت .

١٧٧٦٠ - مي ٢٤/٢ . عه ٥٨/٤ ، ٥٩ . حب (الإحسان) ٣٤٨/٧ . كم ١٦٤/٤ ، ١٦٥ . مالك ٩٢٩/٢ . أحمد ٣١/٤ ، ٣٨٤/٦ .

=

ط لمالك ش للشافعي حم لأحمد عم لعبدالله بن أحمد مي للدارمي جا لابن الجارود

مي في الأطعمة : أنا يزيد بن هارون ، ثنا محمد بن إسحاق ، عن سعيد بن أبي سعيد ، عنه ، به . وعن عثمان بن محمد ، ثنا سفيان بن عيينة ، عن عمرو بن دينار ، سمع نافع بن جبير ، عنه[1] ، بمعناه .

/عه في السير : ثنا أبو علي الحسن بن أحمد بن محمد بن بكار بن بلال -قدري ثقة- ثنا مروان بن محمد . وعن بحر[2] بن نصر ، عن ابن وهب كلاهما عن الليث ابن سعد . وعن يونس وبحر ، قالا : ثنا ابن وهب ، عن مالك ، كلاهما عن سعيد ، به . ٥/١٠٤أ

حب في التاسع عشر من الثاني : أنا عمر بن سعيد بن سنان ، أنا أحمد بن أبي بكر ، عن مالك ، به .

كم في البر والصلة : ثنا أبو العباس محمد بن يعقوب ، أنا محمد بن عبدالله بن عبدالحكم ، أنا ابن وهب ، ثنا مالك ، به . وعن عبدالرحمن بن حمدان الجلاّب ، ثنا إسحاق بن أحمد بن مهران ، ثنا إسحاق بن سليمان ، سمعت مالك بن أنس يحدث ، به . وعن علي بن عيسى ، سمعت أبا بكر بن خزيمة ، ثنا بندار ، ثنا أبو بكر الحنفي ، ثنا عبدالحميد[3] بن جعفر ، ثنا سعيد المقبري ، به ، وقال : صحيح ولم

= ويزاد : رواه أبو عوانة كتاب بيان الأعمال والفرائض (٣٤/١) : حدثنا شعيب بن عمرو الدمشقي وزكريا بن يحيى بن أسد البغدادي ، قالا : ثنا سفيان بن عيينة ، عن عمرو بن دينار سمع نافع بن جبير ، يخبر عن أبي شريح الخزاعي ، به .

(١) «عنه» ساقطة من (هـ) .

(٢) «بحر» من الأصل و(هـ) وهو الصواب ، وهو بحر بن نصر بن سابق الخولاني مولاهم المصري أبو عبدالله ، وفي المطبوع «يحيى» بدل «بحر» . انظر : (تهذيب التهذيب ٤٢٠/١ ، والتقريب) .

(٣) «عبدالحميد» من الأصل و(هـ) وهو الصواب ، وفي المطبوع «عبدالمجيد» بدله . انظر : (تهذيب التهذيب ١١١/٦ ، والتقريب) .

يخرجاه ، وقد صح من حديث أبي هريرة ، وأظنهما قد أخرجاه .

قلت : بل أخرجاه جميعاً ، من حديث : أبي شريح[1] .

ورواه مالك في الجامع .

وأحمد : ثنا يحيى بن سعيد ، ثنا مالك ، به . وعن حجاج . وعن أبي كامل ، عن الليث ، كلاهما عن سعيد المقبري ، به . وعن سفيان ، عن عمرو بن دينار ، عن نافع ابن جبير بن مطعم ، كلاهما عن أبي شريح ، به . وعن روح بن عبادة ، عن زكريا بن إسحاق ، عن عمرو ، به .

١٧٧٦١ ـ حديث : «هذا القرآن سَبَبٌ ، طَرَفُه بيد الله ، وطرفه بأيديكم ، فتمسكوا به . . .» الحديث . حب

حب في الثاني من الأول : أنا الحسن بن سفيان ، ثنا أبو بكر بن أبي شيبة ، ثنا أبو خالد الأحمر ، عن عبدالحميد بن جعفر ، عن سعيد بن أبي سعيد ، عنه ، به .

١٧٧٦٢ ـ حديث : «أعتى الخلق على الله ، من قتل غير قاتله ، ومن طلب بدم الجاهلية ، ومن بَصَّر عينيه في النوم ما لم تبصر» . قط كم حم

قط في الحدود : ثنا أحمد بن إسحاق بن البهلول ، ثنا محمد بن يحيى بن رزين ، ثنا يزيد بن زُرَيْع ، ثنا عبدالرحمن بن إسحاق ، عن الزهري ، عن عطاء بن يزيد ، عنه ، بهذا .

كم فيه : ثنا أبو عبدالله محمد بن يعقوب الشيباني ، ثنا يحيى بن محمد ، ثنا مسدد ، ثنا بشر بن المفضل ، ثنا عبدالرحمن ، به . وقال : صحيح الإسناد . لكن

---

(١) أخرجه البخاري -كتاب الآداب- باب إكرام الضيف (٣٩/٨) من حديث أبي شريح الكعبي . وأخرجه مسلم -كتاب اللقطة- باب الضيافة ونحوها (١٣٥٢/٣ ، ١٣٥٣) من حديث أبي شريح أيضاً .

١٧٧٦١ ـ حب (الإحسان) ١٦٦/١ .

١٧٧٦٢ ـ قط ٩٦/٣ . كم ٣٤٩/٤ . أحمد ٣٢/٤ .

اختلف فيه على الزهري ، ثناه أبو العباس محمد بن يعقوب ، ثنا محمد بن عبدالله ابن عبدالحكم ، أنا ابن وهب ، أنا يونس بن يزيد ، عن الزهري ، عن مسلم بن يزيد ، عن أبي شريح ، نحوه .

قال عبدالله : وجدت في كتاب أبي بخطّ يده ، وأكبر علمي أن أبي ثناه ، ثنا علي ابن عبدالله ، ثنا يزيد بن زُرَيْع ، به .

١٧٧٦٣ ـ حديث : «من أصيب بدمٍ أو خَبْل[١] فهو بالخيار بين إحدى ثلاث . . .» الحديث . مي جا طح قط حم

مي في الديات : أنا يزيد بن هارون ، أنا محمد بن إسحاق ، عن الحارث بن فضيل ، عن سفيان بن أبي العوجاء السلمي ، عنه ، به .

جا فيه : ثنا محمد بن يحيى[٢] ، أنا يزيد بن هارون ، به .

طح في الجنايات : عن علي بن شيبة ، عن يزيد بن هارون ، به . وعن علي بن معبد ، ثنا سعيد بن سليمان ، ثنا عباد ، عن ابن[٣] إسحاق ، به .

قط في الحدود : ثنا أبو عبيد القاسم بن إسماعيل ، ثنا الحسن بن أحمد بن أبي شعيب ، ثنا محمد بن سلمة ، عن ابن إسحاق ، به .

رواه أحمد : ثنا محمد بن سلمة الحراني ، به . وثنا[٤] يزيد بن هارون ، به .

١٧٧٦٣ ـ مي ١٠٩/٢ . جا ص٢٦١ . طح ١٧٤/٣ . قط ٩٦/٣ . أحمد ٣١/٤ .

(١) في (مي) : «الخبل : الجرح» .

(٢) «محمد بن يحيى» من الأصل و(هـ) وفي المطبوع : «إبراهيم بن عبدالله النيسابوري» بدله . وكلاهما يروي عن يزيد بن هارون ، وعنهما ابن الجارود . انظر : (تهذيب الكمال ٢٦٦/٣٢ ، وسير أعلام النبلاء ٢٣٩/١٤ ، واللسان ٧٤/١) .

(٣) «ابن إسحاق» من الأصل و(هـ) وهو الصواب ، وفي المطبوع بدله : «أبو إسحاق» وهو خطأ . انظر : (تهذيب الكمال ٢٧١/٥-٢٧٢) .

(٤) «وثنا» من الأصل ، وفي (هـ) : «ثنا» بدون الواو .

١٧٧٦٤ ـ حديث : «الضيافة ثلاث ، وجائزته يوم وليلة . . .» الحديث .

حم **أحمد** : عن محمد بن بكر ووكيع ، كلاهما عن عبدالحميد بن جعفر ، عن سعيد المقبري ، عنه ، به . وهو في حديث مالك والليث في حديث «الجار» المتقدم[1] .

١٧٧٦٥ ـ حديث : «والله لا يؤمن ، والله لا يؤمن ، والله لا يؤمن» قالوا : وما ذاك يا رسول الله؟ قال : «الجار لا يأمن جاره بوائقه» ، قالوا : يا رسول الله : وما بوائقه؟ قال : «شره» .

حم **أحمد** : ثنا يزيد بن هارون ، أنا ابن أبي ذئب ، عن المقبري ، عنه ، بهذا . وعن حجاج وروح ، كلاهما عن ابن أبي ذئب ، به .

١٧٧٦٦ ـ حديث : «إياكم والجلوسَ على الصُّعُدات[2] . . .» الحديث .

حم **أحمد** : ثنا صفوان هو ابن عيسى ، أنا عبدالله بن سعيد هو المقبري ، عن أبيه ، عن أبي شريح الخزاعي ، به .

١٧٧٦٤ ـ أحمد ٣٨٥/٦ ، ٣١/٤ .

(١) انظر الحديث المتقدم برقم (١٧٧٦٠ ، ص٣٠٠) .

١٧٧٦٥ ـ أحمد ٣٨٥/٦ ، ٣١/٤ .

١٧٧٦٦ ـ أحمد ٣٨٥/٦ .

(٢) الصعدات : الطرقات . (النهاية ٢٩/٣) .

٨٤٩● / مسند أبي شُعيب الأنصاريّ

٥/١٠٤/ب

وقع حديثه في مسند : أبي مسعود الأنصاري(١) .

١٧٧٦٧ ـ حديث : أتيت رسول الله ﷺ فعرفت في وجهه الجوع ، فأتيت غلاماً لي ، فأمرته أن يجعل لنا طعاماً لخمسة ، قال : ثم دعوت رسول الله ﷺ خامس خمسة ، وتبعهم رجل . . . الحديث .

أحمد : ثنا ابن نمير ، ثنا الأعمش ، عن شقيق ، عن أبي مسعود ، عن رجل من الأنصار يكنى أبا شعيب ، بهذا . والحديث مشهور بهذا الإسناد عن أبي مسعود : أن رجلاً من الأنصار دعا . . . ولهذا ذكره في مسنده .

٨٤٩● أبو شعيب اللحام من الأنصار ، وقع ذكره في الصحيح ، روى عنه أبو مسعود البدري ، وجابر ، وهو صحابي كريم أعد لرسول الله ﷺ طعاماً لما عرف الجوع في وجهه . انظر : (أسد الغابة ١٦٦/٦ ، والإصابة ١٠٢/٤) .

(١) انظر : (الإتحاف ٢٦٠/١١ ، ح١٣٩٩٧) . وطرفه : «جاء رجل يقال له : أبو شعيب . . .» ١٧٧٦٧ ـ أحمد ١٢٠/٤ .

---

٨٥٠ ● مسند أبي شهم
قيل : اسمه يزيد

عداده في الكوفيين ، وحديثه في سابع الأنصار .

١٧٧٦٨ ـ حديث : كنت بالمدينة ، فمررت بي جارية ، فأخذتُ بكشحها[1] ، ثم أتيت النبي ﷺ وهو يبايع الناس ، فقال لي : «ألستَ صاحب الجُبَيْذَة بالأمس»؟ قلت : لا أعود يا رسول الله ، فبايعني . كم حم

كم في الحدود : ثنا أبو العباس محمد بن يعقوب ، ثنا العباس بن محمد الدوري ، ثنا الأسود بن عامر شاذان ، ثنا هريم بن سفيان البجلي ، عن بيان بن بشر ، عن قيس ابن أبي حازم ، عنه ، بهذا . وقال : صحيح على شرط الشيخين .

رواه **أحمد** : ثنا أسود بن عامر ، به . وعن سُرَيْج ، عن يزيد بن عطاء ، عن بيان ابن بشر ، به .

---

٨٥٠ ● أبو شهم صاحب الجُبَيْذَة ، لا يعرف اسمه ولا نسبه . وقيل : اسمه زيد أو يزيد بن أبي شيبة ، ويقال : اسمه عبيد بن كعب ، صحابي بايع النبي ﷺ ، وروى عنه قوله : «ألست صاحب الجبيذة . . .» عداده في الكوفيين . انظر : (أسد الغابة ١٦٨/٦ ، والإصابة ١٠٣/٤) .

١٧٧٦٨ ـ كم ٣٧٧/٤ . أحمد ٢٩٤/٥ .

(١) «الكشح» الخَصْر والمراد بالجُبَيْذَة أخذه بكشح الجارية أي بخصرها . (النهاية ١٧٥/٤) .

---

٨٥١ ● مسند أبي صِرْمَة بن قيس
قيل : اسمه مالك

حديثه في ثاني المكيين .

١٧٧٦٩ ـ حديث : «اللهم إني أسألك غناي وغنى مولاي» .

حم أحمد : ثنا قتيبة بن سعيد ، ثنا ليث [عن يحيى بن سعيد][1] ، عن محمد بن يحيى بن حبان ، عن لؤلؤة ، عن أبي صِرْمة ، به . وعن يزيد ، عن يحيى بن سعيد ، عن محمد بن يحيى بن حبان ، أن عمه أبا صِرْمة أخبره ، به .

---

٨٥١ ● أبو صِرْمَة بن قيس الأنصاري المازني ، ويقال : ابن أبي قيس ، قيل : اسمه قيس بن مالك ، وقيل : مالك بن قيس ، وقيل : غير ذلك ، صحابي جليل مشهور بكنيته ، شهد بدراً وما بعدها من المشاهد ، وكان شاعراً محسناً . انظر : (أسد الغابة ١٧٢/٦ ، والإصابة ١٠٨/٤) .

١٧٧٦٩ ـ أحمد ٤٥٣/٣ .

ويستدرك في رواية أبي صِرْمَة :

حديث : «من ضار أضر الله به ، ومن شاق شق الله عليه» .

رواه أحمد (٤٥٣/٣) : ثنا قتيبة بن سعيد ، ثنا ليث ، عن يحيى بن سعيد ، عن محمد بن يحيى بن حبان ، عن لؤلؤة ، عن أبي صرمة ، به . وانظر : (أطراف المسند ١٥/٧ تعليقة «٥») .

(١) ما بين المعقوفين من المطبوع وأطراف المسند (١٥/٧ ، حديث ٨٦٩٠) وهو ساقط من الأصل و(هـ) .

٨٥٢ ● مسند أبي صفوان

في ترجمة : عبدالله بن صفوان ، عن عمر[١] . وفي ترجمة : سويد بن قيس[٢] .

٨٥٢ ● أبو صفوان : مالك بن عَمِيرة ، وقيل : مالك بن عُمَير ، وقيل : سويد بن قيس ، وقيل : هما اثنان . صحابي جليل اشترى منه النبي ﷺ رِجْلَ سراويل . انظر : (أسد الغابة ٦/١٧٤ ، ٢/٤٩٣ ، والإصابة ٣/٣٥١) .

(١) ذكره في ترجمة عبدالله بن صفوان ، عن عمر (١٢/٢٢٧ ، ح١٥٤٦٦) .

(٢) وذكره في ترجمة سويد بن قيس (٦/١٥٨-١٥٩ ، الحديث٦٢٩٦) .

٨٥٣ • مسند أبي طَرِيف

حديثه في أول المكيين .

١٧٧٧٠ ـ حديث : أنه كان شاهداً مع رسول الله ﷺ حصن الطائف ، فكان يصلي بها صلاة المغرب[١] ، حتى لو أن رجلاً رمى لرأى موقع نَبْلِه . . . الحديث . طح حم

طح في الصلاة : ثنا ابن أبي داود ، ثنا يحيى بن مَعين ، ثنا بشر بن السَّرِيّ ، ثنا زكريا بن إسحاق ، عن الوليد بن عبدالله بن أبي سَمُرَة[٢] ، حدثني أبو طريف ، به .

رواه **أحمد** : ثنا أزهر بن القاسم الراسبي ، ثنا زكريا ، به .

---

٨٥٣ • أبو طَرِيف الهذلي ، قيل : اسمه سنان بن سلمة ، وقيل : اسمه كيسان ، صحابي شهد النبي ﷺ وهو يحاصر أهل الطائف . انظر : (أسد الغابة ١٧٩/٦ ، والإصابة ١١٣/٤) .

١٧٧٧٠ ـ طح ١٧٨/١ . أحمد ٤١٦/٣ .

(١) «المغرب» من الأصل و(هـ) ومثله في أطراف المسند (١٦/٧ ، حديث ٨٦٩١) وهو الصواب كما يقتضيه المعنى . وفي المطبوع من المسند : «العصر» وفي مطبوعة الطحاوي : «البصير» وقال محققه : وفي نسخة «الفجر» . وانظر : (معجم الطبراني الكبير ٣١٥/٢٢) .

(٢) «سمرة» كذا في الأصل و(هـ) والمطبوع ، وفي مسند أحمد وأطراف المسند (١٦/٧) : «ابن شميلة» وفيه أضاف المحقق «أبي» وانظر حاشيته . وقال محقق التاريخ الكبير للبخاري بعد سرد أقوال المترجمين : والحاصل أن أكثر الكتب «ابن أبي سميرة» وقد قيل : ابن أبي شميلة ، وظاهر عبارة الإصابة قد قيل : «ابن أبي شميرة» فأما بقية الوجوه فغلط من النساخ . والله أعلم . انظر : (تاريخ البخاري الكبير ١٤٦/٨) مع حاشية المحقق .

• مسند أبي الطفيل
هو عامر بن واثلة

تقدم[1] .

(١) انظر : (الإتحاف ٦/٤٠٩-٤١٤) .

• مسند أبي طلحة
زيد بن سهل الأنصاري ، زوج أم أنس

تقدم[1] .

(١) تقدم في الأسماء (الإتحاف ٥/٣١-٤٢) .

٨٥٤ ● مسند أبي عامر الأشعري
واسمه عبيد ، وقيل : عبدالله بن وهب ، وقيل : ابن هانئ ، وليس بعم أبي موسى

حديثه في ثاني الشاميين .

١٧٧٧١ ـ حديث : أن النبي ﷺ بينا هو جالس في مجلس فيه أصحابه ، جاءه جبريل عليه السلام في غير صورته ، فحسبه رجلاً من المسلمين ، فسلم عليه ، فرد عليه السلام ، ثم وضع جبريل يده على ركبتي النبي ﷺ ، وقال له : يا رسول الله ما الإسلام؟ . . . الحديث . حم

أحمد : ثنا أبو اليمان ، أنا شعيب ، أنا عبدالله بن أبي حسين[1] ، ثنا شهر بن حوشب ، عن عامر أو أبي عامر ، أو أبي مالك ، به . وثنا أبو النضر ، ثنا عبدالحميد ، حدثني شهر بن حوشب ، عن ابن عباس قال : نهى رسول الله ﷺ عن أصناف النساء . . . وذكر الحديث ، وذكر ملصقاً به : قال : جلس رسول الله ﷺ مجلساً ،

---

٨٥٤ ● أبو عامر الأشعري اختلف في اسمه ، وهو ممن نزل الشام من أصحاب رسول الله ﷺ من قبائل اليمن . توفي في خلافة مروان . انظر : (أسد الغابة ١٨٨/٦ ، والإصابة ١٢٤/٤) .

١٧٧٧١ ـ أحمد ١٢٩/٤ . وفيه «يحسبه» .

(١) «حسين» من المطبوع وأطراف المسند (٢٥/٧ ، حديث ٨٧١٤) وهو الصواب ، وهو عبدالله ابن عبدالرحمن بن أبي حسين بن الحارث بن عامر بن نوفل بن عبدمناف المكي ، يروي عن شهر ابن حوشب ، وعنه شعيب بن أبي حمزة . وفي الأصل و(هـ) : «حسن» بدله . انظر : (تهذيب التهذيب ٢٩٣/٥ ، ٣٥١/٤ ، ٣٦٩) .

فأتاه جبريل . . . الحديث . كذا قال .

٥/١٠٥أ

١٧٧٧٢ ـ /حديث : كان رجل منهم بأوطاس . . . الحديث[١] .

حم وقع في مسند : أبي عامر[٢] ، وقد كتب في مسند : أبي مالك ، كما سيأتي[٣] .

١٧٧٧٢ ـ أحمد ١٢٩/٤ .

(١) «الحديث» من (هـ) ، وفي الأصل «لحديث» .

(٢) وفيه : «كان رجل قتل منهم بأوطاس» .

(٣) انظر الحديث الآتي برقم (١٧٨٢٢ ، ص٣٥٧) .

خز لابن خزيمة عه لأبي عوانة طح للطحاوي حب لابن حبان قط للدارقطني كم للحاكم

٨٥٥ ● مسند أبي عامر الأشعري عم أبي موسى

١٧٧٧٣ ـ حديث : « نعم الحي الأزد والأشعريون ، لا يفرون في القتال ولا يخلون ، هم مني ، وأنا منهم» . كم حم

كم في قسم الفيء : أنا أبو عبدالله محمد بن عبدالله الصفار ، ثنا أحمد بن مهدي بن رستم ، ثنا وهب بن جرير ، ثنا أبي ، سمعت عبدالله بن ملاذ يحدث ، عن نمير بن أوس ، عن مالك بن مسروح ، عن عامر بن أبي عامر ، عن أبيه ، به . قال : فحدثت به معاوية ، فقال : ليس هكذا قال : إنما قال : «هم مني وإليّ» . فقلت : ليس هكذا حدثني أبي ، ولكنه حدثني ، أنه سمع رسول الله ﷺ يقول : «كلهم مني وأنا منهم» . قال : فأنت أعلم بحديث أبيك . وقال : صحيح الإسناد .

---

٨٥٥ ● أبو عامر الأشعري عم أبي موسى الأشعري هو عُبَيدُ بن سُلَيم بن حضّار ، مشهور بكنيته ، كان من أكابر الصحابة ، قتل يوم حنين ، وهو الذي دعا له رسول الله ﷺ ، فقال : اللهم اغفر لعبيد أبي عامر . انظر : (أسد الغابة ٥٤١/٣ ، ١٨٦/٦ ، والإصابة ١٢٣/٤) .

١٧٧٧٣ ـ كم ١٣٨/٢ . كذا أفرد المصنف هذا الحديث في هذه الترجمة بينما ذكره في أطراف المسند (٢٥/٧ ، ح٨٧١٥) في الترجمة التي قبلها كما فعل المزي في تحفة الأشراف (٢٣٠/٩ ، ح١٢٠٦٦) وابن كثير في جامع المسانيد (٢٤٥/١٤ ، ح١١٨٥٨) .

ويزاد : أحمد (١٢٩/٤) وأطراف المسند (٢٥/٧-٢٦ ، حديث ٨٧١٥) : ثنا وهب بن جرير ، قال : ثنا أبي ، قال : سمعت عبدالله بن ملاذ يحدث عن نمير بن أوس ، عن مالك بن مسروح ، عن عامر بن أبي عامر الأشعري ، عن أبيه ، به .

ط لمالك ش للشافعي حم لأحمد عم لعبدالله بن أحمد مي للدارمي جا لابن الجارود

٨٥٦ • مسند أبي عبدالله ، رجل من الصحابة

حديثه في ثالث الشاميين

١٧٧٧٤ ـ حديث : أن رجلاً من أصحاب النبي ﷺ يقال له : أبو عبدالله ، دخل عليه أصحابه يعودونه وهو يبكي ، فقالوا له : ما يبكيك؟ ألم يقل لك رسول الله ﷺ : «خذ من شاربك ثم أقره حتى تلقاني»؟ قال : بلى ، ولكني سمعت رسول الله ﷺ يقول : «إن الله قبض بيمينه قبضة ، وأخرى باليد الأخرى ، ثم قال : هذه لهذه ، وهذه لهذه ، ولا أبالي» فلا أدري في أيّ القبضتين أنا؟ .

أحمد : ثنا عبدالصمد ، ثنا حماد ، ثنا الجُرَيْري ، عن أبي نضرة ، بهذا . وأعاده في موضع آخر ، فلم يسم الصحابي ، وسقط من أول الإسناد شيخ أحمد(١) من أصل السماع .

---

٨٥٦ • أبو عبدالله ، غير منسوب ، له صحبة لرسول الله ﷺ ،روى حديثاً في القبضتين لما دخل عليه أصحابه يعودونه . انظر : (أسد الغابة ١٩٥/٦ ، والإصابة ١٢٦/٤) .

١٧٧٧٤ ـ أحمد ١٧٦/٤ ، ٦٨/٥ .

(١) قلت : في المطبوع قال : «سعيد ، عن جرير» وهو تصحيف صوابه «سعيد الجريري» كما في الرواية الأولى . وفي المطبوع أيضاً شيخ أحمد وهو عفان ، لم يسقط منها .

٨٥٧ ● مسند أبي عبدالله ، آخر

تقدم في ترجمة : مالك بن عبدالله الخثعمي[١] ، قيل : هو جابر .

---

٨٥٧ ● أبو عبدالله آخر غير منسوب ، صحب النبي ﷺ ، روى عنه أبو مصبِّح المقرئي في فضل المشي في سبيل الله ، قال الحافظ : والصواب أنه جابر بن عبدالله الأنصاري رضي الله عنه . انظر : (أسد الغابة ١٩٥/٦ ، والإصابة ٣٤٧/٣ ، ١٢٧/٤) .

(١) انظر : (الإتحاف ١٠٥/١٣ ، ح١٦٤٨٠) . وطرفه : «من اغبرت قدماه في سبيل الله حرمه الله على النار . . .» الحديث . وقال : أخرجه أحمد ، ومي في الجهاد .

---

٨٥٨ ● مسند أبي عبدالرحمن الجُهَنِيّ
قيل : هو عقبة بن عامر ، والصحيح أنه غيره ، واسمه الحارث بن هشام[1] سكن مصر .

حديثه في خامس الشاميين .

١٧٧٧٥ ـ حديث : قال لنا رسول الله ﷺ : «إني راكب غداً إلى يهود ، فلا حم طح **تبدؤوهم بالسلام ، وإذا سلموا عليكم فقولوا : وعليكم» .**

أحمد : ثنا يزيد بن هارون أنا محمد بن إسحاق ، ثنا يزيد بن أبي حبيب ، عن

---

٨٥٨ ● أبو عبدالرحمن الجهني ، صحابي سكن مصر ، روى عن النبي ﷺ في السلام على اليهود ، وعنه أبو الخير مرثد بن عبدالله اليزني ، وقيل : اسمه زيد . انظر : (أسد الغابة ١٩٧/٦ ، وتهذيب التهذيب ١٥٣/١٢) .

(١) «هشام» من مصادر ترجمته ، وهو الصواب وفي الأصل و(هـ) : «هاشم» بدله . انظر : (أسد الغابة ٤٢٠/١ ، والإصابة ٢٩٣/١) .

١٧٧٧٥ ـ أحمد ٢٣٣/٤ .

ويزاد : رواه أحمد ٢٣٣/٤ : أنا ابن أبي عدي ، عن محمد بن إسحاق ، به . وانظر : (أطراف المسند ٢٨/٧ تعليقة «١») .

والطحاوي (٣٤١/٤) باب السلام على أهل الكفر : حدثنا ابن أبي داود ، قال : ثنا عياش الرقام ، قال : ثنا عبدالأعلى قال : ثنا محمد بن إسحاق ، عن يزيد بن أبي حبيب ، عن مرثد بن عبدالله اليزني ، عن أبي عبدالرحمن الجهني ، به . وحدثنا روح بن الفرج ، قال : ثنا يوسف بن عدي ، قال : ثنا عبدالرحيم ، عن محمد بن إسحاق بإسناده مثله ، غير أنه قال : «فلا تبدؤوهم بالسلام» .

مرثد بن عبدالله اليَزَني ، عنه ، بهذا .

وله في مسند : أبي بصرة الغفاري[١] .

(١) انظر الحديث المتقدم برقم (١٧٤٠٦ ، ص٣٧) .

٨٥٩ ● مسند أبي عبدالرحمن الفِهْرِي
قيل : اسمه عبيد ، ويقال : يزيد ، ويقال : كرز

حديثه في سابع الأنصار .

١٧٧٧٦ ـ حديث : كنا مع رسول الله ﷺ في غزوة حنين ، وكنا في يوم قائظ شديد الحر . . . فذكر الحديث .

مي في السير : ثنا حجاج بن منهال وعفان ، قالا : ثنا حماد بن سلمة ، عن يعلى ابن عطاء ، عن عبدالله بن يسار أبي همام[1] ، عنه ، به . قال يعلى : فحدثني أبناؤهم ، أن آباءهم قالوا : فما بقي أحد منا إلا امتلأت عيناه وفمه تراباً .

رواه أحمد : ثنا بهز ، ثنا حماد بن سلمة ، به . وعن عفان ، به .

---

٨٥٩ ● أبو عبدالرحمن الفِهْري ، صحابي شهد فتح مصر وشهد مع رسول الله ﷺ غزوة حنين ، اختلف في اسمه فقيل : يزيد بن أنيس ، وقيل : كرز بن ثعلبة ، وقيل : اسمه عُبيد ، وقيل : الحارث . انظر : (أسد الغابة ١٩٩/٦ ، والإصابة ١٢٨/٤) .

١٧٧٧٦ ـ مي ١٣٩/٢ . أحمد ٢٨٦/٥ .

(١) «أبو همام» هكذا في الأصل و(هـ) كنية عبدالله بن يسار ، يروي عن أبي عبدالرحمن الفهري ، وعنه يعلى بن عطاء . وفي المطبوع : «عن أبي همام» بزيادة حرف «عن» وهو خطأ . انظر : (تهذيب التهذيب ٨٥/٦ ، والتقريب) .

٨٦٠ ● مسند أبي عَبْس بن جَبْر الأنصاري

حديثه في ثالث المكيين .

١٧٧٧٧ ـ حديث : «من اغبرّت قدماه في سبيل الله ، حَرَّمَهُما الله على النار» .
عه حب حم

عه في الجمعة : ثنا علي بن سهل الرملي .

حب في الثاني من الأول : أنا عمر بن محمد الهمداني ، ثنا موسى بن عامر ، قالا : ثنا الوليد بن مسلم ، ثنا يزيد بن أبي مريم ، قال : أدركني عباية بن رافع بن خديج ، وأنا أمشي إلى الجمعة ، فقال : سمعت أبا عبس . . . بهذا .

رواه أحمد : ثنا الوليد بن مسلم ، به .

---

٨٦٠ ● أبو عَبْس هو ابن جَبْر ، وقيل : ابن جابر بن زيد بن جُشم الأنصاري الحارثي ، اسمه عبدالرحمن ، وقيل : عبدالله ، من كبار الصحابة وفضلائهم ، شهد بدراً وما بعدها ، وكان فيمن قتل كعب بن الأشرف ، مات سنة أربع وثلاثين ، عن سبعين سنة . انظر : (أسد الغابة ٢٠٢/٦ ، وتهذيب التهذيب ١٥٦/١٢ ، والإصابة ١٣٠/٤ وفيه «أبو عبيس» وهو تصحيف) .

١٧٧٧٧ ـ عه ص٤٢ قطعة من القسم المفقود .حب (الإحسان) ٦٢/٧ . أحمد ٤٧٩/٣ .

ط مالك ش للشافعي حم لأحمد عم لعبدالله بن أحمد مي للدارمي جا لابن الجارود

٥
١٠٥/ب

• / مسند أبي عبيدة بن الجراح : عامر بن عبد الله

تقدم[١] .

(١) انظر : (الإتحاف ٦/٣٩٩-٤٠٧) .

٨٦١ ● مسند أبي عبيد مولى رسول الله ﷺ

حديثه في ثالث المكيين .

١٧٧٧٨ ـ حديث : أنه طبخ للنبي ﷺ قدراً ، فقال : «ناولني ذراعها . . .» مي حم

الحديث .

مي في علامات النبوة : ثنا مسلم بن إبراهيم ، ثنا أبان ، ثنا قتادة ، عن شهر بن حوشب ، عنه ، به .

رواه **أحمد** : ثنا عفان ، ثنا أبان العطار ، به .

---

٨٦١ ● أبو عُبَيد مولى رسول الله ﷺ ، كان يطبخ للنبي ﷺ ، صحابي له رواية ، ذكره الحاكم أبو أحمد فيمن لا يعرف له اسم ، وعنه شهر بن حوشب . انظر : (أسد الغابة ٢٠٤/٦ ، والإصابة ١٣١/٤) .

١٧٧٧٨ ـ مي ٢٧/١ . أحمد ٤٨٤/٣ .

ط مالك ش للشافعي حم لأحمد عم لعبدالله بن أحمد مي للدارمي جا لابن الجارود

٨٦٢ ● مسند أبي عَزَّة
واسمه : يسار بن عبدالله ، أو ابن عبد[1] النهمي ، سكن البصرة

حديثه في أول المكيين .

١٧٧٧٩ ـ حديث : «إذا أراد الله قبضَ عبدٍ بأرضٍ ، جعل له فيها حاجة» .
حب كم حم

حب في السادس والستين من الثالث : أنا الفضل بن الحباب ، ثنا مسدد ، عن إسماعيل بن إبراهيم ، ثنا أيوب ، عن أبي المليح بن أسامة ، عنه ، بهذا .

كم في الإيمان : ثنا أبو أحمد بكر بن محمد الصيرفي ، ثنا إسماعيل بن إسحاق القاضي ، ثنا سليمان بن حرب . (ح) وثنا بكير[2] بن محمد الحداد بمكة ، ثنا أبو مسلم ، ثنا حجاج بن منهال ، قالا : ثنا حماد ، ثنا أيوب ، به . وعن أحمد بن جعفر القطيعي ، ثنا عبدالله بن أحمد بن حنبل ، حدثني أبي ، ثنا إسماعيل ، به . وقال : سمعت أبا العباس يقول : سمعت العباس بن محمد يقول : سمعت يحيى بن معين

---

٨٦٢ ● أبو عَزَّة هو يسار بن عبد ، وقيل : ابن عبدالله ، وقيل : ابن عمرو ، الهذلي ، البصري ، مشهور بكنيته ، صحابي من أصحاب الشجرة . له رواية . انظر : (أسد الغابة ٥/٥١٧ ، ٦/٢١٢ ، والإصابة ٣/٦٦٥ ، ٤/١٣٣) .

(١) في (هـ) : «عبيد» وهو تصحيف . انظر المصادر السابقة .

١٧٧٧٩ ـ حب (الإحسان) ٨/٨ . كم ١/٤٢ . أحمد ٣/٤٢٩ .

(٢) «بكير» من الأصل و(هـ) ونسخة رواق المغاربة للمستدرك (١/١٦/أ) وقد تحرف في المطبوع إلى «بكر» .

يقول : اسم أبي عَزَّةَ : يسار بن عبد[1] . قال : وسمعت علي بن عمر الدارقطني يقول : يلزم البخاريَّ ومسلماً إخراجُ حديث أبي المليح ، عن أبي عَزَّة .

رواه أحمد : ثنا إسماعيل ، ثنا أيوب ، به .

(١) انظر : (التاريخ ، رواية الدوري رقم ١٧٥٠) .

ط مالك ش للشافعي حم لأحمد عم لعبدالله بن أحمد مي للدارمي جا لابن الجارود

٨٦٣ ● مسند أبي عَسِيب مولى رسول الله ﷺ
وقيل : أبو عَسِيم ، وفرق بينهما الحاكم أبو أحمد

حديثه في ثالث البصريين .

١٧٧٨٠ ـ حديث : «أتاني جبريل بالحمى والطاعون ، فأمسكت الحمى بالمدينة ، وأرسلتُ الطاعون إلى الشام ، فالطاعون شهادة لأمتي ورحمة لهم ، ورجس على الكافر» . حم

أحمد : ثنا يزيد ، ثنا مسلم بن عبيد أبو نُصَيْرة[1] ، سمعت أبا عسيب[2] ، بهذا .

١٧٧٨١ ـ حديث : خرج رسول الله ﷺ ليلاً ، فمر بي فدعاني إليه ، ثم مر حم

---

٨٦٣ ● أبو عَسِيب مولى رسول الله ﷺ ، مشهور بكنيته ، وقيل : أبو عسيم ، وفرق بينهما الحاكم أبو أحمد وغيره ، وقيل : اسمه أحمر ، له صحبة ورواية . روى عنه أبو نصيرة ، وحازم بن القاسم . انظر : (أسد الغابة ٢١٤/٦ ، والإصابة ٢٢/١ ، ١٣٣/٤) .

قلت : وقع في الإصابة : «أبو بصيرة» بدل «أبو نصيرة» . وهو تصحيف .

١٧٧٨٠ ـ أحمد ٨١/٥ .

(١) «أبو نُصَيْرة» من المطبوع وهو الصواب ، وهو كنية «مسلم بن عبيد الواسطي» يروي عن أبي عسيب ، وعنه «يزيد بن مسلم» . وفي الأصل و(هـ) : «أبو نصر» بدله . انظر : (تهذيب التهذيب ٢٥٦/١٢ ، والتقريب) .

(٢) «أبو عسيب» من المطبوع وهو الصواب ، وفي الأصل و(هـ) : «أبو عبيد» بدله . وهو تصحيف . انظر مصادر ترجمته السابقة .

١٧٧٨١ ـ أحمد ٨١/٥ .

بأبي بكر [فدعاه](١) فخرج إليه ، ثم مر(٢) بعمر فدعاه فخرج إليه ، فانطلق حتى دخل حائطاً لبعض الأنصار . . . الحديث ، وفيه : «لتسألُنَّ عن هذا يوم القيامة» .

أحمد : ثنا سُرَيْج ، ثنا حَشْرج ، عن أبي نُصَيْرة(٣) ، عن أبي عَسِيب ، بهذا .

١٧٧٨٢ ـ حديث : أنه شهد الصلاة على رسول الله ﷺ ، قال : كيف نصلي عليه؟ قال : ادخلوا أرسالا أرسالا ، قال : فكانوا يدخلون من هذا الباب فيصلون عليه ، ثم يخرجون من الباب الآخر . . . الحديث ، وفيه قصة .

أحمد : ثنا بهز وأبو كامل ، قالا : ثنا حماد بن سلمة ، عن أبي عمران الجَوْني ، عن أبي عَسِيب أو أبي عَسِيم ، به .

---

(١) ما بين المعقوفين زيادة من المطبوع . وانظر : (أطراف المسند ٣٤/٧ ، ح٨٧٣٢ والتعليق عليه) .

(٢) «مر» من (هـ) وفي الأصل : «مرح» وهو خطأ .

(٣) في الأصل و(هـ) : «نضرة» وهو تحريف . وقد تقدم التنبيه عليه في الحديث السابق .

١٧٧٨٢ ـ أحمد ٨١/٥ .

٨٦٤● مسند أبي عَسِيم

تراه في الذي قبله .

٨٦٤● انظر الترجمة التي قبلها : «أبو عسيب» .

خز لابن خزيمة عه لأبي عوانة طح للطحاوي حب لابن حبان قط للدارقطني كم للحاكم

٨٦٥ ● مسند أبي عقبة الفارسي مولى الأنصار

حديثه في سابع الأنصار.

١٧٧٨٣ ـ حديث: شهدت مع النبي ﷺ يوم أُحد، فضربت رجلاً من المشركين فقلت: خذها مني وأنا الغلام الفارسي... الحديث.

أحمد: ثنا حسين[1] بن محمد، ثنا جرير -يعني ابن حازم- عن محمد بن إسحاق، عن داود بن الحصين، عن عبدالرحمن بن أبي عقبة، عنه، به.

---

٨٦٥ ● أبو عقبة الفارسي، مولى بني معاوية من الأنصار، اسمه «رُشيد» ومن قال فيه: رشيد الهجري فقد وهم، لأنه آخر من صغار التابعين، وهو صحابي له صحبة ورواية، وسماه ابن إسحاق عقبة الفارسي، وقد جزم بعضهم بأنه أبو عقبة رشيد. انظر: (أسد الغابة ٢١٧/٦، والإصابة ٥١٦/١، ١٣٥/٤).

١٧٧٨٣ ـ أحمد ٢٩٥/٥.

(١) «حسين» من المطبوع وأطراف المسند (٣٥/٧، حديث ٨٧٣٤) وهو الصواب، وفي الأصل و(هـ): «حسن» بدله. انظر: (مناقب الإمام أحمد ص٦٢، وتهذيب التهذيب ٣٦٦/٢).

٥
١/١٠٦

٨٦٦● / مسند أبي عَقْرب البكري

حديثه في ثاني البصريين ، وسادس الكوفيين .

١٧٧٨٤ ـ حديث : كان لهب بن أبي لهب يسب النبي ﷺ ، فقال النبي ﷺ : «اللهم سلط عليه كلباً[1] . . .» الحديث . كم

كم في التفسير : أنا أبو بكر بن أبي نصر المزكي ، ثنا الحارث بن أبي أسامة ، ثنا العباس بن الفضل الأنصاري ، ثنا الأسود بن شيبان ، عن أبي نوفل بن أبي عقرب ، عن أبيه ، به .

١٧٧٨٥ ـ حديث : أنه سأل النبي ﷺ عن الصوم؟ فقال : «صم يوماً من كل شهر» ، فاستزاده . . . الحديث . حم

أحمد : ثنا يزيد بن هارون ، أنا الأسود بن شيبان ، عن أبي نوفل بن أبي عقرب ، عن أبيه ، به . وعن عفان[2] ووكيع ، عن الأسود ، نحوه .

٨٦٦● أبو عقرب البكري الكناني ، والد أبي نوفل مختلف في اسمه ، قيل : اسمه خويلد بن بجير ، وقيل : عَوِيج بن خويلد ، وقيل : غير ذلك ، صحابي نزل البصرة وكان جواداً رضي الله عنه . انظر : (أسد الغابة ٢١٧/٦ ، والإصابة ١٣٥/٤) .

١٧٧٨٤ ـ كم ٥٣٩/٢ . وقال : صحيح الإسناد ولم يخرجاه .

(١) «كلباً» من الأصل و(هـ) وبدله في المطبوع : «كلبك» .

١٧٧٨٥ ـ أحمد ٦٧/٤ ، ٦٧/٥ .

(٢) قوله «عن عفان» سقط من المسند المطبوع (٦٧/٥) .

١٧٧٨٦ - [حديث :][1] رجل من الطفاوة .

ذُكِرَ في ترجمة هذا ، فأَخَّرْته .

(١) ما بين المعقوفين من أطراف المسند (٣٦/٧ ، حديث ٨٧٣٦) ومكانها في الأصل بياض ، وفي (هـ) : «مسند أبي» ، وقد ذكره الحافظ في المبهمات (١٦/ ح٢٠٩٢٧) .

ط لمالك ش للشافعي حم لأحمد عم لعبدالله بن أحمد مي للدارمي جا لابن الجارود

٨٦٧ ● مسند أبي عمرو بن حفص
ابن المغيرة بن عبدالله بن عمر بن مخزوم
قيل : اسمه أحمد ، وقيل : عبدالحميد

حديثه في خامس المكيين .

١٧٧٨٧ ـ حديث : في قوله لعمر بن الخطاب لما عزل خالد بن الوليد : لقد تركتَ عاملاً ، استعمله رسول الله ﷺ .

في ترجمة : ناشرة بن سُمَيّ ، عن عمر(١) .

---

٨٦٧ ● أبو عمرو بن حفص بن المغيرة بن عبدالله بن عمر بن مخزوم المخزومي ، زوج فاطمة بنت قيس ، وقيل : اسمه كنيته ، ويقال فيه : أبو حفص بن عمرو بن المغيرة ، صحابي ، مات باليمن في أواخر حياة النبي ﷺ على الصحيح ، وقيل : عاش إلى خلافة عمر ، وهو وهم ، وصاحب القصة في ذلك غيره . انظر : (أسد الغابة ٢٢٧/٦ ، والتقريب) .

١٧٧٨٧ ـ أحمد ٤٧٥/٣ . في ترجمة أبي عمرو بن حفص بن المغيرة .

(١) أحال ما ها هنا إلى هناك وقد غفل الحافظ عن ذكره هناك (٣٨٥/١٢) . وانظر : (أطراف المسند ٧٦/٥ تعليقة «٢» و٣٦/٧ ، ح٨٧٣٧) .

---

٨٦٨ ● مسند أبي عَمْرة الأنصاري والد عبدالرحمن ، واسمه بشير

حديثه في أول المكيين ، قتل مع علي بصفين .

١٧٧٨٨ ـ حديث : خرجنا مع رسول الله ﷺ في بعض غزواته ، فذكر حديثاً طويلاً فيه ، ثم قال ﷺ : «أشهد أن لا إله إلا الله ، وأني رسول الله ، وأشهد عند الله أنه لا يلقاه بهما عبد مؤمن ، إلا حجبتاه عن النار يوم القيامة» .

خز حب كم حم

خز في التوحيد : ثنا علي بن سهل الرملي ، ثنا الوليد -يعني ابن مسلم- ثنا أبو عمرو الأوزاعي ، حدثني المطلب بن عبدالله بن حنطب المخزومي ، عن عبدالرحمن ابن أبي عمرة الأنصاري ، عن أبيه ، به . وعن محمد بن يحيى ، ثنا إبراهيم بن عبدالله بن العلاء بن زَبْر ، (حدثني أبي ، عن الأوزاعي والزهري ، قالا : ثنا المطلب)[1] ، به . قال : رواه ابن عجلان ، عن عاصم بن عبيدالله -وأنا بريء من

---

٨٦٨ ● أبو عَمرة الأنصاري النجاري ، اختلف في اسمه ، فقيل : اسمه بشر ، وقيل : بشير ، وقيل : ثعلبة ، وقيل : غير ذلك ، صحابي جليل ذكر في البدريين قتل مع علي بصفين . انظر : (أسد الغابة ٦/٢٣٠ ، والإصابة ٤/١٤١) .

١٧٧٨٨ ـ خز في التوحيد ص٣٤٢ ، ٣٤٣ . حب (الإحسان) ١/٢٢٢ . كم ٢/٦١٨ . أحمد ٣/٤١٧ .

(١) ما بين الهلالين سقط من الطبعة المعتمدة وطبعة دار الرشيد بالرياض (٢/٨٠٥) وأشار إليها المحقق تعليقاً ولأن «إبراهيم» بن عبدالله بن العلاء بن زبر إنما يروي عن أبيه «عبدالله بن العلاء» . انظر : (الجرح والتعديل ٢/١٠٩ ، وثقات ابن حبان ٨/٦٦ ، ولسان الميزان ١/٧٠) .

عهدة عاصم- عن المطلب ، عن أبي عمرة ، ولم يذكر عبدالرحمن . ثناه الربيع بن سليمان ، ثناشعيب ، ثنا الليث ، عن محمد بن عجلان ، به .

حب في الحادي والأربعين من الثالث : ثنا عبدالله بن محمد بن سلم ، ثنا عبدالرحمن بن إبراهيم ، ثنا الوليد ومحمد بن شعيب ، عن الأوزاعي ، به .

كم في دلائل النبوة : ثنا أبو العباس محمد بن يعقوب ، ثنا أحمد بن عيسى ، ثنا عمرو بن أبي سلمة ، عن الأوزاعي ، به . وقال : صحيح الإسناد .

رواه أحمد : ثنا علي بن إسحاق ، ثنا عبدالله -يعني ابن المبارك- أنا الأوزاعي ، به .

١٧٧٨٩ قط - حديث : أسهم رسول الله ﷺ لفرسَيٍّ أربعة أسهم ، ولي سهماً ، فأخذت خمسة أسهم .

قط في الجهاد : ثنا إبراهيم بن حماد ، ثنا علي بن حرب ، ثنا أبي : حرب بن محمد ، ثنا محمد بن الحسن ، عن محمد بن صالح ، عن عبدالله بن عبدالرحمن ابن أبي عمرة ، عن أبيه ، عن جده : بشير بن عمرو بن محصن ، بهذا .

١٧٧٩٠ كم - حديث : «من رمى بسهمٍ فبلغ أو قصر ، فإن ذلك السهم له نورٌ يوم القيامة» .

كم في المناقب : ثنا علي بن حمشاذ ، ثنا محمد بن عثمان بن أبي شيبة ، ثنا عبادة بن زياد(١) الأسدي ، ثنا عبدالرحمن بن محمد بن عبيدالله العَرْزَمي ، ثنا جعفر بن محمد ، عن أبيه ، عن محمد بن طلحة بن يزيد بن ركانة ، عن محمد بن الحنفية ، قال : رأيتُ أبا عمرة الأنصاري يوم صفين . . . فذكره .

١٧٧٨٩ - قط ١٠٤/٤ .

١٧٧٩٠ - كم ٣٩٥/٣ .

(١) «زياد» من الأصل و(هـ) وهو الصواب ، وفي المطبوع : «زيادة» . انظر : (تهذيب التهذيب ٩٤/٥ ، والتقريب) .

٥/١٠٦/ب

٨٦٩● / مسند أبي عمير
قيل : اسمه أسيد بن مالك

حديثه في ثالث المكيين .

١٧٧٩١ ـ حديث : كنا جلوساً عند رسول الله ﷺ يوماً ، فجاء رجل بطبق عليه تمر ، فقال رسول الله ﷺ : «ما هذا أصدقة أم هدية؟» .

أحمد : ثنا يحيى بن آدم ، ثنا مُعَرِّف[1] بن واصل ، حدثتني حفصة بنت طلق -امرأة من الحي سنة تسعين- عن أبي عميرة[2] ، به . وعن حسن بن موسى ، عن مُعَرِّف ، به .

٨٦٩● أبو عمير ، ويقال : أبو عَمِيرة ، اسمه : أسيد بن مالك ، ويقال : رُشَيْد بن مالك السعدي ، من بني تميم ، ويقال : الأسدي ، له صحبة ورواية ، وهو جد مُعَرِّف بن واصل . وليس معروفاً ، كما في بعض مصادر ترجمته . انظر : (أسد الغابة ٢٢٢/٢ ، والإصابة ٥١٦/١ ، ١٨١/٣ ، ومسند أحمد ٤٨٩/٣) .

١٧٧٩١ ـ أحمد ٤٨٩/٣ .

(١) «مُعَرِّف» من الأصل و(هـ) وهو الصواب ، وهو مُعَرِّف بن واصل السعدي الكوفي . وفي المطبوع : «معروف» في كل المواطن بدله . انظر : (الجرح والتعديل ٤١٠/٨ ، وتهذيب التهذيب ٢٢٩/١٠) .

(٢) «عميرة» من الأصل وهو الصواب ، وفي (هـ) : «عمرة» .

---

٨٧٠ ● مسند أبي عِنَبَة الخَوْلاَني قيل : اسمه عبدالله ، وقيل : عمارة ، سكن حمص ، قال ابن معين : صلى القبلتين . وقال غيره : لم ير النبي ﷺ ، بل أدرك الجاهلية ، أسلم في حياته

حديثه في رابع الشاميين .

١٧٧٩٢ ـ حديث : «إذا أراد الله بعبد خيراً عَسَله» ، قيل : وما عَسَله[١]؟ قال : «يفتح الله له عملاً صالحاً قبل موته ، ثم يقبضه عليه» .

أحمد : ثنا سريج ، ثنا بقية ، ثنا محمد بن زياد الألهاني ، حدثني أبو عنبة . قال سريج : وكانت له صحبة .

١٧٧٩٣ ـ حديث : رأيت سبعة نفر : خمسة قد صحبوا النبي ﷺ ، واثنين قد أكلا الدم في الجاهلية ، فأما اللذان[٢] لم يصحبا النبي ﷺ فأبو عنبة الخولاني ، وأبو فالج[٣] الأغاري .

---

٨٧٠ ● أبو عِنَبَة الخَوْلاَنِيّ ، مشهور بكنيته ، مختلف في اسمه ، صحابي صلى القبلتين له حديث ، ويقال : أسلم في عهد النبي ﷺ ، ولم يره ، نزل حمص ، ومات في خلافة عبدالملك على الصحيح . انظر : (أسد الغابة ٢٣٣/٦ ، والإصابة ١٤١/٤) .

١٧٧٩٢ ـ أحمد ٢٠٠/٤ .

(١) «العسل» طيب الثناء ، تشبيهاً له بالعسل . (النهاية ٢٣٧/٣) .

(٢) في الأصل و (هـ) : «اللذين» والمثبت من المطبوع .

١٧٧٩٣ ـ أحمد ٢٠٠/٤ .

(٣) «فالج» من «أطراف المسند» ٣٩/٧ و«المقتنى» ٩/٢ و«الإصابة» ١٥٦/٤ ، وتحرف في الأصل إلى «صالح» وفي المطبوع إلى «فاتح» .

أحمد : ثنا أبو المغيرة ، ثنا ابن عياش ، حدثني شرحبيل بن مسلم ، بهذا .

١٧٧٩٤ ـ حديث : «لا يزال الله يغرس في هذا الدين بغرس[1] يستعملهم في طاعته» . حب حم

حب في السادس والستين من الثالث : أنا الصوفي ببغداد ، ثنا الهيثم بن خارجة ، ثنا الجراح بن مليح ، سمعتُ بكر بن زرعة الخولاني ، سمعت أبا عنبة الخولاني ، وهو من أصحاب النبي ﷺ ممن صلى القبلتين كلتيهما ، وأكل الدم في الجاهلية ، يقول : سمعت رسول الله ﷺ يقول . . . فذكره .

رواه أحمد : ثنا الهيثم بن خارجة ، به .

١٧٧٩٤ ـ حب (الإحسان) ١/٢٧١ . أحمد ٤/٢٠٠ .

(١) في الأصل و(هـ) : «بغرس بغرس» كذا مكرر ، وعلى الثانية علامة التوقف والتصحيح .

---

٨٧١ ● مسند أبي عيّاش الزُّرَقيّ
واسمه زيد بن النعمان ، وقيل : ابن الصامت ، وقيل : عبيد بن معاذ بن الصامت(١)

حديثه في خامس المكيين .

١٧٧٩٥ ـ حديث : «من قال : لا إله إلا الله وحده لا شريك له ، له الملك وله الحمد وهو على كل شيء قدير ، كان له كعدل رقبة . . .» الحديث .

أحمد : ثنا حسن بن موسى ، ثنا حماد بن سلمة ، عن سهيل بن أبي صالح ، عن أبيه ، عن أبي عياش ، به . قال : فرأى رجلٌ رسولَ الله ﷺ فيما يرى النائم فقال : يا رسول الله ، إن أبا عياش يروي عنك كذا وكذا ، قال : «**صدق أبو عياش**» .

---

٨٧١ ● أبو عياش الزرقي الأنصاري ، اختلف في اسمه ، ويقال : اسمه عبيد بن معاوية ، وقيل : عبدالرحمن بن معاوية بن الصامت وهو والد النعمان بن أبي عياش ، صحابي جليل له رواية شهد أحداً وما بعدها ، ومات بعد الأربعين . انظر : (أسد الغابة ٢٣٥/٦ ، وتهذيب التهذيب ١٩٣/١٢ ، والإصابة ١٤٢/٤ ، ١٤٣) .

(١) في الأصل : «عبيد بن معاذ بن الصامت» وبعد كلمة «عبيد» إشارة اللحق ولكن لم يوجد في الحاشية شيء يقرأ . وفي (هـ) : «عبيد بن معاوية ، وقيل : ابن معاذ بن الصامت» . قلت : لم أجد في مصادر ترجمته اسم «معاذ» .

١٧٧٩٥ ـ أحمد ٥٩/٤ .

١٧٧٩٦ - حديث : كنا مع النبي ﷺ بعُسْفَان . فاستقبلنا المشركون وعليهم خالد بن الوليد ، وهم بيننا وبين القبلة ، قال : فصلى بنا النبي ﷺ الظهر . . . الحديث .
جا طح حب كم حم قط

جا في الصلاة : ثنا محمد بن يحيى وأحمد بن يوسف ، قالا : ثنا عبدالرزاق ، أنا سفيان ، عن منصور ، عن مجاهد ، عنه ، به . قال ابن الجارود : وفي هذا النحو روى عطاء وأبو الزبير ، عن جابر(١) .

طح فيه : ثنا علي بن شيبة ، ثنا قبيصة ، ثنا سفيان ، به .

حب في الرابع والثلاثين من الخامس : أنا الحسن بن سفيان ، ثنا أبو بكر بن أبي شيبة ، ثنا وكيع ، ثنا سفيان ، به . وعن أبي يعلى ، ثنا أبو خيثمة ، ثنا جرير ، عن منصور ، به .

كم في الخوف : أنا عبدالعزيز بن عبدالرحمن بن سهل الدباس بمكة ، ثنا محمد ابن علي بن زيد الصائغ ، ثنا سعيد بن منصور ، ثنا جرير ، به . وقال : صحيح على شرطهما .

رواه أحمد : ثنا عبدالرزاق ، به . وعن مؤمل ، عن سفيان هو الثوري ، نحوه . وعن محمد بن جعفر ، عن شعبة ، عن منصور ، به .

١٧٧٩٦ - جا ص ٨٨ . طح ١/٣١٨ . حب (الإحسان) ٤/٢٣٤ . كم ١/٣٣٧ . أحمد ٤/٥٩ ، ٦٠ .

ويزاد : رواه قط في الصلاة (٢/٥٩-٦٠) : حدثنا الحسين بن إسماعيل ، ثنا الحسن بن أبي الربيع وأحمد بن منصور واللفظ له ، قالا : نا عبدالرزاق ، ثنا الثوري ، عن منصور ، عن مجاهد ، عن أبي عياش ، به . وحدثنا الحسين بن إسماعيل ، ثنا يوسف بن موسى ، ثنا جرير . (ح) وحدثنا الحسين بن إسماعيل ، ثنا الحسن بن محمد ، ثنا سعيد بن منصور وسعيد بن سليمان ، قالا : ثنا جرير ، عن مجاهد ، به . وقال : صحيح . وفي الموضعين : «ابن عياش» بدل «أبي عياش» وهو خطأ .

(١) حديث عطاء أخرجه مسلم والنسائي . انظر : (تحفة الأشراف ٢/٢٣١) . وحديث أبي الزبير أخرجه أحمد (٣/٣٧٤) .

ط لمالك ش للشافعي حم لأحمد عم لعبدالله بن أحمد مي للدارمي جا لابن الجارود

٥/١٠٧أ

٨٧٢ ● / مسند أبي الغادية الجهني
قيل : اسمه يسار بن سَبُع(١) ، وقيل : غير ذلك

حديثه في ثاني البصريين ، وخامس المكيين ، وسادس عشر الأنصار .

١٧٧٩٧ ـ حديث : (خطبنا رسول الله ﷺ في حجة الوداع . . . الحديث)(٢) .
طح حم

طح في القضاء : ثنا محمد بن علي بن داود ، ثنا عفان بن مسلم ، عن ربيعة بن كلثوم (بن جبر ، حدثني أبي ، سمعت)(٢) أبا غادية ، به .

رواه أحمد : ثنا عبدالصمد ، ثنا ربيعة ، به . وعن أبي سعيد وعفان ، قالا : ثنا ربيعة ، نحوه .

١٧٧٩٨ ـ حديث : خرج أبو الغادية وحبيب بن الحارث وأم الغادية(٣)
عم

---

٨٧٢ ● أبو الغادية الجهني صحابي بايع النبي ﷺ مشهور بكنيته كان من شيعة عثمان وهو قاتل عمار بن يَاسر ، سكن الشام ، يعد في الشاميين ثم انتقل إلى واسط «العراق» وفرق غير واحد بينه وبين المزني ، وخالفهم آخرون ، والراجح أن المزني غير الجهني لكن من قال : إن المزني هو قاتل عمار فقد وهم . انظر : (أسد الغابة ٥١٦/٥ ، ٢٣٧/٦ ، والإصابة ٦٦٥/٣ ، ١٥٠/٤) .

(١) «سَبُع» من مصادر ترجمته وهو الصواب ، وفي الأصل و(هـ) : «سبيع» بدل «سَبُع» .

١٧٧٩٧ ـ طح ١٥٩/٤ . أحمد ٧٦/٤ ، ٦٨/٥ .

(٢) ما بين الأهلة غير واضح في الأصل .

١٧٧٩٨ ـ المسند ٧٦/٤ .

(٣) «أم الغادية» من الأصل و(هـ) وأطراف المسند (٤٠/٧ حديث ٨٧٤٦) ووقع في المطبوع «أم أبي العالية» .

مهاجرين إلى رسول الله ﷺ فأسلموا ، فقالت المرأة : أوصني يا رسول الله . قال : «إياك وما يسوء الأذن» .

قال عبدالله[١] : حدثني الصلت بن مسعود الجحدري ، ثنا محمد بن عبدالرحمن الطُّفاوي ، (سمعت العاص بن عمرو الطُّفاوي)[٢] قال خرج أبو الغادية . . . فذكره .

١٧٧٩٩ ـ حديث : «لا ترجعوا بعدي كفاراً أو ضلالاً . . .» الحديث ، وفيه قصة له في قتل عمار ، وفي الشرب في آنية الفضة . عم كم

قال عبدالله : حدثني أبو موسى العنزي محمد بن المثنى ، ثنا محمد بن أبي عدي ، عن ابن عون ، عن كلثوم بن جبر قال : كنا بواسط القَصَب[٣] عند عبدالأعلى ابن عبدالله بن عامر ، قال : فإذا عنده رجل يقال له : أبو الغادية . . . فذكره .

كم في المناقب : ثنا أبو جعفر محمد بن صالح بن هانىء ، ثنا السَّريّ بن خزيمة ، ثنا مسلم بن إبراهيم ، ثنا ربيعة بن كلثوم ، حدثني أبي ، قال : كنت بواسط . . . فذكره .

---

(١) وقع في المطبوع «حدثني أبي» قلت : أحمد وابنه عبدالله رويا عن الصلت بن مسعود . انظر : (مناقب الإمام ص٦٧ ، وتهذيب الكمال ٢٢٩/١٣) وما بعدها .

(٢) ما بين الهلالين ساقط من المطبوع . انظر : (أطراف المسند ٤١/٧ ، حديث ٨٧٤٦) والتعليق عليه .

١٧٧٩٩ ـ المسند ٧٦/٤ . كم ٣٨٦/٣ بقصة قتله فقط وكذا في نسخة رواق المغاربة للمستدرك [ج٣ لوحة ١٩٢/أ] .

(٣) هي بين البصرة والكوفة . انظر : (معجم البلدان ٣٤٧/٥) .

ط لمالك ش للشافعي حم لأحمد عم لعبدالله بن أحمد مي للدارمي جا لابن الجارود

٨٧٣ ● مسند أبي فاطمة الأزدي
ويقال : الدوسي ، ويقال : الليثي ، قيل : اسمه أنيس ، وقيل : عبدالله بن أنيس سكن الشام

حديثه في أول المكيين .

١٧٨٠٠ ـ حديث : «يا أبا فاطمة أكثر من السجود ، فإنه ليس من مسلمٍ يسجد لله سجدةً ، إلا رَفَعَ الله له بها درجة» .

أحمد : عن حسن بن موسى ويحيى بن إسحاق ، عن ابن لهيعة ، عن الحارث ابن يزيد ، عن كثير الأعرج ، عنه ، به . وعن موسى بن داود ، عن ابن لهيعة ، عن يزيد بن عمرو ، عن أبي عبدالرحمن الحبلي ، عن أبي فاطمة الأزدي أو الأسدي ، قال النبي ﷺ : **«يا أبا فاطمة إن أردت أن تلقاني ، فأكثر السجود»** .

---

٨٧٣ ● أبو فاطمة له صحبة ورواية ، وقيل في اسمه غير ذلك ، شهد فتح مصر ، وسكن الشام ، وجعله أبو أحمد الحاكم اثنين ، فقال : أبو فاطمة الليثي مصري ، وأبو فاطمة الأزدي شامي ، وتبعه ابن عبدالبر وغيره . انظر : (أسد الغابة ١/١٥٧ ، ١٨٤ ، ٦/٢٤٢ ، والإصابة ٤/١٥٣) .

١٧٨٠٠ ـ أحمد ٣/٤٢٨ .

• مسند أبي قتادة
هو الحارث بن رِبْعي

تقدم في الأسماء[1].

(١) انظر: (الإتحاف ٤/١١١-١٦٨).

٨٧٤ • مسند أبي كاهل الأَحْمَسِيّ
واسمه قيس بن عائذ ، وقيل : عبدالله بن مالك

حديثه في رابع الكوفيين .

١٧٨٠١ ـ حديث : رأيت النبي ﷺ يخطب الناس يوم عيدٍ ، على ناقة حم حب
خرماء[1] ، وحبشي ممسك بخطامها .

أحمد : ثنا وكيع ، عن إسماعيل بن أبي خالد ، عن أخيه ، عنه ، به . قال إسماعيل : وقد رأيت أبا كاهل .

حب في الأول من الرابع : أنا أحمد بن علي بن المثنى ، ثنا أبو خيثمة ، ثنا وكيع ، به .

---

٨٧٤ • أبو كاهل الأحمسي ، ويقال : البجلي ، له صحبة ورواية ، كان إمام قومه ، يعد في الكوفيين ، مات زمن المختار . انظر : (أسد الغابة ٦/٢٦٠ ، والإصابة ٤/١٦٤) .

١٧٨٠١ ـ أحمد ٤/٣٠٦ . حب (الإحسان) ٦/٦٩ .

(١) جاء في الأصل و(هـ) : «حمراء» والتصويب من المطبوع «أحمد ، حب» . وبلفظ «خرماء» أخرجه أيضاً البيهقي (٣/٢٩٨) والنسائي (٣/١٥٨) والنهاية (٢/٢٧) قلت : أصل الخَرْم الثقب والشق ، والأخرم المثقوب الأذن ، والذي قطعت وترة أنفه أو طرفه شيئاً لا يبلغ الجَدْع . (النهاية ٢/٢٧) .

٨٧٥ ● مسند أبي كبشة الأنماري

حديثه في خامس الشاميين .

١٧٨٠٢ - حديث : «الخيل معقودٌ في نواصيها الخير ، وأهلها معانون عليها ، والمنفق عليها كالباسط يده بالصدقة» .
عه طح حب كم

عه طح معاً في الجهاد : ثنا يونس ، ثنا ابن وهب .

حب في الثاني من الأول : أنا ابن قتيبة ، ثنا حرملة ، ثنا ابن وهب ، حدثني معاوية بن صالح ، عن نُعيم بن زياد ، أنه سمع أبا كبشة -زاد أبو عوانة : صاحب النبي ﷺ- بهذا .

كم في الجهاد : ثنا أبو العباس محمد بن يعقوب ، أنا محمد بن عبدالله بن عبدالحكم ، أنا ابن وهب ، به . وقال : صحيح الإسناد .

١٧٨٠٣ - / (حديث : «من أطرق فرساً ، فعقب له الفرس ، كان له كأجر سبعين فرساً . . .» الحديث . ٥/١٠٧/ب
حب حم

حب في الثاني من الأول : أنا محمد بن عبيدالله بن الفضل الكَلاعي بحمص ،

---

٨٧٥ ● أبو كبشة الأنماري المذحجي سعيد بن عمرو ، أو عمرو بن سعيد ، وقيل : عمر أو عامر ابن سعد ، صحابي نزل الشام له حديث . قلت : أبو كبشة الأنماري ، له صحبة ، وأبو كبشة السلولي ليست له صحبة ، قاله أبو داود . انظر : (أسد الغابة ٦/٢٦١ ، والإصابة ٤/١٦٤) .

١٧٨٠٢ - عه ٥/١٩ . طح ٣/٢٧٤ . حب (الإحسان) ٧/٩٠ . كم ٢/٩١ .

١٧٨٠٣ - حب (الإحسان) ٧/٩٢ . أحمد ٤/٢٣١ .

ثنا كثير بن عُبيد المَذْحِجي ، ثنا محمد بن حرب ، عن الزبيدي ، عن راشد بن سعد ، عن أبي عامر الهَوزَني[١] ، عنه ، به .

أحمد : ثنا يزيد بن عبدربه ، ثنا محمد بن حرب ، به .

١٧٨٠٤ ـ حديث : «مثل أمتي مثل أربعة : رجل أعطاه الله مالاً وعلماً . . .» عه حم

الحديث .

عه في فضائل القرآن : ثنا يحيى بن عباس القطان وأبو قلابة ، قالا)[٢] : ثنا أبو زيد الهروي ، ثنا شعبة ، عن سليمان ، سمعت سالم بن أبي الجعد ، عنه ، به . وعن ابن أبي الدنيا ، ثنا إسحاق بن إسماعيل ، ثنا جرير ، عن منصور ، عن سالم يحدث[٣] ، عن أبي كبشة ، به .

رواه أحمد : ثنا وكيع ، ثنا الأعمش ، عن سالم ، به . وعن محمد بن جعفر ، عن شعبة ، به ، وزيادة في أوله .

١٧٨٠٥ ـ حديث : «إني قد جعلت للفارس سهماً ، وللفرس سهمين ، فمن قط

---

(١) «الهَوْزَني» من (هـ) وهو الصواب ، وهو عبدالله بن لُحَي الحميري ، أبو عامر الهوزني الحمصي . وفي المطبوع : «الهوزي» بدله . انظر : (الإصابة ٤/١٦٤ ، وتهذيب التهذيب ٥/٣٧٢) .

١٧٨٠٤ ـ أحمد ٤/٢٣٠ .

ويزاد : رواه أحمد (٤/٢٣٠) : ثنا عبدالله بن الوليد العدني ، ثنا سفيان ، عن منصور ، عن سالم بن أبي الجعد ، عن أبي كبشة ، به . وثنا روح ، ثنا شعبة ، عن سليمان ، قال : سمعت سالم ابن أبي الجعد قال : سمعت أبا كبشة الأنماري ، به . وثنا عبدالله بن محمد بن نمير . ثنا عبادة بن مسلم ، حدثني يونس بن حباب ، عن سعيد أبي البختري الطائي ، عن أبي كبشة الأنماري ، به . وفي أوله زيادة حديث : «ثلاث أقسم عليهن . . .» الحديث . وانظر : (أطراف المسند ٧/٦٣ ، تعليقة «١ و ٥») .

(٢) ما بين الهلالين بياض في الأصل ولعله من سوء التصوير .

(٣) «يحدث» من المطبوع ، وفي الأصل و(هـ) : «حديث» .

١٧٨٠٥ ـ قط ٤/١٠١ .

نقصها[١] نقصه الله» . وفي أوله قصة .

قط في السير : ثنا أحمد بن محمد بن إسماعيل الآدمي ، ثنا محمد بن الحسين الحُنَيْني ، ثنا معلى بن أسد ، ثنا محمد بن حمران ، حدثني عبدالله بن بشير ، عنه ، به .

١٧٨٠٦ ـ حديث : كان رسول الله ﷺ جالساً في أصحابه ، فدخل ثم خرج وقد اغتسل ، فقلنا : يا رسول الله كان شيء؟ قال : أجل ، مرت بي فلانة ، فوقع في نفسي[٢] شهوة النساء ، فأتيت بعض أزواجي فأصبتها ، فكذلك فافعلوا ، فإن من أماثل أعمالكم إتيانَ الحلال» . حم

أحمد : ثنا عبدالرحمن بن مهدي ، عن معاوية بن صالح ، عن أزهر بن سعيد الحَرَازِي ، سمعت أبا كبشة ، بهذا .

١٧٨٠٧ ـ حديث : لما كان في غزوة تبوك ، تسارع الناس إلى أهل الحجر ، يدخلون عليهم [فبلغ][٣] ذلك رسول الله ﷺ ، فنادى في الناس : «الصلاة جامعة . . .» الحديث . حم

أحمد : ثنا يزيد بن هارون ، أنا المسعودي ، عن إسماعيل بن أوسط ، عن محمد ابن أبي كبشة الأنماري ، عن أبيه ، به . وعن هاشم بن القاسم ، عن المسعودي ، به .

---

(١) هكذا في الأصل و(هـ) وفي المطبوع : «نقصهما» .

١٧٨٠٦ ـ أحمد ٤/٢٣١ .

(٢) «نفسي» من الأصل و(هـ) وبدله في المطبوع : «قلبي» .

١٧٨٠٧ ـ أحمد ٤/٢٣١ .

(٣) ما بين المعقوفين من المطبوع .

٨٧٦ ● مسند أبي لبابة بن عبد المنذر
يقال : اسمه بَشِير

حديثه في أول المكيين وثانيه .

١٧٨٠٨ ـ حديث : أنه لما رضي عنه رسول الله ﷺ قال : يا رسول الله إن من توبتي أن أهجر دار قومي وأساكنك ، وأنخلع من مالي . . . الحديث .

مي حب حم

مي في الزكاة : أنا عبدالرحمن بن إبراهيم الدمشقي دحيم ، ثنا سعيد بن مسلمة ، عن إسماعيل بن أمية ، عن الزهري ، عن عبدالرحمن بن أبي لبابة ، عن أبيه ، به .

حب في الخامس والستين من الثالث : أنا محمد بن عبيدالله بن الفضل ، ثنا كثير بن عبيد ، ثنا محمد بن حرب ، عن الزبيدي ، عن الزهري ، عن حسين بن السائب بن أبي لبابة ، أن جده أبا لبابة حين تاب الله عليه قال : يا رسول الله . . . فذكره . وصورته(١) منقطع .

رواه أحمد : ثنا روح ، ثنا ابن جريج ، أخبرني ابن شهاب الزهري ، به .

---

٨٧٦ ● أبو لبابة بن عبدالمنذر ، الأنصاري المدني ، اسمه : بشير ، وقيل : رفاعة ، وقيل : يسير ، وقيل : غير ذلك ، صحابي جليل مشهور ، شهد أحداً وما بعدها ، واستعمله النبي ﷺ على المدينة حين خروجه إلى بدر ، وضرب له بسهمه وأجره فكان كمن شهدها ، وهو أحد النقباء ، وكانت معه راية بني عمرو بن عوف في الفتح ، عاش إلى خلافة علي رضي الله عنهم . انظر : (أسد الغابة ٢٦٥/٦ ، والإصابة ١٦٨/٤) .

١٧٨٠٨ ـ مي ٣٢٨/١ . حب (الإحسان) ١٥٦/٥ . أحمد ٤٥٢/٣ ، ٥٠٢ .

(١) في الأصل و(هـ) : «وصورة» .

خز لابن خزيمة عه لأبي عوانة طح للطحاوي حب لابن حبان قط للدارقطني كم للحاكم

١٧٨٠٩ ـ حديث : أن رسول الله ﷺ نهى عن قتل الحيات التي تكون في البيوت . عه حب ط حم

في ترجمة : الزهري ، عن سالم ، عن أبيه[١] .

عه في الطب : عن بحر بن نصر ويونس ، عن ابن وهب ، عن الليث . وعن بحر وعيسى بن أحمد ، عن ابن وهب ، عن أسامة . وعن الصغاني وأبي أمية (ومحمد ابن الفرج ، قالوا : ثنا حسين بن محمد . وعن محمد بن علي بن وهب ، ثنا عفان . وعن أبي أمية)[٢] ، ثنا معاوية بن عمرو ، ثلاثتهم عن جرير بن حازم . وعن محمد ابن عبدالملك الواسطي ، عن يزيد بن هارون . وعن يونس بن عبدالأعلى ، عن أنس ابن عياض ، كلاهما عن يحيى بن سعيد . وعن الميموني وعمار بن رجاء ، قالا : ثنا محمد بن عبيد ، ثنا عبيدالله بن عمر ، كلهم عن نافع ، عن أبي لبابة ، به مرفوعاً . وفيه قصة لأبي لبابة مع ابن عمر ،/[٣] (وفيه أمر ابن عمر بقتلهن ، فلما حدثه أبو لبابة ترك . وعن ابن مساور ، ثنا خالد بن خداش . وعن أبي المنجا ، ثنا عبدالله بن أسماء ، قالا : ثنا جرير ، به ، عن نافع ، عن ابن عمر ، أن أبا لبابة أخبره . . . فذكره . جعله من رواية : نافع ، عن ابن عمر ، عن أبي لبابة ، وسياق الباقين يقتضى أنه من رواية : نافع ، عن أبي لبابة . ٥/١٠٨أ

حب في الثالث والأربعين من الثاني : أنا أبو خليفة ، ثنا القعنبي ، ثنا ليث بن سعد ، عن نافع ، عن ابن عمر ، أن أبا لبابة قال . . . فذكره . وله طريق في : ترجمة

١٧٨٠٩ ـ حب (الإحسان) ٤٦١/٧ . مالك ٩٧٥/٢ . أحمد ٤٥٢/٣ ، ٤٥٣ ، ٤٣٠ . وليس في القسم المطبوع من عه .

(١) انظر : (الإتحاف ٤١١/٨ ، ح٩٦٦٨) وقال : أخرجه : عه في الطب ، حب في الثالث والأربعين من الثاني وفي الحادي والستين من الثاني .

(٢) ما بين الهلالين ساقط من (هـ) .

(٣) من هنا غير واضح في الأصل .

ط لمالك ش للشافعي حم لأحمد عم لعبدالله بن أحمد مي للدارمي جا لابن الجارود

زيد بن الخطاب[١] .

ورواه ابن وهب في «الموطأ» : عن مالك ، عن نافع ، مثل رواية الليث هذه . ورواه يحيى بن يحيى الليثي وجماعة من رواة «الموطأ» : عن مالك ، عن نافع ، عن أبي لبابة نفسه .

قال أبو عوانة : عن محمد بن يحيى الذهلي : طرق نافع كلها قالوا : أبو لبابة ، ولم يقولوا : زيد بن الخطاب كما قال سالم .

أحمد : ثنا عبدالرزاق ، أنا معمر ، عن الزهري ، عن سالم ، عن ابن عمر ، به . وعن يزيد ، عن محمد بن إسحاق . وعن محمد بن جعفر ، عن شعبة[٢] ، عن عبدربه[٣] . وعن محمد بن عبيد ، عن عبيدالله بن عمر ، كلهم عن نافع ، عن ابن عمر ، بمعناه . وعن عفان)[٤] ، عن جرير بن حازم ، سمعت نافعاً قال : كان ابن عمر يأمر بقتل الحيات كلهن لا يدع شيئاً ، حتى حدثه أبو لبابة البدري : أن رسول الله ﷺ نهى عن قتل جِنَّان البيوت . ثنا يحيى بن سعيد ، عن عبيدالله ، أخبرني نافع ، أنه سمع أبا لبابة يخبر ابن عمر : أن رسول الله ﷺ نهى عن قتل الجِنّان .

١٧٨١٠ ـ حديث : «سيد الأيام يوم الجمعة ، وأعظمها عنده . . .» الحديث .

حم

أحمد : ثنا أبو عامر عبدالملك بن عمرو ، ثنا زهير ، عن عبدالله بن محمد بن

---

(١) انظر : (الإتحاف ٥/٢٩ حديث ٤٩٠١) . وعزاه لأبي عوانة وابن حبان .

(٢) «شعبة» من (هـ) وهو الصواب ، وهو شعبة بن الحجاج بن الورد العتكي الأزدي مولاهم ، أبو بسطام الواسطي ثم البصري ، يروي عن عبدربه ، وعنه محمد بن جعفر . وفي المطبوع : «شهبة» بدله . انظر : (تهذيب الكمال ١٢/٤٧٩ ، وتهذيب التهذيب ٤/٣٣٨) .

(٣) «عبدربه» من (هـ) وهو الصواب ، وفي المطبوع : «عبد رب» بدله . انظر المصادر السابقة .

(٤) ما بين الهلالين غير واضح في الأصل . وبدايته في الصفحة السابقة .

١٧٨١٠ ـ أحمد ٣/٤٣٠ .

عقيل ، عن عبدالرحمن بن يزيد الأنصاري ، عن أبي لبابة بن عبدالمنذر ، به .

١٧٨١١ ـ حديث : استسقى رسول الله ﷺ فقال : «اللهم اسقنا» . فقال أبو لبابة : يا رسول الله إن التمر في المرابد[١] فقال رسول الله ﷺ ، «اللهم اسقنا حتى يقوم أبو لبابة عرياناً . . .» الحديث .

عه [في الاستسقاء][٢] : أخبرني محمد بن حماد الطهراني بمكة ، ثنا السندي سهل بن عبدالرحمن ، ثنا عبدالله بن عبدالله المديني فقال : هو أبو أويس[٣] ، عن سعيد بن المسيب ، عنه ، به .

١٧٨١٢ ـ حديث : «ليس منا من لم يتغن بالقرآن» .

في مسند : سعد بن أبي وقاص[٤] .

---

(١) «المرابد» جمع مِرْبَد : الموضع الذي تحبس فيه الإبل والغنم ، والموضع الذي يجعل فيه التمر . (النهاية ١٨٢/٢) .

(٢) ما بين المعقوفين ساقط من الأصل و(هـ) .

(٣) «أويس» من الأصل وهو الصواب ، وفي (هـ) : «إدريس» بدله . انظر : (المقتنى في سرد الكنى ٩٧/١ ، والتقريب) .

١٧٨١٢ ـ انظر : (الإتحاف ٩٥/٥-٩٨ ، ح٥٠٠٢) مسند سعد بن أبي وقاص .

(٤) ويستدرك :

مسند أبي لبيبة الأشهلي وترجمته في الإصابة (١٦٩/٤) .

حديث : «والذي نفسي بيده إنه لمكتوب عنده -في السماء السابعة- حمزة بن عبدالمطلب أسد الله وأسد رسوله» .

أخرجه كم في معرفة الصحابة (١٩٨/٣) : أخبرني إسماعيل بن الفضل ، ثنا جدي ، ثنا إبراهيم بن المنذر الحزامي ، ثنا حاتم بن إسماعيل ، عن يحيى بن عبدالرحمن بن أبي لبيبة ، عن جده . . . فذكره . قلت : في الإصابة : «عن أبيه ، عن جده» .

وحديث : أن رسول الله ﷺ يوم خيبر أُتي بشاة مسمومة مصلية ، أهدتها له امرأة يهودية ، فأكل منها رسول الله ﷺ هو وبشر بن البراء . . . الحديث .

أخرجه قط في الحدود (١٢٠/٣-١٢١) : نا أحمد بن إسحاق بن بهلول ، نا أبي ، نا ابن أبي فُدَيك ، عن يحيى بن عبدالرحمن بن أبي لبيبة ، عن جده ، به .

---

٨٧٧ ● مسند أبي ليلى الأنصاري
والد عبدالرحمن ، قيل : اسمه بلال ، وقيل : داود ، وقيل : غير ذلك

حديثه في سادس الكوفيين .

١٧٨١٣ ـ حديث : كنا عند النبي ﷺ ، فجاء الحسن بن علي [يحبو](١) حتى صعد على صدره ، فبال عليه ، فابتدرناه لنأخذه ، فقال النبي ﷺ : «ابني ابني» ، ثم دعا بماء فصبَّه عليه .

أحمد : ثنا وكيع ، ثنا ابن أبي ليلى ، عن أخيه عيسى ، (عن أبيه عبد الرحمن)(٢) ، عن جده ، به . وعن أسود وحسن ، عن زهير ، عن عبدالله بن عيسى ، عن عيسى(٣) ، به . وزاد زهير فيه الحديث الذي بعده .

---

٨٧٧ ● أبو ليلى الأنصاري ، والد عبدالرحمن ، صحابي له رواية ، اسمه بلال أو بُلَيْل ، ويقال : اسمه داود ، وقيل : يسار ، وقيل : أوس ، شهد أحداً وما بعدها وانتقل إلى الكوفة ، وشهد مع علي مشاهده ، وعاش إلى خلافته . انظر : (أسد الغابة ٦/٢٦٩ ، والإصابة ٤/١٦٩) .

١٧٨١٣ ـ أحمد ٤/٣٤٧ ، ٣٤٨ .

(١) ما بين المعقوفين من المطبوع .

(٢) ما بين الهلالين ساقط من المطبوع .

(٣) «عيسى» من المطبوع وهو الصواب ، وهو عيسى بن عبدالرحمن بن أبي ليلى الأنصاري الكوفي يروي عن أبيه وعنه ابنه عبدالله . وفي الأصل و(هـ) : «علي» بدله . انظر : (تهذيب التهذيب ٥/٣٥٢ ، ٨/٢١٩) .

١٧٨١٤ ـ حديث : كنت عند النبي ﷺ ، وعنده الحسن بن علي ، فأخذ تمرةً من تمر الصدقة ، فانتزعها منه ، وقال : «أما علمت ، أنه لا تحلّ لنا الصدقة» . مي طح

مي في الزكاة : أنا الأسود بن عامر ، ثنا زهير ، عن عبدالله بن عيسى ، عن عيسى -هو ابن عبدالرحمن- عن عبدالرحمن بن أبي ليلى ، عن أبيه ، به .

طح فيه : عن فهد ، عن أحمد بن يونس ، ثنا ابن شهاب ، عن ابن أبي ليلى ، عن أخيه عيسى بن عبدالرحمن ، عن عبدالرحمن بن أبي ليلى ، عن أبي ليلى ، به . وعن فهد ، ثنا محمد بن سعيد ، ثنا شريك[1] ، عن ابن أبي ليلى ، نحوه . وعن ابن أبي داود ، ثنا يحيى بن صالح ، ثنا زهير بن معاوية ، عن عبدالله بن عيسى ، عن جده عبدالرحمن بن أبي ليلى ، نحوه .

١٧٨١٥ ـ / حديث : [2] («تسحروا فإن في السحور بركة» . عه ٥/١٠٨/ب

عه في الصيام : ثنا يوسف بن مُسَلَّم وابن ديزيل ، قالا : ثنا سعيد بن المغيرة أبو عثمان الصيَّاد المِصِّيصي ، ثنا عيسى بن يونس ، عن ابن أبي ليلى ، عن أخيه ، عن أبيه ، بهذا .

١٧٨١٤ ـ مي ٣٢٥/١ . طح ١٠/٢ ، ٢٩٨/٣ . ولم أقف على رواية فهد ، عن أحمد بن يونس ، ولا على رواية ابن أبي داود .

ويزاد : رواه الطحاوي (١٠/٢ ، ٢٩٧/٣) في الزكاة : حدثنا علي بن عبدالرحمن قال : ثنا علي ابن حكيم الأودي ، قال : أنا شريك ، عن عبدالله بن عيسى ، عن عبدالرحمن بن أبي ليلى ، عن أبيه ، به .

(١) «شريك» من المطبوع وهو الصواب ، وهو شريك بن عبدالله بن أبي شريك النخعي ، أبو عبدالله الكوفي القاضي . وفي الأصل و(هـ) : «وكيع» بدله . انظر : (تهذيب الكمال ٤٦٢/١٢ ، وتهذيب التهذيب ٣٥٢/٥) .

١٧٨١٥ ـ عه ص١٠٩-١١٠ قطعة من القسم المفقود .

(٢) من هنا إلى نهاية الهلالين غير واضح في الأصل .

١٧٨١٦ ـ حديث : شهدت فتح خيبر مع رسول الله ﷺ ، فانهزم المشركون ، فوقعنا في رحالهم . . . الحديث . مي كم حم

مي في السير : أنا عبدالله بن جعفر الرقي ، ثنا عبيدالله بن عمرو ، عن زيد (هو ابن أبي أُنَيْسة ، عن)(١) الحكم ، عن عبدالرحمن بن أبي ليلى ، عن أبيه ، به . قال لي عبدالله : بلغني أن صاحبكم يقول عن قيس بن مسلم ، كأنّه يقول : إنه لم يحفظه نحوه(٢) . وعن زكريا بن عدي ،)(٣) عن عبيدالله بن عمرو ، عن زيد بن أبي أُنَيْسة(٤) ، عن قيس بن مسلم ، عن عبدالرحمن بن أبي ليلى ، قال **الدارمي** : الصواب عندي ما قال زكريا(٥) .

كم في قسم الفيء : ثنا علي بن حمشاذ ، ثنا محمد بن غالب ومحمد بن شاذان ، قالا : ثنا زكريا بن عدي ، به . وقال : صحيح الإسناد .

رواه **أحمد** : ثنا زكريا ، به .

١٧٨١٧ ـ حديث : كان أُسَيْد بن حُضَيْر رجلاً [صالحاً](٦) ضاحكاً مليحاً ، فبينما هو عند رسول الله ﷺ ، يحدث القوم ويضحكهم ، فطعن رسول الله ﷺ في خاصرته ، فقال : أوجعتني ، قال : «اقتص . . .» الحديث . كم

كم في المناقب : أنا المحبوبي ، ثنا عمار بن عبدالجبار ، ثنا ورقاء ، عن حصين ، عن

١٧٨١٦ ـ مي ١٤٣/٢ . كم ١٣٤/٢ . أحمد ٣٤٨/٤ .

(١) ما بين الهلالين ساقط من المطبوع .

(٢) «نحوه» كذا في الأصل و(هـ) .

(٣) ما بين الهلالين غير واضح في الأصل . وبدايته في الصفحة السابقة .

(٤) في المطبوع زيادة : «عن أبيه» .

(٥) في المطبوع زيادة : «في الإسناد» .

١٧٨١٧ ـ كم ٢٨٨/٣ . وفيه : قال : صحيح الإسناد .

(٦) ما بين المعقوفين من المطبوع .

عبدالرحمن بن أبي ليلى، عن أبيه، به، مختصر. وعن عبدالله بن محمد الصيدلاني، ثنا محمد بن أيوب، ثنا يحيى بن المغيرة، ثنا جرير، عن حصين، نحوه. ساقه على لفظ جرير.

١٧٨١٨ - حديث: سمعت رسول الله ﷺ يقرأ في صلاة ليست بفريضة، حم ويذكر الجنة والنار، فقال: «أعوذ بالله من النار، ويح -أو ويل- لأهل النار».

أحمد: ثنا وكيع، ثنا ابن أبي ليلى، عن ثابت البناني، عن عبدالرحمن بن أبي ليلى، عن أبي ليلى، بهذا.

١٧٨١٩ - حديث: كنت جالساً عند النبي ﷺ فأتى رجل، فقال: يا رسول حم عم الله أصلي في الفِراء؟ قال: «فأين الدباغ»؟.

أحمد: ثنا عبدالله بن محمد -قال عبدالله: وسمعته منه- ثنا علي بن هاشم، عن ابن أبي ليلى، عن ثابت قال: كنت جالساً مع عبدالرحمن في المسجد فأتى رجل[1] ضخم فقال: يا أبا عيسى حدِّثنا ما سمعت في الفِراء، فقال: سمعت أبي يقول... فذكره، قال ثابت: فلما ولى، قلت: من هذا، قالوا[2]: سويد بن غَفَلة.

١٧٨٢٠ - حديث: أن النبي ﷺ اعتكف في قُبّةٍ من خُوص.

أحمد: ثنا موسى بن داود، ثنا علي بن عابس، عن أبي فزارة، عن عبدالرحمن حم عم ابن أبي ليلى، عن أبيه فيما أعلم -شك موسى- بهذا.

١٧٨١٨ - أحمد ٣٤٧/٤.

١٧٨١٩ - أحمد ٣٤٨/٤.

(١) في المطبوع: «برجل».

(٢) «قالوا» من الأصل و(هـ) وأطراف المسند (٦٦/٧، ح٨٨٠٣) وبدلها في المطبوع: «قال: هذا».

١٧٨٢٠ - أحمد ٣٤٨/٤.

قال عبدالله[١] : ثنا هارون بن معروف وأبو معمر ومحمد بن حسان السَّمْتِي ، قالوا : ثنا علي بن عابس ، به[٢] .

(١) في المطبوع : من طريق أبيه ، وهو خطأ . انظر : (سير أعلام النبلاء ٦٩/١١ ، وتهذيب التهذيب ١١/١١) . والله أعلم .

(٢) ويستدرك على أحاديث أبي ليلى :

حديث : «من اغتبط مؤمناً بقتل فهو قود يده . . .» الحديث .

أخرجه الشافعي ص١٩٨ : أخبرنا سفيان ، عن ابن أبي ليلى ، عن الحكم أو عن عيسى بن أبي ليلى ، عن أبي ليلى ، به . قلت : وفيه : «عن ابن أبي ليلى» وهو خطأ .

٨٧٨ ● مسند أبي مالك الأشجعي
قيل : اسمه عمرو بن الحارث بن هانئ

حديثه في ثاني الشاميين .

١٧٨٢١ ـ حديث : «أعظم الغلول عند الله ذراع من الأرض ، تجدون الرجلين حم **جارين في الأرض أو في الدار[١] ، فيقتطع أحدهما من حيط[٢] صاحبه ذراعاً ، فإذا اقتطعه طُوِّقَه سبعَ أرضين إلى يوم القيامة» .**

أحمد : ثنا عبدالملك بن عمرو ، ثنا زهير ، عن عبدالله بن محمد بن عقيل[٣] ، عن عطاء بن يسار ، عنه ، بهذا . وله طريق في مسند : أبي مالك الأشعري[٤] .

---

٨٧٨ ● أبو مالك الأشجعي ، لا يعرف اسمه ، حديثه في الحجاز ، وليس هو الكوفي ، يعني «سعد بن طارق التابعي» قال أبو عمر : اسمه عمرو بن الحارث بن هانئ ، ورُدَّ عليه بأن هذا قيل في أبي مالك الأشعري . انظر : (أسد الغابة ٢٧١/٦ ، والإصابة ١٧٢/٤) .

١٧٨٢١ ـ أحمد ١٤٠/٤ ، ٢٠٢ .

(١) «الدار» من المطبوع ، وفي الأصل : «الذارع» وفي (هـ) : «الذراع» .

(٢) «حيط» من الأصل و(هـ) وفي المسند المطبوع : «حظ» وفي أسد الغابة (٢٧١/٦) : «حق» . قلت : «حيط» أي المحوط . مختار الصحاح .

(٣) وقع في الأصل و(هـ) مقلوباً : «محمد بن عبدالله بن عقيل» وانظر التعليق على أطراف المسند (٦٧/٧-٦٨ ، حديث ٨٨٠٥) .

(٤) لم أقف عليه فيه ، وانظر : (أطراف المسند ٧٣/٧ استدراكاً) .

ط لمالك ش للشافعي حم لأحمد عم لعبدالله بن أحمد مي للدارمي جا لابن الجارود

٥
١/١٠٩أ

٨٧٩● / مسند أبي مالك الأشعري
وليس هو بأخي أبي موسى

حديثه في عاشر الأنصار.

١٧٨٢٢ ـ حديث: كان رجل منهم بأوطاس (فقال له النبي ﷺ: «يا أبا عامر ألا غيرت». فتلا هذه الآية ﴿يَٰٓأَيُّهَا ٱلَّذِينَ ءَامَنُواْ عَلَيۡكُمۡ أَنفُسَكُمۡۖ لَا يَضُرُّكُم مَّن ضَلَّ إِذَا ٱهۡتَدَيۡتُمۡۚ...﴾(١) فغضب رسول الله ﷺ وقال: «أين ذهبتم؟ إنما هي: «يا أيها الذين آمنوا لا يضركم من ضل من الكفار إذا اهتديتم».

أحمد: ثنا عبدالصمد بن عبدالوارث، ثنا مالك بن مِغْول، ثنا علي بن مدرك، عن أبي مالك الأشعري، بهذا. وقع في مسند: أبي عامر(٢))(٣).

٨٧٩● أبو مالك الأشعري له صحبة، مشهور بكنيته مختلف في اسمه، قيل: اسمه عمرو، وقيل: عبيد، وقيل: عامر بن الحارث بن هانئ بن كلثوم، وقيل: عبيدالله، وقيل: كعب بن كعب روى عنه عبدالرحمن بن غنم وغيره. مات في طاعون عمواس، وليس بأخي أبي موسى، وفرق الحافظ بينه وبين أبي مالك الأشعري الحارث بن الحارث الشامي، لأنه مشهور باسمه وكنيته معاً، كما فرق بينه وبين أبي مالك الأشعري كعب بن عاصم، لأنه مشهور باسمه وربما كني، ومنهم من جعل الثلاثة واحداً، والله أعلم. انظر: (أسد الغابة ٢٧٢/٦، والإصابة ٢٧٥/١، ٢٩٧/٣، ١٧١/٤).

١٧٨٢٢ ـ أحمد ١٢٩/٤. وهو فيه من رواية أبي عامر.

(١) سورة المائدة، الآية (١٠٥).

(٢) تقدم الحديث في مسند أبي عامر الأشعري برقم (١٧٧٧٢، ص٣١٣).

(٣) ما بين الهلالين غير واضح في الأصل.

خز لابن خزيمة **عه** لأبي عوانة **طح** للطحاوي **حب** لابن حبان **قط** للدارقطني **كم** للحاكم

١٧٨٢٣ ـ حديث : كنت عند النبي ﷺ فنزلت عليه ﴿ يَٰٓأَيُّهَا ٱلَّذِينَ ءَامَنُواْ لَا تَسْـَٔلُواْ عَنْ أَشْيَآءَ إِن تُبْدَ لَكُمْ تَسُؤْكُمْ . . .﴾(١) قال : فنحن نسأله إذْ قال : «إن لله عباداً ليسوا بأنبياء ولا شهداء يغبطهم النبيون والشهداء [لمقعدهم](٢) وقربهم إلى(٣) الله . . .» الحديث . حم

أحمد : ثنا عبدالرزاق ، أنا معمر ، عن ابن أبي حسين ، عن شهر بن حوشب ، [عن عبدالرحمن بن غَنْم](٤) عنه ، به . وعن محمد بن جعفر ، عن عوف ، عن أبي المنهال ، عن شهر قال : كان منا معشر الأشعريين رجل قد صاحب رجلاً قد صاحب رسول الله ﷺ ، وشهد معه المشاهد الحسنة الجميلة . قال عوف : حسبت أنه يقال له : مالك أو أبو مالك ، قال : سمعت رسول الله ﷺ يقول : **«لقد علمت أقواماً ما هم بأنبياء ولا شهداء يغبطهم(٥) الأنبياء والشهداء بمكانهم من الله»** . حسب . وعن أبي النضر ، عن عبدالحميد بن بهرام ، عن شهر بن حوشب ، عن عبدالرحمن ابن غنم ، عن أبي مالك الأشعري الحديث بطوله في صفة الصلاة وغير ذلك ، وليس فيه تردد في اسمه .

١٧٨٢٤ ـ حديث : أن أبا مالك الأشعري جمع قومه فقال : يا معشر الأشعريين حم

١٧٨٢٣ ـ أحمد ٣٤١/٥ ، ٣٤٢ ، ٣٤٣ .

(١) سورة المائدة ، الآية (١٠١) .

(٢) ما بين المعقوفين من المطبوع ، وفي أطراف المسند (٦٩/٧ حديث ٨٨٠٧) بلفظ : «بمقعدهم» .

(٣) «إلى» من الأصل و(هـ) وأطراف المسند ، وفي المطبوع : «من» .

(٤) ما بين المعقوفين من المسند المطبوع (٣٤١/٥) وأطراف المسند (٦٩/٧ حديث ٨٨٠٧) وانظر التعليقة رقم «٦» وهذا ظاهرٌ في أن الحافظ هنا تابع أطراف المسند في أصل السقط . فتنبه .

(٥) في الأصل و(هـ) : «يعلمهم» .

١٧٨٢٤ ـ أحمد ٣٤٣/٥ ، ٣٤٤ ، ٣٤١ ، ٣٤٢ .

ويزاد : أحمد ٣٤٤/٥ : ثنا زكريا بن عدي ، أنا عبيدالله -يعني ابن عمرو- . . . فذكر الحديث =

اجتمعوا ، واجمعوا نساءكم وأبناءكم ، أعلّمكم صلاة رسول الله ﷺ . . . الحديث ، في الوضوء والصلاة .

أحمد : ثنا أبو النضر ، ثنا عبدالحميد بن بهرام بإسناده ، في الذي قبله . وهو في[1] أوله . وعن محمد بن فضيل ، عن داود بن أبي هند ، عن شهر بن حوشب ، عن عبدالرحمن بن غنم ، عنه ، ببعضه في قصر الصلاة .

قال عبدالله : وجدت في كتاب أبي بخط يده : حُدِّثْتُ عن العباس بن الفضل[2] -يعني الأنصاري- عن قرة بن خالد ، عن بديل ، عن شهر بن حوشب ، ببعضه أيضاً في الصلاة . وعن وكيع ، عن عبدالحميد ، ببعضه . وعن محمد بن جعفر ، عن سعيد . وعن عفان ، عن أبان . وعن عبدالرزاق ، عن معمر ، كلهم عن قتادة ، عن شهر بن حوشب ، ببعضه في الوضوء والصلاة .

١٧٨٢٥ ـ حديث : في صفة الصلاة ، وفيه : ويسلم عن يمينه وعن شماله .

طح طح في الصلاة : ثنا ابن أبي داود ، ثنا عياش الرقام ، ثنا عبدالأعلى ، ثنا قرة ، ثنا بديل ، عن شهر بن حوشب ، عن عبدالرحمن بن غنم ، عنه ، به .

١٧٨٢٦ ـ حديث : «حلوة الدنيا مرة الآخرة ، ومرة الدنيا حلوة الآخرة» .

كم حم كم في الرقاق : أنا أحمد بن جعفر ، ثنا عبدالله بن أحمد بن حنبل ، حدثني

= إلاّ أنه قال الأشجعي . وانظر : (أطراف المسند ٧/٦٩-٧٠ ، ح٨٨٠٨ والتعليق عليه) .

(١) «في» ساقط من (هـ) .

(٢) «العباس بن الفضل» من الأصل و(هـ) وأطراف المسند (٧/٦٩-٧٠ حديث ٨٨٠٨) وهو الصواب ، وهو العباس بن الفضل الأنصاري الواقفي ، أبو الفضل البصري ، نزيل الموصل ، يروي عن قرة بن خالد . وفي المطبوع : «الفضل بن العباس» بدله . انظر : (تهذيب التهذيب ٥/١٢٦ ، وتهذيب الكمال ١٤/٢٣٩) .

١٧٨٢٥ ـ طح ١/٢٦٩ . وهو طرف من الذي قبله .

١٧٨٢٦ ـ كم ٤/٣١٠ . أحمد ٥/٣٤٢ .

أبي ، ثنا أبو المغيرة ، ثنا صفوان بن عمرو ، عن شريح بن عبيد(١) ، عنه ، به(٢) .

رواه أحمد : ثنا أبو المغيرة ، به . وفي أوله قصة .

١٧٨٢٧ ـ حديث : أن النبي ﷺ دعا له : «اللهم صَلِّ على عبيد(٣) أبي مالك واجعله فوق كثير من الناس» . حم

أحمد : ثنا الحسن بن موسى ، أنا حَرِيْز ، عن حبيب بن عبيد ، عن أبي مالك(٤) ، بهذا .

١٧٨٢٨ ـ / (٥)(حديث : أن رسول الله ﷺ كان يسوِّى بين الأربع ركعات في القراءة والقيام ، ويجعل الركعة الأولى هي أطولهن . . . الحديث ، وهو طرف من الحديث المتقدم(٦) . حم ٥/١٠٩/ب

أحمد : ثنا أبو النضر ، ثنا أبو معاوية -يعني شيبان- وليث ، عن شهر ، عن أبي مالك الأشعري ، به .

١٧٨٢٩ ـ حديث : «الطهور شطر الإيمان ، والحمد لله تملأ الميزان . . .» الحديث . حم

(١) «شريح بن عبيد» من الأصل و(هـ) وهو الصواب ، وقد تحرف في المطبوع إلى «شريح عن عبيد» . انظر : (تهذيب الكمال ١٢/٤٤٦) .

(٢) وقال في المطبوع : صحيح الإسناد .

١٧٨٢٧ ـ أحمد ٥/٣٤٣ .

(٣) «عبيد» من الأصل وهو الصواب ، وفي (هـ) بدله : «عبد» .

(٤) في الأصل و(هـ) زيادة «عنه» وهي غير صحيحة ، لأن أبا مالك عبيداً هو صاحب الحديث وهو صاحب الترجمة .

١٧٨٢٨ ـ أحمد ٥/٣٤٤ .

(٥) من هنا بياض في الأصل ، إلى ثنايا الكلام في الحديث (١٧٨٣٠) .

(٦) انظر الحديث المتقدم برقم (١٧٨٢٤ ، ص٣٥٨) .

١٧٨٢٩ ـ أحمد ٥/٣٤٢ ، ٣٤٣ ولم أقف على رواية «عبدالرزاق» ولا رواية «أبي عامر» وهي في أطراف المسند (٧/٧١ حديث ٨٨١٣) .

أحمد : عن يحيى بن إسحاق وعفان ، عن أبان . و[1]عن عبدالرزاق ، عن معمر . وعن أبي عامر ، عن ابن المبارك ، كلهم عن يحيى بن أبي كثير ، عن زيد بن سلام ، عن أبي سلام ، عنه ، به .

١٧٨٣٠ ـ حديث : «يشرب ناسٌ من أمتي الخمر ، يسمونها بغير اسمها ، يضرب على رؤوسهم بالمعازف والقينات ، يخسف بهم . . .» الحديث . حب حم

حب في التاسع والستين من الثالث : (أنا عمران بن موسى بن مجاشع ، ثنا عثمان بن)[2] أبي شيبة ، ثنا زيد)[3] بن الحباب ، أخبرني معاوية بن صالح ، حدثني حاتم بن حريث ، عن مالك بن أبي مريم قال : تذاكرنا الطلاء ، فدخل علينا عبدالرحمن بن غنم ، فقال : حدثني أبو مالك الأشعري ، به .

رواه أحمد : ثنا زيد بن الحباب ، به .

١٧٨٣١ ـ حديث : «إن في الجنة لغرفة ، يُرَى[4] ظاهرها من باطنها ، وباطنها من ظاهرها ، أعدها الله لمن أطعم الطعام ، وألَانَ الكلام ، وتابع الصيام ، وصلى بالليل والناس نيام» . خز حب حم

خز في الصيام : ثنا الحسين[5] بن مهدي ، ثنا عبدالرزاق ، أنا معمر ، عن يحيى

---

(١) «الواو» من أطراف المسند ، وهي ساقطة من (هـ) .

١٧٨٣٠ ـ حب (الإحسان) ٢٦٦/٨ . أحمد ٣٤٢/٥ . وانظر : (ح١٧٨٣٣) .

(٢) ما بين الهلالين ساقط من الطبعة التي حققها الحوت ، وهو موجود في الطبعة التي حققها الشيخ شعيب الأرناؤوط (١٦٠/١٥) .

(٣) إلى هنا نهاية البياض في الأصل . وسبقت الإشارة إليه أول الحديث (١٧٨٢٨ ، ص٣٦٠) .

١٧٨٣١ ـ خز ٣٠٦/٣ . حب (الإحسان) ٣٦٣/١ . أحمد ٣٤٣/٥ .

(٤) في الأصل و (هـ) زيادة : «قد يُرى» .

(٥) «الحسين» من الأصل و(هـ) وهو الصواب ، وهو الحسين بن مهدي بن مالك الأُبُلِّي . وفي المطبوع «الحسن» بدله . انظر : (تهذيب التهذيب ٣٧٢/٢ ، وثقات ابن حبان ١٨٨/٨) .

ابن أبي كثير، عن ابن مُعانق أو أبي مُعانق[١]، عنه، بهذا. قال ابن خزيمة: لا أعرف ابن معانق، ولا أبا معانق. ليس في سماعنا.

حب في الثاني من الأول: أنا عمر بن محمد الهمداني، ثنا عباس بن عبدالعظيم، ثنا عبدالرزاق، به. وقال: أبو معانق اسمه عبدالله بن معانق الأشعري.

قلت: قد ذكره ابن حبان في «ثقاته»[٢] ولكنه قال: يروي عن أبي مالك، وما أراه شافهه، وقال الدارقطني: مجهول.

رواه أحمد: ثنا عبدالرزاق، به.

١٧٨٣٢ - حديث: قال رسول الله ﷺ: «وأنا آمركم بخمسٍ: آمركم بالسمع، والطاعة، والجماعة، والهجرة، والجهاد في سبيل الله...» الحديث. حم ت

أحمد: ثنا علي بن إسحاق، أنا عبدالله، أنا معمر، عن يحيى بن أبي كثير، عن زيد بن سلام، عن سلام، عن جده ممطور، عنه، به.

قلت: وهذا هو الحارث بن الحارث الأشعري، كذا أخرجه «الترمذي» من طريقه، فصرح باسمه في حديث طويل[٣].

١٧٨٣٣ - حديث: «ليكونَنَّ في أمتي أقوام، يستحلُّون الحرير والخمر والمعازف». حب

---

(١) «أو أبي معانق» من الأصل و(هـ) وهو الصواب، لأن ابن معانق أو أبي معانق، وهو عبدالله بن معانق الشامي يروي عن أبي مالك الأشعري وعنه يحيى بن أبي كثير، وأبو معانق كنيته، وبدله في المطبوع: «أو أبي مالك الأشعري». انظر: (تهذيب الكمال ١٦/١٦٠، والتقريب).

(٢) ثقات ابن حبان (٥/٣٦، ٧/٥١).

١٧٨٣٢ - أحمد ٥/٣٤٤.

(٣) سنن الترمذي -كتاب الأمثال عن رسول الله ﷺ- باب مثل الصلاة والصيام والصدقة ٥/١٤٨ من حديث الحارث الأشعري.

١٧٨٣٣ - حب (الإحسان) ٨/٢٦٥. وانظر: (ح١٧٨٣٠).

ط لمالك ش للشافعي حم لأحمد عم لعبدالله بن أحمد مي للدارمي جا لابن الجارود

حب في التاسع والستين من الثالث : أنا الحسين بن عبدالله القطان ، ثنا هشام بن عمار ، ثنا صدقة بن خالد ، ثنا ابن[1]جابر ، ثنا عطية بن قيس ، ثنا عبدالرحمن بن غنم ، ثنا أبو عامر وأبو مالك الأشعريان ، سمعا رسول الله ﷺ ، بهذا .

١٧٨٣٤ ـ حديث : «من فصل[2] في سبيل الله ، فمات أو قتل فهو شهيد . . .» الحديث . كم

كم في الجهاد : ثنا أبو علي الحسين بن علي الحافظ ، أنا محمد بن محمد بن سليمان ، ثنا عبدالوهاب بن نجدة ، ثنا بقية بن الوليد ، ثنا عبدالرحمن بن ثابت بن ثوبان ، يرده إلى مكحول ، إلى عبدالرحمن بن غنم الأشعري ، أن أبا مالك الأشعري قال : . . . فذكره ، وقال : صحيح على شرط مسلم[3] .

---

(١) «ابن جابر» من الأصل و(هـ) والإحسان تحقيق الأرناؤوط (١٥/١٥٤ ح٦٧٥٤) وهو الصواب ، وهو عبدالرحمن بن يزيد بن جابر ، الأزدي ، أبو عتبة الشامي الداراني . يروي عن عطية ابن قيس ، وعنه صدقة . وفي المطبوع (ط الحوت) : «أبو جابر» بدله . انظر : (سير أعلام النبلاء ٧/١٧٦ ، وتهذيب التهذيب ٦/٢٩٧) .

١٧٨٣٤ ـ كم ٢/٧٨ .

(٢) فصل : أي خرج من منزله وبلده . (النهاية ٣/٤٥١) .

(٣) ويستدرك عليه :

حديث : «أربع في أمتي من الجاهلية لا يتركونهن . . .» الحديث .

أخرجه أحمد (٥/٣٤٢-٣٤٤) : ثنا يحيى بن إسحاق ، ثنا موسى ، أخبرني أبان بن زيد ، عن يحيى بن أبي كثير ، عن زيد ، عن أبي سلام ، عن أبي مالك الأشعري ، به . وفيه : «عن زيد بن أبي سلام» وهو تصحيف . وثنا أبو عامر ، ثنا علي -يعني ابن المبارك- عن يحيى بن أبي كثير ، عن زيد بن سلام ، عن أبي سلام ، عنه ، به . وثنا عفان ، ثنا أبان ، ثنا يحيى بن أبي كثير ، عن زيد ، عن أبي سلام ، عنه ، به . وانظر لزاماً التعليق على أطراف المسند (٧/٧٣) .

٥
١١٠/أ

• / مسند أبي مالك الأشعري آخر
اسمه الحارث بن الحارث الأشعري

تقدم[١] .

(١) تقدم في الأسماء (٤/١٠٤-١٠٦) .

٨٨٠ ● مسند أبي مَحْذورة المؤذّن

حديثه في أول المكيين ، ورابع النساء .

١٧٨٣٥ ـ حديث : خرجت مع نفر فكنا في بعض طريق حنين ، مَقْفَل رسول الله ﷺ من حنين ، فلقينا رسول الله ﷺ في بعض الطريق ، فأذن مؤذن رسول الله ﷺ بالصلاة . . . الحديث ، بطوله . خز طح حب قط

خز في الصلاة : ثنا يعقوب بن إبراهيم الدورقي ، ثنا روح ، ثنا ابن جريج ، أخبرني عثمان بن السائب ، عن أم عبدالملك بن أبي محذورة ، عن أبي محذورة . . . فذكره . وثنا محمد بن رافع ، ثنا عبدالرزاق ، أنا ابن جريج ، حدثني عثمان بن السائب مولاهم ، عن أبيه السائب مولى أبي محذورة . وعن أم عبدالملك بن أبي محذورة ، عن أبي محذورة . . . فذكره بلفظ الدورقي . وعن يزيد بن سنان ، عن أبي عاصم ، عن ابن جريج كذلك . وعن بشر بن معاذ العقدي ، عن إبراهيم بن عبدالعزيز بن عبدالملك بن أبي محذورة ، قال : حدثني أبي وجدي جميعاً ، عن أبي

---

٨٨٠ ● أبو محذورة القرشي الجمحي المكي المؤذن ، صحابي مشهور ، اسمه أوس ، وقيل : سمرة ، وقيل : سلمة ، وقيل : سلمان ، وأبوه مِعْيَر ، وقيل : عمير ، روى عن النبي ﷺ أنه علمه الأذان ، ومسح على رأسه وصدره إلى سرته ، وأمره بالأذان بمكة ، وكان من أحسن الناس صوتاً ، توفي بمكة سنة تسع وخمسين . انظر : (أسد الغابة ٢٧٨/٦ ، والإصابة ١٧٦/٤) .

١٧٨٣٥ ـ خز ٢٠٠/١ ، ١٩٥ ، ١٩٦ . طح ١٣٠/١ . حب (الإحسان) ٩٤/٣ ، ٩٥ . قط ٢٣٣/١ ، ٢٣٤ ، ٢٣٥ ، ٢٣٦ .

خز لابن خزيمة عه لأبي عوانة طح للطحاوي حب لابن حبان قط للدارقطني كم للحاكم

محذورة ، به مختصراً ، بذكر الأذان فقط . قال ابن خزيمة : عبدالعزيز بن عبدالملك لم يسمع هذا الخبر من أبي محذورة ، إنما رواه عن عبدالله بن محيريز ، عن أبي محذورة . ثناه بندار ، ثنا أبو عاصم ، أنا ابن جريج ، أخبرني عبدالعزيز بن عبدالملك ، عن عبدالله بن مُحَيْريز . قال[1] : وثنا يعقوب بن إبراهيم الدورقي ، ثنا روح ، ثنا ابن جريج ، به .

طح فيه : ثنا أبو بكرة ، ثنا أبو عاصم . وثنا علي بن شيبة وعلي بن معبد ، كلاهما عن روح ، عن ابن جريج ، بالإسناد الأول . وعن علي بن شيبة وعلي بن معبد ، عن روح ، بالثاني .

حب في الرابع والتسعين من الأول : أنا عبدالله بن محمد الأزدي ، ثنا إسحاق ابن إبراهيم ، أنا محمد بن بكر ، أنا ابن جريج ، أخبرني عبدالعزيز ، به .

قط فيه : ثنا أبو بكر النيسابوري ، ثنا أبو حميد المِصِّيصي ، ثنا حجاج ، عن ابن جريج . (ح) وثنا أبو بكر ، ثنا العباس بن محمد وأبو أمية ومحمد بن إسحاق وغيرهم ، قالوا : ثنا روح ، عن ابن جريج . (ح) وثنا أبو بكر ، ثنا الربيع بن سليمان ، أنا الشافعي ، (أنا مسلم بن خالد ، عن ابن جريج ، به . لفظ الربيع . ثنا أبو بكر الشافعي[2] ، ثنا الربيع ، أنا الشافعي)[3] قال : وأدركت إبراهيم بن عبدالعزيز بن عبدالملك بن أبي محذورة مؤذن . . . كما حكى ابن محيريز . . . فذكره . وعن أبي بكر ، عن أبي حميد المِصِّيصي ، عن حجاج ، عن ابن جريج[4] ، عن عثمان بن السائب ، أخبرني أبي وأم عبدالملك بن أبي محذورة ، عن أبي محذورة ، فذكر نحوه .

---

(١) «قال» ساقطة من (هـ) .

(٢) في المطبوع : «النيسابوري» بدل «الشافعي» وهو هو . انظر ترجمته في : (تاريخ بغداد ١٠/١٢٠-١٢٢ ، وسير أعلام النبلاء ١٥/٦٥) .

(٣) ما بين الهلالين سقط من (هـ) .

(٤) زاد في المطبوع : وابن جريج مدلس .

وعن أبي بكر، عن أبي الأزهر، عن عبدالرزاق، عن ابن جريج، عن عثمان بن السائب مولى لهم، عن أبيه السائب وعن أم عبدالملك، أنهما سمعاه من أبي محذورة، نحوه. [و] ثنا عثمان بن أحمد الدقاق، ثنا حنبل بن إسحاق. (ح) وثنا محمد بن عبدالله بن إبراهيم ومحمد بن أحمد بن الحسن، قالا: ثنا بشر بن موسى، قالا: ثنا الحميدي، ثنا أبو إسماعيل إبراهيم بن عبدالعزيز بن عبدالملك بن أبي محذورة، سمعت جدي عبدالملك بن أبي محذورة يحدث، عن أبيه(١) أبي محذورة: أن النبي ﷺ ألقى هذا الأذان عليه... فذكره. وعن محمد بن عبدالله ومحمد بن أحمد بن الحسن بسندهما إلى إبراهيم، قال: أدركت جدي وأبي وأهلي يقيمون... فذكر الإقامة مفردة. ثنا أبو بكر الشافعي، ثنا أبو يحيى جعفر بن محمد ابن الحسن الرازي، ثنا يزيد بن عبدالعزيز، ثنا إسماعيل بن عياش، عن إبراهيم بن أبي محذورة، عن أبيه، عن جده: أن النبي ﷺ دعا أبا محذورة فعلمه الأذان، وأمره أن يؤذن في محاريب مكة: الله أكبر الله أكبر، مرتين، وأمره أن يقيم واحدة [واحدة](٢).

١٧٨٣٦ - /حديث: (٣) (أن النبي ﷺ [علّمه](٤) الأذان تسع عشرة كلمة، ٥/١١٠/ب
مي خز جا عه طح حب قط حم ش

(١) «عن أبيه» ساقط من (هـ).

(٢) ما بين المعقوفين زيادة من المطبوع.

١٧٨٣٦ - مي ٢١٦/١. خز ١٩٥/١. جا ص٦٤. عه ٣٣٠/١. طح ١٣٠/١، ١٣٥، ١٣١، ١٣٦. حب (الإحسان) ٩٥/٣، ٩٦. قط ٢٣٧/١، ٢٣٨، ٢٤٣. أحمد ٤٠١/٦، ٤٠٩/٣، ٤٠٨.

ويزاد: رواه الشافعي ص٣٠-٣١: أخبرنا مسلم بن خالد، عن ابن جريج، قال: أخبرني عبدالعزيز بن عبدالملك بن أبي محذورة، أن عبدالله بن محيريز أخبره، وكان يتيماً في حجر أبي محذورة حين جهزه إلى الشام، فقلت لأبي محذورة... فذكره مطولاً بمثل رواية أحمد المطولة. وقال الشافعي: وأدركت إبراهيم...

(٣) من هنا بياض في الأصل.

(٤) زيادة من مصادر الحديث لا يستقيم المعنى بدونها.

خز لابن خزيمة عه لأبي عوانة طح للطحاوي حب لابن حبان قط للدارقطني كم للحاكم

والإقامة سبع عشرة . . . الحديث .

مي في الصلاة : عن أبي الوليد وحجاج بن منهال وسعيد بن عامر ، كلهم عن همام ، عن عامر الأحول ، عن مكحول ، عن عبدالله بن محيريز ، عنه ، به .

خز فيه : عن يعقوب بن إبراهيم ، عن سعيد بن عامر ، به .

جا فيه : عن محمد بن يحيى ، عن عفان بن مسلم ، عن همام ، به .

عه فيه : عن الصغاني ، عن عفان . وعن يزيد بن سنان ، ثنا أبو الوليد . وعن محمد بن عامر ، ثنا موسى بن داود . وعن الحسن بن عفان[1] ، ثنا سعيد بن عامر ، قالوا : ثنا همام . وعن محمد بن حيويه ، ثنا علي بن المبارك[2] ، ثنا معاذ بن هشام ، عن أبيه ، كلاهما عن عامر الأحول ، به .

طح فيه : ثنا أبو بكرة وعلي بن عبدالرحمن ، قالا : ثنا عفان ، به . وعن علي بن معبد ، عن موسى ، به . وعن محمد بن)[3]خزيمة ، عن محمد بن سنان ، عن همام ، به . وعن ابن أبي داود ، ثنا أبو الوليد وأبو عمر ، قالا : ثنا همام ، به . وعن ابن خزيمة ، ثنا محمد بن سنان ، ثنا شريك ، عن عبدالعزيز بن رُفَيْع ، سمعت أبا محذورة يؤذن مثنى مثنى ، ويقيم مثنى مثنى .

---

(١) «الحسن بن عفان» من (هـ) وهو الحسن بن علي بن عفان العامري أبو محمد الكوفي المتوفى سنة (٢٧٠) وفي المطبوع : «الحسن بن مُكْرَم» . وهو الحسن بن مكرم بن حسان أبو علي البزار (ت ٢٧٤) .

قلت : الطبقة محتملة ، ويرجح ما في (هـ) أن أبا داود أخرجه (الصلاة ٤/٢٨) عن الحسن بن علي ، عن عفان وسعيد بن عامر والحجاج بن منهال ، به . انظر تحفة الإشراف (٢٨٥/٩) . وانظر : (سير أعلام النبلاء ١٩٢/١٣ ، وتاريخ بغداد ٤٣٢/٧ ، وتهذيب التهذيب ٣٠١/٢) .

(٢) «المبارك» من (هـ) وفي المطبوع «المديني» بدل «مبارك» ولعله الصواب . انظر : (سير أعلام النبلاء ٣٧٢/٩ ، وتهذيب التهذيب ١٩٦/١٠) .

(٣) ما بين الهلالين بياض في الأصل .

حب في الرابع والتسعين من الأول : أنا الحسن بن سفيان ، ثنا أبو بكر بن أبي شيبة ، ثنا عفان ، به . وعن الفضل بن الحباب ، ثنا مسدد ، ثنا الحارث بن عبيد ، عن محمد بن عبدالملك بن أبي محذورة ، عن أبيه ، عن جده ، نحوه .

قط في الصلاة : ثنا أبو محمد دعلج بن أحمد بن دعلج ، ثنا محمد بن أيوب الرازي ، أخبرني أبو الوليد ، به . (ح) وثنا دعلج ، أنا معاذ بن المثنى ، ثنا أبو الوليد ، به . وعن عبدالغافر بن سلامة ، عن محمد بن عوف الحمصي ، عن موسى بن داود ، به . وعن المحاملي ، ثنا العباس بن يزيد . وعن الحسين بن القاسم بن جعفر الكوكبي ، عن عبدالرحمن بن محمد بن منصور ، كلاهما عن معاذ بن هشام ، به .

رواه أحمد : ثنا عبدالصمد ، ثنا همام ، ثنا عامر الأحول ، ثنا مكحول ، عن عبدالله بن محيريز ، عنه ، به . وعن عفان ، عن همام ، به . وعن سُرَيْج بن النعمان ، عن الحارث بن عبيد ، عن محمد بن عبدالملك بن أبي محذورة ، عن أبيه ، عن جده ، بنحوه . وعن روح بن عبادة ومحمد بن بكر ، عن ابن جريج ، عن عبدالعزيز ابن عبدالملك بن أبي محذورة ، عن عبدالله بن محيريز -وكان [يتيماً](١) في حجر أبي محذورة- قال روح : ابن معْيَر(٢) حين جهزه إلى الشام ، قال : فقلت لأبي محذورة : يا عم إني خارج إلى الشام ، وأخشى أن أُسْأَل عن تأذينك . . . فذكر الحديث والقصة ، وفيه من الزيادة : ثم دعاني حين وصفت(٣) التأذين ، فأعطاني صرة فيها شيء من فضة ، ثم وضع يده على ناصية أبي محذورة ، ثم أَمَرَّهَا على وجهه ، ثم قال : بارك الله فيك . . . الحديث ، وفيه تأذينه بمكة . قال عبدالعزيز : وأخبرني من أدركت من أهلي ، ممن أدرك أبا محذورة ، على نحو ما أخبرني عبدالله بن محيريز .

---

(١) ما بين المعقوفين زيادة من المطبوع .

(٢) «مِعْيَر» من الأصل و(هـ) وأطراف المسند (٧/٧٤ ، حديث ٨٨١٦) . وفي المطبوع بدله «معين» . انظر : (الإصابة ٤/١٧٦) .

(٣) «وصفت» من الأصل و(هـ) وأطراف المسند ، وفي المطبوع : «قضيت» ولعله الصواب .

خز لابن خزيمة عه لأبي عوانة طح للطحاوي حب لابن حبان قط للدارقطني كم للحاكم

وعن عبدالرزاق ومحمد بن بكر[١] ، عن ابن جريج ، عن عثمان بن السائب ، قال عبدالرزاق : عن أبيه السائب مولى أبي محذورة وأم عبدالملك بن أبي محذورة ، أنهما سمعاه من أبي محذورة . . . فذكر الحديث والقصة ، دون ما في آخره . وقال ابن بكر : عن أم عبدالملك ، به .

٥/١١١أ **١٧٨٣٧ - /حديث : كنت غلاماً صيتاً[٢] فأذنت بين يدي النبي ﷺ الفجر يوم حنين (فلما بلغت : حيّ على الصلاة ، حيّ على الفلاح ، قال النبي ﷺ :)[٣] «ألْحِقْ فيها : الصلاة خير من النوم» .**

طح قط حم

طح في الصلاة : ثنا علي بن عبدالرحمن (ثنا الهيثم بن خالد بن يزيد ، ثنا أبو بكر بن)[٣] عياش ، وله طريق في الحديث الثاني الذي قبله .

قط فيه : ثنا أحمد بن (العباس البغوي ، ثنا عباد بن الوليد)[٣] أبو بدر ، حدثني الحِمّاني ، ثنا أبو بكر بن عياش ، ثنا عبدالعزيز بن رُفَيْع (سمعت أبا محذورة ، به . وعن)[٣] عثمان بن أحمد الدقاق ، عن علي بن إبراهيم الواسطي ، عن أبي منصور ، عن (عمر بن قيس ، عن عبد الملك بن أبي محذورة)[٣] عن أبيه : أن النبي ﷺ قال له : **«يا أبا محذورة ثَنِّ الأولى من الأذان في كل (صلاة ، وقل في الأولى)[٣] من صلاة الغداة : الصلاة خير من النوم» .**

رواه أحمد : ثنا عبدالرحمن ، (ثنا سفيان ، عن أبي جعفر -قال)[٣] عبدالرحمن : ليس هو الفراء- عن أبي سلمان[٤] عن أبي محذورة ، به .

---

(١) محمد بن بكر من الأصل و(هـ) وأطراف المسند وهو الصواب ، وبدله في المطبوع : «محمد ابن زكريا» . انظر : (مناقب الإمام أحمد ص٧٣ ، وتهذيب التهذيب ٧٧/٩) .

١٧٨٣٧ - طح ١٣٧/١ . قط ٢٣٧/١ ، ٢٣٨ . أحمد ٤٠٨/٣ .

(٢) وفي المطبوع «صبياً» .

(٣) ما بين الأهلة غير واضح في الأصل .

(٤) «سَلْمَان» من مصادر ترجمته وهو الصواب ، وقد تحرف في الأصل و(هـ) والمطبوع إلى =

ط لمالك ش للشافعي حم لأحمد عم لعبدالله بن أحمد مي للدارمي جا لابن الجارود

١٧٨٣٨ - حديث : أن النبي ﷺ أمره أن يشفع الأذان ، ويوتر الإقامة .
خز قط

خز في الصلاة : ثنا أبو أحمد محمد بن عبدالوهاب الفراء ، ثنا يعقوب بن محمد -يعني ابن عيسى بن عبدالملك بن حميد بن عبدالرحمن بن عوف- ثنا عبدالعزيز ابن عمران ، ثنا محمد بن عبدالملك الكناني ، عن عبدالملك بن عبدالعزيز بن جريج ، عن عبدالملك بن أبي محذورة ، عن أبيه ، نحوه . كذا في أصل سماعنا بخط الصَّرِيفيني ، وهو وهم ، والصواب : عبدالعزيز بن عبدالملك بن أبي محذورة .

قط فيه : ثنا أبو بكر محمد بن عبدالله الشافعي ، ثنا محمد بن غالب ، ثنا عبدالله بن عبدالوهاب ، ثنا إبراهيم بن عبدالعزيز بن عبدالملك بن أبي محذورة ، حدثني عبدالملك بن أبي محذورة ، أنه سمع أباه أبا محذورة ، به .

١٧٨٣٩ - حديث : في صفة الأذان : كان يبدأ فيكبر ، ثم يقول : أشهد أن لا إله إلا الله ، حيّ على الصلاة ، حيّ على الفلاح ، مرة ، ثم يرجع فيقول : أشهد أن لا إله إلا الله . . . الحديث .
قط

قط في الصلاة : ثنا القاضي أبو عمر ، ثنا علي بن عبد العزيز ، ثنا مسلم ، ثنا داود ابن أبي عبدالرحمن القرشي ، أنا مالك بن دينار ، قال : صعدنا إلى [ابن](١) أبي محذورة فوق المسجد الحرام ، بعدما أذن ، فقلت له : أخبرني عن أذان أبيك لرسول الله ﷺ ، قال . . . فذكره . وقال : تفرد به داود .

قلت : وهو [ ](٢) .

= «سليمان» . انظر : (المقتنى ٢٨٢/١ ، وتحفة الأشراف ٢٨٦/٩-٢٨٧ ، وتهذيب التهذيب ١١٤/١٢ ، وأطراف المسند ٧٥/٧ ، تعليقة «٢») .

١٧٨٣٨ - لم أقف عليه في صحيح ابن خزيمة المطبوع . قط ٢٣٨/١ .

١٧٨٣٩ - قط ٢٤٣/١ .

(١) ما بين المعقوفين من المطبوع .

(٢) ما بين المعقوفين بياض في الأصل و(هـ) قدر كلمتين .

خز لابن خزيمة عه لأبي عوانة طح للطحاوي حب لابن حبان قط للدارقطني كم للحاكم

١٧٨٤٠ ـ حديث : «أول الوقت رضوان الله ، ووسط الوقت رحمة الله ، وآخر الوقت عفو الله» . قط

قط في الصلاة : ثنا عثمان بن أحمد السماك وعبدالله بن سليمان بن عيسى الفامي ، قالا : ثنا علي بن إبراهيم الواسطي ، ثنا إبراهيم بن زكريا من أهل عَبْدَسِيّ بناحية واسط ، ثنا إبراهيم -يعني ابن عبدالملك بن أبي محذورة من أهل مكة- حدثني أبي ، عن جدي ، بهذا .

١٧٨٤١ ـ حديث : جعل رسول الله ﷺ الأذان لنا ولموالينا ، والسقاية لبني هاشم ، والحجابة لبني عبدالدار . حم

أحمد : ثنا خلف بن الوليد ، ثنا هذيل بن بلال ، عن [ابن](١) أبي محذورة [عن أبيه أو عن جده](١) ، بهذا .

١٧٨٤٠ ـ قط ١/٢٤٩ ، ٢٥٠ .

١٧٨٤١ ـ أحمد ٦/٤٠١ .

(١) ما بين المعقوفات من المطبوع وأطراف المسند (٧/٧٥ ، ح٨٨١٨) وهو الصواب . وانظر : (تعجيل المنفعة ص٤٣٠) .

٨٨١ ● مسند أبي محمد الأنصاري

له في مسند : عبادة بن الصامت[١] .

٨٨١ ● أبو محمد الأنصاري ، صحابي ، قيل : اسمه مسعود بن زيد ، أو ابن أوس ، وقيل : اسمه قيس بن عَباية ، فأما مسعود فشهد بدراً وفتح مصر ، قيل : مات في خلافة عمر ، وقيل : بعد ذلك ، وهو صاحب حديث الوتر ، وردَّ ذلك عبادة بن الصامت . عداده في الشاميين . انظر : (أسد الغابة ٦/٢٨٠ ، والإصابة ٤/١٧٦) .

(١) انظر : (الإتحاف ٦/٤٣٥-٤٣٧ ، الحديث ٦٧٦٨ و٦٧٦٩) في حديث : «خمس صلوات كتبهن الله . . .» وفيه : « . . . أن رجلاً من أهل الشام وكانت له صحبة يكنى أبا محمد أخبره أن الوتر واجب . . .» .

٨٨٢ ● مسند أبي مَرْثَد الغَنَويّ واسمه كَنَّاز

تقدم[١] .

١٧٨٤٢ ـ حديث : «لا تجلسوا على القبور ، ولا تصلوا عليها[٢]» .
عه طح حب خز حم

عه في الصلاة : أخبرني العباس بن الوليد ، أخبرني أبي ، حدثني ابن جابر ، حدثني بُسْر بن عبيدالله ، عن واثلة بن الأسقع ، حدثني أبو مرثد الغنوي ، بهذا .

وعن عيسى بن أحمد ، ثنا بشر بن بكر ، ثنا عبدالرحمن بن يزيد بن جابر ، به .

/[٣](**طح** في الجنائز : ثنا يونس ، ثنا يحيى بن حسان ، ثنا صدقة بن خالد ، عن عبدالرحمن بن يزيد بن جابر ، به . وعن روح بن الفرج ، ثنا حامد بن يحيى ، ثنا الوليد بن مسلم ، ثنا ابن جابر ، به . وعن بحر بن نصر ، ثنا بشر بن بكر ، به . وعن عبدالله بن محمد بن خشيش ، ثنا عبيدالله بن محمد التيمي ، سمعت عبدالله بن المبارك ، به . ٥/١١١/ب

---

٨٨٢ ● أبو مرثد الغَنَوِي اسمه كنّاز بن الحصين بن يربوع ، ويقال : حصين بن كناز وقيل : غير ذلك صحابي بدري مشهور بكنيته ، وهو حليف حمزة بن عبدالمطلب ، سكن الشام ، توفي سنة اثنتي عشرة من الهجرة . انظر : (أسد الغابة ٢٨٢/٦ ، والإصابة ١٧٧/٤) .

(١) انظر : (الإتحاف ٦٤/١٣-٦٦ ، ح١٦٤٣٦-١٦٤٣٧) .

١٧٨٤٢ ـ عه ٣٩٨/١ ، طح ٥١٥/١ ، حب (الإحسان) ٣٣/٤ ، أحمد ١٣٥/٤ .

(٢) في عه ، وحب ، وطح : «إليها» بدل «عليها» .

(٣) من هنا بياض في الأصل ، والمثبت من نسخة (هـ) .

حب في التاسع والثلاثين من الرابع : أنا الحسن بن سفيان ، ثنا حبان بن موسى ، ثنا عبدالله ، عن[١] عبدالرحمن بن يزيد بن جابر ، به[٢] .

وحديث خز في مسند : واثلة[٣] .

أحمد : كما تقدم في كناز[٤] .

---

(١) «عن» من (هـ) وهو الصواب ، وعبدالرحمن بن يزيد روى عنه عبدالله بن المبارك وقد تحرفت في المطبوع إلى «ابن» . انظر : (تهذيب التهذيب ٢٩٧/٦) .

(٢) وفيه عن «أبي يزيد» بدل «أبي مرثد» . وهو تصحيف . انظر مصادر ترجمته السابقة .

(٣) ذكره في مسند واثلة بن الأسقع (٦٤٥/١٣ ، ح١٧٢٤٦) . وقال : أخرجه خز في الصلاة . ثم قال : قال ابن خزيمة : أدخل ابن المبارك بين بُسْر بن عبيدالله وبين واثلة : أبا إدريس الخولاني في هذا الخبر . ثناه بندار . . . الحديث .

قال الحافظ : قلت : ذكر الخطيب أن ابن المبارك وهم فيه ، وأن هذا من المزيد في متصل الأسانيد .

(٤) ذكره في مسند كَنَّاز بن الحصين أبي مرثد الغنوي : الإتحاف (٦٤/١٣ ، ح ١٦٤٣٦) . وقال : أخرجه خز في الصلاة ، حب في الثالث من الثاني ، كم في المناقب أحمد في مسنده . قلت : وفيه كلام ابن خزيمة وكلام الخطيب المتقدمين .

خز لابن خزيمة عه لأبي عوانة طح للطحاوي حب لابن حبان قط للدارقطني كم للحاكم

٨٨٣ • مسند أبي مريم الجُهَنيّ

١٧٨٤٣ ـ حديث : «من ولي من أمر المسلمين شيئاً ، فاحتجب دون خَلَّتهم خز كم **وحاجتهم وفاقتهم وفقدهم ، احتجب الله دون خَلَّته . . .» الحديث .**

خز في السياسة : ثنا علي بن حجر ، ثنا يحيى بن حمزة ، عن يزيد بن أبي مريم ، عن القاسم بن مخيمرة ، عن أبي مريم صاحب رسول الله ﷺ .

---

٨٨٣ • أبو مريم الجهني أو أبو طلحة ، وقيل : أبو مريم الأزدي آخر اسمه عمرو بن مرة ، صحابي سكن مصر ، وقدم دمشق على معاوية ، مات بالشام في خلافة معاوية . انظر : (الإصابة ١٥/٣ ، وتهذيب التهذيب ١٠٢/٨) .

١٧٨٤٣ ـ ويزاد : رواه كم في الأحكام (٩٣/٤) : حدثنا أبو العباس محمد بن يعقوب ، أنبأ أبو عتبة محمد بن الفرج ، ثنا بقية بن الوليد ، عن يزيد بن أبي مريم ، عن القاسم بن مخيمرة ، عن أبي مريم ، به . وقال : صحيح الإسناد ولم يخرجاه ، وإسناده شامي صحيح .

ط لمالك ش للشافعي حم لأحمد عم لعبدالله بن أحمد مي للدارمي جا لابن الجارود

• مسند : أبي مريم السَّلُولي)[1]
وهو مالك بن ربيعة

تقدم في الأسماء[2] .

١٧٨٤٤ ـ حديث : نام رسول الله ﷺ وأصحابه عن صلاة الفجر حتى طلعت الشمس ، فأمر بلالاً فأذن ، ثم صلى ركعتين ، ثم أمره فأقام ، فصلى بهم المكتوبة . طح

طح في الصلاة : ثنا ابن أبي داود ، ثنا سعيد بن سليمان الواسطي ، عن خالد ، عن عطاء بن السائب ، عن يزيد بن أبي مريم ، عن أبيه ، بهذا .

---

(١) إلى هنا نهاية البياض في الأصل .

(٢) انظر : (الإتحاف ١٣/٩٣ ، ح١٦٤٦٤) .

١٧٨٤٤ ـ طح ١/٤٦٥ .

• مسند أبي مسعود الأنصاري
وهو عقبة بن عمرو

تقدم[1] .

(١) انظر : (الإتحاف ١١/٢٤٦-٢٧٤ ، ح١٣٩٧٩-١٤٠٢٥) .

٨٨٤ ● مسند أبي مَعْبد الخُزَاعِيّ

١٧٨٤٥ ـ حديث : خرج رسول الله ﷺ مهاجراً . . . الحديث .
كم

كم في الهجرة : ثنا أبو العباس محمد بن يعقوب ، ثنا الحسن[1] بن مُكْرَم ، ثنا أبو أحمد بشر بن محمد السكري ، ثنا عبدالملك بن وهب ، ثنا الحُرُّ بن الصَّيَّاح ، عنه بطوله ، ولم يَسُقْ لفظه .

---

٨٨٤ ● أبو معبد الخزاعي ، زوج أم معبد ، قيل : اسمه حبيش ، صحابي سمع حديثه من أم معبد في صفة النبي ﷺ ، توفي أبو معبد في حياة رسول الله ﷺ ، وكان يسكن قُدَيْداً . وقال الحافظ ابن حجر : حبيش إنما وصف بأنه أخو أم معبد وأما زوجها فلم يسم . انظر : (أسد الغابة ٢٩٢/٦ ، والإصابة ٣١٠/١ ، ١٨٠/٤) .

١٧٨٤٥ ـ كم ١١/٣ .

(١) «الحسن» من الأصل و(هـ) ومثله في مخطوطة رواق المغاربة للمستدرك (ج٣ لوحة ٥/ب) وهو الصواب . وفي المطبوع : «الحسين» بدله . انظر : (تاريخ بغداد ٤٣٣/٧) .

٨٨٥ ● مسند أبي المُعَلَّى السُّلمي

في ترجمة : والد أبي الأسد ، في المبهمات[١] .

٨٨٥ ● أبو المعلى السلمي ، يقال : هو جد أبي الأسد السلمي ، صحابي ، له حديث في الأضحية . انظر : (أسد الغابة ٦/٢٩٦ ، والإصابة ٤/١٨٣) .

(١) انظر : (الإتحاف ١٦/ ح ٢١٢٥٢) .

٨٨٦ • مسند أبي المُعَلَّى بن لَوْذَان الأنصاري ، قيل : اسمه زيد

١٧٨٤٦ ـ حديث : أن النبي ﷺ خطب يوماً فقال : «إن رجلاً خيّره الله بين أن يعيش [في الدنيا ما شاء أن يعيش][1] فيها ويأكل [في الدنيا][1] ما شاء أن يأكل [فيها][1] وبين لقاء ربه . . .» الحديث . حم أبو يعلى

أحمد : ثنا أبو الوليد ، ثنا أبو عوانة ، عن عبدالملك بن عمير ، عن ابن أبي المعلى ، عن أبيه ، به .

قلت : وقع هذا الحديث في مسند أبي سعيد بن المعلى في المسند . وفي مسند أبي يعلى الموصلي ، وأورده المزي في ترجمة : أبي المعلى بن لوذان ، وعزا تخريجه للترمذي[2] ، وهو كذلك ، إلا أنه ليس في رواية واحد منهم إلا ما وقع في إسناد أحمد هذا ، فالله أعلم .

---

٨٨٦ • أبو المعلى بن لوذان الأنصاري ، قيل : اسمه زيد بن المعلى ، صحابي ، له حديث ، قال البغوي : سكن الكوفة . انظر : (أسد الغابة ٢٩٦/٦ ، والإصابة ١٨٢/٤) .

١٧٨٤٦ ـ أحمد ٤٧٧/٣ ، ٢١١/٤ . وانظر : (ح١٧٧٤٧ ، ص٢٨٢) .

(١) ما بين المعقوفات من المطبوع .

(٢) انظر : (تهذيب الكمال ٣٠٩/٣٤ ، وتحفة الأشراف ٢٩٠/٩) .

• مسند أبي موسى الأشعري
هو عبد الله بن قيس

تقدم[1]

(١) انظر: (الإتحاف ١٠/٥ - ١٣٠، ح١٢١٧٦-١٢٤١٤).

٨٨٧ ● مسند أبي موسى الغافقي
قيل : اسمه عبدالله بن مالك ، وقيل مالك بن عبدالله ، وقيل : ابن عبادة

حديثه في خامس الكوفيين .

١٧٨٤٧ ـ حديث : «عليكم بكتاب الله ، ولترجعون[١] إلى قوم يحبون الحديث عني ، فمن قال عليّ مالم أقلْ ، فليتبوأ مقعده من النار ، ومن حفظ [عني][٢] شيئاً فليحدث به[٣]» . حم عم

أحمد : ثنا قتيبة بن سعيد -قال عبدالله : وكتب إليّ قتيبة- ثنا ليث بن سعد ، عن عمرو بن الحارث ، عن يحيى بن ميمون[٤] الحضرمي ، أن أبا موسى الغافقي سمع عقبة بن عامر الجهني يحدث على المنبر ، عن رسول الله ﷺ أحاديث ، فقال أبو موسى : إن صاحبكم هذا لحافظ أو هالك ، إن رسول الله ﷺ كان آخر ما عهد إلينا أن قال . . . فذكره .

---

٨٨٧ ● أبو موسى الغافقي ، صحابي نزل مصر ، له رواية . انظر : (أسد الغابة ٦/٣٠٨ ، والإصابة ٤/١٨٧) .

١٧٨٤٧ ـ المسند ٤/٣٣٤ .

(١) هكذا في الأصل و(هـ) وفي المطبوع : «وسترجعون» .

(٢) ما بين المعقوفين من المطبوع .

(٣) في المطبوع «فليحدثه» .

(٤) «ميمون» من الأصل و(هـ) وهو الصواب ، وفي المطبوع : «معين» بدله . انظر : (تهذيب الكمال ٣٢/١٢ ، وتهذيب التهذيب ١١/٢٩١ ، والإصابة ٤/١٨٧) .

٨٨٨● / مسند أبي مُوَيْهِبَة مولى رسول الله ﷺ

٥/١١٢أ

حديثه في ثالث المكيين .

١٧٨٤٨ ـ حديث : قال لي رسول الله ﷺ : «إني قد أُمِرْتُ أن أستغفر لأهل البقيع ، فانطلق معي . . .» الحديث . مي كم حم

مي في علامات النبوة : أنا خليفة بن خياط ، ثنا بكر بن سليمان ، ثنا ابن إسحاق ، ثنا عبدالله بن عمر بن علي بن عدي ، عن عبيد مولى الحكم بن أبي العاص ، عن عبدالله بن عمرو ، عنه ، به .

كم في المغازي : ثنا بكر بن محمد بن حمدان(١) ، ثنا أبو إسماعيل التِّرمذي ، ثنا عمر بن عبدالوهاب الرياحي ، ثنا إبراهيم بن سعد ، عن محمد بن إسحاق ، حدثني عبيدالله بن عمر بن حفص ، به(٢) . كذا قال ، وكأنه وهم في قوله : ابن حفص .

٨٨٨● أبو مويهبة ، ويقال : أبو موهبة وأبو موهوبة مولى رسول الله ﷺ ، كان من مولدي مزينة وشهد غزوة المريسيع ، اشتراه النبي ﷺ فأعتقه . انظر : (أسد الغابة ٣٠٩/٦ ، والإصابة ١٨٨/٤) .

١٧٨٤٨ ـ مي ٣٨/١ . كم ٥٥/٣-٥٦ . أحمد ٤٨٩/٣ ، ٤٨٨ .

(١) «حمدان» من الأصل و(هـ) وهو الصواب ، وفي المطبوع بدله «همدان» . انظر : (الأنساب ٢٨٩/٥ ، وسير أعلام النبلاء ٥٥٤/١٥) .

(٢) قلت : وفيه : «عبيد بن حنين» وهو خطأ صوابه : «عبيد بن جبير» انظر التعليقة رقم «٢» ص٣٨٥ ، وقال : عقب تخريجه : حديث صحيح على شرط مسلم إلا أنه عجب بهذا الإسناد . وانظر : (الإصابة ١٨٨/٤) .

ط لمالك ش للشافعي حم لأحمد عم لعبدالله بن أحمد مي للدارمي جا لابن الجارود

وعن أبي العباس ، ثنا أحمد بن عبدالجبار ، ثنا يونس بن بكير ، عن ابن إسحاق ، حدثني عبدالله بن ربيعة ، عن عبيد مولى أبي الحكم[1] ، عن عبدالله بن عمرو بن العاص ، به . كذا قال .

قلت : أخرجه **أحمد** : عن يعقوب بن إبراهيم بن سعد ، عن أبيه ، حدثني محمد بن إسحاق ، حدثني عبدالله بن عمر بن علي العَبْلي ، عن عبيد بن جبير ، عن عبدالله بن عمرو ، عن أبي مويهبة ، به . وأخرجه أيضاً : ثنا أبو النضر ، ثنا الحكم ابن فضيل ، ثنا يعلى بن عطاء ، عن عبيد بن جبير[2] ، عن أبي مويهبة . ليس فيه عبدالله بن عمرو .

(١) قلت : في الأصل و(هـ) ومخطوطة رواق المغاربة للمستدرك (٣/٢٥/ب) : «عبيد بن أبي الحكم» وفي المطبوع «عبيد بن عبدالحكم» وكلاهما خطأ . والصواب «عبيد مولى أبي الحكم» كما صرح الحافظ به وغيره . انظر : (أسد الغابة ٦/٣٠٩ ، والإصابة ٤/١٨٨ ، وتعجيل المنفعة ص ٢٧٦) .

(٢) «جبير» من المطبوع وهو الصواب ، فما في الأصل و(هـ) : «حنين» فخطأ . انظر : (التاريخ الكبير ٥/٤٤٥ ، والمؤتلف والمختلف للدارقطني ١/٣٦٥-٣٦٦ ، وتعجيل المنفعة ١/٨٥٠ ، وأطراف المسند ٧/١٢٨ ، تعليقة ٨) .

٨٨٩ ● مسند أبي نَجيح
يقال : هو عمرو بن عبسة السلمي

١٧٨٤٩ ـ حديث : «من قدر أن ينكح فلم ينكح ، فليس منا» .
مي

مي في النكاح : أنا أبو عاصم ، عن ابن جريج ، عن أبي المغَلِّس ، عنه ، بهذا .

أبو المغَلِّس اسمه ميمون ، ويقال : يزيد ، ويقال : عمير . وأبو نجيح قيل : إنه عمرو ابن عبسة . وقال أبو القاسم البغوي في «معجمه» : أبو نجيح وليس بالسلمي ، ثم ساق له هذا الحديث عن : زهير بن محمد ، عن أبي عاصم ، به[1] .

كم : [ ][2] .

١٧٨٥٠ ـ حديث : حَاصَرْنا مع رسول الله ﷺ الطائف ، فسمعته يقول : «من
حب كم

---

٨٨٩ ● أبو نَجيح السُّلَمي روى حديثه عبدالرزاق ، عن ابن جريج ، عن ميمون أبي المغَلِّس ، عنه في النكاح . قال ابن الأثير : وهو عمرو بن عبسة ، فإنه سلمي ، وحديثه في النكاح مشهور . وقال الذهبي : بل هو العرباض بن سارية . والله أعلم . انظر : (أسد الغابة ٣٠٩/٦ ، والإصابة ١٩٦/٤) . وتقدم له أحاديث في : عمرو بن عبسة . (الإتحاف ٥١١/١٢-٥٢١ ، ح١٦٠٠٢-١٦٠١٦) .

١٧٨٤٩ـ مي ٥٧/٢ .

(١) انظر : (الإصابة ١٩٦/٤) .

(٢) ما بين المعقوفين بياض في الأصل و(هـ) قدر ثلاثة أرباع سطر ، وضع عليه علامة التوقف «كذا» . ولم أقف على الحديث في المستدرك المطبوع .

١٧٨٥٠ ـ حب (الإحسان) ٦٥/٧-٦٦ . كم ٩٥/٢ ، ١٢١ ، ٤٩/٣-٥٠ . وانظر الحديث المتقدم (٥١١/١٢ ، ح١٦٠١٣) فقد أخرجه المصنف من طرق الإمام أحمد .

ط لمالك ش للشافعي حم لأحمد عم لعبدالله بن أحمد مي للدارمي جا لابن الجارود

بلغ بسهمٍ في سبيل الله ، فهو له درجة في الجنة» . قال : فبلغت يومئذٍ ستة عشر سهماً .

حب في الثاني من الأول : أنا محمد بن محمود بن عدي بِنَسا ، ثنا حميد بن زنجويه ، ثنا عبدالصمد بن عبدالوارث ، ثنا هشام الدَّسْتُوائي ، عن قتادة ، عن سالم ابن أبي الجعد ، عن معدان بن أبي طلحة ، عنه ، بهذا . وقال : أبو نجيح هذا هو عمرو ابن عبسة .

كم في الجهاد : أنا أبو زكريا يحيى بن محمد العنبري ، ثنا إبراهيم بن أبي طالب ، ثنا أبو قدامة ومحمد بن المثنى ، قالا : ثنا معاذ بن هشام ، حدثني أبي ، به . وفي المغازي : أنا أبو عمرو عثمان بن أحمد ، ثنا عبدالرحمن بن محمد بن منصور ، ثنا معاذ بن هشام ، به[1] .

١٧٨٥١ ـ حديث : «من شاب شيبةً في الإسلام كانت له نوراً يوم القيامة» . حب

حب في الثاني من الأول : أنا محمد بن محمود بن عدي ، بسنده الذي قبله[2] .

---

(١) قلت : هذا السند في «الجهاد» أيضاً .

١٧٨٥١ ـ حب (الإحسان) ٢٧٨/٤ .

(٢) قلت : وأيضاً في حديث الحاكم الذي قبله (٥٠/٣) ، وأحمد (٣٨٤/٤) .

خز لابن خزيمة عه لأبي عوانة طح للطحاوي حب لابن حبان قط للدارقطني كم للحاكم

٨٩٠ ● مسند أبي نَمْلَة الأنصاري

حديثه في ثاني الشاميين .

١٧٨٥٢ ـ حديث : «ما حدثكم أهل الكتاب فلا تصدقوهم ولا تكذبوهم . . .» حب ابن السكن د حم
الحديث . وفيه قصة .

حب في العاشر من الأول : ثنا ابن قتيبة ، ثنا حرملة ، ثنا ابن وهب ، أنا يونس ، عن ابن شهاب ، أن نملة بن أبي نملة الأنصاري حدثه ، أن أبا نملة أخبره ، به .

رواه **أبو علي بن السكن** : عن أحمد بن حيويه الجواليقي ، عن أبي الربيع سليمان بن داود ، عن ابن وهب ، به[1] .

وقد أخرجه **أبو داود** من حديث : معمر ، عن الزهري ، عن ابن أبي نملة ، ولم يسمه ، به[2] .

رواه **أحمد** : ولفظه : بينما أنا جالس عند رسول الله ﷺ ، جاءه رجل من اليهود ،

---

٨٩٠ ● أبو نَمْلَة الأنصاري ، صحابي سكن المدينة ، اسمه عمار أو عمرو أو عمارة ، وهو ابن معاذ بن زرارة ، من بني ظفر من الأوس ، شهد أحداً ، وما بعدها ، وقيل : شهد بدراً ، توفي في خلافة عبدالملك بن مروان . انظر : (أسد الغابة ٣١٥/٦ ، والإصابة ١٩٨/٤) .

١٧٨٥٢ ـ حب (الإحسان) ٥١/٨ ، ٥٢ . أحمد ١٣٦/٤ .

(١) انظر : (الإصابة ١٩٨/٤) .

(٢) أخرجه أبو داود في سننه -كتاب العلم- باب رواية الحديث عن أهل الكتاب (٥٩/٤) من حديث أبي نملة الأنصاري .

فقال : يا محمد هل تتكلم هذه الجنازة . . . الحديث : عن عثمان بن عمر ، عن يونس . وعن حجاج ، عن ليث ، عن عقيل ، كلاهما عن ابن شهاب ، عن ابن أبي نملة ، أن أبا نملة حدثه ، به .

خز لابن خزيمة عه لأبي عوانة طح للطحاوي حب لابن حبان قط للدارقطني كم للحاكم

٥
١١٢/ب

٨٩١ ● / مسند أبي هاشم بن عتبة
ابن ربيعة بن عبد شمس

حديثه في ثاني المكيين وسابع الأنصار .

١٧٨٥٣ ـ حديث : «إنك لعلك أن تدرك أموالاً تقسم بين أقوامٍ ، وإنما يكفيك من ذلك خادم ومركب في سبيل الله» . وفيه قصة .
حب كم حم

حب في الثالث والستين من الأول : أنا أحمد بن علي بن المثنى ، ثنا أبو خيثمة ، ثنا جرير بن عبدالحميد ، عن منصور ، عن أبي وائل ، عن سمرة بن سهم ، قال : نزلت على أبي هاشم بن عتبة وهو مطعون ، فأتاه معاوية يعوده ، فبكى أبو هاشم . . . فذكره .

كم في المناقب : (ثنا أبو بكر بن بالويه ، ثنا أبو بكر ابن بنت معاوية بن عمرو ، ثنا جدي ، ثنا زائدة)(١) ، عن منصور ، به ، ولم يذكر سمرة بن سهم .

---

٨٩١ ● أبو هاشم بن عتبة بن ربيعة بن عبد شمس القرشي العبشمي ، قيل : اسمه خالد ، وقيل : شيبة ، وقيل : هاشم ، وقيل : مُهَشِّم ، وقيل : هشام ، كان من زهاد الصحابة وصالحيهم ، أسلم يوم الفتح ، وسكن الشام ، وتوفي في خلافة عثمان ، وهو خال معاوية بن أبي سفيان ، وأخو أبي حذيفة لأبيه ، وأخو مصعب بن عمير لأمه ، رضي الله عنهم أجمعين . انظر : (أسد الغابة ٣١٦/٦ ، والإصابة ٢٠٠/٤) .

١٧٨٥٣ ـ حب (الإحسان) ٣١/٢ . كم ٦٣٨/٣ . أحمد ٤٤٣/٣ ، ٤٤٤ ، ٢٩٠/٥ .

(١) كذا جاء سند الحاكم في الأصل و(هـ) ، لكن جاء في المطبوع ، وكذلك في مخطوطته رواق المغاربة في الأزهر [٢٣٤/٢/أ] هكذا : ثنا عبدالرحمن بن حمدان الجلاب بهمدان ، ثنا =

ط لمالك ش للشافعي حم لأحمد عم لعبدالله بن أحمد مي للدارمي جا لابن الجارود

رواه أحمد : عن أبي معاوية ، عن الأعمش ، عن شقيق ، قال : دخل معاوية على خاله أبي هاشم بن عتبة . . . فذكره . وعن عبدالرزاق ، عن سفيان ، عن الأعمش ومنصور ، كلاهما عن شقيق ، به . وعن معاوية بن عمرو ، عن زائدة ، عن منصور ، عن شقيق ، ثنا سمرة بن سهم ، قال : نزلت على أبي هاشم . . . فذكره .

١٧٨٥٤ ـ حديث : في الصلاة الوسطى ، هي العصر . وفيه قصة .

طح كم

طح في الصلاة : حدثنا ابن أبي داود ، ثنا أبو مسهر ، ثنا صدقة بن خالد ، حدثني خالد بن دِهْقَان ، أخبرني خالد سبلان ، عن كهيل بن حرملة النميري[1] ، عن أبي هريرة ، أنه أقبل حتى نزل دمشق على ابن أبي كلثم الدوسي[2] ، فأتى المسجد ، فجلس في غربيّه ، فتذاكروا الصلاة الوسطى ، فاختلفوا فيها . فقال : اختلفنا فيها ونحن بفناء بيت رسول الله ﷺ ، وفينا الرجل الصالح أبو هاشم بن عتبة ابن ربيعة بن عبدشمس ، فقال : أنا أعلم لك ذلك فأتاه -وكان جريئاً عليه- فاستأذن فدخل ، ثم خرج إلينا ، فأخبرنا أنها العصر .

= عبدالله بن محمد بن سعيد المصري بمكة حرسها الله تعالى ، ثنا يوسف بن محمد الفريابي ، ثنا سفيان . . .

١٧٨٥٤ ـ طح ١/١٧٤ .

ويزاد : رواه الحاكم في المناقب (٣/٦٣٨) : حدثنا أبو العباس محمد بن يعقوب ، أنبأ العباس ابن الوليد بن مزيد ، ثنا محمد بن شعيب بن شابور ، حدثني خالد بن دهقان ، عن خالد بن سبلان ، عن كهيل بن حرملة ، قال : قدم أبو هريرة دمشق . . . وذكره .

(١) «النميري» من مصادر ترجمته وهو الصواب ، وفي الأصل و(هـ) : «البهزي» . وفي المطبوع «النمري» وكلاهما تصحيف . انظر : (التاريخ الكبير ٧/٢٣٨ ، والجرح والتعديل ٧/١٧٣ ، والمؤتلف والمختلف للدارقطني ٤/١٩٧٩ ، والثقات لابن حبان ٥/٣٤١ ، والإكمال لابن ماكولا ٧/١٧٦) .

(٢) «ابن أبي كلثم الدوسي» من الأصل و(هـ) وفي المطبوع (طح) «آل أبي كلثم» ولعله الصواب ، وفي (كم) : «أبي كلثوم السدوسي» . وهو خطأ . انظر : (جمهرة أنساب العرب لابن حزم ص ٣٨٢) .

---

٨٩٢ ● مسند أبي هريرة الدوسي
واختلف في اسمه على أقوال ، أشهرها عبدالرحمن ، وقيل : عمرو .

1 ★ إبراهيم بن إسماعيل ، عن أبي هريرة .

١٧٨٥٥ ـ حديث : «أيعجز أحدكم إذا صلى أَنْ [يتقدم أو](١) يتأخر [أو](١) عن يمينه أو عن شماله» . حم

أحمد : ثنا إسماعيل ، ثنا ليث ، عن الحجاج بن عبيد ، عنه ، به .

---

٨٩٢ ● أبو هريرة الدوسي اليماني صاحب رسول الله ﷺ حافظ الصحابة وراوية الإسلام ، اختلف في اسمه واسم أبيه اختلافاً كثيراً ، كان مقدمه وإسلامه عام خيبر ، روى عن النبي ﷺ الكثير الطيب وعن غيره من الصحابة ، وروى عنه أكثر من ثمانمائة رجل من الصحابة والتابعين وغيرهم ، مات سنة سبع ، وقيل : ثمان ، وقيل : تسع وخمسين . وهو ابن ثمان وسبعين سنة . انظر : (أسد الغابة ٣١٨/٦ ، والإصابة ٢٠٢/٤) .

1 ★ إبراهيم بن إسماعيل ، ويقال : إسماعيل بن إبراهيم السلمي ويقال : الشيباني ، حجازي ، كان خياراً ، وقال أبو حاتم : مجهول . قال الحافظ : قلت : لا يبعد أن إسماعيل بن إبراهيم الشيباني الذي روى عنه عباس ، غير إبراهيم بن إسماعيل السلمي الذي روى عن أبي هريرة فقد فرق بينهما أبو حاتم الرازي ، وأبو حاتم بن حبان في الثقات . انظر : (تهذيب التهذيب ١٠٧/١ ، والخلاصة ص ١٦) .

١٧٨٥٥ ـ أحمد ٤٢٥/٢ .

(١) ما بين المعقوفات زيادة من المطبوع . وانظر : (أطراف المسند ١٣١/٧ ، ح٨٩٧٠) .

ط لمالك ش للشافعي حم لأحمد عم لعبدالله بن أحمد مي للدارمي جا لابن الجارود

2★ إبراهيم بن عبدالله بن قارِظ ، عن أبي هريرة .

١٧٨٥٦ ـ حديث : «إذا قلت لصاحبك : أنصت ، والإمام يخطب يوم الجمعة ، فقد لغوت» .
خز عه طح حب حم

خز في الجمعة : عن يحيى بن حكيم ، عن محمد بن بكر البرساني . وعن محمد بن رافع ، عن عبدالرزاق ، /كلاهما عن ابن جريج ، عن ابن شهاب ، عن عمر ابن عبدالعزيز ، عنه ، به . ٥/١/١١٣

عه فيه : عن الدَّبَري وأبي الأزهر ، عن عبدالرزاق ، به . وعن أبي أمية ، عن الوليد ابن صالح ، عن الليث ، عن عقيل ، عن ابن شهاب ، عن سعيد بن المسيب ، عن أبي هريرة ، به .

طح في الصلاة : ثنا ابن أبي داود ، ثنا أبو صالح عبدالله بن صالح ، حدثني الليث ، به .

حب في السادس والثمانين من الثاني : أنا عبدالله بن محمد الأزدي ، ثنا إسحاق بن إبراهيم ، أنا عبدالرزاق ، أنا ابن جريج ومالك ، عن الزهري ، عن سعيد ابن المسيب ، عن أبي هريرة . قال ابن جريج : وأخبرني ابن شهاب ، عن عمر بن عبدالعزيز ، عن إبراهيم بن عبدالله ، به .

رواه أحمد : عن عبدالرزاق وابن بكر ، عن ابن جريج ، عن ابن شهاب بالإسنادين . قال ابن بكر في حديثه : أخبرني ابن شهاب ، عن حديث عمر بن

2★ إبراهيم بن عبدالله بن قارظ ، ويقال : عبدالله بن إبراهيم بن قارظ ، الكناني ، حليف بني زهرة ، وجعلهما ابن أبي حاتم اثنين . والحق أنهما واحد ، والاختلاف فيه على الزهري وغيره ، قال الحافظ : صدوق ، وذكره ابن حبان في الثقات . وانظر : (تهذيب التهذيب ١٣٤/١ ، والخلاصة ص ١٦) .

١٧٨٥٦ ـ خز ١٥٣/٣ . طح ٣٦٧/١ . حب (الإحسان) ٢٠٠/٤ ، ٢٠١ . أحمد ٢٧٢/٢ . وستأتي الإحالة إلى هذا الحديث في حديث رقم (١٨٥٩٦ ، ص٧٢٦) .

عبدالعزيز ، عن إبراهيم بن عبدالله بن قارظ ، عن أبي هريرة .

١٧٨٥٧ ـ حديث : «من أراد أهل المدينة بسوء ، أذابه الله كما يذوب الملح في الماء» . حب

حب في التاسع والمائة من الثاني : أنا جعفر بن أحمد بن سنان ، ثنا أحمد بن المقدام ، ثنا بشر بن المفضل ، ثنا محمد بن عمرو ، حدثني أبو عبدالله القراظ ، بهذا .

١٧٨٥٨ ـ حديث : فضل الصلاة في مسجد رسول الله ﷺ . طح حم

طح في النذور : ثنا ابن أبي داود ، ثنا علي بن عياش ، ثنا إسماعيل بن عياش ، حدثني يحيى بن سعيد ، سألت أبا صالح؟ فقال : حدثني إبراهيم ، به .

رواه **أحمد** : بلفظ : «**صلاة في مسجدي هذا أفضل من ألف صلاة فيما سواه إلا المسجد الحرام**» : ثنا يحيى ، عن محمد بن عمرو ، عن أبي سلمة ، عنه ، به . وعن سلمان الأغر ، عن أبي هريرة ، به . وعن يحيى ، (عن يحيى)[1] -هو ابن سعيد- عن ذكوان أبي صالح ، عن إبراهيم بن عبدالله أو عبدالله بن إبراهيم -شك يحيى- عن أبي هريرة ، نحوه .

١٧٨٥٧ ـ حب (الإحسان) ٦/٢٠ . كذا أورد الحافظ هذا الحديث هنا وهو وهم منه ، لأنه من رواية «أبي عبدالله القراظ : دينار ، عن أبي هريرة» لا من رواية «إبراهيم بن عبدالله بن قارظ ، عنه» . على أن المصنف رحمه الله تعالى ذكر الحديث على الصواب في مرويات «دينار القراظ عن أبي هريرة» كما سيأتي (ح ١٨٠٥١ ، ص٤٨٠) وعزاه لأبي عوانة والحاكم فقط ، ولم يعزُه لابن حبان وأحمد . فليتنبه . وانظر : (أطراف المسند ٨/١٩١-١٩٢ ، حديث ١٠٨٤٨) .

١٧٨٥٨ ـ طح ٣/١٢٧ . أحمد ٢/٤٧٣ ، ٢٥١ .

(١) ما بين الهلالين ساقط من المطبوع ، لأن يحيى بن سعيد الأنصاري تلميذ ذكوان أبي صالح السمان ، وشيخ يحيى بن سعيد بن فروخ القطان الأحول البصري ، ويحيى الأحول البصري شيخ الإمام أحمد . انظر : (تهذيب التهذيب ١١/٢١٦ ، ١٢١ ، ٩/٣٧٥) .

١٧٨٥٩ ـ حديث : «توضؤوا مما مست النار» . وفيه قصة .
حم طح حب

أحمد : ثنا عبدالرزاق ، ثنا معمر ، عن الزهري ، عن عمر بن عبدالعزيز ، عن إبراهيم ، به . وعن عبدالرزاق ، عن ابن جريج ، عن ابن شهاب ، عن عمر بن عبدالعزيز ، أن عبدالله بن إبراهيم بن قارظ أخبره ، بنحوه . وعن إسماعيل ، عن معمر ، نحوه . وعن عبدالملك بن عمرو ، عن ابن أبي ذئب ، عن الزهري بالحديث دون القصة ، وقال : عن ابن قارظ ، ولم يسمه . وعن وكيع ، عن عبدالعزيز بن أبي سلمة ، عن ابن شهاب ، نحو حديث معمر .

طح في الطهارة : ثنا ربيع الجيزي ، ثنا إسحاق بن بكر بن مضر ، ثنا أبي ، عن جعفر بن ربيعة ، عن بكر بن سوادة . وعن فهد وابن أبي داود ، قالا : ثنا عبدالله بن صالح ، حدثني الليث ، حدثني عبدالرحمن بن خالد .

حب في العشرين من الخامس : أنا الحسن بن سفيان ، ثنا أبو بكر بن أبي شيبة ، ثنا ابن عُلَيّة ، عن معمر ، ثلاثتهم عن الزهري ، عن عمر بن عبدالعزيز ، عنه ، به .

3 ★ إبراهيم بن يزيد النخعي ، عن أبي هريرة .

ولم يسمع منه .

١٧٨٦٠ ـ حديث : «لا تصروا الإبل والغنم ، فمن اشترى مصراة فهو بأحد النظرين . . .» الحديث ، وفيه «ولا يبيع الرجل على بيع أخيه . . . ولا تسأل المرأة طلاق أختها . . .» وفيه : «ولا تناجشوا ولا تلقوا الأجلاب» .
حم

١٧٨٥٩ ـ أحمد ٢/٢٦٥ ، ٢٧١ ، ٤٢٧ ، ٤٧٠ ، ٤٧٨ . طح ١/٦٣ . حب (الإحسان) ٢/٢٣٣ . وانظر : (الإتحاف ١٥/ح١٨٩٨٦) .

3 ★ إبراهيم بن يزيد بن قيس بن الأسود النخعي ، أبو عمران الكوفي ، الفقيه الثقة ، أحد التابعين الأعلام ، إلا أنه يرسل كثيراً ، مات سنة (٩٦) . وهو ابن خمسين أو نحوها . انظر : (سير أعلام النبلاء ٤/٥٢٠ ، وتهذيب التهذيب ١/١٧٧) .

١٧٨٦٠ ـ أحمد ٢/٤١٠ ، ٤٢٠ .

أحمد : ثنا محمد بن جعفر ، ثنا شعبة ، عن المغيرة ، عنه ، به . وعن محمد بن فضيل ، عن مغيرة ، به . نحوه . وزاد : «ولا يبيع حاضر لباد» .

4★ إسحاق بن الحارث بن عبدالله بن كنانة ، عن أبي هريرة .

١٧٨٦١ ـ حديث : خرجنا مع رسول الله ﷺ ، حتى إذا كنا تحت ثَنِيَّة لَفْت(١) ، طلع علينا خالد بن الوليد من الثَنِيَّة . . . الحديث .

أحمد : ثنا مكي بن إبراهيم ، ثنا هاشم بن هاشم(٢) ، عنه ، به .

5★ / إسحاق بن عبدالله بن الحارث(٣) ، عن أبي هريرة . ٥/١١٣ب

١٧٨٦٢ ـ حديث : «ما جلس قوم يذكرون الله ، لم يصلوا على نبيهم ، إلا كان ذلك المجلس عليهم تِرَةً ، ولا قعد قوم لم يذكروا الله ، إلا كان عليهم تِرَةً»(٤) .

4★ هو إسحاق بن عبدالله بن الحارث بن كنانة العامري مولاهم ، ويقال : الثقفي ، وقد ينسب إلى جده أرسل عن النبي ﷺ وروى عن أبي هريرة وغيره ، قال أبو زرعة : مدني ثقة ، وقال النسائي : ليس به بأس ، وذكره ابن حبان في ثقات التابعين . انظر : (الجرح والتعديل ٢١٦/٢ ، وتهذيب التهذيب ٢٣٨/١) .

١٧٨٦١ ـ أحمد ٣٦٠/٢ .

(١) قلت : «الثنية» كالعقبة ، وقيل الطريق العالي في الجبل . ولَفْتُ -بفتح اللام وسكون الفاء- مكان بين مكة والمدينة . (معجم البلدان لياقوت ٢٠/٥) .

(٢) «هاشم بن هاشم» من المطبوع وهو الصواب ، وقد تحرف في الأصل و(هـ) إلى : «هاشم بن القاسم» . انظر : (تهذيب التهذيب ٢٠/١١ ، ٢٣٩/١) .

5★ إسحاق بن عبدالله بن الحارث بن نوفل الهاشمي المدني أبو يعقوب روى عن النبي ﷺ مرسلاً ، وعن أبي هريرة وغيره ، قال العجلي : مدني ثقة ، وذكره ابن سعد في الطبقة الثالثة من أهل المدينة . انظر : (تهذيب التهذيب ٢٣٩/١ ، والخلاصة ص ٢٩) .

(٣) وفي أطراف المسند (١٣٤/٧) : إسحاق مولى عبدالله بن الحارث ، ومثله في المسند المطبوع من رواية «روح» .

١٧٨٦٢ ـ كم ٥٥٠/١ . أحمد ٤٣٢/٢ .

(٤) «تِرَةٌ» : أي نقص . (النهاية ١٨٩/١) .

ط لمالك ش للشافعي حم لأحمد عم لعبدالله بن أحمد مي للدارمي جا لابن الجارود

كم في الدعاء : ثنا أحمد بن عبيد الحافظ ، ثنا إبراهيم بن الحسين ، ثنا آدم بن أبي إياس ، ثنا ابن أبي ذئب ، عن سعيد بن أبي سعيد ، عنه ، بهذا . وقال : على شرط البخاري(١) .

رواه أحمد : عن يحيى وروح ، كلاهما عن ابن أبي ذئب ، به .

6 ★ إسحاق بن يسار والد محمد ، عن أبي هريرة .

١٧٨٦٣ ـ حديث : «في الجنة مالا عينٌ رأت ، ولا أذنٌ سمعت ، ولا خطر على قلب بشرٍ» . حم

أحمد : ثنا يزيد ، ثنا محمد بن إسحاق(٢) ، عنه ، بهذا .

7 ★ إسحاق أبو عبدالله مولى زائدة ، عن أبي هريرة .

١٧٨٦٤ ـ حديث : إذا ثُوِّبَ بالصلاة .

في ترجمة : عبدالرحمن بن يعقوب ، عن أبي هريرة .

١٧٨٦٥ ـ حديث : «الصلوات الخمس ، والجمعة إلى الجمعة ، ورمضان إلى رمضان ، مكفرات ما بينهنّ ، إذا اجتنبت الكبائر» . عه حم

---

(١) في الأصل : «خ» .

6 ★ إسحاق بن يسار ، والد محمد صاحب المغازي ، ثقة من التابعين ، وهو أوثق من ابنه محمد . انظر : (تهذيب التهذيب ١/٢٥٧ ، والخلاصة ص ٣٠) .

١٧٨٦٣ ـ أحمد ٢/٥٠٦ .

(٢) ليس في المطبوع : «عن أبيه» .

7 ★ إسحاق أبو عبدالله مولى زائدة هو ابن عبدالله المدني والد عمر ، تابعي ثقة . انظر : (تهذيب التهذيب ١/٢٥٨ ، والخلاصة ص ٣٠) .

١٧٨٦٤ ـ انظر : (الإتحاف ١٥/ح١٩٣٠١) . وعزاه : (خز ، طح ، حب) .

١٧٨٦٥ ـ أحمد ٢/٤٠٠ .

عه في الصيام : ثنا أحمد بن عبدالرحمن ، ثنا عمي ، عن أبي صخر ، أنّ ابن عمر بن إسحاق مولى زائدة حدثه ، عن أبيه ، بهذا .

رواه أحمد : ثنا هارون ، ثنا عبدالله بن وهب ، حدثني أبو صخر حميد بن زياد ، به .

8 ★ أسعد بن سهل بن حُنَيْف أبو أمامة ، عن أبي هريرة .

١٧٨٦٦ ـ حديث : «من اغتسل يوم الجمعة ، واستَنّ . . .» الحديث .

في ترجمته : عن أبي سعيد .

١٧٨٦٧ ـ حديث : «أسرعوا بالجنازة . . .» الحديث .

طح

طح في الجنائز : ثنا يونس ، أنا ابن وهب ، أخبرني يونس ، عن ابن شهاب ، ثنا أبو أمامة ، به .

9 ★ أسلم مولى عمر ، عن أبي هريرة .

١٧٨٦٨ ـ حديث : في هذه الآية ﴿ وَإِذَا قُرِئَ ٱلْقُرْءَانُ فَٱسْتَمِعُوا۟ لَهُۥ وَأَنصِتُوا۟ لَعَلَّكُمْ تُرْحَمُونَ ﴾(١) قال : نزلت في رفع الأصوات ، وهم خلف رسول الله ﷺ

قط

---

8 ★ أسعد بن سهل بن حُنَيْف الأنصاري ، أبو أمامة معروف بكنيته ، معدود في الصحابة ، له رؤية ، ولم يسمع من النبي ﷺ . كان من أكابر الأنصار وعلمائهم ، سماه النبي ﷺ وحنكه ، مات سنة مائة ، وله اثنتان وتسعون . انظر : (تهذيب التهذيب ٢٦٣/١ ، والإصابة ٩٧/١) .

١٧٨٦٦ ـ انظر : (الإتحاف ١٦٤/٥ ، حديث ٥١٢١) .

١٧٨٦٧ ـ طح ٤٧٨/١ .

9 ★ أسلم العدوي مولى عمر ، أبو خالد ، ويقال : أبو زيد ، مخضرم قيل : إنه حبشي ، وقيل : من سبي عين التمر ، ثقة من كبار التابعين ، مات سنة ثمانين على الأصح ، وهو ابن أربع عشرة ومائة . انظر : (تهذيب التهذيب ٢٦٦/١ ، والخلاصة ص ٣١) .

١٧٨٦٨ ـ قط ٣٢٦/١ .

(١) سورة الأعراف ، الآية (٢٠٤) .

ط لمالك ش للشافعي حم لأحمد عم لعبدالله بن أحمد مي للدارمي جا لابن الجارود

في الصلاة .

قط في الصلاة : ثنا عبدالله بن سليمان بن الأشعث وأبو بكر النيسابوري ، قالا : ثنا العباس بن الوليد بن مزيد ، أخبرني أبي ، ثنا الأوزاعي ، حدثني عبدالله بن عامر ، حدثني زيد بن أسلم ، عن أبيه ، به . وقال : عبدالله بن عامر ضعيف .

١٧٨٦٩ - حديث : أنه سأل جبريل عن هذه الآية ﴿ وَنُفِخَ فِي ٱلصُّورِ فَصَعِقَ مَن فِي ٱلسَّمَٰوَٰتِ وَمَن فِي ٱلْأَرْضِ إِلَّا مَن شَآءَ ٱللَّهُ . . . ﴾(١) مَنِ الذين لم يشأ الله أن يصعقهم؟ قال : «هم شهداء الله عز وجل» . كم

كم في القراءات : ثنا علي بن عيسى بن إبراهيم ، ثنا الحسين بن محمد القباني ، ثنا أبو بكر وعثمان ابنا أبي شيبة ، قالا : ثنا أبو أسامة ، عن عمر بن محمد بن زيد ، عن زيد بن أسلم ، عن أبيه ، بهذا . وقال : صحيح الإسناد .

قلت : هو على شرطهما .

10 ★ أسود بن هلال المُحَاربي ، عن أبي هريرة .

١٧٨٧٠ - حديث : أمرني رسول الله ﷺ بثلاثٍ : نوم على وتر ، والغسل يوم الجمعة ، وصيام ثلاثة أيام من كل شهر . حم

أحمد : ثنا أبو النضر ، ثنا شيبان ، عن عاصم ، عنه ، به .

★ الأَغَرّ أبو عبدالله المدني ، اسمه سلمان .

١٧٨٦٩ - كم ٢/٢٥٣ .

(١) سورة الزمر ، الآية (٦٨) .

10 ★ الأسود بن هلال المحاربي ، أبو سلاَّم الكوفي الفقيه ، مخضرم ، له إدراك ، ثقة جليل ، مات سنة أربع وثمانين . انظر : (تهذيب التهذيب ١/٣٤٢ ، والخلاصة ص ٣٧) .

١٧٨٧٠ - أحمد ٢/٣٣١ .

★ الأَغَرّ أبو عبدالله المدني ، مولى جهينة ، اسمه : سلمان ، أصله من أصبهان ، كان قاصاً وكان رَضياً . تابعي ثقة . انظر : (تهذيب التهذيب ٤/١٣٩ ، والخلاصة ص ١٤٧) .

يأتي[١] .

11 ★ الأَغَرّ أبو مسلم الكوفي ، عن أبي هريرة .

١٧٨٧١ ـ حديث : النزول .

خز حب

خز في التوحيد : ثنا بندار ، ثنا محمد بن جعفر ، ثنا شعبة ، عن أبي إسحاق ، عن الأَغَرّ قال : أشهد على أبي سعيد وأبي هريرة ، به . وعن محمد بن أبي صفوان ، ثنا بهز بن أسد ، ثنا شعبة ، به . وعن بندار ، ثنا ابن مهدي ، عن إسرائيل ، عن أبي إسحاق ، به . وعن يوسف بن موسى ، ثنا جرير ، عن منصور ، عن أبي إسحاق ، به . وعن أحمد بن سعيد الرباطي وإسحاق بن وهب الواسطي -فرقهما- كلاهما عن محاضر بن المُوَرِّع ، ثنا الأعمش ، عن أبي إسحاق وحبيب هو ابن أبي ثابت ، عن الأَغَرّ ، عن أبي هريرة وحده ، به .

حب في السابع والستين من الثالث : أنا أحمد بن علي بن المثنى ، ثنا أبو خيثمة ، ثنا جرير ، به .

١٧٨٧٢ ـ /حديث : «العظمة إزاري ، والكبرياء ردائي . . .» الحديث .

٥/١١٤أ

عه حم

عه في البر والصلة : ثنا أبو زرعة الرازي وعباس الدوري ومحمد بن صالح كيلجة وابن أبي الحنين ، أربعتهم عن عمر بن حفص بن غياث ، ثنا أبي ، ثنا الأعمش ، ثنا أبو إسحاق عنه ، عن أبي سعيد وأبي هريرة ، به .

---

(١) انظر : (الإتحاف ١٥/ح١٨٧٩٠) .

11 ★ الأغرّ أبو مسلم المدني نزل الكوفة ، روى عن أبي هريرة وأبي سعيد ، وكانا قد اشتركا في عتقه ، تابعي ، ثقة ، وزعم قوم أنه أبو عبدالله سلمان الأغر المتقدم ، وهو وهم . انظر : (تهذيب التهذيب ٣٦٥/١ ، والخلاصة ص ٣٩) .

١٧٨٧١ ـ خز في التوحيد ص ١٢٦ ، ١٢٧ . حب (الإحسان) ١٣٧/٢ . وانظر : (الإتحاف ١٦٨/٥ ، ح٥١٢٨) .

١٧٨٧٢ ـ أحمد ٢٤٨/٢ ، ٤٢٧ ، ٤٤٢ ، ٤١٤ ، ٣٧٦ .

رواه أحمد : ثنا سفيان ، عن عطاء بن السائب ، عنه ، به . وعن إسماعيل وعمار ابن محمد ، كلاهما عن عطاء ، نحوه . وعن عفان ، عن حماد بن سلمة . وعن عبدالرزاق ، عن سفيان ، كلاهما عن عطاء ، نحوه[1] . وله طريق في ترجمة : الأغر عن أبي سعيد[2] .

١٧٨٧٣ - حديث : «ما جلس قوم يذكرون الله ، إلا حفتهم الملائكة ، وغشيتهم الرحمة . . .» الحديث .
عه حب حم

عه في الدعوات : ثنا يونس بن حبيب ، ثنا أبو داود . وعن عمار بن رجاء ، ثنا يزيد بن هارون . وعن قربزان ، عن عبدالرحمن بن مهدي ، كلهم عن شعبة -زاد عبدالرحمن : وسفيان- كلاهما عن أبي إسحاق ، عنه ، عن أبي هريرة وأبي سعيد جميعاً ، به .

حب في الثاني من الأول : أنا أحمد بن علي بن المثنى ، ثنا خلف بن هشام ، ثنا أبو الأحوص ، عن أبي إسحاق ، عن الأَغَرّ ، قال : أشهد على أبي سعيد وأبي هريرة أنهما شهدا على النبي ﷺ ، به .

رواه أحمد : ثنا محمد بن جعفر ، ثنا شعبة ، به .

وله طريق في ترجمة : الأَغَرّ ، عن أبي سعيد .

---

(١) رواية عبدالرزاق في المطبوع : «عن الأعرج» وليست «عن الأغر» ولعله تحريف . انظر : (تحفة الأشراف ٢٩٧/٩ ، ح١٢١٩٢ ، وأطراف المسند ١٣٥/٧ تعليقة٣) .

(٢) انظر : (الإتحاف ١٧٠/٥ ، ح٥١٣٢) .

١٧٨٧٣ - حب (الإحسان) ١٠٨/٢ . أحمد ٤٤٧/٢ .

قلت : وإسناده فيه : ثنا وكيع ، قال إسرائيل ، عن أبي إسحاق ، عن الأغر أبي مسلم ، قال : أشهد على أبي هريرة وأبي سعيد أنهما شهدا لي على رسول الله ﷺ أنه قال . . . فذكره . وأما رواية محمد بن جعفر ، ثنا شعبة ، به ، فهي في مسند أبي سعيد (٩٢/٣) من حديث أبي هريرة وأبي سعيد معاً . وانظر : (الإتحاف ١٦٩/٥ ، حديث ٥١٢٩) .

١٧٨٧٤ ـ حديث : «لا تنتهي البعوث عن غزو بيت الله ، حتى يُخْسَفَ بجيشٍ منهم» . كم

كم في الفتن : حدثني عبدالرحمن بن حمدان الجلاب بهمدان وأنا سألته ، ثنا أبو حاتم محمد بن إدريس ، ثنا عمر بن حفص بن غياث ، ثنا أبي ، عن مسعر ، عن طلحة بن مصرف ، عنه ، بهذا . وقال : حديث صحيح غريب ، تفرد به أبو حاتم ، عن عمر بن حفص .

١٧٨٧٥ ـ حديث : «من استيقظ من الليل فأيقظ أهله . . .» .

في ترجمته عن أبي سعيد .

١٧٨٧٦ ـ حديث : في قوله ﴿ . . . وَنُودُوٓاْ أَن تِلْكُمُ ٱلْجَنَّةُ . . .﴾(١) .

في ترجمته : عن أبي سعيد .

١٧٨٧٧ ـ حديث : «لقنوا موتاكم : لا إله إلا الله ، فإنه من كان آخر كلامه لا إله إلا الله عند الموت ، دخل الجنة يوماً من الدهر ، وإن أصابه قبل ذلك ما أصابه» . حب

حب في النوع الثاني بعد المائة من الأول : أنا أحمد بن محمد بن الحسن بن الشرقي ، ثنا محمد بن يحيى الذهلي ، ثنا محمد بن إسماعيل الفارسي ، ثنا سفيان الثوري ، عن منصور ، عن هلال بن يِسَاف ، عن الأَغَرّ ، بهذا .

١٧٨٧٤ ـ كم ٤/٤٣٠ .

١٧٨٧٥ ـ انظر : (الإتحاف ٥/١٦٧ ، ح٥١٢٧) .

١٧٨٧٦ ـ انظر : (الإتحاف ٥/١٧٠ ، حديث ٥١٣٠) .

(١) سورة الأعراف ، الآية (٤٣) .

١٧٨٧٧ ـ حب (الإحسان) ٥/٣-٤ .

١٧٨٧٨ ـ حديث : «إذا قال العبد : لا إله إلا الله والله أكبر ، صدّقه ربه . . .» الحديث .
حب كم

حب في الرابع والمائة من الأول : أنا أحمد بن علي بن المثنى ، ثنا أبو خيثمة ، ثنا يحيى بن أبي بكير ، ثنا إسرائيل ، عن أبي إسحاق ، عن الأغرّ أبي مسلم ، عن أبي سعيد وأبي هريرة ، به .

كم في الإيمان : ثنا أبو العباس محمد بن أحمد المحبوبي ، ثنا سعيد بن مسعود ، ثنا عبيدالله بن موسى ، أنا إسرائيل ، نحوه . وقال : احتجا برواته .

١٧٨٧٩ ـ حديث : «عن ربه عز وجل : من ذكرني في نفسه ذكرته في نفسي . . .» الحديث .
حم

أحمد : ثنا عفان ، ثنا حماد ، عن عطاء بن السائب ، عنه ، به .

١٧٨٨٠ ـ حديث : «توضؤوا مما أنضجت النَّارُ» .
حم

أحمد : ثنا محمد بن جعفر ، ثنا شعبة ، عن أبي بكر بن حفص ، عنه ، به .

١٧٨٨١ ـ وبه : «إن لكم أن تحيوا فلا تموتوا أبداً أبداً» .
حم

وله طريق أخرى في ترجمته عن أبي سعيد(١) .

١٧٨٧٨ ـ حب (الإحسان) ١٠٦/٢ . كم ٥/١ . وانظر : (الإتحاف ١٧٠/٥ ، ح٥١٣١) .

١٧٨٧٩ ـ أحمد ٤٠٥/٢ .

١٧٨٨٠ ـ أحمد ٤٥٨/٢ .

١٧٨٨١ ـ أحمد ٣١٩/٢ . قلت : وإسناده فيه : حدثنا يحيى بن آدم قال : حدثنا حمزة -يعني- الزيات ، ثنا أبو إسحاق ، عن الأغر أبي مسلم ، عن أبي هريرة وأبي سعيد ، به . وبالإسناد المذكور في (٣٨/٣) . وفي ٩٥/٣ : عن عبدالرزاق ، عن الثوري ، عن أبي إسحاق ، به . وانظر : (أطراف المسند ١٣٦/٧ ، ح٨٩٨٤ ، ٢٣٨/٦ ، ح٨١٩٤ والتعليق عليهما) .

(١) انظر : (الإتحاف ١٧٠/٥ ، حديث ٥١٣٠) .

12 ★ أنس بن حكيم الضبي ، عن أبي هريرة .

١٧٨٨٢ ـ حديث : «أول ما يحاسب به الناس يوم القيامة من أعمالهم الصلاة . . .» الحديث ، وفيه قصة . كم حم

كم في الصلاة : أخبرني محمد بن يزيد العدل ، ثنا إبراهيم بن أبي طالب ، ثنا يعقوب بن إبراهيم الدورقي ، ثنا إسماعيل بن عُلَيَّة ، ثنا يونس ، عن الحسن ، عنه ، به . وقال : صحيح الإسناد .

رواه حميد / الطويل ، عن الحسن بن أبي الحسن البصري ، عن رجل من بني سُلَيْط ، عن أبي هريرة ، وقد تقدم إسناده في مسند : تميم الداري[1] . ورواه داود بن أبي هند ، عن زرارة بن أوفى ، عن تميم الداري ، وهو أشهر طرقه . ٥/١١٤/ب

رواه أحمد : عن يزيد ، عن سفيان -يعني ابن حسين- عن علي بن زيد ، عنه ، به . وعن إسماعيل ، عن يونس بن عبيد ، عن الحسن ، نحوه وأتم منه ، ولم يرفعه . لكن قال في آخره : قال يونس : وأحسبه قد ذكر النبي ﷺ .

13 ★ أنس بن سيرين ، عن أبي هريرة .

١٧٨٨٣ ـ حديث : «غُفِرَ لامرأة مُومِسة مرَّت بكلبٍ على رأس رَكِيٍّ يلهث . . .» الحديث . حم

---

12 ★ أنس بن حكيم الضبي ، البصري ، روى عن أبي هريرة ، وعنه الحسن بن جدعان ، ذكره ابن حبان في الثقات ، وقال ابن القطان : مجهول . انظر : (تهذيب التهذيب ٣٧٤/١ ، والخلاصة ص ٤٠) .

١٧٨٨٢ ـ كم ٢٦٢/١ . أحمد ٢٩٠/٢ ، ٤٢٥ .

(١) انظر : (الإتحاف ٧/٣ ، ح٢٤٥٥) .

13 ★ أنس بن سيرين الأنصاري ، أبو موسى ، وقيل في كنيته : غير ذلك ، مولى أنس البصري أخو محمد ، تابعي ثقة ، مات سنة ثمان عشرة ومائة ، وقيل : عشرون ومائة . انظر : (تهذيب التهذيب ٣٧٤/١ ، والخلاصة ص ٤٠) .

١٧٨٨٣ ـ أحمد ٥١٠/٢ .

أحمد : ثنا إسحاق هو الأزرق ، أنا عوف ، عن أنس بن سيرين ، قال عوف : ولا أعلمه إلا عن أبي هريرة ، به .

14 ★ أنس بن مالك ، عن أبي هريرة .

١٧٨٨٤ ـ حديث : «لا يتقرب العبد إليَّ شبراً إلاَّ تقربت إليه ذراعاً . . .» الحديث .
حم عه حب

أحمد : عن محمد بن أبي عدي ويحيى -فرقهما- كلاهما عن سليمان التيمي ، عنه ، به . ورواية محمد أتم .

عه في الدعوات : ثنا يعقوب بن سفيان وأبو أمية ، قالا : ثنا أبو النعمان . وعن محمد بن عوف ، ثنا موسى بن أيوب ، كلاهما عن المعتمر بن سليمان ، عن أبيه . وعن عمر بن شبّة ، ثنا ابن أبي عدي ، عن سليمان التيمي ، عنه ، به . وعن علي بن عثمان النُّفَيْلي ، ثنا بكر بن خلف ، ثنا ابن أبي عدي ، به .

حب في الثاني والستين من الثالث : أنا الحسن بن سفيان ، ثنا محمد بن المتوكل ، ثنا المعتمر بن سليمان ، به .

15 ★ أوس بن خالد ، عن أبي هريرة .

وهو أوس بن أبي أوس .

١٧٨٨٥ ـ حديث : «تخرج الدابة ومعها عصا موسى . . .» الحديث .
كم حم

---

14 ★ تقدمت ترجمته في الرواة عن أبي ذر رضي الله عنه ص (١٠٥) .

١٧٨٨٤ ـ أحمد ٥٠٩/٢ ، ٤٣٥ . حب (الإحسان) ٢٩٧/١ .

15 ★ أوس بن أبي أوس ، واسم أبي أوس : خالد ، حجازي ، يكنى أبا خالد ، قال ابن القطان : مجهول الحال ، وقيل : إنه أبو الجوزاء ، فإن صح فلعل له كنيتين . انظر : (تهذيب التهذيب ٣٨٢/١ ، والخلاصة ص ٤١) .

١٧٨٨٥ ـ كم ٤٨٥/٤ . أحمد ٢٩٥/٢ ، ٤٩١ . وقع في الرواية الأولى «علي بن يزيد» بدل «علي بن زيد» وهو تصحيف .

كم في [الفتن](١) : أنا أبو بكر الشافعي ، ثنا محمد بن مسلمة ، ثنا يزيد بن هارون ، أنا حماد بن سلمة ، عن علي بن زيد ، عنه ، به .

رواه أحمد : عن يزيد [وعفان](٢) وبهز ، كلاهما عن حماد ، به .

١٧٨٨٦ - حديث : «إن الملائكة يوم الجمعة تقعد على أبواب المساجد ، يكتبون الناس . . .» الحديث . حم

أحمد : عن عفان وبهز ، عن حماد ، عن علي ، به .

١٧٨٨٧ - حديث : «مثل الذي يجلس فيسمع الحكمة ، ثم لا يحدث عن صاحبه إلا بشرٍّ ما سمع ، كمثل رجل أتى راعياً . . .» الحديث . حم

أحمد : عن حسن وعفان ويزيد ، كلهم عن حماد ، عن علي ، عنه ، به .

١٧٨٨٨ - حديث : «يحشر الناس يوم القيامة ثلاثة أصناف : صنف مشاة ، وصنف ركبان ، وصنف على وجوههم . . .» الحديث . حم

أحمد : عن حسن بن موسى وعفان ، كلاهما عن حماد ، عن علي ، عنه ، به .

16 ★ أوس بن عبدالله الرَّبَعي أبو الجوزاء ، عن أبي هريرة .

١٧٨٨٩ - حديث : «إن المؤمن إذا حضره الموت ، حضرته ملائكة الرحمة ، حب كم

---

(١) ما بين المعقوفين بياض في الأصل و(هـ) والمثبت من المطبوع .

(٢) رواية «عفان» من المطبوع ، مقروناً بـ «يزيد» .

١٧٨٨٦ - أحمد ٣٤٣/٢ ، ٤٩٠-٤٩١ .

١٧٨٨٧ - أحمد ٣٥٣/٢ ، ٤٠٥ ، ٥٠٨ .

١٧٨٨٨ - أحمد ٣٥٤/٢ ، ٣٦٣ .

16 ★ أوس بن عبدالله الرَّبعي ، أبو الجوزاء البصري من ربعة الأزد ، تابعي ثقة يرسل كثيراً ، وكان عابداً فاضلاً ، مات سنة ثلاث وثمانين . انظر : (تهذيب التهذيب ٣٨٣/١ ، والخلاصة ص٤١) .

١٧٨٨٩ - حب (الإحسان) ٧/٥ ، ٨ .

ويزاد : كم في الجنائز (٣٥٣/١) : ثنا أبو العباس محمد بن يعقوب ، ثنا محمد بن سنان =

فإذا قُبِضَتْ نفسه ، جُعِلَتْ في حريرة بيضاء . . .» الحديث .

حب في السبعين من الثالث : أنا عمران بن موسى بن مجاشع ، ثنا هُدْبة بن خالد ، ثنا همام ، عن قتادة ، عنه ، به ، موقوف[1] . ثم عقبه برواية : قسامة بن زهير مرفوعاً ، وسيأتي[2] .

17 ★ أيمن بن مالك الأشعري ، عن أبي هريرة .

١٧٨٩٠ ـ حديث : «طوبى لمن رآني . . .» الحديث .
حب حم

في ترجمته عن أبي أمامة .

18 ★ / أيوب بن مِكْرَز ، عن أبي هريرة .

٥
١١٥/أ

١٧٨٩١ ـ حديث : أن رجلاً قال : يا رسول الله رجل يريد الجهاد في سبيل الله ، وهو يبتغي عَرَضاً من عرض الدنيا ، فقال : «لا أجر له» . . . الحديث .
كم

= القزاز ، ثنا عمرو بن عاصم الكلابي ، ثنا همام ، عن قتادة ، عن أبي الجوزاء ، به مرفوعاً . وهو في تلخيص الذهبي كذلك .

(١) قوله «موقوف» كذا قال المصنف . والحديث في مطبوعة الإحسان مرفوع وأما الموقوف فيه فهو قول عبدالله بن عمرو : «أرواح المؤمنين تُجمع بالجابيتين» .

(٢) انظر : (الإتحاف ١٥/ح١٩٦٧٩) ترجمة : قسامة بن زهير ، عن أبي هريرة .

17 ★ أيمن بن مالك الأشعري ، عن أبي أمامة وأبي هريرة وعنه قتادة ، وثقه ابن حبان ، قال الحافظ : قلت : وأخرج حديثه في صحيحه : وذكره ابن أبي حاتم فلم يذكر فيه جرحا ، وأكثر ما يقع في الروايات عن أيمن غير منسوب ، وكذا في تاريخ البخاري وقال : لم يذكر سماعه من أبي أمامة ، ولا سماع قتادة منه . انظر : (تعجيل المنفعة ص ٤٥ ، والجرح والتعديل ٣١٩/٢) .

١٧٨٩٠ ـ انظر : (الإتحاف ٢٠٩/٦ ، حديث ٦٣٥٠) وقال : أخرجه حب وأحمد .

18 ★ أيوب بن عبدالله بن مكرز القرشي العامري ، الخطيب ويقال : أيوب بن مكرز ، مستور ، من التابعين . انظر : (تهذيب التهذيب ٤٠٧/١ ، والخلاصة ص ٤٣) .

١٧٨٩١ ـ كم ٨٥/٢ .

كم في الجهاد : أنا أبو العباس السياري ، ثنا عبدالله بن علي الغزال ، ثنا علي بن الحسن بن شقيق ، ثنا عبدالله بن المبارك [أنبأ ابن أبي ذئب](١) ، عن بكير بن الأشج ، عنه ، به(٢) .

19 ★ بُسر بن سعيد ، عن أبي هريرة .

١٧٨٩٢ - حديث : «من أدرك من الصبح ركعة ، قبل أن تطلع الشمس ، فقد أدركها . . .» الحديث . مي ط خز عه طح حب حم ش

مي في الصلاة : أنا عبيدالله بن عبدالمجيد ، ثنا مالك ، عن زيد بن أسلم ، عن عطاء بن يسار . وعن بسر بن سعيد . وعن عبدالرحمن الأعرج يحدثونه ، عن أبي هريرة ، به .

وهكذا رواه مالك في وقوت الصلاة .

خز فيه : عن يونس بن (عبدالأعلى ، عن ابن وهب . وعن أبي موسى ، عن روح ابن عبادة . وعن الربيع بن سليمان والزعفراني ، كلاهما عن الشافعي ، كلهم عن مالك ، به . وعن أحمد بن عبدة ، عن عبدالعزيز بن محمد . وعن بشر بن معاذ ، عن عبدالله بن جعفر ، كلاهما عن زيد بن أسلم ، به .

---

(١) ما بين المعقوفين ساقط من الأصل و(هـ) ، والمثبت من المطبوع لأن عبدالله بن المبارك يروي عن ابن أبي ذئب . انظر : (تهذيب التهذيب ٣٨٢/٥ ، ٣٠٣/٩) .

(٢) وقال الحاكم : صحيح الإسناد ولم يخرجاه .

19 ★ بُسر بن سعيد المدني العابد ، مولى ابن الحضرمي تابعي ثقة جليل زاهد ، مات ولم يخلف كفناً ، مات سنة مائة . انظر : (تهذيب التهذيب ٤٣/١ ، والخلاصة ص ٤٧) .

١٧٨٩٢ - مي ٢٢٢/١ . مالك ٦/١ . خز ٩٣/٢ . عه ٣٥٨/١ . طح ١٥١/١ . حب (الإحسان) ٤٧/٣ ، ٥٧ ، ٢١ . أحمد ٤٦٢/٢ .

ويزاد : الشافعي ص ٢٧ : أن مالكاً أخبره ، عن زيد بن أسلم ، عن عطاء بن يسار ، عن بسر بن سعيد . وعن الأعرج يحدثونه ، عن أبي هريرة ، به . وانظر الحديث الآتي برقم (١٨١١٥ ، ص٥١١) والحديث (١٥/ح١٩١٢٧) في مرويات «الأعرج عن أبي هريرة» .

ط لمالك ش للشافعي حم لأحمد عم لعبدالله بن أحمد مي للدارمي جا لابن الجارود

عه فيه : ثنا أبو إسماعيل ، ثنا القعنبي ، عن مالك ، به . وعن يونس بن)[1] عبدالأعلى ، به . وعن ابن شاذان[2] ، عن معلى بن منصور . وعن إبراهيم بن مرزوق ، عن معاذ بن فضالة ، كلاهما عن حفص بن ميسرة ، عن زيد بن أسلم ، عن الأعرج وبسر بن سعيد وأبي صالح يذكرونه ، عن أبي هريرة ، به .

طح فيه : ثنا ابن مرزوق ، ثنا بشر بن عمر ، ثنا مالك ، به .

حب في الثامن من الثاني : أنا عمر بن سعيد بن سنان ، أنا أحمد بن أبي بكر ، عن مالك ، به . وفي الثالث والأربعين من الثالث : أنا أبو خليفة ، ثنا القعنبي ، به . وعن أبي يعلى ، ثنا أبو خيثمة ، ثنا أبو عامر ، عن زهير بن محمد ، عن زيد بن أسلم ، عن أبي صالح وبسر بن سعيد والأعرج ، به . كذا قال حفص بن ميسرة .

رواه أحمد : قال : قرأت على عبدالرحمن : مالك . وعن إسحاق ، حدثني مالك ، عن زيد بن أسلم ، عن عطاء بن يسار . وعن بسر بن سعيد . وعن الأعرج يحدثونه ، عن أبي هريرة ، به .

١٧٨٩٣ - حديث : «ما منكم من أحد يُنْجِيه عمله . . .» الحديث .
عه حب حم

عه في البعث : عن يونس ، عن ابن وهب . وعن أحمد بن علي الخزّاز الدمشقي ، ثنا مروان بن محمد . وعن حبشي بن عمرو بن الربيع بن طارق ، ثنا أبي . وعن الربيع بن سليمان ، عن شعيب بن الليث ، أربعتهم عن الليث -زاد ابن وهب : وعمرو بن الحارث- كلاهما عن بكير بن الأشج ، عنه ، به . قال شعيب : كان أبي يقول : كان هذا قبل أن تنزل ﴿ إِنَّا فَتَحْنَا لَكَ فَتْحًا مُّبِينًا ﴾[3] .

---

(١) ما بين الهلالين ساقط من (هـ) .

(٢) «ابن شاذان» من المطبوع وهو الصواب ، وهو محمد بن شاذان بن يزيد ، أبو بكر الجوهري البغدادي ، روى عن معلى بن منصور ، وعنه أبو عوانة ، وفي الأصل و(هـ) : «شاذان» بدون «ابن» . انظر : (تهذيب التهذيب ٢١٧/٩ ، وتاريخ بغداد ٣٥٣/٥) .

١٧٨٩٣ - حب (الإحسان) ٢٨١/١ . أحمد ٤٥١/٢ .

(٣) سورة الفتح ، الآية (١) .

حب في السابع والستين من الأول ، ثنا أبو خليفة ، ثنا أبو الوليد الطيالسي ، ثنا الليث بن سعد ، به .

رواه أحمد : ثنا حجاج ويونس ، قالا : ثنا ليث ، به .

١٧٨٩٤ ـ حديث : «أيّما امرأة أصابت بخوراً ، فلا تشهدَنَّ عشاء الآخرة» .

حم حب عه

أحمد : ثنا أبو عامر ، ثنا أبو علقمة -يعني الفَرْوي- ثنا يزيد بن خُصَيْفة ، عنه ، بهذا .

حب في الصلاة : أنا أحمد بن علي بن المثنى ، ثنا أبو خيثمة ، ثنا أبو علقمة الفَرْوي ، به .

١٧٨٩٥ ـ حديث : «إذا كان اليوم الحارّ ، فأبردوا بالصلاة . . .» الحديث .

عه طح

عه في الصلاة : ثنا أحمد بن عبدالرحمن بن وهب ، ثنا عمي ، ثنا عمرو بن الحارث ، أن بكيراً حدثه ، عن بسر بن سعيد وسلمان الأَغَرّ ، عن أبي هريرة ، به .

وثنا أبو زرعة الرازي ، ثنا عبدالجبار بن سعيد ، ثنا ابن وهب ، به .

طح فيه : ثنا أحمد بن عبدالرحمن ، به .

٥/١١٥/ب

20★ / بِشْر بن أبي صالح -وكان يقال له : ابن نُفيلة- عن أبي هريرة .

١٧٨٩٤ ـ أحمد ٣٠٤/٢ .

ويزاد : عه في الصلاة (١٨/٢) : حدثنا مهدي بن الحارث ، أنبأ يحيى بن يحيى ، قال : أنبأ عبدالله بن محمد بن عبدالله بن أبي فروة عن يزيد بن خُصَيْفة ، عن بسر بن سعيد ، عن أبي هريرة ، به .

١٧٨٩٥ ـ عه ٣٤٩/١ . طح ١٨٧/١ .

20★ بشر بن أبي صالح ، ويقال له : ابن نفيلة ، يروي عن أبي هريرة ، مجهول . قال الحافظ : قلت : إنما هو بشير -بوزن عظيم- ونسبه الديلمي في «الفردوس» إلى تخريج أحمد . لكن قال : عن جبير بن أبي صالح ، وكذا وجدته في نسخة أخرى من المسند . انظر : (تعجيل المنفعة ص ٥١-٥٢) .

ط لمالك ش للشافعي حم لأحمد عم لعبدالله بن أحمد مي للدارمي جا لابن الجارود

١٧٨٩٦ ـ حديث : «ثمن الحَرِيسَة[1] حرام ، وأكلها حرام» .

حم

أحمد : ثنا يحيى بن يزيد ، عن أبيه ، عن بشر ، وفي نسخة : «جبير» وعليها اقتصر صاحب مسند الفردوس .

21★ بُشَيْر[2] بن كعب ، عن أبي هريرة .

١٧٨٩٧ ـ حديث : «اجعلوا الطريق سبعة أذرع» .

جا حم

جا في الأحكام : ثنا محمود بن آدم ، ثنا وكيع ، عن المثنى بن سعيد الضُّبَعي ، عن قتادة ، عنه ، بهذا .

رواه أحمد : ثنا يحيى ، أنا المثنى ، به بلفظ : «**إذا اختلفتم ، أو تشاجرتم في الطريق ، فدعوا سبعة أذرع**» . وعن وكيع بما هنا .

22★ بَشِير بن نَهِيك السدوسي ، عن أبي هريرة .

١٧٨٩٨ ـ حديث : «أيّما عبدٍ كان بين اثنين ، فأعتق أحدهما نصيبه ، فإن كان مُوسِراً قُوِّم عليه ، وإن كان مُعْسِراً اسْتُسْعِيَ العبد ، غير مشقوق عليه» .

طح حب قط حم

١٧٨٩٦ ـ أحمد ٣٣٣/٢ وفيه : عن جبير بن أبي صالح ، عن أبي هريرة .

(١) الحَرِيسَة : السَرِقة ، فعيلة بمعنى مفعولة : يعنى أن أكل المسروقة وبيعها وأخذ ثمنها حرام كله . (النهاية ٣٦٧/١) . قلت : وفي المطبوع من المسند «الجريسة : بالجيم» وهو خطأ .

21★ تقدمت ترجمته في الرواة عن أبي ذر رضي الله عنه ص (١٠٦) .

(٢) في (هـ) : «بشر» وفي حاشية (هـ) قال : صوابه «بُشَيْر» بالتصغير ، ومحله بعد «بَشير بن نهيك» .

١٧٨٩٧ ـ جا ص ٣٣٨ . أحمد ٤٧٤/٢ ، ٤٢٩ ، ٤٦٦ .

22★ بَشِير بن نَهِيك السدوسي ، ويقال : السلولي البصري ، أبو الشعثاء ، ثقة يروي عن أبي هريرة . انظر : (تهذيب التهذيب ٤٧٠/١ ، والخلاصة ص ٥٠) .

١٧٨٩٨ ـ طح ١٠٧/٣ . حب (الإحسان) ٢٥٩/٦-٢٦٠ . قط ١٢٥/٤ ، ١٢٦ ، ١٢٧ ، ١٢٨ . أحمد ٢٥٥/٢ ، ٤٢٦ ، ٤٧٢ ، ٤٦٨ ، ٣٤٧ ، ٥٣١ .

طح في العتق : عن يزيد بن سنان ، عن يحيى بن سعيد . وعن أبي بكرة ، ثنا روح ، كلاهما عن سعيد . وعن محمد بن النعمان ، ثنا الحميدي ، ثنا سفيان بن عيينة ، عن سعيد بن أبي عروبة ويحيى بن صَبِيح . وعن محمد بن خزيمة ، عن مسلم بن إبراهيم ، عن أبان[١] بن يزيد . وعن فهد ، ثنا عبدالله بن صالح ، حدثني الليث ، حدثني جرير بن حازم . وعن روح بن الفرج ، عن يوسف بن عدي ، عن عبدالرحيم[٢] بن سليمان ، عن حجاج بن أرطاة ، كلهم عن قتادة ، عن النضر بن أنس ، عنه بلفظ : «**من أعتق شركاً له أو نصيباً في مملوك ، فعليه خلاصه . . .**» الحديث .

حب في الثالث والأربعين من الثالث : أنا الفضل بن الحباب بخبر غريب ، ثنا إبراهيم بن بشار الرمادي ، ثنا سفيان بن عيينة ، عن سعيد بن أبي عروبة ويحيى بن صَبِيح[٣] ، عن قتادة ، عنه ، بهذا . وعن عبدالله بن محمد ، ثنا إسحاق بن إبراهيم ، أنا عيسى بن يونس ، أنا ابن أبي عروبة ، به[٤] نحوه .

قط في العتق : ثنا أبو بكر النيسابوري ، ثنا أحمد بن سعيد بن صخر ، ثنا النضر ابن شُمَيْل ، ثنا شعبة . وعن أبي بكر الشافعي ، ثنا إسماعيل بن إسحاق ، ثنا محمد بن المثنى ، ثنا معاذ بن هشام ، حدثني أبي ، كلاهما عن قتادة ، به . ولم يذكر

---

(١) «أبان» من المطبوع ، وهو الصواب ، وقد تحرف في الأصل و(هـ) إلى : «إياس» . انظر : (تهذيب الكمال ٢٤/٢) .

(٢) «عبدالرحيم» من المطبوع ، وهو الصواب ، وهو عبدالرحيم بن سليمان الكناني ، ويقال : الطائي ، أبو علي المروزي الأشل ، سكن الكوفة ، يروي عن حجاج بن أرطاة ، وعنه يوسف بن عدي . وبدله في الأصل و(هـ) : «عبدالرحمن» . انظر : (تهذيب الكمال ٣٦/١٨ ، وتهذيب التهذيب ٣٠٦/٦) .

(٣) «صَبيح» من المطبوع ، وهو الصواب . ووقع في الأصل و(هـ) : «صبح» . انظر : (التقريب وأصوله) .

(٤) قوله «به» ساقط من (هـ) .

الاستسعاء ، وسقط النضر بن شميل من رواية هشام . وعن أبي بكر النيسابوري ، ثنا علي بن الحسن بن أبي عيسى ، ثنا عبدالله بن يزيد المقرئ ، ثنا همام بن يحيى ، عن قتادة ، به ، وذكر الاستسعاء من قول قتادة -قال أبو بكر : ما أحسن ما رواه همام ، وضبطه ، وفصل بين قول النبي ﷺ وبين قول قتادة- وعن عبدالله بن محمد بن سعيد المقرئ[1] ، ثنا إبراهيم بن الحارث النيسابوري ، ثنا يحيى بن أبي بكير ، ثنا جرير بن حازم ، سمعت قتادة بتمامه ، مثل حديث ابن أبي عروبة . وعن علي بن الحسن بن قحطبة ، ثنا يعقوب الدورقي ، ثنا ابن عُلَيَّة . وعن يعقوب بن إبراهيم البزاز ، ثنا الحسن بن عرفة ، ثنا عبدالله بن بكر السهمي ، كلاهما عن سعيد بن أبي عروبة ، به .

رواه أحمد : بلفظ : «**من كان له شقص في مملوك فأعتق نصفه ، فعليه خلاصه ، إن كان له مال . . .**» الحديث : عن يزيد وإسماعيل ويحيى ، عن سعيد . وعن محمد بن جعفر ، عن شعبة . وعن عفان ، عن همام ، عن قتادة ، عن النضر ، عنه ، به . وعن أزهر بن القاسم ، عن هشام ، عن قتادة ، عن بشير ، به ، ولم يذكر النضر .

١٧٨٩٩ - حديث : «من صلى ركعةً من صلاة الصبح ، ثم طلعت الشمس ، فليَصِلْ إليها أُخْرى» . خز حب قط كم حم

خز في الصلاة : ثنا إسحاق بن منصور ، أنا عبدالصمد ، ثنا همام ، ثنا قتادة ، عن النضر بن أنس ، عنه ، بهذا .

حب في الثاني والسبعين من الأول : أنا أحمد بن يحيى بن زهير ، ثنا زيد بن أخزم ، ثنا عبدالصمد ، نحوه .

---

(١) «المقرئ» من المطبوع وتاريخ بغداد (١٠/١٢٠) وفي الأصل و(هـ) : «المقبري» .

١٧٨٩٩ - خز ٢/٩٤ . حب (الإحسان) ٣/٥٦ . قط ١/٣٨٢ . كم ١/٢٧٤ . أحمد ٢/٥٢١ ، ٣٠٦ ، ٣٤٧ . وانظر : (الإتحاف ١٥/ح٢٠٠٥٣) .

قط فيه : ثنا عمر بن أحمد بن علي المروزي ، ثنا أبو النضر أحمد بن عتيق العتيقي المروزي ، ثنا محمد بن سنان العَوَقي ، ثنا همام نحوه ، بلفظ : «فليصل الصبح» .

كم فيه : ثنا أبو العباس محمد بن أحمد بن محبوب التاجر ، ثنا أبو النضر أحمد ابن عتيق المروزي ، به . وقال : صحيح إن كان أحمد بن عتيق حفظه ، على أنه ثقة ، فقد رواه عن همام أيضاً ، عن قتادة ، عن خِلاَس بن عمرو ، عن أبي رافع ، عن أبي هريرة ، حدثناه أبو إسحاق إبراهيم بن محمد المزكي ، ثنا عمر بن علي الجوهري ، ثنا أبو النضر ، به . وكلا الإسنادين صحيح .

رواه أحمد : عن عبدالصمد وبهز ، كلاهما عن همام ، به . في رواية همام : وجدت في كتاب أبي : عن بَشير ، ولم أر فيه النَّضْر .

٥/١١٦أ

١٧٩٠٠ - / حديث : مي في العلم : أنا مخلد بن مالك ، ثنا معاذ ، ثنا عمران بن حُدَيْر ، عن أبي مِجْلَز ، عن بَشير بن نَهيك ، قال : كنت أكتب ما أسمع من أبي هريرة ، فلما أردت أن أفارقه ، أتيته بكتابه ، فقرأته عليه ، وقلت له : سمعت هذا منك؟ قال : نعم . مي طح

طح في الكراهة : ثنا يونس ، ثنا علي بن معبد ، ثنا شعيب بن إسحاق ، عن عمران بن حُدَير ، به .

١٧٩٠١ - حديث : «من نَسِيَ رَكعَتَي الفجر ، فلْيُصلِّهما إذا طلعت الشمس» . خز حب قط كم

خز في الصلاة : ثنا علي بن نصر بن علي الجهضمي وعبدالقدوس بن محمد بن شعيب بن الحبحاب ، حدثني عمرو -يعني ابن عاصم- ثنا همام ، ثنا قتادة ، عن النضر بن أنس ، عنه ، بهذا . لفظ عبدالقدوس .

١٧٩٠٠ - مي ١/١٠٥ . طح ٤/٣٢٠ .

١٧٩٠١ - خز ٢/١٦٥ . حب (الإحسان) ٤/٨٣ . قط ١/٣٨٢ . كم ١/٢٧٤ ، ٣٠٧ .

ط لمالك ش للشافعي حم لأحمد عم لعبدالله بن أحمد مي للدارمي جا لابن الجارود

حب في الثامن والسبعين من الأول : أنا أحمد بن يحيى بن زهير ، ثنا عبدالقدوس ، به .

قط في الصلاة : ثنا أبو العباس أحمد بن العباس البغوي ، ثنا أبو بدر الغُبَرِيّ ، ثنا عمرو بن عاصم ، ثنا همام ، عن قتادة ، عن النضر بن أنس ، عنه ، به . ولفظه : «**من لم يصل ركعتي الفجر حتى تطلع الشمس فليصلهما**» .

كم فيه : ثنا أبو زكريا يحيى بن محمد العنبري ، ثنا إبراهيم بن أبي طالب ، ثنا أبو بدر عَبّاد بن الوليد الغُبَرِي[1] ، به . وقال : صحيح على شرط الشيخين . وفي التطوع : ثنا أحمد بن كامل ، ثنا أبو قلابة ، ثنا عمرو بن عاصم ، به .

١٧٩٠٢ - حديث : رأيت رسول الله ﷺ مادّاً يديه ، حتى رأيت بياض إبطيه .
خز حم

خز في الاستسقاء : ثنا الحسن بن قَزَعة ، ثنا محمد بن أبي عدي ، عن سليمان التيمي ، عن بركة وهو أبو الوليد ، عنه ، به . ليس في السماع .

رواه **أحمد** : حدثني ابن أبي عدي ، به . وعن عارم ، عن معتمر ، عن أبيه ، به . قال سليمان : يعني في الاستسقاء .

١٧٩٠٣ - حديث : «أُمْطِرَ على أيوب فَرَاشٌ من ذهب ، فجعل يأخذه . . .» الحديث .
حب كم خ حم

حب في الرابع من الثالث : أنا عبدالله بن محمد ، ثنا إسحاق بن إبراهيم ، ثنا عبدالصمد ، ثنا همام ، عن قتادة ، عن النضر بن أنس ، عنه ، به .

كم في أخبار الأنبياء : ثنا أبو سعيد أحمد بن يعقوب الثقفي ، ثنا محمد بن أيوب وأبو مسلم وأحمد بن عمرو بن حفص ، قالوا : ثنا عمرو بن مرزوق ، ثنا همام ،

---

(١) «الغُبَرِيّ» من الأصل و(هـ) وهو الصواب ، وفي المطبوع : «العنبري» بدله . انظر : (الأنساب ١٢٤/٩ ، وتهذيب التهذيب ١٠٨/٥) .

١٧٩٠٢ - خز ٣٣٤/٢ . أحمد ٢٣٥/٢-٢٣٦ ، ٣٧٠ .

١٧٩٠٣ - حب (الإحسان) ٤٢/٨ . كم ٥٨٢/٢ . أحمد ٣٠٤/٢ ، ٤٩٠ ، ٣٤٧ ، ٥١١ .

به . وقال صحيح على شرط البخاري[١] ولم يخرجاه .

قلت : بل هو على شرطهما ، وأخرجه البخاري[١] من طريق : همام ، عن أبي هريرة ، وعلقه من طريق : عطاء بن يسار ، عن أبي هريرة[٢] .

رواه أحمد : عن أبي داود وعبدالصمد -جمعهما وفرقهما- عن همام ، به .

١٧٩٠٤ ـ حديث : «من كانت له امرأتان ، فمال إلى إحداهما ، جاء يوم القيامة وشقه مائل» .
مي جا حب كم حم

مي في النكاح : ثنا أبو الوليد ، ثنا همام ، عن قتادة ، عن النضر بن أنس ، عنه ، بهذا .

جا فيه : ثنا محمد بن يحيى ، ثنا أبو داود ، ثنا همام ، به .

حب في التاسع والمائة من الثاني : أنا عبدالله بن محمد الأزدي ، ثنا إسحاق بن إبراهيم ، ثنا وكيع ، ثنا همام ، به .

كم في النكاح : ثنا أبو بكر بن سلمان ، ثنا جعفر بن أبي عثمان ، ثنا عفان ومحمد بن سنان ، قالا : ثنا همام ، به . وقال : صحيح على شرطهما .

رواه أحمد : عن يزيد وبهز وعفان ووكيع ، كلهم عن همام ، به .

١٧٩٠٥ ـ حديث : أنَّ رجلين ادَّعيَا دابةً ، فأقام كل واحدٍ منهما شاهدين ، فقضى رسول الله ﷺ بينهما نصفين .
حب

---

(١) في الأصل «خ» فيهما .

(٢) أخرجه البخاري في صحيحه . كتاب الأنبياء ـ باب قول الله تعالى : ﴿وَأَيُّوبَ إِذْ نَادَىٰ رَبَّهُۥٓ . . . ﴾ (الفتح ٦/٤٢٠) من طريق : همام ، عن أبي هريرة . وفي كتاب الغسل ـ باب من اغتسل عرياناً وحده في الخلوة (الفتح ١/٣٨٧) من طريق : عطاء بن يسار ، عن أبي هريرة .

١٧٩٠٤ ـ مي ٢/٦٧ . جا ص ٢٤١ . حب (الإحسان) ٦/٢٠٤ . كم ٢/١٨٦ . أحمد ٢/٣٤٧ ، ٤٧١ ، ٣٠٤ ، ٤٩٠ .

١٧٩٠٥ ـ حب (الإحسان) ٧/٢٦١-٢٦٢ .

ط لمالك ش للشافعي حم لأحمد عم لعبدالله بن أحمد مي للدارمي جا لابن الجارود

حب في السادس والثلاثين من الخامس : أنا عبدالله بن محمد الأزدي ، ثنا إسحاق بن إبراهيم ، أنا عبدالصمد ، ثنا حماد بن سلمة ، عن قتادة ، عن النضر بن أنس ، عنه ، به .

٥/١١٦/ب

١٧٩٠٦ - /حديث : «من اطَّلع في بيت ناس بغير إذنهم ، ففقَؤُوا عينه ، فلا دية له ولا قصاص» . جا حب قط حم

جا في الديات : ثنا إسحاق بن منصور ، ثنا معاذ بن هشام ، حدثني أبي ، عن قتادة ، عن النضر بن أنس ، عنه ، بهذا .

حب في الثالث والأربعين من الثالث : أنا أحمد بن يحيى بن زهير ، ثنا زيد بن أخزم ، ثنا معاذ بن هشام ، به .

قط في النوادر : ثنا عبدالله بن محمد بن عبدالعزيز ، ثنا العباس بن الوليد النرسي . وعن الحسين بن إسماعيل القاضي ومحمد بن المعلى الشونيزي وجماعة ، قالوا : ثنا عمرو بن علي ، قالا : ثنا معاذ بن هشام ، به .

رواه أحمد : ثنا علي بن عبدالله ، ثنا معاذ ، به .

١٧٩٠٧ - حديث : «العمرى جائزة لأهلها» . حم

في ترجمة : عطاء ، عن جابر[1] .

ورواه أحمد : عن بهز وعفان ، كلاهما عن همام . وعن محمد بن جعفر وحجاج ، كلاهما عن شعبة ، كلاهما عن قتادة ، عن النضر ، عنه ، به . وعن يحيى ، عن ابن أبي عروبة ، عن قتادة بلفظ : «العمرى ميراث لأهلها» وكذا في إحدى الروايتين عن

١٧٩٠٦ - جا ص ٢٦٧ . حب (الإحسان) ٥٩٨/٧ . قط ١٤٤/٤ . أحمد ٣٨٥/٢ .

ويزاد : رواه الدارقطني في الحدود والديات (١٩٩/٣) : نا ابن منيع ، نا عباس بن الوليد النرسي ، به ، بهذا .

١٧٩٠٧ - أحمد ٣٤٧/٢ ، ٤٦٨ ، ٤٨٩ ، ٤٢٩ .

(١) انظر : (الإتحاف ٢٥٤/٣-٢٥٥ ، ح٢٩٥٠) .

محمد بن جعفر . وزاد في رواية سعيد : عن قتادة ، عن عطاء ، عن جابر ، مثله ، وقد تقدم .

١٧٩٠٨ - حديث : نهى رسول الله ﷺ عن خاتم الذهب .
عه طح حب حم

عه في اللباس : عن يونس بن حبيب وعمار بن رجاء ، قالا : ثنا أبو داود . وثنا سعيد بن مسعود ، ثنا حجاج بن محمد . وعن أبي قلابة ، عن عمرو بن مرزوق ؛ ثلاثتهم عن شعبة .

طح في الكراهة : ثنا علي بن معبد ، ثنا حجاج بن محمد ، أخبرني شعبة .

حب في الخامس من الثاني : أنا عبدالله بن محمد الأزدي ، ثنا إسحاق بن إبراهيم ، ثنا النضر بن شُمَيْل ، ثنا شعبة ، عن قتادة ، عن النضر بن أنس ، عنه ، بهذا .

رواه أحمد : عن محمد بن جعفر وحجاج ، كلاهما عن شعبة ، به .

١٧٩٠٩ - حديث : «من وجد متاعه عند مُفْلِسٍ بعينه ، فهو أحق به» .
حم طح

أحمد : عن عفان وبهز ، كلاهما عن همام . وعن عفان ، عن حماد بن سلمة ، وعن محمد بن جعفر وحجاج ، كلاهما عن شعبة . وعن عفان ، عن أبان . وعن يزيد وإسماعيل ، كلاهما عن سعيد(١) ، كلهم عن قتادة ، عن النضر ، عنه ، به .

طح في القضاء ، ولفظه : «أيما رجل أفلس . . .» الحديث : ثنا ابن مرزوق ، ثنا وهب وبشر بن عمر . وثنا سليمان بن شعيب ، ثنا عبدالرحمن بن زياد ، قالوا : ثنا شعبة ، به .

١٧٩٠٨ - عه ٤٨٤/٥ . طح ٢٦١/٤ . حب (الإحسان) ٤١١/٧ . أحمد ٤٦٨/٢ .

١٧٩٠٩ - أحمد ٣٤٧/٢ ، ٣٨٥ ، ٤١٠ ، ٤٦٨ . ٤١٣ ، ٥٠٨ ، ٤٨٧ . طح ١٦٤/٤ . قلت : وأما رواية بهز فلم أقف عليها في مسند أحمد ، وهي في أطراف المسند (١٤١/٧ ، ح٩٠٠١) . وانظر التعليق عليه .

(١) «سعيد» من المطبوع وأطراف المسند (١٤١/٧ ، ح٩٠٠١) وهو الصواب ، وفي الأصل و(هـ) : «شعبة» بدله .

23★ بَعْجة بن عبدالله الجهني ، عن أبي هريرة .

١٧٩١٠ ـ حديث : «يأتي على الناس زمان ، يكون خيرَ الناس فيه منزلةً ، رجلٌ أخذ بعنان فرسه في سبيل الله . . .» الحديث . عه حب حم

عه في الجهاد : عن الأحمسي وابن أبي رجاء ، قالا : ثنا وكيع . وعن محمد بن يحيى ، ثنا محمد بن الصباح ، ثنا وكيع ، عن أسامة بن زيد ، عنه ، به . وعن الزعفراني وعمر[1] بن سهل ، قالا : ثنا زيد بن الحباب . وعن عيسى بن أحمد العسقلاني ، عن ابن وهب ، كلاهما عن أسامة ، به . وعن مهدي بن الحارث ، عن ابن أبي مريم . وعن أبي داود الحراني ، عن محمد بن خالد بن عَثْمة ، كلاهما عن محمد بن جعفر بن أبي كثير . وعن أبي أمية ، ثنا يحيى بن صالح . وعن الربيع بن سليمان ، ثنا ابن أبي عباد القَلْزُمي هو يعقوب ، قالا : ثنا عبدالعزيز بن أبي حازم ، عن أبيه ، عن بَعجة ، بمعناه .

حب في الثاني من الأول : أنا الحسن بن سفيان ، ثنا أبو بكر بن أبي شيبة ، ثنا وكيع ، به .

رواه أحمد : ثنا وكيع ، به .

23★ بَعْجَة -بفتح أوله وسكون العين المهملة وفتح الجيم ثم هاء- ابن عبدالله بن بدر الجهني ، ثقة ، ذكره مسلم في الطبقة الأولى من أهل المدينة ، مات على رأس المائة . انظر : (التاريخ الكبير ١٤٩/٢/١ ، والمؤتلف والمختلف للدارقطني ٢٥٤/١ ، والإكمال لابن ماكولا ٣٣٦/١ ، وتهذيب التهذيب ٤٧٣/١٣) .

١٧٩١٠ ـ عه ٥٩/٥ ، ٥٨ ، ٥٧ . حب (الإحسان) ٦٠/٧ . أحمد ٤٤٣/٢ .

(١) «عمر» من المطبوع وهو الصواب ، وهو عمر بن سهل بن إسماعيل ، أبو حفص وأبو بكر ، أحد أئمة الحديث يروي ، عن زيد بن الحباب . وقد تحرف في الأصل و(هـ) إلى «عثمان» . انظر : (تاريخ بغداد ٢١٣/١١ ، والأنساب ١١٠/١٠-١١١ ، وسير أعلام النبلاء ٣٣٧/١٥-٣٣٨) .

٥/١١٧أ 24★ / بكير بن فيروز ، عن أبي هريرة .

١٧٩١١ ـ حديث : «من خاف البيات[1] أدلج ، ومن أدلج بلغ المنزِل ، ألا إن سِلْعَة الله غالية . . .» الحديث . كم

كم في الرقاق : أخبرني عبدالله بن الحسين ، ثنا الحارث بن أبي أسامة ، ثنا أبو النضر هاشم بن القاسم ، ثنا أبو عقيل الثقفي ، عن يزيد بن سنان ، عنه ، به .

25★ بلال بن أبي هريرة ، عن أبيه .

١٧٩١٢ ـ حديث : «يخرج الدَجّالُ مِن ها هنا» وأشار نحو المشرق . عه حب كم

عه في الفتن : ثنا محمد بن مسلم بن وارة ، ثنا محمد بن سعيد بن سابق ، ثنا عمرو بن أبي قيس ، عن مطرف ، عن الشعبي ، عنه ، بهذا .

حب في التاسع والستين من الثالث : أنا محمد بن الحسين بن مكرم ، ثنا ابن وارة ، به .

كم في الفتن : أنا أبو العباس محمد بن أحمد المحبوبي ، ثنا عبدالعزيز بن حاتم المعدل ، ثنا محمد بن سعيد بن سابق ، به . وقال : صحيح الإسناد .

26★ تميم أبو عمرو المدني ، عن أبي هريرة .

24★ بكير بن فيروز الرهاوي ، عن أبي هريرة ، وعنه يزيد بن سنان وغيره ، ذكره ابن حبان في الثقات . انظر : (تهذيب التهذيب ٤٩٤/١ ، والخلاصة ص ٥٢) .

١٧٩١١ ـ كم ٣٠٧/٤-٣٠٨ . وفيه : قال : صحيح الإسناد .

(١) لفظ «البيات» ليس في المطبوع .

25★ بلال بن أبي هريرة ، يروي عن أبيه قصة الدجال روى عنه الشعبي . انظر : (ثقات ابن حبان ٦٤/٤٠ ، والجرح والتعديل ٢١٦/٥ : ترجمة ابنه عبدالرحمن) .

١٧٩١٢ ـ حب (الإحسان) ٢٨٠/٨ . كم ٥٢٨/٤ .

26★ تميم بن يزيد مولى بني زمعة ، مجهول ، قال الحافظ : أخرج له ابن خزيمة في صحيحه حديثاً في فضل رمضان ، وقال : عمرو هذا يقال له : مولى بني زمانة وهو مدني ، وصرح ابن =

ط لمالك ش للشافعي حم لأحمد عم لعبدالله بن أحمد مي للدارمي جا لابن الجارود

١٧٩١٣ ـ حديث : أظلّكم شهركم هذا بمحلوف رسول الله ﷺ : «ما مَرَّ بالمسلمين شهرٌ خير لهم منه . . .» الحديث .
خز حم

خز في الصيام : ثنا بندار ويحيى بن حكيم ، قالا : ثنا أبو عامر ، ثنا كثير بن زيد ، حدثني عمرو بن تميم ، عن أبيه ، به . قال ابن خزيمة : عمرو بن تميم هذا يقال له : مولى بني زمانة[1] مديني .

قلت : [ ][2] .

رواه أحمد : ثنا عبدالملك بن عمرو وأبو بكر الحنفي ومحمد بن عبدالله هو الزُّبَيْرِيّ ، ثلاثتهم عن كثير بن زيد ، به . وعن إبراهيم -هو الطالقاني- عن ابن المبارك ، عن كثير ، حدثني عمرو بن تميم ، به .

27★ ثابت بن الحارث ، عن أبي هريرة .

١٧٩١٤ ـ حديث : «الإيمان يَمَان . . .» الحديث .
حم

= المبارك ، عن كثير بن زيد ، عن عمرو ، عن أبيه بسماعه عن أبي هريرة ، وهو في المسند . وذكره ابن حبان في الثقات . انظر : (تاريخ البخاري الكبير ٣١٨/٦ ، وثقات ابن حبان ٨٧/٤ ، وتعجيل المنفعة ٣٦٦/١) .

١٧٩١٣ ـ خز ١٨٨/٣ . أحمد ٥٢٤/٢ ، ٣٣٠ ، ٣٧٤ .

(١) وفي المطبوع «رمانة» .

(٢) ما بين المعقوفين بياض في الأصل و(هـ) قدر كلمتين أو ثلاث كلمات . وانظر : كلام الحافظ عنه في (تعجيل المنفعة ٥٣/٢ ، ولسان الميزان ٣٥٨/٤) .

27★ ثابت بن الحارث الأنصاري ، له صحبة ورواية عن النبي ﷺ وعن أبي هريرة ، وعداده في المصريين ، وقال العجلي : مصري تابعي ثقة . قال الحافظ : والذي يظهر أنه تابعي كما صرح به العجلي واقتضاه كلام ابن يونس . وهو أعلم الناس بالمصريين ، فلعله أرسل تلك الأحاديث ، وقد تبين أن مدار أحاديثه كلها على ابن لهيعة . انظر : (الإصابة ١٩٠/١ ، وتعجيل المنفعة ٣٦٦/١) .

١٧٩١٤ ـ أحمد ٣٨٠/٢ .

خز لابن خزيمة عه لأبي عوانة طح للطحاوي حب لابن حبان قط للدارقطني كم للحاكم

أحمد : ثنا قتيبة ، ثنا عبدالله بن لهيعة ، عن الحارث بن يزيد ، عنه ، به .

28★ ثابت بن عُبَيْد ، عن أبي هريرة .

١٧٩١٥ ـ حديث : صليت خلف أبي هريرة على جنازة ، فكبَّر عليها أربعاً .
طح

طح في الجنائز : ثنا ابن أبي داود ، ثنا أبو أحمد ، ثنا مسعر ، عنه ، بهذا .

29★ ثابت بن عِيَاض الأَحنف ، عن أبي هريرة .

١٧٩١٦ ـ حديث : «إذا ولغ الكلب في إناء أحدكم ، فليغسِلْه سبع مرات» .
حم

أحمد : ثنا عبدالرزاق ، أنا ابن جريج ، عن زياد بن سعد ، عنه ، به . قال : وأخبرني زياد ، عن هلال[1] بن أسامة ، عن أبي سلمة ، عن أبي هريرة ، به .

١٧٩١٧ ـ حديث : «إذا كان أحدكم نائماً ثم استيقظ ، فأراد الوضوء ، فلا
حم

يدخل[2] يده في الإناء . . .» الحديث .

28★ ثابت بن عُبَيْد الأنصاري ، الكوفي ، مولى زيد بن ثابت ، ثقة ، وفرّق أبو حاتم وابن حبان بين ثابت بن عبيد الأنصاري وبين ثابت بن عبيد مولى زيد بن ثابت . انظر : (الجرح والتعديل ٤٥٤/٢ ، وتهذيب التهذيب ٩/٢) .

١٧٩١٥ ـ طح ٥٠٠/١ ، وفيه : حدثنا «أبو بكرة» بدل «ابن أبي داود» وكلاهما من شيوخ الطحاوي .

29★ ثابت بن عِيَاض الأحنف الأعرج العدوي مولاهم ، وهو مولى عبدالرحمن بن زيد بن الخطاب تابعي ثقة . انظر : (تهذيب التهذيب ١١/٢ ، والخلاصة ص ٥٦) .

١٧٩١٦ ـ أحمد ٢٧١/٢ .

(١) «هلال» من الأصل و(هـ) وهو الصواب وهو هلال بن علي بن أسامة ، ويقال : هلال بن أبي ميمونة ، وهلال بن أبي هلال العامري مولاهم المدني ، وبعضهم نسبه إلى جده فقال : ابن أسامة يروي عن أبي سلمة ، وعنه زياد بن سعد . وفي المطبوع : «هزال» بدله وهو خطأ . انظر : (تهذيب التهذيب ٨٢/١١ ، والخلاصة ص ٤١٢) .

١٧٩١٧ ـ أحمد ٢٧١/٢ .

(٢) «فلا يدخل» من الأصل و(هـ) وبدله في المطبوع : «فلا يضع» .

أحمد : ثنا عبدالرزاق وابن بكر ، عن ابن جريج ، أخبرني زياد ، عنه ، به .

١٧٩١٨ ـ حديث : «ليُسلِّم الراكب على الماشي . . .» الحديث .
حم عه الحارث

أحمد : عن روح وعبدالله بن الحارث -جمعهما وأفرده- عن روح ، كلاهما عن ابن جريج ، عن زياد ، عنه ، به .

عه في الاستئذان : عن محمد بن يحيى وأبي يوسف الفارسي[1] -فرقهما- ثنا أبو عاصم . وعن الصغاني ، عن روح ، كلاهما عن ابن جريج ، حدثني زياد بن سعد ، عن ثابت الأعرج مولى عبدالرحمن بن زيد ، به . رواه يزيد بن سنان وغيره ، عن أبي عاصم فقال : عن ابن جريج ، عن أبي الزبير ، عن جابر ، وقد مضى[2] . قال أبو عوانة : وفيه نظر .

قلت : وقد رواه عن ابن جريج أيضاً : روح بن عبادة . أخرجه الحارث[3] وغيره عنه بالطريقين معاً ، والمحفوظ هو الذي هنا .

30 ★ ثابت بن قيس الأنصاري الزُّرَقي ، عن أبي هريرة .

١٧٩١٩ ـ حديث : «الرِّيح من روح الله ، تأتي بالرحمة وتأتي بالعذاب ، فلا تسبُّوها ، وسَلُوا الله خيرها ، واستعيذوا من شَرِّها» .
عه حب كم حم

عه في الاستسقاء : ثنا يوسف بن مُسَلَّم ، ثنا حجاج . وعن علي بن سهل

١٧٩١٨ ـ أحمد ٣٢٥/٢ ، ٥١٠ .

(١) «الفارسي» من مصادر ترجمته وهو الصواب وفي الأصل و(هـ) : «العلوسي» . انظر : (سير أعلام النبلاء ١٨٠/١٣ ، وتهذيب التهذيب ٣٨٥/١١ ، والخلاصة ص ٤٣٦) .

(٢) انظر : (الإتحاف ٤٧١/٣ ، ح٣٤٩٠) .

(٣) المطالب العالية ٤٢٥/٢ .

30 ★ ثابت بن قيس الأنصاري الزُّرَقي المدني ، ثقة مشهور من أهل المدينة . انظر : (تهذيب التهذيب ١٣/٢ ، والخلاصة ص ٥٧) .

١٧٩١٩ ـ حب (الإحسان) ١٧٦/٢ ، ٤٩٣/٧ . كم ٢٨٥/٤ . أحمد ٥١٨/٢ ، ٤٠٩ ، ٢٥٠ ، ٢٦٨ .

ومحمد بن إسماعيل بن سالم وعباس بن محمد وأبي أمية ، كلهم عن روح ، كلاهما عن ابن جريج ، أخبرني زياد ، عن ابن شهاب أنه أخبره ، عنه ، به .

٥/١١٧/ب حب / في الرابع والمائة [من الأول](١) : أنا الحسين بن عبدالله القطان بالرقة ، ثنا موسى بن مروان(٢) ، ثنا الوليد ، عن الأوزاعي ، عن الزهري ، بهذا . وفي الثالث من الثاني : أنا عبدالله بن محمد بن سَلْم ، ثنا عبدالرحمن بن إبراهيم ، ثنا الوليد ، ثنا الأوزاعي ، حدثني الزهري ، به .

كم في الأدب : ثنا أبو العباس محمد بن يعقوب ، ثنا بحر بن نصر ، ثنا بشر(٣) ابن بكر ، ثنا الأوزاعي ، به . وقال : صحيح على شرط الشيخين .

رواه أحمد : عن عثمان بن عمر ، عن يونس . وعن محمد بن مصعب ويحيى ، عن الأوزاعي . وعن عبدالرزاق ، عن معمر ، ثلاثتهم عن الزهري ، به . وفيه قصة ، وليست في حديث يحيى .

31 ★ ثُمامة بن حَزْن القُشَيري ، عن أبي هريرة .

١٧٩٢٠ ـ حديث : قام رسول الله ﷺ فقال : «يا أهل المدينة ، إنه يعرض في كم الخمر تعريض ، لا أدري لعله ينزل عليَّ فيه أمرٌ . . .» الحديث .

---

(١) ما بين المعقوفين ساقط من الأصل و(هـ) وأثبته من الإحسان (ط : شعيب) ٢٨٧/٣ ، ح١٠٠٧ .

(٢) «مروان» من الأصل و(هـ) وهو الصواب ، وفي المطبوع «مردان» بدله ، وهو خطأ . انظر : (تاريخ بغداد ٤١/١٣ ، وتهذيب التهذيب ٣٦٩/١٠) .

(٣) «بشر» من الأصل و(هـ) وهو الصواب ، وهو بشر بن بكر التنيسي ، وفي المطبوع : «شريك» بدله . انظر : (تهذيب الكمال ٩٥/٤-٩٦ ، وتهذيب التهذيب ٤٤٣/١) .

31 ★ ثُمامة بن حَزْن بن عبدالله القشيري ، البصري ، والد أبي الورد بن ثمامة ، أدرك النبي ﷺ ولم يره ، ثقة مخضرم ، وبعضهم أثبت لثمامة صحبة ، قدم على عمر بن الخطاب وله خمس وثلاثون سنة . انظر : (تهذيب التهذيب ٢٧/٢ ، والخلاصة ص ٥٨) .

١٧٩٢٠ ـ كم ٢٧٨/٢ .

كم في تفسير البقرة : ثنا أبو العباس محمد بن يعقوب ، ثنا الخضر بن أبان ، ثنا إسحاق بن يوسف الأزرق ، ثنا سعيد بن إياس الجُريري ، عنه ، به . وقال : صحيح على شرط مسلم .

32★ ثُمَامة بن عبدالله بن أنس ، عن أبي هريرة .

١٧٩٢١ ـ حديث : «إذا وقع الذُّبابُ في إناء أحدكم فلْيغمِسْه . . .» الحديث .

مي حم

مي في الأطعمة : أنا سليمان بن حرب ، ثنا حماد بن سلمة ، عنه ، به . قال أبو محمد : قال غير حماد : ثمامة ، عن أنس ، مكان أبي هريرة . وقوم يقولون : عن القعقاع ، عن أبي هريرة . وحديث عبيد بن حنين أصح[1] .

رواه أحمد : عن أبي كامل وأسود بن عامر وعفان ، عن حماد ، به . زاد عفان وأسود : عن حماد ، عن حبيب بن الشهيد ، عن محمد بن سيرين ، عن أبي هريرة ، به .

33★ ثمامة بن وائل بن حصين ، أبو ثِفَال المُرِّي ، عن أبي هريرة .

١٧٩٢٢ ـ حديث : «الجَذَع من الضأن خير من السيد من المعز»[2] .

كم

32★ ثمامة بن عبدالله بن أنس بن مالك الأنصاري التابعي البصري قاضيها ، وثقه أحمد والنسائي ، وقال ابن عدي : وأرجو أنه لا بأس به ، وعُزِل عن القضاء سنة عشر ومائة . روى عن أبي هريرة ولم يدركه . انظر : (تهذيب التهذيب ٢٨/٢ ، والخلاصة ص ٥٨) .

١٧٩٢١ ـ مي ٢٥/٢ . أحمد ٢٦٣/٢ ، ٣٥٥ ، ٣٨٨ .

(١) انظر : (الإتحاف١٥/ح١٩٤٢١ ، والعلل لابن أبي حاتم ٢٧/١-٢٨) .

33★ ثمامة بن وائل بن حُصين ، وقد ينسب إلى جده ، وقيل : اسمه وائل بن هاشم بن حصين ، أبو ثِفَال ، المُرِّي ، مشهور بكنيته ، مقبول ، من الخامسة . انظر : (تهذيب التهذيب ٢٩/٢ ، والتقريب) .

١٧٩٢٢ ـ كم ٢٢٧/٤ .

(٢) «المعز» من المطبوع ومثله في مخطوطة رواق المغاربة [ج٤ لوحة١١٢/أ] وفي الأصل و(هـ) : «العنز» بدله .

كم في الأضاحي : ثنا أبو بكر بن عبيدة ، ثنا علي بن زيد الفرائضي ، ثنا إسحاق ابن إبراهيم الحُنَيْني(١) ، عن داود بن قيس ، عنه ، به . روي : عن أبي ثِفَال ، عن رباح ، عن أبي هريرة غير هذا ، وقد تقدم(٢) .

34★ جابر بن عبدالله ، عن أبي هريرة .

١٧٩٢٣ ـ حديث : «في يوم الجمعة ساعةٌ ، لا يوافقها عبدٌ مسلمٌ إلاَّ اسْتُجِيبَ لَهُ» . حم

أحمد : عن موسى بن داود ، عن ابن لهيعة ، عن أبي الزبير ، عنه ، به .

١٧٩٢٤ ـ حديث : «إذا استيقظ أحدُكم من منامه ، فليُفرغ على يديه ثلاث مرات . . .» الحديث ، بإسناد الذي قبله . حم

35★ جَبْر بن عَبِيْدة ، عن أبي هريرة .

---

(١) «إسحاق بن إبراهيم الحُنَيْني» من مخطوطة رواق المغاربة للمستدرك [ج٤/لوحة١١٢/أ] وهو الصواب ، وفي الأصل و(هـ) : «إسحاق بن إبراهيم الجندي» وفي المطبوع : «إبراهيم بن إسحاق بن إبراهيم الحنيني» بزيادة «إبراهيم» . انظر : (الأنساب ٢٥٨/٤ ، والميزان ١٧٩/١ ، وتهذيب الكمال ٣٩٦/٢) .

(٢) بل يأتي في حديث رقم (١٨٣٦٨ ، ص٦٣١) .

34★ جابر بن عبدالله بن عمرو بن حرام ، الأنصاري ثم السُّلَمي صحابي وابن صحابي ، غزا مع النبي ﷺ تسع عشرة غزوة ، واستغفر له النبي ﷺ خمسا وعشرين مرة ، وكانت له بالمدينة حلقة يؤخذ عنه العلم ، مات بالمدينة بعد السبعين ، وله أربع وتسعون سنة . انظر : (الإصابة ٢١٣/١ ، وتهذيب التهذيب ٤٢/٢-٤٣) .

١٧٩٢٣ ـ أحمد ٤٠٣/٢ .

١٧٩٢٤ ـ أحمد ٤٠٣/٢ .

35★ جَبْر بن عَبِيدَة الشاعر . وقال بعضهم : جبير ، روى عن أبي هريرة حديث : غزوة الهند قال الذهبي : لا يعرف من ذا ، والخبر منكر ، وذكره ابن حبان في الثقات . انظر : (تهذيب التهذيب ٥٩/٢ ، والخلاصة ص ٦٠) .

١٧٩٢٥ ـ حديث : وعدنا رسول الله ﷺ غزوة الهند ، فإن استشهدت كنت من خير الشهداء ، وإن رجعت فأنا أبو هريرة المحرر(١) . حم كم

أحمد : ثنا هشيم ، عن سيار(٢) ، عنه(٣) ، به(٤) .

36 ★ جعفر بن عِياض ، عن أبي هريرة .

١٧٩٢٦ ـ حديث : «تعوَّذوا بالله من الفقر والقلة والذلة ، وأن تَظلم أو تُظلم» . حم حب كم

أحمد : ثنا محمد بن مصعب ، ثنا الأوزاعي .

حب في الرابع والمائة : أنا عبدالله بن محمد بن سَلْم ، ثنا عبدالرحمن بن إبراهيم ، ثنا الوليد ، ثنا الأوزاعي ، حدثني إسحاق بن عبدالله بن أبي طلحة ، عنه ، بهذا .

١٧٩٢٥ ـ أحمد ٢/٢٢٩ .

ويزاد : رواه الحاكم في معرفة الصحابة (٣/٥١٤) : حدثنا أبو بكر محمد بن أحمد بن بالويه ، ثنا عبدالله بن أحمد بن حنبل ، ثنا أبي ، ثنا هشيم ، عن سيار ، عنه ، به .

(١) في المطبوع : «المحررة» .

(٢) «سيار» من الأصل و(هـ) وهو الصواب ، وهو : سيار أبو الحكم العنزي الواسطي ، ويقال : البصري يروي عن جبر بن عبيدة ، وعنه هشيم . وفي المطبوع : «يسار» بدله وهو خطأ . انظر : (تهذيب التهذيب ٢/٥٩ ، ٤/٢٩١ ، والخلاصة ص ٦٠) .

(٣) «عنه» ساقطة من (هـ) .

(٤) ويستدرك :

★جبير بن أبي صالح ، عن أبي هريرة .

تقدم في بشر بن أبي صالح عن أبي هريرة (ص٤١٠-٤١١ تعليقاً ، وحديث ١٧٨٩٦) . وانظر : (أطراف المسند ٧/١٤٦ ، تعليقة ٣) .

36 ★ جعفر بن عِيَاض مدني ، ذكره ابن حبان في الثقات ، وقال الذهبي : لا يعرف . انظر : (تهذيب التهذيب ٢/١٠٢ ، والخلاصة ص ٦٣) .

١٧٩٢٦ ـ أحمد ٢/٥٤٠ . حب (الإحسان) ٢/١٧٥ . كم ١/٥٣١ .

كم في الدعاء : ثنا أبو بكر أحمد بن كامل بن خلف ، ثنا أحمد بن الوليد الفحام وموسى بن[1] الحسن بن عباد ، قالا : ثنا محمد بن مصعب القَرْقَساني ، به . وقال : صحيح الإسناد .

٥/١١٨أ 37★ /جميل بن عبدالرحمن الحذاء ، عن أبي هريرة .

١٧٩٢٧ ـ حديث : «اللهم لا يدركني زمانُ قوم لا يتبعون العلم . . .» الحديث . كم

كم في الفتن : أخبرني أبو جعفر البغدادي ، ثنا يحيى بن عثمان بن صالح ، حدثني أبي ، ثنا بكر بن مضر ، عن عمرو بن الحارث ، عنه ، به . وقال : صحيح الإسناد[2] .

38★ الحارث بن أبي ذُبَاب ، عن أبي هريرة .

---

(١) في (هـ) : «أبو» .

37★ جميل بن عبدالرحمن الحذاء الأسلمي ، يروي عن أبي هريرة وسهل بن سعد ، فيه نظر ، وذكره ابن حبان في الثقات في أتباع التابعين فكأنه لم يثبت عنده روايته عن صحابي ، وقال : يروي المراسيل ، روى عنه عمرو بن الحارث . انظر : (الجرح والتعديل ٥١٧/٢ ، والثقات ١٤٧/٦ ، وتعجيل المنفعة ص ٧٣) .

١٧٩٢٧ ـ كم ٥١٠/٤ .

(٢) ويستدرك في الرواة عن أبي هريرة حسب الترتيب :

★حابس التميمي عنه :

حديث : «لا شيء في الهام ، والعين حق ، وأصدق الطير الفأل» .

أحمد (٧٠/٥) : ثنا الحسن بن موسى وحسين بن محمد ، قالا : ثنا شيبان ، عن يحيى بن أبي كثير ، عن حية ، عن أبيه ، به . وانظر ماتقدم (الإتحاف ٩٧/٤ ، ح٤٠٠٤ والتعليق عليه ، وأطراف المسند ١٤٦/٧ ، تعليقة ٤) .

38★ الحارث بن أبي ذُبَاب الدوسي ، يروي عن أبي هريرة ، وعنه الحارث بن عبدالرحمن ، ذكره مسلم في ثانية تابعي المدنيين . انظر : (تهذيب التهذيب ١٤٧/٢ ، والتحفة اللطيفة ٤٤٣/١) .

ط لمالك ش للشافعي حم لأحمد عم لعبدالله بن أحمد مي للدارمي جا لابن الجارود

١٧٩٢٨ ـ حديث : «إذا أكل أو شرب ناسياً ، وهو صائم ثم ذكر ، فلْيُتِم صيامه ، فإنما أطعمه الله وسقاه» . مي

مي في الصيام : أنا أبو جعفر محمد بن مهران الحمال ، ثنا حاتم بن إسماعيل ، عن الحارث بن عبدالرحمن بن أبي ذُبَاب ، عن عمه[1] ، به .

١٧٩٢٩ ـ حديث : «لا يتنَفس أحدكم في الإناء ، إذَا كان يشرب منه ، ولكن إذا أراد أن يتنفس ، فليؤُخِّرْه عنه ، ثم يتنفس» . كم

كم في الأشربة : ثنا أبو العباس محمد بن يعقوب ، ثنا محمد بن عبدالله بن عبدالحكم ، ثنا أنس بن عياض ، عن الحارث بن عبدالرحمن الدوسي ، عن عمه ، بهذا . وقال : صحيح الإسناد .

39 ★ الحارث بن مُخَلَّد ، عن أبي هريرة .

١٧٩٣٠ ـ حديث : «من أتى امرأته في دبرها ، لم ينظر الله إليه يوم القيامة» . مي طح حم

مي في الطهارة : أنا عبيدالله بن موسى ، عن سفيان ، عن سهيل بن أبي صالح ، عنه ، به .

طح في النكاح : ثنا محمد بن خزيمة ، ثنا مُعَلَّى بن أسد ، ثنا عبدالعزيز بن المختار[2] . وعن ربيع الجيزي ، ثنا أبو زرعة المؤذن ، ثنا حيوة بن شريح . وعن روح بن

١٧٩٢٨ ـ مي ٣٤٦/١ .

(١) قال الحافظ : «عمه» يقال له : الحارث أيضاً . انظر : (تهذيب التهذيب ١٤٧/٢-١٤٨) .

١٧٩٢٩ ـ كم ١٣٩/٤ .

39 ★ الحارث بن مُخَلَّد الزرقي الأنصاري ، تابعي يروي عن أبي هريرة ، وعنه سهيل بن أبي صالح ، قال ابن القطان : مجهول الحال ، وذكره ابن حبان في الثقات . هذا وقد أخطأ من عده في الصحابة . انظر : (الإصابة ٣٨٨/١ ، وتهذيب التهذيب ١٥٦/٢) .

١٧٩٣٠ ـ مي ٢٠٧/١ . طح ٤٤/٣ . أحمد ٢٧٢/٢ ، ٤٤٤ ، ٤٧٩ ، ٣٤٤ .

(٢) «المختار» من المطبوع وهو الصواب ، وقد تحرف في الأصل و(هـ) إلى «عبدالجبار» . انظر : (تهذيب التهذيب ٢٦٣/٤ ، ٣٥٥/٦) .

الفرج ، ثنا عمرو بن خالد ، ثنا الليث ، كلاهما عن ابن الهاد . وعن ابن أبي داود ، ثنا عبدالله بن يوسف ، ثنا إسماعيل بن عياش ، ثلاثتهم عن سهيل ، به .

رواه أحمد : عن عبدالرزاق ، عن معمر . وعن وكيع ، عن سفيان . وعن عفان ، عن وهيب ، ثلاثتهم عن سهيل ، به .

40★ حبيب الهذلي ، عن أبي هريرة .

١٧٩٣١ ـ حديث : «يحرم شجرها أن يخبط أو يعضد» يعني المدينة . وفيه قول أبي هريرة : لو رأيت الأروى[1] تجوس ما بين لابيتها -يعني المدينة- ما هجْتها . حم

أحمد : ثنا يزيد ، أنا ابن أبي ذئب ، عن مسلم بن جندب ، عنه ، به .

41★ حجاج بن حجاج ، عن أبي هريرة .

١٧٩٣٢ ـ حديث : «لا تُحرِّم من الرضاعة المصَّةُ ولا المصتان ، ولا يُحرِّم إلا ما يقوي[2] الأمعاء» . قط

قط في الرضاع : ثنا عبدالله بن محمد بن عبدالعزيز ، ثنا عثمان بن أبي شيبة ، ثنا جرير ، عن محمد بن إسحاق ، عن إبراهيم بن عقبة ، قال : كان عروة بن الزبير يحدث عن حجاج ، بهذا ، قال إبراهيم : فذكرته لسعيد بن المسيب ، فقال : إذا

40★ حبيب الهذلي ، يروي عن أبي هريرة ، وعنه مسلم بن جندب ، ذكره ابن حبان في الثقات . انظر : (ثقات ابن حبان ١٤٣/٤ ، وتعجيل المنفعة ص ٨٥) .

١٧٩٣١ ـ أحمد ٢٥٦/٢ ولفظه : «لا يحرم شجرها إلا أن يخبط أو يعضد» .

(١) الأروى : غنم الجبل . (حياة الحيوان ٢٣/١) .

41★ حجاج بن حجاج بن مالك الأسلمي الحجازي يروي عن أبي هريرة ، وعنه عروة بن الزبير ، ذكره ابن حبان في الثقات ، ومن زعم أن له صحبة فقد وهم . انظر : (ثقات ابن حبان ١٥٣/٤ ، وتهذيب التهذيب ١٩٩/٢) .

١٧٩٣٢ ـ قط ١٧٣/٤ .

(٢) في (هـ) : «ما فتق الأمعاء» . وهو الموافق لما في المطبوع .

دخلت قطرة واحدة جوف الصبي وهو صغير ، حرمت عليه . وعن سعيد بن محمد بن أحمد الكرخي ، ثنا يوسف بن موسى ، ثنا جرير ، به .

42★ الحُرُّ بن مالك ، عن أبي هريرة .

١٧٩٣٣ ـ حديث : «ليس على المسلم في فرسه ولا عبده ولا وليدته صدقة ، إلا صدقةَ الفطر» . خز

خز في الزكاة : ثنا يحيى[1] بن حكيم ، ثنا عثمان بن عمر ، ثنا أسامة بن زيد ، عن مكحول ، عنه ، بهذا . ليس في سماعنا .

43★ حُرَيْث العُذْري ، عن أبي هريرة .

١٧٩٣٤ ـ حديث : «إذا صلى أحدكم ، فليضع بين يديه شيئاً ، فإن لم يجد شيئاً فلينصب عصا . . .» الحديث . خز حب حم

42★ الحر بن مالك : كذا في الأصل و(هـ) ولم أقف له على ترجمة . والحديث في المطبوع من ابن خزيمة من رواية : عراك بن مالك عن أبي هريرة . ومثله في تحفة الأشراف (٢٥٣/١٠) وكذا ذكره الحافظ في الإتحاف من رواية : عراك بن مالك عن أبي هريرة . لكن لم يورد الطريق التي ذكرها هنا . انظر : (الإتحاف ١٥/ح١٩٤٩١) .

١٧٩٣٣ ـ خز ٨٢/٤ . وفيه : عن عراك بن مالك ، عن أبي هريرة .

(١) «يحيى» من الأصل و(هـ) وهو الصواب ، وهو يحيى بن حكيم المقوم ، ويقال : المقومي ، أبو سعيد البصري الحافظ ، يروي عن عثمان بن عمر ، وعنه ابن خزيمة . وفي المطبوع : «محمد» بدله . انظر : (تهذيب الكمال ٢٧٣/٣١ ، وسير أعلام النبلاء ٢٩٨/١٢) .

43★ حريث رجل من بني عُذرة ، اختلف في اسم أبيه ، فقيل : سليم أو سليمان أو عمارة ، مختلف في صحبته ، وذكره ابن حبان في ثقات التابعين ، وأخرج حديثه في صحيحه . قال الحافظ : وعندي أن راوي حديث الخطّ أمام المصلي غير الصحابي بل هو مجهول . انظر : (ثقات ابن حبان ١٧٥/٤ ، وتهذيب التهذيب ٢٣٥/٢ ، والتقريب) .

١٧٩٣٤ ـ خز ١٣/٢ . حب (الإحسان) ٤٤/٤ ، ٤٩-٥٠ . أحمد ٢٤٩/٢ ، ٢٥٥ ، ٢٦٦ .

خز لابن خزيمة عه لأبي عوانة طح للطحاوي حب لابن حبان قط للدارقطني كم للحاكم

٥/١١٨/ب خز في الصلاة : عن عبدالجبار بن العلاء ومحمد بن منصور الجواز ، / كلاهما عن سفيان بن عيينة ، عن إسماعيل بن أمية ، عن أبي محمد بن عمرو بن حريث ، عن جده ، قال : سمعت أبا هريرة ، بهذا . وعن محمد بن عبدالأعلى ، عن بشر بن المفضل ، عن إسماعيل بن أمية ، عن أبي عمرو بن (محمد)[١] بن حريث ، أنه سمع جده يحدث ، عن أبي هريرة ، به . وعن محمد بن رافع ، عن عبدالرزاق ، عن معمر والثوري ، عن إسماعيل بن أمية ، مثل حديث بشر بن المفضل ، قال ابن خزيمة : وهو الصحيح . ليس في سماعنا .

حب في السابع والثلاثين من الأول : أنا أبو يعلى ، ثنا أبو خيثمة ، ثنا سفيان ، به . وفي الحادي والستين من الثالث ، وفي الصلاة : أنا أبو يعلى ، ثنا محمد بن الصباح الدولابي ، ثنا مسلم بن خالد ، عن إسماعيل بن أمية ، عن أبي محمد بن عمرو بن حريث[٢] ، عن أبيه ، عن جده ، به . كذا قال .

رواه أحمد : ثنا سفيان ، عن إسماعيل بن أمية ، به . وقال مرة : عن أبي عمرو محمد بن حريث[٣] . وقال مرة : عن أبي عمرو بن (محمد بن)[٤] حريث ، عن أبيه . وقال عبد الرزاق : أنا معمر والثوري ، عن إسماعيل بن أمية ، عن (أبي)[٥] عمرو بن حريث ، عن أبيه ، به . وأسنده عن عبدالرزاق ، عنهما .

---

(١) ما بين الهلالين ليس في المطبوع .

(٢) في المطبوع «حزم» بدل «حريث» ، وهو خطأ .

(٣) «أبي محمد بن عمرو بن حريث» من الأصل و(هـ) وهو الصواب ، فما في المطبوع : «ابن محمد بن عمرو بن حزم» فخطأ . انظر : (تهذيب التهذيب ٢/٢٣٥) .

(٤) ما بين الهلالين ليس في الأصل . انظر المصدر السابق .

(٥) ما بين الهلالين ليس في المطبوع .

ط لمالك ش للشافعي حم لأحمد عم لعبدالله بن أحمد مي للدارمي جا لابن الجارود

44 ★ الحسن بن أبي الحسن البصري ، عن أبي هريرة .

١٧٩٣٥ ـ حديث : «طهور إناء أحدكم إذا ولغ الكلب فيه ، أَنْ يُغْسَل سبع مرات ، الأولى بالتراب» . قط

قط في الطهارة : ثنا أبو بكر النيسابوري ، ثنا يزيد بن سنان ، ثنا خالد بن يحيى الذهلي[1] ، عن سعيد ، عن قتادة ويونس ، عنه ، به .

١٧٩٣٦ ـ حديث : «مثل الذي يعود في عطائه كمثل الكلب . . .» الحديث .

في ترجمة : خِلاَس ، عن أبي هريرة .

١٧٩٣٧ ـ حديث : «إذا قهقه أعاد الوضوء وأعاد الصلاة» . قط

قط في الطهارة : ثنا أبو هريرة الأنطاكي محمد بن علي بن حمزة ، ثنا عمران بن موسى بن أيوب ، ثنا الهيثم بن جميل ، ثنا عبدالعزيز بن الحصين ، عن عبدالكريم هو أبو أمية ، عنه ، به . وقال : عبدالكريم متروك ، وعبدالعزيز ضعيف . رواه جماعة أثبات عن الحسن مرسلاً ، وفيه خلاف مذكور في ترجمة : أبي العالية في المراسيل[2] وغيره .

---

44 ★ الحسن بن أبي الحسن البصري ، واسم أبيه يسار ، أبو سعيد الأنصاري مولاهم ، ثقة فقيه فاضل صالح ، صاحب سنة ، عابد ، داعية مأمون ، فصيح جميل شجاع ، تابعي مشهور ، إمام ، وكان يرسل ويدلس ، مات سنة عشر ومائة . وقد قارب التسعين . انظر : (سير أعلام النبلاء ٥٦٣/٤ ، وتهذيب التهذيب ٢٦٣/٢) .

١٧٩٣٥ ـ قط ٦٤/١ .

(١) «الذهلي» من الأصل و(هـ) وبدله في المطبوع «الهلالي» .

١٧٩٣٦ ـ انظر الحديث الآتي برقم (١٨٠٣٩ ، ص٤٧٥) .

١٧٩٣٧ ـ قط ١٦٤/١ .

(٢) ذكره في ترجمة : أبي العالية ، في المراسيل [ج٦/لوحة٢٤٦/أ] وقال : أخرجه قط في الطهارة ثم ذكر الخلاف .

١٧٩٣٨ ـ حديث : «أُمِرت بثلاثة : أُمِرت أن أُقاتل النَّاس حتى يقولوا : لا إله إلا الله ، ويقيموا الصلاة ، ويؤتوا الزكاة . . .» الحديث .

قط في الزكاة : ثنا أبو حامد محمد بن هارون ، ثنا علي بن شعيب ومحمد بن أحمد بن الجنيد (ح) وثنا الحسين والقاسم ابنا إسماعيل ، قالا : ثنا علي بن شعيب (ح) وثنا القاسم بن إسماعيل ومحمد بن مخلد ، قالا : ثنا محمد بن أحمد بن الجنيد (ح) وثنا إسماعيل بن محمد الصفار ، ثنا الحسن بن مكرم ومحمد بن الفرج الأزرق (ح) وثنا أبو طالب الحافظ ، ثنا أبو النضر إسماعيل بن عبدالله بن ميمون ، قالوا : ثنا أبو النضر هاشم بن القاسم ، ثنا أبو جعفر الرازي ، عن يونس بن عبيد ، عنه ، به . (وقال : تفرد به أبو جعفر ، عن يونس . وفي سماع الحسن من أبي هريرة نظر)(١) .

١٧٩٣٩ ـ حديث : «من قرأ ﴿ يسٓ ﴾ في ليلة ابتغاء وجه الله تعالى ، غُفِرَ له في تلك الليلة» .

مي في فضائل القرآن : أنا الوليد بن شجاع ، حدثني أبي ، حدثني زياد بن خيثمة ، عن محمد بن جحادة ، عنه ، بهذا . وبه : عن محمد بن جحادة ، عن عطاء ابن أبي رباح ، قال : بلغني أن رسول الله ﷺ . . . بمعناه .

١٧٩٤٠ ـ /حديث : توفي رجل من الأنصار وخلّف ستة أعبد ، ليس له(٢) مال غيرهم . . . الحديث . ٥/١/١١٩

١٧٩٣٨ ـ قط ٢/٨٩ .

(١) ما بين الهلالين لم أجده في المطبوع .

١٧٩٣٩ ـ مي ٢/٣٢٨ .

١٧٩٤٠ ـ انظر : (الإتحاف ١٢/٦٤ ، ح١٥٠٩٤) . وقال : أخرجه جا في الوصايا . طح فيه ، حب في الثالث من الخامس . قط في الأحكام ، أحمد .

(٢) «له» ساقطة من (هـ) .

في ترجمة : أبي المهلب ، عن عمران بن حصين .

١٧٩٤١ ـ حديث : «لَيأتِيَنَّ على الناس زمان ، لا يبقى فيه أحد إلا أكل الربا ، فإن لم يأكله أصابه من غباره» . كم

كم في البيوع : ثنا أبو الوليد الفقيه ، ثنا الحسن بن سفيان (ح) وثنا علي بن عيسى ، ثنا الحسين بن محمد بن زياد ، قالا : ثنا وهب بن بقية ، ثنا خالد بن عبدالله ، عن داود بن أبي هند ، عنه ، بهذا . وقال : اختلف أئمتنا في سماع الحسن من أبي هريرة ، فإن صح سماعه منه ، فهذا حديث صحيح .

رواه أحمد : ثنا هشيم ، عن عباد بن راشد ، عن سعيد بن أبي خَيْرَة ، عنه ، به .

١٧٩٤٢ ـ حديث : «إنَّ موسى كان رجلا حَيِيّاً . . .» الحديث ، في نزول قوله : ﴿. . . لَا تَكُونُوا كَالَّذِينَ ءَاذَوْا مُوسَىٰ . . .﴾[1] . حم

[ ][2] .

١٧٩٤٣ ـ حديث : «من استمع إلى آية من كتاب الله كُتِبَ له حسنَةٌ مضاعفة ، ومن تلاها كانت له نوراً يوم القيامة» . حم

أحمد : ثنا أبو سعيد ، ثنا عباد بن ميسرة ، عنه ، بهذا .

١٧٩٤٤ ـ حديث : «ألا من رجل يأخذ بما فرض الله ورسوله ، كلمة أو كلمتين أو ثلاثاً أو أربعاً أو خمساً ، فيجعلهن في طرف رِدَائه ، فيتعلمهن أو يعلمهن» قال أبو هريرة فقلت : أنا يا رسول الله . . . الحديث . حم

١٧٩٤١ ـ كم ٢/١١ . أحمد ٢/٤٩٤ .

١٧٩٤٢ ـ انظر الحديث الآتي برقم (١٧٩٥٤ ص٤٣٧) وهو هو .

(١) سورة الأحزاب ، الآية (٦٩) .

(٢) ما بين المعقوفين بياض في الأصل و(هـ) قدر خمس كلمات . وانظر : (ح١٧٩٥٤) .

١٧٩٤٣ ـ أحمد ٢/٣٤١ .

١٧٩٤٤ ـ أحمد ٢/٣٣٤ ، ٤٢٧ .

خز لابن خزيمة عه لأبي عوانة طح للطحاوي حب لابن حبان قط للدارقطني كم للحاكم

أحمد : ثنا أبو النضر ، ثنا ابن المبارك ، عنه ، به . وعن إسماعيل ، عن يونس ، عنه ، نحوه .

١٧٩٤٥ حم ـ حديث : إنما كان طعامنا مع نبي الله ﷺ الأسودين : التمر والماء . . . الحديث .

أحمد : ثنا شيبان ، عن قتادة ، عنه ، به .

١٧٩٤٦ حم ـ حديث : «العين تزني ، والقلب يزني ، فزنا العين النظر ، وزنا القلب التمني ، والفرج يصدّق ما هنالك أو يكذبه» .

أحمد : ثنا أبو النضر ، ثنا المبارك ، عن الحسن ، عن أبي هريرة ، ولا أعلمه إلا عن النبي ﷺ .

١٧٩٤٧ حم ـ حديث : «تجيء الأعمال يوم القيامة ، فتجيء الصلاة فتقول : يا رب أنا الصلاة ، فيقول : إنك على خير . . .» الحديث .

أحمد : ثنا أبو سعيد مولى بني هاشم ، ثنا عباد بن راشد ، ثنا الحسن ، ثنا أبو هريرة إذ ذاك ونحن بالمدينة . . . فذكره . قال أبو عبدالرحمن : عباد بن راشد ثقة ، ولكن الحسن لم يسمع من أبي هريرة .

١٧٩٤٨ حم ـ حديث : «أطفئوا السرج ، وأغلقوا الأبواب ، وخمّروا الطعام والشراب . . .» الحديث .

أحمد : ثنا عبدالصمد ، ثنا أبي ، عن يونس ، عنه ، به .

١٧٩٤٩ حم ـ حديث : «أفطر الحاجم والمحجوم» .

١٧٩٤٥ ـ أحمد ٢/٣٥٥ .
١٧٩٤٦ ـ أحمد ٢/٣٢٩ .
١٧٩٤٧ ـ أحمد ٢/٣٦٢ .
١٧٩٤٨ ـ أحمد ٢/٣٦٣ .
١٧٩٤٩ ـ أحمد ٢/٣٦٤ .

أحمد : ثنا علي بن عبدالله بن جعفر -وذلك قبل المحنة ، قال أبو عبدالرحمن : ولم يحدث أبي عنه بعد المحنة بشيء- ثنا عبدالوهاب بن عبدالمجيد ، ثنا يونس ، عنه ، به .

١٧٩٥٠ ـ حديث : «يكون في هذه الأمة بعث إلى السند والهند . . .» الحديث . حم

أحمد : ثنا يحيى بن إسحاق ، أنا البراء ، عنه ، به .

١٧٩٥١ ـ حديث : بينما نحن عند رسول الله ﷺ إذ مرت سحابة فقال : «أتدرون ما هذه»؟ قالوا : الله ورسوله أعلم . قال : «أتدرون ما هذه . . .»؟ الحديث بطوله . حم

أحمد : ثنا سريج ، ثنا الحكم بن عبدالملك ، عن قتادة ، عنه ، به .

١٧٩٥٢ ـ حديث : «رأى عيسى رجلاً يسرق ، قال : يا فلان أتسرق؟[1] . . .» الحديث . حم

أحمد : ثنا عفان ، ثنا حماد بن سلمة ، عن حميد الطويل ، عن الحسن وغيره ، عن أبي هريرة ، به .

١٧٩٥٣ ـ حديث : «لا يسرق حين يسرق وهو مؤمن» . حم

أحمد : ثنا بهز وعفان ، قالا : ثنا همام ، عن قتادة ، عن الحسن وعطاء ، عن أبي هريرة ، به . قال عفان : قال قتادة : وفي حديث عطاء «نهبة ذات شرف» .

١٧٩٥٤ ـ /حديث : «إن بني إسرائيل كانوا يغتسلون عراة ، وكان نبي الله ٥/١١٩/ب حم

١٧٩٥٠ ـ أحمد ٢/٣٦٩ .
١٧٩٥١ ـ أحمد ٢/٣٧٠ .
١٧٩٥٢ ـ أحمد ٢/٣٨٣ .
(١) في المطبوع : «أسرقت؟» .
١٧٩٥٣ ـ أحمد ٢/٣٨٦ .
١٧٩٥٤ ـ أحمد ٢/٥٣٥ ، ٣٩٢ . وانظر الحديث المتقدم برقم (١٧٩٤٢ ، ص٤٣٥) .

موسى عليه السلام فيه الحياء والخير[١] ، وكان يستتر . . .» الحديث .

أحمد : عن روح وعبدالوهاب ، كلاهما عن سعيد بن أبي عروبة . وعن حسين ابن محمد ، عن[٢] شيبان ، كلاهما عن قتادة ، عنه ، به .

١٧٩٥٥ ـ حديث : «إنَّ الرجل ليتكلم بالكلمة ، وما يرى أنها تبلغ حيث بلغت ، يهوي بها في النار سبعين خريفاً» . حم

أحمد : ثنا عبدالرحمن ، أنا جرير بن حازم ، عنه ، به . وعن أسود بن عامر ، عن جرير ، نحوه .

١٧٩٥٦ ـ حديث : «بينما[٣] رجل ممن كان قبلكم ، يتبختر بين بردين ، فغضب الله عليه ، فأمر الأرض فبلعته . . .» الحديث . حم

أحمد : ثنا هاشم بن القاسم ، ثنا المبارك ، عن الحسن قال : بينا أبو هريرة يحدث ، إذ أقبل رجل وهو يمشي[٤] في حلة له ، فقال : يا أبا هريرة هل عندك في حلتي هذه من فتيا؟ فقال : حدثني الصادق المصدوق . . . فذكره .

١٧٩٥٧ ـ حديث : «من ذكرني في نفسه ، ذكرته في نفسي . . .» الحديث . حم

أحمد : عن حسن ، عن حماد ، عن حميد وثابت البناني وصالح بن ذكوان ، عن الحسن ، عن أبي هريرة ، به .

---

(١) في المطبوع : «والخفر فكان» .

(٢) «عن» من الأصل و(هـ) وفي المطبوع : «في تفسير» . بدل «عن» .

١٧٩٥٥ ـ أحمد ٥٣٣/٢ ، ٣٥٥ .

١٧٩٥٦ ـ أحمد ٤٩٧/٢ .

(٣) «بينما» من الأصل و(هـ) وفي المطبوع : «بينا» .

(٤) «يمشي» من الأصل و(هـ) وفي المطبوع : «يميس» . يعني يضطرب ويتحرك وهو صحيح المعنى .

١٧٩٥٧ ـ أحمد ٣٥٤/٢ .

١٧٩٥٨ ـ حديث : «من سنّ سُنَّةَ ضَلالٍ ، فاتُّبِعَ عليها ، كان عليه مثل أوزارهم . . .» الحديث . حم

أحمد : ثنا يزيد ، أنا سفيان -يعني ابن حسين- سمعت الحسن ، به .

١٧٩٥٩ ـ حديث : «على ابن آدم ثلاث عُقَد بجرير ، إذا بات من الليل . . .» الحديث . حم

أحمد : ثنا هاشم بن القاسم ، ثنا المبارك -هو ابن فضالة- عنه ، به . وعن إسماعيل ، عن يونس ، قال : ولم يرفعه ، ثم ساقه كذلك .

١٧٩٦٠ ـ حديث : أوصاني خليلي بثلاث : صوم ثلاثة أيام من كل شهر ، والوتر قبل النوم ، والغسل يوم الجمعة . حم

أحمد : عن هشيم وإسماعيل بن إبراهيم وعبدالأعلى ، ثلاثتهم عن يونس . وعن أسود بن عامر ، عن جرير بن حازم . وعن أبي النضر ، عن المبارك . وعن يحيى ، عن عمران أبي بكر ، أربعتهم عنه ، به . وعن عبدالرزاق ، عن معمر . وعن محمد بن جعفر ، عن سعيد ، كلاهما عن قتادة ، عنه ، به . وذكرا ركعتي الضحى بدل الغسل ، وقالا في روايتهما عن قتادة : ثم إن الحسن أُوهِم ، فجعل بدل ركعتي الضحى الغسلَ يوم الجمعة .

١٧٩٦١ ـ حديث : «من يأخذ مني[1] خمس خصال ، فيعمل بهن ، أو يعلمهن ويعمل بهن؟» قال : قلت : أنا يا رسول الله قال : فأخذ بيدي فعدهنّ فيها ، ثم قال : «اتقِ المحارم تكنْ أعبد الناس . . .» الحديث . حم

١٧٩٥٨ ـ أحمد ٥٠٥/٢ .

١٧٩٥٩ ـ أحمد ٤٩٧/٢ .

١٧٩٦٠ ـ أحمد ٢٢٩/٢ ، ٢٣٣ ، ٢٦٠ ، ٢٥٤ ، ٣٢٩ ، ٤٧٢ ، ٢٧١ ، ٤٨٩ .

١٧٩٦١ ـ أحمد ٣١٠/٢ ولفظه : «من يأخذ من أمتي خمس خصال . . .» الحديث .

(١) «مني» من الأصل و(هـ) وبدلها في المطبوع : «من أمتي» .

خز لابن خزيمة عه لأبي عوانة طح للطحاوي حب لابن حبان قط للدارقطني كم للحاكم

أحمد : ثنا عبدالرزاق ، ثنا جعفر بن سليمان ، عن أبي طارق ، عنه ، به .

١٧٩٦٢ ـ حديث : نحر رسول الله ﷺ جزوراً[١] ، فانتهبها الناس . . . حم
الحديث ، في النهي عن النهبة .

أحمد : ثنا أسود بن عامر ، أخبرني أبو بكر هو ابن عياش ، عن هشام ، عنه ، به .

١٧٩٦٣ ـ حديث : «إن العبد المملوك ليحاسب بصلاته ، فإذا نقص منها[٢] حم
قيل له : نقصت منها . . .» الحديث .

أحمد : ثنا أبو النضر ، ثنا المبارك بن فضالة ، عنه ، به .

١٧٩٦٤ ـ حديث : «إنما يلبس الحريرَ في الدنيا من لا يرجو أن يلبسه في حم
الآخرة . . .» الحديث .

أحمد : عن هاشم[٣] ، عن مبارك ، عنه ، به . قال الحسن : فما بال أقوام يبلغهم هذا عن نبيهم ، فيجعلون حريراً في ثيابهم وفي بيوتهم .

١٧٩٦٥ ـ حديث : «لَيَنْتَهِيَنَّ أقوام يرفعون أبصارهم إلى السماء في الصلاة ، أو حم
لتُخطَفَنَّ أبصارهم» .

أحمد : عن هاشم وخلف ، عن المبارك بن فضالة ، عنه ، به .

١٧٩٦٦ ـ / حديث : «الصلوات الخمس ، والجمعة إلى الجمعة ، كفاراتٌ لما حم ٥/١٢٠/أ
بينهن ، ما اجْتُنِبَت الكبائر» .

١٧٩٦٢ ـ أحمد ٢/٣٢٥ .

(١) «الجزور» : يقع على الذكر والأنثى من الإبل . (مختار الصحاح) .

١٧٩٦٣ ـ أحمد ٢/٣٢٨ . وانظر ما سيأتي (ص٤٤٢ ت«٢») .

(٢) في المطبوع : «فإن نقص منها شيئاً» .

١٧٩٦٤ ـ أحمد ٢/٣٢٩ .

(٣) في المطبوع : «أبو النضر» وهو هاشم .

١٧٩٦٥ ـ أحمد ٢/٣٣٣ ، ٣٦٧ .

١٧٩٦٦ ـ أحمد ٢/٤١٤ .

أحمد : ثنا عفان ، ثنا حماد بن سلمة ، أنا علي بن زيد وصالح المعلم وحميد ويونس ، كلهم عنه ، به .

١٧٩٦٧ ـ حديث : «المختلعات المنتزعات ، هن المنافقات» .

حم

أحمد : ثنا عفان ، أنا وهيب ، أنا أيوب ، عنه ، به .

١٧٩٦٨ ـ حديث : أَنَّ رجلاً جاء إلى النبي ﷺ فقال : إنَّ فلاناً نام ، ولم يصلِّ البارحة شيئاً حتى أصبح ، فقال : «بال الشيطان في أذنه» . قال الحسن : إن بوله والله ثقيل .

حم

أحمد : ثنا إسماعيل ، عن يونس ، عنه ، به . وعن عبدالأعلى ، عن يونس ، نحوه ، وليس فيه قول الحسن .

١٧٩٦٩ ـ حديث : «لاَ يَسُوم الرجل على سَوْم أخيه ، ولا يَخْطِبُ على خِطْبَةِ أخِيه» .

حم

أحمد : ثنا إسماعيل بن عُلَيَّة ، عن يونس ، عنه ، به .

١٧٩٧٠ ـ حديث : «إذا جلس بين شُعَبها الأربع واجتهد ، فقد وجب الغسل» .

حم

أحمد : ثنا يحيى ، عن الأشعث ، عنه ، به .

١٧٩٧١ ـ حديث : «من ترك كنزاً ، فإنه يُمثَّل له يوم القيامة شجاع أقرع يتبعه ، له زبيبتان . . .» الحديث .

حم

١٧٩٦٧ ـ أحمد ٤١٤/٢ .

١٧٩٦٨ ـ أحمد ٤٢٧/٢ ، ٢٦٠ .

١٧٩٦٩ ـ أحمد ٤٢٧/٢ .

١٧٩٧٠ ـ أحمد ٤٧١/٢ .

١٧٩٧١ ـ أحمد ٤٨٩/٢ .

أحمد : ثنا محمد بن جعفر ، ثنا شعبة(١) ، عن قتادة ، عنه ، به(٢) .

45★ حُصَين بن اللَّجْلاج ، عن أبي هريرة .

١٧٩٧٢ ـ حديث : «لا يجتمع غُبارٌ في سبيل الله ، ودخان جهنم ، في منخري رجل مسلم ، ولا يجتمع شُحٌّ وإيمان في قلب رجل مسلم» . حم

أحمد : ثنا يزيد ، أنا محمد بن عمرو ، عن صفوان بن أبي يزيد ، عنه ، به . وعن محمد بن عبيد ، عن محمد بن عمرو ، نحوه . وعن عفان ، عن حماد بن سلمة ،

---

(١) «شعبة» من الأصل و(هـ) وفي المطبوع : «سعيد» وكلاهما يروي عن قتادة ، وعنهما محمد بن جعفر . انظر : (تهذيب التهذيب ٣٥١/٨-٣٥٢ ، ٩٦/٩) .

(٢) ويستدرك على أحاديث «الحسن البصري ، عن أبي هريرة» رضي الله عنه :

١ـ حديث : «على كل سُلامة من بني آدم صدقة . . .» الحديث .

أحمد : (٣٢٨/٢-٣٢٩) : ثنا أبو النضر ، ثنا المبارك بن فضالة ، عنه ، به . وانظر : (أطراف المسند ١٥٠/٧ ، ح٩٠٣٤) .

٢ـ حديث : في البيت المعمور .

تقدم في مسند مالك بن صعصعة الأنصاري (الإتحاف ١٠١/١٣ ، ح١٦٤٧٧) . وانظر : (أطراف المسند ١٥٥/٧ تعليقة «١») .

٣ـ حديث : «لا تباشر المرأةُ المرأةَ ، ولا يباشر الرجلُ الرجلَ» .

أحمد (٤٩٧/٢) : ثنا هاشم ، ثنا المبارك ، عنه ، به . وانظر : (أطراف المسند ١٥٥/٧ تعليقة «١») .

٤ـ حديث : «أول ما يحاسب به العبد يوم القيامة صلاته . . .» الحديث .

أحمد (١٠٣/٤) : ثنا حسن ، ثنا حماد ، عن حميد ، عنه ، به . وانظر : (أطراف المسند ١٥٥/٧ تعليقة «١») . وانظر : (ح١٧٩٦٣ ، ص٤٤٠) .

45★ حصين بن اللَّجْلاج ، ويقال : خالد ، ويقال : القعقاع ، ويقال : أبو العلاء ، له حديث واحد في ثواب الجهاد ، وهو شيخ مجهول ، وذكره ابن حبان في «الثقات» في حصين . انظر : (تهذيب التهذيب ٣٨٨/٢ ، والخلاصة ص ٨٦) .

١٧٩٧٢ ـ أحمد ٢٥٦/٢ ، ٤٤١ ، ٣٤٢ .

عن محمد بن عمرو ، عن صفوان -قال : يعني ابن سليم- عن القعقاع ، عن أبي هريرة . كذا قال . وعن حماد ، عن سهيل ، عن صفوان بن سليم ، عن القعقاع بن اللَّجْلاج ، عن أبي هريرة ، نحوه .

46★ حفصُ بن عاصم بن عمر بن الخطاب ، عن أبي هريرة .

١٧٩٧٣ - حديث : «ما بين بيتي ومنبري روضة من رياض الجنة ، ومنبري على حوضي» . خز عه حب حم ط

خز في الحج : ثنا محمد بن بشار . وثنا يعقوب بن إبراهيم -فرقهما- كلاهما قال : ثنا يحيى بن سعيد القطان ، ثنا عبيدالله بن عمر ، عن حبيب بن عبدالرحمن ، عنه ، بهذا . ليس في سماعنا .

عه فيه : عن عباس الدوري ، عن محمد بن بشر . وعن الميموني ، عن محمد بن عبيد ، كلاهما عن عبيدالله ، به .

حب في النوع الثاني من القسم الأول : أنا الحسين بن محمد بن أبي معشر بحران ، ثنا محمد بن بشار ، ثنا يحيى القطان ، به .

رواه أحمد : عن عبدالرحمن وإسحاق ، كلاهما عن مالك . وعن محمد بن عبيد ويحيى بن سعيد ، كلاهما عن عبيدالله بن عمر . وعن يعقوب بن إبراهيم ، عن أبيه ومحمد بن عبيد ، كلاهما عن محمد بن إسحاق . وعن نوح بن ميمون ، عن عبدالله

46★ حفص بن عاصم بن عمر بن الخطاب ، العدوي المدني العمري ، ذكره مسلم في الطبقة الأولى من أهل المدينة ، ثقة مجمع عليه . انظر : (تهذيب التهذيب ٤٠٢/٢ ، والخلاصة ص ٨٧) .

١٧٩٧٣ - حب (الإحسان) ٢٤/٦ . أحمد ٢٣٦/٢ ، ٥٣٣ ، ٤٦٥ ، ٣٧٦ ، ٤٣٨ ، ٣٩٧ ، ٥٢٨ ، ٤٠١ . ورواية ابن خزيمة لم أقف عليها في المطبوع .

ويزاد : رواه مالك في كتاب القبلة (١٩٧/١) : عن خُبَيب بن عبدالرحمن ، عن حفص بن عاصم ، عن أبي هريرة أو عن أبي سعيد الخدري ، به .

خز لابن خزيمة عه لأبي عوانة طح للطحاوي حب لابن حبان قط للدارقطني كم للحاكم

العُمري ، أربعتهم عن خُبيب بن عبدالرحمن ، عنه ، به . زاد يعقوب في روايته عن أبيه : عن محمد بن إسحاق . وعن المسور بن رفاعة القرظي ، عن أبي سلمة ، عن أبي هريرة ، مثله . وزاد محمد بن عبيد في حديثه : عن محمد بن إسحاق بسنده : «وصلاة في مسجدي كألف صلاة . . .» الحديث ، وكذا في رواية يعقوب ، وزاد عبدالله في روايته : وعن أبي الزناد ، عن الأعرج ، عن أبي هريرة . وزاد مالك في روايته : عن أبي هريرة أو عن أبي سعيد ، به . وأعاده عن عبدالرحمن وحده ، ولم يذكر أبا سعيد .

١٧٩٧٤ ـ/حديث : «إنَّ الإيمان ليَأْرِزُ إلى المدينة ، كما تَأْرِزُ الحية إلى جحرها» . حب حم ٥/١٢٠/ب

حب في التاسع من الثالث : أنا الحسن بن سفيان ، ثنا أبو بكر بن أبي شيبة ، ثنا أبو أسامة ، عن عبيدالله ، عن خُبيب بن عبدالرحمن ، عنه ، بهذا . وفي الثاني والأربعين منه : أنا أبو عروبة بحران ، ثنا صالح بن زياد السوسي ، ثنا ابن نمير ، عن عبيدالله ، به .

رواه أحمد : عن حماد بن أسامة ويحيى بن سعيد الأموي وعبدالله بن نمير ، ثلاثتهم عن عبيدالله بن عمر ، به .

١٧٩٧٥ ـ حديث : «إنَّ سيحان وجيحان والنيل والفرات ، كلٌّ من أنهار الجنة» . حم عه

أحمد : عن ابن نمير وأبي أسامة ، كلاهما عن عبيدالله ، عن خُبيب ، عنه ، به .

عه في صفة الجنة : ثنا محمد بن النعمان بن بشير في قدمتي الثالثة بيت المقدس ، ثنا عبدالعزيز بن عبدالله الأويسي ، ثنا عبدالعزيز بن محمد . وعن محمد ابن محمد بن رجاء بن السندي ، ثنا عثمان بن أبي شيبة ، ثنا عبدة ومحمد بن بشر وأبو أسامة ، كلهم عن عبيدالله بن عمر ، عن خُبَيب بن عبدالرحمن ، عنه ، به .

١٧٩٧٤ ـ حب (الإحسان) ٦/١٧-١٨ . أحمد ٢/٢٨٦ ، ٤٢٢ ، ٤٩٦ .

١٧٩٧٥ ـ أحمد ٢/٢٨٩ ، ٤٤٠ .

١٧٩٧٦ - حديث : «يوشك الفرات أن يحسر عن كنز من ذهب . . .» الحديث .
عه حب

عه في الفتن : ثنا مسلم بن الحجاج ببغداد وعبدالمؤمن بن أحمد بجندَيْسابور ، قالا : ثنا سهل بن عثمان ، ثنا عقبة بن خالد ، عن عبيدالله بن عمر ، عن خُبيب بن عبدالرحمن ، عنه ، به . وعن أبي الزناد ، عن الأعرج ، عن أبي هريرة ، به .

حب في التاسع والستين من الثالث : أنا أحمد بن حمدان التستري بعبادان ، ثنا أبو سعيد الأشج ، ثنا عقبة بن خالد ، ثنا عبيدالله ، به . وعن أبي الزناد ، عن الأعرج ، عن أبي هريرة ، مثله . وعن محمد بن أحمد بن أبي عون ، ثنا أبو سعيد الأشج ، به . ولم يذكر حديث الأعرج .

١٧٩٧٧ - حديث : «سَبْعَةٌ يُظلّهم الله في ظلّه . . .» الحديث .
خز عه حب ط حم

خز في الصلاة : ثنا بندار ، ثنا يحيى ، أنا عبيدالله بن عمر ، حدثني خُبيب بن عبدالرحمن ، عنه ، به .

عه في الزكاة : ثنا عمر بن شَبّة ، ثنا يحيى بن سعيد ، به . وعن محمد بن محمد ابن رجاء ، ثنا بكر بن خلف ، ثنا يحيى ، به . وعن عبدالرحمن بن محمد بن منصور ، ثنا عبدالرحمن بن مهدي ، عن عبيدالله بن عمر ، به . وعن هلال بن العلاء ، ثنا القعنبي ، عن سعيد بن أبي الأبيض . وعن أبي أمية ، ثنا أبو داود ، ثنا مبارك بن فضالة . وعن يونس بن عبدالأعلى ، أنا ابن وهب ، عن مالك ، كلهم عن خُبيب ، به . إلا أن في رواية مالك : أو عن أبي سعيد ، به . وفي الإمارة : ثنا عيسى[1] بن أحمد ، ثنا ابن وهب ، به .

١٧٩٧٦ - حب (الإحسان) ٢٤٥/٨ .

١٧٩٧٧ - خز ١٨٥/١-١٨٦ . عه في الإمارة ٤١١/٤ . حب (الإحسان) ١٠/٧ ، ٢١٧/٩ . مالك ٩٥٢/٢ . أحمد ٤٣٩/٢ .

(١) «عيسى» من المطبوع وهو الصواب ، وهو عيسى بن أحمد بن عيسى بن وردان ، أبو يحيى =

حب في الثاني من الأول : أنا الحسن بن سفيان ، ثنا حبان بن موسى ، أنا عبدالله هو ابن[1] المبارك ، أنا عبيدالله بن عمر ، به . وفي التاسع من الثالث ، أنا عمر ابن سعيد بن سنان . أنا أحمد بن أبي بكر ، عن مالك ، به .

وهكذا رواه مالك في الجامع على الشك .

ورواه أحمد : ثنا يحيى ، عن عبيدالله ، به .

١٧٩٧٨ ـ حديث : أن النبي ﷺ نهى عن اشتمال الصماء[2] .
حب

حب في الثامن والمائة من الثاني : أنا أبو يعلى ، ثنا محمد بن عبدالله بن عمار ، ثنا عبد الوهاب الثقفي ، ثنا عبيدالله بن عمر ، عن خُبيب بن عبدالرحمن ، عنه ، بهذا .

١٧٩٧٩ ـ حديث : «إذا تصدق الرجل بصدقة ، من كسب طيب ، ولا يقبل الله إلا طيباً . . .» الحديث .
خز

خز في التوحيد : ثنا محمود بن غيلان ، ثنا وهب بن جرير بن حازم ، ثنا أبي ، سمعت عبيدالله بن عمر يحدث ، عن خُبيب بن عبدالرحمن ، عنه ، به .

١٧٩٨٠ ـ حديث : «كفى بالمرء إثماً ، أن يحدِّث بكل ما سمع» .
حب كم م

حب في التاسع والمائة من الثاني : أنا ابن زهير ، ثنا محمد بن الحسين بن

= البغدادي العسقلاني . وفي الأصل و(هـ) : «علي» بدله . انظر : (سير أعلام النبلاء ٣٨١/١٢ ، وتهذيب التهذيب ٢٠٥/٨) .

(١) «هو ابن» من الأصل ، وفي (هـ) : «به وابن» وهو تصحيف .

١٧٩٧٨ ـ حب (الإحسان) ٢٥/٤ . وانظر الحديث الآتي برقم (١٧٩٨٣ ، ص٤٤٨) .

(٢) «الصماء» : هو أن يتجلل الرجل بثوبه ، ولا يرفع منه جانباً ، وإنما قيل لها صماء ، لأنه يسد على يديه ورجليه المنافذ كلها كالصخرة الصماء . والفقهاء يقولون : هو أن يتغطى بثوب واحد ليس عليه غيره ثم يرفعه من أحد جانبيه فيضعه على منكبه فتنكشف عورته . (النهاية ٥٤/٣) .

١٧٩٧٩ ـ خز في التوحيد ص ٦٢ .

١٧٩٨٠ ـ حب (الإحسان) ١١٨/١ . كم ١١٢/١ .

إشكاب ، ثنا علي بن حفص[1] المدائني ، ثنا شعبة ، عن خُبيب بن عبدالرحمن ، عنه ، بهذا .

كم في العلم : ثنا أبو عبدالله محمد بن يعقوب ، ثنا محمد بن نعيم ، ثنا محمد ابن رافع ، ثنا علي بن حفص ، به . وقال : أخرجه مسلم في الحكايات ، ولم يخرجه محتجاً به في موضعه من الكتاب .

قلت : قد أخرجه في الجملة[2] .

قال الحاكم : وثناه أبو القاسم عبدالرحمن بن الحسن القاضي بهمذان ، ثنا إبراهيم بن الحسين ، ثنا آدم بن أبي إياس . قال : وأنا أبو بكر بن إسحاق الفقيه ، ثنا إسماعيل بن إسحاق (ثنا سليمان بن حرب . وأنا عبدالله بن محمد بن موسى ، ثنا محمد بن أيوب ، أنا حفص)[3] بن عمر ، قالوا : ثنا شعبة ، به . ولم يذكروا أبا هريرة .

١٧٩٨١ - /حديث : «لمَّا خلق الله آدم عطس ، فألهمه ربُّه أنْ قال : الحمد لله . . .» الحديث . ٥/١/١٢١ حب

حب في الرابع من الثالث : أنا أبو عروبة ، ثنا يحيى بن محمد بن السكن ، ثنا حَبّان بن هلال ، ثنا مبارك بن فضالة ، عن عبيدالله بن عمر ، عن خُبيب بن عبدالرحمن ، عنه ، به .

---

(١) في المطبوع : «جعفر» بدل «حفص» ، وهو تصحيف . انظر : (الكاشف ٢/٢٤٦) .

(٢) صحيح مسلم (المقدمة) ، باب النهي عن الحديث بكل ما سمع (١/١٠) من طريق : خبيب بن عبدالرحمن ، عن حفص بن عاصم ، عن أبي هريرة .

(٣) ما بين الهلالين لم يظهر في الأصل .

١٧٩٨١ - حب (الإحسان) ٨/١٣ . وفيه عن حفص بن عاصم ، عن خبيب بن عبدالرحمن ، عن أبي هريرة ، وهو خطأ وصوابه : «عن خبيب بن عبدالرحمن ، عن حفص بن عاصم ، عن أبي هريرة» . كما جاء في الطبعة التي حققها شعيب الأرنؤوط (١٤/٣٦) وموارد الظمآن ص (٥٠٨) .

١٧٩٨٢ ـ حديث : «يوشك أن يرجع[١] الناس إلى المدينة حتى تصير[٢] مسالحهم بسَلاَح» . حم

أحمد : ثنا نوح ، ثنا عبدالله -يعني العمري- عن خُبيب ، عنه ، به .

١٧٩٨٣ ـ حديث : أن رسول الله ﷺ نهى عن صلاتين ، ولبستين ، وبيعتين . . . الحديث . حم

أحمد : عن ابن نمير ومحمد بن عبيد ، جمعهما وأفرده عن محمد ، كلاهما عن عبيدالله ، عن خُبيب ، عنه ، به . وعن وكيع ، عن العمري ، عن خُبيب بقصة اللبستين[٣] فقط .

47★ حفص بن عِنَان[٤] الحنفي ، عن أبي هريرة .

١٧٩٨٤ ـ حديث : إن البيت لَيتسع على أهله ، وتحضره الملائكة ، وتهجره الشياطين ، ويكثر خيره ، أنْ يُقْرأَ فيه القرآن . . . الحديث ، موقوف . مي

١٧٩٨٢ ـ أحمد ٤٠٢/٢ .

(١) «يرجع» من المطبوع وأطراف المسند (١٥٧/٧ ، ح٩٠٥٩) وفي الأصل و(هـ) : «يخرج» .

(٢) «تصير مسالحهم» من المطبوع وأطراف المسند ، وفي الأصل و(هـ) : «يضرب إليهم» . والمسلحة : الثغر والقوم الذين يحفظونه من العدو . وسَلاَح ، موضع قرب خيبر ، والمعنى أن أبعد ثغورهم تكون في هذا المكان القريب . الفتح الرباني (٢٦٥/٢٣) .

١٧٩٨٣ ـ أحمد ٤٩٦/٢ ، ٥١٠ ، ٤٧٨ . وانظر الحديث المتقدم (١٧٩٧٨ ، ص٤٤٦) .

(٣) في الأصل «البستين» .

47★ حفص بن عِنَان الحنفي اليمامي ، سمع أبا هريرة وعنه يحيى بن أبي كثير وغيره ، تابعي ، وثقه ابن معين وذكره ابن حبان في الثقات . انظر : (ثقات ابن حبان ١٥٣/٤ ، وتهذيب التهذيب ٤١٥/٢) .

(٤) «عِنَان» من مصادر ترجمته وهو الصواب ، وفي الأصل و(هـ) : «عنام» بدله . انظر المصادر السابقة .

١٧٩٨٤ ـ مي ٣٠٨/٢ .

مي في فضائل القرآن : ثنا معاذ بن هانئ ، ثنا حرب بن شداد ، ثنا يحيى ، عنه ، به .

48★ الحكم بن مِينَاء المدني ، عن أبي هريرة .

١٧٩٨٥ ـ حديث : «لَيَنْتَهِيَنَّ أقوام عن وَدْعهم الجمعات . . .» .

في ترجمته عن ابن عمر ، وفي ترجمته عن أبي سعيد .

١٧٩٨٦ ـ حديث : «غَدْوَةٌ في سبيل الله أو رَوْحَةٌ ، خير من الدنيا وما فيها» .
حم

أحمد : عن عبدالله بن الحارث ومحمد بن إسماعيل ، كلاهما عن الضحاك بن عثمان ، عنه ، به .

49★ حميد بن عبدالرحمن بن عوف ، عن أبي هريرة .

١٧٩٨٧ ـ حديث : «من حلف فقال في حلفه : واللاتِ ، فليقل : لا إله إلا الله . . .» الحديث .
عه خز حب حم

(عه في الأيمان والنذور : ثنا محمد بن إسحاق بن سَبُّويه السجزي بمكة وأحمد بن يوسف السلمي ، قالا : ثنا عبدالرزاق ، أنا معمر ، عن الزهري ، عنه ، به . وثنا محمد ابن عوف الحمصي ، ثنا أبو المغيرة ، ثنا الأوزاعي . وثنا يونس بن عبدالأعلى ،

48★ الحكم بن مِينَاء الأنصاري المدني ، صدوق ، تابعي من أولاد الصحابة ، ووثقه بعضهم . انظر : (تهذيب التهذيب ٢/٤٤٠ ، والخلاصة ص ٩٠) .

١٧٩٨٥ ـ انظر : (الإتحاف ٨/٣٠١ ، ح٩٤٢٣ و٥/١٩٥ ، ح٥١٩٧) .

١٧٩٨٦ ـ أحمد ٢/٥٣٢ ، ٥٣٣ . وفيه في الرواية الأولى «عن أبي الحكم» بزيادة : «أبي» وهو خطأ . انظر مصادر ترجمته السابقة .

49★ حميد بن عبدالرحمن بن عوف ، الزهري ، أبو إبراهيم ويقال : أبو عبدالرحمن ، ويقال : أبو عثمان ، المدني ، تابعي ثقة ، مات سنة خمس ومائة على الصحيح . انظر : (تهذيب التهذيب ٣/٤٥ ، والخلاصة ص ٩٤) .

١٧٩٨٧ ـ عه [٣/٢٣٦/أ] (كوبريلي) خز ١/٢٨ . حب (الإحسان) ٧/٤٨٤ . أحمد ٢/٣٠٩ .

خز لابن خزيمة عه لأبي عوانة طح للطحاوي حب لابن حبان قط للدارقطني كم للحاكم

ثنا ابن وهب ، أخبرني يونس بن يزيد ، كلاهما عن الزهري ، به)[1] .

خز في الطهارة : ثنا محمد بن يحيى ، ثنا عبدالرزاق ، أنا معمر ، عن الزهري ، عنه ، به .

حب في السابع والستين من الأول : أنا ابن قتيبة ، ثنا ابن أبي السري ، ثنا عبدالرزاق ، به .

رواه أحمد : ثنا عبدالرزاق ، به .

١٧٩٨٨ - حديث : «لولا أَنْ أشُقَّ على أمتي ، لأَمرتهم بالسواك مع كل صلاة» . ولفظ بشر : «مع كل وضوء» . خز جا طح حم ط

خز في الطهارة : ثنا علي بن معبد ، ثنا روح بن عبادة ، ثنا مالك ، عن ابن شهاب ، عنه ، به .

جا فيه : ثنا محمد بن يحيى ، ثنا بشر بن عمر ، ثنا مالك بن أنس ، به .

طح فيه : ثنا يونس وابن أبي عقيل ، قالا : ثنا ابن وهب ، حدثني مالك ، به . وعن ابن مرزوق ، ثنا بشر بن عمر ، به .

رواه أحمد : عن عبدالرحمن وروح وإسحاق -هو ابن عيسى[2]- ثلاثتهم عن

---

(١) تخريج أبي عوانة من حاشية الأصل ، وضع مكانه في الصلب إشارة لحق ، وليس في آخره علامة التصحيح . وهو بجملته ليس في (هـ) . ولعله من استدراكات الحافظ السخاوي على الأصل ، لمغايرته في نوع الخط ، فيحتمل أنه استدركه في مقابلة متأخرة ، أو من زياداته . والله أعلم .

١٧٩٨٨ - خز ٧٣/١ . جا ص ٣١ . طح ٤٣/١ . أحمد ٤٦٠/٢ ، ٥١٧ . ولفظه عند الجميع : «لأمرتهم بالسواك مع كل وضوء» ما عدا روايتي يونس وابن عقيل عند الطحاوي .

ويزاد : مالك في الطهارة (٦٦/١) : عن ابن شهاب ، عن حميد بن عبدالرحمن بن عوف ، عن أبي هريرة ، به . وفيه : «مع كل وضوء» .

(٢) لم أقف على رواية إسحاق بن عيسى في المطبوع وهي في أطراف المسند (١٦٠/٧ ، ح٩٠٧٣) .

مالك ، به .

١٧٩٨٩ - حديث : «مَنْ أنفق زوْجَيْن في سبيل الله من شيءٍ من الأشياء ، دُعِي من أبواب الجنة : يا عبدالله هذا خير . . .» الحديث . خز عه حب ط حم

خز في الزكاة : ثنا محمد بن يحيى ، ثنا عبدالرزاق ، أنا معمر ، عن الزهري ، عنه ، به . ليس في السماع .

عه فيه : عن السلمي ، عن عبدالرزاق ، به . و[1]عن يونس بن عبدالأعلى والربيع ابن سليمان ، عن ابن وهب ، عن مالك -زاد يونس : ويونس- وعن أبي[2] داود الحراني ، عن يعقوب بن إبراهيم بن سعد ، ثنا أبي ، ثنا صالح . وعن الصغاني وأبي أمية ، قالا : ثنا أبو اليمان ، أنا شعيب ، كلهم عن الزهري ، به .

حب في النوع الثاني من القسم الأول : أنا محمد بن عبيدالله[3] بن الفضل الكَلاَعي بحمص ، ثنا عمرو بن عثمان بن سعيد ، ثنا أبي ، ثنا شعيب بن أبي حمزة ، به . وعن ابن قتيبة ، عن ابن أبي السري ، عن عبدالرزاق ، به . وفي الثامن من الثالث : أنا ابن قتيبة ، ثنا حرملة ، ثنا ابن وهب ، عن يونس ، به . وفي الثامن والسبعين من الثالث : أنا الحسين بن إدريس ، أنا أحمد بن أبي بكر ، عن مالك ، به .

وهكذا رواه مالك في الموطأ .

رواه أحمد : عن عبدالرزاق ، عن معمر . وعن يزيد ، عن محمد بن عمرو ،

١٧٩٨٩ - خز ١١٤/٤ . حب (الإحسان) ١٧٧/٥ ، ٧/٩ ، ٢٦٣/١ . مالك ٤٦٩/٢ . أحمد ٢٦٨/٢ . ولم أقف في المسند على رواية يزيد ، وهي في أطراف المسند (١٥٨/٧ ، ح٩٠٦٥) .

(١) «الواو» ساقطة من (هـ) .

(٢) «أبي» مكررة في (هـ) .

(٣) «عبيدالله» من المطبوع وهو الصواب ، وفي الأصل و(هـ) : «عبدالله» بدله . انظر : (تاريخ دمشق ٦٤١/١٥ ، والأنساب ٢٠٩/٢ ، ومعجم البلدان ٤١٦/١) .

كلاهما عن الزهري ، به .

٥/١٢١/ب **١٧٩٩٠ - /حديث : «لا ينبغي لعبدٍ أن يقول : أنا خيرٌ من يونس بن متّى»** . عه طح حب حم

عه في المناقب : ثنا إبراهيم بن مرزوق ، ثنا وهب بن جرير . وعن يونس بن حبيب ، ثنا أبو داود . وعن أبي قلابة ، ثنا أبو الوليد وأبو عمر ، كلهم ، عن شعبة ، عن سعد بن إبراهيم ، عنه ، به .

طح في الكراهة : ثنا سليمان بن شعيب ، ثنا عبدالرحمن بن زياد ، ثنا شعبة ، به .

حب في الرابع والعشرين من الثاني : أنا أبو خليفة ، ثنا أبو الوليد ، ثنا شعبة ، به .

رواه **أحمد** : عن عفان وبهز ومحمد بن جعفر ، ثلاثتهم عن شعبة . وعن هاشم ، عن إبراهيم بن سعد ، كلاهما عن سعد بن إبراهيم ، به .

١٧٩٩١ - حديث : «لا طيرة ، وخيرٌ[1] الفأل الكلمة الصالحة يسمعها أحدكم» . حب حم

حب في الحادي والثمانين من الأول : أنا عبدالله بن أحمد بن موسى بعسكر مكرم وكان عسراً نكداً ، ثنا محمد بن عبيد بن حساب ، ثنا عبدالواحد بن زياد ، عن معمر ، عن الزهري ، عنه ، بهذا .

رواه **أحمد** : ثنا عفان ، ثنا عبدالواحد ، به .

١٧٩٩٠ - طح ٣١٦/٤ . حب (الإحسان) ٤٥/٨ . وفيه : «عن سعيد بن إبراهيم» عن حميد . . . وهو خطأ ، وصوابه : «عن سعد بن إبراهيم» . انظر : (سير أعلام النبلاء ٤١٨/٥ ، وتهذيب التهذيب ٤٦٣/٣) . أحمد ٤٠٥/٢ ، ٤٦٨ ، ٥٣٩ .

١٧٩٩١ - حب (الإحسان) ٦٤٣/٧ . أحمد ٢٦٧/٢ . وانظر : (١٥/ح١٩٤٠٠) .

(١) «وخيرٌ» من مطبوعتي الإحسان ، وفي المسند : «وخيرها» مع اختلاف في السياق ، وفي الأصل و(هـ) : «وخيره» وهي غير موافقة للسياق .

١٧٩٩٢ ـ حديث : خرج رسول الله ﷺ يوماً يستسقي ، فصلى بنا ركعتين بغير أذان ولا إقامة . . . الحديث . خز عه طح حم

خز في الاستسقاء : ثنا أبو طالب زيد بن أَخْزَم الطائي وإبراهيم بن مرزوق .

عه فيه : ثنا عمار بن رجاء .

طح فيه : ثنا ابن مرزوق ، قالوا : ثنا وهب بن جرير ، حدثني أبي ، سمعت النعمان -وهو ابن راشد- يحدث ، عن الزهري ، عنه ، بهذا . ليس في السماع[1] .

قال ابن خزيمة : في القلب من النعمان ، فإن في حديثه عن الزهري تخليطاً كبيراً .

قلت : هذا مما أخطأ فيه النعمان ، فقد رواه معمر وابن أبي ذئب ويونس بن يزيد وشعيب بن أبي حمزة وغيرهم ، عن الزهري ، عن عبّاد بن تميم ، عن عمه : عبدالله ابن زيد ، وهو المحفوظ ، وقد مضى على الصواب[2] .

رواه أحمد : ثنا وهب بن جرير ، به .

١٧٩٩٣ ـ حديث : أَنَّ أبا بكر بعثه في الحجة التي أَمَّره عليها رسول الله ﷺ .

في مسند : أبي بكر الصديق .

١٧٩٩٤ ـ حديث : ﴿ قُلْ هُوَ ٱللَّهُ أَحَدٌ ﴾ تعدل ثلث القرآن . موقوف . مي

مي في فضائل القرآن : ثنا أبو نعيم ، عن إبراهيم بن إسماعيل بن مُجَمِّع ، أخبرني ابن شهاب ، عنه ، بهذا .

١٧٩٩٢ ـ خز ٢/٣٣٣ ، ٣٣٨ . طح ١/٣٢٥ . أحمد ٢/٣٢٦ .

(١) هذا راجع إلى إسناد «خز» فقط .

(٢) انظر : (الإتحاف ٦/٦٣٥-٦٣٨ ، حديث ٧١٣٤) .

١٧٩٩٣ ـ انظر : (الإتحاف ٨/٢١٦ ، ح٩٢٤١) . وقال أخرجه خز في الحج . عه فيه ، أحمد .

١٧٩٩٤ ـ مي ٢/٣٣٠ .

١٧٩٩٥ ـ حديث : «ليس الشديد بالصُّرَعَة[١] ، إنَّما الشديد الذي يملك نفسه عند الغضب» . عه حم

عه في البر والصلة : عن محمد بن علي بن ميمون ، ثنا يزيد بن عبدربه ، ثنا محمد بن حرب ، عن الزُّبَيْدي . وعن الميموني ، ثنا أحمد بن شبيب ، ثنا أبي ، ثنا يونس . وعن السلمي ، عن عبدالرزاق ، عن معمر . وعن أبي أمية ، ثنا يحيى بن صالح ، ثنا إسحاق بن يحيى ، وتابعهم أبو اليمان عن شعيب ، كلهم عن الزهري ، عنه ، به . خالفهم مالك فقال : عن الزهري ، عن سعيد ، عن أبي هريرة ، وسيأتي[٢] .

رواه أحمد : عن عبدالرزاق وعبدالأعلى ، عن معمر ، عن الزهري ، به .

١٧٩٩٦ ـ حديث : «دخلت امرأةٌ النار في هرةٍ ربطتها ، فلا هي أطعمتها . . .» الحديث . عه حب حم

عه في الطب : ثنا أحمد بن يوسف السلمي ، ثنا عبدالرزاق ، أنا معمر . وعن محمد بن خالد بن خلي ، عن بشر بن شعيب ، عن أبيه ، كلاهما عن الزهري ، به ، وحديث معمر أتم . وفي التوبة : عن السلمي بطوله .

حب في السادس من الثالث : أنا ابن قتيبة ، ثنا ابن أبي السري ، ثنا عبدالرزاق ، به .

وحديث أحمد في الذي بعده .

١٧٩٩٥ ـ أحمد ٢٦٨/٢ .

(١) «الصُّرَعَة» المبالغ في الصراع الذي لا يُغْلَب . (النهاية ٢٣/٣) .

(٢) انظر : (الإتحاف ٧٨٠/١٤ ، ح١٨٧٠١) . وقال : أخرجه عه في البر والصلة ، أحمد ومالك في الجامع .

١٧٩٩٦ ـ حب (الإحسان) ٤٥٥/٧ . أحمد ٢٦٩/٢ . وانظر الحديث التالي .

٥/١٢٢أ

١٧٩٩٧ - /حديث : «أسرف رجل على نفسه ، فلما حضره الموت ، أوصى بنيه ، فقال : إذا أنا مِتُّ فأحرقوني . . .» الحديث . عه حم

عه في الطب : ثنا أحمد بن يوسف السلمي ، بإسناد الذي قبله ، مضموماً معه . وفي التوبة : عن يونس ، عن ابن وهب ، عن يونس . وعن إبراهيم بن محمد بن بَرَّة ، عن محمد بن شروس ، عن رباح بن زيد ، عن معمر ، به . وعن أبي أيوب البهراني ، ثنا يزيد بن عبد ربه ، عن محمد بن حرب ، عن الزُّبَيْدي ، كلاهما عن الزهري ، به . وعن أبي الجماهر ، ثنا أبو اليمان ، ثنا شعيب ، عن الزهري ، به .

رواه أحمد : ثنا عبدالرزاق ، ثنا معمر قال : قال لي الزهري : ألا أحدثك بحديثين عجيبين؟ فذكره هو والذي قبله . وقال في آخره : قال الزهري : ذلك كي لا يتكل رجل ، ولا ييأس رجل .

١٧٩٩٨ - حديث : «كُلُّ مولودٍ [يولد](١) على الفطرة ، فأبواه يُهَوِّدانه ، ويُنَصِّرانه ، ويُمَجِّسانه» . عه حب

عه في القدر : عن محمد بن يحيى ، ثنا معمر بن يعمر ، ثنا معاوية بن سلام ، حدثني الزهري ، عنه ، به . قال : وحدثنيه النسائي بمصر ، ثنا محمد بن يحيى ، به .

حب في الخامس والثلاثين من الثالث : أنا الحسين بن عبدالله بن يزيد القطان ، ثنا موسى بن مروان الرقي ، ثنا مبشر بن إسماعيل الحلبي ، عن الأوزاعي ، عن الزهري ، عنه ، بهذا .

قلت : رواه معمر والزبيدي ، عن الزهري ، عن سعيد ، بدل حميد(٢) . ورواه يونس

١٧٩٩٧ - أحمد ٢/٢٦٩ .

١٧٩٩٨ - حب (الإحسان) ١/١٦٩ .

(١) ما بين المعقوفين من المطبوع .

(٢) ذكره في ترجمة : سعيد بن المسيب ، عن أبي هريرة (١٤/٧٥٠ ، ح١٨٦٤٢) . وقال : أخرجه عه في القدر . حب في الخامس والثلاثين من الثالث . أحمد .

عن الزهري ، عن أبي سلمة ، بدل سعيد ، وسيأتي ذلك كله(١) .

١٧٩٩٩ ـ حديث : «احتجّ آدم وموسى . . .» الحديث .
عه حم

عه في القدر : ثنا أبو داود الحراني ، ثنا يعقوب بن إبراهيم ، ثنا أبي . وعن يونس ، عن ابن وهب ، عن يونس بن يزيد ، كلاهما عن ابن شهاب ، عنه ، به .

رواه **أحمد** : عن أبي كامل ، عن إبراهيم ، عن ابن شهاب ، عنه ، به . وعن أبي اليمان ، عن شعيب ، عن الزهري ، نحوه .

١٨٠٠٠ ـ حديث : «القاتل لا يرث» .
قط

قط في الفرائض : ثنا محمد بن عبدالله بن زكريا ، ثنا أبو عبدالرحمن النسائي ، ثنا قتيبة(٢) ، أنا الليث ، عن إسحاق بن عبدالله بن أبي فروة ، عن الزهري ، عنه ، بهذا . وقال : قال أبو عبدالرحمن : إسحاق متروك ، وإنما أخرجته في مشايخ الليث لئلا يترك من الوسط . وفيه ، وفي الأحكام : عن الحسن بن محمد بن سعدان العرزمي ، ثنا يحيى بن إسحاق بن سافري ، ثنا محمد بن عمر الواقدي ، عن أبي مروان عبدالملك بن عبدالعزيز ، عن إسحاق بن عبدالله ، عن الزهري ، عن حميد بن عبدالرحمن وأبي سلمة بن عبدالرحمن ، عن أبي هريرة بلفظ : «**ليس للقاتل ميراث**»(٣) .

١٨٠٠١ ـ حديث : «إذا تَنخَّم أحدكم ، فلا يتنَخَّمنَّ قِبَلَ وَجْهِهِ . . .» الحديث .

---

(١) ذكره في ترجمة : أبي سلمة ، عن أبي هريرة (الإتحاف ١٦/ ح ٢٠٦٣٧) . وقال : أخرجه عه في القدر .

١٧٩٩٩ ـ أحمد ٢/٢٦٤ .

١٨٠٠٠ ـ قط ٤/٩٦ ، ٢٣٧ .

(٢) «قتيبة» تصحف في المطبوع إلى «مثله» وهو ابن سعيد . انظر : (التقريب وأصوله) .

(٣) كذا في الأصل و(هـ) ، وفي المطبوع : «ليس لقاتل ميراث» .

١٨٠٠١ ـ انظر : (الإتحاف ٥/١٩٦ ، حديث ٥١٩٩) .

في ترجمته عن أبي سعيد(١) .

١٨٠٠٢ ـ حديث : أن النبي ﷺ رأى نخامة في قبلة المسجد ، فحتَّها . . .
حم

أحمد : ثنا عبدالرزاق ، ثنا معمر ، عن الزهري ، عنه ، به .

١٨٠٠٣ ـ حديث : أتى رسولَ الله ﷺ رجلٌ ، فقال : هلكت ، قال : «وما أهلكك؟» قال : واقعت امرأتي في شهر رمضان . . . الحديث بطوله .
مي ط خز جا عه حب طح قط حم ش

مي في الصيام : ثنا سليمان بن داود ، ثنا إبراهيم بن سعد . وعن عبيدالله بن عبدالمجيد ، عن مالك ، كلاهما عن ابن شهاب ، عنه ،به . واللفظ لإبراهيم ، ولفظ مالك : أن رجلاً أفطر في شهر رمضان . . .

وهكذا ذكره في «الموطأ» .

خز فيه : عن عبدالجبار بن / العلاء ، عن سفيان هو ابن عيينة ، قال : حفظته من في الزهري ، به . وعن عمرو بن علي ، عن أبي عاصم . وعن محمد بن الحسن بن تسنيم ، عن محمد بن بكر ، كلاهما عن ابن جريج . وعن أبي موسى ، عن مؤمل . وعن يوسف بن موسى ، عن مهران بن أبي عمر ، كلاهما عن سفيان هو الثوري . وعن يوسف بن موسى ، عن جرير ، كلاهما عن منصور . وعن محمد بن عزيز ، عن سلامة ، عن عقيل ، كلهم عن الزهري ، به . وعن الربيع بن سليمان ، عن الشافعي ، عن مالك ، به . ٥/١٢٢/ب

---

(١) في الأصل زيادة «الحديث» بعد قوله «أبي سعيد» وهي لم ترد في (هـ) وغير معتادة .

١٨٠٠٢ ـ أحمد ٢/٢٦٦ . وانظر الحديث (١٨٠٠١) .

١٨٠٠٣ ـ مي ١/٣٤٣-٣٤٤ . مالك ١/٢٩٦-٢٩٧ . خز ٣/٢١٦ ، ٢٢١ ، ٢٢٢ ، ٢١٧ . جا ص ١٣٩ . عه ص١٤٢-١٤٧ ، ١٤٩ قطعة من القسم المفقود . حب (الإحسان) ٥/٢١٣ ، ٢١٤ ، ٢١٥ ، ٢١٦ . طح ٢/٦٠ ، ٦١ ، ٦٢ . قط ٢/١٩٠ ، ٢١٠ ، ٢٠٩ . أحمد ٢/٢٨١ ، ٢٧٣ ، ٥١٦ ، ٢٤١ .

ويزاد : خز في الصيام (٣/٢١٦) : حدثنا يونس بن عبدالأعلى ، أخبرنا ابن وهب ، أن مالكاً حدثه ، به .

والشافعي ص ١٠٥ : عن مالك ، به .

خز لابن خزيمة عه لأبي عوانة طح للطحاوي حب لابن حبان قط للدارقطني كم للحاكم

جا فيه : ثنا ابن المقرئ ، ثنا سفيان بن عيينة ، به .

عه فيه : عن محمد بن عزيز ، به . وعن علي بن حرب ، عن سفيان ، به . وعن أبي إسماعيل الترمذي ، عن الحميدي ، عن سفيان بن عيينة ، به . وعن بكار بن قتيبة وأحمد بن عصام ، قالا : ثنا مؤمل ، به . وعن يوسف القاضي ، ثنا أبو الربيع ، ثنا جرير ، به . وعن سليمان بن سيف ، عن يعقوب بن إبراهيم بن سعد ، عن أبيه ، به . وعن عثمان بن خُرَّزَاذ ، عن أبي مروان العثماني وسعيد بن سليمان -فرقهما- كلاهما عن إبراهيم بن سعد ، به . وعن أبي الأزهر وجعفر الصائغ ، قالا : ثنا معاوية ابن عمرو ، ثنا زائدة . وعن أبي أمية وأحمد بن موسى المعدل ، قالا : ثنا محمد بن سابق ، ثنا إبراهيم بن طهمان ، كلاهما عن منصور ، به . وعن السلمي والدَّبَري ، قالا : ثنا عبدالرزاق ، عن معمر . وعن شعيب بن شعيب ، عن مروان بن محمد . وعن عثمان بن خُرَّزاذ ، عن يحيى بن بكير . وعن أبي أمية ، عن الحسن بن موسى وموسى بن داود ، أربعتهم[1] عن الليث بن سعد . وعن أبي الأحوص ، عن محمد ابن كثير ، عن الأوزاعي . وعن الصغاني ، عن روح ، عن عبادة ، عن محمد بن أبي حفصة . وعن الصغاني ، عن ابن أبي مريم ، عن عبدالجبار بن عمر . وعن الصغاني وأبي أمية ، قالا : ثنا أبو اليمان ، أنا شعيب . وعن محمد بن السري بن مهران ، عن أحمد بن طارق ، عن عباد بن العوام ، عن حجاج . وعن عمار بن رجاء ، عن وهب ابن جرير بن حازم ، عن أبيه ، عن النعمان بن راشد . وعن محمد بن عبدالحكم ويزيد بن سنان ، قالا : ثنا إسحاق بن بكير بن مضر ، حدثني أبي ، عن جعفر بن ربيعة ، عن عراك بن مالك ، تسعتهم[2] عن الزهري ، به . قال أبو عوانة : رواه سفيان ومعمر والأوزاعي وصالح بن أبي الأخضر ومنصور وعبد الجبار والليث ومحمد بن أبي حفصة وإبراهيم بن سعد وعراك بن خالد والنعمان بن راشد وشعيب وعقيل

(١) «أربعتهم» كذا فيهما . والمذكورون خمسة .

(٢) «تسعتهم» كذا فيهما منقوطاً ، والمذكورون سبعة .

وحجاج بن أرطاة ، كلهم عن الزهري شبيهاً بشيء واحد ، وخالفهم ابن جريج ومالك فقالا : «أعتق أو أطعم أو صم» ، وخالفهم كلهم هشام بن سعد ، فرواه عن الزهري ، عن أبي سلمة ، عن أبي هريرة . وغلط فيه هشام في قوله : عن أبي سلمة ، حدثناه إبراهيم بن مرزوق ، عن أبي عامر العقدي ، عن هشام . ووافقهم هشام بن سعد في لفظه . وعن يوسف بن مُسَلَّم ، عن حجاج . وعن إسماعيل بن عيسى الجيشاني ، عن إبراهيم بن محمد . وعن أبي بكر المنكثي ، عن التِّنَاعِي ، كلاهما عن موسى بن طارق ، كلاهما عن ابن جريج ، أخبرني الزهري ، به . وعن سليمان بن سيف ، عن أبي علي الحنفي -وهو عبيدالله بن عبدالمجيد- به . وعن يونس بن عبدالأعلى ، عن ابن وهب ، عن مالك ، به .

٥/١٢٣أ /حب في التاسع والثلاثين من الأول : أنا الحسين بن إدريس ، أنا أحمد بن أبي بكر ، عن مالك ، به . وعن حامد بن محمد بن شعيب البلخي ، عن سريج بن يونس ، عن سفيان هو ابن عيينة ، به . وعن عبدالله بن محمد بن سلم ، عن عبدالرحمن بن إبراهيم ، عن الوليد بن مسلم ، عن الأوزاعي ، به . وعن الحسين بن محمد بن مصعب ، عن محمد بن عبدالله بن الحكم ، به . وأعاده في السادس والخمسين من الثالث : عن ابن سَلْم ، به . وعن محمد بن عبيدالله بن الفضل الكَلاَعي ، ثنا عمرو بن عثمان بن سعيد ، ثنا أبي ، ثنا شعيب ، به .

طح فيه : عن يونس بن عبدالأعلى ، به . وعن أبي بكرة ، عن روح بن عبادة ، عن ابن جريج ، به . وعن فهد ، عن عبدالله بن صالح ، عن الليث ، عن عبدالرحمن ابن خالد بن مسافر ، به . وعن فهد ، عن أبي اليمان ، به . وعن إسماعيل بن يحيى ، عن محمد بن إدريس هو الشافعي ، به . وعن محمد بن خزيمة ، عن حجاج ابن منهال ، عن سفيان ، به . وعن ابن مرزوق ، عن وهب بن جرير ، به . وعن أبي بكرة ، عن روح ، عن ابن أبي حفصة ، به . وعن أبي بكرة ، عن مؤمل ، به . وعن الربيع ، عن بشر بن بكر ، عن الأوزاعي ، به .

خز لابن خزيمة عه لأبي عوانة طح للطحاوي حب لابن حبان قط للدارقطني كم للحاكم

قط فيه : ثنا أبو بكر النيسابوري ، ثنا أبو عمر عيسى بن أبي عمران البزاز بالرملة ، ثنا الوليد ، به . وقال صحيح . وعن عبدالله بن محمد بن زياد النيسابوري ، ثنا بكار ابن قتيبة وحاجب بن سليمان ، قالا : ثنا مؤمل ، به . وعن أبي بكر ، ثنا محمد بن إسحاق هو الصغاني وأبو أمية والعباس بن محمد ، قالوا : ثنا روح ، عن ابن أبي حفصة ، به . وعن أبي بكر ، عن يونس بن عبدالأعلى ، به . وعن عثمان الدقاق ، عن عبيد بن محمد بن خلف ، عن أبي ثور ، عن مُعَلَّى بن منصور ، عن سفيان بن عيينة ، به ، وزاد في المتن : وأهلكت ، وقال : تفرد بها أبو ثور عن معلى ، وكلهم ثقات . وعن المحاملي ، عن زياد بن أيوب ، عن يزيد بن هارون ، عن حجاج بن أرطاة ، به . وعن أبي بكر النيسابوري ، ثنا إسماعيل بن إسحاق ، ثنا إسماعيل بن أبي أويس ، حدثني أبي ، أن الزهري أخبره ، به ، وقال عقب حديث مالك : تابعه يحيى ابن سعيد الأنصاري وابن جريج وعبدالله بن أبي بكر وفليح بن سليمان وعمر بن عثمان المخزومي ويزيد بن عياض وأبو أويس والليث (من رواية أشهب عنه . وابن عيينة من رواية نعيم ، عنه . وإبراهيم بن سعد)[1] من رواية عمار بن مطر ، عنه . اتفق هؤلاء كلهم على أن الكفارة فيه على التخيير ، وخالفهم من هو أكبر عدداً منهم ، فقالوا : إن إفطار ذلك الرجل كان بجماع ، وأن الكفارة على الترتيب ، فذكر من سردهم أبو عوانة وزاد فيهم : إسحاق بن يحيى العَوْصي وهَبَّار[2] بن عقيل وثابت ابن ثوبان وموسى بن عقبة وعبدالرحمن بن خالد بن مسافر ومحمد بن إسحاق وعبدالله بن عيسى وقرة بن عبدالرحمن وزمعة بن صالح وبحر بن كَنِيْز السقاء والوليد بن محمد ونوح بن أبي مريم وشعيب بن خالد ، وتابعهم هشام بن سعد ، إلا أنه قال : عن أبي سلمة ، عن أبي هريرة ، والله أعلم .

---

(١) ما بين الهلالين ساقط من (هـ) .

(٢) «هَبَّار» بالباء الموحدة من الأصل و(هـ) وهو الصواب ، وبدله في المطبوع : «هيار» بالياء المثناة . انظر : (الإكمال ٤٠٣/٧ ، وثقات ابن حبان ٥٨٩/٧) .

رواه **أحمد** : عن عبدالرزاق ، عن معمر . وعن ابن بكر ، عن ابن جريج . وعن روح وعثمان بن عمر ، كلاهما عن مالك . وعن روح ، عن محمد بن أبي حفصة . وعن سفيان بن عيينة ، خمستهم عن الزهري ، عنه[1] به ، وحديث ابن جريج مختصر .

٥ / ١٢٣/ب

١٨٠٠٤ - /حديث : «من قام رمضان إيماناً وإحتساباً غُفِر لَهُ . . .» .
خز ط عه حم

خز في الصيام : ثنا عمرو بن علي ، ثنا عبدالرحمن بن مهدي ، ثنا مالك بن أنس ، عن الزهري ، عنه ، به . وعن الربيع بن سليمان ، عن ابن وهب ، عن مالك ، عن ابن شهاب ، عن أبي سلمة وحميد بن عبدالرحمن ، عن أبي هريرة ، به .

(ورواه **مالك** في «**الموطأ**» وسقط من نسخة : يحيى بن يحيى الليثي)[2] .

عه فيه : عن يونس ، عن ابن وهب مفرقاً حديث حميد بن عبدالرحمن موصولاً ، ومن حديث أبي سلمة مرسلاً . وعن السلمي[3] والدَّبَري ، عن عبدالرزاق ، عن مالك ، عن الزهري ، عن حميد وحده بحديث : كان يُرَغِّب . . . وعن ابن أبي داود ، ثنا عبدالله بن محمد ، ثنا جويرية ، عن مالك ، به ، عنهما . وعن أبي سلمة

---

(١) قوله : «عنه» أي عن «حميد بن عبدالرحمن» صاحب الترجمة ، لكن وقع في المطبوع (٥١٦/٢) : «محمد بن عبدالرحمن» وهو خطأ . ووقع في المطبوع أيضاً (٢١٤/٢) : «عن عبدالرحمن» وفيه سقط . وانظر : (أطراف المسند ١٥٩/٧ تعليقة «٣») .

١٨٠٠٤ - خز ٣٣٦/٣ . ولم أقف على رواية الربيع بن سليمان في المطبوع منه . عه [٣٠٥/٢/أ] مصورة كوبريلي . مالك ١١٣/١ لكن من طريق : الزهري ، عن أبي سلمة ، عن أبي هريرة . أحمد ٤٨٦/٢ . قلت : وفيه أيضاً : قرأت على عبدالرحمن : مالك ، به .

(٢) ما بين الهلالين كان بين أسانيد ابن خزيمة في الأصل و(هـ) فأخّرته على الجادة .

(٣) «السلمي» من نسخة كوبرلي باستنبول لأبي عوانة [٣٠٥/٢/أ] . وهو الصواب ، وهو : أحمد بن يوسف السلمي شيخ أبي عوانة . وبدله في الأصل رُسِمَتْ هكذا : «الدسلي» بين (الذهلي والأبلي) . انظر : (تهذيب الكمال ٥٢٤/١ ، ٥٢/١٨ وما بعدها ، وسير أعلام النبلاء ٤١٨/١٤) .

بحديث : كان يُرَغِّب في قيام رمضان . . . مرسلاً ، وباقي طرقه في ترجمة : أبي سلمة ، عن أبي هريرة(١) . قال أبو عوانة : رواه عثمان بن عمر ، عن مالك مجرداً ، وأرسله عنه مطرف ، وكذا أرسله أبو أويس ، عن الزهري ، وكذا أرسله ابن المبارك ، عن مالك ومعمر .

رواه أحمد : ثنا إسحاق ، أنا مالك ، به .

١٨٠٠٥ - حديث : «يتقارب الزمان ، ويفيض المال ، وتظهر الفتن ، ويكثر الهرج» . قالوا : وما الهرج يا رسول الله؟ قال : «القتل» .
حم عه حب

أحمد : ثنا وهب -هو ابن جرير بن حازم- ثنا أبي ، سمعت يونس يحدث ، عن الزهري ، عنه(٢) ، بهذا .

عه في العلم : ثنا أبو أمية ، ثنا أبو اليمان ، ثنا شعيب ، عن الزهري ، عنه ، به . ورواه حرملة ، عن ابن وهب ، عن يونس ، عن الزهري ، كذلك .

حب في التاسع والستين من الثالث : ثنا عبدالله بن سليمان بن الأشعث ، ثنا أحمد بن صالح ، ثنا عنبسة . وعن ابن قتيبة ، عن حرملة ، عن ابن وهب ، كلاهما عن يونس ، عن ابن شهاب ، عنه ، به .

50 ★ حميد بن عبدالرحمن الحِمْيَري ، عن أبي هريرة .

١٨٠٠٦ - حديث : «أفضل الصيام بعد شهر رمضان المحرم» . وأول حديث
مي عه حب كم م حم

---

(١) انظر : (الإتحاف ١٦/ ح٢٠٤٦٢) .

١٨٠٠٥ - أحمد ٥٢٥/٢ . حب (الإحسان) ٢٥٣/٨ ، ٢٥١ .

(٢) «عنه» ساقطة من (هـ) .

50 ★ حميد بن عبدالرحمن الحِمْيَري ، البصري ، تابعي ، ثقة فقيه ، كان أفقه أهل البصرة . انظر : (تهذيب التهذيب ٤٦/٣ ، والخلاصة ص ٩٤) .

١٨٠٠٦ - مي ٣٥٤/١ . حب (الإحسان) ٢٥٨/٥ ، ١١٧/٤ . كم ٣٠٧/١ . صحيح مسلم : كتاب الصوم ، باب فضل صوم المحرم (٢٨١/٢) . أحمد ٣٠٣/٢ ، ٣٢٩ ، ٣٤٢ ، ٣٤٤ ، ٥٣٥ .

زائدة وغيره : سأل رجل رسول الله ﷺ أي الصلاة أفضل؟[1] . . . الحديث .

مي في الصيام : عن أبي نعيم وزيد بن عوف ، عن أبي عوانة ، عن أبي بشر ، عنه ، بهذا .

عه فيه : ثنا أحمد بن عبدالحميد الحِمَّاني ، ثنا حسين بن علي ، ثنا زائدة ، عن عبدالملك بن عمير ، عن محمد بن المنتشر ، عنه ، به . وعن أبي الأحوص -هو النيسابوري- ثنا سعيد بن منصور ، ثنا أبو عوانة ، به .

حب في النوع الثاني من القسم الأول : أنا محمد بن عبدالله بن الجنيد ، ثنا قتيبة بن سعيد ، ثنا أبو عوانة ، به ، وذكر الزيادة . وعن محمد بن الحسن بن خليل ، عن موسى بن عبدالرحمن المسروقي ، عن حسين بن علي ، به .

كم في التطوع : أنا أبو الفضل محمد بن إبراهيم المزكي ، ثنا أحمد بن سلمة ، ثنا إسحاق بن إبراهيم ، ثنا جرير ، عن عبدالملك بن عمير ، بتمامه ، وقال : صحيح على شرطهما .

قلت : هو عند مسلم .

ورواه أحمد : عن عبدالرحمن وأبي سعيد وحسين الجعفي ، ثلاثتهم عن زائدة . وعن عفان وهشام بن عبدالملك ، كلاهما عن أبي عوانة ، كلاهما عن عبدالملك بن عمير ، عن محمد بن المنتشر . وعن عفان ، عن أبي عوانة ، عن أبي بشر ، كلاهما عنه ، به .

١٨٠٠٧ - /حديث : «سأل رجل رسول الله ﷺ : أَيُّ الصلاة أفضل بعد المكتوبة؟ قال : «الصلاة في جوف الليل . . .» الحديث ، في الحديث الذي قبله . ٥ / ١٢٤/أ

مي خز عه حب حم

(١) كتب على حاشية الأصل : «إنما أخرجه الدارمي : عن زيد بن عوف ، عن أبي عوانة ، عن عبدالملك بن عمير ، عن محمد بن المنتشر ، عن حميد . وعن أبي نعيم ويحيى بن حسان ، كلاهما عن أبي عوانة ، عن أبي بشر ، عن حميد» . كتبه محمد بن السخاوي .

١٨٠٠٧ - مي ٢٨٥/١ . خز ١٧٦/٢ ، ٢٨١/٣-٢٨٢ .

مي في الصلاة : أنا يزيد بن عوف ، ثنا أبو عوانة .

خز فيه : عن يوسف بن موسى ومحمد بن عيسى ، كلاهما عن جرير ، كلاهما عن عبدالملك بن عمير ، عن محمد بن المنتشر ، عنه ، به(١) . ليس في سماعنا .

وحديث عه [و] حب وأحمد في الذي قبله(٢) .

١٨٠٠٨ - حديث : نهى رسول الله ﷺ أن يمتشط أحدنا كل يوم . . .
كم دس
الحديث .

كم في الطهارة : ثنا أبو العباس السياري ، ثنا أبو الموجه ، ثنا أحمد بن يونس ، ثنا زهير ، عن داود بن عبدالله ، عن حميد ، أظنه عن أبي هريرة ، به .

كذا قال ، والمحفوظ عن حميد ، عن رجل صحب النبي ﷺ كما صحبه أبو هريرة .

وكذلك أخرجه أبو داود : عن أحمد بن يونس ، به .

١٨٠٠٩ - حديث : «لا يبولَنَّ أحدكم في الماء الدائم ، ثم يغتسل فيه» .
حم
أحمد : ثنا عفان ، ثنا أبو عوانة ، عن داود بن عبدالله الأودي ، عنه ، به .

51★ حميد بن مالك بن خُثَيْم ، عن أبي هريرة .

---

(١) قلت : فيه فضل الصوم في المحرم ، ولذا ذكره ابن خزيمة بسنده ومتنه في كتاب الصيام - باب فضل الصوم في المحرم إذ هو أفضل الصيام بعد شهر رمضان ٣/٢٨١-٢٨٢ .

(٢) قلت : وكذلك حديث «كم» في الذي قبله .

١٨٠٠٨ - كم ١/١٦٨ . أخرجه أبو داود في سننه كتاب الطهارة - باب في البول في المستَحَم ١/٣٠ من طريق حميد الحميري ، قال : لقيت رجلا صحب النبي ﷺ كما صحبه أبو هريرة ، به . قلت : وكذلك أخرجه النسائي ١/١٣٠ .

١٨٠٠٩ - أحمد ٢/٣٤٦ .

51★ حميد بن مالك بن خُثَيم مصغراً على المشهور ، ويقال : مالك جده ، واسم أبيه عبدالله ، تابعي ثقة . انظر : (تهذيب التهذيب ٣/٤٧ ، والخلاصة ص٩٥) .

ط لمالك ش للشافعي حم لأحمد عم لعبدالله بن أحمد مي للدارمي جا لابن الجارود

١٨٠١٠ ط ـ حديث : لم يكن طعامنا إلا الأسودين : التمر والماء . وفيه قصة .

مالك في الجامع : عن محمد بن عمرو بن حلحلة ، عنه ، به .

52 ★ حنش بن الحارث ، عن أبي هريرة .

١٨٠١١ كم ـ حديث : أن رجلاً أتى النبي ﷺ بجَذَع من الضأن مهزول خسيس .

كم في الأضاحي : ثنا أبو العباس محمد بن يعقوب ، ثنا الربيع بن سليمان ، ثنا أسد بن موسى ، ثنا قَزَعة بن سُويد ، ثنا الحجاج بن الحجاج ، عن سلمة بن جنادة ، عنه ، به . وقال : صحيح الإسناد .

53 ★ حنظلة بن علي ، عن أبي هريرة .

١٨٠١٢ خز عه كم ـ حديث : «الطاعم الشاكر ، مثل الصائم الصابر» .

خز في الصيام : ثنا إسماعيل بن بشر بن منصور السلمي ، ثنا عمر بن علي ، عن معن بن محمد ، سمعت حنظلة بن علي ، سمعت أبا هريرة ، به .

عه في الأطعمة : عن محمد بن حيّويَه ويوسف القاضي ، قالا : ثنا محمد بن أبي بكر ، ثنا عمر بن علي ، به .

١٨٠١٠ ـ مالك ٩٣٣/٢ .

52 ★ حنش بن الحارث هكذا في الأصل و(هـ) وكذا في مستدرك الحاكم ولم أقف على روايته عن أبي هريرة ، وعنه سلمة بن جنادة ، وإنما الذي يروي عن أبي هريرة ، وعنه سلمة بن جنادة هو حنش العبدي صاحب أبي هريرة . والله سبحانه وتعالى أعلم . انظر : (تاريخ البخاري الكبير ١٠٠/٣ ، والجرح والتعديل ٢٩١/٣ ، والمؤتلف للدارقطني ٧٠٠/٢ ، وثقات ابن حبان ١٨٤/٤ ، وتهذيب التهذيب ١٤٣/٤) .

١٨٠١١ ـ كم ٢٢٧/٤ .

53 ★ حنظلة بن علي بن الأسقع ، ويقال : ابن الأسقع الأسلمي ، ويقال : السلمي المدني ، ثقة . انظر : (تهذيب التهذيب ٦٢/٣ ، والخلاصة ص ٩٦) .

١٨٠١٢ ـ خز ١٩٨/٣ . عه ٣٥٨/٥ . كم ٤٢٢/١ . وانظر الحديث الآتي (١٨٤٥٨ ، ص٦٧٣) .

خز لابن خزيمة عه لأبي عوانة طح للطحاوي حب لابن حبان قط للدارقطني كم للحاكم

كم فيه[١] : أنا أبو عمر وإسماعيل بن نجيد ، ثنا جعفر بن أحمد بن نصر ، ثنا إسماعيل بن بشر ، به . وقال : صحيح على شرط البخاري[٢] .

١٨٠١٣ - حديث : «والذي نفسي بيده ، لَيُهِلَّنَّ عيسى بن مريم بِفَجِّ الروحاء حاجاً أو معتمراً» . خز عه حب ط حم

خز في الحج : ثنا إسماعيل بن بشر ، ثنا عبدالأعلى ، عن عبيدالله بن عمر ، عن الزهري ، عن حنظلة ، به . وعن عبدالجبار بن العلاء وسعيد بن عبدالرحمن -فرقهما- عن سفيان ، عن الزهري ، مثله . ليس في السماع .

عه فيه : ثنا يونس بن عبدالأعلى ، ثنا سفيان ، به . وعن عيسى بن أحمد ، ثنا بشر بن بكر . وعن العباس بن الوليد ، أخبرني أبي ، قالا : ثنا الأوزاعي . وعن شعيب بن شعيب ، ثنا مروان ، ثنا ليث . وعن الدقيقي ، ثنا يعقوب بن إبراهيم بن سعد ، حدثني ابن أخي الزهري . وعن محمد بن الصباح الصنعاني وابن مهلّ ، قالا : ثنا عبدالرزاق ، عن معمر ، كلهم عن الزهري ، به .

حب في التاسع والستين من الثالث : أنا الحسين بن محمد بن أبي معشر ، ثنا محمد بن بشار ، ثنا عبدالوهاب ، ثنا عبيدالله بن عمر ، به .

رواه ابن وهب وابن القاسم ومعن بن عيسى وجويرية بن أسماء وغيرهم عن مالك في الموطأ : عن الزهري ، به ، وليس هو عند غيرهم من مشاهير الرواة .

رواه أحمد : ثنا سفيان ، عن الزهري ، به . وعن عبدالرزاق ، عن معمر . وعن روح ، عن محمد بن أبي جعفر ومحمد بن مصعب ، عن الأوزاعي ، ثلاثتهم عن

---

(١) هو في المطبوعة في الصيام فالضمير راجع إلى تخريج ابن خزيمة .

(٢) قال الذهبي : قلت : هذا في الصحيحين فلا وجه لاستدراكه . قلت : ظاهر عبارته أنه فيهما مسنداً ، لكن الصواب أنه ليس في مسلم ، وهو في البخاري معلقاً . وانظر : (فتح الباري ٩/٥٨٢-٥٨٣) كتاب الأطعمه ، باب الطاعم الشاكر . . .

١٨٠١٣ - عه ص ٤٣٣-٤٣٤ قطعة من القسم المفقود . حب (الإحسان) ٨/٢٨٩ . أحمد ٢/٢٤٠ ، ٢٧٢ ، ٥١٣ ، ٥٤٠ .

الزهري ، نحوه .

١٨٠١٤ ـ / حديث : «ينزلُ عيسى ابن مريم ، فيقتل الخنزير ، ويمحو الصليب ، وتجمع له الصلاة ، ويعطي المال حتى لا يقبل ، ويضع الخراج . . .» الحديث . حم ٥/١٢٤/ب

أحمد : ثنا يزيد ، أنا سفيان -هو ابن حسين- عن الزهري ، عنه ، به .

54★ حيان والد سَلِيم ، عن أبي هريرة .

١٨٠١٥ ـ حديث : أتت عليَّ ثلاثة أيام ، لم أطعم فيها طعاماً ، فجئت أريد الصفة ، فجعلت أسقط ، فجعل الصبيان ينادون : جُنَّ أبو هريرة . . . الحديث . حب

حب في الثالث والثلاثين من الخامس : أنا عبدالرحمن بن محمد بن حماد الطهراني ، ثنا روح بن حاتم[1] المقرئ ، ثنا محمد بن سنان[2] العَوَقِي ، ثنا سليم بن حيان ، سمعت أبي يقول . . . فذكره .

١٨٠١٦ ـ حديث : «إياكم والظنَّ ، فإنَّ الظَّن أكذَبُ الحديث» . حب حم

حب في روضة العقلاء : محمد بن أحمد الرقام[3] بتستر ، ثنا زياد بن يحيى ، ثنا

١٨٠١٤ ـ أحمد ٢/٢٩٠ ، وفيه الحديث الذي قبله .

54★ هو حيان بن بسطام ، الهذلي ، البصري ، والد سليم ، روى عن أبي هريرة ، وعنه ابنه ، ذكره ابن حبان في الثقات . انظر : (ثقات ابن حبان ٤/١٧١ ، وتهذيب التهذيب ٣/٦٧) .

١٨٠١٥ ـ حب (الإحسان) ٨/١٦٤ .

(١) «حاتم» من الأصل و(هـ) وهو الصواب ، وفي المطبوع : «خالد» بدله . انظر : (الجرح والتعديل ٣/٥٠٠ ، وثقات ابن حبان ٤/٢٤٤) .

(٢) «سنان» من الأصل و(هـ) وهو الصواب ، وفي المطبوع : «سفيان» بدله . انظر : (سير أعلام النبلاء ١٠/٣٨٥ ، وتهذيب التهذيب ٩/٢٠٥) .

١٨٠١٦ ـ حب في روضة العقلاء ص ١٢٥ . أحمد ٢/٤٧٠ ، ٤٩١ ، ٥٠٤ .

(٣) «محمد بن أحمد الرقام» من مصادر ترجمته وهو الصواب ، ووقع في الأصل و(هـ) : «أحمد بن محمد الرقام» . وتحرف في المطبوع إلى «محمد بن أبي أحمد الرقام» . انظر : (الأنساب ٦/١٥٠) .

أبو داود ، ثنا سليم[1] بن حيان ، عن أبيه ، به .

رواه أحمد : عن عبدالرحمن وبهز وعفان ويزيد ، أربعتهم عن سَليم ، به .

١٨٠١٧ ـ حديث : «إياكم والوصال» مرتين ، قالوا : فإنك تواصل .. الحديث .

حم أحمد : ثنا عفان ، ثنا سَليم بن حيان ، سمعت أبي ، سمعت أبا هريرة ، به .

١٨٠١٨ ـ وبه : «من اتخذ كلباً ، ليس بكلب زرع ولا صيد وماشية[2] ، فإنه

حم **ينقص من أجره كلَّ يوم قيراط» .**

١٨٠١٩ ـ حديث : «تسمَّوا باسمي ، ولا تكتنوا بكنيتي» .

حم أحمد : ثنا عبدالرحمن ، ثنا سَليم بن حيان ، عن أبيه ، به .

١٨٠٢٠ ـ وبه كحديث قبله من رواية : عبدالرحمن بن مهدي ، عن سَليم بن

حم **حيان ، عن قتادة ، عن أنس ، رفعه : «إن في الجنة شجرة يسير الراكب في ظلها مائة عام لا يقطعها» . قال -يعني سليم- : فحدثت به أبي فقال : سمعت أبا هريرة ، يحدث به .**

وقع هذا في وسط مسند أنس .

١٨٠٢١ ـ حديث : «إنَّ بين يدي الساعة الهرج» قال : قيل : وما الهرج؟ قال :

حم **«القتل» .**

---

(١) «سليم» من الأصل و(هـ) وهو الصواب ، وفي المطبوع : «سليمان» بدله . انظر : (تهذيب التهذيب ٦٧/٣ ، والجرح والتعديل ٣١٤/٤) .

١٨٠١٧ ـ أحمد ٣٤٥/٢ .

١٨٠١٨ ـ أحمد ٣٤٥/٢ .

(٢) في المطبوع : «ولا ماشية» .

١٨٠١٩ ـ أحمد ٤٧٠/٢ .

١٨٠٢٠ ـ قلت : لم أقف عليه في أحاديث قتادة ، عن أنس من الإتحاف ، وقد استدركه محقق الجزء الثاني (٢٧١/٢) على مروياته عن أنس فليراجع . وهو في مسند أحمد (١١٠/٣ ، ١٨٥) .

١٨٠٢١ ـ أحمد ٤٩٢/٢ .

أحمد : ثنا بهز ، حدثني سَليم بن حيان ، قال : لا أعلم هذا إلا ما ثناه أبي ، وقرأته عليه ، سمعت أبا هريرة ، ولا أعلمه إلا عن النبي ﷺ .

55★ خالد بن عبدالله بن حسين ، عن أبي هريرة .

١٨٠٢٢ ـ حديث : ما رأيت أحداً أكثر أن يقول : «أستغفر الله ، وأَتوب إليه» من رسول الله ﷺ . حب

حب في الثاني عشر من الخامس : أنا عمر بن محمد الهمداني ، ثنا عمرو بن عثمان بن سعيد ، ثنا الوليد بن مسلم ، عن سعيد[1] بن عبدالعزيز ، عن إسماعيل ابن عبيدالله[2] بن أبي المهاجر ، عنه ، بهذا .

١٨٠٢٣ ـ حديث : «من لبس الحرير في الدنيا لم يلبسه في الآخرة ، ومن شرب الخمر في الدنيا لم يشربه في الآخرة ، ومن شرب في آنية الذهب والفضة لم يشرب بها في الآخرة» . طح كم

طح في الكراهة : ثنا حسين بن نصر ومحمد بن حميد ، قالا : ثنا عبدالله بن يوسف ، حدثني يحيى بن حمزة ، حدثني زيد بن واقد ، عنه ، به .

كم في الأشربة : أنا مكرم بن أحمد القاضي ، ثنا إبراهيم بن الهيثم البلدي ،

55★ خالد بن عبدالله بن حسين الأموي ، الدمشقي ، وقد ينسب إلى جده ، قال أبو داود : كان أعقل أهل زمانه ، وذكره ابن حبان في الثقات . انظر : (تهذيب التهذيب ٩٩/٣ ، والخلاصة ص ١٠١) .

١٨٠٢٢ ـ حب (الإحسان) ١٣٩/٢ .

(١) «سعيد» من المطبوع وهو الصواب ، وهو سعيد بن عبدالعزيز بن أبي يحيى التنوخي ، الدمشقي . يروي عن إسماعيل بن عبيدالله بن أبي المهاجر ، وعنه الوليد بن مسلم ، وفي الأصل و(هـ) : «شعيب» بدله . انظر : (الجرح والتعديل ٤٢/٤ ، وتهذيب التهذيب ٥٩/٤) .

(٢) وقع في المطبوع «عبدالله» مكبراً . وهو خطأ . انظر : (التقريب وأصوله) .

١٨٠٢٣ ـ طح ٢٤٧/٤ . كم ١٤١/٤ .

حدثني محمد بن المبارك الصوري ، ثنا يحيى بن حمزة ، حدثني زيد[1] بن واقد ، به . وقال : صحيح الإسناد .

٥/١٢٥/أ 56★ / خالد بن غَلاَّق أبو حسان ، عن أبي هريرة .

١٨٠٢٤ ـ حديث : نَزلتُ على أبي هريرة -قال : ومات ابن لي فوجدتُ عليه- حم فقلتُ : هل سمعتَ من نبيك ﷺ شيئاً يُطيِّبُ أنفسنا عن موتانا؟ قال : نعم سمعته يقول : «صِغَارُكم دَعَامِيصُ[2] الجنة» .

أحمد : ثنا إسماعيل ، عن الجُريرى ، عنه ، بهذا . وعن محمد بن أبي عدي ، عن سليمان التَّيْميّ ، عن أبي السَّلِيل ، عن أبي حسان ، مثله وأتم منه .

57★ خالد بن مَعْدان الشامي ، عن أبي هريرة .

١٨٠٢٥ ـ حديث : «إن للإسلام ضوءاً ومناراً كمنار الطريق» . كم

---

(١) «زيد» من الأصل و(هـ) وهو الصواب ، وقد تحرف في المطبوع إلى «يزيد» . انظر : (تهذيب الكمال ١٠/١٠٨ وما بعدها) .

56★ خالد بن غَلاَّق القَيْسِي -ويقال : العَيْشِي- أبو حسان البصري ، وقال ابن ماكولا : في «غلاق» : يقال فيه : بالعين المهملة ، والأول أكثر . ذكره ابن حبان في الثقات ، وقال ابن سعد : ثقة قليل الحديث . انظر : (تهذيب التهذيب ٣/١١١ ، والخلاصة ص ١٠٢) .

١٨٠٢٤ ـ أحمد ٢/٤٨٨ ، ٥١٠ .

قلت : ذكره في الكنى في ترجمة أبي حسان ، عن أبي هريرة (الإتحاف ١٦/ح٢٠٣١٦) وقال : أخرجه أبو عوانة .

(٢) «الدعاميص» جمع دُعْمُوص ، وهو الدُّخَّال في الأمور ، أيْ أنَّهم سيَّاحُون في الجنة ، دخَّالون في منازلها لا يمنعون من موضع ، كما أن الصبيان في الدنيا لا يمنعون من الدخول على الحُرَم ولا يحتجب منهم أحد . (النهاية ٢/١٢٠) .

57★ تقدمت ترجمته في الرواة عن أبي ذر رضي الله عنه ص (١١٤) وأدرك أبا هريرة ، ولا يذكر له سماع . انظر : (جامع التحصيل ص ٢٠٦ رقم ١٦٧) .

١٨٠٢٥ ـ كم ١/٢١ .

كم في الإيمان : ثنا علي بن حمشاذ العدل ، ثنا عبيد بن عبد الواحد ، ثنا محمد ابن أبي السري العسقلاني ، ثنا الوليد بن مسلم ، ثنا ثور بن يزيد ، عنه ، بهذا . وعن أحمد بن محمد العنزي[1] ، ثنا عثمان بن سعيد ، ثنا ابن أبي السري ، به . وقال : هذا صحيح على شرط البخاري ، فغير مستبدع سماع خالد من أبي هريرة .

١٨٠٢٦ ـ حديث : «الإسلام : أن تعبدَ الله لا تُشْرِكَ به شيئاً ، وتُقيمَ الصلاة ، وتُؤتيَ الزكاة . . .» الحديث . . وفيه : «فمن انتقَص شيئاً منهن فهو سَهْم من الإسلام يدعه» .

كم في الإيمان : ثنا أبو بكر بن إسحاق الفقيه ، ثنا عبيد بن عبدالواحد ، ثنا ابن أبي السري ، ثنا الوليد ، عن ثور ، عنه ، به . وقال : هذا مثل الأول في الاستقامة .

58★ خباب صاحب المقصورة ، عن أبي هريرة .

١٨٠٢٧ ـ حديث : «من اتبع جنازة من بيتها حتى يُصَلَّى عليها ، ثم يتبعها حتى يدفنها كان له قيراطان . . .» الحديث .

عه في الجنائز : عن يعقوب بن سفيان وأبي يحيى بن أبي مَسَرَّة وسلمة بن جميل المهرجاني ، قالوا : ثنا عبدالله بن يزيد المقرئ .

---

(١) «العنزي» من المطبوع وهو الصواب ، وهو أحمد بن محمد بن عبدوس بن سلمة ، أبو الحسن العنزي الطرائفي يروي عن عثمان بن سعيد الدارمي ، وعنه الحاكم وفي الأصل و(هـ) : «العنبري» بدله . انظر : (الأنساب ٢٢٦/٨ ، وسير أعلام النبلاء ٥١٩/١٥) .

١٨٠٢٦ ـ كم ٢١/١ .

58★ خباب المدني صاحب المقصورة ، جد مسلم بن السائب بن خباب ، اختُلف في صحبته فقيل : صحابي ، وقيل : مخضرم . انظر : (الإصابة ٤١٧/١ ، وتهذيب التهذيب ١٣٤/٣) .

١٨٠٢٧ ـ حب (الإحسان) ٣٢/٥ .

حب في الثاني من الأول : أنا عبدالله بن محمد الأزدي ، ثنا إسحاق بن إبراهيم ، أنا المقرئ ، ثنا حيوة بن شريح ، حدثني أبو صخر ، أَنَّ يزيد بن عبدالله بن قُسَيط حدثه ، أَن داود بن عامر بن سعد بن أبي وقاص حدثه ، عن أبيه : أنه كان قاعداً مع ابن عمر ، فاطلع صاحب المقصورة ، فقال : يا عبدالله بن عمر ألا تسمع ما يقول أبو هريرة . . . فذكره ، وفيه حديث عائشة بتصديق أبي هريرة ، وقول ابن عمر : لقد فرطنا في قراريط كثيرة ، قال أبو عوانة : وأنا محمد بن عبدالله بن عبدالحكم ، ثنا أبو زرعة وهب الله بن راشد ، ثنا حيوة ، عن أبي صخر ، مثله .

59 ★ خِلاَس بن عمرو الهَجَري ، عن أبي هريرة .

١٨٠٢٨ ـ حديث : «لا يبولَنّ أحدكم في الماء الدائم ، ثم يتوضأ منه» .

حم أحمد : ثنا روح ، ثنا عوف ، عن محمد بن سيرين وخِلاَس ، عن أبي هريرة ، به .

وعن عبد الواحد ، عن عوف ، عنهما ، نحوه .

١٨٠٢٩ ـ حديث : «لولا بنو إسرائيل لم يخنز اللحم[1] ، ولم يخبث الطعام ، ولولا حوَّاء لم تَخُن أنثى زوجها» .

حم أحمد : ثنا محمد بن جعفر ، ثنا عوف ، عنه ، به .

١٨٠٣٠ ـ حديث : «على كل عضو من أعضاء ابن آدم صدقة» .

حم أحمد : ثنا هوذة ، ثنا عوف ، عنه ، به .

---

59 ★ خِلاَس بن عمرو الهَجَري البصري ، تابعي ثقة ، كان يرسل وكان على شرطة علي ، وقد صح أنه سمع من عمار ، وقال أحمد : لم يسمع من أبي هريرة شيئاً . انظر : (جامع التحصيل ص ٢٠٨ ، وتهذيب التهذيب ١٧٦/٣) .

١٨٠٢٨ ـ أحمد ٥٢٩/٢ ، ٢٥٩ . وانظر : (الإتحاف ١٥/ح١٩٨١٠) .

١٨٠٢٩ ـ أحمد ٣٠٤/٢ .

(١) «يخنز» ينتن وتتغير رائحته . (النهاية ٨٣/٢) .

١٨٠٣٠ ـ أحمد ٣٩٥/٢ .

١٨٠٣١ - حديث : «إن لله مائة رحمة ، قسم منها رحمة بين أهل الدنيا ، فوسعتهم إلى آجالهم ، وأَخَرَّ عنده تسعة وتسعين لأوليائه . . .» الحديث . كم حم

كم في الإيمان : ثنا أبو جعفر محمد بن صالح بن هانئ ، ثنا الحسين[1] بن الفضل البجلي ، ثنا هوذة بن خليفة ، ثنا عوف ، حدثني محمد بن سيرين وَخِلاَس ، عن أبي هريرة ، به . وفي التوبة : ثنا علي بن حمشاذ ، ثنا العباس بن الفضل ومحمد ابن غَالب ، قالا : ثنا بكار بن محمد السيريني ، ثنا عوف ، عن محمد وحده ، نحوه[2] .

رواه أحمد : عن روح ومحمد بن جعفر ، كلاهما عن عوف ، عن الحسن ومحمد ابن سيرين وخِلاَس ، قال الحسن : بلغني أن رسول الله ﷺ قال ، وقال الآخران : عن أبي هريرة ، به .

١٨٠٣٢ - /حديث : «مَنْ اشترى لقحة مُصَرَّاة ، أو شاة مصَرَّاة فحلبها ، فهو بأحد[3] النظرين بالخيار : إلى أن يحوزها ، أو يَرُدّها وإناء من الطعام» . حم ٥/١٢٥/ب

أحمد : ثنا عبدالواحد ، عن عوف ، عن خِلاس ومحمد ، عن أبي هريرة ، به . وسيأتي في ترجمة : محمد بن سيرين ، عن أبي هريرة[4] .

١٨٠٣١ - كم ١/٥٦ ، ٤/٢٤٨ . أحمد ٢/٥١٤ .

(١) «الحسين» من الأصل و(هـ) وهو الصواب ، وهو الحسين بن الفضل بن عمير ، أبو علي البجلي الكوفي ، ثم النيسابوري ، عالم عصره ، يروي عن هوذة بن خليفة ، وعنه أبو جعفر محمد ابن صالح ، وفي المطبوع : «الحسن» بدله . انظر : (سير أعلام النبلاء ١٣/٤١٤ ، وطبقات المفسرين ١/١٥٩) .

(٢) قال الحاكم : «صحيح على شرط الشيخين» وتعقبه الذهبي فقال : بكار ذاهب الحديث ، قاله أبو زرعة .

١٨٠٣٢ - أحمد ٢/٢٥٩ .

(٣) في الأصل : «بأجر» .

(٤) انظر : (الإتحاف ١٥/ح١٩٨٣٠) .

١٨٠٣٣ ـ حديث : «والله لأن يأخذ أحدكم حبلاً ، فينطلق إلى هذا الجبل حم **فيحتطب من الحطب ، فيبيعه فيستغني به عن الناس ، خير له من أن يسأل الناس ، أعطوه أو حرموه» .**

أحمد : ثنا هوذة ، ثنا عوف ، عنه ، به .

١٨٠٣٤ ـ حديث : «بينما امرأة فيمن كان قبلكم تُرْضِعُ ابناً لها ، إذ مرَّ بها حم **فارس متكبرٌ عليه شارة حسنة ، فقالت المرأة : اللهم لا تُميتَنَّ ابني هذا ، حتى أراه مثل هذا الفارس . . .» الحديث .**

أحمد : ثنا هوذة ، ثنا عوف ، عنه ، به .

١٨٠٣٥ ـ حديث : «إذا صام أحدكم يوماً ، فنسي فأكل أو شرب ، فليتمَّ حم جا قط **صومه ، فإنما أطعمه الله وسقاه . . .» الحديث .**

أحمد : ثنا هوذة ، ثنا عوف ، عن خِلاس ومحمد والحسن ، أما الحسن فعن النبي ﷺ مرسلاً . وقال الآخران : عن أبي هريرة ، به .

جا في الصيام : ثنا علي بن خشرم . وأنا عيسى بن يونس ، عن عوف ، عنه ، به .

قط فيه : ثنا أحمد بن إسحاق بن البهلول ، ثنا أبو سعيد الأشج ، ثنا أبو أسامة ، عن عوف ، عن ابن سيرين وخِلاس ، عن أبي هريرة ، به . وقال : هذا إسناد صحيح .

١٨٠٣٦ ـ حديث : «لا تَسُبُّوا الدَّهر ، فإنَّ الله هو الدهر» .

حم

أحمد : ثنا هوذة ، ثنا عوف ، عن خِلاَس ومحمد ، عن أبي هريرة ، به .

١٨٠٣٧ ـ حديث : «من أتى عرافاً أو كاهناً ، فصدقه بما يقول ، فقد برئ بما خز كم حم

١٨٠٣٣ ـ أحمد ٣٩٥/٢ .

١٨٠٣٤ ـ أحمد ٣٩٥/٢ .

١٨٠٣٥ ـ أحمد ٣٩٥/٢ . جا ص ١٤١ . قط ١٨٠/٢ .

١٨٠٣٦ ـ أحمد ٣٩٥/٢ .

١٨٠٣٧ ـ كم ٨/١ . أحمد٤٢٩/٢ .

ط لمالك ش للشافعي حم لأحمد عم لعبدالله بن أحمد مي للدارمي جا لابن الجارود

أُنزِلَ على محمد» .

خز في التوكل : ثنا محمد بن معمر القيسي ، ثنا روح ، ثنا عوف ، عنه ، بهذا .

كم في الإيمان : أنا عبدالله بن الحسين ، ثنا الحارث بن أبي أسامة ، ثنا روح ، به . وزاد مع خِلاس محمداً . وعن محمد بن عبدالله الصفار ، ثنا أحمد بن مهران الأصبهاني ، ثنا عبيدالله بن موسى ، ثنا عوف ، به .

رواه أحمد : ثنا يحيى بن سعيد ، عن عوف ، عن خِلاس ، به . وعن الحسن مرسلاً .

١٨٠٣٨ ـ حديث : «بين يدي الساعة قريبٌ من ثلاثين دجالاً[1] ، كلهم يقول : أنا نبي» . حم

أحمد : ثنا يحيى ، عن عوف ، عنه وحده ، به .

١٨٠٣٩ ـ حديث : «مثل الذي يعود في هبته ، مثل الكلب إذا شبع قاء ، ثم عاد في قيئه» . حم طح

أحمد : عن يحيى ومحمد بن جعفر ، كلاهما عن عوف ، عنه ، به . وزاد محمد في حديثه : وعن محمد بن سيرين ، عن أبي هريرة ، مثله .

طح في الهبة : ثنا أبو بكرة ، ثنا روح بن عبادة[2] ، ثنا عوف ، عن الحسن . وعن خِلاس بن عمرو ، عن أبي هريرة ، به .

١٨٠٤٠ ـ حديث : «بينما رجلٌ شاب يمشي في حُلَّة يتبختر فيها ، مُسْبلاً خز

١٨٠٣٨ ـ أحمد ٤٢٩/٢ .

(١) في المطبوع «دجالين كذابين كلهم يقول : أنا نبي ، أنا نبي» .

١٨٠٣٩ ـ أحمد ٤٣٠/٢ ، ٤٩٢ . طح ٧٨/٤ . وانظر : (ص٤٣٣ ، ح١٧٩٣٦) .

ويزاد : رواه أحمد (٢٥٩/٢) : ثنا عبدالواحد ، عن عوف ، عن خِلاس ، عن أبي هريرة ، به .

(٢) وقع في الأصل و(هـ) : «عباد» وهو تحريف . انظر : (التقريب) .

١٨٠٤٠ ـ أحمد ٤٩٢/٢ .

خز لابن خزيمة عه لأبي عوانة طح للطحاوي حب لابن حبان قط للدارقطني كم للحاكم

إزاره ، إذ ابتلعته[١] الأرض ، فهو يتجلجل فيها إلى يوم القيامة» .

أحمد : ثنا محمد بن جعفر ، ثنا عوف ، عنه ، به .

١٨٠٤١ ـ حديث : «اشتد غضب الله على رجلٍ قتل[٢] نبيه ، واشتد غضب الله على رجل تَسمَّى ملكَ الأملاك ، لا مَلِكَ إلا الله»[٣] . حم

أحمد : عن محمد بن جعفر وروح ، وكلاهما عن عوف ، عنه ، به .

وهو في ترجمة : محمد بن سيرين ، عن أبي هريرة[٤] .

١٨٠٤٢ ـ حديث : «إن موسى كان رجلا حيياً ستيراً ، لا يكاد يُرَى من جلده شيء ، استحياء منه . . .» الحديث بطوله . حم

أحمد : عن روح ، عن عوف ، عن الحسن ، عن النبي ﷺ ، مرسلاً . وعن خِلاس ومحمد ، عن أبي هريرة ، عن النبي ﷺ .

وسيأتي في ترجمة : محمد ، عن أبي هريرة[٥] .

١٨٠٤٣ ـ /حديث : «ما من صاحب إبل ، لا يؤدي حقها من نَجْدتها ورِسْلها ، إلا جيء به يوم القيامة أوفر ما كانت ، فيبطح لها بقاعٍ قَرْقَرٍ . . .» الحديث . خز ٥/١٢٦أ

---

(١) «ابتلعته» في المطبوع : «بلعته» .

١٨٠٤١ ـ أحمد ٤٩٢/٢ .

(٢) «قتل» من الأصل و(هـ) وأطراف المسند (١٦٦/٧ ، حديث٩١٠٠) وفي المطبوع : «قتله» بدله .

(٣) في (هـ) والمطبوع وأطراف المسند : «لا مُلْك إلاَّ لله» .

(٤)انظر : (الإتحاف ١٥/ح١٩٩١٣) وقال : أخرجه كم في الأدب . قلت : وفيه «قتله رسول الله» .

١٨٠٤٢ ـ أحمد ٥١٤/٢ .

(٥)انظر : (الإتحاف ١٥/ح١٩٨٦٤) وقال : أخرجه عه في المناقب .

١٨٠٤٣ ـ خز ٤٣/٤ . وفيه : إنما أراد بالنجدة والرسل في هذا الموضع : العسر واليسر .

ط لمالك ش للشافعي حم لأحمد عم لعبدالله بن أحمد مي للدارمي جا لابن الجارود

خز في الزكاة : ثنا أحمد بن عبدالله بن علي بن منجوف[١] ، ثنا روح ، ثنا عوف ، عنه ، به .

١٨٠٤٤ ـ حديث : الغار بطوله .

عه في الدعوات : عن محمد بن الهيثم بن حماد ، ثنا ابن عبد الأعلى . و[عن] أحمد بن سهل الأهوازي ، ثنا عاصم بن النضر . وعن أبي عمران التستري ، ثنا يحيى بن حبيب ، ثلاثتهم عن معتمر بن سليمان ، عن عوف ، قال : لا أعلم إلا أني سمعت خلاساً ، به[٢] .

60★ خَيْثَمة بن أبي سَبْرة الجعفي ، عن أبي هريرة .

١٨٠٤٥ ـ حديث : أليس فيكم سعد بن مالك مجاب الدعوة؟ . . . الحديث .

كم في مناقب عمار : ثنا أبو زكريا العنبري ، ثنا إبراهيم بن أبي طالب ، ثنا يحيى ابن حكيم[٣] ، ثنا معاذ بن هشام ، حدثني أبي ، عن قتادة ، عنه ، به .

61★ داود بن فراهيج ، عن أبي هريرة .

---

(١) «منجوف» من المطبوع وهو الصواب ، وفي الأصل و(هـ) : «ميمون» بدله . انظر : (تهذيب الكمال ٣٦٥/١ ، وتهذيب التهذيب ٤٨/١) .

(٢) ويستدرك :

حديث «التسبيح للرجال . . .» . انظر : (الإتحاف ١٥/ح١٩٨١٦) .

60★ تقدمت ترجمته في الرواة عن أبي ذر رضي الله عنه ص (١١٨) .

١٨٠٤٥ ـ كم ٣٩٢/٣ . وقال فيه : صحيح الإسناد .

(٣) «حكيم» من الأصل و(هـ) وهو الصواب ، وقد تحرف في المطبوع إلى «حليم» . انظر : (الجرح والتعديل ١٣٤/٩ ، وتهذيب التهذيب ١٩٦/١٠) .

61★ داود بن فراهيج مولى بني قيس بن الحارث بن فهر ، وقال ابن أبي حاتم : صدوق . وضعفه غيره . انظر : (تاريخ البخاري الكبير ٢٣٠/٣ ، والجرح والتعديل ٤٢٢/٣) .

١٨٠٤٦ ـ حديث : «ما زال جبريل يوصيني بالجار ، حتى ظننت أنه سيُورِّثه» . حب حم

حب في الثاني من الأول : أنا عمر بن إسماعيل بن أبي غيلان ، ثنا علي بن الجعد ، ثنا شعبة ، عنه ، بهذا .

رواه أحمد : عن روح ومحمد بن جعفر وعبدالواحد ، ثلاثتهم عن شعبة ، به[1] .

١٨٠٤٧ ـ حديث : «قال الله عز وجل : الصوم لي وأنا أجزي به ، ولَخُلُوف فم الصائم عند الله أطيَبُ من ريح المسك» . حم

أحمد : ثنا محمد بن جعفر ، ثنا شعبة ، عنه ، به .

١٨٠٤٨ ـ حديث : هجر النبي ﷺ نساءه ، فأتاه عمر ، وهو في غرفة على حصير . . . الحديث . وفيه : «الشهر تسع وعشرون» . حم

أحمد : ثنا محمد بن جعفر ، ثنا شعبة ، عنه ، به .

١٨٠٤٩ ـ حديث : «لا يَسْتَامُ الرجل على سَوْم أخيه . . .» الحديث . حب

حب في الحادي والثمانين من الثاني : أنا أحمد بن يحيى بن زهير ، ثنا محمد ابن أحمد بن زيد ، ثنا عمرو[2] بن عاصم ، ثنا شعبة ، عنه ، به .

١٨٠٤٦ ـ حب (الإحسان) ٣٦٥/١ . أحمد ٥١٤/٢ ، ٤٥٨ ، ٢٥٩ .

(١) «به» ساقطة من الأصل .

١٨٠٤٧ ـ أحمد ٤٥٨/٢ .

١٨٠٤٨ ـ أحمد ٢٩٨/٢ .

١٨٠٤٩ ـ حب (الإحسان) ١٤٠/٦ .

(٢) «عمرو» من الأصل و(هـ) وهو الصواب ، وهو عمرو بن عاصم بن عبيدالله الكلابي القيسي أبو عثمان البصري يروي عن شعبة . وعنه محمد بن أحمد بن زيد المداري . وفي المطبوع : «عمر» بدله . انظر : (ثقات ابن حبان ١٢٣/٩ ، وتهذيب التهذيب ٥٨/٨ ، وتبصير المنتبه ١٣٥٢/٤) .

قلت : محمد بن أحمد بن زيد ضعيف[١] جداً ، ولكن للحديث أصل وشواهد[٢] .

١٨٠٥٠ - حديث : ما كان لنا على عهد رسول الله ﷺ طعام إلا الأسودان : التمر والماء . حب حم

حب في السابع والثلاثين من الرابع : أنا عمر بن محمد الهمداني ، ثنا محمد بن بشار ، ثنا محمد بن جعفر ، ثنا شعبة ، عنه ، بهذا . وفي السابع والأربعين من الخامس : أنا الفضل[٣] بن الحباب ، ثنا أبو الوليد ، ثنا شعبة ، به .

رواه أحمد : عن محمد بن جعفر وعفان ، كلاهما عن شعبة ، عنه ، به . وأعاده عن محمد غير منسوب .

62★ دينار ، أبو سلمة الماجِشون ، عن أبي هريرة .

---

(١) قلت : قال في (الإحسان ١٤١/٦) : «قال الشيخ : ابن زيد هذا من أهل المدائن بصري ثقة» . وذكره ابن حبان أيضاً في الثقات . انظر : (الثقات ١٢٣/٩) .

(٢) انظر : (نصب الراية ٢١/٤ ، والتلخيص الحبير ١٤/٣ ، وإرواء الغليل ١٣٦/٥-١٣٧) .

١٨٠٥٠ - حب (الإحسان) ٥٢٣/٧ ، ٣٦/٢ . أحمد ٤٥٨/٢ ، ٤١٦ ، ٢٩٨ ، ٤٠٥ .

(٣) في المطبوع : «أبو الفضل» بدله ، وهو خطأ . انظر : (سير أعلام النبلاء ٧/١٤) وما بعدها .

62★ تابع الحافظ في ترجمته هذه الحاكمَ في المستدرك (٤٦/١) فقال : دينار أبو سلمة الماجشون ، عن أبي هريرة ، ثم أحال إلى سلمة الليثي عنه . (الإتحاف ١٥/ح١٨٨٨٧) ثم قال : وَهِمَ الحاكم وإنما الحديث عن يعقوب بن سلمة الليثي ، عن أبيه ، وليس للماجشون هذا رواية . والله أعلم . وقال الحافظ أيضاً في التلخيص الحبير ٧٢/١ ورواه الحاكم من هذا الوجه فقال : يعقوب بن أبي سلمة ، وادعى أنه الماجشون وصححه لذلك . والصواب أنه الليثي ، وكذلك قال الذهبي في تلخيص المستدرك ثم قال الحافظ : قال ابن الصلاح : انقلب اسناده على الحاكم فلا يحتج لثبوته بتخريجه له ، وتبعه النووي . وقال ابن دقيق العيد : لو سلم للحاكم أنه يعقوب بن أبي سلمة الماجشون ، واسم أبي سلمة دينار ، فيحتاج إلى معرفة حال أبي سلمة . وليس له ذكر في شيء من كتب الرجال فلا يكون أيضاً صحيحاً . وانظر : (تحفة الأشراف ١٠٣/١٠ ح١٣٤٧٦ ، وتهذيب التهذيب ٣٨٨/١١) قلت : وإنما أحاله الحافظ إلى ترجمة : سلمة الليثي لأنه هو الصواب . والله أعلم .

في ترجمة : سلمة الليثي ، عنه .

63★ دينار : أبو عبدالله القَرَّاظ ، عن أبي هريرة .

١٨٠٥١ ـ حديث : «اللهم بارك لأهل المدينة في مُدِّهم وَصَاعهم . . .» الحديث
عه كم حم
وفيه : «اللهم إن إبراهيم حرم مكة» ، وفيه : «من أرادها بسوءٍ . . .» الحديث .

عه في الحج : عن الصغاني ، ثنا عثمان بن عمر ، ثنا أسامة بن زيد ، عن أبي عبدالله القَرَّاظ ، أنه سمع سعد بن مالك وأبا هريرة ، به . وعن إبراهيم بن مرزوق وأحمد بن عصام ، قالا : ثنا أبو عاصم . وعن أحمد بن محمد بن أبي الحارث ، ثنا حجاج بن محمد . وعن الدَّبَري ، عن عبدالرزاق ، ثلاثتهم عن ابن جريج ، عن عبدالله بن عبدالرحمن بن يُحَنِّس ، عن أبي عبدالله القَرَّاظ ، عن أبي هريرة وحده بحديث : «**من أراد أهل المدينة بسوء**» . وعن يزيد بن سنان ، ثنا أبو عاصم . وعن الدَّبَرِيّ ، عن عبدالرزاق . وعن الصغاني وابن أبي الحارث ، قالا : ثنا حجاج ، ثلاثتهم عن ابن جريج ، عن عمرو بن يحيى بن عمارة ، عن القَرَّاظ ، كذلك .

/**كم** في الفتن : أخبرني أحمد بن محمد بن سلمة العنزي[1] ، ثنا عثمان بن ٥/١٢٦/ب

63★ دينار أبو عبدالله القَرَّاظ ، الخزاعي ، مولاهم المدني ، تابعي ثقة ، قال أبو حاتم الرازي : روى عن سعد بن أبي وقاص ، ولا ندري سمع منه أم لا . انظر : (تهذيب التهذيب ٣/٢١٧ ، والخلاصة ص ١١١) .

١٨٠٥١ ـ كم ٤/٥٤٢ . وانظر : (الإتحاف ٥/١٠٥ ، حديث ٥٠١٠) .

ويزاد : رواه أحمد (٢/٣٣٠) : ثنا عثمان بن عمر ، ثنا أسامة بن زيد ، ثنا أبو عبدالله القَرَّاظ أنه سمع سعد بن مالك وأبا هريرة يقولان : قال رسول الله ﷺ . . . فذكره . (ورواه أحمد أيضاً ٢/٣٥٧ : حدثنا سليمان ، أخبرني إسماعيل هو ابن جعفر ، أخبرني محمد -يعني ابن عمرو- عنه ، به . و٢/٢٧٩ : عن عبدالرزاق ، عن ابن جريج ، عن عمرو بن حريث ، عن ابن عمارة ، أنه سمع القَرَّاظ نحوه . و٢/٣٠٩ : عن عبدالرزاق ، عن ابن جريج ، أخبرني عبدالله بن عبدالرحمن ابن يُحَنِّس ، عنه ، به . وانظر : (أطراف المسند ٨/١٩١-١٩٢ ، حديث ١٠٨٤٨) . وانظر الحديث المتقدم برقم (١٧٨٥٧ ، ص٣٩٤) والتعليق عليه .

(١) وقع في الأصل و(هـ) : «الغزي» .

سعيد الدارمي ، ثنا أبو بكر بن أبي شيبة ، ثنا أبو أسامة ، عن أسامة بن زيد ، به .
وقال : صحيح على شرط مسلم[1] ، ولم يخرجاه .

64★ دينار والد عياض ، عن أبي هريرة .

١٨٠٥٢ ـ حديث : «إن أول زمرة من أمتي تدخل الجنة على صورة القمر ليلة البدر ، والتي تليها على أشد نجم إضاءة ، وفي الجمعة ساعة . . .» الحديث ، وفيه : «لا تقوم الساعة حتى يُقْبَض العلم . . .» الحديث . حم

أحمد : ثنا يزيد ، أنا محمد -هو ابن إسحاق- عن عياض بن دينار ، عنه ، به .
وعن يعقوب ، عن أبيه ، عن ابن إسحاق ، نحوه .

65★ ذكوان ، أبو صالح السمان ، عن أبي هريرة .

١٨٠٥٣ ـ حديث : «إذا ولغ الكلب في إناء أحدكم ، فَلْيُرِقْهُ[2] ولْيَغْسِله سبع خز جا طح حب قط حم

(١) في الأصل : «م» .

64★ دينار والد عياض هو الليثي ، يروي عن أبي هريرة وعنه «ابنه عياض» مجهول . (تعجيل المنفعة ص ١٢٠) .

١٨٠٥٢ ـ أحمد ٢/٢٥٧ .

65★ ذَكْوان : أبو صالح السمان الزَّيَّات المدني مولى جويرية بنت الأحمسي الغطفاني ، تابعي ثقة ثبت ، وكان يجلب إلى الكوفة الزيت ، مات سنة إحدى ومائة ، وكان قد شهد الدار زمن عثمان . انظر : (تهذيب التهذيب ٣/٢١٩ ، والخلاصة ص ١١٢) . واعلم أن أحاديث أبي صالح السمان عند أحمد لم يلحقها الحافظ السخاوي من أطراف المسند (٧/١٦٩-٢٢٥ ، ح٩١٠٧-٩٣٢٦) ، وسأذكرها استدراكاً في مواضعها إن شاء الله .

١٨٠٥٣ ـ خز ١/٥١ . جا ص ٢٨ . طح ١/٢١ . حب (الإحسان) ٢/٢٩٣ . قط ١/٦٣-٦٤) .
وانظر الحديث الآتي برقم (١٨٣١٤ ، ص٦٠١) .

ويزاد : أحمد (٢/٢٥٣ ، ٤٨٠) : ثنا أبو معاوية ، ثنا الأعمش . وعن محمد بن جعفر ، قال : ثنا شعبة ، عن سليمان ، عن أبي صالح ، وأبي رزين ، عنه ، بهذا ، وليس فيه : «فليهرقه» .

(٢) في مصادره المطبوعة : «فليهرقه» .

مرات . . .» .

خز في الطهارة : ثنا محمد بن يحيى ، ثنا إسماعيل بن الخليل ، ثنا علي بن مسهر[١] ، أنا الأعمش ، عن أبي صالح وأبي رَزين ، عن أبي هريرة ، به . وزاد : «**وإذا انقطع شسع أحدكم ، فلا يمشي فيه حتى يصلحه**»[٢] .

جا فيه : ثنا محمد بن يحيى ، به .

طح فيه : ثنا علي بن معبد ، ثنا عبدالوهاب بن عطاء ، عن شعبة ، عنه ، به . وعن فهد ، ثنا عمر بن حفص بن غياث ، ثنا أبي ، ثنا الأعمش ، نحوه .

حب في الثالث والأربعين من الثالث : أنا ابن خزيمة ، به .

قط في الطهارة : ثنا عبدالله بن محمد بن عبدالعزيز ، ثنا عباس بن الوليد النرسي ، ثنا عبدالواحد بن زياد ، ثنا الأعمش ، ثنا أبو صالح وأبو رزين ، عن أبي هريرة ، بهذا ، دون الزيادة ، وليس فيه : «**فليرقه**» . وعن أبي بكر النيسابوري ، عن محمد بن يحيى ، به[٣] .

رواه **أحمد**[٤] :

١٨٠٥٤ ـ حديث : «إذا وجد أحدكم في صلاته حركة في دبره ، فأشكل مي خز جا حب حم **عليه أحدث أم لم يحدث ، فلا ينصرف ، حتى يسمعَ صوتاً أو يجدَ ريحاً» .**

---

(١) «علي بن مسهر» من الأصل و(هـ) وهو الصواب ، وفي المطبوع : «بن علي» بدله وهو تصحيف . انظر : (تهذيب التهذيب ٣٨٣/٧ ، والخلاصة ص ٢٧٧) .

(٢) قلت قوله : وزاد : «وإذا انقطع شسع أحدكم . . .» الحديث . قد أفرده المصنف وسيأتي .

(٣) وقال فيه : صحيح إسناده حسن ، ورواته كلهم ثقات .

(٤) قوله : «رواه أحمد» كذا بالأصل وبعده بياض قدر سطر وربع . وانظر الزيادة في التخريج عند رقم الحديث .

١٨٠٥٤ ـ مي ١٤٩/١ . خز ١٦/١ ، ١٨ . جا ص ١١-١٢ .

ويزاد : أحمد (٤١٤/٢) : ثنا عفان ، عن حماد بن سلمة ، عن سهيل ، عن أبيه ، به .

مي في الطهارة : أنا يحيى بن حسان ، ثنا حماد بن سلمة ، عن سهيل بن أبي صالح ، عن أبيه ، به .

خز فيه : عن أحمد بن عبدة ، عن عبدالعزيز بن محمد . وعن أبي بشر الواسطي ، عن خالد بن عبدالله ، كلاهما عن سهيل ، به . وعن بندار ، عن غندر . وعن بندار وأبي موسى ، عن عبدالرحمن . وعن محمد بن عبدالأعلى ، عن خالد ابن الحارث . وعن سَلْم بن جُنادة ، عن وكيع ، كلهم عن شعبة ، عن سهيل . بمعناه مختصراً : «لا وضوء إلا من صوت أو ريح» .

جا فيه : عن محمد بن يحيى وإبراهيم بن مرزوق ، كلاهما عن وهب بن جرير ، عن شعبة ، كذلك .

حب(١) فيه(٢) : أنا الحسن بن سفيان ، ثنا وهب بن بقية ، أنا خالد بن عبدالله ، به .

١٨٠٥٥ ـ حديث : «إذا لبستم وإذا توضأتم ، فابدؤوا بميامنكم» .

حب خز حم

حب في الثامن والسبعين من الأول : أنا أبو عروبة ، ثنا عبدالرحمن بن عمرو البجلي ، ثنا زهير بن معاوية ، به . وفي الرابع من الخامس : أنا ابن قحطبة ، ثنا نصر ابن علي ، ثنا عبدالصمد ، ثنا شعبة ، عن الأعمش ، بلفظ : كان إذا لبس قميصاً بدأ بميامنه .

خز في الطهارة : ثنا علي بن عمرو بن خالد ، ثنا أبي ، ثنا زهير ، ثنا الأعمش ،

---

(١) «حب» من الأصل ، وهو الصواب ، وفي (هـ) : «كم» .

(٢) أي : في الطهارة . والمعروف عن الحافظ أن يقول : في الصلاة .

١٨٠٥٥ ـ حب (الإحسان) ٢/٢٠٩ ، ٧/٣٩٣ . خز ١/٩١ .

ويزاد : أحمد (٢/٣٥٤) : ثنا حسن وأحمد بن عبدالملك ، كلاهما عن زهير ، عن الأعمش ، عنه ، به .

عنه ، به . ليس في سماعنا .

٥/١٢٧أ

١٨٠٥٦ - /حديث : يُغْسَل الإناء من الهر ، كما يغسل من الكلب . موقوف .
طح قط

طح في الطهارة : ثنا الجيزي ، ثنا سعيد بن كثير بن عُفَيْر ، أنا يحيى بن أيوب ، عن ابن جريج ، عن عمرو بن دينار ، عنه ، به . وعن ابن أبي داود ، ثنا ابن أبي مريم ، ثنا يحيى بن أيوب ، ثنا خير بن نُعيم ، عن أبي الزبير ، عنه ، به .

قط فيه : ثنا أبو بكر النيسابوري ، ثنا علاّن بن المغيرة ، ثنا ابن أبي مريم ، به . وعن علي بن محمد المصري ، عن روح بن الفرج . وعن المحاملي ، عن الصغاني ، كلاهما عن ابن عُفَيْر ، به .

١٨٠٥٧ - حديث : «إنما أنا لكم مثل الوالد للولد أعلمكم ، فلا تستقبلوا القبلة ، ولا تستدبروها . . .» الحديث .
مي خز طح حب ش حم

مي في الطهارة : أنا زكريا بن عدي ، أنا ابن المبارك ، عن ابن عجلان ، عن القعقاع ، عنه ، به .

خز فيه : عن محمد بن بشار ، عن يحيى بن سعيد ، عن ابن عجلان ، به .

طح فيه : أنا ابن أبي داود ، ثنا ابن أبي مريم ، ثنا أبو غسان ، ثنا ابن عجلان ، به . وعن أبي بكرة ، ثنا صفوان بن عيسى[1] . وعن علي بن عبدالرحمن بن المغيرة ، ثنا

١٨٠٥٦ - طح ٢٠/١ . قط ٦٨/١ .

١٨٠٥٧ - مي ١٣٨/١ . خز ٤٣/١-٤٤ . طح ١٢١/١ ، ١٢٣ ، ٢٣٣/٤ . حب (الإحسان) ٣٥٣/٢ ، ٣٥٠ .

ويزاد : رواه الشافعي ص ١٣ : أخبرنا ابن عيينة ، عن ابن عجلان ، عن القعقاع بن حكيم ، عن أبي صالح ، عنه ، به .

وأحمد (٢٤٧/٢ ، ٢٥٠) : ثنا سفيان ، عن ابن عجلان ، عن القعقاع بن حكيم ، عنه ، به . وعن يحيى بن سعيد ، عن ابن عجلان ، نحوه .

(١) «عيسى» من المطبوع وهو الصواب ، وفي الأصل و(هـ) : «عمرو» بدله . انظر : (مغاني الأخيار ص ٢٣٥ ، وتهذيب التهذيب ٤٢٩/٤) .

عفان ، ثنا وهيب ، كلاهما عن ابن عجلان ، به . وعن حسين بن نصر ، عن يحيى ابن حسان ، عن سفيان بن عيينة ، عن ابن عجلان ، به . وأعاده في الكراهة : عن ابن أبي داود وأبي بكرة ، به .

حب في التسعين من الأول : أنا أبو يعلى ، ثنا محمد بن يحيى بن سعيد القطان أبو صالح ، ثنا يحيى بن سعيد ، به . وفي الثالث من الثاني : أنا أبو يعلى ، ثنا إبراهيم بن الحجاج ، ثنا وهيب ، عن ابن عجلان ، به .

١٨٠٥٨ ـ حديث : أن رسول الله ﷺ نهى عن الاستنجاء باليمين . وهو طرف من الحديث الذي قبله . حب

حب في الثالث من الثاني : أنا أحمد بن الحسن بن عبدالجبار ، ثنا الوليد بن شجاع ، ثنا ابن وهب ، أخبرني حيوة والليث ، عن ابن عجلان ، عن القعقاع بن حكيم ، عنه ، بهذا .

١٨٠٥٩ ـ حديث : «أكثر عذاب القبر من البول» . قط كم ت حم

قط في الطهارة : ثنا أبو علي الصفار ، ثنا محمد بن علي الوراق ، [ثنا عفان هو ابن مسلم](١) ثنا أبو عوانة ، عن الأعمش ، عنه ، به .

كم فيه : ثنا أبو العباس محمد بن يعقوب ، ثنا محمد بن علي الوراق ولقبه حمدان ، به . وقال : صحيح على شرط الشيخين ، ولا أعرف له علة .

١٨٠٥٨ ـ حب (الإحسان) ٣٥٢/٢ .

١٨٠٥٩ ـ قط ١٢٨/١ . كم ١٨٣/١ . علل الترمذي ١٤٠/١ .

ويزاد : أحمد (٣٨٨/٢ ، ٣٨٩ ، ٣٢٦) : ثنا عفان ويحيى بن حماد ، كلاهما عن أبي عوانة ، عن سهيل ، عن أبيه ، عنه ، به .

(١) ما بين المعقوفين من المطبوع ، وهو ساقط من الأصل و(هـ) وعفان بن مسلم بن عبدالله الصفار ، أبو عثمان البصري . يروي عن أبي عوانة ، وعنه محمد بن علي الوراق المعروف بحمدان الوراق . انظر : (سير أعلام النبلاء ٤٩/١٣ ، وتهذيب التهذيب ٢٣٠/٧) .

قلت : ذكر الترمذي في «العلل المفرد» أنه سأل البخاري عنه فقال : هو صحيح .

١٨٠٦٠ ـ حديث : «إذا توضأ العبد المسلم أو المؤمن ، فغسل وجهه ، خرجت من وجهه كل خطيئة . . .» الحديث . مي خز طح حب ط حم

مي في الطهارة : أنا الحكم بن المبارك ، ثنا مالك ، عن سهيل بن أبي صالح ، عن أبيه ، به .

خز فيه : عن يونس ، عن عبدالأعلى ، عن ابن وهب ، عن مالك ، به .

طح فيه : ثنا يونس وابن أبي عقيل ، قالا : أنا ابن وهب ، به . وعن حسين بن نصر ، ثنا ابن أبي مريم ، أنا موسى بن يعقوب ، حدثني عباد بن أبي [صالح السمان ، أنه سمع أباه ، به](١) .

حب في النوع الأول من القسم الأول : أنا عمر بن سعيد بن سنان الطائي بمنبج ، أنا أحمد بن أبي بكر ، عن مالك ، به .

١٨٠٦١ ـ حديث : «ويل للأعقاب من النار يوم القيامة» . طح حم

طح في الطهارة : ثنا فهد ، ثنا ابن أبي مريم ، ثنا سليمان بن بلال ، حدثني سهيل ابن أبي صالح ، عن أبيه ، بهذا .

١٨٠٦٢ ـ حديث : أُمِرَ أبو محذورة : أن يشفع الأذان ، ويوتر الإقامة ، ويستدير في أذانه . قط

١٨٠٦٠ ـ مي ١٤٨/١ . خز ٥/١ . طح ٣٧/١ . حب (الإحسان) ١٨٨/٢ .

ويزاد : رواه مالك في (٣٢/١) : عن سهيل بن أبي صالح ، عن أبيه ، عن أبي هريرة ، به .

ورواه أحمد (٣٠٣/٢) : عن عبدالرحمن بن مهدي ، عن مالك ، به .

(١) ما بين المعقوفين بياض في الأصل و(هـ) والمثبت من المطبوع .

١٨٠٦١ ـ طح ٣٨/١ . وسيأتي برقم (١٨١٠١ ، ص٥٠٥) من رواية (خز) .

ويزاد : أحمد (٣٨٩/٢ ، ٢٨٢) : ثنا عفان ، عن وهيب . وعن عبدالرزاق ، عن معمر ، كلاهما عن سهيل ، به .

١٨٠٦٢ ـ قط ٢٣٩/١ .

قط في الصلاة : ثنا علي بن الفضل بن طاهر البلخي ، ثنا عبدالصمد بن الفضل ، ثنا خالد بن عبدالرحمن المخزومي ، ثنا كامل بن العلاء ، عنه ، به .

١٨٠٦٣ - حديث : أنه رأى رسول الله ﷺ يتوضأ من ثَوْرٍ أَقِطٍ(١) ، ثم رآه أكل من كتفٍ ، ثم صلى ولم يتوضأ .
خز حب حم

خز في الطهارة : ثنا أحمد بن عبدة الضبي ، ثنا عبدالعزيز -يعني الدَّرَاوَرْدي- عن سهيل ، عن أبيه ، به .

حب في النوع الأول من المائة : أنا ابن خزيمة ، به .

١٨٠٦٤ - /حديث : «إذا قام أحدكم من الليل ، فليغسل يده مرتين أو ثلاثاً» . ٥/١٢٧/ب
طح حم

طح في الطهارة : ثنا محمد بن خزيمة ، ثنا عبدالله بن رجاء ، أنا زائدة بن قدامة ، عن الأعمش ، عنه ، به . وعن ابن أبي داود ، أنا أحمد بن عبدالله بن يونس ، ثنا أبو شهاب ، عن الأعمش ، عن أبي صالح وأبي رزين ، عن أبي هريرة ، به .

١٨٠٦٥ - حديث : «إن للصلاة أولاً وآخراً . . .» الحديث .
طح قط حم

طح في الصلاة : ثنا ربيع المؤذن ، ثنا أسد بن موسى ، ثنا محمد بن فضيل ، عن الأعمش ، عنه ، به ، مفرقاً .

١٨٠٦٣ - خز ١/٢٧ . حب (الإحسان) ٢/٢٣٥ .

ويزاد : أحمد (٢/٣٨٩) : ثنا عفان ، عن وهيب ، عن سهيل ، به .

(١) «ثَوْرأقِط» ثور : قطعة من الأقط ، وهو لبن جامد مستحجر . (النهاية ١/٢٢٨) .

١٨٠٦٤ - طح ١/٢٢ .

ويزاد : أحمد (٢/٢٥٣ ، ٤٧١) : ثنا أبو معاوية ووكيع ، عن الأعمش ، به . وعن معاوية بن عمرو ، عن زائدة ، به .

١٨٠٦٥ - طح ١/١٤٩ ، ١٥٠ ، ١٥٦ . قط ١/٢٦٢ .

ويزاد : أحمد (٢/٢٣٢) : ثنا محمد بن فضيل ، به .

خز لابن خزيمة عه لأبي عوانة طح للطحاوي حب لابن حبان قط للدارقطني كم للحاكم

قط فيه : ثنا القاضي الحسين بن إسماعيل ، ثنا سَلْم بن جنادة ، ثنا محمد بن فضيل ، به . وقال : هذا لا يصح مسنداً ، وَهِمَ في إسناده ابن فضيل ، وغيرُهُ يرويه عن الأعمش ، عن مجاهد مرسلاً .

١٨٠٦٦ - حديث : «إنما جعل الإمام ليُؤْتَم به ، فإذا كبرَّ فكبِّرُوا» .
خز طح قط حم

خز في الإمامة : عن أحمد بن عبدة ، عن الدَّرَاوَرْدي ، عن سهيل ، عن أبيه ، به . وعن علي بن خَشْرم ، عن عيسى بن يونس ، عن الأعمش ، عن أبي صالح أتم منه . كتابُ الإمامة ليس في السماع .

طح في الصلاة : عن نصر بن مرزوق ، ثنا الخصيب بن ناصح ، عن وهيب ، عن مصعب بن محمد ، عن أبي صالح ، نحوه . وعن يونس ، عن ابن وهب ، أن مالكاً حدثه ، عن سُمَيّ ، عنه ، نحوه . ثنا ابن أبي داود ، ثنا حسين بن عبدالأول ، ثنا أبو خالد الأحمسي ، عن محمد بن عجلان ، عن زيد بن أسلم ، عنه ، به .

حب فيه : أنا الحسن بن سفيان ، ثنا وهب بن بقية ، ثنا خالد بن عبدالله ، عن سهيل ، به .

١٨٠٦٦ - خز ٣/٣٤ . طح ١/٤٠٤ ، ٢٣٨ ، ٢١٧ . قط ١/٣٢٧ ، ٣٢٨ . وانظر الحديث الآتي برقم (١٨٠٦٩ ، ص٤٩٠) .

ويزاد : أحمد (٢/٤٤٠ ، ٤٢٠ ، ٤٥٩ ، ٣٤١ ، ٤١٧) : ثنا محمد بن عبيد الطنافسي ، عن الأعمش ، به . وثنا عبدالله بن محمد -قال عبدالله : وسمعته أنا من عبدالله بن محمد بن أبي شيبة- ثنا أبو خالد الأحمر ، عن ابن عجلان ، عن زيد بن أسلم ، به . وعن عبدالرحمن وإسحاق ، عن مالك ، عن سُمَيّ ، عن أبي صالح ببعضه : «إذا قال الإمام سمع الله لمن حمده فقولوا ربنا ولك الحمد . . .» الحديث . وبه : «إذا قال الإمام : ﴿ غَيْرِ الْمَغْضُوبِ عَلَيْهِمْ وَلَا الضَّالِّينَ ﴾ فقولوا : آمين» . الحديث . وعن عفان ، عن وهيب ، عن مصعب بن محمد ، عن أبي صالح بتمامه . وعن قتيبة ، عن يعقوب ، عن سهيل ، مثل حديث سُمَيّ .

ط لمالك ش للشافعي حم لأحمد عم لعبدالله بن أحمد مي للدارمي جا لابن الجارود

قط فيه : قرئ على عبدالله بن محمد بن عبدالعزيز وأنا أسمع ، حدثكم أبو بكر ابن أبي شيبة ، ثنا أبو خالد الأحمر ، به . وعن محمد بن عبدالله بن زكريا والحسن ابن الخضر ، كلاهما عن أحمد بن شعيب ، عن محمد بن عبدالله المخرمي ، عن محمد بن سعد الأشهلي ، عن محمد بن عجلان ، نحوه . وعن محمد بن جعفر المطيري ، عن أحمد بن حازم ، عن إسماعيل بن أبان الغنوي ، عن محمد بن عجلان ، عن زيد بن أسلم ومصعب بن شرحبيل ، كلاهما عن أبي صالح ، أتم منه ، وقال : إسماعيل بن أبان ضعيف .

قلت : انفرد أبو خالد بزيادة قوله : «وإذا قرأ فأنصتوا» . وتابعه إسماعيل هذا .

١٨٠٦٧ - حديث : «زينوا القرآن بأصواتكم» . وهو طرف من الحديث الذي بعده[١] . حب

حب في النوع الثاني من القسم الأول : أنا عمر بن سعيد بن سنان[٢] ، ثنا محمد ابن إسماعيل البخاري ، ثنا يحيى بن بكير ، ثنا يعقوب بن عبدالرحمن الإسكندراني ، عن سهيل بن أبي صالح ، عن أبيه ، بهذا .

١٨٠٦٨ - حديث : «صلّوا في بيوتكم ، ولا تتخذوها قبوراً ، وزيّنوا القرآن عه حم

١٨٠٦٧ - حب (الإحسان) ٢/٦٤-٦٥ .

(١) في الأصل و(هـ) : «قبله» والصواب «بعده» لأن فيه «زينوا القرآن . . .» الحديث .

(٢) «عمر بن سعيد بن سنان» من الأصل و(هـ) وفي المطبوع بدله «عمر بن محمد بن بجير الهمداني» وكلاهما من شيوخ ابن حبان . انظر : (الأنساب ٢/٨٩-٩٠ ، وسير أعلام النبلاء ١٤/٢٩٠) .

١٨٠٦٨ - ليس في القسم المطبوع من عه . وراجع الحديث السابق . وانظر الحديث الآتي برقم (١٨٢٧٧ ، ص٥٨٦) .

ويزاد : أحمد (٢/٣٨٨ ، ٣٧٨ ، ٣٣٧ ، ٢٨٤) : عن عفان ، عن وهيب . وعن قتيبة ، عن عبدالعزيز . وعن عبدالصمد بن عبدالوارث ، عن حماد . وعن إبراهيم بن خالد ، عن رباح ، عن معمر ، أربعتهم عن سهيل ، به .

خز لابن خزيمة عه لأبي عوانة طح للطحاوي حب لابن حبان قط للدارقطني كم للحاكم

بأصواتكم ، فإن الشيطان يفرّ من البيت الذي تقرأ فيه سورة البقرة» .

عه في فضائل القرآن : ثنا عبدالله بن عبدالرحمن أبو محمد العنبري ومحمد بن إسماعيل وأبو أمية والصغاني ، قالوا : ثنا يحيى بن بكير ، بإسناد الذي قبله . وعن عثمان بن خُرَّزَاذ ، قال : حدثني به يحيى بن معين ، عن يحيى بن بكير ، قال : ثم لقيت يحيى بن بكير ، فحدثني به ، يعني : حديث **«زينوا أصواتكم بالقرآن»** . وعن الصغاني والزعفراني ، قالا : ثنا عفان ، ثنا وهيب . وعن الربيع بن سليمان ، ثنا ابن وهب ، حدثني سليمان بن بلال ، كلاهما عن سهيل ، عن أبيه به ، دون قوله : «زينوا . . .» . وعن المسلم بن بشر بن الصنعاني ، ثنا سعيد بن إبراهيم بن معقل ، ثنا رباح بن زيد ، عن معمر ، عن سهيل ، نحوه .

١٨٠٦٩ - /حديث : «إذا قال الإمام : ﴿ غَيْرِ ٱلْمَغْضُوبِ عَلَيْهِمْ وَلَا ٱلضَّآلِّينَ ﴾(١) فأمنوا» . لفظ الأعمش . ٥/١٢٨أ
خز حب قط ط ش

خز في الصلاة : عن أحمد بن عبدة الضبي ، عن عبدالعزيز بن محمد الدَّرَاوَرْدي ، عن سهيل ، عن أبيه ، نحوه .

حب في الثاني من الأول : أنا الحسين بن إدريس ، ثنا أحمد بن أبي بكر ، عن مالك ، عند سُمَيّ ، عن أبي صالح ، نحوه . وفي الصلاة : أنا عمر بن سعيد ، أنا أحمد بن أبي بكر ، به .

قط في الصلاة : ثنا محمد بن عثمان بن ثابت الصيدلاني وأبو سهل بن زياد ،

١٨٠٦٩ - خز ٢٨٦/١ . حب (الإحسان) ١٨٩/٣-١٩٠ . قط ٣٣١/١ .

قلت : تقدمت أسانيده استدراكاً عند الإمام أحمد (ح١٨٠٦٦ ، ص٤٨٨) .

ويزاد : رواه مالك (٨٧/١) في الصلاة : عن سُمَيّ مولى أبي بكر ، عن أبي صالح السمان ، عن أبي هريرة ، به .

والشافعي ص ٣٧-٣٨ : عن مالك ، به .

(١) سورة الفاتحة ، الآية (٧) .

ط لمالك ش للشافعي حم لأحمد عم لعبدالله بن أحمد مي للدارمي جا لابن الجارود

قالا : ثنا محمد بن يونس ، ثنا عمرو بن عاصم ، ثنا معتمر ، سمعت أبي يحدث ، عن الأعمش ، عنه ، به .

١٨٠٧٠ خز - حديث : كان رسول الله ﷺ إذا فرغ من أم القرآن ، يرفع صوته ، قال : آمين .

خز في الصلاة : ثنا محمد بن يحيى ، ثنا إسحاق بن إبراهيم هو الزبيدي ، حدثني عمرو بن الحارث ، عن عبدالله بن سالم ، عن الزبيدي ، عن الزهري ، عن أبي سلمة وسعيد ، جميعاً عن أبي هريرة ، بهذا . ليس في سماعنا .

١٨٠٧١ حب حم ط - حديث : «إذا قال الإمام : سمع الله لمن حمده ، فقولوا : اللهم ربنا ولك الحمد . . .» الحديث .

حب[1] في الصلاة ، وفي الرابع والتسعين من الأول : أنا عمر بن سعيد ، أنا أحمد بن أبي بكر ، عن مالك ، عن سُمَيّ ، عنه ، به . وعن عبدالله بن محمد ، ثنا إسحاق بن إبراهيم ، أنا عبدالعزيز بن محمد ، عن سهيل ، عن أبيه ، به . وفي الصلاة : عن أحمد بن علي بن المثنى ، ثنا محمد بن عبدالله بن نمير ، ثنا محمد بن أبي عبيدة بن معن ، عن أبيه ، عن الأعمش ، عن أبي صالح بلفظ : «إذا قال

١٨٠٧٠ - خز ٢٨٧/١ .

قلت : هذا الحديث ليس من حقه أن يذكر هنا لأن الحافظ يسرد هنا روايات ذكوان أبي صالح السمان ، عن أبي هريرة وقد ذكره في موضعه . (الإتحاف ١٦/ح٢٠٤٢٥) في ترجمة : أبي سلمة ، عن أبي هريرة ، وقال : أخرجه خز في الصلاة حب في الرابع من الخامس وفي الصلاة ، قط في الصلاة ، كم فيه : عن أبي سلمة وسعيد بن المسيب ، عن أبي هريرة .

١٨٠٧١ - حب (الإحسان) ١٨٩/٣ .

قلت : تقدمت أسانيده عند أحمد برقم (١٨٠٦٦ تعليقاً ، ص٤٨٨) .

ويزاد : رواه مالك (٨٨/١) في الصلاة : عن سمي مولى أبي بكر ، عن أبي صالح السمان ، عن أبي هريرة ، به .

(١) «حب» من (هـ) وهو الصواب ، وفي الأصل : «خز» .

الإمام : الله أكبر ، أن تقولوا : الله أكبر ، وإذا قال : سمع الله لمن حمده ، أن تقولوا : ربنا لك الحمد» .

١٨٠٧٢ ـ حديث : «إنه ليس شيء أثقل على المنافقين من صلاة العشاء الآخرة ، وصلاة الفجر ، ولو يعلمون ما فيهما لأتوهما ولو حبواً» . مي خز عه طح حب حم

مي في الصلاة : أنا الحسن بن الربيع ، ثنا أبو الأحوص ، عن الأعمش ، عنه ، به .

خز في الإمامة : عن عتبة بن عبدالله ، عن مالك ، عن سُمَيّ مولى أبي بكر ، عن أبي صالح ، بمعناه . وعن أبي سعيد الأشج ، عن ابن نمير . وعن سَلْم بن جُنادة ، عن أبي معاوية ، كلاهما عن الأعمش ، به . ليس في السماع .

عه في الصلاة : ثنا علي بن حرب ، ثنا أبو معاوية ووكيع . وعن ابن عفان ، ثنا ابن نمير . وعن أبي داود الحراني ، ثنا محمد بن عبيد ، كلهم عن الأعمش ، به .

طح فيه : ثنا فهد ، ثنا عمر بن حفص ، ثنا أبي ، ثنا الأعمش ، به . وعن ابن مرزوق ، ثنا عفان ، ثنا حماد . وعن فهد ، ثنا أبو غسان ، ثنا أبو بكر -هو ابن عياش- كلاهما عن عاصم ، عن أبي صالح ، نحوه .

حب في الرابع والثلاثين من الثالث : أنا عمر بن محمد الهمداني ، ثنا سَلْم بن جُنَادة ، به . وفيه : **«ولقد هممت أن آمر بالصلاة فتقام ، ثم أخالف إلى قوم لا**

١٨٠٧٢ ـ مي ١/٢٣٤ . خز ٢/٣٦٦ ، ٣٧٠ . عه ٢/٥ . طح ١/١٦٩ . حب (الإحسان) ٣/٢٦٦ . وانظر الحديث التالي . والحديث الآتي برقم (١٨٢٩٥ ، ص٥٩٥) مع التعليق عليه .

ويزاد : أحمد (٢/٣٧٧ ، ٤١٦ ، ٤٢٤ ، ٤٧٢ ، ٤٧٩ ، ٥٢٥ ، ٥٣١ ، ٥٣٧) : ثنا أبو معاوية وابن نمير . وعن أبي سعيد ، عن زائدة . وعن محمد بن جعفر ، عن شعبة ، أربعتهم عن الأعمش ، عنه ، به . وعن وكيع ، عن الأعمش ، ببعضه . وعن عفان ، عن حماد بن سلمة . وعن يحيى بن آدم وأسود ؛ كلاهما عن أبي بكر . وعن هاشم ، عن شيبان ؛ كلهم عن عاصم بن بهدلة ، عنه ، بمعناه : وفيه قصة . وله ، عن شيبان ، عن عاصم قال : أخر صلاة العشاء حتى تهوّر الليل . .

ط لمالك ش للشافعي حم لأحمد عم لعبدالله بن أحمد مي للدارمي جا لابن الجارود

يشهدون الصلاة ، فأحرّق عليهم بيوتهم بالنار» . وعن أبي عروبة ، ثنا بشر بن خالد ، ثنا محمد بن جعفر ، ثنا شعبة ، (عن سليمان)[1] عن ذكوان ، بالحديث الثاني .

١٨٠٧٣ ـ حديث : «لقد هممت أن آمر بالصلاة ، فتقام . . .» الحديث .

عه في الصلاة : عن علي بن حرب ، ثنا أبو معاوية . وعن الحسن بن علي بن عفان ، ثنا ابن نمير . وعن عمار ، عن محمد بن عبيد ، قالوا : ثنا الأعمش ، عنه ، به .

وحديث طح وحب في الحديث الذي قبله[2] .

١٨٠٧٤ ـ /حديث : «من اغتسل يوم الجمعة غُسْلَ الجنابة ، ثم راح ، فكأنما قَرَّب بَدَنَة . . .» الحديث . ٥/١٢٨/ب

عه حب حم ط ش

عه في الجمعة : أنا يونس بن عبدالأعلى ، ثنا ابن وهب (ح) وثنا أبو إسماعيل ، ثنا القَعْنَبي ، كلاهما عن مالك ، عن سُمَيّ ، عنه ، به .

حب في النوع الأول من القسم الأول : أنا عمر بن سعيد ، أنا أحمد بن أبي بكر ، عن مالك ، عن سميّ ، عنه ، به .

١٨٠٧٥ ـ حديث : دخل سُلَيك الغَطفاني . . . الحديث .

في ترجمة : أبي سفيان طلحة بن نافع ، عن جابر .

---

(١) ما بين الهلالين ساقط من المطبوع . انظر : (تهذيب الكمال ٥١٣/٨) وما بعدها .

١٨٠٧٣ ـ عه ٥/٢ .

(٢) قلت : وحديث أحمد أيضاً .

١٨٠٧٤ ـ حب (الإحسان) ١٩٣/٤ .

ويزاد : رواه مالك (١٠١/١) في الجمعة : عن سُمَيّ مولى أبي بكر بن عبدالرحمن ، عن أبي صالح السمان ، عن أبي هريرة ، به .

والشافعي ص ٦٢ : أخبرنا مالك ، به .

وأحمد ٤٦٠/٢ : عن عبدالرحمن وإسحاق ، كلاهما عن مالك ، عن سُمَيّ ، عنه ، به .

١٨٠٧٥ ـ انظر : (الإتحاف ١٦٥/٣ ، حديث ٢٧٤٦) .

١٨٠٧٦ ـ حديث : «من اغتسل يوم الجمعة ، فأحسن غسله ، ولبس من صالح ثيابه . . .» الحديث . عه

عه في الجمعة . ثنا عباس الدوري ، ثنا أمية بن حاتم ، ثنا يزيد بن زُرَيْع ، ثنا روح ابن القاسم ، ثنا سهيل ، عن أبيه ، به .

١٨٠٧٧ ـ حديث : «نحن الآخرون السابقون . . .» الحديث . عه حم

عه في الجمعة : ثنا أبو أمية ، ثنا عبيدالله بن موسى ، ثنا شيبان ، عن الأعمش ، عنه ، به .

١٨٠٧٨ ـ حديث : «من توضأ فأحسن الوضوء ، ثم أتى الجمعة ، وأنصت فاستمع ، غُفِرَ لَهُ . . .» الحديث . خز عه حب حم

خز في الجمعة : ثنا الدورقي وسَلْم بن جُنادة ، قالا : ثنا أبو معاوية ، عن الأعمش ، عنه ، به .

عه فيه : ثنا علي بن حرب ، ثنا أبو معاوية . وعن علي بن عمرو الأنصاري ، ثنا يحيى بن سعيد الأموي ، عن الأعمش ، نحوه .

حب في الأول من الأول : أنا أبو خليفة ، ثنا مسدد ، ثنا أبو معاوية ، به . وفي الخامس والثلاثين منه : أنا ابن خزيمة ، ثنا يعقوب الدورقي ، به .

١٨٠٧٩ ـ حديث : «من اغتسل ، ثم أتى الجمعة ، فَصَلى ما قُدِّر له ، ثم أنصت حتى يفرغ من خطبته ، ثم يصلي معه ، غُفِرَ له ما بينه وبين الجمعة الأخرى وفضل ثلاثة أيام» . عه حب

١٨٠٧٧ ـ من تتمة الجزء المفقود (ص٤٠) . ويزاد : أحمد ٢/٢٤٩ ، ٢٧٤ : ثنا ابن إدريس ، سمعت الأعمش ، به . وعن عبدالرزاق ، عن معمر ، عن الأعمش ، به .

١٨٠٧٨ ـ خز ٣/١٢٨ ، ١٥٩ . حب (الإحسان) ٤/١٩٥ ، ٢/٢٦٦ .

ويزاد : أحمد (٢/٤٢٤) : ثنا أبو معاوية ، أنا الأعمش ، به .

١٨٠٧٩ ـ حب (الإحسان) ٤/١٩٥-١٩٦ .

عه في الجمعة : ثنا عباس الدوري ، ثنا أمية بن بسطام ، ثنا يزيد بن زُرَيْع ، ثنا روح بن القاسم ، عن سهيل بن أبي صالح ، عن أبيه ، به .

حب في الأول من الأول : أنا أبو يعلى ، ثنا داود بن رُشَيْد ، ثنا إسماعيل بن جعفر ، عن سهيل ، به .

١٨٠٨٠ ـ حديث : «من كان له إمام ، فقراءة الإمام له قراءة» .
قط

قط في الصلاة : ثنا محمد بن مخلد ، ثنا محمد بن إسماعيل الترمذي ، ثنا محمد بن عباد الرازي ، ثنا إسماعيل بن إبراهيم التيمي ، عن سهيل بن أبي صالح ، عن أبيه ، به . وقال : تفرد به محمد بن عباد الرازي ، عن إسماعيل ، وهو ضعيف .

١٨٠٨١ ـ حديث : أَخَّرَ رسول الله ﷺ صلاة العشاء ذات ليلة ، حتى كاد أن يذهب ثلث الليل أو قريبه ، فجاء والناس رقود ، وهم عِزوُن ، وهم حِلَق ، فغضب وقال : «لو أن رجلاً نَدَب النَّاسَ إلى عَرْقٍ أو مرماتين لأجابوا إليه . . .» الحديث .
مي حم

مي في الصلاة : أنا حجاج بن منهال وعمرو بن عاصم ، قالا : ثنا حماد بن سلمة ، أنا عاصم بن بهدلة ، عنه ، به .

١٨٠٨٢ ـ حديث : «من كان مصلياً منكم بعد الجمعة ، فليصلّ بعدها أربعاً» .
مي خز عه طح حب

مي في الصلاة : أنا محمد بن يوسف ، ثنا سفيان ، عن سهيل ، عن أبيه ، بهذا .

خز في الجمعة : ثنا [أبو عمار الحسين بن حريث](١) وسعيد بن عبدالرحمن ،

١٨٠٨٠ ـ قط ١/٤٠٣ .

١٨٠٨١ ـ مي ١/٢٢٠ .

قلت : تقدمت أسانيده عند أحمد في الحديث رقم (١٨٠٧٢ ، ص٤٩٢) .

١٨٠٨٢ ـ مي ١/٣٠٧ . خز ٣/١٨٣-١٨٤ . طح ١/٣٣٦ . حب (الإحسان) ٤/٨٥ . وهو طرف من الحديث الذي بعده .

(١) ما بين المعقوفين من المطبوع وهو الصواب ، وبدله في الأصل و(هـ) : «عبدالجبار بن العلاء» . قلت : رواية عبدالجبار بن العلاء هي للحديث الذي بعده وقد زدتها في تخريجه . وجاء في المطبوع : «أبو عمار والحسين بن حريث» بزيادة الواو وهي مقحمة . وانظر : (تاريخ بغداد ٨/٣٦ ، وسير أعلام النبلاء ١١/٤٠) .

عن سفيان . وعن يوسف بن موسى ، عن جرير . وعن سَلْم بن جُنَادة ، عن وكيع ، عن سفيان .

عه فيه : عن ابن الجنيد وأبي أمية ، قالا : ثنا أبو عاصم . وعن الغزي ، عن الفريابي . وعن محمد بن يحيى ، عن حجاج ، عن أبي عوانة وأبي عتبة . وعن ابن أبي داود ، عن أحمد بن يونس ، عن زهير . وعن أبي داود ، عن محمد بن الصباح البزاز ، عن إسماعيل بن زكريا . وعن أبي يوسف الفارسي ، عن المعلى بن أسد ، عن وهيب ، كلهم عن سهيل ، به .

طح فيه : عن يونس بن عبدالأعلى ، ثنا سفيان ، به .

حب في الخامس والعشرين من الخامس : أنا المُفَضَّل[1] بن محمد الجَنَدِي ، ثنا علي بن زياد اللَّحْجِي[2] ، ثنا أبو قرة ، عن سفيان ، به .

٥/١٢٩أ **١٨٠٨٣ - /حديث : «صلوا بعد الجمعة أربع ركعات» .**
خز حب حم

(١) «المفضل» من الطبعة التي حققها شعيب الأرناؤوط (٦/٢٣٠ ، حديث ٢٤٨٠) ومن مصادر ترجمته ، وهو الصواب ، وهو أبو سعيد المفضل بن محمد بن إبراهيم بن مفضل بن سعيد ابن الإمام عامر بن شراحيل الشعبي الكوفي ثم الجَندِي ، المقرئ المحدث الإمام ، شيخ ابن حبان ، روى عن علي بن زياد اللَّحْجِي . وفي الأصل و(هـ) وطبعة الحوت : «الفضل» بدله . وهو تصحيف . انظر : (الأنساب ٣/٣٢٠ ، ١١/١٦ ، ومعجم البلدان ١/٤١٦ ، ٢/١٧٠ ، وسير أعلام النبلاء ١٤/٢٥٧ ، ١٦/٩٢ ، والعقد الثمين ٧/٢٦٦) .

(٢) «اللَّحْجِي» من الأصل و(هـ) وطبعة الشيخ شعيب وهو الصواب ، وهو علي بن زياد اللحجي من أهل اليمن ، كان راوياً لأبي قرة ، وعنه المفضل بن محمد الجندي . وفي طبعة الحوت : «اللخمي» بدله ، وهو خطأ . انظر : (ثقات بن حبان ٨/٤٧٠ ، والأنساب ٣/٣٢٠ ، ١١/١٦) .

١٨٠٨٣ - خز ٣/١٨٣ . حب (الإحسان) ٤/٨٤ ، ٨٥ ، ٨٦ ، ٨٧ . وهو طرف من الحديث الذي قبله .

ويزاد : رواه ابن خزيمة في الصلاة (٣/١٨٣) : ثنا عبدالجبار بن العلاء ، ثنا سفيان ، عن سهيل ابن أبي صالح ، عن أبيه ، عن أبي هريرة ، به . =

ط لمالك ش للشافعي حم لأحمد عم لعبدالله بن أحمد مي للدارمي جا لابن الجارود

خز في الجمعة : ثنا أحمد بن عبدة ، ثنا الدَّرَاوَرْدي ، ثنا سهيل ، عن أبيه ، بهذا .

حب في السابع والستين من الأول : أنا سعيد بن عبدالعزيز الحلبي ، ثنا أبو نعيم عبيد بن هشام ، ثنا معتمر ، عن أبيه . وعن أبي خليفة ، ثنا مسدد ، ثنا أبو عوانة . وعن أحمد بن علي بن المثنى ، ثنا إبراهيم بن الحجاج ، ثنا حماد بن سلمة . وعن الحسين بن إسحاق ، ثنا عبدالله بن سعيد ، ثنا ابن إدريس . وفي الخامس والعشرين من الخامس : أنا أبو يعلى ، ثنا عبدالأعلى بن حماد النَّرْسي ، ثنا وهيب بن خالد . وعن عبدالله بن قحطبة ، ثنا محمد بن موسى الحرشي ، ثنا معتمر ، عن أبيه ، كلهم عن سهيل ، به ، والمعنى واحد .

١٨٠٨٤ ـ حديث : «ليس فيما دون خمسة أوساقٍ صدقة . . .» الحديث .
عه عبدالرزاق ابن أبي شيبة حم

عه في الزكاة : عن محمد بن حيويه وأبي بكر الصومعي ، قالا : ثنا نعيم بن حماد ، ثنا ابن المبارك . وعن الدبري وغيره ، عن عبدالرزاق ، كلاهما عن معمر ، عن سهيل ، عن أبيه ، به . قال الصومعي : قلت لأحمد ، فقال : كتبته من أصل عبد الرزاق ، وليس هذا فيه ، والحديث لابن المبارك .

قلت : ورواه أبو بكر بن أبي شيبة في «مسنده» : عن علي بن إسحاق ، عن ابن المبارك عن معمر ، به .

١٨٠٨٥ ـ حديث : كان رسول الله ﷺ إذا كان مع الجنازة ، لم يجلس حتى توضع في اللحد أو تدفن . شك أبو معاوية .
حب كم

= وأحمد (٢/٢٤٩ ، ٤٤٢ ، ٤٩٩) : ثنا ابن إدريس ، به . قال ابن إدريس : لا أدري هذا الحديث لرسول الله ﷺ أو لا؟ وعن علي بن عاصم ، عن سهيل ، نحوه .

١٨٠٨٤ ـ مصنف عبدالرزاق ٤/١٣٩ . مصنف ابن أبي شيبة ١٤/٢٨٢ .

ويزاد : أحمد (٢/٤٠٢ ، ٤٠٣) : عن علي بن إسحاق وعتّاب ، كلاهما عن عبدالله -هو ابن المبارك- عن معمر ، به .

١٨٠٨٥ ـ حب (الإحسان) ٥/٤١-٤٢ . كم ١/٣٥٦ .

حب في الأول من الرابع ، وفي الثامن والعشرين من الخامس : أنا أبو خليفة ، ثنا مسدد ، ثنا أبو معاوية ، عن سهيل بن أبي صالح ، عن أبيه ، به .

كم في الجنائز : ثنا أبو زكريا االعنبري ، ثنا محمد بن عمرو الحَرَشِيّ ، ثنا يحيى ابن يحيى ، ثنا أبو معاوية ، به[1] .

١٨٠٨٦ - حديث : «التسبيح للرجال ، والتصفيق للنساء» .
طح عه حم

طح في الصلاة : ثنا أبو أمية ، ثنا يعلى بن عبيد ، ثنا الأعمش ، عنه ، به . قال : الأعمش : فذكرته لإبراهيم ، فقال : كان أبي يفعله .

١٨٠٨٧ - حديث : «من صام رمضان ، وأتبعه بستٍ من شوال ، فذلك صيام الدهر» .
عه

عه في الصيام : ثنا الصومعي ، ثنا عمرو بن أبي سلمة ، ثنا زهير هو ابن محمد ، عن سهيل ، عن أبيه ، بهذا . أورده شاهداً لحديث أبي أيوب .

١٨٠٨٨ - حديث : «المعدن جُبَار ، والبئر جُبار ، والعجماء جُبَار ، وفي الركاز الخمس» .
خز

خز في التوكل : ثنا علي بن أحمد العسكري ، ثنا عبيدالله بن موسى ، ثنا إسرائيل ، عن أبي حصين ، عنه ، بهذا .

---

(١) وقال فيه : صحيح على شرط مسلم .

١٨٠٨٦ - طح ٤٤٨/١ . وفيه «كانت أمي تفعل» .

ويزاد : رواه أبو عوانة في الصلاة (٢٣٣/٢) : حدثنا علي بن حرب ، قال : ثنا أبو معاوية ويعلى ، عن الأعمش ، به .

ورواه أحمد (٤٧٩/٢ ، ٤٤٠ ، ٢٦١) : ثنا محمد بن جعفر ، ثنا شعبة ، عن سليمان ، عن ذكوان ، بهذا . وعن محمد بن عبيد ويعلى ؛ كلاهما عن الأعمش ، به . قلت : جاء في أطراف المسند (١٩١/٧ ، ح٩١٨٥) : «يحيى» بدل «يعلى» وكلاهما من شيوخ أحمد .

١٨٠٨٧ - تتمة الجزء المفقود من أبي عوانة (ص٩٥) وفيه «عمر بن أبي سلمة» خطأ . (التقريب) .

١٨٠٨٩ ـ حديث : كنا نصلي مع النبي ﷺ العشاء ، فكان يصلي ، فإذا سجد وثب الحسن والحسين على ظهره . . . الحديث . كم حم

كم في المناقب : ثنا أبو عبدالله الزاهد ، ثنا أحمد بن مهران ، ثنا عبيدالله بن موسى ، ثنا كامل أبو[1] العلاء ، عنه ، به .

١٨٠٩٠ ـ حديث : رأيتُ رسول الله ﷺ بالعَرْجِ[2] ، يصب على رأسه الماء من الحر ، وهو صائم . كم

كم في الصيام : ثنا بكر بن محمد الصيرفي بمرو من أصله ، ثنا عبدالصمد بن الفضل وإسحاق بن الهياج ، ثنا محمد بن نعيم السعدي ، ثنا مالك ، عن سُمَيّ ، عنه ، بهذا . وقال : صحيح إن كان السعدي حفظه ، فقد أناه أبو بكر بن أبي نصر ، أنا أحمد بن محمد بن عيسى ، ثنا القعنبي ، فيما قرأ على مالك ، عن سُمَيّ ، عن أبي بكر بن عبدالرحمن ، عن بعض الصحابة ، به . وأتم منه .

١٨٠٩١ ـ /أنَّه سُئِل عن ضالة الغنم؟ فقال : «هي لك ، أو لأخيك ، أو للذئب . . .» الحديث . طح ٥/١٢٩/ب

طح في اللقطة : عن فهد وعلي بن عبدالرحمن ، قالا : ثنا ابن أبي مريم ، ثنا يحيى بن أيوب ، حدثني محمد بن عجلان ، حدثني القعقاع ، عنه ، به .

١٨٠٨٩ ـ كم ١٦٧/٣ .

ويزاد : أحمد (٥١٣/٢) : ثنا الأسود بن عامر وأبو المنذر وأبو أحمد ، ثلاثتهم عن كامل أبي العلاء ، عنه ، به .

(١) «أبو» من الأصل و(هـ) وفي المطبوع : «ابن» بدله وكلاهما صحيح ، فهو «ابن العلاء» وكنيته «أبو العلاء» ويقال : أبو عبدالله التميمي السعدي الكوفي . انظر : (تهذيب التهذيب ٤٠٩/٨ ، والخلاصة ص ٣١٩) .

١٨٠٩٠ ـ كم ٤٣٢/١ .

(٢) العَرْجُ عقبة بين مكة والمدينة على جادّة الحاجّ تُذكر مع السقيا . (معجم البلدان ٩٨/٤) .

١٨٠٩١ ـ طح ١٣٥/٤ .

١٨٠٩٢ ـ حديث : «يجيء صاحب القرآن يوم القيامة ، فيقول القرآن : يا ربِّ حَلِّه ، فَيُلْبَس تاجَ الكرامة . . .» الحديث . كم

كم في فضائل القرآن : أخبرني عبدالله بن محمد بن علي بن زياد العدل ، ثنا محمد بن إسحاق الإمام ، ثنا عبدالوارث بن عبدالصمد بن عبدالوارث ، حدثني أبي ، ثنا شعبة ، عن عاصم ، عنه ، به . وقال : صحيح الإسناد .

١٨٠٩٣ ـ حديث : «من قرأ عشر آياتٍ في ليلة ، لم يكتب من الغافلين» . كم

كم في فضائل القرآن : أنا عبدالرحمن بن حمدان الجلاب ، ثنا محمد بن إبراهيم بن كثير الصوري[1] ، ثنا مؤمل[2] بن إسماعيل ، عن حماد بن سلمة ، عن سهيل بن أبي صالح ، عن أبيه ، بهذا . وقال : صحيح على شرط مسلم .

١٨٠٩٤ ـ حديث : «إن لله ملائكة يتعاقبون فيكم ، فإذا كانت صلاة الفجر نزلت ملائكة النهار . . .» الحديث . خز حب كم حم

١٨٠٩٢ ـ كم ١/٥٥٢ .

١٨٠٩٣ ـ كم ١/٥٥٥ .

(١) «الصوري» من المطبوع ومن مخطوطة رواق المغاربة للمستدرك [ج١/لوحة ٢٥٤/أ] ، وهو الصواب وفي الأصل و(هـ) : «الصومعي» بدله . انظر : (ثقات ابن حبان ٩/١٤٤ ، والميزان ٣/٤٤٩ ، ولسان الميزان ٥/٢٣) .

(٢) «مؤمل» من الأصل و(هـ) يروي عن حماد بن سلمة ، وعنه عبدالرحمن بن حَمْدان الجلاب ، وفي المطبوع ومخطوطة رواق المغاربة للمستدرك : «موسى» بدله . وهو يروي عن : «حماد ابن سلمة» أيضاً . انظر : (المصادر السابقة ، وسير أعلام النبلاء ١٠/١١٠ ، ٣٦٠ ، وتهذيب التهذيب ١٠/٣٣٣ ، ٣٨٠) .

١٨٠٩٤ ـ خز ١/١٦٥ ، ٢/٣٦٥ . وفي التوحيد ص ١١٨ . حب (الإحسان) ٣/٢٥١ . كم ١/٢١٠-٢١١ .

ويزاد : أحمد (٢/٣٩٦ ، ٤٧٤) : ثنا معاوية بن عمرو ، عن زائدة بن قدامة ، عن الأعمش ، عنه ، به . وعن أسباط ، عن الأعمش ، به . وعن إبراهيم ، عن ابن مسعود ، به .

ط لمالك ش للشافعي حم لأحمد عم لعبدالله بن أحمد مي للدارمي جا لابن الجارود

خز في الصلاة ، وفي التوحيد : ثنا يوسف بن موسى ، ثنا جرير ، عن الأعمش ، عنه ، به . وعن يحيى بن حكيم ، عن يحيى بن حماد ، عن أبي عوانة ، عن سليمان وهو الأعمش ، نحوه ، بلفظ : «**يجتمع ملائكة الليل والنهار . . .**» **الحديث** . وفي الإمامة : عن علي بن حجر ، عن علي بن مسهر ، عن الأعمش ، به[١] .

حب في النوع الأول من القسم الأول : أنا أحمد بن علي بن المثنى ، ثنا أبو خيثمة ، ثنا جرير ، به .

كم في الصلاة : ثنا أبو بكر محمد بن جعفر المزكي في آخرين ، قالوا : ثنا محمد ابن إسحاق ، عن علي بن حجر ، به . وعن محمد بن الخليل ، عن موسى بن إسحاق ، عن منجاب بن الحارث ، عن علي بن مسهر ، نحوه .

١٨٠٩٥ - حديث : «إذا أذن المؤذن ، أدبر الشيطان له حُصَاص»[٢] .

عه حم

عه في الصلاة : ثنا أبو زرعة الرازي ، ثنا إبراهيم بن موسى ، ثنا ابن إدريس[٣] ، عن سهيل ، عن أبيه ، بهذا . وعن عباس الدوري ، عن أمية بن بسطام ، ثنا يزيد بن زريع ، عن روح بن القاسم ، عن سهيل ، به . وفيه قصة لسهيل .

---

(١) قلت : رواية «علي بن حجر السعدي» عن أبي هريرة وأبي سعيد جميعاً .

١٨٠٩٥ - عه ١/٣٣٤-٣٣٥ .

ويزاد : أحمد ٢/٣٩٨ : عن معاوية بن عمرو ، عن زائدة ، عن الأعمش ، عنه ، به . و٢/٥٣١ : عن أبي سعيد ، عن زائدة ، نحوه . وانظر : (أطراف المسند ٧/٢٠٣ ، ح٩٢٣٣ والتعليق عليه) .

(٢) «الحُصَاص : شدة العدو وحدته ، وقيل : هو الضراط . (النهاية ١/٣٩٦) .

(٣) «ابن إدريس» من الأصل و(هـ) وهو : عبدالله بن إدريس ، وفي المطبوع بدله «أبو أنس» وهو محمد بن أنس ، وكلاهما يروي عن سهيل بن أبي صالح . انظر : (تهذيب الكمال ١٢/٢٢٥ ، ١٤/٢٩٣ وما بعدها ، وتهذيب التهذيب ٩/٦٨) .

خز لابن خزيمة عه لأبي عوانة طح للطحاوي حب لابن حبان قط للدارقطني كم للحاكم

١٨٠٩٦ ـ حديث : «لو يعلم الناس ما في الأذان والصف الأول ، ثم لم يجدوا إلاَّ أن يَسْتَهِمُوا عليه ، لاستَهَمُوا . . .» الحديث . خز عه حب ط حم

خز في الصلاة : ثنا يونس بن عبدالأعلى ، أنا ابن وهب ، أن مالكاً أخبره ، عن سُمَيّ ، عنه ، به . وعن يحيى بن حكيم ، عن بشر بن عمر ، عن مالك ، به . قال : وثنا عتبة بن عبدالله اليحمدي ، قال : قرأت على مالك ، به . وفي الإمامة : عن محمد بن خلاد الباهلي ، عن معن[1] بن عيسى ، عن مالك ، نحوه . الإمامة ليس في السماع .

عه فيه : عن يونس بن عبدالأعلى ، به . وعن محمد بن حَيُّويه ، ثنا مطرف والقعنبي ويحيى بن يحيى . وعن أبي إسماعيل ، عن القعنبي ، كلهم[2] عن مالك . وفي الجمعة : أنا يونس بن عبدالأعلى بسنده ، بقصة التهجير فقط .

حب في الصلاة ، وفي النوع الثاني من القسم الأول : أنا عمر بن سعيد بن سنان الطائي بمنبج ، أنا أحمد بن أبي بكر ، عن مالك ، به . وفي الثالث والثمانين منه : أنا الحسين بن إدريس ، أنا أحمد بن أبي بكر ، به .

١٨٠٩٦ ـ خز ١/٢٠٤ ، ٣/٢٥ . عه ١/٣٣٣ . حب (الإحسان) ٣/٨٦ ، ٢٩٤ .

ويزاد : رواه مالك (١/٦٨) في الصلاة : عن سُمَيّ مولى أبي بكر بن عبدالرحمن ، عن أبي صالح السمان ، عن أبي هريرة ، به .

وأحمد (٢/٢٣٦ ، ٣٠٣ ، ٢٧٨ ، ٣٧٤) : ثنا عبدالرحمن وعبدالرزاق وإسحاق بن عيسى ، ثلاثتهم عن مالك ، عن سُمَيّ ، عنه ، به .

(١) «معن» من الأصل و(هـ) وهو الصواب ، وهو معن بن عيسى بن يحيى بن دينار الأشجعي مولاهم القزاز المدني ، أحد أئمة الحديث ، يروي عن مالك بن أنس وعنه أبو بكر محمد ابن خلاد . وفي المطبوع «محسن» بدله . انظر : (سير أعلام النبلاء ٩/٣٠٤ ، وتهذيب التهذيب ١٠/٢٥٢) .

(٢) في الأصل و(هـ) : «كلاهما» وهو خطأ . إذ المتقدم ثلاثة : مطرف والقعنبي ويحيى .

ط لمالك ش للشافعي حم لأحمد عم لعبدالله بن أحمد مي للدارمي جا لابن الجارود

٥
١٣٠/أ

١٨٠٩٧ - /حديث : «الصلاة الوسطى : صلاة العصر» .
خز

خز في الصلاة : ثنا أحمد بن منيع ، ثنا عبدالوهاب بن عطاء ، عن سليمان التيمي ، عنه ، بهذا .

١٨٠٩٨ - حديث : «الإمامُ ضامِن ، والمؤذّن مؤتمن . . .» الحديث .
خز حب ش حم

خز في الإمامة : عن أحمد بن عبدة ، عن الدَّرَاوَرْدي ، عن سهيل ، عن أبيه(١) ، به . وعن عبدالله بن سعيد الأشج ، عن أبي خالد . وعن علي بن خشرم ، عن عيسى بن يونس . وعن يوسف بن موسى ، عن جرير . وعن سَلْم بن جُنَادة ، عن وكيع . وعن أبي موسى ، عن مؤمل ، كلاهما عن سفيان . وعن محمد بن رافع ، عن عبدالرزاق ، عن معمر والثوري ، كلهم عن الأعمش ، عن أبي صالح ، به . قال ابن خزيمة : رواه ابن نمير ، عن الأعمش قال : حُدِّثْتُ عن أبي صالح ، ولا أراني إلا قد

١٨٠٩٧ - خز ٢/٢٩٠ .

١٨٠٩٨ - خز ٣/١٥ ، ١٦ . حب (الإحسان) ٣/٩١ .

ويزاد : رواه الشافعي ص ٣٣ : أخبرنا إبراهيم بن محمد ، عن سهيل بن أبي صالح ، عن أبيه ، عن أبي هريرة ، به . ورواه ص ٥٦ : أخبرنا سفيان ، حدثنا الأعمش ، عن أبي صالح ، عن أبي هريرة ، به .

ورواه أحمد ٢/٢٣٢ ، ٤١٩ ، ٣٧٧-٣٧٨ ، ٥١٤ ، ٤٢٤ ، ٤٦١ ، ٤٧٢ ، ٢٨٤ ، ٣٨٢ : ثنا محمد بن فضيل ، ثنا الأعمش ، عن رجل ، عنه ، به . وعن قتيبة ، عن عبدالعزيز بن محمد ، عن سهيل ، به . وعن موسى بن داود ، عن زهير ، عن أبي إسحاق ، عن أبي صالح ، نحوه . وعن محمد بن عبيد ، عن الأعمش ، عن أبي صالح من غير واسطة . وعن عبدالرحمن ووكيع بن الجراح ، كلاهما عن سفيان الثوري . وعن عبدالرزاق ، عن معمر والثوري . وعن أسود بن عامر ، عن شريك . وعن معاوية ، عن زائدة ، كلهم عن الأعمش ، به . وعن عبدالله بن نمير ، عن الأعمش قال : حدثت عن أبي صالح ، ولا أراني إلا قد سمعته منه .

(١) «أبيه» من الأصل و(هـ) وفي المطبوع : «الأعمش» بدله . قلت : سهيل بن أبي صالح روى هذا الحديث عن أبيه ، ورواه عن الأعمش ، عن أبيه . انظر : (السنن الكبرى للبيهقي ١/٤٣٠ ، وعلل الحديث لابن أبي حاتم ١/٨١ ، وتلخيص الحبير١/٢٠٦) .

سمعته منه ، به . ورواه زهير ، عن أبي إسحاق ، عن أبي صالح ، عن أبي هريرة ، مثله . ثناه موسى بن سهل الرملي ، ثنا موسى بن داود ، ثنا زهير بن معاوية ، به . وعن الحسين بن الحسن ، عن يزيد بن زُرَيْع ، عن عبدالرحمن بن إسحاق . وعن علي ابن حجر ، عن محمد بن عمار ، كلاهما عن سهيل ، عن أبيه ، به . ولم يذكر الأعمش . وعن أحمد بن عبدالرحمن بن وهب ، عن عمه ، عن حيوة ، عن نافع بن سليمان ، عن أبي صالح ، عن عائشة . ليس في سماعنا .

حب في النوع الأول من القسم الأول : أنا محمد بن إسحاق بن إبراهيم مولى ثقيف ، ثنا قتيبة ، ثنا عبدالعزيز بن محمد هو الدَّرَاوَرْديّ ، به .

١٨٠٩٩ - حديث : «لا حَسد إلاَّ في اثنتين . . .» الحديث .
عه حم

عه في فضائل القرآن : ثنا أبو جعفر المنادي ، ثنا روح بن عبادة ، ثنا شعبة ، عن الأعمش ، عنه ، به . قال : ورواه حميد بن زنجويه ، عن النضر بن شُمَيْل ، عن شعبة ، مثله . وعن ابن أبي الدنيا ، ثنا أبو خيثمة وإسحاق بن إسماعيل ، قالا : ثنا جرير ، عن الأعمش ، به . قال أبو عوانة : لم يخرجه مسلم ، لأن غندراً رواه عن شعبة ، عن الأعمش ، فجعله من مسند أبي كبشة الأنماري .

١٨١٠٠ - حديث : «صلاة الرجل في جماعة ، تزيد على صلاته في بيته وصلاته في سوقه ، خمسةً وعشرين درجةً . . .» الحديث .
خز عه حب حم

خز في الإمامة : عن يوسف بن موسى ، عن جرير . وعن الدورقي وسَلْم بن جُنادة ، قالا : ثنا أبو معاوية . وعن بندار وأبي موسى ، قالا : ثنا ابن أبي عدي . وعن

١٨٠٩٩ - ويزاد : أحمد (٤٧٩/٢) : ثنا محمد بن جعفر وروح بن عبادة ؛ كلاهما عن شعبة . وعن يحيى بن آدم ، عن يزيد بن عبدالعزيز ، كلاهما عن الأعمش ، عنه ، به .

١٨١٠٠ - خز ٣٧٣/٢ . عه ٤/٢ . حب (الإحسان) ٢٤٥/٣ .

ويزاد : أحمد (٢٥٢/٢ ، ٥٢٠) : ثنا صفوان بن عيسى ، ثنا ابن عجلان ، عن القعقاع ، عنه ، به . وعن أبي معاوية ، عن الأعمش ، عنه ، به .

بشر بن خالد ، عن محمد -يعني ابن جعفر- كلاهما عن شعبة ، ثلاثتهم عن الأعمش ، به . ليس في السماع .

عه في الصلاة : ثنا يونس بن حبيب ، ثنا أبو داود ، ثنا شعبة ، به . وعن علي بن حرب ، ثنا أبو معاوية ، به .

حب في النوع الثاني من القسم الأول ، وفي الصلاة : أنا أبو خليفة ، ثنا مسدد ابن مسرهد ، ثنا أبو معاوية ، عن الأعمش ، به[1] .

١٨١٠١ - حديث : «ويلٌ للأعقاب من النار» .
خز

خز في الطهارة : ثنا أحمد بن عبدة الضبي ، ثنا عبدالعزيز الدَّرَاوَرْدي . وثنا يوسف بن موسى ، ثنا جرير ، كلاهما عن سهيل ، عن أبيه ، به .

١٨١٠٢ - /حديث : «إذا قرأ ابن آدم السجدة ، اعتزل الشيطان يبكي . . .» الحديث . ٥/١٣٠/ب
خز حب حم

خز في الصلاة : عن يوسف بن موسى ، عن جرير . وعن سَلْم بن جُنادة ، عن أبي معاوية ، جميعاً عن الأعمش ، عنه ، به .

حب في النوع الأول من القسم الأول : أنا محمد بن إسحاق بن خزيمة ، ثنا أبو السائب سَلْم بن جُنَادة ، به . وفي الصلاة : ثنا عبدالله بن عروة ، ثنا هارون بن

---

(١) جاء في (هـ) عقب هذا الحديث حديث : «تفتح أبواب الجنة يوم الاثنين ويوم الخميس . . .» وكان في الأصل ثم ضُرب عليه وسيأتي هذا الحديث برمته برقم (١٨١٦٢ ، ص٥٣٠) .

١٨١٠١ - خز ٨٤/١ . قلت : تقدم هذا الحديث برقم (١٨٠٦١ ، ص٤٨٦) برواية الطحاوي وزاد فيه : «يوم القيامة» ، وأحمد وزادها في إحدى روايتيه .

١٨١٠٢ - خز ٢٧٦/١ . حب (الإحسان) ١٨٧/٤ .

ويزاد : أحمد (٤٤٣/٢) : ثنا يعلى ومحمد ابنا عبيد ووكيع ، ثلاثتهم عن الأعمش ، به . وفيه : «عن يعلى ومحمد ، أنبأنا عبيد» بدل «ابني عبيد» ، وهو خطأ . انظر : (مناقب الإمام أحمد ص ٧٤ ، ٧٩ ، وتهذيب التهذيب ٣٢٧/٩-٣٣٠) .

إسحاق ، ثنا أبو معاوية ، به .

١٨١٠٣ ـ حديث : «إنَّ أقرب ما يكون العبد من ربه وهو ساجد ، فأكثروا الدعاء» .
حب حم عم

حب في الصلاة ، وفي النوع الأول من القسم الأول : أنا أبو يعلى ، ثنا أحمد بن عيسى المصري ، ثنا ابن وهب ، أخبرني عمرو بن الحارث ، عن عمارة بن غزيَّة ، عن سُمَيّ ، عنه ، بهذا .

١٨١٠٤ ـ حديث : «من صلّى على جنازة ، فله قيراط . . .» الحديث .
جا عه حم

جا في الجنائز : ثنا ابن المقرئ ومحمود بن آدم ، قالا : ثنا سفيان ، عن سُمَيّ ، عنه ، به .

عه فيه : ثنا أبو داود ، ثنا مسدد ، ثنا سفيان ، به . وعن أبي أمية ، عن سُرَيْج بن النعمان(١) ، عن ابن عيينة ، به . وعن علي بن عبدالعزيز ، ثنا مُعَلَّى بن أسد ، ثنا عبدالعزيز بن المختار ، عن سهيل ، عن أبيه ، نحوه .

١٨١٠٥ ـ حديث : «قد اجتمع في يومكم هذا عيدان ، فمن شاء منكم أجزأه من الجمعة ، وإنا مجمعون إن شاء الله» .
جا كم

جا في الصلاة : ثنا محمد بن يحيى ، ثنا يزيد بن عبدربه ، ثنا بقية ، عن شعبة ، حدثني المغيرة الضبي ، عن عبدالعزيز بن رُفَيْع ، عن أبي صالح ، بهذا .

١٨١٠٣ ـ حب (الإحسان) ٣/١٩٥ .

ويزاد : أحمد : (٢/٤٢١) : ثنا هارون بن معروف -قال عبدالله : وسمعته أنا منه- ثنا ابن وهب ، به .

١٨١٠٤ ـ جا ص ١٨٦ .

ويزاد : أحمد (٢/٢٤٦) : ثنا سفيان ، أنا سألته ، عن سُمَيّ ، عنه ، به .

(١) «النعمان» من مصادر ترجمته وترجمة شيخه . انظر : (التقريب وأصوله) وتحرفت في الأصل و(هـ) إلى «اليمان» .

١٨١٠٥ ـ جا ص ١١٢ . كم ١/٢٨٨ .

كم في الجمعة : ثنا أبو علي الحافظ ، ثنا محمد بن يحيى بن كثير الحمصي ، ثنا محمد بن المصفى[1] ، ثنا بقية ، به . وقال : صحيح على شرط مسلم ، غريب من حديث شعبة .

١٨١٠٦ - حديث : «من غسل ميتاً فليغتسل ، ومن حَمَلَه فليتوضأ» .
حب حم

حب في الخامس والخمسين من [الأول][2] : أنا الحسن بن سفيان وأبو يعلى ، قالا : ثنا إبراهيم بن الحجاج السَّامي ، ثنا حماد بن سلمة ، عن سهيل بن أبي صالح ، عن أبيه ، بهذا .

١٨١٠٧ - حديث : شكا أصحاب رسول الله ﷺ مشقة السجود عليهم إذا تفرجوا ، فقال : «استعينوا بالرُّكَب» .
خز طح حب كم حم

خز في الصلاة : سمعت الربيع بن سليمان المرادي ، يقول : ثنا شعيب -يعني ابن الليث- ثنا الليث ، عن محمد بن عجلان ، عن سُمَيّ مولى أبي بكر ، عنه ، بهذا .

---

(١) «المصفى» من الأصل و(هـ) ومخطوطة رواق المغاربة للمستدرك [ج١/لوحة١٣٩/أ] وهو الصواب ، وهو محمد بن المصفى بن بهلول القرشي ، أبو عبدالله ، الحمصي الحافظ . وفي المطبوع : «محمد بن عبدالله الصفار» بدله . وهو خطأ في موضعين . والله أعلم . انظر : (تاريخ دمشق ١٠٣٨/١٥ ، وسير أعلام النبلاء ٩٤/١٢ ، وتهذيب التهذيب ٤٦٠/٩) .

١٨١٠٦ - حب (الإحسان) ٢٣٩/٢ .

ويزاد : أحمد (٢٧٢/٢) : ثنا عبدالرزاق ، أنا ابن جريج ، ثني سهيل بن أبي صالح ، عن أبيه ، بهذا .

(٢) ما بين المعقوفين من الطبعة التي حققها الشيخ شعيب (٤٣٥/٣-٤٣٦ ، حديث ١١٦١) ومكانها بياض في الأصل و(هـ) .

١٨١٠٧ - خز : لم أقف على رواية ابن خزيمة في كتاب الصلاة من الصحيح . طح ٢٣٠/١ . حب (الإحسان) ١٩٣/٣ . كم ٢٢٩/١ .

ويزاد : أحمد (٣٣٩/٢ ، ٤١٧) : ثنا قتيبة ، عن يعقوب ، عن ابن عجلان ، عن سُمَيّ ، عنه ، به . وعن يونس ، عن ليث ، عن ابن عجلان ، نحوه .

قال ابن عجلان : وذلك أن يضع مرفقيه على ركبتيه إذا طال السجود وأعيى .
وعن جميل بن الحسن الجهضمي ، عن محمد بن الزبرقان ، عن ابن عجلان ، نحوه ، ولم يذكر قوله .

طح فيه : ثنا ربيع الجيزي ، ثنا أبو زرعة ، ثنا حيوة ، سمعت ابن عجلان ، نحوه .

حب فيه ، وفي الثامن والتسعين من الثاني : أنا الحسن بن سفيان ، ثنا قتيبة ، ثنا الليث ، به .

كم فيه : ثنا أبو العباس محمد بن يعقوب ، ثنا الربيع بن سليمان ، به . وفيه قول ابن عجلان ، وقال : صحيح على شرط مسلم .

١٨١٠٨ - حديث : رأى أبو هريرة رجلاً قد خرج من المسجد ، وقد أذن المؤذن ، فقال : أما هذا فقد عصى أبا القاسم ﷺ . حب

حب في الرابع والعشرين من الثاني : أنا حامد بن محمد بن شعيب ، ثنا سُرَيْج[1] بن يونس ، ثنا أبو حفص الأَبّار ، عن محمد بن جحادة ، عن أبي صالح ، بهذا .

١٨١٠٩ - حديث : أن رسول ﷺ كان يقول في سجوده : «اللهم اغفر لي ذنبي كله . . .» الحديث . خز طح حب كم م

خز في / الصلاة : ثنا يونس بن عبدالأعلى الصدفي ، أنا ابن وهب ، حدثني يحيى بن أيوب ، عن عمارة بن غَزِيَّة ، عن سُمَيّ ، عنه ، به . ٥/١٣١أ

طح فيه : ثنا يونس بن عبدالأعلى ، به . وعن محمد بن خزيمة ، ثنا أبو صالح ، حدثني يحيى بن أيوب ، عن عمارة بن غزية ، عن سُمَيّ بلفظ : **«إن أقرب ما يكون العبد إلى الله وهو ساجد ، فأكثروا الدعاء»** .

١٨١٠٨ - حب (الإحسان) ٢٥٢/٣ .

(١) تصحف في مطبوعة الإحسان إلى «شريح» . انظر : (تهذيب الكمال ٢٢١/١٠) .

١٨١٠٩ - خز ٣٣٥/١ . طح ٢٣٤/١ . حب (الإحسان) ١٩٦/٣ . كم ٢٦٣/١ .

حب فيه ، وفي الثاني عشر من الخامس : أنا ابن خزيمة ، به .

كم فيه : حدثني أحمد بن محمد بن إسماعيل بن مهران ، ثنا أبي ، حدثني أبو الطاهر -يعني ابن السرح- ثنا ابن وهب ، به . وقال : صحيح على شرط الشيخين .

قلت : أخطأ في استدراكه ، فإن مسلماً أخرجه(١) .

١٨١١٠ - حديث : «إذا قام أحدكم من مجلسه ثم رجع ، فهو أحق به» .
مي خز عه حب حم

مي في الاستئذان : ثنا أحمد بن عبدالله ، ثنا زهير .

خز في الجمعة : عن الدورقي ، عن ابن أبي حازم . وعن أحمد بن عبدة ، عن الدَّرَاوَرْدي . وعن يوسف بن موسى ، عن جرير . وعن أبي بشر الواسطي ، عن خالد ابن عبدالله . وعن بشر بن معاذ ، عن يزيد بن زُرَيْع ، عن روح بن القاسم ، كلهم عن سهيل ، عن أبيه ، به .

عه في الاستئذان : عن يوسف بن مُسَلَّم ، عن حجاج بن محمد . وعن أبي أمية ، ثنا أبو غسان وأحمد بن يونس ، ثلاثتهم عن زهير . وعن إبراهيم بن يونس ، ثنا أبو عاصم ، عن ابن جريج . وعن أبي داود الحراني ، ثنا عفان ، ثنا حماد بن سلمة ووهيب وغير واحد . وعن الصومعي ، ثنا ابن أبي مريم ، ثنا محمد بن جعفر ، كلهم عن سهيل ، به .

---

(١) أخرجه مسلم في صحيحه كتاب الصلاة - باب ما يقال في الركوع والسجود ١/٣٥٠ من طريق أبي صالح ، عن أبي هريرة .

١٨١١٠ - مي ٢/١٩٤ . خز ٣/١٦٠-١٦١ . حب (الإحسان) ١/٣٩٦ .

ويزاد : أحمد ٢/٥٢٧ ، ٣٤٢ ، ٤٨٣ ، ٤٤٦ ، ٤٤٧ ، ٣٨٩ ، ٢٨٣ ، ٢٦٣ ، ٥٣٧ : ثنا عبدالصمد وعفان ، عن حماد ، عن سهيل ، عن أبيه ، به . وعن سريج بن النعمان ، عن أبي عوانة . وعن وكيع بن الجراح ، عن سفيان . وعن عفان ، عن حماد ووهيب . وعن عبدالرزاق ، عن معمر . وعن أبي كامل ، عن زهير ، كلهم عن سهيل ، نحوه . وعن هاشم وأبي كامل ، قالا : ثنا زهير ، ثنا سهيل ، عن أبيه ، عن أبي هريرة ، به .

حب في السادس والستين من الثالث : أنا محمد بن عبدالرحمن السامي ، ثنا علي بن الجعد ، ثنا زهير بن معاوية ، به .

١٨١١١ ـ حديث : قال رسول الله ﷺ لرجل : «ما تقول في الصلاة»؟ قال : أَتَشَهَّد ، ثم أقول : اللهم إني أسألك الجنة ، وأعوذ بك من النار ، أما والله ما أُحْسِنُ دَنْدَنَتَكَ[1] . . . الحديث . خز حب

خز في الصلاة : ثنا يوسف بن موسى ، ثنا جرير ، عن الأعمش ، عنه ، به .

حب فيه ، وفي الخامس عشر من الثالث : أنا محمد بن إسحاق بن إبراهيم الثقفي ، ثنا محمد بن عمرو الرازي زُنَيْج[2] ، ثنا جرير ، به .

١٨١١٢ ـ حديث : «إذا تكلَّمت يوم الجمعة فقد لغَوْتَ» يعني والإمام يخطب . خز

خز في الجمعة : ثنا محمد بن معمر القيسي ، ثنا حَبَّان بن هلال ، ثنا وهيب ، عن سهيل ، عن أبيه ، به .

١٨١١٣ ـ حديث : جاء الفقراء إلى رسول الله ﷺ فقالوا : ذهب أهل الدثور[3] من الأموال بالدرجات . . . الحديث . خز حب

خز في الصلاة : ثنا محمد بن عبدالأعلى الصغاني ، ثنا المعتمر ، سمعت عبيدالله ، عن سُمَيّ ، عنه ، به .

١٨١١١ ـ خز ٣٥٨/١ . حب (الإحسان) ١١٤/٢-١١٥ .

(١) قال أبو بكر عقب ذكره للحديث : الدندنة : الكلام الذي لايفهم .

(٢) «زُنَيْج» من الأصل و(هـ) والطبعة التي حققها الشيخ شعيب (١٤٩/٢-١٥٠ ، حديث ٨٦٨) وهو الصواب ، وتصحف في طبعة الحوت إلى «ربيح» وهو لقب لأبي غسان محمد بن عمرو الرازي . انظر : (الجرح والتعديل ٣٤/٨ ، وثقات ابن حبان ١١٢/٩ ، والإكمال ١٨٨/٤) .

١٨١١٢ ـ خز ١٥٣/٣ .

١٨١١٣ ـ خز ٣٦٨/١ . حب (الإحسان) ٢٣١/٣ .

(٣) «الدثور» جمع دثر : وهو المال الكثير . (النهاية ١٠٠/٢) .

حب في الثاني من الأول : أنا عمر بن محمد الهمداني ومحمد بن إسحاق بن خزيمة ، قالا : ثنا محمد بن عبدالأعلى ، به . وأعاده في الصلاة : عن عمر بن محمد ، به .

١٨١١٤ ـ حديث : «إذا لم تجدوا إلاَّ مَرابِضَ الغنم ومعاطن الإبل . . .» الحديث .

في ترجمة : محمد بن سيرين ، عن أبي هريرة .

١٨١١٥ ـ حديث : «من أدرك من الصبح ركعة قبل أن تطلع الشمس ، فقد أدرك . . .» الحديث . خز طح حم

خز في الصلاة : عن يعقوب بن إبراهيم الدورقي ، عن ابن أبي حازم . وعن بندار وأبي موسى ، كلاهما عن محمد ، عن شعبة ، كلاهما عن سهيل بن أبي صالح ، عن أبيه ، به . وله طريق في ترجمة : بسر بن سعيد ، عن أبي هريرة(١) ، به .

طح فيه : ثنا ابن مرزوق ، ثنا وهب بن جرير ، ثنا شعبة ، عن سهيل ، به .

١٨١١٦ ـ حديث : «إذا أدرك أحدكم من الجمعة ركعة فليَصِلْ إليها أخرى» . قط

قط في الجمعة : ثنا محمد بن نوح ، ثنا معمر بن سهل ، ثنا عُبيد(٢) الله بن تمام ، عن سهيل ، عن أبيه ، بهذا .

١٨١١٤ ـ انظر : (الإتحاف ١٥/ح١٩٨١٤) وقال : أخرجه مي في الصلاة ، خز فيه ، أحمد .

١٨١١٥ ـ خز ٩٣/٢ . طح ١٥٠/١ .

ويزاد : أحمد ٤٥٩/٢ : ثنا محمد بن جعفر وأبو النضر هاشم بن القاسم ، كلاهما عن شعبة ، عن سهيل ، عن أبيه ، به .

(١) انظر الحديث المتقدم برقم (١٧٨٩٢ ، ص٤٠٨) .

١٨١١٦ ـ قط ١٣/٢ .

(٢) «عُبيد» من الأصل ومثله في المطبوع ، وهو الصواب ، وفي (هـ) : «عبد» بدله ، وهو تصحيف . انظر : (الجرح والتعديل ٣٠٩/٥ ، والميزان ٤/٣) .

٥/١٣١/ب

١٨١١٧ - /حديث : «خير صفوف الرجال أولها . . .» الحديث .
خز حب حم

في ترجمة : عبدالرحمن بن يعقوب مولى الحُرَقة .

١٨١١٨ - حديث : «لأن يجلس أحدكم على جمرة ، حتى تحرق ثيابه وتخلص إلى جلده ، خيرٌ له من أن يجلس على قبرٍ» .
طح حم

طح في الجنائز : ثنا سليمان بن شعيب ، ثنا الخصيب ، ثنا عبدالعزيز بن مسلم . وعن ابن مرزوق ، ثنا[1] أبو حذيفة ، ثنا سفيان ، كلاهما عن سهيل ، عن أبيه ، به .

١٨١١٩ - حديث : أن النبي ﷺ صلّى حتى تورَّمت قدماه . . . الحديث .
عه

عه في البعث : ثنا عبدالملك بن محمد الرقاشي ، ثنا أبو حذيفة ، ثنا سفيان . وعن أبي قلابة وعبدالعزيز بن معاوية ، قالا : ثنا أبو زيد الهروي ، ثنا شعبة ، كلاهما عن الأعمش ، عنه ، به .

١٨١٢٠ - حديث : قيل : يا رسول الله إن فلاناً يصلي الليل كُلَّه ، فإذَا أصبح سرق ، قال : «سينهاه ما تقول» .
حب حم

١٨١١٧ - انظر : (الإتحاف ١٥/ح١٩٣٠٣) ، وقال : أخرجه خز في الإمامة ، حب في الثامن والتسعين من الأول .

قلت : وهو في المسند (٣٣٦/٢ ، ٣٥٤ ، ٣٦٧) ، وفي أطرافه (٣٨٣/٧ ، ح٩٩٣١) . ولم يعزه الحافظ رحمه الله تعالى إليه .

١٨١١٨ - طح ٥١٦/١ .

قلت : سيأتي الحديث برقم (١٨٣٣٠ ، ص٦٠٧) برواية «حب» ولم يتبين لي علة إفراده هناك .

ويزاد : أحمد ٣١١/٢ ، ٣٨٩ ، ٤٤٤ ، ٥٢٨ : ثنا عبدالصمد بن عبدالوارث ، عن حمّاد ، عن سهيل ، عن أبيه ، به . وعن وكيع بن الجراح ، عن سفيان . وعن عفان بن مسلم ، عن وهيب . وعن يحيى بن آدم ، عن شريك ، ثلاثتهم عن سهيل ، بهذا .

(١) «ثنا» من الأصل ، وفي (هـ) : «ح» .

١٨١٢٠ - حب (الإحسان) ١١٦/٤ .

ويزاد : أحمد ٤٤٧/٢ : عن وكيع بن الجراح ، عن الأعمش ، عنه ، به .

حب في النوع الثاني من القسم الأول : أنا أبو يعلى ، ثنا عمرو بن محمد الناقد ، ثنا محمد بن القاسم سُحَيم -حَرَّاني ثبت- ثنا عيسى بن يونس ، عن الأعمش ، عنه ، به .

١٨١٢١ - حديث : رأى رسول الله ﷺ رجلاً يدعو هكذا -وأشار بأصبعيه السبابتين- فقال : «أَحِّد أحِّد» . حب كم حم عم

حب في الصلاة : أنا عبدالله بن محمد الأزدي ، ثنا إسحاق بن إبراهيم ، ثنا صفوان بن عيسى ، عن ابن عجلان ، عن القعقاع بن حكيم ، عنه ، بهذا .

كم في الدعاء : ثنا أبو العباس محمد بن يعقوب ، ثنا بكار بن قتيبة القاضي بمصر[1] ، ثنا صفوان ، به . وله شاهد عن سعد .

١٨١٢٢ - حديث : «رحم الله رجلاً قام من الليل فصلى ، وأيقظ امرأته ، فإن أبت نضح في وجهها الماء . . .» الحديث . خز حب كم حم

خز في الصلاة : ثنا أبو قدامة ومحمد بن بشار ، قالا : ثنا يحيى .

حب في النوع الثاني من القسم الأول : أنا ابن خزيمة ، ثنا أبو قدامة ، ثنا يحيى القطان ، عن ابن عجلان ، عن القعقاع ، عنه ، به . حديث ابن خزيمة ليس في سماعنا .

١٨١٢١ - كم ١/٥٣٦ . وانظر الحديث المتقدم (٥/١٢٢ ، ح٥٠٣٧) .

ويزاد : أحمد ٢/٤٢٠ ، ٥٢٠ : ثنا صفوان بن عيسى ، ثنا ابن عجلان ، عن القعقاع ، عنه ، به . وثنا عبدالله بن محمد -قال عبدالله : وسمعته أنا منه- ثنا حفص بن غياث ، عن الأعمش ، عنه ، بمعناه .

(١) «بمصر» من الأصل و(هـ) وهو الصواب ، وفي المطبوع «بمرو» بدله . انظر : (سير أعلام النبلاء ١٢/٥٩٩ ، وحسن المحاضرة ١/٤٦٣) .

١٨١٢٢ - خز ٢/١٨٣ . حب (الإحسان) ٤/١١٨ . كم ١/٣٠٩ .

ويزاد : أحمد ٢/٢٥٠ ، ٤٣٦ : ثنا يحيى بن سعيد ، عن ابن عجلان ، عن القعقاع ، عنه ، به .

كم في التطوع : أنا أبو بكر بن إسحاق ، ثنا أبو المثنى ، ثنا مسدد ، ثنا يحيى ، به . وقال : صحيح على شرط مسلم .

١٨١٢٣ - حديث : أن النبي ﷺ كان إذا أصبح يقول : «اللهم بك أصبحنا . . .» الحديث . عه حب حم

عه في الدعوات : عن الزعفراني ، عن عفان .

حب في الثاني عشر من الخامس : أنا محمد بن إسحاق مولى ثقيف ، ثنا عبدالأعلى بن حماد ، قالا : ثنا وهيب ، ثنا سهيل بن أبي صالح ، عن أبيه ، به .

١٨١٢٤ - حديث : «القنطار ، اثنا عشر ألف أوقية ، خير مما بين السماء والأرض» . مي حب حم

مي في فضائل القرآن : ثنا عبدالصمد بن عبدالوارث ، ثنا أبان العطار وحماد بن سلمة ، كلاهما عن عاصم ، عنه ، به .

حب في النوع الثاني من القسم الأول : أنا محمد بن إسحاق بن خزيمة ، ثنا علي ابن مسلم الطوسي ، ثنا عبدالصمد ، ثنا حماد بن سلمة ، به .

١٨١٢٥ - حديث : «إذا توضأ أحدكم ثم أتى المسجد ، لا يعمده إلا خز عه

١٨١٢٣ - حب (الإحسان) ٢/١٥٦ . وانظر الحديث الآتي برقم (١٨٢٩٦ ، ص٥٩٦) .

ويزاد : رواه ابن حبان أيضاً في الثاني عشر من الخامس كما في (الإحسان) تحقيق الحوت ٢/١٥٦ ، وتحقيق الشيخ شعيب ٣/٢٤٤-٢٤٥ : أخبرنا أحمد بن الحسن بن عبدالجبار الصوفي ، قال : حدثنا أبو نصر التمار ، قال : حدثنا حماد بن سلمة ، عن سهيل بن أبي صالح ، عن أبيه ، به .

وأحمد ٢/٣٥٤ ، ٥٢٢ : عن عبدالصمد وعفان وحسن ، ثلاثتهم عن سهيل ، عن أبيه ، بهذا .

١٨١٢٤ - مي ٢/٣٣٥ . حب (الإحسان) ٤/١٢٠ .

ويزاد : أحمد ٢/٣٦٣ : ثنا عبدالصمد بن عبدالوارث ، ثنا حماد بن سلمة ، عن عاصم ، عنه ، بهذا .

١٨١٢٥ - خز ٢/٣٨٠ . عه ٢/٢٣-٢٤ .

الصلاة . . .» . الحديث . وفيه : «فإذا دخل المسجد كان في صلاة ما كانت الصلاة تحبسه ، والملائكة يصلون على أحدكم ما دام في مجلسه . . .» الحديث .

خز في الإمامة : عن يعقوب الدورقي وسَلْم بن جُنَادة ، قالا : ثنا أبو معاوية ، عن الأعمش ، عنه ، به . ليس في سماعنا .

عه في الصلاة : ثنا علي بن حرب ، ثنا أبو معاوية ، به .

١٨١٢٦ - حديث : «ليس المسكين الذي ترده التمرة والتمرتان . . .» خز حم **الحديث .**

خز في الزكاة : ثنا سلم بن جنادة ، ثنا أبو معاوية ، ثنا الأعمش ، عنه ، به . ليس في السماع .

١٨١٢٧ - /حديث : «خير الصدقة ما كان عن ظهر غنى ، واليد العليا خير من اليد السفلى . . .» الحديث . خز حب قط حم ٥/١٣٢/أ

خز في الزكاة : ثنا أحمد بن عبدة الضبي ، ثنا حماد بن زيد ، عن عاصم ، عنه ، به .

حب في النوع الثاني من القسم الأول : أنا زكريا بن يحيى الساجي بالبصرة ، ثنا عبدالواحد بن غياث ، ثنا حماد بن سلمة ، عن عاصم بن بهدلة ، به .

قط في النكاح : ثنا أبو بكر الشافعي ، ثنا محمد بن بشر بن مطر ، ثنا شيبان بن

١٨١٢٦ - خز ٦٦/٤ .

ويزاد : أحمد ٣٦٣/٢ : ثنا أبو نعيم الفضل بن دكين ، عن الأعمش ، عنه ، به .

١٨١٢٧ - خز ٩٦/٤ . حب (الإحسان) ١٥٠/٥ . قط ٢٩٧/٣ ، ٢٩٥ .

ويزاد : أحمد ٢٥٢/٢ ، ٤٧٦ ، ٤٨٠ ، ٥٢٤ ، ٥٢٧ : ثنا أبو معاوية ووكيع ، كلاهما عن الأعمش ، عنه ، به . وعن عبدالملك بن عمرو ، عن هشام -هو ابن سعد- عن زيد -هو ابن أسلم- عن أبي صالح ، مثله . وعن عبدالله بن يزيد ، عن سعيد ، عن ابن عجلان ، عن زيد بن أسلم ، عن أبي صالح ، نحوه ، وجعل قول أبي هريرة مرفوعاً . وعن محمد بن جعفر ، عن شعبة ، عن سليمان ، مختصراً مثل حديث وكيع .

فروخ ، ثنا حماد بن سلمة ، به . وعن حماد ، عن يحيى بن سعيد ، عن ابن المسيب : في الرجل يعجز عن نفقة امرأته ، قال : يفرق بينهما . وعن عثمان بن أحمد السماك وعبدالباقي بن قانع وإسماعيل بن علي ، قالوا : ثنا أحمد بن علي الخزاز ، ثنا إسحاق بن إبراهيم الباوردي ، ثنا إسحاق بن منصور ، ثنا حماد بن سلمة بالإسنادين جميعاً . وعن الحسين بن إسماعيل القاضي ، ثنا عبدالله بن أحمد بن أبي مَسَرَّة ، ثنا أبو عبدالرحمن المقرئ ، ثنا سعيد بن أبي أيوب ، ثنا ابن عجلان ، عن زيد بن أسلم ، عن أبي صالح بالحديث ، دون قول يحيى بن سعيد .

١٨١٢٨ - حديث : «ما من عبدٍ لا يؤدي زكاة ماله ، إلا أُتِيَ به وماله ، فأحمي عليه صفائح من نار جهنم . . .» الحديث بطوله .
خز عه حب حم

خز في الزكاة : ثنا أحمد بن عبدة ، ثنا عبدالعزيز ، ثنا سهيل ، عن أبيه ، به . وعن أبي الخطاب زياد بن يحيى ، ثنا يزيد بن زُرَيْع ، ثنا روح بن القاسم ، ثنا سهيل بطوله . ليس في سماعنا .

عه فيه : عن يونس بن عبدالأعلى ، عن ابن وهب ، عن هشام بن سعد . وعن أحمد بن ملاعب ، عن سويد بن سعيد ، عن حفص بن ميسرة ، كلاهما عن زيد بن أسلم . وعن يونس ، عن ابن وهب ، عن عمرو بن الحارث ، عن بكير بن الأشج ، كلاهما عن أبي صالح ، به . وعن إسحاق بن إبراهيم ، عن عبدالرزاق ، عن معمر . وعن الصومعي ، عن خالد بن مخلد ، عن سليمان بن بلال . وعن محمد بن حيويه ،

١٨١٢٨ - خز ٤/١٠-١١ ، ٤/٣١ . عه ٥/٢١-٢٢ كتاب الجهاد ، وكتاب الزكاة منه لم يطبع . حب (الإحسان) ٥/١٠٤ . وانظر الحديث الآتي (١٨١٣٣ و ١٨١٩٣ ، ص٥١٩ ، ٥٤٨) .

ويزاد : أحمد ٢/٢٦٢ ، ٣٨٣ ، ٢٧٦ ، ٢٧٩ ، ٣٥٥ : ثنا أبو كامل وعفان ، كلاهما عن حماد . وعن عفان ، عن وهيب ، كلاهما عن سهيل ، عن أبيه ، به . وفيه : ذكر الغنم والبقر والإبل والخيل والحمير . وعن عبدالرزاق ، عن معمر ، عن عاصم ، عنه ، ببعضه . وعن عبدالرزاق ، عن معمر ، عن سهيل ببعضه . وعن حسن ، عن عبدالرحمن بن عبدالله بن دينار ، عن أبيه ، عنه ، بذكر الكنز فقط . وستأتي الإشارة إلى هذا الحديث في الحديث رقم (١٨١٩١ ، ص٥٤٧) .

عن معلى بن أسد ، عن عبدالعزيز بن المختار ، كلهم عن سهيل ، به .

حب في التاسع والمائة من الثاني : أنا محمد بن المسيب بن إسحاق ، ثنا زياد بن يحيى الحساني ، به .

١٨١٢٩ ـ حديث : «لا تصوموا يوم الجمعة ، إلا وقبله يوم ، أو بعده يوم» .

خز عه حب حم

خز في الصيام : ثنا أبو سعيد الأشج ، ثنا ابن نمير ، عن الأعمش ، عنه ، بهذا . ليس في سماعنا .

عه فيه : ثنا الحسن بن علي بن عفان ، ثنا ابن نمير ، به . وعن علي بن حرب ، ثنا أبو معاوية ، عن الأعمش ، به .

حب في السابع والخمسين من الثاني : أنا الفضل بن الحباب ، ثنا مسدد ، ثنا أبو معاوية ، به .

١٨١٣٠ ـ حديث : «سبق درهمٌ مائةَ ألف . . .» الحديث .

خز حب كم

خز في الزكاة : ثنا بندار .

حب في النوع الثاني من القسم الأول : أنا حاجب بن أركين الفرغاني بدمشق ، ثنا أحمد بن إبراهيم الدورقي ، قالا : ثنا صفوان بن عيسى ، عن ابن عجلان ، عن زيد بن أسلم ، عنه ، به .

كم في الزكاة : ثنا أبو العباس محمد بن يعقوب ، ثنا أبو بكرة بكار بن قتيبة القاضي ، ثنا صفوان ، به . وقال : صحيح على شرط مسلم .

قلت : في صحته نظر ، فإن الليث أحفظ من صفوان ، وقد رواه عن محمد بن عجلان ، فقال : عن سعيد المقبري والقعقاع بن حكيم ، عن أبي هريرة ، فاضطرب فيه ابن عجلان ، فانحط عن رتبة الصحة .

١٨١٢٩ ـ خز ٣/٣١٥ . حب (الإحسان) ٥/٢٤٩ .

ويزاد : أحمد ٢/٤٩٥ : ثنا ابن نمير -هو عبدالله- عن الأعمش ، عنه ، به .

١٨١٣٠ ـ خز ٤/٩٩ . حب (الإحسان) ٥/١٤٤ . كم ١/٤١٦ .

٥/١٣٢/ب

١٨١٣١ - حديث : «إذا كان صوم أحدكم ، فلا يرفث /ولا يفسق . . .» خز عه حم
الحديث . وهو طرف من حديث سيأتي(١) .

خز في الصيام : عن علي بن خَشْرم ، عن عيسى بن يونس . وعن عبدالله بن سعيد الأشج ، عن ابن نمير ، كلاهما عن الأعمش ، عنه ، به . وعن أحمد بن عبدة ، عن عبدالعزيز بن محمد ، عن سهيل ، عن أبيه ، به .

عه فيه : ثنا محمد بن أحمد بن الجنيد ، ثنا روح بن عبادة ، ثنا ابن جريج ، أخبرني عطاء ، عنه ، به .

١٨١٣٢ - حديث : «لا يَصْبِرُ أحد على لأواء المدينة وجهدها ، إلا كنت له حب حم
شفيعاً أو شهيداً» .

حب في النوع الثاني من القسم الأول : أنا الفضل بن الحباب الجمحي ، ثنا علي ابن عبدالله بن المديني ، ثنا أبو ضمرة ، أنا هشام بن عروة ، عن صالح بن أبي صالح

١٨١٣١ - خز ٣/٢٤٠ .

ويزاد : أحمد ٦/٢٤٤ ، ٢/٥١١ ، ٢٨٦ ، ٣٥٦ ، ٣٩٩ ، ٤٦١ ، ٤٧٤ ، ٤٩٥ : ثنا روح ، ثنا إسرائيل ، عن أبي حصين ، عن أبي صالح ، عن أبي هريرة ، به . وعن روح ، عن ابن جريج -وهو ساقط من مطبوعة المسند- عن عطاء ، عنه ، به . وعن عبدالرحمن ، عن سفيان ، عن الأعمش ، عنه ، به . وعن أسباط بن محمد وابن نمير ، كلاهما عن الأعمش ، به . وعن يحيى بن إسحاق ، عن أبي بكر بن عياش . وعن أسود ومحمد بن سابق ؛ كلاهما عن إسرائيل ؛ كلاهما عن أبي حصين ، عنه ، به . وزاد في المسند المعتلي (٧/١٨٢ ، ح٩١٥٨) : ثنا يزيد ، عن حماد بن سلمة ، عن عاصم بن أبي النجود ، عنه ، نحوه ، ولم أعثر عليه في مطبوعة المسند ، والله أعلم .

(١) سيأتي برقم (١٨١٦٦ ، ص٥٣٣) .

١٨١٣٢ - حب (الإحسان) ٦/٢١ .

ويزاد : رواه أحمد ٢/٢٨٧-٢٨٨ ، ٣٤٣ : ثنا محمد بن بشر ، ثنا هشام بن عروة ، ثنا صالح بن أبي صالح السمان ، عن أبيه ، عن أبي هريرة ، به . وثنا عفان ، ثنا وهيب ، عن هشام ، عن صالح ابن أبي صالح ، عن أبيه ، بهذا .

السمان ، عن أبيه ، بهذا .

١٨١٣٣ ـ حديث : «يكون كنز أحدكم يوم القيامة شجاعاً أقرع . . .» الحديث .
خز حب كم ش حم

خز في الزكاة : ثنا الربيع بن سليمان ، ثنا شعيب ، ثنا الليث ، عن ابن عجلان ، عن القعقاع ، عنه ، به . وعن عيسى بن إبراهيم ، عن ابن وهب ، عن الليث ، به . ليس في السماع .

حب في التاسع والمائة من الثاني : أنا إسماعيل بن داود بن وردان ، ثنا عيسى بن حماد ، ثنا الليث ، به .

كم في الزكاة : أنا أبو الحسن العَنَزِي[1] ، ثنا عثمان بن سعيد الدارمي ، ثنا أبو صالح وابن بكير ، قالا : ثنا الليث ، به[2] .

١٨١٣٤ ـ حديث : كان رسول الله ﷺ يواصل إلى السحر ، ففعل بعض أصحابه ، فنهاه . . . الحديث .
خز عه حب حم

خز في الصيام : ثنا أحمد بن منيع ، ثنا عبيدة -يعني ابن حميد- عن الأعمش ، عنه ، به . ليس في السماع .

١٨١٣٣ ـ خز ١١/٤ . حب (الإحسان) ١٠٧/٥ . كم ٣٨٩/١ . وانظر الحديث المتقدم (١٨١٢٨ ، ص٥١٦) .

ويزاد : رواه الشافعي ص ٨٧ : أخبرنا مالك ، عن عبدالله بن دينار ، عن أبي صالح ، عنه ، به .

وأحمد ٣٧٩/٢ : ثنا قتيبة ، ثنا ليث بن سعد ، عن ابن عجلان ، عن القعقاع بن حكيم ، عنه ، به .

(١) تحرف في الأصل و(هـ) إلى «العنبري» .

(٢) وقال فيه : صحيح .

١٨١٣٤ ـ خز ٢٨٠/٣ . حب (الإحسان) ١٠٩/٨ .

ويزاد : أحمد ٢٥٣/٢ ، ٤٩٥-٤٩٦ ، ٣٧٧ : ثنا معاوية وابن نمير ، كلاهما عن الأعمش ، عنه ، به . وعن الأسود ، عن أبي بكر ، عن عاصم ، عنه ، نحوه .

عه فيه : ثنا أبو علي الزعفراني ، ثنا عبيدة ، به . وعن علي بن حرب ، ثنا أبو معاوية ومعلى ، عن الأعمش ، به .

حب في الثالث والعشرين من الخامس : أنا أبو خليفة ، ثنا مسدد ، ثنا أبو معاوية ، به .

١٨١٣٥ ـ حديث : «ما من أيامٍ العمل أحب إلى الله فيهنّ من هذه الأيام» يعني العشر . . . . الحديث .
عه

عه في الصيام : أنا أبو حاتم الرازي ، ثنا مصعب بن سعيد ، ثنا موسى بن أعين ، عن الأعمش ، عنه ، به . رواه شعبة والثوري وغير واحد عن الأعمش ، عن مسلم البطين ، عن سعيد بن جبير[1] ، عن ابن عباس ، وهو المحفوظ .

١٨١٣٦ ـ حديث : تزوج رسول الله ﷺ وهو محرم .
طح

طح في الحج : ثنا سليمان بن شعيب ، ثنا خالد بن عبدالرحمن ، ثنا كامل أبو العلاء ، عنه ، بهذا .

١٨١٣٧ ـ حديث : كان رسول الله ﷺ إذا كان في سفر ، فبدا له الفجر قال : «سَمِع سامعٌ بحمد الله ونعمته . . .» الحديث .
خز عه حب كم م

خز في المناسك : ثنا يونس بن عبدالأعلى ، ثنا ابن وهب ، حدثني سليمان ، عن سهيل ، عن أبيه ، به . وعن محمد بن يحيى ، عن أبي مصعب ، عن عبدالعزيز بن أبي حازم وأبي ضمرة -فرقهما- كلاهما عن عبدالله بن عامر الأسلمي ، عن سهيل ، به . وقال : عبدالله بن عامر ليس من شرطنا ، وإنما العمدة على حديث سليمان . هذا

١٨١٣٥ ـ عه ص١٩٩ -قطعة من القسم المفقود بتحقيق : أيمن دمشقي- .

(١) انظر : (الإتحاف ١٠٣/٧ ، ح٧٤٢٠) .

١٨١٣٦ ـ طح ٢٧٠/٢ . وهذا الحديث مكرر مع ما يأتي برقم (١٨١٥٠ ، ص٥٢٦) .

١٨١٣٧ ـ خز ١٥٢/٤ . حب (الإحسان) ١٦٨/٤ . كم ٤٤٦/١ . صحيح مسلم : كتاب الذكر - باب التعوذ من شر ما عمل (٢٠٨٦/٤) .

الحديث ليس في سماعنا .

عه في الدعوات : عن يونس بن عبدالأعلى ، به .

حب في الثاني عشر من الخامس : أنا عمر بن محمد الهمداني ، ثنا أبو الطاهر ابن السرح ، ثنا ابن وهب ، به .

كم في الحج : ثنا أبو العباس محمد بن يعقوب ، ثنا الربيع بن سليمان ، أنا ابن وهب ، به . وقال : صحيح على شرط مسلم .

قلت : قد أخرجه من طريق ابن وهب .

٥/١٣٣أ

١٨١٣٨ - /حديث : أن رسول الله ﷺ خطب الناس فوعظهم ، ثم قال : «يا معشر النساء ، إنكنّ أكثر أهل النار . . .» الحديث . خز

خز في الصلاة : ثنا أحمد بن عبدة ، ثنا عبدالعزيز بن محمد -يعني الدَّرَاوردي- عن سهيل ، عن أبيه ، به .

١٨١٣٩ - حديث : أن النبي ﷺ كان يتعوذ من جهد البلاء . . . الحديث . عه حب حم

عه في الدعوات : عن الزعفراني ، عن عبدالجبار بن العلاء . وعن الترمذي ، عن الحميدي ، كلاهما عن سفيان ، عن سُمَيّ ، عنه ، به .

حب في الثاني عشر من الخامس : أنا أحمد بن علي بن المثنى ، ثنا داود بن عمرو وأبو خيثمة ، قالا : ثنا سفيان ، به .

١٨١٤٠ - حديث : «إذا صلى أحدكم ركعتي الفجر ، فليضطجع على يمينه» . خز حب حم

١٨١٣٨ - خز ١٠١/٢ .

١٨١٣٩ - حب (الإحسان) ١٧٩/٢ .

ويزاد : أحمد ٢٤٦/٢ : ثنا سفيان ، ثني سُمَيّ ، عنه ، به .

١٨١٤٠ - خز ١٦٧/٢ . قلت : أبو صالح السمان «سقط من إسناده» . حب (الإحسان) ٨١/٤ .

ويزاد : أحمد ٤١٥/٢ : ثنا عفان ، ثنا عبدالواحد بن زياد ، ثنا سليمان الأعمش ، عنه ، به .

خز لابن خزيمة عه لأبي عوانة طح للطحاوي حب لابن حبان قط للدارقطني كم للحاكم

وفيه قصة مع مروان ، وتصديق ابن عمر لأبي هريرة .

خز في الصلاة : ثنا بشر بن معاذ العقدي ، ثنا عبدالواحد بن زياد ، ثنا الأعمش ، عنه ، به .

حب في الثامن والسبعين من الأول : أنا عمر بن محمد الهمداني ، ثنا بشر بن معاذ ، به .

١٨١٤١ - حديث : «من حافظ على هؤلاء الصلوات المكتوبات ، لم يكتب من الغافلين ، ومن قرأ في ليلة مائة آية ، لم يكتب من الغافلين . . .» الحديث . وفيه : «أفضل الكلام أربعة : سبحان الله ، والحمد لله ، ولا إله إلا الله ، والله أكبر» .

خز المروزي حب كم

خز في الصلاة : ثنا أحمد بن سعيد الدارمي ، ثنا علي بن الحسن بن شقيق ، ثنا أبو حمزة ، عن الأعمش ، عنه ، به . ليس في سماعنا .

وأخرجه محمد بن نصر المروزي في «قيام الليل»(١) : عن أبي جعفر الدارمي (بهذا السند مقتصراً على «من قام في ليلة . . .» الحديث ، ثم أورده : عن الدارمي)(٢) ، عن حَبَّان بن هلال ، عن عبدالعزيز بن مسلم ، عن أبي سنان وهو ضرار ابن مرة ، عن أبي صالح ، به .

حب في الرابع والمائة من الأول : أنا محمد بن سليمان بن فارس ، ثنا محمد بن علي بن الحسن بن شقيق ، سمعت أبي يقول : أنا أبو حمزة ، ببعضه : «خير الكلام أربع . . .» الحديث .

كم في التطوع : أنا أبو الحسن محمد بن عبدالله بمرو ، ثنا أبو الموجه ، أنا عبدان ، ثنا أبو حمزة ، به . وقال : صحيح على شرطهما .

١٨١٤١ - خز ٢/١٨٠ . حب (الإحسان) ٢/١٠١ ، ٣/١٤٩ . كم ١/٣٠٨ . وستأتي الإحالة إلى هذا الحديث في الحديث رقم (١٨٢٢٦ ، ص٥٦٣) .

(١) ص ١٤٦ .

(٢) ما بين الهلالين ساقط من (هـ) .

١٨١٤٢ ـ حديث : كان رسول الله ﷺ إذا عطس ، غطّى وجهه بيده . . . كم حم
الحديث .

كم في الأدب : أنا أبو عبدالله محمد بن يعقوب ، ثنا يحيى بن محمد بن يحيى ، ثنا مسدد ، ثنا يحيى بن سعيد ، عن ابن عجلان ، عن سُمَيّ ، عنه ، به .

وقال : صحيح .

١٨١٤٣ ـ حديث : «السفر قطعةٌ من العذاب . . .» الحديث . مي خز عه حب ابن عبدالبر ط حم

مي في الاستئذان : أنا خالد بن مخلد ، ثنا مالك .

خز في الحج : عن يونس بن عبدالأعلى ، عن ابن وهب . وعن يحيى بن حكيم ، عن بسر بن عمر وعبدالرحمن بن مهدي -فرقهما- كلهم عن مالك ، عن سُمَيّ مولى أبي بكر ، عن أبي صالح السمان ، به . ليس في السماع .

عه في آخر الجهاد ، وفي آخر الحج : عن يونس بن عبدالأعلى ، عن ابن وهب . وعن الزعفراني ومحمد بن إدريس وراق الحميدي ، قالا : ثنا مطرف ، زاد الزعفراني : وعمرو بن محمد العنقزي . وعن عصام بن رواد ، عن أبيه ، كلهم عن مالك ، به . زاد رواد : وعن ربيعة ، عن القاسم ، عن عائشة .

حب في السادس والستين من الثالث : أنا عمر بن سعيد بن سنان ، أنا أحمد بن أبي بكر ، عن مالك ، به .

ذكر ابن عبدالبر في «التمهيد» : هذا حديث انفرد / به مالك ، عن سُمَيّ ، لا ٥ / ١٣٣/ب

١٨١٤٢ ـ كم ٢٩٣/٤ .

ويزاد : أحمد ٤٣٩/٢ : ثنا يحيى بن سعيد ، عن ابن عجلان ، ثنا سُمَيّ ، عنه ، به .

١٨١٤٣ ـ مي ١٩٨/٢ . عه ١١٢/٥-١١٣ والقسم المفقود من مسند أبي عوانة ص(٤٠٤) . حب (الإحسان) ١٧٠/٤ . التمهيد (٣٣/٢٢) . ولم أقف على رواية ابن خزيمة . مالك ٩٨٠/٢ .

ويزاد : أحمد ٢٣٦/٢ ، ٤٤٥ : ثنا عبدالرحمن ووكيع بن الجراح ، كلاهما عن مالك ، عن سُمَيّ ، عنه ، به .

خز لابن خزيمة عه لأبي عوانة طح للطحاوي حب لابن حبان قط للدارقطني كم للحاكم

يصح لغيره ، وانفرد به سُمَيّ أيضاً ، فلا يحفظ عن غيره ، ثم ذكر : أن بعض الرواة أغرب عن مالك فيه بإسناد آخر ، إلى أن قال : وقد رويناه عن الدَّرَاوَرْدي بإسناد صالح ، لكنه لا تقوى به الحجة ، قال : أنا أحمد بن عبدالله بن محمد ، ثنا أبي ، ثنا أبو عمرو عثمان بن عبدالرحمن ، ثنا إبراهيم بن قاسم ، ثنا أبو مصعب ، ثنا عبدالعزيز الدَّرَاوَرْدي ، عن سُهَيْل ، عن أبيه ، به .

قلت : السند كما قال صالح ، بل حسن ، بل صحيح . فما أدري أي معنى لقوله : لا تقوم به حجة؟ . وأشار بالسند الآخر إلى رواية رواد المذكورة .

١٨١٤٤ ـ حديث : «خمسٌ من الدواب ليس على المحرم في قتلهن جناح : الغراب والحدأةُ . . .» الحديث . خز طح

خز في الحج : عن علي بن عبدالرحمن بن المغيرة المصري ومحمد بن يحيى الذهلي -فرقهما- كلاهما عن سعيد بن أبي مريم ، عن يحيى بن أيوب ، عن ابن عجلان ، عن القعقاع بن حكيم ، عن أبي صالح ، به . ليس في السماع .

طح فيه : ثنا علي بن عبدالرحمن ، به .

طح في الحج : ثنا محمد بن خزيمة ، ثنا أبو حذيفة ، ثنا زهير بن محمد ، عن زيد ابن أسلم ، عن أبي صالح ، عن أبي هريرة ، قال : الكلبُ العقور : الأسدُ . موقوف .

١٨١٤٥ ـ حديث : كان رسول الله ﷺ إذا خرج من بيته يقول : «باسم الله ، لا حول ولا قوة إلا بالله ، التكلان على الله» . كم

كم في الدعاء : أنا أبو قتيبة سَلْم[1] بن الفضل الأدمي بمكة ، ثنا محمد بن نصر

١٨١٤٤ ـ خز ٤/١٩٠ . طح ٢/١٦٣-١٦٤ .

١٨١٤٥ ـ كم ١/٥١٩ .

(١) «سَلْم» من الأصل و(هـ) وهو الصواب ، وهو سلم بن الفضل بن سهل أبو قتيبة البغدادي الأدمي . وفي المطبوع : «سالم» بدله . انظر : (الأنساب ١/١٦١ ، وتاريخ بغداد ٩/١٤٨-١٤٩ ، والسير ١١/٢٧) .

ابن منصور ، ثنا سعيد بن منصور ، ثنا حاتم بن إسماعيل ، عن عبدالله بن حسين بن عطاء بن يسار ، عن سهيل بن أبي صالح ، عن أبيه ، بهذا .

١٨١٤٦ - حديث : «مَنْ أَذْهَبْتُ حَبِيبَتَيْهِ ، فَصَبَرَ واحتسب ، لم أرض له ثواباً دون الجنة» .
مي حب حم

مي في الرقاق : أنا عبدالله بن محمد الكرماني ، ثنا جرير ، عن الأعمش ، عنه ، به .

حب في الثاني من الأول : أنا محمد بن إسحاق بن إبراهيم بن فروخ ، ثنا يحيى ابن محمد بن السكن ، ثنا محمد بن جهضم ، ثنا إسماعيل بن جعفر ، عن سهيل ابن أبي صالح ، عن الأعمش ، نحوه .

١٨١٤٧ - حديث : نساء كاسيات عاريات . . . الحديث . موقوف .
ط

مالك في الجامع : عن مسلم بن أبي مريم ، عنه ، به .

١٨١٤٨ - حديث : «أدّ الأمانة إلى من ائتمنك ، ولا تخن من خانك» .
مي قط كم

مي في البيوع : أنا محمد بن العلاء ، ثنا طلق بن غنام ، عن شريك وقيس[1] ، عن أبي حصين ، عن أبي صالح ، بهذا .

قط فيه : ثنا إبراهيم بن محمد العمري ، ثنا أبو كريب به .

وليس هذا الحديث في رواية : أبي طاهر بن عبدالرحيم .

١٨١٤٦ - مي ٢/٢٣١ . حب (الإحسان) ٤/٢٥٧ .

ويزاد : أحمد ٢/٢٦٥ : ثنا عبدالرزاق ، ثنا سفيان ، عن الأعمش ، عن ذكوان ، بهذا .

١٨١٤٧ - مالك ٢/٩١٣ .

١٨١٤٨ - مي ٢/١٧٨ . قط ٣/٣٥ . كم ٢/٤٦ .

(١) «شريك وقيس» من مصادره المطبوعة ، وهو الصواب . وفي الأصل و(هـ) : «شريك بن قيس» ، فشريك هو ابن عبدالله القاضي ، وقيس هو ابن الربيع . انظر : (تهذيب الكمال ١٣/٤٥٦ ، وتهذيب التهذيب ٥/٣٣) .

كم فيه : ثنا أبو العباس محمد بن يعقوب ، ثنا العباس بن محمد الدوري ، ثنا طلق بن غنام ، به . وقال : صحيح على شرط مسلم .

١٨١٤٩ ـ حديث : «المدينة حرم ما بين لابتيها . . .» الحديث . مثل حديث علي . خز عه

خز في الحج : ثنا زياد بن يحيى ، ثنا مالك بن سُعَيْر ، ثنا الأعمش ، عن أبي صالح ، به . ليس في السماع .

عه فيه : عن عبدالرحمن بن بشر ، عن مالك بن سُعَيْر ، به . وعن أبي الأزهر وأبي بكر بن شاذان ، قالا : ثنا معاوية بن عمرو ، ثنا زائدة . وعن محمد بن علي بن ميمون ، ثنا عبدالله بن جعفر ، عن عبيدالله بن عمرو ، عن زيد بن أبي أُنَيْسة . وعن العطاردي ، عن أبي معاوية . وعن أبي بكر أحمد بن محمد بن صدقة ، عن ابن أبي النضر ، عن أبي النضر ، عن الأشجعي ، عن سفيان ، كلهم عن الأعمش ، به .

١٨١٥٠ ـ /حديث : تزوج رسول الله ﷺ وهو محرم . طح ٥/١٣٤أ

طح في الحج : ثنا سليمان بن شعيب ، ثنا خالد بن عبدالرحمن ، ثنا كامل أبو العلاء ، عنه ، بهذا .

١٨١٥١ ـ حديث : «العمرة إلى العمرة تُكَفِّر ما بينهما ، والحج المبرور ليس له جزاء إلا الجنة» . خز

خز في الحج : عن علي بن المنذر ، عن ابن نمير ، عن عبيدالله بن عمر ، عن سُمَيّ مولى أبي بكر ، عن أبي صالح ، به . وعن عبدالجبار بن العلاء وحَوْثَرة بن محمد ،

١٨١٤٩ ـ لم أقف على رواية ابن خزيمة في كتاب الحج المطبوع منه ، وهو ناقص ، وتقدم حديث عليّ رضي الله عنه في (الإتحاف ٦٢٢/١١ ، ح١٤٨٣٢) . عه : (في القسم المفقود منه المطبوع ص٤٥١ بالسند الأول فقط) .

١٨١٥٠ ـ طح ٢٧٠/٢ . وهذا الحديث مكرر مع الحديث المتقدم برقم (١٨١٣٦ ، ص٥٢٠) .

١٨١٥١ ـ خز ١٣١/٤ ، ٣٥٩ . وانظر الحديث الآتي برقم (١٨١٦٧ ، ص٥٣٤) .

ط لمالك ش للشافعي حم لأحمد عم لعبدالله بن أحمد مي للدارمي جا لابن الجارود

كلاهما عن سفيان ، عن سُمَيّ ، نحوه . ليس في السماع .

١٨١٥٢ ـ حديث : النهي عن صوم يومين . طح

طح في الحج : ثنا بحر بن نصر ، ثنا ابن وهب ، أنا عمرو بن الحارث ، أن المنذر ابن عبيد حدثه ، عنه ، به .

١٨١٥٣ ـ حديث : كان رسول الله ﷺ إذا أُتِيَ بالباكورة ، بأول الثمرة قال : «اللهم بارك لنا في مدينتنا . . .» الحديث . مي حب ط

مي في الأطعمة : أنا نعيم بن حماد ، عن عبدالعزيز بن محمد ، عن سهيل ، عن أبيه ، به .

حب في الثاني عشر من الخامس : أنا عمر بن سعيد بن سنان ، أنا أحمد بن أبي بكر ، عن مالك ، به .

وهكذا رواه مالك في الجامع من الموطأ .

١٨١٥٤ ـ حديث : «نِعِمَّا لأحدكم أن يتقي الله ، وينصح لمواليه» . عه حب

عه في الحج : عن يونس ، عن ابن وهب ، عن مالك . وعن أبي الأزهر ، ثنا العقدي ، ثنا سليمان بن بلال ، كلاهما عن سهيل ، به .

حب في التاسع والثمانين من الأول : أنا الحسين بن عبدالله بن يزيد القطان ، ثنا عمر بن يزيد السياري ، ثنا عَثَّام بن علي ، عن الأعمش ، عنه ، بهذا .

١٨١٥٥ ـ حديث : «إذا أَدَّى العبد حق الله وحق مواليه ، كان له أجران» . وفيه قصه له مع كعب . عه حم

١٨١٥٢ ـ طح ٢/٢٤٨ .

١٨١٥٣ ـ مي ٢/٣٢ . حب (الإحسان) ٦/٢٣ . مالك ٢/٨٨٥ .

١٨١٥٤ ـ كتاب الحج من أبي عوانة غير مطبوع . ولم أقف على رواية ابن حبان في مطبوعتي الإحسان .

١٨١٥٥ ـ ويزاد : أحمد ٢/٢٥٢ ، ٣٩٠ : ثنا أبو معاوية الضرير ، عن الأعمش ، عنه ، به . وعن أسود ، عن إسرائيل ، عن الأعمش ، به .

خز لابن خزيمة عه لأبي عوانة طح للطحاوي حب لابن حبان قط للدارقطني كم للحاكم

عه في المماليك : ثنا علي بن حرب وأبو عمر ، قالا : ثنا أبو معاوية ، عن الأعمش ، عنه ، به .

١٨١٥٦ ـ حديث : «مَنْ نامَ وفي يده ريح غَمَر[١] ، فعرَض له عَارِضٌ ، فلا يلُومَنَّ إلاَّ نفسه» . مي حب كم حم

مي في الأطعمة : أنا عمرو بن عون ، عن خالد ، عن سهيل ، عن أبيه ، بهذا .

حب في السادس والستين من الثالث : أنا أبو خليفة ، ثنا مسدد ، ثنا خالد بن عبدالله ، به .

كم في الأطعمة : (ثنا أبو بكر بن إسحاق ، ثنا علي بن عبدالعزيز ، ثنا حجاج بن منهال ، ثنا حماد بن سلمة ، عن سهيل ، به . وعن أحمد بن سلمان ، قال : قرئ على عبدالملك بن محمد وأنا أسمع ، ثنا أبو همام محمد بن حبيب ، ثنا إبراهيم بن طهمان ، عن سهيل ، عن الأعمش ، عن أبي صالح ، به .)[٢] وعن أبي العباس محمد بن يعقوب ، ثنا أبو بكر محمد بن إسحاق الصغاني ، ثنا أبو جعفر[٣] محمد ابن جعفر المدائني ، ثنا منصور بن أبي الأسود ، عن الأعمش ، به .

١٨١٥٧ ـ حديث : «المسلم من سلم المسلمون من لسانه ويده ، والمؤمن من حب كم حم

١٨١٥٦ ـ مي ٣٠/٢ . حب (الإحسان) ٤٢١/٧ . كم ١٣٧/٤ .

ويزاد : أحمد ٥٣٧/٢ : ثنا أبو كامل وهاشم قالا : ثنا زهير ، ثنا سهيل ، عن أبيه ، بهذا .

(١) «غَمَر» : الغَمَر بالتحريك : الدَّسم والزهومة من اللحم . (النهاية ٣٨٥/٣) .

(٢) ما بين الهلالين (ثنا أبو بكر . . . عن أبي صالح ، به) ساقط من المطبوع وهو في مخطوطة رواق المغاربة للمستدرك [ج٤/لوحة٦٨/أ] .

(٣) «أبو جعفر» من الأصل و(هـ) وهو الصواب ، وفي المطبوع : «أبو حفص» ، ومثله في مخطوطة رواق المغاربة . انظر : (ثقات ابن حبان ٥٦/٩ ، وتاريخ بغداد ١١٦/٢) .

١٨١٥٧ ـ حب (الإحسان) ٢٠٢/١ . كم ١٠/١ وقال : هذه الأسانيد كلها صحيحة .

ويزاد : رواه أحمد ٣٧٩/٢ : حدثنا قتيبة ، حدثنا ليث بن سعد ، عن ابن عجلان ، عن القعقاع ، عن أبي صالح ، عنه ، به .

ط لمالك ش للشافعي حم لأحمد عم لعبدالله بن أحمد مي للدارمي جا لابن الجارود

أمنه الناس على دمائهم وأموالهم» .

حب في التاسع والأربعين من الثالث : أنا إسماعيل بن داود بن وردان ، ثنا عيسى بن حماد ، ثنا الليث ، عن ابن عجلان ، عن القعقاع بن حكيم ، عنه ، بهذا .

كم في الإيمان : ثنا أبو بكر بن إسحاق وأبو بكر بن سلمان الفقيهان ، قالا : ثنا عبيد بن شريك ، ثنا يحيى بن بكير ، عن الليث ، به .

١٨١٥٨ - حديث : «إذا كان أول ليلة من شهر رمضان ، صُفِّدَت الشياطين . . .» الحديث . خز حب كم

خز في الصيام : ثنا محمد بن العلاء بن كريب بخبر غريب .

حب في النوع الأول من القسم الأول : أنا أحمد بن علي بن المثنى ، ثنا أبو كريب ، ثنا أبو بكر بن عياش ، عن الأعمش ، عنه ، به .

كم في الصيام : أنا أبو عمرو بن السماك ، ثنا أحمد بن عبدالجبار . وثنا أحمد بن عبدالله المزني ، ثنا أحمد بن نجدة ، ثنا سعيد بن منصور وأبو كريب ، كلهم عن أبي بكر ، به . وقال : صحيح على شرطهما ، ولم يخرجاه بهذه السياقة .

١٨١٥٩ - /حديث : أمرنا رسول الله ﷺ بتغطية الوَضُوء ، وإيكاء السقاء ، وإكفاء الإناء . مي خز حم ٥/١٣٤/ب

مي في الأشربة : ثنا عمرو بن عون ، عن خالد ، عن سهيل ، عن أبيه ، بهذا .

خز في الطهارة : ثنا أبو مسلم[1] الواسطي ، ثنا خالد ، به .

١٨١٥٨ - خز ١٨٨/٣ . حب (الإحسان) ١٨٣/٥ . كم ٤٢١/١ .

١٨١٥٩ - مي ٤٦/٢ . خز ٦٧/١ .

ويزاد : أحمد ٣٦٧/٢ : ثنا خلف ، ثنا خالد ، عن سهيل ، عن أبيه ، به .

(١) «أبو مسلم» من الأصل و(هـ) وفي المطبوع «أبو يونس» بدله ، ولعل الصواب «أبو بشر» كما في البيهقي (٢٥٧/١) وكما في مصادر ترجمته ، فأبو بشر الواسطي هو إسحاق بن شاهين يروي عن خالد الطحان ، وعنه ابن خزيمة . انظر : (تاريخ واسط ص ٢٠٤ ، وثقات ابن حبان ١١٧/٨ ، وتهذيب التهذيب ٢٣٦/١) .

١٨١٦٠ ـ حديث : «لا تنظروا إلى من هو فوقكم ، وانظروا إلى من هو[1] أسفل منكم ، فإنه أجدر أن لا تزدروا نعمة الله» .
عه حب حم

عه في الرقاق : عن إبراهيم بن مرزوق ، عن عبدالله بن داود وعلي بن حرب ، ثنا أبو معاوية . و[2]عن عباس الدوري ، ثنا أبو يحيى الحِمَّاني ، ثلاثتهم عن الأعمش ، عنه ، به .

حب في الثالث والأربعين من الثاني : أنا أبو خليفة ، ثنا مسدد ، ثنا أبو معاوية ، به .

١٨١٦١ ـ حديث : أن النبي ﷺ كان يصوم يوم الاثنين والخميس .
مي

مي في الصيام : أنا أبو عاصم ، عن محمد بن رفاعة ، عن سهيل ، عن أبيه ، بهذا .

١٨١٦٢ ـ حديث : «تفتح أبواب الجنة كل اثنين وخميس ، وتعرض الأعمال في كل اثنين وخميس» .
ط خز عه حب حم

مالك في الجامع : عن مسلم ، عنه ، به .

خز في الصيام : عن يونس بن عبدالأعلى ، عن ابن وهب ، عن مالك ، عن

١٨١٦٠ ـ حب (الإحسان) ٤٨/٢ . وفيه : «أن لا تردُّوا» .

ويزاد : أحمد ٢٥٤/٢ ، ٤٨٢ : ثنا وكيع وأبو معاوية ، كلاهما عن الأعمش ، عنه ، به .

(١) «هو» ساقطة من (هـ) .

(٢) «الواو» ساقطة من (هـ) .

١٨١٦١ ـ مي ٣٥٢/١ .

١٨١٦٢ ـ مالك ٩٠٩/٢ . خز ٢٩٩/٣ . حب (الإحسان) ٤٦٨/٧ ، ٤٦٩ ، ٤٧٠ ، ٤٧١ ، ٢٦١/٥ ، ٢٣٨/٩ .

ويزاد : أحمد ٢٦٨/٢ ، ٣٢٩ ، ٣٨٩ ، ٤٠٠ ، ٤٦٥ : ثنا إسحاق وموسى بن داود ، عن مالك ، عن سهيل ، عن أبيه ، به . وعن عبدالرزاق ، عن معمر . وعن أبي عاصم عن محمد بن رفاعة . وعن عفان عن وهيب ، كلهم عن سهيل ، نحوه .

مسلم بن أبي مريم ، عن أبي صالح بلفظ : «**تعرض الأعمال في كل جمعة مرتين : يوم الاثنين ويوم الخميس . . .**» الحديث . وليس في السماع .

عه في (البر والصلة : عن يونس بن عبدالأعلى ، عن ابن وهب ، عن مالك وعبدالله بن عمر . وعن محمد بن عبد الحكم الرملي ، ثنا آدم ، ثنا أبو عوانة وأبو غسان ، كلهم عن سهيل ، عن أبيه ، به . وعن يونس ، عن ابن وهب . وعن علي بن المغيرة : علان ، ثنا أحمد بن صالح ، عن ابن نافع ، كلاهما عن مالك . وعن شعيب ابن عمرو ، عن سفيان بن عيينة ، كلاهما عن مسلم بن أبي مريم ، عن أبي صالح ، بمعناه)(١) .

حب في النوع الثاني من القسم الأول : أنا ابن خزيمة ، به . وأنا أحمد بن علي ابن المثنى ، ثنا إبراهيم بن محمد بن عرعرة ، ثنا عبدالرزاق ، أنا معمر ، عن سهيل ، عن أبيه ، به . وعن الفضل بن الحباب ، ثنا مسدد ، ثنا خالد ، عن سهيل ، نحوه . وعن الحسين بن إدريس ، عن أحمد بن أبي بكر ، عن مالك ، عن سهيل ، نحوه . وزاد : «**فيغفر الله لكل عبد مسلم ، لا يشرك بالله شيئاً ، إلا رجلاً كان بينه وبين أخيه شحناء . . .**» الحديث ـ وهكذا رواه مالك في الجامع : عن سهيل أيضاً ـ وفي الثالث من الثاني : أنا محمد بن عبدالرحمن السامي ، ثنا أحمد بن أبي بكر ، عن مالك ، به . وفي السادس والثمانين منه : أنا محمد بن إسحاق بن إبراهيم ، ثنا قتيبة ، ثنا عبدالعزيز بن محمد ، عن سهيل ، به .

١٨١٦٣ ـ حديث : «الصوم جُنّة» .
مي خزعه

مي في الصيام : ثنا أبو نعيم ، ثنا الأعمش ، عنه ، به .

خز فيه : عن بندار ، عن روح ، عن ابن جريج ، أخبرني عطاء ، عنه ، به .

---

(١) تخريج أبي عوانة ساقط من (هـ) .

١٨١٦٣ ـ مي ١/٣٥٦ . خز ٣/١٩٣ . عه ص٨٩ -قطعة من القسم المفقود منه- .

خز لابن خزيمة عه لأبي عوانة طح للطحاوي حب لابن حبان قط للدارقطني كم للحاكم

عه فيه : ثنا ابن الجنيد والصائغ وأبو أمية ، قالوا : ثنا روح ، به . وهو طرف من حديث سيأتي(١) .

١٨١٦٤ ـ حديث : كان رسول الله ﷺ يعتكف العشر الأواخر ، فلما كان العام الذي قبض فيه اعتكف عشرين يوماً .
مي خز حم

مي في الصيام : ثنا عاصم بن يوسف ، ثنا أبو بكر بن عياش ، عن أبي حصين ، عنه ، به .

خز فيه : عن أبي الفضل فضالة بن الفضل ، عن أبي بكر ، به . ليس في سماعنا .

١٨١٦٥ ـ حديث : ذكرنا ليلة القدر عند رسول الله ﷺ ، فقال : «كم مضى من الشهر»؟ قلنا : مضى اثنان وعشرون ، وبقي ثمان قال : «بل بقي سبع . . .» الحديث .
خز حب حم

خز في الصيام : ثنا يوسف بن موسى ، ثنا جرير ، عن الأعمش ، عنه ، به . ليس في السماع .

حب في الرابع والأربعين من الثالث : أنا أبو خليفة ، ثنا مسدد ، ثنا أبو معاوية ، عن الأعمش ، به . وفي الثاني من الأول : أنا عبدالله بن محمد الأزدي ، ثنا إسحاق ابن إبراهيم ، ثنا جرير ، به .

---

(١) سيأتي برقم (١٨١٦٦ ، ص٥٣٣) .

١٨١٦٤ ـ مي ٣٥٨/١ . خز ٣٤٤/٣ .

ويزاد : أحمد ٣٣٦/٢ ، ٣٥٥ ، ٤٠١ : ثنا سليمان بن داود الهاشمي ، ثنا أبو بكر بن عياش ، عن أبي حصين ، عنه ، به . وعن أسود بن عامر ويحيى بن آدم ، كلاهما عن أبي بكر ، نحوه .

١٨١٦٥ ـ خز ٣٢٦/٣ . حب (الإحسان) ١٨٨/٥ ، ١١٠/٤ .

ويزاد : أحمد ٢٥١/٢ : ثنا أبو معاوية ويعلى ، كلاهما عن الأعمش ، عنه ، به .

٥/١٣٥أ

١٨١٦٦ - / حديث : «كل حسنة يعملها ابن آدم بعشر حسنات إلى سبعمائة ضعف ، يقول الله : إلا الصوم ، هو لي وأنا أجزي به . . .» الحديث . خز عه حب حم

خز في الصيام : عن أحمد بن عبدة ، عن عبدالعزيز الدَّرَاوَرْدِي ، عن سهيل ، عن أبيه ، به . وعن محمد بن الحسن[1] بن تسنيم ، به .

وله طريق في ترجمته عن أبي سعيد[2] .

عه فيه : عن حمدان بن الجنيد ومحمد بن إسماعيل بن سالم وأبي أمية ، قالوا : ثنا روح بن عبادة . وعن أحمد بن عصام الأصبهاني ، ثنا أبو عاصم ، كلاهما عن ابن جريج ، به . وعن علي بن حرب ، عن أبي معاوية ووكيع وأبي نعيم وعبيدالله بن موسى ، كلهم عن الأعمش ، عنه ، به .

حب في النوع الأول من القسم الأول : أنا أبو عروبة الحسين بن محمد بِحَرَّان ، ثنا بشر بن خالد ، ثنا محمد بن جعفر ، عن شعبة ، عن سليمان ، عن ذكوان ، به .

١٨١٦٦ - خز ٣/١٩٧ ، ١٩٦ . عه ص٨٧-٨٨ -قطعة من القسم المفقود- . حب (الإحسان) ٥/١٧٩ ، ١٧٨ . وانظر الحديث (١٨١٣١ ، ص٥١٨) .

ويزاد : رواه ابن حبان في الثاني من الأول (الإحسان) ٥/١٧٨ : أخبرنا أبو يعلى ، حدثنا أبو خيثمة ، حدثنا جرير ، عن الأعمش ، عن أبي صالح ، عن أبي هريرة ، نحوه .

ورواه أحمد أيضاً : ٢/٢٦٦ ، ٢٣٢ ، ٥١٦ ، ٢٧٣ ، ٢٧٣ ، ٣٩٣ ، ٤٤٣ ، ٤٧٧ ، ٤٧٧ ، ٤٨٠ ، ٤١٩ : ثنا عبدالرزاق ، أنا سفيان ، عن الأعمش ، عن ذكوان ، عن أبي هريرة ، به . وثنا محمد بن فضيل ، ثنا ضرار وهو أبو سنان ، عن أبي صالح ، عن أبي هريرة وأبي سعيد معاً ، نحوه . وثنا روح وعبدالرزاق وابن بكر ، عن ابن جريج ، عن عطاء ، عنه ، به . وعن أبي نعيم ووكيع وابن نمير ، كلهم عن الأعمش ، نحوه . وعن محمد بن جعفر ، عن شعبة . وعن عبدالرحمن ، عن سفيان ، كلاهما عن الأعمش ، به . وعن قتيبة ، عن عبدالعزيز بن محمد ، عن سهيل ، عن أبيه ، ببعضه .

(١) «الحسن» من المطبوع وهو الصواب ، وفي الأصل و(هـ) : «الحسين» بدله . انظر : (ثقات ابن حبان ٩/١١٢ ، وتهذيب التهذيب ٩/١١٤) .

(٢) انظر : (الإتحاف ٥/٢٠٠ ، حديث ٥٢٠٦) .

خز لابن خزيمة عه لأبي عوانة طح للطحاوي حب لابن حبان قط للدارقطني كم للحاكم

وفيه : أنا محمد بن إسحاق بن خزيمة ، ثنا محمد بن الحسن بن تسنيم كوفي ثبت ، ثنا محمد بن بكر البرساني ، ثنا ابن جريج ، أخبرني عطاء ، عن أبي صالح الزيات ، نحوه . وفي حديث شعبة : «**لخُلوف فم الصائم حين يخلف . . .**» .

١٨١٦٧ ـ حديث : «حجة مبرورة ليس لها ثواب إلا الجنة . . .» الحديث .
مي خز جا عه حب ط حم

مي في الحج : أنا عبيدالله بن موسى ، عن سفيان ، (عن سُمَيّ ، عنه ، به .

خز في المناسك : عن عبدالجبار بن العلاء والحسن بن محمد الزعفراني ، كلاهما عن سفيان)(١) ، به . وعن علي بن المنذر ، عن عبدالله بن نمير ، عن عبيدالله بن عمر ، عن سُمَيّ به ، وأوله : «**العمرة إلى العمرة كفارة لما بينهما . . .**» . ليس في سماعنا .

جا فيه : ثنا الحسن بن محمد الزعفراني ، ثنا سفيان ، به .

عه فيه : عن يونس بن عبدالأعلى والزعفراني وشعيب بن عمرو ، قالوا : ثنا سفيان ، به . وعن يزيد بن سنان ، عن حماد بن مسعدة ، عن ابن عجلان ، به . وعن أبي زرعة الرازي ، ثنا أبو نعيم . وعن ابن الجنيد ، ثنا أبو عاصم . وعن أبي العباس الغزي ، ثنا الفريابي . وعن ابن برة الصنعاني ، ثنا عبدالرزاق ، أربعتهم عن سفيان وهو الثوري ، به . وعن ابن ملاعب ، عن ابن الأصبهاني ، عن علي بن مسهر . وعن

١٨١٦٧ ـ مي ٣٦٢/١ . خز ١٣١/٤ . جا ص ١٧٨ . حب (الإحسان) ٤/٦ . وانظر الحديث المتقدم برقم (١٨١٥١ ، ص٥٢٦) .

ويزاد : رواه مالك في الحج ٣٤٦/١ : عن سُمَيّ مولى أبي بكر بن عبدالرحمن ، عن أبي صالح السمان ، عن أبي هريرة ، به .

وابن خزيمة في العمرة ٣٥٩/٤ : ثنا حوثرة بن محمد ، ثنا سفيان ، عن سمي ، عن أبي صالح ، عن أبي هريرة ، به .

ورواه أحمد ٤٦١/٢ ، ٤٦٢ : ثنا عبدالرحمن ، عن مالك وسفيان -فرقهما- عن سُمَيّ ، عنه ، به .

(١) ما بين الهلالين ساقط من (هـ) .

محمد بن الخليل ، عن أبي بدر شجاع بن الوليد . وعن داود بن سليمان بن أبي حجر ، ثنا أبي ، ثنا بكر بن صدقة ، ثنا عبدالله بن سعيد بن أبي هند ، ثلاثتهم عن عبيدالله بن عمر ، به . وعن أيوب بن إسحاق وإسماعيل القاضي ، قالا : ثنا سليمان ابن حرب ، ثنا حماد بن زيد ، عن أيوب ، عن عبيدالله ، قال حماد : فلقيت عبيدالله ، فحدثني عن سُمَيّ ، به . وعن محمد بن موسى النَّهْرتِيْري ، عن نصر بن علي ، ثنا عبدالعزيز بن عبدالصمد ، ثنا أيوب ، به . وعن إبراهيم بن مرزوق ، عن وهب بن جرير . وعن محمد بن حيويه ، عن حجاج بن منهال ، كلاهما عن شعبة ، كلاهما عن سهيل . وعن الربيع بن سليمان ، عن ابن وهب ، عن أسامة بن زيد . وعن أبي إسماعيل الترمذي ، عن القعنبي . وعن محمد بن حيّويه ، عن يحيى بن يحيى ومطرف والقعنبي ، ثلاثتهم عن مالك . وعن الدُّقيقي ، عن يزيد بن هارون ، عن ورقاء وعبدالعزيز بن أبي سلمة . وعن أبي الكَرَوَّس ، عن يوسف بن عدي ، عن عبدالرحيم بن سليمان الإفريقي وهو أبو أيوب ، كلهم عن سُمَيّ ، به .

حب في النوع الثاني من القسم الأول : أنا الفضل بن الحباب ، أنا الحوضي ، عن شعبة ، عن سهيل ، عن سُمَيّ ، به . وعن الحسن بن سفيان ، عن حبان ، عن عبدالله ، عن عبيدالله بن عمر ومالك ، عن سُمَيّ ، نحوه .

١٨١٦٨ - /حديث : «وفد الله ثلاثة : الحاج ، والمعتمر ، والغازي» . خز عه حب كم

٥ / ١٣٥/ب

خز في المناسك : أنا عيسى[1] بن إبراهيم الغافقي وإبراهيم بن منقذ الخولاني ، قالا : ثنا ابن وهب ، عن مخرمة ، عن أبيه ، سمعت سهيل بن أبي صالح ، سمعت أبي يقول ذلك . ليس في سماعنا .

١٨١٦٨ - خز ٤/١٣٠ . عه ٥/١١٩ . حب (الإحسان) ٦/٣ . كم ١/٤٤١ .

(١) «عيسى» من الأصل و(هـ) وهو الصواب ، وهو عيسى بن إبراهيم بن مشرود الغافقي المصري ، يروي عن ابن وهب وعنه ابن خزيمة وفي المطبوع : «علي» بدله . انظر : (سير أعلام النبلاء ١٢/٣٦٢ ، وتهذيب التهذيب ٨/٢٠٥) .

عه في أواخر الجهاد : عن يونس بن عبدالأعلى[1] ، عن ابن وهب ، به . وعن الصَوْمَعي ، عن أصبغ ، عن ابن وهب .

حب في النوع الثاني من القسم الأول : أنا أحمد بن علي بن المثنى ، ثنا أحمد ابن عيسى ، ثنا ابن وهب ، به .

كم في الحج : ثنا أبو العباس محمد بن يعقوب ، ثنا إبراهيم بن منقذ الخولاني ، به .

١٨١٦٩ ـ حديث : «الإيمان بضع وستون شعبة ، أو بضع وسبعون شعبة ، فأرفعها : قول لا إله إلا الله ، وأدناها : إماطة الأذى عن الطريق ، والحياء شعبة من الإيمان» .

حب حم

حب في النوع الأول من القسم الأول : أنا عبدالله بن محمد الأزدي ، أنا إسحاق ابن إبراهيم الحنظلي ، أنا جرير ، ثنا سهيل بن أبي صالح ، عن عبدالله بن دينار ، عنه ، بهذا . وعن عبدالله بن محمد الأزدي ، عن أبي قدامة عبيدالله بن سعيد ، عن أبي عامر العقدي ، عن سليمان بن بلال ، عن عبدالله بن دينار ، به ، مختصراً . وعن الحسين بن محمد بن مصعب قال : بخبر غريب غريب ، عن أبي داود السِنْجِيّ[2] سليمان بن معبد ، عن ابن أبي مريم ، عن يحيى بن أيوب ، عن ابن الهاد ، عن

---

(١) «يونس بن عبدالأعلى» من الأصل و(هـ) وفي المطبوع : «إبراهيم بن منقذ» بدله ، وكلاهما من شيوخ أبي عوانة وتلاميذ عبدالله بن وهب . انظر : (سير أعلام النبلاء ٥٠٣/١٢ ، ٤١٨/١٤) .

١٨١٦٩ ـ حب (الإحسان) ١٩٢/١ ، ١٩٣ ، ٢٠٢ ، ٢٠٦ ، ٢٠٧ .

ويزاد : أحمد ٤٤٥/٢ ، ٤١٤ ، ٣٧٩ ، ٤٤٢ : ثنا وكيع بن الجراح ، عن سفيان ، عن سهيل بن أبي صالح ، عن عبدالله بن دينار ، عن أبي صالح ، بهذا . وعن عفان بن مسلم ، عن حماد بن سلمة ، عن سهيل ، نحوه . وعن قتيبة ، عن بكر بن مضر ، عن عمارة بن غزية ، عن أبي صالح ، نحوه . وعن وكيع ، عن سفيان ، عن سهيل ، عن عبدالله بن دينار ، عن أبي صالح ، ببعضه .

(٢) السِنْجِيّ ، بكسر المهملة بعدها نون ساكنة ثم جيم . (التقريب) .

عبدالله بن دينار ، نحوه ، وقال : «اثنان وسبعون» . وفي الخامس والستين من الثاني : أنا حبان بن إسحاق بالبصرة ، ثنا الفضل بن يعقوب الرخامي ، ثنا أبو عامر العقدي ، به . وعن الحسين بن أحمد بن بسطام ، ثنا عمرو بن علي ، ثنا حسين بن حفص ، عن سفيان الثوري ، عن سهيل بن أبي صالح ، به .

١٨١٧٠ - حديث : «إن الملائكة لا تصحب رفقةً فيها جرس أو كلب» .
مي خز حب حم

مي في الاستئذان : ثنا أحمد بن عبدالله ، ثنا زهير .

خز في الحج : ثنا يوسف بن موسى ، ثنا جرير ، كلاهما عن سهيل ، عن أبيه ، به . ليس في السماع .

حب في الخامس والتسعين من الأول : أنا الفضل بن الحباب ، ثنا مسدد ، ثنا خالد بن عبدالله ، عن سهيل ، به .

١٨١٧١ - حديث : «لا يحل لامرأة تسافر ثلاثاً ، إلا ومعها ذو محرم منها» .
خز عه حب حم

خز في المناسك : ثنا محمد بن عبدالأعلى الصنعاني وأحمد بن المقدام ، قالا : ثنا بشر وهو ابن المفضل ، ثنا سهيل ، عن أبيه ، به . ليس في سماعنا .

عه فيه : ثنا أبو المثنى ، ثنا مسدد ، ثنا بشر ، به .

١٨١٧٠ - مي ٢/١٩٩ . خز ٤/١٤٦ . حب (الإحسان) ٧/١٠١ . وأفرده المصنف من رواية أبي عوانة ، وسيأتي برقم (١٨٣٢٤ ، ص٦٠٥) .

ويزاد : أحمد ٢/٢٤٤ ، ٤٧٦ ، ٣٩٢ ، ٥٣٧ ، ٢٦٢ ، ٤٤٣ ، ٣١١ ، ٣٢٧ : ثنا وكيع ، ثنا شريك ، عن سهيل بن أبي صالح ، عن أبيه ، بهذا . وعن أسود ، عن شريك ، به . وعن هاشم وأبي كامل ، كلاهما عن زهير . وعن عفان بن مسلم ، عن أبي عوانة . وعن خلف بن الوليد ، عن خالد بن عبدالله . وعن عبدالصمد بن عبدالوارث ، عن حماد ، كلهم عن سهيل ، نحوه .

١٨١٧١ - خز ٤/١٣٦ . حب (الإحسان) ٤/١٧٥ . وستأتي الإحالة إلى هذا الحديث في الحديث رقم (١٨٤٥٩ ، ص٦٧٣) .

ويزاد : أحمد ٢/٣٤٧ : ثنا عفان ، ثنا حماد بن سلمة ، عن سهيل ، عن أبيه ، به .

خز لابن خزيمة عه لأبي عوانة طح للطحاوي حب لابن حبان قط للدارقطني كم للحاكم

حب في الحادي والسبعين من الثاني : أنا عمر بن محمد الهمداني ، ثنا محمد ابن عبد الأعلى ، ثنا بشر ، به .

١٨١٧٢ - حديث : «إذا سافرتم في الخصب ، فأعطوا الإبل حقها . . .» خز عه حب ط حم **الحديث .**

خز في الحج : ثنا أحمد بن عبدة ، ثنا عبدالعزيز ، عن سهيل ، عن أبيه ، به . وعن يوسف بن موسى ، عن جرير ، عن سهيل ، به .

عه في آخر الجهاد : عن أبي أمية ، عن محمد بن جهضم ، عن إسماعيل بن جعفر . وعن علي بن عثمان النُّفَيْلي ، عن خالد بن مخلد ، عن مالك . وعن عباس ابن محمد ، عن خالد بن مخلد ، عن سليمان بن بلال . وعن الزعفراني ، عن عفان ، عن حماد ، كلهم عن سهيل بن أبي صالح ، عن أبيه ، به . ليس في السماع .

حب في الثامن والسبعين من الأول : أنا الفضل بن الحباب ، ثنا مسدد ، ثنا خالد ابن عبدالله ، عن سهيل ، به . وفي الثالث والأربعين من الثاني : أنا عبدالله بن محمد ، ثنا إسحاق بن إبراهيم ، أنا جرير ، به .

رواه سعيد بن عُفَيْر وحده في «الموطأ» : عن مالك ، عن سهيل ، به .

١٨١٧٣ - /حديث : «أكمل المؤمنين إيماناً أحسنهم خلقاً» . مي كم حم ٥/١٣٦أ

مي في الرقاق : أنا عبدالله بن يزيد ، ثنا سعيد هو ابن أبي أيوب ، ثنا محمد بن عجلان ، عن القعقاع بن حكيم ، عنه ، بهذا .

١٨١٧٢ - خز ٤/١٤٥ ، ١٤٧ . عه ٥/١١١-١١٢ . حب (الإحسان) ٤/١٦٩ .

ويزاد : أحمد ٢/٣٣٧ ، ٣٧٨ : ثنا عبدالصمد وعفان ، قالا : ثنا حماد بن سلمة ، عن سهيل ، عن أبيه ، به . وعن قتيبة ، عن عبدالعزيز ، عن سهيل ، نحوه .

١٨١٧٣ - مي ٢/٢٣١ . كم ١/٣ .

ويزاد : أحمد ٢/٥٢٧ : ثنا عبدالله بن يزيد ، ثنا سعيد ، ثني ابن عجلان ، عن القعقاع بن حكيم ، عنه ، بهذا .

كم في الإيمان : أنا عبدالله بن محمد بن إسحاق الخزاعي ، ثنا عبدالله بن أحمد ابن أبي مَسَرَّة[1] ، ثنا عبدالله بن يزيد المقرئ ، به .

١٨١٧٤ ـ حديث : «من قتل نفسه بحديدة ، فحديدته في يده . . .» الحديث .
مي عه حب حم

وفيه : «ومن قتل نفسه بِسُمٍّ . . . ومن تَردَّى من جبل . . .» .

مي في الديات : ثنا يعلى بن عبيد ، ثنا الأعمش ، عنه ، به .

عه في الطب : عن علي بن حرب ، عن أبي معاوية ووكيع . وعن الأحمسي ، عن وكيع ، كلاهما عن الأعمش ، به .

حب في الرابع والخمسين من الثاني : أنا أبو خليفة ، ثنا أبو الوليد ، ثنا شعبة ، عن سليمان ، به .

١٨١٧٥ ـ حديث : «اللهم إنما أنا بشر ، فأي المسلمين لعنتُهُ أو شتمتهُ أو جلدته ، فاجعلها له صلاة . . .» الحديث .
مي عه حم

مي في الرقاق : أنا المعلى بن أسد ، ثنا عبدالواحد بن زياد ، ثنا الأعمش ، عنه ، به .

---

(١) «أحمد بن أبي مسرة» من الأصل و(هـ) وهو الصواب ، وفي المطبوع «محمد بن أبي ميسرة» وهو خطأ في موضعين . انظر : (سير أعلام النبلاء ٦٣٢/١٢ ، والعقد الثمين ٩٩/٥ ، والجرح والتعديل ٦/٥) .

١٨١٧٤ ـ مي ١١٢/٢-١١٣ . حب (الإحسان) ٥٩٠/٧ .

ويزاد : أحمد ٤٨٨/٢ ، ٤٧٨ ، ٢٥٤ : ثنا محمد بن جعفر ، عن شعبة ، عن سليمان ، عنه ، به . وعن وكيع وأبي معاوية ، كلاهما عن الأعمش ، بتمامه .

١٨١٧٥ ـ مي ٢٢٣/٢ .

ويزاد : أحمد ٤٨٨/٢ ، ٤٩٦ ، ٣٩٠ : ثنا محمد بن جعفر وعفان ، كلاهما عن شعبة ، عن سليمان ، عنه ، به . وعن ابن نمير ، عن الأعمش ، به . وعن أسود ، عن إسرائيل ، عن الأعمش ، نحوه .

عه في البر والصلة : عن الحسن بن عفان ، عن ابن نمير . وعن علي بن حرب ، ثنا أبو معاوية ومحمد بن عبيد وأبو يحيى الحِمَّاني . وعن أبي داود الحراني ، عن محاضر . وعن عمار بن رجاء ، عن محمد بن عبيد ، كلهم عن الأعمش ، به . وعن الأعمش ، عن أبي سفيان ، عن جابر ، مثله(١) .

١٨١٧٦ - حديث : «من مات ولم يَغْزُ ، ولم يُحدِّث نفسه بالغزو ، مات على شعبةٍ من نفاق» .
عه كم جا حم

عه في الجهاد : ثنا ابن ملاعب وأبو عوف البزوري ومحمد بن شاذان ، قالوا : ثنا زكريا بن عدي . وثنا أبو داود السجزي ، ثنا عبدة بن سليمان المروزي ، قالا : ثنا عبدالله بن المبارك ، أنا وهيب بن الورد ، عن عمر بن محمد بن المنكدر ، عن سُمَيّ ، عنه ، به . وعن أبي داود الحراني ، ثنا أبو ربيعة ، ثنا وهيب ، به .

كم فيه : أخبرني الحسن بن حليم(٢) وإبراهيم بن محمد الفقيه البخاري ، قالا : ثنا أبو الموجه ، ثنا عبدان ، أنا عبدالله هو ابن المبارك ، به .

---

(١) انظر : (الإتحاف ٣/١٧٠ ، حديث ٢٧٥٥) .

١٨١٧٦ - عه ٥/٨٤ . كم ٢/٧٩ . وانظر الحديث الآتي برقم (١٨١٨٠ ، ص٥٤٢) .

ويزاد : كم في الجهاد ٢/٧٩ : حدثنا أبو العباس محمد بن يعقوب ، ثنا الربيع بن سليمان ، ثنا أسد بن موسى ، ثنا عبدالله بن رجاء ، عن عمر بن محمد بن المنكدر ، عن سُمَيّ ، عن أبي صالح ، عن أبي هريرة ، نحوه .

وجا فيه ص ٣٤٥ : حدثنا الربيع بن سليمان ، ثنا أسد -يعني- ابن موسى ، ثنا عبدالله بن رجاء ، عن عمر بن محمد بن المنكدر ، عن سُمَيّ ، عن أبي صالح ، عنه ، به .

وأحمد ٢/٣٤٧ : ثنا إبراهيم بن إسحاق ، ثنا ابن مبارك ، عن وهيب ، أخبرني عمر بن محمد بن المنكدر ، عن سُمَيّ ، عنه ، به .

(٢) «حليم» من مصادر ترجمته وهو الصواب ، وهو الحسن بن محمد بن حليم المروزي يروي عن أبي الموجه وعنه الحاكم . وقد تحرف في الأصل و(هـ) والمطبوع إلى «حكيم» . انظر : (الإكمال لابن ماكولا ٢/٤٩٢ ، وتبصير المنتبه ١/٤٤٨) .

١٨١٧٧ ـ حديث : «لا يبلِّغ غيري أو رجل مني» .

في ترجمة : أبي صالح ، عن أبي سعيد .

١٨١٧٨ ـ حديث : أن رجلاً من المسلمين قال : اللهم إنه ليس لي مال أتصدق به ، فأيما رجل من المسلمين أصاب من عرضي شيئاً فهو له صدقة . . . الحديث .
الطبراني ابن منده البزار

سعيد بن عبدالرحمن المخزومي ، عن سفيان بن عيينة في «الجامع» : عن عمرو بن دينار ، عن أبي صالح ، به . وهذا على شرط الصحيح . وقد جاء من حديث أبي عَبْس بن جَبْر ، أن ذلك وقع لعُلْبَة[1] بن زيد الأنصاري . أخرجه الطبراني وابن منده .

ومن حديث : كثير بن عبدالله بن عمرو بن عوف[2] ، عن أبيه ، عن جده ، نحوه ، أخرجه البزار .

ووقع مثله في قصة أبي ضَمْضَم ، فقيل : إنه صحابي ، ولا يثبت ، لأن في بعض طرقه : أنه رجل ممن كان قبلنا .

١٨١٧٩ ـ حديث : «المؤمن يألف ، ولا خير فيمن لا يألف ولا يؤلف . . .» الحديث .
كم حم قط

كم في الإيمان : ثنا أبو بكر بن إسحاق ، ثنا أحمد بن يحيى ، ثنا هارون بن

١٨١٧٧ ـ انظر : (الإتحاف ٥/٢١١ ، حديث ٥٢٣٣) .

١٨١٧٨ ـ كشف الأستار (٣/٤٥٥) . مجمع الزوائد (٣/١١٧) وأورد رواية البزار ورواية الطبراني . وانظر : (الإصابة ٤/١١٢ ، ترجمة أبي ضمضم) .

(١) «عُلْبَة» بضم أوله وسكون اللام بعدها موحدة ابن زيد الأنصاري ، من مصادر ترجمته ، وهو الصواب ، وفي الأصل و(هـ) : «علقمة» . بدله . انظر : (الإصابة ٢/٤٩٩-٥٠٠ ، ٤/١١٢) .

(٢) كثير بن عبدالله بن عمرو بن عوف من مصادر ترجمته وهو الصواب ، وفي الأصل و(هـ) : «محمد بن عبدالله بن عمرو بن عروة» وفيه تصحيف في موضعين . انظر : (كشف الأستار ١/٤٥٥ ، وتهذيب التهذيب ٨/٤٢١-٤٢٣ ، والإصابة ٢/٥٠٠) .

١٨١٧٩ ـ كم ١/٢٣ . أحمد ٢/٤٠٠ .

معروف ، ثنا عبدالله بن وهب ، ثنا أبو صخر ، عن أبي حازم ، به .

قلت : أبو حازم هذا هو سلمة بن دينار ، ولم يلق أبا هريرة ، بينهما أبو صالح .

كذلك أخرجه الإمام أحمد : عن هارون بن معروف بهذا الإسناد .

وذكر الدارقطني في «العلل» : أنه اختلف فيه على أبي حازم ، فقال مصعب بن ثابت : عنه ، عن سهل بن سعد . وهو خطأ ، لأنه سلك الجادة ، إذ جُلّ رواية أبي حازم بن دينار عن سهل . وقال أسامة بن زيد : عن أبي حازم ، عن عون بن عبدالله ابن عتبة ، عن عم أبيه عبدالله بن مسعود . قال الدارقطني : هذا أشبه بالصواب[1] .

قلت : وعون لم يدرك عم أبيه .

١٨١٨٠ - /حديث : «من لقي الله بغير أثر من جهاد ، لقيه وفيه ثلمة» . ٥/١٣٦/ب

كم م

كم في الجهاد : ثنا أبو الوليد الفقيه وإبراهيم بن إسماعيل القارئ وأبو بكر بن عبدالله[2] ، قالوا : ثنا الحسن بن سفيان ، ثنا ابن مصفى وعلي بن حجر وعلي بن سهل ، قالوا : ثنا الوليد بن مسلم ، ثنا إسماعيل بن رافع ، عن سُمَيّ ، عن أبي صالح ، بهذا ، وقال : لم يحتجا بإسماعيل .

قلت : هو في معنى الذي قبله بثلاثة أحاديث ، فقد أخرجه مسلم[3] .

١٨١٨١ - حديث : «رؤيا المسلم يَرَاها أَوْ تُرى له ، جزء من ستةٍ وأربعين جزءاً من النُّبوة» . عه حم

---

(١) انظر العلل للدارقطني [١/٢ ق ٣٦٨ وق ٦٧٤] . وليس في القسم المطبوع منه .

١٨١٨٠ - كم ٧٩/٢ .

(٢) «عبدالله» من الأصل و(هـ) ونسخة رواق المغاربة للمستدرك [٤٠/٢/ب] ، ولعله الصواب ، وبدله في المطبوع «عبيدالله» .

(٣) انظر الحديث (١٨١٧٦ ، ص٥٤٠) والحديث أخرجه مسلم في صحيحه كتاب الإمارة - باب ذم من مات ولم يغز ، ولم يحدث نفسه بالغزو (١٥١٧/٣) من حديث أبي صالح ، عن أبي هريرة .

١٨١٨١ - ويزاد : أحمد ٤٩٥/٢ : ثنا ابن نمير ، ثنا الأعمش ، عنه .

ط لمالك ش للشافعي حم لأحمد عم لعبدالله بن أحمد مي للدارمي جا لابن الجارود

عه في الرؤيا : ثنا الحسن بن علي بن عفان ، ثنا ابن نمير ، ثنا الأعمش ، عنه ، بهذا . وعن أبي حاتم الرازي وكعب الذارع ، قالا : ثنا إسماعيل بن الخليل ، ثنا علي ابن مسهر ، عن الأعمش ، نحوه .

١٨١٨٢ ـ حديث : دعا رجل من الأنصار من أهل قباء النبيَّ ﷺ ، فانطلقنا كم حب **معه ، فلما طَعِم وغسل يديه قال : «الحمد لله الذي يُطْعِم ولا يُطْعَم . . .» الحديث .**

كم في الدعاء : أنا أبو عبدالله الصفار ، ثنا أبو بكر بن أبي الدنيا ، ثنا عبدالأعلى ابن حماد وأزهر بن مروان ، أن بشر بن منصور حدثهم ، عن زهير بن محمد ، عن سهيل بن أبي صالح ، عن أبيه ، به(١) .

حب في [الثاني عشر من الخامس](٢) : عن الحسن بن سفيان ، عن عبدالأعلى ابن حماد ، به .

١٨١٨٣ ـ حديث : «على كل نفس ابن آدم كتب حظه من الزنا : العين زناها عه حب كم حم **النظر . . .» الحديث .**

عه في القدر : ثنا حمدان بن علي ، ثنا معلى بن أسد ، ثناوهيب ، عن سهيل ، عن أبيه ،به .

حب في الثالث والعشرين من الثالث : أنا إسماعيل بن داود بن وردان بمصر ، ثنا

١٨١٨٢ ـ كم ٥٤٦/١ . حب (الإحسان) ٣٢٦/٧ .

(١) وقال : صحيح على شرط مسلم .

(٢) ما بين المعقوفين من مطبوعة الإحسان (ط . شعيب الأرنؤوط ٢٣/١٢) ومكانها بياض في الأصل و(هـ) .

١٨١٨٣ ـ حب (الإحسان) ٣٠٠/٦ . كم ٤٧٠/٢ .

ويزاد : أحمد ٥٣٦/٢ ، ٣٤٣ ، ٣٧٩ : ثنا عبدالصمد بن عبدالوارث ، ثنا حمّاد ، عن سهيل ، عن أبيه ، به . وعن عفان ، عن حماد ، نحوه . وعن قتيبة ، عن ليث ، عن ابن عجلان ، عن القعقاع بن حكيم ، عنه ، نحوه .

عيسى بن حماد ، ثنا الليث ، عن ابن عجلان ، عن القعقاع بن حكيم ، عنه ، به .

كم في تفسير النجم : ثنا أبو بكر بن إسحاق ، ثنا عبيد بن شريك ، ثنا يحيى بن بكير ، ثنا الليث ، به[1] .

١٨١٨٤ - حديث : «كل مولود يُولَد على الفطرة ، فأبواه يُهوِّدَانه . . .» الحديث . عه حب حم عم

عه في القدر : ثنا أبو إبراهيم الزهري ، ثنا يحيى بن بكير ، ثنا الليث بن سعد ، عن يحيى بن سعيد ، عن سهيل بن أبي صالح ، عن أبيه ، به . وعن علي بن حرب ، ثنا أبو معاوية . وعن إبراهيم بن أبي الخَيْبَرِي ، ثنا وكيع . وعن الزعفراني ، ثنا محمد بن عبيد . وعن الحسن بن عفان ، ثنا ابن نمير . وعن عباس الدوري ، ثنا عمر ابن حفص ، ثنا أبي . وعن ابن الجنيد ، ثنا سليمان بن حرب ، ثنا شعبة ، كلهم عن الأعمش ، عن أبي صالح ، نحوه .

حب في الخامس والثلاثين من الثالث : أنا عمر بن محمد ، ثنا محمد بن إسماعيل البخاري ، ثنا يحيى بن بكير ، به .

١٨١٨٥ - حديث : «أربع من الجاهلية لن يدعها الناس . . .» الحديث . حب

حب في الثاني والثلاثين من الثالث : أنا عمر بن محمد الهمداني ، ثنا محمد ابن بشار ، ثنا أبو عامر[1] ، ثنا سفيان ، عن سليمان ، عن ذكوان ، به .

---

(١) وقال : صحيح على شرط مسلم .

١٨١٨٤ - حب (الإحسان) ١٦٩/١ .

ويزاد : أحمد ٤٨١/٢ ، ٢٥٣ ، ٤١٠ ، ٢٥٣ : ثنا ابن نمير ووكيع ومحمد بن عبيد وأبو معاوية ، عن الأعمش ، عنه ، به . وعن محمد بن جعفر ، عن شعبة ، عن الأعمش ، نحوه . قال عبدالله : ثنا محمد بن علي بن الحسن بن شقيق ، سمعت أبي ، عن أبي حمزة ، عن الأعمش ، نحوه .

١٨١٨٥ - حب (الإحسان) ٥٧/٥ .

(١) «عامر» من الأصل و(هـ) وهو عبدالملك بن عمرو القيسي أبو عامر العقدي . وفي المطبوع :

ط لمالك ش للشافعي حم لأحمد عم لعبدالله بن أحمد مي للدارمي جا لابن الجارود

١٨١٨٦ ـ حديث : «من ابتاع شاةً مصرّاة ، فهو فيها بالخيار . . .» الحديث .
طح حم

طح في البيوع : ثنا يونس ، ثنا ابن وهب ، أخبرني يعقوب بن عبدالرحمن ، عن سهيل بن أبي صالح ، عن أبيه ، به .

١٨١٨٧ ـ حديث : «من تعدون الشهداء فيكم»؟ قالوا : من قُتِلَ في سبيل الله قال : «ومن مات في طاعون . . .» الحديث .
عه حب حم

عه في الجهاد : ثنا يونس بن حبيب ، ثنا أبو داود ، ثنا وهيب . وعن يوسف القاضي ، ثنا عبدالواحد بن غياث ، ثنا حماد . وعن محمد بن عبيدالله بن يزيد الحراني ، ثنا أبي ، ثنا الوليد بن عمرو بن ساج ، ثلاثتهم عن سهيل ، عن أبيه ، عن أبي هريرة ، به . قال سهيل : وحدثني عبيدالله بن مقسم ، وأشهد على أبيك أنه زاد فيه : «ومن غرق فهو شهيد» .

حب في الثاني والثلاثين من الثالث : أنا أبو خليفة ، ثنا مسدد . وفي الثالث والخمسين من الثالث : أنا عمران بن موسى بن مجاشع ، ثنا وهب بن بقية ، كلاهما

= «عاصم» بدله . وهو الضحاك بن مخلد بن الضحاك الشيباني أبو عاصم النبيل البصري . وكلاهما يروي عن سفيان الثوري ، وعنهما محمد بن بشار البصري بندار . انظر : (تهذيب التهذيب ٤/١١٣ ، ٤٥٠ ، ٦/٤٠٩ ، ٩/٧٠) . ولما صدرت الطبعة بتحقيق الشيخ شعيب الأرناؤوط (٧/٤١١ تعليقة «٢») قال : (تحرف في الأصل إلى «عاصم» والتصويب من التقاسيم ٣/١٠٤ . وأبو عامر هو عبدالملك بن عمرو القيسي العقدي) .

١٨١٨٦ ـ طح ٤/١٩ .

ويزاد : رواه أحمد ٢/٤١٧ : ثنا قتيبة بن سعيد ، قال : ثنا يعقوب ، عن سهيل ، عن أبيه ، عن أبي هريرة ، به .

١٨١٨٧ ـ عه ٥/٩٤-٩٦ . حب (الإحسان) ٥/٧٥ .

ويزاد : أحمد ٢/٥٢٢ ، ٣١٠ : ثنا عبدالصمد بن عبدالوارث ، عن حماد ، عن سهيل ، عن أبيه ، به . وثنا عبدالرزاق ، عن معمر ، عن سهيل أتمّ منه .

عن خالد ، عن سهيل ، به ، وفيه حديث عبيدالله بن مقسم أيضاً .

٥/١٣٧أ **١٨١٨٨ - /حديث : «الشهداء خمسة : المبطون والمطعون والغرق وصاحب الهدم والشهيد» . وهو بمعنى الذي قبله .** حب حم ط

حب في الثاني والثلاثين من الثالث : أنا عمر بن سعيد بن سنان ، أنا أحمد بن أبي بكر ، عن مالك ، عن سُمَيّ ، عنه ، بهذا .

١٨١٨٩ - حديث : أنه جاءه رجل ، فقال : يا رسول الله : ما لقيت من عقرب لدغتني البارحة ، فقال : «أما إنك لو قلت حين أمسيت : أعوذ بكلمات الله التامة من شر ما خلق ، لم يضرّك» . خز عه حب كم ط حم

خز في التوحيد : ثنا بحر بن نصر ، ثنا ابن وهب ، أخبرني عمرو بن الحارث ، عن أبيه ويزيد بن أبي حبيب ، عن يعقوب بن عبدالله الأشج ، عن القعقاع بن حكيم ، عنه ، به .

عه في الدعوات : ثنا بحر بن نصر ، به . وعن أبي أمية ، ثنا حنيفة بن مرزوق ويحيى بن الضحاك ، قالا : ثنا الليث بن سعد ، عن يزيد بن أبي حبيب ، عن جعفر ابن ربيعة ، عن يعقوب بن الأشج ، أن أبا صالح أخبره ، به .

حب في الثاني من الأول : أنا عمر بن محمد الهمداني ، ثنا محمد بن بشار ، ثنا

١٨١٨٨ - حب (الإحسان) ٧٦/٥ .

ويزاد : رواه مالك في الصلاة ١٣١/١ : عن سُمَيّ مولى أبي بكر بن عبدالرحمن ، عن أبي صالح ، عن أبي هريرة ، به .

وأحمد ٣٢٤/٢ ، ٥٣٣ : ثنا عبدالرحمن وروح ، كلاهما عن مالك ، عن سُمَيّ ، عنه ، بهذا .

١٨١٨٩ - خز في التوحيد ص ١٦٥ . حب (الإحسان) ١٨٠/٢ ، ١٨٥ . كم ٤١٥/٤ . مالك ٩٥١/٢ .

ويزاد : أحمد ٢٩٠/٢ ، ٣٧٥ : ثنا إسحاق ، ثنا مالك ، عن سهيل ، عن أبيه ، بهذا . وثنا يزيد ، عن هشام ، عن سهيل ، نحوه ، وفيه قصة .

ط لمالك ش للشافعي حم لأحمد عم لعبدالله بن أحمد مي للدارمي جا لابن الجارود

عبدالوهاب الثقفي ، عن عبيدالله بن عمر ، عن سهيل ، عن أبيه ، به . وعن أحمد ابن محمد بن الحسن ، ثنا شيبان بن أبي شيبة ، ثنا جرير بن حازم . وعن عمر بن سعيد بن سنان ، ثنا أحمد بن أبي بكر ، عن مالك ، كلاهما عن سهيل ، نحوه ، ولم يذكر جرير قصة الرجل . وفي الرابع بعد المائة : أنا ابن سلم ، ثنا حرملة بن يحيى . ثنا ابن وهب ، به .

كم في الرقى : ثنا أبو بكر بن إسحاق ، ثنا محمد بن أيوب ، ثنا شيبان ، به .

رواه مالك في الجامع .

١٨١٩٠ - حديث : «لم تَحِلّ الغنائم لقوم سود الرؤوس قبلكم . . .» الحديث . جا حب حم

جا في الجهاد : ثنا هارون بن إسحاق ، ثنا أبو معاوية ، عن الأعمش ، عنه ، به .

حب في الرابع والستين من الثالث : أنا عبدالله بن محمد ، ثنا إسحاق بن إبراهيم ، ثنا جرير ، عن الأعمش ، به .

١٨١٩١ - حديث : «الخيل معقودٌ في نواصيها الخير إلى يوم القيامة» . وهو عه **طرف من الذي قبله[1] .**

عه في الجهاد : ثنا السلمي وأبو أمية ، قالا : ثنا خالد بن مخلد ، ثنا سليمان بن بلال . وعن محمد بن عامر الرملي ، عن محمد بن كثير ، عن معمر . وعن يونس بن حبيب ، ثنا أبو داود ، ثنا وهيب[2] ، ثلاثتهم عن سهيل ، عن أبيه ، به .

١٨١٩٠ - جا ص ٣٥٨ . حب (الإحسان) ١٤٨/٧ .

ويزاد : أحمد ٢٥٢/٢ : عن أبي معاوية ، عن الأعمش ، عنه ، به .

١٨١٩١ - عه ١٥/٥-١٦ .

(١) قلت : أراد به الحديث الطويل المتقدم برقم (١٨١٢٨ ، ص٥١٦) وأوله : «ما من عبد لا يؤدي زكاة ماله . . .» .

(٢) «وهيب» من الأصل و(هـ) وهو الصواب ، وهو وهيب بن خالد بن عجلان الباهلي ، مولاهم ، أبو بكر البصري ، صاحب الكرابيس ، يروي عن سهيل بن أبي صالح ، وعنه أبو داود . وفي المطبوع : «وهب» بدله . انظر : (السير ١٩٨/٨ ، وتهذيب التهذيب ٢٦٣/٤ ، ١٦٩/١١) .

١٨١٩٢ - حديث : «الخيل ثلاثة : هي لرجل ستر ، ولرجل وزر ، ولرجل أجر . . .» الحديث . وهو طرف من الذي قبله . عه طح حب ط

عه في الجهاد : عن السلمي ، بإسناد الذي قبله .

طح في السير : ثنا يونس ، ثنا ابن وهب ، أخبرني هشام بن سعد[١] ، عن زيد بن أسلم ، عنه ، به . وعن يونس ، عن ابن وهب ، عن عمرو بن الحارث ، عن بكير ، عن أبي صالح ، نحوه .

حب في الثاني من الأول : أنا محمد بن المسيب بن إسحاق ، ثنا زياد[٢] بن يحيى ، ثنا يزيد بن زُرَيْع ، ثنا روح بن القاسم ، عن سهيل ، عن أبيه ، به .

١٨١٩٣ - حديث :[٣] «ما من صاحب كنزٍ لا يؤدي زكاته ، إلاَّ يُؤْتى به يوم القيامة . . .» الحديث ، وفيه ذكر البقر والإبل والخيل والحُمُر . عه حب

عه في الجهاد : ثنا أبو بكر بن أبي خالد الصومعي ، ثنا خالد بن مخلد ، ثنا سليمان ، حدثني سهيل ، عن أبيه ، بطوله . وعن محمد بن حيويه ، ثنا معلى بن أسد ، ثنا عبدالعزيز بن المختار ، عن سهيل ، به مطولاً .

١٨١٩٢ - عه ٢٣/٥ . طح ٢٧٣/٣ . حب (الإحسان) ٨٩/٧ . وانظر : (ح١٨١٢٨) .

ويزاد : رواه مالك في الجهاد ٤٤٤/٢ : عن زيد بن أسلم ، عن أبي صالح السمان ، عن أبي هريرة ، به .

(١) «سعد» من الأصل و(هـ) وهو الصواب ، وتحرف في المطبوع إلى «سعيد» . انظر : (تهذيب التهذيب ٣٩/١١) .

(٢) «زياد» من الأصل و(هـ) وهو الصواب ، وهو زياد بن يحيى الحساني وتحرف في المطبوع إلى «زكريا» . انظر : (تهذيب الكمال ٥٢٣/٩-٥٢٥) .

١٨١٩٣ - عه ٢١/٥-٢٣ . حب (الإحسان) ٨٩/٧ . وانظر : (ح ١٨١٢٨ ، ١٨١٩٣) .

(٣) كتب على حاشية الأصل «حشـ تقدم قبل اثنين» . وانظر التعليق على حديث (١٨١٩١ ، ص٥٤٧) .

حب في الثاني من الأول : أنا عمر بن سعيد بن سنان ، أنا أحمد بن أبي بكر ، عن مالك ، عن زيد بن أسلم ، عن أبي صالح ، مطولاً[1] .

١٨١٩٤ ـ حديث : «لكل عمل شِرَّةٌ ، ولكل شِرَّة فَتْرة[2] . . .» الحديث .
حب

حب في السادس والستين من الثالث : أنا أحمد بن علي بن المثنى ، ثنا محمد ابن عباد ، ثنا حاتم بن إسماعيل ، عن ابن عجلان ، عن القعقاع بن حكيم ، عنه ، به .

١٨١٩٥ ـ /حديث : «منعت العراق درهمها وقفيزها ، ومنعت الشام مدها ودينارها . . .» الحديث . ٥/١٣٧/ب
عه حم

عه في الفتن : ثنا الزعفراني ، ثنا علي بن الجعد . وعن الصومعي وابن سامري -فرقهما- عن أحمد بن يونس . وعن الحسن بن عفان ، ثنا يحيى بن آدم . وعن ابن المنادي ، عن يونس بن محمد ، كلهم عن زهير بن معاوية ، عن سهيل ، عن أبيه ، به .

١٨١٩٦ ـ حديث : كان إذا رَفَّأَ الإنسان قال : «بارك الله لك ، وبارك عليك ، وجمع بينكما في خيرٍ» .
مي خز حب كم حم

---

(١) قلت : حق رواية «حب» أن تذكر في الحديث الذي قبله ، لأنها تتحدث عن الخيل وكيف تكون لرجل أجر ولرجل ستر وعلى رجل وزر . وليس فيها ذكر الكنز . . . الخ .

١٨١٩٤ ـ حب (الإحسان) ٢٨١/١ .

(٢) «الشِّرَّة» النشاط والرغبة ، و«الفترة» السكون والتقليل من العبادات . (النهاية ٤٥٨/٢) .

١٨١٩٥ ـ أفرده المصنف معزواً إلى ابن الجارود وسيأتي برقم (١٨٢٧٣ ، ص٥٨٥) .

ويزاد : أحمد ٢٦٢/٢ : ثنا أبو كامل ، ثنا زهير ، ثنا سهيل ، عن أبيه ، به .

١٨١٩٦ ـ مي ٥٩/٢ . حب (الإحسان) ١٤٢/٦ . كم ١٨٣/٢ .

ويزاد : أحمد ٣٨١/٢ : ثنا سعيد بن منصور وقتيبة بن سعيد ، كلاهما عن عبدالعزيز بن محمد ، عن سهيل ، عن أبيه ، به .

مي في النكاح : ثنا نعيم بن حماد ، ثنا عبدالعزيز ، عن سهيل ، عن أبيه ، به .

خز فيه : ثنا نصر بن مرزوق ، ثنا يحيى بن حسان ، ثنا عبدالعزيز ، به .

حب في الثاني عشر من الخامس : أنا ابن خزيمة ، به .

كم في النكاح : ثنا محمد بن صالح بن هانئ ، ثنا جعفر بن محمد بن سوار ومحمد بن نعيم ، قالا : ثنا قتيبة بن سعيد ، ثنا عبدالعزيز ، به .

١٨١٩٧ - حديث : النهي أن يخطب الرجل على خطبة أخيه .
مي حم

مي في النكاح : أنا أبو الوليد الطيالسي ، ثنا شعبة ، عن سهيل ، عن أبيه ، بهذا .

١٨١٩٨ - حديث : «مثلي ومثل الأنبياء قبلي ، كمثل رجل بنى بيتاً ، فأحسنه وأكمله ، إلا موضع لَبِنَة . . .» الحديث .
عه حب حم

عه في المناقب : عن أبي أمية ، ثنا محمد بن الصباح ، ثنا إسماعيل بن جعفر ، عن عبدالله بن دينار ، عنه ، به .

حب في الثاني من الثالث : أنا محمد بن عبدالرحمن السامي ، ثنا يحيى بن أيوب ، ثنا إسماعيل بن جعفر ، به .

١٨١٩٩ - حديث : «ما يجد الشهيد من ألم القتل ، إلا كما يجد أحدكم من
مي حب حم

١٨١٩٧ - مي ٥٩/٢ .

ويزاد : رواه أحمد ٤٦٢/٢-٤٦٣ ، ٥٢٩ ، ٥١٢ : ثنا عبدالرحمن بن مهدي ، عن شعبة ، عن سُهَيْل بن أبي صالح ، عن أبيه ، عن أبي هريرة ، به . وثنا عبدالصمد ، عن شعبة ، عن الأعمش والعلاء وسُهَيْل ، كلهم عنه ، به . وعن أسود ، عن أبي بكر ، عن عاصم ، عنه ، ببعضه في حديث .

١٨١٩٨ - حب (الإحسان) ١٠٦/٨ .

ويزاد : رواه أحمد ٣٩٨/٢ : ثنا سليمان بن داود ، أنا إسماعيل ، عن عبدالله بن دينار ، عنه ، به .

١٨١٩٩ - مي ١٢٥/٢ . حب (الإحسان) ٨٢/٧ .

ويزاد : أحمد ٢٩٧/٢ : ثنا صفوان ، أنا ابن عجلان ، عن القعقاع ، عنه ، به .

ألم القرصة» .

مي في الجهاد : ثنا محمد بن يزيد الرفاعي ، ثنا صفوان بن عيسى ، عن ابن عجلان ، عن القعقاع بن حكيم ، عنه ، بهذا .

حب(١) في الثاني من الأول : أنا روح بن عبدالمجيب بالموصل ، ثنا إبراهيم بن سعيد الجوهري ، ثنا صفوان ، به .

١٨٢٠٠ ـ حديث : «من صام يوماً في سبيل الله ، زحزح الله وجهه عن النَّار عه حم **بذلك اليوم سبعين خريفاً» .**

عه في الجهاد : ثنا يونس بن عبدالأعلى ، ثنا أنس بن عياض ، عن سهيل ، عن أبيه ، بهذا .

١٨٢٠١ ـ حديث : أن النبي ﷺ قال : «أين فلان»؟ قال : فغمزه رجل منهم ، مي حب حم **فقال : إنه وإنه ، فقال : «أليس قد شهد بدراً؟» قالوا : بلى . . . الحديث .**

مي في الرقاق : ثنا عمرو بن عاصم ، ثنا حماد بن سلمة ، عن عاصم ، عن أبي صالح ، به .

حب في التاسع من الثالث : أنا أحمد بن علي بن المثنى ، ثنا أبو نصر التّمار ، ثنا حماد ، به وأتم منه ، وأوله : أن رجلاً من الأنصار عمي ، فبعث إلى رسول الله ﷺ : أن تعال ، فاخطط في داري مسجداً . . . الحديث .

---

(١) «حب» ساقطة من (هـ) .

١٨٢٠٠ ـ عه ١١٨/٥ .

ويزاد : رواه أحمد ٣٠٠/٢ ، ٣٥٧ : ثنا أنس بن عياض ، عن سهيل بن أبي صالح ، عن أبيه ، عن أبي هريرة ، به . وثنا إسحاق ، ثنا عبدالرحمن بن زيد -هو ابن أسلم- عن أبيه ، عنه ، به .

١٨٢٠١ ـ مي ٢٢٢/٢ . حب (الإحسان) ١٤٤/٧ .

ويزاد : أحمد ٢٩٥/٢ : ثنا يزيد ، أنا حماد بن سلمة ، عن عاصم بن أبي النجود ، عنه ، بهذا .

١٨٢٠٢ ـ حديث : «من أطاعني فقد أطاع الله . . .» الحديث .
عه حم
عه في الجهاد : أنا عبدالله بن عبدالحميد الرقي ، ثنا أبو معاوية ، عن الأعمش ، عنه ، به .

١٨٢٠٣ ـ حديث : «الأرواح جنود مجندة . . .» الحديث .
عه حب حم
عه في البر والصلة : عن محمد بن علي بن داود ، ثنا عفان . وعن أبي أمية ، ثنا أحمد بن إسحاق ، كلاهما عن وهيب . وعن أبي المثنى ، ثنا محمد بن المنهال ، ثنا يزيد بن زُرَيْع ، ثنا روح بن القاسم . وعن أبي أمية ، ثنا خالد بن مخلد ، ثنا موسى ابن يعقوب ، كلهم عن سهيل ، عن أبيه ، به .

حب في السادس والستين من الثالث : أنا عمران بن موسى بن مجاشع ، ثنا عبدالأعلى بن حماد ، ثنا حماد بن سلمة[1] عن سهيل ، به .

١٨٢٠٤ ـ /حديث : «أُمِرْتُ أَن أُقَاتِلَ النَّاسَ . . .» الحديث . ٥/١/١٣٨
طح حم
في ترجمة : أبي سفيان ، عن جابر .

١٨٢٠٢ ـ عه ٤/٤٤٥ .

ويزاد : أحمد ٢/٢٥٢-٢٥٣ ، ٤٧١ : ثنا أبو معاوية ووكيع ، كلاهما عن الأعمش ، عنه ، به .

١٨٢٠٣ ـ حب (الإحسان) ٨/١٦ .

ويزاد : حب في روضة العقلاء ص ١٠٧ : أخبرنا عمران بن موسى بن مجاشع السختياني ، حدثنا عبدالأعلى بن حماد النرسي ، حدثنا حماد بن سلمة ، عن سُهَيْل بن أبي صالح ، عن أبيه ، عن أبي هريرة ، به .

ورواه أحمد ٢/٥٢٧ ، ٢٩٥ : ثنا عبدالصمد وحسن بن موسى ويزيد ، ثلاثتهم عن حمّاد ، عن سهيل ، عن أبيه ، به .

(١) «سلمة» من الأصل و(هـ) وهو الصواب ، وفي المطبوع : «موسى» بدل «سلمة» . انظر : (تهذيب الكمال ٧/٢٥٣ وما بعدها ، وسير أعلام النبلاء ٧/٤٤٤ وما بعدها) .

١٨٢٠٤ ـ انظر : (الإتحاف ٣/١٦٩-١٧٠ ، حديث ٢٧٥٣) ولكن لم يذكر فيه طريق أبي صالح السمان ، عن أبي هريرة ، وهي في شرح معاني الآثار (٣/٢١٣) من رواية علي بن معبد ، ثنا يعلى =

١٨٢٠٥ ـ حديث : «عليك السمع والطاعة ، في عُسْرِك وَيُسْرِكَ ، ومنشطك ومكرهك ، وأَثَرة عليك» . عه حم

عه في الإمارة : ثنا أبو جعفر محمد بن هارون الفلاس ، ثنا قتيبة بن سعيد . وعن أبي إبراهيم الزهري والصغاني ، قالا : ثنا يحيى بن بكير . وعن يونس بن عبدالأعلى ، عن ابن وهب ، ثلاثتهم عن يعقوب بن عبدالرحمن ، عن أبي حازم ، عنه ، به .

١٨٢٠٦ ـ حديث : «أَلِظُّوا[1] بياذا الجلال والإكرام» . كم

كم في الدعاء : أنا أبو نصر أحمد بن سهل الفقيه ببخارى ، ثنا خلف بن سليمان النسفي ، ثنا محمد بن المتوكل العسقلاني ، ثنا رشدين بن سعد ، ثنا موسى بن حبيب ، عن سهيل ، عن أبيه ، بهذا .

١٨٢٠٧ ـ حديث : سئل رسول الله ﷺ عن أطفال المشركين؟ فقال : «الله أعلم بما كانوا عاملين» . عه حم

عه في القدر : ثنا أحمد بن شيبان ، ثنا عبد المجيد بن عبدالعزيز ، عن معمر ، عن

= ابن عبيد ، ثنا الأعمش ، عن أبي سفيان ، عن جابر . وعن أبي صالح ، عن أبي هريرة ، عن رسول الله ﷺ مثله .

ويزاد : أحمد ٣٧٧/٢ : ثنا أسود بن عامر ، ثنا أبو بكر عن عاصم ، عن أبي صالح ، عنه ، بهذا .

١٨٢٠٥ ـ عه ٤٤٩/٤ .

ويزاد : أحمد ٣٨١/٢ : ثنا سعيد بن منصور وقتيبة ، قالا : ثنا يعقوب بن عبدالرحمن ، عن أبي حازم ، عنه ، به .

١٨٢٠٦ ـ كم ٤٩٩/١ .

(١) «أَلِظُّوا» أي الزموه ، واثبتوا عليه ، وأكثروا من التلفظ به . (النهاية ٢٥٢/٤) .

١٨٢٠٧ ـ ويزاد : رواه أحمد ٤٨١/٢ : ثنا وكيع ، قال : ثنا الأعمش ، عن أبي صالح ، عن أبي هريرة ، به في حديث .

سهيل ، عن أبيه ، بهذا .

١٨٢٠٨ ـ حديث : أن رسول الله ﷺ قال يوم خيبر : «لأدفعَنَّ اليوم اللواء ، إلى رجل يُحِبُّ الله ورسوله ، يفتح الله عليه . . .» الحديث . عه حب الطبري حم

عه في المناقب : عن يونس بن عبدالأعلى ، عن ابن وهب ، عن يعقوب بن عبدالرحمن . وعن أبي أمية ، عن خالد بن أبي يزيد ، عن خالد الواسطي . وعن أحمد بن عبدالحميد ، ثنا أبو أسامة ، عن وهيب . وعن أحمد بن يوسف السلمي ، ثنا خالد بن مخلد ، ثنا سليمان بن بلال .

حب في الثامن من الثالث : أنا أبو يعلى ، ثنا إبراهيم بن الحجاج ، ثنا حماد بن سلمة [كلهم] عن سهيل بن أبي صالح ، عن أبيه ، به .

وصححه أبو جعفر بن جرير من طريقين : عن سهيل .

١٨٢٠٩ ـ حديث : أنَّ النبي ﷺ صعد حراء ، ومعه أبو بكر وعمر وعثمان وعلي وطلحة والزبير ، فتحرك بهم الجبل ، فقال : «اسكن حراء ، فإنما عليك نبي أو صديق أو شهيد» . حب حم

حب في الثامن من الثالث : أنا ابن قتيبة ، ثنا حرملة ، ثنا ابن وهب ، حدثني معاوية بن صالح ، عن يحيى بن سعيد ، عن سهيل ، عن أبيه ، بهذا .

١٨٢١٠ ـ حديث : «كل ابن آدم يلقى الله بذنب قد أذنبه ، فعوقب عليه أو يرحمه ، إلا يحيى بن زكريا فإنه [كان](١) سيداً وحصوراً . . .» الحديث . ابن أبي حاتم

١٨٢٠٨ ـ حب (الإحسان) ٤٣/٩ . وما بين المعقوفين من زيادتي .

ويزاد : أحمد ٣٨٤/٢ : ثنا عفان ، ثنا وهيب ، عنه ، به .

١٨٢٠٩ ـ حب (الإحسان) ٦٤/٩ .

ويزاد : أحمد ٤١٩/٢ : ثنا قتيبة ، ثنا عبدالعزيز بن محمد ، عن سُهيل ، عن أبيه ، به .

١٨٢١٠ ـ أخرجه ابن أبي حاتم في تفسيره (٢٤٧/٢-٢٤٨) .

(١) ما بين المعقوفين من المطبوع .

ابن أبي حاتم في تفسيره : ثنا أبي ، أنا عيسى بن حماد ومحمد بن سلمة ، قالا : ثنا حجاج بن سليمان ، ثنا الليث ، عن محمد بن عجلان ، عن القعقاع ، عنه ، به . قال ابن أبي حاتم : لم يكن هذا الحديث عند أحد إلا عند حجاج ، وهو شيخ معروف .

١٨٢١١ ـ حديث : «نعم الرجل أبو بكر ، نعم الرجل عمر ، نعم الرجل أبو عبيدة بن الجراح . . .» الحديث .
حب كم حم

حب في الثامن من الثالث : أنا محمد بن إسحاق بن إبراهيم الثقفي ، ثنا محمد ابن عبيد المحاربي ، ثنا عبدالعزيز بن أبي حازم ، عن سهيل ، عن أبيه ، به . وعن محمد بن أحمد بن أبي عون ، ثنا محمد بن الوليد الزبيري ، ثنا ابن أبي حازم ، به .

كم في المناقب : ثنا أبو بكر بن إسحاق ، ثنا أبو المثنى ، ثنا عبدالرحمن بن المبارك ، ثنا عبدالعزيز بن أبي حازم ، به . وقال : صحيح على شرط مسلم . وفي موضع آخر : أنا أبو بكر بن إسحاق ، ثنا زياد بن الخليل ، ثنا سهل بن بكار ، ثنا عبدالعزيز ، به . وفي آخر : عن إبراهيم بن محمد بن يحيى ، ثنا محمد بن إسحاق الثقفي ، ببعضه .

١٨٢١٢ ـ /حديث : «من أشد أمتي لي حباً ، قوم يكونون بعدي ، يود أحدهم أن لو رآني بأهله وماله» . ٥/١٣٨/ب
عه حب حم

١٨٢١١ ـ حب (الإحسان) ٦٩/٩ ، ١٣١ . كم ٢٣٣/٣ ، ٢٨٩ ، ٢٦٨ .

ويزاد : كم في المناقب ٤٢٥/٣ : أخبرنا محمد بن صالح بن هانىء ، ثنا محمد بن شاذان وأحمد بن سلمة ، قالا : ثنا قتيبة بن سعيد ، ثنا عبدالعزيز بن محمد ، عن سهيل بن أبي صالح ، عن أبيه ، عن أبي هريرة ببعضه .

وأحمد : ٤١٩/٢ : ثنا قتيبة ، ثنا عبدالعزيز ، عن سهيل ، عن أبيه ، به .

١٨٢١٢ ـ حب (الإحسان) ١٧٨/٩ .

ويزاد : رواه أحمد ٤١٧/٢ : ثنا قتيبة بن سعيد ، قال : ثنا يعقوب ، عن سهيل ، عن أبيه ، عن أبي هريرة ، به .

عه في صفة الجنة : ثنا أبو الأزهر ، ثنا محمد بن جهضم ، ثنا إسماعيل بن جعفر ، عن سهيل ، عن أبيه ، به .

حب في التاسع من الثالث : أنا إسحاق بن إبراهيم بن إسماعيل ، ثنا قتيبة بن سعيد ، ثنا يعقوب بن عبدالرحمن ، عن سهيل ، به .

١٨٢١٣ - حديث : «أول زمرة تدخل الجنة من أمتي على صورة القمر ليلة البدر . . .» الحديث . عه حم

عه في صفة الجنة : ثنا علي بن حرب والعطاردي -فرقهما- عن أبي معاوية . وعن البِرْتي ، ثنا مسدد ، ثنا يحيى ، كلاهما عن الأعمش ، عنه ، به .

١٨٢١٤ - حديث : «أتاكم أهل اليمن ، هم أَرَقُّ أفئدةً ، الإيمان يمانٍ ، والفقه يمانٍ ، والحكمة يمانية . . .» الحديث . حب حم

حب في التاسع من الثالث : أنا أبو عروبة بحران ، ثنا محمد بن بشار ، ثنا ابن أبي عدي ، عن شعبة ، عن سليمان ، عن ذكوان ، به . وفي السابع والعشرين منه : أنا الفضل بن الحباب ، ثنا مسدد ، ثنا أبو معاوية ، عن الأعمش ، ببعضه ، وفيه : «ورأس الكفر قبل المشرق» .

١٨٢١٥ - حديث : «من حلف على يمينٍ ، فرأى غيرها خيراً منها ، فليكفر عن يمينه ، وليفعل الذي هو خير» . حب ط حم

١٨٢١٣ - ليس في القسم المطبوع من (عه) .

ويزاد : أحمد ٢/٢٣١-٢٣٢ ، ٢٥٣ : ثنا محمد بن فضيل ، عن عمارة ، عنه ، به . وعن أبي معاوية الضرير محمد بن خازم ، عن الأعمش ، عنه ، نحوه .

١٨٢١٤ - حب (الإحسان) ٩/٢٠٤ ، ٢٠٥ .

ويزاد : أحمد ٢/٢٥٢ ، ٤٨٠ : ثنا أبو معاوية ويعلى بن عبيد ، كلاهما عن الأعمش ، عنه ، به . وثنا محمد بن جعفر ، ثنا شعبة ، عن سليمان ، عنه ، به .

١٨٢١٥ - حب (الإحسان) ٦/٢٧٤ .

ط لمالك ش للشافعي حم لأحمد عم لعبدالله بن أحمد مي للدارمي جا لابن الجارود

حب في الثالث والأربعين من الثالث : أنا عمر بن سعيد بن سنان ، أنا أحمد بن أبي بكر ، عن مالك ، عن سهيل بن أبي صالح ، عن أبيه ، بهذا .

١٨٢١٦ ـ حديث : سأل الناس فقالوا : يا رسول الله هل نرى ربنا يوم القيامة؟ فقال : «هل تضارُّون في رؤية القمر ليلة البدر . . .» الحديث بطوله . خز عه حب حم

خز في التوحيد : ثنا عبدالجبار بن العلاء العطار ، ثنا سفيان ، قال سمعته وروح[1] بن القاسم من سهيل ، عن أبيه ، به . وعن محمد بن منصور الجواز وعبدالله ابن محمد الزهري ومحمد بن ميمون -فرقهم- ثلاثتهم عن سفيان ، عن سهيل ، به . زاد الجواز : وحفظته أنا وروح بن القاسم . وفي حديث محمد بن الميمون تفسير سفيان لقوله : «ترأس وتربع» . وعن عبدالله بن محمد الزهري ، ثنا مالك بن سعيد ، ثنا الأعمش ، عن أبي صالح ، ببعضه . وعن محمد بن معمر القيسي ، ثنا يحيى بن حماد ، ثنا أبو عوانة ، عن سليمان هو الأعمش[2] ، ببعضه . وعن محمد بن يحيى ،

= ويزاد : رواه مالك في الأيمان والنذور ٤٧٨/٢ : عن سُهَيل بن أبي صالح ، عن أبيه ، عن أبي هريرة ، به .

وأحمد : ٣٦١/٢ : ثنا أبو سلمة الخزاعي ، أنا مالك ، عن سهيل ، عن أبيه ، به .

١٨٢١٦ ـ خز في التوحيد (ص١٥٢-١٥٥ ، ١٥٧ ، ١٦٩ ، ١٧٠ ، ١٧١) . حب (الإحسان) ٧٦/٧ ، ٢٦٨/٩ .

ويزاد : أحمد ٣٨٩/٢ : ثنا عفان ، ثنا وهيب ، ثنا مصعب بن محمد بن شرحبيل ، عنه ، به .

(١) «سمعته وروح» من المطبوع وهو الصواب ، وتحرف في الأصل و(هـ) إلى «سمعه روح» . ويؤيده ما جاء في إسناد «خز» ص ١٥٥ قال : «وحفظته أنا وروح» من رواية محمد بن منصور الجواز وما جاء فيه ص١٧٠ أيضاً من رواية عبدالجبار بن العلاء . قال : «سمعته أنا وروح» ويؤيده كذلك ما جاء في إسناد «عه» قال : «حفظته وروح جميعاً» . قلت : وسفيان وروح من تلاميذ سهيل . انظر : (تهذيب الكمال ٢٢٣/١٢ وما بعدها) .

(٢) في (هـ) : «الأعمش ، عن أبي صالح» .

حدثني ابن نمير ، ثنا يحيى بن عيسى ، عن الأعمش ، بتمامه . وثنا محمد بن يحيى ، ثنا سليمان بن حرب ، ثنا وهيب بن خالد ، ثنا مصعب بن محمد ، عن أبي صالح ، عن أبي هريرة وأبي سعيد ، به . وعن بحر بن نصر ، ثنا أسد بن موسى ، ثنا محمد بن محمد بن أسد ، عن سهيل بن أبي صالح ، به ، مختصر . وعن طليق بن محمد الواسطي ، ثنا أبو معاوية ، به .

عه في الرقاق : ثنا أبو إسماعيل الترمذي ، ثنا الحميدي . وعن عمار بن رجاء ، ثنا علي بن المديني ، قالا : ثنا سفيان ، ثنا سهيل ، به . زاد علي : قال سفيان : تدري أي شيءٍ أخرج هذا من سهيل؟ قلت : لا ، قال : كأن الأعمش ذكر منه هذه الكلمة -يعني عن أبي صالح- : «من أنفق زوجاً مما يملك من المال» فقال سهيل : هذا حديث طويل ، ثم ساقه لنا . قال سفيان : ورده علينا مرتين ، فحفظته في مرتين . قلت لسفيان : فإن روح بن القاسم كان يقوله ، قال سفيان : حفظته وروح جميعاً ، ولم أر رجلاً دخل في السن أحسن حفظاً من روح ، قال علي : وسمعته من سفيان مراراً .

حب في السابع والأربعين من الثالث : أنا عمر بن محمد الهمداني ، ثنا عبدالجبار بن العلاء ، به . وفي السادس والسبعين منه : أنا الفضل بن الحباب ، ثنا إبراهيم بن بشار ، ثنا سفيان ، عن سهيل ، به .

٥/١٣٩أ

١٨٢١٧ - /حديث : «إن لله ملائكة فُضُلاً عن كُتَّاب الناس[1] يمشون في الطريق ، يلتمسون الذكر . . .» الحديث .
عه حب كم م حم

١٨٢١٧ - حب (الإحسان) ٢/١٠٨-١٠٩ . كم ١/٤٩٥ .

ويزاد : أحمد ٢/٢٥١-٢٥٢ ، ٣٨٢ ، ٣٥٨ ، ٣٥٩ : ثنا أبو معاوية ، ثنا الأعمش ، عن أبي صالح ، أو عن أبي سعيد -شك الأعمش- به . وثنا عفان ، عن وهيب ، عن سهيل ، عن أبي هريرة . وثنا يحيى بن أبي بكير ، عن زهير بن محمد ، عن سهيل ، نحوه . وثنا حسن بن موسى ، عن حماد بن سلمة ، عن سهيل كذلك . وثنا محمد بن جعفر ، عن شعبة ، عن الأعمش ، ولم يرفعه ، نحوه .

(١) «الناس» من مصادر الحديث ، وفي الأصل و(هـ) بدله «الله» .

ط لمالك ش للشافعي حم لأحمد عم لعبدالله بن أحمد مي للدارمي جا لابن الجارود

عه في الدعوات : ثنا يونس بن حبيب وبكار بن قتيبة ، قالا : ثنا أبو داود . وعن يزيد بن سنان ، عن حبان ، كلاهما عن وهيب (وعن عباس الدوري ، ثنا أمية بن بسطام ، ثنا يزيد بن زُرَيْع ، ثنا روح بن القاسم . وعن أبي أمية)[1] ، ثنا[2] محمد بن جهضم ، ثنا إسماعيل بن جعفر ، كلهم عن سهيل بن أبي صالح ، عن أبيه ، به .

حب في الثاني من الأول : أنا محمد بن أحمد بن أبي عون ، ثنا محمد بن عبدربه ، ثنا الفضيل بن عياض ، عن الأعمش ، عنه ، به . وفيه : عن عبدالله بن محمد ، ثنا إسحاق بن إبراهيم ، أنا جرير ، عن الأعمش ، به .

كم في الدعاء : أخبرني أبو عون محمد بن أحمد بن ماهان ، ثنا علي بن عبدالعزيز ، ثنا حجاج بن منهال (ح) وثنا أبو بكر بن إسحاق ، ثنا أبو مسلم ، ثنا أبو عمر الضرير ، قالا : ثنا حماد بن سلمة ، أن سهيل بن أبي صالح أخبرهم ، عن أبيه ، نحوه . وقال : أخرجه مسلم مختصراً[3] .

١٨٢١٨ ـ حديث : «من جلس في مجلسٍ كثر فيه لغطه ، ثم قال قبل أن يقوم : سبحانك ربنا وبحمدك . . .» الحديث . طح حب كم حم

طح في الكراهة : ثنا أبو بشر الرقي ، ثنا حجاج بن محمد ، عن ابن جريج ، أخبرني موسى بن عقبة ، عن سهيل ، عن أبيه ، به .

---

(١) ما بين الهلالين ساقط من (هـ) .

(٢) «ثنا» من الأصل ، وفي (هـ) : «وعن» وهو خطأ .

(٣) أخرجه مسلم في كتاب الذكر والدعاء . . . الخ باب فضل مجالس الذكر (٢٠٦٩/٤) من طريق : أبي صالح عنه .

١٨٢١٨ ـ طح ٢٨٩/٤ . حب (الإحسان) ٣٩٨/١ . كم ٥٣٦/١ .

ويزاد : أحمد ٤٩٤/٢ ، ٣٦٩ : ثنا حجاج بن محمد ، قال : قال ابن جريج ، أخبرني موسى بن عقبة ، عن سهيل بن أبي صالح ، عن أبيه ، به . وثنا الهيثم -هو ابن خارجة- عن إسماعيل بن عيّاش ، عن سهيل ، نحوه .

حب في الثاني من الأول : أنا المُفَضَّل بن محمد الجَنَدي بمكة ، ثنا علي بن زياد اللَّحَجِي ، ثنا أبو قرة ، عن ابن جريج ، عن موسى بن عقبة ، به .

كم في الدعاء : ثنا أبو بكر الشافعي ، ثنا محمد بن الفرج ، ثنا حجاج بن محمد ، به . وقال : على شرط مسلم ، إلا أن البخاري أعله بحديث : وهيب ، عن موسى بن عقبة ، عن سهيل ، عن أبيه ، عن كعب الأحبار .

كذا قال ، وقد روى هو الحكاية عن البخاري في «علوم الحديث» على الصواب[1] .

١٨٢١٩ - حديث : «ما قعد قوم مقعداً ، لا يذكرون الله فيه ، ويصلون على النبي ﷺ ، إلا كان عليهم حسرةً . . .» الحديث . حب كم حم

حب في السادس والسبعين من الثاني : أنا حاجب بن أركين ، ثنا أحمد بن إبراهيم الدَّوْرقي ، ثنا ابن مهدي ، عن شعبة ، عن الأعمش ، عنه ، به .

كم في الدعاء : ثنا أبو العباس محمد بن يعقوب ، ثنا الربيع بن سليمان ، ثنا عبدالله بن وهب ، أخبرني سليمان بن بلال . وعن إسماعيل بن محمد بن الفضل الشعراني ، ثنا جدي ، ثنا إسماعيل بن أبي أُوَيْس ، ثنا عبدالعزيز بن أبي حازم ، كلاهما عن سهيل ، به . وعن يحيى بن محمد العنبري ومحمد بن جعفر المزكي ، قالا : ثنا محمد بن إبراهيم العبدي ، ثنا أبو صالح محبوب بن موسى ، ثنا أبو إسحاق الفزاري ، عن الأعمش ، عن أبي صالح ، به موقوفاً ، وقال : هذا لا يعلل حديث

---

(١) انظر معرفة علوم الحديث للحاكم (١١٣-١١٤) .

١٨٢١٩ - حب (الإحسان) ٣٩٧/١ . كم ٤٩١/١-٤٩٢ . وانظر الحديث الآتي برقم (١٨٢٦٠ ، ص٥٧٨) .

ويزاد : أحمد ٥١٥/٢ ، ٥٢٧ ، ٣٨٩ ، ٤٦٣ : ثنا روح وعبدالصمد ، كلاهما عن حمّاد ، عن سهيل ، عن أبيه ، به . وثنا عفان ، عن وهيب ، عن سهيل ، نحوه . وثنا عبدالرحمن ، عن شعبة ، عن الأعمش ، عنه ، نحوه .

سهيل ، لأن الزيادة من الثقة مقبولة ، وقد رفعه سعيد ، عن أبي هريرة .

١٨٢٢٠ - حديث : «من قال : لا إله إلا الله وحده لا شريك له ، له الملك وله الحمد ، وهو على كل شيء قدير ، في يوم مائةَ مرةٍ ، كانت له عدل عشر رقاب . . .» الحديث . وفيه : «ومن قال : سبحانَ الله وبحمده مائة مرة . . .»[1] .

عه حب ط حم

عه في الدعوات : عن يونس ، عن ابن وهب . وعن الترمذي ، عن القعنبي ، كلاهما عن مالك .

حب في الثاني من الأول : أنا عمر بن سعيد بن سنان ، أنا أحمد[2] بن أبي بكر . عن مالك ، عن سُمَيّ ، عنه ، به .

١٨٢٢١ - حديث : «من قال حين / يصبح وحين يمسي : سبحان الله وبحمده مائةَ مرةٍ ، لم يأت أحدٌ يوم القيامة بأفضل مما جاء به . . .» الحديث .

٥/١٣٩/ب

عه

عه في الدعوات : عن إسحاق بن سيار ، عن معلى بن أسد ، عن عبدالعزيز بن

١٨٢٢٠ - حب (الإحسان) ٢/١٠٥ ، ١٠٦ .

ويزاد : مالك في كتاب القرآن ١/٢٠٩ : عن سُمَيّ مولى أبي بكر ، عن أبي صالح السمان ، عن أبي هريرة ، به . وليس فيه الجمع .

وأحمد ٢/٣٠٢ ، ٣٦٠ ، ٣٧٥ قال : قرأت على عبدالرحمن : مالك ، عن سُمَيّ مولى أبي بكر ابن عبدالرحمن ، عن أبي صالح السمان ، عن أبي هريرة ، به . وليس فيه الجمع . وثنا مكي بن إبراهيم ، ثنا عبدالله -يعني ابن سعيد- عن سُمَيّ ، عنه ، به . وثنا إسحاق بن عيسى ، عن مالك ، عن سُمَيّ ، به .

(١) قلت : كتاب الدعوات من أبي عوانة غير مطبوع ، والجمع في صحيح مسلم ٤/٢٠٧١ ، أما رواية ابن حبان فليس فيها الجمع . وكذا رواية مكي بن إبراهيم عند أحمد .

(٢) «أحمد» من الأصل و(هـ) وهو الصواب ، وهو أحمد بن القاسم بن الحارث بن زرارة بن مصعب بن عبدالرحمن بن عوف الفقيه المدني لزم مالكاً وتفقه عليه وسمع منه الموطأ . وفي المطبوع : «محمد» بدله . انظر : (تهذيب الكمال ١/٢٧٨ ، وتهذيب التهذيب ١/٢٠ ، والتحفة اللطيفة ١/٢١١) .

١٨٢٢١ - وأعاده المصنف ، وسيأتي برقم (١٨٢٦٢ ، ص٥٧٩) .

المختار . وعن عباس الدوري ، ثنا أمية بن بسطام . وعن عباس الدوري وإسحاق الجدلي ، قالا : ثنا محمد بن المنهال ، كلاهما عن يزيد بن زُرَيْع ، ثنا روح بن القاسم ، كلاهما عن سهيل ، عن سُمَيّ ، عنه ، به .

١٨٢٢٢ - حديث : «دنا رجلٌ إلى بئرٍ ، فنزل فشرب منها ، وعلى البئر كلب يلهث ، فرحمه ، فنزع أحد خفيه فغرف له فسقاه ، فشكر الله له ، فأدخله الجنة» . حب حم

حب في الثاني من الأول : أنا إسماعيل بن داود بن[1] وَرْدَان ، ثنا عيسى بن حماد ، ثنا الليث ، عن ابن عجلان ، عن القعقاع بن حكيم وزيد بن أسلم ، عنه ، به . وفي السادس من الثالث : أنا عمر بن سعيد بن سنان والحسين بن إدريس ، قالا : أنا أحمد بن أبي بكر ، عن مالك ، عن سُمَيّ ، عنه ، نحوه .

١٨٢٢٣ - حديث : «لأَنْ أقول : سبحان الله والحمد لله ولا إله إلا الله والله أكبر ، أحبُّ إليّ مما طلعت عليه الشمس» . عه حب

عه في الدعوات : ثنا علي بن حرب ، ثنا أبو معاوية ، عن الأعمش ، عنه ، به .

حب في الثاني من الأول : أنا محمد بن إسحاق بأرغيان ، ثنا أحمد بن سنان ، ثنا أبو معاوية ، عن الأعمش ، عنه ، بهذا .

١٨٢٢٤ - حديث : كان رسول الله ﷺ يقول : «اللهم أصلح لي ديني الذي هو عه

١٨٢٢٢ - حب (الإحسان) ١/٣٧٧ ، ٣٧٨ . وأعاده المصنف وسيأتي برقم (١٨٢٩٩ ، ص٥٩٦) .

ويزاد : أحمد (٢/٥١٧ ، ٣٧٥ ، ٥٢١) : ثنا روح وإسحاق بن عيسى ، كلاهما عن مالك ، عن سُمَيّ ، عنه ، به . وثنا عبدالصمد ، عن عبدالرحمن بن عبدالله بن دينار ، عن أبيه ، عنه ، ببعضه .

(١) «ابن» من المطبوع وهو الصواب ، وهو إسماعيل بن داود بن وَرْدَان البزاز المصري ، يروي عن عيسى بن حماد ، وفي الأصل و(هـ) : «ثنا» بدل «ابن» . انظر : (سير أعلام النبلاء ١٤/٥٢١ ، وحسن المحاضرة ١/٣٦٨) .

١٨٢٢٣ - حب (الإحسان) ٢/١٠٠ .

عصمة أمري . . .» الحديث .

عه في الدعوات : ثنا مسلم بن الحجاج ، ثنا إبراهيم بن دينار ، ثنا أبو قَطَن ، عن عبدالعزيز الماجشون ، عن قدامة بن موسى ، عنه ، به .

١٨٢٢٥ ـ حديث : أنَّ نسوةً من الأنصار قُلْنَ له : يا رسول الله إنا لا نستطيع أن نأتيك مع الرجال . . . الحديث ، وفيه : «لا يموت لإحداكن ثلاثة من الوليد فتحتسب ، إلا دخلت الجنة . . .» الحديث . عه حب حم

عه في البر والصلة : ثنا محمد بن عوف ، ثنا خالد بن مخلد ، ثنا سليمان بن بلال . وثنا أبو سليمان إمام مسجد طرسوس وأخو حسان -فرقهما- قالا : ثنا إبراهيم ابن الحجاج ، ثنا عبدالعزيز بن المختار ، كلاهما عن سهيل ، عن أبيه ، به .

حب في الثاني من الأول : أنا عمر بن محمد ، أنا أحمد بن عبدة ، ثنا الدَّرَاوَرْدي ، ثنا سهيل ، به .

١٨٢٢٦ ـ حديث : «سيد الكلام أربع ، لا يضرك بأيهنّ بدأت : سبحان الله . . .» الحديث .

تقدم .

١٨٢٢٧ ـ حديث : «احتجَّ آدم وموسى . . .» الحديث . خز عه حب حم

خز في التوحيد : ثنا يوسف بن موسى ، ثنا جرير ، عن الأعمش ، عنه ، به . وعن محمد بن بشار ، ثنا يحيى بن حماد ، ثنا أبو عوانة ، عن سليمان وهو الأعمش ، به .

١٨٢٢٥ ـ حب (الإحسان) ٤/٢٦٠ . وفيه : «من الولد» .

ويزاد : أحمد ٢/٢٤٦ ، ٣٧٨ : ثنا سفيان ، عن سهيل ، عن أبيه ، به . وثنا عبدالعزيز ، عن سهيل ، نحوه .

١٨٢٢٦ ـ تقدم برقم (١٨١٤١ ، ص٥٢٢) .

١٨٢٢٧ ـ خز في التوحيد ص ٥٥ ، ٥٧ ، ١٠٩ ، ١١٠ . حب (الإحسان) ٨/٢٠ .

ويزاد : أحمد ٢/٣٩٨ : ثنا معاوية بن عمرو ، عن زائدة بن قدامة ، عن الأعمش ، عنه ، به .

خز لابن خزيمة عه لأبي عوانة طح للطحاوي حب لابن حبان قط للدارقطني كم للحاكم

وعن يحيى بن حبيب الحارثي ، ثنا معتمر بن سليمان ، ثنا أبي ، عن[1] سليمان -يعني الأعمش- به . وعن محمد بن يحيى ، ثنا معاوية بن عمرو ، ثنا زائدة ، عن الأعمش ، نحوه . وعن محمد بن يحيى ، ثنا عمر بن حفص بن غياث ، ثنا أبي ، ثنا الأعمش ، به .

عه في القدر : عن جعفر الصائغ ، ثنا معاوية بن عمرو ، به . وعن ابن شبابان ، ثنا عثمان بن أبي شيبة ، ثنا جرير ، به . وعن النسائي ، عن يحيى بن حبيب ، به . وعن ابن شبابان ، ثنا عثمان بن أبي شيبة ، ثنا وكيع وأبو معاوية ، قالا : ثنا الأعمش ، عن أبي صالح ، عن أبي سعيد وأبي هريرة ، به .

حب في الرابع من الثالث : أنا عبدالله بن قحطبة ، ثنا يحيى بن حبيب بن عدي ، به .

٥/١٤٠أ **١٨٢٢٨ - /حديث : «إن العبد إذا أخطأ خطيئةً نُكِتَتْ في قلبه نكتةً . . .» الحديث .** حب كم حم

حب في التاسع والمائة من الثاني ، وفي الخامس والستين من الثالث : أنا إسماعيل بن داود بن وردان ، ثنا عيسى بن حماد ، ثنا الليث ، عن ابن عجلان ، عن القعقاع بن حكيم ، عنه ، به .

كم في الإيمان : أخبرني أبو النضر محمد بن محمد بن يوسف الفقيه ، ثنا إبراهيم ابن إسماعيل العنبري ، ثنا أبو كريب ، ثنا أبو خالد الأحمر ، عن ابن عجلان ، به .

---

(١) لفظ «عن» ساقط من المطبوع .

١٨٢٢٨ - حب (الإحسان) ١٤١/٢ ، ١٩٨/٤ . إلا أنه قال في الثانية «أخبرنا داود بن إسماعيل» ، وهو تصحيف . انظر : (سير أعلام النبلاء ٥٢١/١٤ ، وحسن المحاضرة ٣٦٨/١) . كم ٥/١ ، ٥١٧/٢ .

ويزاد : رواه أحمد ٢٩٧/٢ : ثنا صفوان بن عيسى ، أنا محمد بن عجلان ، عن القعقاع بن حكيم ، عن أبي صالح ، عن أبي هريرة ، به .

وفي تفسير المطففين : ثنا أبو العباس ، ثنا بكار بن قتيبة ، ثنا صفوان بن عيسى ، عن ابن عجلان ، به(١) .

١٨٢٢٩ ـ حديث : «مثل المجاهد في سبيل الله ، ابتغاء وجه الله ، كمثل القائم المصلي حتى يرجع المجاهد» .
خز عه حب حم

خز في التوحيد : ثنا أحمد بن داود الواسطي ، ثنا وهب بن جرير ، ثنا شعبة ، عن سهيل ، عن أبيه ، بهذا . وفي السياسة : ثنا محمد بن بشار ، ثنا محمد بن جعفر ، ثنا شعبة ، به . وعن أبي موسى ، ثنا محمد بن جعفر ، به .

عه في الجهاد : ثنا أحمد بن يوسف ، ثنا خالد بن مخلد ، ثنا سليمان بن بلال . وعن عباس الدوري ، ثنا أمية بن بسطام ، ثنا يزيد بن زُرَيْع ، عن روح بن القاسم ، كلاهما عن سهيل ، عن أبيه ، به . وعن محمد بن إسماعيل الصائغ وإسحاق الحربي [وأبي أمية](٢) والصغاني ، قالوا : ثنا عفان ، ثنا همام ، ثنا ابن جحادة ، عن أبي حصين ، عنه ، نحوه .

حب في الثاني من الأول : أنا الحسن بن سفيان ، ثنا أبو بكر بن أبي شيبة ، ثنا أبو معاوية ، عن سهيل بن أبي صالح ، به .

١٨٢٣٠ ـ حديث : أن رسول الله ﷺ لما دفع الراية إلى عَليٍّ ، حين وجهه إلى
طح حم

(١) وقال في المطبوع : صحيح على شرط مسلم .

١٨٢٢٩ ـ خز في التوحيد ص ١٣ . عه ٥/٤٤-٤٦ . حب (الإحسان) ٧/٧٠ .

ويزاد : أحمد ٢/٤٢٤ ، ٤٥٩ ، ٣٤٤ : ثنا أبو معاوية ، ثنا سهيل ، عن أبيه ، به . وثنا محمد بن جعفر ، عن شعبة ، عن سهيل بالحديث دون القصة . وثنا عفان ، عن همام ، عن محمد بن جحادة ، عن أبي حصين ، عنه بالحديث دون القصة .

(٢) ما بين المعقوفين ساقط من الأصل و(هـ) والمثبت من المطبوع .

١٨٢٣٠ ـ طح ٣/٢١٤ .

ويزاد : رواه أحمد ٢/٣٨٤ : حدثنا عفان ، حدثنا وهيب ، حدثنا سهيل ، عن أبيه ، عنه ، به .

خيبر ، قال : «امضِ ولا تلتفتْ . . .» الحديث .

طح في السير : عن يونس ، ثنا ابن وهب ، أخبرني يعقوب بن عبدالرحمن ، عن سهيل بن أبي صالح ، عن أبيه ، به .

١٨٢٣١ - حديث : «ما تصدق أحدٌ بصدقةٍ ، من كسب طيب ، إلا تقبلها الله . . .» الحديث . خز عه حم

خز في التوحيد : ثنا يونس بن عبدالأعلى ، ثنا ابن وهب ، ثنا هشام هو ابن سعد(١) ، عن زيد(٢) بن أسلم ، عن أبي صالح ، به . وعن أحمد بن عبدالرحمن بن وهب ، عن عمه ، نحوه .

عه في الزكاة : ثنا محمد بن مسلم بن وارة ، ثنا عبدالمتعال بن طالب ، ثنا عبدالله ابن وهب ، به . وعن مسدد بن قطن ، ثنا قتيبة ، ثنا يعقوب بن عبدالرحمن ، عن سهيل ، عن أبيه ، نحوه . وعن محمد بن معاذ بن يوسف ، ثنا خالد بن مخلد ، ثنا سليمان بن بلال ، عن عبدالله بن دينار ، عن أبي صالح ، نحوه .

١٨٢٣٢ - حديث : «إذا دخل أحدكم على أخيه المسلم ، فأطعمه [طعاماً](٣) طح قط كم حم

١٨٢٣١ - خز في التوحيد ص ٦٠-٦١ .

ويزاد : أحمد ٤١٩/٢ ، ٣٨١ ، ٣٨٢ : ثنا قتيبة بن سعيد ، ثنا يعقوب ، عن سهيل ، عن أبيه ، به . وعن عفان ، عن وهيب وخالد فرقهما عن سهيل بمعناه .

(١) «سعد» من الأصل و(هـ) وهو الصواب وفي المطبوع «سعيد» بدله . انظر : (تهذيب التهذيب ١١/٣٩ ، والخلاصة ص ٤٠٩) .

(٢) «زيد» من الأصل و(هـ) وهو الصواب ، وهو زيد بن أسلم العدوي ، أبو أسامة ، ويقال : أبو عبدالله المدني الفقيه مولى عمر ، يروي عن أبي صالح السمان ، وعنه هشام بن سعد ، وفي المطبوع : «يزيد» بدله . انظر : (تهذيب التهذيب ٣٩٥/٣ ، والخلاصة ص ٤٠٩) .

١٨٢٣٢ - طح ٢٢٢/٤ . قط ٢٥٨/٤ . كم ١٢٦/٤ .

ويزاد : أحمد ٣٩٩/٢ : ثنا حسين بن محمد ، ثنا مسلم بن خالد ، عن زيد بن أسلم ، عن سُمَيٍّ ، عنه ، به .

(٣) ما بين المعقوفين من المطبوع .

فليأكل من طعامه ، ولا يسأله . . .» الحديث .

طح في الأشربة : ثنا ربيع المؤذن ، ثنا أسد بن موسى ، ثنا مسلم بن خالد ، حدثني زيد بن أسلم ، عن سُمَيّ ، عنه ، به .

قط فيه : قال : قُرِئَ على عبدالله بن محمد بن عبدالعزيز وأنا أسمع ، حدثكم علي بن الجعد ، ثنا الزنجي بن خالد ، به .

كم في الأطعمة : ثنا أبو العباس محمد بن يعقوب ، ثنا الربيع بن سليمان ، به .

١٨٢٣٣ - حديث : «ليس السُّنَة بأن لا[1] تُمْطَرُوا . . .» الحديث .
عه حب حم

عه في الفتن : عن الزعفراني ، ثنا سعيد بن منصور ، ثنا يعقوب بن عبدالرحمن .

حب في الثالث والخمسين من الثالث : أنا الحسن بن سفيان ، ثنا وهب بن بقية ، ثنا خالد بن عبدالله ، كلاهما عن سهيل ، عن أبيه ، به .

١٨٢٣٤ - حديث : قال رجل : يا رسول الله ، إنا نجد في أنفسنا شيئاً ، ما نحب أن نتكلم به . . . الحديث .
حب حم

حب في الخامس والستين من الثالث : أنا أبو عروبة بحران ، ثنا محمد بن بشار ،

١٨٢٣٣ - حب (الإحسان) ٢/١٧٠ .

ويزاد : أحمد ٢/٣٤٢ ، ٣٦٣ ، ٣٥٨ : ثنا عفان وعبدالصمد ، كلاهما عن حماد ، عن سهيل ابن أبي صالح ، عن أبيه ، به . وثنا يحيى بن أبي بكير ، عن زهير بن محمد ، عن سهيل ، نحوه . قلت : يحيى بن أبي بكير ، من أطراف المسند ، وهو الصواب وهو أبو زكريا الكوفي يروي عن زهير ابن محمد ، وعنه أحمد وقد تحرف في مطبوعة مسند أحمد إلى «يحيى بن أبي كثير» . انظر : (مناقب الإمام أحمد ص ٧٩ ، وتهذيب التهذيب ١١/١٩٠) .

(١) « لا » ساقطة من (هـ) .

١٨٢٣٤ - حب (الإحسان) ١/١٨٠ ، ١٨١ .

ويزاد : أحمد ٢/٤٥٦ ، ٣٩٧ : ثنا محمد بن جعفر وحجاج ، كلاهما عن شعبة . وثنا معاوية ابن عمرو ، عن زائدة ، كلاهما عن عاصم ، عنه ، به . وزاد زائدة : «من شأن الرب» . وثنا أبو الجَوّاب الأحوص بن جَوّاب الضبي ، عن عمار بن زريق ، عن الأعمش ، عنه ، نحوه .

ثنا ابن أبي عدي ، عن شعبة ، عن عاصم بن بهدلة ، عنه ، به . وعن أبي خليفة ، ثنا مسدد ، ثنا خالد ، عن سهيل ، عن أبيه ، نحوه .

٥/١٤٠/ب **١٨٢٣٥ ـ /حديث : «من أقال نادماً بيعته ، أقاله[1] الله عثرته يوم القيامة» .**
حب كم حم

حب في الثاني من الأول : أنا أبو طالب أحمد بن داود بن هلال بالمِصِّيصَة ، ثنا محمد بن حرب المديني ، ثنا إسحاق بن محمد الفَرْوِي ، عن مالك ، عن سُمَيّ ، عنه ، بهذا . وعن أحمد بن الحسن بن عبدالجبار ، ثنا يحيى بن معين ، ثنا حفص ابن غياث ، عن الأعمش ، عنه ، نحوه . قال : تفرد به يحيى ، عن حفص .

كم في البيوع : ثنا أبو العباس محمد بن يعقوب ، ثنا العباس بن محمد (ح) وثنا أحمد بن سلمان بن الحسن ، ثنا أبو داود سليمان بن الأشعث (ح) وثنا أبو بكر بن إسحاق وأبو بكر بن بالويه ، قالا : ثنا أبو المثنى العنبري ، قالوا : ثنا يحيى بن معين ، به . وقال : صحيح[2] على شرطهما .

١٨٢٣٦ ـ حديث : «لَمَّا خلق الله الخلق ، كتب كتاباً ، وجعله تحت العرش : إن رحمتي تغلب غضبي» .
خز حب حم

١٨٢٣٥ ـ حب الإحسان ٢٤٣/٧ . كم ٤٥/٢ .

ويزاد : رواه أحمد ٢٥٢/٢ : ثنا يحيى بن معين ، ثنا حفص ، عن الأعمش ، عنه ، بهذا . قلت : في أطراف المسند (١٧٦/٧ ، ح٩١٣٣) . قال عبدالله : «حدثني يحيى بن معين» ولم يذكر أباه . ولعله الصواب .

(١) قلت : في حب (الإحسان) : «أقال» ، وفي موارد الظمآن : «أقاله» .

(٢) «صحيح» ساقطة من (هـ) .

١٨٢٣٦ ـ خز في التوحيد ص ٥٨ . حب (الإحسان) ٥/٨ .

ويزاد : أحمد ٣٩٧/٢ ، ٤٦٦ : ثنا وكيع بن الجراح ، عن سفيان . وثنا محمد بن سابق ، عن شريك ، كلاهما عن الأعمش ، عنه ، به .

خز في التوحيد : ثنا يحيى بن حكيم ، ثنا أبو أحمد[١] ، (عن سفيان)[٢] ، عن الأعمش ، عنه ، بهذا .

حب في الثامن والستين من الثالث : أنا محمد بن عبدالرحمن السامي ، ثنا أحمد بن يونس ، ثنا سفيان الثوري ، به .

١٨٢٣٧ - حديث : «لا يسرق السارق حين يسرق وهو مؤمن . . .» الحديث .
حب حم

حب في الخمسين من الثالث : أنا الصوفي ، ثنا علي بن الجعد ، ثنا شعبة ، عن الأعمش ، عنه ، به . وعن الحسين بن عبدالله القطان ، ثنا حكيم بن سيف ، ثنا عبيدالله بن عمرو ، عن الأعمش[٣] ، نحوه .

١٨٢٣٨ - حديث : «لا يجتمع في النار كافر وقاتله أبداً . . .» الحديث .
خز عه حب كم حم

خز في التوحيد : ثنا الربيع بن سليمان ، ثنا شعيب بن الليث ، ثنا الليث ، ثنا

---

(١) أبو أحمد هو الزبيري .

(٢) ما بين الهلالين ساقط من المطبوع ، وسفيان الثوري يروي عن الأعمش ، وعنه أبو أحمد الزبيري . انظر : (سير أعلام النبلاء ٥٢٩/٩ ، وتهذيب التهذيب ١١١/٤) وما بعدها .

١٨٢٣٧ - حب (الإحسان) ٢٩٧/٦ ، ٣١٥ .

ويزاد : أحمد ٤٧٩/٢ ، ٣٧٦ : ثنا محمد بن جعفر ، ثنا شعبة ، عن سليمان ، عنه ، به . وثنا عبدالرزاق ، عن سفيان ، عن الأعمش ، به .

(٣) «عن الأعمش» من الأصل و(هـ) وهو الصواب ، وبدله في المطبوع : «عن سليمان ، عن الأعمش» فإن سليمان هو الأعمش . انظر : (تهذيب التهذيب ٢٢٢/٤ ، ٤٢/٧) .

١٨٢٣٨ - خز في التوحيد ص ٣٥٢ . عه ٦٢/٥-٦٣ . حب (الإحسان) ٦٢/٧ ، ١٠٣/٥ . كم ٧٢/٢ .

ويزاد : أحمد ٣٩٩/٢ ، ٣٧٨ ، ٣٥٣ ، ٢٦٣ ، ٣٤٠ : ثنا معاوية ، عن أبي إسحاق ، هو الفزاري ، عن الأعمش ، عنه ، به . وثنا قتيبة ، عن عبدالعزيز . وثنا حسن بن موسى وأبو كامل ، كلاهما عن حماد بن سلمة ، كلاهما عن سهيل ، عن أبيه ، نحوه . وثنا يونس ، عن ليث ، عن محمد بن عجلان ، عن سهيل نحوه : وزاد : «لا يجتمعان في جوف عبد : غبار في سبيل الله ودخان جهنم ، ولا يجتمعان في قلب عبد : الإيمان والشُحّ» .

محمد بن العجلان ، عن سهيل ، عن أبيه [به] .

عه في الجهاد : ثنا الربيع بن سليمان ، به . وعن أبي أمية ، ثنا معاوية بن عمرو ، ثنا أبو إسحاق الفزاري ، عن سهيل ، نحوه .

حب في الثاني من الأول : أنا إسماعيل بن داود بن وردان ، ثنا عيسى بن حماد ، ثنا الليث ، به . وفي الخمسين من الثالث : أنا جعفر بن أحمد بن سنان ، ثنا عبدالحميد بن بيان(١) ، ثنا خالد بن عبدالله ، عن سهيل ، به(٢) .

كم [في الجهاد](٣) : ثنا أبو بكر بن إسحاق الفقيه ، أنا عبيد بن عبدالواحد ، ثنا يحيى بن بكير ، ثنا الليث ، به . وقال : صحيح على شرط مسلم .

قلت : اختلف فيه على سهيل ، وسيأتي في ترجمة : أبي اللجلاج(٤) .

١٨٢٣٩ - حديث : «يقول الله : أنا مع عبدي حين يذكرني . . .» الحديث ،
خز عه حب حم

(١) «بيان» من الأصل و(هـ) وهو الصواب ، وفي المطبوع تحرف إلى «نيار» . انظر : (تهذيب التهذيب ٦/١١١ ، والخلاصة ص ٢٢١) .

(٢) قلت : الحديث عند ابن حبان في الروايتين : «لا يجتمع غبار في سبيل الله ودخان جهنم في جوف عبدٍ . . .» الحديث ، دون ذكر الطرف الشاهد . كما أن الرواية الثانية ليست عن سهيل عن أبيه كما في الرواية الأولى وإنما هي عن سهيل بن أبي صالح ، عن القعقاع بن اللجلاج ، عن أبي هريرة ، ولذا قال المصنف بعد سرد الأسانيد قلت : اختلف فيه على سهيل . . .الخ .

(٣) ما بين المعقوفين بياض في الأصل و(هـ) والمثبت من المطبوع .

(٤) ذكره في ترجمته عن أبي هريرة (الإتحاف ١٦/ح٢٠٧٤٢) وقال : أخرجه كم في الجهاد .

١٨٢٣٩ - خز في التوحيد ص ٦-٧ . حب (الإحسان) ٢/٩٠ . وانظر الحديث الآتي برقم (١٨٢٦١ ، ص٥٧٩) .

ويزاد : أحمد ٢/٢٥١ ، ٤٨٠ ، ٤١٣ ، ٥١٦ ، ٥١٧ ، ٥٣٤ ، ٥٢٤ : ثنا أبو معاوية وابن نمير . وثنا محمد بن جعفر ، ثلاثتهم عن الأعمش ، عنه ، به . وثنا عفان ، عن عبدالواحد بن زياد ، عن الأعمش ، نحوه . وثنا روح ، عن زهير بن محمد ، عن زيد بن أسلم ، عنه مختصراً ومكملاً . وثنا عبدالملك بن عمرو ، عن زهير ، بتمامه .

وفيه : «أنا عند ظن عبدي بي ، وإن تقرب إليّ[1] شبراً . . .» الحديث .

خز في التوحيد : ثنا يعقوب بن إبراهيم الدورقي ، ثنا أبو معاوية ، عن الأعمش ، عنه ، به . وعن عبدالله بن سعيد الأشج ، ثنا ابن نمير . وعن بشر بن خالد ، ثنا محمد هو غندر ، عن شعبة ، كلاهما عن الأعمش ، به .

عه في الدعوات : ثنا علي بن حرب ، ثنا أبو معاوية ومحمد بن عبيد . وعن الحسن بن عفان ، عن ابن نمير [كلاهما عن الأعمش ، به][2] . وفي التوبة : عن الصغاني ، عن ابن أبي مريم ، أنا أبو غسان . وعن أبي أمية ، عن روح بن عبادة ، عن زهير بن محمد . وعن ابن ناجية ، عن سويد بن سعيد ، عن حفص بن ميسرة ، كلهم عن زيد بن أسلم ، عن أبي صالح ، به .

حب في الثاني من الأول : أنا عبدالله بن قحطبة ، ثنا محمد بن الصباح ، أنا جرير ، عن الأعمش ، به .

١٨٢٤٠ ـ /حديث : «تسمّوا باسمي . . .» الحديث . ٥/١٤١أ
طح

طح في الكراهة : ثنا محمد بن خزيمة ، ثنا أبو ربيعة ، ثنا أبو عوانة ، عن أبي حصين ، عنه ، به .

١٨٢٤١ ـ حديث : «هلاك أمتي على يدي غلمان سفهاء من قريش» .
حب

حب في التاسع والستين من الثالث : أنا أبو يعلى ، ثنا أبو بكر بن أبي شيبة ، ثنا عبيدالله بن موسى ، ثنا سفيان[3] ، عن الأعمش ، عنه ، به .

---

(١) «إليّ» من مسند أبي عوانة وهو الصواب ، وفي الأصل و (هـ) : «إليه» .

(٢) ما بين المعقوفين زيادة مني . انظر : [مسند أبي عَوانة خ ٥/٢٦٢/ب] مصورة كوبريلي .

١٨٢٤٠ ـ طح ٤/٣٣٧ .

١٨٢٤١ ـ حب (الإحسان -الحوت-) ٨/٢٥١ . و١٥/١٠٧ (شعيب) .

(٣) «سفيان» من الأصل و(هـ) وفي المطبوعتين : «شيبان» بدل «سفيان» والأمر محتمل . انظر : (تهذيب الكمال ١١/١٥٤ ، ١٢/٥٩٢ ، وتهذيب التهذيب ٤/٢٢٢ ، ٧/٥١) .

خز لابن خزيمة عه لأبي عوانة طح للطحاوي حب لابن حبان قط للدارقطني كم للحاكم

١٨٢٤٢ ـ حديث : «يوشك أن يضرب الرجل أكباد الإبل في طلب العلم ، فلا يجد عالماً أعلم من عالم أهل المدينة» . حب كم حم

حب في التاسع والستين من الثالث : أنا الحسين بن عبدالله بن يزيد القطان ، ثنا إسحاق بن موسى الأنصاري ، قال : [سألت](١) سفيان بن عيينة ، وهو جالس مستقبل الحجر الأسود ، فأخبرني عن ابن جريج ، عن أبي(٢) الزبير ، عنه ، بهذا . قال : فبلغني عن ابن جريج أنه كان يقول : نرى أنه مالك بن أنس ، فذكرت ذلك لسفيان ، فقال : إنما العالم من يخشى الله .

[كم في العلم : حدثنا أبو بكر بن إسحاق الفقيه وعلي بن حمشاذ ، قالا : ثنا بشر بن موسى ثنا الحميدي ، ثنا سفيان ، ثنا ابن جريج . وحدثنا أبو عبدالله بن يعقوب ، ثنا يحيى بن محمد بن يحيى ، ثنا مسدد ، ثنا سفيان](٣) . وعن محمد بن عبدالله الجراحي ، ثنا عبدان محمد بن عيسى ، ثنا عبدالجبار بن العلاء ومحمد بن ميمون . وعن محمد بن أحمد بن عمر ، ثنا أحمد بن سلمة ، ثنا عبدالرحمن بن بشر ، قالوا : ثنا سفيان ، عن ابن جريج ، به . وفي حديث عبدان رواية عن يعقوب .

١٨٢٤٣ ـ حديث : «لا تقوم الساعة حتى يقاتل المسلمون الترك . . .» الحديث . عه حب

١٨٢٤٢ ـ حب (الإحسان -الحوت-) ٦/٢٠ و٩/٥٢-٥٣ (شعيب) . كم ١/٩٠-٩١ . وقال : صحيح على شرط مسلم .

ويزاد : أحمد ٢/٢٩٩ : ثنا سفيان ، ثنا ابن جريج ، عن أبي الزبير ، عنه ، به .

(١) ما بين المعقوفين من مطبوعتي الإحسان ، وهو ساقط من الأصل و(هـ) .

(٢) «أبي» ساقطة من مطبوعة كمال الحوت فقط .

(٣) ما بين المعقوفين ساقط من الأصل و(هـ) والمثبت من مطبوعة المستدرك ، وفي الأصل لحق وضع على هامشه كلمة «سقط» .

١٨٢٤٣ ـ حب (الإحسان) ٨/٢٦٣ .

عه في الفتن : ثنا بحر بن نصر ، ثنا ابن وهب ، عن يعقوب ، عن سهيل ، عن أبيه ، به .

حب في التاسع والستين من الثالث : أنا محمد بن إسحاق بن إبراهيم مولى ثقيف ، ثنا قتيبة بن سعيد ، ثنا يعقوب بن عبدالرحمن ، عن سهيل ، به .

١٨٢٤٤ - حديث : «لا تقوم الساعة حتى يقاتل المسلمون اليهود . . .» عه حم
الحديث .

عه في الفتن : عن الزعفراني ، ثنا أبو رجاء . وعن الصومعي ، ثنا حسان بن عبدالله ، كلاهما عن يعقوب بن عبدالرحمن . وعن الصومعي ، عن خالد بن مخلد ، عن سليمان بن بلال ، كلاهما عن سهيل ، عن أبيه ، به .

١٨٢٤٥ - حديث : «لا تقوم الساعة حتى يكثر المال ويفيض ، حتى يخرج عه حب حم
الرجل بزكاة ماله ، فلا يجد أحداً يقبلها» .

عه في الزكاة : ثنا مسدد بن قطن ، ثنا قتيبة ، به . وثنا أبو إبراهيم الزهري ، ثنا إبراهيم بن الحجاج ، ثنا عبد العزيز بن المختار . وعن الزعفراني ، عن محمد بن الصباح ، عن إسماعيل بن زكريا ، كلاهما عن سهيل ، نحوه .

حب في التاسع والستين من الثالث : بإسناد الذي قبله بحديث .

١٨٢٤٦ - وبه فيه : «لا تقوم الساعة حتى يكثر الهرج ، وحتى تعود أرض عه كم حم
العرب مروجاً وأنهاراً» .

١٨٢٤٤ - ويزاد : رواه أحمد ٤١٧/٢ : ثنا قتيبة بن سعيد ، ثنا يعقوب ، عن سهيل ، عن أبيه ، عن أبي هريرة ، به .

١٨٢٤٥ - حب (الإحسان) ٢٤٠/٨ .

ويزاد : رواه أحمد ٤١٧/٢ : ثنا قتيبة بن سعيد ، ثنا يعقوب ، عن سهيل ، عن أبيه ، عن أبي هريرة ، به .

١٨٢٤٦ - كم ٤٧٧/٤ . وانظر الحديث الآتي برقم (١٨٢٥٧ ، ص٥٧٧) وهوعند أحمد في الحديث المتقدم . =

خز لابن خزيمة عه لأبي عوانة طح للطحاوي حب لابن حبان قط للدارقطني كم للحاكم

عه في الزكاة : ثنا مسدد ، به .

كم في الفتن : أنا أبو عبدالله الصفار ، ثنا محمد بن إبراهيم بن أُورمة ، ثنا الحسين ابن حفص ، ثنا سفيان ، عن سهيل ، به . وقال : صحيح على شرط مسلم .

١٨٢٤٧ ـ حديث : «غِلَظ الكافر اثنان وأربعون ذراعاً بذراع الجبار ، وضرسه مثل أحد» . حب كم

حب في التاسع والسبعين من الثالث : أنا أحمد بن علي بن المثنى ، ثنا أبو بكر ابن أبي شيبة ، ثنا عبيدالله بن موسى ، ثنا شيبان ، عن الأعمش ، عنه ، بهذا . قال «حب» : الجبار مَلِكٌ باليمن .

كم في الأهوال : ثنا الشيخ أبو بكر بن إسحاق ، ثنا[1] محمد بن سليمان بن الحارث ، ثنا عبيدالله ، به . وقال : قال الشيخ أبو بكر : قوله الجبار : أي جبار من جبابرة الآدميين ، ممن كان في القرون الأولى .

١٨٢٤٨ ـ حديث : أن رجلاً أتى النبي ﷺ وعليه خاتم من ذهبٍ . . . الحديث . طح

طح في الكراهة : ثنا بحر بن نصر ، ثنا ابن وهب ، أخبرني ابن لهيعة ، عن عمارة ابن غَزِيّة ، عن سُمَيّ ، عنه ، به .

ويزاد : رواه ابن حبان (الإحسان ٢٤٧/٨) : أخبرنا محمد بن إسحاق بن إبراهيم مولى ثقيف ، قال : حدثنا قتيبة بن سعيد ، قال : حدثنا يعقوب بن عبدالرحمن ، عن سهيل ، عن أبيه ، عن أبي هريرة ، به .

وأحمد ٣٧٠/٢ : ثنا محمد بن الصباح ، ثنا إسماعيل يعني ابن زكريا عن سهيل ، عن أبيه ، به .

١٨٢٤٧ ـ حب (الإحسان) ٢٨٤/٩ . كم ٥٩٥/٤ . وقال : صحيح على شرط الشيخين .

(١) «ثنا» من الأصل ، وفي (هـ) : «ح» .

١٨٢٤٨ ـ طح ٢٦١/٤ .

٥/١٤١ب

١٨٢٤٩ - /حديث : «لا تقوم الساعة حتى تمطر السماء مطراً ، لا يَكُنُّ منه بيوت المدر ، ولا يَكُنُّ منه إلا بيوت الشَّعر» . حب حم ش

حب في التاسع والستين من الثالث : أنا أبو يعلى ، ثنا بسام بن يزيد النَّقّال ، ثنا حماد بن سلمة ، عن سهيل ، عن أبيه ، بهذا .

١٨٢٥٠ - حديث : «تبلغ المساكن إهاب أو يهاب»[1] . عه

عه في الفتن : روى الأسود بن عامر ، عن زهير ، عن سهيل ، عن أبيه ، به .

١٨٢٥١ - حديث : «لا تقوم الساعة حتى يحسر الفرات عن جبلٍ من ذهب . . .» الحديث . عه حب حم

عه في الفتن : عن هلال بن العلاء ، ثنا حسين بن عباس . وعن يونس بن عبدالأعلى ، ثنا عمرو بن خالد . وعن الزعفراني ، ثنا علي بن الجعد ، كلاهما عن زهير بن معاوية . وعن مسدد ، ثنا قتيبة ، ثنا يعقوب . وعن يزيد بن سنان ، ثنا الحسين بن عمر بن شقيق . وعن إدريس بن بكر ، ثنا عثمان بن أبي شيبة ، كلاهما عن جرير ، كلهم عن سهيل ، عن أبيه ، به .

حب في التاسع والستين من الثالث : أنا محمد بن عبدالرحمن السامي ، ثنا علي بن الجعد ، به .

١٨٢٥٢ - حديث : «لا تسبّوا أصحابي . . .» الحديث . عه

١٨٢٤٩ - حب (الإحسان) ٢٧٠/٨ .

ويزاد : أحمد ٢٦٢/٢ : ثنا أبو كامل وعفان ، عن حماد ، عن سهيل ، عنه ، به .

والشافعي ص ٨٣ : أخبرنا من لاأتهم ، أخبرني سهيل ، به .

(١) إهاب أو يهاب : موضع قرب المدينة . (معجم البلدان ٢٨٣/١) .

١٨٢٥١ - حب (الإحسان) ٢٤٤/٨ .

ويزاد : أحمد ٣٣٢/٢ ، ٣٠٦ : ثنا حسن بن موسى ، عن زهير . وثنا عبدالرزاق ، عن معمر ، كلاهما عن سهيل ، عن أبيه ، به .

عه في المناقب : عن مهدي بن الحارث ، ثنا مسدد ، ثنا أبو عوانة ، عن الأعمش ، عن أبي صالح ، به . روي عن أبي صالح ، عن أبي سعيد ، وهو المحفوظ[١] ، وقد مضى[٢] .

١٨٢٥٣ ـ حديث : «لو لم يبق من الدنيا إلا ليلة ، لملك فيها رجل من أهل بيت النبي ﷺ . . .» حب

حب في التاسع والستين من الثالث : أنا الفضل بن الحباب ، ثنا مسدد ، ثنا محمد بن إبراهيم أبو شهاب ، عن عاصم بن بهدلة ، عن أبي صالح ، عن أبي هريرة ، بهذا . وعن زِرّ بن حُبَيْش ، عن ابن مسعود ، مثله ، وزاد : «يواطئ اسمه اسمي»[٣] .

١٨٢٥٤ ـ حديث : «لا تقوم الساعة حتى ينزل الروم بالأعماق أو بدابق[٤] فيخرج إليهم جيش من أهل المدينة هم خيار أهل الأرض . . .» الحديث بطوله . عه حب كم

عه في الفتن : ثنا محمد بن يحيى ، ثنا إسماعيل بن أبي أويس ، حدثني أخي ، ثنا سليمان بن بلال ، ثنا سهيل ، عن أبيه ، به . وعن القَرْدُوَاني ، عن أبيه ، عن الوليد بن عمرو ، عن سهيل ، به .

حب في التاسع والستين من الثالث : أنا محمد بن أحمد بن أبي عون ، ثنا أبو ثور ، ثنا معلّى بن منصور ، ثنا سليمان بن بلال ، ثنا سهيل بن أبي صالح ، عن أبيه ، به .

---

(١) انظر : فتح الباري (٣٥/٧) ، وعلل ابن المديني ص ٨٦ .

(٢) تقدم (٢٠٨/٥ ، حديث ٥٢٢٨) .

١٨٢٥٣ ـ حب (الإحسان) ٥٧٦/٧ .

(٣) انظر : (الإتحاف ١٩٤/١٠ ، ح١٢٥٦١) ، وقال : أخرجه حب في التاسع والستين من الثالث كم في الفتن ، أحمد .

١٨٢٥٤ ـ حب (الإحسان) ٢٨٦/٨ . كم ٤٨٢/٤ .

(٤) «الأعماق» كورة قرب دابق بين حلب وأنطاكية . و«دابق» قرية من قرى حلب . (معجم البلدان ٤١٦/٢) .

كم في الفتن : ثنا الشيخ أبو بكر بن إسحاق ، ثنا الحسن بن علي بن زياد ، ثنا إسماعيل بن أبي أويس ، حدثني أخي ، عن سليمان بن بلال ، بتمامه ، وقال : صحيح على شرط مسلم .

١٨٢٥٥ - حديث : «لا يزال على هذا الأمر عصابة على الحق . . .» الحديث .
حب حم

حب في التاسع والستين من الثالث : أنا محمد بن عبدالله بن الجنيد ، ثنا قتيبة ابن سعيد ، ثنا الليث بن سعد ، عن ابن عجلان ، عن القعقاع بن حكيم ، عنه ، به .

١٨٢٥٦ - حديث : «لا تقوم الساعة حتى يتقارب الزمان ، فتكون السنة كالشهر ، والشهر كالجمعة . . .» الحديث .
حب حم

حب في التاسع والستين من الثالث : أنا أحمد بن عبدالله بحرّان ، ثنا النُّفَيْلي ، ثنا زهير بن معاوية ، عن سهيل ، عن أبيه ، به .

١٨٢٥٧ - حديث : «لا تقوم الساعة حتى يكثر الهرج . . .» الحديث .
عه

عه في الفتن : ثنا علي بن عبدالعزيز ، ثنا مُعَلَّى بن أسد ، ثنا عبدالعزيز بن المختار . وعن أبي الحسن هو مسدد ، ثنا قتيبة ، ثنا يعقوب ، كلاهما عن سهيل ، عن أبيه ، به .

١٨٢٥٨ - حديث : «ليلقينَّ أحدكم ربه يوم القيامة فيقول : ألم أُسخِّرْ لك
حب خز حم

١٨٢٥٥ - حب (الإحسان) ٢٩٥/٨ .

ويزاد : أحمد ٣٢١/٢ ، ٣٤٠ ، ٣٧٩ : ثنا أبو عبدالرحمن ، ثنا سعيد ، ثني محمد بن عجلان ، عن القعقاع بن حكيم ، عنه ، به . وثنا يونس وقتيبة ، عن ليث ، عن محمد بن عجلان ، نحوه .

١٨٢٥٦ - حب (الإحسان) ٢٩٧/٨ .

ويزاد : أحمد ٥٣٧/٢ : ثنا هاشم ، عن زهير ، عن سهيل ، عن أبيه ، به . وفي أطراف المسند [٢٠٣/٢/أ] «ثنا أبو كامل ، عن زهير ، به» . ولم أقف عليه في المطبوع .

١٨٢٥٧ - انظر الحديث المتقدم برقم (١٨٢٤٦ ، ص٥٧٣) .

١٨٢٥٨ - حب (الإحسان) ٢٣٠/٩ .

=

الخيل والإبل . . .؟» الحديث .

حب في الرابع والسبعين من الثالث : أنا الحسين[1] بن أحمد بن بسطام ، ثنا محمد بن ميمون الخياط ، ثنا سفيان بن عيينة ، عن سهيل ، عن أبيه ، به .

٥/١٤٢أ **١٨٢٥٩ - /حديث : «كل أهل النار يرى مقعده من الجنة ، فيقول : لو أن الله هداني ، فتكون عليه حسرة . . .» الحديث .** كم حم

كم في تفسير الزمر : ثنا أبو الفضل محمد بن إبراهيم المزكي ، ثنا محمد بن عمرو الحرشي ، ثنا أحمد بن عبدالله بن يونس ، ثنا أبو بكر بن عياش ، عن الأعمش ، عنه ، به . وقال : صحيح على شرطهما .

١٨٢٦٠ - حديث : «ما جلس قومٌ في مسجد من مساجد الله ، يتلون كتاب الله ويتدارسونه ، إلا نزلت عليهم السكينة ، وغشيتهم الرحمة» . حب حم

حب في الثاني من الأول : أنا محمد بن محمود بن عدي بنسا ، ثنا حميد بن زنجويه ، ثنا محاضر بن المُوَرِّع ، ثنا الأعمش ، عنه ، بهذا . وعن حاجب بن أركين ، ثنا أحمد بن إبراهيم الدورقي ، ثنا عبدالرحمن بن مهدي ، عن شعبة ، عن الأعمش ،

= ويزاد : رواه ابن خزيمة أيضاً في «التوحيد» ص ١٥٤ : عن عبدالله بن محمد الزهري ومحمد ابن ميمون المكي ، كلاهما عن سفيان ، به .

وأحمد ٤٩٢/٢ : ثنا عفان وبهز ، كلاهما عن حمّاد ، عن إسحاق بن عبدالله ، عنه ، به .

(١) «الحسين» من الأصل و(هـ) والطبعة التي حققها الشيخ شعيب (٣٦٧/١٦) . وتحرف في الطبعة المعتمدة إلى «الحسن» . انظر : (معجم البلدان ٤١٦/١) .

١٨٢٥٩ - كم ٤٣٥/٢ .

ويزاد : أحمد ٥١٢/٢ : ثنا أسود ، ثنا أبو بكر ، عن الأعمش ، عنه ، به .

١٨٢٦٠ - حب (الإحسان) ٧٢/٢ ، ٣٩٧/١ . وانظر الحديث المتقدم برقم (١٨٢١٩ ، ص٥٦٠) .

ويزاد : رواه أحمد ٢٥٢/٢ : ثنا أبو معاوية ، ثنا الأعمش وابن نمير ، قال : أنا الأعمش ، عن أبي صالح ، عن أبي هريرة في حديث طويل . و ٤٠٧/٢ : حدثنا عفان ، قال : ثنا أبو عوانة ، ثنا سليمان الأعمش ، عن أبي صالح ، عن أبي هريرة في حديث .

ط لمالك ش للشافعي حم لأحمد عم لعبدالله بن أحمد مي للدارمي جا لابن الجارود

نحوه . وعن أبي عمارة أحمد بن عمارة الحافظ ، ثنا أحمد بن عصام بن عبدالمجيد ، ثنا مؤمل بن إسماعيل ، ثنا سفيان ، ثنا سهيل ، عن أبيه ، به(١) .

١٨٢٦١ ـ حديث : «قال الله : عبدي عند ظنه بي . . .» الحديث .
حب

حب في السابع والستين من الثالث : أنا محمد بن عمر بن يوسف ، ثنا بشر بن خالد ، ثنا محمد بن جعفر ، عن شعبة ، عن سليمان ، سمعت ذكوان ، به .

١٨٢٦٢ ـ حديث : «من قال حين يصبح : سبحان الله العظيم وبحمده مائة مرة ، وإذا أمسى كذلك ، لم يواف أحد من الخلائق بمثل ما وافى» .
حب كم ط حم

حب في الثاني من الأول : أنا الحسن بن سفيان ، ثنا محمد بن المنهال الضرير ، ثنا يزيد بن زُرَيْع ، ثنا روح بن القاسم ، عن سهيل ، عن سُمَيّ ، عنه ، بهذا . وعن عمران بن موسى بن مجاشع ، ثنا هدبة بن خالد ، ثنا حماد بن سلمة ، عن سهيل ، عن أبيه بلفظ : «**غفرت له ذنوبه ، وإن كانت مثلَ زبد البحر**» . وعن عمر بن سعيد ابن سنان ، أنا أحمد بن أبي بكر ، عن مالك ، عن سُمَيّ ، مثله ، لكن قال : «**حُطَّت خطاياه**» ولم يقل : «**حين يصبح**» بل قال : «**في يوم**» .

---

(١) قلت : رواية حاجب بن أركين وكذا رواية أبي عمارة قد ذكرتا في حديث ، (١٨٢١٨ ، ص٥٥٩) ومحلهما هناك وليس هنا .

١٨٢٦١ ـ حب (الإحسان) ٩١/٢ . وانظر الحديث المتقدم برقم (١٨٢٣٩ ، ص٥٧٠) .

١٨٢٦٢ ـ حب (الإحسان) ١١٠/٢-١١١ ، ٩٨ . كم ٥١٨/١ . وتقدم الحديث برقم (١٨٢٢١ ، ص٥٦١) .

ويزاد : رواه مالك في كتاب القرآن ٢٠٩/١ : عن سُمَيّ مولى أبي بكر ، عن أبي صالح السمان ، عن أبي هريرة بلفظ : «حُطَّتْ عنه خطاياه وإن كانت مثل زبد البحر» .

ورواه أحمد ٣٧٥/٢ ، ٥١٥ ، ٣٧١ : ثنا روح وإسحاق بن عيسى ، كلاهما عن مالك ، عن سميّ ، عنه ، به . وعن محمد ، عن إسماعيل بن زكريا ، عن سهيل ، نحوه . وفي أطراف المسند (٢١٥/٧ ، ح٩٢٨٤) : « ثنا أنس بن عياض ، عن سهيل ، عن أبيه ، نحوه» . ولم أقف عليه في المطبوع . قلت : تقدم الحديث من رواية عه في الدعوات ولم أقف على علة إفراده .

كم في الدعاء : ثنا أبو جعفر بن عبيد[1] ، ثنا إبراهيم بن الحسين ، ثنا عمر بن محمد أبو النضر النصري ، ثنا حماد ، به ، وقال : على شرط مسلم .

١٨٢٦٣ ـ حديث : «من كبر واحدة كتب له عشرون . . .» الحديث .
كم

كم في الدعاء : ثنا أبو بكر بن إسحاق ، أنبأ الحسن بن علي بن زياد ، حدثني عبدالعزيز بن عبدالله الأُوَيْسي ، ثنا عبدالرحمن بن أبي الرجال ، عن سهيل ، عن أبيه ، به . وقال : صحيح الإسناد .

١٨٢٦٤ ـ حديث : أن سعد بن عبادة قال لرسول الله ﷺ : أرأيت إن وجدتُ مع امرأتي رجلاً ، أُمْهله حتى آتي بأربعة شهداء؟ قال : «نعم» .
جا حب ط ش حم

جا في الديات : ثنا محمد بن يحيى ، ثنا مطرف ، ثنا مالك ، عن سهيل ، عن أبيه ، بهذا .

حب في السادس والثلاثين من الرابع : أنا عمر بن سعيد بن سنان ، أنا أحمد بن أبي بكر ، عن مالك ، به .

١٨٢٦٥ ـ حديث : «من قتل وزغة في أول ضربة ، فله كذا وكذا حسنة . . .» الحديث .
عه حم

---

(١) «عبيد» من الأصل و(هـ) وهو الصواب ، وقد تحرف في المطبوع إلى «عبيدالله» . انظر : (سير أعلام النبلاء ١٥/٣٨٠) .

١٨٢٦٣ ـ كم ١/٥١٣ .

١٨٢٦٤ ـ جا ص ٢٦٦ . حب (الإحسان) ٦/٢٩٦ .

ويزاد : رواه مالك في الحدود ٢/٨٢٣ : عن سهيل بن أبي صالح ، عن أبيه ، عن أبي هريرة ، به .

والشافعي ص ٢٠١ ، ٣٧٩ : أخبرنا مالك ، عن سُهيل بن أبي صالح ، عن أبيه ، عن أبي هريرة ، به .

وأحمد ٢/٤٦٥ : ثنا إسحاق ، ثنا مالك ، عن سهيل ، عن أبيه ، بهذا .

١٨٢٦٥ ـ ويزاد : أحمد ٢/٣٥٥ : ثنا حسن ، ثنا زهير ، عن سهيل ، عن أبيه ، به .

عه في الطب : عن عفان ، ثنا أبو عوانة . وعن الزعفراني ، ثنا محمد بن الصباح ، ثنا إسماعيل بن زكريا . وعن أبي أمية ، ثنا أبو نعيم ، ثنا زهير ، كلهم عن سهيل ، عنه ، به . وعن الزعفراني وأبي إسماعيل الترمذي ، قالا : ثنا محمد بن الصباح ، ثنا إسماعيل ، عن سهيل ، حدثني أخي أو أختي ، عن أبي هريرة ، قال في الأولى : «سبعون حسنة»(١) .

١٨٢٦٦ - حديث : «لولا أَنْ أَشُقَّ على أمتي ، لأحببت ألاّ أتخلف خلف سرية تغزو في سبيل الله . . .» الحديث .
جا عه حب ط حم

جا في الجهاد : ثنا محمد بن يحيى ، ثنا يزيد بن هارون ، أنا يحيى بن سعيد ، عنه ، به .

عه فيه : ثنا أبو داود الحراني ، ثنا يزيد بن هارون ، به . وعن يونس بن عبدالأعلى ، عن ابن وهب ، عن مالك . وعن أبي أمية ، عن أحمد بن يونس ، عن زهير . وعن أحمد بن يوسف ، عن خالد بن مخلد ، عن سليمان بن بلال ، ثلاثتهم عن يحيى بن سعيد ، به .

حب في الستين(٢) من الثالث : أنا الحسين بن إدريس ، أنا أحمد بن أبي بكر ، عن مالك ، به .

---

(١) «حسنة» من المطبوع ، وفي الأصل و(هـ) : «سنة» .

١٨٢٦٦ - جا ص ٣٤٣-٣٤٤ . عه ٥/٢٨-٢٩ . حب (الإحسان) ٧/١١٤ .

ويزاد : رواه مالك في الجهاد ٢/٤٦٥ : عن يحيى بن سعيد ، عن أبي صالح السمان ، عن أبي هريرة ، به .

ورواه أحمد ٢/٤٩٦ ، ٤٢٤ ، ٤٧٣ : ثنا ابن نمير ، أنا يحيى -هو ابن سعيد الأنصاري- عنه ، به . وثنا معاوية ويحيى بن سعيد القطان ، كلاهما عن يحيى بن سعيد ، به .

(٢) «الستين» من الأصل والإحسان تحقيق الشيخ شعيب (١١/٣٨) وفي (هـ) : «السبعين» .

٥/١٤٢/ب

١٨٢٦٧ ـ /حديث : «قارِبُوا وَسَدِّدُوا ، فإنه لن ينجوَ أحد منكم بعمله . . .» الحديث . عه حم

عه في البعث : ثنا محمد بن إسماعيل الأحمسي وعلي بن حرب . وعن أبي داود الحراني ، قالوا : ثنا يعلى بن عبيد . وعن الحسن بن عفان ، ثنا ابن نمير . وعن محمد بن الحسين بن أبي الحنين والمثنى بن بجير ، قالا : ثنا عمر بن حفص ، ثنا أبي . وعن علي بن حرب ، ثنا أبو معاوية ، كلهم عن الأعمش عنه ، به . قال : ورواه إسحاق بن شاهين ، عن خالد ، عن سهيل ، عن أبيه ، به .

١٨٢٦٨ ـ حديث : «صنفان من أمتي من أهل النار لم أرهما : نساء كاسيات عاريات . . .» الحديث . عه حم

عه في أواخر اللباس : عن أبي أمية ومحمد بن إسماعيل الصائغ ، قالا : ثنا أبو نعيم ، ثنا زهير ، عن زياد بن خيثمة . وعن أبي أمية ، عن الحسن بن عطية ، عن شريك . وعن العباس بن الفضل الأَسْفاطي ، عن عثمان بن أبي شيبة ، عن جرير ، ثلاثتهم عن سهيل ، عن أبيه ، به . وفي صفة النار : عن مهدي بن الحارث والعباس ابن الفضل ، قالا : ثنا أحمد بن يونس ، ثنا زهير ، به . وعن محمد بن إسماعيل الصائغ ، به . وعن هلال بن العلاء ، عن حسين بن عباس ، عن زهير بن معاوية ، به . وعن سعيد بن مسعود ، عن معاوية بن عمرو ، عن زهير ، عن العلاء بن

١٨٢٦٧ ـ وأعاده المصنف برقم (١٨٣٠٧ ، ص٥٩٩) .

ويزاد : أحمد ٢/٤٩٥ ، ٤٦٦ ، ٣٤٤ : ثنا ابن نمير ، عن الأعمش ، عنه ، به . وثنا أبو سفيان ، عن جابر ، مثله . وثنا أسود بن عامر ، عن أبي بكر ، عن أبي حصين ، عنه ، نحوه . وثنا عفان ، عن خالد بن عبدالله ، عن سهيل ، عن أبيه ، ببعضه .

١٨٢٦٨ ـ أعاده المصنف وسيأتي برقم (١٨٣٠٨ ، ص٦٠٠) .

ويزاد : أحمد ٢/٤٤٠ ، ٣٥٥-٣٥٦ : ثنا أبو داود الحفري ، عن شريك ، عن سهيل بن أبي صالح ، عن أبيه ، به . وثنا أسود بن عامر ، عن شريك ، نحوه .

ط لمالك ش للشافعي حم لأحمد عم لعبدالله بن أحمد مي للدارمي جا لابن الجارود

المسيب . وعن أحمد بن يحيى السابري ، ثنا بكير بن جعفر ، عن عمران بن عبيد ، عن سهيل ، عن أبيه . وعن عبدالله بن دينار ، عن أبيه -يعني والد سهيل- وعن العباس بن الفضل وإدريس بن علي[1] ، قالا : ثنا عثمان بن أبي شيبة ، ثنا جرير ، عن سهيل ، به .

١٨٢٦٩ - حديث : «إن الله يرضى لكم ثلاثاً : أن تعبدوه ولا تشركوا به شيئاً ، وأن تعتصموا بحبل الله جميعاً ولا تفرقوا . . .» الحديث . خز عه حب ط حم

خز في التوحيد : ثنا يوسف بن موسى ، ثنا جرير ، عن سهيل ، عن أبيه ، به .

عه في الأحكام : ثنا فضلك الرازي ، ثنا عبدالأعلى بن حماد وعبدالحميد بن بيان . وعن محمد بن إسماعيل الصائغ ، ثنا عفان ، قالا : ثنا خالد . وعن محمد بن إسحاق هو السراج ، ثنا أحمد بن الحسن بن خراش ، ثنا عمرو بن عاصم ، ثنا معتمر ، سمعت أبي . وعن عيسى بن أحمد ، عن ابن وهب . وعن الأَسْفاطي ومهدي بن الحارث ، كلاهما عن أحمد بن يونس ، كلاهما عن مالك ، كلهم عن سهيل ، نحوه .

حب في الثاني والأربعين من الأول : أنا ابن سَلْم ، ثنا حرملة ، ثنا ابن وهب ، أخبرني عمرو بن الحارث ، أن بكيراً حدثه ، أن سهيل بن ذكوان حدثه ، بلفظ : «آمركم أن تعبدوا الله . . .» الحديث . وفي الثامن والستين من الثالث : أنا عمر بن سعيد بن سنان ، أنا أحمد بن أبي بكر ، عن مالك ، به .

---

(١) «علي» كذا في الأصل و(هـ) ، وضع عليه لحق ، وكتب بحاشيته : «بكر» فوقها لفظ «يحرر» . قلت : وكتاب اللباس من مستخرج أبي عوانة غير مطبوع ولم يتيسر مخطوطة له كاملة .

١٨٢٦٩ - خز (لم أقف عليه في مطبوعتيه) . عه ٤/٨-٩ ولم أقف فيه على روايتي الأسفاطي ومهدي بن الحارث . حب (الإحسان) ٧/٤٤ ، ٥/١٦٥ . مالك ٢/٩٩٠ .

ويزاد : أحمد ٢/٣٢٧ ، ٣٦٠ ، ٣٦٧ : ثنا عبدالصمد وأسود بن عامر ، كلاهما عن حماد ، عن سهيل بن أبي صالح ، عن أبيه ، به . وثنا خلف بن الوليد ، ثنا خالد ، عن سهيل ، بنحوه .

رواه مالك في الجامع .

١٨٢٧٠ ـ حديث : «من ترك مالاً فهو للعصبة ، ومن ترك كَلاًّ أو ضَيَاعاً فَإليّ ، وأنا وليه . . .» . جا حم

جا في الفرائض : ثنا محمد بن يحيى ، ثنا عبدالله بن رجاء ، أنا إسرائيل ، عن أبي حصين ، عنه ، بهذا .

١٨٢٧١ ـ حديث : «لا يجزي ولدٌ والدَه ، إلا أن يجده مملوكاً فيشتريَهُ ، فيعتقه» . جا حب حم

جا في العتق : ثنا محمد بن يحيى ، ثنا يعلى بن عبيد ومحمد بن يوسف ، قالا : ثنا سفيان ، عن سهيل ، عن أبيه ، بهذا .

حب في الثاني من الأول : أنا أبو خليفة ، ثنا مسدد ، ثنا خالد وأبو عوانة ، قالا : ثنا سهيل ، به .

١٨٢٧٢ ـ /حديث : النهي عن الملامسة والمنابذة . طح ٥/١٤٣أ

طح في الزيادات : ثنا الربيع الجيزي ، ثنا حسان بن غالب ويحيى بن بكير ، قالا : ثنا يعقوب بن عبدالرحمن ، عن سهيل ، عن أبيه ، به .

١٨٢٧٠ ـ جا ص ٣١٩-٣٢٠ .

ويزاد : رواه أحمد ٣٥٦/٢ : حدثنا أسود بن عامر ومحمد بن سابق ، قالا : حدثنا إسرائيل ، عن أبي حصين ، عن أبي صالح ، عن أبي هريرة ، به وأتم منه .

١٨٢٧١ ـ جا ص ٣٢٤-٣٢٥ . حب (الإحسان) ٣٢٦/١ .

ويزاد : أحمد ٢٣٠/٢ ، ٢٦٣ ، ٣٧٦ ، ٤٤٥ : ثنا إسحاق بن يوسف ، ثنا سفيان ، عن سهيل ابن أبي صالح ، عن أبيه ، به . وثنا وكيع وعبدالرزاق ، كلاهما عن سفيان ، نحوه . وثنا أبو كامل ، عن زهير ، عن سهيل ، نحوه .

١٨٢٧٢ ـ طح ٣٦٠/٤ .

١٨٢٧٣ ـ حديث : «منعت العراق قفيزها ودرهمها ، ومنعت الشام مُدْيَها جا **ودينارها . . .» الحديث .**

جا في الجهاد : ثنا الحسن بن علي بن عفان ، ثنا يحيى -يعني ابن آدم- ثنا زهير ، عن سهيل ، عن أبيه ، به .

١٨٢٧٤ ـ حديث : «ما بين النفختين أربعون . . .» الحديث ، وفيه ذكر عَجْب عه **الذنب .**

عه في الفتن : ثنا علي بن حرب ، ثنا أبو معاوية . وعن البِرْتي القاضي ، ثنا أبو بكر بن أبي شيبة ، ثنا أبو معاوية ، عن الأعمش ، عنه ، به .

١٨٢٧٥ ـ حديث : «تَعِسَ عبد الدينار ، وعبد الدرهم . . .» الحديث . حب

حب في السادس والستين من الثالث : أنا أبو يعلى ، ثنا الحسن بن حماد ، ثنا أبو بكر بن عياش ، عن أبي حصين ، عنه ، به .

١٨٢٧٦ ـ حديث : «ما من رجلٍ يسلك طريقاً ، يطلب فيه علماً ، إلا سهل الله مي حب كم م حم **له به طريقاً إلى الجنة ، ومن أبطأ به عمله لم يسرع به نسبه» .**

مي في العلم : أنا أحمد بن عبدالله ، ثنا زائدة ، عن الأعمش ، عنه ، بهذا .

عه في الدعوات : ثنا الحسن بن عفان ، ثنا ابن نمير . وعن العطاردي ، ثنا أبو معاوية . وعن أبي داود الحراني ، ثنا محاضر . وعن الحسن بن عمر[1] الرقي ، ثنا

١٨٢٧٣ ـ جا ص ٣٧٣-٣٧٤ . وتقدم الحديث برقم (١٨١٩٥ ، ص٥٤٩) .

١٨٢٧٥ ـ حب (الإحسان) ٥/٩٠ . وفيه «عباس» بدل «عياش» وهو خطأ . انظر : (تهذيب التهذيب ١٢/٣٤) .

١٨٢٧٦ ـ مي ١/٨٣ . حب (الإحسان) ١/١٥٠ . كم ١/٨٨-٨٩ .

ويزاد : أحمد ٢/٢٥٢ ، ٤٠٦-٤٠٧ ، ٣٢٥ : ثنا أبو معاوية وابن نمير ، كلاهما عن الأعمش ، عنه ، به . وثنا عفان ، عن أبي معاوية ، عن الأعمش ، نحوه . وثنا الأسود ، عن أبي بكر ، عن الأعمش ، به .

(١) «عمر» من الأصل ، وفي (هـ) : «عمرو» .

أحمد بن عبدالملك ، ثنا أبو عوانة ، كلهم عن الأعمش ، عنه ، به في أثناء حديث .

حب في الثاني من الأول : أنا إبراهيم بن إسحاق الأنماطي الزاهد ، ثنا يعقوب بن إبراهيم ، ثنا محمد بن خازم هو أبو معاوية ، به .

كم في العلم : ثنا محمد بن يعقوب الحافظ ، ثنا السَّرِّي بن خزيمة ، ثنا أحمد بن يونس ، به[١] . (وعن يحيى بن محمد العنبري ، ثنا إبراهيم بن أبي طالب ، ثنا أبو كريب وسَلْم بن جُنَادة ، قالا : ثنا أبو معاوية وهو محمد بن خازم ، به)[٢] . وعن محمد بن يعقوب ، ثنا الحسن بن علي بن عفان ، ثنا ابن نمير ، عن الأعمش ، به ، ولم يذكر آخره ، وزعم أن زائدة تفرد به ووقفه غيره ، وأنه على شرط الشيخين ، ولم يخرجاه .

قلت : و[٣]قد أخرجه مسلم في حديث طويل[٤] .

١٨٢٧٧ ـ حديث : «لا تتخذوا بيوتكم مقابر ، صلوا [فيها][٥] فإن الشيطان ليفر من البيت ، يسمع سورة البقرة تقرأ فيه» . حب

حب في النوع الثاني من القسم الأول : أنا عبدالله بن محمد ، ثنا إسحاق بن إبراهيم ، أنا عبدالصمد ، ثنا حماد بن سلمة ، عن سهيل بن أبي صالح ، عن أبيه ، به .

---

(١) «به» ساقطة من (هـ) .

(٢) ما بين الهلالين ساقط من المطبوع ، وهو موجود في أصله نسخة رواق المغاربة [ج١/لوحة٣٩/أ] .

(٣) «الواو» ساقطة من (هـ) . وفي الأصل «م» بدل «مسلم» .

(٤) أخرجه مسلم في صحيحه كتاب الذكر والدعاء ـ باب فضل الاجتماع على تلاوة القرآن (٢٠٧٤/٤) من طريق : أبي صالح ، عن أبي هريرة رضي الله عنه .

١٨٢٧٧ ـ حب (الإحسان) ٧٩/٢ . وانظر الحديث المتقدم برقم (١٨٠٦٨ ، ص٤٨٩) .

(٥) ما بين المعقوفين من المطبوع .

١٨٢٧٨ ـ حديث : «تضمن الله لمن خرج في سبيله ، لا يخرجه إلا إيمان[1] بي وتصديق[1] برسلي ، أن أدخله الجنة . . .» الحديث . عه حم

عه في الجهاد : عن أحمد بن يوسف السلمي ، ثنا خالد بن مخلد ، ثنا سليمان ابن بلال . وعن أبي أمية ، ثنا معاوية بن عمرو ، ثنا أبو إسحاق الفزاري ، كلاهما عن سهيل ، عن أبيه ، به .

١٨٢٧٩ ـ حديث : «ما من أحدٍ يُجْرَح في سبيل الله ، والله أعلم بمن يُجْرَحُ في سبيله . . .» الحديث . عه حم

عه في الجهاد : ثنا أبو أمية بإسناد الذي قبله فيه . وعن ابن بنت معاوية بن عمرو ، عن خالد بن خداش ، عن عبدالعزيز بن محمد ، عن سهيل ، بنحوه . وعن عيسى الوراق وأبي أمية ، قالا : ثنا معاوية بن عمرو ، ثنا أبو إسحاق ، عن الأعمش ، عن أبي صالح ، به .

١٨٢٧٨ ـ عه ٥/٣١ .

ويزاد : أحمد ٢/٣٩٩ ، ٤٢٤ : ثنا معاوية ، عن أبي إسحاق -هو الفزاري- عن الأعمش ، عنه ، به . وثنا أبو معاوية محمد بن خازم ، عن سهيل ، عن أبيه ، نحوه .

(١) هو بالنصب فيهما في الأصل و(هـ) .

١٨٢٧٩ ـ عه ٥/٣١-٣٢ .

ويزاد : أحمد ٢/٥٣١ ، ٤٠٠ ، ٣٩٨ ، ٣٩١ ، ٥١٢ ، ٥٣٧ ، ٣٩٩ : ثنا صفوان ، ثنا ابن عجلان ، عن القعقاع ، عنه ، به . وثنا عبدالله بن الوليد وعبدالصمد بن حسان ، كلاهما عن سفيان ، عن الأعمش ، عنه ، نحوه . وثنا معاوية بن عمرو ، عن زائدة . وثنا أسود بن عامر ، عن أبي بكر بن عياش وشريك . وثنا هاشم ، عن شريك ، كلهم عن الأعمش ، نحوه . وثنا معاوية بن عمرو ، عن أبي إسحاق ، عن سهيل ، عن أبيه ، نحوه . وانظر : (أطراف المسند ٧/١٨٤ ، ح٩١٩٣) والتعليق عليه .

١٨٢٨٠ - حديث : كان رسول الله ﷺ يأمرنا إذا أخذ أحدنا مضجعه أن خز عه حب كم حم
يقول : «اللهم رَبَّ السموات والأرض ، ربنا ورَبَّ كل شيء ، فالق الحب والنوى ، ومنزل التوراة والإنجيل والقرآن ، أعوذ بك من شر كل شيء . . .» الحديث .

خز في التوحيد : / ثنا أبو بشر الواسطي ، ثنا خالد بن عبدالله ، عن سهيل عن أبيه ، به . وعن أبي كريب ، عن أبي أسامة . وعن محمد بن موسى ، عن زياد بن عبدالله البكائي ، كلاهما عن الأعمش ، عنه بلفظ : جاءت فاطمة النبي ﷺ ، فسألته خادماً ، فقال لها : «قولي . . .» فذكر نحوه . وعن محمد بن معمر ، ثنا يعقوب بن إسحاق الحضرمي . وعن محمد بن عبدالرحيم ، ثنا عفان ، كلاهما عن وهيب ، عن سهيل بلفظ : كان رسول الله ﷺ إذا أوى إلى فراشه . . . فذكر نحوه . ٥/١٤٣/ب

عه في الدعوات : ثنا عباس الدوري ، ثنا أمية بن بسطام ، ثنا يزيد بن زُرَيْع ، ثنا روح بن القاسم ، عن سهيل ، به . وعن يزيد بن سنان ، عن حَبَّان ، ثنا وهيب ، به . وعن إسحاق بن بَاجويه[1] بترمذ ، عن خالد بن مخلد ، عن سليمان بن بلال ، عن سهيل ، به . وعن هلال بن العلاء ، عن حسين بن عياش ، عن زهير ، عن الأعمش ، به . وعن ابن أبي الدنيا وصالح بن محمد الرازي ، قالا : ثنا أبو هشام الرفاعي ، ثنا أبو أسامة ، به . وعن الوكيعي ، ثنا إسحاق بن عمر ، ثنا محمد بن الحسن الهمداني . وعن أبي شيبة بن أبي بكر بن أبي شيبة والبِرْتي القاضي ، كلاهما ثنا محمد بن أبي عبيدة ، ثنا أبي ، كلاهما عن الأعمش ، عن سهيل ، به .

١٨٢٨٠ - خز في التوحيد ص ١١٦-١١٧ . حب (الإحسان) ٢/١٥٦-١٥٧ ، ٧/٤٢٦ . كم ٣/١٥٦ ، ١/٥٤٦ .

ويزاد : أحمد ٢/٤٠٤ ، ٥٣٦ ، ٣٨١ : ثنا خلف بن الوليد ، ثنا ابن عياش ، عن سهيل ، عن أبيه ، به . وثنا حسن بن موسى ، عن حمّاد بن سلمة . وثنا عفّان ، عن وهيب ، كلاهما عن سهيل ، نحوه .

(١) هو إسحاق بن إبراهيم بن جبلة بن بَاجويه ، من شيوخ أبي عوانة .

حب في الرابع بعد المائة : أنا محمد بن الحسن بن خليل ، ثنا أبو كريب . وعن أبي يعلى ، ثنا أبو خيثمة ، ثنا جرير ، عن سهيل ، نحو حديث خالد .

كم في المناقب : ثنا أبو بكر بن سلمان ، ثنا هلال بن العلاء ، ثنا حسين بن عياش ، ثنا زهير ، عن سليمان وهو الأعمش ، به[1] . وفي الدعاء : أنا علي بن عبدالرحمن السبيعي ، ثنا أحمد بن حازم ، ثنا خالد بن مخلد ، ثنا يوسف بن عبدالرحمن ، عن سهيل ، نحوه[2] .

١٨٢٨١ ـ حديث : «من ستر مسلماً ، ستره الله في الدنيا والآخرة» .
جا عه حب كم م حم

---

(١) وقال في المطبوع : صحيح الإسناد .

(٢) وقال في المطبوع : صحيح على شرط الشيخين ، وقال الذهبي : قلت : خرجه مسلم لسهيل ، قلت : الحديث في صحيح مسلم (٢٠٨٤/٤) كتاب الذكر باب ما يقول عند النوم وأخذ المضجع .

١٨٢٨١ ـ جا ص ٢٧٢ . حب (الإحسان) ٣٧٤/١ ، وروضة العقلاء ص ٢٤٦ . كم ٣٨٣/٤ .

ويزاد : رواه أحمد ٥٢٢/٢ ، ٢٥٢ ، ٤٠٤ ، ٣٨٨ ، ٥٠٠ ، ٥١٤ ، ٢٧٤ : ثنا عبدالصمد ، ثنا حماد ، ثنا سهيل ، عن أبيه ، عن أبي هريرة ، به . بقصة الستر حسب . وثنا أبو معاوية وابن نمير ، كلاهما عن الأعمش ، عنه ، به . وثنا خلف بن وليد ، عن إسماعيل بن عياش ، عن سهيل ، عن أبيه ، نحوه مختصراً . وثنا عفان ، عن وهيب ، عن سهيل كذلك . وثنا روح ، ثنا هشام ، عن ابن واسع ، عن ابن المنكدر ، عن أبي صالح ، مثله . وثنا يونس بن محمد ، عن حزم ، عن محمد بن واسع ، عن بعض أصحابه ، عنه ، به . وثنا عبدالرزاق ، عن معمر ، عن ابن واسع ، عن أبي صالح ، بمعناه من غير واسطة . وانظر : (أطراف المسند ١٧٤/٧ ، ح٩١٢٨ ، ٩١٢٧) والتعليق عليه .

قلت : في حديث أبي معاوية وابن نمير : «مَنْ نَفَّسَ عن مُؤمن كُربة» وفيه : «ومَنْ يَسَّر على معسر» وفيه : «وما اجتمع قوم في بيت من بيوت الله» وفيه : «ومَن سَلَك طريقا يلتمس فيه علماً» وفيه : «ومن أبطأ به عمله» وفيه : «والله في عون العبد» وفي حديث يونس وروح وعبدالرزاق : «مَنْ نَفَّس عن مؤمن كربة . . . والله في عون العبد» .

خز لابن خزيمة عه لأبي عوانة طح للطحاوي حب لابن حبان قط للدارقطني كم للحاكم

جا في الحدود : ثنا محمود بن آدم ، ثنا أبو معاوية ، ثنا الأعمش ، عنه ، بهذا .

عه في البر والصلة : عن أبي أمية ، ثنا منصور بن سعد ، ثنا وهيب . وعن عباس الدوري ، ثنا أمية بن بسطام ، ثنا يزيد بن زُرَيْع ، ثنا روح بن القاسم ، كلاهما عن سهيل ، عن أبيه ، به . وفي الدعوات : عن علي بن حرب والعطاردي -فرقهما- عن أبي معاوية . وعن الحسن بن عفان ، عن ابن نمير . وعن أبي داود الحراني ، عن محاضر . وعن الحسن بن عمر الرقي ، عن أحمد بن عبدالملك ، عن أبي عوانة ، أربعتهم عن الأعمش ، به . وفيه : «**ومن يَسَّر على مُعْسر**» . وفيه : «**والله في عون العبد**» . وفيه : «**ما اجتمع قوم في بيت من بيوت الله**» . وفيه : «**ومن سلك طريقاً يلتمس فيه علماً . . .**» الحديث . ولم يذكر علي بن حرب الأخير ، ولم يذكر ابن نمير : «**من يسر . . .**» . وعن[1] صالح بن عبدالرحمن بن عمرو بن الحارث ، ثنا ابن أبي مريم . وعن إبراهيم بن مرزوق وسليمان بن سيف -فرقهما- عن القعنبي . وعن أحمد بن حيويه ، ثنا ابن أبي أويس ، كلهم عن سليمان بن بلال ، به . وعن الربيع ابن سليمان ، به . وعن أبي زرعة الرازي ، ثنا إبراهيم بن حمزة . وعن الكابلي ، عن سعيد بن منصور . وعن ابن الجنيد ، ثنا الحميدي . وعن بحر بن نصر ، عن محمد ابن إدريس الشافعي ، كلهم عن الدَّرَاوَرْدي ، عن ربيعة . وعن عبدالله بن أحمد بن زكريا بن الحارث بن أبي مَسَرَّة ، ثنا أحمد بن محمد بن الوليد الأزرقي ، ثنا الدَّرَاوَرْدي ، عن ربيعة ، به . قال الدَّرَاوَرْدي : ثم أتيت سهيلاً فسألته؟ فقال : حدثني ربيعة عنّي ، عن أبي ، ثم ذكره لي .

حب في الثاني من الأول : /أنا محمد بن صالح بن ذريح بعكبرا ، ثنا عبدالأعلى ابن حماد ، ثنا حماد بن سلمة ، عن محمد بن واسع وأبي سورة ، عن الأعمش ، نحوه . وأتم منه ، وفيه : «**ومن فرج عن مسلم كربة . . .**» الحديث . وفي الثاني من ٥/١٤٤أ

(١) في الأصل حاشية : (حشـ يحرر من قوله : وعن صالح . . . إلى قوله : حب فما رأيته في أبي عوانة فينظر) .

ط لمالك ش للشافعي حم لأحمد عم لعبدالله بن أحمد مي للدارمي جا لابن الجارود

الأول أيضاً ، وفي «روضة العقلاء» : عن محمد بن محمود[١] بن عدي ، ثنا حميد ابن زنجويه ، ثنا محاضر بن المُوَرِّع ، عن الأعمش ، به . وطوله في «الروضة» .

كم في الحدود : أنا أبو العباس محمد بن أحمد المحبوبي ، ثنا سعيد بن مسعود ، ثنا يزيد بن هارون ، أنا هشام بن حسان ، عن محمد بن واسع ، به ، وقال : رواه حماد ابن زيد ، عن محمد بن واسع ، عن رجل ، عن أبي صالح . وفيه : عن العنبري ، أنا محمد بن عبدالسلام ، ثنا إسحاق ، أنا حبان ، عن وهيب ، عن سهيل ، عن أبيه بقصة الستر حسب ، وهي في مسلم[٢] .

١٨٢٨٢ ـ حديث : «بُعِثْتُ لأتمم صالح الأخلاق» .
كم حم

كم في الترجمة النبوية : أنا إسماعيل بن محمد بن الفضل بن محمد الشعراني ، ثنا جدي ، ثنا إبراهيم بن المنذر ، ثنا عبدالعزيز بن محمد ، عن ابن عجلان [عن القعقاع بن حكيم][٣] ، عنه ، بهذا[٤] .

١٨٢٨٣ ـ حديث : أن رسول الله ﷺ قضى باليمين مع الشاهد .
جا طح حب قط ش

---

(١) «محمد بن محمود» من المطبوع ولعله الصواب ، وفي الأصل و(هـ) : «محمود بن محمد» بدله . انظر : (معجم البلدان ١/٤١٥) .

(٢) أخرجه مسلم في صحيحه ـ كتاب الذكر والدعاء . . . باب فضل الاجتماع على تلاوة القرآن (٤/٢٠٧٤) من طريق أبي صالح عن أبي هريرة في حديث طويل .

١٨٢٨٢ ـ كم ٢/٦١٣ .

ويزاد : أحمد ٢/٣٨١ : ثنا سعيد بن منصور ، ثنا عبدالعزيز بن محمد ، عن محمد بن عجلان ، عن القعقاع بن حكيم ، عنه ، بهذا .

(٣) زيادة صحيحة من مطبوعة المستدرك كما في إسناد أحمد .

(٤) وقال : صحيح على شرط مسلم .

١٨٢٨٣ ـ جا ص ٣٣٥-٣٣٦ . طح ٤/١٤٤ . حب (الإحسان) ٧/٢٦٣ . قط ٤/٢١٣ .

ويزاد : رواه الشافعي ص ١٥٠ : أخبرنا عبدالعزيز بن محمد ، عن ربيعة ، عن سهيل بن أبي صالح ، عن أبيه ، عن أبي هريرة ، به . قال عبدالعزيز : فذكرت ذلك لسهيل قال أخبرني ربيعة ، =

جا في الأحكام : أنا الربيع بن سليمان ، أن ابن وهب حدثهم ، عن سليمان -يعني ابن بلال- عن ربيعة ، عن سهيل ، عن أبيه ، بهذا .

طح في القضاء : ثنا يونس ، أنا ابن وهب ، به . وعن صالح بن عبدالرحمن [وابن أبي داود ، قالا :](١) ثنا سعيد بن منصور ، ثنا عبدالعزيز ، ثنا ربيعة ، به . وفيه : قال عبدالعزيز : ونسيه سهيل ، فقال : حدثني ربيعة عني . وعن فهد ، عن يحيى بن عبدالحميد ، عن سليمان وعبدالعزيز ، قال عبدالعزيز : فلقيت سهيلاً ، فسألته عن هذا الحديث ، فلم يعرفه .

حب في السادس والثلاثين من الخامس : أنا عمر بن محمد الهمداني ، ثنا أبو الربيع ، ثنا ابن وهب ، به .

قط في الأحكام : ثنا عبدالله بن محمد بن عبدالعزيز ، ثنا صلت بن مسعود . قال : وثنا الحسين بن إسماعيل ، ثنا يعقوب بن إبراهيم ، قالا : ثنا عبدالعزيز بن محمد ، ثنا ربيعة ، به .

١٨٢٨٤ - حديث : النزول .
خز حم

خز في التوحيد : ثنا محمد بن يحيى ، ثنا موسى بن هارون البُردي ، ثنا هشام بن يوسف ، عن معمر ، عن سهيل بن أبي صالح ، عن أبيه ، به .

١٨٢٨٥ - حديث : «أول الناس يدخل النار يوم القيامة ثلاثة نفر ، يؤتى
كم

= وهو عندي أني حدثته إياه ولا أحفظه ، قال عبدالعزيز : وقد كان أصاب سهيلا علة أذهبت بعض حديثه ونسي بعض حديثه . وكان سهيل بعد يحدثه عن ربيعة ، عنه ، عن أبيه .

(١) ما بين المعقوفين من المطبوع .

١٨٢٨٤ - خز في التوحيد ص ١٣٠ .

ويزاد : أحمد ٤١٩/٢ ، ٢٨٢ : ثنا قتيبة بن سعيد ، ثنا يعقوب ، عن سهيل ، عن أبيه ، به . وثنا عبدالرزاق ، عن معمر ، عن سهيل ، نحوه .

١٨٢٨٥ - كم ١١١/٢ .

بالرجل فيقول : رَبِّ علمتني الكتاب ، فقرأته آناء الليل ، وآناء النهار . . .» الحديث .

كم في الجهاد : أنا أحمد بن محمد العنزي[1] ، ثنا عثمان بن سعيد الدارمي ، ثنا هشام بن عمار ، ثنا عبدالله بن الحارث المكي ، عن سهيل ، عنه ، به . وقال : صحيح الإسناد .

١٨٢٨٦ ـ حديث : «أعظم الأيام حرمة» .

في ترجمته عن أبي سعيد .

١٨٢٨٧ ـ حديث : «لا يقُولَنّ أحدكم : عبدي ، فَكُلُّكم عبيد . . .» الحديث .

عه حم

عه في الأسامي : عن علي بن حرب ، ثنا أبو معاوية ويعلى بن عبيد . وعن الحسن العامري ، ثنا عبدالله بن نمير . وعن إبراهيم بن عبدالله الكوفي ، ثنا وكيع ، كلهم عن الأعمش ، عنه ، به .

١٨٢٨٨ ـ حديث : «يؤتى بالموت كبشاً أغبر . . .» الحديث .

مي حم

مي في الرقاق : أنا حجاج بن منهال ، عن حماد بن سلمة ، عن عاصم ، عنه ، به .

---

(١) «العنزي» من المطبوع وهو الصواب ، وهو أحمد بن محمد بن عبدوس العَنَزِي النيسابوري الطرائفي ، يروي عن عثمان بن سعيد الدارمي ، وعنه الحاكم أبو عبدالله ، وقد تحرف في الأصل و(هـ) إلى «العنبري» . انظر : (الأنساب ٢٢٦/٨-٢٢٧ ، وسير أعلام النبلاء ٥١٩/١٥) .

١٨٢٨٦ ـ انظر : (الإتحاف ٢١٢/٥ ، حديث ٥٢٣٨) .

١٨٢٨٧ ـ ويزاد : أحمد (٤٤٤/٢ ، ٤٩٦) : ثنا وكيع ويعلى وابن نمير -هو عبدالله- كلهم عن الأعمش ، عنه ، به . وانظر : (أطراف المسند ١٩٢/٧ ،ح٩١٨٨) والتعليق عليه .

١٨٢٨٨ ـ مي ٢٣٦/٢ .

ويزاد : رواه أحمد ٣٧٧/٢ ، ٥١٣ ، ٤٢٣ : حدثنا أسود بن عامر ، حدثنا أبو بكر ، عن عاصم ، عن أبي صالح ، عن أبي هريرة ، به . وثنا غسان بن الربيع ، ثنا حماد بن سلمة ، عن عاصم بن بهدلة ، عنه ، به .

١٨٢٨٩ ـ حديث : «أعلم مدينة جانب منها على البحر . . .» الحديث .
عه

عه في الفتن : ثنا أبو قلابة ، ثنا بشر بن عمر ، ثنا سليمان بن بلال ، عن سهيل ، عن أبيه ، به . قال أبو عوانة : أخاف أن يكون غلطاً ، وأن يكون سليمان ، عن ثور ، عن أبي الغيث ، كما سيأتي(١) .

١٨٢٩٠ ـ /حديث : «أنَّ رجلاً لم يعمل خيراً قط ، وكان يداين الناس ، فيقول لرسوله : خذ ما تيسر . . .» الحديث .
حب كم حم ٥ ١٤٤/ب

حب في الثاني من الأول : أنا إسماعيل بن داود بن وردان(٢) ، ثنا عيسى بن حماد ، ثنا الليث ، عن ابن عجلان ، عن زيد بن أسلم ، عنه ، به .

كم في البيوع : ثنا أبو العباس محمد بن يعقوب ، ثنا بحر بن نصر بن سابق ، ثنا شعيب بن الليث بن سعد ، حدثني أبي ، به . وعن علي بن حمشاذ ، عن عبيد بن عبدالواحد ، ثنا يحيى بن عبدالله بن بكير ، حدثني الليث ، به . وقال : صحيح على شرط مسلم .

١٨٢٩١ ـ حديث : «اشتكت النار إلى ربها ، فأذن لها بنَفَسين . . .» الحديث .
مي

مي في الرقاق : أنا حجاج ، ثنا حماد بن سلمة ، عن عاصم بن بهدلة ، عنه ، به .

---

(١) يأتي في ترجمة أبي الغيث ، عن أبي هريرة برقم (١٨٤١٢ ، ص٦٥٠) .
١٨٢٩٠ ـ حب (الإحسان) ٢٥٠/٧ و٤٢٢/١١ -تحقيق شعيب- . كم ٢٧/٢-٢٨ .
ويزاد : أحمد ٣٦١/٢ : ثنا يونس ، ثنا الليث ، عن ابن عجلان ، عن زيد بن أسلم ، عنه ، به .
(٢) «إسماعيل بن داود بن وردان ، ثنا عيسى بن حماد» من مطبوعتي الإحسان وهو الصواب ، فإن عيسى بن حماد زغبة يروي عن الليث ، وعنه إسماعيل بن داود بن وردان . وفي الأصل و(هـ) : «إسماعيل بن داود بن وردان ، ثنا عيسى بن وردان ، ثنا عيسى بن حماد» بزيادة «عيسى بن وردان» وهي مقحمة . انظر : (سير أعلام النبلاء ٥٠٦/١١ ، ٥٢١/١٤) .
١٨٢٩١ ـ مي ٢٤٦/٢ .

١٨٢٩٢ ـ حديث : «إن الله جعل الحق على لسان عمر وقلبه» .
حب

حب في الثامن من الثالث : أنا أبو يعلى ، ثنا هارون بن معروف ، ثنا عبدالعزيز ابن محمد ، أخبرني سهيل ، عن أبيه ، بهذا .

١٨٢٩٣ ـ حديث : «اقرؤوا القرآن ، فإنه نعم الشفيع يوم القيامة . . .» الحديث .
مي

مي في فضائل القرآن : ثنا عبدالله بن جعفر ، عن عبيدالله بن عمرو ، عن زيد ابن أبي أُنَيْسة ، عن عاصم ، عن أبي صالح ، بهذا .

١٨٢٩٤ ـ حديث : «من رآني في المنام فقد رآني . . .» الحديث .
عه حم

عه في الرؤيا : عن عمار ، ثنا معاوية بن هشام ، ثنا سفيان . وعن يونس بن حبيب ، ثنا أبو داود ، ثنا شعبة وأبو عوانة ، ثلاثتهم عن أبي حصين ، عنه ، به .

١٨٢٩٥ ـ حديث : «أيحب أحدكم إذا أتى أهله أن يجد ثلاث خلفات سمان»؟ قالوا : نعم . . . الحديث .
مي عه حم

مي في فضائل القرآن : ثنا موسى بن خالد ، ثنا إبراهيم الفزاري ، عن الأعمش ، عنه ، به .

عه فيه : عن إبراهيم بن أبي الجنيد ، ثنا وكيع ، عن الأعمش ، به .

١٨٢٩٢ ـ حب (الإحسان) ٩/١٩ .

١٨٢٩٣ ـ مي ٢/٣٠٩ .

١٨٢٩٤ ـ ويزاد : أحمد ٢/٤١٠ ، ٤٦٣ ، ٤٦٩ : ثنا محمد بن جعفر غندر ، عن شعبة ، عن أبي حصين ، عنه ، به . وثنا عبدالرحمن ، عن سفيان ، عن أبي حصين ، نحوه . وانظر : (أطراف المسند ٧/١٧٠ ، ح٩١١٢) والتعليق عليه .

١٨٢٩٥ ـ مي ٢/٣١٠ .

ويزاد : أحمد ٣٩٦ ، ٤٦٦ ، ٤٩٦-٤٩٧ : ثنا معاوية بن عمرو ، عن زائدة ، عن الأعمش ، عنه ، به . وثنا وكيع ، عن الأعمش ، عنه ، به . ثم أعاده عنه وزاد في آخره : «أثقل الصلاة على المنافقين صلاة العشاء والفجر . . .» الحديث . وهذه الزيادة تقدمت في حديث رقم (١٨٠٧٢ ، ص٤٩٢) برواية مي ، خز ، عه ، طح ، حب ، أحمد .

١٨٢٩٦ ـ حديث : كان رسول الله ﷺ إذا أصبح يقول : «اللهم بك أصبحنا عه
وبك أمسينا . . .» الحديث .

عه في الدعوات : ثنا الزعفراني ، ثنا عفان ، ثنا وهيب ، عن سهيل ، عن أبيه ، به .

١٨٢٩٧ ـ حديث : «إنَّ لكل نبي دعوةً مستجابة ، وإني اختبأت دعوتي شفاعة خز حم
لأمتي . . .» .

خز في التوحيد : ثنا يوسف بن موسى ، ثنا جرير ، عن الأعمش ، عنه ، بهذا . وعن سَلْم بن جنادة ، ثنا أبو معاوية ، عن الأعمش ، به ، وأتم منه .

١٨٢٩٨ ـ حديث : «إن الله اصطفى من الكلام أربعاً . . .» .

في ترجمته : عن أبي سعيد الخدري .

١٨٢٩٩ ـ حديث : «بينما رجل يمشي ، إذ اشتد عليه العطش ، فوجد ط
بئراً . . .» الحديث .

مالك في الجامع : عن سهيل ، عن أبيه ، به .

١٨٢٩٦ ـ قلت : تقدم الحديث برقم (١٨١٢٣ ، ص٥١٤) .

١٨٢٩٧ ـ خز في التوحيد ص٢٥٨ ، ٢٦٠ .

ويزاد : أحمد ٤٢٦/٢ : ثنا أبو معاوية ويعلى ، كلاهما عن الأعمش ، عنه ، به .

١٨٢٩٨ ـ كذا ذكر المصنف هنا ، وصوابه أنه من مرويات أبي صالح الحنفي عن أبي سعيد الخدري كما ذكره المصنف فيما تقدم (٤٨٩/٥ حديث ٥٨٢٩) . ثم أحاله على ترجمة أبي صالح الحنفي عن أبي هريرة (الإتحاف ١٦/ح٢٠٦٩٠) وقال : أخرجه أحمد أيضاً .

قلت : ويزاد الحاكم (٥١٢/١) عنه ، عن أبي سعيد وأبي هريرة . فإيراد الحافظ الحديث هنا في مرويات أبي صالح السمان الزيات عن أبي هريرة سهو منه ، رحمه الله تعالى .

١٨٢٩٩ ـ مالك ٩٢٩/٢ وفي المطبوع : «عن سُمَيّ مولى أبي بكر» بدل «عن سهيل» . وتقدم الحديث برقم (١٨٢٢٢ ، ص٥٦٢) .

١٨٣٠٠ ـ حديث : «لا تحاسدوا ، ولا تباغضوا . . .» الحديث .

عه حم

عه في البر والصلة : ثنا ابن أبي الدنيا ، ثنا أبو خيثمة وإسماعيل بن إسحاق ، قالا : ثنا جرير . وعن ابن المنادي وسليمان بن سيف ، قالا : ثنا وهب بن جرير ، ثنا شعبة ، كلاهما عن الأعمش ، عنه ، به . وعن إبراهيم الحربي ، ثنا مسدد ، ثنا خالد ، عن سهيل ، عن أبيه بلفظ : «لا تقاطعوا ، ولا تباغضوا ، ولا تحاسدوا ، وكونوا عباد الله إخواناً» .

١٨٣٠١ ـ حديث : أن فاطمة أتت النبي ﷺ تسأله خادماً ، فقال : «ألا أدلك على ما هو لك خير من خادم : تُسبِّحِي ثلاثاً وثلاثين . . .» الحديث .

عه

عه في الدعوات : ثنا عباس الدوري ، ثنا أمية بن بسطام ، ثنا يزيد بن زُرَيْع ، عن روح بن القاسم ، عن سهيل ، عن أبيه ، به .

١٨٣٠٢ ـ حديث : «أُتِيتُ وأنا نائم ، فَوُضِعَ في يدي مفاتيح خزائن الأرض» .

عه

عه في الرؤيا : ثنا أحمد بن عثمان الأَوْدي ، ثنا عبيدالله بن موسى ، ثنا شيبان ، عن الأعمش ، عنه ، بهذا .

١٨٣٠٣ ـ/حديث : أنَّ رجلاً قال : يا رسول الله ، إنَّ الرجل يعمل العمل يُسِرُّه ، فإذا اطُّلِعَ عليه سرَّه ، قال عليه السلام : «له أجران : أجر السر وأجر العلانية» . حب

٥/١٤٥ أ

حب في الثاني من الأول : أنا محمد بن الحسين بن مكرم بالبصرة ، ثنا عمرو ابن علي [ثنا أبو داود](١) ، ثنا سعيد بن سنان أبو(٢)سنان ، عن حبيب بن أبي

١٨٣٠٠ ـ ويزاد : أحمد ٤٨٠/٢ : ثنا محمد بن جعفر ، ثنا شعبة ، سمعت سليمان ، بهذا .

١٨٣٠٣ ـ حب (الإحسان -الحوت-) ٢٩٦/١-٢٩٧ و٩٩/٢ -شعيب- .

(١) ما بين المعقوفين ساقط من الأصل و(هـ) والمثبت من المطبوعتين ، وهو صحيح ، فإن أبا داود الطيالسي يروي عن سعيد بن سنان ، وعنه عمر بن علي بن نصر . انظر : (تهذيب الكمال ٤٩٢/١٠ ، ٤٠١/١١ ، وتهذيب التهذيب ٨٠/٨) .

(٢) «أبو» من الأصل و(هـ) وهو الصواب ، وتحرف إلى «ابن» في طبعة الحوت . وجاء على الصواب في الطبعة الثانية وانظر المصادر السابقة .

ثابت ، عنه ، بهذا .

١٨٣٠٤ ـ حديث : قتل رجل على عهد رسول الله ﷺ ، فرُفع القاتل إليه ، فدفعه إلى ولي المقتول . . .» الحديث . عه

عه في الحدود : ثنا علي بن حرب ، ثنا أبو معاوية ، ثنا الأعمش ، عنه ، به .

١٨٣٠٥ ـ حديث : «إن الله إذا أحب عبداً نادى جبريل ، إني قد أحببت فلاناً فأحبَّه . . .» الحديث . عه حب ط حم

عه في البر والصلة : عن السلمي ، ثنا القعنبي . وعن ابن بنت معاوية بن عمرو ، ثنا خالد بن خداش ، كلاهما عن عبدالعزيز بن محمد . وعن إبراهيم بن الحسين سِيفَنَّة ، ثنا آدم بن أبي إياس ، ثنا عبدالعزيز بن عبدالله الماجشون . وعن يزيد بن عبدالصمد ، ثنا آدم . وعن السلمي ، ثنا حجاج ، قالا : ثنا [أبو](١)عوانة . وعن يزيد ابن سنان ، ثنا حبان . وعن يونس بن حبيب ، ثنا أبو داود ، قالا : ثنا وهيب . وعن السلمي ، عن عبدالرزاق ، عن معمر . وعن سعيد بن مسعود(٢) وأبي جعفر أحمد بن محمد بن الحارث وأبي أمية ، قالوا : ثنا معاوية بن عمرو ، ثنا زهير ، ثنا العلاء بن المسيب . وعن يونس بن عبدالأعلى وعيسى بن أحمد -فرقهما- عن ابن وهب ، عن

١٨٣٠٥ ـ حب (الإحسان) ٢٩١/١ . مالك ٩٥٣/٢ .

ويزاد : أحمد ٥٠٩/٢ ، ٣٤١ ، ٤١٣ ، ٢٦٧ : ثنا يزيد بن هارون ، عن عبدالعزيز بن أبي سلمة ، عن سهيل ، عن أبيه ، به . وثنا عفان بن مسلم ، عن أبي عوانة ووهيب -فرَّقهما- . وثنا عبدالرزاق ، ثنا معمر ، كلهم عن سهيل ، نحوه .

قلت : في رواية عفان عن وهيب قال : ثنا ليث ، ثنا سهيل ، ووهيب يروي عن سهيل مباشرة . انظر : (تهذيب التهذيب ٢٦٣/٤ ، ١٦٩/١١) .

(١) ما بين المعقوفين زيادة مني ، لأن الوضاح اليشكري أبا عوانة ، شيخُ حجاج بن منهال . انظر : (تهذيب الكمال وفروعه) .

(٢) «مسعود» من مخطوطة أبي عوانة (٢٣٣/٥/أ) مصورة كوبريلي . فما في الأصل و(هـ) : «مغفل» فخطأ . انظر ترجمته في سير أعلام النبلاء (٥٠٤/١٢ ، ٤١٨/١٤) .

مالك ، كلهم عن سهيل ، عن أبيه ، به . وفي رواية إبراهيم بن الحسين قصة .

حب في الثاني من الأول : أنا أحمد بن علي بن المثنى ، ثنا أمية بن بسطام ، ثنا يزيد بن زُرَيْع ، ثنا روح بن القاسم ، عن سهيل بن أبي صالح ، عن القعقاع بن حكيم ، عنه ، به . وفي الثامن والستين من الثالث : أنا الحسين بن إدريس ، أنا أحمد ابن أبي بكر ، عن مالك ، به . ولم يذكر القعقاع .

وهكذا رواه مالك في الجامع .

وهكذا رواه أكثر أصحاب سهيل كما ترى .

١٨٣٠٦ - حديث : «إذا سمعتَ الرجلَ يقول : هلك الناسُ ، فهو أهلكهم» .
عه حب ط حم

عه في البر والصلة : عن النُّفَيْلي ، عن خالد بن مخلد . وعن يونس ، عن ابن وهب . وعن يزيد بن سنان ، عن القعنبي وابن بكر ، كلهم عن مالك . وعن يزيد بن سنان ، عن مؤمل ، عن سفيان ، وعن أبي أمية ، عن منصور بن سلمة ، عن سليمان ابن بلال . وعن أبي المثنى ، عن محمد بن المنهال ،عن يزيد بن زُرَيْع ، عن روح بن القاسم . وعن هلال بن العلاء ، عن حسين بن عياش ، عن زهير . وعن يونس بن حبيب ، ثنا أبو داود ، ثنا حماد بن سلمة ، ستتهم عن سهيل ، عن أبيه ، به .

حب في السادس والستين من الثالث : أنا عمر بن سعيد بن سنان ، أنا أحمد بن أبي بكر ، عن مالك ، عن سهيل ، عن أبيه ، بهذا .

رواه مالك في الجامع .

١٨٣٠٧ - حديث : «سددوا وقاربوا . . .» الحديث .

١٨٣٠٦ - حب (الإحسان) ٥٠٦/٧ . مالك ٩٨٤/٢ .

ويزاد : أحمد ٥١٧/٢ ، ٤٦٥ ، ٣٤٢ ، ٤٧٢ : ثنا روح وإسحاق بن عيسى ، كلاهما عن مالك ، عن سهيل ، عن أبيه ، به . وثنا عفّان ، عن حماد بن سلمة . وثنا عبدالرزاق ، عن معمر ، كلاهما عن سهيل ، نحوه .

١٨٣٠٧ - وتقدم الحديث برقم (١٨٢٦٧ ، ص٥٨٢) . وانظره في ترجمة : أبي سفيان عن جابر (الإتحاف ١٨٨/٣ حديث ٢٧٩١) .

خز لابن خزيمة عه لأبي عوانة طح للطحاوي حب لابن حبان قط للدارقطني كم للحاكم

في ترجمة : أبي سفيان ، عن جابر .

١٨٣٠٨ ـ حديث : «صنفان من أمتي لم أرهما : قوم معهم سياط مثل أذناب البقر يضربون بها الناس ، ونساء كاسيات عاريات . . .» الحديث .
حب

حب في التاسع والمائة من الثاني : أنا عبدالله بن محمد ، أنا إسحاق بن إبراهيم ، ثنا جرير ، عن سهيل ، عن أبيه ، به .

١٨٣٠٩ ـ حديث : «والذي نفسي بيده ، لا تدخلوا الجنة حتى تؤمنوا . . .» الحديث .
حب حم

حب في الثاني من الأول : أنا محمد بن عبدالله بن محمد الهاشمي ، ثنا عبدالله ابن عمر بن رماح ، ثنا أبو معاوية ، عن الأعمش ، عنه ، به .

١٨٣١٠ ـ /حديث : «صياح المولود[1] حين يقع نزغة من الشيطان» . ٥/١٤٥/ب
حب

حب في السادس والستين من الثاني : أنا أبو يعلى ، ثنا شيبان بن فروخ ، ثنا أبو عوانة ، عن سهيل ، عن أبيه ، بهذا .

١٨٣١١ ـ حديث : «إن الله رفيق يحب الرفق ، ويعطي على الرفق ما لا يعطي على العنف» .
حب

حب في الثاني من الأول : أنا عبدالله بن أحمد بن موسى بعسكر مكرم ، ثنا إسماعيل بن حفص الأُبُلّي[2] ، ثنا أبو بكر بن عياش ، عن الأعمش ، عنه ، بهذا .

١٨٣٠٨ ـ حب (الإحسان) ٢٧٥/٩ . وقد تقدم برقم (١٨٢٦٨ ، ص٥٨٢) .

١٨٣٠٩ ـ حب (الإحسان) ٢٢٩/١ .

ويزاد : أحمد ٤٤٢/٢ ، ٤٧٧ ، ٤٩٥ ، ٣٩١ ، ٥١٢ : ثنا وكيع وابن نمير . وثنا أسود ، عن شريك ، ثلاثتهم عن الأعمش ، عنه ، به . وثنا أسود ، عن أبي بكر ، عن عاصم ، عنه ، نحوه .

١٨٣١٠ ـ حب (الإحسان) ٢١/٨-٢٢ .

(١) في الأصل : «المولولد» ، وفي (هـ) : «الولد» والمثبت من المطبوع .

١٨٣١١ ـ حب (الإحسان) ٣٨٠/١-٣٨١ .

(٢) في الأصل «الأيلي» وهو تصحيف . انظر : (التقريب وأصوله) .

١٨٣١٢ ـ حديث : «أن النبي ﷺ كان على حراء فتحرك . . . الحديث .

عه في المناقب : ثنا جعفر بن محمد بن محمد بن الحجاج القطان ، ثنا إبراهيم ابن حمزة . وثنا أبو أمية ، ثنا خالد بن خداش ، كلاهما عن عبدالعزيز بن محمد . وعن عمرو بن عثمان العثماني القاضي (ثنا إسماعيل بن أبي أويس)(١) ، ثنا سليمان بن بلال ، عن يحيى بن سعيد ، كلاهما (عن سهيل ، عن أبيه ، به . وعن أبي إسماعيل الترمذي ، ثنا الأُوَيْسي عبدالعزيز ، عن سليمان بن بلال)(٢) ، عن سهيل ، به . ولم يذكر : يحيى بن سعيد .

١٨٣١٣ ـ حديث : لما كان في غزوة تبوك ، أصاب الناس مجاعة . . . الحديث .

في ترجمته : عن أبي سعيد .

١٨٣١٤ ـ حديث : «إذا انقطع شِسْع أحدكم ، فلا يمشي في نعل واحدة ، حتى يصلحها(٣)» .

عه حم

عه في اللباس : عن سعدان بن يزيد وأبي داود الحراني ، قالا : ثنا محمد بن عبيد . وعن إبراهيم بن عبدالله القصار ، ثنا وكيع . وعن أبي أمية ، ثنا عبيدالله بن موسى ، ثنا شيبان . وعن أبي قلابة ، ثنا أبو زيد . وعن أبي داود الحراني ، ثنا أبو الوليد . وعن الحسن بن سلام ، ثنا عفان . وعن عبدالله بن أحمد بن حنبل ، ثنا أبي ، ثنا محمد بن جعفر ، أربعتهم عن شعبة ، ثلاثتهم عن الأعمش ، عنه ، به .

---

(١) ما بين الهلالين مكرر في الأصل .

(٢) ما بين الهلالين ساقط من (هـ) .

١٨٣١٣ ـ انظر : (الإتحاف ٥/٢١٣ حديث ٥٢٤١) .

١٨٣١٤ ـ تقدم طرفٌ منه في الحديث (١٨٠٥٣ ، ص٤٨١) .

ويزاد : أحمد ٢/٢٥٣ ، ٤٤٣ ، ٤٧٧ ، ٤٨٠ ، ٥٢٨ : ثنا محمد بن عبيد ووكيع وأبو معاوية ، ثلاثتهم عن الأعمش ، عنه ، به . زاد وكيع وأبو معاوية : وشعبة . وعن أبي رزين ، عن أبي هريرة ، مثله . وثنا محمد بن جعفر غندر ، عن شعبة ، عن سليمان ، نحوه .

(٣) هو بالإفراد من مصادر التخريج . وفي الأصل و(هـ) : «يصلحهما» .

١٨٣١٥ ـ حديث : «من كان يؤمن بالله واليوم الآخر فليكرم ضيفه . . .» حب حم
الحديث .

حب في الثاني من الأول : أنا حامد[1] بن محمد بن شعيب ، ثنا منصور بن أبي مزاحم ، ثنا أبو الأحوص ، عن أبي حصين ، عنه ، به .

١٨٣١٦ ـ حديث : «من كان يؤمن بالله واليوم الآخر فليقل خيراً أو ليسكت» . حب
وهو طرف من الحديث الذي قبله .

حب في روضة العقلاء : أنا حامد بن محمد البلخي ، بإسناد الذي قبله .

١٨٣١٧ ـ حديث : «من كان له شَعر فليكرم شعره» . عه

عه في المناقب : ثنا أبو زرعة الرازي وأبو علي الزعفراني ، قالا : ثنا سعيد بن منصور ، ثنا ابن أبي الزناد ، عن أبيه ، بهذا .

١٨٣١٨ ـ حديث : «أحبوا الفقراء ، وجالسوهم . . .» الحديث . كم

كم في آخر الرقاق : أنا أبو بكر بن أبي نصر ، ثنا محمد بن غالب ، ثنا عمر بن عبدالوهاب ، عن الحجاج الأسود ، عن محمد بن واسع ، عنه ، به . وقال : صحيح الإسناد إن كان عُمر سمع من الحجاج .

١٨٣١٩ ـ حديث : «بينما رجل يمشي بطريق ، وجد غصن شوك على الطريق عه حب ط حم

١٨٣١٥ ـ حب (الإحسان) ١/٣٦٢-٣٦٣ و٢/٢٥٩ -تحقيق شعيب-
ويزاد : رواه (حب) في روضة العقلاء ص ٢٥٨ بإسناده المذكور .
وأحمد ٢/٤٦٣ : ثنا عبدالرحمن ، عن سفيان ، عن أبي حصين ، عنه ، به .
(١) «حامد بن محمد بن شعيب» من الأصل و(هـ) ، وفي المطبوعتين بدله «أحمد بن محمد ابن منصور» وكلاهما محتمل ويرجح الأول إسناد الحديث الذي بعده . انظر : (معجم البلدان ١/٤١٦ ، وتاريخ بغداد ٥/٩٦ ، وتهذيب الكمال ٢٨/٥٤٣) .
١٨٣١٦ ـ روضة العقلاء ص ٤١ .
١٨٣١٨ ـ كم ٤/٣٣٢ .
١٨٣١٩ ـ حب (الإحسان) ١/٣٧٥-٣٧٨ . =

ط لمالك ش للشافعي حم لأحمد عم لعبدالله بن أحمد مي للدارمي جا لابن الجارود

فأخره ، فشكر الله فغفر له» .

عه في البر والصلة : عن يونس ، عن ابن وهب ، عن مالك ، عن سُمَيّ ، عنه ، به . وعن محمد بن عامر المِصِّيْصي ، ثنا محمد بن عيسى بن الطباع ، ثنا خالد الواسطي ، به . وعن عباس الدوري ، عن خالد بن مخلد ، عن سليمان بن بلال ، كلاهما عن سهيل ، عن أبيه ، به . وعن أبي أمية ، ثنا عبيدالله بن موسى ، ثنا شيبان . وعن الحسن بن عفان ، عن ابن نمير ، كلاهما عن الأعمش ، عن أبي صالح ، نحوه .

٥/١٤٦أ /حب في الثاني من الأول : أنا عمر بن سعيد بن سنان ، ثنا أحمد بن أبي بكر ، عن مالك [به] . وعن إسماعيل بن داود بن وردان ، ثنا عيسى بن حماد ، ثنا الليث ، عن ابن عجلان ، عن زيد بن أسلم ، عن أبي صالح ، نحوه . وأعاده في السادس من الثالث : عن عمر بن سعيد بن سنان .

١٨٣٢٠ - حديث : فيما يقال للعاطس .
طح حم

طح في الكراهة : ثنا ربيع المؤذن وحسين بن نصر ، قالا : ثنا يحيى بن حسان ، ثنا عبدالعزيز بن أبي سلمة ، عن عبدالله بن دينار ، عنه ، به .

= ويزاد : رواه مالك في صلاة الجماعة ١٣١/١ : عن سُمَيّ مولى أبي بكر بن عبدالرحمن ، عن أبي صالح ، عن أبي هريرة في حديث طويل .

وأحمد ٢٨٦/٢ ، ٣٤١ ، ٤٠٤ ، ٤٩٥ ، ٥٢١ ، ٥٣٣ : ثنا عبدالصمد ، ثنا عبدالرحمن بن عبدالله بن دينار ، عن أبيه ، عنه ، بهذا . وثنا سفيان بن عيينة ، عن سهيل ، عن أبيه ، به ، ولم يرفعه . وثنا عفان ، عن وهيب . وعن خلف بن الوليد ، عن إسماعيل بن عياش ، عن سهيل ، عن أبيه ، نحوه . وثنا ابن نمير ، عن الأعمش ، عنه ، نحوه . وثنا عبدالرحمن ، عن مالك ، عن سُمَيّ ، عنه ، به .

١٨٣٢٠ - طح ٣٠٣/٤ .

ويزاد : أحمد ٣٥٣/٢ : ثنا حجين بن المثنى ، ثنا عبدالعزيز ، عن عبدالله بن دينار ، عنه ، به .

١٨٣٢١ ـ حديث : «لا عدوى ، ولا طيرة ، ولا صفر ، ولا هام» .
خز طح

خز في التوكل : ثنا علي بن أحمد العسكري ، ثنا عبيدالله بن موسى ، أنا إسرائيل ، عن أبي حصين ، عنه ، بهذا .

طح في الكراهة : ثنا فهد ، ثنا ابن أبي مريم ، أنا يحيى بن أيوب ، أخبرني محمد ابن عجلان ، حدثني القعقاع بن حكيم وزيد بن أسلم وعبيدالله بن مقسم ، كلهم عن أبي صالح ، به . وزاد[1] : إنكار أبي هريرة بعد ذلك العدوى بالوجه .

١٨٣٢٢ ـ حديث : «ذروني ما تركتكم ، فإنما هلك الذين من[2] كان قبلكم بسؤالهم . . .» الحديث .
عه حب حم

عه في المناقب : عن علي بن حرب ، ثنا أبو معاوية . وعن الحسن بن عفان ، ثنا ابن نمير . وعن ابن الخليل المخرمي ، ثنا أبو الجواب ، ثنا عمار بن رُزَيْق ، ثلاثتهم عن الأعمش ، عن أبي صالح ، به .

حب في الخامس من الأول : أنا عمر بن محمد الهمداني ، ثنا عبدالملك بن شعيب بن الليث ، حدثني أبي ، عن جدي ، عن محمد بن عجلان ، عن أبيه ، عن أبي هريرة . قال ابن عجلان : وحدثني زيد بن أسلم[3] .

١٨٣٢٣ ـ حديث : «بعثت أنا والساعة كهاتين» وجمع بين السبابة والوسطى .
حب

١٨٣٢١ ـ طح ٤/٣٠٨-٣٠٩ .

(١) لفظ «وزاد» مكررة في الأصل . ومعنى العبارة : قال أبو صالح : فسافرت إلى الكوفة ، ثم رجعت ، فإذا أبو هريرة ينتقص «لا عدوى» لا يذكرها ، فقلت : «ولا عدوى» فقال : أبيتُ .

١٨٣٢٢ ـ حب (الإحسان) ٣/٢٧٠ . وانظر : (١٥/ح١٩٤٤٨) .

ويزاد : أحمد ٢/٤٩٥ ، ٣٥٥ : ثنا ابن نمير ، ثنا الأعمش ، عنه ، به . وثنا أسود بن عامر ، عن شريك ، عن الأعمش ، نحوه .

(٢) في الأصل زيادة «كان» .

(٣) قال في حاشية الأصل : يؤخر إلى عجلان . قلت : قوله : وحدثني زيد بن أسلم -يعني- عن أبي صالح السمان ، عن أبي هريرة ، به . كما في المطبوع .

١٨٣٢٣ ـ حب (الإحسان) ٨/٢٢١ . وفي الأصل و (هـ) : «السبابتين» .

حب في الثاني والأربعين من الثالث : أنا أحمد بن الحسن بن عبدالجبار ، ثنا عبدالرحمن بن صالح الأزدي ، ثنا أبو بكر بن عياش ، عن أبي حصين ، عن أبي صالح ، به .

١٨٣٢٤ ـ حديث : «لا تصحب الملائكة رفقةً فيها جرس» .

عه

عه في اللباس : عن بحر بن نصر ويونس ، عن ابن وهب ، عن حفص بن ميسرة . وعن أبي أمية ، ثنا أبو اليمان ، ثنا أبو عوانة . وعن يوسف بن مُسَلَّم ، عن الهيثم بن جميل . وعن العباس بن الفضل ، عن زهير[1] ، كلهم عن سهيل ، عن أبيه ، به .

١٨٣٢٥ ـ حديث : «إن المؤمن يأكل في مِعىً واحد ، والكافر يأكل[2] في سبعة أمعاءٍ» ، وفيه قصة ، وأوله : أن رسول الله ﷺ جاءه ضيف كافر ، فأمر له بشاة ، فَحُلِبَتْ فشرب حلابها . . . الحديث .

عه حب طحم

عه في الأطعمة : عن يونس بن عبدالأعلى وعيسى بن أحمد ، كلاهما عن ابن وهب ، عن مالك ، عن سهيل ، عن أبيه ، به . وعن علي بن عثمان النُّفَيْلي ، ثنا إسحاق بن عيسى بن الطباع ، عن مالك ، به .

حب في الخامس والتسعين من الأول ، وفي الثالث عشر من الثالث : أنا عمر بن سعيد بن سنان ، أنا أحمد بن أبي بكر ، عن مالك ، به .

رواه مالك في الجامع .

١٨٣٢٤ ـ تقدم الحديث برقم (١٨١٧٠ ، ص٥٣٧) .

(١) في الأصل زيادة : «كلاهما عن زهير» .

١٨٣٢٥ ـ عه ٤٢٧/٥ . حب (الإحسان) ١٩٠/١ ، ٣٣٠/٧ . مالك ٩٢٤/٢ .

ويزاد : أحمد ٣٧٥/٢ : ثنا إسحاق ، ثنا مالك ، عن سهيل ، عن أبيه ، به .

(٢) «يأكل» من (هـ) وفي الأصل : «يشرب» .

١٨٣٢٦ ـ حديث : «لا تبدؤوا اليهود والنصارى بالسلام ، وإذا رأيتموهم في الطريق فاضطروهم إلى أَضْيَقِه» .
عه طح حب حم

عه في الاستئذان : ثنا الفضل بن عبدالجبار ، ثنا النضر بن شُمَيْل . وعن إبراهيم ابن مرزوق ، عن وهب بن جرير . وعن يونس بن حبيب ، ثنا أبو داود ، ثلاثتهم عن شعبة . وعن محمد بن مهل وإسحاق الدَّبَري -فرقهما- عن عبدالرزاق ، عن معمر . وعن أبي أحمد بن عبدوس ، ثنا محمد بن إسحاق المسيبي ، ثنا أبو ضمرة ، ثنا يحيى بن سعيد . وعن الغزي ، عن الفريابي . وعن أبي داود الحراني ، ثنا أبو نعيم ، كلاهما عن سفيان . وعن الربيع بن سليمان ، عن ابن وهب ، عن سليمان بن بلال . وعن الزعفراني ، عن علي بن الجعد وعاصم بن علي . وعن أبي داود الحراني ، ثنا أبو جعفر النُّفَيْلي ، ثلاثتهم عن زهير بن معاوية . وعن أبي أمية ، ثنا أحمد بن إسحاق الحضرمي ، ثنا وهيب وأبو عوانة . وعن ابن بنت معاوية ، عن خالد بن خِدَاش ، عن عبدالعزيز بن محمد ، تسعتهم عن سهيل ، عن أبيه ، به .

/طح في الكراهة : ثنا فهد ، ثنا محمد بن سعيد ، ثنا شريك وأبو بكر -يعني ابن عياش- وعن ابن مرزوق ، ثنا أبو حذيفة ، ثنا سفيان . وعن يونس ، ثنا ابن وهب ، حدثني يحيى بن أيوب ، كلهم عن سهيل ، عن أبيه ، به . ٥/١٤٦/ب

حب في الخامس والمائة : أنا محمد بن يعقوب الخطيب بالأهواز ، ثنا عبدالوارث ابن عبدالصمد بن عبدالوارث ، ثنا أبي ، ثنا شعبة ، به . وفي الثالث من الثاني : أنا الفضل بن الحباب ، ثنا مسدد ، ثنا أبو عوانة ، به .

١٨٣٢٦ ـ طح ٣٤١/٤ . حب (الإحسان) ٣٦٠/١ .

ويزاد : أحمد ٤٥٩/٢ ، ٣٤٦ ، ٤٤٤ ، ٥٢٥ ، ٢٦٣ ، ٢٦٦ : ثنا محمد بن جعفر وعفان ، كلاهما عن شعبة ، عن سهيل ، عن أبيه ، به . وفي حديث عفّان قصّة . وثنا وكيع وأبو نعيم ويحيى بن آدم ؛ ثلاثتهم عن سفيان . وثنا أبو كامل ، عن زهير . وثنا عبدالرزاق ، عن معمر ، كلهم عن سهيل ، نحوه .

١٨٣٢٧ ـ حديث : «لا تدخل الملائكة بيتاً فيه تماثيل أو تصاوير» .
عه

عه في اللباس : ثنا محمد بن يحيى ، ثنا ابن أبي أويس ، حدثني أخي ، عن سليمان بن بلال ، عن سهيل ، عن أبيه ، بهذا . كذا ذكره بغير صيغة .

١٨٣٢٨ ـ حديث : «لو يعلم الذي يشرب وهو قائم ما في بطنه لاستقاءه» .
حب حم

حب في السادس والثلاثين من الثاني : أنا محمد بن عبدالرحمن السامي ، ثنا أحمد بن حنبل ، ثنا عبدالرزاق ، أنا معمر ، عن الأعمش ، عنه ، به . وعن الزهري ، عن رجل ، عن أبي هريرة ، مثله .

١٨٣٢٩ ـ حديث : النهي عن الحَنْتَم والمزفَّت ، وفيه تفسيره عن أبي هريرة .
عه

عه في الأشربة : عن يونس بن حبيب ، ثنا أبو داود ، ثنا وهيب ، عن سهيل ، عن أبيه ، به .

١٨٣٣٠ ـ حديث : «لأن يجلس أحدكم على جمرة فتحرق ثيابه ، حتى تخلص إليه ، خير من أن يقعد على قبر» .
حب

حب في الثالث والستين من الثاني : أنا أحمد بن محمد بن الحسين ، ثنا شيبان ابن أبي شيبة ، ثنا حماد بن سلمة ، عن سهيل ، عن أبيه ، به .

١٨٣٣١ ـ حديث : «لعن الله السارق ، يسرق البيضة فتقطع يده . . .» الحديث .
عه حب كم حم

١٨٣٢٧ ـ عه -المخطوط ، مصورة كوبريلي- [٥/٩/أ] . وقوله :«كذا ذكره بغير صيغة» أي بغير صيغة التحديث ، بل قال : «عند محمد بن يحيى . . .» ولم يقل : «حدثنا محمد بن يحيى» .

١٨٣٢٨ ـ حب (الإحسان) ٣٥٩/٧ . وانظر : (الإتحاف ١٦/ح٢٠٨٣٨) .

ويزاد : رواه أحمد ٢٨٣/٢ بإسناده به .

١٨٣٢٩ ـ عه ٢٩٣/٥ .

١٨٣٣٠ ـ حب (الإحسان) ٦٦/٥ . وتقدم الحديث برقم (١٨١١٨ ، ص٥١٢) .

١٨٣٣١ ـ حب الإحسان ٥٠٠/٧ . كم ٣٧٨/٤ .

ويزاد : أحمد ٢٥٣/٢ : ثنا أبو معاوية الضرير ، عن الأعمش ، عنه ، به .

خز لابن خزيمة عه لأبي عوانة طح للطحاوي حب لابن حبان قط للدارقطني كم للحاكم

عه في الحدود : ثنا علي بن حرب ، ثنا أبو معاوية ، عن الأعمش ، عنه ، به . وعن ابن أبي الحنين ، عن عمر بن حفص بن غياث ، حدثني أبي ، ثنا الأعمش ، به . وعن أبي زرعة الرازي ، ثنا علي بن محمد الطنافسي ، ثنا أبو بكر بن عياش ، عن الأعمش ، به . وعن أبي حصين ، عن أبي صالح ، به . قال : هو غريب عن أبي حصين ، لم يسمعه إلا من أبي زرعة ، وكان يسأل عنه .

حب في الثاني والأربعين من الثالث : أنا الفضل بن الحباب ، ثنا مسدد بن مسرهد ، ثنا عبدالواحد بن زياد ، عن الأعمش ، عنه ، به .

كم في الحدود : ثنا أبو العباس محمد بن يعقوب ، ثنا أحمد بن عبدالجبار ، ثنا أبو معاوية ، عن الأعمش ، به . وقال : صحيح على شرطهما .

١٨٣٣٢ - حديث : «من أخذ شبراً من الأرض بغير حقه ، طُوِّقَه من سبع أرضين» . حب حم

حب في التاسع والمائة من الثاني : أنا الفضل بن الحباب ، ثنا مسدد ، ثنا خالد ابن عبدالله ، عن سهيل بن أبي صالح ، عن أبيه ، به .

١٨٣٣٣ - حديث : «إذا أكل أحدكم طعاماً ، فليلعق أصابعه . . .» الحديث . عه حم

عه في الأطعمة : ثنا أبو إبراهيم الزهري وإبراهيم بن ديزيل ، قالا : ثنا عفان . وعن أبي المثنى[1] ، ثنا عبدالرحمن بن المبارك . وعن أحمد بن سهل ، ثنا سهل بن بكار . وعن حمدون[2] بن أحمد ، ثنا عبدالأعلى ، كلهم عن وهيب ، عن سهيل ،

١٨٣٣٢ - حب (الإحسان) ٣٠٢/٧ .

ويزاد : رواه أحمد ٣٨٨/٢ : ثنا عفان ، عن وهيب ، عن سهيل ، عن أبيه ، به .

١٨٣٣٣ - عه ٣٦٨/٥ .

ويزاد : رواه أحمد ٣٤١/٢ : ثنا عفان ، ثنا وهيب ، عن سهيل ، عن أبيه ، به .

(١) قلت : لم أقف على رواية أبي المثنى في المطبوع من أبي عوانة .

(٢) «حمدون» من المطبوع ومخطوطة المكتبة الأزهرية (٢٧٠/٤/ب) لمسند أبي عوانة ، ومثله =

ط لمالك ش للشافعي حم لأحمد عم لعبدالله بن أحمد مي للدارمي جا لابن الجارود

عن أبيه ، به .

١٨٣٣٤ ـ حديث : «ثلاثة لا يكلمهم الله ولا ينظر إليهم : رجل حلف بعد العصر . . .» الحديث . حب حم

حب في التاسع والمائة من الثاني : أنا محمد بن الحسن بن قتيبة ، ثنا صفوان بن صالح ، ثنا سفيان بن عيينة ، عن عمرو بن دينار ، عنه ، به .

١٨٣٣٥ ـ حديث : «لأن يمتلئ جوف أحدكم قيحاً ، حتى يَرِيَه[1] ، خير له من أن يمتلئ شعراً» . عه طح حب حم

عه في أواخر الطب : عن علي بن حرب ، ثنا أبو معاوية . وعن إبراهيم القصار ، ثنا وكيع . وعن أبي الأزهر وعباس بن محمد ، قالا : ثنا أبو يحيى الحِمَّاني . وعن عباس بن محمد ، ثنا عمر بن حفص ، ثنا أبي . وعن أبي قلابة ، ثنا أبو زيد الهروي . وعن أبي بكر ابن أخي حسين الجعفي ، عن الجدي ، قالا : ثنا شعبة . وعن

= في نسخة دار الكتب المصرية (٤/٦١/أ) لأبي عوانة وهو الصواب ، وفي الأصل و(هـ) : «حمدان» بدله . وانظر : (سير أعلام النبلاء ١٣/٥٠-٥١) .

١٨٣٣٤ ـ حب (الإحسان) ٧/٢٠٤ .

ويزاد : أحمد ٢/٢٥٣ ، ٤٨٠ : ثنا وكيع ، ثنا الأعمش ، عنه ، به . وثنا أبو معاوية ، عن الأعمش ، نحوه .

١٨٣٣٥ ـ طح ٤/٢٩٥-٢٩٦ . حب (الإحسان) ٧/٥١٤ .

ويزاد : رواه أحمد ٢/٤٧٨ ، ٤٨٠ ، ٢٨٨ ، ٣٥٥ ، ٣٩١ ، ٣٣١ : ثنا وكيع . وثنا محمد بن جعفر ، عن شعبة . وثنا الفضل بن دكين ، عن سفيان . وثنا أسود ، عن شريك ، كلهم عن الأعمش ، عنه ، به . وثنا أبو النضر ، عن أيوب ، عن أبي معمر ، عن أبي صالح ، نحوه . كذا جاء في مطبوعة المسند ، لكن في أطراف المسند : «ثنا أبو النضر ، ثنا أبو جعفر ، عن عاصم ، عن أبي صالح ، نحوه» . وانظر : (أطراف المسند ٧/١٩٠-١٩١ ، ح٩١٨٤) والتعليق عليه .

(١) «يَرِيَه» هو بفتح الياء وكسر الراء وفتح الياء الثانية ، والمعنى إذا أصاب جوفه الداء . انظر : (النهاية ٥/١٧٨ مادة : وري) .

ابن الجنيد ، ثنا أبو أحمد الزبيري . وعن أبي عمر الإمام ، ثنا مخلد بن يزيد ، قالا : ثنا حبان ، كلهم عن الأعمش ، عنه ، به .

٥/١٤٧أ /طح في الكراهة : ثنا ابن أبي داود ، ثنا علي بن الجعد ، ثنا أبو جعفر الرازي ، عن عاصم . وعن محمد بن إسماعيل ، ثنا مسلم هو ابن أُنَيْسة ، ثنا شعبة . و[عن][1] محمد بن خزيمة ، ثنا حجاج ، ثنا أبو عوانة ، كلاهما عن الأعمش ، كلاهما عنه ، به .

حب في الثاني والستين من الثاني : أنا أبو عروبة ، ثنا بشر بن خالد ، ثنا محمد ابن جعفر ، عن شعبة ، به . وفي التاسع والثلاثين من الثالث : أنا الفضل بن الحباب ، ثنا مسدد ، ثنا أبو معاوية ، به . وله طريق في ترجمة : أبي صالح ، عن أبي هريرة[2] .

١٨٣٣٦ - حديث : «لعن رسول الله ﷺ الرجل يلبس لبسة المرأة ، والمرأة تلبس لبسة الرجل» . حب كم حم

حب في التاسع والمائة من الثاني : أنا أبو يعلى ، ثنا أبو خيثمة ، ثنا أبو عامر العقدي ، عن سليمان بن بلال ، عن سهيل بن أبي صالح ، عن أبيه ، بهذا . وعن الخليل بن محمد الواسطي ، ثنا جابر بن الكردي ، ثنا منصور بن سلمة الخزاعي وسأله أحمد بن حنبل ، ثنا سليمان بن بلال ، به .

كم في اللباس : ثنا أبو العباس محمد بن يعقوب ، ثنا أحمد بن عيسى بن زيد اللخمي ، ثنا عمرو بن أبي سلمة ، عن زهير بن محمد ، عن سهيل ، به[3] .

---

(١) زدت ما بين المعقوفين لتستقيم الأسانيد .

(٢) كذا قال المصنف .

١٨٣٣٦ - حب (الإحسان) ٧/٥٠١-٥٠٢ . كم ٤/١٩٤ .

ويزاد : أحمد ٢/٣٢٥ : ثنا أبو عامر وأبو مسلمة ، قالا : ثنا سليمان بن بلال ، عن سهيل ، عن أبيه ، به .

(٣) وقال : صحيح على شرط مسلم .

١٨٣٣٧ ـ حديث : «تبعث الأنبياء يوم القيامة على الدواب . . .» الحديث .
كم

كم في مناقب فاطمة : ثنا أحمد بن بالويه العَفْصي ، ثنا محمد بن عثمان بن أبي شيبة ، ثنا محمد بن عبدالله بن نمير ، ثنا أبو مسلم قائد الأعمش ، ثنا الأعمش ، عن سهيل ، عن أبيه ، به .

١٨٣٣٨ ـ حديث : «لقد رأيتني يوم أُحُد ، وما في الأرض قربي مخلوق ، غير جبريل عن يميني ، وطلحة عن يساري . . .» الحديث .
كم

كم في المناقب : أخبرني أبو إسحاق المزكي ، ثنا محمد بن إسحاق الثقفي ، ثنا عمر بن الحسن[1] ، ثنا أبي ، ثنا صالح بن موسى الطلحي ، عن سهيل ، عن أبيه ، به[2] .

١٨٣٣٩ ـ حديث : «يا أيها الناس إنما أنا لكم رحمةٌ مهداة» .
كم

كم في الإيمان : ثنا أبو بكر محمد بن جعفر المزكي[3] ، ثنا إبراهيم بن أبي طالب ومحمد بن إسحاق بن خزيمة ، قالا : ثنا أبو الخطاب زياد بن يحيى الحَسَّاني ، ثنا مالك بن سُعَيْر ، ثنا الأعمش ، عنه ، بهذا . وعن أبي الفضل محمد بن إبراهيم ، ثنا الحسين بن محمد بن زياد وإبراهيم بن أبي طالب ، قالا : ثنا زياد بن يحيى ، به .

١٨٣٣٧ ـ كم ١٥٢/٣ . وقال : صحيح على شرط مسلم .

١٨٣٣٨ ـ كم ٣٧٨/٣ .

(١) «الحسن» من الأصل و(هـ) وفي المطبوع : «محمد» بدله ، وكلاهما صحيح . فهو عمر بن محمد بن الحسن بن الزبير ، أبو حفص الأسدي ، المعروف بابن التل ، ينسب إلى أبيه ، وينسب إلى جده . انظر : (تاريخ بغداد ٢٠٦/١١ ، وتهذيب التهذيب ٤٩٥/٧) .

(٢) قال الحاكم : صحيح على شرط مسلم .

١٨٣٣٩ ـ كم ٣٥/١ .

(٣) «المزكي» من الأصل و(هـ) وهو الصواب ، وفي المطبوع «المزني» بدله . وقال الحاكم في مستدركه ٣٨٢/٢ : حدثنا أبو بكر محمد بن جعفر بن أحمد بن موسى المزكي . وانظر : (سير أعلام النبلاء ٥٥٠/١٣) .

وقال : صحيح على شرطهما .

١٨٣٤٠ ـ حديث : «لما خلق الله آدم ، مسح ظهره ، فسقط من ظهره كل نسمة هو خالقها إلى يوم القيامة ، أمثال الذرّ . . .» الحديث ، في قصة آدم وداود . كم

كم في تفسير الأعراف : ثنا علي بن حمشاذ ، ثنا بشر بن موسى وعلي بن عبدالعزيز ، قالا : ثنا أبو نعيم ، ثنا هشام بن سعد ، عن زيد بن أسلم ، عنه ، به . وفي أخبار الأنبياء : أنا محمد بن عبدالله الزاهد ، ثنا أحمد بن مهران ، ثنا أبو نعيم ، به .

١٨٣٤١ ـ حديث : أن رجلاً قال : يا رسول الله علمني شيئاً أدخل به الجنة ، ولا تكثر عليّ ، لعلي أعقل ، قال : «لا تغضب» . حب كم خ حم

حب في روضة العقلاء : أنا عمر بن حفص البزاز ، ثنا محمد بن زياد الزيادي ، ثنا الفضيل بن عياض ، عن سليمان ، عن أبي صالح ، عن أبي هريرة أو جابر ، بهذا .

كم في الجنائز : أنا القاسم بن القاسم السيّاري ، ثنا محمد بن موسى بن حاتم ، ثنا علي بن الحسن بن شقيق ، ثنا الحسين بن واقد ، عن الأعمش ، به ، نحوه[1] . وفيه : وأتاه آخر[2] فقال مثله ، فقال : «كن محسناً» قال : كيف أعلم أني محسن . . .؟ الحديث .

قلت : أول الحديث عند البخاري[3] من طريق : أبي حصين ، عن أبي صالح ،

١٨٣٤٠ ـ كم ٣٢٥/٢ ، ٥٨٥-٥٨٦ . وقال في الموضع الأول : صحيح على شرط مسلم ، وقال في الموضع الثاني : صحيح الإسناد .

١٨٣٤١ ـ حب في روضة العقلاء : ص ١٣٨ وفيه : عن أبي هريرة . أن جابراً قال . . . الحديث . وانظر ما تقدم (الإتحاف ١٢١/٣ حديث ٢٦٤٢) . كم ٣٧٨/١ .

ويزاد : أحمد ٤٦٦/٢ : ثنا أسود بن عامر ، عن أبي بكر ، عن أبي حصين ، عنه ، به .

(١) قال الحاكم : صحيح على شرط الشيخين .

(٢) قلت : ليس في المطبوع ولا في أصله نسخة رواق المغاربة [١٧٦/١/ب] ذكر «لا تغضب» ولا ذكر «رجل آخر» .

(٣) في الأصل «خ» .

عن أبي هريرة(١) .

٥/١٤٧ب

١٨٣٤٢ ـ /حديث : قالت فاطمة : يا رسول الله زوجتني من علي بن أبي طالب وهو فقير لا مال له ، فقال : «يا فاطمة أما ترضين أن الله اطلع إلى أهل الأرض ، فاختار رجلين أحدهما أبوك والآخر بعلك» . كم

كم في المناقب : ثنا أبو بكر بن أبي دارم ، ثنا أبو بكر محمد بن أحمد بن سفيان ، ثنا سريج بن يونس ، ثنا أبو حفص الأبار ، عن الأعمش ، عنه ، بهذا .

١٨٣٤٣ ـ حديث : «لا يجتمع أن تكونوا لعانين صديقين» . كم

كم في الإيمان : أنا أبو النضر محمد بن محمد بن يوسف ، ثنا عثمان بن سعيد الدارمي وصالح بن محمد بن حبيب ، قالا : ثنا سعيد بن سليمان ، ثنا أبو بكر بن عياش ، عن أبي حصين ، عنه ، بهذا .

١٨٣٤٤ ـ حديث : «من شرب الخمر فاجلدوه ، ثم إذا شرب فاجلدوه . . .» الحديث . كم حم

كم في الحدود : ثنا الحسن بن يعقوب ، ثنا يحيى بن أبي طالب ، ثنا عبدالوهاب ابن عطاء ، ثنا سعيد ، عن سهيل ، عن أبيه ، به . وقال : صحيح على شرط مسلم . وعن أبي زكريا العنبري ، ثنا أبو عبدالله البوشنجي ، ثنا أحمد بن حنبل ، ثنا

---

(١) أخرجه البخاري في كتاب الأدب ـ باب الحذر من الغضب (٨/٣٥) .

١٨٣٤٢ ـ كم ٣/١٢٩ .

١٨٣٤٣ ـ كم ١/٤٧ .

ويزاد : رواه الحاكم أيضاً ١/٤٧ في كتاب الإيمان : حدثنا علي بن حمشاذ العدل ، ثنا هشام بن علي السدوسي ، ثنا علي بن عبدالله بن رجاء ، ثنا إسرائيل ، عن أبي حصين ، عن أبي صالح ، عن أبي هريرة ، به .

١٨٣٤٤ ـ كم ٤/٣٧١-٣٧٢ .

ويزاد : أحمد ٢/٢٨٠ : ثنا عبدالرزاق ، أنا معمر ، عن سهيل ، عن أبيه ، به .

عبدالرزاق ، أنا معمر ، عن سهيل ، به . قال معمر : فحدثت به ابن المنكدر ، فقال : قد ترك ذلك بعدُ ، أُتِيَ النبي ﷺ بالنعيمان[1] فجلده . . . الحديث .

١٨٣٤٥ ـ حديث : «ولد الزنا شر الثلاثة» .

كم حم

كم في العتق : ثنا أبو نصر أحمد بن سهل الفقيه ببخارى ، ثنا صالح بن محمد ، ثنا[2] أبو الربيع الزهراني وعثمان بن أبي شيبة وزهير بن حرب[3] ، قالوا : ثنا جرير ، عن سهيل ، عن أبيه ، بهذا . قال أبو هريرة : لأن أمتع بسوط في سبيل الله ، أحب إلى من أن أعتق ولد زنية ، وقال : صحيح على شرط مسلم .

١٨٣٤٦ ـ حديث : «ما نفعني مالٌ ما نفعني مال أبي بكرٍ . . .» الحديث .

طح حب حم

طح في القضاء : ثنا فهد ، ثنا محمد بن سعيد ، ثنا أبو معاوية ، عن الأعمش ، عنه ، به .

---

(١) «النعيمان» من الأصل و(هـ) وهو الراجح ، وفي المطبوع «ابن النعيمان» بدل «النعيمان» . انظر : (سنن البيهقي ٣١٤/٨ ، والإصابة ٥٦٩/٣-٥٧٠) .

١٨٣٤٥ ـ كم ٢١٤/٢ .

ويزاد : رواه الحاكم في الأحكام ١٠٠/٤ : حدثنا أبو عبدالله الصفار ، ثنا أحمد بن محمد بن عيسى القاضي ، ثنا أبو حذيفة ، ثنا سفيان الثوري ، ثنا سهيل ، عن أبيه ، عن أبي هريرة ، به .

ورواه أحمد ٣١١/٢ : ثنا خلف بن الوليد ، ثنا خالد ، عن سهيل ، عن أبيه ، بهذا .

(٢) «ثنا» ساقطة من المطبوع ، وصالح بن محمد بن عمرو ، يكنى أبا علي ويلقب «جزرة» يروي عن أبي الربيع الزهراني وهو سليمان بن داود البصري وغيره ، وعنه أحمد بن سهل . انظر : (تاريخ بغداد ٣٢٢/٩ ، وسير أعلام النبلاء ٢٣/١٤ وما بعدها . والسير أيضاً ٦٧٦/١٠ ، ترجمة أبي الربيع الزهراني) .

(٣) «حرب» من المطبوع وهو الصواب ، وفي الأصل و(هـ) : «محمد» بدله . انظر : (تهذيب الكمال ٤٠٢/٩ ، وسير أعلام النبلاء ٢٤/١٤ ، وتهذيب التهذيب ٧٥/٢) .

١٨٣٤٦ ـ طح ١٥٨/٤ . حب (الإحسان) ٤/٩ .

ويزاد : أحمد ٢٥٣/٢ ، ٣٦٦ : ثنا أبو معاوية ، عن الأعمش ، عنه ، به . وثنا معاوية ، عن أبي إسحاق ، عن الأعمش ، به . في حديث أوله : «مَن أنفق زوجين . . .» .

حب في الثامن من الثالث : أنا أبو خليفة ، ثنا مسدد ، ثنا أبو معاوية ، به .

١٨٣٤٧ ـ حديث : أن النبي ﷺ كان يقرأ (مَلْكِ يَوْمِ الدِّين)(١) . كم

كم في القراءات : أنا أبو بكر بن إسحاق وعلي بن حمشاذ ، كلاهما عن محمد ابن غالب ، ثنا يحيى بن إسماعيل ، ثنا محمد بن فضيل ، عن الأعمش ، عنه ، بهذا .

١٨٣٤٨ ـ حديث : في قوله ﴿ أُوْلَٰٓئِكَ هُمُ ٱلْوَٰرِثُونَ ﴾(٢) **قال : «يرثون مساكنهم ، ومساكن إخوانهم ، الذين أعدت لهم ، إذا أطاعوا الله»** . كم

كم في التفسير : أنا أبو زكريا العنبري ، ثنا محمد بن عبدالسلام ، ثنا إسحاق ، أنا عبدالرزاق ، أنا معمر ، عن الأعمش ، عنه ، بهذا .

١٨٣٤٩ ـ حديث : أنه قرأ ﴿ . . . وَنُفَضِّلُ بَعْضَهَا عَلَىٰ بَعْضٍ فِي ٱلْأُكُلِ . . . ﴾(٣) **بالنون** . كم

١٨٣٤٧ ـ كم ٢/٢٣٢ .

(١) سورة الفاتحة ، الآية (٤) ، ويؤثر عن أبي هريرة أربع قراءات في ﴿ مَٰلِكِ ﴾ : الأولى : (مَلْكِ) بفتح الميم وتسكين اللام وكسر الكاف . والثانية : (مَالِكَ) بألف بعد الميم وكسر اللام وفتح الكاف . والثالثة : (مَالِكُ) بألف بعد الميم ، وكسر اللام وضم الكاف . والرابعة : (مَلِيكِ) بفتح الميم وكسر اللام بعدها ياء وكسر الكاف . قلت : القراءة الأولى هي المقصودة هنا ، وليست سبعية ولا عشرية . انظر : (الإملاء للعكبري ١/٣ ، وإعراب القرآن للنحاس ١/١٢٢ ، والبحر المحيط ١/٢٠) .

١٨٣٤٨ ـ كم ٢/٣٩٣ . وفيه قال : هذا حديث صحيح على شرطهما .

(٢) سورة المؤمنون ، الآية (١٠) .

١٨٣٤٩ ـ كم ٢/٢٤١ .

(٣) سورة الرعد ، الآية (٤) . قلت : نفضل قراءة سبعية صحيحة قرأ بها ابن كثير وأبو عمرو وحفص وابن عامر . وقرأ حمزة والكسائي (يُفَضّل) بالياء . انظر : (التيسير للداني ص ١٣١) .

كم في القراءات : أنا أبو بكر أحمد بن سلمان ، ثنا هلال بن العلاء ، ثنا أبي ، ثنا عبيدالله بن عمرو ، عن زيد بن أبي أُنَيْسة ، عن الأعمش ، عنه ، بهذا . وقال : صحيح على شرطهما .

١٨٣٥٠ ـ حديث : «إن الرجل ليتكلم بالكلمة ، ما يلقي لها بالاً . . .» الحديث . ط حم

مالك في الجامع : عن عبدالله بن دينار ، عنه ، به .

١٨٣٥١ ـ حديث : أن النبي ﷺ قرأ (فَلا تَعلم نفس ما أُخْفي لهم من قُرَّات أَعْيُن)(١) . كم خ م

كم في القراءات : أخبرني الحسين(٢) بن علي التميمي ، ثنا علي بن سعيد بن عبدالله العسكري ، ثنا الحسن بن عرفة ، ثنا عمار بن محمد ، عن الأعمش ، عنه ، بهذا ، وقال : صحيح الإسناد ، ولم يخرجاه .

قلت : قد أخرجاه في أثناء حديث ، لكن موقوفاً على أبي هريرة .

١٨٣٥٢ ـ حديث : «إنَّ لكل شيء سَنَاماً ، وإنَّ سَنَامَ القرآن سورةُ البقرة» . كم

١٨٣٥٠ ـ مالك ٩٨٥/٢ .

ويزاد : أحمد ٣٣٤/٢ : ثنا أبو النضر ، ثنا عبدالرحمن -هو ابن عبدالله بن دينار- عن أبيه ، عنه ، به .

١٨٣٥١ ـ كم ٢٤٧/٢ . وانظر الحديث (١٨٣٥٤ ، ص٦١٧) . وأخرجه البخاري : كتاب التفسير ، تفسير تنزيل السجدة ١٤٥/٦ : من طريق الأعمش ، عن أبي صالح ، عن أبي هريرة . ومسلم : كتاب الجنة . . . إلخ ٢١٧٥/٤ من طريقه أيضاً .

(١) سورة السجدة ، الآية (١٧) . قلت : (قُرَّاتِ أَعْيُنٍ) من الأصل و(هـ) وفي المطبوع : ﴿ قُرَّةِ ﴾ بالإفراد وهي بالجمع (قُرَّاتِ) قراءة أبي الدرداء وأبي هريرة وأبي عبدالرحمن السلمي والشعبي وقتادة . انظر : (زاد المسير ٢٣٤٠/٦) .

(٢) «الحسين» من الأصل ، وفي (هـ) : «الحسن» .

١٨٣٥٢ ـ كم ٢٥٩/٢ ، ٥٦٠/١ . وقال في الموضع الأول : صحيح الإسناد .

ط لمالك ش للشافعي حم لأحمد عم لعبدالله بن أحمد مي للدارمي جا لابن الجارود

كم في التفسير : ثنا أبو بكر بن بالويه ، ثنا محمد بن أحمد بن النضر ، ثنا معاوية ابن عمرو ، ثنا زائدة ، عن حكيم بن جبير ، عنه ، به . وفي فضائل القرآن : ثنا أبو بكر بن بالوية . وثنا أبو بكر بن إسحاق ، قالا : ثنا محمد بن أحمد بن النضر ، به .

٥/١٤٨أ

١٨٣٥٣ - /حديث : «سورة البقرة ، فيها آية سيدة[١] آي القرآن ، لا تُقْرَأُ في كم **بيت ، وفيه شيطان إلا خرج منه : آية الكرسي» .**

كم في التفسير : ثنا علي بن حمشاذ . وفي فضائل القرآن : ثنا أبو بكر بن إسحاق ، قالا : ثنا بشر بن موسى ، ثنا الحميدي ، ثنا سفيان ، حدثني حكيم بن جبير ، عنه ، بهذا . وعن أبي بكر بن بالويه ، ثنا محمد بن أحمد بن النضر ، ثنا معاوية بن عمرو ، ثنا زائدة ، عن حكيم بن جبير ، بلفظ : «**سيّد آي القرآن آية الكرسي**» .

١٨٣٥٤ - حديث : «أعددت لعبادي الصالحين ما لا عين رأت ولا أذن عه حم **سمعت ولا خطر على قلب بشر[٢] ، واقرؤوا إن شئتم ﴿ فَلَا تَعْلَمُ نَفْسٌ مَّآ أُخْفِيَ لَهُم مِّن قُرَّةِ أَعْيُنٍ . . .﴾[٣] . الآية . -وكذلك كان يقرؤها أبو هريرة- ومن بَلْهَ[٤]**

١٨٣٥٣ - كم ٢/٢٥٩ ، ٢٦٠ ، ١/٥٦٠ . وقال في الروايات الثلاث : صحيح الإسناد ولم يخرجاه .

(١) في الأصل و(هـ) وموضع واحد من المطبوع «سيد» ، وفي موضعين من المطبوع «سيدة» وهو الصحيح . انظر : (الدر المنثور ٢/١٤) .

١٨٣٥٤ - وانظر الحديث (١٨٣٥١ ، ص٦١٦) .

ويزاد : أحمد ٢/٦٦ ، ٤٩٥ : ثنا ابن نمير -يعني عبدالله- عن الأعمش ، عنه ، به . وثنا عبدالرحمن بن مهدي ، عن سفيان . وثنا معاوية بن عمرو ، عن زائدة ، كلاهما عن الأعمش ، نحوه .

(٢) في المطبوع : «على قلب بشر ذخراً» .

(٣) سورة السجدة ، الآية (١٧) .

(٤) «بَلْهَ» اسم فعل بمعنى دَعْ واترك . (النهاية ١/١٥٤-١٥٥) .

خز لابن خزيمة عه لأبي عوانة طح للطحاوي حب لابن حبان قط للدارقطني كم للحاكم

قد أطلعكم[١]» وكانت لغته .

عه في صفة الجنة : ثنا علي بن حرب ، ثنا أبو معاوية . وعن الحسن بن عفان ، عن ابن نمير ، كلاهما عن الأعمش ، عنه ، به .

١٨٣٥٥ ـ حديث : «الرهن مركوب ومحلوب» .
قط كم

قط في البيوع : ثنا الحسين بن يحيى بن عياش ، ثنا إبراهيم بن مُجَشِّر ، ثنا أبو معاوية ، عن الأعمش ، عنه ، به . وعن أبي بكر النيسابوري ، ثنا أحمد بن منصور ، ثنا يحيى بن حماد ، ثنا أبو عوانة ، عن الأعمش ، به .

كم فيه : ثنا أحمد[٢] بن زياد الفقيه بالدامغان ، ثنا محمد بن أيوب ، ثنا سليمان ابن حرب . (ح) وأخبرني أبو بكر بن إسحاق الفقيه ، ثنا أبو المثنى ، ثنا شيبان بن فروخ ، قالا : ثنا أبو عوانة ، به . وزاد : قال الأعمش : فذكرته لإبراهيم ، فكره أن ينتفع بشيء منه . وقال : صحيح على شرطهما .

١٨٣٥٦ ـ حديث : «من عمل عمل قوم لوط ، فارجموا الفاعل والمفعول به» .
كم

كم في الحدود : ثنا أحمد بن سهل الفقيه ، ثنا سهل بن المتوكل ، ثنا القعنبي ، ثنا عبدالرحمن بن عبدالله بن عمر بن حفص ، ثنا سهيل[٣] ، عن أبيه ، بهذا .

قلت : لم يتكلم عليه ، وهو حديث ضعيف جداً ، من أجل عبدالرحمن[٤] .

---

(١) «قد أطلعكم» من الأصل و(هـ) ، وفي مسند أحمد وصحيح مسلم (٢١٧٤/٤) : «ما أطلعكم عليه» .

١٨٣٥٥ ـ قط ٣٤/٣ . كم٥٨/٢ .

(٢) «أحمد» من الأصل و(هـ) ومثله في نسخة رواق المغاربة للمستدرك (٣٠/٢/ب) والمطبوع (٣٩٨/٢) وهو الصواب ، وقد تحرف في المطبوع (٥٨/٢) إلى : «محمد» .

١٨٣٥٦ ـ كم ٣٥٥/٤ .

(٣) «سهيل» هو الصواب وهو ابن أبي صالح السمّان ، وفي المطبوع بدله «سهل» . انظر : (الجرح والتعديل ٢٤٦/٤-٢٤٧) .

(٤) قلت : أخرج الحاكم الحديث شاهداً لحديث قبله . وعبدالرحمن ، قال عنه في التقريب : متروك .

١٨٣٥٧ ـ حديث : «إنما هلكت بنو إسرائيل حين نشأ فيهم أبناء سبايا الأمم ، فقالوا فيهم بالرأي ، فضلوا» .
قط

قط في النوادر : ثنا عبدالله بن محمد بن سعيد الجمال ، ثنا هاشم بن الجنيد أبو صالح ، ثنا عبدالمجيد[1] بن أبي روّاد ، ثنا مروان بن سالم ، عن الكلبي ، عنه ، بهذا .

١٨٣٥٨ ـ حديث : «من اطلع على قوم في بيتهم بغير إذنهم . . .» الحديث .
عه حم

عه في الاستئذان : عن الدَّبَرِي ، عن عبدالرزاق ، عن معمر . وعن سليمان بن سيف ، عن سليمان بن حرب ، عن حماد بن سلمة ، كلاهما عن سهيل بن أبي صالح ، عن أبيه ، به .

١٨٣٥٩ ـ حديث : «يمينك على ما يصدقك به صاحبك» .
مي عه قط كم م حم

مي في الأيمان والنذور : ثنا عثمان بن محمد ، ثنا هشيم ، ثنا عبدالله بن أبي صالح ، عن أبيه ، به .

١٨٣٥٧ ـ قط ١٤٦/٤ . ولفظه : «إنما هلكت بنو إسرائيل حين حدث فيهم المولدون أبناء سبايا الأمم ، فوضعوا الرأي فضلوا» .

(١) «عبدالمجيد» من المطبوع وهو الصواب ، وهو عبدالمجيد بن عبدالعزيز بن أبي رواد الأزدي مولى المهلب ، أبو عبدالحميد المكي . وفي الأصل و(هـ) بدله : «عبدالحميد» . انظر : (تهذيب الكمال ٢٧١/١٨ ، وتهذيب التهذيب ٣٨١/٦ ، والعقد الثمين ٤٩٢/٥ وفيه «أبو عبدالمجيد» وهو خطأ) .

١٨٣٥٨ ـ ويزاد : أحمد (٥٢٧/٢ ، ٤١٤ ، ٢٦٦) : ثنا عبدالصمد وعفان ، كلاهما عن حمّاد ، عن سهيل ، عن أبيه ، به . وفي حديث عفان وحده قصة . وثنا عبدالرزاق ، عن معمر ، عن سهيل ، بمعناه .

١٨٣٥٩ ـ مي ١٠٨/٢ . عه [٩٣/٥/ب] مصورة دار الكتب المصرية . قط ١٥٧/٤-١٥٨ . كم٣٠٣/٤ . أخرجه مسلم -كتاب الأيمان- باب يمين الحالف على نية المستحلف ١٢٧٤/٣ من طريق : يحيى بن يحيى وعمرو الناقد ، كلاهما عن هشيم ، به .

ويزاد : أحمد ١٢٨/٢ : ثنا هشيم بن بشير ، أنا عبدالله بن أبي صالح ، عن أبيه ، به .

خز لابن خزيمة عه لأبي عوانة طح للطحاوي حب لابن حبان قط للدارقطني كم للحاكم

عه فيه : ثنا الصغاني ، ثنا أبو عبيد (ح) وثنا أبو أمية ، ثنا النُّفَيْلي . وعن إدريس ابن بكر ، ثنا عمرو بن عون ، كلهم عن هشيم ، به .

قط فيه : ثنا عبدالله بن محمد إملاءً من حفظه ، ثنا أحمد بن حنبل . قال : وقرئ على أبي القاسم عبدالله بن محمد بن عبدالعزيز وأنا أسمع ، حدثكم شجاع ابن مخلد . قال : وثنا الحسين بن إسماعيل ، ثنا يعقوب . قال : وثنا ابن صاعد ، ثنا يعقوب بن إبراهيم وزياد بن أيوب ومحمد بن عمرو بن سليمان . قال : وثنا أحمد بن علي بن العلاء ، ثنا زياد بن أيوب ، كلهم قال : ثنا هشيم [به](١) .

كم فيه : ثنا أبو بكر بن إسحاق ، ثنا محمد بن عيسى بن السكن الواسطي ، ثنا عمرو(٢) بن عون ، ثنا هشيم ، به .

قلت : وهم فيه الحاكم ، فإن مسلماً أخرجه : عن يحيى بن يحيى وعمرو الناقد كلاهما عن هشيم .

١٨٣٦٠ - /حديث : «من احتجم لسبع عشرة من الشهر ، كان له شفاء من كل داء» . كم ٥/١٤٨/ب

كم في الطب : أنا الحسين بن الحسن بن أيوب ، ثنا أبو حاتم الرازي ، ثنا أبو توبة الربيع بن نافع ، ثناه سعيد بن عبدالرحمن الجمحي ، عن سهيل ، عن أبيه ، بهذا . وقال : صحيح على شرط مسلم .

١٨٣٦١ - حديث : «خير نساءٍ ركبن الإبل صالح نساء قريش . . .» الحديث . عه

عه في المناقب : عن أحمد بن عثمان بن حكيم ، عن خالد بن مخلد ، عن سليمان بن بلال ، عن سهيل ، عن أبيه ، به .

---

(١) زدته ليستقيم النص .

(٢) «عمرو» من الأصل و(هـ) وهو الصواب ، وفي المطبوع : «عمر» بدله . انظر : (سير أعلام النبلاء ١٠/٤٥٠ ، وتهذيب التهذيب ٨/٨٦) .

١٨٣٦٠ - كم ٤/٢١٠ .

١٨٣٦٢ ـ حديث : أنَّ النبي ﷺ سئل عن اللقطة؟ فقال : «لا تحل اللقطة ، من التقط شيئاً فليعرفه سنة . . .» الحديث . قط

قط في اللقطة : ثنا محمد بن أحمد بن عمرو بن عبدالخالق ، ثنا أبي ، ثنا خالد ابن يوسف ، ثنا أبي ، ثنا زياد بن سعد ، عن سُمَيّ ، عنه ، به .

١٨٣٦٣ ـ حديث : «رغم أنفه» ثلاثاً قالوا : من يا رسول الله؟ قال : «من أدرك والديه عند الكبر . . .» الحديث . عه حم

عه في البر والصلة : ثنا أبو أمية ، ثنا خالد بن مخلد ، ثنا سليمان بن بلال ، حدثني سهيل ، عن أبيه ، به .

١٨٣٦٤ ـ حديث : «خلفت فيكم شيئين لن تضلوا بعدهما : كتاب الله وسنتي ، ولن يتفرقا حتى يردا عليّ الحوض» . قط كم

قط في الأحكام : ثنا أبو بكر الشافعي ، ثنا أبو قبيصة محمد بن عبدالرحمن بن عمارة بن القعقاع ، ثنا داود بن عمرو ، ثنا صالح بن موسى ، عن عبدالعزيز بن رفيع ، عنه ، بهذا .

كم في العلم : أخبرني أبو بكر بن إسحاق ، ثنا محمد بن عيسى بن السكن ، ثنا داود ، به .

١٨٣٦٥ ـ حديث : «سيأتيكم عني أحاديث مختلفة ، فما جاءكم موافقاً لكتاب الله ولسنتي فهو مني . . .» الحديث . قط

قط في الأحكام : ثنا أبي ، ثنا أحمد بن الحسن[1] بن عبدالجبار ، ثنا داود بن

١٨٣٦٢ ـ قط ١٨٢/٤ .

١٨٣٦٣ ـ ويزاد : أحمد ٣٤٦/٢ : ثنا عفّان ، ثنا أبو عوانة ، عن سهيل ، عن أبيه ، بهذا .

١٨٣٦٤ ـ قط ٢٤٥/٤ . كم ٩٣/١ .

١٨٣٦٥ ـ قط ٢٠٨/٤ .

(١) «الحسن» من الأصل و(هـ) وهو الصواب ، وفي المطبوع : «الحنين» بدله . انظر : (تاريخ بغداد ٨٢/٤ ، وسير أعلام النبلاء ١٥٢/١٤) .

عمرو ، ثنا صالح بن موسى ، عن عبدالعزيز بن رفيع ، عنه ، به . وعن عثمان بن أحمد الدقاق ، ثنا محمد بن الحسين الخثعمي[1] ، ثنا محمد بن عبيد المحاربي ، ثنا صالح بن موسى ، به . وقال : صالح ضعيف لا يحتج بحديثه .

١٨٣٦٦ - حديث : في قوله ﴿وَٱلْمُرْسَلَٰتِ عُرْفًا﴾[2] قال : هي الملائكة أرسلت بالمعروف . موقوف .

كم في التفسير : أنا أبو العباس السياري ، ثنا محمد بن موسى الباشاني ، ثنا علي بن الحسن بن شقيق ، ثنا الحسين بن واقد (عن الأعمش ، عنه ، به)[3]* .

---

(١) «الخثعمي» من الأصل و(هـ) وهو الصواب ، وفي المطبوع : «الخثمي» بدله . انظر : (تاريخ بغداد ٢/٢٣٤ ، وسير أعلام النبلاء ١٤/٥٢٩) .

١٨٣٦٦ - كم ٢/٥١١ .

وقال : صحيح على شرط الشيخين .

(٢) سورة المرسلات ، الآية رقم (١) .

(٣) ما بين الهلالين في (هـ) ذكر في أول الإسناد .

* ويستدرك على مرويات أبي صالح السمان ، عن أبي هريرة قسمان : الأول : أحاديث من المسند المطبوع وأطراف المسند وهي :

١- حديث : «اللهم لا تجعل قبري وثناً ، لعن الله قوماً اتخذوا قبور أنبيائهم مساجد» .

رواه أحمد في المسند (٢/٢٤٦) ، وهو في أطرافه (٧/١٧٢ ، ح٩١١٩) : ثنا سفيان ، عن حمزة ابن المغيرة ، عن سهيل بن أبي صالح ، عن أبيه ، به .

٢- حديث : «لا تذهب الدنيا حتى تصير للكع بن لكع» .

رواه أحمد في المسند (٢/٣٥٨) وهو في أطرافه (٧/١٧٧ ، ح٩١٤٠) : ثنا محمد بن عبدالله ، قال : ثنا كامل ، عن أبي صالح ، عن أبي هريرة ، به .

وزاد في المسند (٢/٣٢٦) : ثنا الأسود بن عامر وأبو المنذر إسماعيل بن عمر ، قالا : ثنا كامل ، قال : ثنا أبو صالح ، عن أبي هريرة ، به .

٣- حديث : «لا سبق إلا في خف أو حافر» .

رواه أحمد في مسنده (٢/٣٥٨) وهو في أطرافه (٧/١٧٨ ح٩١٤٢) : حدثنا إسحاق ، ثنا ابن =

. . . . . .

= لهيعة ، عن أبي الأسود ، قال : سألت سليمان بن يسار ، عن «السبق» فقال : حدثني أبو صالح ، قال : سمعت أبا هريرة ، به .

ورواه الشافعي (ص٣٤٩) : أخبرنا ابن أبي فديك ، عن ابن أبي ذئب ، عن عباد بن أبي صالح ، عن أبيه ، به .

٤ـ حديث : «إن لله -عز وجل- مائة رحمة . . .» الحديث .

رواه أحمد في المسند (٥٢٦/٢) وهو في أطرافه (١٧٩/٧ ، ح٩١٤٦) : ثنا مؤمل ، ثنا حماد ، ثنا عاصم ، عن أبي صالح ، عن أبي هريرة ، به .

٥ـ حديث : «إن الله -عز وجل- ليرفع الدرجة للعبد الصالح في الجنة ، فيقول : يارب أَنَّى لي هذا؟ . فيقول : باستغفار ولدك لك» .

رواه أحمد في المسند (٥٠٩/٢) وهو في أطرافه (١٧٩/٧ ح٩١٤٩ استدراكاً) : ثنا يزيد ، أنا حماد بن سلمة . عن عاصم بن أبي النجود ، عن أبي صالح ، عن أبي هريرة ، به .

وزاد في أطراف المسند : حدثنا روح ، ثنا إسرائيل ، عن أبي حصين ، عنه ، بهذا . ورواه أبو بكر ابن أبي شيبة ، عن عبد الصمد . وأحمد بن منيع ، عن يزيد ، كلاهما عن حماد ، به .

٦ـ حديث : «من كذب عليَّ متعمداً فليتبوأ مقعده من النار» .

رواه أحمد في المسند (٤١٠/٢ ، ٥١٩) وهو في أطرافه (١٨٣/٧ ، ح٩١٦١) : ثنا سليمان بن داود ، أنا شعبة ، عن أبي حصين ، سمع ذكوان ، عن أبي هريرة ، به . وعن محمد بن جعفر ، عن شعبة ، به في حديث .

٧ـ حديث : «لا تناجشوا ، ولا تدابروا ولا تنافسوا ولا تحاسدوا ولا تباغضوا . . .» الحديث .

رواه أحمد في المسند (٥١٢/٢) وهو في أطرافه (١٨٦/٧ ، ح٩١٧٠) : ثنا أسود بن عامر ، أنا أبو بكر ، عن عاصم ، عن أبي صالح ، عن أبي هريرة ، به .

٨ـ حديث : سئل رسول الله ﷺ عن الحمر ، فيها زكاة؟ فقال : «ما جاءني فيها شيء إلاَّ هذه الآية الفاذة . . .» الحديث .

رواه أحمد في المسند (٢٦٢/٢ ، ٤٢٤) وهو في أطرافه (١٨٩/٧ ، ح٩١٨١) : ثنا أبو معاوية ، قال : ثنا سهيل ، عن أبيه ، عن أبي هريرة ، به . وعن أبي كامل ، عن حماد ، عن سهيل ، به في حديث طويل . =

. . . . . .

= ٩ـ حديث : «يُقَال لصاحب القرآن يوم القيامة اقرأ وارقه فإن منزلتك عند آخر آية تقرؤها» .

رواه أحمد في المسند (٤٧١/٢) وهو في أطرافه (١٩١/٧ ، ح٩١٨٧) : ثنا وكيع ، ثنا الأعمش ، عن أبي صالح ، عن أبي هريرة أو أبي سعيد -شك الأعمش- بهذا .

١٠ـ حديث : «من حمل علينا السلاح فليس منا . . .» الحديث .

رواه أحمد في المسند (٤١٧/٢) وهو في أطرافه (١٩٤/٧ ، ح٩١٩٩) : ثنا قتيبة بن سعيد ، ثنا يعقوب ، عن سهيل ، عن أبيه ، عن أبي هريرة ، به .

١١ـ حديث : «أن النبي ﷺ نهى عن الصرف» .

رواه أحمد في المسند (٤٣٧/٢) وهو في أطرافه (١٩٥/٧ ، ح٩٢٠٠) : ثنا يحيى ، عن أشعث ، عن محمد ، عن أبي صالح ذكوان ، عن أبي هريرة وأبي سعيد وجابر أو اثنين من هؤلاء الثلاثة ، بهذا .

١٢ـ حديث : أنه كان يكبر كلما خفض ورفع . . . الحديث .

رواه أحمد في المسند (٤١٧/٢) وهو في أطرافه (١٩٥/٧ ، ح٩٢٠٢) : ثنا قتيبة ، ثنا يعقوب ، عن سهيل ، عن أبيه ، عن أبي هريرة ، به .

١٣ـ حديث : «ثنتان هما بالناس كفر : نياحة على الميت ، وطعن في النسب» .

رواه أحمد في المسند (٣٧٧/٢ ، ٤٤١) وهو في أطرافه (١٩٦/٧ ، ح٩٢٠٦) : ثنا محمد بن عبيد ، قال : ثنا الأعمش ، عن أبي صالح ، عن أبي هريرة ، به . وعن أسود ، أنا أبو بكر ، عن الأعمش ، به .

وزاد في المسند (٤٩٦/٢) : ثنا ابن نمير ، أنا الأعمش ، عن أبي صالح ، عنه ، به . نحوه .

١٤ـ حديث : «لا يبغض الأنصار رجل يؤمن بالله واليوم الآخر . . .» الحديث .

رواه أحمد في المسند (٤١٩/٢) وهو في أطرافه (١٩٧/٧ ، ح٩٢٠٩) : ثنا قتيبة بن سعيد ، قال : ثنا يعقوب -يعني- ابن عبدالرحمن ، عن سهيل بن أبي صالح ، عن أبيه ، عن أبي هريرة ، به .

١٥ـ حديث : أن رسول الله ﷺ نهى عن لبستين : الصماء ، وأن يحتبي الرجل بثوبه ليس على فرجه منه شيء . . . الحديث .

رواه أحمد في المسند (٣٨٠/٢ ، ٣٩٢ ، ٤١٩) وهو في أطرافه (١٩٨/٧ ، ح٩٢١١) : ثنا قتيبة ابن سعيد ، قال : ثنا يعقوب -يعني- ابن عبدالرحمن ، عن سهيل بن أبي صالح ، عن أبيه ، عن =

ط لمالك ش للشافعي حم لأحمد عم لعبدالله بن أحمد مي للدارمي جا لابن الجارود

. . . . . .

= أبي هريرة ، به . وعن سليمان بن داود الهاشمي ، عن أبي زبيد ، عن الأعمش ، عن أبي صالح ، عنه ، به ، نحوه . وعن أسود ، عن شريك ، عن سهيل بالنهي عن المحاقلة والمزابنة ، وفيه تفسيرهما .

١٦ـ حديث : «لا وضوء إلا من حدثٍ أو ريح» .

رواه أحمد في المسند (٢/٤١٠ ، ٤٣٥ ، ٤٧١) وهو في أطرافه (٧/١٩٩ ، ح٩٢١٦) : ثنا محمد ابن جعفر ، ثنا شعبة ، قال : سهيل بن أبي صالح ، يحدث عن أبيه ، عن أبي هريرة ، به . وعن وكيع بن الجراح ويحيى ، عن شعبة ، به ، نحوه .

١٧ـ حديث : «إن منبري على ترعة من ترع الجنة . . .» الحديث .

رواه أحمد في المسند (٢/٤١٢ ، ٥٣٤) وهو في أطرافه (٧/١٩٩ ، ح٩٢١٨) : ثنا عفان ، ثنا حماد بن سلمة ، عن سهيل بن أبي صالح ، عن أبيه ، عن أبي هريرة ، به . وعن روح ، عن حماد ، به ، نحوه .

١٨ـ حديث : أن النبي ﷺ أكل كتف شاةٍ فمضمض وغسل يديه وصلى .

رواه أحمد في المسند (٢/٣٨٩) وهو في أطرافه (٧/٢٠٠ ، ح٩٢٢١) : حدثنا عفان ، حدثنا وهيب ، حدثنا سهيل ، عن أبيه ، عن أبي هريرة ، به .

١٩ـ كان رسول الله ﷺ إذا أُتِيَ أَو مُرَّ عليه بجنازة سألهم : «هل ترك ديناً»؟ . فإن قالوا : نعم قال : «هل ترك وفاء»؟ . . . الحديث .

رواه أحمد في المسند (٢/٣٨٠ ، ٣٩٩) وهو في أطرافه (٧/٢٠٠ ، ح٩٢٢٣) : ثنا معاوية ، ثنا أبو إسحاق ، عن الأعمش ، عن أبي صالح ، عن أبي هريرة ، به . وعن سليمان بن داود الهاشمي ، عن أبي زبيد ، عن الأعمش ، به ، نحوه .

٢٠ـ حديث : كان يُعْرَضُ على النبي ﷺ القرآن في كل سنة مرة ، فلما كان العام الذي قبض فيه عُرِض عليه مرتين .

رواه أحمد في المسند (٢/٣٩٩) وهو في أطرافه (٧/٢٠١ ، ح٩٢٢٦) : ثنا يحيى بن إسحاق ، أخبرني أبو بكر -يعني- ابن عياش قال : ثنا أبو حصين ، عن أبي صالح ، عن أبي هريرة ، به .

٢١ـ حديث : «أبردوا بالصلاة فإن فيحها من حَرِّ جهنم» .

رواه أحمد في المسند (٢/٤٠٠ ، ٣٧٧) وهو في أطرافه (٧/٢٠٢ ، ح٩٢٢٨) : ثنا يحيى بن إسحاق ، قال : ثنا أبو بكر ، عن عاصم ، عن أبي صالح ، عن أبي هريرة ، به . وعن أسود بن عامر ، =

خز لابن خزيمة عه لأبي عوانة طح للطحاوي حب لابن حبان قط للدارقطني كم للحاكم

. . . . . .

= عن أبي بكر ، به .

٢٢ـ حديث : أن رسول الله ﷺ قال : «سألت ربي -عز وجل- فوعدني أن يُدخِلَ من أمتي سبعين ألفاً الجنة . . .» الحديث .

رواه أحمد في المسند (٣٥٩/٢) وهو في أطرافه (٢٠٢/٧ ، ح٩٢٣٠) : حدثنا يحيى بن أبي بكير ، ثنا زهير بن محمد ، عن سهيل بن أبي صالح ، عن أبيه ، عن أبي هريرة ، به .

٢٣ـ حديث : «إن لله عتقاء في كل يوم وليلة لكل عبد منهم دعوة مستجابة» .

رواه أحمد في المسند (٢٥٤/٢) وهو في أطرافه (٢٠٣/٧ ، ح٩٢٣٢) : ثنا أبو معاوية ، ثنا الأعمش ، عن أبي صالح ، عن أبي هريرة أو أبي سعيد ، شك الأعمش .

٢٤ـ حديث : «تجد من شرار الناس يوم القيامة الذي يأتي هؤلاء بحديث هؤلاء ، وهؤلاء بحديث هؤلاء» .

رواه أحمد في المسند (٣٣٦/٢ ، ٣٩٨ ، ٤٩٥) وهو في أطرافه (٢٠٣/٧ ، ح٩٢٣٥) : ثنا معاوية ، ثنا أبو إسحاق الفزاري . وعن ابن نمير ويعلى . وعن يحيى بن آدم ، عن قطبة ، أربعتهم عن الأعمش ، عن أبي صالح ، عن أبي هريرة ، به .

٢٥ـ حديث : «من تولى قوماً بغير إذن مواليه فعليه لعنة الله والملائكة والناس أجمعين . . .» الحديث .

رواه أحمد في المسند (٣٩٨/٢) وهو في أطرافه (٢٠٤/٧ ، ح٩٢٣٦) : ثنا معاوية ، قال : ثنا زائدة ، عن الأعمش ، عن أبي صالح ، عن أبي هريرة ، به .

٢٦ـ حديث : «ما أحب أن أُحُداً ذاكم يحوّل ذهباً يكون عندي بعد ثلاث منه شيء . . .» الحديث .

رواه أحمد في المسند (٣٩٩/٢) وهو في أطرافه (٢٠٥/٧ ، ح٩٢٣٩) : ثنا معاوية ، قال : ثنا زائدة ، عن عاصم ، عن أبي صالح ، عن أبي هريرة ، به .

٢٧ـ وعنه ببعضه : «إن المكثرين هم الأقلون إلا من قال هكذا وهكذا . . .» الحديث .

رواه أحمد في المسند (٣٢٦/٢ ، ٣٥٨) وهو في أطرافه (٢٠٥/٧ ، ح٩٢٣٩) : ثنا الأسود ومحمد بن عبدالله ، كلاهما عن كامل ، عن أبي صالح ، عن أبي هريرة ، به .

٢٨ـ حديث : «قلب الشيخ شاب في حب اثنتين طول الحياة وكثرة المال» .

رواه أحمد في المسند (٣٧٩/٢ ، ٣٨٠) وهو في أطرافه (٢٠٦/٧ ، ح٩٢٤٢) : حدثنا قتيبة ، حدثنا =

. . . . . .

ليث بن سعد ، عن ابن عجلان ، عن القعقاع بن حكيم ، عن أبي صالح ، عن أبي هريرة ، به .

٢٩ـ حديث : «أن رجلا كان يبيع الخمر في سفينة ، ومعه في السفينة قرد ، فكان يشوب الخمر بالماء . . .» الحديث .

رواه أحمد في المسند (٤٠٧/٢ ، ٣٣٥ ، ٣٠٦) وهو في أطرافه (٢٠٧/٧ ، ح٩٢٤٩) : ثنا عفان ، وسليمان بن حرب وبهز ، ثلاثتهم عن حماد بن سلمة ، عن إسحاق بن عبدالله بن أبي طلحة ، عن أبي صالح ، عن أبي هريرة ، به .

٣٠ـ حديث : «ويل للعرب من أمر قد اقترب ، أفلح من كف يده» .

رواه أحمد في المسند (٤٤١/٢) وهو في أطرافه (٢٠٨/٧ ، ح٩٢٥٤) : ثنا محمد بن عبيد ، ثنا الأعمش ، عن أبي صالح ، عن أبي هريرة ، به . قال الأعمش : لا أراه إلا قد رفعه . قال الإمام أحمد : ووافقه أبو معاوية ، عن أبي هريرة .

٣١ـ حديث : «إنما مثل هؤلاء الصلوات الخمس مثل نهر جار على باب أحدكم . . .» الحديث .

رواه أحمد في المسند (٤٤١/٢) وهو في أطرافه (٢٠٩/٧ ، ح٩٢٥٥) : ثنا محمد بن عبيد ، ثنا الأعمش ، عن أبي صالح ، عن أبي هريرة ، به .

٣٢ـ حديث : «تجوّزوا في الصلاة ، فإن فيهم الضعيف والكبير وذا الحاجة» .

رواه أحمد في المسند (٤٧٢/٢ ، ٥٢٥) وهو في أطرافه (٢١٢/٧ ، ح٩٢٦٧) : ثنا وكيع ، ثنا الأعمش ، عن أبي صالح ، عن أبي هريرة ، به . وثنا يحيى بن حماد ، أنا أبو عوانة ، عن الأعمش ، عن أبي صالح ، عنه ، به .

٣٣ـ حديث : «إني رأيتني على قليب أنزع بدلو ، ثم أخذها أبو بكر فنزع بها . . .» الحديث .

رواه أحمد في المسند (٣٦٨/٢) وهو في أطرافه (٢١٣/٧ ، ح٩٢٧١) : ثنا معاوية بن عمرو ، ثنا زائدة ، عن عاصم ، عن أبي صالح ، عن أبي هريرة ، به .

٣٤ـ حديث : «إن الشيطان قد يئس أن يعبد بأرضكم هذه ولكنه قد رضي منكم بما تحقرون» .

رواه أحمد في المسند (٣٦٨/٢) وهو في أطرافه (٢١٣/٧ ، ح٩٢٧٣) : ثنا معاوية ، ثنا أبو إسحاق ، عن الأعمش ، عن أبي صالح ، عن أبي هريرة ، به .

٣٥ـ حديث : «لأن يأخذ أحدكم حبلاً فيأتي الجبل فيحتطب منه فيبيعه فيأكل ويتصدق خير له من أن يسأل الناس شيئاً» .

=

خز لابن خزيمة عه لأبي عوانة طح للطحاوي حب لابن حبان قط للدارقطني كم للحاكم

. . . . . .

= رواه أحمد في المسند (٤٩٦/٢) وهو في أطرافه (٢١٤/٧ ، ح٩٢٧٧) : ثنا ابن نمير ، ثنا الأعمش ، عن أبي صالح ، عن أبي هريرة ، به .

٣٦ـ حديث : «يدخل الفقراء الجنة قبل الأغنياء بنصف يوم وهو خمسمائة عام» .

رواه أحمد في المسند (٥١٢/٢) وهو في أطرافه (٢١٥/٧ ، ح٩٢٨٠) : ثنا أسود ، ثنا أبو بكر ، عن الأعمش ، عن أبي صالح ، عن أبي هريرة ، به .

٣٧ـ حديث : «إذا قاتل أحدكم أخاه فليجتنب الوجه» .

رواه أحمد في المسند (٣٢٧/٢) وهو في أطرافه (٢١٥/٧ ، ح٩٢٨١) : ثنا عبدالصمد ، ثنا حماد ، عن سهيل ، عن أبيه ، عن أبي هريرة ، به .

٣٨ـ حديث : «يخرج عنق من النار يوم القيامة ، له عينان يبصر بهما وأذنان يسمع بهما ولسان ينطق به ، فيقول : إني وكلت بثلاثة : بكل جبار عنيد . . .» الحديث .

رواه أحمد (٣٣٦/٢) وهو في الأطراف (٢١٦/٧ ، ح٩٢٨٨) : ثنا عبدالصمد ، ثنا عبدالعزيز ابن مسلم ، ثنا سليمان هو الأعمش ، عن أبي صالح ، عن أبي هريرة ، به .

٣٩ـ حديث : «على أنقاب المدينة ملائكة ، لا يدخلها الطاعون ولا الدجال» .

رواه أحمد في المسند (٣٧٨/٢) وهو في أطرافه (٢١٧/٧ ، ح٩٢٩٢) : ثنا قتيبة ، ثنا عبدالعزيز ، عن سهيل ، عن أبيه ، عن أبي هريرة ، به .

٤٠ـ حديث : «إذا كفى أحدكم خادمه صنعة طعامه ، وكفاه حره ودخانه فليجلسه معه . . .» الحديث .

رواه أحمد في المسند (٢٩٩/٢) وهو في أطرافه (٢١٨/٧ ، ح٩٢٩٥) : ثنا سفيان ، عن ابن أبي صالح ، عن أبيه ، عن أبي هريرة ، به .

٤١ـ حديث : «الدين النصيحة» ثلاث مرات . . . الحديث .

رواه أحمد في المسند (٢٩٧/٢) وهو في أطرافه (٢١٩/٧ ، ح٩٢٩٧) : ثنا صفوان ، أنا ابن عجلان ، عن القعقاع ، عن أبي صالح ، عن أبي هريرة ، به .

٤٢ـ حديث : «بقافية رأس أحدكم حبل فيه ثلاث عقد ، فإذا استيقظ فذكر الله انحلت عقدة . . .» الحديث .

رواه أحمد في المسند (٢٥٣/٢) وهو في أطرافه (٢١٩/٧ ، ح٩٣٠٠) : ثنا أبو معاوية ، ثنا الأعمش ، عن أبي صالح ، عن أبي هريرة ، به . =

ط لمالك ش للشافعي حم لأحمد عم لعبدالله بن أحمد مي للدارمي جا لابن الجارود

. . . . . .

= ٤٣ـ حديث : «أتحبون أن تجتهدوا في الدعاء؟ قولوا : اللهم أعنا على ذكرك وشكرك وحسن عبادتك» .

رواه أحمد في المسند (٢/٢٩٩) وهو في أطرافه (٧/٢٢٠ ، ح٩٣٠٣) : قرأت على أبي قرة موسى بن طارق ، عن موسى بن عقبة ، عن أبي صالح السمان وعطاء بن يسار أو عن أحدهما ، عن أبي هريرة ، بهذا .

٤٤ـ حديث : «إن الذباب في أحد جناحيه داء ، وفي الآخر شفاء ، فإذا وقع في إناء أحدكم فليغمسه ، فإنه يتقي بالذي فيه الداء ، ثم يخرجه» .

رواه أحمد في المسند (٢/٣٤٠) وهو في أطرافه (٧/٢٢١ ، ح٩٣٠٨) : ثنا يونس ، ثنا ليث ، عن محمد ، عن القعقاع ، عن أبي صالح ، عن أبي هريرة ، به .

٤٥ـ حديث : «الضيافة ثلاثة أيام ، فما سوى ذلك فهو صدقة» .

رواه أحمد في المسند (٢/٣٥٤) وهو في أطرافه (٧/٢٢٢ ، ح٩٣١٣) : حدثنا حسن بن موسى ، حدثنا حماد بن سلمة ، عن عاصم بن بهدلة ، عن أبي صالح ، عن أبي هريرة ، به .

٤٦ـ حديث : «من أنظر معسراً ، أو وَضَع له أظله الله في ظل عرشه يوم القيامة» .

رواه أحمد في المسند (٢/٣٥٩) وهو في أطرافه (٧/٢٢٣ ، ح٩٣١٦) : ثنا إسحاق بن سليمان ، ثنا داود بن قيس ، عن زيد بن أسلم ، عن أبي صالح ، عن أبي هريرة ، به .

٤٧ـ حديث : «هذه النار جزء من مائة جزء من جهنم» .

رواه أحمد في المسند (٢/٣٧٩) وهو في أطرافه (٧/٢٢٤ ، ح٩٣٢١) : ثنا قتيبة ، ثنا عبدالعزيز ، عن سهيل ، عن أبيه ، عن أبي هريرة ، به .

٤٨ـ حديث : «لعن الله اليهود حرمت عليهم الشحوم فباعوها وأكلوا أثمانها» .

رواه أحمد في المسند (٢/٣٦٢) وهو في أطرافه (٧/٢٢٤ ، ح٩٣٢٣) : ثنا أسود بن عامر ، ثنا إسرائيل ، عن أبي حصين ، عن أبي صالح ، عن أبي هريرة ، به .

٤٩ـ حديث : «ليس الغنى عن كثرة العرض ، ولكن الغنى غنى النفس» .

رواه أحمد في المسند (٢/٣٨٩-٣٩٠) وهو في أطرافه (٧/٢٢٥ ، ح٩٣٢٦) : ثنا أسود بن عامر ، ثنا أبو بكر بن عياش ، عن أبي حصين ، عن أبي صالح ، عن أبي هريرة ، به .

القسم الثاني : أحاديث من مسند أحمد فقط ، وقد استدركها محقق «أطراف المسند» على الأطراف وهي : =

خز لابن خزيمة عه لأبي عوانة طح للطحاوي حب لابن حبان قط للدارقطني كم للحاكم

٥/١٤٩/ب 66★ / ذُهَيْل بن عوف ، عن أبي هريرة .

١٨٣٦٧ ـ حديث : كنا في سفر مع النبي ﷺ ، فأرملنا وأنفضنا ، فأتينا على إبل مصرورة [بلحاء الشجر ، وابتدرها القوم](١) . . . الحديث .

أحمد : ثنا خلف ، ثنا عباد بن عباد ، ثنا الحجاج بن أرطاة ، عن الطُّهَوِيّ ، عنه ، به .

67★ رَبَاح بن عبدالرحمن القرشي ، عن أبي هريرة .

= ١ـ حديث : «من صلى عَلَيَّ مرة واحدة كتب الله عز وجل له بها عشر حسنات» .

رواه أحمد في المسند (٢/٢٦٢) : ثنا أبو كامل ، ثنا حماد ، عن سهيل ، عن أبي صالح ، عن أبي هريرة ، به . وانظر : (أطراف المسند ٧/٢٢٦ تعليقاً) .

٢ـ حديث : «ثلاثة لا يكلمهم الله يوم القيامة ولا ينظر إليهم ولا يزكيهم ولهم عذاب أليم : شيخ زان ، وملك كذاب ، وعائل مستكبر» .

رواه أحمد في المسند (٢/٤٨٠) : ثنا وكيع ، عن الأعمش ، عن أبي صالح ، عن أبي هريرة ، به . كذا هو في المطبوع ، والظاهر أن الصواب إنما هو «عن أبي حازم -بدل أبي صالح- عن أبي هريرة» كما في (أطراف المسند ٧/٢٩٤ ، حديث ٩٥٨٩ ، وتحفة الأشراف ١٠/٨٣ ، حديث ١٣٤٠٦) كما أفاده محقق الأطراف .

٣ـ حديث : «لا تسبوا الدهر ، فإن الله عز وجل قال : أنا الدهر ، الأيام والليالي لي ، أجددها وأبليها وآتي بملوك بعد ملوك» .

رواه أحمد في المسند (٢/٤٩٦) : ثنا ابن نمير ، ثنا هشام بن سعد ، عن زيد بن أسلم ، عن ذكوان ، عن أبي هريرة ، به . وانظر : (أطراف المسند ٧/٢٢٥ تعليقاً) .

66★ هو ذُهَيْل بن عوف بن شماخ التميمي الطُّهَوِي ، مجهول ، يروي عن أبي هريرة ، وعنه الطهوي . انظر : (تهذيب التهذيب ٣/٢٢٠ ، والتقريب) .

١٨٣٦٧ ـ أحمد ٢/٤٠٥ .

(١) ما بين المعقوفين من المطبوع ، وفي الأصل و(هـ) بدله : «فابتدرناها القوم» .

67★ رَبَاح بن عبدالرحمن بن أبي سفيان بن حويْطب القرشي العامري ، أبو بكر الحويطبي ، المدني ، قاضيها مشهور بكنيته ، وقد ينسب إلى جد أبيه ، مقبول من الخامسة ، قال الحافظ : =

ط لمالك ش للشافعي حم لأحمد عم لعبدالله بن أحمد مي للدارمي جا لابن الجارود

١٨٣٦٨ ـ حديث : «إنَّ دَمَ عفراء أحَبُّ إليَّ من دم سوداوين» .
كم حم
كم في الأضاحي : ثنا الشيخ أبو بكر بن إسحاق ، ثنا عبيد بن شريك البزار ، ثنا أبو الجماهر محمد بن عثمان التنوخي ، ثنا عبدالعزيز بن محمد الدَّرَاوَرْدي ، عن أبي ثِفَال ، عنه ، به .

رواه أحمد : ثنا قتيبة بن سعيد ، ثنا عبدالعزيز ، به .

68 ★ رِبعي بن حِرَاش ، عن أبي هريرة .

١٨٣٦٩ ـ حديث : «يجمع الله الناس ، فيقوم المؤمنون . . .» الحديث .
كم
كم في الأهوال : أخبرني أبو العباس المحبوبي ، ثنا سعيد بن مسعود ، ثنا يزيد بن هارون ، أنا أبو مالك الأشجعي ، عنه ، عن حذيفة وأبي هريرة ، به[1] .

69 ★ رُفَيع أبو العالية الرِّياحي ، عن أبي هريرة .

١٨٣٧٠ ـ حديث : «أتيت رسول الله ﷺ بتمرات ، قد صففتُهن في يدي ، فقلت : يا رسول الله ادع الله لي فيهنَّ بالبركة . . . الحديث .
حب حم
حب في الثالث والثلاثين من الخامس : أنا عبدالله بن محمد الأزدي ، ثنا

= «قلت : في حديثه عن أبي هريرة عندي نظر ، والظاهر أنه مقطوع ، قتل سنة اثنتين وثلاثين ومائة» . انظر : (تهذيب التهذيب ٢٤٢/١ ، والتقريب) .

١٨٣٦٨ ـ كم ٢٢٧/٤ . أحمد ٤١٧/٢ . قلت : في كم «رباح بن عبدالله» وهو خطأ ، والصواب «رباح بن عبدالرحمن» . انظر مصادر ترجمته السابقة .

68 ★ تقدمت ترجمته في روايته عن أبي ذر رضي الله عنه (ص ١١٩) .

١٨٣٦٩ ـ كم ٥٨٨/٤ . وقال : صحيح على شرط الشيخين . وانظر الحديث المتقدم (٢٧٠/٤ ، ح٤٢٥١) .

(١) «به» ساقطة من (هـ) .

69 ★ تقدمت ترجمته في روايته عن أبي ذر رضي الله عنه (ص ١١٩) .

١٨٣٧٠ ـ حب (الإحسان) ١٦٤/٨ . أحمد ٣٥٢/٢ .

إسحاق بن إبراهيم ، أنا سليمان بن حرب ، ثنا حماد بن زيد ، عن مهاجر أبي مخلد ، عنه ، به .

رواه أحمد : ثنا يونس ، ثنا حماد -يعني ابن زيد- به .

١٨٣٧١ ـ حديث : «خرج ثلاثة نفرٍ ، فأصابتهم السماء ، فلجأوا إلى غارٍ . . .» الحديث .

عه في الدعوات : ثنا عبدان الجواليقي ، ثنا داهر بن نوح ، ثنا عبدالله بن عرادة ، عن داود بن أبي هند ، عنه ، به .

70 ★ زاذان ، عن أبي هريرة .

١٨٣٧٢ ـ حديث : أوصاني خليلي ﷺ بثلاثٍ : الوتر قبل النوم ، وصيام ثلاثة أيام من كل شهر ، وركعتي الضحى . حم

أحمد : ثنا نوح بن ميمون ، أنا عبدالله بن المبارك ، عن سفيان ، عن طارق بن عبدالرحمن ، عنه ، بهذا .

71 ★ زُرَارَة بن أَوفَى ، عن أبي هريرة .

١٨٣٧٣ ـ حديث : «إن الله تجاوز لأمتي عما حدثت به أنفسها . . .» الحديث . خز حب ابن عدي حم

خز في الصلاة : ثنا بندار ، ثنا سالم بن نوح ، ثنا يونس بن عبيد ، عنه ، به .

---

70 ★ زاذان ، أبو عبدالله ، ويقال : أبو عمر الكندي مولاهم التابعي الكوفي الضرير البزاز ، يقال : إنه شهد خطبة عمر بالجابية ، صدوق يرسل ، وفيه شيعية ، مات سنة اثنتين وثمانين . انظر : (تهذيب التهذيب ٣/٣٠٢ ، والتقريب) .

١٨٣٧٢ ـ أحمد ٢/٤٠٢ .

71 ★ زُرارة بن أَوفَى العامري الحَرَشي ، أبو حاجب البصري ، قاضيها ، ثقة عابد من خيار التابعين ، مات فجأة وهو يصلي ، سنة ثلاث وتسعين . انظر : (تهذيب التهذيب ٣/٣٢٢ ، والتقريب) .

١٨٣٧٣ ـ خز ٢/٥٢ . حب (الإحسان) ٦/٢٧٠ . أحمد ٢/٢٥٥ ، ٤٨١ ، ٣٩٣ ، ٤٩١ ، ٤٢٥ ، ٤٧٤ .

ليس في سماعنا .

حب في الثامن والستين من الثالث : أنا ابن خزيمة ، به . وعن أبي خليفة ، ثنا محمد بن كثير ، أنا همام ، عن قتادة ، عنه ، به . وفي الصلاة : أنا أبو يعلى ، ثنا محمد بن المثنى ، ثنا سالم ، به .

قال ابن عدي : رواه المسعودي ، عن قتادة ، عن زرارة بن أوفى ، عن عمران بن حصين ، وهو خطأ . ومنهم من رواه عن قتادة ، عن أنس ، وهو خطأ أيضاً ، والصواب من قال : زرارة ، عن أبي هريرة[1] .

رواه أحمد : عن يزيد ووكيع ، كلاهما عن مسعر[2] . وعن أبي نعيم ووكيع ، كلاهما عن هشام . وعن بهز ، عن همام . وعن إسماعيل ويحيى ، كلاهما عن سعيد ، أربعتهم عن قتادة ، عنه ، به . وَقَفَه وكيع عن مسعر ، ورفعه الباقون .

١٨٣٧٤ - حديث : «إذا باتت المرأة هاجرةً لفراش زوجها ، لعنتها الملائكة حتى ترجع» . مي حب حم

مي في النكاح : أنا هاشم بن القاسم ، ثنا شعبة ، أنا قتادة ، عن زرارة ، بهذا .

حب في التاسع والمائة من الثاني : أنا عبدالله بن محمد الأزدي ، ثنا إسحاق بن إبراهيم ، ثنا عبدالصمد[3] بن عبدالوارث ، ثنا شعبة ، به[4] .

---

(١) انظر : (الكامل لابن عديّ ٣/٩٠٧-٩٠٨ ، ١١٨٣) .

(٢) «مسعر» من الأصل و(هـ) وهو الصواب ، وقد تحرف في المطبوع إلى «مسعود» . انظر : (تهذيب التهذيب ١٠/١١٣) .

١٨٣٧٤ - مي ٢/٧٣ . حب (الإحسان) ٦/١٨٨ . أحمد ٢/٤٦٨ ، ٥٥٥ ، ٣٨٦ ، ٤٦٨ ، ٥١٩ ، ٥٣٨ ، ٥١٩ ، ٣٤٨ .

(٣) «عبد الصمد» من الأصل و(هـ) وهو الصواب ، وهو عبدالصمد بن عبدالوارث بن سعيد ، أبو سهل التميمي ، العنبري ، مولاهم ، البصري ، التنوري ، يروي عن شعبة ، وعنه إسحاق بن إبراهيم ، وفي المطبوع : «عبدالحميد» بدله . انظر : (سير أعلام النبلاء ٩/٥١٦ ، وتهذيب التهذيب ٦/٣٢٧) .

(٤) «به» ساقطة من (هـ) .

رواه أحمد : عن أبي جعفر[١] ويزيد وبهز وحجاج وسليمان بن داود وعبدالصمد وهاشم ، كلهم عن شعبة . وعن سليمان وعبدالصمد وعفان ، ثلاثتهم عن همام . وعن علي[٢] ، عن معاذ ، عن أبيه ، كلهم عن قتادة ، عنه ، به .

٥/١٥٠أ

١٨٣٧٥ - /حديث : «لا تصحب الملائكة رفقةً فيها جرس» .

حم

أحمد : ثنا عفان ، ثنا معاذ بن هشام ، حدثني أبي ، عن قتادة ، عنه ، بهذا .

١٨٣٧٦ - حديث : «يقطع الصلاةَ الكلبُ والحمارُ والمرأةُ» .

حم

أحمد : ثنا إسماعيل ، أنا هشام الدَّسْتَوائي ، عن قتادة ، عنه ، به . موقوفاً ، قال هشام : لا أعلمه إلا عن[٣] النبي ﷺ .

١٨٣٧٧ - حديث : «يوم القيامة كقدر ما بين الظهر والعصر» .

كم

كم في الإيمان : حدثني عبدالله بن عمر بن علي الجوهري بمرو من أصل كتابه ، ثنا يحيى بن ساسويه بن عبدالكريم ، ثنا سويد بن نصر ، ثنا ابن المبارك ، عن معمر ، عن قتادة ، عنه ، بهذا . وقال : صحيح الإسناد على شرطهما ، إن كان سويد بن نصر حفظه ، فقد أنا الحسن بن محمد بن حليم[٤] ، ثنا أبو الموجه ، أنا عبدان ، ثنا

---

(١) «أبو جعفر» هو محمد بن جعفر المدائني شيخ الإمام أحمد . انظر : (مناقب الإمام أحمد ص ٧٣) .

(٢) لم أقف على رواية «علي ، عن معاذ» في مطبوعة المسند . وهي في أطراف المسند (٢٢٨/٧ ، حديث ٩٣٣٢) وانظر تعليقة «١» .

١٨٣٧٥ - أحمد ٤١٤/٢ .

١٨٣٧٦ - أحمد ٤٢٥/٢ .

(٣) «عن» من المطبوع وأطراف المسند (٢٢٨/٧ ، حديث ٩٣٣٤) وفي الأصل و(هـ) بدله «على» .

١٨٣٧٧ - كم ٨٤/١ .

(٤) «حليم» من المطبوع وهو الصواب ، وفي الأصل و(هـ) تحرف إلى «خليفة» . انظر : (سير أعلام النبلاء ٣٤٧/١٣ ، وتذكرة الحفاظ ٦١٥/٢-٦١٦) .

عبدالله ، به . موقوفاً .

72★ زِياد بن ثُوَيْب[1] ، عن أبي هريرة .

١٨٣٧٨ ـ حديث : جاء النبي ﷺ يعودني فقال : «ألا أرقيك برقية جبريل . . .» الحديث . كم حم

كم في آخر التفسير : ثنا علي بن حمشاذ ، ثنا محمد بن المغيرة ، ثنا القاسم بن الحكم ، ثنا سفيان ، عن عاصم ، عنه ، به .

رواه أحمد : عن وكيع وعبدالرحمن ، كلاهما عن سفيان ، به .

73★ زياد بن رِياح أبو قيس القيسي ، عن أبي هريرة .

وسماه بعضهم : زياد بن مطر .

١٨٣٧٩ ـ حديث : «من خرج من الطاعة ، وفارق الجماعة ، فمات ، فميتةٌ جاهلية . . .» الحديث . عه حب حم

عه في الإمارة : ثنا يزيد بن سنان وإبراهيم بن مرزوق ، قالا : ثنا وهب بن جرير ، ثنا أبي . وعن الحسن بن عفان ، ثنا أبو أسامة . وعن عيسى بن أحمد البلخي[2] ، ثنا أسود بن عامر ، قالا : ثنا جرير بن حازم ، سمعت غيلان بن جرير يحدث ، عن

72★ زياد بن ثُويب ، روى عن أبي هريرة ، وعنه عاصم بن عبيدالله بن عاصم ، ذكره ابن حبان في الثقات . وقال الحافظ : مقبول . انظر : (تهذيب التهذيب ٣٥٦/٣ ، والتقريب) .

(١) ثويب من المطبوع وهو الصواب ، وفي الأصل و(هـ) : «ثوب» بدله . انظر مصادر ترجمته السابقة .

١٨٣٧٨ ـ كم ٥٤١/٢ . أحمد ٤٤٦/٢ .

73★ هو زياد بن رِياح ، ويقال : ابن رياح ، أبو قيس القيسي ، ويقال : أبو رياح ، البصري ، ويقال : المدني ، تابعي ثقة . انظر : (تهذيب الكمال ٤٦٢/٩ ، وتهذيب التهذيب ٣٦٦/٣) .

١٨٣٧٩ ـ عه ٤٧٧/٤-٤٨٠ . حب (الإحسان) ٥٢/٧ . أحمد ٣٠٦/٢ ، ٤٨٨ ، ٢٩٦ .

(٢) «عيسى بن أحمد البلخي» من الأصل وهو الصواب ، وفي (هـ) : «أحمد بن عيسى البلخي» . انظر : (سير أعلام النبلاء ٤١٨/١٤) .

أبي قيس بن رياح من بني قيس بن ثعلبة ، به . وعن أبي داود الحراني وإسماعيل ابن إسحاق والحارث بن أبي أسامة ، قالوا : ثنا سليمان بن حرب ، ثنا حماد بن زيد . وعن الدَّبَري ، عن عبدالرزاق ، عن معمر ، كلاهما عن أيوب ، عن غيلان ، عن زياد ابن رياح ، به . وعن أبي علي الزعفراني ، ثنا عفان . وعن البِرْتي ، ثنا مسلم بن إبراهيم . وعن إسماعيل بن إسحاق ، ثنا عارم . وعن جعفر بن محمد الخفاف ، ثنا الهيثم بن جميل ، قالوا : ثنا مهدي بن ميمون ، ثنا غيلان ، به . وعن أبي يوسف الفارسي ، ثنا عمرو بن عاصم ، ثنا همام ، ثنا غيلان ، به . وعن أبي أمية ، ثنا معاوية ابن عمرو ، عن أبي إسحاق الفزاري ، عن سفيان ، عن يونس بن عبيد ، عن ابن جرير وهو غيلان ، به . وعن تمتام ، ثنا يحيى بن يوسف[1] الزِّمِّي ، ثنا بقية ، ثنا شعبة ، وعن الغزي ، ثنا الفريابي ، ثنا سفيان ، عن يونس بن عبيد . وعن أبي أمية ، ثنا عبيدالله بن موسى ، ثنا مبارك ، ثلاثتهم عن غيلان ، به . قال الفريابي وعبيدالله في روايتهما : عن زياد بن مطر . وقال الباقون : زياد بن رياح ، وهو المحفوظ ، ويحتمل أن يكون مطر اسم جده .

حب في التاسع والمائة من الثاني : أنا الحسين بن عبدالله القطان ، ثنا عمر بن يزيد السياري ، قال : دخلت على حماد بن زيد ، فقال : سمعت غيلان وهو شيخ كبير ، فحدثني أيوب ، عن غيلان بن جرير ، به .

رواه أحمد : عن عبدالرزاق ، عن معمر . وعن إسماعيل ، كلاهما عن أيوب . وعن محمد بن جعفر ، عن شعبة ، كلاهما عن غيلان بن جرير ، به . وعن يزيد ، عن جرير بن حازم ، عن غيلان بن جرير ، عن أبي قيس بن رياح ، به .

٥/١٥٠/ب **١٨٣٨٠ - /حديث : «بادروا بالأعمال ستاً : الدجال . . .» الحديث .**
عه حب حم

(١) «يوسف» من المطبوع وهو الصواب ، وفي الأصل و(هـ) بدله : «إسحاق» . انظر : (تاريخ دمشق ٣/٣٩١-٤٠٥ ، وتاريخ بغداد ١٤/١١٦ ، وتهذيب التهذيب ١١/٣٠٧) .

١٨٣٨٠ - حب (الإحسان) ٨/٢٧٩ . أحمد ٢/٣٢٤ ، ٤٠٧ .

ط لمالك ش للشافعي حم لأحمد عم لعبدالله بن أحمد مي للدارمي جا لابن الجارود

عه في الفتن : ثنا عبدالله بن أحمد بن إبراهيم الدورقي وأبو قلابة ، قالا : ثنا أمية ابن بسطام ، ثنا يزيد بن زُرَيْع ، ثنا شعبة . وعن الزعفراني ومحمد بن إسماعيل الصائغ ، قالا : ثنا عفان . وعن يعقوب بن سفيان ، ثنا عمرو بن عاصم ، كلاهما عن همام ، كلاهما عن قتادة ، عن الحسن ، عنه ، به .

حب في التاسع والستين من الثالث : أنا الحسن بن سفيان ، ثنا أمية بن بسطام ، ثنا يزيد بن زُرَيْع ، به .

رواه أحمد : عن عبدالصمد وعفان ، كلاهما عن همام ، به .

74★ زِياد بن سَعْد المدني ، عن أبي هريرة .

١٨٣٨١ ـ حديث : «ينزل ابن مريم حكماً مقسطاً ، وإماماً عدلاً[1] ، فيكسر الصليب . . .» الحديث . حم

أحمد : ثنا سريج ، ثنا فليح ، عن الحارث بن فضيل ، عنه ، به .

75★ زِياد بن قَيْس المدني ، عن أبي هريرة .

١٨٣٨٢ ـ حديث : «ويلٌ للعرب من شر قد اقترب . . .» الحديث . حم

74★ زياد بن سعد المدني الأنصاري ، روى عن أبي هريرة وابن عمر ، روى عنه الحارث بن فضيل وابنه سعد . انظر : (التاريخ الكبير ٣٥٧/٣ ، والجرح والتعديل ٥٣٣/٣) .

١٨٣٨١ ـ أحمد ٤٨٢/٢ .

(١) «حكماً مقسطاً وإماماً عدلاً» من الأصل و(هـ) وأطراف المسند (٢٢٩/٧ ، ح٩٣٣٨) وبدله في المطبوع : «إماماً عادلاً وحكماً مقسطاً» .

75★ زياد بن قيس المدني ، مولى لقريش ، روى عن أبي هريرة ، وعنه عاصم بن بهدلة ، وثقه ابن حبان . انظر : (التاريخ الكبير ٣٦٦/٣ ، والجرح والتعديل ٥٤٢/٣ ، والثقات لابن حبان ٢٥٨/٤) .

١٨٣٨٢ ـ أحمد ٥٤١/٢ ، ٥٣٦ . وفيه : «عن يزيد بن قيس» وهو تصحيف .

أحمد : ثنا حسن وهاشم ، قالا : ثنا شيبان ، عن عاصم ، عنه ، به .

76 ★ زِياد الحارثي أبو الأَوْبر ، عن أبي هريرة[1] .

١٨٣٨٣ ـ حديث : كان رسول الله ﷺ يصلي قائماً وقاعداً ، وحافياً ومنتعلاً .

حم أحمد : ثنا سفيان ، عن عبدالملك بن عمير ، عن أبي الأوبر ، بهذا . وعن حسين ابن محمد ، عن شيبان ، به . وزاد : وينفتل عن يمينه وعن يساره .

١٨٣٨٤ ـ حديث : رأيتُ النبي ﷺ يصلي إلى هذا المقام ، وإن نعليه عليه .

طح حم طح في الجنائز : ثنا ابن مرزوق ، ثنا أبو الوليد ، ثنا أبو عوانة ، عن عبدالملك بن عمير ، عن رجل من بني الحارث بن كعب : كنت جالساً مع أبي هريرة . . . فذكر قصة ، هذا منها . وعن ابن مرزوق ، ثنا أبو حذيفة ، ثنا سفيان ، عن عبدالملك ، أخبرني من سمع أبا هريرة ، مختصر . وعن فهد ، ثنا محمد بن سعيد ، أنا شريك ، أظنه عن عبدالملك ، عن زياد الحارثي ، سمعت أبا هريرة ، به .

رواه أحمد : ثنا معاوية بن عمرو ، ثنا زائدة ، عن عبدالملك بن عمير ، بالحديث والقصة ، وفيه : النهي عن صوم يوم الجمعة إلا أن يكون في أيام . وعن يحيى بن آدم وهاشم وحجاج ، كلهم عن[2] شريك ، عن عبدالملك ، نحوه ، ولم يذكر هاشم الصوم . وقال : عن زياد الحارثي . وعن عفان ، عن أبي عوانة . وعن محمد بن جعفر ،

---

76 ★ زياد الحارثي ، أبو الأوبر ، مشهور بكنيته أكثر من اسمه ، يروي عن أبي هريرة ، وعنه عبدالملك بن عمير ، وثقه ابن معين وابن حبان وصحح حديثه . قلت : في ثقات ابن حبان ، والتهذيب للحافظ أن كنيته «أبو الأدبر» بدل «أبو الأوبر» . انظر : (الثقات ٥/٥٨٠ ، وتهذيب التهذيب ٣/٣٩١ ، وتعجيل المنفعة ص١٤١) .

(١) قلت : سيأتي في الكنى (الإتحاف ١٦/ح٢٠٢٨٦) ولم ينبه عليه .

١٨٣٨٣ ـ أحمد ٢/٢٤٨ .

١٨٣٨٤ ـ طح ١/٥١١-٥١٢ . أحمد ٢/٣٦٥ ، ٥٢٦ ، ٥٣٧ ، ٤٥٨ ، ٤٢٢ ، ٤٥٨ .

(٢) «عن» ساقطة من الأصل .

عن شعبة ، كلاهما عن عبدالملك ، عن رجل من بني الحارث ، به . ولم يسمياه .

77★ زِياد مولى بني مخزوم ، عن أبي هريرة .

١٨٣٨٥ ـ حديث : «لا كسرى بعد كسرى . . .» الحديث .

حم أحمد : عن يزيد ووكيع ويحيى ، كلهم عن إسماعيل بن أبي خالد ، عنه ، به .

١٨٣٨٦ ـ حديث : «نحن الآخرون ، السابقون يوم القيامة ، فأول زمرة من أمتي يدخلون الجنة سبعون ألفاً ، لا حساب عليهم . . .» الحديث .

حم أحمد : عن يزيد ويحيى ، كلاهما عن إسماعيل ، عنه ، به .

١٨٣٨٧ ـ حديث : «لا يدخل أحدٌ منكم الجنة بعمله . . .» الحديث .

حم أحمد : بسند الذي قبله . وعن يحيى ، عن همام ، عن محمد ، عن أبي هريرة ، مثله .

١٨٣٨٨ ـ حديث : «ما تزال جهنم تسأل الزيادة ، حتى يضع الرَّب عليها قدمه ، فتقول : رَبِّ قَط ، رَبِّ قَط» .

خز في التوحيد : ثنا سَلْم بن جُنادة ، عن وكيع ، عن إسماعيل بن أبي خالد ، عنه ، بهذا .

77★ زياد مولى بني مخزوم ، عن عثمان وأبي هريرة ، وعنه إسماعيل بن أبي خالد ، قال يحيى بن معين : لاشيء . وقال البخاري : يعد في الكوفيين . وذكره ابن حبان في الثقات ، وهو غير زياد مولى عبدالله بن عياش المخزومي ، ذاك مدني ثقة ، وهو من رجال مسلم . انظر : (الجرح والتعديل ٥٤٩/٣ ، ولسان الميزان ٤٩٩/٢) .

١٨٣٨٥ ـ أحمد ٢٥٦/٢ ، ٤٧٦ ، ٤٣٧ .

١٨٣٨٦ ـ أحمد ٥٠٤/٢ ، ٤٧٣ .

١٨٣٨٧ ـ أحمد ٤٧٣/٢ ، ٢٥٦ .

١٨٣٨٨ ـ خز ص ٩٨ .

خز لابن خزيمة عه لأبي عوانة طح للطحاوي حب لابن حبان قط للدارقطني كم للحاكم

٥/١٥١أ 78★ / زَيدُ بن أَبي العتّاب ، عن أبي هريرة .

١٨٣٨٩ - حديث : «إذا جئتم إلى الصلاة ونحن سجود فاسجدوا ، ولا خز قط كم **تعدّوها ، ومن أدرك الركعة فقد أَدركَ الصَّلاة» .**

خز في الإمامة : ثنا أحمد بن عبدالله بن عبدالرحيم البرقي ، ثنا ابن أبي مريم ، ثنا نافع بن يزيد ، حدثني يحيى بن أبي سليمان ، عن زيد أبي عتّاب وسعيد المقبري ، عن أبي هريرة ، بهذا . وقال : في القلب من هذا الإسناد ، فإني لا أعرف عدالة يحيى بن أبي سليمان .

قط في الصلاة : ثنا محمد بن مخلد ، ثنا إبراهيم بن هانئ ، أنا سعيد بن أبي مريم ، ثنا نافع بن يزيد ، حدثني يحيى بن أبي سليمان المدني ، عن زيد بن أبي العتاب وابن المقبري ، عن أبي هريرة ، بهذا . حديث خز ليس في سماعنا .

كم فيه : ثنا أبو جعفر محمد بن صالح بن هانئ ، ثنا الفضل بن محمد الشعراني ، ثنا سعيد بن أبي مريم ، به . وقال : يحيى بن أبي سليمان من ثقات المصريين . وفي موضع آخر : ثنا الحسين بن الحسن بن أيوب ، ثنا أبو يحيى بن أبي مسرة(١) ، ثنا ابن أبي مريم ، به . وقال : يحيى بن أبي سليمان شيخ من أهل المدينة سكن مصر . ولم يذكر بجرح .

قلت : قد قال البخاري : إنه منكر الحديث(٢) . وهذا كاف في جرحه من

78★ زيد بن أبي عتّاب ، ويقال : زيد أَبو عتّاب الشامي ، مولى معاوية ، أو أخته أم حبيبة ، تابعي ثقة . انظر : (تهذيب التهذيب ٤١٧/٣ ، والتقريب) .

١٨٣٨٩ - خز ٥٧/٣-٥٨ . قط ٣٤٧/١ . كم ٢١٦/١ ، ٢٧٣ . وستأتي الإحالة إلى هذا الحديث في حديث (١٨٤٣٨ ، ص٦٦٣) .

(١) «مسرة» من الأصل و(هـ) وهو الصواب ، وفي المطبوع : «ميسرة» بدله . انظر : (سير أعلام النبلاء ٦٣٢/١٢ ، ٣٥٨/١٥ ، والعقد الثمين ٩٩/٥) .

(٢) انظر : «جزء الكلام في القراءة خلف الإمام» ص٥٩ .

مثل البخاري[١] .

79 ★ سالم بن أبي الجعد ، عن أبي هريرة .

١٨٣٩٠ ـ حديث : «لا تحل الصدقة لغنيّ ، ولا لذي مِرَّةٍ سَوِيّ» .
حب قط حم

حب في السابع والسبعين من الثاني : أنا زكريا بن يحيى الساجي بالبصرة ، ثنا عبدالواحد بن غياث ، ثنا أبو بكر بن عياش ، ثنا أبو حصين ، عنه ، به .

قط في الزكاة : ثنا أبو شيبة عبدالعزيز بن جعفر ، ثنا محمد بن عبدالله المخرمي ، ثنا عبدالرحمن بن مهدي ، ثنا إسرائيل ، عن منصور ، عنه ، به . وعن الحسين بن إسماعيل ، عن أبي هشام الرفاعي . وعن الحسين بن يحيى بن عياش ، عن إبراهيم ابن مجشّر . وعن يعقوب بن إبراهيم البزاز ، عن الحسن بن عرفة . وعن أحمد بن عمرو بن عثمان المعدل ، عن عمار بن خالد التمار ، قالوا : ثنا أبو بكر بن عياش ، به .

رواه أحمد : عن يحيى بن إسحاق وأسود بن عامر وحسين[٢] بن محمد ، ثلاثتهم عن أبي بكر ، به .

80 ★ سالم بن عبدالله بن عمر ، عن أبي هريرة .

---

(١) في (هـ) «آخر الجزء التاسع من إتحاف المهرة بالأطراف المبتكرة لشيخ مشايخ الإسلام والحفاظ أبي الفضل بن حجر ، فرغ من كتابته لنفسه ثم لمن شاء الله من بعده يوسف بن شاهين سبط مؤلفه في ظهر يوم الأربعاء سادس شهر ربيع الأول سنة ( ) الحمد لله أولاً وآخراً ظاهراً وباطناً ، صلى الله على سيدنا محمد وآله والتابعين وسلم تسليماً . يتلوه في الذي يليه سالم بن أبي الجعد ، عن أبي هريرة ، وحسبنا الله ونعم الوكيل» . وما بين الهلالين كلمتان غير مقروءتين .

79 ★ تقدمت ترجمته في الرواة عن أبي ذرّ رضي الله عنه ص (١٢٦) .

١٨٣٩٠ ـ حب (الإحسان) ١٢٣/٥ . قط ١١٨/٢ . أحمد ٣٧٧/٢ ، ٣٨٩ .

(٢) «الحسين» من الأصل و(هـ) وهو الصواب ، وفي المطبوع تحرف إلى «حسن» . انظر : (مناقب الإمام أحمد ص٦٢ ، وتهذيب التهذيب ٣٦٦/٢) . وما بعدها .

80 ★ سالم بن عبدالله بن عمر بن الخطاب القرشي العدوي أبو عمر ، أو أبو عبدالله المدني ، مفتي المدينة ، أحد الفقهاء السبعة ، تابعي ثبت عابد فاضل كان يُشَبَّه بأبيه في الهدى والسمت ، =

١٨٣٩١ ـ حديث : «يقبض العلم ، وتظهر الفتن . . .» الحديث . عه حم

عه في العلم : ثنا أبو علي الزعفراني ، ثنا عمرو بن محمد العنقزي . وعن عباس الدوري ، ثنا أبو عاصم ، كلاهما عن حنظلة ، عنه ، به .

رواه أحمد : عن ابن نمير وإسحاق بن سليمان ومحمد بن بكر ، ثلاثتهم عن حنظلة ، به .

١٨٣٩٢ ـ حديث : «بينما رجلٌ يمشي في حلة معجبة نفسه ، خسف الله به الأرض . . .» الحديث . عه حم

عه في اللباس : ثنا بكار بن قتيبة ، ثنا وهب بن جرير ، ثنا أبي ، عن عمه جرير ابن يزيد : كنت جالساً مع سالم . . . فذكر قصة ، هذا فيها .

رواه أحمد : ثنا أسود بن عامر ، ثنا جرير ، به وبالقصة .

١٨٣٩٣ ـ حديث : يوشك أن يكون أقصى مسالح[1] المسلمين سَلاح . وسَلاَح قريب من خيبر . كم

كم في الفتن : ثنا أبو العباس محمد بن يعقوب ، ثنا محمد بن عبدالله بن عبدالحكم ، ثنا ابن وهب ، أخبرني يونس ، عن الزهري ، عنه ، بهذا . موقوف .

١٨٣٩٤ ـ حديث : أنه سمع أبا هريرة يحدث ابن عمر : أنه استفتاه رجل من أهل الشام في لحم الصيد وهو محرم .

= مات في آخر سنة ست ومائة على الصحيح . انظر : (سير أعلام النبلاء ٤/٤٥٧ ، وتهذيب التهذيب ٣/٤٣٦) .

١٨٣٩١ ـ أحمد ٢/٢٦١ ، ٢٨٨ ، ٥٢٤ .

١٨٣٩٢ ـ عه ٥/٤٧١ . أحمد ٢/٣٩٠ .

١٨٣٩٣ ـ كم ٤/٥١١ .

(١) «مسالح» جمع مَسْلَح ؛ وهم القوم الذين يحفظون الثغور من العدو لئلا يطرقهم على غفلة . وأما «سَلاَح» فهو موضع قريب من خيبر . (النهاية ٢/٣٨٨) .

١٨٣٩٤ ـ يأتي برقم (١٨٦٢٩ ، ص٧٤٥) .

يأتي في ترجمة: سعيد بن المسيب عن أبي هريرة.

١٨٣٩٥ - حديث: «كل أمتي معافى إلا المجاهرين...» الحديث. عه

عه في الرقاق: ثنا محمد بن سليمان، ثنا أحمد بن يونس، ثنا أبو بكر بن عياش، عن مبشر، عن الزهري، عنه، به. وعن أبي جعفر بن الجنيد والعوفي، قالا: ثنا يعقوب بن إبراهيم، ثنا ابن أخي ابن شهاب، عن عمه، به. وعن محمد ابن العباس الكابلي والعمري، قالا: ثنا عبدالعزيز الأُوَيْسي، ثنا إبراهيم بن سعد، عن ابن أخي ابن شهاب، به.

81★ / سالم الدوسي وهو سالم سَبَلان وهو سالم أبو عبدالله مولى شداد ابن الهاد، عن أبي هريرة. ٥/١٥١/ب

١٨٣٩٦ - حديث: «من سمع رجلاً ينشد ضالةً في المسجد فليقل: لا أداها الله إليك، فإن المساجد لم تبن لهذا». خز عه حب

خز في المساجد: ثنا يونس بن عبدالأعلى، ثنا ابن وهب، أخبرني حيوة، عن محمد بن عبدالرحمن، عن أبي عبدالله مولى شداد بن الهاد، به.

عه في الصلاة: أنا يونس، به. وعن العباس بن عبدالله الترقفي وحمدان بن الجنيد وابن أبي مَسَرّة، قالوا: ثنا المقرئ. وعن محمد بن عبدالله بن الحكم، ثنا أبو زرعة المصري، كلاهما عن حيوة، به.

حب في الثامن والعشرين من الثاني: أنا أحمد بن علي بن المثنى[1]، ثنا أبو

81★ سالم مولى دوس، كنيته أبو عبدالله، مولى شداد بن الهاد يروي عن أبي هريرة، وقد فرق ابن حبان بينه وبين سالم بن عبدالله النصري، ومثله العجلي. قلت: وكذلك صنع الحافظ في الإتحاف فجعل لكل واحد ترجمة وستأتي برقم (82). انظر: (ثقات ابن حبان ٣٠٧/٤، وتهذيب التهذيب ٤٣٨/٣).

١٨٣٩٦ - خز ٢٧٣/٢. عه ٤٠٦/١. حب (الإحسان) ٨٢/٣.

(١) «المثنى» من الأصل و(هـ) وهو الصواب، وفي المطبوع: «المدائني» بدله. انظر: (معجم البلدان ٤١٦/١، والثقات لابن حبان ٥٥/٨).

خيثمة ، ثنا المقرئ[1] ، به .

82 ★ سالم مولى النَّصْريين ، عن أبي هريرة .

١٨٣٩٧ ـ حديث : «إنما أنا بشر ، أغضبُ لما يغضب البشر . . .» الحديث .
عه حب

عه في البر والصلة : عن يونس بن عبدالأعلى ، عن ابن وهب . وعن حبشي بن عمرو بن الربيع ، ثنا أبي ، كلاهما عن الليث ، عن سعيد المقبري ، عن سالم مولى النصريين ، به .

رواه أحمد : ثنا حجاج ، ثنا ليث ، به .

83 ★ سالم أبو عبدالله البَرّاد ، عن أبي هريرة .

١٨٣٩٨ ـ حديث : «من تبع جنازةً أو صلّى[2] عليها» -قال : أو«من صلّى
حم

(١) «المقرئ» من الأصل و(هـ) وهو الصواب ، وهو عبدالله بن يزيد القرشي العدوي ، أبو عبدالرحمن المقرئ القصير مولى آل عمر بن الخطاب رضي الله عنه . يروي عن حيوة بن شريح المصري ، وعنه أبو خيثمة زهير بن حرب وفي المطبوع : «المقبري» . انظر : (تهذيب الكمال ٤٨٠/٧ ، والعقد الثمين ٢٩٨/٥) .

82 ★ سالم بن عبدالله النصري ، أبو عبدالله المدني ، ويقال له : مولى النصريين ، ومولى مالك بن أوس ، ومولى أوس ، ومولى المهري ، ومولى شداد بن الهاد ، والدوسي ، وسالم سَبَلان . قلت : لم يفرق الحافظ بينه وبين الذي قبله . وكذلك فعل الذهبي وقال الحافظ : وفرق بينهم العجلي فقال : سالم مولى المهري تابعي ثقة ، وسالم مولى النصريين تابعي ثقة ، وسالم سبلان تابعي ثقة ، وذكره ابن حبان في الثقات في موضعين . وذكر الحاكم أبو أحمد أن مسلماً والحسين القباني أخرجا سالم سبلان وسالم مولى شداد كل واحد في ترجمة على الانفراد ، مات سنة عشر ومائة . انظر : (الثقات ٣٠٧/٤ ، وسير أعلام النبلاء ٥٩٥/٤ ، وتهذيب التهذيب ٤٣٨/٣) .

١٨٣٩٧ ـ أحمد ٤٩٣/٢ .

83 ★ سالم البرّاد ، أبو عبدالله الكوفي ، تابعي ثقة ، من خيار المسلمين . انظر : (تهذيب التهذيب ٤٤٤/٣ ، والتقريب) .

١٨٣٩٨ ـ أحمد ٤٥٨/٢ .

(٢) «أوصلى» من الأصل و(هـ) وأطراف المسند (٢٣٠/٧ ، ح٩٣٤٩) وبدله في المطبوع : «فصلى» .

عليها» شك شعبة- «فله قيراط . . .» الحديث .

أحمد : ثنا محمد بن جعفر ، ثنا شعبة ، عن عبدالملك بن عمير ، عنه ، به .

١٨٣٩٩ ـ حديث : «من صلَّى الصبح فهو في جوار الله ، فلا تُخْفِرُوا[1] الله في جاره» . مي

مي في الصلاة : أنا يحيى بن حسان ، ثنا سليمان بن بلال ، عن إبراهيم بن أبي أَسِيد ، عن جده[2] ، به .

84★ سالم أبو الغيث مولى ابن مطيع ، عن أبي هريرة .

١٨٤٠٠ ـ حديث : «الساعي على الأرملة والمسكين كالمجاهد . . .» الحديث . خز عه حب ط حم

خز في التوكل : عن يونس بن عبدالأعلى والربيع بن سليمان ، كلاهما عن ابن وهب ، عن مالك ، عن صفوان بن سليم . وعن ثور بن زيد ، عن أبي الغيث ، به . حديث صفوان مرسل . وعن محمد بن يحيى ، ثنا إسماعيل بن أبي أُوَيْس ، حدثني أبي ، عن صفوان ، به مرسلاً . وعن ثور ، عن أبي الغيث ، به . وعن محمد بن يحيى ، عن القعنبي ، عن عبدالعزيز الدَّرَاوَرْدي ، عن ثور ، به .

عه في البعث : ثنا أبو أمية ، ثنا يعقوب بن محمد الزهري ومنصور بن سلمة . وعن أبي محمد الشافعي ، ثنا عمي . وعن أحمد بن عيسى الخشاب ، ثنا عمرو بن أبي سلمة . وفي الرقاق : عن أبي الجُماهر الحمصي ، ثنا يحيى بن صالح ، كلهم عن

١٨٣٩٩ ـ مي ٢٧٢/١ .

(١) «فلاتُخْفِرُوا» خفرت الرجل أجرته وحفظته ، وخفرته إذا كنت له خفيراً وحامياً وكفيلاً . وأخفرت الرجل إذا نقضت عهده وذمامه ، فالهمزة للإزالة . ومنه الحديث . (النهاية ٥٢/٢) .

(٢) قلت : جده هو سالم أبو عبدالله البراد . انظر : (تهذيب الكمال ٥٢/٢ ، وتهذيب التهذيب ١٠٨/١) .

84★ سالم أبو الغيث المدني ، مولى ابن مطيع ، تابعي ثقة . انظر : (تهذيب التهذيب ٤٤٥/٣ ، والتقريب) .

١٨٤٠٠ ـ حب (الإحسان) ٢٢٠/٦-٢٢١ . أحمد ٣٦١/٢ .

عبدالعزيز بن محمد الدَّرَاوَرْدي ، به . وفيه : عن يونس والربيع وعيسى بن أحمد ، ثلاثتهم عن ابن وهب ، به بالإسنادين : المتصل والمرسل . وعن النُّفَيْلي ، ثنا أبو بشر ، ثنا مالك ، مثله .

حب في الثاني من الأول : أنا أبو خليفة ، ثنا القعنبي ، عن مالك ، عن ثور بن زيد وحده ، به .

وهو عند معن بن عيسى ويحيى بن بكير مسنداً مرفوعاً ، وليس هو عند يحيى بن يحيى ، ولا أبي مصعب .

رواه أحمد : ثنا أبو سلمة ، ثنا عبدالعزيز بن محمد الدَّرَاوَرْدي ، به .

١٨٤٠١ - /حديث : «من أخذ أموال الناس يريد أداءها ، أداها الله عنه . . .» الحديث . ٥/١٥٢أ حم

أحمد : عن أبي سلمة[1] وقتيبة ، عن عبدالعزيز ، عن ثور ، عنه ، به .

١٨٤٠٢ - حديث : «كافل اليتيم له أو لغيره ، أنا وهو كهاتين في الجنة» . عه حم

عه في الرقاق : ثنا الربيع بن سليمان وعيسى بن أحمد ، قالا : ثنا ابن وهب ، أنا مالك ، عن ثور بن زيد ، سمعت أبا الغيث ، به .

رواه أحمد : ثنا إسحاق ، حدثني مالك ، به .

١٨٤٠٣ - حديث : «أول من يُدْعَى يوم القيامة آدم ، فيقال : هذا أبوكم آدم فيقول : لبيك رَبِّ وسعديك ، فيقول له ربنا : أخرج بعث جهنم . . .» الحديث . حم

١٨٤٠١ - أحمد ٣٦١/٢ ، ٤١٧ .

(١) «سلمة» من المطبوع وأطراف المسند (٢٣٣/٧ ، حديث ٩٣٥١) وفي الأصل و(هـ) : «أسامة» والأمر محتمل . انظر : (مناقب الإمام أحمد ص ٦٣ و٦٦) .

١٨٤٠٢ - أحمد ٣٧٥/٢ .

١٨٤٠٣ - أحمد ٣٧٨/٢ . ونصه : «أول من يؤتى يوم القيامة فيقال : هذا أبوكم آدم ، فيقول : يارَبِّ لبيك وسعديك ويقول له ربنا : أخرج نصيب جهنم . . .» الحديث .

أحمد : ثنا قتيبة بن سعيد ، ثنا عبدالعزيز بن محمد ، عن ثور ، عنه ، به .

١٨٤٠٤ ـ وبه : «ذو السُّوَيْقَتين من الحبشة يخرب بيت الله» .
حم عه

عه في الفتن : ثنا يونس بن عبدالأعلى ، ثنا نعيم بن حماد . وثنا أبو علي الزعفراني ، ثنا أبو رجاء البلخي ، قالا : ثنا عبدالعزيز الدراوَرْدي ، عن ثور بن زيد ، عنه ، بهذا . وهو للربيع ولابن بنت معاوية في الحديث الآتي بعده .

١٨٤٠٥ ـ حديث : «لا تقوم الساعة حتى يخرج رجل من قحطان ، يسوق الناس بعصاه» .
عه حم

عه في الفتن : ثنا أبو الجماهر ، ثنا يحيى بن صالح . وعن ابن بنت معاوية بن عمرو ، ثنا خالد بن خداش ، كلاهما عن عبدالعزيز بن محمد . وعن الربيع بن سليمان ، عن ابن وهب ، عن سليمان بن بلال ، كلاهما عن ثور ، عنه ، به .

رواه أحمد : بسند الذي قبله .

١٨٤٠٦ ـ حديث : «يَعْرَقُ الناس يوم القيامة ، حتى يذهب عرقهم في الأرض سبعين باعاً ، ويلجمهم ويبلغ آذانهم» .
عه حم

عه في البعث : ثنا الربيع بن سليمان ، ثنا ابن وهب ، أخبرني سليمان بن بلال . وعن أبي أمية ، ثنا يعقوب بن محمد الزهري ومنصور بن سلمة وأبو الجُمَاهر -فرقهم- وعن أحمد بن عيسى الخشاب ، ثنا عمرو بن أبي سلمة . وعن أبي محمد الشافعي ، ثنا عمي ، كلهم عن عبدالعزيز بن محمد ، كلاهما عن ثور بن زيد ، عنه ، به .

رواه أحمد : بسند الذي قبله .

١٨٤٠٤ ـ أحمد ٤١٧/٢ .

١٨٤٠٥ ـ أحمد ٤١٧/٢ .

١٨٤٠٦ ـ أحمد ٤١٨/٢ .

١٨٤٠٧ ـ حديث : «لو كان الإيمان معلقاً بالثريا ، لتناوله رجالٌ من قوم هذا» عه حب حم **يعني سلمان . . . الحديث .**

عه في المناقب : ثنا علي بن عثمان النُّفَيْلي ، ثنا الحسن بن محمد بن أعين . وعن أبي الجُماهر الحمصي وأبي أمية ، قالا : ثنا يحيى بن صالح . وعن أبي بكر بن بنت معاوية ، عن خالد بن خداش . وعن محمد بن الجنيد ، ثنا ابن أبي أُوَيْس ، كلهم عن عبدالعزيز الدَّراوَرْدي ، عن ثور بن زيد(١) ، عنه ، به .

حب في التاسع من الثالث : أنا عمر بن سعيد بن سنان ، ثنا يعقوب بن حميد ابن كاسب ، ثنا الدَّرَاوَرْدي ، به .

رواه أحمد : بسند الذي قبله ، وأوله : كنا جلوساً عند النبي ﷺ إذ نزلت عليه سورة الجمعة فلما قرأ ﴿ وَءَاخَرِينَ مِنْهُمْ لَمَّا يَلْحَقُوا بِهِمْ . . . ﴾(٢) قال : مَن هؤلاء يا رسول الله؟ . . . الحديث .

١٨٤٠٨ ـ حديث : «اجتنبوا السبع الموبقات . . .» الحديث . حب

حب في الثالث من الثاني : أنا عبدالله بن محمد بن عمرو ، ثنا محمد بن إسماعيل هو البخاري ، ثنا عبدالعزيز بن عبدالله الأُوَيْسي ، حدثني سليمان بن بلال ، عن ثور بن زيد ، عنه ، به .

١٨٤٠٩ ـ /حديث : سمعت رسول الله ﷺ يقرأ في السجدتين قبل الفجر : ٥/١٥٢/ب
طح **﴿ قُولُوا آمَنَّا بِاللَّهِ . . . . ﴾(٣) . . . الآية والحديث .**

١٨٤٠٧ ـ حب (الإحسان) ٢٠٧/٩ . أحمد ٤١٧/٢ .

(١) «زيد» من (هـ) وهو الصواب ، وفي الأصل بدله : «يزيد» . انظر : (تهذيب التهذيب ٣١/٢ ، ٤٤٥/٣) .

(٢) سورة الجمعة ، الآية (٣) .

١٨٤٠٨ ـ حب (الإحسان) ٤٣٥/٧ .

١٨٤٠٩ ـ طح ٢٩٨/١ .

(٣) سورة البقرة ، الآية (١٣٦) .

ط لمالك ش للشافعي حم لأحمد عم لعبدالله بن أحمد مي للدارمي جا لابن الجارود

طح في الصلاة : ثنا ابن أبي داود ، ثنا سعيد بن منصور ، ثنا عبدالعزيز بن محمد ، ثنا عثمان بن عمر بن موسى ، سمعت أبا الغيث ، به .

١٨٤١٠ حب كم ط ـ حديث : خرجنا مع رسول الله ﷺ عام خيبر ، فلم نَغْنَمْ ذهباً ولا فضةً ، إلا الأموال والثياب والمتاع ، فوجه رسول الله ﷺ نحو وادي القرى ، وكان رفاعة بن زيد وهب لرسول الله ﷺ عبداً أسود يقال له : مِدْعَم . . . الحديث بطوله .

حب في التاسع والمائة من الثاني : أنا عمر بن سعيد بن سنان ، أنا أحمد بن أبي بكر ، عن مالك ، عن ثور بن زيد الديلي ، عنه ، به . وعن الحسن بن سفيان ، ثنا أبو بكر بن أبي شيبة ، ثنا ابن فضيل ، عن محمد بن إسحاق ، عن يزيد بن خُصَيْفة ، عن سالم مولى ابن مطيع ، عن أبي هريرة ، قال : أهدى رفاعة لرسول الله ﷺ غلاماً ، فخرج به معه إلى خيبر ، فأتى الغلام سَهْمُ غَرْبٍ(١) فقتله . . . الحديث .

كم في المغازي : ثنا أبو العباس محمد بن يعقوب ، ثنا أحمد بن عبدالجبار ، ثنا يونس بن بكير ، عن ابن إسحاق ، به . واعترف بأنهما أخرجاه من حديث مالك .

قلت : وسياق ابن إسحاق له أتقن من سياق مالك ، فإن أبا هريرة لم يشهد خيبر(٢) .

١٨٤١٠ ـ حب (الإحسان) ٧/١٧٠-١٧١ . كم ٣/٤٠ . وفيه : «ثور بن يزيد» وهو تصحيف صوابه : «ثور بن زيد» كما تقدم .

ويزاد : رواه مالك في الجهاد ٢/٤٥٩ : عن ثور بن زيد الديلي ، عن أبي المغيث مولى ابن مطيع ، عن أبي هريرة ، به .

(١) «غَرْب» أي لا يعرف راميه . (النهاية ٣/٣٥٠) .

(٢) قال الحافظ في الفتح ٧/٤٨٨ : رواية الموطأ : «خرجنا» . وأخرجها مسلم من طريق ابن وهب ، عن مالك ، ومن طريق عبدالعزيز بن محمد الدراوردي ، عن ثور . فحكى الدارقطني ، عن موسى بن هارون أنه قال : وهم ثور في هذا الحديث ، لأن أبا هريرة لم يخرج مع النبي ﷺ إلى خيبر ، وإنما قدم بعد خروجهم ، وقدم عليهم خيبر بعد أن فتحت . قال أبو مسعود : ويؤيده حديث =

١٨٤١١ ـ حديث : «ويل للعرب من شر قد اقترب ، من فتنة عمياء صماء . . .» الحديث . حب

حب في التاسع والستين من الثالث : أنا محمد بن إسحاق بن إبراهيم مولى ثقيف ، ثنا قتيبة بن سعيد ، ثنا عبدالعزيز بن محمد ، عن ثور بن زيد[1] ، عنه ، به .

١٨٤١٢ ـ حديث : «هل سمعتم بمدينة ، جانب منها في البر ، وجانب منها في البحر؟» قالوا : نعم يا رسول الله ، قال : «لا تقوم الساعة حتى يغزوها سبعون ألفاً من بني إسحاق . . .» الحديث . عه كم م

عه في الفتن : ثنا أبو الجُماهر الحمصي ، ثنا يحيى بن صالح ، ثنا [ ][2] .

وثنا أبو بكر محمد بن أحمد بن النضر ابن بنت معاوية بن عمرو ، ثنا خالد بن خداش ، كلهم عن عبدالعزيز بن محمد ، عن ثور بن زيد ، عنه ، به .

كم فيه : ثنا أبو العباس محمد بن يعقوب ، ثنا الربيع بن سليمان ، ثنا عبدالله بن وهب ، أخبرني سليمان بن بلال ، عن ثور بن زيد ، به .

قلت : أخرجه مسلم .

= عنبسة بن سعيد ، عن أبي هريرة قال : أتيت النبيَّ ﷺ بخيبر بعدما افتتحوها . قال : ولكن لا يشك أحد أن أبا هريرة حضر قسمة الغنائم ، فالغرض من الحديث قصة مِدْعَم في غلول الشملة . قلتُ -القائل ابن حجر- : وكأن محمد بن إسحاق صاحب المغازي استشعر بوهم ثور بن زيد في هذه اللفظة فروى الحديث عنه بدونها . انتهى كلام الحافظ .

١٨٤١١ ـ حب (الإحسان) ٢٤٩/٨ .

(١) «زيد» من (هـ) وهو الصواب ، وفي الأصل : «يزيد» وانظر : (ص ٦٤٨ تعليقة «١») .

١٨٤١٢ ـ كم ٤٧٦/٤ . أخرجه مسلم في صحيحه ـ كتاب الفتن . . . باب لا تقوم الساعة . . . ٢٢٣٨/٤ من طريق : ثور ، عن أبي الغيث ، عن أبي هريرة . وتقدمت الإشارة إلى هذا الحديث في الحديث رقم (١٨٢٨٩ ، ص٥٩٤) .

(٢) ما بين المعقوفين بياض في الأصل و(هـ) قدر كلمتين . وكتاب الفتن منه غير مطبوع .

ط لمالك ش للشافعي حم لأحمد عم لعبدالله بن أحمد مي للدارمي جا لابن الجارود

85★ سعد بن عبيد أبو عبيد مولى ابن أزهر ، عن أبي هريرة .

١٨٤١٣ ـ حديث : «لا يتمنى أحدكم الموت . . .» الحديث .

مي

مي في الرقاق : ثنا الحكم بن نافع ، أخبرني شعيب ، عن الزهري ، عنه ، به .

١٨٤١٤ ـ حديث : «يستجاب لأحدكم ما لم يعجل . . .» الحديث .

عه حب ط

عه في الدعوات : عن يونس ، عن ابن وهب ، عن مالك ، عن ابن شهاب ، عنه ، به . وعن الزعفراني ، عن روح ، عن مالك ، به . وعن عيسى بن عمرو بن الربيع بن طارق ، ثنا أبي ، ثنا الليث ، عن عقيل . وعن أبي الجُماهر وأبي أمية ، قالا : ثنا أبو اليمان ، أنا شعيب ، كلاهما عن الزهري ، نحوه .

حب في الثالث والأربعين من الأول : أنا عمر بن سعيد بن سنان ، أنا أحمد بن أبي بكر ، عن مالك ، عن ابن شهاب ، عنه ، به .

١٨٤١٥ ـ / حديث : «لأَنْ يحتزمَ أحدكم حزمةَ حطبٍ ، فيحملها على ظهره فيبيعها ، خيرٌ من أَنْ يسأل رجلاً ، فيعطيه أو يمنعه» . ٥/١٥٣أ

عه

عه في الزكاة : ثنا أبو داود الحراني ، ثنا يعقوب بن إبراهيم بن سعد ، ثنا أبي ، عن صالح . وعن يونس بن عبدالأعلى ، ثنا ابن وهب ، أخبرني عمرو بن الحارث ، كلاهما عن ابن شهاب ، عنه ، به .

١٨٤١٦ ـ حديث : «نحن أحق بالشك من إبراهيم» .

85★ سعد بن عبيد الزهري ، مولى ابن أزهر ، ويقال : مولى عبدالرحمن بن عوف ، أبو عبيد ، تابعي ثقة ، وقيل له إدراك . انظر : (تهذيب التهذيب ٤٧٧/٣ ، والتقريب) .

١٨٤١٣ ـ مي ٢٢١/٢ .

١٨٤١٤ ـ حب (الإحسان) ١٦١/٢ . وفيه : «عبيدة» وهو تصحيف ، وصوابه : «عبيد» .

ويزاد : رواه مالك في كتاب القرآن ٢١٣/١ : عن ابن شهاب ، عن أبي عبيد مولى ابن أزهر ، عن أبي هريرة ، به .

١٨٤١٦ ـ سيأتي برقم (١٨٧١٥ ، ص٧٨٦) .

في ترجمة : سعيد بن المسيب ، عن أبي هريرة .

١٨٤١٧ ـ حديث : «لا يُدْخِلُ أحدَكم عملُهُ الجنة . . .» الحديث .
عه

عه في البعث : ثنا محمد بن عبيدالله بن المنادي والصغاني ، قالا : ثنا يونس بن محمد ، ثنا إبراهيم بن سعد . وعن الصغاني ، ثنا أبو اليمان ، ثنا شعيب ، كلاهما عن الزهري ، عن أبي عبيد ، به .

86 ★ سعد بن هشام الأنصاري ، عن أبي هريرة .

١٨٤١٨ ـ حديث : «يَقطع الصلاةَ المرأةُ والكلب والحمار» .
حم

أحمد : ثنا معاذ بن هشام ، حدثني أبي ، عن قتادة ، عن زرارة ، عنه(١) ، به .

87 ★ سعيد بن جبير ، عن أبي هريرة .

١٨٤١٩ ـ حديث : «لا تقوم الساعة حتى يظهر الفحش والبخل . . .» الحديث .
حب كم

حب في التاسع والستين من الثالث : أنا عمر بن محمد الهمداني ، ثنا محمد ابن إسماعيل البخاري ، ثنا إسماعيل بن أبي أُوَيْس ، ثنا زفر بن عبدالرحمن بن أردك ، عن محمد بن سليمان بن والِبَة ، عنه ، به .

---

86 ★ سعد بن هشام بن عامر الأنصاري المدني ابن عم أنس ، تابعي ثقة ، استشهد بأرض الهند . انظر : (تهذيب التهذيب ٣/٤٨٣ ، والتقريب) .

١٨٤١٨ ـ أحمد ٢/٢٩٩ .

(١) وفي المطبوع : «سعيد بن هشام» بدل «سعد بن هشام» وهو خطأ .

87 ★ سعيد بن جبير بن هشام الأسدي ، مولاهم ، الكوفي ، تابعي ، ثقة ثبت ، فقيه إمام عابد ، أحد الأعلام ، أبو محمد ، ويقال : أبو عبدالله ، روايته عن عائشة وأبي موسى ونحوهما مرسلة ، قتل بين يدي الحجاج سنة خمس وتسعين ، ولم يكمل الخمسين . انظر : (سير أعلام النبلاء ٤/٣٢١ ، وتهذيب التهذيب ٤/١١) .

١٨٤١٩ ـ حب (الإحسان) ٨/٢٩٨ . كم ٤/٥٤٧ .

كم في الفتن : ثنا أبو عبدالله محمد بن يعقوب ، ثنا يحيى بن محمد بن يحيى الشهيد والفضل بن محمد بن المسيب الشعراني ، قالا : ثنا إسماعيل بن أبي أُوَيْس ، به . وقال : رواته كلهم مدنيون ، ممن لم ينسب إلى نوع من الجرح .

88 ★ سعيد بن الحارث بن أبي سعيد الـمُعَلَّى ، عن أبي هريرة .

١٨٤٢٠ - حديث : أن النبي ﷺ كان إذا خرج إلى العيد ، رجع في طريق أخرى .
مي خز حب كم خ حم

مي في آخر الصلاة : أنا محمد بن الصلت ، ثنا فليح ، عنه ، بهذا .

خز في العيدين : عن علي بن معبد[1] وأبي الأزهر ، كلاهما عن يونس بن محمد ، عن فليح ، به . ليس في السماع .

حب في الرابع من الخامس : أنا ابن خزيمة ، ثنا علي بن معبد ، به .

كم في العيد : ثنا أبو العباس محمد بن يعقوب ، ثنا محمد بن عبيدالله بن أبي داود ، ثنا يونس بن محمد ، به . وقال : صحيح على شرطهما ولم يخرجاه .

قلت : قد أخرجه البخاري[2] من حديث : سعيد بن الحارث ، عن جابر ، وعلَّقه

---

88 ★ سعيد بن الحارث بن أبي سعيد بن المُعَلَّى ، ويقال : ابن أبي المُعلَّى ، الأنصاري المدني القاضي ، تابعي ثقة . وقال الحافظ : قلت : ذكر ابن سعد أنه سعيد بن أبي سعيد الحارث بن أوس بن المُعَلَّى ، وصوبه أبو أحمد الدمياطي ، والله أعلم . انظر : (تهذيب التهذيب ١٥/٤ ، والتقريب) .

١٨٤٢٠ - مي ٣١٧/١ . خز ٣٦٢/٢ . حب (الإحسان) ٢٠٧/٤ . كم ٢٩٦/١ . أحمد ٣٣٨/٢ .

(١) «معبد» تصحف في مطبوعة «خز» إلى «سعيد» . انظر : (الجرح والتعديل ٢٠٥/٦ ، وتاريخ بغداد ١٠٩/١٢) .

(٢) في الأصل «خ» .

من حديث : سعيد بن الحارث ، عن أبي هريرة[١] . وقد بيّنتُ ذلك في «تغليق التعليق»[٢] .

رواه أحمد : ثنا يونس بن محمد ، به .

89★ سعيد بن أبي حرة[٣] ، عن أبي هريرة .

١٨٤٢١ - حديث : «سيأتي على الناس زمان ، يُخَيَّر فيه الرجل بين العجز والفجور ، فمن أدرك ذلك الزمان ، فليختر العجز على الفجور» . كم

كم في الفتن : ثنا أبو عبدالله الصفار ، ثنا محمد بن إبراهيم بن أُوْرمة ، ثنا الحسين بن حفص ، ثنا سفيان ، عن داود بن أبي هند ، عن شيخ سمع أبا هريرة[٤] .

90★ سعيد بن أبي الحسن البصري ، عن أبي هريرة .

---

(١) صحيح البخاري -كتاب العيدين- باب من خالف الطريق إذا رجع يوم العيد (٢٩/٢) من حديث سعيد بن الحارث . . .

(٢) انظر : (تغليق التعليق ٣٨٢/٢) .

89★ سعيد بن أبي حرة ، سمع نافعاً وعنه سعيد بن أبي عروبة . انظر : (تاريخ البخاري ٤٦٥/٣ ، والجرح والتعديل ١٥/٤) .

(٣) في المستدرك «سعيد بن أبي جبيرة» بدل «سعيد بن أبي حرة» .

١٨٤٢١ - كم ٤٣٨/٤ . وقال : صحيح الإسناد .

(٤) قلت : حق هذا الإسناد أن يذكر في المجاهيل عن أبي هريرة وقد ذكر المصنف هذا الحديث في المجاهيل عن أبي هريرة وعزاه لأحمد . انظر : (الإتحاف ١٦/ح٢٠٨١٧) . والصواب أن إسناد هذا الحديث هو السند الذي ذكره الحاكم بعده وهو : حدثنا أبو بكر الشافعي ، ثنا إسحاق بن الحسن بن ميمون ، ثنا سعيد بن سليمان ، أنبأ عباد بن العوام ، عن داود بن أبي هند ، عن سعيد ابن أبي جبيرة ، عن أبي هريرة ، به .

90★ سعيد بن أبي الحسن البصري ، أخو الحسن البصري ، تابعي بصري ثقة ، مات سنة مائة . انظر : (تهذيب التهذيب ١٦/٤ ، والتقريب) .

ط لمالك ش للشافعي حم لأحمد عم لعبدالله بن أحمد مي للدارمي جا لابن الجارود

١٨٤٢٢ ـ حديث : «ليس شيءٌ أكرم على الله من الدعاء» .
حب كم حم

حب في الثاني من الأول : أنا أبو خليفة ، ثنا عمرو بن مرزوق ، ثنا عمران القطان ، عن قتادة ، عنه ، بهذا .

كم في أول الدعاء : أنا الحسن بن يعقوب ، ثنا يحيى بن جعفر ، ثنا أبو داود الطيالسي ، ثنا أبو العوام عمران القطان ، به . وعن أحمد بن إسحاق الفقيه ، أنا أبو مسلم ويوسف بن يعقوب ومحمد بن أيوب ، قالوا : ثنا عمرو بن مرزوق ، به . وعن أحمد بن جعفر ، عن عبدالله بن أحمد ، عن أبيه ، عن عبدالرحمن بن مهدي ، عن عمران ، به .

ورواه أحمد في «المسند»(١) : ثنا سليمان ، ثنا عمران ، به .

٥/١٥٣/ب

١٨٤٢٣ ـ /حديث : «خرج ثلاثة فيمن كان قبلكم ، يرتادون لأهلهم ، فأصابتهم السماء . . .» فذكر حديث الغار .
عه حب

عه في الدعوات : ثنا أبو علي الزعفراني ، ثنا عمرو بن مرزوق . وعن يزيد بن سنان ويونس بن حبيب ، قالا : ثنا أبو داود ، قالا : ثنا عمران القطان ، ثنا قتادة ، عنه ،به .

حب في الثاني من الأول : أنا الفضل بن الحباب ، ثنا عمرو بن مرزوق ، به .

91★ سعيد بن أبي سعيد مولى المهري ، عن أبي هريرة .

١٨٤٢٢ ـ حب «الإحسان» ٢/١١٥ . كم ١/٤٩٠ . وقال : صحيح الإسناد . أحمد ٢/٣٦٢ .

(١) «رواه أحمد في المسند» من الأصل ، وفي (هـ) بدله : «أحمد» على الجادة .

١٨٤٢٣ ـ حب (الإحسان) ٢/١٥٨-١٥٩ .

91★ سعيد بن أبي سعيد مولى المهري ، يكنى أبا السميط بمهملتين مصغراً ، مصري . وفي الجرح والتعديل «أبو سمط» وهو تصحيف . ذكره ابن حبان في الثقات في أتباع التابعين . انظر : (تاريخ البخاري ٣/٤٧٤ ، والجرح والتعديل ٤/٣٢ ، وثقات ابن حبان ٦/٣٦٣ ، ولسان الميزان ٣/٣١) .

١٨٤٢٤ ـ حديث : «إن أحدكم ليتصدق بالتمرة من طيّب ، ولا يقبل الله إلا طيّباً . . .» الحديث .
خز حب

خز في التوحيد : ثنا محمد بن بشار ، ثنا يزيد هو ابن هارون ، عن محمد بن عمرو ، عنه ، به . وعن محمد بن يحيى ، ثنا يزيد بن هارون ويعلى بن عبيد -فرقهما- عن محمد بن عمرو ، به . لم يرفعه يعلى .

حب في السابع والستين من الثالث : أنا جعفر بن أحمد بن سنان ، ثنا أبي ، ثنا يزيد بن هارون ، به .

92 ★ سعيد بن أبي سعيد المقبري ، عن أبي هريرة .

١٨٤٢٥ ـ حديث : «إذا أفضى أحدكم بيده إلى فرجه ، حتى لا يكون بينه وبينه حجاب ولا ستر ، فليتوضأ وضوءه للصلاة» .
ش طح حب الطبراني قط كم ابن السكن حم عم

الشافعي[1] : أنا سليمان بن عمرو ومحمد بن عبدالله ، قالا : ثنا يزيد بن عبدالملك ، عنه ، به .

طح فيه : ثنا يونس ، ثنا معن بن عيسى القزاز ، عن يزيد بن عبدالملك ، به . وقال : يزيد منكر الحديث عندهم .

١٨٤٢٤ ـ خز في التوحيد ص ٥٩-٦٠ ، حب (الإحسان) ١٣٤/٥ . وفيه : «مولى المهدي» بدل «مولى المُهري» وهو خطأ .

92 ★ سعيد بن أبي سعيد كيسان المقبري ، أبو سعد المدني ، ثقة من الثالثة ، تغير قبل موته بأربع سنين ، وروايته عن عائشة وأم سلمة مرسلة ، مات في حدود العشرين ومائة ، وقيل قبلها ، وقيل بعدها . انظر : (تهذيب التهذيب ٣٨/٤ ، والتقريب) .

١٨٤٢٥ ـ الشافعي في الوضوء ص ١٢-١٣ . طح (٧٤/١) . حب (الإحسان) ٢٢٢/٢ . قط ١٤٧/١ . كم ١٣٨/١ . أحمد ٣٣٣/٢ .

(١) في الأصل و (هـ) : «فع» وهو رمز للشافعي والمعروف أن المصنف يصرح باسم الشافعي كما ذكر ذلك في مقدمته .

حب في الصلاة ، وفي الثالث والعشرين من [الأول](١) : أنا علي بن الحسين بن سليمان العدل(٢) بالفسطاط وعمران بن فضالة الشعيري بالموصل ، قالا : ثنا أحمد ابن سعيد الهمداني ، ثنا أصبغ بن الفرج ، ثنا عبدالرحمن بن القاسم ، عن يزيد بن عبدالملك ونافع بن أبي نعيم القاري ، عن المقبري ، به . وقال : احتجاجنا في هذا الخبر بنافع دون يزيد لأنه ضعيف .

قلت : رواه (طب) في «الصغير» : عن [أحمد بن](٣) عبدالله بن العباس الطائي ، عن أحمد بن سعيد ، به . وقال : لم يروه عن نافع إلا عبدالرحمن ، ولا عنه إلا أصبغ ، تفرد به أحمد بن سعيد(٤) .

قلت : بل تابع أحمد بن سعيد عليه محمد بن أصبغ ، عن أبيه ، كما سيأتي .

قط في الطهارة : ثنا عثمان بن أحمد الدقاق ، ثنا حسن بن سلام السواق ، ثنا عبدالعزيز بن عبدالله الأُوَيْسي ، ثنا يزيد بن عبدالملك بن المغيرة النوفلي ، به .

كم فيه : (ثنا أبو الحسين محمد بن محمد بن يعقوب ، ثنا علي بن أحمد بن سليمان ، ثنا محمد بن أصبغ بن الفرج ، ثنا أبي ، عن عبدالرحمن بن القاسم)(٥) ، به .

---

(١) ما بين المعقوفين من مطبوعة الإحسان (ط . شعيب الأرنؤوط ٤٠١/٣) ، جاء مكانه بياض في الأصل ومكانه في (هـ) لفظة : «أحمد» وهي لا تدل على المعنى المراد .

(٢) «العدل» من الأصل و(هـ) وفي المطبوع : «المعدل» بدله .

(٣) ما بين المعقوفين من المعجم الصغير وهو الصواب ، وهو ساقط من الأصل و(هـ) . وشيخ الطبراني (أحمد بن عبدالله . . إلخ) مترجم في : (تاريخ بغداد ٢٢٠/٤) .

(٤) المعجم الصغير للطبراني (٤٢/١-٤٣) والروض الداني إلى المعجم الصغير للطبراني (٨٤/١ برقم ١١٠) . دون قوله : «لم يروه . . . إلخ» .

(٥) ما بين الهلالين ساقط من المطبوع ، ومن أصله نسخة رواق المغاربة للمستدرك [٦٤/١/أ] .

قلت : رواه أبو علي بن السكن في «صحيحه» : عن علي بن أحمد ، به . وقال : هو أجود ما روي في هذا الباب[١] ، وأصبغ وابن القاسم ثقتان فقيهان ، فصح بنقل العدل عن العدل .

ورواه أحمد : ثنا يحيى بن يزيد بن عبدالملك النوفلي : قال أبي : ذكره عنه ، به[٢] بلفظ : «من أفضى بيده إلى ذكره ، ليس عليه ستر فقد وجب عليه الوضوء» .

قال عبدالله : ثنا الهيثم بن خارجة[٣] ، ثنا يحيى بن يزيد ، عن أبيه ، عن سعيد ، بمثله .

١٨٤٢٦ - حديث : «إذا وقع الذباب في إناء أحدكم ، فليغمسه ، فإن في أحد جناحيه داء . . .» الحديث . خز حب حم

خز في الطهارة : ثنا أبو الخطاب زياد بن يحيى الحساني ، ثنا بشر بن المفضل ، ثنا محمد بن عجلان ، عنه ، به .

حب في الثالث والأربعين من الثالث : أنا ابن خزيمة ، به[٤] .

حب في الثامن والسبعين من الأول : أنا محمد بن عمر بن يوسف ، ثنا نصر بن علي الجهضمي ، ثنا بشر بن المفضل ، عن محمد بن عجلان ، عنه ، به .

رواه أحمد : عن بشر بن المفضل وسفيان ، كلاهما عن ابن عجلان . وعن وكيع ،

---

(١) انظر : (سبل السلام ١/١١٥) .

(٢) «به» ساقطة من (هـ) .

(٣) «عبدالله ، ثنا الهيثم بن خارجة» من الأصل و(هـ) وأطراف المسند ، وفي المطبوع «قال عبدالله ، ثنا أبي ، ثنا الهيثم . . .» وكلاهما محتمل فإن الهيثم شيخ أحمد وشيخ ابنه . انظر : (مناقب الإمام أحمد ص ٧٧ ، وتهذيب الكمال ١٤/٢٨٤ وما بعدها) .

١٨٤٢٦ - خز ١/٥٦ . حب (الإحسان) ٧/٣٣٤ ، ٢/٢٧٢ . وفيه : «بشر بن الفضل» -وهو خطأ- صوابه : «بشر بن المفضل» . انظر : (تهذيب الكمال ٤/١٤٩ ، وسير أعلام النبلاء ٩/٣٦-٣٧) . أحمد ٢/٢٢٩ ، ٢٤٦ ، ٤٤٣ .

(٤) «به» ساقطة من (هـ) .

عن إبراهيم بن الفضل ؛ كلاهما عنه ، به[١] .

٥/١٥٤أ

١٨٤٢٧ - /حديث : «إذا وطىء أحدكم الأذى بخفه أو[٢] نعله ، فطهورهما التراب» . خز طح

خز في الطهارة : ثنا الحسين[٣] بن عبدالله بن منصور الأنطاكي ، ثنا محمد بن كثير ، عن الأوزاعي ، عن محمد بن عجلان ، عنه[٤] ، بهذا .

طح فيه : ثنا فهد ، ثنا محمد بن كثير ، به .

١٨٤٢٨ - حديث : «إذا صلى أحدكم ، فليلبس نعليه أو ليخلعهما ، وليجعلهما بين رجليه ، ولا يؤذي بهما غيره» . خز حب كم

خز في الصلاة : ثنا يونس بن عبدالأعلى ، أنا ابن وهب ، أخبرني عياض بن[٥] عبدالله القرشي وغيره ، عنه ، بهذا .

حب في الثامن والسبعين من الأول : أنا ابن خزيمة ، به[٦] . وفي الخامس والتسعين منه : أنا ابن قتيبة ، ثنا حرملة ، ثنا ابن وهب (، نحوه .

كم في الصلاة : ثنا أبو العباس محمد بن يعقوب ، ثنا بحر بن نصر بن سابق

---

(١) وقع في الأصل و(هـ) ذكر أسانيد أحمد بين إسنادي ابن حبان ، وعادة المصنف أن يذكر أسانيد أحمد في الأخير فأخرتها .

١٨٤٢٧ - خز ١٤٨/١ . طح ٥١/١ .

(٢) «أو» من الأصل وهو الصواب ، وفي (هـ) بالواو فقط .

(٣) الحسين من الأصل و(هـ) وفي المطبوع : «الحسن» .

(٤) وفيه : «عن سعيد المقبري ، عن أبيه» وهو وهم ، لأن سعيد المقبري يروي هنا عن أبي هريرة كما ترجمه الحافظ . وقد سبقت ترجمته .

١٨٤٢٨ - خز ١٠٥/٢ . حب (الإحسان) ٣٠٥/٣-٣٠٦ . كم ٢٥٩/١ . وانظر : (١٥/ح١٩٧٢٣) .

(٥) «بن» ساقطة من المطبوع .

(٦) «به» ساقطة من (هـ) .

خز لابن خزيمة عه لأبي عوانة طح للطحاوي حب لابن حبان قط للدارقطني كم للحاكم

الخولاني ، ثنا ابن وهب)[١] به ، ولم يقل : وغيره .

١٨٤٢٩ ـ حديث : أنه قال يوماً لأصحابه : «تصدقوا» . فقال رجل : يا رسول الله عندي دينار ، قال : «أنفقه على نفسك» ، قال : إن عندي آخر . . . الحديث . حب كم حم

حب في النوع الثاني من القسم الأول : أنا إسماعيل بن داود بن وردان البزاز بالفسطاط ، ثنا عيسى بن حماد ، أنا الليث ، عن ابن عجلان ، عنه ، به . وعن الحسن بن سفيان ، عن محمد بن المنهال ، عن يزيد بن زُرَيْع ، عن روح بن القاسم ، عن ابن عجلان ، نحوه . وفي الخامس عشر من الرابع : أنا أبو خليفة ، ثنا إبراهيم بن بشار ، ثنا سفيان هو ابن عيينة ، عن ابن عجلان ، نحوه .

كم في الزكاة : أنا محمد بن أحمد المحبوبي ، ثنا أحمد بن سيار ، ثنا محمد بن كثير ، أنا سفيان هو الثوري ، عن ابن عجلان ، به . وقال : صحيح على شرط مسلم .

ورواه أحمد : ثنا يحيى ، عن ابن عجلان ، به .

١٨٤٣٠ ـ حديث : «عُذِّبت امرأةٌ في هرةٍ . . .» الحديث . عه

عه في البر والصلة : ثنا عبدالله بن العباس الطيالسي وأحمد بن ملاعب وعبدالله ابن أحمد بن عبدان الجواليقي ، قالوا : ثنا نصر بن علي ، ثنا عبدالأعلى ، عن عبيدالله ، عنه ، به . وعن نافع ، عن ابن عمر ، به .

وهو في ترجمة : عبيد[٢]الله بن عمر ، عن نافع ، عن ابن عمر .

١٨٤٣١ ـ حديث : في السهو في الصلاة . طح

---

(١) ما بين الهلالين ساقط من (هـ) .

١٨٤٢٩ ـ حب (الإحسان) ١٤١/٥ ، ٢١٧/٦-٢١٨ . كم ٤١٥/١ . أحمد ٢٥١/٢ ، ٤٧١ .

١٨٤٣٠ ـ وانظر : (الإتحاف ١٦٨/٩-١٦٩ ، حديث ١٠٨٠٤) .

(٢) «عبيد» من الأصل وهو الصواب ، وفي (هـ) : «عبد» بدله .

١٨٤٣١ ـ طح ٤٤٥/١ .

ط لمالك ش للشافعي حم لأحمد عم لعبدالله بن أحمد مي للدارمي جا لابن الجارود

طح في الصلاة : ثنا ربيع المؤذن ، ثنا خالد بن عبدالرحمن ، ثنا ابن أبي ذئب ، عنه ، به .

١٨٤٣٢ ـ حديث : أن رجلاً قال : يا رسول الله ، أمن ساعات الليل والنهار ساعة تأمرني أن لا أصلي فيها؟ . . . الحديث .
خز حب

خز في الصلاة : عن محمد بن عبدالله بن عبدالحكم ويونس بن عبدالأعلى ، كلاهما عن ابن وهب ، عن عياض بن عبدالله ، عنه ، به . ليس في سماعنا .

حب في الثامن من الثاني : أنا أحمد بن علي بن المثنى ، ثنا أحمد بن عيسى المصري ، ثنا ابن وهب ، نحوه . وفي الخامس والستين من الثالث : أنا محمد بن أحمد الشَّطَوِي[1] ببغداد ، ثنا أبو سلمة يحيى بن المغيرة ، ثنا ابن أبي فُدَيْك ، عن الضحاك بن عثمان ، عنه نحوه ، وأوله : سأل صفوان بن المُعَطَّل رسول الله ﷺ ، فقال[2] . . . فذكر نحوه .

١٨٤٣٣ ـ حديث : «إذا دخل أحدكم المسجد ، فليسلم على النبي ﷺ ، وليقل : اللهم افتح لي أبواب رحمتك . . .» الحديث .
خز حب كم

خز في الصلاة ، وفي الحج : ثنا محمد بن بشار ، ثنا أبو بكر -يعني الحنفي- ثنا الضحاك بن عثمان ، عنه ، به .

حب في الصلاة ، وفي الثاني من الأول : أنا عبدالله بن محمد الأزدي ، ثنا إسحاق بن إبراهيم ، أنا أبو بكر الحنفي ، به . وفي الرابع بعد المائة منه : أنا ابن خزيمة ، به .

١٨٤٣٢ خز ٢/٢٥٧ . حب (الإحسان) ٣/٤٢ ، ٤٥ .

(١) «الشطوي» من المطبوع وهو الصواب ، وفي الأصل و(هـ) : «المشطوني» . انظر : (الأنساب ٧/٣٣٦ . وموارد الظمآن ص ١٦٣) .

(٢) «فقال» ساقطة من (هـ) .

١٨٤٣٣ ـ خز ١/٢٣١ ، ٤/٢١٠ . حب (الإحسان) ٣/٤٦-٤٨ . كم ١/٢٠٧ .

خز لابن خزيمة عه لأبي عوانة طح للطحاوي حب لابن حبان قط للدارقطني كم للحاكم

كم في الصلاة : ثنا أبو العباس محمد بن يعقوب ، ثنا محمد بن سنان القزاز ، ثنا أبو بكر عبدالكبير بن عبدالمجيد الحنفي ، به . وقال : صحيح على شرط الشيخين ، ولم يخرجاه .

١٨٤٣٤ - /حديث : «عليكم بالسواك ، فإنه مطهرة للفم ، مرضاة للرب» . حب ٥/١٥٤/ب

حب في الرابع والثلاثين من الثالث : أنا ابن زهير[1] ، ثنا عبدالقدوس بن محمد ابن عبدالكبير ، ثنا حجاج بن منهال ، ثنا حماد بن سلمة ، عن عبيدالله بن عمر ، عنه ، بهذا .

١٨٤٣٥ - حديث : «إن أحدكم ليصلي الصلوات لوقتها ، وقد ترك من الوقت الأول ما هو خير له من أهله وماله» . قط

قط في الصلاة : ثنا أحمد بن علي بن العلاء ، ثنا يوسف بن موسى ، ثنا عبيدالله ابن موسى ، ثنا إبراهيم بن الفضل ، عنه ، به .

١٨٤٣٦ - حديث : « لولا أن أشق على أمتي ، لأمرتهم بالسواك مع الوضوء . . .» الحديث . طح حب كم حم

طح في الطهارة : عن ربيع المؤذن ، ثنا أسد بن موسى . وعن محمد بن خزيمة ، ثنا حجاج ، كلاهما عن حماد بن سلمة ، عن عبيدالله بن عمر ، عنه ، به .

حب في الستين من الثالث : أنا الحسين بن محمد بن أبي معشر ، ثنا محمد بن بشار ، ثنا يحيى القطان ، ثنا عبيدالله بن عمر ، به . وفي الثامن من الرابع : أنا القطان

١٨٤٣٤ - حب (الإحسان) ٢/٢٠٢-٢٠٣ .

(١) «زهير» من المطبوع وهو الصواب ، وهو الإمام أبو جعفر أحمد بن يحيى بن زهير التستري شيخ ابن حبان ، وتلميذ عبدالقدوس بن محمد ، وقد تحرف في الأصل و(هـ) إلى «وهب» . أنظر : (الأنساب ٣/٥٥ ، وتهذيب التهذيب ٦/٣٧٠) .

١٨٤٣٥ - قط ١/٢٤٨ .

١٨٤٣٦ - طح ١/٤٤ . حب (الإحسان) ٣/٣٧ ، ٤٠ . كم ١/١٤٦ . أحمد ٢/٢٥٠ ، ٤٣٣ .

بالرقة ، ثنا محمد بن شابور ، ثنا داود بن عبدالرحمن ، ثنا عبيدالله بن عمر ، نحوه .

كم في الطهارة : ثنا علي بن حمشاذ ، ثنا إسماعيل بن إسحاق ، ثنا عارم . وعن محمد بن صالح بن هانئ ، ثنا يحيى بن محمد بن يحيى ، ثنا عبدالله بن عبدالوهاب ، كلاهما عن حماد بن زيد ، عن عبدالرحمن السراج ، عن سعيد ، به . ولفظه : «لفرضت عليهم» . وقال : لم يخرجا لفظة الفرض ، وهو صحيح على شرطهما .

رواه أحمد مع الحديث الذي بعده : ثنا يحيى ، أنا عبيدالله ، به . وأعاده عنه وزاد : «وإذا مضى ثلث الليل أو نصف الليل نزل إلى سماء[1] الدنيا . . .» الحديث . وعن ابن نمير ، عن عبيدالله ، بتمامه .

١٨٤٣٧ حب ـ حديث : «لولا أن أشق على أمتي ، لأخرت العشاء إلى ثلث الليل ، أو شطر الليل» . وهو طرف من الحديث الذي قبله .

حب في الثامن من الرابع ، وفي السابع من الخامس : أنا أبو عروبة بحران ، ثنا محمد بن بشار ، ثنا يحيى بن سعيد ، ثنا عبيدالله بن عمر ، عنه ، بهذا .

١٨٤٣٨ ـ حديث : «إذا جئتم إلى الصلاة ونحن سجود فاسجدوا . . .» الحديث .

في ترجمة : زيد بن أبي العَتّاب ، عن أبي هريرة .

١٨٤٣٩ قط ـ حديث : «علمني جبريل الصلاة ، فقام فكبر لها[2] ، ثم قرأ ﴿ بِسْمِ اللَّهِ الرَّحْمَٰنِ الرَّحِيمِ ﴾ فيما يجهر به في كل ركعة» .

---

(١) في المطبوع «إلى السماء الدنيا» .

١٨٤٣٧ ـ حب (الإحسان) ٣/٤٠ .

١٨٤٣٨ ـ تقدم حديثه برقم (١٨٣٨٩ ، ص٦٤٠) .

١٨٤٣٩ ـ قط ١/٣٠٧ .

(٢) في المطبوع : «فكبر لنا» .

قط في الصلاة : ثنا محمد بن أبي الثلج ، ثنا عمر بن شبّة ، ثنا أبو أحمد الزبيري ، ثنا خالد بن إلياس ، عنه ، به . وعن محمد بن إسماعيل بن إسحاق الفارسي ، عن أبي زرعة الدمشقي ، عن أبي نعيم ، عن خالد ، نحوه .

١٨٤٤٠ - حديث : «من اتبع جنازة من أهلها فله قيراط . . .» الحديث .
عه

عه في الجنائز : ثنا محمد بن يحيى وعمار بن رجاء والصغاني ، قالوا : ثنا أبو عاصم ، عن ابن عجلان ، عن المقبري ، عن أبي هريرة ، به .

١٨٤٤١ - حديث : «إذا قرأتم ﴿ ٱلْحَمْدُ ﴾ فاقرؤوا : ﴿ بِسْمِ ٱللَّهِ ٱلرَّحْمَٰنِ ٱلرَّحِيمِ ﴾ إنها أم القرآن ، وأم الكتاب ، والسبع المثاني ، و ﴿ بِسْمِ ٱللَّهِ ٱلرَّحْمَٰنِ ٱلرَّحِيمِ ﴾ إحدى آياتها»(١) .
قط ابن السكن عبدالحق

[قط](٢) في الصلاة : ثنا يحيى بن محمد بن صاعد ومحمد بن مخلد ، قالا : ثنا عقبة(٣) بن مكرم ، ثنا أبو بكر الحنفي ، ثنا عبدالحميد بن جعفر ، أخبرني نوح بن أبي بلال ، عنه ، به . قال أبو بكر : ثم لقيت نوحاً ، فحدثني عن سعيد بمثله ، ولم يرفعه .

ورواه أبو علي بن السكن / في «صحاحه» : عن ابن صاعد . هكذا . ونوح ثقة ، وعبدالحميد بن جعفر صدوق وفيه مقال ، وأبو بكر الحنفي متفق على الاحتجاج به ، والموقوف أصح ، والله أعلم . ٥/١٥٥أ

١٨٤٤١ - قط ٣١٢/١ .

(١) في المطبوع «إحداها» بدل «إحدى آياتها» .

(٢) مكانها في (هـ) بياض ، وفي الأصل «طح» وهو خطأ ، والمثبت من المطبوع ، وهو الصواب .

(٣) «عقبة» من الأصل و(هـ) وهو الصواب ، وهو عقبة بن مُكرَم بن أفلح الحافظ الثقة أبو عبدالملك العمي البصري ، يروي عن أبي بكر الحنفي ، وعنه يحيى بن صاعد ، وقد تحرف في المطبوع إلى «جعفر» . والله أعلم . انظر : (الجرح والتعديل ٣١٧/٦ ، وسير أعلام النبلاء ١٧٨/١٢) .

وقد صحّح عبدالحق في «أحكامه» المرفوع[١] . ونَقَضَهُ أبو الحسن بن القطان ، مع أنه يرى أنه إذا تعارض الوقف والرفع كان الحكم للرافع ، لكن استند في هذا إلى أن مدار الحديث على نوح ؛ وقد حقق لأبي بكر أنه إنما رواه لعبدالحميد موقوفاً ، والله أعلم .

١٨٤٤٢ - حديث : «﴿ ٱلْحَمْدُ لِلَّهِ ﴾ أم القرآن ، وأم الكتاب ، والسبع المثاني» .
مي كم خ حم

مي في فضائل القرآن : أنا أبو علي الحنفي ، ثنا ابن أبي ذئب ، عنه ، بهذا .

كم فيه : أنا أبو جعفر بن عبيد ، ثنا إبراهيم بن الحسين ، ثنا ابن أبي ذئب ، به[٢] . واعترف بأن البخاري أخرجه : عن آدم .

رواه أحمد : بلفظ : «أم[٣] القرآن هي السبع المثاني . . .» الحديث : عن يزيد وهاشم وإسماعيل بن عمر ، ثلاثتهم عن ابن أبي ذئب ، عنه ، به .

١٨٤٤٣ - حديث : «إذا ركع أحدكم يسبح[٤] ثلاث مرات ، فإنه يسبح لله من جسده ، ثلاثة وثلاثون وثلاثمائة عظم . . .» الحديث .
قط

قط في الصلاة : ثنا الحسين هو المحاملي ، ثنا يوسف بن موسى ، ثنا عبيدالله بن موسى ، ثنا إبراهيم بن الفضل ، عنه ، به .

---

(١) وانظر الأحكام الشرعية الصغرى ١/٢٣٠ .

١٨٤٤٢ - مي ٢/٣٢١ . أحمد ٢/٤٤٨ . صحيح البخاري : كتاب التفسير - تفسير سورة الحجر (الفتح ٨/٣٨١ ، ح٤٧٠٤) .

(٢) لم أقف عليه في المطبوع ولا في المخطوط [١/٢٥٢/أ] رواق المغاربة إلا قوله : قد أخرج البخاري في الجامع الصحيح حديث ابن أبي ذئب ، عن سعيد المقبري ، عن أبي هريرة ، عن النبي ﷺ فذكر ، نحوه . المستدرك (١/٥٥٨) . ومخطوطته [١/٢٥٥/ب] .

(٣) في المطبوع : «هي أم القرآن ، وهي السبع المثاني ، وهي القرآن العظيم» .

١٨٤٤٣ - قط ١/٣٤٣ .

(٤) في المطبوع : «فسبح» .

١٨٤٤٤ ـ حديث : نحو حديث قبله ، في التكبير في الرفع والخفض . طح

طح في الصلاة : ثنا سليمان بن شعيب ، ثنا أسد بن موسى ، ثنا ابن أبي ذئب ، عنه ، به .

١٨٤٤٥ ـ وبه : أن رسول الله ﷺ كان إذا قال : «سمع الله لمن حمده» قال : «اللهم ربنا لك الحمد . . .» . طح حم

رواه أحمد : عن هاشم[1] وحجاج ويزيد ، ثلاثتهم عن ابن أبي ذئب ، به .

١٨٤٤٦ ـ حديث : نهى رسول الله ﷺ عن صوم ستة أيام : اليوم الذي يشك فيه من رمضان ، ويوم الفطر ، ويوم الأضحى ، وأيام التشريق . قط

قط في الصيام : ثنا محمد بن عمرو بن البختري ، ثنا أحمد بن الخليل ، ثنا الواقدي ، ثنا داود بن خالد بن دينار ومحمد بن مسلم ، عن المقبري ، به ، وقال : الواقدي غيره أثبت منه .

١٨٤٤٧ ـ حديث : بعث رسول الله ﷺ بعثاً ، فأعظموا الغنيمة وأسرعوا الكرة ، فقال رجل : يا رسول الله ما رأينا بعث قوم أسرع كرة ولا أعظم غنيمة من هذا البعث ، فقال : «ألا أخبركم بأسرع كرة وأعظم غنيمة من هذا البعث؟ رجل توضأ في بيته . . .» الحديث . حب

حب في النوع الأول من القسم الأول : أنا أحمد بن علي بن المثنى ، ثنا أبو بكر ابن أبي شيبة ، ثنا حاتم بن إسماعيل ، عن حميد بن صخر ، عنه ، به .

١٨٤٤٤ ـ طح ٢٢١/١ .

١٨٤٤٥ ـ طح ٢٤٠/١ . وفيه : حدثنا «ربيع المؤذن» بدل «ثنا سليمان بن شعيب» . أحمد ٣١٩/٢ ، ٤٥٢ .

(١) «هاشم» من الأصل وهو الصواب ، وفي (هـ) : «هشام» بدله .

١٨٤٤٦ ـ قط ١٥٧/٢ .

١٨٤٤٧ ـ حب (الإحسان) ١٠٤/٤ .

١٨٤٤٨ ـ حديث : أن النبي ﷺ كان إذا صلى على جنازة يقول : «اللهم عبدك وابن عبدك ، كان يشهد أن لا إله إلا أنت[1] . . .» الحديث . حب

حب في الثاني عشر من الخامس : أنا أحمد بن علي بن المثنى ، ثنا وهب بن بقية ، أنا خالد بن عبدالله ، عن عبدالرحمن بن إسحاق ، عنه ، به .

١٨٤٤٩ ـ حديث : أن رجلاً دخل المسجد فصلى ، ثم جاء فسلم على النبي ﷺ . . . الحديث . وفيه : «إذا قمت إلى الصلاة ، فأسبغ الوضوء ، ثم استقبل القبلة ، فكبّر» . لفظ ابن نمير . خز طح حب حم

خز في الصلاة : ثنا الحسين[2] بن عيسى البسطامي ، ثنا عبدالله بن نمير (ح) وثناه الحسين[3] بن جنيد البغدادي ، ثنا عيسى بن يونس ، قالا : ثنا عبيدالله بن عمر ، حدثني سعيد المقبري (عن أبيه)[4] عن أبي هريرة . وسيأتي في : كيسان ، عن

١٨٤٤٨ ـ حب (الإحسان) ٣٠/٥ .

(١) في المطبوع «الله» بدل «أنت» .

١٨٤٤٩ ـ خز ٢٣٢/١ ، ٢٣٤ . طح ٢٣٣/١ . حب (الإحسان) ١٨٣/٣ . أحمد ٤٤٩/٢ .

(٢) «الحسين» من الأصل و(هـ) وهو الصواب ، وهو الحسين بن عيسى بن حمران البسطامي ، أبو علي الطائي ، يروي عنه ابن خزيمة . وقد تحرف في المطبوع إلى : «حسن» . انظر : (ثقات ابن حبان ١٨٨/٨ ، وتهذيب التهذيب ٣٦٣/٢) .

(٣) في الأصل و(هـ) : «الحسين» وفي المطبوع : «الحسن» . قلت : ترجمه الحافظ المزي وتبعه الحافظ ابن حجر ، فقالا : الحسن بن الجنيد ، في ترجمة «الحسين بن الجنيد» ثم ترجماه فيمن اسمه «الحسين» . أما الخطيب البغدادي فترجمه فيمن اسمه «الحسن» ولم يشر إلى شيء آخر . انظر : (تاريخ بغداد ٢٩٢/٧ ، وتهذيب الكمال ٣٥٦/٦ ، وتهذيب التهذيب ٣٣٢/٢) .

(٤) «عن أبيه» كذا في الأصل و(هـ) وليست في المطبوع ، والظاهر أنه سبق قلم من الحافظ ، لأنه قال في الحديث الآتي ترجمة : كيسان ، عن أبي هريرة (١٥/ح١٩٧٠٩) : «قال : ابن خزيمة : «لم يقل أحد ممن روى الخبر : عن عبيدالله ، عن سعيد ، عن أبيه . غير يحيى بن سعيد ، إنما قالوا : عن سعيد ، عن أبي هريرة» .

أبي هريرة . وعن محمد بن بشار بندار وأحمد بن عبدة ويحيى بن حكيم وعبدالرحمن بن بشر بن الحكم ، أربعتهم عن يحيى بن سعيد ، عن عبيدالله بن عمر ، به . وليس فيه هذه الزيادة(١) .

طح فيه : ثنا أحمد بن داود ، ثنا مسدد ، ثنا يحيى بن سعيد ، به .

حب في الخامس والثمانين من الأول : أنا الحسين بن محمد بن أبي معشر ، ثنا محمد بن بشار ، به .

رواه أحمد : ولفظه : صلّى بنا رسول الله ﷺ الظهر ، وفي مؤخر الصفوف رجل ، فأساء الصلاة ، فلما سلم ناداه رسول الله ﷺ **«يا فلان ألا تتقي الله؟ ألا ترى كيف تصلي؟ إنكم ترون أنه يخفى عليَّ شيء مما تصنعون . . .»** الحديث : ثنا يزيد ، ثنا محمد -يعني ابن إسحاق- عنه ، به .

١٨٤٥٠ - / حديث : «من توضأ ثم خرج يريد الصلاة ، فهو في الصلاة حتى يرجع إلى بيته ، فلا تقولوا هكذا» -يعني يشبك بين أصابعه- . ٥/١٥٥/ب

مي خز حب كم

مي في الصلاة : أنا الهيثم بن جميل ، عن محمد بن مسلم ، عن إسماعيل بن أمية ، عنه ، به .

خز فيه : ثنا عمران بن موسى القزاز ، ثنا عبدالوارث ، ثنا إسماعيل بن أمية ، به . وعن عبدالله بن هاشم ، عن يحيى بن سعيد ، عن ابن عجلان ، عن سعيد المقبري ، عن أبي هريرة : أن النبي ﷺ قال لكعب بن عجرة . . . فذكر معناه . وعن الفضل بن يعقوب الرُّخَامي ، عن الهيثم بن جميل ، به .

حب في الصلاة ، وفي السابع والثلاثين من الثاني : أنا ابن خزيمة ، أنا عبدالله بن هاشم ، به .

---

(١) كذا العبارة في الأصل و(هـ) وفي المطبوع على خلافه ، فقد جاء في الطرق الأربعة من طريق : سعيد ، عن أبيه ، عن أبي هريرة .

١٨٤٥٠ - مي ٢٦٧/١ . خز ٢٢٩/١ ، ٢٢٧ . حب (الإحسان) ٢٩٢/٣ . كم ٢٠٦/١ .

رواه شريك ، عن ابن عجلان ، عن أبيه ، عن أبي هريرة ، وسيأتي[١] . ورواه سفيان عن محمد بن عجلان ، عن سعيد ، عن كعب ، وقد مضى[٢] .

كم في الصلاة : أنا أحمد بن جعفر ، ثنا عبدالله بن أحمد ، حدثني أبي . وعن محمد بن يعقوب . ثنا يحيى بن محمد بن يحيى ، ثنا مسدد ، قالا : ثنا يحيى بن سعيد ، به . وعن محمد بن عبدالله الصفار ، ثنا أحمد بن محمد بن عيسى ، ثنا أبو معمر . وعن الحسين بن الحسن بن أيوب ، ثنا أبو حاتم ، ثنا حرمي بن حفص ، قالا : ثنا عبدالوارث ، به . وقال : صحيح على شرط الشيخين[٣] .

١٨٤٥١ ـ حديث : بعث رسول الله ﷺ خيلاً ، فجاءت برجلٍ من بني حنيفة خز عه جا حب حم **يقال له : ثُمَامة بن أُثال . . . الحديث .**

خز في الطهارة : عن الربيع بن سليمان المرادي ، عن شعيب بن الليث (عن الليث)[٤] ، عنه ، به . وعن محمد بن يحيى ، عن عبدالرزاق ، عن عبدالله وعبيدالله ابني عمر ، عنه ، به . وأعاده في الحج : عن الربيع ، حسب[٥] .

---

(١) انظر : (الإتحاف ١٥/ح١٩٤٥٦) وقال : أخرجه خز في الصلاة .

(٢) انظر : (الإتحاف ١٣/١٤ ، ح١٦٣٧٧) .

(٣) قلت : سقط من المطبوع «إسماعيل بن أمية» الذي يروي عن سعيد المقبري ، وعنه عبدالوارث . وهو موجود في «تلخيص الذهبي» .

١٨٤٥١ ـ خز ١٢٥/١ وكتاب الحج منه ناقص . عه ١٦١/٤ ، ١٥٩ ، ١٥٧ . جا ص ١٦ . حب (الإحسان) ٢٦٩/٢ . أحمد ٤٥٢/٢ ، ٢٤٦ ، ٣٠٤ ، ٤٨٣ .

(٤) ما بين الهلالين ليس في المطبوع ، والصواب وجوده ، لأن الليث يروي عن سعيد المقبري ، وعنه ابنه شعيب ، وهكذا أخرجه البيهقي في السنن (١٧١/١) : انظر : (سير أعلام النبلاء ١٢٢/٨ ، وتهذيب التهذيب ٤٦٠/٨) .

(٥) لم أقف عليه في الحج ، والمطبوع منه ناقص .

خز لابن خزيمة عه لأبي عوانة طح للطحاوي حب لابن حبان قط للدارقطني كم للحاكم

عه في الجهاد : عن محمد بن يحيى ، به . وعن الصغاني وأبي أمية ، قالا : ثنا أبو سلمة الخزاعي ، ثنا الليث ، به . وعن يزيد بن سنان ، ثنا أبو بكر الحنفي ، ثنا عبدالحميد بن جعفر ، عن المقبري ، به(١) .

جا فيه : ثنا محمد بن يحيى ، به .

حب في الخامس والتسعين من الأول : أنا أبو عروبة ، ثنا سلمة بن شبيب ، ثنا عبدالرزاق ، به(٢) . وعن عمر بن محمد الهمداني ، ثنا عيسى بن حماد ، ثنا الليث ، به .

رواه أحمد : ثنا حجاج ، ثنا ليث ، به . وعن سفيان ، عن ابن عجلان ، عن سعيد ، نحوه . وعن عبدالرحمن وسريج ، كلاهما عن عبدالله بن عمر العمري ، عن سعيد ، بقصة اغتسال ثمامة بن أثال حين أسلم فقط .

١٨٤٥٢ ـ حديث : «ما تصدق أحد بصدقة من طيب ، ولا يقبل الله إلا الطيب ، إلا أخذها الرحمن بيمينه . . .» الحديث .
عه

عه في الزكاة : ثنا ابن عيشون الحراني ، ثنا محمد بن سليمان (ح) وثنا يوسف ابن موسى ، ثنا داود بن منصور ، قالا : ثنا الليث ، عنه ، به .

١٨٤٥٣ ـ حديث : «العطاس من الله ، والتثاؤب من الشيطان . . .» الحديث .
خز حب كم حم

(١) قلت : وفيه : «عبيدالله وعبدالله أنبأ عمر» وهو خطأ . صوابه : «عبيدالله وعبدالله أبناء عمر» .

(٢) فيه : «عبيدالله بن عمرو» وهو خطأ ، وصوابه : «عبيدالله بن عمر» كما في الطبعة التي حققها الشيخ شعيب (٤/٤١) .

١٨٤٥٣ ـ خز ٢/٦١ . حب (الإحسان) ١/٤٠١ . كم ٤/٢٦٣-٢٦٤ . أحمد ٢/٢٦٥ ، ٥١٧ . وانظر : (١٥/ح١٩٧٢٤) .

ويزاد : رواه ابن حبان في التاسع والعشرين من الأول (الإحسان) ٤/٤٤ : أخبرنا الفضل بن الحباب ، قال : حدثنا إبراهيم بن بشار الرمادي قال : حدثنا سفيان ، عن ابن عجلان ، عن سعيد المقبري ، عن أبي هريرة ، به نحوه . وانظر تحقيق الشيخ شعيب (٦/١٢٢) .

خز في الصلاة : عن أبي كريب[١] ، عن أبي خالد ، عن محمد بن عجلان . وعن محمد بن عبدالأعلى الصنعاني ، عن بشر بن المفضل ، عن عبدالرحمن بن إسحاق ، كلاهما عنه ، به . ليس في سماعنا .

حب في الرابع بعد المائة من [الأول][٢] : أنا محمد بن إسحاق بن سعيد السعدي ، ثنا علي بن خَشْرم ، ثنا عيسى بن يونس ، عن ابن أبي ذئب ، عن المقبري ، نحوه .

كم في الأدب[٣] : أنا أبو الحسين محمد بن أحمد بن تميم الحنظلي ، ثنا أبو قلابة الرقاشي ، ثنا أبو عاصم ، ثنا ابن عجلان ، به[٤] . وثنا أبو زكريا العنبري ، ثنا الحسين ابن محمد القباني ، ثنا عمرو بن علي ، ثنا أبو عامر العقدي ، ثنا ابن أبي ذئب ، عن المقبري ، عن أبيه ، عن أبي هريرة ، به .

رواه أحمد : ولفظه : «**إن الله يحب العطاس ، ويكره التثاؤب**» : ثنا عبدالرزاق ، أنا سفيان ، عن محمد بن عجلان ، عنه ، به . وعن الضحاك ، عن ابن عجلان ، نحوه .

١٨٤٥٤ - / حديث : عطس رجلان عند رسول الله ﷺ ، أحدهما أشرف من الآخر . . . الحديث . وفيه : «إن هذا ذكر الله فذكرته ، وأنت نسيت فنسيتك» . ٥/١٥٦أ

حب كم حم

حب في الثامن من الخامس : أنا محمد بن عمر بن يوسف ، ثنا نصر بن علي الجهضمي ، ثنا يزيد بن زُرَيْع ، عن عبدالرحمن بن إسحاق ، عنه ، به .

كم في الأدب[٥] : أنا محمد بن يعقوب الحافظ ، ثنا يحيى بن محمد بن يحيى ،

---

(١) «أبو كريب» : هو محمد بن العلاء بن كريب .

(٢) ما بين المعقوفين من الطبعة التي حققها الشيخ شعيب (٣٥٩/٢) ومكانه بياض فيهما .

(٣) «الأدب» من المطبوع ، وفي الأصل و(هـ) : «التوبة» .

(٤) وقال : صحيح الإسناد ولم يخرجاه .

١٨٤٥٤ - حب (الإحسان) ٤٠٢/١ . كم ٢٦٥/٤ . أحمد ٣٢٨/٢ .

(٥) «الأدب» من المطبوع ، وفي الأصل و(هـ) : «التوبة» . قلت : وقال : صحيح الإسناد ولم يخرجاه .

ثنا مسدد ، ثنا بشر بن المفضل ، ثنا عبدالرحمن ، به .

رواه أحمد : ثنا ربعي بن إبراهيم ، ثنا عبدالرحمن بن إسحاق ، به .

١٨٤٥٥ ـ حديث : «ليس على المسلم في عبده ولا فرسه صدقة» .

في ترجمة : عراك ، عن أبي هريرة .

١٨٤٥٦ ـ حديث : «إن الله ليدخل بلقمة الخبز ، وقبضة التمر ، ومثله مما ينفع المسكين ، ثلاثةً الجنة : الآمر به ، والزوجة المصلحة ، والخادم . . .» الحديث . كم

كم في الأطعمة : أنا أبو عبدالله الصفار ، ثنا الحسن بن علي بن بري ، ثنا أبي ، ثنا سويد بن عبدالعزيز ، ثنا محمد بن عجلان ، عنه ، به . وقال : صحيح على شرط مسلم[1] .

قلت : لا والله فسويد بن عبدالعزيز قد تركاه جميعاً[2] .

١٨٤٥٧ ـ حديث : «من لم يدع قول الزور ، والعمل به ، والجهل ، فليس لله حاجة في أن يدع طعامه وشرابه» . حب

حب في النوع الأول من القسم الأول : أنا إسحاق بن إبراهيم بن إسماعيل ببست ، ثنا سعيد بن يعقوب الطالقاني ، ثنا ابن المبارك ، عن ابن أبي ذئب ، عنه ، به .

قلت : رواه ابن خزيمة : عن محمد بن عيسى ، عن ابن المبارك ، فقال فيه : عن

١٨٤٥٥ ـ انظر : (الإتحاف ١٥/ح١٩٤٩١) وقال : أخرجه مي في الزكاة . خز فيه ، عه فيه ، حب في ٤٣ من الثالث ، قط فيه ، رواه أحمد .

١٨٤٥٦ ـ كم ١٣٤/٤ .

(١) في الأصل «م» .

(٢) انظر : (التاريخ الكبير ١٤٨/٤ ، وتهذيب الكمال ٢٥٥/١٢ وما بعدها ، والتقريب) .

١٨٤٥٧ ـ حب (الإحسان) ١٩٩/٥ .

سعيد ، عن أبيه ، وهو المحفوظ ، وسيأتي[١] .

١٨٤٥٨ - حديث : «الطاعم الشاكر بمنزلة الصائم الصابر» .
خز حب كم حم

خز في الصيام : ثنا بشر بن هلال ، ثنا عمر بن علي ، سمعت معن بن محمد يحدث ، عن سعيد المقبري ، قال : كنت أنا وحنظلة بن علي بالبقيع مع أبي هريرة ، فحدثنا أبو هريرة ، به . وفيه : «**قال الله : كل عمل ابن آدم له إلا الصوم . . .**» الحديث .

حب في النوع الثاني من القسم الأول : أنا بكر بن أحمد بن سعيد العابد الطَّاحِيُّ بالبصرة ، ثنا نصر بن علي ، ثنا معتمر بن سليمان ، عن معمر ، عنه ، بهذا .

كم في الأطعمة : أنا أبو حاتم محمد بن حبان القاضي ، ثنا زكريا بن يحيى الساجي ، ثنا بشر بن هلال بالذي هنا فقط ، وقال : صحيح الإسناد .

ورواه **أحمد** : ثنا عبدالرزاق ، أنا معمر[٢] ، عن رجل من بني غفار ، عنه ، به .

١٨٤٥٩ - حديث : «لا يحل لامرأة تؤمن بالله واليوم الآخر ، أن تسافر يوماً وليلة ، إلا مع ذي محرم» .
خز حب كم ط حم ش

---

(١) انظر : (الإتحاف ١٥/ح١٩٦٩٩) وقال : أخرجه خز في الصيام ، رواه أحمد .

١٨٤٥٨ - خز ١٩٧/٣ . حب (الإحسان) ٢٦٧/١ . كم ١٣٦/٤ . أحمد ٢٨٣/٢ . وانظر الحديث المتقدم (١٨٠١٢ ، ص٤٦٥) .

(٢) وقع في المطبوع زيادة : «عن الزهري» وهي خطأ . انظر : (أطراف المسند ٢٤١/٧ ، ح٩٣٨٤) والتعليق عليه .

١٨٤٥٩ - خز ١٣٤/٤-١٣٦ . حب (الإحسان) ١٧٦/٤ . كم ٤٤٢/١ . مالك ٩٧٩/٢ . أحمد ٢٣٦/٢ ، ٢٥٠ ، ٤٣٧ . قلت : رواية يحيى بن سعيد وردت في المطبوع : «عن سعيد بن أبي سعيد ، عن أبيه» . وانظر ما قاله المصنف آخر التخريج ، وانظر أيضاً (أطراف المسند ٢٣٦/٧ تعليقة «١») .

ويزاد : رواه الشافعي ص١٧١ : أخبرنا مالك ، عن سعيد بن أبي سعيد عن أبي هريرة ، به .

خز في المناسك : ثنا يونس بن عبدالأعلى وعيسى بن إبراهيم ، عن ابن وهب ، أخبرني مالك ، عنه ، به . وعن يوسف بن موسى ، عن جرير . وعن أبي بشر الواسطي ، عن خالد بن عبدالله ، كلاهما عن سهيل ، عن سعيد ، به .

حب في الحادي والسبعين من الثاني : أنا عمر بن سعيد بن سنان ، أنا أحمد بن أبي بكر ، عن مالك ، به . وعن أحمد بن علي بن المثنى ، ثنا إبراهيم بن الحجاج ، ثنا حماد بن سلمة ، عن سهيل ، به .

كم في الحج : ثنا عبدالله بن محمد الصيدلاني ، ثنا محمد بن أيوب ، ثنا يحيى ابن المغيرة ، عن جرير ، به . ولفظه : «لا تسافر امرأة بريداً . . .» . وقال : على شرط مسلم .

هكذا رواه مالك في الجامع .

ورواه جماعة عن سعيد ، عن أبيه ، عن أبي هريرة (وسيأتي[1] . ورواه بشر بن المفضل ، عن سهيل ، عن أبيه ، عن أبي هريرة)[2] وقد مضى[3] .

وقال ابن حبان : إن الطرق كلها صحيحة .

رواه أحمد : عن عبدالرحمن بن مهدي ، عن مالك ، به . وعن يحيى بن سعيد ، عن ابن أبي ذئب ، كلاهما ، عنه ، به .

٥ / ١٥٦/ب **١٨٤٦٠ - / حديث : جاء رجل إلى النبي ﷺ [يريد سفراً ، فقال : يا**
خز حب كم حم

(١) ذكره في ترجمة كيسان أبي سعيد ، عن أبي هريرة (الإتحاف ١٥/ح١٩٧٢١) وقال : أخرجه خز في المناسك ، عه فيه ، حب في ٧١ من الثاني ، كم في الحج ، رواه أحمد .

(٢) ما بين الهلالين ساقط من (هـ) .

(٣) انظر الحديث المتقدم برقم (١٨١٧١ ، ص٥٣٧) .

١٨٤٦٠ - خز ١٤٩/٤ . حب (الإحسان) ١٦٨/٤ ، ١٦٥ . كم ٤٤٦/١ ، ٩٨/٢ . أحمد ٣٣١/٢ ، ٤٤٣ ، ٤٧٦ .

ويزاد : رواه أحمد ٣٢٥/٢ : ثنا روح ، ثنا أسامة بن زيد ، عن سعيد المقبري ، عن أبي هريرة ، به .

رسول الله أوصني](١) قال : «أوصيك بتقوى الله . . .» الحديث .

خز في المناسك : ثنا سَلْم بن جنادة ، ثنا وكيع ، عن أسامة بن زيد ، عنه ، به . ليس في السماع .

حب في الرابع والمائة من الثاني : أنا سليمان بن الحسن العطار بالبصرة ، ثنا الفضيل بن الحسين الجحدري ، ثنا الفضيل بن سليمان ، ثنا أسامة ، به . وفي الثاني عشر من الخامس : أنا ابن قتيبة ، ثنا حرملة ، ثنا ابن وهب ، أخبرني أسامة بن زيد ، به .

كم في الحج : ثنا أحمد بن جعفر القطيعي ، ثنا عبدالله بن أحمد بن حنبل ، حدثني أبي ، ثنا وكيع ، به . وفي الجهاد : أنا أبو العباس المحبوبي ، ثنا سعيد بن مسعود ، ثنا عبيدالله بن موسى ، أنا أسامة ، به . وقال : صحيح على شرط مسلم .

رواه أحمد : ثنا عثمان بن عمر ، ثنا أسامة ، نحوه . وعن وكيع ، به .

١٨٤٦١ ـ حديث : أن رسول الله ﷺ حرّم ما بين لابتيها ، لا يُنَفَّر صيدها ، ولا يُعْضَد شجرها . خز جا حم

خز في الحج : ثنا عبدالله بن محمد الزهري وعبدالجبار بن العلاء ، قالا : ثنا سفيان ، عن ابن عجلان ، عنه ، به . ليس في السماع .

جا فيه : ثنا ابن المقرئ ، ثنا سفيان ، به .

رواه أحمد : ثنا حماد بن أسامة ، عن عبيدالله ، عنه ، به . وعن محمد بن عبيد ، عن عبيدالله ، نحوه .

---

(١) في الأصل و(هـ) : «فقال : يا رسول الله «إني أريد سفرا فأوصني» والمثبت من ابن خزيمة ومسند أحمد المطبوع .

١٨٤٦١ ـ جا ص ١٨٢ . أحمد ٢/٢٨٦ ، ٣٧٦ . ولم أقف على رواية ابن خزيمة ، وكتاب الحج منه ناقص .

خز لابن خزيمة عه لأبي عوانة طح للطحاوي حب لابن حبان قط للدارقطني كم للحاكم

١٨٤٦٢ ـ حديث : «من رمانا بالنبل[١] فليس منا» .
حب حم

حب في الحادي والستين من الثاني : أنا محمد بن الفتح العابد ، ثنا عبدالله بن عبدالرحمن الدارمي ، ثنا عبدالله بن يزيد المقرئ ، ثنا سعيد بن أبي أيوب ، حدثني يحيى بن أبي سليمان ، عنه ، بهذا .

رواه أحمد : ثنا أبو عبدالرحمن هو المقرئ ، به .

١٨٤٦٣ ـ حديث : أنه كان يقول على المنبر : «أحرّج[٢] مال الضعيفين : اليتيم والمرأة» .
حب كم حم

حب في السادس عشر من الثاني : أنا إسماعيل بن داود بن وردان بمصر ، ثنا عيسى بن حماد ، ثنا الليث ، عن ابن عجلان ، عنه ، بهذا .

كم في الإيمان : أنا محمد بن يعقوب الحافظ ، ثنا يحيى بن محمد بن يحيى ، ثنا مسدد . وعن علي بن حمشاذ ، ثنا عبدالله بن أحمد بن حنبل ، حدثني أبي ، قالا : ثنا يحيى بن سعيد ، عن ابن عجلان ، به . وقال : صحيح على شرط مسلم . وفي الأطعمة : ثنا أبو العباس محمد بن يعقوب ، ثنا الربيع بن سليمان ، ثنا شعيب بن الليث ، ثنا الليث ، به .

رواه أحمد : بهذا السند .

١٨٤٦٤ ـ حديث : نهى رسول الله ﷺ عن أن يجلسوا بأفنية الصعدات[٣] ، قالوا : يا رسول الله إنا لا نستطيع ذلك ولا نطيقه . . . الحديث .
حب كم

١٨٤٦٢ ـ حب (الإحسان) ٤٤٩/٧ . أحمد ٣٢١/٢ .

(١) في الأصل و(هـ) : «الليل» وهو تحريف .

١٨٤٦٣ ـ حب (الإحسان) ٤٣٦/٧ ، والموارد ص ٣٠٨ . كم ٦٣/١ ، ١٢٨/٤ . أحمد ٤٣٩/٢ .

(٢) أحرج : أحرمه وأضيقه . (النهاية ٣٦١/١) .

١٨٤٦٤ ـ حب (الإحسان) ٣٩٩/١ . كم ٢٦٤/٤ .

(٣) الصعدات : فِنَاء باب الدار وممر الناس بين يديه . (النهاية ٢٩/٣) .

ط لمالك ش للشافعي حم لأحمد عم لعبدالله بن أحمد مي للدارمي جا لابن الجارود

حب في الحادي والأربعين من الثاني : أنا عمر بن محمد الهمداني ، ثنا محمد ابن عبدالله بن بَزِيْع ، ثنا بشر بن المفضل ، ثنا عبدالرحمن بن إسحاق ، عنه ، به .

كم [في الأدب](١) : أنا أبو عبدالله محمد بن يعقوب ، ثنا يحيى بن محمد بن يحيى ، ثنا مسدد ، ثنا بشر بن المفضل ، به . وقال : صحيح الإسناد .

١٨٤٦٥ - حديث : «إياكم والفحش . . .» الحديث . وفيه : «وإياكم والظلم ، وإياكم والشح . . .» . حب كم

حب في الثالث والأربعين من الثاني : أنا أبو خليفة ، ثنا إبراهيم بن بشار ، ثنا سفيان ، عن ابن عجلان ، عنه ، به(٢) . وفي السادس من الثالث : أنا أبو يعلى ، ثنا هارون بن(٣) معروف ، ثنا سفيان ، به .

كم في الإيمان : أنا أبو الحسين محمد بن أحمد القنطري ، ثنا أبو قلابة ، ثنا أبو عاصم . [وعن أبي بكر بن إسحاق](٤) ، عن أحمد بن إبراهيم بن ملحان ، ثنا يحيى ابن بكير ، حدثني الليث بن سعد ، كلاهما عن ابن عجلان ، به .

١٨٤٦٦ - حديث : «أربعة يبغضهم الله : البياع الحلاف ، والفقير المختال ، والشيخ الزاني ، والإمام الجائر» . حب

---

(١) ما بين المعقوفين بياض في الأصل و(هـ) والمثبت من المطبوع .

١٨٤٦٥ - حب (الإحسان) ٤٨/٨ . كم ١٢/١ .

(٢) هذا الحديث بطريقه ساقط من الطبعة التي حققها الحوت ، وهو موجود بتحقيق الشيخ شعيب (٥٨٠/١١ ، حديث ٥١٧٧) .

(٣) «ابن» من الأصل و(هـ) وهو الصواب ، وفي المطبوع : «عن» وهو خطأ . انظر : (موارد الظمآن ص ٣٧٧ ، وتهذيب التهذيب ١١/١١) .

(٤) ما بين المعقوفين ساقط من الأصل و(هـ) وهي زيادة صحيحة من المطبوعة : فالحاكم يروي عن «أبي بكر بن إسحاق» وليس عن «أحمد بن إبراهيم بن ملحان» . انظر : (سير أعلام النبلاء ٤٨٣/١٥ وما بعدها) .

١٨٤٦٦ - حب (الإحسان) ٤٣٤/٧ ، ٢١٧/٩ .

حب في التاسع والمائة من الثاني : أنا أحمد بن علي بن المثنى ، ثنا إبراهيم بن الحجاج ، ثنا حماد بن سلمة ، عن عبيدالله بن عمر ، عنه ، به . وعن إسحاق بن إبراهيم بن إسماعيل النسفي ، ثنا إسماعيل بن مسعود الجحدري ، ثنا يزيد بن زُرَيْع ، ثنا عبدالرحمن بن إسحاق ، عن سعيد بلفظ : «**ثلاثة لا ينظر الله إليهم يوم القيامة . . .**» . ولم يذكر البياع .

٥/١٥٧أ

١٨٤٦٧ - /حديث : سئل النبي ﷺ أي النساء خير؟ فقال : «خير النساء من تسر إذا نظر ، وتطيع إذا أمر ، ولا تخالفه في نفسها ومالها» . كم حم

كم في النكاح : أخبرني أبو الحسين محمد بن أحمد بن تميم ، ثنا عبدالملك بن محمد الرقاشي ، ثنا أبو عاصم ، عن ابن عجلان ، عنه ، به . وعن أبي بكر بن إسحاق ، ثنا عبيد بن شريك ، ثنا الليث بن سعد . وعن أبي بكر ، ثنا أبو المثنى ، ثنا مسدد ، ثنا يحيى بن سعيد ، كلاهما عن ابن عجلان ، مثله(١) .

رواه **أحمد** : ثنا يحيى ، به .

١٨٤٦٨ - حديث : «لا ينكح الزاني المجلود إلا مثله» . كم حم

كم في النكاح : أنا محمد بن يعقوب الشيباني ، ثنا علي بن الحسن الهلالي ، ثنا أبو معمر ، (ثنا عبدالوارث ، عن حبيب المعلم ، عن عمرو بن شعيب)(٢) ، عنه ، بهذا . وقال : صحيح الإسناد . وفي موضع آخر : عن الحسين بن علي التميمي ، ثنا أبو بكر بن إسحاق الإمام ، ثنا بشر بن معاذ العقدي ، ثنا يزيد بن زُرَيْع ، ثنا حبيب

١٨٤٦٧ - كم ٢/١٦١ . أحمد ٢/٢٥١ ، ٤٣٢ .

(١) وقال في المطبوع : صحيح على شرط مسلم .

١٨٤٦٨ - كم ٢/١٦٦ ، ١٩٣ . أحمد ٢/٣٢٤ .

(٢) ما بين الهلالين ساقط من المطبوع ، وهو موجود في نسخة رواق المغاربة للمستدرك [ج٢/لوحة٧٨/أ] . قلت : وفيها : أيضاً «لا ينكح الزاني . . .» بدون «إلا» في أوله ، خلافاً لما في المطبوع .

المعلم ، قال : جاء رجل إلى عمرو بن شعيب ، فقال : ألا تعجب أن الحسن يقول : إن الزاني المجلود لا ينكح إلا مجلودة مثله؟ فقال عمرو : ما يعجبك؟ ثناه سعيد المقبري . . . فذكره . وزاد : وكان عبدالله بن عمرو ينادي بهذا نداء .

رواه أحمد : ثنا عبدالصمد بن عبدالوارث ، ثنا أبي ، به .

١٨٤٦٩ ـ حديث : «إنك أخرجتني من أحب البلاد إليَّ ، فأسكنّي أحب البلاد إليك . . .» الحديث . كم

كم في الهجرة : أنا الأستاذ أبو الوليد وأبو بكر بن عبدالله ، قالا : ثنا الحسن بن سفيان ، ثنا أبو[١] موسى الأنصاري ، ثنا سعد[٢] بن سعيد ، ثنا أخي ، عن أبيه[٣] ، بهذا . وقال : رواته مدنيون ، من بيت أبي سعيد المقبري .

قلت : لكن ابن سعيد ضعيف جداً[٤] ، وهذا الحديث من منكراته .

١٨٤٧٠ ـ حديث : «الصوم يوم تصومون ، والفطر يوم تفطرون» . قط

قط في الصيام : ثنا أبو عبيد القاسم بن إسماعيل ، ثنا محمد بن إسحاق الصغاني ، ثنا محمد بن عمر ، ثنا داود بن خالد وثابت بن قيس ومحمد بن مسلم ، جميعاً عن المقبري ، به . [وثنا محمد بن عمرو البختري ، ثنا أحمد بن الخليل ، ثنا

١٨٤٦٩ ـ كم ٣/٣ .

(١) «أبو» ساقطة من المطبوع . انظر : (مخطوطة رواق المغاربة للمستدرك [٣/٢/ب] ، والجرح والتعديل ٨٥/٤) .

(٢) «سعد» من المطبوع ونسخة رواق المغاربة للمستدرك وهو الصواب ، وقد تحرف في الأصل و(هـ) إلى «سعيد» . انظر : (تاريخ البخاري الكبير ٥٦/٤ ، والجرح والتعديل ٨٥/٤) .

(٣) «أبيه» ساقطة من المطبوع ومن أصله المخطوط (ج٣/لوحة٢/ب) . قلت : ولفظ الحديث فيهما : «اللهم إنك أخرجتني . . .» الحديث .

(٤) انظر : (تهذيب التهذيب ٢٣٧/٥) وسيأتي كلام المصنف عليه عقب الحديث رقم (١٨٤٨٠ ، ص٦٨٣-٦٨٤) .

١٨٤٧٠ ـ قط ١٦٤/٢ .

الواقدي ، ثنا عبدالله بن جعفر الزهري ، عن عثمان بن محمد ، عن المقبري ، به](١) .
وقال : الواقدي ضعيف .

١٨٤٧١ ـ حديث : «إن الشيطان لَحَّاس حَسَّاس ، فاحذروه على أنفسكم ، من بات وفي يده ريح فأصابه شيءٌ ، فلا يلومَنَّ إلا نفسه» .
كم

كم في الأطعمة : أنا أبو زكريا العنبري ، ثنا أبو بكر محمد بن النضر ، ثنا أحمد ابن منيع ، ثنا يعقوب بن الوليد ، ثنا ابن أبي ذئب ، عنه ، بهذا(٢) وفي موضع آخر : عن أحمد بن محمد بن إسماعيل بن مهران ، ثنا أبي ، ثنا أحمد بن منيع ، به .

١٨٤٧٢ ـ حديث : «إذا أوى أحدكم إلى فراشه ، فلينفض فراشه بداخلة إزاره . . .» الحديث .
مي حب

مي في الاستئذان : أنا أبو النعمان ، ثنا حماد بن زيد ، عن عبيدالله بن عمر ، عن سعيد ، به .

حب في الرابع والمائة من الأول : أنا الحسين بن محمد بن أبي معشر بحران ، ثنا محمد بن بشار ، ثنا يحيى بن سعيد القطان ، ثنا عبيدالله بن عمر ، به .

١٨٤٧٣ ـ حديث : «نعم سحور المؤمن التمر» .
حب

حب في الثالث بعد المائة من الأول : أنا أبو يعلى ، ثنا محمد بن أبي بكر المقدمي ، ثنا إبراهيم بن أبي الوزير(٣) ، ثنا محمد بن موسى المدني ، عنه ، به .

---

(١) ما بين المعقوفين زيادة من المطبوع .
١٨٤٧١ ـ كم ١١٩/٤ ، ١٣٧ .
قلت : ولفظ الحديث في الروايتين : إن الشيطان حسَّاس لحَّاس . . .
(٢) وقال : صحيح على شرط الشيخين ولم يخرجاه بهذه الألفاظ .
١٨٤٧٢ ـ مي ٢٠١/٢ . حب (الإحسان) ٤٢٦/٧ .
١٨٤٧٣ ـ حب (الإحسان) ١٩٧/٥ .
(٣) «الوزير» من المطبوع وهو الصواب ، وهو إبراهيم بن عمر بن مطرف الهاشمي مولاهم ، أبو عمرو ويقال : أبو إسحاق بن أبي الوزير المكي نزيل البصرة ، يروي عن محمد بن موسى المدني ، =

١٨٤٧٤ ـ حديث : «كم من صائمٍ ، ليس له من صيامه إلا الظمأ . . .» الحديث .
مي حب حم

مي في الرقاق : أنا إسحاق بن عيسى ، عن عبدالرحمن بن أبي الزناد ، عن عمرو ابن أبي عمرو ، عنه ، به .

حب في السادس والأربعين من الثاني : أنا عبدالله بن قحطبة ، ثنا أحمد بن أبان القرشي ، ثنا عبدالعزيز بن محمد ، ثنا عمرو بن أبي عمرو ، نحوه .

رواه أحمد : ثنا أبو خالد الأحمر ، عن أسامة ، عنه ، به .

٥/١٥٧/ب

١٨٤٧٥ ـ /حديث : «إذا زنى العبد ، خرج منه الإيمان فكان كالظلة[١] ، فإذا انقلع منها ، رجع إليه الإيمان» .
كم

كم في الإيمان : ثنا أبو النضر الفقيه وأبو الحسين العنبري[٢] ، قالا : ثنا عثمان بن سعيد الدارمي ، ثنا سعيد بن أبي مريم ، ثنا نافع بن يزيد[٣] ، ثنا ابن الهاد ، أن سعيد ابن أبي سعيد حدثه ، به . وعن محمد بن صالح ، ثنا الفضل بن محمد بن المسيب . وعن علي بن حمشاذ ، ثنا عبيد بن عبدالواحد ، قالا : ثنا سعيد بن أبي

= وعنه محمد بن أبي بكر المقدمي . وبدله في الأصل و(هـ) : «الوليد» . انظر : (تهذيب الكمال ١٥٧/٢ ، والعقد الثمين ٢٣٤/٣) .

١٨٤٧٤ ـ مي ٢١١/٢ . حب (الإحسان) ١٩٩/٥ . أحمد ٤٤١/٢ .

١٨٤٧٥ ـ كم ٢٢/١ .

(١) في الأصل و(هـ) : «كالظلمة» .

(٢) «أبو الحسين العنبري» من الأصل و(هـ) . وفي المطبوع وكذا في أصل مخطوطة رواق المغاربة [ج١/لوحة١٢/ب] : «أبو الحسن الحيري» بدله . قلت : ولعله «أبو الحسن أحمد بن محمد العنزي الطرائفي ، روى عن عثمان بن سعيد الدارمي فأكثر ، وعنه الحاكم أبو عبدالله . انظر : (الأنساب ٢٢٦/٨ ، وسير أعلام النبلاء ٣١٩/١٣ ، ٥١٩/١٥) .

(٣) «يزيد» من الأصل وهو الصواب ، وفي (هـ) : «زيد» بدله . انظر : (تهذيب التهذيب ٤١٢/١٠ ، والكاشف ١٧٤/٣) .

مريم ، به . وقال : صحيح على شرط الشيخين .

١٨٤٧٦ ـ حديث : «ما أدري : تُبَّع ألعيناً كان أم لا؟ وما أدري : ذو القرنين أنبياً كان أم لا؟ وما أدري : الحدود كفارات لأهلها أم لا؟» . كم

كم في الإيمان : أنا أحمد بن جعفر القطيعي ، ثنا عبدالله بن أحمد بن حنبل ، حدثني أبي (ح) وثنا علي بن حمشاذ ، ثنا إبراهيم بن أبي طالب ، ثنا محمد بن رافع ومحمد بن يحيى ، قالوا : ثنا عبدالرزاق ، أنا معمر ، عن ابن أبي ذئب ، عنه ، بهذا . وقال : صحيح على شرط الشيخين . وفي تفسير الدخان : أنا عبدالرحمن بن الحسن ، ثنا إبراهيم بن الحسين ، ثنا آدم بن أبي إياس ، ثنا ابن أبي ذئب ، بتمامه . وفي البيوع : حدثني محمد بن صالح بن هانئ ، ثنا أبو سعيد محمد بن شاذان ، ثنا إسحاق بن إبراهيم ومحمد بن رافع ومحمد بن يحيى ، قالوا : ثنا عبدالرزاق ، به . وقال : صحيح على شرطهما .

١٨٤٧٧ ـ حديث : «إن نبياً من الأنبياء قاتل أهل مدينة[1] ، حتى إذا كاد أن يفتتحها خشي أن تغرب الشمس . . .» الحديث في حبس الشمس ، وفيه : ذكر الغلول والغنائم ، وفيه حديثه عن كعب : أنه يوشع ، وأن القرية أريحاء . كم

كم في قسم الفيء : أنا عبدالله بن إسحاق الخراساني ، ثنا إبراهيم بن الهيثم (البلدي ، ثنا الهيثم)[2] بن جميل ، ثنا مبارك بن فضالة ، عن عبيدالله بن عمر ، عنه ، به . وقال : صحيح غريب .

١٨٤٧٦ ـ كم ١/٣٦ ، ٢/٤٥٠ ، ١٤ .

١٨٤٧٧ ـ كم ٢/١٣٩ .

(١) في الأصل و(هـ) : «المدينة» والتصحيح من المطبوع .

(٢) ما بين الهلالين ساقط من المطبوع ، وهو في أصله نسخة رواق المغاربة للمستدرك [ج٢/٦٦/أ] .

١٨٤٧٨ ـ حديث : كنا مع أبي هريرة ، فجاء الحسن بن علي فسلم ، وفيه : فقال كم
سمعت رسول الله ﷺ يقول : «إنه سيّد» .

كم في المناقب : أنا الحسن بن يعقوب ، ثنا يحيى بن أبي طالب ، ثنا محمد بن صالح ، ثنا مسلم بن أبي مريم ، عنه ، به .

١٨٤٧٩ ـ حديث : يلقى إبراهيم أباه يوم القيامة ، وعلى وجه آزر قترة كم خ
وغبرة . . . الحديث .

كم في القرآن : ثنا علي بن حمشاذ ، ثنا إسماعيل بن إسحاق القاضي ، ثنا إسماعيل بن أبي أويس ، حدثني أخي أبو بكر ، عن ابن أبي ذئب ، عنه ، به . وقال : صحيح على شرطهما ، ولم يخرجاه .

قلت : قد أخرجه البخاري[1] .

١٨٤٨٠ ـ حديث : «إنكم لا تسعون الناس بأموالكم ، وليسعهم منكم بسط كم ابن فضيل ابن عدي
الوجه وحسن الخلق» .

كم في العلم : ثنا أبو جعفر محمد بن صالح بن هانئ ، ثنا أبو سعيد محمد بن شاذان ، ثنا أبو عمار ، ثنا الفضل بن موسى السِّيناني ، ثنا عبدالله بن سعيد المقبري ، عن أبيه ، بهذا . وعن أبي علي الحسين بن علي الحافظ ، ثنا محمد بن عبدالرحمن الدَّغُولي ، ثنا محمد بن مشكان ، ثنا يزيد بن أبي حكيم ، ثنا سفيان ، عن عبدالله ، به .

١٨٤٧٨ ـ كم ٣/١٦٩ . وقال : صحيح الإسناد ولم يخرجاه .

١٨٤٧٩ ـ كم (التفسير) ٢/٢٣٨ .

(١) في الأصل : «خ» . وأخرجه البخاري في صحيحه : كتاب الأنبياء ، باب قول الله تعالى ﴿ وَٱتَّخَذَ ٱللَّهُ إِبْرَٰهِيمَ خَلِيلًا . . . ﴾ (الفتح ٦/٣٨٧ ، ح٣٣٥٠) من حديث : سعيد المقبري عن أبي هريرة .

١٨٤٨٠ ـ كم ١/١٢٤ .

قلت : رواه محمد بن فضيل ، عن عبدالله ، عن جده . ورواه «ابن عدي» من طريق : سفيان ، عن عبدالله بن سعيد ، عن أبيه ، عن جده[1] .

قلت : وعبدالله بن سعيد واهٍ جداً .

٥/١٥٨/أ

١٨٤٨١ ـ /حديث : «خذوا جُنّتَكم» ، قلنا : يا رسول الله من عدوٍ قد حضر؟ قال : «لا . . .» الحديث . كم

كم في الدعاء : ثنا محمد بن صالح بن هانئ ، ثنا يحيى بن محمد بن يحيى ، ثنا أبو عمر حفص بن عمر ، ثنا عبدالعزيز بن مسلم ، عن ابن عجلان ، عنه ، به .

١٨٤٨٢ ـ حديث : لما فتحت خيبر ، أُهديت لرسول الله ﷺ شاة فيها سم . . . الحديث . مي حم

مي في علامات النبوة : أنا عبدالله بن صالح ، حدثني الليث ، حدثني سعيد ، به .

رواه أحمد : ثنا حجاج ، ثنا ليث ، به .

١٨٤٨٣ ـ حديث : «لعن الله المحلِّل والمحلَّل له» . جا حم

جا في النكاح : ثنا محمد بن يحيى ، ثنا مُعَلّى بن منصور ، عن عبدالله بن جعفر هو المخرِّمي ، عن عثمان بن محمد ، عنه ، بهذا . وعن محمد بن عبدالرحيم -هو صاعقة- ثنا معلى ، به .

رواه أحمد : ثنا أبو عامر ، ثنا عبدالله بن جعفر ، به .

١٨٤٨٤ ـ حديث : «إذا دخلت على أخيك المسلم ، فأطعمك طعاماً فكله ، كم

(١) الكامل لابن عدي ١٤٨١/٤ .

١٨٤٨١ ـ كم ٥٤١/١ . وقال : صحيح على شرط مسلم .

١٨٤٨٢ ـ مي ٣٥/١ . أحمد ٤٥١/٢ . وفيه : عن سعيد بن أبي سعيد ، عن أبيه ، عن أبي هريرة .

١٨٤٨٣ ـ جا ص ٢٣٠ . أحمد ٣٢٣/٢ .

١٨٤٨٤ ـ كم ١٢٦/٤ .

ولا تسأله . . .» الحديث .

كم في الأطعمة : ثنا أبو بكر بن إسحاق ، ثنا بشر بن موسى ، ثنا[1] الحميدي ، ثنا سفيان ، عن ابن عجلان ، عنه ، به . وقال : رواية [ ][2] .

١٨٤٨٥ ـ حديث : «أيما امرأة أدخلت على قومٍ نسباً ليس منهم ، فليست من الله في شيء . . .» الحديث .
مي حب كم ش

مي في النكاح : ثنا عبدالله بن صالح ، حدثني ليث ، حدثني يزيد بن عبدالله ، عن عبدالله بن يونس ، عنه ، به . قال عبدالله : فقال محمد بن كعب القرظي -وسعيد يحدثه به- : هذا قد بلغني عن النبي ﷺ .

حب في التاسع والمائة من الثاني : أنا ابن سلم ، ثنا حرملة ، ثنا ابن وهب ، أخبرني عمرو بن الحارث .

كم في الطلاق : ثنا أبو العباس محمد بن يعقوب ، ثنا الربيع بن سليمان ، أنا الشافعي ، أنا عبدالعزيز بن محمد ، كلاهما عن ابن الهاد ، به . قال الحاكم : صحيح على شرط مسلم .

١٨٤٨٦ ـ حديث : «هَدَمَ أو حَرَّمَ المتعةَ النكاحُ والطلاق والعدة والميراث» . وفيه قصة .
طح حب قط الطبري

---

(١) «ثنا» ساقطة من المطبوع .

(٢) ما بين المعقوفين بياض في الأصل و(هـ) . قال في المستدرك : وله شاهد صحيح على شرط مسلم وحده .

١٨٤٨٥ ـ مي ٧٦/٢ . حب (الإحسان) ١٦٣/٦ . كم ٢٠٢/٢ .

ويزاد : رواه الشافعي ص ٢٥٨ : أخبرنا عبدالعزيز بن محمد ، عن ابن الهاد ، عن عبدالله بن يونس أنه سمع المقبري يحدث القرظي قال المقبري : حدثني أبو هريرة ، به . قلت : وفيه : «عبدالعزيز بن محمد بن الهاد» وهو سقط . انظر : (تهذيب التهذيب ٣٥٣/٦ ، ٣٣٩/١١) .

١٨٤٨٦ ـ طح ٢٦/٣ . حب (الإحسان) ١٧٨/٦ . قط ٢٥٩/٣ .

طح في النكاح : ثنا أبو بكرة ، ثنا مؤمل .

حب في السادس والثلاثين من الأول : أنا عبدالله بن محمد ، أنا إسحاق بن إبراهيم ، أنا مؤمل بن إسماعيل ، ثنا عكرمة بن عمار ، ثنا سعيد المقبري ، به .

قط في النكاح : ثنا أبو بكر بن أبي داود ، ثنا أحمد بن الأزهر ، ثنا مؤمل بالحديث دون القصة .

أخرجه «ابن جرير» من حديث مؤمل ، وصححه(١) .

١٨٤٨٧ ـ حديث : «ليأتيَنَّ زمانٌ لا يبالي المرء بما أخذ المال بحلالٍ أم حرام» .

مي حب حم

مي في السير ، ثنا أحمد بن عبدالله بن يونس ، ثنا ابن أبي ذئب ، عنه ، بهذا .

حب في التاسع والستين من الثاني : أنا محمد بن عبدالرحمن السامي ، ثنا أحمد بن عبدالله بن يونس ، به .

رواه أحمد : ثنا يزيد ، أنا ابن أبي ذئب ، به . وعن يحيى وحجاج ، كلاهما عن ابن أبي ذئب ، نحوه .

١٨٤٨٨ ـ حديث : «أن رجلا مرَّ على رسول الله ﷺ وهو في مجلسٍ ، فقال : سلام عليكم ، فقال : «عشر حسناتٍ . . .» الحديث .

حب

حب في الثاني من الأول : أنا عمر بن محمد الهمداني ، ثنا محمد بن إسماعيل البخاري ، ثنا عبدالعزيز بن عبدالله الأُوَيْسي ، ثنا محمد بن جعفر ، عن يعقوب بن زيد التميمي ، عنه ، به .

١٨٤٨٩ ـ حديث : قيل : يا رسول الله أيُّ الناس أكرم؟ قال : «أكرمهم عند الله أتقاهم . . .» الحديث .

عه حب

---

(١) لم أقف عليه في المطبوع من كتبه .

١٨٤٨٧ ـ مي ١٦٢/٢ . حب (الإحسان) ٢٥٦/٨ . أحمد ٤٥٢/٢ ، ٥٠٥ ، ٤٣٥ .

١٨٤٨٨ ـ حب (الإحسان) ٣٥٧/١ .

١٨٤٨٩ ـ حب «روضة العقلاء» ص ١٧١-١٧٢ .

عه في المناقب : ثنا العباس بن محمد ، ثنا محمد بن بشر . وعن محمد بن يحيى ، ثنا ابن نمير ، ثنا أبي ، كلاهما عن عبيدالله بن عمر ، عنه ، به .

حب في روضة العقلاء : أنا محمد بن الحسن بن الخليل ، ثنا أبو كريب ، ثنا عبدة بن سليمان ، عن عبيدالله بن عمر ، به .

٥/١٥٨/ب

١٨٤٩٠ - / حديث : «من دخل مسجدنا هذا ، ليتعلم خيراً أو يعلمه ، كان كالمجاهد في سبيل الله . . .» الحديث . حب كم حم

حب في الثاني من الأول : أنا أبو يعلى ، ثنا محمد بن أبي بكر المقدمي ، أنا المقرئ ، ثنا حيوة ، حدثني أبو صخر ، أن سعيداً المقبري أخبره ، به .

كم في العلم : ثنا عبدالله بن محمد هو الفاكهي[1] ، ثنا أبو يحيى بن أبي مَسَرَّة[2] ، ثنا المقرئ ، به . وعن محمد بن يعقوب ، ثنا محمد بن عبدالله بن عبدالحكم ، أنا ابن وهب ، أخبرني أبو صخر ، به . وقال : صحيح على شرط الشيخين .

رواه أحمد : ثنا حسن ، ثنا ابن لهيعة ، ثنا أبو صخر ، به . وثنا قتيبة ، ثنا حاتم بن إسماعيل ، عن حميد الخراط ، عنه ، به . وعن عبدالله بن يزيد هو المقرئ ، نحوه .

١٨٤٩١ - حديث : «إذا انتهى أحدكم إلى مجلس فليسلم ، فإن بدا له أن يجلس ، فليجلس . . .» الحديث . حب حم

١٨٤٩٠ - حب (الإحسان) ١٥١/١ . كم ٩١/١ . أحمد ٣٥٠/٢ ، ٤١٨ ، ٥٢٧ .

(١) «الفاكهي» من الأصل و(هـ) وهو الصواب ، وهو الإمام أبو محمد عبدالله بن محمد بن إسحاق بن العباس المكي الفاكهي يروي عن أبي يحيى بن أبي مسرة ، وعنه أبو عبدالله الحاكم . وفي المطبوع : «الخزاعي» بدل «الفاكهي» وكذا في أصله مخطوطة رواق المغاربة (ج١/لوحة٤٠/ب) . انظر : (سير أعلام النبلاء ٤٤/١٦ ، والعقد الثمين ٢٤٣/٥) .

(٢) «مسرة» من الأصل و(هـ) وهو الصواب ، وفي المطبوع : «ميسرة» بدله ، وفي أصله المخطوط : «مسرة» على الصواب . انظر : (سير أعلام النبلاء ٦٣٢/١٢ ، والعقد الثمين ٩٩/٥) .

١٨٤٩١ - حب (الإحسان) ٣٥٨/١ . أحمد ٢٣٠/٢ ، ٢٨٧ ، ٤٣٩ .

حب في السابع والستين من الأول : أنا ابن قتيبة ، ثنا يزيد بن موهب[١] ، ثنا المفضل بن فضالة ، عن ابن عجلان ، (عنه ، به . وفي الثامن والسبعين منه : عن محمد بن عمر بن يوسف ، ثنا نصر بن علي ، ثنا بشر بن المفضل ، عن ابن عجلان)[٢] . وفي الخامس والتسعين منه : أنا محمد بن إسحاق بن إبراهيم مولى ثقيف ، ثنا محمد بن عبدالرحيم ، ثنا أبو عاصم ، عن يزيد بن زُرَيْع ، عن روح بن القاسم ، عن ابن عجلان ، عن سعيد ، عن أبيه[٣] ، عن أبي هريرة ، به .

رواه **أحمد** : عن بشر بن المفضل وقران بن تمام ويحيى ، ثلاثتهم عن ابن عجلان ، به . لم يقل : عن أبيه .

١٨٤٩٢ - حديث : «إن هذا الدين يسر ، ولن يشادّ هذا الدينَ أحدٌ إلا غلبه ، فسددوا وقاربوا . . .» الحديث . حب

حب في السابع والستين من الأول : أنا عمر بن محمد الهمداني ، ثنا أحمد بن المقدام ، ثنا عمر بن علي المقدمي ، سمعت معن بن محمد ، سمعت سعيداً ، به .

١٨٤٩٣ - حديث : «دخلت أمةٌ الجنة بقضها وقضيضها[٤] ، كانوا لا يكتوون ولا يسترقون ، وعلى ربهم يتوكلون» . حب

حب في السادس من الثالث : ثنا محمد بن جعفر بن الأشعث بسمرقند

---

(١) «موهب» من الأصل و(هـ) وهو الصواب ، وفي المطبوع بدله : «وهب» . انظر : (الأنساب ١٦٤/٦ ، واللباب ٣٧/٢) .

(٢) ما بين الهلالين ساقط من (هـ) .

(٣) قوله «عن أبيه» كذا في الأصل و(هـ) وليس في مطبوعتي الإحسان (٢٤٩/٢ ، ح٤٩٦ تحقيق الشيخ شعيب) . وانظر : (أطراف المسند ٢٣٥/٧ ، ح٩٣٦٢) .

١٨٤٩٢ - حب (الإحسان) ٢٨٢/١ .

١٨٤٩٣ - حب (الإحسان) ٥٤/٢ .

(٤) «قضهاوقضيضها» : يعني جميعاً كباراً وصغاراً . أي جاءوا مجتمعين ينقض آخرهم على أولهم . (النهاية ٧٦/٤) .

ويعقوب بن يوسف ببخارى ، قالا : ثنا محمد بن عيسى بن حَيَّان ، ثنا شعيب بن حرب ، عن عثمان بن واقد ، عنه ، بهذا .

١٨٤٩٤ ـ حديث : «إن الله ليبتلي عبده بالسقم ، ليكفر ذلك عنه كل ذنب» .

كم

كم في الجنائز : ثنا أبو بكر بن إسحاق ، ثنا محمد بن أيوب ، ثنا أحمد بن عيسى ، ثنا ابن وهب ، أخبرني عبدالرحمن بن سلمان الحجري ، عن عمرو بن أبي عمرو ، عنه ، بهذا . وقال : صحيح على شرطهما .

١٨٤٩٥ ـ حديث : «خير الكسب كسب العامل إذا نصح» .

خز حم

خز في التوكل : ثنا علي بن حجر ، ثنا محمد بن عمار الأنصاري ، عنه ، به . قال لنا علي : قلت له : حدثك سعيد؟ قال : نعم ، يوشك أن يحلفونا بالطلاق .

١٨٤٩٦ ـ حديث : «الضيافة ثلاثة أيام ، فما زاد فهو صدقة» .

حب كم

حب في العاشر من الثالث : أنا محمد بن إسحاق الثقفي ، ثنا زياد بن أيوب ، ثنا ابن عُلَيَّة ، ثنا عبدالرحمن بن إسحاق ، عنه ، بهذا .

كم في البر والصلة : أنا أبو عبدالله الشيباني ، ثنا يحيى بن محمد بن يحيى ، ثنا مسدد ، ثنا بشر بن المفضل ، ثنا عبدالرحمن ، به ، وأتم منه .

١٨٤٩٧ ـ حديث : «لما خلق الله آدم ، ونفخ فيه الروح ، عطس ، فقال : الحمد لله ، فحمد الله بإذن الله ، فقال له ربه : يرحمك[1] ربك يا آدم . . .» الحديث بطوله ، وفيه قصة داود وعمره ، وقوله : «فيومئذ أمر بالكتاب والشهود» .

خز

خز في التوحيد : ثنا محمد بن بشار وأبو موسى محمد بن المثنى ومحمد بن

١٨٤٩٤ ـ كم ١/٣٤٧-٣٤٨ .

١٨٤٩٥ ـ وهو عند أحمد : انظر الحديث الآتي برقم (١٨٥٥٣ ، ص٧١١) .

١٨٤٩٦ ـ حب (الإحسان) ٧/٣٤٦ . كم ٤/١٦٤ .

١٨٤٩٧ ـ خز في التوحيد ص ٦٧ .

(١) هكذا في الأصل و(هـ) وفي المطبوع : «رحمك» .

يحيى ويحيى بن حكيم ، قالوا : ثنا صفوان بن عيسى ، ثنا الحارث بن عبدالله[1] بن أبي ذُباب ، عنه ، به .

٥/١٥٩أ **١٨٤٩٨ - /حديث : «لا يقولَنَّ أحدكم للأمة : أمتي ، ولا للعبد : عبدي ، ولكن فتاي وفتاتي»** . حب

حب في الثالث والأربعين من الثاني : أنا الفضل بن الحباب ، ثنا إبراهيم بن بشار ، ثنا سفيان ، عن أبي الزناد [عن] الأعرج . وعن ابن عجلان ، عن سعيد المقبري ، كلاهما عن أبي هريرة ، به .

١٨٤٩٩ - حديث : «لا يقولنّ أحدكم لأحدٍ قَبَّح الله وجهك . . .» الحديث . خز حب

خز في التوحيد : ثنا الربيع بن سليمان المرادي ، ثنا شعيب -يعني ابن الليث- عن محمد بن عجلان ، عنه ، به . وعن أبي موسى وبندار -فرقهما- ثنا يحيى بن سعيد ، كلاهما عن محمد بن عجلان ، به .

حب في الثالث والأربعين من الثاني : أنا الفضل بن الحباب ، ثنا إبراهيم بن بشار[2] ، ثنا سفيان ، عن ابن عجلان ، به .

---

(١) «عبدالله» من الأصل و(هـ) وفي المطبوع بدله «عبدالرحمن» وكلاهما صحيح ، فهو «الحارث بن عبدالرحمن بن عبدالله» فينسب إلى أبيه أو إلى جده . انظر : (تهذيب الكمال ٢٥٣/٥ وما بعدها) .

١٨٤٩٨ - لم أقف عليه في طبعتي الإحسان . وانظر : (١٥/ح١٩١٥٦) . وأورده بنحوه في «إتحاف السادة المتقين ٥٧٦/٧-٥٧٧» ولم يعزه لابن حبان . والله أعلم .

١٨٤٩٩ - خز في التوحيد ص ٣٦-٣٧ . حب (الإحسان) ٤٨٦/٧ . وانظر الحديث الآتي برقم (١٨٥٤٠ ، ص٧٠٨) .

(٢) «بشار» من الأصل و(هـ) وهو الصواب ، وهو إبراهيم بن بشار الرمادي ، أبو إسحاق البصري ، يروي عن سفيان بن عيينة ، وعنه أبو خليفة الفضل بن الحباب . وقد تحرف في المطبوع إلى «يسار» . انظر : (تهذيب الكمال ٥٦/٢ ، وتهذيب التهذيب ١٠٨/١) .

ط لمالك ش للشافعي حم لأحمد عم لعبدالله بن أحمد مي للدارمي جا لابن الجارود

١٨٥٠٠ ـ حديث : أنه نهى أن يجمع أحد (بين)[١] اسمه وكنيته ، فيسمي محمداً أبا القاسم . حب

حب في الثامن والثلاثين من الثاني : أنا إسماعيل بن داود بن وردان ، ثنا عيسى ابن حماد ، أنا الليث ، عن ابن عجلان ، عنه ، بهذا .

١٨٥٠١ ـ حديث : «ما جلس قوم مجلساً ، لم يذكروا الله فيه ، إلا كان عليهم تِرَةً[٢] . . .» الحديث . حب كم

حب في الثاني من الأول : أنا الحسن بن سفيان ، ثنا صفوان بن صالح ، ثنا الوليد بن مسلم ، عن ابن أبي ذئب ، عنه ، به .

كم في الدعاء : ثنا أبو بكر بن إسحاق ، أنا أبو المثنى ، ثنا مسدد ، ثنا بشر بن المفضل ، عن عبدالرحمن بن إسحاق ، عن سعيد ، بمعناه .

١٨٥٠٢ ـ حديث : النزول . خز

خز في التوحيد : ثنا محمد بن بشار وعمرو بن علي ويحيى بن حكيم ، عن يحيى بن سعيد ، (عن عبيدالله بن عمر ، أخبرني سعيد)[٣] بن أبي سعيد المقبري ، به . وعن يحيى بن حكيم ، عن عبدالوهاب بن عبدالمجيد ، ثنا هشام بن حسان و[٤]عبيدالله ، به . وعن محمد بن عبدالأعلى ، ثنا المعتمر ، سمعت عبيدالله ، عن

١٨٥٠٠ ـ حب (الإحسان) ٥٢٧/٧-٥٢٨ .

(١) قوله «بين» ليس في المطبوع .

١٨٥٠١ ـ حب (الإحسان) ١٠٧/٢ . كم ٤٩٢/١ .

(٢) «الترة» : النقص . (النهاية ١٨٩/١) .

١٨٥٠٢ ـ خز في التوحيد ص ١٣٠ .

(٣) ما بين الهلالين ساقط من الطبعة المعتمدة ، وهو موجود في الطبعة التي حققها الشهوان (٣٠٦/١) .

(٤) «الواو» من المطبوع وهو الصواب ، وفي الأصل و(هـ) : «عن» وهو تصحيف . لأن عبيدالله =

خز لابن خزيمة عه لأبي عوانة طح للطحاوي حب لابن حبان قط للدارقطني كم للحاكم

سعيد بن أبي سعيد ، عن أبيه ، عن أبي هريرة . كذا قال : زاد فيه : عن أبيه . وروي عن سعيد ، عن عطاء ، عن أبي هريرة ، وسيأتي[١] .

١٨٥٠٣ ـ حديث : أن رجلاً أهدى إلى رسول الله ﷺ لَقْحَة[٢] ، فأثابه منها كم حم **بست بكرات ، فتسخطها الرجل . . . الحديث . وفيه : «لقد هممت أن لا أقبل هدية ، إلا أن تكون [من][٣] قرشي أو أنصاري أو ثقفي أو دوسي» .**

كم في البيوع : أخبرني أبو الحسين[٤] محمد بن أحمد بن تميم وأبو أحمد بكر ابن محمد الصيرفي ، قالا : ثنا أبو قلابة الرقاشي (ح) وأخبرني أبو عمرو بن نُجَيْد ، ثنا أبو مسلم ، قالا : ثنا أبو عاصم ، عن ابن عجلان ، عنه ، به[٥] .

رواه أحمد : عن يزيد ، عن أبي معشر ، عنه ، به . وعن سفيان ، عن ابن عجلان ، عنه ، بالحديث دون القصة : **«لقد هممت ألا أَتَّهِبَ إلا من قرشي أو أنصاري أو دوسي أو ثقفي»** .

١٨٥٠٤ ـ حديث : «ثلاث من عمل أهل الجاهلية ، لا يتركهن أهل الإسلام : حب حم

= ابن عمر يروي عن سعيد بن أبي سعيد المقبري ، وعنه عبدالوهاب بن عبدالمجيد الثقفي . قلت : وفي المطبوع «عبيدالله بن سعيد» وهو خطأ صوابه : «عبيدالله ، عن سعيد» . انظر : (تهذيب التهذيب ٣٨/٧ ، ٤٤٩/٦) .

(١) انظر : (الإتحاف ١٥/ح ١٩٥٩٦) وقال : أخرجه مي في الصلاة ، وفيه رواية سعيد ، عن عطاء ، عن أبي هريرة .

١٨٥٠٣ ـ كم ٦٢/٢ . أحمد ٢٩٢/٢ ، ٢٤٧ .

(٢) «اللِّقْحَة» بالكسر والفتح : الناقة القريبة العهد بالنتاج . (النهاية ٢٦٢/٤) .

(٣) ما بين المعقوفين من المطبوع .

(٤) «الحسين» من الأصل و(هـ) وتاريخ بغداد (٢٨٣/١) وجاء في المطبوع وأنساب السمعاني (٢٤٧/١٠) : «الحسن» .

(٥) وقال الحاكم : صحيح على شرط مسلم .

١٨٥٠٤ ـ حب (الإحسان) ٥٧/٥ . أحمد ٢٦٢/٢ ، ٤٣١ .

النياحة ، والاستسقاء بالأنواء ، والتعاير» .

حب في الثاني والثلاثين من الثالث : أنا أحمد بن علي بن المثنى ، ثنا أبو خيثمة ، ثنا ربعي بن إبراهيم ، ثنا عبدالرحمن بن إسحاق ، عنه ، بهذا .

رواه **أحمد** : ثنا ربعي ، ثنا عبدالرحمن[1] ، به ، وعن يحيى ، عن ابن عجلان ، عنه ، ببعضه .

١٨٥٠٥ ـ حديث : قلت : يا رسول الله ، من أسعد الناس بشفاعتك؟ . . . خز **الحديث .**

خز في التوحيد : ثنا علي بن حجر ، ثنا إسماعيل بن جعفر ، أنا عمرو -وهو ابن أبي عمرو- عنه ، به .

١٨٥٠٦ ـ حديث : «ثلاثة يهلكون عند الحساب : جواد ، وشجاع ، وعالم» . كم

كم في العلم : أنا أبو بكر بن إسحاق الفقيه من أصل كتابه ، ثنا عبيد بن محمد ابن حاتم الحافظ المعروف بالعجل ، ثنا إبراهيم بن زياد سَبَلان ، ثنا عباد بن عباد ، ثنا يونس -هو ابن عبيد- عنه ، بهذا . وقال : صحيح الإسناد على شرطهما ، غريب ، مختصر من الحديث الأول ، بمعنى حديث : سليمان بن يسار ، عن أبي هريرة[2] .

---

(١) «ربعي ، ثنا عبدالرحمن» من المطبوع وهو الصواب ، وفي الأصل و(هـ) : «عبدالرحمن ، ثنا ربعي» وهو خطأ ؛ لأن ربعي بن إبراهيم يروي عن عبدالرحمن بن إسحاق ، وعنه أحمد بن حنبل . انظر : (تهذيب الكمال ٥٢/٩ ، وتهذيب التهذيب ٢٣٦/٣ ، وأطراف المسند ٢٤٠/٧ حديث ٩٣٨١) .

١٨٥٠٥ ـ خز في التوحيد ص ٢٩١ . وهو عند أحمد . انظر الحديث الآتي برقم (١٨٥٦٨ ، ص٧١٤) .

١٨٥٠٦ ـ كم ١/١٠٧-١٠٨ . وسيأتي (الإتحاف ١٥/ح ١٨٨٩٥) .

(٢) هكذا في الأصل و(هـ) وفي المطبوع : «هذا حديث صحيح الإسناد على شرطهما ، وهو غريب شاذ إلا أنه مختصر من الحديث الأول شاهد له» .

٥/١٥٩/ب

١٨٥٠٧ - /حديث : «قال ربكم : ثلاثة أنا خصمهم[١] يوم القيامة ، ومن كنت خصمه خصمته : رجل أعطى بي ثم غدر ، ورجل باع حراً فأكل ثمنه ، ورجل استأجر أجيراً فاستوفى منه ولم يوفه أجره» . جا حب

جا في التجارات : ثنا محمود بن آدم ، ثنا يحيى بن سليم ، ثنا إسماعيل بن أمية ، عنه ، بهذا . تابعه ابن الطباع ونعيم وإبراهيم بن حمزة ويوسف بن يحيى وبشر ابن مرحوم وسويد ، وخالفهم النُّفَيْلي ، فقال : عن يحيى ، عن إسماعيل ، عن سعيد ، عن أبيه ، عن أبي هريرة .

حب في التاسع والمائة من الثاني : أنا محمد بن إسحاق بن إبراهيم مولى ثقيف ، ثنا ابن أبي عمر[٢] العَدَني ، ثنا يحيى بن سليم ، به .

١٨٥٠٨ - حديث : «ثلاثة كلهم حق على الله عونه : المجاهد في سبيل الله ، والناكح ليستعف ، والمكاتب الذي يريد الأداء» . جا حب كم حم

جا في العتق : ثنا عبدالله بن هاشم ، ثنا يحيى ، عن ابن عجلان ، ثنا سعيد ، بهذا .

حب في الثاني من الأول : أنا ابن خزيمة ، ثنا محمد بن بشار ، ثنا يحيى بن سعيد ، به .

كم في النكاح : أنا أبو عبدالله محمد بن يعقوب ، ثنا يحيى بن محمد بن يحيى . وفي المكاتب : ثنا أبو بكر بن إسحاق ، ثنا أبو المثنى العنبري ، قالا : ثنا

١٨٥٠٧ - جا ص ٢٠٠ . حب (الإحسان) ٢١٨/٩ . وأعاده المصنف وسيأتي برقم (١٨٥٧٢ ، ص٧١٥) .

(١) «خصمهم» من المطبوع وهو الصواب ، وفي الأصل و(هـ) : «خصمه» .

(٢) «أبي عمر» من الأصل و(هـ) وهو الصواب ، وبدله في المطبوع «أبي عثمان» . انظر : (تهذيب التهذيب ٥١٨/٩ ، والعقد الثمين ٣٨٧/٢) .

١٨٥٠٨ - جا ص ٣٢٦-٣٢٧ . حب (الإحسان) ١٣٥/٦ . كم ١٦٠/٢ ، ٢١٧ . أحمد ٢٥١/٢ ، ٤٣٧ .

مسدد ، ثنا يحيى بن سعيد ، به . وقال : صحيح على شرط مسلم .

رواه أحمد : ثنا يحيى ، به .

١٨٥٠٩ ـ حديث : «رَغِمَ أَنْفُ رجلٍ ذُكِرْتُ عنده ، فلم يُصَلِّ عَلَيَّ . . .» الحديث . حب كم حم

حب في الصلاة ، وفي الثاني من الأول : أنا عمر بن محمد الهمداني ، ثنا أبو بَزِيع محمد بن عبدالله بن بَزِيْع ، ثنا بشر بن المفضل ، ثنا عبدالرحمن بن إسحاق ، عنه ، به .

كم في الدعاء : ثنا أبو بكر بن إسحاق الفقيه ، ثنا أبو المثنى ، ثنا مسدد ، ثنا بشر ابن المفضل ، بالذي هنا .

رواه أحمد : ثنا ربعي بن إبراهيم ، عن عبدالرحمن بن إسحاق ، به .

١٨٥١٠ ـ حديث : أن أم هانئ أجارت حموين لها ، فقال لها النبي ﷺ : «قد أجرنا من أجرتِ ، وأمَّنَّا من أمَّنْتِ» . جا

جا في الجهاد : ثنا المقرئ ، ثنا سفيان ، عن ابن عجلان ، عنه ، به . وعن سعيد ، عن أبي مرة مولى عقيل ، عن أم هانئ ، بمعناه .

١٨٥١١ ـ حديث : «أعربوا القرآن ، والتمسوا غرائبه» . كم

كم في تفسير ﴿ حمٓ ﴾ فصلت(١) : أنا إسحاق بن سعد بن الحسن بن سفيان ، ثنا جدي ، ثنا أبو بكر بن أبي شيبة ، ثنا أبو معاوية ، حدثني عبدالله بن سعيد المقبري ، عن أبيه ، بهذا . وقال : صحيح على مذهب جماعة من أصحابنا(٢) .

١٨٥٠٩ ـ حب (الإحسان) ١٣١/٢ . كم ٥٤٩/١ . أحمد ٢٥٤/٢ .

١٨٥١٠ ـ جا ص ٣٥٢ .

١٨٥١١ ـ كم ٤٣٩/٢ .

(١) في المطبوع : «السجدة» .

(٢) في المطبوع : «من أئمتنا» .

١٨٥١٢ ـ حديث : «من احتبس فرساً في سبيل الله ، إيماناً بالله وتصديقاً لموعوده ، كان شبعه ورِيُّه [وبوله وروثه](١) حسنات ، في ميزانه يوم القيامة» .
طح حب كم حم

طح في السير : ثنا يونس ، ثنا ابن وهب ، حدثني سعيد بن أبي سعيد ، عنه ، به .

حب في الثاني من الأول : أنا الحسن بن سفيان الشيباني ، ثنا حبان بن موسى ، أنا عبدالله ، أنا طلحة بن أبي سعيد ، سمعت سعيداً ، بهذا .

كم في الجهاد : ثنا أبو العباس محمد بن يعقوب ، ثنا محمد بن عبدالله بن عبدالحكم ، أنا ابن وهب ، به ، وقال : صحيح الإسناد .

رواه **أحمد** : ثنا إبراهيم بن إسحاق ، ثنا ابن المبارك ، به .

١٨٥١٣ ـ حديث : «يا نساء المسلمات ، لا تحقر جارة لجارتها ولو فِرْسِنَ(٢) شاة» .
عه

عه في الزكاة : ثنا إبراهيم الحربي ، ثنا محمد بن الصباح وغيره ، عن سفيان ، عن ابن عجلان ، عنه ، بهذا . قال : ورواه ابن المبارك ، عن أبي معشر ، عن سعيد ، مثله .

قلت : رواه الليث ، عن ابن أبي ذئب ، عن سعيد ، عن أبيه ، عن أبي هريرة ، وسيأتي(٣) .

١٨٥١٤ ـ/حديث : «إذا زنت خادم أحدكم فليجلدها ، ولا يعيّرها . . .» الحديث . ٥/١٦٠أ
عه حب قط حم ش

١٨٥١٢ ـ طح ٢٧٤/٣ . حب (الإحسان) ٩٠/٧ . كم ٩٢/٢ . أحمد ٣٧٤/٢ .

(١) ما بين المعقوفين من المسند .

(٢) «الفرسن» عظم قليل اللحم ، وهو خف البعير ، وقد يستعار للشاة ، فيقال : فِرْسِن شاة ، والذي للشاة هو الظلف . (النهاية ٤٢٩/٣) .

(٣) انظر : (الإتحاف ١٥/ح١٩٧٠٠) وقال : أخرجه عه في الزكاة وأحمد في المسند .

١٨٥١٤ ـ قط ١٦٠/٣-١٦٣ . أحمد ٢٤٩/٢ ، ٣٧٦ . وهو في الإحسان (٣٠٨/٦) بغير الإسناد المذكور هنا ، بل بالإسناد المتقدم (١٩/٥ ، ح٤٨٨٣) .

عه في الحدود : ثنا الترمذي ، ثنا الحميدي ، ثنا سفيان ، ثنا أيوب بن موسى ، عن سعيد المقبري . قال : ورواه محمد بن بكر ، عن هشام بن حسان ، عن أيوب بن موسى . وعن ابن المنادي ، عن عبدالوهاب بن عطاء . وعن محمد بن يحيى ، عن محمد بن يوسف ، عن سفيان ، كلاهما عن أسامة بن زيد . وعن عمار بن رجاء ومحمد بن يحيى والميموني ، قالوا : ثنا محمد بن عبيد . وعن الدبري ، عن عبدالرزاق . وعن أبي داود السجزي ، عن مسدد ، عن يحيى بن سعيد ، كلهم عن عبيدالله بن عمر ، عن سعيد ، نحوه .

حب في الثالث والأربعين من الثالث : أنا أبو يعلى ، ثنا محمد بن يحيى بن سعيد القطان ، ثنا أبي ، ثنا عبيدالله بن عمر ، عنه ، به .

قط في الحدود : عن أبي بكر ، ثنا أبو الأزهر ، ثنا عبدالرزاق ، به . وعن أبي بكر ، ثنا يونس بن عبدالأعلى ، ثنا ابن وهب ، أخبرني عبيدالله بن عمر وأسامة بن زيد والليث بن سعد وابن سمعان ، كلهم عن سعيد ، نحوه . [و][1] ثنا الحسين بن إسماعيل ، ثنا سَلم بن جُنَادة ، ثنا أبو أسامة وابن نمير ، كلاهما عن عبيدالله ، به .

رواه أحمد : عن سفيان ، به . وعن محمد بن عبيد ، عن عبيدالله[2] بن عمر ، عنه ، نحوه . وله طريق في ترجمة : أبي سعيد كيسان ، عن أبي هريرة[3] .

١٨٥١٥ - حديث : «من عمَّره الله ستين سنة ، فقد أعذر[4] إليه في العمر» .
حب كم حم

= ويزاد : رواه الشافعي (ص ٣٨٧) : أخبرنا سفيان ، عن أيوب بن موسى ، عن سعيد بن أبي سعيد ، عن أبي هريرة ، به .

(١) أثبت الواو لاقتضاء المقام لها .

(٢) «عبيدالله» من المطبوع ، وهو الموافق لما في أطراف المسند (٢٣٧/٧ ، حديث ٩٣٦٨) ووقع في الأصل و(هـ) : «عبدالله» مكبراً .

(٣) انظر : (الإتحاف ١٥/ح١٩٧٠٥) .

١٨٥١٥ - حب (الإحسان) ٢٧٦/٤ . كم ٤٢٧/٢ . أحمد ٢٧٥/٢ ، ٣٢٠ ، ٤٠٥ ، ٤١٧ .

(٤) في (هـ) : «أعذر الله إليه» وكلاهما ثابت في المطبوع .

حب في السادس والستين من الثالث : أنا محمد بن إسحاق بن إبراهيم مولى ثقيف ، ثنا قتيبة بن سعيد ، ثنا يعقوب بن عبدالرحمن ، عن أبي حازم ، عنه ، بهذا .

كم في تفسير فاطر : أنا أبو الحسن العنبري ، ثنا عثمان الدارمي ، ثنا عبدالله بن صالح ، ثنا الليث ، عن سعيد ، نحوه[1] . وعن محمد بن علي الصنعاني ، ثنا إسحاق ابن إبراهيم ، أنا عبدالرزاق ، أنا معمر ، عن شيخ من غفار ، عن سعيد ، نحوه .

رواه **أحمد** : ثنا عبدالرزاق ، به . وعن أبي عبدالرحمن ، عن سعيد ، عن محمد ابن عجلان ، عنه ، نحوه . وعن خلف ، [ثنا أبو معشر ، عنه ،][2] وعن قتيبة ، عن يعقوب ، عن أبي حازم ، عنه ، نحوه .

١٨٥١٦ ـ حديث : «إن الله كره لكم قيل وقال ، وكثرة السؤال ، وإضاعة المال . . .» .

حب

حب في الثامن والستين من الثالث : أنا محمد بن عمر بن يوسف بنسا ، ثنا نصر ابن علي ، ثنا يزيد بن زُرَيْع ، ثنا عبدالرحمن بن إسحاق ، عنه ، به .

١٨٥١٧ ـ حديث : «إن لي[3] على قريش حقاً . . .» الحديث .

حب حم

حب في التاسع والستين من الثالث : أنا عبدالله بن محمد الأزدي ، ثنا إسحاق ابن إبراهيم ، أنا عبدالرزاق ، أنا معمر ، عن ابن أبي ذئب ، عنه ، به . وفيه : عن محمد بن أحمد بن أبي عون ، عن فياض بن زهير ، عن عبدالرزاق ، به .

رواه **أحمد** : ثنا عبدالرزاق ، به .

---

(١) وقال : صحيح على شرط البخاري .

(٢) ما بين المعقوفين بياض في الأصل و(هـ) والمثبت من مسند أحمد المطبوع .

١٨٥١٦ ـ حب (الإحسان) ٧/٤٨٩ .

١٨٥١٧ ـ حب (الإحسان) ٧/٥٢-٥٣ . أحمد ٢/٢٧٠ .

(٣) «لي» ساقطة من الطبعة المعتمدة من الإحسان ، وهي موجودة في الطبعة التي حققها الشيخ شعيب (١٠/ ٤٤٢ ، ٤٤٥) .

١٨٥١٨ ـ حديث : «إنكم ستحرصون على الإمارة ، وإنها ستكون ندامةً وحسرةً يوم القيامة . . .» الحديث . حب

حب في التاسع والستين من الثالث : أنا الحسن بن سفيان ، أنا حبان بن موسى ، أنا عبدالله -هو ابن المبارك- عن ابن أبي ذئب ، عنه ، به .

١٨٥١٩ ـ حديث : «إن لله ثلاثة أثواب : اتّزر العزة ، وتسربل الرحمة ، وارتدى الكبرياء . . .» الحديث . كم

كم في تفسير الدخان : ثنا أبو[1] العباس محمد بن يعقوب ، ثنا بكار بن قتيبة ، ثنا صفوان بن عيسى ، أنا ابن عجلان ، عنه ، به .

١٨٥٢٠ ـ /حديث : كان من[2] دعاء النبي ﷺ : «اللهم إني أعوذ بك من الجوع ، فإنه بئس الضجيع . . .» الحديث . حب ٥/١٦٠/ب

حب في الثاني عشر من الخامس : أنا أبو يعلى ، ثنا أبو خيثمة ، ثنا عبدالله بن إدريس ، عن ابن عجلان ، عنه ، به .

١٨٥٢١ ـ حديث : أن النبي ﷺ كان يقول : «اللهم إني أعوذ بك من جار السوء في دار المقامة . . .» الحديث . حب كم حم

حب في الثاني عشر من الخامس : أنا أحمد بن حمدان بن موسى التستري بعبادان ، ثنا عبدالله بن سعيد الأشج ، ثنا أبو خالد الأحمر ، عن ابن عجلان ، عنه ، به .

١٨٥١٨ ـ حب (الإحسان) ٨/٧ .

١٨٥١٩ ـ كم ٤٥١/٢ .

(١) «أبو» ساقطة من (هـ) .

١٨٥٢٠ ـ حب (الإحسان) ١٨٣/٢ .

(٢) «من» ساقطة من (هـ) .

١٨٥٢١ ـ حب (الإحسان) ١٨٤/٢ . كم ٥٣٢/١ . أحمد ٣٤٦/٢ .

كم في الدعاء : ثنا أبو بكر بن إسحاق ، ثنا إبراهيم بن يوسف[١] الرازي ، ثنا أبو كريب ، ثنا أبو خالد ، به . وقال : على شرط مسلم . وعن ابن بالويه ، عن إسحاق ابن الحسن ، عن عفان ، عن وهيب ، عن عبدالرحمن بن إسحاق ، عن سعيد ، نحوه .

(أحمد : ثنا عفان ، ثنا وهيب ، ثنا عبدالرحمن بن إسحاق ، عنه بلفظ : «تعوذوا بالله من شر جار[٢] المقام»)[٣] .

١٨٥٢٢ - حديث : كان النبي ﷺ يدعو يقول : «اللهم إني أعوذ بك من الأربع : من علم لا ينفع . . .» الحديث . كم

كم في العلم : ثنا أبو محمد أحمد بن عبدالله المزني ، ثنا محمد بن عبدالله بن سليمان[٤] ، ثنا سعيد بن عمرو الأشعثي ومحمد بن العلاء الهمداني وهارون بن إسحاق ، قالوا : ثنا أبو خالد الأحمر ، عن ابن عجلان ، عنه ، به . وعن محمد بن يعقوب ، ثنا الربيع بن سليمان ، ثنا شعيب[٥] بن الليث ، ثنا الليث ، أخبرني سعيد المقبري ، عن أخيه عباد بن أبي سعيد ، أنه سمع أبا هريرة ، به . وعن عمرو بن محمد بن منصور وأحمد بن يعقوب الثقفي ، قالا : ثنا عمر بن حفص السدوسي ، ثنا عاصم بن علي ، ثنا الليث ، به .

---

(١) «يوسف» من الأصل وهو الصواب ، وفي (هـ) : «موسى» بدله . انظر : (تاريخ دمشق ٥٧١/٢/ب ، وسير أعلام النبلاء ١١٥/١٤) .

(٢) «جار» من المطبوع ، وهو الموافق لما في أطراف المسند (٢٤٦/٧ ، حديث ٩٤٠٦) ووقع في الأصل : «دار» .

(٣) ما بين الهلالين ساقط من (هـ) .

١٨٥٢٢ - كم ١٠٤/١ .

(٤) «سليمان» من الأصل و(هـ) وهو الصواب ، ومثله في مخطوطة رواق المغاربة للمستدرك [ج١/لوحة٤٧/أ] . وفي المطبوع : «سلمان» بدله . انظر : (سير أعلام النبلاء ٤١/١٤ ، وتذكرة الحفاظ ٦٦٢/٢) .

(٥) «شعيب» من الأصل و(هـ) وهو الصواب ، ومثله في مخطوطة رواق المغاربة (ج١/لوحة ٤٧/أ) . وفي المطبوع : «الأشعث» بدله . انظر : (الكاشف ، وتهذيب التهذيب ٣٥٥/٤) .

١٨٥٢٢ /أ ـ حديث كم في الفتن .

في مسند : عوف بن مالك الأشجعي .

١٨٥٢٣ ـ حديث : «نعم الإدام الخل» .

عه

عه في الأطعمة : ثنا أبو زرعة الدمشقي ، ثنا نعيم بن حماد ، ثنا عبدالعزيز بن محمد ، عن عبدالواحد بن أبي عون[1] ، عنه ، بهذا . وعن أبي محمد العطار الدمشقي ، ثنا خالد بن يزيد العمري ، عن ابن أبي ذئب ، عنه ، به . وزاد : «ونعم السحور التمر ، ورحم الله المتسحرين» .

١٨٥٢٤ ـ حديث : «إذا قُبر أحدكم ، أتاه ملكان أسودان أزرقان ، يقال لأحدهما : المنكر ، وللآخر : النكير ، فيقولان له : ما كنت تقول في هذا الرجل . . .» الحديث ، بطوله .

حب

حب في الحادي والسبعين من الثالث : أنا عمر بن محمد ، ثنا بشر بن معاذ ، ثنا يزيد بن زُرَيْع ، ثنا عبدالرحمن بن إسحاق ، عنه ، به .

١٨٥٢٥ ـ حديث : قرأ رسول الله ﷺ [هذه الآية][2] ﴿ يَوْمَئِذٍ تُحَدِّثُ أَخْبَارَهَا ﴾[3] قال : «أتدرون ما أخبارها؟ . . .» الحديث .

حب كم حم

حب في الثاني والسبعين من الثالث : أنا محمد بن عبدالله بن الجنيد ، ثنا

١٨٥٢٢/أ ـ انظر : (الإتحاف ٥٤٣/١٢ ، ح١٦٠٥٣) .

١٨٥٢٣ ـ عه ٤٠٨/٥-٤٠٩ .

(١) «عون» من الأصل و(هـ) وهو الصواب ، وفي المطبوع : «عوف» بدله . انظر : (الكاشف ، وتهذيب التهذيب ٤٣٨/٦) .

١٨٥٢٤ ـ حب (الإحسان) ٤٧/٥-٤٨ .

١٨٥٢٥ ـ حب (الإحسان) ٢٢٧/٩ . كم ٢٥٦/٢ ، ٥٣٢ . أحمد ٣٧٤/٢ . وفيه : «عن سعد ابن أبي أيوب» وهو خطأ ، صوابه : «سعيد . . .» . انظر : (تهذيب التهذيب ٧/٤) .

(٢) ما بين المعقوفين من المطبوع .

(٣) سورة الزلزلة ، الآية (٤) .

عبدالوارث بن عبيدالله ، عن عبدالله بن المبارك ، أنا سعيد بن أبي أيوب ، ثنا يحيى ابن أبي سليمان ، عنه ، به .

كم في القراءات : أنا الحسن بن[1] حليم[2] المروزي ، ثنا أبو الموجه ، أنا عبدان ، أنا عبدالله ، به . وقال : صحيح على شرطهما . وفي تفسير ﴿ إِذَا زُلْزِلَتِ ﴾ : ثنا محمد ابن صالح بن هانئ والحسن بن يعقوب ، قالا : ثنا السري بن خزيمة ، ثنا عبدالله بن يزيد المقرئ ، ثنا سعيد بن أبي أيوب ، به[3] .

رواه أحمد : ثنا إبراهيم ، ثنا ابن مبارك ، به .

١٨٥٢٦ ـ حديث : «من كانت عنده مظلمة لأخيه من عرضه وماله ، فليستحلَّه اليوم . . .» الحديث . حب حم

حب في الرابع والسبعين من الثالث : أنا عبدالله بن محمد الأزدي ، ثنا إسحاق ابن إبراهيم ، ثنا روح بن عبادة ، عن ابن أبي ذئب ، عنه ، به .

رواه أحمد : عن يحيى ، عن مالك . وعن حجاج ، عن ابن أبي ذئب ، كلاهما عنه ، به .

١٨٥٢٧ ـ /حديث : «ماكَرَبَني أمر ، إلا تمثل لي جبريل ، فقال : يا محمد ، قل : توكلت على الحي الذي لا يموت . . .» الحديث . كم ٥/١٦١/أ

(١) «الحسن بن» ساقطة من المطبوع .

(٢) «حليم» من المطبوع وهو الصواب ، وفي الأصل و(هـ) : «حكيم» بدله . انظر : (الإكمال لابن ماكولا ٤٩٢/٢ ، وسير أعلام النبلاء ٣٤٧/١٣ ، وتذكرة الحفاظ ٦١٥/٢) .

(٣) وقال : صحيح الإسناد ولم يخرجاه .

١٨٥٢٦ ـ حب (الإحسان) ٢٢٧/٩ . أحمد ٤٣٥/٢ .

ويزاد : رواه أحمد ٥٠٦/٢ : ثنا يزيد ، أنا ابن أبي ذئب عن المقبري ، عن أبي هريرة ، به . قال : وثناه روح بإسناده ومعناه .

١٨٥٢٧ ـ كم ٥٠٩/١ .

كم في الدعاء : أنا محمد بن المؤمل بن الحسن ، ثنا الفضل بن محمد الشعراني ، ثنا أبو ثابت محمد بن عبيدالله ، ثنا ابن أبي فُدَيْك ، حدثني سعد بن سعيد المقبري ، عن أبيه ، به .

١٨٥٢٨ ـ حديث : «من استُعْمل على القضاء ، فقد ذبح بغير سكين» . قط حم

قط في الأقضية : ثنا عبدالله بن محمد بن عبدالعزيز ، ثنا عبدالله بن عمر الخطابي ، ثنا الدَّرَاوَرْدي ، عن عبدالله بن سعيد بن أبي هند ، عن عثمان بن محمد الأخنسي[1] ، عنه ، بهذا . وعن عبدالله بن محمد ، قرئ عليه وأنا أسمع ، حدثكم أبو كامل ، ثنا فضيل بن سليمان ، ثنا عمرو بن أبي عمرو عنه ، نحوه . وعن عمر بن أحمد بن علي الجوهري ، ثنا محمد بن عمران بن حبيب ، ثنا هشام بن عبيدالله ، ثنا عبدالله بن جعفر بن عبدالرحمن بن المسور بن مخرمة ، عن عثمان بن محمد ، عن الأعرج والمقبري ، عن أبي هريرة ، نحوه .

رواه **أحمد** : عن صفوان بن عيسى ، عن محمد بن عجلان[2] ، عنه ، به . وعن أبي سلمة الخزاعي ، عن عبدالله بن جعفر ، به[3] .

١٨٥٢٨ ـ قط ٤/٢٠٣-٢٠٤ . أحمد ٢/٢٣٠ ، ٣٦٥ . وانظر : (١٥/ح١٩٢١٠) .

(١) «الأخنسي» من المطبوع وهو الصواب ، وهو عثمان بن محمد بن المغيرة بن الأخنس بن شريق الثقفي الأخنسي ، حجازي ، يروي عن سعيد المقبري ، وعنه عبدالله بن سعيد بن أبي هند وغيره . وفي الأصل و(هـ) : «الأحمسي» بدله . انظر : (الجرح والتعديل ٦/١٦٦ ، وتهذيب التهذيب ٧/١٥٢) .

(٢) قوله : «عن محمد بن عجلان» من الأصل و(هـ) وأطراف المسند (٧/٢٣٥ ، ح٩٣٦٣) . وفي المطبوع بدله : «أنا عبدالله بن سعيد بن أبي هند» . قلت : صفوان بن عيسى يروي عنهما . انظر : (تهذيب الكمال ١٣/٢٠٨) .

(٣) قلت وفيه أيضاً : قال عبدالله : قال أبي : -وثنا بعد ذلك يعني الخزاعي- قال : أنبأنا عبدالله بن جعفر ، قال : أنا عثمان بن محمد ، عن الأعرج والمقبري ، عن أبي هريرة . ومثله في أطراف المسند (٧/٢٣٥ ، ح٩٣٦٣) .

١٨٥٢٩ - حديث : «والله لا يؤمن» ثلاثاً «جار لا يأمن جارُهُ بوائقَهُ . . .» الحديث .
كم خ الإسماعيلي الطبراني حم

كم في الإيمان : ثنا محمد بن يعقوب ، ثنا بحر بن نصر ، ثنا ابن وهب ، أخبرني ابن أبي ذئب ، عنه ، به . وعن أبي بكر بن إسحاق ، أنا الحسن بن علي بن زياد ، ثنا إسماعيل بن أبي أويس ، ثنا ابن أبي ذئب ، به . وقال : أخرجاه من حديث : الأعرج ، عن أبي هريرة بلفظ : «**لا يدخل الجنة من لا يأمن جاره بوائقه**» . وفي البر والصلة : ثنا أبو العباس محمد بن يعقوب بسنده . وقال : صحيح على شرطهما .

قلت : قد علقه **البخاري**(١) عقب رواية : عاصم بن علي ، عن ابن أبي ذئب ، عن سعيد ، عن أبي شريح . قال : وتابعه شبابة وأسد بن موسى ، فقال : قال حميد بن الأسود وعثمان بن عمر وأبو بكر بن عياش وشعيب بن إسحاق ، عن ابن أبي ذئب ، عن سعيد ، عن أبي هريرة(٢) . فهذان آخران تابعا الأربعة : ابن وهب وإسماعيل . وأخرجه **الإسماعيلي** من رواية : يزيد بن هارون ، **والطبراني** في «**مكارم الأخلاق**»(٣) من رواية : آدم ، كلاهما عن أبي بكر مثل ما قال عاصم وأسد وشبابة . ورواه الدَّرَاوَرْدي ، عن ابن أبي ذئب ، مثل ما قال عثمان بن عمر ، وقال أحمد : من سمع من ابن أبي ذئب بالمدينة ، فإنه يقول : أبو هريرة ، ومن سمع منه ببغداد ، فإنه يقول : أبو شريح .

١٨٥٢٩ - كم ١/١٠ ، ٤/١٦٥ . أحمد ٢/٢٨٨ ، ٣٣٦ .

(١) انظر : (تغليق التعليق ٥/٩٠ ، وفتح الباري ١٠/٤٤٢) .

(٢) صحيح البخاري -كتاب الأدب- باب إثم من لا يأمن جاره بوائقه ٨/١٢ . (البخاري مع الفتح ١٠/٤٤٣-٤٤٤) .

(٣) وعزاه له الحافظ أيضاً في الفتح (١٠/٤٤٣) ، وفي هدي الساري ص ٦٢ ، وذكره في تغليق التعليق ٥/٩١ بإسناده إلى الطبراني ، ولم أعثر عليه في مطبوعة مكارم الأخلاق (ط . دار الكتب العلمية) وموضعه في آخر الكتاب ، ويظهر أنه ساقط منها .

رواه أحمد : عن إسماعيل بن عمر[١] وعثمان بن عمر ، كلاهما عن ابن أبي ذئب ، به .

١٨٥٣٠ ـ حديث : «ويل للعرب من شر قد اقترب ، على رأس الستين تصير الأمانة غنيمة ، والصدقة غرامة ، والشهادة بالمعرفة ، والحكم بالهوى» . كم

كم في الفتن : أخبرني محمد بن علي بن عبد الحميد الصنعاني ، ثنا إسحاق بن إبراهيم ، أنا عبدالرزاق ، أنا معمر ، عن إسماعيل بن أمية ، عنه ، بهذا . وقال : صحيح على شرطهما ، ولم يخرجاه بهذه الزيادة[٢] .

١٨٥٣١ ـ حديث : إن ضرس / الكافر يوم القيامة مثل أحد ، ورأسه مثل البيضاء[٣] . . . الحديث . كم

٥/١٦١/ب

كم في الأهوال : ثنا أبو العباس محمد بن يعقوب ، ثنا بحر بن نصر ، ثنا عبدالله ابن وهب ، أخبرني عمرو بن الحارث ، عن (سعيد بن)[٤] أبي هلال ، عنه ، به . وقال : صحيح على شرط الشيخين ، ولم يخرجاه لوقفه .

---

(١) «إسماعيل بن عمر» من المطبوع وهو الصواب ، وفي الأصل و(هـ) بدله : «أبي عبدالرحمن» وقد وُضع عليها في الأصل علامة التوقف «كذا» . انظر : (البخاري مع الفتح ١٠/٤٤٣-٤٤٤) .

١٨٥٣٠ ـ كم ٤/٤٨٣ .

(٢) في المطبوع «الزيادات» .

١٨٥٣١ ـ كم ٤/٥٩٥ . وانظر الحديث الآتي برقم (١٨٥٤٦ ، ص٧٠٩) .

(٣) «البيضاء» : ثنية التنعيم بمكة . (معجم البلدان) .

(٤) ما بين الهلالين ساقط من المطبوع ومن أصله نسخة رواق المغاربة للمستدرك (ج٤ لوحة٢٦٤/ب) . قلت : سعيد بن أبي هلال يروي عن سعيد المقبري وعنه عمرو بن الحارث ، وقد حدث عن سعيد بن أبي هلال : سعيد المقبري ، وهو أحد شيوخه . انظر : (سير أعلام النبلاء ٦/٣٠٣-٣٠٤ ، وتهذيب التهذيب ٤/٩٤-٩٥) .

١٨٥٣٢ ـ حديث : «[إن الله](١) أذن لي أن أحدث عن ديك ، رجلاه في الأرض ، وعنقه مثنية تحت العرش ، وهو يقول : سبحانك ما أعظم ربنا(٢) ، قال : فيرد عليه «ما يعلم ذلك من حلف بي كاذباً» . كم

كم في الأيمان والنذور : أخبرنا أبو عبدالله الصفار ، ثنا أحمد بن مهران ، ثنا عبيدالله(٣) بن موسى ، أنا إسرائيل ، عن معاوية بن إسحاق ، عنه بهذا . وقال : صحيح الإسناد .

١٨٥٣٣ ـ حديث : «ما ينتظر أحدكم إلا غِنىً مُطْغِياً ، أو فقراً مُنْسِياً . . .» الحديث . كم

كم في الرقاق : أنا الحسن بن حليم(٤) المروزي ، ثنا أبو الموجه ، أنا عبدان ، أنا عبدالله ، أنا معمر ، عنه ، به . وقال : صحيح ، إن كان معمر سمع من المقبري .

١٨٥٣٤ ـ حديث : «كلُّ شيء من لَهْو الدنيا باطلٌ إلاّ ثلاثة : انْتِضَالُكَ(٥) كم

١٨٥٣٢ ـ كم ٢٩٧/٤ .

(١) ما بين المعقوفين من المطبوع .

(٢) في الأصل و(هـ) : «شأنك» والمثبت من المطبوع .

(٣) «عبيدالله» من الأصل و(هـ) وهو الصواب ، وهو عبيدالله بن موسى بن أبي المختار أول من صنف المسند على ترتيب الصحابة بالكوفة ، وهو أثبتهم في إسرائيل . وفي المطبوع : «عبدالله» بدله . انظر : (الجرح والتعديل ٣٣٤/٥ ، وسير أعلام النبلاء ٥٥٣/٩) .

١٨٥٣٣ ـ كم ٣٢٠/٤-٣٢١ .

(٤) في الأصل و(هـ) : «حكيم» بالكاف ومثله في المستدرك وفي أصله المخطوط رواق المغاربة (ج٤ لوحة ١٥٦/ب) وهو تصحيف ، وصوابه : «حليم» باللام . انظر : (الإكمال ٤٩٢/٢ ، وسير أعلام النبلاء ٣٤٧/١٣ ، وتبصير المنتبه بتحرير المشتبه ١٤٨/١) .

١٨٥٣٤ ـ كم ٩٥/٢ .

(٥) الانْتِضَالُ بالقَوْس : الرمايةُ والسبق فيها . يقال : ناضله إذا راماه ، وخرج القوم يَنْتَضِلُونَ إذا استبقوا في رمي الأغراض . (النهاية ٧٢/٥ ، واللسان ـ نضل) .

بقوسك ، وتأديبك فرسك ، وملاعبتك أهلك ، فإنها من الحق» . وقال رسول الله ﷺ : «انْتَضِلُوا واركبوا . . .» الحديث .

كم في الجهاد : ثنا محمد بن عبدالله الزاهر ، ثنا الحسن بن علي بن بحر بن بري ، ثنا أبي ، ثنا سويد بن عبدالعزيز ، ثنا محمد بن عجلان ، عنه ، به . وقال : صحيح على شرط مسلم .

١٨٥٣٥ ـ حديث : «إن الله سمح ، يحب سمح البيع ، سمح القضاء» .

كم

كم في البيوع : أنا عبدالرحمن بن حمدان الجلاب ، ثنا إسحاق بن أحمد الخراز ، ثنا إسحاق بن سليمان ، ثنا المغيرة بن مسلم ، عن يونس بن عبيد ، عنه ، بهذا . وقال : صحيح الإسناد .

١٨٥٣٦ ـ حديث : كان رسول الله ﷺ إذا وضع جنبه يقول : «باسمك

حم

[ربي](١) وضعت جنبي . . .» الحديث .

أحمد : عن سفيان ، عن ابن عجلان ، عنه ، به . وعن عبدالرزاق ، عن معمر ، عن يحيى بن سعيد(٢) . وعن أحمد بن عبدالملك ، عن زهير ، عن عبيدالله بن عمر ، عن سعيد(٣) ، بمعناه ، وأوله : **«إذا قام أحدكم بالليل ، ثم رجع إلى فراشه فليقل : باسمك اللهم وضعت جنبي . . .»** الحديث . وأول حديث عبدالله بن عمر : **«إذا أوى أحدكم إلى فراشه»** . وعن يزيد ، عن عبدالله بن عمر ، عنه ، نحوه .

١٨٥٣٥ ـ كم ٥٦/٢ . ولفظه : «إن الله يحب سمح البيع ، سمح الشراء ، سمح القضاء» .

١٨٥٣٦ ـ أحمد ٢٤٦/٢ ، ٢٨٣ ، ٤٣٢ ، ٢٩٥ .

(١) ما بين المعقوفين من المطبوع .

(٢) كذا جاء الإسناد في الأصل و(هـ) ولعل فيه سقطاً وتحريفاً ، وصوابه كما في مطبوعة المسند : عن عبدالرزاق ، عن معمر ، عن الزهري ، عن عبيدالله بن عمر ، عن سعيد بن أبي سعيد المقبري ، عن أبي هريرة ، به . وعن يحيى ، عن عبدالله ، عن سعيد ، عن أبي هريرة ، به . وانظر : (أطراف المسند ٢٣٦/٧ ، ح٩٣٦٥) .

(٣) قلت : زاد في المطبوع : «عن أبيه» .

١٨٥٣٧ ـ حديث : «خير صفوف الرجال أولها ، وشرها آخرها . . .» الحديث . حم

أحمد : عن سفيان ، عن ابن عجلان ، عنه ، به .

١٨٥٣٨ ـ حديث : «إن للمنافقين علامات يُعْرَفُون بها ، تحيتهم لعنة . . .» حم **الحديث .**

أحمد : ثنا يحيى ، عن ابن عجلان ، عنه ، به .

١٨٥٣٩ ـ حديث : كان رسول الله ﷺ يصب على رأسه بيده ثلاثاً . . . حم **الحديث .**

(أحمد)[1] : ثنا يحيى ، عن ابن عجلان ، عنه ، به .

١٨٥٤٠ ـ وبه : «إذا ضرب أحدكم ، فليجتنب[2] الوجه . . .» الحديث . حم

١٨٥٤١ ـ حديث : «ما من خارج يخرج إلا ببابه[3] رايتان : راية بيد ملك ، وراية بيد شيطان . . .» الحديث . حم

(أحمد)[1] : أبو عامر ، ثنا عبدالله بن جعفر ، عن عثمان بن محمد الأخنس ، عنه ، به .

١٨٥٤٢ ـ حديث : «رحم الله رجلاً قام من الليل . . .» الحديث . حم

١٨٥٣٧ ـ أحمد ٢/٢٤٧ .

١٨٥٣٨ ـ لم أقف عليه في مسند أحمد بهذا الإسناد ، وإنما هو فيه بإسناد آخر . انظر المسند (٢/٢٩٣) .

١٨٥٣٩ ـ أحمد ٢/٢٥١ .

(١) ما بين الأهلة ساقط من الأصل .

١٨٥٤٠ ـ أحمد ٢/٢٥١ . وانظر الحديث المتقدم برقم (١٨٤٩٩ ، ص٦٩٠) .

(٢) في المطبوع : «فليتجنب» .

١٨٥٤١ ـ أحمد ٢/٣٢٣ .

(٣) في المطبوع : «بيده» .

١٨٥٤٢ ـ أحمد ٢/٢٤٧ .

(أحمد)[1]: ثنا سفيان، عن ابن عجلان، عنه، به.

١٨٥٤٣ - حديث: «تهادوا، فإن الهدية تذهب وَغَر[2] الصدر».
حم
أحمد[3]: ثنا خلف، ثنا أبو معشر، عنه، بهذا.

١٨٥٤٤ - /حديث: أن رسول الله ﷺ كان يقول: «لا إله إلا الله وحده، أعزّ جنده...» الحديث. ٥/١٦٢أ
حم

(أحمد)[1]: عن هاشم بن القاسم، عن أبيه، عنه، به.

١٨٥٤٥ - حديث: «لا تقوم الساعة، حتى تأخذ أمتي مأخذ الأمم والقرون قبلها، شبراً بشبر، وذراعاً بذراع...» الحديث.
حم

(أحمد)[1]: عن روح بن عبادة وعثمان بن عمر، كلاهما عن ابن أبي ذئب، عنه، به. وعن حجاج، عن ابن جريج، عن زياد بن سعد، عن محمد بن زيد[4] بن مهاجر، عنه، بمعناه. وعن سريج، عن عبدالله بن نافع، عن ابن أبي ذئب، نحوه.

١٨٥٤٦ - حديث: «ضرس الكافر يوم القيامة مثل أحد...» الحديث.
حم
(أحمد)[1]: ثنا ربعي بن إبراهيم، ثنا عبدالرحمن بن إسحاق، عنه، به.

---

(١) ما بين الأهلة ساقط من الأصل.

١٨٥٤٣ - أحمد ٢/٤٠٥.

(٢) «الوَغَرُ»: الغِلُّ والحرارة. (النهاية ٥/٢٠٨).

(٣) «أحمد» ساقطة من (هـ).

١٨٥٤٤ - لم أقف عليه بهذا الإسناد في مسند أحمد، وإنما هو فيه بأسانيد أخرى. انظر: (المسند٢/٣٠٧، ٣٤٠، ٤٩٤).

١٨٥٤٥ - أحمد ٢/٣٢٥، ٣٣٦، ٣٢٧، ٣٦٧.

(٤) «زيد» من المطبوع وهو الصواب، وفي الأصل و(هـ): «زياد» بدله. انظر: (تهذيب الكمال، وتهذيب التهذيب ٩/١٧٣).

١٨٥٤٦ - أحمد ٢/٣٢٨. وانظر الحديث المتقدم برقم (١٨٥٣١، ص٧٠٥).

١٨٥٤٧ ـ حديث : «لا تغلبنَّكُم أهل البادية على اسم صلاتكم» .

حم (أحمد)(١) : عن يحيى بن سعيد ، عن ابن عجلان ، عنه ، به .

١٨٥٤٨ ـ حديث : «إن أحدكم إذا كان في الصلاة ، جاء(٢) الشيطان فأَبَسَّ(٣) به كما يَبُسُّ الرجل بدابته ، فإذا سكن له ، أضرط بين إليتيه . . .» الحديث .

حم (أحمد)(١) : ثنا أبو بكر الحنفي ، ثنا الضحاك بن عثمان ، عنه ، به .

١٨٥٤٩ ـ وبهذا الإسناد مثله إلا أنه قال : «إذا كان في المسجد جاء الشيطان . . .» فذكره . وقال في آخره «زَنَقَه أو أَلْجَمه» : ثنا أبو بكر الحنفي ، بإسناد الذي قبله .

حم

١٨٥٥٠ ـ حديث : «يمينك على ما يصدقك به صاحبك» .

حم (أحمد)(١) : ثنا أبو النضر ، ثنا أبو عَقيل -واسمه عبدالله بن عقيل الثقفي : ثقة- ثنا عبدالله بن سعيد ، عن أبيه ، به .

١٨٥٥١ ـ حديث : «أكثروا من ذكر : لا حول ولا قوة إلا بالله ، فإنها كنز من كنوز الجنة» .

حم

حم (أحمد)(١) : ثنا يحيى بن يزيد ، عن أبيه ، عن سعيد ، به .

١٨٥٤٧ ـ أحمد ٢/٤٣٣ ، ٤٣٨ .

(١) ما بين الأهلة ساقط من الأصل .

١٨٥٤٨ ـ أحمد ٢/٣٣٠ .

(٢) في المطبوع «جاءه» في الحديثين .

(٣) أي احتال عليه بالوسوسة كاحتيال الراعي بناقته إذا أراد حلبها . الفتح الرباني (٢/٧٧) .

١٨٥٤٩ ـ أحمد ٢/٣٣٠ .

١٨٥٥٠ ـ أحمد ٢/٣٣١ . ولفظه : يمينك بما يصدقك . . .

١٨٥٥١ ـ أحمد ٢/٣٣٣ . وفيه : «ثنا يحيى بن يزيد عن عبدالملك» وهو تصحيف ، وصوابه كما في الأصل و(هـ) : «يحيى بن يزيد بن عبدالملك» . عبدالملك جد ليحيى . انظر : (الجرح والتعديل ٩/١٩٨ وتعجيل المنفعة ص ٤٤٧) .

ط لمالك ش للشافعي حم لأحمد عم لعبدالله بن أحمد مي للدارمي جا لابن الجارود

١٨٥٥٢ ـ حديث : أنه نهى عن التلقي ، وأن يبيع حاضر لباد .

حم (أحمد)(١) : ثنا علي بن إسحاق ، ثنا عبدالله ، أنا عبيدالله بن عمر ، عنه ، به .

١٨٥٥٣ ـ حديث : «خير الكسب كسب يد العامل إذا نصح» .

حم (أحمد)(١) : ثنا أبو عامر العقدي ، ثنا محمد بن عَمَّار(٢) كَشَاكش ، عنه ، به . وعن إسحاق ، عن محمد بن عمار(٢) ، نحوه(٣) .

١٨٥٥٤ ـ حديث : «إني لا أقول إلا حقاً . . .» الحديث .

حم (أحمد)(١) : ثنا يونس بن محمد ، ثنا ليث ، عن محمد ، عنه ، به . وعن إبراهيم ابن إسحاق ، عن ابن المبارك ، عن أسامة بن زيد ، عنه ، نحوه .

١٨٥٥٥ ـ حديث : «إن الله يقول : إن عبدي المؤمن عندي بمنزلة كل خير ، يحمدني وأنا أنزع نفسه من بين جنبيه» .

حم (أحمد)(١) : ثنا يونس بن محمد ، ثنا ليث ، عن يزيد بن الهاد ، عن عمرو ،

١٨٥٥٢ ـ أحمد ٤٠٢/٢ .

(١) ما بين الأهلة ساقط من الأصل .

١٨٥٥٣ ـ أحمد ٣٣٤/٢ ، ٣٥٧ . وتقدم الحديث عند ابن خزيمة برقم (١٨٤٩٥ ، ص٦٨٩) .

(٢) «عمَّار» من المطبوع وهو الصواب ، وهو محمد بن عمار بن حفص بن عمر بن سعد القرظ الملقب كشاكش مؤذن مسجد رسول الله ﷺ يروي عن سعيد المقبري وعنه أبو عامر العقدي ، فما في الأصل و(هـ) : «عمارة» بدله فخطأ في الموضعين . انظر : (تهذيب التهذيب ٣٥٨/٩ ، والتقريب) .

(٣) زاد في (هـ) عقب هذا الحديث حديث : تعوذوا بالله من شر دار المقام . . . وهذه الزيادة قد ضرب عليها في الأصل ، وتقدمت في حاشية (١٦٠/ب) .

١٨٥٥٤ ـ أحمد ٣٤٠/٢ ، ٣٦٠ .

١٨٥٥٥ ـ أحمد ٣٤١/٢ ، ٣٦١ .

عنه ، به . وعن أبي سلمة ، عن عبدالعزيز الدَّرَاوَرْدي ، عن عمرو بن أبي عمرو ، عن المقبري ، نحوه .

١٨٥٥٦ ـ حديث : «ما أسفل من الكعبين في[1] النار» . يعني الإزار .

حم (أحمد)[2] : ثنا محمد بن جعفر ، ثنا شعبة ، عنه ، به . وعن عبدالرحمن وحجاج ، كلاهما عن شعبة ، به .

١٨٥٥٧ ـ حديث : «لا يزال العبد المسلم في صلاة ما دام في مصلاه . . .» الحديث .

حم (أحمد)[2] : عن عبدالله بن الحارث ومحمد بن إسماعيل بن أبي فُدَيْك ، كلاهما عن الضحاك بن عثمان ، عنه ، به .

١٨٥٥٨ ـ حديث : «يقول الله : ما لعبدي المؤمن إذا قبضت صفيه من أهل الدنيا ، ثم احتسبه ، إلا الجنة» .

حم (أحمد)[2] : ثنا قتيبة ، ثنا يعقوب ، عن عمرو ، عنه ، به .

١٨٥٥٩ ـ حديث : «لن ينجي أحدَكم عملُه» . قالوا : ولا أنت يا رسول الله؟ قال : «ولا أنا ، إلا أن يتغمدني الله منه برحمة . . .» الحديث .

حم (أحمد)[2] : عن هاشم وروح[3] ، كلاهما عن ابن أبي ذئب ، عنه ، به .

١٨٥٥٦ ـ أحمد ٢/٤١٠ ، ٤٦١ ، ٤٩٨ .

(١) في المطبوع «ففي النار» .

(٢) ما بين الأهلة ساقط من الأصل .

١٨٥٥٧ ـ أحمد ٢/٥٣٢-٥٣٣ .

١٨٥٥٨ ـ أحمد ٢/٤١٧ . ولفظه : «يقول الله عز وجل : ما لعبدي المؤمن عندي جزاء إذا قبضت صفيه . . .» الحديث .

١٨٥٥٩ ـ أحمد ٢/٥٣٧ ، ٥١٤ .

(٣) «روح» ساقط من المطبوع ، لأن روح شيخ أحمد . انظر : (مناقب الإمام أحمد ص ٦٤) .

٥/١٦٢/ب

١٨٥٦٠ ـ /حديث : «إنكم ستحرصون على الإمارة ، وستصير حسرة وندامة ، نعمت المرضعة ، وبئست الفاطمة يوم القيامة» . حم

(أحمد)(١) : عن حجاج ووكيع ويزيد ، ثلاثتهم عن ابن أبي ذئب ، عنه ، به .

١٨٥٦١ ـ حديث : «لا أعرفن أحداً منكم أتاه عني حديث ، وهو متكئ في أريكته فيقول : اتل عليّ به قرآناً ، ما جاءكم عني من خير قلته أو لم أقله فأنا أقوله ، وما أتاكم من شرٍ فإني لا أقول الشر» . حم

(أحمد)(١) : ثنا سريج ، ثنا أبو معشر ، عنه ، به . وعن خلف بن الوليد ، عن أبي معشر ، نحوه .

١٨٥٦٢ ـ حديث : «السَّفر قطعةٌ من العذاب . . .» الحديث . حم

(أحمد)(١) : ثنا هشيم ، أنا أبو عبدالله البكري ، عنه ، به .

١٨٥٦٣ ـ حديث : «ما خلق الله عبداً ، يؤدي حق الله وحق سيده ، إلا وفَّاه الله أجره مرتين» . وفيه قصة . حم

(أحمد)(١) : عن هاشم ويزيد بن هارون ، كلاهما عن ابن أبي ذئب ، عنه ، به .

١٨٥٦٤ ـ حديث : «سبق درهم مائة [ألفٍ](٢) . . .» الحديث . حم

١٨٥٦٠ ـ أحمد ٢/٤٧٦ ، ٤٤٨ . إلا أنه قال في رواية يزيد : «فبئست المرضعة ، ونعمت الفاطمة» .

(١) ما بين الأهلة ساقط من الأصل .

١٨٥٦١ ـ أحمد ٢/٤٨٣ ، ٣٦٧ .

١٨٥٦٢ ـ أحمد ٢/٤٩٦ .

١٨٥٦٣ ـ أحمد ٢/٤٤٨ .

١٨٥٦٤ ـ أحمد ٢/٣٧٩ . وانظر الحديث الآتي (الإتحاف ١٥/ح١٩٦٨٠) .

(٢) ما بين المعقوفين من الإتحاف (١٥/ح ١٩٦٨٠) والتعليق عليه ، قال في الحاشية : «لعله مائة ألف» . وانظر : (كنز العمال ٦/١٦٠٥٩ ، ١٧٠١١ ، ١٧٠١٣) .

في : القعقاع بن حكيم ، عن أبي هريرة .

١٨٥٦٥ ـ حديث : «إياكم والظلم ، فإن الظلم ظلمات يوم القيامة عند الله . . .» الحديث . حم

(أحمد)(١) : عن يحيى بن سعيد ، عن عبيدالله بن عمر ، عنه ، به .

١٨٥٦٦ ـ حديث : ما من أمير عشرة ، إلا يؤتى به يوم القيامة مغلولاً ، لا يفكه إلا العدل ، أو يوبقه الجور» . حم

(أحمد)(١) : ثنا يحيى ، عن ابن عجلان ، عنه ، به .

١٨٥٦٧ ـ حديث : «بعثت من خير قرون بني آدم قرناً فقرناً ، حتى بعثت من القرن الذي كنت فيه» . حم

(أحمد)(١) : ثنا سليمان ، ثنا إسماعيل ، أخبرني عمرو ، عنه ، بهذا . وعن قتيبة ، عن يعقوب بن عبدالرحمن ، عن عمرو ، نحوه .

١٨٥٦٨ ـ حديث : قلت للنبي ﷺ : من أسعد الناس بشفاعتك؟ . . . الحديث . «من قال : لا إله إلا الله خالصاً(٢) من قبل نفسه» . حم

(أحمد)(١) : ثنا سليمان ، بإسناد الذي قبله .

١٨٥٦٩ ـ حديث : «لا يدخل النار إلا شقي» قيل : وما الشقي؟ قال : «الذي حم

١٨٥٦٥ ـ أحمد ٤٣١/٢ . ولفظه : «إياكم والظلم ، فإن الظلم ظلمات عند الله يوم القيامة . . .» الحديث .

ويزاد : أحمد ٤٣١/٢ : عن يحيى عن ابن عجلان ، عن سعيد ، به .

(١) ما بين الأهلة ساقط من الأصل .

١٨٥٦٦ ـ أحمد ٤٣١/٢ .

١٨٥٦٧ ـ أحمد ٣٧٣/٢ ، ٤١٦-٤١٧ .

١٨٥٦٨ ـ أحمد ٣٧٣/٢ . وتقدم الحديث عند الدارمي برقم (١٨٥٠٥ ، ص٦٩٣) .

(٢) في المطبوع : «خالصة» .

١٨٥٦٩ ـ أحمد ٣٤٩/٢ .

لا يعمل بطاعة الله ، ولا يترك معصيته» .

(أحمد)[١] : ثنا حسن بن موسى ، ثنا ابن لهيعة ، ثنا عبدالله[٢] بن سعيد ، عن المقبري ، بهذا .

١٨٥٧٠ ـ حديث : أن رسول الله ﷺ مر بجدار أو حائط مائل ، فأسرع المشي ، فقيل له ، فقال : «إني أكره موت الفوات» . حم

(أحمد)[١] : ثنا أسود ، ثنا إسرائيل ، عن إبراهيم بن إسحاق ، عنه ، به .

١٨٥٧١ ـ وبه : «اللهم إني أعوذ بك أن أموت غماً أو هماً . . .» الحديث . حم

١٨٥٧٢ ـ حديث : «قال الله عز وجل : ثلاثة أنا خصمهم يوم القيامة ، ومن كنت خصمه خصمته : رجل أعطى بي ثم غدر . . .» الحديث . حم

(أحمد)[١] : ثنا إسحاق ، ثنا يحيى بن سليم ، سمعت إسماعيل بن أمية ، عنه ، به .

١٨٥٧٣ ـ حديث : «إن الله عز وجل قد أذهب عنكم عُبِّيَّة[٣] الجاهلية وفخرها بالآباء ، مؤمن تقي ، وفاجر شقي ، الناس بنو آدم ، وآدم من تراب ، لينتهين أقوام عن فخرهم برجال ، أو ليكونن أهون[٤] على الله من عدتهم من الجعلان التي حم

---

(١) ما بين الأهلة ساقط من الأصل .

(٢) «عبدالله» من الأصل و(هـ) وفي المطبوع : «عبدربه» وكلاهما محتمل . انظر : (تهذيب التهذيب ٢٣٧/٥ ، ١٢٦/٦) .

١٨٥٧٠ ـ أحمد ٣٥٦/٢ .

١٨٥٧١ ـ أحمد ٣٥٦/٢ .

١٨٥٧٢ ـ أحمد ٣٥٨/٢ . وتقدم الحديث برقم (١٨٥٠٧ ، ص٦٩٤) .

١٨٥٧٣ ـ أحمد ٣٦١/٢ ، ٥٢٣ ، ٣٦٦ .

(٣) «العُبِّيَّة» : الكبر . (النهاية ١٦٩/٣) .

(٤) سقطت النون من الأصل .

تدفع بأنفها الشيء[١]» .

(أحمد)[٢] : ثنا محمد بن عبدالله بن الزبير ، ثنا هشام بن سعد ، عنه ، بهذا . وعن عبدالملك بن عمرو ، عن هشام بن سعد ، نحوه . وعن خلف بن الوليد ، عن أبي معشر ، عن سعيد ، ببعض معناه .

٥/١٦٣أ **١٨٥٧٤ - /حديث : مر برسول الله ﷺ أعرابي ، أعجبه صحته وجلده ، قال : فدعاه رسول الله ﷺ قال : «متى أَحْسَسْتَ[٣] أُمَّ مِلْدَم[٤]؟» قال : وأي شيء أم مِلْدَم؟ . . . الحديث .** حم

(أحمد)[٢] : ثنا خلف بن الوليد ، ثنا أبو معشر ، عنه ، به .

١٨٥٧٥ - حديث : «دعوة المظلوم مستجابة ، وإن كان فاجراً ، ففجوره على نفسه» . حم

(أحمد)[٢] : ثنا خلف ، به .

١٨٥٧٦ - حديث : «لولا ما في البيوت من الذرية والنساء ، أقمت الصلاة صلاة العشاء ، وأمرت فتياني يحرقون ما في البيوت بالنار» . حم

(أحمد)[٢] : ثنا خلف ، به .

١٨٥٧٧ - حديث : «لا تتخذوا قبري عيداً ، ولا تجعلوا بيوتكم قبوراً . . .» الحديث . حم

---

(١) هكذا في الأصل و(هـ) وفي المطبوع «النتن» .

(٢) ما بين الأهلة ساقط من الأصل .

١٨٥٧٤ - أحمد ٢/٣٦٦ .

(٣) «أحسست» من المطبوع ، وفي الأصل و(هـ) : «حسست» .

(٤) أم مِلْدَم هي الحُمَّى كما فسرها النبي ﷺ في الحديث نفسه .

١٨٥٧٥ - أحمد ٢/٣٦٧ .

١٨٥٧٦ - أحمد ٢/٣٦٧ .

١٨٥٧٧ - أحمد ٢/٣٦٧ .

(أحمد)(١) : ثنا سريج ، ثنا عبدالله بن نافع ، عن ابن أبي ذئب ، عنه ، به .

١٨٥٧٨ ـ حديث : كان يمر بالرسول ﷺ هلالٌ ، ثم هلال ، لا يوقد في شيء من بيوتهم النار . حم

(أحمد)(١) : ثنا خلف ، ثنا أبو معشر ، عنه ، به .

١٨٥٧٩ ـ حديث : أنه كان إذا سافر قال : «اللهم إني أعوذ بك من وعثاء السفر . . .» الحديث . حم

(أحمد)(١) : ثنا يحيى ، عن ابن عجلان ، عنه ، به .

١٨٥٨٠ ـ حديث : أن رجلاً شتم أبا بكر ، والنبي ﷺ جالس ، فجعل النبي ﷺ يعجب ويتبسم ، فلما أكثر رد عليه بعض قوله ، فغضب النبي ﷺ . . . الحديث ، وفيه : «ثلاث كلهن حق : ما من عبد ظُلِمَ بمظلمة ، فيغضي عنها لله ، إلا أعزه الله بها . . .» الحديث . حم

(أحمد)(١) : ثنا يحيى ، عن ابن عجلان ، عنه ، به .

١٨٥٨١ ـ حديث : قال أبو هريرة : يقول الناس : أكثر أبو هريرة ، فلقيت رجلاً ، فقلت : بأي شيءٍ(٢) قرأ رسول الله ﷺ البارحة في العتمة؟ فقال : لا أدري؟ فقلت : ألم تشهدها؟ قال : بلى ، قال(٣) : ولكني أدري قرأ بسورة(٤) كذا وكذا . حم

(أحمد)(١) : ثنا عثمان بن عمر ، ثنا ابن أبي ذئب ، عنه ، بهذا .

---

(١) ما بين الأهلة ساقط من الأصل .

١٨٥٧٨ ـ أحمد ٢/٤٠٤-٤٠٥ . ولفظه : كان يمر بآل النبي ﷺ هلال . . . الحديث .

١٨٥٧٩ ـ أحمد ٢/٤٣٣ .

١٨٥٨٠ ـ أحمد ٢/٤٣٦ .

١٨٥٨١ ـ أحمد ٢/٥١٨ .

(٢) في المطبوع «سورة» .

(٣) في المطبوع «قلت» .

(٤) في المطبوع «سورة» .

93★ سعيد بن سمعان ، عن أبي هريرة .

١٨٥٨٢ ـ حديث : أن رسول الله ﷺ كان ينشر أصابعه في الصلاة نشراً .
خز طح حب كم حم
والألفاظ مختلفة ، وحديث بعضهم يزيد على بعض .

خز في الصلاة : عن عبدالله بن سعيد الأشجّ ، عن يحيى بن يمان ، عن ابن أبي ذئب ، عنه ، بهذا . وعن بندار ، عن يحيى هو القطان . وعن البسطامي ، عن ابن أبي فُدَيْك ، كلاهما عن ابن أبي ذئب ، أتم منه . وعن يحيى بن حكيم ، عن أبي عامر ، عن ابن أبي ذئب مطولاً : ثلاث مما كان رسول الله ﷺ يعمل بهن ، تركهن الناس . . . فذكره . وفيه : وكان يقف قبل القراءة هنية يسأل الله من فضله .

طح[1] فيه : ثنا الربيع بن سليمان الجيزي ، ثنا أسد بن موسى ، ثنا ابن أبي ذئب ، به .

حب في الرابع من الخامس : أنا ابن خزيمة ، ثنا الأشج ، به . وفيه ، وفي الصلاة : عن عبدالله بن محمد الأزدي ، ثنا إسحاق بن إبراهيم[2] ، أنا أبو عامر العقدي ، به . وفي الصلاة : أنا الحسين بن إسحاق الخلال بكَرْخ ، ثنا أبو سعيد الأشج ، به .

93★ سعيد بن سمعان الأنصاري المدني الزرقي مولاهم تابعي معروف ثقة ، لم يُصِب الأزدي في تضعيفه . انظر : (تهذيب التهذيب ٤/٤٥ ، والتقريب) .

١٨٥٨٢ ـ خز ١/٢٣٣-٢٣٤ . طح ١/١٩٥ . حب (الإحسان) ٣/١٣٠ ، ١٣٤ . كم ١/٢٣٤-٢٣٥ ، ٢١٥ . أحمد ٢/٤٣٤ ، ٥٠٠ .

(١) «طح» من المطبوع وهو الصواب ، وفي الأصل و(هـ) : «جا» بدله .

(٢) «إبراهيم» من المطبوع -«الإحسان» (٣/١٣٤) ، وموارد الظمآن (ص١٢٥)- وهو الصواب ، وهو إسحاق بن إبراهيم بن مخلد الحنظلي ، أبو يعقوب المروزي ، المعروف بابن راهويه نزيل نيسابور أحد الأئمة الأعلام يروي عن أبي عامر العقدي ، وعنه عبدالله بن محمد بن شيرويه الأزدي روى عنه مسنده ، فما في الأصل و(هـ) : «عامر» بدل «إبراهيم» فهو خطأ . انظر : (تهذيب الكمال ٢/٣٧٣ ، وسير أعلام النبلاء ١٤/١٦٦) .

كم في الصلاة : ثنا أبو العباس محمد بن يعقوب ، ثنا إبراهيم بن مرزوق ، ثنا أبو عامر ، به . وعن أحمد بن عبدالله المزني ، ثنا أبو جعفر الحضرمي وعبدالله بن غنام[1] ، قالا : ثنا أبو سعيد الأشج ، به . وقال : صحيح الإسناد ، وسعيد بن سمعان تابعي معروف . وفي الصلاة أيضاً : عن أحمد بن يعقوب ، ثنا يوسف بن يعقوب ، ثنا محمد بن أبي بكر المقدمي ، ثنا يحيى بن سعيد ، ثنا ابن أبي ذئب ، نحو حديث يحيى بن حكيم .

رواه أحمد : عن يحيى ومحمد بن عبدالله ويزيد بن هارون ، ثلاثتهم عن ابن أبي ذئب ، به ، وأوله : «ثلاث . . .» .

١٨٥٨٣ ـ حديث : «يوشك أن لا تقوم الساعة ، حتى يقبض العلم ، وتظهر الفتن . . .» الحديث .
حب حم

حب في التاسع والستين من الثالث : أنا عبدالله بن محمد الأزدي ، ثنا إسحاق ابن إبراهيم ، ثنا عثمان بن عمر ، ثنا ابن أبي ذئب ، عنه ، به .

رواه أحمد : ثنا عثمان بن عمر ، به .

١٨٥٨٤ ـ /حديث : كان رسول الله ﷺ يكبر كلما[2] سجد ورفع . ٥/١٦٣/ب
طح

طح في الصلاة : ثنا أبو بكرة ، ثنا أبو عامر ، ثنا ابن أبي ذئب ، عنه ، بهذا .

١٨٥٨٥ ـ حديث : «يُبَايَع لرجل بين الركن والمقام ، ولن يستحل البيت إلا
حب كم حم

(١) «غنام» من المطبوع وأصله نسخة رواق المغاربة (١/١١٤/ب) وهو الصواب ، وقد تحرف في الأصل و(هـ) إلى : «حاتم» . انظر : (الأنساب ١١/٢٨٣-٢٨٤) .

١٨٥٨٣ ـ حب (الإحسان) ٨/٢٥٣ . أحمد ٢/٥١٩ .

١٨٥٨٤ ـ طح ١/٢٢٢ .

(٢) «كلما» من المطبوع وبدله في الأصل و(هـ) : «في كل» .

١٨٥٨٥ ـ حب (الإحسان) ٨/٢٩٢ . كم ٤/٤٥٢ . أحمد ٢/٢٩١ ، ٣١٢ ، ٣٢٨ ، ٣٥١ .

ويزاد : أحمد ٢/٣٢٨ : عن إسحاق بن سليمان ، عن ابن أبي ذئب ، به . وانظر : (أطراف المسند ٧/٢٥٥ ، تعليقة «٥») .

أهله . . .» الحديث .

حب في التاسع والستين من الثالث : أنا أبو يعلى ، ثنا أبو خيثمة ، ثنا إسحاق بن سليمان ، سمعت ابن أبي ذئب ، عنه ، به .

كم في الفتن : ثنا أبو العباس محمد بن يعقوب ، ثنا الربيع بن سليمان ، ثنا أسد ابن موسى ، ثنا ابن أبي ذئب ، به . وعن محمد بن يعقوب الحافظ ، ثنا حامد بن أبي حامد ، ثنا إسحاق بن سليمان ، به . وقال : صحيح على شرطهما .

رواه أحمد : عن يزيد وزيد بن الحباب وأبي النضر وحسين[1] بن محمد ، أربعتهم عن ابن أبي ذئب ، به .

94★ سعيد بن عبيد بن السَبَّاق ، عن أبي هريرة .

١٨٥٨٦ ـ حديث : «تفتح البلاد أو الأمصار[2] ، فيقول الرجال لإخوانهم : هَلُمَّ إلى الريف ، والمدينة خيرٌ لهم . . .» الحديث . حم

أحمد : ثنا يونس وسريج ، قالا : ثنا فليح ، عنه ، به .

١٨٥٨٧ ـ وبه : «قبل الساعة سنون خداعة ، يُكَذَّب فيها الصادق ، ويصدَّق فيها الكاذب . . .» الحديث . حم

---

(١) «حسين» من الأصل و (هـ) وهو الصواب ، وهو الحسين بن محمد بن بهرام التميمي المؤدب يروي عن ابن أبي ذئب وعنه أحمد بن حنبل . وفي المطبوع : «حسن» بدله . انظر : (تهذيب الكمال ٦/٤٧١ ، وتهذيب التهذيب ٢/٣٦٦) .

94★ سعيد بن عبيد بن السباق الثقفي ، أبو السباق المدني ، تابعي ثقة . انظر : (تهذيب التهذيب ٤/٦١ ، والتقريب) .

١٨٥٨٦ ـ أحمد ٢/٣٣٨ .

(٢) في المطبوع : «والأمصار» .

١٨٥٨٧ ـ أحمد ٢/٣٣٨ .

95★ سعيد بن عمرو بن سعيد بن العاصي ، عن أبي هريرة .

١٨٥٨٨ ـ حديث : «هلكةُ أمتي على يدي غِلمة من قريش . . .» الحديث .
حم
وفيه قصة لمروان بن الحكم .

أحمد : ثنا روح ، ثنا أبو أمية عمرو بن يحيى ، ثنا سعيد بن عمرو بن سعيد ، أخبرني جدي ، به .

١٨٥٨٩ ـ حديث : «كيف أنتم إذا لم تجبوا ديناراً أو درهماً . . .» الحديث .
حم
أحمد : ثنا أبو النضر ، ثنا إسحاق بن سعيد ، عن أبيه ، به .

١٨٥٩٠ ـ حديث : اتبعت رسول الله ﷺ ، وخرج لحاجةٍ[1] له ، وكان لا
طح
يلتفت . . . الحديث ، وفيه ذكر وفد نصيبين من الجنّ .

طح في الطهارة : ثنا ربيع الجيزي ، ثنا أحمد بن محمد الأزرقي ، ثنا عمرو بن يحيى بن سعيد ، عن جده ، به . وعن أحمد بن داود ، عن سويد بن سعيد ، ثنا عمرو بن يحيى ، به .

96★ سعيد بن مرجانة ، وهو ابن عبدالله المدني العامري ، عن أبي هريرة .

95★ هو سعيد بن عمرو بن سعيد بن أبي العاص الأموي المدني ثم الدمشقي ، ثم الكوفي ، تابعي ثقة ، مات بعد العشرين ومائة . انظر : (تهذيب التهذيب ٦٨/٤ ، والتقريب) .

١٨٥٨٨ ـ أحمد ٣٢٤/٢ . ولفظه : «هلاك أمتي . . .» الحديث .

١٨٥٨٩ ـ أحمد ٣٣٢/٢ . وانظر : (تحفة الأشراف ٥٠٤/٩ ، وأطراف المسند ٢٥٦/٧ ، ح٩٤٥١ والتعليق عليه) .

١٨٥٩٠ ـ طح ١٢٤/١ .

(١) في المطبوع «في حاجة» .

96★ سعيد بن مرجانة ، هو سعيد بن عبدالله على الصحيح ، القرشي العامري مولاهم ، أبو عثمان الحجازي ، ومرجانة أمه ، وزعم الذهلي ، أنه ابن يسار ، تابعي ، ثقة فاضل ، مات قبل المائة بثلاث سنين . انظر : (تهذيب التهذيب ٧٨/٤ ، والتقريب) .

١٨٥٩١ ـ حديث : النزول .
خز

خز في التوحيد : ثنا أبو يحيى محمد بن عبدالرحيم البزاز ، ثنا أبو بدر شجاع بن الوليد ، ثنا سعد بن سعيد ، عنه ، به . وعن محمد بن يحيى وإسحاق بن وهب الواسطي ، قالا : ثنا محاضر ، ثنا سَعْيد ، به .

١٨٥٩٢ ـ حديث : «إذا صلى أحدكم على جنازةٍ ، ولم يمشِ معها ، فليقم حتى تغيب عنه . . .» الحديث .
طح حم

طح في الجنائز : ثنا ابن أبي داود ، ثنا الوهبي ، ثنا ابن إسحاق ، عن محمد بن إبراهيم ، عنه ، به .

رواه أحمد : ثنا محمد بن سلمة ، عن ابن إسحاق ، به .

١٨٥٩٣ ـ حديث : «من أعتق رقبة مؤمنةً ، أعتق الله بكل إِرْبٍ منها إِرْباً منه من النار ، حتى إنه ليعتق باليد اليد . . .» الحديث . وفيه قصة علي بن الحسين .
جا حم عم عه

جا في العتق : ثنا حماد بن الحسن بن عنبسة ، ثنا مكي -يعني ابن إبراهيم- ثنا عبدالله بن سعيد بن أبي هند ، عن إسماعيل بن أبي حكيم ، عنه ، به .

رواه أحمد : ثنا مكي[1] بن إبراهيم ، به ، وبالقصة . وعن وكيع ، عن عبدالله ، نحوه[2] بهما .

قال عبدالله بن أحمد : حدثني أبي ويحيى بن معين ، قالا : ثنا يحيى ، ثنا

١٨٥٩١ ـ خز في التوحيد ص ١٣١ .

١٨٥٩٢ ـ طح ٤٨٧/١ . أحمد ٢٦٥/٢ .

١٨٥٩٣ ـ جا ص ٣٢٣ . أحمد ٤٢٠/٢ ، ٤٢٢ ، ٤٤٧ ، ٤٢٩ ، ٥٢٥ . عه [٣/ق١٣٠-١٣١] نسخة كوبريلي .

(١) «مكي» من الأصل و(هـ) وبدله في المطبوع : «علي» وكلاهما من شيوخ الإمام أحمد رحمه الله . انظر : (مناقب الإمام أحمد ص ٧٠ ، ٧٦) .

(٢) سقط من المطبوع ٤٤٧/٢ : «عن إسماعيل بن أبي حكيم» وهو نقص . انظر : (تحفة الأشراف ٥٠٥/٩ ، ح١٣٠٨٨ ، وأطراف المسند ٢٥٧/٧ ، تعليقة «٦») .

عبدالله بن سعيد بالحديث(١) دون القصة . وعن يحيى بن آدم ، عن عاصم بن محمد ، (عن واقد بن محمد)(٢) عن سعيد بن مرجانة ، بمعناه دون القصة .

عه في العتق : ثنا محمد بن عبدالله بن عبدالحكم ، حدثني أبي وشعيب بن الليث . وثنا العباس الدوري وأحمد بن ملاعب ، قالا : ثنا أبو سلمة الخزاعي قال الثلاثة : ثنا الليث ، عن يزيد بن الهاد ، عن عمر بن علي بن حسين عنه ، به . وثنا عباس الدوري ، ثنا أبو النضر هاشم بن القاسم ، ثنا عاصم بن محمد العمري ، ثنا واقد بن محمد . وثنا نصر بن مرزوق المصري ، ثنا القاسم بن كثير ، حدثني محمد ابن مطرف أبو غسان ، عن زيد بن أسلم وعلي بن حسين ، كلاهما عن سعيد بن مرجانة . وثنا أبو حاتم الرازي وأحمد بن بشر المرثدي ، قالا : ثنا داود بن رُشَيْد ، ثنا الوليد بن مسلم ، عن محمد بن مطرف ، به . وثنا أبو علي الدغولي مطر بن إسماعيل ابن سالم العمي وأبو قلابة ، قالا : ثنا مكي بن إبراهيم . وثنا يوسف القاضي ، ثنا محمد بن أبي بكر . ثنا يحيى بن سعيد ، كلاهما عن عبدالله بن سعيد بن أبي هند ، عن إسماعيل بن أبي حكيم مولى لآل الزبير . عن سعيد ، به .

٥/١٦٤أ

97★/ سعيد بن المسيّب ، عن أبي هريرة .

١٨٥٩٤ ـ حديث : «إذا قال الإمام : ﴿ غَيْرِ ٱلْمَغْضُوبِ عَلَيْهِمْ وَلَا ٱلضَّآلِّينَ ﴾ فقولوا : آمين . . .» الحديث .
مي جا خز حب حم عه طش

---

(١) في المطبوع ٤٢٩/٢ : «إسماعيل بن حكيم» والصواب «إسماعيل بن أبي حكيم» كما في الأسانيد السابقة . وانظر : (أطراف المسند ٢٥٧/٧ ، تعليقة «٤») .

(٢) ما بين الهلالين ساقط من المطبوع ، لأن واقد بن محمد يروي عن سعيد بن مرجانة ، وعنه أخوه عاصم بن محمد . انظر : (تهذيب التهذيب ٧٨/٤ ، ١٠٧/١١) .

97★ تقدمت ترجمته عن أبي ذر رضي الله عنه ص (١٢٧) .

١٨٥٩٤ ـ مي ٢٢٨/١ . جا ص ٧٤ ، ١١٨ . خز ٢٨٦/١ ، ٢٨٩ ، ٣٧/٣ . حب (الإحسان) ١٤٦/٣ . أحمد ٢٣٣/٢ ، ٢٧٠ ، ٤٥٩ ، ٢٣٨ . وانظر : (الإتحاف ١٦/ح٢٠٤٢٦) .

ويزاد : رواه أبو عوانة في الصلاة ١٤٣/٢-١٤٤ : حدثنا يونس بن عبدالأعلى قال : أنبأ ابن =

خز لابن خزيمة عه لأبي عوانة طح للطحاوي حب لابن حبان قط للدارقطني كم للحاكم

مي في الصلاة : أنا نصر بن علي ، أنا عبدالأعلى ، عن معمر ، عن الزهري ، عن سعيد بن المسيب وأبي سلمة ، عن أبي هريرة ، به .

جا فيه : عن علي بن خشرم ، عن ابن عيينة ، عن الزهري ، نحوه . وعن بحر بن نصر ، عن ابن وهب ، عن مالك ويونس بن يزيد ، عن ابن شهاب ، قال حدثني سعيد بن المسيب وأبو سلمة بن عبدالرحمن ، أنَّ أبا هريرة حدثه ، به .

خز فيه : عن عبدالجبار بن العلاء وسعيد بن عبدالرحمن المخزومي وعلي بن خَشْرم ، ثلاثتهم عن سفيان ، به . ليس في سماعنا . وعن محمد بن عبدالأعلى وعمرو بن علي ، كلاهما عن يزيد بن زُرَيْع ، عن معمر ، به . وفي الإمامة : عن يونس ابن عبدالأعلى ، عن ابن وهب ، عن يونس ، به .

حب في الثاني من الأول ، وفي الصلاة : أنا قتيبة ، ثنا ابن أبي السري ، ثنا عبدالرزاق ، أنا معمر ، به . وفي الصلاة : عن الحسين بن إدريس ، ثنا أحمد بن أبي بكر ، أنا مالك ، به .

رواه أحمد : عن عبدالأعلى وعبدالرزاق ، كلاهما عن معمر ، عن الزهري ، عن سعيد -زاد عبدالأعلى : وأبي سلمة- كلاهما عن أبي هريرة ، به . وعن

= وهب قال : أخبرني يونس ، عن الزهري قال : أخبرني سعيد بن المسيب وأبو سلمة ، عن أبي هريرة ، به . وثنا أحمد بن شبيب قال : ثنا أبي ، قال : أنبأ يونس ، عن الزهري بمثله . وحدثنا يونس بن عبدالأعلى قال : أنبأ ابن وهب أن مالكاً حدثه ، عن ابن شهاب ، عن ابن المسيب وأبي سلمة عن أبي هريرة ، به . وحدثنا أبو إسماعيل ، قال : ثنا الحميدي ، قال : ثنا سفيان ، عن الزهري ، عن ابن المسيب ، عن أبي هريرة ، به .

ورواه مالك في الصلاة ١/٨٧ : عن ابن شهاب ، عن سعيد بن المسيب وأبي سلمة ، عن أبي هريرة ، به .

ورواه الشافعي ص٣٧ : عن مالك ، عن ابن شهاب ، عن سعيد بن المسيب وأبي سلمة ، عنه ، به .

عبدالرحمن ، عن مالك ، عن الزهري ، عنهما ، به . وعن سفيان ، عن الزهري ، عن سعيد وحده ، به .

١٨٥٩٥ ـ حديث : «صلاة الرجل في الجميع ، تزيد على صلاته وحده ، بضعاً وعشرين جزءاً» . مي جا خز عه حب حم ط

مي في الصلاة : أنا يزيد بن هارون ، أنا داود بن أبي هند ، عنه ، به . وفيه قصة .

جا فيه : ثنا عبدالله بن هاشم ، ثنا يحيى بن سعيد ، عن مالك ، حدثني الزهري ، عنه ، نحوه .

خز في الإمامة : عن يعقوب بن إبراهيم ، عن عبدالأعلى ، عن داود ، به . ليس في السماع .

عه في الصلاة : ثنا أبو يوسف الفارسي وأبو أمية ، قالا : ثنا أبو اليمان ، أنا شعيب ، عن الزهري ، عن سعيد وأبي سلمة ، عن أبي هريرة ، به . وعن يونس ، عن ابن وهب . وعن الربيع ، عن الشافعي ، كلاهما عن مالك ، به . وعن أبي أمية ، ثنا أبو أيوب ، ثنا إبراهيم بن سعد ، عن الزهري ، به .

حب في الثاني والثلاثين من الثالث : أنا الحسين بن إدريس ، أنا أحمد بن أبي بكر ، أنا مالك ، به .

رواه أحمد بلفظ : «**تفضل صلاة الجمع عن صلاة الرجل وحده خمساً وعشرين ، وتجتمع ملائكة الليل وملائكة النهار في صلاة الفجر . . .**» الحديث : ثنا عبدالأعلى ، عن معمر ، عن الزهري ، عنه ، به . وعن يحيى وعبدالرحمن بن مهدي

١٨٥٩٥ ـ مي ١/٢٣٥ . جا ص ١١٢ ، خز ٢/٣٦٤ . عه ١/٣٧٧ ، ٢/٢ . حب (الإحسان) ٣/٢٤٨ . أحمد ٢/٢٣٣ ، ٤٧٣ ، ٤٨٦ ، ٢٦٤ ، ٣٩٦ . وأما رواية عثمان بن عمر ويعقوب وأبي سلمة الخزاعي وبكر بن نافع ومحمد بن بكر وعبدالرزاق ومعاوية بن عمرو فلم أقف على شيء منها في المسند المطبوع وهي في أطراف المسند (٧/٢٦١ ، ح٩٤٧٠) .

ويزاد : رواه مالك ١/١٢٩ : عن ابن شهاب ، عن سعيد بن المسيب ، عن أبي هريرة ، به .

خز لابن خزيمة عه لأبي عوانة طح للطحاوي حب لابن حبان قط للدارقطني كم للحاكم

وعثمان بن عمر ، كلهم عن مالك . وعن أبي كامل ويعقوب ، كلاهما عن إبراهيم بن سعد . (وعن أبي سلمة الخزاعي ، عن الليث ، عن يزيد بن الهاد . وعن إبراهيم بن أبي العباس ، عن أبي أُوَيْس . وعن بكر بن نافع ، عن صالح . وعن محمد بن بكر وعبدالرزاق ، كلاهما عن ابن جريج . وعن معاوية بن عمرو ، عن أبي إسحاق الفزاري ، عن الأوزاعي ، سبعتهم عن الزهري ، به ، والمعنى متقارب)(١) .

١٨٥٩٦ ـ حديث : «إذا قلت لصاحبك أنصت والإمام يخطب ، فقد لغوت» .

مي خز عه طح حب حم ش

مي في الصلاة : عن خالد بن مخلد ، عن مالك ، عن الزهري ، عنه ، به . وعن مُعَلَّى بن أسد ، عن وهيب ، عن معمر ، عن الزهري ، نحوه .

خز في الجمعة : عن يونس بن عبدالأعلى ، عن ابن وهب ، عن يونس بن يزيد . وعن محمد بن عزيز ، عن سلامة بن روح ، عن عقيل . وعن يحيى بن حكيم ، عن محمد بن بكر . وعن محمد بن رافع ، عن عبدالرزاق ، كلاهما عن ابن جريج ، ثلاثتهم عن الزهري ، به .

عه فيه : ثنا يونس بن عبدالأعلى ، أنا ابن وهب ، عن يونس ومالك ، عن ابن

---

(١) حق هذه الأسانيد ما بين الهلالين أن تذكر للحديث الآتي برقم (١٨٦١٢ ، ص٧٣٥) أوله : «وقاتل الله اليهود . . .» وانظر : (أطراف المسند ٧/٢٦١-٢٦٢ ، ح٩٤٦٨ ، ٩٤٧٠) مع التعليق .

١٨٥٩٦ ـ مي ١/٣٠٢ . خز ٣/١٥٣ . طح ١/٣٦٧ . حب (الإحسان) ٤/٢٠٠ . أحمد ٢/٥٣٢ ، ٣٩٣ ، ٣٩٦ ، ٥١٨ .

ويزاد : رواه أحمد (٢/٢٧٢) : ثنا عبدالرزاق وابن بكر ، عن ابن جريج ، أخبرني ابن شهاب ، عن سعيد بن المسيب ، عن أبي هريرة ، به . و(٢/٢٨٠) : ثنا عبدالرزاق ، ثنا ابن جريج ومالك ، عن ابن شهاب ، عن ابن المسيب ، عن أبي هريرة ، به . و(٢/٤٧٤) : ثنا يحيى ، عن مالك ، قال : حدثني الزهري ، عن سعيد بن المسيب ، عن أبي هريرة ، به . و(٢/٤٨٥) : قال : قرأت على عبدالرحمن ، مالك ، عن ابن شهاب ، عن ابن المسيب ، عن أبي هريرة ، به .

ورواه الشافعي ص ٦٨ : أخبرنا مالك بن أنس ، عن ابن شهاب ، عن ابن المسيب ، عنه ، به .

شهاب، به. وعن محمد بن إسحاق الصغاني وأبي الأزهر، قالا: ثنا عبدالرزاق، عن ابن جريج، به. وعن عباس الدوري وأبي داود الحراني، قالا: ثنا يعقوب بن إبراهيم بن سعد، ثنا أبي، عن صالح. وعن يونس بن حبيب، ثنا أبو داود، ثنا[1] ابن أبي ذئب، كلاهما عن الزهري، به. وعن أبي أمية، عن أبي غسان، عن القاسم بن معن، عن ابن جريج، به.

وله طريق في ترجمة: إبراهيم بن عبدالله بن قارظ، عن أبي هريرة[2].

/طح في الصلاة: عن يونس، أنا ابن وهب، أن مالكاً حدثه، به. وعن أبي أمية، ثنا أبو غسان، ثنا القاسم بن معن، عن ابن جريج، به. وعن ابن أبي داود، ثنا أبو صالح، ثنا الليث، حدثني عقيل، عن ابن شهاب، أخبرني عمر بن عبدالعزيز، عن إبراهيم بن عبدالله بن قارظ. وعن ابن المسيب، أنهما حدثاه، عن أبي هريرة، به. ٥/١٦٤/ب

حب في السادس والستين من الثالث: أنا ابن قتيبة، ثنا حرملة، ثنا ابن وهب، به.

وهو في ترجمة: إبراهيم بن عبدالله بن قارظ، عن أبي هريرة[2].

رواه معن بن عيسى وسعيد بن عُفير وابن القاسم وابن وهب، عن مالك في «الموطأ» ولم يذكره عامة الرواة.

رواه أحمد: ثنا حماد، عن مالك وابن أبي ذئب. وعن حسين بن محمد، عن ابن أبي ذئب. وعن إبراهيم بن أبي العباس، عن أبي أُوَيْس. وعن [عثمان بن عمر، عن يونس، أربعتهم عن الزهري، عنه، به][3].

---

(١) في (هـ) «أبو داود، ثنا ابن أبي داود، ثنا ابن أبي ذئب».

(٢) انظر الحديث المتقدم برقم (١٧٨٥٦، ص٣٩٣).

(٣) ما بين المعقوفين من أطراف المسند (٧/٢٦٨، ح٩٤٩١) وهو الصواب، وفي الأصل و(هـ): «عن يونس، عن الزهري، أربعتهم عنه، به». وهو خطأ.

١٨٥٩٧ ـ حديث : أنَّ رسول الله ﷺ كان إذا أراد أن يدعو على أحدٍ ، أو يدعو لأحدٍ(١) قنت بعد الركوع . . . الحديث .
مي خز جا طح حب حم ش

مي في الصلاة : أنا يحيى بن حسان ، ثنا إبراهيم بن سعد ، عن الزهري ، عن أبي سلمة وابن المسيب ، عن أبي هريرة ، به .

خز فيه : عن محمد بن يحيى وعمرو بن علي ، عن أبي داود ، عن إبراهيم بن سعد(٢) ، بلفظ آخر . وعن عبدالجبار بن العلاء وأحمد بن عبدة وسعيد بن عبدالرحمن ، كلهم عن سفيان ، عن الزهري ، عن سعيد وحده ، به نحوه : لما رفع رسول الله ﷺ رأسه من آخر ركعة قال : «**اللهم أنج الوليد بن الوليد . . .**» الحديث .

جا فيه : عن علي بن خَشْرم وابن المقرئ ومحمود بن آدم ، ثلاثتهم عن ابن عيينة ، به .

طح فيه : ثنا يونس بن عبدالأعلى ، أنا ابن وهب ، أخبرني يونس ، عن ابن شهاب ، به .

حب في العاشر من الخامس : أنا محمد بن الحسن بن قتيبة ، ثنا حرملة بن يحيى ، ثنا ابن وهب ، أخبرني يونس ، عن ابن شهاب ، نحو حديث إبراهيم بن سعد .

١٨٥٩٧ ـ مي ٣١٢/١ . خز ٣١٣/١ ، ٣١١ ، ٣١٢ ، ١٥٣/٢ . جا ص ٧٧ . طح ٢٤١/١ . حب (الإحسان) ٢١٣/٣ . أحمد ٢٥٥/٢ ، ٢٣٩ .

ويزاد : رواه الشافعي ص ١٨٥ ، ٣٨٦ : أخبرنا سفيان ، عن الزهري ، عن سعيد بن المسيب ، عنه ، به .

(١) «أحد» ساقطة من الأصل .

(٢) «سعد» من الأصل ، وفي (هـ) : «سعيد» . قلت : الصواب «سعد» فهو إبراهيم بن سعد ابن إبراهيم بن عبدالرحمن بن عوف الزهري أبو إسحاق المدني نزيل بغداد ، يروي عن الزهري ، وعنه أبو داود . انظر : (تهذيب الكمال ٨٨/٢ ، وتهذيب التهذيب ١٢١/١) .

رواه أحمد : ثنا أبو كامل ، ثنا إبراهيم بن سعد(١) ، عن ابن شهاب ، عنهما ، به .

[و](٢) ثنا سفيان ، عن الزهري ، عنه بلفظ : لما رفع رسول الله ﷺ رأسه من الركعة الأخيرة من صلاة الصبح قال : «اللهم أنج الوليد بن الوليد» .

١٨٥٩٨ ـ حديث : سُئل رسول الله ﷺ عن ماء البحر ، أنتوضأ منه؟ فقال : «هو الطهور ماؤه الحل ميتته» .
قط كم

قط في الطهارة : ثنا محمد بن إسماعيل الفارسي ، ثنا إسحاق بن إبراهيم بن سهم ، ثنا عبدالله بن محمد القدامي ، ثنا إبراهيم بن سعد ، عن الزهري ، عنه ، به .

كم فيه : ثنا أبو علي الحسين بن علي الحافظ ، ثنا أبو يعقوب إسحاق بن إبراهيم ابن موسى(٣) بمصر ، ثنا إسحاق بن إبراهيم بن سهم ، به .

١٨٥٩٩ ـ حديث : «الفطرة خمس . . .» الحديث .
طح حب حم

طح في الكراهة : ثنا عبدالغني بن (٤) أبي عقيل ويونس ، قالا : أنا ابن وهب .

حب في التسعين من الأول : أنا ابن قتيبة ، ثنا حرملة ، ثنا ابن وهب ، أنا يونس ، عن ابن شهاب ، عنه ، به . وعن حامد بن محمد بن شعيب ، ثنا سريج بن

---

(١) «سعد» من الأصل و(هـ) وهو الصواب ، وفي المطبوع : «سعيد» بدله . وانظر التعليقة السابقة .

(٢) «الواو» ساقطة من الأصل و(هـ) وأثبتناها لاقتضاء المقام وهي عادة المصنف إذا افتتح إسناداً جديداً .

١٨٥٩٨ ـ قط ٣٧/١ . كم ١٤٢/١ .

(٣) «موسى» من الأصل و(هـ) وبدله في المطبوع : «يونس» وكلاهما صحيح . فهو إسحاق بن إبراهيم بن يونس بن موسى أبو يعقوب نزيل مصر . انظر : (تاريخ بغداد ٣٨٥/٦ ، وتهذيب الكمال ٣٩٢/٢) .

١٨٥٩٩ ـ طح ٢٢٩/٤ . حب (الإحسان) ٤٠٩/٧ . أحمد ٢٢٩/٢ ، ٢٨٣ ، ٤١٠ ، ٤٨٩ ، ٢٣٩ .

(٤) «بن» من الأصل و(هـ) وهو الصواب ، وفي المطبوع : «عن» بدل «ابن» . انظر : (الكاشف ، وتهذيب التهذيب ٣٦٦/٦) .

يونس ، ثنا سفيان . وفي الثاني والثلاثين من الثالث : أنا عمر بن محمد الهمداني ، ثنا محمد بن عبدالأعلى ، ثنا معتمر ، سمعت معمراً ، كلاهما عن الزهري ، به . وفي الثاني والستين منه : أنا عبدالله بن محمد ، ثنا إسحاق بن إبراهيم ، أنا سفيان ، به .

رواه أحمد : عن معتمر وعبدالرزاق ومحمد بن جعفر ، ثلاثتهم عن معمر . وعن سفيان بن عيينة ، كلهم عن الزهري ، عنه ، به .

٥/١٦٥أ **١٨٦٠٠ - /حديث : أن النبي ﷺ نعى النجاشي للناس [في](١) اليوم الذي مات فيه . . . الحديث .** جا طح حب ط ش

جا في الجنائز : ثنا محمد بن يحيى ، ثنا بشر بن عمر ، سمعت مالك بن أنس يحدث ، عن الزهري عنه ، به .

طح فيه : ثنا يونس ، ثنا ابن وهب ، أن مالكاً حدثه ، به . وعن ابن أبي داود ، عن عبدالله بن صالح ، حدثني الليث ، حدثني عقيل ، عن ابن شهاب ، به . وعن أبي بشر الرقي ، ثنا شجاع ، عن عبيدالله بن عمر ، عن الزهري ، عن سعيد ، عن بعض الصحابة ، به .

حب في الثاني من الرابع : أنا زكريا بن يحيى الساجي بالبصرة ، ثنا محمد بن بشار ، ثنا أبو داود ، ثنا سفيان الثوري ، عن عبيدالله بن عمر ، عن الزهري ، به مختصراً . وفي الثامن من الخامس : أنا عمر بن سعيد بن سنان ، أنا أحمد بن أبي بكر (عن مالك ، به . وفي الرابع والثلاثين منه : أنا الحسين بن إدريس ، أنا أحمد بن أبي بكر ،)(٢) به . وفي الحادي والأربعين منه : أنا ابن قتيبة ، ثنا حرملة ، ثنا ابن

١٨٦٠٠ - جا ص ١٩٠ . طح ١/٤٩٥ . حب (الإحسان) ٥/٢٨ ، ٣٩ ، ٤٠ .
ويزاد : رواه مالك في الجنائز ١/٢٢٦ : عن ابن شهاب ، عن سعيد بن المسيب ، عنه ، به .
والشافعي ص ٣٥٨ : عن مالك ، به .
(١) ما بين المعقوفين من المطبوع .
(٢) ما بين الهلالين ساقط من (هـ) .

وهب ، أنا يونس ، عن ابن شهاب ، عن سعيد بن المسيب وأبي سلمة ، عن أبي هريرة ، نحوه .

١٨٦٠١ ـ حديث : أن رسول الله ﷺ صلّى على النجاشي ، فكبر أربعاً .

حم ش

أحمد : عن إسماعيل بن إبراهيم وعبدالرزاق ، كلاهما عن معمر . وعن محمد ابن جعفر ، عن شعبة ، عن محمد بن إسحاق . وعن يحيى بن سعيد ، عن مالك . وعن وكيع ، عن زمعة . وعن ابن نمير ، عن عبيدالله هو ابن عمر ، كلهم عن الزهري ، عنه ، به . زاد عبدالرحمن : وعن معمر ، عن الزهري ، عن أبي سلمة ، عنه ، به .

١٨٦٠٢ ـ حديث : سُئل رسول الله ﷺ عن الفأرة تقع في السمن ، فقال : «إن كان جامداً فألقوها وما حولها ، وإن كان مائعاً فلا تقربوه» .

جا حب حم

جا في الأطعمة : عن محمد بن يحيى ، عن عبدالرزاق ، عن معمر ، عن الزهري ، عنه ، به .

حب في الخامس والستين من الثالث : أنا ابن قتيبة ، ثنا ابن أبي السري ، ثنا عبدالرزاق ، أنا معمر ، به . وعن عبدالله بن محمد ، ثنا إسحاق بن إبراهيم ، أنا عبدالرزاق ، به . قال عبدالرزاق : وأخبرني عبدالرحمن بن بُوْذَوَيه(١) ، أن معمراً كان

١٨٦٠١ ـ أحمد ٢/٢٣٠ ، ٢٨١ ، ٣٤٨ ، ٤٣٨ ، ٤٣٩ ، ٤٧٩ ، ٢٨٩ .

ويزاد : رواه أحمد ٢/٥٢٩ : ثنا روح ، ثنا محمد بن أبي حفصة ، عن الزهري ، عن سعيد بن المسيب وأبي سلمة بن عبدالرحمن ، عن أبي هريرة ، به ، نحوه .

والشافعي ص ٣٨٩ : أخبرنا مالك ، عن ابن شهاب ، عن سعيد بن المسيب ، عنه ، به .

قلت : وهو طرف من الحديث الذي قبله .

١٨٦٠٢ ـ جا ص ٢٩٤ . حب (الإحسان) ٢/٣٣٥-٣٣٦ . أحمد ٢/٢٣٢ ، ٤٩٠ ، ٢٦٥ .

قلت : في رواية عبدالرزاق عند أحمد قال : أخبر أبو عبدالرحمن بن بُوْذَوَيه ، وهو تصحيف ، صوابه «عبدالرحمن . . .» . انظر : (تهذيب التهذيب ٦/١٤٩ ، والتقريب) .

(١) «بُوْذَوَيه» بضم الموحدة وسكون الواو بعدها معجمة مفتوحة من الأصل و(هـ) وهو الصواب . وفي المطبوع : «بردوية» بدله . انظر : (تهذيب التهذيب ٦/١٤٩ ، والتقريب) .

يذكر أيضاً عن الزهري ، عن عبيدالله بن عبدالله ، عن ابن عباس ، عن ميمونة ، مثله .

رواه أحمد : عن محمد بن جعفر وعبدالرزاق ، كلاهما عن معمر ، به . قال معمر : [عن أيوب ، عن ابن سيرين ، عن أبي هريرة](١) .

١٨٦٠٣ ـ حديث : صلى رسول الله ﷺ صلاة ، فجهر فيها بالقراءة ، فقرأ أناس معه ، فلما سلم قال : «هل قرأ منكم أحد معي؟ . . .» الحديث . حب حم

حب في الحادي والعشرين من الأول : أنا محمد الحسين(٢) بن يونس بن أبي [معشر](٣) شيخ بكفرتوثا ، ثنا إسحاق بن رزيق الرَّسْعَني ، ثنا الفريابي ، عن الأوزاعي ، عن الزهري ، عنه ، به . وعن عبدالله بن محمد بن سلم ، ثنا عبدالرحمن ابن إبراهيم ، ثنا الوليد ، ثنا الأوزاعي ، عن الزهري ، عمّن سمع أبا هريرة يقول نحوه . قال ابن حبان : وهم فيه الأوزاعي إذ قال : عن سعيد ، وإنما رواه الزهري ، عن ابن أكيمة ، عن أبي هريرة ، فعلم الوليد بن مسلم أن الأوزاعي وهم فيه ، فقال : عمّن(٤) سمع أبا هريرة .

رواه أحمد : ثنا سفيان ، عن الزهري ، سمع ابن أكيمة يحدث ، عن سعيد بن المسيب ، عن أبي هريرة .

كذا وقع فيه ، وينبغي أن يحرر ، فإن الجماعة رووه عن ابن شهاب ، أنه سمع ابن

---

(١) ما بين المعقوفين من المطبوع (٢/٢٦٥) . ومكانه بياض في الأصل و(هـ) وانظر : (أطراف المسند ٧/٢٥٩ حديث ٩٤٥٨) .

١٨٦٠٣ ـ حب (الإحسان) ٣/١٦٢-١٦٣ . أحمد ٢/٢٤٠ .

(٢) «الحسين» من المطبوع وهو الصواب ، وفي الأصل و(هـ) : «الحسن» بدله . انظر : (معجم البلدان ١/٤١٦) .

(٣) ما بين المعقوفين ساقط من الأصل و(هـ) والمثبت من المطبوع .

(٤) في (هـ) : «عن» .

أكيمة ، عن أبي هريرة ، كما سيأتي[١] ، والظاهر أن رواية سفيان أيضاً كذلك .

١٨٦٠٤ ـ حديث : «ليس في القطرة ولا في القطرتين من الدم وضوء . . .» الحديث .
قط

قط في الطهارة : ثنا محمد بن نوح الجُنْدَيْسابوري ، ثنا محمد بن إسماعيل الأحمسي ، ثنا الحسن بن علي الرزاز ، ثنا محمد بن الفضل ، عن أبيه ، عن ميمون ابن مهران ، عنه ، به . وعن أحمد بن عيسى بن علي الخواص ، عن سفيان بن زياد ، عن حجاج بن نُصَيْر ، عن محمد بن الفضل بن عطية ، عن أبيه ، عن ميمون بن مهران ، عن أبي هريرة ، به . ولم يذكر سعيداً ، وقال : محمد بن الفضل بن عطية ضعيف ، وسفيان بن زياد وحجاج بن نصير ضعيفان .

١٨٦٠٥ ـ /حديث : كان أبو هريرة ربما قرأ السورة ، وهو غير طاهر . ٥/١٦٥/ب
طح

طح في الطهارة : عن سليمان بن شعيب ، ثنا عبدالرحمن بن زياد . وعن ابن مرزوق ، عن وهب ، كلاهما عن شعبة . وعن ابن خزيمة ، عن حجاج ، عن همام ، كلاهما عن قتادة ، عنه ، به .

١٨٦٠٦ ـ حديث : أن أعرابياً بال في المسجد ، فثار إليه الناس ليمنعوه[٢] . . . الحديث .
خز جا

---

(١) انظر : (الإتحاف ١٥/ح١٩٦٥٩) . وقال : أخرجه طح في الصلاة . حب في ٣١ من الأول وفي الثاني من الثاني . قلت : أخرجه أحمد في المسند (٢/٢٨٤ ، ٢٨٥ ، ٣٠١ ، ٤٨٧) .

١٨٦٠٤ ـ قط ١/١٥٧ .

١٨٦٠٥ ـ طح ١/٩٠ ..

١٨٦٠٦ ـ خز ١/١٥٠ . جا ص ٥٦ . وانظر : (١٥/ح١٩٤٠٤) .

ويزاد : رواه ابن خزيمة في الطهارة ١/١٥٠ : حدثنا المخزومي ، نا سفيان ، عن الزهري ، عن سعيد بن المسيب ، عن أبي هريرة ، به .

(٢) في الأصل : «لمنعوه» .

خز في الطهارة : عن عبدالجبار ، عن سفيان بن عيينة . وعن الفضل بن يعقوب الجزري ، عن إبراهيم بن صدقة ، عن سفيان بن حسين[1] ، كلاهما عن الزهري ، عنه ، به .

جا فيه : عن محمود بن آدم ، عن سفيان بن عيينة ، به .

١٨٦٠٧ ـ حديث : دخل أعرابي المسجد ، فصلى ركعتين ، ثم قال : اللهم ارحمني ومحمداً ، ولا ترحم معنا أحداً . . . الحديث . حم ش

أحمد : حدثنا سفيان ، عن الزهري ، عنه ، به .

١٨٦٠٨ ـ حديث : «إذا قام أحدكم من الليل ، فلا يُدْخِل يده في الإناء . . .» الحديث . طح حم

طح في الطهارة : عن سليمان بن شعيب ، عن بشر بن بكر . وعن حسين بن نصر ، عن الفريابي ، كلاهما عن الأوزاعي ، حدثني ابن شهاب ، عنه ، به .

وله طريق في ترجمة : أبي سلمة ، عن أبي هريرة[2] .

رواه أحمد : ثنا عبدالرزاق ، ثنا معمر ، عن الزهري ، به .

١٨٦٠٩ ـ حديث : «ما من أيام العمل أحب إلى الله عز وجل فيهن من هذه الأيام . . .» الحديث . عه

---

(١) «حسين» من الأصل و(هـ) وهو الصواب ، وفي المطبوع : «حصين» بدله . انظر : (تهذيب الكمال ١٣٩/١١ ، وتهذيب التهذيب ١٠٧/٤) .

١٨٦٠٧ ـ أحمد ٢٣٩/٢ . قلت : هو طرف من الحديث الذي قبله عند ابن الجارود .

ويزاد : رواه الشافعي ص٢٠-٢١ : أخبرنا ابن عيينة ، عن الزهري ، به .

١٨٦٠٨ ـ طح ٢٢/١ . أحمد ٢٦٥/٢ .

(٢) انظر : (الإتحاف ١٦/ح٢٠٤٠٢) وقال : أخرجه مي في الصلاة ، خز فيه ، جا فيه ، طح فيه ، حب في الخامس والتسعين من الأول . قلت : أخرجه أحمد في مسنده ٢٥٩/٢ .

١٨٦٠٩ ـ عه ص١٩٩ ، قطعة من الجزء المفقود .

عه في الصيام : ثنا عمر بن شَبَّة أبو زيد النميري ، ثنا مسعود بن واصل ، عن النَّهَّاس بن قَهْم ، عن قتادة ، عنه ، به .

١٨٦١٠ ـ حديث : «تمضمضوا واستنشقوا ، والأذنان من الرأس» .
قط

قط في الطهارة : ثنا دعلج بن أحمد ، ثنا محمد بن أيوب الرازي ، ثنا عمرو بن الحصين ، ثنا ابن عُلاَثة ، عن عبدالكريم الجزري ، عنه ، به . وقال : عمرو بن الحصين وابن علاثة ضعيفان(١) .

١٨٦١١ ـ حديث : «إنّ على كل بابٍ من أبواب المسجد ملائكة ، يكتبون الأول فالأول . . .» الحديث .
جا عه حم ش

جا في الصلاة : ثنا ابن المقرئ ، ثنا سفيان ، عن الزهري ، عنه ، به .

عه فيه : ثنا سعدان بن نصر وشعيب بن عمرو ، قالا : ثنا سفيان ، به . قال : وثنا أبو إسماعيل ، ثنا الحميدي ، ثنا سفيان ، به . قال : فقلت لسفيان ، إنهم يقولون هذا عن الأغر ، فقال : ما سمعته من الزهري ، إلا عن سعيد .

رواه أحمد : ثنا سفيان ، به .

١٨٦١٢ ـ حديث : «قاتل الله اليهود ، اتخذوا قبور أنبيائهم مساجد» .
عه حب حم

١٨٦١٠ ـ قط ١٠٢/١ .

(١) انظر : (التقريب وأصوله) .

١٨٦١١ ـ جا ص ١٠٧ . عه [١٣٣/٢/أ] مصورة كوبريلي . أحمد ٢٣٩/٢ .

ويزاد : رواه الشافعي (ص٤٧ ، ٦٢) : أخبرنا سفيان بن عيينة ، عن ابن شهاب ، عن سعيد ابن المسيب ، عنه ، به .

١٨٦١٢ ـ عه ٣٩٩/١-٤٠٠ . حب (الإحسان) ٣٥/٤ . أحمد ٢٨٤/٢ ، ٤٥٣ . وانظر ما علقته على أسانيد أحمد في الحديث رقم (١٨٥٩٥ ، ص٧٢٦) .

ويزاد : رواه أحمد (٢٨٥/٢) : ثنا معاوية بن عمرو ، قال أبو إسحاق الفزاري ، قال الأوزاعي ، عن الزهري ، عن ابن المسيب ، عن أبي هريرة ، نحوه . و(٣٦٦/٢) : ثنا الخزاعي ، قال : أنا ليث ، عن يزيد بن الهاد ، عن ابن شهاب ، عن سعيد بن المسيب ، عن أبي هريرة ، به . و(٣٩٦/٢) : ثنا إبراهيم بن أبي العباس ، قال : حدثنا أبو أويس ، عن الزهري ، عن سعيد بن المسيب أنه سمع أبا =

خز لابن خزيمة عه لأبي عوانة طح للطحاوي حب لابن حبان قط للدارقطني كم للحاكم

عه في الصلاة : ثنا سليمان بن سيف ، ثنا عثمان بن عمر . وعن محمد بن إسماعيل ، ثنا القعنبي ، كلاهما عن مالك . وعن يزيد بن سنان ، ثنا أبو عاصم ، عن ابن جريج . وعن يوسف بن مُسَلَّم ، ثنا حجاج ، ثنا الليث ، عن عقيل . وعن يونس ابن عبدالأعلى ، ثنا أيوب بن سويد . [وعن أبي أمية ، ثنا محمد بن مصعب ، كلاهما عن الأوزاعي](١) . وعن أبي أمية ، ثنا منصور بن سلمة ، قال(٢) : ثنا الليث ابن سعد ، عن ابن الهاد ، كلهم عن الزهري ، عنه ، به .

حب في السادس والسبعين من الثاني : أنا الحسين(٣) بن إدريس ، أنا أحمد بن أبي بكر ، عن مالك ، عن ابن شهاب ، عنه ، به . وفي الصلاة : عن عمر بن سعيد ابن سنان ، أنا أحمد بن أبي بكر ، به .

رواه أحمد : ثنا إبراهيم بن خالد ، ثنا رباح ، عن معمر ، عن الزهري ، به . وعن حجاج ، عن ليث ، نحوه .

١٨٦١٣ ـ حديث : في رفع الصوت بآمين .

في ترجمة : أبي سلمة ، عن أبي هريرة .

وكذا :

= هريرة ، به . و(٢/٥١٨) : ثنا سكن بن نافع ، ثنا صالح ، عن الزهري ، قال : أخبرني سعيد بن المسيب ، عن أبي هريرة ، به . وثنا عثمان بن عمر ، ثنا مالك ، عن الزهري ، عن سعيد ، عن أبي هريرة ، به . وهذه الطرق تقدمت عند المصنف في الحديث رقم (١٨٥٩٥ ، ص٧٢٥) ونبهت عليها هناك .

(١) ما بين المعقوفين من المطبوع .

(٢) في الأصل و(هـ) : «قالا» .

(٣) «الحسين» من الأصل و(هـ) وهو الصواب ، وقد تحرف في المطبوع إلى «حسن» . انظر : (سير أعلام النبلاء ١٤/١١٣ ، ولسان الميزان ٢/٢٧٢) .

١٨٦١٣ ـ انظر : (الإتحاف ١٦/ح٢٠٤٢٥) وقال : أخرجه خز في الصلاة ، حب في الرابع من الخامس وفي الصلاة ، قط في الصلاة ، كم فيه .

١٨٦١٤ ـ حديث : ذي اليدين .

في ترجمة : محمد بن سيرين ، عن أبي هريرة .

١٨٦١٥ ـ /حديث : أن رسول الله ﷺ حين قفل من غزوة حنين[1] ، سار ليلةً ، حتى إذا أدركه الكَرَى عَرَّسَ ، وقال لبلال : «اكلأ لَنَا الليْلَ . . .» الحديث . حب ط ٥/١٦٦/أ

حب في السادس من الأول : أنا محمد بن الحسن بن قتيبة ، [والحسن بن سفيان ، قالا :][2] ثنا حرملة بن يحيى ، أنا ابن وهب ، أنا يونس ، عن ابن شهاب ، عنه ، به .

رواه مالك في وقوت الصلاة : عن ابن شهاب ، عن سعيد بن المسيب ، ولم يذكر أبا هريرة .

١٨٦١٦ ـ حديث : «من أكل من هذه الشجرة ، فلا يؤذينا في مجالسنا» . يعني الثوم . عه حب حم

عه في الصلاة : ثنا أبو العباس البِرْتي ، ثنا عاصم بن علي . وثنا محمد بن علي ابن ميمون ، ثنا سليمان بن داود أبو أيوب الهاشمي ، قالا : ثنا إبراهيم بن سعد ، عن الزهري ، عنه ، به . زاد سليمان : وأبي سلمة .

حب في السادس والأربعين من الثاني : أنا عبدالله بن محمد ، ثنا إسحاق بن إبراهيم ، أنا عبدالرزاق ، أنا معمر ، عن الزهري ، عنه ، بهذا .

١٨٦١٤ ـ انظر : (الإتحاف ١٥/ح١٩٨١٨) وقال : أخرجه مي في الصلاة ، جا فيه ، خز فيه ، طح فيه ، حب في الحادي والمائة من الثاني ، وفي السابع عشر من الخامس وفي الثامن وفي الصلاة . قط في الصلاة ، أحمد .

١٨٦١٥ ـ حب (الإحسان) ٢٥٥/٣ . مالك ١٣/١ . والكِلاَة : الحفظ والحراسة . (النهاية ١٩٤/٤) .

(١) في الموطأ : «خيبر» بدل «حنين» .

(٢) ما بين المعقوفين من المطبوع ، وهو ساقط من الأصل و(هـ) .

١٨٦١٦ ـ عه ٤١١/١ . حب (الإحسان) ٨٠/٣ . أحمد ٢٦٤/٢ ، ٢٦٦ .

خز لابن خزيمة عه لأبي عوانة طح للطحاوي حب لابن حبان قط للدارقطني كم للحاكم

رواه أحمد : ثنا أبو كامل ، ثنا إبراهيم ، عنه ، به . وعن يعقوب ، عن إبراهيم ، عنه ، نحوه . -وزاد : يعني الثوم- وعن عبدالرزاق ، به .

١٨٦١٧ قط - حديث : «من أدرك من الجمعة ركعة ، فَلْيَصِلْ إليها أخرى» .

قط في الجمعة : ثنا عبدالله بن محمد بن عبدالعزيز ، ثنا الحكم بن موسى ، ثنا عبدالرزاق بن عمر الدمشقي ، عن الزهري ، عنه ، به . وعن عبدالله ، عن جده هو[١] أحمد بن منيع ، عن عبدالقدوس بن بكر ، عن الحجاج ، عن الزهري ، نحوه . وعن أحمد بن محمد بن مسعدة ، عن أسيد بن عاصم ، عن بكر بن بكار . وعن بدر بن الهيثم ، عن هارون بن إسحاق ، عن وكيع ، كلاهما عن ياسين بن معاذ ، عن الزهري ، عن سعيد بن المسيب وأبي[٢] سلمة ، عن أبي هريرة ، نحوه -وزاد بكر : فإن رآهم جلوساً صلى الظهر أربعاً- وعن علي بن محمد بن محمد المصري ، عن هاشم ابن يونس القصار . وعن محمد بن سهل بن الفضيل الكاتب ، عن علي بن داود القنطري ، كلاهما عن عبدالله بن صالح ، عن الليث ، عن يحيى بن أيوب ، عن ياسين ، نحوه ، ولم يذكر أبا سلمة ، قال : ياسين ضعيف[٣] . وعن أبي طلحة أحمد ابن محمد بن عبدالكريم ، عن محمد بن يحيى القطعي ، عن محمد بن بكر ، عن عمر بن قيس ، عن الزهري ، عنهما ، نحوه . وعن أحمد بن محمد بن سلم المخرمي ، عن الحسين بن بحر[٤] البيروذي[٥] ، عن علي بن بحر ، عن أبي زيد الحصاف واسمه

١٨٦١٧ - قط ٢/١٠-١٢ .

(١) في (هـ) : «وهو» .

(٢) في المطبوع : «أو عن أبي سلمة» .

(٣) انظر : (لسان الميزان ٦/٢٣٨) .

(٤) «بحر» من المطبوع وهو الصواب ، وفي الأصل و(هـ) : «يحيى» بدله . انظر : (تاريخ بغداد ٨/٢٣ ، والأنساب ٢/٣٦٢ ، وثقات ابن حبان ٨/١٩١) .

(٥) «البيروذي» من الأصل و(هـ) وهو الصواب ، وفي المطبوع : «البزوري» بدله . انظر : (تاريخ بغداد ٨/٢٣ ، والأنساب ٢/٣٦٢) .

خالد بن حيان ، عن سليمان بن أبي داود . و[1]عن علي بن الحسن بن أحمد الحراني ، عن سليمان بن عبدالله بن محمد بن أبي داود الحراني ، عن محمد بن سليمان ، عن أبيه سليمان بن أبي داود ، عن الزهري ، عن سعيد ، وحده ، به . وعن عبدالله بن سليمان ، عن أحمد بن عمرو بن السرح ، عن إسحاق بن الفرات ، عن يحيى بن راشد ، عن داود بن أبي هند ، عن سعيد بن المسيب ، وحده ، نحوه .

١٨٦١٨ ـ حديث : «من مات له ثلاثةٌ من الولد لم يبلغوا الحنث ، لم تمسَّه النارُ ، إلا تَحِلَّةَ القَسَم» يعني الورود . حم

أحمد : ثنا عبدالرزاق ، قال : قال معمر : أخبرني الزهري ، عنه ، به . وعن يحيى ابن سعيد ، عن مالك . وعن وكيع ، عن زمعة . وعن سفيان بن عيينة ، ثلاثتهم عن الزهري ، نحوه .

١٨٦١٩ ـ حديث : «خمسٌ للمسلم على أخيه : رد السلام ، وتشميت العاطس ، وعيادة المريض ، واتباع الجنازة ، وإجابة الدعوة» . جا عه حب حم

جا في الجنائز : ثنا محمد بن يحيى ، ثنا عبدالرزاق ، أنا معمر ، عن الزهري ، عنه ، بهذا .

عه في الاستئذان : ثنا محمد بن مهل الصنعاني ، ثنا عبدالرزاق ، به . قال : ورواه محمد بن يحيى ، عن عبدالرزاق ، قال : وكان معمر يرسل هذا الحديث كثيراً . وعن يعقوب بن سفيان ، ثنا ابن بكير وعبدالعزيز بن عمران وأحمد بن صالح ، قالوا : ثنا ابن وهب ، ثنا يونس . وعن عيسى بن أحمد ويونس ، قالا : ثنا ابن بكر . وعن أبي أمية ، ثنا محمد بن مصعب . وعن أحمد بن يحيى بن عميرة ، عن عمرو بن أبي سلمة . وعن يعقوب بن سفيان ، عن صفوان بن صالح ، عن الوليد بن مسلم ،

---

(١) «الواو» ساقطة من (هـ) .

١٨٦١٨ ـ أحمد ٢/٢٧٦ ، ٤٧٣ ، ٤٧٩ ، ٢٣٩ . وأعاده المصنف وسيأتي برقم (١٨٦٦٧ ، ص٧٦٥) .

١٨٦١٩ ـ جا ص ١٨٦ . حب (الإحسان) ١/٢٣٠ . أحمد ٢/٥٤٠ .

أربعتهم عن الأوزاعي ، كلهم عن الزهري ، به . زاد الوليد : وعن أبي سلمة مع سعيد .

حب في الثاني والثلاثين من الثالث : أنا عبدالله بن محمد بن سلم ، ثنا عبدالرحمن بن إبراهيم ، ثنا الوليد بن مسلم ، به .

رواه أحمد : عن محمد بن مصعب ، عن الأوزاعي ، عن الزهري ، عنه ، به . وقال : غريب .

٥/١٦٦/ب **١٨٦٢٠ - /حديث : «من صلى على جنازة فله قيراط . . .» الحديث .**
عه حم

عه في الجنائز : ثنا الربذي ومحمد بن الصباح ، قالا : ثنا عبدالرزاق ، أنا معمر ، عن الزهري ، عنه ، به . وعن علي بن حرب ، عن عبدالرحمن بن الحسن الزجاج ، عن معمر ، نحوه .

رواه أحمد : عن عبدالأعلى وعبدالرزاق ، كلاهما عن معمر ، به . في رواية عبدالأعلى : «حتى يفرغ منها» وفي رواية عبدالرزاق : «حتى يوضع باللحد» .

١٨٦٢١ - حديث : «من أدرك الإمام جالساً قبل أن يسلم ، فقد أدرك الصلاة» .
قط

قط في الصلاة : ثنا علي بن الفضل بن طاهر البلخي ، ثنا عبدالصمد بن الفضل ، ثنا شداد بن حكيم ، ثنا نوح بن أبي مريم ، عن الزهري ، عنه ، به ، وقال : لم يروه هكذا غير نوح بن أبي مريم ، وهو ضعيف الحديث متروك(١) .

١٨٦٢٢ - حديث : «إذا اشتدّ الحر فأبردوا بالصلاة ، فإن شدة الحر من فَيْح جهنم» .
مي خز جا عه طح حب حم ش

١٨٦٢٠ - أحمد ٢/٢٣٣ ، ٢٨٠ .

١٨٦٢١ - قط ٢/١٢ .

(١) انظر : (التقريب وأصوله) .

١٨٦٢٢ - مي ١/٢١٩ . خز ١/١٧٠ . جا ص ٦١ . عه ١/٣٤٦ . طح ١/١٨٦ حب (الإحسان) ٣/٢٩ . أحمد ٢/٢٣٨ ، ٢٦٦ .

ويزاد : رواه أحمد ٢/٢٨٥ : ثنا محمد بن بكر . ثنا ابن جريج ، أخبرني ابن شهاب ، عن =

ط لمالك ش للشافعي حم لأحمد عم لعبدالله بن أحمد مي للدارمي جا لابن الجارود

مي في الصلاة : أنا عبدالله بن صالح ، حدثني الليث ، حدثني ابن شهاب ، عن سعيد بن المسيب وأبي سلمة ، عن أبي هريرة ، به .

خز فيه : ثنا عبدالجبار بن العلاء وسعيد(١) بن عبدالرحمن المخزومي وأحمد بن عبدة الضبي ، قالوا : ثنا سفيان ، عن الزهري ، عن سعيد وحده ، به .

جا فيه : عن ابن المقرئ ، عن سفيان ، به .

عه فيه : عن الربيع بن سليمان ، عن الشافعي . وعن أبي قلابة ، عن الحميدي وعلي بن المديني ، ثلاثتهم عن سفيان بن عيينة ، به . وعن محمد بن إسحاق بن شَبُّويه(٢) ، ثنا عبدالرزاق ، أنا معمر ، عن الزهري ، به .

طح فيه : ثنا يونس ، أنا ابن وهب ، أخبرني أسامة بن زيد ، عن ابن شهاب ، عنهما ، به .

حب في الخامس والتسعين من الأول : أنا ابن قتيبة ، ثنا يزيد بن موهب ، حدثني الليث ، به . وفي الثامن من الرابع : أنا عبدالله بن محمد الأزدي ، ثنا إسحاق بن إبراهيم ، أنا عبدالرزاق ، نحو حديث سفيان .

رواه أحمد : ثنا سفيان ، عن الزهري ، به . وعن عبدالرزاق ، عن معمر وابن

= سعيد بن المسيب وأبي سلمة بن عبدالرحمن ، عن أبي هريرة ، به .

وأبو عوانة في الصلاة ١/٣٤٦ : حدثنا أبو إسماعيل ، قال : حدثنا الحميدي ، قال : ثنا سفيان ، قال : ثنا الزهري ، قال : أخبرني سعيد بن المسيب ، عن أبي هريرة ، به .

والشافعي ص٢٧ : أخبرنا سفيان ، عن الزهري ، عن سعيد بن المسيب ، عنه ، به . وأخبرنا الثقة ، عن ليث بن سعد ، عن الزهري ، عن سعيد وأبي سلمة ، عنه ، به .

(١) «وسعيد» بالواو من الأصل و(هـ) وهو الصواب ، وهو سعيد بن عبدالرحمن أبو عبيدالله المخزومي يروي عن سفيان بن عيينة وعنه ابن خزيمة ، وفي المطبوع : «عن سعيد» . انظر : (تهذيب الكمال ١٠/٥٢٦ ، وتهذيب التهذيب ٤/٥٥) .

(٢) قال الحافظ في التبصير ٢/٧٧٢ : واختُلف في محمد بن إسحاق بن سَبُّويَه ، فقيل : بمهملة «سَبُّويَه» وقيل : بمعجمة «شَبُّويه» .

جريج ، كلاهما عن ابن شهاب ، عن سعيد وأبي سلمة ، كلاهما عن أبي هريرة ، به .

١٨٦٢٣ - حديث : «إذا أتيتم الصلاة ، فلا تأتوها تَسْعَوْن . . .» الحديث .
مي جا خز طح حب حم

مي في الصلاة : أنا أبو نعيم ، ثنا ابن عيينة ، عن الزهري ، عنه ، به .

جا فيه : ثنا ابن المقرئ ، ثنا سفيان -يعني ابن عيينة- به . وعن محمد بن يحيى ، عن عبدالرزاق ، عن معمر ، عن الزهري ، به . ولفظ ابن عيينة : «**وما فاتكم فاقضوا**» ، وقال معمر : «**فأتموا**» . (قال ابن الجارود : وقال شعيب وعقيل وابن أبي ذئب وغيرهم في هذا : «**فأتموا**»)(١) .

خز في الإمامة ، وفي الجمعة : عن إسماعيل بن موسى الفَزَاري ، عن إبراهيم بن سعد ، عن أبيه ، عن أبي سلمة . والزهري ، عن سعيد بن المسيب ، كلاهما عن أبي هريرة ، نحوه .

طح فيه : ثنا محمد بن خزيمة ، ثنا سعيد بن منصور ، ثنا سفيان بن عيينة ، به . وعن إسماعيل بن يحيى هو المزني ، عن محمد بن إدريس هو الشافعي ، ثنا محمد ابن إسماعيل هو ابن أبي فُدَيْك ، عن ابن أبي ذئب ، عن الزهري ، عن سعيد وأبي سلمة ، عن أبي هريرة ، به .

حب في الصلاة ، وفي الثامن والسبعين من الأول : أنا أحمد بن علي بن المثنى ، ثنا أبو خيثمة ، ثنا سفيان ، به . وعن عبدالله بن محمد ، ثنا إسحاق بن إبراهيم ، ثنا عثمان بن عمر ، ثنا ابن أبي ذئب ، به .

رواه **أحمد** : عن عبدالرزاق ، عن معمر ، عن الزهري ، عنه ، به . وأعاده عنه

١٨٦٢٣ - مي ٢٣٦/١ . جا ص ١١٣ . خز ١٣٦/٣ . طح ٣٩٦/١ . حب (الإحسان) ٢٩١/٣ . أحمد ٢٧٠/٢ .

ويزاد : رواه أحمد ٢٣٨/٢ : ثنا سفيان ، عن الزهري ، عن سعيد ، عن أبي هريرة ، به .

(١) ما بين الهلالين ساقط من (هـ) .

أيضاً .

١٨٦٢٤ - حديث : أن رجلاً قال : يا رسول الله أيصلي الرجل في ثوب واحد؟ جا خز حب حم ط
قال : «أوَكلكم يجد ثوبين؟» .

جا في الصلاة : ثنا عبدالله بن هاشم ، ثنا سفيان ، عن الزهري ، عنه ، بهذا .

خز فيه : عن عبدالجبار بن العلاء وسعيد بن عبدالرحمن ، كلاهما عن ابن عيينة ، به . ليس في سماعنا .

حب فيه ، وفي الثامن والسبعين من الأول : أنا ابن سلم ، ثنا عبدالرحمن بن إبراهيم ، ثنا الوليد بن مسلم ، ثنا الأوزاعي ، عن الزهري ، نحوه . وفي الثالث والثلاثين من الرابع : أنا عمر بن سعيد بن سنان ، أنا أحمد بن أبي بكر ، عن مالك ، عن ابن شهاب ، به . وعن عبدالله بن محمد الأزدي ، ثنا إسحاق بن إبراهيم ، ثنا سفيان ، به .

رواه أحمد : ثنا سفيان ، به .

٥/١٦٧أ **١٨٦٢٥ - /حديث : «إذا رأيتم الهلال فصوموا . . .» الحديث .** جا عه حب طح قط حم

جا في الصيام : ثنا محمد بن يحيى ، ثنا عبدالرزاق ، ثنا معمر ، عن الزهري ، عنه ، به .

عه فيه : عن أبي داود الحَرَّاني ، عن يعقوب بن إبراهيم ، عن أبيه . وعن الصائغ ، عن سليمان بن داود . وعن الصغاني ، عن يونس بن محمد ، كلهم[1] عن إبراهيم

١٨٦٢٤ - جا ص ٦٧ . خز ١/٣٧٣ . حب (الإحسان) ٤/٢٦ ، ٢٨ . أحمد ٢/٢٣٨ .

ويزاد : رواه مالك في صلاة الجماعة ١/١٤٠ : عن ابن شهاب ، عن سعيد بن المسيب ، عنه ، به .

١٨٦٢٥ - جا ص ١٤٢ . حب (الإحسان) ٥/١٩٠ . طح ١/٤٣٧ . قط ٢/١٦٠ . أحمد ٢/٢٦٣ ، ٢٨١ .

(١) في الأصل و(هـ) : «كلاهما» .

خز لابن خزيمة عه لأبي عوانة طح للطحاوي حب لابن حبان قط للدارقطني كم للحاكم

ابن سعد ، عن ابن شهاب ، نحوه .

حب في الثامن والسبعين من الأول : أنا عبدالله بن محمد ، عن إسحاق بن إبراهيم ، عن عبدالرزاق ، به .

طح في أثناء سجود السهو : ثنا محمد بن حميد ، ثنا عبدالله بن صالح ، ثنا إبراهيم بن سعد ، عن ابن شهاب ، به .

قط في الصيام : عن أبي بكر النيسابوري ، عن محمد بن يحيى ، به . وقال : صحيح . وفي حديث إسحاق بن إبراهيم : عن سعيد ، أو أبي سلمة ، بالشك(١) .

رواه أحمد : ثنا أبو كامل ، ثنا إبراهيم بن سعد ، به . وعن عبدالرزاق ، عن معمر ، عن الزهري ، عن سعيد وأبي سلمة عنهما ، أو عن أحدهما ، عن أبي هريرة ، نحوه .

١٨٦٢٦ ـ حديث : إن الناس قالوا للنبي ﷺ : هل نرى ربنا يوم القيامة؟ .

في ترجمة : عطاء بن يزيد الليثي ، عن أبي هريرة .

١٨٦٢٧ ـ حديث : «أسرعوا بالجنازة . . .» الحديث .

جا طح حم

جا في الجنائز : ثنا ابن المقرئ ، ثنا سفيان ، عن الزهري ، عنه ، به .

طح فيه : ثنا ربيع المؤذن ، ثنا أسد ، ثنا سفيان ، به . وعن يونس ، ثنا ابن وهب ، أخبرني زمعة بن صالح ، عن الزهري ، به .

رواه أحمد : ثنا عبدالرزاق ، أنا معمر ، عن الزهري ، به . وعن سفيان بن عيينة ، نحوه . وعن علي بن إسحاق ، عن عبدالله بن المبارك ، عن محمد بن أبي حفصة ،

---

(١) كذا هو بالشك عند الجميع إلا الطحاويّ .

١٨٦٢٦ ـ انظر : (الإتحاف ١٥/ح١٩٥٦٣) وقال : أخرجه مي في الرقاق ، خز في التوحيد ، حب في الثمانين من الثالث ، رواه أحمد . وقال أيضاً : وقد تقدم في ترجمته : عن أبي سعيد . انظر : (٣٠٩/٥ ، حديث ٥٤٥٧) لكن بلفظ «حديث : الشفاعة» .

١٨٦٢٧ ـ جا ص ١٨٦ . طح ٤٧٨/١ . أحمد ٢٨٠/٢ ، ٢٤٠ .

عن الزهري ، نحوه .

١٨٦٢٨ ـ حديث : «إن الله يؤيد هذا الدينَ بالرجل الفاجر» .
مي حب ط

مي في السير : أنا الحكم بن نافع ، أنا شعيب ، عن الزهري ، عنه ، به .

حب في السادس والستين من الثالث : أنا محمد بن الحسن بن قتيبة ، ثنا ابن أبي السري ، ثنا عبدالرزاق ، أنا معمر ، عن الزهري ، مطولاً .

١٨٦٢٩ ـ حديث : أن رجلاً استفتاه في لحم الصيد وهو محرم؟ فأفتاه بأكله ، وأن عمر قال له : لو أفتيتَهُ بغير هذا لفعلتُ بك .
طح

طح في الحج : ثنا يونس ، أنا ابن وهب ، أن مالكاً حدثه ، عن يحيى بن سعيد ، أنه سمع سعيد بن المسيب ، عنه ، به . وعن ابن شهاب ، عن سالم ، عن أبي هريرة ، به . وعن نصر بن مرزوق وابن أبي داود ، قالا : ثنا عبدالله بن صالح ، حدثني الليث ، حدثني عقيل ، عن ابن شهاب ، به ، مثله .

١٨٦٣٠ ـ حديث : «إن آخر رجلين يخرجان من النار . . .» الحديث .

في ترجمته : عن أبي سعيد .

١٨٦٣١ ـ حديث : «لا يُلْدَغُ المؤمنُ من جُحْرٍ مرّتين» .
مي عه حب حم

١٨٦٢٨ ـ مي ١٥٨/٢ . حب (الإحسان) ٢٥/٧-٢٦ .

ويزاد : رواه مالك في الحج ٣٥١/١ : عن يحيى بن سعيد أنه سمع سعيد بن المسيب يحدث ، عن أبي هريرة ، به .

١٨٦٢٩ ـ طح ١٧٤/٢ .

١٨٦٣٠ ـ انظر : (الإتحاف ٢٢٧/٥ ، حديث ٥٢٧٠) ذكر الحديث بلفظ : إن آخر رجل . . . الحديث . وأحال إلى ما ها هنا فقال : «في ترجمته عن أبي هريرة» . قلت : والحديث أخرجه ابن خزيمة في التوحيد ٣٢١-٣٢٢ : عن محمد بن يحيى ، ثنا حجاج بن منهال وموسى بن إسماعيل ، قالا : ثنا حماد بن سلمة ، عن علي بن زيد ، عنه ، به . والإمام أحمد في مسنده ٧٠/٣ ، ٧٤ : ثنا حسن بن موسى وعفان ، ثنا حماد بن سلمة ، به .

١٨٦٣١ ـ مي ٢٢٧/٢ . حب (الإحسان) ٢٨/٢-٢٩ . أحمد ٣٧٩/٢ .

مي في الرقاق : أنا عبدالله بن صالح ، ثنا الليث ، عن عقيل ، عن ابن شهاب ، عنه ، بهذا .

عه فيه : عن يوسف بن مُسَلَّم ، ثنا عباس بن طالب ، ثنا الليث ، به . وعن يونس ، ثنا ابن وهب وأيوب بن سويد . وعن الدِّنْدَاني ، ثنا أحمد بن شبيب ، ثلاثتهم عن يونس ، عن الزهري[1] ، عنه ، به . وعن أبي بكر محمد بن محمد بن رجاء ، ثنا أحمد بن حنبل ، ثنا يعقوب بن إبراهيم بن سعد ، ثنا ابن أخي ابن شهاب ، عن عمه ، به .

حب في الثامن والعشرين من الثالث : أنا عمر بن سعيد بمنبج ومحمد بن الحسن ابن قتيبة بعسقلان ومحمد بن المعافى بصيدا في آخرين ، قالوا : ثنا هشام بن خالد ، ثنا الوليد بن مسلم ، ثنا سعيد بن عبدالعزيز : أن هشام بن عبدالملك أدّى عن الزهري سبعة آلاف دينار ، ديناً كان عليه ، ثم قال له : لا تعد[2] ، فقال الزهري . . . فذكره .

رواه أحمد : ثنا قتيبة ، ثنا ليث ، عن عقيل ، به .

١٨٦٣٢ - /حديث : «جعل الله الرحمة مائة جزء . . .» الحديث . ٥/١٦٧/ب
مي عه حب

مي في الرقاق : أنا الحكم بن نافع ، عن شعيب ، عن الزهري ، أخبرني سعيد بن المسيب ، به .

عه في التوبة : عن يونس بن عبدالأعلى ، عن ابن وهب ، عن يونس ، عن ابن شهاب الزهري ، به .

حب في الثامن والستين من الثالث : أنا محمد بن الحسن بن قتيبة ، ثنا حرملة ابن يحيى ، ثنا ابن وهب ، به .

---

(١) «الزهري» من الأصل ، وفي (هـ) : «يونس» بدله . وهو خطأ .

(٢) في المطبوع «لا تعودن» .

١٨٦٣٢ - مي ٢/٢٢٩ . حب (الإحسان) ٨/٧ .

١٨٦٣٣ ـ حديث : «نساء قريش خير نساءٍ ركبن الإبل . . .» الحديث .
عه حب حم

عه في المناقب : ثنا محمد بن خالد بن خَليّ ، ثنا بشر بن شعيب ، عن أبيه . وعن محمد بن يحيى ، ثنا هارون بن معروف ، ثنا ابن وهب ، حدثني يونس بن يزيد . و[1]عن الدَّبَريّ ، عن عبدالرزاق ، عن معمر ، ثلاثتهم عن الزهري ، عنه ، به . وفي رواية معمر من الزيادة قصة أم هانئ .

حب في التاسع من الثالث : أنا ابن قتيبة ، ثنا حرملة بن يحيى ، ثنا ابن وهب ، أنا يونس ، عن ابن شهاب ، عنه ، به . وعن عبدالله بن محمد الأزدي ، ثنا إسحاق ابن إبراهيم ، ثنا عبدالرزاق ، أنا معمر ، عن الزهري أتم منه .

رواه أحمد : ثنا عبدالرزاق ، ثنا معمر ، عن الزهري ، عنه ، به . وأعاده عنه بزيادة في أوله : أن النبي ﷺ خطب أم هانئ بنت أبي طالب ، فقالت : يا رسول الله إني كبرت ، ولي عيال . . . الحديث . وعن ابن طاوس[2] ، عن أبيه ، مثله .

١٨٦٣٤ ـ حديث : بعث أخا بني عدي بن النجار .

في ترجمته : عن أبي سعيد الخدري .

١٨٦٣٥ ـ حديث : «إذا صليتم على الميت ، فأخلصوا[3] . . .» الحديث .

في ترجمة : أبي سلمة ، عن أبي هريرة .

١٨٦٣٦ ـ حديث : رأيت أبا هريرة صلى على منفوسٍ ، لم يعمل خطيئة قط ،
طح

١٨٦٣٣ ـ حب (الإحسان) ٨/٥٤-٥٥ . أحمد ٢/٢٦٩ ، ٢٧٥ .

(١) «الواو» ساقطة من (هـ) .

(٢) أي رواه معمر عن ابن طاوس .

١٨٦٣٤ ـ انظر : (الإتحاف ٥/٢٢٨ ، حديث ٥٢٧٥) .

١٨٦٣٥ ـ انظر : (الإتحاف ١٦/ح٢٠٦٢٥) وقال : أخرجه حب في الخامس والمائة ولفظه : «إذا صليتم على الميت فأخلصوا له في الدعاء» .

(٣) وقع في الأصل و(هـ) : «فاخلعوا» .

١٨٦٣٦ ـ طح ١/٥٠٩ .

فسمعته يقول : «اللهم أعذه من عذاب القبر» .

طح في الجنائز : ثنا إبراهيم بن مرزوق ، ثنا وهب بن جرير ، ثنا شعبة ، عن يحيى ابن سعيد ، عنه ، بهذا .

١٨٦٣٧ - حديث : أُتِيَ النبي ﷺ ليلة أسري به بإيلياء بقدحين من خمرٍ ولبنٍ . . . الحديث . مي عه حب حم

مي في الأشربة : أنا الحكم بن نافع ، أنا شعيب ، عن الزهري ، عنه ، به .

عه فيه : عن محمد بن إسحاق السجزي ، عن عبدالرزاق ، عن معمر ، عن الزهري ، به . وعن أبي الحسين بن خالد بن خَلَيّ ، ثنا بشر[1] بن شعيب ، عن أبيه ، به . وعن أحمد بن محمد بن يحيى بن حمزة ، عن أبيه ، عن أبيه[2] ، عن الزبيدي . وعن ابن عبدالحكم[3] ، ثنا أبي وشعيب بن الليث ، قالا : ثنا الليث ، عن يزيد بن الهاد . وعن يونس ، عن ابن وهب ، عن يونس ، كلهم عن الزهري ، إلا أن يونس لم يذكر أبا هريرة .

حب في الثاني من الثالث : أنا محمد بن عبيدالله الكلاعي ، ثنا كثير بن عبيد ، ثنا محمد بن حرب ، عن الزبيدي . وعن عبدالله بن محمد الأزدي ، ثنا إسحاق بن إبراهيم ، أنا عبدالرزاق ، عن معمر ، كلاهما عن الزهري ، به . وزاد في رواية معمر : «لقيت موسى ليلة أسري بي ، كأنه من رجال شنوءة . . .» الحديث .

١٨٦٣٧ - مي ٣٦/٢ . عه ٣٢٣/٥-٣٢٥ . حب (الإحسان) ١٣٤/١-١٣٥ . أحمد ٥١٢/٢ .

(١) في المطبوع «ثنا أبي ، ثنا بشر» ولعل الصواب ما في الأصل و(هـ) لأن محمد بن خالد بن خَلَيٍّ أبا الحسين يروي عن بشر بن شعيب مباشرة . انظر : (تهذيب التهذيب ١٤٠/٩ ، ٤٥١/١) .

(٢) «عن أبيه» من الأصل ، كتب عليه علامة التوقف «كذا» . وفي (هـ) : «عن أن» بدله .

(٣) «عبدالحكم» من الأصل و(هـ) وهو الصواب ، وهو محمد بن عبدالله بن عبدالحكم أبو عبدالله المصري ، الفقيه الإمام ، يروي عن أبيه وشعيب بن الليث . وفي المطبوع : «محمد بن عبدالملك» . انظر : (سير أعلام النبلاء ٤٩٧/١٢ ، وتهذيب التهذيب ٢٦٠/٩) .

رواه أحمد : ثنا روح ، ثنا صالح بن أبي الأخضر ، ثنا ابن شهاب ، به .

١٨٦٣٨ ـ حديث : «لا تشد الرحال إلا إلى ثلاثة مساجد . . .» الحديث .

جا عه حب حم

جا في المناسك[١] : ثنا ابن المقرئ[٢] ومحمود بن آدم ، قالا : ثنا سفيان ، عن الزهري ، عنه ، به .

عه في الحج : ثنا أبو إسماعيل ، ثنا الحميدي ، ثنا سفيان ، عن الزهري ، به . وعن إسحاق السجزي ومحمد بن محمد بن الصباح والصنعاني ، قالوا : ثنا عبدالرزاق ، أنا معمر . وعن أبي الجماهر ، ثنا أبو اليمان ، ثنا شعيب ، كلاهما عن الزهري ، به .

حب في السادس والعشرين من الخامس : أنا ابن قتيبة ، ثنا ابن أبي السري ، ثنا عبدالرزاق ، به . [و][٣] أنا محمد بن عبيدالله بن الفضل الكلاعي بحمص ، ثنا كثير ابن عبيد ، ثنا محمد بن حرب ، عن الزبيدي ، عن الزهري ، عن سعيد وأبي سلمة ، جميعاً عن أبي هريرة بلفظ : «إنما الرحلة إلى ثلاثة مساجد . . .» الحديث .

رواه أحمد : عن عبدالأعلى وعبدالرزاق ، كلاهما عن معمر . وعن سفيان بن عيينة ، كلاهما عن الزهري ، به .

١٨٦٣٩ ـ حديث : «الولد للفراش ، وللعاهر الحجر» .

مي حم

مي في النكاح : أنا محمد بن يوسف ، ثنا ابن عيينة ، عنه ، بهذا .

رواه أحمد : ثنا عبدالرحمن[٤] ، عن معمر ، عن الزهري ، عن سعيد وأبي سلمة ،

١٨٦٣٨ ـ جا ص ١٨٢ . حب (الإحسان) ٧١/٣ ، ٧٥ . أحمد ٢٣٤/٢ ، ٢٧٨ ، ٢٣٨ .

(١) «المناسك» من المطبوع وهو الصواب ، وفي الأصل و(هـ) بدله : «الصلاة» .

(٢) «المقرئ» من المطبوع ، وجاءت في الأصل و(هـ) ما رسمه : «العدي» .

(٣) لم يذكر الحافظ «الواو» في بداية الإسناد كعادته في مثل هذا الموطن ، وهي زيادة لازمة .

١٨٦٣٩ ـ مي ٧٥/٢ . أحمد ٢٨٠/٢ ، ٢٣٩ .

(٤) «عبدالرحمن» من الأصل و(هـ) وفي المطبوع بدله : «عبدالرزاق» وكلاهما يروي عن معمر ، وعنهما الإمام أحمد . انظر : (مناقب الإمام أحمد ص ٦٨ ، ٧١ ، وتهذيب الكمال ٤٣٨/١ ، ٣٠٥/٢٨) .

به . وعن سفيان ، عن الزهري ، عنهما أو عن أحدهما ، به .

٥/١٦٨أ **١٨٦٤٠ - /حديث : ضحى رسول الله ﷺ بكبشين . . . الحديث .** قط

قط في الذبائح : ثنا أبو بكر النيسابوري ، ثنا أحمد بن عبدالرحمن بن وهب ، ثنا عمي ، ثنا عبدالله بن عياش ، عن عيسى بن عبدالرحمن بن فروة الأنصاري ، عن ابن شهاب ، عنه ، به . قال أبو هريرة : من وجد سعة فلم يضحِّ ، فلا يقربَنّا في مسجدنا(١) .

١٨٦٤١ - حديث : قام النبي ﷺ حين أنزل عليه ﴿ وَأَنذِرْ عَشِيرَتَكَ الْأَقْرَبِينَ ﴾(٢) . . . الحديث . مي طح حب

مي في الرقاق : ثنا الحكم بن نافع ، عن شعيب ، عن الزهري (أخبرني سعيد بن المسيب وأبو سلمة بن عبدالرحمن ، أن أبا هريرة قال . . . فذكره .

طح في الوصايا(٣) : عن يونس)(٤) عن ابن وهب ، عن يونس . وعن يونس ، عن سلامة ، عن عقيل ، كلاهما عن الزهري ، به .

حب في الخامس والأربعين من الخامس : أنا (ابن)(٥) قتيبة ، ثنا حرملة ، ثنا ابن وهب ، به .

١٨٦٤٢ - حديث : «كل مولود يولد على الفطرة ، فأبواه يُهَوِّدانه . . .» الحديث . عه حب حم

١٨٦٤٠ - قط ٢٧٦/٤ ، ٢٧٧ .

(١) في المطبوع «في مساجدنا» .

١٨٦٤١ - مي ٢١٥/٢ . طح ٣٨٨/٤ . حب (الإحسان) ١٧٣/٨ .

(٢) سورة الشعراء ، الآية (٢١٤) .

(٣) قلت : وأعاده في السير (٢٨٥/٣-٢٨٦) .

(٤) ما بين الهلالين ساقط من (هـ) .

(٥) تحرفت «ابن» في الأصل إلى «أنا» وهو : محمد بن الحسن بن قتيبة ، شيخ ابن حبان .

١٨٦٤٢ - حب (الإحسان) ١٧٠/١ . أحمد ٢٣٣/٢ ، ٢٧٥ وانظر : (ح١٧٩٩٨ ، ص٤٥٥) .

عه في القدر: عن محمد بن يحيى، ثنا موسى بن هارون البُرْدي، ثنا محمد بن حرب. وعن أبي أيوب البَهْرانيّ، ثنا يزيد بن عبدربه، ثنا بقية وعبدالحميد، عن عبدالله بن سالم، كلاهما عن الزُّبَيْدي. وعن الدَّبَري، عن عبدالرزاق، عن معمر، كلاهما عن الزهري، عنه، به.

حب في الخامس والثلاثين من الثالث: أنا عبدالله بن محمد الأزدي، ثنا إسحاق بن إبراهيم، أنا عبدالرزاق، أنا معمر، عن الزهري، عنه، به.

رواه أحمد: عن عبدالأعلى وعبدالرزاق، كلاهما عن معمر، به.

١٨٦٤٣ - حديث: أن امرأتين من هذيل اقتتلتا، فرمت إحداهما الأخرى بحجرٍ، فقتلتها وما في بطنها، فاختصموا... الحديث. وفيه ذكر حَمَل بن النابغة.

مي جا عه طح حب ط حم

مي في الديات: أنا عثمان بن عمر، أنا يونس، عن الزهري، عن سعيد بن المسيب وأبي سلمة، عن أبي هريرة، به.

جا فيه: ثنا محمد بن نصر، ثنا ابن وهب، أخبرني يونس، به.

عه في الحدود: ثنا يونس بن عبدالأعلى، أنا ابن وهب، به. وعن أبي داود الحراني وعمار، قالا: ثنا عثمان بن عمر، به. وعن أحمد بن علي بن يوسف الخراز الدمشقي وشعيب بن شعيب بن إسحاق، قالا: ثنا مروان بن محمد، ثنا ليث بن سعد(١)، عن ابن شهاب، عن سعيد وحده، به.

طح في الجنايات: ثنا يونس، به. وعن يونس، عن شعيب بن الليث، عن

١٨٦٤٣ - مي ١١٧/٢. جا ص ٢٦٢. طح ١٨٧/٣، ٢٠٥. حب (الإحسان) ٦٠٣/٧، ٦٠٤. مالك ٨٥٥/٢. أحمد ٥٣٥/٢. قلت: وفي المسند قال: ثنا يونس، ثنا سمي، عن الزهري، فزاد «سمي» بين يونس والزهري، لأن يونس يروي عن الزهري مباشرة. انظر: (تهذيب التهذيب ٤٤٥/٩ وما بعدها). وانظر الحديث الذي يليه.

(١) «سعد» من الأصل وهو الصواب، وفي (هـ): «سعيد».

الليث ، به .

حب في السادس والثلاثين من الخامس : أنا ابن قتيبة ، ثنا حرملة ، ثنا ابن وهب ، به . وفيه : ثنا أبو خليفة ، ثنا أبو الوليد ، ثنا الليث ، به .

رواه مالك : عن الزهري ، عن أبي سلمة وحده[١] ، عن أبي هريرة ، وسيأتي[٢] .

ورواه أحمد : ثنا عثمان بن عمر ، به ، عنهما .

١٨٦٤٤ - حديث : «قضى رسول الله ﷺ في جنين امرأة من بني لحيان من هذيل ، سقط ميتاً بغرة : عبد أو أمة ، ثم إن المرأة التي قضى عليها بالغرة توفيت ، فقضى رسول الله ﷺ بأن ميراثها لبنيها وزوجها ، وأن العقل على عصبتها . حم

أحمد : ثنا هاشم ، ثنا الليث ، عن الزهري ، عنه ، بهذا . وعن إسحاق بن عيسى ، عن ليث ، نحوه .

١٨٦٤٥ - حديث : «يقبض الله الأرض يوم القيامة ، ويطوي السماء بيمينه ، ثم يقول : أنا الملك ، فأين ملوك الأرض؟» . خز عه حم

خز في التوحيد : ثنا يونس بن عبدالأعلى ، ثنا ابن وهب ، أخبرني يونس ، عن ابن شهاب ، عنه ، به . وعن محمد بن يحيى ، ثنا نعيم بن حماد ، ثنا ابن المبارك ، عن يونس ، به .

عه في البعث : ثنا يونس ، عن ابن وهب ، به .

رواه شعيب وغيره ، عن الزهري ، عن أبي سلمة . وسيأتي[٣] .

---

(١) قلت : ورواه عن ابن شهاب ، عن سعيد بن المسيب مرسلاً . الموطأ (٨٥٥/٢) .

(٢) انظر : (الإتحاف ١٦/ح٢٠٦٤٧) وقال : أخرجه عه في الحدود ، حب في ٣٤ من الخامس ، طح في الجنايات ، مالك في العقول ، قط في الديات .

١٨٦٤٤ - أحمد ٥٣٩/٢ . قلت : تقدمت طرقه في الحديث الذي قبله عند طح ، حب .

١٨٦٤٥ - خز في التوحيد ص ٧١ . أحمد ٣٧٤/٢ .

(٣) انظر : (الإتحاف ١٦/ح٢٠٥٠١) وقال : أخرجه مي في الرقاق ، خز في التوحيد .

رواه أحمد : ثنا إبراهيم بن إسحاق ، ثنا ابن المبارك ، به .

٥ / ١٦٨/ب

١٨٦٤٦ - /حديث : «صلاة في مسجدي أفضل . . .» الحديث .
مي عه طح حم

مي في الصلاة : ثنا حجاج بن منهال ، أنا ابن عيينة ، عن الزهري ، عنه ، به .

عه في الحج : ثنا أبو إسماعيل الترمذي ، ثنا الحميدي ، ثنا سفيان ، ثنا الزهري ، عنه ، به . وعن محمد بن إسحاق ومحمد بن مهل ومحمد بن الصباح والدَّبَري ، أربعتهم عن عبدالرزاق ، عن معمر -زاد الدَّبري : وابن عيينة- كلاهما عن الزهري ، به .

طح في النذور : ثنا محمد بن النعمان ، ثنا الحميدي ، به .

رواه أحمد : ثنا عبدالرزاق ، به . وعن سفيان ، به .

١٨٦٤٧ - حديث : «لا تَبَايَعُوا الثمر حتى يبدو صلاحه ، ولا تَبَايَعُوا التمر بالتمر» .
طح

طح في البيوع : ثنا يونس ، ثنا ابن وهب ، أخبرني يونس ، عن ابن شهاب ، عنه(١) ، به .

وهو في ترجمة : سالم بن عبدالله بن عمر ، عن أبيه(٢) .

١٨٦٤٨ - حديث : «من أدخل فرساً بين فرسين ، وهو لا يؤمن(٣) أن يسبق ، فلا بأس به . . .» الحديث .
قط كم حم

قط في السير : ثنا الحسين والقاسم ابنا إسماعيل ، قالا : ثنا علي بن مسلم ، ثنا

١٨٦٤٦ - مي ٢٧١/١ . طح ١٢٦/٣ . أحمد ٢٧٧/٢ ، ٢٣٩ .

١٨٦٤٧ - طح (٢٤/٤) ولفظه : «لا تبيعوا الثمر حتى يبدو صلاحه» .

(١) قلت : هو عن سعيد وأبي سلمة ، عنه ، به .

(٢) انظر : (الإتحاف ٤٠٥/٨ ، ح٩٦٥٥) .

١٨٦٤٨ - قط ١١١/٤ ، ٣٠٥ . كم ١١٤/٢ . أحمد ٥٠٥/٢ .

(٣) في المستدرك والمسند : «وهو لا يأمن» .

عباد بن العوام ، أنا سفيان بن حسين ، عن الزهري ، عنه ، به . وفي السبق : عن الحسين وحده ، به . والسبق ليس في سماعنا .

كم فيه : ثنا أبو عبدالله محمد بن يعقوب الشيباني ، ثنا يحيى بن محمد بن يحيى ، ثنا مسدد ، ثنا حصين بن نمير ، ثنا سفيان بن حسين ، به . وعن أبي علي الحافظ ، أنا إبراهيم بن يوسف ، أنا محمود بن خالد ، ثنا الوليد بن مسلم ، ثنا سعيد ابن بشير ، عن الزهري ، نحوه . وقال : صحيح الإسناد ، فإن الشيخين وإن لم يخرجا حديث سعيد بن بشير وسفيان بن حسين ، فهما إمامان بالشام والعراق ، وقد أرسله معمر ، عن الزهري .

رواه أحمد : ثنا يزيد ، أنا سفيان بن حسين ، به .

١٨٦٤٩ - حديث : «لا تناجشوا ، ولا يبيع حاضرٌ لباد ، ولا يبيع الرجل على بيع أخيه ، ولا يخطب على خطبته ، ولا تسأل المرأة طلاق أختها» . جا طح ش

جا في التجارات : ثنا علي بن خَشْرم ، أنا ابن عيينة ، عن الزهري ، عنه ، بهذا . وعن ابن المقرئ ، ثنا سفيان ، به . وأعاده في النكاح : عنهما .

طح في البيوع : ثنا إبراهيم بن مرزوق ، ثنا وهب بن جرير ، ثنا أبي ، ثنا النعمان ابن راشد ، عن الزهري ، ببعضه .

١٨٦٥٠ - حديث : «لا يبيع حاضر لباد» وهو طرف من الحديث الذي قبله . جا حم

جا في التجارات : ثنا ابن المقرئ ، ثنا سفيان ، عن الزهري ، عن سعيد وأبي سلمة ، عن أبي هريرة ، بهذا .

١٨٦٤٩ - جا ص ١٩٦ ، ٢٢٧ . طح ٤/١١ .

ويزاد : رواه الشافعي ص١٧٢-١٧٣ : أخبرنا سفيان ، عن ابن شهاب ، عن سعيد بن المسيب ، عنه بالجملة الأولى ، وبالإسناد السابق بجملة «لايبيع الرجل على بيع أخيه» .

١٨٦٥٠ - جا ص ١٩٩ . أحمد ٢/٢٣٨ ، ٢٧٤ ، ٤٨٧ .

ط لمالك ش للشافعي حم لأحمد عم لعبدالله بن أحمد مي للدارمي جا لابن الجارود

رواه أحمد : ثنا سفيان[1] ، ثنا الزهري ، عنه ، به . وعن عبدالرزاق وإسماعيل بن إبراهيم ، كلاهما عن معمر ، عن الزهري ، نحوه .

١٨٦٥١ ـ حديث : «لا يَغْلَق الرهن ، له غُنْمه ، وعليه غُرْمه» .
حب قط كم ش

حب في الثالث والأربعين من الثالث : أنا آدم بن موسى بجوار الري (وعبدالرحمن بن عبدالمؤمن بجرجان)[2] ، قالا : ثنا الحسين بن عيسى البسطامي ، ثنا إسحاق بن عيسى بن الطباع ، عن ابن عيينة ، عن زياد بن سعد ، عن الزهري ، عنه ، بهذا .

قط في البيوع : ثنا أبو محمد بن صاعد ، ثنا عبدالله بن عمران العابدي ، ثنا ابن عيينة ، به . وقال : هذا إسناد حسن متصل . وعن ابن صاعد ، ثنا محمد بن عوف ، ثنا عثمان بن سعيد بن كثير ، ثنا إسماعيل بن عياش ، عن ابن أبي ذئب . وعن أبي الطيب محمد بن جعفر بن درّان ومحمد بن أحمد بن الصلت ، قالا : ثنا محمد بن خالد بن يزيد الراسبي ، ثنا أبو ميسرة أحمد بن عبدالله بن ميسرة ، ثنا سليمان بن داود الرقي . وعن أحمد بن عبدالله بن نصر القاضي ، ثنا عمران بن بكار ، ثنا عبدالله ابن عبدالجبار ، ثنا إسماعيل بن عياش ، ثنا الزُّبَيْدي وابن أبي ذئب -فرقهما- وعن محمد بن أحمد بن زيد الحِنَّائي ، ثنا موسى بن زكريا ، ثنا محمد بن يزيد الرواس ،

---

(١) في الأصل و(هـ) : «عفان» وفي المطبوع بدله «سفيان» ومثله في أطراف المسند (٧/٢٦٧ ، ح٩٤٨٩) وكلاهما من شيوخ أحمد ولعل الراجح «سفيان» . انظر : (مناقب الإمام أحمد ص٦٥ ، ٧٢ ، وسير أعلام النبلاء ١١/١٨٠-١٨١) .

١٨٦٥١ ـ حب (الإحسان) ٧/٥٧٠ . قط ٣/٣٢-٣٣ . كم ٢/٥١ .

ويزاد : رواه الشافعي ١٤٨ ، ٢٥١ : أخبرنا الثقة ، عن يحيى بن أبي أُنَيْسة ، عن ابن شهاب عن ابن المسيب ، عن أبي هريرة ، مثله أو مثل معناه لا يخالفه .

(٢) ما بين الهلالين ليس في الطبعة المعتمدة ، ولا التي حققها الشيخ شعيب (١٣/٢٥٨) .

خز لابن خزيمة عه لأبي عوانة طح للطحاوي حب لابن حبان قط للدارقطني كم للحاكم

٥/١٦٩أ /ثنا كُدَيْر[١] أبو[٢] يحيى ، ثنا معمر ، كلهم عن الزهري ، به ، والمعنى واحد . وعن أبي بكر النيسابوري ، ثنا أبو الأزهر ، ثنا عبدالرزاق ، أنا معمر ، عن الزهري ، عن سعيد بن المسيب ، به -ولم يذكر أبا هريرة- وعن إبراهيم بن أحمد القِرْميسيني[٣] ، ثنا يحيى بن أبي طالب بطَرَسوس ، ثنا عبدالله بن نصر الأصم ، ثنا شبابة ، ثنا ابن أبي ذئب ، عن الزهري ، عن سعيد بن المسيب وأبي سلمة ، عن أبي هريرة ، به .

كم فيه : ثنا أبو الوليد الفقيه ، ثنا إبراهيم بن أبي طالب ويحيى بن محمد بن صاعد ، قالا : ثنا عبدالله بن عمران العابدي ، به . وقال : صحيح على شرطهما ولم يخرجاه ، لخلاف فيه بين أصحاب الزهري : ثناه أبو علي الحافظ وأبو محمد المراغي ، قالا : ثنا علي بن عبدالحميد[٤] الغضائري بحلب ، ثنا مجاهد بن موسى ، ثنا (معن ابن عيسى)[٥] ، عن مالك ، بنحوه . وثناه أبو العباس هو الأصم ، ثنا محمد بن عوف ، به . وثناه أبو علي الحافظ ، ثنا محمد بن إبراهيم الرازي ، ثنا عبدالله بن نصر الأصم ، به . وثناه أبو أحمد الحسين بن علي التميمي ، ثنا أبو الطيب محمد بن جعفر الديباجي ، ثنا محمد بن خالد بن يزيد الراسبي ، به . وعن إبراهيم بن محمد ابن يحيى ، ثنا عبدالله بن محمد الإسفرائيني ، ثنا عمران بن بكار ، به . وعن محمد

---

(١) «كُدَيْر» من المطبوع وهو الصواب ، وقد تحرف في الأصل و(هـ) إلى «كريب» . انظر : (المؤتلف والمختلف للدارقطني ٤/١٩٦٠ ، والإكمال لابن ماكولا ٧/١٦٥) .

(٢) «أبو يحيى» من الأصل و(هـ) والمطبوع ، ومثله في المؤتلف والمختلف والإكمال ، وفي لسان الميزان للحافظ ابن حجر (٤/٤٨٧) «ابن يحيى» بدل «أبو يحيى» .

(٣) «القرميسيني» من المطبوع وهو الصواب ، وتحرف في الأصل و(هـ) إلى : «القرميسني» . وانظر : اللباب (٣/٢٨) .

(٤) «عبدالحميد» من المطبوع ونسخة رواق المغاربة للمستدرك [ج٢/لوحة٢٧/أ] وهو الصواب ، وفي الأصل و(هـ) : «عبدالعزيز» بدله . انظر : (تاريخ بغداد ١٢/٢٩ ، والأنساب ٩/١٥٥) .

(٥) ما بين الهلالين بياض في المطبوع وأصله نسخة رواق المغاربة للمستدرك .

ابن عبدالله الحفيد(١) ، ثنا موسى بن زكريا التستري ، ثنا محمد بن يزيد الرواس ، به .

١٨٦٥٢ ـ حديث : «يقولون : الكَرْم ، وإنما الكرم قلب المؤمن» .
عه حب حم

عه في الأسامي : ثنا أبو إسماعيل ، ثنا الحميدي .

حب في الثالث والأربعين من الثاني : أنا عمر بن محمد الهمداني ، ثنا عبدالجبار بن العلاء ، قالا : ثنا سفيان ، ثنا الزهري ، عنه ، به . وعن حاجب بن أركين ، ثنا أبو سعيد الأشج ، ثنا عبدة بن سليمان ، عن يحيى بن سعيد الأنصاري ، عن الزهري ، نحوه .

رواه أحمد : ثنا سفيان ، عن الزهري ، به .

١٨٦٥٣ ـ حديث : «أُمِرتُ أن أقاتل الناس ، حتى يقولوا : لا إله إلا الله . . .» الحديث .
جا طح حب

جا في الجهاد : ثنا محمد بن عوف ، ثنا عثمان -يعني ابن سعيد- ثنا شعيب ، عن الزهري ، عنه ، به .

طح في السير : ثنا يونس ، أنا ابن وهب ، أخبرني يونس ، عن ابن شهاب ، به .

حب في السابع من الثالث : أنا محمد بن عبيدالله بن الفضل الكلاعي ، ثنا عمرو بن عثمان ، ثنا أبي ، به .

١٨٦٥٤ ـ حديث : «شر الطعام طعام الوليمة . . .» الحديث .
حب حم

---

(١) «الحفيد» من المطبوع ، ومثله في نسخة رواق المغاربة [٢/٢٧/ب] وهو الصواب وقد تحرف في الأصل و(هـ) إلى «ابن الجنيد» . انظر : (الأنساب ٤/١٧٧) .

١٨٦٥٢ ـ حب (الإحسان) ٧/٥٣٢ . أحمد ٢/٢٣٩ .

١٨٦٥٣ ـ جا ص ٣٤٣ . طح ٣/٢١٣ . حب (الإحسان) ١/٢٢٠ .

١٨٦٥٤ ـ حب (الإحسان) ٧/٣٥٣ . أحمد ٢/٤٩٤ ، ٤٠٥ .

ويزاد : رواه أحمد ٢/٢٦٧ : ثنا عبدالرزاق ، ثنا معمر ، عن الزهري ، عن ابن المسيب والأعرج ، عن أبي هريرة ، نحوه . وانظر التعليق على أطراف المسند (٧/٣٤١ ، حديث ٩٧٥٧) .

حب في الثالث والعشرين من الأول : أنا ابن قتيبة ، ثنا ابن أبي السَّرِيّ ، ثنا عبدالرزاق ، أنا معمر ، عن الزهري ، عن سعيد بن المسيب وعبدالرحمن الأعرج ، عن أبي هريرة ، به . وعن حاجب بن أركين ، ثنا يعقوب بن إبراهيم الدورقي ، ثنا محمد ابن عبدالرحمن الطُّفَاوي ، ثنا أيوب ، عن الزهري ، عن ابن المسيب ، وحده ، به .

رواه أحمد : ثنا محمد بن عبدالرحمن الطُّفَاوي ، به . وعن عفان ، عن وهيب ، عن النعمان بن راشد ، عن الزهري ، به .

١٨٦٥٥ ـ حديث : «سيأتي أقوام يصلون الصلاة ، فإن أتموا فلكم ولهم . . .» الحديث . حب

حب في الصلاة ، وفي السادس والستين من الثالث : أنا أبو يعلى ، ثنا عبدالله بن عمر بن أبان ، ثنا عبدالرحيم بن سليمان ، عن أبي أيوب الأفريقي ، عن صفوان بن سليم ، عنه ، به .

١٨٦٥٦ ـ /حديث : أن رجلاً جاء إلى رسول الله ﷺ ، فقال : إنّ امرأتي ولدت غلاماً أسود . . . الحديث . جا طح حب ط حم ٥/١٦٩/ب

جا في الحدود : ثنا ابن المقرئ ومحمود بن آدم -والحديث لابن المقرئ- قالا : ثنا سفيان ، عن الزهري ، عنه ، به .

طح في النكاح : ثنا يونس ، ثنا ابن وهب ، أخبرني مالك وابن أبي ذئب وسفيان ، ثلاثتهم عن الزهري ، به .

حب في السابع والسبعين من الأول : أنا حامد بن محمد بن شعيب ، ثنا سريج ابن يونس ، ثنا سفيان ، به . وفي السبعين من الثاني : أنا عبدالله بن محمد الأزدي ، ثنا إسحاق بن إبراهيم ، ثنا سفيان بن عيينة ، به .

١٨٦٥٥ ـ حب (الإحسان) ٣/٣٢٢ .

١٨٦٥٦ ـ جا ص ٢٨٨ . طح ٣/١٠٣ . حب (الإحسان) ٦/١٦٢ . أحمد ٢/٢٣٣ ، ٢٧٩ ، ٢٣٤ ، ٤٠٩ ، ٢٣٩ .

ط لمالك ش للشافعي حم لأحمد عم لعبدالله بن أحمد مي للدارمي جا لابن الجارود

ورواه معن بن عيسى وأبو مصعب عن مالك في «الموطأ» وليس هو عند غيرهما من رواة الموطأ . وقد رواه ابن وهب (عن مالك ، عن الزهري ، عن أبي سلمة)[1] . وعن مالك وغيره فقال : عن سعيد ، كما ترى .

رواه أحمد : عن عبدالأعلى وعبدالرزاق ، كلاهما عن معمر . وعن يزيد بن هارون ، عن ابن أبي ذئب . وعن محمد بن مصعب القَرْقَسائي ، عن مالك بن أنس . وعن سفيان بن عيينة ، أربعتهم عن الزهري ، عنه ، به .

١٨٦٥٧ ـ حديث : «إن سُبَّ أحدكم وهو صائم ، فليقل : إني صائم» .
حب

حب في السادس والستين من الأول : أنا إسحاق بن إبراهيم بن إسماعيل ، ثنا عبدالرحمن بن إبراهيم ، ثنا الوليد بن مسلم ، عن عبدالرحمن بن نَمِر ، حدثني الزهري ، عنه ، بهذا .

١٨٦٥٨ ـ حديث : النهي عن الوصال .

في ترجمة : أبي سلمة ، عن أبي هريرة .

١٨٦٥٩ ـ حديث : أن رسول الله ﷺ استعمل رجلاً على خيبر ، فجاءه بتمر جنيب . . . الحديث .

في ترجمته : عن أبي سعيد الخدري .

١٨٦٦٠ ـ حديث : «كل عمل[2] ابن آدم هو له إلا الصيام . . .» الحديث .
عه حم

---

(١) ما بين الهلالين مكرر في (هـ) .

١٨٦٥٧ ـ حب (الإحسان) ٥/٢٠٠ .

١٨٦٥٨ ـ انظر : (الإتحاف ١٦/ح٢٠٤٦٠) وقال : أخرجه مي في الصيام ، عه فيه ، حب في الثالث والسبعين .

١٨٦٥٩ ـ انظر : (الإتحاف ٥/٢٣٠ ، حديث ٥٢٨٠) .

١٨٦٦٠ ـ عه ص ٨٧ قطعة من القسم المفقود . أحمد ٢/٢٨١ .

(٢) في الأصل و(هـ) : «عمر» وهو خطأ واضح .

عه في الصيام : ثنا الربيع بن سليمان ، ثنا ابن وهب ، عن يونس ، عن الزهري ، عنه ، به . وعن الدَّبَري ، عن عبدالرزاق ، عن معمر [عن الزهري] به .

رواه أحمد : عن عبدالرزاق وعبدالأعلى ، كلاهما عن معمر ، به .

١٨٦٦١ ـ حديث : «الشفعة فيما لم يقسم ، فإذا وقعت الحدود وصرفت الطرق ، فلا شفعة» . طح حب ط

طح في الشفعة : عن ابن مرزوق وأبي بكرة -فرقهما- ثنا أبو عاصم . وعن ابن أبي داود ، ثنا ابن أبي قُتَيْلَة . وعن سعد بن عبدالله بن عبدالحكم ، ثنا عبدالملك بن الماجشون ، ثلاثتهم عن مالك ، عن الزهري ، عن سعيد وأبي سلمة ، عن أبي هريرة . وعن إبراهيم بن مرزوق ، ثنا القعنبي وأبو عامر . وعن يونس ، ثنا ابن وهب ، ثلاثتهم عن مالك ، به ، ولم يذكر أبا هريرة . وعن أحمد بن داود ، ثنا يعقوب بن حميد ، ثنا ابن أبي روّاد[١] ، عن ابن جريج ، عن ابن شهاب ، به ، مرسلاً .

حب في الثاني والتسعين من الأول : أنا الحُرّ[٢] بن سليمان بأطرابلس ، ثنا سعد ابن عبدالله بن عبدالحكم ، ثنا الماجِشون هو عبدالملك بن عبدالعزيز ، به . قال ابن حبان : رفعه الماجِشون وأبو عاصم وأشهب ويحيى بن أبي قُتَيْلَة[٣] ، وأرسله سائر أصحاب مالك ، والحُكْم به عن مالك أبداً لمن رفع [عنه][٤] فأسند ، بعد أن يكون ثقة حافظاً ، لأنه كان يرفع ويوقف ، ويرسل ويسند ، على حسب نشاطه .

١٨٦٦١ ـ طح ٤/١٢١-١٢٢ . حب (الإحسان) ٧/٣١٠ . مالك ٢/٧١٣ ، مرسل .

(١) في المطبوع : «داود» بدل «رواد» وهو خطأ ، وهو عبدالمجيد بن عبدالعزيز بن أبي رواد الأزدي . انظر : (التقريب وأصوله) .

(٢) «الحر» من المطبوع وهو الصواب . وقد تحرف في الأصل و(هـ) إلى «الحارث» . انظر : (موارد الظمآن ص ٢٨١ والإحسان بتحقيق الشيخ شعيب ١١/٥٩٠ ، ح٥١٨٥) .

(٣) «قُتَيْلَة» من المطبوع وهو الصواب كما في السياق وبدله في الأصل و(هـ) : «سلمة» .

(٤) زيادة من «الإحسان» .

وقال طح : أرسله الأثبات عن مالك(١) .

١٨٦٦٢ ـ حديث : «بُعثت بجوامع الكلم . . .» الحديث .
عه حب حم

عه في الصلاة : ثنا يونس بن عبدالأعلى ، ثنا ابن وهب ، عن يونس ، عن ابن شهاب ، عنه ، به . وعن ابن الجنيد ، ثنا يعقوب بن إبراهيم ، ثنا أبي ، عن ابن أخي [ابن](٢) شهاب ، عن عمه ، به .

حب في الثالث من الثالث : أنا ابن قتيبة ، ثنا حرملة ، ثنا ابن وهب ، به .

رواه أحمد : ثنا حجاج ، ثنا ليث ، حدثني عقيل بن خالد ، ثنا ابن شهاب ، به . وعن أبي كامل ، عن إبراهيم ، عن ابن شهاب ، نحوه . وعن عبدالرزاق ، عن معمر ، عن الزهري ، عن سعيد وأبي سلمة ، كلاهما عن أبي هريرة ، نحوه .

١٨٦٦٣ ـ /حديث : «العَجْمَاء جرحها جُبَار ، والبئر جُبار ، والمعدن جُبار ، وفي الركاز الخمس» . ٥/١/١٧٠
ط مي خز جا عه طح حب قط حم ش

مالك في العقول : عن الزهري ، عن سعيد وأبي سلمة ، عن أبي هريرة ، به .

مي في الزكاة ، وفي الديات : ثنا خالد بن مخلد ، ثنا مالك ، به .

---

(١) هو في شرح معاني الآثار بنحوه (١٢١/٤) .

١٨٦٦٢ ـ عه ٣٩٥/١ . حب (الإحسان) ٩٤/٨ . أحمد ٤٥٥/٢ ، ٢٦٤ ، ٢٦٨ .

(٢) ما بين المعقوفين من المطبوع وهو ساقط من الأصل و(هـ) .

١٨٦٦٣ ـ مالك ٨٦٨/٢-٨٦٩ . مي ٣٣١/١ ، ١١٦/٢ . خز ٤٦/٤-٤٧ . جا ص ١٣٥ ، ٢٦٨ . طح ٢٠٣/٣ . حب (الإحسان) ٥٩٨/٧ . قط ١٤٩/٣ ، ١٥١ . أحمد ٢٧٤/٢ ، ٢٨٥ ، ٢٥٤ ، ٢٣٩ .

ويزاد : رواه «حب» في الثالث والأربعين من الثالث (٥٩٨/٧ و٣٥٣/١٣-٣٥٤ شعيب) : أخبرنا ابن قتيبة ، حدثنا يزيد بن وهب ، حدثني الليث بن سعد ، عن ابن شهاب ، عن سعيد بن المسيب وأبي سلمة ، عن أبي هريرة ، به .

والشافعي ص ١٩٥ : أخبرنا مالك ، عن ابن شهاب ، عن ابن المسيب وأبي سلمة ، عن أبي هريرة بالجملة الأولى فقط .

خز لابن خزيمة عه لأبي عوانة طح للطحاوي حب لابن حبان قط للدارقطني كم للحاكم

خز في الزكاة : ثنا عمرو بن علي وعبدالله بن إسحاق[١] ، قالا : ثنا أبو عاصم ، عن مالك ، به . وعن محمد بن يحيى ، عن إسحاق بن يحيى ، عن مالك ، قال : الجُبَار : الهدر . وعن يونس بن عبدالأعلى وابن عبدالحكم ، قالا : ثنا ابن وهب ، عن يونس . وعن علي بن حجر ، عن الهيثم بن حميد ، عن العلاء بن الحارث ، عن مكحول ، كلاهما عن الزهري[٢] ، به .

جا في الديات : ثنا [ابن][٣] المقرئ ، ثنا سفيان ، ثنا الزهري ، به .

عه في الحدود : ثنا أحمد بن شيبان ويونس بن عبدالأعلى ، ثنا سفيان ، به . قال في رواية : يونس ، عن سعيد ، عن أبي هريرة ، فقيل لسفيان : هل معه أبو سلمة؟ قال : اجعلوه معه . وعن يونس ، عن ابن وهب ، عن يونس بن يزيد ، به . وعن ابن عبدالحكم ، عن وهب الله بن راشد ، عن يونس ، به . في رواية : يونس ، عن سعيد وعبيدالله بن عبدالله جميعاً ، عن أبي هريرة . وعن أحمد بن الفرج ، عن بقية ، عن الزبيدي . وعن يونس بن حبيب ، ثنا أبو داود ، ثنا زمعة ، كلاهما عن الزهري ، عن سعيد ، وحده ، به . وعن يوسف بن مُسَلَّم ، عن حجاج ، عن ابن جريج . وعن إسحاق ، عن عبدالرزاق ، عن معمر وابن جريج . وعن شعيب بن شعيب بن إسحاق ، عن مروان بن محمد . وعن أبي أمية ، عن الحسن بن موسى وأحمد بن يونس ، ثلاثتهم عن الليث ، كلاهما عن الزهري ، نحو رواية سفيان .

طح في الجنايات : عن يونس ، عن ابن وهب ، عن يونس ومالك ، به . وعن يونس ، عن سفيان ، به .

---

(١) في المطبوع : رواية عمرو بن علي ، عن أبي عاصم ، عن مالك إنما هي من طريق ابن جريج ، عن ابن شهاب .

(٢) كذا في الأصل و(هـ) ، خلافاً للمطبوع ، فرواية علي بن حجر تنتهي عند مكحول من قوله .

(٣) ما بين المعقوفين ساقط من الأصل و(هـ) ، والمثبت من المطبوع .

ط لمالك ش للشافعي حم لأحمد عم لعبدالله بن أحمد مي للدارمي جا لابن الجارود

حب في العاشر من الثالث : أنا الحسين بن إدريس ، أنا أحمد بن أبي بكر ، عن مالك ، به . وعن الفضل بن الحباب ، ثنا أبو الوليد ، ثنا الليث ، به .

قط في الديات : ثنا أبو بكر النيسابوري ، ثنا يونس بن عبدالأعلى وأحمد بن شيبان ، به . وعن أبي بكر ، عن يونس ، عن ابن وهب ، أخبرني مالك ، به . وعن أبي بكر ، عن يوسف بن مسلَّم[1] ، به . وعن أبي بكر ، عن محمد بن يحيى وأحمد بن منصور ، عن عبدالرزاق ، به . وعن أبي بكر ، ثنا محمد بن يحيى ، ثنا يزيد بن عبدربه ، ثنا بقية ، به . وعن أبي بكر ، ثنا يوسف بن مُسَلَّم[1] ، ثنا حجاج . وعن أبي بكر ، ثنا محمد بن عبدالله بن عبدالحكم ، ثنا أبي وشعيب بن الليث ، ثلاثتهم عن الليث ، به . وعن أبي بكر ، عن يونس بن عبدالأعلى وأحمد بن عبدالرحمن بن وهب ، كلاهما عن ابن وهب ، به . وعن أبي بكر ، عن محمد بن عزيز ، عن سلامة ، عن عقيل ، عن الزهري ، به . وعن أبي بكر ، ثنا هلال بن العلاء ، ثنا أبي ، عن جعفر بن بُرْقَان ، عن الزهري ، عن سعيد ، وحده ، به . قال أبو بكر : لا أعلم أحداً قال في إسناده : عن الزهري ، عن عبيدالله بن عبدالله بن عتبة ، إلا يونس بن يزيد وحده .

رواه أحمد : ثنا عبدالرزاق ، ثنا معمر ، عن الزهري ، عنهما ، به . وعن محمد بن بكر وعبدالرزاق ، عن ابن جريج ، عن ابن شهاب ، نحوه . وعن سفيان ، عن الزهري ، نحوه .

١٨٦٦٤ - حديث : «الرِّجْل جبار» .
عه قط

عه في الحدود : ثنا أبو داود السجزي ، ثنا عثمان بن أبي شيبة ، ثنا محمد بن يزيد . وعن أبي أمية ، ثنا بشر بن آدم ، ثنا عباد بن العوام ، قالا : ثنا سفيان بن

(١) «مسلَّم» من الأصل و(هـ) وفي المطبوع : «سعيد» بدله وكلاهما صحيح فهو يوسف بن سعيد بن مُسَلَّم المصيصي ينسب إلى جده كثيراً . انظر : (تهذيب التهذيب ٤١٤/١١) .
١٨٦٦٤ - قط ١٥٢/٣ .

حسين ، عن الزهري ، عنه ، به . وقال : لم يقل أحد غيره ، يعني سفيان تفرد به عن الزهري .

قط في الديات : ثنا عبدالله بن محمد بن عبدالعزيز ، ثنا داود بن رُشَيْد ، ثنا عباد ابن العوام ، به . وعن أبي بكر النيسابوري ، ثنا أحمد بن منصور ، ثنا نعيم بن حماد ، ثنا محمد بن يزيد ، به . وقال : لم يُتَابَعْ سفيان بن حسين على هذا .

١٨٦٦٥ - /حديث : «خير الصدقة ما كان عن ظهر غنى ، وابدأ بمن تعول» . ٥/١٧٠/ب

خز حم

خز في الزكاة : ثنا عيسى بن إبراهيم ، ثنا ابن وهب ، عن يونس ، عن ابن شهاب ، حدثني سعيد ، بهذا . وعن محمد بن عزيز ، عن سلامة ، عن عقيل ، عن ابن شهاب ، به .

رواه أحمد : [حدثنا يعمر بن بشر ، ثنا عبدالله ، أنا يونس ، عن الزهري ، عنه ، به](١) .

١٨٦٦٦ - حديث : «سأل رجل رسول الله ﷺ فقال : يا رسول الله أي العمل أفضل؟ قال : «الإيمان بالله» . قال : ثم ماذا؟ قال : «ثم الجهاد في سبيل الله» . قال : ثم ماذا؟ قال : «ثم حج مبرور» .

مي حب حم

مي في الجهاد : أنا عبدالله بن صالح ، حدثني إبراهيم بن سعد ، عن ابن شهاب ، عنه ، به .

حب في النوع الأول من القسم الأول : أنا محمد بن الحسن بن قتيبة اللخمي بعسقلان ، ثنا ابن أبي السري ، ثنا عبدالرزاق ، أنا معمر ، عن الزهري ، عنه ، به .

رواه أحمد : [حدثني أبو كامل ، ثنا إبراهيم . وعن عبدالرزاق ، أنا معمر ،

١٨٦٦٥ - خز ٩٧/٤ . أحمد ٤٠٢/٢ .

(١) ما بين المعقوفين بياض في الأصل و(هـ) : والمثبت من المطبوع وأطراف المسند (٢٧٣/٧ ، ح٩٥١٣) .

١٨٦٦٦ - مي ١٢١/٢ . حب (الإحسان) ١٨٤/١ . أحمد ٢٦٤/٢ ، ٢٦٨ .

كلاهما عن الزهري، عنه، به](١).

١٨٦٦٧ - حديث: «لا يموت لمسلمٍ ثلاثة من الولد فيلج النار، إلا تَحِلَّةَ القَسَم». جا عه حب ط

جا في الجنائز: ثنا ابن المقرئ وعبدالله بن هاشم، قالا: ثنا سفيان، عن الزهري، عنه، بهذا.

عه في البر والصلة: عن يونس، عن ابن وهب. وعن أبي أمية وبشر بن عمرو، عن محمد بن خالد التيمي، عن خالد بن مخلد، كلهم عن مالك. وعن محمد بن إسحاق بن شبويه والدَّبَري، عن عبدالرزاق، عن مَعْمَر. وعن الترمذي، عن الحميدي. وعن أبي المثنى، عن مسدد، كلاهما عن سفيان. وعن محمد بن علي ابن ميمون، عن إسحاق بن عيسى، عن مالك وشيبان وعبدالعزيز بن أبي سلمة. وعن إبراهيم بن محمد الصفار، ثنا محمد بن وهب، ثنا محمد بن سلمة، عن أبي عبدالرحيم، عن زيد بن أبي أُنَيْسة. وعن أحمد بن محمد بن يحيى بن حمزة، ثنا أبي، عن أبيه، عن الزبيدي. وعن محمد بن علي بن داود، ثنا مُعَلَّى بن عبدالرحمن، ثنا عبدالحميد بن جعفر. وعن يزيد بن عبدالصمد وأبي الجماهر الحمصي، قالا: ثنا علي بن عياش. وعن عباس الدوري، ثنا شبابة، به. وعن جعفر بن محمد الخفاف، ثنا الهيثم بن جميل، ثلاثتهم عن عبدالعزيز بن أبي سلمة، سبعتهم عن الزهري، عنه، به.

حب في الثاني من الأول: أنا عمر بن سعيد بن سنان، أنا أحمد بن أبي بكر،

---

(١) ما بين المعقوفين بياض في الأصل و(هـ): والمثبت من المطبوع وأطراف المسند (٧/٢٧٧، ح٩٥٣٠).

١٨٦٦٧ - جا ص ١٩٣. حب (الإحسان) ٤/٢٦٠. قلت: تقدم الحديث بروايات «أحمد» رقم (١٨٦١٨، ص٧٣٩).

ويزاد: رواه مالك في الجنائز ١/٢٣٥: عن ابن شهاب، عنه، به.

خز لابن خزيمة عه لأبي عوانة طح للطحاوي حب لابن حبان قط للدارقطني كم للحاكم

عن مالك ، به .

١٨٦٦٨ - حديث : «المهجِّر إلى الصلاة ، كالذي يهدي جزوراً[١] . . .» طح
الحديث .

طح في الذبائح : عن المزني ، عن الشافعي ، عن سفيان ، عن الزهري ، عنه ، به .

١٨٦٦٩ - حديث : أن رجلاً أتى رسول الله ﷺ فقال : هلكت . . . الحديث . خز قط

خز في الصيام : ثنا يوسف بن موسى ، ثنا مهران بن أبي عمر[٢] ، عن سفيان الثوري ، حدثني إبراهيم بن عامر وحبيب بن أبي ثابت ، عن سعيد بن المسيب . ومنصور ، عن الزهري ، عن سعيد ، به . ليس في السماع .

قط فيه : ثنا الحاملي ، ثنا زياد بن أيوب ، ثنا يزيد بن هارون ، ثنا حجاج ، عن إبراهيم بن عامر ، به .

١٨٦٧٠ - حديث : «إذا تشهد المؤذن ، فقولوا مثل ما يقول» . طح

طح في الصلاة : ثنا أحمد بن داود ، ثنا إبراهيم بن محمد الشافعي ، ثنا عبدالله ابن رجاء ، ثنا عباد بن إسحاق . وعن أحمد بن داود ، ثنا مسدد ، ثنا بشر بن المفضل ، عن عبدالرحمن بن إسحاق [كلاهما] عن الزهري ، عنه ، به .

١٨٦٧١ - / حديث : صلى رسول الله ﷺ صلاة الظهر أو العصر ، فسلم في ركعتين من إحداهما ، فقال له ذو الشمالين . . . الحديث . مي خز حب ٥/١٧١أ

١٨٦٦٨ - طح ١٨٠/٤ . وأعاده المصنف ، وسيأتي برقم (١٨٧٥٤ ، ص٧٩٩) .

(١) «الجزور» : البعير ذكراً كان أو أنثى . (النهاية ٢٦٦/١) .

١٨٦٦٩ - خز ٢٢٢/٣ . قط ١٩٠/٢ .

(٢) «عمر» من الأصل وهو الصواب ، وفي (هـ) : «عمران» بدله . انظر : (تهذيب التهذيب ٣٢٧/١٠) .

١٨٦٧٠ - طح ١٤٤/١ . وما بين المعقوفين ليستقيم النص .

١٨٦٧١ - مي ٢٩٠/١ . خز ١٢٤/٢-١٢٧ . حب (الإحسان) ١٦٠/٤ .

مي في الصلاة : أنا عبدالله بن صالح ، حدثني الليث ، حدثني يونس ، عن ابن شهاب ، أخبرني ابن المسيب وأبو سلمة بن عبدالرحمن وأبو بكر بن عبدالرحمن وعبيدالله بن عبدالله ، أن أبا هريرة قال . . . فذكره .

خز فيه : عن محمد بن يحيى ، عن أبي صالح ، به . وعن محمد بن يحيى ، عن محمد بن كثير ومحمد بن يوسف -فرقهما- كلاهما عن الأوزاعي ، عن الزهري ، به -ولم يذكر أبا بكر ، وليس في حديث محمد بن يوسف ذكر أبي هريرة- . وعن محمد بن يحيى ، عن [أبي](١) سعيد الجُعفي ، عن ابن وهب ، عن يونس مثله . وأعاده : عن محمد بن يحيى ، عن أبي صالح ، ببعضه . وزاد فيه : ابن أبي حثمة ، بدل عبيدالله . وعن محمد بن يحيى ، عن مطرف وعبدالله بن نافع ، عن مالك ، عن ابن شهاب ، عن سعيد بن المسيب وأبي سلمة بن عبدالرحمن ، مرسلاً . وعن محمد بن يحيى ، عن يعقوب بن إبراهيم بن سعد ، عن أبيه ، عن صالح بن كيسان ، عن ابن شهاب ، عن سعيد بن المسيب ، عن أبي هريرة ، به . قال الزهري : وأخبرنيه أبو سلمة بن عبدالرحمن وأبو بكر بن عبدالرحمن وعبيدالله بن عبدالله ، به .

حب في الحادي والمائة من الثاني وفي السابع عشر من الخامس : أنا ابن قتيبة ، ثنا حرملة ، ثنا ابن وهب ، به .

١٨٦٧٢ ـ حديث : مَرَّ عمر بحسان ، وهو ينشد في المسجد . . . الحديث .

طح حم

في مسند حسان بن ثابت .

طح في الكراهة : ثنا يونس ، أنا ابن وهب ، أخبرني يونس ، عن ابن شهاب ، عنه ، به .

---

(١) ما بين المعقوفين ساقط من الأصل و(هـ) والمثبت من المطبوع ، انظر : (تهذيب التهذيب ٢٢٧/١١) .

١٨٦٧٢ ـ طح ٢٩٨/٤ . أحمد ٢٦٩/٢ . وانظر : (الإتحاف ٢٩٠/٤ ، حديث ٤٢٧٠) في مسند حسان رضي الله عنه .

رواه أحمد : ثنا عبدالرزاق ، عن معمر ، عن الزهري ، به .

١٨٦٧٣ - حديث : أن رسول الله ﷺ بعث عبدالله بن حذافة ، يطوف في منى : أَنْ لا تصوموا هذه الأيام . . . الحديث .
طح قط حم

طح في الحج : ثنا علي بن شيبة ، ثنا روح بن عبادة ، ثنا صالح بن أبي الأخضر ، عن الزهري ، عنه ، به .

قط في الصيام : ثنا محمد بن مخلد ، قال : أملى علينا يعقوب الدورقي ، ثنا روح ابن عبادة (ح) وثنا يعقوب بن إبراهيم البزاز ، ثنا أحمد بن يحيى بن عطاء[1] الجلاب ، ثنا روح بن عبادة ، ثنا صالح بن أبي الأخضر ، ثنا ابن شهاب ، عن سعيد ، به . وثنا حبشون بن موسى الخلال ، ثنا حنبل بن إسحاق ، ثنا إبراهيم بن حميد ، ثنا صالح ، عن الزهري ، عن سعيد وأبي سلمة ، عن أبي هريرة ، به ، نحوه . وقال : صالح ليس بقوي وقد احتملوه[2] . ورواه غيره عن الزهري ، عن سعيد ، عن عبدالله ابن حذافة نفسه ، وقد مضى[3] .

رواه أحمد : ثنا روح ، به .

١٨٦٧٤ - حديث : كان رسول الله ﷺ يعتكف العشر الأواخر من رمضان ، حتى توفاه الله .
خز حب حم

خز في الصيام : ثنا محمد بن الحسن بن تسنيم ، ثنا محمد بن بكر ، ثنا ابن جريج ، أخبرني الزهري ، عنه ، به . ليس في السماع .

١٨٦٧٣ - طح ٢/٢٤٤ . قط ٢/١٨٧ . أحمد ٢/٥١٣ . وانظر : (ح١٨٦٩٠) .

(١) «عطاء» من المطبوع وهو الصواب ، وفي الأصل و(هـ) بدله «علي» . انظر : (ثقات ابن حبان ٨/٤٠ ، وتاريخ بغداد ٥/٢٠١) .

(٢) قوله : «صالح ليس بقوي وقد احتملوه» ليس في المطبوع .

(٣) انظر : (الإتحاف ٦/٥٧٥-٥٧٧ ، حديث ٧٠٠٩) .

١٨٦٧٤ - خز ٣/٣٤٥ . حب (الإحسان) ٥/٢٦٨ . أحمد ٢/٢٨١ .

حب في الثامن من الخامس : أنا الحسين بن إدريس ، ثنا الحسن بن علي الحلواني ، ثنا عبدالرزاق ، أنا معمر وابن جريج ، عن الزهري ، به . وعن الزهري ، عن عروة ، عن عائشة .

رواه أحمد : ثنا عبدالرزاق ، ثنا معمر ، عن الزهري ، به . وعن عروة ، عن عائشة مثله .

١٨٦٧٥ - حديث : «لَيَتركَنَّ المدينةَ أهلُها على خير ما كانت . . .» الحديث .
عه حب حم

عه في آخر الحج : ثنا أبو أمية ، ثنا أبو اليمان ، أنا شعيب . وعن عباس الدوري ، ثنا يحيى بن معين ، ثنا عبدالأعلى بن عبدالأعلى ، ثنا معمر ، كلاهما عن الزهري ، عنه ، به .

حب في التاسع والستين من الثالث : أنا ابن قتيبة ، ثنا حرملة ، ثنا ابن وهب ، ثنا يونس ، عن ابن شهاب ، به .

رواه أحمد : ثنا عبد الأعلى ، به وبالحديث الذي بعده . وعن علي بن عبدالله ، عن [أبي](١) صفوان ، عن يونس ، بهذا نحوه .

١٨٦٧٦ - /حديث : «من يُرد الله به خيراً يفقهه في الدين ، وإنما أنا قاسم ويعطي الله» . ٥/١٧١/ب
عه حم

عه في آخر الحج : عن عباس الدوري ، بإسناده في الذي قبله .

وهو عند أحمد فيه(٢) .

١٨٦٧٥ - حب (الإحسان) ٢٧١/٨ . أحمد ٢٣٤/٢ ، ٣٨٥ .

(١) سقط لفظ «أبي» من الأصل و(هـ) وهو عبدالله بن سعيد بن عبدالملك بن الحكم بن أبي العاص الأموي الدمشقي أبو صفوان ، يروي عن يونس بن يزيد ، وعنه علي بن عبدالله المديني . انظر : (تهذيب الكمال ٣٥/١٥ ، وتهذيب التهذيب ٢٣٨/٥) .

١٨٦٧٦ - أحمد ٢٣٤/٢ .

(٢) انظر الحديث قبله (١٨٦٧٥) .

خز لابن خزيمة عه لأبي عوانة طح للطحاوي حب لابن حبان قط للدارقطني كم للحاكم

١٨٦٧٧ ـ حديث : «من احتجم يوم الأربعاء ويوم السبت ، فرأى وضحاً(١) ، فلا يلومَنَّ إلا نفسه» . كم

كم في الطب : ثنا أبو بكر بن إسحاق ، ثنا أبو مسلم ، ثنا حجاج بن منهال ، ثنا حماد بن سلمة ، عن سليمان بن أرقم ، عن السدي ، عنه ، بهذا .

١٨٦٧٨ ـ حديث : «يخرب الكعبةَ ذو السُّوَيْقَتَيْن من الحبشة» . عه حب حم

عه في الفتن : ثنا عمار بن رجاء وأبو إسماعيل الترمذي ، قالا : ثنا الحميدي ، ثنا سفيان بن عيينة ، ثنا زياد بن سعد . وعن عبيد بن شريك ، عن يحيى بن بكير ، حدثني الليث بن سعد ، عن يونس ، كلهم عن الزهري ، عنه ، به .

حب في التاسع والستين من الثالث : أنا إبراهيم بن أبي أمية الطَّرسوسي [وعمر ابن سعيد بمنبج ، قالا](٢) : ثنا حامد بن يحيى ، ثنا سفيان ، به .

رواه أحمد : بنحوه قال(٣) : ثنا عبدالرزاق ، ثنا معمر ، عن الزهري ، به .

١٨٦٧٩ ـ حديث : «والذي نفسي بيده ليوشِكَنَّ أن ينزل فيكم [ابن مريم](٤) حكماً مقسطاً . . .» الحديث . حب حم

حب في التاسع والستين من الثالث : أنا ابن قتيبة ، ثنا يزيد بن موهب ، ثنا الليث بن سعد ، عن ابن شهاب ، عنه ، به .

١٨٦٧٧ ـ كم ٤/٤٠٩ .

(١) «الوضح» البياض من كل شيء ، والمراد بياض البرص . (النهاية ٥/١٩٥-١٩٦) .

١٨٦٧٨ ـ حب (الإحسان) ٨/٢٦٥ و١٥/١٥١ (تحقيق الشيخ شعيب) . أحمد ٢/٣١٠ .

(٢) ما بين المعقوفين ساقط من الأصل و(هـ) ، والمثبت من المطبوعتين . انظر : (معجم البلدان ١/٤١٦) .

(٣) «قال» ساقطة من (هـ) .

١٨٦٧٩ ـ حب (الإحسان) ٨/٢٨٨ . أحمد ٢/٥٣٨ ، ٢٤٠ ، ٢٧٢ .

(٤) ما بين المعقوفين من المطبوع .

رواه أحمد : ثنا هاشم ، ثنا الليث ، به . وعن سفيان ، عن الزهري ، نحوه . وعن عبدالرزاق ، عن معمر ، عن الزهري ، نحوه .

١٨٦٨٠ عه حب كم خ - حديث : «لا تقوم الساعة حتى تخرج نار ، تضيء منها أعناق الإبل ببصرى» .

عه في الفتن : ثنا محمد بن يحيى ، ثنا إسماعيل بن أبي أُوَيْس ، حدثني أخي ، عن سليمان بن بلال ، عن محمد بن أبي عتيق وموسى بن عقبة . وعن طاهر بن عمرو بن الربيع بن طارق ، ثنا أبي ، ثنا الليث ، حدثني عقيل بن خالد ، كلاهما عن ابن شهاب ، عنه ، به .

حب في التاسع والستين من الثالث : أنا ابن قتيبة ، ثنا حرملة ، ثنا ابن وهب ، أنا يونس ، عن ابن شهاب ، به .

كم في الفتن : أنا أبو جعفر البغدادي ، ثنا أحمد بن محمد بن الحجاج بن رشدين ، حدثني أبي ، عن أبيه ، عن جده ، عن عقيل ، به .

قلت : هو في الصحيح .

١٨٦٨١ حب - حديث : «لا تقوم الساعة ، حتى تكون السجدة الواحدة خيراً من الدنيا وما فيها» .

حب في التاسع والستين من الثالث : أنا عمر بن محمد الهمداني ، ثنا عبيدالله ابن سعد ، ثنا عمي[1] ، ثنا أبي ، عن صالح بن كيسان ، عن الزهري ، عنه ، بهذا .

١٨٦٨٠ - حب (الإحسان) ٢٩٦/٨ . كم ٤٤٣/٤ . البخاري كتاب المظالم - باب كسر الصليب وقتل الخنزير . (فتح الباري ١٢١/٥ ، ح ٢٤٧٦) .

١٨٦٨١ - حب (الإحسان) ٢٧٣/٨ ، ١٨٢/١٥ (تحقيق الشيخ شعيب) .

(١) «عَمّي» من الأصل و(هـ) والطبعة التي حققها الشيخ شعيب وهو الصواب ، وهو يعقوب ابن إبراهيم بن سعد بن إبراهيم بن عبدالرحمن بن عوف الزهري ، أبو يوسف المدني نزيل بغداد ، يروي عن أبيه ، وعنه ابن أخيه عبيدالله بن سعد بن إبراهيم ، فما في الطبعة المعتمدة : «عمر» بدل «عمي» فخطأ . انظر : (تهذيب التهذيب ١٥/٧ ، ٣٨٠/١١) .

١٨٦٨٢ ـ حديث : «سَتُنَقَّون كما ينقى التمر من حُثَالته»(١) .
حب

حب في التاسع والستين من الثالث : أنا عبدالملك بن محمد بن إبراهيم أبو الوليد بصيدا ، ثنا إسحاق بن سيار(٢) ، ثنا جنادة بن محمد المزني ، ثنا ابن أبي العشرين ، عن الأوزاعي ، عن الزهري ، عنه ، بهذا .

١٨٦٨٣ ـ حديث : «من اقتنى كلباً . . .» الحديث .

في ترجمة : الزهري ، عن سالم ، عن أبيه .

١٨٦٨٤ ـ حديث : «إن أهل الجنة إذا دخلوها ، نزلوا فيها بفضل أعمالهم ، فيؤذن لهم في مقدار يوم الجمعة من أيام الدنيا ، فيزورون الله عز وجل ، ويبرز لهم عرشه . . .» الحديث . بطوله .
حب ت ابن سمعون

حب في الثامن والسبعين من الثالث : أنا الحسن بن سفيان بنسا وإسحاق بن إبراهيم بن إسماعيل ببست وعمر بن سعيد بن سنان بمنبج وعبدالله بن محمد بن سَلم ببيت المقدس في آخرين ، قالوا : ثنا هشام بن عمار ، ثنا عبدالحميد بن أبي العشرين ، ثنا الأوزاعي ، حدثني حسان بن عطية ، عن سعيد بن المسيب ، أنه لقي أبا هريرة ، فقال : أسأل الله أن يجمع بيني وبينك في سوق الجنة ، قال سعيد :

١٨٦٨٢ ـ حب (الإحسان) ٣٠٠/٨ .

(١) الحُثالة : الرديء من كل شيء . (النهاية ٣٣٩/١) .

(٢) «سيار» من الأصل و(هـ) والطبعة التي حققها الشيخ شعيب ٢٦٤/١٥ ، وهو الصواب ، وفي المطبوع : «سنان» بدله . انظر : (تاريخ دمشق ٧٥٨/٢ ، وسير أعلام النبلاء ١٩٤/١٣) .

١٨٦٨٣ ـ كذا أحال المصنف على مسند ابن عمر رضي الله عنهما . انظر : (الإتحاف ٤١٣/٨ ح٩٦٧١) وليس فيه ذكر لرواية : سعيد ، عن أبي هريرة ، فليتنبه ، وهي في شرح معاني الآثار (٥٥/٤) ، فإنه قال بعد رواية حديث ابن عمر : قال ابن شهاب : وحدثني سعيد بن المسيب ، عن أبي هريرة ، به .

١٨٦٨٤ ـ حب (الإحسان) ٢٦٤/٩ . سنن الترمذي كتاب صفة الجنة باب ما جاء في سوق الجنة ٦٨٥/٤ ، ح٢٥٤٩ .

وفيها(١) سوق؟ قال : نعم ، أخبرني . . . فذكره بطوله .

رواه الترمذي في جامعه : عن البخاري ، عن هشام .

ورويناه بعلو في «أمالي ابن سمعون» .

١٨٦٨٥ ـ /حديث : بينما الحبشة يلعبون بحرابهم ، إذ دخل عمر ، فأهوى إلى الحصى فحصبهم ، فقال رسول الله ﷺ : «دعهم يا عمر» . عه حم ٥/١/١٧٢

عه في العيدين : ثنا العباس بن الوليد ، عن أبيه . وعن الكيساني ، عن بشر بن بكر ، كلاهما عن الأوزاعي . وعن محمد بن إسحاق بن شَبُّويَه ، عن عبدالرزاق ، ثنا معمر ، كلاهما عن الزهري ، عنه ، به .

رواه أحمد : ثنا محمد بن مصعب ، ثنا الأوزاعي ، به . وعن عبدالرزاق ، به .

١٨٦٨٦ ـ حديث : «اللهم أيما عبد مؤمن سببتُهُ ، فاجعل ذلك له قربة إليك يوم القيامة» . عه حب

عه في البر والصلة : عن يونس ، عن ابن وهب ، عن يونس . وعن محمد بن علي ابن عمرو ، عن يعقوب بن إبراهيم بن سعد ، عن ابن أخي ابن شهاب[كلاهما] عن الزهري ، عنه ، به .

حب في الثاني عشر من الخامس : أنا ابن قتيبة ، ثنا حرملة ، ثنا ابن وهب ، به .

١٨٦٨٧ ـ حديث : أتى رجل من المسلمين رسول الله ﷺ ، فناداه وهو في المسجد ، فقال : يا رسول الله إني زنيت . . . الحديث . عه طح حم

عه في الحدود : ثنا يوسف بن مُسلَّم ، ثنا حجاج بن محمد ، ثنا ليث ، عن

---

(١) في المطبوع «أوفيها سوق» .

١٨٦٨٥ ـ أحمد ٢/٥٤٠ ، ٣٠٨ .

١٨٦٨٦ ـ حب (الإحسان) ٨/١٥٣-١٥٤ . وما بين المعقوفين زدته ليستقيم النص .

١٨٦٨٧ ـ طح ٣/١٤٣ . أحمد ٢/٤٥٣ . وانظر الحديث المتقدم (٣/٦١٥ برقم ٣٨٧٧) .

عقيل ، عن ابن شهاب ، عنه ، به . وفيه : قال ابن شهاب : فأخبرني من سمع جابراً ، قال : كنت فيمن رجمه . . . الحديث . وعن محمد بن يحيى ، عن أبي اليمان ، عن شعيب . وعن عثمان بن خُرَّزاد ، عن سعيد بن عُفَيْر . وعن عبيدالله بن سعيد بن عُفَيْر ، عن أبيه ، عن الليث ، عن عبدالرحمن بن خالد بن مسافر ، كلاهما عن ابن شهاب ، عن أبي سلمة وسعيد بن المسيب جميعاً ، عن أبي هريرة ، به . وفيه حديث جابر أيضاً .

طح فيه : عن ابن أبي داود ، ثنا أبو اليمان ، به .

رواه أحمد : ثنا حجاج ، ثنا ليث ، حدثني عقيل ، عن ابن شهاب ، عنهما ، به . وفيه حديث جابر أيضاً .

١٨٦٨٨ ـ حديث : أَنَّ النبي ﷺ قضى فيمن زنا ولم يُحْصَن ، أَن يُنْفَى عاماً ، مع إقامة الحد عليه . عحم

عه في الحدود : ثنا يوسف بن مُسَلَّم ، ثنا حجاج ، ثنا الليث ، عن عقيل . وعن عبيدالله بن سعيد بن كثير بن عُفَيْر ، عن أبيه ، عن الليث ، عن عبدالرحمن بن خالد بن مسافر ، كلاهما عن الزهري ، عنه ، به . قال الزهري : وقد نفى عمر بن الخطاب .

١٨٦٨٩ ـ حديث : أن رسول الله ﷺ بعث سرية قِبَلَ نجد ، عليها أبان بن سعيد بن العاصي . . . الحديث . حب

حب في الثاني والثلاثين من الخامس : أنا عبدالله بن محمد الأزدي ، ثنا إسحاق ابن إبراهيم ، ثنا الوليد بن مسلم ، قال : سألت الأوزاعي عن سهام من لم يشهد

١٨٦٨٨ ـ ويزاد : رواه أحمد ٤٥٣/٢ : ثنا حجاج ، ثنا ليث ، قال : حدثنا عقيل ، عن ابن شهاب ، عن سعيد بن المسيب ، عن أبي هريرة ، به .

١٨٦٨٩ ـ حب (الإحسان) ١٥١/٧-١٥٣ .

الفتح؟ فقال : لا يسهمون ، قال : فذكرته لسعيد بن عبدالعزيز ، فقال : سمعت الزهري يذكر ، عن سعيد بن المسيب ، به . وفي التاسع والثلاثين منه : أنا الحسن بن سفيان ، ثنا إسحاق بن إبراهيم ، به .

١٨٦٩٠ قط ـ حديث : بعث رسول الله ﷺ بُدَيْل بن ورقاء الخزاعي على جمل أَوْرق ، يصيح في فجاج مِنًى : «أَلاَ إِنَّ الذَّكاة في الحَلْقِ واللَّبَّةِ[١] . . .» الحديث .

قط في الذبائح : ثنا محمد بن مخلد وآخرون ، قالوا : ثنا محمد بن سليمان بن الحارث ، ثنا سعيد بن سلام ، ثنا عبدالله بن بديل ، عن الزهري ، عنه ، به .

١٨٦٩١ قط ـ حديث : «لا قَوَد إلا بالسَّيْف» .

قط في الحدود : ثنا محمد بن إسماعيل الفارسي ، ثنا محمد بن عبدالله[٢] بن عبدالله المِصِّيْصي ، ثنا عامر بن سيار ، ثنا سليمان بن أرقم[٣] ، عن الزهري ، عنه ، به . وقال : سليمان متروك . وعن محمد بن أحمد بن راشد[٤] ، ثنا أبو الأحوص القاضي ، ثنا نعيم بن حماد ، ثنا بقية ، عن أبي معاذ وهو سليمان بن أرقم ، به .

وله طريق في ترجمة : علقمة ، عن ابن مسعود[٥] .

١٨٦٩٠ ـ قط ٢٨٣/٤ . وانظر الحديث : (١٨٦٧٣) .

(١) اللَّبَّةُ : هي الهَزْمَةُ التي فوق صدر البعير ، وفيها تُنْحَر الإبل . (النهاية ٢٢٣/٤ ـ لبب) .

١٨٦٩١ ـ قط ٨٧/٣-٨٨ .

(٢) «عبدالله بن عبدالله» من الأصل و(هـ) وفي المطبوع بدله «عبدة بن عبدالله» ولعله الصواب . انظر : (تاريخ دمشق ٦٣٨/١٥) .

(٣) «أرقم» من المطبوع وهو الصواب ، وفي الأصل و(هـ) : «قرم» بدله . انظر : (ميزان الاعتدال ١٩٦/٢ ، ٣٥٩) .

(٤) في المطبوع «ابن أسد» ، ولم أقف على شيء .

(٥) انظر : (الإتحاف ٣٨٦/١٠ ، ح١٢٩٨٨) . وقال : أخرجه قط في الديات .

٥/١٧٢/ب

١٨٦٩٢ - /حديث : «حَرِيمُ البِئْرِ البَدِيءِ[١] : خمسة وعشرون ذراعاً . . .» الحديث . قط كم

قط في الأحكام : ثنا محمد بن عبدالله بن عبدالرحمن بن مليل ، ثنا أبو حاتم الرازي ، ثنا أبو عمر الحوضي ، ثنا الحسن بن أبي جعفر ، عن معمر ، عن الزهري ، عنه ، به . وعن عثمان بن علي الصيدلاني وهبة الله بن جعفر المقرئ ، قالا : ثنا محمد بن محمد[٢] بن يوسف المقرئ ، ثنا إسحاق بن أبي حمزة ، ثنا يحيى بن أبي الخصيب ، ثنا هارون بن عبدالرحمن ، عن إبراهيم بن أبي عبلة ، عن الزهري ، به . وقال : من أسنده فقد وهم ، والصحيح أنه مرسل عن ابن المسيب .

١٨٦٩٣ - حديث : «للعبد المصلح أجران» والذي نفس أبي هريرة بيده لولا الجهاد في سبيل الله . . . الحديث . عه حم

عه في المماليك : ثنا يونس بن عبدالأعلى وبحر بن نصر الخولاني ، قالا : ثنا عبدالله بن وهب ، أخبرني يونس بن يزيد ، عن ابن شهاب ، عنه ، به . وعن الصاغاني ، ثنا عثمان بن عمر ، ثنا يونس ، نحوه .

رواه أحمد : عن عثمان بن عمر ، عن يونس . وعن إبراهيم بن إسحاق الطالقاني ، عن عبدالله ، عن يونس ، عن الزهري ، به .

١٨٦٩٢ - قط ٤/٢٢٠ .

ويزاد : رواه كم (في الأحكام ٤/٩٧) : أخبرنا أبو بكر بن إسحاق ، أنبأ إسماعيل بن قتيبة ، ثنا يحيى بن يحيى ، أنبأ سفيان ، عن إسماعيل بن أمية ، عن الزهري ، عن سعيد بن المسيب يبلغ به إلى النبي ﷺ . وقال : وصله وأسنده عمر بن قيس ، عن الزهري ، عن سعيد بن المسيب ، عن أبي هريرة ، به .

(١) البَدِيء -بوزن البَدِيع- البئر التي حُفرت في الإسلام وليست بعادِيَّةٍ قديمة . (النهاية ١/١٠٤ - بدأ) .

(٢) في المطبوع «محمد بن يوسف بن موسى المقرئ» .

١٨٦٩٣ - أحمد ٢/٣٣٠ ، ٤٠٢ .

ط لمالك ش للشافعي حم لأحمد عم لعبدالله بن أحمد مي للدارمي جا لابن الجارود

١٨٦٩٤ ـ حديث : أنَّ النبي ﷺ حضَّ على صدقة رمضان ، على كل إنسان ، صاعاً من تمر ، أو شعير ، أو قمح . قط كم

قط في الزكاة : ثنا الحسين بن إسماعيل ومحمد بن مخلد ، قالا : ثنا أبو يوسف القُلُوسي ، ثنا بكر بن الأسود ، ثنا عباد بن العوام ، عن سفيان بن حسين ، عن الزهري ، عنه ، به .

كم فيه : حدثني محمد بن يعقوب بن إسحاق القاضي (ثنا أبي ، ثنا أبو يوسف يعقوب بن إسحاق(١))(٢) القُلُوسي ، به . وقال : صحيح .

١٨٦٩٥ ـ حديث : «تجدون الناس معادن ، فخيارهم في الجاهلية خيارهم في الإسلام إذا فقهوا ، وتجدون خير الناس في هذا الأمر ، أكرههم له قبل أن يقع فيه ، وتجدون من شر الناس ذا الوجهين . . .» الحديث . عه حب حم

عه في المناقب : عن عمران بن بكار ، [ثنا](٣) أبو تقي ، عن [ابن](٤) سالم ، عن الزبيدي ، عن الزهري ، عنه ، به .

حب في السادس والستين من الثالث : أنا محمد بن الحسن بن قتيبة ، ثنا حرملة ، ثنا ابن وهب ، أنا يونس ، عن ابن شهاب ، به .

١٨٦٩٤ ـ قط ١٤٤/٢ . وقال : «بكر بن الأسود ليس بالقوي» . كم ٤١٠/١ .

(١) «إسحاق» من مخطوطة المستدرك [ج١/لوحة١٩٠/ب] رواق المغاربة ومصادر ترجمته ، وقد تحرف في الأصل و(هـ) إلى «محمد» . انظر : (تاريخ بغداد ٢٨٥/١٤ ، والأنساب ٢١٩/١٠-٢٢٠) ، واللباب في تهذيب الأنساب ٥٢/٣) .

(٢) ما بين الهلالين ساقط من المطبوع ، وهو موجود في مخطوطته (١٩٠/١/ب) .

١٨٦٩٥ ـ حب (الإحسان) ٥٠٤/٧ . أحمد ٥٢٤/٢-٥٢٥ .

(٣) قوله «ثنا» من مخطوطة أبي عوانة [كوبريلي ١٩٤/٥/ب] وبدله في الأصل و (هـ) : «سمع» .

(٤) ما بين المعقوفين من مخطوطة أبي عوانة .

رواه أحمد : ثنا وهب بن جرير ، ثنا أبي ، عن يونس بن يزيد الأَيْلي ، به .

١٨٦٩٦ ـ حديث : «ستكون فتن ، القاعد فيها خير من القائم . . .» الحديث .
عه

عه في الفتن : عن محمد بن النعمان بن بشير ، ثنا عبدالعزيز الأُوَيْسي ، ثنا إبراهيم بن سعد . (وعن أبي داود الحراني وعباس الدوري ، قالا : ثنا يعقوب بن إبراهيم بن سعْد)(١) ، ثنا أبي ، عن صالح بن كيسان ، عن الزهري ، عن سعيد وأبي سلمة ، كلاهما عن أبي هريرة ، به .

١٨٦٩٧ ـ حديث : «يقول الله عز وجل : يؤذيني ابن آدم ، يسب الدهر . . .» الحديث .
عه حب كم حم

عه في الأسامي : عن محمد بن إسماعيل السلمي ، ثنا الحميدي ، ثنا سفيان . وعن إسحاق الصنعاني ، ثنا عبدالرزاق ، عن معمر ، كلاهما عن الزهري ، عنه ، به .

حب في السابع والستين من الثالث : أنا عبدالله بن محمد الأزدي ، ثنا إسحاق ابن إبراهيم ، ثنا سفيان بن عيينة ، به .

كم في تفسير الجاثية : أنا أبو زكريا العنبري ، ثنا محمد بن عبدالسلام ، ثنا إسحاق بن إبراهيم ، به . وعن محمد بن علي الصنعاني ، ثنا إسحاق بن إبراهيم بن عباد ، ثنا عبدالرزاق ، به ، نحوه(٢) .

رواه أحمد : ثنا سفيان ، عن الزهري ، عنه ، به . وعن عبدالرزاق ، بمعناه .

١٨٦٩٨ ـ /حديث : «لا تقوم الساعة ، حتى تقتلوا قوماً صغار الأعين ، كأنّ وجوههم المَجَانُّ المُطْرَقَةُ(٣)» . ٥/١٧٣أ
حب حم

---

(١) ما بين الهلالين ساقط من (هـ) .

١٨٦٩٧ ـ حب (الإحسان) ٤٨٨/٧ . كم ٤٥٣/٢ . أحمد ٢٣٨/٢ ، ٢٧٢ ، ٢٧٥ .

(٢) في المطبوع قال الحاكم : صحيح على شرطهما .

١٨٦٩٨ ـ حب (الإحسان) ٢٦٣/٨ . أحمد ٢٣٩/٢ ، ٢٧١ .

(٣) المَجَانُّ : التِرَاس ، جمع مِجَنّ وهو التُرْسُ الذي يُوَارِي حامِلَه ، والمُطْرَقَةُ -ويُرْوَى المُطَرَّقَةُ بتشديد الراء للتكثير والأول أشهر- أي التي أُلْبِسَت العَقَب شيئاً فوق شيء .(النهاية ١٢٢/٣ ـ طرق) .

ط لمالك ش للشافعي حم لأحمد عم لعبدالله بن أحمد مي للدارمي جا لابن الجارود

حب في التاسع والستين من الثالث : أنا عبدالله بن محمد الأزدي ، ثنا إسحاق ابن إبراهيم ، أنا سفيان ، عن الزهري ، عنه ، بهذا .

رواه أحمد : حدثنا سفيان ، به . وعن عبدالرزاق ، عن معمر ، عن الزهري ، نحوه .

١٨٦٩٩ - حديث : «لا تقوم الساعة ، حتى تقاتلكم أُمَّةٌ يَنْتَعِلُونَ الشَعَرَ . . .» الحديث . عه حب

عه في الفتن : ثنا أبو علي الزعفراني ، ثنا ابن عيينة ، عن الزهري ، عنه ، به . وعن أبي داود الحراني ، ثنا علي بن المديني ، ثنا سفيان ، به ، وقال : روايةً[1] . وعن ابن عبدالحكم ، ثنا أبو زرعة وهب الله بن راشد ، عن يونس ، عن الزهري ، به .

حب في التاسع والستين من الثالث : أنا ابن قتيبة ، ثنا حرملة ، ثنا ابن وهب ، أنا يونس ، به .

١٨٧٠٠ - حديث : «لا تقوم الساعة حتى تضطرب أَليات نساء دوس حول ذي الخَلَصة[2] . . .» الحديث . عه حب حم

عه في الفتن : ثنا محمد بن إسحاق بن شبويه بمكة ، ثنا عبدالرزاق ، أنا معمر ، عن الزهري ، عنه ، به .

حب في التاسع والستين من الثالث : أنا محمد بن الحسن بن قتيبة ، ثنا ابن أبي السري ، أنا عبدالرزاق ، به .

١٨٦٩٩ - حب (الإحسان) ٢٦٣/٨ .

(١) قوله : وقال : «روايةً» هكذا في الأصل و(هـ) منونة .

١٨٧٠٠ - حب (الإحسان) ٢٦٤/٨ . أحمد ٢٧١/٢ .

(٢) «الأَليات» : الأعجاز ، و«ذو الخَلَصَة» بيت كان فيه صنم لدوس يسمى الخلصة . أراد : لا تقوم الساعة حتى ترجع دوس عن الإسلام فتطوف نساؤهم بذي الخلصة وتضطرب أعجازهن في طوافهن كما كن يفعلن في الجاهلية .(النهاية ٦٤/١) .

رواه أحمد : حدثنا عبدالرزاق ، بهذا .

١٨٧٠١ - حديث : «ليس الشديد بالصُّرَعة . . .» الحديث .
ط عه حم

مالك في الجامع : عن ابن شهاب ، عنه ، به .

عه في البر والصلة : عن أبي أمية ، عن روح . وعن يونس ، عن ابن وهب ، كلاهما عن مالك ، به . خالفه معمر ويونس (والزبيدي وإسحاق بن يحيى وشعيب قالوا : عن الزهري ، عن حميد ، وقد مضى[1] .

رواه أحمد)[2] : عن عبدالرحمن وروح بن عبادة ، كلاهما عن مالك ، به .

١٨٧٠٢ - حديث : لو رأيتُ الظِباءَ تَرْتَع حول المدينة ما ذَعَرْتُها إن رسول الله ﷺ قال : «ما بين لابَتَيْهَا حَرَامٌ» .
خز جا عه طح حب ط حم

خز في الحج : ثنا يعقوب بن إبراهيم الدورقي ، ثنا ابن مهدي ، عن مالك ، عن الزهري ، عنه ، به . وعن العباس بن عبدالعظيم ، عن عبدالرحيم ، به . ليس في السماع .

جا فيه : ثنا محمد بن يحيى ، ثنا ابن مهدي ، به .

عه فيه : عن يونس بن عبدالأعلى ، عن ابن وهب ، عن مالك ، به . وعن محمد ابن إسماعيل الترمذي ، عن القعنبي ، عن مالك ، ببعضه . وفيه قول مالك : حرم المدينة بريد في بريد . وعن محمد بن إسحاق بن الصباح وإسحاق الدَّبَري ، قالا : أنا

١٨٧٠١ - مالك ٩٠٦/٢ . أحمد ٢٣٦/٢ ، ٥١٧ .

(١) تقدم في ترجمة : حميد ، عن أبي هريرة برقم (١٧٩٩٥ ، ص٤٥٤) .

(٢) ما بين الهلالين ليس في (هـ) .

١٨٧٠٢ - جا ص ١٨١ . طح ١٩٣/٤ . حب (الإحسان) ٢٥/٦ . مالك ٨٨٩/٢ . أحمد ٢٣٦/٢ ، ٤٨٧ ، ٢٧٩ . ولم أقف على روايات ابن خزيمة في الحج .

ويزاد : رواه ابن الجارود ص ١٨٢ : حدثنا ابن المقرئ ، قال : ثنا سفيان ، عن ابن عجلان ، عن سعيد ، عنه ، به مختصراً .

ط لمالك ش للشافعي حم لأحمد عم لعبدالله بن أحمد مي للدارمي جا لابن الجارود

عبدالرزاق ، عن معمر ، عن الزهري ، به .

طح في الصيد : عن يونس ، به .

حب في الثاني من الثاني : أنا الحسين بن إدريس ، أنا أحمد بن أبي بكر ، عن مالك ، به .

وهكذا رواه مالك في الجامع من «الموطأ» .

رواه أحمد : عن عبدالرحمن ، عن مالك ، به . وعن إسماعيل بن إبراهيم ، عن عبدالرحمن بن إسحاق . وعن عبدالرزاق ، عن معمر ، كلاهما عن الزهري ، نحوه .

١٨٧٠٣ - حديث : لما حل[1] رسول الله ﷺ ، اعتمر من الجعرانة ، ثم أمّر أبا بكر على تلك الحجة . . . الحديث .
خز حب

خز في الحج : ثنا أحمد بن منصور ، ثنا عبدالرزاق ، أنا معمر ، عن الزهري ، عنه ، به .

حب في الأول من الرابع : أنا ابن خزيمة ، به .

١٨٧٠٤ - حديث : «لا فَرَعَ ولا عَتِيرَة» .
مي جا عه حب قط حم

مي في الذبائح : ثنا محمد بن عيسى ، ثنا ابن عيينة ، عن الزهري ، عنه ، بهذا .

جا في العقيقة : ثنا محمود بن آدم ، ثنا سفيان ، به .

عه في الأضاحي : عن محمد بن إسحاق بن شبويه ، عن عبدالرزاق . وعن الزعفراني ، ثنا عفان ، ثنا وهيب . وعن يزيد بن سنان ، عن عبدالصمد بن عبدالوارث . وعن يونس بن حبيب ، ثنا أبو داود ، كلاهما عن شعبة ، كلهم عن

١٨٧٠٣ - حب (الإحسان) ٨/٦ . ولم أقف على رواية ابن خزيمة في الحج وهو ناقص .

(١) «حل» من الأصل وفي (هـ) : «دخل» .

١٨٧٠٤ - مي ٧/٢ . جا ص ٣٠٥ . حب (الإحسان) ٥٥٥/٧ . قط ٣٠٤/٤ . أحمد ٢٢٩/٢ ، ٤٠٩ ، ٤٩٠ ، ٢٧٩ ، ٢٣٩ . قلت : وفيه قال ابن شهاب : والفرع : كان أهل الجاهلية يذبحون أول نتاج يكون لهم ، والعتيرة : ذبيحة رجب . وانظر : (النهاية ١٧٨/٣ ، ٤٣٥) .

معمر -زاد أبو داود ، عن شعبة : وسفيان بن حسين- وعن يونس ، ثنا أبو داود ، ثنا زمعة بن صالح . وعن الزعفراني وعبدالجبار ، قالا : ثنا سفيان بن عيينة ، كلهم عن الزهري ، به . زاد زمعة بن صالح : تفسير الفرع قول سعيد .

رواه بقية ، عن شعبة ، فقال : عن أبي سلمة ، بدل سعيد .

/حب في الحادي والثمانين من الثاني : أنا الفضل بن الحباب ، ثنا مسدد ، ثنا عبدالواحد بن زياد ، عن معمر ، عن الزهري ، به . ٥/١٧٣/ب

قط في السبق والرمي : ثنا الحسين بن محمد بن سعيد البزاز ، ثنا علي بن مسلم ، ثنا محمد بن يزيد الواسطي ، عن سفيان بن حسين ، عن الزهري ، به . وزاد : «ولا جلب ولا جنب» . وفيه تفسير العتيرة من قول الزهري . وكتاب السبق ليس في سماعنا .

رواه أحمد : بلفظ : «لا عتيرة في الإسلام ولا فرع» : ثنا هشيم -قال : إن لم أكن سمعته منه ، يعني الزهري- فحدثني سفيان بن حسين ، عن الزهري ، عنه ، به . وعن محمد بن جعفر ، عن شعبة ، عن معمر -قال محمد : وقد سمعته أنا من معمر- وعن عبدالرزاق ، عن معمر . وعن سفيان بن عيينة ، كلاهما عن الزهري ، نحوه .

١٨٧٠٥ - حديث : «ضحك الله إلى رجلين ، قتل أحدهما صاحبه ، ثم دخلا جميعاً الجنة . . .» الحديث . خز حم

خز في التوحيد : ثنا محمد بن يحيى ، ثنا أبو المغيرة ، ثنا عبدالرحمن بن يزيد ابن جابر ، حدثني الزهري ، عنه ، به .

رواه أحمد : ثنا روح ، ثنا محمد بن أبي حفصة ، ثنا ابن شهاب ، به .

١٨٧٠٦ - حديث : «لو تعلمون ما أعلم ، لضحكتم قليلاً ، ولبكيتم كثيراً» . حب حم

١٨٧٠٥ - خز في التوحيد ص ٢٣٤ . أحمد ٥١١/٢ .

١٨٧٠٦ - حب (الإحسان) ٥١٩/٧ ، ٢٩/٢ . أحمد ٤٥٣/٢ .

ط لمالك ش للشافعي حم لأحمد عم لعبدالله بن أحمد مي للدارمي جا لابن الجارود

حب في الخامس والخمسين من الثاني : أنا محمد بن عبدالله بن عبدالسلام[١] ، ثنا يوسف بن سعيد ، ثنا حجاج بن محمد ، ثنا ليث بن سعد ، عن عقيل ، عن الزهري ، عنه ، بهذا . وفي السادس والستين من الثالث : أنا ابن قتيبة ، ثنا يزيد[٢] ابن موهب ، أنا ابن وهب ، أنا يونس ، عن الزهري ، به .

رواه أحمد : حدثنا حجاج ، به .

١٨٧٠٧ ـ حديث : «إذا هلك كسرى ، فلا كسرى بعده . . .» الحديث .
عه حب حم ش

عه في الفتن : عن الزعفراني ، ثنا عبدالجبار . وعن الترمذي ، ثنا الحميدي . وعن سليمان بن سيف ، عن علي بن المديني ، كلهم عن سفيان . وعن الدَّبَري ، عن عبدالرزاق ، عن معمر ، كلاهما عن الزهري ، به .

حب في التاسع والستين من الثالث : أنا ابن قتيبة ، ثنا ابن أبي السري ، ثنا سفيان بن عيينة ، به .

رواه أحمد : عن عبدالأعلى وعبدالرزاق ، كلاهما عن معمر . وعن سفيان بن عيينة ، كلاهما عن الزهري ، به .

١٨٧٠٨ ـ حديث : إن عمر بن الخطاب قال : يا رسول الله أنعمل في أمر مُؤْتَنَف؟ . . . الحديث .
حب

حب في الثلاثين من الثالث : أنا محمد بن الحسن بن خليل ، ثنا هشام بن

---

(١) «عبدالسلام» من الأصل و(هـ) وهو الصواب ، وقد تحرف في المطبوع إلى : «عبد سلم» . انظر : (معجم البلدان ٤١٦/١ ، والأنساب ٣٦١/٢) .

(٢) «يزيد» من الأصل وهو الصواب ، وفي (هـ) : «زيد» . انظر : (الأنساب ١٦٤/٦ ، وسير أعلام النبلاء ٢٩٢/١٤ وما بعدها) .

١٨٧٠٧ ـ حب (الإحسان) ٢٤٣/٨-٢٤٤ . أحمد ٢٣٣/٢ ، ٢٧١ ، ٢٤٠ .

ويزاد : رواه الشافعي ص٢٠٨ : أخبرنا ابن عيينة ، عن الزهري ، عن سعيد بن المسيب ، عنه ، به .

١٨٧٠٨ ـ حب (الإحسان) ١٦٠/١ .

عمار ، ثنا أنس بن عياض ، عن الأوزاعي ، عن ابن شهاب ، عنه ، به .

١٨٧٠٩ ـ حديث : «لا ينتهب نُهبة ذات شرف ، يرفع المؤمنون فيها أبصارهم ، وهو حين ينتهبها مؤمن» . مي حب

مي في الذبائح : أنا أبو المغيرة ، ثنا الأوزاعي ، حدثني الزهري ، عن سعيد وأبي سلمة ، عن أبي هريرة ، بهذا .

حب في الخامس والستين من الثاني : أنا عبدالله بن محمد الأزدي ، ثنا إسحاق ابن إبراهيم ، ثنا الوليد بن مسلم ، عن الأوزاعي ، به . وزاد في السند : أبو بكر بن عبدالرحمن بن الحارث . وزاد في المتن : «**ولا يزني . . . ولا يسرق . . . ولا يشرب . . .**» الحديث بتمامه . وفي الخمسين من الثالث : أنا ابن قتيبة ، ثنا حرملة ، ثنا ابن وهب ، أنا يونس ، عن ابن شهاب ، بتمامه أيضاً .

١٨٧١٠ ـ حديث : «تَكُونُ هَدَّةٌ في شهر رمضان ، تُوقِظُ النائِمَ ، وتُفْزِعُ اليَقْظانَ . . .» الحديث . كم

كم في الفتن : أخبرني أبو بكر بن المؤمل ، ثنا الفضل بن محمد الشعراني ، ثنا نعيم بن حماد ، ثنا ابن وهب ، عن مسلمة بن علي ، عن قتادة ، عنه ، به . وقال : حديث غريب ، لكن مسلمة لا تقوم به الحجة ، ولم يخرج له البخاري .

١٨٧١١ ـ /حديث : «رؤيا المسلم جزء من ستةٍ وأربعين جزءاً من النبوة» . ٥/١٧٤أ عه حم

عه في الرؤيا : عن محمد بن إسحاق بن شبويه وإسحاق بن إبراهيم -فرقهما- عن عبدالوهاب ، عن معمر ، عن الزهري ، عنه ، بهذا .

رواه أحمد : عن عبدالأعلى وعبدالرزاق ، كلاهما عن معمر . وعن سفيان بن عيينة ، كلاهما عن الزهري ، به .

١٨٧٠٩ ـ مي ٢/١٥ . حب (الإحسان) ١/٢٠٥ ، ٧/٣٠٥ .

١٨٧١٠ ـ كم ٤/٥١٧-٥١٨ .

١٨٧١١ ـ أحمد ٢/٢٣٣ ، ٢٦٩ . ولم أقف على رواية سفيان .

ط لمالك ش للشافعي حم لأحمد عم لعبدالله بن أحمد مي للدارمي جا لابن الجارود

١٨٧١٢ ـ حديث : «ما نهيتكم عنه فاجتنبوه . . .» الحديث .
عه

عه في المناقب : عن يونس بن عبدالأعلى ، أنا ابن وهب ، أنا يونس بن يزيد . وعن الميموني ، ثنا أحمد بن شبيب ، ثنا أبي ، عن يونس . وعن عباس الدوري ، ثنا أبو سلمة الخزاعي ، ثنا الليث بن سعد ، عن يزيد بن الهاد ، كلاهما عن الزهري ، عن سعيد وأبي سلمة ، عن أبي هريرة ، به .

١٨٧١٣ ـ حديث : «بينما رجل يسوق بقرةً ، قد حمل عليها ، التفتت إليه . . .» الحديث .
عه

عه في المناقب : ثنا يونس بن عبدالأعلى ، ثنا ابن وهب ، عن يونس . وعن عبيدالله بن سعيد بن كثير بن عُفَيْر ، ثنا أبي . وعن حبشي بن عمرو بن طارق ، ثنا أبي ، كلاهما عن الليث ، عن عقيل ، كلاهما عن ابن شهاب ، عن سعيد وأبي سلمة ، عن أبي هريرة ، به .

١٨٧١٤ ـ حديث : «اختتن إبراهيم بالقَدُوم ، وهو ابن عشرين ومائة سنة ، وعاش بعد ذلك ثمانين سنة» .
حب ابن سعد كم

حب في الرابع من الثالث : أنا المفضل بن محمد الجَنَدي ، ثنا علي بن زياد اللَّحَجي[1] ، ثنا أبو قرة ، عن ابن جريج ، عن يحيى بن سعيد ، عنه ، بهذا .

رواه ابن سعد في «الطبقات» : عن معن بن عيسى ، عن مالك ، عن يحيى بن سعيد ، مثله سواء .

قال ابن حبان : سمعت محمد بن عبدالرحمن يقول : سمعتُ محمد بن مشكان يقول : سمعتُ عبدالرزاق يقول : القَدُوم : اسم القرية[2] .

١٨٧١٤ ـ حب (الإحسان) ٢٩/٨ . طبقات ابن سعد ٤٦/١ . كم ٥٥١/٢ .

(١) «اللحجي» من الأصل و(هـ) وهو الصواب ، وقد تحرف في المطبوع إلى «الحجبي» . انظر : (الأنساب ١٦/١١ ، وثقات ابن حبان ٤٧٠/٨) .

(٢) انظر : (معجم البلدان ٣١٢/٣) .

كم في أخبار الأنبياء : ثنا عبدالله بن إسحاق البغوي ، ثنا الحسن بن مكرم ، ثنا يزيد بن هارون ، أنا حماد بن سلمة . وعن محمد بن يعقوب الحافظ ، ثنا تميم بن محمد . وعن أبي سعيد الأَحْمسي ، ثنا الحسين بن حميد بن الربيع ، قالا : ثنا عثمان بن أبي شيبة ، ثنا أبو معاوية ، كلاهما عن يحيى بن سعيد ، به .

١٨٧١٥ ـ حديث : «نحن أحق بالشك من إبراهيم . . .» الحديث . وفيه : ذكر يوسف ولُوط . عه حب حم

عه في المناقب : ثنا علي بن عثمان النُّفَيْلي وهاشم العطار وأبو حاتم الرازي والمقدام ابن داود ، قالوا : ثنا سعيد بن تليد ، ثنا عبدالرحمن بن القاسم ، عن بكر بن مضر ، عن عمرو بن الحارث ، عن يونس بن يزيد . وعن يونس بن عبدالأعلى ، ثنا ابن وهب ، أخبرني يونس ، عن الزهري ، عن سعيد بن المسيب وأبي سلمة . وعن حمدان بن علي وابن روزبة وإبراهيم بن أبي داود ، قالوا : ثنا عبدالله بن محمد بن أسماء ، ثنا جويرية ، عن مالك ، عن سعيد بن مسعود ، ثنا يعقوب بن إبراهيم بن سعد ، ثنا أبو أُوَيْس . وعن محمد بن النعمان بن بشير ، ثنا ابن أبي أُوَيْس ، ثنا أبي ، كلاهما عن الزهري ، عن سعيد بن المسيب وأبي عبيد ، ثلاثتهم عن أبي هريرة ، به .

حب في الرابع من الثالث : أنا محمد بن الحسن بن قتيبة ، ثنا يزيد بن موهب ، ثنا ابن وهب ، أخبرني يونس ، عن ابن شهاب ، عن أبي سلمة وسعيد بن المسيب ، عن أبي هريرة ، به .

رواه **أحمد** : ثنا وهب بن جرير ، ثنا أبي ، سمعت يونس ، عن الزهري ، عنهما ، به .

١٨٧١٥ ـ حب (الإحسان) ٣٠/٨ . أحمد ٣٢٦/٢ . وتقدمت الإشارة إلى هذا الحديث في حديث رقم (١٨٤١٦ ، ص٦٥١) .

ط لمالك ش للشافعي حم لأحمد عم لعبدالله بن أحمد مي للدارمي جا لابن الجارود

١٨٧١٦ ـ حديث : «لا تُخيِّروني على موسى . . .» الحديث .
طح

طح في الكراهة : (ثنا ابن مرزوق ، ثنا وهب ، ثنا أبي ، سمعت النعمان بن راشد ، عن الزهري)(١) عنه ، به .

١٨٧١٧ ـ /حديث : كانت العَضْباء لا تُسْبَق ، فجاء أعرابي على بكر فسابقه ، فسبقه(٢) . . . الحديث . ٥/١٧٤/ب
قط

قط في السبق : ثنا عبدالعزيز بن الواثق ، ثنا القاسم بن زكريا ، ثنا عبدالله بن جعفر البرمكي ، ثنا معن ، ثنا مالك ، عن الزهري ، عنه ، بتمامه . وعن محمد بن نوح الجُنْدَيْسابوري ويوسف بن يعقوب بن إسحاق بن البهلول ، قالا : ثنا حميد بن الربيع ، ثنا معن ، به . لكن جعل أول الحديث متصلاً ، ومن قوله : فجاء أعرابي . . . إلى آخره(٣) عن سعيد بن المسيب ، مرسلاً . وعن عثمان بن أحمد الدقاق وأبي سهل بن زياد القطان وأبي بكر الشافعي ، قالوا : ثنا إسماعيل بن إسحاق ، ثنا علي ابن عبدالله ، ثنا معن بالمرفوع فقط ، ولفظه : كانت القصواء ناقة رسول الله ﷺ لا تدفع في سباق إلا سَبَقَت . وعن عثمان وأبي سهل وأبي بكر ، قالوا : ثنا إسماعيل ابن إسحاق ، ثنا القعنبي ، عن مالك ، بتمامه ، ولم يذكر فيه أبا هريرة ، أرسله كله .

١٨٧١٨ ـ حديث : عن ربه عز وجل : «الكبرياء ردائي ، فمن نازعني ردائي قصمته» .
كم

١٨٧١٦ ـ طح ٣١٦/٤ .

(١) ما بين الهلالين ساقط من المطبوع . وهو موجود في «شرح مشكل الآثار» للطحاوي ٤٤/٣ و٣٨٥/١٣ .

١٨٧١٧ ـ قط ٣٠٢/٤ .

(٢) «فَسَبَقَه» ساقط من (هـ) .

(٣) «آخره» رسمت في الأصل : بدون الألف وعلامة المد التي عليها .

١٨٧١٨ ـ كم ٦١/١ .

كم في الإيمان : أنا أبو بكر أحمد بن سليمان الفقيه ، ثنا جعفر بن أبي عثمان الطيالسي ، ثنا سهل بن بكار ، ثنا حماد بن سلمة ، عن قتادة ، عنه ، بهذا . وقال : صحيح على شرط مسلم . وقد أخرجاه بغير هذا اللفظ من حديث : الأغر ، عن أبي هريرة(١) .

١٨٧١٩ - حديث : لما حضرت أبا طالب الوفاةُ ، أتاه النبي ﷺ . . . الحديث .
كم

كم في تفسير التوبة : ثنا الحسن بن يعقوب ، ثنا يحيى بن أبي طالب ، ثنا يزيد ابن هارون ، أنا سفيان بن حسين ، عن الزهري ، عنه ، به . وقال : صحيح الإسناد .

١٨٧٢٠ - حديث : كان رسول الله ﷺ يقرأ ﴿ . . .فَسَوَّىٰكَ فَعَدَلَكَ﴾(٢) مثقل .
كم

كم في القراءات : أنا أبو بكر محمد بن عبدالله الجراحي بمرو ، ثنا يحيى بن ساسويه(٣) الذهلي ، ثنا سويد بن نصر ، ثنا حاتم بن إسماعيل وخارجة بن مصعب ، عن عبدالرحمن بن حرملة ، عنه ، بهذا ، وقال : صحيح الإسناد .

١٨٧٢١ - حديث : لما قُبِضَ النبي ﷺ بلغ أهل مكة الخبر ، فقال أبو قحافة : أمر جليل . . . الحديث .
كم

---

(١) في المطبوع : هذا حديث صحيح على شرط مسلم ، لم يخرجاه بهذا اللفظ ، إنما أخرجه مسلم من طريق الأغر ، عن أبي هريرة بغير هذا اللفظ . قلت : أخرجه مسلم في صحيحه كتاب البر والصلة والآداب - باب تحريم الكبر ٢٠٢٣/٤ من طريق الأغر ، عن أبي هريرة وأبي سعيد الخدري .

١٨٧١٩ - كم ٣٣٥/٢ .

١٨٧٢٠ - كم ٢٥٢/٢ .

(٢) سورة الانفطار ، الآية (٧) . وانظر : (النشر في القراءات العشر ٣٩٩/٢) .

(٣) «ساسويه» من الأصل و(هـ) ومخطوطة رواق المغاربة للمستدرك (١١٧/٢/أ) وهو الصواب وقد تحرف في المطبوع إلى «ماسويه» .

١٨٧٢١ - كم ٢٤٥/٣ . وقال : صحيح على شرط الشيخين .

كم في المناقب : أنا أبو الحسن النصر أباذي ، ثنا هارون بن يوسف[1] ، ثنا ابن أبي عمر ، ثنا سفيان ، عن الوليد بن كثير ، عن عمارة بن عبدالله بن صياد ، عنه ، به .

١٨٧٢٢ ـ حديث : «لَلَّهُ أفرح بتوبة عبده ، من العقيم الوالد ، والضال الواجد ، ومن الظمآن الوارد . . .» . وذكر الحديث .

عه في التوبة : عن عطية بن بقية ، ثنا أبي ، عن الزبيدي ، عن الزهري ، عنه ، بهذا .

١٨٧٢٣ ـ حديث : «مثل المجاهد في سبيل الله -والله أعلم بمن يجاهد في سبيله- كالصائم القائم . . .» الحديث .

عه في الجهاد : ثنا محمد بن إسحاق بن شبويه ، ثنا عبدالرزاق ، عن معمر ، عن الزهري ، عنه ، به .

١٨٧٢٤ ـ حديث : «عليكم بالحبة السوداء ، فإن فيها شفاء . . .» الحديث .

عه حم

عه في الطب : عن يونس بن عبدالأعلى وبحر بن نصر ، كلاهما عن ابن وهب ، عن يونس . وعن محمد بن عُزَيْز ، عن سلامة ، عن عقيل ، كلاهما عن ابن شهاب ، عنه ، به . ولم يذكر بحر بن نصر : أبا هريرة .

رواه شعيب وغيره ، عن الزهري ، عن أبي سلمة ، بدل سعيد ، وسيأتي[2] .

رواه أحمد : ثنا روح ، ثنا محمد بن أبي حفصة ، ثنا ابن شهاب ، به .

١٨٧٢٥ ـ /حديث : «كأني أنظر إلى موسى بن عمران ، منهبطاً من ثنية حب ٥/١٧٥أ

(١) «يوسف» من المطبوع وهو الصواب ، وقد تحرف في الأصل و(هـ) إلى «سيف» . انظر : (تاريخ بغداد ٢٩/١٤ ، وسير أعلام النبلاء ٢٦٢/١٤) .

١٨٧٢٤ ـ أحمد ٥١٠/٢ .

(٢) انظر : (الإتحاف ١٦/ح٢٠٦٢١) وقال : أخرجه عه في الطب ، حب في الثامن والسبعين من الأول .

١٨٧٢٥ ـ حب (الإحسان) ٢٧/٦ .

هَرْشَى(١) ماشياً» .

حب في الرابع من الثاني : أنا المُفَضَّل بن محمد الجَنَدي بمكة ، ثنا علي بن زياد اللَّحَجي(٢) ، ثنا أبو قُرَّة ، عن ابن جريج ، أخبرني يحيى بن سعيد ، عنه ، بهذا .

١٨٧٢٦ ـ حديث : «مثل المؤمن كالزرع ، لا تزال الريح تفيئه . . .» الحديث . عه حب حم

عه في البعث : ثنا محمد بن إسحاق بن شبويه السجزي بمكة وإسحاق بن إبراهيم -فرقهما- كلاهما عن عبدالرزاق ، أنا معمر ، عن الزهري ، عنه ، به .

حب في الثامن والعشرين من الثالث : أنا عبدالله بن محمد ، ثنا إسحاق بن إبراهيم ، أنا عبدالرزاق ، به .

رواه أحمد : عن عبدالأعلى وعبدالرزاق ، كلاهما عن معمر ، به .

١٨٧٢٧ ـ حديث : «ما من مولودٍ يولد إلا يمسه الشيطان ، فيستهل صارخاً ، إلا مريم وابنها» . عه حب حم

عه في المناقب : عن أبي الجماهر وأبي أمية ، قالا : ثنا أبو اليمان ، أنا شعيب ، عن الزهري ، عنه ، به . قال : ورواه معمر ، عن الزهري .

حب في الرابع من الثالث : أنا الفضل بن الحباب ، ثنا مسدد ، ثنا عبدالواحد بن زياد ، عن معمر ، عن الزهري ، عنه ، به .

رواه أحمد : عن عبدالأعلى وعبدالرزاق ، كلاهما عن معمر ، به .

١٨٧٢٨ ـ حديث : ولد لأخي أم سلمة غلام ، فسموه الوليد . . . الحديث . كم

---

(١) «ثنية هرشى» : هي ثنية بين مكة والمدينة وقيل : هرشى : جبل قرب الجحفة . (النهاية ٥/٢٦٠) .

(٢) «اللحجي» من الأصل و(هـ) وهو الصواب ، وقد تحرف في المطبوع إلى «اللخمي» . انظر : (الأنساب ١١/١٦ ، وثقات ابن حبان ٨/٤٧٠ ، والإحسان تحقيق الشيخ شعيب ٩/٧١) .

١٨٧٢٦ ـ حب (الإحسان) ٤/٢٥١ . أحمد ٢/٢٣٤ ، ٢٨٣ .

١٨٧٢٧ ـ حب (الإحسان) ٨/٤٥ . أحمد ٢/٢٣٣ ، ٢٧٤ .

١٨٧٢٨ ـ كم ٤/٤٩٤ .

كم في الفتن : أخبرني محمد بن المؤمّل بن الحسن ، ثنا الفضل بن محمد بن المسيب ، ثنا نعيم بن حماد ، ثنا الوليد بن مسلم ، عن الأوزاعي ، عن الزهري ، عنه ، به . وقال : صحيح على شرطهما .

١٨٧٢٩ - حديث : «رأيت عمرو بن عامر الخزاعي ، يجر قُصْبَهُ في النار ، وكان أول من سيب السوائب» . وفيه تفسير السوائب من قول ابن المسيّب . عه حب حم

عه في صفة النار : ثنا محمد بن عبيدالله بن المنادي ، ثنا يونس بن محمد ، ثنا الليث ، عن يزيد بن الهاد . و[1] عن أبي أمية ، ثنا أبو اليمان ، ثنا شعيب . وعن أبي إسماعيل الترمذي ، ثنا أيوب بن سليمان ، حدثني أبو بكر بن أبي أُوَيْس ، عن سليمان بن بلال ، قال : قال يحيى بن سعيد . وعن محمد بن النعمان بن بشير ، ثنا عبدالعزيز الأُوَيْسي ، ثنا إبراهيم بن سعد ، عن صالح بن كيسان ، كلهم عن ابن شهاب ، عنه ، به .

حب في السادس من الثاني : أنا الحسن بن سفيان ، ثنا أحمد بن سفيان ، ثنا يحيى بن بكير ، ثنا الليث بن سعد ، عن ابن الهاد ، عن ابن شهاب ، به .

رواه أحمد : ثنا الخزاعي ، ثنا ليث ، به . رواه حجاج[2] ، عن الليث ، عن عقيل ، عن الزهري ، عن أبي هريرة ، ولم يذكر سعيداً ، وسيأتي[3] .

١٨٧٣٠ - حديث : [قد][4] رأينا من كل شيءٍ قاله لنا رسول الله ﷺ كم **شيئاً . . . الحديث .**

١٨٧٢٩ - حب (الإحسان) ٥٢/٨ . أحمد ٣٦٦/٢ .

(١) «الواو» ساقطة من (هـ) .

(٢) لم أقف على رواية «حجاج» في المسند المطبوع ، وهي في أطرافه (٢٦٤/٧-٢٦٥ ، ح٩٤٧٨) .

(٣) انظر : (الإتحاف ١٥/ح١٩٩٥٤) وقال : منقطع .

١٨٧٣٠ - كم ٥١٧/٤ . وقال : صحيح الإسناد .

(٤) ما بين المعقوفين من المطبوع .

كم في الفتن : أخبرني ابن بالويه ، ثنا عبدالله بن أحمد بن حنبل ، ثنا هدبة ، ثنا عبدالعزيز بن عبدالصمد ، ثنا يزيد بن المقدام ، عنه ، به .

١٨٧٣١ ـ حديث : «إن آخر من يُحشر راعيان من مُزَيْنة ، يريدان المدينة . . .» كم **الحديث .**

كم في الأهوال : ثنا أبو بكر بن إسحاق ، ثنا عبيد بن شريك ، ثنا يحيى بن عبدالله بن بكير ، ثنا الليث ، عن عقيل ، عن ابن شهاب ، عنه ، به .

١٨٧٣٢ ـ حديث : «إن نبياً من الأنبياء غزا بأصحابه ، فقال : لا يتّبعني رجل عه حب **بنى داراً لم يسكنها ، أو تزوج امرأة لم يدخل بها . . .» الحديث بطوله . وفيه : «إن الله أطعمنا الغنائم رحمة رحمنا بها» .**

عه في المغازي : ثنا يوسف القاضي ، ثنا محمد بن أبي بكر .

حب في الخامس من الثالث : أنا ابن سَلْم ، ثنا عبدالرحمن بن إبراهيم ، قالا : ثنا معاذ بن هشام ، ثنا أبي ، عن قتادة ، عنه ، به .

١٨٧٣٣ ـ / حديث : «يرد عليّ يومَ القيامة رهطٌ من أصحابي ، فيجلون عن عه **الحوض . . .» الحديث .** ٥/١٧٥/ب

عه في المناقب : ثنا أبو زرعة الرازي وأبو الحسن الميموني ، قالا : ثنا أحمد بن شبيب ، ثنا أبي ، عن يونس ، عن الزهري ، عنه ، به .

١٨٧٣٤ ـ حديث : «إن نملة قرصت نبياً من الأنبياء ، فأمر بقرية النمل عه حب حم **فأحرقت . . .» الحديث .**

عه في الطب : عن يونس بن عبدالأعلى وبحر بن نصر وموهب بن يزيد الرملي ، ثلاثتهم عن ابن وهب ، عن يونس ، عن ابن شهاب ، عن سعيد بن المسيب وأبي

١٨٧٣١ ـ كم ٥٦٥/٤ . وقال : صحيح على شرط الشيخين .

١٨٧٣٢ ـ حب (الإحسان) ١٤٩/٧ .

١٨٧٣٤ ـ حب (الإحسان) ٤٥١/٧ . أحمد ٤٠٢/٢ .

ط لمالك ش للشافعي حم لأحمد عم لعبدالله بن أحمد مي للدارمي جا لابن الجارود

سلمة ، عن أبي هريرة ، به .

حب في الخامس من الثالث : أنا ابن قتيبة ، ثنا حرملة ، ثنا ابن وهب ، عن يونس ، عن ابن شهاب ، عنه ، به .

رواه أحمد : حدثنا عتاب ، أنا عبدالله ، عن يونس ، عن الزهري ، به .

١٨٧٣٥ ـ حديث : «آخر الكلام في القدر لشرار هذه الأمة» .
كم

كم في تفسير القمر : ثنا محمد بن أحمد بن تميم القنطري ، ثنا أبو قلابة ، ثنا أبو عاصم ، ثنا عنبسة ، عن الزهري ، عنه ، به .

١٨٧٣٦ ـ حديث : «بينما أنا نائم ، رأيتني في الجنة ، فإذا امرأة تتوضأ إلى جانب قصر . . .» الحديث .
عه حب حم

عه في المناقب : عن بحر بن نصر ، عن ابن وهب ، عن يونس . وعن محمد بن النعمان بن بشير الأُوَيْسي ، ثنا إبراهيم بن سعد ، عن صالح ، كلاهما عن الزهري ، عنه ، به . وعن أبي داود الحراني ، ثنا يعقوب بن إبراهيم ، عن أبيه ، به .

حب في الثامن من الثالث : أنا محمد بن الحسن بن قتيبة ، ثنا حرملة ، ثنا ابن وهب ، به .

رواه أحمد : عن يعقوب ، عن أبيه ، به .

١٨٧٣٧ ـ حديث : «إن الشيطان ليهم بالواحد» .

في ترجمة : سعيد بن المسيب ، في المراسيل .

١٨٧٣٨ ـ حديث : «بينما أنا نائم ، رأيتني على قليب ، عليها دلو ، فنزعت منها ما شاء الله ، ثم أخذها مني ابن أبي قحافة . . .» الحديث .
عه حب

١٨٧٣٥ ـ كم ٤٧٣/٢ . وقال : صحيح على شرط البخاري .

١٨٧٣٦ ـ حب (الإحسان) ١٩/٩ . أحمد ٣٣٩/٢ .

١٨٧٣٧ ـ انظر : [مصورة الإتحاف ٢٥٢/٦/أ] . وعزاه لمالك والحنيني في مسنده .

١٨٧٣٨ ـ حب (الإحسان) ٢٣/٩ .

عه في المناقب : عن أبي داود الحراني ، ثنا يعقوب بن إبراهيم بن سعد ، ثنا أبي . وعن محمد بن إسماعيل الصائغ ، ثنا سليمان بن داود الهاشمي . وعن محمد بن النعمان بن بشير ، ثنا الأُوَيْسي ، عن إبراهيم بن سعد ، عن صالح ابن كيسان . وعن بحر بن نصر ، عن ابن وهب . وعن ابن عبدالحكم ، ثنا أبو زرعة هو بن وليد ، كلاهما عن يونس ، كلاهما عن الزهري ، عنه ، به .

حب في الثامن من الأول : أنا محمد بن عبيدالله[1] بن الفضل ، ثنا عمرو بن عثمان بن سعيد ، ثنا محمد بن حرب ، عن الزبيدي ، عن الزهري ، به .

١٨٧٣٩ ـ حديث : «يتقارب الزمان ، وتظهر الفتن . . .» الحديث .
عه حم

عه في العلم : ثنا أبو أمية ، ثنا علي بن بحر ، ثنا هشام بن يوسف ، ثنا معمر ، عن الزهري ، عنه ، به . وعن النسائي ، ثنا نوح بن حبيب ، ثنا إبراهيم بن خالد ، ثنا رباح ابن زيد ، عن معمر ، نحوه . وقال في الفتن : رواه [ ][2] عن عبدالأعلى ، عن معمر .

ورواه يونس وشعيب ، عن الزهري ، عن حميد ، عن أبي هريرة ، وقد[3] مضى[4] .

رواه أحمد : عن عبدالأعلى السامي ، عن معمر ، به .

١٨٧٤٠ ـ حديث : «إن قدر ما بين شفة النار وقعرها ، كصخرة زنتها سبع
كم

(١) «عبيدالله» من المطبوع وهو الصواب ، وقد تحرف في الأصل و(هـ) إلى «عبدالله» . انظر : (ثقات ابن حبان ١٥٥/٩ ، وتاريخ ابن عساكر ٦٤١/١٥) .

١٨٧٣٩ ـ أحمد ٢٣٣/٢ .

(٢) ما بين المعقوفين بياض في الأصل و(هـ) قدر كلمتين ، وكتاب الفتن من أبي عوانة لم نقف عليه مطبوعاً ولا مخطوطاً .

(٣) في الأصل و(هـ) : «وعن» بدل «وقد» .

(٤) تقدم برقم (١٨٠٠٥ ، ص٤٦٢) من طريقي : يونس وشعيب .

١٨٧٤٠ ـ كم ٥٩٧/٤ .

خَلِفَات(١) . . .» الحديث .

كم في الأهوال : أخبرني عبدالله بن محمد بن زياد ، ثنا محمد بن إسحاق الإمام ، أخبرنا محمد بن عُزَيْز ، عن سلامة ، عن عقيل ، عن ابن شهاب ، عن أبي سلمة وسعيد ، كلاهما عنه ، به .

١٨٧٤١ - /حديث : يقولون أكثر أبو هريرة ، والله الموعد ، إن إخواني من الأنصار كان يشغلهم عمل أرضهم ، وإخواني من المهاجرين كان يشغلهم الصفق بالأسواق . . . الحديث بتمامه . عه حب حم ٥/١٧٦أ

عه في المناقب : عن محمد بن عبدالحكم ، عن وهب الله بن راشد ، عن يونس . وعن محمد بن عُزَيْز ، عن سلامة ، عن عقيل . وعن محمد بن عقرب ، عن بشر بن شعيب ، عن أبيه . وعن أبي أمية ، ثنا أبو اليمان ، ثنا شعيب ، كلهم عن الزهري ، عنه ، به . زاد شعيب : وعن أبي سلمة .

حب في الثامن من الثالث : أنا ابن(٢) قتيبة ، ثنا حرملة ، ثنا ابن وهب ، أنا يونس ، عن ابن شهاب ، عنه ، به .

١٨٧٤٢ - حديث : «اشتكت النار إلى ربها ، فقالت : يا رب أكل بعضي بعضاً . . .» الحديث . عه حب حم

---

(١) الخَلِفات : جمع خَلِفَة -بفتح الخاء وكسر اللام- : الحامل من النوق . (النهاية ٦٨/٢) .

١٨٧٤١ - حب (الإحسان) ١٤٢/٩ .

ويزاد : رواه أحمد ٢٤٠/٢ : ثنا أبو اليمان ، أنا شعيب ، عن الزهري ، أنا سعيد بن المسيب وأبو سلمة بن عبدالرحمن : أن أبا هريرة قال : إنكم تقولون إن أبا هريرة يكثر . . . فذكره .

(٢) «ابن» من الأصل و(هـ) وهو الصواب ، وهو الإمام محمد بن الحسن بن قتيبة اللخمي العسقلاني الثقة ، حدث عن حرملة بن يحيى ، وعنه ابن حبان وقد تحرف في المطبوع إلى «أبي» . انظر : (معجم البلدان ٤١٥/١ ، وسير أعلام النبلاء ٢٩٢/١٤) .

١٨٧٤٢ - عه ٣٤٦/١-٣٤٧ . حب (الإحسان) ٢٧٧/٩ . أحمد ٢٣٨/٢ . =

عه في الصلاة : ثنا أحمد بن شيبان ، ثنا سفيان ، عن الزهري ، عنه ، به . وعن [أبي] إسماعيل ، ثنا الحميدي ، ثنا سفيان ، به .

حب في السادس والستين من الثالث : أنا عبدالله بن محمد ، ثنا إسحاق بن إبراهيم ، أنا سفيان ، به .

رواه أحمد : ثنا سفيان ، به .

١٨٧٤٣ ـ حديث : «إن في الجمعة ساعة ، لا يوافقها عبد مسلم ، يسأل الله فيها شيئاً إلا أعطاه إياه» . حم

أحمد : ثنا إبراهيم بن خالد ، ثنا رباح ، عن معمر ، عن الزهري ، عنه ، به .

١٨٧٤٤ ـ حديث : جاء أعرابي إلى النبي ﷺ ، فقال : إنا نكون بهذا الرمل ، فلا نجد الماء ، ويكون فينا الحائض والنفساء ، فيأتي عليها أربعة أشهر لا تجد الماء ، قال : «عليك بالتراب» . حم

[أحمد] : ثنا عبدالله بن الوليد ، ثنا سفيان ، عن المثنى بن الصباح ، عن عمرو ابن شعيب ، عن سعيد بن المسيب ، بهذا . وعن عبدالرزاق ، عن المثنى ، نحوه .

١٨٧٤٥ ـ حديث : قال رسول الله ﷺ حين أسري به : «لقيت موسى عليه السلام ، فنعته . . .» الحديث . حم

= ويزاد : رواه أبو عوانة أيضاً فيه : عن محمد بن إسحاق ، ثنا عبدالرزاق ، أنبا معمر . وثنا الربيع ، ثنا الشافعي ، أنبا سفيان . وثنا أبو قلابة ، ثنا الحميدي وعلي بن المديني ، قالا : ثنا سفيان ، كلاهما عن الزهري ، به .

١٨٧٤٣ ـ أحمد ٢/٢٨٤ . وكتب على حاشيته في الأصل عبارة «من المسند» أي إلى آخر مرويات «ابن المسيب ، عن أبي هريرة» كلها لأحمد . لا يشارك فيها غيره . وبه استغنى عن قوله «أحمد» أول كل إسناد فيها . وقد زدتها بين معقوفين بغير تعليق .

١٨٧٤٤ ـ أحمد ٢/٣٥٢ ، ٢٧٨ .

١٨٧٤٥ ـ أحمد ٢/٢٨٢ .

[أحمد] : عن عبدالرزاق وعبدالأعلى ، كلاهما عن معمر ، عن الزهري ، عنه ، به .

١٨٧٤٦ ـ حديث : «قاتل الله اليهود ، حرم عليهم الشحوم ، فباعوها وأكلوا ثمنها» . حم

[أحمد] : ثنا روح ، ثنا ابن جريج ، عن ابن شهاب ، عنه ، به .

١٨٧٤٧ ـ حديث : «إذا أكل أحدكم ، فليأكل بيمينه . . .» الحديث . حم

[أحمد] : عن روح وعبدالله بن الحارث ، كلاهما عن ابن جريج ، عن النعمان بن راشد ، عن الزهري ، عنه ، به .

١٨٧٤٨ ـ حديث : «يدخل [أهل](١) الجنة الجنة بيضاً جعاداً مكحلين ، أبناء ثلاث وثلاثين(٢) ، على خلق آدم ، ستين ذراعاً في سبعة أذرع» . حم

[أحمد] : ثنا عفان ، ثنا حماد ، أنا علي بن زيد ، عنه ، به . وعن يزيد عن حماد ، نحوه . وعن روح ، عن حماد ببعضه : **«كان طول آدم ستين ذراعاً في سبعة أذرع»** .

١٨٧٤٩ ـ حديث : «إن الله يبيّت القوم بالنعمة ، ثم يصبحون وأكثرهم

١٨٧٤٦ ـ أحمد ٥١٢/٢ . إلا أنه قال : لم يرفعه ، وفيه : «فباعوه وأكلوا ثمنه» .

١٨٧٤٧ ـ أحمد ٣٢٥/٢ ، ٣٤٩ . وفيه «نعمان بن أبي شهاب» وهو خطأ . انظر : (تهذيب التهذيب ٤٥٢/١٠) .

١٨٧٤٨ ـ أحمد ٣٤٣/٢ ، ٤١٥ ، ٢٩٥ ، ٥٣٥ .

(١) «أهل» ساقطة من الأصل .

(٢) زاد في (هـ) «سنة» .

١٨٧٤٩ ـ انظر : (الإتحاف ١٥/ح١٨٨٨٤) وقال : أخرجه أحمد ، وفيه قول سعيد بن المسيب : ونحن سمعنا ذلك من أبي هريرة .

كافرون ، يقولون : مطرنا بنجم كذا» .

في ترجمة : سلمان ، عن أبي هريرة .

١٨٧٥٠ ـ حديث : «إذا بات أحدكم وفي يده غَمْر ، فأصابه شيء ، فلا يلومَنَّ إلا نفسه» . حم

[أحمد] : ثنا عفان ، ثنا وهيب ، ثنا معمر ، عن الزهري ، عنه ، به .

١٨٧٥١ ـ حديث : شهدنا مع رسول الله ﷺ خيبر ، فقال لرجل ممن يدعي الإسلام : «هذا من أهل النار . . .» الحديث . حم

[أحمد] : عن عبدالرزاق ، عن معمر . وعن أبي اليمان ، عن شعيب ، كلاهما عن الزهري ، عنه ، به .

١٨٧٥٢ ـ حديث : «يدخل الجنة من أمتي زمرة سبعون ألفاً ، تضيء وجوههم إضاءة القمر ليلة البدر» . فقام عُكاشَة بن مِحْصَن . . . الحديث . حم

[أحمد] : ثنا إبراهيم بن إسحاق الطالقاني ، أنا ابن المبارك ، عن يونس ، عن الزهري ، عنه ، بهذا .

١٨٧٥٣ ـ / حديث : «إن ربكم عز وجل يقول : يا ابن آدم بكل[1] حسنةٍ عشر حسناتٍ ، إلى سبعمائة ضعفٍ . . .» الحديث . حم

[أحمد] : ثنا عفان ، ثنا عبدالوارث ، ثنا علي بن [زيد][2] عنه ، به .

١٨٧٥٠ ـ أحمد ٢/٣٤٤ .

١٨٧٥١ ـ أحمد ٢/٣٠٩-٣١٠ .

١٨٧٥٢ ـ أحمد ٢/٤٠٠ .

١٨٧٥٣ ـ أحمد ٢/٤١٤ .

(١) في (هـ) : «لك بكل» .

(٢) ما بين المعقوفين بياض في الأصل و(هـ) وضع عليه «كذا» ، والمثبت من المطبوع .

١٨٧٥٤ ـ حديث : «المهجِّر إلى الجمعة كالمُهْدِي بدنة . . .» الحديث .

حم [أحمد] : ثنا سفيان ، عن الزهري ، عنه ، به .

١٨٧٥٥ ـ حديث : «جعلت لي الأرض مسجداً وطهوراً» .

حم [أحمد] : ثنا سفيان ، عن الزهري ، قال سفيان : أراه عن سعيد ، عن أبي هريرة ، به .

١٨٧٥٦ ـ حديث : «التسبيح للرجال ، والتصفيق للنساء» .

حم [أحمد] : ثنا روح ، ثنا محمد بن أبي حفصة ، عن الزهري ، عن سعيد وأبي سلمة ، عن أبي هريرة ، به .

١٨٧٥٧ ـ حديث : «الفخر والخيلاء في الفدادين[1] من أهل الوبر . . .» الحديث .

حم [أحمد] : ثنا عبدالرزاق ، ثنا معمر ، عن الزهري ، عنهما أو عن أحدهما ، به . وفيه غير ذلك .

١٨٧٥٨ ـ حديث : «إذا صلى أحدكم بالناس فليخفف . . .» الحديث .

حم [أحمد] : ثنا عبدالرزاق ، أنا معمر ، عن الزهري ، عنهما ، به .

١٨٧٥٤ ـ أحمد ٢/٢٣٩ . وقد تقدم الحديث برقم (١٨٦٦٨ ، ص٧٦٦) .

١٨٧٥٥ ـ أحمد ٢/٢٤٠ .

١٨٧٥٦ ـ أحمد ٢/٥٢٩ .

١٨٧٥٧ ـ أحمد ٢/٢٦٩-٢٧٠ .

(١) «الفدادون» الذين تعلو أصواتهم في حروثهم ومواشيهم . (النهاية ٣/٤١٩) .

١٨٧٥٨ ـ أحمد ٢/٢٧١ .

إتحاف المهرة

بالفوائد المبتكرة من أطراف العشرة

الجزء الخامس عشر

صدر هذا الكتاب بالتعاون بين :

مجمع الملك فهد لطباعة المصحف الشريف

بالمدينة المنورة

ومركز خدمة السنة والسيرة النبوية

بالمدينة المنورة

جميع الحقوق محفوظة

الطبعة الأولى

عام ١٤١٩هـ - ١٩٩٨م

المملكة العربية السعودية
وزارة الشؤون الإسلامية والأوقاف والدعوة والإرشاد
بالتعاون مع
الجامعة الإسلامية في المدينة المنورة

١

إتحاف المهرة

بالفوائد المبتكرة من أطراف العشرة

للإمام الحافظ أحمد بن علي بن محمد ابن حجر العسقلاني
(٧٧٣-٨٥٢هـ)

الجزء الخامس عشر

أبو هريرة

الأحاديث (١٨٧٥٩-٢٠٢٨٠)

تحقيق
الدكتور زهير بن ناصر الناصر
المشرف على أعمال الباحثين بمركز خدمة السنة والسيرة النبوية

ح مجمع الملك فهد لطباعة المصحف الشريف ، ١٤١٧هـ

فهرسة مكتبة الملك فهد الوطنية أثناء النشر

ابن حجر العسقلاني ، أحمد بن علي

إتحاف المهرة بالفوائد المبتكرة من أطراف العشرة / تحقيق زهير الناصر – المدينة المنورة.

٧٥٢ص؛ ١٦×٢٣ سم

ردمك : ١-٠٠-٧٧٠-٩٩٦٠(مجموعة)

٩-٧٢-٧٧٠-٩٩٦٠ (ج١٥)

١- الحديث-مستدركات ٢- الحديث – المسانيد أ- الناصر،زهير (محقق) ب- العنوان

ديوي ٢٣٧,٤ ١٧/١٢٨٨

رقم الإيداع : ١٧/١٢٨٨

ردمك : ١-٠٠-٧٧٠-٩٩٦٠(مجموعة)

٩-٧٢-٧٧٠-٩٩٦٠ (ج١٥)

98 ★ سعيد بن مِيْنا ، عن أبي هريرة

١٨٧٥٩ ـ حديث : «لا عدوى ولا طِيَرَة ، وفِرُّوا من المجذوم فراركم من الأسد» . خز

خز في التوكل : ثنا يحيى بن حكيم ، ثنا أبو قتيبة ، ثنا سَليم بن حيَّان ، عنه ، بهذا . وعن يحيى بن حكيم ، ثنا أبو داود وأبو قتيبة ، عن سَليم بن حَيَّان ، مثله .

١٨٧٦٠ ـ حديث : اللَّمَم [كلُّ شيءٍ ، ما](١) لَم يدخل المرود في المكحلة ، فإذا دخل فذلك الزنا . كم

كم في التوبة : ثنا أبو العباس محمد بن يعقوب ، ثنا محمد بن سنان القزاز ، ثنا أبو عامر العَقَدي ، ثنا عبدالحميد بن عبدالله بن كثير المكي ، عنه ، به . وقال : صحيح الإسناد(٢) .

١٨٧٦١ ـ حديث : «الصوم جُنَّة ، فإذا كان أحدكم صائماً فلا يرفُثْ . . .» . حم

أحمد : عن بَهْز بن أسد و(٣) عبدالرحمن بن مهدي ويزيد بن هارون وعفان ، الأربعة عن سَليم بن حيَّان ، عنه ، به . وحديث عفان مختصر : «**الصوم جُنَّة**» .

---

98 ★ سعيد بن مِيْنا ، مولى البَخْتَري بن أبي ذُباب الحجازي ، يكنى أبا الوليد ، ثقة . انظر : (الكاشف ، والتقريب وأصوله) .

١٨٧٦٠ ـ كم ٤/٢٤٥-٢٤٦ .

(١) ما بين المعقوفين من المطبوع . وبدله في الأصل و(هـ) : «كلما» . قلت : وهو تفسير للَّمَم . وقيل : هو مقاربة المعصية من غير إيقاع ، وقيل : صغار الذنوب . (النهاية ٤/٢٧٢) .

(٢) وزاد : «لم يخرجاه» .

١٨٧٦١ ـ أحمد ٢/٣٠٦ ، ٤٦٢ ، ٥٠٤ ، ٤٦٢ .

(٣) في الأصل و(هـ) : «عن» بدل الواو وهو خطأ . انظر : أطراف المسند (٧/٢٨١ ، ح٩٥٤٦) والمطبوع .

١٨٧٦٢ ـ حديث : «خُلُوفُ فمِ الصائمِ أطيبُ عندَ الله يومَ القيامةِ من ريحِ المسك» . حم

أحمد : عن بهز وعفان وعبدالرحمن ، ثلاثتهم عن سَليم ، عنه ، به . وليس في حديث عبدالرحمن : «**يوم القيامة**» .

99 ★ سعيد بن أبي هند ، عن أبي هريرة .

١٨٧٦٣ ـ حديث : «إن الله يبغض كلّ جَعْظَرِيٍّ جَوّاظٍ سَخّابٍ[1] في الأسواق . . .» الحديث . حب

حب في السادس والسبعين من الثاني : أنا أحمد بن محمد بن الحسن الرَّقي ، ثنا أحمد بن يوسف السلمي ، ثنا عبدالرزاق ، أنا عبدالله بن سعيد بن أبي هند ، عن أبيه ، به .

100 ★ سعيد بن يسار أبو الحُبَاب ، عن أبي هريرة .

١٨٧٦٤ ـ حديث : «ما تصدّقَ امرؤٌ بصدقةٍ من كسبٍ طيبٍ ، ولا يقبل الله إلا مي خز عه حب ط حم

١٨٧٦٢ ـ أحمد ٣٠٦/٢ ، ٤٠٧ ، ٤٦١-٤٦٢ .

99 ★ سعيد بن أبي هند الفَزَاري ، مولى سمرة ، ثقة ، من الثالثة . انظر : (الكاشف ، والتقريب وأصوله) .

١٨٧٦٣ ـ حب (الإحسان) ١٤٥/١ .

(١) الجعظري : الفظ الغليظ المتكبر .

والجَوّاظ : الجَمُوع المَنُوع ، وقيل الكثير اللحم المختال في مِشيته .

والسخّاب : الصياح . (النهاية) .

100 ★ سعيد بن يسار المدني ، أبو الحُبَاب ، ثقة متقن ، من الثالثة . انظر : (الكاشف ، والتقريب وأصوله) .

١٨٧٦٤ ـ مي ٣٣٣/١ . خز الصحيح : ٩٢/٤-٩٣ . وفي التوحيد ص٦٢-٦٣ ، ٦٠ ، ٦١ ، =

ط لمالك ش للشافعي حم لأحمد عم لعبدالله بن أحمد مي للدارمي جا لابن الجارود

طيباً ، إلا وَضَعَها حين يَضَعُها في كفِّ الرحمن . . .» الحديث .

مي في الزكاة : أنا سعيد بن المغيرة ، عن عيسى بن يونس ، عن يحيى بن سعيد ، عنه ، به .

خز فيه ، وفي التوحيد : عن الحسين بن الحسن وعتبة بن عبدالله المروزيَّيْن ، عن عبدالله بن المبارك ، عن عبيدالله بن عمر ، عن سعيد المقبري ، عنه ، نحوه . وفي التوحيد : عن محمد بن بشار ، عن يحيى بن سعيد القطان . وعن محمد بن يحيى ، عن ابن أبي مريم ، عن بكر بن مضر ، كلاهما عن محمد بن عجلان ، عنه ، نحوه ./ ٥/١٧٧أ وعن محمد بن يحيى ، عن ابن أبي مريم ، عن الليث ، حدثني سعيد المقبري ، به . وعن محمد بن يحيى ، حدثنا[1] هشام بن عمار ، ثنا صدقة بن خالد ، ثنا ابن أبي ذئب ، عن المقبري ، به . وعن يونس بن عبدالأعلى ، عن عبدالله بن وهب ويحيى ابن عبدالله بن بكير[2] ، كلاهما عن مالك ، عن يحيى بن سعيد ، به . ولم يذكر ابنُ وهب أبا هريرة . وعن محمد بن يحيى ، عن عبدالله بن نافع وروح بن عبادة ، كلاهما عن مالك ، به موصولاً . وعن محمد بن يحيى ، عن يعلى بن عُبَيد ، عن يحيى بن سعيد ، به موصولاً موقوفاً .

= ٦٢ . عه [٢/٢٣٨/أ] مصوَّرة كوبريلي . حب (الإحسان) ١٣٤/٥ ، ٢٤٤/١ ، ١٣٤/٥-١٣٥ . مالك ٩٩٥/٢ . أحمد ٣٣١/٢ ، ٤١٨ ، ٥٣٨ .

(١) في (هـ) : «ثنا» .

(٢) طريق يحيى بن عبد الله جاء في المطبوع ص٦٢ هكذا : ثنا يونس «ثنا عقبة» قال : أخبرنا يحيى بن عبد الله بن بكير . . . وهو تصحيف ، صوابه : ثنا يونس «في عَقِبِهِ» . قال : . . . وجاء النص على الصواب في الطبعة التي حققها د/ عبد العزيز بن إبراهيم الشهوان ١٤٦/١ ونبه عليه .

عه في الزكاة[١] : ثنا أحمد بن زياد المعدل ، ثنا أحمد بن محمد بن الحجاج ، ثنا عبدالله بن المبارك ، به .

حب في السابع والستين من الثالث : أنا أحمد بن يحيى بن زهير ، ثنا علي بن شعيب ، ثنا أبو النضر ، ثنا ورقاء ، عن ابن عجلان ، به . وعن الفضل بن الحُبَاب ، ثنا إبراهيم بن بشار ، ثنا سفيان ، عن ابن عجلان ، نحوه .

رواه مالك : في الجامع من الموطأ ، كما قال ابن وهب ، ووصله عنه مع يحيى بن بكير معنُ بن عيسى خاصة في الموطأ ، وخارجَه جماعةٌ منهم( )[٢] .

رواه[٣] أحمد : ثنا أبو النضر وحسن بن موسى ، قالا : ثنا ورقاء ، عن عبدالله بن دينار ، به . وعن قتيبة ، عن بكر بن مضر ، عن يحيى بن سعيد ، كلاهما عن ابن عجلان ، عنه ، نحوه . وعن هاشم ، عن ليث ، عن المقبري ، عن سعيد بن يسار ، نحوه .

---

(١) عند إخراج هذا الجزء من «الإتحاف» صدرت قطعة مطبوعة من «مستخرج أبي عوانة» بتحقيق «أيمن عارف دمشقي» ، ووقفنا على قطع خطية من القسم غير المطبوع منه ، فعزونا إليها ، لتقويم الأسانيد والتأكد من صحتها :

- والقطعة الأولى من «نسخة كوبريلي» يقابلها من المطبوع (١٥٣/٢) إلى آخر كتاب «الصيام» وفيها نقص .

- والقطعة الثانية من «نسخة كوبريلي» تبدأ من «فضائل القرآن ثم النكاح والطلاق والعتق والولاء والبيوع والمواريث والوصايا والنذور والأيمان والمماليك ثم الحدود» فقط . وفيها نقص أيضاً .

- والقطعة الثالثة من «نسخة دار الكتب المصرية» وفيها : «كتاب الحج -مع نقص في أوله- ثم الجهاد ، يتخلله فضائل القرآن»

- والقطعة الرابعة من «نسخة دار الكتب المصرية» تبتدئ ببعض «كتاب البيوع» إلى آخر «كتاب الحدود» . وفي بعض الأبواب نقص أيضاً .

(٢) بياض في الأصل و(هـ) قدر ثلاث كلمات . وانظر : (التمهيد ١٧٢/٢٣) .

(٣) «رواه» ليس في (هـ) . وسقوطها غالب في نسخة (هـ) واكتفينا بالتنبيه في هذا الموضع .

ط لمالك ش للشافعي حم لأحمد عم لعبدالله بن أحمد مي للدارمي جا لابن الجارود

١٨٧٦٥ ـ حديث : «ما من رجل كان يُوْطِنُ[١] المساجدَ ، فيشغله أمر أو علة ، ثم عاد إلى ما كان ، إلا تَبَشْبَشَ[٢] الله إليه كما يَتَبَشْبَشُ أهل الغائب بغائبهم إذا قدم» .

خز حب كم حم

خز في الصلاة : ثنا بندار ، ثنا يحيى بن سعيد ، ثنا ابن عجلان ، عن سعيد بن أبي سعيد -هو المقبري- عنه ، به .

قال ابن خزيمة[٣] : سمعت بنداراً يقول : اختلفت[٤] إلى يحيى بن سعيد عشرين سنة أو نحو عشرين سنة[٥] ما أظنه ذكر غير الله قط . وفي الإمامة : عن يونس بن عبدالأعلى ، عن ابن وهب ، عن ابن أبي ذئب ، عن سعيد المقبري ، به . وعن الربيع ابن سليمان ، عن شعيب بن الليث ، عن الليث ، عن سعيد بن أبي سعيد ، نحوه . ليس في سماعنا .

١٨٧٦٥ ـ خز ١٨٦/١ ، ٣٧٩/٢ ، ٣٧٤ . حب (الإحسان) ٦٧/٣ ، ٢١/٤ . كم ٢١٣/١ ونسخة رواق المغاربة المخطوط (١٠٥/١/ب) . أحمد ٣٠٧/٢ ، ٣٤٠ ، ٤٥٣ ، ٣٢٨ .

(١) أَوْطَنَ : أقام ، وأَوْطَنَه ووطَّنَه واستوطنه : اتخذه وَطَناً . انظر : (القاموس المحيط ، وتاج العروس مادة «وطن») .

(٢) قال في النهاية (١٣٠/١) : البَشُّ : فرح الصديق بالصديق ، واللطفُ في المسألة والإقبالُ عليه .

(٣) لم أقف على قوله هذا في الصحيح ، وذكر المزي في تهذيب الكمال ترجمة يحيى بن سعيد القطان ، عن بندار بلفظ «اختلفت إلى يحيى بن سعيد أكثر من عشرين سنة فما أظنه عصى الله قط» . ومثله في تهذيب التهذيب .

(٤) «اختلفت» التصويب من تهذيب الكمال وتهذيب التهذيب ، وفي الأصل و(هـ) : «اختلف» .

(٥) قوله «سنة» من (هـ) .

خز لابن خزيمة عه لأبي عوانة طح للطحاوي حب لابن حبان قط للدارقطني كم للحاكم

حب في النوع الأول من القسم الأول، وفي التاسع والثلاثين من الثاني، وفي الصلاة: أنا عبدالله بن محمد، ثنا إسحاق بن إبراهيم، أنا عثمان بن عمر، ثنا ابن أبي ذئب(١)، به.

كم في الصلاة: ثنا عبدان بن يزيد الدَّقَّاق، ثنا إبراهيم بن الحسين، ثنا آدم بن أبي إياس، ثنا ابن أبي ذئب، به. وعن أبي بكر بن إسحاق الفقيه، ثنا أحمد بن إبراهيم بن مِلْحان، ثنا يحيى بن بُكَيْر، ثنا الليث، عن سعيد بن أبي سعيد، عن أبي عُبَيْدة، عن سعيد بن يسار، نحوه(٢). كذا زاد فيه رجلاً، وقال: صحيح على شرط الشيخين(٣).

رواه أحمد: وأوله: «**لا يتوضأُ أحدكم فيُحْسِن وضوءه ويُسْبِغُه، ثم يأتي المسجد، لا يريد إلا الصلاة...**» الحديث: عن هاشم ويونس وحجاج، ثلاثتهم عن ليث، عن سعيد المقبري، عنه، به. وعن حجاج وأبي النضر وابن أبي بكر، ثلاثتهم عن ابن أبي ذئب، عن المقبري، به، نحو ما هنا.

١٨٧٦٦ - حديث: أن النبي ﷺ كان يقول: «اللهم إني أعوذ بك من الفقر والفاقة والذلة، وأن أَظْلِم أو أُظْلَم». حب كم حم

---

(١) «ابن أبي ذئب» من الأصل و(هـ) ومطبوع الإحسان (٦٧/٣) وهو الصواب، وتحرف في الموضع الثاني من مطبوع الإحسان (٢١/٤) إلى «ابن أبي كعب» وجاء على الصواب في الإحسان بتحقيق الشيخ شعيب (٥٥/٦). وهو محمد بن عبد الرحمن بن المغيرة بن الحارث بن أبي ذئب القرشي العامري. انظر: (التقريب وأصوله). ووقع في إسناده المطبوع غلطاً «سعيد بن أبي يسار» لكنه جاء على الصواب في الطبعة التي حققها الشيخ شعيب، وأشار إلى ذلك.

(٢) طريق «أبي بكر بن إسحاق» ساقط من المستدرك المطبوع، وهو موجود في مخطوطة رواق المغاربة [١/١٠٥/ب].

(٣) قال: «ولم يخرجاه».

١٨٧٦٦ - حب (الإحسان) ١٨٣/٢. كم ٥٤٠/١-٥٤١. أحمد ٣٠٥/٢، ٣٢٥، ٣٥٤.

ط لمالك ش للشافعي حم لأحمد عم لعبدالله بن أحمد مي للدارمي جا لابن الجارود

حب في الثاني عشر من الخامس : أنا الفضل بن الحباب ، ثنا موسى بن إسماعيل ، ثنا حماد بن سلمة ، ثنا إسحاق بن عبدالله بن أبي طلحة ، عنه ، به .

كم في الدعاء/ : أنا أبو النضر الفقيه ، ثنا عثمان بن سعيد الدارمي ، ثنا موسى ابن إسماعيل ، به . وقال : على شرط مسلم[١] . ٥/١٧٧ب

رواه **أحمد** : عن بهز[٢] وروح وحسن بن موسى ، ثلاثتهم عن حماد بن سلمة ، به .

١٨٧٦٧ - حديث : «أُمِرْتُ بقرية تأكل القُرَى[٣] ، يقولون : يثرب ، وهي المدينة . . .» الحديث . خز حب حم

خز في الحج : ثنا عبدالجبار بن العلاء ، ثنا سفيان ، عن يحيى بن سعيد ، عنه ، به . ليس في السماع .

حب في السابع من الثالث : أنا عمر بن سعيد بن سنان ، أنا أحمد بن أبي بكر ، عن مالك ، عن يحيى بن سعيد ، به .

رواه **أحمد** : عن عبدالرحمن بن مهدي ، عن مالك . وعن سفيان بن عيينة . وعن عفان[٤] ، عن حماد ، ثلاثتهم عن يحيى بن سعيد ، به .

---

(١) في المطبوع : «ولم يخرجاه» .

(٢) في طريق «بهز» من المطبوع ٢/٣٠٥ ، تحرف «سعيد بن يسار» إلى «سعيد بن بشار» .

١٨٧٦٧ - خز : ليس في المطبوع ، لأن كتاب الحج فيه ناقص . حب (الإحسان) ٦/١٥ . أحمد ٢/٢٣٧ ، ٢٤٧ ، ٣٨٤ . وأعاده المصنف وسيأتي برقم (١٨٧٧٦) .

(٣) معنى أكلها القُرى : ما يُفْتَح على أهلها من المدن ، ويصيبون من غنائمها . (النهاية ٤/٥٧) .

(٤) قوله «عن عفان» ساقط من مطبوع المسند (٢/٣٨٤) وهو في أطراف المسند (٧/٢٨٢-٢٨٣ ، ح٩٥٤٩) .

١٨٧٦٨ - حديث : «مَنْ يُرِدِ الله به خيراً يُصِبْ مِنه» .
حب ط حم

حب في الثامن من الأول : أنا الفَضْل بن الحُبَاب ، ثنا القَعْنَبي ، عن مالك ، عن(١) [ابن](٢) أبي صعصعة ، عنه ، بهذا .

قال ابن حبان : [ابن](٢) أبي صعصعة هو محمد بن عبدالله بن عبدالرحمن ، من سادات أهل المدينة . انتهى .

ورواه مالك في الجامع : عن محمد بن عبدالله بن أبي صعصعة ، به .

رواه أحمد : ثنا عبدالرحمن ، عن مالك ، به .

١٨٧٦٩ - حديث : «إن الميت تحضُرُه الملائكة ، فإذا كان الرجل صالحاً قيل : اخرجي أيتها النفس الطيبة ، كانت في جسد طيب ، اخرجي حميدةً . . .» الحديث .
خز حم أبو نعيم أبو قرة

خز في التوحيد : ثنا يونس بن عبدالأعلى ، ثنا ابن وهب وأسد بن موسى ، قالا : ثنا ابن أبي ذئب ، عن محمد بن عمرو بن عطاء ، عنه ، به . وعن أحمد بن عبدالرحمن بن وهب ، عن عمه ، به . وعن محمد بن رافع(٣) ، عن ابن أبي فُدَيْك ،

١٨٧٦٨ - حب (الإحسان) ٢٤٨/٤ . مالك ٩٤١/٢ . أحمد ٢٣٧/٢ .

(١) «عن» ليست في المطبوع .

(٢) «ابن» من المطبوع ، وهو ساقط من الأصل و(هـ) . وانظر ترجمته في (التقريب وأصوله) .

١٨٧٦٩ - خز ١٢٠ . أحمد ٣٦٤/٢-٣٦٥ .

ويزاد : أحمد (١٤٠/٦) : عن يزيد بن هارون ، عن ابن أبي ذئب ، به . وانظر : (أطراف المسند ٢٨٥/٧ ، ح٩٥٥٧ والتعليق عليه) .

(٣) «رافع» من المطبوع وهو الصواب فما في الأصل و(هـ) : «نافع» فتحريف . وهو محمد بن رافع القشيري النيسابوري . انظر : (الجرح والتعديل ٢٥٤/٧ ، والثقات ١٠٢/٩ ، والتقريب وأصوله) .

عن ابن أبي ذئب ، نحوه .

ورواه أبو نعيم في كتاب أحوال الموحدين : عن حبيب بن الحسن ، عن عمر بن حفص السدوسي ، عن عاصم بن علي ، عن ابن أبي ذئب ، به . وقال : متفق على عدالة ناقليه ، ورواتُهُ من ابن أبي ذئب فصاعداً من شرط الشيخين .

وقد أخرجه أبو قُرَّة[1] في السنن مطولاً ، قال : ذكر ابنُ أبي ذئب . . . فذكره .

ورواه أحمد : ثنا حُسَيْن[2] ، ثنا ابن أبي ذئب ، به .

١٨٧٧٠ ـ حديث : «ألا أخبركم بخيرِ الناسِ منزلةً؟» قالوا : بلى يا رسول الله . قال : «رجلٌ آخذٌ بعنانِ فرسِهِ في سبيل الله . . .» الحديث . كم حم

كم في الجهاد : ثنا أبو بكر بن إسحاق وأبو محمد بن موسى ، قالا : ثنا علي بن الحسين بن الجنيد ، ثنا المعافَى بن سليمان ، ثنا فُلَيْح بن سليمان ، عن عبدالله بن عبدالرحمن ، عنه ، به[3] .

رواه أحمد : ثنا عبدالملك بن عمرو [وسريج ، قالا][4] : ثنا فُليح ، عن أبي طُوَالة ، عنه ، به .

---

(١) أبو قرة هو موسى بن طارق الزَّبيدي . انظر : (التقريب وأصوله) .

(٢) في المطبوع : «حسن بن محمد» وهو خطأ ، والصواب ما أثبته من الأصل و(هـ) وأطراف المسند (٧/٢٨٥ ، ح٩٥٥٧) وهو : الحسين بن محمد بهرام التميمي . وانظر : (مناقب الإمام أحمد ص٣٣ ، وتهذيب الكمال وفروعه) .

١٨٧٧٠ ـ كم ٢/٦٧ . أحمد ٢/٥٢٣ .

(٣) وقال : «هذا حديث صحيح على شرط الشيخين ولم يخرجاه» .

(٤) ما بين المعقوفين من المطبوع وهو ساقط من الأصل و(هـ) . وانظر : (أطراف المسند ٧/٢٨٣ ، ح٩٥٥١ ، ت «٤») .

خز لابن خزيمة عه لأبي عوانة طح للطحاوي حب لابن حبان قط للدارقطني كم للحاكم

١٨٧٧١ ـ حديث : «ما من أمير عشرة ، إلا يؤتى به يوم القيامة مغلولةً يداه إلى عنقه ، أطلقه الحق أو أَوْبَقَه» .

مي في السير : أنا حجاج بن منهال ، ثنا حماد بن سلمة ، عن يحيى بن سعيد ، عنه ، بهذا .

١٨٧٧٢ ـ حديث : «الدينار بالدينار ، والدرهم بالدرهم ، لا فضلَ بينهما» .

طح حب حم ط

طح في الصرف : ثنا يونس ، أنا ابن وهب ، سمعت مالكاً يقول : حدثني موسى ابن أبي تميم[١] ، عنه ، به[٢] . وعن ابن مرزوق ، ثنا أبو عامر ، ثنا زهير بن محمد ، عن موسى ، به .

حب في الثاني من الثاني : أنا عمر بن سعيد بن سنان ، أنا أحمد بن أبي بكر ، عن مالك ، عن موسى بن أبي تميم[٣] ، عنه ، بهذا .

رواه الإمام **أحمد** : ثنا محمد بن إدريس -يعني الشافعي- ثنا مالك ، به . وعن عبدالرحمن ، عن زهير بن محمد ومالك ، كلاهما عن موسى ، نحوه .

١٨٧٧١ ـ مي ١٥٧/٢ .

١٨٧٧٢ ـ طح ٦٩/٤ . حب (الإحسان) ٢٣٧/٧ . أحمد ٣٧٩/٢ ، ٤٨٥ .

ويزاد : رواه مالك في البيوع ٦٣٢/٢ : عن موسى بن أبي تميم ، عن سعيد بن يسار ، عن أبي هريرة رضي الله عنه ، به .

(١) «تميم» من المطبوع وهو الصواب فما في الأصل و(هـ) : «مريم» فتحريف . وهو موسى بن أبي تميم المدني . انظر : (التقريب وأصوله) . وقد جاء في سند ابن حبان الآتي على الصواب : «تميم» .

(٢) ووقع في المطبوع : «سعيد بن بشار» بدل «سعيد بن يسار» وهو تحريف .

(٣) «أبي تميم» من الأصل وهو الصواب ، فما في (هـ) : «إبراهيم» فتحريف . وانظر التعليقة السابقة .

ط لمالك ش للشافعي حم لأحمد عم لعبدالله بن أحمد مي للدارمي جا لابن الجارود

٥
١٨٧٧٣ ـ /حديث : «المرء على دين خليله ، فلينظر أحدكم من يخالِل» . ١٧٨/أ
كم

كم في البر والصلة : ثنا أبو العباس محمد بن يعقوب ، ثنا أحمد بن عيسى اللَّخْمي ، ثنا عمرو بن أبي سلمة ، ثنا صدقة بن عبدالله ، عن إبراهيم بن محمد الأنصاري ، عنه ، بهذا . وقال : صحيح إن شاء الله(١) .

قلت : كلّا ؛ فصدقة ضعيف(٢) ، وشيخه مجهول(٣) .

١٨٧٧٤ ـ حديث : «إن الله يقول يوم القيامة : أين المتحابون بجلالي؟ اليومَ أُظلُّهم في ظلي يوم لا ظلَّ إلى ظلي» .
مي عه حب ط حم

مي في الرقاق : أنا الحكم بن المبارك ، ثنا مالك ، عن عبدالله بن عبدالرحمن بن معمر ، عن أبي الحباب ، بهذا .

عه في البر والصلة : عن يونس ، عن ابن وهب ، عن مالك ، به .

حب في الثاني من الأول : أنا عمر بن سعيد بن سنان ، ثنا أحمد بن أبي بكر ، عن مالك ، به .

وهكذا رواه مالك في الجامع .

ورواه أحمد : عن عبدالرحمن وروح ، كلاهما عن مالك . وعن يونس(٤) وموسى

١٨٧٧٣ ـ كم ١٧١/٤ .

(١) قال : «ولم يخرجاه» .

(٢) وكذا قال في التقريب .

(٣) هو إبراهيم بن محمد بن ثابت الأنصاري . انظر : (الكامل ٢٦٠/١-٢٦١ ، ولسان الميزان ٩٨/١) .

١٨٧٧٤ ـ مي ٢٢١/٢ . حب (الإحسان) ٣٩٠/١ . مالك ٩٥٢/٢ . أحمد ٢٣٧/٢ ، ٥٣٥ ، ٣٣٨ ، ٣٧٠ ، ٥٢٣ .

(٤) قوله «عن يونس» ساقط من المطبوع (٣٣٨/٢) .

وسريج وعبدالملك ، كلهم عن فُلَيْح ، كلاهما عن عبدالله بن عبدالرحمن ، عنه ، به . ولم يقل : «يوم القيامة . . .» إلا روح وموسى[١] .

١٨٧٧٥ ـ حديث : «من تعلَّم علماً مما يبتغى به وجه الله ، لا يتعلَّمُهُ إلا ليصيبَ به عَرَضاً من الدنيا ، لم يجد عَرْفَ الجنة يوم القيامة» .
حب كم حم

حب في التاسع والمائة من الثاني : أنا محمد بن عبدالله بن محمد بن مخلد ، ثنا أبو الربيع سليمان بن داود (ح) وثنا عمر بن محمد بن بُجَير[٢] ، ثنا أبو الطاهر بن السَّرْح ، قالا : ثنا ابن وهب ، أخبرني أبو يحيى بن سليمان الخزاعي ، عن عبدالله بن عبدالرحمن بن معمر الأنصاري ، عنه ، بهذا .

كم في العلم : ثنا أبو العباس محمد بن يعقوب ، ثنا محمد بن عبدالله بن عبدالحكم ، ثنا ابن وهب ، ثنا فليح أبو يحيى ، به[٣] . وعن أبي بكر بن إسحاق ، ثنا الحسن بن علي بن زياد . وعن محمد بن علي الجوهري ، ثنا إبراهيم بن الهيثم البلدي . وعن أبي العباس السيّاري والحسن بن حليم[٤] ، قالا : ثنا أبو المُوَجَّه ، قالوا :

---

(١) في الأصل و(هـ) : «يونس» والصواب ما أثبته من المسند المطبوع ٢/٣٧٠ ، ٣٣٨ وباقي المواضع فيه ، وأطراف المسند (٧/٢٨٢ ، ح٩٥٤٨) والتعليق عليه .

١٨٧٧٥ ـ حب (الإحسان) ١/١٤٧-١٤٨ . كم ١/٨٥ . أحمد ٢/٣٣٨ .

(٢) «بجير» من الأصل و(هـ) وهو الصواب ، فما في المطبوع تحقيق الحوت وشعيب (١/٢٧٩-٢٨٠) : «يحيى» فخطأ ، وهو أبو حفص عمر بن محمد بن بُجير الهَمْداني السمرقندي . انظر : (الأنساب ٢/٨٩-٩٠ ، وسير أعلام النبلاء ١٤/٤٠٢ ، وترجمة شيخه أبي طاهر بن السرح في تهذيب الكمال) .

(٣) وقال في المطبوع : «هذا حديث صحيح ، سنده ثقات ، رواته على شرط الشيخين ، ولم يخرجاه» .

(٤) «حليم» من (هـ) ومطبوع المستدرك ومخطوطته [١/٣٧/أ] وهو الصواب ، فما في الأصل : =

ط لمالك ش للشافعي حم لأحمد عم لعبدالله بن أحمد مي للدارمي جا لابن الجارود

ثنا سعيد بن منصور ، ثنا فليح ، عن أبي طوالة ، به .

رواه أحمد : ثنا يونس وسُرَيْج بن النعمان ، قالا : ثنا فليح ، عن عبدالله[1] بن عبدالرحمن أبي[2] طُوَالة ، عنه ، به .

١٨٧٧٦ - حديث : «أمرت بقرية تأكل القُرَى ، يقولون : يثرب ، وهي المدينة . . .» الحديث . طعه حم

مالك في الجامع : عن يحيى بن سعيد ، سمعت أبا الحُباب ، به .

عه في الحج : عن يونس ، عن[3] ابن وهب ، عن مالك ، به . وعن عيسى بن أحمد ، عن ابن وهب ، أخبرني عمرو بن الحارث ، عن يحيى ، نحوه .

رواه أحمد : عن عبدالرحمن بن مهدي ، عن مالك . وعن سفيان بن عيينة . وعن عفان[4] ، عن حماد[5] ، ثلاثتهم عن يحيى بن سعيد ، عنه ، به .

= «حكيم» فتحريف . وهو الحسن بن محمد بن حليم المروزي . انظر : (تذكرة الحفاظ ٦١٦/٢ ، وسير أعلام النبلاء ٣٤٧/١٣ ، وتبصير المنتبه ٤٤٨/١) .

(١) في المطبوع زيادة مقحمة «عن سعيد بن عبد الله بن عبد الرحمن . . .» .

(٢) وقع في الأصل و(هـ) : «بن أبي» وهو خطأ ، وهو : عبد الله بن عبد الرحمن أبو طوالة الأنصاري . انظر : (التقريب وأصوله) . وتحفة الأشراف (٧٧/١٠ ، حديث ١٣٣٨٦) .

١٨٧٧٦ - مالك ٨٨٧/٢ . عه ص٤٥٨ ، قطعة من الجزء المفقود . أحمد ٢٣٧/٢ ، ٢٤٧ ، ٣٨٤ . وقد تقدم برقم (١٨٧٦٧) .

(٣) «عن» من الأصل و(هـ) وهو الصواب ، وهو ساقط من المطبوع وأصله المخطوط [٨٠/٣/ب] نسخة دار الكتب المصرية .

(٤) قوله «وعن عفان» ساقط من المسند المطبوع (٣٨٤/٢) .

(٥) «حماد» من المطبوع وأطراف المسند (٢٨٢/٧-٢٨٣ ، ح٩٥٤٩) وهو الصواب ، فما في الأصل و(هـ) : «عفان» فتحريف . وقد تقدم في ص١١ ، ح١٨٧٦٧ على الصواب «حماد» .

١٨٧٧٧ ـ حديث : «إذا جمع الله العباد بصعيد واحد ، نادى منادٍ : ليلحق كل قوم بما كانوا يعبدون . . .» الحديث . مي

مي في الرقاق : أنا محمد بن يزيد البزاز ، عن يونس بن بكير ، أخبرني ابن إسحاق ، حدثني سعيد بن يسار ، به .

١٨٧٧٨ ـ حديث : «إن الله خلق الرحم ، حتى إذا فرغ من خلقه ، قامت الرحم فقالت : هذا مقام العائذ بك من القطيعة . . .» الحديث . عه حب كم م حم

عه في البر والصلة : ثنا يونس بن عبدالأعلى ، ثنا ابن وهب ، حدثني سليمان بن بلال . وعن صالح بن عبدالرحمن ، عن ابن أبي مريم ، عن سليمان بن بلال ومحمد بن جعفر بن أبي كثير . وعن يزيد بن سنان ، ثنا أبو بكر الحنفي ، ثلاثتهم عن معاوية بن أبي مُزَرِّد ، عنه ، به . قال الحنفي في روايته : ثنا عمي سعيد .

حب في الثاني من الأول : أنا الحسن بن سفيان ، ثنا حبان ، أنا عبدالله ، أنا معاوية بن أبي مُزَرِّد ، سمعت عمي سعيد بن يسار أبا الحباب ، به .

كم في القراءات : ثنا أبو سعيد أحمد بن يعقوب الثقفي ، ثنا الحسن بن علي المعمري ، ثنا أبو مصعب الزهري / وهشام بن عمار ، قالا : ثنا حاتم بن إسماعيل ، ثنا معاوية ، به[1] . وفي البر والصلة : أنا أحمد بن عثمان البزاز ، ثنا العباس بن محمد ، ثنا أبو بكر الحنفي ، به . وقال : صحيح على شرطهما . ٥/١٧٨/ب

قلت : هو في مسلم .

١٨٧٧٧ ـ مي ٢/٢٣٤ .

١٨٧٧٨ ـ حب (الإحسان) ١/٣٣٤ . كم ٢/٢٥٤ ، ٤/١٦٢ . مسلم ٤/١٩٨٠ في البر والصلة : باب صلة الرحم وتحريم قطيعتها . أحمد ٢/٣٣٠ .

(١) وفي المطبوع : «هذا حديث صحيح الإسناد ولم يخرجاه» .

رواه أحمد : ثنا أبو بكر الحنفي ، به .

١٨٧٧٩ ـ حديث : «ما من صباح يصبح العباد فيه ، إلاّ وملكان يناديان ، فيقول أحدهما : اللهم أعطِ منفقاً خلفاً . . .» الحديث .

عه في الزكاة : ثنا يزيد بن سنان ، ثنا أبو بكر الحنفي . وعن صالح بن عبدالرحمن ، ثنا ابن أبي مريم ، ثنا سليمان بن بلال [كلاهما](١) عن معاوية بن أبي مُزَرِّد ، عنه ، به .

١٨٧٨٠ ـ حديث : «والذي نفسي بيده ، لأَنْ يأخذَ أحدُكم حبلَهُ فيذهبَ إلى الجبل فيحتطبَ . . .» الحديث .

أحمد : ثنا يزيد ، أنا محمد بن إسحاق ، عن سعيد بن يسار مولى الحسن بن علي ، به(٢) .

101 ★ سعيد التيمي ، والد أبي حيّان ، عن أبي هريرة .

١٨٧٧٩ ـ عه [٢/٢٤٦/أ] مصورة كوبريلي .

(١) ما بين المعقوفين زدته ليستقيم النص .

١٨٧٨٠ ـ أحمد ٢/٢٥٧ .

(٢) ويستدرك على أحاديث : سعيد بن يسار ، عن أبي هريرة :

ـ حديث : «ما يزال المؤمن يصاب في ولده وحامَّتِهِ حتى يلقى الله وليست له خطيئة» .

وحَامّته : أي قرابته وخاصته .

مالك في الجنائز ١/٢٣٦ : «أنه بلغه عن أبي الحباب سعيد بن يسار . . .» به . وانظر الحديث المتقدم برقم (١٨٧٦٨) .

101 ★ سعيد بن حَيّان التيمي الكوفي ، أبو يحيى وثقه العجلي ، من الثالثة . انظر : (الكاشف ، والتقريب وأصوله) .

١٨٧٨١ ـ حديث : «يقول الله : أنا ثالث الشريكين . . .» الحديث .
قط كم

قط في البيوع : قرئ على أبي القاسم عبدالله بن محمد بن عبدالعزيز وأنا أسمع ، حدثكم لوين محمد بن سليمان ، ثنا أبو همام الأهوازي ، -وهو محمد بن الزِّبرقان- عن أبي حَيّان التيمي ، عن أبيه ، به -قال لُوَيْن : لم يسنده إلا أبو همام [وحده](١)- وعن هبيرة بن محمد بن أحمد الشيباني ، ثنا أبو ميسرة النهاوندي ، ثنا جرير ، عن أبي حَيّان التيمي ، عن أبيه ، به . ولم يذكر أبا هريرة .

كم فيه : أخبرني أبو بكر محمد بن أحمد بن بالويه ، ثنا الحسن(٢) بن علي المعمري ، ثنا محمد بن سليمان المِصِّيْصي -هو لُوين- [به](٣) . وقال : صحيح الإسناد(٤) .

102 ★ سعيد ، أبو عثمان التَّبَّان ، عن أبي هريرة .

١٨٧٨٢ ـ حديث : «لا تصوم امرأة يوماً واحداً وزوجها شاهد إلا بإذنه» .
حم

أحمد : ثنا وكيع وعبدالرحمن ، كلاهما عن سفيان ، عن أبي الزناد ، عن موسى

١٨٧٨١ ـ قط ٣٥/٣ . كم ٥٢/٢ .

(١) ما بين المعقوفين من المطبوع .

(٢) وقع في المطبوع «الحسين» وهو تحريف . انظر : (الأنساب ٤٠٦/١١ ، مادة : المعمري ، وسير أعلام النبلاء ٥١٠/١٣) .

(٣) ما بين المعقوفين أضفته ليستقيم النص .

(٤) وفي المطبوع : «ولم يخرجاه» .

102 ★ أبو عثمان التَّبَّان ، مولى المغيرة بن شعبة ، قيل : اسمه سعيد وقيل : عمران ، مقبول ، من الثالثة . انظر : (الكاشف ، والتقريب وأصوله) .

١٨٧٨٢ ـ أحمد ٤٤٤/٢ ، ٢٤٥ ، ٤٧٦ ، ٥٠٠ .

ابن أبي عثمان ، عن أبيه ، به . قال وكيع : «إلا رمضان» . ثم أعاده عنهما مفرّقاً[١] .
وعن محمد بن عبدالله ، عن سفيان ، نحوه .

١٨٧٨٣ ـ حديث : أن النبي ﷺ أبصر رجلاً يسوق بدنةً ، فقال : «اركبها . . .» الحديث . حم

أحمد : ثنا سفيان ، عن أبي الزناد ، عن موسى بن أبي عثمان ، عن أبيه[٢] ، به .
وعن عبدالله بن الوليد ومُؤَمَّل ، كلاهما عن سفيان ، عن أبي الزناد ، نحوه .

١٨٧٨٤ ـ حديث : «إن الله خلق آدم على صورته» . حم

أحمد : ثنا أبو عامر ، ثنا المغيرة بن عبدالرحمن [عن أبي الزناد][٣] ، عن موسى ابن أبي عثمان ، عن أبيه ، به .

قال عبدالله : وكان في كتاب أبي : «وطوله ستون ذراعاً» فلا أدري حدثنا به أم لا؟ .

١٨٧٨٥ ـ حديث : «لا يُبَالُ في الماء الذي لا يجري ، ثم يُغْتَسل منه» . حم

---

(١) في المطبوع ٢/٢٤٥ سقط «عبد الرحمن» من أول الإسناد ، وفي متنه من هذا الطريق زيادة : السواك وتأخير العشاء .
١٨٧٨٣ ـ أحمد ٢/٢٤٥ ، ٤٦٤ .

(٢) في المطبوع «عن أبيه أو عن الأعرج» وسيأتي هذا الحديث في مرويات : عبد الرحمن بن هرمز الأعرج ، عن أبي هريرة ، برقم : (١٩٢٠٣) .
١٨٧٨٤ ـ أحمد ٢/٣٢٣ .

(٣) ما بين المعقوفين من المطبوع وجامع المسانيد لابن كثير [جزء أبي هريرة /٨٧/أ] وهو ساقط من الأصل و(هـ) وهو عبد الله بن ذكوان القرشي المعروف بأبي الزناد . انظر ترجمته في : (التقريب وأصوله ، وترجمة المغيرة بن عبد الرحمن الحزامي وموسى بن أبي عثمان التبان في تهذيب الكمال) . وانظر : (أطراف المسند (٧/٢٨٧ ، ح٩٥٦٢) .
١٨٧٨٥ ـ أحمد ٢/٣٩٤ ، ٤٦٤ .

أحمد : عن أبي أحمد وعبدالله بن الوليد ومُؤَمَّل ، ثلاثتهم عن سفيان الثوري ، عن أبي الزناد ، عن[1] موسى[2] ، عن أبيه ، به .

١٨٧٨٦ ـ حديث : «لا تُنْزَعُ الرحمةُ إلا من شقي» . حم

أحمد : عن عمار بن محمد . وعن محمد بن جعفر وعبدالرحمن ، كلاهما عن شعبة . وعن هاشم وحسين[3] ، كلاهما عن أبي معاوية -يعني شيبان- كلهم عن منصور ، عنه ، به . وقال فيه : ثنا الصادق المصدوق .

١٨٧٨٧ ـ حديث : «المؤذن يغفر له مَدَّ[4] صوته ، ويشهد له كلُّ رطب ويابس . . .» الحديث . حم

أحمد : ثنا [محمد بن جعفر][5] ثنا شعبة ، عن موسى بن أبي عثمان ،

---

(١) في (هـ) : «وعن» وهو خطأ .

(٢) جاء في المطبوع ٣٩٤/٢ : «موسى بن عثمان» وفيه سقط ، والصواب أنه «موسى بن أبي عثمان» كما في الأسانيد السابقة واللاحقة ، وهو موسى بن أبي عثمان التبان . انظر : (التقريب وأصوله) .

١٨٧٨٦ ـ أحمد ٤٤٢/٢ ، ٣٠١ ، ٤٦١ ، ٥٣٩ ، ٤٦١ . وانظر الحديث الآتي برقم (١٩٠٨٨ ، ص١٦٥) في مرويات أبي عثمان النهدي عن أبي هريرة .

(٣) «حسين» من الأصل و(هـ) وأطراف المسند (٢٨٧/٧ ، ح٩٥٦٤) وفي المطبوع : «حسن» وحسن بن موسى الأشيب وحسين بن محمد بن بهرام التميمي المرّوذي رويا عن أبي معاوية شيبان بن عبد الرحمن النحوي ، وروى عنهما الإمام أحمد بن حنبل . انظر ترجمتهما في تهذيب الكمال وفروعه .

١٨٧٨٧ ـ أحمد ٤١١/٢ .

(٤) المَدُّ -أي بفتح الميم- القدر ، يريد به قدر الذنوب : أي يغفر له ذلك إلى منتهى مَدِّ صوته . (النهاية ٣٠٨/٤) .

(٥) ما بين المعقوفين من المطبوع ، ومكانه بياض في الأصل و(هـ) . وانظر : (أطراف المسند ٢٨٧/٧ ، ح٩٥٦٥ والتعليق عليه) .

عنه ، به .

٥/١٧٩أ

١٨٧٨٨ ـ / حديث : «ما من عبدٍ مسلمٍ يصلي في يوم ثنتي عشرة ركعةً تطوعاً إلا بُني له بيتٌ في الجنة» .

أحمد : ثنا حجاج ومحمد بن جعفر ، قالا : ثنا شعبة عن منصور -قال شعبة[1] : كتب به إليّ وقرأته عليه- عن أبي عثمان ، به[2] .

١٨٧٨٩ ـ حديث : «من يضيف هذا؟» وفي آخره : «عجب الله من صنعكما» ( )[3] .

103 ★ سلمان أبو عبدالله الأَغَرّ ، عن أبي هريرة .

١٨٧٨٨ ـ أحمد ٤٩٨/٢ .

(١) وقع في الأصل : «قال منصور» وهو تحريف ، والمثبت من المطبوع . وانظر : (أطراف المسند ٢٨٨/٧ تعليقة «٢») .

(٢) زاد في المطبوع : «قال عبد الله : قال أبي ولم يرفعه» .

(٣) هذا الحديث كذا أورده المصنف هنا وفي آخره بياض قدر نصف سطر وضع عليه علامة التوقف «كذا» ، وهو موجود في مصورة أطراف المسند (٢١٤/٢/أ) على الحاشية بين مرويات سعيد أبي عثمان التبان وسلمان أبي حازم الأشجعي بخط مغاير وبدون تخريج ولما أدخل الحافظ السخاوي أطراف المسند في هذا الكتاب أدرجه في مرويات سعيد أبي عثمان التبان .

قلت : والصواب أنه من مرويات سلمان أبي حازم الأشجعي عن أبي هريرة . كما ذكره المصنف فيما يأتي برقم (١٨٨٥٠) وأوله : «جاء رجل إلى رسول الله ﷺ فقال : إني مجهود . . .» . وكذا ذكره المزي في تحفة الأشراف (٨٧/١٠ ، رقم ١٣٤١٩) . وانظر : (أطراف المسند ٢٨٨/٧ ، تعليقة٣) .

103 ★ سلمان الأغر ، أبو عبد الله المدني ، مولى جهينة ، أصله من أصبهان ، ثقة ، من الثالثة . انظر : (الكاشف ، والتقريب وأصوله) .

١٨٧٩٠ - حديث : «إذا كان يوم الجمعة ، كان على كل باب من أبواب المسجد ملائكة . . .» الحديث . مي عه طح حم

مي في الصلاة : أنا نصر بن علي ، أنا عبدالأعلى ، عن معمر ، عن الزهري ، عنه ، به .

عه فيه : ثنا الدَّبَري ، عن عبدالرزاق ، عن معمر ، به . وعن يونس بن عبدالأعلى ، عن ابن وهب ، عن يونس بن يزيد ، عن ابن شهاب ، نحوه . وعن يونس بن حبيب ، عن أبي داود ، عن ابن أبي ذئب ، عن الزهري ، به نحوه . وعن يزيد بن عبد الصمد ، عن علي بن عيّاش ، عن شعيب ، عن الزهري ، عن أبي سلمة وأبي عبد الله الأغر ، بنحوه . وعن أبي أمية ، عن روح بن عبادة ، عن محمد بن أبي حفصة . وعن أبي أمية ، عن أحمد بن يونس[1] ، عن إبراهيم بن سعد . وعن أبي أيوب البَهْراني ، ثنا خطاب بن عثمان الفوزي ، ثنا محمد بن حِمْيَر ، عن إبراهيم بن أبي عبلة ، كلهم عن الزهري ، عن أبي سلمة وأبي عبد الله الأغر معاً ، عن أبي هريرة .

طح في الذبائح : ثنا يونس ، أنا ابن وهب ، أخبرني يونس ، عن ابن شهاب ، عنه ، به .

رواه أحمد : عن عبد الرزاق وعبد الأعلى ، عن معمر . وعن علي بن إسحاق ، عن عبد الله ، عن يونس بن يزيد . وعن يزيد ، عن ابن أبي ذئب ، ثلاثتهم عن

١٨٧٩٠ - مي ١/٣٠١ . عه [٢/١٣٣/أ-ب] مصورة كوبريلي . طح ٤/١٨٠ . أحمد ٢/٢٨٠ ، ٢٥٩ ، ٢٨٠ ، ٥٠٥ ، ٢٦٣-٢٦٤ .

(١) «يونس» من الأصل ومخطوطة أبي عوانة وهو الصواب ، فما في (هـ) : «يوسف» فخطأ . وهو أحمد بن عبد الله بن يونس التميمي اليربوعي الكوفي ، وقد ينسب لجده . انظر : (التقريب وأصوله) .

الزهري ، عنه ، بتمامه . وعن أبي كامل ويعقوب ويونس ، عن إبراهيم بن سعد ، عن ابن شهاب ، ببعضه .

وله طريق في ترجمة : أبي سلمة ، عن أبي هريرة[1] .

١٨٧٩١ - حديث : «صلاة في مسجدي هذا كألفِ صلاةٍ فيما سواه من المساجدِ ، إلا المسجدَ الحرامَ» . مي عه طح حب حم

مي في الصلاة : أنا عبيد الله بن عبد المجيد ، أنا أفلح ، حدثني أبو بكر بن محمد ، عنه ، به .

عه في الحج : عن محمد بن عوف ، عن الربيع بن روح . وعن عباس الدوري ، عن سليمان بن داود أبي الربيع المدني ، قالا : ثنا محمد بن حرب ، عن الزُّبيدي ، عن الزهري ، عن أبي سلمة وأبي عبد الله الأغر ، عن أبي هريرة ، به[2] موقوف ، وزاد : فإن رسول الله آخر الأنبياء ، ومسجده آخر المساجد . قالا : فلقينا عبد الله بن

---

(١) الحديث ذكره في الإتحاف (١٦/ح٢٠٤٣١) وأوله : «المعجل إلى الجمعة . . .» ولم يذكر فيه طريقاً لأبي عبد الله الأغر . قلت : هو في المسند المطبوع ٥١٢/٢ : ثنا روح ، ثنا محمد بن أبي حفصة ، ثنا ابن شهاب ، عن أبي سلمة بن عبد الرحمن وأبي عبد الله الأغر ، عن أبي هريرة ، به . وانظر : (أطراف المسند ٢٩٧/٧ ، ح٩٦٠٢ و ١٧٧/٨ ، ح١٠٧٩٧ ، والتعليق عليهما) .

١٨٧٩١ - مي ٢٧٠/١ . طح ١٢٦/٣ ، ١٢٧ . حب (الإحسان) ٧٣/٣-٧٤ ، ٧٢ . أحمد ٢٥٦/٢ ، ٣٨٦ ، ٤٦٨ ، ٤٨٥ ، ٤٦٦ . وانظر : (ح١٨٩٨٧) .

ويزاد : رواه مالك في الصلاة : باب ما جاء في مسجد النبي ﷺ ١٩٦/١ : عن زيد بن رباح وعبيد الله بن أبي عبد الله ، عن أبي عبد الله سلمان الأغر ، عن أبي هريرة رضي الله عنه ، به .

وأحمد ٤٧٣/٢ : ثنا يحيى ، عن محمد بن عمرو ، قال : ثنا سلمان الأغر ، به . وقد ذكر الحافظ هذا الطريق في مرويات إبراهيم بن عبد الله بن قارظ ، عن أبي هريرة (ح١٧٨٥٨) . وانظر : (أطراف المسند ١٣٢/٧ ، ٢٩٧ ، ح٨٩٧٣ ، ٩٦٠١ والتعليق عليهما) .

(٢) سقطت «به» من (هـ) .

إبراهيم بن قارظ فقال : أشهد أني سمعت أبا هريرة يقول : قال رسول الله ﷺ . . . به[١] . وعن عبيد بن شريك ، ثنا ابن أبي مريم ، ثنا محمد بن جعفر . وعن أبي أمية ، ثنا خالد بن مخلد ، ثنا سليمان بن بلال ، قالا : ثنا عبيد بن سلمان الأغر ، عن أبيه ، به .

طح في النذور : ثنا يونس ، ثنا ابن وهب ، [وثنا ابن مرزوق ، ثنا أبو عامر (ح) وثنا صالح بن عبد الرحمن ، ثنا القعنبي ، قالوا][٢] : ثنا أفلح ، به . و[ثنا يونس ، أخبرنا ابن وهب][٢] عن مالك ، عن زيد بن رباح وعبيد الله بن أبي عبد الله[٣] الأغر ، عن أبي عبد الله الأغر ، به . وعن يونس ، عن أنس بن عياض ، عن محمد بن عمرو ، عن سلمان الأغر ، به . وعن أبي أمية ، به .

حب في النوع الثاني من القسم الأول : أنا عمر بن سعيد بن سنان و[٤] الحسين ابن إدريس ، قالا : ثنا أحمد بن أبي بكر ، عن مالك ، عن زيد بن رباح وعبيد الله بن أبي عبد الله الأغر ، عن أبي عبد الله الأغر ، به . وفي الثاني والأربعين من الثالث : أنا محمد بن عبيد الله بن الفضل ، ثنا كثير بن عبيد ، ثنا محمد بن حرب ، عن

---

(١) سيأتي في حديث رقم (١٨٩٨٧) الإحالة إلى ما هنا .

(٢) ما بين المعقوفات من المطبوع وهو ساقط من الأصل و(هـ) . وفيه : «قالا» بدل «قالوا» وإنما بدلتها ضرورة جمع الروايات هنا .

(٣) «عبيد الله بن أبي عبد الله» من الأصل و(هـ) وهو الصواب كما يظهر من تخريج الحديث . فما في المطبوع : «عبد الله بن أبي عبيد الله» ، فتحريف . وهو عبيد الله بن أبي عبد الله سلمان الأغر . انظر : (التقريب وأصوله) .

(٤) «الواو» من المطبوع وهو الصواب ، ويؤيده السياق ، وفي الأصل و(هـ) : «ثنا» تحريف . وهو الحسين بن إدريس بن مبارك الأنصاري . انظر : (الثقات ١٩٣/٨ ، وتاريخ مدينة دمشق ٦٥٩/٤-٦٦١ ، وسير أعلام النبلاء ١١٣/١٤-١١٤ ، ولسان الميزان ٢٧٢/٢-٢٧٣) .

ط لمالك ش للشافعي حم لأحمد عم لعبدالله بن أحمد مي للدارمي جا لابن الجارود

الزُّبيدي ، عن الزهري ، عن أبي سلمة وأبي عبد الله الأغر وعبد الله بن إبراهيم بن قارظ ، عن أبي هريرة ، به .

رواه أحمد : ثنا يزيد ، أنا محمد بن عمرو ، عنه ، به . وعن بهز ومحمد بن جعفر ، عن شعبة ، عن سعد بن إبراهيم . [و][1] عن عبد الملك بن عمرو ، عن أفلح ابن حميد ، عن أبي بكر بن حزم . وعن إسحاق بن عيسى ، عن مالك ، عن عبدالله ابن سلمان الأغر ، كلهم عنه ، به .

١٨٧٩٢ - حديث : «من صلّى في ليلةٍ بمائةِ آيةٍ لم يُكْتَبْ من الغافلين ، ومن صلى في ليلة بمائتي آية فإنه يكتبُ من القانتين المخلصين» . خز كم

خز في الصلاة : ثنا محمد بن يحيى ، ثنا سعد بن عبد الحميد ، ثنا عبد الرحمن ابن أبي الزناد ، عن موسى بن عقبة ، عن عبد الله بن سلمان الأغر ، عن أبيه ، به . ليس في سماعنا .

كم في التطوع : أنا بكر بن محمد[2] ، ثنا جعفر بن محمد بن شاكر ، ثنا سعد ابن عبد الحميد ، به . وقال : صحيح على شرط مسلم[3] .

١٨٧٩٣ - / حديث : «صلاة الجماعة تعدل خمساً وعشرين صلاة على صلاة عه حم ٥/١٧٩/ب

(١) ما بين المعقوفين من أطراف المسند (٢٩٧/٧ ، ح٩٦٠١) وانظر المسند المطبوع (٤٨٥/٢) وهو ساقط من الأصل و(هـ) وهو عبد الملك بن عمرو ، أبو عامر العَقَديّ ، شيخ الإمام أحمد . انظر : (التقريب وأصوله) .

١٨٧٩٢ - خز ١٨٠/٢-١٨١ . كم ٣٠٨/١-٣٠٩ .

(٢) قوله «أنا بكر بن محمد» من الأصل و(هـ) ومخطوطة المستدرك [١٤٧/١/ب] وهو ساقط من مطبوعته .

(٣) وقال في المطبوع : «ولم يخرجاه» .

١٨٧٩٣ - عه ٢/٢ . أحمد ٤٧٥/٢ .

خز لابن خزيمة عه لأبي عوانة طح للطحاوي حب لابن حبان قط للدارقطني كم للحاكم

الفَذّ» .

عه في الصلاة : ثنا يونس بن عبد الأعلى ، أنا ابن وهب ، أنا أفلح بن حميد ، عن أبي بكر بن محمد بن عمرو بن حزم ، عنه ، به .

رواه أحمد : ثنا وكيع ، ثنا أفلح ، به .

١٨٧٩٤ - حديث : «إن مما يلحق المؤمن من عمله وحسناته بعد موته : علماً علّمه ونشره ، أو ولداً صالحاً تركه[١] ، أو مسجداً بناه ، أو بيتاً لابن السبيل بناه ، أو نهراً أكراه -يعني حفره- أو صدقة أخرجها من ماله في صحته وحياته ، تلحقه بعد موته» .

خز في الزكاة : ثنا محمد بن يحيى ، ثنا محمد بن وهب بن عطية ، ثنا الوليد بن مسلم ، ثنا مرزوق بن أبي[٢] الهذيل ، حدثني الزهري ، حدثني أبو عبد الله الأغرّ ، بهذا . ليس في السماع .

١٨٧٩٥ - حديث : الإبراد .

في ترجمة : بُسْر بن سعيد ، عن أبي هريرة .

١٨٧٩٦ - حديث : «إذا صليتم على الميت فأخلصوا له الدعاء» .

في ترجمة : أبي سلمة ، عن أبي هريرة .

١٨٧٩٤ - خز ٤/١٢١ .

(١) «تركه» من المطبوع ، وهو المناسب للسياق والسباق . وفي الأصل و(هـ) : «يتركه» .

(٢) سقط لفظ «أبي» من المطبوع . انظر : (التقريب وأصوله) .

١٨٧٩٥ - انظر : (الإتحاف ١٤/٤١٠ ، ح١٧٨٩٥) .

١٨٧٩٦ - انظر : (الإتحاف ١٦/ح٢٠٦٢٥) وعزاه لابن حبان (٥/٣١-٣٢) .

١٨٧٩٧ ـ حديث : «عن الله قال : الكبرياء ردائي ، والعظمة إزاري . . .» الحديث . حب

حب في السابع والستين من الثالث : أنا أبو يعلى ، ثنا إبراهيم بن الحجاج السامي ، ثنا حماد بن سلمة ، عن عطاء بن السائب ، عن سلمان الأغرّ ، به . وعن سليمان بن الحسن[1] بن المنهال ، ثنا هُدْبة بن خالد ، ثنا حماد ، به .

وقد تقدم في ترجمة : الأغر المديني[2] ، عن أبي هريرة .

١٨٧٩٨ ـ حديث : «عن الله : من اقتربَ إليّ شبراً اقتربتُ منهُ ذراعاً . . .» الحديث . حب

حب في السابع والستين من الثالث : أنا سليمان بن الحسن[3] بن المنهال ، بإسناد الذي قبله في الحديث الذي قبله .

١٨٧٩٩ ـ حديث : «كلُّ شيءٍ تكلمَ به ابنُ آدمَ فإنه مكتوبٌ عليه . . .» الحديث . كم

١٨٧٩٧ ـ حب (الإحسان) ٤٧٣/٧ ، ٢٧٢/١ . وتقدم في ترجمة : الأغرّ عن أبي هريرة (٤٠٠/١٤ ، ح١٧٨٧٢) وقال : رواه أبو عوانة في البر والصلة -غير مطبوع- وأحمد ٤١٤/٢ ، ٤٢٧ ، ٤٤٢ .

(١) «الحسن» من الأصل و(هـ) ولعله الصواب ، ويؤيده ما في تهذيب الكمال ترجمة شيخيه «عبيد الله بن معاذ وهدبة بن خالد» ووقع في مطبوعتي الإحسان : «الحسين» .

(٢) في الأصل و(هـ) : «المدني» وهو تحريف ، والصواب أنه «المديني» وهو الأغر أبو مسلم المديني الكوفي . انظر : (التقريب وأصوله) .

١٨٧٩٨ ـ حب (الإحسان) ٢٧٢/١ .

(٣) انظر التعليقة السابقة رقم «١» .

١٨٧٩٩ ـ كم ٢٦١/٤ .

كم في التوبة : ثنا أبو عبد الله الشيباني الحافظ ، ثنا يحيى بن محمد بن يحيى ، ثنا عبد الرحمن بن المبارك ، ثنا فضيل بن سليمان ، عن موسى بن عقبة ، حدثني عبيد الله بن سلمان[١] الأغر ، عن أبيه ، به[٢] .

كم ١٨٨٠٠ ـ حديث : أمر رسول الله ﷺ بسرية تخرج ، فقالوا : يا رسول الله ، أنخرجُ الليلةَ؟ أم نمكث حتى نصبح؟ . . . الحديث .

كم في الجهاد : ثنا أبو العباس محمد بن يعقوب ، أنا محمد بن عبد الله بن عبدالحكم ، أنا ابن وهب ، أخبرني عمرو بن مالك الشَّرْعَبي ، عن عبيد الله بن أبي جعفر ، عن صفوان بن سُلَيْم ، عنه ، به . وقال : صحيح على شرط مسلم[٣] .

حب ١٨٨٠١ ـ حديث : «توضؤوا[٤] مما أنضجتِ النّارُ» .

حب في النوع المائة من القسم الأول : أنا أبو يعلى ، أنا عبيد الله بن معاذ ، ثنا أبي ، عن شعبة[٥] ، عن أبي بكر بن حفص ، عنه ، به[٦] .

---

(١) «سلمان» من الأصل و(هـ) وهو الصواب ، فما في المطبوع : «سليمان» فخطأ وهو عبيد الله ابن سلمان الأغر ، وهو ابن أبي عبد الله . انظر : (التقريب وأصوله) .

(٢) كذا بالأصل : وجاء في مطبوعة المستدرك ومخطوطته [١٢٨/٤/ب] بالسند نفسه عن أبي الدرداء وقال : «هذا حديث صحيح على شرط الشيخين ولم يخرجاه» . وقد خرّجه المؤلف في مسند أبي الدرداء -رواية سلمان الأغر عنه (الإتحاف ٥٧٨/١٢ ، ح١٦١٠٨)- وعزاه لطريق آخر من المستدرك ، وأخرجه عن أبي الدرداء أيضاً البيهقي في سننه ١٥٤/١٠ . والله أعلم .

١٨٨٠٠ ـ كم ٧٤/٢ .

(٣) قال في المطبوع : «ولم يخرجاه» .

١٨٨٠١ ـ حب (الإحسان) ٢٣٤/٢ . ولفظه في المطبوع : «توضأ مما مست النار» .

(٤) في الأصل و(هـ) : «توضوا» غير مهموز وبواو واحدة .

(٥) «شعبة» من المطبوع وسنن أبي داود كما في تحفة الأشراف (١٠٢/١٠ ، ح١٣٤٧٠) وأطراف المسند (١٣٦/٧ ، ح٨٩٨٣) ووقع في الأصل و(هـ) : «ربيعة» .

(٦) كذا أورد المصنف الحديث هنا في رواية «الأَغَرّ : سلمان أبي عبد الله ، عن أبي هريرة» =

ط لمالك ش للشافعي حم لأحمد عم لعبدالله بن أحمد مي للدارمي جا لابن الجارود

١٨٨٠٢ - حديث : النزول .
مي خز حب حم ط

مي في الصلاة : ثنا الحكم بن نافع ، أنا شعيب ، عن الزهري ، عنه وعن أبي سلمة ، عن أبي هريرة .

خز في التوحيد : عن محمد بن يحيى ، ثنا أبو اليمان ، به . وعن يونس بن عبدالأعلى ، أنا ابن وهب ، أن مالكاً حدثه ، عن ابن شهاب ، به . وعن أحمد بن عبدالرحمن بن وهب ، حدثني عمي ، عن مالك ويونس -فرّقهما- و[1] عن يحيى ابن حكيم ، ثنا أبو داود ، ثنا إبراهيم بن سعد . و[عن] محمد بن يحيى ، ثنا يعقوب

= وكذا أورده المزيّ في «تحفة الأشراف» (١٠/١٠٢ ، حديث ١٣٤٧٠) وعزاه لأبي داود . ولكن المصنف أورده أيضاً فيما تقدم (١٤/٤٠٣ ، ح١٧٨٨٠) في رواية «الأَغَرّ :أبي مسلم ، عن أبي هريرة» من رواية الإمام أحمد ، ومثله في «أطراف المسند» (٧/١٣٦ ، حديث ٨٩٨٣) . لكن تبيّن لدى النظر : أن الصواب ذكره في «رواية الأَغَرّ : أبي مسلم ، عن أبي هريرة» لا في رواية «الأغرّ : سلمان أبي عبد الله ، عنه» لأن الإسناد ورد هكذا «عن الأغرّ عن أبي هريرة» في سنن أبي داود كتاب الطهارة ، باب التشديد في ذلك ، ومثله في مسند الإمام أحمد (٢/٤٥٨) . ولكنه ورد مبيناً عند ابن حبان فقال : «عن الأغرّ أبي مسلم عن أبي هريرة» كما في الإحسان (٢/٢٣٤) ومثله في «مسند أبي يعلى (١١/٢١-٢٢) -وانظر لزاماً التعليق عليه- فيحمل المهمل على المبيّن . والله أعلم .

١٨٨٠٢ - مي ١/٢٨٦ . خز ص١٢٨ ، ١٢٧ ، ١٢٨ . حب (الإحسان) ٢/١٣٦ . أحمد ٢/٢٦٤-٢٦٥ ، ٤٨٧ .

ويزاد : مالك في كتاب القرآن ١/٢١٤ : عن ابن شهاب ، عن أبي عبد الله الأغر -وهو سلمان- وأبي سلمة -وهو ابن عبد الرحمن بن عوف- عن أبي هريرة ، به . والحديث ذكره الحافظ في ترجمة : أبي سلمة ، عن أبي هريرة من الإتحاف (١٦/ح٢٠٤١٤) ولم يعزه لمالك .

(١) «الواو» ساقطة من المطبوع ص١٢٨ . وهو يحيى بن حكيم المقوم شيخ ابن خزيمة . انظر : (التقريب وأصوله) .

ابن إبراهيم بن سعد ، ثنا أبي . وعن محمد بن يحيى ، ثنا عبد الرزاق ، أنا معمر ، كلهم عن الزهري ، به .

حب في السابع والستين من الثالث : أنا عمر بن سعيد بن سنان ، أنا أحمد بن أبي بكر ، عن مالك ، به .

رواه أحمد : ثنا أبو كامل ، ثنا إبراهيم بن سعد[1] ، به . وعن عبد الرحمن وإسحاق ، عن مالك ، عن ابن شهاب ، عن الأغرّ وحده ، به .

٥/١٨٠أ **١٨٨٠٣ - / حديث : «إن للطاعمِ الشاكرِ من الأجر مثلَ الصائم الصابر» .** كم حم

كم في الأطعمة : ثنا أبو العباس محمد بن يعقوب ، ثنا الربيع بن سليمان ، ثنا عبد الله[2] بن وهب ، أخبرني سليمان بن بلال ، عن محمد بن عبد الله بن أبي حُرَّة ، عن حكيم بن أبي حُرَّة[3] -يعني عمه[4]- عنه ، بهذا .

---

(١) «أبو كامل ، ثنا إبراهيم بن سعد» من الأصل و(هـ) وأطراف المسند (٧/٢٩٨ ، ح٩٦٠٣) وجامع المسانيد (مسند أبي هريرة /٩٢/أ) وجاء السند في المطبوع (٢/٢٦٤-٢٦٥) : «ثنا أبو كامل ، ثنا ليث ، ثنا إبراهيم . . .» وأبو كامل هو مظفر بن مدرك يروي عن الليث بن سعد ويروي أيضاً عن إبراهيم بن سعد . والليث بن سعد يروي أيضاً عن إبراهيم بن سعد . انظر تراجمهم في : (تهذيب الكمال وفروعه) .

١٨٨٠٣ - كم ٤/١٣٦ . أحمد ٢/٢٨٩ .

(٢) «عبد الله» من الأصل و(هـ) وهو الصواب ، فما في المطبوع : «عبيد الله» فتحريف . وهو عبد الله بن وهب بن مسلم القرشي . انظر : (التقريب وأصوله) .

(٣) «حرة» من الأصل و(هـ) وهو الصواب ، فما في المطبوع «درة» فتحريف . وهو حكيم بن أبي حُرَّة الأسلمي . انظر : (التقريب وأصوله) وسقط لفظ «أبي» من المطبوع (٢/٢٨٩) .

(٤) قوله «عن حكيم بن أبي حرة يعني عمه» ساقط من (هـ) .

ط لمالك ش للشافعي حم لأحمد عم لعبدالله بن أحمد مي للدارمي جا لابن الجارود

رواه أحمد : ثنا عبيد بن أبي قرّة ، ثنا سليمان بن بلال ، به[١] .

١٨٨٠٤ ـ حديث : «إن الله يبعث ريحاً من اليمن ألينَ من الحرير ، فلا تدع أحداً في قلبه مثقالُ حبةٍ من إيمانٍ إلا قبضتْهُ» . كم

كم في الفتن : أخبرني إسماعيل بن الفضل الشعراني ، ثنا جدي ، ثنا إبراهيم ابن المنذر ، ثنا عبد العزيز بن محمد وأبو علقمة الفَرْوي ، قالا : ثنا صفوان بن سليم ، عن عبد الله بن سلمان الأغر ، عن أبيه ، به . وقال : صحيح الإسناد[٢] .

١٨٨٠٥ ـ حديث : «إنما تُشَدُّ الرحالُ إلى ثلاثةِ مساجدَ . . .» الحديث . وفيه : «والصلاةُ في مسجدي أحبُّ إليَّ من ألفِ صلاةٍ في غيره إلا مسجدَ الكعبةِ» . عه

عه في الحج : ثنا ابن أخي ابن وهب ، ثنا عمي ، ثنا عبد الحميد بن جعفر ، عن عمران بن أبي أنس ، عن سلمان الأغرّ ، به .

١٨٨٠٦ ـ حديث : «لَقِّنُوا موتاكم : لا إله إلا الله ، من كان آخر كلامه لا إله إلا الله دخل الجنة يوماً من الدّهر . . .» الحديث . حب

حب في [الثاني والمائة من الأول][٣] : عن أبي حامد بن محمد الشرقي ، عن الذُّهْلي ، عن محمد بن إسماعيل الفارسي ، عن الثوري ، عن منصور ، عن هلال بن يِساف ، عنه ، به .

---

(١) جاء في مطبوع المسند ٢٨٩/٢ : «سليمان الأغر» وهو تحريف ، والصواب أنه «سلمان» . وانظر : (التقريب وأصوله) .

١٨٨٠٤ ـ كم ٤٥٥/٤ .

(٢) قال في المطبوع : «ولم يخرجاه» .

١٨٨٠٦ ـ حب (الإحسان) ٣/٥-٤ .

(٣) ما بين المعقوفين بياض في الأصل و(هـ) واستدركته من الإحسان -طبعة الأرنؤوط- (٢٧٢/٧) . لأن ذكر التقاسيم والأنواع حذفها الحوت من طبعته .

١٨٨٠٧ حم ـ حديث : «من ذكرني في نفسه ذكرته في نفسي . . .» الحديث .

أحمد : عن حسن ، عن حماد ، عن عطاء بن السائب ، عنه ، به .

١٨٨٠٨ حم ـ حديث : «ما ينبغي لذي الوجهين أن يكون أميناً» .

أحمد : ثنا الخزاعي ، أنا ابن بلال ، عن ابن عجلان ، عن عبيد الله(١) بن سلمان الأغر ، عن أبيه ، بهذا . رواه عبيد بن أبي قرّة ، عن سليمان ، فلم يقل : عن أبيه . وسيأتي .

١٨٨٠٩ حم ـ حديث : «المدينة من صَبَرَ على شِدَّتِها ولأْوَائِها كنت له شفيعاً أو شهيداً يوم القيامة» .

أحمد : ثنا وكيع ، عن أفلح ، عن أبي بكر بن محمد بن عمرو بن حزم ، عنه ، به .

104 ★ أبو حازم الأشجعي ، واسمه سلمان ، عن أبي هريرة .

١٨٨٠٧ ـ أحمد ٣٥٤/٢ .

١٨٨٠٨ ـ أحمد ٣٦٥/٢ ، ٢٨٩ ، وسيأتي في ترجمة : عبيد الله بن سلمان ، عن أبي هريرة برقم (١٩٣٩٧ ، ص٣٢٦) .

(١) «عبيد الله» من الأصل والمطبوع (٣٦٥/٢) وأطراف المسند (٢٩٩/٧ ، ح٩٦٠٧) وهو الصواب ، فما في (هـ) : «عبد الله» فتحريف ، وهو عبيد الله بن أبي عبد الله سلمان الأغر . انظر : (التقريب وأصوله) .

١٨٨٠٩ ـ أحمد ٤٤٧/٢ .

104 ★ سلمان أبو حازم الأشجعي الكوفي ، مولى عَزَّة ، ثقة ، من الثالثة . انظر : (الكاشف ، والتقريب وأصوله) .

١٨٨١٠ ـ حديث : «إذا كان يوم صوم أحدكم فلا يرفُثْ ولا يَجْهَل ، فإن جَهِلَ عليه أحدٌ فليقلْ : إني امرؤٌ صائم» . حب

حب في السادس والستين من الأول : أنا عمران بن موسى ، ثنا أبو كامل الجَحْدَري ، ثنا الفضيل بن سليمان ، ثنا موسى بن عقبة ، عنه ، بهذا .

١٨٨١١ ـ حديث : «قال الله : يا ابن آدم اذكرني في نفسك أذكرك في نفسي . . .» الحديث . حب

حب في العشرين من الثالث : أنا محمد بن الحسن بن خليل ، ثنا أبو كُرَيْب ، ثنا معاوية بن هشام ، ثنا حمزة الزيات ، عن عدي بن ثابت ، عنه ، به .

١٨٨١٢ ـ حديث : «لا تقوم الساعة حتى تبعث ريح حمراء من قِبَلِ اليمن . . . ويُسْرَى[1] على كتاب الله . . .» الحديث . حب كم

حب في التاسع والستين من الثالث : أنا أبو يعلى ، ثنا عبد الغفار بن عبد الله ، ثنا علي بن مسهر ، عن سعد بن طارق ، عنه ، به .

كم في الفتن : ثنا أبو محمد المزني ، ثنا محمد بن عبد الله الحضرمي ، ثنا واصل ابن عبد الأعلى ، ثنا محمد بن فضيل ، ثنا أبو مالك الأشجعي وهو سعد بن طارق ، به . موقوف .

١٨٨١٣ ـ حديث : أن النبي ﷺ نهى أن يُسْتَنْجى بروث أو بعظم ، وقال : «إنهما لا يطهران» . قط

١٨٨١٠ ـ حب (الإحسان) ٥/١٩٩ .

١٨٨١١ ـ حب (الإحسان) ٢/٩٠ .

١٨٨١٢ ـ حب (الإحسان) ٨/٣٠٠-٣٠١ ، وطريق الحاكم لم أقف عليه في المستدرك المطبوع .

(١) في (هـ) : «يصرى» وهو تحريف .

١٨٨١٣ ـ قط ١/٥٦ .

٥/١٨٠/ب قط في الطهارة : عن أبي محمد بن / صاعد وأبي سهل بن زياد ، كلاهما عن إبراهيم الحربي -زاد ابن زياد : والحسن[١] بن العباس الرازي- كلاهما عن يعقوب بن حميد ، عن سلمة بن رجاء ، عن الحسن بن فرات القزاز ، عن أبيه ، عنه ، به . قال : إسناده[٢] صحيح .

١٨٨١٤ - حديث : «من صلى على جنازةٍ فله قيراط . . .» الحديث .
عه حم

عه في الجنائز : عن عبد الرحمن بن بشر[٣] وعبد الرحمن بن محمد بن منصور ، قالا : ثنا يحيى بن سعيد ، ثنا يزيد بن كيسان عنه ، به . وعن محمد بن إسحاق الصغاني ، ثنا زكريا بن عدي . وعن محمد بن علي بن ميمون الرَّقي ، عن عمرو بن عثمان ، كلاهما عن عبيد الله بن عمرو ، عن زيد بن أبي أُنَيْسة ، عن أبي حازم ، نحوه .

رواه أحمد : ثنا يحيى بن سعيد ، به .

١٨٨١٥ - حديث : رأيت أبا هريرة يتوضأ ، فجعل يبلغ الوضوء قريباً من إبطه ، فقال : إني سمعت رسول الله ﷺ يقول : «إن الحلية تبلغ مواضعَ الوضوء» .
خز حب حم

---

(١) «الحسن» من الأصل و(هـ) وهو الصواب ، فما في المطبوع : «الحسين» فتحريف . وهو الحسن بن العباس بن أبي مهران ، أبو علي المقرئ الرازي ، يعرف بالجمال . انظر : (تاريخ بغداد ٣٩٧/٧) .

(٢) «إسناده» من الأصل ، وفي المطبوع «إسناد» .

١٨٨١٤ - أحمد ٤٧٤/٢-٤٧٥ .

(٣) في الأصل و(هـ) : «بشير» وهو تحريف ، والصواب أنه «بشر» وهو عبد الرحمن بن بشر ابن الحكم العبدي ، أبو محمد النيسابوري . انظر : (التقريب وأصوله) .

١٨٨١٥ - خز ٧/١ ، حب (الإحسان) ١٩٠/٢ ، ١٩٢ . أحمد ٣٧١/٢ .

خز في الطهارة : ثنا إبراهيم بن يوسف الصيرفي الكوفي ، ثنا ابن إدريس ، عن أبي مالك الأشجعي ، عنه ، به .

حب في النوع الأول من القسم الأول : أنا أحمد بن علي بن المثنى ، ثنا عبدالغفار بن عبد الله الزبيري ، ثنا علي بن مسهر ، عن سعد بن طارق ، عنه ، به . وعن أبي يعلى ، عن أبي بكر بن أبي شيبة ، عن يحيى بن زكريا بن أبي زائدة ، عن أبي مالك الأشجعي ، به .

رواه أحمد : ثنا حسين بن محمد ، ثنا خلف بن خليفة ، عن يزيد بن كيسان[1] ، عنه ، به .

١٨٨١٦ ـ حديث : «نحن الآخرون السابقون يوم القيامة ، بيد أنهم أُوتوا الكتاب من قبلنا . . .» الحديث . قط

قط في الجمعة : ثنا عبد الله بن محمد بن عبد العزيز ، ثنا أبو كامل ، ثنا فضيل ابن سليمان ، ثنا موسى بن عقبة ، عنه ، به .

١٨٨١٧ ـ حديث : «أضلَّ اللهُ عن الجمعة مَنْ كان قبلَنَا» . عه

في مسند : حذيفة .

١٨٨١٨ ـ حديث : قيل يا رسول الله : أرأيتَ الرجلَ يُحْدِثُ ، فيتوضأ ويمسح على خفيه ، أيصلي؟ قال : «لا بأس بذلك» . حب

---

(١) قوله «يزيد بن كيسان» من الأصل و(هـ) وأطراف المسند (٧/٢٩٢ ، ح٩٥٨١) وهو ساقط من المطبوع . وإسناد الحديث قبله في المسند هو نفسه ، وفيه : «يزيد بن كيسان» .

١٨٨١٦ ـ قط ٢/٣ .

١٨٨١٧ ـ انظر : (الإتحاف ٤/٢٣٠ ، ح٤١٦٢) .

١٨٨١٨ ـ حب (الإحسان) ٢/٣١٢-٣١٣ .

حب في الصلاة ، وفي الثامن والعشرين من الرابع : أنا الحسن بن سفيان ، ثنا أبو كامل الجَحْدَري ، ثنا فُضَيْل بن سليمان ، ثنا موسى بن عقبة ، عنه ، بهذا .

١٨٨١٩ ـ حديث : عَرَّسْنا مع رسول الله ﷺ ، فلم نستيقظ حتى آذتنا الشمس ، فقال نبي الله ﷺ : «لِيَأْخُذ كل رجلٍ برأس راحلته . . .» الحديث . جا خز حب حم عه

جا في الصلاة : ثنا هارون بن إسحاق ، ثنا محمد بن فُضَيْل ، عن بشير أبي إسماعيل ، عنه ، به .

خز فيه : عن بندار ، عن يحيى بن سعيد ، عن يزيد بن كيسان ، عن أبي حازم ، نحوه .

حب في الخامس والعشرين من الثالث : أنا أبو يعلى ، ثنا أبو بكر بن أبي شيبة ، عن ابن فضيل[1] ، به مختصر . وفي الثامن من الخامس : أنا ابن خزيمة ، به . وعن عمران بن موسى بن مجاشع ، ثنا محفوظ بن أبي توبة ، ثنا مروان بن معاوية ، ثنا يزيد بن كيسان ، به .

رواه أحمد : حدثنا يحيى بن سعيد ، به .

١٨٨٢٠ ـ حديث : «لَقِّنُوا موتاكم لا إله إلا الله» . جا عه

١٨٨١٩ ـ جا ص٩٢ . خز ٢/٩٥ . حب (الإحسان) ٣/١٠-١١ ، ٤/١٤٨ ، ١٤٩ . أحمد ٢/٤٢٨-٤٢٩ .

ويزاد : عه في الصلاة ٢/٢٧٤ : ثنا حمدان بن الجنيد ، قال : ثنا الوليد بن القاسم ، قال : ثنا يزيد بن كيسان ، به . وثنا عبد الرحمن بن محمد بن منصور ، ثنا يحيى بن سعيد . (ح) وحدثنا أبو أمية ، ثنا أحمد بن حنبل ، ثنا يحيى بن سعيد ، ثنا يزيد بن كيسان ، به .

(١) قوله «عن ابن فضيل» ساقط من (هـ) .

١٨٨٢٠ ـ جا ص١٨٢ .

جا في الجنائز : ثنا أبو سعيد الأشجّ ، ثنا أبو خالد ، عن يزيد بن كيسان ، عنه ، به .

عه فيه : عن محمد بن إسحاق الصغاني ، عن زكريا بن عدي ، عن أبي خالد ، به .

١٨٨٢١ ـ حديث : «مَنْ تطهَّرَ في بيته ، ثم مشى إلى بيتٍ من بيوتِ اللهِ ليَقْضِيَ فريضةً من فرائضِ اللهِ ، كانَ خُطْوَتَاهُ : إحداهما تَحُطُّ خطيئةً ، والأخرى ترفعُ درجةً» . عه حب

عه في الصلاة : عن سعيد بن مسعود وعباس بن محمد ، قالا : ثنا زكريا بن عدي . وعن هلال بن العلاء ، عن أبيه ، قالا جميعاً : عن عبيد الله بن عمرو ، عن زيد بن أبي أُنَيْسة ، عن عدي بن ثابت ، عنه ، به .

حب في النوع الأول من القسم الأول ، وفي الصلاة : أنا أبو يعلى ، ثنا عبدالجبار[1] بن عاصم ، ثنا عبيد الله بن عمرو ، به .

١٨٨٢٢ ـ / حديث : «لا تَحِلُّ الصدقة لغنيّ ، ولا لذي مِرَّة سَوِيّ» . خز كم ٥/١٨١أ

خز في الزكاة : ثنا عبد الجبار بن العلاء ، ثنا سفيان ، عن منصور ، عنه ، به . ليس في السماع .

١٨٨٢١ ـ عه ١/٣٩٠ . حب (الإحسان) ٣/٢٤٥ .

(١) قوله «ثنا عبد الجبار» من الأصل و(هـ) والإحسان ـ ط : عثمان -٣/٣٧٦ و ـ ط : الأرنؤوط- ٥/٣٩٢ ، وهو ساقط من طبعة الحوت ٣/٢٤٥ ، وهو عبد الجبار بن عاصم الخراساني أبو طالب النسائي . انظر : (الجرح والتعديل ٦/٣٣ ، والثقات لابن حبان ٨/٤١٨ وتاريخ بغداد ١١/١١١ ، وتهذيب التهذيب ٦/١٠٢) .

١٨٨٢٢ ـ خز ٤/٧٨ . كم ١/٤٠٧ .

خز لابن خزيمة عه لأبي عوانة طح للطحاوي حب لابن حبان قط للدارقطني كم للحاكم

كم فيه : أنا أبو بكر أحمد بن سليمان الموصلي ، ثنا علي بن حرب ، ثنا سفيان ، به[١] . وثنا أبو بكر بن إسحاق الفقيه -واللفظ له- ثنا بشر بن موسى ، ثنا الحميدي ، ثنا سفيان ، به[٢] .

١٨٨٢٣ ـ حديث : والذي نفسُ أبي هريرة بيده ، لقد رأيتُني وإني أنظر في المسجد ما أكاد أن أرى رجلاً يصلي في ثوبين . . . الحديث .
خز

خز في الصلاة : ثنا بندار ، ثنا يحيى بن سعيد ، ثنا يزيد بن كيسان ، عنه ، به .

١٨٨٢٤ ـ حديث : كنت في سبعين من أصحاب الصفة ، ما منهم رجل عليه رداء . . . الحديث .
خز حب كم

خز في الصلاة : ثنا هارون بن إسحاق الهمداني ، ثنا ابن فضيل ، عن أبيه ، عنه ، به .

حب في التاسع من الثالث : أنا محمد بن أحمد بن أبي عون ، ثنا أبو عمار الحسين بن حريث ، ثنا الفضل بن موسى ، ثنا فضيل بن غزوان ، به .

كم في الهجرة : ثنا أبو بكر بن عتاب ، ثنا جعفر بن محمد بن شاكر ، ثنا محمد ابن سابق ، ثنا مالك بن مِغْوَل ، عن فضيل بن غزوان ، به[٣] .

---

(١) وفي المطبوع : «هذا حديث على شرط الشيخين ولم يخرجاه» .

(٢) طريق أبي بكر بن إسحاق ساقط من المطبوع ، وهو في أصله المخطوط نسخة رواق المغاربة [١/٨٩/أ] .

١٨٨٢٣ ـ خز ١/٣٧٣ .

١٨٨٢٤ ـ خز ١/٣٧٥ . حب (الإحسان) ٢/٣٦ . كم ٣/١٦ .

(٣) وقال : «هذا حديث صحيح على شرط الشيخين ولم يخرجاه» .

ط لمالك ش للشافعي حم لأحمد عم لعبدالله بن أحمد مي للدارمي جا لابن الجارود

١٨٨٢٥ ـ حديث : «من حَجَّ البيتَ ، فلم يرفُثْ ولم يفسُقْ ، رجع كما ولدته أمه» .
مي خز عه حب قط حم

مي في الحج : ثنا أبو الوليد ، ثنا شعبة ، أخبرني منصور ، عنه ، به .

خز فيه : عن الحسين بن حريث ، عن فضيل[1] بن عياض . وعن يعقوب الدَّوْرقي ويوسف بن موسى ، كلاهما عن جرير ، كلاهما عن منصور ، به .

عه فيه : ثنا الحسن بن علي بن عفان ، ثنا أبو داود الحَفَرِي . وعن الدَّقيقي ، ثنا أبو نعيم . وعن الغزي ، ثنا الفريابي ، كلهم عن سفيان . وعن أبي الأزهر ، ثنا عمرو بن محمد العنقزي . وعن أبي عمر الإمام ، ثنا مخلد بن يزيد . وعن محمد بن يحيى وأبي أمية والسريّ بن يحيى ، قالوا : ثنا أبو نعيم ، كلهم عن مسعر . وعن أبي عمر الإمام ، ثنا حسين بن عياش ، ثنا زهير . وعن محمد بن حيّويه ، ثنا الحجاج ، ثنا أبو عوانة . وعن أبي قلابة ، ثنا بشر بن عمر . وعن الصغاني ، ثنا سليمان بن حرب ، قالا : ثنا سعيد . وعن ابن أبي عَرُوْبة ، ثنا جعفر بن عون ، كلهم عن منصور . وعن يونس بن حبيب ، ثنا أبو داود ، ثنا شعبة ، ثنا منصور وسَيَّار[2] . وعن أبي زرعة الدمشقي ، ثنا آدم ، ثنا شعبة ، ثنا سيَّار . وعن هلال بن العلاء ، ثنا أبي ، ثنا عبدالله ، عن زيد -وهو ابن أبي أُنَيْسة- ثنا سَيَّار ، كلاهما عن أبي حازم ، به .

حب في النوع الثاني من القسم الأول : أنا الحسن بن سفيان ، ثنا أبو بكر بن أبي شيبة ، ثنا وكيع ، عن مسعر وسفيان ، عن منصور ، به .

١٨٨٢٥ ـ مي ١/٣٦٢-٣٦٣ . خز ٤/١٣١ . حب (الإحسان) ٦/٣-٤ . قط ٢/٢٨٤ . أحمد ٢/٢٤٨ ، ٤٩٤ ، ٢٢٩ ، ٤١٠ ، ٤١٠ ، ٤٨٤ .

(١) وقع في المطبوع «الفضل» وهو تحريف . انظر : (التقريب وأصوله) .

(٢) «سيار» من الأصل ، وفي (هـ) : «وسيأتي» وهو تحريف .

حديث ابن خزيمة[١] ليس في سماعنا .

قط في الحج : ثنا ابن صاعد ، ثنا عبيد الله بن جرير بن جبلة ، ثنا الحسن بن علي الواسطي ، ثنا أبو سفيان الخزاعي ، عن الحجاج بن أرطاة ، عن الأعمش ، عن أبي حازم ، به .

رواه أحمد : عن سفيان وجرير وهشيم[٢] ، ثلاثتهم عن منصور . وعن محمد بن جعفر ، عن شعبة ، عن منصور وسَيَّار[٣] -فرقهما- وعن وكيع وعبد الرحمن ، كلاهما عن سفيان ، عن منصور ، كلاهما عنه ، به .

١٨٨٢٦ - حديث : تذاكرنا ليلة القدر عند رسول الله ﷺ . . . الحديث .
عه

عه في الصيام : ثنا محمد بن كثير الحراني ، ثنا مُؤَمَّل بن الفضل . وعن الصغاني ، ثنا زكريا بن عدي ، كلاهما عن مروان بن معاوية ، عن يزيد[٤] بن كيسان ، عنه ، به .

١٨٨٢٧ - حديث : «اللهم اغفر للحاجّ ، ولمن استغفر له الحاجّ» .
خز كم

(١) «ابن خزيمة» من (هـ) وفي الأصل بدله رمز «خز» .

(٢) رواية «هشيم» في المطبوع (٢/٢٢٩) إنما هي عن «سيار» لا عن «منصور» . وجاء في أطراف المسند (٧/٢٨٨ ، ح٩٥٦٧) كما في الأصل و(هـ) .

(٣) «سيار» من الأصل والمطبوع (٢/٤٠١) وأطراف المسند (٧/٢٨٨ ، ح٩٥٦٧) وهو الصواب ، وتحرف في (هـ) إلى «سيأتي» .

١٨٨٢٦ - عه [٢/٢١٥/ب] مصورة كوبريلي .

(٤) «يزيد» من مخطوط أبي عوانة -مصورة كوبريلي- وهو الصواب ، فما في الأصل و(هـ) : «زيد» فخطأ . وهو يزيد بن كيسان اليشكري أبو إسماعيل الكوفي . انظر : (تهذيب الكمال ٣٢/٢٣١) .

١٨٨٢٧ - خز ٤/١٣٢ . كم ١/٤٤١ .

خز في المناسك : ثنا إبراهيم بن سعيد الجوهري ، ثنا حسين بن محمد ، ثنا شريك ، عن منصور ، عنه ، به[١] . ليس في السماع .

كم فيه : أنا بكر بن محمد الصيرفي[٢] ، ثنا جعفر بن محمد بن شاكر ، ثنا حسين ، به . وقال : صحيح على شرط مسلم .

١٨٨٢٨ - حديث : نهى رسول الله ﷺ عن ثمن عَسْبِ الفحل[٣] .
مي

مي في البيوع : أنا محمد بن عيسى ، ثنا ابن فضيل ، عن الأعمش ، عنه ، به .

٥/١٨١/ب

١٨٨٢٩ - / حديث : نهى رسول الله ﷺ عن كسب الإماء .
مي جا حب حم

مي في البيوع : أنا سهل بن حماد ، ثنا شعبة ، عن محمد بن جُحَادة ، عن أبي حازم ، بهذا .

جا في التجارات : ثنا عبد الله بن هاشم ، ثنا يحيى بن سعيد ، عن شعبة ، بهذا .

حب في الثالث والأربعين من الثاني : أنا محمد بن يونس العنقزي[٤] بالبصرة ،

---

(١) وقال : «هذا حديث صحيح على شرط مسلم ولم يخرجاه» .

(٢) «بكر بن محمد الصيرفي» من الأصل و(هـ) والسنن الكبرى للبيهقي ٢٦١/٥ وهو الصواب ، وفي المطبوع «بكر محمد بن الصيرفي» . وهو بكر بن محمد بن حمدان المروزي الصيرفي . انظر : (الأنساب ٢٨٩/٥-٢٩١ ، وسير أعلام النبلاء ٥٥٤/١٥-٥٥٥) .

١٨٨٢٨ - مي ١٨٥/٢ .

(٣) عسْب الفحل : ماؤه ، والمراد النهي عن الكراء الذي يؤخذ عليه ، لأن إعارة الفحل مندوب إليها . (النهاية) بتصرف . وجاء في الأصل و(هـ) : «العسب» معرّفاً .

١٨٨٢٩ - مي ١٨٥/٢ . جا ص٢٠٢ . حب (الإحسان) ٣٠١/٧ . أحمد ٢٨٧/٢ ، ٣٨٢ ، ٤٨٠ ، ٤٣٧-٤٣٨ ، ٤٥٤ ، ٣٤٧ .

(٤) «محمد بن يونس العنقزي» من الأصل و(هـ) غير منقوط وفي المطبوع «محمد بن موسى =

خز لابن خزيمة عه لأبي عوانة طح للطحاوي حب لابن حبان قط للدارقطني كم للحاكم

ثنا محمد بن الوليد ، ثنا محمد بن جعفر ، ثنا شعبة ، به . وعن أبي يعلى ، ثنا محمد بن المنهال ، ثنا يزيد بن زُرَيْع ، ثنا شعبة ، به ، وزاد : «**مخافة أن يبغِيْنَ**» .

رواه **أحمد** : عن يحيى بن زكريا ومحمد بن جعفر ووكيع ويحيى وحجاج ، كلهم عن شعبة . وعن عفان ، عن همام ، كلاهما عن محمد بن جُحَادة ، عنه ، به .

وزاد في حديث همام : «**وعن كسب الحجام**» .

١٨٨٣٠ - حديث : ما عابَ رسولُ الله ﷺ طعاماً قطُّ ، إذا اشتهى أكل ، وإلاّ ترك .
حب عه حم

حب في السابع والأربعين من الخامس : أنا أبو عَروبة ، ثنا عبد الرحمن بن عمرو البجلي ، ثنا زهير بن معاوية ، ثنا الأعمش ، عنه ، بهذا . وعن أبي خليفة ، ثنا محمد ابن كثير ، أنا سفيان ، عن الأعمش ، به .

عه في الأطعمة : عن عباس الدوري ، ثنا أبو يحيى الحِمَّاني . وعن علي بن حرب ، ثنا أبو معاوية . وعن محمد بن حيّويه ، ثنا يحيى بن يحيى ، ثنا زهير . وعن أبي أمية ، ثنا عبيد الله بن موسى ، ثنا سفيان وشيبان . وعن الصغاني ، ثنا يحيى بن أبي بكير ، ثنا شعبة . وعن محمد بن أحمد بن الجنيد ، ثنا يحيى بن حماد ، ثنا أبو عوانة . وعن إبراهيم بن مرزوق ، ثنا العَقَدي . وعن الغزي عن الفِرْيابي ، كلاهما عن سفيان الثوري ، كلهم عن الأعمش ، عنه ، به . وفي الرقاق : ثنا عباس الدوري وعمار ابن رجاء ، قالا : ثنا يعلى بن عبيد ، ثنا أبو مُنَيْن يزيد بن كَيْسان ، به . وعن أبي

= العصفري» ومثله في طبعة الأرنؤوط (١١/٥٦٢-٥٦٣ ، ح٥١٥٨) ولم أقف على ترجمة له بعد تتبع ، وذكر السمعاني في الأنساب (٨/٤٦٨-٤٦٩) : أبا بكر محمد بن أحمد بن موسى العصفري ، وهو من طبقة شيوخ ابن حبان ، والله أعلم .

١٨٨٣٠ - حب (الإحسان) ٨/١١٨ . عه ٥/٤٣١ ، ٤٣٢ . أحمد ٢/٤٨١ ، ٤٧٩ ، ٤٧٤ .

ط لمالك ش للشافعي حم لأحمد عم لعبدالله بن أحمد مي للدارمي جا لابن الجارود

جعفر بن الجنيد ، ثنا ابن القاسم . وعن محمد بن حيّويه ، ثنا مُؤَمَّل بن الفضل ، ثنا مروان بن معاوية ، كلاهما عن أبي حازم ، به نحوه .

رواه **أحمد** : ثنا وكيع ، عن الأعمش ، قال : أرى أبا حازم ذكره ، به . وعن محمد ابن جعفر ، عن شعبة ، عن الأعمش . وعن يحيى وعبد الرحمن ، عن سفيان ، عن سليمان -هو الأعمش- عن أبي حازم ، به ، من غير شك . وعن محمد بن جعفر ، عن شعبة ، عن الأعمش ، في الحديث الذي قبله .

١٨٨٣١ ـ حديث : «من سألكم بالله فأعطوه . . .» الحديث .
كم

كم في الزكاة : أنا عبد الله بن الحسين ، ثنا الحارث بن أبي أسامة ، ثنا الأسود ابن عامر شاذان ، ثنا أبو بكر بن عياش ، عن الأعمش ، عنه ، به[١] .

رواه جرير وغيره ، عن الأعمش ، عن مجاهد ، عن [ابن][٢] عمر . وقيل : عن الأعمش ، عن إبراهيم التميمي ، عن مجاهد ، عن ابن عمر . وقد مضى[٣] .

١٨٨٣٢ ـ حديث : «ما في الجنة شجرة إلا ساقها من ذهب» .
حب

حب في الثامن والسبعين من الثالث : أنا إسحاق بن أحمد القطان بتِنِّيْس[٤] ،

١٨٨٣١ ـ كم ٤١٣/١ .

(١) وقال : «هذا إسناد صحيح» .

(٢) «ابن» من المستدرك المطبوع (٤١٣/١) وهو ساقط من الأصل و(هـ) .

(٣) انظر : (الإتحاف ٦٣٤/٨ ، ح١٠١١٤) .

١٨٨٣٢ ـ حب (الإحسان) ٢٤٩/٩-٢٥٠ .

(٤) تِنِّيْس : جزيرة في بحر مصر قريبة من البر ما بين الفَرَما ودمياط . انظر : (معجم البلدان ٥١/٢) .

ثنا أبو سعيد الأشج ، ثنا زياد بن الحسن بن فرات ، ثنا أبي ، ثنا جدي[١] ، عنه ، بهذا .

١٨٨٣٣ ـ حديث : قال رسول الله ﷺ : «من أصبح منكم اليوم صائماً؟ . . .» . فقال أبو بكر : أنا . . . الحديث . خز عه

خز في الصيام : ثنا العباس بن يزيد البحراني ، ثنا مروان بن معاوية ، ثنا يزيد بن كَيْسان ، عنه ، به .

عه في الزكاة ، وفي المناقب جميعاً : ثنا الصغاني ، ثنا يحيى بن معين ، ثنا مروان ، به .

١٨٨٣٤ ـ حديث : «ما بين منكبي الكافر مسيرة ثلاثة أيام للراكب المسرع» . عه

عه في صفة النار : ثنا يحيى بن أبي يحيى الأعرج ، ثنا الحسين بن الحارث ، ثنا الفضل بن موسى ، ثنا الفضيل بن غَزْوان ، عنه ، به .

١٨٨٣٥ ـ حديث : «ضرس الكافر مثل أُحُد . . .» الحديث . حب

حب في السادس والسبعين من الثالث : أنا أحمد بن علي بن المثنى ، ثنا إسحاق ابن إبراهيم المروزي[٢] ، ثنا حميد بن عبد الرحمن ، عن الحسن بن صالح ، عن

---

(١) «جدي» من الأصل و(هـ) وموارد الظمآن (ص٦٥٢) وهو الصواب ، فما في مطبوعة الإحسان (الحوت) : «عدي» فتحريف . وجدّ زياد هو فرات بن أبي عبد الرحمن القزاز ، وقد ذكر شعيب الأرنؤوط في تحقيقه للإحسان (١٦/٤٢٥) أن هذا التحريف موجود في الأصل الخطي . وانظر : (تهذيب الكمال وفروعه) .

١٨٨٣٣ ـ خز ٣/٣٠٤ .

١٨٨٣٥ ـ حب (الإحسان) ٩/٢٨٤ .

(٢) في الأصل : «إسحاق بن إبراهيم الرازي» وفي المطبوع : «إسحاق بن إبراهيم بن أبي إسرائيل المروزي» و«ابن» الثانية خطأ وهو : «إسحاق بن أبي إسرائيل : إبراهيم المروزي» . انظر : (التاريخ الكبير ١/٣٨٠ ، وتاريخ بغداد ٦/٣٥٦ ، ٣٦٢ ، والتقريب وأصوله) .

هارون بن سعد ، عنه ، به .

٥/١٨٢أ

١٨٨٣٦ كم ـ / حديث : «لا يحل مهر الزانية ، ولا ثمن الكلب» .

كم في البيوع : أنا أبو بكر بن إسحاق الفقيه ، أنا العباس بن الفضل الأَسفاطي ، ثنا أبو كريب ، ثنا عبد الرحمن بن شريك ، ثنا أبي ، ثنا الأعمش ، عن أبي صالح ، عنه ، بهذا(١) . وقال : صحيح على شرط مسلم(٢) .

١٨٨٣٧ كم ـ حديث : سيد الأنبياء خمسة : نوح وإبراهيم وموسى وعيسى ومحمد .

كم في أخبار الأنبياء : أنا محمد بن يوسف الدقيقي ، ثنا محمد بن عمران النَّسَوي ، ثنا أحمد بن زهير ، ثنا وكيع ، عن حمزة الزيات ، عن عدي بن ثابت ، عنه ، بهذا . موقوف(٣) .

١٨٨٣٨ عه ـ حديث : قيل : يا رسول الله ادع على المشركين ، فقال : «إني لم أبعث لعاناً ، ولكني بعثت رحمةً» .

عه في البر والصلة : ثنا محمد بن كثير الحراني ، ثنا مُؤَمَّل بن الفضل . وعن أحمد بن محمد بن موسى ، ثنا عبد الرحمن بن إبراهيم ، كلاهما عن مروان بن معاوية ، عن يزيد بن كَيْسان ، عنه ، به .

١٨٨٣٦ ـ كم ٣٣/٢ .

(١) كذا بالأصل و(هـ) وفي المطبوع ومخطوط المستدرك (١٨/٢/أ) : «عن أبي صالح وأبي حازم ، عن أبي هريرة . . .» .

(٢) قال : «ولم يخرجاه» .

١٨٨٣٧ ـ كم ٥٤٦/٢ .

(٣) وقال : «هذا حديث صحيح الإسناد» .

١٨٨٣٩ ـ حديث : قال أبو جهل : هل يعفِّر محمدٌ وجهَهُ بين أظهركم . . . الحديث .
عه حب حم

عه في البعث : ثنا أبو إبراهيم الزهري ، ثنا هارون بن معروف . وعن إبراهيم بن دَنُوقا(١) وأحمد بن ملاعب ، قالا : ثنا زكريا بن عدي .

حب في الخامس والأربعين من الخامس : أنا محمد بن أحمد بن أبي عون ، ثنا يعقوب الدورقي ، ثلاثتهم عن المعتمر بن سليمان ، عن أبيه ، عن نعيم بن أبي هند ، عنه ، به .

رواه أحمد : ثنا عارم ، ثنا معتمر ، به .

١٨٨٤٠ ـ حديث : ما شبِعَ آلُ محمدٍ مِنْ طعامٍ واحدٍ ثلاثاً . . . الحديث .
حب حم

حب في السابع والأربعين من الخامس : أنا محمد بن أحمد بن أبي عون ، ثنا أبو عمار الحسين بن حريث ، ثنا الفضل بن موسى ، عن الفضيل بن غزوان ، عنه ، به . وعن أبي يعلى ، ثنا عبد الله بن عمر بن أبان ، ثنا المحاربي ، عن يزيد بن كَيْسان ، عن أبي حازم ، بمعناه .

رواه أحمد : ثنا يحيى بن سعيد ، عن يزيد بن كَيْسان ، به .

١٨٨٤١ ـ حديث : النهي عن التَّصْرِية ، والسوم على السوم ، والتناجش ، وتلقّي الجَلَب ، وأن يبيع حاضرٌ لبادٍ ، وأن يمنع الماء مخافة الكلأ ، وأن تسأل المرأة
عه

١٨٨٣٩ ـ حب (الإحسان) ١٨٩/٨ . أحمد ٣٧٠/٢ .

(١) هو : إبراهيم بن عبد الرحيم بن عمر بن دنوقا ، كما في : (ثقات ابن حبان ٨٧/٨ ، وتاريخ بغداد ١٣٥/٦ ، وتبصير المنتبه ٥٥٨/٢) .

١٨٨٤٠ ـ حب (الإحسان) ٨٧/٨ . أحمد ٤٣٤/٢ .

١٨٨٤١ ـ عه [١٤٣/٣/أ] مصورة كوبريلي .وانظر الحديث الآتي برقم (١٨٨٤٤ ، ص٥٠) .

ط لمالك ش للشافعي حم لأحمد عم لعبدالله بن أحمد مي للدارمي جا لابن الجارود

طلاق أختها . وفيه : «من منح منيحة غدتْ وراحتْ بصدقةِ صَبُوحِها وغَبُوقِها[1]» .

عه في الزكاة : ثنا هلال بن العلاء ، ثنا أبي ، ثنا عبيد الله ، عن زيد بن أبي أُنَيْسة ، عن عدي بن ثابت ، عنه ، بتمامه . وفي البيوع : عن هلال ، به . وعن الصغاني ، عن زكريا بن عديّ ، عن عبيد الله بن عمرو ، به . وعن الصَّوْمعي ، عن علي بن معبد ، عن عبيد الله بن عمرو ، أتم منه .

١٨٨٤٢ - حديث : «أيها الناسُ إن الله طيّبٌ لا يقبل إلا الطيّبَ . . .» مي عه حم **الحديث .**

مي في الرقاق : أنا أبو نعيم ، ثنا الفضيل بن مرزوق ، ثنا عدي بن ثابت ، عنه ، به .

عه في الزكاة : ثنا الدُّقيقي ، ثنا يزيد بن هارون . وعن الصغاني ، ثنا يحيى بن أبي بكير وسعيد بن سليمان . وعن الدَّبري : إسحاق بن إبراهيم ، عن عبد الرزاق ، عن الثوري ، كلهم عن فضيل ، به . قال : وقال لي ابن خراش : لم يكن عند الدَّبَري أغربُ منه .

---

(١) التصرية : هي الناقة أو الشاة يُصَرَّى اللبن في ضَرْعها : أي يجمع ويحبس .

والتناجش : هو أن يمدح السلعة لينفقها ويُرَوِّجَها أو يزيد في ثمنها وهو لا يريد شراءها ليقع غيره فيها .

والجَلَب : هو ما يجلب للبيع من كل شيء ، والتلقي : هو أن يستقبل الحضري البدوي قبل وصوله إلى البلد ويخبره بكساد ما معه كذباً ، ليشتري منه سلعته بالوكس وأقل من ثمن المثل -وهو المقصود من بيع الحاضر للبادي- وذلك تغرير محرّم .

والمراد بالمنيحة هنا منيحة اللبن : وهو أن يعطيه ناقة أوشاة لينتفع بلبنها ويعيدها .

والغَبُوق : شرب آخر النهار ، مقابل الصَّبُوح . (النهاية) بتصرف .

١٨٨٤٢ - مي ٢/٢١٠ . عه [٢/٢٣٩/أ] مصورة كوبريلي . أحمد ٢/٣٢٨ .

رواه أحمد : ثنا أبو النضر ، ثنا فضيل[١] بن مرزوق ، به .

١٨٨٤٣ - حديث : «تقيء الأرض[٢] أمثال الأساطين من الذهب والفضة . . .» الحديث .
عه حب

عه في الزكاة ، وفي الفتن[٣] : ثنا ابن الجنيد أبو جعفر[٤] ، ثنا الوليد بن القاسم ، ثنا يزيد بن كيسان ، عنه ، به . وأعاده في موضع آخر من الزكاة[٥] : عن ابن الجنيد ، به . وعن بشر بن موسى -يعني عن الحميدي- عن محمد بن فضيل ، عن أبيه ، عنه ، به . وفي الفتن[٦] : ثنا أبو جعفر بن الجنيد الدقاق ، ثنا الوليد بن القاسم بن الوليد ، [به][٧] .

١٨٨٤٤ - / حديث : النهي عن التلقي وأن يبيع حاضر لمهاجر : للأعرابي . . . الحديث . ٥/١٨٢/ب
عه طح حب

---

(١) في المطبوع : «الفضل» وهو تحريف . وهو الفضيل بن مرزوق الرّقاشي أبو عبد الله الأغر . انظر : (التقريب وأصوله ، وأطراف المسند ٧/٢٨٩ ، ح٩٥٧١ والتعليق عليه) .

١٨٨٤٣ - ويزاد : حب (الإحسان) ٨/٢٤٦ : أخبرنا أبو يعلى ، ثنا واصل بن عبد الأعلى ، ثنا ابن فضيل ، عن أبيه ، عنه ، به .

(٢) «الأرض» من الأصل وهو الصواب ، فما في (هـ) : «الأمثال» فتحريف . وانظر صحيح مسلم (٢/٧٠١) كتاب الزكاة : باب الترغيب في الصدقة قبل أن لا يوجد من يقبلها .

(٣) قوله «وفي الفتن» ساقط من (هـ) .

(٤) قوله «أبو جعفر» ساقط من (هـ) .

(٥) قوله : «من الزكاة» من الأصل ، وفي (هـ) : «منه» .

(٦) قوله : «وفي الفتن . . .» إلى آخر التخريج ساقط من (هـ) .

(٧) ما بين المعقوفين زدته ليستقيم النص .

١٨٨٤٤ - عه [٣/١٣٨/ب] مصورة كوبريلي . طح ٤/١١ . حب (الإحسان) ٧/٢٢٢-٢٢٣ . وانظر الحديث المتقدم برقم (١٨٨٤١ ، ص٤٨) .

عه في البيوع : عن الصغاني ، ثنا أبو النضر ويحيى بن أبي بكير -فرقهما- وعن يونس بن حبيب ، ثنا أبو داود ، ثلاثتهم عن شعبة ، عن عدي بن ثابت ، عنه ، به . وكذا رواه وهب بن جرير وغندر ومعاذ بن معاذ وعبد الصمد ، قال بعضهم : كنا نُنهى ، وقال بعضهم : نهى .

طح في النكاح : ثنا حسين بن نصر ، ثنا عبد الرحمن بن زياد ، ثنا شعبة ، به[1] . وفي البيوع : ثنا حسين بن نصر بسنده ، ببعضه .

حب في الثالث من الثاني : أنا الفضل بن الحباب ، ثنا أبو الوليد ، ثنا شعبة ، أخبرني عدي بن ثابت ، سمعت أبا حازم ، بهذا . وقد مضى النهي عن التلقي في حديث .

١٨٨٤٥ - حديث : «يجمعُ اللهُ الناسَ يومَ القيامة . . .» الحديث .
خز عه كم

في مسند : حذيفة .

١٨٨٤٦ - حديث : أصابني جهد شديد ، فلقيت عمر بن الخطاب ، فاستقرأته آية من كتاب الله ، فدخل داره وفتحها عليَّ . . . الحديث .
حب

حب في الثامن من الثالث : أنا أبو يعلى ، ثنا عبد الله بن عمر بن أبان ، ثنا ابن فضيل ، عن أبيه ، عنه ، به .

١٨٨٤٧ - حديث : قال رسول الله ﷺ لعمه : «قل : لا إله إلا الله ، أشهد لك
خز حب حم

(١) لم أقف عليه في المطبوع منه .

١٨٨٤٥ - انظر : (الإتحاف ٤/٢٧٠ ، حديث ٤٢٥١) وقال : رواه خز في التوحيد -ص١٤٠ ، ٢٤٥- وعه في الإيمان -١/١٧٥- وكم في الأهوال -٤/٥٨٨- .

١٨٨٤٦ - حب (الإحسان) ٩/١٤١ .

١٨٨٤٧ - خز ص٣٤٣ . حب (الإحسان) ٨/٥٥-٥٦ . أحمد ٢/٤٤١ .

بها يوم القيامة . . .» الحديث .

خز في التوحيد : ثنا محمد بن بشار ، ثنا يحيى -يعني ابن سعيد- ثنا يزيد بن كَيْسان ، عنه ، به .

حب في الرابع والستين من الثالث : أنا أبو يعلى ، ثنا الحارث بن سريج ، ثنا مروان بن معاوية ، عن يزيد بن كيسان ، به نحوه .

رواه **أحمد** : عن محمد بن عبيد ، عن يزيد بن كيسان ، به .

١٨٨٤٨ - حديث : «ويلٌ للعرفاء ، ويلٌ للأمناء . . .» الحديث .
خز حم

خز في السياسة : ثنا محمد بن يحيى ، ثنا وهب بن جرير ، ثنا هشام ، عن عباد ابن أبي علي[١] ، عنه ، به . وعن يعقوب الدورقي ، ثنا أبو عبيدة عبد الواحد بن واصل ، ثنا هشام ، به .

رواه **أحمد** : ثنا أزهر بن القاسم الراسبي[٢] وعبد الصمد[٣] وعبد الوهاب -فرقهم- كلهم قال : ثنا هشام ، به[٤] .

١٨٨٤٨ - أحمد ٢/٣٥٢ ، ٥٢١ .

(١) «علي» هو الصواب ، وهو : عباد بن أبي علي البصري ، وتحرف في الأصل و(هـ) إلى «عباد» . انظر : (التقريب وأصوله ، وأطراف المسند ٧/٢٩١ ، حديث ٩٥٧٧) .

(٢) «الراسبي» من التقريب وأصوله ، ووقع في الأصل و(هـ) : «الرؤاسي» وجاء على الصواب في أطراف المسند (٧/٢٩١) .

(٣) «عبد الصمد» من الأصل و(هـ) وأطراف المسند (٧/٢٩٠-٢٩١ ، ح٩٥٧٧) وجامع المسانيد [مسند أبي هريرة /٩١/ب] وهو ساقط من المطبوع .

(٤) وفي المسند : «عباد بن أبي علي» بدل «عباد بن أبي عباد» في الطرق كلها .

١٨٨٤٩ ـ حديث : «أيما رجلٍ دعا امرأته فلم تجبه ، فبات ساخطاً عليها حتى تصبح ، لعنتْها الملائكةُ حتى تصبح» .
حب حم

حب في التاسع والمائة من الثاني : أنا الحسين بن محمد بن أبي معشر ، ثنا محمد بن وهب ، ثنا محمد بن سلمة ، عن أبي عبد الرحيم ، حدثني زيد بن أبي أُنَيْسة ، عن سليمان ، عنه ، به . وعن عمر بن محمد الهمداني ، ثنا محمد بن بشار ، ثنا ابن أبي عدي ، عن شعبة ، عن سليمان ، به .

رواه أحمد : ثنا وكيع ، ثنا الأعمش -هو سليمان- به . وعن ابن نمير ، عن الأعمش ، نحوه .

١٨٨٥٠ ـ حديث : جاء رجل إلى رسول الله ﷺ فقال : إني مجهود ، فأرسل إلى بعض نسائه ، فقالت : والذي بعثك بالحق ما عندي . . . الحديث .
عه حب كم م

عه في الأطعمة : ثنا محمد بن كثير[1] الحراني ، ثنا إسماعيل بن الخليل ، ثنا عبد الرحيم بن سليمان ، عن فضيل بن غزوان ، عنه ، به . وعن علي بن الحسن بن علقمة[2] ، ثنا يحيى بن إسماعيل ، ثنا محمد بن فضيل ، ثنا أبي ، به ، مختصراً جداً . وسمى الرجل : [أبو] طلحة رجل من الأنصار . وعن محمد بن أحمد بن

١٨٨٤٩ ـ حب (الإحسان) ١٨٧/٦ . أحمد ٤٣٩/٢ ، ٤٨٠ ، ٤٣٩ .

١٨٨٥٠ ـ عه ٤١٤/٥ ، ٤١٣ ، ٤١٤ . حب (الإحسان) ٣٤٧/٧ ، ١٩٢/٩ . كم ١٣٠/٤ . مسلم ١٦٢٤/٤ كتاب الأشربة : باب إكرام الضيف وفضل إيثاره .

(١) في المطبوع ٤١٤/٥ : «كبير» وهو خطأ . وجاء على الصواب في المطبوع ٣٧٨/٥ والأصل و(هـ) . وهو محمد بن يحيى بن محمد بن كثير الحراني الكلبي . انظر : (تهذيب الكمال وفروعه) .

(٢) وهو : علي بن الحسن البغدادي علويه ، كما في ترجمة شيخه «يحيى» من تهذيب الكمال .

الجنيد الدقاق ، ثنا الوليد بن القاسم ، ثنا يزيد بن كَيْسان ، عنه ، بتمامه .

٥/١٨٣أ / حب في الثاني من الأول : أنا أبو يعلى ، ثنا أبو خيثمة ، ثنا جرير بن عبدالحميد ، عن فضيل بن غزوان ، به . وفي السابع والستين من الثالث : أنا محمد ابن إسحاق بن إبراهيم مولى ثقيف ، ثنا إبراهيم بن سعيد الجوهري ، ثنا أبو أسامة ، ثنا يزيد بن كيسان ، به .

كم في الأطعمة : ثنا علي بن حَمْشَاذ و[عبد الله](١) بن الحسين ، قالا : ثنا الحارث بن أبي أسامة ، ثنا أبو النضر هاشم بن القاسم ، ثنا فضيل بن مرزوق ، ثنا عدي بن ثابت ، عن أبي حازم ، نحوه(٢) .

قلت : أصله في مسلم .

١٨٨٥١ حب - حديث : «ليس الشديد بالصرعة ، الشديد من يغلب نفسه» .

حب في السادس والستين من الثالث : أنا محمد بن أحمد بن أبي عون ، ثنا هنَّاد بن السريّ ، ثنا أبو الأحوص ، عن سعيد بن مسروق ، عنه ، به .

١٨٨٥٢ خز عه حب حم - حديث : «إن بني إسرائيل كانت تسوسهم الأنبياء ، فإذا مات نبيٌّ

---

(١) «عبد الله» من المطبوع ومخطوط المستدرك (٤/٦٤/أ) وهو الصواب ، فما في الأصل و(هـ) : «علي» فتحريف . وهو عبد الله بن الحسين بن الحسن النَّضْري المروزيّ قاضي مرو ومسندها . انظر : (سير أعلام النبلاء ١٦/٦٠ ، ومشتبه النسبة ١/٨٤ ، وشذرات الذهب ٣/٢٤) .

(٢) وقال : «هذا حديث صحيح على شرط مسلم ولم يخرجاه» .

١٨٨٥١ - حب (الإحسان) ٢/٤٩ .

١٨٨٥٢ - عه ٤/٤٥٨ ، ٤٥٧ ، ٤٥٨ ، ٤٥٩ . حب (الإحسان) ٨/٤٩ ، ٧/٤٢ . أحمد ٢/٢٩٧ .

ويزاد : عه فيه ٤/٤٥٨ : ثنا محمد بن يحيى ، عن عبد الصمد ، عن شعبة ، عن فرات القزاز ، عنه ، به .

ط لمالك ش للشافعي حم لأحمد عم لعبدالله بن أحمد مي للدارمي جا لابن الجارود

قام نبي ، وإنه ليس بعدي نبي . . .» الحديث .

خز في السياسة : ثنا عمران بن موسى القزاز ، ثنا عبد الوارث -يعني ابن سعيد العنبري- عن محمد بن جُحادة ، عن فرات -وهو القزاز- عن أبي حازم ، به .

عه في الإمارة : عن البِرْتي ، ثنا أبو معمر ، ثنا عبدالوارث . وعن أبي داود الحراني ، ثنا عبدالصمد بن عبدالوارث ، ثنا أبي ، به . وعن الصغاني ، ثنا يحيى بن معين ، ثنا غندر . وعن أبي قلابة ، ثنا عبدالله بن معمر ، ثنا عمر بن حفص ، كلاهما عن شعبة ، عن فُرَات ، نحوه . وعن جعفر بن هاشم ، ثنا علي بن بحر ، ثنا حَكَّام بن سَلْم ، عن عنبسة وعمرو بن أبي قيس . وعن عيسى بن بشير الرازي وأبي زرعة ، قالا : ثنا محمد بن سابق ، ثنا عمرو بن أبي قيس ، كلاهما عن فرات ، به . وعن أبي أمية ، ثنا زكريا بن عدي ، ثنا ابن إدريس ، عن حسن بن فرات القزاز ، عن أبيه ، به .

حب في السادس من الثالث : أنا محمد بن عبدالله بن عبدالسلام ، ثنا سليمان ابن سيف -وهو أبو داود الحراني[1]- به . وفي التاسع والستين منه : أنا الحسن بن سفيان ، ثنا جعفر بن مهران السبّاك ، ثنا عبدالوارث ، به .

رواه أحمد : ثنا محمد بن جعفر ، ثنا شعبة ، به .

١٨٨٥٣ - حديث : «من وُقِيَ ما بين لَحْيَيْه وما بين رجليه دخل الجنة» .
حب كم

حب في الثاني من الأول : أنا محمد بن الحسن بن الخليل ، ثنا أبو كريب ، ثنا أبو خالد الأحمر ، عن ابن عجلان ، عنه ، بهذا .

---

(١) وقع في إسناده المطبوع : «حماد بن جحادة» بدل «محمد بن جحادة» وهو خطأ . انظر : (التقريب وأصوله) . وجاء على الصواب في المطبوع من إسناده الثاني (٤٢/٧) .

١٨٨٥٣ - حب (الإحسان) ٤٨٤/٧ . كم ٣٥٧/٤ ، والمخطوط (١٧٢/٤/أ) .

كم في الحدود : (ثنا أبو بكر بن إسحاق ، أنا الحسن بن علي بن زياد ، ثنا إبراهيم ابن موسى ، ثنا أبو خالد)(١) به .

١٨٨٥٤ - حديث : بينما نحن عند رسول الله ﷺ إذ سمع وَجْبَةً(٢) ، فقال رسول الله ﷺ : «أتدرون ما هذه؟» قلنا : الله ورسوله أعلم ، قال : «هذا حجر رُمِيَ به في جهنم . . .» الحديث . عه حب حم

عه في صفة النار : ثنا محمد بن كثير الحراني ، ثنا مؤمَّل بن الفضل . وعن الصغاني ، ثنا زكريا بن عدي ، كلاهما عن مروان بن معاوية ، عن يزيد بن كَيْسان ، عنه ، به .

حب في الثالث والخمسين من الثالث : أنا أحمد بن الحسن بن عبدالجبار ، ثنا الهيثم بن خارجة ، ثنا خلف بن خليفة ، عن يزيد بن كيسان ، به .

رواه أحمد : ثنا حسين بن محمد ، ثنا خلف بن خليفة ، به .

١٨٨٥٥ - حديث : «لو أهدي إليّ كُراع(٣) لقبلته ، ولو دُعيت إليه لأَجَبْتُه» . حب حم

حب في الثالث والثمانين من الأول : أنا محمد بن إسحاق بن سعيد السعدي ، ثنا الحسن بن محمد بن الصباح ، ثنا أسباط بن محمد ، ثنا الأعمش ، عنه ، بهذا .

رواه أحمد : عن أبي معاوية ووكيع ، كلاهما عن الأعمش ، عنه ، به . وعن

---

(١) ما بين الهلالين ساقط من المطبوع ، وهو موجود في مخطوطته نسخة رواق المغاربة [٤/١٧٢/أ] .

١٨٨٥٤ - حب (الإحسان) ٩/٢٧٨ . أحمد ٢/٣٧١ .

(٢) الوَجْبَة : السقوط . (النهاية ٥/١٥٤) .

١٨٨٥٥ - حب (الإحسان) ٧/٣٤٩ . أحمد ٢/٤٢٤ ، ٤٨١ ، ٤٧٩ ، ٥١٢ .

(٣) الكُرَاع : ما دون الركبة من الساق . (النهاية ٤/١٦٥) .

محمد بن جعفر ، عن شعبة . وعن أسود بن عامر ، عن أبي بكر بن عياش ، كلاهما عن الأعمش ، نحوه ، وزاد أبو بكر في أوله : «مَنْ سألكم بالله فأعْطُوه ، ومن دعاكم فأَجيبوه» .

٥/١٨٣/ب

١٨٨٥٦ - /حديث : زار النبي ﷺ قبر أمه ، فبكى وأبكى من حوله ، ثم قال : «استأذنت ربي أن أزور قبرها . . .» الحديث .
حب كم م حم

حب في الخامس والتسعين من الأول : أنا عمران بن موسى بن مجاشع ، ثنا عثمان بن أبي شيبة ، ثنا يعلى[1] بن عبيد ، ثنا يزيد بن كَيْسان ، عنه ، به .

كم في [الجنائز][2] : ثنا أبو عبدالله محمد بن يعقوب الحافظ وأبو الفضل الحسن ابن يعقوب العدل ، قالا : ثنا محمد بن عبدالوهاب الفَرّاء ، ثنا يعلى بن عبيد ، به . وقال : على شرط مسلم[3] .

قلت : قد أخرجه .

ورواه أحمد : ثنا محمد بن عبيد ، ثنا يزيد ، به .

١٨٨٥٧ - حديث : أن رجلاً أتى النبي ﷺ ، فذكر له نكاح امرأة من
طح حب قط حم

١٨٨٥٦ - حب (الإحسان) ٦٧/٥ . كم ٣٧٥/١ . مسلم ٦٧١/٢ ، كتاب الجنائز : باب استئذان النبي ﷺ في زيارة قبر أمه . أحمد ٤٤١/٢ .

(١) وقع في المطبوع : «معلى» بدل «يعلى» وهو تحريف . انظر : (التقريب وأصوله) .

(٢) ما بين المعقوفين بياض في الأصل و(هـ) .

(٣) قال : «ولم يخرجاه» .

١٨٨٥٧ - طح ١٤/٣ . حب (الإحسان) ١٤٠/٦ ، ١٣٩ . قط ٢٥٣/٣ . أحمد ٢٩٩/٢ ، ٢٨٦ .

ويزاد : أحمد ٢٩٩/٢ : ثنا معاذ ، ثنا يزيد بن كَيْسان ، عنه ، به . وانظر : (أطراف المسند ٢٨٩/٧ ، تعليقة «١») .

الأنصار ، فقال : «انظر إليها ، فإنّ في أعين الأنصار شيئاً» .

طح في النكاح : ثنا محمد بن النعمان ، ثنا الحميدي ، ثنا سفيان ، ثنا يزيد بن كَيْسان ، عنه ، به .

حب في الخامس والتسعين من الأول : أنا محمد بن إسحاق بن خزيمة ، ثنا عبدالله بن محمد الزهري ، ثنا سفيان ، عن يزيد بن كَيْسان ، به . وفي السادس من الرابع : أنا الفضل بن الحباب ، ثنا إبراهيم بن بشار ، ثنا سفيان ، به .

قط في النكاح : ثنا يحيى بن محمد بن صاعد ، ثنا محمد بن ميمون الخياط وعبدالله بن محمد بن المسور ، قالا : ثنا سفيان ، به .

رواه **أحمد** : ثنا سفيان بن عيينة ، به .

١٨٨٥٨ - حديث : جاء رجل إلى النبي ﷺ فقال : إني تزوجت امرأة ، فقال : «كم أصدقتها؟» فقال : أربع أواقٍ ، فقال : «أربع أواق؟ كأنما تنحتون الفضة من عرض هذا الجبل» .
حب كم م

حب في التاسع والسبعين من الثاني : أنا عمران بن موسى ، ثنا أبو معمر القطيعي ، ثنا مروان بن معاوية ، عن يزيد بن كيسان ، عنه ، به .

كم في النكاح : أنا الشيخ أبو بكر بن إسحاق الفقيه ، أنا علي بن الحسين ابن الجنيد ، ثنا المعافى بن سليمان ، ثنا زهير ، ثنا أبو إسماعيل الأسلمي ، أن أبا حازم حدثه . . . فذكره مطولاً ، وقال : صحيح ولم يخرجاه ، إنما أخرجه مسلم باختصار .

١٨٨٥٨ - حب (الإحسان) ١٥٨/٦ . كم ١٧٧/٢ . مسلم (١٠٤٠/٢) كتاب النكاح : باب ندب النظر إلى وجه المرأة وكفيها لمن يريد تزوجها .

١٨٨٥٩ ـ حديث : بينما أبو بكر وعمر جالسان ، جاءهما رسول الله ﷺ ، قالا : والذي بعثك بالحق ما أخرجنا من بيوتنا إلا الجوع . . . الحديث .
عه

عه في الأطعمة : ثنا محمد بن أحمد بن الجنيد الدقاق ، ثنا الوليد بن القاسم . وعن أبي أمية ، ثنا النُّفَيْلي ، ثنا عيسى بن يونس . وعن محمد بن كثير الحراني ، عن مؤمَّل بن الفضل . وعن الصغاني ، عن زكريا بن عدي ، كلاهما عن زهير بن معاوية ، ثلاثتهم عن يزيد بن كيسان . وعن هلال بن العلاء ، عن حسين بن عياش ، عن زهير ، عن بشير أبي إسماعيل ، كلاهما عنه ، به .

١٨٨٦٠ ـ حديث : «لا غِرار في صلاة ولا تسليم» .
كم حم

كم في الصلاة : ثنا أبو بكر بن بالويه وأبو بكر بن جعفر القطيعي ، قالا : ثنا عبدالله بن أحمد بن حنبل ، حدثني أبي ، ثنا عبدالرحمن بن مهدي ، ثنا سفيان ، عن أبي مالك الأشجعي ، عنه ، بهذا[1] . -قال **أحمد** : أراد فيما أرى : أن لا تسلم و[لا][2] يسلم عليك- . وعن محمد بن موسى بن عمران ، ثنا إبراهيم بن أبي طالب ، ثنا أبو كريب ، ثنا معاوية بن هشام ، عن سفيان ، به وقال : أراه يرفعه .

وهكذا رواه **أحمد** : وقال : سألت أبا عمرو الشَّيْباني[3] عن قول النبي ﷺ **«لا إغرار في الصلاة»؟** فقال : إنما هو **«لا غرار في الصلاة»** .

١٨٨٥٩ ـ عه ٣٧٦/٥ ، ٣٧٧ ، ٣٧٨ ، ٣٧٧ .

١٨٨٦٠ ـ كم ٢٦٤/١ . أحمد ٢/؟ ، ٤٦١ .

(١) وقال : هذا حديث صحيح على شرط مسلم ولم يخرجاه .

(٢) ما بين المعقوفين ساقط من الأصل .

(٣) في المطبوع : «ثنا عبد الرحمن ، عن سفيان ، قال : سمعت أبي يقول : سمعت . . .» وفيه إقحام ، لأن أبا عمرو الشيباني من مشايخ الإمام أحمد . انظر : (تاريخ بغداد ٣٢٩/٦ ، وأطراف المسند ٢٩٧/٧ ، تعليقة «١») .

ومعنى غِرار يقول : لا يخرج منها ، وهو يظن أنه بقي عليه شيء ، حتى يكون اليقين والكمال .

٥/١٨٤/أ

١٨٨٦١ كم ـ / حديث : «أخذ جبريل بيدي ، فأراني باب الجنة . . .» الحديث . وفيه قوله لأبي بكر : «أما إنك أول من يدخل الجنة من أمتي» .

كم في المعرفة : ثنا أبو بكر بن إسحاق ، ثنا أبو مسلم ، ثنا عمران بن ميسرة ، ثنا المحاربي ، عن عبدالسلام بن حرب ، عن أبي خالد الدَّالاني ، عنه ، به[1] .

١٨٨٦٢ كم حم ـ حديث : نظر النبي ﷺ إلى علي وفاطمة والحسن والحسين ، فقال : «أنا حرب لمن حاربتم ، سلم من سالمتم» .

كم في المناقب : أنا أحمد بن جعفر ، ثنا عبدالله بن أحمد ، ثنا أبي ، ثنا تَلِيد بن سليمان ، ثنا أبو الجَحَّاف ، عنه ، بهذا . وقال : هذا حديث حسن ، وله شاهد من حديث زيد بن أرقم[2] .

رواه أحمد : ثنا تليد بن سليمان كوفي ، به .

١٨٨٦٣ حم ـ حديث : «من أحبهما فقد أحبني ، ومن أبغضهما فقد أبغضني» يعني حسناً وحسيناً .

١٨٨٦١ ـ كم ٧٣/٣ .

(١) وقال : «هذا حديث صحيح على شرط الشيخين ولم يخرجاه» .

١٨٨٦٢ ـ كم ١٤٩/٣ . أحمد ٤٤٢/٢ .

(٢) قوله «وله شاهد . . .» من كلام الحاكم . وتقدم (٥٧٤/٤) برقم (٤٦٧٨) ، وتخريجه : حب «الإحسان» ٦١/٩ (الحوت) . كم ١٤٩/٣ .

١٨٨٦٣ ـ أحمد ٢٨٨/٢ ، ٥٣١ ، ٤٤٦ .

أحمد : ثنا أبو أحمد ، ثنا سفيان ، عن أبي الجحَّاف(١) ، عنه ، به . وعن عبدالله ابن الوليد ، عن سفيان ، عن سالم ، عنه ، نحوه . وعن وكيع ، عن سفيان بلفظ : «اللهم إني أحبُّهما ، فأحبَّهما» . وقد تقدم في مسند : الحسين بن علي(٢) .

١٨٨٦٤ ـ حديث : «الحنطة بالحنطة ، والشعير بالشعير . . .» الحديث .

أحمد : ثنا محمد بن فضيل ، حدثني أبي ، عنه ، به .

١٨٨٦٥ ـ حديث : «أسرع قبائل العرب فناءً قريش . . .» الحديث .

أحمد : ثنا عمر بن سعد(٣) ، ثنا يحيى بن زكريا ، عن سعد بن طارق ، عنه ، به .

١٨٨٦٦ ـ حديث : «خُلُوف فم الصائم أطيبُ أو أحبُّ إلى الله من ريح المسك» . وأحسبه قال : «عن يمين العرش ينادي منادٍ في السماء السابعة : أعط كل منفق خلفاً ، وأعط أو عَجِّل لممسكٍ تلفاً» .

أحمد : ثنا عفان ، ثنا همام ، ثنا محمد بن جُحَادة ، عنه ، به .

١٨٨٦٧ ـ حديث : «من بدا جفا . . .» الحديث . وفيه : «وما ازداد عبدٌ من السلطان قرباً ، إلا ازداد من الله بعداً» .

---

(١) في المطبوع «الحجاف» وهو خطأ ، وهو غير منقوط في الأصل و(هـ) وهو أبو الجحاف داود ابن أبي عوف التميمي البُرْجُمي . انظر : (التقريب وأصوله) .

(٢) تقدم (٤/٣٠٩ ، ح٤٣٠٩) وقال : رواه كم ٣/١٧١ .

١٨٨٦٤ ـ أحمد ٢/٢٣٢ .

١٨٨٦٥ ـ أحمد ٢/٣٣٦ .

(٣) «سعد» من المطبوع وهو الصواب ، فما في الأصل و(هـ) : «سعيد» فتحريف . وهو عمر بن سعد بن عبيد الحَفَري . انظر : (تهذيب الكمال وفروعه) .

١٨٨٦٦ ـ أحمد ٢/٣٤٧ .

١٨٨٦٧ ـ أحمد ٢/٣٧١ .

أحمد : حدثني محمد ، ثنا[1] إسماعيل بن زكريا ، عن الحسن بن الحكم النخعي ، عن عدي بن ثابت ، عنه ، به .

١٨٨٦٨ ـ حديث : «لا هجرة فوق ثلاث ، فمن هجر أخاه فوق ثلاث فمات دخل النار» . حم

أحمد : ثنا حسين ، ثنا شيبان ، عن منصور ، عنه ، به . وعن محمد بن جعفر ، عن شعبة ، عن منصور ، نحوه .

١٨٨٦٩ ـ حديث : «المؤمن يأكل في مِعًى[2] واحدٍ ، والكافر يأكل في سبعة أمعاء» . حم عه

أحمد : ثنا عفان ، ثنا شعبة ، عن عدي بن ثابت ، عنه ، به . وعن محمد بن جعفر وبهز ، عن شعبة ، نحوه . وفيه قصة .

عه في الأطعمة : عن يونس بن حبيب ، ثنا أبو داود ، ثنا شعبة ، عن عدي بن ثابت ، سمعت أبا حازم ، به .

١٨٨٧٠ ـ حديث : بينما النبي ﷺ في المسجد ، إذ قال : «يا عائشة ناوليني الثوب» قالت : إني لستُ أُصلي ، قال : «إنه ليس في يدك» فناولته . حم

---

(١) «ثنا» من المطبوع وجامع المسانيد [جزء أبي هريرة ٨٩/أ] وهو الصواب ، فما في الأصل و(هـ) : «بن» فتحريف . ومحمد هو ابن الصباح الدولابي . انظر (تهذيب الكمال وفروعه) وكذا جاء اسمه في الأحاديث التي قبله في المسند المطبوع . وانظر : (أطراف المسند ٢٩١/٧ ، ح٩٥٧٩ والتعليق عليه) .

١٨٨٦٨ ـ أحمد ٣٩٢/٢ ، ٤٥٦ .

١٨٨٦٩ ـ أحمد ٤١٥/٢ ، ٤٥٥ . عه ٤٢٨/٥-٤٢٩ .

(٢) في الأصل و(هـ) : «معا» .

١٨٨٧٠ ـ أحمد ٤٢٨/٢ .

أحمد : ثنا يحيى بن سعيد ، عن يزيد[١] بن كَيْسان ، عنه ، به .

١٨٨٧١ ـ حديث : «ثلاثة لا يكلمهم الله يوم القيامة ، ولا ينظر إليهم ولا يزكيهم ، ولهم عذاب أليم : شيخ زانٍ . . .» الحديث . حم

أحمد : ثنا وكيع ، ثنا الأعمش ، عنه ، به[٢] .

١٨٨٧٢ ـ حديث : أُتِيَ نبي الله ﷺ ونحن عنده ، فقيل له : توفي فلان ، وترك دينارين أو درهمين ، فقال : «كيَّتان» . حم

أحمد : عن إسحاق الأزرق ، عن شريك ، عن هارون بن سعد[٣] . وعن يحيى بن سعيد ، عن فضيل بن غزوان ، كلاهما عنه ، به .

١٨٨٧٣ ـ حديث : «احشدوا ، فإني سأقرأ عليكم ثلث القرآن . . .» الحديث . في ﴿ قُلْ هُوَ ٱللَّهُ أَحَدٌ ﴾ . حم

أحمد : [ثنا يحيى بن سعيد ، ثنا يزيد بن كَيْسان ، عنه ، به][٤] .

---

(١) جاء في المطبوع : «زيد» بدل «يزيد» وهو تحريف . انظر : (التقريب وأصوله) .

١٨٨٧١ ـ أحمد ٢/٤٨٠ .

(٢) في المطبوع : «أبو صالح» بدل «أبو حازم» .

١٨٨٧٢ ـ أحمد ٢/٤٩٣ ، ٤٢٩ .

(٣) «سعد» من المطبوع وهو الصواب ووقع في الأصل : «سعيد» وهو خطأ . انظر : (التقريب وأصوله ، وأطراف المسند ٧/٢٩٤ ، ح٩٥٩٠) .

١٨٨٧٣ ـ أحمد ٢/٤٢٩ .

(٤) ما بين المعقوفين من المطبوع مختصراً ، وجاء بدله في الأصل و(هـ) : «ثنا يحيى بإسناد الذي قبله» . قلت : وهي عبارة أطراف المسند بنصها (٧/٢٩٥ ، حديث ٩٥٩٢) والذي قبله في أطراف المسند هو حديث : «عَرَّسنا مع رسول الله ﷺ . . .» وقد تقدم برقم (١٨٨١٩) .

٥/١٨٤ب

١٨٨٧٤ - / حديث : مر رسول الله ﷺ على قبر ، فقال : «ائتوني بجريدتين» فجعل إحداهما[١] عند رأسه ، والأخرى عند رجليه ، فقيل يا نَبيَّ الله ، أينفعه ذلك؟ فقال : «لن يزال يخفف عنه بعضُ عذاب القبر ما كان فيه نُدُوّ[٢]» . حم

أحمد : ثنا محمد بن عبيد ، عن يزيد بن كيسان ، عنه ، به .

١٨٨٧٥ - حديث : «ثلاث إذا خرجن ، لم ينفعْ نفساً[٣] إيمانها لم تكن آمنت من قبل ، أو كسبت في إيمانها خيراً : طلوع الشمس . . .» الحديث . حم

أحمد : ثنا وكيع ، ثنا فضيل بن غَزْوان الضَّبِّي ، عنه ، به .

١٨٨٧٦ - حديث : «من ترك مالاً فلورثته ، ومن ترك كَلًّا[٤] وَلِيتُهُ» . حم

أحمد : ثنا محمد بن جعفر وبهز ، قالا : ثنا شعبة ، عن عدي بن ثابت ، عنه ، به . ولفظ بهز : «فإلينا» .

١٨٨٧٧ - حديث : «أُمرتُ أن أقاتل الناس حتى يقولوا : لا إله إلا الله . . .» الحديث . حم

أحمد : ثنا محمد بن عبيد ، ثنا يزيد بن كَيْسان ، عنه ، به .

١٨٨٧٤ - أحمد ٢/٤٤١ .

(١) «إحداهما» من (هـ) والمطبوع ، وفي الأصل : «أحدهما» .

(٢) نُدُوّ : أي نداوة . (النهاية ٥/٣٨) .

١٨٨٧٥ - أحمد ٢/٤٤٥-٤٤٦ .

(٣) «نفساً» بالنصب من المطبوع ، وفي الأصل و(هـ) بالرفع .

١٨٨٧٦ - أحمد ٢/٤٥٥-٤٥٦ .

(٤) الكَلُّ : هو بالفتح : الثقل من كل ما يُتَكَلَّف . والكَلُّ : العيال . (النهاية ٤/١٩٨) .

١٨٨٧٧ - أحمد ٢/٥٢٧ .

١٨٨٧٨ ـ حديث : «إن حوضي أبعد من أَيْلَةَ من عَدَنَ[١] . . .» الحديث . عه

عه في المناقب : عن أبي حميد العوفي ، ثنا موسى بن أيوب ، ثنا مروان بن معاوية ، ثنا أبو مالك الأشجعي ، عنه ، به .

١٨٨٧٩ ـ حديث : رأيت رسول الله ﷺ وهو حامل الحسين[٢] بن علي وهو يقول : «اللهم إني أُحبُّه فأَحبَّه» . كم

كم في المناقب : ثنا أبو عبدالله محمد بن يعقوب الحافظ ، ثنا علي بن الحسن الهلالي ، ثنا عبدالله بن الوليد ، ثنا سفيان ، عن أبي الجحّاف[٣] ، عنه ، بهذا . وعن أحمد بن جعفر ، ثنا عبدالله بن أحمد بن حنبل ، ثنا أبي ، ثنا وكيع ، عن سفيان ، به .

١٨٨٨٠ ـ حديث : «أولاد المؤمنين في جبلٍ في الجنة ، يكفلهم إبراهيم . . .» الحديث . كم

كم في الجنائز : ثنا أبو العباس محمد بن يعقوب ، ثنا حميد بن عياش الرّملي ،

---

(١) أَيْلَة : مدينة على ساحل بحر القلزم مما يلي الشام ، وقيل : آخر الحجاز وأول الشام . انظر : (معجم البلدان ٢٩٢/١) .

وعَدَن : مدينة مشهورة على ساحل بحر الهند من ناحية اليمن . انظر : (معجم البلدان ٨٩/٣) .

١٨٨٧٩ ـ كم ١٧٧/٣ . وقال : «هذا حديث صحيح الإسناد ولم يخرجاه ، وقد روي بإسناد في الحسن مثله ، وكلاهما محفوظان» .

(٢) «الحسين» من المطبوع ومخطوط المستدرك [٧٦/٣/ب] وهو الصواب ، ووقع في الأصل و(هـ) : «الحسن» . وقد ذكر الحاكم الحديث في فضائل «الحسين بن علي» رضي الله عنهما .

(٣) أبو الجَحّاف : هو داود بن أبي عوف ، من رجال التقريب .

١٨٨٨٠ ـ كم ٣٨٤/١ .

ثنا مؤمَّل بن إسماعيل ، ثنا سفيان ، عن عبدالرحمن بن الأصبهاني ، عنه ، به . وقال : صحيح على شرطهما(١) .

١٨٨٨١ ـ حديث : نهى رسول الله ﷺ عن ثمن الكلب . طح

طح في البيوع : ثنا فهد ، ثنا محمد بن سعيد الأصبهاني ، ثنا محمد بن فضيل ، عن الأعمش ، عنه ، بهذا .

١٨٨٨٢ ـ حديث : «ما منكنّ امرأةٌ تقدم ثلاثةً لم يبلغوا الحِنْث . . .» الحديث .

في ترجمة : ذكوان ، عن أبي سعيد .

١٨٨٨٣ ـ حديث : «لا تذهب الدنيا حتى يأتي على الناس يومٌ لا يدري القاتلُ فيمَ قَتَلَ ، ولا المقتولُ فيم قُتِل . . .» الحديث . عه

عه في الفتن : ثنا إبراهيم بن أحمد الوكيعي ، ثنا أبي . وعن الصغاني ، ثنا صالح ابن عبدالله الترمذي . وثنا أبو يحيى الناقد ببغداد وأبو الأحوص صاحبنا ، قالا : ثنا صالح بن عبدالله ، كلاهما عن ابن فُضَيْل ، عن بشير أبي إسماعيل ، عنه ، به(٢) .

---

(١) قال : «ولم يخرجاه» .

١٨٨٨١ ـ طح ٥٣/٤ .

١٨٨٨٢ ـ تقدم (الإتحاف ٢٠٤/٥ ، ح٥٢١٦) وعزاه لأبي عوانة وابن حبان وأحمد ، لكن رواية الحديث من طريق : أبي حازم ، عن أبي هريرة ، عزاها المصنف لابن حبان فقط .

(٢) ويستدرك على أحاديث : سلمان أبي حازم الأشجعي ، عن أبي هريرة :

١ ـ حديث : «لأدفعن الراية اليوم إلى رجل يحب الله ورسوله . . .» الحديث .

حب (الإحسان) ٤٣/٩ : أخبرنا الحسن بن سفيان ، ثنا أبو بكر بن أبي شيبة ، ثنا يعلى عبيد ، عن أبي مُنَيْن يزيد بن كيسان ، عنه ، به .

٢ ـ حديث : «تردون غرّاً محجلين من الوضوء ، سيماء أمتي ليس لأحد غيرها» .

حب (الإحسان) ١٩٢/٢ و ١٨٣/٩ : أخبرنا أبو يعلى ، ثنا أبو بكر بن أبي شيبة ، ثنا يحيى ابن زكريا بن أبي زائدة ، عن أبي مالك الأشجعي ، عنه ، به .

---

105 ★ سلمان -ولم ينسب- عن أبي هريرة .

١٨٨٨٤ ـ حديث : «إن الله يُبَيِّتُ[١] القوم بالنعمة ، ثم يصبحون ، وأكثرهم كافرون ، يقولون : مُطِرْنَا بنجم كذا وكذا» . حم

أحمد : ثنا يحيى بن آدم ، ثنا عَبْدة ، عن محمد بن إسحاق ، عن محمد بن إبراهيم[٢] ، عنه ، بهذا . قال : فحدثت بهذا الحديث سعيد بن المسيب ، فقال : ونحن قد سمعنا ذلك من أبي هريرة .

106 ★ / سلمة بن الأزرق ، عن أبي هريرة . ٥/١٨٥أ

١٨٨٨٥ ـ حديث : مُرَّ على رسول الله ﷺ بجنازة يُبْكَى عليها ، وأنا معه ، ومعه عمر بن الخطاب[٣] ، فانتهر عمر اللاتي يبكين مع الجنازة ، فقال له حم

---

105 ★ لم أقف عليه جزماً ، ولعله «سلمان ، رجل من أهل الشام ، روى عن جنادة» .

١٨٨٨٤ ـ أحمد ٥٢٥/٢ .

(١) في المطبوع : «ليُبَيِّتُ» .

(٢) «إبراهيم» من المطبوع وأطراف المسند (٣٠٠/٧ ، ح٩٦١٠) وجامع المسانيد (جزء أبي هريرة /٩٣/ أ-ب) وهو الصواب ، ووقع في الأصل و(هـ) : «أنعم» . وهو محمد بن إبراهيم بن الحارث التيمي . انظر : (تهذيب الكمال وفروعه) .

106 ★ سلمة بن الأزرق ، حجازي ، مقبول ، من الثالثة . انظر : (الكاشف ، والتقريب وأصوله) .

١٨٨٨٥ ـ أحمد ٤٠٨/٢ ، ٢٧٣ ، ٣٣٣ .

ويزاد : أحمد ١١٠/٢ : ثنا سليمان بن داود ، أنا إسماعيل ، أخبرني محمد بن عمرو بن حلحلة ، عن محمد بن عمرو بن عطاء ، عنه ، به . وانظر : (أطراف المسند ٣٠٠/٧ ، ح٩٦١١) والتعليق عليه .

(٣) «بن الخطاب» ساقط من (هـ) .

رسول الله ﷺ : «دعهنّ يا ابن الخطاب ، فإن النفس مصابة . . .» الحديث . وفيه قصة لسلمة[1] مع ابن عمر ، وقصة لأبي هريرة مع مروان .

أحمد : ثنا عفان ، ثنا وهيب ، ثنا هشام بن عروة ، عن وهب بن كَيْسان ، عن محمد بن عمرو بن عطاء ، عنه ، به . وعن عبدالرزاق ، عن ابن جريج ، عن هشام ، نحوه . وعن محمد بن بشر ، عن هشام بن عروة ، به ، لكن قال : عن عمرو بن الأزرق .

قلت : فيه أربعة من التابعين في نسق .

★ سلمة بن دينار أبو حازم المدني ، عن أبي هريرة .

وهو منقطع ، يأتي في أبي حازم ، في الكنى[2] .

107 ★ سلَمة بن قيصر ، عن أبي هريرة .

١٨٨٨٦ ـ حديث : «من صام يوماً ابتغاء وجه الله ، بعّده الله من جهنم كبعد غراب طار وهو فرخ حتى مات هرماً» .

حم

أحمد : ثنا عبدالله بن يزيد ، ثنا ابن لهيعة ، عن خالد بن يزيد ، عن لَهِيْعَة أبي عبدالله ، عن رجل قد سماه ، عن سلمة بن قيصر[3] ، بهذا .

---

(١) تحرف في الأصل و(هـ) إلى : «لمسلمة» .

(٢) انظر : (الإتحاف ١٦/ح٢٠٣١٥) .

107 ★ سلمة بن قيصر الحضرمي ، اختلف في سماعه من النبي ﷺ ، والراجح سماعه . انظر : (الإصابة ٢/٦٠ وتعجيل المنفعة ص١٦٠-١٦١) .

١٨٨٨٦ ـ أحمد ٢/٥٢٦ .

(٣) في المطبوع : «قيس» بدل «قيصر» وهو خطأ . وانظر ترجمته المتقدمة .

---

108 ★ سلمة الليثي ، عن أبي هريرة .

١٨٨٨٧ ـ حديث : «لا صلاة لمن لا وضوء له ، ولا وضوء لمن لم يذكر اسم الله عليه» . حم قط كم

أحمد : ثنا قتيبة بن سعيد ، ثنا محمد بن موسى -يعني المخزومي- عن يعقوب ابن سلَمة ، عن أبيه ، به .

قط في الطهارة : ثنا أبو حامد محمد بن هارون ، ثنا علي بن مسلم ، ثنا ابن أبي فُديك ، ثنا محمد بن موسى بن أبي عبدالله ، عن يعقوب بن سلَمة الليثي ، عن أبيه ، به . وعن أحمد بن كامل ، عن موسى بن هارون ، عن قتيبة ، عن محمد بن موسى ، بإسناده مثله .

كم فيه : ثنا أبو عبدالله محمد بن يعقوب ، ثنا محمد بن نعيم [ومحمد بن شاذان ، قالا :](١) ، ثنا قتيبة ، به . وعن أحمد بن محمد بن عبدوس ، ثنا عثمان ابن سعيد ، ثنا أحمد بن صالح ، ثنا ابن أبي فُدَيْك ، به . وقال : هذا حديث صحيح الإسناد ، فقد احتج مسلم بيعقوب بن أبي سلمة الماجشون ، واسم أبي سلمة : دينار(٢) .

---

108 ★ سلمة الليثي ، مولاهم ، المدني ، ليّن الحديث ، من الثالثة . انظر : (الكاشف ، والتقريب وأصوله) .

١٨٨٨٧ ـ أحمد ٤١٨/٢ . قط ٧٩/١ . كم ١٤٦/١ .

ويزاد : كم فيه ١٤٦/١ : أنا أبو بكر بن عبد الله ، أنبأ الحسن بن سفيان ، ثنا قتيبة بن سعيد ، ثنا محمد بن موسى المخزومي ، ثنا يعقوب ، به .

(١) ما بين المعقوفين من المطبوع ومخطوطته -رواق المغاربة [٦٨/١/أ]- وهو ساقط من الأصل و(هـ) .

(٢) قال : «ولم يخرجاه» .

قلت : وهم الحاكم ، وإنما الحديث عن يعقوب بن سلمة الليثي ، عن أبيه ، وليس للماجشون هنا رواية ، والله أعلم(١) .

109 ★ سليمان بن حبيب المحاربي ، عن أبي هريرة .

١٨٨٨٨ كم ـ حديث : «إذا وقعت الملاحم ، خرج بعث من الموالي من دمشق هم أكرم العرب فرساً وأجوده سلاحاً ، يؤيد الله بهم الدين» .

كم في الفتن : ثنا أبو العباس محمد بن يعقوب ، ثنا محمد بن إسحاق الصغاني ، ثنا عبدالله بن يوسف التِّنِّيسي ، ثنا أبو حفص القاضي عثمان بن أبي العاتكة ، عنه ، بهذا . وقال : صحيح على شرط البخاري(٢) .

110 ★ سليمان بن أبي سليمان ، عن أبي هريرة .

١٨٨٨٩ مي خز حم ـ حديث : «أوصاني خليلي بثلاث لست بتاركهن : أن لا أنام إلا على وتر ، وأن أصوم ثلاثة أيام من كل شهر ، وأن لا أدع ركعتي الضحى» .

---

(١) وذكر الذهبي في «تلخيص المستدرك» نحوه .

قلت : رواه أبو داود وابن ماجه على الصواب كما في تحفة الأشراف (١٠/١٠٣ ، ح١٣٤٧٦) .

109 ★ سليمان بن حبيب المحاربي ، أبو أيوب ، ويقال : أبو بكر ، ويقال : أبو ثابت الدّاراني ، القاضي بدمشق ، ثقة ، من الثالثة . انظر : (الجرح والتعديل ٤/١٠٥ ، والثقات ٤/٣١٣ ، والتقريب وأصوله) .

١٨٨٨٨ ـ كم ٤/٥٤٨ .

(٢) في الأصل (خ) بدل : البخاري .

110 ★ سليمان بن أبي سليمان القرشي الهاشمي ، مقبول ، من الثالثة . انظر : (الكاشف ١/٣١٥ ، والتقريب وأصوله) .

١٨٨٨٩ ـ مي ١/٣٥١ . خز ٢/٢٢٧-٢٢٨ . أحمد ٢/٥٠٥ .

مي في الصيام : أنا يزيد بن هارون ، أنا العَوَّام بن حَوْشب ، عنه ، بهذا[١] . وعن أبي الوليد ، عن شعبة ، عن عباس الجُرَيْرِي ، عن أبي عثمان ، عن أبي هريرة ، نحوه[٢] .

خز في الصلاة : عن علي بن الحسين الدِّرهمي ، عن يزيد بن هارون ، به .

رواه أحمد : ثنا يزيد ، به .

٥/١٨٥/ب ★ / سليمان بن عمرو أبو الهيثم ، عن أبي هريرة .

يأتي[٣] .

111 ★ سليمان بن موسى ، عن أبي هريرة .

١٨٨٩٠ قط ـ حديث : «الأذنان من الرأس» .

---

(١) جاء في مطبوعة الدارمي (١/٣٥١) : «ثنا العوام ثنا سليمان أنه سمع ابن أبي سليمان . . .» وذكر المحقق في تعليقه على أن هذا النص هو ما في الطبعة الدمشقية ثم قال : وفي الهندية : «سليمان بن أبي سليمان أنه سمع أبا هريرة» .

قلت : ما في الهندية هو الصواب كما في مصادر التخريج وكان عليه أن يثبته في صلب الكتاب لا تعليقاً .

(٢) طريق أبي الوليد . . . محلها في رواية عبد الرحمن بن مل أبي عثمان النهدي عن أبي هريرة . وقد استطرد الحافظ فذكرها هنا . وذكر الحافظُ الحديثَ في رواية أبي عثمان النهدي ، عن أبي هريرة برقم (١٩٠٨٤ ، ص١٦٣) من هذا الجزء . ولم يذكر هذه الطريق ، فاستدركته هناك .

(٣) انظر : (الإتحاف ١٦/ح٢٠٧٧٥) .

111 ★ سليمان بن موسى الأموي ، مولاهم ، الدمشقي ، الأشدق ، صدوق فقيه في حديثه بعض لين وخولط قبل موته بقليل ، من الخامسة ، توفي سنة ١١٩هـ . ولم يدرك أحداً من أصحاب النبي ﷺ فروايته عنهم مرسلة . انظر (الكاشف ، وجامع التحصيل ص٢٣٠-٢٣١ ، رقم ٢٥٩ ، ٢٦٠ . والتقريب وأصوله) .

١٨٨٩٠ ـ قط ١/١٠٠ .

خز لابن خزيمة عه لأبي عوانة طح للطحاوي حب لابن حبان قط للدارقطني كم للحاكم

قط في الطهارة : ثنا ابن مبشر ، ثنا محمد بن حرب ، ثنا علي بن عاصم ، عن ابن جريج ، عنه ، به . وقال : وهم علي بن عاصم في قوله : عن أبي هريرة ، عن النبي ﷺ .

112 ★ سليمان بن يسار ، عن أبي هريرة .

١٨٨٩١ - حديث : «ليس على المسلم في عبده ولا فرسه صدقة» .
حم

أحمد : ثنا سفيان ، عن أيوب بن موسى ، عن مكحول ، عنه ، بهذا .

١٨٨٩٢ - حديث : ما رأيت أحداً أشبه صلاةً برسول الله ﷺ من فلان ، لأمير كان بالمدينة . قال سليمان : فصليت أنا وراءه ، فكان يطيل في[1] الأُوْلَيَيْن . . .» الحديث .
خز حب حم طح

خز في الصلاة : ثنا بندار ، ثنا أبو بكر ، ثنا الضحاك -يعني ابن عثمان- حدثني بكير بن عبدالله بن الأشجّ ، ثنا سليمان ، به . ليس في سماعنا .

حب فيه ، وفي الرابع والثلاثين من الخامس : أنا ابن خزيمة ، به .

---

112 ★ سليمان بن يسار الهلالي المدني ، مولى ميمونة ، وقيل أم سلمة ، ثقة فاضل ، أحد الفقهاء السبعة ، من كبار الثالثة ، مات بعد المائة ، وقيل قبلها . انظر : (الكاشف ، والتقريب وأصوله) .

١٨٨٩١ - أحمد ٢/٢٤٩ .

١٨٨٩٢ - خز ١/٢٦١ . حب (الإحسان) ٣/١٥٧ . أحمد ٢/٣٠٠ ، ٥٣٢ ، ٣٢٩-٣٣٠ .

ويزاد : طح في الصلاة ١/٢١٤ : ثنا روح بن الفرج ، ثنا أبو مصعب ، ثنا المغيرة بن عبد الرحمن المخزومي ، عن الضحاك ، عن بكير ، عن سليمان ، عن أبي هريرة ، به . وهذه الزيادة طرف من الحديث الآتي برقم (١٨٨٩٨) .

(١) سقطت «في» من (هـ) .

رواه أحمد : ثنا محمد بن إسماعيل بن أبي فُدَيْك ، ثنا الضحاك ، به . وعن عبدالله بن الحارث وأبي بكر الحنفي ، كلاهما عن الضحاك ، نحوه . زاد أبو بكر في حديثه عن الضحاك . قال : وحدثني من سمع أنس بن مالك يقول : ما رأيت رجلاً أشبه صلاة بصلاة رسول الله ﷺ من هذا الفتى -يعني عمر بن عبدالعزيز- قال الضحاك : فصليت خلف عمر بن عبدالعزيز ، فكان يصنع مثل ما قال سليمان بن يسار .

١٨٨٩٣ ـ حديث : «من اشترى طعاماً فلا يبعه[1] حتى يستوفيَه» .
طح حم

طح في البيوع : عن أحمد بن داود ، عن يعقوب بن حُمَيْد ، عن ابن أبي حازم ، عن الضحاك عن عثمان (عن بكير بن الأشج ، عنه ، بهذا .

رواه أحمد : ثنا زيد بن الحباب ، حدثني الضحاك بن عثمان سنة)[2] إحدى وخمسين ، خرجت مع سفيان ، حدثني بكير ، به . وعن عبدالله بن الحارث وأبي بكر الحنفي ، كلاهما عن الضحاك ، نحوه . وفيه قصة لأبي هريرة مع مروان والتجار .

١٨٨٩٤ ـ حديث : بعثنا النبي ﷺ في بعث ، فقال : «إن وجدتم فلاناً وفلاناً فأحْرِقوهما بالنَّار . . .» الحديث ، وفيه : «وإنَّ النّار لا يُعَذِّبُ بها إلا اللهُ» .
جا حم

جا في الأحكام : ثنا بحر بن نصر ، عن شعيب بن الليث ، عن أبيه ، عن بكير ، عنه ، به .

١٨٨٩٣ ـ طح ٣٨/٤ . أحمد ٣٣٧/٢ ، ٣٤٩ ، ٣٢٩ .

(١) «يبعه» بحذف الياء من المسند (٣٣٧/٢) وهي في الأصل و(هـ) وباقي مصادر التخريج «يبيعه» بإثبات الياء ويتخرج على وجوه منها : أن «لا» نافية والجملة الفعلية خبر مبتدأ محذوف ، أي : فهو لا يبيعه .

(٢) ما بين الهلالين ساقط من (هـ) .

١٨٨٩٤ ـ جا ص ٣٥٣ . أحمد ٣٠٧/٢ ، ٣٣٨ ، ٤٥٣ .

رواه أحمد : عن هاشم بن القاسم ويونس وحجاج ، ثلاثتهم عن ليث ، عن بكير ، به .

١٨٨٩٥ - حديث : تفرق الناس عن أبي هريرة . . . الحديث : «إن أول الناس يُقْضَى فيه يوم القيامة ثلاثة : رجل استشهد . . .» الحديث .

عه كم م حم

عه في الجهاد : ثنا يوسف بن مُسَلَّم ، ثنا حجاج بن محمد . وعن أبي غسان الدَّمِيري ومحمد بن أحمد بن الجنيد ، قالا : ثنا عبدالوهاب بن عطاء ، كلاهما عن ابن جريج ، عن يونس بن يوسف ، عنه ، بطوله .

كم في العلم : ثنا الحسن بن يعقوب ، ثنا يحيى بن أبي طالب ، ثنا عبدالوهاب ابن عطاء ، أخبرني ابن جريج ، أخبرني يونس بن يوسف ، عنه ، به . وقال : صحيح على شرط الشيخين ولم يخرجاه(١) . -قلت : بل أخرجه مسلم- وفي الجهاد : أنا أبو بكر أحمد بن سلمان الفقيه ببغداد ، ثنا الحسن(٢) بن مكرم ، ثنا عثمان بن عمر ، ثنا ابن جريج ، به .

رواه أحمد : ثنا حجاج ، عن ابن جريج ، به .

١٨٨٩٥ - عه ٥/٧٩-٨٠ ، ٨١ . كم ١/١٠٧ ، ٢/١١٠ . مسلم ٣/١٥١٣-١٥١٤ . أحمد ٢/٣٢١-٣٢٢ . وانظر : (الإتحاف ١٤/٦٩٣ ، ح١٨٥٠٦) .

(١) قلت : عبارة الحاكم في المستدرك : «هذا حديث صحيح على شرط الشيخين ولم يخرجاه بهذه السياقة . ويونس بن يوسف هو ابن عمرو بن حماس الذي يروي عنه مالك بن أنس في الموطأ ، ومالك الحكم في كل من روى عنه ، وقد خرجه مسلم» . فلا داعي لتعقب الحافظ على الحاكم . والله أعلم .

(٢) «الحسن» من (هـ) والمطبوع وهو الصواب ، ووقع في الأصل : «الحسين» . وهو الحسن بن مُكْرَم البزاز ، أبو علي البغدادي . انظر : (تاريخ بغداد ٧/٤٣٢-٤٣٣ ، وسير أعلام النبلاء ١٣/١٩٢ ، وترجمة عبد الملك بن عبد العزيز بن جريج في تهذيب الكمال) .

٥
١٨٨٩٦ ـ / حديث : «إذا أقيمت الصلاة فلا صلاة إلا المكتوبة» .
مي طح ١/١٨٦

مي في الصلاة : ثنا أبو عاصم ، عن زكريا بن إسحاق ، عن عمرو بن دينار ، عنه ، به .

طح فيه : ثنا إبراهيم بن مرزوق ، ثنا أبو عاصم ، به .

اختلف فيه على زكريا ، وسيأتي في ترجمة : عطاء بن يسار[1] .

١٨٨٩٧ ـ حديث : «إن اليهود والنصارى لا يصبغون . . .» الحديث .

في ترجمة : أبي سلمة ، عن أبي هريرة .

١٨٨٩٨ ـ حديث : كان رسول الله ﷺ يقرأ في المغرب بقصار المفصَّل .
طح

طح في الصلاة : ثنا يحيى بن إسماعيل البغدادي ، ثنا أبو بكر بن أبي شيبة ، ثنا زيد بن الحباب ، ثنا الضحاك بن عثمان ، حدثني بكير بن الأشج ، عنه ، بهذا . وعن روح بن الفرج ، ثنا أبو مصعب ، ثنا المغيرة بن عبدالرحمن ، عن الضحاك ، به . وعن علي بن عبدالرحمن ، ثنا سعيد بن أبي مريم ، أنا عثمان بن مكتل ، عن الضحاك ، به .

١٨٨٩٩ ـ حديث : ما عُبِدَ اللهُ بشيء أفضلَ من فقهٍ في دين . . .» الحديث .
قط

قط في آخر البيوع : ثنا أحمد بن محمد إسماعيل السَّوْطي[2] ، ثنا محمد بن

١٨٨٩٦ ـ مي ١/٢٧٧ ، طح ١/٣٧١ .

(١) سيأتي برقم (١٩٥٧٩ ، ص٤٠٢) .

١٨٨٩٧ ـ انظر : (الإتحاف ١٦/ح٢٠٦٣١) .

١٨٨٩٨ ـ طح ١/٢١٤ .

١٨٨٩٩ ـ قط ٣/٧٩ .

(٢) «السوطي» من الأصل و(هـ) وهو الصواب ، ووقع في المطبوع : «السيوطي» . وهو أحمد بن =

سعيد بن غالب ، ثنا يزيد بن هارون ، ثنا يزيد بن عياض ، عن صفوان بن سليم ، عنه ، به .

١٨٩٠٠ حم ـ حديث : «لا يَقَعَنَّ رجلٌ على امرأةٍ ، وحملها لغيرِه» .

أحمد : ثنا هيثم -يعني ابن خارجة- ثنا رشدين -هو ابن سعد- عن عمرو -هو ابن الحارث- عن بكير ، عنه ، به .

١٨٩٠١ حم ـ حديث : «ما أحب أَنَّ أُحُدَكُم هذا ذَهَباً ، أنفق منه كل يوم فَتَمُرُّ بي ثلاثة أيام ، وعندي منه شيء إلا شَيئاً[1] أرصده لدين» .

أحمد : ثنا هارون بن معروف ، أنا ابن وهب ، أخبرني عمرو -يعني ابن الحارث- عن يزيد بن أبي حبيب ، أن سليمان بن يسار حدثه ، بهذا .

113 ★ سليمان أبو ميمونة مولى لأهل المدينة ، عن أبي هريرة .

١٨٩٠٢ مي ـ حديث : كنت عند رسول الله ﷺ ، إذْ جاءته امرأة فقالت : إن

= محمد بن إسماعيل بن محمد ، أبو بكر البزاز المعروف بابن السَّوْطي . انظر : (تاريخ بغداد ٣٨٩/٤ ، وتبصير المنتبه ٧٦٠/٢) .

١٨٩٠٠ ـ أحمد ٣٦٨/٢ .

١٨٩٠١ ـ أحمد ٣٤٩/٢ .

(١) «شيئاً» بالنصب من المسند المطبوع ، وفي الأصل و(هـ) : «شيء» بالرفع .

113 ★ هو أبو ميمونة الفارسي المدني الأبار ، ثقة من الطبقة الثالثة ، اختلف في اسمه على أقوال : فقيل : سلمان أو سلمى أو أسامة أو سليمان أو سليم ، وبالأخير جزم المزي في تحفة الأشراف ، وهكذا هو في سنن أبي داود والترمذي والنسائي وابن ماجه ، ومنهم من فرّق بين الفارسي والأبار ، وكل منهما مدني يروي عن أبي هريرة رضي الله عنه ، فالله أعلم . انظر : (تحفة الأشراف ٩٢/١١-٩٣ ، حديث ١٥٤٦٣ ، والتقريب وأصوله) .

١٨٩٠٢ ـ مي ٩٢/٢ .

زوجي يريد أن يذهب بولدي أو بابني ، وقد نفعني وسقاني من بئر أبي عنبة ، فقال رسول الله ﷺ : «استهما . .» الحديث .

مي في النكاح : أنا أبو عاصم ، أخبرني ابن جريج ، أخبرني زياد بن سعد ، عن هلال بن أسامة ، عن أبي ميمونة سليمان ، به .

★ سُلَيْم بن أسود أبو الشَّعْثاء ، عن أبي هريرة .

في الكنى[١] .

★ سُلَيم بن جُبَيْر أبو يونس مولى أبي هريرة .

في الكنى[٢] .

★ سُمَير : في شُتَيْر[٣]

114 ★ سنان بن أبي سنان الدُّؤلي عن أبي هريرة .

١٨٩٠٣ ـ حديث : «لا عدوى» فقام رجل من الأنصار فقال : أرأيت[٤] الإبل في الرمل تكون أمثال الظباء[٥] . . . الحديث .

عه في الطب : ثنا محمد بن خالد بن خَليّ ، ثنا بشر بن شعيب ، عن أبيه ، عن الزهري ، عنه ، به .

---

(١) انظر : (الإتحاف ١٦/ح٢٠٦٨٨) .

(٢) انظر : (الإتحاف ١٦/ح٢٠٧٨٨-٢٠٨٠٢) .

(٣) يأتي برقم (116) ص٧٩ .

114 ★ سنان بن أبي سنان الدُّؤلي ، ويقال : الدِّيلي ، المدني ، ثقة ، من الثالثة ، مات سنة ١٠٥هـ . انظر : (الأنساب ٤٠٢/٥ -مادة :الديلي- والتقريب وأصوله) .

(٤) قوله : «أرأيت» مكررة في الأصل .

(٥) في الأصل و(هـ) «الظبي» بدل «الظباء» والمثبت من صحيح مسلم ١٧٤٢/٤-١٧٤٣ .

★ شبيب العقيلي ، والد عامر

يأتي في المبهمات[١]

115 ★ شُبَيْل بن عوف ، عن أبي هريرة .

١٨٩٠٤ ـ حديث : «كيف أنت يا ثوبان إذا تداعتْ عليكم الأممُ كتداعيكم على قصعة الطعام . . .» الحديث .
حم

أحمد : ثنا أبو جعفر المدائني ، أنا عبدالصمد بن حبيب الأزدي ، عن أبيه حبيب ابن عبدالله ، عنه ، به .

١٨٩٠٥ ـ / وبه : مَرَّ النبي ﷺ بأناس من اليهود ، قد[٢] صاموا يوم عاشوراء ، فقال : «ما هذا من الصوم؟» قالوا : هذا اليوم الذي نجى الله موسى وبني إسرائيل من الغرق . . . الحديث . ٥/١٨٦/ب
حم

١٨٩٠٦ ـ وبه : كان النبي ﷺ صائماً يوم عاشوراء ، فقال لأصحابه : «من كان أصبح منكم صائماً فليتمَّ صومه» . الحديث .
حم

---

(١) انظر : (الإتحاف ١٦/ح٢٠٨١٢) وقال : قال البخاري : يقال : اسمه عقبة ، قلت : وقد ترجمه الحافظ في تهذيب التهذيب ٢٥٢/٧ فيمن اسمه «عقبة» وذكر له الحديث الذي أحال المصنف فيه .

115 ★ شبيل بن عوف الأحمسي أبو الطفيل الكوفي ، ويقال : شبل ، بغير تصغير ، مخضرم ، ثقة ، لم تصح صحبته ، وشهد القادسية . انظر : (المقتنى في سرد الكنى ٣٢٨/١ ، رقم ٣٣٠٦ ، والتقريب ، وأصوله) .

١٨٩٠٤ ـ أحمد ٣٥٩/٢ .

١٨٩٠٥ ـ أحمد ٣٥٩/٢ .

(٢) «قد» ساقطة من (هـ) .

١٨٩٠٦ ـ أحمد ٣٥٩/٢ .

116 ★ شُتَيْر بن نَهَار -وقيل : سُمَيْر- عن أبي هريرة .

١٨٩٠٧ ـ حديث : «حسن الظن من حسن العبادة» .
حب كم حم

حب في الثاني من الأول : أنا أبو خليفة ، ثنا أبو الوليد ، عن حماد بن سلمة ، عن محمد بن واسع ، عنه ، بهذا .

كم في التوبة : ثنا علي بن حمشاذ ، ثنا علي بن عبدالعزيز وأبو مسلم ، قالا : ثنا حجاج بن منهال ، ثنا حماد بن سلمة (، به[1] .

رواه **أحمد** : عن بهز وعفان وعبدالرحمن بن مهدي ، ثلاثتهم عن حماد بن سلمة)[2] به . وعن سليمان بن داود ، عن صدقة ، عن ابن واسع ، في آخر الحديث الثاني من هذه الترجمة .

١٨٩٠٨ ـ حديث : «قال ربكم : لو أن عبادي أطاعوني لأسقيتهم المطر بالليل ، وأطلعت عليهم الشمس نهاراً . . .» الحديث .
كم حم

كم في تفسير الرعد : ثنا علي بن حمشاذ ، ثنا إسماعيل بن إسحاق وهشام بن علي ، قالا : ثنا موسى بن إسماعيل ، ثنا صدقة بن موسى ، عن محمد بن واسع ،

---

116 ★ شُتَير بن نهار العبدي البصري ، وقيل : سُمَير ، صدوق من الثالثة . انظر : (الكاشف ، والتقريب وأصوله) .

١٨٩٠٧ ـ حب (الإحسان) ١٤/٢ . كم ٢٤١/٤ . أحمد ٤٩١/٢ ، ٤٠٧ ، ٢٩٧ ، ٣٠٤ ، ٣٥٩ .

(١) وقع في الأصل : «ثنا حماد بن سلمة ، عن شتير ، به» وهو خطأ ، لأن حماداً يروي الحديث عن محمد بن واسع ، عن شتير ، به ، كما في المطبوع وما تقدم ، فالصواب حذف قوله «عن شتير» وربط الإسناد بما قبله ، وقال الحاكم في آخر هذا الحديث : «صحيح على شرط مسلم ولم يخرجه» .

(٢) ما بين الهلالين ساقط من (هـ) .

١٨٩٠٨ ـ كم ٣٤٩/٢ ، ٢٥٦/٤ . أحمد ٣٥٩/٢ .

عن سُمَيْر ، به . وفي التوبة : أنا عبدالرحمن بن حمدان الجلاب ، ثنا محمد بن الجهم ، ثنا أبو داود ، ثنا صدقة ، به وأتم منه(١) .

رواه أحمد : ثنا سليمان بن داود -هو أبو داود- به .

١٨٩٠٩ ـ حديث : «جددوا إيمانكم» قيل : يا رسول الله وكيف نجدد إيماننا؟ قال : «أكثروا من قول لا إله إلا الله» . حم

أحمد : ثنا سليمان بن داود ، بإسناد الذي قبله .

١٨٩١٠ ـ حديث : «يدخل فقراء أمتي الجنة قبل أغنيائهم بنصف يوم . . .» الحديث . حم

أحمد : ثنا سليمان بن داود ، أنا سعيد ، عن الجُرَيْري ، عن أبي نَضْرة ، عن سُمَير(٢) ، به .

117 ★ شدّاد بن عبدالله أبو عمّار الدمشقي ، عن أبي هريرة .

١٨٩١١ ـ حديث : «من حافظ على شُفْعة(٣) الضحى غفرت له ذنوبه ، وإن حم

---

(١) وقال الحاكم في الموضعين : «صحيح الإسناد ولم يخرجاه» وتعقبه الذهبي بقوله في الموضع الأول : «قلت : بل صدقة واهٍ» . وفي الموضع الثاني : «صدقة ضعفوه» .

١٨٩٠٩ ـ أحمد ٣٥٩/٢ .

١٨٩١٠ ـ أحمد ٥١٩/٢ .

(٢) وفي المطبوع : «شُتَيْر» .

117 ★ شداد بن عبد الله ، أبو عمار القرشي ، مولى معاوية ، ثقة يرسل كثيراً ، من الطبقة الرابعة . انظر : (الكاشف ، والتقريب وأصوله) .

١٨٩١١ ـ أحمد ٤٤٣/٢ ، ٤٩٧ ، ٤٩٩ .

(٣) «شفعة» من المطبوع وجامع المسانيد [جزء أبي هريرة /٩٨/أ] . انظر : (تحفة الأشراف =

كانت مثل زبد البحر» .

أحمد : عن وكيع وعلي بن عاصم ، كلاهما عن النَّهَّاس بن قَهْم ، عنه ، به .

118 ★ شُرَحْبيل مولى الأنصار ، عن أبي هريرة .

١٨٩١٢ ـ حديث : «من اشترى سرقة ، وهو يعلم أنها سرقة ، فقد شرِك في عارها وإثمها» .

كم

كم في البيوع : ثنا محمد بن صالح بن هانئ وإبراهيم بن محمد بن حاتم الزاهد ، قالا : ثنا الحسن بن عبدالصمد بن عبدالله بن رزين ، ثنا يحيى بن يحيى ، ثنا مسلم ابن خالد الزنجي ، عن مصعب بن محمد المزني[1] ، عنه ، بهذا . وقال : شرحبيل هذا هو ابن سعد ، قد روى عنه مالك بعد أن كان سيئ الرأي فيه ، والحديث صحيح[2] .

119 ★ شُرَيح بن هانئ ، عن أبي هريرة .

= ١١٠/١٠ ، رقم ١٣٤٩١ . وفي النهاية في غريب الحديث والأثر ٤٨٥/٢) : «وشفعة الضحى : ركعتا الضحى ، من الشفع : الزوج» . وجاء في الأصل و(هـ) وأطراف المسند (٢١٧/٢/أ) : «سبحة الضحى» والسُّبْحَة : النافلة . انظر : (النهاية ٣٣١/٢) .

118 ★ شرحبيل بن سعد الخطمي ، أبو سعد المدني ، مولى الأنصار ، صدوق اختلط بأخرة ، من الثالثة ، مات سنة ١٢٣هـ وقد قارب المائة . انظر : (الكاشف ، والتقريب وأصوله) .

١٨٩١٢ ـ كم ٣٥/٢ .

(١) «المزني» من الأصل و(هـ) وفي المطبوع : «المدني» وهو مصعب بن محمد بن عبد الرحمن ابن شرحبيل القرشي العَبْدَري المكي . انظر : (الأنساب ٣٤٩/٨ ، والتقريب وأصوله) . وقد تتبعت ترجمته في كتب الرجال فلم أجد من نسبه إلى «المزني» أو «المدني» . والله أعلم .

(٢) قال : «ولم يخرجاه» .

119 ★ شُريح بن هانئ بن يزيد الحارثي المَذْحجي ، أبو المقدام الكوفي ، مخضرم ، ثقة معمّر عابد . قتل مع ابن أبي بكرة بسجستان سنة ٧٨هـ . انظر : (الكاشف ، والتقريب وأصوله) .

١٨٩١٣ ـ حديث : «من أحب لقاء الله أحب الله لقاءه . . .» الحديث .
عه حم

عه في الدعوات : ثنا أبو حصين الكوفي ، ثنا سعيد بن عمرو الأَشْعَثي . وعن الهندام بن قتيبة بن سعيد البغدادي ، ثنا عبدالله بن صالح العجلي ، قالا : ثنا عَبْثَر ابن القاسم . وعن الفضل بن عبدالجبار ، ثنا علي بن الحسن ، ثنا سعيد ، ثنا أبو حمزة الزبيري ، كلاهما عن مطرّف ، عن عامر -هو الشعبي- عنه ، به . وفيه حديثه عن عائشة ، وتفسيرها للحديث المذكور .

رواه أحمد : [ثنا عفان](١) ثنا أبو عوانة ، عن مطرِّف ، به .

٥/١٨٧أ

120 ★ / شُفَيّ الأصبحي ، عن أبي هريرة .

١٨٩١٤ ـ حديث : «إن الله إذا كان يوم القيامة ينزل إلى العباد ليقضي بينهم ، وكل أمة جاثية ، فأول من يدعونه : رجلٌ جمع القرآن ، ورجلٌ قُتِل في سبيل الله ، ورجلٌ كثير المال . . .» الحديث بطوله ، وفيه قصة .
خز عه حب كم

خز في الزكاة : ثنا عتبة بن عبدالله ، أنا عبدالله بن المبارك ، ثنا حَيْوَة بن شُرَيْح ، حدثني الوليد بن أبي الوليد أبو عثمان ، أن عقبة بن مسلم حدثه ، أن شُفَيّاً حدثه : أنه دخل المدينة . . . فذكره . وفي آخره : قال أبو عثمان : وحدثني العلاء بن أبي

١٨٩١٣ ـ أحمد ٣٤٦/٢ .

(١) ما بين المعقوفين من المطبوع وجامع المسانيد [جزء أبي هريرة /لوحة ٩٨/أ] وهو ساقط من الأصل و(هـ) . وانظر : (أطراف المسند ٣١٠/٧ ، تعليقة «٣») .

120 ★ شُفَيّ بن ماتع الأصبحي ، ثقة ، من الثالثة ، أرسل حديثاً ، فذكره بعضهم في الصحابة خطأ . انظر : (الإصابة ١٧٣/٢ ، والتقريب وأصوله) .

١٨٩١٤ ـ خز ١١٥/٤-١١٦ . عه ٨١/٥ . حب (الإحسان) ٣١٢/١-٣١٣ . كم ٤١٨/١-٤١٩ .

ط لمالك ش للشافعي حم لأحمد عم لعبدالله بن أحمد مي للدارمي جا لابن الجارود

حكيم -وكان سيّافاً لمعاوية- أن رجلاً دخل على معاوية فحدثه ، بهذا . فقال[١] معاوية : صدق الله ورسوله ﴿ مَن كَانَ يُرِيدُ ٱلْحَيَوٰةَ ٱلدُّنْيَا وَزِينَتَهَا . . . ﴾[٢] الآية . ليس في سماعنا .

عه في الجهاد : ثنا عباس الدوري وأبو داود الحراني ، ثنا عبدالله بن سيّار الخراساني ، ثنا عبدالله بن المبارك ، به .

حب في الصلاة ، وفي التاسع والمائة من الثاني : أنا الحسن بن سفيان ، ثنا حِبَّان ابن موسى ، ثنا عبدالله بن المبارك ، به .

كم في الزكاة : أنا القاسم بن القاسم السيّاري ، ثنا عبدالله بن علي الغزال ، ثنا علي بن الحسن بن شقيق ، ثنا ابن المبارك ، به ، وليس فيه حديث معاوية ، وقال : صحيح الإسناد[٣] ، والوليد شيخ من أهل الشام ولم يحتج به الشيخان[٤] .

121 ★ أبو وائل : شقيق بن سلمة ، عن أبي هريرة .

١٨٩١٥ ـ حديث : وَضْعُ الكفّ على الكفّ في الصلاة من السنة .
قط

قط في الصلاة : ثنا أحمد بن عيسى الخواص ، ثنا إبراهيم بن أبي الجحيم ، ثنا محمد بن محبوب ، ثنا عبدالواحد بن زياد ، عن عبدالرحمن بن إسحاق ، عن سيّار أبي الحكم ، عنه ، به .

---

(١) في (هـ) والمطبوع : «قال» .

(٢) سورة هود ، آية (١٥) .

(٣) قال : «ولم يخرجاه هكذا» .

(٤) نقل الحافظ عبارة الحاكم بتصرف .

121 ★ شقيق بن سلمة الأسدي ، أبو وائل الكوفي ، ثقة ، مخضرم ، مات في خلافة عمر ابن عبد العزيز ، وله مائة سنة . انظر : (الكاشف ، والتقريب وأصوله) .

١٨٩١٥ ـ قط ٢٨٤/١ .

122 ★ شهاب والد حبيب ، عن أبي هريرة .

١٨٩١٦ ـ حديث : في التقاء الختانين .
طح

طح في الطهارة : ثنا ابن مرزوق ، ثنا حميد الصائغ ، ثنا حبيب بن شهاب ، عن أبيه ، سألت أبا هريرة : ما يوجب الغسل؟ قال : إذا غابت المدوَّرة .

123 ★ شهر بن حوشب ، عن أبي هريرة .

١٨٩١٧ ـ حديث : «إن الرجل ليعمل بعمل أهل الخير سبعين سنةً ، فإذا أوصى حاف[1] في وصيته . . .» الحديث .
حم

أحمد : ثنا عبد الرزاق ، أنا معمر[2] ، عن أشعث بن عبد الله ، عنه ، به .

١٨٩١٨ ـ حديث : «اطلعتُ في النار ، فرأيت أكثر أهلها النساء . . .» الحديث .
حم

أحمد : ثنا إسحاق الأزرق ، ثنا عوف ، عنه[3] ، به .

---

122 ★ شهاب بن مدلج العنبري التميمي ، بصري ، روى عنه ابنه حبيب . انظر : (الثقات ٣٦٣/٤ ، ومغاني الأخيار ص١٦١ ، مصورة دار الكتب المصرية) .

١٨٩١٦ ـ طح ٥٧/١ .

123 ★ شهر بن حوشب الأشعري الشامي ، مولى أسماء بنت يزيد بن السكن ، صدوق كثير الإرسال والأوهام ، من الثالثة ، مات سنة ١١٢هـ . انظر : (الكاشف ، والتقريب وأصوله) .

١٨٩١٧ ـ أحمد ٢٧٨/٢ .

(١) حاف : ظلم وأجحف . انظر : (النهاية ٤٠٨/١ والقاموس المحيط) .

(٢) في المطبوع زيادة : «عن أيوب» وهي مقحمة . انظر : (تحفة الأشراف ١١١/١٠ ، ح١٣٤٩٥ ، وأطراف المسند ٣١١/٧ ، ح٩٦٥٥ ، والتعليق عليه) .

١٨٩١٨ ـ أحمد ٢٩٧/٢ .

(٣) قوله «عنه» : أي شهر بن حوشب ، ومثله في أطراف المسند (٣١١/٧ ، ح٩٦٥٦) لكن في المطبوع : «محمد» بدل «شهر بن حوشب» .

١٨٩١٩ ـ حديث : ذُكِرَ الشهيد عند النبي ﷺ ، فقال : «لا تجف الأرض من دم الشهيد ، حتى تبتدره زوجتاه . . .» الحديث . حم

أحمد : عن ابن أبي[١] عدي وإسماعيل بن عليّة ، كلاهما عن ابن عون ، عن هلال بن أبي زينب[٢] ، عنه ، به .

١٨٩٢٠ ـ حديث : «العجوة من الجنة ، وهي شفاء من السم» . مي حم

مي في الرقاق : أنا يزيد بن هارون ، أنا عباد بن منصور ، سمعت شهر بن حوشب ، بهذا .

رواه أحمد : وفيه : «الكمأة من المنّ ، وماؤها شفاء العين» : عن محمد بن جعفر ، عن شعبة . وعن حسن بن موسى ، عن حماد ، كلاهما عن أبي بشر . وعن حسن بن موسى وأبي كامل ، كلاهما عن حماد ، عن قتادة[٣] -زاد حسن : وعباد ابن منصور- وعن أبي داود ، عن هشام . وعن عبد الله بن بكر ، عن سعيد بن أبي

١٨٩١٩ ـ أحمد ٢/٢٩٧ ، ٤٢٧ .

(١) لفظة «أبي» ساقطة من المطبوع (٢/٢٩٧) وهو : محمد بن إبراهيم بن أبي عدي ، وقد ينسب لجده . وانظر : (التقريب وأصوله) .

(٢) وقع في المطبوع (٢/٢٩٧) : «ذينب» وهو خطأ ، وجاء على الصواب في الموضع الثاني . انظر : (التقريب وأصوله) .

١٨٩٢٠ ـ مي ٢/٢٤٤ . أحمد ٢/٣٠١ ، ٤٨٨ ، ٤٢١ ، ٤٢١ ، ٣٠٥ ، ٥١١ ، ٣٥٦ ، ٤٩٠ ، ٣٥٧ .

(٣) «عن قتادة» من الأصل و(هـ) وأطراف المسند (٧/٣١٢ ، ح٩٦٥٨) وجاء في طريق أبي كامل . . . في المطبوع ٢/٣٠٥ وجامع المسانيد [جزء أبي هريرة /٩٩/أ] : «جعفر بن أبي وحشية» بدلاً من «قتادة» وقتادة وجعفر يرويان عن شهر بن حوشب . كما في تهذيب الكمال وفروعه .

عَروبة . وعن[1] أسود بن عامر ، عن أبان العطار ، ثلاثتهم عن قتادة ، ثلاثتهم عن شَهْرٍ ، به .

١٨٩٢١ ـ / حديث : لما قفل وفد عبد القيس ، قال النبي ﷺ : «كل امرئ حسيبُ نفسه ، لينتبذ كلُّ قومٍ فيما بدا لهم» . طح حم ٥/١٨٧/ب

طح في الأشربة : ثنا محمد بن خزيمة ، ثنا حجاج ، أنا حماد ، أنا خالد الحذاء ، عنه ، به .

أحمد : عن أبي كامل وعبد الصمد ، كلاهما عن حماد ، عن خالد الحذاء ، عنه ، به .

١٨٩٢٢ ـ حديث : جاء ذئب إلى راعي غنم ، فأخذ منها شاةً ، فطلبه الراعي حتى انتزعها منه . . . الحديث . حم

أحمد : ثنا عبد الرزاق ، أنا معمر ، عن أشعث بن عبد الله ، عنه ، به .

١٨٩٢٣ ـ حديث : إني لشاهد لوفد عبد القيس قدموا على رسول الله ﷺ ، قال : فنهاهم أن يشربوا في هذه الأوعية . . . الحديث ، وفيه : «اشربوه إذا طاب ، وذروه إذا خَبُثَ» . حم

أحمد : ثنا حسن ، ثنا سُكَيْن ، ثنا حفص بن خالد ، عنه ، به .

١٨٩٢٤ ـ حديث : «إن من أشراط الساعة : أَنْ تَلِد الأمة ربَّها ، وأَنْ يُرى رعاءُ قط حم

---

(١) في (هـ) : «عن» بدل «وعن» .

١٨٩٢١ ـ طح ٢٢٩/٤ . أحمد ٣٠٥/٢ ، ٣٢٧ .

١٨٩٢٢ ـ أحمد ٣٠٦/٢ .

١٨٩٢٣ ـ أحمد ٣٥٥/٢ .

١٨٩٢٤ ـ قط ٢٥٧/٣ . أحمد ٣٩٤/٢-٣٩٥ .

الشاء رؤوسَ الناس . . .» الحديث .

قط في آخر النكاح : ثنا إسماعيل بن العباس الورّاق ، ثنا محمد بن سنان القزاز ، ثنا عبد الله بن حمران ، ثنا عوف ، عنه ، به . هذا الحديث ليس هو في سماعنا في النكاح .

رواه **أحمد** : ثنا هَوْذَة ، ثنا عوف ، به .

١٨٩٢٥ ـ حديث : بينما رجل وامرأته في[1] الزمن[2] الخالي ، لا يقدران على شيء ، فدخل الرجل على امرأته جائعاً . . . الحديث موقوف ، وفي آخره ما يدل على رفعه . حم

أحمد : ثنا هاشم بن القاسم ، ثنا عبد الحميد بن بهرام ، عنه ، به .

١٨٩٢٦ ـ حديث : «لو كان العلم بالثريا لتناوله ناسٌ من أهل فارس» . حم

أحمد : ثنا عبد الوهاب بن عطاء ، أنا عوف ، عنه ، به .

١٨٩٢٧ ـ حديث : «إن أدنى أهل الجنة منزلةً لمن له سبع درجات ، وهو على السادسة ، وفوقه السابعة . . .» الحديث . حم

١٨٩٢٥ ـ أحمد ٤٢١/٢ .

(١) «في» من الأصل والمطبوع وأطراف المسند (٣١٣/٧ ، ح٩٦٦٣) وفي (هـ) : «من» .

(٢) «الزمن» من الأصل و(هـ) وأطراف المسند (٣١٣/٧ ، ح٩٦٦٣) وفي المطبوع وجامع المسانيد [مسند أبي هريرة رضي الله عنه /٩٩/ب] : «السلف» .

١٨٩٢٦ ـ أحمد ٤٢٠/٢ ، ٤٢٢ .

ويزاد : أحمد ٢٩٦/٢-٢٩٧ : ثنا إسحاق بن يونس ، وهو الأزرق ، أنا عوف ، عنه ، به . و٤٦٩/٢ : ثنا محمد بن جعفر ، ثنا عوف ، عنه ، به . وانظر : (أطراف المسند ٣١٣/٧ ، تعليقة «٣») .

١٨٩٢٧ ـ أحمد ٥٣٧/٢ .

أحمد: ثنا حسن، ثنا سُكَيْن، ثنا حفص[1]، عنه، به.

١٨٩٢٨ - حديث: «أهل الجنة شباب جُرْد مُرْد كحل، لا تَبْلى ثيابهم، ولا يَفْنى شبابهم».

مي في الرقاق: أنا محمد بن يزيد الرفاعي، ثنا معاذ -يعني ابن هشام- عن أبيه، عن عامر الأحول، عنه، بهذا.

١٨٩٢٩ - حديث: حنّة ولدت مريم، ومريم ولدت عيسى.

كم في أخبار الأنبياء، ثنا علي بن حمشاذ، ثنا أبو المثنى، ثنا سليمان بن حرب، ثنا حماد بن زيد، عن المغيرة بن حبيب، عنه، بهذا. موقوف[2].

---

(١) «حفص» من الأصل و(هـ) وأطراف المسند (٣١٣/٧-٣١٤، ح٩٦٦٥). وفي المطبوع وجامع المسانيد [مسند أبي هريرة رضي الله عنه /١٠٠/ب]: «الأشعث الضرير» بدله، وحفص هو ابن خالد بن جابر يروي عن شهر بن حوشب ويروي عنه سكين بن عبد العزيز. والأشعث الضرير هو ابن عبد الله بن جابر الحداني البصري الأعمى يروي عن شهر بن حوشب ويروي عنه سكين بن عبد العزيز. والله أعلم.

١٨٩٢٨ - مي ٢٤١/٢.

١٨٩٢٩ - كم ٥٩٢/٢.

(٢) ويستدرك على أحاديث: شهر، عن أبي هريرة:

حديث: «أوصاني خليلي بثلاث..»

أحمد ٤٩٧/٢: ثنا معتمر، عن ليث، عن مجاهد وشهر، عن أبي هريرة، به. ولم يذكره المصنف في مرويات «مجاهد عن أبي هريرة» فاستدركته هناك أيضاً. وانظر: (أطراف المسند ٣١٤/٧، تعليقة «١»، و ١٩/٨، ح١٠١٦٠ والتعليق عليه).

وذكر الحافظ في مرويات قتادة عن أنس (الإتحاف ١٦٦٥/٢): حديث: «لله أشد فرحاً بتوبة عبده من أحدكم أن يسقط على بعيره وقد أضله بأرض فلاة» وخرجه لأحمد ٢١٣/٣: ثنا عبد الصمد، ثنا عمر بن إبراهيم، ثنا قتادة، عن أنس مرفوعاً به. وقال: وحدث بذلك شهر، عن أبي هريرة.

124 ★ صالح بن أبي صالح السمان ، عن أبي هريرة .

١٨٩٣٠ ـ حديث : «لا يصبر أحدٌ على لأْواء المدينة وجَهْدها إلا كنتُ له شفيعاً . . .» الحديث . حم

أحمد : عن محمد بن بشر . وعن عفان ، عن وُهَيْب ، كلاهما عن هشام بن عروة ، عنه ، به .

125 ★ صالح بن نَبْهان مولى التَوْأَمَة ، عن أبي هريرة .

١٨٩٣١ ـ حديث : «لا تباغضوا ، ولا تناجشوا[1] ، ولا تحاسدوا ، وكونوا عباد الله إخواناً» . حم

أحمد : عن أبي نعيم الفضل بن دُكَيْن ويحيى بن آدم ، كلاهما عن سفيان الثوري ، عنه[2] ، به .

---

124 ★ صالح بن أبي صالح السمان ، أبو عبد الرحمن ، واسم أبيه : ذكوان ، ثقة ، من الخامسة . انظر : (الكاشف ، والتقريب وأصوله) .

١٨٩٣٠ ـ أحمد ٢/٢٨٧ ، ٢٨٨ .

125 ★ صالح بن نبهان المدني ، مولى التوأمة ، صدوق اختلط -قال ابن عدي : لا بأس برواية القدماء عنه كابن أبي ذئب وابن جريج- وهو من الطبقة الرابعة ، مات سنة ١٢٥ أو ١٢٦هـ . انظر : (الكامل ٤/١٣٧٣-١٣٧٦ ، والكاشف والتقريب وأصوله) .

١٨٩٣١ ـ أحمد ٢/٢٨٨ ، ٣٩٣ ، ٥٢٥ .

(١) النَّجْش : هو أن يمدح السلعة ليُنْفِقها ويُرَوِّجها ، أو يزيد في ثمنها وهو لا يريد شراءها ليقع غيره فيها . (النهاية ٥/٢١) .

(٢) جاء في المسند المطبوع ٢/٣٩٣ : «أبي صالح بن نبهان» بزيادة «أبي» وهو خطأ . انظر ترجمته المتقدمة .

١٨٩٣٢ ـ حديث : أنه كان ينعت النبي ﷺ : [قال : كان](١) شَبْحَ الذراعين . . . الحديث . حم

أحمد : ثنا أبو النضر ، ثنا ابن أبي ذئب ، عنه ، به . وعن يزيد وروح ، كلاهما عن ابن أبي ذئب ، نحوه .

١٨٩٣٣ ـ / حديث : أن النبي ﷺ كان إذا اتزر(٢) ترى عضلة ساقه من تحت إزاره إذا اتَّزر . حم ٥/١٨٨أ

أحمد : ثنا يحيى بن أبي بكير ، ثنا زهير بن محمد ، عنه ، به .

١٨٩٣٤ ـ حديث : جلس إلى النبي ﷺ رجل ، فقال له : «من أين أنت؟» قال : بربري(٣) ، فقال له رسول الله ﷺ : «قم عني» قال له بمرفقه هكذا ، فلما قام عنه ، أقبل علينا رسول الله ﷺ فقال : «ألا إن الإيمان لا يجاوز(٤) حناجرهم» . حم

أحمد : ثنا سُرَيج ، ثنا عبد الله بن نافع ، حدثني ابن أبي ذئب ، عنه ، به .

١٨٩٣٢ ـ أحمد ٣٢٨/٢ ، ٤٤٨ .

(١) ما بين المعقوفين من المطبوع ، وشَبْح الذراعين : طويلهما ، وقيل : عريضهما . (النهاية ٤٣٩/٢ بتصرف) .

١٨٩٣٣ ـ أحمد ٣٥٩/٢ .

(٢) لفظ «إذا اتزر» لم يرد في المطبوع .

١٨٩٣٤ ـ أحمد ٣٦٧/٢ .

(٣) «بربري» من المطبوع وأطراف المسند (٣١٥/٧ ، ح٩٦٧٠) وجامع المسانيد [مجلد أبي هريرة /١٠١/أ] . وفي الأصل و(هـ) : «بربرها» .

(٤) «يجاوز» من المطبوع وأطراف المسند (٣١٥/٧ ، ح٩٦٧٠) وجامع المسانيد (مجلد أبي هريرة/١٠١/أ) وفي الأصل و(هـ) : «يتجاوز» .

١٨٩٣٥ ـ حديث : «من غسل ميتاً فليغتسل» .
حم

أحمد : عن يحيى وحجاج ، كلاهما عن ابن أبي ذئب ، عنه ، به . زاد حجاج : «ومن حمله فليتوضأ» .

١٨٩٣٦ ـ حديث : «من صلى على جنازة في المسجد فلا شيء له» .
طح حم

طح في الجنائز : عن سليمان بن شعيب ، عن أسد بن موسى . وعن أحمد بن داود ، عن يعقوب بن حميد[1] ، عن معن بن عيسى ، كلاهما عن ابن أبي ذئب ، عنه ، به .

رواه **أحمد** : عن حجاج ووكيع ويزيد بن هارون ، ثلاثتهم عن ابن أبي ذئب ، عنه ، به .

١٨٩٣٧ ـ حديث طح في الجنائز : أنا يونس ، أنا ابن وهب ، أخبرني ابن أبي ذئب ، عن صالح مولى التوأمة : أنه رأى أبا هريرة وعبد الله بن عمر وأبا أُسَيْد الساعدي وأبا قتادة يمشون أمام الجنازة .
طح

١٨٩٣٨ ـ حديث : «لتمجدُنَّ[2] الله يوم القيامة على أُناس ما عملوا خيراً قط . . .» الحديث .
حم

١٨٩٣٥ ـ أحمد ٢/٤٣٣ ، ٤٧٢ ، ٤٥٤ .

١٨٩٣٦ ـ طح ١/٤٩٢ . أحمد ٢/٤٥٥ ، ٤٤٤ ، ٥٠٥ .

(١) «حميد» من المطبوع وتحرف في الأصل و(هـ) إلى «محمد» وهو يعقوب بن حميد بن كاسب المدني . انظر : (مغاني الأخيار ص٤٧٦ ، وتهذيب الكمال وفروعه) .

١٨٩٣٧ ـ طح ١/٤٨١ .

١٨٩٣٨ ـ أحمد ٢/٤٠٠ .

(٢) «لتمجدن» كذا بالأصل و(هـ) منقوطة ، وفي المطبوع «ليتحمدن» .

أحمد : ثنا سليمان بن داود ، ثنا عبد الرحمن بن أبي الزناد ، عنه ، به .

١٨٩٣٩ حم ـ حديث : أن رسول الله ﷺ لما حج بنسائه قال : «إنما هي هذه الحجة ، ثم الزمْنَ ظهورَ الحصر» .

أحمد : ثنا وكيع ، عن ابن أبي ذئب ، عنه ، بهذا .

١٨٩٤٠ حم كم ـ حديث : «ما جلس قوم مجلساً ، لم يذكروا الله فيه ، ولم يصلُّوا على نبيهم ، إلا كان عليهم تِرَةً[1]» .

أحمد : عن حجاج ويزيد بن هارون ، عن ابن أبي ذئب . وعن وكيع ومُؤَمَّل وعبد الرحمن ، عن سفيان . وعن حجاج ، عن ابن جريج ، عن ابن سعد ، ثلاثتهم عنه ، به .

كم في الدعاء : ثنا أبو بكر بن إسحاق ، أنا أبو المثنى وأبو مسلم ، قالا : ثنا مسدد ، ثنا بشر بن المفضل ، ثنا عمارة بن غَزِيَّة ، عنه ، به[2] ، ولفظه : **«أيما قوم جلسوا فأطالوا الجلوس ، ثم تفرقوا قبل أن يذكروا الله . . .» الحديث .**

١٨٩٤١ حم ـ حديث : «صلاة في مسجدي أفضل من ألف صلاة . . .» الحديث .

أحمد : عن وكيع وعبد الرحمن ، كلاهما عن سفيان ، عنه ، به .

١٨٩٤٢ حم ـ حديث : «أُمرتُ أَنْ أقاتلَ الناس حتى يقولوا : لا إله إلا الله . . .»

١٨٩٣٩ ـ أحمد ٤٤٦/٢ .

١٨٩٤٠ ـ أحمد ٤٥٣/٢ ، ٤٤٦ ، ٤٨١ ، ٤٨٤ ، ٤٩٥ . كم ٤٩٦/١ .

(١) التِرَة : النقص ، وقيل : التبعة ، والهاء فيه عوض من الواو المحذوفة . (النهاية ١٤٩/٥) .

(٢) وقال : «هذا حديث صحيح الإسناد ولم يخرجاه ، وصالح ليس بالساقط» . وتعقبه الذهبي بقوله : «قلت : صالح ضعيف» . قلت : لكن قال الحافظ في «التقريب» : صدوق اختلط .

١٨٩٤١ ـ أحمد ٤٦٦/٢ ، ٤٨٤ .

١٨٩٤٢ ـ أحمد ٤٧٥/٢ ، ٤٧٥-٤٧٦ .

الحديث .

أحمد : ثنا وكيع ، ثنا سفيان ، عنه ، به . وعن أبي أحمد ، عن سفيان ، نحوه .

١٨٩٤٣ ـ حديث : «لا يبيعُ حاضرٌ لبادٍ» . حم طح

أحمد : عن وكيع وعبد الرحمن وأبي نعيم ، ثلاثتهم عن سفيان ، عنه ، به .

طح في البيوع : ثنا أبو بكرة ، ثنا حسين بن حفص . وعن يزيد بن سنان ، عن عبد الرحمن بن مهدي ، كلاهما عن سفيان ، به .

126 ★ صَعْصَعة بن مالك ، عن أبي هريرة .

١٨٩٤٤ ـ حديث : أن رسول الله ﷺ كان إذا انصرف من صلاة الغَدَاة يقول : «هل رأى أحدٌ منكم الليلة رؤيا؟ إنه ليس يبقى بعدي من النبوة إلا الرؤيا الصالحة» . حم ط

أحمد : ثنا روح وأبو المنذر ، قالا : ثنا مالك ، عن إسحاق بن عبد الله بن أبي طلحة ، عن زفر بن صعصعة ، عن أبيه ، بهذا .

127 ★ صفوان مولى عمرو[1] ، عن أبي هريرة .

١٨٩٤٣ ـ أحمد ٤٨١/٢ ، ٤٨٤ . طح ١١/٤ . وهو طرف في بعض الطرق المتقدمة في الحديث رقم (١٨٩٣١ ، ص٨٩) أوله : «لا تباغضوا . . .» .

126 ★ صعصعة بن مالك ، بصري ، ثقة ، من الرابعة . انظر : (الكاشف ، والتقريب وأصوله) .

١٨٩٤٤ ـ أحمد ٣٢٥/٢ . ويزاد : مالك في الرؤيا (٩٥٦/٢) : به .

127 ★ ترجمته في : (التاريخ الكبير ٣٠٨/٤ ، والجرح والتعديل ٤٢٣/٤ ، والثقات ٣٨١/٤) ولم يذكروا فيه جرحاً ولا تعديلاً .

(١) عمرو» من الأصل و(هـ) ومثله في مغاني الأخيار ص٢٥٣ ، وجاء في التاريخ الكبير =

١٨٩٤٥ ـ حديث : «لا تكاثروا الصلاة المكتوبة بمثلها من التسبيح في مقام واحد» .
طح

طح في الصلاة : ثنا ربيع المؤذن ، ثنا أسد ، ثنا ابن لهيعة ، ثنا عبيد الله[1] بن المغيرة ، عنه[2] ، بهذا .

128 ★ الصلت بن قُوَيْد الحنفي أبو أحمر ، عن أبي هريرة .

١٨٩٤٦ ـ حديث : «لا تقوم الساعة حتى لا تنطح ذاتُ قرنٍ جمّاءَ[3]» .
حم

أحمد : ثنا عمار بن محمد ، عن الصلت ، به .

129 ★ / صهيب ، مولى العُتْوارِيِّين ، عن أبي هريرة . ٥/١٨٨/ب

= والثقات لابن حبان : «مولى عمر بن علي» وجاء في الجرح والتعديل «مولى عمر بن علقمة» وفي نسخة أخرى منه : «مولى عمرو بن علقمة» .

١٨٩٤٥ ـ طح ٣٧٣/١ .

(١) «عبيد الله» من الأصل و(هـ) وهو الصواب ، فما في المطبوع «عبد الله» فتحريف . وهو عبيد الله بن المغيرة بن مُعَيْقِب السبئي . انظر : (التقريب وأصوله ، ومغاني الأخيار ص٣٣٢) .

(٢) جاء في المطبوع : «صفوان مولى عمر» بدلاً من «صفوان مولى عمرو» . وانظر ما تقدم في ترجمته .

128 ★ الصلت بن قويد الحنفي ، أبو أحمر ، تابعي ، وثقه ابن حبان ، وقال النسائي : حديثه منكر . انظر : (التاريخ الكبير ٣٠٠/٤ ، والثقات ٣٧٩/٤ ، والمقتنى في سرد الكنى ٨٠/١ ، وتعجيل المنفعة ص١٩٣) .

١٨٩٤٦ ـ أحمد ٤٤٢/٢ .

(٣) الجمّاء : التي لا قرن لها . (النهاية ٣٠٠/١) .

129 ★ صهيب ، مولى العُتْوا ريِّين ، مقبول ، من الرابعة . انظر : (الكاشف ، والتقريب وأصوله) .

١٨٩٤٧ - حديث : «ما من عبد يأتي بالصلوات الخمس ، ويصوم رمضان ، ويجتنب الكبائر السبع ، إلا فُتِحت له أبواب الجنة . . .» الحديث ، وفيه قصة .
خز حب كم

خز في الصلاة : ثنا يونس بن عبد الأعلى الصَّدفي ، أنا ابن وهب ، أخبرني عمرو بن الحارث ، أن ابن أبي هلال -يعني سعيداً- حدثه ، أن نعيماً المُجْمِر حدثه ، أن صهيباً مولى العُتْواريِّين حدثه ، أنه سمع أبا هريرة وأبا سعيد ، به .

حب في النوع الأول من القسم الأول : أنا عبد الله بن محمد بن سلم ، ثنا حرملة ، ثنا ابن وهب ، به .

كم في الصلاة : ثنا أبو العباس محمد بن يعقوب ، ثنا محمد بن عبد الله بن عبد الحكم ، أنا ابن وهب[1] ، به . وقال : صحيح الإسناد ، ولم يخرجاه من أجل صهيب .

130 ★ الضحاك بن عبد الرحمن الأشعري[2] ، عن أبي هريرة .

١٨٩٤٧ - خز ١٦٣/١ . حب (الإحسان) ١٢٢/٣ . كم ٢٠٠/١-٢٠١ ، وأعاده في التفسير ٢٤٠/٢ : عن أبي العباس محمد بن يعقوب ، ثنا أبو عبد الله محمد بن عبد الله بن عبد الحكم المصري ، أنبأ أبي وشعيب بن الليث ، قالا : أنبأ الليث بن سعد ، أنبأ خالد بن يزيد ، عن سعيد بن أبي هلال ، به . وانظر : (الإتحاف ٢٥٦/٥ ، ح٥٣٥٨) .

(١) وقع في المطبوع : «أخبرني عمرو بن الحارث بن أبي هلال» وصوابه « . . . عمرو بن الحارث أن أبا هلال . . .» كما هو عند ابن خزيمة وابن حبان .

130 ★ الضحاك بن عبد الرحمن بن عَرْزَب الأشعري الأردني ، أبو عبد الرحمن أو أبو زرعة الطبراني ، ثقة ، من الثالثة ، مات سنة ١٠٥هـ . انظر : (الكاشف ، والتقريب وأصوله) .

(٢) «الأشعري» بالعين من الأصل و(هـ) والكاشف للذهبي وتاريخ بغداد ٤٠٤/٨ وتحفة الأشراف ١١٦/١٠ ، وتهذيب الكمال (المصورة) وتحرف في مطبوعته إلى «الأشقري» بالقاف .

١٨٩٤٨ ـ حديث : «أول ما يقال للعبد يوم القيامة : ألم أُصَحِّح جسْمَك؟ وأُرْوِيَك من الماء البارد؟» .
حب كم

حب في الرابع والسبعين من الثالث : أنا أحمد بن الحسن بن عبد الجبار الصوفي ، ثنا الهيثم بن خارجة ، ثنا الوليد بن مسلم ، عن عبد الله بن العلاء بن زَبْر ، سمعت الضحاك ، بهذا(١) .

كم في الأطعمة : ثنا أحمد بن كامل ، ثنا عبد الله بن روح ، ثنا شَبَابة بن سوَّار ، ثنا أبو زَبْر عبد الله بن العلاء ، به . وقال : صحيح الإسناد(٢) .

131 ★ ضمضم بن جَوْس ، عن أبي هريرة .

١٨٩٤٩ ـ حديث : أن رسول الله ﷺ أمر بقتل الأسودَيْن في الصلاة ، قال يحيى : الحية والعقرب .
مي جا خز حب كم حم

مي في الصلاة : أنا يزيد بن هارون ، أنا هشام ، عن يحيى ، عنه ، به .

جا فيه : عن ابن المقرئ ، عن سفيان ، عن معمر ، عن يحيى ، به .

خز فيه : عن سعيد بن عبد الرحمن ، عن سفيان ، به . وعن محمد بن هشام ،

١٨٩٤٨ ـ حب (الإحسان) ٢٢٨/٩ . كم ١٣٨/٤ .

(١) وسقط اسم الصحابي من الإحسان (٢٨٨/٩) بتحقيق الحوت ، وهو موجود في طبعة الأرناؤوط (٣٦٤/١٦ ، ح٧٣٦٤) .

(٢) قال : «ولم يخرجاه» .

131 ★ ضمضم بن جَوْس اليمامي ، ثقة ، من الثالثة . انظر : (الكاشف ، والتقريب وأصوله) .

١٨٩٤٩ ـ مي ٢٩٢/١ . جا ص٨٣ . خز ٤١/٢ . حب (الإحسان) ٤٢/٤ . كم ٢٥٦/١ . أحمد ٢٣٣/٢ ، ٤٩٠ ، ٢٤٨ ، ٢٨٤ ، ٢٥٥ ، ٤٧٣ ، ٤٧٥ .

عن يحيى بن يمان . وعن أبي موسى ، عن عبد الأعلى . وعن الدَّوْرقي ، عن غندر . وعن يحيى بن حكيم ، عن محمد بن جعفر ، كلهم عن معمر ، به .

حب فيه ، وفي السبعين من الأول : أنا أبو خليفة ، ثنا مسلم بن إبراهيم ، ثنا علي ابن المبارك ، عن يحيى ، به . وفي السادس من الرابع : أنا عبد الله بن محمد الأزدي ، ثنا إسحاق بن إبراهيم ، ثنا عيسى بن يونس ، أنا معمر ، عن يحيى بن أبي كثير ، به .

كم في الصلاة : أنا أبو بكر بن إسحاق وعلي بن حمشاذ ، قالا : ثنا بشر بن موسى ، ثنا الحميدي ، ثنا سفيان ، به . (ح) وأنا أحمد بن جعفر القطيعي ، ثنا عبدالله بن أحمد ، حدثني أبي ، ثنا عبد الأعلى بن عبد الأعلى ، به . وقال : صحيح ، وضمضم وثقه أحمد بن حنبل[1] .

رواه أحمد : عن محمد بن جعفر وسفيان وعبد الرزاق ، ثلاثتهم عن معمر . وعن يزيد ، عن هشام . وعن يحيى بن سعيد ووكيع وإسماعيل ، ثلاثتهم عن علي بن المبارك ، ثلاثتهم عن يحيى بن أبي كثير ، عنه ، به .

١٨٩٥٠ - حديث : «كان رجلان من بني إسرائيل متآخيين[2] ، أحدهما حب حم **مجتهد في العبادة ، والآخر مذنب ، فأبصر المجتهد المذنب على ذنب ، فقال له : أَقْصِر ، فقال خلني وربي ، وكان يعيد ذلك عليه ويقول : خلني وربي ، قال : حتى قال : والله لا يغفر الله لك أبداً . . .» الحديث . وفيه قصة .**

---

(١) الذي وقفت عليه هو قوله : «ليس به بأس» كما في الجرح والتعديل (٤/٤٦٧-٤٦٨) وتهذيب الكمال (١٣/٣٢٤) .

١٨٩٥٠ - حب (الإحسان) ٧/٤٨٦-٤٨٧ . أحمد ٢/٣٢٣ ، ٣٦٢-٣٦٣ .

(٢) كتبت في الأصل و(هـ) : «متواخيين» .

حب في السادس من الثالث : أنا أبو خليفة ، ثنا أبو الوليد ، ثنا عكرمة بن عمار ، ثنا ضمضم بن جَوْس[1] قال : دخلت المسجد . . . فذكره .

رواه أحمد : عن أبي عامر وعبد الصمد ، كلاهما عن عكرمة ، به .

١٨٩٥١ ـ حديث : صلّى بنا رسول الله ﷺ إحدى صلاتي العشيّ ، فلم يصلّ بنا إلا ركعتين . . . الحديث .
حب

حب في الصلاة ، وفي السابع عشر من الخامس : أنا أبو خليفة ، ثنا أبو الوليد ، ثنا عكرمة بن عمّار[2] ، عنه ، به .

وله حديث في ترجمة : أبي سلمة ، عن أبي هريرة .

132 ★ /طاوس بن كيسان ، عن أبي هريرة . ٥/١٨٩أ

١٨٩٥٢ ـ حديث : «لقي آدم موسى . . .» الحديث .
خز عه حب حم

خز في التوحيد : ثنا يحيى بن حبيب وبشر بن معاذ وزياد بن يحيى والزيادي ،

---

(١) «جوس» تحرّف في المطبوع : «جوين» . انظر ترجمته المتقدمة برقم (131) ص٩٦ .

١٨٩٥١ ـ حب (الإحسان) ٤/١٦١-١٦٢ .

(٢) «عمار» من الأصل و(هـ) فما في المطبوع «عمارة» فخطأ ، وهو : عكرمة بن عمّار العجلي . انظر : (التقريب وأصوله) .

132 ★ طاوس بن كيسان اليماني ، أبو عبد الرحمن الحميري ، مولاهم ، الفارسي ، يقال اسمه ذكوان ، وطاوس لقب ، ثقة فقيه فاضل ، من الثالثة ، مات سنة ١٠٦هـ . انظر : (الكاشف ، والتقريب وأصوله) .

١٨٩٥٢ ـ خز ص١٣٨-١٣٩ ، ٥٦ . حب (الإحسان) ٨/٢٠ . أحمد ٢/٢٤٨ .

ويزاد : خز في التوحيد ص٥٦ : ثنا عمرو بن علي ، ثنا سفيان ، عن عمرو بن دينار ، عنه ، به .

قالوا : ثنا بشر -هو ابن المفضَّل- ثنا داود ، عنه ، به[١] . وعن[٢] عبد الجبار بن العلاء ، ثنا سفيان ، عن عمرو ، أنا طاوس ، به . وعن الزعفراني وعمرو بن علي ، كلاهما عن سفيان ، نحوه .

عه في القدر : عن الزعفراني ويونس بن عبد الأعلى -فرقهما- عن سفيان ، به . وعن أبي داود السجزي ، ثنا مسدد ، ثنا سفيان ، به . وعن سعيد بن عبد الرحمن بن عبد الله بن دادوي[٣] الصنعاني ، أنا أبي ، عن رباح بن زيد ، عن عمر بن حبيب ، عن عمرو ، به .

حب في الرابع من الثالث : أنا محمد بن علي الصيرفي ، ثنا العباس بن الوليد النَّرْسي ، ثنا سفيان ، به .

رواه أحمد : ثنا سفيان ، به .

١٨٩٥٣ ـ حديث : «نحن الآخرون السابقون . . .» الحديث .
خز عه حم

خز في الجمعة : عن سعيد بن عبد الرحمن وعبد الجبار بن العلاء ، عن سفيان ، عن ابن طاوس ، عن أبيه ، به .

عه فيه : ثنا أبو إسماعيل ، ثنا الحميدي ، ثنا سفيان ، به ، وفيه تفسير قوله «بَيْدَ أَنَّهم» . وعن الصغاني وأبي أمية ومحمد بن الفَرَج ، قالوا : ثنا أحمد بن إسحاق ، ثنا

(١) هذه الطرق في المطبوع ص١٣٨-١٣٩ إنما هي عن الشعبي عن أبي هريرة ، لا عن طاوس عن أبي هريرة . وقد استدركتها فيما يأتي في مرويات الشعبي عن أبي هريرة ص١١١ . فليتنبه .

(٢) في الأصل و(هـ) : «عن» وزدتُ الواو لأنه بداية إسناد .

(٣) «دادوي» كذا في الأصل و(هـ) وجاء في تهذيب الكمال ترجمة شيخه «رباح» بلفظ : «دادويه» .

١٨٩٥٣ ـ خز ٣/١٠٩-١١٠ . عه ص٣٨ ، ٣٩ ، ٤٧ -قطعة من القسم المفقود- أحمد ٢/٢٤٩ ، ٢٧٤ ، ٣٤١ .

وهيب ، عن ابن طاوس ، به . وأعاده : عن أبي أمية ، به .

رواه أحمد : عن سفيان . وعن عبد الرزاق ، عن معمر[1] . وعن عفان ، عن وهيب ، ثلاثتهم عن ابن طاوس ، عن أبيه ، به .

١٨٩٥٤ - حديث : «حق على كل مسلم أنْ يغتسلَ كلَّ سبعة أيام ، وأَنْ يَمَسَّ طيباً إن وجده» .
خز عه طح حب

خز في الجمعة : ثنا يحيى بن حبيب الحارثي ، ثنا روح ، ثنا شعبة ، سمعت عمرو بن دينار يحدث ، عنه ، بهذا .

عه فيه : عن الصغاني ومن معه ، في الذي قبله .

طح في الطهارة : عن يونس بن عبد الأعلى ، عن سفيان ، عن عمرو ، عن طاوس ، به[2] .

حب في الخامس والثلاثين من الأول : أنا ابن خزيمة ، به .

١٨٩٥٥ - حديث : «مَثَلُ البخيلِ والمتصدّقِ كمثل رجلين عليهما جُبَّتان . . .» الحديث .
عه حم

---

(١) «عن معمر» من المطبوع ٢/٢٧٤ وأطراف المسند (٧/٣١٨ حديث ٩٦٨٤) وهو الصواب ، فما في الأصل و(هـ) : «ومعمر» فخطأ . وانظر ترجمتهما في (تهذيب التهذيب ٦/٣١٠-٣١١ و ١٠/٢٤٣-٢٤٤) .

١٨٩٥٤ - خز ٣/١٣٠ . عه ص٣٩ ، ٤٧ -قطعة من القسم المفقود- طح ١/١١٩ . حب (الإحسان) ٢/٢٦٧ .

(٢) ولم يرفعه .

١٨٩٥٥ - عه [٢/٢٤٤ : ب - ٢٤٥ : أ] مصورة كوبريلي . أحمد ٢/٣٨٩ ، ٥٢٢-٥٢٣ . وانظر الحديث الآتي برقم (١٩١٤٥ ، ص١٩٧) .

ويزاد : أحمد ٢/٢٤٥ : عن سفيان ، عن ابن جريج ، عن الحسن بن مسلم ، عنه ، به . وانظر : (أطراف المسند ٧/٣١٩ ، ٣٧٢ ، ح٩٦٩١ ، ٩٨٨٩ والتعليق عليهما) .

عه في الزكاة : ثنا محمد بن إسماعيل الصائغ بمكة ، ثنا عفان . وعن حمدان بن علي ، ثنا مُعَلَّى بن أَسَد . وعن أحمد بن شيبان ، ثنا مُؤَمَّل ، قالوا : ثنا وهيب ، ثنا عبد الله بن طاوس ، عن أبيه ، به . وعن أبي أمية ، ثنا أحمد بن إسحاق ، ثنا وهيب ، به . وعن حماد[1] بن الحسن الورّاق ، ثنا أبو عامر العَقَدي . وعن أحمد بن محمد بن عيسى البِرْتي القاضي ، ثنا أبو حذيفة . وعن أبي داود الحراني ، ثنا محمد ابن كثير ، ثلاثتهم عن إبراهيم بن نافع ، عن الحسن بن مسلم ، عن طاوس ، نحوه .

رواه **أحمد** : ثنا عفان ، ثنا وهيب ، ثنا عبد الله بن طاوس ، به . وعن عبد الملك ابن عمرو ، عن إبراهيم بن نافع ، نحوه .

١٨٩٥٦ ـ حديث : «من حلف فقال : إن شاء الله فقد استثنى» .
عه حب حم

عه في الأيمان والنذور : ثنا السلمي وأبو الأزهر .

حب في الثالث والأربعين من الثالث : أنا إبراهيم بن أبي أمية الطَّرَسوسي ، قالوا : ثنا نوح بن حبيب ، ثنا عبد الرزاق ، عن معمر ، عن ابن طاوس ، عن أبيه ، بهذا . قال **أبو عوانة** : يقولون : غلط فيه عبد الرزاق وإنما هو مختصر[2] -يعني من

---

(١) «حماد» من الأصل و(هـ) وهو الصواب ، فما في مخطوط أبي عوانة : «حمدان» فخطأ . وهو حماد بن الحسن بن عنبسة أبو عبيد الله النهشلي الوراق البصري . انظر : (تاريخ بغداد ١٥٨/٨) .

١٨٩٥٦ ـ عه [٩٧/٥/ب] مصورة دار الكتب المصرية . حب (الإحسان) ٢٧٢/٦ . أحمد ٣٠٩/٢ .

(٢) قال الترمذي في الأيمان والنذور ، باب ما جاء في الاستثناء في اليمين : سألت محمد بن إسماعيل عن هذا الحديث؟ فقال : خطأ ، أخطأ فيه عبد الرزاق اختصره من حديث معمر عن ابن طاوس عن أبيه عن أبي هريرة : أن النبي ﷺ قال : «إن سليمان قال : لأطوفنّ الليلة . . .» الحديث ، وفيه : فقال النبي ﷺ : «لو قال : إن شاء الله لكان كما قال» . وانظر : تحفة الأشراف (١٢٠/١٠-١٢١) حديث (١٣٥٢٣) .

الحديث الذي بعده- .

رواه أحمد : ثنا عبد الرزاق ، به .

٥/١٨٩/ب **١٨٩٥٧ - / حديث : «قال سليمان بن داود : لأَطُوفَنَّ الليلة بسبعين امرأةً ، تلد كلُّ امرأةٍ منهن غلاماً يقاتلُ في سبيل الله . . .» الحديث .** عه حب حم

عه في الأيمان والنذور : ثنا محمد بن يحيى ، ثنا عبد الرزاق ، أنا معمر ، عن ابن طاوس ، عن أبيه ، به .

وباقي طرقه في ترجمة : الأعرج ، عن أبي هريرة(١) .

حب في الرابع من الثالث : أنا أبوخليفة ، ثنا إبراهيم بن بشار ، ثنا سفيان ، عن أبي الزناد ، عن الأعرج ، عن أبي هريرة . وعن هشام بن حُجَير ، عن طاوس ، عن أبي هريرة ، به بلفظ : «**حلف سليمان بن داود ليطوفَنَّ الليلة**(٢) **بتسعين امرأة . . .» الحديث .**

وقد رواه أحمد : ثنا عبد الرزاق ، به .

١٨٩٥٨ - حديث : «يحشر الناس على ثلاث طرائق : راغبين وراهبين . . .» الحديث . عه حب

عه في البعث : ثنا أبو داود الحراني ، ثنا مسلم بن إبراهيم . وعن حمدان بن علي ، ثنا معلّى بن أسد ، قالا : ثنا وُهَيْب ، عن ابن طاوس ، عن أبيه ، به .

١٨٩٥٧ - عه [٥/٩٧/ب] مصورة دار الكتب المصرية . حب (الإحسان) ٦/٢٧١ . أحمد ٢/٢٧٥ وقال فيه : «قال عبد الرزاق : وهو اختصره ، يعني معمراً» .

(١) ستأتي برقم (١٩١٤٠ ، ص١٩٤) .

(٢) «ليطوفنّ الليلة» من المطبوع . وفي الأصل «ليطيفينّ ليلة» وفي (هـ) : «ليطيفن ليلة» .

١٨٩٥٨ - حب (الإحسان) ٩/٢١٧ .

حب في الثاني والسبعين من الثالث : أنا عبد الله بن محمد المديني ، ثنا عبد الله ابن معاوية الجمحي ، ثنا وُهَيْب ، به .

١٨٩٥٩ ـ حديث : «فُتِحَ من ردم يأجوج ومأجوج مثل هذه . . .» الحديث .
عه حم

عه في الفتن : ثنا عباس الدوري وأبو أمية ، قالا : ثنا أحمد بن إسحاق . وثنا أبو علي الزَّعفراني وإبراهيم بن مرزوق ومحمد بن إسماعيل الصائغ ، قالوا : ثنا عفان ، كلاهما عن وُهَيْب ، ثنا عبد الله بن طاوس ، عن أبيه ، به .

رواه أحمد : ثنا عفان ، به .

١٨٩٦٠ ـ حديث : «كلُّ مولودٍ يولَدُ على الفطرة . . .» الحديث .
عه حم

عه في القدر : عن سعيد بن عبد الرحمن بن عبد الله بن دادوي الصنعاني ، قال : قرأتُ على أبي ، عن رباح بن زيد ، عن عمر بن حبيب ، عن عمرو بن دينار ، عنه ، به .

رواه أحمد : عن إبراهيم بن خالد ، عن رباح ، به . وعن عفان ، عن حماد بن سلمة ، عن قيس ، عنه ، به .

١٨٩٦١ ـ حديث : «خير نساءٍ ركبْنَ الإبل صالح نساء قريش . . .» الحديث .
عه حم

عه في المناقب : ثنا أبو الأزهر ، ثنا عبد الرزاق ، عن معمر ، عن ابن طاوس ، عن أبيه (به . وعن أبي إسماعيل الترمذي ، ثنا الحميدي ، ثنا سفيان ، عن ابن طاوس ،

١٨٩٥٩ ـ أحمد ٣٤١/٢ .

ويزاد : أحمد أيضاً ٥٢٩/٢-٥٣٠ : ثنا يحيى بن إسحاق ، أخبرني وهيب ، به . وانظر : (أطراف المسند ٣١٩/٧ ، ح٩٦٨٩) .

١٨٩٦٠ ـ أحمد ٢٨٢/٢ ، ٣٤٦-٣٤٧ .

١٨٩٦١ ـ ويزاد : أحمد ٢٦٩/٢ : ثنا عبد الرزاق ، ثنا معمر ، عنه ، به .

عن أبيه)[١] . وعن أبي الزناد ، عن الأعرج ، كلاهما عن أبي هريرة ، به[٢] . وعن البِرْتي ، عن القَعْنبي ، عن المغيرة ، عن أبي الزناد وحده ، به . رواه معمر أيضاً عن همام ، عن أبي هريرة . وعن الزهري ، عن سعيد ، عن أبي هريرة .

١٨٩٦٢ - حديث : «أُرسل ملك الموت إلى موسى ليقبض روحه . . .» الحديث .
عه حب حم

عه في المناقب : عن محمد بن عبد الله بن مهل والدَّبَري ، عن عبد الرزاق ، عن مَعْمَر ، عن ابن طاوس ، عن أبيه ، به .

حب في الرابع من الثالث : أنا عبد الله بن محمد الأزدي ، أنا إسحاق بن إبراهيم ، أنا عبد الرزاق ، أنا معمر ، به ، وزاد : قال معمر : أخبرني من سمع الحسن يحدث ، عن النبي ﷺ مثله[٣] .

رواه أحمد : ثنا عبد الرزاق ، به .

١٨٩٦٣ - حديث : «لا تَجَسَّسُوا ، وَلا تَحَسَّسُوا . . .» الحديث .
عه

عه في البر والصلة : ثنا حمدان بن علي ، ثنا معلَّى بن أسد . وعن عباس الدوري ، ثنا يحيى بن إسحاق ، قالا : ثنا وُهَيْب ، عن ابن طاوس ، عن أبيه ، به .

١٨٩٦٤ - حديث : «من قتل في عِمِّيَّةٍ رِمِّيّاً يكون بينهم بحجر أو عصا ، فهو
قط

---

(١) ما بين الهلالين ساقط من (هـ) .

(٢) وسيأتي برقم (١٩٢٥٤ ، ص٢٥١) .

١٨٩٦٢ - حب (الإحسان) ٣٨/٨ . أحمد ٢٦٩/٢ .

(٣) هذه الزيادة ساقطة من الطبعة التي حققها الحوت ، وهي موجودة في الطبعة التي حققها الأرنؤوط (١١٤/١٤) .

١٨٩٦٤ - قط ٩٣/٣ ، ٩٤ .

ويزاد : قط في الحدود ٩٤/٣ : نا أبو محمد بن صاعد ، نا محمد بن عبد الملك بن زنجويه ، نا عثمان بن صالح ، أنا بكر بن مضر ، عن عمرو بن دينار ، عنه ، به .

خطأ . . .» الحديث[١] .

قط في الحدود : ثنا يحيى بن محمد بن صاعد والقاضي الحسين بن الحسن[٢] ابن عبد الرحمن الأنطاكي ، قالا : ثنا إبراهيم بن منقذ الخولاني ، ثنا إدريس بن يحيى ، ثنا أبي[٣] ، ثنا بكر بن مضر ، حدثني حمزة النصيبي ، عن عمرو بن دينار ، (عنه ، به . وعن إبراهيم بن حماد ، ثنا إبراهيم بن هانئ ، ثنا عثمان بن صالح ، ثنا بكر بن مضر ، عن عمرو بن الحارث ، عن عمرو بن دينار)[٤] به .

وله طرق في ترجمة : طاوس ، عن ابن عباس[٥] .

١٨٩٦٥ - / حديث : كنت في أصحاب الصفة ، فبعث إلينا رسول الله ﷺ ٥/١/١٩٠
حب

---

(١) قال في النهاية (٣/٣٠٥) : والمعنى أن يوجد بينهم قتيل يعمَى أمره ولا يتبيّن قاتلُهُ ، فحكمه حكم قتيل الخطأ تجب فيه الدية . وعِمِّيّه ورِمِّيّا : بكسرالأول وتشديد الثاني والثالث فيهما .

(٢) في المطبوع : «الحسين» .

(٣) «ثنا أبي» من الأصل و(هـ) وليست في المطبوع . وإدريس بن يحيى ، هو الخولاني ، يروي عن بكر بن مضر بدون واسطة . ولم أجد بعد تتبع ما يثبت رواية إدريس بن يحيى عن أبيه ، كما لم أجد ليحيى والد إدريس ترجمة في كتب الرجال المتوفرة . انظر : (سير أعلام النبلاء ١٠/١٦٥-١٦٦ و ١٢/٥٠٣-٥٠٤ -ترجمة إبراهيم بن منقذ-) .

(٤) ما بين الهلالين ساقط من (هـ) .

(٥) انظر : (الإتحاف ٧/٢٩١ ، ح٧٨٣٨) وذكر الحديث من رواية : طاوس ، عن ابن عباس رضي الله عنهما ولم يذكر فيه طرقاً لطاوس عن أبي هريرة رضي الله عنه .

١٨٩٦٥ - حب (الإحسان) ٧/٣٣٠ . وهذا الحديث محله في مرويات : عامر الشعبي ، عن أبي هريرة ، فقد جاء سنده في مطبوع الإحسان والموارد ص٣٢٨-٣٢٩ : « . . . جرير ، عن عطاء ابن السائب ، عن الشعبي ، عن أبي هريرة . . .» وأورده الحافظ في مرويات الشعبي عن أبي هريرة ، وسيأتي برقم (١٨٩٧٢ ، ص١٠٩) وعزاه للحاكم فقط .

خز لابن خزيمة **عه** لأبي عوانة **طح** للطحاوي **حب** لابن حبان **قط** للدارقطني **كم** للحاكم

بتمر عجوة ، فكبّت بيننا ، فجعلنا نأكل الثنتين من الجوع . . . الحديث .

حب في الثامن والخمسين من الثاني : أنا عبد الله بن محمد ، ثنا إسحاق بن إبراهيم ، ثنا جرير ، عن عطاء بن السائب ، عنه ، به .

١٨٩٦٦ - حديث : «إياكم والظنّ ، فإن الظنّ أكذبُ الحديث . . .»
حم
الحديث(١) .

أحمد : عن عفان ، عن وُهَيْب ، عن عبد الله بن طاوس . وعن هاشم ، عن أبي معاوية -يعني شيبان- عن ليث ، كلاهما عنه ، به .

١٨٩٦٧ - حديث : «يبعث الناس على نياتهم» .
حم

أحمد : ثنا أسود بن عامر ، ثنا شريك ، عن [ليث](٢) ، عنه ، به(٣) .

١٨٩٦٦ - أحمد ٣٤٢/٢ ، ٥٣٩ .

(١) قوله «الحديث» من (هـ) وعليه علامة التصحيح ، وهو ساقط من الأصل .

١٨٩٦٧ - أحمد ٣٩٤/٢ .

(٢) «ليث» من المطبوع وجامع المسانيد (مجلد أحاديث أبي هريرة /١٠٤/أ) وهو الصواب ، فما في الأصل و(هـ) وأطراف المسند (٣٢٠/٧) : «أبيه» فتحريف . وهو الليثُ بن أبي سُلَيْم بن زُنَيْم . انظر : (تهذيب الكمال ، وفروعه) .

(٣) ويستدرك على مرويات «طاوس عن أبي هريرة رضي الله عنه» :

حديث : أنه قال في الجنين : «ذكاته ذكاة أمه» .

رواه الدارقطني في الذبائح ٢٧٤/٤ : ثنا يعقوب بن إبراهيم البزار ، ثنا طاهر بن خالد بن نزار ، ثنا أبي ، حدثني عمر بن قيس ، عن عمرو بن دينار ، عن طاوس ، عن أبي هريرة رضي الله عنه ، به . وقد ذكر المؤلف هذا الحديث في مرويات ابن عباس عن أبي هريرة رضي الله عنهم سهواً وقد نبهت عليه في محله .

---

133 ★ طَرِيف بن مجالد أبو تَمِيمة الهُجَيْمي ، عن أبي هريرة .

١٨٩٦٨ ـ حديث : «من أتى حائضاً ، أو امرأة في دبرها ، أو كاهناً فصدقه بما يقول ، فقد كفر بما أنزل على محمد» . مي جا حم

مي في الطهارة : أنا أبو نعيم ، ثنا حماد بن سلمة ، عن حكيم الأثرم ، عنه ، به .

جا فيه : ثنا محمد بن يحيى ، ثنا يزيد بن هارون ، أنا حماد ، به . بلفظ : «فقد برئ» ولم يذكر الإتيان في الدبر .

رواه أحمد : عن وكيع وعفان ، كلاهما عن حماد ، به .

134 ★ طلحة بن عبد الله بن عوف ، عن أبي هريرة .

١٨٩٦٩ ـ حديث : في المني يصيب الثوب : إن رأيتَهُ فاغسله ، وإلاَّ فاغسل الثوبَ كله . موقوف . طح

طح في الطهارة : ثنا أبو بكرة ، ثنا أبو الوليد ، أنا عبد الله بن المبارك ، أنا معمر ، عن الزهري ، عنه ، بهذا .

---

133 ★ طريف بن مجالد ، أبو تميمة الهُجيمي البصري وقال البخاري : لا نعلم له سماعاً من أبي هريرة ، ثقة ، من الثالثة ، مات حوالي سنة ٩٧هـ . انظر : (الكاشف ، والتقريب وأصوله وجامع التحصيل ص : ٢٤٤ رقم ٣٠٩) .

١٨٩٦٨ ـ مي ٢٠٧/١ . جا ص٤٥ . أحمد ٤٧٦/٢ ، ٤٠٨ . وأعاده في الكنى عن أبي هريرة (١٦/ح٢٠٢٠٦) .

134 ★ طلحة بن عبد الله بن عوف الزهري المدني ، ابن أخي عبد الرحمن ، قاضي المدينة ليزيد ، يلقب : طلحة الندى ، ثقة مكثر فقيه ، من الثالثة ، مات سنة ٩٧هـ . (الكاشف ، والتقريب وأصوله) .

١٨٩٦٩ ـ طح ٥٢/١ .

خز لابن خزيمة عه لأبي عوانة طح للطحاوي حب لابن حبان قط للدارقطني كم للحاكم

135 ★ عامر بن سعد البَجَلي ، عن أبي هريرة .

١٨٩٧٠ حم ـ حديث : مَرُّوا على النبي ﷺ بجنازة ، فأَثْنَوا عليها شراً ، فقال : «وجبَتْ . . .» الحديث .

أحمد : عن وكيع وعبد الرحمن ، كلاهما عن سفيان ، عن إبراهيم بن عامر ، عنه ، به . وعن وكيع ، عن مسعر ، عن إبراهيم ، قال مسعر : أظنه عن عامر بن سعد ، نحوه .

136 ★ عامر بن شراحيل الشعبي ، عن أبي هريرة .

١٨٩٧١ مي جا حب حم ـ حديث : النهي أن تُنْكَح المرأةُ على عمتها أو خالتها . . . الحديث .

مي في النكاح : أنا يزيد بن هارون ، أنا داود -يعني ابن أبي هند- ثنا عامر ، به .

جا فيه : ثنا محمد بن يحيى ، ثنا يزيد ، به .

حب في الثالث من الثاني : أنا ابن خزيمة ، ثنا محمد بن بشار وأبو موسى ، قالا : ثنا عبد الوهاب الثقفي . وعن أبي يعلى ، ثنا زكريا بن يحيى الواسطي ، ثنا هشيم ، كلاهما عن داود ، به .

---

135 ★ عامر بن سعد البَجَلي ، ذكره ابن حبان في الثقات ، وقال الحافظ : «مقبول» . وهو من رجال مسلم . انظر : (الثقات ١٨٩/٥ ، والكاشف ، والتقريب وأصوله) .

١٨٩٧٠ ـ أحمد ٤٦٦/٢ ، ٤٧٠ ، ٤٦٦ .

136 ★ عامر بن شراحيل الشعبي ، أبو عمرو ، ثقة مشهور ، فقيه فاضل ، من الثالثة ، مات سنة ١٠٣هـ أو ١٠٤هـ . انظر : (الكاشف ، والتقريب وأصوله) .

١٨٩٧١ ـ مي ٦٠/٢-٦١ . جا ص٢٣٠ . حب (الإحسان) ١٦٦/٦ ، ١٦٦-١٦٧ . أحمد ٤٢٦/٢ .

ط لمالك ش للشافعي حم لأحمد عم لعبدالله بن أحمد مي للدارمي جا لابن الجارود

رواه أحمد : ثنا إسماعيل بن عليّة[١] ، ثنا داود ، به .

١٨٩٧٢ ـ حديث : كنت في الصُّفّة ، فبعث إلينا رسول الله ﷺ بتمر عجوة . . . الحديث . كم حب

كم في الأطعمة : أنا عبد الله بن محمد الصيدلاني ، ثنا محمد بن أيوب ، ثنا يحيى بن المغيرة ، ثنا جرير ، عن عطاء بن السائب ، عنه ، به[٢] .

١٨٩٧٣ ـ حديث : «لا تَبايعوا بإلقاء الحصى ، ولا تَناجشوا ، ولا تَبايعوا بالمُلامسة ، ومن اشترى منكم مُحَفَّلَةً[٣] فكرهها فلْيَرُدَّها . . .» الحديث . جا حم

جا في البيوع : ثنا عبد الله بن هاشم ، ثنا روح بن عبادة ، عن شعبة ، عن سَيّار ، عنه ، به .

رواه أحمد : ثنا روح ، به[٤] .

---

(١) «عُلَيَّة» من المطبوع وجامع المسانيد [جزء أبي هريرة /١٠٤/ب] وهو الصواب ، ووقع في الأصل و(هـ) : «عياش» ، وهو إسماعيل بن إبراهيم بن مقسم الأسدي المعروف بابن عُلَيَّة . انظر : (مناقب الإمام أحمد ص٣٤ ، والتقريب وأصوله ، وأطراف المسند ٣٢١/٧ ، تعليقة «٢») .

١٨٩٧٢ ـ كم ١٢٠/٤ .

ويزاد : حب (الإحسان) في الثامن والخمسين من الثاني (٣٣٠/٧ ، ٣٧/١٢-٣٨ شعيب) : أنا عبد الله بن محمد الأزدي ، ثنا إسحاق بن إبراهيم ، ثنا جرير ، عن عطاء بن السائب ، عنه ، به . وانظر الحديث المتقدم برقم (١٨٩٦٥ ، ص١٠٥) .

(٢) وقال : «صحيح الإسناد ولم يخرجاه» .

١٨٩٧٣ ـ جا ص٢٠٤ . أحمد ٤٦٠/٢ .

(٣) مُحَفَّلَة : الشاة أو البقرة أو الناقة لا يَحْلُبُها صاحبها أيّاماً ، حتى يجتمع لبَنُها في ضَرْعها . (النهاية ٤٠٨/١) .

(٤) تحرف «سيّار» في المسند المطبوع إلى «يسار» وهو سيار أبو الحكم العنزي الواسطي . انظر : (التقريب وأصوله) .

١٨٩٧٤ ـ حديث : «من اتبع جنازة فصلى عليها ، ثم انصرف فله قيراط . . .» الحديث .
عه

عه[1] في الجنائز : ثنا أبو علي سختويه بن مازيار ، ثنا محبوب ، ثنا داود بن أبي هند ، عنه ، به .

١٨٩٧٥ ـ / حديث : «لما خلق الله آدم ، ونفخ فيه الروح . . .» الحديث . ٥/١٩٠/ب
كم

كم في الإيمان : ثنا أبو بكر محمد بن علي الفقيه الشاشي في آخرين ، قالوا : ثنا أبو عروبة[2] ، ثنا مخلد بن مالك ، ثنا أبو خالد الأحمر ، عن داود بن أبي هند ، عنه ، به[3] .

١٨٩٧٦ ـ حديث : «الظهر يُركَبُ بنفقته إذا كان مرهوناً . . .» الحديث .
جا طح حب قط حم

جا في البيوع : ثنا عبدالله بن هاشم ، ثنا يحيى -هو ابن سعيد- عن زكريا -يعني ابن أبي زائدة- عنه ، به .

طح في الرهن : ثنا علي بن شيبة ، ثنا يزيد بن هارون . وعن أحمد بن داود ، عن إسماعيل بن سالم ، ثنا هُشيم ، كلاهما عن زكريا ، به .

---

(١) في (هـ) : «مي» بدل «عه» . وهو خطأ .

١٨٩٧٥ ـ كم ١/٦٤ .

(٢) «أبو عروبة» من الأصل و(هـ) ومخطوط المستدرك [١/٢٧/أ] وهو الصواب ، فما في المطبوع «أبو بكر عروبة» فخطأ . وهو أبو عروبة الحسين بن محمد بن مودود السلمي الجَزَري الحرّاني . انظر : (سير أعلام النبلاء ١٤/٥١٠-٥١٢ ، وتذكرة الحفاظ ٢/٧٧٤-٧٧٥) .

(٣) وقال : «صحيح على شرط مسلم» .

١٨٩٧٦ ـ جا ص٢٢٣ . طح ٤/٩٨ ، ٩٩ . حب (الإحسان) ٧/٥٧٠ . قط ٣/٣٤ . أحمد ٢/٤٧٢ ، ٢٢٨ .

حب في الثالث والأربعين من الثالث : أنا عبدالله بن محمد ، ثنا إسحاق بن إبراهيم ، ثنا وكيع ، ثنا زكريا ، به .

قط في البيوع : ثنا إسماعيل بن محمد الصفّار ، ثنا عباس الدوري ، ثنا جعفر بن عون . وعن أحمد بن علي بن العلاء ، ثنا زياد بن أيوب ، ثنا هشيم ، كلاهما عن زكريا ، به .

رواه أحمد : عن يحيى وهشيم ، كلاهما عن زكريا ، به .

١٨٩٧٧ ـ حديث : «هم أشدُّ الناسِ على الدّجال قتالاً في الملاحم . . .» الحديث في بني تميم . عه

عه في المناقب : ثنا عمر بن شبة ، ثنا عبدالصمد بن عبدالوارث ، ثنا أبي ، ثنا داود بن أبي هند ، عنه ، به .

١٨٩٧٨ ـ حديث : «لقي آدم موسى . . .» الحديث : «فخصم آدم موسى» . عه خز

عه في القدر : ثنا الصغاني وعمار بن رجاء ، قالا : ثنا عبدالوهاب ، ثنا داود بن أبي هند ، عنه ، به .

137 ★ عامر بن لُدَيْن الأشعري ، عن أبي هريرة .

١٨٩٧٨ ـ كتاب القدر من أبي عوانة غير مطبوع .

ويزاد : رواه ابن خزيمة في التوحيد ص١٣٨-١٣٩ : ثنا يحيى بن حبيب وبشر بن معاذ العقدي وأبو الخطاب والزيادي ، قالوا : ثنا بشر -هو ابن المفضل- ثنا داود ، عن الشعبي ، عن أبي هريرة ، به .

قلت : وقد ذكر المؤلف هذه الطرق في مرويات : طاوس ، عن أبي هريرة سهواً ص٩٨-٩٩ ، وقد نبهت عليها هناك .

137 ★ عامر بن لُدَيْن الأشعري ، وثقه ابن حبان ، وقال العجلي : شامي تابعي ثقة . انظر : (الثقات لابن حبان ١٩٢/٥ ، وتعجيل المنفعة ص٢٠٦) .

١٨٩٧٩ - حديث : «إن يومَ الجمعة يومُ عيد ، فلا تجعلوا يومَ عيدكم يومَ صيامكم ، إلا أن تصوموا قبلَه أو بعدَه» .
خز كم حم

خز في الصيام : ثنا عبدالله بن هاشم ، ثنا عبدالرحمن ، عن معاوية -هو ابن صالح- عن أبي بشر -هو مؤذن مسجد دمشق- عنه ، بهذا . وعن عبدة بن عبدالله ، عن زيد بن الحباب ، عن معاوية بن صالح ، به . ليس في السماع .

كم فيه : عن الحسن بن يعقوب ، عن يحيى بن أبي طالب ، عن زيد بن الحباب ، به . وعن أحمد بن جعفر ، عن عبدالله بن أحمد بن حنبل ، عن أبيه ، عن عبدالرحمن ، به . وقال : صحيح الإسناد(١) ، وأبو بشر لم أقف على اسمه .

رواه أحمد : عن عبدالرحمن وحماد بن خالد ، كلاهما عن معاوية(٢) ، به .

138 ★ عائذ الله بن عبدالله ، أبو إدريس الخَوْلاني ، عن أبي هريرة .

١٨٩٨٠ - حديث : «من استنشق فليستَنْثِرْ ، ومن استجمر فلْيوترْ» .
مي خز طح حب ط حم

مي في الطهارة : أنا أحمد بن خالد -هو الوهبي- ثنا محمد بن إسحاق ، عن الزهري ، عنه ، به .

١٨٩٧٩ - خز ٣/٣١٥-٣١٦ . كم ١/٤٣٧ . أحمد ٢/٣٠٣ ، ٥٣٢ .

(١) وقال : «ولم يخرجاه» .

(٢) وقع في المطبوع (٢/٣٠٣) : «معاوية بن أبي صالح» فزيادة «أبي» خطأ . انظر : (التقريب وأصوله) .

138 ★ عائذ الله بن عبد الله ، أبو إدريس الخولاني ، ولد يوم حنين ، وسمع من كبار الصحابة ، قال سعيد بن عبد العزيز : كان عالم الشام بعد أبي الدرداء . مات سنة ٨٠هـ . انظر : (الكاشف ، والتقريب وأصوله) .

١٨٩٨٠ - مي ١/١٤٤ . خز ١/٤١ ، ٤٢ . طح ١/١٢٠ ، ١٢١ . حب (الإحسان) ٢/٣٥٢ . مالك ١/١٩ . أحمد ٢/٢٣٦ ، ٢٧٧ ، ٣٠٨ ، ٤٠١ ، ٥١٨ . وانظر : (الإتحاف ٥/٢٦٢) .

خز فيه : عن يونس بن عبدالأعلى ، عن ابن وهب ، عن يونس بن يزيد ومالك -فرقهما- . وعن عتبة بن عبدالله ، عن ابن المبارك ، عن يونس ، عن يحيى بن حكيم ، عن عثمان بن عمر ، عن مالك ويونس ، كلاهما عن الزهري ، نحوه . قال يونس بن عبدالأعلى : قال ابن وهب : الاستجمار : الاستطابة . وسمعت يونس يقول : سُئل ابن عيينة عن معنى قوله ﷺ : «ومن استجمر فليوتر» فسكت عنه ابن عيينة ، فقيل له : أَتَرْضى بما قال مالك؟ قال : وما قال مالك؟ قيل قال : الاستجمار الاستطابة بالأحجار . فقال ابن عيينة : إنما مثلي ومثل مالك كما قال الأول :

وابنُ اللَّبونِ إذا ما لُزَّ في قَرَنٍ لم يَسْتَطِعْ صَوْلَةَ البُزْلِ القناعِيسِ[1] .

/ طح فيه : عن ابن أبي داود ، ثنا الوهبي ، به . وعن يونس بن عبدالأعلى ، عن ابن وهب ، أنَّ مالكاً حدثه ، به . وعن ابن مرزوق ، ثنا بشر بن عمر ، ثنا مالك ، به . ٥/١٩١أ

حب في الثاني والخمسين من الأول : أنا محمد بن الحسن بن قتيبة ، ثنا حرملة ابن يحيى ، ثنا ابن وهب ، أنا يونس ، عن ابن شهاب ، أخبرني أبو إدريس ، أنه سمع أبا هريرة وأبا سعيد الخدري ، به .

رواه مالك في أول الطهارة : هكذا .

رواه أحمد : عن عبدالرحمن وعبدالرزاق ، كلاهما عن مالك . وعن عبدالرزاق ، عن معمر . وعن علي بن إسحاق ، عن عبدالله . وعن عثمان بن عمر ، كلاهما عن يونس ، ثلاثتهم عن ابن شهاب ، عنه ، به .

١٨٩٨١ ـ حديث : «لا يزال يُستجاب للعبد ، ما لم يدعُ بإثم أو قطيعة رحمٍ ، عه حب

(١) انظر : (ديوان جرير ص٢٥٠ ، ط دار صادر بيروت ، وترتيب اللسان ٣٧٥٦/٥ ، مادة : قنعس) . والقِنْعاس : الشديد المنيع .

١٨٩٨١ ـ حب (الإحسان) ١٢١/٢ ، ١٦١ .

خز لابن خزيمة عه لأبي عوانة طح للطحاوي حب لابن حبان قط للدارقطني كم للحاكم

وما لم يستعجل . . .» الحديث .

عه في الدعوات : ثنا يونس بن عبدالأعلى ، ثنا ابن وهب ، حدثني معاوية بن صالح ، عن ربيعة بن يزيد ، عنه ، به .

حب في الثاني من الأول : أنا ابن قتيبة ، ثنا حرملة بن يحيى ، ثنا ابن وهب ، به . وفي الثالث والأربعين من الثاني : أنا ابن قتيبة ، ثنا يزيد بن موهب ، ثنا ابن وهب ، به .

١٨٩٨٢ - حديث : أن رسول الله ﷺ نهى عن أكلِ كلِّ ذي نابٍ من السباع . حب

حب في الثالث من الثاني : أنا عمر بن سعيد بن سنان ، ثنا أحمد بن أبي بكر ، عن مالك ، عن ابن شهاب ، عنه ، بهذا .

139 ★ عبّاد بن أُنيس ، عن أبي هريرة .

١٨٩٨٣ - حديث : «المؤذنون أطوَل الناسِ أعناقاً يومَ القيامة» . حب حم

حب في النوع الأول من القسم الأول : أنا عبدالله بن محمد الأزدي ، ثنا إسحاق ابن إبراهيم ، أنا عبدالرزاق ، أنا معمر ، عن منصور ، عن عباد بن أنيس ، بهذا . أورده شاهداً لحديث معاوية(١) .

قلت : وقد سئل أبو زرعة عنه ، فقال : هذا وَهَم ، يعني الصواب : رواية منصور ،

١٨٩٨٢ - حب (الإحسان) ٣٤٤/٧ .

139 ★ عباد بن أُنيس ، من أهل المدينة ، يروي عن أبي هريرة ، روى عنه منصور بن المعتمر . انظر : (الثقات لابن حبان ١٤١/٥) . ولم يترجمه الحسيني في الإكمال ، ولا الحافظ في التقريب ولا في التعجيل ، مع أنه من رجال أحمد .

١٨٩٨٣ - حب (الإحسان) ٨٩/٣-٩٠ . أحمد ٢٦٦/٢ لكن بلفظ «إن المؤذن يغفر له مدى صوته ، ويصدقه كل رطب ويابس سمعه ، وللشاهد عليه خمس وعشرون حسنة» .

(١) ذكره في الإحسان قبله ٨٩/٣ .

عن أبي هُبَيْرة يحيى بن عباد ، عن عطاء ، عن أبي هريرة .

رواه أحمد : ثنا عبدالرزاق ، به .

140 ★ عَبَّاد بن أبي سعيد المقبري ، عن أبي هريرة .

له في ترجمة أخيه : سعيد المقبري ، عن أبي هريرة[1] .

١٨٩٨٤ ـ حديث : «اللهم إني أعوذ بك من أربع . . .» الحديث .
كم حم

كم في الدعاء : ثنا أبو بكر بن إسحاق وأحمد بن[2] يعقوب الثقفي ، قالا : ثنا عمر بن حفص ، ثنا عاصم بن علي ، ثنا الليث بن سعد ، أن سعيداً المقبري حدثه ، عن أخيه عبّاد بن أبي سعيد ، به .

رواه أحمد : عن يونس وحجاج والخزاعي -يعني أبا سلمة- ثلاثتهم عن الليث ، به .

---

140 ★ عباد بن أبي سعيد المقبري ، عن أبي هريرة ، وعنه أخوه سعيد ، مقبول ، من الثالثة . انظر : (الكاشف ، والتقريب وأصوله) .

(١) إتحاف المهرة (١٤/٧٠٠ ، ح١٨٥٢٢) ولفظه : كان النبي ﷺ إذا دعا يقول : «اللهم إني أعوذ بك من الأربع . . .» الحديث وعزاه للحاكم في كتاب العلم (١/١٠٤ ، ٥٣٤) وهو الحديث الآتي .

١٨٩٨٤ ـ كم ١/٥٣٤ ، ١٠٤ . أحمد ٢/٣٤٠ ، ٤٥١ ، ٣٦٥ .

ويزاد : كم في العلم ١/١٠٤ : حدثنا أبو العباس محمد بن يعقوب ، ثنا الربيع بن سليمان ، ثنا الأشعث بن الليث ، ثنا الليث . وأخبرني عمرو بن محمد بن منصور العدل ، ثنا عمر بن حفص السدوسي ، ثنا عاصم بن علي ، ثنا الليث بن سعد ، أخبرني سعيد بن أبي سعيد المقبري ، عن أخيه عباد ، به . وقال : هذا حديث صحيح ولم يخرجاه .

(٢) «أحمد بن» من الأصل و(هـ) وهي ساقطة من المطبوع ، إذ فيه : «أبو سعيد يعقوب الثقفي» وقد نبه المعلق في حاشية المطبوع على السقط ، وجاء الاسم على الصواب فيه (١/١٠٤) .

---

141 ★ عبّاس الجُشَميّ ، عن أبي هريرة .

١٨٩٨٥ - حديث : «سورة من القرآن ثلاثون آية ، تستغفر لصاحبها حتى يغفر له : ﴿ تَبَٰرَكَ ٱلَّذِى بِيَدِهِ ٱلْمُلْكُ ﴾» . حب كم حم

حب في الثاني من الأول : أنا أحمد بن علي بن المثنى ، ثنا أبو خيثمة ، ثنا يحيى بن سعيد ، عن شعبة ، حدثني قتادة ، عنه[١] ، بهذا . وفي الثمانين منه : أنا عبدالله بن محمد الأزدي ، ثنا إسحاق بن إبراهيم قال : قلت لأبي أسامة[٢] : أَحَدَّثكم شعبة . . . فذكره؟ قال : فأقرَّ به أبو أسامة ، وقال : نعم .

كم في تفسير تبارك : ثنا أبو العباس محمد بن يعقوب ، ثنا بكار بن قتيبة ، ثنا أبو داود الطيالسي ، ثنا عمران القطان ، عن قتادة ، نحوه . وقال : صحيح الإسناد[٣] . وفي فضائل القرآن : ثنا أبو العباس ، ثنا إبراهيم بن مرزوق ، ثنا وهب بن جرير . وعن عبدالرحمن بن الحسن[٤] ، ثنا إبراهيم بن الحسين ، ثنا آدم . وعن أحمد

---

141 ★ عباس الجُشَمي ، يقال : اسم أبيه عبدالله ، مقبول ، من الثالثة . انظر : (الكاشف ، والتقريب وأصوله) .

١٨٩٨٥ - حب (الإحسان) ٨١/٢ ، ٨٠ . كم ٤٩٧/٢-٤٩٨ ، ٥٦٥/١ . أحمد ٢٩٩/٢ ، ٣٢١ .

(١) جاء في المطبوع «عياش» بالياء المثناة وهو تصحيف ، والصواب أنه «عباس» بالباء الموحدة وكذا تصحف في السند الآخر عند ابن حبان .

(٢) «أسامة» من الأصل و(هـ) وهو الصواب ، فما في المطبوع : «أمامة» فخطأ . وهو أبو أسامة حماد بن أسامة القرشي الكوفي . انظر : (التقريب وأصوله) . وجاء على الصواب في (ط الأرنؤوط ٦٧/٣ ، ح٧٨٧) .

(٣) وقال : «ولم يخرجاه» .

(٤) هذه الطريق لم أقف عليها في المستدرك المطبوع .

ابن جعفر ، ثنا عبدالله بن أحمد ، حدثني أبي ، ثنا محمد بن جعفر ، كلهم عن شعبة ، به[١] .

ورواه أحمد : عن محمد بن جعفر وحجاج ، كلاهما عن شعبة ، به .

٥ / ١٩١/ب

142 ★ / عبدالله بن إبراهيم بن عبدالله بن قارظ ، عن أبي هريرة .

في : إبراهيم بن عبدالله بن قارظ[٢]

١٨٩٨٦ ـ حديث : «توضؤوا مما مست النار» .
حب حم

حب في النوع المائة من القسم الأول : أنا ابن قتيبة ، ثنا حرملة ، ثنا ابن وهب ، أنا يونس وعمرو بن الحارث ، عن ابن شهاب ، أن عمر بن عبدالعزيز حدثه ، أن عبدالله بن إبراهيم بن قارظ حدثه : أنه وجد أبا هريرة على ظهر المسجد يتوضأ ، فسأله : فقال : إنما أتوضأ من أثوار أَقِط[٣] أكلتها[٤] . . . فذكره .

---

(١) وقال : «صحيح الإسناد ولم يخرجاه» .

142 ★ عبدالله بن إبراهيم بن قارظ ، ويقال : إبراهيم بن عبدالله بن قارظ ، صدوق ، من الثالثة . انظر : (الكاشف ، والتقريب وأصوله) .

(٢) تقدم برقم (2) انظر : (الإتحاف ١٤/٣٩٣-٣٩٥ ، ح١٧٨٥٦-١٧٨٥٩) .

١٨٩٨٦ ـ حب (الإحسان) ٢/٢٣٤ .

ويزاد : أحمد ٢/٢٧١ : ثنا عبدالرزاق ، أنا ابن جريج ، حدثني ابن شهاب ، أخبرني عمر بن عبدالعزيز ، عنه ، به . وقد تقدمت هذه الزيادة في مرويات إبراهيم بن عبدالله بن قارظ ، عن أبي هريرة (١٤/٣٩٥ ، ح ١٧٨٥٩) .

(٣) الأثوار : جمع ثور ، وهي قطعة من الأَقِط ، وهو لبن جامد مُسْتَحجِر ، يريد غسل اليد والفم منه . (النهاية ١/٢٢٨) .

(٤) «أكلتها» من المطبوع ، وفي الأصل و(هـ) : «أكلها» .

١٨٩٨٧ ـ حديث : «صلاة في مسجدي . . .» عه حم

له طريق في ترجمة : سلمان الأغر ، عن أبي هريرة(١) .

عه في الحج : ثنا يوسف القاضي ، ثنا محمد بن أبي بكر ، ثنا يحيى بن سعيد ، عن يحيى بن سعيد الأنصاري ، عن أبي صالح ذكوان ، عن عبدالله بن إبراهيم بن قارظ ، به ، فذكره .

143 ★ عبدالله بن باباه ، عن أبي هريرة .

١٨٩٨٨ ـ حديث : «من قال حين يأوي إلى فراشه : لا إله إلا الله وحده لا شريك له . . .» الحديث . حب س

حب في الثاني من الأول : أنا أحمد بن يحيى بن زهير ، ثنا معمر بن سهل الأهوازي ، ثنا محمد بن إسماعيل الكوفي ، ثنا مسعر بن كدام ، عن حبيب بن أبي ثابت ، عنه ، به .

قلت : أخرجه **النسائي** في «اليوم والليلة(٢)» من رواية : سفيان الثوري ، عن حبيب ، موقوفاً ، ولفظه : **من قال عند منامه . . .** وأخرجه أيضاً من طريق

١٨٩٨٧ ـ يزاد : أحمد ٢/٢٥١ : ثنا يحيى ، ثنا ذكوان أبو صالح ، عنه ، به . وقد تقدمت هذه الزيادة في مرويات إبراهيم بن عبدالله بن قارظ ، عن أبي هريرة (١٤/٣٩٤ ، ح ١٧٨٥٨) .

(١) تقدم (ص٢٥ ح ١٨٧٩١) .

143 ★ عبدالله بن باباه ، وقيل : بابيه ، وقيل : بابَيْ . المكي ، ثقة ، من الثالثة . انظر : (الكاشف ، والتقريب وأصوله) .

١٨٩٨٨ ـ حب (الإحسان) ٧/٤٢٣ . عمل اليوم والليلة للنسائي تحقيق د/فاروق حمادة ص ٤٧١ حديث ٨١٠ ، ٨١١ .

(٢) في الأصل : «يوم وليلة» وما أثبته من (هـ) . ورمز في الأصل للنسائي بـ : ن .

ط لمالك ش للشافعي حم لأحمد عم لعبدالله بن أحمد مي للدارمي جا لابن الجارود

شعبة[١] ، عن حبيب ، موقوفاً ، وليس فيه : «عند منامه» .

144 ★ عبدالله بن بدر الحنفيُّ ، عن أبي هريرة .

١٨٩٨٩ ـ حديث : «لا ينظر الله إلى صلاة رجل لا يقيم صلبه بين ركوعه وسجوده» .

حم

أحمد : ثنا يحيى بن آدم ، ثنا عامر[٢] بن يِساف ، ثنا يحيى بن أبي كثير ، عنه ، به .

145 ★ عبدالله بن ثعلبة بن صُعَير ، عن أبي هريرة .

في مسند ثعلبة .

146 ★ عبدالله بن الحارث ، أبو الوليد ، صهر ابن سيرين ، عن أبي هريرة .

---

(١) «شعبة» من المطبوع وتحفة الأشراف ١٠/١٣١-١٣٢ ، حديث ١٣٥٥٣ ، وهو الصواب ، فما في الأصل و(هـ) . «أشعث» -غير منقوط- فتحريف . وهو شعبة بن الحجاج بن الورد العَتَكي الواسطي البصري . انظر : (تهذيب الكمال وفروعه) . وانظر النكت الظراف في تعليقه على هذا الحديث .

144 ★ عبدالله بن بدر بن عميرة الحنفي السُّحَيْمي اليَمَامي ، ثقة ، من الرابعة . انظر : (التقريب وأصوله) .

١٨٩٨٩ ـ أحمد ٢/٥٢٥ .

(٢) «عامر» من المطبوع وهو الصواب . وتحرف في الأصل إلى «عمر» . انظر : (تعجيل المنفعة ص ١٤٠ ط مصر) .

145 ★ انظر : (الإتحاف ٣/٢٥ ، ح٢٤٧٩) .

146 ★ عبدالله بن الحارث الأنصاري البصري ، أبو الوليد ، ثقة ، من الثالثة . انظر : (الكاشف ، والتقريب وأصوله) .

١٨٩٩٠ - حديث : «إذا اختلفتم في الطريق فعرضه سبعة أذرع» .
جا حب حم

جا في الأحكام : ثنا محمد بن يحيى ، ثنا يحيى بن حماد ، ثنا أبو عوانة وعبدالعزيز بن مختار ، كلاهما عن خالد الحذاء ، عن يوسف ابن أخت ابن سيرين(١) ، عن أبيه ، بهذا .

حب في الثالث والأربعين من الثالث : أنا شباب بن صالح ، ثنا وهب بن بقية ، أنا خالد(٢) ، عن خالد(٣) ، به .

رواه أحمد : ثنا هُشيم ، أنا خالد ، عن يوسف ، به .

147 ★ عبدالله بن الحارث ، عن أبي هريرة .

١٨٩٩١ - حديث : كنا نمشي مع رسول الله ﷺ ، فمررنا على قبرين . . . الحديث ، وفيه : فدعا بجريدتين ، فجعل في كل قبرٍ واحدةً .
حب

حب في التاسع من الخامس : أنا أبو عروبة ، ثنا محمد بن وهب بن أبي كريمة ، ثنا محمد بن سلمة ، عن أبي عبدالرحيم ، حدثني زيد بن أبي أُنَيْسة ، عن المنهال ابن عمرو ، عنه ، به .

١٨٩٩٠ - جا ص ٣٣٨ . حب (الإحسان) ٢٦١/٧ . أحمد ٢٢٨/٢ .

(١) هو : يوسف بن عبدالله بن الحارث . انظر : (تهذيب التهذيب ٤١٦/١١) .

(٢) خالد : هو ابن عبدالله الواسطي . انظر : (تهذيب الكمال وفروعه) .

(٣) خالد : هو ابن مهران الحذاء . انظر : (تهذيب الكمال وفروعه) .

147 ★ عبدالله بن الحارث الظاهر أنه البصري الذي قبله ، يروي عن أبي هريرة رضي الله عنه ، وعنه المنهال بن عمرو ، كما في ترجمتهما من تهذيب الكمال ، فما أدري علة إفراده .

١٨٩٩١ - حب (الإحسان) ٩٦/٢ .

148 ★ عبدالله بن حبيب أبو عبدالرحمن السُّلَميّ ، عن أبي هريرة .

١٨٩٩٢ ـ حديث : «من ذكر الله في نفسه ذكره اللهُ في نفسه . . .» الحديث .
كم

وفيه : «ومن لقي الله هرولةً أتاه اللهُ سعياً» .

كم في التوبة : ثنا إبراهيم بن عصمة بن إبراهيم ، ثنا أبي ، ثنا يحيى بن يحيى ، أنا جرير ، عن عطاء بن السائب ، عن أبي عبدالرحمن ، بهذا[1] .

وقال : أبو عبدالرحمن هذا هو [عبدالله بن حبيب][2] السُّلَميّ .

149 ★ عبدالله بن رافع ، عن أبي هريرة .

١٨٩٩٣ ـ / حديث : أخذ رسول الله ﷺ بيدي فقال : «إن الله خلق التربة يوم السبت . . .» الحديث . ٥/١٩٢أ
خز عه حب حم

خز في الجمعة : ثنا عبدالرحمن بن بشر بن الحكم ، ثنا حجاج بن محمد ، قال : قال ابن جريج : أخبرني إسماعيل بن أمية ، عن أيوب بن خالد ، عنه ، به .

---

148 ★ عبدالله بن حبيب بن رُبَيِّعة ، أبو عبدالرحمن السُّلَمي الكوفي المقرئ ، مشهور بكنيته ، ثقة ثبت ، من الثانية . مات بعد السبعين . انظر : (الكاشف ، والتقريب وأصوله) .

١٨٩٩٢ ـ كم ٢٤٦/٤ .

(١) وقال : «هذا حديث صحيح الإسناد ، ولم يخرجاه بهذه السياقة» .

(٢) ما بين المعقوفين من المطبوع .

149 ★ عبدالله بن رافع المخزومي ، أبو رافع المدني ، مولى أم سلمة ، ثقة ، من الثالثة . انظر : (الكاشف ، والتقريب وأصوله) .

١٨٩٩٣ ـ خز ١١٧/٣ . حب (الإحسان) ١١/٨ . أحمد ٣٢٧/٢ .

ويزاد : خز في الجمعة ١١٧/٣ : ثنا أبو علي الحسن بن محمد الزعفراني وجماعة ، قالوا : ثنا حجاج بن محمد ، عن ابن جريج ، به .

عه في البعث : ثنا أبو علي الزعفراني ويوسف بن مُسَلَّم ومحمد بن إسماعيل الصائغ والعباس بن محمد والصغاني ، قالوا : ثنا حجاج بن محمد ، به . زاد الصغاني : وروح بن عبادة ، عن ابن جريج ، به .

حب في الرابع من الثالث : أنا أحمد بن علي بن المثنى ، ثنا سُريج بن يونس ، ثنا حجاج بن محمد ، به[1] .

رواه أحمد : ثنا حجاج ، حدثني ابن جريج ، به .

١٨٩٩٤ - حديث : «لا يجتمع الإيمان والكفر في قلب امرئ . . .» الحديث .
حم

أحمد : ثنا حسن ، ثنا ابن لهيعة ، ثنا أبو الأسود ، عنه ، به .

١٨٩٩٥ - وبه : «من أدرك رمضان ، وعليه من رمضان شيءٌ لم يقضه لم يتقبل منه» .
حم

١٨٩٩٦ - حديث : أنه نهى عن الرَّمِيَّة ، أن تُرمى الدابة ثم تُؤكل . . . الحديث .
حم

أحمد : ثنا عتاب[2] ، ثنا عبدالله ، ثنا ابن لهيعة ، حدثني محمد بن عبدالرحمن ، عنه ، به .

---

(١) في المطبوع «حجاج بن محمد ثنا جريج» وفيه سقط ، صوابه «حجاج بن محمد ثنا ابن جريج» كما في باقي مصادر التخريج . وهو عبدالملك بن عبدالعزيز بن جريج . انظر : (التقريب وأصوله) .

١٨٩٩٤ - أحمد ٣٤٩/٢ .

١٨٩٩٥ - أحمد ٣٥٢/٢ .

١٨٩٩٦ - أحمد ٤٠٢/٢ .

(٢) «عتاب» من المطبوع ، وأطراف المسند (٣٢٤/٧ ، حديث ٩٧٠٨) ولعله الصواب . ووقع في الأصل : «عفان» . وهو عتاب بن زياد الخراساني . انظر : (التقريب وأصوله) .

١٨٩٩٧ ـ حديث : «إن طالتْ بكم مدة ، أو شك أن تروا قوماً يغدون في سخط الله ، ويروحون [في لعنته][1] في أيديهم مثل أذناب البقر» .

حم م كم

أحمد : ثنا أبو عامر ، ثنا أفلح بن سعيد الأنصاري -شيخ من أهل قباء- عنه ، به .

عه في البعث : عن عمار بن رجاء ، ثنا أبو عامر العَقَدي . وعن أبي أمية ، ثنا الخضر بن محمد بن شجاع ، ثنا عيسى بن يونس . وعن موسى بن إسحاق الكوفي ، ثنا زيد بن الحباب ، كلهم عن أفلح بن سعيد ، به .

قلت : هذه الطريق من زوائده على مسلم[2] . وقد أخرج مسلم[3] طريق : سهيل ابن أبي صالح ، عن أبيه .

كم في الفتن : (ثنا أبو العباس محمد بن يعقوب ، ثنا محمد بن إسحاق الصغاني)[4] ، ثنا أبو عامر العقدي ، ثنا أفلح بن سعيد من أهل قباء ، عنه ، بهذا .

١٨٩٩٨ ـ حديث : صَلِّ الظهر إذا كان ظلك مثلك . . . الحديث ، موقوف .

ط

رواه مالك في وقوت الصلاة : عن يزيد بن زياد ، عن عبدالله بن رافع مولى أم سلمة ، أنه سأل أبا هريرة ، به .

١٨٩٩٧ ـ أحمد ٣٠٨/٢ ، ٣٢٣ . مسلم (٢١٩٣/٤ ، رقم ٢٨٥٧) كتاب الجنة وصفة نعيمها وأهلها : باب النار يدخلها الجبارون والجنة يدخلها الضعفاء . كم ٤٣٥/٤-٤٣٦ .

(١) ما بين المعقوفين من أطراف المسند (٣٢٤/٧ ، ح ٩٧٠٩) ومصادر التخريج ، وليس في الأصل و(هـ) .

(٢) و(٣) في الأصل «م» بدل «مسلم» في الموضعين .

(٤) ما بين الهلالين ساقط من المطبوع ومخطوطته ، نسخة رواق المغاربة [٢٠٦/٤/ب] .

١٨٩٩٨ ـ مالك ٨/١ .

150 ★ عبدالله بن رَبَاح الأنصاري ، عن أبي هريرة .

١٨٩٩٩ ـ حديث : وفدت وفود إلى معاوية أنا فيهم ، وذاك في رمضان ، فذكر حديثا طويلاً من فتح مكة . . . الحديث .
خز عه طح حب قط كم حم

خز في الحج : ثنا عبدالله بن هاشم ، ثنا بَهْز بن أسد ، ثنا سليمان بن المغيرة ، (عن ثابت ، عنه ، به . وعن الربيع بن سليمان ، عن أسد بن موسى ، عن سليمان ابن المغيرة)[1] به . ليس في السماع .

عه في الجهاد : ثنا أبو داود الحراني وأبو أمية ، قالا : ثنا محمد بن كثير ، ثنا حماد ابن سلمة ، عن ثابت ، به . وعن يونس بن حبيب ، ثنا أبو داود . وعن أبي داود الحراني ، ثنا عمرو بن عاصم ، كلاهما عن سليمان بن المغيرة ، به .

طح في البيوع : ثنا ربيع المؤذن ، ثنا أسد بن موسى ، ثنا حماد بن سلمة ، ببعضه : «**من دخل دار أبي سفيان فهو آمن ، ومن أغلق عليه بابه فهو آمن**» .

حب في الثالث من الخامس : أنا أحمد بن علي بن المثنى ، ثنا هُدْبة بن خالد ، ثنا سليمان بن المغيرة ، به .

---

150 ★ عبدالله بن رباح الأنصاري ، أبو خالد المدني ، سكن البصرة ، ثقة ، من الثالثة . انظر : (الكاشف ، والتقريب وأصوله) .

١٨٩٩٩ ـ خز ٢٣٠/٤ . عه ٢٣٢/٤-٢٣٣ ، ٢٢٩-٢٣٢ . طح ٥١/٤ . حب (الإحسان) ١٢٧/٧-١٢٨ . قط ٥٩/٣-٦٠ . كم ٥٣/٢-٥٤ . أحمد ٥٣٨/٢ ، ٢٩٢ . وانظر : (ح١٩٠٠٠) .

ويزاد : عه فيه ٢٣٢/٤ : ثنا الصغاني ، ثنا موسى بن داود ، ثنا حماد بن سلمة ، عن ثابت ، عنه ، به .

قط فيه ٦٠/٣ : ثنا علي بن عبدالله بن مبشر ، نا أحمد بن سنان ، نا موسى بن داود ، نا حماد ابن سلمة ، عن ثابت ، عنه ، به .

(١) ما بين الهلالين ساقط من (هـ) .

قط في البيوع : ثنا أبو القاسم بن منيع قراءةً عليه ، ثنا هُدْبَة بن خالد بطوله ، وفيه القصة .

كم فيه : ثنا أبو بكر بن إسحاق ، ثنا علي بن عبدالعزيز ، ثنا عارم وهُدْبَة ، قالا : ثنا سلّام بن مسكين ، عن ثابت ، به ، مطولاً .

رواه أحمد : ثنا بهز وهاشم ، كلاهما عن سليمان بن المغيرة ، به . وعن يزيد ، عن حماد بن سلمة ، عن ثابت ، ببعضه : «من أغلق بابه . . . ، ومن دخل دار أبي سفيان . . .» .

١٩٠٠٠ - / حديث : أن رسول الله ﷺ حين سار إلى مكة ليفتحها ، قال لأبي هريرة : «اهتف بالأنصار . . .» الحديث . وهو طرف من الحديث الذي قبله . كم م ٥/١٩٢/ب

كم في الجهاد : ثنا أبو بكر بن إسحاق ، ثنا علي بن عبدالعزيز ، ثنا عارم وهدبة ، قالا : ثنا سلام بن مسكين ، عن ثابت ، عنه ، به .

قلت : قد أخرجه مسلم(١) .

١٩٠٠١ - حديث : كان رسول الله ﷺ إذا أوحي إليه ، لم يستطع أحد منا يرفع طرفه إليه حتى ينقضي الوحي . كم

كم في التفسير : أنا الحسن بن يعقوب ، ثنا يحيى بن أبي طالب ، ثنا زيد بن الحباب ، حدثني سليمان بن المغيرة ، عن ثابت البناني ، عنه ، به . وقال : صحيح على شرط مسلم(٢) .

١٩٠٠٠ - كم ٥٣/٢ . مسلم في الجهاد : باب فتح مكة ١٤٠٥/٣ رقم ١٧٨٠ .

(١) في الأصل : «م» بدل «مسلم» .

١٩٠٠١ - كم ٢٢٢/٢ .

(٢) في الأصل «م» بدل «مسلم» ، وفي المطبوع قال : «ولم يخرجاه» . =

١٩٠٠٢ ـ حديث : «بادروا بالأعمال ستاً . . .» الحديث .
كم حم

كم في الفتن : ثنا أبو العباس ، ثنا بكار بن قتيبة ، ثنا أبو داود الطيالسي ، ثنا عمران القطان ، ثنا قتادة ، عنه ، به[١] .

رواه أحمد : ثنا أبو داود ، به .

★ عبدالله بن زيد : أبو قلابة ، عن أبي هريرة .

يأتي[٢] .

151 ★ عبدالله بن السائب ، عن أبي هريرة .

١٩٠٠٣ ـ حديث : «الصلاة المكتوبة إلى الصلاة كفارة ، والجمعة إلى الجمعة ، والشهر إلى الشهر كفارة» ثم قال بعد ذلك : «إلا من ثلاثٍ : الإشراك بالله ، ونكث الصفقة ، وترك السنة . . .» الحديث ، وفيه تفسيره .
كم حم

كم في العلم : أنا أبو العباس المحبوبي ، ثنا سعيد بن مسعود ، ثنا يزيد بن هارون ، أنا العوّام بن حَوْشَب ، عنه ، به . وقال : صحيح على شرط مسلم[٣] . وفي التوبة :

= قلت : والحديث طرف من الحديث المتقدم برقم (١٨٩٩٩ ، ص١٢٤) أوله : وفدت وفود . . . والحديث قد أخرجه مسلم مطولاً في كتاب الجهاد والسير : باب فتح مكة (٣/١٤٠٥-١٤٠٦ ، برقم ١٧٨٠) .

١٩٠٠٢ ـ كم ٤/٥١٦ . أحمد ٢/٥١١ .

(١) وقال : «صحيح الإسناد ولم يخرجاه» .

(٢) انظر : (الإتحاف ١٦/ ح ٢٠٧٢٩) .

151 ★ عبدالله بن السائب الكندي أو الشيباني الكوفي ، ثقة ، من السادسة ولم يسمع أبا هريرة . انظر : (التاريخ الكبير ٥/١٠٣ ، والكاشف ، والتقريب وأصوله) .

١٩٠٠٣ ـ كم ١/١١٩-١٢٠ ، ٤/٢٥٩ . أحمد ٢/٥٠٦ ، ٢٢٩ .

(٣) في الأصل «م» بدل «مسلم» .

أنا عمرو بن محمد بن منصور ، ثنا السَّرِيّ بن خزيمة ، ثنا عمرو بن عون الواسطي ، ثنا إسحاق بن يوسف ، ثنا العوام بن حوشب ، به . وقال : صحيح الإسناد(١) .

قلتُ : إلا أن عبدالله بن السائب لم يسمعه من أبي هريرة ، ذكر ذلك البخاري في تاريخه(٢) ، والدارقطني في العلل .

وهكذا رواه الإمام أحمد في مسنده : عن يزيد بن هارون بزيادة رجل من الأنصار بين عبدالله بن السائب وأبي هريرة ، ورواه أيضاً بدونها : ثنا هشيم ، أنا العوام بن حوشب ، عنه ، به .

152 ★ عبدالله بن شقيق ، عن أبي هريرة .

١٩٠٠٤ ـ حديث : «إذا استيقظ أحدكم من نومه ، فلا يغمس يده في إنائه أو في وَضُوئِه ، حتى يغسلَها . . .» الحديث . خز حب قط حم

خز في الطهارة : ثنا محمد بن الوليد ، ثنا محمد بن جعفر ، ثنا شعبة ، عن خالد الحذاء ، عنه . وعن نصر بن علي ، عن بشر بن المفضل ، عن خالد الحذاء ، به .

حب في الخامس والخمسين من الأول : أنا الحسن بن سفيان ، ثنا حبان بن موسى ، أنا عبدالله ، عن خالد الحذاء ، به . وعن الحسين بن محمد بن مصعب ، ثنا محمد بن الوليد ، به .

---

(١) وقال : «ولم يخرجاه» .

(٢) التاريخ الكبير ١٠٣/٥ .

152 ★ عبدالله بن شقيق العُقيلي البصري ، ثقة فيه نصب ، من الثالثة ، مات سنة ١٠٨هـ . انظر : (الكاشف ، والتقريب وأصوله) .

١٩٠٠٤ ـ خز ٥٢/١ ، ٧٤-٧٥ . حب (الإحسان) ٢٠٠/٢ ، ٢٠١ . قط ٤٩/١ . أحمد ٤٥٥/٢ .

قط في الطهارة : ثنا الحسين بن إسماعيل وعمر بن أحمد القطان ، قالا : ثنا محمد بن الوليد ، به . وقال : تابعه عبدالصمد ، عن شعبة .

رواه أحمد : ثنا محمد بن جعفر ، به .

١٩٠٠٥ عه - حديث : أن موسى كان رجلاً حييّاً . . . الحديث في نزول قوله تعالى : ﴿ لَا تَكُونُوا كَالَّذِينَ آذَوْا مُوسَىٰ ﴾(١) .

عه في المناقب : ثنا أحمد بن سهل ، ثنا أحمد بن المقدام ، ثنا يزيد بن زُرَيْع ، ثنا خالد الحذاء ، عنه ، به .

١٩٠٠٦ كم حم - حديث : لقد رأيتنا وما لأحدٍ منا طعام يملأ بطنه ، حتى إن أحدنا ليأخذ الحجر فيشدُّه على أَخْمَصه . . . الحديث ، وفيه : ذكر الحشفة من التمر .

كم في الأطعمة : أنا أبو عبدالله محمد بن يعقوب ، ثنا يحيى بن محمد بن يحيى ، ثنا مسدد ، ثنا عبدالأعلى ، أنا سعيد الجُرَيْري ، عنه(٢) ، به .

رواه أحمد : ثنا عبدالصمد ، ثنا أبي ، ثنا الجُرَيْري ، بنحوه . وفيه : قصة موسى مع بني إسرائيل وثوبه والحجر ، لكنه لم يرفعه .

١٩٠٠٧ عه طح حم - / حديث : «خير أمتي قرني ، ثم الذين يلونهم . . .» الحديث . ٥/١٩٣أ

عه في المناقب : عن يونس بن حبيب ، ثنا أبو داود . وعن جعفر القَلانسي ، ثنا آدم . وعن أبي أمية ، ثنا حصين بن محمد ، ثلاثتهم عن هُشَيْم . وعن محمد بن

---

(١) سورة الأحزاب ، من الآية (٦٩) .

١٩٠٠٦ - كم ١٠٦/٤ . أحمد ٣٢٤/٢ .

(٢) وقال : «هذا حديث صحيح على شرط الشيخين ولم يخرجاه» .

١٩٠٠٧ - طح ١٥١/٤ . أحمد ٢٢٨/٢ ، ٤١٠ .

حيان المازني وأبي داود الحراني وأبي قلابة وجعفر بن هاشم ، قالوا : ثنا أبو الوليد ، ثنا أبو عوانة . وعن أبي جعفر الدارمي ، ثنا النضر بن شُمَيل ، ثنا شعبة ، ثلاثتهم عن أبي بشر ، عنه ، به .

طح في القضاء : ثنا ابن مرزوق ، ثنا عفان ، ثنا حماد . وثنا ابن أبي داود ، ثنا هشام بن عبدالملك -وهو أبو الوليد- به .

رواه أحمد : ثنا هُشَيْم ، ثنا أبو[1] بشر ، به . وعن محمد بن جعفر ، عن شعبة ، عن أبي بشر ، نحوه .

١٩٠٠٨ ـ حديث : أنه كان يتعوذ بالله من عذاب القبر ، ومن عذاب جهنم . . . الحديث . حم

أحمد : عن حجاج ومحمد بن جعفر ، كلاهما عن شعبة ، عن بُدَيل ، عنه ، به .

١٩٠٠٩ ـ حديث : «ألا أنبئكم بأهل الجنة؟» قالوا : بلى يا رسول الله ، قال : «الضعفاء المظلومون . . .» الحديث . حم

أحمد : عن يزيد بن هارون ويحيى بن إسحاق ، كلاهما عن البراء بن عبدالله[2] ، عنه ، به .

---

(١) سقط من المطبوع (٢/٢٢٨) لفظ «أبو» .

١٩٠٠٨ ـ أحمد ٢/٤٥٤ ، ٢٩٨ .

١٩٠٠٩ ـ أحمد ٢/٥٠٨ ، ٣٦٩ .

(٢) جاء في المطبوع (٢/٥٠٨) رواية «يزيد» : عن «البراء بن يزيد» وهو هو ، لأنه «البراء بن عبدالله بن يزيد» ، فنسب إلى جده كما في تهذيب التهذيب (١/٤٢٦) . وقيل : هما اثنان ، كما في التقريب . والله أعلم .

١٩٠١٠ ـ حديث : أن رسول الله ﷺ نزل بين ضَجَنان(١) وعُسْفَان(٢) فحاصر المشركين . . . الحديث ، في صلاة الخوف . حب حم

حب في الرابع والثلاثين من الخامس : أنا أحمد بن علي بن المثنى ، ثنا أبو خيثمة ، ثنا عبدالصمد بن عبدالوارث ، ثنا سعيد بن عبيد الهُنَائي ، ثنا عبدالله بن شقيق ، به .

رواه أحمد : ثنا عبدالصمد ، به .

١٩٠١١ ـ حديث : «ألا أنبئكم بشراركم؟ : الثرثارون المتفيهقون . . .» الحديث . حم

أحمد : ثنا يحيى بن إسحاق ، أنا البراء بن عبدالله ، عنه ، به .

١٩٠١٢ ـ حديث : إذا خرجت روح المؤمن تلقاها(٣) ملكان ، يُصْعِدانها(٤) إلى السماء ، فيقول أهل السماء روح طيبة . . . الحديث . عه

١٩٠١٠ ـ حب (الإحسان) ٢٣٢/٤ . أحمد ٥٢٢/٢ .

(١) ضَجَنان : جبيل قرب مكة . (معجم البلدان ٤٥٣/٣) .

(٢) عُسْفَان : قرية على مرحلتين من مكة (٨٠ كم) على طريق المدينة . (معجم البلدان ١٢١/٤-١٢٢ . ومعجم المعالم الجغرافية في السيرة النبوية ص ٢٠٨) .

١٩٠١١ ـ أحمد ٣٦٩/٢ .

(٣) في الأصل و(هـ) : «تلقاه» والمثبت من «صحيح مسلم» (٢٢٠٢/٤) كتاب صفة الجنة حديث رقم (٢٨٧٢) ، وكتاب البعث من مستخرج أبي عوانة غير مطبوع ، ولم أقف على مخطوطته ، وهو مستخرج على صحيح مسلم ، ويمكن توجيه الضمير بالتذكير على «المؤمن» والله أعلم .

(٤) «يصعدانها» كذا هي في صحيح مسلم . وفي الأصل و(هـ) رسمها «يصعدا بها» منقوطة بالباء بدل النون ، وهو مشكل ، ولعله تحريف . وانظر التعليقة السابقة .

عه في البعث : ثنا إسماعيل القاضي ، ثنا أحمد بن عبدة ، ثنا حماد بن يزيد ، عن بديل بن ميسرة ، عنه ، به ، موقوف .

١٩٠١٣ ـ حديث : أما إني لا أعرف لأحدٍ من أصحاب رسول الله ﷺ أن يكونَ أحفظَ لحديثه مني . مي كم

مي في العلم : ثنا محمد بن عبدالله ، ثنا روح ، عن كَهْمس بن الحسن ، عن عبدالله بن شقيق قال : جاء أبو هريرة إلى كعب يسأل عنه ، وكعب في القوم ، فقال كعب : ما تريد منه؟ فقال . . . فذكره ، فقال كعب : أما إنك لن تجدَ طالبَ شيءٍ إلا سيشبع منه ، إلا طالبَ علمٍ أو دنيا .

كم فيه : ثنا أبو عمرو عثمان بن أحمد بن السماك ، ثنا أبو جعفر محمد بن عبيدالله بن[1] أبي داود بن المنادي ، ثنا روح بن عبادة ، به . وقال : صحيح على شرط الشيخين .

١٩٠١٤ ـ حديث : كان أصحاب رسول الله ﷺ لا يرون شيئاً من الأعمال تركه كفراً غير الصلاة . كم

كم في الإيمان : أنا أحمد بن سهل الفقيه ببخارى ، ثنا قيس بن أنيف ، ثنا قتيبة ابن سعيد ، ثنا بشر بن المُفَضَّل ، عن الجُرَيْرِيّ ، عنه ، به . أورده شاهداً لحديث بريدة[2] .

١٩٠١٣ ـ مي ٧٤/١ . كم ٩٢/١ .

(١) كذا جاء الاسم بزيادة (بن) في الأصل و(هـ) والمطبوع . ولعل الصواب حذفه لأن «عبيدالله» هو «أبو داود» . انظر : (سير أعلام النبلاء ٥٥٥/١٢ ، والتقريب وأصوله) .

١٩٠١٤ ـ كم ٧/١ .

(٢) تقدم حديث بريدة . انظر : (الإتحاف ٥٩٢/٢ ، ح ٢٣٣٥) .

---

153 ★ عبدالله بن صبيحة ، عن أبي هريرة .

١٩٠١٥ حم ـ حديث : «خير الصدقة المنحة . . .» الحديث .

أحمد : ثنا يونس ، ثنا فليح ، عن محمد بن عبدالله بن الحصين[1] الأسلمي ، عنه ، به .

154 ★ عبدالله بن ضَمْرة ، عن أبي هريرة .

١٩٠١٦ حب ـ حديث : «أنهار الجنة تخرج من تحت تلال ، أو من تحت جبال مسك» .

حب في الثامن والسبعين من الثالث : أنا أحمد بن عمرو بن جابر بالرَّملة ، ثنا أبو يزيد القراطيسي يوسف بن كامل ، ثنا أسد بن موسى ، ثنا ابن ثوبان ، ثنا عطاء ابن قُرَّةَ ، عنه ، بهذا .

---

153 ★ عبدالله بن صبيحة ، وقيل : عبيدالله -وكذا جاء في المسند في الموضعين من التخريج- ذكره البخاري في تاريخه وابن حبان في الثقات وسمياه : عبدالله بن صبيح . انظر : (التاريخ الكبير ١٢١/٥ ، والثقات ٥٥/٥ ، والتعجيل ص ٢٧٢) .

١٩٠١٥ ـ أحمد : ٣٥٨/٢ .

ويزاد : أحمد ٤٨٣/٢ : ثنا سريج ، ثنا فليح ، عن محمد بن عبدالله بن حصين الأسلمي ، عنه ، به .

(١) «الحصين» من المطبوع وهو الصواب ، فما في الأصل و(هـ) : «الخصر» فخطأ . انظر : (تعجيل المنفعة ص ٣٦٦ ، والإكمال للحسيني ص ٣٧٧ رقم ٧٧٦) .

154 ★ عبدالله بن ضمرة السُّلُوليُّ ، وثقه العجلي ، من الثالثة . انظر : (معرفة الثقات ٣٨/٢ ، رقم ٩١٠ ، والكاشف ، والتقريب وأصوله) .

١٩٠١٦ ـ حب ٢٤٩/٩ .

٥/١٩٣/ب

١٩٠١٧ - / حديث : «ذراري المؤمنين يكفُلُهم إبراهيم في الجنة» .
حب حم كم

حب في الثامن والسبعين من الثالث : أنا عمران بن موسى بن مجاشع ، ثنا محمد بن يزيد بن رفاعة ، ثنا زيد بن الحباب ، حدثني ابن ثوبان ، عن عطاء بن قرة ، عنه ، بهذا .

رواه **أحمد** : ثنا موسى بن داود ، ثنا عبدالرحمن بن ثابت ، عن عطاء بن قُرَّة ، به . شك موسى في رفعه .

كم في تفسير الكهف : أنا الحسين بن الحسن بن أيوب ، ثنا أبو حاتم الرازي ، ثنا عبدالله بن صالح بن مسلم العجلي ، ثنا عبدالرحمن بن ثابت بن ثوبان ، به . وقال : صحيح الإسناد(١) .

155 ★ عبدالله بن ظالم ، عن أبي هريرة .

في ترجمة : مالك بن ظالم ، عنه(٢) .

١٩٠١٨ - حديث : «إن فساد أمتي على يدي غِلْمة سفهاءَ من قريش» .
حم

أحمد : ثنا عبدالرحمن ، ثنا سفيان ، عن سماك ، عنه ، به . وعن زيد بن الحباب ، عن سفيان ، به ، لكن قال : مالك بن ظالم . وعن محمد بن جعفر وروح ،

١٩٠١٧ - حب (الإحسان) ٢٦٩/٩ . أحمد ٣٢٦/٢ . كم ٣٧٠/٢ .

(١) قال : «ولم يخرجاه» .

155 ★ عبدالله بن ظالم التميمي المازني ، صدوق ، لينه البخاري ، من الثالثة . انظر : (الكاشف ، والتقريب وأصوله) .

(٢) ستأتي برقم (263) ص (٤٨٠) من هذا الجزء .

١٩٠١٨ - أحمد ٣٠٤/٢ ، ٤٨٥ ، ٢٨٨ ، ٢٩٩ ، ٣٢٨ . وسيأتي برقم (١٩٧٣٢ ، ص٤٨٠) في هذا الجزء .

كلاهما عن شعبة ، عن سماك ، مثل ما قال زيد بن الحباب ، والمعنى واحد .

156 ★ عبدالله بن عبّاس الهاشميُّ ، عن أبي هريرة .

١٩٠١٩ - حديث : «من أدرك ركعتين من العصر قبل أن تغيب الشمس ، أو ركعة من صلاة الصبح قبل طلوع الشمس ، فقد أدرك» . خز عه حب حم

خز في الصلاة : ثنا محمد بن عبدالأعلى وأحمد بن المقدام ، قالا : ثنا معتمر ، سمعت معمراً ، عن ابن طاوس ، عن أبيه ، عنه ، بهذا .

عه فيه : عن محمد بن مُهِلّ الصنعاني ، عن عبدالرزاق . وعن يعقوب بن سفيان وإسحاق بن باجويه ، قالا : ثنا حسن بن الربيع ، ثنا ابن المبارك ، كلاهما عن معمر ، به .

حب في الثامن والسبعين من الأول ، وفي الثالث والأربعين من الثالث : أنا عبدالله بن محمد الأزدي ، ثنا إسحاق بن إبراهيم ، ثنا عبدالرزاق ، أنا معمر ، به .

رواه أحمد : ثنا إبراهيم بن خالد ، ثنا رباح ، عن معمر ، به .

١٩٠٢٠ - حديث : «كتب الله على ابن آدم حظه من الزنا ، أدرك ذلك لا محالة ، فزنا العين النظر . . .» الحديث . عه حب حم

عه في القدر : عن محمد بن مُهِلّ الصنعاني وحمدان السلمي ، قالا : ثنا

---

156 ★ عبدالله بن عباس بن عبدالمطلب الهاشمي ابن عم رسول الله ﷺ ، ولد قبل الهجرة بثلاث سنين ودعا له رسول الله ﷺ بالفهم في القرآن فكان يسمى البحر ، والحبر ، لسعة علمه ، وهو أحد المكثرين من الصحابة وأحد العبادلة من فقهاء الصحابة . مات سنة ٦٨ بالطائف . انظر : (الإصابة ٢/٣٣٠ ، والكاشف ، والتقريب وأصوله) .

١٩٠١٩ - خز ٢/٩٢ . عه ١/٣٧١ ، ٣٧٢ ، حب (الإحسان) ٣/٥٧ ، ٥٨ . أحمد ٢/٢٨٢ .

١٩٠٢٠ - حب (الإحسان) ٦/٢٩٩ . أحمد ٢/٢٧٦ .

ط لمالك ش للشافعي حم لأحمد عم لعبدالله بن أحمد مي للدارمي جا لابن الجارود

عبدالرزاق ، أنا معمر ، عن ابن طاوس ، عن أبيه ، عنه ، به . وعن يعقوب بن سفيان ، ثنا محمد بن عبيد بن حِسَاب ، ثنا محمد بن ثور ، عن معمر ، به .

حب في الثالث والعشرين من الثالث : أنا عبدالله بن محمد الأزدي ، ثنا إسحاق ابن إبراهيم ، أنا عبدالرزاق ، به ، وفيه : ذكر اللّمم من قول ابن عباس .

رواه أحمد : ثنا عبدالرزاق ، به .

١٩٠٢١ كم - حديث : «رأيتُ في المنام في يديّ سوارين من ذهب ، فهمني شأنهما ، فأُوْحِيَ إلى أَنِ انفُخْهما ، فنفختُهما فطارا . . .» الحديث .

كم في التفسير : أنا أبو سهل بن زياد ، ثنا عبدالكريم بن الهيثم ، ثنا أبو اليمان ، أنا شعيب ، عن ابن أبي حسين ، عن نافع بن جبير ، عنه ، به . وقال : صحيح على شرطهما ولم يخرجاه .

قلت : المحفوظ عن أبي اليمان بهذا الإسناد ، ليس فيه أبو هريرة ، وقد مضى[1] .

١٩٠٢٢ قط - حديث : أنه قال في الجنين : «ذكاتُهُ ذكاةُ أمّهِ» .

قط في الذبائح : ثنا يعقوب بن إبراهيم البزار ، ثنا طاهر بن خالد بن نزار[2] ، ثنا

١٩٠٢١ - كم ٣٩٨/٤ .

(١) انظر : (الإتحاف ١١٧/٨ ، ح ٩٠٣٢) ، وليس من طريق «أبي اليمان» والحديث ورد من طريقه عند البخاري ومسلم والترمذي والنسائي ، كما في تحفة الأشراف (١٣٧/١٠-١٣٨ ، حديث ١٣٥٧٤) .

١٩٠٢٢ - قط ٢٧٤/٤ كذا أورد المصنف هذا الحديث هنا ، والصواب ذكره في مرويات «طاوس عن أبي هريرة» رضي الله عنه كما في المطبوع و(نصب الراية ١٩٠/٤ ، والتلخيص الحبير ١٧٤/٤) .

(٢) وقع في المطبوع «بزار» بالباء وهو تصحيف .

أبي ، حدثني عمر بن قيس ، عن عمرو بن دينار ، عن طاوس ، عنه ، بهذا .

٥/١٩٤أ 157 ★ / عبدالله بن عبدالرحمن بن الحارث بن أبي ذُباب ، عن أبي هريرة .

١٩٠٢٣ ـ حديث : «ليس الصيام من الأكل والشرب ، إنما الصيام من اللغو والرفث . . .» الحديث . خز كم

خز في الصيام : أخبرني محمد بن عبدالله بن عبدالحكم ، أن ابن وهب أخبرهم . وأخبرني أنس بن عياض ، كلاهما عن الحارث بن عبدالرحمن ، عن عمه ، به .

كم فيه : ثنا الشيخ أبو بكر بن إسحاق ، ثنا موسى بن إسحاق بن موسى الخَطْمي(١) ، ثنا أبي ، ثنا أنس بن عياض ، به . وقال : على شرط مسلم(٢) .

١٩٠٢٤ ـ حديث : أن النبي ﷺ قال : «لا يتنفس في الإناء إذا كان يشرب منه . . .» الحديث . كم

---

157 ★ عبدالله بن عبدالرحمن بن الحارث بن سعد بن أبي ذُباب ، ثقة ، من الثالثة . انظر : (الكاشف ، والتقريب وأصوله) .

١٩٠٢٣ ـ خز ٢٤٢/٣ . كم ٤٣٠/١ .

قلت : هذا الحديث والذي يليه كذا أوردهما المصنف في هذه الترجمة ، والصواب : ذكرهما في المبهمات «عم الحارث بن عبدالرحمن عن أبي هريرة» كما فعله الحافظ المزي في تحفة الأشراف (١٠١/١١ ، حديث ١٥٤٩٠) بالنسبة للحديث الثاني .

(١) «الخطمي» من الأصل و(هـ) وهو الصواب ، فما في المطبوع «الحنظلي» فخطأ . انظر : (الجرح والتعديل ١٣٥/٨ ، وتاريخ بغداد ٥٢/١٣ ، وسير أعلام النبلاء ٥٧٩/١٣-٥٨١) .

(٢) في الأصل : «م» بدل «مسلم» وفي المطبوع قال : «ولم يخرجاه» .

١٩٠٢٤ ـ كم ١٣٩/٤ . وانظر التعليق على الحديث قبله .

كم في الأشربة : ثنا أبو العباس محمد بن يعقوب ، أنا ابن عبدالحكم ، أنا أنس ابن عياض ، عن الحارث بن عبدالرحمن ، عن عمه ، به . وقال : صحيح الإسناد[١] .

١٩٠٢٥ ـ حديث : أن رجلاً من أصحاب النبي ﷺ مر بشِعْب فيه عُيَيْنَةٌ من ماء عذب[٢] ، فأعجبه طيبه[٣] وحسنه ، فقال : لو اعتزلتُ الناسَ وأقمتُ في هذا الشِّعْب . . . الحديث .

كم في الجهاد : ثنا أبو العباس محمد بن يعقوب ، ثنا محمد بن عبدالله بن عبدالحكم ، أنا ابن وهب ، أخبرني هشام بن سعد ، عن سعيد بن أبي هلال ، عن ابن أبي ذُباب ، به[٤] .

158 ★ عبدالله بن عبدالله بن موهب ، عن أبي هريرة .

سيأتي في : ابن موهب ، عن أبيه ، عن أبي هريرة .

---

(١) قال : «ولم يخرجاه» .

١٩٠٢٥ ـ كم ٦٨/٢ .

(٢) «عذب» من المستدرك المطبوع ومخطوطته [٣٥/٢/أ] نسخة رواق المغاربة . وفي الأصل و(هـ) : «غار» . والله أعلم .

(٣) «طيبه» من المطبوع ومخطوطته [٣٥/٢/أ] نسخة رواق المغاربة وفي الأصل و(هـ) : «حليته» .

(٤) وقال : «هذا حديث صحيح على شرط مسلم ولم يخرجاه» .

158 ★ لم أقف على ترجمة له ، وهو غير مُفَسَّر في الإحالة التي ذكرها الحافظ من الإتحاف (١٦/ح٢٠٨٥٠) فلعل مراده الإحالة إلى ترجمة : «عم عبيدالله بن عبدالرحمن عن أبي هريرة» من الإتحاف [٦/٦/ب] فقد قال الحافظ فيه : «اسمه : عبيدالله بن موهب ، تقدم» . وترجمة «عبيدالله ابن عبدالله بن موهب عن أبي هريرة رضي الله عنه» ستأتي برقم (196) ص٣٣٣ في الرواة عن أبي هريرة رضي الله عنه ، على أن في هذه الإحالة نظراً أيضاً إذ ليس في أحاديث هذه الترجمة ذكر لـ «عبدالله بن عبدالله بن موهب» مكبراً . فالله أعلم . وانظر : (أطراف المسند ٣٣٠/٧) .

159 ★ عبدالله بن عبيدالله بن أبي مُلَيْكَة ، عن أبي هريرة .

له حديث في ترجمة : عقبة بن الحارث ، عن أبي هريرة(١) .

١٩٠٢٦ قط - حديث : «لا تُحَرِّمُ المصّةُ ولا المصّتان» .

قط في الرضاع : ثنا محمد بن مخلد ، ثنا العباس بن محمد . قال : وثنا عثمان ابن أحمد ، ثنا الحسن بن سلام ، قالا : ثنا سليمان بن داود الهاشمي ، ثنا عبدالوهاب الثقفي ، ثنا أيوب ، عنه ، به .

160 ★ عبدالله بن عمرٍو القارِيّ ، عن أبي هريرة .

١٩٠٢٧ خز حب حم - حديث : ما أنا نهيتُ عن صيام يوم الجمعة ، محمدٌ -وربِّ الكعبة- نهى عنه .

خز في الصيام : ثنا عبدالجبار بن العلاء ، ثنا سفيان ، عن عمرو بن دينار ، أخبرني يحيى بن جعدة ، أنه سمع عبدالله بن عمرو ، بهذا . وعن سعيد بن عبدالرحمن ، عن سفيان ، نحوه . ليس في السماع .

حب في السابع والخمسين من الثاني : أنا عبدالله بن محمد الأزدي ، ثنا إسحاق ابن إبراهيم ، ثنا سفيان ، به(٢) .

---

159 ★ عبدالله بن عبيدالله بن عبدالله بن أبي مُلَيْكَة التيمي المدني ، ثقة فقيه ، من الثالثة ، مات سنة ١١٧ هـ . انظر : (الكاشف ٢/٩٥ ، والتقريب وأصوله) .

(١) سيأتي برقم (١٩٥٩٩ ، ص٤١٣) .

١٩٠٢٦ - قط ٤/١٧١-١٧٢ .

160 ★ عبدالله بن عمرو بن عبدٍ القارِيّ ، مقبول ، من الرابعة . انظر : (التقريب وأصوله) .

١٩٠٢٧ - خز ٣/٣١٤-٣١٥ . حب (الإحسان) ٥/٢٤٨ . أحمد ٢/٢٤٨ ، ٢٨٦ .

(٢) جاء في الإحسان المطبوع ٥/٢٤٨ : «عبدالله بن عمر القاري» والصواب «عبدالله بن عمرو القاري» . وانظر ترجمته المتقدمة .

رواه أحمد : ثنا سفيان[١] ، عن عمرو بن دينار ، به . وعن محمد بن بكر وعبدالرزاق ، عن عمرو ، به .

★ عبدالله بن عمرو أبو مراية العجلي ، عن أبي هريرة .

في الكنى[٢] .

161 ★ عبدالله بن فرّوخ ، عن أبي هريرة .

١٩٠٢٨ - حديث : «خير يوم طلعت فيه الشمس يوم الجمعة ، فيه خُلِقَ آدم ، وفيه أُدخل الجنة ، وفيه أُخرج منها ، وفيه تقوم الساعة» . خز حم

خز في الجمعة : عن الدورقي ، عن محمد بن مصعب ، عن الأوزاعي ، عن أبي عمار شداد بن عمار ، عنه ، بهذا . قال ابن خزيمة . [قد خرجت هذه الأخبار في كتاب «الكبير» من جَعَلَ هذا الكلام رواية من أبي هريرة عن النبي ﷺ ومن جعله عن كعب الأحبار و][٣] القلب[٤] إلى [رواية][٥] من جعل هذا الكلام عن أبي هريرة عن كعب أميل ، لأن محمد بن يحيى ثنا ، ثنا محمد بن يوسف ، ثنا الأوزاعي ، عن يحيى ، عن أبي سلمة ، عن أبي هريرة ، به . قال : فقلت لأبي هريرة : أشيء

---

(١) وقع في الأصل و(هـ) : «إسماعيل» والصواب «سفيان» كما في المطبوع وتحفة الأشراف (١٠/١٤١ ، ١٤٢ ، رقم ١٣٥٨٣ ، ١٣٥٨٥) .

(٢) ذكره في الجرح والتعديل ٥/١١٨ ، ويأتي في الكنى . (الإتحاف ١٦/ح٢٠٧٤٨) .

161 ★ عبدالله بن فرّوخ التيمي المدني ، مولى عائشة ، نزل الشام ، ثقة من الثالثة . انظر : (الكاشف ، والتقريب وأصوله) .

١٩٠٢٨ - خز ٣/١١٥-١١٦ . أحمد ٢/٥٤٠ .

(٣) ما بين المعقوفين من المطبوع ٣/١١٦ .

(٤) في الأصل و(هـ) : «القلب» .

(٥) ما بين المعقوفين من المطبوع .

سمعته من رسول الله ﷺ؟ قال : بل سمعته من كعب . قال ابن خزيمة : وهكذا رواه شيبان وأبان العطار ، عن يحيى . وأما قوله : «**خير يوم طلعت فيه الشمس يوم الجمعة**» فهو مرفوع بلاشك ولا مرية ، وإنما الخلاف في الزيادة التي بعده .

رواه **أحمد** : ثنا محمد بن مصعب ، ثنا الأوزاعي ، به .

٥/١٩٤/ب **١٩٠٢٩ ـ / حديث : «أنا سيّد بني آدم يوم القيامة ، وأولُ من تَنْشَقُّ عنه الأرض ، وأَولُ شافع ، وأَولُ مشفَّع»** . عه

عه في المناقب : عن عيسى بن أحمد ، عن بشر بن بكر ، عن الأوزاعي ، حدثني شداد أبو عمار ، عنه ، بهذا .

162 ★ عبدالله بن قُسَيْط ، عن أبي هريرة .

١٩٠٣٠ ـ حديث : «كلُّ ولدِ آدمَ ، الشيطانُ نائلٌ منه تلك الطعنةَ[١] فلهذا[٢] يستهل المولود [صارخاً][٣] ، إلا ما كان من مريم بنت عمران . . .» الحديث . كم

---

162 ★ لم أقف على ترجمة له بعد تتبع . وحديثه جاء في مطبوع المستدرك وأصله المخطوط [٢/٢٧٥/أ] من طريق : ابنه يزيد ، عن أبيه ، عن أبي هريرة مرفوعاً به . وجاء في تفسير الطبري (٣/٢٣٨ ، ٢٣٩) من طريق : ابنه يزيد ، عن أبي هريرة مرفوعاً به في موضعين . ورواية ابنه يزيد ، عن أبي هريرة ثابتة وهي في الإتحاف (ح ٢٠٢٦٣) من هذا الجزء . ولم يذكر المزي في تهذيب الكمال أن يزيد يروي عن أبيه . وانظر : (تهذيب الكمال ٣٢/١٧٧) .

١٩٠٣٠ ـ كم ٢/٥٩٤ .

(١) «الطعنة» من المطبوع ومخطوط المستدرك (٢/٢٧٥/أ) وهو الصواب ، فما في الأصل و(هـ) : «الطبعة» فتحريف . انظر : (تفسير الطبري ٣/٢٣٨ ، ٢٣٩ ، وكنز العمال ١١/٥٠٣ ، رقم ٣٢٣٥٥) .

(٢) في المطبوع : «ولها» .

(٣) ما بين المعقوفين من المطبوع .

كم في أخبار الأنبياء : أنا إسماعيل بن محمد بن الفضل بن محمد الشعراني ، ثنا جدي ، ثنا أبو ثابت محمد بن عبيدالله ، ثنا إسماعيل بن جعفر ، عن يزيد بن عبدالله بن قسيط ، عن أبيه ، به[١] .

163 ★ عبدالله بن مالك ، عن أبي هريرة .

١٩٠٣١ قط - حديث : «من أفطر يوماً من رمضان ، من غير مرض ولا رخصة ، لم يقضه عنه صيامٌ ، وإن صام الدهر كله» .

قط في الصيام : ثنا الحسن بن أحمد بن سعيد الرُّهَاوي ، ثنا العباس بن عبيدالله ، ثنا عمار بن مطر ، ثنا قيس ، عن عمرو بن مرة ، عن عبدالله بن الحارث ، عنه ، به .

164 ★ عبدالله بن هرمز ، عن أبي هريرة .

١٩٠٣٢ حم - حديث : «من تبع جنازة فحمل من علوها ، وحثا[٢] في قبرها ، وقعد حتى يؤذنَ له ، آب[٣] بقيراطين من الأجر ، كلُّ قيراطٍ مثلُ أحد» .

---

(١) وقال : «هذا حديث صحيح الإسناد ، ولم يخرجاه» .

163 ★ عبدالله بن مالك بن أبي الأسحم ، أبو تميم الجَيْشَاني المصري ، ثقة مخضرم ، من الثانية . مات سنة ٧٧ . انظر : (الكاشف ، والتقريب وأصوله) .

١٩٠٣١ - قط ٢/٢١١-٢١٢ . وفي المطبوع «لم يقض عنه صيام» بدل قوله «لم يقضه عنه صيام وإن صام» .

164 ★ لم أقف على ترجمة له بعد تتبع .

١٩٠٣٢ - أحمد ٢/٣٢٠-٣٢١ ، ٥٣١ .

(٢) في الأصل و(هـ) رسمت : «حثى» . وتحرفت «حثا» في المطبوع ٢/٣٢١ إلى : «حمل» انظر : (فتح الباري ٣/١٩٣) .

(٣) في الأصل و(هـ) رسمت : «آاب» .

أحمد : ثنا أبو عبدالرحمن ، ثنا ابن لهيعة ، عن عبدالله بن هُبَيْرة ، عن أبي[١] تميم الجيشاني قال : كتب إليَّ عبدالله بن هرمز[٢] مولى من أهل المدينة ، بهذا .

165 ★ عبدالله بن يامين ، عن أبي هريرة .

١٩٠٣٣ كم - حديث : قال رسول الله ﷺ لصاحب الحق : «خذ حقك في عفاف . . .» الحديث .

كم في البيوع : ثنا علي بن حمشاذ ، ثنا محمد بن غالب ، ثنا أبو همام محمد بن مُحَبَّب ، ثنا سعيد بن السائب[٣] الطائفي ، عنه ، به .

166 ★ عبدالرحمن بن آدم ، عن أبي هريرة .

---

(١) «أبي» ساقطة من المطبوع (٥٣١/٢) وهو أبو تميم الجيشاني عبدالله بن مالك المصري . انظر الترجمة السابقة .

(٢) «هرمز» من الأصل و(هـ) والمطبوع (٥٣١/٢) وجامع المسانيد (١٠٩/٦/أ) وأطراف المسند (٣٣١/٧-٣٣٢ ، ح٩٧٢٧) ولعله الصواب ، ووقع في المطبوع (٣٢١/٢) : «هريم» . والحديث أورده الحافظ ابن حجر في الفتح (١٩٣/٣) فقال : «وروى أحمد من طريق : عبدالله بن هرمز ، عن أبي هريرة مرفوعاً . . .» فذكره .

165 ★ عبدالله بن يامين الطائفي ، مجهول الحال ، من الثالثة . انظر : (الكاشف ، والتقريب وأصوله) .

١٩٠٣٣ - كم ٣٢/٢ .

(٣) «السائب» من سنن ابن ماجه (٨٠٩/٢) كتاب الصدقات : باب حسن المطالبة وأخذ الحق في عفاف حديث رقم (٢٤٢٢) وتحفة الأشراف (١٤٢/١٠) حديث رقم (١٣٥٨٧) وترجمته في تهذيب الكمال (٤٥٨/١٠) . فما في الأصل و(هـ) ومطبوعة المستدرك «ياسين» فخطأ ، ولم أقف على ترجمة بهذا الاسم . والله أعلم .

166 ★ عبدالرحمن بن آدم ، صاحب السقاية ، مولى أم بُرْثُن ، صدوق ، من الثالثة . انظر : (الكاشف ، والتقريب وأصوله) .

١٩٠٣٤ ـ حديث : «الأنبياءُ إخوةٌ لعَلاَّتٍ[١] ، وأمهاتهم شتّى . . .» الحديث .
حب كم حم

حب في التاسع والسبعين من الثالث : أنا عبدالله بن محمد الأزدي ، أنا إسحاق ابن إبراهيم ، أنا معاذ بن هشام ، ثنا أبي ، عن قتادة ، عنه ، به . وعن أحمد بن علي ابن المثنى ، ثنا هُدْبة بن خالد ، ثنا همام بن يحيى ، ثنا قتادة ، نحوه .

كم في أخبار الأنبياء : أنا أبو عبدالله محمد بن عبدالله بن دينار ، ثنا السَّريُّ بن خزيمة والحسين[٢] بن الفضل ، قالا : ثنا عفان ، ثنا همام ، نحوه[٣] . وأوله : **«إنّ روح الله نازل فيكم ، فإذا رأيتموه فاعرفوه . . .» الحديث .**

رواه **أحمد** : عن عفان ، عن همام . وعن يحيى ، عن ابن أبي عروبة . وعن حسين ، عن شيبان . وعن عبدالوهاب ، عن هشام ، أربعتهم : عن قتادة ، عنه ، به . والسياق ليحيى وعفان .

١٩٠٣٥ ـ حديث : «إن الله كتب الجمعة على من كان قبلنا ، فاختلفوا فيها . . .» الحديث .
حم

أحمد : عن بهز وعفان ويزيد وعبدالصمد[٤] ، أربعتهم عن همام . وعن روح

١٩٠٣٤ ـ حب (الإحسان) ٢٨٧/٨ ، ٢٨٩-٢٩٠ . كم ٥٩٥/٢ . أحمد ٤٠٦/٢ ، ٤٣٧ .

(١) أولاد العلات : الذين أمهاتهم مختلفة وأبوهم واحد ، أراد أن إيمانهم واحد وشرائعهم مختلفة . (النهاية ٢٩١/٣) .

(٢) «الحسين» من الأصل و(هـ) وهو الصواب ، ووقع في المطبوع : «الحسن» وهو الحسين بن الفضل بن عمير ، أبو علي البَجَلي الكوفي . انظر : (سير أعلام النبلاء ٤١٤/١٣-٤١٦ ، ولسان الميزان ٣٠٧/٢-٣٠٨) .

(٣) وقال : «هذا حديث صحيح الإسناد ولم يخرجاه» .

١٩٠٣٥ ـ أحمد ٤٩١/٢ ، ٣٨٨ ، ٥٠٩ ، ٥١٢ ، ٢٣٦ .

(٤) جاء في المطبوع (٥١٢/٢) : «ثنا روح ، ثنا عبدالصمد ، ثنا همام . . .» وصوابه «ثنا روح . =

خز لابن خزيمة **عه** لأبي عوانة **طح** للطحاوي **حب** لابن حبان **قط** للدارقطني **كم** للحاكم

وعبدالوهاب وابن أبي عدي[١] ، ثلاثتهم عن سعيد ، كلاهما عن قتادة ، عنه ، به .

167 ★ عبدالرحمن بن الأصم ، عن أبي هريرة .

١٩٠٣٦ ـ حديث : أوصاني خليلي بثلاثٍ : صوم ثلاثة أيام من كل شهر ، وصلاة الضحى ، ولا أَنَام إلا على وتر . حم

أحمد : ثنا عبدالواحد الحداد ، عن خلف[٢] بن مهران ، عنه ، به .

١٩٠٣٧ ـ / حديث : كان رسول الله ﷺ إذا تبع جنازة قال : «انتشطوا[٣] بها ، ولا تدبوا دبيب اليهود بجنائزها» . حم ٥/١/١٩٥

أحمد : ثنا عبدالصمد ، ثنا عبدالحكيم[٤] قائد سعيد بن أبي عروبة ، عنه ، به .

= وثنا عبدالصمد ، ثنا همام . . .» فيكون فيه زيادة لطريق «روح» . وانظر : (أطراف المسند ٣٣٢/٧ حديث ٩٧٢٨) والتعليق عليه .

(١) طريق ابن أبي عدي في المطبوع (٢٣٦/٢) عن «شعبة» لا عن «سعيد» .

167 ★ عبدالرحمن بن الأصم ويقال : ابن عبدالله الأصم ويقال : ابن عمرو الأصم ، أبو بكر العبدي المدائني ، مؤذن الحجاج ، صدوق ، من الثالثة . انظر : (الكاشف ، والتقريب وأصوله) .

١٩٠٣٦ ـ أحمد ٢٥٨/٢ .

(٢) «خلف» من الأصل و(هـ) وجامع المسانيد (جزء أحاديث أبي هريرة /١١٠/أ) وهو الصواب ووقع في المطبوع «خالد» . وهو خلف بن مهران العدوي أبو الربيع البصري . انظر : (تهذيب الكمال ٢٩٦/٨-٢٩٧ وفروعه ، وأطراف المسند ٣٣٣/٧ ، ح ٩٧٣٠ والتعليق عليه) .

١٩٠٣٧ ـ أحمد ٣٦٣/٢-٣٦٤ .

(٣) في المطبوع : «انبسطوا» . وانظر : (أطراف المسند ٣٣٣/٧ ، ح ٩٧٣١) .

(٤) في الأصل و(هـ) والمطبوع «عبدالحكم» والصواب ما أثبته من أطراف المسند (٣٣٣/٧ ، ح ٩٧٣١) . وانظر : (الإكمال للحسيني ص ٢٥٥ رقم ٤٩٧ ، وتعجيل المنفعة ص ٢٤٤ ، ولسان الميزان ٣٩٤/٣) وذكر في التعجيل : أنه وصفه الدارقطني بـ «كاتب سعيد بن أبي عروبة» .

168 ★ عبدالرحمن بن بابي ، عن أبي هريرة .

١٩٠٣٨ ـ حديث : «إن العبد إذا نام ، عقد الشيطان عليه ثلاث عقد . . .» الحديث .
خز ابن جرير

خز في الصلاة : ثنا علي بن قرة بن حبيب بن يزيد بن مطر بن الرماح ، ثنا أبي ، أنا شعبة ، عن يعلى بن عطاء ، عنه ، به .

رواه **ابن جرير** : عن ابن المثنى وسعيد بن الربيع ، عن ابن مهدي ، عن شعبة ، به . ولم يرفعه .

169 ★ عبدالرحمن بن حُجَيرة الخولاني ، عن أبي هريرة .

١٩٠٣٩ ـ حديث : «إذا أديتَ زكاة مالك فقد قضيتَ ما عليك . . .» الحديث .
جا خز حب

جا في الزكاة : ثنا علي بن خشرم ، أنا عبدالله -يعني ابن وهب- عن عمرو بن الحارث ، عن دَرَّاج أبي السَّمْح ، عنه ، به .

خز فيه : عن علي بن خَشْرم ، به . وعن عيسى بن إبراهيم ، عن ابن وهب ، نحوه .

حب في السادس والستين من الثالث : أنا عبدالله بن محمد بن سلم ، ثنا حرملة ابن يحيى ، ثنا ابن وهب ، به .

---

168 ★ عبدالرحمن بن بابي ، يروي عن أبي هريرة ، روى عنه يعلى بن عطاء . انظر : (الجرح والتعديل ٢١٦/٥ ، والثقات ٩٧/٥) .

١٩٠٣٨ ـ خز ١٧٥/٢ . الطبري (؟) .

169 ★ عبدالرحمن بن حُجَيرة المصري القاضي ، ثقة ، من الثالثة ، مات سنة ٨٣ هـ وقيل بعدها . انظر : (الكاشف ، والتقريب وأصوله) .

١٩٠٣٩ ـ جا ص ١٢٣ . خز ١١٠/٤ ، ١١١ . حب (الإحسان) ٨٩/٥ .

١٩٠٤٠ ـ حديث : «إن الحميم ليصب على رؤوسهم ، فينفذ الجمجمة حتى يخلص إلى جوفه . . .» الحديث . كم

كم في تفسير الحج : ثنا الحسن بن حليم[١] ، ثنا أبو الموجه ، ثنا عبدان ، أنا ابن المبارك ، ثنا سعيد بن يزيد ، عن أبي السَّمْح ، عنه ، به[٢] .

١٩٠٤١ ـ حديث : «إذا سجد أحدكم فلا يفترشْ يديه[٣] افتراشَ الكلب ، وَلْيضمَّ فخذيه» . خز حب

خز في الصلاة : ثنا سعيد بن عبدالله بن عبدالحكم ، ثنا أبي ، ثنا الليث بن سعد ، عن درّاج أبي السمح ، عنه ، بهذا .

حب فيه ، وفي الثامن والسبعين من الأول : أنا محمد بن عبدالله بن عبدالسلام ببيروت ، ثنا عبدالرحمن بن عبدالله بن عبدالحكم ، ثنا أبي ، به .

وقال : لم يَرْوِ[٤] الليث عن درّاج غير هذا الحديث .

١٩٠٤٢ ـ حديث : «من جمع مالاً حراماً ، ثم تصدق به ، لم يكن له فيه أجر ، وكان إصرُهُ عليه» . حب كم

١٩٠٤٠ ـ كم ٣٨٧/٢ .

(١) وقع في الأصل «حكيم» بدل «حليم» وهو تحريف . وانظر ما علقته على (الإتحاف ٢٢٥/٦ ، ٤٣٥ ، ٤٧٤ ، ٦٦١) .

(٢) وقال : «صحيح الإسناد ولم يخرجاه» .

١٩٠٤١ ـ خز ٣٢٨/١ . حب ١٩٢/٣ .

(٣) في الأصل و(هـ) : «يفرش بدنه» والمثبت من صحيح ابن خزيمة .

(٤) في المطبوع «يسمع» بدل «يرو» .

١٩٠٤٢ ـ حب (الإحسان) ١٥١/٥-١٥٢ . كم ٣٩٠/١ .

حب في النوع الثاني من الأول : أنا ابن سَلْم ، ثنا حرملة بن يحيى ، ثنا ابن وهب ، سمعت عمرو بن الحارث ، حدثني درّاج أبو السَّمْح ، عنه .

كم في الزكاة : ثنا أبو العباس محمد بن يعقوب ، ثنا بحر بن نصر ، ثنا ابن وهب ، به .

١٩٠٤٣ حب ـ وبه : في الثاني والسبعين من الثالث : حديث : «يُنْصَب للكافر يومَ القيامة مقدار خمسين ألف سنة . . .» الحديث .

١٩٠٤٤ حب ـ وبه : في الرابع من الثالث : «سأل[1] موسى ربَّه ستَّ خصالٍ ، كان يظن أنها له خاصة ، والسابعة لم يكن موسى يحبها . . .» الحديث .

١٩٠٤٥ حب ـ وبه : في الحادي والسبعين من الثالث : «إن المؤمن في قبره لفي روضة خضراء . . .» الحديث ، وفيه ذكر صفة عذاب القبر .

١٩٠٤٦ حب ـ وبه : في الثامن والسبعين من الثالث : قيل : يا رسول الله أنطأُ في الجنة . . .؟ الحديث . وعن ابن قتيبة ، ثنا يزيد بن موهب ، ثنا ابن وهب ، به .

١٩٠٤٧ كم ـ حديث : «لو أنكم لا تذنبون ، لأتى الله بقوم يخطئون ، يغفر لهم» .

كم في التوبة : ثنا أبو العباس محمد بن يعقوب ، ثنا الربيع بن سليمان ، ثنا

١٩٠٤٣ ـ حب (الإحسان) ٢٢٣/٩ .

١٩٠٤٤ ـ حب (الإحسان) ٣٤/٨ .

(١) في الأصل و(هـ) : «سألت» .

١٩٠٤٥ ـ حب (الإحسان) ٥٠/٥ .

١٩٠٤٦ ـ حب (الإحسان) ٢٤٦/٩ ، ٢٤٧ .

١٩٠٤٧ ـ كم ٢٤٦/٤ .

عبدالله بن وهب ، أخبرني عمرو بن الحارث ، أن دَرَّاجاً حدثه ، عن ابن حُجَيْرة بهذا . وقال : هذا حديث صحيح الإسناد(١) ، وشاهده حديث عبدالله بن عمرو ، من رواية : عمرو بن ميمون ، عنه(٢) .

١٩٠٤٨ كم ـ حديث : «سيأتي على أمتي زمان يكثر القراء ، ويقلّ الفقهاء . . .» الحديث .

كم في الفتن : ثنا أبو العباس محمد بن يعقوب ، ثنا بحر بن نصر ، ثنا عبدالله بن وهب ، بسنده الذي قبله ، وقال : صحيح الإسناد(٣) .

١٩٠٤٩ كم ـ / حديث : أن رسول الله ﷺ أوصى سلمان الخير ، فقال : «قل : اللهم إنا نسألك صحة في إيمان» . ٥/١٩٥/ب

كم في الدعاء : أنا بكر بن محمد الصيرفي ، ثنا عبدالصمد بن الفضل ، ثنا عبدالله بن يزيد ، ثنا سعيد بن أبي أيوب ، حدثني عبدالله بن الوليد ، عن عبد(٤)الله ابن عبدالرحمن بن حُجَيْرة ، عن أبيه ، به(٥) .

١٩٠٥٠ كم ـ حديث : «من زنا أو شرب ، نزع الله منه الإيمان ، كما يخلع الإنسانُ القميصَ من رأسه» .

---

(١) قال : «ولم يخرجاه» .

(٢) انظر : (الإتحاف ٦٠٣/٩ ، ح ١٢٠٣١) .

١٩٠٤٨ ـ كم ٤٥٧/٤ .

(٣) قال : «ولم يخرجاه» .

١٩٠٤٩ ـ كم ٥٢٣/١ .

(٤) وقع في الأصل و(هـ) : «عبيد» بدل «عبد» وهو خطأ . انظر : (التقريب وأصوله) .

(٥) وقال : «هذا حديث صحيح الإسناد ولم يخرجاه» .

١٩٠٥٠ ـ كم ٢٢/١ .

كم في الإيمان : ثنا بكر[١] بن محمد بن حمدان الصيرفي ، ثنا عبدالصمد بن الفضل ، ثنا عبدالله بن يزيد المقرئ ، ثنا سعيد بن أبي أيوب ، ثنا عبدالله بن الوليد ، عن ابن حُجَيْرة ، عن أبيه ، به . وعن جعفر بن محمد بن نصير ، ثنا بشر بن موسى ، ثنا أبو عبدالرحمن المقرئ ، به . وقال : على شرط مسلم[٢] .

170 ★ عبدالرحمن بن أبي حدرد ، عن أبي هريرة .

١٩٠٥١ - حديث : «من دخل هذا المسجد فبزق فيه أو تَنَخَّم ، فليحفر له فليبعد ، فليدفنه . . .» الحديث .
خز حم

خز في المساجد : ثنا بندار ، ثنا أبو عامر ، ثنا أبو مودود -وهو عبدالعزيز بن أبي سليمان- عنه ، به .

رواه أحمد : عن زيد بن الحباب وأبي عامر ووكيع وحماد بن خالد ، كلهم عن أبي مودود[٣] ، به .

---

(١) وقع في المطبوع «أبو بكر» وهي زيادة مقحمة ، وهو : بكر بن محمد بن حمدان أبو أحمد المروزي الصيرفي . انظر : (سير أعلام النبلاء ١٥/٥٥٤) .

(٢) في الأصل : «م» بدل «مسلم» .

ويستدرك على أحاديث : عبدالرحمن بن حجيرة ، عن أبي هريرة :

حديث : «غفر لرجل -أخذ غصن شوك عن طريق الناس- ذنبه : ما تقدم من ذنبه وما تأخر» .

حب (الإحسان) ١/٣٧٦ : أخبرنا ابن قتيبة ، ثنا بحر بن نصر ، أنبأنا ابن وهب ، أخبرني عمرو بن الحارث أن دَرَّاجاً حدثه عن ابن حجيرة ، به .

170 ★ عبدالرحمن بن أبي حَدْرَد الأسلمي ، المدني ، مقبول ، من الثالثة . انظر : (الكاشف ، والتقريب وأصوله) .

١٩٠٥١ - خز ٢/٢٧٧ . أحمد ٢/٢٦٠ ، ٣٢٤ ، ٤٧١-٤٧٢ ، ٥٣٢ .

(٣) في المطبوع (٢/٣٢٤) : «داود» وفي (٢/٢٦٠) : «مورود» وهو تحريف ، وهو المتقدم : أبو مودود عبدالعزيز بن أبي سليمان الهُذلي المدني . انظر : (التقريب وأصوله) .

---

171 ★ عبدالرحمن بن سَعْد المدنيّ ، عن أبي هريرة .

١٩٠٥٢ ـ حديث : «الأبعدُ فالأبعدُ من المسجدِ أعظمُ أجراً» .
كم حم

كم في الصلاة : ثنا أبو عبدالله محمد بن يعقوب ، ثنا يحيى بن محمد بن يحيى ، ثنا مسدد [ثنا يحيى -يعني ابن سعيد-](١) عن ابن أبي ذئب ، عن عبدالرحمن بن مهران ، عنه ، بهذا(٢) .

رواه أحمد : ثنا يحيى بن سعيد ، عن ابن أبي ذئب ، به . وعن هارون بن معروف ، عن عبدالله بن وهب ، عن ابن أبي ذئب ، نحوه .

١٩٠٥٣ ـ حديث : «إنّ شدة الحرّ من فَيْح جهنّم ، فأبردوا بالصلاة» .
حم

أحمد : ثنا حسين ، ثنا ابن أبي ذئب ، عن أبي الوليد(٣) وعبدالرحمن بن سعد ، عن أبي هريرة . وعن يزيد ، عن ابن أبي ذئب ، نحوه .

---

171 ★ عبدالرحمن بن سعد المدني ، مولى الأسود بن سفيان ، ثقة ، من الثالثة وقال الحافظ : ويحتمل أن يكون الذي بعده -أي الأعرج مولى بني مخزوم- وفرّق بينهما المزي في تحفة الأشراف (١٠/١٤٤-١٤٥) . انظر : (الكاشف ، والتقريب وأصوله) .

١٩٠٥٢ ـ كم ١/٢٠٨ . أحمد ٢/٤٢٨ ، ٣٥١ .

(١) ما بين المعقوفين من المطبوع ، وهو ساقط من الأصل و(هـ) . انظر : (تحفة الأشراف ١٠/١٤٤ ، حديث ١٣٥٩٧ ، وتراجم : يحيى بن سعيد ومحمد بن عبدالرحمن بن أبي ذئب ، ومسدد بن مسرهد في تهذيب الكمال) .

(٢) وقال : «هذا حديث صحيح رواته مدنيون ويحيى بن سعيد هو الإمام في انتقاد الرجال ولم يخرجاه» .

١٩٠٥٣ ـ أحمد ٢/٣٩٣ ، ٢٥٦ .

(٣) وقد أشار الحافظ في الكنى ، رواية : «أبي الوليد عن أبي هريرة» من الإتحاف (١٦/ح٢٠٧٨٠) إلى هذا الحديث ، وقال : في ترجمة عبدالرحمن بن سعد تقدم .

١٩٠٥٤ ـ حديث : سجدت مع النبي ﷺ في : ﴿ إِذَا ٱلسَّمَآءُ ٱنشَقَّتْ ﴾(١) و﴿ ٱقْرَأْ بِٱسْمِ رَبِّكَ ٱلَّذِى خَلَقَ ﴾(٢) .
طح قط

طح في الصلاة : ثنا يونس ، أنا ابن وهب .

قط فيه : ثنا أبو بكر بن أبي داود ، ثنا أحمد بن صالح ، ثنا ابن وهب ، حدثني قُرَّة بن عبدالرحمن ، عن ابن شهاب وصفوان بن سليم ، كلاهما عنه ، به .

172 ★ عبدالرحمن بن الصامت ابن أخي أبي هريرة ، عن أبي هريرة .

١٩٠٥٥ ـ حديث : جاء الأسلميُّ نبيَّ الله ﷺ ، يشهد على نفسه أنه أصاب امرأة حراماً . . . [الحديث] .
جا قط حب

١٩٠٥٤ ـ طح ٣٥٧/١ . قط ٤٠٩/١ . قلت : كذا أورد المصنف هذا الحديث في ترجمة «عبدالرحمن بن سعد المدني» وهو عند الطحاوي والدارقطني عن «عبدالرحمن بن سعد» بلا تقييد بنسبة ، وهو «عبدالرحمن بن سعد المقعد الأعرج مولى بني مخزوم» كما بينه المصنف نفسه في النكت الظراف والمزيّ في تحفة الأشراف (١٤٥/١٠) حديث (١٣٥٩٨) وعزاه لمسلم في الصلاة باب سجود التلاوة (٤٠٦/١-٤٠٧) حديث (١٠٩) وكذا هو في السنن الكبرى للبيهقي (٣١٦/٢) .

(١) سورة الانشقاق (١) .

(٢) سورة العلق (١) .

172 ★ عبدالرحمن بن الصامت ، وقيل : ابن هَضَّاض ، وقيل : غير ذلك ، الدَّوْسي ، ابن أخي أبي هريرة ، وقيل : ابن عمه ، مقبول ، من الثالثة . انظر : (الكاشف ١٥٠/٢ ، والتقريب وأصوله) . وسيأتي في عبدالرحمن بن الهضاض ترجمة رقم (185) ص٢٦٨ في الرواة عن أبي هريرة .

١٩٠٥٥ ـ جا ص ٢٧٦ . قط ١٩٦/٣-١٩٧ . وسيأتي مكرراً في مرويات عبدالرحمن بن الهَضَّاض عن أبي هريرة برقم (١٩٢٨٨ ، ص٢٦٨) .

ويزاد : حب (الإحسان) ٢٩٠/٦-٢٩١ : أخبرنا عبدالله بن محمد ، قال : حدثنا إسحاق بن =

خز لابن خزيمة **عه** لأبي عوانة **طح** للطحاوي **حب** لابن حبان **قط** للدارقطني **كم** للحاكم

جا في الحدود : ثنا محمد بن يحيى وأحمد بن يوسف السُّلَميّ ، قالا : ثنا عبدالرزاق ، أنا ابن جريج ، أخبرني أبو الزبير ، أن عبدالرحمن أخبره ، به .

قط فيه : ثنا أبو صالح الأصبهاني ، ثنا الحسن بن أبي الربيع ، ثنا عبدالرزاق ، به .

173 ★ عبدالرحمن بن عبيد أبو محمد ، عن أبي هريرة .

١٩٠٥٦ ـ حديث : كنت مع رسول الله ﷺ في جنازة ، فكنت إذا مشيت سبقني ، فأهرول . . . الحديث .

حم

أحمد : ثنا يزيد ، أنا عبدالله بن عون ، عنه ، به .

174 ★ عبدالرحمن بن عتاب ، عن أبي هريرة .

في ترجمته : عن عائشة .

175 ★ عبدالرحمن بن أبي عمرة ، عن أبي هريرة .

= إبراهيم الحنظلي ، قال : أخبرنا عبدالرزاق ، قال : أخبرنا ابن جريج ، قال : أخبرني أبو الزبير ، عنه ، به .

173 ★ عبدالرحمن بن عبيد ، أبو محمد العدوي ، ذكره ابن حبان في الثقات ، وساق له هذا الحديث . انظر : (الثقات ٩٤/٥ ، وتعجيل المنفعة ص ٢٥٣-٢٥٤) .

١٩٠٥٦ ـ أحمد ٢٥٨/٢ ، ٢٩٥ .

174 ★ الإتحاف [٩١/٦/ب] في حديث «من أصبح جنباً فلا صوم له» . وكذا ذكره في أطراف المسند (٩٢/٩-٩٣ ، ح١١٦٥٢) ومسند الإمام أحمد المطبوع (١٨٤/٦) ولم أقف على ترجمة لعبدالرحمن هذا في كتب الرجال ، والحديث مروي من طريق : عبدالرحمن بن الحارث ، عن أبي هريرة وعائشة رضي الله عنهما ، كما في أطراف المسند (٩٢/٩-٩٣ ، ح١١٦٥٢) وإتحاف المهرة (٩٠/٦/ب) وتحفة الأشراف (٤٧٤/١١) حديث (١٦٢٩٩) . والله أعلم .

175 ★ عبدالرحمن بن أبي عمرة الأنصاري النّجاري القاص ، ثقة مشهور ، يقال : ولد في عهد النبي ﷺ ، وقال ابن أبي حاتم : ليست له صحبة . انظر : (الجرح والتعديل ٢٧٣/٥ ، والكاشف ، والتقريب وأصوله) .

ط لمالك ش للشافعي حم لأحمد عم لعبدالله بن أحمد مي للدارمي جا لابن الجارود

١٩٠٥٧ - حديث : «من آمن بالله ورسوله ، وأقام الصلاة ، وصام رمضان ، كان حقاً على الله أن يدخله الجنة ، هاجر في سبيل الله أو جلس حيث ولدته أمه» .
حب خ كم ت حم

حب في النوع الثاني من القسم الأول : / أنا عبدالله بن محمد ، ثنا إسحاق بن إبراهيم ، ثنا أبو عامر ، ثنا فليح بن سليمان ، عن هلال بن علي ، عنه ، بهذا . ٥/١/١٩٦

قلت : هذا الإسناد كان فليح يتردد فيه ، فرواه عنه أبو عامر . هكذا أخرجه **أحمد** أيضاً في مسنده : ثنا أبو عامر . ورواه محمد بن فليح ، عن أبيه ، فقال : عن هلال ، عن عطاء بن يسار ، عن أبي هريرة . أخرجه **البخاري**(١) . وأخرجه أيضاً : عن يحيى ابن صالح . **والإسماعيلي** من طريق : يونس بن محمد وأحمد ، عن سُريج بن النعمان . **والحاكم** : من طريق ابن وهب ، كلهم عن فليح ، كما قال محمد بن فليح ، إلا أن ابن وهب من بينهم قال في إسناده : عن أبي هريرة وأبي سعيد ، زاد فيه : وعن أبي سعيد ، وقد بيّن **أحمد** : عن يونس بن محمد أن التردد فيه من فليح ، فقال : ثنا يونس ، ثنا فليح ، عن هلال ، عن عطاء بن يسار وابن أبي عمرة ، عن أبي هريرة ، قال فليح : لا أعلمه إلا عن ابن أبي عمرة .

قال **يونس** : ثم ثنا به فليح ، فقال : عطاء بن يسار ، ولم يشكّ .

قلت : واختلف فيه على عطاء بن يسار ، فقال محمد بن جحادة : عن عطاء ، عن أبي هريرة ، كما قال هلال ، أخرجه **الترمذي** مختصراً ، ورواه زيد بن أسلم ، واختلف عليه فيه ؛ فقال هشام بن سعد وحفص بن ميسرة والدراوردي : عن زيد ، عن عطاء ،

١٩٠٥٧ - حب (الإحسان) ١٢٢/٣ . البخاري (فتح الباري ١١/٦ ، رقم ٢٧٩٠) كتاب الجهاد : باب درجات المجاهدين في سبيل الله ، و(٤٠٤/١٣ ، رقم ٧٤٢٣) كتاب التوحيد : باب (وكان عرشه على الماء وهو رب العرش العظيم) . كم ٨٠/١ . الترمذي (٦٧٥/٤ ، رقم ٢٥٣٠) كتاب صفة الجنة : باب ما جاء في صفة درجات الجنة . أحمد ٣٣٥/٢ ، ٣٣٩ .

(١) في الأصل «خ» بدل «البخاري» .

عن معاذ بن جبل . وقال همام : عن عطاء ، عن عبادة بن الصامت .

ورواه أحمد أيضاً : عن سريج ويونس وفزارة بن عمرو[١] ، ثلاثتهم عن فُلَيْح ، عن هلال ، عنه ، نحوه .

١٩٠٥٨ - حديث : «إذا أصبح أحدكم ولم يوتر فليوتر» .
كم

كم في الوتر : ثنا عبدالباقي بن قانع ، ثنا زياد بن الخليل التستري ، ثنا إبراهيم ابن المنذر الحزامي ، ثنا محمد بن فُلَيْح ، عن أبيه ، عن هلال بن علي ، عنه ، بهذا . وقال : صحيح على شرطهما[٢] .

١٩٠٥٩ - حديث : نهى رسول الله ﷺ أن يُكْتَنى بكُنْيته .
طح

طح في الكراهة : ثنا بكار ، ثنا أبو عاصم ، ثنا ابن جريج ، أخبرني عبدالكريم ، عن عبدالرحمن بن عبدالله بن أبي عمرة ، عن عمه ، بهذا .

١٩٠٦٠ - حديث : «إذا سألتم الله فسلوه الفردوس ، فإنه وسط الجنة . . .» الحديث .
خز حب

خز في التوحيد : ثنا [ ][٣] ثنا أبو عامر ، عن فليح بن سليمان ، عن هلال

---

(١) «عمرو» من الأصل و(هـ) وهو الصواب ، ووقع في المطبوع : «عمر» . انظر : (تعجيل المنفعة ص ٣٣٣) .

١٩٠٥٨ - كم ١/٣٠٣-٣٠٤ .

(٢) قال : «ولم يخرجاه» .

١٩٠٥٩ - طح ٤/٣٣٧ .

١٩٠٦٠ - خز ص ١٠٤ ونصّه فيه : «قال أبو بكر في خبر فليح بن سليمان ، عن هلال بن علي . . .» به . حب ٧/٦٤ ، ٩/٢٤٢ . وهو طرف من حديث عند أحمد ٢/٣٣٥ : ثنا أبو عامر ، ثنا فليح ، به . وقد تقدم برقم (١٩٠٥٧) .

(٣) ما بين المعقوفين بياض في الأصل و(هـ) .

ابن علي ، عنه ، به . وقال : إنه خرجه في كتاب الجهاد .

حب في الثاني من الأول ، وفي الثامن[1] والسبعين من الثالث : أنا عبدالله بن محمد الأزدي ، ثنا إسحاق بن إبراهيم ، أنا أبو عامر ، ثنا فليح ، به . وفي أوله : «إن في الجنة مائة درجة» .

١٩٠٦١ - حديث : «إن ثلاثة من بني إسرائيل : أبرص وأقرع وأعمى . . .» الحديث بطوله . عه حب

عه في الرقاق : ثنا إسحاق بن سيار ، ثنا عمرو بن عاصم .

حب في السادس من الثالث : أنا أبو يعلى ، ثنا شيبان بن فروخ ، كلاهما عن همام بن يحيى ، ثنا إسحاق بن عبدالله بن أبي طلحة ، عنه ، به .

١٩٠٦٢ - حديث : «إن ملكاً بباب من أبواب الجنة يقول : من يقرض اليوم يُجْزَ غداً ، وملك آخر بباب آخر يقول : اللهم أعط منفقاً خلفاً ، وأعط ممسكاً تلفاً» . حب حم

حب في النوع الثاني من القسم الأول : أنا عبدالله بن محمد الأزدي ، ثنا إسحاق ابن إبراهيم ، أنا عبدالصمد ، ثنا حماد ، عن إسحاق بن عبدالله بن أبي طلحة ، عنه ، به .

رواه أحمد : ثنا بهز وعفان ، قالا : ثنا حماد ، به[2] .

---

(١) في (هـ) : «الثاني» .

١٩٠٦١ - حب (الإحسان) ١/٢٦٥-٢٦٧ .

١٩٠٦٢ - حب (الإحسان) ٥/١٤٠ . أحمد ٢/٣٠٥ .

(٢) وقع في المطبوع : «إسحاق بن عبدالله بن عبدالرحمن بن أبي عمرة» صوابه : «إسحاق ابن عبدالله ، عن عبدالرحمن بن أبي عمرة» كما هو عند ابن حبان ، وهو الموافق للعنوان .

١٩٠٦٣ - حديث : «أنا أولى الناس بعيسى ابن مريم في الدنيا والآخرة . . .» كم
الحديث .

كم في أخبار الأنبياء : أنا أبو العباس محمد بن يعقوب ، ثنا العباس بن محمد ، ثنا سُرَيْج بن النعمان ، ثنا فُلَيْح بن سليمان ، ثنا هلال بن علي ، عنه ، به[١] .

١٩٠٦٤ - حديث : «ما من مؤمن إلا أنا أولى به في الدنيا والآخرة . . .» حم
الحديث .

أحمد : ثنا أبو عامر وسريج ، قالا : ثنا فليح ، عن هلال بن علي ، عنه ، به .

١٩٠٦٥ - / حديث : «أذنب عبدٌ ذنباً ، فقال : أَي ربِّ أذنبتُ ، فقال : أذنب ٥ / ١٩٦/ب
عه حب كم خ م حم
عبدي ذنبا فعلم أن الله يغفر الذنوب ويأخذ بالذنوب . . .» الحديث .

عه في التوبة : عن الصومعي ، ثنا حجاج بن منهال وعمرو بن عاصم . وعن الصغاني ، ثنا عبدالأعلى بن حماد . وعن محمد بن إسماعيل الصائغ وحمدان بن علي ، قالا : ثنا عفان . وعن الصومعي ، ثنا عمرو بن علي . وعن يونس ، ثنا أبو داود ، ثلاثتهم عن همام ، كلاهما عن إسحاق بن أبي طلحة ، عنه ، به .

حب في الثاني من الأول : أنا الحسن بن سفيان[٢] ، ثنا عبدالأعلى بن حماد ،

١٩٠٦٣ - كم ٥٩٢/٢ ، وهو في المسند وقد أفرده المصنف بتخريجه وسيأتي برقم (١٩٠٧٢ ، ص١٥٨) .

(١) وقال : «هذا حديث صحيح على شرط الشيخين» .

١٩٠٦٤ - أحمد ٣٣٤/٢-٣٣٥ ، ٤٨٢ .

١٩٠٦٥ - حب (الإحسان) ١١/٢ ، ١٠ . كم ٢٤٢/٤ . البخاري مع الفتح ٤٦٦/١٣ رقم ٧٥٠٧ . مسلم ٢١١٢/٤-٢١١٣ رقم ٢٧٥٨ وما بعده وانظر تحفة الأشراف ١٤٧/١٠-١٤٨ حديث ١٣٦٠١ . أحمد ٢٩٦/٢ ، ٤٠٥ ، ٤٩٢ .

(٢) قوله «أنا الحسن بن سفيان» مكرر في الأصل .

به . وعن محمد بن عمر[1] بن يوسف ، ثنا الحسن بن محمد بن الصباح ، ثنا يزيد ابن هارون ، أنا همام ، نحوه .

كم في التوبة : أنا أبو عبدالله محمد بن يعقوب الحافظ ، ثنا إبراهيم بن عبدالله ، أنا يزيد بن هارون ، به . وقال : صحيح على شرطهما ، ولم يخرجاه .

قلت : بل أخرجاه جميعاً : البخاري في التوحيد ، ومسلم في التوبة من حديث همام ، بهذا الإسناد .

رواه أحمد : ثنا يزيد ، به[2] . وعن عفان ، عن همام ، نحوه . وعن بهز ، عن حماد ، عن إسحاق ، نحوه .

١٩٠٦٦ ـ حديث : «إذا استجمر أحدكم فليوتر . . .» الحديث . وفيه : «لا يمنع فضل ماء ليمنع به الكلأ . . .» الحديث . حم

أحمد : عن موسى بن داود وسريج بن النعمان ، كلاهما عن فليح ، عن هلال ، عنه ، به .

١٩٠٦٧ ـ حديث : «إياكم والظنَّ ، فإن الظنَّ أكذبُ الحديث» . حم

أحمد : ثنا سريج بن النعمان ، ثنا فليح ، عن هلال بن علي ، عنه ، به .

---

(١) وقع في هـ : «عمرو» وهو خطأ ، تكرر ذكره في مواضع كثيرة من الإحسان على الصواب . ولم أقف على ترجمته .

(٢) وقع في المطبوع ٢/٢٩٦ «همام عن يحيى . . .» وصوابه : «همام بن يحيى» . انظر : (تحفة الأشراف ١٠/١٤٧ ، وتهذيب التهذيب ١١/٦٧) .

١٩٠٦٦ ـ أحمد ٢/٣٦٠ ، ٤٨٢ .

١٩٠٦٧ ـ أحمد ٢/٤٨٢ .

١٩٠٦٨ ـ حديث : «إن الله يقول : أنا عند ظنِّ عبدي بي ، وأنا معه حين يذكرني . . .» الحديث . حم

أحمد : ثنا سريج بن النعمان ، بإسناد الذي قبله .

١٩٠٦٩ ـ وبه : «ذروني ما تركتكم ، فإنما أهلك الذين مِن قبلكم كثرةُ سؤالهم . . .» الحديث . حم

١٩٠٧٠ ـ وبه : «لن ينجيَ أحداً[1] منكم عملهُ . قالوا : ولا أنت . . .» الحديث . حم

١٩٠٧١ ـ وبه : «والله ما أعطيكم ولا أمنعكم ، وإنما أنا قاسم أضعه حيث أُمِرْت» . حم

١٩٠٧٢ ـ وفيه : «أنا أولى الناس بعيسى ابن مريم . . .» الحديث . حم

١٩٠٧٣ ـ وبه : «في الجنة شجرة ، يسير الراكب في ظلها مائة سنة ، اقرؤوا إن شئتم : ﴿ وَظِلٍّ مَّمْدُودٍ ﴾[2]» . حم

١٩٠٦٨ ـ أحمد ٤٨٢/٢ .

١٩٠٦٩ ـ أحمد ٤٨٢/٢ .

١٩٠٧٠ ـ أحمد ٤٨٢/٢ .

(١) في الأصل و(هـ) : «أحد» بالرفع ، والتصحيح من المطبوع .

١٩٠٧١ ـ أحمد ٤٨٢/٢ .

١٩٠٧٢ ـ أحمد ٤٨٢/٢ ، وهو عند الحاكم وتقدم برقم (١٩٠٦٣) ص١٥٦ .

١٩٠٧٣ ـ أحمد ٤٨٢/٢ .

(٢) سورة الواقعة ، الآية (٣٠) .

١٩٠٧٤ ١ـ وبه : «لقاب [قوس أو سوط][1] في الجنة ، خيرٌ مما تطلع عليه الشمس وتغرب» . حم

176 ★ عبدالرحمن بن غَنْم الأشعري ، عن أبي هريرة .

١٩٠٧٥ ـ حديث : «الكَمْأة من المنّ ، وماؤها شفاء للعين . . .» الحديث . وفيه قصة . حم

أحمد : ثنا روح ، ثنا سعيد ، عن قتادة ، عن شهر بن حوشب ، عنه ، به .

★ عبدالرحمن بن قيس أبو صالح الحنفي ، عن أبي هريرة .

يأتي في الكنى[2] .

177 ★ عبدالرحمن بن أبي كريمة أبو السُّديّ ، عن أبي هريرة .

١٩٠٧٦ ـ حديث : «إن الميت ليسمع خفق نعالهم ، إذا ولّوا مدبرين» . طح حب

١٩٠٧٤ ـ أحمد ٤٨٢/٢ .

(١) ما بين المعقوفين من المطبوع . وبدله في الأصل و(هـ) -وأطراف المسند ٣٣٧/٧ حديث ٩٧٤٤- : «قوسين أوسط» .

176 ★ عبد الرحمن بن غَنْم الأشعري ، مختلف في صحبته ، وذكره العجلي في كبار ثقات التابعين مات سنة ثمان وسبعين . انظر : (الكاشف ، والتقريب وأصوله) .

١٩٠٧٥ ـ أحمد ٣٢٥/٢ .

(٢) انظر : (الإتحاف ١٦/ح٢٠٦٩٠) في حديث «إن الله اصطفى من الكلام أربعاً . . .» الحديث .

177 ★ عبد الرحمن بن أبي كريمة ، والد إسماعيل السُّدي ، مجهول الحال ، من الثالثة . انظر : (الكاشف ، والتقريب وأصوله) .

١٩٠٧٦ ـ طح ٥١٠/١ . حب (الإحسان) ٤٨/٥ .

طح في الجنائز : ثنا فهد ، ثنا أحمد بن حميد ، ثنا وكيع .

حب في الحادي والسبعين من الثالث : أنا أحمد بن يحيى بن زهير ، ثنا محمد ابن عبدالله المُخَرِّمي ، ثنا وكيع ، عن سفيان الثوري ، عن السدّي -وهو إسماعيل- عن أبيه ، بهذا .

١٩٠٧٧ - حديث : في قوله : ﴿ يَوْمَ نَدْعُوا كُلَّ أُنَاسٍ بِإِمَامِهِمْ ﴾(١) قال : « يُدعى أحدُهم ، فيعطى كتابَه بيمينه . . . » الحديث . حب كم

حب في الحادي والسبعين من الثالث : أنا أحمد بن علي بن المثنى ، ثنا سريج ابن يونس ، ثنا عبدالرحمن بن مهدي ، ثنا إسرائيل ، عن إسماعيل بن عبدالرحمن السديّ ، عن أبيه ، به .

كم في القراءات : أنا أبو العباس المحبوبي ، ثنا سعيد بن مسعود ، ثنا عبيدالله بن موسى ، أنا إسرائيل ، به . وقال : صحيح على شرط مسلم(٢) .

١٩٠٧٨ - / حديث : «لا يفتِكُ مؤمنٌ ، الإيمانُ قيَّد الفَتْك(٣)» . كم ٥/١٩٧/أ

كم في الحدود : أنا علي بن محمد بن عقبة ، ثنا إبراهيم بن إسحاق ، ثنا أسباط ابن نصر ، ثنا إسماعيل بن عبدالرحمن السدي ، عن أبيه ، بهذا . وقال : صحيح على شرط مسلم .

١٩٠٧٧ - حب (الإحسان) ٢٢٢/٩ . كم ٢٤٢/٢-٢٤٣ .

(١) سورة الإسراء ، الآية (٧١) .

(٢) في الأصل : «م» بدل «مسلم» ، وفي المطبوع ، قال : «ولم يخرجاه» .

١٩٠٧٨ - كم ٣٥٢/٤ . وانظر : (٣٦٥/١٣-٣٦٦ ، ح١٦٨٥٧) .

(٣) الفَتْك : أن يأتي الرجلُ صاحبَه وهو غارٌّ غافل فيشدّ عليه فيقتله . (النهاية ٤٠٩/٣) .

ط لمالك ش للشافعي حم لأحمد عم لعبدالله بن أحمد مي للدارمي جا لابن الجارود

178 ★ عبدالرحمن بن لبيبة ، عن أبي هريرة .

هو عبدالرحمن بن نافع بن لبيبة ، نسبه البخاري .

١٩٠٧٩ ـ حديث : في المواقيت .
طح

طح في الصلاة : ثنا ابن أبي داود ، ثنا خطاب بن عثمان ، ثنا إسماعيل بن عياش ، عن عبدالله بن عثمان بن خُثَيْم ، عن عبدالرحمن بن لبيبة ، قال : قال لي أبو هريرة : متى غسق الليل؟ قلت : إذا غربت الشمس . قال : فاحدر المغرب في إِثْرها ، ثم[1] احدرها في إِثْرها . موقوف .

١٩٠٨٠ ـ حديث : «الصلاةُ الوسطى صلاةُ العصر ، وسأقرأ عليك القرآن حتى تعرفها» .
طح

طح في الصلاة : ثنا ابن أبي داود ، بإسناد الذي قبله .

179 ★ عبدالرحمن بن مسعود ، عن أبي هريرة .

١٩٠٨١ ـ حديث : «ليأتينَّ عليكم أمراءُ يقربون شرار الناس . . .» الحديث .
حب

---

178 ★ ذكره ابن حبان في ثقات التابعين . انظر : (التاريخ الكبير للبخاري ٣٥٧/٥-٣٥٨ ، ومغاني الأخيار ص٣١٤) .

١٩٠٧٩ ـ طح ١٥٥/١ .

(١) «ثم» ساقطة من (هـ) .

١٩٠٨٠ ـ طح ١٧٥/١ . ووقع في المطبوع : «عن عبد الله بن عثمان عن خُثَيم» صوابه : «عن عبد الله بن عثمان بن خُثَيم» . انظر : (التقريب وأصوله) .

179 ★ عبد الرحمن بن مسعود اليشكري ، ذكره ابن حبان في الثقات . انظر : (الثقات ١٠٦/٥ ، والتعجيل ص٢٥٨) .

١٩٠٨١ ـ حب (الإحسان) ٥٤/٧ .

حب في التاسع والستين من الثالث : أنا أحمد بن علي بن المثنى ، ثنا إسحاق ابن إبراهيم المروزي ، ثنا جرير بن عبدالحميد ، عن رَقَبَة بن مَصْقَلة ، عن جعفر بن إياس ، عن عبدالرحمن بن مسعود ، عن أبي هريرة وأبي سعيد[1] ، به .

١٩٠٨٢ ـ حديث : خرج علينا رسول الله ﷺ ، ومعه الحسن والحسين ، هذا على عاتقه ، وهذا على عاتقه . . . الحديث .
كم حم

كم في المناقب : أنا أحمد بن جعفر القطيعي ، ثنا عبدالله بن أحمد بن حنبل ، حدثني أبي ، ثنا ابن نُمَيْر ، ثنا الحجاج بن دينار ، عن جعفر بن إياس ، عنه ، به[2] .

وهكذا هو في المسند .

180 ★ عبدالرحمن بن مُلّ : أبو عثمان النَّهْدي ، عن أبي هريرة .

١٩٠٨٣ ـ حديث : أن رسول الله ﷺ أمره قال : «اخرج فنادِ في الناس : أن رسول الله ﷺ قال : لا صلاة إلا بفاتحة القرآن» ، فما زاد .
جا حب قط كم حم

---

(١) وتقدمت الإحالة إلى هذا الحديث في مرويات «عبد الرحمن بن مسعود ، عن أبي سعيد» في الإتحاف (٥/٢٩١) .

١٩٠٨٢ ـ كم ٣/١٦٦ . أحمد ٢/٤٤٠ .

(٢) وقال : «صحيح الإسناد ، ولم يخرجاه» .

180 ★ عبد الرحمن بن مُلّ أبو عثمان النهدي ، مشهور بكنيته ، مخضرم ، من كبار الثانية ، ثقة ثبت عابد ، مات سنة ٩٥هـ ، وقيل : بعدها . وعاش ١٣٠ سنة ، وقيل أكثر . انظر : (الكاشف ، والتقريب وأصوله) .

١٩٠٨٣ ـ جا ص٧٢ . حب (الإحسان) ٣/١٤١ . قط ١/٣٢١ . كم ١/٢٣٩ .

ويزاد : أحمد ٢/٤٢٨ : ثنا يحيى بن سعيد ، عن جعفر بن ميمون ، به . وانظر : (أطراف المسند ٨/١٩٦ ، ح١٠٨٥٩) .

جا في الصلاة : ثنا عبدالله بن هاشم ، ثنا يحيى -يعني القطان- عن جعفر بن ميمون ، عنه ، بهذا . قال ابن الجارود : جعفر هذا روى عنه الثوري وعيسى بن يونس .

حب في العاشر من الثالث ، وفي الصلاة : أنا عبدالله بن محمد الأزدي ، ثنا إسحاق بن إبراهيم ، ثنا عيسى بن يونس ، ثنا جعفر ، به .

قط في الصلاة : ثنا أبو بكر النيسابوري ، ثنا عبدالرحمن بن بشر بن الحكم ، ثنا يحيى بن سعيد القطان ، ثنا جعفر بن ميمون ، به .

كم فيه : ثنا أبو بكر أحمد بن إسحاق الفقيه ، ثنا أحمد بن سلمة ، ثنا عبدالرحمن بن بشر ، به . وقال : صحيح لا غبار عليه ، وجعفر من ثقات البصريين ، ويحيى بن سعيد كان لا يحدث إلا عن الثقات .

قلت : ضعفه أحمد وابن معين(١) .

١٩٠٨٤ - حديث : أوصاني خليلي بثلاث . . . الحديث .
مي خز عه حب حم

مي في الصلاة : ثنا سليمان بن حرب ، ثنا شعبة ، عن عباس الجُرَيْريّ ، عنه ، به .

---

(١) انظر : (تهذيب التهذيب ٢/١٠٨-١٠٩) .

١٩٠٨٤ - مي ١/٢٧٩ . خز ٣/٣٠٠ . عه ص١٧٩ -قطعة من القسم المفقود- حب (الإحسان) ٤/١٠٤ . وللحديث طريق عند الدارمي تقدمت في رواية سليمان بن أبي سليمان ، عن أبي هريرة برقم (١٨٨٨٩ ، ص٧٠) . وهي : مي ١/٣٥١ : ثنا أبو الوليد ، ثنا شعبة ، عن عباس الجريري ، عن أبي عثمان ، عن أبي هريرة ، نحوه .

ويزاد : أحمد ٢/٤٥٩ : عن محمد بن جعفر وأبي داود ، عن شعبة ، عن عباس الجُرَيْري ، عنه ، به . وعن محمد ، عن شعبة ، عن أبي شِمْر الضُبَعِي ، عنه ، به . وانظر : (أطراف المسند ٨/١٩٥ ، ح١٠٨٥٨) .

خز في الصيام : عن بشر بن هلال الصواف ، عن عبدالوارث ، عن أبي التيّاح ، عنه ، به .

عه فيه : ثنا يونس بن حبيب وعمار -هو ابن رجاء- قالا : ثنا أبو داود . (ح) وثنا عبدالملك بن محمد البصري ، ثنا عبدالصمد ، قالا : ثنا شعبة ، به .

حب في النوع الأول من القسم الأول : أنا عبدالله بن محمد الأزدي ، ثنا إسحاق ابن إبراهيم ، أنا عبدالصمد ، به .

١٩٠٨٥ - حديث : قسم رسول الله ﷺ بيننا تمراً ، فأصابني منها خمسٌ أو أربعُ تمراتٍ ، قال : فرأيت الحَشَفَةَ هي أشدّ لضرسي . . . [الحديث] .
حب حم

حب في الثالث من الخامس : أنا أبو يعلى ، ثنا محمد بن بكار ، ثنا إسماعيل بن زكريا ، ثنا عاصم الأحول ، عنه ، بهذا . قال : وقال أبو هريرة : إن أبخل الناس مَنْ بَخِلَ بالسلام ، وأعجز الناس من عجز عن الدعاء .

١٩٠٨٦ - / حديث : «من صام ثلاثة أيام من كل شهر ، فقد صام الشهر كله» . وفيه قصةٌ . موقوف(١) . ٥/١٩٧/ب
حب حم

١٩٠٨٥ - حب (الإحسان) ١٤/٧ .

ويزاد : أحمد ٢٩٨/٢ : ثنا محمد بن جعفر ، ثنا شعبة ، عن عباس الجريري ، عنه ، بهذا . و٤١٥/٢ : عن عفان ، عن حماد بن زيد ، عن العباس ، نحوه . و٣٥٣/٢ : عن يونس ، عن حماد ، به . وفيه قصة . وانظر : (أطراف المسند ١٩٥/٨ ، ح١٠٨٥٧) .

١٩٠٨٦ - حب (الإحسان) ٢٦٦/٥ .

ويزاد : أحمد ٢٦٣/٢ : ثنا أبو كامل ، ثنا حماد ، عن ثابت البناني ، عن أبي عثمان النهدي ، أن أبا هريرة قال . . . فذكر نحوه مرفوعاً . و ٣٨٤/٢ ، ٥١٣ : عن عفان وروح ، عن حماد ، به . وفيه قصة . وانظر : (أطراف المسند ١٩٤/٨ ، ح١٠٨٥٦) .

(١) قوله «موقوف» كذا في الأصل و(هـ) ولعله سهو ، فإن الحديث مرفوع كما في الإحسان (٢٦٦/٥) وسنن النسائي كما في تحفة الأشراف (١٥٣/١٠ حديث ١٣٦٢١) .

حب في النوع الثاني من القسم الأول : أنا أحمد بن علي بن المثنى ، ثنا عبدالأعلى بن حماد ، ثنا حماد بن سلمة ، عن ثابت ، عنه ، به .

١٩٠٨٧ كم - حديث : «إن الله خلق يوم خلق السموات والأرض مائة رحمةٍ ، كل رحمة طباقها طباق السموات والأرض . . .» الحديث .

كم في الإيمان : أنا أبو العباس عبدالله بن الحسين القاضي بمرو ، ثنا الحارث بن أبي أسامة ، ثنا يزيد بن هارون ، أنا الحجاج بن أبي زينب ، سمعت أبا عثمان ، به .

قلت : الحجاج ضعيف(١) ، وخالفه سليمان التيمي وغيره من الثقات فَرَوَوْه : عن أبي عثمان ، عن سلمان(٢) .

١٩٠٨٨ حب - حديث : «إن الرحمةَ لا تُنْزَع إلا من شقيّ» .

حب في الثاني من الأول : أنا أبو خليفة ، ثنا محمد بن كثير ، ثنا شعبة قال : كتب إليّ منصور وقرأته عليه ، فقلت له : أقول حدثني؟ فقال : أليس(٣) إذا قرأت(٤) عليّ فقد حدثتُكَ به؟ سمعت أبا عثمان يحدث ، بهذا . وفي التاسع والمائة من

١٩٠٨٧ - كم ١/٥٦ .

(١) انظر (الميزان ١/٤٦٢) .

(٢) انظر : (الإتحاف ٥/٥٥٩ ، ح٥٩٣٥) .

١٩٠٨٨ - حب (الإحسان) ١/٣٤٣ ، ٣٤٤ . وتقدم الحديث برقم (١٨٧٨٦ ، ص٢٢) في ترجمة : سعيد أبي عثمان التبان ، عن أبي هريرة . فحق هذا أن يلحق به . وانظر : (تحفة الأشراف ١٠/٧٩ ، ح١٣٣٩١ ، وأطراف المسند ٧/٢٨٧ ، ح٩٥٦٤) .

(٣) في (هـ) : «أوليس» .

(٤) «قرأت» من الأصل و(هـ) وفي المطبوع : «قرأته» .

الثاني : أنا ابن قحطبة ، ثنا يحيى بن حبيب بن عربي[١] ، ثنا معتمر بن سليمان ، عن أبيه ، عن منصور ، به .

١٩٠٨٩ ـ حديث : نظر رسول الله ﷺ إلى حمزة وقد مُثِّل به ، فرأى منظراً لم طح كم **ير منظراً قطُّ أوجعَ لقلبه منه . . . الحديث بطوله .**

طح في الجنايات : ثنا محمد بن خزيمة ، ثنا حجاج بن منهال . وعن الحسن بن عبيدالله[٢] بن منصور ، ثنا الهيثم بن جميل ، قالا : ثنا صالح المريّ ، عن سليمان التيمي ، عنه ، به .

كم في المناقب : ثنا أبو بكر بن إسحاق ، ثنا محمد بن أحمد بن النضر ، ثنا خالد ابن خِدَاش ، ثنا صالح المريّ ، به[٣] .

181 ★ عبد الرحمن بن مِهْران مولى أبي هريرة ، عنه .

---

(١) جاء في المطبوع (٣٤٣/١) : «يحيى بن حبيب عن ابن عربي» وهو خطأ ، والصواب ما أثبته من الأصل و(هـ) و الإحسان ٢١٣/٢ ، تحقيق : الأرنؤوط وهو يحيى بن حبيب بن عربي البصري . انظر : (التقريب وأصوله) .

١٩٠٨٩ ـ طح ١٨٣/٣ . كم ١٩٧/٣ .

(٢) في المطبوع : «عبد الله» مكبراً . ولعله الصواب .

(٣) ويستدرك على مرويات : أبي عثمان النهدي ، عن أبي هريرة :

حديث : «إن الله ليضاعف الحسنة ألفي ألف حسنة» وفيه قصة .

أحمد ٢٩٦/٢ : ثنا يزيد ، أنا مبارك بن فضالة ، عن علي بن زيد ، عنه ، به . و ٥٢١/٢-٥٢٢ : عن عبد الصمد ، عن سليمان بن المغيرة ، عن علي بن زيد ، به وأتم منه . وانظر : (أطراف المسند ١٩٥/٨ ، ح١٠٨٥٦) .

181 ★ عبد الرحمن بن مِهْران المدني ، أبو محمد ، مقبول من الثالثة . انظر : (الكاشف ، والتقريب وأصوله) .

١٩٠٩٠ - حديث : «أحبُّ البلادِ إلى الله مساجدها ، وأبغضُ البلاد إلى الله(١) أسواقها» . خز عه حب

خز في المساجد : عن أحمد بن عبد الله بن عبد الرحيم بن البَرْقي ، عن ابن أبي مريم ، عن عثمان بن مكتل وأنس بن عياض ، قالا : ثنا الحارث بن عبد الرحمن بن أبي ذباب ، عنه ، به .

عه في الصلاة : ثنا محمد بن يحيى ، عن ابن أبي مريم ، به .

حب في النوع الأول من القسم الأول : أنا الحسن بن سفيان ، ثنا هارون بن سعيد بن الهيثم ، ثنا أنس بن عياض ، به .

١٩٠٩١ - حديث : «منتظرُ الصلاةِ بعد الصلاة كفارسٍ اشتَدَّ به فرسُهُ في سبيل الله على كَشْحه(٢) . . .» الحديث . حم

أحمد : ثنا هارون بن معروف ، ثنا عبد الله بن وهب ، عن سعيد بن أبي أيوب ، عن نافع بن سليمان ، عنه ، به .

١٩٠٩٢ - حديث : «إن العبد -يعني الكافر- إذا وُضِعَ على سريره يقول : يا ويلي أين يذهبون بي ، وإن العبد -يعني المؤمن- إذا وُضِعَ على سريره يقول : قدموني قدموني» . طح حب حم

١٩٠٩٠ - خز ٢٦٩/٢ . عه ٣٩٠/١ . حب (الإحسان) ٦٤/٣-٦٥ .

(١) قوله «مساجدها ، وأبغض البلاد إلى الله» ساقط من (هـ) .

١٩٠٩١ - أحمد ٣٥٢/٢ .

(٢) الكَشْح : الخصر . (النهاية ١٧٥/٤) .

١٩٠٩٢ - طح ٤٧٨/١ . حب (الإحسان) ٤٤/٥ . أحمد ٢٩٢/٢ ، ٥٠٠ ، ٤٧٤ .

خز لابن خزيمة عه لأبي عوانة طح للطحاوي حب لابن حبان قط للدارقطني كم للحاكم

طح في الجنائز : ثنا يونس ، ثنا ابن وهب ، أنا ابن أبي ذئب ، عن المقبري ، عنه ، به .

حب في الحادي والسبعين من الثالث : أنا عبد الله بن محمد الأزدي ، ثنا إسحاق بن إبراهيم ، ثنا يحيى بن آدم ، ثنا ابن أبي ذئب ، به . رواه المقبري أيضاً عن أبيه ، عن أبي سعيد الخدري ، وقد مضى[1] .

ورواه أحمد : عن يزيد ومحمد بن عبد الله بن الزبير ويحيى وحجاج ، كلهم عن ابن أبي ذئب ، به .

★ عبد الرحمن بن نافع بن لبيبة الثقفي الحجازي ، عن أبي هريرة .

تقدم في : عبد الرحمن بن لبيبة[2] .

182 ★ / عبد الرحمن بن أبي نُعْم ، عن أبي هريرة . ٥/١٩٨أ

١٩٠٩٣ ـ حديث : «إياكم والوصال» قالها ثلاثاً . . . الحديث . خز

خز في الصيام : ثنا علي بن المنذر ، ثنا ابن فضيل ، ثنا عمارة بن القعقاع ، عنه ، به . ليس في السماع .

١٩٠٩٤ ـ حديث : «من قَذَفَ مملوكاً وكان ظالماً ، أُقيم عليه الحد يوم القيامة ، إلا أن يكون كما قال» . جا عه حب قط حم

---

(١) الإتحاف (٥/٣٩٩ ح٥٦٤٩) وعزاه لابن حبان (الإحسان ٥/٤٤) .

(٢) تقدم برقم (178) في الرواة عن أبي هريرة ص (١٦١) .

182 ★ عبدالرحمن بن أبي نُعْم البَجَلي ، أبو الحكم الكوفي ، الزاهد العابد ، صدوق ، من الثالثة ، مات قبل المائة . انظر : (الكاشف ، والتقريب وأصوله) .

١٩٠٩٣ ـ خز ٣/٢٨٠ .

١٩٠٩٤ ـ جا ص ٢٨٨ : عه [٣/٢٥٣ :ب ـ ٢٥٤ :أ] مصورة كوبريلي . حب (لم أقف عليه في طبعتي الإحسان) . قط ٣/٩٠ ، ٩١ ، ٢١٣ . أحمد ٢/٤٩٩-٥٠٠ .

ط لمالك ش للشافعي حم لأحمد عم لعبدالله بن أحمد مي للدارمي جا لابن الجارود

جا في الحدود : ثنا محمود بن آدم ، ثنا الفضل بن موسى ، أنا فضيل بن غزوان ، عنه ، بهذا .

عه في المماليك : ثنا أبو حاتم الرازي ، ثنا عبيد الله بن موسى . وعن أحمد بن محمد بن أبي بكر المقدمي ، ثنا علي بن المديني . وعن أبي أمية ، ثنا أحمد بن حنبل ، كلاهما عن يحيى بن سعيد . وعن محمد بن إبراهيم الصوري الضرير بأنطاكية ، ثنا مُؤَمَّل بن إسماعيل ، ثنا سفيان . وعن الصاغاني ، ثنا إسماعيل بن أبان الوَرّاق ، ثنا موسى بن محمد الأنصاري ، أربعتهم عن فضيل بن غزوان ، به .

حب في التاسع والمائة من الثاني : أنا ابن مكرم ، ثنا محمد بن مسلم بن وارة ، ثنا محمد بن سعيد بن سابق ، ثنا عمرو بن أبي قيس ، عن عمر بن سعيد الثوري ، عن زياد بن فياض ، عن عبد الرحمن بن أبي نُعْم ، نحوه .

قط في الحدود : ثنا أحمد بن عبد الله بن محمد الو(كيل ، ثنا عمرو بن علي . وعن ، الشا)[1]فعي ، ثنا معاذ بن المثنى ، ثنا مسدد ، كلاهما عن يحيى ، به . و(قال : وكلهم ثقات حفاظ . وعن ابن)[1] أبي الثلج ، ثنا جدي ، ثنا أبو الجواب ، ثنا عمار ابن رُزَيْق ، عن فضيل (به . وعن عبد الله بن محمد)[1] بن أحمد بن أبي سعيد البزار في آخرين ، قالوا : ثنا يعقوب بن يوسف القزويني ، ثنا محمد بن سعيد بن سابق ، به . وفي موضع آخر : عن الحسين بن يحيى بن عياش ، ثنا الحسن بن محمد -هو الزعفراني- ثنا سعيد بن سليمان ، ثنا إسماعيل بن زكريا . وعن إبراهيم بن حماد ، ثنا الحسن بن عرفة ، ثنا مروان بن معاوية ، كلاهما عن فضيل ، به ، نحوه .

= ويزاد : أحمد ٤٣١/٢ : عن يحيى بن سعيد ، عن فضيل ، به . وانظر : (أطراف المسند ٣٣٩/٧ ، ح٩٧٥١ والتعليق عليه) .

(١) ما بين الأهلة من (هـ) ومكانها بياض في مصورة الأصل .

رواه أحمد : عن إسحاق بن يوسف ، عن فضيل[١] ، به[٢] .

١٩٠٩٥ ـ حديث : «الفضة بالفضة مثلاً بمثل . . .» الحديث .
حم

أحمد : عن يعلى ويحيى ، كلاهما عن فضيل بن غزوان ، عنه ، به .

١٩٠٩٦ ـ حديث : النهي عن كسب الحجام وغيره .
حم

أحمد : عن غندر ، عن شعبة ، عن المغيرة ، عن عبد الله[٣] بن أبي نعم ، به .

قال أحمد : كذا قال غُنْدر ، وإنما هو عبد الرحمن .

١٩٠٩٧ ـ حديث : «إن الحجم أنفع ما تداوى به الناس» .
كم

كم في الطب : أخبرنا نصر[٤] بن محمد بن الخطاب ، ثنا محمد بن غالب بن حرب ، ثنا زكريا بن عدي ، ثنا عبيد الله بن عمرو الرّقّي ، عن زيد بن أبي أُنَيْسة ، عن محمد بن قيس ، ثنا أبو الحكم البَجَلي -وهو عبد الرحمن بن أبي نعم- به .

وقال : صحيح على شرطهما[٥] .

---

(١) وقع في الأصل و(هـ) زيادة «عن شعبة» بين «إسحاق» و«فضيل» والصواب حذفها كما في المطبوع وأطراف المسند (٣٣٩/٧ تعليقة «٣») وتحفة الأشراف (١٥٤/١٠ ، حديث ١٣٦٢٤) .

(٢) وقع في المطبوع «عن أبي نُعم» والصواب «عن ابن أبي نعم» .

١٩٠٩٥ ـ أحمد ٢٦١/٢ ، ٢٦٢ ، ٤٣٧ .

١٩٠٩٦ ـ أحمد ٢٩٩//٢ .

(٣) في المطبوع : «عبيدالله» .

١٩٠٩٧ ـ كم ٢٠٩/٤ .

(٤) «نصر» من الأصل و (هـ) ومخطوط المستدرك [١٠٣/٤/ب] وفي المطبوع : «نصير» .

(٥) وقال : «ولم يخرجاه» .

183 ★ عبد الرحمن بن هرمز الأعرج ، عن أبي هريرة .

١٩٠٩٨ - حديث : «إذا نودي بالصلاة ، أدبر الشيطان له ضراط . . .» عه طع حب حم ط
الحديث .

عه في الصلاة : عن يونس بن عبد الأعلى ، عن ابن وهب . وعن محمد بن إسماعيل ، عن القعنبي ، كلاهما عن مالك ، عن أبي الزناد ، عنه ، به .

طع فيه : ثنا فهد ، ثنا عبد الله بن صالح ، ثنا الليث ، عن عبد ربه بن سعيد ، عن الأعرج ، به .

حب في السادس والستين من الثالث : أنا الفضل بن الحباب ، ثنا القعنبي ، به .

رواه أحمد : قال(١) : قرأت على عبد الرحمن : مالك ، عن أبي الزناد ، به .

١٩٠٩٩ - / حديث : «إذا اشتدّ الحرّ فأبردوا عن الصلاة ، فإن شدة الحرّ من فيح جهنم» . ط عه طع حم ٥/١٩٨/ب

مالك في آخر وقوت الصلاة : عن أبي الزناد ، عنه ، بهذا .

عه في الصلاة : أنا يونس بن عبد الأعلى ، أنا ابن وهب . وعن الترمذي ، ثنا القعنبي ، كلاهما عن مالك ، به .

---

183 ★ عبدالرحمن بن هرمز الأعرج ، أبو داود المدني ، ثقة ثبت عالم ، من الثالثة ، مات سنة ١١٧ هـ . انظر : (الكاشف ، والتقريب وأصوله) .

١٩٠٩٨ - عه ٣٣٤/١ . طع ٤٣٢/١ . حب (الإحسان) ١٢٥/٣ . أحمد ٤٦٠/٢ .

ويزاد : مالك في الصلاة ٦٩/١ : عن أبي الزناد ، عنه ، به .

(١) «قال» ساقطة من (هـ) .

١٩٠٩٩ - مالك ١٦/١ . عه ٣٤٩/١ . طع ١٨٧/١ . أحمد ٤٦٢/٢ .

طح فيه : ثنا يونس ، به . وعن ربيع المؤذن ، ثنا شعيب بن الليث ، ثنا الليث ، عن جعفر بن ربيعة ، عن عبد الرحمن بن هرمز ، به .

رواه أحمد : [عن عبد الرحمن وإسحاق بن عيسى ، عن مالك ، عن أبي الزناد ، عنه ، به](١) .

١٩١٠٠ قط ـ حديث : في الكلب يَلَغ في الإناء ، يُغْسل ثلاثاً أو خمساً أو سبعاً .

قط في الطهارة : ثنا جعفر بن محمد بن نصير ، ثنا الحسن بن علي المعمري ، ثنا عبد الوهاب بن الضحاك ، ثنا إسماعيل بن عياش ، عن هشام بن عروة ، عن أبي الزناد ، عنه ، به . وعن عبد الباقي بن قانع ، عن الحسين(٢) بن إسحاق ، عن عبدالوهاب ، نحوه . وعن محمد بن إسماعيل الفارسي ، عن أحمد بن عبد الوهاب ابن نجدة ، عن أبيه . قال الدارقطني : وثنا أبي ، عن أحمد بن خالد بن عمرو الحمصي ، عن أبيه ، كلاهما عن إسماعيل بن عياش ، بهذا الإسناد ، قال : «فاغسلوه سبع مرات» قال : وهذا هو الصحيح(٣) .

---

(١) ما بين المعقوفين بياض في الأصل و(هـ) ، واستدركته من المطبوع وأطراف المسند (٣٥٩/٧ ، ح٩٨٣٤) . واعلم : أن أحاديث «الأعرج ، عن أبي هريرة» لم تعز للإمام أحمد بأسانيده ، وقد تقدم (١٣١/١-١٣٢) أن الحافظ السخاوي هو الذي أدخل أسانيد الإمام أحمد من كتاب المصنف «أطراف المسند» فيما بعد الثلث الأول من «الإتحاف» وغفل عن ذلك هنا ، فألحقناه به في المتن بين معقوفين مع البيان تعليقاً .

١٩١٠٠ ـ قط ٦٥/١ . وهو طرف من الحديث بعده .

(٢) «الحسين» من الأصل والمطبوع وهو الصواب ، وتحرف في (هـ) إلى «الحسن» . وهو الحسين ابن إسحاق بن إبراهيم التستري الدقيقي . انظر : (سير أعلام النبلاء ٥٧/١٤ ، وتاريخ مدينة دمشق ٦٥٨/٤-٦٥٩) .

(٣) في المطبوع : «وهو الصحيح ، هذا صحيح» .

١٩١٠١ - حديث : «طَهُور إناء أحدكم إذا وَلَغ فيه الكلبُ أن يغسلَه سبعَ مرات» .
خز جا حب حم ط ش عه

خز في الطهارة : ثنا عبد الجبار -هو ابن العلاء- ثنا سفيان ، عن أبي الزناد ، عنه ، به .

جا فيه : عن محمد بن يحيى وأبي جعفر الدارمي ، قالا : ثنا روح بن عبادة ، ثنا مالك بلفظ : «**إذا شرب**» . وعن علي بن سلمة ، عن سفيان بن عيينة ، به .

حب في الثالث والأربعين من الثالث : أنا عبد الله بن أحمد بن موسى ، ثنا عقبة ابن مكرم ، ثنا يونس بن بكير ، ثنا هشام بن عروة ، عن أبي الزناد ، به .

رواه **أحمد** : [حدثنا سفيان ، عن أبي الزناد ، عنه ، به . قال سفيان : لعله عن النبي ﷺ . وعن عبد الرحمن وإسحاق ، عن مالك ، عن أبي الزناد ، بمعناه](١) .

١٩١٠٢ - حديث : «لا يبولَنَّ أحدُكم في الماء الدائم الذي لا يجري ، ثم يغتسل منه» .
خز طح

١٩١٠١ - خز ١/٥١ . جا ص ٢٧ ، ٢٨ . حب (الإحسان) ٢/٢٩٣ . أحمد ٢/٢٤٥ ، ٤٦٠ . وهو طرف من الحديث الذي قبله .

ويزاد : مالك في الطهارة ١/٣٤ : عن أبي الزناد ، عنه ، به .

والشافعي ص ٧ ، ٨ : أخبرنا مالك عن أبي الزناد ، عنه ، به . وأخبرنا سفيان بن عيينة عن أبي الزناد ، عنه ، به .

وعه في الطهارة ١/٢٠٧ : أخبرنا يونس بن عبدالأعلى ، قال : أبنا ابن وهب ، أنَّ مالكاً حدثه . (ح) وحدثنا الربيع بن سليمان ، قال : ثنا الشافعي ، قال : أبنا مالك عن أبي الزناد ، عنه ، به . وحدثنا الربيع ، قال : ثنا الشافعي ، قال : أبنا سفيان ، عن أبي الزناد ، عنه ، به .

(١) ما بين المعقوفتين بياض في الأصل و(هـ) واستدركته من المطبوع وأطراف المسند (٧/٣٧١-٣٧٢ ، ح٩٨٨٨ والتعليق عليه) .

١٩١٠٢ - خز ١/٣٧ . طح ١/١٥ .

خز في الطهارة : ثنا سعيد بن عبد الرحمن ، ثنا سفيان ، عن أبي الزناد ، عنه ، به .

طح فيه : ثنا الربيع بن سليمان الجيزي ، ثنا أبو زرعة : وهب الله بن راشد ، ثنا حيوة بن شريح ، سمعت ابن عجلان ، عن أبي الزناد ، نحوه ، ولفظه : «**لا يبولَنَّ أحدُكم في الماء الراكد ، ولا يغتسل فيه**» . وعن الربيع بن سليمان المؤذن ، ثنا أسد ابن موسى ، ثنا عبد الله بن لهيعة ، عن الأعرج ، كالأول . وعن إبراهيم بن منقذ العصفري ، ثنا إدريس بن يحيى ، ثنا عبد الله بن عياش ، عن الأعرج ، كالثاني .

١٩١٠٣ - حديث : أن النبي ﷺ توضأ مرتين مرتين .
جا حب قط كم حم

جا في الطهارة : ثنا محمد بن يحيى ، ثنا عبد الله بن صالح العجلي ، ثنا عبدالرحمن بن ثابت بن ثوبان ، عن عبد الله بن الفضل ، عنه ، نحوه .

حب في الأول من الرابع : أنا أحمد بن عمير[١] بن يوسف بن جَوْصَا[٢] أبو الحسن ، ثنا إبراهيم بن يعقوب ، ثنا زيد بن الحباب[٣] .

قط في الطهارة : ثنا محمد بن جعفر المطيري ، ثنا علي بن حرب ، ثنا زيد بن

١٩١٠٣ - جا ص ٣٤ . حب (الإحسان) ٢/٢١٠-٢١١ . قط ١/٩٣ . كم ١/١٥٠ . أحمد ٢/٢٨٨ ، ٣٦٤ .

(١) «عمير» من الأصل و(هـ) وهو الصواب ، ووقع في المطبوع «عمر» . انظر : (سير أعلام النبلاء ١٥/١٥-٢١ ، وتذكرة الحفاظ ٣/٧٩٥-٧٩٨) . وجاء على الصواب في (ط الأرنؤوط ٣/٣٧٣ ، ح ١٠٩٤) .

(٢) في المطبوع «حوصا» بالحاء وهو خطأ ، وجاء على الصواب في (ط الأرنؤوط) .

(٣) وقع في المطبوع «زيد بن الحباب ، عن أبي ثوبان» والصواب « . . . عن ابن ثوبان» وابن ثوبان هو : عبدالرحمن بن ثابت بن ثوبان . انظر : (تهذيب الكمال وفروعه) . وجاء على الصواب في (ط الأرنؤوط) .

الحباب ، ثنا عبد الرحمن بن ثابت بن ثوبان ، به .

كم فيه : ثنا أبو العباس محمد بن يعقوب ، ثنا الحسن بن علي بن عفان ، ثنا زيد ابن الحباب ، به . (وعن محمد بن الخليل الأصبهاني ، ثنا موسى بن إسحاق الأنصاري ، ثنا أبو بكر بن أبي شيبة)(١) ، ثنا زيد ، به . وقال : صحيح على شرط مسلم(٢) .

رواه(٣) أحمد : [عن زيد بن الحباب ، عن ابن ثوبان ، عن عبد الله بن الفضل ، عنه ، به](٤) .

٥ / ١٩٩/أ

١٩١٠٤ - / حديث : في رفع اليدين في الصلاة .
طح

في ترجمة : صالح بن كيسان ، عن نافع ، عن ابن عمر(٥) .

طح في الصلاة : ثنا إبراهيم بن أبي داود ، ثنا سعيد بن منصور ، ثنا إسماعيل بن عياش ، عن صالح بن كيسان ، عنه ، به .

١٩١٠٥ - حديث : «إذا قلتَ لصاحبك : أَنْصِتْ ، والإمامُ يخطبُ ، فقد لغوت» .
مي ط جا خز عه حم ش

---

(١) قوله : «وعن محمد بن الخليل الأصبهاني ، ثنا موسى بن إسحاق الأنصاري ، ثنا أبو بكر ابن أبي شيبة» من الأصل و(هـ) ومكانه بياض في المطبوع (١/١٥٠) ومخطوط المستدرك [١/٦٩/ب] .

(٢) في الأصل «م» بدل «مسلم» وفي المطبوع ، قال : «ولم يخرجاه» .

(٣) «رواه» ليست في (هـ) .

(٤) ما بين المعقوفين بياض في الأصل و(هـ) ، واستدركته من أطراف المسند (٧/٣٦٧ ، ح٩٨٦٧) والمسند المطبوع .

١٩١٠٤ - طح ١/٢٢٤ .

(٥) انظر : (الإتحاف ٩/٩٨ ، ح١٠٥٦٥) .

١٩١٠٥ - مي ١/٣٠٢ . مالك ١/١٠٣ . جا ص ١١١ . خز ٣/١٥٤ . عه [٢/١٣٥/ب] =

خز لابن خزيمة عه لأبي عوانة طح للطحاوي حب لابن حبان قط للدارقطني كم للحاكم

مي في الصلاة : ثنا خالد بن مخلد ، ثنا مالك ، عن أبي الزناد ، عنه ، به .

رواه مالك في الصلاة : هكذا .

جا فيه : ثنا ابن المقرئ ، ثنا سفيان ، عن أبي الزناد ، به .

خز في الجمعة : عن علي بن خَشْرَم وسعيد بن عبد الرحمن ، كلاهما عن سفيان ، به .

عه فيه : ثنا أبو إسماعيل الترمذي ، ثنا الحميدي ، ثنا سفيان ، به .

رواه أحمد(١) : [حدثنا سفيان ، عن أبي الزناد ، عنه ، به . وعن عبد الرحمن وإسحاق ، عن مالك ، عن أبي الزناد ، به](٢) .

١٩١٠٦ ـ حديث : أن النبي ﷺ كان إذا استفتح الصلاة قال : ﴿ ٱلْحَمْدُ لِلَّهِ رَبِّ ٱلْعَٰلَمِينَ ﴾ ثم يسكت هُنَيْهَة . قط

قط في الصلاة : ثنا أبو محمد بن صاعد ، ثنا عمرو بن علي ، ثنا أبو داود ، ثنا شعبة ، عن محمد بن عبد الرحمن بن سعد بن زرارة ، عنه ، به(٣) .

١٩١٠٧ ـ حديث : «إذا أتى أحدُكُم الصلاةَ فلا يركعْ دونَ الصفّ ، حتى طح

= مصورة كوبريلي . أحمد ٢/٢٤٤ .

ويزاد : الشافعي ص ٦٨ : أخبرنا مالك ، عن أبي الزناد ، عنه ، به .

(١) قوله «رواه أحمد» ساقط من (هـ) .

(٢) ما بين المعقوفين بياض من الأصل و(هـ) واستدركته من المسند المطبوع وأطراف المسند (٧/٣٤٤-٣٤٥ ، ح٩٧٦٨ والتعليق عليه) .

١٩١٠٦ ـ قط ١/٣١٣ .

(٣) وقال : «لم يرفعه غير أبي داود ، عن شعبة ، ووقفه غيره من فعل أبي هريرة» .

١٩١٠٧ ـ طح ١/٣٩٦ .

يأخذ مكانه من الصف» .

طح في الصلاة : ثنا ابن أبي داود ، ثنا المقدمي ، ثنا عمر بن علي ، ثنا ابن عجلان ، عنه ، بهذا .

١٩١٠٨ - حديث : «إذا صلى أحدكم بالناس فلْيخفِّف . . .» الحديث .
حب حم ط ش

حب في الصلاة ، وفي الخامس والعشرين من الأول : أنا عمر بن سعيد بن سنان ، أنا أحمد بن أبي بكر ، عن مالك ، عن أبي الزناد ، عنه ، به .

[**أحمد** : قرأت على عبد الرحمن . وثنا إسحاق ، أنا مالك ، به](١) .

١٩١٠٩ - حديث : «إذا قال الإمامُ : سمع الله لمن حمده ، فليقلْ من وراءه : ربنا ولك الحمد» .
قط

قط في الصلاة : ثنا أبو طالب الحافظ ، ثنا يزيد بن محمد بن عبد الصمد ، ثنا يحيى بن عمرو بن عمارة ، سمعت ابن ثابت بن ثوبان ، يقول : حدثني عبد الله بن الفضل ، عنه ، به . وعن أبي طالب ، عن أحمد بن عمير ، عن أبي زرعة : عبدالرحمن بن عمرو ، عن يحيى بن عمرو بن عمارة بن راشد ، بمعناه .

١٩١١٠ - حديث : «إن الإمام أمير أو أمين ، فإن صلى قاعداً فصلوا قعوداً ، وإن صلى قائماً فصلوا قياماً» .
خز حب

١٩١٠٨ - حب (الإحسان) ١٢٧/٣ . أحمد ٤٨٦/٢ .

ويزاد : مالك في الصلاة ١٣٤/١ : عن أبي الزناد ، عنه ، به .

الشافعي ص ٥٠-٥١ : أخبرنا مالك ، عن أبي الزناد ، عنه ، به .

(١) ما بين المعقوفين استدركته من المسند المطبوع ، وأطراف المسند (٣٥٦/٧ ، ح٩٨٢٤ والتعليق عليه) .

١٩١٠٩ - قط ٣٤٠/١ ، ٣٣٩ .

١٩١١٠ - خز ٥٢/٣ . حب (الإحسان) ٢٧١/٣ .

خز في الإمامة : ثنا عبد الجبار بن العلاء ، ثنا سفيان ، ثنا أبو الزناد ، عنه ، بهذا . ليس في السماع .

حب في الخامس من الأول : أنا الحسين بن إدريس ، ثنا أحمد بن أبي بكر ، عن مالك ، عن أبي الزناد ، نحوه . وفي الصلاة : عن عمر بن سعيد بن سنان ، أنا أحمد ابن أبي بكر ، به .

١٩١١١ قط - حديث : صلى بنا رسول الله ﷺ ، ثم أقبل علينا بوجهه فقال : «أتقرؤون خلفَ الإمام؟» فقلنا : إن منّا من يقرأُ ، فقال : «فبفاتحة الكتاب» .

قط في الصلاة : ثنا عثمان بن أحمد الدقاق ، ثنا عيسى بن عبد الله الطيالسي زغاث ، ثنا يزيد بن عمر بن جَنْزَة[1] المدائني ، ثنا الربيع بن بدر ، عن أيوب السختياني ، عنه ، به . وقال : الربيع بن بدر ضعيف[2] .

١٩١١٢ طح - حديث : طح في الصلاة : ثنا ابن مرزوق [قال : ثنا وهب][3] ثنا شعبة ، عن سعد بن إبراهيم ، عن الأعرج ، عن أبي هريرة : أنه كان يسجد في ﴿ إِذَا ٱلسَّمَآءُ ٱنشَقَّتْ ﴾ . موقوف .

١٩١١٣ طح - حديث : كان أبو هريرة يقنت في صلاة الصبح .

١٩١١١ - قط ١/٣٤٠ .

(١) «جنزة» من المطبوع وهو الصواب ، فما في الأصل : «خبزة» منقوطة واضحة فتصحيف . انظر : (تاريخ بغداد ١٤/٣٤٧ ، وتبصير المنتبه ١/٢٣٧) .

(٢) قال عنه في التقريب : متروك .

١٩١١٢ - طح ١/٣٥٦ .

(٣) ما بين المعقوفين من المطبوع ، وهو ساقط من الأصل و(هـ) . وهو وهب بن جرير بن حازم الأزدي . انظر : (مغاني الأخيار ص ٤٤٦ ، وتهذيب الكمال وفروعه) .

١٩١١٣ - طح ١/٢٤٨ .

طح في الصلاة : عن يونس ، عن عبد الله بن يوسف . وعن روح بن الفرج ، عن يحيى بن بكير ، كلاهما عن بكر بن مضر ، عن جعفر بن ربيعة ، عنه ، بهذا .

٥ / ١٩٩/ب

١٩١١٤ - / حديث : «إذا توضأ أحدكم ، فليجعل في أنفه ماء ، ثم لينتثر ، ومن استجمر فَلْيوتر» . جا طح حب ط حم

جا في الطهارة : ثنا محمد بن يحيى وأبو جعفر الدارمي ، قالا : ثنا روح بن عبادة ، ثنا مالك ، عن أبي الزناد ، عن الأعرج ، به . وعن ابن المقرئ وعبد الرحمن ابن بشر ، عن سفيان ، عن أبي الزناد ، به .

طح فيه : ثنا يونس ، أنا ابن وهب ، أن مالكاً حدثه . وعن حسين بن نصر ، ثنا عبد الرحمن بن زياد ، كلاهما عنه ، به .

حب في النوع الثاني والخمسين من الأول : أنا أبو خليفة ، ثنا القَعْنَبي ، عن مالك ، به .

رواه مالك في أول الطهارة : هكذا .

رواه أحمد : [عن سفيان . وعن عبد الرزاق ، عن مالك ، كلاهما عن أبي الزناد ، عنه ، به . وزاد مالك : «ومن استجمر فليوتر» . وعن وكيع ، عن سفيان ، عن أبي الزناد بهذه الزيادة . وعن ربعي بن إبراهيم ، عن عبد الرحمن بن إسحاق ، عن أبي الزناد بها . وعن سفيان بن عيينة بها مفردة ، وزاد : «فإن الله وتر يحب الوتر»](١) .

١٩١١٤ - جا ٢٤ ، ٣٦ . طح ١/١٢٠ . حب ٢/٣٥٣ . مالك ١/١٩ . أحمد ٢/٢٤٢ ، ٢٧٨ ، ٤٦٣ ، ٢٥٤ .

(١) ما بين المعقوفين بياض في الأصل و(هـ) واستدركته من أطراف المسند (٧/٣٤٣ ، ح٩٧٦٤ والتعليق عليه) ، والمسند المطبوع .

١٩١١٥ - حديث : «لولا أن أشق على أمتي لأمرتهم به عند كلِّ صلاة» يعني السواك .
مي خز طح حب حم ط ش عه

مي في الطهارة : أنا محمد بن أحمد ، ثنا سفيان ، عن أبي الزناد ، عنه ، به .

خز فيه : عن علي بن خَشْرَم وسعيد بن عبد الرحمن وعبد الجبار بن العلاء ، ثلاثتهم عن سفيان بن عيينة ، به .

طح فيه : ثنا حسين بن نصر ، ثنا الفريابي ، ثنا ابن عيينة ، به .

حب في الرابع والثلاثين من الثالث : أنا عمر بن سعيد بن سنان ، أنا أحمد بن أبي بكر ، عن مالك ، عن أبي الزناد ، به .

رواه **أحمد** [عن سفيان ، عن أبي الزناد ، عنه ، ببعضه . وأعاده عنه ، به . وعن موسى بن أبي عثمان ، عن أبيه ، عن أبي هريرة وزاد : **«ولا تصوم امرأة وزوجها شاهدٌ إلاّ بإذنه»** . وعن علي ، عن ورقاء ، عن أبي الزناد بأول الحديث . وثنا أبو العلاء الحسن بن سَوَّار ، ثنا ليث ، عن خالد بن يزيد ، عن سعيد بن أبي هلال ، عنه ، به . وشك في رفعه ، وفيه كلام لأبي هريرة ، موقوف](١) .

١٩١١٥ - مي ١/١٣٩-١٤٠ . خز ١/٧٢ . طح ١/٤٤ . حب (الإحسان) ٢/٢٠٢ . أحمد ٢/٢٤٥ ، ٥٣٠-٥٣١ .

ويزاد : رواه مالك في الطهارة ١/٦٦ : عن أبي الزناد ، عنه ، به .

والشافعي ص ١٣ : أخبرنا سفيان ، عن أبي الزناد ، عنه ، به .

وعه في الطهارة ١/١٩١ : حدثنا الربيع بن سليمان ، قال : أبنا الشافعي ، قال : أبنا سفيان . (ح) وحدثنا محمد بن شاذان الجوهري ، قال : ثنا المعلى بن منصور ، قال : ثنا سفيان بن عيينة ، عن أبي الزناد ، عنه ، به . وحدثنا إبراهيم السراج أخو أبي العباس ، قال : ثنا يحيى بن يحيى ، عن مغيرة -يعني ابن عبدالرحمن- عن أبي الزناد ، بمثله .

(١) ما بين المعقوفين بياض في الأصل و(هـ) واستدركته من المطبوع وأطراف المسند (٧/٣٦٣-٣٦٤ ، ح٩٨٥٢ ، ٩٨٥٣ والتعليق عليه) .

ط لمالك **ش** للشافعي **حم** لأحمد **عم** لعبدالله بن أحمد **مي** للدارمي **جا** لابن الجارود

١٩١١٦ - حديث : أن رسول الله ﷺ بال قائماً من جرح كان بِمَأْبِضِه(١) .
كم قط

كم في الطهارة : ثنا أبو عمران موسى بن سعيد الحنظلي بهمذان ، ثنا يحيى بن عبد الله بن ماهان [ثنا حماد بن غسان الجعفي ، ثنا معن بن عيسى ، ثنا مالك بن أنس ، عن أبي الزناد ، عن الأعرج ، به . وقال : هذا حديث صحيح تفرد به حماد بن غسان ، ورواته كلهم ثقات](٢) .

رواه الدارقطني في غرائب مالك : عن دعلج ، عن عبيد الله بن أحمد بن منصور ، عن حماد بن غسان . وقال : تفرد به حماد ، وهو ضعيف(٣) .

١٩١١٧ - حديث : «إذا خرج أحدكم لغائطٍ أو بولٍ ، فلا يستقبلِ القبلة ولا يستدبرْها ، ولا يستقبلِ الريح» .
طح

طح في الكراهة : ثنا روح ، ثنا سعيد بن عُفَيْر ، ثنا ابن لَهِيعة ، عن أبي الأسود ، عنه ، به .

١٩١١٨ - حديث : «إذا استيقظ أحدُكم من نومه ، فليغسل يَدَه قبلَ أن يدخلها في وَضُوئه ، فإن أحدَكم لا يدري أين باتت(٤) **يده»** .
ش حب ط حم

١٩١١٦ - كم ١٨٢/١ .

(١) المأبض : باطن الركبة . (النهاية ٢٨٨/٤) .

(٢) ما بين المعقوفين من المستدرك المطبوع ١٨٢/١ ومخطوطته [١/٨٤/أ] وهو الصواب وبدله في الأصل و(هـ) : «أنا حامد بن محمد ، ثنا يحيى بن عبدالله بن ماهان ، به» .

(٣) انظر : (لسان الميزان ٣٥١/٢-٣٥٢) .

١٩١١٧ - طح ٢٣٣/٤ .

١٩١١٨ - الشافعي ص ١٤ . حب ٢٠٠/٢ . مالك ٢١/١ . أحمد ٤٦٥/٢ .

(٤) «باتت» في الأصل و(هـ) مكررة .

الشافعي(١) : أنا مالك وابن عيينة ، عن أبي الزناد ، عنه ، به .

حب في الخامس والخمسين من الأول : أنا الفضل بن الحباب ، ثنا القعنبي ، عن مالك ، عن أبي الزناد ، عنه ، به .

رواه مالك في [الطهارة : عن أبي الزناد ، عنه ، به](٢) .

ورواه أحمد : [عن عبد الرحمن وإسحاق ، عن مالك ، عن أبي الزناد ، عنه ، به](٣) .

١٩١١٩ - حديث : «لا يصلِيَنَّ أحدُكم في الثوب الواحد ، ليس على عاتِقِه منه شيء» .
مي جا خز طح حب حم ش عه

مي في الصلاة : أنا عبيد الله بن موسى ومحمد بن يوسف ، عن سفيان ، عن أبي الزناد ، عنه ، به .

---

(١) في الأصل و(هـ) : «فع» بدل الشافعي ، وهو رمز الشافعي اصطلح عليه المصنف في «تعجيل المنفعة» .

(٢) ما بين المعقوفين بياض في الأصل و(هـ) ، وأثبته من الموطأ المطبوع .

(٣) ما بين المعقوفين بياض في الأصل و(هـ) واستدركته من المطبوع وأطراف المسند (٣٤٢/٧ ، ح٩٧٥٨) .

١٩١١٩ - مي ٢٥٩/١ . جا : ٦٧ . خز ١٧٦/١ . طح ٣٨٢/١ . أحمد ٢٤٣/٢ ، ٤٦٤ .

ويزاد : الشافعي ٢١-٢٢ : أخبرنا مالك ، عن أبي الزناد ، عنه ، به . و ١٨٣ : أخبرنا سفيان بن عيينة ، عن الزهري ، عن أبي الزناد ، عنه ، به .

وعه فيه ٦٧/٢ : حدثنا يونس بن عبدالأعلى ، قال : ثنا ابن عيينة ، عن أبي الزناد ، عنه ، به . وحدثنا أبو إسماعيل الترمذي ، قال : ثنا الحميدي ، قال : ثنا سفيان ، عن أبي الزناد ، عنه ، به . وحدثنا محمد بن حيويه ، قال : ثنا أبو اليمان ، قال : أبنا شعيب ، قال : ثنا أبو الزناد ، عنه ، به .

جا فيه : ثنا يعقوب بن إبراهيم الدورقي ، ثنا عبد الرحمن بن مهدي ، عن سفيان ، به .

خز فيه : عن عبد الجبار بن العلاء وسعيد بن عبد الرحمن ، عن سفيان -هو ابن عيينة- عن أبي الزناد ، به . وعن سَلْم بن جُنَادة ، عن وكيع ، عن سفيان ، به . وعن علي بن حُجْر ، عن ابن أبي الزناد ، عن أبيه ، به . ليس في سماعنا .

طح فيه : ثنا يونس بن عبد الأعلى ، ثنا سفيان -هو ابن عيينة- به . وعن فهد ، ثنا أبو نعيم . وعن أبي بكرة ، ثنا مُؤَمَّل ، قالا : ثنا سفيان -هو الثوري- به . وعن ابن منقذ ، عن إدريس بن يحيى ، عن عبد الله بن عَيّاش القِتْباني ، عن ابن هرمز(١) -هو الأعرج- به ، نحوه .

حب فيه : أنا أحمد بن علي بن المثنى ، ثنا أبو خيثمة ، ثنا سفيان ، به .

رواه أحمد [حدثنا سفيان بن عيينة ، عن أبي الزِّناد ، عنه ، به . وعن عبدالرحمن ، عن سفيان هو الثوري ، عن أبي الزِّناد ، نحوه](٢) .

حب ١٩١٢٠ - / حديث : «إني قد بَدُنْت(٣) ، فلا تسبقوني بالركوع والسجود ، ولكني أسبقكم ، إنكم تدركون(٤) ما فاتكم» . ٥/١/٢٠٠

حب في الثالث من الثاني : أنا عمر بن محمد الهمداني ، ثنا عبيد الله بن

(١) في المطبوع ٣٨٢/١ «حريز» بدل «هرمز» وهو خطأ .

(٢) ما بين المعقوفين بياض في الأصل و(هـ) واستدركته من المطبوع وأطراف المسند (٣٤٦/٧ ، ح٩٧٧٥) .

١٩١٢٠ - حب (الإحسان) ٣٢٣/٣ .

(٣) قال أبو عبيد : هكذا رُوِي في الحديث : بَدُنْت -يعني بالتخفيف- وإنما هو بَدَّنْت بالتشديد . (النهاية) .

(٤) «تدركون» من المطبوع ، وفي الأصل و(هـ) : «تدركوني» .

سعد[١] بن إبراهيم بن سعد ، ثنا عمي يعني يعقوب ، ثنا أبي ، عن ابن إسحاق ، حدثني عبد الله بن أبي بكر ، عن أبي الزناد ، عن الأعرج ، بهذا .

١٩١٢١ - حديث : «إذا سجد أحدكم ، فليضع يديه قبل ركبتيه ، ولا يبرك بروك الجمل» .
مي طح قط حم

مي في الصلاة : أنا يحيى بن حسان ، ثنا عبد العزيز بن محمد ، عن محمد بن عبد الله بن الحسن ، عن أبي الزناد ، عنه ، به .

طح فيه : ثنا ابن أبي داود ، ثنا سعيد بن منصور وأَصْبَغ بن الفرج . وعن صالح ابن عبد الرحمن ، ثنا سعيد بن منصور ، كلاهما عن عبد العزيز ، به .

قط في الصلاة : ثنا أبو بكر بن أبي داود ، ثنا محمود بن خالد ، ثنا مروان -يعني ابن محمد- ثنا عبد العزيز بن محمد ، به . وعن أبي سهل بن زياد ، عن إسماعيل ابن إسحاق ، عن أبي ثابت محمد بن عبيد الله عن عبد العزيز ، مثله .

[أحمد : ثنا سعيد بن منصور ، ثنا عبد العزيز بن محمد ، حدثني محمد بن عبدالله بن الحسن ، عن أبي الزناد ، عنه ، به .][٢] .

١٩١٢٢ - حديث : السهو في الصلاة .
طح

طح في الصلاة : ثنا إبراهيم بن منقذ ، ثنا إدريس بن يحيى ، ثنا عبد الله بن

---

(١) في المطبوع : «عبدالله بن سعيد» وهو تحريف . وهو عبيدالله بن سعد بن إبراهيم بن سعد ابن إبراهيم بن عبدالرحمن بن عوف الزهري . انظر : (التقريب وأصوله) . وجاء على الصواب في مطبوعة الإحسان بتحقيق الأرنؤوط (٦٠٩/٥ ، رقم ٢٢٣١) .

١٩١٢١ - مي ٢٤٥/١ . طح ٢٥٤/١ . قط ٣٤٤/١ ، ٣٤٥ . أحمد ٣٨١/٢ .

(٢) ما بين المعقوفين استدركته من المطبوع وأطراف المسند (٣٥٩/٧-٣٦٠ ، ح٩٨٣٧) .

١٩١٢٢ - طح ٤٤٥/١ .

عياش ، عنه ، به(١) .

١٩١٢٣ - حديث : «من نسي صلاة فَوَقْتُها إذا ذكرها» .
قط

قط في الصلاة : ثنا إسماعيل بن محمد الصفار ، ثنا محمد بن إسماعيل السلمي ، ثنا أبو ثابت ، ثنا حفص بن أبي العطاف ، عن أبي الزناد ، عنه ، به .

١٩١٢٤ - حديث : «من شهد الجنازة حتى يُصَلَّى عليها ، فله قيراط . . .» الحديث .
عه حب حم

عه في الجنائز : ثنا يونس بن عبد الأعلى ، ثنا ابن وهب ، أنا يونس ، عن ابن شهاب ، عنه ، به . قال ابن شهاب : قال سالم : وكان ابن عمر يصلي عليها ثم ينصرف ، فلما بلغه حديث أبي هريرة قال : لقد ضيّعنا قراريط كثيرة . وعن عثمان بن خُرَّزاذ ، عن عمرو بن قُسَيْط ، عن عبد الله بن عمرو ، عن إسحاق بن راشد ، عن الزهري ، به .

حب في الثاني من الأول : أنا محمد بن الحسن بن قتيبة ، ثنا حَرْملة بن يحيى ، ثنا ابن وهب ، به .

[أحمد : ثنا علي بن إسحاق وعتاب ، عن عبد الله ، ثنا يونس ، عن الزهري ، عنه ، به](٢) .

---

(١) قوله : «عبدالله بن عياش ، عنه ، به» ما عدا «عبد» من (هـ) وغير ظاهرة في الأصل لعله لسوء التصوير .

١٩١٢٣ - قط ١/٤٢٣ .

١٩١٢٤ - حب (الإحسان) ٥/٣٢ . أحمد ٢/٤٠١ .

(٢) ما بين المعقوفين استدركته من المطبوع .

١٩١٢٥ - حديث : «لا توتروا بثلاث ، أوتروا بخمسٍ ، ولا تشبهوا بصلاة المغرب» .
طح حب قط كم

طح في الصلاة : ثنا أحمد بن عبد الرحمن بن وهب ، ثنا عمّي .

حب في الثالث والأربعين من الثاني : أنا الحسن بن سفيان ، ثنا حرملة ، ثنا ابن وهب .

قط في الصلاة : ثنا أبو بكر النيسابوري ، ثنا موهب بن يزيد بن خالد ، ثنا عبدالله ابن وهب ، حدثني سليمان بن بلال ، عن صالح بن كيسان ، عن عبد الله بن الفضل ، عن أبي سلمة والأعرج ، عن أبي هريرة ، به . وقال : كلهم ثقات . وعن عبدالله بن سليمان بن الأشعث ، عن أحمد بن صالح ، عن عبد الله بن وهب ، نحوه . وعن أبي عبد الله الفارسي ، عن مقدام بن داود ، عن عبد الملك بن مسلمة ابن يزيد ، عن سليمان بن بلال ، نحوه .

كم في الوتر : ثنا أبو علي الحافظ ، أنا عبد الله بن سليمان -هو ابن الأشعث- به . وقال : صحيح على شرطهما[١] .

١٩١٢٦ - حديث : «أترون[٢] قبلتي [ها][٣] هنا ، فإنه[٤] لا يخفى عليَّ
حب حم ط

١٩١٢٥ - طح ٢٩٢/١ . حب ٦٨/٤ . قط ٢٤/٢-٢٥ ، ٢٦ . كم ٣٠٤/١ .

(١) وقال : «ولم يخرجاه» .

١٩١٢٦ - حب (الإحسان) ٨٥/٨ . أحمد ٣٧٥/٢ ، ٣٠٣ ، ٢٤٤ ، ٣٦٥ .

ويزاد : مالك في الصلاة ١٦٧/١ : عن أبي الزناد ، عنه ، به .

(٢) «أترون» من الأصل و(هـ) وهو الموافق لرواية الموطأ .

(٣) «ها» زيادة من المطبوع .

(٤) في المطبوع : «وإنه» .

خشوعُكُم ولا ركوعُكم ، إني لأراكم من وراء ظهري» .

حب في الثالث والعشرين من الخامس : أنا عمر بن سعيد بن سنان ، ثنا أحمد ابن أبي بكر ، عن مالك[١] عن أبي الزناد ، عنه ، بهذا .

[أحمد : عن إسحاق بن عيسى وعبد الرحمن بن مهدي ، عن مالك ، عن أبي الزناد ، عنه ، به . وعن سفيان ، عن أبي الزناد ، نحوه . وعن حسين بن محمد ، عن سفيان بن عيينة ، به][٢] .

١٩١٢٧ - / حديث : «من أدرك من الصبح ركعة قبل أن تطلع الشمس فقد أدركها» . خز ط حم ٥/٢٠٠/ب

في ترجمة : بسر بن سعيد ، عن أبي هريرة[٣] .

خز في الصلاة : عن بندار ، عن يحيى بن سعيد ، عن عبد الله بن سعيد بن أبي هند ، عنه نحوه .

رواه معن بن عيسى وحده في الموطأ : عن مالك ، عن أبي الزناد ، عنه ، به .

[أحمد : ثنا يحيى ، عن عبد الله بن سعيد بن أبي هند ، عنه ، به . وعن معاوية ، عن زائدة ، عن أبي الزناد ، نحوه][٤] .

---

(١) قوله «مالك» من (هـ) والمطبوع ، ومكانه بياض في الأصل .

(٢) ما بين المعقوفين بياض في الأصل و(هـ) واستدركته من المطبوع وأطراف المسند (٣٦٦/٧ ، ح٩٨٦١) .

١٩١٢٧ - خز ٩٣/٢ . أحمد ٤٧٤/٢ ، ٣٩٩ .

(٣) انظر الحديث المتقدم (٤٠٨/١٤ ، ح١٧٨٩٢) وعزاه إلى : مي ٢٢٢/١ . مالك ٦/١ . خز ٩٣/٢ . طح ١٥١/١ . حب (الإحسان ٤٧/٣ ، ٥٧ ، ٢١) .

(٤) ما بين المعقوفين استدركته من المطبوع وأطراف المسند (٣٥٨/٧ ، ح٩٨٣١) .

١٩١٢٨ - حديث : «إن الملائكة تصلي على أحدكم ما دام في مصلاه الذي صلى فيه ، ما لم يحدث : اللهم اغفر له ، اللهم ارحمه» . حب حم ط

حب في النوع الأول من القسم الأول : أنا عمر بن سعيد الطائي ، ثنا أحمد بن أبي بكر ، عن مالك ، عن أبي الزناد ، عنه ، بهذا .

[أحمد : ثنا هارون ، ثنا ابن وهب ، أخبرني يونس ، عن ابن شهاب ، عنه ، به . وعن عبد الرحمن ، عن مالك ، عن أبي الزناد ، عنه ، به][1] .

١٩١٢٩ - حديث : كان النبي ﷺ يقرأ يوم الجمعة في صلاة الغداة ﴿ تَنزِيلُ ﴾ السجدة و ﴿ هَلْ أَتَىٰ عَلَى ٱلْإِنسَٰنِ ﴾ . مي عه

مي في الصلاة : أنا محمد بن يوسف ، ثنا سفيان ، عن سعد بن إبراهيم ، عنه ، به .

عه في الجمعة : عن ابن أبي رجاء ، عن وكيع ، عن سفيان ، به . وعن محمد بن إسحاق بن شَبُّويَه[2] ، عن الفريابي ، به . وعن ابن أبي مَسَرَّة ، ثنا الأزرقي ، ثنا إبراهيم بن سعد ، عن أبيه ، به .

١٩١٣٠ - حديث : «لينتهِيَنَّ أقوامٌ عن رفعهم أبصارَهم عند الدعاء في الصلاة ، أو لَتُخْطَفَنَّ أبصارُهم» . حب

١٩١٢٨ - حب (الإحسان) ٣/١٢٤ .

ويزاد : مالك في الصلاة ١/١٦٠ : عن أبي الزناد ، عنه ، به .

(١) ما بين المعقوفين استدركته من المطبوع وأطراف المسند (٧/٣٦١ ، ح٩٨٤٤) .

١٩١٢٩ - مي ١/٣٠١ . عه ص ٤٥ -قطعة من القسم المفقود- .

(٢) في مطبوعة أبي عوانة : «سَتُّويه» وهو خطأ . وجاءت على الصواب في أصله المخطوط [٢/١٢٣/أ] -مصورة كوبريلي- . وانظر : (تبصير المنتبه ٢/٧٧٢) .

حب في الصلاة[١] : أنا عمر بن محمد الهمداني ، ثنا سليمان بن داود ، أنا ابن وهب ، حدثني الليث بن سعد ، عن جعفر بن ربيعة ، عنه ، بهذا .

١٩١٣١ - حديث : أن رسول الله ﷺ نهى عن الصلاة بعد العصر ، حتى تغرب الشمس . . . الحديث .
عه طح حم ط ش

عه طح جميعاً في الصلاة : ثنا يونس بن عبد الأعلى ، أنا ابن وهب ، أن مالكاً حدثه ، عن محمد بن يحيى بن حَبَّان ، عنه ، به . وعن محمد بن[٢] إسماعيل ، عن القعنبي ، عن مالك ، به .

[أحمد : عن عبد الرحمن وإسحاق ، عن مالك ، عن محمد بن يحيى بن حبان ، عنه ، به][٣] .

١٩١٣٢ - حديث : «يتعاقبون فيكم ملائكةٌ بالليل وملائكة بالنهار ، ويجتمعون في صلاة الفجر . . .» الحديث .
عه حب حم ط

عه في الصلاة : عن يونس بن عبد الأعلى ، عن ابن وهب . وعن محمد بن

---

(١) كتاب الصلاة لابن حبان غير موجود فيما أعلم .

١٩١٣١ - عه ٣٧٩/١ . طح ٣٠٤/١ . أحمد ٤٦٢/٢ . وسيأتي برقم (١٩١٣٤) .

ويزاد : مالك في الصلاة ٢٢١/١ : عن محمد بن يحيى بن حَبّان ، عنه ، به .

والشافعي ص ١٦٦ : أخبرنا مالك ، عن محمد بن يحيى بن حبان ، عنه ، به .

وسيأتي مكرراً بعد ثلاثة أحاديث برقم (١٩١٣٤) وعزاه الحافظ لابن حبان .

(٢) طريق «محمد بن إسماعيل» إنما هي عند أبي عوانة فقط .

(٣) ما بين المعقوفين بياض في الأصل واستدركته من المطبوع وأطراف المسند (٣٦٤/٧ ، ح٩٨٥٤) .

١٩١٣٢ - عه ٣٧٨/١ . حب (الإحسان) ١١٨/٣ . أحمد ٤٨٦/٢ .

ويزاد : مالك في الصلاة ١٧٠/١ : عن أبي الزناد ، عنه ، به .

إسماعيل ، ثنا القعنبي ، كلاهما عن مالك ، عن أبي الزناد ، عنه ، به .

حب في النوع الأول من القسم الأول : أنا عمر بن سعيد الطائي ، أنا أحمد بن أبي بكر ، عن مالك ، به .

[أحمد : عن عبد الرحمن وإسحاق ، كلاهما عن مالك ، عن أبي الزناد ، به](١) .

١٩١٣٣ ـ حديث : أن رسول الله ﷺ ذكر يوم الجمعة فقال : «فيه ساعة ، لا يوافقها عبدٌ مسلم وهو قائم يصلي ، يسأل الله شيئاً إلا أعطاه إياه» وأشار بيده يقلِّلُها .
عه حم ط

عه في الجمعة : ثنا محمد بن إسماعيل ، ثنا القعنبي ، ثنا مالك ، عن أبي الزناد ، عنه ، بهذا .

[أحمد : عن عبد الرحمن وإسحاق ، عن مالك ، عن أبي الزناد ، به](٢) .

١٩١٣٤ ـ حديث : أن رسول الله ﷺ نهى عن الصلاة بعد العصر ، حتى تغرب الشمس . . . الحديث .
حب

حب في الثامن من الثاني : أنا الفضل بن الحباب ، ثنا القعنبي ، عن مالك ، عن

---

(١) ما بين المعقوفين بياض في الأصل و(هـ) واستدركته من المطبوع وأطراف المسند (٣٦١/٧ ، ح٩٨٤٥) .

١٩١٣٣ ـ عه ص ٤٣ -قطعة من القسم المفقود- أحمد ٤٨٥/٢-٤٨٦ .

ويزاد : مالك في الصلاة ١٠٨/١ : عن أبي الزناد ، عنه ، به .

(٢) ما بين المعقوفين استدركته من المطبوع وأطراف المسند (٣٤٨/٧ ، ح ٩٧٨٧ والتعليق عليه) .

١٩١٣٤ ـ حب (الإحسان) ٤٣/٣ . وتقدم الحديث برقم (١٩١٣١) .

محمد بن يحيى بن حَبَّان ، عنه ، به ، وفي الثالث عشر من الرابع : أنا محمد بن أحمد بن أبي عون ، أنا أحمد بن أبي بكر ، عن مالك ، به .

١٩١٣٥ عه حم - حديث : «خيرُ يوم طلعتْ فيه الشمس يوم الجمعة . . .» الحديث .

عه في الجمعة : ثنا محمد بن حيويه ، أنا أبو اليمان ، أنا شعيب ، ثنا أبو الزناد ، عنه ، به . وعن محمد بن زياد العجلي ، ثنا خالد بن مخلد ، ثنا المغيرة بن عبدالرحمن الحِزَامي ، عن أبي الزناد ، به .

[**أحمد** : ثنا علي بن إسحاق ، أنا يونس . وثنا روح ، ثنا صالح بن أبي الأخضر ، كلاهما عن ابن شهاب الزهري ، عنه ، به . وثنا قتيبة ، عن مغيرة ، عن أبي الزناد ، عنه ، به في حديث](١) .

١٩١٣٦ خز حب حم ط عه - حديث : «يعقد الشيطان على قافية رأس أحدكم إذا نام ثلاث عقد . . .» الحديث .

خز في الصلاة : عن يعقوب الدورقي وعبد الجبار بن العلاء ، كلاهما عن سفيان ابن عيينة ، عن أبي الزناد ، عنه ، به . ليس في سماعنا .

١٩١٣٥ - أحمد ٤٠١/٢ ، ٥١٢ ، ٤١٨ .

(١) ما بين المعقوفين استدركته من المطبوع وأطراف المسند (٣٤٩/٧ ، ح٩٧٨٨) والتعليق عليه .

١٩١٣٦ - خز ١٧٤/٢ . حب (الإحسان) ١١٣/٤ . أحمد ٢٤٣/٢ .

ويزاد : مالك في الصلاة ١٧٦/١ : عن أبي الزناد ، عنه ، به .

عه فيه ٣٢٢/٢ : أخبرنا يونس بن عبدالأعلى والربيع بن سليمان ، قالا : ثنا ابن وهب أن مالكاً حدثه عن أبي الزناد ، عنه ، به . و٣٢٢/٢-٣٢٣ : ثنا أبو إسماعيل الترمذي ، قال : ثنا الحميدي ، قال : ثنا سفيان ، قال : ثنا أبو الزناد ، عنه ، به .

حب في النوع الثاني من القسم الأول : أنا عمر بن سعيد بن سنان العابد ، أنا أحمد بن أبي بكر الزهري ، عن مالك ، عن أبي الزناد ، به .

[أحمد : ثنا سفيان ، عن أبي الزناد ، عنه ، به][1] .

٥/٢٠١أ **١٩١٣٧ - / حديث : «ليس المسكين بهذا الطوَّاف ، الذي يطوف على الناس ترده اللقمة واللقمتان . . .» الحديث .** عه طح حب ط

عه في الزكاة : أنا يونس بن عبد الأعلى ، أنا ابن وهب ، أن مالكاً أخبره ، عن أبي الزناد ، عنه ، به . وعن الربيع ، عن ابن وهب ، به .

طح في الطهارة : عن يونس ، به . وعن أبي أمية ، ثنا علي بن عيّاش ، عن ابن ثوبان ، عن عبد الله بن الفضل ، عن الأعرج ، نحوه .

حب في النوع الثاني من القسم الأول : أنا عمر بن سعيد بن سنان ، أنا أحمد ابن أبي بكر ، عن مالك ، به .

وكذا هو في الجامع من الموطأ .

١٩١٣٨ - حديث : سُئل رسول الله ﷺ : عن أطفال المشركين عمّن[2] يموت منهم صغيراً؟ فقال : «الله أعلم بما كانوا يعملون» . عه

عه في القدر : ثنا أبو إسماعيل الترمذي ، ثنا الحميدي ، ثنا سفيان ، ثنا أبو الزناد ، عنه ، به .

---

(١) ما بين المعقوفين استدركته من المطبوع وأطراف المسند (٣٤٧/٧ ، ح٩٧٧٧) ومكانه بياض في الأصل .

١٩١٣٧ - طح ٢٧/١ . حب (الإحسان) ١٤٦/٥ . مالك ٩٢٣/٢ .

(٢) في الأصل و(هـ) : «عن من» .

١٩١٣٩ - حديث : أمر رسول الله ﷺ بصدقة فقيل : مَنَعَ ابن جميل وخالد بن الوليد والعباس [أن يتصدقوا](١) . . . الحديث .
خز عه حب قط حم عم

خز في الزكاة : ثنا محمد بن يحيى ، ثنا علي بن عيّاش ، ثنا شعيب بن أبي حمزة ، عن أبي الزناد ، عنه ، به . وعن الحسن بن محمد بن الصباح ، عن شَبَابة ، عن ورقاء . وعن أحمد بن حفص بن عبد الله ، عن أبيه ، عن إبراهيم بن طهمان ، عن موسى بن عقبة ، كلاهما عن أبي الزناد ، نحوه . ليس في السماع .

عه فيه : ثنا محمد بن أحمد بن الجنيد الدقاق ، ثنا علي بن حفص ، ثنا ورقاء ، عن أبي الزناد ، به . وعن أبي زرعة الرازي ، عن زهير بن حرب ، عن علي بن حفص ، به . وعن أبي داود ، ثنا الحسن بن الصباح ، ثنا شَبَابة ، [عن ورقاء ، به](٢) . وعن علي بن عثمان ، عن علي بن عياش ، به .

حب في الثامن من الثالث : أنا حاجب بن أَرْكِين الفَرْغَاني بدمشق ، ثنا أحمد ابن إبراهيم الدورقي ، ثنا شبابة ، به . وفي الحادي عشر من الرابع : أنا محمد بن عبدالرحمن الدغولي ، ثنا محمد بن مشكان ، ثنا شبابة [به](٣) .

قط فيه : عن جعفر بن محمد الصندلي ، ثنا الحسن بن محمد الزعفراني ، به . وعن أحمد بن محمد بن زياد القطان ، ثنا عبد الكريم بن الهيثم ، ثنا عبيد بن

١٩١٣٩ - خز ٤٨/٤ . عه [٢٢٨/٢/أ] مصورة كوبريلي . حب (الإحسان) ٩٧/٩ ، ١١٥/٥ . قط ١٢٣/٢ . أحمد ٣٢٢/٢ .

ويزاد : قط في الزكاة ١٢٣/٢ : حدثنا الحسين بن إسماعيل ، ثنا علي بن شعيب ، ثنا شبابة ، ثنا ورقاء ، عن أبي الزناد ، عنه ، به .

(١) ما بين المعقوفين من صحيح ابن خزيمة (٤٨/٤) .

(٢) ما بين المعقوفين زدته من مخطوط أبي عوانة .

(٣) ما بين المعقوفين زدته ليستقيم النص .

يعيش ، عن يونس بن بكير ، ثنا ابن إسحاق ، عن أبي الزناد بلفظ : «**فهي عليّ ومثلُها معها**» وقال : صحيح عن أبي الزناد(١) .

[أحمد : ثنا علي بن حفص ، أنا ورقاء ، عن أبي الزناد ، عنه ، به .

قال عبد الله(٢) : ثنا داود بن عمرو الضبي ، ثنا عبد الرحمن بن أبي الزناد ، عن أبيه(٣) ، عنه ، به](٤) .

١٩١٤٠ ـ حديث : «حلف سليمان بن داود فقال : لأطوفَنَّ الليلة بسبعين امرأة ، كلهُنَّ تجيء بغلام ، يقاتل في سبيل الله . . .» الحديث .

عه في الأيمان والنذور : ثنا محمد بن إسماعيل الترمذي ، ثنا الحميدي ، ثنا سفيان ، ثنا أبو الزناد ، عنه ، به ، وثنا سفيان ، ثنا هشام بن حُجَيْر ، عن طاوس ، عن أبي هريرة ، به . وعن عمران بن بكار ، عن علي بن عيّاش ، عن شعيب ، عن أبي الزناد ، به . وقال : «**تسعين امرأة**» وكذا رواه ورقاء ، عن أبي الزناد . وعن زياد بن الخليل ويوسف القاضي ، كلاهما عن مسدد . وعن يوسف ، عن نصر بن علي ، كلاهما عن عبد الله بن داود ، عن هشام بن عروة ، عن أبي الزناد ، به . وقال : «**مائة امرأة**» .

---

(١) قوله : «وقال : صحيح عن أبي الزناد» ليس في المطبوع .

(٢) طريق عبدالله جاءت في المطبوع من طريق أبيه ، وما أثبته من أطراف المسند وجامع المسانيد [جزء أبي هريرة/١٢٠/ب] .

(٣) قوله «عن أبيه» ساقط من أطراف المسند (٣٦٩/٧ ، ح٩٨٧٧) وهو في المطبوع وجامع المسانيد [جزء أبي هريرة/١٢٠/ب] .

(٤) ما بين المعقوفين استدركته من المطبوع وأطراف المسند (٣٦٩/٧ ، ح٩٨٧٧) .

١٩١٤٠ ـ عه [٩٧/٥ : أ ـ ٩٨ : ب] مصورة دار الكتب المصرية . حب (الإحسان) ٢٧١/٦ ، ٢٧٠-٢٧١ . وانظر الحديث المتقدم برقم (١٨٩٥٧ ، ص١٠٢) .

حب في الرابع من الثالث : أنا أبو خليفة ، ثنا إبراهيم بن بشار ، ثنا سفيان ، بالإسنادين جميعاً . وعن محمد بن الحسين بن مكرم ، ثنا نصر بن علي ، به[1] .

١٩١٤١ قط ـ حديث : «ليس في الخيل والرقيق صدقة ، إلا أن في الرقيق صدقة الفطر» .

قط في الزكاة : ثنا أبو محمد بن صاعد ، ثنا علي بن داود ، ثنا يزيد بن خالد بن موهب ، ثنا يحيى بن زكريا بن أبي زائدة ، عن عبيد الله بن عمر ، عن أبي الزناد ، عنه ، بهذا . وقال : كلهم ثقات ، وفيه وَهَمٌ ممَّن دون عبيد الله[2] .

١٩١٤٢ خز ط عه حم ـ / حديث : «نحن الآخرون ، ونحن السابقون يوم القيامة ، بَيْد أنهم أوتوا الكتاب من قبلنا ، وأوتيناه من بعدهم . . .» الحديث . ٥/٢٠١/ب

خز في الجمعة : عن عبد الجبار بن العلاء وسعيد بن عبد الرحمن ، كلاهما عن سفيان . وعن يونس بن عبد الأعلى ، عن ابن وهب ، عن مالك ، كلاهما عن أبي الزناد ، عنه ، به .

رواه ابن القاسم ومعن بن عيسى وسعيد بن عفير : عن مالك في الموطأ دون غيرهم من الرواة .

---

(١) جاء في مطبوعة الإحسان : « . . . نصر بن علي ، قال حدثنا عبيدالله بن داود . . .» والصواب : « . . . نصر بن علي ، قال حدثنا عبدالله بن داود . . .» وهو عبدالله بن داود بن عامر الهمداني الخُرَيْبي . انظر : (التقريب وأصوله) .

١٩١٤١ ـ قط ١٢٧/٢ .

(٢) قوله : «وقال كلهم ثقات وفيه . . .» ليس في المطبوع .

١٩١٤٢ ـ خز ١٠٩/٣-١١٠ . عه ص ٣٧ ، ٣٨ ، ٣٩ -قطعة من القسم المفقود- . أحمد ٢٤٣/٢ ، ٢٤٩ .

عه فيه : ثنا [أبو][1] إسماعيل ، ثنا الحميدي ، ثنا سفيان ، به . وعن يونس بن عبد الأعلى ، به . وعن الربيع ، عن ابن وهب ، به . وعن محمد بن عبد الرحمن الحمصي ومحمد بن حيويه ، قالا : أنا أبو اليمان ، أنا شعيب ، أنا أبو الزناد ، نحوه .

[أحمد : ثنا سفيان بن عيينة ، عن أبي الزناد ، عنه ، به][2] .

١٩١٤٣ - حديث : «لقد هَمَمْتُ أنْ آمر رجالاً فيقيمون الصلاة ، ثم آمر فتياني ، فيخالفون إلى قوم لا يأتونها ، فيحرقون عليهم . . .» الحديث .
خز جا عه طح حب ط حم ش

خز في الإمامة : عن عبد الجبار بن العلاء ، عن سفيان ، به[3] . ليس في السماع .

جا في الصلاة : ثنا ابن المقرئ ، ثنا سفيان ، عن أبي الزناد ، عنه ، به .

عه فيه : ثنا أبو إسماعيل الترمذي ، ثنا الحميدي ، ثنا ابن عيينة ، به . وعن الترمذي ، ثنا القعنبي . وعن يونس ، أنا ابن وهب ، كلاهما عن مالك ، عن أبي الزناد ، به .

طح فيه : ثنا يونس بن عبد الأعلى ، به . وعن الربيع المؤذن ، عن ابن وهب ،

---

(١) ما بين المعقوفين زدته من المطبوع وأصله المخطوط [٢/١٢٠/ب] مصورة كوبريلي . وهو محمد بن إسماعيل بن يوسف أبو إسماعيل السلمي الترمذي ثم البغدادي . انظر : (تاريخ بغداد ٤٢/٢ ، وسير أعلام النبلاء ٢٤٢/١٣ ، والتقريب وأصوله) . وجاء على الصواب في الحديث الذي يليه .

(٢) ما بين المعقوفين استدركته من المطبوع وأطراف المسند (٣٤٨/٧ ، ح٩٧٨٢) .

١٩١٤٣ - خز ٣٦٩/٢ . جا ص ١١٢-١١٣ . عه ٦/٢-٧ . طح ١٦٨/١ ، ١٦٩ . حب (الإحسان) ٢٦٥/٣-٢٦٦ . مالك ١٢٩/١-١٣٠ . أحمد ٢٤٤/٢ .

ويزاد : الشافعي ص ٥٢ : أخبرنا مالك ، عن أبي الزناد ، عنه ، به .

(٣) أي : عن أبي الزناد ، عن الأعرج ، عن أبي هريرة .

أخبرني ابن أبي الزناد ومالك ، عن أبي الزناد ، به .

حب في الرابع والثلاثين من الثالث : أنا عمر بن سعيد بن سنان ، أنا أحمد بن أبي بكر ، عن مالك ، به . وفي الصلاة : عن أبي خليفة ، ثنا إبراهيم بن بشار ، ثنا سفيان ، به .

وكذا رواه مالك .

[أحمد : ثنا سفيان ، عن أبي الزناد ، به](١) .

١٩١٤٤ قط ـ حديث : «اتقوا النار ولو بشق تمرة ، فإنها تسد من الجائع مسدها من الشبعان» .

قط في الزكاة : ثنا عبد الله بن محمد بن عبد العزيز ، ثنا شيبان ، ثنا أبو أمية بن يعلى ، ثنا أبو الزناد ، عنه ، به . وقال : أبو أمية متروك(٢) .

١٩١٤٥ خز عه حب حم ـ حديث : «مثل المنفق والبخيل ،كمثل رجلين عليهما جُنَّتان من لدن تراقيهما إلى ثدييهما . . .» الحديث .

خز في الزكاة : ثنا عبد الجبار بن العلاء ، ثنا سفيان ، ثنا أبو الزناد ، عنه ، به .

عه فيه : ثنا سعدان بن نصر وشعيب بن عمرو ، قالا : ثنا سفيان ، به . وعن الترمذي ، عن الحميدي ، عن سفيان ، نحوه . وعن زكريا بن داود الخفاف ، ثنا يحيى ابن يحيى ، ثنا مغيرة ، عن أبي الزناد ، به .

---

(١) ما بين المعقوفين استدركته من المطبوع . وانظر : (أطراف المسند ٣٧٥/٧ ، تعليقة «١» الحديث الرابع من المستدركات) .

١٩١٤٤ ـ قط ١٢٥/٢ .

(٢) قوله : «وقال : أبو أمية متروك» ليس في المطبوع .

١٩١٤٥ ـ خز ٩٦/٤-٩٧ . عه [٢٤٤/٢/ب] مصورة كوبريلي . حب (الإحسان) ١٣٢/٥-١٣٣ . أحمد ٢٥٦/٢ ، ٢٤٥ . وانظر : الحديث المتقدم برقم (١٨٩٥٥ ، ص١٠٠) .

حب في النوع الثاني من القسم الأول : أنا إسماعيل بن داود بن وردان بمصر ، ثنا عيسى بن حماد ، ثنا الليث بن سعد ، عن ابن عجلان ، عن أبي الزناد ، به .

[أحمد : ثنا يزيد ، أنا محمد بن إسحاق ، عن أبي الزناد ، به . وعن سفيان ، عن أبي الزناد ، به](١) .

١٩١٤٦ - حديث : «إن لله تسعة وتسعين اسماً . . .» الحديث ، وفي رواية الوليد تفصيل الأسماء . عه حب كم حم

عه في الدعوات : ثنا أبو إسماعيل الترمذي ، ثنا الحميدي ، ثنا سفيان . وعن الربيع بن سليمان ، عن ابن وهب ، أخبرني مالك وابن أبي الزناد . وعن أبي عون عبدالرحمن بن مرزوق ، عن علي بن بحر ، عن حاتم بن إسماعيل ، عن ابن عجلان ، كلهم عن أبي الزناد ، عنه ، به بدون الأسماء .

حب في الثاني من الأول : أنا الحسن بن سفيان ومحمد بن الحسن بن قتيبة ومحمد بن أحمد بن فياض ، قالوا : ثنا صفوان بن صالح ، ثنا الوليد بن مسلم ، ثنا شعيب بن أبي حمزة ، ثنا أبو الزناد ، عنه ، به .

كم في الإيمان : ثنا أبو زكريا يحيى بن محمد بن عبدالله العنبري ، ثنا أبو عبدالله محمد بن إبراهيم العبدي ، ثنا موسى بن أيوب النَّصِيبي ، ثنا الوليد ، به . وعن أبي بكر أحمد بن إسحاق الفقيه ، ثنا محمد بن أحمد بن الوليد الكرابيسي(٢) ، به(٣) .

---

(١) ما بين المعقوفين من المطبوع وأطراف المسند (٣٧٢/٧ ، ح٩٨٨٩) .
١٩١٤٦ - حب (الإحسان) ٨٨/٢-٨٩ . كم ١٦/١ . أحمد ٢٥٨/٢ .

(٢) «الكرابيسي» من المطبوع وأصله المخطوط [٩/١/ب] وهي غير واضحة في الأصل و(هـ) . انظر : (تاريخ بغداد ٣٦٨/١ ، وتاريخ مدينة دمشق ٧٣٧/١٤-٧٣٨ ، وترجمة شيخه صفوان بن صالح الدمشقي في تهذيب الكمال) .

(٣) وقال : «هذا حديث قد خرجاه في الصحيحين بأسانيد صحيحة دون ذكر الأسامي فيه» .

ط لمالك ش للشافعي حم لأحمد عم لعبدالله بن أحمد مي للدارمي جا لابن الجارود

[أحمد : ثنا يزيد ، أنا محمد بن إسحاق ، عن أبي الزناد ، عنه ، به][1] .

٥/٢٠٢أ

١٩١٤٧ ـ / حديث : «إذا رأى أحدكم من فُضِّلَ عليه في المال والخَلْق ، فلينظر إلى من هو دونه في المال والجسم» .

عه حب حم

عه في الرقاق : ثنا زكريا بن يحيى بن أسد ، ثنا سفيان بن عيينة ، عن أبي الزناد ، عن الأعرج ، بهذا . وعن أبي بكر الرازي ، ثنا خالد بن مَخْلَد ، ثنا مغيرة بن عبدالرحمن ، عن أبي الزناد ، به .

حب في الثامن والسبعين من الأول : أنا إسحاق بن إبراهيم بن إسماعيل ، ثنا قتيبة بن سعيد ، ثنا الليث بن سعد ، عن ابن عجلان ، عنه ، بلفظ : «**في الخلق أو**[2] **الرزق فلينظر إلى من هو أسفل منه [ممن]**[3] **فُضِّل هو عليه**» . وفي الثالث والأربعين من الثاني : أنا عبدالرحمن بن بحر البزاز[4] ، ثنا ابن أبي عمر العدني[5] ، ثنا سفيان ، به .

---

(١) ما بين المعقوفين استدركته من المطبوع وأطراف المسند (٧/٣٧٠ ، ح٩٨٨٢) .

١٩١٤٧ ـ حب (الإحسان) ٢/٤٧ ، ٤٨ . أحمد ٢/٢٤٣ .

(٢) في الأصل و(هـ) : بالواو ، والمثبت من الإحسان والمسند .

(٣) في الأصل و(هـ) : «من» وما أثبته من المطبوع .

(٤) «البزاز» بزايين من الأصل منقوط وهو الصواب ، ووقع في المطبوع «البزار» . وهو عبدالرحمن بن بحر بن معاذ النسوي البزاز . انظر : (الإكمال ٧/٣٧٦ -مادة : النسوي . وتاريخ مدينة دمشق لابن عساكر ٤٠/١٩٦-١٩٨- ط : مجمع اللغة العربية بدمشق ١٤٠٧ هـ) .

(٥) «العدني» من الأصل و(هـ) وهو الصواب ، ووقع في المطبوع : «العبدي» . وهو محمد بن يحيى بن أبي عمر العدني الحافظ المشهور . انظر : (سير أعلام النبلاء ١٢/٩٦-٩٨ ، وتهذيب الكمال وفروعه) .

[أحمد : ثنا سفيان ، عن أبي الزناد ، عنه ، به](١) .

١٩١٤٨ ـ حديث : «إذا عُرض على أحدكم طِيبٌ فلا يردَّه ، فإنه خفيفُ المحمل ، طيّبُ الريح» .
عه حب حم

عه في الطب : ثنا الترقفي وأبو يحيى بن أبي مَسَرَّة وأبو بكر الجعفي ، قالوا : ثنا أبو عبدالرحمن المقرئ ، ثنا سعيد بن أبي أيوب ، حدثني عبيدالله بن أبي جعفر ، عنه ، به .

حب في الثالث والأربعين من الثاني : أنا ابن قتيبة ، ثنا حرملة ، ثنا ابن وهب ، ثنا سعيد بن أبي أيوب ، به(٢) .

[أحمد : ثنا أبو عبدالرحمن ، حدثني سعيد بن أبي أيوب ، به](٣) .

١٩١٤٩ ـ حديث : «إذا سمعتم أصوات الديكة فإنها(٤) رأت ملكاً ، فسلوا الله وارغبوا إليه . . .» الحديث .
عه حب حم

---

(١) ما بين المعقوفين استدركته من المطبوع وأطراف المسند (٧/٣٥٠ ، ح٩٧٩٤) .
١٩١٤٨ ـ حب (الإحسان) ٧/٢٨٣-٢٨٤ . أحمد ٢/٣٢٠ .

(٢) قوله : «به» أي بالسند المتقدم عند أبي عوانة : عن «عبيدالله بن أبي جعفر» وكذا رواه مسلم وأبو داود والنسائي كما في تحفة الأشراف (١٠/٢١٢ حديث ١٣٩٤٥) ووقع في مطبوعتي الإحسان بدله : «جعفر بن ربيعة» وإن كان هو من الرواة عن الأعرج أيضاً .

(٣) ما بين المعقوفين استدركته من المطبوع وأطراف المسند (٧/٣٦٨ ، ح٩٨٧٢) .
١٩١٤٩ ـ حب (الإحسان) ٢/١٧٥ . أحمد ٢/٣٠٦ ، ٣٢١ ، ٣٦٤ .

(٤) في الأصل و(هـ) : «فإنها إذا» وهذه الزيادة لم أرها في مصادر هذا الحديث ، وكتاب الدعوات من أبي عوانة غير مطبوع ، والحديث في مسلم بدونها . انظر صحيح مسلم كتاب الذكر والدعاء : باب استحباب الدعاء عند صياح الديكة برقم (٢٧٢٩) .

عه في الدعوات : عن موهب بن يزيد ، عن ابن وهب . وعن أبي أمية ، عن عاصم بن علي . وعن أحمد بن يحيى بن عمير التِّنِّيسي ، عن عبدالله بن يوسف ، ثلاثتهم عن الليث . وعن السلمي ، عن المقرئ ، عن سعيد بن أبي أيوب ، كلاهما عن جعفر بن ربيعة ، عنه ، به .

حب في الرابع والمائة من الأول : أنا بكر بن أحمد بن سعيد الطَّاحي[1] العابد بالبصرة ، ثنا نصر بن علي بن نصر ، ثنا المقرئ ، ثنا سعيد بن أبي أيوب ، عن جعفر ابن ربيعة ، عنه ، به .

[أحمد : عن هاشم وشعيب بن حرب ، كلاهما عن ليث . وعن أبي عبدالرحمن ، عن سعيد ، كلاهما عن جعفر بن ربيعة ، عنه ، به][2] .

١٩١٥٠ - حديث : «إنما الإمام جُنّة ، يُقاتَل من ورائه ويُتَّقى به ، فإن أمر بتقوى الله وعدل كان له بذلك أجر ، وإن أمر بغير ذلك كان عليه منه وزر» . عه حم

عه في الإمارة : ثنا يزيد بن عبدالصمد ومحمد بن عبدالوهاب العسقلاني ، قالا : ثنا آدم بن أبي إياس ، ثنا ورقاء ، عن أبي الزناد ، عنه ، به .

[أحمد : ثنا عبدالملك بن عمرو ، ثنا المغيرة ، عن أبي الزناد ، عنه ، به][3] .

١٩١٥١ - حديث : أن رسول الله ﷺ نهى عن الملامسة والمنابذة . حب ط

---

(١) «الطاحي» من الأصل و(هـ) وهو الصواب ، ووقع في المطبوع : «الطاهي» . انظر : (الأنساب ١٧١/٨) وجاء على الصواب في مطبوعة الإحسان بتحقيق الأرنؤوط .

(٢) ما بين المعقوفين استدركته من المطبوع وأطراف المسند (٣٦٨/٧ ، ح٩٨٦٩) .

١٩١٥٠ - عه ٤٥٧/٤ . أحمد ٥٢٣/٢ .

(٣) ما بين المعقوفين استدركته من المطبوع وأطراف المسند (٣٥٤/٧ ، ح٩٨١٦) .

١٩١٥١ - حب (الإحسان) ٢٢٦/٧ . مالك ٦٦٦/٢ ، ٩١٧ ، وفيه : «قال مالك ، والملامسة : أن يلمسَ الرجلُ الثوبَ ولا ينشُرُه ، ولا يتبين ما فيه . . . والمنابذة : أن ينبِذ الرجلُ إلى الرجل ثوبَه ، وينبِذ الآخر إليه ثوبَه على غير تأمل منهما» .

خز لابن خزيمة عه لأبي عوانة طح للطحاوي حب لابن حبان قط للدارقطني كم للحاكم

حب في الثالث من الثاني : أنا الحسين بن إدريس ، أنا أحمد بن أبي بكر ، عن مالك ، عن أبي الزناد ، عنه ، بهذا .

كذا هو في الجامع من الموطأ . وزاد : **وأن يحتبي[1] الرجل في ثوب واحد وليس على فرجه منه شيء ، وأن يشتمل الرجل في الثوب الواحد على أحد شِقَّيه .**

١٩١٥٢ - حديث : «إنما أهلك من قبلكم بسؤالهم واختلافهم على أنبيائهم ، فإذا نهيتكم عن شيء فاجتنبوه . . .» الحديث .
حب حم ش

حب في الأول من القسم الثاني : أنا عمر بن محمد الهمداني ، ثنا محمد بن إسماعيل البخاري ، ثنا إسماعيل بن أبي أويس ، حدثني مالك ، عن أبي الزناد ، عنه ، به . وفي السادس من الثالث : أنا الفضل بن الحباب ، ثنا إبراهيم بن بشار ، ثنا سفيان ، عن أبي الزناد ، به . وعن ابن عجلان ، عن أبيه ، عن أبي هريرة ، به .

[أحمد : ثنا يزيد ، أنا محمد ، عن أبي الزناد ، عنه ، به][2] .

١٩١٥٣ - / حديث : «إذا قاتل أحدكم فليجتنبِ الوجه» . ٥ / ٢٠٢/ب
عه حب حم

---

(١) الاحتباء : هو أن يضم الإنسان رجليه إلى بطنه بثوب يجمعهما به مع ظهره ويشده عليها . (النهاية ١/٣٣٥) .

١٩١٥٢ - حب (الإحسان) ١/١١٢ ، ١١١ . أحمد ٢/٢٥٨ . وانظر الحديث الآتي برقم (١٩١٧٨ ، ص٢١٥) ورقم (١٩٤٤٨ ، ص٣٤٨) .

ويزاد : الشافعي ص ٢٧٣ : أخبرنا ابن عيينة ، عن أبي الزناد ، عنه ، به .

(٢) ما بين المعقوفين استدركته من المطبوع وأطراف المسند (٧/٣٧٤ ، ح٩٨٩٨) .

١٩١٥٣ - حب (الإحسان) ٧/٤٤٨ . أحمد ٢/٢٤٤ ، ٤٤٩ .

ويزاد : حب (الإحسان) ٧/٤٤٨ : أخبرنا أبو خليفة ، قال : حدثنا إبراهيم بن بشار ، قال : حدثنا سفيان ، عن أبي الزناد ، عنه ، به .

عه في البر والصلة : ثنا أحمد بن سنان ، ثنا سفيان ، عن أبي الزناد ، عنه ، به . وعن الترمذي ، ثنا الحميدي ، ثنا سفيان ، به . وزاد : «فإن الله خلق آدم على صورته» . وعن أحمد بن محمد بن عيسى القاضي البِرْتي ، عن القعنبي ، عن المغيرة ابن عبدالرحمن ، عن أبي الزناد ، به .

حب في الثالث من الثاني : أنا محمد بن عبيدالله بن الفضل الكَلاعي بحمص ، ثنا عمرو بن عثمان ، ثنا أبي ، ثنا شعيب بن أبي حمزة ، عن أبي الزناد ، عنه ، به .

[أحمد : ثنا سفيان ، عن أبي الزناد ، عنه ، به . وعن يزيد ، عن محمد بن إسحاق ، عن أبي الزناد ، نحوه](١) .

١٩١٥٤ - حديث : «قلبُ الشيخ شاب على حب اثنتين : طول الحياة ، وكثرة المال» . عه كم حم

عه في الزكاة : ثنا أبو إسماعيل ، ثنا أبو نعيم ، ثنا سفيان . وعن الترمذي ، عن الحميدي ، عن سفيان بن عيينة ، كلاهما عن أبي الزناد ، عنه ، به .

كم في الرقاق : أخبرني أبو عمرو بن نجيد(٢) ، ثنا علي بن الحسين(٣) بن الجنيد ، ثنا المعافى بن سليمان ، ثنا محمد بن سلمة ، عن أبي عبدالرحيم ، عن عبدالوهاب

---

(١) ما بين المعقوفين استدركته من المطبوع وأطراف المسند (٣٤٧/٧ ، ح٩٧٨٠) .
١٩١٥٤ - كم ٣٢٨/٤ . أحمد ٤٤٣/٢ ، ٤٤٧ ، ٣٩٤ ، ٣٥٨ .

(٢) في المطبوع : «عمرو بن إسماعيل بن نجيد السلمي» سقطت منه «أبو» . وهو أبو عمرو إسماعيل بن نُجَيْد السلمي . وهو على الصواب في مخطوط المستدرك [١٥٨/٤/ب] . انظر : (طبقات الصوفية ص ٤٥٤-٤٥٧ ، والعبر ٣٣٦/٢ ، وسير أعلام النبلاء ١٤٦/١٦-١٤٨) .

(٣) «الحسين» من الأصل و(هـ) وهو الصواب ، فما في المطبوع وأصله المخطوط [١٥٩/٤/أ] : «الحسن» فتحريف . انظر : (الجرح والتعديل ١٧٩/٦ ، وسير أعلام النبلاء ١٦/١٤) .

ابن بخت ، عن عبدالله بن ذكوان ، عنه ، بهذا(١) .

[أحمد : ثنا وكيع ، ثنا سفيان ، عن أبي الزناد ، عنه ، به . وعن أبي أحمد ، عن سفيان ، نحوه . وعن حسين بن محمد ، عن ابن أبي الزناد ، عن أبيه ، به](٢) .

١٩١٥٥ - حديث : «المؤمن القويّ أحبّ إلى الله من المؤمن الضعيف ، وكلٌّ على خيرٍ . . .» الحديث .
حب حم

حب في الثالث والعشرين من الثاني : أنا محمد بن إسحاق بن خزيمة ، ثنا الحسين بن حُرَيْث ، ثنا سفيان بن عيينة ، عن ابن عجلان ، عنه ، به . وعن محمد ابن خالد الفارسي بدارًا مِنْ ديار ربيعة ، ثنا علي بن حرب الطائي ، أنا ابن إدريس ، عن ربيعة بن عثمان ، عن ابن عجلان ، عن محمد بن يحيى بن حبان ، عن الأعرج ، به . سقط ابن عجلان من هذا الإسناد الثاني من أصل سماعنا ولابد منه ، لأن ابن حبان قال عَقِبه : يشبه أن يكون ابن عجلان سمعه من الأعرج ، وسمعه من [محمد بن يحيى](٣) بن حبان عن الأعرج ، فحدث به مرة عن هذا ، ومرة عن هذا ، كذا قال .

[أحمد : ثنا عارم ، ثنا عبدالله بن المبارك ، حدثني محمد بن عجلان ، عن ربيعة ، عنه ، به . وفيه : «**إياك واللَّوَّ فإن اللَّوَّ تفتحُ من الشيطان**» . وعن خلف بن الوليد ، عن ابن المبارك ، مثله](٤) .

---

(١) وقال : «هذا حديث صحيح على شرط الشيخين ولم يخرجاه» .

(٢) ما بين المعقوفين استدركته من المطبوع وأطراف المسند (٧/٣٦٢-٣٦٣ ، ح٩٨٥٠) .

١٩١٥٥ - حب (الإحسان) ٧/٤٩٠ . أحمد ٢/٣٧٠ ، ٣٦٦ . وسيأتي برقم (١٩٢٤٨ ، ص٢٤٨) وعزاه لأبي عوانة في القدر .

(٣) ما بين المعقوفين من المطبوع .

(٤) ما بين المعقوفين استدركته من المطبوع وأطراف المسند (٧/٣٦٤ ، ح٩٨٥٧) .

١٩١٥٦ - حديث : «لا يقولَنَّ أحدكم عبدي وأمتي» .
حب

في ترجمة : سعيد المقبري(١) .

١٩١٥٧ - حديث : «الأنبياء أولاد علاّت ، وليس بيني وبين عيسى شيء» .
عه

عه في المناقب : ثنا محمد بن إسماعيل بن سالم ، ثنا أبو داود الحَفَري ، عن سفيان ، عن أبي الزناد ، عنه ، به .

١٩١٥٨ - حديث : «لا يقولَنَّ أحدُكم : اللهم اغفر لي إن شئتَ ، فإنه لا مستكره له ، ولكن ليعزِمِ المسألة» .
حب حم ط

حب في الثالث والأربعين من الثاني : أنا إبراهيم بن إسحاق الأنماطي ، ثنا يعقوب بن إبراهيم ، ثنا ابن مهدي ، عن سفيان ، عن أبي الزناد ، عنه ، بهذا .

[أحمد : ثنا محمد بن عبدالله بن الزبير ، ثنا سفيان ، عن أبي الزناد ، عنه ، به . وعن وكيع وعبدالرحمن ، كلاهما عن سفيان ، به . وعن سفيان بن عيينة ، عن أبي الزناد ، نحوه . وعن عبدالرحمن وإسحاق ، كلاهما عن مالك ، عن أبي الزناد ، به . وعن علي بن حفص ، عن ورقاء ، عن أبي الزناد ، به](٢) .

١٩١٥٩ - حديث : شَرُّ الطعامِ طعامُ الوليمة . . .» الحديث .
مي حب حم ط

مي في الأطعمة : أنا أبو المغيرة ، ثنا الأوزاعي ، عن الزهري ، عن الأعرج ، به .

---

(١) انظر : (الإتحاف ١٤/٦٩٠ ، ح١٨٤٩٨) وعزاه لابن حبان .

١٩١٥٨ - حب (الإحسان) ٢/١٦١-١٦٢ . أحمد ٢/٥٠٠ ، ٤٦٣ ، ٤٦٤ ، ٢٤٣ ، ٤٨٦ ، ٥٣٠ .

ويزاد : مالك في كتاب القرآن ١/٢١٣ : عن أبي الزناد ، عنه ، به .

(٢) ما بين المعقوفين استدركته من المطبوع وأطراف المسند (٧/٣٥٣ ، ح٩٨٠٩) .

١٩١٥٩ - مي ٢/٣١ . أحمد ٢/٢٤٠-٢٤١ ، ٢٦٧ .

ويزاد : مالك في النكاح ٢/٥٤٦ : عن ابن شهاب ، عنه ، به موقوفاً .

وحديث ابن حبان[١] في ترجمة : سعيد بن المسيب ، عن أبي هريرة[٢] .

[أحمد : عن سفيان ، عن الزهري ، عنه ، به . وعن عبدالرزاق ، عن معمر ، عن الزهري ، عن ابن المسيب والأعرج ، به][٣] .

١٩١٦٠ - حديث : نهى رسول الله ﷺ عن بيع الغَرَر ، وعن بيع الحصاة .
مي جا حب قط حم

مي في البيوع : أنا محمد بن عيسى ، ثنا يحيى القطان ، عن عبيدالله ، عنه بالجملة الأولى . وفيه : عن عبدالله بن سعيد ، عن عقبة بن خالد ، عن عبيدالله ، بتمامه .

جا فيه : ثنا أبو سعيد الأشج ، به[٤] .

حب في الثالث من الثاني : أنا الحسين بن محمد بن أبي مَعْشر بحرّان ، ثنا محمد بن بشار ، ثنا يحيى القطان ، به ، مقطعاً في موضعين .

قط في البيوع : ثنا أبو محمد بن صاعد ، ثنا بندار وعمرو بن علي ويعقوب الدورقي ، قالوا : ثنا يحيى ، به .

[أحمد : ثنا ابن نمير ، ثنا عبيدالله ، عن أبي الزناد ، عنه ، به . وعن محمد بن عبيد ويحيى بن سعيد ، عن عبيدالله ، به][٥] .

---

(١) في الأصل و(هـ) : «حب» بدل «ابن حبان» .

(٢) انظر : (الإتحاف ١٤/ ٧٥٧ ح١٨٦٥٤) وخرجه لـ : حب ٣٥٣/٧ . أحمد ٤٩٤/٢ ، ٤٠٥ .

(٣) ما بين المعقوفين استدركته من المطبوع وأطراف المسند (٣٤١/٧ ، ح٩٧٥٧) .

١٩١٦٠ - مي ١٦٧/٢ ، ١٦٩ . جا ص ٢٠٣ . حب (الإحسان) ٢٢٠/٧ ، ٢٢٦ . قط ١٥/٣-١٦ . أحمد ٤٣٩/٢ ، ٤٩٦ ، ٢٥٠ ، ٤٣٦ .

(٤) أي من طريق عقبة بن خالد .

(٥) ما بين المعقوفين استدركته من المطبوع وأطراف المسند (٣٥٣/٧ ، ح٩٨٠٨) .

٥/٢٠٣أ

١٩١٦١ - / حديث : «من شر الناس ذو الوجهين . . .» الحديث . عه حب ط حم

عه في المناقب : ثنا أبو فَرْوة الرُّهاوي ، ثنا خالد بن يزيد ، ثنا ورقاء ، عن أبي الزناد ، عنه في حديث . وفي البر والصلة : عن الربيع بن سليمان ، عن ابن وهب ، أخبرني مالك وغيره . وعن يونس بن عبدالأعلى ، عن سفيان بن عيينة . وعن الدقيقي ، عن يزيد بن هارون . وعن الزعفراني ، عن شبابة ، كلاهما عن ورقاء ، ثلاثتهم عن أبي الزناد ، به .

حب في السادس والسبعين من الثاني : أنا عمر بن سعيد ، أنا أحمد بن أبي بكر ، عن مالك ، عن أبي الزناد ، عنه ، به .

كذا رواه مالك في الجامع .

[أحمد : ثنا إسحاق ، ثنا مالك . وثنا سفيان ، كلاهما عن أبي الزناد ، عنه ، به](١) .

١٩١٦٢ - حديث : «قريش والأنصار ومُزَيْنة وجُهَيْنة وأَسْلم وغِفَار وأشجع ليس لهم مولى دون الله ورسوله» . مي عه حم

مي في السير : أنا محمد بن يوسف ، عن سفيان ، عن سعد بن إبراهيم ، عنه ، بهذا .

عه في المناقب : عن الغزي ، عن الفِرْيابي ، به . وعن أبي أمية ، ثنا أبو نعيم وقبيصة ، عن سفيان ، به . وعن يونس بن حبيب وعمار بن رجاء ، قالا : ثنا

١٩١٦١ - حب (الإحسان) ٥٠٣/٧ . مالك ٩٩١/٢ . أحمد ٤٦٥/٢ ، ٢٤٥ .

(١) ما بين المعقوفين استدركته من المطبوع . وانظر : (أطراف المسند ٣٧٥/٧ ، تعليقة «١» رقم «٧») .

١٩١٦٢ - مي ١٥٩/٢ . أحمد ٤٦٧/٢ ، ٢٩١ ، ٣٨٨ ، ٤٨١ .

أبو داود ، ثنا شعبة ، عن سعد بن إبراهيم ، به .

[أحمد : ثنا محمد بن جعفر وحجاج ، عن شعبة ، عن سعد بن إبراهيم ، عنه ، به . وعن يزيد ، عن المسعودي . وعن بشر بن المُفَضَّل ، عن عبدالرحمن بن إسحاق . وعن وكيع وعبدالرحمن وأبي نعيم ، ثلاثتهم عن سفيان ، كلهم عن سعد بن إبراهيم ، نحوه](١) .

١٩١٦٣ ـ حديث : «والذي نفسي بيده ، لغفارُ وأسلمُ ومُزَيْنةُ ومن كان من جهينة ، خيرٌ عند الله يوم القيامة من أسدٍ وطيِّئٍ وغطفان» . عه حم

عه في المناقب : أنا محمد بن زياد العجلي ، ثنا خالد بن مخلد . وعن إبراهيم بن إسحاق ، عن يحيى بن يحيى ، قالا : ثنا المغيرة بن عبدالرحمن . وعن محمد بن حيويه ، ثنا أبو اليمان ، ثنا شعيب ، كلاهما عن أبي الزناد . وعن عباس الدوري ، ثنا يعقوب بن إبراهيم بن سعد ، ثنا أبي ، عن صالح ، كلاهما عنه ، به .

[أحمد : ثنا علي ، أنا ورقاء ، عن أبي الزناد ، عنه ، به](٢) .

١٩١٦٤ ـ حديث : «غفار غفر الله لها . . .» الحديث . عه حم

عه في المناقب : ثنا أبو فروة الرُّهاوي ، ثنا خالد بن يزيد ، ثنا ورقاء . وعن محمد ابن زياد العجلي ، ثنا خالد بن مخلد ، ثنا المغيرة (كلاهما عن أبي الزناد ، عنه ، به)(٣) .

---

(١) ما بين المعقوفين استدركته من المطبوع وأطراف المسند (٧/٣٥٧ ، ح٩٨٢٨) وانظر التعليق عليه .

١٩١٦٣ ـ أحمد ٢/٣٦٩ .

(٢) ما بين المعقوفين استدركته من المطبوع وأطراف المسند (٧/٣٥٧ ، ح٩٨٢٧) .

١٩١٦٤ ـ أحمد ٢/٤١٨ .

(٣) ما بين الهلالين من (هـ) وهو غير واضح في صورة الأصل .

[أحمد : ثنا قتيبة ، ثنا مغيرة بن عبدالرحمن ، عن أبي الزناد ، عنه ، به في حديث](١) .

١٩١٦٥ ـ حديث : «لم يكذب إبراهيم إلا ثلاثَ كِذْبات . . .» الحديث .
عه حم

عه في المناقب : (ثنا ابن ناجية ، ثنا سويد بن سعيد ، ثنا)(٢) حفص بن ميسرة ، عن موسى بن عقبة ، عن أبي الزناد ، عنه ، به .

[أحمد : ثنا علي بن حفص ، أنا ورقاء ، عن أبي الزناد ، عنه ، به](٣) .

١٩١٦٦ ـ (حديث : «يغفر الله للوط)(٢) لقد كان يأوي إلى ركن شديد» .
عه حم

عه في المناقب : عن عيسى بن أحمد ، ثنا شبابة ، ثنا (ورقاء ، عن إسحاق)(٢) ابن إبراهيم الجرجاني ، ثنا سعيد بن منصور ، ثنا مغيرة بن عبدالرحمن ، كلاهما (عن أبي الزناد)(٢) عنه ، بهذا .

[أحمد : ثنا علي بن حفص ، أنا ورقاء ، عن أبي الزناد ، عنه ، به](٤) .

١٩١٦٧ ـ حديث : اسْتَبَّ رجل من المسلمين ورجل من اليهود ، فقال اليهودي : (والذي اصطفى)(٢) موسى على البشر . . . الحديث .
عه طح حم

---

(١) ما بين المعقوفين استدركته من المطبوع وأطراف المسند (٣٧١/٧ ، ح٩٨٨٦) .
١٩١٦٥ ـ أحمد ٤٠٣/٢-٤٠٤ .

(٢) ما بين الأهلة لم يظهر في صورة الأصل .

(٣) ما بين المعقوفين استدركته من المطبوع وأطراف المسند (٣٥٨/٧ ، ح٩٨٣٠) .
١٩١٦٦ ـ أحمد ٣٢٢/٢ .

(٤) ما بين المعقوفين استدركته من المطبوع وأطراف المسند (٣٦٩/٧ ، ح٩٨٧٨) .
١٩١٦٧ ـ طح ٣١٥/٤ .

ويزاد : أحمد ٢٦٤/٢ : ثنا أبو كامل ، ثنا إبراهيم ، ثنا ابن شهاب ، عن أبي سلمة بن عبدالرحمن وعبدالرحمن الأعرج ، به . وسيأتي في مرويات أبي سلمة بن عبدالرحمن ، عن أبي هريرة .

عه في المناقب : ثنا أبو زرعة الدمشقي (وأبو الجماهر وأبو)[1] أمية ، قالوا : ثنا أبو اليمان ، أنا شعيب ، عن الزهري ، عن الأعرج و(أبي سلمة جميعاً عن أبي)[1] هريرة ، به . وعن أبي داود الحراني ، ثنا يعقوب بن إبراهيم ، ثنا أبي . وعن ابن المنادي (وعباس الدوري)[1] ، قالا : ثنا يونس بن محمد ، عن إبراهيم بن سعد ، عن الزهري ، به . وعن عيسى بن أبي (حرب ، ثنا)[1] يحيى بن أبي بكير . وعن حنبل ابن إسحاق ، ثنا حجاج بن منهال ، كلاهما ثنا عبدالعزيز بن أبي سلمة ، ثنا عبدالله ابن الفضل ، عن الأعرج وحده ، به .

طح في الكراهة : عن ابن أبي داود ، ثنا الوهبي ، ثنا ابن أبي سلمة الماجشون ، به .

١٩١٦٨ عه - حديث : في قصة جريج الراهب .

عه في البر والصلة : ثنا سعيد بن مسعود ، ثنا يونس بن محمد . وعن ابن شاذان الجوهري ، ثنا عاصم بن علي ، كلاهما عن الليث ، عن جعفر بن ربيعة ، عنه ، به .

١٩١٦٩ مي حب حم ط ش - / حديث : النهي أن يُجْمع بين المرأة وعمتها أو وخالتها . ٥/٢٠٣/ب

مي في النكاح : ثنا عبيدالله بن عبدالمجيد ، ثنا مالك ، عن أبي الزناد ، عنه ، بهذا .

حب في الثالث من الثاني : أنا عمر بن سعيد بن سنان ، أنا أحمد بن أبي بكر ،

---

(١) ما بين الأهلة لم يظهر في صورة الأصل .

١٩١٦٩ - مي ٦١/٢ . حب (الإحسان) ١٦٦/٦ ، ١٦٥ . أحمد ٤٦٢/٢ ، ٤٦٥ ، ٥١٦ ، ٥٢٩ ، ٥٣٢ .

ويزاد : مالك في النكاح ٥٣٢/٢ : عن أبي الزناد ، عنه ، به .

والشافعي ص ٢٧٣ : أخبرنا مالك ، عن أبي الزناد ، عنه ، به .

ط لمالك ش للشافعي حم لأحمد عم لعبدالله بن أحمد مي للدارمي جا لابن الجارود

عن مالك ، به . وفي الحادي والثمانين منه : أنا الحسين بن إدريس ، أنا أحمد بن أبي بكر ، به .

[أحمد : عن عبدالرحمن وإسحاق وروح وعثمان بن عمر وحماد بن خالد ، كلهم عن مالك ، عن أبي الزناد ، عنه ، به][1] .

١٩١٧٠ حب ط ـ حديث : «لا تسأل المرأة طلاق أختها ، لتستفرغ ما في صحفتها . . .» الحديث .

حب في السابع من الثاني : أنا الحسين بن إدريس ، أنا أحمد بن أبي بكر ، بسند الذي قبله .

وهكذا رواه مالك في الجامع .

١٩١٧١ مي ط عه طح حم ـ حديث : «المعدن جُبَار ، والسائمة جُبَار ، والبئر جُبَار[2] ، وفي الركاز الخمس» .

مي في الديات : أنا عبيدالله بن موسى ، عن سفيان ، عن أبي الزناد ، عنه ، بهذا .

رواه مالك في الموطأ : عن أبي الزناد ، به . وهو عند ابن القاسم وابن وهب وسعيد ابن عفير بهذا الإسناد ، دون غيرهم من رواة الموطأ ، قاله ابن عبدالبر[3] .

عه في الحدود : ثنا يونس ، ثنا ابن وهب ، به . وعن عمرو بن عثمان العثماني ،

---

(١) ما بين المعقوفين استدركته من المطبوع وأطراف المسند (٣٥١/٧ ، ح٩٨٠٢) .

١٩١٧٠ ـ حب (الإحسان) ١٤٨/٦ . مالك ٩٠٠/٢ .

١٩١٧١ ـ مي ١١٦/٢-١١٧ . طح ٢٠٤/٣ . أحمد ٣٨٢/٢ .

(٢) أي جرحها جبار : أي هَدَر . (النهاية ٢٣٦/١) .

(٣) التمهيد ١٩/٧-٣٥ .

ثنا مطرف ، ثنا مالك ، به . وعن محمد بن حيّويه ، ثنا أبو اليمان ، ثنا شعيب ، عن أبي الزناد ، به .

طح في الجنايات : عن حسين بن نصر ، عن الفريابي ، ثنا سفيان ، عن ابن[1] ذكوان ، به .

[أحمد : ثنا هاشم ، ثنا أبو جعفر الرازي ، عن أبي الزناد ، عنه ، به][2] .

١٩١٧٢ - حديث : «مَطْلُ الغنيِّ ظُلْمٌ . . .» الحديث .
مي جا حب حم ط

مي في البيوع : أنا خالد بن مخلد ، ثنا مالك ، عن أبي الزناد ، عنه ، به .

جا في التجارات : ثنا يوسف بن موسى ، ثنا سفيان ، عن أبي الزناد ، به .

حب في الثامن والسبعين من الأول ، وفي الثاني من الثاني : أنا عمر بن سعيد ، ثنا أحمد بن أبي بكر ، عن مالك ، به .

[أحمد : عن إسحاق ومحمد بن إدريس الشافعي ، كلاهما عن مالك . وعن وكيع وعبدالرحمن وعبدالرزاق ، عن سفيان . وعن ربعي بن إبراهيم ، عن عبدالرحمن بن إسحاق . وعن سفيان بن عيينة ، ثلاثتهم عن أبي الزناد ، عنه ، به][3] .

---

(١) «ابن» من المطبوع وهو الصواب ، ووقع في الأصل و(هـ) : «أبو» وهو خطأ . وهو أبو الزناد المتقدم عبدالله بن ذكوان . انظر : (التقريب وأصوله) .

(٢) ما بين المعقوفين استدركته من المطبوع وأطراف المسند (٣٦٦/٧-٣٦٧ ، ح٩٨٦٤) .

١٩١٧٢ - مي ١٧٦/٢ . جا ص ١٩٥ . حب (الإحسان) ٢٥٥/٧ ، ٢٧٣ . أحمد ٤٦٥/٢ ، ٣٨٠ ، ٤٦٣ ، ٤٦٤ ، ٣٧٦-٣٧٧ ، ٢٥٤ ، ٢٤٥ .

ويزاد : مالك ٦٧٤/٢ : عن أبي الزناد ، عنه ، به .

(٣) ما بين المعقوفين استدركته من المطبوع وأطراف المسند (٣٥٥/٧ ، ح٩٨٢٠) .

١٩١٧٣ ـ حديث : «إنما المرأة كالضلع الأعوج . . .» الحديث .
مي حب حم

مي في النكاح : أنا خالد بن مَخْلَد ، ثنا مالك ، عن أبي الزناد ، عنه ، به .

حب في السادس والستين من الثالث : أنا أبو خليفة ، ثنا إبراهيم بن بَشَّار ، ثنا سفيان ، عن أبي الزناد ، عنه ، به .

[أحمد : عن علي بن حفص ، عن ورقاء . وعن عبدالملك بن عبدالرحمن الذماري ، عن سفيان الثوري . وعن يزيد ، عن محمد بن إسحاق ، ثلاثتهم عن أبي الزناد ، عنه ، به](١) .

١٩١٧٤ ـ حديث : «الناس تَبَع لقريش . . .» الحديث .
عه حم

عه في الإمارة : ثنا يونس بن عبدالأعلى ، ثنا سفيان . وعن أبي إسماعيل ، ثنا الحميدي ، ثنا سفيان . وعن المثنى(٢) ، عن القعنبي . وعن أبي بكر الرازي ، ثنا خالد ابن مَخْلَد ، قالا : ثنا المغيرة بن عبدالرحمن ، كلاهما عن أبي الزناد ، عنه ، به .

[أحمد : ثنا سفيان ، عن أبي الزناد ، عنه ، به](٣) .

١٩١٧٥ ـ حديث : «تكفَّل الله لمن خرج من بيته ، لا يخرجُهُ إلا جهادٌ في سبيل الله . . .» الحديث .
مي عه حب ط

١٩١٧٣ ـ مي ٧٢/٢ . حب (الإحسان) ١٨٩/٦ . أحمد ٥٣٠/٢ ، ٤٩٧ ، ٤٤٩ .

(١) ما بين المعقوفين استدركته من المطبوع وأطراف المسند (٣٤٩/٧ ، ح٩٧٨٩) .

١٩١٧٤ ـ عه ٣٩٢/٤ . أحمد ٢٤٢/٢-٢٤٣ .

(٢) في المطبوع : «البرتي» بدل «المثنى» .

(٣) ما بين المعقوفين استدركته من المطبوع وأطراف المسند (٣٤٦/٧ ، ح٩٧٧٤) .

١٩١٧٥ ـ مي ١٢٠/٢ . عه ٢٦/٥ ، ٢٧ ، ٢٧-٢٨ ، ٣٠ . حب (الإحسان) ٦٤/٧ .

ويزاد : مالك في الجهاد ٤٤٣/٢-٤٤٤ : عن أبي الزناد ، عن الأعرج ، به .

مي في الجهاد : أنا عبيدالله بن موسى ، عن سفيان ، عن أبي الزناد ، عنه ، به .

عه فيه : عن يونس بن عبدالأعلى والربيع بن سليمان ، كلاهما عن ابن وهب ، عن مالك . وعن أبي فروة ، عن خالد بن يزيد ، عن ورقاء . وعن الترمذي ، عن الحميدي ، ثنا سفيان . وعن جعفر بن محمد الصائغ ، عن معاوية بن عمرو ، عن زائدة ، كلهم عن أبي الزناد ، به .

حب في الثاني من الأول : أنا الحسين[1] بن إدريس ، أنا أحمد بن أبي بكر ، عن مالك ، عن أبي الزناد ، به .

١٩١٧٦ ـ حديث : [«طعام الاثنين كافي الثلاثة ، وطعام الثلاثة كافي الأربعة»][2] .

ط

مالك في الجامع : عن أبي الزناد ، عنه ، به .

١٩١٧٧ ـ حديث : أن رسول الله ﷺ أدرك شيخاً يمشي بين ابنيه ، فقال : «ما شأن هذا الشيخ؟» قال ابناه : نذر أن يمشي ، قال : «اركبْ فإن الله غني عنك وعن نذرك» .

مي حم

(١) وقع في مطبوعتي الإحسان (١٠/٤٧٠ تحقيق شعيب) : «الحسن» وهو تحريف ، وهو الهروي . انظر : ترجمته في (سير أعلام النبلاء ١٤/١١٣) .

١٩١٧٦ ـ مالك ٢/٩٢٨ . وانظر الحديث الآتي برقم (١٩٢٦٧ ، ص٢٥٦) .

(٢) ما بين المعقوفين بدله في الأصل و(هـ) : «طعام الواحد يكفي الاثنين . . . الحديث» .

أقول : ما بين المعقوفين من الموطأ ، ومن طريقه رواه البخاري في كتاب الأطعمة باب (١١) طعام الواحد يكفي الاثنين ، وساق الحديث بلفظه . أما لفظ «طعام الواحد . . .» فإنما هو من رواية «جابر» لا من رواية «أبي هريرة» رضي الله عنهما فتنبه . انظر : (جامع الأصول ٧/٤٠٨ حديث ٥٤٧٥ ، ٥٤٧٦ وتحفة الأشراف ٢/٣٢٢ حديث ٢٨٢٨ و١٠/١٧١ ، ١٨٨ حديث ١٣٧٠٠ ، ١٣٧٠٥ ، ١٣٨٠٤ ، وأطراف المسند ٧/٣٥١ حديث ٩٨٠٠ و٢/١٢٤ حديث ١٨٦٤) .

١٩١٧٧ـ مي ٢/١٠٥ . أحمد ٢/٣٧٣ . وسيأتي برقم (١٩٢٠٦ ، ص٢٣٠) .

مي في الأيمان والنذور : أنا سعيد بن منصور ، ثنا عبدالعزيز بن محمد ، عن عمرو ابن أبي عمرو ، عنه ، بهذا .

[أحمد : ثنا سليمان -هو ابن داود- ثنا إسماعيل بن جعفر ، أخبرني عمرو ، عنه ، به](١) .

٥ / ٢٠٤/أ

١٩١٧٨ - / حديث : «ذروني ما تركتكم . . .» الحديث . عه خ الهروي قط

عه في المناقب : ثنا الترمذي ، ثنا الحميدي ، ثنا سفيان ، ثنا أبو الزناد ، عنه ، به . وعن ابن عجلان ، عن أبيه ، عن أبي هريرة . قال ابن عجلان : فحدثت به أبان بن صالح ، فأعجبه قوله «فأتوا منه ما استطعتم» . وعن الربيع بن سليمان ويونس بن عبدالأعلى ، قالا : ثنا ابن وهب ، أخبرني مالك . و(٢)عن أبي أمية ، ثنا شبابة ، ثنا ورقاء ، كلاهما عن أبي الزناد ، به .

قلت : أخرجه البخاري(٣) : عن إسماعيل بن أبي أويس ، عن مالك .

وزعم أبو إسماعيل الهروي في «ذم الكلام» : أن ابن وهب تفرد به عن مالك ، وتابعه إسماعيل . وليس كما قال ، بل رواه عن مالك خمسة أنفس ، أَوْرَدَ أحاديثهم مع الاثنين الآخرين الدارقطنيُّ في الغرائب ، وأسانيدهم إلى الجميع صحيحة ، وهم : أبو قُرَّة والوليد بن مسلم ومحمد بن الحسن الفقيه وإسحاق بن محمد الفَرْوي وعبدالعزيز بن عبدالله الأُوَيْسي .

---

(١) ما بين المعقوفين استدركته من المطبوع وأطراف المسند (٣٦٥/٧ ، ح٩٨٥٩) .

١٩١٧٨ - البخاري (فتح الباري ٢٥١/١٣ ، رقم ٧٢٨٨) كتاب الاعتصام بالكتاب والسنة ، باب : الاقتداء بسنن رسول الله ﷺ . وقد تقدم برقم (١٩١٥٢ ، ص٢٠٢) .

(٢) سقطت الواو من (هـ) .

(٣) في الأصل «خ» بدل «البخاري» .

١٩١٧٩ ـ حديث : «اختتن إبراهيم حين بلغ ثمانين سنة بقدوم[١]» . عه حم

عه في المناقب : ثنا الربيع بن سليمان ، ثنا شعيب بن الليث ، عن ابن عجلان ، عن أبي الزناد ، عنه ، به . وعن محمد بن حيّويه ، ثنا أبو اليمان ، أنا شعيب ، عن أبي الزناد ، نحوه .

[أحمد : ثنا علي بن حفص ، أنا ورقاء ، عن أبي الزناد ، عنه ، به . وعن قتيبة ، عن مغيرة ، عن أبي الزناد في حديث][٢] .

١٩١٨٠ ـ حديث : «بينما رجل يسوق بقرة . . .» .

في ترجمة : أبي سلمة ، عن أبي هريرة[٣] .

١٩١٨١ ـ حديث : «من يقمْ ليلة القدر ، فيوافيها إيماناً واحتساباً ، يَغْفِرِ الله له ما تقدم من ذنبه» . عه

عه في الصيام : ثنا محمد بن حيّويه ، ثنا أبو اليمان ، ثنا شعيب ، عن أبي الزناد ، عنه ، بهذا .

١٩١٨٢ ـ حديث : «لا تصوم المرأة يوماً في غير رمضان ، وزوجها شاهدٌ إلا بإذنه» . مي خز عه حم

١٩١٧٩ ـ أحمد ٣٢٢/٢ ، ٤١٧-٤١٨ .

(١) قدوم -بالتخفيف والتشديد- : هي قرية بالشام ، وقيل : قدُّوم النجار . (النهاية ٢٧/٤) .

(٢) ما بين المعقوفين استدركته من المطبوع وأطراف المسند (٣٧٠/٧ ، ح٩٨٨١) .

(٣) انظر : (الإتحاف ١٦/ح٢٠٥٥٣) والحديث الآتي برقم (١٩٢٠٣ ، ص٢٢٩) .

١٩١٨١ ـ عه [٢١٤/٢/ب] مصورة كوبريلي .

١٩١٨٢ ـ مي ٣٤٤/١ . خز ٣١٩/٣ . عه ص ١٧٦ -قطعة من القسم المفقود- . أحمد ٢٤٥/٢ ، ٤٦٤ .

مي في الصيام : أنا محمد بن أحمد ، ثنا سفيان ، عن أبي الزناد ، عنه ، به .

خز فيه : ثنا أبو عمار الحسين بن حريث ، ثنا سفيان ، به . ليس في سماعنا .

عه فيه : ثنا أبو داود الحراني ، ثنا علي بن المديني ، ثنا سفيان ، به . قال علي : ثم حدثنا به سفيان بعد ذلك ، عن أبي الزناد ، عن موسى بن أبي عثمان ، عن أبيه ، عن أبي هريرة ، فراددتُه فيه ، فثبَّت عليٌّ موسى ، ورجع عن الأعرج . وعن محمد بن حيّويه ، ثنا أبو اليمان(١) ، أنا شعيب ، عن محمد بن يحيى بن حَبَّان(٢) ، عنه ، به .

[أحمد : ثنا سفيان ، عن أبي الزناد ، عنه ، به . وعن عبدالرحمن ، عن سفيان ، عن أبي الزناد ، به](٣) .

١٩١٨٣ - حديث : «إذا دُعي أحدكم (إلى الطعام وهو صائم)(٤) فليقلْ : إني صائم» .
مي عه حم

---

(١) «أبو اليمان» من الأصل و(هـ) ومخطوط أبي عوانة [٢/١٩٢/ب] -مصورة كوبريلي- وهو الصواب ، ووقع في المطبوع : «أبو النعمان» . وهو أبو اليمان الحكم بن نافع البهراني . انظر : (التقريب وأصوله) .

(٢) «محمد بن يحيى بن حبان» من الأصل و(هـ) وبدله في المطبوع وأصله المخطوط [٢/١٩٢/ب] -مصورة كوبريلي- : «أبو الزناد» وكلاهما يرويان عن الأعرج ، وذكر المزي في ترجمة شعيب بن أبي حمزة أبا الزناد ضمن شيوخ شعيب ولم يذكر محمد بن يحيى بن حَبَّان ضمن شيوخه . والله أعلم . انظر : (تهذيب الكمال ١٢/٥١٦ ، ٢٦/ ٦٠٥) .

(٣) ما بين المعقوفين استدركته من المطبوع وأطراف المسند (٧/٣٦٣ ، ح٩٨٥٢) .

١٩١٨٣ - مي ١/٣٤٩ . عه ص ٩٠ -قطعة من القسم المفقود- . أحمد ٢/٢٤٢ .

(٤) ما بين الهلالين من (هـ) وهو غير واضح في مصورة الأصل .

مي في الصيام : أنا حجاج بن منهال ، ثنا سفيان بن عيينة ، عن أبي الزناد ، عنه ، به .

عه فيه : ثنا أبو إسماعيل الترمذي ، ثنا الحميدي ، ثنا سفيان ، به .

[أحمد : ثنا سفيان ، عن أبي الزناد ، عنه ، به](١) .

١٩١٨٤ ـ وبه فيه : «إذا أصبح أحدكم يوماً صائماً فلا يرفث ولا يجهل . . .» الحديث . عه حم

[أحمد : ثنا سفيان ، عن أبي الزناد ، عنه ، به . وعن إسحاق بن عيسى ، عن مالك . وعن يزيد ، عن محمد ، كلاهما عن أبي الزناد ، نحوه](٢) .

١٩١٨٥ ـ حديث : (نهى رسول الله ﷺ)(٣) عن صوم يومين : يوم الفطر ويوم الأضحى . عه طح حب ط حم

عه في الصيام : عن يونس (عن ابن وهب . وعن أبي)(٣) إسماعيل ، عن القعنبي ، كلاهما عن مالك .

طح في الحج : عن يونس ، به .

حب في الثالث من الثاني : أنا عمر بن سعيد بن سنان ، أنا أحمد بن أبي بكر ، عن مالك ، عن محمد بن يحيى بن حَبَّان ، عنه ، بهذا .

---

(١) ما بين المعقوفين استدركته من المطبوع وأطراف المسند (٣٤٥/٧ ، ح٩٧٧١) .

١٩١٨٤ ـ عه ص ٩٠ -قطعة من القسم المفقود- . أحمد ٢٤٥/٢ ، ٤٦٥ ، ٢٥٧ .

(٢) ما بين المعقوفين استدركته من المسند المطبوع وأطراف المسند (٣٦١/٧ ، ح٩٨٤٢) .

١٩١٨٥ ـ عه ص ١٦٢ ، ١٦٣ -قطعة من القسم المفقود- . طح ٢٤٨/٢ . حب (الإحسان) ٢٤٤/٥ . مالك ٣٠٠/١ ، ٣٧٦ . أحمد ٥١١/٢ .

(٣) ما بين الهلالين من (هـ) وهو غير واضح في مصورة الأصل .

وهكذا رواه مالك في الموطأ .

[أحمد : ثنا روح ، عن مالك ، به](١) .

١٩١٨٦ - حديث : «كل بني آدم أصاب من الزنا لا محالة ، (فالعين زناها)(٢) النظر . . .» الحديث .
خز حب حم

خز في الطهارة : ثنا الربيع بن سليمان المرادي ، ثنا شعيب بن الليث ، عن الليث ، عن جعفر بن ربيعة ، عنه ، به .

حب في الثالث والعشرين من الثالث : أنا محمد بن أحمد بن ثوبان الطَّرَسوسي ، ثنا الربيع ، به .

[أحمد : ثنا حسن ، ثنا ابن لهيعة ، ثنا الأعرج ، عنه ، به](٣) .

١٩١٨٧ - / حديث : «في بيضة نعامٍ صيامُ يوم ، أو إطعامُ مسكين» . ٥/٢٠٤/ب
قط د ابن أبي حاتم

قط في الحج : ثنا أبو بكر النيسابوري ، ثنا عيسى بن أبي عمران ، ثنا الوليد بن مسلم ، ثنا ابن جريج ، عن أبي الزناد ، عنه ، به . وعن محمد بن إسماعيل الفارسي ، ثنا عباس بن أحمد بن الأزهر ، ثنا دُحَيْم . وعن محمد بن إبراهيم بن فيروز ، ثنا محمد بن عوف ، ثنا سليمان بن عبدالرحمن . وعن أبي بكر بن مجاهد ،

---

(١) ما بين المعقوفين استدركته من المطبوع . وانظر : (أطراف المسند ٣٧٥/٧ ، تعليقة «١» الحديث الثامن من المستدركات) .

١٩١٨٦ - خز ٢٠/١ . حب (الإحسان) ٣٠٠/٦ . أحمد ٣٤٩/٢-٣٥٠ .

(٢) ما بين الهلالين شبه بياض في مصورة الأصل ، والمثبت من (هـ) .

(٣) ما بين المعقوفين استدركته من المطبوع وأطراف المسند (٣٦٧/٧ ، ح٩٨٦٦) .

١٩١٨٧ - قط ٢٤٩/٢ . أبو داود في المراسيل (ص ١٤٦ ، رقم ١٣٨) . علل ابن أبي حاتم ٢٧٠/١ .

ثنا أحمد بن منصور ، ثنا صفوان بن صالح ، قالوا : ثنا الوليد ، به . اختلف فيه على أبي الزناد .

قلت : رواه أبو داود من طريق : ابن جريج ، عن زياد بن سعد ، عن أبي الزناد ، عن رجل ، عن عائشة .

وقال أبو حاتم : لم يسمع ابن جريج من أبي الزناد شيئاً ، يشبه أن يكون أخذه عن إبراهيم بن أبي يحيى .

١٩١٨٨ - حديث : أن النبي ﷺ قال في تلبيته : «لبيكَ إلـه الحق» .
خز حب قط كم س حم طح

خز في الحج : ثنا عبدالله بن سعيد الأشج ، ثنا وكيع ، ثنا عبدالعزيز بن عبدالله ابن أبي سَلَمة ، عن عبدالله بن[1] الفضل ، عنه ، به . وعن سَلْم بن جنادة ، عن وكيع ، به . وعن يونس بن عبدالأعلى ، عن ابن وهب ، عن عبدالعزيز ، به[2] . ليس في السماع .

حب (في الثاني عشر من الخامس : أنا الحسن)[3] بن سفيان ، ثنا أبو بكر بن أبي شيبة ، ثنا وكيع ، به .

١٩١٨٨ - خز ١٧٢/٤ . حب (الإحسان) ٤٢/٦ . قط ٢٢٥/٢ . كم ٤٤٩/١-٤٥٠ . أحمد ٤٧٦/٢ ، ٣٥٢ ، ٣٤١ .

ويزاد : طح ١٢٥/٢ : حدثنا يونس ، قال : ثنا ابن وهب . (ح) وحدثنا ابن مرزوق ، قال : ثنا أبو عامر العقدي ، قالا : ثنا عبدالعزيز بن عبدالله بن أبي سلمة ، قال ابن وهب : أن عبدالله بن الفضل حدثه . وقال أبو عامر : عن عبدالله بن الفضل ، عنه ، به .

(١) «عبدالله بن» مكررة في المطبوع . انظر : (التقريب وأصوله) .

(٢) وفي المطبوع «عبدالرحمن بن الأعرج» وهو خطأ .

(٣) ما بين الهلالين غير واضح في مصورة الأصل .

قط فيه : ثنا أبو بكر (النيسابوري ، ثنا)[١] يونس بن عبدالأعلى ، به .

كم فيه : ثنا أبو العباس محمد بن يعقوب (ثنا محمد بن عبدالله بن)[١] عبدالحكم ، أنا ابن وهب ، به . وقال : صحيح على شرطهما[٢] .

قال النسائي[٣] : لا أعلم (أحداً وصله غير عبدالعزيز)[١] عن عبدالله بن الفضل ، ورواه (إسماعيل بن)[١] أمية عن عبد(الله بن الفضل مرسلاً .

قلت)[٤] : فهذه علته .

[أحمد : ثنا وكيع ، ثنا عبدالعزيز بن عبدالله بن أبي سلمة ، عن عبدالله بن الفضل ، عنه ، به . وعن حجين بن المثنى أبي عمر . وعن أبي سعيد ، كلاهما عن عبدالعزيز بن أبي سلمة ، نحوه][٥] .

١٩١٨٩ طح ط - حديث : «أمرت أن أقاتلَ (الناس . . .» الحديث .

طح في السير)[٤] : ثنا يونس ، أنا ابن وهب ، أن مالكا حدثه ، به .

رواه ابن وهب وابن القاسم (في الموطأ : عن مالك)[٤] عن أبي الزناد ، عنه ، به . وليس هو عند غيرهما من رواة الموطأ .

١٩١٩٠ عه حم - حديث : «يا ابن آدم أَنْفِقْ أُنْفِقْ عليك» وقال : «يمين الله ملأى

---

(١) ما بين الأهلة غير واضح وبياض في مصورة الأصل .

(٢) قال : «ولم يخرجاه» .

(٣) سنن النسائي ١٦١/٥-١٦٢ . وفي الأصل «س» بدل «النسائي» .

(٤) ما بين الأهلة غير واضح في مصورة الأصل .

(٥) ما بين المعقوفين استدركته من المطبوع وأطراف المسند (٣٥٩/٧ ، ح٩٨٣٣) .

١٩١٨٩ - طح ٢١٣/٣ .

١٩١٩٠ - عه [٢٤٥/٢ :ب - ٢٤٦ :أ] مصورة كوبريلي . أحمد ٢٤٢/٢ ، ٤٦٤ ، ٥٠٠ .

سَحَّاء . . .» الحديث .

عه في (الزكاة)[١] : عن زكريا (بن يحيى)[١] ويونس بن عبدالأعلى ، قالا : ثنا سفيان بن عيينة . وعن محمد بن عبد(الحكم ، عن أشهب)[١] . وعن شعيب بن شعيب ، عن زيد بن يحيى . وعن محمد بن (النعمان بن بشير المقدسي)[١] ، عن ابن أبي أويس ، ثلاثتهم عن مالك ، كلاهما عن أبي الزناد ، عنه ، به .

[أحمد : عن سفيان ، عن أبي الزناد ، عنه ، به . وعن معاوية بن هشام وإسماعيل بن عمر ، كلاهما عن سفيان الثوري ، عن أبي الزناد ، بالحديث الأول . وعن يزيد ، عن محمد بن إسحاق ، عن أبي الزناد ، بالحديث الثاني ، وفيه زيادة][٢] .

١٩١٩١ - (حديث : «إياكم[١] والوصالَ» قالوا : يا رسول الله ، إنك تواصل[٣]؟ قال : «إني لست كأحدكم (إني أبيت يطعمني ربي ويسقيني)»[١] . مي خز عه حب حم ط

مي في الصيام : أنا خالد بن مَخْلَد ، ثنا مالك ، ثنا (أبو)[١] الزناد ، عنه ، به .

خز فيه : ثنا عبدالجبار بن العلاء ، ثنا سفيان ، عن أبي الزناد ، عنه ، بهذا . ليس في السماع .

---

(١) ما بين الأهلة غير واضح في مصورة الأصل .

(٢) ما بين المعقوفين استدركته من المطبوع وأطراف المسند (٣٤٢/٧-٣٤٣ ، ح٩٧٦٢) والتعليق عليه .

١٩١٩١ - مي ٣٤٠/١ . خز ٢٧٩/٣ . عه ص ١٢١ -قطعة من القسم المفقود- حب (الإحسان) ٢٣٥/٥-٢٣٦ . أحمد ٢٣٧/٢ ، ٢٤٤ ، ٤١٨ .

ويزاد : مالك في الصيام ٣٠١/١ : عن أبي الزناد ، عنه ، به .

(٣) في المطبوع : «واصل» وهو خطأ .

عه فيه : ثنا يونس بن عبدالأعلى ، أنا ابن وهب ، أنا مالك ، به .

حب في الثالث والسبعين[١] من الثاني : أنا البُجَيْري ، ثنا عمرو بن عثمان[٢] ، ثنا أبي ، عن[٣] شعيب بن أبي حمزة ، عن أبي الزناد ، به .

[أحمد : عن عبدالرحمن ، عن مالك ، عن أبي الزناد ، عنه ، به . وعن سفيان ابن عيينة ، عن أبي الزناد ، نحوه . وعن قتيبة ، عن مغيرة بن عبدالرحمن ، عن أبي الزناد ، به في حديث][٤] .

١٩١٩٢ قط - حديث : زكاةُ الفطر على كل حر وعبد ، ذكرٍ[٥] وأنثى ، صغير وكبير ، فقير وغني ، صاع من تمر ، أو نصف صاع من قمح .

قط في الزكاة : ثنا عبدالله بن محمد بن إسحاق المروزي ، ثنا الحسن بن أبي الربيع ، ثنا عبدالرزاق ، عن معمر ، عن الزهري ، عنه ، به . قال معمر : وبلغني أن الزهري كان يرفعه .

١٩١٩٣ عه حب طحم - / حديث : «ليس الغنى عن كثرة العَرَض ، إنما الغنى غنى النفس» . ٥/٢٠٥أ

عه في الزكاة : ثنا عمرو بن عثمان العثماني ، ثنا مطرف ، عن مالك . وعن علي ابن عثمان النُّفَيْلي ، ثنا علي بن عيّاش ، ثنا شعيب بن أبي حمزة ، كلاهما عن أبي

(١) «السبعين» غير واضحة في (هـ) وكتبت في الأصل : «٧٣» .

(٢) في حاشية الأصل : «حشـ ابن سعيد الحمصي» وهو عمرو بن عثمان بن سعيد بن كثير ابن دينار القرشي أبو حفص الحمصي . انظر : (التقريب وأصوله) .

(٣) «عن» ساقطة من المطبوع .

(٤) ما بين المعقوفين استدركته من المطبوع وأطراف المسند (٧/٣٤٠ ، ح٩٧٥٤) .

١٩١٩٢ ـ قط ٢/١٤٩-١٥٠ .

(٥) في (هـ) : «وذكر» .

١٩١٩٣ ـ حب ٢/٣٥ . أحمد ٢/٢٤٣ .

الزناد ، عنه ، به[١] .

حب في التاسع من الثالث : أنا موسى بن محمد الديلمي[٢] ، ثنا يونس بن[٣] عبدالأعلى ، ثنا ابن وهب ، عن مالك ، به .

وهو عند معن ومصعب ويحيى بن بكير في الموطأ : عن مالك .

[أحمد : ثنا سفيان ، عن أبي الزناد ، عنه ، بهذا][٤] .

١٩١٩٤ ـ حديث : «لا تقولوا لحائط العنب الكَرْم ، إنما الكرم الرجل المسلم» .

مي عه حم

مي في الاستئذان : أنا يزيد بن هارون ، أنا محمد -هو ابن إسحاق- عن صالح ابن إبراهيم ، عنه ، بهذا .

عه في الأسامي : عن محمد بن زياد الدارمي ، ثنا خالد بن مخلد ، عن مغيرة . وعن الزعفراني ، ثنا شبابة ، ثنا ورقاء . وعن محمد بن حيّويه ، ثنا أبو اليمان ، أنا شعيب ، ثلاثتهم عن أبي الزناد ، عنه ، نحوه . وعن الربيع وبحر بن نصر ، قالا : ثنا ابن وهب ، ثنا الليث ، عن جعفر بن ربيعة ، عنه ، نحوه .

[أحمد : ثنا يزيد ، أنا محمد بن إسحاق ، عن صالح بن إبراهيم ، عنه ، به . وعن وكيع بن الجراح ، عن سفيان ، عن أبي الزناد ، عنه ، نحوه][٥] .

---

(١) «به» ليست في (هـ) .

(٢) وفي المطبوع «الديلي» بدل «الديلمي» .

(٣) في المطبوع : «عن» بدل «بن» وهو خطأ . انظر : (التقريب وأصوله) .

(٤) ما بين المعقوفين استدركته من المطبوع وأطراف المسند (٣٤٧/٧ ، ح٩٧٧٨) .

١٩١٩٤ ـ مي ٢٠٥/٢ . أحمد ٢٩١/٢ ، ٥٠٩ ، ٤٦٤ ، ٤٧٦ .

(٥) ما بين المعقوفين استدركته من المطبوع وأطراف المسند (٣٥٤/٧ ، ح٩٨١٣) .

١٩١٩٥ طح ط **ـ حديث : «لا تَلَقَّوُا الركْبَان» .**

طح في البيوع : ثنا أبو بكرة ، ثنا مُؤَمَّل ، ثنا سفيان ، عن أبي الزناد ، بهذا .

١٩١٩٦ طح حب قط حم **ـ حديث : «لا تُصَرُّوا الإبل والغنم . . .» الحديث .**

طح في البيوع : ثنا يونس ، ثنا ابن وهب ، أخبرني ابن لهيعة ، عنه ، به . وعن أبي أمية ، ثنا عبدالله بن جعفر الرقي ، ثنا ابن المبارك ، عن عبيدالله بن عمر ، عن أبي الزناد ، عنه ، نحوه .

حب في الثالث من الثاني : أنا الحسين بن إدريس ، أنا أحمد بن أبي بكر ، عن مالك ، عن أبي الزناد ، عنه ، به .

قط في البيوع : ثنا يعقوب بن إبراهيم البزاز ، ثنا بشر بن مطر ، ثنا سفيان ، عن أبي الزناد ، به . وزاد : «ولا يبيعُ حاضرٌ لباد ، ولا تناجشوا ، ولا تَلَقَّوا الركبان» .

[أحمد : عن سفيان بن عيينة . وعن إسحاق بن عيسى ، عن مالك ، كلاهما عن أبي الزناد ، عنه ، به](١) .

١٩١٩٧ جا حب ط حم **ـ حديث : «لا يُمْنَعُ فضلُ الماء ليُمْنَع به الكلأُ» .**

جا في البيوع : ثنا ابن المقرئ ، ثنا سفيان ، عن أبي الزناد ، عنه ، به .

حب في الرابع والعشرين من الثاني : أنا عمر بن سعيد بن سنان ، أنا أحمد بن

١٩١٩٥ ـ طح ٨/٤ . وهو طرف من الحديث الآتي بعده .

ويزاد : مالك في البيوع ٦٨٣/٢ : عن أبي الزناد ، عنه ، به .

١٩١٩٦ ـ طح ١٨/٤ . حب (الإحسان) ٢٢٥/٧ . قط ٧٥/٣ . أحمد ٢٤٢/٢ ، ٤٦٥ . وهو طرف من الحديث الذي قبله .

(١) ما بين المعقوفين استدركته من المطبوع وأطراف المسند (٣٤٦/٧ ، ح٩٧٧٣) .

١٩١٩٧ ـ جا ص ٢٠٤ . حب (الإحسان) ٢٢١/٧ . مالك ٧٤٤/٢ . أحمد ٤٦٣ ، ٢٤٤ .

أبي بكر ، عن مالك ، عن أبي الزناد ، به .

كذا رواه مالك في «الموطأ» .

[أحمد : ثنا وكيع ، عن سفيان ، عن أبي الزناد ، عنه ، به . وعن سفيان بن عيينة ، عن أبي الزناد ، نحوه](١) .

١٩١٩٨ ـ حديث : عن الله عز وجل : «إذا هَمَّ عبدي بحسنة ، فلم يعملها ، فاكتبوها له حسنة . . .» الحديث . حب حم

حب في الثاني من الأول : أنا إسماعيل بن داود بن وردان بمصر ، ثنا زكريا بن يحيى الوقَّار ، ثنا ابن وهب ، عن مالك ، عن أبي الزناد ، عنه ، به . وفي الثامن والستين من الثالث : أنا الفضل بن الحباب ، ثنا إبراهيم بن بشّار ، ثنا سفيان . وعن عمر بن محمد الهمداني ، ثنا الحسن بن محمد بن الصباح ، ثنا شبابة ، عن ورقاء ، كلاهما عن أبي الزناد ، نحوه .

[أحمد : ثنا سفيان ، ثنا أبو الزناد ، عنه ، به](٢) .

١٩١٩٩ ـ حديث : «إن الله يضحك إلى رجلين ، يقتل أحدهما الآخر ، كلاهما يدخل الجنة . . .» الحديث . خز عه حب حم ط

---

(١) ما بين المعقوفين استدركته من المطبوع وأطراف المسند (٣٦٠/٧ ، ح٩٨٣٨) .

١٩١٩٨ ـ حب (الإحسان) ٢٩٩/٢ ، ٣٠٠ . أحمد ٢٤٢/٢ .

(٢) ما بين المعقوفين استدركته من المطبوع وأطراف المسند (٣٤٢/٧ ، ح٩٧٥٩) .

١٩١٩٩ ـ خز ص ٢٣٤ . عه ٦٠/٥-٦٢ . حب (الإحسان) ٨٦/٧ ، ٨٧ ، ٢١٩/١ . أحمد ٤٦٤/٢ ، ٢٤٤ .

ويزاد : مالك في الجهاد ٤٦٠/٢ : عن أبي الزناد ، عنه ، به .

خز في التوحيد : ثنا محمد بن إسماعيل بن سمرة الأحمسي ، ثنا وكيع ، عن سفيان ، عن أبي الزناد ، عنه ، به . وعن أبي موسى وبندار ، عن مُؤَمَّل ، عن سفيان نحوه . وعن محمد بن عبدالله بن عبدالحكم ، أن ابن وهب أخبرهم ، أخبرني مالك وابن أبي الزناد ، عن أبي الزناد ، به .

عه في الجهاد : عن يونس بن عبدالأعلى وعيسى بن أحمد ، كلاهما عن ابن وهب ، عن مالك وحده ، به . وعن أبي زرعة الرازي ، ثنا عبدالعزيز بن عبدالله ويحيى بن بُكير ، كلاهما عن مالك . وعن أبي زرعة الرازي وأبي إسماعيل الترمذي ، قالا : ثنا الحميدي ، ثنا سفيان ، ثنا أبو الزناد ، به . وعن أبي زرعة ، ثنا إسحاق بن إبراهيم الهروي وأبو بكر بن أبي شيبة ، قالا : ثنا وكيع ، به . وعن ابن أبي رجاء ، ثنا وكيع . وعن بكار ، ثنا مُؤَمَّل ، به . وعن أبي فروة ، عن خالد ، عن ورقاء . وعن أبي أمية ، عن أبي اليمان ، عن شعيب ، كلاهما عن أبي الزناد ، به .

حب في الثاني من الأول : أنا الحسين بن محمد بن أبي معشر بحرّان ، ثنا بندار وأبو موسى ، قالا : ثنا مؤمل بن إسماعيل ، ثنا سفيان ، به . وعن الحسين بن إدريس ، أنا أحمد بن أبي بكر ، عن مالك ، نحوه . وفي السابع والخمسين من الثالث : ثنا عمر بن سعيد بن سنان ، ثنا أحمد بن أبي بكر ، به .

[أحمد : ثنا وكيع ، ثنا سفيان ، عن أبي الزناد ، عنه ، به . وعن سفيان بن عيينة ، عن أبي الزناد ، نحوه](١) .

١٩٢٠٠ - / حديث : «منزلنا إن شاء الله إذا فتح الله الخَيْفُ ، حيث تعاطوا على الكفر» . عه حم ٥/٢٠٥/ب

(١) ما بين المعقوفين استدركته من المطبوع وأطراف المسند (٧/٣٦٠-٣٦١ ، ح٩٨٤١) .
١٩٢٠٠ - أحمد ٢/٣٢٢ .

خز لابن خزيمة عه لأبي عوانة طح للطحاوي حب لابن حبان قط للدارقطني كم للحاكم

عه في الحج : ثنا أبو فروة يزيد بن محمد الرُّهَاوي ، ثنا خالد بن يزيد أبو الهيثم الزرقي ، أنا بشر ورقاء بن عمر . وعن محمد بن حيّويه ، ثنا أبو اليمان ، أنا شعيب ، كلاهما عن أبي الزناد ، عنه ، به .

[أحمد : ثنا علي بن حفص ، ثنا ورقاء ، عن أبي الزناد ، عنه ، به](١) .

١٩٢٠١ ـ حديث : «لَلّه أشدّ فرحاً بتوبة أحدكم ، من أحدكم بضالته إذا وجد» .
عه

عه في التوبة : ثنا الحارث بن أبي أسامة ، ثنا قتيبة . وعن البِرْتي ، عن القعنبي ، كلاهما عن المغيرة بن عبدالرحمن ، عن أبي الزناد ، عنه ، به .

١٩٢٠٢ ـ حديث : «والذي نفسي بيده ، لا تَقْسِم ورثتي شيئاً مما تركته ، ما تركناه صدقة . . .» الحديث .
خز عه حب ط حم

خز في الزكاة : ثنا محمد بن عُزَيْز الأَيْلي ، أَنَّ سلامة بن روح حدثهم ، عن عُقيل قال : قال ابن شهاب : وأخبرني عبدالرحمن بن هرمز ، به .

عه في الجهاد : ثنا سعيد بن مسعود وأبو أمية ، قالا : ثنا زكريا بن عدي ، ثنا ابن المبارك ، عن يونس ، عن الزهري ، به . وعن يونس بن عبدالأعلى ، أنا ابن وهب ، عن مالك حدثه . وعن السلمي ، ثنا عبدالرزاق ، أنا سفيان . وعن عيسى بن أحمد ، ثنا شبابة ، ثنا ورقاء ، وعن الربيع بن سليمان ، ثنا شعيب بن الليث ، ثنا الليث ، عن ابن عجلان ، أربعتهم عن أبي الزناد ، عن الأعرج ، به . قال سفيان في روايته : عن ابن ذكوان ، وهو أبو الزناد .

---

(١) ما بين المعقوفين استدركته من المطبوع وأطراف المسند (٣٦٩/٧ ، ح٩٨٧٦) .

١٩٢٠٢ ـ خز ١٢٠/٤ . عه ١٥١/٤ ، ١٥٠ . حب (الإحسان) ٢٠٩/٨ ، ٢٠٨ . مالك ٩٩٣/٢ . أحمد ٢٤٢/٢ ، ٤٦٣ ، ٣٧٦ ، ٤٦٤ .

ط لمالك ش للشافعي حم لأحمد عم لعبدالله بن أحمد مي للدارمي جا لابن الجارود

حب في الخامس والتسعين من الثاني : أنا إسماعيل بن داود بن وردان ، ثنا عيسى بن حماد ، ثنا الليث ، به . وفي العاشر من الثالث : عن الحسين بن إدريس[1] ، أنا أحمد بن أبي بكر ، عن مالك ، به . وعن أبي خليفة ، ثنا إبراهيم بن بشار ، ثنا سفيان -وهو ابن عيينة- به .

وهكذا رواه مالك في الجامع .

[أحمد : عن سفيان بن عيينة . وعن وكيع وعبدالرزاق وعبدالرحمن ، ثلاثتهم عن الثوري ، كلاهما عن أبي الزِّناد ، عنه ، به][2] .

١٩٢٠٣ - جا عه طح حم ط حديث : أن رسول الله ﷺ رأى رجلاً يسوق بدنة فقال : «اركبها . . .» الحديث .

جا في الحج : ثنا محمد بن يحيى ، ثنا روح بن عبادة ، ثنا مالك ، عن أبي الزناد ، عنه ، به .

عه ، طح فيه جميعاً : ثنا يونس بن عبدالأعلى ، ثنا ابن وهب ، ثنا مالك ، به .

[أحمد : عن عبدالرحمن وإسحاق بن عيسى ، عن أبي الزناد ، عنه ، به . وعن رِبْعِيّ ، عن عبدالرحمن بن إسحاق . وعن وكيع ، عن سفيان ، كلاهما عن أبي الزناد ، نحوه][3] .

---

(١) «الحسين بن إدريس» ساقط من الطبعة المعتمدة ، وهو موجود في (ط . شعيب ١٤/٥٨٠ ، ح٦٦١٠) .

(٢) ما بين المعقوفين استدركته من المطبوع وأطراف المسند (٧/٣٤٥ ، ح٩٧٦٩) .

١٩٢٠٣ - جا ص ١٥٢ . طح ٢/١٦٠ . أحمد ٢/٤٨٧ ، ٢٥٤ ، ٤٨١ . وتقدم الحديث برقم (١٩١٨٠ ، ص٢١٦) .

ويزاد : مالك في الحج ١/٣٧٧ : عن أبي الزناد ، عنه ، به .

(٣) ما بين المعقوفين استدركته من المطبوع وأطراف المسند (٧/٣٥٢ ، ح٩٨٠٧) .

١٩٢٠٤ ـ حديث : «إنَّ على ذروة كل بعير شيطاناً ، فامتهنوهنّ بالركوب ، فإنما يحمل الله» . خز كم

خز في الحج : ثنا يونس بن عبدالأعلى ، أنا ابن وهب ، أخبرني ابن أبي الزناد ، عن أبيه ، عن الأعرج ، بهذا . ليس في السماع .

كم فيه : ثنا أبو العباس محمد بن يعقوب ، ثنا بحر بن نصر ، ثنا ابن وهب ، به .

١٩٢٠٥ ـ حديث : كان رسول الله ﷺ إذا خرج إلى مكة خرج من طريق الشجرة ، وإذا رجعَ رجعَ من طريق المُعَرَّس[1] . حب

حب في الثامن من الخامس : أنا أبو عروبة ، ثنا هارون بن موسى الفَرْوي ، ثنا عبدالله بن الحارث الجُمَحي ، عن عبيدالله بن عمر ، عن أبي الزناد ، عنه ، بهذا .

١٩٢٠٦ ـ حديث : أن النبي ﷺ أدرك شيخاً كبيراً يُهادَى بين ابنيه . . . الحديث : «إن الله غني عنك وعن نذرك» . خز

خز في الحج : ثنا علي بن حُجْر ، ثنا إسماعيل بن جعفر ، ثنا عمرو بن أبي عمرو ، عن الأعرج ، به . ليس في السماع .

١٩٢٠٧ ـ حديث : «والذي نفسي بيده ، ما على الأرض مؤمن إلا وأنا أولى الناس به ، فمن ترك ديناً أو ضياعاً فلأُدْعَ له . . .» الحديث . مي

١٩٢٠٤ ـ خز ٤/١٤٣-١٤٤ . كم ١/٤٤٤ .

١٩٢٠٥ ـ حب (الإحسان) ٦/٨٢ .

(١) المُعَرَّس : بالضم ثم الفتح وتشديد الراء وفتحها : مسجد ذي الحليفة . (معجم البلدان ٥/١٥٥) .

١٩٢٠٦ ـ خز ٣/٣٤٧ . وقد تقدم برقم (١٩١٧٧ ، ص٢١٤) .

١٩٢٠٧ ـ مي ٢/١٧٧ .

ط لمالك ش للشافعي حم لأحمد عم لعبدالله بن أحمد مي للدارمي جا لابن الجارود

مي في البيوع : أنا عبيدالله بن موسى ، عن سفيان ، عن أبي الزناد ، عنه ، به .

١٩٢٠٨ - / حديث : «مثل المجاهد في سبيل الله كمثل الصائم القائم . . .» الحديث . حب حم ط ٥/٢٠٦أ

حب في الثاني من الأول : أنا عمر بن سعيد بن سنان ، ثنا أحمد بن أبي بكر ، عن مالك ، عن أبي الزناد ، عنه ، به .

[أحمد : عن إسحاق بن عيسى ، عن مالك ، به](١) .

١٩٢٠٩ - حديث : «أفضل الصدقة ما تَصَدَّقُه عن ظهر غنًى ، وابدأ بمن تعول» . قال أبو هريرة : تقول امرأتك : أنفقْ عليّ أو طلقني . . . الحديث . جا حم

جا في النكاح : ثنا عبدالله بن هاشم ، ثنا سفيان ، عن أبي الزناد ، عنه ، به .

[أحمد : ثنا سفيان ، عن أبي الزناد ، عنه ، به](٢) .

١٩٢١٠ - حديث : «من ولي القضاء فقد ذبح بغير سكين» .

في ترجمة : سعيد المقبري ، عن أبي هريرة(٣) .

١٩٢٠٨ - حب (الإحسان) ٦٨/٧ . أحمد ٤٦٥/٢ .

ويزاد : مالك في الجهاد ٤٤٣/٢ : عن أبي الزناد ، عنه ، به .

(١) ما بين المعقوفين استدركته من المطبوع وأطراف المسند (٣٥٤/٧-٣٥٥ ، ح٩٨١٧) .

١٩٢٠٩ - جا ص ٢٥٢ . أحمد ٢٤٥/٢ .

(٢) ما بين المعقوفين استدركته من المطبوع . وانظر : (أطراف المسند ٣٧٥/٧ ، تعليقة «١» الحديث الخامس من المستدركات) .

(٣) انظر : (الإتحاف ٧٠٣/١٤ ، ح١٨٥٢٨) وقال : قط ٢٠٤/٤ . أحمد ٢٣٠/٢ ، ٣٦٥ .

١٩٢١١ ـ حديث : «الرؤيا الحسنة من الرجل الصالح ، جزءٌ من ستة وأربعين جزءاً من النبوة» .

مالك في الموطأ : عن أبي الزناد ، عنه ، به . وليس هو عند القعنبي .

١٩٢١٢ ـ حديث : «احتجّ آدم وموسى . . .» الحديث .
خز عه حب ط

خز في التوحيد : ثنا عبدالله بن محمد الزهري ، ثنا سفيان ، ثنا أبو الزناد ، عنه ، به . وعن أحمد بن ثابت الجحدري ، ثنا صفوان -يعني ابن عيسى- ثنا الحارث بن عبدالرحمن ، -هو ابن أبي ذُباب- أخبرني عبدالرحمن[1] بن هرمز ، نحوه .

عه في القدر : عن يونس بن عبدالأعلى ، عن ابن وهب . وعن عمار بن رجاء ، عن عبدالعزيز الأُوَيْسي ، كلاهما عن مالك . وعن يونس أيضاً ، عن ابن وهب ، عن مالك وابن أبي الزناد . وعن الزعفراني ، عن شبابة ، عن ورقاء ، ثلاثتهم عن أبي الزناد ، به . وعن يونس ، عن ابن وهب ، عن أنس بن عياض . وعن بكار بن قتيبة ، عن صفوان بن عيسى ، كلاهما عن الحارث بن أبي ذُباب ، عن الأعرج ، به .

حب في الرابع من الثالث : أنا عمر بن سعيد بن سنان ، أنا أحمد بن أبي بكر ، عن مالك ، عنه ، به .

وهكذا رواه مالك في الجامع .

١٩٢١١ ـ مالك ٩٥٦/٢ . وسيأتي مكرراً برقم (١٩٢٥٨ ، ص٢٥٢) وزاد في تخريجه : عه في الرؤيا .

١٩٢١٢ ـ خز ص ٥٤ . حب (الإحسان) ٣١/٨ . مالك ٨٩٨/٢ .

(١) في المطبوع «يزيد» بدل «عبدالرحمن» . والحديث خرّجه الحافظ لابن خزيمة بالسند ذاته في مرويات : يزيد بن هرمز ، عن أبي هريرة (ص٧٢٨ ، ح ٢٠٢٧٤) وهو في تحفة الأشراف (١٥٩/١٠ ، رقم ٣٦٤٣) وعزاه لمسلم من طريق الحارث بن عبدالرحمن بن أبي ذُباب ، عن يزيد ابن هرمز وعبدالرحمن الأعرج ، كلاهما عن أبي هريرة ، به .

١٩٢١٣ - حديث : «لا يقولَنَّ أحدكم : يا خيبةَ الدهر ، فإن الله هو الدهر» .
عه حب ط حم

عه في الأسامي : ثنا أبو بكر الرازي ، ثنا خالد بن مخلد ، ثنا مغيرة . وعن الميموني والجشَّاش ، قالا : ثنا سعيد بن داود الزَّنْبَريّ ، ثنا مالك . وعن أحمد بن الفضل العسقلاني ، ثنا آدم ، ثنا ورقاء ، كلهم عن أبي الزناد ، عنه ، به .

حب في السابع والستين من الثالث : أنا الحسين بن عبدالله القطان ، ثنا إسحاق ابن موسى الأنصاري ، ثنا معن بن عيسى ، عن مالك ، به .

مالك في الجامع : به .

[أحمد : ثنا أبو أحمد ، ثنا سفيان ، عن أبي الزناد ، به](١) .

١٩٢١٤ - حديث : «لما قضى الله الخلق ، كتب في كتابه ، فهو عنده فوق العرش : إن رحمتي غلبت غضبي» .
خز عه حم

خز في التوحيد : ثنا بحر بن [نصر بن](٢) سابق الخولاني ، ثنا أسد -يعني ابن موسى- ثنا عبدالرحمن بن أبي الزناد ، عن أبيه ، عنه ، بهذا . وعن عبدالجبار بن العلاء ، ثنا سفيان ، عن(٣) أبي الزناد بلفظ : «سبقت رحمتي غضبي» ولم يذكرما قبله ، وزاد : «يمين الله ملأى سحَّاء»(٤) .

عه في التوبة : عن البِرْتي ، عن القَعْنَبي ، ثنا المغيرة بن عبدالرحمن ، عن أبي

١٩٢١٣ - عه [٤/١١٥/أ] مصورة دار الكتب المصرية . حب (الإحسان) ٧/٤٨٧ . مالك ٢/٩٨٤ . أحمد ٢/٣٩٤ .

(١) ما بين المعقوفين استدركته من المطبوع وأطراف المسند (٧/٣٧٢ ، ح٩٨٩١) .

١٩٢١٤ - خز ص ١٠٤-١٠٥ . أحمد ٢/٢٤٢ ، ٢٥٩-٢٦٠ ، ٢٥٧-٢٥٨ ، ٣٥٨ .

(٢) ما بين المعقوفين من المطبوع . انظر : (التقريب وأصوله) .

(٣) في الأصل و(هـ) : «وعن» .

(٤) طريق «عبدالجبار بن العلاء» لم أقف عليه في مطبوعتي «التوحيد» .

الزناد ، به . وعن الترمذي ، عن الحميدي ، عن سفيان ، به .

[أحمد : عن سفيان . وعن علي بن حفص ، عن ورقاء . وعن يزيد بن هارون ، عن محمد بن إسحاق . وعن حسين بن محمد ، عن ابن أبي الزناد ، كلهم عن أبي الزناد ، به](١) .

١٩٢١٥ - حديث : «إذا كفى أحدَكم خادمُه طعامَه . . .» الحديث .
طح حم

طح في الزيادات : عن المزني ، عن الشافعي ، عن سفيان ، عن أبي الزناد ، عنه ، به .

[أحمد : ثنا سفيان ، عن أبي الزناد ، عنه ، به](٢) .

١٩٢١٦ - حديث : «لا يُكْلَمُ أحدٌ في سبيل الله، والله أعلم بمن يُكْلَمُ في سبيله ، إلا جاء يوم القيامة ، وجرحه يَثْعَبُ دماً . . .» الحديث .
عه حب ط حم

عه في الجهاد : عن علي بن حرب ويونس بن عبدالأعلى -فرقهما- قالا : عن سفيان . وعن أبي إسماعيل ، عن الحميدي ، عن سفيان . وعن أبي فروة ، عن خالد ابن يزيد ، عن ورقاء .

حب في الثاني من الأول : أنا الحسين بن إدريس ، ثنا أحمد بن أبي بكر ، عن مالك ، كلهم عن أبي الزناد ، عنه ، به .

مالك في [الجامع](٣) : به .

---

(١) ما بين المعقوفين استدركته من المطبوع وأطراف المسند (٣٤٣/٧ ، ح٩٧٦٣) .

١٩٢١٥ - طح ٣٥٧/٤ . أحمد ٢٤٥/٢ .

(٢) ما بين المعقوفين استدركته من أطراف المسند (٣٥٩/٧ ، ح٩٨٣٥) .

١٩٢١٦ - عه ٢٤/٥ ، ٢٧ . حب (الإحسان) ٨١/٧ . مالك ٤٦١/٢ . أحمد ٢٤٢/٢ .

(٣) ما بين المعقوفين بياض في الأصل ، وغير واضح في (هـ) والمثبت من مصادر التخريج .

[أحمد : ثنا سفيان ، عن أبي الزناد ، به](١) .

١٩٢١٧ - /حديث : «لتدخُلنَّ الجنة إلا من أبى وشرد على الله كشراد البعير . . .» . ٥/٢٠٦/ب
كم

كم في الإيمان : أنا أحمد بن جعفر ، ثنا عبدالله بن أحمد ، حدثني أبي ، ثنا يعقوب بن إبراهيم بن سعد ، ثنا أبي ، عن صالح بن كيسان ، عنه ، بهذا . وفي التوبة : ثنا أبو الحسين أحمد بن إسحاق العدل ، ثنا الفضل بن محمد الشعراني ، ثنا إسماعيل بن أبي أويس ، ثنا إبراهيم بن سعد ، به . وقال : صحيح على شرطهما(٢) .

١٩٢١٨ - حديث : «لكل نبي دعوة يدعو بها فيُسْتجاب له ، فأريد إن شاء الله أدخر دعوتي شفاعةً لأمتي في الآخرة» .
خز حب ط حم

خز في التوحيد : ثنا الربيع بن سليمان ، ثنا شعيب بن الليث ، عن الليث ، عن جعفر بن ربيعة ، عنه ، به . وعن يونس بن عبدالأعلى ، ثنا ابن وهب ، أن مالكاًحدثه ، عن أبي الزناد ، به .

حب في الخامس والسبعين من الثالث : أنا الحسين بن إدريس ، أنا أحمد بن أبي بكر ، عن مالك ، به .

مالك في [كتاب القرآن](٣) : به .

---

(١) ما بين المعقوفين استدركته من المطبوع وأطراف المسند (٣٤٤/٧ ، ح٩٧٦٧) .

١٩٢١٧ - كم ٥٥/١ ، ٢٤٧/٤ .

(٢) قال : «ولم يخرجاه» .

١٩٢١٨ - خز ص ٢٥٧ . حب (الإحسان) ١٢٧/٨ . مالك ٢١٢/١ . أحمد ٤٨٦/٢-٤٨٧ .

(٣) ما بين المعقوفين بياض في الأصل و(هـ) وأثبته من مصادر التخريج .

خز لابن خزيمة عه لأبي عوانة طح للطحاوي حب لابن حبان قط للدارقطني كم للحاكم

[أحمد : عن عبدالرحمن وإسحاق ، كلاهما عن مالك ، عن أبي الزناد ، عنه ، به](١) .

١٩٢١٩ - حديث : «إذا استأذن أحدَكم جارُهُ أن يغرِزَ خشبة في حائطه ، فلا يمنعْه» وفيه قصة .
جا حب حم ط

جا في الأحكام : ثنا محمود بن آدم ، ثنا سفيان ، عن الزهري ، عنه ، به .

حب في الثالث من الثاني : أنا محمد بن الحسن بن قتيبة ، ثنا محمد بن رمح ، ثنا الليث بن سعد ، عن مالك بن أنس ، عن الزهري [به](٢) . قال الليث : هذا أول مالمالك عندنا(٣) وآخره .

[أحمد : عن سفيان ، عن الزهري ، عنه ، به . وعن عبدالرحمن ، عن مالك ، وعن عبدالرزاق ، عن معمر . وعن إبراهيم بن أبي العباس ، عن أبي أويس ، ثلاثتهم عن الزهري -زاد أبو أويس : وعن أبي الزناد وعبدالله بن الفضل- ثلاثتهم عن الأعرج ، نحوه](٤) .

١٩٢٢٠ - حديث : «إذا انتعل أحدكم ، فليبدأ باليمنى . . .» الحديث .
عه حب ط حم

---

(١) ما بين المعقوفين استدركته من المطبوع وأطراف المسند (٣٦٥/٧ ، ح٩٨٥٨) .
١٩٢١٩ - جا ص ٣٣٩ . حب (الإحسان) ٣٦٦/١ . أحمد ٢٤٠/٢ ، ٤٦٣ ، ٢٧٤ ، ٣٩٦ .
وانظر : (ح١٩٢٧٢ ، ص٢٥٧) والتعليق عليه .
ويزاد : مالك ٧٤٥/٢ : عن ابن شهاب ، عنه ، به .
(٢) ما بين المعقوفين من زيادتي ضرورة ربط الأسانيد .
(٣) «عندنا» من المطبوع ، وفي الأصل و(هـ) : «عنده» .
(٤) ما بين المعقوفين استدركته من المطبوع وأطراف المسند (٣٤١/٧ ، ح٩٧٥٦) .
١٩٢٢٠ - عه ٥٠٢/٥ ، ٥٠٣ . حب (الإحسان) ٤٠١/٧ . مالك ٩١٦/٢ . أحمد ٤٦٥/٢ ، ٢٤٥ .

عه في اللباس : عن يونس بن عبدالأعلى ، عن ابن وهب ، عن مالك . وعن الزعفراني ، عن شبابة ، عن ورقاء . وعن شعيب بن عمرو ، عن سفيان بن عيينة ، ثلاثتهم عن أبي الزناد ، عنه ، به .

حب في الثامن والسبعين من الأول : أنا الحسين بن إدريس ، ثنا أحمد بن أبي بكر ، عن مالك ، به .

وكذا رواه مالك في الجامع .

[أحمد : عن إسحاق بن عيسى ، عن مالك . وعن سفيان بن عيينة ، كلاهما عن أبي الزناد ، به](١) .

١٩٢٢١ - حديث : «إذا انقطع شِسْع أحدكم ، فلا يمشي(٢) في النعل الواحدة . . .» الحديث .

عه حب ط

عه في اللباس : عن يونس ، عن ابن وهب ، عن مالك ، عن أبي الزناد ، عنه . وهو للزعفراني وشعيب في الذي قبله .

حب في الثالث والأربعين من الثاني : أنا الفضل بن الحباب ، ثنا إبراهيم بن بشار ، ثنا سفيان ، عن أبي الزناد ، عنه ، به . وعن عمر بن سعيد بن سنان ، ثنا أحمد بن أبي بكر ، عن مالك ، عن أبي الزناد بلفظ : «**لا يمشيَنّ(٣) أحدكم في نعل واحدة ، لِينعلْهما جميعاً ، أو ليُحْفِهِمَا(٤) جميعاً**» .

وكذا رواه مالك في الجامع .

---

(١) ما بين المعقوفين استدركته من المطبوع وأطراف المسند (٧/٣٥٥ ، ح٩٨٢١) .

١٩٢٢١ - عه ٥/٢٠٣ . حب (الإحسان) ٧/٤٠٢ ، ٤٠٣ . مالك ٢/٩١٦ .

(٢) أي بتقدير : فهو لا يمشي ، لإثبات الياء .

(٣) في المطبوع : «لا يمشي» .

(٤) في المطبوع : «ليخلعها» .

١٩٢٢٢ ـ حديث : «قال الله : كَذَّبَني ابن آدم ، ولم يكن له أن يُكَذِّبَني . . .» حب حم
الحديث .

حب في الثامن والستين من الثالث : أنا محمد بن إسحاق بن إبراهيم مولى ثقيف ، ثنا محمد بن رافع ، ثنا شَبَابة بن سوّار ، ثنا وَرْقاء ، عن أبي الزناد ، عنه ، به .

[أحمد : ثنا أبو أحمد ، ثنا سفيان ، عن أبي الزناد ، به](١) .

١٩٢٢٣ ـ حديث : «يقول الله : استقرضتُ من عبدي ، فأبي أن يقرضَني ، كم
وسبّني عبدي ولا يدري ، يقول : وادهراه وادهراه ، وأنا الدهر» .

كم في تفسير الجاثية : ثنا أبو العباس المحبوبي ، ثنا سعيد بن مسعود ، أنا يزيد بن هارون ، أنا محمد بن إسحاق ، عن أبي الزناد ، به(٢) .

١٩٢٢٤ ـ حديث : «لا تقوم الساعة ، حتى تكثر فيكم الأموال ، تفيضُ حتى حب
يَهُمَّ ربَّ المال من يقبل منه . . .» الحديث .

حب في التاسع والستين من الثالث : أنا محمد بن عبدالرحمن الدَّغُولي ، ثنا محمد بن مُشْكان ، ثنا شَبَابة بن سَوَّار ، ثنا وَرْقَاء ، عن أبي الزناد ، عنه ، به .

١٩٢٢٥ ـ / حديث : «كلُّ ابنِ آدم تأكله الأرضُ إلا عَجْبَ الذَنَب ، منه عه حب حم ط ٥/٢٠٧أ
خُلِق ، وفيه يُرَكَّب» .

١٩٢٢٢ ـ حب (الإحسان) ٢٤٢/١ . أحمد ٣٩٣-٣٩٤ .
(١) ما بين المعقوفين استدركته من المطبوع وأطراف المسند (٣٧٣/٧ ، ح٩٨٩٧) .
١٩٢٢٣ ـ كم ٤٥٣/٢ .
(٢) وقال : «صحيح على شرط مسلم ولم يخرجاه بهذه السياقة» .
١٩٢٢٤ ـ حب (الإحسان) ٢٤٠/٨ . وسيأتي برقم (١٩٢٧٠ ، ص٢٥٧) .
١٩٢٢٥ ـ حب (الإحسان) ٥٥/٥ . أحمد ٤٢٨/٢ ، ٣٢٢ .
ويزاد : مالك في الجنائز ٢٣٩/١ : عن أبي الزناد ، عنه ، به .

ط لمالك ش للشافعي حم لأحمد عم لعبدالله بن أحمد مي للدارمي جا لابن الجارود

عه في الفتن ، عن الربيع[١] ، ثنا ابن وهب ، ثنا مالك وابن أبي الزِّنادِ . وعن الزَّعْفَراني ، عن شَبَابة . وعن الدَّقِيقِي . عن يزيد بن هارون ، كلاهما عن وَرْقاء ، ثلاثتهم عن أبي الزِّنَادِ ، به .

حب في الحادي والسبعين من الثالث : أنا الحسين بن إدريس ، أنا أحمد بن أبي بكر ، عن مالك ، به .

[أحمد : ثنا يحيى ، عن ابن عجلان ، حدثني أبو الزناد ، عنه ، به . وعن علي ابن حفص ، عن ورقاء ، عن أبي الزناد ، به][٢] .

١٩٢٢٦ - حديث : «كلُّ بني آدم يطعن الشيطان بأصبعه في جنبه حين يولد ، إلا عيسى . . .» الحديث .
عه حم

عه في المناقب : ثنا أبو عبيدالله الورّاق وأحمد بن عصام ، قالا : ثنا أبو عامر العَقَدي ، ثنا المغيرة بن عبدالرحمن . وعن الترمذي ، ثنا الحميدي ، ثنا سفيان ، كلاهما عن أبي الزناد ، عنه ، به .

[أحمد : ثنا عبدالملك بن عمرو ، ثنا المغيرة ، عن أبي الزناد ، عنه ، به][٣] .

١٩٢٢٧ - حديث : «إن في الجنة لشجرة ، يسير الراكب في ظلها مائة عام» . قال أبو هريرة : واقرؤوا إن شئتم ﴿ وَظِلٍّ مَّمْدُودٍ ﴾[٤] .
عه حب حم

---

(١) قوله «عن الربيع» ليس في (هـ) .

(٢) ما بين المعقوفين استدركته من المطبوع وأطراف المسند (٣٦٢/٧ ، ح٩٨٤٦) .

١٩٢٢٦ - أحمد ٥٢٣/٢ .

(٣) ما بين المعقوفين استدركته من المطبوع وأطراف المسند (٣٦٢/٧ ، ح٩٨٤٧) .

١٩٢٢٧ - حب (الإحسان) ٢٥٠/٩ . أحمد ٢٥٧/٢ ، ٤١٨ .

(٤) سورة الواقعة ، الآية (٣٠) .

عه في صفة الجنة : عن يونس بن عبدالأعلى ، عن سعيد بن منصور ، عن المغيرة ابن عبدالرحمن . وعن أبي الحسن الميموني وإبراهيم بن أبي الوليد[1] الجَشّاش ، قالا : ثنا سعيد بن داود ، ثنا مالك ، كلاهما عن أبي الزناد ، عنه ، به .

حب في الثامن والسبعين من الثالث : أنا الفضل بن الحباب ، ثنا إبراهيم بن بشّار ، ثنا سفيان ، عن ابن أبي الزناد ، عنه ، بهذا .

[أحمد : ثنا يزيد ، أنا محمد ، عن أبي الزناد ، عنه ، به . وعن قتيبة ، عن مغيرة ، عن أبي الزناد ، به][2] .

١٩٢٢٨ ـ حديث : «أول زمرة تدخل الجنة على صورة القمر ليلة البدر . . .» الحديث . عه

عه في صفة الجنة : ثنا أحمد بن أبي رجاء ، ثنا حجاج بن محمد ، ثنا ورقاء ، عن أبي الزناد ، عنه ، به .

١٩٢٢٩ ـ حديث : «قال الله : أعددتُ لعبادي الصالحين مالا عينٌ رأتْ ، ولا أذنٌ سمعتْ . . .» الحديث . عه حب

عه في صفة الجنة : عن محمد بن إسماعيل الصائغ ، ثنا الحميدي ، ثنا سفيان . وعن عيسى بن أحمد العسقلاني والربيع بن سليمان -فرقهما- عن ابن وهب . وعن مالك -زاد الربيع : وغيره- كلاهما عن أبي الزناد ، عنه ، به .

---

(١) قوله «بن أبي الوليد» كذا جاء في الأصل و(هـ) وكتاب صفة الجنة لأبي عوانة غير مطبوع لكن جاء في «تهذيب الكمال» (٤١٨/١٠) ترجمة شيخه «سعيد بن داود» بلفظ «إبراهيم ابن الوليد» ومثله في «تبصير المنتبه» ٣٣٧/١ ، والقاموس المحيط مادة «جشّ» .

(٢) ما بين المعقوفين استدركته من المطبوع وأطراف المسند (٣٧٣/٧ ، ح٩٨٩٤ والتعليق عليه) .

١٩٢٢٩ ـ حب (الإحسان) ٢٩٣/١ .

حب في الثامن والسبعين من الثالث : أنا أبو خليفة ، بإسناد الذي قبله بحديث(١) .

١٩٢٣٠ ـ حديث : «لولا أن أشق على أمتي ، ما قعدت خلاف سرية . . .» الحديث . عه حم

عه في الجهاد : ثنا الترمذي ، ثنا الحميدي ، ثنا سفيان ، ثنا أبو الزناد ، عنه ، به . وفي أواخر الجهاد : عن طاهر بن خالد بن نزار(٢) ، ثنا أبي ، ثنا إبراهيم بن طهمان ، حدثني موسى بن عقبة ، عن أبي الزناد ، نحوه .

[أحمد : ثنا سفيان ، عن أبي الزناد ، عنه ، به](٣) .

١٩٢٣١ ـ حديث : «والذي نفسي بيده ، لوددتُ أني أُقتل في سبيل الله ، ثم أُبعث ، ثم أُقتل . . .» الحديث . عه ط

عه في الجهاد : ثنا يونس بن عبدالأعلى ، ثنا سفيان ، عن أبي الزناد ، عنه ، به . وعن الترمذي ، عن الحميدي ، عن سفيان ، به . وعن أبي فروة ، عن خالد بن يزيد ، عن ورقاء . وعن عيسى بن أحمد العسقلاني ، عن ابن وهب ، عن مالك ، كلهم عن أبي الزناد ، به .

---

(١) ووقع في إسناده في المطبوع : «إبراهيم بن يسار» بدل «إبراهيم بن بشار» وهو خطأ . انظر : (التقريب وأصوله) .

١٩٢٣٠ ـ عه ٥/٢٦ ، ١١٩-١٢٠ . أحمد ٢/٢٤٥ .

(٢) وقع في المطبوع (٥/١١٩) : «طاهر بن خالد بزار» وهو خطأ . وخالد مترجم في (التقريب وأصوله) .

(٣) ما بين المعقوفين استدركته من المطبوع وأطراف المسند (٧/٣٦٤ ، ح٩٨٥٥) .

١٩٢٣١ ـ عه ٥/٢٦ ، ٢٩ .

ويزاد : مالك ٢/٤٦٠ : عن أبي الزناد ، عنه ، به .

١٩٢٣٢ ـ حديث : نِعْمَ الصَّدَقَةُ اللَّقْحَةُ الصَّفِيُّ مِنْحَةً[١] . . . الحديث .

مالك في الموطأ : عن أبي الزناد ، عنه ، به . وليس هو عند يحيى بن يحيى ، ولا أبي مصعب .

عه في الزكاة : ثنا يونس بن عبدالأعلى والربيع بن سليمان ، قالا : ثنا ابن وهب ، عن مالك ، به .

١٩٢٣٣ ـ وبه : مالك فيه : «رأس الكفر نحو المشرق ، والفخر والخيلاء في أهل الخيل والإبل . . .» الحديث .

[أحمد : ثنا قتيبة ، ثنا المغيرة بن عبدالرحمن . وثنا يزيد ، عن محمد ، كلاهما عن أبي الزناد ، عنه ، به][٢] .

١٩٢٣٤ ـ حديث : «إذا دخل أهلُ الجنةِ الجنةَ ، وأهلُ النارِ النارَ ، نادى منادٍ : ياأهلَ الجنة خلودٌ ولا موتَ فيه . . .» الحديث .

حب في الثامن والسبعين من الثالث : أنا إسماعيل بن داود بن وردان بالفسطاط ، ثنا عيسى بن حماد ، ثنا الليث ، عن ابن عجلان ، عن أبي الزناد ، عنه ، به .

[أحمد : ثنا قتيبة ، ثنا ليث ، عن ابن عجلان ، عن أبي الزناد ، عنه ، به . وعن موسى بن داود ، عن ليث ، نحوه][٣] .

---

(١) اللَّقْحَةُ : الناقة ذات اللبن . والصَّفِيُّ : شاة صفي إذا كانت غزيرة اللبن كريمة . والمِنْحَة : الناقة أو الشاة يعطيها صاحبها غيره لينتفع بلبنها ثم يعيدها . انظر : (جامع الأصول ١٦٦/٨) .
١٩٢٣٣ ـ مالك ٩٧٠/٢ . أحمد ٤١٨/٢ ، ٥٠٦ .

(٢) ما بين المعقوفين استدركته من المطبوع وأطراف المسند (٣٥٤/٧ ، ح٩٨١٥) .
١٩٢٣٤ ـ حب (الإحسان) ٢٧٠/٩-٢٧١ . أحمد ٣٧٨/٢ ، ٣٤٤ .

(٣) ما بين المعقوفين استدركته من المطبوع وأطراف المسند (٣٦٦/٧ ، ح٩٨٦٢) وانظر التعليق عليه هناك .

٥/٢٠٧ب

١٩٢٣٥ - / حديث : «لا تقوم الساعة حتى تقاتلوا اليهود . . .» الحديث . عه حم

عه في الفتن : ثنا أبو علي الزعفراني ، ثنا شيبان ، عن وَرْقاء ، عن أبي الزناد ، عنه ، به .

[أحمد : عن علي ، عن ورقاء . وعن معاوية بن عمرو ، عن زائدة ، كلاهما عن أبي الزناد ، عنه ، به](١) .

١٩٢٣٦ - حديث : لا تقوم الساعة حتى ينبعث دجّالون كذابون . . .» الحديث . عه حم

عه في الفتن : ثنا أبو علي الزعفراني ، ثنا شَبَابة . وعن أبي جعفر بن المنادي ، ثنا علي بن حفص ، كلاهما عن وَرْقاء . وعن أيوب بن إسحاق ، ثنا خالد بن مخلد . وعن أبي إسماعيل الترمذي ، ثنا إسحاق الفَرْوي ، عن الميموني والجَشَّاش ، قالا : ثنا الزبيري ، ثلاثتهم عن مالك [عن أبي الزناد ، عنه ، به](٢) .

[أحمد : عن عبدالرحمن بن مهدي ، عن مالك . وعن علي بن حفص ، عن ورقاء ، كلاهما عن أبي الزناد ، به](٣) .

١٩٢٣٧ - حديث : «لا تقوم الساعة حتى يمرَّ الرجل بقبر الرجل فيقول : يا ليتني مكانه» . عه حب حم ط

١٩٢٣٥ - أحمد ٢/٥٣٠ ، ٣٩٨ .

(١) ما بين المعقوفين استدركته من المطبوع وأطراف المسند (٧/٣٤٩ ، ح٩٧٩١) .

١٩٢٣٦ - أحمد ٢/٢٣٦-٢٣٧ ، ٥٣٠ .

(٢) ما بين المعقوفين من زيادتي . وانظر الحديث الذي يليه .

(٣) ما بين المعقوفين استدركته من المطبوع وأطراف المسند (٧/٣٤٠ ، ح٩٧٥٣) .

١٩٢٣٧ - حب (الإحسان) ٨/٢٤٩ . أحمد ٢/٢٣٦ ، ٥٣٠ .

ويزاد : مالك في الجنائز ١/٢٤١ : عن أبي الزناد ، عنه ، به .

عه في الفتن : عن محمد بن حيويه ، ثنا مطرف والقعنبي ، عن مالك . وعن الزعفراني ، ثنا شبابة . وعن ابن المنادي ، ثنا علي بن حفص ، قالا : ثنا ورقاء ، كلاهما عن أبي الزناد ، عنه ، به .

حب في التاسع والستين من الثالث : أنا عمر بن سعيد بن سنان ، أنا أحمد بن أبي بكر ، عن مالك ، به .

[أحمد : ثنا عبدالرحمن ، عن مالك ، عن أبي الزناد ، عنه ، به . وعن علي بن حفص ، عن ورقاء ، عن أبي الزناد ، به](١) .

١٩٢٣٨ - حديث : إنكم تقولون : أكثر أبو هريرة ، والله الموعد . . . الحديث .
عه حم

عه في المناقب : ثنا أبو أمية ، ثنا منصور بن سُقير وسعيد بن سليمان ، قالا : ثنا إبراهيم بن سعد . وعن يونس ، عن ابن وهب . وعن علي بن سهل البزار ، ثنا إسحاق بن عيسى . وعن علي بن عبدالعزيز ، ثنا القعنبي ، ثلاثتهم عن مالك . وعن إدريس بن بكر(٢) ومحمد بن إسماعيل السلمي ، قالا : ثنا الحميدي ، ثنا سفيان ، كلهم عن الزهري ، عنه ، به . قال سفيان : زادنا المسعوديُّ(٣) : فقام آخر فبسط بردة عليه فقال : «سبقكَ بها الغلامُ الدوسي(٤)» قال سفيان : فأما الزهري فلم يقل لنا هذا .

---

(١) ما بين المعقوفين استدركته من المطبوع وأطراف المسند (٧/٣٤٠ ، ح٩٧٥٢) .
١٩٢٣٨ - أحمد ٢/٢٤٠ ، ٢٧٤ .

(٢) «بكر» من الأصل وهو الصواب ، وفي (هـ) : «بكير» . انظر : (مسند أبي عوانة ١/١٢٠ ، وترجمة شيخه يوسف بن بهلول في تهذيب الكمال ٣٢/٤١٥) .

(٣) المسعودي : هو عبدالرحمن بن عبدالله بن عتبة بن عبدالله بن مسعود الكوفي . (التقريب) .

(٤) «الدوسي» من مسند الحميدي ٢/٤٨٣ حديث رقم (١١٤٢) ورسمت في الأصل و(هـ) هكذا «السوى» خطأ ، وكتاب المناقب من أبي عوانة غير مطبوع ، ولم نقف على مخطوطته .

[أحمد : عن سفيان . وعن إسحاق بن عيسى ، عن مالك . وعن عبدالرزاق ، عن معمر ، ثلاثتهم عن الزهري ، عنه ، به][1] .

١٩٢٣٩ ـ عه ط حديث : «لا ينظر الله يوم القيامة إلى رجل يجرّ إزاره بطراً» .

عه في اللباس : ثنا محمد بن حيّويه ، بإسناد الذي بعده .

١٩٢٤٠ ـ حديث : «يوشك الفرات أن يحسر عن كنز من ذهب . . .» الحديث .

في ترجمة : حفص بن عاصم ، عن أبي هريرة[2]

١٩٢٤١ ـ عه حم حديث : «بينما رجل يتبختر في برديه ، قد أعجبته نفسه ، فخسف الله به ، فهو يتجلجل فيها إلى يوم القيامة» .

عه في اللباس : ثنا أحمد بن الفضل العسقلاني ، ثنا آدم ، ثنا ورقاء . وعن محمد ابن حيّويه ، ثنا أبو اليمان ، ثنا شعيب ، كلاهما عنه ، به .

[أحمد : ثنا علي ، أنا ورقاء ، عن أبي الزناد ، عنه ، به][3] .

---

(١) ما بين المعقوفين استدركته من المطبوع وأطراف المسند (٧/٣٤٠-٣٤١ ، ح٩٧٥٥) . ووقع في المطبوع (٢/٢٤٠) من رواية «إسحاق» خطأ في الآية فقال : «وما أنزل الله» صوابه : ﴿ مَآ أَنزَلْنَا ﴾ من سورة البقرة ، الآية ١٥٩ .

١٩٢٣٩ ـ عه ٥/٤٧٤ . وهو طرف من حديث رقم (١٩٢٤١) .

ويزاد : مالك في اللباس ٢/٩١٤ : عن أبي الزناد ، عنه ، به .

(٢) انظر : (الإتحاف ١٤/٤٤٥ ، ح١٧٩٧٦) وقال : عه في الفتن (غير مطبوع) وحب : في التاسع والستين من الثالث (الإحسان : ٨/٢٤٥) .

١٩٢٤١ ـ عه ٥/٤٧٣ ، ٤٧٤ . أحمد ٢/٥٣١ . وهو طرف من الحديث رقم (١٩٢٣٩) المتقدم .

(٣) ما بين المعقوفين استدركته من المطبوع وأطراف المسند (٧/٣٤٩ ، ح٩٧٩٠) .

١٩٢٤٢ ـ حديث : «لتَقُومَنَّ الساعةُ ، وثوبهما بينهما لا يطويانه . . .» الحديث .
عه حب حم

عه في الفتن : عن الترمذي ، عن الحميدي ، عن سفيان ، عن أبي الزناد ، عنه ، بلفظ : «تقوم الساعة والرجل يحلب الناقة ، والرجل يلوط[1] حوضه» .

حب في التاسع والستين من الثالث : أنا محمد بن عبدالرحمن الدَّغُولي ، ثنا محمد بن مُشْكان ، ثنا شبابة ، ثنا ورقاء ، ثنا أبو الزناد ، عنه ، به .

[أحمد : ثنا علي بن حفص . أنا ورقاء ، عن أبي الزناد ، عنه ، به][2] .

١٩٢٤٣ ـ حديث : «والذي نفسي بيده ، لا تقوم الساعة حتى تقاتلوا الترك . . .» الحديث .
عه كم حم

عه في الفتن : ثنا أبو علي الزعفراني ، ثنا سفيان بن عيينة . وعن عباس الدوري ، ثنا شبابة ، ثنا ورقاء ، كلاهما عن أبي الزناد ، عنه ، به .

كم فيه : ثنا أبو بكر بن غياث ، ثنا إبراهيم بن الهيثم ، ثنا علي بن عياش ، ثنا عبدالرحمن بن ثابت بن ثوبان ، عن عبدالله بن الفضل ، عنه ، به . وقال : صحيح على شرطهما[3] .

[أحمد : عن علي ، عن ورقاء ، عن أبي الزناد ، عنه ، به][4] .

١٩٢٤٢ ـ حب (الإحسان) ٢٩٨/٨ . أحمد ٣٦٩/٢ .

(١) يلوط : أي يصلح . (النهاية ٢٧٧/٤) .

(٢) ما بين المعقوفين استدركته من المطبوع وأطراف المسند (٣٧١/٧ ، ح٩٨٨٤) .

١٩٢٤٣ ـ كم ٤٧٥/٤-٤٧٦ . أحمد ٥٣٠/٢ .

(٣) قال : «لم يخرجا فيه : حمر الوجوه» .

(٤) ما بين المعقوفين استدركته من المطبوع وأطراف المسند (٣٥٠/٧ ، ح٩٧٩٩) .

٥/٢٠٨أ

١٩٢٤٤ - / حديث : «اللهم إني مُتَّخذ عندك عهداً . . .» الحديث .
عه حم

عه في البر والصلة : ثنا أبو إسماعيل الترمذي ، ثنا الحميدي ، ثنا سفيان . قال : وثنا إسحاق بن محمد ، ثنا مالك ، كلاهما عن أبي الزناد . وعن الدقيقي ، ثنا عارم . وعن أبي أمية وإسماعيل القاضي -فرقهما- ثنا سليمان بن حرب ، قالا : ثنا حماد ابن زيد . وعن الصائغ بمكة ، ثنا مسلم بن إبراهيم ، ثنا وهيب ، كلاهما عن أيوب ، كلاهما عن الأعرج ، به .

[أحمد : ثنا سفيان ، عن أبي الزناد ، عنه ، به . وعن يزيد ، عن محمد بن إسحاق ، عن أبي الزناد ، به . وعن عبيدالله بن المغيرة ، عن عمرو بن سليم(١) ، عن أبي سعيد ، به مقروناً](٢) .

١٩٢٤٥ - حديث : «لا يدخل أحد الجنة ، إلا أرِي مقعده من النار ، ليزداد شكراً . . .» الحديث .
حب حم

حب في الثامن والسبعين من الثالث : أنا محمد بن عبدالرحمن ، ثنا محمد بن مُشْكان ، ثنا شَبَابة ، ثنا وَرْقاء ، عن أبي الزناد ، عنه ، به .

[أحمد : ثنا حسين بن محمد ، ثنا ابن أبي الزناد ، عن أبيه ، عنه ، به](٣) .

١٩٢٤٤ - أحمد ٢/٢٤٣ ، ٤٤٩ ، ٣/٣٣ .

(١) وفي المطبوع : «سليمان» بدل «سليم» ، وقيل فيه أيضاً : «سليمان بن عمرو» والله أعلم . انظر : (الإكمال للحسيني ص ٣١٥ ، وتعجيل المنفعة ص ٣١٠-٣١١) .

(٢) ما بين المعقوفين استدركته من المطبوع وأطراف المسند (٧/٣٧٤ ، ح٩٩٠٠) .

١٩٢٤٥ - حب (الإحسان) ٩/٢٧١ . أحمد ٢/٥٤١ .

(٣) ما بين المعقوفين استدركته من المطبوع وأطراف المسند (٧/٣٤٢ ، ح٩٧٦٠) .

١٩٢٤٦ ـ حديث : «نزل نبي من الأنبياء تحت شجرة ، فلدغته نملة . . .» عه حم الحديث .

عه في الطب : عن محمد بن النعمان بن بشير ، عن إسماعيل بن أبي أُوَيس ، عن مالك ، عن أبي الزناد ، عنه ، به .

[أحمد : ثنا يزيد ، ثنا محمد هو ابن إسحاق ، عن أبي الزناد ، عنه ، به](١) .

١٩٢٤٧ ـ حديث : «حجبتِ الجنة بالمكاره ، وحجبتِ النار بالشهوات» . عه حب حم

عه في صفة الجنة : عن عمران بن بكار ، ثنا علي بن عياش ، ثنا شعيب بن أبي حمزة ، عن أبي الزناد ، عنه ، بهذا .

حب في التاسع والسبعين من الثالث : أنا أحمد بن محمد بن سعيد المروزي بالبصرة ، ثنا أحمد بن منيع ، ثنا شبابة ، ثنا ورقاء ، عن أبي الزناد ، بلفظ : «حُفَّت» في الموضعين .

[أحمد : ثنا علي ، أنا ورقاء ، عن أبي الزناد ، عنه ، به](٢) .

١٩٢٤٨ ـ حديث : «المؤمن القوي أحب إلى الله من المؤمن الضعيف . . .» عه حم **الحديث** .

عه في القدر : عن علي بن حرب ، عن عبدالله بن إدريس ، عن ربيعة بن عثمان ، عن محمد بن يحيى بن حبان ، عنه ، به .

١٩٢٤٦ ـ أحمد ٤٤٩/٢ .

(١) ما بين المعقوفين استدركته من المطبوع وأطراف المسند (٣٤٧/٧ ، ح٩٧٨١) .

١٩٢٤٧ ـ حب (الإحسان) ٥٠/٢ . أحمد ٢٦٠/٢ .

(٢) ما بين المعقوفين استدركته من المطبوع وأطراف المسند (٣٧١/٧ ، ح٩٨٨٥) .

١٩٢٤٨ ـ تقدم برقم (١٩١٥٥ ، ص٢٠٤) وعزاه لابن حبان .

١٩٢٤٩ - حديث : «ناركم الذي[1] توقدون جزءٌ من سبعين جزءاً من نار جهنم . . .» الحديث .
عه حب حم ط

عه في صفة الجنة : ثنا أبو العباس البِرْتي ، ثنا القعنبي ، ثنا المغيرة بن عبدالرحمن . وعن يونس والربيع -فرقهما- عن ابن وهب . وعن محمد بن النعمان ابن بشير وإسماعيل القاضي ، قالا : ثنا ابن أبي أُويس ، كلاهما عن مالك ، كلاهما عن أبي الزناد ، عنه ، به .

حب في التاسع والسبعين من الثالث : أنا عمران بن سعيد بن سنان ، أنا أحمد ابن أبي بكر ، عن مالك ، به .

[أحمد : ثنا سفيان ، عن أبي الزناد ، به][2] .

١٩٢٥٠ - حديث : إن النذر لا[3] يقرب من ابن آدم شيئا ، لم يكنِ اللهُ قَدّره له . . .» الحديث .
كم حم

١٩٢٤٩ - حب (الإحسان) ٢٧٦/٩ . أحمد ٢٤٤/٢ .

ويزاد : مالك في كتاب جهنم ٩٩٤/٢ : عن أبي الزناد ، عنه ، به .

حب ٢٧٦/٩ : أخبرنا الفضل بن الحباب ، قال : حدثنا إبراهيم بن بشار ، قال : حدثنا سفيان ، عن أبي الزناد ، عنه ، به .

(١) «الذي» كذا في الأصل و(هـ) ولم أقف على كتاب صفة الجنة من مخطوطة أبي عوانة لأنها ناقصة . لكن جاء في المصادر الحديثية بلفظ «التي» بدل «الذي» والله أعلم . انظر : (جامع الأصول ٥١٢/١٠-٥١٣) .

(٢) ما بين المعقوفين استدركته من المطبوع وأطراف المسند (٣٤٨/٧ ، ح٩٧٨٥) .

١٩٢٥٠ - كم ٣٠٤/٤ . أحمد ٢٤٢/٢ ، ٣٧٣ .

(٣) «لا» من المستدرك والمسند ، وفي الأصل و(هـ) بدله «لم» .

كم في الأيمان والنذور : ثنا علي بن حمشاذ ، ثنا أبو عمرو أحمد بن المبارك وأبو سعيد محمد بن شاذان ، قالا : ثنا قتيبة ، ثنا إسماعيل بن جعفر ، ثنا عمرو بن أبي عمرو ، عنه ، به .

[أحمد : ثنا سفيان ، عن أبي الزناد ، عنه ، به . وعن سليمان بن داود ، عن إسماعيل بن جعفر ، عن عمرو هو مولى المطلب ، عن الأعرج ، نحوه](١) .

١٩٢٥١ - حديث : «احتجت الجنة والنار ، فقالت الجنة : ما بالي يدخلني الفقراء . . .» الحديث .
عه حب

عه في صفة النار : ثنا أبو إسماعيل الترمذي ، ثنا الحميدي ، ثنا سفيان ، عن أبي الزناد ، عنه ، به .

حب في التاسع والسبعين من الثالث : أنا أبو خليفة ، ثنا إبراهيم بن بشار ، ثنا سفيان ، به .

١٩٢٥٢ - حديث : «لا يخطبُ أحدكم على خطبة أخيه» .
ط طح حم

مالك في الموطأ : عن أبي الزناد ، عنه ، بهذا . وليس هو عند القعنبي .

طح في النكاح : ثنا يونس ، أنا ابن وهب ، أن مالكاً أخبره ، به . وعن مالك ، عن محمد بن يحيى بن حَبان ، عن الأعرج ، نحوه .

---

(١) ما بين المعقوفين استدركته من المطبوع وأطراف المسند (٣٤٢/٧ ، ح٩٧٦١) .

١٩٢٥١ - حب (الإحسان) ٢٨١/٩ .

١٩٢٥٢ - مالك ٥٢٣/٢ . طح ٤/٣ . وفي مطبوعة الموطأ : «محمد بن يحيى بن حبان» بدل «أبي الزناد» والحديث مروي عن مالك بالطريقين كما في أسانيد الطحاوي . أحمد ٤٦٢/٢ .

ويزاد : طح فيه ٤/٣ : حدثنا ربيع المؤذن ، قال : ثنا أسد ، قال : ثنا ابن أبي الزناد ، عن أبيه ، عنه ، به .

[أحمد : قرأت على عبدالرحمن : مالك ، عن محمد بن يحيى بن حَبَّان ، عنه ، به](١) .

١٩٢٥٣ ـ حديث : جاء الطفيل بن عمرو الدوسي إلى نبي الله ﷺ فقال : يا رسول الله إن دوساً قد عصتْ وأبتْ ، فادع الله عليهم ، فقال : «اللهم اهْدِ دوساً وَائْتِ بهمْ» .

عه حب حم

عه في المناقب : ثنا شعيب بن عمرو الدمشقي ، ثنا سفيان ، عن أبي الزناد ، عنه ، به . وعن عيسى بن أحمد العسقلاني وعباس الدوري ، قالا : ثنا شبابة . وعن أبي فروة الرُّهاوي ، ثنا خالد بن يزيد المَزْرَفي(٢) ، كلاهما عن ورقاء ، عن أبي الزناد ، عنه ، به .

حب في الثاني عشر من الخامس : أنا أبو عروبة ، ثنا محمد بن معمر ، ثنا أبو نعيم ، ثنا سفيان ، عن أبي الزناد ، عنه ، بهذا .

[أحمد : ثنا وكيع ، ثنا سفيان ، عن أبي الزناد ، عنه ، به . وعن سفيان بن عيينة ، عن أبي الزناد ، نحوه](٣) .

١٩٢٥٤ ـ / حديث : «خير نساء ركبْنَ الإبل . . .» الحديث .

٥ / ٢٠٨/ب

في ترجمة : طاوس ، عن أبي هريرة(٤) .

---

(١) ما بين المعقوفين استدركته من المطبوع وأطراف المسند (٧/٣٧٠ ، ح٩٨٧٩) .

١٩٢٥٣ ـ حب (الإحسان) ٢/١٦٢ . أحمد ٢/٢٤٨ ، ٢٤٣ .

(٢) «المزرفي» من المطبوع وهو الصواب ، ووقع في الأصل و(هـ) : «الزرقي» . انظر : (الأنساب ١١/٢٧٥-٢٧٦ ، وتهذيب الكمال وفروعه) .

(٣) ما بين المعقوفين استدركته من المطبوع وأطراف المسند (٧/٣٦٣ ، ح٩٨٥١) .

(٤) تقدم برقم (١٨٩٦١ ، ص١٠٣-١٠٤) .

١٩٢٥٥ قط ـ حديث : «إن الله حرم الخمر وثمنها ، وحرم الميتة وثمنها ، وحرم الخنزير وثمنه» .

قط في البيوع : ثنا محمد بن يحيى بن مرداس ، ثنا أبو داود ، ثنا أحمد بن صالح ، ثنا ابن وهب ، ثنا معاوية بن صالح ، عن عبدالوهاب بن بُخْت(١) ، عن أبي الزناد ، عنه ، بهذا .

١٩٢٥٦ عه ـ حديث : «رأيت ابن أبي قحافة ينزِعُ ذَنوباً أو ذنوبين . . .» الحديث .

عه في المناقب : ثنا عباس الدوري ، ثنا يعقوب بن إبراهيم بن سعد ، ثنا أبي ، عن صالح بن كيسان ، عن الأعرج وغيره ، عن أبي هريرة ، به .

١٩٢٥٧ ط حم ـ حديث : «لَأَنْ يأخذَ أحدُكم حبله ، فيحتطب على ظهره خير . . .» الحديث .

مالك في الجامع : عن أبي الزناد ، عنه ، به .

[أحمد : ثنا سفيان ، عن أبي الزناد ، به](٢) .

١٩٢٥٨ عه ط ـ حديث : «الرؤيا الحسنة من الرجل الصالح جزءٌ من ستةٍ وأربعين جزءاً من النبوة» .

عه في الرؤيا : ثنا ابن ديزيل ، ثنا إسحاق الفَرْوي ، عن عبدالله بن عمر ، عن عبيدالله بن عمر ، عن أبي الزناد ، عنه ، به .

١٩٢٥٥ ـ قط ٧/٣ .

(١) بُخت : هو بضم الباء وسكون الخاء ، آخره تاء مثناة . (التقريب) .

١٩٢٥٧ ـ مالك ٩٩٨/٢ . أحمد ٢٤٣/٢ .

(٢) ما بين المعقوفين استدركته من المطبوع وأطراف المسند (٣٤٨/٧ ، ح٩٧٨٣) .

١٩٢٥٨ ـ مالك ٩٥٦/٢ . وقد تقدم برقم (١٩٢١١ ، ص٢٣٢) وخرجه لمالك فقط .

مالك في الجامع : عن أبي الزناد ، عنه ، بهذا .

١٩٢٥٩ ـ حديث : «لا حِمَى إلاَّ لله[1] ولرسوله» .
طح حب

طح في السير : عن ابن أبي داود ، ثنا علي بن عيّاش [ثنا شعيب بن أبي حمزة[2] ، عن أبي الزناد ، عنه ، به][3] .

حب في الحادي والثمانين من الثاني : أنا أحمد بن الحسن بن عبدالجبار ، ثنا يحيى بن معين ، ثنا علي بن عيّاش ، به .

١٩٢٦٠ ـ حديث : «الواحد شيطان ، والاثنان شيطانان ، والثلاثة ركب» .
كم

كم في الجهاد : أخبرني إسماعيل بن محمد بن الفضل ، ثنا جدي ، ثنا إبراهيم ابن حمزة ، ثنا المغيرة بن عبدالرحمن المخزومي ، ثنا ابن عجلان ، عن أبي الزناد ، عنه ، بهذا . وقال : صحيح على شرط مسلم[4] .

١٩٢٦١ ـ حديث : «من خنق نفسه في الدنيا ، فقتلها ، خنق نفسه في النار . . .» الحديث ، وفيه : «ومن اقتحم . . . ومن طعن . . .» .
حب

حب في التاسع والمائة من الثاني : أنا عمر بن محمد الهمداني ، ثنا عيسى بن حماد ، ثنا الليث ، عن ابن عجلان ، عن أبي الزناد ، عنه ، به .

١٩٢٥٩ ـ طح ٣/٢٦٩ . حب (الإحسان) ٧/٩٤ .

(١) في (هـ) : «الله» .

(٢) وقع في المطبوع «جمرة» بالجيم ، وهو خطأ . انظر : (التقريب وأصوله) .

(٣) ما بين المعقوفين زيادة في المطبوع ضرورة إكمال السند والعطف عليه في الإسناد بعده .

١٩٢٦٠ ـ كم ٢/١٠٢ .

(٤) في الأصل : «م» بدل «مسلم» .

١٩٢٦١ ـ حب (الإحسان) ٧/٥٩٠ .

١٩٢٦٢ ـ حديث : «السخيُّ قريبٌ من الله ، قريبٌ من الناس . . .» الحديث .
حب

حب في «روضة العقلاء» : ثنا أحمد بن يحيى بن زهير ، ثنا الحسن بن عرفة ، ثنا سعيد بن محمد الوراق ، ثنا يحيى بن سعيد الأنصاري ، عنه ، بهذا . وقال : غريب غريب .

١٩٢٦٣ ـ حديث : «إنه ليأتي الرجل العظيم السمين يومَ القيامة ، لا يزن جناح بعوضة . . .» الحديث .
عه

عه في المنافقين : عن مهدي بن الحارث ، عن ابن أبي مريم ، عن المغيرة بن عبدالرحمن ، عن أبي الزناد ، عنه ، به .

١٩٢٦٤ ـ حديث : «لعن اللهُ سبعةً من خلقه : من عَمِلَ عَمَلَ قوم لوط . . .» الحديث .
كم

كم في الحدود : ثنا أبو العباس محمد بن يعقوب ، ثنا أبو عتبة ، ثنا ابن أبي فُدَيْك ، ثنا هارون بن هارون ، عنه ، به .

قلت : لم يتكلم عليه ، وإسناده واهي[1] .

١٩٢٦٥ ـ حديث : «أن امرأتين أتتا داود ، كل واحدةٍ تختصم في ابنها . . . فقضى به للكبرى ، فلما خرجتا قال سليمان : كيف قضى بينكما . . .؟» الحديث .
عه حب حم

١٩٢٦٢ ـ روضة العقلاء ص ٢٣٥ .

١٩٢٦٤ ـ كم ٣٥٦/٤ .

(١) قال الذهبي في «تلخيصه» : وهارون ضعفوه . وقوله : «واهي» لها وجه في اللغة . وإن كان الصحيح المشهور بحذف الياء لأنه منقوص في حالة الرفع .

١٩٢٦٥ ـ عه ٢٠/٤ ، ٢١ ، ٢٣ ، ٢٢ . حب ٢٦١/٧ . أحمد ٣٢٢/٢ ، ٣٤٠ .

عه في الأحكام : ثنا أبو أمية ، ثنا أبو اليمان ، أنا شعيب . وعن أبي فروة الرُّهاوي ، ثنا خالد بن يزيد المَزْرَفي[١] ، ثنا ورقاء بن عمر . وعن علي بن المديني الأصبهاني ، ثنا سويد بن سعيد ، ثنا حفص بن ميسرة ، عن موسى بن عقبة . و[٢]عن الربيع ، عن شعيب بن الليث ، ثنا الليث[٣] . وعن محمد بن إبراهيم بن سهل البصري المعروف بالحِنَّائي بمصر ، ثنا أمية بن بِسْطام ، ثنا يزيد بن زُرَيْع ، ثنا روح ابن القاسم ، كلاهما عن ابن عجلان ، أربعتهم عن أبي الزناد ، عنه ، به .

حب في الرابع من الثالث : أنا الحسن بن سفيان ، ثنا أمية بن بِسْطام ، به .

[أحمد : ثنا علي ، أنا ورقاء ، عنه ، به . وعن يونس ، عن ليث ، عن محمد هو ابن عجلان ، عن أبي الزناد ، نحوه][٤] .

١٩٢٦٦ - / حديث : «المؤمن يأكل في مِعًى واحد ، والكافر يأكل في سبعةِ أمعاء» . ٥/١/٢٠٩

حب ط حم

حب في الثالث عشر من الثالث : أنا الحسين بن إدريس ، أنا أحمد بن أبي بكر ، عن مالك ، عن أبي الزناد ، عنه ، بهذا .

وهكذا رواه مالك في الجامع .

---

(١) انظر ما تقدم في ضبطه ص ٢٥١ تعليقة (٢) .

(٢) سقطت الواو من (هـ) .

(٣) سقط «الليث» من المطبوع ٢٢/٤ . انظر : (تحفة الأشراف ٢٠٠/١٠ ، حديث ١٣٨٦٧ ، وتراجم شعيب بن الليث والليث بن سعد ومحمد بن عجلان في تهذيب الكمال وفروعه) .

(٤) ما بين المعقوفين استدركته من المطبوع وأطراف المسند (٣٧٠/٧ ، ح٩٨٨٠) .

١٩٢٦٦ - حب (الإحسان) ١٨٩/٣-١٩٠ . مالك ٩٢٤/٢ . أحمد ٢٥٧/٢ .

[أحمد : ثنا يزيد ، أنا محمد ، عن أبي الزناد ، عنه ، به](١) .

١٩٢٦٧ ـ حديث : «طعام الاثنين كافي الثلاثة . . .» الحديث .
عه حم

عه في الأطعمة : عن يونس ، عن ابن وهب ، عن مالك ، عن أبي الزناد ، عنه ، به .

[أحمد : ثنا سفيان ، عن أبي الزناد ، عنه بذلك](٢) .

١٩٢٦٨ ـ حديث : «كل مولود يولد على الفطرة . . .» الحديث .
حب ط

حب في الخامس والثلاثين من الثالث : أنا عمر بن سعيد الطائي ، أنا أحمد بن أبي بكر ، عن مالك ، عن أبي الزناد ، عنه ، به .

١٩٢٦٩ ـ حديث : «مثلي ومثل الأنبياء قبلي ، كمثل رجل بنى بنياناً ، فأحسنه وأجمله وأكمله ، إلا موضع لبنة . . .» الحديث .
عه حب

عه في المناقب : عن الربيع بن سليمان ، عن ابن وهب ، عن مالك . وعن أبي الأزهر ، ثنا خالد بن مخلد ، ثنا المغيرة . وعن الترمذي ، عن الحميدي ، عن سفيان ، كلهم عن أبي الزناد ، عنه ، به .

حب في الثامن والعشرين من الثالث : أنا أحمد بن علي بن المثنى ، ثنا هارون ابن معروف ، ثنا سفيان بن عيينة ، به .

---

(١) ما بين المعقوفين استدركته من المطبوع وأطراف المسند (٣٧٢/٧ ، ح٩٨٩٠) .

١٩٢٦٧ ـ عه ٤٢٤/٥ . أحمد ٢٤٤/٢ . وتقدم الحديث برقم (١٩١٧٦ ، ص٢١٤) .

(٢) ما بين المعقوفين استدركته من المطبوع وأطراف المسند (٣٥١/٧ ، ح٩٨٠٠) .

١٩٢٦٨ ـ حب (الإحسان) ١٧٢/١ .

ويزاد : مالك في الجنائز ٢٤١/١ : عن أبي الزناد ، عنه ، به .

١٩٢٦٩ ـ حب (الإحسان) ١٠٧/٨ .

ط لمالك ش للشافعي حم لأحمد عم لعبدالله بن أحمد مي للدارمي جا لابن الجارود

١٩٢٧٠ عه حم - حديث : «لا تقوم الساعة حتى يكثر فيكم المال فيفيض . . .» الحديث .

عه في الزكاة : ثنا الزعفراني وعباس الدوري ، قالا : ثنا شبابة ، ثنا ورقاء ، عن أبي الزناد ، عنه ، به .

[أحمد : ثنا علي ، ثنا ورقاء ، عن أبي الزناد ، عنه ، به](١) .

١٩٢٧١ عه حب - حديث : «مثلي ومثل الناس ، كمثل رجل استوقد ناراً ، فلما أضاء ما حوله ، أقبل خَشاش الأرض وفراشها . . .» الحديث .

عه في المناقب : عن الترمذي ، عن الحميدي ، عن سفيان ، عن أبي الزناد ، عنه ، به .

حب في الثامن والعشرين من الثالث : أنا ابن قتيبة ، ثنا يزيد بن موهب ، ثنا الليث ، عن ابن عجلان ، عن أبي الزناد ، نحوه .

١٩٢٧٢ كم قط - حديث : قيل : يا رسول الله أي الأعمال أفضل؟ قال : «الحالّ المرتحل . . .» الحديث .

كم في فضائل القرآن : ثنا أبو علي الحافظ ، ثنا محمد بن سعيد بن بكر العسقلاني ، ثنا المقدام بن داود ، ثنا خالد بن نزار ، ثنا الليث بن سعد ، حدثني مالك ، عن ابن شهاب ، عنه ، به(٢) . ولم يتكلم عليه ، أورده شاهداً لحديث : زرارة

١٩٢٧٠ - أحمد ٥٣٠/٢ . وقد تقدم برقم (١٩٢٢٤ ، ص٢٣٨) .

(١) ما بين المعقوفين استدركته من المطبوع وأطراف المسند (٣٥١/٧ ، ح٩٨٠١) .

١٩٢٧١ - حب (الإحسان) ١٠٧/٨ .

١٩٢٧٢ - كم ٥٦٩/١ .

(٢) رواية الليث هنا تشكل بما تقدم من قوله ، في حديث رقم (١٩٢١٩ ، ص٢٣٦) أوله : «إذا استأذن أحدكم جاره . . .» .

ابن أوفى ، عن ابن عباس[١] .

قلت : ورواه الدارقطني في «غرائب مالك» من طريق : أبي بكر محمد بن عبدالرحمن بن مجبَّر بن ريسان الحميري ، عن خالد بن نجيح ، عن مالك[٢] . وقال : هذا غير محفوظ عن مالك ، ولا عن الزهري أيضاً ، واتهم به ابن مجبّر ، فقال : إنه كان يضع الحديث[٣] . وكأنه لم يقف على هذه الطريق التي رواها الحاكم ، مع أن المقدام[٤] فيه كلام ، والراوي لم أَخْبُر حاله .

١٩٢٧٣ ـ حديث : «تعلموا الفرائض ، وعلموه الناس . . .» الحديث .
قط كم

قط في الفرائض : قُرِئ على أبي القاسم عبدالله بن محمد بن عبدالعزيز وأنا أسمع ، حدثكم محمد بن عباد المكي ، ثنا حفص بن عمر بن أبي العطّاف ، عن أبي الزناد ، عنه ، به .

كم فيه : ثنا أبو بكر أحمد بن إسحاق ، ثنا بشر بن موسى ، ثنا إسماعيل بن أبي أُوَيْس ، حدثني حفص ، به .

١٩٢٧٤ ـ حديث : «من وجد سعةً فلم يُضَحِّ ، فلا يَقْرَبَنَّ مُصَلاّنا» .
قط كم حم

قط في الذبائح : ثنا أحمد بن إسحاق بن محمد بن الفضل الزيات ، ثنا محمد

---

(١) تقدم . انظر : (الإتحاف ٦٤/٧ ، ح٧٣٣٩) .

(٢) قوله : «من طريق أبي بكر محمد بن . . . خالد بن نجيح ، عن مالك» ساقط من (هـ) .

(٣) انظر : (الميزان ٦٢١/٣ ، ولسان الميزان ٢٤٦/٥-٢٤٧) .

(٤) انظر : (الميزان ١٧٥/٤-١٧٦ ، ولسان الميزان ٨٤/٦-٨٥) .

١٩٢٧٣ ـ قط ٦٧/٤ . كم ٣٣٢/٤ .

١٩٢٧٤ ـ قط ٢٨٥/٤ . كم ٣٨٩/٢ ، ٢٣١/٤ ، ٢٣٢ . أحمد ٣٢١/٢ .

ابن حُبّان[١] ، ثنا عمرو بن الحصين ، ثنا ابن عُلاَثة[٢] ، عن عبيدالله بن أبي جعفر ، عنه ، بهذا .

كم في تفسير الحج : أنا الحسن بن يعقوب ، ثنا يحيى بن أبي طالب ، ثنا زيد بن الحباب ، عن عبدالله بن عيّاش المصري ، عن الأعرج ، به . وقال : صحيح الإسناد[٣] . وفي الأضاحي : أنا الحسن بن الحسن بن أيوب ، ثنا أبو حاتم الرازي ، ثنا عبدالله بن يزيد المقرئ ، ثنا عبدالله بن عيّاش ، به . وقال : صحيح الإسناد[٤] . وعن محمد بن يعقوب ، عن ابن عبدالحكم ، عن ابن وهب ، عن ابن عيّاش موقوفاً . أوقفه[٥] ابن وهب ، إلا أن المقرئ[٦] فوق الثقة ، وزيادته مقبولة .

---

(١) «حُبّان» بالضم هكذا ضبطت في الأصل . وانظر : (الإكمال ٣٠٧/٢) .

(٢) «عُلاَثة» بضم العين المهملة وتخفيف اللام ثم مثلثة ، وهو : محمد بن عبد الله بن عُلاَثة العُقَيْلي . (التقريب) .

(٣) وسكت عنه الذهبي في «تلخيصه» لكنه قال في الإسناد نفسه لحديث آخر (٣٩٠/٢) : «من باع جلد أضحيته . . .» قال الذهبي : «ابن عياش ضعفه أبو داود» -وهذا يؤيد ما قاله في السير (١٧٦/١٧) من حيث إنه لم يعتن بتلخيصه للمستدرك اعتناءً كاملاً : فهو كتاب مفيد قد اختصرته ويعوز عملاً وتحريراً- قلت : لكن قال عنه الحافظ في «التقريب» : «صدوق يغلط ، أخرج له مسلم في الشواهد» وهنا أُمِنَ غلطه لورود الحديث بإسنادين آخرين . والله أعلم .

(٤) قوله : «وقال : صحيح الإسناد» كانت في الأصل للإسناد الذي بعده أي لإسناد «محمد ابن يعقوب» لكن في المطبوع مكانها هنا ، فقدمتها .

(٥) «أوقفه» من المستدرك وتلخيص الذهبي ، وهو الصحيح . ووقع في الأصل و(هـ) : «ورفعه» .

(٦) وهو : عبد الله بن يزيد المكي أبو عبد الرحمن المقرئ ، ثقة فاضل ، وهو من كبار شيوخ البخاري . (التقريب) .

[أحمد : ثنا أبو عبدالرحمن ، ثنا عبدالله بن عياش ، عنه ، به](١) .

٥/٢٠٩/ب **١٩٢٧٥ ـ / حديث : أن النبي ﷺ نادى أُبَيَّ بن كعب وهو قائم يصلي ، فلم يجبْه ، فقال : «ما منعك أن تجيبَني . . .» الحديث .** كم

كم في فضائل القرآن : أنا أبو بكر بن المؤمل ، ثنا الفضل بن محمد الشعراني ، ثنا عبدالله بن محمد النُّفَيْلي ، ثنا محمد بن سلمة ، ثنا محمد بن إسحاق ، عن عبدالله ابن أبي بكر ، عن أبي الزناد ، عنه ، به .

١٩٢٧٦ ـ حديث : «قال رجل لأتصدقنَّ بصدقةٍ ، فخرج بصدقةٍ فوضعها في يدِ زانية . . .» الحديث . عه حب حم

عه في الزكاة : ثنا أبو أمية ، ثنا أبو اليمان ، ثنا شعيب . وعن الدوري ، ثنا خالد ابن مَخْلد ، ثنا مغيرة بن عبدالرحمن . وعن مالك بن يحيى ، ثنا شبابة ، ثنا ورقاء . وعن عمران بن موسى السَّخْتِيَاني ، ثنا سويد بن سعيد ، ثنا حفص بن ميسرة ، عن موسى بن عقبة ، أربعتهم عن أبي الزناد ، عنه ، به .

حب في السادس من الثالث : أنا محمد بن عبدالرحمن الدَّغولي ، ثنا محمد بن مُشْكان ، ثنا شبابة ، به .

[أحمد : ثنا حسن ، ثنا ابن لهيعة ، عنه ، به . وعن علي بن حفص ، عن ورقاء ، عن أبي الزناد ، عنه ، نحوه](٢) .

---

(١) ما بين المعقوفين استدركته من المطبوع وأطراف المسند (٣٦٩/٧ ، ح٩٨٧٥) .

١٩٢٧٥ ـ كم ٥٥٨/١ .

١٩٢٧٦ ـ حب (الإحسان) ١٤٧/٥-١٤٨ . أحمد ٣٥٠/٢ ، ٣٢٢ .

(٢) ما بين المعقوفين استدركته من المطبوع وأطراف المسند (٣٦٨/٧ ، ح٩٨٧٠) .

١٩٢٧٧ - حديث : «من أطاعني فقد أطاع الله . . .» الحديث .
عه حب حم

عه في الجهاد : ثنا أبو إسماعيل الترمذي ، ثنا الحميدي ، ثنا سفيان . وعن محمد ابن زياد الرازي ، ثنا خالد بن مَخْلَد ، ثنا المغيرة بن عبدالرحمن . وعن إبراهيم بن الوليد الجَشّاش ، ثنا سعيد بن داود ، ثنا مالك ، كلهم عن أبي الزناد . و(١)عن إبراهيم ابن منقذ الخولاني ، عن إدريس بن يحيى ، ثنا عبدالله بن عيّاش ، أخبرني ابن هرمز -وهو الأعرج- به .

حب في الخامس والخمسين من الثالث : أنا إسماعيل بن داود ، ثنا عيسى بن حماد ، ثنا الليث ، عن ابن عجلان ، عن أبي الزناد ، عنه ، به .

[أحمد : قرئ على سفيان ، سمعت أبا الزناد ، به . وعن عفان ، عن وهيب ، عن موسى بن عقبة ، عنه ، به](٢) .

١٩٢٧٨ - حديث : «تجدون الناسَ معادنَ في الخير . . .» الحديث .
عه حم

عه في المناقب : ثنا أبو فروة الرُّهَاوي ، ثنا خالد بن يزيد ، ثنا ورقاء . وعن البِرْتي ، ثنا القعنبي ، ثنا المغيرة . وعن محمد بن حيّويه ، ثنا أبو اليمان ، ثنا شعيب ، ثلاثتهم عن أبي الزناد ، عنه ، به . وفي حديث خالد من الزيادة : «وتجدون من خير الناس أشدَّهم كراهةً لهذا الشأن حتى يقع فيه ، وتجدون من شر الناس ذا الوجهين . . .» الحديث .

١٩٢٧٧ - عه ٤٤٤/٤ ، ٤٤٦ . حب (الإحسان) ٤٣/٧ . أحمد ٢٤٤/٢ ، ٣٤٢ .

(١) سقطت الواو من (هـ) .

(٢) ما بين المعقوفين استدركته من المطبوع وأطراف المسند (٣٥٦/٧ ، ح٩٨٢٢) .

١٩٢٧٨ - أحمد ٢٥٧/٢ .

[أحمد : ثنا يزيد ، أنا محمد ، عن أبي الزناد ، عنه ، به](١) .

١٩٢٧٩ - حديث : «بينما امرأةٌ ترضع ابْنَها ، مرَّ بها راكب وهي ترضعه ، فقالت : اللهم لا تُمِت ابني حتى يكون مثل هذا . . .» الحديث . حب

حب في السادس من الثالث : أنا محمد بن إسحاق الثقفي ، ثنا محمد بن رافع ، ثنا شبابة ، ثنا ورقاء ، عن أبي الزناد ، عنه ، به .

١٩٢٨٠ - حديث : أنه قضى باليمين مع الشاهد . عه

عه في الأيمان والنذور : ثنا محمد بن محمد بن مصعب الصُّوري وعمران بن بكَّار الكَلاَعي وعلي بن عثمان النُّفَيْلي ويزيد بن عبدالصمد ، قالوا : ثنا محمد بن المبارك الصُّوري ، ثنا المغيرة بن عبدالرحمن ، عن أبي الزناد ، عنه ، بهذا . قال : وسمعت(٢) الغزيّ ، سمعت أحمد بن حنبل يقول : لم يكن بالشام بعد أبي مسهر أفضل من محمد بن المبارك .

١٩٢٨١ - حديث : «لو أن رجلاً اطلع عليكَ ، فخذفتَ عينه ففقأتها ، لما كان عليك جناح» . عه حب حم

عه في الاستئذان : ثنا شعيب بن عمرو ، ثنا سفيان بن عيينة . وعن أبي إسماعيل ، ثنا الحميدي ، ثنا سفيان . وعن أبي حميد العَوْهي ، ثنا عثمان بن

---

(١) ما بين المعقوفين استدركته من المطبوع وأطراف المسند (٣٧٢/٧ ، ح٩٨٩٢) .

١٩٢٧٩ - حب (الإحسان) ١٤١/٨-١٤٢ .

١٩٢٨٠ - عه [٢٤٨/٣/أ] مصورة كوبريلي .

(٢) قوله «وسمعت الغزي . . .» إلخ لم أجده في مخطوط أبي عوانة .

١٩٢٨١ - عه [١٣٠/٤/أ-ب] مصورة دار الكتب المصرية . حب (الإحسان) ٥٩٧/٧ . أحمد ٢٤٣/٢ ، ٤٢٨ .

سعيد . وعن علي بن عثمان ، ثنا علي بن عياش ، كلاهما عن شعيب . وعن عمران ابن بكار ، ثنا بشر بن شعيب ، ثنا أبي . و(١)عن الدقيقي ، عن يزيد بن هارون ، عن ورقاء ، كلهم عن أبي الزناد ، عنه ، به .

حب في العاشر من الثالث : أنا إسماعيل بن داود ، ثنا عيسى بن حماد ، ثنا الليث ، عن ابن عجلان ، عن أبي الزناد ، به . وفي الثالث والأربعين منه : أنا محمد ابن عبيدالله بن الفضل ، ثنا عمرو بن عثمان بن سعيد ، ثنا أبي ، به .

[أحمد : ثنا سفيان ، عن أبي الزناد ، عنه ، به . وعن يحيى ، عن ابن عجلان ، عن أبيه وأبي الزناد ، عن الأعرج ، كلاهما عن أبي هريرة ، به](٢) .

١٩٢٨٢ - / حديث : «لا هامة . . .» .
خز عه حم

٥/٢١٠ أ

خز في التوكل : ثنا عمر بن حفص الشيباني ، ثنا عبدالله بن وهب ، ثنا عمرو ابن الحارث ، عن جعفر بن ربيعة ، عنه ، بهذا . وعن بحر بن نصر ، ثنا عبدالله بن وهب ، نحوه . وعن أحمد بن عبدالرحمن بن وهب ، ثنا عمي ، به .

عه في الطب : عن بحر بن نصر ، به .

[أحمد : ثنا هارون ، ثنا ابن وهب ، ثنا عمرو بن الحارث ، أن جعفر بن ربيعة ، حدثه ، عنه ، به](٣) .

١٩٢٨٣ - حديث : أن رسول الله ﷺ كان يدعو فيقول : «اللهم إني أعوذ بك
م كم

(١) سقطت الواو من (هـ) .

(٢) ما بين المعقوفين استدركته من المطبوع وأطراف المسند (٧/٣٧٤ ، ح٩٩٠١) .
١٩٢٨٢ - أحمد ٢/٤٢١ .

(٣) ما بين المعقوفين استدركته من المطبوع وأطراف المسند (٧/٣٥١-٣٥٢ ، ح٩٨٠٣) .
١٩٢٨٣ - كم ١/٥٣٣ .

خز لابن خزيمة عه لأبي عوانة طح للطحاوي حب لابن حبان قط للدارقطني كم للحاكم

من عذاب جهنم . . .» الحديث .

رواه ابن وهب وابن القاسم في الموطأ : عن مالك ، عن أبي الزناد ، عنه ، به . وليس هو عند غيرهما من رواة الموطأ .

كم في الدعاء : ثنا أبو علي الحافظ ، ثنا عبدان الأهوازي ، ثنا عبدة بن عبدالله ، ثنا زيد بن الحباب ، ثنا عبدالرحمن بن ثابت بن ثوبان ، حدثني عبدالله بن الفضل الهاشمي ، عن الأعرج ، به[1] .

١٩٢٨٤ ـ حديث : «دخلتِ امرأةٌ النار في هرة . . .» الحديث .
ط حم

رواه يحيى بن بُكير ومصعب في الموطأ : عن مالك ، عن أبي الزناد ، عنه ، به .

[أحمد : ثنا يزيد ، أنا محمد ، عن أبي الزناد ، عنه ، به . وعن موسى بن يسار ، عن أبي هريرة مقروناً][2] .

١٩٢٨٥ ـ حديث : «أخنع الأسماء عند الله رجل تَسمَّى ملكَ الأملاك» .
عه حب كم غ م حم

عه في الأسامي : عن أبي إسماعيل الترمذي ، ثنا الحميدي ، ثنا سفيان ، ثنا أبو الزناد ، عن الأعرج ، بهذا . قال الحميدي : أخنع : أذلّ . وقال أحمد : قال أبو عمرو : أخنع : أوضع . وقال الأشعثي عن ابن عيينة : مثل شاهِنْشاه . وعن محمد بن حيّويه ، ثنا أبو اليمان ، أنا شعيب ، عن أبي الزناد بلفظ : «أخنأ» بالهمز ، وزاد : «يوم القيامة» .

---

(١) وقال : «هذا حديث صحيح على شرط البخاري ولم يخرجاه» .
١٩٢٨٤ ـ أحمد ٥٠١/٢ .

(٢) ما بين المعقوفين استدركته من المطبوع وأطراف المسند (٣٥٣/٧ ، ح٩٨١٠) .
١٩٢٨٥ ـ حب (الإحسان) ٥٣٢/٧ . كم ٢٧٤/٤ . صحيح البخاري مع الفتح (٥٨٨/١٠ ، رقم ٦٢٠٥ ، ٦٢٠٦) كتاب الأدب : باب أبغض الأسماء إلى الله . مسلم (١٦٨٨/٣ ، رقم ٢١٤٣) كتاب الآداب : باب تحريم التسمي بملك الأملاك وبملك الملوك . أحمد ٢٤٤/٢ .

حب في الثاني والستين من الثاني : أنا أبو خليفة ، ثنا إبراهيم بن بشار ، ثنا سفيان ، به .

كم في الأدب : أنا أبو بكر[1] بن إسحاق ، ثنا بشر بن موسى ، ثنا الحميدي ، به . وقال : صحيح على شرطهما .

قلت : قد أخرجاه .

[أحمد : ثنا سفيان ، عن أبي الزناد ، عنه ، به][2] .

١٩٢٨٦ - حديث : «إياكم والظنَّ ، فإن الظنَّ أكذب الحديث ، ولا تجسّسوا . . .» الحديث .
عه حب حم ط

عه في البر والصلة : ثنا يونس بن عبدالأعلى ، ثنا ابن وهب ، أن مالكاً أخبره ، عن أبي الزناد ، عن الأعرج ، به . وعن أبي بكر الرازي ، ثنا خالد بن مَخْلَد ، ثنا مغيرة ، عن أبي الزناد ، به .

حب في الأول من الثاني : أنا الحسين بن إدريس ، أنا أحمد بن أبي بكر ، عن مالك ، به[3] .

---

(١) «أبو بكر» من الأصل و(هـ) وهو الصواب ، ووقع في المطبوع «أبو الزياد» . وهو أبو بكر أحمد بن إسحاق بن أيوب النيسابوري الصِّبْغي . انظر : (الأنساب ٣٣/٨-٣٤ ، وسير أعلام النبلاء ٤٨٣/١٥-٤٨٩) .

(٢) ما بين المعقوفين استدركته من المطبوع وأطراف المسند (٣٥٤/٧ ، ح٩٨١٤) .

١٩٢٨٦ - حب (الإحسان) ٤٧٩/٧ . أحمد ٤٦٥/٢ ، ٥١٧ ، ٢٨٧ ، ٢٤٥ .

ويزاد : مالك في حسن الخلق ٩٠٧/٢-٩٠٨ : عن أبي الزناد ، عنه ، به .

(٣) بقيّة اللوحة (٢١٠/أ-ب) بياض في الأصل لا يقابله شيء من (هـ) .

[أحمد : ثنا سفيان ، عن أبي الزناد ، عنه ، به](١)(٢) .

(١) ما بين المعقوفين استدركته من المطبوع وأطراف المسند (٣٥٤/٧ ، ح٩٨١٤) .

(٢) ويستدرك على أحاديث : عبدالرحمن بن هرمز الأعرج ، عن أبي هريرة :

١ـ حديث : قال الله تبارك وتعالى : إذا أحب عبدي لقائي أحببت لقاءه ، وإذا كره لقائي كرهت لقاءه .

مالك في الجنائز ٢٤٠/١ : عن أبي الزناد ، عنه ، به .

أحمد ٤١٨/٢ : ثنا قتيبة ، قال : ثنا المغيرة بن عبدالرحمن القرشي ، عن أبي الزناد ، عنه ، به . وانظر : (أطراف المسند ٣٦٠/٧ ، ح٩٨٤٠) .

حب (الإحسان) ٢٩٠/١ : أخبرنا عمر بن سعيد بن سنان ، قال : أنبأنا أحمد بن أبي بكر ، عن مالك ، عن أبي الزناد ، عنه ، به .

٢ـ وحديث : قال رجل لم يعمل حسنة قط لأهله : إذا مات فحرّقوه ، ثم اذروا نصفه في البر ونصفه في البحر . . . الحديث .

مالك في الجنائز ٢٤٠/١ : عن أبي الزناد ، عنه ، به .

٣ـ وحديث : «إن عم الرجل صنو أبيه» .

حب (الإحسان) ٩٧/٩ : أخبرنا حاجب بن أركين الفرغاني بدمشق ، ثنا أحمد بن إبراهيم الدورقي ، ثنا شبابة ، ثنا ورقاء ، عن أبي الزناد ، عنه ، به .

٤ـ وحديث : «أمشاط أهل الجنة الذهب ومجامرهم الألُوَّةُ» .

حب (الإحسان) ٢٤٩/٩ : أخبرنا الفضل بن الحباب الجمحي ، ثنا إبراهيم بن بشار الرمادي ، ثنا سفيان ، عن أبي الزناد ، عنه ، به .

٥ـ وحديث : «إذا قال أحدكم آمين وقالت الملائكة في السماء آمين . فوافقت إحداهما الأخرى غفر له ما تقدم من ذنبه» .

مالك في الصلاة ٨٨/١ : عن أبي الزناد ، عنه ، به .

٦ـ وحديث : أن رسول الله ﷺ كان يجمع بين الظهر والعصر في سفره إلى تبوك .

مالك في قصر الصلاة ١٤٣/١ : عن داود بن الحصين ، عنه ، به . =

٥/٢١١أ

184 ★ / عبدالرحمن بن أبي هريرة ، عن أبيه .

١٩٢٨٧ قط ـ حديث : إذا كان الماء قدر أربعين قلة لم يحمل خبثاً .

قط في الطهارة : ثنا أحمد بن محمد بن زياد ، ثنا إبراهيم بن إسحاق الحربي ، ثنا هارون بن معروف ، ثنا بشر بن السري ، عن ابن لهيعة ، عن يزيد بن أبي حبيب ، عن سليمان بن سنان[1] ، عن عبدالرحمن ، به . قال : خالفه غير واحد ،

= ٧ـ وحديث : «الصيام جنة ، فإذا كان أحدكم صائماً فلا يرفث ولا يجهل فإن امرؤٌ قاتله أو شاتمه فليقل : إني صائم» .

مالك في الصيام ١/٣١٠ : عن أبي الزناد ، عنه ، به .

٨ـ وحديث : «والذي نفسي بيده لخلوف فم الصائم أطيب عند الله . . .» الحديث .

مالك ١/٣١٠ : عن أبي الزناد ، عنه ، به .

٩ـ وحديث : لقد كان بيني وبين ابن عم لي . . . الحديث .

انظر ما سيأتي برقم (١٩٣٣٩) ص ٢٩٨ .

١٠ـ وحديث : «من باع جلد أضحيته فلا أضحية له» .

كم في التفسير ٢/٣٨٩-٣٩٠ : أخبرنا الحسن بن يعقوب العدل ، ثنا يحيى بن أبي طالب ، ثنا زيد بن الحباب ، عن عبدالله بن عياش المصري ، عن عبدالرحمن الأعرج ، عنه ، به .

184 ★ عبدالرحمن : ذكره ابن حبان في الثقات وقال : يروي عن أبيه ، روى عنه الحجازيون . (الثقات ٥/٨٢) وأفاد محققه أنه لم يظفر بترجمته .

١٩٢٨٧ ـ قط ١/٢٧ .

(١) «سنان» من المطبوع وهو الصواب ، ووقع في الأصل و(هـ) : «يسار» . وهو سليمان بن سنان المُزَنيّ ، ويقال : المدني . وقد روى له النسائي حديثاً واحداً في الاستعاذة من فتنة القبر وغير ذلك من طريقين قال في أحدهما : سليمان بن يسار . وقال عقبه : هذا خطأ ، والصواب : سليمان بن سنان . انظر : (سنن النسائي ٨/٢٧٧ ، ٢٧٨ ، رقم ٥٥١٥ ، ٥٥٢٠ ، وتهذيب الكمال ١١/٤٤٩ وفروعه) .

رووه[١] عن أبي هريرة ، فقالوا : أربعين غرباً ، ومنهم من قال : أربعين دلواً[٢] .

185 ★ عبدالرحمن بن الهَضَّاض الدَّوْسي ، عن أبي هريرة .

١٩٢٨٨ ـ حديث : جاء ماعز بن مالك إلى رسول الله ﷺ فقال : إن الأبعد طح حب الطيالسي **قد زنا ، فقال له النبي ﷺ : «ويلَكَ ، وما يدريك ما الزنا؟ . . .» الحديث بطوله .**

طح في الحدود : ثنا حسين بن نصر ، سمعت يزيد بن هارون ، أنا حماد بن سلمة ، عن أبي الزبير ، عنه ، به .

حب في الحادي عشر من الرابع : أنا الحسين بن محمد بن أبي معشر ، ثنا محمد ابن الحارث البزاز ، ثنا محمد بن سلمة ، عن أبي عبدالرحيم ، عن زيد بن أبي أُنَيْسة ، عن أبي الزبير ، به .

تابعه همام ، أخرجه أبو داود الطيالسي : عنه ، عن أبي الزبير ، بطوله .

186 ★ عبدالرحمن بن يعقوب مولى الحُرَقة ، عن أبي هريرة .

---

(١) في (هـ) : «رواه» .

(٢) وتمامه في المطبوع : «سليمان بن سنان سمع ابن عباس وأبا هريرة كذا ذكره البخاري» .

185 ★ عبدالرحمن بن الصامت ، وقيل : ابن هضّاض أو ابن هضاب ، وقيل : غير ذلك الدَّوْسي ، ابن عم أبي هريرة ، مقبول ، من الثالثة . انظر : (الكاشف ٢/١٥٠ ، والتقريب وأصوله) . وتقدم في عبدالرحمن بن الصامت (ترجمة رقم 172 ، ص١٥١) .

١٩٢٨٨ ـ طح ٣/١٤٣ . حب ٦/٢٩١ . مسند الطيالسي ص ٣٢٤ ، رقم ٢٤٧٣ . وقد تقدم برقم (١٩٠٥٥ ، ص١٥١) .

186 ★ عبدالرحمن بن يعقوب الجُهَني المدني مولى الحُرَقَة ، ثقة ، من الثالثة . انظر : (الكاشف ، والتقريب وأصوله) .

١٩٢٨٩ ـ حديث : أن النبي ﷺ كان إذا قرأ وهو يؤمّ الناس ، افتتح الصلاة بـ ﴿ بِسْمِ اللَّهِ الرَّحْمَٰنِ الرَّحِيمِ ﴾ . . . الحديث . قط

قط في الصلاة : عن أبي طالب الحافظ ، عن أحمد بن محمد بن منصور بن أبي مزاحم ، عن جده ، عن أبي أُوَيْس ، عن العلاء بن عبدالرحمن بن يعقوب ، عن أبيه ، به . وثنا أبو عبدالله محمد بن إسماعيل الفارسي ، ثنا عثمان بن خُرَّزاذ ، ثنا منصور بن أبي مزاحم من كتابه ثم محاه بعدُ ، ثنا أبو أُوَيْس ، أخصر منه .

١٩٢٩٠ ـ حديث : «أَحْسِنوا إقامةَ الصفوف في الصلاة» .

يأتي في حديث : «خير صفوف الرجال أولها» .

١٩٢٩١ ـ حديث : «من صلى صلاةً لم يَقْرأ فيها بأم القرآن فهي خِدَاج[1] . . .» الحديث . خز طح حب قط حم عه

١٩٢٨٩ ـ قط ٣٠٦/١ .

١٩٢٩٠ ـ سيأتي برقم (١٩٣٠٣ ، ص٢٧٨) .

١٩٢٩١ ـ خز ٢٤٨/١ . طح ٢١٦/١ . حب (الإحسان) ٧٥/٢-٧٦ ، ١٣٩/٣-١٤٠ ، ١٤٢ . قط ٣١٢/١ . أحمد ٢٤١/٢ ، ٤٥٧ ، ٤٧٨ .

ويزاد : عه فيه ١٤٠/٢ : حدثنا ابن أبي رجاء ، قال : ثنا وكيع ، قال : ثنا شعبة ، عن العلاء ، عنه ، به . و١٤١/٢ : حدثنا أبو إسماعيل الترمذي ، قال : ثنا الحميدي ، قال : ثنا سفيان وعبدالعزيز بن أبي حازم وعبدالعزيز بن محمد الدراوردي ، قالوا : ثنا العلاء ، عنه ، به .

حب (الإحسان) ١٣٩/٣ : أخبرنا أبو قريش محمد بن جمعة الأصم الحافظ ، قال : حدثنا عبدالله بن سعيد الكندي ، قال : حدثنا عقبة بن خالد ، قال : حدثنا سعد بن سعيد ، عن العلاء ابن عبدالرحمن ، عنه ، به .

(١) الخِدَاج : النقصان . (النهاية) .

خز في الصلاة : عن محمد بن يحيى ، عن وهب بن جرير ، عن شعبة ، عن العلاء بن عبدالرحمن ، عن أبيه بلفظ : «**لا تُجزئُ صلاةٌ لا يُقْرأ فيها بفاتحة الكتاب**» .

طح فيه : ثنا ابن مرزوق ، ثنا وهب بن جرير وسعيد بن عامر ، قالا : ثنا شعبة ، به . وعن ابن أبي داود ، ثنا ابن أبي مريم ، ثنا أبو غسان ، ثنا العلاء ، به .

حب في الثاني من الأول : أنا الحسين بن مودود أبو عروبة(١) ، ثنا يحيى بن عثمان بن سعيد الحمصي ، ثنا أبو المغيرة ، ثنا ابن ثوبان ، عن الحسن بن الحرّ ، عن العلاء ، نحوه . وفي الحادي والعشرين من الأول : أنا ابن خزيمة بسنده . وفيه ، وفي الصلاة : عن محمد بن جمعة ، ثنا عبدالله بن سعيد الكندي ، ثنا عقبة بن خالد ، ثنا سعد بن سعيد ، عن العلاء ، به . وأعاده في الثاني والتسعين من الثاني : عن ابن خزيمة . وفي الثالث والعشرين من الثالث ؛ أنا الفضل بن الحباب الجُمَحي ، ثنا القعنبي ، ثنا عبدالعزيز بن محمد ، عن العلاء ، به . وفي الصلاة : عن الحسين بن محمد بن أبي معشر بحرّان ، ثنا يحيى بن عثمان ، ثنا أبو المغيرة ، ثنا ابن ثوبان ، عن الحسن بن الحّر ، عن العلاء ، عن أبيه وأبي السائب ، عن أبي هريرة . وعن ابن خزيمة ، بسنده .

قط في الصلاة : ثنا أبو بكر الأزرق يوسف بن يعقوب بن إسحاق بن / البهلول ، حدثني جدي ، ثنا أبي ، ثنا ابن سمعان ، عن العلاء بن عبدالرحمن ، به . وزاد في أوله : «يقول عبدي إذا افتتح الصلاة ﴿ بِسْمِ اللَّهِ الرَّحْمَٰنِ الرَّحِيمِ ﴾ ، فيذكرني

٥/٢١١ب

(١) قوله : «الحسين بن مودود ، أبو عروبة» من المطبوع وهو الصواب ؛ ووقع في الأصل و(هـ) : «الحسن بن مودود وأبو عروبة قالا» . وهو أبو عروبة الحسين بن محمد بن أبي معشر مودود السّلمي الجزري الحراني . انظر : (تذكرة الحفاظ ٢/٧٧٤-٧٧٥ ، وسير أعلام النبلاء ١٤/٥١٠-٥١٢) .

عبدي . . .» والباقي نحوه . وقال : رواه جماعة من الثقات ، عن العلاء[١] ، فلم يذكر أحد منهم في حديثه البسملة ، واتفاقهم على خلاف ما رواه ابن سمعان أولى بالصواب ، وهو عبدالله بن زياد بن سمعان متروك الحديث[٢] .

[أحمد : ثنا سفيان ،أخبرني العلاء[٣] ، به . وعن محمد بن جعفر ووكيع ، عن شعبة ، بأول الحديث فقط][٤] .

١٩٢٩٢ ـ حديث : عن ربه قال : «أنا أغنى الشركاء عن الشرك . . .» الحديث .
خز عه حب ط حم

خز في الصلاة : عن بندار وأبي موسى ، عن غندر ، عن شعبة ، عن العلاء ، عن أبيه ، به .

عه في الرقاق : ثنا محمد بن يحيى ، ثنا أبو عامر ، ثنا شعبة ، به .

حب في الثامن والستين من الثالث : أنا علي بن الحسين بن سليمان بالفسطاط ، ثنا محمد بن هشام بن أبي خِيَرَة[٥] ، ثنا عبدالرحمن بن عثمان ، ثنا شعبة ، به . وفي الصلاة : أنا وَصيف بن عبدالله الحافظ بأنطاكية ، ثنا الربيع بن سليمان ، ثنا ابن وهب ، عن مالك ، عن العلاء ، به .

وكذا رواه سعيد بن عُفَيْر وعبدالرحمن بن القاسم عن مالك في الموطأ : عن العلاء ، به .

---

(١) قوله : «بسم الله الرحمن الرحيم . . . من الثقات عن العلاء» ساقط من (هـ) .
(٢) انظر : (التقريب وأصوله) .
(٣) وقع في المطبوع (٢/٢٤١) : «العلاء بن عبدالرحمن عن يعقوب» وهو خطأ صوابه : «العلاء بن عبدالرحمن بن يعقوب» . انظر : (التقريب وأصوله) .
(٤) ما بين المعقوفين استدركته من المطبوع وأطراف المسند (٧/٣٧٦ ، ح٩٩٠٢) .
١٩٢٩٢ ـ خز ٢/٦٧-٦٨ . حب (الإحسان) ١/٣٠٧ . أحمد ٣/٣٠١ ، ٤٣٥ .
(٥) خِيَرة : بكسر الخاء وفتح الياء . (التقريب) .

[أحمد : ثنا محمد بن جعفر ، ثنا شعبة ، عنه ، به . وعن روح ويحيى ، كلاهما عن شعبة ، نحوه](١) .

١٩٢٩٣ - حديث : «ما نقصت صدقة من مال ، وما زاد اللهُ عبداً بعفو إلا عزاً ، وما تواضع أحدٌ لله إلا رفعه الله» . مي خز عه حب ط حم

مي في الزكاة : ثنا أبو الربيع الزهراني ، أنا إسماعيل بن جعفر ، عن العلاء بن عبدالرحمن ، عن أبيه ، به .

خز فيه : ثنا علي بن حجر ، ثنا إسماعيل ، به . وعن أبي موسى وبندار ، كلاهما عن محمد بن جعفر ، عن شعبة ، عن العلاء ، به .

عه في البر والصلة : عن محمد بن يحيى والصومعي والصغاني ، قالوا : ثنا ابن أبي مريم ، ثنا محمد بن جعفر . زاد الصغاني عنه : وعبدالعزيز الدراوردي . وعن يونس ، عن ابن وهب ، أخبرني حفص بن ميسرة ، ثلاثتهم عن العلاء بن عبدالرحمن ، عن أبيه ، به .

حب في النوع الثاني من القسم الأول : أنا الفضل بن الحباب ، ثنا موسى بن إسماعيل ، ثنا إسماعيل بن جعفر ، به . وأعاده في «روضة العقلاء» : عن أبي خليفة ، بسنده هذا .

رواه مالك في الجامع : عن العلاء ، عن أبيه موقوفاً .

[أحمد : عن ابن أبي عدي ومحمد بن جعفر ويحيى ، ثلاثتهم عن شعبة . وعن عفان ، عن عبدالرحمن بن إبراهيم ، عن العلاء ، كلاهما عنه ، به](٢) .

---

(١) ما بين المعقوفين استدركته من المطبوع وأطراف المسند (٣٨٠/٧ ، ح٩٩١٩) .
١٩٢٩٣ - مي ٣٣٣/١ . خز ٩٧/٤ . حب (الإحسان) ١٠٢/٥ ، روضة العقلاء ص ٥٩ . مالك ١٠٠٠/٢ . أحمد ٢٣٥/٢ ، ٤٣٨ ، ٣٨٦ .

(٢) ما بين المعقوفين استدركته من المطبوع وأطراف المسند (٣٧٨/٧ ، ح٩٩١١) .

ط لمالك ش للشافعي حم لأحمد عم لعبدالله بن أحمد مي للدارمي جا لابن الجارود

١٩٢٩٤ ـ حديث : أن رجلاً قال للنبي ﷺ : إن أبي مات وترك مالاً [ولم يوصِ](١) هل يُكفّر عنه إن تصدقت عنه؟ قال : «نعم» .
خز حم

خز في الزكاة : ثنا علي بن حجر ، ثنا إسماعيل بن جعفر ، عن العلاء ، عن أبيه ، به . ليس في السماع .

[أحمد : عن سليمان ، عن إسماعيل ، عن العلاء ، عنه ، به](٢) .

١٩٢٩٥ ـ حديث : «يأتي المال الذي لا يُعطى منه الحق ، تطأ الإبل سيدها بأخفافها . . .» الحديث .
حب

حب في التاسع والمائة من الثاني ، وفي الرابع والسبعين من الثالث : أنا الفضل ابن الحُباب ، ثنا القَعْنبي ، ثنا عبدالعزيز بن محمد ، عن العلاء ، عن أبيه ، به .

١٩٢٩٦ ـ حديث : «إذا قام أحدُكم إلى الوضوء حين يصبح ، فليفرغ على يديه ثلاثاً . . .» الحديث .
عه

عه في الطهارة : ثنا محمد بن يحيى ، ثنا إبراهيم بن حمزة ، ثنا عبدالعزيز بن أبي حازم ، عن العلاء ، عن أبيه [به](٣) .

١٩٢٩٧ ـ حديث : «إذا كان النصف من شعبان فأمسكوا عن الصوم» .
مي عه حب

١٩٢٩٤ ـ خز ١٢٣/٤ . أحمد ٣٧١/٢ .

(١) ما بين المعقوفين من مصادر التخريج .

(٢) ما بين المعقوفين استدركته من المطبوع وأطراف المسند (٣٨٧/٧ ، ح٩٩٤٥) .

١٩٢٩٥ ـ حب (الإحسان) ١٠٥/٥ ، ١٠٨ .

١٩٢٩٦ ـ عه ٢٦٥/١ .

(٣) ما بين المعقوفين من زيادتي .

١٩٢٩٧ ـ مي ٣٥٠/١ عه ص ٩٨ ، ٩٩ -قطعة من القسم المفقود- . حب (الإحسان) ٢٤٠/٥ . وهو طرف من الحديث الذي بعده .

٥/٢١٢أ مي في الصيام : / عن عبدالصمد بن عبدالوارث ، عن عبدالرحمن الحنفي -يعني ابن إبراهيم- وعن الحكم بن المبارك ، عن عبدالعزيز بن محمد ، كلاهما عن العلاء ، عن أبيه ، به .

عه فيه : ثنا علي بن إشكاب ، ثنا محمد بن ربيعة ، عن أبي عميس . وعن عثمان بن خُرَّزاذ ، عن مالك بن عبدالواحد ، عن الحسن بن حبيب بن نَدَبَة ، عن روح بن القاسم . وعن أبي داود ، عن قتيبة ، عن عبدالعزيز بن محمد ، وفيه قصة . وعن أبي إسماعيل الترمذي ، عن محمد بن وهب بن عطية ، عن بقية ، عن الزُّبيدي . وعن جعفر بن محمد الطيالسي ، عن يحيى بن معين ، عن عفان ، عن عبدالرحمن بن إبراهيم ، كلهم عن العلاء ، به . قال يحيى بن معين : هو منكر .

حب في الخامس والأربعين من الثاني : أنا الحسين[1] بن محمد بن مصعب [قال : حدثنا يحيى بن حكيم ، قال][2] : ثنا الحسن بن حبيب بن نَدَبَة ، ثنا روح ، به .

١٩٢٩٨ - حديث : «لا صومَ بعد النصف من شعبان حتى يجيء رمضان» .
حب قط حم

حب في الحادي والثمانين من الثاني : أنا عبدالله بن محمد الأزدي ، ثنا إسحاق ابن إبراهيم ، ثنا أبو عامر العَقَدي ، ثنا زهير بن محمد ، عن العلاء ، عن أبيه ، بهذا .

---

(١) «الحسين» من الأصل و(هـ) وهو الصواب ، ووقع في المطبوع «الحسن» . وهو الحسين بن محمد بن مصعب بن رزيق المروزي السِّنْجي . انظر : (الإكمال ٥٣/٤ ، وسير أعلام النبلاء ٤١٣/١٤-٤١٥ ، وترجمة شيخه يحيى بن حكيم المقوِّم في تهذيب الكمال) .

(٢) ما بين المعقوفين من المطبوع ، وهو ساقط من الأصل و(هـ) .

١٩٢٩٨ - حب (الإحسان) ٢٤١/٥ . قط ١٩١/٢ . أحمد ٤٤٢/٢ . وهو طرف من الحديث الذي قبله . وطريق الدارقطني طرف من الحديث الآتي برقم (١٩٣١٧ ، ص٢٨٦) في بعض طرقه .

قط في الصيام : ثنا أبو عبيد القاسم بن إسماعيل المحاملي ، ثنا علي بن مسلم[١] ، ثنا حَبّان بن هلال ، ثنا عبدالرحمن بن إبراهيم القاصّ -وهو ثقة-[٢] ، ثنا العلاء ، به .

رواه أحمد[٣] : [حدثنا وكيع ، ثنا أبو العميس عتبة ، عن العلاء ، عنه ، به][٤] .

١٩٢٩٩ - حديث : «الجرس مزمار الشيطان» .
خز عه حب كم حم

خز في الحج : ثنا الربيع بن سليمان ، ثنا ابن وهب ، حدثني سليمان -يعني ابن بلال- حدثني العلاء ، عن أبيه ، بهذا . ليس في سماعنا .

عه في اللباس : عن محمد بن يحيى ، عن يحيى[٥] بن صالح . وعن يوسف بن

---

(١) في المطبوع «المثنى» بدل «مسلم» وهو خطأ ، وهو : علي بن مسلم الطوسي . انظر : (التقريب وأصوله) .

(٢) قوله : «وهو ثقة» الظاهر أنه قول أحد الرواة لكن قال الدارقطني في السنن عقب هذا الحديث : «ضعيف الحديث» ومثله فيما يأتي ص ٢٨٧ . وقال المصنف في «لسان الميزان» ٤٠١/٣ : «وضعفه الدارقطني ، ونقل توثيقه عن البخاري وغيره بلفظ : وقيل» . وقال الحافظ في «تعجيل المنفعة» ص ٢٤٦ : «مختلف فيه» .

(٣) «رواه أحمد» ساقط من (هـ) .

(٤) ما بين المعقوفين من المطبوع وأطراف المسند (٣٩١/٧ ، ح٩٩٦٥) ومكانه بياض في الأصل و(هـ) .

١٩٢٩٩ - خز ١٤٧/٤ . عه [١١١/٤/ب] مصورة دار الكتب المصرية . حب (الإحسان) ١٠٢/٧ . كم ٤٤٥/١ . أحمد ٣٧٢/٢ ، ٣٦٦ .

(٥) قوله : «عن يحيى» من الأصل و(هـ) وهو الصواب ، وسقط من مخطوط أبي عوانة . ومحمد بن يحيى هو الذهلي يروي عن يحيى بن صالح الوُحَاظي وعنه أبو عوانة . انظر : (تهذيب الكمال ٦١٧/٢٦-٦٢٢) .

مُسَلَّم و[١]عباس الدوري ، قالا : ثنا أبو سلمة ، كلاهما عن سليمان بن بلال ، به . وعن محمد بن يحيى ، عن ابن أبي مريم ، عن محمد بن جعفر بن أبي كثير ، عن العلاء ، به . وعن يونس بن عبدالأعلى ، عن ابن وهب ، به .

حب في الخامس والتسعين من الأول : أنا الحسن بن سفيان ، ثنا حرملة ، ثنا ابن وهب ، به .

كم في الحج : ثنا أبو العباس محمد بن يعقوب ، ثنا الربيع[٢] ، به . على شرط مسلم[٣] .

[أحمد : عن سليمان ، عن إسماعيل . وعن أبي سلمة الخزاعي ، عن سليمان ابن بلال ، كلاهما عن العلاء ، به][٤] .

١٩٣٠٠ - حديث : «لا يصبر على لأواء المدينة وشدتها أحد من أمتي ، إلا كنت له شفيعاً يوم القيامة ، أو شهيداً» . خز عه حب حم

خز في الحج : ثنا علي بن حجر ، ثنا إسماعيل ، ثنا العلاء ، عن أبيه ، به . ليس في سماعنا . وهو في أجزاء علي بن حجر الثلاثة مسموع[٥] لنا .

---

(١) «الواو» من مخطوط أبي عوانة ، وهي ساقطة من الأصل و(هـ) ، وهو عباس بن محمد الدوري شيخ أبي عوانة . انظر : (سير أعلام النبلاء ٥٢٢/١٢) .

(٢) قوله : «ثنا أبو العباس محمد بن يعقوب ، ثنا الربيع» ساقط من المطبوع ، وهو في أصل المخطوط [٢٠٦/١/ب] نسخة رواق المغاربة .

(٣) في الأصل : «م» بدل «مسلم» وفي المطبوع ، قال : «ولم يخرجاه» .

(٤) ما بين المعقوفين استدركته من المطبوع وأطراف المسند (٣٧٩/٧ ، ح٩٩٥٥) .

١٩٣٠٠ - خز : لم أقف عليه في المطبوع من كتاب الحج ، وهو غير كامل . عه ص ٤٥٧-٤٥٨ -قطعة من القسم المفقود- . حب (الإحسان) ٢١/٦ . أحمد ٣٩٧/٢ .

(٥) انظر : «المجمع المؤسس» للمصنف ٢٦٨/١ مع التعليق عليه .

ط لمالك ش للشافعي حم لأحمد عم لعبدالله بن أحمد مي للدارمي جا لابن الجارود

عه فيه : عن محمد بن يحيى ، ثنا إبراهيم بن حمزة ، عن عبدالعزيز بن أبي حازم ، عن العلاء ، به . ( )[1] ثنا أبي ، ثنا علي بن حجر ، به .

حب في التاسع من الثالث : أنا الفضل بن الحباب ، ثنا موسى بن إسماعيل ، ثنا إسماعيل بن جعفر ، به .

[أحمد : عن سليمان ، عن إسماعيل ، عن العلاء ، عنه ، به][2] .

١٩٣٠١ - حديث : «إذا ثُوِّب بالصلاة فلا تأتوها وأنتم تسعون . . .» الحديث .
خز عه طح حب ط حم

خز في الصلاة : ثنا علي بن حجر ، ثنا إسماعيل -يعني ابن جعفر- ثنا العلاء ، عن أبيه ، به .

عه فيه : عن محمد بن يحيى ، عن عبدالرحمن بن مهدي وعبدالله بن نافع ومطرّف ، ثلاثتهم عن مالك ، عن العلاء ، عن أبيه وإسحاق أبي عبدالله[3] كلاهما عن أبي هريرة ، به ، ولم يذكر عبدُالرحمن في روايته إسحاقَ .

طح فيه : ثنا صالح بن عبدالرحمن ، ثنا القعنبي ، عن مالك ، به . وعن يونس ، عن ابن وهب ، أن مالكاً حدثه ، عن العلاء ، عن أبيه وإسحاق بن عبدالله ، أنهما سمعا أبا هريرة ، به .

---

(١) ما بين الهلالين بياض في الأصل و(هـ) قدر كلمتين . وطريق علي بن حجر لم أقف عليه في المطبوع ولا في أصله المخطوط [٣/٨٠/ب] مصورة دار الكتب المصرية .

(٢) ما بين المعقوفين استدركته من المطبوع وأطراف المسند (٧/٣٨٤ ، ح٩٩٣٤) .

١٩٣٠١ - خز ٢/١٣٥-١٣٦ . عه ١/٤١٣ . طح ١/٣٩٦ ، ٣٩٧ . حب (الإحسان) ٣/٢٩٢ . أحمد ٢/٤٦٠ ، ٢٣٧ ، ٥٢٩ ، ٤٦٠ .

ويزاد : مالك فيه ١/٦٨-٦٩ : عن العلاء بن عبدالرحمن بن يعقوب ، عن أبيه وإسحاق بن عبدالله ، به .

(٣) هو إسحاق بن عبدالله المدني مولى زائدة كنيته أبو عبدالله ، ويقال : أبو عمرو . انظر : (تهذيب الكمال ٢/٥٠٠) .

حب في الرابع والتسعين من الثاني : أنا الفضل بن الحباب ، ثنا القَعْنَبي ، عن مالك مثل رواية ابن وهب ، قال ابن حبان : السعي المزجور عنه في هذا الحديث هو المشي بسرعة ، والسعي المأمور به في القرآن هو المشي على هِينة . وهذا من أسماء الأضداد(١) . وفي الصلاة : أنا عمر بن سعيد بن سنان ، أنا أحمد بن أبي بكر ، عن مالك ، عن العلاء ، عن أبيه وحده ، به . وعن الفضل بن الحباب ، ثنا موسى بن إسماعيل ، ثنا إسماعيل بن جعفر ، به .

[أحمد : عن عبدالرحمن وعثمان بن عمر وإسحاق ، ثلاثتهم عن مالك ، عن العلاء ، عنه ، به](٢) .

٥/٢١٢/ب

١٩٣٠٢ - / حديث : أن امرأة كانت تلتقط الخرق والعيدان من المسجد . . . الحديث في الصلاة على قبرها . خز

خز في المساجد : عن عبدالله بن الحكم بن أبي زياد القَطَواني ، عن خالد بن مَخْلَد ، عن محمد بن جعفر بن أبي كثير ، عنه ، به .

١٩٣٠٣ - حديث : «خيرُ صفوف الرجال أَوَّلُها . . .» الحديث . خز حب حم

خز في الإمامة : عن أحمد بن عبدة ، عن الدَّرَاوَرْدي ، عن العلاء ، عن أبيه ، به . وعن سهيل(٣) ، عن أبيه ، عن أبي هريرة .

---

(١) عبارة ابن حبان ذكرها المصنف باختصار شديد .

(٢) ما بين المعقوفين استدركته من المطبوع وأطراف المسند (٣٨٣/٧ ، ح٩٩٢٨) والتعليق عليه .

١٩٣٠٢ - خز ٢٧٢/٢ .

١٩٣٠٣ - خز ٢٧/٣-٢٨ . حب (الإحسان) ٣٠٣/٣ . أحمد ٤٨٥/٢ . وانظر : (ح١٩٢٩٠ ، ص٢٦٩) .

(٣) «سهيل» من الأصل و(هـ) وهو الصواب ووقع في المطبوع «سهل» . وهو سهيل بن أبي صالح ذكوان السَّمَّان . انظر : (التقريب وأصوله) .

حب في الثامن[١] والسبعين من الأول : أنا أبو خليفة ، ثنا القَعْنَبي ، ثنا عبدالعزيز بن محمد ، به ، وأتم منه .

[أحمد : عن عبدالرحمن وأبي عامر ، كلاهما عن زهير ، عن العلاء ، عنه ، به][٢] .

١٩٣٠٤ - حديث : «الدنيا سجن المؤمن وجنة الكافر» .
عه حب حم

عه في الرقاق آخر الكتاب : عن محمد بن يحيى والصغاني ، قالا : ثنا سعيد بن أبي مريم ، ثنا محمد بن جعفر . وعن الصغاني ، ثنا مُعَلَّى بن منصور ، ثنا سليمان بن بلال . وعن محمد بن النعمان بن بشير وأبي يونس الجمحي والعثماني ، قالوا : ثنا ابن أبي أُوَيْس ، ثنا مالك . وعن عباس الدوري ، ثنا أمية بن بسطام ، ثنا يزيد بن زُرَيْع ، عن روح بن القاسم ، أربعتهم عن العلاء ، عن أبيه ، به .

حب في الثاني من الأول : أنا الفضل بن الحباب ، ثنا القعنبي ، ثنا عبدالعزيز بن محمد ، عن العلاء ، به . وفي السادس والستين من الثالث : أنا إسحاق بن إبراهيم ابن إسماعيل ببُسْت[٣] ، ثنا قتيبة بن سعيد وهشام بن عمار ، قالا : ثنا عبدالعزيز ، به .

[أحمد : عن عبدالرحمن بن مهدي وأبي عامر ، عن زهير بن محمد . وعن عفان ، عن عبدالرحمن بن إبراهيم ، كلاهما عن العلاء ، عنه ، به][٤] .

---

(١) في (هـ) : «الثاني» والصواب ما أثبته من الأصل . انظر : (الإحسان ٥٥٢/٥ ، رقم ٢١٧٩ -بتحقيق شعيب الأرنؤوط-) .

(٢) ما بين المعقوفين استدركته من المطبوع وأطراف المسند (٣٨٣/٧-٣٨٤ ، ح٩٩٣١) .
١٩٣٠٤ - حب (الإحسان) ٣٨/٢ . أحمد ٤٨٥/٢ ، ٣٢٣ ، ٣٨٩ .

(٣) «بُسْت» مدينة بين سجستان وغزنين وهراة . انظر : (معجم البلدان ٤١٤/١) .

(٤) ما بين المعقوفين استدركته من المطبوع وأطراف المسند (٣٨٢/٧-٣٨٣ ، ح٩٩٢٧) .

١٩٣٠٥ ـ حديث : «يقول الله : استقرضت عبدي فلم يقرضني ، وشتمني عبدي وهو لا يدري ، يقول : وادهراه وادهراه ، وأنا الدهر» .
خز كم حم

خز في الزكاة : ثنا زياد بن أيوب ، ثنا محمد بن يزيد الواسطي ويزيد بن هارون(١) ، قالا : ثنا محمد بن إسحاق ، عن العلاء بن عبدالرحمن ، عن أبيه ، به . ليس في سماعنا .

كم فيه : ثنا أبو بكر بن سلمان ، ثنا الحسن بن مكرم . وفي تفسير التغابن : ثنا أبو عبدالله الزاهد ، ثنا محمد بن مسلمة ، قالا : أنا(٢) يزيد ، به . وقال : صحيح على شرط مسلم(٣) .

[أحمد : ثنا محمد بن يزيد . وعن يزيد ، كلاهما عن محمد بن إسحاق ، عن العلاء ، عنه ، به](٤) .

١٩٣٠٦ ـ حديث : في القيام للجنازة .

في ترجمته عن أبي سعيد الخدري(٥) .

١٩٣٠٧ ـ حديث : خرج رسول الله ﷺ ، وإذا الناس في رمضان يصلون في
خز حب

١٩٣٠٥ ـ خز ٤/١١٣ . كم ١/٤١٨ ، ٢/٤٩١ . أحمد ٢/٣٠٠ ، ٥٠٦ .

(١) في المطبوع : «محمد بن يزيد بن هارون» والصواب ما أثبته من الأصل و(هـ) . وانظر ترجمة محمد بن يزيد الواسطي ويزيد بن هارون في : (تهذيب الكمال وفروعه) .

(٢) في (هـ) : «ثنا» .

(٣) في الأصل «م» بدل «مسلم» وفي المطبوع ، قال : «ولم يخرجاه» .

(٤) ما بين المعقوفين استدركته من المطبوع وأطراف المسند (٧/٣٩٠ ، ح٩٩٥٨) والتعليق عليه .

(٥) انظر (الإتحاف ٥/٢٩٦ ، ح٥٤٣٧) وعزاه للحاكم في الجنائز (١/٣٥٦-٣٥٧) .

١٩٣٠٧ ـ خز ٣/٣٣٩ . حب (الإحسان) ٤/١٠٧ .

ناحية المسجد ، فقال : «ما هؤلاء؟» فقيل : هؤلاء ناس ليس معهم قرآن ، وأُبَيُّ بن كعب يصلي بهم ، وهم يصلون بصلاته ، فقال : «أصابوا» .

خز في [الصلاة](١) : ثنا الربيع بن سليمان ، ثنا عبدالله بن وهب ، أنا مسلم بن خالد ، عن العلاء بن عبدالرحمن ، عن أبيه ، به . ليس في السماع .

حب في الثامن والثلاثين من الرابع : أنا ابن خزيمة ، به .

١٩٣٠٨ حب ـ حديث : قالوا : يا رسول الله صاعنا أصغر الصيعان . . . قال : «اللهم بارك لنا في صاعنا . . .» الحديث .

حب في التاسع والعشرين من الرابع : أنا ابن خزيمة ، ثنا محمد بن يحيى ، ثنا إبراهيم بن حمزة . قال ابن خزيمة : وثنا محمد بن عبدالله الهاشمي ، ثنا أبو مروان العثماني ، قالا : ثنا عبدالعزيز بن أبي حازم ، عن العلاء ، عن أبيه ، به .

١٩٣٠٩ قط حب ـ حديث : أُمرتُ أن أُقَاتِل الناس حتى يشهدوا أن لا إله إلا الله ، ويؤمنوا بما جئت به . . .» الحديث .

قط في الزكاة : ثنا أبو أحمد عبدالواحد بن محمد بن المهتدي ، ثنا محمد بن عبدالرحمن بن مهرق(٢) ، ثنا عبدالله بن رجاء ، ثنا سعيد بن سَلَمة ، ثنا العلاء بن عبدالرحمن ، عن أبيه ، به . وقال : كلهم ثقات(٣) .

---

(١) في الأصل و(هـ) : «الصيام» وهو خطأ .

١٩٣٠٨ ـ حب (الإحسان) ٥/١٢٠ ، ٦/٢٢ .

١٩٣٠٩ ـ قط ٢/٨٩ . حب ١/١٩٩-٢٠٠ ، ٢٢١ .

(٢) «مهرق» كذا في الأصل و(هـ) والمطبوع (٢/٨٩) والمطبوعة الهندية ص (١٩٨) وجاء في ترجمته من تاريخ بغداد (٢/٣١٣) : «مهران» .

(٣) قوله : «وقال : كلهم ثقات» ليس في المطبوع .

حب في الأول من الأول : أنا الفضل بن الحُباب ، ثنا القَعْنَبي ، ثنا عبدالعزيز بن محمد ، ثنا العلاء ، به . ولم يقل : «بما جئتُ به»[١] . وفي السابع من الثالث : أنا ابن خزيمة ، ثنا أحمد بن عَبْدة ، ثنا الدَّرَاوَرْدي ، به . وقال[٢] : لم يقل أحد «وبما جئتُ به» إلاَّ الدَّرَاوَرْدي . كذا قال[٣] .

٥/١/٢١٣ **١٩٣١٠ - / حديث : «اتقوا اللَّعَّانَيْنِ أو اللاعنَيْن» قيل : وما هما؟ قال : «الذي يَتَخَلَّى[٤] في طُرُقِ النَّاسِ أو ظلّهم»** . خز جا حب كم حم عه

خز في الطهارة : ثنا علي بن حُجر ، ثنا إسماعيل -يعني ابن جعفر- ثنا العلاء ابن عبدالرحمن ، عن أبيه ، به .

جا فيه : أنا الربيع بن سليمان ، أن ابن وهب أخبرهم ، أخبرني سليمان -يعني ابن بلال- عن العلاء ، به .

حب في الثالث من الثاني : أنا محمد بن إسحاق بن إبراهيم مولى ثقيف ، ثنا الوليد بن شجاع ، ثنا إسماعيل بن جعفر ، به .

---

(١) هي موجودة في المطبوع من الإحسان بطريقيه .

(٢) «قال» ساقطة من (هـ) .

(٣) حق هذه العبارة أن تذكر عقب الرواية الثانية ، لا الأولى ، كما فعل ابن بلبان .

١٩٣١٠ - خز ١/٣٧ . جا ص ٢٢ . حب (الإحسان) ٢/٣٤٤-٣٤٥ . كم ١/١٨٥ ، ١٨٥-١٨٦ . أحمد ٢/٣٧٢ .

ويزاد : عه في الطهارة ١/١٩٤ : حدثنا محمد بن يحيى ، قال : ثنا يحيى بن صالح ، قال : ثنا سليمان بن بلال ، قال : ثنا العلاء بن عبدالرحمن ، عنه ، به . وحدثنا محمد بن يحيى ، قال : ابنا ابن أبي مريم ، قال : ثنا محمد بن جعفر ، عن العلاء ، بمثله .

(٤) يتخلى في طرق الناس أي : يتغوّط في موضع يمر به الناس . انظر : (النهاية ٢/٧٥) .

ط لمالك ش للشافعي حم لأحمد عم لعبدالله بن أحمد مي للدارمي جا لابن الجارود

كم في الطهارة : ثنا عمرو بن محمد بن منصور العدل ، ثنا إسماعيل بن إسحاق ، ثنا إسماعيل بن أبي أويس ، ثنا سليمان بن بلال ، به . وعن محمد بن صالح بن هانئ ، ثنا محمد بن نعيم ، ثنا قتيبة بن سعيد ، ثنا إسماعيل بن جعفر ، به(١) .

[أحمد : عن سليمان ، عن إسماعيل ، عن العلاء ، عنه ، به](٢) .

١٩٣١١ - حديث : «الصلوات الخمس ، والجمعة إلى الجمعة ، كفاراتٌ لما بينهن . . .» الحديث .
خز حب حم

خز في الصلاة : ثنا علي بن حجر ، ثنا إسماعيل بن جعفر ، ثنا العلاء ، عن أبيه ، به .

حب في النوع الأول من القسم الأول : أنا أبو خليفة ، ثنا موسى بن إسماعيل ، ثنا إسماعيل بن جعفر ، به . وفي الرابع والثلاثين من الخامس : أنا الفضل بن الحباب -وهو أبو خليفة- به .

[أحمد : ثنا عبدالرحمن ، ثنا زهير -يعني ابن محمد- عن العلاء ، عنه ، به](٣) .

---

(١) وقال : «هذا حديث صحيح على شرط مسلم ، وقد أخرجه : عن قتيبة» .

(٢) ما بين المعقوفين استدركته من المطبوع وأطراف المسند (٧/٣٨٧-٣٨٨ ، ح٩٩٤٨) .

١٩٣١١ - خز ١/١٦٢ ، ٣/١٥٨ . حب (الإحسان) ٣/١١٦ ، ٤/٦٥ . أحمد ٢/٤٨٤ .

ويزاد : عه فيه ٢/٢١-٢٢ : حدثنا محمد بن يحيى ، قال : ثنا عبدالله بن مسلمة ، قال : ثنا عبدالعزيز بن محمد (ح) وحدثنا الصغاني ، قال : ثنا سعيد بن أبي مريم ، قال : ثنا محمد بن جعفر ، كلاهما عن العلاء ، عنه ، به .

(٣) ما بين المعقوفين استدركته من المطبوع وأطراف المسند (٧/٣٧٩-٣٨٠ ، ح٩٩١٦) .

١٩٣١٢ ـ حديث : «إن الحرَّ من فيح جهنم ، فأبردوا بالصلاة» .
عه حب حم

عه في الصلاة : ثنا أبو قلابة[١] ، ثنا القَعْنَبي ، ثنا الدَّرَاوَرْدي . وعن محمد بن يحيى ، ثنا إبراهيم بن حمزة ، عن عبدالعزيز بن أبي حازم ، كلاهما عن العلاء ، عن أبيه ، به .

حب في الثامن من الرابع : أنا أبو خليفة ، ثنا القَعْنَبي ، ثنا عبدالعزيز بن محمد ، به .

[أحمد : ثنا عفان ، ثنا عبدالرحمن بن إبراهيم ، عن العلاء ، عنه ، به][٢] .

١٩٣١٣ ـ حديث : «لا تطلع الشمس ولا تغرب على يوم أفضلَ من يوم الجمعة . . .» الحديث .
خز حب حم

خز في الجمعة : عن علي بن حجر ، عن إسماعيل بن جعفر . وعن محمد بن الوليد ، عن يحيى بن محمد بن قيس . وعن بندار وأبي موسى ، كلاهما عن محمد ابن جعفر ، عن شعبة . وعن محمد بن عبدالله بن بَزِيع ، عن يزيد بن زُرَيْع ، عن روح ابن القاسم ، كلهم عن العلاء ، عن أبيه ، به .

حب في النوع الأول من القسم الأول : أنا الفضل بن الحباب الجمحي ، ثنا القَعْنَبي ، ثنا عبدالعزيز بن محمد ، عن العلاء ، به .

١٩٣١٢ ـ عه ١/٣٤٨-٣٤٩ . حب (الإحسان) ٣/٢٨ . أحمد ٢/٤١١ .

(١) أبو قلابة : هو عبدالملك بن محمد بن عبدالله الرقاشي البصري . انظر : (سير أعلام النبلاء ١٣/١٧٧) .

(٢) ما بين المعقوفين استدركته من المطبوع وأطراف المسند (٧/٣٩٠ ، ح٩٩٦٠) .

١٩٣١٣ ـ خز ٣/١١٤-١١٥ . حب (الإحسان) ٤/١٩١ . أحمد ٢/٤٥٧ .

[أحمد : ثنا محمد بن جعفر ، ثنا شعبة ، عن العلاء ، به](١) .

١٩٣١٤ طح - حديث : عرَّسَ(٢) رسول الله ﷺ ذات ليلة بطريق مكة ، فلم يستيقظ هو ولا أحد من أصحابه حتى ضربتهم الشمس . . . الحديث .

طح في الصلاة : ثنا روح بن الفرج ، ثنا أبو مصعب ، ثنا ابن أبي حازم ، عن العلاء ، عن أبيه ، به .

١٩٣١٥ خز طح حب حم - حديث : «على كل بابٍ من أبواب المسجد ملكان يكتبان الأولَ فالأولَ . . .» الحديث .

خز في الجمعة : عن علي بن حجر ، عن إسماعيل بن جعفر . وعن أبي موسى وبندار ، كلاهما عن محمد بن جعفر ، عن شعبة . وعن محمد بن عبدالله بن بَزِيع ، عن يزيد بن زُرَيْع ، عن روح بن القاسم ، كلهم عن العلاء ، عن أبيه ، به .

طح في الذبائح : ثنا ابن أبي داود ، ثنا محمد بن المنهال ، ثنا يزيد بن زُرَيْع ، به .

حب في النوع الأول من القسم الأول : أنا أبو سعيد عبدالكبير بن عمر الخطابي بالبصرة ، ثنا أحمد بن المقدام ، ثنا يزيد بن زُريع ، به .

رواه محمد بن إسحاق ، عن العلاء فقال : عن أبيه ، عن أبي سعيد ، وقد مضى(٣) .

---

(١) ما بين المعقوفين استدركته من المطبوع وأطراف المسند (٧/٣٨١-٣٨٢ ، ح٩٩٢٢) .

١٩٣١٤ - طح ١/٤٠٢ .

(٢) التَّعْريس : نزول المسافر آخر الليل نزلة للنوم والاستراحة . (النهاية ٣/٢٠٦) .

١٩٣١٥ - خز ٣/١٣٤ . طح ٤/١٨٠ . حب (الإحسان) ٤/١٩٣ . أحمد ٢/٤٥٧ . وانظر الحديث المتقدم برقم (١٩٣١٣) .

(٣) الإتحاف (٥/٢٩٤ ، ح٥٤٣٥) وعزاه للطحاوي في الذبائح ٤/١٨٠ وأحمد ٣/٨١ .

[أحمد : ثنا محمد بن جعفر ، ثنا شعبة ، عن العلاء ، عنه ، به][1] .

١٩٣١٦ - حديث : «التثاؤب في الصلاة من الشيطان ، فإذا تثاءب أحدكم فليكظِمْ ما استطاع» .
خز عه حب ط حم

خز في الصلاة : ثنا علي بن حجر[2] ، ثنا إسماعيل -يعني ابن جعفر- عن العلاء ، عن أبيه ، به . ليس في سماعنا .

عه في الرقاق : ثنا محمد بن يحيى ، ثنا سعيد بن أبي مريم ، ثنا محمد بن جعفر . وعن الزعفراني ، ثنا روح بن عبادة ، عن ابن جريج ، كلاهما عن العلاء ، عن أبيه ، به .

حب في الخامس والتسعين من الأول : أنا أبو خليفة ، ثنا موسى بن إسماعيل ، ثنا إسماعيل ، به . وعن أبي عروبة ، ثنا محمد بن وهب بن أبي كريمة ، ثنا محمد بن سلمة ، عن أبي عبدالرحيم ، عن زيد بن أبي أُنَيْسة ، عن العلاء ، نحوه .

ورواه ابن القاسم وابن وهب وسعيد بن عُفير عن مالك في الموطأ : عن العلاء ، به .

[أحمد : ثنا سفيان ، عن العلاء ، عنه ، به . وعن سليمان بن داود ، عن إسماعيل بن جعفر . وعن روح ، عن ابن جريج ، كلاهما عن العلاء ، نحوه][3] .

١٩٣١٧ - / حديث : «من كان عليه صومٌ من رمضان فليسردْه ولا يقطعه» . ٥ / ٢١٣/ب
قط

---

(١) ما بين المعقوفين استدركته من المطبوع وأطراف المسند (٧/٣٨١-٣٨٢ ، ح٩٩٢٢) .
١٩٣١٦ - خز ٢/٦١ . حب (الإحسان) ٤/٤٣ ، ٤٤ . أحمد ٢/٢٤٢ ، ٣٩٧ ، ٥١٦ .
(٢) وقع في المطبوع : «جعفر» بدل «حجر» وهو خطأ . انظر : (التقريب وأصوله) .
(٣) ما بين المعقوفين استدركته من المطبوع وأطراف المسند (٧/٣٧٧ ، ح٩٩٠٦) .
١٩٣١٧ - قط ٢/١٩١ ، ١٩٢ . وهو طرف من بعض طرق الحديث المتقدم برقم (١٩٢٩٨ ، ص٢٧٤) .

قط في الصيام : ثنا أبو بكر النيسابوري ، ثنا أحمد بن سعيد بن صخر الدارمي ، ثنا حَبَّان بن هلال ، ثنا عبدالرحمن بن إبراهيم ، عن العلاء بن عبدالرحمن ، عن أبيه ، به . وعن أبي عبيد القاسم بن إسماعيل ، عن علي بن مسلم[1] ، عن حَبَّان ، به . وعن الحسين بن إسماعيل ، عن محمد بن خلف ، عن يعقوب الحضرمي ، عن عبدالرحمن بن إبراهيم ، به . و[2]قال : عبدالرحمن بن [إبراهيم] ضعيف[3] الحديث .

١٩٣١٨ - حديث : «ألا أدلُّكم على ما يمحو اللهُ به الخطايا ، ويرفعُ به الدرجات؟» قالوا : بلى يا رسول الله ، قال : «إسباغ الوضوء على المكاره . . .» الحديث .
خز حب ط حم

خز في الطهارة : عن علي بن حجر ، عن إسماعيل بن جعفر . وعن بشر بن معاذ ، عن يزيد بن زُرَيْع ، عن روح بن القاسم . وعن يونس بن عبدالأعلى ، عن ابن وهب ، عن مالك ، ثلاثتهم عن العلاء بن عبدالرحمن ، عن أبيه ، به .

حب في النوع الأول من القسم الأول (وفي السعي)[4] : أنا الفضل بن الحُباب الجُمَحِي بالبصرة ، ثنا القَعْنَبي ، عن مالك ، به .

---

(١) «مسلم» من الأصل و(هـ) وتحرف في المطبوع إلى «المثنى» وهو : علي بن مسلم الطوسي . انظر : (تهذيب الكمال ٩٩١/٢ وفروعه وتاريخ بغداد ١٠٨/١٢) .

(٢) سقطت الواو من (هـ) .

(٣) هو عبدالرحمن بن إبراهيم القاص المدني مختلف فيه . انظر : (تعجيل المنفعة ص ٢٤٦) . وفي الأصل و(هـ) : «أبي مريم» بدل «إبراهيم» .

١٩٣١٨ - خز ٦/١ . حب (الإحسان) ١٨٧/٢-١٨٨ . أحمد ٢٣٥/٢ ، ٣٠١ ، ٤٣٨ ، ٣٠٣ ، ٢٧٧ .

ويزاد : مالك في الصلاة ١٦١/١ : عن العلاء بن عبدالرحمن بن يعقوب ، عنه ، به .

(٤) قوله «وفي السعي» كذا في المخطوطتين ، والله أعلم .

[أحمد : عن ابن أبي عدي ومحمد بن جعفر ويحيى ، عن شعبة ، عن العلاء ، عنه ، به . وعن عبدالرحمن وإسحاق وعبدالرزاق ، ثلاثتهم عن مالك ، به](١) .

١٩٣١٩ - حديث : «إذا صلى أحدكم ، ثم جلس في مجلسه الذي صلى فيه ، لم تزل الملائكة تصلي عليه . . .» الحديث . خز حم

خز في الصلاة : ثنا هارون بن إسحاق ، ثنا ابن فضيل ، عن محمد بن إسحاق ، عن العلاء ، عن أبيه ، به . وعن عيسى بن إبراهيم ، عن ابن وهب ، عن حفص بن ميسرة ، عن العلاء ، به . ليس في سماعنا .

[أحمد : عن يعلى ومحمد بن عبيد ويزيد ، عن محمد بن إسحاق ، عن العلاء ، به](٢) .

١٩٣٢٠ - حديث : خرج رسول الله ﷺ إلى المقبرة ، فسلم على أهلها ، قال : «سلامٌ عليكم أهلَ دارِ قوم مؤمنين ، وإنا إنْ شاء الله بكم لاحقون ، وددت أنا قد رأينا إخواننا . . .» الحديث ، وفيه : مجيئُهم يوم القيامة غراً محجلين . خز عه حب ط حم

خز في الطهارة : عن علي بن حجر ، عن إسماعيل بن جعفر . وعن يونس ، عن ابن وهب ، عن مالك . وعن بندار ، عن محمد بن جعفر ، عن شعبة . وعن يعقوب

---

(١) ما بين المعقوفين استدركته من المطبوع وأطراف المسند (٣٧٩/٧ ، ح٩٩١٤) .
١٩٣١٩ - خز ٣٧٢/١ . أحمد ٢٦١/٢ ، ٤٢٢ ، ٥٠٠ .

(٢) ما بين المعقوفين استدركته من المطبوع وأطراف المسند (٣٨٩/٧ ، ح٩٩٥٧) .
١٩٣٢٠ - خز ٦/١-٧ . حب (الإحسان) ١٩١/٢ ، ١٨١/٩-١٨٢ . أحمد ٣٠٠/٢ ، ٤٠٨ ، ٣٧٥ .
ويزاد : مالك في الطهارة ٢٨/١-٢٩ : عن العلاء بن عبدالرحمن ، عنه ، به .
خز فيه ٦/١-٧ : حدثنا أبو موسى ، قال : حدثني محمد بن جعفر ، حدثنا شعبة ، عن العلاء ، عنه ، به .

ابن إبراهيم الدورقي ، عن ابن عُلَيَّة ، عن روح بن القاسم ، كلهم عن العلاء بن عبدالرحمن ، عن أبيه ، به .

عه في أواخر الحج : عن محمد بن يحيى ، عن مطرف وعبدالله بن نافع ، كلاهما عن مالك ، به ، مختصر . وعن الصغاني ، عن سعيد بن أبي مريم ، عن محمد بن جعفر ، عن العلاء ، كذلك .

حب في النوع الأول من القسم الأول : أنا الفضل بن الحباب الجمحي بالبصرة ، ثنا القعنبي ، عن مالك ، بتمامه . وفي الرابع بعد المائة منه : أنا الحسين بن إدريس . وفي الخامس والسبعين من الثالث : أنا عمر بن سعيد بن سنان ، قالا : أنا(١) أحمد ابن أبي بكر ، عن مالك ، به .

[أحمد : ثنا محمد بن جعفر ، ثنا شعبة ، عن العلاء ، عنه ، به . وعن عفان ، عن عبدالرحمن بن إبراهيم ، عن العلاء ، نحوه . وعن إسحاق ، عن مالك ، بأوله](٢) .

١٩٣٢١ - حديث : أن رسول الله ﷺ مرّ على أُبَيّ بن كعب وهو يصلي ، فناداه . . . الحديث .
مي خز حب حم

مي في فضائل القرآن : ثنا نعيم بن حماد ، ثنا عبدالعزيز بن محمد ، عن العلاء ، عن أبيه ، ببعضه في فضل الفاتحة .

---

(١) في (هـ) : «ثنا» بدل «أنا» .

(٢) ما بين المعقوفين استدركته من المطبوع وأطراف المسند (٧/٣٨٠ ، ح٩٩١٨) .

١٩٣٢١ - مي ١/٣٢٠-٣٢١ . خز ٢/٣٧-٣٨ . حب (الإحسان) ٢/٧٥ . أحمد ٢/٣٥٧ ، ٤١٢-٤١٣ . وقد تقدم هذا الحديث من رواية العلاء بن عبدالرحمن ، عن أبيه ، عن أبي هريرة ، عن أبي بن كعب (١/٢٦٣ ، ح١٢٤) .

خز في الصلاة : عن أحمد بن المقدام[١] ، عن يزيد بن زُرَيْع ، عن روح بن القاسم . وعن عيسى بن إبراهيم الغافقي ، عن ابن وهب ، عن حفص بن ميسرة ، كلاهما عن العلاء بن عبدالرحمن ، عن أبيه ، به .

رُوي عن العلاء ، عن أبيه ، عن أبي هريرة ، عن أُبَيّ بن كعب ، وقد مضى[٢] .

حب في الثاني من الأول : أنا عبدالله[٣] بن أحمد بن موسى عبدان بعسكر مكرم ، ثنا أبو بكر بن أبي شيبة ، ثنا أبو أسامة ، عن عبدالحميد بن جعفر ، عن العلاء ، ببعضه في فضل الفاتحة . وفي الصلاة : عن الفضل بن الحباب ، ثنا القَعْنَبي ، ثنا عبدالعزيز بن محمد ، به . مطولاً ، أوله عن أبي هريرة ، وبعضه عن أُبَيّ ابن كعب .

[أحمد : عن سليمان ، عن إسماعيل ، عن العلاء ، عنه ، به . وعن عفان ، عن عبدالرحمن بن إبراهيم ، عن العلاء ، عنه ، نحوه وأتم منه ، وفيه قصة لأُبَيّ بن كعب . وظاهر السياق أنه من حديث أبي هريرة ، عن أُبَيّ بن كعب][٤] .

٥/٢١٤أ **١٩٣٢٢ - / حديث : «يأتي على الناس زمان ، يدعو الرجلُ ابنَ عمه وقريبَهُ : هلمّ إلى الرخاء ، هلمّ إلى الرخاء ، والمدينة خيرٌ لهم . . .» الحديث .** عه حب

---

(١) «المقدام» من الأصل و(هـ) وهو الصواب ، ووقع في المطبوع : «المقدم» ، وهو أحمد بن المقدام العجلي . انظر : (تهذيب الكمال وفروعه) .

(٢) انظر : (الإتحاف ١/٢٦٣ ، ح١٢٤) .

(٣) عبدالله» من المطبوع وهو الصواب ، فما في الأصل و(هـ) : «عبيدالله» فتحريف . انظر : (تذكرة الحفاظ ٢/٦٨٨-٦٨٩ ، وسير أعلام النبلاء ١٤/١٦٨-١٧٣) .

(٤) ما بين المعقوفين استدركته من المطبوع وأطراف المسند (٧/٣٨٦-٣٨٧ ، ح٩٩٤٤) .

١٩٣٢٢ - حب (الإحسان) ٦/١٩ .

عه في الحج : عن محمد بن يحيى .

حب في التاسع من الثالث : أنا أبو خليفة ، كلاهما عن القَعْنَبي ، ثنا عبدالعزيز ابن محمد ، عن العلاء ، عن أبيه ، به .

١٩٣٢٣ - حديث : «العينان تزنيان ، واللسان يزني . . .» الحديث .
حب حم

حب في الثالث والعشرين من الثالث : أنا أبو خليفة ، ثنا القَعْنَبي ، ثنا عبدالعزيز ابن محمد ، عن العلاء ، عن أبيه ، به .

[أحمد : عن سليمان ، عن إسماعيل . وعن عفان ، عن عبدالرحمن بن إبراهيم ، كلاهما عن العلاء ، به](١) .

١٩٣٢٤ - حديث : «تدرونَ منِ المفلس؟» قالوا : من لا درهم له ولا متاع ، فقال : «المفلس من يأتي يوم القيامة بصلاته وصيامه وزكاته ، فيأتي وقد شتم هذا ، وأكل مال هذا . . .» الحديث .
عه حب حم

عه في البر والصلة : ثنا محمد بن يحيى وأبو داود الحراني ، قالا : ثنا عبدالله بن مسلمة . وعن الصغاني ، عن ابن أبي مريم ، كلاهما عن عبدالعزيز بن محمد . قال : وحدثني أبي ، ثنا علي بن حجر . وثنا الصغاني (ثنا يحيى بن أيوب ، كلاهما عن إسماعيل بن جعفر . وعن يونس بن عبدالأعلى ، عن ابن وهب . وعن الصغاني)(٢) عن الهيثم بن خارجة ، كلاهما عن حفص بن ميسرة . وعن أبي إسماعيل

١٩٣٢٣ - حب (الإحسان) ٢٩٩/٦ . أحمد ٣٧٢/٢ ، ٤١١ .

(١) ما بين المعقوفين استدركته من المطبوع وأطراف المسند (٣٨٧/٧ ، ح٩٩٤٦) .

١٩٣٢٤ - حب (الإحسان) ٢٩٦/٦-٢٩٧ ، ٢٢٦/٩-٢٢٧ . أحمد ٣٧١/٢-٣٧٢ ، ٣٠٣ ، ٣٣٤ .

(٢) ما بين الهلالين ساقط من (هـ) .

الترمذي ، ثنا إسحاق بن أحمد ، ثنا مالك . وعن عباس الدوري ، عن أمية بن بسطام ، عن يزيد بن زُرَيْع ، عن روح بن القاسم ، كلهم عن العلاء ، عن أبيه ، به .

حب في السادس والعشرين من الثالث ، وفي الرابع والستين منه : أنا أبو خليفة ، ثنا القعنبي ، ثنا عبدالعزيز ، عن العلاء ، عن أبيه ، به .

[أحمد : ثنا سليمان ، ثنا إسماعيل ، عن العلاء ، به . وعن عفان ، عن عبدالرحمن هو ابن إبراهيم . وعن عبدالرحمن وأبي عامر ، كلاهما عن زهير ، كلاهما عنه ، به](١) .

١٩٣٢٥ - حديث : «الإيمان يمانٍ . . .» الحديث .
حب حم

حب في السابع والعشرين من الثالث : أنا أبو خليفة ، بإسناد الذي قبله .

[أحمد : ثنا محمد بن جعفر ، ثنا شعبة ، عن العلاء ، به . وعن عفان ، عن عبدالرحمن بن إبراهيم ، عن العلاء ، نحوه . وعن سليمان بن داود ، عن إسماعيل ابن جعفر ، عن العلاء ، بقصة المسيح فقط . وعن سليمان ، عن إسماعيل ، بباقي الحديث . وعن عبدالرحمن ، عن زهير ، عن العلاء ، بأول الحديث](٢) .

١٩٣٢٦ - حديث : «إن الرجل ليعمل الزمان الطويل بعمل أهل الجنة ، ثم يَخْتِم الله له بعمل أهل النار» .
عه حب حم

---

(١) ما بين المعقوفين استدركته من المطبوع وأطراف المسند (٣٨٣/٧ ، ح٩٩٢٩) وطريق عفان لم أقف عليها في المطبوع بعد تتبع .

١٩٣٢٥ - حب (الإحسان) ٥١٢/٧ . أحمد ٤٥٧/٢ ، ٤٠٧-٤٠٨ ، ٣٧٢ ، ٣٩٧-٣٩٨ ، ٤٨٤ . وهو طرف من الحديث الآتي برقم (١٩٣٣٦ ، ص٢٩٧) في هذا الجزء .

(٢) ما بين المعقوفين استدركته من المطبوع وأطراف المسند (٣٨١/٧ ، ح٩٩٢١) .

١٩٣٢٦ - حب (الإحسان) ١٩/٨ . أحمد ٤٨٤/٢ .

عه في القدر : عن محمد بن يحيى ، عن إبراهيم بن حمزة ، عن عبدالعزيز بن أبي حازم . وعن محمد بن يحيى ، ثنا أبو عامر العَقَدي ، ثنا زهير بن محمد ، كلاهما عن العلاء ، عن أبيه ، به .

حب في الثلاثين من الثالث : أنا أبو خليفة ، بسند الذي قبله .

[أحمد : ثنا عبدالرحمن ، عن زهير ، عن العلاء ، به](١) .

١٩٣٢٧ - حديث : «حق المسلم على المسلم ست . . .» الحديث .
عه حب حم

عه في الاستئذان : ثنا محمد بن يحيى ، ثنا الخضر بن محمد بن شجاع ، ثنا إسماعيل بن جعفر . وعن محمد بن يحيى والصغاني ، قالا : ثنا ابن أبي مريم ، ثنا محمد بن جعفر ، كلاهما عن العلاء ، عن أبيه ، به .

حب في الثاني والثلاثين من الثالث : أنا أبو خليفة ، بإسناد الذي قبله .

[أحمد : عن سليمان ، عن إسماعيل . وعن عفان ، عن عبدالرحمن بن إبراهيم ، كلاهما عن العلاء ، به](٢) .

١٩٣٢٨ - حديث : «لا تقوم الساعة حتى يخرجَ ثلاثون دجالون ، كلهم يزعم أنه رسول الله . . .» الحديث .
حب حم

حب في التاسع والستين من الثالث : أنا أبو خليفة ، بإسناد الذي قبله .

---

(١) ما بين المعقوفين استدركته من المطبوع وأطراف المسند (٣٨٢/٧ ، ح٩٩٢٣) .
١٩٣٢٧ - عه [١٣٢/٤/أ] مصورة دار الكتب المصرية . حب (الإحسان) ٢٣١/١ . أحمد ٣٧٢/٢ ، ٤١٢ .

(٢) ما بين المعقوفين استدركته من المطبوع وأطراف المسند (٣٨٨/٧ ، ح٩٩٤٩) .
١٩٣٢٨ - حب (الإحسان) ٢٢٤/٨ . أحمد ٤٥٧/٢ . وأعاده المصنف برقم (١٩٣٤٤ ، ص٢٩٩) معزواً لأبي عوانة .

[أحمد : ثنا محمد بن جعفر ، عن شعبة ، عن العلاء ، عنه ، به][1] .

١٩٣٢٩ ـ حديث : «لا يزني الزاني حين يزني وهو مؤمن . . .» الحديث .
حب

حب في الخمسين من الثالث : أنا محمد بن إسحاق بن إبراهيم مولى ثقيف ، ثنا قتيبة بن سعيد ، ثنا إسماعيل بن جعفر ، عن العلاء ، عن أبيه ، به .

١٩٣٣٠ ـ حديث : «كيف أنت يا عبدالله بن عمرو ، إذا بقيت في حثالة من الناس؟ . . .» الحديث .
حب الطبري الطبراني حنبل خ

حب في الثالث والخمسين من الثالث ، وفي التاسع والستين منه : أنا الحسن بن سفيان ، ثنا أمية بن بسطام ، ثنا يزيد بن زُرَيْع ، ثنا روح بن القاسم ، عن العلاء ، عن أبيه ، به .

وأخرجه الطبري[2] من طريق : تميم بن عبدالوهاب ، عن يزيد بن زُرَيْع ، به .

وفي الباب عن عبدالله بن عمرو نفسه في الطبراني . وعن ابن عمر في الفتن لحنبل[3] . وأصله في البخاري[4] .

١٩٣٣١ ـ حديث : لما نزلت على النبي ﷺ هذه الآية ﴿ لِلَّهِ مَا فِي السَّمَاوَاتِ
عه حب حم

---

(١) ما بين المعقوفين استدركته من المطبوع وأطراف المسند (٣٨٢/٧ ، ح٩٩٢٤) .

١٩٣٢٩ ـ حب (الإحسان) ٣٠٦/٧ .

١٩٣٣٠ ـ حب (الإحسان) ٥٧٥/٧ ، ٢٥٧/٨-٢٥٨ . مجمع الزوائد ٢٧٩/٧ . البخاري مع الفتح ٥٦٥/١ حديث رقم ٤٨٠ .

(٢) لم أقف عليه في المطبوع من تهذيب الآثار ، وقد عزاه له الحافظ في الفتح (٣٨/١٣) .

(٣) عزاه له الحافظ في الفتح ٣٩/١٣ ، وكتابه غير مطبوع .

(٤) في الأصل «خ» بدل «البخاري» .

١٩٣٣١ ـ عه ٧٦/١-٧٧ . حب (الإحسان) ١٧٦/١ . أحمد ٤١٢/٢ .

=

وَمَافِي ٱلْأَرْضِ ﴾(١) . . . الحديث بطوله .

عه في فضائل القرآن : ثنا محمد بن يحيى وأبو بكر الرازي ، قالا : ثنا موسى بن إسماعيل ، ثنا يزيد بن زُرَيْع ، عن روح بن القاسم ، عن العلاء ، عن أبيه ، به .

حب في الرابع والستين من الثالث : أنا الحسن بن سفيان ، ثنا محمد بن المنهال ، ثنا يزيد بن زُرَيْع ، به .

[أحمد : ثنا عفان ، ثنا عبدالرحمن بن إبراهيم ، عن العلاء ، عنه ، به](٢) .

١٩٣٣٢ - / حديث : «رُبَّ أشعثَ ذي طِمْرَيْن ، لو أقسم على الله لأَبَرَّه» . ٥
عه حب ٢١٤/ب

عه في البر والصلة ، وفي صفة النار : ثنا يونس بن عبدالأعلى ، ثنا ابن وهب ، عن حفص بن ميسرة ، عن العلاء عن أبيه ، بهذا . وفي صفة النار : ثنا علي بن المديني ، ثنا سعيد بن سعد ، ثنا حفص بن ميسرة ، نحوه .

حب في السادس والستين من الثالث : أنا ابن قتيبة ، ثنا يزيد بن مَوْهَب(٣) ، ثنا ابن وهب ، به .

= ويزاد : عه في الإيمان ٧٦/١ : حدثنا عباس الدوري ، قال : ثنا أمية بن بسطام ، قال : ثنا يزيد ابن زريع . (ح) وحدثنا أبو إبراهيم الزهري ، وإبراهيم بن خرزاذ ومسرور بن نوح ، قالوا : ثنا محمد ابن المنهال ، قالا : ثنا يزيد بن زريع ، عن روح بن القاسم عن العلاء ، عنه ، به . و٧٧/١ : حدثنا أبو بكر محمد بن زياد إملاء ، قال : ثنا أبو سلمة المنقري ، قال : ثنا يزيد بن زريع ، بإسناده مثله .

(١) سورة البقرة ، من الآية (٢٨٤) .

(٢) ما بين المعقوفين استدركته من المطبوع وأطراف المسند (٣٨٤/٧ ، ح٩٩٣٣) .

١٩٣٣٢ - حب (الإحسان) ١٣٩/٨ ، ١٤٣-١٤٤ .

(٣) «موهب» من الأصل و(هـ) وهو الصواب ، ووقع في المطبوع (١٣٩/٨) : «وهب» . وهو يزيد ابن خالد بن يزيد بن مَوْهَب الرملي . انظر : (تهذيب الكمال وفروعه) .

١٩٣٣٣ ـ حديث : «المؤمن يغار ، والله أشدُّ غيرةً» .
عه حب حم

عه في التوبة : عن محمد بن يحيى ، عن إبراهيم بن حمزة وعبدالله بن سلمة -فرقهما- عن عبدالعزيز بن محمد . وعن عبدالله بن أحمد بن حنبل ، ثنا أبي ، ثنا محمد بن جعفر ، ثنا شعبة ، عن العلاء ، عن أبيه ، به .

حب في السابع والستين من الثالث : أنا الفضل بن الحباب ، ثنا القعنبي ، ثنا عبدالعزيز بن محمد ، بهذا .

[أحمد : عن ابن أبي عدي ومحمد بن جعفر ويحيى بن سعيد ، كلهم عن شعبة ، عن العلاء ، عنه ، به](١) .

١٩٣٣٤ ـ حديث : «بادروا بالأعمال فتناً كقطع الليل المظلم . . .» الحديث .
حب حم

حب في التاسع والستين من الثالث : أنا الفضل بن الحباب ، بإسناد الذي قبله .

[أحمد : عن سليمان ، عن إسماعيل . وعن عبدالملك بن عمرو وعبدالرحمن ، عن زهير بن محمد ، كلاهما عن العلاء ، به](٢) .

١٩٣٣٥ ـ حديث : «بادروا بالأعمال ستاً . . .» الحديث .
عه حم

عه في الفتن : ثنا الزعفراني ، ثنا سعيد بن سليمان ، ثنا إسماعيل بن جعفر . وعن الصغاني ، ثنا أبو سلمة الخزاعي ، ثنا سليمان بن بلال ، كلاهما عن العلاء ، عن أبيه ، به .

١٩٣٣٣ ـ حب (الإحسان) ٢٥٦/١ . أحمد ٢٣٥/٢ ، ٣٠٠-٣٠١ ، ٤٣٨ .

(١) ما بين المعقوفين استدركته من المطبوع وأطراف المسند (٣٧٩/٧ ، ح٩٩١٥) .

١٩٣٣٤ ـ حب (الإحسان) ٢٤٨/٨ . أحمد ٣٧٢/٢ ، ٥٢٣ ، ٣٠٣-٣٠٤ .

(٢) ما بين المعقوفين استدركته من المطبوع وأطراف المسند (٣٨٨/٧ ، ح٩٩٥٢) .

١٩٣٣٥ ـ أحمد ٣٧٢/٢ ، ٣٣٧ .

[أحمد : عن سليمان ، عن إسماعيل . وعن منصور بن سلمة ، عن سليمان بن بلال ، كلاهما عن العلاء ، به](١) .

١٩٣٣٦ ـ حديث : «يأتي المسيح الدجال المدينة من قِبَل المشرق ، وهمته المدينة ، حتى ينزل عند أُحُد ، ثم يغدو قِبَل الشام ، وهناك يهلك» .
عه حب

عه في الحج : عن محمد بن يحيى ، ثنا إبراهيم بن حمزة ، ثنا عبدالعزيز بن محمد . وعن الصغاني ، ثنا الهيثم بن خارجة ، ثنا حفص بن ميسرة ، كلاهما عن العلاء ، عن أبيه ، به .

حب في التاسع والستين من الثالث : أنا الفضل بن الحباب ، ثنا موسى بن إسماعيل ، ثنا إسماعيل بن جعفر ، عن العلاء ، عن عبدالرحمن ، به .

١٩٣٣٧ ـ حديث : أن النبي ﷺ قال لعمار : «تقتلك الفئة الباغية» .
عه

عه في الفتن : ثنا عباس بن السندي الأنطاكي ، ثنا محمد بن الصلت أبو يعلى ، ثنا عبدالعزيز بن محمد ، عن العلاء ، عن أبيه ، به .

١٩٣٣٨ ـ حديث : «فُضِّلتُ على الأنبياء بست . . .» الحديث .
عه حب حم

عه في الصلاة : ثنا محمد بن يحيى ، أنا ابن أبي مريم ، ثنا محمد بن جعفر . وعن محمد بن يحيى ، ثنا إبراهيم بن حمزة ، ثنا عبدالعزيز بن أبي حازم ، كلاهما عن العلاء ، عن أبيه ، به .

حب في الثاني من الثالث ، وفي الثاني والثلاثين منه ، وفي التاسع والثلاثين من

---

(١) ما بين المعقوفين استدركته من المطبوع وأطراف المسند (٧/٣٨٨ ، ح٩٩٥١) .

١٩٣٣٦ ـ حب (الإحسان) ٨/٢٨٥ . وهو طرف من الحديث المتقدم برقم (١٩٣٢٥ ، ص٢٩٢) من هذا الجزء .

١٩٣٣٨ ـ عه ١/٣٩٥ . حب (الإحسان) ٤/٣١ ، ٨/١٠٥ ، ١٠٦ . أحمد ٢/٤١١-٤١٢ .

الرابع : أنا الفضل بن الحباب ، بإسناد الذي قبله بحديث(١) .

[أحمد : ثنا عفان ، ثنا عبدالرحمن بن إبراهيم ، عن العلاء ، به](٢) .

١٩٣٣٩ ـ حديث : لقد كان بيني وبين ابن عم لي كلام ، فقال لي : فررتَ يومَ مؤتةَ . . . الحديث . كم

كم في المغازي : أنا أبو عبدالله الأصبهاني ، ثنا الحسن بن الجهم ، ثنا الحسين بن الفرج ، ثنا الواقدي ، ثنا خالد بن إلياس ، عنه ، به .

١٩٣٤٠ ـ حديث : «رحم الله المُحَلِّقين . . .» الحديث . عه

عه في الحج : ثنا أبو أمية ، ثنا أمية بن بسطام(٣) ، ثنا يزيد بن زُرَيْع ، ثنا روح بن القاسم ، عن العلاء ، عن أبيه ، به .

١٩٣٤١ ـ حديث : «عليكم بالحبة السوداء . . .» الحديث . عه حم

عه في الطب : ثنا أبي ، ثنا علي بن حجر ، ثنا إسماعيل بن جعفر . وعن يونس بن عبدالأعلى ، عن ابن وهب ، عن حفص بن ميسرة ، كلاهما عن العلاء ،

---

(١) وقع في المطبوع (١٠٥/٨) : «حدثنا موسى بن إسماعيل بن جعفر» وهو خطأ . صوابه : «موسى بن إسماعيل ، ثنا إسماعيل بن جعفر» كما في الإتحاف والإحسان (٣١/٤ ، ١٠٦/٨) .

(٢) ما بين المعقوفين استدركته من المطبوع وأطراف المسند (٣٩١/٧ ، ح٩٩٦٣) .

١٩٣٣٩ ـ كم ٤٢/٣ . كذا أورد المصنف الحديث هنا وحقه أن يذكر في مرويات «الأعرج عن أبي هريرة» لأن سنده في المطبوع : «ثنا خالد بن إلياس ، عن الأعرج ، عن أبي هريرة» . وقد ذكرته استدراكاً ص٢٦٧ .

١٩٣٤٠ ـ عه ص ٢٨٦ قطعة من القسم المفقود .

(٣) قوله : «ثنا أمية» ساقط من (هـ) .

١٩٣٤١ ـ أحمد ٤٨٤/٢ .

ط لمالك ش للشافعي حم لأحمد عم لعبدالله بن أحمد مي للدارمي جا لابن الجارود

عن أبيه ، به .

[أحمد : عن عبدالرحمن ، عن زهير . وعن عفان ، عن عبدالرحمن بن إبراهيم ، كلاهما عن العلاء ، به نحوه](١) .

١٩٣٤٢ ـ حديث : «الطهور نصف الإيمان ، والصوم نصف الصبر» .

روح بن القاسم : عنه ، به . هو في الثاني من حديث : أبي بكر بن الشِّخِّير .

١٩٣٤٣ ـ / حديث : «لا تقوم الساعةُ حتى تنفي المدينة شرارَها ، كما ينفي الكيرُ خبَثَ الحديد . . .» الحديث . ٥/٢١٥/أ

عه في الحج : ثنا محمد بن يحيى وأبو المثنى ، قالا : ثنا القَعْنَبي ، ثنا عبدالعزيز ابن محمد ، عن العلاء ، عن أبيه ، بمعناه .

حب في التاسع والستين من الثالث : أنا الحسن بن سفيان ، ثنا أمية بن بسطام ، ثنا يزيد بن زُرَيْع ، ثنا روح بن القاسم ، عن العلاء ، عن أبيه ، به .

١٩٣٤٤ ـ حديث : «لا تقوم الساعة حتى يقوم ثلاثون كذاباً ، كلهم يزعم أنه رسول الله ، وحتى يُقْبَضَ العلم . . .» الحديث .

عه في العلم : ثنا محمد بن يحيى ، ثنا محمد بن عيسى ، ثنا إسماعيل -يعني ابن جعفر- عن العلاء ، عن أبيه ، به .

---

(١) ما بين المعقوفين استدركته من المسند المطبوع وأطراف المسند ٣٧٨/٧ ، ح٩٩١٢ .

١٩٣٤٢ ـ كذا الحديث وتخريجه في الأصل و(هـ) . ولم أقف عليه في مصادر هذا الكتاب من رواية أبي هريرة رضي الله عنه .

١٩٣٤٣ ـ عه ص ٤٦٠ قطعة من القسم المفقود . حب (الإحسان) ٢٧٢/٨ .

١٩٣٤٤ ـ تقدم الحديث برقم (١٩٣٢٨ ، ص٢٩٣) معزواً لابن حبان وزدت عليه تخريجه لأحمد .

خز لابن خزيمة عه لأبي عوانة طح للطحاوي حب لابن حبان قط للدارقطني كم للحاكم

١٩٣٤٥ ـ حديث : «لا تقوم الساعة حتى تطلع الشمس من مغربها ، فإذا طلعت آمن الناس كلهم أجمعون . . .» الحديث . حب حم

حب في التاسع والستين من الثالث : أنا الفضل بن الحباب ، ثنا القَعْنَبي ، ثنا عبدالعزيز بن محمد ، عن العلاء ، عن أبيه ، به .

[أحمد : عن سليمان ، عن إسماعيل ، عن العلاء ، به](١) .

١٩٣٤٦ ـ حديث : «ألم تروا الإنسان إذا مات شخص بصره . . .» الحديث . عه

عه في الجنائز : عن محمد بن يحيى ، عن عبدالرزاق ، عن ابن جريج . وعن محمد ، عن إبراهيم بن حمزة ، عن عبدالعزيز بن أبي حازم ، كلاهما عن العلاء ، به .

وهو لعبدالعزيز بن محمد في الحديث الذي بعده .

١٩٣٤٧ ـ حديث : «كل شيء من ابن آدم يبلى ويأكله التراب إلا ذَنَبه . . .» الحديث . عه

عه في الجنائز : ثنا محمد بن يحيى ، ثنا قتيبة ، ثنا عبدالعزيز بن محمد ، عن العلاء ، عن أبيه ، به .

١٩٣٤٨ ـ وبه : في المناقب : «كل [ ](٢) يطعن الشيطان فيه . . .» الحديث . عه حم

١٩٣٤٥ ـ حب (الإحسان) ٨/٢٩٥-٢٩٦ . أحمد ٢/٣٧٢ .

(١) ما بين المعقوفين استدركته من المطبوع وأطراف المسند (٧/٣٨٩ ، ح٩٩٥٣) .

١٩٣٤٨ ـ أحمد ٢/٣٦٨ .

(٢) ما بين المعقوفين بياض في الأصل و(هـ) قدر كلمتين ، وهو من القسم غير المطبوع ولفظه في صحيح مسلم (٤/٤٠٤٨) : «كل إنسان تلده أمه على الفطرة . وأبواه بعدُ يهوِّدانه وينصِّرانه ويمجِّسانه . فإن كانا مسلمين فمسلم . كل إنسان تلده أمه يَلْكُزُه الشيطان في حِضْنَيه» .

[أحمد : ثنا الهيثم بن خارجة ، أنا حفص بن ميسرة ، عن العلاء ، به](١) .

١٩٣٤٩ - حديث : «لو يعلم المؤمن ما عند الله من العقوبة ، ما طمع في الجنة أحدٌ ، ولو يعلم الكافر ما عند الله من الرحمة ، ما قنط من الجنة أحد» . عه حب حم

عه في التوبة : عن محمد بن يحيى ، عن القَعْنَبي وإبراهيم بن حمزة ، قالا : ثنا عبدالعزيز بن محمد . وعن محمد بن يحيى والصومعي ، قالا : ثنا سعيد بن أبي مريم ، ثنا محمد بن جعفر ، كلاهما عن العلاء بن عبدالرحمن ، عن أبيه ، به .

حب في الثاني والسبعين من الثالث : أنا أبو خليفة ، ثنا القَعْنَبي ، ثنا عبدالعزيز ابن محمد ، به .

[أحمد : عن سليمان بن داود ، عن إسماعيل . وعن عبدالرحمن وأبي عامر ، عن زهير ، كلاهما عن العلاء ، به](٢) .

١٩٣٥٠ - حديث : «إن الله يقول يوم القيامة : اليومَ أرفع لكم نسبي ، وأضع أنسابكم ، أين المتقون؟ . . .» الحديث . كم

كم في تفسير الحجرات : ثنا أبو عبدالله محمد بن يعقوب ، ثنا محمد بن عبدالوهاب ، ثنا محمد بن الحسن المخزومي ، حدثتني أم سلمة بنت العلاء بن عبدالرحمن ، عن أبيها ، عن جدها ، به . وقال : غريب الإسناد والمتن(٣) ، وله شاهد

---

(١) ما بين المعقوفين استدركته من المطبوع وأطراف المسند (٧/٣٨٩ ، ح٩٩٥٤) .
١٩٣٤٩ - حب (الإحسان) ١/٢٧٩ . أحمد ٢/٣٩٧ ، ٤٨٤ ، ٣٣٤ .
ويزاد : حب (الإحسان) ٢/٢٧ : أخبرنا حامد بن محمد بن شعيب البلخي ، حدثنا يحيى بن أيوب المقابري ، حدثنا إسماعيل بن جعفر ، أخبرني العلاء ، عنه ، به .

(٢) ما بين المعقوفين استدركته من المطبوع وأطراف المسند (٧/٣٨٥ ، ح٩٩٣٧) .
١٩٣٥٠ - كم ٢/٤٦٣-٤٦٤ .

(٣) وقال : «ولم يخرجاه» .

من حديث : عطاء ، عن أبي هريرة[١] .

قلت : رَاويه محمد بن الحسن : كذاب[٢] .

١٩٣٥١ ـ حديث : «لتؤدُنَّ الحقوق إلى أهلها ، حتى تُقَصَّ الشاةُ الجمّاءُ من الشاةِ القرناء تنطحها» . عه حب حم

عه في البر والصلة : ثنا أبي ، ثنا علي بن حجر ، ثنا إسماعيل بن جعفر . وعن محمد بن يحيى ، ثنا إبراهيم بن حمزة . وعن الصغاني ، ثنا ابن أبي مريم . وعن أبي داود الحراني ، ثنا القَعْنَبي ، ثلاثتهم عن عبدالعزيز بن محمد . وعن الصغاني ، عن عقبة بن مكرم ، عن عبدالرحمن بن عثمان ، عن شعبة ، كلاهما عن العلاء ، عن أبيه ، به .

حب في الرابع والسبعين من الثالث : أنا علي بن الحسين بن سليمان ، ثنا محمد ابن هشام بن أبي خِيَرَة ، ثنا ابن أبي عدي ، عن شعبة ، عن العلاء ، عن أبيه ، بهذا .

[أحمد : عن ابن أبي عدي ومحمد بن جعفر ، كلاهما عن شعبة ، به . وعن عفان ، عن عبدالرحمن بن إبراهيم . وعن أبي عامر ، عن زهير بن محمد ، كلاهما عن العلاء ، نحوه . وعن سليمان ، عن إسماعيل ، عن العلاء ، به][٣] .

١٩٣٥٢ ـ / حديث : «لا يقولَنَّ أحدكم عبدي وأمتي ، كلكم عبيد الله . . .» الحديث . عه حم ٥/٢١٥/ب

(١) أورده الحافظ في مسنده [٥/٢٢٦/ب] وقال : كم في تفسير الحجرات (٢/٤٦٤) .

(٢) انظر : (الميزان ٣/٥١٤ ، والتقريب وأصوله) .

١٩٣٥١ ـ حب (الإحسان) ٩/٢٢٨ . أحمد ٢/٢٣٥ ، ٣٠١ ، ٤١١ ، ٣٢٣ .

(٣) ما بين المعقوفين استدركته من المطبوع وأطراف المسند (٧/٣٧٨ ، ح٩٩٠٩) والتعليق عليه .

١٩٣٥٢ ـ عه [٤/١١٥/ب] مصورة دار الكتب المصرية . أحمد ٢/٤٦٣ ، ٤٨٤ .

عه في الأسامي : ثنا محمد بن يحيى ، ثنا إبراهيم بن حمزة ، ثنا عبدالعزيز بن أبي حازم ، عن العلاء ، عن أبيه ، به .

[أحمد : ثنا عبدالرحمن ، حدثني زهير ، عن العلاء ، نحوه](١) .

١٩٣٥٣ - حديث : «لا تَهَاجروا ، ولا تَدَابروا ، ولا تَنَاجشوا . . .» الحديث .

عه في البر والصلة : ثنا أبو داود الحراني ومعاذ بن المثنى ، قالا : ثنا القَعْنَبي ، ثنا عبدالعزيز بن محمد ، عن العلاء ، عن أبيه ، به .

١٩٣٥٤ - حديث : «إن الله تبارك وتعالى قرأ ﴿طه﴾ و ﴿يسٓ﴾ قبل أن يخلق السموات والأرض بألف(٢) عام . . .» الحديث .

مي خز الطبراني

مي في فضائل القرآن : أنا إبراهيم بن المنذر ، ثنا إبراهيم بن مهاجر بن مسمار ، عن عمر بن حفص بن ذكوان(٣) ، عن مولى الحُرَقَة ، به .

خز في التوحيد : ثنا زياد بن أيوب(٤) ، ثنا إبراهيم بن المنذر ، به(٥) .

وزعم ابن حبان(٦) وتبعه ابن الجوزي : أن هذا المتن موضوع(٧) . وليس كما قالا ،

---

(١) ما بين المعقوفين استدركته من المطبوع وأطراف المسند (٣٧٧/٧ ، ٩٩٠٧) .

١٩٣٥٤ - مي ٣٢٧/٢ . خز ص ١٦٦ . المعجم الأوسط (٤٥٢/٥ ، ح٤٨٧٣) ط . المعارف .

(٢) في المطبوع : «بألفي» .

(٣) قوله «بن ذكوان» مكانه بياض في (هـ) .

(٤) وقع في المطبوع «يعقوب» بدل «أيوب» وهو خطأ . انظر : (التقريب وأصوله) .

(٥) وقال الحافظ ابن كثير في تفسيره : أول سورة طه (٢٦٦/٥) بعد سياقه رواية ابن خزيمة : هذا حديث غريب ، وإبراهيم بن مهاجر وشيخه تكلم فيهما .

(٦) في الأصل و(هـ) رسمت : «الحبان» .

(٧) انظر : (المجروحين ١٠٨/١ ، والموضوعات ١١٠/١) .

والله أعلم ، فإن مولى الحُرَقَة : هو عبدالرحمن بن يعقوب من رجال مسلم(١) ، والراوي عنه وإن كان متروكاً عند الأكثر ، ضعيفاً عند البعض ، فلم ينسب للوضع(٢) ، والراوي عنه لا بأس به(٣) ، وإبراهيم بن المنذر من شيوخ البخاري(٤) .

وقد أخرجه الطبراني في «المعجم الأوسط» وقال : لا يُروى عن النبي ﷺ إلا بهذا الإسناد ، تفرد به إبراهيم بن المنذر(٥) .

١٩٣٥٥ - حديث : «من صلى عليَّ واحدة صلى الله عليه عشراً» .
مي حب حم

مي في الرقاق : أنا يحيى بن حسان ، ثنا إسماعيل بن جعفر ، عن العلاء ، عن أبيه ، بهذا .

حب في الصلاة ، وفي الثاني من الأول : أنا الفضل بن الحُباب ، ثنا موسى بن إسماعيل ، ثنا إسماعيل بن جعفر(٦) ، به .

---

(١) انظر : (التقريب وأصوله) .

(٢) انظر : (الميزان ١٨٩/٣ ، ولسان الميزان ٢٩٨/٤-٢٩٩) .

(٣) هو : إبراهيم بن مهاجر . وانظر : لسان الميزان (١١٤/١-١١٥) .

(٤) هو : إبراهيم بن المنذر بن عبدالله بن المنذر الأسدي الحِزامي . انظر : (التقريب وأصوله) .

(٥) وقال الهيثمي في مجمع الزوائد (٥٦/٧) : وفيه إبراهيم بن المهاجر بن مسمار وضعفه البخاري بهذا الحديث ووثقه ابن معين .

١٩٣٥٥ - مي ٢٢٤/٢ . حب (الإحسان) ١٣١/٢ . أحمد ٣٧٢/٢ ، ٣٧٥ ، ٤٨٥ . وانظر الحديث الآتي بعده .

(٦) وقع في المطبوع : «موسى بن إسماعيل بن جعفر» بدل «موسى بن إسماعيل ، ثنا إسماعيل بن جعفر» وهو خطأ . وجاء على الصواب في مواضع من الكتاب منها : (١١٦/٤ ، ٣١/٥ ، ٤٣ ، ٦٥) وغيرها .

[أحمد : عن سليمان ، عن إسماعيل . وعن عبدالرحمن ، عن زهير ، كلاهما عن العلاء ، به](١) .

١٩٣٥٦ ـ حديث : «من صلى عليَّ واحدة كتبَ اللهُ بها عشرَ حسناتٍ» .
حب حم

حب في الثاني من الأول ، وفي الحادي عشر منه : أنا أحمد بن علي بن المثنى ، ثنا وهب بن بقية ، أنا خالد بن عبدالله ، عن عبدالرحمن بن إسحاق ، عن العلاء ، نحوه .

[أحمد : ثنا ربعي ، ثنا عبدالرحمن بن إسحاق ، عن العلاء ، به](٢) .

١٩٣٥٧ ـ حديث : قيل ما الغيبة؟ قال : «ذكرُكَ أخاك بما يكره . . .» الحديث .
مي عه حب حم

مي في الرقاق : أنا نعيم بن حماد ، عن عبدالعزيز بن محمد ، عن العلاء ، عن أبيه ، به .

عه في البر والصلة : ثنا أبو علي الزَّعْفَراني وإبراهيم بن مرزوق وأبو داود الحرّاني ، قالوا : ثنا عثمان بن عمر ، ثنا شعبة . وعن محمد بن يحيى ، ثنا يحيى بن صالح ، ثنا سليمان بن بلال ، كلاهما عن العلاء . وعن محمد بن إسحاق الصنعاني ، ثنا سعيد بن سليمان . وعن يونس بن عبدالأعلى ، عن ابن وهب . وعن محمد بن يحيى ، عن القَعْنَبي ، ثلاثتهم عن عبدالعزيز ، به .

حب في الثالث والخمسين من الثالث : أنا عمر بن محمد الهمداني ، ثنا بندار ،

---

(١) ما بين المعقوفين استدركته من المطبوع وأطراف المسند (٣٨٦/٧ ، ح٩٩٤٢) .
١٩٣٥٦ ـ حب ١٣٠/٢-١٣١ . أحمد ٢٦٢/٢ . وهو طرف من الحديث الذي قبله .

(٢) ما بين المعقوفين استدركته من المطبوع وأطراف المسند (٣٨٦/٧ ، ح٩٩٤٣) .
١٩٣٥٧ ـ مي ٢٠٩/٢-٢١٠ . حب (الإحسان) ٥٠٥/٧ . أحمد ٢٣٠/٢ ، ٤٥٨ ، ٣٨٦ ، ٣٨٤ .

ثنا محمد بن جعفر ، ثنا شعبة ، به . وفي السادس والستين منه : أنا الفضل بن الحباب ، ثنا موسى بن إسماعيل ، ثنا إسماعيل بن جعفر ، عن العلاء ، به .

[أحمد : ثنا محمد بن جعفر ، ثنا شعبة ، به . وعن عفان ، عن عبدالرحمن بن إبراهيم ، عن العلاء ، نحوه](١) .

١٩٣٥٨ عه ـ حديث : «كل إنسان تلده أمه على الفطرة . . .» الحديث .

عه في القدر : ثنا محمد بن يحيى ، ثنا قتيبة ، ثنا عبدالعزيز بن محمد ، عن العلاء ، عن أبيه ، به .

١٩٣٥٩ ط طح حم ـ حديث : النهي أن يُنْبَذ في الدُّبَّاء والمزفت .

مالك في الأشربة : عن العلاء ، عن أبيه ، به .

طح فيه : عن يونس ، عن ابن وهب ، عن مالك ، به .

[أحمد : عن روح بن عبادة ، عن مالك ، به](٢) .

١٩٣٦٠ عه حم ـ حديث : «لا هجرة بعد ثلاث» .

عه في البر والصلة : ثنا محمد بن يحيى النيسابوري وأبو داود الحراني ، قالا : ثنا عبدالله بن مسلمة ، ثنا عبدالعزيز بن محمد . وعن محمد بن يحيى والصغاني ، قالا : ثنا ابن أبي مريم ، ثنا محمد بن جعفر بن أبي كثير . وعن محمد بن يحيى وأبي حميد المِصِّيصي ، قالا : ثنا يحيى بن صالح ، ثنا سليمان بن بلال ، ثلاثتهم عن العلاء ، عن أبيه ، به .

---

(١) ما بين المعقوفين استدركته من المطبوع وأطراف المسند (٧/٣٧٧ ، ح٩٩٠٨) .
١٩٣٥٩ ـ مالك ٢/٨٤٣-٨٤٤ . طح ٤/٢٢٧ . أحمد ٢/٥١٤ .

(٢) ما بين المعقوفين استدركته من المطبوع وأطراف المسند (٧/٣٨٣ ، ح٩٩٣٠) .
١٩٣٦٠ ـ أحمد ٢/٣٧٨ .

[أحمد : ثنا قتيبة ، ثنا عبدالعزيز بن محمد ، عن العلاء ، به](١) .

٥/٢١٦أ

١٩٣٦١ ـ / حديث : «رأيت في منامي كأن بني الحكم بن أبي العاص يَنْزُون كم على منبري كما تنزو القردة . . .» الحديث .

كم في الفتن : ثنا أبو أحمد علي بن محمد الأزرقي بمرو ، ثنا أبو جعفر محمد بن إسماعيل بن سالم الصائغ ، ثنا أحمد بن محمد بن الوليد الأزرقي مؤذن المسجد الحرام ، ثنا مسلم بن خالد ، عن العلاء ، عن أبيه ، به(٢) .

١٩٣٦٢ ـ حديث : «يجمع الله الناسَ يوم القيامة في صعيد واحد ، ثم يطلع خز عه عليهم رب العالمين ، فيقول : ألا يتبع كل أناس ما كانوا يعبدون . . .» الحديث .

خز في التوحيد : ثنا محمد بن يحيى ، ثنا ابن أبي مريم ، أنا عبدالعزيز بن محمد الدَّرَاوَرْدِي ، حدثني العلاء بن عبدالرحمن ، عن أبيه ، به .

عه في الرقاق : ثنا عباس الدوري ، ثنا قتيبة بن سعيد ، ثنا عبدالعزيز . به .

[أحمد : عن هشيم ، عن حفص . وعن قتيبة ، عن عبدالعزيز ، كلاهما عن العلاء ، به](٣) .

١٩٣٦٣ ـ حديث : «إذا دعا أحدكم فليعظمِ الرغبة ، فإنه لا يتعاظم على الله عه حب حم شيء» .

---

(١) ما بين المعقوفين استدركته من المطبوع . وانظر : (أطراف المسند ٣٩٢/٧ ، تعليقة «٣» الحديث الثاني) .

١٩٣٦١ ـ كم ٤٨٠/٤ .

(٢) وقال : «صحيح على شرط الشيخين ولم يخرجاه» وقال الذهبي : «م» .

١٩٣٦٢ ـ خز ص ٩٥-٩٦ ، ١٧٥ . أحمد ٣٦٨/٢-٣٦٩ .

(٣) ما بين المعقوفين استدركته من المطبوع وأطراف المسند (٣٩٠/٧ ، ح٩٩٦١) .

١٩٣٦٣ ـ حب (الإحسان) ١٢٧/٢ . أحمد ٤٥٧/٢-٤٥٨ .

عه في الدعوات : ثنا محمد بن يحيى ، ثنا القعنبي ، ثنا عبدالعزيز بن محمد . وعن يونس ، عن ابن وهب ، عن حفص بن ميسرة . قال : وثنا أبي ، ثنا علي بن حجر ، ثنا إسماعيل بن جعفر ، ثلاثتهم عن العلاء ، عن أبيه ، به .

حب في الثاني من الأول : أنا عمر بن محمد الهَمْدَاني ، ثنا محمد بن إسماعيل البخاري ، ثنا إسماعيل بن أبي أُوَيْس[١] ، حدثني خالي مالك ، عن العلاء بن عبدالرحمن ، به .

[أحمد : ثنا محمد بن جعفر ، ثنا شعبة ، عن العلاء ، به][٢] .

١٩٣٦٤ - حديث : «أُرِيتُ جعفراً مَلَكاً ، يطير بجناحيه في الجنة» .
حب كم

حب في الثامن من الثالث : أنا إسحاق بن إبراهيم بن إسماعيل[٣] ببُسْت ، ثنا أحمد بن منصور ، ثنا يحيى بن نصر بن حاجب ، ثنا أبي ، عن العلاء بن عبدالرحمن ، عن أبيه ، به .

كم في المناقب : ثنا أبو بكر بن بالويه ، ثنا محمد بن غالب ، ثنا علي بن المديني ، ثنا أبي ، عن العلاء ، نحوه . وقال : صحيح الإسناد[٤] .

---

(١) في المطبوع «إدريس» وهو تحريف . وهو إسماعيل بن عبدالله بن عبدالله بن أُوَيْس الأصبحي . انظر : (التقريب وأصوله) .

(٢) ما بين المعقوفين استدركته من المطبوع وأطراف المسند (٣٨٢/٧ ، ح٩٩٢٦) .

١٩٣٦٤ - حب (الإحسان) ٩٥/٩ . كم ٢٠٩/٣ .

(٣) وقع في المطبوع : «إسحاق» بدل «إسماعيل» وهو خطأ . وجاء على الصواب في الإحسان تحقيق الأرنؤوط (٥٢١/١٥) وانظر ترجمته في : (تاريخ دمشق ٧٠٧/٢) وجاء على الصواب أيضاً في طبعة الحوت في المواضع التالية (١١١/١ ، ١٧٧ ، ٢٣٥) وغيرها .

(٤) قال : «ولم يخرجاه» .

١٩٣٦٥ ـ حديث : «لا يجتمع في النار كافر وقاتله أبداً» .
خز عه حب حم

خز في التوحيد : ثنا علي بن حجر ، ثنا إسماعيل ، ثنا العلاء ، عن أبيه ، به .

عه في الجهاد : عن محمد بن يحيى ، عن محمد بن عيسى . وعن أبي داود السجزي ، ثنا محمد بن الصباح ، قالا : ثنا إسماعيل بن جعفر ، به . وعن يونس بن عبدالأعلى ، ثنا ابن وهب ، أخبرني حفص بن ميسرة ، عن العلاء ، به .

حب في الثاني من الأول : أنا الفضل بن الحباب ، ثنا القَعْنَبي ، ثنا عبدالعزيز بن محمد ، عن العلاء ، به .

[أحمد : عن سليمان بن داود ، عن إسماعيل بن جعفر . وعن عفان ، عن عبدالرحمن بن إبراهيم القاص . وعن هُشَيْم ، عن حفص بن ميسرة . وعن قتيبة ، عن عبدالعزيز ، أربعتهم عن العلاء ، به](١) .

١٩٣٦٦ ـ حديث : «ليس منَّا من غشنا» ، وفيه قصة .
جا حب كم حم

جا في التجارات : ثنا محمد بن عبدالله بن يزيد ، ثنا سفيان ، عن العلاء ، عن أبيه ، به .

حب في الحادي والستين من الثاني : أنا الفضل بن الحباب ، ثنا موسى بن إسماعيل ، ثنا إسماعيل بن جعفر ، عن العلاء ، نحوه .

كم في البيوع : أنا أبو بكر بن إسحاق وعلي بن حمشاذ ، قالا : ثنا بشر بن موسى ، ثنا الحميدي ، ثنا سفيان ، به(٢) . وعن دَعْلَج بن أحمد ، ثنا موسى بن

١٩٣٦٥ ـ خز ص ٣٥٢ . عه ٦٢/٥ . حب (الإحسان) ٨٦/٧ . أحمد ٣٩٧/٢ ، ٤١٢ ، ٣٦٨ .

(١) ما بين المعقوفين استدركته من المطبوع وأطراف المسند (٣٨٥/٧ ، ح٩٩٣٦) والتعليق عليه .

١٩٣٦٦ ـ جا ص ١٩٦ . حب (الإحسان) ٢٠٣/٧-٢٠٤ . كم ٨/٢ ، ٩ . أحمد ٢٤٢/٢ .

(٢) وقال : «هذا حديث صحيح على شرط مسلم ولم يخرجاه» .

هارون ، ثنا يحيى بن أيوب . قال : وأنا أبو الفضل بن إبراهيم ، (ثنا إبراهيم)[١] بن محمد بن يزيد ، قال : أنا علي بن حُجْر ، قالا : ثنا إسماعيل بن جعفر ، به . قال : وأناه أبو النضر الفقيه وأبو الحسن العنبري ، قالا : ثنا عثمان بن سعيد الدارمي ، ثنا سعيد بن أبي مريم ، ثنا محمد بن جعفر ، ثنا العلاء ، به . وقال : على شرط مسلم[٢] .

[أحمد : ثنا سفيان ، عن العلاء ، به][٣] .

١٩٣٦٧ - حديث : كان رسول الله ﷺ يسير في طريق مكة ، فمرَّ على جبل عه حب كم حم **يقال له : جُمْدَان . فقال : «سيروا هذا جُمْدَان ، سبق المُفَرِّدُون . . .» الحديث .**

عه في الدعوات : عن عباس الدوري ، ثنا أمية بن بِسْطام ، عن يزيد بن زُرَيْع ، عن رَوْح بن القاسم . وعن علي بن سهل ، عن عفان ، عن عبدالرحمن بن إبراهيم ، كلاهما عن العلاء ، عن أبيه ، به .

حب في الثاني من الأول : أنا الحسن بن سفيان ، ثنا أمية بن بِسْطام ، به .

كم في الدعاء : أنا أحمد بن عثمان المقرئ ، ثنا العباس بن محمد ، ثنا أبو عامر العَقَدي ، ثنا علي بن المبارك ، عن يحيى بن أبي كثير ، عن عبدالرحمن بن يعقوب ، به ، نحوه[٤] .

---

(١) ما بين الهلالين ساقط من المطبوع ، وجاء على الصواب في أصله المخطوط [٢/٥/ب] . وانظر ترجمة أبي الفضل بن إبراهيم في (سير أعلام النبلاء ١٥/٥٧٢) .

(٢) في الأصل «م» بدل «مسلم» وفي المطبوع ، قال : «ولم يخرجاه» .

(٣) ما بين المعقوفين استدركته من المطبوع وأطراف المسند (٧/٣٧٦ ، ح٩٩٠٣) .

١٩٣٦٧ - حب (الإحسان) ٢/١١٠ . كم ١/٤٩٥ . أحمد ٢/٤١١ ، ٣٢٣ .

(٤) وقال : «هذا حديث صحيح على شرط الشيخين ولم يخرجاه» .

ط لمالك ش للشافعي حم لأحمد عم لعبدالله بن أحمد مي للدارمي جا لابن الجارود

[أحمد : عن عفان ، عن عبدالرحمن بن إبراهيم ، عن العلاء ، به . وعن أبي عامر ، عن علي -يعني ابن المبارك- عن يحيى -يعني ابن أبي كثير- عن ابن يعقوب ، عن أبي هريرة ، به](١) .

١٩٣٦٨ - / حديث : «من دعا إلى هدى كان له من الأجر مثلُ أجور من اتبعه . . .» الحديث . مي عه حب حم

٥/٢١٦/ب

مي في العلم : أنا الوليد بن شجاع ، أنا إسماعيل بن جعفر ، عن العلاء ، عن أبيه ، به .

عه فيه : عن محمد بن يحيى ، ثنا ابن أبي مريم ، أنا محمد بن جعفر . وعن محمد بن يحيى ، ثنا الحميدي ، ثنا عبدالعزيز بن أبي حازم ، كلاهما عن العلاء ، به .

حب في الثاني عشر من الثالث : أنا أبو يعلى ، ثنا يحيى بن أيوب ، ثنا إسماعيل ابن جعفر ، به .

[أحمد : عن سليمان بن داود الهاشمي ، عن إسماعيل بن جعفر ، عن العلاء ، به](٢) .

١٩٣٦٩ - حديث : «يقول العبد : مالي ، مالي ، وإنما له من ماله ما أكل فأفنى . . .» الحديث . عه حب حم

(١) ما بين المعقوفين استدركته من المطبوع وأطراف المسند (٧/٣٩٠ ، ح٩٩٥٩) . وطريق أبي عامر حقه أن يذكر في ترجمة يعقوب أو ابن يعقوب عن أبي هريرة من الإتحاف في آخر هذا الجزء لكن الحافظ أحاله إلى هنا ، فاستدركته هنا .

١٩٣٦٨ - مي ١/١٠٧ . حب (الإحسان) ١/١٦٢ . أحمد ٢/٣٩٧ .

(٢) ما بين المعقوفين استدركته من المطبوع وأطراف المسند (٧/٣٨٤ ، ح٩٩٣٢) .

١٩٣٦٩ - حب (الإحسان) ٥/١٠٠ ، ١٣٨ . أحمد ٢/٤١٢ ، ٣٦٨ .

عه في الرقاق : ثنا يونس بن عبدالأعلى ، ثنا ابن وهب ، عن عبدالله بن عمرو والصغاني -فرَّقهما- عن الهيثم بن خارجة ، كلاهما عن حفص بن ميسرة . وعن عباس الدوري ، ثنا أمية بن بِسْطام ، ثنا يزيد بن زُرَيْع ، ثنا روح بن القاسم . وعن ابن عبدالحكم ، ثنا يحيى بن صالح ، ثنا سليمان بن بلال . وعن محمد بن يحيى والصغاني ، قالا : ثنا ابن أبي مريم ، ثنا محمد بن جعفر ، كلهم عن العلاء ، عن أبيه ، به .

حب في العاشر من الثالث ، وفي الخامس والستين منه : أنا الحسن بن سفيان ، ثنا أمية بن بِسْطام ، به .

[أحمد : عن عفان ، عن عبدالرحمن بن إبراهيم . وعن الهيثم بن خارجة ، عن حفص بن ميسرة ، كلاهما عن العلاء ، به](١) .

١٩٣٧٠ - حديث : «إذا مات الإنسان انقطع عنه عمله إلا من ثلاث . . .» الحديث .
مي حم خز

مي في العلم : أنا موسى بن إسماعيل ، ثنا إسماعيل بن جعفر ، عن العلاء ، عن أبيه ، به .

[أحمد : عن سليمان ، عن إسماعيل ، عن العلاء ، به](٢) .

---

(١) ما بين المعقوفين استدركته من المطبوع وأطراف المسند (٧/٣٩١ ، ح٩٩٦٤) .

١٩٣٧٠ - مي ١/١١٣-١١٤ . أحمد ٢/٣٧٢ .

ويزاد : خز في الزكاة ٤/١٢٢ : حدثنا علي بن حجر السعدي ، ثنا إسماعيل -يعني ابن جعفر- ثنا العلاء ، عن أبيه ، به .

(٢) ما بين المعقوفين استدركته من المطبوع وأطراف المسند (٧/٣٨٧ ، ح٩٩٤٧) .

١٩٣٧١ ـ حديث : «قال الله : إذا هَمَّ عبدي بالحسنة فلم يعملها ، كتبتُها له حسنة . . .» الحديث . حب

حب في الثاني من الأول : أنا الفضل بن الحباب ، ثنا القعنبي ، ثنا عبدالعزيز بن محمد ، عن العلاء ، عن أبيه ، به .

١٩٣٧٢ ـ وبه : فيه ، وفي الثامن والستين من الثالث : «قال الله : كلُّ حسنةٍ عملَها ابنُ آدم جزيتُهُ عشر حسنات إلى سبعمائة ضعفٍ . . .» الحديث . حب

١٩٣٧٣ ـ حديث : «ألا أخبركم بخيركم من شركم؟» فقال رجل : بلى يا رسول الله قال : «خيرُكم من يُرْجى خيره ويُؤْمَنُ شَرُّهُ . . .» الحديث . حب حم

حب في الثاني من الأول ، وفي السادس والستين من الثالث : أنا الفضل بن الحباب ، بإسناد الذي قبله .

[أحمد : عن قتيبة ، عن عبدالعزيز بن محمد . وعن هشيم ، عن حفص ، كلاهما عن العلاء ، به](١) .

١٩٣٧٤ ـ حديث : «الكافرُ يأكلُ في سبعةِ أمعاءٍ . . .» الحديث . عه

عه في الأطعمة : عن يوسف بن مُسَلَّم ، عن حجاج بن محمد ، عن ابن جريج . وعن الصغاني ، عن الهيثم بن خارجة ، عن حفص بن ميسرة ، كلاهما عن العلاء ، عن أبيه ، به .

١٩٣٧١ ـ حب (الإحسان) ١/٣٠٠ .

١٩٣٧٢ ـ حب (الإحسان) ٥/١٧٦ .

١٩٣٧٣ ـ حب (الإحسان) ١/٣٧١ ، ٣٧٢ . أحمد ٢/٣٧٨ ، ٣٦٨ .

(١) ما بين المعقوفين استدركته من المطبوع وأطراف المسند (٧/٣٨٤-٣٨٥ ، ح٩٩٣٥) والتعليق عليه .

١٩٣٧٤ ـ عه ٥/٤٢٥ ، ٤٢٨ .

١٩٣٧٥ ـ حديث : «كَرَمُ المرءِ دِينُهُ ، ومُروءَتُهُ عقلُهُ ، وحَسَبُهُ خُلُقُهُ» .
حب قط كم حم

حب في الثاني من الأول : أنا إسحاق بن إبراهيم بن إسماعيل ببُسْت وعبدالله ابن محمود[١] السعدي ، قالا : ثنا عبدالوارث بن عبيدالله[٢] العَتَكيّ ، ثنا مسلم بن خالد الزَّنْجي ، عن العلاء بن عبدالرحمن ، عن أبيه ، بهذا .

قط في النكاح : ثنا أبو بكر النيسابوري ، ثنا محمد بن يحيى ، ثنا محمد بن عبدالله الرَّقاشي ، ثنا مسلم بن خالد ، به .

كم في العلم : ثنا علي بن حمشاذ ، ثنا إسماعيل بن إسحاق ، ثنا عبدالله بن مسلمة ، ثنا مسلم بن خالد ، به . وعن أحمد بن سلمان الفقيه ، قال : قُرِئَ على عبدالملك بن محمد بن عبدالله الرَّقاشي ، ثنا أبي ، به . ولم يخرجاه[٣] . وفي النكاح : أنا أبو بكر بن إسحاق ، ثنا الحسن[٤] بن علي بن زياد ، ثنا إبراهيم بن موسى الفَرَّاء ، ثنا مسلم بن خالد . وقال : صحيح على شرط مسلم[٥] .

[أحمد : ثنا حسين بن محمد ، ثنا مسلم بن خالد ، عن العلاء ، به][٦] .

١٩٣٧٥ ـ حب (الإحسان) ٣٥١/١ . قط ٣٠٣/٣ . كم ١٢٣/١ ، ١٦٣/٢ . أحمد ٣٦٥/٢ .

(١) «محمود» غير واضحة في مصورة الأصل . وانظر ترجمته في : (سير أعلام النبلاء ٣٩٩/١٤) .

(٢) وقع في المطبوع : «عبدالله» مكبراً ، وهو خطأ . انظر : (التقريب وأصوله) .

(٣) في المطبوع : «هذا حديث صحيح على شرط مسلم ولم يخرجاه» .

(٤) «الحسن» من الأصل و(هـ) ومخطوطة المستدرك «رواق المغاربة» [٧٧/٢/أ] وفي المطبوع «الحسين» ولم أقف على ترجمة له .

(٥) في الأصل «م» بدل «مسلم» وفي المطبوع : «ولم يخرجاه» .

(٦) ما بين المعقوفين استدركته من المطبوع وأطراف المسند (٣٨٦/٧ ، ح٩٩٤٠) .

٥
١/٢١٧

١٩٣٧٦ - / حديث : «جزوا الشوارب ، وأرخوا اللحى» .
طح حم

طح في الكراهة : ثنا يزيد ، أنا ابن أبي مريم ، أنا محمد بن جعفر ، عن العلاء ، عن أبيه ، بهذا .

[أحمد : ثنا الخزاعي ، ثنا سليمان ، عن العلاء ، به](١) .

١٩٣٧٧ - حديث : «اليمين الكاذبة منفقة للسلعة ، ممحقة للكسب» .
حب حم

حب في التاسع والسبعين من الثاني : أنا الحسين(٢) بن محمد بن أبي معشر ، ثنا محمد بن وهب ، ثنا محمد بن سلمة ، عن أبي عبدالرحيم ، عن زيد بن أبي أُنَيْسة ، عن العلاء ، عن أبيه ، بهذا .

[أحمد : ثنا سفيان ، عن العلاء ، به . وعن ابن أبي عدي ومحمد بن جعفر ، عن شعبة . وعن عفان ، عن عبدالرحمن بن إبراهيم ، كلاهما عن العلاء ، به](٣) .

١٩٣٧٨ - حديث : «لو كان الدين عند الثريا لتناوله رجالٌ من فارس» . وفي حديث مسلم قصة .
عه حب كم

عه في المناقب : عن محمد بن يحيى ، عن سعيد بن منصور ونعيم بن حماد

١٩٣٧٦ - طح ٢٣٠/٤ . أحمد ٣٦٥/٢-٣٦٦ .

(١) ما بين المعقوفين استدركته من المطبوع وأطراف المسند (٣٨٨/٧ ، ح٩٩٥٠) .

١٩٣٧٧ - حب (الإحسان) ٢٠٤/٧ . أحمد ٢٤٢/٢ ، ٢٣٥ ، ٤١٣ .

(٢) في (هـ) : «الحسن» وهو خطأ . انظر : (تذكرة الحفاظ ٧٧٤/٢-٧٧٥ ، وسير أعلام النبلاء ٥١٠/١٤) .

(٣) ما بين المعقوفين استدركته من المطبوع وأطراف المسند (٣٧٧/٧ ، ح٩٩٠٥) والتعليق عليه .

١٩٣٧٨ - حب (الإحسان) ١٢٧/٩ . كم ٤٥٨/٢ .

-فرقهما- كلاهما عن عبدالعزيز بن محمد ، عن العلاء ، عن أبيه ، به .

حب في الثامن من الثالث : أنا عمر بن محمد الهمداني ، ثنا أبو الطاهر ، ثنا ابن وهب ، أخبرني مسلم بن خالد ، عن العلاء ، عن أبيه ، به .

كم في تفسير القتال : أنا جعفر بن محمد الخُلْدي ، ثنا محمد بن علي بن زيد الصائغ ، ثنا سعيد بن منصور ، بمعناه[١] .

١٩٣٧٩ - حديث : «لا عدوى ولا هامة ولا صفر ولا نوء[٢]» .
عه حب

عه في الطب : عن محمد بن يحيى ، عن إبراهيم بن حمزة . وعن أبي داود السِّجِسْتاني ، ثنا القَعْنَبي ، كلاهما عن عبدالعزيز بن محمد ، ثنا العلاء ، عن أبيه ، بهذا . وعن محمد بن يحيى ، ثنا الخضر بن محمد بن شجاع . وحدثني أبي ، عن علي بن حجر ، كلاهما عن إسماعيل بن جعفر ، عن العلاء ، مثله . إلا أن في رواية الخضر : «ولا طيرة» بدل «صفر» .

حب في الحادي والثمانين من الثاني : أنا أبو خليفة ، ثنا القَعْنَبي ، به .

[أحمد : عن سليمان ، عن إسماعيل ، عن العلاء ، به][٣] .

١٩٣٨٠ - حديث : «المُسْتَبَّان ما قالا ، فهو على البادئ ما لم يَعْتَدِ المظلوم» .
عه حب حم

عه في البر والصلة : عن محمد بن يحيى والصغاني ، قالا : ثنا عثمان بن عمر ،

---

(١) وقال : «هذا حديث صحيح على شرط مسلم ولم يخرجاه» .
١٩٣٧٩ - حب (الإحسان) ٦٤٧/٧ . أحمد ٣٩٧/٢ .

(٢) الأنواء : منازل القمر ، وكانت العرب تنسب نزول المطر إليها ، فيقولون : مُطِرنا بنَوْء كذا . (النهاية ١٢٢/٥ بتصرف) .

(٣) ما بين المعقوفين استدركته من المطبوع وأطراف المسند (٣٨٥/٧-٣٨٦ ، ح٩٩٣٩) .
١٩٣٨٠ - حب (الإحسان) ٤٩٢/٧ . أحمد ٢٣٥/٢ ، ٥١٧ ، ٤٨٨ .

عن شعبة . وحدثني أبي ، ثنا علي بن حجر ، ثنا إسماعيل بن جعفر . وعن أبي داود الحراني ، ثنا القَعْنَبي ، ثنا عبدالعزيز بن محمد . وعن الصغاني ، ثنا الهيثم بن خارجة ، ثنا حفص بن ميسرة ، كلهم عن العلاء بن عبدالرحمن ، عن أبيه ، به .

حب في الثالث والثمانين من الثاني : أنا أبو خليفة ، ثنا موسى بن إسماعيل ، ثنا إسماعيل بن جعفر ، عن العلاء ، عن أبيه ، به . وفي السادس والستين من الثالث : أنا الفضل بن الحُباب ، ثنا القَعْنَبي ، ثنا عبدالعزيز بن محمد ، عن العلاء ، به .

[أحمد : عن ابن أبي عدي ومحمد بن جعفر وروح ، عن شعبة ، عن العلاء ، به . وعن إسماعيل ، عن روح بن القاسم ، عن العلاء ، به](١) .

١٩٣٨١ - / حديث : أتى رجل فقال : يا رسول الله ، إنَّ لي قرابةً أَصِلُهُمْ ويقطعوني . . . الحديث . عه حب حم ٥/٢١٧/ب

عه في البر والصلة : عن محمد بن يحيى ، ثنا عثمان بن عمر . وعن عبدالله بن أحمد بن حنبل ، ثنا أبي ، ثنا غندر ، كلاهما عن شعبة . وعن محمد بن يحيى ، ثنا أبو عامر العَقَدي ، ثنا أبو مصعب . وعن أبي داود الحراني ، ثنا القَعْنَبي ، ثنا عبدالعزيز بن محمد ، كلهم عن العلاء ، عن أبيه ، به .

حب في الثاني من الأول : أنا الفضل بن الحباب ، ثنا القَعْنَبي ، به . وعن عمر ابن محمد ، ثنا بندار ، ثنا محمد -يعني غندراً- به .

[أحمد : عن محمد بن جعفر غندر ، به . وعن عفان ، عن عبدالرحمن بن إبراهيم ، عن العلاء ، نحوه . وعن عبدالرحمن ، عن زهير ، عن العلاء ، به](٢) .

---

(١) ما بين المعقوفين استدركته من المطبوع وأطراف المسند (٣٧٨/٧ ، ح٩٩١٠) .
١٩٣٨١ - حب (الإحسان) ٣٣٧/٧ ، ٣٣٨ . أحمد ٣٠٠/٢ ، ٤١٢ ، ٤٨٤ .
(٢) ما بين المعقوفين استدركته من المطبوع وأطراف المسند (٣٨٠/٧ ، ح٩٩١٧) .

١٩٣٨٢ ـ حديث : «لا ينبغي للصِّدِّيق[١] أن يكون لعاناً» .
عه حم

عه في البر والصلة : ثنا الربيع بن سليمان ، ثنا ابن وهب[٢] . وعن عباس الدوري والصغاني ، قالا : ثنا أبو سلمة الخزاعي . وعن محمد بن يحيى ومحمد بن عبدالحكم ، قالا : ثنا يحيى بن صالح ، ثلاثتهم عن سليمان بن بلال ، عن العلاء ، عن أبيه ، به .

[أحمد : ثنا منصور ، أنا سليمان بن بلال ، به][٣] .

١٩٣٨٣ ـ حديث : «إذا أراد أحدكم أمراً ، فليقل : اللهم إني أستخيرك بعلمك . . .» الحديث .
حب

حب في الرابع بعد المائة من الأول : أنا الحسين[٤] بن إدريس ، ثنا حمزة بن

١٩٣٨٢ أحمد ٣٣٧/٢ ، ٣٦٥-٣٦٦ .

(١) في الأصل و(هـ) : «الصديق» والمثبت من مطبوعة المسند وتحفة الأشراف (٢٢٨/١٠ ، رقم ١٤٠٢٣) .

(٢) في (هـ) : «ابن وهب عن سليمان بن بلال» بزيادة «عن سليمان بن بلال» وهي مقحمة فقد أثبتها الحافظ في السند بعد ذلك حسب طريقة كتب الأطراف . وقد ضُرب على هذه الزيادة في الأصل .

(٣) ما بين المعقوفين استدركته من المطبوع وانظر : (أطراف المسند ٣٩٢/٧ تعليقة «٣») .

١٩٣٨٣ ـ حب (الإحسان) ١٢٢/٢ .

(٤) «الحسين» من الأصل و(هـ) وهو الصواب ، وتحرّف في مطبوعة الإحسان «الحوت» إلى : «الحسن» وجاء على الصواب في مطبوعة الإحسان (١٦٨/٣) بتحقيق الأرنؤوط . وانظر ترجمته في : (الجرح والتعديل ٤٧/٣ ، وتذكرة الحفاظ ٦٩٥/٢-٦٩٦ ، وسير أعلام النبلاء ١١٣/١٤-١١٤) .

طلبة ، ثنا ابن أبي فُدَيْك ، ثنا أبو المُفَضَّل[1] بن العلاء بن عبدالرحمن ، عن أبيه ، عن جده ، به .

١٩٣٨٤ ـ حديث : «خلق الله مائة رحمة ، فوضع رحمة واحدة بين خلقه . . .» الحديث .

عه في التوبة : عن محمد بن يحيى ، ثنا إبراهيم بن حمزة ، عن عبدالعزيز بن محمد . وعن الصَّوْمَعي ، عن ابن أبي مريم ، عن محمد بن جعفر . وعن محمد بن يحيى ، عن سعيد بن سليمان ، عن إسماعيل بن جعفر ، ثلاثتهم عن العلاء بن عبدالرحمن ، عن أبيه ، به .

١٩٣٨٥ ـ حديث : «من رآني في المنام فقد رآني . . .» الحديث .

عه في الرؤيا : ثنا يونس ، ثنا ابن وهب ، عن حفص بن ميسرة ، عن العلاء ، عن أبيه ، به .

١٩٣٨٦ ـ حديث : «لا يفتح الإنسان على نفسه باب مسألة إلا فتح الله عليه باب فقر ، لأَنْ يعمد الرجل حبلاً إلى الجبل ، فيحتطبَ على ظهره . . .» الحديث .

حب حم

حب في الثالث والستين من الثاني : أنا أبو خليفة ، ثنا القعنبي ، ثنا عبدالعزيز ابن محمد ، عن العلاء ، عن أبيه ، به .

[أحمد : ثنا قتيبة ، ثنا عبدالعزيز بن محمد ، به][2] .

---

(١) في (هـ) : «الفضل» وهو تحريف . وهو أبو المفضل شبل بن العلاء بن عبدالرحمن الحرقي . انظر : (الكامل ١٣٦٧/٤ ، والمقتنى في سرد الكنى ٩٤/٢ ، رقم ٥٩٨٧) .

١٩٣٨٦ ـ حب (الإحسان) ١٦٤/٥-١٦٥ . أحمد ٤١٨/٢ .

(٢) ما بين المعقوفين استدركته من المطبوع وأطراف المسند (٣٧٧/٧ ، ح٩٩٠٤) .

خز لابن خزيمة عه لأبي عوانة طح للطحاوي حب لابن حبان قط للدارقطني كم للحاكم

١٩٣٨٧ ـ حديث : أن رسول الله ﷺ قرأ ﴿ ٱهْدِنَا ٱلصِّرَٰطَ ٱلْمُسْتَقِيمَ ﴾[١] بالصاد .
كم

كم في القراءات : أنا بكر بن محمد بن حمدان ، ثنا عبدالصمد بن الفضل ، ثنا إبراهيم بن سليمان الكاتب ، ثنا إبراهيم بن طهمان ، عن العلاء ، عن أبيه ، بهذا . وقال : صحيح الإسناد[٢] .

١٩٣٨٨ ـ حديث : «لا تنذروا ، فإن النذر لا يرد من القدر شيئاً . . .» الحديث .
حب حم

حب في الرابع والسبعين من الثاني : أنا أحمد بن علي بن المثنى ، ثنا محمد بن المنهال ، ثنا يزيد بن زُرَيْع ، ثنا روح بن القاسم ، عن العلاء ، عن أبيه ، به .

[أحمد : عن ابن أبي عدي ومحمد بن جعفر ، كلاهما عن شعبة ، عن العلاء ، به . وعن عبدالرزاق ، عن زهير ، عن العلاء ، نحوه . وعن عفان ، عن عبدالرحمن بن إبراهيم ، عن العلاء ، نحوه][٣] [٤] .

١٩٣٨٧ ـ كم ٢/٢٣٢ .

(١) سورة الفاتحة ، الآية (٦) .

(٢) وتعقبه الذهبي بقوله : «قلت : لم يصح ، وإبراهيم بن سليمان متكلم فيه» .

١٩٣٨٨ ـ حب (الإحسان) ٦/٢٨٣ . أحمد ٢/٢٣٥ ، ٣٠١ ، ٤٦٣ ، ٤١٢ .

(٣) ما بين المعقوفين استدركته من المطبوع وأطراف المسند (٧/٣٧٩ ، ح٩٩١٣) والتعليق عليه .

(٤) ويستدرك على أحاديث : عبدالرحمن بن يعقوب ، عن أبي هريرة :

١ ـ حديث : «بينما رجل على طريق وجد غصن شوك فقال : لأرفعن هذا . . .» الحديث .

أحمد ٢/٤٨٥ : ثنا عبدالرحمن ، عن زهير ، عن العلاء ، به . وانظر : (أطراف المسند ٧/٢٨٢ ، ح٩٩٢٥) .

=

٥
٢١٨/أ

187 ★ / عبدالعزيز بن مروان ، عن أبي هريرة .

١٩٣٨٩ ـ حديث : «شَرُّ ما في الرجلِ شُحٌّ[1] هَالعٌ وجُبْنٌ خَالعٌ» .
حب حم

حب في السادس والسبعين من الثاني : أنا عبدالله بن محمد الأزدي ، ثنا

= ٢ ـ حديث : «إن الدِّين بدأ غريباً وسيعود الدِّين كما بدأ فطُوبى للغرباء» .

أحمد ٣٨٩/٢ : ثنا عفان ، ثنا عبدالرحمن بن إبراهيم ، عن العلاء ، به . وانظر : (أطراف المسند ٣٨٥/٧ ، ح٩٩٣٨) .

٣ ـ حديث : «لا يدخل الجنة من لا يأمن جاره بوائقه» .

أحمد ٣٧٢/٢-٣٧٣ : عن سليمان ، عن إسماعيل ، عن العلاء ، به . وانظر : (أطراف المسند ٣٨٦/٧ ، ح٩٩٤١) .

٤ ـ حديث : أن رجلاً قال : سَعِّر يا رسول الله . قال : «إنما يرفع الله ويخفض . . .» الحديث .

أحمد ٣٧٢/٢ : ثنا سليمان ، أنا إسماعيل ، عن العلاء ، به . و٣٣٧/٢ : عن منصور بن سلمة ، عن سليمان بن بلال ، عن العلاء ، نحوه . وانظر : (أطراف المسند ٣٨٩/٧ ، ح٩٩٥٦) .

٥ ـ حديث : «إذا سمع الشيطان الأذان ولى وله ضراط حتى لا يسمع الصوت» .

أحمد ٤١١/٢ : عن عفان ، عن عبدالرحمن ، عن العلاء ، به . وانظر : (أطراف المسند ٣٩١/٧ ، ح٩٩٦٢) .

٦ ـ حديث : «أزرة المؤمن من أنصاف الساقين فأسفل من ذلك إلى فوق الكعبين فما كان أسفل من ذلك ففي النار» .

أحمد ٥٠٤/٢ : ثنا يزيد ، أنا محمد بن عمرو ، عن عبدالرحمن بن يعقوب مولى الحرقة ، به . وانظر : (أطراف المسند ٣٩١/٧ ، ح٩٩٦٦) .

187 ★ عبدالعزيز بن مروان بن الحكم ، أبو الأَصْبَغ ، أخو الخليفة عبدالملك وهو والد عمر ، صدوق ، من الرابعة ، مات بعد الثمانين . انظر : (الكاشف ، والتقريب وأصوله) .

١٩٣٨٩ ـ حب (الإحسان) ١٠٣/٥ . أحمد ٣٠٢/٢ ، ٣٢٠ .

(١) في الأصل و(هـ) : «شر» وهو خطأ . والتصويب من مصادر التخريج و(تحفة الأشراف ٢٣٩/١٠-٢٤٠ ، ح ١٤١٠١) .

خز لابن خزيمة عه لأبي عوانة طح للطحاوي حب لابن حبان قط للدارقطني كم للحاكم

إسحاق بن إبراهيم ، أنا المقرئ[1] ، ثنا موسى بن علي ، سمعت أبي يحدث ، عن عبدالعزيز بن مروان ، بهذا .

رواه أحمد : عن عبدالرحمن بن مهدي وأبي عبدالرحمن -هو المقرئ- كلاهما عن موسى ، به .

188 ★ عبدالملك بن عبدالملك البزاعي أبو أيوب الأزدي ، عن أبي هريرة .

١٩٣٩٠ ـ حديث : «إذا قاتل أحدكم فليجتنب الوجه ، فإنَّ الله خلق آدم على صورته» . خز

خز في التوحيد : ثنا نصر بن علي الجَهْضمي ، أخبرني أبي ، ثنا المثنى بن سعيد ، عن قتادة ، عن أبي أيوب ، به .

---

(١) «المقرئ» من الأصل و(هـ) وهو الصواب ، ووقع في المطبوع «المقبري» . وهو أبو عبدالرحمن عبدالله بن يزيد المقرئ . وجاء على الصواب في المسند (٢/٣٢٠) . انظر : (التقريب وأصوله) .

188 ★ كذا بالأصل و(هـ) ولم أقف على ترجمته بعد تتبع . وجاء اسمه عند ابن خزيمة في التوحيد ص ٣٧ قال : « . . . عن أبي أيوب -وهو الأزدي- عبدالملك بن مالك المراغي . . .» وفي التقريب : «أبو أيوب المَرَاغي الأزدي ، اسمه يحيى ، ويقال : حبيب بن مالك» . وهو يروي عن أبي هريرة وعنه قتادة بن دعامة كما في (تهذيب الكمال ٣٣/٦٠) على أن الحديث أورده الحافظ في الإتحاف (١٦/ح٢٠٢٨٧) في مرويات أبي أيوب المَرَاغي عن أبي هريرة ، وعزاه لأبي عوانة في كتاب البر والصلة من مستخرجه ، فساق طرقه عنده ، ومنها : ما أخرجه من طريق المثنى بن سعيد ، عن قتادة ، عن أبي أيوب المَرَاغي ، عن أبي هريرة مرفوعاً به . وهو مماثل للسند عند ابن خزيمة . وكذلك أخرجه مسلم (٤/٢٠١٧ ، بعد رقم ٢٦١٢) . وانظر : (تحفة الأشراف ١٠/٤٢٦ ، رقم ١٤٨٥٨) . والله أعلم .

١٩٣٩٠ ـ خز ص ٣٧ .

١٩٣٩١ ـ حديث : «أنا سيد ولد آدم ، وأولُ من تنشق عنه الأرض ، وأول شافع ، وأول مُشَفَّع» . خز

خز في التوحيد : روى الأوزاعي ، عن قتادة ، عن عبدالملك العَتَكيّ ، به . ثناه يعقوب بن إبراهيم ، ثنا محمد بن مصعب ، ثنا الأوزاعي ، به .

قال ابن خزيمة : لست أعرف عبدالملك بعدالة ولا جرح[1] .

189 ★ عبدالملك بن المغيرة بن نوفل ، عن أبي هريرة .

١٩٣٩٢ ـ حديث : «كل صلاةٍ لا يُقْرأُ فيها بأم القرآن ، فهي خِدَاج[2] ، ثم هي خداج» . حم

أحمد : ثنا يزيد ، أنا محمد -يعني ابن عمرو- عنه ، به .

190 ★ عبدالملك لم ينسب ، عن أبي هريرة .

١٩٣٩٣ ـ حديث : «من آتاه الله من هذا المال شيئاً من غير أن يسأله فَلْيقبلْه . . .» الحديث . حم

١٩٣٩١ ـ خز ص ٢٥٥-٢٥٦ .

(١) وتمامه فيه : ولا أعرف نسبه أيضاً .

189 ★ عبدالملك بن المغيرة بن نوفل الهاشمي النوفلي المدني ، أبو محمد ، ثقة من الثالثة . انظر : (الكاشف ١٨٩/٢ ، والتقريب وأصوله) .

١٩٣٩٢ ـ أحمد ٢٩٠/٢ .

(٢) الخِداج : النقصان . (النهاية ١٢/٢) .

190 ★ عبدالملك : لم أقف على ترجمة له . والله أعلم .

١٩٣٩٣ ـ أحمد ٢٩٢/٢ ، ٤٩٠ ، ٣٢٣ .

أحمد : عن يزيد وبهز وعفان ، ثلاثتهم عن همام ، عن قتادة ، عنه ، به .

191 ★ عبيدالله بن إبراهيم القرشي ، عن أبي هريرة .

١٩٣٩٤ ـ حديث : أن رسول الله ﷺ كان يدعو في دبر كل صلاة الظهر : «اللهم خلص الوليد بن الوليد . . .» الحديث . حم

أحمد : ثنا عفان ، ثنا حماد بن سلمة ، أنا علي بن زيد ، عن عبيدالله[1] بن إبراهيم ، أو إبراهيم بن عبيدالله[1] القرشي ، عن أبي هريرة .

192 ★ عبيدالله بن أبي رافع ، عن أبي هريرة .

١٩٣٩٥ ـ حديث : أن مروان بن الحكم استخلف أبا هريرة على المدينة ، فصلى بهم أبو هريرة الجمعة ، فقرأ بهم سورة الجمعة . . . الحديث . جا خزعه طح حم

---

191 ★ كذا بالأصل و(هـ) وأطراف المسند وفي المطبوع «عبدالله» وقد ذُكر في الرواة عن التابعين : عبدالله بن إبراهيم القرشي كما في : (التاريخ الكبير ٤١/٥ ، والثقات لابن حبان ٩/٧) ولم يذكرا قولاً آخر في اسمه ، وقد تقدم في الرواة عن أبي هريرة : (إبراهيم بن عبدالله بن قارظ ، ويقال : عبدالله بن إبراهيم) الترجمة رقم (2) وهو قرشي أيضاً . انظر : (الثقات ٧/٤) . ا هـ من التعليق على أطراف المسند (٣٩٣/٧ تعليقة «٢») .

١٩٣٩٤ ـ أحمد ٤٠٧/٢ .

(١) في المطبوع : «عبدالله» في الموضعين . وانظر ما كتبت في ترجمته المتقدمة برقم (191) في الرواة عن أبي هريرة رضي الله عنه .

192 ★ عبيدالله بن أبي رافع المدني ، مولى النبي ﷺ ثقة ، من الثالثة . انظر : (الكاشف ، والتقريب وأصوله) .

١٩٣٩٥ ـ جا ص ١١١-١١٢ . خز ١٧٠/٣-١٧١ . عه [١٤٣/٢ : ب ـ ١٤٤ : أ] مصورة كوبريلي . طح ٤١٤/١ . أحمد ٤٢٩/٢-٤٣٠ . وانظر الحديث الآتي برقم (٢٠٠٥٤ ، ص٦٤٢) .

ط لمالك ش للشافعي حم لأحمد عم لعبدالله بن أحمد مي للدارمي جا لابن الجارود

جا في الصلاة : ثنا الحسن بن محمد الزَّعْفَراني ، ثنا عبدالوهاب الثَّقَفي ، ثنا جعفر بن محمد (عن أبيه ، عنه ، به .

خز في الجمعة : عن يحيى بن حكيم ، عن يحيى بن سعيد وعبدالوهاب ، كلاهما عن جعفر بن محمد)(١) به .

عه فيه : عن حمدان بن علي وأبي المثنى -فرقهما- عن القَعْنَبي . (ح) وثنا أبو أمية ، ثنا خالد بن مخلد ، قالا : ثنا سليمان بن بلال . وعن السُّلَمي ، عن عبدالرزاق ، عن ابن جريج . وعن يونس بن عبدالأعلى ، عن أنس بن عياض . وعن يونس بن عبدالأعلى ، عن ابن وهب ، عن سفيان ، كلهم عن جعفر ، به .

طح في الصلاة : ثنا يونس ، ثنا سفيان(٢) ، أنا سفيان ، عن جعفر ، به .

رواه أحمد : ثنا يحيى ، عن جعفر ، به .

193 ★ عبيدالله بن زَحْر ، عن أبي هريرة .

١٩٣٩٦ ـ حديث : إن الله فرض لكم على لسان نبيكم [الصلاة](٣) في الحضر أربعاً ، وفي السفر ركعتين .

---

(١) ما بين الهلالين ساقط من (هـ) .

(٢) قوله «ثنا سفيان» من الأصل و(هـ) وليس من المطبوع ، وهو سفيان بن عيينة يروي عن سفيان الثوري وجعفر بن محمد الصادق ، ويروي عنه يونس بن عبدالأعلى ، كما في تهذيب الكمال (١١/١٧٧-١٩٧) .

193 ★ عبيدالله بن زحر الضمري الإفريقي ، صدوق يخطئ ، من السادسة ، وروايته عن أبي هريرة مرسلة . انظر : (تعجيل المنفعة ص ٢٧٠ ، والتقريب وأصوله) .

١٩٣٩٦ ـ أحمد ٢/٤٠٠ .

(٣) ما بين المعقوفين زيادة من المطبوع .

أحمد : ثنا يحيى بن غَيْلان ، ثنا المُفَضَّل ، عنه ، به .

٥/٢١٨/ب 194 ★ / عبيدالله بن سلمان الأغر ، عن أبي هريرة .

١٩٣٩٧ ـ حديث : «ما ينبغي لذي الوجهين أن يكون أميناً» .

حم

أحمد : ثنا عبيد بن أبي قرة ، حدثني سليمان ، عن ابن عجلان ، عنه ، به[١] .

رواه الخزاعي : عن سليمان ، فقال : عن عبيدالله بن سلمان ، عن أبيه ، عن أبي هريرة ، وقد مضى[٢] .

195 ★ عُبَيْدالله بن عبدالله بن عتبة بن مسعود ، عن أبي هريرة .

١٩٣٩٨ ـ حديث : «لا يتمنينّ أحدكم [الموت][٣] ، إما مُحْسِناً فلعله يزداد خيراً ، وإما مسيئاً فلعله يَسْتَعْتِبُ» .

حب حم

حب في الثالث والأربعين من الثاني : أنا عِمْران بن موسى بن مُجاشع ، ثنا

---

194 ★ عبيدالله بن سلمان الأغر ، ثقة ، من السادسة ولم تذكر له رواية عن أبي هريرة . انظر : (الكاشف ، والتقريب وأصوله) .

١٩٣٩٧ ـ أحمد ٢/٢٨٩ .

(١) جاء في المطبوع : «عبيدالله بن سليمان» بدل «عبيدالله بن سلمان» وهو خطأ .

(٢) تقدم في أحاديث سلمان الأغر عن أبي هريرة برقم (١٨٨٠٨ ، ص٣٤) .

195 ★ عبيدالله بن عبدالله بن عتبة بن مسعود الهذلي ، أبو عبدالله المدني ، ثقة فقيه ثبت ، من الثالثة ، مات سنة ٩٤ هـ وقيل : ٩٨ هـ وقيل غير ذلك . انظر : (الكاشف ، والتقريب وأصوله) .

١٩٣٩٨ ـ حب (الإحسان) ٤/٢٨٥ . أحمد ٢/٢٦٣ .

(٣) ما بين المعقوفين من مصادر التخريج وهو الصواب ، وفي الأصل و(هـ) : «أحدكم» مكررة وهو خطأ . انظر : (تحفة الأشراف ١٠/٢٤٤ ، رقم ١٤١١٧) .

أبو مروان العُثْماني ، ثنا إبراهيم بن سعد[١] ، عن ابن شهاب ، عنه ، بهذا .

رواه أحمد : ثنا أبو كامل ، ثنا إبراهيم . (ح) ويعقوب ، ثنا أبي[٢] ، ثنا ابن شهاب ، عنه ، بهذا .

١٩٣٩٩ - حديث : «كان رجل تاجر يداين الناس ، فإذا رأى إعساراً لمعسر قال لفتاه : تجاوز . . .» الحديث .
حب حم

حب في الثاني من الأول : أنا محمد بن المعافى العابد ، ثنا هشام بن عمار ، ثنا يحيى بن حمزة ، عن الزُّبَيْدي[٣] ، عن الزهري ، عنه ، به . وفي السادس من الثالث : أنا ابن قتيبة ، ثنا حرملة ، ثنا ابن وهب ، أنا يونس ، عن ابن شهاب ، نحوه .

رواه أحمد : عن أبي كامل وأبي عبدالرحمن شاذان[٤] ، كلاهما عن إبراهيم بن سعد ، عن ابن شهاب ، به . وعن يعقوب ، عن أبيه ، عن صالح[٥] ، عن ابن شهاب ، به . كذا قال .

---

(١) «سعد» من الأصل و(هـ) وهو الصواب ، ووقع في المطبوع : «سعيد» . وهو إبراهيم بن سعد بن إبراهيم بن عبدالرحمن بن عوف الزُّهري أبو إسحاق المدني . انظر : (التقريب وأصوله) .

(٢) قوله «ثنا أبي» ساقط من المطبوع . وانظر : (أطراف المسند ٣٩٥/٧ ، ح٩٩٧٤) .

١٩٣٩٩ - حب (الإحسان) ٢٥٠/٧ ، ٢٥٢ . أحمد ٢٦٣/٢ ، ٣٣٢ ، ٣٣٩ .

(٣) الزبيدي : هو محمد بن الوليد . انظر : (التقريب وأصوله) .

(٤) وقع في المطبوع (٣٣٢/٢) : «ثنا أبو عبدالرحمن ، ثنا شاذان» ولفظة «ثنا» الثانية مقحمة ؛ لأن شاذان لقب الأسود بن عامر أبي عبدالرحمن الشامي ، نزيل بغداد . انظر : (تهذيب الكمال ٢٢٦/٣) . وانظر : (أطراف المسند ٣٩٥/٧ ، ح٩٩٧٥ والتعليق عليه) .

(٥) وقع في المطبوع : «عن أبي صالح» فزيادة «أبي» خطأ ، وهو صالح بن كيسان يروي عن ابن شهاب الزهري ، وعنه إبراهيم بن سعد الزهري والد يعقوب . انظر : (تهذيب الكمال ٧٩/١٣-٨٠) .

١٩٤٠٠ ـ حديث : «لا طِيَرَةَ ، وخيرُها الفأل . . .» الحديث .
خز عه حب حم

خز في التوكل : أنا محمد بن يحيى ، ثنا عبدالرزاق ، أنا معمر . وعن محمد ، ثنا أبو اليمان ، أنا شعيب . وعن محمد بن أبي صفوان ، ثنا وهب بن جرير ، ثنا أبي ، سمعت النعمان -وهو ابن راشد- ثلاثتهم عن الزهري ، [عنه ، به](١) .

عه في الطب : عن يوسف بن سعيد ، ثنا حجاج بن محمد ، عن ليث ، عن عقيل ، عن ابن شهاب ، به . وعن محمد بن يحيى والسلمي ، قالا : ثنا عبدالرزاق ، به .

حب في الرابع عشر من الخامس : أنا الفضل بن الحباب ، ثنا علي بن المديني ، ثنا عبدالرزاق ، به(٢) .

رواه أحمد : عن عبدالرزاق . وعن عفان ، عن عبدالواحد بن زياد ، كلاهما عن معمر . وعن حجاج ، عن ليث ، عن عقيل . وعن وهب بن جرير ، عن أبيه ، عن النعمان بن راشد ، ثلاثتهم عن الزهري ، عنه ، به(٣) .

١٩٤٠١ ـ حديث : عن النبي ﷺ أنه سئل عن القليب يلقى فيه الجيف ، وتشرب منه الكلاب والدواب؟ قال : «ما بلغ الماء قلتين فما فوق ذلك ، لم ينجسه شيء» .
قط

١٩٤٠٠ ـ حب (الإحسان) ٧/٦٤٢-٦٤٣ . أحمد ٢/٢٦٦ ، ٢٦٦-٢٦٧ ، ٤٥٣ ، ٥٢٤ .

(١) ما بين المعقوفين من زيادتي .

(٢) سقط تخريج ابن حبان من (هـ) .

(٣) رواية عفان في المطبوع : «عن الزهري ، عن حميد بن عبدالرحمن ، عن أبي هريرة» وكذلك في جامع المسانيد لابن كثير (مسند أبي هريرة/١٤٠/ب) . وقد تقدمت في ترجمته (١٤/٤٥٢ ، ح١٧٩٩١) .

١٩٤٠١ ـ قط ١/٢١ .

ط لمالك ش للشافعي حم لأحمد عم لعبدالله بن أحمد مي للدارمي جا لابن الجارود

قط في الطهارة : ثنا أبو سهل أحمد بن محمد بن زياد وعمر بن عبدالعزيز بن دينار ، قالا : ثنا أبو إسماعيل الترمذي ، ثنا محمد بن وهب السلمي ، ثنا ابن عياش ، عن محمد بن إسحاق ، عن الزهري ، عنه ، به . قال : كذا رواه محمد بن وهب[عن إسماعيل بن عياش ، بهذا الإسناد](١) والمحفوظ : عن ابن عياش ، عن محمد بن إسحاق ، عن محمد بن جعفر ، عن عبيدالله بن عبدالله بن عمر ، عن أبيه .

١٩٤٠٢ ـ حديث : في قصة ذي اليدين .

في ترجمة : سعيد بن المسيّب ، عن أبي هريرة(٢) .

١٩٤٠٣ ـ حديث : جاء رجل إلى النبي ﷺ فقال : أنشدكَ [الله](٣) إلا قضيت بيننا بكتاب الله . . . الحديث .

في مسند : زيد بن خالد الجهني(٤) .

١٩٤٠٤ ـ / حديث : أن أعرابياً بال في المسجد ، فثار الناس إليه ليمنعوه ، فقال لهم رسول الله ﷺ : «دعوه . . .» الحديث . ٥/٢١٩ أ

خز حب حم

خز في الطهارة : ثنا [عتبة بن](٥) عبدالله اليُحْمِدي ، أنا ابن المبارك ، أنا يونس ،

---

(١) ما بين المعقوفين من المطبوع .

(٢) انظر : (الإتحاف ٧٣٧/١٤ ، ح١٨٦١٤) وقال : «في ترجمة محمد بن سيرين عن أبي هريرة» . وسيأتي في هذا الجزء (ح١٩٨١٨ ، ص٥٢٤) .

(٣) ما بين المعقوفين من مصادر التخريج .

(٤) انظر : (الإتحاف ٢٠/٥ ، ح٤٨٨٤) وتخريجه : مي ٩٨/٢ . جا ٢٧٤ . طح ١٣٤/٣ ، ١٣٥ . عه ٤٦/٤ . حب (الإحسان) ٣٠٥/٦ . مالك ٨٢٢/٢ . الشافعي ٢٣٦ . أحمد ١١٥/٤ .

١٩٤٠٤ ـ خز ١٥٠/١ . حب (الإحسان) ٣٣٨/٢ ، ٣٣٩ . أحمد ٢٨٢/٢ .

(٥) «عتبة بن» من (هـ) والمطبوع ، وهو ساقط من الأصل . انظر ترجمته في (التقريب وأصوله) .

عن الزهري ، عنه ، به . رواه سفيان بن عيينة وسفيان بن حسين[١] ، عن الزهري ، عن سعيد بن المسيب ، عن أبي هريرة ، وقد مضى[٢] . وروي عن الزهري ، عن أبي سلمة ، عن أبي هريرة[٣] .

حب في التسعين من الأول : أنا عبدالله بن محمد بن سَلْم ، ثنا عبدالرحمن بن إبراهيم ، ثنا عمر بن عبدالواحد ، عن الأوزاعي ، عن محمد بن الوليد الزُّبَيْدي ، عن الزهري ، به . وفي الثامن من الخامس : أنا محمد بن الحسن بن قتيبة ، ثنا حرملة ، ثنا ابن وهب ، أنا يونس ، به .

رواه أحمد : عن إبراهيم بن خالد[٤] ، عن رباح ، عن معمر . وعن هارون ، عن ابن وهب ، عن يونس ، كلاهما عن الزهري ، به .

١٩٤٠٥ ـ حديث : سئل عن الأمة تزني .

في مسند : زيد بن خالد الجهني[٥] .

١٩٤٠٦ ـ حديث : ألا أخبركم بخير دور الأنصار؟ . . .

في ترجمة : أبي سلمة ، عن أبي هريرة[٦] .

---

(١) وقع في المطبوع : «حصين» بدل «حسين» وهو تحريف . انظر : (التقريب وأصوله) .

(٢) انظر : (الإتحاف ١٤/٧٣٣ ، ح١٨٦٠٦) وعزاه لابن الجارود وابن خزيمة وأحمد .

(٣) انظر : (الإتحاف ١٦/ح٢٠٣٩٦) .

(٤) «خالد» من الأصل والمطبوع وهو الصواب ، ووقع في (هـ) : «مجالد» . وهو إبراهيم بن خالد بن عبيد القرشي الصنعاني . انظر : (مناقب الإمام أحمد بن حنبل ص ٣٤ ، والتقريب وأصوله) .

(٥) انظر : (الإتحاف ٥/١٩ ، ح٤٨٨٣) وتخريجه : مي ٢/١٠١ . مالك ٢/٨٢٦ . جا ٢٧٩ . عه في الحدود (غير مطبوع) . طح ٣/١٣٥ . حب (الإحسان) ٦/٣٠٨ . أحمد ٤/١١٧ ، ١١٦ .

(٦) انظر : (الإتحاف ١٦/ح٢٠٥٦٧) .

ط لمالك ش للشافعي حم لأحمد عم لعبدالله بن أحمد مي للدارمي جا لابن الجارود

١٩٤٠٧ ـ حديث : «العجماءُ جُبار . . .» الحديث .
عه طح

عه في الحدود : ثنا أبو داود الحراني ، ثنا أيوب بن خالد ، ثنا الأوزاعي ، عن محمد بن مسلم ، عنه ، به . وله طريق في ترجمة : سعيد بن المسيب ، عن أبي هريرة(١) .

طح في الجنايات : ثنا يونس ، عن ابن وهب ، عن يونس ، عن ابن شهاب ، عن سعيد وعبيدالله(٢) ، به .

١٩٤٠٨ ـ حديث : جاء رجل فقال : رأيت كأن ظلة بين السماء والأرض تنطف سمناً وعسلاً . . . الحديث .

في ترجمته ، عن ابن عباس .

١٩٤٠٩ ـ حديث : «اختصمت الجنة والنار . . .» الحديث .
خز

خز في التوحيد : ثنا محمد بن يحيى ، ثنا إسحاق بن إبراهيم ، أنا جرير ، عن عطاء بن السائب ، عنه ، به .

١٩٤١٠ ـ حديث : جاء رجل إلى رسول الله ﷺ بجارية أعجمية ، فقال : يا رسول الله ، إن عليَّ عتقَ رقبةٍ مؤمنة ، أفأعتق هذه؟ فقال لها : «أين الله؟» فأشارت إلى السماء . . . الحديث .
خز حم

١٩٤٠٧ ـ طح ٢٠٤/٣ .

(١) انظر : (الإتحاف ٧٦١/١٤ ، ح١٨٦٦٣) وعزاه لأبي عوانة في الحدود .

(٢) في المطبوع «عبدالله» وهو تحريف . وهو عبيدالله بن عبدالله بن عتبة بن مسعود الهذلي . انظر : (التقريب وأصوله) .

١٩٤٠٨ ـ انظر : (الإتحاف ٣٧٨/٧ ، ح٨٠٢٠) وعزاه لأبي عوانة في الرؤيا .

١٩٤٠٩ ـ خز ص ٩٥ .

١٩٤١٠ ـ خز ص : ١٢٣ ، ١٢٤ . أحمد ٢٩١/٢ .

خز في التوحيد : ثنا محمد بن رافع ، ثنا يزيد بن هارون ، أنا المسعودي ، عن عون[١] بن عبدالله ، عن أخيه عبيدالله بن عبدالله ، به . وعن بحر بن نصر ، ثنا أسد ابن موسى . وعن محمد بن معمر ، ثنا أبو داود ، كلاهما عن المسعودي ، به . وعن محمد بن عبدالوهاب ، ثنا الحسين بن الوليد النيسابوري ، عن مالك ، عن الزهري ، عن عبيدالله ، نحوه . وعن محمد بن يحيى ، ثنا بشر بن عمر ، ثنا مالك ، به ، ولم يذكر أبا هريرة . قال ابن خزيمة : هذا هو الصواب من حديث مالك ، وحديثُ الحسين خطأ[٢] .

رواه أحمد : ثنا يزيد ، أنا المسعودي ، به .

١٩٤١١ - حديث : «ألم تروا إلى ما قال ربكم عز وجل! قال : ما أنعمت على عبادي من نعمة ، إلا أصبح فريق[٣] بها كافرين ، يقولون : الكوكب ، وبالكوكب» . حم

أحمد : عن هارون ، عن عبدالله بن وهب . وعن هيثم بن خارجة ، عن رِشْدِين ابن سعد ، كلاهما عن يونس ، عن الزهري ، عنه ، به .

١٩٤١٢ - حديث : «أُمِرْتُ أن أُقَاتِلَ الناس حتى يقولوا : لا إله إلا الله . . .» الحديث . حم حب

---

(١) وقع في المطبوع (ص ١٢٣) : «عوف» وهو خطأ ، وهو عون بن عبدالله بن عتبة بن مسعود . انظر : (التقريب وأصوله) . وجاء على الصواب في المطبوع ص ١٢٤ وفي الطبعة التي حققها الشهوان (١/٢٨٤) .

(٢) التوحيد ص ١٢٤-١٢٥ والعبارة هنا مختصرة .

١٩٤١١ - أحمد ٢/٣٦٢ ، ٣٦٨ .

(٣) في المطبوع زيادة : «منهم» في الموضعين .

١٩٤١٢ - أحمد ١/١١ ، ٢/٤٢٣ ، ٥٢٨ .

وفيه : فلما كانت الردة ، قال عمر لأبي بكر : تقاتلهم . . . الحديث .

أحمد : عن محمد بن يزيد ، عن[1] سفيان بن حسين . وعن روح ، عن محمد ابن أبي حفصة ، كلاهما عن الزهري ، عنه ، به .

١٩٤١٣ ـ حديث : «لا يُمنع فضل ماء ، بعد أن يستغنى عنه ، ولا فضل مرعى[2]» . حم

أحمد : ثنا يزيد ، أنا المسعودي ، عن عمران بن عمر قال : شكوت إلى عبيدالله قوماً منعوني ماءً . . . فذكره .

196 ★ عبيدالله بن عبدالله[3] بن مَوْهَب ، عن أبي هريرة .

= ويزاد : حب في السابع من الثالث في طبعة شعيب ٤٤٩/١-٤٥٠ و٢١٩/١ (الحوت) : أخبرنا محمد بن عبيدالله بن الفضل الكلاعي ، ثنا عمرو بن عثمان بن سعيد ، حدثني أبي ، حدثنا شعيب بن أبي حمزة ، عن الزهري ، عنه ، به . و٢١٩/١-٢٢٠ (الحوت) : أخبرنا الحسن بن سفيان ، ثنا قتيبة بن سعيد ، ثنا الليث ، عن عقيل ، عن الزهري ، عنه ، به .

(١) في الأصل و(هـ) : «وعن» بزيادة الواو وهي مقحمة ، وجاء على الصواب في المطبوع (١١/١ ، ٤٢٣/٢) وأطراف المسند (٣٩٦/٧ ، ح٩٩٨٠) . وانظر ترجمة محمد بن يزيد الكلاعي وسفيان بن حسين الواسطي في (تهذيب الكمال وفروعه) .

١٩٤١٣ ـ أحمد ٥٠٦/٢ .

(٢) في الأصل و(هـ) : «مرعا» .

196 ★ عبيدالله بن عبدالله بن موهب ، أبو يحيى التيمي المدني ، مقبول ، من الثالثة . وسيأتي برقم (198) . انظر : (الكاشف ، والتقريب وأصوله) .

(٣) في الأصل و(هـ) : «عبدالرحمن» وفوقها علامة التوقف «كذا» وكتب بجانبها على حاشية الأصل : «خ عبدالله بن موهب أبو يحيى» وعلى حاشية (هـ) : «خ عبيدالله أبو محد» والصواب أنه عبيدالله بن عبدالله بن موهب التيمي . انظر : ترجمته المتقدمة و(تحفة الأشراف ٢٤٥/١٠) . أما عبيدالله بن عبدالرحمن بن موهب فهو ابن أخيه ويروي عنه . كما في الأحاديث الآتية ، وانظر ترجمته في : (التقريب وأصوله) .

١٩٤١٤ ـ حديث : «ما من عبد ينصب وجهه إلى الله في مسألة ، إلا أعطاها[1] الله إياه ، إما أن يعجِّلَها ، وإما أن يدَّخرها» . كم حم

كم في الدعاء : أنا محمد بن عبدالله الزاهد ، ثنا أبو بكر بن أبي الدنيا ، ثنا محمد بن يزيد الرفاعي ، ثنا وكيع ، ثنا عبيدالله بن عبدالرحمن بن موهب ، عن عمه ، بهذا . وقال : صحيح[2] .

رواه أحمد : ثنا وكيع ، به .

١٩٤١٥ ـ حديث : «ما من مؤمنٍ يُشَاكُ شوكةً في الدنيا يحتسبها ، إلا قُصَّ بها من خطاياه يومَ القيامة» . حم

أحمد : ثنا علي بن إسحاق ، أنا عبدالله[3] ، أنا عبيدالله بن عبدالرحمن بن عبدالله بن موهب ، حدثني عمي ، به .

١٩٤١٦ ـ / حديث : «لو يعلم أحدكم ماله في المشي بين يدي أخيه معترضاً وهو يناجي ربه ، كان أن يقف في ذلك المكان مائة عامٍ أحبَّ إليه من أن يخطو» . خز حب حم ٥/٢١٩/ب

خز في الصلاة : عن أحمد بن منيع ، عن أبي أحمد هو الزُّبَيْري . وعن محمد بن

١٩٤١٤ ـ كم ١/٤٩٧ . أحمد ٢/٤٤٨ .

(١) «أعطاها» من مصادر التخريج . وفي الأصل و(هـ) : «أعطاه» .

(٢) قال : «ولم يخرجاه» .

١٩٤١٥ ـ أحمد ٢/٤٠٢ .

(٣) قوله : «أنا عبدالله» سقط من المطبوع ، وهو ابن المبارك . انظر ترجمته في (تهذيب الكمال) .

١٩٤١٦ ـ خز ٢/١٤ . حب (الإحسان) ٤/٤٦ . أحمد ٢/٣٧١ .

رافع ، عن ابن أبي فُدَيْك ، كلاهما عن عبيدالله بن عبدالله بن عبدالرحمن(١) ، عن عمه ، به . ليس في سماعنا .

حب فيه ، وفي السادس والأربعين من الثاني : أنا عمر بن محمد الهمداني ، ثنا العباس بن عبدالعظيم ، ثنا عبدالكبير الحنفي ، ثنا عبيدالله بن عبدالله بن عبدالرحمن(٢) ، عن عمه ، به .

رواه أحمد : ثنا محمد بن عبدالله ، أنا عبيدالله ، عن عمه ، به .

١٩٤١٧ - حديث : أن النبي ﷺ نهى أن يُكْتَنى بكُنْيته .
حم طح

أحمد : ثنا روح ، ثنا ابن جريج ، ثنا [عبدالكريم بن مالك](٣) ، عن عبيدالله بن عبدالرحمن(٤) ، عن عمه ، به .

---

(١) قوله «عبيدالله بن عبدالله بن عبدالرحمن» كذا في الأصل و(هـ) والمطبوع . وجاء في ترجمته من تهذيب الكمال (١٩/٨٤-٨٥) : «عبيدالله بن عبدالرحمن بن عبدالله بن موهب» وانظر : (تحفة الأشراف ١٠/٢٤٥-٢٤٦ و١١/١٠١ حديث ١٥٤٨٩) . والله أعلم .

(٢) انظر التعليقة السابقة .

١٩٤١٧ - أحمد ٢/٥١٠ .

ويزاد : رواه الطحاوي أيضاً في الكراهة ٤/٣٣٧ : ثنا بكار ، ثنا أبو عاصم ، ثنا ابن جريج ، أخبرني عبدالكريم ، عن عبدالرحمن بن عبدالله بن أبي عمرة ، عن عمه ، عن أبي هريرة ، به . كذا فيه وانظر التعليقة الآتية .

(٣) ما بين المعقوفين من المطبوع وأطراف المسند (٧/٣٩٨ حديث٩٩٨٥) وهو الصواب . ووقع في الأصل و(هـ) : «عبدالملك» .

(٤) وهو : عبيدالله بن عبدالرحمن بن عبدالله بن موهب التيمي ، ويقال : عبدالله ، وهو الصواب . ووقع في المطبوع : «عبدالله بن عبدالرحمن بن أبي عمرة» . انظر : (التقريب وأصوله) .

---

197 ★ عبيدالله بن المغيرة بن أبي ذُبَاب ، عن أبي هريرة .

١٩٤١٨ ـ حديث : «إنَّ الصيام ليس من الأكلِ والشربِ فقط ، إنَّما الصيامُ من اللَّغْوِ والرفَث . . .» الحديث .

حب في النوع الثاني من القسم الأول : أنا محمد بن الحسن[1] بن خليل ، ثنا هشام بن عمَّار ، ثنا حاتم بن إسماعيل ، ثنا الحارث بن عبدالرحمن بن أبي ذُباب ، عن عمه ، به .

198 ★ عبيدالله التيمي ، عن أبي هريرة .

١٩٤١٩ ـ حديث : أنهم أصابهم مطر في يوم عيد ، فصلى بهم النبي ﷺ العيد في المسجد .

كم في العيد : ثنا أبو العباس محمد بن يعقوب ، ثنا الربيع بن سليمان ، ثنا عبدالله بن يوسف ، ثنا الوليد بن مسلم ، ثنا عيسى بن عبدالأعلى ، عن أبي فَرْوة ، أنه سمع أبا يحيى عبيدالله التيمي ، به . وقال : صحيح الإسناد[2] ، وأبو يحيى

---

197 ★ عبيدالله بن المغيرة بن أبي ذُبَاب الدَّوْسي . كذا ذكره ابن حبان في صحيحه -الإحسان ١٩٨/٥- ولعله «عبدالله بن المغيرة . . .» المترجم في «ثقات ابن حبان» ٣٤/٥ . وكذا صوبه الشيخ شعيب الأرنؤوط في تحقيقه للإحسان (٢٥٦/٨) .

١٩٤١٨ ـ حب (الإحسان) ١٩٨/٥ .

(١) وقع في المطبوع : «الحسين» بدل «الحسن» وهو تحريف ، وجاء على الصواب في تحقيق الشيخ شعيب للإحسان (٢٥٥/٨-٢٥٦) وهو المتكرر كثيراً على الصواب .

198 ★ هو أبو يحيى عبيدالله بن عبدالله بن مَوْهَب التيمي ، تقدمت ترجمته برقم (196) ، وانظر حديثه في تحفة الأشراف (٢٤٥/١٠ ، رقم ١٤١٢٠) .

١٩٤١٩ ـ كم ٢٩٥/١ .

(٢) وقال : «ولم يخرجاه» . وقال الذهبي : «على شرطهما» .

التيمي صدوق ، إنما المجروح ابنه يحيى بن عبيدالله(١) .

199 ★ عبيد بن جريج ، عن أبي هريرة .

١٩٤٢٠ - حديث : أنه قال لأبي هريرة : ما إفراط صلاة العشاء؟ قال : طلوع الفجر . طح

طح في الصلاة : ثنا ربيع المؤذن ، ثنا شعيب بن الليث ، ثنا الليث ، عن يزيد بن أبي حبيب ، عنه ، بهذا .

200 ★ عُبَيْد بن حنين ، عن أبي هريرة .

١٩٤٢١ - حديث : «إذا وقع الذباب في شراب أحدكم ، فليغمسه كُلَّه ، ثم يَطْرَحْه ، فإن في أحد جناحيه سَمّاً ، وفي الآخر شفاءً» . مي جا حم

مي في الأطعمة : أنا عبدالله بن مسلمة ، ثنا سليمان بن بلال ، عن عقبة بن مسلم ، عنه ، به .

جا في الطهارة : ثنا محمد بن يحيى وعَلاَّن بن المغيرة ، قالا : ثنا ابن أبي مريم ،

---

(١) قال عنه في التقريب : «متروك ، وأفحش الحاكم فرماه بالوضع» .

199 ★ عبيد بن جريج التيمي ، مولاهم ، المدني ، ثقة ، من الثالثة . انظر : (الكاشف ، والتقريب وأصوله) .

١٩٤٢٠ - طح ١٥٩/١ .

ويزاد : طح فيه ١٥٩/١ : حدثنا يونس ، قال : ثنا عبدالله بن يوسف ، قال : ثنا الليث ، عن يزيد بن أبي حبيب ، عنه ، به .

200 ★ عبيد بن حنين المدني ، أبو عبدالله ، مولى آل زيد بن الخطاب ، ثقة ، قليل الحديث ، من الثالثة ، مات سنة ١٠٥ هـ ، وله خمس وسبعون سنة . انظر : (الكاشف ، والتقريب وأصوله) .

١٩٤٢١ - مي ٢٥/٢ . جا ص ٢٩ . أحمد ٣٩٨/٢ . وانظر : (٤٢٥/١٤ ، ح١٧٩٢١) .

ثنا[١] محمد بن جعفر[٢] وسليمان بن بلال ، قالا : ثنا عتبة -هو ابن مسلم- عن عبيد بن حنين ، به .

رواه أحمد : ثنا سليمان ، أنا إسماعيل ، أخبرني عتبة بن مسلم مولى بني تيم ، عنه ، به .

١٩٤٢٢ حم ـ وفيه : «إذا ولغ الكلب في إناء أحدكم ، فليغسلْه سبع مرات» .

١٩٤٢٣ كم ط ـ حديث : أقبلتُ مع رسول الله ﷺ ، فسمع رجلاً يقرأ ﴿ قُلْ هُوَ ٱللَّهُ أَحَدٌ ﴾ السورةَ . فقال : «وجبت» فقلت : ماذا؟ قال : «الجنة . . .» الحديث .

كم في فضائل القرآن : أنا أبو بكر بن أبي نصر الدارَبُردي[٣] ، ثنا أحمد بن محمد بن عيسى القاضي ، ثنا عبدالله بن مسلمة القَعْنَبي ، عن مالك ، عن عبيدالله ابن عبدالرحمن ، عنه ، به[٤] . وقال : صحيح الإسناد[٥] .

وله حديث آخر في ترجمة : ابن حنين غير مسمى ، وسيأتي[٦] .

---

(١) «ثنا» ساقطة من المطبوع .

(٢) «محمد بن جعفر» من الأصل و(هـ) وهو الصواب ، ووقع في المطبوع «محمد هو ابن أبي حفصة» . وهو محمد بن جعفر بن أبي كثير الأنصاري . انظر : (تهذيب الكمال وفروعه) .

١٩٤٢٢ ـ أحمد ٣٩٨/٢ .

١٩٤٢٣ ـ كم ٥٦٦/١ .

ويزاد : مالك في كتاب القرآن ٢٠٨/١ : عن عبيدالله بن عبدالرحمن ، عنه ، به .

(٣) في المستدرك المطبوع : «المروزي» بدل «الداربردي» .

(٤) أي : عن عبيد بن حنين ، وتحرفت «حنين» في المطبوع إلى «جبير» وجاء على الصواب في مخطوطة المستدرك نسخة رواق المغاربة [٢٥٨/١/ب] .

(٥) قال : «ولم يخرجاه» .

(٦) انظر : (الإتحاف ١٦/ح٢٠٨٠٤) وقال المصنف : «أظنه عبدالله بن حنين عن أبي هريرة» وأورد له الحديث نفسه وعزاه لأحمد (المسند ٣٠٢/٢ ، ٥٣٥-٥٣٦) .

٥/١/٢٢٠

201 ★ / عُبَيْد بن ركانة ، عن أبي هريرة .

١٩٤٢٤ ـ حديث : دخل النبي ﷺ حشاً لبني فلان ، وقال : «أمسك عليَّ الباب . . .» الحديث .

عه في المناقب : ثنا أبو عمر الإمام ، ثنا مخلد -هو ابن يزيد- عن حنظلة بن أبي سفيان ، عن أخيه عبدالرحمن ، عنه ، به .

202 ★ عبيد بن أبي عبيد مولى أبي رُهْم ، عن أبي هريرة .

١٩٤٢٥ ـ حديث : «ما من امرأةٍ تَطَيَّب إلى المسجد ، فيقبل الله لها صلاة ، حتى تغتسلَ منه ، اغتسالَها من الجنابة» . وفيه قصة . حم

أحمد : عن محمد بن جعفر غندر ، عن شعبة . وعن وكيع وعبدالرحمن ، كلاهما عن سفيان ، كلاهما عن عاصم بن عبيدالله ، عنه ، به . وعن معاوية بن عمرو ، عن زائدة ، عن ليث ، عن عبدالكريم ، عن مولى أبي رهم ولم يسمه ، به . وعن سفيان ، عن عاصم بن عبيدالله بن عاصم بن عمر بن الخطاب ، عن مولى ابن أبي رُهْم ، نحوه ، ولم يسمه .

١٩٤٢٦ ـ حديث : «رُبَّ يمين لا تصعد إلى الله عزَّ وجلَّ بهذه البقعة» فرأيت فيها النَّخَّاسين(١) بعد . حم

---

201 ★ (التاريخ الكبير ٤٤٨/٥ ، والثقات ١٣٥/٥) وليس فيهما ذكر لروايته عن أبي هريرة رضي الله عنه .

202 ★ عبيد بن أبي عبيد ، واسم أبي عبيد : كثير ، مولى أبي رُهْم ، مقبول ، من الثالثة . انظر : (الكاشف ، والتقريب وأصوله) .

١٩٤٢٥ ـ أحمد ٢٩٧/٢ ، ٤٤٤ ، ٤٦١ ، ٣٦٥ ، ٢٤٦ .

١٩٤٢٦ ـ أحمد ٣٠٣/٢ .

(١) النَخَّاس : بياع الدواب والرقيق . (القاموس المحيط) .

خز لابن خزيمة عه لأبي عوانة طح للطحاوي حب لابن حبان قط للدارقطني كم للحاكم

أحمد : ثنا عبدالرحمن ، عن سفيان ، عن عاصم ، عنه ، به .

١٩٤٢٧ ـ حديث : «ألا أدلك على كنز من كنوز الجنة؟ لا قوة إلا بالله» .
حم

أحمد : عن محمد بن جعفر وحجاج ، عن شعبة ، عن عاصم ، عنه ، به .

203 ★ عبيد بن عمير ، عن أبي هريرة .

١٩٤٢٨ ـ حديث : «بينما رجل بفلاة من الأرض ، إذ رأى سحابة فسمع فيها صوتاً : اسْقِ حديقة فلان . . .» الحديث .
عه حب حم

عه في الرقاق : ثنا يونس بن حبيب ، ثنا أبو داود . وعن إسماعيل القاضي وأبي زرعة الرازي -فرقهما- عن عمرو بن مرزوق .

حب في السادس من الثالث : أنا أبو يعلى ، ثنا أبو خيثمة ، ثنا يزيد بن هارون ، ثلاثتهم عن عبدالعزيز بن عبدالله بن أبي سلمة ، عن وهب بن كيسان ، عنه ، به .

رواه أحمد : حدثنا[1] يزيد ، به .

١٩٤٢٩ ـ حديث : سئل رسول الله ﷺ عن السائحين؟ فقال : «هم الصائمون» .
كم

١٩٤٢٧ ـ أحمد ٤٦٩/٢ .

203 ★ عبيد بن عمير بن قتادة الليثي ، أبو عاصم المكي ، ولد على عهد النبي ﷺ ، قاله مسلم ، وعدّه غيره في كبار التابعين ، وكان قاص أهل مكة ، مجمع على ثقته ، مات سنة ٦٨ هـ . انظر : (الكاشف ، والتقريب وأصوله) .

١٩٤٢٨ ـ حب (الإحسان) ١٤٧/٥ . أحمد ٢٩٦/٢ .

(١) في (هـ) : «ثنا» بدل «حدثنا» .

١٩٤٢٩ ـ كم ٣٣٥/٢ .

كم في تفسير التوبة : ثنا أبو جعفر محمد بن سليمان بن موسى المذكّر ، ثنا جنيد ابن حكيم الدقاق ، ثنا حامد بن يحيى البلخي ، ثنا سفيان بن عيينة ، عن عمرو بن دينار ، عنه ، به . وقال : صحيح على شرطهما ولم يخرجاه ، لأن أكثر أصحاب ابن عيينة أرسلوه [ولم يذكروا أبا هريرة في إسناده](١) .

١٩٤٣٠ كم - حديث : أن رسول الله ﷺ حين انصرف من أُحُد ، مرّ على مصعب ابن عمير وهو مقتول . . . الحديث .

كم في القراءات : أنا عبيدالله بن محمد القطيعي من أصله ، ثنا أبو إسماعيل محمد بن إسماعيل ، ثنا الأُوَيْسي(٢) ، ثنا سليمان بن بلال ، عن عبدالأعلى بن عبدالله بن أبي فروة ، عن قطن بن وهب ، عنه ، به . وقال : صحيح على شرطهما .

١٩٤٣١ حم - حديث : أن رسول الله ﷺ قنت في صلاة الفجر بعد الركوع ، فقال : «اللهم أنج الوليد . . .» الحديث .

أحمد : ثنا عبدالله بن بكر ، ثنا عباد بن منصور ، عن عبدالله بن عبيد بن عمير ، حدثني أبي ، به . قال : فوافقه القاسم على أن رسول الله ﷺ قنت بعد الركوع .

204 ★ عَبِيدة بن سفيان الحضرمي ، عن أبي هريرة .

---

(١) ما بين المعقوفين من المطبوع .

١٩٤٣٠ - كم ٢/٢٤٨ .

(٢) «الأويسي» من الأصل و(هـ) ومخطوط المستدرك (٢/١١٥/أ) وتلخيص المستدرك ، وهو الصواب ، ووقع في المطبوع : «الأوسي» . وهو عبدالعزيز بن عبدالله بن يحيى الأويسي ، أبو القاسم المدني . انظر : (التقريب وأصوله) .

١٩٤٣١ - أحمد ٢/٣٩٦ .

204 ★ عَبِيدة بن سفيان بن الحارث الحضرمي المدني ، ثقة ، من الثالثة . انظر : (الكاشف ، والتقريب وأصوله) .

٥/٢٢٠/ب **١٩٤٣٢** عه حب حم ط **ـ / حديث : «أَكْلُ كل ذي ناب من السباع حرام» .**

عه في الصيد : عن يونس بن عبدالأعلى ، عن ابن وهب . وعن الربيع ، عن الشافعي ، كلاهما عن مالك ، عن إسماعيل بن أبي حكيم ، عنه ، بهذا .

حب في الثاني من الثاني : أنا عمر بن سعيد بن سنان ، أنا أحمد بن أبي بكر ، عن مالك ، به .

رواه **أحمد** : ثنا عبدالرحمن ، عن مالك ، به .

205 ★ عثمان بن أبي سودة ، عن أبي هريرة .

١٩٤٣٣ حب الطبري حم **ـ حديث : «إذا عاد المسلم أخاه المسلم أو زاره ، قال الله تعالى : طبت وطاب ممشاك ، وتبوَّأت منزلاً في الجنة» .**

حب في الثاني من الأول : أنا عمران بن موسى بن مجاشع ، ثنا عبدالواحد بن غياث ، ثنا حماد بن سلمة ، عن أبي سنان ، عنه ، بهذا .

رواه **ابن جرير** : عن ابن بشار ، عن يوسف بن يعقوب ، عن أبي سنان القَسْملي ، نحوه ، وقال : صحيح . وعن أبي كريب ، عن أبي أسامة ، عن عيسى بن سنان القسملي ، به ، ولم يرفعه .

رواه **أحمد** : عن عفان وموسى بن داود وحسن ثلاثتهم ، عن حماد بن سلمة ، به .

١٩٤٣٢ ـ عه ٥/١٤٠ . حب (الإحسان) ٣٤٣/٧ . أحمد ٢٣٦/٢ .

ويزاد : رواه مالك في الصيد به . ٤٩٦/٢ : باب تحريم أكل كل ذي ناب من السباع .

205 ★ عثمان بن أبي سودة المقدسي ، ثقة ، من الثالثة . انظر : (الكاشف ، والتقريب وأصوله) .

١٩٤٣٣ ـ حب (الإحسان) ٢٦٩/٤ . أحمد ٣٤٤/٢ ، ٣٥٤ ، ٣٢٦ ، ٣٥٤ .

١٩٤٣٤ ـ حديث : أن رسول الله ﷺ مر به وهو يغرس غرساً ، فقال له : «ما تصنع؟ ألا أدلك على غرس خير لك منه؟» قلت : ما هو؟ قال : «سبحان الله . . .» الحديث . كم

كم في الدعاء : ثنا أبو بكر بن إسحاق ، أنا أبو المثنى ، ثنا محمد بن عبدالله الخزاعي ، ثنا حماد بن سلمة ، عن أبي سنان ، عنه ، به . وقال : صحيح الإسناد(١) .

206 ★ عثمان بن شماخ -وقيل : شَمّاس- عن أبي هريرة .

١٩٤٣٥ ـ حديث : شهدت مروان يسأل أبا هريرة : كيف سمعت رسول الله ﷺ يصلي على الجنازة؟ فقال : مع الذي قلت؟ قال : نعم ، قال : قال : «اللهم أنت ربُّنا . . .» الحديث . حم

أحمد : عن عفان ، عن عبدالوارث ، عن أبي الجُلاَس عقبة بن سيّار(٢) ، عنه ، به . وعن محمد بن جعفر ويزيد ، عن شعبة ، عن أبي الجُلاَس ، عن عثمان بن شماس ، نحوه ، وفيه قصة لأبي هريرة مع مروان . وعن عبدالصمد ، عن أبيه ، عن أبي الجُلاَس عقبة بن سيّار(٣) ، عن علي بن شماخ ، به . كذا قال عبدالصمد(٤) .

١٩٤٣٤ ـ كم ٥١٢/١ .

(١) قال : «ولم يخرجاه» .

206 ★ عثمان بن شَمّاس أو ابن جَحّاش ، وقيل : هو الأصوب ، مقبول ، من الرابعة . انظر : (الجرح والتعديل ١٥٤/٦ ، والتقريب وأصوله) . ولم أقف على من سماه : عثمان بن شماخ .

١٩٤٣٥ ـ أحمد ٣٤٥/٢ ، ٤٥٨ ، ٢٥٦ ، ٣٦٣ .

(٢) «سيار» من التقريب وأصوله ، ووقع في الأصل و(هـ) والمطبوع (٣٤٥/٢) : «يسار» .

(٣) «سيار» من المطبوع (٣٦٣/٢) والتقريب وأصوله ، ووقع في الأصل و(هـ) : «يسار» .

(٤) قوله «كذا قال عبدالصمد» من كلام الحافظ ، ويشار به غالباً للتوقف أو التنبيه فإنه خالف عفان ومحمد بن جعفر ويزيد بقوله «علي بن شماخ» بدل «عثمان بن شماخ» . =

207 ★ عثمان بن عبيدالله[١] بن أبي رافع ، عن أبي هريرة .

١٩٤٣٦ ـ حديث : رأيت أبا هريرة يُحْفي شاربه .

في ترجمته عن أبي سعيد الخدري[٢] .

208 ★ عثمان بن عبدالله بن مَوْهب ، عن أبي هريرة .

١٩٤٣٧ ـ حديث : سئل أبو هريرة ما التفريط في الصلاة؟ قال : أن تُؤَخّر حتى يجيء وقت الأخرى . طح

طح في الصلاة : ثنا أبو بكرة ، ثنا أبو داود ، ثنا قيس وشريك ، سمعا عثمان ، بهذا .

= قلت : وبقول عبدالصمد جاءت رواية أبي داود في الجنائز وإحدى روايات النسائي في اليوم والليلة كما في تحفة الأشراف (١٠/٢٨٦ حديث ١٤٢٦١) .

207 ★ ترجمته في : (التاريخ الكبير ٦/٢٣٢-٢٣٦ ، والجرح والتعديل ٦/١٥٦ ، والثقات ٧/١٩٠) .

(١) في الأصل و(هـ) : «عبد الله» والصواب ما أثبته من مصادر ترجمته . وجاء اسمه على الصواب في الإتحاف (٥/٣٠٥ ، برقم 95) في مروياته عن أبي سعيد الخدري ، ومثله في شرح معاني الآثار كتاب الكراهة (٤/٢٣١) .

(٢) انظر : (الإتحاف ٥/٣٠٥ ، رقم 95) وعزاه إلى مسند رافع بن خديج ومسند واثلة بن الأسقع ، ففي مسند رافع (٤/٤٩٠ ، ح٤٥٦٥) عزاه للطحاوي في الكراهة (٤/٢٣١) ومثله في مسند واثلة (١٣/٦٥٣ ح١٧٢٦٢) .

208 ★ عثمان بن عبدالله بن مَوْهَب التيمي ، مولاهم المدني ، الأعرج ، وقد ينسب إلى جده ، ثقة ، من الرابعة ، مات سنة ١٦٠ هـ . انظر : (الكاشف ، والتقريب وأصوله) .

١٩٤٣٧ ـ طح ١/١٦٥ .

١٩٤٣٨ ـ حديث : صليت خلف أبي هريرة على جنائز من رجال ونساء ، فسوّى بينهم ، وكبّر أربعاً .
طح

طح في الجنائز : ثنا ابن أبي داود ، ثنا أبو أحمد(١) ، ثنا إسرائيل ، عنه ، بهذا .

209 ★ عجلان مولى قريش ، عن أبي هريرة .

١٩٤٣٩ ـ حديث : «إنما الإمام ليؤتم به . . .» الحديث ، وفيه : «وإذا قرأ فأنصتوا» .
قط حم

قط في الصلاة : ثنا عبدالملك بن أحمد الدقاق ، ثنا محمود بن خداش ، ثنا أبو سعد الصاغاني محمد بن مُيَسَّر ، ثنا ابن عجلان ، عن أبيه ، به . وقال : أبو سعد(٢) ضعيف .

قلت : خالفه أبو خالد الأحمر ومحمد بن سعد الأشهلي ، قالا : عن ابن عجلان ، عن زيد بن أسلم ، عن أبي صالح ، عن أبي هريرة . وقد مضى(٣) .

١٩٤٣٨ ـ طح ١/٥٠٠ .

(١) «أبو أحمد» من الأصل و(هـ) وفي المطبوع : «أحمد» . وأبو أحمد : هو محمد بن عبدالله ابن الزبير الزبيري . وأحمد : هو ابن عبدالله بن يونس التميمي يرويان عن إسرائيل بن يونس بن أبي إسحاق الهمداني . انظر : (تهذيب الكمال وفروعه) وجاء في المطبوع (١/٥٠٠) بسند مماثل في أوله : «حدثنا ابن أبي داود ، قال : ثنا أحمد بن يونس ، قال : ثنا إسرائيل . . .» والله أعلم .

209 ★ عجلان ، مولى فاطمة بنت عتبة ، المدني ، لا بأس به ، من الرابعة . انظر : (الكاشف ، والتقريب وأصوله) .

١٩٤٣٩ ـ قط ١/٣٣٠ . أحمد ٢/٣٧٦ .

(٢) في (هـ) : «أبو سعيد» وهو خطأ وقال عنه في التقريب : ضعيف ورمي بالإرجاء . انظر : (التقريب وأصوله ، والمقتنى في سرد الكنى ١/٢٦٢) .

(٣) انظر : (الإتحاف ١٤/٤٨٨ ، ح١٨٠٦٦) . وعزاه لابن خزيمة في الإمامة والطحاوي في الصلاة (١/٢١٧) ولابن حبان في الصلاة -وكتابه غير موجود- وللدارقطني فيه (١/٣٢٩) .

خز لابن خزيمة عه لأبي عوانة طح للطحاوي حب لابن حبان قط للدارقطني كم للحاكم

رواه أحمد : ثنا أبو[1]سعد الصاغاني ، به .

٥/٢٢١أ

١٩٤٤٠ ـ حديث : «لا يحل لامرأة تسافر إلا مع ذي محرم» .
حب

حب في الحادي والسبعين من الثاني ، وفي الثاني عشر من الرابع : ثنا محمد بن إسحاق بن إبراهيم ، ثنا محمد بن عبدالرحيم صاعقة ، ثنا أبو عاصم ، عن ابن عجلان ، عن أبيه ، بهذا .

١٩٤٤١ ـ حديث : «أهون أهل النار عذاباً ، من له نعلان يغلي منهما دماغه» .
مي حم

مي في الرقاق : أنا أبو عاصم ، عن ابن عجلان ، عن أبيه ، بهذا .

رواه أحمد : ثنا يحيى ، عن ابن عجلان ، به .

١٩٤٤٢ ـ حديث : «أُمِرْتُ أن أقاتل الناس حتى يقولوا : لا إله إلا الله . . .» الحديث .
طح حم

طح في السير : عن يزيد بن سنان ، ثنا يحيى بن سعيد ، ثنا ابن عجلان ، عن أبيه ، به .

رواه أحمد : ثنا يحيى ، به .

١٩٤٤٣ ـ حديث : «لما خلق الله الخلق كتب بيده على نفسه : إن رحمتي تغلب غضبي» .
خز حب حم

---

(١) «أبو» ساقط من المطبوع . انظر : (المقتنى في سرد الكنى ٢٦٢/١ ، والتقريب وأصوله) .

١٩٤٤٠ ـ حب (الإحسان) ١٧٨/٤ .

١٩٤٤١ ـ مي ٢٤٦/٢ . أحمد ٤٣٢/٢ ، ٤٣٨-٤٣٩ . وسيأتي مكرراً برقم (١٩٤٨٠ ، ص٣٥٩) وعزاه لابن حبان ٢٧٩/٩ والحاكم ٥٨٠/٤ وأحمد ٤٣٢/٢ ، ٤٣٨-٤٣٩ .

١٩٤٤٢ ـ طح ٢١٣/٣ . أحمد ٤٣٩/٢ .

١٩٤٤٣ ـ حب (الإحسان) ٦/٨ . أحمد ٤٣٣/٢ .

=

خز في التوبة : ثنا محمد بن العلاء بن كريب ، ثنا أبو خالد ، عن ابن عجلان ، عن أبيه ، بهذا . وعن عبدالله بن سعيد الأشج ، عن أبي خالد ، به . وعن محمد بن بشار ويحيى بن حكيم -فرقهما- كلاهما عن يحيى بن سعيد . وعن يحيى بن حبيب ، عن خالد بن الحارث ، كلاهما عن محمد بن عجلان ، به .

حب في الثاني والستين من الثالث : أنا إسماعيل بن داود بن وردان بمصر ، ثنا عيسى بن حماد ، أنا الليث ، عن ابن عجلان ، به .

رواه أحمد : ثنا يحيى بن سعيد ، به .

١٩٤٤٤ - حديث : «إذا اطَّلع عليك رجل في بيتك ، فرميته بحصاة فَفَقَأْتَ عينه ، لم يكن عليك جناح» . جا حم حب

جا في الديات : ثنا محمد بن يحيى ، ثنا صفوان بن عيسى ، عن ابن عجلان ، عن أبيه ، بهذا .

١٩٤٤٥ - حديث : «بينما رجل يتبختر في بردين ، خسف الله به الأرض ، فهو يتجلجل فيها إلى يوم القيامة» وفيه قصة . مي

مي في العلم : أنا عبدالله بن صالح ، حدثني الليث ، حدثني ابن عجلان ، عنه ، به .

= ويزاد : خز في التوحيد ص ٨ ، ٥٨ : حدثنا يحيى بن حبيب الحارثي ، ثنا خالد -يعني ابن الحارث- عن محمد بن عجلان . وحدثنا محمد بن العلاء أبو كريب ، ثنا أبو خالد ، عن ابن عجلان ، عن أبيه ، به . وص٥٨ : حدثنا محمد بن بشار ، ثنا يحيى ، ثنا ابن عجلان ، عنه ، به . وثنا يحيى بن حكيم ، ثنا يحيى بن سعيد ، ثنا محمد بن عجلان ، عنه ، به .

١٩٤٤٤ - جا ص ٢٦٧ وسيأتي برقم (١٩٤٧٩ ، ص٣٥٩) وعزاه لابن حبان ٥٩٧/٧ .

ويزاد : أحمد ٤٢٨/٢ : ثنا يحيى ، عن ابن عجلان ، عنه ، به . وانظر : (أطراف المسند ٣٧٤/٧ ، ح٩٩٠١) .

١٩٤٤٥ - مي ٩٦/١ .

١٩٤٤٦ ـ حديث : «أنا أبو القاسم ، الله يعطي وأنا أقسم» .
كم

كم في الترجمة النبوية : ثنا الأستاذ أبو الوليد وأبو بكر بن عبدالله ، قالا : ثنا الحسن بن سفيان ، ثنا قتيبة بن سعيد ، ثنا الليث ، عن ابن عجلان ، عن أبيه ، بهذا(١) .

١٩٤٤٧ ـ حديث : جاء رجل إلى النبي ﷺ فشكا إليه جاراً له ، فقال النبي ﷺ ثلاث مرات : «اصبر . . .» الحديث .
حب كم

حب في الثاني من الأول : أنا أبو يعلى ، ثنا أبو سعيد الأشج ، ثنا أبو خالد الأحمر ، عن ابن عجلان ، عن أبيه ، به .

كم في البر والصلة : ثنا أبو العباس محمد بن يعقوب ، ثنا أبو بكرة القاضي ، ثنا صفوان بن عيسى ، أنا ابن عجلان ، به . وقال : صحيح على شرط مسلم(٢) وله شاهد من حديث أبي جحيفة(٣) .

١٩٤٤٨ ـ حديث : «ذروني ما تركتكم . . .» الحديث .
حم ش حب

١٩٤٤٦ ـ كم ٢/٦٠٤ .

(١) وقال : «هذا حديث صحيح على شرط مسلم ولم يخرجاه» .

١٩٤٤٧ ـ حب (الإحسان) ١/٣٦٨ . كم ٤/١٦٥ .

(٢) في الأصل «م» بدل «مسلم» وفي المطبوع : «ولم يخرجاه» .

(٣) انظر : (الإتحاف ١٣/٦٩٦ ، ح١٧٣٢٣) . وعزاه للحاكم ٤/١٦٦ .

١٩٤٤٨ ـ أحمد ٢/٢٤٧ ، ٤٢٨ ، ٥١٧ .

ويزاد : الشافعي ص ٢٧٢ : أخبرنا ابن عيينة ، عن محمد بن عجلان ، عنه ، به .

حب (الإحسان) ٣/٢٧٠ : أخبرنا عمر بن محمد الهمداني ، ثنا عبدالملك بن شعيب بن الليث بن سعد ، حدثني أبي ، عن جدي ، عن محمد بن عجلان ، عنه ، به . وهذا الطريق تقدم ذكره في مرويات «ذكوان أبي صالح السمان ، عن أبي هريرة» في الإتحاف (١٤/٦٠٤ ، ح١٨٣٢٢) وكتب بجانبه على هامش الأصل : «حشـ يؤخر إلى عجلان» . فأوردته هنا تنبيهاً .

في ترجمة : أبي صالح ، عن أبي هريرة[١] ، وفي ترجمة : الأعرج ، عن أبي هريرة[٢] .

ورواه أحمد : ثنا سفيان ، ثنا ابن عجلان ، عن أبيه ، به . وعن يحيى ، عن ابن عجلان ، سمعت أبي ، به . وعن الضحاك بن مخلد ، [ثنا ابن عجلان][٣] عن أبيه ، به .

١٩٤٤٩ - حديث : «من قال : لا حول ولا قوة إلا بالله ، كان دواءً من تسعة وتسعين داءً ، أيسرها الهمّ» .
كم

كم في الدعاء : ثنا محمد بن صالح بن هانئ ، ثنا أبو عمرو المستملي ، ثنا إسحاق بن إبراهيم الحنظلي ، ثنا عبدالرزاق ، ثنا بشر بن رافع ، عن محمد بن عجلان ، عن أبيه ، بهذا . وقال : بشر ليس بالمتروك[٤] .

١٩٤٥٠ - / حديث : «لا يبولَنَّ أحدكم في الماء الدائم ، ولا يغتسل فيه من الجنابة» . ٥/٢٢١/ب
حب حم

حب في الثالث والأربعين من الثاني : أنا أبو يعلى ، ثنا أبو خيثمة ، أنا يحيى القطان ، عن ابن عجلان ، عن أبيه ، بهذا .

---

(١) انظر : (الإتحاف ١٤/ح١٨٣٢٢) . وعزاه لأبي عوانة في المناقب ولابن حبان (١/١١١) .

(٢) تقدم برقم (١٩١٥٢ ، ص٢٠٢) وعزاه لابن حبان (١/١١١) وأحمد ٢/٢٥٨ .

(٣) ما بين المعقوفين زيادة من المطبوع ، والضحاك بن مخلد يروي عن ابن عجلان ، وعنه الإمام أحمد . انظر : (تهذيب التهذيب ٤/٤٥٠-٤٥١ وأطراف المسند ٧/٤٠٢ تعليقة «٢») .

١٩٤٤٩ - كم ١/٥٤٢ .

(٤) قال عنه في التقريب : فقيه ضعيف الحديث . وانظر : (الميزان ١/٣١٧) .

١٩٤٥٠ - حب (الإحسان) ٢/٢٧٦ . أحمد ٢/٤٣٣ .

خز لابن خزيمة عه لأبي عوانة طح للطحاوي حب لابن حبان قط للدارقطني كم للحاكم

رواه أحمد : ثنا يحيى ، به .

١٩٤٥١ ـ حديث : «خير صفوف الرجال أوّلُها وشرُّها آخرُها ، وخيرُ صفوف النساء آخرها ، وشرها أولها» . مي جا حم

مي في الصلاة : أنا أبو عاصم ، عن ابن عجلان ، عن أبيه ، به .

جا فيه : عن عبدالله بن هاشم ، عن يحيى -هو ابن سعيد -عن محمد بن عجلان ، به .

رواه أحمد : ثنا يونس ، ثنا الليث ، عن ابن عجلان ، به .

١٩٤٥٢ ـ حديث : «لقد هممتُ أن آمرَ فتياني فيجمعوا حطباً ، فآمرَ رجلاً فيصلي بالناس ، ثم أخالف إلى أقوام يتخلفون عن هذه الصلاة ، فأُحَرِّق عليهم بيوتهم . . .» الحديث . مي خز حم

مي في الصلاة : أنا أبو عاصم ، عن ابن عجلان ، عن أبيه ، به .

خز في الإمامة : عن بندار ، عن صفوان بن عيسى وأبي عاصم ، كلاهما عن ابن عجلان ، به . وعن عبدالجبار ، عن سفيان ، عن ابن عجلان ، عن أبي هريرة ، به . مرسلاً(١) .

رواه أحمد : ثنا أبو سعد(٢) ، ثنا محمد بن عجلان ، به .

١٩٤٥١ ـ مي ٢٣٣/١ . جا ص ١١٧ . أحمد ٣٤٠/٢ .

١٩٤٥٢ ـ مي ٢٣٤/١ . خز ٣٦٩/٢ . أحمد ٣٧٦/٢ .

(١) كذا النص في الأصل و(هـ) . وقال ابن خزيمة في صحيحه (٣٦٩/٢) : أما خبر ابن عجلان الذي أرسله ابن عيينة فإنما رواه ابن عجلان عن أبيه عن أبي هريرة عن النبي ﷺ موصولاً ، ثم ساق المصنف إسناده إلى ابن عجلان .

(٢) وقع في المطبوع : «أبو سعيد» . وهو أبو سعد محمد بن ميسر الصاغاني . انظر : (التقريب وأصوله) .

١٩٤٥٣ ـ حديث : «ألا هل عسى أحدكم أن يتخذ الصُّبَّةَ[١] من الغنم ، على رأس ميل أو ميلين ، فيتعذر عليه الكلأُ ، فيرتفع حتى تجيء الجمعة فلا يشهدها . . .» الحديث .
خز كم

خز في الجمعة : ثنا بندار ، ثنا معدي بن سليمان ، ثنا ابن عجلان ، عن أبيه ، به .

كم فيه : ثنا أبو القاسم عبدالله بن محمد الفقيه بنسا[٢] ثنا الحسن بن سفيان ، ثنا محمد بن بشار -وهو بندار- به .

١٩٤٥٤ ـ حديث : «تنامُ عينايَ ولا ينام قلبي» .
خز جا حب حم

خز في الطهارة : عن بندار ويحيى بن حكيم ، عن يحيى بن سعيد ، عن ابن عجلان ، عنه ، به .

جا فيه : عن يعقوب بن إبراهيم الدورقي ، عن يحيى بن سعيد ، به .

حب في الثالث من الثالث : أنا محمد بن إسحاق بن إبراهيم ، ثنا أبو قدامة ، ثنا يحيى القطان ، به .

رواه أحمد : ثنا يحيى ، به .

١٩٤٥٥ ـ حديث : «شعبتان من أمر الجاهلية : الطعنُ في النَّسَب والنياحةُ» .
جا

جا في الجنائز : ثنا محمد بن يحيى وإبراهيم بن مرزوق ، قالا : ثنا أبو عاصم ، عن ابن عجلان ، عن أبيه ، بهذا .

١٩٤٥٣ ـ خز ١٧٧/٣ . كم ٢٩٢/١ .

(١) الصُّبَّة من الغنم : أي جماعة منها تشبيهاً بجماعة الناس . (النهاية ٤/٣) .

(٢) في المطبوع : «نيسابور» والمثبت من الأصل و(هـ) ومخطوط المستدرك (١٤٠/١/ب) نسخة رواق المغاربة .

١٩٤٥٤ ـ خز ٢٩/١-٣٠ . جا ص ١٥ . حب (الإحسان) ١٠١/٨ . أحمد ٢٥١/٢ ، ٤٣٨ .

١٩٤٥٥ ـ جا ص ١٨٣ .

١٩٤٥٦ - حديث : «إذا كنت في المسجد فلا تجعلَنَّ أصابعك هكذا» خز كم **[يعني](١) تشبكها .**

خز في الصلاة : ثنا إسماعيل بن موسى الفزاري(٢) ، ثنا شريك ، عن محمد بن عجلان ، عن أبيه ، به .

له طريق في ترجمة : سعيد المقبري ، عن أبي هريرة(٣) ، وفي مسند : كعب بن عجرة (٤) .

كم فيه : ثنا محمد بن علي بن دحيم ، ثنا أحمد بن حازم بن أبي غَرَزَة(٥) ، ثنا أبو غسان ، عن شريك ، به . وقال : وهم شريك في إسناده ، يعني : والصواب حديث ابن عجلان ، عن سعيد ، عن أبي هريرة(٦) .

١٩٤٥٧ - حديث : كان رسول الله ﷺ يدعو على أحياء من أحياء العرب خز **فأنزل الله ﴿ لَيْسَ لَكَ مِنَ ٱلْأَمْرِ شَىْءٌ ﴾(٧) الآية ، ثم هداهم الله جميعاً إلى الإسلام .**

١٩٤٥٦ - خز ٢٢٩/١ ، كم ٢٠٧/١ .

(١) ما بين المعقوفين من المطبوع .

(٢) لم يذكر شيخ ابن خزيمة في المطبوع .

(٣) انظر : (الإتحاف ٦٦٨/١٤ ح١٨٤٥٠) .

(٤) انظر : (الإتحاف ١٤/١٣ ، ح١٦٣٧٧) .

(٥) في المطبوع : «عزرة» وهو خطأ . انظر : (المؤتلف والمختلف ١٦٨٨/٣ وتبصير المنتبه ٩٤٦/٣) .

(٦) لكن صرح ابن خزيمة بنسبة الوهم والخلط إلى ابن عجلان . انظر : (الصحيح ٢٢٨/١) .

١٩٤٥٧ - خز ٣١٥/١-٣١٦ .

(٧) سورة آل عمران ، الآية (١٢٨) .

خز في الصلاة : ثنا أحمد بن المقدام ، ثنا خالد بن الحارث ، عن محمد بن عجلان ، عن أبيه ، به .

١٩٤٥٨ ـ حديث : «خير الصدقة ما كان عن ظهر غنى ، واليد العليا خير من اليد السفلى ، وابدأ بمن تعول» . حب

حب في النوع الثاني من القسم الأول : أنا ابن الجنيد ببست ، ثنا قتيبة ، ثنا بكر ابن مضر ، عن ابن عجلان ، عن أبيه ، بهذا .

١٩٤٥٩ ـ / حديث : «للمملوك طعامه وكسوته . . .» الحديث . عه حب ط حم

٥/٢٢٢أ

عه في المماليك : ثنا الربيع ، عن الشافعي ، أنا سفيان بن عيينة . وعن الصغاني ، عن عفان بن مسلم ، عن وهيب[1] . وعن الصغاني ، ثنا أبو صالح ، ثنا الليث ، ثلاثتهم عن ابن عجلان . وعن يونس بن عبدالأعلى وبحر بن نصر ، كلاهما عن ابن وهب ، عن عمرو بن الحارث ، كلاهما عن بكير بن الأشج ، عن العجلان أبي محمد مولى فاطمة ، به . وعن أحمد بن حفص ، حدثني أبي ، ثنا إبراهيم بن طهمان . وعن الحسن بن الفضل البصري ، ثنا محمد بن عامر ، ثنا أبي ، ثنا النعمان بن عبدالسلام ، كلاهما عن مالك . وعن علي بن الحسن ، عن عبدالله بن الوليد ، عن

١٩٤٥٨ ـ حب (الإحسان) ٦/٢٢٠ .

١٩٤٥٩ ـ عه [٣/٢٥٥/أ ـ ب] مصورة كوبريلي ، و[٥/١٠٩-١١٠] مصورة دار الكتب المصرية . حب (الإحسان) ٦/٢٥٥ . مالك ٢/٩٨٠ . أحمد ٢/٢٤٧ .

ويزاد : أحمد ٢/٢٤٧ : ثنا هارون ، عن ابن وهب ، ثنا عمرو ، أن بكيراً حدثه عنه ، به . و٢/٣٤٢ : ثنا عفان ، ثنا وهيب ، ثنا محمد بن عجلان ، عن بكير بن عبدالله بن الأشج ، عنه ، به . وانظر : (أطراف المسند ٧/٤٠١ ، ح ٩٩٩٦) .

(١) قوله : «وعن الصغاني ، عن عفان بن مسلم ، عن وهيب» ساقط من مخطوط أبي عوانة مصورة كوبريلي .

خز لابن خزيمة عه لأبي عوانة طح للطحاوي حب لابن حبان قط للدارقطني كم للحاكم

سفيان ، كلاهما عن محمد بن عجلان ، عن أبيه ، به .

حب في السابع والستين من الأول : أنا أبو خليفة ، ثنا إبراهيم بن بشار ، ثنا سفيان ، به[١] .

رواه مالك في الجامع[٢] : أنه بلغه عن أبي هريرة ، به . ورواه جماعة من أصحاب مالك خارج الموطأ : عنه ، عن ابن عجلان ، عن أبيه ، به . ولم يذكر بكيراً .

وذكر أبو عوانة : أن بعضهم زعم أن عجلان الذي روى عنه بكير بن الأشج ، هو عجلان مولى المُشْمَعِلّ ، واستبعده .

رواه أحمد : ثنا سفيان ، عن ابن عجلان ، به[٣] .

١٩٤٦٠ - حديث : «لا تجمعوا بين اسمي وكنيتي» .
طح حب حم

طح في الكراهة : عن ابن مرزوق ، عن أبي عاصم ، عن ابن عجلان ، عن أبيه[٤] ، بنحوه . وعن ابن مرزوق[٥] ، عن ابن أبي مريم ، عن يحيى بن أيوب ، عن ابن عجلان ، به .

حب في الثامن والثلاثين من الثاني : أنا محمد بن عبدالله بن الجنيد ، ثنا قتيبة

---

(١) أي من طريق «بكير» كما في المطبوع .

(٢) في كتاب الاستئذان : باب الرفق بالمملوك . وهو داخل في كتاب الجامع عند المتقدمين عند الإطلاق .

(٣) قوله «به» أي : عن بكير بن عبدالله ، عن عجلان .

١٩٤٦٠ - طح ٣٣٧/٤ ، ٣٣٩ . حب (الإحسان) ٥٢٧/٧ ، ٥٢٨ . أحمد ٤٣٣/٢ .

(٤) قوله : «عن أبيه» ساقط من المطبوع .

(٥) في المطبوع : «فهد» بدل «ابن مرزوق» . وفهد بن سليمان بن يحيى الكوفي وإبراهيم بن مرزوق البصري من شيوخ الطحاوي .

ابن سعيد ، ثنا بكر[١] بن مضر ، عن ابن عجلان ، عن أبيه ، بهذا . وعن الخليل بن محمد البزار[٢] بواسط ، ثنا جدي تميم بن المنتصر ، ثنا إسحاق الأزرق ، عن سفيان ، عن ابن عجلان ، به . وأتم منه .

رواه **أحمد**[٣] : وفيه : «**أنا أبو القاسم ، الله يعطي وأنا أقسم**» : ثنا يحيى بن سعيد ، عن ابن عجلان ، به .

١٩٤٦١ - حديث : «ما سالمناهنّ منذ حاربناهنّ» يعني الحيات .
حم حب

أحمد : قُرِئ على سفيان ، سمعت ابن عجلان ، عن بكير بن عبدالله ، عن عجلان ، بهذا . وعن يحيى ، عن ابن عجلان ، سمعت أبي ، به . وعن صفوان ، عن ابن العجلان ، عن أبيه ، به .

١٩٤٦٢ - حديث : قيل للنبي ﷺ : أي الناس خير؟ قال : «أنا ومن معي . . .» الحديث .
حم

أحمد : عن صفوان ، عن ابن عجلان ، عن أبيه ، به . وعن يونس ، عن ليث ، عن ابن عجلان ، نحوه .

---

(١) في (هـ) : «بكير» وهو تحريف . وهو بكر بن مضر بن محمد بن حكيم المصري . انظر : (التقريب وأصوله) .

(٢) وفي الأصل : «البزاز» بزايين .

(٣) قوله : «أحمد» مكانه بياض في (هـ) .

١٩٤٦١ - أحمد ٢/٢٤٧ ، ٤٣٢ ، ٥٢٠ .

ويزاد : حب (الإحسان) ٧/٤٦٢ : أخبرنا الفضل بن الحباب ، ثنا إبراهيم بن بشار ، ثنا سفيان ، عن ابن عجلان ، عن بكير بن عبدالله بن الأشج ، عنه ، به .

١٩٤٦٢ - أحمد ٢/٢٩٧ ، ٣٤٠ .

١٩٤٦٣ ـ حديث : «من حمل علينا السلاح فليس منا» . حم

أحمد : ثنا أبو عاصم ، عن ابن عجلان ، عن أبيه ، به .

١٩٤٦٤ ـ حديث : «ألم تروا كيف يصرف الله عني لعن قريش وشتمهم ، يسبون[1] مذمَّماً ، وأنا محمَّدٌ» . حم

أحمد : ثنا يونس ، ثنا ليث ، عن ابن عجلان ، عن أبيه ، به .

١٩٤٦٥ ـ حديث : «الأكثرون هم الأسفلون يوم القيامة ، إلا من قال هكذا وهكذا» . حم

أحمد : عن يحيى ، عن ابن عجلان ، عن أبيه ، به . وعن يونس ، عن ليث ، عن ابن عجلان[2] ، نحوه .

١٩٤٦٦ ـ حديث : أن النبي ﷺ قال للناس : «أحسنوا صلاتكم ، فإني أراكم من خلفي ، كما أراكم أمامي» . حم

أحمد : ثنا قتيبة ، ثنا ليث بن سعد ، عن ابن عجلان ، عن أبيه ، به .

١٩٤٦٧ ـ حديث : كان النبي ﷺ في سفره يسير ، فلعن رجل ناقة[3] فقال : «أين صاحب الناقة . . .» الحديث . حم

١٩٤٦٣ ـ أحمد ٣٢٩/٢ .

١٩٤٦٤ ـ أحمد ٣٤٠/٢ .

(١) في الأصل و(هـ) : «يسمون» والمثبت من المطبوع .

١٩٤٦٥ ـ أحمد ٤٢٨/٢ ، ٣٤٠ .

(٢) زاد في المطبوع : عن ابن عجلان وغيره .

١٩٤٦٦ ـ أحمد ٣٧٩/٢ .

١٩٤٦٧ ـ أحمد ٤٢٨/٢ .

(٣) في (هـ) «ناقته» والمثبت من الأصل والمطبوع .

أحمد : ثنا يحيى ، عن ابن عجلان ، عن أبيه ، به .

٥
٢٢٢/ب

١٩٤٦٨ - / حديث : «إنما المرأة كالضِّلَع . . .» الحديث .
حب كم حم

حب في السادس والستين من الثالث : أنا عبدالله بن محمد الأزدي ، ثنا إسحاق ابن إبراهيم ، ثنا عبدالله بن رجاء ، عن ابن عجلان ، عن أبيه ، به .

كم في البر والصلة : ثنا أبو سهل بن زياد ، ثنا الحسن بن مُكْرَم ، ثنا أبو عاصم[1] ، عن ابن عجلان ، به . وقال : صحيح على شرط مسلم[2] .

رواه أحمد : ثنا يحيى ، عن ابن عجلان ، به .

١٩٤٦٩ - حديث : «لا تقوم الساعة حتى يُقْبَض العلم» .
حم

أحمد : ثنا يحيى ، عن ابن عجلان ، به .

١٩٤٧٠ - وبه : «لو تعلمون ما أعلم ، لضحكتم قليلاً ولبكيتم كثيراً» .
حم

١٩٤٧١ - وبه : سمع النبي ﷺ صوت صبي في الصلاة ، فخفف الصلاة .
حم

١٩٤٧٢ - وبه : «من اقتطع شبراً من الأرض بغير حق ، طَوَّقه الله من سبع أَرَضين» .
حم حب

١٩٤٦٨ - حب (الإحسان) ١٨٩/٦ . كم ١٧٤/٤ . أحمد ٤٢٨/٢ .

(١) لم يذكر الحاكم أول سند الحديث في المستدرك إلى (أبي عاصم) ولكن ذكره على طريقة التحويل على الإسناد الذي قبله .

(٢) وقال : «ولم يخرجاه» .

١٩٤٦٩ - أحمد ٤٢٨/٢ .

١٩٤٧٠ - أحمد ٤٣٢/٢ .

١٩٤٧١ - أحمد ٤٣٢/٢ .

١٩٤٧٢ - أحمد ٤٣٢/٢ . حب ٣٠٢/٧-٣٠٣ .

حب في التاسع والمائة من الثاني : أنا محمد بن عبدالله بن الجنيد ، ثنا قتيبة بن سعيد ، ثنا بكر بن مُضَر ، عن ابن عجلان ، عن أبيه ، به .

١٩٤٧٣ حم حب ـ وبه : «**ثلاثة لا ينظر الله إليهم يوم القيامة : الإمام الكذاب ، والشيخ الزاني ، والعائل المزهو**» .

حب في التاسع والمائة من الثاني : أنا عبدالله بن محمد الأزدي ، ثنا إسحاق بن إبراهيم ، ثنا حماد بن مسعدة[1] ، عن ابن عجلان ، عن أبيه ، بهذا .

١٩٤٧٤ حم ـ وبه : «**من كان يؤمن بالله واليوم الآخر فليكرم ضيفه . . .**» **الحديث** .

١٩٤٧٥ حم حب ـ وبه : «**اختتن إبراهيم وهو ابن ثمانين ، اختتن بالقدوم**» .

حب في الرابع من الثالث : أنا محمد بن عبدالله بن الجنيد ، ثنا قتيبة بن سعيد ، ثنا الليث ، عن ابن عجلان ، عن أبيه ، بهذا . ولفظه : «**اختتن إبراهيم [النبي ﷺ][2] حين بلغ عشرين ومائة سنة ، وعاش بعد ذلك ثمانين سنة ، واختتن بقدوم[3]**» .

١٩٤٧٦ حم ـ وبه : قيل : **يا رسول الله أي النساء خير؟ قال : «الذي تسره إذا نظر . . .»** **الحديث** .

١٩٤٧٣ ـ أحمد ٤٣٣/٢ . حب (الإحسان) ٢٩٧/٦ .

(١) «مسعدة» من الأصل و(هـ) وهو الصواب ، فما في المطبوع : «مسعود» فتحريف وهو حماد ابن مسعدة التميمي أبو سعيد البصري . انظر : (التقريب وأصوله) .

١٩٤٧٤ ـ أحمد ٤٣٣/٢ .

١٩٤٧٥ ـ أحمد ٤٣٥/٢ . حب (الإحسان) ٢٩/٨ .

(٢) ما بين المعقوفين زيادة من المطبوع .

(٣) في المطبوع : «بالقدوم» .

١٩٤٧٦ ـ أحمد ٤٣٨/٢ .

١٩٤٧٧ ـ حديث : «من قتل معاهداً له ذمة الله وذمة رسوله ، فقد خفر ذمة الله . . .» الحديث . كم

كم في الجهاد : ثنا أبو زكريا العنبري ، ثنا إبراهيم بن أبي طالب ، ثنا نصر بن علي ، ثنا معدي بن سليمان ، ثنا ابن عجلان ، عن أبيه ، به . وقال : صحيح على شرط مسلم(١) .

١٩٤٧٨ ـ حديث : «الحسب المال ، والكرم التقوى» . قط

قط في النكاح : ثنا ابن صاعد ، ثنا بندار ، ثنا معدي بن سليمان ، ثنا ابن عجلان ، عن أبيه ، بهذا .

١٩٤٧٩ ـ حديث : «لو أن إنساناً اطلع عليك ، فحذفتَ عينه ففقأتَها ، لما كان عليك جناح» . حب

حب في العاشر من الثالث : أنا إسماعيل بن داود بن وردان ، ثنا عيسى بن حماد ، ثنا الليث ، عن ابن عجلان ، عن أبيه(٢) ، به .

١٩٤٨٠ ـ وبه : في التاسع والسبعين منه : «إن أدنى أهل النار عذاباً الذي يجعل له نعلان من نار ، يغلي منهما دماغه» . حب كم حم

١٩٤٧٧ ـ كم ١٢٧/٢ .

(١) في الأصل «م» بدل «مسلم» .

١٩٤٧٨ ـ قط ٣٠٢/٣ .

١٩٤٧٩ ـ حب (الإحسان) ٥٩٧/٧ . وقد تقدم برقم (١٩٤٤٤ ، ص٣٤٧) وعزاه لابن الجارود ص ٢٦٧ . وزدت في تخريجه أحمد ٤٢٨/٢ .

(٢) قوله : «عن أبيه» ساقط من المطبوع .

١٩٤٨٠ ـ حب (الإحسان) ٢٧٩/٩ . كم ٥٨٠/٤ . أحمد ٤٣٢/٢ ، ٤٣٨-٤٣٩ . وقد تقدم برقم (١٩٤٤١ ، ص٣٤٦) وعزاه للدارمي ٢٤٦/٢ وأحمد ٤٣٢/٢ ، ٤٣٨-٤٣٩ .

كم في الأهوال : ثنا أبو العباس محمد بن يعقوب ، ثنا بكار بن قتيبة ، ثنا صفوان ابن عيسى ، ثنا محمد بن عجلان ، به[١] .

رواه أحمد : ثنا يحيى ، ثنا ابن عجلان ، به .

١٩٤٨١ ـ حديث : ذبحتُ لرسول الله ﷺ فقال : «ناولني الذراع» فناولته . . . الحديث . حب حم

حب في السادس عشر من الثالث : أنا محمد بن إسحاق بن إبراهيم مولى ثقيف ، ثنا عقبة بن مكرم ، ثنا صفوان بن عيسى ، ثنا ابن عجلان ، عن أبيه ، به .

رواه أحمد : ثنا الضحاك ، [ثنا][٢] ابن عجلان ، به .

١٩٤٨٢ ـ / حديث : «أنا أولى بالمؤمن من نفسه ، من ترك ديناً أو ضياعاً فإليّ . . .» الحديث . حم ٥/٢٢٣أ

أحمد : ثنا عبدالله بن يزيد ، ثنا سعيد -يعني ابن أبي أيوب- ، عن محمد بن عجلان ، عن أبيه ، به .

وله حديث في ترجمة : الأعرج ، عن أبي هريرة[٣] .

---

(١) وقال : «هذا حديث صحيح على شرط مسلم ولم يخرجاه» .

١٩٤٨١ ـ حب (الإحسان) ١٣٩/٨ . أحمد ٥١٧/٢ .

(٢) ما بين المعقوفين ساقط من الأصل (هـ) واستدركته من المطبوع وأطراف المسند (٤٠٥/٧-٤٠٦ ، ح١٠٠٢٣) والضحاك هو ابن مخلد أبو عاصم النبيل . يروي عن ابن عجلان . انظر : (تهذيب الكمال وفروعه ، ومناقب الإمام أحمد ص ٤١) .

١٩٤٨٢ ـ أحمد ٥٢٧/٢ .

(٣) تقدم برقم (١٩١٧٩ ، ص٢١٦) أوله : «اختتن إبراهيم» في مرويات الأعرج عن أبي هريرة . قلت : وهو المتقدم برقم (١٩٤٧٥ ، ص٣٥٨) .

210 ★ عجلان مولى المُشْمَعِلّ ، عن أبي هريرة .

١٩٤٨٣ - حديث : «لا تسابّ وأنت صائم ، فإن سابّك أحد فقل : إني صائم ، وإن كنتَ قائماً فاجلس» .
خز حب حم

خز في الصيام : ثنا محمد بن بشار ، ثنا عثمان بن عمر ، أنا ابن أبي ذئب ، عنه ، بهذا .

حب في السادس والستين من الأول : أنا ابن خزيمة ، به .

رواه أحمد : عن يحيى بن سعيد ويزيد وأبي عامر وأبي أحمد ، كلهم عن ابن أبي ذئب ، به[1] . وفي رواية بعضهم من الزيادة : **«وإن كنت قائماً فاقعد ، والذي نفس محمد بيده لخلوف فم الصائم أطيب عند الله من ريح المسك»** .

١٩٤٨٤ - حديث : «إني لأنظر إلى ما ورائي ، كما أنظر إلى ما بين يدي . . .» الحديث .
حب حم

حب في الثالث من الثالث : أنا أبو يعلى ، ثنا علي بن الجعد ، ثنا ابن أبي ذئب ، عنه ، به .

رواه أحمد : ثنا يزيد ، ثنا ابن أبي ذئب ، به . وعن عمرو بن الهيثم وهاشم بن القاسم ، كلاهما عن ابن أبي ذئب ، به ، نحوه .

---

210 ★ عجلان المدني مولى المُشْمَعِلّ ، لا بأس به ، من الرابعة . انظر : (الكاشف ، والتقريب وأصوله) .

١٩٤٨٣ - خز ٢٤١/٣ . حب (الإحسان) ١٩٩/٥ . أحمد ٤٢٨/٢ ، ٥٠٥ .

(١) وقع في المطبوع (٥٠٥/٢) : «ثنا يزيد ، أنا ابن أبي ذئب ، عن المقبري وأبي عاصم مولى حكيم -وقال أبو أحمد الزبيري : مولى حسام- عن أبي هريرة» وفيه تحريفات كثيرة . انظر : (أطراف المسند ٤٠٧/٧ تعليقة «٢») .

١٩٤٨٤ - حب (الإحسان) ٨٥/٨ . أحمد ٥٠٥/٢ ، ٢٣٤ ، ٣١٩ .

١٩٤٨٥ ـ حديث : «لله أشد فرحاً بتوبة أحدكم ، من الضالة يجدها الرجل بأرض الفلاة» . حب

حب في الثامن والعشرين من الثالث : أنا عبدالله بن محمد الأزدي ، ثنا إسحاق ابن إبراهيم ، ثنا عثمان بن عمر ، ثنا ابن أبي ذئب ، عنه ، به .

١٩٤٨٦ ـ حديث : «إذا جاء مملوك أحدكم بطعامه ، قد ولي حَرَّ النار فليدعه فليأكل معه ، ولا تضربوهم ، وأطعموهم مما تأكلون» . عه حم

عه في المماليك : ثنا الصاغاني ، ثنا أبو عاصم ، عن ابن أبي ذئب ، عنه ، بهذا .

رواه أحمد : عن يزيد وإسماعيل بن عمر ، كلاهما عن ابن أبي ذئب ، نحوه . وفيه : «لا تضربوهم على وجوههم» .

١٩٤٨٧ ـ حديث : أن رسول الله ﷺ رأى رجلاً يسوق بدنة . . . الحديث . طح حم

طح في الحج : ثنا يونس ، أنا ابن وهب ، أخبرني ابن أبي ذئب ، عنه ، به .

رواه أحمد : ثنا يزيد ، أنا ابن أبي ذئب ، به . وعن يحيى ، عن ابن أبي ذئب ، نحوه .

١٩٤٨٨ ـ حديث : «كلُّ مولودٍ يولد[1] من بني آدم ، يَمَسُّهُ الشيطان بأصبعه ، حم

١٩٤٨٥ ـ حب (الإحسان) ٩/٢ .

١٩٤٨٦ ـ عه [٢٥٥/٣/ب] مصورة كوبريلي . أحمد ٥٠٥/٢ .

١٩٤٨٧ ـ طح ١٦٠/٢ . أحمد ٥٠٥/٢ ، ٤٧٣-٤٧٤ .

١٩٤٨٨ ـ أحمد ٢٨٨/٢ .

ويزاد : أحمد ٢٩٢/٢ : ثنا يزيد ، ثنا ابن أبي ذئب ، عنه ، به . و٣١٩/٢ ثنا هاشم بن القاسم ، عن ابن أبي ذئب ، به . وانظر : (أطراف المسند ٤٠٧/٧ ، ح١٠٠٢٨) والتعليق عليه .

(١) في (هـ) : «ولد» .

إلا مريمَ ابنة عمران وابنَها عيسى» .

أحمد : ثنا إسماعيل بن عمر ، ثنا ابن أبي ذئب ، عنه ، به .

١٩٤٨٩ ـ حديث : «لينتهينَّ رجالٌ من[1] حول المسجد ، لا يشهدون العشاءَ الآخرةَ في الجميع ، أو لأُحرّقنّ حول بيوتهم بحزم الحَطَب» . حم

أحمد : عن يزيد وهاشم بن القاسم ، كلاهما عن ابن أبي ذئب ، عنه ، به .

211 ★ عراك بن مالك ، عن أبي هريرة .

١٩٤٩٠ ـ حديث : قدمت المدينة والنبي ﷺ بخيبر ، وقد استخلف على المدينة سباع بن عُرْفُطَة الغفاري . . . الحديث . خز طح حب كم حم

خز في الصلاة : ثنا أبو عمار ، أنا الفضل بن موسى ، ثنا خُثَيْم بن عراك بن مالك ، عن أبيه ، بهذا .

طح فيه : أنا إسماعيل بن يحيى ، ثنا محمد بن إدريس الشافعي ، ثنا سفيان ، ثنا عثمان بن أبي سليمان ، سمعت عراك بن مالك ، ببعضه وأتم منه . وعن ابن أبي داود ، ثنا المُقَدَّمي ، ثنا فُضَيْل بن سليمان ، عن خُثَيْم ، به .

حب في الثامن من الثالث : أنا عمر بن محمد الهمداني ، ثنا عبدالجبار بن العلاء ، ثنا سفيان ، به .

١٩٤٨٩ ـ أحمد ٢/٢٩٢ ، ٣١٩ .

(١) في المطبوع (٢/٢٩٢) : «عن» .

211 ★ هو : عراك بن مالك الغِفاري ، الكناني المدني ، ثقة فاضل ، من الطبقة الثالثة ، مات في خلافة يزيد بن عبدالملك بعد المائة . انظر : (التقريب وأصوله) .

١٩٤٩٠ ـ خز ٢/١٢٠ . طح ١/١٨٣ . حب (الإحسان) ٩/١٤٤ . كم ٣/٣٦-٣٧ ، ٢/٣٣ . أحمد ٢/٣٤٥ .

كم في المغازي : (ثنا محمد بن إبراهيم الهاشمي ، ثنا الحسين بن محمد بن زياد ، ثنا حسين بن حريث ، ثنا الفضل بن موسى ، ثنا)[1] خُثَيْم ، به . وفي البيوع : ثنا أبو الوليد الفقيه ، ثنا إبراهيم بن محمد بن يزيد المروزي ، عن أبي عمار ، به .

رواه أحمد : ثنا عفان ، ثنا وُهيب ، ثنا خُثَيْم[2] ، به .

٥ / ٢٢٣/ب

١٩٤٩١ - / حديث : «ليس على فرس المسلم ولا على غلامه صدقة» .
مي خز عه حب قط حم ط ش

مي في الزكاة : أنا هاشم بن القاسم ، ثنا شعبة ، قال : عبدالله بن دينار أخبرني ، سمعت سليمان بن يسار يحدث ، عنه ، به .

خز فيه : ثنا عبدالجبار بن العلاء ، ثنا سفيان ، قال : ثنا أولاً أيوب بن موسى ، عن مكحول ، عن سليمان بن يسار ، به . ثم : ثنا عبدالله بن دينار ، عن سليمان ،

---

(١) ما بين الهلالين ساقط من المطبوع ، وهو في أصله المخطوط [٣/١٧/ب] نسخة رواق المغاربة .

(٢) في المطبوع «حشيم» وهو خطأ . وهو خثيم بن عراك بن مالك الغفاري المدني . انظر : (التقريب وأصوله) .

١٩٤٩١ - مي ١/٣٢٢-٣٢٣ . خز ٤/٢٩ ، ٣٠ . عه [٢/٢٢٥-٢٢٦] مصورة كوبريلي . حب (الإحسان) ٥/١١٤ ، ١١٥ . قط ٢/١٢٧ . أحمد ٢/٢٤٢ ، ٢٥٤ ، ٤١٠ ، ٤٦٩ ، ٤٧٧ ، ٤٧٠ ، ٢٧٩ ، ٤٣٢ ، ٤٧٧ ، ٤٢٠ ، ٤٣٢ ، ٤٠٧ ، وانظر الحديث الآتي برقم (١٩٤٩٨ ، ص٣٦٨) .

ويزاد : مالك في الزكاة ١/٢٧٧ : عن عبدالله بن دينار ، عن سليمان بن يسار ، عنه ، به .

والشافعي ص٩١ : أخبرنا مالك بن أنس وسفيان بن عيينة ، كلاهما عن عبدالله بن دينار ، عن سليمان بن يسار ، عنه ، به . و(ص ٩١-٩٢) : أخبرني ابن عيينة ، عن أيوب بن موسى ، عن مكحول ، عن سليمان بن يسار عنه ، به . و(ص ٩٢) : أخبرنا سفيان ، عن يزيد بن يزيد بن جابر ، عن عراك بن مالك ، عن أبي هريرة موقوفاً .

وخز في الزكاة ٤/٨٢ : حدثنا محمد بن حكيم ، حدثنا عثمان بن عمر ، حدثنا أسامة بن زيد ، عن مكحول ، عنه ، به . وقد ذكره المصنف فيما تقدم (١٤/٤٣١ ، ح١٧٩٣٣) من رواية (الحر ابن مالك عن أبي هريرة) وانظر التعليق عليه .

ط لمالك ش للشافعي حم لأحمد عم لعبدالله بن أحمد مي للدارمي جا لابن الجارود

به . ثم : ثنا آخرهم[١] يزيد بن يزيد بن جابر ، سمعت عراك بن مالك ، به . ولم يرفعه . وعن محمد بن سهل بن عسكر ، عن ابن أبي مريم ، عن نافع بن يزيد ، عن جعفر بن ربيعة . وعن أحمد بن عبدالرحمن بن وهب ، عن عمه عبدالله ، عن مخرمة بن بُكَيْر ، عن أبيه ، كلاهما عن عراك ، به . وزاد : «**إلا صدقة الفطر**» .

عه فيه : ثنا أبو قلابة ، ثنا بشر بن عمر [ومسلم][٢] . وعن يزيد بن عبدالصمد ، عن آدم بن أبي إياس ، كلهم[٣] عن شعبة ، به . وعن أبي علي الزعفراني ، ثنا محمد -يعني الشافعي- . وعن يونس ، عن ابن وهب ، قالا : أنا مالك ، به . وعن أبي إسماعيل ، ثنا الحميدي ، ثنا سفيان بإسنادَيه ، ولم يذكر يزيد بن يزيد بن جابر . وعن علي بن المبارك ، عن زيد بن المبارك ، عن سفيان ، به . وعن نصر بن محمد ، عن حرملة ، عن ابن وهب ، عن مَخْرمة بن بُكَير ، عن أبيه ، عن عراك بلفظ : «**ليس في العبد صدقةٌ إلا صدقة الفطر**» . وعن عباس الدوري ، ثنا أمية بن بسطام ، ثنا يزيد بن زُرَيْع ، عن روح بن القاسم . وعن الربيع بن سليمان ، أنا ابن وهب ، حدثني سليمان بن بلال . وعن كُرْبُزان[٤] ، عن يحيى بن سعيد القطان ، ثلاثتهم عن خُثَيْم ابن عراك ، عن أبيه ، به .

---

(١) «آخرهم» من المطبوع . وفي الأصل و(هـ) : «أخيرهم» .

(٢) ما بين المعقوفين زدته من مخطوط أبي عوانة . وهو مسلم بن إبراهيم الأزدي . انظر : (تهذيب الكمال ٤٨٧/٢٧ ، ٤٠١/١٨) .

(٣) في الأصل و(هـ) : «كلاهما» والصواب ما أثبته لموافقته السياق .

(٤) «كُرْبزان» جاء في الأصل و(هـ) ومخطوط أبي عوانة هكذا : «قزبران» بالقاف منقوطاً وضبطه الذهبي في السير : بضم الكاف ثم راء ساكنة ثم موحدة مضمومة ثم زاي ، وتصحف إلى «كريزان» بالياء المثناة في صحيح أبي عوانة (٢٨/١) وتاريخ بغداد ٢٧٣/١٠) وميزان الاعتدال (٥٨٦/٢) . وهو عبدالرحمن بن محمد بن منصور . انظر : (الجرح والتعديل ٢٨٣/٥ وتاريخ بغداد ٢٧٣/١٠-٢٧٤ وسير أعلام النبلاء ١٣٨/١٣ وتاج العروس شرح القاموس مادة : كرز) .

خز لابن خزيمة **عه** لأبي عوانة **طح** للطحاوي **حب** لابن حبان **قط** للدارقطني **كم** للحاكم

حب في الثالث والأربعين من الثالث : أنا عمر بن إسماعيل بن أبي غيلان ، ثنا علي بن الجعد ، ثنا شعبة وعبدالعزيز بن الماجشون ، عن عبدالله بن دينار ، به . وعن محمد بن عبدالرحمن الدُّغولي[١] ، ثنا محمد بن إدريس ، ثنا ابن أبي مريم ، به .

قط فيه : عن أبي بكر النيسابوري ، عن أحمد بن عبدالرحمن ، به . وعن محمد ابن أحمد بن عمرو بن عبدالخالق ، عن أحمد بن محمد بن رشدين ، عن ابن أبي مريم ، به . وعن سعيد بن محمد بن[٢] أحمد الحَنَّاط ، ثنا يوسف بن موسى ، ثنا أبو أسامة ، ثنا أسامة بن زيد ، أخبرني مكحول ، عن عراك ، به . قال أسامة : وحدثني سعيد بن أبي سعيد ، عن أبي هريرة ، به . وقال : كلهم ثقات[٣] .

رواه أحمد : ثنا سفيان ، عن عبدالله بن دينار ، عن سليمان بن يسار ، عنه ، به . وعن ربعي بن إبراهيم ، عن عبدالرحمن بن إسحاق . وعن محمد بن جعفر ووكيع ، كلاهما عن شعبة . وعن وكيع وعبدالرحمن ، كلاهما عن سفيان ، ثلاثتهم عن عبدالله بن دينار ، نحوه . وعن عبدالرزاق ، عن معمر وابن جريج ، عن إسماعيل بن أمية . وعن يحيى بن سعيد ووكيع ، عن أسامة بن زيد ، كلاهما عن مكحول . وعن هارون بن معروف ، عن ابن وهب ، عن مخرمة بن بكير ، عن أبيه . وعن يحيى بن سعيد . وعن عفان ، عن وُهَيْب ، كلاهما عن خُثَيْم بن عراك ، ثلاثتهم عن عراك ، نحوه . ولفظ ابن وهب : «**ليس في العبد صدقةٌ إلا صدقة الفطر**» .

٥/٢٢٤أ **١٩٤٩٢ - / حديث : إن شر الناس ذو[٤] الوجهين . . . الحديث .**
عه حب حم

(١) في المطبوع : «الدؤلي» وهو تحريف . انظر : (الأنساب ٣٢٢/٥) .
(٢) «محمد بن» ساقط من (هـ) .
(٣) قوله : «وقال : كلهم ثقات» ليس في المطبوع .
١٩٤٩٢ - حب (الإحسان) ٥٠٣/٧ . أحمد ٣٠٧/٢ ، ٤٥٥ .
(٤) «ذو» من مصادر التخريج ، وفي الأصل و(هـ) : «ذا» .

ط لمالك ش للشافعي حم لأحمد عم لعبدالله بن أحمد مي للدارمي جا لابن الجارود

عه في البر والصلة : ثنا أبو علي الزعفراني ، ثنا شبابة . وعن يوسف بن مُسَلَّم ، ثنا الهيثم بن جَميل . وعن جعفر بن محمد القلانسي ، ثنا آدم وقتيبة . وعن الحارث ابن أبي أسامة ، ثنا أبو النضر . وعن الربيع بن سليمان ، عن شعيب بن الليث ، كلهم عن الليث ، عن يزيد بن أبي حبيب ، عنه ، به .

حب في السادس والسبعين من الثاني : أنا الفضل بن الحباب ، ثنا أبو الوليد ، ثنا ليث بن سعد ، به .

رواه أحمد : عن هاشم وحجاج ، كلاهما عن ليث ، به .

١٩٤٩٣ طح - حديث : أنه سجد يومَ ذي اليدين بعد السلام ، يعني سجدتي السهو .

طح في الصلاة : ثنا ربيع المؤذن ، ثنا ابن وهب ، عن الليث ، عن يزيد بن أبي حبيب ، عنه ، بهذا .

١٩٤٩٤ عه - حديث : «أسلم سالمها الله ، وغفار غفر الله لها» .

عه في المناقب : ثنا محمد بن سعيد بن جابان بجندَيْسابور ، ثنا الحسين بن حريث ، ثنا الفضل بن موسى ، ثنا خُثَيْم بن عراك ، عن أبيه ، به .

١٩٤٩٥ طح - حديث : «توضؤوا مما مَسَّتِ النار» .

طح في الطهارة : ثنا يونس ، ثنا عبدالله بن يوسف ، ثنا بكر بن مضر ، ثنا الحارث بن يعقوب ، أن عراك بن مالك أخبره ، بهذا .

١٩٤٩٦ خز حب حم عه - حديث : «لا ترغبوا عن آبائكم ، فمن رغب عن أبيه فقد كفر» .

١٩٤٩٣ - طح ٤٣٩/١ .

١٩٤٩٥ - طح ٦٣/١ .

١٩٤٩٦ - خز ص ٣٨٧ . حب (الإحسان) ١٤/٣ . أحمد ٥٢٦/٢ .

=

خز لابن خزيمة عه لأبي عوانة طح للطحاوي حب لابن حبان قط للدارقطني كم للحاكم

خز في التوحيد : ثنا أحمد بن عبدالرحمن بن وهب ، ثنا عمي ، أخبرني عمرو ، عن جعفر بن ربيعة ، عنه ، بهذا .

حب في الخامس والعشرين من الثالث : أنا عبدالله بن محمد الأزدي ، ثنا إسحاق بن إبراهيم ، أنا المقرئ ، ثنا حَيْوَة بن شريح ، أخبرني جعفر بن ربيعة ، به .

رواه أحمد : ثنا عبدالله بن يزيد -هو المقرئ- به .

١٩٤٩٧ - حديث : «إذا زَنَتْ أمةُ أحدكم فتَبَيَّنَ زناها ، فليجلدْها . . .» الحديث . طح قط

طح في الحدود : ثنا يونس ، ثنا ابن وهب ، أنا أسامة بن زيد ، عن مكحول ، عنه ، به .

قط فيه : ثنا أبو بكر النيسابوري ، ثنا يونس ، [به][1] .

١٩٤٩٨ - حديث : «ليس في العبد صدقةٌ إلا صدقة الفطر» . عه

عه في العيدين : ثنا أبو عبيدالله ، ثنا عمي ، أخبرني مخرمة ، عن أبيه ، عنه ، بهذا . وعن نصر[2] بن محمد ، عن حرملة ، عن ابن وهب ، بمثله .

= ويزاد : عه في الإيمان ٢٤/١ : حدثنا العباس الترقفي ويوسف بن سعيد بن مسلّم ، قالا : ثنا المقرئ ، قال : ثنا حيوة . (ح) وحدثنا أبو إسماعيل الترمذي ،قال : ثنا ابن أبي مريم ، قال : أبنا نافع ابن يزيد . (ح) وحدثنا صالح بن عبدالرحمن بن عمرو بن الحارث ، قال : ثنا أصبغ بن الفرج ، قال : أخبرني ابن وهب ، عن عمرو بن الحارث ، كلهم عن جعفر بن ربيعة ، عنه ، به .

١٩٤٩٧ - طح ١٣٦/٣ . قط ١٦٢/٣ .

(١) ما بين المعقوفين ساقط من الأصل .

١٩٤٩٨ - عه ص ٤٧ قطعة من القسم المفقود . وانظر الحديث المتقدم برقم (١٩٤٩١ ، ص٣٦٤) .

(٢) «نصر» كذا بالأصل و(هـ) وفي المطبوع وأصله المخطوط [٢/١٥/ب] -مصورة كوبريلي- : «مضر» وزاد فيه نسبته : «القمي» .

ط لمالك ش للشافعي حم لأحمد عم لعبدالله بن أحمد مي للدارمي جا لابن الجارود

١٩٤٩٩ ـ حديث : «لا توتروا بثلاث تشبهوا بصلاة المغرب ، ولكن أوتروا بخمس أو سبع أو بتسع أو بإحدى عشرة ، أو أكثر من ذلك» . طح كم

طح في الصلاة : ثنا فهد ، ثنا عبدالله بن يوسف ، ثنا بكر بن مضر ، عن جعفر ابن ربيعة ، عنه ، به(١) .

كم في الوتر : ثنا أبو العباس محمد بن يعقوب ، ثنا طاهر بن عمرو بن الربيع بن طارق ، ثنا أبي ، ثنا الليث ، عن يزيد بن أبي حبيب ، عنه ، بهذا . وعن أحمد بن محمد السمرقندي ، ثنا أبو عبدالله محمد بن نصر ، ثنا طاهر ، به .

١٩٥٠٠ ـ حديث : أربع حق على الله أن لا يدخلَهم الجنة ، ولا يذيقَهم نعيمها : مدمنُ خمرٍ ، وآكلُ الربا ، وآكلُ مال اليتيم بغير حق ، والعاقُّ لوالديه» . كم

كم في البيوع : أنا محمد بن عبدالله الزاهد ، ثنا أبو إسماعيل السلمي ، ثنا عبدالعزيز بن عبدالله الأُوَيْسي ، ثنا إبراهيم بن خُثَيْم بن عراك ، عن أبيه ، عن جده ، بهذا . وقال : صحيح الإسناد(٢) .

١٩٥٠١ ـ حديث : «من أدرك من الصلاة ركعة فقد أدركها» . حم

أحمد : ثنا محمد بن سلمة ، عن محمد بن إسحاق ، عن يزيد بن أبي حبيب ، عنه ، به(٣) .

١٩٤٩٩ ـ طح ٢٩٢/١ . كم ٣٠٤/١ .

(١) وقال : «ولم يرفعه» .

١٩٥٠٠ ـ كم ٣٧/٢ .

(٢) وقال : «ولم يخرجاه وقد اتفقا على خثيم» .

١٩٥٠١ ـ أحمد ٢٦٥/٢ .

(٣) ويستدرك على أحاديث : عراك بن مالك ، عن أبي هريرة :

ـ حديث : أن النبي ﷺ حبس رجلاً في تهمة يوماً وليلة استظهاراً واحتياطاً . =

٥/٢٢٤/ب 212 ★ / عروة بن الزبير ، عن أبي هريرة .

١٩٥٠٢ ـ حديث : «خير الصدقة ما تصدق به عن ظهر غنى ، وليبدأ أحدكم بمن يعول» . مي

مي في الزكاة : أنا عبدالله بن صالح ، حدثني الليث ، حدثني هشام ، عنه[١] ، به .

١٩٥٠٣ ـ حديث : صلاة الخوف . طح

طح في الصلاة : ثنا ابن أبي داود ، ثنا محمد بن عبدالله بن نمير ، ثنا يونس بن بكير ، عن ابن إسحاق ، حدثني محمد بن جعفر بن الزبير ، عنه ، به .

رواه أبو الأسود ، عن عروة ، عن مروان ، عن أبي هريرة ، وسيأتي[٢] .

١٩٥٠٤ ـ حديث : «حوسب رجل ممن كان قبلكم ، فلم يوجد له من الخير إلا غصن شوك كان على الطريق يؤذي الناس ، فعزله فغفر له» . لفظ أبي معاوية . عه حب البزار حم

عه في البر والصلة : عن عبدالمؤمن بن أحمد الجنديسابوري ، ثنا سهل بن

= كم في الأحكام ١٠٢/٤ : ثنا أبو بكر بن إسحاق ، أنبأ محمد بن أيوب ، أنبأ عمار بن هارون . وأخبرني عبد الله بن محمد بن زياد العدل ، ثنا محمد بن إسحاق ، ثنا إبراهيم بن خثيم ، حدثني أبي ، عن جدي عراك بن مالك ، عن أبي هريرة ، به .

212 ★ عروة بن الزبير بن العوام بن خويلد الأسدي ، أبو عبد الله المدني ، ثقة فقيه مشهور ، من الثالثة ، مات سنة ٩٤هـ على الصحيح . انظر : (الكاشف ، والتقريب وأصوله) .

١٩٥٠٢ ـ مي ٣٢٧/١ .

(١) سقط «عروة بن الزبير» من المطبوع .

١٩٥٠٣ ـ طح ٣١٤/١ .

(٢) سيأتي برقم (١٩٩٥٩ ، ص٥٩٣) .

١٩٥٠٤ ـ حب (الإحسان) ٣٧٥/١-٣٧٦ . أحمد ٤٣٩/٢ .

ط لمالك ش للشافعي حم لأحمد عم لعبدالله بن أحمد مي للدارمي جا لابن الجارود

عثمان ، ثنا عقبة بن خالد ، عن هشام بلفظ : «**غُفر لرجل أخر غصن شوك**» .

حب في السادس من الثالث : أنا عبدالرحمن بن زياد الكتّاني بالأُبُلَّة ، ثنا الحسن بن محمد بن الصباح ، ثنا أبو معاوية ، عن هشام بن عروة ، عن أبيه ، بهذا .

رواه **البزار** : من هذا الوجه فقال : خولف أبو معاوية في هذا الإسناد .

قلت : وطريق عقبة بن خالد يرد عليه .

رواه **أحمد** : ثنا ابن نمير ، ثنا هشام ، عن أبيه ، به . وهو في الحديث الذي بعده من حديث حماد بن أسامة وحده .

١٩٥٠٥ حم عه **ـ حديث : «أن امرأة عُذِّبت في هرة أمسكتها حتى ماتت جوعاً . . .»** الحديث .

أحمد : ثنا حماد بن أسامة ، ثنا هشام ، عن أبيه ، به . وعن أبي معاوية ، عن هشام ، به .

عه في الطب : عن يونس بن عبدالأعلى ومحمد بن عبدالله بن عبدالحكم ، كلاهما عن أنس بن عياض ، عن هشام بن عروة ، به .

١٩٥٠٦ حب **ـ حديث : «آخر قرية في الإسلام خراباً المدينة»** .

حب في التاسع والستين من الثالث : أنا محمد بن صالح بن ذَرِيْح بعكبرا(١) ، ثنا سَلْم بن جُنادة ، ثنا أبي ، ثنا هشام بن عروة ، عن أبيه ، بهذا .

١٩٥٠٧ طح **ـ حديث : في الدعاء لحسّان : «أَيِّده بروح القدس»** .

١٩٥٠٥ ـ أحمد ٢/٢٨٦ ، ٤٢٤ .

١٩٥٠٦ ـ حب (الإحسان) ٨/٢٧٢ .

(١) عكبرا : بلدة من نواحي دُجيل قرب صريفين ، بينها وبين بغداد عشرة فراسخ . انظر : (معجم البلدان ٤/١٤٢) . وفي مطبوعة الإحسان : «بعكبراء» .

١٩٥٠٧ ـ طح ٤/٢٩٨ .

طح في الكراهة : ثنا ابن أبي داود ، ثنا المقدَّمي ، ثنا عبدالأعلى ، أنا معمر ، عن الزهري ، عنه ، به .

١٩٥٠٨ - حديث : كنت مع رسول الله ﷺ في تلك الغزاة ، فصدع الناس صدعين ، قامت معه طائفة . . . الحديث .
حب خز

حب في الرابع والثلاثين من الخامس : أنا محمد بن إسحاق بن خزيمة من أصل كتابه ، ثنا أحمد بن الأزهر ، -وكتبته من أصله- ثنا يعقوب بن إبراهيم بن سعد ، ثنا أبي[1] ، عن ابن إسحاق ، حدثني محمد بن عبدالرحمن بن نوفل وكان يتيماً في حجر عروة بن الزبير ، عن عروة بن الزبير ، به .

١٩٥٠٩ - حديث : «استعينوا على الحوائج بالكتمان ، فإن لكل نعمةٍ حاسداً» .
حب

حب في روضة العقلاء : أنا محمد بن سليمان بن فارس ، ثنا محمد بن إبراهيم العبدي ، ثنا الهيثم بن أيوب ، ثنا سهل بن عبدالرحمن ، عن محمد بن مطرّف أبي غسان ، عن محمد بن المنكدر ، عن عروة ، بهذا . وقال : هذا طريق غريب ، وإسناده حسن[2] ، إن كان عروة هو ابن الزبير بن العوَّام .

١٩٥٠٨ - حب (الإحسان) ٢٣٦/٤ .

ويزاد : رواه ابن خزيمة في الصلاة : باب صلاة الخوف ٣٠٢/٢ بإسناده المذكور عند ابن حبان وسيأتي الحديث في مرويات مروان بن الحكم عن أبي هريرة برقم (١٩٩٥٩ ، ص٥٩٣) وعزاه الحافظ للطحاوي والحاكم وأحمد .

(١) «أبي» ساقطة من مطبوعة الإحسان (الحوت) وهي في الطبعة المحققة (١٣١/٧) بتحقيق الأرنؤوط .

١٩٥٠٩ - حب «روضة العقلاء» ص١٨٧ .

(٢) في المطبوع : «هذا إسناد حسن وطريق غريب . . .» .

٥/١/٢٢٥

١٩٥١٠ ـ / حديث : «إن الشيطان يأتي أحدكم فيقول : من خلق السماء؟ فيقول : الله ، فيقول : من خلق الأرض؟ فيقول : الله ، فيقول : من خلق الله؟ فإذا أحس [أحدكم](١) بشيء من ذلك فيقول(٢) : آمنت بالله ورسله» . حم

أحمد : ثنا أبو النضر ، ثنا أبو سعيد المؤدب ، ثنا هشام ، عن أبيه ، بهذا .

قال أحمد(٣) : أبو سعيد اسمه محمد بن مسلم بن أبي الوضاح ، روى عنه عبدالرحمن بن مهدي وأبو داود وأبو كامل .

213 ★ عَزْرَة بن تميم ، عن أبي هريرة .

١٩٥١١ ـ حديث : «إذا صلى أحدكم ركعة من صلاة الصبح ثم طلعت الشمس ، فَلْيَصِلْ إليها أخرى» . قط

قط في الصلاة : ثنا محمد بن مخلد ، ثنا العباس بن يزيد ، ثنا معاذ بن هشام ، حدثني [أبي](٤) ، عن قتادة ، عن عزرة(٥) ، به .

١٩٥١٠ ـ أحمد ٣٣١/٢ .

(١) ما بين المعقوفين زيادة من المطبوع .

(٢) قوله «فيقول» من (هـ) وجامع المسانيد (جزء أبي هريرة رضي الله عنه ١٤٧/أ) ومكانه بياض في الأصل . وبدله في المسند المطبوع «فليقل» .

(٣) في الأصل جاءت العبارة هكذا (قال . . . قال) ومكان النقط بياض ولعلها لم تظهر في الصورة لأنها كتبت في الأصل بالحمرة .

213 ★ عَزْرَة بن تميم ، بصري ، قال فيه الحافظ : مقبول ، من الثالثة . وقال الذهبي : فيه لين . انظر : (الكاشف ، والتقريب وأصوله) .

١٩٥١١ ـ قط ٣٨١/١-٣٨٢ .

(٤) ما بين المعقوفين من المطبوع وكتاب الصلاة من السنن الكبرى للنسائي (١٧٦/١ ، ح٤٦٣) وتحفة الأشراف (٢٥٨/١٠ حديث ١٤١٦٨) وهو ساقط من الأصل و(هـ) . وانظر : تراجم معاذ بن هشام وأبيه هشام الدستوائي وقتادة في (تهذيب الكمال وفروعه) .

(٥) في المطبوع : «عذرة» وهو خطأ .

---

214 ★ عطاء بن أبي رباح ، عن أبي هريرة .

١٩٥١٢ ـ حديث : أنه كره السدل ، ورفع ذلك إلى النبي ﷺ .
مي خز حب كم حم

مي في الصلاة : ثنا سعيد بن عامر ، عن سعيد بن أبي عروبة ، عن عِسْل(١) ، عنه ، بهذا .

خز فيه : عن محمد بن عيسى ، عن عبدالله بن المبارك ، عن الحسن بن ذكوان ، عن سليمان الأحول ، عن عطاء ، به ، نحوه .

حب فيه ، وفي الثامن والمائة من الثاني : أنا عمران بن موسى ، ثنا هُدْبة ، ثنا حماد بن سلمة ، عن عِسْل(٢) ، به . وفيهما : عن الحسن بن سفيان ، ثنا حِبّان بن موسى ، ثنا عبدالله ، به . زاد في رواية حبان(٣) : وأن يغطي الرجل فاه .

---

214 ★ عطاء بن أبي رباح : أسلم القرشي ، مولاهم المكي ، ثقة فقيه فاضل لكنه كثير الإرسال ، من الثالثة ، مات سنة ١١٤هـ وقيل : سنة ١١٥هـ ، وقيل : إنه تغير بأخرة ولم يكثر ذلك منه . انظر : (الكاشف ٢/٢٣١ ، والتقريب وأصوله) .

١٩٥١٢ ـ مي ١/٢٦٠ . خز ١/٣٧٩ ، ٢/٦٠ . حب (الإحسان) ٤/٢٥ ، ٤٢ . كم ١/٢٥٣ . أحمد ٢/٢٩٥ ، ٣٤١ ، ٣٤٥ ، ٣٤١ ، ٣٤٨ .

(١) عِسْل : بكسر أوله وسكون المهملة ، وقيل : بفتحتين ، هو : ابن سفيان التميمي أبو قرة . (التقريب وأصوله) .

(٢) «عسل» هو الصواب ، وتحرف في الأصل و(هـ) إلى «علي» وفي المطبوع إلى «عقيل ، عن سفيان» وأفاد الشيخ شعيب في تعليقه على الإحسان (٦/٦٧) في هذا الموضع : أن هذا التحريف وقع أيضاً في مخطوطة الإحسان ، وأنه جاء على الصواب في التقاسيم والأنواع [٢/٢٢٨] . وهو «عسل بن سفيان التميمي» وجاء على الصواب في سنن أبي داود والترمذي كما في تحفة الأشراف (١٠/٢٦٥ ، حديث ١٤١٩٥) وانظر ترجمته في (تهذيب الكمال وفروعه) .

(٣) في الأصل و(هـ) وقع : «هدبة» بدل «حبان» وهو خطأ ، كما يعلم من المصدر المذكور .

ط لمالك ش للشافعي حم لأحمد عم لعبدالله بن أحمد مي للدارمي جا لابن الجارود

كم في الصلاة : أنا الحسن بن محمد بن حليم(١) ، ثنا أبو الموجّه ، أنا عبدان ، أنا عبدالله ، به(٢) . وقال : صحيح على شرط الشيخين(٣) .

قلت : لم يحتج مسلم(٤) بالحسن بن ذكوان ، وهو ضعيف لم يخرج له البخاري(٥) سوى شيء يسير في غير الاحتجاج ، فيما أظن(٦) .

رواه أحمد : عن يزيد وأبي كامل وأبي سعيد وعفان ، أربعتهم عن حماد بن سلمة ، عن عِسْل بن سفيان ، عنه ، به . وعن أبي سعيد ، عن وهيب . وعن محمد ابن جعفر ، عن سعيد بن أبي عروبة ، كلاهما عن عِسْلٍ ، نحوه .

١٩٥١٣ - حديث : «في كل صلاة قراءةٌ ، فما أسمعنا رسول الله ﷺ
جا خز طح حب حم عه

---

(١) «حليم» من (هـ) والمطبوع وهو الصواب ، ووقع في الأصل : «حكيم» . انظر : (تبصير المنتبه ١/٤٤٨) .

(٢) في المطبوع : «الحسين بن ذكوان» وهو المعلم ، وكذلك في تلخيص الذهبي : «حسين المعلم» . والسياق والسباق يبين أنه «الحسن بن ذكوان» -وكذا جاء في الموضعين من ابن خزيمة ، وفي الموضع الثاني عند ابن حبان- وكلاهما من طبقة واحدة يرويان عن سليمان الأحول ، ويروي عنهما عبد الله بن المبارك . انظر : (تهذيب الكمال وفروعه) . والحسين بن ذكوان المعلم روى له الجماعة ، والحديث صححه الحاكم على شرط الشيخين . ووافقه الذهبي . وأما الحسن بن ذكوان فقد ذكر المزي أن البخاري أخرج له وباقي الجماعة سوى مسلم . وهذا يوافق ما قاله الحافظ . والله أعلم .

(٣) وقال : «ولم يخرجا فيه تغطية الرجل فاه في الصلاة» .

(٤) في الأصل «م» بدل «مسلم» .

(٥) في الأصل «خ» بدل «البخاري» .

(٦) انظر التعليقة السابقة . وانظر ترجمة الحسن بن ذكوان في (التقريب وأصوله) .

١٩٥١٣ - جا ص٧٣ . خز ١/٢٧٥ . طح ١/٢٠٨ . حب (الإحسان) ٣/١٣٥ ، ١٦٤ . أحمد ٢/٢٥٨ ، ٤٣٥ ، ٢٧٣ ، ٢٨٥ ، ٣٤٨ ، ٤٨٧ ، ٣٠١ ، ٤١١ ، ٣٠٨ ، ٤٤٢-٤٤٣ ، ٤٤٦ ، ٣٤٣ ، ٤١٦ . =

خز لابن خزيمة عه لأبي عوانة طح للطحاوي حب لابن حبان قط للدارقطني كم للحاكم

أسمعناكم . . . الحديث .

جا في الصلاة : ثنا أحمد بن يوسف ، ثنا عبدالرزاق ، أنا ابن جريج ، عنه ، به .

خز فيه : عن عبدالجبار بن العلاء ، عن سفيان ، عن ابن جريج ، سمعت عطاء ، سمعت أبا هريرة .

طح فيه : ثنا ابن أبي داود ، ثنا سهل بن بكار ، ثنا أبو عوانة ، عن رَقَبة . وعن محمد بن النعمان السقطي ، ثنا يحيى بن يحيى ، ثنا يزيد بن زُرَيْع . وعن محمد بن بحر بن مطر ، ثنا عبدالوهاب بن عطاء ، كلاهما عن حبيب المعلم . وعن عبدالرحمن ابن الجارود ، ثنا عبيدالله بن موسى ، ثنا ابن أبي ليلى ، ثلاثتهم عنه ، به . وعن يونس بن عبدالأعلى ، عن عبدالله بن وهب ، عن ابن جريج ، به . وعن محمد بن النعمان ، عن الحميدي ، عن سفيان ، به ، المعنى واحد .

حب في الحادي والعشرين من الأول : أنا خالد بن النضر بن عمرو القرشي أبو يزيد العدل ، ثنا عبدالواحد بن غياث ، ثنا أبو عوانة ، به . وعن ابن خزيمة ، به[1] .

رواه أحمد : عن أبي عبيدة الحداد ويحيى بن سعيد القطان ، كلاهما عن حبيب ابن الشهيد . وعن عبد الرزاق ومحمد بن بكر وإسماعيل ومحمد بن جعفر ، كلهم

= ويزاد : عه في الصلاة ١/١٣٧-١٣٨ : حدثنا يزيد بن سنان ، قال : ثنا يحيى بن أبي الحجاج ، عن ابن جريج ، عن عطاء ، به . و ١/١٣٨ : حدثنا الدبري ، عن عبد الرزاق ، عن ابن جريج بمثله . و ١/١٣٨ : حدثنا بشر بن موسى ، قال : ثنا الحميدي ، قال : ثنا سفيان ، عن ابن جريج ، عنه ، به . ١/١٣٨ : حدثنا مهدي بن الحارث ، قال : أنبأ يحيى بن يحيى ، قال : أنبأ يزيد بن زريع ، عن حبيب المعلم ، عنه ، به .

وقال : رواه أبو أسامة ، عن حبيب بن الشهيد ، عن عطاء ، عن أبي هريرة . . . فذكره .

(١) جاء في مطبوعة الإحسان (الحوت) : «محمد بن عبد الجبار بن العلاء» بزيادة «محمد ابن» وهي مقحمة . وجاء على الصواب في صحيح ابن خزيمة ١/٢٧٥ ، و(تحقيق الأرنؤوط ٥/١٦٣ ح١٨٥٣) وانظر ترجمته في : (التقريب وأصوله) .

عن ابن جريج . وعن محمد بن جعفر غندر ، عن شعبة وسعيد بن أبي عروبة -فرقهما- كلاهما عن أبي محمد -قال في حديث سعيد : أظنه حبيب بن الشهيد- وعن عبد الرزاق بن همام ، عن سفيان ، عن ابن أبي ليلى . وعن وكيع ، عن ابن أبي ليلى وهارون -يعني ابن موسى- وعن عفان بن مسلم ، عن حماد ، عن قيس وحبيب ، كلهم عنه ، به ، ومعنى حديثهم واحد .

١٩٥١٤ طح قط - / حديث : إذا ولغ الكلب في الإناء فأهرقه ، ثم اغسله ثلاث مرات . موقوف . ٥/٢٢٥/ب

طح في الطهارة : ثنا إسماعيل بن إسحاق ، ثنا أبو نعيم ، ثنا عبد السلام بن حرب ، عن عبد الملك ، عنه بلفظ : الإناء يلغ فيه الكلب أو الهرة[١] ، قال : يغسل ثلاث مرات[٢] .

قط فيه : ثنا أبو بكر -هو النيسابوري- ثنا علي بن حرب ، ثنا أسباط (ح) قال : وثنا أبو بكر النيسابوري ، ثنا سعدان بن نصر ، ثنا إسحاق الأزرق ، قالا : ثنا عبدالملك ، عنه ، بما هنا . وعن محمد بن نوح الجُنْدَيْسابوري ، عن هارون بن إسحاق ، عن ابن فضيل ، عن عبد الملك ، نحوه .

١٩٥١٥ خز حب كم - حديث : «إذا استجمر أحدكم فليوتر ، فإن الله وتر يحب الوتر ؛ أما ترى السماوات سبعاً . . .» الحديث .

خز في الطهارة : ثنا أبو غسان مالك بن سعد القيسي ، ثنا روح ، ثنا أبو عامر الخَزَّاز ، عنه ، به .

١٩٥١٤ - طح ١/٢٣ . قط ١/١٦٦ .

(١) في المطبوع : «الهر» .

(٢) في المطبوع : «مرار» .

١٩٥١٥ - خز ١/٤٢-٤٣ . حب (الإحسان) ٢/٣٥٢ . كم ١/١٥٨ .

حب في الثالث والسبعين من الأول : أنا هاشم بن يحيى ، ثنا محمد بن مَعْمَر ، ثنا روح ، به .

كم في الطهارة : أنا عبد الله بن الحسين القاضي بمرو ، ثنا الحارث بن أبي أسامة ، ثنا روح ، به[1] .

١٩٥١٦ خز - حديث : أن النبي ﷺ نهى عن النظر في النجوم .

خز في التوكل : روى عقبة بن الأصم ، عن عطاء ، بهذا . حدثناه أبو هاشم زياد ابن أيوب ، ثنا أبو نصر التمار ، عن عقبة ، به .

١٩٥١٧ طح - حديث : أن رسول الله ﷺ توضأ ، فمضمض واستنشق ثلاثاً . . . الحديث .

طح في الطهارة : ثنا ابن أبي داود ، ثنا أبو عمر الحوضي ، ثنا همام ، ثنا عامر الأحول ، عنه ، به .

١٩٥١٨ قط - حديث : في السنور إذا ولغت في الإناء ، قال : يغسله سبع مرات . موقوف .

قط في الطهارة : ثنا أبو بكر ، ثنا إبراهيم الحربي (ح) وثنا جعفر بن محمد الواسطي ، ثنا موسى بن إسحاق ، قالا : ثنا أبو بكر بن أبي شيبة ، ثنا إسماعيل بن عُلَيّة ، عن ليث ، عنه ، به . وعن أبي بكر النيسابوري ، عن أبي الأزهر ، عن علي بن عاصم ، عن ليث ، نحوه .

---

(١) وقال : «هذا حديث صحيح على شرط الشيخين ، ولم يخرجاه بهذه الألفاظ ، وإنما اتفقا على «من استجمر فليوتر» فقط» .

١٩٥١٧ - طح ١/٣٦ .

١٩٥١٨ - قط ١/٦٧ ، ٦٨ .

١٩٥١٩ قط - حديث : «من صلى صلاة مكتوبة مع الإمام ، فليقرأ بفاتحة الكتاب في سكتاته ، ومن انتهى إلى أم الكتاب فقد أجزأه» .

قط في الصلاة : أنا أبو محمد بن صاعد ، أن(١) محمد بن أبي موسى النَّهْرِتِيْري حدثهم ، ثنا أيوب بن محمد الوَزَّان ، ثنا فيض بن إسحاق الرَّقِّي ، ثنا محمد بن عبدالله بن عبيد(٢) بن عمير ، عنه ، به . وقال : محمد بن عبد الله بن عبيد(٢) ضعيف(٣) .

١٩٥٢٠ قط - حديث : «إذا توضأ أحدكم فليتمضمض وليستنشق ، والأذنان من الرأس» .

قط في الطهارة : قُرِئَ على أبي محمد بن صاعد وأنا أسمع . وثنا عبد الصمد ابن عليّ من كتابه ، قالا : ثنا محمد بن غالب بن حرب ، ثنا إسحاق بن كعب ، ثنا علي بن هاشم ، عن إسماعيل بن مسلم ، عنه ، به .

١٩٥٢١ قط - حديث : «أمرنا معاشر الأنبياء أن نعجل الإفطار ، ونؤخر سحورنا ، ونضرب بأيماننا على شمائلنا في الصلاة» .

قط في الصلاة : ثنا ابن صاعد ، ثنا زياد بن أيوب ، ثنا النضر بن إسماعيل ، عن ابن أبي ليلى ، عنه ، به .

١٩٥١٩ - قط ٣١٧/١ .

(١) «أنّ» من المطبوع . وفي الأصل و(هـ) : «ثنا» .

(٢) «عبيد» من الأصل و(هـ) وهو الصواب ، ووقع في المطبوع : «عبيد الله» . وانظر ترجمته في : (الميزان ٥٩٠/٣-٥٩١ ، ولسان الميزان ٢١٦/٥-٢١٧) .

(٣) انظر : (المصادر السابقة) .

١٩٥٢٠ - قط ١٠١/١ . وانظر الحديث الآتي برقم (١٩٥٤٤ ، ص٣٨٩) .

١٩٥٢١ - قط ٢٨٤/١ .

رواه غيره عن عطاء ، عن ابن عباس ، وسيأتي[١] .

١٩٥٢٢ ـ حديث : «إذا كُنْتَ إماماً فاقدر القوم بأضعفهم» .
البزار

رواه البزار : ثنا الفضل بن سهل ، ثنا عبد الرحمن بن يونس أبو مسلم ، ثنا سفيان ، عن ابن جريج ، عنه ، به .

١٩٥٢٣ ـ حديث : «إن سركم أن تزكو صلاتكم فقدموا خياركم» .
قط

قط في الصلاة : ثنا محمد بن مَخْلَد ، ثنا العلاء بن سالم ، ثنا أبو الوليد المخزومي ، ثنا ابن جريج ، عنه ، به . وقال : أبو الوليد هو خالد بن إسماعيل ضعيف[٢] .

١٩٥٢٤ ـ / حديث : «لا صدقة إلا عن ظهر غنى ، واليد العليا خير من اليد السفلى ، وابدأ بمن تعول» . ٥/٢٢٦أ
حم

أحمد : عن يعلى بن عبيد ويحيى بن سعيد ، كلاهما عن عبد الملك . وعن أبي أحمد ، عن معقل -يعني ابن عبيد الله- كلاهما عنه ، به .

١٩٥٢٥ ـ حديث : في قضاء رمضان .

في ترجمته عن ابن عباس .

١٩٥٢٦ ـ حديث : في رجل مرض في رمضان ثم صح ، فلم يصم حتى أدركه
قط

---

(١) قوله «وسيأتي» سهو . وقد تقدم . انظر : (الإتحاف ٤٠٨/٧ ، ح٨٠٧٨) وعزاه لابن حبان والدارقطني .

١٩٥٢٣ ـ قط ٣٤٦/١ .

(٢) انظر : (الميزان ٦٢٧/١ ولسان الميزان ٣٧٢/٢-٣٧٣) . وفيهما عن الدارقطني : أنه متروك ، واتهم بالوضع .

١٩٥٢٤ ـ أحمد ٢٣٠/٢ ، ٤٣٤-٤٣٥ ، ٣٩٤ .

١٩٥٢٥ ـ انظر : (الإتحاف ٤١٨/٧ ، ح٨١٠١) وعزاه للدارقطني في الصيام ، وهذا الحديث مع إحالته ساقط من (هـ) .

١٩٥٢٦ ـ قط ١٩٦/٢ ، ١٩٧ ، ١٩٨ .

رمضان آخر ، قال : يصوم ويطعم . . . الحديث ، موقوف .

قط في الصوم : ثنا محمد بن عبد الله ، ثنا معاذ -يعني ابن المثنى- ثنا مسدد ، ثنا يحيى ، عن ابن جريج ، عنه ، به . وقال : إسناد صحيح موقوف . وعن محمد بن مَخْلَد ، ثنا أحمد بن عثمان بن سعيد ، ثنا سهل بن بكار ، ثنا أبو عوانة ، ثنا رَقَبَة قال : زعم عطاء أنه سمع أبا هريرة ، به[١] ، وقال : إسناد صحيح وكلهم ثقات[٢] . وعن أبي صالح الأصبهاني ، ثنا الحسن بن أبي الربيع ، ثنا وهب بن جرير ، ثنا أبي ، سمعت قيس بن سعد يحدث ، عن عطاء نحوه وأتم منه ، وقال : إسناد صحيح وكلهم ثقات[٣] .

١٩٥٢٧ طح - حديث : أن النبي ﷺ أُتِيَ بصحفة فيها ضِباب ، فقال : «كلوا فإني عائف[٤]» .

طح في الذبائح : ثنا ابن أبي داود ، ثنا المقدّمي ، ثنا يزيد بن زُرَيْع ، ثنا حبيب المُعَلِّم ، عنه ، بهذا .

١٩٥٢٨ قط - حديث : «خلوف فم الصائم أطيب عند الله من ريح المسك» وفيه : قول أبي هريرة : لك السواك[٥] إلى العصر فإذا صليت [العصر][٦] فألقه .

---

(١) سقطت «به» من (هـ) .

(٢) و(٣) قوله «وكلهم ثقات» ليس في المطبوع في الموضعين .

١٩٥٢٧ - طح ٢٠٢/٤ .

(٤) في المطبوع : «عائفه» .

١٩٥٢٨ - قط ٢٠٣/٢ .

(٥) «السواك» من المطبوع وهو الصواب ، ووقع في الأصل و(هـ) : «الصيام» .

(٦) ما بين المعقوفين من المطبوع .

قط في الصيام : ثنا الحسين بن إسماعيل ، ثنا محمد بن إسحاق الخياط ، ثنا أبو منصور ، ثنا عمر[1] بن قيس ، عنه ، به . وقال : عمر ضعيف متروك[2] .

١٩٥٢٩ ـ حديث : «تسحروا ، فإن في السحور بركة» .
عه

عه في الصيام : ثنا الجعفي أبو بكر ، ثنا أبو أسامة ، عن عبد الملك بن أبي سليمان وابن أبي ليلى . وعن داود بن محمد ، عن أبي الربيع ، عن منصور بن أبي الأسود ، عن عبد الملك بن أبي سليمان ، كلاهما عنه ، بهذا .

١٩٥٣٠ ـ حديث : أن النبي ﷺ دعا بالبركة في السحور والثريد .
عه حم

عه في الصيام : ثنا أبو الأزهر ، ثنا عبد الرزاق ، عن معمر ، عن ابن أبي ليلى ، عنه ، بهذا .

رواه أحمد : ثنا عبد الرزاق ، به . وعن وكيع . وعن عبد الرزاق ، عن سفيان ، كلاهما عن ابن أبي ليلى ، بلفظ الحديث الذي قبله .

١٩٥٣١ ـ حديث : من أدركه الكبر ، فلم يستطع أن يصوم رمضان ، فعليه لكل يوم مد من قمح . موقوف .
قط

قط في الصيام : ثنا أبو صالح الأصبهاني ، ثنا أبو مسعود ، ثنا عبد الله بن صالح ، عن معاوية بن صالح ، أن أبا حمزة حدثه ، عن سليمان بن موسى ، عنه ، به .

---

(١) «عمر» من المطبوع وهو الصواب ، ووقع في الأصل و(هـ) : «عمرو» ، وهو عمر بن قيس المكي أبو حفص المعروف بسندل . انظر : (تهذيب الكمال وفروعه) .

(٢) قوله : «عمر ضعيف متروك» ليس في المطبوع . وانظر (التقريب وأصوله) .

١٩٥٢٩ ـ عه ص١٠٩ قطعة من القسم المفقود .

١٩٥٣٠ ـ عه ص١٠٩ قطعة من القسم المفقود . أحمد ٢/٢٨٣ ، ٤٧٧ ، ٣٧٧ .

١٩٥٣١ ـ قط ٢/٢٠٨ .

١٩٥٣٢ ـ حديث : أن فتى من أبناء المهاجرين أتى رسول الله ﷺ فقال : يا رسول الله استغفر لي ، فتشاغل عنه رسول الله ﷺ . . . الحديث . كم

كم في التوبة : ثنا أبو العباس محمد بن يعقوب ، [أنبأ العباس بن الوليد بن مزيد البيروتي](١) ، ثنا محمد بن شعيب بن شابور(٢) ، ثنا محمد بن أبي مسلم ، عن أبيه ، عنه ، به . وعن أحمد بن محمد بن إسماعيل بن مهران ، عن أبيه ، عن محمد ابن وهب الدمشقي ، عن محمد بن شعيب بن شابور(٢) ، به . وقال : غريب ، ومحمد بن أبي مسلم مجهول(٣) .

١٩٥٣٣ ـ حديث(٤) : لولا آية في كتاب الله ما أخبرت أحداً شيئاً : ﴿ إِنَّ ٱلَّذِينَ يَكۡتُمُونَ مَآ أَنزَلۡنَا(٥) مِنَ ٱلۡبَيِّنَٰتِ وَٱلۡهُدَىٰ ﴾(٦) . . . الحديث . كم

كم في التفسير : ثنا أبو العباس محمد بن يعقوب ، ثنا الحسن(٧) بن علي بن

١٩٥٣٢ ـ كم ٤/٢٥٥ ، ٢٥٦ ، وفي أسانيد هذا الحديث بياضات كثيرة في مصورة الأصل ، وهي واضحة في مصورة (هـ) .

(١) ما بين المعقوفين من المطبوع وأصله المخطوط [٤/١٢٥/ب] وهو ساقط من الأصل و(هـ) . وانظر ترجمته في (تهذيب الكمال وفروعه ، وسير أعلام النبلاء ١٢/٤٧١) .

(٢) في المطبوع : «سابور» . انظر ترجمته في : (التقريب وأصوله ، وتبصير المنتبه ٢/٦٧٢) .

(٣) وعبارة المصنف : «هذا حديث غريب الإسناد والمتن ، ورواة هذا الحديث عن آخرهم ثقات ، غير أن محمد بن أبي مسلم مجهول . والله أعلم» .

١٩٥٣٣ ـ كم ٢/٢٧١ .

(٤) قوله «حديث» من (هـ) ومكانه بياض في الأصل .

(٥) قوله تعالى : ﴿ ٱلَّذِينَ يَكۡتُمُونَ مَآ أَنزَلۡنَا ﴾ مكانه بياض في الأصل .

(٦) سورة البقرة ، الآية (١٥٩) .

(٧) قوله : «محمد بن يعقوب ، ثنا الحسن» من (هـ) ومكانه بياض في الأصل .

عفان ، ثنا أبو أسامة ، ثنا طلحة بن عمرو ، عنه ، به . وقال : صحيح الإسناد[١] .

١٩٥٣٤ - حديث : أن مهر[٢] البغي وثمن الكلب والسنور وكسب الحجام من السحت . طح حب قط حم

طح في البيوع : عن ابن مرزوق ، ثنا أبو عامر ، ثنا رباح[٣] عنه ببعضه : «**ثمن الكلب من السحت**» ، وفي الإجارة ببعضه : «**كسب الحجام من السحت**» .

حب في الثالث من / الثاني : أنا عبد الله بن محمد ، أنا إسحاق بن إبراهيم ، أنا النضر بن شُمَيْل ، ثنا حماد بن سلمة ، عن قيس بن سعد ، عنه ، بهذا . ٥/٢٢٦/ب

قط في البيوع : ثنا محمد بن إسماعيل الفارسي ، ثنا عبيد بن محمد بن إبراهيم الصنعاني ، ثنا محمد بن عمر بن أبي مسلم ، ثنا محمد بن مصعب القَرْقَسَائي ، ثنا نافع بن عمر ، عن الوليد بن عبيد الله بن أبي رباح ، عن عمه ، نحوه . ولفظه : «**ثلاث كلهن سحت . . .**» فذكرها ، ولم يذكر السِّنّور ، وزاد : «**إلا الكلب الضاري**» ، وقال : الوليد بن عبيد الله ضعيف[٤] . وعن أحمد بن عبد الله الوكيل ،

---

(١) قال : «ولم يخرجاه» .

١٩٥٣٤ - طح ٥٣/٤ ، ١٢٩ وفي الإجارة قرن رواية ابن مرزوق برواية «يزيد بن سنان» . حب (الإحسان) ٢١٧/٧ . قط ٧٢/٣ ، ٧٣ . أحمد ٥٠٠/٢ .

ويزاد : طح في الإجارات ١٢٩/٤ : حدثنا فهد ، ثنا أحمد بن يونس ، ثنا شهاب ، عن محمد ابن أبي ليلى ، عنه ببعضه .

(٢) قوله : «حديث : أن مهر» من (هـ) ومكانه بياض في الأصل .

(٣) قوله : «مرزوق ، ثنا أبو عامر ، ثنا رباح» من (هـ) ومكانه بياض في الأصل .

(٤) في لسان الميزان (٢٢٣/٦) : ضعفه الدارقطني . . . وذكره ابن حبان في الثقات وأخرج له ابن خزيمة في صحيحه .

ثنا الحسن بن أحمد بن أبي شعيب ، ثنا محمد بن سلمة ، عن المثنى ، عن عطاء ، نحوه . وقال : المثنى ضعيف(١) .

رواه **أحمد** : عن محمد بن يزيد ويزيد بن هارون ، كلاهما عن الحجاج ، عنه ، به .

١٩٥٣٥ - حديث : «إن لله مائة رحمة ، أنزل منها رحمة واحدة بين الجن والإنس والبهائم . . .» الحديث . حب حم

حب في الثامن والستين من الثالث : أنا أحمد بن محمد(٢) بن الحسن(٣) ، ثنا جدي الحسن بن عيسى ، ثنا ابن المبارك ، ثنا عبد الملك بن أبي سليمان ، عنه ، به .

رواه **أحمد** : ثنا يحيى ، عن عبد الملك ، به .

١٩٥٣٦ - حديث : «يقول الله يوم القيامة : يا أيها الناس إني جعلت نسباً ، وجعلتم نسباً ، فجعلت أكرمكم أتقاكم ، وأبيتم إلا أن تقولوا فلان بن فلان . . .» الحديث . كم

---

(١) المراد به : المثنى بن الصبّاح . انظر : (التقريب وأصوله) .

١٩٥٣٥ - حب (الإحسان) ٨/٦-٧ . أحمد ٢/٤٣٤ .

(٢) جاء في المطبوع مقلوباً «محمد بن أحمد» وانظر مواضع وروده على الصواب في التعليقة التالية .

(٣) في المطبوع «الحسين» وهو خطأ . وهو الحسن بن عيسى بن ماسَرْجِس النيسابوري ، مولى عبد الله بن المبارك . انظر : (تهذيب الكمال وفروعه) . وجاء على الصواب في الإحسان في المواضع التالية (٢/١٨٠ ، ٣/٢٩٥ ، ٤/٢٦٠ ، ٥/٦٦) وجاء على الخطأ في المواضع التالية (٢/١٠٦ ، ٤/٥٢ ، ٧/٧٨ ، ٨/٢١٤ ، ٢٦٠) .

١٩٥٣٦ - كم ٢/٤٦٤ .

كم في تفسير الحجرات : ثنا محمد بن عبد الله بن محمد(١) الحَفِيْد(٢) ، ثنا أحمد بن نصر ، ثنا أبو غسان النهدي ، ثنا طلحة بن عمرو ، عنه ، به .

١٩٥٣٧ ـ حديث : «ثلاثة أشياء فيهن مدٌّ مدٌّ : في كفارة اليمين ، وكفارة الظهار ، وفدية طعام مسكين» .
قط

قط في الأيمان والنذور : ثنا أبو بكر النيسابوري ، ثنا يوسف بن سعيد بن مُسَلَّم ، ثنا حجاج ، ثنا ابن لهيعة ، عن سليمان بن موسى ، عنه ، بهذا . موقوف .

١٩٥٣٨ ـ حديث : «إن الله جعل لكم ثلث أموالكم في آخر أعماركم(٣) زيادة في أعمالكم » .
طح

طح في الوصايا : ثنا يونس وبحر ، قالا : ثنا ابن وهب ، أخبرني طلحة بن عمرو ، عنه ، بهذا .

١٩٥٣٩ ـ حديث : «إن الله تجاوز عن أمتي ما حدثت به [أنفسها](٤) وما أكرهوا عليه ، إلا أن يتكلموا به أو يعملوا به» .
قط

---

(١) «محمد» من ترجمته في (الأنساب ١٧٧/٤) وهو الصواب ، ووقع في الأصل و(هـ) والمطبوع : «أحمد» .

(٢) «الحفيد» من المطبوع وأصله المخطوط وهو الصواب ، ووقع في الأصل و(هـ) : «الجنيد» . انظر : (الأنساب ١٧٧/٤) .

١٩٥٣٧ ـ قط ١٦٥/٤ .

١٩٥٣٨ ـ طح ٣٨٠/٤ .

(٣) «أعماركم» من (هـ) والمطبوع وهي الموافق للسياق ، وفي الأصل : «أعمالكم» .

١٩٥٣٩ ـ قط ١٧١/٤ .

(٤) ما بين المعقوفين من المطبوع .

قط في الأيمان والنذور : ثنا أبو بكر النيسابوري ، ثنا يوسف بن سعيد ، ثنا حجاج ابن محمد ، عن ابن جريج ، عنه ، بهذا .

روي عن عطاء ، عن عبيد بن عمير ، عن ابن عباس ، وقد مضى[١] .

١٩٥٤٠ - حديث : «من كتم علماً يلجم بلجام من نار يوم القيامة» .
حب كم حم

حب في التاسع والمائة من الثاني : أنا عبد الله بن محمد الأزدي ، أنا إسحاق بن إبراهيم ، ثنا النَّضر بن شُمَيْل ، ثنا حماد بن سلمة ، عن علي بن الحكم البُناني ، عنه ، بهذا .

كم في العلم : ثنا جعفر بن محمد بن نصير[٢] ، ثنا القاسم بن محمد بن حماد ، ثنا أحمد بن عبد الله بن يونس ، ثنا محمد بن ثور ، ثنا ابن جريج ، قال : جاء الأعمش إلى عطاء يسأله عن حديث [فحدثه][٣] فقلنا له : تحدثه وهو عراقي! فقال : [لأني][٤] سمعت أبا هريرة يقول . . . فذكره[٥] . قال : وسألت شيخنا أبا علي الحافظ : هل يصح في هذا الباب شيء؟ فقال : لا[٦] ، لأن محمد بن أحمد بن سعيد الواسطي ثنا ، قال : ثنا أزهر بن مروان ، ثنا عبد الوارث بن سعيد ، ثنا علي بن الحكم ، عن عطاء ، عن رجل ، عن أبي هريرة .

---

(١) انظر : (الإتحاف ٣٩٦/٧ ، ح٨٠٥٦) .

١٩٥٤٠ - حب (الإحسان) ١٥٤/١ . كم ١٠١/١ . أحمد ٢٦٣/٢ ، ٣٠٥ ، ٣٤٤ ، ٣٥٣ ، ٤٩٥ ، ٢٩٦ ، ٤٩٩ ، ٥٠٨ .

(٢) «نصير» من المطبوع ، وهو الصواب . ووقع في الأصل و(هـ) : «نصر» . انظر : (حلية الأولياء ٣٨١/١٠ ، وتاريخ بغداد ٢٢٦/٧ ، وسير أعلام النبلاء ٥٥٨/١٥) .

(٣) و(٤) ما بين المعقوفات من المطبوع .

(٥) وقال : «وهذا الإسناد صحيح على شرط الشيخين ولم يخرجاه» .

(٦) كذا أورده المصنف بمعناه .

قال الحاكم : فقلت له : أخطأ فيه أزهر أو شيخكم؟ فقد ثنا بالحديث أبو بكر بن إسحاق وعلي بن حمشاذ ، قالا : ثنا إسماعيل بن إسحاق ، ثنا مسلم بن إبراهيم ، ثنا عبد الوارث ، عن علي بن الحكم ، عن رجل ، عن عطاء ، عن أبي هريرة ، قال : فاستحسنه أبو علي(١) .

رواه أحمد : عن أبي كامل وعفان وحسن ، ثلاثتهم عن حماد . وعن ابن نمير ، عن عمارة بن زاذان ، كلاهما عن علي بن الحكم . وعن يزيد ومحمد بن يزيد ، كلاهما عن الحجاج بن أرطاة ، كلاهما عن عطاء ، به .

٥/٢٢٧أ

١٩٥٤١ - / حديث : لعن رسول الله ﷺ مخنثي الرجال . . . الحديث ، وفيه : لعن المتبتلين ، وراكب الفلاة [وحده](٢) والبائت وحده . حم

أحمد : ثنا أيوب بن النجار أبو إسماعيل اليمامي ، عن طيب بن محمد ، عنه ، به .

١٩٥٤٢ - حديث : «الجنة مائة درجة ، ما بين كل درجتين مائة عام» . حم

أحمد : عن يزيد ، عن شريك بن عبد الله ، عن محمد بن جحادة ، عنه ، به .

١٩٥٤٣ - حديث : «إذا طلع النجم ذا صباح ارتفعت(٣) العاهة» . حم

أحمد : ثنا أبو سعيد ، ثنا وُهَيْب ، عن عِسْل بن سفيان ، عنه ، بهذا . وعن عفان ، عن وُهَيْب ، نحوه .

---

(١) أسانيد هذا الحديث والكلام على علله ساقه المصنف هنا بتصرف واختصار .

١٩٥٤١ - أحمد ٢/٢٨٧ ، ٢٨٩ .

(٢) ما بين المعقوفين من المطبوع (٢/٢٨٧ ، ٢٨٩) وأطراف المسند (٧/٤١٢ ، ح١٠٠٤٣) .

١٩٥٤٢ - أحمد ٢/٢٩٢ .

١٩٥٤٣ - أحمد ٢/٣٤١ ، ٣٨٨ .

(٣) في المطبوع : «رفعت» بدل «ارتفعت» في الموضعين .

١٩٥٤٤ ـ حديث : أن النبي ﷺ توضأ ، فمضمض ثلاثاً . . . الحديث .

حم

أحمد : عن عفان ، عن همام ، عن عامر الأحول وابن جريج ، كلاهما عنه ، به .

١٩٥٤٥ ـ حديث : «نعم الإبل الثلاثون ، يحمل على نجيبها ويُعير أداتها ، ويُمنح غزيرها[١] ، ويحلبها[٢] يوم وردها في أعطانها[٣]» .

حم

أحمد : ثنا وكيع ، عن محمد بن شريك ، عنه ، به .

١٩٥٤٦ ـ حديث : «أبردوا بالصلاة ، فإن شدة الحر من فيح جهنم» .

حم

أحمد : ثنا محمد بن جعفر ، ثنا ابن جريج ، عنه ، بهذا .

١٩٥٤٧ ـ حديث : جاء رجل إلى النبي ﷺ فقال : إني رأيت رأسي ضرب فرأيته يتدهده[٤] . . . الحديث .

حم

[أحمد : حدثنا محمد بن عبد الله بن الزبير ، ثنا عمر بن سعيد ، عنه ، به .

١٩٥٤٤ ـ أحمد ٣٤٨/٢ . وانظر الحديث المتقدم برقم (١٩٥٢٠ ، ص٣٧٩) .

١٩٥٤٥ ـ أحمد ٤٤٦/٢-٤٤٧ .

(١) في المطبوع «غزيرتها» .

(٢) في المطبوع : «ويجيبها» .

(٣) شرح الغريب : النجيب من الإبل ، وهو القوي منها ، الخفيف السريع . ويُمنح : المراد منحة اللبن : هو أن يعطيه ناقة أو شاة ، ينتفع بلبنها ويعيدها وكذلك إذا أعطاه لينتفع بوبرها وصوفها زماناً ثم يردّها . والوِرْد : الماء الذي ترد عليه . والعَطَن : مبرك الإبل حول الماء . (من النهاية بتصرف) .

١٩٥٤٦ ـ أحمد ٣٤٨/٢ .

١٩٥٤٧ ـ أحمد ٣٦٤/٢ .

(٤) يتدهده : أي يتدحرج . (النهاية) .

١٩٥٤٨ ـ حديث : «التسبيح للرجال والتصفيق للنساء»[(١)] .
حم
أحمد : ثنا أبو سعد[(٢)] ، ثنا ابن جريج ، عنه ، به .

١٩٥٤٩ ـ حديث : «إذا ضحى أحدكم فليأكل من أضحيته» .
حم
أحمد : ثنا أسود بن عامر ، أنا الحسن -يعني ابن صالح- ثنا ابن [أبي ليلى][(٣)] ، عنه ، به .

١٩٥٥٠ ـ حديث : «صوموا لرؤيته ، وأفطروا لرؤيته ، فإن غم عليكم الشهر فأكملوا العدة ثلاثين» .
حم
أحمد : ثنا يحيى بن سعيد الأموي ، ثنا الحجاج ، عنه ، به .

١٩٥٥١ ـ حديث : «لا ضرر ولا ضرورة ، ولا يمنعن أحدكم جاره أن يضع خشبة على حائطه» .
قط
قط في الأحكام : ثنا أحمد بن محمد بن زياد ، ثنا أبو إسماعيل الترمذي ، ثنا

١٩٥٤٨ ـ أحمد ٣٧٦/٢ .

(١) ما بين المعقوفين من المطبوع وأطراف المسند (٤١٣/٧ ، ح١٠٠٥٢ ، ١٠٠٥٣) وهو ساقط من الأصل و(هـ) .

(٢) «أبو سعد» من الأصل و(هـ) وأطراف المسند (٤١٣/٧-٤١٤ ، ح١٠٠٥٣) وهو الصواب ، ووقع في المطبوع : «أبو سعيد» . وهو أبو سعد محمد بن مُيَسَّر الصاغاني . انظر (تهذيب الكمال وفروعه) .

١٩٥٤٩ ـ أحمد ٣٩١/٢ .

(٣) ما بين المعقوفين من المطبوع وأطراف المسند (٤١٤/٧ ح١٠٠٥٤) ولعله الراجح وفي الأصل و(هـ) بدله : «جريج» وهو محتمل باعتبار الطبقة ، وهما يرويان عن عطاء . والله أعلم .

١٩٥٥٠ ـ أحمد ٤٢٢/٢ .

١٩٥٥١ ـ قط ٢٢٨/٤ .

أحمد بن يونس ، ثنا أبو بكر بن عياش ، أراه [قال : عن ابن عطاء][1] عن أبيه ، بهذا .

١٩٥٥٢ قط - حديث : «البينة على من ادعى ، واليمين على من أنكر ، إلا في القسامة» .

قط في الحدود ، وفي الأحكام : ثنا يحيى بن محمد بن صاعد وأبو بكر النيسابوري وإسماعيل بن محمد الصفّار ، قالوا : ثنا عباس بن محمد ، ثنا عثمان بن محمد بن عثمان بن ربيعة بن أبي عبد الرحمن ، ثنا مسلم بن خالد ، عن ابن جريج ، عنه ، بهذا .

١٩٥٥٣ كم - حديث : «إن الله ليبلغ العبد بحسن خلقه درجة الصوم والصلاة» .

كم في الإيمان : أنا أبو سعيد إسماعيل بن أحمد التاجر[2] ، أنا أبو يعلى ، ثنا إبراهيم بن المُستَمِر العُروقي ، ثنا حَبّان بن هلال ، ثنا حماد بن سلمة ، عن بديل ، عنه ، بهذا . وقال : صحيح على شرط مسلم[3] .

---

(١) ما بين المعقوفين من المطبوع وهو ساقط من الأصل و(هـ) .

١٩٥٥٢ - قط ٣/١١٠ ، ٤/٢١٧-٢١٨ .

١٩٥٥٣ - كم ١/٦٠ .

(٢) «التاجر» من الأصل و(هـ) ومخطوطة المستدرك [١/٢٥/أ] وهو الصواب ، فما في المطبوع : «الباجي» فخطأ . وهو أبو سعيد إسماعيل بن أحمد بن محمد التاجر الخَلاّليّ الجرجاني الوراق . انظر : (تاريخ جرجان ص١٥١ ، والأنساب ٥/٢١٨ ، مادة : الخَلاَّليّ ، وتاريخ مدينة دمشق ١/٨٢٠) .

(٣) في الأصل و(هـ) : «م» بدل «مسلم» .

215 ★ عطاء بن أبي ميمونة[1] ، عن أبي هريرة .

١٩٥٥٤ ـ حديث : قلت : يا رسول الله أخبرني بشيء إذا[2] عملته أو عملت به دخلت الجنة . . . الحديث . حب

حب في الثاني من الأول : أنا محمد بن إسحاق بن إبراهيم ، أنا إسحاق بن إبراهيم الحنظلي ، أنا أبو عامر العَقَدي ، ثنا همام ، عن قتادة ، عنه ، به .

216 ★ عطاء بن مِيناء ، عن أبي هريرة .

١٩٥٥٥ ـ حديث : سجدنا مع رسول الله ﷺ في ﴿ إِذَا ٱلسَّمَآءُ ٱنشَقَّتْ ﴾ و﴿ ٱقْرَأْ بِٱسْمِ رَبِّكَ ٱلَّذِى خَلَقَ ﴾ . مي طح حب حم خز

مي في الصلاة : أنا محمد بن يوسف ، ثنا سفيان ، عن أيوب بن موسى ، عنه ، به .

---

215 ★ عطاء بن أبي ميمونة البصري ، أبو معاذ ، واسم أبي ميمونة منيع ، ثقة رمي بالقدر ، من الرابعة ، مات سنة ١٣١هـ . انظر : (الكاشف ، والتقريب وأصوله) .

(١) جاء في الأصل و(هـ) : «عطاء بن أبي ميمونة ، عن أبي هريرة» بعد مرويات «عطاء بن ميناء ، عن أبي هريرة» دون ذكر رمز التقديم والتأخير ، فقدمته ووضعته قبل «عطاء بن ميناء ، عن أبي هريرة» جرياً على عادة المصنف في الترتيب .

١٩٥٥٤ ـ حب ٣٦٣/١ . وانظر الحديث الآتي برقم (٢٠٠٩٥ ، ص٦٦٠) والتعليق عليه .

(٢) في الأصل و(هـ) زيادة : «إذا أنا» لم ترد في المطبوع .

216 ★ عطاء بن ميناء المدني ، أو البصري ، أبو معاذ ، صدوق ، من الثالثة . انظر : (الكاشف ٢٣٣/٢ ، والتقريب وأصوله) . وجاء في الأصل و(هـ) : «عطاء بن أبي ميناء» بزيادة «أبي» وهي مقحمة .

١٩٥٥٥ ـ مي ٢٨٣/١ . طح ٣٥٧/١ ، ٣٥٨ . حب (الإحسان) ١٨٩/٤ . أحمد ٢٤٩/٢ ، ٤٦١ . =

طح فيه : ثنا أبو بكرة ، ثنا روح ، ثنا الثوري وابن جريج وابن عيينة ، عن أيوب بن موسى ، به . وعن ابن مرزوق ، ثنا أبو حذيفة ، ثنا سفيان -هو الثوري- به .

حب في الثامن من الخامس : أنا الحسن بن سفيان ، ثنا أبو بكر بن أبي شيبة ، وفي الصلاة(١) : أنا أبو يعلى ، ثنا عمرو بن محمد الناقد ، كلاهما عن سفيان بن عيينة ، به .

رواه أحمد : ثنا سفيان بن عيينة ، به . وعن عبد الرحمن بن مهدي ، عن سفيان الثوري ، نحوه .

١٩٥٥٦ - / حديث : «لا يبولن أحدكم في الماء الدائم ، ثم يتوضأ منه أو يشرب» . ٥/٢٢٧/ب
خز حب طح

خز في الطهارة : ثنا يونس بن عبد الأعلى ، أخبرني أنس ، عن الحارث -وهو ابن أبي ذُباب- عنه ، به .

حب في الثالث والأربعين من الثاني : أنا ابن خزيمة ، به(٢) .

= ويزاد : خز في الصلاة ١/٢٧٨ : نا أبو موسى ، نا عبد الرحمن بن مهدي ، أنا سفيان ، عن أيوب بن موسى ، عن عطاء بن ميناء ، به . وحدثنا سلم بن جنادة ، ثنا وكيع ، عن سفيان ، عن أيوب بن موسى ، عنه ، به . و ١/٢٧٨-٢٧٩ : نا عبد الرحمن بن بشر بن الحكم ، نا عبد الرزاق ، أخبرنا ابن جريج ، أخبرني أيوب بن موسى ، عنه ، به .

(١) كتاب الصلاة لابن حبان غير موجود .

١٩٥٥٦ - خز ١/٥٠ . حب (الإحسان) ٢/٢٧٦ .

ويزاد : طح في الطهارة ١/١٤ : حدثنا يونس بن عبد الأعلى أبو موسى الصدفي ، قال : أخبرني أنس بن عياض الليثي ، عن الحارث بن أبي ذُباب -وهو رجل من الأزد- عنه ، به .

(٢) قوله «به» أي بإسناد ابن خزيمة المتقدم . وقد وقع في سند ابن حبان في المطبوع خطأ في موضعين : الأول : فجاء في المطبوع : «دياب» والصواب «ذباب» كما في باقي مصادر التخريج . وهو الحارث بن عبد الرحمن بن عبد الله بن سعد بن أبي ذُباب . انظر : (التقريب وأصوله) . =

خز لابن خزيمة عه لأبي عوانة طح للطحاوي حب لابن حبان قط للدارقطني كم للحاكم

١٩٥٥٧ ـ حديث : «لا يقولن أحدكم : اللهم اغفر لي إن شئت . . .» الحديث . عه

عه في الدعوات : ثنامسلم بن الحجاج ، ثنا إسحاق بن موسى الأنصاري ، ثنا أنس بن عياض ، ثنا الحارث بن عبد الرحمن بن أبي ذُباب ، عنه ، به .

١٩٥٥٨ ـ حديث : «لما قضى الله الخلق ، كتب في كتابه على نفسه فهو موضوع عنده : إن رحمتي نالت غضبي» . خز عه

خز في التوحيد : ثنا يونس بن عبد الأعلى ، ثنا أنس بن عياض ، عن الحارث وهو ابن أبي ذُباب ، عنه ، بهذا .

عه في التوبة : عن يونس بن عبد الأعلى ، به .

١٩٥٥٩ ـ حديث : «انظروا كيف يصرف الله عني شتمهم ولعنهم ، يشتمون مذمَّماً[1] ، ويلعنون مذمماً[1] ، وأنا محمد . . .» الحديث . حب

حب في الخامس والأربعين من الخامس : أنا أبو خليفة ، ثنا علي بن المديني ، ثنا أنس بن عياض ، ثنا ابن أبي ذئب ، عن ابن أبي ذُباب[2] ، عنه ، به .

= والثاني : فجاء في المطبوع «عطاء بن يسار» بدل «عطاء بن ميناء» فتحرف «ميناء» إلى «يسار» . وجاء على الصواب في مطبوعة الإحسان -بتحقيق شعيب الأرنؤوط (٦٧/٤)- وعلق المحقق عليها في الحاشية بقوله : (تحرف في التقاسيم والأنواع ٢/لوحة ١٣٣ ، والإحسان إلى «يسار» وقد تنبه ناسخ «الإحسان» فكتب على الهامش : لعله ابن ميناء» .

١٩٥٥٨ ـ خز ص٧-٨ .

١٩٥٥٩ ـ حب (الإحسان) ١٤٩/٨ .

(١) «مذمماً» من الأصل -منقوط- وهو الصواب ، فما في المطبوع : «مدمماً» فخطأ . انظر : (فتح الباري ٦٤٥/٦ و تاج العروس ٣٠٢/٨ ، مادة : ذم)

(٢) وقع في المطبوع : «ذئب» بدل «ذُباب» وهو خطأ . وجاء على الصواب في الطبعة التي حققها الأرنؤوط (٤٣١/١٤) .

١٩٥٦٠ ـ حديث : لينزلَنَّ ابن مريم حكماً عدلاً[1] ، فيكسر الصليب ، ويقتل الخنزير . . .» الحديث . حب حم

حب في التاسع والستين من الثالث : أنا عبد الله بن محمد الأزدي ، ثنا إسحاق ابن إبراهيم ، أنا عمرو بن محمد العنقزي ، ثنا ليث بن سعد ، عن المقبري ، عنه ، به .

رواه أحمد : عن حجاج وهاشم ، كلاهما عن الليث ، حدثني سعيد ، به .

١٩٥٦١ ـ حديث : «انتدب الله لمن يخرج في سبيله ، لا يخرجه إلا الإيمان بي والجهاد في سبيلي . . .» الحديث . حم

أحمد : ثنا حجاج ، حدثني ليث ، حدثني سعيد ، عنه ، به .

217 ★ عطاء بن يزيد الليثي ، عن أبي هريرة .

١٩٥٦٢ ـ حديث : «من سَبَّح دبر كل صلاة ثلاثاً وثلاثين . . .» الحديث . خز حب حم عه ط

١٩٥٦٠ ـ حب (الإحسان) ٢٨٨/٨ . أحمد ٤٩٣/٢-٤٩٤ .

(١) في الأصل و(هـ) : «عادلاً» وما أثبته من مصادر التخريج وتحفة الأشراف (٢٦٩/١٠ ، حديث ١٤٢٠٨) .

١٩٥٦١ ـ أحمد ٤٩٤/٢ .

217 ★ عطاء بن يزيد الليثي ، المدني ، نزيل الشام ، ثقة ، من الثالثة ، مات سنة ١٠٥هـ أو ١٠٧هـ . وقد جاز الثمانين . انظر : (الكاشف ، والتقريب وأصوله) .

١٩٥٦٢ ـ خز ٣٦٩/١ . حب (الإحسان) ٢٣٢/٣ ، ٢٣٠-٢٣١ . أحمد ٤٨٣/٢ ، ٣٧١ .

ويزاد : عه في الصلاة ٢٧٠/٢ : حدثنا عمران بن بكار الحمصي ومحمد بن صالح قالا : ثنا يحيى بن صالح ، قال : قرئ على مالك وأنا أسمع ، عن أبي عبيد مولى سليمان بن عبد الملك ، عنه ، به . وحدثنا أبو أمية ، قال : ثنا سريج بن النعمان وسليمان بن داود الزهراني ، قالا : ثنا فليح ابن سليمان ، عن سهيل بن أبي صالح ، عن أبي عبيد ، عنه ، به .

مالك في الصلاة ٢١٠/١ : عن أبي عبيد مولى سليمان بن عبد الملك ، عنه ، به .

خز في الصلاة : ثنا أبو بشر الواسطي ، ثنا خالد -يعني ابن عبد الله- عن سهيل ، عن أبي عبيد ، عنه ، به . أبو عبيد اسمه جرهد الحاجب(١) .

حب فيه ، وفي الثاني من الأول : أنا أحمد بن علي بن المثنى ، ثنا وَهْبُ بن بَقية ، ثنا خالد بن عبد الله ، به . وفي الرابع والمائة منه : أنا محمد بن عبيد الله بن الفضل الكَلاَعي بحمص ، ثنا عمران بن بكّار ومحمد بن المُصَفَّى ، قالا : ثنا يحيى بن صالح الوُحَاظِيُّ ، ثنا مالك ، عن أبي عبيد ، به . وقال : تفرد به(٢) يحيى بن صالح ، عن مالك [وحده](٣) .

رواه **أحمد** : ثنا سريج ، ثنا فليح ، عن سهيل -يعني ابن أبي صالح- به . وأعاده فقال : عن عطاء بن يسار ، فليحرر(٤) .

١٩٥٦٣ - حديث : أن الناس قالوا للنبي ﷺ : هل نرى ربنا يوم القيامة؟ فقال النبي ﷺ : «هل تمارون في القمر ليلة البدر . . .» الحديث .

مي خز حب حم

---

(١) قوله «أبو عبيد اسمه جرهد الحاجب» هذا من كلام المصنف ، وليس من كلام ابن خزيمة . لكن قال في التقريب : أبو عبيد المَذْحَجي ، حاجب سليمان ، قيل : اسمه عبد الملك ، وقيل : حيّ أو حُيَيّ أو حُوَيّ . وقال المزي في تحفة الأشراف (١٠/٢٧١ حديث ١٤٢١٤) : قال خلف : واسمه عبد الملك .

(٢) في المطبوع : «رفعه» بدل : «تفرد به» .

(٣) ما بين المعقوفين زيادة من المطبوع .

(٤) وسنده في المطبوع (٢/٣٧١) : حدثنا محمد بن الصباح ، قال : حدثنا إسماعيل ، يعني ابن زكريا ، عن سهيل بن أبي صالح ، عن أبي عبيد ، عن عطاء بن يسار ، عن أبي هريرة ، وكذا هو في جامع المسانيد لابن كثير (مسند أبي هريرة ١٥٣/ب) . لكن قال المزي في تحفة الأشراف (١٠/٢٧١ حديث ١٤٢١٤) : قال أبو مسعود : لم يُنْسب عطاءٌ في حديث إسماعيل بن زكريا ، ونسبه محمد بن الصباح فقال فيه : «عن عطاء بن يسار» فأخطأ فيه .

١٩٥٦٣ - مي ٢/٢٣٣ . خز ص١٥٦ ، ١٧٤ ، ٢٣١ ، ٢٣٢ ، ٢٨٤-٢٨٥ ، ٣٢٣ ، ٣٢٤ . حب (الإحسان) ٩/٢٥٨-٢٦٠ . أحمد ٢/٢٧٥-٢٧٦ و ٥٣٣-٥٣٤ ، ٢٩٣-٢٩٤ .

ط لمالك ش للشافعي حم لأحمد عم لعبدالله بن أحمد مي للدارمي جا لابن الجارود

مي في الرقاق : أنا الحكم بن نافع ، ثنا شعيب ، عن الزهري ، أخبرني سعيد بن المسيب وعطاء بن يزيد الليثي ، أن أبا هريرة أخبرهما ، به .

خز في التوحيد : ثنا محمد بن يحيى ، ثنا أبو اليمان ، به . وعن محمد بن يحيى ، ثنا عبد الرزاق ، ثنا معمر . وثنا محمد(١) ، ثنا سليمان بن داود الهاشمي ، ثنا إبراهيم بن سعد ، كلاهما عن الزهري ، به .

حب في الثمانين من الثالث : أنا محمد بن الحسن بن قتيبة ، ثنا ابن أبي السّري ، ثنا عبد الرزاق ، به .

رواه أحمد : [ثنا عبد الرزاق](٢) عن معمر . وعن سليمان بن داود الهاشمي ، عن إبراهيم بن سعد ، كلاهما عن الزهري ، عنه ، به . وقد تقدم في ترجمته عن أبي سعيد(٣) .

١٩٥٦٤ - / حديث : سئل رسول الله ﷺ عن ذراري المشركين فقال : «الله أعلم بما كانوا عاملين» . ٥/٢٢٨أ

عه حب حم

عه في القدر : عن الزعفراني ، ثنا شبابة ، ثنا ابن أبي ذئب . وعن يونس ، عن ابن وهب . وعن محمد بن عبد الحكم ، عن وهب الله بن راشد ، كلاهما عن يونس . وعن السلمي والدَّبَرِي ، كلاهما عن عبد الرزاق ، عن معمر . وعن أبي الجماهر الحمصي ، ثنا أبو اليمان ، عن شعيب ، كلهم عن الزهري ، عنه ، به .

---

(١) قوله «ثنا معمر . وثنا محمد» ساقط من المطبوع ، بحيث أصبح الإسنادان سنداً واحداً ، لكن الكلام عقب الحديث واضح في أنهما إسنادان .

(٢) ما بين المعقوفين سقط من الأصل و(هـ) وهو في الموضعين من المطبوع (٢/٢٧٥-٢٧٦ و ٥٣٣-٥٣٤) وأطراف المسند (٧/٤١٦ ، ح١٠٠٦١) .

(٣) انظر : (الإتحاف ٥/٣٠٩ ، ح٥٤٥٧) .

١٩٥٦٤ - حب (الإحسان) ١/١٧١ . أحمد ٢/٢٦٨ ، ٢٥٩ ، ٥١٨ ، ٣٩٣ .

خز لابن خزيمة عه لأبي عوانة طح للطحاوي حب لابن حبان قط للدارقطني كم للحاكم

حب في الخامس والثلاثين من الثالث : أنا محمد بن الحسن بن قُتيبة ، ثنا حَرْمَلَة ، ثنا ابن وَهْب ، به .

رواه(١) أحمد : عن عبد الرزاق ، عن معمر . وعن حماد بن خالد وعثمان بن عمر وحسين ، ثلاثتهم عن ابن أبي ذئب ، كلاهما عن الزهري ، عنه ، به(٢) .

218 ★ عطاء بن يسار ، عن أبي هريرة .

١٩٥٦٥ - حديث : «من غدا إلى المسجد أو راح ، أعد الله له نزلاً في الجنة كلما غدا أو راح» . خز عه حب حم

خز في الإمامة : عن محمد بن يحيى وعبدة بن عبد الله .

عه في الصلاة : عن الدقيقي ، كلهم عن يزيد بن هارون ، عن محمد بن مُطَرِّف ، عن زيد بن أسلم ، عنه ، به . ليس في السماع .

حب في النوع الأول من القسم الأول ، وفي الصلاة : أنا ابن خزيمة ، ثنا عبدة بن عبد الله ، به .

رواه أحمد : ثنا يزيد ، ثنا محمد بن مُطَرِّف ، به .

١٩٥٦٦ - حديث : «إذا ضُيِّعت الأمانة فانتظر الساعة . . .» الحديث ، وفيه قصة . حب

---

(١) في الأصل : «رواية» بدل «رواه» وهي ليست في (هـ) .

(٢) جاء في المطبوع : «عطاء بن أبي يزيد» بزيادة «أبي» وهي مقحمة .

218 ★ عطاء بن يسار الهلالي أبو محمد المدني ، مولى ميمونة ، ثقة فاضل صاحب مواعظ وعبادة ، من صغار الثانية ، مات سنة ٩٤هـ ، وقيل بعد ذلك . وذكر الذهبي أنه توفي سنة ١٠٣هـ . انظر : (الكاشف ، والتقريب وأصوله) .

١٩٥٦٥ - خز ٣٧٦/٢ . حب (الإحسان) ٢٤٢/٣ . أحمد ٥٠٨/٢-٥٠٩ .

١٩٥٦٦ - حب (الإحسان) ١٥٨/١ .

حب في الخامس والستين من الثالث : أنا عمر بن محمد ، ثنا محمد بن المثنى ، ثنا عثمان بن عمر ، ثنا فُلَيْح ، عن هلال بن علي ، عنه ، به .

١٩٥٦٧ ـ حديث : «ضرس الكافر مثل أحد ، وفخذه مثل البيضاء[١] . . .» حم **الحديث .**

أحمد : عن أبي النضر وحسن ، كلاهما عن عبد الرحمن بن عبد الله بن دينار ، عن زيد بن أسلم ، عنه ، به .

١٩٥٦٨ ـ حديث : «قلب ابن آدم شاب على حُبِّ اثنين : طول العمر والمال» . حب حم

حب في السادس والستين من الثالث : أنا محمد بن الحسن بن خليل ، ثنا أبو كريب ، ثنا زيد بن الحباب ، حدثني فُلَيْح بن سليمان ، حدثني هلال بن علي ، عنه ، به .

رواه **أحمد** : عن أبي عامر وفَزَارة بن عمرو وسُرَيْج و[يونس][٢] ، أربعتهم عن فُلَيْح ، به .

١٩٥٦٧ ـ أحمد ٣٣٤/٢ ، ٥٣٧ .

(١) قيل : هو اسم جبل . انظر : (النهاية ١٧٣/١) .

١٩٥٦٨ ـ حب (الإحسان) ٩٠/٥ . أحمد ٣٣٥/٢ ، ٣٣٩ ، ٣٣٥ ، ٣٣٨ . ووقع في المسند المطبوع (٣٣٥/٢) : «ثنا سريج ، ثنا أبو عامر ، ثنا فليح ، عن هلال بن علي ، عن عطاء بن يسار ، عن أبي هريرة ، عن النبي ﷺ قال : الشيخ يكبر . . .» صواب أول الإسناد : «ثنا سريج وأبو عامر . . .» والله أعلم لأنهما شيخان للإمام أحمد . وجاء على الصواب في المطبوع في الحديث الذي بعده : «إن أهل الجنة ليتراءون . . .» .

(٢) ما بين المعقوفين من المطبوع (٣٣٨/٢) وأطراف المسند (٤١٧/٧ ، ح١٠٠٦٤) . ومكانه بياض في الأصل و(هـ) .

١٩٥٦٩ ـ حديث : «إن أهل الجنة ليتراءون الغرف[١] . . .» الحديث . خز حم

خز في التوحيد : ثنا محمد بن يحيى ، ثنا سُرَيْج ، ثنا فليح ، عن هلال بن علي[٢] ، عنه ، به .

رواه أحمد : عن فَزَارة وأبي عامر وسُرَيْج ، ثلاثتهم عن فُلَيْح ، به .

١٩٥٧٠ ـ حديث : أن رسول الله ﷺ لعن الواصلة [و][٣] المستوصلة ، والواشمة والمستوشمة . حم

أحمد : ثنا يونس ، ثنا فليح ، عن زيد بن أسلم ، عنه ، به .

١٩٥٧١ ـ حديث : «يصلون بكم ، فإن أصابوا فلكم ولهم ، وإن أخطأوا فلكم وعليهم[٤]» . حم

أحمد : ثنا حسن بن موسى ، ثنا عبد الرحمن بن عبد الله بن دينار المديني ، عن زيد بن أسلم ، عنه ، به .

١٩٥٧٢ ـ حديث : «كل أمتي يدخل الجنة يوم القيامة إلا من أبى . . .» الحديث . حم

١٩٥٦٩ ـ خز ص٣٨٧ . أحمد ٣٣٩/٢ ، ٣٣٥ .

(١) قوله : «ليتراءون الغرف» من الأصل و(هـ) وبدله في مصادر التخريج : «ليتراءون في الجنة» . وانظر : (أطراف المسند ٤١٧/٧ ، حديث ١٠٠٦٥) .

(٢) قوله «عن هلال بن علي» ساقط من المطبوع . وهو في الطبعة الأخرى -بتحقيق : د/ عبد العزيز بن إبراهيم الشهوان- (٩٠٧/٢ ، رقم ٦٢٠) .

١٩٥٧٠ ـ أحمد ٣٣٩/٢ .

(٣) ما بين المعقوفين ساقط من الأصل .

١٩٥٧١ ـ أحمد ٣٥٥/٢ ، ٥٣٦-٥٣٧ .

(٤) «وعليهم» من المسند المطبوع ، وفي الأصل و(هـ) : «وعليكم» .

١٩٥٧٢ ـ أحمد ٣٦١/٢ .

أحمد : ثنا يونس وسريج ، قالا : ثنا فليح ، عن هلال بن علي ، عنه ، به .

١٩٥٧٣ ـ حديث : بينما رسول الله ﷺ جالس في مجلسه يحدث القوم حم حديثاً ، إذ(١) جاء أعرابي فقال : يا رسول الله ، متى الساعة؟ . . . الحديث . وفيه : «إذا وسد الأمر إلى غير أهله(٢) فانتظر الساعة» .

أحمد : بإسناد الذي قبله .

١٩٥٧٤ ـ / حديث : سئل رسول الله ﷺ عن الحياض التي تكون فيما بين قط مكة والمدينة ، فقيل له : إن الكلاب والسباع ترد عليها؟ . فقال : «لها ما أخذت في بطونها ، ولنا ما بقي شراب وطهور» . ٥/٢٢٨/ب

قط في الطهارة : ثنا محمد بن مَخْلد ، ثنا أبو سيّار محمد بن عبد الله بن المستورد ، حدثني أحمد بن عمرو بن السرح ، ثنا ابن وهب ، ثنا عبد الرحمن بن زيد ابن أسلم ، عن أبيه ، عنه ، به .

١٩٥٧٥ ـ حديث : «إن الله عز وجل يقول : من عادى لي ولياً فقد آذنني حب بالحرب . . .» الحديث .

حب في الثامن والستين من الثالث : أنا محمد بن إسحاق بن إبراهيم مولى ثقيف ، ثنا محمد بن عثمان العجلي ، ثنا خالد بن مخلد ، ثنا سليمان بن بلال ، حدثني شريك بن أبي نَمِر ، عنه ، به .

١٩٥٧٣ ـ أحمد ٣٦١/٢ .

(١) قوله : «إذ» ليس في المطبوع .

(٢) في المطبوع : «توسد الأمر غير أهله» .

١٩٥٧٤ ـ قط ٣١/١ .

١٩٥٧٥ ـ حب (الإحسان) ٢٨٠/١ .

١٩٥٧٦ قط ـ حديث : «لا تقطع صلاة المرء امرأة ولا كلب ولا حمار ، وادرأ [من][1] بين يديك ما استطعت» .

قط في الصلاة : ثنا أبو عبد الله محمد بن إسماعيل بن إسحاق الفارسي ، ثنا أحمد بن عبد الوهاب بن نجدة ، ثنا أبي ، ثنا إسماعيل بن عيّاش ، عن إسحاق بن عبد الله بن أبي فروة ، عن زيد بن أسلم ، عنه ، به .

١٩٥٧٧ ـ حديث : «من أدرك من الصلاة ركعة قبل أن تطلع الشمس فقد أدركها . . .» الحديث .

في ترجمة : بُسْر بن سعيد ، عن أبي هريرة .

١٩٥٧٨ حب حم ـ حديث : «إن الرجل ليتكلم بالكلمة يضحك بها جلساءه ، يهوي بها من أبعد من الثريا» .

حب في التاسع والمائة من الثاني : أنا محمد بن عبد الله بن الجنيد ، ثنا عبدالوارث بن عبيد الله ، عن عبد الله ، أنا الزبير بن سعيد ، عن صفوان بن سُلَيْم ، عنه ، بهذا .

رواه **أحمد** : ثنا علي بن إسحاق ، أنا عبد الله -هو ابن المبارك- أنا الزبير ، به .

١٩٥٧٩ مي خز طح حب حم ـ حديث : «إذا أقيمت الصلاة فلا صلاة إلا المكتوبة» .

١٩٥٧٦ ـ قط ١/٣٦٨-٣٦٩ .

(١) ما بين المعقوفين من المطبوع .

١٩٥٧٧ ـ انظر : (الإتحاف ١٤/٤٠٨ ، ح١٧٨٩٢) . وتخريجه : مي ١/٢٢٢ . مالك ١/٦ . خز ٢/٩٣ . عه ١/٣٥٨ . طح ١/١٥١ . حب (الإحسان) ٣/٤٧ ، ٥٧ ، ٢١ . أحمد ٢/٤٦٢ . وزاد المحقق في تخريجه : الشافعي ص٢٧ .

١٩٥٧٨ ـ حب (الإحسان) ٧/٤٨٨ . أحمد ٢/٤٠٢ .

١٩٥٧٩ ـ مي ١/٢٧٧ ، ٢٧٨ . خز ٢/١٦٩ . طح ١/٣٧١ . حب (الإحسان) ٤/٨٢ ، ٣/٣٠٨ ، ٣٠٧ . أحمد ٢/٣٣١ ، ٤٥٥ ، ٥١٧ ، ٥٣١ .

مي في الصلاة : ثنا عمرو بن علي الفلاس ، ثنا غندر ، ثنا شعبة ، عن ورقاء . وعن مسلم ، عن حماد ، كلاهما عن عمرو بن دينار ، عنه ، به .

خز فيه : عن محمد بن بشار وعمرو بن علي ومحمد بن عمرو بن العباس ، كلهم عن غندر ، به . وعن يعقوب الدورقي ، عن روح بن عبادة ، عن زكريا بن إسحاق ، عن عمرو بن دينار ، مثله .

طح فيه : ثنا محمد بن النعمان ، ثنا أبو مصعب ، ثنا عبد العزيز بن محمد ، عن ابن مجمع ، عن عمرو ، به .

حب في الصلاة ، وفي التاسع والستين من الثاني : أنا محمد[١] بن سفيان بالمِصِّيْصَة ، ثنا محمد بن قدامة[٢] ، ثنا ابن عُلَيَّة ، عن أيوب ، عن عمرو ، به . وفي التاسع والثمانين منه : عن الحسن بن سفيان ، أنا حِبّان بن موسى ، أنا عبد الله [أخبرنا زكريا بن إسحاق][٣] . وعن ابن خزيمة وعمر بن محمد[٤] الهمداني وعدة ، قالوا : ثنا محمد بن عبد الله بن بَزِيع ، ثنا زياد بن عبد الله ، عن محمد بن جُحادَة ، كلاهما عن عمرو ، به . وأعاده في الصلاة : عن عمر بن محمد .

---

(١) كتب على حاشية الأصل و(هـ) : «خ عبد الله» .

قلت : ولم أقف على ما يؤيده . فالله أعلم .

(٢) قوله : «ثنا محمد بن قدامة» ساقط من مطبوعتي الإحسان انظر تحقيق الأرنؤوط (٢٢٢/٦) ولم يتنبه له .

(٣) ما بين المعقوفين من المطبوع ، وهو ساقط من الأصل و(هـ) . وزكريا ومحمد بن جحادة من تلامذة عمرو بن دينار ، وليس ابن المبارك منهم ، بل يروي عنه بواسطة زكريا . والله أعلم . انظر تراجمهم في (تهذيب الكمال) .

(٤) وقع في المطبوع وأصله «عمرو بن خزيمة» بدل «عمر بن محمد» وهو خطأ . وجاء على الصواب في أصل الصحيح كما أفاده الأرنؤوط في تعليقه على الإحسان (٥٦٤/٥ تعليقة «٢») .

روي عن عمرو بن دينار ، عن سليمان بن يسار ، عن أبي هريرة ، وقد مضى[١] .

رواه أحمد : ثنا أبو النضر ، ثنا ورقاء بن عمر اليشكري ، سمعت عمرو بن دينار ، به[٢] . وعن محمد بن جعفر ، عن شعبة ، عن ورقاء ، نحوه[٢] . وعن روح وأزهر بن القاسم ، كلاهما عن زكريا بن إسحاق ، عن عمرو ، نحوه .

٥/٢٢٩/أ **١٩٥٨٠ - / حديث : «من سبَّح الله في دبر كل صلاة ثلاثاً وثلاثين ، وحمد الله ثلاثاً وثلاثين[٣] . . .» الحديث .**

في ترجمة : عطاء بن يزيد .

١٩٥٨١ - حديث : «ليس المسكين الذي ترده التمرة والتمرتان . . .» الحديث .

حم عه

أحمد : ثنا سليمان بن داود ، ثنا إسماعيل -يعني ابن جعفر- أخبرني شريك ، عنه ، به .

عه في الزكاة : حدثني أبي ، ثنا علي بن حجر ، ثنا إسماعيل ، به .

---

(١) تقدم برقم (١٨٨٩٦ ، ص٧٥) .

(٢) بينتُ في مقدمة هذا الكتاب (١/١٣١-١٣٢) أن الحافظ السخاوي رحمه الله تعالى هو الذي أدخل «أطراف المسند» على «إتحاف المهرة» فيما بعد الثلث الأول منه . فقوله هنا : «به» يوافق لفظ الحديث المذكور في «الأطراف» (٧/٤١٦ حديث ١٠٠٦٢) ولفظه : «لا صلاة بعد الإقامة إلا المكتوبة» وهو الموجود في المسند المطبوع (٢/٣٣١) . وقوله : «نحوه» موافق للفظ الموجود هنا ، وهو في المسند المطبوع (٢/٤٥٥) فكان عليه عند النقل عكس مكان اللفظين «به» و «نحوه» ليحصل التوافق بين العنوان وأسانيده عند العطف .

١٩٥٨٠ - تقدم برقم (١٩٥٦٢ ، ص٣٩٥) .

(٣) قوله «وثلاثين» من (هـ) ومصادر التخريج المتقدمة في ترجمة عطاء بن يزيد الليثي عن أبي هريرة .

١٩٥٨١ - أحمد ٢/٣٩٥ .

١٩٥٨٢ ـ حديث : «أن النبي ﷺ قال يوماً وهو يحدث وعنده رجل من أهل البادية : «إن رجلا من أهل الجنة استأذن ربه في الزرع ، فقال له ربه : ألست فيما شئت؟ قال : بلى ، ولكني أحب أن أزرع . . .» الحديث . حم

أحمد : ثنا عبد الملك بن عمرو ، ثنا فليح ، عن هلال بن علي ، عنه ، به .

١٩٥٨٣ ـ حديث : «مثل المؤمن مثل خامة[1] الزرع ، من حيث انتهى الريح كفتها ، فإذا سكنت اعتدلت . . .» الحديث . حم

أحمد : ثنا عبد الملك بن عمرو وسُرَيْج ، قالا : ثنا فليح ، عن هلال ، عنه ، به .

١٩٥٨٤ ـ حديث : كنا قعوداً نكتب ما نسمع من النبي ﷺ ، فخرج علينا فقال : «ما هذا الذي تكتبون؟» فقلنا : ما نسمع منك . فقال : «أكتاباً مع كتاب الله . . .» الحديث ، وفيه : «من كذب عليَّ . . .» ، وفيه : «تحدثوا عن بني إسرائيل ولا حرج» . حم

أحمد : ثنا إسحاق بن عيسى ، ثنا عبد الرحمن بن زيد ، عنه ، بهذا . كذا فيه ، وأظنه سقط عن أبيه[2] .

وله حديث في ترجمته عن أبي سعيد[3] .

١٩٥٨٢ ـ أحمد ٥١١/٢ .

١٩٥٨٣ ـ أحمد ٥٢٣/٢ .

(١) الخامة : هي الطاقة الغضَّة الليّنة من الزرع . (النهاية ٨٩/٢) .

١٩٥٨٤ ـ أحمد ١٢/٣-١٣ .

(٢) وهو في المطبوع كذلك : عبد الرحمن بن زيد ، عن أبيه ، عن عطاء .

(٣) له هناك عدة أحاديث (انظر الجزء الخامس ح٥٤٩٠ وما بعده) منها حديثه هذا وحديث : «ما يصيب المسلم . . .» وقال في آخره : «وسيأتي في ترجمة : عطاء بن يسار ، عن أبي هريرة» . =

١٩٥٨٥ ـ حديث : أن رسول الله ﷺ نهى عن ثمن الكلب ومهر البغي .
طح

طح في البيوع : ثنا ابن أبي داود ، ثنا المُقَدَّمي ، ثنا حميد بن الأسود ، ثنا عبد الله ابن سعيد بن أبي هند ، عن شريك بن أبي نَمِر ، عنه ، بهذا .

١٩٥٨٦ ـ حديث : «لا يصيب المؤمن من نصب ، ولا وصب[1] . . .» الحديث .
حب حم

حب في الثاني من الأول : أنا عبد الله بن محمد ، أنا إسحاق بن إبراهيم ، ثنا أبو عامر ، عن زهير بن محمد ، عن محمد بن عمرو بن حَلْحَلَة[2] ، عن محمد بن عمرو ابن عطاء ، عن عطاء بن يسار ، عن أبي هريرة وأبي سعيد ، به .

١٩٥٨٧ ـ حديث : «من نسي وهو صائم . . .» .

في ترجمة : الوليد بن عبد الرحمن ، عن أبي هريرة .

١٩٥٨٨ ـ حديث : «نهى أن يُنْبَذ البسر والرطب جميعاً . . .» الحديث .
البزار ط

= قلت : وهو الآتي بعد حديث ، وانظر التعليق عليه . وحديث : «إن أهل الجنة ليتراءون الغرف . . .» المتقدم برقم (١٩٥٦٩ ، ص٤٠٠) .

١٩٥٨٥ ـ طح ٥٢/٤ .

١٩٥٨٦ ـ حب (الإحسان) ٢٤٧/٤ . وقد تقدم في مرويات عطاء بن يسار عن أبي سعيد في الجزء الخامس (ح٥٤٩٠) وعزاه لأبي عوانة في البر والصلة ولأحمد ٤/٣ ، ٦١ ، ١٨ ، ٣٣٥/٢ ، ٣٠٣ ، ٤٨/٣ ، ٢٤ ، ٨١ .

(١) «النَّصَب» : التعب . و«الوَصَب» : دوام الوجع ولزومه ، وقد يطلق على التعب والفتور في البدن . (النهاية ٦٢/٥ ، ١٩٠) .

(٢) «حلحلة» بحائين غير منقوطتين من الأصل و(هـ) وهو الصواب ، ووقع في المطبوع : «جلجلة» وهو محمد بن عمرو بن حلحلة الدِّيْلي المدني . انظر : (التقريب وأصوله) .

١٩٥٨٧ ـ سيأتي برقم (٢٠٢٢٥ ، ص٧٠٨) . وعزاه للدارقطني ١٧٩/٢ .

١٩٥٨٨ ـ لم أقف عليه في كشف الأستار . مالك ٨٤٤/٢ .

رواه **البزار** : عن سلمة بن شبيب وغيره ، عن عبد الرزاق ، عن ابن جريج ، عن زيد بن أسلم ، عنه ، به .

ورواه **مالك** في الموطأ : عن زيد بن أسلم مرسلاً ، لم يذكر أبا هريرة .

١٩٥٨٩ - حديث : «الجنة مائة درجة ، بين كل درجتين كما بين السماء والأرض ، والفردوس من أعلاها درجة . . .» الحديث . كم خ

كم في الإيمان : ثنا أبو العباس ، ثنا الصغاني ، ثنا سُرَيْج بن النعمان ، ثنا فليح بن سليمان ، عن هلال بن علي ، عنه ، به -وله طريق في ترجمته عن أبي سعيد- وقال : صحيح على شرطهما ولم يخرجاه .

قلت : قد أخرجه البخاري(١) .

١٩٥٩٠ - حديث : «لا تجوز شهادة بدوي على صاحب قرية(٢)» . جا طح قط

جا في الأحكام : ثنا محمد بن يحيى ، ثنا سعيد بن أبي مريم ، أنا نافع بن يزيد ، حدثني ابن الهاد ، عن محمد بن عمرو بن عطاء ، عنه ، بهذا .

١٩٥٨٩ - كم ١/٨٠ ، وتقدم في مرويات عطاء ، عن أبي سعيد (٥/٣٣٣-٣٣٤ ح٥٥٠٣) وعزاه للحاكم في الإيمان (١/٨٠) ورواه البخاري في الجهاد : باب درجات المجاهدين في سبيل الله ، وفي التوحيد : باب قوله تعالى ﴿وَكَانَ عَرْشُهُۥ عَلَى ٱلْمَآءِ﴾ انظر صحيح البخاري مع الفتح (٦/١١ و ١٣/٤٠٤) .

(١) في الأصل و(هـ) : «خ» بدل «البخاري» .

١٩٥٩٠ - جا ص٣٣٦ . طح ٤/١٦٧ . قط ٤/٢١٩ .

ويزاد : رواه الدارقطني أيضاً فيه : نا دعلج بن أحمد ، نا محمد بن إبراهيم البوشنجي ، نا روح ابن صلاح ، نا نافع بن يزيد ويحيى بن أيوب ، به .

(٢) «قرية» من مصادر التخريج . وفي الأصل و(هـ) : «مدينة» وليس في مصادر التخريج بهذا اللفظ .

خز لابن خزيمة **عه** لأبي عوانة **طح** للطحاوي **حب** لابن حبان **قط** للدارقطني **كم** للحاكم

طح في القضاء : ثنا يونس ، أنا ابن وهب ، أخبرني نافع بن يزيد[١] ويحيى بن أيوب ، عن ابن الهاد ، به[٢] .

قط فيه : ثنا عبدالملك بن أحمد بن نصر الدقاق ، ثنا يونس بن عبدالأعلى ، ثنا ابن وهب ، ثنا يحيى بن أيوب ونافع بن يزيد ، عن ابن الهاد ، به .

٥/٢٢٩/ب **١٩٥٩١ - / حديث : «كان البدل في الجاهلية أن يقول الرجل للرجل : تنزل لي عن امرأتك ، وأنزل لك عن امرأتي وأزيدك . . .» الحديث ، وفيه قصة عيينة ابن حصن ، وقوله عليه السلام : «هذا أحمق مطاع»** . قط

قط في النكاح : ثنا أبو بكر النيسابوري ، ثنا محمد بن يحيى ، ثنا أبو غسان مالك ابن إسماعيل ، ثنا عبدالسلام بن حرب ، عن إسحاق بن عبدالله بن أبي فروة ، عن زيد بن أسلم ، عن عطاء بن يسار ، به .

١٩٥٩٢ - حديث : «كل أمتي يدخل الجنة إلا من أبى» قالوا : ومن يأبى يا رسول الله؟ قال : «من عصاني فقد أبى» . كم خ

---

(١) وقع في المطبوع : «ويزيد» بدل «بن يزيد» وهو خطأ . وجاء على الصواب في سنن الدارقطني .

(٢) جاء في المطبوع «محمد بن عمر بن عطاء» صوابه : «محمد بن عمرو بن عطاء» كما في باقي مصادر التخريج . وهو محمد بن عمرو بن عطاء القرشي العامري المدني . انظر : (التقريب وأصوله) .

١٩٥٩١ - قط ٢١٨/٣ .

١٩٥٩٢ - كم ٥٥/١ . البخاري في الاعتصام : باب الاقتداء بسنن رسول الله ﷺ . انظر : (البخاري مع الفتح ٢٤٩/١٣) .

ط لمالك ش للشافعي حم لأحمد عم لعبدالله بن أحمد مي للدارمي جا لابن الجارود

كم في الإيمان : أنا أحمد بن جعفر القطيعي(١) ، ثنا عبدالله بن أحمد بن حنبل ، ثنا أبي ، ثنا سُرَيْج بن النعمان ، ثنا فُلَيْح بن سليمان ، عن هلال بن علي ، عنه ، بهذا . وقال : صحيح على شرط الشيخين ، ولم يخرجاه .

قلت : بل أخرجه البخاري(٢) ، وقد اعترف الحاكم بذلك في كتاب التوبة(٣) من مستدركه هذا ، فقال : أخرجه البخاري(٤) : عن محمد بن سنان ، عن فُلَيْح .

١٩٥٩٣ ـ حديث : «من قال : إني خير من يونس بن متى فقد كذب» . كم

كم في أخبار الأنبياء : ثنا أبو بكر بن إسحاق من أصل كتابه ، ثنا علي بن الحسين بن الجنيد(٥) ، ثنا المُعَافى بن سليمان ، ثنا فُليح بن سليمان ، عن هلال بن علي ، عنه ، بهذا . وقال : صحيح على شرطهما(٦) .

---

(١) وقع في المطبوع «القطيعني» وهو خطأ . وهو : أحمد بن جعفر بن حمدان بن مالك أبو بكر البغدادي القطيعي . انظر : (تاريخ بغداد ٤/٧٣-٧٤ ، وميزان الاعتدال ١/٨٧ ، وسير أعلام النبلاء ١٦/٢١٠) .

(٢) في الأصل و(هـ) : «خ» بدل «البخاري» .

(٣) كم ٤/٢٤٧ .

(٤) في الأصل و(هـ) : «خ» بدل «البخاري» .

١٩٥٩٣ ـ كم ٢/٥٨٣-٥٨٤ . البخاري مع فتح الباري (٨/٢٦٧) .

(٥) «الجنيد» من الأصل و(هـ) ومخطوطة المستدرك [٢/٢٧٠/أ] وهو الصواب ، ووقع في المطبوع : «الحميد» . انظر : (الجرح والتعديل ٦/١٧٩ ، وسير أعلام النبلاء ١٤/١٦ ، وتذكرة الحفاظ ٢/٦٧١-٦٧٢) .

(٦) وقال : «ولم يخرجاه بهذا اللفظ . إنما اتفقا على حديث أبي العالية عن ابن عباس : «لا ينبغي لأحد أن يقول : إني خير من يونس بن متى» .

قلت : أخرجه البخاري[١] في تفسير سورة النساء ، من هذا الطريق بهذا اللفظ .

١٩٥٩٤ كم ـ حديث : أن رسول الله ﷺ قال لهم : «أتحبون أيها الناس أن تجتهدوا في الدعاء؟» قالوا : نعم يا رسول الله . قال : «قولوا : اللهم أعنا على ذكرك وشكرك وحسن عبادتك» .

كم في الدعاء : ثنا أبو بكر بن إسحاق ، ثنا إسماعيل بن قتيبة ، ثنا يحيى بن يحيى ، ثنا خارجة -يعني ابن مصعب- عن موسى بن عقبة ، عن محمد بن المنكدر ، عنه ، بهذا . وقال : صحيح ؛ فإن رواية خارجة عن الثقات مقبولة[٢] .

قلت : لا والله[٣] .

١٩٥٩٥ كم ـ حديث : نزل[٤] جبريل على[٥] النبي ﷺ فقال : «كيف رأيت عيدنا؟ قال : لقد تباهى به أهل السماء . . .» الحديث . وفيه : «الجذع من الضأن خير» .

كم في الأضاحي : أنا عبدالرحمن بن حمدان الجلاب ، ثنا أبو الوليد محمد بن أحمد بن برد الأنطاكي ، ثنا إسحاق بن إبراهيم الحنيني ، ثنا هشام بن سعد ، عن

---

(١) في الأصل و(هـ) : «خ» بدل «البخاري» .

١٩٥٩٤ ـ كم ٤٩٩/١ .

(٢) قولُ الحاكم نقله الحافظ هنا باختصار ، وعبارته في المستدرك : «هذا حديث صحيح الإسناد ، فإن خارجة لم ينقم عليه إلا روايته عن المجهولين وإذا روى عن الثقات الأثبات فروايته مقبولة» .

(٣) انظر : (التقريب وأصوله) .

١٩٥٩٥ ـ كم ٢٢٢/٤ .

(٤) في الأصل و(هـ) زيادة : «نزل علي» .

(٥) في المطبوع : «إلى» بدل «على» .

زيد بن أسلم ، عنه ، به . وقال(١) : صحيح الإسناد(٢) .

219 ★ عطاء مولى أم صُبَيَّة ، عن أبي هريرة .

١٩٥٩٦ - حديث : «لولا أن أشق على أمتي لأمرتهم بالسواك عند كل صلاة ، ولأخرت العشاء الأخيرة إلى ثلث الليل ، فإنه إذا مضى ثلث الليل الأول هبط الله إلى السماء الدنيا . . .» الحديث . مي خز طح حم

مي في الصلاة : أنا محمد بن يحيى ، ثنا يعقوب بن إبراهيم ، ثنا أبي ، عن ابن إسحاق ، عن سعيد المقبري ، عنه ، به . وعن عمه عبدالرحمن بن يسار ، عن عبيدالله بن أبي رافع ، عن أبيه ، عن علي ، مثله . وعن محمد بن حميد ، عن إبراهيم بن مختار ، عن محمد بن إسحاق ، عن عمه ، عن عبيدالله بن أبي رافع ، عن علي بحديث النزول وحده ، ولم يسق لفظه ، ولم يقل : عن أبيه(٣) .

/ خز في التوحيد : ثنا يحيى بن حكيم ، ثنا ابن أبي عدي ، عن محمد بن إسحاق ، بحديث أبي هريرة حسب . ٥/٢٣٠أ

---

(١) وقال : «ولم يخرجاه» .

(٢) ويستدرك في الرواة عن أبي هريرة حسب الترتيب :

★ عطاء مولى أبي أحمد ، عنه .

وهو : عطاء مولى أبي أحمد بن جحش ، مقبول من الطبقة الثالثة . انظر : (التقريب وأصوله) .

وانظر الحديث الآتي برقم (١٩٥٩٧) والتعليق عليه .

219 ★ عطاء المدني ، مولى أم صُبَيَّة ، مقبول ، من الثالثة . انظر : (التقريب وأصوله ، والكاشف) .

١٩٥٩٦ - مي ٢٨٧/١ . خز ص١٣٠ . طح ٤٣/١ . أحمد ٥٠٩/٢ .

(٣) قوله : «ولم يقل : عن أبيه» كذا قال المصنف ، لكن ذكره في المطبوع من طريق أبيه . فليتنبه .

روي عن سعيد ، عن أبي هريرة بلا واسطة وقد مضى[١] . وروي عنه ، عن أبيه ، عن أبي هريرة ، وسيأتي[٢] .

طح في الطهارة : ثنا علي بن معبد ، ثنا يعقوب بن إبراهيم بن سعد ، فذكر حديث علي مفرداً ، وحديث أبي هريرة مفرداً ، ولم يذكر النزول في واحد منهما .

رواه أحمد : عن ابن أبي عدي ، عن ابن إسحاق ، عن سعيد المقبري ، عنه ، به . وعن يعقوب ، يعني عن أبيه ، عن ابن إسحاق ، نحوه .

١٩٥٩٧ - حديث : بعث رسول الله ﷺ بعثاً وهم نفر ، فدعاهم فاستقرأهم . . .
خز حب كم
الحديث ، وفيه : أنه أمّر عليهم أحدثهم سناً ، لأنه يحفظ سورة البقرة ، وفيه : «مثل القرآن لمن تعلمه فقرأه وقام به ، كمثل جراب محشو مسكاً» .

خز في الإمامة ، وفي الحج : ثنا أبو عمّار الحسين[٣] بن حُريث ، ثنا الفضل بن موسى ، عن عبدالحميد بن جعفر ، عن سعيد المقبري ، عنه ، به . ليس في السماع .

حب في الثاني من الأول ، وفي الثامن والعشرين من الثالث : أنا ابن خزيمة ، به .

---

(١) انظر : (الإتحاف ٦٩١/١٤ ، ح١٨٥٠٢) .

(٢) سيأتي برقم (١٩٧٢٧ ، ص٤٧٨) من هذا الجزء .

١٩٥٩٧ - خز ٥/٣ ، ١٤٠/٤ . حب (الإحسان) ٢٨٤/٣ ، ١٢٢/٤ . كم ٤٤٣/١ . والحديث كذا أورده المصنف رحمه الله تعالى في مرويات عطاء مولى أم صبيّة ، والصواب أن يورد تحت عنوان «عطاء مولى أبي أحمد» كما هو عند ابن خزيمة وابن حبان ، وكذلك أورده المزي في تحفة الأشراف (٢٨٠/١٠ حديث ١٤٢٤٢) وعزاه للترمذي والنسائي وابن ماجه . أما الحاكم فقال في إسناده : عطاء ، عن أبي هريرة .

(٣) «الحسين» من الأصل و(هـ) وهو الصواب ، ووقع في المطبوع : «الحسن» وهو الحسين بن حُريث الخزاعي أبو عمّار المروزي . انظر : (التقريب وأصوله) .

كم في الحج : ثنا أبو عبدالله محمد بن يعقوب الحافظ ، ثنا إبراهيم بن عبدالله -هو السعدي- أنا أبو عاصم ، ثنا عبدالحميد ، به . وقال : صحيح على شرطهما(١) .

١٩٥٩٨ ـ حديث : «ليهبطَنَّ عيسى ابن مريم حكماً عدلاً وإماماً مقسطاً . . .» كم **الحديث .**

كم في أخبار الأنبياء : أنا أبو الطيب محمد بن أحمد الحيري ، ثنا محمد بن عبدالوهاب ، ثنا يعلى بن عُبيد ، ثنا محمد بن إسحاق ، عن سعيد بن أبي سعيد ، عنه(٢) ، به(٣) .

220 ★ عقبة بن الحارث ، عن أبي هريرة .

١٩٥٩٩ ـ حديث : أنه كان لا يرى بأساً بقضاء رمضان مقطعاً . . . موقوف . قط

قط في الصيام : ثنا عبدالله بن محمد بن زياد ، ثنا أحمد بن منصور ، ثنا أحمد ابن إسحاق الحضرمي ، ثنا وُهَيب(٤) ، ثنا علي بن الحكم ، عن عبدالله بن أبي

---

(١) وقال : «ولم يخرجاه» .

١٩٥٩٨ ـ كم ٢/٥٩٥ .

(٢) وقع في المطبوع : «عطاء مولى أم حبيبة» وهو خطأ ، والصواب : «عطاء مولى أم صبية» كما في مخطوطة المستدرك [٢/٢٧٥/ب] وترجمته المتقدمة برقم (219) .

(٣) وقال : «هذا حديث صحيح الإسناد ، ولم يخرجاه بهذه السياقة» .

220 ★ عقبة بن الحارث بن عامر بن نوفل بن عبد مناف ، أبو سِرْوَعَة النوفلي ، المكي ، صحابي من مسلمة الفتح ، بقي إلى بعد الخمسين . انظر : (الكاشف ، والتقريب وأصوله ، والمقتنى في سرد الكنى ١/٢٥٩ ، رقم ٢٤٧٩) .

١٩٥٩٩ ـ قط ٢/١٩٣ .

(٤) «وهيب» من المطبوع وهو الصواب ، ووقع في الأصل و(هـ) : «وهب» . وهو وهيب بن خالد ابن عجلان الباهلي . انظر : (التقريب وأصوله) .

مُلَيْكَة ، عنه ، به . وعن عبدالله ، عن يزيد بن سنان ، عن معاذ بن هشام ، عن أبيه ، عن قتادة ، عن ابن أبي مُلَيْكَة ، عن أبي هريرة[١] ، ولم يذكر عقبة بن الحارث . وقال : كلهم ثقات[٢] .

221 ★ عقبة بن أبي الحسناء ، عن أبي هريرة .

١٩٦٠٠ ـ حديث : «لو أخذ سبع خلفات بشحومهن ، فألقين من شفير جهنم ، ما انتهين إلى آخرها سبعين عاماً» . كم

كم في الأهوال : أنا الأستاذ أبو الوليد ، ثنا الحسن بن سفيان ، ثنا محمد بن أبي بكر ، ثنا أبو قتيبة ، ثنا فَرْقَد بن الحجاج ، عنه ، بهذا .

قلت : لم يتكلم عليه ، وإسناده حسن .

١٩٦٠١ ـ حديث : «من صلى العشاء في جماعة في رمضان ، فقد أدرك ليلة القدر» . خز

خز في الصيام : ثنا عمرو بن علي ، ثنا عبيدالله[٣] بن عبدالمجيد[٤] ، ثنا فَرْقَد -هو

---

(١) لكن بلفظ «متواتراً» بدل «مقطعاً» .

(٢) قوله : «وقال : كلهم ثقات» ليس في المطبوع .

221 ★ عقبة بن أبي الحسناء اليماني ، قال فيه أبو حاتم : شيخ . انظر : (التاريخ الكبير ٤٣٢/٦ -وفيه : اليمامي- والجرح والتعديل ٣٠٩/٦-٣١٠ ، والثقات ٢٢٥/٥-٢٢٦) .

١٩٦٠٠ ـ كم ٦٠٦/٤ .

١٩٦٠١ ـ خز ٣٣٣/٣ .

(٣) «عبيد الله» بالتصغير من الأصل و(هـ) وهو الصواب ، ووقع في المطبوع : «عبد الله» . وهو عبيد الله بن عبد المجيد الحنفي . انظر : (التقريب وأصوله) .

(٤) في (هـ) : «عبد الحميد» وهو تحريف .

ط لمالك ش للشافعي حم لأحمد عم لعبدالله بن أحمد مي للدارمي جا لابن الجارود

ابن الحجاج- عنه ، بهذا . ليس في السماع .

١٩٦٠٢ خز - حديث : «إذا جمع الله الأولين والآخرين[١] يوم القيامة ، جاء الرب إلى المؤمنين فوقف عليهم ، والمؤمنون على كوم[٢] ، فقال : هل تعرفون ربكم؟ . . .» الحديث .

خز في التوحيد : روى عبيدالله بن عبدالمجيد[٣] ، ثنا فَرْقَد بن الحجاج ، سمعت عقبة ، به . ثناه عمرو بن علي ، ثنا عبيدالله ، به .

222 ★ عقبة ، عن أبي هريرة .

١٩٦٠٣ حب خز كم - حديث : «عرض علي أول ثلاثة يدخلون الجنة : الشهيد وعبد مملوك . . .» الحديث .

١٩٦٠٢ - خز ص٢٣٥-٢٣٦ .

(١) ولفظه في المطبوع : «الأولى والآخرة» .

(٢) وفي الحديث : فقالوا لعقبة : ما الكَوْم؟ قال : مكان مرتفع .

(٣) في (هـ) : «عبد الحميد» وهو تحريف ، وتقدم قريباً التنبيه عليه .

222 ★ عقبة هو العقيلي ، مقبول ، من الثالثة . انظر : (الكاشف ٢/٢٣٩ ، والتقريب وأصوله) .

١٩٦٠٣ - حب ٦/٢٥٤ ، ٩/١٨٥ .

ويزاد : حب (الإحسان) ٧/٨٢-٨٣ : أخبرنا عبد الله بن محمد الأزدي ، حدثنا إسحاق بن إبراهيم ، أخبرنا معاذ بن هشام ، ثنا أبي ، عن يحيى بن أبي كثير ، حدثني عامر العقيلي ، عنه ، به .

خز في الزكاة ٤/٨ : حدثنا أبو موسى محمد بن المثنى ، ثنا معاذ بن هشام ، به .

كم فيه ١/٣٨٧ : حدثنا علي بن حمشاذ ، ثنا أبو المثنى العنبري ، ثنا علي بن عبد الله المديني ، ثنا معاذ بن هشام ، به . وقع في المطبوع «عامر بن شبيب» ، صوابه «عامر بن عقبة» .

حب في الثامن والسبعين من الثالث : أنا عمر بن محمد الهمداني ، ثنا محمد ابن المثنى ، ثنا معاذ بن هشام ، ثنا أبي ، عن يحيى بن أبي كثير ، حدثني عامر العقيلي ، أن أباه أخبره ، أنه سمع أبا هريرة ، به .

١٩٦٠٤ - وبه : في التاسع والسبعين منه : «عرض علي أول ثلاثة يدخلون النار : أمير مسلط . . .» الحديث .
حب خز كم

٥/٢٣٠/ب

223 ★ / عكرمة ، عن أبي هريرة .

١٩٦٠٥ - حديث : «الهرةُ من متاع البيت . . .» الحديث .
خز

خز في الطهارة : ثنا محمد بن يحيى ، ثنا إبراهيم بن الحكم بن أبان ، حدثني أبي ، عنه ، به .

١٩٦٠٤ - حب (الإحسان) ٢٨٢/٩ .

ويزاد : حب (الإحسان) ٨٢/٧-٨٣ : أخبرنا عبد الله بن محمد الأزدي ، حدثنا إسحاق بن إبراهيم ، أخبرنا معاذ بن هشام ، به .

خز في الزكاة ٨/٤ : حدثنا أبو موسى محمد بن المثنى ، ثنا معاذ بن هشام ، به .

كم فيه ٣٨٧/١ : حدثنا علي بن حمشاذ ، ثنا أبو المثنى العنبري ، ثنا علي بن عبد الله المديني ، ثنا معاذ بن هشام ، به(*) .

(*) جاء في سند الحاكم : «عامر بن شبيب» وهو خطأ والصواب «عامر بن عقبة» كما في ترجمته في التقريب وأصوله .

223 ★ عكرمة ، أبو عبد الله المفسر ، مولى ابن عباس ، ثقة ثبت عالم بالتفسير ، لم يثبت تكذيبه عن ابن عمر ، ولا تثبت عنه بدعة ، من الثالثة ، مات سنة ١٠٤هـ ، وقيل : بعد ذلك . انظر : (الكاشف ، والتقريب وأصوله) .

١٩٦٠٥ - خز ٥٤/١-٥٥ .

١٩٦٠٦ ـ حديث : التكبير في الصلاة .

في ترجمته عن ابن عباس .

١٩٦٠٧ طح ـ حديث : كنا مع أبي هريرة في جنازة ، فلم يصل العصر فراجعناه . . . الحديث .

طح في الصلاة : ثنا ابن أبي داود ، ثنا نعيم بن حماد ، ثنا يزيد بن أبي حكيم ، عن الحكم بن[1] أبان ، عنه ، به .

١٩٦٠٨ خز كم حم ـ حديث : نهى رسول الله ﷺ عن صوم يوم عرفة بعرفة .

خز في الصيام : ثنا يحيى بن حكيم ، ثنا أبو داود ، ثنا أبو دِحية حوشب بن عقيل ، ثنا مهدي العبدي ، عنه ، بهذا . ليس في سماعنا .

كم فيه : أنا أبو عمرو عثمان بن أحمد بن السماك ببغداد ، ثنا يحيى بن جعفر ابن الزبرقان ، ثنا أبو داود ، به . وقال : صحيح على شرط البخاري[2] .

قلت : لم يخرج البخاري[2] لمهدي ولا لحوشب[3] .

١٩٦٠٦ ـ انظر : (الإتحاف ٤٧٧/٧ ، ح٨٢٦٤) .

١٩٦٠٧ ـ طح ١٩٣/١ .

(١) «بن» من المطبوع وهو الصواب ، وتحرف في الأصل و(هـ) إلى «عن» وانظر ترجمته في (التقريب وأصوله) .

١٩٦٠٨ ـ خز ٢٩٢/٣ . كم ٤٣٤/١ . أحمد ٤٤٦/٢ ، ٣٠٤ .

(٢) في الموضعين «خ» بدل «البخاري» في النسختين الخطيتين ، وفي المطبوع : وقال : «ولم يخرجاه» .

(٣) روى لهما أبو داود والنسائي وابن ماجه . انظر : (تهذيب الكمال ٥٨٦/٢٨ ، ٤٦٣/٧) .

رواه أحمد : عن وكيع وعبدالرحمن ، كلاهما عن حوشب بن عقيل ، عن مهدي المحاربي[١] -وفي رواية وكيع : العبدي[٢]- عنه ، به ، وفيه قصة .

١٩٦٠٩ ـ حديث : نهى رسول الله ﷺ أن يشرب مِن في السقاء .
مي طح كم خ حم

مي في الأشربة : أنا مسلم بن إبراهيم ، ثنا وهيب ، عن خالد الحذاء ، عنه ، بهذا .

طح في الكراهة : ثنا محمد بن خزيمة ، ثنا حجاج ، ثنا حماد ، عن أيوب ، عنه ، به .

كم فيه : أنا أبو عبدالله محمد بن يعقوب الحافظ ، حدثني يحيى بن محمد بن يحيى ، ثنا مسدد ، ثنا إسماعيل ، أنا أيوب ، عن عكرمة ، مثله . قال أيوب : فأنبئت أن رجلاً شرب مِن في السقاء ، فخرجت منه[٣] حَيَّة . وقال : صحيح على شرط البخاري[٤] ولم يخرجه .

قلت : قد أخرجه في كتاب الأشربة من هذا الوجه : عن مسدد ، بالسند والمتن سواء ، سوى قول أيوب .

---

(١) قوله «المحاربي» لم أجده في المطبوع . وانظر : (أطراف المسند ٧/٤٢١-٤٢٢ ح١٠٠٨٢) والتعليق عليه .

(٢) في المطبوع هو «العبدي» في روايتيهما .

١٩٦٠٩ ـ مي ٢/٤٤ . طح ٤/٢٧٦ . كم ٤/١٤٠ . البخاري مع الفتح (١٠/٩٠) . أحمد ٢/٢٣٠ ، ٤٨٧ ، ٢٤٧ ، ٣٢٧ ، ٣٥٣ .

(٣) قوله «منه» ليست في المطبوع ولا أصله المخطوط [٤/٦٩/ب] .

(٤) في النسختين الخطيتين «خ» بدل «البخاري» .

ط لمالك ش للشافعي حم لأحمد عم لعبدالله بن أحمد مي للدارمي جا لابن الجارود

رواه أحمد : عن إسماعيل وسفيان ، كلاهما عن أيوب ، به . وعن عبدالصمد ، عن حماد . وعن يونس ، عن حماد -يعني ابن زيد- كلاهما عن أيوب[1] ، نحوه .

١٩٦١٠ - حديث : «إذا قضى الله أمراً في السماء ، ضربت الملائكة بأجنحتها . . .» الحديث . خز حب كم خ

خز في التوحيد ، وفي التوكل[2] : ثنا عبدالجبار بن العلاء وسعيد بن عبدالرحمن المخزومي ، قالا : ثنا سفيان ، عن عمرو ، عنه ، به . وفي التوكل : عن عبدالله بن محمد الزهري ، عن ابن عيينة ، به ، نحوه .

حب في الأول من الثالث : أنا أبو خليفة ، ثنا إبراهيم بن بشّار ، ثنا سفيان ، به .

كم في القراءات : ثنا علي بن حَمْشاذ ، ثنا بشر بن موسى ، ثنا الحميدي ، ثنا سفيان ، به ، مختصر ، وقال : صحيح على شرط البخاري[3] ، ولم يخرجاه .

قلت : بل أخرجه البخاري[3] .

١٩٦١١ - حديث : «من كسر أو عرج . . .» .

في مسند : الحجاج بن عمرو .

---

(١) قوله «عن أيوب» ساقط من المسند المطبوع (٣٥٣/٢) وهو موجود فيه (٣٢٧/٢) .

١٩٦١٠ - خز ص١٤٧ . حب (الإحسان) ١٢٢/١ . كم ٢٤٨/٢ . البخاري في كتاب التفسير : باب ﴿ إِلَّا مَنِ اسْتَرَقَ السَّمْعَ فَأَتْبَعَهُ شِهَابٌ مُّبِينٌ ﴾ وفي كتاب التوحيد : باب قول الله تعالى ﴿ وَلَا تَنفَعُ الشَّفَاعَةُ عِندَهُ إِلَّا لِمَنْ أَذِنَ لَهُ ﴾ . انظر : البخاري مع فتح الباري (٣٨٠/٨ ، ٥٣٧ ، ٤٥٣/١٣) .

(٢) كتاب التوكل لم نقف عليه مخطوطاً أو مطبوعاً .

(٣) في النسختين الخطيتين «خ» بدل «البخاري» في الموضعين . لكن وقع في المطبوع بلفظ «مسلم» بدل «البخاري» وهو خطأ ، بدليل قول الحافظ وإشارة الذهبي في تلخيصه بحرف «خ» .

١٩٦١١ - انظر : (الإتحاف ٢٠٧/٤ ، ح٤١٣٧) .

١٩٦١٢ ـ حديث : في قصة وفاة ابن أخي عائشة .
خز

في ترجمته عن عائشة .

١٩٦١٣ ـ حديث : أن النبي ﷺ رأى رجلاً يسوق بدنة . . . الحديث .
طح حم

طح في الحج : ثنا ابن أبي داود ، ثنا المقدمي ، ثنا يزيد بن زُرَيْع ، ثنا معمر[١] ، عن أيوب ، عنه ، به .

رواه أحمد : ثنا عبدالرزاق ، ثنا معمر ، عن يحيى بن أبي كثير ، عنه ، به . وعن وكيع ، عن علي -يعني ابن المبارك- عن يحيى ، نحوه .

١٩٦١٤ ـ حديث : «إذا صلى أحدكم في الثوب الواحد ، فليخالف بين طرفيه» .
طح حب حم

طح في الصلاة : ثنا ابن أبي داود ، ثنا مسدد ، ثنا إسماعيل بن إبراهيم وبشر بن المفضَّل ويحيى بن سعيد ، قالوا : أنا هشام ، عن يحيى بن أبي كثير ، عنه ، به .

حب فيه ، وفي الثامن والسبعين من الأول : أنا عبدالله بن محمد ، ثنا إسحاق ابن إبراهيم ، أنا عبدالرزاق ، أنا معمر ، عن يحيى بن أبي كثير ، بهذا . وزاد : «على عاتقيه[٢]» .

١٩٦١٢ ـ مصورة الإتحاف [٦/١٣٨/أ] .

١٩٦١٣ ـ طح ٢/١٦٠-١٦١ . أحمد ٢/٢٧٨ ، ٤٧٨ .

(١) «معمر» من الأصل و(هـ) ونسخة من شرح معاني الآثار -كما ذكر محققه- وكذا هو في صحيح البخاري : كتاب الحج ، كما في تحفة الأشراف (١٠/٢٨٥ حديث ١٤٢٥٧) فما في المطبوع «معتمر» فلعله خطأ ، وإن كانا يرويان عن أيوب . والله أعلم . انظر : (تهذيب الكمال وفروعه) في تراجمهم .

١٩٦١٤ ـ طح ١/٣٨١ . حب (الإحسان) ٤/٢٨ . أحمد ٢/٢٦٢ ، ٢٥٥ ، ٤٢٧ ، ٥٢٠ .

(٢) في المطبوع : «عاتقه» .

٥/٢٣١أ / رواه أحمد : عن عبدالرزاق ، عن معمر . وعن يزيد وإسماعيل وسعيد بن عامر ، ثلاثتهم عن هشام ، كلاهما عن يحيى ، عنه ، به .

١٩٦١٥ طح - حديث : «من اشترى شاة مُصَرَّاة(١) . . .» الحديث .

طح في البيوع : ثنا ابن أبي داود ، ثنا عبدالغفار بن داود ، ثنا ابن لهيعة ، ثنا أبو الأسود ، عن عبدالرحمن بن سعد ، عنه(٢) ، به .

١٩٦١٦ حب كم حم - حديث : نهى رسول الله ﷺ عن شريطة الشيطان .

حب في الثالث من الثاني : أنا عبدالله بن محمد ، أنا إسحاق بن إبراهيم ، ثنا يحيى بن آدم ، ثنا ابن المبارك ، عن معمر ، عن عمرو بن عبدالله -هو ابن الأسود اليماني- عنه ، به .

١٩٦١٥ - طح ١٨/٤ .

(١) المُصَرَّاة : النَّاقةُ أو البَقَرةُ أو الشَّاةُ يُصَرّى اللَّبَنُ في ضَرْعِها : أي يُجْمَعُ ويُحْبَسُ . انظر : (النهاية ٢٧/٣ ، مادة : صرا) .

(٢) قوله «ثنا أبو الأسود ، عن عبد الرحمن بن سعد ، عنه ، به» كذا في الأصل و(هـ) وفي المطبوع : «حدثنا أبُو الأسود ، عن عبدالرحمن بن سعد وعكرمة ، عن أبي هريرة» وعبد الرحمن ابن سعد هو المدني من طبقة عكرمة ويروي عن أبي هريرة بدون واسطة ، ويروي عنه محمد بن عبد الرحمن بن نوفل أبو الأسود النوفلي ، ولم يذكر المزي في تهذيب الكمال روايته عن عكرمة مولى ابن عباس . وعكرمة هذا يروي عنه أبو الأسود محمد بن عبد الرحمن بن نوفل . انظر تراجم عكرمة وعبد الرحمن بن سعد المدني وأبي الأسود في : (تهذيب الكمال وفروعه) . وترجم العيني لعبد الرحمن بن سعد فقال : «يروي عن أبي هريرة . . .» . انظر : (مغاني الأخيار ص٣٠٧) .

١٩٦١٦ - حب (الإحسان) ٥٥٤/٧-٥٥٥ . كم ١١٣/٤ .

ويزاد : أحمد ٢٨٩/١ : ثنا عتاب ، ثنا عبد الله ، قال : أنا معمر ، عن عمرو بن عبد الله ، عن عكرمة ، عن أبي هريرة وابن عباس ، به . وقد تقدم في مرويات عكرمة عن ابن عباس في الإتحاف (٥٢٠/٧ ، ح٨٣٦٦) . وانظر : (أطراف المسند ٢١٩/٣ ، ح٣٧٤٠) .

خز لابن خزيمة عه لأبي عوانة طح للطحاوي حب لابن حبان قط للدارقطني كم للحاكم

كم في الأطعمة : أنا محمد بن المُؤَمّل بن[١] الحسن ، ثنا الفضل بن محمد الشعراني ، ثنا نعيم بن حماد ، ثنا ابن المبارك ، عن معمر ، عن عمرو ، عن عكرمة ، عن أبي هريرة وابن عباس ، به ، وفيه تفسير الشريطة من قول ابن المبارك[٢] .

١٩٦١٧ قط ـ حديث : «من حلف على أحد بيمين ، وهو يرى أنه سيبره فلم يفعل ، فإنما إثمه على الذي لم يبره» .

قط في النوادر : ثنا علي بن الحسن بن هارون بن رستم ، ثنا محمد بن عبدالملك الدقيقي ، ثنا يزيد بن هارون ، ثنا بقية ، ثنا إسحاق بن مالك الحضرمي ، عنه ، بهذا .

١٩٦١٨ كم حم ـ حديث : ما احتذى النعال ولا انتعل ولا ركب المطايا بعد رسول الله ﷺ أفضل من جعفر بن أبي طالب .

كم في المغازي : ثنا محمد بن صالح بن هانئ ، ثنا إبراهيم بن أبي طالب[٣] . وفي المناقب : أنا عبدالله بن محمد بن زياد ، ثنا محمد بن إسحاق الإمام ، قالا : ثنا محمد بن بشار ، ثنا عبدالوهاب ، ثنا[٤] خالد الحذّاء ، عنه ، بهذا . وقال : صحيح

---

(١) «بن» من الأصل و(هـ) ومخطوطة المستدرك [٤/٥٦/أ] وهو الصواب ، ووقع في المطبوع : «ثنا» . وهو محمد بن المؤمل بن الحسن الماسَرْجِسيُّ النَّيْسَابوريّ . انظر : (سير أعلام النبلاء ١٦/٢٣-٢٤) .

(٢) قال : والشريطة : أن تخرج الروح منه - أي المذبوح- من غير قطع الحلقوم . وقال : «هذا حديث صحيح الإسناد ولم يخرجاه» .

١٩٦١٧ ـ قط ٤/١٤٢ .

١٩٦١٨ ـ كم ٣/٤١ ، ٢٠٩ . أحمد ٢/٤١٣-٤١٤ .

(٣) وقال : «هذا حديث صحيح على شرط البخاري ولم يخرجاه»

(٤) في المطبوع : «بن» بدل «ثنا» وهو تحريف ، وعبد الوهاب هو الخفاف وانظر ترجمتهما في (التقريب وأصوله) .

على شرط البخاري(١) .

رواه أحمد : ثنا عفان ، ثنا وُهيب ، ثنا خالد ، به .

١٩٦١٩ كم - حديث : «من استلج(٢) في أهله بيمين فهو أعظم إثماً» .

كم في الأيمان والنذور : أخبرني إبراهيم بن إسماعيل القاري ، ثنا عثمان بن سعيد ، ثنا يحيى بن صالح ، ثنا معاوية بن سلام ، عن يحيى بن أبي كثير ، عنه ، بهذا . وقال : صحيح على شرطهما(٣) .

١٩٦٢٠ كم - حديث : نهى رسول الله ﷺ عن المُجَثَّمة(٤) والجلاَّلة(٥) .

كم في البيوع : حدثني أبو بكر بن بالويه ، ثنا محمد بن غالب ، ثنا عبدالصمد ابن النعمان ، ثنا حماد بن سلمة ، عن أيوب ، عنه ، بهذا .

١٩٦٢١ طح - حديث : «في ضالة الإبل المكتومة(٦) : غرامتها ومثلها معها» .

---

(١) في النسختين الخطيتين «خ» بدل «البخاري» . وفي المطبوع : وقال : «ولم يخرجاه» .
١٩٦١٩ - كم ٣٠١/٤ .

(٢) اسْتَلَجَّ : هو استفعل من اللَّجَاج ، ومعناه أن يحلف على شيء ويرى أن غيرَه خيرٌ منه ، فيقيم على يمينِه ولا يَحْنَث فَيُكَفِّر فذلك آثم له . وقيل : هو أن يرى أنه صادقٌ فيها مصيب فَيَلَجُّ فيها ولا يُكَفِّرها . انظر : (النهاية ٢٣٣/٤ ، مادة : لجج) .

(٣) في المطبوع وأصله المخطوط [١٤٨/٤/أ] : «على شرط البخاري» .
١٩٦٢٠ - كم ٣٥/٢ .

(٤) المُجَثَّمَة : هي كل حيوان ينصب ويرمى ليقتل . انظر : (النهاية ٢٣٩/١ ، مادة : جثم) .

(٥) والجَلاَّلة من الحيوان : هي التي تأكل العَذِرَة . انظر : (النهاية ٢٨٨/١ ، مادة : جلل) .
١٩٦٢١ - طح ١٤٦/٣ .

(٦) «المكتومة» من المطبوع . وفي الأصل و(هـ) : «المكسومة» .

طح في الحدود : ثنا ابن أبي داود ، ثنا نعيم بن حماد ، ثنا محمد بن ثور ، عن معمر ، عن عمرو بن مسلم[١] ، عن عكرمة ، أظنه عن أبي هريرة ، بهذا .

١٩٦٢٢ ـ حديث : «من صور صورة عذب يوم القيامة . . .» الحديث .
طح حم

طح في الكراهة : ثنا علي بن معبد ، ثنا يزيد بن هارون ، ثنا همام بن[٢] يحيى ، عنه ، به . وعن محمد بن النعمان ، ثنا أبو ثابت ، ثنا حماد بن زيد ، عن رجل ، عن عكرمة ، عن أبي هريرة : إنما[٣] الصورة الرأس فكل شيء ليس له رأس فليس بصورة .

رواه أحمد : ثنا يزيد ، به .

١٩٦٢٣ ـ حديث : «لا يمنعن جار جاره أن يجعل خشبة في جداره» .
حم

أحمد : ثنا إسماعيل ، أنا أيوب ، عنه ، به .

١٩٦٢٤ ـ حديث : قضى رسول الله ﷺ إذا اختلف الناس في طرقهم : أنها سبعة أذرع .
حم

أحمد : ثنا إسحاق بن عيسى ، ثنا جرير بن حازم ، عن الزبير بن الخريت ، عنه ، به .

---

(١) «مسلم» من المطبوع وتحفة الأشراف (١٠/٢٨٣ حديث ١٤٢٥١) وهو الصواب ، ووقع في الأصل و(هـ) : «سليم» وهو عمرو بن مسلم الجندي . انظر : (مغاني الأخيار ص٣٦٤ ، وتهذيب الكمال وفروعه) .

١٩٦٢٢ ـ طح ٤/٢٨٧ . أحمد ٢/٥٠٤ .

(٢) «بن» من المطبوع وهو الصواب ، ووقع في الأصل و(هـ) : «عن» . وهو همام بن يحيى بن دينار العوذي . انظر : (مغاني الأخيار ص٤٥٢ ، وتهذيب الكمال وفروعه) .

(٣) لفظ «إنما» ليس في المطبوع .

١٩٦٢٣ ـ أحمد ٢/٢٣٠ .

١٩٦٢٤ ـ أحمد ٢/٤٩٥ .

٥/٢٣١/ب

224 ★ / علقمة بن قيس النَّخَعِي ، عن أبي هريرة .

١٩٦٢٥ ـ حديث : كنا عند عائشة فدخل أبو هريرة ، فقالت(١) : أنت الذي حم **تحدث أن امرأة عذبت في هرة لها ربطتها ، فلم تطعمها ولم تسقها؟ فقال : سمعته منه -يعني النبي ﷺ- . فقالت : هل تدري ما كانت المرأة؟ إن المرأة مع ما فعلت ، كانت كافرة ، وإن المؤمن أكرم على الله من أن يعذبه في هرة ، فإذا حدثت عن رسول الله ﷺ فانظر كيف تحدث .**

أحمد : ثنا سليمان بن داود ، ثنا أبو عامر الخزاز ، عن سيار ، عن الشعبي ، عنه ، به .

★ علي بن داود أبو المتوكل الناجي .

في الكنى(٢)

225 ★ عَلي بن رباح ، عن أبي هريرة .

١٩٦٢٦ ـ حديث : «اتقوا دعوة المظلوم» . حب

حب في السابع والثمانين من الأول : أنا محمد بن الحسن بن قتيبة ، ثنا يزيد بن

---

224 ★ علقمة بن قيس بن عبد الله النخعي ، أبو شبل الفقيه ، ثقة ثبت فقيه عابد ، من الثانية ، مات بعد الستين ، وقيل بعد السبعين . انظر : (الكاشف ، والتقريب وأصوله) .

١٩٦٢٥ ـ أحمد ٥١٩/٢ .

(١) في الأصل و(هـ) : «فقال» .

(٢) انظر : (الإتحاف ١٦/ح٢٠٧٤٣) .

225 ★ عَلي بن رباح بن قصير اللخمي أبو عبد الله المصري ، لقبه : عُلَيّ . ثقة ، من الثالثة ، مات سنة بضع عشرة ومائة . انظر : (الكاشف ، والتقريب وأصوله) .

١٩٦٢٦ ـ حب (الإحسان) ٢٧٣/٧ .

موهب ، أنا ابن وهب ، عن معروف بن سويد ، عنه ، بهذا .

١٩٦٢٧ ـ حديث : أوّلُ الأرض خراباً مصرُ ، ثم إِرْمِينِيَة . موقوف .
كم

كم في الفتن : أخبرني أحمد بن محمد بن سلمة العَنَزي ، ثنا عثمان بن سعيد الدارمي ، ثنا عبدالله بن صالح ، حدثني موسى بن علي بن رَبَاح ، سمعت أبي يقول : خرجت حاجاً ، فقال لي سليم بن عتر قاصٌ[١] مصرَ : أبلغ أبا هريرة السلام ، وأعلمه أني قد استغفرت الغداة له ولأمه . فلقيته فأبلغته . . . فذكره . وفيه : حدثني عبدالله بن عمرو بن العاص ، سمعت رسول الله ﷺ يقول : «**إنها تكون هجرة بعد هجرة . . .**» **الحديث** . وسمعت رسول الله ﷺ يقول : «**يخرج ناس من قبل المشرق ، يقرؤون القرآن ، لا يجاوز تراقيهم . . .**» **الحديث**[٢] .

١٩٦٢٨ ـ حديث : «لا يحل ثمن الكلب» .
طح

طح في البيوع : ثنا يونس ، أنا ابن وهب ، أخبرني معروف بن سويد ، أن علي بن رباح حدثهم ، بهذا .

١٩٦٢٩ ـ حديث : «لا عدوى . . .» .
طح حم

طح في الكراهة : ثنا يونس ، أنا ابن وهب ، أخبرني معروف بن سويد الجُذَامي[٣] ، عن علي بن رباح ، سمعت أبا هريرة ، بهذا .

رواه **أحمد** : ثنا هارون ، ثنا ابن وهب ، به .

١٩٦٢٧ ـ كم ٤/٥١٠-٥١١ .
(١) انظر ترجمته في : (سير أعلام النبلاء ٤/١٣١) .
(٢) وقال : «هذا حديث صحيح على شرط الشيخين ولم يخرجاه» .
١٩٦٢٨ ـ طح ٤/٥٢ .
١٩٦٢٩ ـ طح ٤/٣٠٩ . أحمد ٢/٤٢٠ .
(٣) في المطبوع : «الحزامي» وهو خطأ . انظر : (التقريب وأصوله) .

١٩٦٣٠ ـ حديث : «خير نساء ركبن الإبل نساء قريش . . .[1]» الحديث .
حم

أحمد : ثنا زيد بن الحباب ، حدثني موسى بن علي بن رباح ، سمعت أبي ، به .

226 ★ علي بن شماخ .

في ترجمة : عثمان بن شَمَّاس

227 ★ علي بن أبي طلحة الحمصي ، عن أبي هريرة ، ولم يسمع منه .

١٩٦٣١ ـ حديث : قيل للنبي ﷺ : لأي شي سُمِّي يوم الجمعة؟ قال : «لأن فيها طبعت طينة أبيك آدم ، وفيها الصعقة والبعثة ، وفيها البطشة . وفي آخر ثلاث ساعات منها ساعةٌ مَنْ دعا الله فيها استُجيب له» .
حم

أحمد : ثنا هاشم ، ثنا الفرج بن فضالة ، عنه ، به .

228 ★ عمار بن أبي عمار ، عن أبي هريرة .

١٩٦٣٠ ـ أحمد ٥٣٦/٢ .

(١) سقط هذا المتن من المطبوع وهو في جامع المسانيد [جزء أبي هريرة/ ١٥٥/ب] .

226 ★ تقدمت ترجمته برقم (206) ص٣٤٣ .

227 ★ علي بن أبي طلحة : سالم ، مولى بني العباس ، سكن حمص ، أرسل عن ابن عباس ولم يره ، صدوق قد يخطئ ، من السادسة ، مات سنة (١٤٣هـ) . انظر : (الكاشف ، والتقريب وأصوله) .

١٩٦٣١ ـ أحمد ٣١١/٢ .

228 ★ عمار بن أبي عمار ، أبو عمر ، ويقال : أبو عبد الله ، مولى بني هاشم ، صدوق ربما أخطأ ، من الثالثة ، مات بعد سنة (١٢٠هـ) . انظر : (الكاشف ، والتقريب وأصوله) .

٥/٢٣٢أ

١٩٦٣٢ - / حديث : أمرنا رسول الله ﷺ بالمضمضة والاستنشاق . قط

قط في الطهارة : ثنا الحسين بن إسماعيل المحاملي ، ثنا عبدالله بن أحمد بن موسى . قال : وثنا محمد بن عبدالله بن زكريا النيسابوري وعلي بن محمد المصري ، قالا : ثنا أحمد بن عمرو بن عبدالخالق ، قالا : ثنا هُدْبة بن خالد ، ثنا حماد بن سلمة ، عنه ، به . وعن أحمد بن يوسف بن خلاّد ، عن الحارث بن أبي أسامة(١) ، عن داود بن المُحَبَّر ، عن حمّاد مثله . وقال : لم يسنده عن حماد غير هذين ، وغيرهما لا يذكر أبا هريرة(٢) .

١٩٦٣٣ - حديث : «إذا سمع أحدكم النداء والإناء على فيه ، فلا يضعه حتى [يقضي حاجته منه](٣) . . .» الحديث . حم

في ترجمة : أبي سلمة ، عن أبي هريرة .

ورواه **أحمد** : ثنا روح ، ثنا حماد ، عنه ، بهذا .

١٩٦٣٤ - حديث : أنه قال في الفَرَعَةِ(٤) : هي حقٌ ولا يذبحها ، وهي غَرَاة من كم

١٩٦٣٢ - قط ١/١١٦ .

(١) في المطبوع : «الحارث بن محمد» وهو هو ، وهو الحارث بن محمد بن أبي أسامة التميمي البغدادي الخَصِيب . انظر : (تاريخ بغداد ٨/٢١٨-٢١٩ ، وتذكرة الحفاظ ٢/٦١٩-٦٢٠ ، وسير أعلام النبلاء ١٣/٣٨٨-٣٩٠) .

(٢) اختصر الحافظ هنا قول الدارقطني .

١٩٦٣٣ - أحمد ٢/٥١٠ . وانظر : (ح ١٩٦٤٦) .

(٣) ما بين المعقوفين من المطبوع وأطراف المسند (٧/٤٢٦ ، ح١٠٠٩٧) ومكانه في الأصل و(هـ) : «يشرب» .

١٩٦٣٤ - كم ٤/٢٣٦ .

(٤) الفَرَعَة : أول ما تلده الناقة ، كانوا يذبحونه لآلهتهم ، فنهي المسلمون عنه . انظر : (النهاية ٣/٤٣٥ ، مادة : فرع) .

ط لمالك ش للشافعي حم لأحمد عم لعبدالله بن أحمد مي للدارمي جا لابن الجارود

الغراة[١] تلصق في يدك . . . الحديث . موقوف

كم في الذبائح : أنا الشيخ أبو بكر بن إسحاق ، أنا عبدالله بن أحمد بن حنبل ، حدثني أبي ، ثنا عبدالرزاق ، أنا ابن جريج ، أخبرني عمرو بن دينار ، أن ابن أبي عمار [أخبره][٢] بهذا . وقال : صحيح .

١٩٦٣٥ - حديث : «أن ملك الموت كان يأتي الناس عِيَاناً ، فأتى موسى بن عمران ، فلَطَمَه . . .» الحديث .
كم حم

كم في أخبار الأنبياء : ثنا علي بن حمشاذ ومحمد بن صالح ، قالا : ثنا الحسين ابن الفضل ، ثنا عفان بن مسلم[٣] ، ثنا حماد بن سلمة ، عنه ، به[٤] .

رواه **أحمد** : ثنا أمية بن خالد ويونس ، قالا : ثنا حماد ، به . وعن مؤمل ، عن حماد ، به .

١٩٦٣٦ - حديث : «ما شهدت مع رسول الله ﷺ مغنماً إلا قسم لي ، إلا يوم خيبر . . .» الحديث .
مي حم

مي في السير : أنا حجاج بن منهال ، عن حماد بن سلمة ، عن علي بن زيد ، عنه ، به .

---

(١) قوله «غراة من الغراة» أي صغير لحمه كالغراة ، وهي القطعة من الغرا . (النهاية ٤٣٥/٣) .

(٢) ما بين المعقوفين من المطبوع .

١٩٦٣٥ - كم ٥٧٨/٢ . أحمد ٥٣٣/٢ .

(٣) قوله : «ومحمد بن صالح ، قالا : ثنا الحسين بن الفضل ، ثنا عفان بن مسلم» ساقط من المطبوع .

(٤) وقال : «هذا حديث صحيح على شرط مسلم ولم يخرجاه» .

١٩٦٣٦ - مي ١٤٤/٢ . أحمد ٥٣٥/٢ .

رواه أحمد : ثنا روح ، ثنا حماد ، به .

١٩٦٣٧ ـ حديث : «يلقى في النار أهلها ، وتقول : هل من مزيد . . .» الحديث . مي خز

مي في الرقاق : أنا حجاج بن منهال ، ثنا حماد بن سلمة ، عنه ، به .

خز في التوحيد : ثنا محمد بن يحيى ، ثنا حجاج . وعن محمد ، ثنا موسى ، ثنا حماد ، به . وعن محمد بن معمر ، ثنا روح ، ثنا حماد ، به . سمعت الدارمي أحمد ابن سعيد يقول : سمعت روح بن عبادة يقول : طلبت الحديث عشرين سنة ، وصنفت عشرين(١) .

١٩٦٣٨ ـ حديث : طح في الكراهة : ثنا سليمان بن شعيب ، ثنا يحيى بن حسان ، ثنا حماد بن سلمة ، عن عمار بن أبي عمار : قدمَتْ على مروان بن الحكم مطارف خز ، فكساها ناساً من أصحاب رسول الله ﷺ ، فكأني أنظر إلى أبي هريرة وعليه منها مِطْرَف(٢) أغبر ، كأني أنظر إلى طرائق الإِبْرَيْسَم(٣) فيه . طح

١٩٦٣٩ ـ حديث : في قوله يوم القيامة ﴿ وَشَاهِدٍ وَمَشْهُودٍ ﴾(٤) قال : الشاهد : كم حم

١٩٦٣٧ ـ مي ٢/٢٤٦ . خز ٩٧ ، ٩٨ ، ٩٩ .

(١) قوله : «وصنفت عشرين» ساقط من المطبوع ، وهو في المطبوعة الأخرى (١/٢٢٦) -تحقيق : د/ عبد العزيز بن إبراهيم الشهوان- .

١٩٦٣٨ ـ طح ٤/٢٥٦ .

(٢) المطرف بكسر الميم وفتحها وضمها : الثوب الذي في طرفه عَلَمان ، والميم زائدة . (النهاية ٣/١٢١) .

(٣) الإبريسم : الحرير .

١٩٦٣٩ ـ كم ٢/٥١٩ . أحمد ٢/٢٩٨ ، ٢٩٩ .

(٤) سورة البروج ، الآية (٣) .

ط لمالك ش للشافعي حم لأحمد عم لعبدالله بن أحمد مي للدارمي جا لابن الجارود

يوم عرفة ويوم الجمعة ، والمشهود : هو الموعود .

كم في تفسير البروج : أنا أبو بكر بن إسحاق ، ثنا عبدالله بن أحمد بن حنبل ، حدثني أبي ، ثنا محمد -وهو ابن جعفر- عن شعبة ، سمعت علي بن زيد ويونس ابن عبيد يحدثان ، عن عمار ، به . أما علي بن زيد فرفعه ، وأما يونس فلم يَعْدُ أبا هريرة(١) .

رواه أحمد كما هنا .

١٩٦٤٠ كم - حديث : «هلاكُ هذه الأمة على يَدَيْ أُغَيْلِمَةٍ من قريشٍ» .

كم في الفتن : ثنا أبو بكر محمد بن المُؤَمَّل ، ثنا الفضل بن محمد الشعراني ، ثنا نعيم بن حماد ، ثنا بقية بن الوليد وعبدالقدوس بن الحجاج ، قالا : ثنا أبو بكر بن أبي مريم ، عنه ، بهذا . وقال : صحيح على شرطهما . كذا وهم(٢) .

١٩٦٤١ حم - / حديث : «إذا أطاع العبد ربه وأطاع سيده فله أجران» . ٥/٢٣٢/ب

أحمد : عن أبي كامل ويزيد ومؤمَّل وعفان ، أربعتهم عن حماد ، عنه ، به .

١٩٦٤٢ حم - حديث : «الناس معادن(٣) ، خيارهم في الجاهلية خيارهم في

---

(١) وقال في آخره : «حديث شعبة عن يونس بن عبيد صحيح على شرط الشيخين ولم يخرجاه» .

١٩٦٤٠ - كم ٤/٤٧٩ .

(٢) وتعقبه الذهبي في تلخيصه فقال : «قلت : أبو بكر ضعيف وما أخرجا له شيئاً» . وانظر التقريب وأصوله .

١٩٦٤١ - أحمد ٢/٢٦٣ ، ٢٩٢ ، ٤٨٥ ، ٤٠٦ ، ٤٦٤ .

١٩٦٤٢ - أحمد ٢/٤٨٥ .

(٣) في المطبوع زيادة : «في الخير والشر» .

الإسلام إذا فقهوا[١]» .

أحمد : عن عبدالرحمن وحسن وعفان ، ثلاثتهم عن حماد ، عنه ، به . وحديث عبدالرحمن مختصرٌ .

١٩٦٤٣ ـ حديث : «إذا جاء خادم أحدكم بطعامه ، قد كفاه حَرَّهُ[٢] وعمله ، فليقعده يأكل معه . . .» الحديث .
حم

أحمد : عن عبدالرحمن وعفان ، كلاهما عن حماد ، عنه ، به .

١٩٦٤٤ ـ حديث : «لقي آدم موسى ، فقال : أنت آدم الذي خلقك الله بيده . . .» الحديث .
حم

أحمد : عن عبدالرحمن وعفان ، كلاهما عن حماد ، عنه ، به .

١٩٦٤٥ ـ حديث : «ليخرجنَّ من المدينة رجالٌ رغبةً عنها ، والمدينةُ خيرٌ لهم لو كانوا يعلمون» .
حم

أحمد : عن عفان وأسود ، كلاهما عن حماد ، عنه ، به .

١٩٦٤٦ ـ حديث : «إذا سمع أحدكم النداء والإناء على يديه[٣] ، فلا يضعه
حم

(١) في الأصل و(هـ) زيادة : «الحديث» وهي زيادة لأن النص المذكور هو تمام الحديث .

١٩٦٤٣ ـ أحمد ٢/٤٦٤ ، ٤٠٦ .

(٢) حَرَّه : أي تعبه ومشقته . انظر : (النهاية ١/٣٦٣ ، ٣٦٤) .

١٩٦٤٤ ـ أحمد ٢/٤٦٤ .

١٩٦٤٥ ـ أحمد ٢/٤٦٤-٤٦٥ ، ٤٦٥ . والحديث سيأتي مقروناً برواية محمد بن زياد عن أبي هريرة في ترجمته (ح١٩٧٨٥ ، ص٥٠٦) .

١٩٦٤٦ ـ أحمد ٢/٥١٠ . وانظر : (ح١٩٦٣٣) .

(٣) في المطبوع : «يده» .

حتى يقضي حاجته منه» . وكان المؤذن يؤذن إذا بزغ الفجر .

أحمد : ثنا روح ، ثنا حماد ، عنه ، بهذا .

229 ★ عمر بن الحكم بن ثَوْبان المدني ، عن أبي هريرة .

١٩٦٤٧ ـ حديث : «ما تعدُّون الشهيدَ فيكم[1]؟» قالوا : الذي يُقاتل في سبيل الله حتى يُقتل ، قال : «الشهداء في أمتي إذاً لقليل . . .» [الحديث][2] . حم

أحمد : ثنا محمد بن عبيد ، ثنا محمد -يعني ابن إسحاق- عن أبي مالك بن ثعلبة بن مالك القرظي ، عنه ، به .

230 ★ عمر بن الحكم الأنصاري ، عن أبي هريرة .

١٩٦٤٨ ـ حديث : «لا يَفْرَكُ[3] مؤمنٌ مؤمنةً ، إنْ كَرِهَ منها خُلُقاً رَضي منها آخر» . حم

أحمد : ثنا أبو عاصم ، ثنا عبدالحميد بن جعفر ، حدثني عمران بن أبي أنس ، عنه[4] ، به .

---

229 ★ عمر بن الحكم بن ثوبان المدني ، صدوق ، من الثالثة ، مات سنة (١١٧هـ) وله ثمانون سنة . انظر : (الكاشف ، والتقريب وأصوله) .

١٩٦٤٧ ـ أحمد ٢/٤٤١ .

(١) قوله : «فيكم» ساقط من المطبوع .

(٢) زدت ما بين المعقوفين لأن للحديث بقية في المطبوع .

230 ★ عمر بن الحكم بن رافع بن سنان المدني الأنصاري حليف الأوس ، ثقة ، من الثالثة . ويقال هو : عمر بن الحكم بن ثوبان الذي تقدم قبله . انظر : (الكاشف ، والتقريب وأصوله) .

١٩٦٤٨ ـ أحمد ٢/٣٢٩ .

(٣) لا يَفْرَكْ : أي لا يبغض . (النهاية ٣/٤٤١) .

(٤) وقع في المطبوع : «عمرو بن الحكم» وهو خطأ .

١٩٦٤٩ ـ حديث : أنه كان يضرب مثلاً لنقض الوتر ، فيقول : لو جئت بثلاثة(١) أَبْعِرَةٍ فأنختها ثم جئت ببعيرين فأنختهما ، أليس كان يكون ذلك وتراً؟ . طح

طح في الصلاة : ثنا أبو بكرة ، ثنا عبدالله بن حمران ، ثنا عبدالحميد بن جعفر ، عن عمران بن أبي أنس ، عنه ، به .

١٩٦٥٠ ـ حديث : «إن تذهب الليالي والأيام ، حتى يملكَ الناسَ رجلٌ من الموالي يُقال له : جهجاه» . عه حم

عه في الفتن : ثنا محمد بن يحيى ، ثنا إسحاق بن إبراهيم ، قلت لأبي أسامة : أحدثكم عبدالحميد بن جعفر ، عنه ، بهذا ، فأَقَرَّ به ، وقال : نعم . وعن إبراهيم بن مرزوق وحماد بن الحسن -فرقهما- عن أبي بكر الحنفي ، عن عبدالحميد بن جعفر ، به .

رواه **أحمد** : ثنا أبو بكر الحنفي ، ثنا عبدالحميد ، به .

231 ★ عمر بن خَلْدة الزرقي قاضي المدينة ، عن أبي هريرة .

١٩٦٤٩ ـ طح ٣٤٣/١ .

(١) في المطبوع : «بثلاث» وهو خطأ .

١٩٦٥٠ ـ أحمد ٣٢٩/٢ . واللفظ المذكور هو لأبي عوانة لأنه لفظ مسلم وكتاب الفتن منه غير مطبوع . ولفظ الإمام أحمد بنحوه.. وانظر تحفة الأشراف (٢٨٨/١٠ حديث ١٤٢٦٧) وأطراف المسند (٤٢٧/٧ حديث ١٠١٠١) .

231 ★ عمر بن خَلْدة ، ويقال : ابن عبد الرحمن بن خلدة ، الأنصاري المدني القاضي ، ثقة ، من الثالثة . انظر : (الكاشف ، والتقريب وأصوله) .

١٩٦٥١ - حديث : «أيما رجل مات أو أفلس ، فصاحبُ المتاع أحقُ بمتاعه إذا وجده[١] بعينه» . جا قط كم

جا في البيوع : أنا محمد بن عبدالله بن عبد[٢] الحكم ، أَنّ ابن أبي فُدَيْك أخبرهم ، حدثني ابن أبي ذئب ، حدثني أبو المعتمر بن عمرو بن نافع ، عن ابن خَلْدة وكان قاضي المدينة ، به .

قط فيه : ثنا أبو بكر النيسابوري والحسين بن يحيى بن عياش ، قالا : ثنا الحسن ابن محمد الزعفراني ، ثنا شبابة ، ثنا ابن أبي ذئب ، به . وعن أبي بكر ، ثنا ابن عبدالحكم ، به .

كم فيه : ثنا أبو العباس محمد بن يعقوب ، أنا محمد بن عبدالله بن عبدالحكم ، به[٣] .

٥/٢٣٣أ

232 ★ / عمر بن نبهان ، عن أبي هريرة .

١٩٦٥٢ - حديث : «من كُنَّ له ثلاثُ بناتٍ ، فصبر على لأوائهن وضرائهن وسرائهن ، أدخله الله الجنة . . .» الحديث . كم حم

كم في البر والصلة : ثنا أبو العباس محمد بن يعقوب ، ثنا محمد بن سنان

١٩٦٥١ - جا ص٢١٤ . قط ٢٩/٣ . كم ٥٠/٢-٥١ .

(١) في الأصل و (هـ) : «وجد» .

(٢) «عبد» سقط من المطبوع . انظر : (التقريب وأصوله) .

(٣) وقال : «هذا حديث عال صحيح الإسناد ولم يخرجاه بهذا اللفظ» .

232 ★ عمر بن نبهان ، حجازي ، مجهول ، من الثالثة . انظر : (تهذيب التهذيب ٥٠١/٧ ، والتقريب) .

١٩٦٥٢ - كم ١٧٦/٤ . أحمد ٣٣٥/٢ .

القزاز ، ثنا حماد بن مسعدة ، عن ابن جريج ، عن أبي الزبير ، عنه ، به . وقال : صحيح الإسناد(١) .

رواه أحمد : ثنا حماد بن مَسْعَدة ، به(٢) .

★ عمر بن أبي سفيان ، عن أبي هريرة .

يأتي قريباً(٣) .

233 ★ عمرو بن الأزرق ، عن أبي هريرة .

في ترجمة : سلمة بن الأزرق(٤) .

234 ★ عمرو بن دينار ، عن أبي هريرة ، ولم يسمع منه(٥) .

١٩٦٥٣ ـ حديث : «الرجل أحق بهبته ، ما لم يُثَبْ منها» .
قط

قط في البيوع : ثنا محمد بن القاسم بن زكريا ، ثنا أبو سعيد الأشج ، ثنا وكيع .

---

(١) وقال : «ولم يخرجاه» .

(٢) وقع في المسند المطبوع «عمرو بن شهاب» وهو خطأ .

(٣) يأتي برقم (235) ص٤٣٧ .

(٤) تقدم برقم (105 ، ح١٨٨٨٥) .

234 ★ عمرو بن دينار المكي ، أبو محمد الأثرم الجُمَحِي ، مولاهم ، ثقة ثبت ، من الرابعة ، مات سنة (١٢٦هـ) . انظر : (الكاشف ، والتقريب وأصوله) .

(٥) وانظر جامع التحصيل (ص٢٩٧-٢٩٨ ترجمة رقم ٥٦٣) في حكم سماعه من الصحابة رضي الله عنهم .

١٩٦٥٣ ـ قط ٤٣/٣ ، ٤٤ .

ويزاد : قط في البيوع ٤٤/٣ : نا محمد بن مخلد ، نا عباس بن محمد ، نا جعفر بن عون ، نا إبراهيم بن إسماعيل ، عنه ، به .

وعن محمد بن مَخْلَد ، ثنا إسماعيل بن أبي الحارث[١] ، عن جعفر بن عون . وعن ابن مخلد ، ثنا محمد بن عثمان بن كرامة ، ثنا عبيدالله بن موسى ، ثلاثتهم عن إبراهيم بن إسماعيل بن مُجَمِّع ، عنه ، به .

235 ★ عمرو بن أبي سفيان بن أَسِيد بن جارية ، عن أبي هريرة .

١٩٦٥٤ - حديث : «لكلّ نبيٍ دعوةٌ مستجابة . . .» الحديث .
مي خز

مي في الرقاق : أنا الحكم ، أنا شعيب ، عن الزهري ، عنه ، به .

خز في التوحيد : ثنا يونس بن عبدالأعلى ، أنا ابن وهب ، أخبرني يونس . وثنا محمد بن عزيز ، ثنا سلامة ، عن عقيل ، كلاهما عن ابن شهاب ، به . لكن في رواية عقيل : عمر[٢] بن أبي سفيان ، قال ابن خزيمة : الصواب : عمرو .

١٩٦٥٥ - حديث : بعث رسول الله ﷺ سريةً عيناً ، وأمّر عليهم عاصم بن ثابت . . . الحديث بطوله .
حب حم

حب في الثامن من الثالث : أنا ابن قتيبة ، ثنا ابن أبي السريّ (ح) وأنا عبدالله ابن محمد الأزدي ، ثنا إسحاق بن إبراهيم ، قالا : أنا عبدالرازق ، أنا معمر ، عن الزهري ، عنه ، به .

رواه أحمد : مطولاً : عن سليمان بن داود الهاشمي ، عن إبراهيم بن سعد . وعن

---

(١) وقع في المطبوع : «محمد بن إسماعيل بن الحارث» وهو خطأ . انظر : (التقريب وأصوله) .

235 ★ عمرو بن أبي سفيان بن أَسِيد بن جارية الثقفي المدني ، حليف بني زُهْرة ، وقد ينسب إلى جده ، ويقال : عمر ، ثقة ، من الثالثة . انظر : (الكاشف ، والتقريب وأصوله) .

١٩٦٥٤ - مي ٢/٢٣٥ . خز ٢٥٨ ووقع في المطبوع خطأ في الإسنادين يصحح مما هنا .

(٢) جاء في المطبوع : «عمرو» على الصواب .

١٩٦٥٥ - حب (الإحسان) ٩/٩١-٩٢ ، ٩٣ . أحمد ٢/٢٩٤ ، ٣١٠-٣١١ .

يعقوب ، عن أبيه . وعن عبدالرزاق ، عن معمر ، كلاهما عن الزهري ، به .

في رواية : عُمر بضم العين .

236 ★ عمرو بن عاصم ، عن أبي هريرة .

١٩٦٥٦ ـ حديث : قال أبو بكر : يا رسول الله ، مُرْني بشيءٍ أقوله إذا أصبحت مي حب كم حم **وإذا أمسيت . . . الحديث .**

مي في الاستئذان : ثنا سعيد بن عامر ، عن شعبة ، عن يعلى بن عطاء ، عنه ، به .

حب في الرابع بعد المائة من الأول : أنا عبدالله بن محمد الأزدي ، ثنا إسحاق ابن إبراهيم ، أنا النضر بن شُمَيْل ، ثنا شعبة ، به .

كم في الدعاء : أنا أبو بكر محمد بن المؤمل ، ثنا الفضل بن محمد الشعراني ، ثنا عمرو بن عون ، ثنا هُشَيم ، أنا يعلى بن عطاء ، نحوه ، وقال : صحيح الإسناد(١) .

رواه أحمد : ثنا محمد بن جعفر ، ثنا شعبة ، به(٢) .

١٩٦٥٧ ـ حديث : «إنّ أوفى(٣) الدعاء أن يقول الرجل : اللهم أنت ربي وأنا حم **عبدك ، ظلمت نفسي واعترفت بذنبي ، يا رب فاغفر لي . . .» الحديث .**

---

236 ★ عمرو بن عاصم بن سفيان بن عبد الله الثقفي ، ثقة ، من الثالثة . انظر : (الكاشف ، والتقريب وأصوله) .

١٩٦٥٦ ـ مي ٢/٢٠٢-٢٠٣ . حب (الإحسان) ٢/١٥٥ . كم ١/٥١٣ . أحمد ٢/٢٩٧ .

(١) وقال : «ولم يخرجاه» .

(٢) وقع في المطبوع : «عمر بن عاصم» بدل «عمرو بن عاصم» وهو خطأ . انظر : (التقريب وأصوله) .

١٩٦٥٧ ـ أحمد ٢/٥١٥ .

(٣) في المطبوع : «أوفق» بدل «أوفى» .

ط لمالك ش للشافعي حم لأحمد عم لعبدالله بن أحمد مي للدارمي جا لابن الجارود

أحمد : عن روح ، عن شعبة ، عن يعلى بن عطاء وابن أبي حسين المكي -فرَّقهما- كلاهما عنه ، به .

٥/٢٣٣/ب

237 ★ / عمرو بن قُهَيْد الغفاري ، عن أبي هريرة .

١٩٦٥٨ - حديث : جاء رجل إلى رسول الله ﷺ فقال : يا رسول الله أرأيت إنْ عُدِيَ على مالي[1]؟ قال : «انشد[2] الله» . قال : فإن أَبَوْا[3] عليَّ . . . الحديث . قال في الثالثة : «قاتل» .

أحمد : عن يونس وقتيبة ، كلاهما عن ليث ، عن يزيد بن الهاد ، عنه ، به . وعن أبي سلمة الخزاعي ، عن ليث ، نحوه .

238 ★ عمرو بن مسلم بن أُكَيْمَة ، عن أبي هريرة .

١٩٦٥٩ طح حب ط حم - حديث : أن رسول الله ﷺ انصرف من صلاةٍ جهر فيها بالقراءة فقال : «هل قرأ أحدٌ منكم معي آنفاً . . .» الحديث .

---

237 ★ قال الحافظ في التقريب : «عمرو بن قهيد بن مطرف ، صوابه : عمرو عن قهيد ، وسيأتي قهيد ، وعمرو هو ابن أبي عمرو مولى المطلب» وقهيد بن مطرف الغفاري ، قال فيه الذهبي : وثق . وقال الحافظ : قيل : لقهيد صحبة . انظر : (الكاشف ، والتقريب وأصوله) .

١٩٦٥٨ - أحمد ٣٣٩/٢ ، ٣٦٠ .

(١) «مالي» من (هـ) والمطبوع وأطراف المسند (٢٣٤/٢/أ) وتحرفت في الأصل إلى : «مال» .

(٢) في المطبوع : «فانشد» .

(٣) «أَبَوْا» من (هـ) والمطبوع وأطراف المسند (٢٣٤/٢/أ) وفي الأصل «أتوا» .

238 ★ عمرو بن مسلم بن عمارة بن أُكَيْمة الليثي المدني ، وقيل : اسمه عمر ، صدوق ، من السادسة . انظر : (الكاشف ، والتقريب وأصوله) .

١٩٦٥٩ - طح ٢١٧/١ . حب (الإحسان) ١٦٢/٣ ، ١٥٩ . وقد تقدم الحديث في مرويات سعيد بن المسيب عن أبي هريرة (٧٣٢/١٤ ، ح١٨٦٠٣) وأشار الحافظ إلى موضعه هنا بعد أن =

طح في الصلاة : ثنا يونس ، أنا ابن وهب ، أن مالكاً حدثه . وعن حسين بن نصر ، عن الفِرْيابي ، عن الأوزاعي[١] .

حب في الحادي والعشرين من الأول : أنا عمر بن سعيد بن سنان ، أنا أحمد بن أبي بكر ، عن مالك . وفي الثاني من الثاني : أنا ابن قتيبة ، ثنا يزيد بن هارون[٢] ، حدثني الليث ، ثلاثتهم عن ابن شهاب ، به . قال ابن حبان : اسم ابن أكيمة ، عمرو ابن مسلم[٣] .

239 ★ عمرو بن ميمون ، عن أبي هريرة .

= خرجه لابن حبان وأحمد .

ويزاد : مالك في الصلاة ١/٨٦-٨٧ : عن ابن شهاب ، عنه ، به .

وأحمد ٢/٢٨٤ : ثنا عبد الرزاق ، ثنا معمر ، عن الزهري ، عنه ، به . و ٢/٢٨٥ : ثنا محمد بن بكر ، أنا ابن جريج ، أخبرني ابن شهاب ، عنه ، به . و ٢/٣٠١ : قرأت على عبد الرحمن : مالك ، عن ابن شهاب ، عنه ، به . و ٢/٤٨٧ : ثنا إسماعيل ، قال : أنا عبد الرحمن بن إسحاق ، عن الزهري ، عنه ، به . وانظر : (أطراف المسند ٨/٢٢١ ، ح ١٠٩٠٨) والتعليق عليه .

(١) وجاء السند في المطبوع : « . . . الأوزاعي ، حدثني الزهري ، عن سعيد ، عن أبي هريرة» وسعيد بن المسيب يروي عن أبي هريرة وعنه الزهري . ولم يعزه الحافظ للطحاوي في مرويات سعيد بن المسيب عن أبي هريرة (١٤/ح١٨٦٠٣) إنما عزاه لابن حبان وأحمد فقط .

(٢) «هارون» من المطبوع وهو الصواب ، فما في الأصل و(هـ) : «موهب» فتحريف . وهو يزيد ابن هارون بن زاذان السلمي . انظر : (تهذيب الكمال وفروعه) .

(٣) وبقية كلام ابن حبان : « . . . ابن عمار بن أكيمة وهما أخوان : عمرو بن مسلم وعمر بن مسلم ، فأما عمرو بن مسلم فهو تابعي سمع أبا هريرة وسمع منه الزهري ، وأما عمر بن مسلم فهو من أتباع التابعين سمع سعيد بن المسيب وروى عنه مالك ومحمد بن عمرو وهما ثقتان» .

239 ★ عمرو بن ميمون الأودي ، أبو عبد الله ، ويقال : أبو يحيى ، مخضرم مشهور ، ثقة عابد ، نزل الكوفة ، مات سنة أربع وسبعين ، وقيل بعدها . انظر : (الكاشف ، والتقريب وأصوله) .

ط لمالك ش للشافعي حم لأحمد عم لعبدالله بن أحمد مي للدارمي جا لابن الجارود

١٩٦٦٠ ـ حديث : «من سره أن يجد حلاوة الإيمان ، فليحبَّ المرء لا يحبُّهُ إلاّ لله» . كم حم

كم في الإيمان : ثنا أبو العباس محمد بن يعقوب ، ثنا إبراهيم بن مرزوق ، ثنا أبو داود ، ثنا شعبة ، عن أبي بَلْج ، عنه ، به . وعن أحمد بن يعقوب الثقفي ، ثنا عمر ابن حفص السدوسي ، ثنا عاصم بن علي ، ثنا شعبة ، ثنا يحيى بن أبي سليم -وهو أبو بَلْج- نحوه(١) . وفي البر والصلة : أخبرني عبدالرحمن بن حمدان(٢) ، ثنا إبراهيم ابن الحسين بن ديزيل ، ثنا آدم بن أبي إياس ، ثنا شعبة ، به(٣) ، وقال : صحيح الإسناد(٤) .

رواه أحمد : عن محمد وهاشم وسليمان ، عن شعبة ، به .

١٩٦٦١ ـ حديث : «ألا أعلمُكَ أو أدلُّكَ على كلمة من تحت العرش من كنز الجنة؟ تقول : لا حول ولا قوة إلا بالله ، فيقول الله : أسلم عبدي واستسلم» . كم حم

كم في الإيمان : ثنا عبدالرحمن بن الحسن ، ثنا إبراهيم بن الحسين ، ثنا آدم بن

١٩٦٦٠ ـ كم ١/٣-٤ ، ١٦٨/٤ . أحمد ٢٩٨/٢ ، ٥٢٠ .

(١) وقال : «هذا حديث لم يخرج في الصحيحين وقد احتجا جميعاً بعمرو بن ميمون عن أبي هريرة واحتج مسلم بأبي بلج وهو حديث صحيح لا يحفظ له علة» .

(٢) «عبد الرحمن بن حمدان» من الأصل و(هـ) وبدله في المطبوع وأصله المخطوط : «عبد الرحمن بن الحسن القاضي بهمذان» وعبد الرحمن بن حمدان الهمذاني وعبد الرحمن بن الحسن الهمذاني يرويان عن إبراهيم بن الحسين بن ديزيل ويروي عنهما الحاكم . وضَعَّف صالح ابن أحمد الحافظ : عبد الرحمن بن الحسن ، لادّعائه الرواية عن ابن ديزيل . وجاء في الحديث الآتي بعده «عبد الرحمن بن الحسن» وكذلك في المطبوع (٢١/١) فالله أعلم . انظر : (تاريخ بغداد ٢٩٢/١٠-٢٩٤ ، وسير أعلام النبلاء ١٥/١٦ ، ٤٧٧/١٥) .

(٣) وقع في إسناده في المطبوع : «عمر بن ميمون» بدل «عمرو بن ميمون» وهو تحريف .

(٤) قال : «ولم يخرجاه» .

١٩٦٦١ ـ كم ٢١/١ . أحمد ٢٩٨/٢ ، ٣٦٣ ، ٣٣٥ ، ٣٥٥ ، ٤٠٣ .

أبي إياس . وعن الحسين[١] بن علي ، ثنا محمد بن إسحاق ، ثنا محمد بن المثنى ، ثنا محمد بن جعفر (قالا[٢] : ثنا شعبة ، عن يحيى بن أبي سليم ، عنه ، به . وقال : صحيح [ولا يحفظ له علة][٣] ولم يخرجاه [وقد احتج مسلم بيحيى بن أبي سليم][٣] .

رواه أحمد : عن محمد بن جعفر)[٤] وهاشم وسليمان بن داود ، ثلاثتهم عن شعبة . وعن بكر[٥] بن عيسى ، عن أبي عوانة . وعن حسن بن موسى وأحمد بن عبدالملك ، كلاهما عن زهير ، ثلاثتهم عن أبي بَلْج يحيى بن أبي سُلَيْم ، به . وفي حديث أبي عوانة زيادة : قال أبو بلج : أحسب أنه قال : فإن الله يقول : «**أسلم عبدي واستسلم**[٦]» وفيه ذكر الآية التي في الكهف .

240 ★ عمير بن إسحاق ، عن أبي هريرة .

١٩٦٦٢ ـ حديث : كنت أمشي مع الحسن بن علي في طرق المدينة ، فلقينا أبا
حب حم

(١) «الحسين» من المطبوع وأصله المخطوط [١/١٢/أ] وهو الصواب ، ووقع في الأصل و(هـ) : «الحسن» وهو أبو علي الحسين بن علي بن زيد النيسابوري . انظر : (تاريخ بغداد ٨/٧١-٧٢ ، وسير أعلام النبلاء ١٦/٥١-٥٩) .

(٢) قوله : «قالا : ثنا . . .» بداية السقط في (هـ) .

(٣) ما بين المعقوفات من المطبوع .

(٤) قوله «محمد بن جعفر» نهاية السقط من (هـ) .

(٥) في المطبوع : «بكير» وهو خطأ . انظر : (التقريب وأصوله) .

(٦) في الأصل و(هـ) : «وأسلم» وما أثبته من المطبوع (٢/٣٣٥) .

240 ★ عمير بن إسحاق ، أبو محمد مولى بني هاشم ، مقبول ، من الثالثة . انظر : (الكاشف ، والتقريب وأصوله) .

١٩٦٦٢ ـ حب (الإحسان) ٩/٥٧ ، ٧/٤٤٤ .

ويزاد : أحمد ٢/٢٥٥ ، ٤٩٣ : ثنا محمد بن أبي عدي ، عن ابن عون ، عنه به . و ٢/٤٢٧ ، ٤٨٨ : ثنا إسماعيل ، عن ابن عون ، عنه ، به . وانظر : (أطراف المسند ٧/٤٣١ ، ح١٠١٠٩) .

هريرة ، فقال للحسن : اكشف لي عن بطنك جُعِلْتُ فداك ، حتى أُقَبلَ حيث [رأيت](١) رسول الله ﷺ يقبّله ، فكشف عن بطنه فقبّل سُرّته . قال : ولو كانت(٢) من العورة ما كشفها .

حب في الثامن من الثالث : أنا الحسن بن سفيان ، ثنا أبو بكر بن أبي شيبة ، ثنا شريك(٣) ، عن ابن عون ، عنه ، بهذا . وفي الأول من الرابع : أنا عبدالله بن محمد الأزدي ، ثنا إسحاق بن إبراهيم ، أنا يحيى بن آدم ، ثنا شريك ، به .

٥/٢٣٤أ

241 ★ / عمير أبو يحيى مولى بني نوفل ، عن أبي هريرة .

١٩٦٦٣ كم - حديث : «لا ينامَنَّ أحدُكم حتى يقرأ ثلث القرآن . . .» الحديث .

كم في فضائل القرآن : أخبرني أبو القاسم عبدالرحمن بن الحسن القاضي ، ثنا عمير بن مرداس ، ثنا عبدالله بن نافع الصائغ ، ثنا يحيى بن عمير ، عن أبيه ، به ، وقال : حديث مدني(٤) ، صحيح الإسناد .

242 ★ عنبسة بن سعيد ، عن أبي هريرة .

---

(١) ما بين المعقوفين من مصادر التخريج .

(٢) في الأصل و(هـ) : «كان» والتغيير من المطبوع .

(٣) قوله «ثنا شريك» ليس في الطبعتين (الأرنؤوط ١٥/٤٢٠ ، ح٦٩٦٥) ولا في موارد الظمآن (ص٥٥٣ ، ح٢٢٣٨) .

241 ★ عمير المدني ، أبو يحيى مولى بني نوفل . لم أقف على ترجمة له وابنه يحيى من رجال التهذيب .

١٩٦٦٣ - كم ١/٥٦٧ .

(٤) قوله «حديث مدني» ساقط من (هـ) . وقوله «مدني» ليس في المطبوع ولا في أصله المخطوط [١/٢٥٩/أ] . وزاد في المطبوع ، قال : «ولم يخرجاه» .

242 ★ عنبسة بن سعيد بن العاص الأموي ، ثقة ، من الثالثة ، مات على رأس المائة تقريباً . انظر : (الكاشف ، والتقريب وأصوله) .

خز لابن خزيمة عه لأبي عوانة طح للطحاوي حب لابن حبان قط للدارقطني كم للحاكم

١٩٦٦٤ ـ حديث : أن رسول الله ﷺ بعث أبان بن سعيد بن العاص على سرية من المدينة قِبَل نجد ، فقدم أبان وأصحابه على رسول الله ﷺ بخيبر بعد أن فتحها ، وإنَّ حُزُمَ خيلهم لَلِيفٌ(١) . . . الحديث .
جا طح

جا في الجهاد : ثنا محمد بن يحيى ، ثنا سعيد بن منصور ، ثنا إسماعيل بن عياش ، عن محمد بن الوليد الزُّبَيْدي ، عن الزهري ، أن عنبسة بن سعيد أخبره ، به .

طح فيه : ثنا يونس ، ثنا ابن وهب ، أنا إسماعيل بن عيّاش ، به .

243 ★ عوف بن الحارث ، عن أبي هريرة .

١٩٦٦٥ ـ حديث : «من توضأ فأحسن وضوءه ، وراح فوجد الناس قد صلَّوا ، أعطاه الله مثل أجر من صلاها وحضرها ، لا ينقص ذلك من أجورهم شيئاً» .
كم حم

كم في الصلاة : أنا أبو نصر أحمد بن سهل الفقيه ببخارى ، ثنا أبو عصمة سهل ابن المتوكل ، ثنا عبدالله بن مَسْلَمة القَعْنَبي ، ثنا عبدالعزيز بن محمد ، عن محمد ابن طحلاء ، عن محصن بن علي ، عنه ، به(٢) . وقال : صحيح على شرط مسلم(٣) .

رواه أحمد : ثنا قتيبة بن سعيد ، ثنا عبدالعزيز ، به .

١٩٦٦٤ ـ جا ص٣٦٥ . طح ٣/٢٤٤ .

(١) لم تظهر الميم واللامان في صورة الأصل ، ومكانه بياض .

243 ★ عوف بن الحارث بن الطفيل بن سخبرة الأزدي ، مقبول ، من الثالثة . انظر : (الكاشف ، والتقريب وأصوله) .

١٩٦٦٥ ـ كم ١/٢٠٨-٢٠٩ . أحمد ٢/٣٨٠ .

(٢) سقط قوله : «عن أبي هريرة» من سند الحاكم من المطبوع وهو في أصله المخطوط [١/٩٦/ب] وفي تلخيص الذهبي .

(٣) وقال : «ولم يخرجاه» .

244 ★ العلاء بن زياد العدوي ، عن أبي هريرة .

١٩٦٦٦ ـ حديث : «بناء الجنة لبنة من ذهب ، ولبنة من فضة» .
حم

أحمد : ثنا سليمان بن داود ، ثنا عمران ، عن قتادة ، عنه ، به .

245 ★ العلاء الثقفي ، عن أبي هريرة .

١٩٦٦٧ ـ حديث : «المدينة ومكة محفوفتان بالملائكة . . .» الحديث .
حم

أحمد : ثنا سريج ، ثنا فُلَيْح ، عن عمر بن العلاء بن جارية[1] الثقفي ، عن أبيه ، به .

246 ★ عياض بن عبدالله بن سعد بن أبي السرح ، عن أبي هريرة .

١٩٦٦٨ ـ حديث : قام رسول الله ﷺ يخطب الناس ، فذكر الإيمان بالله
حم

---

244 ★ العلاء بن زياد بن مطر العدوي ، أبو نصر البصري ، أحد العباد ، ثقة ، من الرابعة ، مات سنة ٩٤هـ . انظر : (الكاشف ، والتقريب وأصوله) .

١٩٦٦٦ ـ أحمد ٣٦٢/٢ .

245 ★ العلاء بن جارية الثقفي ، ترجمه البخاري وابن أبي حاتم وابن حبان ولم يسموا أباه إلا ابن حبان فقد سماه في ترجمة ابنه عمر وكذا سماه الحسيني والحافظ ابن حجر في ترجمته وترجمة ابنه عمر بن العلاء . ولم أقف على من ذكره بجرح أو تعديل . انظر : (التاريخ الكبير ١٨٠/٦ ، والجرح والتعديل ٣٦٢/٦ ، والثقات ٤٤٩/٥ ، ١٧٣/٧ ، والإكمال ق ٧١/ب ، وتعجيل المنفعة ص٣٠٢ ، ٣٢٣) .

١٩٦٦٧ ـ أحمد ٤٨٣/٢ .

(١) وقع في المطبوع : «عمرو» بدل «عمر» وهو خطأ . وقوله «بن جارية» ليس في المطبوع . وانظر أطراف المسند (٤٣٢/٧ حديث ١٠١١١) مع التعليق عليه .

246 ★ عياض بن عبد الله بن سعد بن أبي سرح القرشي العامري المكي ، ثقة ، من الثالثة ، مات على رأس المائة . انظر : (الكاشف ٣١٢/٢ ، والتقريب وأصوله) .

١٩٦٦٨ ـ أحمد ٣٠٨/٢ ، ٣٣٠ .

والجهاد في سبيل الله من أفضل الأعمال عند الله ، قال : فقام رجل فقال : يا رسول الله ، أرأيتَ إن قُتِلْتُ في سبيل الله وأنا صابر محتسب؟ . . .» الحديث . وفيه : «إلا الدَّيْنَ» .

أحمد : عن محمد بن بكر وعثمان بن عمر ، كلاهما عن عبدالحميد بن جعفر ، عنه ، به .

247 ★ عيسى بن طلحة بن عبيدالله التيمي ، عن أبي هريرة .

١٩٦٦٩ ـ حديث : «إن الرجل ليتكلم بالكلمة ، ما يرى بها بأساً ، يهوي بها في النار سبعين خريفاً» . عه حب كم خ م حم

عه في الرقاق : ثنا ابن عبدالحكم ، ثنا وهب الله بن راشد ، ثنا حَيْوة . وعن ابن عبدالحكم ، ثنا أبي وشعيب بن الليث . وعن محمد بن يحيى ، ثنا أبو صالح ، كلهم(١) عن الليث ، كلاهما عن يزيد بن الهاد ، عن محمد بن إبراهيم بن الحارث ، عنه بلفظ : «أبعَد ما بين المشرق والمغرب» .

حب في التاسع والمائة من الثاني : أنا عبدالله بن أحمد بن موسى ، ثنا محمد ابن عثمان بن بحر العُقَيْلي ، ثنا عبدالأعلى ، عن محمد بن إسحاق ، عن محمد بن

---

247 ★ عيسى بن طلحة بن عبيد الله التيمي ، أبو محمد المدني ، ثقة فاضل ، من كبار الثالثة ، مات سنة ١٠٠هـ . انظر : (الكاشف ، والتقريب وأصوله) .

١٩٦٦٩ ـ حب (الإحسان) ٤٨٤/٧ ، ٤٨٥ . كم ٥٩٧/٤ . صحيح البخاري : كتاب الرقاق : باب حفظ اللسان . صحيح مسلم ٢٢٩٠/٤ ، رقم ٢٩٨٨ . أحمد ٢٣٦/٢ ، ٢٩٧ ، ٣٧٨-٣٧٩ .

(١) «كلهم» هو الصواب ، وهم : عبد الله بن الحكم وشعيب وأبو صالح ، وكلهم يروي عن الليث بن سعد كما في ترجمته من تهذيب الكمال . ووقع في الأصل و(هـ) : «كلاهما» ، وكتاب الرقاق من مستخرج أبي عوانة غير مطبوع ، ولم نقف على مخطوطة كاملة له . والله أعلم .

إبراهيم بن الحارث التيمي ، به . وعن محمد بن عبدالله بن الجُنَيْد ، ثنا قُتَيْبة بن سعيد ، ثنا بكر بن مضر ، عن ابن الهاد ، نحو رواية الليث . وعن ابن قتيبة ، ثنا حرملة ، ثنا ابن وهب ، ثنا حيوة ، به .

كم في الأهوال : أخبرني عبدالله بن الحسين القاضي بمرو ، ثنا الحارث بن أبي أسامة ، ثنا يزيد بن هارون ، أنا محمد بن إسحاق[١] ، به . وقال : صحيح على شرط مسلم[٢] .

قلت : قد أخرجه بمعناه .

رواه **أحمد** : عن ابن أبي[٣] عدي ، عن محمد بن إسحاق . وعن قتيبة ، عن بكر ابن مضر ، عن يزيد بن الهاد ، كلاهما عن محمد بن إبراهيم ، عنه ، به .

١٩٦٧٠ - / حديث : «إذا استيقظ أحدكم من منامه فتوضأ ، فليستنثر ثلاث مرات ، فإن الشيطان يبيت على خياشيمه» . ٥/٢٣٤/ب

خز حم

خز في الطهارة : ثنا صالح بن عبدالرحمن بن عمرو بن الحارث المصري[٤] وأحمد ابن عبدالله بن عبدالرحيم البرقي ، قالا : ثنا ابن أبي مريم ، ثنا يحيى بن أيوب ، ثنا

---

(١) قوله : «أنا محمد بن إسحاق» ساقط من المطبوع وهو في أصله المخطوط [٤/٢٦٥/أ] وفي تلخيص الذهبي .

(٢) في الأصل و(هـ) : «م» بدل «مسلم» ، وزاد في المطبوع ، قال : «ولم يخرجاه» .

(٣) لفظة : «أبي» ساقطة من المطبوع (٢/٢٩٧) ، وهو محمد بن إبراهيم بن أبي عدي ، وقد ينسب لجده . انظر : (التقريب وأصوله) .

١٩٦٧٠ - خز ١/٧٧ . أحمد ٢/٣٥٢ .

(٤) «المصري» من المطبوع وهو الصواب ، ووقع في الأصل و(هـ) : «البصري» . انظر : (الجرح والتعديل ٤/٤٠٨) .

ابن[1] الهاد ، عن محمد بن إبراهيم ، عنه ، به .

رواه أحمد : ثنا حسن ، ثنا ابن لهيعة ، ثنا ابن الهاد ، به .

١٩٦٧١ - حديث : «لا يجتمع دخانُ جهنم وغبارٌ في سبيل الله في منخرَيْ مسلم» . حب كم حم

حب في الثاني من الأول : أنا أحمد بن محمد بن عبدالكريم الجرجاني ، ثنا محمد بن ميمون الخياط ، ثنا سفيان ، عن مسعر ، عن محمد بن عبدالرحمن مولى آل طلحة ، عنه ، بهذا .

كم في التوبة : أنا الحسن بن يعقوب العدل ، ثنا محمد بن عبدالوهاب ، أنا جعفر ابن عون ، أنا المسعودي ، عن محمد بن عبدالرحمن ، به ، وزاد فيه : **«لا يلج النارَ أحدٌ بكى من خشية الله ، حتى يعود اللبن في الضرع[2]»** .

رواه أحمد : ثنا يزيد ، أنا المسعودي ، به ، وبالزيادة . وعن أبي عبدالرحمن ، عن المسعودي ، به .

١٩٦٧٢ - حديث : «أنّ خولة بنت يسار أتت رسول الله ﷺ فقالت : حم

(١) في المطبوع : «أبو» وهو خطأ . وهو يزيد بن عبد الله بن أسامة بن الهاد الليثي . انظر : (التقريب وأصوله) .

١٩٦٧١ - حب (الإحسان) ٦٣/٧ . كم ٢٦٠/٤ . أحمد ٥٠٥/٢ .

(٢) وقال : «هذا حديث صحيح الإسناد ولم يخرجاه» .

١٩٦٧٢ - أحمد ٣٨٠/٢ .

ويزاد : أحمد ٣٦٤/٢ : حدثنا موسى بن داود الضبي ، حدثنا ابن لهيعة ، عن عبيد الله بن أبي جعفر ، عنه ، به . وسيذكر الحافظ ابن حجر هذا السند في ترجمة : موسى بن طلحة بن عبيد الله التيمي عن أبي هريرة (ح١٩٩٩٦ ، ص٦١٧) ولعل الصواب ذكره هنا كما في المطبوع وتحفة الأشراف (٢٩٥/١٠ ، رقم ١٤٢٨٦) وأطراف المسند (٤٣٤/٧ ، ح١٠١١٧) .

يا رسول الله [إنه](١) ليس لي إلا ثوب واحد ، وأنا أحيض فيه ، فكيف أصنع؟ قال : «إذا طهرتِ فاغسليه . . .» الحديث .

أحمد : ثنا قتيبة ، ثنا ابن لهيعة ، عن يزيد بن أبي حبيب ، عنه ، به .

248 ★ القاسم بن محمد بن أبي بكر ، عن أبي هريرة .

١٩٦٧٣ - حديث : «**إن العبد إذا تصدق من طَيِّبٍ ، تَقَبَّلَها الله منه ، وأخذها بيمينه . . .» الحديث .**
خز كم حم

خز في الزكاة ، والتوحيد : عن محمد بن رافع(٢) وعبدالرحمن بن بشر ، قالا : ثنا عبدالرزاق ، أنا معمر ، عن أيوب ، عنه ، به . وعن عمرو بن علي ، عن عبدالوهاب ، عن هشام . وعن عمرو بن علي ، عن عبدالعزيز بن عبدالصمد . وعن جعفر بن محمد ، عن وكيع . وعن محمد بن يحيى القُطَعيّ ، عن الحجاج بن منهال ، عن شعبة ، ثلاثتهم عن عباد بن منصور ، كلاهما(٣) عن القاسم ، نحوه .

كم في تفسير التوبة : أنا أحمد بن جعفر القطيعي ، ثنا عبدالله بن أحمد بن حنبل ، ثنا أبي ، ثنا عبدالرزاق(٤) ، به .

---

(١) ما بين المعقوفين زيادة من المطبوع .

248 ★ القاسم بن محمد بن أبي بكر الصديق التيمي ، ثقة ، أحد الفقهاء في المدينة ، من كبار الثالثة ، مات سنة ١٠٦ أو ١٠٧هـ . انظر : (الكاشف ، والتقريب وأصوله) .

١٩٦٧٣ - خز ٩٣/٤ ، وفي التوحيد ص٦٣ . كم ٣٣٣/٢-٣٣٤ . أحمد ٢٦٨/٢ ، ٤٧١ ، ٤٠٤ .

(٢) وقع في المطبوع : «محمد بن أبي رافع» وهو خطأ ، وهو مترجم في (التقريب وأصوله) .

(٣) كلاهما : أي : هشام وعباد بن منصور .

(٤) لفظة «الرزاق» مكانها بياض في المطبوع ، وهي في أصله المخطوط [١٥٤/٢/ب] . وقال في آخر الحديث : «هذا الحديث صحيح على شرطهما ولم يخرجاه» .

خز لابن خزيمة **عه** لأبي عوانة **طح** للطحاوي **حب** لابن حبان **قط** للدارقطني **كم** للحاكم

رواه **أحمد** : عن عبدالرزاق عن معمر ، عن أيوب[١] . وعن وكيع ، ثنا عباد بن منصور . وإسماعيل -هو ابن عليّة[٢]- وعن خلف بن الوليد ، عن المبارك -هو ابن فضالة- عن عبدالواحد بن صبرة وعباد بن منصور ، ثلاثتهم[٣] عنه ، به .

١٩٦٧٤ ـ حديث : «لكل نبي دعوة مستجابة ، وإني اختبأت دعوتي شفاعة لأمتي يوم القيامة» . حم

أحمد : ثنا عبدالرزاق ، ثنا معمر ، عن الزهري ، عنه ، به . وفيه قصة لكعب مع أبي هريرة .

249 ★ القاسم أبو عبدالرحمن الشامي ، عن أبي هريرة .

١٩٦٧٥ ـ حديث : «إن الله يقول : يا ابن آدم إنْ تُعْطِ[٤] الفَضْلَ فهو خيرٌ لك ، وإنْ تمسكْ فهو شرٌّ لك ، وابدأ بمن تعول ، ولا يلوم الله[٥] على الكفافِ ، واليدُ حم

---

(١) قوله : «عن معمر ، عن أيوب» من (هـ) والمطبوع ، وهو مما لم يظهر في مصورة الأصل .

(٢) «عليّة» هو الصواب . فما في الأصل و(هـ) بدله «أبي خالد» فسهو ، وهو معطوف على وكيع ، ولأن شيخ الإمام أحمد إنما هو «ابن عليّة» لا «ابن أبي خالد» وانظر تراجمهم في تهذيب الكمال .

(٣) ثلاثتهم : أي أيوب وعباد بن منصور وعبد الواحد بن صبرة .

١٩٦٧٤ ـ أحمد ٢/٢٧٥ .

249 ★ القاسم بن عبد الرحمن الدمشقي ، أبو عبد الرحمن ، صاحب أبي أمامة وهو مولى يزيد صدوق يغرب كثيراً ، من الثالثة ، مات سنة ١١٢هـ . انظر : (التقريب وأصوله وتعجيل المنفعة ترجمة القاسم مولى بني يزيد والتي قبلها) .

١٩٦٧٥ ـ أحمد ٢/٣٦٢ .

(٤) في الأصل و(هـ) : «إن تعطي» وما أثبته من المطبوع .

(٥) لفظ «الله» من المطبوع وجامع المسانيد ، جزء أحاديث أبي هريرة [ق١٦١/أ] وأطراف المسند (٢/٢٣٤/ب) وهو الصواب ، ووقع في الأصل و(هـ) : «أمر» .

ط لمالك ش للشافعي حم لأحمد عم لعبدالله بن أحمد مي للدارمي جا لابن الجارود

العليا خيرٌ من اليدِ السُّفلى» .

أحمد : ثنا زيد بن يحيى الدمشقي ، ثنا عبدالله بن العلاء بن زَبْر ، سمعت القاسم مولى يزيد ، به(١) .

٥/٢٣٥ 250 ★ / قَبِيصة بن ذُؤَيْب الخزاعي ، عن أبي هريرة .

١٩٦٧٦ ـ حديث : أن رسول الله ﷺ نهى أَنْ يُجمع بين المرأة وعمتها ، وبين المرأة وخالتها . حم

أحمد : عن عثمان بن عمر ، عن مالك ويونس -فرقهما- وعن إبراهيم بن إسحاق ، عن ابن المبارك ، عن يونس . وعن حجاج ، عن ليث ، عن عقيل ، ثلاثتهم عن الزُّهْرِيّ(٢) ، عنه ، به . وفي حديث عقيل قصة .

١٩٦٧٧ ـ حديث : «تخرج راياتٌ سود من خراسان ، لا يردُّها شيءٌ حتى تُنصب بإيلياء» . حم

---

(١) ويستدرك على حديث : القاسم أبي عبد الرحمن الشامي ، عن أبي هريرة :

حديث : أتى النبي ﷺ رجل فقال : مرني بأمر ولا تكثر عليّ حتى أعقله ، قال : «لا تغضب» فأعاد عليه ، فأعاد عليه ، قال : «لا تغضب» .

أحمد ٣٦٢/٢ بالسند نفسه المذكور في المتن . وانظر : (أطراف المسند ٤٣٥/٧ ، تعليقة «٦») .

250 ★ قَبِيصة بن ذُؤَيب بن حَلْحَلة الخزاعي ، أبو سعيد أو أبو إسحاق المدني ، نزيل دمشق ، من أولاد الصحابة ، وله رؤية ، مات سنة ٨٦هـ . انظر : (الكاشف ، والتقريب وأصوله) .

١٩٦٧٦ ـ أحمد ٥١٨/٢ ، ٤٠١ ، ٤٥٢ .

ويزاد : أحمد ٤٠١/٢ : ثنا علي بن إسحاق ، قال : أنا عبد الله ، قال : أنا يونس ، عن الزهري ، عنه ، به . وانظر التعليقة الآتية ، و(أطراف المسند ٦/٨ ، ح١٠١٢١ والتعليق عليه) .

(٢) في المطبوع ٤٠١/٢ : «الزبيدي» بدل «الزهري» وهو خطأ . وهو محمد بن مسلم الزهري . انظر : (التقريب وأصوله) .

١٩٦٧٧ ـ أحمد ٣٦٥/٢ .

أحمد : عن يحيى بن غيلان وقتيبة بن سعيد ، عن رِشْدِين بن سعد ، عن يونس ، عن الزهري ، عنه ، به .

251 ★ قتادة ، عن أبي هريرة .

في ترجمة : ابن سيرين ، عن أبي هريرة(١)

252 ★ قَزَعَة بن يحيى ، عن أبي هريرة .

١٩٦٧٨ قط - حديث : انتبذتُ نبيذاً في دباء ، تحفة أتحف بها النبي ﷺ في يوم كان يصومه . . . الحديث ، وفيه : فلما نظر إليه يَنِشُّ(٢) قال : «اضرب بهذا الحائط . . .» الحديث .

قط في الأشربة : ثنا علي بن إبراهيم بن حماد ، ثنا سعيد بن إسرائيل أبو عثمان المروزي ، ثنا منصور بن أبي مزاحم ، ثنا يحيى بن حمزة ، عن زيد بن واقد ، حدثني قَزَعَة ، به . قال : وقرئ على عبدالله بن محمد بن عبدالعزيز وأنا أسمع ، حدثكم منصور بن أبي مزاحم ، به .

253 ★ قسامة بن زهير ، عن أبي هريرة .

---

251 ★ هو : قتادة بن دعامة السدوسي أبو الخطاب البصري ، ثقة ثبت ، وهو رأس الطبقة الرابعة ، مات سنة بضع عشرة ومائة . انظر : (التقريب وأصوله) .

(١) انظر الحديث الآتي برقم (١٩٨٤٧ ، ص٥٤٢) من هذا الجزء وأوله : «من نسي وهو صائم . . .» .

252 ★ قَزَعَة بن يحيى البصري ، ثقة ، من الثالثة . انظر : (الكاشف ، والتقريب وأصوله) . ١٩٦٧٨ - قط ٢٥٢/٤ .

(٢) «ينش» من الأصل منقوط وهو الصواب ، فما في المطبوع : «ينس» فخطأ . ومعناه إذا غلا ، يقال : نَشَّتِ الخمر . وانظر : (النهاية ٥٦/٥ ، مادة : نشش) .

253 ★ قسامة بن زهير المازني ، البصري ، ثقة ، من الثالثة ، مات بعد الثمانين . انظر : (الكاشف ، والتقريب وأصوله) .

١٩٦٧٩ - حديث : «إن المؤمن إذا قُبِض أتته ملائكة الرحمة بحريرة بيضاء ، فيقولون : اخرجي إلى رَوْح الله ، فتخرج . . .» الحديث . حب كم

حب في السبعين من الثالث : أنا عمر بن محمد الهَمْدَاني ، ثنا زيد بن أَخْزَم ، ثنا معاذ بن هشام ، حدثني أبي ، عن قتادة ، عنه ، به .

كم في الجنائز : أنا محمد بن علي الآدَمي بمكة ، ثنا إسحاق بن إبراهيم ، أنا عبدالرزاق ، أنا معمر ، عن قتادة ، به . قال : وأخبرنيه أبو بكر بن عبدالله ، أنا الحسن ابن سفيان ، ثنا محمد بن أبي بكر المُقَدَّمي ، ثنا معاذ ، به .

رواه همام ، عن قتادة ، عن أبي الجَوْزاء ، عن أبي هريرة[١] .

254 ★ القعقاع بن حكيم ، عن أبي هريرة .

١٩٦٨٠ - حديث : «سبق درهم درهمين[٢]» . قالوا : وكيف ذلك يا رسول الله؟ قال : «كان لرجل درهمان فتصدق بهما[٣] . . .» . حم

١٩٦٧٩ - حب (الإحسان) ٨/٥ . كم ٣٥٢/١ ، ٣٥٣ .

(١) أبو الجوزاء -هو بالجيم والزاي- أوس بن عبد الله الرَّبَعي ، وتقدم حديثه (٤٠٦/١٤ ، ح١٧٨٨٩) وعزاه لابن حبان (الإحسان ٧/٥-٨) . ويستدرك على المصنف رواية الحاكم له في الجنائز (٣٥٣/١) .

254 ★ القعقاع بن حكيم الكناني المدني ، ثقة ، من الرابعة وفي روايته عن أبي هريرة مقال ، فقد قال المزي في ترجمته في تهذيب الكمال : وقيل لم يلقه . لكنه جزم بذلك في تحفة الأشراف (٢٩٧/١٠) . انظر : (الكاشف ٣٤٦/٢ ، والتقريب وأصوله) .

١٩٦٨٠ - أحمد ٣٧٩/٢ .

(٢) كتب هنا في حاشية الأصل و(هـ) : «لعله مائة ألف» . وهو كذلك في سنن النسائي (٥٩/٥) وتحفة الأشراف (٤٩٧/٩ ، رقم ١٣٠٥٧) .

(٣) في المطبوع : «فتصدق أجودهما ، فانطلق رجل إلى عرض ماله فأخذ منه ألف درهم فتصدق بها» .

أحمد : ثنا قتيبة ، ثنا ليث ، عن ابن عجلان ، عن سعيد المقبري والقعقاع بن حكيم ، كلاهما عن أبي هريرة(١) ، به .

255 ★ القَعْقَاع بن اللَّجْلاج ، عن أبي هريرة .

في ترجمة : حصين بن اللَّجلاج(٢) .

256 ★ قيس بن أبي حازم ، عن أبي هريرة .

١٩٦٨١ - حديث : صحبت النبي ﷺ ثلاث سنوات .
خز طح عه حم

خز في الصلاة : ثنا بندار ، ثنا يحيى بن سعيد ، عن إسماعيل بن أبي خالد ، عنه ، بهذا .

طح فيه : ثنا ابن أبي داود ، ثنا القواريري ، ثنا يحيى بن سعيد ، به .

---

(١) انظر : (١٤/٧١٣-٧١٤ ، ح١٨٥٦٤) وفيه إحالة إلى ما هنا .

255 ★ القَعْقاع بن اللجلاج ، ويقال فيه حصين ، ويقال : خالد ، مجهول ، من الطبقة الثالثة . انظر : (التقريب وأصوله) .

(٢) انظر : (الإتحاف ١٤/٤٤٢-٤٤٣ ، ح١٧٩٧٢) وحديثه فيه : «لا يجتمع غبار في سبيل الله . . .» وعزاه للإمام أحمد (المسند ٢/٢٥٦) . ويزاد :

حب (الإحسان) ٥/١٠٣ : أخبرنا جعفر بن أحمد بن سنان القطان بواسط ، حدثنا عبد الحميد بن بيان(*) السكري ، حدثنا خالد بن عبد الله ، عن سهيل بن أبي صالح ، عنه ، به .

(*) في المطبوع : «نيار» وهو خطأ ، وما أثبته من الموارد (ص٣٨٥) وترجمته في (التقريب وأصوله) .

256 ★ قيس بن أبي حازم البجلي ، أبو عبد الله الكوفي ، ثقة ، من الثانية ، مخضرم ، ويقال له رؤية ، مات بعد التسعين أو قبلها وقد جاز المائة وتغيّر . انظر : (الكاشف ، والتقريب وأصوله) .

١٩٦٨١ - خز ٢/١٢٠ . طح ١/٤٥٠ . أحمد ٢/٤٧٥ ، ٣٠٠ .

عه في الزكاة : ثنا أبو أمية ، ثنا يَعْلَى بن عُبَيْد ، ثنا إسماعيل ، به . وزاد : لم أكن في سنين أعقلُ ، ولا أَحَبُّ إلي أن أَعِي ما يقول منهن ، سمعته يقول : «**تقاتلون قريباً من الساعة قوماً نعالُهُم الشَّعَر ، وتقاتلون قوماً حُمْرَ الوجوه . . .**» الحديث ، وفيه : «**لأن يغدوَ أحدكم فيحتطبَ ، فيستغنيَ منه ويتصدقَ منه ، خيرٌ من أن يأتيَ رجلاً فيسأله**» . وفيه : «**خُلْفَةُ فم الصائم أطيبُ عند الله من ريح المسك**» . / وفي الفتن : ثنا بحر بن نصر ، ثنا علي بن معبد ، ثنا أبو الأحوص ، عن بيان عن قيس ، بالذي هنا ، وزاد : ما كنت أعقل مني فيهن ، قال : «**تقاتلون بين يدي الساعة قوماً نعالهم الشعر ، صغار الأعين**» . وعن الزعفراني ، عن يزيد . وعن عبد الرحمن بن محمد ، عن يحيى بن سعيد . وعن أبي البختري ، ثنا أبو أسامة ، ثلاثتهم عن إسماعيل بحديث : «تقاتلون . . .» حسب .

٥/٢٣٥ب

رواه **أحمد** مطولاً : عن يحيى بن سعيد وسفيان بن عيينة ، كلاهما عن إسماعيل بن أبي خالد ، عنه به . وفي حديث سفيان قصة ، وفي حديث يحيى من الزيادة : «**إن اليد العليا خيرٌ من اليد السفلى ، وابدأ بمن تعول ، وخلوف فم الصائم . . .**» الحديث .

١٩٦٨٢ ـ حديث : لما قدمت على النبي ﷺ وبايعته ، فبينا أنا عنده إذْ طلع الغلام ، فقال لي رسول الله ﷺ : «هذا غلامك؟» قلت : هو لوجه الله ، فأعتقته .

أحمد : ثنا حماد بن أسامة ، أنا إسماعيل بن أبي خالد ، عنه ، به .

257 ★ كثير بن عُبيد مولى الصِّدِّيق رضيع عائشة ، عن أبي هريرة .

١٩٦٨٢ ـ أحمد ٢/٢٨٦ .

257 ★ كثير بن عبيد التيمي ، مولاهم ، رضيع عائشة ، نزل الكوفة ، مقبول ، من الثالثة . انظر : (الكاشف ، والتقريب وأصوله) .

١٩٦٨٣ ـ حديث : أُمِرْتُ أَنْ أُقاتلَ النَّاسَ حتى يشهدوا أن لا إله إلا الله وأن محمداً رسول الله . . .» . خز قط كم خم

خز في الصلاة : ثنا محمد بن أبان ، عن أبي نعيم .

قط فيه : ثنا عثمان بن أحمد الدقاق ، ثنا حنبل بن إسحاق ، ثنا عفان ، ثنا عبدالواحد بن زياد ، قالا : ثنا سعيد بن كثير ، حدثني أبي ، أنه سمع أبا هريرة ، به .

وفي الزكاة : ثنا أبو نصر محمد بن حمدويه المَرْوَزي ، ثنا محمد بن نصر[١] بن الحجاج ، ثنا أبو نعيم ، ثنا أبو العنبس سعيد بن كثير ، به .

حديث ابن خزيمة ليس في سماعنا .

وقال الدارقطني[٢] : هذا إسناد حسن لا بأس به[٣] .

كم في الزكاة : أنا أبو الحسن علي بن محمد بن عقبة الشيباني ، ثنا الهيثم بن خالد ، ثنا أبو نعيم ، به .

أحمد : ثنا عفان ، ثنا عبد الواحد بن زياد ، ثنا سعيد بن كثير بن عبيد ، حدثني أبي ، به .

١٩٦٨٤ ـ حديث : «ليتمَنيَنَّ أقوام [لو][٤] أكثروا من السيئات» قالوا : من هم يا رسول الله؟ قال : «الذين بدل [الله][٤] سيئاتِهم حسناتٍ» . كم

١٩٦٨٣ ـ خز ٨/٤ . قط ٢٣١/١-٢٣٢ ، ٨٩/٢ . كم ٣٨٧/١ . أحمد ٣٤٥/٢ .

(١) قوله : «محمد بن حمدويه المروزي ، ثنا محمد بن نصر» ساقط من (هـ) .

(٢) في الأصل و(هـ) : «قط» بدل «الدارقطني» .

(٣) قول الدارقطني ليس في المطبوع .

١٩٦٨٤ ـ كم ٢٥٢/٤ .

(٤) ما بين المعقوفات من المطبوع .

كم في التوبة : ثنا أبو العباس السياري ، ثنا أبو الموجه ، ثنا عبدان ، أخبرني الفضل بن موسى ، عن أبي العَنْبَس ، عن أبيه ، به . وقال : اسم أبي العَنْبَس سعيد ابن كثير ، وإسناده صحيح(١) .

258 ★ كُرَيْب مولى ابن عباس ، عن أبي هريرة .

١٩٦٨٥ كم ـ حديث : موتوا قبل أن تدركوا(٢) ما لا يستطيع المحسن أن يزيد إحساناً ، ولا يستطيع المسيء أن ينزع عن إساءته . وفيه قصة .

كم في الفتن : أخبرني أحمد بن محمد بن إسماعيل بن مهران ، ثنا أبي ، ثنا أبو الطاهر وأبو الربيع ، قالا : ثنا ابن وهب ، أخبرني عبد الرحمن بن شريح ، عن بكر بن عمرو المعافري ، عن بكير بن عبد الله بن الأشج ، عن كريب مولى ابن عباس ، أنه كان مع ابن عباس وابن الزبير ونفر ، فدخل عليهم أبو هريرة . . . فذكره .

259 ★ كعب المدني ، عن أبي هريرة .

١٩٦٨٦ حم ـ حديث : «إذا صليتم عليّ فسلوا الله لي الوسيلة» قيل : يا رسول الله

---

(١) وقال : «ولم يخرجاه» .

258 ★ كريب بن أبي مسلم الهاشمي ، مولاهم ، المدني ، أبو رشدين ، مولى ابن عباس ، ثقة ، من الثالثة ، مات سنة ٩٨هـ . انظر : (الكاشف ، والتقريب وأصوله) .

١٩٦٨٥ ـ كم ٤/٥٥٢ .

(٢) قوله : «موتوا قبل أن تدركوا» من الأصل و(هـ) وبدله في المطبوع : «موتوا . فقال له ابن الزبير :الدين قائم والجهاد قائم والصلاة والزكاة والحج وصيام رمضان . قال أبو هريرة : أن تموت قبل أن تدرك . . .» .

259 ★ كعب المدني ، أبو عامر ، مجهول ، من الرابعة . انظر : (الكاشف ، والتقريب وأصوله) .

١٩٦٨٦ ـ أحمد ٢/٢٦٥ ، ٣٦٥ .

وما الوسيلة؟ قال : «أعلى درجة في الجنة ، لا ينالها إلا رجلٌ واحدٌ ، وأرجو أن أكون أنا هو» .

أحمد : ثنا عبد الرزاق ، أنا سفيان ، عن ليث ، عنه ، بهذا . وعن حسين بن محمد ، عن شريك ، عن ليث ، نحوه .

١٩٦٨٧ ـ حديث : «إنكم الغرّ المُحَجَّلون يوم القيامة من آثار الوضوء ، فمن استطاع منكم أن يطيل غُرَّته فلْيفعلْ» .
حم

أحمد : ثنا معاوية بن عمرو ، ثنا زائدة ، عن ليث ، عنه ، به .

260 ★ كُلَيْب بن شِهاب والد عاصم ، عن أبي هريرة .

١٩٦٨٨ ـ حديث : «من كذب عليَّ . . .» الحديث .
مي حم

مي في العلم : أنا أبو معمر إسماعيل بن إبراهيم ، عن صالح بن عمر ، عن عاصم ابن كليب ، عن أبيه ، عن أبي هريرة : أنه كان إذا حدث عن رسول الله ﷺ يقول : . . . فذكره .

رواه أحمد : ثنا عفان ، ثنا عبد الواحد ، ثنا عاصم ، به .

١٩٦٨٩ ـ / حديث : «التمسوا ليلة القدر في العشر الأواخر . . .» الحديث . ٥/٢٣٦/أ
طح

طح في النكاح : ثنا ربيع المؤذن ، ثنا أسد ، ثنا المسعودي ، عن عاصم بن كليب ، عنه ، به .

١٩٦٨٧ ـ أحمد ٣٦٢/٢ .

260 ★ كُلَيْب بن شهاب الجَرْمي ، والد عاصم ، صدوق ، من الثانية ، ووهم من ذكره في الصحابة . انظر : (الكاشف ، والتقريب وأصوله) .

١٩٦٨٨ ـ مي ١١٨/١ . أحمد ٤١٣/٢ .

١٩٦٨٩ ـ طح ٩٠/٣ .

١٩٦٩٠ - حديث : «من رآني في المنام فقد رآني ، إنَّ الشيطان لا يتمثّل بي» .
عه كم حم

عه في الرؤيا : ثنا ابن الجنيد ، ثنا العلاء بن عبد الجبار ، ثنا عبد الواحد بن زياد ، ثنا عاصم بن كليب ، عن أبيه ، به .

كم في التعبير : أخبرني أبو عبد الله بن يعقوب ، ثنا يحيى بن محمد بن يحيى ، ثنا مسدد ، ثنا عبد الواحد بن زياد ، عن عاصم بن كليب ، حدثني أبي ، بهذا ، قال : فحدثت به ابن عباس ، وقلت : قد رأيته ، فذكرتُ الحسنَ بن علي فشبهته به ، فقال ابن عباس : كان يشبهه(١) .

رواه أحمد : ثنا محمد بن فضيل ، ثنا عاصم بن كليب ، به . وفيه : «**وإن رؤيا العبد المؤمن الصادقةَ جزءٌ من سبعين جزءاً من النبوة**» . وعن عفان ، عن عبد الواحد بن زياد ، عن عاصم ، به مُفَرَّقاً ، وفيه حديث ابن عباس .

١٩٦٩١ - حديث : ما رأيت رسول الله ﷺ صلى الضحى قط ، ولقد كان يصلي حتى تَزْلَع(٢) رجلاه(٣) .
عه حم

عه في البعث : حدثنا أُسَيْد بن عاصم ، ثنا أبو سفيان صالح بن مهران ، عن النعمان بن عبد السلام ، عن سفيان الثوري ، عن عاصم بن كليب ، عن أبيه ، به .

١٩٦٩٠ - كم ٣٩٣/٤ . أحمد ٢٣٢/٢ ، ٣٤٢ ، ٢٧٩/١ ، ٣٦١ .

(١) وقال : «هذا حديث صحيح الإسناد ، ولم يخرجاه بهذه السياقة» .

١٩٦٩١ - أحمد ٤٤٦/٢ ، ٤٧٨ .

(٢) يقال : زَلِعَ قدمُه بالكسر ، يَزْلَع زَلَعاً -بالتحريك- إذا تشقق . (النهاية ٣٠٩/٢) .

(٣) لعل هذا الحديث لفظ أبي عوانة ، وكتاب «البعث» منه غير مطبوع ولم أقف عليه مخطوطاً . ولفظه في المسند : ما رأيت النبي ﷺ صلى الضحى قط إلا مرة .

خز لابن خزيمة عه لأبي عوانة طح للطحاوي حب لابن حبان قط للدارقطني كم للحاكم

رواه أحمد : ثنا وكيع ، ثنا سفيان ، به .

١٩٦٩٢ - حديث : «كل خطبة ليس فيها تشهد فهي كاليد الجذماء» .
حب حم عم

حب في السادس والسبعين من الثاني : أنا محمد بن إسحاق بن إبراهيم مولى ثقيف ، ثنا إسحاق بن إبراهيم الحنظلي ، أنا[1] المخزومي المغيرة بن سلمة ، ثنا عبدالواحد بن زياد ، ثنا عاصم بن كليب ، حدثني أبي ، به . وفي السادس والستين من الثالث : أنا ابن خزيمة ، ثنا محمد بن رافع ، ثنا حَبّان بن هلال ، ثنا عبد الواحد ، به .

رواه أحمد : عن عفان وعبد الرحمن ، كلاهما عن عبد الواحد ، به .

قال عبد الله : حدثني محمد بن المنهال أخو الحجاج -وكان ثقة- ثنا عبدالواحد ، مثله .

١٩٦٩٣ - حديث : «خرجتُ إليكم ، وقد بُيِّنَت لي ليلةُ القدرِ ومسيحُ الضلالة ، فكان تلاحٍ[2] بين رجلين[3] في المسجد ، فأتيتهما لأحجب بينهما . . .» الحديث . وفيه : كأنه قَطَن بن عبد العزّى[4] .
حم حب

أحمد : عن يزيد وأبي النضر ، عن المسعودي ، عن عاصم بن كليب ، عن أبيه ، به .

١٩٦٩٢ - حب (الإحسان) ٢٠١/٤ . أحمد ٣٤٣/٢ ، ٣٠٢ .

(١) في (هـ) : «ثنا» .

١٩٦٩٣ - أحمد ٢٩١/٢ . حب ٢٨٦/٨ .

(٢) في المطبوع : «تلاحي» .

(٣) قوله «بين رجلين» مكانه بياض في الأصل .

(٤) قوله «العزى» مكانه بياض في الأصل .

ط لمالك ش للشافعي حم لأحمد عم لعبدالله بن أحمد مي للدارمي جا لابن الجارود

حب في[١] التاسع والستين من الثالث : أنا أبو يعلى ، ثنا أبو خيثمة ، ثنا يونس ابن محمد بن صالح[٢] بن عمر ، ثنا عاصم بن كليب ، عنه ، به بلفظ[٣] : «**إن الأعور الدجال مسيح الضلالة ، يخرج من قبل المشرق ، في زمان اختلافٍ من الناس وفرقة . . .**» **الحديث** .

261 ★ كُمَيْل بن زياد ، عن أبي هريرة .

١٩٦٩٤ - حديث : «إنَّ المكثرين هم الأقلون . . .» الحديث ، وفيه : «ألا أدلّك على كَنْزٍ من كنوزِ الجنَّة؟ لا حول ولا قوة إلا بالله» . وفيه : «ما حق العباد على الله؟» . كم حم

كم في الدعاء : ثنا أبو بكر بن إسحاق ، ثنا أبو المثنى ، ثنا مسدد ، ثنا أبو الأحوص ، ثنا أبو إسحاق ، عنه ، به . وقال : صحيح الإسناد[٤] .

رواه **أحمد** بطوله : ثنا يحيى بن آدم ، ثنا عمار بن رُزَيْق ، عن أبي إسحاق ، به[٥] . وعن عبد الرزاق ، عن مَعْمَر ، عن أبي إسحاق ، نحوه . وعن أبي أحمد ، عن

---

(١) قوله «به حب في» مكانه بياض في الأصل .

(٢) قوله «بن صالح» مكانه بياض في الأصل .

(٣) قوله : «به بلفظ» كذا في الأصل و(هـ) .

261 ★ كُمَيْل بن زياد بن نَهِيك النخعي ، ثقة رمي بالتشيع ، من الثانية ، مات سنة ٨٢هـ . انظر : (التقريب وأصوله) .

١٩٦٩٤ - كم ٥١٧/١ . أحمد ٥٢٥/٢ ، ٣٠٩ ، ٥٣٥ ، ٥٢٠ .

(٤) وقال : «ولم يخرجاه هكذا» .

(٥) وقع في المطبوع : «كهيل بن زياد» بدل «كميل بن زياد» وهو خطأ . انظر : (التقريب وأصوله) .

جابر بن الحر[١] النَّخَعي ، عن عبد الرحمن بن عابس ، عن كُمَيْل ، بمعناه . وعن سليمان بن داود ، عن شعبة ، عن عبد الرحمن بن عابس ببعضه : **«ألا أَدُلُّكَ على كنز . . .» الحديث** . قال : أحسبه قال : **«يقول اللهُ عَزَّ وجَلَّ : أسلم عبدي واستسلم»** .

٥/٢٣٦/ب

262 ★ / كهيل بن حرملة ، عن أبي هريرة .

في مسند : أبي هاشم بن عتبة[٢] .

263 ★ كَيْسان أبو سعيد الْـمَقْبُرِيّ ، عن أبي هريرة .

١٩٦٩٥ - حديث : «ما طلعت شمس ولا غربت على يوم خير من يوم الجمعة . . .» الحديث .
خز حم

خز في الجمعة : عن عيسى بن إبراهيم الغافقي ، عن ابن وهب . وعن محمد بن رافع ، عن ابن أبي فُدَيك ، كلاهما عن ابن أبي ذئب ، عن سعيد المقبري ، عن أبيه ، به .

رواه **أحمد** : ثنا عثمان بن عمر ، أنا ابن أبي ذئب ، به .

---

(١) «الحر» كذا في الأصل و(هـ) ومطبوعة المسند (٥٣٥/٢) وأطراف المسند (١١/٨ ، ح١٠١٣٤) وجاء في لسان الميزان (٨٦/٢) بلفظ «جابر بن أبخر» .

262 ★ هو : كهيل بن حرملة التميري ، ذكره ابن حبان في الثقات . انظر : (التاريخ الكبير ٢٣٨/٧ وثقات ابن حبان ٣٤١/٥ ومغاني الأخيار ص٣٨٧) .

(٢) انظر : (الإتحاف ٣٩٠/١٤ ، ح١٧٨٥٣-١٧٨٥٤) وذكر حديثه في الصلاة الوسطى ، وعزاه للطحاوي في شرح معاني الآثار (١٧٤/١) .

263 ★ كيسان أبو سعيد المقبري المدني ، ثقة ثبت ، من الثانية ، مات سنة ١٠٠هـ . انظر : (الكاشف ، والتقريب وأصوله) .

١٩٦٩٥ - خز ١١٤/٣ . أحمد ٥١٨/٢-٥١٩ .

ط لمالك ش للشافعي حم لأحمد عم لعبدالله بن أحمد مي للدارمي جا لابن الجارود

١٩٦٩٦ ـ حديث : «ما خلق الله عبداً يؤدي حق الله عليه وحق سيده ، إلا وفاه أجره مرتين» .
عه حم

عه في المماليك : ثنا بحر بن نصر ، ثنا ابن وهب ، ثنا ابن أبي ذئب ، عن سعيد المقبري ، عن أبيه ، به . وفيه قصة .

رواه **أحمد** : ثنا حجاج ، ثنا ابن أبي ذئب ، به .

١٩٦٩٧ ـ حديث : انصرف رسول الله ﷺ من صلاة الصبح يوماً ، فأتى النساء في المسجد فقال : «يا معشر النساء ، ما رأيتُ من نواقص عقل ودين أذهب بقلوب ذوي الألباب منكنّ . . .» الحديث .
خز حم

خز في الزكاة : ثنا علي بن حجر ، ثنا إسماعيل بن جعفر ، ثنا عمرو بن أبي عمرو مولى المطلب ، عنه ، به .

رواه **أحمد** : ثنا سليمان ، ثنا إسماعيل ، به . وفيه قصة زينب امرأة ابن مسعود .

١٩٦٩٨ ـ حديث : «ذكاة الجنين ذكاة أمه» .
كم

كم في الأطعمة : ثنا أبو الوليد الفقيه ، ثنا أحمد بن الحسن بن عبد الجبار ، ثنا يحيى بن سعيد ، حدثني أبي ، عن عبد الله بن سعيد المقبري ، عن جده ، بهذا .

١٩٦٩٩ ـ حديث : «من لم يدع قول الزور والعمل به ، فليس لله حاجةٌ بأن يدع طعامه وشرابه» .
خز حم

١٩٦٩٦ ـ أحمد ٤٥٣/٢ .

١٩٦٩٧ ـ خز ١٠٦/٤-١٠٧ . أحمد ٣٧٣/٢ .

١٩٦٩٨ ـ كم ١١٤/٤ .

١٩٦٩٩ ـ خز ٢٤١/٣ . أحمد ٤٥٢/٢-٤٥٣ ، ٥٠٥ .

خز في الصيام : عن محمد بن بشار ، عن عثمان بن عمر . وعن محمد بن عيسى ، عن ابن المبارك ، كلاهما عن ابن أبي ذئب ، عن سعيد بن أبي سعيد المقبري ، عن أبيه ، به .

رواه أحمد : ثنا حجاج ويزيد ، قالا : ثنا ابن أبي ذئب ، به .

١٩٧٠٠ - حديث : «يا نساء المسلمات ، لا تحقرَنَّ جارةٌ لجارتها ، ولو فِرْسِنَ[1] شاة» .
عه حم

عه في الزكاة : ثنا عباس الدوري ، ثنا سعيد بن شرحبيل ، ثنا الليث ، حدثني سعيد بن أبي سعيد ، عن أبيه ، بهذا . وعن الحارث بن أبي أسامة ، ثنا أبو النضر ، ثنا الليث ، به . وعن يزيد بن سنان ، ثنا أبو بكر الحنفي . وعن عباس الدوري ، ثنا حسين بن محمد . وعن أبي زرعة الدمشقي ، ثنا آدم . وعن إبراهيم الحربي ، عن عاصم بن علي . وعن الدقيقي ، ثنا يزيد ، قالوا : ثنا ابن أبي ذئب ، عن سعيد ، به .

رواه ابن عجلان ، عن سعيد ، عن أبي هريرة . لم يقل : عن أبيه[2] .

رواه أحمد : عن أبي كامل وحجاج ، كلاهما عن ليث . وعن يحيى ويزيد ، كلاهما عن ابن أبي ذئب ، كلاهما عن سعيد ، عن أبيه ، به .

١٩٧٠١ - حديث : «رُبَّ صائمٍ حظُّه من صيامه الجوع والعطش . . .» الحديث .
خز كم حم

١٩٧٠٠ - أحمد ٢/٢٦٤ ، ٤٣٢ ، ٤٩٣ ، ٤٣٢ ، ٥٠٦ .

ويزاد : أحمد ٢/٣٠٧ : ثنا هاشم ، ثنا ليث ، عن سعيد ، عن أبيه ، عنه ، به . وانظر : (أطراف المسند ٨/١٢ ، تعليقة «٦») .

(١) الفِرْسِنُ : عَظْمٌ قليل اللحم ، وهو خف البعير ، كالحافر للدّابة ، وقد يُستعار للشاة فيقال : فِرْسِن شاة ، والذي للشاة هو الظِّلْف . انظر : (النهاية ٣/٤٢٩) .

(٢) انظر : (الإتحاف ١٤/٦٩٦ ، ح١٨٥١٣) .

١٩٧٠١ - خز ٣/٢٤٢ . كم ١/٤٣١ . أحمد ٢/٣٧٣ .

خز في الصيام : ثنا علي بن حجر ، ثنا إسماعيل بن جعفر ، ثنا عمرو -هو ابن أبي عمرو- عنه ، به .

كم فيه : أنا أبو بكر بن أبي نصر المروزي ، ثنا أبو الموجّه ، ثنا قتيبة بن سعيد ، ثنا إسماعيل ، به . وقال : على شرط البخاري(١) .

رواه [أحمد](٢) : ثنا سليمان ، ثنا إسماعيل -هو ابن جعفر- به .

١٩٧٠٢ عه - / حديث : «لو كان لابن آدم واديان من ذهبٍ لطلب ثالثاً . . .» الحديث . ٥/٢٣٧أ

عه في الزكاة : ثنا الصغاني ، ثنا أحمد بن إشكاب ، ثنا محمد بن فضيل ، عن عبد الله بن سعيد ، عن جده ، به .

١٩٧٠٣ قط - حديث : «إذا ذرع الصائمَ القيءُ فلا فطر عليه . . .» الحديث .

قط في الصيام : ثنا جعفر بن محمد بن مرشد ، ثنا الحسن بن عرفة ، ثنا محمد ابن فضيل ، عن عبد الله بن سعيد بن أبي سعيد ، عن جده ، به . وعن أحمد بن عبد الله وكيل أبي صخرة ، ثنا عيسى بن دلويه ، ثنا عبد الله بن صالح ، عن مندل ، عن عبد الله بن سعيد ، به . وقال : عبد الله ضعيف .

١٩٧٠٤ كم - حديث : «كلوا الزيت وادّهنوا به ، فإنه طيب مبارك» .

كم في تفسير النور : ثنا أبو العباس محمد بن يعقوب ، ثنا بكار بن قتيبة ، ثنا

---

(١) في الأصل : «خ» بدل «البخاري» وفي المطبوع ، قال : «ولم يخرجاه» .

(٢) في الأصل و(هـ) : «إسماعيل» وهو سبق قلم . وانظر : (أطراف المسند ٨/١٣-١٤ ، ح١٠١٤٠) .

١٩٧٠٣ - قط ٢/١٨٤-١٨٥و ١٨٥ .

١٩٧٠٤ - كم ٢/٣٩٨ .

صفوان بن عيسى ، عن عبد الله بن سعيد بن أبي سعيد ، سمعت جدي ، بهذا ، وقال : صحيح .

١٩٧٠٥ - حديث : إذا زَنَت أَمَةُ أحدكم فليجلدها ، ولا يُعَيِّرها . . .» الحديث .
عه طح قط حم

عه في الحدود : ثنا محمد بن يحيى النيسابوري ، ثنا ابن أبي مريم . وعن حَبَشيّ ابن عمرو بن الربيع بن طارق ، ثنا أبي ، قالا : ثنا الليث . وعن محمد بن يحيى وأبي داود السجستاني ، قالا : ثنا النُّفَيْلي ، ثنا محمد بن سلمة ، عن محمد بن إسحاق ، كلاهما عن سعيد المقبري ، عن أبيه ، به .

رواه أيوب بن موسى وعبيد الله بن عمر وغيرهما ، عن سعيد ، عن أبي هريرة ، لم يقل : عن أبيه ، وقد مضى(١) .

طح فيه : عن بحر بن نصر ، عن شعيب بن الليث ، عن أبيه ، به . وعن يونس ، عن ابن وهب ، عن أسامة بن زيد ، عن سعيد ، به .

قط فيه : ثنا الحسين بن إسماعيل ، ثنا سَلْم بن جُنَادة ، ثنا محمد بن عبيد ، ثنا عبيد الله بن عمر ، عن سعيد بن أبي سعيد ، عن أبيه ، به . وعن أبي بكر النيسابوري ، ثنا الحسن بن محمد بن الصباح ، ثنا محمد بن عبيد ، به . وعن أبي بكر النيسابوري في آخرين ، قالوا : ثنا عبد الله بن أحمد بن حنبل ، [ثنا أبي](٢) ، ثنا يحيى بن سعيد الأموي ، ثنا عبيد الله ، به . وعن أبي بكر ، ثناه الرمادي وعلي ابن حرب وعباس بن محمد وعبد الملك الميموني ، قالوا : ثنا محمد بن عبيد ، به .

١٩٧٠٥ - طح ١٣٦/٣ . قط ١٦٠/٣ ، ١٦١ . أحمد ٤٢٢/٢ ، ٤٣١ ، ٤٩٤ .

(١) انظر : (الإتحاف ٦٩٦/١٤ ، ح١٨٥١٤) .

(٢) ما بين المعقوفين زيادة من المطبوع ، ويؤكدها إسناد الإمام أحمد الآتي ، ويحيى بن سعيد من شيوخ الإمام أحمد لا من شيوخ عبد الله . انظر ترجمته في (تهذيب الكمال وفروعه) .

ولم يقل : عن أبيه -وباقي طرقه في ترجمة : سعيد ، عن أبي هريرة[1]- وعن أبي بكر ، ثنا أبو الأزهر ، ثنا يعقوب ، ثنا أبي ، عن ابن إسحاق ، حدثني سعيد ، عن أبيه ، به .

رواه أحمد : عن يحيى بن سعيد الأموي ، عن عبيد الله . وعن حجاج ، عن ليث ، كلاهما عن سعيد ، به .

١٩٧٠٦ - حديث : «تنكح النساء لأربع : للدين والجمال والمال والحسب ، فعليك بذات الدين ، تربت يداك» . مي حب قط حم

مي في النكاح : ثنا صدقة بن الفضل ، أنا يحيى بن سعيد ، عن عبيد الله ، عن سعيد بن أبي سعيد ، عن أبيه ، بهذا .

حب في السابع والستين من الأول : أنا الحسين بن محمد بن أبي معشر ، ثنا محمد بن بشار ، ثنا يحيى بن سعيد ، به .

قط في النكاح : ثنا أبو بكر النيسابوري ، ثنا عبد الرحمن بن بشر بن الحكم ، ثنا يحيى بن سعيد ، به .

رواه أحمد : ثنا يحيى ، به .

١٩٧٠٧ - حديث : «قال الله : إذا ابتليت عبدي المؤمن ، فلم يشكني إلى عوّاده ، أطلقته من إساري . . .» الحديث . كم البيهقي

---

(١) انظر : (الإتحاف ٦٩٦/١٤ ، ح١٨٥١٤) .

١٩٧٠٦ - مي ٥٨/٢ . حب (الإحسان) ١٣٧/٦ . قط ٣٠٢/٣-٣٠٣ . أحمد ٤٢٨/٢ .

١٩٧٠٧ - كم ٣٤٨/١-٣٤٩ . شعب الإيمان للبيهقي : باب (٧٠) في الصبر على المصائب : فصل في ذكر ما في الأوجاع والمصيبات من الكفارات برقم (٩٩٤٣-٩٩٤٦) .

كم في الجنائز : حدثني بكر[١] بن محمد الصيرفي ، ثنا أبو مسلم إبراهيم بن عبدالله ، ثنا علي بن المديني ، ثنا أبو بكر الحنفي ، ثنا عاصم بن محمد بن زيد ، عن سعيد بن أبي سعيد ، عن أبيه ، به . وقال : على شرطهما[٢] .

وصححه البيهقي في «الشعب» ، وقال : زعم بعض الحفاظ أن مسلماً أخرجه في صحيحه : عن القواريري ، عن الحنفي ، ثم اعترض عليه بأنه إنما يروى : عن عاصم ابن محمد ، عن عبد الله بن سعيد المقبري[٣] . يعني وعبد الله ضعيف .

قال البيهقي : وقد نظرت في كتاب مسلم فلم أجده فيه ، ولا ذكره أبو مسعود في تعليقه[٤] .

قلت : تعقبه أبو الفضل بن عمار الشهيد فيما استدركه على كتاب «مسلم» من الأحاديث المعللة ، وذكر أن معاذ بن معاذ يرويه عن عاصم ، عن عبد الله بن سعيد ، عن أبيه ، وهو أشبه بأحاديث عبد الله بن سعيد[٥] .

---

(١) وقع في المطبوع : «بكير» وهو خطأ . انظر : (سير أعلام النبلاء ٥٥٤/١٥) .

(٢) وقال : «ولم يخرجاه» .

(٣) «المقبري» من مصادر التخريج والتقريب وأصوله ، وتحرف في الأصل و(هـ) إلى «العمري» وقال المصنف عنه : متروك ، وانظر : (الموضوعات لابن الجوزي ١٩٩/٣ ، واللآلئ للسيوطي ٣٩٧/٢ ، وتنزيه الشريعة ٣٥٥/٢) .

(٤) أي في أطرافه كما في «اللآلئ» ٣٩٧/٢ . ونقل قول الحافظ وزاد عليه فقال : فكأنّه في صحيح مسلم في غير الرواية المشهورة فإنه روايات متعددة .

(٥) «علل الأحاديث في كتاب الصحيح لمسلم بن الحجاج» ص١١٩ . وانظر : النكت الظراف على الأطراف (٣٠١/١٠) .

---

٥ / ٢٣٧/ب

١٩٧٠٨ - / حديث : صلى بنا رسول الله ﷺ الظهر ، فلما سلم نادى رجلاً كان في آخر الصفوف ، فقال : «يا فلان ألا تتقي الله؟ ألا تنظر كيف تصلي؟ . . .» الحديث . خز كم

خز في الصلاة : ثنا الفضل بن يعقوب الجَزَري ، ثنا عبد الأعلى ، ثنا محمد -وهو ابن إسحاق- حدثني سعيد بن أبي سعيد ، عن أبيه ، به . وفي موضع آخر : عن محمد بن العلاء بن كريب ، عن أبي خالد ، عن محمد بن إسحاق ، به .

كم فيه : ثنا علي بن حمشاذ ، ثنا هشام بن علي ، ثنا عبّاس[1] بن الوليد ، ثنا عبد الأعلى بن عبد الأعلى ، به . وقال : صحيح على شرط مسلم[2] ، ولم يخرجاه .

١٩٧٠٩ - حديث : أن رسول الله ﷺ دخل المسجد ، فدخل رجل فصلى ، ثم سلم على النبي ﷺ ، فرد عليه . . . الحديث . خز حب حم

خز في الصلاة : ثنا بندار وأحمد بن عبدة ويحيى بن حكيم وعبد الرحمن بن بشر -وهذا حديث بندار- ثنا يحيى بن سعيد ، ثنا عبيد الله بن عمر ، حدثني سعيد ابن أبي سعيد ، عن أبيه ، به . قال ابن خزيمة : لم يقل أحد ممن روى هذا الخبر : عن عبيد الله ، عن سعيد ، عن أبيه ، غيرُ يحيى بن سعيد ، إنما قالوا : عن سعيد ، عن أبي هريرة[3] . ليس في سماعنا .

١٩٧٠٨ - خز ١/٢٤١ ، ٣٣٢ . كم ١/٢٣٥-٢٣٦ .

(١) وقع في المطبوع : «عياش» بدل «عباس» والأمر محتمل . انظر ترجمتهما في (التقريب وأصوله) .

(٢) في الأصل «م» بدل «مسلم» .

١٩٧٠٩ - خز ١/٢٣٤-٢٣٥ ، ٢٩٩ . أحمد ٢/٤٣٧ .

(٣) انظر خز ١/٢٩٩ . وانظر : (الإتحاف ١٤/٦٦٧-٦٦٨ ، ح١٨٤٤٩) .

خز لابن خزيمة عه لأبي عوانة طح للطحاوي حب لابن حبان قط للدارقطني كم للحاكم

حب فيه : أنا أبو يعلى ، ثنا العباس بن الوليد ، ثنا يحيى القطان ، به .

رواه أحمد : ثنا يحيى ، به .

١٩٧١٠ كم ـ حديث : «كَرم المرء دينُه ، ومروءته عقله ، وحَسَبه خُلُقه» .

كم في العلم : ثنا أبو سعيد إسماعيل بن أحمد ، ثنا محمد بن الحسين بن مكرم ، ثنا أحمد بن المقدام ، ثنا المعتمر بن سليمان ، عن عبد الله بن سعيد بن أبي سعيد المقبري ، عن جده ، به . أخرجه شاهداً لحديث مسلم بن خالد عن العلاء ، عن أبيه(١) .

١٩٧١١ طح ـ حديث : أن النبي ﷺ كان إذا سجد بدأ بركبتيه قبل يديه .

طح في الصلاة : ثنا ابن أبي داود ، ثنا يوسف بن عدي . وعن ربيع المؤذن ، ثنا أسد بن موسى ، كلاهما عن ابن فضيل ، عن عبد الله بن سعيد ، عن جده ، به .

١٩٧١٢ خز ـ حديث : «إذا كان يوم الجمعة ، فاغتسل الرجل ، وغسل رأسه ، ثم تطيب من أطيب طيبه . . .» الحديث .

خز في الجمعة : ثنا أحمد بن نصر ، ثنا عبد العزيز بن عبد الله ، حدثني سليمان ابن بلال ، عن صالح بن كيسان ، عن سعيد المقبري ، أن أباه حدثه ، به .

١٩٧١٣ ط ـ حديث : خمس من الفطرة : تقليم الأظفار . . . الحديث موقوف .

مالك في الجامع : عن سعيد بن أبي سعيد المقبري ، عن أبيه ، به .

١٩٧١٠ ـ كم ١/١٢٣-١٢٤ .

(١) أي : عن أبي هريرة رضي الله عنه ، كما في المستدرك (١/١٢٣) .

١٩٧١١ ـ طح ١/٢٥٥ .

١٩٧١٢ ـ خز ٣/١٥٢ .

١٩٧١٣ ـ مالك ٢/٩٢١ .

١٩٧١٤ - حديث : «إذا وَطِئَ أحدكم بنعله في الأذى فإنّ التُّراب لها طَهُورٌ» .
حب كم خز

حب في السادس والستين من الثالث : أنا محمد بن الحسن بن خليل ، ثنا عبدالرحمن بن إبراهيم ، ثنا الوليد ، عن الأوزاعي ، عن سعيد بن أبي سعيد ، عن أبيه ، بهذا . وعن محمد بن أحمد بن أبي عون[١] ، ثنا أحمد بن إبراهيم الدورقي ، ثنا محمد بن كثير ، عن الأوزاعي ، عن ابن عجلان ، عن سعيد ، به .

قال ابن حبان : يجوز أن يكون الأوزاعي سمعه من ابن عجلان ، عن سعيد ، ثم سمعه من سعيد[٢] .

كم في الطهارة : أنا أحمد بن عثمان البزار[٣] ومحمد بن علي بن مَخْلد ، قالا : ثنا إبراهيم بن الهيثم البلدي ، ثنا محمد بن كثير المِصِّيْصي ، به . وعن أبي العباس محمد بن يعقوب ، ثنا العباس بن الوليد ، ثنا أبي ، سمعت الأوزاعي يقول : أنبئت عن سعيد بن أبي سعيد ، به . وقال : صحيح على شرط مسلم[٤] فإن المِصِّيْصي صدوق[٥] ، وقد حُفِظَ في إسناده ذكرُ ابن عجلان .

١٩٧١٤ - حب (الإحسان) ٢/٣٤٠ . كم ١/١٦٦ .

ويزاد : خز في الطهارة ١/١٤٨ : نا الحسن بن عبدالله بن منصور الأنطاكي ، نا محمد بن كثير ، عن الأوزاعي ، عن محمد بن عجلان ، عن سعيد المقبري [عن أبيه](★) به .

(★) «عن أبيه» زيادة من المحقق ، وقد تقدم بدونها (١٤/٦٥٩ ، ح١٨٤٢٧) . وقد ذكرته هنا للتنبيه .

(١) وقع في المطبوع : «عمرو» بدل «عون» وهو خطأ . انظر : (سير أعلام النبلاء ١٤/٤٣٣) .

(٢) لم أقف على قول ابن حبان في الإحسان .

(٣) في المطبوع «البزاز» بزايين .

(٤) في الأصل «م» بدل «مسلم» .

(٥) قال عنه في التقريب : صدوق كثير الغلط .

٥/٢٣٨/أ **١٩٧١٥ ـ / حديث : «من أكل أو شرب ناسياً فإنما هو رزق رزقه الله إياه . . .» الحديث .** قط

قط في الصيام : ثنا أحمد بن عبد الله الوكيل ، ثنا عيسى بن دلويه البزاز ، ثنا عبد الله بن صالح ، عن مندل ، عن عبد الله بن سعيد ، عن جده ، بهذا . وعن محمد بن سليمان النعماني ، عن أحمد بن منصور الرمادي ، عن يزيد بن أبي حكيم ، عن ياسين بن معاذ ، عن عبد الله بن سعيد ، به . وقال : ياسين ومندل وعبدالله بن سعيد ضعفاء .

١٩٧١٦ ـ حديث : بينما نحن في المسجد ، إذ خرج إلينا رسول الله ﷺ فقال : «انطلقوا إلى يهود» . فخرجنا معه ، حتى جئنا بيت المِدْراس[1] . . . الحديث . عه حم

عه في الجهاد : ثنا أبو يحيى بن أبي مَسَرَّة ، ثنا عبد الله بن يزيد المقرئ . وعن الصغاني ويزيد بن سنان ، قالا : ثنا أبو صالح ، كلاهما عن الليث ، عن سعيد بن أبي سعيد ، عن أبيه ، به .

رواه أحمد : ثنا حجاج بن محمد ، ثنا ليث ، به .

١٩٧١٧ ـ حديث : أن رسول الله ﷺ كان يقول : «لا إله إلا الله وحده ، أعز جنده ، ونصر عبده . . .» الحديث . عه حم

عه في الدعوات : ثنا الزعفراني ، ثنا شبابة وعاصم بن علي -فرقهما- عن الليث ، عن سعيد بن أبي سعيد ، عن أبيه ، به .

١٩٧١٥ ـ قط ١٧٩/٢ .

١٩٧١٦ ـ عه ١٦٢/٤ ، ١٦٣ . أحمد ٤٥١/٢ .

(١) المِدْراس : هو البيت الذي يدرسون فيه . (النهاية ١١٣/٢ ، وتاج العروس مادة : درس) .

١٩٧١٧ ـ أحمد ٣٤٠/٢-٣٤١ ، ٤٩٤ ، ٣٠٧ .

رواه أحمد : عن يونس وحجاج وهاشم ، ثلاثتهم عن ليث ، به .

١٩٧١٨ ـ حديث : «إن في الجنة شجرة يسيرُ الراكب في ظلها مائة سنة» .
عه حم

عه في صفة الجنة : ثنا يونس ، عن ابن وهب . وعن عباس الدوري ، ثنا سعيد ابن شرحبيل ومنصور بن سلمة والحسن الأشيب . وعن أبي يحيى بن أبي مَسَرَّة ، ثنا المقرئ . وعن أبي يحيى الخفّاف ، ثنا يحيى بن يحيى ، كلهم عن الليث ، عن سعيد بن أبي سعيد ، عن أبيه ، به .

رواه أحمد : ثنا حجاج ، ثنا ليث ، به .

١٩٧١٩ ـ حديث : «إذا انتهى أحدكم إلى المجلس فليسلم . . .» الحديث .
حب

حب في السابع والتسعين من الأول : عن محمد بن إسحاق الثقفي ، عن محمد ابن عبد الرحيم ، به . كما مضى في : سعيد ، عن أبي هريرة[1] .

١٩٧٢٠ ـ حديث : «يمينك على ما يُصَدِّقُكَ به صاحبُك» .
كم

١٩٧١٨ ـ أحمد ٤٥٢/٢ .

١٩٧١٩ ـ حب (الإحسان) ٣٥٨/١ .

(١) انظر : (الإتحاف ٦٨٧/١٤ ، ح١٨٤٩١) وفيه : « . . . عن محمد بن عبدالرحيم ، ثنا أبو عاصم ، عن يزيد بن زريع ، عن روح بن القاسم ، عن ابن عجلان ، عن سعيد ، عن أبيه ، عن أبي هريرة ، به» . وقوله «عن أبيه» فوقها علامة التصحيح .

قلت : الحديث موجود في طبعتي الإحسان بدون قوله «عن أبيه» وكذا رواه النسائي في «اليوم والليلة» من طريق : محمد بن عبدالرحيم بدونها أيضاً . انظر الإحسان (تحقيق الأرنؤوط ٢٩٦/٢ ، ح٤٩٦) وتحفة الأشراف (ح ١٣٠٣٨ و١٤٣٣٠) .

١٩٧٢٠ ـ كم المخطوط (١٤٨/٤/ب) وهو ساقط بكامله من المطبوع ومكانه في (٣٠٣/٤ ، بعد سطر ١٣) .

كم في الأيمان والنذور : ثناه أبو عبد الله محمد بن يعقوب ، ثنا يحيى بن محمد ابن يحيى ، ثنا مسدد ، ثنا عمرو بن علي ، عن عبد الله بن سعيد بن أبي سعيد المقبري ، عن جده ، بهذا . وأشار إلى لين عبد الله .

١٩٧٢١ - حديث : «لا يحل لامرأة تؤمن بالله واليوم الآخر ، أَنْ تسافرَ يوماً وليلة ، إلا مع ذي محرم» .
خز عه حب كم حم

خز في المناسك : ثنا علي بن مسلم ويحيى بن حكيم ، قالا : ثنا بشر بن عمر ، ثنا مالك ، عن سعيد ، عن أبيه ، عن أبي هريرة ، بهذا . وعن بندار ، عن أبي هشام المخزومي ، عن وهيب ، عن ابن عجلان ، عن سعيد ، عن أبيه ، به . قال ابن خزيمة : لم يقل أحد من أصحاب مالك في هذا الخبر : «عن أبيه» إلا بشر بن عمر ، وقد رواه الليث وابن عجلان وابن أبي ذئب عن سعيد ، عن أبيه ، عن أبي هريرة .

عه فيه : ثنا يزيد بن سنان وأبو قلابة ، قالا : ثنا بشر بن عمر ، به . وعن الزَّعْفَراني ، عن شبابة . وعن يزيد بن سنان ، ثنا أبو بكر الحنفي . وعن الصغاني ، ثنا يزيد بن هارون . وعن يونس بن حبيب ، ثنا أبو داود ، كلهم عن ابن أبي ذئب ، به .

حب في الحادي والسبعين من الثاني : أنا عبد الله بن محمد الأزدي ، [قال : حدثنا إسحاق بن إبراهيم](١) ، ثنا عثمان بن عمر ، ثنا ابن أبي ذئب ، عن سعيد ، عن أبيه ، به . وعن / عمر بن محمد الهمداني ، ثنا عيسى بن حماد ، ثنا الليث ، عن سعيد ، به . ٥/٢٣٨/ب

كم في الحج : ثنا أحمد بن جعفر القطيعي ، ثنا عبد الله بن أحمد بن حنبل ،

١٩٧٢١ - خز ٤/١٣٤ ، ١٣٥ . حب (الإحسان) ٤/١٧٦ ، ١٧٧ . كم ١/٤٤٢ . أحمد ٢/٢٥٠-٢٥١ ، ٤٣٧ ، ٤٤٥ ، ٥٠٦ ، ٣٤٠ ، ٤٩٣ ، ٤٢٣ .

(١) ما بين المعقوفين من المطبوع و (ط . الأرنؤوط ٦/٤٣٧) وهو ساقط من الأصل و(هـ) .

ط لمالك ش للشافعي حم لأحمد عم لعبدالله بن أحمد مي للدارمي جا لابن الجارود

حدثني أبي ، ثنا أبو هشام ، به . وقال : على شرط مسلم(١) .

رواه أحمد : عن يحيى ووكيع ويزيد ، ثلاثتهم عن ابن أبي ذئب . وعن يونس وحجاج ، كلاهما عن ليث . وعن حسن ، عن شيبان ، عن يحيى ، ثلاثتهم عن سعيد(٢) ، عن أبيه ، به .

١٩٧٢٢ - حديث : «إذا صلى أحدكم فخلع نعليه ، فلا يُؤْذِ بِهما أحداً ، وليجعلْهما بين رجليه ، أو ليصلِّ فيهما» . حب كم

حب في السادس والعشرين من الأول : أنا ابن سَلْم ، ثنا عبد الرحمن بن إبراهيم ، ثنا بشر بن بكر ، ثنا الأوزاعيّ ، ثنا محمد بن الولِيد الزُّبَيْدي ، عن سعيد المقبري ، عن أبيه ، بهذا .

كم في الصلاة : ثنا يوسف بن يعقوب السوسي ، ثنا محمد بن إسماعيل بن مهران ، ثنا عبد الوهاب بن نجدة ، ثنا شعيب بن إسحاق وبقية ، قالا : ثنا الأوزاعي ، به ، وقال : صحيح(٣) .

قلت : رواه عياض بن عبد الله القرشي ، عن سعيد ، عن أبي هريرة ، لم يقل : «عن أبيه» ، وقد مضى(٤) .

---

(١) في الأصل «م» بدل «مسلم» ، وفي المطبوع قال : «ولم يخرجاه بهذا اللفظ» .

(٢) في المطبوع «أبي سعيد» فزيادة «أبي» خطأ . وانظر ما تقدم من الأسانيد .

١٩٧٢٢ - حب (الإحسان) ٣/٣٠٤-٣٠٥ . كم ١/٢٦٠ .

(٣) قوله «صحيح» ليس في المستدرك المطبوع ولا في أصله المخطوط [١/١٢٦/ب] . وفي تلخيص الذهبي عبارة : «على شرطهما» .

(٤) انظر : (الإتحاف ١٤/٦٥٩ ، ١٨٤٢٨) .

١٩٧٢٣ ـ حديث : العطاس ، ولفظه : «إنَّ اللهَ يُحِبُّ العُطَاسَ ، ويكره حم **التثاؤب . . .» الحديث .**

أحمد : عن يحيى بن سعيد وحجاج ، كلاهما عن ابن أبي ذئب ، حدثني سعيد[١] ، عن أبيه ، به .

وهو في ترجمة : سعيد المقبري ، عن أبي هريرة[٢] .

١٩٧٢٤ ـ حديث : «إذا أوى أحدكم إلى فراشه ، فليأخذ داخلةَ إزاره ، عه حب حم **فلينفض بها فراشه . . .» الحديث .**

عه في الدعوات : عن محمد بن يحيى ، عن النُّفَيْلي ، عن زهير . وعن يونس بن عبد الأعلى ، عن أنس بن عياض ، كلاهما عن عبيد الله بن عمر ، عن سعيد ، عن أبيه ، به .

حب في الرابع والمائة من الأول : أنا عبد الله بن قحطبة ، ثنا أحمد بن أبان ، ثنا أنس بن عياض ، عن عبيد الله بن عمر ، به .

رواه **أحمد** : ثنا يحيى بن سعيد الأموي ، عن عبيد الله ، به .

١٩٧٢٥ ـ حديث : «يأتي على الناس سنوات خدَّاعات[٣] ، يُصَدَّقُ فيها كم حم **الكاذبُ ، ويُكَذَّبُ فيها الصادقُ . . .» الحديث .**

١٩٧٢٣ ـ أحمد ٤٢٨/٢ .

(١) وقع في المطبوع : زيادة مقحمة وهي : «عن سعيد ، حدثني سعيد» وانظر تحفة الأشراف (٣٠٨/١٠ حديث ١٤٣٢٢) .

(٢) انظر : (الإتحاف ٦٧٠/١٤ ، ١٨٤٥٣) .

١٩٧٢٤ ـ حب (الإحسان) ٤٢٥/٧ . أحمد ٤٢٢/٢ .

١٩٧٢٥ ـ كم ٤٦٥/٤ ، ٥١٢ . أحمد ٢٩١/٢ .

(٣) وقع في المطبوع : «جدعات» بدل «خداعات» وهو تحريف .

كم في الفتن : أنا أبو العباس المحبوبي ، ثنا سعيد بن مسعود ، أنا يزيد بن هارون ، أنا عبد الملك بن قدامة ، عن إسحاق بن بكر بن الفرات[١] ، عن سعيد المقبري ، عن أبيه ، به . وقال : صحيح الإسناد[٢] . وأعاده فيه : عن إسماعيل بن محمد بالرَّيّ ، عن محمد بن الفرج الأزرق ، ثنا حجاج بن محمد ، ثنا عبد الملك بن قدامة ، به[٣] . وزاد فيه : قال ابن قدامة : وحدثني يحيى بن سعيد الأنصاري ، عن المقبري ، به[٤] .

رواه أحمد : ثنا يزيد ، به[٥] .

١٩٧٢٦ ـ حديث : «رحم الله عبداً كانت لأخيه مَظْلمة عنده في نفسٍ أو مال ، فأتاه ، فاستحلَّ منه . . .» الحديث .

حب

حب في الرابع والسبعين من الثالث : أنا أبو عَرُوبة ، ثنا محمد بن الحارث الحرَّاني ، ثنا محمد بن سلمة ، عن أبي عبد الرحيم[٦] ، عن زيد بن أبي أُنَيْسة ، عن مالك بن أنس ، عن سعيد المقبري ، عن أبيه ، به .

رواه ابن أبي ذئب ، عن سعيد المقبري ، عن أبي هريرة ، وقد مضى[٧] .

---

(١) «إسحاق بن بكر بن الفرات» كذا جاء في الأصل و(هـ) والمطبوع ، وجاء في التقريب وأصوله : «إسحاق بن أبي الفرات : بكر المدني» .

(٢) وقال : «ولم يخرجاه» .

(٣) جاء في مطبوعة المستدرك (٥١٢/٤) : «إسحاق بن أبي بكر» وانظر التعليق السابق .

(٤) وقال : «هذا حديث صحيح الإسناد ولم يخرجاه . . .» .

(٥) وجاء في إسناده «إسحاق بن بكر بن أبي الفرات» وانظر التعليقة المتقدمة .

١٩٧٢٦ ـ حب (الإحسان) ٢٢٨/٩ .

(٦) «أبي عبدالرحيم» من الأصل و(هـ) وهو الصواب ، ووقع في المطبوع : «أبي عبدالبر» وهو أبو عبدالرحيم خالد بن يزيد الحراني . انظر : (التقريب وأصوله) .

(٧) انظر : (الإتحاف ٧٠٢/١٤ ، ١٨٥٢٦) .

٥/٢٣٩/أ

١٩٧٢٧ ـ / حديث : النزول

في ترجمة : سعيد بن أبي سعيد ، عن أبي هريرة(١) .

١٩٧٢٨ ـ حديث : «إذا حدثتم عني بحديث تعرفونه ، ولا تنكرونه ، فصدقوا به . . .» الحديث . قط

قط في الأحكام : ثنا أبو محمد بن صاعد والحسين بن إسماعيل ، قالا : ثنا الفضل بن سهل ، ثنا يحيى بن آدم ، ثنا ابن أبي ذئب ، عن سعيد المقبري ، عن أبيه ، به . قال : وثنا ابن صاعد ، ثنا محمد بن عبد الله المُخَرِّمي ، ثنا علي بن المديني ، ثنا يحيى بن آدم ، نحوه .

١٩٧٢٩ ـ حديث : قيل : يا رسول الله أي الناس أكرم؟ قال : «أتقاهم» . . . الحديث . مي عه حب حم

مي في العلم : ثنا يعقوب بن إبراهيم ، حدثني يحيى بن سعيد القطان ، عن عبيدالله ، سمعت سعيد بن أبي سعيد ، يحدث عن أبيه ، به .

عه في المناقب : عن محمد بن يحيى ، عن مسدد ، عن يحيى ، به . وعن عمر ابن شَبَّة ، عن يحيى ، به .

رواه ابن نمير وغيره ، عن عبيدالله ، عن سعيد ، عن أبي هريرة(٢) . لم يقولوا : «عن أبيه» .

---

(١) انظر : (الإتحاف ٦٩١/١٤ ، ح١٨٥٠٢) وخرجه لابن خزيمة في التوحيد ص ١٣٠ .

١٩٧٢٨ ـ قط ٢٠٨/٤ .

١٩٧٢٩ ـ مي ٦٤/١ . حب (الإحسان) ٢٠/٢ . أحمد ٤٣١/٢ .

(٢) انظر : (الإتحاف ٦٨٦/١٤ ، ح ١٨٤٨٩) .

ط لمالك ش للشافعي حم لأحمد عم لعبدالله بن أحمد مي للدارمي جا لابن الجارود

حب في الخامس والستين من الثالث : أنا الحسين بن محمد بن أبي معشر ، ثنا محمد بن بشار[١] ، ثنا يحيى القطان ، به[٢] .

رواه أحمد : ثنا يحيى ، به .

١٩٧٣٠ ـ حديث : «ما من الأنبياء نبيٌّ إلا قد أعطي من الآيات ما مثلُه آمن عليه البشر . . .» الحديث . حم

أحمد : عن يونس وحجاج ، كلاهما عن ليث ، عن سعيد ، عن أبيه ، به .

١٩٧٣١ ـ حديث : أن رجلاً أتى النبي ﷺ وهو عنده ، فسأله ، فقال : يا نبي الله ، أي الأعمال أفضل؟ قال : «الإيمان بالله ، والجهاد في سبيل الله» قال : فإن لم أستطع ذاك؟ قال : فأي الرقاب أعظم أجراً؟ قال : «أغلاها ثمناً» . . . الحديث . حم

أحمد : ثنا عفان ، ثنا خليفة بن غالب ، ثنا سعيد ، عن أبيه ، به . وعن أبي سعيد ، عن خليفة[٣] ، نحوه[٤] .

---

(١) في الإحسان «سنان» بدل «بشار» ومثله في الطبعة التي حققها الشيخ شعيب (٢/٤١٦ ، ح٦٤٨) وهو تحريف . انظر تحفة الأشراف ، (ح١٢٩٨٧ و١٤٣٠٧) وانظر ترجمتهما في «تهذيب الكمال» .

(٢) جاء في طبعتي الإحسان بهذه الطريق ، لكن من رواية «سعيد عن أبي هريرة رضي الله عنه» لا «عن سعيد عن أبيه عن أبي هريرة رضي الله عنه» فليتنبه . انظر : (الإحسان (الحوت) ٢/٢٠ وط الأرنؤوط ٢/٤١٦) .

١٩٧٣٠ ـ أحمد ٢/٣٤١ ، ٤٥١ .

١٩٧٣١ ـ أحمد ٢/٣٨٨ ، ٥٣١ .

(٣) وقع في الأصل و(هـ) : «أبي خليفة» فزيادة «أبي» خطأ ، وهو المتقدم : خليفة بن غالب .

(٤) ويستدرك على أحاديث : كيسان أبي سعيد المقبري ، عن أبي هريرة :

١- حديث : «عن الله عز وجل أنه قال : مرضت فلم يعدني ابن آدم . . .» الحديث . =

264 ★ مالك بن ظالم ، عن أبي هريرة .

في ترجمة : عبدالله بن ظالم[١] .

١٩٧٣٢ ـ حديث : «إن فساد أمتي على يدي أُغَيْلمة سفهاء من قريش» .
حب كم

حب في التاسع والستين من الثالث : أنا علي بن الحسن بن سَلْم[٢] ، ثنا محمد ابن عصام بن يزيد ، ثنا أبي ، ثنا سفيان ، عن سماك بن حرب ، عنه ، به ، وفيه قصة .

كم في الفتن : أنا أبو عبدالله الصفار ، ثنا محمد بن إبراهيم بن أورمة[٣] ، ثنا

= أحمد ٤٠٤/٢ : ثنا موسى بن داود ، ثنا ابن لهيعة ، عن عبيدالله بن أبي جعفر ، عن سعيد ابن أبي سعيد ، عن أبيه ، بهذا .

٢- حديث : «إن للمنافقين علامات يُعرفون بها : تحيتهم لعنة . . .» الحديث .

أحمد ٢٩٣/٢ : حدثنا يزيد ، أنا عبدالملك بن قدامة الجمحي ، عن إسحاق بن بكر بن أبي الفرات ، عن سعيد بن أبي سعيد المقبري ، عن أبيه ، به .

٣- حديث : «ما من أمير عشرة إلا يؤتى يوم القيامة مغلولاً لا يفكه إلا العدل أو يوبقه الجور» .

أحمد : ٤٣١/٢ : ثنا يحيى ، عن ابن عجلان ، عن سعيد ، عن أبيه ، به .

264 ★ مالك بن ظالم . ترجمه البخاري في التاريخ الكبير (٣٠٩/٧) وابن أبي حاتم في الجرح والتعديل (٢١١/٨) ولم يذكرا فيه جرحاً ولا تعديلاً ، وذكره ابن حبان في الثقات (٣٨٧/٥) .

(١) تقدم (ح١٩٠١٨ ، ص١٣٣) وذكر حديثه الآتي . وانظر التعليق عليه .

١٩٧٣٢ ـ حب ٢٥١/٨-٢٥٢ . كم ٤٧٠/٤ ، ٥٢٧ . وقد تقدم برقم (١٩٠١٨ ، ص١٣٣) في هذا الجزء في ترجمة عبدالله بن ظالم ، عن أبي هريرة ، وعزاه لأحمد ٣٠٤/٢ ، ٤٨٥ ، ٢٨٨ ، ٢٩٩ ، ٣٢٨ .

(٢) «سلم» من الأصل و(هـ) وهو الصواب ، ووقع في المطبوع : «مسلم» . انظر : (ذكر أخبار أصبهان ٩/٢) .

(٣) وقع في المطبوع : «أرومة» . انظر : (تاريخ بغداد ٤٢/٦ وسير أعلام النبلاء ١٤٥/١٣ وتبصير المنتبه ١٣/١) .

الحسين بن حفص ، عن سفيان ، به[١] . وفي موضع آخر : ثنا أبو العباس محمد بن يعقوب ، ثنا العباس بن محمد الدوري ، ثنا أبو داود الطيالسي ، ثنا شعبة ، عن سماك ، به . وقال : صحيح الإسناد ، ولم يخرجاه لخلاف فيه بين شعبة وسفيان . ثم رواه من طريق : ابن مهدي والقطان ، عن سفيان ، عن سماك ، عن عبدالله بن ظالم ، عن أبي هريرة . قال : وسمعت[٢] أبا عبدالله محمد بن يعقوب يقول : سمعت الحسين بن محمد القَبَّاني[٣] يقول : سمعت عمرو بن علي يقول : الصحيح مالك بن ظالم . حدثنا أبو عبدالله محمد بن يعقوب ، ثنا يحيى بن محمد بن يحيى ، ثنا مسدد ، ثنا يحيى بن سعيد (ح) وأنا أحمد بن جعفر ، ثنا عبدالله بن أحمد بن حنبل ، حدثني أبي ، ثنا عبدالرحمن بن مهدي ، كلاهما عن سفيان ، به .

265 ★ مالك بن أبي عامر بن عمرو الأصبحي جد مالك بن أنس ، عن أبي هريرة .

١٩٧٣٣ - حديث : في صفة النار : «أَتَرَوْنها حمراء كناركم؟ لهي أسود من القار» .

---

(١) وقال : «هذا حديث صحيح الإسناد ولم يخرجاه ، وقد شهد حذيفة بن اليمان بصحة هذا الحديث» .

(٢) في المطبوع : «فسمعت» .

(٣) «القباني» من الأصل و(هـ) وهو الصواب ، ووقع في المطبوع (٥٢٧/٤) : «القتباني» . انظر : (الأنساب ٤٣/١٠ ، مادة القباني) .

265 ★ مالك بن أبي عامر الأصبحي ، ثقة ، من الثانية ، مات سنة ٧٤ هـ على الصحيح . انظر : (الكاشف ، والتقريب وأصوله) .

١٩٧٣٣ - مالك ٩٩٤/٢ .

مالك في الجامع : عن عمه أبي سهيل بن مالك ، عن أبيه ، بهذا . قال : والقارُ : الزِّفْتُ .

٥ ٢٣٩/ب **١٩٧٣٤ - / حديث : «إذا كان رمضان فُتِحَتْ له أبواب الجنة ، وغُلِّقَتْ أبوابُ جهنَّم ، وسُلْسِلَت الشياطين»** . مي خز عه حب حم ط

مي في الصيام : ثنا أبو الربيع .

خز فيه : ثنا علي بن حجر ، قالا : ثنا إسماعيل بن جعفر ، ثنا أبو سهيل هو نافع ابن مالك بن أبي عامر ، عن أبيه ، به .

عه فيه : عن علي بن عبدالعزيز ، قال : قُرِئ على أبي عبيد . وعن محمد بن منده الأصبهاني ، ثنا محمد بن بكير . قال : وثنا أبي ، ثنا علي بن حجر ، ثلاثتهم عن [إسماعيل بن جعفر](١) به . وعن إسماعيل القاضي ، ثنا إبراهيم بن حمزة ، عن عبدالعزيز بن محمد ، عن أبي سهيل(٢) ، به . وعن إسماعيل القاضي ، عن عيسى

١٩٧٣٤ - مي ٣٥٧/١ . خز ١٨٨/٣ . عه [١٥٥/٢ :ب - ١٥٦ :أ] ويقابله ص ٩١-٩٢ من القطعة المطبوعة من القسم المفقود . حب (الإحسان) ١٨٣/٥ . أحمد ٣٥٧/٢ ، ٣٧٨ .

ويزاد : رواه أحمد أيضاً ٢٨١/٢ : عن عبدالرزاق ، ثنا معمر . وعن يعقوب ، ثنا أبي ، عن صالح . وعن عتاب ، ثنا عبدالله ، ثنا يونس ، كلهم عن الزهري ، ثنا ابن أبي أنيس (هو أبو سهيل نافع بن مالك بن أبي عامر) عن أبيه ، به . وجاء في التقريب وأصوله : ابن أبي أنس مكبراً . وجاء في المسند مصغراً في المواضع الثلاث . وانظر : (أطراف المسند ١٧/٨-١٨ ، ح١٠١٥٥ والتعليق عليه ، و ٢٢٦/٨ ، ح١٠٩٥٤ والتعليق عليه) .

مالك في الصيام ٣١٠/١-٣١١ : عن عمه أبي سهيل بن مالك ، عن أبيه ، به .

(١) ما بين المعقوفين من مخطوط أبي عوانة وهو الصواب ، ووقع في الأصل و(هـ) بدله : «علي ابن حجر» .

(٢) «عن أبي سهيل» من الأصل و(هـ) ومصورة كوبريلي [١٥٥/٢/ب] لأبي عوانة وهو الصواب . وفي المطبوع بدله : «عن العلاء بن عبدالرحمن ، عن سهيل بن أبي صالح» وهو خطأ =

ط لمالك ش للشافعي حم لأحمد عم لعبدالله بن أحمد مي للدارمي جا لابن الجارود

ابن ميناء ، عن محمد بن جعفر بن أبي كثير ، عن نافع -وهو أبو سهيل- به . وعن الربيع بن سليمان ، عن ابن وهب ، عن يونس . وعن السلمي والدَّبَري ، عن عبدالرزاق ، عن معمر . وعن أبي حميد ، عن حجاج بن محمد . وعن محمد بن مسلم بن وارة ، عن إبراهيم بن موسى ، عن هشام بن يوسف ، كلاهما[1] عن ابن جريج . وعن عباس الدوري ، عن يعقوب بن إبراهيم ، ثنا أبي ، عن صالح ، كلهم عن ابن شهاب ، عن ابن أبي أنس ، عن أبيه ، به . فسماه صالح في روايته : نافع بن أبي أنس . وعن عمارة بن وثيمة ، عن ابن أبي مريم ، عن نافع بن يزيد ، عن عقيل ، عن ابن شهاب ، حدثني أبو سهيل مولى التيميين[2] ، به .

حب في النوع الأول من القسم الأول : أنا محمد بن الحسن بن قتيبة ، ثنا حرملة ابن يحيى ، ثنا ابن وهب ، أنا يونس ، عن ابن شهاب ، عن أنس بن أبي أنس ، أنّ أباه حدثه ، به .

قال **أبو حاتم** : أنس بن أبي أنس هذا والد مالك بن أنس .

قلت : هو غلط من ابن حبان واضح ، وإنما رواه الزهري عن أخيه : أبي سهيل نافع ابن أبي أنس مالك بن أبي عامر ، عن أبيه ، كما تقدم ، وأظن الوهم فيه من حرملة أو ممن دونه .

وقد رواه **أحمد** : عن سليمان ، عن إسماعيل . وعن قتيبة ، عن عبدالعزيز بن

= من المحقق إذْ أضاف العلاء بن عبدالرحمن من هامش الأصل الذي اعتمده في التحقيق ، وأضاف سهيل بن أبي صالح من صحيح مسلم ، كما صرح بذلك في التعليق . وأبو سهيل هو نافع بن مالك بن أبي عامر الأصبحي التيمي كما في إسناد ابن خزيمة المتقدم . وانظر : (التقريب وأصوله) .

(١) «كلاهما» أي حجاج بن محمد وهشام بن يوسف .

(٢) «التيميين» من المطبوع وأصله المخطوط [٢/١٥٦/أ] وهو الصواب ، ووقع في الأصل و(هـ) : «اليمنيين» منقوط . وانظر : (تهذيب الكمال ٢٩/٢٩٠) .

خز لابن خزيمة **عه** لأبي عوانة **طح** للطحاوي **حب** لابن حبان **قط** للدارقطني **كم** للحاكم

محمد ، كلاهما عن أبي سهيل ، عن أبيه ، به .

١٩٧٣٥ ـ حديث : «آية المنافق ثلاث : إذا حدث كذب ، وإذا وعد أخلف ، وإذا اؤتُمِنَ خان» . حم

أحمد : ثنا سليمان ، ثنا إسماعيل ، أخبرني أبو سهيل[١] نافع بن مالك بن أبي عامر ، عن أبيه ، به .

١٩٧٣٦ ـ حديث : «ما أحب أن أُحُداً ذهباً ، يأتي عليّ ثلاثة[٢] وعندي منه [شيء ، إلا شيء][٣] أرصده في قضاء دين يكون عليّ» . حم

أحمد : ثنا قتيبة ، ثنا عبدالعزيز ، عن أبي سهيل بن مالك[٤] ، عن أبيه ، به .

266 ★ المتوكل أو أبو المتوكل ، عن أبي هريرة .

١٩٧٣٧ ـ حديث : «مَنْ لَقِيَ اللهَ لا يُشرك به شيئاً ، وأَدَّى زكاةَ مالِهِ طيبة بها نَفْسُهُ . . .» الحديث . حم ابن شاهين

١٩٧٣٥ ـ أحمد ٣٥٧/٢ .

(١) وقع في المطبوع : «سهل» وهو خطأ . انظر : (التقريب وأصوله) .

١٩٧٣٦ ـ أحمد ٤١٩/٢ .

(٢) «ثلاثة» من الأصل و(هـ) ومثله في أطراف المسند (١٨/٨ حديث ١٠١٥٦) وفي المطبوع : «ثالثة» .

(٣) ما بين المعقوفين من المطبوع ، وبدله في المخطوطتين «شيئاً إلا» .

(٤) وقع في المطبوع : «بن أبي مالك» وهي زيادة مقحمة .

266 ★ المتوكل ، أو أبو المتوكل . قال الحافظ في التعجيل : كذا وقع الشك . ثم قال : «وقال أبو حاتم : هو مجهول . وهذا هو المعتمد» . انظر : (الجرح والتعديل ٣٧٢/٨ ، وتعجيل المنفعة ص ٣٩١) .

١٩٧٣٧ ـ أحمد ٣٦١/٢-٣٦٢ .

أحمد : ثنا زكريا بن عدي ، أنا بقية ، عن بَحِير[١] بن سعد ، عن خالد بن مَعْدان ، عن المتوكل أو أبي المتوكل[٢] ، بهذا .

قلت : أخرجه ابن شاهين في «الأفراد» من طريق أخرى : عن بقية ، بهذا السند ، فجزم بقوله عن «أبي المتوكل» وهو ممن أخلَّ بذكره أبو أحمد الحاكم في الكنى[٣] .

٥/٢٤٠أ

267 ★ / مجاهد بن جَبْر ، عن أبي هريرة .

١٩٧٣٨ ـ حديث : «من توضأ وذكر اسم الله يطهر جسده كله ، ومن توضأ ولم يذكر اسم الله لم يتطهر إلا موضع الوضوء» . قط

قط في الطهارة : ثنا محمد بن مخلد ، ثنا أبو بكر محمد بن عبدالله[٤] الزهيري ، ثنا مرداس بن محمد بن عبدالله بن أبي بردة ، ثنا محمد بن أبان ، عن أيوب بن عائذ الطائي ، عنه ، به .

---

(١) وقع في المطبوع : «بجير» وهو خطأ . انظر : (التقريب وأصوله) .

(٢) لكن جاء في المطبوع عن «أبي المتوكل» دون تردد .

(٣) انظر : (تعجيل المنفعة ص ٣٩١ ، ترجمة المتوكل . . .) .

267 ★ هو أبو الحجاج مُجاهد بن جَبْر المخزومي ، مولاهم ، المكي ، ثقة إمام في التفسير وفي العلم ، من الثالثة ، مات سنة ١٠٤ هـ وقيل : قبل ذلك . وقال : البرديجي : الذي صح لمجاهد من الصحابة رضي الله عنهم ابن عباس وابن عمر وأبو هريرة على خلاف فيه قال بعضهم : لم يسمع منه ، يدخل بينه وبين أبي هريرة عبدالرحمن بن أبي ذباب . . . انظر : (جامع التحصيل ص٣٣٦-٣٣٧ والتقريب وأصوله) .

١٩٧٣٨ ـ قط ٧٤/١ .

(٤) وقع في المطبوع : «عبدالملك» بدل «عبدالله» وهو خطأ . انظر : (الأنساب ٣٣١/٦ واللباب ٨٣/٢) .

١٩٧٣٩ - حديث : نهانا رسول الله ﷺ عن الدُّبّاء والمُزَفَّت[١] .
طح

طح في الأشربة : ثنا فهد ، ثنا النُّفَيْلي ، ثنا زهير ، ثنا أبو إسحاق ، عنه ، بهذا .

١٩٧٤٠ - حديث : ما صلى نبي الله ﷺ أربعاً أو اثنتين ، إلا سمعته يدعو : «اللهم إني أعوذ بك من عذاب النار . . .» الحديث .
حب

حب في الثاني عشر من الخامس : أنا الحسين بن محمد بن أبي معشر أبو عَرُوبة بِحَرَّان ، [ثنا محمد بن وهب بن أبي كريمة][٢] ثنا محمد بن سلمة ، عن أبي عبدالرحيم ، عن زيد بن أبي أُنَيْسة ، عن أبي إسحاق ، عنه ، به .

١٩٧٤١ - حديث : «أتاني جبريل (فقال : إ)[٣]ني كنت أتيتك البارحة فلم يمنعني أن أدخل البيت الذي كنت فيه إلا أ(نه كان في)[٤] البيت تمثال رجل . . .» الحديث .
طح حب حم

طح في الكراهة : ثنا ابن أبي داود ، ثنا الوُحَا(ظي ، ثنا عيسى)[٥] بن يونس[٦] ، ثنا أبي ، قال : لما قدم مجاهد الكوفة ، أتيته أنا وأبي فحدثنا . . . فذكره[٧] . وعن

١٩٧٣٩ - طح ٢٢٧/٤ .

(١) «المزفت» هو الإناء الذي طُلِي بالزِّفْت ، وهو نوع من القَارِ ، ثم انتبذ فيه . (النهاية ٣٠٤/٢) .

١٩٧٤٠ - حب (الإحسان) ١٧٤/٢ .

(٢) ما بين المعقوفين من المطبوع ، وهو ساقط من الأصل و(هـ) . وانظر : (الإحسان تحقيق الأرنؤوط ٢٨٣/٣ ، ح١٠٠٢) .

١٩٧٤١ - طح ٢٨٧/٤ . حب ٥٣٩/٧ ، ٥٣٨ . أحمد ٣٠٥/٢ ، ٤٧٨ ، ٣٠٨ ، ٣٩٠ .

(٣) و(٤) و(٥) ما بين الأهلة من (هـ) ومكانه بياض في صورة الأصل .

(٦) «عيسى بن يونس» من المطبوع وهو الصواب . وجاء في (هـ) : «بكر بن يونس» . انظر : (التقريب وأصوله) .

(٧) قوله : «فذكره» غير واضحة في الأصل .

سليمان بن شعيب ، ثنا علي بن معبد ، ثنا أبو بكر بن عياش ، عن أبي إسحاق ، عن مجاهد ، به .

حب في العشرين من الثالث : أنا عبدالله بن محمد الأزدي ، ثنا إسحاق بن (إبرا)[١]هيم ، أنا النضر بن شُمَيْل ، ثنا يونس بن أبي إسحاق ، سمعت مجاهداً يقول : حدثني أبو هـ(ـريرة ، به)[٢] . وعن أبي عَرُوبة الحَرَّاني ، ثنا محمد بن وهب ، ثنا محمد بن سلمة ، عن أبي عبدالرحيم ، عن زيد بن أبي أُنَيْسة (عن أبي)[٣] إسحاق ، بمعناه .

رواه أحمد : عن أبي قطن ووكيع ، كلاهما عن يونس ، عنه ، به . وعـ(ـن عبدالرزاق ، عن)[٤] معمر . وعن أسود بن عامر ، عن إسرائيل ، كلاهما عن أبي إسحاق ، (عن مجاهد بمعـ)[٥]ناه ، مختصر[٦] .

١٩٧٤٢ ط - حديث : «خللوا بين أصابعكم ، لا يخللها الله يوم (القيامة في النار)[٧]» .

قط في الطهارة : ثنا يعقوب بن إبراهيم البزاز ، ثنا علي بن مسلم ، (ثنا يحيى)[٨] ابن (ميمون بن)[٩] عطاء ، عن ليث ، عنه ، به .

---

(١) و(٢) ما بين الأهلة من (هـ) ومكانه بياض في صورة الأصل .

(٣) و(٤) و(٥) ما بين الأهلة من (هـ) ومكانه في صورة الأصل بياض .

(٦) قوله «مختصر» غير واضحة في صورة الأصل .

١٩٧٤٢ - قط ٩٥/١ .

(٧) و(٨) و(٩) ما بين الأهلة من (هـ) ومكانه بياض في الأصل .

١٩٧٤٣ ـ حديث : والذي لا إله إلا هو ، إن كنت لأعتمد ببطني على الأرض من الجوع . . . الحديث بطوله .
حب كم خ حم

حب في الثالث والثلاثين من الخامس : أنا أبو يعلى ، ثنا عبدالغفار بن عبدالله[١] ، ثنا علي بن مسهر ، عن عمر بن ذرّ ، عنه ، به .

كم في الهجرة : ثنا أبو العباس محمد بن يعقوب ، ثنا أحمد بن عبدالجبار ، ثنا يونس بن بكير ، عن عمر ، به[٢] .

قلت : وهذا الحديث عند البخاري[٣] أخرجه بعلو : عن أبي نعيم ، عن عمر بن ذرّ .

ورواه **أحمد** : ثنا روح ، ثنا عمر ، به .

١٩٧٤٤ ـ حديث : «ما من صدقةٍ أفضل من صدقة تُصُدِّق بها على مملوك ، عند مليك سوء» .
خز

خز في الزكاة : ثنا علي بن حجر ، ثنا بشير بن ميمون ، ثنا مجاهد ، بهذا . قال ابن خزيمة : إن ثبت الخبر .

١٩٧٤٣ ـ حب (الإحسان) ١٦٦/٨ . كم ١٥/٣ . صحيح البخاري ، كتاب الاستئذان : باب إذا دعي الرجل هل يستأذن ، وفي الرقاق : باب كيف كان عيش النبي ﷺ وأصحابه وتخليهم من الدنيا . انظر : (فتح الباري ٣١/١١ ، ٢٨١) . أحمد ٥١٥/٢ .

(١) في الأصل و(هـ) : «عبيدالله» والمثبت من المطبوع والثقات لابن حبان (٤٢١/٨) وتهذيب الكمال (١٣٦/٢١) ترجمة «علي بن مسهر» وعلق عليه محققه بقوله : «جاء في حواشي النسخ من تعقبات المؤلف على صاحب «الكمال» قوله : «كان فيه : ابن عبيدالله ، وهو وهم» .

(٢) وقال : «صحيح على شرط الشيخين ولم يخرجاه بهذه السياقة» .

(٣) في الأصل «خ» بدل «البخاري» .

١٩٧٤٤ ـ خز ١٠١/٤ .

١٩٧٤٥ عه ـ حديث : «ما من عمل أحبّ إلى الله من العمل في أيام العشر . . .» الحديث .

عه في الصيام : ثنا موسى بن إسحاق القاضي ، ثنا أبو كريب ، ثنا بكر[1] بن مصعب ، ثنا عمر بن ذرّ ، عنه ، به .

رواه **أبو عوانة** : عن يزيد بن أبي زياد ، وقيل : عن أبي عوانة ، عن موسى بن أبي عائشة ، عن مجاهد ، عن ابن عمر ، وقد مضى[2] .

١٩٧٤٦ عه حم ـ / حديث : «دينار أعطيته في سبيل الله ، ودينار أعطيته في رقبة . . .» الحديث . ٥/٢٤٠/ب

عه في الزكاة : ثنا أبو داود السِّجْزِيّ ، ثنا محمد بن كثير . وعن أبي إسماعيل ، عن أبي حذيفة ، كلاهما عن سفيان ، عن مُزَاحم بن زُفَر ، عنه ، به .

رواه **أحمد** : ثنا وكيع ، ثنا سفيان ، به .

١٩٧٤٧ حم ـ حديث : ما كان أحد أعلمَ بحديث رسول الله ﷺ مني ، إلا ما كان من عبدالله بن عمرو ، فإنه كان يكتب بيده . . . الحديث .

١٩٧٤٥ ـ عه ص ٢٠١ قطعة من القسم المفقود .

(١) «بكر» كذا في الأصل و(هـ) وبدله في المطبوع وأصله المخطوط [٢/٢٠٣/أ] مصورة كوبريلي : «بدر» . وفي الجرح والتعديل (٢/٤١٣) : «بدر بن مصعب التميمي» فلعله هو لاحتمال الطبقة . والله أعلم .

(٢) انظر : (الإتحاف ٨/٦٣٧ ، ح١٠١٢٠) .

١٩٧٤٦ ـ أحمد ٢/٤٧٣ . وفيه : «أنفقته» بدل «أعطيته» .

ويزاد : أحمد ٢/٤٧٣ : ثنا يحيى ، عن سفيان ، عن مزاحم بن زفر ، عنه ، به . وانظر : (أطراف المسند ٨/٢٠ ، تعليقة «٤») .

١٩٧٤٧ ـ أحمد ٢/٤٠٣ . وانظر الحديث الآتي برقم (١٩٩٨٧ ، ص٦١٢) .

أحمد : ثنا أحمد بن عبدالملك الحراني ، ثنا محمد بن سلمة ، عن محمد بن إسحاق ، عن عمرو بن شعيب ، عن مجاهد والمغيرة بن حكيم[1] ، عن أبي هريرة ، به .

١٩٧٤٨ ـ حديث : «ما زال جبريلُ يوصيني بالجارِ ، حتى ظَنَنْتُ أنه يُوَرِّثُه» .
عه حم

عه في البر والصلة : ثنا الزَّعْفَراني ، ثنا أبو عباد . وعن الأَحْمَسِي ، ثنا وكيع ، كلاهما عن يونس -وهو ابن أبي إسحاق- عنه ، بهذا . رواه زبيد ، عن مجاهد ، فقال : عن عائشة[2] .

ورواه أحمد : ثنا وكيع ، به . وعن أبي قَطَن ، عن يونس ، به في حديث .

١٩٧٤٩ ـ حديث : «إنَّ الله يُباهي بأهلِ عَرفات ملائِكَةَ أهلِ السَّماءِ ، فيقول : انْظُرُوا إلى عِبادي هؤلاء جاءوني شُعْثاً غُبراً» .
خز حب ابن سنجر حم

خز في الحج : ثنا زياد بن أيوب ، ثنا أبو نعيم ، ثنا يونس بن أبي إسحاق .

حب في النوع الثاني من القسم الأول : أنا عبدالله بن محمد الأزدي ، أنا إسحاق ابن إبراهيم ، أنا النَّضر بن شُمَيْل ، ثنا يونس بن أبي إسحاق ، عنه ، بهذا .

حديث ابن خزيمة[3] ليس في سماعنا .

---

(١) «المغيرة بن حكيم» من المطبوع وهو الصواب ، ووقع في الأصل و(هـ) : «المغيرة بن أبي بردة» . وانظر ترجمته في : (تهذيب الكمال وفروعه) وانظر الحديث الآتي برقم (١٩٧٥٧ ، ص٤٩٤) . وذكره الحافظ في الترجمة الآتية برقم (306) وأورد له هذا الحديث وعزاه للطحاوي .

١٩٧٤٨ ـ أحمد ٢/٤٤٥ ، ٣٠٥ .

(٢) رواية «زبيد» هذه ذكرها المصنف رحمه الله تعالى في رواية : مجاهد ، عن عائشة رضي الله عنها . انظر مصورة الإتحاف [٦/١٥١/أ] وعزاها لأبي عوانة في البر والصلة . وأشار إلى رواية مجاهد عن أبي هريرة رضي الله عنه .

١٩٧٤٩ ـ خز ٤/٢٦٣ . حب (الإحسان) ٦/٦١ . أحمد ٢/٣٠٥ .

(٣) في الأصل «خز» بدل «ابن خزيمة» .

رواه ابن سَنْجَر[١] في مسنده : عن الفضل بن دُكَيْن أبي نُعَيْم ، به .

رواه أحمد : ثنا أبو قَطَن وإسماعيل بن عمر ، قالا : ثنا يونس ، به .

١٩٧٥٠ - حديث : نهى رسول الله ﷺ عن الدَّوَاءِ الخبيثِ .
كم حم

كم في الطب : أنا أبو عبدالله الصَفَّار ، ثنا أحمد بن مهران ، ثنا أبو نعيم ، ثنا يونس بن[٢] أبي إسحاق ، عنه ، بهذا[٣] .

رواه أحمد : عن أبي قَطَن ووكيع ، عن يونس ، به .

١٩٧٥١ - حديث : أَمَرني رسول الله ﷺ بثلاث ، ونهاني عن ثلاث : أمرني بركعتي الضحى كُلَّ يوم ، والوتر قبل النوم ، وصيامِ ثلاثة أيام من كل شهر ، ونهاني عن نقرةٍ كنَقْرة الديك ، وإقعاءٍ كإقعاء الكلب ، والتفاتٍ كالتفات الثعلب .
حم

أحمد : ثنا يحيى بن آدم ، ثنا شَرِيك ، عن يزيد بن أبي زياد ، عنه ، بهذا . وعن

---

(١) هو : محمد بن سَنْجر الجرجاني صاحب «المسند» المتوفى سنة (٢٥٨) . انظر : (سير أعلام النبلاء ٤٨٦/١٢) .

١٩٧٥٠ - كم ٤١٠/٤ . أحمد ٣٠٥/٢ ، ٤٤٦ ، ٤٧٨ .

(٢) وقع في المطبوع وتلخيص المستدرك : «عن» بدل «بن» وهو خطأ . وانظر تحفة الأشراف (٣١٦/١٠ حديث ١٤٣٤٦) .

(٣) وقال : «هذا حديث صحيح على شرط الشيخين ولم يخرجاه . . .» . وفسّر الحاكم الدواء الخبيث بالخمر ، وفسره الإمام أحمد بالسم .

١٩٧٥١ - أحمد ٣١١/٢ ، ٤٩٩ .

ويزاد : أحمد ٤٩٧/٢ : ثنا معتمر ، عن ليث ، عن مجاهد وشهر ، عن أبي هريرة بالجملة الأولى ، ولم يذكره المصنف في مرويات «شهر عن أبي هريرة» . وانظر : (أطراف المسند ١٩/٨ ، تعليقة «٣») .

علي [بن عاصم ، ثنا ليث بن أبي سُلَيْم ، عنه ، بالجملة الأولى](١) .

١٩٧٥٢ ـ حديث : كان النبي ﷺ يُهَجِّر ، قال : فصَلَّيْتُ ، ثم جئتُ فجلستُ إليه فقال : «يا أبا هريرة اشكنب دَرْد(٢)؟» قال : قلت : لا يا رسول الله ، قال : «صَلِّ فإنَّ في الصلاة شِفاءً» . حم

أحمد : عن موسى بن داود وأسود بن عامر ، عن ذَوَّاد(٣) بن عُلْبَة ، عن ليث ، عنه ، به .

١٩٧٥٣ ـ حديث : «مَنْ أَحَبَّ لقاءَ اللهِ أَحَبَّ اللهُ لقاءَه . . .» الحديث . حم

أحمد : ثنا عبدالله بن محمد -قال عبدالله : وسمعته أنا منه- ثنا محمد بن فضيل ، عن عطاء بن السائب ، عنه ، به .

١٩٧٥٤ ـ حديث : أن النبي ﷺ أمر الذي أفطر في رمضان يوماً بكفارة الظهار . قط

---

(١) ما بين المعقوفين من المطبوع ، وموضعه بياض في الأصل و(هـ) . وانظر : (أطراف المسند ١٩/٨ ، تعليقة «٣») .

١٩٧٥٢ ـ أحمد ٤٠٣/٢ ، ٣٩٠ .

(٢) في تحفة الأشراف (٣١٧/١٠ ، رقم ١٤٣٥١) : «اشكمت درد» بالميم بدل النون ، وعزاه لابن ماجه في الطب : باب الصلاة شفاء (١١٤٤/٢-١١٤٥) وذكر معناه : يعني تشتكي بطنك بالفارسية .

(٣) «ذَوَّاد» من المطبوع (٤٠٣/٢) وتحفة الأشراف (٣١٧/١٠ ، رقم ١٤٣٥١) وهو الصواب ، ووقع في الأصل و(هـ) والمطبوع (٣٩٠/٢) : «داود» . انظر : (المؤتلف والمختلف للدارقطني ٩٦٧/٢ ، والإكمال لابن ماكولا ٣٣٦/٣ ، والميزان ٣٢/٢ ، وتهذيب الكمال وفروعه) .

١٩٧٥٣ ـ أحمد ٤٢٠/٢ .

١٩٧٥٤ ـ قط ١٩٠/٢-١٩١ .

قط في الصيام : ثنا أبو سهل بن زياد من أصله ، ثنا إسماعيل بن إسحاق ، ثنا يحيى بن عبدالحميد الحِمَّاني ، ثنا هُشَيْم ، عن إسماعيل بن سالم ، عنه ، به . وعن هُشيم ، عن ليث ، عن مجاهد ، مثله . كذا [في أصل أبي سهل][1] ، والمحفوظ : عن هشيم ، عن إسماعيل بن سالم ، عن مجاهد ، مرسلاً . وعن ليث ، عن مجاهد ، عن أبي هريرة . وليث ليس بالقوي[2] ، وقال : الحِمَّاني ليس بالقوي[3] .

٥/٢٤١أ

١٩٧٥٥ ـ / حديث : «لا يدخل الجنة ولد زنا ، وكان في بني إسرائيل راهب في صومعة له يدعى جُريجاً ، وكانت أمةٌ لبعضهم تدعى غنيمة ، وتأوي إلى صومعته . . .» الحديث .

عه في البر والصلة : ثنا علي بن حرب ، ثنا محمد بن فضيل ، ثنا الحسين بن عمرو ، عنه ، به .

١٩٧٥٦ ـ حديث : فيمن فرط في قضاء رمضان ، حتى أدركه رمضان آخر ، قال : يصوم هذا مع الناس ، ويصوم الذي فرط فيه ، ويطعم لكل يوم مسكيناً . موقوف .

قط

قط في الصيام : ثنا إسماعيل بن محمد الصفار ، ثنا الحسن بن الفضل بن السمح ، ثنا علي بن زنجة الرازي ، ثنا عبدالصمد المقرئ الرازي ، ثنا عمرو بن أبي[4]

---

(١) ما بين المعقوفين من المطبوع ، وبدله في الأصل و(هـ) : «قال» .

(٢) هو : الليث بن أبي سُليم ، قال عنه في التقريب : صدوق اختلط جداً ولم يتميز حديثه فترك . انظر : (التقريب وأصوله) .

(٣) قوله : «الحِمَّاني ليس بالقوي» ليس في المطبوع ، وقال عنه في التقريب : «حافظ إلا أنهم اتهموه بسرقة الحديث» . انظر : (التقريب وأصوله) .

١٩٧٥٦ ـ قط ٢/١٩٧ .

(٤) سقطت «أبي» من (هـ) وجاء في المطبوع : «عمر» بدل «عمرو» وهو خطأ . وهو عمرو بن أبي قيس الرازي الأزرق . انظر : (التقريب وأصوله) .

قيس ، عن مطرّف ، عن أبي إسحاق ، عنه ، به . وقال : إسناد صحيح موقوف . وعن محمد بن جعفر بن أحمد الصيرفي ، ثنا بكر بن محمود بن مكرم الفزاري ، ثنا إبراهيم بن نافع أبو إسحاق الجلاب ، ثنا عمر بن موسى بن وجيه ، ثنا الحكم ، عن مجاهد ، به . موقوف ، وقال : ابن وجيه متروك ، وابن نافع ضعيف[١] .

١٩٧٥٧ ـ حديث : في كتابة العلم .

في ترجمة : المغيرة بن حكيم ، عن أبي هريرة[٢] .

١٩٧٥٨ ـ حديث : لا يبيع حاضر لباد . . . الحديث بطوله .

في ترجمته عن ابن عمر[٣] .

١٩٧٥٩ ـ حديث : «موقفُ ساعة في سبيل الله ، خيرٌ من قيام ليلة القدر عند الحجر الأسود» . وفيه قصة . حب

حب في الثاني من الأول : أنا خلاّد بن محمد بن خالد الواسطي ، ثنا عباس بن عبدالله التُرْقُفي ، ثنا المقرئ ، ثنا سعيد بن أبي أيوب ، حدثني أبو الأسود محمد بن عبدالرحمن ، عنه ، بهذا .

268 ★ المُحَرَّر بن أبي هريرة ، عن أبيه .

---

(١) في المطبوع : «إبراهيم بن نافع ، وابن وجيه ضعيفان» . انظر : (الجرح والتعديل ١٣٣/٣ ، والميزان ٢٢٤/٣) .

(٢) سيأتي برقم (١٩٩٨٧ ، ص٦١٢) . وانظر الحديث المتقدم برقم (١٩٧٤٧ ، ص٤٩٠) .

(٣) انظر : (الإتحاف ٦٥٣/٨ ، ح١٠١٦٥) وليس فيه ذكر لأبي هريرة رضي الله عنه .

١٩٧٥٩ ـ حب (الإحسان) ٦١/٧ .

268 ★ المُحَرَّر بن أبي هريرة الدَّوسي المدني ، مقبول ، من الرابعة ، مات في خلافة عمر بن عبدالعزيز . انظر : (الكاشف ١٠٩/٣ ، والتقريب وأصوله) .

١٩٧٦٠ حم ـ حديث : كنت مع علي أنادي ا(لـ)[1]شركين ، فَكان علي إذا صَحِل صوته -أو اشتكى حلقه ، أوعيَّ مما ينادي- نا(دي)[1]ـت مكانه . . . الحديث .

في ترجمة : أبي هريرة ، عن علي[2] .

وقد رواه أحمد : ثنا محمد بن جعفر ، (ثنا)[1] شعبة ، عن مغيرة ، عن الشعبي ، عنه ، به .

١٩٧٦١ حم ـ حديث : «لا يزال الناس يسألون ، حتى يقولوا (كان)[1] الله قبلَ كلّ شيء ، فما كان قبله؟» .

أحمد : ثنا يحيى ، عن مُجالد ، ثنا عامر ، عنه ، به .

١٩٧٦٢ قط ـ حديث : «إذ(ا قضى)[1] القاضي فاجتهد فأصاب ، كانت له عشرة أجور . . .» الحديث .

قط في الأقـ(ـضية : ثنا)[1] أبو عبيد القاسم بن إسماعيل ، ثنا القاسم بن هاشم ، ثنا علي بن عيّاش ، ثنا أبو مطيـ(ـع مـ)[1]ـعاوية بن يحيى ، عن ابن لهيعة ، عن أبي المصعب المعافري ، عنه ، به .

١٩٧٦٠ ـ أحمد ٢/٢٩٩ . ولفظه في المسند : «كنت مع علي بن أبي طالب حيث بعثه رسول الله ﷺ إلى أهل مكة بـ ﴿براءة﴾ فقال : ما كنتم تنادون؟ قال : كنا ننادي أن لا يدخل الجنة إلا مؤمن ولا يطوف بالبيت عريان ، ومن كان بينه وبين رسول الله ﷺ عهد فإن أجله ، أو أمده ، إلى أربعة أشهر ، فإذا مضت الأربعة الأشهر فإن الله بريء من المشركين ورسوله . ولا يحج البيت بعد العام مشرك . قال فكنت أنادي حتى صحل صوتي» .

(١) ما بين الأهلة من (هـ) وموضعه بياض في الأصل .

(٢) انظر : (الإتحاف ١١/٦٩٣ ، ح١٤٨٨٥) .

١٩٧٦١ ـ أحمد ٢/٤٣١ .

١٩٧٦٢ ـ قط ٤/٢٠٣ .

١٩٧٦٣ ـ حديث : في ذكر الدجال ، من نحو المشرق ما هو . . . الحديث .
عه

عه في الفتن : ثنا ابن الجنيد ، ثنا الحميدي ، ثنا سفيان ، ثنا مجالد[١] ، عن الشعبي ، قال : فلقيت المُحرَّر بن أبي هريرة ، فحدثني عن أبيه ، به[٢] .

269 ★ محمد بن إياس بن البُكَيْر ، عن أبي هريرة .

١٩٧٦٤ ـ حديث : في الطلاق الثلاث .

في ترجمته عن ابن عباس[٣] .

270 ★ محمد بن زياد ، عن أبي هريرة .

١٩٧٦٥ ـ حديث : كان يمرُّ بنا والناس يتوضَّؤون في المطهرة ، فيقول : أسبغوا
مي جا طح حب حم

---

(١) وقع في (هـ) : «مجاهد» ، وهو مجالد بن سعيد الهمداني . انظر : (تهذيب الكمال وفروعه) .

(٢) سقطت «به» من (هـ) . ويستدرك حسب الترتيب الهجائي للرواة عن أبي هريرة :
محمد بن إبراهيم بن الحارث التيمي ، عن أبي هريرة وهو : محمد بن إبراهيم بن الحارث بن خالد التيمي أبو عبدالله المدني ثقة له أفراد ، من الطبقة الرابعة مات سنة ١٢٠ هـ . انظر : (التقريب وأصوله) .
وحديثه : «جهادُ الكبيرِ والضعيفِ والمرأةِ : الحجُّ والعمرةُ» .
أحمد ٤٢١/٢ : ثنا هارون ، قال : حدثني ابن وهب ، عن حَيْوَة ، عن ابن الهاد ، عنه ، به .
وانظر : (أطراف المسند ٢٢/٨ ، ترجمة ١٩٢ في التعليق) .
269 ★ محمد بن إياس بن البكير الليثي المدني ، ثقة ، من الثالثة ، ووهم من ذكره في الصحابة . انظر : (الكاشف ، والتقريب وأصوله) .

(٣) انظر : (الإتحاف ٤٥/٨ ، ح٨٨٧٨) .
270 ★ محمد بن زياد الجمحي ، مولاهم ، أبو الحارث المدني ، نزيل البصرة ، ثقة ثبت ، ربما أرسل ، من الثالثة . انظر : (الكاشف ، والتقريب وأصوله) .
١٩٧٦٥ ـ مي ١٤٥/١ . جا ص ٣٦ . طح ٣٨/١ . حب (الإحسان) ٢٠٨/٢-٢٠٩ . أحمد ٢٢٨/٢ ، ٢٨٤ ، ٤٨٢ ، ٤٠٦ ، ٤٦٧ ، ٤٣٠ ، ٤٩٨ ، ٤٣٠ ، ٤٠٩ ، ٤٧١ .

الوضوء ، قال أبو القاسم : «ويلٌ للأعقابِ من النَّارِ» .

مي في الطهارة : أنا هاشم بن القاسم ، ثنا شعبة ، عنه ، به .

جا فيه : عن علي بن خَشْرَم ، عن عيسى -هو ابن يونس- / عن شعبة ، به . ٥/٢٤١/ب
وعن محمد بن يحيى ، عن عبدالصمد . وعن أبي جعفر الدَّارمي ، عن النضر -هو ابن شُمَيْل- جميعاً عن شعبة ، نحوه .

طح فيه : ثنا إبراهيم بن مرزوق ، ثنا وهب بن جرير . وعن محمد بن خزيمة ، ثنا علي بن الجعد ، كلاهما عن شعبة ، به .

حب في الخامس والتسعين من الأول : أنا ابن خزيمة ، ثنا بندار ، ثنا محمد -هو ابن جعفر- ثنا شعبة ، به .

رواه أحمد : ثنا هُشَيْم ، عن شعبة[1] ، به . وعن عبدالرزاق ، عن معمر . وعن وكيع وعفان وعبدالرحمن ، ثلاثتهم عن حماد . وعن حجاج ويحيى ومحمد بن جعفر ووكيع ، أربعتهم عن شعبة ، كلهم عنه ، به .

١٩٧٦٦ - حديث : «أما يخشى أحدكم إذا رفع رأسه قبل الإمام ، أَنْ يجعل الله رأسَه رأسَ حمار . . .» الحديث . مي جا خز حب حم

مي في الصلاة : أنا هاشم ، ثنا شعبة ، عنه ، به .

جا فيه : [عن أحمد بن سعيد الدارمي ، ثنا النضر][2] ، عن شعبة ، به .

---

(١) في المطبوع : «شعيب» .

١٩٧٦٦ - مي ١/٢٤٤ . جا ص ١١٩ . حب ٤/٢٣ . أحمد ٢/٢٦٠ ، ٤٢٥ ، ٢٧١ ، ٥٠٤ ، ٤٥٦ ، ٤٧٢ ، ٤٦٩ . وانظر الحديث الآتي بعده .

(٢) ما بين المعقوفين من المطبوع : وبدله في الأصل و(هـ) : «عن يعقوب بن إبراهيم الدورقي ، عن يحيى بن سعيد» .

خز لابن خزيمة عه لأبي عوانة طح للطحاوي حب لابن حبان قط للدارقطني كم للحاكم

خز في الإمامة : عن أحمد بن عبدة ، عن حماد بن زيد ، عن محمد بن زياد ، به . ليس في السماع .

حب في الصلاة ، وفي الحادي والتسعين من الثاني : أنا عمران بن موسى بن مجاشع ، ثنا إبراهيم بن محمد بن العباس الشافعي وعبيدالله بن عمر القواريري ومحمد بن عبيد بن حساب وشيبان بن فروخ[1] ، قالوا : ثنا حماد بن زيد ، به . وفي الصلاة : أنا أحمد بن علي بن المثنى ، ثنا جعفر بن مهران السبّاك ، ثنا عبدالوارث ابن سعيد ، عن يونس بن عبيد وشعيب بن الحبحاب ، عن محمد بن زياد ، به .

رواه **أحمد** : عن عبدالأعلى ، عن معمر ويونس بن عبيد -فرقهما- وعن إسماعيل ، عن يونس[2] . وعن عبدالرزاق ، عن معمر . وعن يزيد ومحمد بن جعفر وحجاج ، ثلاثتهم عن شعبة . وعن وكيع وعبدالرحمن ، كلاهما عن حماد ، أربعتهم عنه ، به .

١٩٧٦٧ - حديث : «أما يخشى الذي يرفع رأسه قبل الإمام أن يحول الله رأسه رأس كلب» .
حب

حب في الصلاة ، وفي الحادي والتسعين من الثاني : أنا الهيثم بن خلف ، ثنا الربيع بن ثعلب ، ثنا أبو إسماعيل المؤدب ، عن محمد بن ميسرة ، عنه ، بهذا .

١٩٧٦٨ - حديث : «ليس المسكين الذي ترده التمرةُ والتمرتان . . .» الحديث .
مي حب حم

(١) قوله : «وشيبان بن فروخ» ليس في مطبوعة الإحسان (٢٣/٤) .

(٢) وقع في الأصل و(هـ) : «عن الأعمش» وصوابه «عن يونس» وهو ابن عبيد ، كما في المطبوع .

١٩٧٦٧ - حب (الإحسان) ٢٣/٤ ، قلت : وهو الحديث الذي قبله وجاء في الأصل و(هـ) مؤخراً عن الحديث الذي بعده . وعليه وعلى الذي قبله «م» للتقديم والتأخير .

١٩٧٦٨ - مي ٣١٨/١ . حب (الإحسان) ١٢٥/٥ . أحمد ٤٥٧/٢ ، ٤٤٥ ، ٤٦٩ .

مي في الزكاة : أنا هاشم ، ثنا شعبة ، عنه ، به .

حب في السادس والستين من الثالث : أنا عبدالله بن محمد ، ثنا إسحاق بن إبراهيم ، ثنا محمد بن جعفر ، عن شعبة ، به .

رواه أحمد : عن محمد بن جعفر غُنْدَر ، به . وعن وكيع وعبدالرحمن ، كلاهما عن حماد ، عنه ، به .

١٩٧٦٩ - حديث : «إنَّ عِفريتاً من الجنِّ جعل يأتي البارحة ليقطعَ عليَّ صلاتي ، فأمكنني الله منه . . .» الحديث . حب حم

حب في الرابع من الثالث : أنا عبدالله بن محمد الأزدي ، ثنا إسحاق بن إبراهيم ، أنا النضر بن شُمَيْل ، ثنا شعبة ، ثنا محمد بن زياد ، به .

رواه أحمد : عن محمد بن جعفر غُنْدَر ، عن شعبة ، به .

١٩٧٧٠ - حديث : أخذ الحسن بن علي تمرةً من تمر الصدقة ، فجعلها في فيه ، فقال النبي ﷺ : «كَخْ كَخْ . . .» الحديث . مي عه حب حم

/ مي في الزكاة : أنا هاشم بن القاسم ، ثنا شعبة ، عنه ، به . ٥/٢٤٢أ

عه فيه : عن أبي قلابة ، ثنا وهب بن جرير . وعن يونس بن حبيب ، ثنا أبو داود . وعن الصغاني ، ثنا أبو النضر . وعن عباس الدوري ، عن شبابة . وعن يزيد بن عبدالصمد ، ثنا آدم . وعن أبي الكَرَوَّس ، عن أسد بن موسى ، كلهم عن شعبة ، به .

١٩٧٦٩ - حب (الإحسان) ١١١/٨ . أحمد ٢٩٨/٢ .

١٩٧٧٠ - مي ٣٢٥/١ . عه [٢٣٣/٢ : ب - ٢٣٤ :أ] مصورة كوبريلي . حب (الإحسان) ١٢٤/٥-١٢٥ . أحمد ٢٧٩/٢ ، ٤٠٦ ، ٤٤٧ ، ٤٦٧ ، ٤٠٩ ، ٤٤٤ ، ٤٧٦ .

ويزاد : أحمد ٤٤٤/٢ : ثنا عبدالرحمن ، عن شعبة ، عنه ، به . وانظر : (أطراف المسند ٢٤/٨-٢٥ ، ح١٠١٧٦ والتعليق عليه) .

وعن الفضل بن الحباب ، عن عبدالرحمن بن بكر بن الربيع بن مسلم . وعن أبي داود الحرّاني ، عن محمد بن كثير العبدي ، كلاهما عن الربيع بن مسلم ، عن محمد ابن زياد ، نحوه . وحديث الحراني مختصر .

حب في الحادي عشر من الثالث : أنا الحسن بن سفيان ، ثنا أبو بكر بن أبي شيبة ، ثنا وكيع ، عن شعبة ، به . وعن أبي خليفة -وهو الفضل بن الحباب الجُمَحي- به .

رواه أحمد مطولاً : ثنا عبدالرزاق ، أنا معمر ، عنه ، به . وعن عفان ووكيع وعبدالرحمن ، ثلاثتهم عن حماد . وعن محمد بن جعفر ووكيع ، كلاهما عن شعبة ، كلاهما عنه ، به .

١٩٧٧١ ـ حديث : «إنَّ في الجمعة ساعة -وأشار بكفه كأنه يقلّلها- لا يوافقها حم **عبدٌ مسلمٌ يسأل الله فيها شيئاً إلا أعطاه إياه» .**

أحمد : ثنا عبدالرزاق ، ثنا معمر ، عنه ، بهذا . وعن وكيع وعبدالرحمن ، كلاهما عن حماد . و[1]عن حجاج ومحمد بن جعفر ، كلاهما عن شعبة ، كلاهما عنه ، به[2] .

١٩٧٧٢ ـ حديث : «إذا أتى أحدَكم خادمُهُ بطعام فليجلسه معه . . .» مي طح حب حم **الحديث .**

١٩٧٧١ ـ أحمد ٢/٢٨٠ ، ٤٨١ ، ٤٦٩ ، ٤٩٨ ، ٤٥٧ .

(١) سقطت الواو من (هـ) .

(٢) في المطبوع ٢/٤٩٨ : «قال حجاج : قال شعبة : وحدثني ابن عون ، عن ابن سيرين ، عن أبي هريرة» . وسيأتي هذا الحديث في ترجمة : محمد بن سيرين ، عن أبي هريرة .

١٩٧٧٢ ـ مي ٢/٣٣ . طح ٤/٣٥٧ . حب (الإحسان) لم أقف عليه في الإحسان بعد بحث . أحمد ٢/٢٨٣ ، ٤٣٠ ، ٤٠٩ . وانظر : (ص٥٩١ ، تعليقة «٤») .

مي في الأطعمة : ثنا أبو الوليد ، ثنا شعبة ، عنه ، به .

طح في الزيادات : ثنا ابن مرزوق ، ثنا سعيد بن عامر ، ثنا شعبة ، به .

حب في السابع والستين من الأول : أنا عبدالله بن محمد الأزدي ، ثنا إسحاق ابن إبراهيم ، ثنا النضر بن شُمَيل ، ثنا شعبة ، به .

رواه أحمد : ثنا عبدالرزاق ، أنا معمر ، عنه ، به . وعن يحيى وابن جعفر ، كلاهما عن شعبة ، عنه ، نحوه .

١٩٧٧٣ ـ حديث : «اليدُ العليا خيرٌ من اليدِ السُّفلى ، وابدأ بمن تعول» . حم

أحمد : ثنا زيد بن الحباب ، حدثني حسين بن واقد ، عنه ، بهذا .

١٩٧٧٤ ـ حديث : «والذي نفسي بيده ، لأَذُوْدَنّ رجالاً من أصحابي عن الحوض . . .» الحديث . عه حم

عه في المناقب : عن الصغاني ، ثنا أبو النضر ، ثنا شعبة . وعن الغزِّي ، ثنا عبيدالله بن موسى . وعن عثمان بن خُرَّزَاذ ، ثنا عبدالرحمن بن بكر بن الربيع بن مسلم ، كلاهما عن الربيع بن مسلم ، كلاهما عنه ، به .

رواه أحمد : عن محمد بن جعفر وحجاج ، كلاهما عن شعبة . وعن عبدالرحمن وأبي كامل ، كلاهما عن حماد ، كلاهما عنه ، به .

١٩٧٧٥ ـ حديث : «إني لأرجو ، إن طالت بي حياة أن أدرك عيسى ابن مريم ، فإن عجل بي موت فمن أدركه منكم فليقرئه مني السلام» . حم

١٩٧٧٣ ـ أحمد ٢/٢٨٨ .

١٩٧٧٤ ـ أحمد ٢/٢٩٨ ، ٤٥٤ ، ٤٦٧ .

١٩٧٧٥ ـ أحمد ٢/٢٩٨ ، ٢٩٩ ، ٢٩٨ . وفي الأصل و (هـ) : «أدرك» .

خز لابن خزيمة عه لأبي عوانة طح للطحاوي حب لابن حبان قط للدارقطني كم للحاكم

أحمد : ثنا يزيد بن هارون ، ثنا شعبة ، عنه ، بهذا . وعن محمد بن جعفر ، عن شعبة ، نحوه .

١٩٧٧٦ ـ حديث : «نار بني آدم التي[1] يوقدون ، جزءٌ من سبعين جزءاً من جهنم . . .» الحديث . حم

أحمد : عن عبدالرحمن بن مهدي ووكيع ، كلاهما عن حماد ، عنه ، به .

١٩٧٧٧ ـ حديث : «عجب ربنا من أقوام يقادون إلى الجنة في السلاسل» . حب حم

حب في الخامس والثلاثين من الثالث : سمعت أبا خليفة ، سمعت عبدالرحمن ابن بكر بن الربيع بن مسلم ، سمعت الربيع بن مسلم ، سمعت محمد بن زياد ، بهذا .

رواه أحمد : عن عبدالرحمن وعفان ووكيع[2] ، كلهم عن حماد . وعن محمد بن جعفر غندر ، عن شعبة ، كلاهما عنه ، به .

١٩٧٧٨ ـ / حديث : «إذا لبستَ فابدأ باليمنى ، وإذا خلعت فابدأ باليسرى ، وأحْفِهما جميعاً ، أو انْعَلْهما جميعاً» . عه حب حم ٥/٢٤٢/ب

١٩٧٧٦ ـ أحمد ٤٦٧/٢ ، ٤٧٨ .

(١) «التي» من المطبوع . وفي الأصل و(هـ) : «الذي» .

١٩٧٧٧ ـ حب (الإحسان) ١٧٢/١ . أحمد ٣٠٢/٢ ، ٤٠٦ ، ٤٤٨ ، ٤٥٧ .

(٢) رواية «وكيع» في المسند المطبوع (٤٤٨/٢) إنما هي :«عن كامل أبي العلاء ، عن أبي صالح -مِيْنا- ، عن أبي هريرة» وليست من رواية «محمد بن زيادة عن أبي هريرة» فليتنبه . وسيأتي انظر : (الإتحاف ١٦/ح٢٠٦٩٧ ، وأطراف المسند ١٨٦/٨-١٨٧ تعليقة «٤» .

١٩٧٧٨ ـ عه ٥٠١/٥ ، ٥٠٢ . حب (الإحسان) ٤٠٣/٧ . أحمد ٢٣٣/٢ ، ٢٨٣ ، ٤٩٧-٤٩٨ ، ٤٣٠ ، ٤٠٩ ، ٤٣٠ ، ٤٧٧ .

عه في اللباس : عن الزعفراني ، ثنا أبو قَطَن . وعن يونس بن حبيب ، ثنا أبو داود . وعن الصغاني ، ثنا أبو النضر ، كلهم عن شعبة . وعن أحمد بن مسعود ، ثنا محمد بن كثير المِصِّيصي ، عن ابن شَوْذَب ومعمر وحماد بن سلمة . وعن أبي خليفة البصري ، سمعت عبدالرحمن بن بكر ، سمعت الربيع بن مسلم ، كلهم عنه ، به .

حب في السادس والعشرين من الأول : أنا محمد بن علي بن الحسين ، ثنا أبو عمار الحسين بن حريث ، ثنا الفضل بن موسى ، عن شريك ، عن شعبة ، به .

رواه أحمد : عن عبدالأعلى بن عبدالأعلى وعبدالرزاق ، كلاهما عن معمر . وعن حجاج ويحيى ومحمد بن جعفر ووكيع ، أربعتهم عن شعبة ، كلاهما عنه ، به .

١٩٧٧٩ - حديث : «لا يشكرُ الله من لا يشكرُ الناس» .
حب حم

حب في النوع الثاني من القسم الأول : سمعت أبا خليفة يقول : سمعت عبدالرحمن بن بكر بن الربيع بن مسلم يقول : سمعت الربيع بن مسلم يقول : سمعت محمد بن زياد ، به .

رواه أحمد : عن عبدالواحد الحداد ويزيد وعبدالرحمن وعفان وبهز ، خمستهم عن الربيع بن مسلم ، عنه ، به .

١٩٧٨٠ - حديث : «بينا رجل يتبختر في حلته ، يُعْجَب بحسنه ، بعد إذ أسبل إزاره ، إذ خسف الله به ، فهو يتجلجل -أو قال : يهوي- فيها إلى يوم القيامة» .
حم

١٩٧٧٩ - حب (الإحسان) ١٧٢/٥-١٧٣ . أحمد ٢٥٨/٢ ، ٢٩٥ ، ٣٠٢-٣٠٣ ، ٤٦١ ، ٣٨٨ ، ٤٩٢ .

١٩٧٨٠ - أحمد ٢٦٧/٢ ، ٤٦٧ ، ٤٥٦ .

أحمد : عن عبدالرزاق بن همام ، عن معمر . وعن عبدالرحمن بن مهدي ، عن حماد . وعن محمد بن جعفر وحجاج ، كلاهما عن شعبة ، كلهم عنه ، به .

١٩٧٨١ ـ حديث : «من جر إزاره بطراً . . .» الحديث ، وفيه قصة لأبي هريرة .
عه حم

عه في اللباس : ثنا أبو جعفر الدارمي وأبو أمية ، قالا : ثنا وهب بن جرير . وعن يونس بن حبيب ، ثنا أبو داود . وعن الصغاني ، ثنا أبو النضر ، كلهم عن شعبة . وعن أبي مسلم الكَجّي ، ثنا مسلم بن إبراهيم ، ثنا الربيع بن مسلم ، كلاهما عنه ، به .

رواه **أحمد** : عن بهز وعبدالرحمن ، كلاهما عن حماد . وعن يحيى ومحمد بن جعفر وحجاج ، ثلاثتهم عن شعبة ، عن وكيع ، عن حماد مختصراً . وعن عبدالله بن بكر[1] ، عن مَيْسُور مولى قريش ، كلهم عنه ، به .

١٩٧٨٢ ـ حديث : خطب رسول الله ﷺ فقال : «إن الله افترض عليكم الحج» فقال رجل : لكل عام يا رسول الله؟ فسكت عنه . . . الحديث .
خز عه حب قط

خز في [الحج][2] : ثنا محمد بن يحيى ، ثنا عبيدالله بن موسى ، ثنا الربيع بن مسلم ، عنه ، به .

١٩٧٨١ ـ عه ٥/٤٧١-٤٧٢ ، ٤٧٥ ، ٤٧٢ . أحمد ٢/٣٨٦ ، ٤٦٧ ، ٤٣٠ ، ٤٠٩ ، ٤٥٤ ، ٤٧٩ ، ٣٩٧ .

(١) وقع في الأصل و(هـ) : «عبد الله بن أبي بكر» بزيادة «أبي» وهي مقحمة . وجاء على الصواب في المطبوع (٢/٣٩٧) . وهو عبد الله بن بكر السهمي . انظر : (مناقب الإمام أحمد ص٤٢ ، والتقريب وأصوله ، وأطراف المسند ٨/٣١ ، ح١٠٢٠٤ والتعليق عليه) .

١٩٧٨٢ ـ خز ٤/١٢٩ . حب (الإحسان) ٦/٧ ، ٨ . قط ٢/٢٨١ . وانظر الحديث الآتي برقم (١٩٨٠٣ ، ص٥١٢) .

(٢) المثبت من المطبوع وفي الأصل و(هـ) : «الزكاة» وكتب فوقها في الأصل حرف : «ظ»؟

عه فيه : ثنا أبو أمية ، ثنا عبيدالله بن موسى ، به . وعن الصغاني ، عن يزيد بن هارون . وعن عمار بن رجاء وابن شيخ[١] بن عميرة ، قالا : ثنا يحيى بن إسحاق ، كلاهما عن الربيع ، به .

حب في الحادي والعشرين من الأول : أنا أحمد بن علي بن المثنى ، ثنا أبو عبيدة ابن الفضيل[٢] بن عياض ، ثنا بشر بن السريّ ، ثنا الربيع بن مسلم ، حدثني محمد ابن زياد ويوسف بن سعد ، عن أبي هريرة ، به . وفي الثامن والستين من الثالث : أنا عبدالله بن محمد ، أنا إسحاق بن إبراهيم ، ثنا النضر بن شُمَيْل ، أنا الربيع بن مسلم[٣] ، ثنا محمد وحده ، به .

قط في الحج : ثنا الحسين بن إسماعيل ، ثنا خلاد بن أسلم ، ثنا النضر بن شُمَيْل ، به . وعن إبراهيم بن حماد ، ثنا أبو موسى ، ثنا أبو عامر العَقَدي ، ثنا الربيع ، نحوه .

١٩٧٨٣ - / حديث : كان رسول الله ﷺ إذا أُتِي بطعام من غير أهله ، سأل عنه؟ فإن قيل : هدية ، أَكَل . . . الحديث . ٥/١/٢٤٣ حب حم

حب في الحادي والعشرين من الرابع : أنا عبدالله بن محمد الأزدي ، ثنا إسحاق ابن إبراهيم ، أنا عفان ، ثنا حماد بن سلمة ، عنه ، به .

---

(١) «شيخ» كذا في الأصل و(هـ) ولم أقف على ترجمة له ، وكتاب الحج من مستخرج أبي عوانة غير مطبوع .

(٢) «الفضيل» من المطبوع ، وهو الصواب . ووقع في الأصل و(هـ) : «الفضل» . انظر ترجمته في (التقريب وأصوله) .

(٣) قوله : «ثنا النضر بن شُمَيل ، أنا الربيع بن مسلم» ساقط من المطبوع بتحقيق الحوت ، وهو موجود في الطبعة التي حققها الأرنؤوط (١٩/٩ حديث ٣٧٠٥) .

١٩٧٨٣ - حب (الإحسان) ١٠٠/٨ . أحمد ٣٠٢/٢ ، ٣٠٥ ، ٣٣٨ ، ٤٩٢ ، ٤٠٦ .

رواه أحمد : عن عبدالرحمن وأبي كامل ويونس وبهز وعفان ، كلهم عن حماد ، به .

١٩٧٨٤ ـ حديث : «خيرُ نساء ركبن الإبل ، أحناه على ولدٍ ، وأرعاه على زوجٍ حم **في ذات يده» يعني نساء قريش .**

أحمد : ثنا عبدالرحمن ، ثنا حماد ، عنه ، بهذا .

١٩٧٨٥ ـ حديث : «يخرج من المدينة رجالٌ رغبةً عنها ، والمدينة خير لهم لو حم **كانوا يعلمون» .**

أحمد : عن عبدالرحمن وسريج بن النعمان وأبي كامل وعفان وأسود بن عامر ، كلهم عن حماد ، عنه ، به .

١٩٧٨٦ ـ حديث : «يدخل الجنة سبعون ألفاً من أمتي بغير حساب . . .» مي حم حب **الحديث .**

مي في الرقاق : أنا أبو الوليد ، ثنا شعبة ، عنه ، به .

رواه أحمد : ثنا عبدالرحمن ، عن حماد . وعن محمد بن جعفر ، عن شعبة ، كلاهما عنه ، به .

١٩٧٨٤ ـ أحمد ٤٦٩/٢ .

١٩٧٨٥ ـ أحمد ٣٠٢/٢ ، ٤٠٣ ، ٤٦٤ ، ٤٦٥ . ورواية عفان وأسود من رواية «محمد بن زياد» مقرونة برواية «عمار بن أبي عمار» وتقدمت رواية «عمار بن أبي عمار» (ح١٩٦٤٥ ، ص٤٣٢) .

١٩٧٨٦ ـ مي ٢٣٥/٢ . أحمد ٣٠٢/٢ ، ٤٥٦ .

ويزاد : رواه ابن حبان -كما في الإحسان ١٨٣/٩- في الثاني والأربعين من الثالث : أنا عبدالله بن محمد الأزدي ، ثنا إسحاق بن إبراهيم الحنظلي ، ثنا محمد بن جعفر ، ثنا شعبة ، عن محمد بن زياد ، به . وانظر الحديث الآتي برقم (١٩٨٨٩ ، ص٥٦٠) مع التعليق عليه .

١٩٧٨٧ ـ حديث : «الولد للفراش ، وللعاهر الحجر» .
حم

أحمد : عن بهز . وعن عبدالرحمن بن مهدي ، كلاهما عن حماد . وعن محمد ابن جعفر ويحيى ، كلاهما عن شعبة ، كلاهما عنه ، به .

١٩٧٨٨ ـ حديث : «خياركم في الإسلام أحاسنكم أخلاقاً إذا فَقِهُوا» .
حم حب

أحمد : عن وكيع وعبدالرحمن ، كلاهما عن حماد ، عنه ، به .

١٩٧٨٩ ـ حديث : «من اشترى مُصَرَّاةً . . .» الحديث .
طح حم

طح في البيوع : ثنا فهد ، ثنا حجاج ، ثنا حماد ، عنه ، به .

رواه **أحمد** : ثنا وكيع ، ثنا حماد بن سلمة ، عنه ، بهذا . وعن عبدالرحمن وعفان ، كلاهما عن حماد . وعن يحيى بن سعيد ، عن شعبة ، كلاهما عنه ، به .

١٩٧٩٠ ـ حديث : «غِفارُ غفر الله لها ، وأسلمُ سالمها الله» .
عه حم

عه في المناقب : ثنا يونس بن حبيب ، ثنا أبو داود . وعن الصغاني ، ثنا عبيدالله ابن عمر ، ثنا عبدالرحمن بن مهدي ، كلاهما عن شعبة ، عنه ، به .

رواه **أحمد** : ثنا عبدالرحمن ، ثنا شعبة ، به . وعن أبي داود ، به .

١٩٧٨٧ ـ أحمد ٣٨٦/٢ ، ٤٦٦ ، ٤٠٩ ، ٤٧٥ .

١٩٧٨٨ ـ أحمد ٤٦٦/٢ ، ٤٨١ ، ٤٦٩ .

ويزاد : حب (الإحسان) ١٥٣/١ : أخبرنا عمران بن موسى بن مجاشع ، حدثنا هُدْبَة بن خالد القيسي ، حدثنا حماد بن سلمة ، عنه ، به .

١٩٧٨٩ ـ طح ١٧/٤ . أحمد ٤٨١/٢ ، ٤٦٩ ، ٣٨٦ ، ٤٣٠ .

١٩٧٩٠ ـ أحمد ٤٦٩/٢ .

١٩٧٩١ ـ حديث : أنَّه كان يتعوذُ من شرِّ المَحْيا والممات ، وعذابِ القبرِ ، وشرِّ فتنةِ المسيحِ الدَّجالِ . حب حم

حب في الثاني عشر من الخامس : أنا أبو خليفة ، ثنا موسى بن إسماعيل ، ثنا حماد بن سلمة ، ثنا محمد بن زياد ، به . وعن عطاء بن أبي ميمونة ، عن أبي رافع ، عن أبي هريرة ، به .

رواه أحمد : عن وكيع وعبدالرحمن ، كلاهما عن حماد ، به .

١٩٧٩٢ ـ حديث : «الدابة جرحها جُبار[1] ، والبئر جُبار ، والمعدن جُبار ، وفي الركاز الخمس» . عه طح قط حم

عه في الحدود : ثنا الصغاني ، ثنا أبو النَّضر ، ثنا شعبة ، عنه ، به . وعن الفضل ابن الحُباب ، ثنا عبدالرحمن بن بكر بن الربيع بن مسلم ، سمعت الربيع بن مسلم يقول : سمعت محمد بن زياد ، به . وعن أبي أمية ، ثنا عبيدالله بن موسى ، ثنا حماد بن سلمة . وعن يوسف بن يعقوب ، ثنا نصر بن علي ، ثنا معمر ، عن مَيْسُور ، كلاهما عن محمد بن زياد ، به .

طح في الجنايات : ثنا فهد ، ثنا حجاج ، ثنا حماد ، عنه ، به .

قط في الديات : ثنا محمد بن إسماعيل الفارسي ، ثنا جعفر بن محمد القلانسي ، [ثنا آدم][2] ، ثنا شعبة به . وزاد : «**والرجل جبار**» . وقال : لم يروه عن

١٩٧٩١ ـ حب (الإحسان) ١٧٩/٢ . أحمد ٤٨٢/٢ ، ٤٦٩ . وانظر الحديث الآتي برقم (٢٠٠٦٦ ، ص٦٤٧) .

١٩٧٩٢ ـ طح ٢٠٤/٣ . قط ١٥٤/٣ . أحمد ٤٨٢/٢ ، ٤٦٧ ، ٣٨٦ ، ٤٠٦ ، ٤١٥ ، ٤٥٤ ، ٤٥٦ .

(١) «جُبَار» أي : هَدَر . (النهاية ٢٣٦/١) .

(٢) ما بين المعقوفين من المطبوع ، وهو ساقط من الأصل و(هـ) .

شعبة غير آدم قوله : «الرجل جبار» .

رواه أحمد : عن وكيع وعبدالرحمن وبهز وعفان ، كلهم عن حماد . وعن عفان والحجاج وابن جعفر ، ثلاثتهم عن شعبة ، كلاهما عنه ، به .

١٩٧٩٣ ـ / حديث : «ما منكم من أحدٍ يدخله عمله الجنة» قالوا : ولا أنت يا رسول الله؟ . . . الحديث . حم ٥/٢٤٣/ب

أحمد : عن بهز وعبدالرحمن ، عن حماد ، عنه ، به .

١٩٧٩٤ ـ حديث : «ربطت امرأةٌ هراً -أو هرة- فلم تُطعمها ، ولم تَتْركها تأكل من خَشاش[1] الأرض ، فأُدخلت النار» . حم

أحمد : ثنا وكيع ، عن حماد بن سلمة ، قال : قال محمد ، بهذا . وعن عبدالرحمن ، عن حماد ، نحوه . وعن محمد بن جعفر ، عن شعبة ، نحوه .

١٩٧٩٥ ـ حديث : «صوموا لرؤيته ، وأفطروا لرؤيته ، فإن غُمَّ عليكم الشهرُ فعدوا ثلاثين» . مي طح جا عه حب قط حم

مي في الصيام : ثنا هاشم بن القاسم ، ثنا شعبة ، عنه ، به .

طح في أثناء سجود السهو : ثنا محمد بن خزيمة ، ثنا علي بن الجعد ، ثنا شعبة ، به .

١٩٧٩٣ ـ أحمد ٢/٣٨٥-٣٨٦ ، ٤٦٩ .

١٩٧٩٤ ـ أحمد ٢/٤٧٩ ، ٤٦٧ ، ٤٥٧ .

(١) خشاش الأرض : أي هوامّها وحشراتها . (النهاية ٢/٣٣) .

١٩٧٩٥ ـ مي ١/٣٣٦ . طح ١/٤٣٧ . جا ص١٣٧ . عه [٢/١٦٠/أ] مصورة كوبريلي . حب (الإحسان) ٥/١٨٦ . قط ٢/١٦٢ . أحمد ٢/٤٦٩ ، ٤١٥ ، ٤٥٦ ، ٤٣٠ ، ٤٥٤ .

جا فيه : ثنا علي بن خَشْرَم ، ثنا عيسى -يعني ابن يونس- عن شعبة ، به .

عه فيه : عن الصغاني ، ثنا أبو النضر ، ثنا شعبة ، به . وعن أبي خليفة ، ثنا عبدالرحمن بن بكر[1] بن الربيع بن مسلم ، ثنا الربيع بن مسلم[2] ، عن محمد بن زياد ، به .

حب في الثامن والسبعين من الأول : أنا أبو عَرُوْبَة ، ثنا محمد بن عبدالله بن يزيد المقرئ ، ثنا أبي ، عن ورقاء ، عن شعبة ، به .

قط فيه : ثنا محمد بن مَخْلَد ، ثنا علي بن داود ، ثنا آدم ، ثنا شعبة ، به . وقال : صحيح عن شعبة .

رواه أحمد : عن عبدالرحمن وعفان ، كلاهما عن حماد . وعن محمد بن جعفر ويحيى وحجاج ، ثلاثتهم عن شعبة ، كلاهما عنه ، به . وحديث شعبة أتم .

١٩٧٩٦ - حديث : «لو تعلمون ما أعلم ، لضحكتم قليلاً ، ولبكيتم كثيراً ، ولكن سَدِّدُوا وقاربوا وأبشروا» . حم حب

أحمد : ثنا عبدالرحمن ، ثنا حماد ، عنه ، بهذا . وعن وكيع ، عن حماد ، ببعضه .

حب في العشرين من الثالث ، وفي السادس والستين منه : سمعت أبا خليفة ، سمعت عبدالرحمن بن بكر بن الربيع بن مسلم ، سمعت الربيع بن مسلم ، عنه ، به . وفيه قول الله تعالى «لِمَ تُقَنِّطُ عِبَادِي» .

---

(١) «بكر» من مخطوط أبي عوانة وهو الصواب ، ووقع في الأصل و(هـ) : «علي» . انظر : (التقريب وأصوله) .

(٢) قوله : «ثنا الربيع بن مسلم» ساقط من (هـ) .

١٩٧٩٦ - أحمد ٢/٤٦٧-٤٦٨ ، ٤٧٧ . حب (الإحسان) ١/٢٨٥ .

١٩٧٩٧ ـ حديث : «إن لكُلِّ نبيٍ دعوةً . . .» الحديث .
خز حم

خز في التوحيد : ثنا محمد بن بشار ، ثنا محمد -يعني ابن جعفر- ثنا شعبة ، عنه ، به . وعن محمد بن عبدالأعلى ، ثنا خالد بن الحارث ، ثنا شعبة ، نحوه .

رواه أحمد : عن يحيى ومحمد بن جعفر ، كلاهما عن شعبة ، به .

١٩٧٩٨ ـ حديث : «ما يسرني أَنّ لي أُحُداً ذهباً ، يأتي عليَّ ثلاثٌ وعندي منه دينارٌ ، غير شيء أرصده في دَيْنٍ عليّ» .
حب حم

حب في التاسع والثلاثين من الثالث : أنا سليمان بن الحسن بن المنهال بالبصرة ، ثنا هُدْبَة بن خالد ، ثنا حماد بن سلمة ، عنه ، به .

رواه أحمد : ثنا محمد بن جعفر ، ثنا شعبة ، عنه ، به . وعن عبدالرحمن ، عن حماد ، عنه ، نحوه .

١٩٧٩٩ ـ حديث : «تقوم الساعة على رجلين بينهما ثوب يتبايعانه ، فلا هما ينشرانه ، ولا هما يطويانه . . .» الحديث .
حب

حب في التاسع والستين من الثالث : أنا علي بن عبدالحميد الغضائري والبُجَيْري[1] ، قالا : ثنا محمد بن عبدالأعلى ، ثنا المعتمر بن سليمان ، ثنا ميسور -هو ابن عبدالرحمن- عن أبي الحارث ، به . وقال عَقِبَه : أبو الحارث هو محمد بن زياد .

١٩٧٩٧ ـ خز ص٢٦٠ ، ٢٦١ . أحمد ٢/٤٣٠ ، ٤٠٩ .

١٩٧٩٨ ـ حب (الإحسان) ٥/٨٩ . أحمد ٢/٤٥٧ ، ٤٦٧ .

١٩٧٩٩ ـ حب (الإحسان) ٨/٢٩٨-٢٩٩ .

(١) وقع في المطبوع : «البخيري» وهو خطأ . والصواب ما أثبته . وهو عمر بن محمد بن بجير الهمداني البجيري السمرقندي . انظر : (الأنساب ٢/٨٩ ، مادة : البجيري ، وتاريخ مدينة دمشق ١٣/٣٤٩ ، وترجمة شيخه محمد بن عبد الأعلى في تهذيب الكمال ٣/١٢٢٨) .

١٩٨٠٠ ـ حديث : «كلُّ ما يعمل ابن آدم كفارةٌ له إلاّ الصومَ ، يدع الصائم الطعام من أجلي ، فالصوم لي وأنا أجزي به . . .» الحديث .
قاسم بن أصبغ ابن عبد البرّ حم

قاسم بن أصبغ : ثنا محمد بن الجَهْم ، ثنا روح ، ثنا شعبة ، عنه ، به .

وأخرجه **ابن عبدالبر** في ترجمة : مالك ، عن أبي الزناد ، عن الأعرج ، عن أبي هريرة ، من «التمهيد» من هذا الوجه .

ونحوه **لأحمد** : عن محمد بن جعفر ويزيد ، كلاهما عن شعبة ، به . وعن عبدالرحمن بن مهدي ، عن حماد ، عنه ، به مقطَّعاً .

١٩٨٠١ ـ / حديث : «لو سلكت الأنصارُ وادياً لسلكتُ طريقَ الأنصار أو شعبهم[1] . . .» الحديث . ٥/٢٤٤أ
حم

أحمد : عن عبدالرحمن ، عن حماد . وعن محمد بن جعفر وعفان ، كلاهما عن شعبة ، كلاهما عنه ، به .

١٩٨٠٢ ـ حديث : «لا تدابروا ولا تباغضوا ، وكونوا عباد الله إخواناً» .
حم

أحمد : عن عبدالرحمن ووكيع ، كلاهما عن حماد ، عنه ، به .

١٩٨٠٣ ـ حديث : «ذروني ما تركتُكُم ، فإنما هلك أهل الكتاب قبلكم بكثرة اختلافهم . . .» الحديث .
حم عه

١٩٨٠٠ ـ التمهيد ٥٧/١٩ . أحمد ٤٥٧/٢ ، ٥٠٤ ، ٤٦٧ .

١٩٨٠١ ـ أحمد ٤٦٩/٢ ، ٤١٠ ، ٤١٤ .

(١) «أو شعبهم» من المطبوع ٤٦٩/٢ وجامع المسانيد [جزء أبي هريرة : ق١٧١/ب] وبمعناه في باقي المواضع من المطبوع ، وفي الأصل و(هـ) : «واتبعتهم» .

١٩٨٠٢ ـ أحمد ٤٦٩/٢ ، ٤٤٦ .

١٩٨٠٣ ـ أحمد ٤٥٦/٢-٤٥٧ ، ٤٤٧-٤٤٨ ، ٤٦٧ ، ٥٠٨ .

أحمد : عن محمد بن جعفر غندر ، عن شعبة . وعن وكيع وعبدالرحمن ، كلاهما عن حماد ، كلاهما عنه ، به . وعن يزيد ، عن الربيع بن مسلم ، عنه ، به . وزاد في أوله قصة في قوله : «فرض الحج عليكم» . فقال رجل : كلَّ عام؟ فسكت . . . الحديث ، وقد تقدم[١] .

عه في المناقب : عن الصغاني ، ثنا خلف المخرَّمي[٢] ، ثنا غندر ، ثنا شعبة ، عنه ، به .

١٩٨٠٤ - حديث : أنه رأى على أبي هريرة مِطْرَف خَزٍّ[٣] .
طح

طح في الكراهة : ثنا علي بن شيبة ، ثنا يزيد بن هارون ، أنا شعبة ، عنه ، بهذا .

١٩٨٠٥ - حديث : «[إنَّ][٤] في الجنة شجرة يسيرُ الراكبُ في ظلِّها مائة عام ، لا يقطعها» .
حم

أحمد : ثنا عبدالرحمن ، عن حماد ، عنه ، به .

١٩٨٠٦ - حديث : «يدخل أهل الجنة جرداً مرداً بيضاً جعاداً مكحلين ، أبناء
حم

---

(١) تقدم برقم (١٩٧٨٢ ، ص٥٠٤) .

(٢) في الأصل و(هـ) : «المحرم» وهو تحريف . وهو خلف بن سالم المخرَّمي . انظر : (تهذيب الكمال وفروعه) .

١٩٨٠٤ - طح ٢٥٦/٤ .

(٣) مِطْرَف خَزّ : الثوب الذي في طرفيه عَلَمان . (النهاية ١٢١/٣) .

١٩٨٠٥ - أحمد ٤٦٩/٢ .

(٤) ما بين المعقوفين زيادة من المطبوع .

١٩٨٠٦ - لم أجده في المطبوع من رواية عفان ، عن محمد بن زياد . . . وإنما وجدته من رواية عفان ، عن حماد بن سلمة ، عن علي بن زيد ، عن سعيد بن المسيب ، عن أبي هريرة ، وقد تقدم في مرويات سعيد بن المسيب عن أبي هريرة . انظر : (الإتحاف ٧٩٧/١٤ ، ح١٨٧٤٨) .

ثلاث وثلاثين ، على خلق آدم ، سبعين ذراعاً في سبعة أذرع» .

أحمد : ثنا عفان ، ثنا محمد بن زياد ، به[١] .

271 ★ محمد بن زيد بن عبدالله بن عمر ، عن أبي هريرة .

١٩٨٠٧ ـ حديث : كان أبو هريرة يقوم يوم الجمعة إلى جانب المنبر [فيطرح أعقاب نعليه في ذراعيه][٢] ثم يقبض على رمانة المنبر ، فيحدث ويقول في بعض ذلك : «ويلٌ للعرب من شرٍ قد اقترب . . .» الحديث .

كم في العلم : أخبرنا أحمد بن سلمان الفقيه ، ثنا إسماعيل بن إسحاق ، ثنا أحمد بن يونس ، ثنا عاصم بن محمد بن زيد ، عن أبيه ، به[٣] .

---

(١) ويستدرك على أحاديث : محمد بن زياد ، عن أبي هريرة :

ـ حديث : «إن النبي ﷺ كان يقرأ في صلاة الصبح يوم الجمعة ﴿الٓمٓ * تَنزِيلُ﴾ و﴿ هَلۡ أَتَىٰ ﴾ .

أحمد ٢/٤٣٠ : ثنا ابن جعفر ، ثنا شعبة ، عنه ، بهذا . وانظر : (أطراف المسند ٨/٣٢ ، تعليقة «٢») .

271 ★ محمد بن زيد بن عبد الله بن عمر المدني ، ثقة ، من الثالثة . انظر : (الكاشف ، والتقريب وأصوله) .

١٩٨٠٧ ـ كم ١/١٠٨ .

(٢) ما بين المعقوفين زيادة من المطبوع .

(٣) وقال : «هذا حديث صحيح على شرط الشيخين ولم يخرجاه . . .» لكن تعقبه الذهبي بقوله : «قلت : فيه انقطاع» . وهذه آخر لوحة (٢٤٤/أ) واللوحة (٢٤٤/ب) بياض . ولوحة (٢٤٥) غير موجودة . وكأنها لوحة عنوان .

٥/٢٤٦أ

/ بسم الله الرحمن الرحيم

اللهم صل على سيدنا محمد وآله وصحبه وسلم تسليماً كثيراً(١) .

272 ★ محمد بن سيرين، عن أبي هريرة رضي الله عنه(٢) .

١٩٨٠٨ - حديث: «طُهورُ إناءِ أحدِكم إذا وَلَغَ فيه الكلبُ، يُغْسل سبعَ مراتٍ الأولى بالتراب» . خز جا طح حب قط كم حم ش عه

خز في الطهارة: عن يعقوب بن إبراهيم، عن ابن عُلَيَّة. وعن محمد بن بشار، عن إبراهيم بن صدقة. وعن إسماعيل بن بشر(٣) بن منصور، عن عبدالأعلى. وعن

---

(١) قوله: «بسم الله الرحمن الرحيم... تسليماً كثيراً» ليس في (هـ).

272 ★ محمد بن سيرين الأنصاري، أبو بكر بن أبي عمرة البصري، ثقة ثبت عابد كبير القدر، من الثالثة، مات سنة ١١٠هـ. انظر: (الكاشف، والتقريب وأصوله).

(٢) قوله: «رضي الله عنه» ليس في (هـ).

١٩٨٠٨ - خز ١/٥٠. جا ص٢٨. طح ١/٢١. حب (الإحسان) ٢/٢٩٣-٢٩٤. قط ١/٦٤، ٦٧، ٦٨، ٦٤. كم ١/١٦٠، ١٦١. أحمد ٢/٤٢٧، ٥٠٨، ٢٦٥، ٤٨٩، ٢٦٥.

ويزاد: الشافعي ص٨: أنبأنا ابن عيينة، عن أيوب بن أبي تميمة، عن ابن سيرين، به.

عه في الطهارة ١/٢٠٧: ثنا يزيد بن سنان، ثنا إبراهيم بن صدقة (ح) وحدثنا الدبري، عن عبد الرزاق (ح) وحدثنا الصاغاني، ثنا معاوية بن عمرو، ثنا زائدة، كلهم عن هشام بن حسان، عنه، به. و ١/٢٠٨: ثنا أبو أمية، ثنا عبد الله بن بكر السهمي، ثنا هشام، عنه، به. وحدثنا محمد بن الصباح والدَّبَري، عن عبد الرزاق، عن معمر، عن أيوب، عنه، به. وحدثنا الربيع، ثنا الشافعي، قال: أبنا سفيان، عن أيوب بمثله.

(٣) «بشر» من الأصل و(هـ) وهو الصواب، ووقع في المطبوع: «بشير». وهو إسماعيل بن بشر ابن منصور السُّلِيمي. انظر: (تهذيب الكمال وفروعه).

خز لابن خزيمة عه لأبي عوانة طح للطحاوي حب لابن حبان قط للدارقطني كم للحاكم

محمد بن يحيى القُطَعِيّ ، عن محمد بن مروان ، كلهم عن هشام بن حسان ، عنه به . وعن جميل[١] بن الحسن ، عن [محمد بن مروان ، عن هشام][٢] ، عن محمد ابن سيرين ، به .

جا فيه : قال : وقال أيوب : عن ابن سيرين ، عن أبي هريرة : «أَوَّلَهُنَّ أو إِحْداهُنَّ بالتُّرابِ» .

طح فيه : ثنا أبو بكرة ، ثنا أبو عاصم ، عن قُرَّة ، عنه ، به ، وفيه ذكر الهر[٣] . وعن ابن أبي داود ، ثنا المقدّمي ، ثنا المعتمر بن سليمان ، عن أيوب ، به . وعن علي بن معبد ، ثنا عبدالوهاب بن عطاء ، عن سعيد ، عن قتادة ، عن ابن سيرين ، نحوه .

حب في الثالث والأربعين من الثالث : أنا أحمد بن علي بن المثنى ، ثنا أبو خيثمة ، ثنا إسماعيل بن إبراهيم ، به[٤] .

قط في الطهارة : [نا ابن صاعد ، نا بحر بن نصر ، نا بشر][٥] بن بكر ، ثنا الأوزاعي ، عنه ، بهذا . وعن أبي بكر النيسابوري ، عن بكار بن قتيبة وحماد بن الحسن ، كلاهما عن أبي عاصم ، عن قُرَّة بن خالد ، عنه ، به . وعن أبي بكر ، عن محمد بن يحيى ، عن موسى بن إسماعيل ، عن أبان ، عن قتادة ، عن محمد بن سيرين ، أنه حدثه ، به ، وليس في أوله : «طهور» وقال : «السابعة بالتراب» . وعن

---

(١) «جميل» من المطبوع وهو الصواب ، فما وقع في الأصل و(هـ) : «حميد» فتحريف . وهو جميل بن الحسن بن جميل العتكي الجهضمي . انظر : (تهذيب الكمال وفروعه) .

(٢) ما بين المعقوفين من المطبوع ومكانه في الأصل و(هـ) بياض .

(٣) لم يُذْكر «الهر» في هذا الموضع من المطبوع .

(٤) وإسماعيل بن إبراهيم هو ابن عُلَيَّة المتقدم في السند الأول عند ابن خزيمة .

(٥) ما بين المعقوفين من المطبوع (٦٤/١) وبدله في الأصل و(هـ) : «ثنا بكر بن مضر ، ثنا أنس» .

أبي بكر، عن إبراهيم بن هانئ، عن محمد بن بكار، عن سعيد بن بشير، عن قتادة، نحوه، وقال: «**الأولى بالتراب**». وعن أبي بكر، عن أحمد بن منصور، عن أبي غسان، عن الحكم بن عبدالملك، عن قتادة، مثل الأول. وعن أبي بكر النيسابوري، ثنا بكار بن قتيبة وحماد بن الحسن، قالا: ثنا أبو عاصم، عن قُرَّة بن خالد، عنه، به في الكلب وفي الهر، وقال: كذا رواه أبو عاصم مرفوعاً، ورواه غيره موقوفاً. وعن أبي بكر، عن أحمد بن يوسف وإبراهيم بن هانئ، قالا: ثنا مسلم بن إبراهيم، عن قُرَّة، به في الهرّ موقوفاً. وعن أبي بكر، عن محمد بن يحيى، عن وهب بن جرير وعبدالرزاق -فرقهما- عن هشام بن حسان، عن محمد، به، موقوفاً في الهر. وعن معمر، عن أيوب، عن محمد، مثله. وثنا المحاملي، ثنا حجاج بن الشاعر، ثنا عارم، ثنا حماد بن زيد، عن أيوب، عنه، بمعناه.

كم فيه: ثنا أبو محمد أحمد بن عبدالله المزني، ثنا أبو بكر بن خزيمة، ثنا بكار ابن قتيبة، به. وفيه: و[1] «الهر[2] مثل ذلك». وعن علي بن عمر الحافظ -يعني الدارقطني- ثنا أبو بكر النيسابوري، ثنا بكار وحماد بن الحسن، به. وعن أبي محمد المزني، ثنا قاسم بن زكريا، ثنا علي بن مسلم، ثنا أبو عاصم، به[3]. وعن أبي محمد المزني، ثنا أبو معشر الحسن[4] بن سليمان الدارمي، ثنا نصر بن علي، ثنا أبي، ثنا قُرّة، به. قال **نصر بن علي**: وجدته في كتاب أبي [في موضع آخر:

(١) سقطت «الواو» من (هـ).

(٢) في المطبوع: «والهرة».

(٣) قوله: «وعن أبي محمد المزني، ثنا قاسم بن زكريا، ثنا علي بن مسلم، ثنا أبو عاصم، به» ساقط من (هـ).

(٤) «الحسن» من المطبوع وهو الصواب. وتحرف في الأصل و(هـ) إلى «الحسين» انظر ترجمته في (سير أعلام النبلاء ١٤/١٤٨).

عن قرة ، عن ابن سيرين ، عن أبي هريرة](١) في الكلب مسنداً ، وفي الهر موقوفاً . وعن أبي بكر بن إسحاق ، أنا محمد بن أيوب . وعن أبي محمد المزني ، ثنا أبو خليفة . وعن أحمد بن سهل الفقيه ، ثنا أحمد بن محمد البِرْتي(٢) ، كلهم عن مسلم بن إبراهيم ، ثنا قُرَّة ، بالهر موقوف .

رواه أحمد : عن إسماعيل ويزيد وعبدالرزاق ، ثلاثتهم عن هشام . وعن محمد ابن جعفر غندر ، عن سعيد بن أبي عَروبة(٣) . وعن عبدالرزاق ، عن معمر ، عن أيوب ، ثلاثتهم عنه ، به .

٥/٢٤٦/ب **١٩٨٠٩ - / حديث : سُؤْرُ الهرَّة يهراق ، ويغسل الإناء مرة أو مرتين . موقوف .** طح

طح في الطهارة : ثنا أبو بكرة ، ثنا وهب بن جرير ، ثنا هشام بن حسان ، عنه ، بهذا . وعن إبراهيم بن أبي داود ، ثنا إبراهيم بن عبدالله الهروي ، ثنا إسماعيل بن إبراهيم ، عن يحيى بن عتيق ، عن محمد بن سيرين : أنه كان إذا حدث عن أبي هريرة ، وقيل له : عن النبي ﷺ؟ قال : كل حديث أبي هريرة عن النبي ﷺ .

---

(١) ما بين المعقوفين زيادة من المطبوع .

(٢) «البرتي» من الأصل و(هـ) وهو الصواب ، ووقع في المطبوع : «البرقي» . وهو أبو العباس أحمد بن محمد بن عيسى البرتي . انظر : (الأنساب ١٢٧/٢ ، مادة البِرْتي ، وتبصير المنتبه ١٣٢/١) .

(٣) وكذا النص في أطراف المسند (٣٧/٨ حديث ١٠٢٢٧) وعلقتُ عليه بقولي : «في المطبوع زيادة : (عن أيوب) ولسعيد بن أبي عروبة رواية عن أيوب السختياني ومحمد بن سيرين» . انظر : (تهذيب الكمال ٥/١١-٧) .

١٩٨٠٩ - طح ٢٠/١ .

ويزاد : رواه الطحاوي فيه أيضاً (١٩/١) : ثنا أبو بكرة ، ثنا أبو عاصم ، عن قرة بن خالد ، ثنا محمد بن سيرين ، عن أبي هريرة ، بنحوه مرفوعاً .

١٩٨١٠ - حديث : «لا يبولَنَّ أحدُكم في الماءِ الدائمِ ، ثمَّ يغتسل منه» .
مي خز جا طح حب حم

مي في الطهارة : أنا أحمد بن عبدالله ، ثنا زائدة ، عن هشام ، عنه ، به .

خز فيه : عن سعيد بن عبدالرحمن ، عن سفيان ، عن أيوب ، عنه ، نحوه .

جا فيه : ثنا محمد بن يحيى ، ثنا عبدالرزاق ، أنا مَعْمَر ، عن أيوب ، به .

طح فيه : ثنا صالح بن عبدالرحمن بن عمرو بن الحارث وعلي بن شيبة بن الصلت البغدادي ، قالا : ثنا عبدالله بن يزيد المقرئ ، سمعت ابن عون ، عنه ، نحوه . وعن علي بن معبد بن نوح ، عن عبدالله بن بكر ، عن هشام بن حسان ، عن محمد ابن سيرين ، نحوه .

حب في الثالث من الثاني : أنا عبدالله بن محمد ، ثنا إسحاق بن إبراهيم ، أنا عيسى بن يونس ، عن عوف ، عن محمد ، نحوه .

رواه أحمد : عن روح ومحمد بن جعفر ، عن عوف . وعن عبدالله -هو ابن يزيد- عن هشام . وعن عبدالرزاق ، عن معمر ، عن أيوب ، ثلاثتهم عنه ، به .

١٩٨١١ - حديث : «من سلّ سخيمته[1] على طريق [عامر][2] من طريق المسلمين ، فعليه لعنة الله . . .» الحديث .
كم

١٩٨١٠ - مي ١٥٢/١ . خز ٣٧/١ . جا ص٢٨ . طح ١٤/١ . حب (الإحسان) ٢٧٤/٢ . أحمد ٤٩٢/٢ ، ٥٢٩ ، ٣٦٢ ، ٢٦٥ . وقد تقدم في مرويات خلاس بن عمرو الهَجَري عن أبي هريرة في الإتحاف (٤٧٢/١٤ ، ح١٨٠٢٨) وخرجه لأحمد ٢٥٩/٢ ، ٤٩٢ .

١٩٨١١ - كم ١٨٦/١ .

(١) السخيمة : الغائط . (النهاية ٣٥١/٢ ، مادة : سخم) .

(٢) ما بين المعقوفين زيادة من المطبوع وأصله المخطوط (١/٨٦/أ) .

كم في الطهارة : ثنا أبو بكر بن إسحاق ، ثنا أبو[١] المثنى ، ثنا كامل بن طلحة ، ثنا محمد بن عمرو الأنصاري ، عنه ، به . وقال : محمد بن عمرو عزيز الحديث جداً ، وهو ممن يجمع حديثه في البصريين .

قلت : لكنه ضعيف[٢] .

١٩٨١٢ قط ـ حديث : أن رسول الله ﷺ قال : «استنزهوا من البول ، فإن عامة عذاب القبر منه» .

قط في الطهارة : ثنا عبدالباقي بن قانع ، ثنا عبدالله بن محمد بن صالح السمرقندي ، ثنا محمد بن الصباح السمان البصري ، ثنا أزهر بن سعد السمان ، عن ابن عون ، عنه ، به .

١٩٨١٣ البزار ـ حديث : «الصعيد وَضُوءُ المسلم ، وإن لم يجد الماء عشرَ سنين . . .» الحديث .

رواه البزار : عن مقدَّم [بن محمد][٣] بن علي[٤] بن مقدَّم ، عن عمه القاسم بن يحيى ، عن هشام بن حسان ، عنه ، به ، وقال : لا نعلمه يُروى عن أبي هريرة إلا من هذا الوجه ، ولم نسمعه إلا من مُقَدَّم[٥] ، وهو ثقة معروف[٦] ، قال ابن القطان : هذا

---

(١) لفظ «أبو» ساقط من المطبوع وهو في أصله المخطوط [١/٨٦/أ] .

(٢) انظر : (تهذيب التهذيب ٩/٣٧٨ ، والتقريب) .

١٩٨١٢ ـ قط ١/١٢٨ . وقال : الصواب مرسل .

١٩٨١٣ ـ كشف الأستار ١/١٥٧ .

(٣) ما بين المعقوفين من المطبوع ، وجاء اسمه في التقريب وأصوله هكذا : مقدم بن محمد بن يحيى بن عطاء بن مقدَّم الهلالي المقدمي الواسطي .

(٤) «علي» كذا في الأصل و(هـ) وكشف الأستار . وفي التقريب وأصوله : «يحيى» .

(٥) قوله : «ولم نسمعه إلا من مقدم» ليس في مطبوعة كشف الأستار .

(٦) انظر : (تهذيب التهذيب ١٠/٢٨٨) قال عنه في التقريب : صدوق ربما وهم .

الإسناد عندي صحيح .

١٩٨١٤ - حديث : «إذا لم تجدوا إلا مرابض الغنم ومعاطن الإبل ، فصلوا في مرابض الغنم ، ولا تصلوا في أعطان الإبل» .
مي خز حب عه حم طح

مي في الصلاة : أنا محمد بن منهال ، أنا يزيد بن زُرَيْع ، ثنا هشام بن حسان ، عنه ، به . ولفظه : «إذا حضرت الصلاة ، فلم تجدوا إلا مرابض الغنم وأعطان الإبل ، فصلوا في مرابض الغنم . . .» الحديث .

خز فيه : عن أحمد بن المقدام العجلي ، عن يزيد بن زُرَيْع ، به . وعن إسماعيل ابن بشر بن منصور ، عن عبدالأعلى . وعن أبي كريب ، عن أبي خالد . وعن محمد ابن العلاء ، [حدثنا يحيى بن آدم][1] ، عن أبي بكر بن عيّاش ، ثلاثتهم عن هشام ، به . قال أبو بكر : وثنا أبو حصين ، عن أبي صالح ، عن أبي هريرة مثله . ليس في سماعنا .

١٩٨١٤ - مي ٢٦٤/١ . خز ٨/٢ . حب (الإحسان) ١٠٣/٣ ، ٣١/٤ ، ٣٢ . عه ٤٠٢/١ . أحمد ٤٥١/٢ ، ٥٠٩ ، ٤٩١ .

ويزاد : حب في التاسع والثلاثين من الرابع ٣٣٢/٢ : أخبرنا إسحاق بن إبراهيم بن إسماعيل ببست ، قال : حدثنا سويد بن نصر ، قال : أخبرنا عبد الله بن المبارك ، عن هشام ، عنه ، به . وانظر تحقيق الأرنؤوط للإحسان (٢٢٤/٤-٢٢٥) .

ورواه أيضاً الطحاوي في الصلاة (٣٨٤/١) : ثنا علي بن معبد ، ثنا عبد الله بن بكر . (ح) ثنا محمد بن خزيمة ، ثنا محمد بن عبد الله الأنصاري ، قالا : ثنا هشام بن حسان ، عن محمد بن سيرين ، عنه به . وانظر الحديث الآتي برقم (١٩٨١٧ ، ص٥٢٣) أوله : قام رجل فقال : يا رسول الله أيصلي الرجل في الثوب الواحد؟ من تخريج الطحاوي والتعليق عليه .

(١) ما بين المعقوفين من المطبوع وهو ساقط من الأصل و(هـ) . وهو يحيى بن آدم بن سليمان الكوفي . انظر : (تهذيب الكمال وفروعه) .

حب في الصلاة ، وفي الخامس والثلاثين من الثاني ، وفي التاسع والعشرين من الثالث ، وفي التاسع والثلاثين من الرابع : أنا أبو يعلى ، ثنا محمد بن أبي بكر المقدَّمي[١] ، ثنا يزيد بن زُرَيْع ، ثنا هشام ، عنه ، بهذا .

عه في الصلاة : ثنا أبو حاتم الرازي ، ثنا محمد بن عبدالله الأنصاري ، ثنا هشام ابن حسان ، به .

رواه أحمد : عن يزيد ومحمد بن جعفر ، كلاهما عن هشام ، به .

وله طريق في ترجمة : أبي عمرو الشيباني ، عن عقبة بن عامر ، في مسند عقبة[٢] .

١٩٨١٥ - حديث[٣] : أن النبي ﷺ جعل المضمضة والاستنشاق للجنب ثلاثاً فريضة . قط

يأتي في المراسيل في ترجمته[٤] .

١٩٨١٦ - حديث : «التسبيح للرجال ، والتصفيق للنساء» . طح حب حم

(١) وقع في المطبوع ٣١/٤ : «العبدي» بدل «محمد بن أبي بكر المقدمي» وهو خطأ . والله أعلم . انظر : (تهذيب الكمال وفروعه في ترجمة المقدمي) . وجاء على الصواب في طبعة الإحسان بتحقيق الأرنؤوط (٨٨/٦) ونبه عليه بقوله : «تحرف في الأصل إلى العبدي ، والتصحيح من التقاسيم [٤/لوحة ٥٠] . والمقدمي : هو محمد بن أبي بكر» . اهـ .

(٢) انظر : (الإتحاف ٢٤٠/١١ ، ح١٣٩٦٦) .

(٣) كذا في الأصل و(هـ) من وضع الرمز «قط» فوق كلمة «حديث» وهو على غير عادته وجرى عليها في كتابه «أطراف المسند» في أوائله فقط ، وقد بينت ذلك في مقدمته .

(٤) مصورة الإتحاف [٢٨٠/٦/ب] وقال : قط في الطهارة (١١٥/١) .

١٩٨١٦ - طح ٤٤٨/١ . حب (الإحسان) ١٥/٤-١٦ . أحمد ٤٣٢/٢ ، ٤٧٣ ، ٤٩٢ .

ويزاد : أحمد ٥٠٧/٢ : ثنا يزيد ، أنبأنا هشام ، عنه ، به . وانظر : (أطراف المسند ٤٥/٨ ، ح١٠٢٥٩ والتعليق عليه) .

طح في الصلاة : ثنا أبو بكرة ، ثنا مسدد ، ثنا يحيى بن سعيد ، ثنا عوف ، عنه ، بهذا .

حب في الثاني والتسعين من الأول : أنا القطان بالرقة ، ثنا أيوب بن محمد الوَزَّان ، ثنا مروان بن معاوية ، ثنا عوف ، عنه ، بهذا .

رواه أحمد : عن يحيى ومحمد بن جعفر ، كلاهما عن عوف الأعرابي ، [عنه ، به][1] . زاد محمد : وعن الحسن ، به مرسلاً . وعن خِلاس ، عن أبي هريرة[2] .

١٩٨١٧ - / حديث : قام رجل فقال : يا رسول الله ، أيصلي الرجل في الثوب الواحد؟ قال : «أَوَكلُّكم يجد ثوبين . . .» وفيه : حديثه عن عمر . مي طح حب قط حم ٥/٢٤٧أ

مي في الصلاة : أنا سعيد بن عامر ، عن هشام ، عنه ، به .

طح فيه : ثنا أبو بكرة ، ثنا وهب بن جرير ، ثنا علي بن معبد[3] ، ثنا عبدالله بن بكر[4] ، قالا : ثنا هشام ، به . (وأعاده : عن علي بن معبد ، به . وعن محمد بن

---

(١) ما بين المعقوفين زدته ليستقيم النص .

(٢) ولم يذكر المصنف هذا الطريق في مرويات : خلاس ، عن أبي هريرة .

١٩٨١٧ - مي ٢٥٩/١ . طح ٣٧٩/١ ، ٣٧٨ . حب (الإحسان) ٢٧/٤ . قط ٢٨٢/١ . أحمد ٢٣٠/٢ ، ٤٩٩ ، ٤٩٥ ، ٤٩٨ .

(٣) «معبد» من الأصل و(هـ) ، وفي المطبوع : «سعيد» وعلي بن سعيد بن بشير الرازي وعلي ابن معبد بن نوح البغدادي هما شيخان للطحاوي . انظر : (مغاني الأخيار ص٣٥٠ ، ٣٥٢ ، وترجمة علي بن معبد في تهذيب الكمال وفروعه) . والذي يظهر لي من السياق أنه ابن معبد ، فقد قال الحافظ بعده : «وأعاده عن علي بن معبد ، به» . والله أعلم .

(٤) «بكر» من الأصل وهو الصواب ، ووقع في (هـ) والمطبوع : «بكير» . وهو عبد الله بن بكر ابن حبيب السهمي . انظر : (مغاني الأخيار ص٢٧٠ ، وتهذيب الكمال وفروعه) .

خزيمة ، عن محمد بن عبدالله الأنصاري ، عن هشام ، به .)[1] وعن محمد بن عمرو ، ثنا أبو معاوية ، عن عاصم ، عن ابن سيرين ، ببعضه .

حب فيه ، وفي الثامن والسبعين من الأول : أنا أبو يعلى ، ثنا أبو خيثمة ، ثنا إسماعيل بن عُلَيَّة ، ثنا أيوب ، عنه ، به . وليس فيه حديثه عن عمر ، بل أدرج الكل في الخبر . وفي الخامس والستين من الثالث ، وفي الثالث والثلاثين من الرابع : أنا أبو خليفة ، ثنا داود بن شبيب ، ثنا حماد بن سلمة ، ثنا عاصم وأيوب وحبيب بن الشهيد وهشام ، كلهم عن ابن سيرين ، نحوه .

قط في الصلاة : قُرِئَ على أبي محمد يحيى بن محمد بن صاعد وأنا أسمع ، حدثكم أحمد بن المقدام ، ثنا يزيد بن زُرَيْع ، ثنا هشام القُرْدُوسي ، به .

رواه **أحمد** : عن إسماعيل بن عُلَيَّة ، عن أيوب ، عنه ، به . وعن علي بن عاصم ، عن خالد الحذاء . وعن أبي معاوية ، عن عاصم الأحول . وعن يزيد بن هارون ، عن هشام ، كلهم عن محمد ، به .

١٩٨١٨ - حديث : صلى بنا رسول الله ﷺ إحدى صلاتَيْ العشيّ الظهر ، أو
مي جا خز طح حب قط خم ط

(١) هذان الإسنادان . كذا أوردهما الحافظ هنا لهذا الحديث ، وهو سهو منه رحمه الله تعالى وحقهما أن يذكرا للحديث المتقدم برقم (١٩٨١٤ ، ص٥٢١) أوله : «إذا لم تجدوا إلا مرابض الغنم . . .» الحديث ، وقد ذكرتهما هناك استدراكاً في التخريج . وانظر : (شرح معاني الآثار ٣٨٤/١) .

١٩٨١٨ - مي ٢٩٠/١ . جا ص٩٣ . خز ١١٧/٢ ، ١١٨ . طح ٤٤٤/١ ، ٤٤٥ . حب (الإحسان) ١٠/٤-١١ ، ١٦١ ، ١٣ ، ١٢ ، ١٦١ ، ١٦٢ ، ١٥٧ . قط ٣٦٦/١ . أحمد ٢٣٤/٢-٢٣٥ ، ٢٨٤ ، ٢٤٧-٢٤٨ . وسيأتي طرفه برقم (١٩٨٢١ ، ص٥٢٨) .

ويزاد : مالك في الصلاة ٩٣/١ : عن أيوب بن أبي تميمة السَّخْتِياني ، عنه ، به .

أحمد ٣٧/٢ : ثنا حماد بن أسامة ، ثنا هشام وابن عون ، عنه ، نحوه . وانظر : (أطراف المسند ٤٠/٨ ، تعليقة «١») .

قال : العصر . . . الحديث ، في قصة ذي اليدين .

مي في الصلاة : أنا يزيد بن هارون ، أنا ابن عوف ، عنه ، به .

وله طريق عنده في ترجمة : سعيد بن المسيب ، عن أبي هريرة(١) .

جا فيه : عن ابن المقرئ ، عن ابن عيينة ، عن أيوب ، عنه ، نحوه .

خز فيه : عن محمد بن بشار(٢) ، عن عبدالوهاب الثقفي ، عن أيوب . وعن المخزومي ، عن سفيان ، به . وعن محمد بن عبدالأعلى ، عن بشر بن المفضل . وعن بندار ، عن معاذ بن معاذ والحسين بن الحسن بن العريان الحارثي(٣) وابن أبي عدي -فرقهم- أربعتهم عن ابن عون ، به . وعن يعقوب بن إبراهيم ، عن بشر بن المفضل ، عن سلمة بن علقمة ، عنه ، به . وفيه قول ابن سيرين : نبئت أن عمران بن حصين قال : ثم سلم . وعن عيسى بن إبراهيم الغافقي ، عن ابن وهب ، عن عمرو بن الحارث ، عن قتادة ، عن ابن سيرين ببعضه : سجد سجدتي السهو يومَ جاءه ذو اليدين بعد السلام .

طح فيه : ثنا ربيع المؤذن ، ثنا أسد بن موسى ، ثنا حماد بن زيد ، به . وعن نصر ابن مرزوق ، عن الخصيب ، عن وهيب ، عن أيوب وابن عون وسلمة بن علقمة ،

---

(١) قال الحافظ في ترجمته (٧٣٧/١٤ ، ح١٨٦١٤) من الإتحاف : «ذي اليدين في ترجمة : محمد بن سيرين عن أبي هريرة» فقط ، قلت : وهو في سنن الدارمي أيضاً (٢٩٠/١) باب سجدتي السهو من الزيادة .

(٢) رواية «محمد بن بشار» هذه لم أقف عليها في المطبوع من صحيح ابن خزيمة .

(٣) قوله «بن العريان الحارثي» كذا جاء رسمه في الأصل و(هـ) ولم يقيد بذلك في صحيح ابن خزيمة المطبوع ولا في مصادر ترجمته . انظر ترجمته وترجمة أخيه «بشر» في : (التقريب وأصوله ، والتاريخ الكبير للبخاري ٧٢/٢ ، والجرح والتعديل ٣٥٥/٢) .

كلهم عن محمد ، به . وعن يونس ، أنا ابن وهب ، أن مالكاً حدثه ، عن أيوب ، به . وعن أبي بكرة ، ثنا وهب[١] ، ثنا هشام بن حسان . وعن أبي بكرة ، ثنا الحجاج بن منهال ، ثنا يزيد[٢] بن إبراهيم ، كلاهما عن محمد بن سيرين ، به .

حب في الحادي والمائة من الثاني : أنا عمر بن سعيد بن سنان ، أنا أحمد بن أبي بكر ، عن مالك ، عن أيوب[٣] ، به . وعن أحمد بن علي بن المثنى ، ثنا أبو خيثمة ، ثنا سفيان بن عيينة ، عن أيوب ، به . وعن عبدالله بن محمد الأزدي ، عن إسحاق ابن إبراهيم ، أنا النضر بن شُمَيْل ، عن ابن عون ، به . وعن ابن خزيمة ، عن يعقوب[٤] ، به . وعن عمر بن محمد الهمداني ، عن محمد بن عبدالأعلى ، به . وأعاده في السابع عشر من الخامس : عن عمر بن سعيد . وعن أبي يعلى ، ثنا أبو الربيع الزهراني ، ثنا حماد بن زيد ، عن أيوب . / وفي الثامن عشر : عن عبدالله بن محمد الأزدي ، ثنا إسحاق بن إبراهيم ، أنا الثقفي ، عن أيوب ، به . وأعاد في الصلاة : حديث مالك ، وحديث أبي الربيع الزهراني . ٥/٢٤٧ب

---

(١) وقع في المطبوع : «وهيب» . وهو وهب بن جرير بن حازم الأزدي . انظر : (التقريب وأصوله) .

(٢) «يزيد» من المطبوع وهو الصواب ، ووقع في الأصل و(هـ) : «زيد» وهو يزيد بن إبراهيم التُّسْتُري . انظر : (مغاني الأخيار ص٤٦٧ ، وتهذيب الكمال وفروعه) .

(٣) وقع في المطبوع «أيوب بن أبي قسمة» وهو خطأ ، صوابه «أيوب بن أبي تميمة» كما في (التقريب وأصوله) .

(٤) جاء في المطبوع ١٢/٤ : «يعقوب بن المرهم» وهو خطأ ، والصواب : «يعقوب بن إبراهيم» وهو الدورقي . انظر : (تهذيب الكمال وفروعه) . وجاء على الصواب في مطبوعة الإحسان (٣٠/٦) بتحقيق : شعيب الأرنؤوط .

ط لمالك ش للشافعي حم لأحمد عم لعبدالله بن أحمد مي للدارمي جا لابن الجارود

قط في الصلاة : ثنا محمد بن يحيى بن مرداس ، ثنا أبو داود ، ثنا محمد بن عبيد ، ثنا حماد بن زيد ، عن أيوب ، به . وعن أبي سهل[1] بن زياد ، عن إسماعيل ابن إسحاق ، عن سليمان بن حرب ، عن حماد بن زيد ، نحوه . قال أبو داود : لم يقل «فأومئوا» إلا حماد بن زيد .

رواه أحمد : عن ابن أبي عدي ، عن عبدالله بن عون . وعن عبدالرزاق ، عن معمر ، عن أيوب . وعن سفيان ، سمع أيوب ، كلاهما عنه ، به .

١٩٨١٩ - حديث : «إنَّ الله وِتْرٌ يحبُّ الوِترَ» . مختصر .
مي خز حم

مي في الصلاة : أنا الحكم بن موسى ، عن هِقْل بن زياد ، عن هشام ، عنه ، به .

خز فيه : عن نصر بن علي وزياد بن يحيى الحَسَّاني ، كلاهما عن عبدالعزيز بن عبدالصمد ، عن هشام ، به .

رواه أحمد : ثنا محمد بن جعفر ويزيد ، كلاهما ثنا هشام ، عنه ، به . وعن عبدالرزاق ، عن معمر ، عن أيوب ، عنه ، به في حديث .

١٩٨٢٠ - حديث : «إذا ثُوِّبَ بالصلاةِ فلا يسعى إليها أحدُكم . . .» الحديث .
عه طح حم

عه في الصلاة : ثنا الصغاني ، ثنا عبدالله بن بكر السهمي ، ثنا هشام بن حسان ، عنه ، به .

---

(١) «سهل» من الأصل والمطبوع وهو الصواب ، ووقع في (هـ) : «سهيل» . وهو أبو سهل أحمد ابن محمد بن عبد الله بن زياد القطان البغدادي . انظر : (تاريخ بغداد ٥/٤٥-٤٦ ، وسير أعلام النبلاء ١٥/٥٢١-٥٢٢) .

١٩٨١٩ - مي ١/٣٠٩ . خز ٢/١٣٨ . أحمد ٢/٤٩١ ، ٢٩٠ ، ٢٧٧ .

١٩٨٢٠ - عه ٢/١٠-١١ . طح ١/٣٩٦ . أحمد ٢/٤٢٧ ، ٣٨٢ .

خز لابن خزيمة عه لأبي عوانة طح للطحاوي حب لابن حبان قط للدارقطني كم للحاكم

طح فيه : ثنا سليمان بن شعيب ، ثنا الخَصِيب ، ثنا همام ، عن هشام ، به . وعن الربيع المؤذن ، ثنا أسد ، ثنا حماد بن سلمة ، عن أيوب ، عن محمد ، نحوه .

رواه أحمد : عن إسماعيل بن إبراهيم بن عُلَيَّة ، عن هشام . وعن محمد بن جعفر ، عن عوف ، كلاهما عنه ، به .

١٩٨٢١ قط حم - حديث : أن النبي ﷺ سجد سجدتي السهو بعد السلام .

قط في الصلاة : عن أبي بكر النيسابوري ، عن عيسى بن إبراهيم وأحمد بن عبدالرحمن بن وهب ، كلاهما عن ابن وهب ، عن عمرو بن الحارث ، عن قتادة ، عنه ، به . وعن أبي بكر ، عن عيسى بن إبراهيم . وعن أبي بكر بن أبي داود ، عن أحمد بن سعيد ، كلاهما عن ابن وهب ، عن سعيد بن عبدالرحمن ، عن عبدالله ابن محمد بن سيرين ، عن أبيه ، نحوه .

رواه أحمد : ولفظه : أن النبي ﷺ سجدهما بعد التسليم ، يعني سجدتي السهو : عن سفيان بن عيينة ، عن أيوب ، عنه ، به . وهو طرف من حديث ذي اليدين .

١٩٨٢٢ حب - حديث : أن رسول الله ﷺ أبصر رجلاً يدعو بأصبعيه جميعاً ، فنهاه . . . الحديث .

حب في الرابع والعشرين من الثاني : أنا أحمد بن الحسن بن عبدالجبار ، ثنا عبدالله بن عمر بن أبان ، ثنا حفص بن غياث ، عن هشام ، عنه ، به .

١٩٨٢٣ حب عه حم - حديث : «من اتّبع جنازة مسلم إيماناً واحتساباً . . .» الحديث .

١٩٨٢١ - قط ٣٧١/١ ، ٣٧٠ . أحمد ٢٤٧/٢ . وهو طرف من حديث ذي اليدين المتقدم برقم (١٩٨١٨ ، ص٥٢٤) .

١٩٨٢٢ - حب (الإحسان) ١٢٢/٢ .

١٩٨٢٣ - حب (الإحسان) ٣٣/٥ . أحمد ٤٩٣/٢ ، ٤٣٠ .

حب في الثاني من الأول : أنا عمر بن محمد الهمداني ، ثنا الحسن بن خلف الواسطي ، ثنا إسحاق الأزرق ، عن عوف ، عنه ، به .

عه في الجنائز : ثنا محمد بن رجاء ، ثنا النضر بن شُمَيْل ، ثنا عوف ، به .

رواه أحمد : عن محمد بن جعفر وإسحاق الأزرق ويحيى ، ثلاثتهم عن عوف ، به .

١٩٨٢٤ - حديث : سجد رسولُ الله ﷺ بآخر النجمِ والجنُّ والإنسُ والشجرُ .
طح قط

طح في الصلاة : ثنا أحمد بن مسعود الخياط ، ثنا محمد بن كثير .

قط فيه : ثنا عبدالله بن سليمان بن الأشعث ، ثنا محمد بن آدم ، قالا : ثنا مَخْلَد ابن الحسين ، عن هشام ، عنه ، به . قال ابن أبي داود : لم يروه عن هشام إلا مَخْلَد .

١٩٨٢٥ - حديث : السجود في ﴿ إِذَا ٱلسَّمَآءُ ٱنشَقَّتْ ﴾ .
حم

في ترجمة : أبي هريرة ، عن عمر .

ورواه أحمد : عن عبدالرزاق ، عن معمر ، عن أيوب[1] ، عنه ، به .

١٩٨٢٦ - / حديث : «إن في الجمعة ساعةً ، لا يوافقها رجل يصلي ، فيدعو الله بخير إلا أعطاه إياه» . ٥/٢٤٨أ
جا خز عه حب حم

١٩٨٢٤ - طح ١/٣٥٣ . قط ١/٤٠٩ .

١٩٨٢٥ - أحمد ٢/٢٨١ . وانظر الحديث المتقدم (١٢/٤٢٠ ، ح١٥٨٦٤) .

(١) وقع في المطبوع : «أبي أيوب» ، ولفظة «أبي» مقحمة .

١٩٨٢٦ - جا ص ١٠٦-١٠٧ . خز ٣/١١٩-١٢٠ ، ١٢١ . عه ص٤٣ ، ٤٤ قطعة من القسم المفقود . حب (الإحسان) ٤/١٩٣ . أحمد ٢/٢٣٠ ، ٤٩٨ .

ويزاد : أحمد ٢/٢٥٥ : ثنا يزيد بن هارون ، أنا ابن عون ، عنه ، به . و ٢/٢٨٤ : ثنا إبراهيم بن خالد ، ثنا رباح ، ثنا معمر ، عن أيوب ، عنه ، به . وانظر : (أطراف المسند ٨/٣٦ ، تعليقة «١») .

جا في الصلاة : ثنا ابن المقرئ ، ثنا سفيان ، عن أيوب ، عنه ، بهذا .

خز في الجمعة : عن الدورقي وزياد ، كلاهما عن إسماعيل . وعن بندار ، عن عبدالوهاب ، كلاهما عن أيوب ، به . وعن بندار ، عن ابن أبي عدي والحسين بن الحسن[1] -فرقهما- كلاهما عن ابن عون ، عن ابن سيرين ، به .

عه فيه : ثنا أبو علي الزَّعْفَراني ، ثنا إسماعيل بن عُلَيَّة ، به . وعن سعيد بن مسعود المروزي ، عن النضر بن شُمَيْل . وعن سعدان بن يزيد ، عن إسحاق الأزرق . وعن عمار بن رجاء ، عن يزيد بن هارون ، ثلاثتهم عن ابن عون ، به .

حب في الأول من الأول : أنا أحمد بن علي بن المثنى ، ثنا أبو خيثمة ، ثنا إسماعيل بن إبراهيم ، به .

رواه أحمد : عن إسماعيل بن إبراهيم -المعروف بابن عُلَيَّة- عن أيوب . وعن يزيد بن هارون ، عن هشام ، كلاهما عنه ، به .

١٩٨٢٧ - حديث : «إنَّ شِدَّةَ الحرِّ من فيحِ جهنَّمَ ، فأبرِدُوا بالصلاةِ» .
طح حم

طح في الصلاة : ثنا صالح بن عبدالرحمن ، ثنا سعيد بن منصور ، ثنا هشيم ، أنا هشام بن حسان ، عنه ، به . وعن عوف ، عن الحسن ، به مرسلاً .

رواه أحمد : عن هشيم ويزيد ، كلاهما عن هشام ، به .

١٩٨٢٨ - حديث : نهى رسول الله ﷺ أن يصلي الرجل مختصراً[2] .
مي جا خز حب كم حم

---

(١) لم أقف على طريق «الحسين بن الحسن» في المطبوع .

١٩٨٢٧ - طح ١/١٨٧ . أحمد ٢/٢٢٩ ، ٥٠٧ .

١٩٨٢٨ - مي ١/٢٧٢-٢٧٣ . جا ص٨٥ . خز ٢/٥٦ ، ٥٧ . حب (الإحسان) ٤/٢٣ ، ٢٤ . كم ١/٢٦٤ . أحمد ٢/٢٣٢ ، ٢٩٠ ، ٢٩٥ ، ٣٣١ ، ٣٩٩ .

(٢) الاختصار : هو وضع اليد على الخاصرة . كما في المستدرك والمسند .

مي في الصلاة : ثنا عبدالله بن سعيد ، ثنا أبو خالد الأحمر ، عن هشام ، عنه ، به .

جا فيه : ثنا أحمد بن سعيد الدارمي ، ثنا عبدالله بن بكر[١] ، ثنا هشام ، به .

خز فيه : عن عبدالله بن سعيد الأشج ، به . وعن يوسف بن موسى ، عن جرير . وعن إسماعيل بن بشر بن منصور ، عن عبدالأعلى ، كلاهما عن هشام ، به . ولفظ إسماعيل : نهى عن الاختصار في الصلاة . [ونا علي بن عبدالرحمن بن المغيرة المصري ، نا أبو صالح الحراني][٢] ، عن عيسى بن يونس ، عن هشام بلفظ : «**الاختصار في الصلاة راحة أهل النار**» . ليس في سماعنا .

حب في الثالث والأربعين من الثاني : أنا الحسن بن سفيان ، ثنا حِبّان بن موسى ، أنا عبدالله ، عن هشام ، به . وعن ابن خزيمة ، عن علي بن عبدالرحمن ، به . وفي الصلاة : أنا أحمد بن علي بن المثنى ، ثنا أبو خيثمة ، ثنا جرير ، به .

كم فيه : أنا أبو زكريا العنبري ، أنا محمد بن إبراهيم العبدي ، ثنا يعقوب بن كعب الحلبي ، ثنا محمد بن سلمة ، عن هشام ، مثل لفظ إسماعيل[٣] .

---

(١) «بكر» من الأصل و(هـ) وهو الصواب ، ووقع في المطبوع : «بكير» وهو عبد الله بن بكر بن حبيب السهمي . انظر : (تهذيب الكمال وفروعه) .

(٢) ما بين المعقوفين من المطبوع (٥٧/٢) وهو الصواب ، ووقع في الأصل و(هـ) : «وعن أبي صالح علي بن عبد الرحمن الحراني» وهو خطأ . لأن علي بن عبد الرحمن من الطبقة الحادية عشرة مات سنة (٢٧٢) ، وأبو صالح هو عبد الغفار بن داود بن مهران من الطبقة العاشرة مات سنة (٢٢٤) وهو من شيوخ علي بن عبد الرحمن ، ومن تلامذة عيسى بن يونس . انظر : (التقريب وأصوله) . والله أعلم .

(٣) وقال : «هذا حديث صحيح على شرط الشيخين ولم يخرجاه . . .» .

رواه أحمد : بلفظ : نهى عن الاختصار في الصلاة : عن محمد بن سلمة ويزيد -هو ابن هارون- وعن أبي النَّضر ، عن أبي جعفر الرازي . وعن معاوية بن عمرو ، عن زائدة ، أربعتهم عن هشام ، عنه ، به .

١٩٨٢٩ ـ حديث : ساعة الجمعة ، وفيه قصة كعب مختصرة .
مي

مي في الصلاة : أنا محمد بن كثير ، عن مخلد بن حسين ، عن هشام ، عنه ، به .

١٩٨٣٠ ـ حديث : «من اشترى مُصَرَّاة[1] فهو بالخيار ثلاثة أيام . . .» الحديث .
مي جا طح قط حم

مي في البيوع : أنا محمد بن المنهال ، ثنا يزيد بن زُرَيْع ، ثنا هشام -هو ابن حسان- عن محمد بن سيرين ، به .

جا في التجارات : ثنا محمد بن يحيى ، ثنا وهب بن جرير ، ثنا هشام ، به . وعن ابن المقرئ ، ثنا سفيان ، عن أيوب ، عن ابن سيرين ، نحوه . وعن محمد بن يحيى ، ثنا أبو عامر العَقَدي ، ثنا قُرَّة ، عن محمد ، نحوه .

طح في البيوع : عن فهد ، عن حجاج ، عن حماد ، عن أيوب وحده ، به . وعن أبي بكرة ، ثنا روح ، ثنا عوف ، عن محمد وخِلاَس ، عن أبي هريرة[2] ، به . وعن نصر بن مرزوق ، ثنا أسد ، ثنا حماد بن سلمة ، عن الثلاثة [أيوب وهشام بن عروة

١٩٨٢٩ ـ مي ٣٠٦/١ .

١٩٨٣٠ ـ مي ١٦٧/٢ . جا ص١٩٧ ، ١٩٦ ، ٢١١ . طح ١٨/٤ ، ١٧ ، ١٩ . قط ٧٤/٣ . أحمد ٢٤٨/٢ ، ٢٧٣ ، ٥٠٧ ، ٢٥٩ .

(١) المُصَرَّاة : الناقة أو البقرة أو الشاة يُصَرَّى اللبن في ضَرْعها : أي يجمع ويحبس . (النهاية ٢٧/٣) .

(٢) انظر : (الإتحاف ٤٧٣/١٤ ، ح١٨٠٣٢) .

وحبيب ، عن محمد بن سيرين](١) به .

٥/٢٤٨/ب / قط فيه : أنا أبو القاسم بن منيع قراءة [عليه](٢) ، ثنا عبد الواحد بن غياث أبو بحر ، ثنا حماد بن سلمة ، ثنا أيوب وحبيب وهشام ، ثلاثتهم عن ابن سيرين ، به . وعن أبي بكر النيسابوري ، ثنا محمد بن يحيى ، ثنا أبو عامر ، ثنا قُرَّة ، عن محمد ، نحوه .

رواه أحمد : ولفظه «من ابتاع مُحَفَّلَة أو مصرَّاة فهو بالخيار . . .» الحديث : عن سفيان . وعن عبدالرزاق ، عن معمر ، كلاهما عن أيوب ، عنه ، به . وعن يزيد ومحمد بن جعفر ، كلاهما عن هشام . وعن عبدالواحد ، عن عوف الأعرابي ، [كلاهما](٣) عنه ، به .

١٩٨٣١ - حديث : «لا تَلَقَّوا الجَلَبَ(٤) ، من تَلَقَّاها فاشترى منه شيئاً ، فهو بالخيارِ إذا دخلَ السوقَ» . مي جا طح حم

مي في البيوع : أنا محمد بن المنهال ، ثنا يزيد بن زُرَيْع ، أنا هشام بن حسان ، عنه ، بهذا .

جا في التجارات : ثنا محمد بن يحيى ، ثنا عبدالرزاق ، أنا معمر ، عن أيوب ، عن ابن سيرين ، بمعناه .

---

(١) ما بين المعقوفين من المطبوع .

(٢) قوله «عليه» من المطبوع ، وضرب عليها في الأصل .

(٣) في الأصل و(هـ) وأطراف المسند (٣٤/٨ ، حديث ١٠٢١٦) : «ثلاثتهم» والصواب «كلاهما» أي : هشام وعوف الأعرابي ، أما أيوب فقد تمّ عطفه على ما قبله بقوله : «عنه به» . والله أعلم .

١٩٨٣١ - مي ١٧٠/٢ . جا ص١٩٨ . طح ٩/٤ ، ٨ . أحمد ٤٨٧/٢-٤٨٨ ، ٢٨٤ ، ٤٠٣ .

(٤) الجَلَب : ما يُجْلَب للبيع من كل شيء . (النهاية ٢٨٢/١ بتصرف) .

خز لابن خزيمة عه لأبي عوانة طح للطحاوي حب لابن حبان قط للدارقطني كم للحاكم

طح في البيوع : ثنا علي بن معبد ، ثنا عبدالله بن بكر . وعن محمد بن عمرو ، ثنا أسباط ، كلاهما عن هشام ، به . وثنا ابن أبي داود ، ثنا يوسف بن عدي ، ثنا عبيدالله بن عمرو ، عن أيوب ، نحوه .

رواه أحمد : عن إسماعيل ويزيد ، كلاهما عن هشام . وعن إبراهيم بن خالد ، عن رباح بن زيد ، عن معمر . وعن أحمد بن عبدالملك ، عن عبيدالله بن عمرو ، كلاهما عن أيوب ، كلاهما عنه ، به .

١٩٨٣٢ ـ حديث : «من اشترى شيئاً لم يره ، فهو بالخيارِ إذا رآه» . قط

قط في البيوع : ثنا أبو بكر بن خُرَّزَاذ ، ثنا عبدالله بن أحمد(١) عَبْدان ، ثنا داهر ابن نوح ، ثنا عمر بن إبراهيم بن خالد ، ثنا وهب اليشكري ، عنه ، بهذا .

قال عمر : وأنا فضيل بن عياض ، عن هشام ، عنه ، به . قال : وأنا القاسم بن الحكم ، عن أبي حنيفة ، عن الهيثم ، عنه ، به . قال الدارقطني(٢) : عمر يقال له الكردي ، يضع الحديث(٣) . وهذا باطل لا يصح ، لم يروه غيره ، وإنما يروى عن ابن سيرين [موقوفاً](٤) من قوله .

١٩٨٣٢ ـ قط ٣/٤-٥ .

(١) في المطبوع : «أحمد بن عبد الله بن أحمد» بزيادة «أحمد بن» وهي خطأ . وهو عبد الله ابن أحمد بن موسى الأهوازي الجواليقي المعروف بعَبْدان . انظر : (تاريخ بغداد ٩/٣٧٨-٣٧٩ ، وسير أعلام النبلاء ١٤/١٦٨-١٧٣) .

(٢) في الأصل «قط» بدل «الدارقطني» .

(٣) انظر : (لسان الميزان ٤/٢٨٠) .

(٤) ما بين المعقوفين زيادة من المطبوع .

ط لمالك ش للشافعي حم لأحمد عم لعبدالله بن أحمد مي للدارمي جا لابن الجارود

١٩٨٣٣ - حب حم - حديث : «إذا دعي أحدكم فليجب ، فإن كان صائماً فليصلّ ، وإن كان مفطراً فليَطْعَم» .

حب في الثالث والعشرين من الأول : أنا أحمد بن علي بن المثنى ، ثنا أبو بكر ابن أبي شيبة ، ثنا حفص بن غياث ، عن هشام ، عنه ، به .

رواه أحمد : ثنا عبدالرزاق ويزيد -فرقهما- أنا هشام ، به . وعن محمد بن جعفر ، عن سعيد ، عن أيوب ، عنه ، به .

١٩٨٣٤ - عه حب حم - حديث : «من تاب قبل أن تطلع الشمس من مغربها تاب الله عليه» .

عه في الدعوات : ثنا الصغاني ، ثنا زهير بن حرب ، ثنا يزيد بن هارون ، ثنا هشام ابن حسان ، عنه ، به .

حب في الثاني من الأول : أنا أبو يعلى ، ثنا هارون بن معروف ، ثنا عبدالله بن رجاء ، عن هشام ، به .

رواه أحمد : عن إسماعيل بن عُلَيّة وأبي معاوية ويزيد ، كلهم عن هشام . وعن عبدالرزاق ، عن معمر ، عن أيوب . وعن هوذة بن خليفة ، عن عوف ، ثلاثتهم عنه ، به .

١٩٨٣٥ - عه حم - حديث : «لا تَسُبّوا الدهر ، فإن اللهَ هو الدهر» .

عه في الأسامي : ثنا الصغاني ، ثنا عبدالله بن بكر ، ثنا هشام بن حسان . وعن إسحاق ، عن عبدالرزاق ، عن معمر ، عن أيوب ، [كلاهما](١) عنه ، به . وزاد : «ولا

١٩٨٣٣ - حب (الإحسان) ٣٥٣/٧ . أحمد ٢٧٩/٢ ، ٥٠٧ ، ٤٨٩ .

١٩٨٣٤ - حب (الإحسان) ١٣/٢ . أحمد ٤٢٧/٢ ، ٤٩٥ ، ٥٠٦-٥٠٧ ، ٢٧٥ ، ٣٩٥ .

١٩٨٣٥ - عه [١٢٥/٤/أ-ب] مصورة دار الكتب المصرية . أحمد ٢٧٢/٢ ، ٤٩٩ ، ٤٩١ . وانظر الحديث الآتي برقم (١٩٨٩٤ ، ص٥٦٣) .

(١) ما بين المعقوفين من زيادتي .

يقولَنّ أحدكم : العنبُ الكَرْم ، فإن الكرم الرجل المسلم» . وعن سعيد بن مسعود ، عن النضر بن شُميل ، عن هشام ، بالقصة الثانية حسب(١) .

رواه أحمد : بما هنا عن عبدالرزاق ، به(٢) . وعن علي بن عاصم ، عن خالد وهشام . وعن محمد بن جعفر ، عن هشام ، كلاهما عنه ، به .

٥/٢٤٩أ **١٩٨٣٦ - / حديث : «اختصمت الجنة والنار إلى ربها ، فقالت الجنةُ : أَيْ ربِّ** خز عه حب حم **[مالها؟ إنما يدخلها ضعفاء الناس وسقطهم . وقالت النار : أَيْ ربِّ](٣) إنما يدخلها الجبارون والمتكبرون . . .» الحديث .**

خز في التوحيد : ثنا إسماعيل بن بشر بن منصور السَّلِيمي ، ثنا عبدالأعلى ، ثنا هشام ، عنه ، به . وعن الفضل بن يعقوب الرُّخَامي ، ثنا الحسن(٤) بن بلال ، ثنا حماد ، ثنا يونس ، عن محمد ، به . وعن جميل بن الحسن الجَهْضَمي ، ثنا محمد -هو ابن مروان العقيلي- . وعن محمد بن معمر ، عن روح ، كلاهما عن هشام ، به . وعن محمد بن يحيى ، ثنا عثمان بن الهيثم ، ثنا عوف . قال محمد : وثنا روح ، ثنا ابن(٥) عون . وثنا موسى بن إسماعيل ، ثنا حماد ، أنا يونس ، كلهم عن محمد بن سيرين ، به .

---

(١) أي قوله ﷺ : «لا تسموا العنب الكرم فإن الكرم الرجل المسلم» .

(٢) «به» ساقطة من (هـ) .

١٩٨٣٦ - خز ٩٢ ، ٩٣ ، ٩٨ ، ٩٣ ، ٩٤ . حب (الإحسان) ٩/٢٨٠ . أحمد ٢/٢٧٦ ، ٥٠٧ .

(٣) ما بين المعقوفين من المطبوع ، زدته ليستقيم النص .

(٤) «الحسن» من الأصل و(هـ) وهو الصواب ، ووقع في المطبوع «الحسين» . وهو الحسن بن بلال البصري الرملي . انظر : (تهذيب الكمال وفروعه) .

(٥) سقطت «ابن» من المطبوع . وهو عبد الله بن عون البصري . انظر : (تهذيب الكمال وفروعه) .

عه في صفة النار : عن الدَّبَري ، عن عبدالرزاق . وعن إسماعيل القاضي ، ثنا محمد بن عبيد ، ثنا محمد بن ثور ، كلاهما عن معمر ، عن أيوب ، نحوه . وعن الصغاني ، ثنا عبدالله بن بكر ، عن هشام ، به .

حب في التاسع والسبعين من الثالث : أنا إسحاق بن إبراهيم بن إسماعيل ببُسْت ، سمعت أحمد بن المقدام العجلي ، ثنا محمد بن عبدالرحمن الطُّفاوي ، ثنا أيوب ، به .

رواه أحمد : عن عبدالرزاق ، عن معمر ، عن أيوب . وعن يزيد بن هارون ، عن هشام ، كلاهما عنه ، به نحوه .

١٩٨٣٧ - حديث : «إنَّ للهِ تسعةً وتسعين اسماً ، مائة إلا واحداً[1] ، من أحصاها دخل الجنَّة» .
عه حب كم حم

عه في الدعوات : عن الدَّبَري ، عن عبدالرزاق ، عن معمر ، عن أيوب . وعن الزَّعْفَراني والصَّغاني ، قالا : ثنا روح ، ثنا هشام . وعن أبي غسان الدَّمِيْري ، ثنا عبدالوهاب ، ثنا سعيد . وعن أبي عيسى الطَّرَسُوسي ، ثنا حسين بن محمد ، ثنا شيبان ، عن قتادة ، كلهم عنه ، به .

حب في الثاني من الأول : أنا عبدالله بن أحمد بن موسى بعسكر مكرم ، ثنا يوسف بن حماد ، ثنا عبدالأعلى ، ثنا هشام ، به .

كم في الإيمان : ثنا عبدالرحمن بن حمدان الجلاب ، ثنا الأمير أبو الهيثم خالد ابن أحمد الذُّهلي ، ثنا أبو أسد عبدالله بن محمد البلخي ، ثنا خالد بن مَخْلَد ، ثنا عبدالعزيز بن الحصين ، ثنا أيوب وهشام بن حسان ، عن ابن سيرين ، به وذكر الأسامي . وعن محمد بن صالح بن هانئ وأبي بكر بن عبدالله ، قالا : ثنا الحسن بن

١٩٨٣٧ - حب (الإحسان) ٨٨/٢ . كم ١٧/١ . أحمد ٤٢٧/٢ ، ٤٩٩ ، ٥١٦ ، ٢٦٧ .

(١) «واحداً» من مصادر التخريج ، وفي الأصل و(هـ) : «واحدة» .

سفيان ، ثنا أحمد بن سفيان(١) ، ثنا خالد بن مَخْلَد ، به(٢) .

رواه أحمد : عن إسماعيل ويزيد ، كلاهما عن هشام . وعن علي بن عاصم ، عن خالد وهشام . وعن روح بن عبادة ، عن ابن عون وهشام . وعن عبدالرزاق ، عن معمر ، عن أيوب ، [أربعتهم](٣) عنه ، به . وزاد أيوب : «إن الله وتر يحب الوتر» .

١٩٨٣٨ ـ حديث : أتى رجل فقال : يا رسول الله إن أبي شيخ كبير ، أدرك الإسلام ، فلم يحج . . . الحديث .
خز كم

خز في الحج : عن محمد بن منصور(٤) ، عن يحيى بن أبي الحجاج ، عن عوف ، عنه ، به . وعن الحسن قال : بلغني أن رسول الله ﷺ قال . . . مثله . ليس في السماع .

كم فيه : أنا إبراهيم بن عصمة ، أنا السّريّ بن خزيمة ، ثنا عثمان بن الهيثم ، ثنا عوف ، به(٥) . وليس فيه حديث الحسن .

---

(١) قوله : «ثنا خالد بن مخلد ، ثنا عبد العزيز بن الحصين . . . ثنا أحمد بن سفيان» ساقط من (هـ) .

(٢) وقال : «هذا حديث محفوظ من حديث أيوب وهشام عن محمد بن سيرين عن أبي هريرة مختصراً دون ذكر الأسامي الزائدة فيها كلها في القرآن ، وعبد العزيز بن الحصين بن الترجمان ثقة وإن لم يخرجاه وإنما جعلته شاهداً للحديث الأول» .

(٣) في الأصل و(هـ) وأطراف المسند (٣٨/٨ حديث ١٠٢٢٨) وقع : «كلاهما» والصواب «أربعتهم» وهم : هشام وخالد وابن عون وأيوب . والله أعلم .

١٩٨٣٨ ـ خز ٣٤٥/٤ ، ٣٤٤ . كم ٤٨٠/١-٤٨١ .

(٤) قوله «محمد بن منصور» من المطبوع (٣٤٥/٤) وهو الجوّاز كما في أنساب السمعاني (٣٣٣/٣ مادة : الجوّاز ، والتقريب وأصوله) وجاء في الأصل و(هـ) بدله «محمد بن ميمون الجزار» وهو في المطبوع ٣٤٤/٤ شيخ ابن خزيمة في الإسناد الثاني من طريق الحسن .

(٥) وقال : «هذا حديث صحيح على شرط الشيخين ولم يخرجاه بهذه الألفاظ» .

ط لمالك ش للشافعي حم لأحمد عم لعبدالله بن أحمد مي للدارمي جا لابن الجارود

١٩٨٣٩ ـ حديث : «إنَّ الزَّمانَ قد استدارَ كهيئتهِ يومَ خلقَ اللهُ السماواتِ والأرضَ . . .» الحديث . خز

خز في الحج : ثنا محمد بن معمر القيسي ، ثنا روح بن عبادة ، ثنا أشعث -هو الحُمْراني- عنه ، به .

رواه أيوب وغيره ، عن ابن سيرين ، عن ابن أبي بكرة ، عن أبيه ، أتم من هذا ، وقد مضى[1] .

قال ابن خزيمة : لست أنكر أن يكون ابن سيرين سمع بعض هذا الخبر من أبي هريرة ، وسمعه بطوله من ابن أبي بكرة . هذا الحديث ليس في السماع .

١٩٨٤٠ ـ / حديث : «مَنْ هَمَّ بِحَسَنَةٍ فلمْ يَعْمَلْها كُتِبَتْ له حَسَنَةً . . .» الحديث . حب حم ٢٤٩/ب

حب في الثاني من الأول : أنا عبدالله بن محمد الأزدي ، ثنا إسحاق بن إبراهيم ، أنا النضر بن شُمَيْل ، ثنا هشام ، عنه ، به .

رواه أحمد : عن محمد بن جعفر ويزيد ، كلاهما عن هشام ، به .

١٩٨٤١ ـ حديث : «لو كان العلم بالثريا ، لتناوله ناسٌ من أبناء فارس» . حب

حب في التاسع من الثالث : أنا أحمد بن محمد بن[2] عمرو بن بسطام ، ثنا

١٩٨٣٩ ـ لم أقف عليه في المطبوع من صحيح ابن خزيمة ، مع أن كتاب الحج منه غير كامل .

(١) انظر : (الإتحاف ٥٦٩/١٣ ، ح١٧١٤٩) .

١٩٨٤٠ ـ حب (الإحسان) ٣٠١/١ وهو حديث قدسي فيه . أحمد ٢٣٤/٢ ، ٤١١ ، ٤٩٨ .

١٩٨٤١ ـ حب (الإحسان) ٢٠٧/٩ .

(٢) «بن» من الأصل و(هـ) وموارد الظمآن (ص٥٧٤) وفي الإحسان (طبعة الحوت) : «حدثنا» . وصُحِّحَتْ إلى «بن» في الإحسان بتحقيق الأرنؤوط (٢٩٩/١٦ ، ح٧٣٠٩) .

حصين بن عبدالحكيم المروزي[١] ، ثنا يحيى بن أبي الحجاج ، ثنا عوف[٢] ، عنه ، بهذا .

١٩٨٤٢ ـ حديث : «ما في الجنة أحدٌ إلا له زوجتان ، يُرى مُخُّ ساقها من وراء سبعين حلة ، ما فيها[٣] من غَرَب» . مي

مي في الرقاق : أنا محمد بن المنهال ، ثنا يزيد بن زُرَيْع ، ثنا هشام القُرْدُوسي ، عنه ، بهذا .

١٩٨٤٣ ـ حديث : «لا تُنْكح المرأة على عمتها ولا على خالتها ، ولا تسأل المرأة طلاق أختها . . .» الحديث . حب

حب في السابع من الثاني : أنا عبدالله بن محمد بن سلم ، ثنا محمد بن عبدالأعلى الصنعاني بمكة ، ثنا الطُّفَاوي ، ثنا أيوب ، عنه ، به .

١٩٨٤٤ ـ حديث : «التقى آدم وموسى ، فقال له موسى : أنت الذي أشقيت خز عه حم

---

(١) قوله «حصين بن عبد الحكيم المروزي» من الأصل و(هـ) والمطبوع وموارد الظمآن ص٥٧٤ ، وجاء في ثقات ابن حبان (٢١٥/٨) : «حصن» مكبراً ، وجاء في المطبوع «عبد الحليم» بدل «عبد الحكيم» . والله أعلم .

(٢) في المطبوع : «عون» وهو خطأ . وهو عوف بن أبي جميلة الأعرابي . انظر : (التقريب وأصوله) .

١٩٨٤٢ ـ مي ٢٤٢/٢ .

(٣) «فيها» من المطبوع ، وفي الأصل و(هـ) : «فيه» .

١٩٨٤٣ ـ حب (الإحسان) ١٤٧/٦-١٤٨ .

١٩٨٤٤ ـ خز ص٩ . أحمد ٣٩٢/٢ ، ٤٤٨ .

ويزاد : أحمد ٢٦٨/٢ : ثنا عبد الرزاق ، أنا معمر ، عن أيوب ، عنه ، به . وانظر : (أطراف المسند ٤٤/٨ ، تعليقة «٢») .

الناس ، وأخرجتهم من الجنة . . .» الحديث .

خز في التوحيد : ثنا محمد بن يحيى ، ثنا أبو النعمان ، ثنا مهدي بن ميمون ، حدثني محمد بن سيرين ، به .

عه في القدر : عن سعيد بن جعفر ، ثنا النضر بن شُمَيْل . وعن أبي أمية ، ثنا عون بن عمارة ، كلاهما عن هشام . وعن أبي قلابة ، ثنا أشهل بن حاتم ، ثنا ابن عون ، كلاهما عن محمد ، به .

رواه أحمد : عن حسين بن محمد ، عن جرير . وعن يزيد ، عن ابن عون ، كلاهما عنه ، به .

١٩٨٤٥ - حديث : «إن مع الغلام عقيقته ، فأهريقوا عنه دماً ، وأميطوا عنه الأذى» . كم

كم في الذبائح : ثنا أبو العباس محمد بن يعقوب ، أنا محمد بن عبدالله بن عبدالحكم ، أنا ابن وهب ، أخبرني[1] جرير بن حازم ، عن عبدالله بن المختار ، عنه ، بهذا . قال جرير : سئل الحسن عن الأذى؟ قال : هو الشعر . وقال : صحيح الإسناد .

١٩٨٤٦ - حديث : نهى رسول الله ﷺ وفد عبدالقيس عن النبيذ في الدبّاء والحنتم والمُزَفَّت . . . الحديث . عه طح حب قط حم

عه في الأشربة : عن الصغاني ، عن زهير بن حرب ، عن يزيد بن هارون ، أنا هشام بن حسان ، عنه ، به . وعن إسماعيل بن إسحاق ويوسف بن يعقوب ، قالا :

١٩٨٤٥ - كم ٢٣٨/٤ .

(١) قوله «بن عبد الله بن عبد الحكم ، أنا ابن وهب ، أخبرني» ساقط من المطبوع .

١٩٨٤٦ - عه ٣١٠/٥ ، ٣٠٩ . طح ٢٢٦/٤ . حب (الإحسان) ٣٨٥/٧ ، ٣٨٦ . قط ٢٥٨/٤ . أحمد ٤٩١/٢ ، ٤١٤ .

خز لابن خزيمة عه لأبي عوانة طح للطحاوي حب لابن حبان قط للدارقطني كم للحاكم

ثنا سليمان بن حرب . وعن أبي أمية ، ثنا محمد بن الفضل . وعن الصغاني ، عن القواريري ، كلهم عن حماد بن زيد . وعن الصغاني ، عن أحمد بن إسحاق الحضرمي ، كلاهما عن وهيب[1] ، كلاهما عن أيوب ، به . وعن أبي داود السجزي ، ثنا وهب بن بقية ، عن نوح بن قيس . وعن معاذ بن المثنى ، عن بكار بن محمد ، كلاهما عن ابن عون ، كلاهما عنه ، به .

طح فيه : عن حسين بن نصر ، عن يزيد بن هارون ، به .

حب في الثالث والعشرين من الثاني : أنا عبدالله بن محمد الأزدي ، ثنا إسحاق ابن إبراهيم ، أنا النضر بن شُمَيْل ، ثنا هشام ، به . وفي الخامس والمائة منه : أنا بكر ابن أحمد بن سعيد ، ثنا نصر بن علي ، ثنا نوح بن قيس ، به .

قط في الأشربة : ثنا عبدالله بن محمد بن عبدالعزيز وابن صاعد والحسين بن إسماعيل ، قالوا : ثنا أبو الأشعث ، ثنا نوح بن قيس ، به .

رواه أحمد : عن يزيد ومحمد بن جعفر ، كلاهما عن هشام . وعن عفان ، عن يزيد بن إبراهيم ، عن محمد بن سيرين ، عن أبي هريرة وابن عمر أحدهما عن النبي ﷺ ، والآخر عن عمر ، ببعضه .

١٩٨٤٧ - / حديث : «من نسي وهو صائم ، فأكل وشرب فليُتِمّ صومه ، فإنما أطعمه الله وسقاه» . ٥ / ١/٢٥٠

مي خز عه حب قط حم

---

(١) «وهيب» من المطبوع وهو الصواب ، ووقع في الأصل و(هـ) : «وهب» . وهو وهيب بن خالد ابن عجلان الباهلي . انظر : (التقريب وأصوله) .

١٩٨٤٧ - مي ١/٣٤٦ . خز ٣/٢٣٨ . عه ص١٣٥ ، ١٣٦ قطعة من القسم المفقود . حب (الإحسان) ٥/٢١٢ . قط ٢/١٧٨ ، ١٧٩ ، ١٨٠ . أحمد ٢/٤٢٥ ، ٤٩١ ، ٤٩٣ ، ٥١٣-٥١٤ .

ط لمالك ش للشافعي حم لأحمد عم لعبدالله بن أحمد مي للدارمي جا لابن الجارود

مي في الصيام : عن عثمان بن محمد ، عن جرير[١] ، عن هشام بن حسان ، عنه ، به .

خز فيه : عن إسماعيل بن بشر بن منصور ، عن عبدالأعلى ، عن هشام ، به . ليس في السماع .

عه فيه : ثنا الصغاني ، ثنا روح ، ثنا عوف وهشام . وعن أبي داود السجزي ، ثنا أبو سلمة ، ثنا حماد ، عن أيوب وحبيب وهشام ، كلهم عنه ، به .

حب في الثالث والأربعين من الثالث : أنا عبدالله بن محمد ، ثنا إسحاق بن إبراهيم ، ثنا عيسى بن يونس ، ثنا هشام ، به . وفي الثالث والعشرين من الرابع : أنا خالد بن النضر بن عمرو القرشي بالبصرة ، ثنا عبدالواحد بن غياث ، ثنا حماد بن سلمة ، عن أيوب وهشام ، كلاهما عن ابن سيرين ، بمعناه . وعن حماد ، عن قتادة ، عن أبي هريرة[٢] ، به . وفي السادس عشر من الرابع : أنا الحسن بن سفيان ، أنبأ حبان بن موسى ، أنا عبدالله ، عن هشام ، عنه ، به .

قط فيه : ثنا عبيدالله بن عبدالصمد بن المهتدي ، ثنا أحمد بن خليد ، ثنا محمد ابن عيسى بن الطباع ، ثنا ابن عُلَيَّة ، عن هشام ، به نحوه . وقال : هذا[٣] إسناد صحيح ، وكلهم ثقات . وعن الحسن بن أحمد بن سعيد الرُّهاوي ، عن العباس بن عبيدالله بن يحيى الرُّهاوي ، عن عمار بن مطر ، عن مبارك بن فضالة ، عن محمد بن سيرين ، نحوه . وقال : عمار ضعيف . وعن عثمان بن أحمد الدقاق ، عن عبيد بن

---

(١) قوله «عن جرير» مكررة في (هـ) .

(٢) تقدمت الإشارة إلى هذه الطريق (ص٤٥٢) في ذكر : قتادة ، عن أبي هريرة رضي الله عنه .

(٣) لفظ : «هذا» ليس في (هـ) ولا في المطبوع .

خز لابن خزيمة عه لأبي عوانة طح للطحاوي حب لابن حبان قط للدارقطني كم للحاكم

شريك ، عن أبي الجماهر ، عن سعيد بن بشير ، عن قتادة ، عن ابن سيرين ، نحوه . وقال : سعيد بن بشير صالح الحديث[١] . وعن أحمد بن إسحاق بن بهلول ومحمد ابن القاسم بن زكريا ، قالا : ثنا أبو سعيد الأشج ، ثنا أبو خالد الأحمر ، عن حجاج ، عن قتادة ، به . وقال : حجاج لا يحتج به[٢] . وله طريق في ترجمة خِلاس[٣] .

رواه **أحمد** : عن إسماعيل ويزيد ، كلاهما عن هشام[٤] ، عنه ، به . وعن محمد ابن جعفر وروح ، كلاهما عن هشام وعوف[٥] ، كلاهما عنه ، به .

١٩٨٤٨ - حديث : «**إذا ذرع الصائمَ القيءُ وهو لا يريده فلا قضاء عليه ، وإذا استقاء فعليه القضاء**» .

مي خز جا حب قط كم حم عم

---

(١) قوله هذا لم أقف عليه في المطبوع .

(٢) قوله : «حجاج لا يحتج به» ليس في المطبوع ، وإنما قال في المطبوع بعد أن ذكر طريق خِلاس بعده : «والذي قبله عن حجاج عن قتادة فهو ضعيف» . قلت : وحجاج هو ابن أرطاة النَّخَعي قال فيه الحافظ في التقريب : صدوق كثير الخطأ والتدليس .

(٣) انظر : (الإتحاف ٤٧٤/١٤ ح١٨٠٣٥) . وجاء في الأصل و(هـ) : «خداش» بدل «خلاس» وهو تصحيف . وهو خِلاس بن عمرو الهَجَري كما جاء في الإتحاف (٤٧٢/١٤) . وانظر ترجمته في : (التقريب وأصوله) .

(٤) في الأصل و(هـ) : «سفيان» وهو تحريف ، والصواب : «هشام» كما في المطبوع وتحفة الأشراف (٣٤٩/١٠ ، رقم ١٤٥٠٨) وهو هشام بن حسان الأزدي القُرْدُوسي . انظر : (تهذيب الكمال وفروعه) .

(٥) في الأصل و(هـ) زيادة بين «عوف» و«كلاهما» وهي : «وعن إسماعيل ويزيد ، كلاهما عن هشام» وهي مكررة مع ما قبلها فحذفتها . وانظر : (أطراف المسند ٤٥/٨-٤٦ حديث ١٠٢٦٠) والتعليق عليه .

١٩٨٤٨ - مي ٣٤٦/١ . خز ٢٢٦/٣ . جا ص١٤٠ . حب (الإحسان) ٢١١/٥-٢١٢ . قط ١٨٤/٢ . كم ٤٢٧/١ ، ٤٢٦ . المسند ٤٩٨/٢ .

ط لمالك ش للشافعي حم لأحمد عم لعبدالله بن أحمد مي للدارمي جا لابن الجارود

مي في الصيام: عن شيخ له، عن عيسى بن يونس، عن هشام بن حسان، عنه، به. سقط شيخ الدارمي من الأصل وإلى الآن لم أقف عليه. وممن رواه عن عيسى بن يونس من شيوخ الدارمي: سعيد بن منصور والحكم بن موسى والحكم بن المبارك ومسدد وعلي بن حجر وإسحاق بن إبراهيم بن راهويه، ثم رأيته في أصل بخط الحافظ أبي بكر بن نقطة: ثنا إسحاق بن إبراهيم، أنا عيسى، فذكره، ثم رأيته كذلك في نسخة أخرى بخط ابن نَبَأ(١).

خز فيه: ثنا علي بن حجر السعدي، ثنا عيسى بن يونس، به. وعن محمد بن يحيى، عن أبي سعيد الجُعْفي، عن حفص بن غياث، عن هشام، به. ليس في السماع.

جا فيه: عن محمد بن يحيى، به(٢).

حب في الثالث والأربعين من الثالث: أنا أحمد بن خالد بن عبدالملك بحرّان، ثنا عمي أبو وهب الوليد بن عبدالملك، ثنا عيسى بن يونس، به.

قط فيه: ثنا أبو بكر النيسابوري، ثنا أحمد بن محمد بن شقير، ثنا محمد بن المبارك الصوري، ثنا عيسى بن يونس، به. قال أبو بكر: وثنا الربيع بن سليمان، ثنا عبدالله بن وهب، حدثني عيسى، به، وقال: كلهم ثقات. وثنا ابن مرداس، ثنا أبو داود، ثنا مسدد، ثنا عيسى، به.

---

(١) هو المحدِّث الفاضل المسند شهاب الدين أبو العباس أحمد بن النصير بن نَبَأ -بالقصر والهمز- المصري، المعروف بابن الدُّفُوفي، المتوفى سنة ٦٩٥ انظر: (المعجم المختصّ بالمحدثين ص ٤٣ رقم (٤٧) ومعجم الشيوخ للذهبي ١/١٠٦ وتوضيح المشتبه ٢/٩٩ و٤/٣٧، وتبصير المنتبه ٢/٥٧٠).

(٢) قوله «به» أي بالسند المتقدم عند ابن خزيمة، من طريق: محمد بن يحيى، عن أبي سعيد الجعفي، ولكن جاء السند في المطبوع: «حدثنا محمد بن يحيى، قال: ثنا مسدد، قال: ثنا عيسى بن يونس، قال: ثنا هشام بن حسان، عن محمد بن سيرين...» به.

٥/٢٥٠ب / كم فيه : أنا أبو بكر بن إسحاق ، ثنا أبو المثنى ، ثنا مسدد ، به . وثنا أبو الوليد الفقيه ، ثنا الحسن بن سفيان وجعفر بن أحمد بن نصر[١] ، قالا : ثنا علي بن حجر ، به . وعن الأصم ، ثنا إبراهيم بن أبي داود البُرُلُّسي ، ثنا أبو سعيد يحيى بن سليمان الجُعْفي ، به ، وقال : صحيح على شرطهما[٢] .

قلت : هذا من تساهل الحاكم فإنه لا ينظر في العلل الخفية بل يحكم بالصحة بحسب ظاهر السند ، وهذا قد حكم البخاري بأنه لا يصح ، قاله في التاريخ[٣] ، ونقله عنه الترمذي[٤] . وكذا قال الدارمي يقال : إن هشاماً أوهم فيه بالبصرة ، ونقله عنه الترمذي في جامعه .

رواه أحمد : ثنا الحكم -قال عبدالله : وسمعته أنا من الحكم بن موسى- ثنا عيسى بن يونس ، ثنا هشام بن حسان ، به .

١٩٨٤٩ - حديث : «إذا قام أحدكم من الليل ، فليفتتح صلاته بركعتين خفيفتين» . خز حب حم عه

---

(١) «نصر» من (هـ) والمطبوع وأصله المخطوط [١/١٩٨/أ] وهو الصواب ، ووقع في الأصل : «نصير» . انظر (تذكرة الحفاظ ٢/٧٠٢-٧٠٣ ، وسير أعلام النبلاء ١٤/٢١٧-٢٢٠) .

(٢) وقال : «ولم يخرجاه» .

(٣) لم أقف عليه في التاريخ الكبير ، وقد نقل الزيلعي كلام البخاري بتمامه على هذا الحديث . انظر : (نصب الراية ٢/٤٤٨-٤٤٩) .

(٤) سنن الترمذي (٣/٨٩-٩٠) كتاب الصوم : باب ما جاء فيمن استقاء عمداً .

١٩٨٤٩ - خز ٢/١٨٣ . حب (الإحسان) ٤/١٣٢ . أحمد ٢/٢٣٢ ، ٢٧٨-٢٧٩ ، ٣٩٩ .

ويزاد : عه في الصلاة ٢/٣٣١ : ثنا موسى بن سهل الرملي ، ثنا آدم بن أبي إياس ، ثنا سليمان ابن حيان ، عن هشام بن حسان ، عنه ، به . وثنا عمار بن رجاء ، ثنا حسين الجعفي ، ثنا زائدة . (ح) وحدثنا أبو أمية ، ثنا معاوية ، ثنا زائدة ، عن هشام ، عنه ، به .

ط لمالك ش للشافعي حم لأحمد عم لعبدالله بن أحمد مي للدارمي جا لابن الجارود

خز في الصلاة : ثنا إسماعيل بن بشر بن منصور السُّلَيْمي ، ثنا عبدالأعلى ، عن هشام ، عنه ، بهذا . ليس في سماعنا .

حب في السابع والستين من الأول : أنا ابن قتيبة ، ثنا يزيد بن مَوْهَب ، ثنا محمد ابن سلمة ، عن هشام بن حسان ، نحوه .

رواه أحمد : عن محمد بن سلمة وعبدالرزاق[1] ، كلاهما عن هشام . وعن معاوية بن عمرو ، عن زائدة ، عن هشام ، عنه ، به .

١٩٨٥٠ - حديث : «لا تَخُصّوا[2] يوم الجمعة من بين الأيام بصيام ، ولا تَخُصّوا[2] ليلة الجمعة بقيام من بين الليالي» . خز حب كم

خز في الصلاة : ثنا موسى بن عبدالرحمن المسروقي ، ثنا حسين بن علي ، عن زائدة ، عن هشام ، عنه ، بهذا . ليس في سماعنا .

حب في الثالث من الثاني ، وفي الثامن والمائة منه : أنا ابن خزيمة ، به .

كم في التطوع : ثنا يحيى بن منصور ، ثنا محمد بن محمد بن رجاء ، ثنا موسى ابن عبدالرحمن ، به . وقال : صحيح على شرطهما .

١٩٨٥١ - حديث : «أكره الغُلّ وأحب القيد ، القيد ثبات في الدّين» . مي عه

مي في الرؤيا : أنا محمد بن عبدالله الرقاشي ، ثنا يزيد بن زُرَيْع ، ثنا سعيد ، عن قتادة ، عنه ، بهذا .

---

(١) في (هـ) : «عبدالرحمن» وهو تحريف .

١٩٨٥٠ - خز ٢/١٩٨ . حب (الإحسان) ٥/٢٤٩ . كم ١/٣١١ . وانظر الحديث الآتي برقم (١٩٨٥٩ ، ص٥٥٠) .

(٢) في الأصل : «لا تختصوا» غير منقوطة وما أثبته من (هـ) ومصادر التخريج .

١٩٨٥١ - مي ٢/٥٥ .

خز لابن خزيمة عه لأبي عوانة طح للطحاوي حب لابن حبان قط للدارقطني كم للحاكم

عه فيه : عن الصغاني والصَّائغ وأبي أمية ، قالوا : ثنا عبدالله بن بكر ، ثنا هشام ابن حسان ، عنه ، به ، وقال : إنما يصح هذا من قول ابن سيرين .

قلت : بل هو ثابت من قول أبي هريرة .

١٩٨٥٢ ـ حديث : «الرؤيا ثلاث . . .» الحديث ، وفيه : «وأصدقهم رؤيا أصدقهم حديثاً» ، وفيه : «وإذا رأى أحدكم ما يكره . . .» الحديث ، وفيه : «إذا اقترب الزمان لم تكد رؤيا المؤمن تكذب» .

مي عه حم حب

مي في الرؤيا : أنا محمد بن كثير ، عن مخلد بن الحسين ، عن هشام ، عنه ، به ، فرقه حديثين .

عه فيه : عن الصائغ والصغاني وأبي أمية ، بإسناد الذي قبله فيه . وعن أبي داود الحراني وعباس الدوري ، كلاهما عن أبي علي الحنفي ، ثنا قُرَّة . وعن إسحاق بن إبراهيم الصنعاني ، قالا : ثنا عبدالرزاق . وعن هلال بن العلاء وأبي حاتم الرازي ومحمد بن علي بن ميمون ، قالوا : ثنا عبدالله بن جعفر ، ثنا عبيدالله بن عمرو ، كلاهما عن معمر . وعن يونس ، عن ابن وهب ، عن جرير بن حازم . وعن عمر بن شَبَّة ، عن عبدالوهاب الثقفي . / وعن الصغاني ، ثنا أبو موسى الهروي ، ثنا سفيان الثوري ، كلهم عن أيوب . زاد عبيدالله بن عمرو : عن معمر ، عن قتادة . وزاد جرير ابن حازم : وهشام بن حسان ، ثلاثتهم عن ابن سيرين ، به ، وطريق الثوري مختصر .

٥/٢٥١/أ

رواه أحمد(١) بطوله ، وفيه الحديث الذي قبله : ثنا يزيد ، أنا هشام -هو ابن

١٩٨٥٢ ـ مي ٢/٤٩ ، ٥٠ . أحمد ٢/٥٠٧ ، ٣٩٥ ، ٢٦٩ .

ويزاد : حب (الإحسان) ٧/٦١٤ : أخبرنا أبو خليفة ، ثنا إبراهيم بن بشار الرمادي ، ثنا سفيان ، عن أيوب ، عنه ، به . وفيه الحديث الذي قبله (ح١٩٨٥١) موقوفاً .

(١) لفظ «أحمد» مكرر في الأصل .

حسان- عنه ، به . وعن هَوْذَة ، عن عوف ، عنه بقصة : «الرؤيا ثلاثة» . وعن عبدالرزاق ، عن معمر ، عن أيوب ، عنه ، بتمامه .

١٩٨٥٣ - حديث : «لا تقصوا الرؤيا إلا على عالم أو ناصح» .
مي

مي في الرؤيا : أنا محمد بن عبدالله ، ثنا يزيد بن زُرَيْع ، ثنا سفيان[1] ، عن قتادة ، عنه ، بهذا .

١٩٨٥٤ - حديث : أمرني رسول الله ﷺ أن أحفظ زكاة رمضان ، فأتاني آتٍ في جوف الليل ، فجعل يحثو من الطعام . . . الحديث بطوله .
خز

خز في الزكاة : ثنا هلال بن بشر البصري ، ثنا عثمان بن الهيثم المؤذن ، ثنا عوف ، عنه ، به .

١٩٨٥٥ - حديث : «وَصَبُ المؤمن كفارةٌ لخطاياه» .
كم

كم في الجنائز : أنا محمد بن عبدالله الزاهد الأصبهاني ، ثنا أحمد بن مهران ، ثنا عبيدالله بن موسى ، ثنا إسرائيل ، عن عبدالله بن المختار ، عنه ، به[2] .

١٩٨٥٦ - حديث : «لا يبيع حاضرٌ لبادٍ» .
حم

أحمد : ثنا محمد بن جعفر ، ثنا هشام ، عنه ، به .

١٩٨٥٣ - مي ٢/٥١ .

(١) علق عليه في حاشية الأصل بقوله : «لعله سعيد» . قلت : والمطبوع يؤيده . وانظر : (تحفة الأشراف ١٠/٣٤٧ حديث ١٤٤٩٦) .

١٩٨٥٤ - خز ٤/٩١-٩٢ .

١٩٨٥٥ - كم ١/٣٤٧ .

(٢) أورده الحاكم شاهداً لحديث قبله .

١٩٨٥٦ - أحمد ٢/٤٩١ .

١٩٨٥٧ ـ حديث : «جاء أهل اليمن ، هم أرقُّ أفئدةً ، الإيمانُ يمانٍ ، والفقه يَمانٍ ، والحكمة يمانِيَة» . حب حم

حب في السابع والعشرين من الثالث : أنا أحمد بن علي بن المثنى ، ثنا أبو الربيع الزهراني ، ثنا حماد بن زيد ، عن أيوب ، عنه ، بهذا .

رواه **أحمد** : عن إسماعيل وعبدالرزاق ، كلاهما عن هشام . وعن حسين[1] بن محمد ، عن جرير . وعن مُؤَمّل بن إسماعيل ، عن حماد بن سلمة ، عن هشام وحبيب بن الشهيد . وعن يحيى بن سعيد القطان ، عن ابن عون . وعن عبدالرزاق ، عن معمر ، عن أيوب ، كلهم عنه ، به .

١٩٨٥٨ ـ حديث : «الحسنةُ بعشر أمثالها ، والصومُ لي وأنا أجزي به . . .» الحديث . حم

أحمد : عن محمد بن جعفر وروح ، كلاهما عن هشام ، عنه ، به . وعن هوذة ، عن عوف ، عنه ، بمعناه ، وزاد فيه : **«عبدي تركَ شهوتَه وطعامَه وشرابَه ابتغاءَ مرضاتي»** .

١٩٨٥٩ ـ حديث : نهى رسول الله ﷺ أن يفرد يوم الجمعة بصومٍ . حم

١٩٨٥٧ ـ حب (الإحسان) ٢٠٥/٩ . أحمد ٤٨٨/٢ ، ٢٧٧ ، ٤٨٨ ، ٥٤١ ، ٤٧٤ ، ٢٦٧ .

ويزاد : أحمد ٢٣٥/٢ : ثنا محمد بن أبي عدي ، عن ابن عون ، عنه ، به . وانظر : (أطراف المسند ٣٦/٨ ، تعليقة «٤») .

(١) «حسين» من المطبوع وأطراف المسند (٣٦/٨ ، ح١٠٢٢٣) وهو الصواب ، ووقع في الأصل و(هـ) : «حسن» . انظر : (مناقب الإمام أحمد بن حنبل ص٣٧) .

١٩٨٥٨ ـ أحمد ٢٣٤/٢ ، ٤١٠-٤١١ ، ٥١٦ ، ٣٩٥ .

١٩٨٥٩ ـ أحمد ٣٩٤/٢ . وهو طرف من الحديث المتقدم برقم (١٩٨٥٠ ، ص٥٤٧) .

أحمد : عن هَوْذَة بن خليفة ، عن عوف ، عنه ، به .

١٩٨٦٠ ـ حديث : «ليس أحدٌ منكم ينجيه عملُه» قالوا : ولا أنت يا رسول الله؟ قال : «ولا أنا» . . . [الحديث](١) .

أحمد : عن ابن أبي عدي ، عن عبدالله بن عون . وعن وهب بن جرير ، عن أبيه . وعن أسود بن عامر ، عن جرير بن حازم ، كلاهما عنه ، به .

عه في البعث : ثنا سعيد بن مسعود ، ثنا النضر بن شُميل ، أنا ابن عون . وعن إبراهيم بن إسحاق ، ثنا مسدد وسليمان بن حرب -فرقهما- عن حماد بن زيد ، عن أيوب . وعن محمد بن أحمد بن الجنيد ، ثنا الأسود بن عامر . وعن أحمد بن مسعود ، ثنا الهيثم بن جَميل . وعن أبي داود الحراني ، ثنا مسلم -هو ابن إبراهيم- ثلاثتهم عن جرير بن حازم . وعن عمار بن رجاء ، عن وهب بن جرير ، ثنا أبي ، ثلاثتهم عن محمد ، به .

١٩٨٦١ ـ حديث : «لا يَستام الرجل على سَوْم أخيه ، ولا يخطب على خِطْبة أخيه ، ولا تُنْكَح المرأة على عمتها ولا على خالتها ، ولا تسأل المرأةُ طلاقَ أختها . . .» الحديث .

أحمد : عن روح ومحمد بن جعفر ويزيد ، ثلاثتهم عن هشام ، عنه ، بتمامه . وعن يحيى ، عن هشام بالثالث : **«لا تُنْكح المرأة على عمتها ولا على خالتها»** .

١٩٨٦٠ ـ أحمد ٢/٢٣٥ ، ٣٢٦ ، ٥٢٤ ، ٣٩٠ .

ويزاد : أحمد ٢/٤٧٣ : ثنا يحيى ، عن هشام ، عنه ، به . وانظر : (أطراف المسند ٨/٤٠ ، تعليقة «٢») .

(١) زدته لأن للحديث بقية .

١٩٨٦١ ـ أحمد ٢/٥١٦ ، ٤٨٩ ، ٥٠٨ ، ٤٣٢ ، ٤٧٤ .

١٩٨٦٢ ـ حديث : «يوشكُ من عاشَ منكم أن يلقى عيسى ابن مريم إماماً مهدياً . . .» الحديث . حم

أحمد : عن محمد بن جعفر ، عن هشام ، عنه ، به .

١٩٨٦٣ ـ حديث : «حقُّ الضيافةِ ثلاثةُ أيام ، فما أصاب بعد ذلك فهو صدقة» . حم

أحمد : عن روح بن عبادة ، عن هشام ، عنه ، به .

١٩٨٦٤ ـ / حديث : «إن موسى كان رجلاً حيياً . . .» الحديث . في نزول قوله تعالى : ﴿ لَا تَكُونُوا كَالَّذِينَ آذَوْا مُوسَىٰ ﴾(١) . عه ٥/٢٥١/ب

عه في المناقب : ثنا الزعفراني ، ثنا روح ، ثنا(٢) عوف ، عن الحسن وخِلاس ومحمد ، عن أبي هريرة ، به .

١٩٨٦٥ ـ حديث : «لا يقولَنَّ أحدكم : زرعتُ ، ولكن ليقلْ : حرثْتُ» قال أبو هريرة : ألم تسمع إلى قول الله ﴿ أَفَرَأَيْتُم مَّا تَحْرُثُونَ . . . ﴾(٣) الآية . حب

حب في الثالث والأربعين من الثاني : أنا أبو يعلى ، ثنا مسلم بن أبي مسلم الجرمي ، ثنا مَخْلَد بن حسين ، عن هشام بن حسان ، عنه ، بهذا .

١٩٨٦٢ ـ أحمد ٢/٤١١ .

١٩٨٦٣ ـ أحمد ٢/٥١٠ ، ٥٣٤ .

١٩٨٦٤ ـ انظر : (الإتحاف ١٤/٤٣٧ ، ٤٧٦ ، ح١٧٩٥٤ ، ١٨٠٤٢) .

(١) سورة الأحزاب ، الآية (٦٩) .

(٢) في (هـ) : «بن» بدل «ثنا» وهو تحريف . وروح هو ابن عبادة ، وعوف هو ابن أبي جميلة الأعرابي . انظر ترجمتهما في : (تهذيب الكمال وفروعه) .

١٩٨٦٥ ـ حب (الإحسان) ٧/٤٩٠-٤٩١ .

(٣) سورة الواقعة ، الآية (٦٣) .

١٩٨٦٦ ـ حديث : «إن الملائكة لَتلعن أحدكم إذا أشار إلى أخيه بحديدة ، وإن كان أخاه لأبيه وأمه» .
عه حب حم

عه في البر والصلة : ثنا الدَّقِيقِيُّ ، ثنا يزيد بن هارون . وثنا أبو حاتم ، ثنا الأنصاري ، كلاهما عن ابن عون ، عنه ، به . وعن أبي داود السِّجزي ، ثنا النُّفَيْلي ، ثنا ابن عيينة ، عن أيوب ، عن محمد ، نحوه .

حب في الثالث والأربعين من الثاني : أنا محمد بن إسحاق بن سعيد السعدي ، ثنا علي بن خَشْرم ، ثنا عيسى بن يونس ، عن هشام ، بهذا . وفي التاسع بعد المائة منه : أنا عبدالله بن محمد ، ثنا إسحاق بن إبراهيم ، ثنا النضر بن شُمَيْل ، ثنا هشام ، نحوه .

رواه أحمد : عن يزيد ، به . وعن ابن أبي عدي -يعني عن ابن عون- ولم يرفعه .

١٩٨٦٧ ـ حديث : «لم يكذبْ إبراهيمُ قَطُّ إلا ثلاثاً . . .» الحديث بطوله .
عه حب

عه في المناقب : ثنا أبو عبيدالله ، ثنا عمي ، ثنا جرير بن حازم ، عن أيوب ، عنه ، به .

حب في الرابع من الثالث : أنا عبدالله بن محمد الأزدي ، ثنا إسحاق بن إبراهيم ، أنا النضر بن شُميل ، ثنا هشام بن حسان ، عنه ، به .

١٩٨٦٨ ـ حديث : «لا نِكاحَ إلا بِوَلي» .
حب

١٩٨٦٦ ـ حب (الإحسان) ٥٧٤/٧ ، ٥٧٣ . أحمد ٥٠٥/٢ ، ٢٥٦ .

١٩٨٦٧ ـ حب (الإحسان) ٤٩٥/٧-٤٩٦ .

١٩٨٦٨ ـ حب (الإحسان) ١٥٢/٦ .

حب في الحادي والثمانين من الثاني : أنا عبدالله[١] بن أحمد بن موسى ، ثنا هلال بن بشر ، ثنا أبو عتاب الدلال ، ثنا أبو عامر الخزاز ، عنه ، بهذا .

١٩٨٦٩ ـ حديث : «النَّاسُ معادن . . .» الحديث .
حب

حب في التاسع من الثالث : أنا عبدالله بن محمد الأزدي ، أنا إسحاق بن إبراهيم ، أنا النضر بن شُميل ، ثنا هشام ، عنه ، به .

١٩٨٧٠ ـ حديث : «أنَّ امرأةً بغياً[٢] رَأَتْ كلباً في يومٍ حارٍ يَطِيفُ ببئرٍ ، قد أَدْلَعَ لِسَانَهُ من العَطَشِ ، فَنَزَعَتْ له فَسَقَتْهُ ، فغُفِرَ لَهَا[٣]» .
عه حب حم

عه في الطب : عن عيسى بن أحمد ، ثنا يزيد بن هارون ، ثنا هشام بن حسان ، عنه ، به .

حب في السادس من الثالث : أنا أبو يعلى ، ثنا أبو بكر بن أبي شيبة ، ثنا أبو خالد الأحمر ، عن هشام ، عنه ، به .

رواه أحمد : ثنا يزيد ، به .

١٩٨٧١ ـ حديث : «أُدْخِلَت امرأةٌ النارَ في هرةٍ . . .» الحديث .
عه حم

عه في الطب : عن سعيد بن مسعود ، ثنا النضر بن شُمَيْل ، ثنا هشام بن حسان ، عنه ، به .

---

(١) «عبد الله» من المطبوع وهو الصواب ، ووقع في الأصل و(هـ) : «عبيد الله» . انظر : (تاريخ بغداد ٩/٣٧٨-٣٧٩ ، وتذكرة الحفاظ ٢/٦٨٨-٦٨٩ ، وسير أعلام النبلاء ١٤/١٦٨-١٧٣) .
١٩٨٦٩ ـ حب (الإحسان) ١/١٥٣ .
١٩٨٧٠ ـ حب (الإحسان) ١/٣٠٢ . أحمد ٢/٥٠٧ .
(٢) في الأصل و(هـ) : «بغي» والتصحيح من مصادر التخريج .
(٣) في الأصل : «له» وهو تحريف .
١٩٨٧١ ـ أحمد ٢/٥٠٧ .

رواه أحمد : بسند الذي قبله .

١٩٨٧٢ ـ حديث : «إنَّ أمةً من الأمم فقدتْ ، لا يُدْرى ما فعلت ، ولا أراها إلا الفأر . . .» الحديث . عه حب

عه في الرقاق : ثنا الغَزِّي وأبو أمية ، قالا : ثنا قبيصة ، ثنا سفيان . وعن الصغاني ، ثنا عبدالله بن بكر ، ثنا هشام ، كلاهما عنه ، به ، وفيه قصة كعب .

حب في السادس من الثاني : أنا شباب بن صالح بواسط ، ثنا وهب بن بقية ، أنا خالد(١) ، عن خالد(٢) ، عنه ، به .

١٩٨٧٣ ـ / حديث : «لم يتكلم في المهد إلا ثلاثة : عيسى ابن مريم ، وصاحب جريج كان في بني إسرائيل . . .» الحديث . عه حب كم حم ٥/٢٥٢أ

عه في البر والصلة : عن عمار بن رجاء ، عن وهب بن جرير ، ثنا أبي . وعن الصغاني وأبي أمية ، قالا : ثنا الحسين بن محمد ، ثنا جرير بن حازم ، عنه ، به . وعن الدقيقي ، ثنا محمد بن أبي نعيم الواسطي ، ثنا حماد بن زيد ، عن أيوب ، عنه ، نحوه .

حب في السادس من الثالث : أنا مظهر بن يحيى بن ثابت بواسط الشيخ الصالح ، ثنا عبدالله بن إسحاق الناقد ، ثنا يزيد بن هارون ، أنا جرير بن حازم ، ثنا محمد بن سيرين ، بطوله .

١٩٨٧٢ ـ حب (الإحسان) ٥٢/٨ .

(١) خالد : هو ابن عبد الله الواسطي كما في ترجمة «وهب» من (تهذيب الكمال) .

(٢) خالد : هو ابن مهران الحذاء كما في ترجمة «ابن سيرين» من (تهذيب الكمال) .

١٩٨٧٣ ـ حب (الإحسان) ١٤٢/٨-١٤٣ . كم ٥٩٥/٢ . أحمد ٣٠٧/٢ ، ٣٠٨ .

كم في أخبار الأنبياء : ثنا أبو الطيب محمد بن محمد ، ثنا السَّرِيّ بن خزيمة ، ثنا مسلم بن إبراهيم ، ثنا جرير بن حازم ، به[1] .

رواه أحمد : عن وهب بن جرير ، عن أبيه ، به . وعن حسين بن جرير ، به .

١٩٨٧٤ ـ حديث : «أن نبياً من الأنبياء قَالَ تحت شجرة ، فلدغته نملة . . .» الحديث . حب

حب في الخامس من الثالث : أنا عبدالله بن محمد ، أنا إسحاق بن إبراهيم ، أنا النضر ، ثنا أشعث ، عن محمد ، عن أبي هريرة ، به . وعن أشعث ، عن الحسن ، به مرسلاً .

١٩٨٧٥ ـ حديث : «لا تقوم الساعة ، حتى تقاتلوا قوماً ينتعلون الشعر . . .» الحديث . حم

أحمد : ثنا محمد بن جعفر ، ثنا عوف ، عن الحسن مرسلاً . وعن محمد ، عن أبي هريرة ، به .

١٩٨٧٦ ـ حديث : «ما من مسلمَيْن يموت لهما ثلاثةٌ من الولد لم يبلغوا الحِنْث ، إلا أدخلهما[2] الله وإياهم بفضل رحمته الجنة . . .» الحديث . حم

أحمد : ثنا إسحاق ، أنا عوف ، عنه ، به .

---

(١) وقال : «هذا حديث صحيح على شرط الشيخين ، ولم يخرجاه» .

١٩٨٧٤ ـ حب (الإحسان) ٤٦٣/٧ .

١٩٨٧٥ ـ أحمد ٤٩٣/٢ .

١٩٨٧٦ ـ أحمد ٥١٠/٢ .

(٢) «أدخلهما» من المطبوع . وفي الأصل و(هـ) : «أدخلهم» .

١٩٨٧٧ حم ـ حديث : سئل النبي ﷺ : أي النساء خير؟ قال : «التي[١] تسره إذا نظر ، وتطيعه إذا أمر ، ولا تخالفه فيما يكره في نفسها ولا في ماله» .

أحمد : ثنا يحيى ، أنا هشام ، عنه ، بهذا .

١٩٨٧٨ حم ـ حديث : دخل رجل على أهله ، فلما رأى ما بهم من الحاجة ، خرج إلى البرية ، فلما رأت امرأته ، قامت إلى الرحا فوضعتها ، وإلى التنور فسجرته ، ثم قالت : اللهم ارزقنا . فنظرت فإذا الجفنة قد امتلأت ، قال : وذهبت إلى التنور فوجدته مُمْتَلِئاً . . . الحديث .

أحمد : ثنا ابن عامر ، أنا أبو بكر ، عن هشام ، عنه ، به .

١٩٨٧٩ حم ـ وبه : شهدت النبي ﷺ وهو يقول : «والله لأَن يأتي أحدكم [صبيراً ثم][٢] يحمله يبيعه ، فيستعفف منه ، خير له من أن يأتي رجلاً يسأله» .

١٩٨٨٠ حم ـ حديث : «لا تباشر المرأة المرأة[٣] ، ولا الرجل الرجل» .

١٩٨٧٧ ـ وكذا ذكره المصنف في (أطراف المسند ٤٧/٨ حديث ١٠٢٦٧) ولم أقف عليه في المسند المطبوع بهذا الإسناد والذي وجدته فيه (٤٣٨/٢) : عن يحيى ، عن ابن عجلان -عن سعيد وهو ساقط من المطبوع- سمعت أبا هريرة ، به . و(٢٥١/٢ و ٤٣٢) : عن يحيى ، عن ابن عجلان عن سعيد ، عن أبي هريرة ، به . وتقدم ذكر هذا الحديث بهذه الطرق في ترجمة : سعيد ابن أبي سعيد المقبري ، عن أبي هريرة (الإتحاف ٦٧٨/١٤ ، ح١٨٤٦٧) ، وعزاه للحاكم (المستدرك ١٦١/٢) وأحمد .

(١) «التي» من المسند ، وفي الأصل و(هـ) : «الذي» .

١٩٨٧٨ ـ أحمد ٥١٣/٢ .

١٩٨٧٩ ـ أحمد ٥١٣/٢ .

(٢) ما بين المعقوفين زيادة من المطبوع .

١٩٨٨٠ ـ أحمد ٣٢٥/٢-٣٢٦ .

(٣) كذا النص في المطبوع ، وجاء في الأصل و(هـ) بزيادة مخلّة وهي : «المرأة يعني المرأة» .

أحمد : ثنا أسود ، ثنا أبو بكر ، عن هشام ، عنه ، به .

١٩٨٨١ ـ حديث : أن عمر قال : يا رسول الله إن عطارداً التميمي كان يقيم حلة حرير ، فلو اشتريتَها فلبستَها إذا جاء وفود الناس ، فقال : «إنما يلبس الحرير من لا خلاقَ له» .

أحمد : ثنا عبدالصمد ، ثنا سالم أبو جميع ، عنه ، بهذا .

١٩٨٨٢ ـ حديث : «لا يزال أحدكم في صلاة ما كان ينتظر الصلاة ، ولا تزال الملائكة تصلي على أحدكم ما كان في مسجده ، تقول : اللهم اغفر له ، اللهم ارحمه» .

أحمد : ثنا عبدالرزاق ، ثنا معمر ، عن أيوب ، عنه ، به .

١٩٨٨٣ ـ حديث : أحمد : أنا مروان بن معاوية الفَزاري ، أنا يزيد بن كيسان ، قال استأذنت على سالم بن أبي الجعد وهو يصلي ، فسبح بي[1] ، فلما سلم قال : إن إذن الرجل إذا كان في الصلاة أن يسبّح ، وإن إذن المرأة أن تصفّق . ثنا مروان ، أنا عوف ، عن ابن سيرين ، عن أبي هريرة ، عن النبي ﷺ مثله . وعن الحسن ، عن النبي ﷺ مثله .

١٩٨٨٤ ـ حديث : «لو يُؤَاخذني اللهُ وابنَ مريمَ بما جَنَتْ هاتان [يعني الإبهام والتي تليها][2] لعذَّبنا ، ثم لم يظلمنا شيئاً» .

١٩٨٨١ ـ أحمد ٢/٣٣٧ .

١٩٨٨٢ ـ أحمد ٢/٢٦٦ .

١٩٨٨٣ ـ أحمد ٢/٢٩٠ .

(١) في المطبوع «لي» بدل «بي» .

١٩٨٨٤ ـ حب (الإحسان) ٢/٢٧ ، ٢٨ .

(٢) ما بين المعقوفين من المطبوع .

حب في العاشر من الثالث : أنا محمد بن إسحاق بن إبراهيم مولى ثقيف ، ثنا عبدالله بن عمر بن أبان ، ثنا حسين بن علي الجعفي ، عن فضيل بن عياض ، عن هشام ، عنه ، به .

وفي السادس والستين من الثالث : أنا محمد بن المسيب بن إسحاق ، ثنا موسى ابن عبدالرحمن المسروقي ، ثنا حسين بن علي ، به .

١٩٨٨٥ عه حم ـ / **حديث : «من رآني في المنام فقد رآني . . .» الحديث .** ٥/٢٥٢/ب

عه في الرؤيا : ثنا سعيد بن مسعود ، ثنا النضر بن شُمَيل . وعن الصغاني ، ثنا عبدالله بن بكر ، قالا : ثنا هشام بن حسان ، عنه ، به .

رواه أحمد : عن محمد بن جعفر ويحيى ، عن هشام ، به .

١٩٨٨٦ طح حم ـ **حديث : «العجماء جُبَار[1] . . .» الحديث .**

طح في الجنايات : عن فهد ، عن الحجاج بن منهال ، عن حماد ، عن أيوب . وعن علي بن شيبة ، عن يزيد بن هارون ، عن عبدالله بن عوف ، كلاهما عنه ، به .

رواه أحمد : عن هشيم ، عن منصور وهشام . وعن محمد بن جعفر ، عن هشام وعوف الأعرابي . وعن علي بن عاصم ، عن خالد الحذاء . وعن يزيد بن هارون ، عن هشام ، أربعتهم عنه ، به .

١٩٨٨٧ عه حم ـ **حديث : «قال سليمان بن داود : لأطوفَنَّ الليلة على مائة امرأة ، فتلد كل امرأة منهن غلاماً يضرب بالسيف . . .» الحديث .**

١٩٨٨٥ ـ أحمد ٢/٤١١ ، ٤٧٢ .

١٩٨٨٦ ـ طح ٣/٢٠٤ . أحمد ٢/٢٢٨ ، ٤١١ ، ٤٩٣ ، ٤٩٩ ، ٥٠٧ .

(١) تقدم معناها ص٥٠٨ : أي هَدَر .

١٩٨٨٧ ـ عه [٥/٩٧/أ-ب] مصورة دار الكتب المصرية . أحمد ٢/٢٢٩ ، ٥٠٦ .

خز لابن خزيمة عه لأبي عوانة طح للطحاوي حب لابن حبان قط للدارقطني كم للحاكم

عه في الأيمان والنذور : عن الصغاني ، عن عبدالله بن بكر ، عن هشام . وعن حمدان بن علي الوَرَّاق ، ثنا مُعَلّى بن أسد ، ثنا وهيب . وعن أبي أمية ، ثنا سليمان ابن حرب ، ثنا حماد بن زيد ، كلاهما عن أيوب ، كلاهما عنه ، به . لم يرفعه أيوب .

رواه أحمد : عن هشيم ويزيد ، كلاهما عن هشام ، عنه ، به .

١٩٨٨٨ - حديث : «أول زمرة تدخلُ الجنة من أمتي على صورة القمر ليلة البدر ، ثُمَّ الذين يلونهم . . .» الحديث . عه حب حم

عه في صفة الجنة : عن إسماعيل القاضي ، ثنا سليمان بن حرب . وعن الصغاني ، ثنا عبدالله بن عمر ، قالا : ثنا حماد بن زيد ، عن أيوب -زاد الصغاني : وهشام- وعن الدَّبري ، عن عبدالرزاق ، عن معمر ، عن أيوب . وعن الترمذي ، ثنا الحميدي ، ثنا سفيان ، ثنا أيوب . وعن الصغاني ، عن عبدالله بن بكر ، عن هشام ، كلاهما عنه ، به .

حب في الثامن والسبعين من الثالث : أنا أبو خليفة ، ثنا إبراهيم بن بشار ، ثنا سفيان ، به .

روى أحمد : عن سفيان وإسماعيل كلاهما عن أيوب . وعن عفان بن مسلم . وعن حسن ببعضه ، كلاهما عن حماد بن سلمة ، عن يونس . وعن يزيد بن هارون ، عن هشام ، ثلاثتهم عنه ، به .

١٩٨٨٩ - حديث : «يدخل الجنة من أمتي سبعون ألفاً بغير حساب . . .» الحديث . حب

١٩٨٨٨ - حب (الإحسان) ٢٥٣/٩ . أحمد ٢٤٧/٢ ، ٢٣٠ ، ٣٤٥ ، ٤٢٠ ، ٤٢٢ ، ٥٠٧ .

١٩٨٨٩ - حب (الإحسان) ١٨٣/٩ .

قلت : كذا أورد المصنف هذا الحديث هنا ، وحقه أن يذكر في مرويات «محمد بن زياد ، عن =

ط لمالك ش للشافعي حم لأحمد عم لعبدالله بن أحمد مي للدارمي جا لابن الجارود

حب في الثاني والأربعين من الثالث : أنا عبدالله بن محمد الأزدي ، ثنا إسحاق ابن إبراهيم ، ثنا محمد بن جعفر ، أنا شعبة ، عنه ، به .

١٩٨٩٠ ـ حديث : «لأَسلمُ وغفارُ [وشيءٌ من](١) مزينةَ وجهينةَ خيرٌ عند الله من أسدٍ وغَطَفان . . .» الحديث . عه حم

عه في المناقب : ثنا الحسن بن أبي الربيع ، ثنا عبدالرزاق ، عن معمر ، عن أيوب ، عنه ، بهذا . وعن الصغاني ، ثنا أبو خيثمة ، ثنا إسماعيل ابن عُلَيّة ، ثنا أيوب ، نحوه .

أحمد : عن إسماعيل ابن عُلَيّة . وعن عبدالرزاق ، عن معمر ، كلاهما عن أيوب ، عنه ، به .

١٩٨٩١ ـ حديث : «أسلم سالمها الله(٢) ، وغفار غفر الله لها» . عه

عه في المناقب : ثنا عمر بن شَبَّة ، ثنا عبدالوهاب الثقفي . وعن الصغاني وأبي بكر بن الوليد ، كلاهما عن يحيى بن معين -زاد أبو بكر : وإبراهيم بن دينار- كلاهما عن الثقفي . وعن عثمان بن خُرَّزاذ ، ثنا علي بن بحر ، ثنا هشام بن يوسف ، عن معمر ، كلاهما عن أيوب ، عنه ، به .

= أبي هريرة» كما جاء في المطبوع من «الإحسان» وقد ذكره المصنف رحمه الله تعالى على الصواب فيما تقدم برقم (١٩٧٨٦ ، ص٥٠٦) وعزاه للدارمي وأحمد ، واستدركت عليه تخريج ابن حبان وهو كذلك في «صحيح مسلم» كما في «تحفة الأشراف» (١٠/٣٢٧ ، حديث رقم ١٤٣٩٨) .

١٩٨٩٠ ـ أحمد ٢/٢٣٠ ، ٤٢٠ ، ٤٢٢ .

(١) ما بين المعقوفين من المطبوع وأطراف المسند (٨/٣٥ ، حديث ١٠٢١٨) .

(٢) لفظ الجلالة ليس في (هـ) .

خز لابن خزيمة عه لأبي عوانة طح للطحاوي حب لابن حبان قط للدارقطني كم للحاكم

١٩٨٩٢ ـ حديث : «الفأرة مسخ . . .» الحديث ، وفيه قصة لكعب مع أبي هريرة . حم

أحمد : عن عبدالرزاق ومحمد بن جعفر ويزيد ، ثلاثتهم عن هشام . وعن عبدالصمد ، عن أبيه ، عن أيوب ، كلاهما عنه ، به .

قال عبدالله : وجدت هذا الحديث في كتاب أبي بخطه : ثنا محمد بن عبدالله ، حدثني الأشعث ، عن محمد ، بمعناه .

١٩٨٩٣ ـ / حديث : أن النبي ﷺ نهى عن بيعتين : اللمس[1] والنباذ . حم ٥/٢٥٣أ

أحمد : ثنا عبدالصمد ، ثنا أبي ، ثنا أيوب ، عنه ، بهذا . وعن محمد بن جعفر ، عن هشام ، عنه أتم منه : نهى عن لبستين وبيعتين ، وفيه تفسير ذلك : أن يحتبي الرجل في ثوب واحد ، ليس على فرجه منه شيء ، وأن يرتدي في ثوب يرفع طرفيه على عاتقيه[2] ، وأما البيعتان[3] : فاللمس والإلقاء .

١٩٨٩٢ ـ أحمد ٢/٢٧٩ ، ٤١١ ، ٥٠٧-٥٠٨ ، ٢٨٩ ، ٤٩٧ .

ويزاد : أحمد ٢/٢٣٤ : ثنا عبد الوهاب الثقفي ، ثنا خالد ، عنه ، به . وانظر : (أطراف المسند ٨/٣٥ ، تعليقة «١») .

١٩٨٩٣ ـ أحمد ٢/٥٢١ ، ٤٩١ .

(١) في الأصل و(هـ) : «النجش» بدل «اللمس» .

واللمس : هو أن يقول : إذا لَمَسْتَ ثوبي أو لَمَسْتُ ثوبك فقد وجب البيع .

والنبذ : هو أن يقول الرجل لصاحبه : انبِذْ إليّ الثوب أو أنبذُه إليك ، ليجب البيع .

والنَجْش : هو أن يمدح السلعة ليُنْفقها ويروجَها ، أو يزيد في ثمنها وهو لا يريد شراءها ليقع غيره فيها . (النهاية) . وإنما نهي عنها لما فيها من الغرر .

(٢) المثبت من المطبوع ، وفي الأصل و(هـ) : «عاتقه» .

(٣) المثبت من المطبوع ، وفي الأصل و(هـ) : و«البيعان» .

ط لمالك ش للشافعي حم لأحمد عم لعبدالله بن أحمد مي للدارمي جا لابن الجارود

١٩٨٩٤ ـ حديث : «لا يقولَنَّ أحدكم للعنب : الكرم ، فإن الكرم الرجل المسلم» . حم

أحمد : ثنا عبدالرزاق ، ثنا معمر ، عن أيوب[1] ، عنه ، به ، وقد تقدم في حديث[2] .

١٩٨٩٥ ـ حديث : «من سَنَّ خيراً فاسْتُنَّ به ، كان له أجره كاملاً . . .» الحديث . وفيه قصة . حم

أحمد : ثنا عبدالصمد ، ثنا أبي ، ثنا أيوب ، عنه ، به .

١٩٨٩٦ ـ حديث : «إنَّ رجالاً سترفع بهم المسألة حتى يقولوا : إنَّ الله خلقَ الخلقَ فمن خلقه؟» وفيه قصة . حم

أحمد : ثنا عبدالرزاق ، سمعت هشام بن حسان ، عنه ، به .

١٩٨٩٧ ـ حديث : «الصلواتُ الخمسُ ، والجمعةُ إلى الجمعةِ ، كفاراتٌ لما بينهنَّ ما اجتُنبت الكبائر» . حم

١٩٨٩٤ ـ أحمد ٢/٢٧٢ .

(١) وقع في المطبوع زيادة «عن الزهري» بين «معمر» و «أيوب» وهي مقحمة ليست في الأصل الخطي للمسند (١/٥٨٨) نسخة الحرم المكي ، ولم ترد أيضاً في أطراف المسند (٨/٤٢ حديث ١٠٢٤٤) ولم ترد أيضاً في صحيح مسلم كما في تحفة الأشراف (١٠/٣٣٩ ، حديث ١٤٤٥٤) .

(٢) ولفظه : «لا يسب أحدكم الدهر فإن الله هو الدهر ولا يقول أحدكم للعنب الكرم فإن الكرم هو الرجل المسلم» . وقد تقدم برقم (١٩٨٣٥ ، ص٥٣٥) .

١٩٨٩٥ ـ أحمد ٢/٥٢٠-٥٢١ .

١٩٨٩٦ ـ أحمد ٢/٢٨٢ .

١٩٨٩٧ ـ أحمد ٢/٣٥٩ .

أحمد : ثنا أبو جعفر ، أنا عباد بن العوام ، عن هشام بن حسان ، عنه ، به .

١٩٨٩٨ ـ حديث : «لا عدوى ولا طِيَرة ، وأجودُها الفألُ الصالحُ» .
حم خز عه حب

أحمد : عن يزيد وروح[1] ، كلاهما عن هشام بن حسان ، عنه ، به .

خز في التوكل : ثنا يوسف بن موسى ، ثنا جرير ، عن هشام بن حسان ، عنه ، به . وعن حفص بن عمرو الرَّبَالي ، ثنا ابن أبي عدي . وعن جميل بن الحسن ، ثنا محمد بن مروان ، كلاهما عن هشام ، به .

عه في الطب : عن إبراهيم بن مسعود الهمداني ، ثنا يزيد بن هارون . وعن أبي أمية ، عن عبدالرحمن بن قيس ، كلاهما عن هشام ، به . وعن أيوب بن إسحاق بن سافري وجعفر بن هشام بعسكر مكرم ، قالا : ثنا مُعَلّى بن أسد . وعن أبي إبراهيم الزهري ، ثنا إبراهيم بن الحجاج ، قالا : ثنا عبدالعزيز بن المختار ، ثنا يحيى بن عتيق ، عن محمد بن سيرين ، به . وقالوا : «ويعجبني الفأل الصالح» إلا جعفر بن هاشم فلم يقل : «الصالح» .

حب في الحادي والثمانين من الثالث : أنا أبو يعلى ، ثنا إبراهيم بن الحجاج ، به . وفي الرابع عشر من الخامس : أنا ابن خزيمة ، ثنا يوسف بن موسى ، به .

١٩٨٩٩ ـ حديث : جاء رجل إلى النبي ﷺ ، فقال : يا رسول الله ، إني حُبِّبَ إليَّ هذا الجمال . . . الحديث .
حب كم

١٩٨٩٨ ـ أحمد ٥٠٧/٢ . حب (الإحسان) ٦٣٩/٧ ، ٥٣٠ .

(١) رواية «روح» لم أقف عليها في المسند المطبوع ، وهي موجودة في أطراف المسند (٤٣/٨ ، حديث ١٠٢٥٠) .

١٩٨٩٩ ـ حب (الإحسان) ٤٠٥/٧ . كم ١٨١/٤-١٨٢ .

حب في الخامس والستين من الثالث : أنا أبو يعلى ، ثنا محمد بن إسماعيل بن أبي سمينة ، ثنا عبدالوهاب الثقفي ، ثنا هشام ، عنه ، به .

كم في اللباس : حدثني علي بن عيسى الحيري ، ثنا الحسين بن محمد القباني ، ثنا يحيى بن حكيم ، ثنا أبو بحر عبدالرحمن بن عثمان البكراوي ، ثنا هشام بن حسان ، به . وقال : صحيح الإسناد(١) .

حب ١٩٩٠٠ - **حديث : «خروج الآيات بعضها على بعض ، تتتابعن كما تتتابع(٢) الخرز»** .

حب في التاسع والستين من الثالث : أنا أبو يعلى ، ثنا أبو الربيع الزهراني ، ثنا أبي ، ثنا هشام بن حسان ، عنه ، به .

قط ١٩٩٠١ - **حديث : «حَسَنُ الشعر كحسَن الكلام ، وقبيح الشعر كقبيح الكلام»** .

قط في أواخر الوصايا : ثنا أبو الحسن علي بن محمد المصري ، ثنا عبدالرحمن ابن معاوية ، ثنا عبدالله بن سليمان الشامي من أهل الجزيرة ، ثنا إسماعيل بن عيّاش ، عن عبدالله بن عون ، عنه ، بهذا .

حب ١٩٩٠٢ - **حديث : «رسولُ الرجلِ إلى الرجلِ إذنه»** .

حب في السادس عشر من الرابع : أنا عبدالله بن محمد الأزدي ، ثنا إسحاق بن

---

(١) وقال : «ولم يخرجاه» .

١٩٩٠٠ - حب (الإحسان) ٢٩٤/٨ .

(٢) «تتتابع» من المطبوع ، وبدله في الأصل و(هـ) : «يتتابعن» .

١٩٩٠١ - قط ١٥٦/٤ .

١٩٩٠٢ - حب (الإحسان) ٥٢٦/٧ .

إبراهيم ، أنا سليمان بن حرب ، ثنا حماد بن سلمة ، عن أيوب وحبيب بن الشهيد ، عنه ، بهذا .

١٩٩٠٣ ـ حديث : «لا تُنْكِح المرأة المرأة ، ولا تُزَوِّج[1] المرأة نفسها ، فإن الزانية هي التي تزوج نفسها» . قط

قط في النكاح : ثنا أبو طلحة أحمد بن محمد بن عبدالكريم الفَزَاري من كتابه ، ثنا جميل بن الحسن أبو الحسن الجَهْضمي ، ثنا محمد بن مروان العُقَيْلي ، ثنا هشام ابن حسان ، عنه ، بهذا . وعن أبي وهب يحيى بن موسى بن إسحاق بالأُبُلَّةِ ، ثنا جميل ، به . وعن أبي بكر الطلحي ، ثنا محمد بن عبدالله المسروقي . وعن عبدالله ابن علي بن / الحسين الخلال ، ثنا عبدالكريم بن الهيثم ، قالا : ثنا عبيد بن يَعيش ، ثنا عبدالرحمن بن محمد المحاربي ، عن عبدالسلام بن حرب . وعن دَعْلَج بن أحمد ، ثنا موسى بن هارون وأحمد بن أبي عوف ، قالا : ثنا مسلم بن أبي مسلم الجَرْمي ، ثنا مخلد بن الحسين ، كلاهما عن هشام ، به . وعن أبي بكر النيسابوري ، ثنا أحمد بن منصور وعلي بن سهل ، قالا : ثنا محمد بن سعيد بن الأصبهاني ، ثنا عبدالسلام ، به . وقال في حديثه : رفعه ، وجعل قوله : «الزانية تُنْكح نفسها» من قول أبي هريرة غير مرفوع . وعن محمد بن مخلد ، ثنا إبراهيم بن راشد الآدمي ، ثنا محمد بن الصباح الدولابي ، ثنا حفص بن غياث ، عن هشام بالجملة الأخيرة ، ولم يرفعه ، وقال : كنا نتحدث : أن الزانية هي التي تنكح نفسها . وعن محمد بن مخلد ، ثنا أحمد بن منصور زاج ، ثنا النضر بن شُميل ، ثنا هشام بالحديث كله ، ولم يرفعه .

٥/٢٥٣/ب

١٩٩٠٣ ـ قط ٣/٢٢٧ ، ٢٢٨ .

(١) في الأصل : «تتزوج» .

قلت : هذا الإسناد الأخير صحيح .

١٩٩٠٤ عه حم - حديث : «لو آمنَ بي عشرةٌ من [أحبار](١) اليهود ما بقي على ظهرها يهودي إلاَّ أسلم» .

عه في البعث : ثنا أبو داود الحراني وأبو داود السجزي والصغاني وجعفر بن محمد الأنطاكي ، قالوا : ثنا مسلم بن إبراهيم ، ثنا قُرَّة بن خالد ، عنه ، بهذا .

زاد السجزي : «وهم الذين سمى الله في سورة المائدة» .

رواه أحمد : عن عبدالصمد وعفان ، كلاهما عن أبي هلال الراسبي ، عنه ، به .

١٩٩٠٥ حم - حديث : «خيرُ الصدقةِ ما كان عن ظهر غنى ، وابدأْ بمن تعول ، واليدُ العُلْيا خيرٌ من اليد السُّفْلى» .

أحمد : ثنا عبدالرزاق ، أنا معمر ، عن أيوب ، عنه ، به .

١٩٩٠٦ عه طح حم - حديث : «تسمَّوا باسمي ، ولا تكتنوا بكنيتي . . .» الحديث .

عه في الأسامي : عن زكريا بن يحيى ، عن ابن عيينة . وعن الحسن بن أبي الربيع ، عن عبدالرزاق ، عن معمر . وعن ابن عميرة وأبي إسماعيل ، قالا : ثنا الحميدي ، ثنا سفيان ، كلاهما عن أيوب ، عنه ، به . وعن سعيد بن مسعود ، ثنا

١٩٩٠٤ - أحمد ٣٦٣/٢ ، ٣٤٦ ، ٤١٦ .

(١) ما بين المعقوفين من المطبوع وأطراف المسند (٤٣/٨ ، ح١٠٢٥١) .

١٩٩٠٥ - أحمد ٢٧٨/٢ .

١٩٩٠٦ - عه [١١٨/٤ : أ-١١٩ : ب] مصورة دار الكتب المصرية . طح ٣٣٦/٤ ، ٣٣٧ ، ٣٣٨ . أحمد ٣٩٢/٢ ، ٤٩٩ ، ٥١٩ ، ٤٩١ ، ٢٤٨ ، ٢٦٠ ، ٢٧٠ .

ويزاد : أحمد ٣٩٥/٢ : ثنا هوذة ، حدثنا عوف ، عنه ، به . وانظر : (أطراف المسند ٤٤/٨ ، تعليقة «١») .

النضر بن شُميل ، ثنا هشام ، عنه ، به .

طح في الكراهة : ثنا ابن مرزوق ، ثنا وهب بن جرير ، [قال : ثنا شعبة ، عن عبدالله بن يزيد النخعي ، عن أبي زرعة بن[1] عمرو بن جرير ، عن أبي هريرة ، به][2] . وعن أبي بكرة ، ثنا وهب ، ثنا هشام ، به[3] . وعن أبي أمية ، ثنا حسين بن محمد ، ثنا جرير ، عنه ، به . وعن سليمان بن شعيب ، ثنا الخَصِيب بن ناصح ، ثنا يزيد بن إبراهيم ، عنه ، به . ولم يذكر أبا هريرة .

رواه أحمد : عن حسين بن محمد ، به . وعن علي بن عاصم ، عن خالد وهشام . وعن محبوب بن الحسن ، عن خالد . وعن محمد بن جعفر -غندر- عن هشام . وعن سفيان بن عيينة وعبدالوهاب بن عبدالمجيد . وعن عبدالرزاق ، عن معمر ، ثلاثتهم عن أيوب ، ثلاثتهم[4] عنه ، به .

١٩٩٠٧ - حديث : «إذا استيقظ أحدكم من منامه ، فلا يغمس يده في طَهُورِه حتى يفرغ عليها فيغسلها ، فإنه لا يدري أين باتت يده» . حم

---

(١) في المطبوع : «عن» وهو خطأ . وهو أبو زرعة بن عمرو بن جرير بن عبد الله البَجَلي . انظر : (التقريب وأصوله) .

(٢) ما بين المعقوفين من المطبوع (٤/٣٣٦) وبدله في الأصل و(هـ) : «عن أبيه» والحديث أورده الحافظ في الإتحاف (١٦/ح٢٠٣٦٧) في مرويات : أبي زرعة بن عمرو بن جرير ، عن أبي هريرة ، وعزاه لأحمد من طريق : شعبة ، به . ولم يعزه للطحاوي .

(٣) طرق الطحاوي كلها عن ابن سيرين إلا الطريق الأول فقط .

(٤) قوله «ثلاثتهم» أي : خالد وهشام وأيوب .

١٩٩٠٧ - أحمد ٢/٥٠٧ ، ٣٩٥ .

ط لمالك ش للشافعي حم لأحمد عم لعبدالله بن أحمد مي للدارمي جا لابن الجارود

أحمد : عن يزيد ، عن هشام . [وعن هَوْذَة][1] ، عن[2] عوف ، [كلاهما][3] عنه ، به .

١٩٩٠٨ ـ حديث : «لا يقل أحدكم : عبدي أمتي ، وليقل : فتاي وفتاتي» . حم حب

أحمد : عن يزيد ومحمد بن جعفر ، كلاهما عن هشام . وعن غسان بن الربيع ، عن حماد بن سلمة ، عن أيوب ، كلاهما عنه ، به .

حب في الثالث والأربعين من الثاني : أنا أبو يعلى ، ثنا إبراهيم بن الحجاج ، ثنا حماد بن سلمة ، عن أيوب وحبيب وهشام ، عنه ، به .

١٩٩٠٩ ـ / حديث : أنه لقي الحسن بن علي فقال : رأيت رسول الله ﷺ قَبَّل بطنك . . . الحديث . كم ٥[4] / ٢٥٥/أ

كم في المناقب : ثنا أبو العباس ، ثنا الخضر بن أبان ، ثنا أزهر بن سعد ، ثنا ابن عون ، عنه ، به[5] .

---

(١) ما بين المعقوفين زيادة من المطبوع .

(٢) «عن» من المطبوع وأطراف المسند (٨/٤٤ ، ح١٠٢٥٥) وهو الصواب ، ووقع في الأصل و(هـ) : «بن» . وهوذة هو ابن خليفة ، وعوف هو ابن أبي جميلة الأعرابي . وهشام هو ابن حسان . انظر تراجمهم في : (تهذيب الكمال وفروعه) .

(٣) ما بين المعقوفين زدتها لضرورة العطف .

١٩٩٠٨ ـ أحمد ٢/٥٠٨ ، ٤٩١ ، ٤٢٣ . حب (لم أقف عليه في الإحسان المطبوع ولا في موارد الظمآن) .

(٤) كذا جاء الترقيم في صورة الأصل بنقص رقم (٢٥٤) خطأ ، والكلام متصل لا سقط فيه .

١٩٩٠٩ ـ كم ٣/١٦٨ .

(٥) وقال : «صحيح على شرط الشيخين ولم يخرجاه» .

١٩٩١٠ كم ـ حديث : رأيت الحسن بن علي في حجر النبي ﷺ وهو يدخل أصابعه في لحيته . . . الحديث .

كم في المناقب : ثنا أبو العباس محمد بن يعقوب ، ثنا الحسن بن علي بن عفان ، ثنا أبو يحيى الحِمّاني ، ثنا سفيان ، عن نعيم بن أبي هند ، عنه ، به(١) .

١٩٩١١ كم ـ حديث : «مَرَّ بي جعفر الليلة في ملأ من الملائكة ، وهو مُخَضَّبُ الجناحين بالدَّم ، أبيض الفؤاد» .

كم في المناقب : ثنا محمد بن صالح بن هانئ ، ثنا الحسين بن الفضل ، ثنا سليمان بن حرب ، ثنا حماد بن سلمة ، عن عبدالله بن المختار ، عنه ، بهذا . وقال : صحيح على شرط مسلم(٢) .

١٩٩١٢ كم ـ حديث : «ادعوا الله وأنتم موقنون بالإجابة ، واعلموا أن الله لا يقبل الدعاء من قلب غافلٍ لاهٍ(٣)» .

كم في الدعاء : أنا عبدان بن يزيد الدقاق ، ثنا إبراهيم بن الحسين بن ديزيل ، ثنا عفان بن مسلم وموسى بن إسماعيل ، قالا : ثنا صالح المري ، عن هشام بن حسان ، عنه ، بهذا . وقال : مستقيم الإسناد ، تفرد به صالح(٤) .

١٩٩١٠ ـ كم ١٦٩/٣ .

(١) وقال : «هذا حديث صحيح الإسناد ولم يخرجاه» .

١٩٩١١ ـ كم ٢١٢/٣ .

(٢) في الأصل «م» بدل «مسلم» .

١٩٩١٢ ـ كم ٤٩٣/١ .

(٣) وقع في الأصل : «لاهي» والمثبت من المطبوع .

(٤) قال : «ولم يخرجاه» .

١٩٩١٣ ـ حديث : «اشتدَّ غضبُ اللهِ على رجل قتله رسول الله ، واشتدَّ غضب الله على رجل تَسمَّى مَلِك الأَمْلاك ، لا مَلِكَ إلاّ الله» . كم

كم في الأدب : أنا أبو بكر بن بالويه ، ثنا موسى بن الحسن ، ثنا هوذة ، ثنا عوف ، عن خِلاس ومحمد ، عنه ، به .

١٩٩١٤ ـ حديث : «إنَّ لله مائة رحمة . . .» الحديث .

في ترجمة : خِلاس ، عن أبي هريرة[١] .

١٩٩١٥ ـ حديث : «من أتى عَرَّافاً . . .» .

في ترجمة : خلاس أيضاً[٢] .

١٩٩١٦ ـ حديث : أرادني عمر على العمل فأبيت .

في ترجمته عن عمر[٣] .

١٩٩١٧ ـ حديث : «يلقى رجل أباه يوم القيامة ، فيقول له : يا أبه[٤] أي ابن[٥] كنت لك؟ فيقول : خير ابن[٥] . فيقول : هل أنت مطيعي اليوم؟ فيقول : نعم . . .» الحديث . كم

١٩٩١٣ ـ كم ٢٧٥/٤ . وقال : «هذا حديث صحيح على شرط الشيخين ولم يخرجاه» . وانظر : (الإتحاف ٤٧٦/١٤ ، ح١٨٠٤١) .

(١) انظر : (الإتحاف ٤٧٣/١٤ ، ح١٨٠٣١) .

(٢) انظر : (الإتحاف ٤٧٤/١٤ ، ح١٨٠٣٧) .

(٣) انظر : (الإتحاف ٤٢٣/١٢ ، ح١٥٨٧٠) .

١٩٩١٧ ـ كم ٥٨٩/٤ .

(٤) في المطبوع : «أبت» .

(٥) وقع في الأصل : «أب» فيهما . وما أثبته من (هـ) والمطبوع .

كم في الأهوال : أخبرني عبد الرحمن بن الحسن القاضي بهمذان ، ثنا إبراهيم ابن الحسين ، ثنا آدم بن أبي إياس ، ثنا حماد بن سلمة ، عن أيوب السختياني ، عنه ، به[١] .

١٩٩١٨ ـ حديث : «من قتل عبده قتلناه . . .» الحديث .
كم

كم في الحدود : أنا عبد الباقي بن قانع ، ثنا محمد بن يحيى بن المنذر ومحمد ابن غالب ، قالا : ثنا عثمان بن الهيثم ، ثنا هشام بن حسان ، عنه ، به ، وقال : أخشى أن يكون الصواب : هشام بن حسان ، عن الحسن ، عن سمرة ، كذا رواه يزيد ابن هارون عن هشام[٢] .

قلت : ما أظن الخطأ فيه إلا من عبد الباقي[٣] .

١٩٩١٩ ـ حديث : «عليكم بالهَلِيلِج[٤] الأسود فاشربوه ، فإنه شجرة من شجر الجنة . . .» .
كم

كم في الطب : ثنا الشيخ أبو بكر بن إسحاق ، أنا محمد بن أيوب ، ثنا عبد الله

---

(١) وقال : «صحيح على شرط مسلم ولم يخرجاه» .

١٩٩١٨ ـ كم ٣٦٧/٤ .

(٢) وفي المطبوع : «قال الحاكم : أنا أخشى أن عثمان بن الهيثم أراد الإسناد الأول كما رواه يزيد بن هارون . والله أعلم» . والإسناد الأول هو حديث سمرة الذي أشار إليه الحافظ ، وقد تقدم في مسند «سمرة» . انظر : (الإتحاف ٣٨/٦ ، ح٦٠٨٧) وأخرجه (مي . كم . حم) .

(٣) انظر : (تاريخ بغداد ٨٨/١١-٨٩ ، وسير أعلام النبلاء ٥٢٦/١٥-٥٢٧ ، ولسان الميزان ٣٨٣/٣-٣٨٤) .

١٩٩١٩ ـ كم ٤٠٤/٤ .

(٤) الهليلج : عقير من الأدوية معروف . انظر : (ترتيب لسان العرب ٤٦٨٤/٦ ، مادة : هلج) .

ابن سلم[1] الرازي ، ثنا سيف بن محمد ، عن معمر ، عن أيوب ، عنه ، به .

١٩٩٢٠ ـ حديث : «لا تحلفوا بآبائكم ، ولا بأمهاتكم ، ولا بالأنداد . . .» الحديث . حب

حب في الرابع والعشرين من الثاني : أنا أبو يعلى ، ثنا عبيد الله بن معاذ ، ثنا أبي ، ثنا عوف ، عنه ، به .

١٩٩٢١ ـ / حديث : «خيرُ نساءٍ ركبْنَ الإبلَ صالح نساء قريش . . .» الحديث . عه ٥/٢٥٥/ب

عه في المناقب : ثنا أبو الأزهر ، ثنا عبد الله بن بكر ، ثنا هشام ، عنه ، به .

١٩٩٢٢ ـ حديث : «لم تحبس الشمس إلا على يوشع بن نون[2] ليالي سار إلى بيت المقدس» . حم

أحمد : ثنا أسود بن عامر ، ثنا أبو بكر -هو ابن عَيَّاش- عن هشام ، عنه ، بهذا .

273 ★ محمد بن شُرَحْبيل ، عن أبي هريرة .

---

(١) «عبد الله بن سلم» من الأصل و(هـ) ، وفي المطبوع وأصله المخطوط [٤/١٩٢/ب] : «عبد الرحمن بن سلمة» .

١٩٩٢٠ ـ حب (الإحسان) ٦/٢٧٧ .

١٩٩٢٢ ـ أحمد ٢/٣٢٥ .

(٢) في الأصل و(هـ) : «يونس» بدل «نون» وهو تحريف . والمثبت من المطبوع وأطراف المسند (٨/٤٨ ، ح١٠٢٦٩) . وانظر : (البداية والنهاية ١/٣١٩) .

273 ★ محمد بن ثابت -ويقال : ابن عبد الرحمن- ابن شُرَحْبيل العبدري ، أبو مصعب الحجازي ، وقد ينسب إلى جده ، مقبول ، من الرابعة . انظر : (التقريب وأصوله) .

١٩٩٢٣ ـ حديث : «ما تكلَّم مَولودٌ في صغرِهِ إلا عيسى ابن مريم ، وصاحب جُرَيْج . . .» الحديث .

عه في البر والصلة : ثنا محمد بن كثير ، ثنا أحمد بن أبي شعيب وأبو الأصبغ وسعيد بن حفص . وعن محمد بن يحيى ، ثنا عبد العزيز بن يحيى الحَرَّاني ، كلهم عن محمد بن سلمة ، عن محمد بن إسحاق ، عن يزيد بن عبد الله بن قُسَيْط ، عنه ، به .

274 ★ محمد بن أبي عائشة ، عن أبي هريرة .

١٩٩٢٤ ـ حديث : «إذا فرغَ أحدُكم من التشهّدِ ، فليتعوَّذْ باللهِ منْ أربع : من عذابِ جهنَّمَ ، وعذابِ القبرِ ، وفتنةِ المحيا والممات ، وشرِّ المسيحِ الدَّجالِ» .

مي جا خز حب حم عه

مي في الصلاة : عن أبي المغيرة ومحمد بن كثير ، عن الأوزاعي ، عن حسان بن عَطِيَّة ، عنه ، به .

جا فيه : عن علي بن خَشْرَم ، عن عيسى -يعني ابن يونس- عن الأوزاعي ، به .

خز فيه : عن علي بن خَشْرم ، به . وعن محمد بن إسماعيل الأَحْمَسِي ، عن وكيع ، عن الأوزاعي ، به . وعن الأوزاعي ، عن يحيى بن أبي كثير ، عن أبي سلمة ،

---

274 ★ محمد بن أبي عائشة ، قيل اسم أبيه عبد الرحمن المدني ، مولى بني أمية ، ليس به بأس ، من الرابعة . انظر : (الكاشف ، والتقريب وأصوله) .

١٩٩٢٤ ـ مي ٢٥٢/١ . جا ص٨١ . خز ٣٥٦/١-٣٥٧ . حب (الإحسان) ٢١١/٣ . أحمد ٢٣٧/٢ ، ٤٧٧ .

ويزاد : عه في الصلاة ٢٥٦/٢-٢٥٧ : أخبرنا العباس بن الوليد ، قال : أخبرني أبي ، قال : ثنا الأوزاعي ، قال : حدثني حسان بن عطية ، عنه ، به .

عن أبي هريرة ، مثله . وعن هارون بن إسحاق ، عن مَخْلَد بن يزيد الحَرَّاني[١] ، عن الأوزاعي نحوه ، قال : وفي حديث عيسى : سمعت أبا هريرة .

حب فيه ، وفي الرابع والمائة : أنا عبد الله بن محمد بن سَلْم ، ثنا عبد الرحمن ابن إبراهيم ، ثنا الوليد ، ثنا الأوزاعي ، به .

رواه أحمد : عن الوليد بن مسلم ووكيع ، كلاهما عن الأوزاعي ، عن حسان بن عطية ، عنه ، به . زاد وكيع : وعن يحيى ، عن أبي سلمة ، عن أبي هريرة ، مثله .

١٩٩٢٥ - حديث : قال أبو ذر : يا رسول الله ، ذهب أصحابُ الدُّثُورِ[٢] بالأجورِ ، يصلون كما نصلِّي ، ويصومون كما نصوم . . . الحديث . مي حب حم

مي في الصلاة : أنا الحكم بن موسى ، ثنا هِقْل ، عن الأوزاعي ، عن حسان بن عطية ، عنه ، به .

حب فيه ، وفي الثاني من الأول : أنا ابن سَلْم ، ثنا عبد الرحمن بن إبراهيم ، ثنا الوليد ، ثنا الأوزاعي ، به .

رواه أحمد : ثنا الوليد ، ثنا الأوزاعي ، به .

١٩٩٢٦ - حديث : «لا يزالُ العبدُ في صلاةٍ ما كانت الصلاةُ تحبسه ، ما لم يُحْدِثْ» . والإِحْداث : أن يفسو أو يضرط . خز حب

---

(١) «الحَرَّاني» من المطبوع وهو الصواب ، ووقع في الأصل و(هـ) : «الخزاعي» . انظر ترجمته في : (تهذيب الكمال وفروعه) .

١٩٩٢٥ - مي ١/٢٥٣-٢٥٤ . حب (الإحسان) ٣/٢٣١-٢٣٢ . أحمد ٢/٢٣٨ .

(٢) الدُّثُور : جمع دَثْر ، وهو المال الكثير ، ويقع على الواحد والاثنين والجمع . (النهاية ٢/١٠٠) .

١٩٩٢٦ - خز ١/١٧-١٨ .

خز في الطهارة : ثنا علي بن خَشْرَم ، ثنا عيسى بن يونس ، عن الأوزاعي ، عن حسان بن عطِيَّة ، عنه ، به .

حب في الصلاة : أنا محمد بن إسحاق السَّعْدي[1] ، ثنا علي بن خَشْرَم ، به .

275 ★ محمد بن عَبَّاد المخزومي ، عن أبي هريرة .

١٩٩٢٧ - حديث : كان مشركو قريش عند رسول الله ﷺ يخالفونه في القدر ، فنزلت هذه الآية ﴿ إِنَّا كُلَّ شَيْءٍ خَلَقْنَاهُ بِقَدَرٍ ﴾[2] .

عه حب حم

عه في القدر : عن عمرو بن ثور ، عن الفريابي . وعن بشر بن خالد الأنصاري ، عن حسين بن حفص . وعن محمد بن يوسف السراج ، ثنا أبو عاصم . وعن أبي أسامة الحلبي ، ثنا أبو نعيم ، أربعتهم عن سفيان ، عن زياد بن إسماعيل ، عنه ، به .

حب في التاسع والخمسين من الثالث : أنا الفضل بن الحُباب ، ثنا محمد بن كثير العبدي ، أنا سفيان ، به .

رواه أحمد : ثنا وكيع ، ثنا سفيان ، به .

١٩٩٢٨ - حديث : المواقيت .

---

(١) في الأصل و(هـ) : «السعيدي» وهو منقوط بالأصل ، والصواب ما أثبته ، وهو أبو عبد الله محمد بن إسحاق بن سعيد بن إسماعيل السعدي الهروي . انظر : (الأنساب ٨٣/٧ ، مادة : السَّعْدي) .

275 ★ محمد بن عباد بن جعفر المخزومي المكي ، ثقة ، من الثالثة . انظر : (الكاشف ، والتقريب وأصوله) .

١٩٩٢٧ - حب (الإحسان) ٣/٨ . أحمد ٤٤٤/٢ ، ٤٧٦ .

(٢) سورة القمر ، الآية (٤٩) .

١٩٩٢٨ - سيأتي برقم (١٩٩٤١ ، ص٥٨٤) من هذا الجزء .

في ترجمة : محمد بن عمار بن سعد(١) .

٥/٢٥٦أ

276 ★ / محمد بن عبد الرحمن بن ثوبان ، عن أبي هريرة .

١٩٩٢٩ ـ حديث : أن رسول الله ﷺ جاء إلى الصلاة ، فلما كبر انصرف فأومأ إليهم : أن كما أنتم ، ثم خرج ، ثم جاء ورأسه يقطر ، فصلى بهم ، فلما انصرف قال : «إني كنت جنباً ، فنسيت أن أغتسل» .

قط حم

قط في الصلاة : ثنا سعيد بن محمد الحَنَّاط والقاضي الحسين بن إسماعيل ، قالا : ثنا محمد بن عمرو بن أبي مذعور ، ثنا وكيع ، عن أسامة بن زيد ، عن عبد الله ابن يزيد ، عنه ، به .

رواه أحمد : ثنا وكيع ، به .

١٩٩٣٠ ـ حديث : «لا وُضوءَ لمن لم يذكر اسمَ اللهِ عليهِ . . .» الحديث .

طح

(١) ويستدرك على أحاديث : محمد بن عباد بن جعفر المخزومي ، عن أبي هريرة :

ـ حديث : لقي أبا هريرة رجل وهو يطوف بالبيت ، فقال : يا أبا هريرة ، أنت نهيت الناس عن صوم يوم الجمعة؟ قال : لا ورب الكعبة ، ولكن رسول الله ﷺ نهى عنه .

أحمد (٣٩٢/٢) ثنا يونس ، ثنا المستور(*) ، يعني ابن عباد ، عنه ، به . وانظر : (أطراف المسند ٥١/٨ ، ح١٠٢٧٩ مكرر) .

(*) في المطبوع : «المستورد» وهو خطأ . انظر : (التاريخ الكبير ٦٣/٨ ، والثقات ٥٢٤/٧ ، وتحفة الأشراف ٣٦٣/١٠ ، رقم ١٤٥٩٠ ، والتقريب وأصوله) . ووقع في المطبوع أيضاً : «يعني ابن أبي عباد» ولفظة «أبي» مقحمة .

276 ★ محمد بن عبد الرحمن بن ثوبان العامري ، المدني ، ثقة ، من الثالثة . انظر : (الكاشف ، والتقريب وأصوله) .

١٩٩٢٩ ـ قط ٣٦١/١ . أحمد ٤٤٨/٢ .

١٩٩٣٠ ـ طح ٢٧/١ .

طح في الطهارة : ثنا فهد ، ثنا محمد بن سعيد بن الأصبهاني ، ثنا الدَّرَاوَرْدِي ، عن ابن حرملة ، عن أبي ثِفَال المُرِّي ، عنه ، به[١] . رواه غير واحد : عن عبدالرحمن ابن حرملة ، عن أبي ثِفَال ، فجعلوه من مسند سعيد بن زيد ، وقد مضى[٢] .

١٩٩٣١ - حديث : أن رسول الله ﷺ لم يكن يقوم إلى الصلاة إلا رفع يده مدّاً .
مي ت الطيالسي حب كم عم

مي في الصلاة : أنا عبيد الله بن عبد المجيد الحنفي ، ثنا ابن أبي ذئب ، عن محمد بن عمرو بن عطاء ، عنه ، به .

رواه الترمذي[٣] في «جامعه» : عن الدارمي ، عن عبيد الله الحنفي ، عن ابن أبي ذئب ، عن سعيد بن سمعان ، عن أبي هريرة ، فكأنَّ عن ابن أبي ذئب فيه إسنادين ، فقد رواه الطيالسي في «مسنده» عنه بهما جميعاً .

حب فيه : أنا عبد الله بن محمد ، ثنا إسحاق بن إبراهيم ، ثنا جرير ، عن محمد ابن إسحاق ، عن محمد بن عمرو بن عطاء ، بمعناه . ولفظه : **إلاّ شهر بيديه إلى السماء قبل أن يكبر .**

---

(١) في المطبوع : « . . . عن أبي ثفال المري ، عن رباح بن عبد الرحمن العامري ، عن ابن ثوبان عن أبي هريرة . . . » وأبو ثِفَال المُرِّي هو ثمامة بن وائل يروي عن رباح بن عبد الرحمن العامري ، وعن أبي هريرة . ورباح يروي عن محمد بن عبد الرحمن بن ثوبان . انظر : (تهذيب الكمال ٤/٤١٠ ، ٩/٤٥-٤٦) .

(٢) انظر : (الإتحاف ٥/٥١٩ ، ح٥٨٧١) .

١٩٩٣١ - مي ١/٢٢٥ . سنن الترمذي (٢/٦ ، رقم ٢٤٠) كتاب الصلاة : باب ما جاء في نشر الأصابع عند التكبير . مسند الطيالسي ص٣١٣ ، ٣٣٤ ، رقم ٢٣٧٤ ، ٢٥٦٢ . كم ١/٢١٥ . أحمد ٢/٣٧٥ ، ٥٠٠ .

(٣) في الأصل : «ت» .

كم فيه [حدثنا أبو سعيد أحمد بن يعقوب الثقفي ، ثنا يوسف بن يعقوب ، ثنا محمد بن أبي بكر المقدمي ، ثنا يحيى بن سعيد ، عن ابن أبي ذئب ، عن سعيد بن سمعان ، به](١) .

رواه أحمد : بلفظ : كان إذا قام إلى الصلاة رفع يديه : عن حسين ومحمد بن عبدالله بن الزُّبَيْر ، كلاهما عن ابن أبي ذئب ، عن محمد بن عمرو ، به .

١٩٩٣٢ - حديث : «إذا رأيتُم من يبيع أو يبتاع في المسجدِ ، فقولوا : لا أربحَ الله تجارَتَكَ . . .» الحديث . مي خز جا حب كم

مي في الصلاة : أنا الحسن بن أبي زيد(٢) الكوفي ، ثنا عبد العزيز بن محمد ، أخبرني يزيد بن خُصَيْفَة ، عنه ، به .

خز في المساجد : عن محمد بن يحيى ، عن النُّفَيْلي ، عن عبد العزيز ، به .

جا في التجارات : ثنا محمد بن يحيى ، به .

حب في الثاني والعشرين من الثاني : أنا ابن خُزَيْمَة ، به .

كم في البيوع : أنا أبو بكر بن إسحاق ، ثنا علي بن عبدالعزيز ، ثنا عارم بن الفضل ، ثنا عبدالعزيز بن محمد ، به . وقال : صحيح على شرط مسلم(٣) .

١٩٩٣٣ - حديث : أن رسولَ اللهِ ﷺ قرأ ﴿ وَٱلنَّجْمِ ﴾ فسجدَ ، وسجدَ النَّاسُ طح حم

---

(١) ما بين المعقوفين من المطبوع ، ومكانه بياض في الأصل و(هـ) . وقال الحاكم قبل سوق الحديث : «وله شاهد صحيح» ثم ذكره .

١٩٩٣٢ - مي ٢٦٦/١ . خز ٢٧٤/٢ . جا ص١٩٦ . حب (الإحسان) ٨١/٣ . كم ٥٦/٢ .

(٢) في المطبوع : «يزيد» بدل «زيد» ولم أقف على ترجمة له .

(٣) في الأصل «م» وفي المطبوع زاد : «ولم يخرجاه» .

١٩٩٣٣ - طح ٣٥٣/١ . أحمد ٣٠٤/٢ .

معه ، إلا رجلين أرادا الشهرة .

طح في الصلاة : ثنا ابن مرزوق ، ثنا أبو عامر وبشر بن عمر ، كلاهما عن ابن أبي ذئب ، عن الحارث بن عبدالرحمن ، عنه ، بهذا .

رواه أحمد : ثنا أبو عامر ، ثنا ابن أبي ذئب ، به .

١٩٩٣٤ - حديث : «إذا كان الحَرُّ فأَبْرِدُوا بالصَّلاةِ ، فإنَّ شِدَّةَ الحَرِّ مِنْ فَيْحِ جَهَنَّمَ» . وذكر : «أن النار اشتكت . . .» الحديث . طح حب ط حم

طح في الصلاة : ثنا يونس ، أنا ابن وهب ، أن مالكاً حدثه .

حب في الخامس والتسعين من الأول : أنا عمر بن سعيد بن سنان ، أنا أحمد ابن أبي بكر ، عن مالك ، عن عبدالله بن يزيد مولى الأسود بن سفيان ، عن أبي سلمة ومحمد بن عبدالرحمن ، عن أبي هريرة ، به .

رواه مالك في وقوت الصلاة : هكذا .

ورواه أحمد : ثنا يونس ، ثنا أبان -يعني العطار- عن يحيى بن أبي كثير ، عنه ، به .

١٩٩٣٥ - / حديث : «مَنْ حَفِظَ ما بينَ لَحْيَيْهِ وما بينَ رِجْلَيْهِ دَخَلَ الجَنَّةَ» . كم ٥/٢٥٦/ب

كم في الحدود : ثنا إبراهيم بن عصمة ، ثنا السَّرِيُّ بن خُزَيْمَة ، ثنا مُعَلَّى بن أسد(١) ، ثنا وهيب ، عن أبي واقد -هو اللَّيْثي- عن إسحاق مولى زائدة ، عنه ،

١٩٩٣٤ - طح ١/١٨٧ . حب (الإحسان) ٣/٣٠ . مالك ١/١٦ . أحمد ٢/٣٩٤ .

١٩٩٣٥ - كم ٤/٣٥٧ .

(١) قوله : «ثنا إبراهيم بن عصمة ، ثنا السري بن خزيمة ، ثنا معلى بن أسد» ساقط من المطبوع ، وهو في أصله المخطوط [٤/١٧٢/أ] نسخة رواق المغاربة .

بهذا . وقال : صحيح الإسناد ، وأبو واقد هو صالح بن محمد بن زائدة(١) .

قلت : العجب أنه لا يخفى عليه حال الرجل ، ويصحح حديثه ، فلو لم يعرف أن أبا واقد هو صالح بن محمد بن زائدة ، لجَّوْزنا أن يكون ظن أنه رجل آخر ثقة ، وصالح : ضعيف(٢) .

١٩٩٣٦ ـ حديث : أنَّ رسول الله ﷺ أُتِيَ بسارقٍ سرق شَمْلَة ، فقالوا : يا رسول الله ، إن هذا قد سرق . فقال : «ما إخاله سرق . . .» الحديث . طح قط كم

طح في الحدود : ثنا أحمد بن عبدالرحمن(٣) ، ثنا سعيد بن عون(٤) مولى بني هاشم ، ثنا الدَّرَاوَرْدي ، عن يزيد بن خُصَيْفة ، عنه ، به . وعن أبي بشر الرقي ، ثنا أبو معاوية ، عن محمد بن إسحاق . وعن حسين بن نصر ، ثنا أبو نعيم ، ثنا سفيان . وعن يونس ، عن ابن وهب ، سمعت ابن جريج ، ثلاثتهم عن يزيد بن خُصَيْفة ، به ، ولم يذكروا أبا هريرة .

قط في الحدود : أنا أبو عبيد القاسم بن إسماعيل ، ثنا يعقوب بن إبراهيم ، ثنا عبدالعزيز بن محمد الدَّرَاوَرْدي ، به . وعن إسماعيل بن علي ، ثنا محمد بن عبدالله ابن سليمان ، ثنا جمهور بن منصور ، ثنا سيف بن محمد ، عن يزيد ، به . وعن ابن

---

(١) قوله : «بن زائدة» ساقط من المطبوع وهو في أصله المخطوط [٤/١٧٢/أ] .

(٢) كما في التقريب .

١٩٩٣٦ ـ طح ٣/١٦٨ . قط ٣/١٠٢ ، ١٠٣ . كم ٤/٣٨١ .

(٣) «عبد الرحمن» من الأصل و(هـ) وفي المطبوع : «داود» . وأحمد بن داود بن موسى السدوسي المكي وأحمد بن عبد الرحمن بن وهب القرشي المصري المعروف بَحْشَل ، شيخان للطحاوي . انظر : (مغاني الأخيار ص١٢٦ ، وترجمة بَحْشَل في التقريب وأصوله) .

(٤) «سعيد بن عون» من المطبوع وهو الصواب ، وما وقع في الأصل و(هـ) : «سعد بن عقرب» فتحريف . وهو سعيد بن عون القرشي مولى بني هاشم . انظر : (مغاني الأخيار ص٢١٩) .

مبشّر ، ثنا أحمد بن سنان ، ثنا عبدالرحمن ، [عن سفيان][1] ، عن يزيد بن خُصَيْفة ، به ، ولم يذكر أبا هريرة .

كم فيه : ثنا محمد بن صالح بن هانئ ، ثنا الفضل بن محمد الشعراني ، ثنا إبراهيم بن حمزة ، ثنا عبدالعزيز ، به . وقال : صحيح على شرط مسلم[2] .

١٩٩٣٧ - حديث : «كُلُّ خطوةٍ يخطوها إلى الصلاة يُكْتَب له بها حسنة حم **ويُمْحَى عنه بها سيئة» .**

أحمد : ثنا إبراهيم بن خالد ، ثنا رباح ، عن معمر ، عن يحيى بن أبي كثير ، عنه ، به .

277 ★ محمد بن عبدالرحمن الغِفاري ، عن أبي هريرة .

١٩٩٣٨ - حديث : «لقد أعذرَ اللهُ إلى عبد عمره ستين سنة أو سبعين سنة ، كم **لقد أعذر الله إليه في عمره» .**

كم في تفسير فاطر : ثنا أبو العباس محمد بن يعقوب ، ثنا بكّار بن قتيبة القاضي ، ثنا مُطَرِّف بن مازن ، ثنا معمر بن راشد ، سمعت محمد بن عبدالرحمن الغفاري ، بهذا .

---

(١) ما بين المعقوفين من المطبوع ، وهو ساقط من الأصل و(هـ) . وانظر ترجمة سفيان بن عيينة ويزيد بن عبد الله بن خصيفة في : (تهذيب الكمال وفروعه) .

(٢) في الأصل «م» بدل «مسلم» . وقال في المطبوع : «ولم يخرجاه» .

١٩٩٣٧ - أحمد ٢/٢٨٣ .

277 ★ لم أقف على ترجمة له بعد تتبع .

١٩٩٣٨ - كم ٢/٤٢٧ .

قلت : مطرف ضعيف[١] ، وقد خالفه عبدالرزاق وهو ثقة ثبت ، قال : عن معمر ، عن رجل من بني غفار ، عن سعيد المقبري ، عن أبي هريرة ، وقد مضى[٢] .

278 ★ محمد بن عبدالرحمن بن أبي لَبِيْبَة ، عن أبي هريرة .

١٩٩٣٩ قط ـ حديث : الشفقُ الحمرةُ . موقوف .

قط في الصلاة : ثنا الحسين بن إسماعيل ، ثنا عباس الدوري ، ثنا يعقوب بن محمد الزهري ، ثنا محمد بن إبراهيم بن دينار ، ثنا أبو الفضل مولى طلحة بن عمر ابن عبيدالله ، عن ابن أبي لَبِيْبة[٣] ، به .

279 ★ / محمد بن علي بن الحسين ، عن أبي هريرة ، ولم يدركه . ٥/١/٢٥٧

١٩٩٤٠ حم ـ حديث : أن رجلاً قال لأبي هريرة : إن علياً يقرأ في يوم الجمعة سورة الجمعة و ﴿ إِذَا جَآءَكَ ٱلْمُنَٰفِقُونَ ﴾[٤] فقال أبو هريرة : كان رسول الله ﷺ يقرأ بهما .

---

(١) انظر : (تعجيل المنفعة ص٤٠٤-٤٠٥) .

(٢) انظر : (الإتحاف ٦٩٧/١٤ ، ح١٨٥١٥) .

278 ★ محمد بن عبد الرحمن بن لَبِيْبَة -ويقال : ابن أبي لبيبة- ضعيف كثير الإرسال ولم يُدرك أبا هريرة . انظر : (الكاشف ، والتقريب وأصوله) .

١٩٩٣٩ ـ قط ٢٦٩/١ .

(٣) «لبيبة» من (هـ) والمطبوع ، وهو الصواب ، وهو محمد بن عبد الرحمن الذي تقدمت ترجمته . ووقع في الأصل : «أنيسة» وفوقها علامة التوقف : «كذا» .

279 ★ محمد بن علي بن الحسين بن علي بن أبي طالب ، أبو جعفر الباقر ، ثقة فاضل ، من الرابعة . انظر : (الكاشف ، والتقريب وأصوله) .

١٩٩٤٠ ـ أحمد ٤٦٧/٢ .

(٤) سورة المنافقون ، الآية (١) .

أحمد : ثنا محمد بن جعفر وبَهْز ، قالا : ثنا شعبة ، عن الحكم ، عنه ، به .

280 ★ محمد بن عَمّار بن سعد المؤذّن ، عن أبي هريرة .

١٩٩٤١ ـ حديث : أنَّ جبريلَ أتاه ، فصلّى الصلواتِ وقتين وقتين إلاَّ المغرب . . . الحديث . قط كم البيهقي

قط في الصلاة : ثنا القاضي أبو عمر ، ثنا العباس بن محمد ، ثنا الفضل بن دُكين ، ثنا عمر بن عبدالرحمن بن أُسيد بن عبدالرحمن ، عنه ، به .

كم فيه : ثنا أبو العباس محمد بن يعقوب ، ثنا العباس ، به . ولكن وقع عنده : «عن محمد بن عباد بن جعفر المؤذن» . وقال عقبه : هذا صحيح الإسناد ، ولم يخرجاه ، لأنهما[١] لم يخرجا عن محمد بن عباد بن جعفر .

قلت : ووهم فيه ، فإنما هو عند أبي نعيم من طريق : محمد بن عمار بن سعد .

وقوله : «إن الشيخين لم يخرجا لمحمد بن عباد» . وَهَمٌ منه ، فقد أخرجا له[٢] .

هق[٣] : عن الحاكم بسنده ، ولم ينسب محمداً ، وقال في آخره : محمد هو ابن عمار بن سعد القرظ[٤] .

---

280 ★ محمد بن عمار بن سعد القرظ المؤذن ، مستور ، من الرابعة . انظر : (الكاشف ، والتقريب وأصوله) .

١٩٩٤١ ـ قط ٢٦١/١ . كم ١٩٤/١ . سنن البيهقي ٣٦٩/١ . وانظر : (ح١٩٩٢٨ ، ص٥٧٦) .

(١) في المطبوع : «فإنهما» .

(٢) انظر ترجمته في تهذيب الكمال للمزيّ .

(٣) السنن الكبرى للبيهقي (٣٦٩/١) . وموضع «هق» في (هـ) بياض . ووضع فوق (هق) في الأصل رمز هو أقرب إلى : «ز» فكأنه من زيادات الحافظ السخاوي ذكره هنا تأييداً لما قاله المصنف . والله أعلم .

(٤) قوله «عمار بن سعد القرظ» من المطبوع وبدله في الأصل و(هـ) : «عباد بن جعفر» .

281 ★ محمد بن عمرو بن عطاء ، عن أبي هريرة .

١٩٩٤٢ ـ حديث : خرج النبيُّ ﷺ على جنازةٍ ومعه عمر بن الخطاب ، فسمع نساءً يبكين ، فزبرهن[1] عمر ، فقال : «يا عمر دَعْهنَّ ، فإنَّ العينَ دامعةٌ ، والنَّفسَ مصابةٌ ، والعهدَ حديثٌ» .
كم حم

كم في الجنائز : ثنا أبو بكر أحمد بن إبراهيم الفقيه الإسماعيلي إملاءً ، ثنا أبو جعفر محمد بن عبدالله الحضرمي ، ثنا هارون بن إسحاق الهمداني ، ثنا عبدة بن سليمان ، عن هشام بن عروة ، عن وهب بن كيسان ، عنه ، بهذا[2] .

282 ★ محمد بن عُمَيْر ، عن أبي هريرة .

١٩٩٤٣ ـ حديث : نهى رسول الله ﷺ عن بَيْعَتَيْنِ . . . الحديث .
طح

طح في الزيادات : ثنا ربيع المؤذن ، ثنا أسد ، ثنا أبو الأحوص ، عن أشعث بن أبي الشعثاء ، عنه ، به .

---

281 ★ محمد بن عمرو بن عطاء القرشي العامري المدني ، ثقة ، من الثالثة ، مات حوالي سنة ١٢٠هـ . انظر : (الكاشف ، والتقريب وأصوله) .

١٩٩٤٢ ـ كم ٣٨١/١ .

ويزاد : أحمد ٤٤٤/٢ . ثنا وكيع ، ثنا هشام بن عروة ، عن وهب بن كيسان ، عنه ، به . وانظر : (أطراف المسند ٥٢/٨ ، تعليقة «٣») .

(١) زَبَرَهُنَّ : أي نهرهنّ . (النهاية ٢٩٣/٢) .

(٢) وقال : «صحيح على شرط الشيخين ، ولم يخرجاه» .

282 ★ محمد بن عُمَيْر المُحَاربي ، مجهول ، من الثالثة . انظر : (الكاشف ، والتقريب وأصوله) .

١٩٩٤٣ ـ طح ٣٦٣/٤ .

283 ★ محمد بن قيس ، عن أبي هريرة .

١٩٩٤٤ ـ حديث : لما نزلت : ﴿ مَن يَعْمَلْ سُوٓءًا يُجْزَ بِهِۦ ﴾[1] شقّ ذلك على المسلمين ، فقال رسول الله ﷺ : «قاربوا وسدّدوا ، فإن كل ما أصاب المسلم كفارة . . .» الحديث . عه حم

عه في البر والصلة : ثنا أبو إسماعيل الترمذي ، ثنا الحميدي ، ثنا سفيان ، ثنا أبو حفص عمر بن عبدالرحمن بن مُحَيْصِن ، سمعت محمد بن قيس بن مَخْرَمَة بن المطَّلب[2] ، به .

رواه أحمد : ثنا سفيان ، به .

١٩٩٤٥ ـ حديث : «أصدقُ الطِّيَرةِ الفألُ ، والعينُ حقٌّ» . وفيه قصة . حم

أحمد : ثنا خلف بن الوليد ، ثنا أبو معشر ، عنه ، به .

١٩٩٤٦ ـ حديث : كان رسول الله ﷺ يجهر بـ ﴿بِسْمِ اللَّهِ الرَّحْمَٰنِ الرَّحِيمِ﴾ . قط كم البيهقي

قط في الصلاة : ثنا محمد بن مخلد بن حفص ، ثنا إبراهيم بن إسحاق السراج ،

---

283 ★ محمد بن قيس بن مَخْرمة بن المطَّلب بن عبد مناف القرشي المطَّلبي الحجازي ، يقال : له رؤية ، وقد وثقه أبو داود وغيره . انظر : (الكاشف ، والتقريب وأصوله) .

١٩٩٤٤ ـ أحمد ٢/٢٤٨ .

(١) سورة النساء ، الآية (١٢٣) .

(٢) وقع في الأصل و(هـ) : «نوفل» بدل «المطلب» وهو تحريف . وانظر : (ترجمته المتقدمة ، والأنساب ١١/٣٦٩ ، مادة : المطلبي) .

١٩٩٤٥ ـ أحمد ٢/٢٨٩ .

١٩٩٤٦ ـ قط ١/٣٠٧ وقال : الصواب أبو معشر . كم ١/٢٣٢-٢٣٣ . سنن البيهقي ٢/٤٧ .

ثنا عقبة بن مُكْرَم ، ثنا يونس بن بكير ، ثنا أبو معشر[١] ، عنه ، به .

كم فيه : ثنا عبدالله بن إسحاق العدل ببغداد ، ثنا إبراهيم بن إسحاق السراج ، به[٢] .

هق فيه : أنا علي بن أحمد بن عبدان ، أنا أحمد بن عبيد الصفار ، ثنا إبراهيم بن إسحاق السراج ، به . وقال : هكذا قال أبو العباس السراج[٣] : عن عقبة ، [عن يونس ، عن مسعر ، عن ابن قيس][٤] . وقال[٥] الحسن بن سفيان : عن عقبة ، عن يونس ، عن أبي معشر ، بدل مسعر ، وهو الصواب[٦] .

٥/٢٥٧/ب

284 ★ / محمد بن كعب ، عن أبي هريرة .

١٩٩٤٧ قط ـ حديث : أن رجلاً أكل[٧] في رمضان ، فأمره النبي ﷺ أن يعتق رقبة ، أو يصومَ شهرين ، أو يطعمَ ستين مسكيناً .

---

(١) في الأصل و(هـ) : «مسعر» بدل «أبو معشر» وكتب في حاشية الأصل بخط الحافظ السخاوي - : «صوابه أبو معشر» وجزم بذلك الحافظ البيهقي في السنن الكبرى (٧/٢) . وسقط لفظ «أبو» من مطبوعة الدارقطني .

(٢) في المطبوع وأصله المخطوط [١/١١٤/أ] : «مسعر» وانظر التعليقة السابقة .

(٣) في المطبوع : «كذا قاله السراج» .

(٤) ما بين المعقوفين زيادة من المطبوع .

(٥) في المطبوع : «ورواه» بدل «وقال» .

(٦) في المطبوع : «عن أبي معشر ، عن محمد بن قيس بن مخرمة ، وهو الصواب» .

284 ★ محمد بن كعب بن سليم بن أسد ، أبو حمزة القُرَظي المدني ، ثقة عالم ، من الثالثة ، مات سنة ١٢٠هـ . انظر : (الكاشف ، والتقريب وأصوله) .

١٩٩٤٧ ـ قط ١٩١/٢ .

(٧) «أكل» من المطبوع وهو الصواب ، وتحرف في الأصل و(هـ) إلى «كان» .

قط في الصيام : ثنا علي بن عبدالله بن مبشر ، ثنا أحمد بن سنان ، ثنا يزيد بن هارون ، أنا أبو معشر ، عن محمد بن كعب ، به . أبو معشر [هو نجيح و][1] ليس بالقوي .

١٩٩٤٨ - حديث : «من جلسَ على قبرٍ يبولُ عليه أو يتغوط ، فكأنما جلس على جمرة» . طح

طح في الجنائز : ثنا يونس ، أنا ابن وهب ، أخبرني محمد بن أبي حميد ، عنه قال : إنما قال أبو هريرة . . . فذكره . وعن ابن أبي داود ، ثنا المقدَّمي ، ثنا سليمان بن داود ، ثنا محمد بن أبي حميد ، نحوه .

١٩٩٤٩ - حديث : «الرحمُ شِجْنةٌ من الرحمن[2] ، معلقةٌ بالعرشِ . . .» الحديث . حب كم حم

حب في الثاني من الأول : أنا الفضلُ بن الحُباب ، ثنا محمد بن كثير ، ثنا شعبة ، عن محمد بن عبدالجبار ، عنه ، به . وفيه : عن عبدالله بن محمد ، أنا إسحاق بن إبراهيم ، أنا عبدالصمد ، ثنا شعبة ، نحوه .

كم في البر والصلة : أنا أبو بكر بن إسحاق ، ثنا محمد بن شاذان ، ثنا عمرو بن مرزوق (ح) وأخبرني محمد[3] بن موسى الفقيه ، ثنا إبراهيم بن أبي طالب ، ثنا

---

(١) ما بين المعقوفين من المطبوع .

١٩٩٤٨ - طح ٥١٧/١ . وسقط هذا الحديث مع تخريجه من (هـ) .

١٩٩٤٩ - حب (الإحسان) ٣٣٤/١ ، ٣٣٥ . كم ١٦٢/٤ . أحمد ٢٩٥/٢ ، ٣٨٣ ، ٤٠٦ ، ٤٥٥ .

(٢) قال في النهاية (٤٤٧/٢) : أي قرابة مشتبكة كاشتباك العروق .

(٣) «محمد» من الأصل و(هـ) وهو الصواب ، ووقع في المطبوع : «أحمد» . وهو محمد بن موسى بن عمران الفقيه المقرئ . انظر : (لسان الميزان ٤٠٢/٥) .

محمد بن المثنى ومحمد بن بشار ، قالا : ثنا محمد بن جعفر ، كلاهما عن شعبة ، به[١] .

رواه أحمد : عن يزيد بن هارون وعفان ومحمد بن جعفر وحجاج وأبي الوليد ، كلهم عن شعبة ، عن محمد بن عبدالجبار -قال عفان : رجل من الأنصار- عنه ، به .

١٩٩٥٠ كم - حديث : أن النبي ﷺ قرأ ﴿ولقد أضل منكم جبلاً﴾[٢] مخففة .

كم في القراءات : ثنا أبو نصر أحمد بن سهل الفقيه ببخارى ، ثنا صالح بن محمد ، ثنا أحمد بن داود بن المسيب ، ثنا أبو عاصم ، ثنا إسماعيل بن رافع[٣] ، عن محمد بن زياد ، عنه ، بهذا . وقال : رواته ثقات غير إسماعيل ، فإنهما لم يحتجا به .

١٩٩٥١ كم - حديث : كان فيكم أمانان ، مضت إحداهما وبقيت الأخرى : ﴿ وَمَا كَانَ ٱللَّهُ لِيُعَذِّبَهُمْ وَأَنتَ فِيهِمْ . . .﴾[٤] الآية .

---

(١) وقال : «صحيح الإسناد ولم يخرجاه» .

١٩٩٥٠ - كم ٢/٢٤٨ .

(٢) الآية (٦٢) من سورة يس ، وقال ابن الجزري في النشر (٢/٣٥٥) : واختلفوا في (جبلاً) فقرأ أبو عمرو وابن عامر بضم الجيم وإسكان الباء وتخفيف اللام ، وقرأ ابن كثير وحمزة والكسائي وخلف ورويس بضم الجيم والباء جميعاً وتخفيف اللام ، وروى روح كذلك إلا أنه بتشديد اللام ، وقرأ الباقون بكسر الجيم والباء وتشديد اللام . اهـ .

(٣) «رافع» من الأصل و(هـ) ومخطوط المستدرك [٢/١١٥/ب] وهو الصواب ، ووقع في المطبوع : «نافع» . وهو إسماعيل بن رافع الأنصاري المدني . انظر : (تهذيب الكمال وفروعه) .

١٩٩٥١ - كم ١/٥٤٢ .

(٤) سورة الأنفال ، من الآية (٣٣) .

كم في الدعاء : ثنا أبو العباس محمد بن يعقوب ، ثنا العباس بن محمد الدّوري ، ثنا الأسود بن عامر شاذان ، ثنا حماد بن سلمة ، عن أبي جعفر الخطمي ، عنه ، به . وقال : [صحيح](١) على شرط مسلم و[لم يخرجاه ، وقد اتفقا على أن](١) تفسير الصحابي [حديث](١) مسند .

285 ★ محمد بن مَسْلَمَة الأنصاري ، عن أبي هريرة .

١٩٩٥٢ ـ حديث : «إنَّ في الجمعة ساعةً . . .» الحديث .
حم

أحمد : ثنا عبدالرزاق ، أنا ابن جريج ، حدثني العباس ، عنه(٢) ، عن أبي سعيد وأبي هريرة ، به .

286 ★ محمد بن مسلم بن شهاب الزهري ، عن أبي هريرة .

وهو منقطع .

١٩٩٥٣ ـ حديث : ما رأيت أحداً أكثر مشاورة لأصحابه من النبي ﷺ .
حب

---

(١) ما بين المعقوفات زيادة من المطبوع .

285 ★ ذكره البخاري في (التاريخ الكبير ١/٢٣٩-٢٤٠) وذكر حديثه هذا . وليس هو محمد بن مسلمة بن سلمة الأنصاري المترجم في التقريب . والله أعلم .

١٩٩٥٢ ـ أحمد ٢/٢٧٢ .

(٢) في المطبوع «سلمة» بدلاً من «مسلمة» وهو خطأ . وانظر ترجمته المتقدمة .

286 ★ محمد بن مسلم بن عبيد الله بن عبد الله بن شهاب القرشي الزهري ، أبو بكر الفقيه ، متفق على جلالته وإتقانه ، من الرابعة ، مات سنة ١٢٥هـ ، وقيل : قبل ذلك بسنة أو سنتين ، وروايته عن أبي هريرة مرسلة . انظر : (الكاشف ، وجامع التحصيل ص٣٣١ ، والتقريب وأصوله) .

١٩٩٥٣ ـ حب (الإحسان) ٧/١٨٣ .

حب في الثالث من الثاني : أخبرني ابن قتيبة ، ثنا ابن أبي السري ، أنا عبدالرزاق ، أنا معمر ، عن الزهري ، بهذا . ذكره في أثناء حديث المسور ومروان الطويل في قصة الحديبية .

١٩٩٥٤ ـ حديث : «رأيت عَمْرو بن عامر الخزاعي ، يجر قُصْبَه[١] في النار ، وهو أول مَنْ سَيَّبَ السوائب» . حم

أحمد : ثنا عبدالرزاق ، ثنا معمر ، عن الزهري ، به . ثنا حجاج ، حدثني ليث ، حدثني عُقَيل ، عنه ، به .

رواه الخزاعي : عن الليث ، عن ابن شهاب ، عن سعيد ، عن أبي هريرة ، فلم يذكر عقيلاً وزاد سعيداً ، وقد مضى[٢] .

١٩٩٥٥ ـ حديث : «من قال لصبي : تعال هاك ، فإن لم يعطه[٣] فهي كذبة» . حم

أحمد : ثنا حجاج ، ثنا ليث ، حدثني عقيل ، عنه ، به[٤] .

١٩٩٥٤ ـ أحمد ٢٧٥/٢ . ورواية حجاج لم أقف عليها في المسند المطبوع وذكرها المصنف في أطراف المسند (٥٤/٨-٥٥ ، ح١٠٢٩٠) .

(١) القُصْب بالضم : المِعَى ، وجمعه : أقصاب . وقيل : اسم للأمعاء كلها . وقيل : هو ما كان أسفل البطن من الأمعاء . (النهاية ٦٧/٤) .

(٢) انظر : (الإتحاف ٧٩١/١٤ ، ح١٨٧٢٩) .

١٩٩٥٥ ـ أحمد ٤٥٢/٢ .

(٣) في المطبوع : «ثم لم يعطه» .

(٤) ويستدرك على أحاديث : الزهري ، عن أبي هريرة :

ـ حديث : «إذا أتى أحدَكم خادمُه بطعام فقد ولي حره ومشقته . . .» الحديث .

أحمد ٢٨٣/٢ : ثنا عبد الرزاق ، ثنا معمر ، عنه ، به . وانظر : (أطراف المسند ٥٥/٨ ، تعليقة «٤») . وانظر الحديث المتقدم برقم (١٩٧٧٢ ،ص٥٠٠) في مرويات محمد بن زياد عن أبي هريرة .

خز لابن خزيمة عه لأبي عوانة طح للطحاوي حب لابن حبان قط للدارقطني كم للحاكم

٥/٢٥٨ 287 ★ / محمد بن المنكدر ، عن أبي هريرة .

١٩٩٥٦ قط ـ حديث : «إنَّما الشهرُ تسعٌ وعشرون ، فلا تصوموا حتى تروه ، ولا تفطروا حتى تروه ، فإن غُمَّ عليكم فأتموا العدّة ثلاثين ، فطركم يوم تفطرون ، وأضحاكم يوم تضحون ، وكل عرفة موقف ، وكل منى منحر ، وكل فجاج مكة منحر» .

قط في الصيام : ثنا يعقوب بن إبراهيم البزاز ، ثنا الحسن بن عرفة ، ثنا إسماعيل ابن عُلَيَّة ، عن أيوب ، عنه ، بهذا . موقوفاً ، وقال : كلهم ثقات(١) .

ورواه حماد ، عن أيوب مرفوعاً ، ثنا به : ابن مرداس ، ثنا أبو داود ، ثنا محمد بن عبيد ، ثنا حماد بن زيد ، به . وتابعه روح بن القاسم عن ابن المنكدر ، ثنا ابن صاعد ، ثنا أزهر بن جميل ، ثنا ابن سواء ، ثنا روح بن القاسم مثله ، ولم يذكر «الشهر تسع وعشرون» وقال : روح من الثقات ، وكلهم ثقات(٢) . وفي الحج : عن عبدالله بن محمد بن عبدالعزيز ، ثنا العباس بن محمد وعلي بن سهل ، قالا : ثنا إسحاق بن عيسى بن الطباع ، عن حماد بن زيد ، ببعضه . وعن ابن صاعد ومحمد ابن هارون ، قالا : ثنا أزهر بن جميل ، به . وعن عبد ( )(٣) .

---

287 ★ محمد بن المنكدر بن عبد الله بن الهدير التيمي المدني ، الحافظ ، ثقة فاضل ، من الثالثة ، مات سنة ١٣٠هـ أو بعدها . انظر : (الكاشف ، والتقريب وأصوله) .

١٩٩٥٦ ـ قط ١٦٣/٢ ، ٢٢٤ ، ٢٢٥ .

ويزاد : قط فيه ١٦٣/٢ : ثنا أبو عبيد القاسم بن إسماعيل ، ثنا محمد بن الوليد البسري ، نا عبد الوهاب ، نا أيوب ، عنه ، به .

(١) قوله : «كلهم ثقات» ليس في المطبوع .

(٢) قوله : «وكلهم ثقات» ليس في المطبوع .

(٣) ما بين الهلالين بياض في الأصل و(هـ) قدر كلمة ، ولا يقابله شيء في المطبوع .

ط لمالك ش للشافعي حم لأحمد عم لعبدالله بن أحمد مي للدارمي جا لابن الجارود

قلت : اختلف فيه على ابن المنكدر .

١٩٩٥٧ ـ حديث : «الخالُ وارثٌ» .
مي قط

مي في الفرائض : ثنا أبو نعيم ، ثنا شريك ، عن ليث ، عنه ، بهذا .

قط فيه : ثنا ابن صاعد ، ثنا محمد بن عمارة بن صبيح ، ثنا أبو نعيم ، به . وعن عبدالله بن محمد بن عبدالعزيز ، ثنا محمد بن عبدالواهب[1] . وعن الحسين بن إسماعيل ، ثنا محمد بن أحمد بن الجنيد ، ثنا أبو أحمد ، قالا : ثنا شريك ، عن ليث ، عن أبي هُبيرة ، عن أبي هريرة ، به . كذا قال .

١٩٩٥٨ ـ حديث : «إذا كان أحدُكم جالساً في الشمس فقلصت عنه ، فليَتَحَوَّل من مجلسه» .
حم

أحمد : ثنا عفان ، ثنا عبدالوارث ، عنه ، به .

288 ★ مروان بن الحكم بن أبي العاص ، عن أبي هريرة .

١٩٩٥٩ ـ حديث : في صلاة الخوف ، مطوّل .
طح كم ابن إسحاق حم خز

١٩٩٥٧ ـ مي ٢/٢٧٤ . قط ٤/٨٦ .

(١) «عبد الواهب» من الأصل و(هـ) وهو الصواب ، ووقع في المطبوع «عبد الوهاب» . وهو محمد بن عبد الواهب الحارثي . انظر : (سير أعلام النبلاء ١٤/٤٤١) .

١٩٩٥٨ ـ أحمد ٢/٣٨٣ .

288 ★ مروان بن الحكم بن أبي العاص بن أمية ، أبو عبد الملك الأموي ، الخليفة الأموي ، لا تثبت له صحبة ، من الثانية ، مات سنة ٦٥هـ . انظر : (الكاشف ، والتقريب وأصوله) .

١٩٩٥٩ ـ طح ١/٣١٤ . كم ١/٣٣٨ . أحمد ٢/٣٢٠ . وانظر الحديث المتقدم برقم (١٩٥٠٣ ، ص٣٧٠) .

ويزاد : خز في الصلاة ٢/٣٠١-٣٠٢ : نا محمد بن يحيى ، ثنا عبد الله بن يزيد المقرئ ، ثنا حيوة ، ثنا أبو الأسود أنه سمع عروة بن الزبير يحدث عن مروان بن الحكم أنه سأل أبا هريرة . . . فذكره .

طح في الصلاة : ثنا علي بن شيبة ، ثنا أبو عبدالرحمن المقرئ ، ثنا حَيْوَة وابن لَهِيعة ، قالا : ثنا أبو الأسود ، عن عروة ، عنه ، به .

كم في الخوف : ثنا محمد بن صالح بن هانئ ، ثنا محمد بن أحمد بن أنس ، ثنا عبدالله بن يزيد ، ثنا حَيْوَة بن شريح ، أنا أبو الأسود ، أنه سمع عروة يحدث ، عن مروان ، أنه سأل أبا هريرة : هل صليت مع رسول الله ﷺ صلاة الخوف؟ قال : نعم ، قال مروان : متى؟ فقال أبو هريرة : عام غزوة نجد . . . فذكره بطوله(١) .

رواه ابن إسحاق : عن أبي الأسود ، عن عروة ، عن أبي هريرة .

رواه أحمد : ثنا عبدالله بن يزيد(٢) ، ثنا حَيْوَة وابن لَهِيعة ، قالا : ثنا أبو الأسود ، سمع عروة بن الزبير ، عنه ، به .

289 ★ مسلم بن بُدَيْل ، عن أبي هريرة .

١٩٩٦٠ حب ـ حديث : جاء رجل إلى رسول الله ﷺ فذكر دَوْساً ، فقال : إنهم . . . فذكر رجالهم ونساءهم . . . الحديث .

حب في الثاني عشر من الخامس : أنا عبدالله بن محمد الأزدي ، ثنا إسحاق بن إبراهيم ، أنا النضر بن شُميل ، ثنا ابن عون ، عنه ، به .

---

(١) وقال : «هذا حديث صحيح على شرط الشيخين ، ولم يخرجاه» .

(٢) في المطبوع : «عبد الله بن يزيد المقبري» وهو خطأ . والصواب : عبد الله بن يزيد المقرئ . انظر ترجمته في : (التقريب وأصوله) .

289 ★ مسلم بن بُدَيْل العدوي ، ترجمه البخاري وابن أبي حاتم ولم يذكرا فيه جرحاً ولا تعديلاً . وذكره ابن حبان في الثقات . وقال : قال البخاري : يُعَدُّ في البصريين . انظر : (التاريخ الكبير ٢٥٥/٧ ، والجرح والتعديل ١٨١/٨ ، والثقات ٤٠٠/٥ ، وتعجيل المنفعة ص٣٩٩) .

١٩٩٦٠ ـ حب (الإحسان) ١٦٢/٢-١٦٣ .

290 ★ مسلم بن أبي مسلم الخَيَّاط ، عن أبي هريرة .

١٩٩٦١ ـ حم حديث : رأيتُ أبا هريرة ، ونحن غلمان نَجِيءُ الأعراب نقول : يا أعرابي نحن نبيع لك ، قال : دعوه فليبعْ سِلْعَته ، إنّ رسول الله ﷺ نهى أن يبيعَ حاضرٌ لبادٍ .

أحمد : ثنا رِبْعِيّ بن إبراهيم ، ثنا عبدالرحمن بن إسحاق ، عنه ، به .

291 ★ مسلم بن يسار أبو عثمان الطُّنْبُذي ، عن أبي هريرة .

١٩٩٦٢ ـ / حب حديث : «لو تعلمون ما أعلم لضحكتم قليلاً ولبكيتم كثيراً ، يظهر النفاق ، وتُرفع الأمانة . . .» الحديث . ٥/٢٥٨/ب

حب في التاسع والستين من الثالث : أنا عبدالله بن محمد بن سَلْم ، ثنا حرملة ابن يحيى ، ثنا ابن وهب ، أخبرني عمرو بن الحارث ، أنَّ خالد بن عبدالله الزَّبادي(١) حدثه ، عنه ، به .

---

290 ★ مسلم بن أبي مسلم الخَيَّاط المكي ، قال فيه أبو حاتم : ما أرى به بأساً ، وقال ابن سعد : كان قليل الحديث ، وذكره ابن حبان في الثقات . ويقال في نسبته : الخَيَّاط ، والخَبَّاط ، والحَنَّاط . انظر : (الجرح والتعديل ١٩٦/٨ ، والثقات ٣٩٨/٥ ، والمؤتلف والمختلف للدارقطني ٩٣٩/٢ ، والإكمال ٢٧٥/٣ ، وتعجيل المنفعة ص٤٠١) .

١٩٩٦١ ـ أحمد ٢٥٤/٢ .

291 ★ مسلم بن يسار المصري ، أبو عثمان الطنبذي ، مولى الأنصار ، قال فيه الدارقطني : يعتبر به . وقال الذهبي : ثقة . وقال الحافظ في التقريب : مقبول . وقد روى له مسلم في مقدمة كتابه . انظر : (الكاشف ، والتقريب وأصوله) .

١٩٩٦٢ ـ حب (الإحسان) ٢٤٩/٨ .

(١) «الزَبادي» ويقال : «الزيادي» . انظر : (الأنساب ٢٣٢/٦ ، مادة : الزَبادي) .

١٩٩٦٣ ـ حديث : «سيكون في آخر الزمان ناسٌ من أمتي ، يحدثونكم بما لم تسمعوا أنتم ولا آباؤكم ، فإياكم وإياهم» .
حب كم حم

حب في التاسع والستين من الثالث : أنا عمر بن محمد الهمداني ، ثنا أبو الطاهر ، ثنا ابن وهب ، أنا سعيد بن أبي أيوب ، عن أبي هانئ الخولاني ، عنه ، بهذا .

كم في العلم : ثنا محمد بن يعقوب ، ثنا ابن عبدالحكم ، ثنا ابن وهب ، به[1] .

١٩٩٦٤ ـ حديث : «من أُفْتِيَ بِفُتْيا من غير تَثَبُّتٍ ، فإنما إِثْمُه على من أفتاه» .
مي

مي في العلم : أنا عبدالله بن يزيد المقرئ ، ثنا سعيد بن أبي أيوب ، حدثني بكر ابن عمرو المَعَافري ، عن أبي عثمان ، بهذا . وهو طرف من الذي بعده .

١٩٩٦٥ ـ حديث : «من قال عليَّ ما لم أقل فليتبوأْ مقعده من النار ، ومن أُفْتِيَ بغير علم كان إِثْمُه على من أفتاه ، ومن أشارَ على أخيه بأمر . . .» الحديث .
كم حم خد

كم في العلم : أنا أبو العباس محمد بن يعقوب ، أنا ابن عبدالحكم ، ثنا ابن وهب ، أخبرني سعيد بن أبي أيوب ، عن بكر بن عمرو ، عن عمرو بن أبي نَعيمة ،

١٩٩٦٣ ـ حب (الإحسان) ٢٦٩/٨ . كم ١٠٣/١ .

ويزاد : أحمد ٣٢١/٢ : ثنا أبو عبد الرحمن المقرئ ، ثنا سعيد ، ثنا أبو هانئ حميد بن هانئ الخولاني ، عنه ، به . وانظر : (أطراف المسند ٥٧/٨ ، ح١٠٢٩٦) .

(١) وقال : «هذا حديث ذكره مسلم في خطبة الكتاب . . . صحيح على شرطهما جميعاً . . .» .

١٩٩٦٤ ـ مي ٥٣/١ .

١٩٩٦٥ ـ كم ١٠٢/١ ، ١٠٣ ، ١٢٦ . أحمد ٣٢١/٢ ، ٣٦٥ . الأدب المفرد بشرحه ٣٥٨/١ برقم ٢٥٩ .

عنه ، به . وعن محمد بن محمد بن عبدالله[١] ، ثنا يحيى بن عثمان بن صالح ، حدثني أبي ، ثنا يحيى بن أيوب ، عن بكر بن عمرو ، عن عمرو بن أبي نَعيمة رضيع عبدالملك بن مروان ، وكان امرأ صدق ، به وقال : احتج الشيخان برواته غير عمرو ، وقد وثقه بكر بن عمرو . وأعاده في العلم : عن عبدالله بن محمد بن إسحاق الفاكهي ، ثنا أبو يحيى بن أبي مَسَرَّة[٢] ، ثنا أبو عبدالرحمن المقرئ ، ثنا سعيد بن أبي أيوب بالجملة الثانية . ولم يذكر عمرو بن أبي نَعيمة في إسناده . وقال : صحيح على شرط الشيخين ولم يخرجاه ، ولا أعرف له علة .

قلت : علته الانقطاع ، ودَلَّ على قلة استحضاره ، حيث أخرجه قبل قليل بذكر عمرو بن أبي نَعيمة واستثناه ، ثم لما ساقه من الطريق الأخرى ، جزم بأنه على شرط الشيخين .

ويستفاد منه أن مراده بالشرط المذكور الرواة فقط ، مع قطع النظر عن الاتصال الذي هو الأصل الأول في الصحة ، وكذا ما فيه علة قادحة ، ومن ثَمَّ كان عندهم متساهلاً .

على أنه اختلف فيه على المقرئ ، فمنهم من أثبته في مسنده ، ومنهم من حذفه ، فممن حذفه : البخاري في «الأدب المفرد»[٣] . وقال : ثنا المقرئ من

---

(١) «عبد الله» من المطبوع وأصله المخطوط [١/٤٦/ب] وهو الصواب ، ووقع في الأصل و(هـ) : «يعقوب» . وهو محمد بن محمد بن عبد الله بن حمزة بن جميل أبو جعفر البغدادي . انظر : (تاريخ بغداد ٣/٢١٧ ، وترجمة شيخه يحيى بن عثمان بن صالح في سير أعلام النبلاء ١٣/٣٥٤) .

(٢) وقع في المطبوع : «ميسرة» بدل «مَسَرَّة» وهو تحريف ، وهو عبد الله بن أحمد أبو يحيى المكيّ . انظر : (سير أعلام النبلاء ١٢/٦٣٢) .

(٣) الأدب المفرد (١/٣٥٨ ، رقم ٢٥٩) .

كتابه[١] ، كأنه يشير إلى أن المقرئ حدث به من حفظه فزاد فيه عمرو بن أبي نعيمة ، وممن رواه عن المقرئ : الحسن بن سَلاّم السَوّاق رويناه في الأول من الثالث من فوائد ابن السماك ، ولم يذكر عمرو بن أبي نَعيمة في سنده أيضاً .

ورواه أحمد قال : ثنا عبدالله بن يزيد المقرئ من كتابه ، ثنا سعيد -يعني ابن أبي أيوب- حدثني بكر بن عمرو المَعَافري[٢] ، عن عمرو بن أبي نَعيمة ، عنه ، به . وعن يحيى بن غيلان ، عن رِشْدِين ، عنه ، نحوه[٣] . وقال في روايته : عن أبي عثمان جليس لأبي[٤] هريرة ، ولم يذكر عَمراً في السند[٥] .

٥/٢٥٩أ 292 ★ / مسلم لم يُنْسَب ، عن أبي هريرة .

وجزم ابن حبان في الثقات بأنه مسلم بن بُدَيْل العدوي[٦] .

١٩٩٦٦ حم ـ حديث : في الشرب قائماً .

---

(١) قوله «من كتابه» من الأصل و(هـ) وكتب فوقها على الأصل علامة التوقف : «كذا» وكتب في الحاشية : «حث لم أر لفظة من كتابه في أصلنا» . قلت : وليست في المطبوع .

(٢) في المطبوع : «المغافري» وهو خطأ . انظر : (التقريب وأصوله) .

(٣) أي عن بكرو بن عمرو .

(٤) في (هـ) : «عن أبي» وما أثبته من الأصل وأطراف المسند (٥٦/٨) والمطبوع .

(٥) كذا قال ، وفي المسند المطبوع (٣٦٥/٢) ذكر «عَمراً» في سنده .

292 ★ وكذلك قال الحافظ في تعجيل المنفعة ص١٩٣ ، ٣٩٩ في ترجمة الصلت بن غالب ومسلم بن بديل العدوي . وانظر ترجمة مسلم بن بديل المتقدمة برقم (289) .

(٦) «العدوي» من أطراف المسند (٥٧/٨) وهو الصواب ، ووقع في الأصل و(هـ) : «العقيلي» . ولم يذكر ابن حبان نسبته في الثقات . انظر : (التاريخ الكبير ٢٥٥/٧ ، والجرح والتعديل ١٨١/٨ ، والثقات ٤٠٠/٥ ، وتعجيل المنفعة ص٣٩٩) .

١٩٩٦٦ ـ أحمد ٢٦٠/٢ .

ط لمالك ش للشافعي حم لأحمد عم لعبدالله بن أحمد مي للدارمي جا لابن الجارود

أحمد : عن عبدالأعلى ، عن يونس بن عبيد ، عن الصلت بن غالب ، عنه ، به .

293 ★ المِسْوَر بن مَخْرَمَة ، عن أبي هريرة .

١٩٩٦٧ ـ حديث : «إن الله جعل الحق على لسان عُمَر وقلبه» .
حم

أحمد : ثنا نوح بن ميمون ، ثنا عبدالله -يعني العُمريَّ- عن جهم بن أبي الجهم ، عنه ، به .

294 ★ مضارب بن حَزْن ، عن أبي هريرة .

١٩٩٦٨ ـ حديث : «لا عدوى ولا هامة(١) ، وخير الطِّيَرة الفألُ ، والعينُ حقٌّ» .
حم خز

أحمد : ثنا إسماعيل ، ثنا سعيد الجُرَيري ، عنه ، به .

خز في التوكل : ثنا محمد بن عبدالأعلى ، ثنا بشر بن المفضل ، ثنا الجُرَيري ، به .

---

293 ★ المِسْوَر بن مَخْرَمَة بن نوفل بن أهيب الزهري ، أبو عبد الرحمن ، له ولأبيه صحبة ، مات سنة ٦٤هـ . انظر : (الكاشف ، والتقريب وأصوله) .

١٩٩٦٧ ـ أحمد ٢/٤٠١ .

294 ★ مضارب بن حَزْن -بفتح المهملة وسكون الزاي- ويقال : ابن بشير التميمي ، ويقال : العجلي ، أبو عبد الله البصري ، ومنهم من غاير بين التميمي والعجلي ، وبين ابن حزن وابن بشير ، مقبول من الثالثة . (التقريب وأصوله) .

١٩٩٦٨ ـ أحمد ٢/٤٨٧ .

(١) الهامة : الرأس ، واسم طائر ، وهو المراد هنا ، وذلك أنهم كانوا يتشاءمون بها ، وقيل : البومة . (النهاية ٥/٢٨٣) .

رواه حماد بن سلمة عن الجُرَيري ، عن[1] أبي عبدالله الجَسْري ، عن أبي هريرة ، وسيأتي[2] ، وهو طرف من الذي بعده .

١٩٩٦٩ ـ حديث : كنت أجيراً لبُسْرة بنت غَزْوان ، بعُقْبة رجلي وطعام بطني . . . الحديث . حب

حب في الثامن من الثالث : أنا محمد بن إسحاق بن إبراهيم ، ثنا يعقوب بن إبراهيم الدورقي ، ثنا ابن عُلَيَّة ، عن الجُرَيري ، عنه ، به .

295 ★ مُطَرِّف بن عبدالله بن الشِّخِّير ، عن أبي هريرة .

١٩٩٧٠ ـ حديث : أن رسول الله ﷺ سئل عن اللقطة؟ فقال : «تُعرِّف وَلا تُغَيِّب ولا تكتم[3] ، فإن جاء صاحبها ، وإلا فهو مال الله يؤتيه من يشاء» . كم

---

(١) في (هـ) : «وعن» بزيادة الواو وهي مقحمة . وأبو عبد الله الجَسْري هو حِمْيري بن بشير ، ثقة يرسل من الطبقة الثالثة . انظر : (التقريب وأصوله) .

(٢) انظر : (الإتحاف ١٦/ح٢٠٧٠٣) .

١٩٩٦٩ ـ حب (الإحسان) ٩/١٤٠-١٤١ .

295 ★ مُطَرِّف بن عبد الله بن الشِّخِّير العامري الحَرَشي ، أبو عبد الله البصري ، ثقة عابد فاضل ، من الثانية ، مات سنة ٩٥هـ . انظر : (الكاشف ، والتقريب وأصوله) .

١٩٩٧٠ ـ كم ٢/٦٤ .

(٣) في الأصل و(هـ) : «ولا تكتب» والصواب ما أثبته من المطبوع وأصله المخطوط [٢/٣٣/ب] وتحفة الأشراف (١٠/٣٧١ ، رقم ١٤٦١٣) .

كم في البيوع : أخبرني أحمد بن محمد العَنزي ، ثنا عثمان بن سعيد (ح) وأخبرني عبدالله بن موسى ، ثنا محمد بن أيوب ، قالا : ثنا موسى بن إسماعيل ، ثنا حماد ، عن سعيد الجُرَيري ، عن أبي[1] العلاء ، عنه ، بهذا . وقال : صحيح على شرط مسلم[2] .

١٩٩٧١ ـ حديث : في ذكر ليلة القدر .

في ترجمة : أبي نضرة ، عن أبي سعيد الخدري .

296 ★ المُطَّلب بن عبدالله بن حَنْطَب ، عن أبي هريرة .

١٩٩٧٢ خز ـ حديث : «إذا دخل أحدكم المسجد ، فلا يجلس حتى يركع ركعتين» .

خز في المساجد : ثنا الحسين بن عيسى البَسْطامي ، ثنا محمد بن أبي فُدَيك المدني[3] ، عن كثير بن زيد ، عنه ، به .

---

(١) سقط من المطبوع لفظ «أبي» وهو أبو العلاء يزيد بن عبد الله بن الشخير . انظر : (التقريب وأصوله) .

(٢) في الأصل «م» بدل «مسلم» وفي المطبوع زيادة : «ولم يخرجاه» .

١٩٩٧١ ـ انظر : (الإتحاف ٤٢٧/٥ ، ح٥٧٠٢) .

296 ★ المطلب بن عبد الله بن المطلب بن حنطب المخزومي ، صدوق كثير التدليس والإرسال . انظر : (الكاشف ، والتقريب وأصوله) .

١٩٩٧٢ ـ خز ٢٨٣/٢ .

(٣) «المدني» من المطبوع وهو الصواب ، وفي الأصل و(هـ) : «المديني» . وهو محمد بن إسماعيل بن مسلم بن أبي فُدَيك المدني . انظر : (التقريب وأصوله) .

١٩٩٧٣ ـ حديث : «أمرني جبريل برفع الصوت بالإهلال ، فإنه من شعار الحج» . خز كم حم

خز في الحج : ثنا الربيع بن سليمان ، أنا ابن وهب ، أخبرني أسامة بن زيد ، أن محمد بن عبدالله بن عمرو بن عثمان وعبدالله بن أبي لَبيد أخبراه ، عن المطلب ، بهذا . رواه سفيان الثوري : عن عبدالله بن أبي لَبيد ، عن المطلب ، عن خلاد بن السائب ، عن زيد بن خالد ، وقد مضى[1] ، وهو الصواب . هذا الحديث ليس في سماعنا .

كم فيه : ثنا أبو العباس محمد بن يعقوب ، أنا محمد بن عبدالله بن عبدالحكم ، أنا ابن وهب ، به . عقب حديث سفيان أيضاً ، وزعم أن الإسنادين جميعاً صحيحان[2] .

رواه أحمد : ثنا روح ، ثنا أسامة بن زيد ، به .

١٩٩٧٤ ـ حديث : «كان داود عليه السلام فيه غَيْرَةٌ شديدةٌ ، فكان إذا خَرَجَ أُغلقت الأبواب ، فلم يدخل على أهله أحدٌ حتى يرجع . . .» الحديث . حم

أحمد : ثنا قتيبة ، ثنا يعقوب بن عبدالرحمن ، عن عَمْرو بن أبي عَمْرو ، عنه ، به .

١٩٩٧٣ ـ خز ١٧٤/٤ . كم ٤٥٠/١ . أحمد ٣٢٥/٢ .

(١) انظر : (الإتحاف ١٥/٥ ، ح٤٨٨٠) . وعزاه لابن خزيمة ١٧٤/٤ وابن حبان ٤٣/٦ والحاكم ٤٥٠/١ وأحمد ١٩٢/٥ . ثم أشار إلى طريق «أسامة بن زيد» التي عند ابن خزيمة .

(٢) وقال : «ولم يخرج الشيخان هذا الحديث» .

١٩٩٧٤ ـ أحمد ٤١٩/٢ .

١٩٩٧٥ ـ حديث : «توضؤوا مما مست النار» .
طح حم

طح في الطهارة : ثنا ابن خزيمة ، ثنا مسلم بن إبراهيم ، ثنا أبان بن يزيد . وعن ابن أبي داود ، ثنا أبو مَعْمَر ، ثنا عبدالوارث ، عن حُسَيْن المُعَلِّم ، كلاهما عن يحيى ابن أبي كثير ، عن عبدالرحمن بن عمرو الأوزاعي ، عنه ، به .

رواه أحمد : وفيه قصة : ثنا عبدالصمد ، ثنا أبي ، به .

١٩٩٧٦ ـ حديث : أنَّهم كانوا يحملون اللَّبِن لَبِن المسجد ، ورسول الله ﷺ معهم . . . الحديث : «لا عَيْشَ إلا عَيْشُ الآخرة» .
حم

أحمد : ثنا سعيد بن منصور ، ثنا يعقوب بن عبدالرحمن ، عن عمرو بن [أبي](١) عمرو ، عن ابن عبدالله بن حَنْطَب ، به .

١٩٩٧٧ ـ / حديث : «مَنْ كان هَيِّناً لَيِّناً حَرَّمَه اللهُ على النّارِ» . ٥/٢٥٩/ب
كم

كم في العلم : أنا أبو حامد أحمد بن محمد بن شعيب ، ثنا سهل بن عمار ، ثنا محاضر بن المُوَرِّع ، ثنا سعد بن سعيد الأنصاري ، عن عمرو بن أبي عمرو ، عنه ، بهذا . وقال : صحيح على شرط مسلم(٢) ، ولم يخرجاه .

قلت : وسهل بن عمار ذكره الحاكم في «تاريخ نيسابور» ونقل عن إبراهيم بن عبدالله السعدي أنه كذبه(٣) ، فهذا عجب منه ، كيف خفي عليه حاله هنا؟ حتى

١٩٩٧٥ ـ طح ٦٣/١ . أحمد ٥٢٩/٢ .

١٩٩٧٦ ـ أحمد ٣٨١/٢ .

(١) ما بين المعقوفين زيادة من المطبوع . وهو عمرو بن أبي عمرو : ميسرة المدني . انظر : (تهذيب الكمال وفروعه) .

١٩٩٧٧ ـ كم ١٢٦/١ .

(٢) في الأصل «م» بدل «مسلم» .

(٣) انظر : (لسان الميزان ١٢١/٣) .

أخرج حديثه في المستدرك؟! وفي الباب حديث عن ابن مسعود لا بأس بسنده ، رواه الترمذي وابن حبان(١) .

١٩٩٧٨ ـ حديث : «رُبَّ أَشْعَثَ أَغْبَرَ ذي طِمْرَيْنِ(٢) ، يَنْبو عن أَعْيُنِ النّاسِ ، لو أَقْسَمَ على اللهِ لأَبَرَّه» . كم

كم في الرقاق : أنا أبو بكر ، أنا الحسن بن علي بن زياد ، ثنا إبراهيم بن حمزة ، ثنا عبدالعزيز بن أبي حازم ، عن كثير بن زيد ، عنه ، بهذا . وقال : صحيح الإسناد(٣) .

297 ★ المُطَوِّس ، عن أبي هريرة .

١٩٩٧٩ ـ حديث : «مَنْ أَفْطَرَ يوماً من شهرِ رمضانَ ، من غيرِ رخصةٍ ولا مرض ، فَلا يَقْضِيهِ(٤) صِيامُ الدَّهْرِ كُلِّهِ ولو صامَ الدَّهْرَ» . مي خز قط حم

مي في الصيام : عن محمد بن يوسف ، عن سفيان . وعن أبي الوليد ، عن شعبة ، كلاهما عن حبيب بن أبي ثابت ، عن عمارة بن عمير ، عن ابن المُطَوِّس ،

---

(١) الترمذي (٦٥٤/٤ ، رقم ٢٤٨٨) كتاب صفة القيامة : باب (٤٥) . والإحسان (٣٤٦/١) .
١٩٩٧٨ ـ كم ٣٢٨/٤ .

(٢) الطِّمْر : الثوبُ الخَلَق . انظر : (النهاية ١٣٨/٣) .

(٣) وقال : «أظن مسلماً أخرجه من حديث حفص بن عبد الله بن أنس» .

297 ★ المُطَوِّس ، ويقال : أبو المُطَوِّس ، عن أبي هريرة ، مجهول ، من الرابعة . انظر : (الكاشف ، والتقريب وأصوله) .
١٩٩٧٩ ـ مي ٣٤٣/١ . خز ٢٣٨/٣ . قط ٢١١/٢ . أحمد ٣٨٦/٢ ، ٤٥٨ ، ٤٤٢ ، ٤٧٠ .

(٤) «فلا يقضيه» من سنن الدارمي (٣٤٣/١) وهو الصواب ، فما في الأصل و(هـ) : «فلن يقضه» فخطأ .

ط لمالك ش للشافعي حم لأحمد عم لعبدالله بن أحمد مي للدارمي جا لابن الجارود

عن أبيه ، به . لم يذكر سفيان في روايته : عمارة ، قال : عن حبيب ، عن ابن المُطَوِّس .

خز فيه : عن محمد بن بشار ، عن محمد بن جعفر وابن أبي عدي وأبي داود -فرقهم- [و][1] عن محمد بن عبدالأعلى الصنعاني ، عن خالد بن الحارث ، أربعتهم[2] عن شعبة ، به . وزاد أبو داود : قال شعبة : قال حبيب : فلقيت أبا المُطَوِّس فحدثني ، به . ليس في السماع .

قط فيه : ثنا أبو بكر بن زياد النيسابوري ، ثنا إبراهيم بن مرزوق ، ثنا أبو أحمد ، ثنا سفيان ، به .

رواه أحمد : عن بهز ومحمد بن جعفر ، كلاهما عن شعبة . وعن وكيع ويحيى ابن سعيد وعبدالرحمن ويزيد وأبي نعيم ، كلهم عن سفيان[3] ، كلاهما عن حبيب ابن أبي ثابت ، عن عمارة بن عمير ، عن ابن[4] المُطَوِّس ، عن أبيه ، به . في حديث يحيى وعبدالرحمن وأبي نعيم : قال حبيب : فلقيت ابن المُطَوِّس فحدثني . ولم يذكر

---

(١) ما بين المعقوفين ساقط من الأصل و(هـ) والصواب إثباته كما في المطبوع . وهو شيخ الحافظ ابن خزيمة . انظر : (سير أعلام النبلاء ٣٦٥/١٤ ، وتهذيب الكمال وفروعه) .

(٢) قوله «أربعتهم» هو الصواب ، ووقع في الأصل و(هـ) : «ثلاثتهم» ، وهم : محمد بن جعفر وابن أبي عدي وأبو داود وخالد بن الحارث .

(٣) «سفيان» من المطبوع وهو الصواب ، ووقع في الأصل و(هـ) : «شيبان» . انظر : (تحفة الأشراف ٣٧٢/١٠ ، رقم ١٤٦١٦ ، وجامع المسانيد : جزء أحاديث أبي هريرة ق١٦٠/أ ، وأطراف المسند ٥٩/٨ ، ح١٠٣٠٤ والتعليق عليه ، وتهذيب الكمال وفروعه) .

(٤) سقطت : «ابن» من (هـ) . وجاء في المطبوع (٣٨٦/٢ ، ٤٥٨ ، ٤٧٠) في روايتي بهز وأبي نعيم : «عن أبي المطوس» وكلاهما صواب ، فإن ابن المُطَوِّس هو أبو المُطَوِّس واسمه يزيد ، وقيل : عبد الله . انظر : (التقريب وأصوله) .

وكيع ولا يزيد : عمارة . وليس في حديث شعبة سماع حبيب له من ابن المُطَوِّس .

298 ★ معاوية بن أبي عَيَّاش ، عن أبي هريرة .

١٩٩٨٠ ـ حديث : أن رجلاً من أهل البادية طَلَّقَ امرأته ثلاثاً . . . الحديث ، وفيه : قال ابن عباس لأبي هريرة : أَفْتِهِ فقد جاءتك مُعْضِلةٌ ، فقال : الواحدة تبينها ، والثلاث تحرمها . . . وفيه قصة له مع ابن الزبير .
طح

طح في النكاح : ثنا يونس ، أنا ابن وهب ، أن مالكاً أخبره ، عن يحيى بن سعيد ، أن بُكَير بن الأشج أخبره ، عنه ، به .

299 ★ معاوية بن قُرَّة ، عن أبي هريرة .

١٩٩٨١ ـ حديث : «مَنْ لم يُوتِرْ فليس مِنَّا» .
حم

أحمد : ثنا وكيع ، حدثني خليل بن مُرَّة ، عنه ، به .

300 ★ معاوية بن مُعَتِّب الهُذَلي ، عن أبي هريرة .

---

298 ★ معاوية بن أبي عيَّاش الزُّرَقي الأنصاري المدني ، ترجمه البخاري في تاريخه وابن أبي حاتم ولم يذكرا فيه جرحاً ولا تعديلاً ، وكذلك نقله العيني في مغاني الأخيار عن ابن أبي حاتم . وذكره ابن حبان في الثقات . انظر : (التاريخ الكبير ٣٣٢/٧ ، والجرح والتعديل ٣٨٠/٨ ، والثقات ٤٦٧/٧ ، ومغاني الأخيار ص٤٠٧) .

١٩٩٨٠ ـ طح ٥٧/٣ .

299 ★ معاوية بن قرّة بن إياس بن هلال المُزني ، أبو إياس البصري ، ثقة ، من الثالثة ، مات سنة ١١٣هـ . انظر : (الكاشف ، والتقريب وأصوله) .

١٩٩٨١ ـ أحمد ٤٤٣/٢ .

300 ★ معاوية بن مُعَتِّب ، ويقال : ابن مغيث ، ويقال : ابن عتبة الهُذَلي . وقال الحافظ ابن حجر : ولم أر من ضبط أباه بالغين المعجمة ثم المثلثة . ذكره ابن حبان في ثقات التابعين ، وقال =

ط لمالك ش للشافعي حم لأحمد عم لعبدالله بن أحمد مي للدارمي جا لابن الجارود

٥/٢٦٠ أ

١٩٩٨٢ - / حديث : سألت رسول الله ﷺ : ماذا رَدَّ إليكَ رَبُّكَ في الشفاعة؟ فقال : «والذي نفسي بيده ، لقد ظننت أنك أول من يسألني عن ذلك ، لما رأيت من حرصك على العلم . . .» الحديث .

خز حب كم حم

خز في التوحيد : ثنا محمد بن عبدالله بن عبدالحكم ، ثنا أبي وشعيب بن الليث ، قالا : ثنا الليث ، عن يزيد بن أبي حبيب ، عن سالم بن أبي سالم[1] ، عنه ، به . وعن يونس بن عبدالأعلى ، ثنا ابن وهب ، أخبرني ابن لَهِيعة ، عن ابن أبي حبيب ، عن أبي الخير . وعن سالم بن أبي سالم الجَيْشاني[2] ، كلاهما عن معاوية ، به . وعن يونس ، عن ابن وهب ، عن عمرو بن الحارث ، عن يزيد بن أبي حبيب ، عن أبي سالم ، عن ابن مُعَتِّب ، به .

قال ابن خزيمة : ليس ابن لهيعة من شرطنا ، ورواية الليث أوقع على القلب من رواية عمرو بن الحارث ، إنما الخبر عن سالم بن أبي سالم لا عن أبي سالم ، اللهم إلا

= العجلي : مصري تابعي ثقة . وترجمه البخاري وابن أبي حاتم فلم يوردا فيه جرحاً ولا تعديلاً . وقال الحسيني : مجهول . انظر : (الثقات ٤١٣/٥ ، ومعرفة الثقات ٢٨٥/٢ ، والتاريخ الكبير ٣٣١/٧ ، والجرح والتعديل ٣٧٩/٨ ، والإكمال للحسيني ص٤١٤ ، وتعجيل المنفعة ص٤٠٧ ، ومشتبه النسبة ص٦٠٨) .

١٩٩٨٢ - خز ٢٩٠ ، ٢٩١ ، ٣٠٦ . حب (الإحسان) ١٣١/٨ . كم ٦٩/١-٧٠ . أحمد ٣٠٧/٢ ، ٥١٨ .

(١) وقع في المطبوعة : سالم بن أبي الجعد . ومثله في الطبعة التي حققها د/ الشهوان (٦٩٦/٢-٦٩٧) . ولعل الصواب ما في الأصل و(هـ) وبدليل السياق في المطبوعتين أيضاً . وانظر أسانيد التخريج بعده .

(٢) في المطبوع : «الحبشاني» وهو خطأ . وهو سالم بن أبي سالم : سفيان بن هانئ الجَيْشاني . انظر : (التقريب وأصوله) .

خز لابن خزيمة عه لأبي عوانة طح للطحاوي حب لابن حبان قط للدارقطني كم للحاكم

أن يكون سالم يكنى[١] أيضاً أبا سالم ، فالله أعلم . وعن محمد بن بشار ، ثنا عثمان ابن عمر ، أنا عبدالحميد بن جعفر ، عن يزيد -وهو ابن أبي حبيب- عن معاوية بن معتب . كذا قال : ولم يذكر لا سالماً ولا أبا سالم .

حب في الخامس والسبعين من الثالث : أنا عبدالله بن محمد بن سلم ، ثنا حرملة ، ثنا ابن وهب ، أخبرني عمرو بن الحارث ، به .

كم في الإيمان : ثنا أبو بكر بن إسحاق الفقيه ، ثنا أحمد بن إبراهيم بن ملحان ، ثنا يحيى بن بكير ، ثنا الليث ، به[٢] .

رواه أحمد : عن هاشم[٣] والخزاعي ، كلاهما عن ليث . وعن عثمان بن عمر ، عن عبدالحميد بن جعفر ، كلاهما عن يزيد بن أبي حبيب ، عن سالم بن أبي سالم[٤] ، عنه ، به .

301 ★ معاوية المَهْري ، عن أبي هريرة .

١٩٩٨٣ ـ حديث : نهى رسول الله ﷺ عن ثمن الكلب ، وكسب الحجام ، حم

---

(١) في المطبوع : «كنيته» .

(٢) وقال : «هذا حديث صحيح الإسناد . . .» .

(٣) «هاشم» من الأصل والمطبوع وأطراف المسند (٦٠/٨ ، ح١٠٣٠٦) ووقع في (هـ) : «هشام» . وهو هاشم بن القاسم بن مسلم الليثي البغدادي . انظر : (تهذيب الكمال وفروعه) .

(٤) في رواية «عثمان بن عمر» من المسند المطبوع (١٥٨/٢) لم يذكر «سالماً» بين «يزيد» وبين «معاوية» .

301 ★ معاوية المَهْري ، ذكره البخاري في تاريخه وابن أبي حاتم ولم يذكرا فيه جرحاً ولا تعديلاً . وذكره ابن حبان في الثقات . انظر : (التاريخ الكبير ٣٣١/٧ ، والجرح والتعديل ٣٨٠/٨ ، والثقات ٤١٤/٥) .

١٩٩٨٣ ـ أحمد ٣٣٢/٢ .

وعن كسب عسب الفحل .

أحمد : ثنا عبدالصمد ، ثنا القاسم بن الفضل ، حدثني أبي ، عنه(١) ، به(٢) .

302 ★ مَعْبَد بن عبدالله بن هشام بن زهرة ، عن أبي هريرة .

١٩٩٨٤ ـ حديث : أوصاني خليلي بثلاث ، لا أدعهن حتى أموت : أوصاني حم **بركعتي الضحى ، وبصيام ثلاثة أيام من كل شهر ، وأن لا أنام إلا على وتر .**

أحمد : ثنا عبدالله بن يزيد ، ثنا حَيْوَة ، حدثني أبو عَقِيل زهرة بن معبد ، عن أبيه ، به .

303 ★ معروف الأزدي ، عن أبي هريرة .

١٩٩٨٥ ـ حديث : [أوصاني خليلي ﷺ أن لا أنام إلا على وتر](٣) . حم

---

(١) وقع في المطبوع : «ثنا القاسم بن الفضل ، حدثني أبو معاوية المهري» وفيه سقط وزيادة ، لأن معاوية المهري يروي عنه الفضل بن معدان والد القاسم ، كما في المصادر المتقدمة في ترجمة معاوية .

(٢) وله طريق أخرى في مرويات : رجل من مهرة عن أبي هريرة في الإتحاف [٦/٧/ب] وعزاه لأحمد أيضاً .

302 ★ معبد بن عبد الله بن هشام بن زهرة بن عثمان التيمي ، مقبول ، من الرابعة . انظر : (الكاشف ، والتقريب وأصوله) .

١٩٩٨٤ ـ أحمد ٥٢٦/٢ .

303 ★ معروف الأزدي ، ذكره البخاري في تاريخه وابن أبي حاتم ولم يذكرا فيه جرحاً ولا تعديلاً ، وذكره ابن حبان في الثقات . انظر : (التاريخ الكبير ٤١٣/٧ ، والجرح والتعديل ٣٢١/٨ ، والثقات ٤٣٩/٥ ، والإكمال للحسيني ص٤١٦ ، وتعجيل المنفعة ص٤٠٨) .

١٩٩٨٥ ـ أحمد ٣٤٧/٢ . وانظر الحديث الذي قبله .

(٣) ما بين المعقوفين من المطبوع وأطراف المسند (٦١/٨ ، حديث ١٠٣٠٨) ومكانه بياض في الأصل و(هـ) وكتب على الأصل علامة التوقف : «كذا» .

أحمد : ثنا [عفان ، ثنا همام](١) ثنا محمد بن واسع ، عنه ، به .

304 ★ المغيرة بن أبي بُرْدَة من بني عبدالدار ، عن أبي هريرة .

١٩٩٨٦ ـ حديث : «هو الطهور ماؤه ، الحل ميتته» وفيه قصة في السؤال عن ماء البحر . مي خز جا حب قط كم حم ط

مي في الطهارة ، والذبائح : أنا محمد بن المبارك ، عن مالك قراءةً ، عن صفوان ابن سليم ، عن سعيد بن سلمة من آل الأزرق ، أن المغيرة أخبره ، به . وعن الحسن ابن أحمد الحَرَّاني ، عن محمد بن سلمة ، عن محمد بن إسحاق ، عن يزيد بن أبي حبيب ، عن الجُلاَح ، عن عبدالله بن سعيد المخزومي ، عن المغيرة بن أبي بُرْدَة ، عن أبيه ، نحوه . كذا قال .

خز فيه : عن يونس بن عبدالأعلى ، عن ابن وهب . وعن يحيى(٢) بن حكيم ، عن بشر بن عمر ، كلاهما عن مالك ، به .

جا فيه : عن محمد بن يحيى ، عن بشر بن عمر ، به .

---

(١) ما بين المعقوفين من المطبوع ، ومكانه بياض في الأصل و(هـ) وكتب في الأصل علامة التوقف : «كذا» .

304 ★ المغيرة بن أبي بُرْدَة ، ويقال : ابن عبد الله بن أبي بُرْدَة ، وقَلَبَه بعضهم ، وثقه النسائي ، من الثالثة ، مات بعد ١٠٠هـ . انظر : (الكاشف ، والتقريب وأصوله) .

١٩٩٨٦ ـ مي ١٥١/١ ، ١٨/٢-١٩ . خز ٥٩/١ . جا ص٢٥ . حب (الإحسان) ٣٣٧/٧ . قط ٣٦/١ . كم ١٤٠/١ ، ١٤١ ، ١٤٢ . أحمد ٢٣٧/٢ ، ٣٦١ ، ٣٧٨ ، ٣٩٢ .

ويزاد : مالك في الطهارة (٢٢/١) : عن صفوان بن سُليم ، عن سعيد بن سلمة ، عنه ، به .

(٢) إسناد «يحيى بن حكيم» لم أقف عليه في المطبوع من صحيح ابن خزيمة لكنه أشار إليه بقوله (٥٩/١) : «وقال يحيى بن حكيم : عن صفوان . . .» فلعله ساقط من المطبوع . والله أعلم .

ط لمالك ش للشافعي حم لأحمد عم لعبدالله بن أحمد مي للدارمي جا لابن الجارود

حب في الثالث والثلاثين من الرابع ، وفي الخامس والستين من الثالث : أنا الفضل بن الحُبَاب ، ثنا القَعْنَبي ، عن مالك ، به .

٥ / قط في الطهارة : ثنا الحسين بن إسماعيل ، ثنا أحمد بن إسماعيل (ح) قال الحسين[١] : وثنا يعقوب بن إبراهيم ، ثنا عبدالرحمن بن مهدي (ح) قال : وثنا أحمد ابن منصور ، ثنا القَعْنَبي ، ثلاثتهم عن مالك ، به . ٢٦٠/ب

كم فيه : ثنا أبو العباس ، ثنا[٢] محمد بن عبدالله بن عبدالحكم وبحر بن نصر ، قالا : ثنا ابن وهب ، به . وعن الحسن[٣] بن يعقوب ، ثنا يحيى بن أبي طالب ، ثنا عبدالوهاب بن عطاء (ح) قال : وأخبرني أبو بكر بن أبي نصر ، ثنا أحمد بن محمد ابن عيسى ، ثنا القَعْنَبي ، كلاهما[٤] عن مالك ، به . وعن أبي بكر بن إسحاق ، أنا عبدالله بن أيوب بن زاذان ، ثنا محمد بن المنهال ، ثنا يزيد بن زُرَيْع ، ثنا عبدالرحمن ابن إسحاق ، عن صفوان بن سليم ، به . وعن الكِيْلِيْني ، ثنا سعيد بن أبي كثير[٥] ابن يحيى بن حميد بن نافع الأنصاري ، ثنا إسحاق بن إبراهيم هو المدني ، عن صفوان ، به . وعن علي بن حمشاذ ، أنا عبيد بن عبدالواحد ، ثنا يحيى بن بُكير[٦] ،

---

(١) في المطبوع : «المحاملي» وهو الحسين بن إسماعيل بن محمد الضبي البغدادي المَحَاملي . انظر : (تاريخ بغداد ٨/١٩-٢٣ ، وسير أعلام النبلاء ١٥/٢٥٨-٢٦٣) .

(٢) قوله «ثنا» ساقط من المطبوع ، وهو في أصله المخطوط [١/٦٥/أ] نسخة رواق المغاربة .

(٣) قوله : «بن عبد الله بن عبد الحكم وبحر بن نصر ، قالا : ثنا ابن وهب ، به . وعن الحسن» ساقط من المطبوع ، وهو في أصله المخطوط [١/٦٥/أ] . وانظر : (السنن الكبرى للبيهقي ٩/٢٥٢) .

(٤) في المطبوع : «كلهم» .

(٥) «سعيد بن أبي كثير» من الأصل و(هـ) ، وفي المطبوع : «سعيد بن كثير» ، وجاء في ترجمة شيخه من تهذيب الكمال ٢/٣٦٣-٣٦٤ : «سعيد بن يحيى بن كثير الأنصاري» .

(٦) «بكير» من الأصل و(هـ) مخطوط المستدرك [١/٦٥/ب] وهو الصواب ، ووقع في المطبوع : «بكر» . وهو يحيى بن عبد الله بن بُكير المخزومي المصري . انظر : (تهذيب الكمال وفروعه) .

ثنا الليث ، عن يزيد بن أبي حبيب ، عن الجُلاَح ، أن ابن سلمة المخزومي حدثه ، [أن المغيرة بن أبي بردة أخبره](١) أنه سمع أبا هريرة ، به . وعن علي بن حمشاذ ، ثنا عبيد بن عبدالواحد ، أنا ابن أبي مريم ، أخبرني يحيى بن أيوب ، حدثني خالد بن يزيد ، أن يزيد بن محمد القرشي ، حدثه عن المغيرة ، به .

رواه أحمد : عن عبدالرحمن وأبي سلمة ، كلاهما عن مالك(٢) ، عن صفوان بن سليم ، عن سعيد بن سلمة من آل ابن الأزرق ، عنه ، به . وعن قتيبة بن سعيد ، عن ليث بن سعد ، عن الجُلاَح أبي كثير ، عن المغيرة بن(٣) أبي بردة ، عن أبي هريرة بمعناه . وعن حسين ، عن أبي أويس ، عن صفوان بن سليم ، عن سعيد بن سلمة ، عن أبي بردة بن عبدالله أحد بني عبدالدار ، عنه ، به . كذا قال .

قلت : وأبو بردة هو المغيرة بن أبي بردة ، وهو أبو بردة المغيرة بن عبدالله بن أبي بردة ، نسب في رواية مالك إلى جده ، وسُمِّي ونُسِب في رواية أبي أُويس إلى أبيه وكُني .

305 ★ المغيرة بن حكيم ، عن أبي هريرة .

١٩٩٨٧ ـ حديث : ما كان أحدٌ أحفظ لحديث رسول الله ﷺ منِّي ، إلاَّ ما
طح

---

(١) ما بين المعقوفين من المطبوع . وهو ساقط من الأصل و(هـ) . وانظر سياق الأسانيد وسياقها .

(٢) وقع في المسند المطبوع (٢/٢٣٧) : «ثنا عبد الرحمن بن مالك» وصوابه : «ثنا عبد الرحمن عن مالك» .

(٣) وقع في المسند المطبوع (٢/٣٧٨) . «عن» بدل «بن» وهو خطأ .

305 ★ المغيرة بن حكيم الأبناوي الصَّنْعَاني ، ثقة ، من الرابعة . انظر : (الكاشف ، والتقريب وأصوله) .

١٩٩٨٧ ـ طح ٤/٣١٨ ، ٣١٩ .

كان من عبدالله بن عَمْرو . . . الحديث . وفيه : استأذنه ، فأذن له .

طح في الكراهة : ثنا ابن أبي داود ، ثنا الوَهْبي ، ثنا ابن إسحاق ، عن عمرو بن شعيب ، عنه وعن مجاهد ، أنهما سمعا أبا هريرة ، بهذا . وعن يونس ، أنا ابن وهب ، أخبرني عبدالرحمن بن سلمان(١) ، عن عقيل بن خالد ، عن المغيرة بن حكيم بنحو منه .

وقد تقدم في ترجمة : مجاهد ، عن أبي هريرة(٢) .

306 ★ مكحول الشامي(٣) ، عن أبي هريرة .

ولم يسمع منه .

١٩٩٨٨ ـ حديث : أن رجلاً قال : يا رسول الله ، رجل يريد الجهاد في سبيل الله ، وهو يبتغي من عرض الدنيا؟ قال : «لا أجر له . . .» الحديث . حب

---

(١) وقع في المطبوع : «سليمان» بدل «سلمان» وهو خطأ ، وهو : عبد الرحمن بن سلمان الحجْري . انظر (التقريب وأصوله) .

(٢) تقدم حديثه برقم (١٩٧٤٧ و ١٩٧٥٧ ، ص٤٨٩ ، ٤٩٤) .

306 ★ مكحول الشامي ، أبو عبد الله ، ثقة فقيه كثير الإرسال ، وروايته عن أبي هريرة مرسلة . انظر : (الكاشف ، والتقريب وأصوله) .

(٣) في الأصل و(هـ) زيادةٌ خطأً ، ونصها «مكحول الشامي من بني عامر بن لؤي» .

١٩٩٨٨ ـ حب (الإحسان) ٧٣/٧ . قلت : كذا أورد المصنف الحديث هنا ، وصوابه أنه من رواية «ابن مكرز عن أبي هريرة» كما في تحفة الأشراف (٩٨/١١ ، حديث ١٥٤٨٤) ومثله في موارد الظمآن للهيثمي ص (٣٨٦) وقد بينه الإمام أحمد في مسنده (٣٦٦/٢) فسماه «يزيد بن مكرز» وتبعه المصنف فذكر الحديث فيه على الصواب ، وسيأتي برقم (٢٠٢٧٣ ، ص٧٢٨) وعزاه لأحمد . فتنبه . وانظر تهذيب الكمال ترجمة «أيوب بن عبد الله بن مكرز» .

حب في الخامس والستين من الثالث : أنا الحسن بن سفيان ، ثنا حبان بن موسى ، ثنا عبدالله ، أنا ابن أبي ذئب ، عن القاسم بن عباس ، عن بكير بن عبدالله ابن الأشج ، عنه ، به .

١٩٩٨٩ ـ حديث : «لا يؤمن العبدُ الإيمانَ كُلَّه حتى يترك الكذبَ في المزاحةِ ، ويترك المِراءَ[١] وإنْ كان صادقاً» . حم

أحمد : عن حُجين بن المثنى وسُرَيْج بن النعمان ، عن عبدالعزيز بن أبي سلمة ، عن منصور بن آذِين[٢] ، عنه ، به .

١٩٩٩٠ ـ حديث : «العينُ حقٌّ ، ويحضرها الشيطان[٣] وحسد ابن آدم» . حم

أحمد : ثنا ابن نُمَيْر ، ثنا ثَوْر ، عنه ، به .

٥/٢٦١أ

307 ★ / المنذر بن مالك بن قُطَعة أبو نَضْرة العبدي ، عن أبي هريرة .

١٩٩٨٩ ـ أحمد ٢/٣٥٢-٣٥٣ ، ٣٦٤ .

(١) «المراء» من المطبوع وأطراف المسند (٦٢/٨ ، ح١٠٣١٠) وجامع المسانيد [جزء أحاديث أبي هريرة : ق١٩١/أ] ومجمع الزوائد (٩٢/١) وهو الصواب ، وتحرف في الأصل و(هـ) إلى : «الرياء» . والمِرَاء : الجِدَال .

(٢) «آذِين» من المطبوع (٣٦٤/٢) وأطراف المسند (٦٢/٨ ، ح١٠٣١٠) وجامع المسانيد [جزء أحاديث أبي هريرة : ق١٩١/أ] ومجمع الزوائد (٩٢/١) وهو الصواب ، ووقع في الأصل و(هـ) : «إدريس» وجاء في المطبوع (٣٥٢/٢) : «زاذان» وهو خطأ . انظر ترجمته في (الإكمال ص٤٢٠ ، وتعجيل المنفعة ص٤١٢) .

١٩٩٩٠ ـ أحمد ٤٣٩/٢ .

(٣) في المطبوع : «ويحضر بها الشيطان» .

307 ★ المنذر بن مالك بن قُطَعة العبدي العَوَقي ، أبو نضرة ، ثقة ، من الثالثة ، مات سنة ١٠٨ أو ١٠٩هـ . انظر : (الكاشف ، والتقريب وأصوله) .

١٩٩٩١ ـ حب حديث : «لا تباشرُ المرأةُ المرأةَ ، ولا الرجلُ الرجلَ ، إلا الوالدُ الولدَ[١]» .

حب في الرابع والعشرين من الثاني : أنا عبدالله بن محمد الأزدي ، ثنا إسحاق ابن إبراهيم ، ثنا وكيع ، أنا سفيان ، عن الجُرَيْرِي ، عنه ، بهذا .

308 ★ منصور بن أبي منصور ، عن أبي هريرة .

١٩٩٩٢ ـ طح حديث : أنه استُفْتِيَ في صبيٍّ مولود [مات][٢] أيُصَلّى عليه؟ قال : نعم .

طح في الجنائز : ثنا يونس ، أنا ابن وهب ، عن ابن لَهِيعة ، عن يزيد بن أبي حبيب ، عنه ، بهذا . موقوف .

309 ★ موسى بن طلحة ، عن أبي هريرة .

١٩٩٩٣ ـ حب حم حديث : جاء أعرابيٌّ إلى رسولِ الله ﷺ بأرنبٍ قد شواها ، وجاء معها بأدمها . . . الحديث ، وفيه : «إنْ كنتَ صائماً فصُم أيامَ الغُرِّ» .

١٩٩٩١ ـ حب (الإحسان) ٤٤١/٧ .

(١) في الأصل و(هـ) : «الوالد والولد» بزيادة الواو ، وما أثبته من المطبوع وموارد الظمآن (ص٤٨٢ ، رقم ١٩٦٢) .

308 ★ منصور بن أبي منصور ، قال الذهبي : مجهول . وذكره ابن حبان في الثقات . انظر : (الثقات ٤٢٩/٥ ، والميزان ١٨٨/٤ ، ومغاني الأخيار ص٤١٦) .

١٩٩٩٢ ـ طح ٥٠٩/١ .

(٢) ما بين المعقوفين من المطبوع .

309 ★ موسى بن طلحة بن عبيد الله التيمي ، أبو عيسى أو أبو محمد المدني ، نزيل الكوفة ، ثقة جليل ، من الثانية ، مات سنة ١٠٣هـ . انظر : (الكاشف ، والتقريب وأصوله) .

١٩٩٩٣ ـ حب (الإحسان) ٢٦٣/٥ . أحمد ٣٣٦/٢ ، ٣٤٦ .

حب في النوع الثاني من القسم الأول : أنا أحمد بن علي بن المثنى ، ثنا محمد ابن أبي بكر المقدّمي ، ثنا أبو عَوانَة ، عن عبدالملك بن عُمَيْر ، عنه ، به .

رواه أحمد : عن أبي الوليد وعفان ، كلاهما عن أبي عَوانَة ، به .

١٩٩٩٤ ـ حديث : لما نزلت هذه الآية ﴿ وَأَنذِرْ عَشِيرَتَكَ ٱلْأَقْرَبِينَ ﴾(١) جمع رسول الله ﷺ قريشاً . . . الحديث . طح حب حم

طح في الوصايا : ثنا ابن مرزوق ، ثنا أبو الوليد وعثمان(٢) ، قالا : ثنا أبو عَوانَة ، عن عبدالملك بن عُمَيْر ، عنه ، به .

حب في الخامس والأربعين من الخامس : أنا الحسين بن عبدالله القطان ، ثنا حكيم بن سيف الرّقي ، ثنا عبيدالله بن عمرو ، عن عبدالملك بن عُمَيْر ، به .

رواه أحمد : عن محمد بن بشر ، عن مسعر . وعن معاوية بن عمرو ، عن زائدة . وعن حسين(٣) ، عن شيبان . وعن هشام بن عبدالملك ، عن أبي عوانة ، أربعتهم عن عبدالملك ، به .

١٩٩٩٥ ـ حديث : «مَنْ قالَ : سُبْحَانَ اللهِ والحمد للهِ ولا إلهَ إلا الله واللهُ أكبر كم

١٩٩٩٤ ـ طح ٣٨٧/٤ . حب (الإحسان) ١٩/٢ . أحمد ٣٣٣/٢ ، ٣٦٠ ، ٣٦٠-٣٦١ ، ٥١٩ .

(١) سورة الشعراء ، الآية (٢١٤) .

(٢) «عثمان» من الأصل و(هـ) ، وفي المطبوع : «عفان» . وعثمان بن عمر(*) بن فارس ، وعفان بن مسلم الصفار يرويان عن أبي عوانة الوضاح بن عبد الله اليشكري ، ويروي عنهما إبراهيم ابن مرزوق . انظر : (تهذيب الكمال وفروعه ، ومغاني الأخيار ص٣٣٨ ، ٣٤٤) .

(*) تحرف «عمر» في مغاني الأخيار إلى : «عمير» . انظر : (التقريب وأصوله) .

(٣) وفي المطبوع : «حسن» .

١٩٩٩٥ ـ كم ٥٠٢/١ .

ولا حولَ ولا قُوَّةَ إلا باللهِ . قال الله[١] : أَسْلَمَ عَبْدِي واسْتَسْلَمَ» .

كم في الدعاء : ثنا أبو بكر بن إسحاق ، ثنا عبيد بن عبدالواحد ، ثنا هشام بن عمار ، ثنا الوليد بن مسلم ، ثنا إبراهيم بن عثمان بن عبدالله بن موهب ، عنه ، بهذا ، وقال : صحيح الإسناد[٢] .

١٩٩٩٦ ـ حديث : أَنَّ خَوْلَة بنت يسار أتت النبي ﷺ فقالت : يا رسول الله ، ليس لي إلاّ ثوب واحد وأنا أحيضُ فيه؟ قال : «فإذا طهرت فاغسلي موضع الدم ، ثم صلي فيه . . .» الحديث .

أحمد : ثنا موسى بن داود الضبِّي ، ثنا ابن لَهِيعة ، عن عبيدالله بن أبي جعفر ، عنه ، به[٣] .

310 ★ موسى بن أبي عثمان ، عن أبي هريرة .

ولم يسمع منه ، بينهما والده أبو عثمان .

---

(١) قوله : «قال الله» ساقط من (هـ) .

(٢) وقال : «ولم يخرجاه» .

١٩٩٩٦ ـ أحمد ٣٦٤/٢ .

(٣) هذا الحديث في المطبوع من رواية : عيسى بن طلحة بن عبيد الله التيمي ، عن أبي هريرة وقد تقدم في ترجمته برقم (١٩٦٧٢ ، ص٤٤٨) وهو كذلك في تحفة الأشراف (٢٩٥/١٠ ، رقم ١٤٢٨٦) . والظاهر أن المصنف هنا تابع الحافظ ابن كثير في جامع المسانيد ، جزء أحاديث أبي هريرة [ق١٩٢/أ] في ذكره هذا الطريق في ترجمة موسى بن طلحة ، عن أبي هريرة . فتدبر . والله أعلم . وانظر : (أطراف المسند ٦٤/٨ ، تعليقة «١») .

310 ★ موسى بن أبي عثمان التَّبَّان المدني ، قال الذهبي : ثقة . وقال الحافظ : مقبول . وذكره ابن حبان في الثقات . انظر : (الثقات ٤٥٤/٧ ، والكاشف ، والتقريب وأصوله) .

١٩٩٩٧ ـ حديث : «سَيِّدُ الأَيَّام يَوْمُ الجُمعةِ . . .» الحديث .
خز كم

خز في الجمعة : عن الربيع بن سليمان ، عن ابن وهب ، عن ابن أبي الزِّناد ، [عن أبيه][1] ، عن موسى بن أبي عثمان ، به . قال أبو بكر : هذا الحديث مرسل ؛ لم يسمع من أبي هريرة غلطت في إخراجه .

قلت : كأنه سقط من نسخته : «عن أبيه» فقد رواه الحاكم من حديث ابن وهب بهذا الإسناد[2] ، فقال فيه[3] : «عن أبيه» وسيأتي[4] .

٥/٢٦١/ب **311 ★ / موسى بن وَرْدَان ، عن أبي هريرة .**

١٩٩٩٨ ـ حديث : «صلاةُ الوسطى صلاةُ العصرِ» .
طح

طح في الصلاة : ثنا ابن أبي داود ، ثنا أحمد بن جَنَاب ، ثنا عيسى بن يونس ، ثنا محمد بن أبي حميد ، عنه ، بهذا .

١٩٩٩٩ ـ حديث : «المرءُ على دينِ خليلِه ، فلينظر أحدكم من يخالل» .
كم حم

١٩٩٩٧ ـ خز ٣/١١٥ . كم ١/٢٧٧ .

(١) ما بين المعقوفين من المطبوع وهو ساقط من الأصل و(هـ) . وهو أبو الزناد عبد الله بن ذكوان القرشي . انظر : (تهذيب الكمال وغيره) .

(٢) وقال : «هذا حديث صحيح على شرط مسلم . . .» .

(٣) قوله : «فيه» ساقط من (هـ) .

(٤) انظر : (الإتحاف ١٦/ح٢٠٧١٠) .

311 ★ موسى بن وردان العامري القاص ، أبو عمر المصري ، صدوق ربما أخطأ . من الثالثة ، مات سنة ١١٧هـ . انظر : (الكاشف ، والتقريب وأصوله) .

١٩٩٩٨ ـ طح ١/١٧٤ .

١٩٩٩٩ ـ كم ٤/١٧١ . أحمد ٢/٣٠٣ ، ٣٣٤ .

كم في البر والصلة : ثنا عثمان بن أحمد الدقاق ، ثنا يحيى بن جعفر(١) ، ثنا أبو عامر العَقَدي ، ثنا زهير بن محمد ، عنه(٢) ، بهذا .

رواه أحمد : عن عبدالرحمن ومُؤَمَّل وأبي عامر ، ثلاثتهم عن زهير ، به .

طح ٢٠٠٠٠ ـ حديث : «يا بني عبدمنافٍ أنا النذيرُ والموتُ المغيرُ . . .» الحديث .

طح في الوصايا : ثنا ربيع الجيزي ، ثنا أبو الأسود وحسان بن غالب ، قالا : ثنا ضِمَام(٣) بن إسماعيل ، عنه ، به .

حم ٢٠٠٠١ ـ حديث : «من كان يُؤْمِن باللهِ واليومِ الآخر من ذكورِ أُمتي(٤) فلا يدخل الحمامَ إلاّ بِمِئْزَر . . .» الحديث .

أحمد : ثنا أبو عبدالرحمن ، ثنا سعيد ، ثنا أبو خَيْرة ، عنه ، به .

حم ٢٠٠٠٢ ـ حديث : أنّ النبي ﷺ كان إذا وَدَّعَ أحداً قال : «أستودعُ اللهَ دينكَ

---

(١) هو يحيى بن جعفر بن عبد الله بن الزِّبْرِقان البغدادي ، وفي المطبوع : «جعفر بن الزبرقان» ففيه سقط ، وجاء على الصواب في أصله المخطوط [٨٤/٤/ب] نسخة رواق المغاربة .

(٢) وقع في المطبوع «موسى بن هارون» وهو خطأ ، وجاء على الصواب في أصله المخطوط [٨٤/٤/ب] وتلخيص الذهبي .

٢٠٠٠٠ ـ طح ٢٨٥/٣ .

(٣) في المطبوع : «صمام» وهو تحريف ، وجاء منقوطاً في الأصل . وهو ضِمَام بن إسماعيل المرادي المصري . انظر : (تهذيب الكمال وفروعه) .

٢٠٠٠١ ـ أحمد ٣٢١/٢ .

(٤) «ذكور أمتي» من الأصل و(هـ) وجامع المسانيد جزء أبي هريرة رضي الله عنه (١٦٢/أ) وأطراف المسند (٦٤/٨ ، ح١٠٣١٦) وتحرف في المطبوع إلى «ذكر وأنثى» وكذا في طبعة أحمد شاكر ١٢٠/١٦-١٢١ وتمام الحديث يردّه .

٢٠٠٠٢ ـ أحمد ٣٥٨/٢ . وانظر الحديث الآتي برقم (٢٠٠٠٥) .

خز لابن خزيمة عه لأبي عوانة طح للطحاوي حب لابن حبان قط للدارقطني كم للحاكم

وأمانتكَ وخواتيمَ عَمَلك» .

أحمد : ثنا إسحاق ، ثنا ابن لَهِيعة ، عن الحَسَن بن ثَوْبَان ، عنه ، به .

٢٠٠٠٣ ـ حديث : «إن المؤمن ليُنْضِي[١] شياطينه ، كما يُنْضِي أحدُكم بعيرَه في السَّفَرِ» . حم

أحمد : ثنا قتيبة ، ثنا ابن لَهِيعة ، عنه ، به .

٢٠٠٠٤ ـ حديث : «من ماتَ مُرابِطاً وُقِيَ فتنةَ القبرِ ، وأَمِنَ من الفزعِ الأكبرِ . . .» الحديث . حم

أحمد : ثنا موسى ، ثنا ابن لَهِيعة ، عنه ، به .

٢٠٠٠٥ ـ حديث : قال أبو هريرة لرجل : تعال[٢] أودّعك ، كما وَدَّعَني رسول الله ﷺ : «أستودعك[٣] اللهَ الذي لا تخيب[٤] ودائعُه» . حم

أحمد : ثنا عَتَّاب ، أنا عبدالله ، أنا ليث بن سعد ، عن الحَسَن بن ثَوْبَان ، عنه ، به .

٢٠٠٠٣ ـ أحمد ٣٨٠/٢ .

(١) يُنْضِي : يُهْزله ويَجْعله نِضْواً ، والنِضْو : الدابة التي أهْزَلَتْها الأسفار وأذْهَبَتْ لَحْمَها . (النهاية ٧٢/٥) .

٢٠٠٠٤ ـ أحمد ٤٠٤/٢ .

٢٠٠٠٥ ـ أحمد ٤٠٣/٢ . وانظر الحديث المتقدم برقم (٢٠٠٠٢) .

(٢) لفظ «تعال» ساقط من المطبوع .

(٣) في المطبوع : «استودعتك» .

(٤) في المطبوع : «لا يضيع» .

312 ★ موسى بن يسار ، عن أبي هريرة .

٢٠٠٠٦ خز ـ حديث : مَرَّتْ بأبي هريرة امرأةٌ وريْحُها تعصفُ . . . الحديث ، والمرفوع منه : «لا يقبل الله من امرأةٍ صلاةً خرجَتْ إلى المسجدِ ، وريْحُها تَعْصِفُ ، حتى ترجع فتغتسل» .

خز في الإمامة : ثنا أبو زهير عبدالمجيد بن إبراهيم المصري ، ثنا عمرو بن هاشم البَيْرُوتي(١) ، ثنا الأوزاعي ، حدثني موسى ، به .

٢٠٠٠٧ طح حم ـ حديث : «مَنْ اشترى شاةً مُصَرَّاةً . . .» الحديث .

طح في البيوع : عن ربيع الجيزي وصالح بن عبدالرحمن ، كلاهما عن عبدالله بن مسلمة . وعن يونس ، أنا ابن وهب ، كلاهما عن داود بن قيس ، عنه(٢) ، به .

رواه أحمد : ثنا عبدالرحمن ، ثنا داود ، به .

٢٠٠٠٨ مي ـ حديث : «ما من مجروح يجرح في سبيل الله ، إلاَّ بعثه اللهُ يومَ

---

312 ★ موسى بن يسار المطلبي مولاهم المدني ، ثقة ، من الرابعة . انظر : (الكاشف ، والتقريب وأصوله) .

٢٠٠٠٦ ـ خز ٩٢/٣ .

(١) «البيروتي» من الأصل منقوط وهو الصواب ، وتصحف في المطبوع إلى : «البيروني» . ولم ينقط في (هـ) . انظر : (التقريب وأصوله) .

٢٠٠٠٧ ـ طح ١٨/٤ . أحمد ٤٦٣/٢ .

ويزاد : طح فيه ١٨/٤ : حدثنا يونس ، قال : أخبرني عبد الله بن نافع ، حدثنا داود بن قيس ، عنه ، به .

(٢) قوله «عنه» : أي موسى بن يسار وفي المطبوع : «موسى بن بشار» وقال المحقق : وفي نسخة : يسار . قلت : وهو الصواب انظر مصادر ترجمته المتقدمة .

٢٠٠٠٨ ـ مي ١٢٥/٢ .

القيامةِ وجرحه يَدْمى . . .» الحديث .

مي في الجهاد : أنا محمد بن عبدالله الرَّقاشي ، ثنا يزيد بن زُرَيْع ، ثنا محمد بن إسحاق ، حدثني عمي موسى ، بهذا .

٢٠٠٠٩ ـ حديث : أَنَّ رسول اللهِ ﷺ رأى رجلاً يسوقُ بَدَنَة ، قال : «ارْكَبْهَا» . . . الحديث . طح

طح في الحج : ثنا ابن أبي داود ، ثنا الوَهْبي ، ثنا ابن إسحاق ، عن عمه ، به .

٢٠٠١٠ ـ حديث : كان صَدَاقُنا إِذْ كان فينا رسول الله ﷺ عَشْرَ أَوَاقٍ . جا حب قط كم حم

جا في النكاح : ثنا محمود بن آدم ، ثنا بِشْر -يعني ابن السَّرِيِّ- عن داود -يعني ابن قَيْس- عنه ، بهذا .

حب في الخمسين من الرابع : أنا أحمد بن الحسن بن عبدالجبار ، ثنا يحيى بن مَعِين ، ثنا عبدالرحمن بن مهدي ، ثنا داود ، به .

قط في النكاح : ثنا سعيد بن محمد بن أحمد الحناط ، ثنا يوسف بن موسى ، ثنا عثمان بن اليمان ، ثنا داود ، به .

كم فيه : أنا الحسين بن الحسن بن أيوب ، ثنا أبو يحيى بن أبي مَسَرَّة[1] ، ثنا يحيى بن محمد الجاريّ ، ثنا داود ، به . وقال : صحيح على شرط مسلم[2] .

٢٠٠٠٩ ـ طح ١٦٠/٢ .

٢٠٠١٠ ـ جا ص٢٤٠ . حب (الإحسان) ١٥٩/٦ . قط ٢٢٢/٣ . كم ١٧٥/٢ . أحمد ٣٦٧/٢-٣٦٨ .

(١) «مسرة» من الأصل و(هـ) ومخطوط المستدرك [٨٣/٢/ب] ، ووقع في المطبوع : «ميسرة» وهو خطأ . وهو أبو يحيى عبد الله بن أحمد بن أبي مَسَرَّة المكي . انظر : (الجرح والتعديل ٦/٥ ، سير أعلام النبلاء ٦٣٢/١٢) .

(٢) في الأصل «م» بدل «مسلم» وفي المطبوع ، قال : «ولم يخرجاه» .

رواه أحمد : [حدثنا : إسماعيل بن عمر](١) ، عن داود ، به .

٢٠٠١١ عه حب حم ـ / حديث : «إذا صنع خادم أحدكم له طعامه ، ثم جاءه قد وَلِي حَرَّه ودُخَانه ، فليُجْلِسه معه . . .» الحديث . ٥/٢٦٢/أ

عه في المماليك : ثنا أبو أمية ، ثنا أبو نعيم ، ثنا داود بن قيس ، عنه ، به .

حب في السابع والستين من الأول : أنا عمر بن محمد الهمداني ، ثنا أبو الطاهر ابن السرح ، ثنا ابن وهب ، أخبرني داود -هو ابن قيس- عنه ، به .

رواه أحمد : عن عبدالرزاق ، عن داود ، به .

٢٠٠١٢ طح حم ـ حديث : «تسمّوا باسمي ، ولا تكنّوا بكنيتي ، فإنّي أنا أبو القاسم» .

طح في الكراهة : ثنا يونس ، ثنا(٢) ابن وهب وابن نافع . وثنا ربيع الجِيزِي ، ثنا القَعْنَبي ، ثلاثتهم عن داود بن قيس ، عنه ، بهذا .

رواه أحمد : ثنا عبدالرزاق ، أنا داود بن قيس ، به . وعن وكيع ، عن داود ، به .

٢٠٠١٣ حم ـ حديث : لا تَمَنَّوا لقاءَ العدو ، فإنكم لا تدرون ما يكون في ذلك» .

---

(١) «إسماعيل بن عمر» من المطبوع وأطراف المسند (٦٦/٨ ، ح١٠٣٢٣) وجامع المسانيد [جزء أحاديث أبي هريرة : ق١٩٣/أ] وهو الصواب ، ووقع في الأصل و(هـ) : «عن عبد الرزاق» فلعله سبق نظر من الحافظ السخاوي عندما ضَمَّ أطراف المسند للإتحاف لأن سند الحديث الذي قبله في أطراف المسند هو : حدثنا عبد الرزاق ، أنا داود بن قيس ، عنه ، به . والله أعلم .

٢٠٠١١ ـ عه [٢٥٥/٢/ب] مصورة كوبريلي . حب : لم أقف عليه في المطبوع من الإحسان . أحمد ٢٧٧/٢ .

٢٠٠١٢ ـ طح ٣٣٧/٤ . أحمد ٢٧٧/٢ ، ٤٧٨ .

(٢) «ثنا» من الأصل ، وسقطت من (هـ) والمطبوع ، والصواب إثباتها ، فإن يونس هو ابن عبدالأعلى الصَّدَفي ، شيخ الطحاوي . انظر : (مغاني الأخيار ص٤٨١ ، وتهذيب الكمال وفروعه) .

٢٠٠١٣ ـ أحمد ٤٠٠/٢ .

أحمد : ثنا إسحاق بن إبراهيم الرازي خَتَنُ سلمة الأبرش ، ثنا سلمة بن الفضل ، حدثني محمد بن إسحاق ، عنه ، به .

٢٠٠١٤ ـ حديث : «لَخُلُوفُ فم الصائم عندَ الله أطيبُ من ريحِ المسك» .
حم

أحمد : عن عبدالرحمن وعبدالله بن الحارث ، كلاهما عن داود بن قيس . وعن يزيد ، عن محمد بن إسحاق ، كلاهما عنه ، به .

٢٠٠١٥ ـ حديث : «إذا استيقظ أحدُكم ، فلا يضعنَّ يدَه في الغِسْلِ[1] حتى يغسلها ، فإنه لا يدري أين باتتْ يده» .
حم

أحمد : ثنا يزيد ، ثنا محمد -يعني ابن إسحاق- عنه ، به .

٢٠٠١٦ ـ وبه : «لَلّهُ أفرحُ بتوبةِ عبده من أحدكم بضالّتِه في فلاة من الأرض ، عليها طعامُه وشرابُه» .
حم

٢٠٠١٧ ـ وبه : «قال اللهُ : إذا جاءني عبدي شِبْراً جئته بذراع . . .» الحديث .
حم

٢٠٠١٨ ـ وبه : «إنَّ المسكين ليس الذي تردّه التمرة . . .» الحديث .
حم

٢٠٠١٩ ـ وبه : «لو كان أُحُدٌ عندي ذَهَباً لسَرَّني أنْ أُنْفِقَه في سبيلِ اللهِ . . .» الحديث .
حم

٢٠٠١٤ ـ أحمد٢/٤٨٥ ، ٥٣٢ ، ٢٥٧ .

٢٠٠١٥ ـ أحمد ٢/٥٠٠ .

(١) الغِسْل : -بكسر الغين- الماء المعدّ للاغتسال .

٢٠٠١٦ ـ أحمد ٢/٥٠٠ .

٢٠٠١٧ ـ أحمد ٢/٥٠٠ .

٢٠٠١٨ ـ أحمد ٢/٤٤٩ .

٢٠٠١٩ ـ أحمد ٢/٢٥٦ .

٢٠٠٢٠ ـ وبه : «مَثَلي ومَثَلُ الأنبياءِ مِنْ قبلي ، كَمَثَلِ رجلٍ ابتنى بنياناً ، فأحسنه وأكمله ، إلاّ موضع لَبِنَة . . .» الحديث . حم

٢٠٠٢١ ـ وبه : «إنَّ للهِ ملائكةً يتعاقبون : ملائكة الليل ، وملائكة النهار . . .» الحديث . حم

٢٠٠٢٢ ـ وبه : «إياكم والوِصال» قالوا : إنّك تواصل . . . الحديث . وفي آخره : «فاكْلَفوا[1] من العمل ما لكم به طاقة» . حم

٢٠٠٢٣ ـ وبه : «الصيامُ جُنَّة ، وإذا كان أحدُكم يوماً صائماً فلا يَرْفُثْ . . .» الحديث . حم

٢٠٠٢٤ ـ وبه : «كُلُّ عملِ ابن آدم له إلا الصيام ، فهو لي وأنا أجزي به . . .» الحديث[2] . حم

٢٠٠٢٠ ـ أحمد ٢/٢٥٦-٢٥٧ .

٢٠٠٢١ ـ أحمد ٢/٢٥٧ .

٢٠٠٢٢ ـ أحمد ٢/٢٥٧ .

(١) «فاكلفوا» من جامع المسانيد [جزء أبي هريرة رضي الله عنه ١٩٣/أ] وأطراف المسند (٦٧/٨ ، ح١٠٣٣٤) والمسند المطبوع (٢/٢٥٧) وفي الأصل و(هـ) : «فاكفلوا» . ومعناه : يقال : كَلِفْت بهذا الأمر أكلَفُ به إذا ولعتَ به وأحببتَهُ . (النهاية ١٩٦/٤) .

٢٠٠٢٣ ـ أحمد ٢/٢٥٧ .

٢٠٠٢٤ ـ أحمد ٢/٢٥٧ .

(٢) ويستدرك على أحاديث : موسى بن يسار ، عن أبي هريرة :

ـ حديث : «دخلت امرأة النار في هِرٍّ أو هِرَّةٍ رَبَطَتْها ، فلا هي أطعمتها ، ولا هي تركتها تأكل من خشاش الأرض ، حتى ماتت في رباطها هزلاً» .

أحمد ٢/٥٠١ : ثنا يزيد ، أنا محمد ، عن موسى بن يسار ، عن أبي هريرة ، به مرفوعاً . وانظر : (أطراف المسند ٦٧/٨ ، تعليقة «٢») .

---

313 ★ ميمون بن مِهْران ، عن أبي هريرة .

٢٠٠٢٥ ـ حديث : «ليس في القطرةِ ولا في القطرتين من الدم وضوء . . .» الحديث .

في ترجمة : سعيد بن المسيب ، عن أبي هريرة(١) .

★ ميزان أبو صالح البصري ، عن أبي هريرة .

يأتي في الكنى(٢)

★ مِينا : أبو صالح .

في الكنى(٣)

314 ★ مِينا آخر ، هو مولى عبدالرحمن بن عوف ، عن أبي هريرة .

٢٠٠٢٦ ـ حديث : كنت جالساً عند النبي ﷺ فجاء رجل فقال : يا رسول الله الْعَنْ حِمْيَر . فأعرض عنه ، ثم جاءه من ناحية أخرى ، فأعرض عنه ،

---

313 ★ ميمون بن مِهْرَان الجَزَرِي ، أبو أيوب ، ثقة فقيه ، وكان يرسل ، من الرابعة ، مات سنة ١١٧هـ . انظر : (الكاشف ، والتقريب وأصوله) .

(١) انظر : (الإتحاف ١٤/٧٣٣ ، ح١٨٦٠٤) وعزاه للدارقطني (١/١٥٧) .

★ ميزان : مقبول من الطبقة الثالثة . (التقريب وأصوله) .

(٢) انظر : (الإتحاف ١٦/ح٢٠٦٩٢) .

★ هو أبو صالح مولى ضباعة : مينا ، لين الحديث ، من الطبقة الثالثة (التقريب وأصوله) .

(٣) انظر : (الإتحاف ١٦/ح٢٠٦٩٣-٢٠٦٩٧) .

314 ★ مِينا بن أبي مِينا الخرّاز ، مولى عبد الرحمن بن عوف ، متروك ورمي بالرفض وكذبه أبو حاتم ، من الثانية . انظر : (الكاشف ، والتقريب وأصوله) .

٢٠٠٢٦ ـ أحمد ٢/٢٧٨ .

وهو يقول : الْعَنْ حِمْيَر ، فقال [رسول الله صلى الله عليه وسلم](١) : «رحمَ اللهُ حِمْيَر ، أفواههم سلام ، وأيديهم طعام ، أهل أَمْن وإيمان» .

أحمد : ثنا عبدالرزاق ، أنا أبي ، عنه ، بهذا .

315 ★ / نابل صاحب العَبَاء ، عن أبي هريرة .

٥/٢٦٢/ب

٢٠٠٢٧ ـ حديث : «مَنْ أعتقَ رقبةً مُؤْمِنَةً ، أعتقَ اللهُ بكُلِّ عضوٍ منها عضواً منه من النَّارِ» .
حب

حب في الثاني من الأول : أنا عبدالله بن محمد بن سلم ، ثنا حَرْمَلة بن يحيى ، ثنا ابن وهب ، أخبرني عمرو بن الحارث ، أن صالح بن عبيد أخبره ، أن نابلاً حدثه ، بهذا .

316 ★ نافع بن جُبير بن مطعم ، عن أبي هريرة .

٢٠٠٢٨ ـ حديث : النزول .
خز

خز في التوحيد : ثنا محمد بن رافع ، ثنا ابن أبي فُدَيك ، ثنا ابن أبي ذِئب ، عن القاسم بن عباس ، عنه ، به .

---

(١) ما بين المعقوفين من المطبوع .

315 ★ نابل صاحب العَبَاء والأَكْسِيَة والشِّمَال ، قال النسائي : ليس بالمشهور ، وقال في موضع آخر : ثقة . وذكره ابن حبان في الثقات . وقال الذهبي : ثقة ، وفي التقريب : مقبول . انظر : (الثقات ٤٨٣/٥ والكاشف ، والتقريب وأصوله) .

٢٠٠٢٧ ـ حب (١٤٧/١٠ ، ح٤٣٠٨) ط الأرنؤوط وسقط هذا الحديث من طبعة (الحوت) ومكانه فيها (٢٥٦/٦ ، بعد حديث ٤٢٩٥) .

316 ★ نافع بن جُبير بن مطعم النَّوْفَلي المدني ، ثقة فاضل ، من الثالثة ، مات سنة ٩٩هـ . انظر : (الكاشف ، والتقريب وأصوله) .

٢٠٠٢٨ ـ خز ١٣١ .

٢٠٠٢٩ ـ حديث : «صلاةٌ مع الإمامِ أفضلُ من خمسٍ وعشرينَ صلاةً يُصَلِّيها وحده» .
عه حم

عه في الصلاة : ثنا عباس الدوري والصائغ بمكة ، قالا : ثنا حجاج بن محمد ، قال : قال ابن جريج ، أخبرني عمر بن عطاء بن أبي الخُوَار ، عنه ، به . وفيه قصة لأبي عبدالله(١) خَتَن(٢) زيد بن زَبّان(٣) الجهني .

٢٠٠٣٠ ـ حديث : «اللَّهُمَّ إنِّي أُحِبُّه فأَحِبَّه ، وأَحِبّ مَنْ يُحِبُّه . . .» الحديث . في ذكر الحسن بن علي .
عه حب حم

عه في المناقب : ثنا عباس الدوري ، ثنا أبو غسان ، ثنا وَرْقَاء . وعن محمد بن يحيى ، ثنا عبدالرزاق . وعن الترمذي ، ثنا الحميدي . وعن أبي حميد المِصِّيصي ، ثنا إسحاق بن عيسى ، ثلاثتهم عن سفيان ، كلاهما عن عبيدالله بن أبي يزيد ، عنه ، به .

٢٠٠٢٩ ـ عه ٣/٢ .

ويزاد : أحمد ٢٧٣/٢ : ثنا عبد الرزاق وابن بكر ، قالا : أنا ابن جريج ، أخبرني عمر بن عطاء ابن أبي الخُوَار ، عنه ، به . و ٥٢٩/٢ : ثنا روح ، ثنا ابن جريج ، أخبرني عمر بن عطاء بن أبي الخُوَار ، عنه ، به . وسيأتي عزوه لأحمد في ترجمة : أبي عبد الله ختن زيد بن الزَّبَّان ، عن أبي هريرة (١٦/ح٢٠٧٠٢) والصواب إيراده هنا . والله أعلم . وانظر : (أطراف المسند ١٨٨/٨ ، ح١٠٨٤٦) والتعليق عليه .

(١) في الأصل و(هـ) والمطبوع : «عبد الرحمن» وما أثبته من صحيح مسلم (٤٥٠/١) وترجمته في التعجيل (ص٤٩٧) .

(٢) الختن : زوج بنت الرجل أو أخته ونحوها . انظر : (صحيح مسلم بشرح النووي ١٥٢/٥) .

(٣) في الأصل و(هـ) : «زيد بن حبان» وما أثبته من المطبوع وصحيح مسلم (٤٥٠/١) وشرح النووي عليه (١٥٢/٥) وضبط النووي «زَبَّان» فقال : بفتح الزاي وتشديد الباء الموحدة . وجاء في الإكمال (ص٥٢٩) والتعجيل (ص٤٩٧) : «يزيد بن الريان» . والله أعلم .

٢٠٠٣٠ ـ حب (الإحسان) ٥٦/٩ . أحمد ٢٤٩/٢ ، ٣٣١ .

حب في الثامن من الثالث : أنا عبدالله بن محمد الأزدي ، ثنا إسحاق بن إبراهيم ، ثنا يحيى بن آدم ، ثنا ورقاء ، به .

رواه أحمد : ثنا سفيان ، به . وعن أبي النَّضْر ، عن وَرْقَاء ، نحوه ، وفيه قصة .

٢٠٠٣١ ـ حديث : «من صلى على جنازة فله قيراط . . .» الحديث .
عه حم

عه في الجنائز : ثنا الدَّبَري ، عن عبدالرزاق ، عن ابن جريج ، أخبرني الحارث ، أن نافع بن جبير أخبره ، به .

قلت : رواه أحمد[1] : عن عبدالرزاق ، فقال : عن ابن جريج ، أخبرني الحارث ابن عبدالمطلب . قال أحمد : وقال ابن بكر ، عن ابن جريج : الحارث بن عبدالملك ، فكأن أبا عوانة حذف اسم والد الحارث من أجل هذا الاختلاف . وقد ذكر البخاري في «تاريخه»[2] هذا الاختلاف بعينه ، في ترجمة الحارث هذا ، فذكر عن هشام بن يوسف ، عن ابن جريج : «ابن عبدالمطلب» ورجح قوله ، وذكر عن أبي عاصم عنه أنه : «ابن عبدالملك» ورجح قول هشام ، ثم ساقه من وجه آخر ، وذكر فيه الاختلاف في اسم هذا التابعي من غير رواية ابن جريج ، وهذه الطريق من رواية أبي عوانة على مسلم .

٢٠٠٣٢ ـ حديث : «الناسُ تبعٌ لقريش في هذا الشأن ، خِيارُهم أتباعٌ لخيارِهم ، وشِرارُهم أتباعٌ لشرارِهم» .
حم

٢٠٠٣١ ـ أحمد ٢/٢٧٣ .

(١) «أحمد» سقط من (هـ) .

(٢) التاريخ الكبير (٢/٢٧٣-٢٧٤) .

٢٠٠٣٢ ـ أحمد ٢/٤٣٣ .

أحمد : ثنا يحيى ، ثنا ابن أبي ذئب ، ثنا القاسم ، عنه ، به .

317 ★ نافع بن سرجس ، عن أبي هريرة .

٢٠٠٣٣ كم ـ حديث : «يا أَيُّها النّاس ، أظَلَّتْكُم فِتَنٌ ، كأنَّها قِطَعُ اللَّيْلِ المُظْلِمِ . . .» الحديث .

كم في الفتن : أخبرني محمد بن علي الصنعاني ، ثنا إسحاق بن إبراهيم ، أنا عبدالرزاق ، أنا مَعْمَر ، عن عبدالله بن عثمان بن خثيم ، عنه ، به موقوفاً . وقال : صحيح الإسناد(١) . وفي موضع آخر : ثنا أبو بكر بن بالويه ، ثنا محمد بن النضر ، ثنا معاوية بن عمرو ، ثنا زائدة ، عن ابن خثيم ، به . مرفوعاً(٢) . وعن أحمد بن محمد العنزي ، عن عثمان بن سعيد ، عن أحمد بن يونس ، عن زهير ، عن ابن خثيم ، به . وقال : صحيح الإسناد(٣) .

318 ★ نافع بن عُجَيْر ، عن أبي هريرة .

---

317 ★ نافع بن سرجس الحجازي ، أبو سويد ، ويقال : أبو سعيد ، مولى بني سباع ، قال فيه الإمام أحمد : لا أعلم إلا خيراً . وقال ابن شاهين : لا أقول إلا خيراً . انظر : (الجرح والتعديل ٤٥٢/٨-٤٥٣ ، والثقات ٤٦٨/٥-٤٦٩ ، والثقات لابن شاهين ص٢٤١ ، والإكمال ص٤٣٢ ، وتعجيل المنفعة ص٤١٩) .

٢٠٠٣٣ ـ كم ٤٣٢/٤ ، ٤٦٥ ، وكتاب الجهاد ٩٢/٢-٩٣ .

(١) وقال : «ولم يخرجاه» .

(٢) لم أقف على هذا الإسناد في المستدرك المطبوع .

(٣) قال : «ولم يخرجاه» .

318 ★ هو : نافع بن عُجَيْر بن عبد يزيد المطلبي المكي ، قيل : له صحبة ، وذكره ابن حبان وغيره في التابعين . انظر : (الكاشف ، والتقريب وأصوله) .

في ترجمته ، عن علي[١] .

319 ★ / نافع بن عَيَّاش مولى عَقيلة[٢] بنت طلق الغِفارية ، عن أبي هريرة . ٥/٢٦٣أ

٢٠٠٣٤ ـ حديث : «مَنْ أَحَبَّ أَنْ يُطوِّقَ حبيبَهُ بطوقٍ من نار ، فليطوقه طوقاً من ذَهَب . . .» الحديث .

أحمد : عن أبي عامر ، عن زهير . وعن قتيبة ، عن عبدالعزيز بن محمد ، كلاهما عن أَسِيْد بن أبي أَسِيْد[٣] ، عنه ، به[٤] .

320 ★ نافع بن أبي نافع ، عن أبي هريرة .

---

(١) انظر : (الإتحاف ٦٣٧/١١ ، ح١٤٧٧٨) .

319 ★ نافع بن عياش ، ويقال : ابن عباس الأقرع ، أبو محمد المدني ، مولى أبي قتادة ، قيل له ذلك للزومه ، وقيل : مولى عقيلة الغفارية ، ثقة ، من الثالثة . انظر : (الكاشف ، والتقريب وأصوله) . وهو نافع أبو محمد مولى أبي قتادة الأنصاري الذي ستأتي ترجمته برقم (322) . وقيل : إنهما اثنان . وانظر : (الثقات لابن حبان ٤٦٨/٥) .

(٢) في الأصل و(هـ) والمطبوع (٣٣٤/٢) : «عبلة» والصواب ما أثبته من مصادر ترجمته . ٢٠٠٣٤ ـ أحمد ٣٣٤/٢ ، ٣٧٨ .

(٣) «أسيد بن أبي أسيد» من المطبوع (٣٣٤/٢) وهو الصواب ، وجاء في الأصل : «أسد بن أبي أسيد» وفي (هـ) والمطبوع (٣٧٨/٢) : «أسد بن أبي أسد» وكلاهما تحريف . وهو أَسِيْد بن أبي أَسِيْد البَرّاد . انظر : (تهذيب الكمال وفروعه) .

(٤) وله حديث آخر أفرده الحافظ في ترجمة مستقلة «نافع أبو محمد مولى أبي قتادة» الآتية برقم (322) ورقم حديثه (٢٠٠٤٠ ، ص٦٣٣) وانظر تحفة الأشراف (٣٨٠/١٠-٣٨١ ، رقم ١٤٦٣٦) .

320 ★ نافع بن أبي نافع البزاز ، أبو عبد الله ، مولى أبي أحمد ، ثقة ، من الثالثة . انظر : (الكاشف ، والتقريب وأصوله) .

٢٠٠٣٥ ـ حديث : «لا سَبَقَ إلا في خُفٍّ أو حافرٍ أو نصلٍ» .
حب حم

حب في الثاني والثلاثين من الثالث : أنا عمر بن محمد الهمداني ، ثنا محمد ابن عبدالأعلى ، ثنا المعتمر بن سليمان ، سمعت ابن أبي ذئب ، عنه ، بهذا .

رواه أحمد : عن يحيى ووكيع ويزيد ، ثلاثتهم عن ابن أبي ذئب ، به .

321 ★ نافع مولى ابن عمر ، عن أبي هريرة .

٢٠٠٣٦ ـ حديث : «أَسْرِعُوا بجنائزكم ، فإنْ كان خيراً عجلتموه إليه . . .» الحديث .
حم ط

أحمد : ثنا إسماعيل ، أنا أيوب ، عنه ، به .

٢٠٠٣٧ ـ حديث : «إذا أَحب اللهُ العبدَ ، نادى جبريل : إنَّ اللهَ قد أحبَّ فلاناً ، فأحبُّوه . . .» الحديث .
حم

أحمد : عن روح وعبدالله بن الحارث ، عن ابن جريج ، عن موسى بن عقبة ، عنه ، به .

٢٠٠٣٨ ـ حديث : «صلاةٌ في مسجدي أَفْضَلُ . . .» الحديث .
طح

طح في النذور : ثنا ربيع الجيزي ، ثنا حسان بن غالب ، ثنا يعقوب بن

٢٠٠٣٥ ـ حب (الإحسان) ٩٦/٧ . أحمد ٤٧٤/٢ .

321 ★ نافع أبو عبد الله المدني ، مولى ابن عمر ، ثقة ثبت فقيه مشهور ، من الثالثة ، مات سنة ١١٧هـ أو بعد ذلك . انظر : (الكاشف ، والتقريب وأصوله) .

٢٠٠٣٦ ـ أحمد ٤٨٨/٢ .

ويزاد : مالك في الجنائز ٢٤٣/١ : عن نافع ، عن أبي هريرة ، به موقوفاً .

٢٠٠٣٧ ـ أحمد ٥١٤/٢ .

٢٠٠٣٨ ـ طح ١٢٦/٣ .

عبدالرحمن ، عن موسى بن عقبة ، عنه ، به .

٢٠٠٣٩ طح ط ـ حديث : التكبير في العيد . موقوف .

طح في الزيادات : عن يونس ، عن ابن وهب ، أن مالكاً حدثه . وعن أبي بكرة ، ثنا روح ، ثنا مالك وصخر بن جُوَيْرية ، كلاهما عن نافع ، به .

322 ★ نافع أبو محمد مولى أبي قتادة الأنصاري ، عن أبي هريرة .

٢٠٠٤٠ حب حم ـ حديث : «كيف أنتم إذا نَزَلَ ابنُ مريم فيكم ، وإمامكم منكم» .

حب في التاسع والستين من الثالث : أنا عبدالله بن محمد بن سَلْم ، ثنا عبدالرحمن بن إبراهيم ، ثنا الوليد بن مسلم ، ثنا الأوزاعي ، عن ابن شهاب ، أن نافع بن أبي نافع مولى أبي قتادة أخبره ، بهذا .

رواه أحمد : ثنا عبدالرزاق ، أنا معمر ، عن الزهري ، به . وعن عثمان بن عمر ، عن ابن أبي ذئب ، عن الزهري ، نحوه(١) .

323 ★ النَّضْر بن سفيان الدُّؤَلي ، عن أبي هريرة .

٢٠٠٣٩ ـ طح ٣٤٤/٤ .

ويزاد : رواه مالك في الصلاة ١٨٠/١ بإسناد الطحاوي .

322 ★ هو نافع بن عياش وقيل ابن عباس المدني مولى أبي قتادة وكان مولى عقيلة الغفارية . وهو المتقدم في الترجمة رقم (320) . وجاء عند حب «نافع بن أبي نافع» .

٢٠٠٤٠ ـ حب (الإحسان) ٢٨٣/٨-٢٨٤ . أحمد ٢٧٢/٢ ، ٣٣٦ .

(١) هذا الحديث ذكره الحافظ المزي في تحفة الأشراف (٣٨٠/١٠-٣٨١ ، رقم ١٤٦٣٦) في ترجمة نافع بن عياش ، وتقدم التنبيه عليه في آخر الحديث رقم (٢٠٠٣٤ ، ص٦٣١) .

323 ★ النضر بن سفيان الدؤلي ، ذكره ابن حبان في الثقات ، وقال الذهبي : وثق . وقال الحافظ في التقريب : مقبول ، من الثانية ويقال : إن له إدراكاً . انظر : (الثقات ٤٧٤/٥ ، والكاشف ، والتقريب وأصوله) .

٢٠٠٤١ ـ حديث : كُنَّا مع رسول الله ﷺ بِتَلَعَاتِ النَّخْل[١] ، فقام بلالٌ يُنادي ، فلما سكت ، قال رسول الله ﷺ : «مَنْ قالَ مثلَ هذا يَقِيْناً دَخَلَ الجَنَّةَ» .
حب كم حم عم

حب في النوع الأول من القسم الأول : أخبرنا عبد الله بن محمد بن سَلْم ، ثنا حرملة بن يحيى ، ثنا ابن وهب ، أخبرني عمرو بن الحارث ، عن بُكَيْر بن عبد الله ابن الأشج ، عن علي بن خالد الدُّؤَلي ، أن النَّضر حدثه ، بهذا .

كم في الصلاة : حدثنا أبو العباس محمد بن يعقوب ، ثنا بحر بن نصر الخَوْلاني ، ثنا عبد الله بن وهب ، به . وقال : صحيح الإسناد[٢] .

رواه أحمد : ثنا هارون بن معروف -قال عبد الله : وسمعته أنا من هارون- ثنا عبدالله بن وهب ، به .

324 ★ / نُعيم بن زياد أبو طلحة ، عن أبي هريرة .

٥/٢٦٣/ب

٢٠٠٤٢ ـ حديث : «أيّما ضيفٍ نزلَ بقومٍ ، فأصبحَ الضَّيفُ محروماً ، فله أن يأخذَ بقدرِ قِراه ، ولا حرجَ عليه» .
طح كم حم

٢٠٠٤١ ـ حب (الإحسان) ٣/٨٨-٨٩ . كم ١/٢٠٤ . أحمد وابنه عبد الله ٢/٣٥٢ .

(١) التلاع : مسايل الماء من علوٍ إلى سفل ، واحدها تَلْعة ، وقيل : هو من الأضداد ؛ يقع على ما انحدر من الأرض وأشرف منها . (النهاية ١/١٩٤) . ولفظ «النَّخْل» كذا جاء في الأصل و(هـ) والإحسان) ، وجاء في المسند المطبوع بلفظ «اليمن» ومثله في أطراف المسند (٨/٧١ ، ح١٠٣٤٦) وجامع المسانيد [جزء أبي هريرة / لوحة ١٩٧/ب] .

(٢) وقال : «ولم يخرجاه هكذا» .

324 ★ نعيم بن زياد الأنماري ، أبو طلحة الشامي ، ثقة يرسل ، من الثالثة . انظر : (الكاشف ، والتقريب وأصوله) .

٢٠٠٤٢ ـ طح ٤/٢٤٢ . كم مخطوطة المستدرك نسخة رواق المغاربة (٤/٦٥/ب) وهو ساقط من المطبوع وموضع السقط فيه ٤/١٣٢ بعد السطر الأول . أحمد ٢/٣٨٠ .

ط لمالك ش للشافعي حم لأحمد عم لعبدالله بن أحمد مي للدارمي جا لابن الجارود

طح في الكراهة : ثنا فهد ، ثنا عبد الله بن صالح . وعن أحمد بن عبد الرحمن ، ثنا عمي ، كلاهما عن معاوية بن صالح ، عنه ، به .

كم في الأطعمة : ثنا أبو العباس محمد بن يعقوب ، ثنا محمد بن عبد الله بن عبد الحكم ، حدثني أبي ، ثنا الليث بن سعد ، عن معاوية بن صالح ، به .

رواه أحمد : [حدثنا قتيبة بن سعيد ، ثنا ليث بن سعد ، عن معاوية بن صالح ، عنه ، بهذا](١) .

325 ★ نُعيم بن عبد الله المُجْمِر ، عن أبي هريرة .

٢٠٠٤٣ - حديث : «على أنقابِ المدينةِ ملائكةٌ ، لا يدخلها الطاعونُ ولا الدَّجَّالُ» . طحم

مالك في الجامع : عنه ، بهذا .

رواه أحمد : عن عبد الرحمن وإسحاق بن عيسى ، كلاهما عن مالك ، به .

٢٠٠٤٤ - حديث : «إنَّ أُمَّتي يومَ القيامةِ غرٌّ مُحَجَّلون من أثر الوضوءِ ، فمن استطاع منكم أنْ يُطيلَ غُرَّتَهُ فليَفْعَل» . طح حب حم

وفيه قصة لأبي هريرة . لفظ سعيد بن أبي هلال .

---

(١) ما بين المعقوفين من أطراف المسند (١٨٨/٨ ، ح١٠٨٤٥) والمطبوع ، ومكانه بياض في الأصل و(هـ) .

325 ★ نعيم بن عبد الله المدني ، مولى آل عمر ، يعرف بالمُجْمِر وكذا أبوه ، ثقة ، من الثالثة . انظر : (الكاشف ، والتقريب وأصوله) .

٢٠٠٤٣ - مالك ٨٩٢/٢ . أحمد ٢٣٧/٢ ، ٣٧٥ .

٢٠٠٤٤ - طح ٤٠/١ . حب (الإحسان) ١٩٢/٢-١٩٣ . أحمد ٣٣٤/٢ ، ٥٢٣ ، ٤٠٠ .

طح في الطهارة : ثنا ربيع الجيزي ، ثنا أبو الأسود ، أنا ابن لَهِيعة ، عن عُمارة بن غَزِيَّة ، عنه ، به[1] .

حب في النوع الأول من القسم الأول : أنا عبد الله بن محمد بن سَلْم ، ثنا حَرْملة بن يحيى ، ثنا ابن وهب ، أخبرني عمرو بن الحارث ، عن سعيد بن أبي هلال ، عنه ، به .

رواه أحمد : عن أبي عامر عبد الملك بن عمرو ، عن فُليح . وعن أبي العلاء ، عن ليث ، عن خالد بن يزيد ، عن سعيد بن أبي هلال ، كلاهما عنه ، به .

٢٠٠٤٥ ـ حديث : رأيت رسول الله ﷺ يسجد فيها ، يعني ﴿ إِذَا ٱلسَّمَآءُ ٱنشَقَّتْ ﴾[2] .
خز طح حم

خز ، طح في الصلاة جميعاً : ثنا الربيع بن سليمان المرادي ، ثنا شعيب بن الليث ، ثنا الليث ، عن بكير[3] بن عبد الله ، عن نعيم ، به ، وأول الحديث : صليت مع أبي هريرة فوق هذا المسجد .

رواه أحمد : ثنا حجاج ، ثنا ليث ، به .

٢٠٠٤٦ ـ حديث : صلَّيْتُ وراء أبي هريرة فقرأ ﴿ بِسْمِ ٱللَّهِ ٱلرَّحْمَٰنِ ٱلرَّحِيمِ ﴾
خز جا طح حب قط كم حم

---

(١) دون قوله «فمن استطاع منكم . . .» .

٢٠٠٤٥ ـ خز ١/٢٨٠ . طح ١/٣٥٧ . أحمد ٢/٤٥١ .

(٢) سورة الانشقاق ، الآية (١) .

(٣) «بكير» من الأصل و(هـ) وشرح معاني الآثار وهو الصواب ، ووقع في صحيح ابن خزيمة المطبوع : «بكر» . وهو بكير بن عبد الله الأشج المدني . انظر : (تهذيب الكمال وفروعه) .

٢٠٠٤٦ ـ خز ١/٢٥١ ، ٣٤٢ . جا ص٧٢ . طح ١/١٩٩ . حب (الإحسان) ٣/١٤٣ ، ١٤٥ . قط ١/٣٠٥ ، ٣٠٦ . كم ١/٢٣٢ . أحمد ٢/٤٩٧ .

ثم قرأ بأمِّ القرآن حتى بلغ ﴿ غَيْرِ ٱلْمَغْضُوبِ عَلَيْهِمْ وَلَا ٱلضَّآلِّينَ ﴾ قال : آمين . . . الحديث .

خز في الصلاة : عن محمد بن عبد الله بن عبد الحكم ، عن أبيه وشُعَيب بن اللَّيث . وعن محمد بن يحيى ، عن ابن أبي مريم ، ثلاثتهم عن الليث ، عن خالد بن يزيد ، عن ابن أبي هلال ، عنه ، به . وعن أحمد بن عبد الرحمن بن وهب ، عن عمه ، عن حَيْوَة ، عن خالد بن يزيد ، بنحوه .

جا فيه : عن محمد بن يحيى ، به .

طح فيه : ثنا صالح بن عبد الرحمن ، ثنا ابن أبي مريم ، به .

حب في الرابع من الخامس : أنا محمد بن الحسن بن قتيبة ، ثنا حَرْمَلة بن يحيى ، ثنا ابن وهب ، به . وفي الرابع والثلاثين منه ، وفي الصلاة : أنا ابن خزيمة ، أنا ابن عبد الحكم ، به .

قط في الصلاة : ثنا أبو بكر النيسابوري ، ثنا محمد بن عبد الله بن عبد الحكم ، ثنا أبي وشُعَيب بن اللَّيث ، قالا : أنا اللَّيث بن سعد ، عن خالد بن يزيد ، عن سعيد ابن أبي هلال ، عنه ، به . وعن أبي بكر ، عن إبراهيم بن هانئ ، عن عبد الله بن صالح ويحيى بن بُكَير . وعن أبي بكر ، عن محمد بن إسحاق ، عن ابن أبي مريم ، ثلاثتهم عن اللَّيث ، نحوه . وعن دَعْلَج بن أحمد بن دَعْلَج ، عن عبد الله بن سليمان ، عن أحمد بن عبد الرحمن ، عن عمه ، عن حَيْوَة بن شُرَيْح . وعن أحمد ابن محمد بن سعيد ، عن إبراهيم بن الوليد بن حماد ، عن أبيه ، عن يحيى بن يعلى الأسلمي ، عن حَيْوَة ، عن خالد بن يزيد ، نحوه .

كم فيه : ثنا أبو العباس محمد بن يعقوب ، ثنا محمد بن عبد الله بن عبدالحكم ، به . وعن أحمد بن سلمان ، ثنا محمد بن الهيثم ، ثنا سعيد بن أبي مريم ، به .

خز لابن خزيمة عه لأبي عوانة طح للطحاوي حب لابن حبان قط للدارقطني كم للحاكم

وقال : صحيح على شرط الشيخين[١] .

رواه أحمد : ثنا يحيى بن غَيْلان ، ثنا رِشْدِين ، حدثني عمرو -يعني ابن الحارث- عن سعيد ، به .

٥/٢٦٤/أ

٢٠٠٤٧ ـ / حديث : خرج رسولُ الله ﷺ إلى سوق بني قينقاع متكئاً على حم **يدي ، فطاف فيها ، ثم رجع فاحتبى في المسجد ، ثم قال[٢] : «أين لكاع؟ ادْعُ لي لكاعاً[٣]» . فجاء الحَسَنُ فاشتَدَّ ، حتى وثب في حبوته ، فأدخل فمه في فمه ثم قال : «اللَّهُمَّ إني أُحِبُّه فَأَحِبَّه ، وأَحِبَّ مَنْ يُحِبُّه» . ثلاثاً[٤] .**

أحمد : ثنا حمّاد بن خالد الخيّاط ، ثنا هشام بن سعد ، عنه ، به .

٢٠٠٤٨ ـ حديث : أن النبي ﷺ بزق في ثوبه ، وعدل بعضه ببعض . حب

حب في الأول من الرابع : أنا أبو خليفة ، ثنا أبو الوليد ، ثنا شعبة ، عن القاسم ابن مهران ، عنه ، بهذا .

٢٠٠٤٩ ـ حديث : ما رأيت الحسين بن علي إلا فاضت عيني دموعاً . . . كم

---

(١) وقال : «ولم يخرجاه» .

٢٠٠٤٧ ـ أحمد ٥٣٢/٢ .

(٢) في المطبوع : «وقال» .

(٣) «لكاع» هنا المراد به الصغير وإن أطلق على الكبير فالمراد صغير العلم والعقل ، وإن كان غالب ما يقع في النداء على اللئيم . (النهاية ٢٦٨/٤) .

(٤) وفي آخره : «قال أبو هريرة : ما رأيت الحَسَنَ إلا فاضت عيني أو دمعت عيني أو بكت ، شَكَّ الخياط» . وستأتي هذه الزيادة في الحديث الآتي برقم (٢٠٠٤٩) . لكن جاء فيها : «الحسين ابن علي» بدل أخيه «الحسن» . وانظر : (سير أعلام النبلاء ٢٥٠/٣ ، ٣١٥) .

٢٠٠٤٨ ـ لم أقف عليه في الإحسان المطبوع .

٢٠٠٤٩ ـ كم ١٧٨/٣ . وقد تقدم برقم (٢٠٠٤٧) .

الحديث . وفيه : «اللَّهُمَّ إِنِّي أُحِبُّهُ فَأَحِبَّهُ» .

كم في المناقب : ثنا أبو بكر بن بالُويَه ، ثنا المَعْمرِي[1] ، ثنا أبو عبيدة بن فضيل ابن عياض ، ثنا مالك بن سُعَيْر ، ثنا هشام بن سعد ، عنه ، به[2] .

326 ★ أبو رافع الصائغ واسمه نُفَيْع ، عن أبي هريرة .

٢٠٠٥٠ قط ـ حديث : «إذا وَلَغَ الكلبُ في الإناءِ ، فاغسلوه سبعَ مراتٍ ، أولاهنَّ بالترابِ» .

قط في الطهارة : ثنا أبو بكر النيسابوري ، ثنا يزيد بن سنان ، ثنا معاذ بن هشام ، حدثني أبي ، عن قتادة ، عن خِلاَس ، عنه ، بهذا .

٢٠٠٥١ جا طح حب حم ـ حديث : أن النبي ﷺ لَقِيَه وهو جُنُبٌ ، قال : فَانْخَنَسْتُ ، فَاغْتَسَلْتُ ثم جِئْتُ ، فقال : «أين كنتَ» أو «أين ذهبتَ؟» فقلت : إنِّي كنتَ جُنُباً . قال : «إنَّ المُسْلِمَ لا يَنْجُسُ» .

جا في الطهارة : ثنا إسحاق بن منصور ، ثنا يحيى بن سعيد ، ثنا حميد ، عن بكر[3] ، عنه ، بهذا .

---

(١) «المعمري» من المطبوع وأصله المخطوط وهو الصواب ، ووقع في الأصل و(هـ) : «العمري» . وهو الحسن بن علي بن شَبيب المَعْمَرِي كما في المطبوع وأصله المخطوط . وانظر ترجمته في : (تاريخ بغداد ٣٦٩/٧-٣٧٢ ، وسير أعلام النبلاء ٥١٠/١٣-٥١٤ ، وتذكرة الحفاظ ٦٦٧/٢-٦٦٨) .

(٢) وقال : «هذا حديث صحيح الإسناد ولم يخرجاه» .

326 ★ نفيع الصائغ ، أبو رافع المدني ، نزيل البصرة ، ثقة ثبت ، مشهور بكنيته ، من الثانية . انظر : (الكاشف ، والتقريب وأصوله) .

٢٠٠٥٠ ـ قط ٦٥/١ .

٢٠٠٥١ ـ جا ص٤٢ . طح ١٣/١ . حب (الإحسان) ٢٧٧/٢ . أحمد ٢٣٥/٢ ، ٣٨٢ ، ٤٧١ .

(٣) «بكر» من المطبوع وهو الصواب ، ووقع في الأصل و(هـ) : «بكير» . وهو بكر بن عبد الله المزني . انظر : (تهذيب الكمال وفروعه ، وتحفة الأشراف ٣٨٥/١٠ ، حديث ١٤٦٤٨) .

طح فيه : عن ابن أبي داود ، ثنا المُقَدَّمي ، ثنا ابن أبي عدي . وعن محمد بن خزيمة ، ثنا حجاج بن منهال ، ثنا حماد ، كلاهما عن حميد ، به .

حب في الخمسين من الرابع : أنا إسحاق بن إبراهيم بن إسماعيل بِبُسْت ، ثنا عبد الوارث بن عبيد الله[1] العَتَكي ، ثنا مروان بن معاوية الفَزَاري[2] ، عن حميد ، به .

رواه أحمد : عن ابن أبي عدي ويحيى بن سعيد ، كلاهما عن حميد ، به .

٢٠٠٥٢ - حديث : «إذا جلسَ بين شُعَبِها الأربعِ وأَجْهَدَها ، فقد وجَبَ الغُسْل» . مي جا طح حب قط حم

مي في الطهارة : أنا أبو نُعَيْم ، ثنا هشام ، عن قَتَادة ، عن الحسن ، عنه ، به .

جا فيه : عن محمد بن يحيى ، عن عبد الصمد بن عبد الوارث وأبي نُعَيْم ، كلاهما عن هشام ، به . وعن محمد بن يحيى ، عن وهب بن جرير ، عن شعبة ، عن قَتَادة ، به .

طح فيه : ثنا ابن مرزوق ، ثنا وهب ، به . وعن فهد ، ثنا أبو نُعَيْم ، به . وعن محمد بن علي بن داود البغدادي ، ثنا عفان ، ثنا همام وأبان ، كلاهما عن قَتَادة ، به .

---

(١) وقع في المطبوع : «عبد الله» مكبراً وهو تصحيف . انظر : (التقريب وأصوله) .

(٢) «الفزاري» من الأصل و(هـ) وهو الصواب ، ووقع في المطبوع : «الغفاري» . وهو مروان بن معاوية بن الحارث بن أسماء الفزاري . انظر : (تهذيب الكمال وفروعه) . وجاء على الصواب في مطبوعة الإحسان بتحقيق الأرنؤوط (٦٩/٤ ، رقم ١٢٥٩) وعلق عليها المحقق بقوله : «تحرف في الإحسان إلى : الغفاري . والتصحيح من التقاسيم والأنواع [٤/لوحة ٦٨]» .

٢٠٠٥٢ - مي ١٦٠/١ . جا ٤١ . طح ٥٦/١ . حب (الإحسان) ٢٤٥/٢ ، ٢٤٦ ، ٢٤٧-٢٤٨ . قط ١١٢/١ ، ١١٣ . أحمد ٣٤٧/٢ ، ٣٩٣ ، ٢٣٤ ، ٥٢٠ .

ط لمالك ش للشافعي حم لأحمد عم لعبدالله بن أحمد مي للدارمي جا لابن الجارود

حب في الثالث والأربعين من الثالث ، وفي السابع والخمسين منه : أنا عبد الله ابن محمد ، ثنا إسحاق بن إبراهيم ، ثنا معاذ بن هشام ، ثنا أبي ، [عن قَتَادة ومطر ، عن الحسن ، به .][1] . وفي الثاني والثلاثين من الرابع : أنا عمر بن محمد الهمداني ، ثنا إسماعيل بن مسعود ، ثنا خالد بن الحارث ، ثنا هشام ، به[2] .

قط في الطهارة : ثنا أبو بكر النيسابوري ، ثنا علي بن سهل ، ثنا عفان ، ثنا هَمَّام ، وحده به . وزاد : «أنزلَ أو لم يُنْزِلْ» . وفيه : «ثم أجهدَ[3] نفسَه» . وعن القاسم بن إسماعيل ، عن زيد بن أخزم ، عن معاذ بن هشام ، عن أبيه ، عن قَتَادة ومطر ، كلاهما عن الحسن ، نحوه . قال فيه : قال أحدهما : «وإن لم يُنْزِلْ» .

/ رواه أحمد : عن عفان ، عن همام[4] وأبان . وعن أبي نُعيم وأبي قطن وعبدالصمد ، ثلاثتهم عن هشام . وعن وهب بن جرير ، عن شعبة . وعن سليمان ابن داود ، عن شعبة وهشام ، كلهم عن قَتَادة ، عنه ، به . ٥/٢٦٤/ب

٢٠٠٥٣ - حديث (خز طح قط كم حم) : **«مَنْ أدركَ رَكْعَةً من صلاةِ الغَداةِ قبْلَ أَنْ تطلعَ الشمسُ ، فلْيَصِلْ إليها أخرى»** .

خز في الصلاة : ثنا محمد بن يحيى القُطَعي ، ثنا محمد بن بكر ، ثنا سعيد -هو ابن أبي عَرُوبَة- عن قَتَادة ، عن خِلاس ، عنه ، به . وعن بندار وأبي موسى ، كلاهما عن ابن أبي عدي ، عن سعيد ، نحوه .

---

(١) ما بين المعقوفين زدته بما يوافق المطبوع ليستقيم النص .

(٢) أي من رواية : «هشام عن الحسن ، عن أبي رافع» دون ذكر مطر .

(٣) في المطبوع : «وأجهد» .

(٤) قوله : «عن همام» ساقط من (هـ) .

٢٠٠٥٣ - خز لم أقف عليه في صحيح ابن خزيمة المطبوع وانظر ٢/٩٢-٩٤ . طح ١/٣٩٩ . قط ١/٣٨٢ . كم ١/٢٧٤ . أحمد ٢/٢٣٦ ، ٤٨٩ . وانظر الحديث الآتي برقم (٢٠٠٧٩ ، ص٦٥٣) .

خز لابن خزيمة عه لأبي عوانة طح للطحاوي حب لابن حبان قط للدارقطني كم للحاكم

طح فيه : ثنا علي بن معبد ، ثنا عبد الوهاب بن عطاء ، عن سعيد ، به .

قط فيه : ثنا عمر بن أحمد بن علي المروزي ، ثنا أبو النضر أحمد بن عتيق ، ثنا محمد بن سنان العَوَقي . وعن أحمد بن العباس ، عن أبي بدر عباد بن الوليد ، عن عفان ، كلاهما عن همام ، عن قتادة ، بمعناه .

كم فيه : ثنا أبو إسحاق المُزَكِّي ، ثنا عمر بن علي الجوهري ، ثنا أبو النَّضر ، به .

روي عن أبي النضر أحمد بن عتيق ، عن محمد بن سنان ، عن همام ، عن قتادة ، عن النضر بن أنس ، عن بشير بن نَهِيك ، عن أبي هريرة[١] ، وقد مضى[٢] .

رواه أحمد : ثنا ابن أبي عدي ، عن شعبة[٣] ، عن قتادة ، به . وعن محمد بن جعفر وروح ، كلاهما عن شعبة[٣] ، نحوه .

٢٠٠٥٤ - حديث : قلت لأبي هريرة : إنَّ علياً إذْ كان بالعراق كان يقرأ في صلاة الجمعة بسورة الجمعة و ﴿ إِذَا جَآءَكَ ٱلْمُنَٰفِقُونَ ﴾ فقال أبو هريرة : كذلك كان رسول الله ﷺ يقرأ . حب

حب في الرابع والثلاثين من الخامس : أنا إسماعيل بن داود بن وردان ، ثنا هارون ابن سعيد بن الهيثم ، ثنا ابن وهب ، ثنا سفيان ، عن جعفر بن محمد ، عن أبيه ، عنه ، به .

---

(١) وقال : «هذا حديث صحيح على شرط الشيخين ولم يخرجاه» .

(٢) انظر : (الإتحاف ٤١٣/١٤ ، ح١٧٨٩٩) وهو في صحيح ابن خزيمة ٩٤/٢ .

(٣) قوله : «شعبة» كذا في الأصل و(هـ) وأطراف المسند (١١٣/٨ ، ح١٠٥٦١) ووقع في المطبوع بدله «سعيد» في الطرق الثلاثة ، والأمر محتمل لأن سعيد بن أبي عروبة وشعبة في طبقة واحدة ، ومشتركان في كثير من الشيوخ والتلاميذ . انظر ترجمتهما في «تهذيب الكمال» .

٢٠٠٥٤ - حب (الإحسان) ٢٠٤/٤ . وانظر الحديث المتقدم برقم (١٩٣٩٥ ، ص٣٢٤) .

٢٠٠٥٥ عه حم - حديث : أن رسول الله ﷺ رأى نُخَامة أو بُزَاقاً في القبلة فحكها . . . الحديث . وفيه : «فلا يَبْزُقَنَّ بين يديه» ، وفيه : «فإنْ لمْ يجدْ فليفعل هكذا» وبزق في ثوبه ، ثمَّ دَلَكَه .

عه في الصلاة : ثنا محمد بن يحيى ، ثنا عبد الصمد بن عبد الوارث ، عن أبيه وشعبة ، عن القاسم بن مهران ، عنه ، به .

رواه أحمد : ثنا إسماعيل ، حدثني القاسم ، به .

٢٠٠٥٦ عه - حديث : رأيت النبي ﷺ بَزَقَ في ثوبه وهو في الصلاة ، فلقد رأيته يرد بعضه على بعض .

عه في الصلاة : ثنا محمد بن يحيى ، ثنا الهيثم بن جميل ، ثنا هشيم ، عن القاسم بن مهران ، عنه ، بهذا .

٢٠٠٥٧ خز - حديث : «لو يعلمون ما في الصفِّ الأوَّلِ ما كان إلا قُرْعَة» .

خز في الإمامة : ثنا محمد بن حرب الواسطي ، ثنا أبو قَطَن ، عن شعبة ، عن قَتَادة ، عن خِلاس بن عمرو ، عنه ، بهذا . ليس في السماع .

٢٠٠٥٨ خز حم - حديث : «لا يزالُ العبدُ في صلاةٍ ما دامَ في مُصَلاَّه ينتظرُ الصلاةَ . . .» الحديث .

٢٠٠٥٥ - عه ٤٠٣/١ . أحمد ٢٥٠/٢ . وانظر الحديث الذي يليه .

ويزاد : أحمد ٤١٥/٢ : ثنا عفان ، ثنا شعبة قال : قاسم بن مهران أخبرنيه قال : سمعت أبا رافع ، به . وانظر : (أطراف المسند ١١٣/٨ ، تعليقة «٢») .

٢٠٠٥٦ - عه ٤٠٣/١ . وانظر الحديث الذي قبله .

٢٠٠٥٧ - خز ٢٥/٣ .

٢٠٠٥٨ - خز ١٨٧/١ . أحمد ٤١٥/٢ ، ٥٢٨ .

خز في الصلاة : ثنا عبد الوارث بن عبد الصمد العنبري ، ثنا أبي ، ثنا حماد -هو ابن سلمة- عن ثابت ، عنه ، به .

رواه أحمد : عن عفان وعبد الصمد ، عن حماد ، به .

٢٠٠٥٩ - حديث : «إذا أُقيمت الصلاة فعليكم السَّكِينة . . .» الحديث .
خز حم

خز في الإمامة : ثنا محمد بن سفيان الأُبُلِّي[١] ، ثنا معاوية بن عبد الله بن معاوية بن عاصم بن المنذر بن الزبير ، ثنا سلام أبو المنذر القارئ ، ثنا يونس بن عبيد ، عنه ، به .

رواه أحمد : عن محمد بن جعفر وعبد[الوهاب ، كلا][٢]هما عن سعيد ، عن قتادة ، عنه ، به .

٢٠٠٦٠ - / حديث : صليت مع أبي هريرة صلاة العَتَمَة ، فقرأ ﴿ إِذَا ٱلسَّمَآءُ ٱنشَقَّتْ ﴾ فسجد ، فقلت له : ما هذه السجدة؟ قال : سجدتُ بها خلف أبي القاسم ﷺ . ٥/٢٦٥أ
خز طح حم

خز في الصلاة : ثنا إسحاق بن إبراهيم بن حبيب بن الشهيد ومحمد بن عبدالأعلى الصنعاني وأبو الأشعث أحمد بن المقدام العجلي ، قالوا : ثنا المعتمر ، عن أبيه ، عن بكر بن عبد الله ، عن أبي رافع ، بهذا . لفظ الشهيدي[٣] : سمعت أبي .

٢٠٠٥٩ - خز ٣/٧٢-٧٣ . أحمد ٢/٤٨٩ .

(١) في المطبوع : «الأيلي» وهو خطأ . انظر ترجمته في : (التقريب وأصوله) .

(٢) لفظ «الوهاب كلا» بياض في الأصل . والمثبت من المطبوع .

٢٠٠٦٠ - خز ١/٢٨٢ . طح ١/٣٥٧ . أحمد ٢/٢٢٩ ، ٤٥٩ ، ٤٦٦ .

(٣) الشهيدي : هو إسحاق بن إبراهيم بن حبيب بن الشهيد المتقدم . انظر : (التقريب وأصوله) .

وزادا عليه : فلا أزال أسجد بها حتى ألقاه[١] . ليس في سماعنا .

طح فيه : ثنا صالح بن عبد الرحمن ، ثنا سعيد بن منصور ، ثنا هشيم . وعن أبي بكرة ، ثنا روح بن عبادة ، ثنا حماد ، كلاهما عن علي بن زيد . وعن أبي بكرة ، ثنا روح ، ثنا شعبة ، عن مروان الأصفر ، كلاهما عن أبي رافع ، به .

رواه أحمد : ثنا معتمر بن سليمان ، ثنا أبي ، به . ومحمد بن جعفر وعبدالرحمن ، كلاهما عن شعبة ، عن عطاء بن أبي ميمونة -زاد عبد الرحمن : ومروان الأصفر- كلاهما عن أبي رافع ، نحوه .

٢٠٠٦١ - حديث : أن امرأة سوداء كانت تَقُمُّ المسجد فماتَتْ ، ففقدها رسول الله ﷺ ، وسأل عنها بعد أيام؟ . . . الحديث .
خز طح حب حم

خز في المساجد : ثنا أحمد بن عَبْدَة الضبِّي ، ثنا حمّاد -يعني ابن زيد- ثنا ثابت ، عن أبي رافع ، به .

طح في الجنائز : ثنا فهد ، ثنا الحِمَّاني ، ثنا حمّاد بن زيد ، ببعض معناه : أنه دخل المقبرة ، فصلى على رجل بعدما دُفِن ، فقال : «**مُلِئَتْ هذه المقبرةُ نوراً ، بعدَ أَنْ كانت مظلمةً عليهم**» .

حب في الأول من الرابع : أنا أحمد بن علي بن المثنى ، ثنا هُدْبَةُ بن خالد ، ثنا حمَّاد بن سلمة ، عن ثابت ، بمعناه . وقال : إِنَّ رجلاً كان يلتقط الأذى من المسجد . . . الحديث .

رواه أحمد : عن يونس بن[٢] محمد وعفان ، كلاهما عن حماد بن زيد ، عن

---

(١) لفظ رواية أبي الأشعث : «حتى ألقى أبا القاسم ﷺ» .
٢٠٠٦١ - خز ٢٧٢/٢ . طح ٥١٣/١ . حب (الإحسان) ٣٤/٥-٣٥ . أحمد ٣٥٣/٢ ، ٣٨٨ .
(٢) «بن» من الأصل و(هـ) وأطراف المسند (١١٦/٨ ، ح١٠٥٧١) وهو الصواب ، ووقع في =

ثابت ، به . وعن عفان بسنده : أن النبي ﷺ صلى على قبر . مختصر . وفي حديث عفان من الزيادة : «إن هذه القبور مملوءة ظلمة على أهلها . . .» الحديث .

٢٠٠٦٢ ـ حديث : «مَنْ دخلَ الجَنَّةَ يَنْعَمُ ولا يَبْؤُس . . .» الحديث .
مي عه حم

مي في الرقاق : ثنا حجاج بن منهال ، ثنا حماد بن سلمة ، عن ثابت ، عنه ، به .

عه في صفة الجنة : ثنا محمد بن يحيى وحمدان بن يوسف ويحيى بن الحسين ، قالوا : ثنا حجاج بن منهال ، به . وعن جعفر الصائغ ، ثنا سعيد بن عيسى ، ثنا حماد ، به .

رواه أحمد : عن يحيى بن إسحاق وعفان وعبد الرحمن ، ثلاثتهم عن حماد بن سلمة ، به .

٢٠٠٦٣ ـ حديث : «الصلح بين المسلمين جائز» .
قط كم

قط في البيوع : ثنا أبو عبد الله محمد بن إسماعيل الفارسي ، ثنا عبد الله بن الحسين المِصِّيصي ، ثنا عفان ، ثنا حمّاد بن زيد ، عن ثابت ، عنه ، بهذا .

قال : كذا كان في أصله .

كم فيه : أنا عبد الرحمن بن حمدان الجلاب ، ثنا عبد الله بن الحسين ، به . وقال : صحيح على شرطهما ، وهو معروف بعبد الله بن الحسين ، وهو ثقة .

= المطبوع : «ثنا» . وهو يونس بن محمد بن مسلم البغدادي المؤدب . انظر : (تهذيب الكمال وفروعه) .

٢٠٠٦٢ ـ مي ٢/٢٣٩ . أحمد ٢/٣٦٩-٣٧٠ ، ٤١٦ ، ٤٦٢ .

٢٠٠٦٣ ـ قط ٣/٢٧ . كم ٢/٥٠ .

قلت : ضعفه ابن حبان(١) .

٢٠٠٦٤ ـ حديث : «لمّا قضى الله الخلق ، كتبَ في كتابٍ عندَهُ : غلبَتْ رحمتي غضبي . . .» الحديث .
حب حم

حب في الثامن والستين من الثالث : أنا ابن(٢) زهير ، ثنا أحمد بن المقدام ، ثنا معتمر ، سمعت أبي يحدث ، عن قتادة ، عنه ، به .

رواه أحمد : ثنا علي بن بحر ، ثنا معتمر ، به .

٢٠٠٦٥ ـ / حديث : «يقولُ اللهُ يومَ القيامةِ للعَبْدِ : يا ابن آدم مرضْتُ فلمْ تَعُدْني . . .» الحديث . ٢٦٥/ب
عه حب

عه في البر والصلة : عن محمد بن يحيى النيسابوري ، ثنا حجاج بن مِنهال . وعن الصائغ(٣) بمكة . [و] ثنا الصائغ جعفر ، كلاهما عن عفان ، كلاهما عن حماد ، عن ثابت ، عنه ، به .

٢٠٠٦٦ ـ حديث : الاستعاذة .
حب

في ترجمة : محمد بن زياد ، عن أبي هريرة .

---

(١) المجروحين (٤٦/٢) وقال : يقلب الأخبار ويسرقها ، لا يجوز الاحتجاج به إذا انفرد .
٢٠٠٦٤ ـ حب (الإحسان) ٦/٨ . أحمد ٣٨١/٢ .

(٢) «ابن» من (هـ) والمطبوع وهو الصواب ، ووقع في الأصل : «أبو» . وهو أبو يعلى محمد بن زهير الأُبُلّي . انظر : (سير أعلام النبلاء ٩٣/١٦ ، ٥٠٧/١٤ ، وترجمة : أحمد بن المقدام في تهذيب الكمال ٤٢/١ ، والميزان ٥٥١/٥) .

٢٠٠٦٥ ـ ويزاد : حب (الإحسان) ٢٢٩/٩ : أخبرنا عبد الله بن محمد الأزدي ، ثنا إسحاق ابن إبراهيم ، أخبرنا النضر بن شُميل ، ثنا حماد بن سلمة ، عن ثابت البناني ، عنه ، به .

(٣) هو محمد بن إسماعيل الصائغ . انظر : (عه ٩٨/١) .

٢٠٠٦٦ ـ تقدم برقم (١٩٧٩١ ، ص٥٠٨) وعزاه لابن حبان ١٧٩/٢ .

٢٠٠٦٧ ـ حديث : «عِفُّوا عن نساءِ النَّاسِ تعِف نساؤكم . . .» الحديث ، وفيه : «ومن أتاه أخوه مُتَنَصِّلاً فليقبل . . .» . كم

كم في البر والصلة : ثنا محمد بن صالح بن هانئ ، ثنا إبراهيم بن أبي طالب ، ثنا يحيى بن حكيم وإسحاق بن إبراهيم الصرَّاف ، قالا : ثنا سُوَيْد أبو حاتم ، عن قتادة ، عنه . وقال : صحيح الإسناد[١] .

قلت : بل سُوَيْد ضعيف[٢] .

٢٠٠٦٨ ـ حديث : «كان جريجٌ يَتَعَبَّدُ في صَوْمَعَتِهِ . . .» الحديث . عه حم

عه في البر والصلة : ثنا محمد بن يحيى النيسابوري ، ثنا أبو سلمة موسى بن إسماعيل ، ثنا سليمان بن المغيرة ، ثنا حميد بن هلال . وعن محمد بن إسماعيل الصائغ ، ثنا عفان . وعن محمد بن يحيى ، ثنا أبو سلمة ، قالا : ثنا حماد بن سلمة ، عن ثابت ، كلاهما عنه ، به .

رواه أحمد : عن عفان ، به . وعن يحيى ، عن سليمان بن المغيرة ، به . وعن أبي سعيد ، عن أبي عوانة ، عن عمر[٣] بن أبي سلمة ، عن أبيه ، عن أبي هريرة ، نحو حديث حميد بن هلال .

٢٠٠٦٧ ـ كم ١٥٤/٤ .

(١) وقال : «ولم يخرجاه» .

(٢) هذه عبارة الذهبي في «تلخيصه» وهو : سويد بن إبراهيم الجَحْدَري ، أبو حاتم الخَنَّاط ، قال عنه في التقريب : صدوق سيِّء الحفظ له أغلاط ، وقد أفحش ابن حبان فيه القول . انظر : (التقريب وأصوله) .

٢٠٠٦٨ ـ أحمد ٣٨٥/٢ ، ٤٣٣ ، ٤٣٤ .

(٣) «عمر» من الأصل و(هـ) وأطراف المسند (١١٦/٨ ، ح١٠٥٧٤) وهو الصواب ، ووقع في المطبوع (٤٣٤/٢) : «عمرو» . وهو عمر بن أبي سلمة بن عبد الرحمن بن عوف الزهري . انظر : (تهذيب الكمال وفروعه) .

٢٠٠٦٩ ـ حديث : «كانَتْ شجرةٌ تضرُّ بأهلِ الطَّريقِ ، فقطَعَها رجلٌ . . .» الحديث . عه حم

عه في البر والصلة : ثنا محمد بن يحيى ، ثنا محمد بن كثير ، ثنا حماد ، عن ثابت ، عنه ، به .

رواه أحمد : عن أبي كامل وعفان ، كلاهما عن حماد ، به .

٢٠٠٧٠ ـ حديث : أنَّ رجلين ادَّعَيا دَابة ، لم تكن لهما بَيِّنَة ، فأمرهما رسول اللهِ ﷺ أن يستَهِما على اليمين . قط حم

قط في الأحكام : ثنا ابن صاعد ، ثنا أحمد بن المقدام ، ثنا خالد بن الحارث ، ثنا سعيد[1] ، عن قتادة ، عن خِلاس ، عنه ، بهذا . وعن ابن صاعد ، ثنا زيد بن أخزم ، ثنا محمد بن بكر ، ثنا سعيد -هو ابن أبي عروبة- عن قتادة ، نحوه .

رواه أحمد : عن محمد بن بكر ومحمد بن جعفر ، كلاهما عن سعيد ، به .

٢٠٠٧١ ـ حديث : «أيّما مدينة أعطتْ للهِ[2] ورسوله طوعاً ، فهو[3] لله ورسوله . . .» الحديث . عه

٢٠٠٦٩ ـ أحمد ٣٠٤/٢ ، ٣٤٣ ، ٤١٦ .

٢٠٠٧٠ ـ قط ٢١١/٤ ، ٢١٢ . أحمد ٥٢٤/٢ ، ٤٨٩ .

(١) «سعيد» من المطبوع ولعله الصواب ، ووقع في الأصل و(هـ) : «شعبة» . وهو سعيد بن أبي عروبة وعليه مدار الأسانيد فيما يأتي وفي تحفة الأشراف . انظر : (تهذيب الكمال وفروعه ، وتحفة الأشراف ٣٨٩/١٠ ، حديث ١٤٦٦٢) .

٢٠٠٧١ ـ عه ١٣١/٤ .

(٢) «لله» من (هـ) والمطبوع ، وفي الأصل «الله» .

(٣) «فهو» من المطبوع . وفي الأصل و(هـ) : «فهي» .

عه في الجهاد : روى سعيد عن قتادة ، عن خِلاس ، عنه ، به . (قال : وفيه نظر ، قاله أحمد)(١) .

٢٠٠٧٢ - حديث : «أن رجلاً زار أخاً له في بَرِّيَّة أخرى . . .» الحديث .
عه حب حم

عه في البر والصلة : عن محمد بن يحيى ، عن محمد بن كثير . وعن أبي الكَرَوِّس ، عن أسد بن موسى . وعن جعفر الصائغ ، عن عبيدالله بن عائذ(٢) . وعن الدِّقيقي ، عن يزيد بن هارون ، أربعتهم عن حماد بن سلمة ، عن ثابت ، عنه ، به .

حب في الثاني من الأول : ثنا الهيثم بن خلف ، ثنا عبدالأعلى بن حماد . وفي السادس من الثالث : أنا الحسن بن سفيان ، ثنا يزيد بن صالح اليشكري ، قالا : ثنا حمّاد بن سلمة ، به .

رواه أحمد : عن يزيد وعفان وعبدالرحمن ووكيع وحسن بن موسى ، كلّهم عن حماد ، به .

٢٠٠٧٣ - / حديث : «من أكلَ أو شربَ ناسياً فليَمْض في صَوْمِه ، ولا قضاءَ عليه» . ٥/٢٦٦أ
جا حب قط حم

جا في الصيام : ثنا محمد بن يحيى ، ثنا محمد بن عبدالله الأنصاري ، ثنا سعيد ، عن قتادة ، عنه ، نحوه ولم يقل : «ولا قضاء عليه» وزاد : «فإنما أطعمه الله وسقاه» .

---

(١) كذا جاء النص في الأصل و(هـ) وليس في المطبوع ، وليس من عادة أبي عوانة .
٢٠٠٧٢ - حب (الإحسان) ٣٨٩/١ ، ٣٩١-٣٩٢ . أحمد ٢٩٢/٢ ، ٥٠٨ ، ٤٠٨ ، ٤٦٢ ، ٤٨٢ ، ٥٠٨ .

(٢) «عائذ» من (هـ) وهو غير واضح في الأصل .
٢٠٠٧٣ - جا ص١٤١ . قط ١٧٩/٢ . أحمد ٤٨٩/٢ .

حب في الصلاة : أنا الحسين بن محمد بن مصعب ، ثنا محمد بن مَعْمَر ، ثنا روح بن عبادة ، عن شعبة ، عن قتادة ، به .

قط في الصيام : ثنا أبو الحسن محمد بن نوح الجُنْدَيْسابوري ، ثنا علي بن حرب الجُنْدَيْسابوري ، ثنا سليمان بن أبي هوذة ، ثنا نصر بن طريف ، عن قتادة ، بالذي هنا . وقال : نصر هو أبو جَزْء ضعيف(١) . وثنا الحسن بن أحمد بن سعيد الرُّهاوي ، ثنا العباس بن عبيدالله بن يحيى الرُّهاوي ، ثنا عمار بن مطر ، ثنا سعيد بن بشير ، عن قتادة ، به . وقال : عمار ضعيف(٢) .

رواه أحمد : ثنا محمد بن جعفر ، ثنا سعيد ، به .

٢٠٠٧٤ - حديث : «يحفرون في كل يوم ، حتى يكادوا أن يروا شعاع الشمس ، فيقولون : نرجع إليه غداً . . .» الحديث ، في يأجوج ومأجوج .
حب كم حم

حب في التاسع والستين من الثالث : أنا أحمد بن يحيى بن زهير ، ثنا أحمد بن المقدام ، ثنا المعتمر بن سليمان ، سمعت أبي يحدث ، عن قتادة ، عنه ، به .

كم في الفتن : ثنا محمد بن صالح بن هانئ ، ثنا يحيى بن محمد بن يحيى الذُّهلي ، ثنا أبو الوليد الطيالسي ، ثنا أبو عوانة ، عن قتادة ، به(٣) .

---

(١) انظر : (الميزان ٤/٢٥١) .

(٢) انظر : (الميزان ٣/١٦٩) .

٢٠٠٧٤ - حب (الإحسان) ٨/٢٩٢ . كم ٤/٤٨٨ . أحمد ٢/٥١٠ ، ٥١١ .

(٣) وقال : «هذا حديث صحيح على شرط الشيخين ولم يخرجاه» .

رواه أحمد : عن روح ، عن سعيد . وعن حسن ، عن سفيان(١) ، كلاهما عن قتادة ، به .

٢٠٠٧٥ ـ حديث : «إنَّ في الجمعةِ لساعة ، لا يُوافِقها عبدٌ مسلمٌ يصلّي ، يسألُ اللهَ فيها خيراً إلاّ أعطاه [إياه](٢)» .

حم

أحمد : عن محمد بن جعفر وروح ، قالا : ثنا شعبة أو سعيد ، عن قتادة ، عنه ، به .

٢٠٠٧٦ ـ حديث : «الولدُ لصاحبِ الفراشِ ، وبقيَ للعاهرِ الحجرُ» .

حم

أحمد : ثنا محمد بن جعفر ، ثنا عوف ، عن خِلاس ، عن أبي رافع ، عن أبي هريرة . وعن الحسن مثله ، مرسلاً .

٢٠٠٧٧ ـ حديث : «للصائم فرحتان . . .» الحديث .

حم

أحمد : ثنا حسن ، ثنا حماد بن سلمة ، عن عاصم الأحول ، عن أبي حسان الأعرج . وعن روح ، عن حماد ، عن ثابت ، عن أبي رافع ، كلاهما عن أبي هريرة ، به .

---

(١) «سفيان» من الأصل و(هـ) وأطراف المسند (١١٨/٨ ، ح١٠٥٨١) وجامع المسانيد [جزء أحاديث أبي هريرة : ق٢١٥/أ] وهو الصواب ، ووقع في المطبوع : «شيبان» .

٢٠٠٧٥ ـ أحمد ٤٨٩/٢ .

(٢) ما بين المعقوفين زيادة من المسند المطبوع وجامع المسانيد [جزء أحاديث أبي هريرة : ق٢١٦/أ] وبدله في (هـ) : «الله» .

٢٠٠٧٦ ـ أحمد ٤٩٢/٢ .

٢٠٠٧٧ ـ أحمد ٥١٠/٢ وطريق «حسن» لم أقف عليها في المطبوع ، وهي في أطراف المسند (١١٩/٨ ، ح١٠٥٨٧) .

ويزاد : أحمد ٣٤٥/٢ : ثنا عفان ، ثنا حماد ، قال : سمعت ثابتاً ، عن أبي رافع ، به .

٢٠٠٧٨ حم ـ حديث : «إذا دُعيَ أحدُكم ، فجاءَ مع الرسولِ ، فذاك له إذن» .

أحمد : ثنا عبدالوهاب الخفّاف ، عن سعيد ، عن قتادة ، عنه ، به .

٢٠٠٧٩ حم ـ حديث آخر : قال أحمد : ثنا بهز وعفان ، ثنا حماد[1] سئل قتادة : عن رجل صلى ركعة من صلاة الصبح ، ثم طلعت الشمس؟ قال : حدثني خِلاس ، عن أبي رافع ، أن أبا هريرة حدثه ، أن رسول الله ﷺ قال : «يتم صلاته» .

٢٠٠٨٠ مي عه حب حم ـ حديث : كان اسمُ زينب بَرَّةَ ، فسَمَّاها رسول الله ﷺ زينب .

مي في الاستئذان : ثنا مسدد ، ثنا يحيى بن سعيد ، ثنا شعبة ، ثنا عطاء بن أبي ميمونة ، عنه ، بهذا .

عه في الأسامي : ثنا محمد بن يحيى النيسابوري ، ثنا عبدالصمد بن عبدالوارث . وعن يونس بن حبيب ، ثنا أبو داود ، قالا : ثنا شعبة ، به . لكن شك في ميمونة أو زينب . وعن أبي قلابة ، ثنا عبيدالله بن معاذ ، ثنا أبي ، ثنا شعبة ، به . ولم يشك .

٢٠٠٧٨ ـ أحمد ٥٣٣/٢ .

٢٠٠٧٩ ـ أحمد ٤٩٠/٢ . وانظر الحديث المتقدم برقم (٢٠٠٥٣ ، ص٦٤١) .

(١) «حماد» من الأصل و(هـ) وأطراف المسند (١٢٠/٢ ، ح١٠٥٨٩) وفي المطبوع : «همام» . وحماد بن سلمة وهمام بن يحيى العوذي يرويان عن قتادة . انظر ترجمتهما في : (تهذيب الكمال وفروعه) . لكن الحديث أخرجه النسائي في الكبرى من طريق أبي الوليد ، عن همام ، عن قتادة ، به . انظر : (تحفة الأشراف ٣٩٠/١٠ ، رقم ١٤٦٦٥ ، ونصب الراية ٢٢٩/١) .

٢٠٠٨٠ ـ مي ٢٠٥/٢ . عه [١٢٢/٤/أ] مصورة دار الكتب المصرية . حب (الإحسان) ٥٣١/٧ . أحمد ٤٣٠/٢ .

ويزاد : أحمد ٤٥٩/٢ : ثنا محمد بن جعفر ، ثنا شعبة ، عن عطاء بن أبي ميمونة ، عنه ، به . وانظر : (أطراف المسند ١١٨/٨ ، ح١٠٥٨٠) .

خز لابن خزيمة عه لأبي عوانة طح للطحاوي حب لابن حبان قط للدارقطني كم للحاكم

حب في الرابع عشر من الخامس : أنا عبدالله بن محمد الأزدي ، ثنا إسحاق بن إبراهيم ، أنا النَّضر بن شُميل ، ثنا شعبة ، عن عطاء ، نحوه .

رواه أحمد : ثنا يحيى ، عن شعبة ، به .

٥/٢٦٦/ب

٢٠٠٨١ - / حديث : «كان زكريا نجّاراً» . خز عه حب كم حم

خز في التوكل : أنا عبدالوارث بن عبدالصمد ، ثنا أبي ، ثنا حماد ، عن ثابت ، عنه ، به .

عه في المناقب : عن الزَّعْفَراني ، ثنا عفان . وعن إبراهيم بن مرزوق ، ثنا حبان . وعن الربيع بن سليمان ، ثنا أسد بن موسى ويحيى بن حسان . وعن محمد بن يحيى ، ثنا سليمان بن حرب وحجاج بن منهال ، قالوا : ثنا حماد ، به .

حب في الرابع من الثالث : أنا عمران بن موسى بن مجاشع ، ثنا هُدْبَة بن خالد القيسي ، ثنا حماد بن سلمة ، به .

كم في أخبار الأنبياء : ثنا أبو العباس محمد بن يعقوب ، ثنا هارون بن سليمان ، ثنا عبدالرحمن بن مهدي ، ثنا حماد ، به[1] .

رواه أحمد : عن يزيد وعبدالرحمن ، عن حماد ، به . قال عبدالرحمن : ربما رفعه ، وربما لم يرفعه .

٢٠٠٨٢ - حديث : «لو أنَّ أحدَكم يعلمُ أنَّه إذا شهدَ الصلاةَ معي ، كان له حم

٢٠٠٨١ - حب (الإحسان) ٢٩٦/٧ . كم ٥٩٠/٢ . أحمد ٢٩٦/٢ ، ٤٨٥ .

ويزاد : أحمد ٤٠٥/٢ : ثنا عفان ، ثنا حماد بن سلمة ، عن ثابت ، عنه ، به . وانظر : (أطراف المسند ١١٤/٨ ، تعليقة «٥») .

(١) وقال : «صحيح على شرط مسلم ولم يخرجاه» .

٢٠٠٨٢ - أحمد ٢٩٩/٢ .

أعظمُ من شاةٍ سمينةٍ أو شاتين لفعل ، فما يصيبه من الأجرِ أفضل» .

أحمد : ثنا معاذ بن هشام ، حدثني أبي ، عن قتادة ، عن الحسن ، عنه ، بهذا .

٢٠٠٨٣ ـ حديث : «كان رجلٌ ممن كان قبلكم ، لم يعملْ خيراً قط إلاّ التوحيد ، فلما احْتُضِر قال لأهله : انظروا إذا أنا مت أن يحرقوه . . .» الحديث .

أحمد : عن أبي كامل ، عن حماد ، عن ثابت ، عنه ، به . وعن غير واحد ، عن الحسن وابن سيرين ، به مرسلاً .

٢٠٠٨٤ ـ حديث : «إذا أطاعَ العبدُ ربَّه وسيِّدَه فله أجران» .

أحمد : ثنا عفان ، ثنا حماد ، أنا ثابت ، عنه ، به .

٢٠٠٨٥ ـ حديث : «تجتمعُ ملائكةُ اللَّيلِ وملائكةُ النَّهارِ ، عند صلاة الفجرِ وصلاة العصرِ . . .» الحديث .

أحمد : ثنا عفان ، ثنا حماد ، ثنا ثابت ، عنه ، به .

٢٠٠٨٦ ـ حديث : «العينان تَزْنِيان ، واليَدَان تَزْنِيان ، والفرجُ يُصَدِّقُ ذلك أو يُكَذِّبُه» .

أحمد : عن عفان وعبدالصمد وروح ، ثلاثتهم عن حماد بن سلمة ، عن ثابت ، عنه ، به .

٢٠٠٨٣ ـ أحمد ٣٠٤/٢ .

ويزاد : أحمد (٣٩٨/١) : قال يحيى : حدثنا حماد ، عن ثابت ، عنه ، به . وانظر : (أطراف المسند ١١٥/٨ ، ح١٠٥٦٧ والتعليق عليه) .

٢٠٠٨٤ ـ أحمد ٣٤٤/٢ .

٢٠٠٨٥ ـ أحمد ٣٤٤/٢ .

٢٠٠٨٦ ـ أحمد ٣٣٤/٢ ، ٥٢٨ ، ٥٣٥ .

خز لابن خزيمة عه لأبي عوانة طح للطحاوي حب لابن حبان قط للدارقطني كم للحاكم

٢٠٠٨٧ حم ـ حديث : «للمؤمنِ زوجتان ، يُرى مُخُّ سوقِهما من فوقِ ثيابهما» .

أحمد : ثنا علي بن[1] عبدالله ، ثنا معاذ بن هشام ، حدثني أبي ، عن قتادة ، عن خِلاس[2] ، عنه ، به .

٢٠٠٨٨ حم ـ حديث : ثلاث حفظتهن عن خليلي أبي القاسم ﷺ : الوتر قبل النوم ، وصوم ثلاثة أيام من كل شهر ، وركعتي الضحى .

أحمد : ثنا يونس ، ثنا عبدالعزيز بن المختار ، عن عبدالله الدَّاناج ، عنه ، به .

٢٠٠٨٩ حم ـ حديث : أن رسول الله ﷺ كان يقول : «اللَّهُمَّ إنِّي أعوذُ بكَ من فتنةِ المَحْيَا والممات ، ومن شرِّ المسيحِ الدجَّال» .

أحمد : ثنا عفان ، ثنا حماد بن سلمة ، عن عطاء بن أبي ميمونة ، عنه ، به .

٢٠٠٩٠ عه حب حم ـ حديث : «إنَّ رجلاً ممن كان قبلكم كان يتبختر ، إذ أعجبته جُمَّتُهُ وبرداه ، فخسف به الأرض . . .» الحديث . وفيه قصة .

٢٠٠٨٧ ـ أحمد ٣٨٥/٢ .

(١) قوله «علي بن» ساقط من المطبوع ، وأثبته من الأصل و(هـ) وأطراف المسند (١١٧/٨ ، ح١٠٥٧٥) وهو علي بن عبد الله بن جعفر أبو الحسن ابن المديني . انظر : (مناقب الإمام أحمد ص٤٥ ، وتهذيب الكمال وفروعه) .

(٢) وقع في الأصل و(هـ) تبعاً لأطراف المسند (١١٧/٨ ، ح١٠٥٧٥) زيادة وهي : عن خلاس «عن أبيه» عنه ، به . وهي مقحمة لم ترد في المسند المطبوع ، ولا جامع المسانيد [جزء أبي هريرة / لوحة٢١٦/ب] ورواية «خلاس» عن أبي رافع متصلة ، ولم تذكر له رواية «عن أبيه» . انظر : (تهذيب الكمال ٣٦٤/٨) .

٢٠٠٨٨ ـ أحمد ٣٩٢/٢ .

٢٠٠٨٩ ـ أحمد ٤١٤/٢ .

٢٠٠٩٠ ـ عه ٤٧٣/٥ ، ٤٧٤ . حب (الإحسان) ٤٧٧/٧ . أحمد ٤١٣/٢ . وانظر الحديث الآتي بعده .

عه في اللباس : عن محمد بن يحيى ، ثنا أبو النعمان . وعن جعفر بن محمد الصائغ ، ثنا عفان ، كلاهما عن حماد ، عن ثابت ، عنه ، به .

حب في السادس من الثاني : أنا سليمان بن الحسن بن يزيد العطار بالبصرة ، ثنا هُدبة بن خالد ، ثنا حماد بن سلمة ، به .

رواه أحمد : ثنا عفان ، ثنا حماد ، به .

٢٠٠٩١ ـ حديث : «لولا ما أخذ الله على أهل[1] الكتاب ما حدثتكم بشيءٍ ، ثم تلا ﴿ وَإِذْ أَخَذَ ٱللَّهُ مِيثَٰقَ ٱلَّذِينَ أُوتُوا۟ ٱلْكِتَٰبَ . . .﴾» الآية . كم

كم في العلم : أنا أبو بكر بن سلمان الفقيه ، ثنا إسماعيل بن إسحاق ، ثنا سليمان بن حرب ، ثنا حماد بن سلمة ، عن ثابت ، عنه ، به[2] .

٥ / ١/٢٦٧

327 ★ / هُرْمز -ويقال : هَرِم- أبو خالد الوالِبي ، عن أبي هريرة .

٢٠٠٩٢ ـ حديث : أنه كان إذا قامَ من الليلِ رفعَ صوتَهُ طوراً ، وخفضه طوراً ، خز طح حب كم

٢٠٠٩١ ـ كم ١٠٨/١ . والآية رقم (١٨٧) من سورة آل عمران .

(١) «أهل» من المستدرك المطبوع وأصله المخطوط [٤٩/١/أ] وهو الصواب ، ووقع في الأصل و(هـ) : «أكل» .

(٢) ويستدرك : حديث : النهي عن صوم يوم الجمعة منفرداً .

رواه الطحاوي في الصيام (٧٩/٢) : ثنا ابن أبي داود ، ثنا القاسم بن سلام بن مسكين ، ثنا أبي ، عن الحسن ، عن أبي رافع ، به .

327 ★ أبو خالد الوالبي الكوفي ،اسمه هرمز ، ويقال : هرم ، قال فيه أبو حاتم : صالح الحديث . وذكره ابن حبان في الثقات ، وقال الذهبي : صدوق ، وقال الحافظ في التقريب : مقبول . انظر : (الجرح والتعديل ١٢٠/٩ ، والثقات ٥١٤/٥ ، والكاشف ، والتقريب وأصوله) .

٢٠٠٩٢ ـ خز ١٨٨/٢ . طح ٣٤٤/١ . حب (الإحسان) ١٣١/٤ . كم ٣١٠/١ .

ويزاد : طح فيه ٣٤٤/١ : ثنا ربيع المؤذن ، ثنا حفص بن غياث ، عن عمران ، فذكره بإسناده مثله .

خز لابن خزيمة عه لأبي عوانة طح للطحاوي حب لابن حبان قط للدارقطني كم للحاكم

ويذكر : أن رسول الله ﷺ كان يفعل ذلك .

خز في الصلاة : عن علي بن خَشْرَم ، عن عيسى بن يونس . وعن يوسف بن موسى ، عن عبدالله بن نمير ، جميعاً عن عمران بن زائدة بن نَشِيط ، عن أبيه ، عنه ، بهذا . ليس في سماعنا .

طح فيه : ثنا ابن أبي داود ، ثنا يوسف بن عدي[١] ، ثنا ابن المبارك . وعن ابن أبي داود[٢] ، ثنا محمد بن عبدالله بن نمير ، ثنا حفص بن غياث . وعن فهد ، ثنا أبو نعيم ، كلهم عن عمران بن زائدة ، به[٣] . وعن الربيع المؤذن ، ثنا أسد بن موسى ، ثنا علي بن يونس ، به .

حب في الأول من الرابع : أنا محمد بن إسحاق بن سعيد السعدي ، ثنا علي بن خَشْرَم ، به .

كم في التطوع : أنا عبدالله بن محمد الصيدلاني ، ثنا محمد بن أيوب ، ثنا محمد بن عبدالله بن نمير ، ثنا أبي ، به . وقال : صحيح الإسناد[٤] . ولم يذكر أبو نُعَيم في روايته : أبا هريرة ، أرسله .

٢٠٠٩٣ - حديث : «إنَّ اللهَ جلَّ وعلا يقول : يا ابنَ آدم ، تفرَّغْ لعبادتي ، أملأْ صدركَ غِنى . . .» الحديث . حب كم حم

حب في الثامن والستين من الثالث : أنا محمد بن إسحاق بن سعيد السَّعدي ،

---

(١) وقع في المطبوع : «علي» بدل «عدي» وهو تحريف . انظر : (التقريب وأصوله) .

(٢) طريق «ابن أبي داود» لم أقف عليها في المطبوع .

(٣) سقط من المطبوع «أبو» من «أبو خالد» . وفي طريق «فهد» : «ولم يذكر أبا هريرة» .

(٤) وقال : «ولم يخرجاه» .

٢٠٠٩٣ - حب (الإحسان) ٣٠٦/١ . كم ٤٤٣/٢ . أحمد ٣٥٨/٢ .

ثنا علي بن خَشْرَم ، أنا عيسى بن يونس ، عن عمران بن زائدة بن نَشِيط ، عن أبيه ، عنه ، به .

كم في تفسير الشورى : ثنا أبو أحمد بكر بن محمد الصيرفي ، ثنا أحمد بن عبيدالله النَّرْسي ، ثنا أبو أحمد الزُّبَيْري ، ثنا عمران بن زائدة ، به نحوه[1] ، وفيه قصة .

رواه أحمد : ثنا محمد بن عبدالله ، ثنا عمران ، به .

328 ★ هشام بن يحيى ، عن أبي هريرة .

٢٠٠٩٤ - حديث : «إذا أفلسَ الرجلُ ، فوجدَ البائع سلعته بعينها ، فهو أحقُّ بها دون الغرماء» .
قط حم

قط في البيوع والأحكام : ثنا أبو بكر النيسابوري ، ثنا الحسن بن يحيى ، ثنا عبدالرزاق ، أنا معمر ، عن أيوب ، عن عمرو بن دينار ، عنه ، بهذا .

رواه أحمد : ثنا سفيان ، عن عمرو ، به .

329 ★ هلال بن أبي ميمونة ، عن أبي هريرة .

---

(١) وقال : «هذا حديث صحيح الإسناد ولم يخرجاه» .

328 ★ هشام بن يحيى بن العاص بن هشام المخزومي المدني ، مستور ، من الخامسة ، وذكره ابن حبان في الثقات . انظر : (ثقات ابن حبان ٥/٥٠٠ ، والكاشف ، والتقريب وأصوله) .

٢٠٠٩٤ - قط ٣/٣٠ ، ٤/٢٢٩ . أحمد ٢/٢٤٩ .

329 ★ كذا جاء العنوان في الأصل و(هـ) ، ومثله في إسناد ابن حبان ، ولعل صوابه : «هلال ، عن أبي ميمونة» وهلال هو هلال بن علي بن أسامة العامري المدني ، ويقال : هلال بن أبي ميمونة ، ثقة ، من الخامسة ، مات سنة بضع عشرة ومائة . ولم أقف علي رواية له عن أبي هريرة ، وكذلك طبقته لا تحتمل الرواية عنه ، إنما يروي عن أبي ميمونة المدني عن أبي هريرة . انظر : (تهذيب الكمال ٣٠/٣٤٣ ، ٣٤/٣٦٦ ، والكاشف ، والتقريب) .

٢٠٠٩٥ - حديث : قلت : يا رسول الله أخبرني بشيء إذا عملت به دخلت الجنة ، قال : «أطعم الطعام . . .» وفيه قصة .
حب حم

حب في النوع الثاني من القسم الأول : أنا عبدالله بن محمد الأزدي ، ثنا إسحاق ابن إبراهيم ، أنا أبو عامر العَقَدي ، ثنا همام بن يحيى ، عن قتادة ، عنه ، به .

رواه أحمد : [ ](١)(٢) .

٢٠٠٩٥ - حب (الإحسان) ٤/١١٥ . وانظر الحديث المتقدم برقم (١٩٥٥٤ ، ص٣٩٢) .

والحديث أخرجه أحمد (٢/٢٩٥ ، ٣٢٣ ، ٣٢٤ ، ٤٩٣) والحاكم (٤/١٢٩ ، ١٦٠) من طرق عن همام بن يحيى ، عن قتادة ، عن أبي ميمونة ، عن أبي هريرة ، به . ولم يذكره الحافظ في مرويات : أبي ميمونة ، عن أبي هريرة ، في مصورة الإتحاف [٦/٣/ب] وإنما عنون له فقط في الحاشية فقال : «أبو ميمونة ، تقدم في هلال» بل ذكره في مرويات أبي ميمونة الفارسي عن أبي هريرة (١٦/ح٢٠٧٧٢) وذكره في مرويات : «أبي ميمونة المدني ، عن أبي هريرة» في أطراف المسند (٨/٢٠٧ ، ح١٠٨٩٥) ولم يذكره في مرويات : «هلال بن أبي ميمونة ، عن أبي هريرة» إنما عنون لهلال ثم قال : «يأتي في أبي ميمونة» . وذكره ابن كثير في جامع المسانيد في مرويات : «أبي ميمونة المدني ، عن أبي هريرة» الحديث الثاني ، لكن سماه في إسناد الحديث الأول «هلالاً» [جزء أحاديث أبي هريرة : ق٢٦١/ب] . وأورده في تفسيره (٥/٣٣٣) وعزاه لأحمد وابن أبي حاتم من طريق قتادة ، عن أبي ميمونة ، عن أبي هريرة ، به . وقال : وهذا إسناد على شرط الصحيحين إلا أن أبا ميمونة من رجال السنن ، اسمه سليم ، والترمذي يصحح له . اهـ . وهلال بن أبي ميمونة لم يلق أبا هريرة إنما روى عن أبي ميمونة المدني ، وأبو ميمونة روى عن أبي هريرة ويروي عنه قتادة أيضاً . والله أعلم . انظر : (تهذيب الكمال ٣٠/٣٤٣ ، ٣٤/٣٦٦) .

(١) ما بين المعقوفين بياض في الأصل و(هـ) وكأن الحافظ أراد هنا ذكر الطرق التي خرَّجها في أطراف المسند في مرويات : «أبي ميمونة ، عن أبي هريرة» والتي أشرت إليها في التعليق المتقدم على التخريج .

(٢) ويستدرك على أحاديث : هلال بن أبي ميمونة ، عن أبي هريرة :

حديث : خَيَّرَ النبي ﷺ رجلاً وامرأة وابناً لهما فخير الغلام فقال رسول الله ﷺ : «يا غلام =

ط لمالك ش للشافعي حم لأحمد عم لعبدالله بن أحمد مي للدارمي جا لابن الجارود

330 ★ هلال بن أبي هلال المدني ، عن أبي هريرة .

٢٠٠٩٦ ـ حديث : «مَنْ صَلّى على جنازةٍ فلهُ قيراط . . .» الحديث .
عه

عه في الجنائز : ثنا حمدان بن علي ، ثنا القَعْنَبي ، ثنا محمد بن هلال ، عن أبيه ، به .

٢٠٠٩٧ ـ حديث : في فضل الصلاة في مسجد النبي ﷺ .
طح حم

طح في النذور : ثنا محمد بن خزيمة ، ثنا القَعْنَبي ، ثنا محمد بن هلال ، عن أبيه ، بهذا .

رواه أحمد : ثنا يونس بن محمد ، ثنا محمد بن هلال ، به .

٢٠٠٩٨ ـ / حديث : «لا يحلُّ لرجلٍ أن يَهْجُرَ أخاه . . .» الحديث . ٥/٢٦٧ب
خد

= هذا أبوك وهذه أمك اختر» .

أحمد ٢٤٦/٢ : ثنا سفيان ، عن زياد بن سعد ، عن هلال بن أبي ميمونة ، عن أبي هريرة ، به .

وقد أورده الحافظ في أطراف المسند (٢٠٧/٨-٢٠٨ ، ح١٠٨٩٦) في مرويات أبي ميمونة عن أبي هريرة بالسند المتقدم . لكنه أورده في مرويات : «أبي ميمونة الفارسي ، عن أبي هريرة» في الإتحاف (٣/٦/ب) وأدخل أبا ميمونة بين هلال وأبي هريرة . وأورده المزي في تحفة الأشراف (٩٣/١١ ، رقم ١٥٤٦٣) في مرويات : «أبي ميمونة المدني ، عن أبي هريرة» من طريق هلال بن أبي ميمونة ، عنه ، به . والله أعلم .

330 ★ هلال بن أبي هلال المدني ، مقبول ، من الرابعة . انظر : (الكاشف ، والتقريب وأصوله) .

٢٠٠٩٧ ـ طح ١٢٧/٣ . أحمد ٤٩٩/٢ .

٢٠٠٩٨ ـ الأدب المفرد (بشرحه) ٥٠٥/١ .

خز لابن خزيمة عه لأبي عوانة طح للطحاوي حب لابن حبان قط للدارقطني كم للحاكم

البخاري[1] في «الأدب المفرد» : عن إسماعيل بن أبي أويس ، عن محمد بن هلال ، عن أبيه ، به .

٢٠٠٩٩ ـ حديث : «المُهَجِّرُ[2] يريدُ الجمعةَ ، كمُقَرِّبِ القُرْبانِ يقرِّبُ جَزُوراً . . .» الحديث . حم

أحمد : ثنا يونس بن محمد ، ثنا محمد بن هلال ، ثنا أبي ، به .

٢٠١٠٠ ـ حديث : كنا مع رسول الله ﷺ في المسجد ، فلما قام قمنا معه ، فجاءه أعرابي فقال : أعطني يا محمد ، قال : فقال : «لا ، وأستغفر الله . . .» الحديث . حم

أحمد : ثنا زَيْد بن الحُباب ، أخبرني محمد بن هلال ، عن أبيه ، به .

331 ★ هلال بن يزيد المازني أبو مصعب ، عن أبي هريرة .

٢٠١٠١ ـ حديث : «إنَّ هذه الحَبَّة السوداء -يعني الشونيز- شفاء من كل شيء ، ليس السَّام» . قال قتادة : والسَّامُ الموتُ . حم

أحمد : عن هاشم وحسين وحجَّاج ومحمد بن جعفر ، أربعتهم عن شعبة ، عن

---

(١) في الأصل : «خ» بدل «البخاري» .

٢٠٠٩٩ ـ أحمد ٤٩٩/٢ .

(٢) التَّهْجير : التبكير إلى كل شيء والمبادرة إليه ، ويقال : هَجَّر يُهَجِّر تهجيراً فهو مُهَجِّر ، وهي لغة حجازية ، أراد المبادرة إلى أول وقت الصلاة . (النهاية ٢٤٦/٥) .

٢٠١٠٠ ـ أحمد ٢٨٨/٢ .

331 ★ هلال بن يزيد المازني ، أبو مصعب البصري ، ذكره ابن حبان في الثقات (٥٠٤/٥) . وانظر : (تعجيل المنفعة ص٤٣٤) .

٢٠١٠١ ـ أحمد ٥٣٨/٢ ، ٤٦٨ .

قتادة ، عنه ، به . وفي حديثهم كلهم : سمعت هلالاً ، إلاّ حجاج فإنه قال : عَنْ .

332 ★ همام بن مُنَبِّه ، عن أبي هريرة .

٢٠١٠٢ خز جا حم - حديث : «لا تُقْبَل صلاةُ أحدكم إذا أحدثَ حتى يتوضَّأ» .

خز في الطهارة : ثنا عبدالرحمن بن بشر بن الحكم وعمي إسماعيل بن خزيمة ، قالا : ثنا عبدالرزاق ، عن مَعْمَر ، عنه ، به .

جا فيه : عن أحمد بن يوسف ، عن عبدالرزاق ، به .

رواه أحمد : ثنا عبدالرزاق ، به .

٢٠١٠٣ حب حم عه - حديث : «طَهُورُ إناءِ أحدِكم إذا وَلَغَ فيه الكَلْبُ أنْ يُغْسَلَ سَبْعَ مرَّاتٍ» .

حب في الثالث والأربعين من الثالث : أنا ابن قتيبة ، ثنا ابن أبي السَّرِيِّ ، ثنا عبدالرزاق ، أنا مَعْمَر ، عنه ، بهذا .

رواه أحمد : ثنا عبدالرزاق ، به .

٢٠١٠٤ حب حم - حديث : «إذا نُودِيَ بالصَّلاةِ أدْبرَ الشَّيطانُ وله ضُرَاطٌ ، حتى لا يَسْمَعَ التَّأْذِينَ . . .» الحديث .

---

332 ★ همام بن منبه بن كامل الصنعاني ، أبو عتبة ، ثقة ، من الرابعة ، مات سنة ١٣٢هـ . انظر : (الكاشف ، والتقريب وأصوله) .

٢٠١٠٢ - خز ٩/١ . جا ص٣٢ . أحمد ٣٠٨/٢ ، ٣١٨ .

٢٠١٠٣ - حب (الإحسان) ٢٩٣/٢ . أحمد ٣١٤/٢ .

ويزاد : عه في الطهارة ٢٠٨/١ : حدثنا السلمي ، ثنا عبد الرزاق ، عن معمر ، عنه ، به .

٢٠١٠٤ - حب (الإحسان) ٨٧/٣ . أحمد ٣١٣/٢ .

خز لابن خزيمة عه لأبي عوانة طح للطحاوي حب لابن حبان قط للدارقطني كم للحاكم

حب في الصلاة ، وفي النوع الأول من القسم الأول : أنا ابن قتيبة ، ثنا ابن أبي السَّرِيِّ ، أنا عبدالرزاق ، أنا مَعْمَر ، عنه ، به .

رواه أحمد : حدثنا عبدالرزاق ، به .

٢٠١٠٥ حب حم ـ وبه : في التاسع والثلاثين من الثالث : «لا يتمنَّى[1] أحدُكم الموتَ ، ولا يدعو[1] به . . .» الحديث .

٢٠١٠٦ عه حم ـ حديث : «إذا أقيمت الصلاة فأتوها وعليكم السَّكِينَة ، فما أدركتم فصلوا ، وما فاتكم فأتموا» .

عه في الصلاة : ثنا السلمي ، ثنا عبدالرزاق ، عن معمر ، عنه ، به .

رواه أحمد : ثنا عبدالرزاق ، به .

٢٠١٠٧ عه حم ـ وبه فيه[2] : «لقد هَمَمْتُ أن آمر فِتْياني أن يستعدوا لي بحزم من حطب . . .» الحديث .

٢٠١٠٨ عه حم ـ وبه فيه : «إذا نُودي بالصَّلاة ، فَأْتُوها وأنتم تَمْشُون . . .» الحديث .

٢٠١٠٩ حب حم ـ حديث : «إذا قامَ أحدُكم إلى صلاتهِ فلا يبصق أمامه ، لأنه يناجي ربه . . .» الحديث .

٢٠١٠٥ ـ حب (الإحسان) ٨/٥ . أحمد ٣١٦/٢ . وسيأتي برقم (٢٠١٨٦ ، ص٦٩٢) .

(١) كذا النص في الأصل و(هـ) والإحسان بإثبات حرف العلة فيهما ، وذلك بتقدير أن (لا) نافية ، وجاء في المسند المطبوع بحذف حرف العلة فيهما ، على الأصل باعتبار أن (لا) جازمة .

٢٠١٠٦ ـ عه ٩١/٢ . أحمد ٣١٨/٢ .

٢٠١٠٧ ـ عه ٦/٢ . أحمد ٣١٤/٢ .

(٢) قوله : «فيه» ساقط من (هـ) .

٢٠١٠٨ ـ عه ١٠/٢ . أحمد ٣١٨/٢ .

٢٠١٠٩ ـ حب (الإحسان) ١٣٦/٣ ، ١٨/٤ . أحمد ٣١٨/٢ .

حب في الحادي والعشرين من الأول ، وفي الصلاة : أنا ابن قتيبة ، ثنا ابن أبي السَّرِيِّ ، أنا عبدالرزاق ، أنا مَعْمَر ، عنه ، به . وفي الثالث والأربعين من الثاني : أنا عبدالله بن محمد ، ثنا إسحاق بن إبراهيم ، ثنا عبدالرزاق ، به .

رواه أحمد : ثنا عبدالرزاق ، به .

٥/٢٦٨أ

٢٠١١٠ - / حديث : «إيَّاكم والوِصال . . .» الحديث . عه حم

عه في الصيام : ثنا السُّلَمي والدَّبَري ، قالا : ثنا عبدالرزاق ، عن مَعْمَر ، عنه ، به .

رواه أحمد : [ثنا عبدالرزاق بن همام ، ثنا معمر ، عنه ، به](١) .

٢٠١١١ - حديث : «الصِّيَامُ جُنَّةٌ» . حب حم

حب في النوع الأول من القسم الأول : أنا ابن قتيبة ، ثنا ابن أبي السَّرِيِّ ، أنا عبدالرزاق ، أنا مَعْمَر ، عنه ، بهذا .

[أحمد : ثنا عبدالرزاق ، به](٢) .

٢٠١١٢ - حديث : «لا تصوم المرأةُ وبَعْلُها شاهدٌ إلا بإذْنِه» . عه حب حم

عه في الصيام : ثنا أبو الأزهر والدَّبَري . وفي الزكاة : ثنا السُّلَمي ، ثلاثتهم عن

٢٠١١٠ - عه ص١٢١ قطعة من القسم المفقود . أحمد ٢/٣١٥-٣١٦ .

(١) ما بين المعقوفين من المطبوع (٢/٣١٢ و ٣١٥-٣١٦) وأطراف المسند (٨/٨٤ ، ح١٠٤٣٠) وفي الأصل و(هـ) عزاه لأحمد بدون إسناد .

٢٠١١١ - حب (الإحسان) ٥/١٨٠ . أحمد ٢/٣١٢-٣١٣ .

(٢) ما بين المعقوفين استدركته من المطبوع وأطراف المسند (٨/٧٧ ، ح١٠٣٧٧) .

٢٠١١٢ - عه ص١٧٦ قطعة من القسم المفقود . حب (الإحسان) ٥/٢٣٣-٢٣٤ . أحمد ٢/٣١٦ .

عبدالرزاق ، عن مَعْمَر ، عنه ، بهذا .

حب في السابع من الثاني : أنا عبدالله بن محمد ، أنا إسحاق ، أنا عبدالرزاق ، به .

[أحمد : ثنا عبدالرزاق ، به](١) .

٢٠١١٣ - حديث : «ذَرُوني مَا تَرَكْتُكم . . .» الحديث .
حب حم

حب في الخامس من الأول : أنا عبدالله بن محمد ، أنا إسحاق بن إبراهيم ، أنا عبدالرزاق ، أنا معمر ، عنه ، به . وفي الخامس والعشرين من الثاني : أنا ابن قتيبة ، ثنا ابن أبي السَّرِيِّ ، ثنا عبدالرزاق ، به . زاد فيه : «فإذا نهيتكم عن شيء فاجتنبوه . . .» الحديث(٢) .

[أحمد : ثنا عبدالرزاق ، به](٣) .

٢٠١١٤ - حديث : «ما نَهَيْتُكُمْ عنه(٤) فاجْتَنِبوه ، وإذا(٥) أَمَرْتُكُمْ بالأَمْرِ فأْتُوا منه ما استَطَعْتُم» . وهو بعض الذي قبله .
حب

حب في الثالث من الثاني : أنا ابن قتيبة ، بسند الذي قبله .

---

(١) ما بين المعقوفين استدركته من المطبوع وأطراف المسند (٨/٨٥ ، ح١٠٤٣٨) .

٢٠١١٣ - حب (الإحسان) ٣/٢٦٩-٢٧٠ ، ١/١١٢ . أحمد ٢/٣١٣-٣١٤ .

(٢) قلت : هذه الزيادة في الموضعين .

(٣) ما بين المعقوفين من المطبوع وأطراف المسند (٨/٧٩ ، ح١٠٣٩٤) .

٢٠١١٤ - حب (الإحسان) ١/١١٢ . وانظر : (ح٢٠٢٠١ ، ص٦٩٥) .

(٤) في المطبوع : «عن شيء» .

(٥) في المطبوع : «وما» .

٢٠١١٥ - حديث : «الكلمةُ الطَّيِّبَةُ صدقةٌ ، وكلُّ خطوةٍ تمشيها إلى الصلاةِ صدقةٌ» . خز حب حم

خز في الإمامة : ثنا الحسين بن الحسن ، ثنا ابن المبارك ، عن مَعْمَر ، عنه ، بهذا . وهو طرف من حديث أوله : «كل سلامى من الناس[1] عليه صدقة . . .» . وسيأتي . ليس في السماع .

حب في الثاني من الأول : أنا أبو يعلى ، ثنا عبدالله بن محمد ، ثنا ابن المبارك ، به .

[أحمد : عن يحيى بن آدم وإبراهيم[2] ، كلاهما عن ابن المبارك ، عن معمر ، عنه ، به][3] .

٢٠١١٦ - حديث : «نحنُ الآخرون السَّابِقون يومَ القيامةِ ، بَيْدَ أَنَّهم أُوتوا الكتاب من قبلِنا . . .» الحديث . عه حم

عه في الجمعة : ثنا أحمد بن يوسف السُّلَمي ، ثنا عبدالرزاق ، أنا مَعْمَر ، عنه ، به .

٢٠١١٥ - خز ٢/٣٧٥ . حب (الإحسان) ١/٣٤٧ . أحمد ٢/٣١٢ ، ٣٧٤ . وانظر الحديث الآتي برقم (٢٠١٢١ ، ص٦٦٩) .

(١) قوله «من الناس» مكرر في الأصل . وأوله عند ابن خزيمة : «كل نفس كتب عليه الصدقة . . .» .

(٢) قوله «وإبراهيم» ساقط من المسند المطبوع (٢/٣٧٤) .

(٣) ما بين المعقوفين استدركته من المطبوع وأطراف المسند (٨/٧٤ ، ح١٠٣٥٩) .

٢٠١١٦ - عه ص٣٨ قطعة من القسم المفقود . أحمد ٢/٢٧٤ ، ٣١٢ . والحديث سيأتي برقم (٢٠١٤٧ ، ص٦٧٩) وعزاه الحافظ لابن حبان . وبرقم (٢٠١٩٨ ، ص٦٩٤) وعزاه لأبي عوانة في المناقب وهو غير مطبوع أيضاً .

[أحمد : ثنا عبدالرزاق ، به](١) .

٢٠١١٧ - حديث : «الملائكةُ يتعاقبونَ فيكم ؛ ملائكةٌ باللَّيْلِ وملائكةٌ بالنَّهارِ ، ويجتمعونَ في صلاةِ الفجرِ والعصرِ . . .» الحديث .
خز عه حب حم

خز في التوحيد : ثنا عبدالرحمن بن بشر بن الحكم ، ثنا عبدالرزاق ، ثنا مَعْمَر ، عنه ، به .

عه في الصلاة : ثنا السُّلَمي ، ثنا عبدالرزاق ، به .

حب في السادس والعشرين من الثالث : أنا الحسن بن سفيان ، ثنا العباس بن عبدالعظيم ، ثنا عبدالرزاق ، به .

[أحمد : ثنا عبدالرزاق ، به](٢) .

٢٠١١٨ - حديث : «لا يأتي ابن آدم النَّذْرُ بشيءٍ . . .» الحديث .
جا حم

جا في الأيمان والنذور : ثنا محمد بن يحيى ، ثنا عبدالرزاق ، أنا مَعْمَر ، عنه ، بهذا .

[أحمد : ثنا عبدالرزاق ، به](٣) .

٢٠١١٩ - حديث : «يمينُ اللهِ مَلأَى ، لا يَغِيضُها نَفَقَةٌ ، سَحَّاءُ(٤) باللَّيْلِ
خز عه حب حم

---

(١) ما بين المعقوفين استدركته من المطبوع وأطراف المسند (٧٥/٨ ، ح١٠٣٦٤) .
٢٠١١٧ - خز ص١١٧ . عه ٣٧٨/١ . حب (الإحسان) ١١٧/٣ . أحمد ٣١٢/٢ .
(٢) ما بين المعقوفين استدركته من المطبوع وأطراف المسند (٧٦/٨ ، ح١٠٣٦٨) .
٢٠١١٨ - جا ص٣١١ . أحمد ٣١٤/٢ .
(٣) ما بين المعقوفين استدركته من المطبوع وأطراف المسند (٨١/٨ ، ح١٠٤٠٤) .
٢٠١١٩ - خز ٦٨ . حب (الإحسان) ٥٤/٢ . أحمد ٣١٣/٢ .
(٤) سَحَّاء : أي دائمة الصَّبِّ والهطْل بالعَطاء . (النهاية ٣٤٥/٢ ، مادة : سحح) .

والنَّهارِ . . .» الحديث .

خز في التوحيد : ثنا محمد بن يحيى وعبدالرحمن بن بشر ، قالا : ثنا عبدالرزاق ، أنا مَعْمَر ، عنه ، به .

عه في الزكاة : ثنا السُّلَمي ، ثنا عبدالرزاق ، به .

حب في السابع والستين من الثالث : أنا ابن قتيبة ، ثنا ابن أبي السَّرِيِّ ، ثنا عبدالرزاق ، به .

[أحمد : ثنا عبدالرزاق ، به](١) .

٢٠١٢٠ - حديث : «إنَّ اللهَ قال لي : أَنْفِقْ أُنْفِق عليك» .
عه حم

عه في الزكاة : ثنا السُّلَمي والحسن بن أبي الربيع الجرجاني ، قالا : ثنا عبدالرزاق ، ثنا مَعْمَر ، عنه ، به .

[أحمد : ثنا عبدالرزاق ، به](٢) .

٢٠١٢١ - حديث : «كلُّ سُلاَمَى(٣) من النَّاسِ عليه صدقةٌ . . .» الحديث .
عه حب حم

عه في الزكاة : ثنا السُّلَمي ، ثنا عبدالرزاق .

---

(١) ما بين المعقوفين استدركته من المطبوع وأطراف المسند (٧٩/٨ ، ح١٠٣٩٠) .

٢٠١٢٠ - أحمد ٣١٤/٢ . وانظر الحديث الآتي برقم (٢٠٢٠٤ ، ص٦٩٦) .

(٢) ما بين المعقوفين من المطبوع وأطراف المسند (٨٠/٨ ، ح١٠٤٠٣) .

٢٠١٢١ - حب (الإحسان) ١٦١/٥ . أحمد ٣١٦/٢ . وانظر : (ح٢٠١١٥ ، ص٦٦٧) .

(٣) السُّلامَى : جمع سُلاَمِيَة ، وهي الأُنْمُلَة من أنامل الأصابع . وقيل : هي كل عظم مجوف من صغار العظام . والمعنى : على كل عظم من عظام ابن آدم صدقة . انظر : (النهاية ٣٩٦/٢ ، مادة : سلم) .

حب في الثاني من الأول : أنا ابن قتيبة ، ثنا ابن أبي السَّرِيِّ ، ثنا عبدالرزاق ، أنا مَعْمَر ، عنه ، به . وقد تقدم في حديث .

[أحمد : ثنا عبدالرزاق ، به][1] .

٥ ٢٦٨/ب **٢٠١٢٢ - / حديث : «مثلُ البخيلِ والمتصدقِ ، كمثل رجلين عليهما جُنَّتان . . .» الحديث .**
عه حب

عه في الزكاة : ثنا السُّلَمي ، ثنا عبدالرزاق ، عن مَعْمَر ، عنه ، به .

حب في التاسع من الثالث : بإسناد الذي قبله[2] .

٢٠١٢٣ - حديث : «خلقَ اللهُ آدمَ على صورتهِ ، طولُه ستون ذِراعاً . . .» الحديث .
خز حب حم

خز في التوحيد : ثنا عبدالرحمن بن بشر بن الحكم ، ثنا عبدالرزاق ، ثنا مَعْمَر ، عنه ، به .

حب في الرابع من الثالث : أنا ابن قتيبة ، ثنا ابن أبي السَّرِيِّ ، ثنا عبدالرزاق ، بتمامه .

[أحمد : ثنا عبدالرزاق ، به][3] .

---

(١) ما بين المعقوفين من المطبوع وأطراف المسند (٨/٨٤ ، ح١٠٤٣٢) .

٢٠١٢٢ - حب (الإحسان) ٥/١٣٩ .

(٢) وقع في المطبوع : «معمر بن همام بن منبه» وهو خطأ ، والصواب : «معمر عن همام بن منبه» .

٢٠١٢٣ - خز ٤٠-٤١ . حب (الإحسان) ٨/١٢ . أحمد ٢/٣١٥ .

(٣) ما بين المعقوفين استدركته من المطبوع وأطراف المسند (٨/٨٣ ، ح١٠٤٢٠) .

٢٠١٢٤ - حديث : «إذا اسْتَلْجَجَ[١] أحدُكم باليَمِينِ في أهله ، فإنَّه آثَمُ لهُ عند اللهِ من الكفَّارةِ التي أُمِرَ بها» .
جا كم حم

جا في الأيمان والنذور : ثنا محمد بن يحيى ، ثنا عبدالرزاق ، ثنا مَعْمَر ، عنه ، بهذا .

كم فيه : أنا أحمد بن جعفر القَطِيْعيّ ، ثنا عبدالله بن أحمد بن حنبل ، حدثني أبي ، ثنا عبدالرزاق ، به[٢] .

[أحمد : ثنا عبدالرزاق ، به][٣] .

٢٠١٢٥ - حديث : «تحاجَّت الجنَّةُ والنَّارُ ، فقالت النَّارُ : أُوثِرْتُ بالمُتَكَبِّرين . . .» الحديث .
خز حب عه حم

خز في التوحيد : ثنا عبدالرحمن بن بشر بن الحكم ، ثنا عبدالرزاق ، ثنا معمر ، عنه ، به .

حب في الثامن[٤] والسبعين من الثالث : أنا ابن قتيبة ، ثنا ابن أبي السَّرِي ، ثنا عبدالرزاق ، به .

عه في صفة النار : عن السُّلَمي والدَّبَري -فرقهما- عن عبدالرزاق ، به .

٢٠١٢٤ - جا ٣١٠ . كم ٣٠٢/٤ . أحمد ٢٧٨/٢ ، ٣١٧ .

(١) اسْتَلْجَجَ : هو اسْتَفْعَلَ من اللَّجَاج ، ومعناه أن يحلف على شيء ويرى أن غيره خيرٌ منه ، فيقيم على يمينه ، ولا يَحْنَث فيُكَفِّر ، فذلك آثَمُ له . انظر : (النهاية ٢٣٣/٤ ، مادة : لجج) .

(٢) وقال : «صحيح على شرط الشيخين ولم يخرجاه» .

(٣) ما بين المعقوفين من المطبوع وأطراف المسند (٨٨/٨ ، ح١٠٤٥٨) .

٢٠١٢٥ - خز ٩٤ . حب (الإحسان) ٢٧٠/٩ . أحمد ٣١٤/٢ .

(٤) في (هـ) : «التاسع» .

[أحمد : ثنا عبدالرزاق ، به](١) .

٢٠١٢٦ - حديث : «أَبْرِدُوا عن الحَرِّ في الصلاةِ ، فإنَّ شِدَّةَ الحَرِّ مِنْ فيحِ جَهَنَّم» . عه حم

عه في الصلاة : ثنا السُّلَمي ، ثنا عبدالرزاق ، أنا مَعْمَر ، عنه ، بهذا .

[أحمد : ثنا عبدالرزاق ، به](٢) .

٢٠١٢٧ - حديث : أن النبي ﷺ عَرَضَ على قوم اليمين ، فأسرع الفريقان جميعاً ، فأمر أنْ يُسْهَمَ بينهم . . . الحديث . جا عه خ س حم

جا في الأحكام : ثنا محمد بن يحيى ، ثنا عبدالرزاق ، أنا مَعْمَر ، عنه ، به .

عه في الأيمان والنذور : ثنا أحمد بن يوسف السُّلَمي ، ثنا عبدالرزاق ، نحوه .

وقال : رواه محمد بن يحيى ، عن عبدالرزاق .

قلت : وهو من أفراد البخاري(٣) ، وقد أخرجه على لفظ محمد بن يحيى .

ووافقه محمد بن رافع ، عن عبدالرزاق ، عن النسائي .

ورواه أحمد وإسحاق وغيرهما : عن عبدالرزاق ، مثل رواية السُّلَمي ، والسياق مختلف .

---

(١) ما بين المعقوفين استدركته من المطبوع وأطراف المسند (٨/٨٢ ، ح١٠٤١٣) .
٢٠١٢٦ - عه ١/٣٤٧ . أحمد ٢/٣١٨ .

(٢) ما بين المعقوفين استدركته من المطبوع وأطراف المسند (٨/٨٩ ، ح١٠٤٦٩) .
٢٠١٢٧ - جا ص٣٣٧ . عه [٣/٢٤٩/أ] مصورة كوبريلي . البخاري مع الفتح ٥/٢٨٥ كتاب الشهادات : باب إذا تسارع قوم في اليمين . النسائي في الكبرى ٣/٤٨٧ ، ح٦٠٠١ . كتاب القضاء : باب الاستهام على اليمين . أحمد ٢/٣١٧ .

(٣) في الأصل «خ» بدل «البخاري» .

٢٠١٢٨ ـ حديث : «يضحك اللهُ إلى رجلين ، يقتلُ أحدهما الآخر ، كلاهما يدخل الجَنَّةَ . . .» الحديث . خز عه حم

خز في التوحيد : ثنا عبدالرحمن ، ثنا عبدالرزاق ، ثنا مَعْمَر ، عنه ، به . وعن محمد بن يحيى ، عن عبدالرزاق ، نحوه .

عه في الجهاد : ثنا أحمد بن يوسف السلمي ، ثنا عبدالرزاق ، عنه ، به .

[أحمد : ثنا عبدالرزاق ، به](١) .

٢٠١٢٩ ـ حديث : «لا تأذن المرأةُ في بيت زوجِها وهو شاهدٌ إلاَّ بإذنِهِ» . حب حم

حب في السابع من الثاني : أنا الحسن بن سفيان ، أنا العباس بن عبدالعظيم ، ثنا عبدالرزاق ، أنا مَعْمَر ، عنه ، بهذا .

[أحمد : ثنا عبدالرزاق ، به](٢) .

٢٠١٣٠ ـ حديث : «لكلِّ نبي دعوة تستجابُ له ، فأريدُ إن شاء الله أنْ أَدَّخِرَ دعوتي شفاعةً لأُمَّتي إلى يوم القيامَة» . خز حم

خز في التوحيد : ثنا عبدالرحمن بن بشر ومحمد بن يحيى ، كلاهما عن عبدالرزاق ، ثنا معمر ، عنه ، به .

[أحمد : ثنا عبدالرزاق ، به](٣) .

٢٠١٢٨ ـ خز ٢٣٤ ، ٢٣٥ . عه ٥/٦٠ . أحمد ٢/٣١٨ .

(١) ما بين المعقوفين استدركته من المطبوع وأطراف المسند (٨/٩٠ ، ح١٠٤٧٣) .

٢٠١٢٩ ـ حب (الإحسان) ٦/١٨٥-١٨٦ . أحمد ٢/٣١٦ .

(٢) ما بين المعقوفين استدركته من المطبوع وأطراف المسند (٨/٨٥ ، ح١٠٤٣٨) .

٢٠١٣٠ ـ خز ٢٥٩ . أحمد ٢/٣١٣ .

(٣) ما بين المعقوفين استدركته من المطبوع وأطراف المسند (٨/٧٧ ، ح١٠٣٨١) .

٢٠١٣١ ـ حديث : «إني لأنقلبُ إلى أهلي ، فأجدُ التمرةَ ساقطةً على فِراشي أو في بيتي . . .» الحديث . عه حم

عه في الزكاة : ثنا أحمد بن يوسف السُّلَمي ومحمد بن مهل الصنعاني ، قالا : ثنا عبدالرزاق ، عن مَعْمَر ، عنه ، به .

[أحمد : ثنا عبدالرزاق ، به](١) .

٢٠١٣٢ ـ / حديث : «أنا أولى الناس بعيسى ابن مريم في الأولى والآخرة . . .» الحديث . عه حب حم ٥/٢٦٩أ

عه في المناقب : عن السلمي ، عن عبدالرزاق ، عن مَعْمَر ، عنه ، به .

حب في الرابع من الثاني : أنا الحسن بن سفيان ، ثنا العباس بن عبدالعظيم ، ثنا عبدالرزاق ، أنا مَعْمَر ، عنه ، بهذا(٢) .

[أحمد : ثنا عبدالرزاق ، به](٣) .

٢٠١٣٣ ـ حديث : «نزلَ نبيٌّ من الأنبياءِ تحتَ شجرةٍ ، فلدغَتْهُ نملةٌ . . .» الحديث . عه حم

عه في الطب : عن أحمد بن يوسف ، عن عبدالرزاق ، عن مَعْمَر ، عنه ، به .

٢٠١٣١ ـ أحمد ٣١٧/٢ .

(١) ما بين المعقوفين استدركته من المطبوع وأطراف المسند (٨٧/٨ ، ح١٠٤٥٥) .

٢٠١٣٢ ـ حب (الإحسان) ٢٦/٨ . أحمد ٣١٩/٢ .

(٢) وقع في المطبوع : «هشام بن منبه» بدلاً من : «همام بن منبه» وهو خطأ . وانظر : (التقريب وأصوله) .

(٣) ما بين المعقوفين استدركته من المطبوع وأطراف المسند (٩٢/٨ ، ح١٠٤٩١) .

٢٠١٣٣ ـ أحمد ٣١٣/٢ .

[أحمد : ثنا عبدالرزاق ، به](١) .

٢٠١٣٤ عه حم ـ وبه : في الرؤيا : «رؤيا الرجل الصالح جزءٌ من ستةٍ وأربعينَ جزءاً من النبوة» .

[أحمد : ثنا عبدالرزاق ، به](٢) .

٢٠١٣٥ حب حم عه ـ حديث : «أقيموا الصفَّ في الصلاة ، فإنَّ إقامةَ الصفِّ من حسنِ الصلاةِ» .

حب في الخامس والتسعين من الأول : أنا ابن قتيبة ، ثنا ابن أبي السَّرِيِّ ، ثنا عبدالرزاق ، أنا مَعْمَر ، عنه ، بهذا .

[أحمد : ثنا عبدالرزاق ، به](٣) .

٢٠١٣٦ حب حم ـ وبه : في السادس والستين من الثالث : «في الإنسان عظمٌ لا تأكلُهُ الأرضُ أبداً ، منه يُرَكَّبُ . . .» الحديث .

[أحمد : ثنا عبدالرزاق ، به](٤) .

---

(١) ما بين المعقوفين استدركته من المطبوع وأطراف المسند (٧٧/٨ ، ح١٠٣٧٩) .

٢٠١٣٤ ـ أحمد ٣١٤/٢ .

(٢) ما بين المعقوفين استدركته من المطبوع وأطراف المسند (٨١/٨ ، ح١٠٤١٠) .

٢٠١٣٥ ـ حب (الإحسان) ٣٠٣/٣ . أحمد ٣١٤/٢ .

ويزاد : عه في الصلاة ٤٣/٢ : حدثنا السلمي ومحمد بن إسحاق بن الصباح ، قالا : ثنا عبد الرزاق ، قال : أنبأ معمر ، عنه ، به .

(٣) ما بين المعقوفين استدركته من المطبوع وأطراف المسند (٨١/٨ ، ح١٠٤٠٦) .

٢٠١٣٦ ـ حب (الإحسان) ٥٥/٥ . أحمد ٣١٥/٢ .

(٤) ما بين المعقوفين استدركته من المطبوع وأطراف المسند (٨٤/٨ ، ح١٠٤٣١) .

٢٠١٣٧ - حديث : «إذا قامَ أحدُكُمْ من اللَّيْلِ ، فاسْتَعْجَمَ القُرْآنُ على لسانِهِ فلمْ يَدْرِ ما يقولُ ، فليَضْطَجِعْ» . حب حم عه

حب في الخامس والتسعين من الأول : أنا عبدالله بن محمد ، [حدثنا إسحاق ابن إبراهيم](١) ، أنا عبدالرزاق ، عن مَعْمَر ، عنه ، بهذا .

[أحمد : ثنا عبدالرزاق ، به](٢) .

٢٠١٣٨ - وبه : في الخمسين من الثالث : «لا يَزْني الزَّاني حينَ يَزْني وهو مُؤْمِنٌ . . .» الحديث . حب حم

[أحمد : ثنا عبدالرزاق ، به](٣) .

٢٠١٣٩ - حديث : «العينُ حقٌّ» ، ونهى عن الوشم . عه حب حم

عه في الاستئذان : ثنا السُّلمي ، ثنا عبدالرزاق ، ثنا مَعْمَر ، عنه ، بهذا .

حب في الثالث من الثاني : أنا محمد بن عبدالرحمن السامي ، ثنا أحمد بن حنبل ، ثنا عبدالرزاق ، به .

٢٠١٣٧ - حب (الإحسان) ١٢٤/٤ . أحمد ٣١٨/٢ .

ويزاد عه في الصلاة ٣٢٤/٢ : حدثنا حمدان السلمي والدَّبري ، عن عبد الرزاق ، عن معمر ، عنه ، به .

(١) ما بين المعقوفين من المطبوع ، وهو ساقط من الأصل و(هـ) وهو إسحاق بن إبراهيم بن مخلد الحنظلي المعروف بابن راهويه . انظر : (تهذيب الكمال وفروعه) .

(٢) ما بين المعقوفين استدركته من المطبوع وأطراف المسند (٩٠/٨ ، ح١٠٤٧٨) .

٢٠١٣٨ - حب (الإحسان) ٥٨٧/٧-٥٨٨ . أحمد ٣١٧/٢ .

(٣) ما بين المعقوفين استدركته من المطبوع وأطراف المسند (٨٦/٨ ، ح١٠٤٥٠) .

٢٠١٣٩ - حب (الإحسان) ٤١٥/٧ . أحمد ٣١٩/٢ .

[أحمد : ثنا عبدالرزاق ، به](١) .

٢٠١٤٠ ـ حديث : «أيما قريةٍ عصت اللهَ ورسوله ، فإن خمسها للهِ ولرسوله ، ثم هي لكم» .
حب عه حم

حب في الرابع والثلاثين من الرابع : بسند الذي قبله .

عه في المغازي : بسند الذي قبله .

[أحمد : ثنا عبدالرزاق ، به](٢) .

٢٠١٤١ ـ حديث : «لا تقولوا للعنبِ الكرم ، فإنَّما الكرمُ الرجلُ المسلمُ» .
حب عه حم

حب في الثالث والأربعين من الثاني : أنا عبدالله بن محمد ، ثنا إسحاق بن إبراهيم ، ثنا عبدالرزاق ، ثنا مَعْمَر ، عنه ، بهذا .

عه في الأسامي : عن إسحاق الدَّبَرِي والسُّلَمي ، كلاهما عن عبدالرزاق ، به .

[أحمد : ثنا عبدالرزاق ، به](٣) .

٢٠١٤٢ ـ حديث : «لولا الهجرة لكنت امرءاً من الأنصار . . .» الحديث .
حب حم

حب في التاسع من الثالث : بسند الذي قبله .

---

(١) ما بين المعقوفين استدركته من المطبوع وأطراف المسند (٨/٩٢ ، ح١٠٤٩٠) .

٢٠١٤٠ ـ حب (الإحسان) ٧/١٥٨ . أحمد ٢/٣١٧ .

(٢) ما بين المعقوفين استدركته من المطبوع وأطراف المسند (٨/٨٩ ، ح١٠٤٦٥) .

٢٠١٤١ ـ لم أقف على سند أبي عوانة هذا في كتاب الأسامي له [٥/١٢٥/أ-ب] مصورة دار الكتب المصرية . حب (الإحسان) ٧/٥٣١ . أحمد ٢/٣١٦ .

(٣) ما بين المعقوفين استدركته من المطبوع وأطراف المسند (٨/٨٥ ، ح١٠٤٤٠) .

٢٠١٤٢ ـ حب (الإحسان) ٩/١٩٤ . أحمد ٢/٣١٥ .

[أحمد : ثنا عبدالرزاق ، به](١) .

٢٠١٤٣ ـ حديث : «إذا نُوْدِي بالصلاةِ صلاةِ الصبح ، وأحدكم جنب فلا يصوم يومئذٍ» .
حب حم

حب في الثامن والأربعين من الثاني : أنا عبدالله بن محمد ، ثنا إسحاق ، ثنا عبدالرزاق ، ثنا مَعْمَر ، عنه ، به .

[أحمد : ثنا عبدالرزاق ، به](٢) .

٢٠١٤٤ ـ وبه : في الخامس من الثالث : «غزا نبي من الأنبياء ، فقال لقومه : لا يتبعني رجل قد ناكح امرأة(٣) وهو يريد أن يدخل بها . . .» الحديث ، وفيه : ذكر الغنائم ، وحبس الشمس .
حب عه حم

عه في الجهاد : عن الدَّبَري والجُرْجَاني والسُّلَمي ، ثلاثتهم عن عبدالرزاق ، به .

[أحمد : ثنا عبدالرزاق ، به](٤) .

٢٠١٤٥ ـ حديث : «لولا بنو إسرائيل لم يَخْبَثِ(٥) الطعام ، ولم
حب حم

---

(١) ما بين المعقوفين استدركته من المطبوع وأطراف المسند (٨/٨٢ ، ح١٠٤١٨) .

٢٠١٤٣ ـ حب (الإحسان) ٥/٢٠١ . أحمد ٢/٣١٤ .

(٢) ما بين المعقوفين استدركته من المطبوع وأطراف المسند (٨/٧٩ ، ح١٠٣٩٥) .

٢٠١٤٤ ـ حب (الإحسان) ٧/١٤٩-١٥٠ . عه ٤/١٠٠-١٠١ ، ١٠٢ . أحمد ٢/٣١٨ و ٣١٧ بذكر الغنائم فقط .

(٣) قوله «امرأة» من المصادر المطبوعة ، وفي الأصل و(هـ) : «امرأته» .

(٤) ما بين المعقوفين استدركته من المطبوع وأطراف المسند (٨/٩١ ، ح١٠٤٨٤) .

٢٠١٤٥ ـ حب (الإحسان) ٦/١٨٦ . أحمد ٢/٣١٥ .

(٥) «يخبث» من الأصل ، وفي (هـ) والمطبوع : «يختز» .

يَخْنَزِ[١] اللحم . . .» الحديث .

حب في الرابع من الثالث : أنا ابن قتيبة ، ثنا ابن أبي السَّرِيِّ ، ثنا عبدالرزاق ، عن مَعْمَر ، عنه ، به .

[أحمد : ثنا عبدالرزاق ، به][٢] .

٢٠١٤٦ - حديث : «قيلَ لبني إسرائيل : ﴿ادخلوا الباب سجداً وقولوا حِطَّة[٣]﴾» .
عه حب حم

عه في التفسير : ثنا السُّلمي .

حب في السادس من الثالث : أنا ابن قتيبة ، كلاهما بإسناد الذي قبله .

[أحمد : ثنا يحيى بن آدم ، ثنا ابن المبارك ، عن معمر ، عنه ، به . وعن عبدالرزاق ، عن معمر ، به][٤] .

٢٠١٤٧ - حديث : «نحنُ الآخرونَ السابقونَ يومَ القيامةِ . . .» الحديث .
حب

حب في السادس من الثالث : بسند الذي قبله ، وقال عَقِبَه : سمعت موسى بن محمد بأنطاكية يقول : سمعت المزني يقول : سمعت الشافعي يقول[٥] : بَيْد :

---

(١) يخنز : ينتن . انظر : (النهاية ٢/٨٣ ، مادة : خنز) .

(٢) ما بين المعقوفين استدركته من المطبوع وأطراف المسند (٨/٨٢ ، ح١٠٤١٩) .

٢٠١٤٦ - حب (الإحسان) ٨/٤٩-٥٠ . أحمد ٢/٣١٢ ، ٣١٨ .

(٣) سورة البقرة ، من الآية (٥٨) .

(٤) ما بين المعقوفين استدركته من المطبوع وأطراف المسند (٨/٧٤ ، ٩٠ ، ح١٠٣٥٨ ، ١٠٤٧٧) .

٢٠١٤٧ - حب (الإحسان) ٤/١٩٧ ، وتقدم برقم (٢٠١١٦ ، ص٦٦٧) وعزاه لأبي عوانة ، وهو أيضاً عند الإمام أحمد ٢/٢٧٤ ، ٣١٢ . وسيأتي أيضاً برقم (٢٠١٩٨ ، ص٦٩٤) وعزاه لأبي عوانة .

(٥) قوله : «سمعت الشافعي يقول» ليس في مطبوعتي الإحسان ، المعتمدة و (٧/٢٣-٢٥ ، =

مِنْ أَجْل .

٥/٢٦٩/ب ٢٠١٤٨ ـ / حديث : بينما رجلٌ يسوقُ بدنةً مقلدةً ، فقال له رسول الله ﷺ : «اركبْها . . .» الحديث .
عه حب حم

عه في الحج : ثنا أحمد بن يوسف ، ثنا عبدالرزاق ،

حب في السبعين من الأول : أنا عبدالله بن محمد الأزدي ، ثنا إسحاق بن إبراهيم ، ثنا عبدالرزاق ، أنا مَعْمَر ، عنه ، به .

[أحمد : ثنا عبدالرزاق ، به](١) .

٢٠١٤٩ ـ حديث : «ليسَ أحدٌ منكُمْ يُنْجِيهِ عملُه ، ولكن سدِّدُوا وقارِبُوا . . .» الحديث .
حب حم

حب في السادس والستين من الثالث : بسند الذي قبله .

[أحمد : ثنا عبدالرزاق ، به](٢) .

٢٠١٥٠ ـ حديث : «إذا نظرَ أحدُكم إلى مَنْ فُضِّلَ عليه في المالِ والخلقِ ، فلينظرْ إلى منْ هو أسفلَ منه . . .» الحديث .
حب حم

= ح٢٧٨٤ تحقيق الأرنؤوط) ، وهي موجودة في «شرح السنة» ٢٠١/٤-٢٠٢ . وقوله «مِنْ أَجْل» تفسير «بَيْد» .

٢٠١٤٨ ـ حب (الإحسان) ١٢٩/٦ . أحمد ٣١٢/٢ .

(١) ما بين المعقوفين استدركته من المطبوع وأطراف المسند (٧٦/٨ ، ح١٠٣٧٢) .

٢٠١٤٩ ـ حب (الإحسان) ٢٨/٢ . أحمد ٣١٩/٢ .

(٢) ما بين المعقوفين استدركته من المطبوع وأطراف المسند (٩٢/٨ ، ح١٠٤٩٣) .

٢٠١٥٠ ـ حب (الإحسان) ٤٧/٢-٤٨ . أحمد ٣١٤/٢ .

حب في الثامن والسبعين من الأول : أنا ابن قتيبة ، ثنا ابن أبي السَّرِيِّ ، ثنا عبدالرزاق ، أنا مَعْمَر ، عنه ، به .

[أحمد : ثنا عبدالرزاق ، به](١) .

٢٠١٥١ عه حب حم **- حديث : «اشترى رجلٌ من رجل عقاراً ، فوجدَ فيه جرة ذهب . . .» الحديث .**

عه في الأحكام : ثنا أحمد بن يوسف السُّلمي ، ثنا عبدالرزاق ، به .

حب في السادس من الثالث : بسند الذي قبله .

[أحمد : ثنا عبدالرزاق ، به](٢) .

٢٠١٥٢ حب حم **- حديث : «كلُّ بني آدم له نصيبٌ من الزِّنا ، أدرك ذلك لا محالة ، فالعين زناها النظر . . .» الحديث .**

حب في الثالث والعشرين من الثالث : بسند الذي قبله .

[أحمد : ثنا عبدالرزاق ، به](٣) .

٢٠١٥٣ عه حب حم **- حديث : «لا يقولنَّ أحدُكم : أَسقي ربِّي وأُطْعِم ربي . . .» الحديث .**

---

(١) ما بين المعقوفين استدركته من المطبوع وأطراف المسند (٨/٨٠ ، ح١٠٣٩٧) .

٢٠١٥١ - حب (الإحسان) ٢/٥١ . أحمد ٢/٣١٦ .

(٢) ما بين المعقوفين استدركته من المطبوع وأطراف المسند (٨/٨٥ ، ح١٠٤٤١) .

٢٠١٥٢ - حب (الإحسان) ٦/٣٠٠ . أحمد ٢/٣١٧ .

(٣) ما بين المعقوفين استدركته من المطبوع وأطراف المسند (٨/٨٨ ، ح١٠٤٥٩) .

٢٠١٥٣ - عه [٤/١٢٦/أ] مصورة دار الكتب المصرية . حب : لم أقف عليه في الإحسان المطبوع بطبعتيه . أحمد ٢/٣١٦ .

عه في الأسامي : عن السُّلمي والحسن بن أبي الربيع ، قالا : ثنا عبدالرزاق ، عن مَعْمَر ، عنه ، به .

حب في الثالث والأربعين من الثاني : أنا عبدالله بن محمد الأزدي ، ثنا إسحاق ابن إبراهيم ، أنا عبدالرزاق ، به .

[أحمد : ثنا عبدالرزاق ، به](١) .

٢٠١٥٤ ـ حديث : «لا يشير أحدُكم إلى أخيهِ بالسلاح ، فإنَّهُ لا يدري لعلَّ الشيطان ينزع حب حم **[من](٢) يده فيقع فيمن يناول(٣)» .**

حب في الثالث والأربعين من الثاني : أنا ابن قتيبة ، ثنا ابن أبي السَّرِيِّ ، ثنا عبدالرزاق ، ثنا مَعْمَر ، عنه ، بهذا .

[أحمد : ثنا عبدالرزاق ، به](٤) .

٢٠١٥٥ ـ حديث : «جاءَ مَلكُ الموتِ إلى موسى ليقبضَ روحَه ، فقال له : أجب ربَّك . . .» الحديث . عه حب حم

عه في المناقب : ثنا السلمي ، ثنا عبدالرزاق ، أنا معمر ، عنه ، به .

---

(١) ما بين المعقوفين استدركته من المطبوع وأطراف المسند (٨/٨٦ ، ح١٠٤٤٦) .

٢٠١٥٤ ـ حب (الإحسان) ٧/٥٧٤ . أحمد ٢/٣١٧ .

(٢) ما بين المعقوفين زيادة من المطبوع .

(٣) «يناول» من المطبوع ورسمه قريب في الأصل ، ورسمت في (هـ) : «يزاول» .

(٤) ما بين المعقوفين استدركته من المطبوع وأطراف المسند (٨/٨٨ ، ح١٠٤٦٢) .

٢٠١٥٥ ـ حب (الإحسان) ٨/٤٠ . أحمد ٢/٣١٥ .

حب في الرابع من الثالث : أنا ابن قتيبة ، بإسناد الذي قبله .

[أحمد : ثنا عبدالرزاق ، به](١) .

٢٠١٥٦ - حديث : «رأى عيسى ابن مريم رجلاً يسرق ، فقال : أسرقت؟ قال : كلا . . .» الحديث .
حب حم

حب : بإسناد الذي قبله .

[أحمد : ثنا عبدالرزاق ، به] .

٢٠١٥٧ - حديث : «خُفِّفَ على داود القرآن(٢) . . .» الحديث .
خز حب حم

خز في التوحيد : ثنا محمد بن يحيى وعبدالرحمن بن بشر ، قالا : ثنا عبدالرزاق ، به .

حب : بإسناد الذي قبله .

[أحمد : ثنا عبدالرزاق ، به](٣) .

٢٠١٥٨ - حديث : «كان داود لا يأكل إلا من عمل يده» .
حب

حب : بإسناد الذي قبله .

---

(١) ما بين المعقوفين استدركته من المطبوع وأطراف المسند (٨/٨٣ ، ح١٠٤٢١) .

٢٠١٥٦ - حب (الإحسان) ٦/٢٧٠ . أحمد ٢/٣١٤ . وسيأتي برقم (٢٠٢٠٧ ، ص٦٩٦) وما بين المعقوفين من المطبوع وأطراف المسند (٨/٨٠ ، ح١٠٤٠٢) .

٢٠١٥٧ - خز (؟) . حب (الإحسان) ٨/٤١ . أحمد ٢/٣١٤ . وانظر الحديث الآتي بعده .

(٢) في مصادر التخريج «القراءة» .

(٣) ما بين المعقوفين استدركته من المطبوع وأطراف المسند (٨/٨١ ، ح١٠٤٠٩) .

٢٠١٥٨ - حب (الإحسان) ٨/٤١ . وهو طرف من الحديث الذي قبله . وسقط هذا الحديث مع تخريجه من (هـ) .

٢٠١٥٩ ـ حديث : «كان بنو إسرائيل يغتسلون عراة ، وكان موسى يغتسل وحده . . .» الحديث .
عه حب حم

عه في المناقب : بإسناد الذي قبله .

حب في الرابع من الثالث : أنا الحسن بن سفيان ، أنا العباس بن عبدالعظيم ، ثنا عبدالرزاق ، عن معمر ، عنه ، به .

[أحمد : ثنا عبدالرزاق ، به](١) .

٢٠١٦٠ ـ حديث : «إذا أحسنَ أحدُكم [إسلامه](٢) فكل حسنةٍ يعمَلُها بعشرِ أمثالِها ، إلى سبعمائة ضِعْف . . .» الحديث .
حب حم

حب في السادس والستين من الثالث : بإسناد الذي قبله .

[أحمد : ثنا عبدالرزاق ، به](٣) .

٢٠١٦١ ـ حديث : «إنما سُمِّيَ الخضرُ خضراً ، لأنَّه جلسَ على فروةٍ بيضاء ، فإذا هي تهْتَزُّ تَحْتَهُ خَضْراء» .
حب حم

حب في الرابع من الثاني : أنا الحسن بن سفيان ، بإسناد الذي قبله .

[أحمد : ثنا عبدالرزاق ، به . وعن يحيى بن آدم ، ثنا ابن المبارك ، عن معمر ،

٢٠١٥٩ ـ حب (الإحسان) ٣٢/٨ . أحمد ٣١٥/٢ . وانظر : (ح ٢٠١٥٥) .

(١) ما بين المعقوفين استدركته من المطبوع وأطراف المسند (٨٣/٨ ، ح١٠٤٢٣) .

٢٠١٦٠ ـ حب (الإحسان) ٢٢٦/١ . أحمد ٣١٧/٢ .

(٢) ما بين المعقوفين زيادة من المطبوع .

(٣) ما بين المعقوفين استدركته من المطبوع وأطراف المسند (٨٩/٨ ، ح١٠٤٦٦) .

٢٠١٦١ ـ حب (الإحسان) ٣٨/٨ . أحمد ٣١٨/٢ ، ٣١٢ .

به](١) .

٢٠١٦٢ - وبه : فيه : «بينما أيوب يغتسلُ عرياناً أُمْطِرَ عليه جرادٌ من ذهب . . .» الحديث .
حب حم

[أحمد : ثنا عبدالرزاق ، به](٢) .

٢٠١٦٣ - /حديث : عن الله عز وجل : «إذا تحدَّثَ عبدي أن يعملَ حسنةً ، فأنا أَكْتُبُهَا له حَسَنَةً . . .» الحديث . ٥/١/٢٧٠
حب حم

حب في الثامن والستين من الثالث : أنا عبدالله بن محمد الأزدي ، ثنا إسحاق ابن إبراهيم ، أنا عبدالرزاق ، أنا مَعْمَر ، عنه ، به .

[أحمد : ثنا عبدالرزاق ، به](٣) .

٢٠١٦٤ - وبه : في السبعين منه : «منْ أحبَّ لقاءَ الله أحبَّ اللهُ لقاءَهُ . . .» الحديث .
حب حم

[أحمد : ثنا عبدالرزاق ، به](٤) .

٢٠١٦٥ - وبه : في الثامن والسبعين منه : «في الجنةِ شجرةٌ ، يسيرُ الراكبُ في
حب

(١) ما بين المعقوفين استدركته من المطبوع وأطراف المسند (٧٤/٨ ، ح١٠٣٦٠) .
٢٠١٦٢ - حب (الإحسان) ٤٢/٨ . أحمد ٣١٤/٢ .
(٢) ما بين المعقوفين استدركته من المطبوع وأطراف المسند (٨١/٨ ، ح١٠٤٠٨) .
٢٠١٦٣ - حب (الإحسان) ٢٩٨/١-٢٩٩ . أحمد ٣١٥/٢ .
(٣) ما بين المعقوفين استدركته من المطبوع وأطراف المسند (٨٢/٨ ، ح١٠٤١٥) .
٢٠١٦٤ - حب (الإحسان) ٥/٥ . أحمد ٣١٣/٢ . وسيأتي (ح ٢٠١٨٧ ، ٢٠١٩٠ ، ص٦٩٢) .
(٤) ما بين المعقوفين استدركته من المطبوع وأطراف المسند (٧٨/٨ ، ح١٠٣٨٢) .
٢٠١٦٥ - حب (الإحسان) ٢٥٠/٩ . وجاء في المطبوع «هشام بن منبه» وهو خطأ والصواب : «همام بن منبه» . انظر : (التقريب وأصوله) .

ظلّها مائة عام لا يقطعها» .

٢٠١٦٦ - وبه : في الثاني عشر من الخامس : «اللهم إني أتخذ عندك عهداً لن حب حم
تخلفه ، فإنّما أنا بشرٌ ، فأيُّما مؤمنٍ آذيتُه . . .» الحديث .

[أحمد : ثنا عبدالرزاق ، به](١) .

٢٠١٦٧ - حديث : ليس أحد أكثر حديثاً عن رسول الله ﷺ مني ، ما خلا مي طح حب حم
عبدَالله بن عمرو . . . الحديث .

مي في العلم : ثنا محمد بن أحمد ، ثنا سفيان ، عن عمرو بن دينار ، عن وهب ابن منبه ، عن أخيه ، به .

طح في الكراهة : ثنا ربيع المؤذن ، ثنا أسد . وعن محمد بن خزيمة ، عن إبراهيم ابن بشار ، قالا : ثنا سفيان ، به .

حب في الثامن من الثالث : عن عبدالله بن محمد ، عن إسحاق بن إبراهيم ، عن سفيان ، به .

رواه أحمد : ثنا سفيان ، به .

٢٠١٦٨ - حديث : «نعمًا للمملوك أن يتوفاه اللهُ ، يحسنُ عبادَةَ ربِّه وطاعةَ عه حم
سيِّدِه ، نعمّا له ، نعمّا له» .

عه في المماليك : ثنا السُّلَمي وإسحاق بن إبراهيم -فرَّقهما- عن عبدالرزاق ، عن مَعْمَر ، عنه ، به .

٢٠١٦٦ - حب (الإحسان) ١٥٤/٨ . أحمد ٣١٦/٢-٣١٧ .

(١) ما بين المعقوفين استدركته من المطبوع وأطراف المسند (٨٧/٨ ، ح١٠٤٥١) .

٢٠١٦٧ - مي ١٠٣/١ . طح ٣٢٠/٤ . حب (الإحسان) ١٤١/٩ . أحمد ٢٤٨/٢-٢٤٩ .

٢٠١٦٨ - عه [٢٥٦/٣/أ] مصورة كوبريلي . أحمد ٢٧٠/٢ ، ٣١٨ .

ط لمالك ش للشافعي حم لأحمد عم لعبدالله بن أحمد مي للدارمي جا لابن الجارود

[أحمد : ثنا عبدالرزاق ، به](١) .

٢٠١٦٩ عه حم - حديث : «اشتدَّ غضبُ الله على رجلٍ يقتله رسولُ اللهِ في سبيلِ اللهِ ، واشتدَّ غضبُ الله على قومٍ فعلوا برسول الله ، وهو يشير إلى رباعيته» .

عه في الجهاد : ثنا أحمد بن يوسف السُّلمي ، بإسناد الذي قبله .

[أحمد : ثنا عبدالرزاق ، به](٢) .

٢٠١٧٠ عه حم - وبه : في القدر : «احتجَّ آدمُ وموسى . . .» الحديث .

وعن الدَّبَري ، عن عبدالرزاق ، به .

[أحمد : ثنا عبدالرزاق ، به](٣) .

٢٠١٧١ حب حم - حديث : «قال الله : كذَّبَني ابن آدم ، ولم يكن له أن يُكَذِّبَني . . .» الحديث .

حب في الثامن والستين من الثالث : أنا محمد بن الحسن بن قتيبة ، ثنا ابن أبي السَّرِيِّ ، ثنا عبدالرزاق ، أنا(٤) مَعْمَر ، عنه ، به .

[أحمد : ثنا عبدالرزاق ، به](٥) .

---

(١) ما بين المعقوفين استدركته من المطبوع وأطراف المسند (٨/٧٥ ، ح١٠٣٦١) .
٢٠١٦٩ - عه ٤/٣١٤-٣١٥ . أحمد ٢/٣١٧ .

(٢) ما بين المعقوفين استدركته من المطبوع وأطراف المسند (٨/٨٨ ، ح١٠٤٦٣) .
٢٠١٧٠ - أحمد ٢/٣١٤ .

(٣) ما بين المعقوفين استدركته من المطبوع وأطراف المسند (٨/٨١ ، ح١٠٤٠٧) .
٢٠١٧١ - حب (الإحسان) ٢/١٠٥ . أحمد ٢/٣١٧ .

(٤) في (هـ) : «عن» .

(٥) ما بين المعقوفين استدركته من المطبوع وأطراف المسند (٨/٨١ ، ح١٠٤٠٧) .

٢٠١٧٢ ـ حديث : «لا تقوم الساعة ، حتى تقتتل فئتان عظيمتان . . .»
عه حب حم
الحديث .

عه في الفتن : ثنا السُّلمي ، ثنا عبدالرزاق ، أنا مَعْمَر ، عنه ، به .

حب في التاسع والستين من الثالث : أنا عبدالله بن محمد الأزدي ، ثنا إسحاق ابن إبراهيم ، أنا عبدالرزاق ، به .

[أحمد : ثنا عبدالرزاق ، به](١) .

٢٠١٧٣ ـ حديث : «لا تقومُ الساعةُ حتى تقاتلوا خُوزاً وكَرْمَان . . .»
حب كم حم
الحديث .

حب في التاسع والستين منه : بسند الذي قبله(٢) .

كم في الفتن : أنا محمد بن علي الصنعاني ، ثنا إسحاق بن إبراهيم ، أنا عبدالرزاق ، به . وعن أحمد بن جعفر بن حمدان ، ثنا عبدالله بن أحمد بن حنبل ، حدثني أبي ، ثنا عبدالرزاق ، به(٣) .

[أحمد : ثنا عبدالرزاق ، به](٤) .

٢٠١٧٢ ـ حب (الإحسان) ٢٥٩/٨ . أحمد ٣١٣/٢ .

(١) ما بين المعقوفين استدركته من المطبوع وأطراف المسند (٧٨/٨ ، ح١٠٣٨٦) .

٢٠١٧٣ ـ حب (الإحسان) ٢٦٢/٨ . كم ٤٧٦/٤ . أحمد ٣١٩/٢ .

(٢) أي في الحديث رقم (٢٠١٧١) .

(٣) وقال : «صحيح على شرط الشيخين ولم يخرجاه» .

(٤) ما بين المعقوفين استدركته من المطبوع وأطراف المسند (٩٣/٨) في التعليق .

٢٠١٧٤ ـ حديث : «لا يزالون يستفتون ، حتى يقول أحدهم : هذا الله خلق الخلق ، فمن خلق الله؟» . حب حم

حب في التاسع والستين من الثالث : أنا ابن قتيبة ، ثنا ابن أبي السَّرِيِّ ، أنا عبدالرزاق ، أنا مَعْمَر ، عنه ، به .

[أحمد : ثنا عبدالرزاق ، به](١) .

٢٠١٧٥ ـ وبه(٢) : فيه : «والذي نفسي بيده ، ليأتين على أحدكم يومٌ لأَن يراني أحبُّ إليه من أهله وماله» . حب حم

[أحمد : ثنا عبدالرزاق ، به](٣) .

٢٠١٧٦ ـ حديث : «أوَّلُ زمرة تلجُ الجنَّةَ ، صورهم على صورة القمر ليلة البدر . . .» الحديث . عه حب حم

عه في صفة الجنة : ثنا السُّلمي ، ثنا عبدالرزاق ، أنا مَعْمَر ، عنه ، به .

حب في الثامن والسبعين من الثالث : أنا ابن قتيبة ، ثنا ابن أبي السَّرِيِّ ، ثنا عبدالرزاق ، به .

[أحمد : ثنا عبدالرزاق ، به](٤) .

٢٠١٧٤ ـ حب (الإحسان) ٢٥٥/٨ . أحمد ٣١٧/٢ .

(١) ما بين المعقوفين من المطبوع وأطراف المسند (٨٧/٨ ، ح١٠٤٥٦) .

٢٠١٧٥ ـ حب (الإحسان) ٢٦٩/٨ . أحمد ٣١٣/٢ .

(٢) وبه : أي بسند الحديث المتقدم برقم (٢٠١٧٢) لا الذي قبله .

(٣) ما بين المعقوفين استدركته من المطبوع وأطراف المسند (٧٩/٨ ، ح١٠٣٩١) .

٢٠١٧٦ ـ حب (الإحسان) ٢٦٣/٩ . أحمد ٣١٦/٢ . وسيأتي برقم (٢٠٢٠٢ ، ص٦٩٥) .

(٤) ما بين المعقوفين استدركته من المطبوع وأطراف المسند (٨٦/٨ ، ح١٠٤٤٧) .

٥/٢٧٠ب

٢٠١٧٧ ـ / حديث : «خيرُ نساءٍ ركبنَ الإبلَ نساء قريش . . .» الحديث . عه حم

عه في المناقب : عن السُّلمي والدَّبَري ، عن عبدالرزاق ، عن مَعْمَر ، عنه ، به .

[أحمد : ثنا عبدالرزاق ، به](١) .

٢٠١٧٨ ـ حديث : «سوطُ أحدكم في الجنة ، خيرٌ له مما بين السماء إلى الأرض» . حب حم

حب في الثامن والسبعين من الثالث : أنا ابن قتيبة ، ثنا ابن أبي السَّرِيِّ ، ثنا عبدالرزاق ، عن مَعْمَر ، عنه ، به .

[أحمد : ثنا عبدالرزاق ، به](٢) .

٢٠١٧٩ ـ وبه : في السابع والأربعين من الخامس : «والذي نفسُ محمدٍ بيده لو كان عندي أُحُدٌ ذهباً ، لأحبَبْتُ أن لا يأتي عليَّ ثلاثٌ ، وعندي منه دينار . . .» الحديث . حب حم

[أحمد : ثنا عبدالرزاق ، به](٣) .

٢٠١٨٠ ـ حديث : «كلُّ كَلْم يُكْلَمُه المسلمُ في سبيلِ الله . . .» الحديث . عه حم

٢٠١٧٧ ـ أحمد ٣١٩/٢ .

(١) ما بين المعقوفين استدركته من المطبوع وأطراف المسند (٩١/٨ ، ح١٠٤٨٨) .

٢٠١٧٨ ـ حب (الإحسان) ١٠/٨-١١ . أحمد ٣١٥/٢ .

(٢) ما بين المعقوفين استدركته من المطبوع وأطراف المسند (٨٢/٨ ، ح١٠٤١٦) .

٢٠١٧٩ ـ حب (الإحسان) ٨٨/٨-٨٩ . أحمد ٣١٦/٢ .

(٣) ما بين المعقوفين استدركته من المطبوع وأطراف المسند (٨٦/٨ ، ح١٠٤٤٤) .

٢٠١٨٠ ـ عه ٣٠/٥ . أحمد ٣١٧/٢ .

عه في الجهاد : ثنا أحمد بن يوسف السلمي ، ثنا عبدالرزاق ، أنا معمر ، عنه ، به .

[أحمد : ثنا عبدالرزاق ، به](١) .

٢٠١٨١ عه حم ـ وبه : فيه : «والذي نفسُ محمدٍ بيده ، لولا أن أشقَّ على المؤمنين ما قعدتُ خلفَ سريَّة . . .» الحديث .

[أحمد : ثنا عبدالرزاق ، به](٢) .

٢٠١٨٢ عه حم ـ وبه : في الفتن : «لا تقوم الساعة حتى ينبعث دجالون كذابون . . .» الحديث .

[أحمد : ثنا عبدالرزاق ، به](٣) .

٢٠١٨٣ عه حم ـ وبه : في العلم : «لا تقوم الساعة حتى يكثر المال» ، وفيه : «ويقبض العلم . . .» الحديث .

[أحمد : ثنا عبدالرزاق ، به](٤) .

٢٠١٨٤ عه حم ـ وبه : في الدعوات : «إذا تلقاني عبدي بشبر تلقيته بذراع . . .» الحديث .

---

(١) ما بين المعقوفين استدركته من المطبوع وأطراف المسند (٨/٨٧ ، ح١٠٤٥٤) .
٢٠١٨١ ـ عه ٥/٣٠ . أحمد ٢/٣١٣ .

(٢) ما بين المعقوفين استدركته من المطبوع وأطراف المسند (٨/٧٧ ، ح١٠٣٨٠) .
٢٠١٨٢ ـ أحمد ٢/٣١٣ .

(٣) ما بين المعقوفين استدركته من المطبوع وأطراف المسند (٨/٧٨ ، ح١٠٣٨٧) .
٢٠١٨٣ ـ أحمد ٢/٣١٣ .

(٤) ما بين المعقوفين استدركته من المطبوع وأطراف المسند (٨/٧٨ ، ح١٠٣٨٤) .
٢٠١٨٤ ـ أحمد ٢/٣١٦ .

[أحمد : ثنا عبدالرزاق ، به](١) .

٢٠١٨٥ عحم - وبه : فيه : «للهِ تسعةٌ وتسعون اسماً . . .» الحديث .

[أحمد : ثنا عبدالرزاق ، به](٢) .

٢٠١٨٦ عحم - وبه : فيه : «لا يتمنَّى أحدكم الموت . . .» الحديث .

٢٠١٨٧ عحم - وبه : فيه : «من أحبَّ لقاءَ اللهِ أحبَّ اللهُ لقاءَه . . .» الحديث .

٢٠١٨٨ عحم - وبه : في التوبة : «أنا عند ظنِّ عبدي بي» .

[أحمد : ثنا عبدالرزاق ، به](٣) .

٢٠١٨٩ عحم - وبه : فيه : «للهُ أشدُّ فرحاً بتوبةِ عبدِه إذا تابَ ، من أحدِكم براحلتِه . . .» الحديث .

[أحمد : ثنا عبدالرزاق ، به](٤) .

٢٠١٩٠ ع - وبه : فيه : «إذا أحبَّ عبدي لقائي أحببت لقاءه . . .» الحديث .

---

(١) ما بين المعقوفين استدركته من المطبوع وأطراف المسند (٨/٨٥ ، ح١٠٤٤٢) .
٢٠١٨٥ - أحمد ٢/٣١٤ ، ٢٦٧ .

(٢) ما بين المعقوفين استدركته من المطبوع وأطراف المسند (٨/٧٩ ، ح١٠٣٩٦) .
٢٠١٨٦ - تقدم برقم (٢٠١٠٥ ، ص٦٦٤) .

٢٠١٨٧ - تقدم برقم (٢٠١٦٤ ، ص٦٨٥) . وانظر الحديث الآتي برقم (٢٠١٩٠) .
٢٠١٨٨ - أحمد ٢/٣١٥ .

(٣) ما بين المعقوفين استدركته من المطبوع وأطراف المسند (٨/٨٣ ، ح١٠٤٢٦) .
٢٠١٨٩ - أحمد ٢/٣١٦ .

(٤) ما بين المعقوفين استدركته من المطبوع وأطراف المسند (٨/٨٦ ، ح١٠٤٤٣) .
٢٠١٩٠ - تقدم برقم (٢٠١٦٤ ، ص٦٨٥ ، وح٢٠١٨٧) من كلام النبي ﷺ .

٢٠١٩١ عه حم ـ وبه : في صفة الجنة : «أعدَدْت لعبادي الصالحين ما لا عينٌ رأت . . .» الحديث .

[أحمد : ثنا عبدالرزاق ، به](١) .

٢٠١٩٢ عه حم ـ وبه في صفة النار : «إن ناركم هذه -ما يُوقِدُ بنو آدم- جزء من سبعين جزءاً . . .» الحديث .

[أحمد : ثنا عبدالرزاق ، به](٢) .

٢٠١٩٣ عه حم ـ وبه في اللباس : «بينما رجل يَتَبَخْتَرُ في بُرْدَيْن . . .» الحديث .

[أحمد : ثنا عبدالرزاق ، به](٣) .

٢٠١٩٤ عه حم ـ حديث : «لا ينظرُ اللهُ إلى المُسْبِلِ . . .» [الحديث](٤) .

عه في اللباس : عن الحسن بن أبي الربيع ، ثنا عبدالرزاق ، عن مَعْمَر ، عنه ، بهذا .

[أحمد : ثنا عبدالرزاق ، به](٥) .

٢٠١٩١ ـ أحمد ٣١٣/٢ .

(١) ما بين المعقوفين استدركته من المطبوع وأطراف المسند (٧٩/٨ ، ح١٠٣٩٣) .

٢٠١٩٢ ـ أحمد ٣١٣/٢ .

(٢) ما بين المعقوفين استدركته من المطبوع وأطراف المسند (٧٧/٨ ، ح١٠٣٧٦) .

٢٠١٩٣ ـ عه ٤٧٣/٥ . أحمد ٣١٥/٢ .

(٣) ما بين المعقوفين استدركته من المطبوع وأطراف المسند (٨٤/٨ ، ح١٠٤٢٨) .

٢٠١٩٤ ـ عه ٤٧٢/٥ . أحمد ٣١٨/٢ .

(٤) ما بين المعقوفين زدته على طريقة المصنف .

(٥) ما بين المعقوفين استدركته من المطبوع وأطراف المسند (٩٠/٨ ، ح١٠٤٧٦) .

٢٠١٩٥ ـ حديث : «أغيظُ رجل على الله يومَ القيامةِ . . .» الحديث . عه حم

عه في الأسامي : ثنا أحمد بن يوسف السُّلمي ، ثنا عبدالرزاق ، أنا مَعْمَر ، عن همام ، به .

[أحمد : ثنا عبدالرزاق ، به](١) .

٢٠١٩٦ ـ وبه في الرؤيا : «بينا أنا نائم ، أُوتِيْت(٢) خزائنَ الأرض ، فوضع(٣) في يَدَيَّ سوارين من ذهب . . .» الحديث . عه حم

[أحمد : ثنا عبدالرزاق ، به](٤) .

٢٠١٩٧ ـ وبه : في الطب : «دخلت امرأةٌ النارَ في هرةٍ . . .» الحديث . عه حم

[أحمد : ثنا عبدالرزاق ، به](٥) .

٢٠١٩٨ ـ وبه : في المناقب : «نحنُ السابقون . . .» . عه

٢٠١٩٥ ـ عه [٤/١٢٣/أ] مصورة دار الكتب المصرية . أحمد ٢/٣١٥ .

(١) ما بين المعقوفين استدركته من المطبوع وأطراف المسند (٨/٨٣ ، ح١٠٤٢٧) .

٢٠١٩٦ ـ أحمد ٢/٣١٩ .

(٢) «أوتيت» من المسند المطبوع . وفي الأصل و(هـ) : «أُتيت» .

(٣) «وضع» يجوز بناؤه للمعلوم والمجهول ، وورد «سواران» بالرفع كما في المسند ، ولعله عند (عه) بالمعلوم .

(٤) ما بين المعقوفين استدركته من المطبوع وأطراف المسند (٨/٩٢ ، ح١٠٤٩٢) .

٢٠١٩٧ ـ أحمد ٢/٣١٧ .

(٥) ما بين المعقوفين استدركته من المطبوع وأطراف المسند (٨/٨٦ ، ح١٠٤٤٩) .

٢٠١٩٨ ـ تقدم برقم (٢٠١١٦ ، ص٦٦٧ ، و٢٠١٤٧ ، ص٦٧٩) .

٢٠١٩٩ عه حم **ـ وبه : فيه : «مثلي ومثلُ الأنبياءِ من قبلي ، كمثلِ رجلٍ ابتنى بيتاً . . .» الحديث .**

[أحمد : ثنا عبدالرزاق ، به](١) .

٢٠٢٠٠ عه حم **ـ وبه : فيه : «مثلي كمثل رجل استوقدَ ناراً . . .» الحديث .**

[أحمد : ثنا عبدالرزاق ، به](٢) .

٢٠٢٠١ عه **ـ وبه : فيه : «ذروني ما تركتكم . . .» الحديث .**

٢٠٢٠٢ عه **ـ وبه : فيه : «والذي نفسي بيده ، ليأتيَنَّ على أحدكم يومٌ لأَن يراني أحبُّ إليه من مثل أهله . . .» الحديث .**

٢٠٢٠٣ عه حم **ـ / حديث : «العجماء جُبار . . .» الحديث .** ٥/٢٧١أ

عه في الحدود : ثنا السُّلَمي والحسن بن أبي الربيع الجرجاني ، قالا : ثنا عبدالرزاق ، عن مَعْمَر ، عنه ، به .

[أحمد : ثنا عبدالرزاق ، به](٣) .

٢٠١٩٩ ـ أحمد ٣١٢/٢ .

(١) ما بين المعقوفين استدركته من المطبوع وأطراف المسند (٧٥/٨ ، ح١٠٣٦٥) .

٢٠٢٠٠ ـ أحمد ٣١٢/٢ .

(٢) ما بين المعقوفين استدركته من المطبوع وأطراف المسند (٧٥/٨ ، ح١٠٣٦٦) .

٢٠٢٠١ ـ تقدم برقم (٢٠١١٣ ، ٢٠١١٤ ، ص٦٦٦) .

٢٠٢٠٢ ـ تقدم برقم (٢٠١٧٦ ، ص٦٨٩) .

٢٠٢٠٣ ـ أحمد ٣١٩/٢ . وانظر الحديث الآتي برقم (٢٠٢٠٩ ، ص٦٩٧) .

(٣) ما بين المعقوفين استدركته من المطبوع وأطراف المسند (٩٢/٨ ، ح١٠٤٩٥) .

٢٠٢٠٤ عه حم **ـ وبه : في المغازي : «الحربُ خدعةٌ» .**

[أحمد : ثنا عبدالرزاق ، به . وعن يحيى بن آدم ، ثنا ابن المبارك ، عن معمر ، به](١) .

٢٠٢٠٥ عه حم **ـ وبه في الإمارة : «الناسُ تبعٌ لقريش . . .» الحديث .**

[أحمد : ثنا عبدالرزاق ، به](٢) .

٢٠٢٠٦ عه حم **ـ حديث : «من أطاعني فقد أطاعَ اللهَ . . .» الحديث .**

عه في الإمارة : ثنا السُّلمي ، بإسناد الذي قبله .

[أحمد : ثنا عبدالرزاق ، به](٣) .

٢٠٢٠٧ عه حم **ـ وبه : في المناقب : «رأى عيسى رجلاً يسرق . . .» الحديث .**

٢٠٢٠٨ عه حم **ـ وبه : في القدر : «كلُّ مولود يولد على الفطرة . . .» الحديث .**

[أحمد : ثنا عبدالرزاق ، به](٤) .

٢٠٢٠٤ ـ أحمد ٣١٢/٢ ، ٣١٤ . وهو طرف من الحديث المتقدم برقم (٢٠١٢٠ ، ص٦٦٩) .

(١) ما بين المعقوفين من المطبوع وأطراف المسند (٨٠/٨ ، ح١٠٤٠٣) والتعليق عليه .

٢٠٢٠٥ ـ أحمد ٣١٩/٢ .

(٢) ما بين المعقوفين استدركته من المطبوع وأطراف المسند (٩١/٨ ، ح١٠٤٨٧) .

٢٠٢٠٦ ـ أحمد ٣١٣/٢ .

(٣) ما بين المعقوفين استدركته من المطبوع وأطراف المسند (٧٨/٨ ، ح١٠٣٨٣) .

٢٠٢٠٧ ـ تقدم برقم (٢٠١٥٦ ، ص٦٨٣) وعزاه الحافظ لابن حبان (الإحسان) ٢٧٠/٦ . وزدت تخريجه لأحمد ٣١٤/٢ .

٢٠٢٠٨ ـ أحمد ٣١٥/٢ .

(٤) ما بين المعقوفين استدركته من المطبوع وأطراف المسند (٨٤/٨ ، ح١٠٤٢٩) .

٢٠٢٠٩ ـ حديث : «النار جُبَار[١]» .
عه قط

عه في الحدود : ثنا أبو الأزهر ومحمد بن إسحاق بن شبويه المكي والجرجاني ، قالوا : ثنا عبدالرزاق . وعن أبي داود السِجْزِي ، ثنا جعفر بن مسافر ، ثنا زيد بن المبارك ، ثنا عبدالملك الصنعاني ، كلاهما عن مَعْمَر ، عنه ، بهذا .

قال أبو عوانة : يقال : غلط فيه عبدالرزاق ، وإنما هو «البير» فجعله [النار][٢] ثم وافقه عليه عبدالملك .

قط في الديات : ثنا أحمد بن محمد بن إسماعيل الآدمي ، ثنا زهير بن محمد ، ثنا عبدالرزاق ، به . وعن أبي بكر النيسابوري ، ثنا أحمد بن منصور ، ثنا عبدالرزاق ، به . قال عبدالرزاق : قال مَعْمَر : ما أراه إلا وهماً . وعن حمزة بن القاسم ، ثنا حنبل ابن إسحاق ، سمعت أحمد بن حنبل يقول : هذا باطل ليس بشيء لم يكن في الكتب وليس هو بصحيح . وعن محمد بن مخلد ، ثنا إبراهيم بن هانئ ، سمعت أحمد بن حنبل يقول : أهل اليمن يكتبون النار النير [ويكتبون البير مثل ذلك][٣] . يعني فلعله تصحيف[٤] .

٢٠٢٠٩ ـ قط ١٥٢/٣ ، ١٥٣ . وقد تقدم طرفه برقم (٢٠٢٠٣ ، ص٦٩٥) .

(١) «جُبَار» أي هدر . (النهاية ٢٣٦/١) .

(٢) ما بين المعقوفين من (هـ) ومكانه بياض في الأصل .

(٣) ما بين المعقوفين زيادة من المطبوع .

(٤) ويستدرك على أحاديث : همام بن منبه ، عن أبي هريرة :

١ ـ حديث : «إياكم والظن فإن الظن أكذب الحديث ، ولا تحاسدوا ولا تنافسوا . . .» الحديث . أحمد ٣١٢/٢ : ثنا عبد الرزاق ، ثنا معمر ، عنه ، به . وانظر : (أطراف المسند ٧٥/٨ ، ح١٠٣٦٧) .

٢ ـ وبه : حديث : «إن في الجمعة ساعة لا يوافقها مسلم وهو يسأل ربه شيئاً إلا آتاه إياه» . أحمد ٣١٢/٢ . وأطراف المسند ٧٦/٨ ، ح١٠٣٦٩ . =

خز لابن خزيمة عه لأبي عوانة طح للطحاوي حب لابن حبان قط للدارقطني كم للحاكم

. . . . . .

= ٣ ـ وبه : حديث : «إذا قال أحدكم آمين والملائكة في السماء فيوافق إحداهما الأخرى غفر له ما تقدم من ذنبه» .

أحمد ٣١٢/٢ . وأطراف المسند ٧٦/٨ ، ح١٠٣٧١ .

٤ ـ وبه : حديث : «والذي نفس محمد بيده لو تعلمون ما أعلم لضحكتم قليلاً ولبكيتم كثيراً» .

أحمد ٣١٢/٢-٣١٣ . وأطراف المسند ٧٦/٨ ، ح١٠٣٧٣ .

٥ ـ وبه : حديث : «إذا قاتل أحدكم فليجتنب الوجه» .

أحمد ٣١٣/٢ . وأطراف المسند ٧٧/٨ ، ح١٠٣٧٤ .

٦ ـ وبه : حديث : «لما قضى الله الخلق كتب كتاباً فهو عنده فوق العرش : إن رحمتي غلبت غضبي» .

أحمد ٣١٣/٢ . وأطراف المسند ٧٧/٨ ، ح١٠٣٧٥ .

٧ ـ وبه : حديث : «والذي نفس محمد بيده لخلوف فم الصائم . . .» الحديث .

أحمد ٣١٣/٢ . وأطراف المسند ٧٧/٨ ، ح١٠٣٧٨ .

٨ ـ وبه : حديث : «لا تقوم الساعة حتى تطلع الشمس من مغربها . . .» الحديث .

أحمد ٣١٣/٢ . وأطراف المسند ٧٨/٨ ، ح١٠٣٨٨ .

٩ ـ وبه : حديث : «هلك كسرى ثم لا يكون كسرى بعده ، وقيصر ليهلكن . . .» الحديث .

أحمد ٣١٣/٢ . وأطراف المسند ٧٩/٨ ، ح١٠٣٩٢ .

١٠ ـ وبه : حديث : «نصرت بالرعب وأوتيت جوامع الكلم» .

أحمد ٣١٤/٢ . وأطراف المسند ٨٠/٨ ، ح١٠٣٩٨ .

١١ ـ وبه : حديث : «إذا انقطع شسع نعل أحدكم أو شراكه فلا يَمْشِ في إحداهما . . .» الحديث .

أحمد ٣١٤/٢ . وأطراف المسند ٨٠/٨ ، ح١٠٤٠١ . =

ط لمالك ش للشافعي حم لأحمد عم لعبدالله بن أحمد مي للدارمي جا لابن الجارود

. . . . . .

= ١٢ - وبه : حديث : «والله ما أوتيكم من شيء ولا أمنعكموه ، إنْ أنا إلاّ خازن أضع حيث أمرت» .

أحمد ٣١٤/٢ .

١٣ - وبه : حديث : «إنما جعل الإمام ليؤتم به . . .» الحديث .

أحمد ٣١٤/٢ . وأطراف المسند ٨١/٨ ، ح١٠٤٠٥ .

١٤ - وبه : حديث : «ليسلم الصغير على الكبير والمار على القاعد . . .» الحديث .

أحمد ٣١٤/٢ . وأطراف المسند ٨١/٨ ، ح١٠٤١١ .

١٥ - وبه : حديث : «لا أزال أقاتل الناس حتى يقولوا : لا إله إلا الله . . .» الحديث .

أحمد ٣١٤/٢ . وأطراف المسند ٨٢/٨ ، ح١٠٤١٢ .

١٦ - وبه : حديث : «إذا استجمر أحدكم فليوتر» .

أحمد ٣١٤/٢-٣١٥ . وأطراف المسند ٨٢/٨ ، ح١٠٤١٤ .

١٧ - وبه : حديث : «إن أدنى مقعد أحدكم من الجنة أن يقول له : تَمَنَّ . . .» الحديث .

أحمد ٣١٥/٢ . وأطراف المسند ٨٢/٨ ، ح١٠٤١٧ .

١٨ - وبه : حديث : «ليس الغنى عن كثرة العرض ولكن الغنى غنى النفس» .

أحمد ٣١٥/٢ . وأطراف المسند ٨٣/٨ ، ح١٠٤٢٤ .

١٩ - وبه : حديث : «إذا استيقظ أحدكم من نومه فلا يضع يده في الوضوء حتى يغسلها . . .» الحديث .

أحمد ٣١٦/٢ . وأطراف المسند ٨٤/٨ ، ح١٠٤٣٣ .

٢٠ - وبه : حديث : «إذا ما رَبُّ النَّعَم لم يُعْطِ حقها . . .» الحديث .

أحمد ٣١٦/٢ . وأطراف المسند ٨٥/٨ ، ح١٠٤٣٥ .

٢١ - وبه : حديث : «يكون كنز أحدكم يوم القيامة شجاعاً أقرع . . .» الحديث .

أحمد ٣١٦/٢ . وأطراف المسند ٨٥/٨ ، ح١٠٤٣٦ . =

خز لابن خزيمة عه لأبي عوانة طح للطحاوي حب لابن حبان قط للدارقطني كم للحاكم

. . . . . .

= ٢٢ ـ وبه : حديث : «لا تبل في الماء الدائم الذي لا يجري ثم تغتسل منه» .

أحمد ٣١٦/٢ . وأطراف المسند ٨٤/٨ ، ح١٠٤٣٤ .

٢٣ ـ وبه : حديث : «ليس المسكين هذا الطواف الذي يطوف على الناس ترده اللقمة واللقمتان . . .» الحديث .

أحمد ٣١٦/٢ . وأطراف المسند ٨٥/٨ ، ح١٠٤٣٧ .

٢٤ ـ وبه : حديث : «إذا جاء أحدكم الصانع بطعامكم قد أغنى عنكم عناء حره . . .» الحديث .

أحمد ٣١٦/٢ . وأطراف المسند ٨٦/٨ ، ح١٠٤٤٥ .

٢٥ ـ وبه : حديث : «والذي نفس محمد بيده لا يسمع بي أحد من هذه الأمة ولا يهودي ولا نصراني . . .» الحديث .

أحمد ٣١٧/٢ . وأطراف المسند ٨٧/٨ ، ح١٠٤٥٣ .

٢٦ ـ وبه : حديث : «التسبيح للقوم والتصفيق للنساء في الصلاة» .

أحمد ٣١٧/٢ . وأطراف المسند ٨٧/٨ ، ح١٠٤٥٢ .

٢٧ ـ وبه : حديث : «إذا ما أحدكم اشترى لقحة مصراة . . .» الحديث .

أحمد ٣١٧/٢ . وأطراف المسند ٨٨/٨ ، ح١٠٤٦٠ .

٢٨ ـ وبه : حديث : «الشيخ على حب اثنتين : طول الحياة وكثرة المال» .

أحمد ٣١٧/٢ . وأطراف المسند ٨٨/٨ ، ح١٠٤٥٧ .

٢٩ ـ وبه : حديث : «إذا ما قام أحدكم للناس فليخفف . . .» الحديث .

أحمد ٣١٧/٢ . وأطراف المسند ٨٩/٨ ، ح١٠٤٦٧ .

٣٠ ـ وبه : حديث : «لا يبع أحدكم على بيع أخيه ولا يخطب أحدكم على خطبة أخيه» .

أحمد ٣١٨/٢ . وأطراف المسند ٩٠/٨ ، ح١٠٤٧٤ .

٣١ ـ وبه : حديث : «الكافر يأكل في سبعة أمعاء ، والمؤمن يأكل في معى واحد» . =

ط لمالك ش للشافعي حم لأحمد عم لعبدالله بن أحمد مي للدارمي جا لابن الجارود

. . . . . .

= أحمد ٣١٨/٢ . وأطراف المسند ٩٠/٨ ، ح١٠٤٧٥ .

٣٢ - وبه : حديث : «لا يقول ابن آدم : يا خيبة الدهر . . .» الحديث .

أحمد ٣١٨/٢ . وأطراف المسند ٩٠/٨ ، ح١٠٤٧٩ .

٣٣ - وبه : حديث : «إذا قلت للناس : أنصتوا وهم يتكلمون . . .» الحديث .

أحمد ٣١٨/٢ . وأطراف المسند ٩١/٨ ، ح١٠٤٨١ .

٣٤ - وبه : حديث : «أنا أولى الناس بالمؤمنين في كتاب الله . . .» الحديث .

أحمد ٣١٨/٢ . وأطراف المسند ٩١/٨ ، ح١٠٤٨٢ .

٣٥ - وبه : حديث : «لا يقل أحدكم : اللهم اغفر لي إن شئت . . .» الحديث .

أحمد ٣١٨/٢ . وأطراف المسند ٩١/٨ ، ح١٠٤٨٣ .

٣٦ - وبه : حديث : «بينما أنا نائم رأيت أني أنزع على حوضي أسقي الناس . . .» الحديث .

أحمد ٣١٨/٢-٣١٩ . وأطراف المسند ٩٢/٨ ، تعليقة «٣» .

٣٧ - وبه : حديث : «لا تقوم الساعة حتى تقاتلوا أقواماً نعالهم الشعر» .

أحمد ٣١٩/٢ . وأطراف المسند ٩١/٨ ، ح١٠٤٨٥ .

٣٨ - وبه : حديث : «اليد العليا خير من اليد السفلى ، وابدأ بمن تعول» .

أحمد ٣١٩/٢ . وأطراف المسند ٩٣/٨ في التعليق .

٣٩ - وبه : حديث : نهى عن بيعتين ولبستين . . . الحديث .

أحمد ٣١٩/٢ . وأطراف المسند ٩٢/٨ ، ح١٠٤٩٤ .

٤٠ - وبه : حديث : «والله لو أني عنده لأريتكم قبره جنب الطريق عند الكثيب الأحمر» .

أحمد ٣١٥/٢ . وأطراف المسند ٨٣/٨ ، ح١٠٤٢٢ .

٤١ - وبه : حديث : «إن الله وتر يحب الوتر» .

أحمد ٢٧٧/٢ . وأطراف المسند ٧٥/٨ ، ح١٠٣٦٢ .

٤٢ - وبه : حديث : «الخيلاء والفخر في أهل الخيل والإبل ، والسكينة في أهل الغنم» . =

خز لابن خزيمة عه لأبي عوانة طح للطحاوي حب لابن حبان قط للدارقطني كم للحاكم

٥/٢٧١ب

333 ★ / وثيمة النصري ، عن أبي هريرة .

٢٠٢١٠ كم ت ـ حديث : «إذا أتاكم من ترضون خلقه ودينه فأنكحوه ، إلا[1] تفعلوا تكن فتنة في الأرض وفساد عريض» .

= أحمد ٣١٩/٢ . وأطراف المسند ٩١/٨ ، ح١٠٤٨٦ .

٤٣ ـ حديث : «الإيمان يمان والحكمة يمانية . . .» الحديث .

أحمد ٢٥٨/٢ : ثنا عبد الرزاق ، أنا عقيل بن معقل ، عنه ، به . وانظر : (أطراف المسند ٧٣/٨ ، ح١٠٣٥٣) .

٤٤ ـ حديث : «الملائكة تصلي على أحدكم ما دام في مصلاه الذي صلى فيه ما لم يُحْدِثْ : اللهم اغفر له اللهم ارحمه» .

أحمد ٣١٢/٢ ، ٣١٩ : ثنا عبد الرزاق ، ثنا معمر ، عنه ، به . و ٢٨٩/٢ : عن إبراهيم بن خالد ، أخبرني عبد الرحمن بن بوذويه ، أخبرني من سمع وهباً يقول : أخبرني -يعني هماماً- به . وانظر : (أطراف المسند ٧٦/٨ ، ٩٢ ، ٧٤ ، ح١٠٣٧٠ ، ١٠٤٨٩ ، ١٠٣٥٧) .

٤٥ ـ حديث : «إن من الظلم مطل الغني . . .» الحديث .

أحمد ٢٦٠/٢ ، ٣١٥ : عن عبد الأعلى وعبد الرزاق ، ثنا معمر ، عنه ، به . وانظر : (أطراف المسند ٧٣/٨ ، ح١٠٣٥٥ ، ١٠٤٢٥) .

٤٦ ـ حديث : «إذا توضأ أحدكم فليستنشق بمنخريه من الماء ثم لينتثر» .

أحمد ٣١٦/٢ : ثنا عبد الرزاق ، ثنا معمر ، عنه ، به . و ٢٨٩/٢ : عن عتاب بن زياد ، ثنا عبدالله بن المبارك ، أنا معمر ، به . وانظر : (أطراف المسند ٧٣/٨ ، ح١٠٣٥٦) .

333 ★ ذكره ابن حبان في الثقات ، وقال الذهبي : لا يعرف . انظر (ثقات ابن حبان ٤٩٩/٥-٥٠٠ ، وتلخيص المستدرك ١٦٤/٢-١٦٥) .

٢٠٢١٠ ـ كم ١٦٤/٢-١٦٥ . الترمذي ٣٩٤/٣ ، رقم ١٠٨٤ ، كتاب النكاح : باب ما جاء إذا جاءكم من ترضون دينه فزوجوه .

(١) «إلا» من المستدرك المطبوع وأصله المخطوط [٧٧/٢/ب] ، ورسمت في الأصل و(هـ) : «إن لا» .

كم في النكاح : أنا عبدالله بن الحسين ، ثنا الحارث بن أبي أسامة ، ثنا يزيد بن هارون ، أنا عبدالحميد بن سليمان ، عن محمد بن عجلان ، عنه ، بهذا . وقال : صحيح الإسناد(١) .

قلت : عبدالحميد ضعفه أبو داود وغيره(٢) ، ووثيمة مجهول(٣) ، ورواه الترمذي : عن قتيبة ، عن عبدالحميد ، فقال : عن ابن وثيمة ، وذكر علة الخبر .

334 ★ الوليد بن رباح ، عن أبي هريرة .

٢٠٢١١ خز ـ حديث : أن النبي ﷺ رَقِيَ المنبر فقال : «آمين ، آمين ، آمين . . .» الحديث .

خز في الصيام : ثنا الربيع بن سليمان ، ثنا ابن وهب ، أخبرني سليمان بن بلال ، عن كثير بن زيد ، عنه ، به .

٢٠٢١٢ خز ـ حديث : «لا يقبل الله صلاةً بغير طهور ، ولا صدقةً من غُلول» .

خز في الطهارة : ثنا أبو عمار الحسين(٤) بن حُريث ، ثنا عبدالعزيز بن أبي حازم ،

---

(١) وقال : «ولم يخرجاه» .

(٢) انظر : (الميزان ٢/٥٤١) .

(٣) انظر : (الثقات ٥/٤٩٩-٥٠٠) .

334 ★ الوليد بن رباح المدني ، صدوق ، من الثالثة ، مات سنة ١١٧هـ . انظر : (الكاشف ، والتقريب وأصوله) .

٢٠٢١١ ـ خز ٣/١٩٢ .

٢٠٢١٢ ـ خز ١/٨ .

(٤) «الحسين» من الأصل و(هـ) وهو الصواب ، ووقع في المطبوع : «الحسن» وهو الحسين بن حريث الخزاعي أبو عمار المروزي . انظر : (تهذيب الكمال وفروعه) .

عن كثير -هو ابن زيد[١]- عنه ، بهذا .

٢٠٢١٣ - حديث : «المسلمون على شروطهم ، ما وافق الحق منها» .
طح جا قط كم

طح في الهبة : ثنا ابن أبي داود ، ثنا إبراهيم بن حمزة ، ثنا عبدالعزيز بن أبي حازم ، عن كثير بن زيد[٢] ، عنه ، به . ولم يقل : «ما وافق الحق» .

جا في البيوع : ثنا حمزة بن مالك بن حمزة الأسلمي ، ثنا سفيان -يعني ابن حمزة عمه- عن كثير -يعني ابن زيد- عنه ، بهذا . وأعاده في الأحكام : بسنده .

قط فيه : ثنا أبو حامد محمد بن هارون الحضرمي ، ثنا أبو عمار الحسين بن حريث ، ثنا عبدالعزيز بن أبي حازم . وعن أبي بكر النيسابوري ، ثنا يونس بن عبدالأعلى ، ثنا ابن وهب ، أخبرني سليمان بن بلال ، جميعاً عن كثير بن زيد ، به .

كم فيه : ثنا أبو العباس محمد بن يعقوب ، ثنا الربيع بن سليمان ، ثنا عبدالله بن وهب ، به . وقال : رواته مدنيون[٣] .

٢٠٢١٤ - حديث : «الصلح جائز بين المسلمين» .
جا حب قط كم حم

جا في البيوع : ثنا حمزة بن مالك ، بإسناد الذي قبله . وأعاده في الأحكام بسنده .

---

(١) وقع في المطبوع : «يزيد» بدل «زيد» وهو خطأ . انظر : (التقريب وأصوله) .

٢٠٢١٣ - طح ٩٠/٤ . جا ص٢١٥ ، ٣٣٣-٣٣٤ . قط ٢٧/٣ . كم ٤٩/٢ .

(٢) وقع في (هـ) : «كثير بن أبي زيد» بزيادة «أبي» وهي مقحمة . وهو كثير بن زيد الأسلمي . انظر : (التقريب وأصوله) .

(٣) وقال : «ولم يخرجاه» .

٢٠٢١٤ - جا ص٢١٥ ، ٣٣٤ . حب ٢٧٥/٧ . قط ٢٧/٣ . كم ٤٩/٢ . أحمد ٣٦٦/٢ .

حب في السادس والستين من الثالث : أنا محمد بن الفتح السمسار بسَمَرْقَنْد ، ثنا عبدالله بن عبدالرحمن الدارمي ، ثنا مروان بن محمد الطاطَري ، ثنا سليمان بن بلال ، حدثني كثير بن زيد ، به .

قط في البيوع : عن أبي حامد الحضرمي وأبي بكر النيسابوري ، في الحديث الذي قبله .

كم : في الحديث الذي قبله .

رواه أحمد : ثنا الخزاعي ، ثنا سليمان بن بلال ، به .

٢٠٢١٥ حب ـ حديث : «لا يحلُّ لامرأةٍ أن تصومَ وزوجُها شاهدٌ إلا بإذْنِه» .

حب في السابع من الثاني : أنا محمد بن الحسن بن قتيبة ، ثنا حرملة ، ثنا ابن وهب ، أنا حيوة ، [عن ابن الهاد] ، عن مسلم بن الوليد ، عن أبيه ، بهذا .

٢٠٢١٦ طح ـ حديث : «إنَّ إبراهيمَ حرَّم مكة . . .» الحديث .

طح في الصيد : ثنا ابن أبي داود ، ثنا إبراهيم بن حمزة ، ثنا عبدالعزيز بن أبي حازم ، عن كثير بن زيد ، عنه ، به .

٢٠٢١٧ كم حم ـ حديث : «يجيرُ على المسلمين أدناهم» .

كم في آخر الجهاد : أنا إسماعيل بن محمد بن الفضل ، ثنا جدي ، ثنا إبراهيم ابن حمزة ، ثنا عبدالعزيز بن أبي حازم ، عن كثير بن زيد ، عنه ، بهذا .

٢٠٢١٥ ـ حب (الإحسان) ١٨٦/٦ . ما بين المعقوفين من الطبعة المعتمدة وطبعة الأرنؤوط (٤٧٨/٩ ، ح٤١٧٠) وهو ساقط من الأصل و(هـ) وهو : يزيد بن عبد الله بن أسامة بن الهاد الليثي . انظر : (تهذيب الكمال وفروعه) .

٢٠٢١٦ ـ طح ١٩٣/٤ .

٢٠٢١٧ ـ كم ١٤١/٢ . أحمد ٣٦٥/٢ .

رواه أحمد(١) : ثنا الخزاعي ، ثنا سليمان بن بلال ، عن كثير ، به .

٥/٢٧٢أ **٢٠٢١٨ ـ / حديث : «إذا سمعَ الشيطان الأذان بالصلاة ، أدْبرَ وله ضُراط حتى لا يسمع(٢)» .** خز

خز في الصلاة : ثنا الحسين بن عيسى البسطامي ، ثنا أنس بن عياض ، عن كثير ابن زيد ، عنه ، به .

٢٠٢١٩ ـ حديث : «المحروم من حرم من غنيمة كلب . . .» الحديث . كم

كم في الفتن : ثنا أبو العباس محمد بن يعقوب ، ثنا الربيع بن سليمان ، ثنا عبدالله بن وهب(٣) ، أخبرني سليمان بن بلال ، عن كثير بن زيد ، عنه ، به . وقال : صحيح الإسناد(٤) .

٢٠٢٢٠ ـ حديث : «لا تقوم الساعة حتى يكون في أمتي مسخ وخسف وقذف» . حب

حب في التاسع والستين من الثالث : أنا محمد بن عبدالرحمن السامي ، ثنا إبراهيم بن حمزة الزُّبَيْري(٥) ، عن سفيان بن حمزة ، عن كثير بن زيد ، عنه ، بهذا .

---

(١) لفظ «أحمد» ساقط من الأصل .

٢٠٢١٨ ـ خز ١/٢٠٤-٢٠٥ .

(٢) في المطبوع : «لا يسمعه» .

٢٠٢١٩ ـ كم ٤/٤٣١-٤٣٢ .

(٣) قوله : «ثنا أبو العباس محمد بن يعقوب ، ثنا الربيع بن سليمان ، ثنا عبد الله بن وهب» ساقط من المطبوع ، وهو موجود في أصله المخطوط [٤/٢٠٥/أ] نسخة رواق المغاربة .

(٤) وقال : «ولم يخرجاه» .

٢٠٢٢٠ ـ حب (الإحسان) ٨/٢٦٦-٢٦٧ .

(٥) «الزبيري» من الأصل و(هـ) وهو الصواب ، ووقع في المطبوع : «الزبيدي» . وهو إبراهيم بن حمزة بن محمد بن حمزة الزُّبَيْري المدني . انظر : (التقريب وأصوله) .

ط لمالك ش للشافعي حم لأحمد عم لعبدالله بن أحمد مي للدارمي جا لابن الجارود

٢٠٢٢١ ـ حديث : «سألت ربي ثلاثاً ، فأعطاني ثنتين ومنعني واحدة . . .» كم
الحديث .

كم في الفتن : ثنا الحسن بن يعقوب ، ثنا يحيى بن أبي طالب ، ثنا زيد بن الحباب ، عن كثير بن زيد ، حدثني الوليد بن رباح ، به[١] .

٢٠٢٢٢ ـ حديث : «إذا دخل البصر فلا إذن» . حم

أحمد : ثنا الخزاعي ، ثنا سليمان بن بلال ، عن كثير بن زيد ، عنه ، بهذا .

٢٠٢٢٣ ـ حديث : «يوشك المسيح عيسى ابن مريم أن ينزل حكماً مقسطاً . . .» حم
[الحديث][٢] .

أحمد : ثنا أبو أحمد ، ثنا كثير بن زيد ، عنه ، به[٣] .

٢٠٢٢١ ـ كم ٤/٥١٦-٥١٧ .

(١) وقال : «صحيح الإسناد ، ولم يخرجاه» .

٢٠٢٢٢ ـ أحمد ٢/٣٦٦ .

٢٠٢٢٣ ـ أحمد ٢/٣٩٤ .

(٢) زدت ما بين المعقوفين لأن للحديث بقية في المطبوع .

(٣) ويستدرك على أحاديث : الوليد بن رباح ، عن أبي هريرة :

١ ـ حديث : «لا تباغضوا ولا تحاسدوا ولا تناجشوا . . .» الحديث .

أحمد ٢/٣٩٤ : ثنا أبو أحمد ، ثنا كثير بن زيد ، عنه ، به . وانظر : (أطراف المسند ٨/٩٤-٩٥ تعليقاً) .

٢ ـ حديث : «لا يزال أحدكم في صلاة ما دام في مجلسه ينتظر الصلاة . . .» الحديث .

أحمد ٢/٣٩٤ : ثنا أبو أحمد ، ثنا كثير بن زيد ، عنه ، به . وانظر : (أطراف المسند ٨/٩٥ تعليقاً) .

335 ★ الوليد بن سراح ، عن أبي هريرة .

٢٠٢٢٤ كم ـ حديث : أن رجلاً قال : يا رسول الله الرجل يجاهد في سبيل الله ، وهو يبتغي من عرض الدنيا؟ فقال : «لا أجر له . . .» الحديث .

كم في آخر تفسير الكهف : أنا المحبوبي ، ثنا سعيد بن مسعود ، ثنا يزيد بن هارون ، أنا ابن أبي ذئب ، عن بُكير بن عبدالله بن الأشج ، عنه ، به(١) .

336 ★ الوليد بن عبدالرحمن مولى أبي هريرة ، عنه .

٢٠٢٢٥ قط ـ حديث : أنه نسي صيام أول يوم من رمضان أصاب طعاماً ، فذكر للنبي ﷺ فقال : «أَتِمَّ صيامك . . .» الحديث .

قط في الصيام : ثنا علي بن إبراهيم بن عيسى ، ثنا محمد بن إسحاق بن خزيمة ، ثنا علي بن حجر ، ثنا يحيى بن حمزة ، عن الحكم بن عبدالله -قال ابن خزيمة : وأنا أبرأ من عهدته- عنه ، به . قال الحكم(٢) : وعن محمد بن المنكدر والقعقاع بن حكيم ، عن عطاء بن يسار ، عن أبي هريرة ، مثله . وقال : الحكم(٣) هو ابن عبدالله

---

335 ★ لم أقف على ترجمة له ، وجاء في مطبوعة المستدرك ٣٧١/٢ وتلخيص الذهبي : «الوليد بن مسلم» ، وفي مخطوط المستدرك [١٧٢/٢/ب] : «الوليد بن سرح» . والله أعلم .

٢٠٢٢٤ ـ كم ٣٧١/٢ .

(١) وقال : «صحيح الإسناد ولم يخرجاه» .

336 ★ لم أقف على ترجمة له .

٢٠٢٢٥ ـ قط ١٧٩/٢ . وانظر الحديث المتقدم برقم (١٩٥٨٧ ، ص٤٠٦) .

(٢) «الحكم» من المطبوع وهو الصواب ، ووقع في الأصل و(هـ) : «الحاكم» . وهو الحكم بن عبد الله بن سعد الأيلي . انظر : (الميزان ٥٧٢/١-٥٧٣ ، ولسان الميزان ٣٣٢/٢-٣٣٤) .

(٣) في (هـ) : «الحاكم» وهو تحريف .

ابن سعد الأيلي ضعيف الحديث(١) .

337 ★ الوليد بن عبدالرحمن الجُرَشي(٢) ، عن أبي هريرة .

٢٠٢٢٦ ـ حديث : «من صلى على جنازةٍ فله قيراط . . .» الحديث ، وفيه قصة ابن عمر وعائشة .

عه حم

عه في الجنائز : ثنا محمد بن يحيى ، ثنا حجاج ، ثنا حماد ، عن يعلى بن عطاء ، عنه ، به بدون القصة . وعن إدريس بن بكر ، ثنا مسدد ، ثنا هشيم ، عن يعلى بطوله .

رواه أحمد : ثنا بهز ، ثنا حماد بن سلمة ، به وبالقصة .

338 ★ وهب بن كَيْسان ، عن أبي هريرة .

---

(١) انظر : (الميزان ١/٥٧٢-٥٧٣ ، ولسان الميزان ٢/٣٣٢-٣٣٤) .

337 ★ الوليد بن عبد الرحمن الجُرَشي الحمصي الزجاج ، ثقة ، من الرابعة . انظر : (الكاشف ، والتقريب وأصوله) .

(٢) وقع في الأصل و(هـ) : «القرشي» وهو تحريف ، والصواب ما أثبته . وانظر ترجمته المتقدمة . وذكر ياقوت الحموي أنه مولى لآل أبي سفيان الأنصاري . انظر : (معجم البلدان ٢/١٢٦-١٢٧ ، مادة : جُرَش) .

٢٠٢٢٦ ـ أحمد ٢/٣٨٧ .

ويزاد : أحمد ٢/٢ : ثنا هشيم ، عن يعلى بن عطاء ، عنه ، به . وانظر : (أطراف المسند ٨/٩٥ ، ح١٠٥٠٤ والتعليق عليه) . وقد عنون الحافظ ابن حجر للوليد بن عبد الرحمن عن ابن عمر (٣/٢٤٣/ب) وذكر الحديث وأحال إلى هنا فقال : «في ترجمته عن أبي هريرة» .

338 ★ وهب بن كَيْسان القرشي ، أبو نُعيم المدني ، المعلّم ، ثقة ، من كبار الرابعة ، مات سنة ١٢٧هـ . انظر : (الكاشف ، والتقريب وأصوله) .

٢٠٢٢٧ ـ حديث : أن عمر أبصر امرأةً تبكي على ميّت ، فنهاها . . . الحديث . طح

وفيه : «النفس مصابة» .

طح في الكراهة : ثنا أحمد بن الحسن ، ثنا سفيان ، ثنا ابن عَجْلان ، عنه ، به .

٢٠٢٢٨ ـ حديث : قال أحمد : ثنا يحيى ، ثنا ابن عَجْلان ، حدثني وهب بن كَيْسان ، قال : مَرَّ أبي على أبي هريرة ، فقال : أين تريد؟ قال : غنيمة لي . قال : نعم ، امسح رُغامها[1] ، وأَطِبْ مراحَها ، وصَلِّ في مراحها ، فإنها من دوابِّ الجنة ، وانْسُسْ[2] بها ، فإني سمعت رسول الله ﷺ يقول : «إنها أرض قليلة المطر» . قال : يعني المدينة . حم

٥/٢٧٢ب

339 ★ / يحيى بن جَعدة ، عن أبي هريرة .

٢٠٢٢٩ ـ حديث : أنه قال : يا رسول الله أي الصدقة أفضل؟ قال : «جهد المُقِلّ ، وابدأ بمن تعول» . خز حب كم حم

٢٠٢٢٧ ـ طح ٢٩٣/٤ .

٢٠٢٢٨ ـ أحمد ٤٣٦/٢ .

(١) قال في النهاية (٢٣٩/٢) : كذا رواه بعضهم بالغين المعجمة ، وقال : إنه ما يسيل من الأنف ، والمشهور فيه والمروي بالعين المهملة ، ويجوز أن يكون أراد مسح التراب عنها رعاية لها وإصلاحاً لشأنها .

(٢) في الأصل و(هـ) والمطبوع : «وانس» وفي مجمع الزوائد : «وائتنس» وفي لسان العرب (٢٣٠/٦ ، مادة : نسس) : «قال الليث : النَّسُّ : لزوم المَضاء في كل أمر ، وهو سرعة الذهاب لِوِرْدِ الماء خاصة» .

339 ★ يحيى بن جعدة بن هبيرة المخزومي ، ثقة ، من الثالثة . انظر : (الكاشف ، والتقريب وأصوله) .

٢٠٢٢٩ ـ خز ٩٩/٤ ، ١٠٢ . حب (الإحسان) ١٤٤/٥ . كم ٤١٤/١ . أحمد ٣٥٨/٢ .

خز في الزكاة : عن عيسى بن إبراهيم ، عن ابن وهب . وعن عمرو بن علي ، عن أبي الوليد ، كلاهما عن الليث ، عن أبي الزبير ، عنه ، به .

حب في النوع الثاني من القسم الأول : أنا محمد بن الحسن بن قتيبة ، ثنا يزيد ابن خالد بن مَوْهَب ، حدثني الليث ، بهذا .

كم في الزكاة : أنا أبو بكر بن إسحاق ، أنا أحمد بن إبراهيم بن مِلْحان ، ثنا ابن بُكَيْر ، ثنا الليث ، به . وقال : على شرط مسلم(١) .

رواه أحمد : ثنا حُجين ، ثنا اللَّيْث بن سَعْد ، به .

340 ★ يحيى بن عُقَيل ، عن أبي هريرة .

٢٠٢٣٠ ـ حديث : «يقتص للخلق بعضهم من بعض ، حتى للجَمّاء من حم **القرناء ، وحتى للذَّرَّة من الذَّرَّة» .**

أحمد : ثنا عبدالصمد ، ثنا حماد ، عن واصل ، عنه ، به .

341 ★ يحيى بن مالك أبو أيوب العتكي ، عن أبي هريرة .

٢٠٢٣١ ـ حديث : «إذا قاتل أحدكم فليجتنب الوجه» . حم

---

(١) وقال : «ولم يخرجاه» .

340 ★ يحيى بن عُقَيل الخزاعي البصري ، صدوق ، من الثالثة . انظر : (الكاشف ، والتقريب وأصوله) .

٢٠٢٣٠ ـ أحمد ٣٦٣/٢ .

341 ★ يحيى بن مالك المَرَاغي ، أبو أيوب الأزدي العتكي ، ثقة ، من الثالثة . انظر : (الكاشف ، والتقريب وأصوله ، والأنساب ٢٢٤/١١ ، مادة : المَرَاغي . والمقتنى في سرد الكنى ٩٨/١ ، رقم ٥٤٠) .

٢٠٢٣١ ـ أحمد ٣٤٧/٢ ، ٤٦٣ ، ٥١٩ . وسيأتي هذا الحديث مكرراً في ترجمته في الكنى عن أبي هريرة (١٦/ح٢٠٢٨٧) : أبو أيوب المراغي . وعزاه لأبي عوانة في البر والصلة .

أحمد : ثنا عفان ، ثنا همام ، ثنا قتادة ، عنه ، به -سمّاه مرة ، وكناه أخرى- وعن بهز ، عن همام ، به . وعن سليمان بن داود ، عن المثنى[1] . وعن عبدالرحمن بن مهدي ، عن المثنى بن سعيد ، كلهم عن قتادة ، نحوه .

342 ★ يحيى بن النَّضْر ، عن أبي هريرة .

٢٠٢٣٢ ـ حديث : أسهم رسول الله ﷺ للفرس سهمين ، ولصاحبه سهماً . قط

قط في السير : ثنا محمد بن عمرو بن البَخْتَري ، ثنا أحمد بن الخليل ، ثنا الواقدي ، ثنا أبو بكر بن يحيى بن النضر ، عن أبيه ، بهذا .

٢٠٢٣٣ ـ حديث : «الحربُ خدعةٌ» . عه

عه في المغازي : ثنا أبو الكَرَوِّس ، ثنا أسد بن موسى ، ثنا مالك بن إسماعيل ، ثنا أبو بكر بن يحيى ، عن أبيه ، بهذا .

٢٠٢٣٤ ـ حديث : «تفتح الأرياف[2] ، فيأتي ناس إلى معارفهم ويذهبون معهم[3] ، والمدينة خيرٌ لهم لو كانوا يعلمون» . قالها مرتين . حم

---

(١) في الأصل و(هـ) : «الليثي» والمثبت من المطبوع وتحفة الأشراف (٤٢٦/١٠ ، حديث ١٤٨٥٨) . وانظر : (أطراف المسند ٩٦/٨ ، ح١٠٥٠٨ والتعليق عليه) .

342 ★ يحيى بن النضر الأنصاري المدني ، ثقة ، من الرابعة . انظر : (الكاشف ، والتقريب وأصوله) .

٢٠٢٣٢ ـ قط ١١١/٤ .

٢٠٢٣٤ ـ أحمد ٣٤٩/٢ .

(٢) «الأرياف» من المطبوع وأطراف المسند (٩٧/٨ ، ح١٠٥٠٩) وجامع المسانيد [جزء أحاديث أبي هريرة : ق٢٠٤/ب] وهو الموافق للسياق ، وفي الأصل و(هـ) : «الآيات» .

(٣) «معهم» من المطبوع ، وفي الأصل و(هـ) وأطراف المسند : «معه» .

أحمد : ثنا حسن بن موسى ، ثنا ابن لَهِيعة ، عن أبي الأسود ، عنه ، به .

٢٠٢٣٥ ـ حديث : «حُفَّت الجنَّةُ بالمكارِه ، وحُفَّت النَّارُ بالشهوات» .
حم

أحمد : ثنا قتيبة ، ثنا ابن لَهِيعة ، عن أبي الأسود ، عنه ، به .

343 ★ يحيى بن يَعْمَر ، عن أبي هريرة .

٢٠٢٣٦ ـ حديث : «مَنْ خَبَّبَ[1] عبداً على أهله فليس منَّا ، ومن أفسد امرأة . . .» الحديث .
حب كم حم

حب في الحادي والستين من الثاني : أنا عبدالله بن محمد ، ثنا إسحاق بن إبراهيم ، ثنا معاوية بن هشام ، ثنا عمار بن رُزَيْق ، عن عبدالله بن عيسى بن عبدالرحمن بن أبي ليلى ، عن عكرمة ، عنه ، به .

كم في الطلاق : ثنا أبو العباس محمد بن يعقوب ، ثنا محمد بن إسحاق الصغاني ، ثنا الأحوص بن جواب ، ثنا عمار بن رُزَيْق ، به[2] .

رواه أحمد : ثنا أبو الجوَّاب ، ثنا عمار بن رُزَيْق ، به .

344 ★ يزيد بن الأصم ، عن أبي هريرة .

٢٠٢٣٥ ـ أحمد ٢/٣٨٠ .

343 ★ يحيى بن يَعْمَر البصري ، ثقة فصيح وكان يرسل . انظر : (الكاشف ، والتقريب وأصوله) .

٢٠٢٣٦ ـ حب (الإحسان) ٧/٤٣٤ . كم ٢/١٩٦ . أحمد ٢/٣٩٧ .

(١) خَبَّبَ : أي خدعه وأفسده . (النهاية ٢/٤) .

(٢) وقال : «هذا حديث صحيح على شرط البخاري ولم يخرجاه» .

344 ★ يزيد بن الأصم العامري البكائي ، أبو عوف ، وهو ابن أخت ميمونة أم المؤمنين ، يقال : له رؤية ، ولا يثبت ، وهو ثقة . انظر : (الكاشف ، والتقريب وأصوله) .

٢٠٢٣٧ ـ حديث : جاء رجل أعمى إلى النبي ﷺ ، فقال : يا نبي الله ، إنه ليس لي قائد يقودني إلى المسجد . . . الحديث . عه

عه في الصلاة : ثنا هلال بن العلاء ، ثنا موسى بن مروان . وعن فَضْلَك ، ثنا أيوب بن موسى الرَّقّي وقتيبة ، قالوا : ثنا مروان بن معاوية الفَزَاري ، عن عبيدالله بن عبدالله بن الأصم ، عنه ، به . وقال فَضْلَك في حديثه : عن عبيدالله بن يزيد بن الأصم .

قلت : وهو وهم ، ويزيد عمه لا أبوه .

٢٠٢٣٨ ـ / حديث : «الأذنان من الرأس» . قط ٥/٢٧٣أ

قط في الطهارة : ثنا محمد بن إسماعيل الفارسي ، ثنا إسحاق بن إبراهيم ، أنا عبدالرزاق ، أنا عبدالله بن محرَّر ، عنه ، به . وقال : ابن محرر متروك(١) .

٢٠٢٣٩ ـ حديث : كان رسول الله ﷺ إذا سجد رُئي وَضَحُ(٢) إبطيه . كم

كم في الصلاة : ثنا أبو بكر بن إسحاق ، ثنا أبو المثنى ، ثنا مسدد ، ثنا عبدالواحد ابن زياد ، ثنا عبدالله(٣) بن عبدالله بن الأصم ، عن عمه يزيد بن الأصم ، بهذا . وقال : صحيح [على شرطهما ولم يخرجاه](٤) .

٢٠٢٣٧ ـ عه ٢/٧ .

٢٠٢٣٨ ـ قط ١/١٠٢ .

(١) انظر : (التقريب وأصوله) .

٢٠٢٣٩ ـ كم ١/٢٢٨ .

(٢) الوَضَح : البياض . (النهاية ٥/١٩٥) .

(٣) «عبد الله» من الأصل و(هـ) ومخطوط المستدرك [١/١١٢/أ] ، وفي المطبوع : «عبيد الله» وهما أخوان ، وانظر الحديث الآتي برقم (٢٠٢٤٥ ، ص٧١٧) .

(٤) ما بين المعقوفين من المطبوع .

ورواه ابن عيينة ، عن ابن الأصم ، عن عمه ، عن ميمونة(١) .

٢٠٢٤٠ حب كم ـ حديث : «ما أخشى عليكم بعدي الفقر ، ولكني أخشى عليكم التكاثر . . .» الحديث .

حب في الثاني والعشرين من الثالث : أنا أبو عروبة بحَرَّان ، ثنا علي بن ميمون العطار ، ثنا خالد بن حيان(٢) ، عن جعفر بن بُرْقان ، عنه ، به .

كم في تفسير التكاثر : ثنا أبو العباس محمد بن يعقوب ، ثنا محمد بن سنان القزّاز ، ثنا محمد بن بكر البُرْساني ، ثنا جعفر بن بُرْقان ، به . وقال : صحيح على شرط مسلم(٣) .

٢٠٢٤١ حب كم ـ حديث : جاء رجل إلى رسول الله ﷺ فقال : يا محمد أرأيت جنة عرضها السموات والأرض ، فأين النار؟ . . . الحديث .

حب في الخامس والستين من الثالث : أنا محمد بن إسحاق بن إبراهيم مولى ثقيف ، ثنا إسحاق بن إبراهيم ، أنا المخزومي -هو المغيرة بن سلمة- ثنا عبدالواحد بن زياد ، ثنا عبيدالله بن عبدالله بن الأصم ، عنه ، به .

كم في الإيمان : أنا أبو أحمد بكر بن محمد الصيرفي بمرو ، ثنا أبو إسماعيل محمد بن إسماعيل ، ثنا أبو النعمان محمد بن الفضل ، ثنا عبدالواحد بن زياد ، به .

---

(١) انظر مصورة الإتحاف [٦/٢٠٠/ب] .

٢٠٢٤٠ ـ حب (الإحسان) ٩٢/٥ . كم ٥٣٤/٢ . وهو طرف من الحديث الآتي برقم (٢٠٢٥٢ ، ص٧١٩) .

(٢) «حيان» بالياء المثناة تحت . ووقع في المطبوع بالباء الموحدة ، وهو خطأ . انظر : (التقريب وأصوله) .

(٣) وقال : «ولم يخرجاه» .

٢٠٢٤١ ـ حب (الإحسان) ١٥٧/١-١٥٨ . كم ٣٦/١ .

وعن محمد بن عبدالله الجوهري ، ثنا محمد بن إسحاق ، أنا محمد بن مَعْمَر بن ربعي ، ثنا أبو هشام المخزومي ، به(١) .

٢٠٢٤٢ ـ حديث : «لو كان الدِّين معلقاً عند الثريا . . .» الحديث .
عه حم

عه في المناقب : ثنا محمد بن مُهِلّ الصنعاني والحسن بن أبي الربيع والدَّبَري ، كلهم عن عبدالرزاق ، عن مَعْمَر ، عن جعفر الجَزَري ، عنه ، به .

٢٠٢٤٣ ـ حديث : «يبصرُ أحدُكم القذاة في عين أخيه ، وينسى الجذع في عينه» .
حب

حب في السادس والستين من الثالث : أنا أبو عروبة ، ثنا كثير بن عبيد ، ثنا محمد بن حِمْيَر ، عن جعفر بن بُرْقان ، عنه ، بهذا .

٢٠٢٤٤ ـ حديث : «يحشر الله الخلق كلَّهم يوم القيامة ، فيبلغ من عَدْل الله أن يأخذ للجَمَّاء من القَرْناء . . .» الحديث .
كم

كم في تفسير الأنعام : أنا محمد بن علي الصنعاني ، ثنا إسحاق بن إبراهيم بن عباد ، ثنا عبدالرزاق ، أنا معمر ، عن جعفر الجزري(٢) ، عنه ، به . وقال : صحيح على شرط مسلم(٣) .

---

(١) وقال : «هذا حديث صحيح على شرط الشيخين ، ولا أعلم له علة ، ولم يخرجاه» .
٢٠٢٤٢ ـ ويزاد : أحمد ٢/٣٠٨-٣٠٩ : ثنا عبد الرزاق ، ثنا معمر ، عن جعفر الجزري ، عنه ، به . وانظر : (أطراف المسند ٨/١٠٠ ، تعليقة «٣») .
٢٠٢٤٣ ـ حب (الإحسان) ٧/٥٠٦ .
٢٠٢٤٤ ـ كم ٢/٣١٦ .
(٢) «الجزري» من الأصل و(هـ) وهو الصواب ، ووقع في المطبوع : «الجذري» وهو جعفر بن برقان الجزري . انظر : (تهذيب الكمال وفروعه) .
(٣) وقال : «ولم يخرجاه» .

٢٠٢٤٥ ـ حديث : «إنّ طرفَ صاحب الصُّور مُدّةَ وُكِّلَ به مستَعِدٌ ، ينظر نحو العرش . . .» الحديث . كم

كم في الأهوال : ثنا أبو العباس محمد بن يعقوب ، ثنا محمد بن هشام بن مَلاَّس ، ثنا مروان بن معاوية ، عن عبيدالله[1] بن عبدالله بن الأصم ، عنه ، به . وقال : صحيح الإسناد[2] .

٢٠٢٤٦ ـ حديث : «في الجنة ما لا عين رأت ولا أذن سمعت . . .» الحديث . عه

عه في صفة الجنة : ثنا أبو عمر الإمام وهلال بن العلاء ، قالا : ثنا حسين بن عباس ، ثنا جعفر بن بُرْقان ، عنه ، به .

٢٠٢٤٧ ـ / حديث : «إنَّ اللهَ لا ينظرُ إلى صوركم وأموالكم . . .» الحديث . عه حب حم ٥/٢٧٣/ب

عه في البر والصلة : ثنا محمد بن إسماعيل الصائغ وعمار بن رجاء ، قالا : ثنا كثير بن هشام . وعن هلال بن العلاء وأبي عمر عبدالحميد الحَرَّاني ، قالا : ثنا حسين بن عباس ، كلاهما عن جعفر بن بُرْقان[3] ، عنه ، به .

حب في السادس والستين من الثالث : أنا أبو عَرُوبة ، ثنا عمرو بن هشام الحَرَّاني ، ثنا مَخْلَد بن يزيد ، عن جعفر بن بُرْقان[3] ، به .

٢٠٢٤٥ ـ كم ٤/٥٥٨-٥٥٩ .

(١) في المطبوع : «عمرو» بدل «عبيد الله» وهو خطأ ، وما أثبته من الأصل و(هـ) وتلخيص المستدرك ، وترجمته في التقريب وأصوله .

(٢) وقال : «ولم يخرجاه» .

٢٠٢٤٧ ـ حب (الإحسان) ١/٣٠٦ . أحمد ٢/٥٣٩ ، ٢٨٤-٢٨٥ .

(٣) «بُرْقان» بالباء الموحدة ، ووقع في المطبوع بالياء المثناة تحت ، وهو خطأ . انظر : (التقريب وأصوله) .

رواه أحمد : ثنا كثير ، ثنا جعفر ، به . وعن محمد بن بكر ، عن جعفر ، نحوه[١] .

٢٠٢٤٨ ـ حديث : قيل لأبي هريرة : أكثرتَ أكثرتَ . قال : فلو حدثتكم بكل ما سمعت(من)[٢] رسول الله ﷺ لرميتموني بالقِشَع[٣] ، ولما ناظرتموني . حم

أحمد : ثنا علي بن ثابت ، حدثني جعفر ، عنه ، به .

٢٠٢٤٩ ـ حديث : «لقد هممْتُ أن آمر بالصلاة فتقام ، ثم أخرج بفتياني معهم حُزَمُ الحَطَبِ . . .» الحديث . حم

أحمد : ثنا كثير بن هشام ووكيع -فرَّقهما- كلاهما عن جعفر -هو ابن بُرْقان- عنه ، به .

٢٠٢٥٠ ـ حديث : «تظهرُ الفتنُ ، ويكثرُ الهرجُ[٤] . . .» الحديث . عه حم

عه في العلم : ثنا الزعفراني ، ثنا كثير بن هشام . وعن هلال بن العلاء ، ثنا حسين بن عباس ، كلاهما عن جعفر بن بُرْقَان ، عنه ، به ، وفيه تفسير عمر لذلك .

رواه أحمد : عن كثير بن هشام ووكيع ، كلاهما عن جعفر ، به .

---

(١) وقع في المطبوع ٢/٢٨٥ : «يزيد أنا الأصم» وهو خطأ والصواب «يزيد بن الأصم» . انظر : (التقريب وأصوله) .

٢٠٢٤٨ ـ أحمد ٢/٥٣٩ ، ٥٤٠ .

(٢) ما بين الهلالين من (هـ) والمطبوع .

(٣) القِشَع : جمع قَشْع على غير قياس . وقيل : جمع قَشْعة ، وهي : ما يُقشع -أي يقلع- عن وجه الأرض من المدر والحجر . (النهاية ٤/٦٥-٦٦) .

٢٠٢٤٩ ـ أحمد ٢/٥٣٩ ، ٤٧٢ .

٢٠٢٥٠ ـ أحمد ٢/٥٣٩ ، ٤٨١ .

(٤) الهرج : القتل .

٢٠٢٥١ ـ حديث : «الناسُ معادن كمعادنِ الذهبِ والفضةِ . . .» الحديث .
عه حم

عه في البر والصلة : ثنا أبو أمية ، ثنا كثير بن هشام ، ثنا جعفر ، عنه ، به .

رواه أحمد : بسند الذي قبله ، وفيه : «الأرواحُ جنودٌ مجندةٌ» .

٢٠٢٥٢ ـ حديث : «ليس الغنى عن كثرة العَرَض ، ولكن الغنى غنى النفس ، والذي نفسي بيده ما أخشى عليكم الفقر ، ولكن أخشى عليكم التكاثر ، وما أخشى عليكم الخطأ[1] ، لكن أخشى عليكم العمد» .
حم

أحمد : ثنا كثير ، ثنا جعفر ، عنه ، بتمامه . وعن عمر بن أيوب الموصلي ووكيع ، عن جعفر ، بالحديث الأول . وعن محمد بن بكر البُرْساني ، عن جعفر[2] ، بالحديث الثاني .

٢٠٢٥٣ ـ حديث : «عبدي عند ظنِّه بي . . .» الحديث .
عه حم

عه في الدعوات : ثنا أبو أمية ، ثنا كثير بن هشام ، ثنا جعفر بن بُرْقان ، عنه ، به .

٢٠٢٥١ ـ أحمد ٥٣٩/٢ ، بإسناد (كثير بن هشام) فقط -ولم أقف على إسناد وكيع- وسقط هذا الراوي في أول الإسناد من المطبوع ، وهو موجود في أصله الخطي نسخة مكتبة الرياض السعودية [١١٣٣/١] وتحرف في مخطوطة الحرم المكي [٧٩٤/١] إلى كثير بن جعفر . وهو موجود في جامع المسانيد [جزء أبي هريرة ٢٠٥/أ] . وانظر أطراف المسند (٩٨/٨ ، ح١٠٥١٦) .

٢٠٢٥٢ ـ أحمد ٥٣٩/٢ ، ٥٤٠ ، ٤٤٣ ، ٣٠٨ . وانظر الحديث المتقدم برقم (٢٠٢٤٠ ، ص٧١٥) .

(١) قوله «وما أخشى عليكم الخطأ» سقط من المطبوع (٥٣٩/٢) .

(٢) «عن جعفر» من المطبوع وهو الصواب ، ووقع في الأصل و(هـ) : «وجعفر» .

٢٠٢٥٣ ـ أحمد ٤٤٥/٢ .

ويزاد : أحمد ٥٣٩/٢ : عن كثير بن هشام ، عن جعفر بن برقان ، به . وانظر : (أطراف المسند ٩٩/٨ ، ح١٠٥١٨) والتعليق عليه .

رواه أحمد : بلفظ : «قال الله : أنا عند ظن عبدي بي ، وأنا معه إذا دعاني» : ثنا وكيع ، ثنا جعفر بن بُرْقان ، عنه ، به .

٢٠٢٥٤ ـ حديث : «والذي نفسي بيده لو لم تُذْنبوا لذَهَبَ اللهُ بكم . . .» الحديث . عه حم

عه في التوبة : ثنا إسحاق بن إبراهيم ، قرأنا على عبدالرزاق ، عن مَعْمَر ، عن جعفر بن بُرْقان ، عنه ، به .

رواه أحمد : ثنا عبدالرزاق ، به .

٢٠٢٥٥ ـ حديث : كنت بالمدينة مع مروان بن الحكم وأبي هريرة ، فمرَّت بهما جنازة ، فقام أبو هريرة ولم يقم مروان ، فقال أبو هريرة : إني رأيت رسول الله ﷺ مَرَّت به جنازةٌ فقام ، فقام عند ذلك مروان . حم

أحمد : ثنا محمد بن جعفر ، ثنا شعبة ، عن جابر ، سمعت يزيد بن الأصم ، بهذا .

٢٠٢٥٦ ـ حديث : «مثلي ومثلكم أيتها الأُمَّة ، كمَثَلِ رجلٍ استوقدَ ناراً بليلٍ ، فأقبلت إليها هذه الفراشُ والدوابُّ . . .» الحديث . حم

أحمد : ثنا كثير ، ثنا جعفر ، عنه ، به .

٢٠٢٥٧ ـ / حديث : «ليسألَنَّكم الناس عن كل شيءٍ حتى يقولوا : الله خلق كلّ شيء ، فمن خلقه؟» . قال يزيد : فحدثني نَجَبَة بن صبيغ السلمي أنه رأى حم ٥/٢٧٤/أ

٢٠٢٥٤ ـ أحمد ٢/٣٠٩ .

٢٠٢٥٥ ـ أحمد ٢/٤٠٩ .

٢٠٢٥٦ ـ أحمد ٢/٥٣٩-٥٤٠ .

٢٠٢٥٧ ـ أحمد ٢/٥٣٩ .

ركباً أَتَوْا أبا هريرة ، فسألوه عن ذلك . . . فذكره .

أحمد : ثنا كثير ، ثنا جعفر ، عنه ، بهذا . قال جعفر : بلغني أن النبي ﷺ قال : «إذا سألكم الناس عن هذا ، فقولوا : الله كان قبلَ كلِّ شيء ، والله خالق[1] كل شيء ، والله كائن قبل كل شيء[2]» .

345 ★ يزيد بن جابر ، عن أبي هريرة .

٢٠٢٥٨ - حديث : «يجزئ من السترة مثل مؤخرة الرَّحْل ، ولو بدق شعرة» .
خز كم

خز في الصلاة : ثنا محمد بن معمر القيسي ، ثنا محمد بن القاسم أبو إبراهيم الأسدي ، ثنا ثور بن يزيد ، عن يزيد[3] بن يزيد بن جابر ، عن مكحول ، عن يزيد بن جابر ، بهذا . ليس في سماعنا . قال ابن خزيمة : أخاف أن يكون محمد بن القاسم وهم في رفع هذا الخبر .

---

(١) في المطبوع : «خلق» .

(٢) ويستدرك على أحاديث يزيد بن الأصم العامري ، عن أبي هريرة رضي الله عنه : حديث : «الإيمان بضع وسبعون باباً ، فأدناها إماطة الأذى عن الطريق ، وأرفعها قول : لا إله إلا الله» .

أحمد ٤٤٥/٢ : ثنا وكيع ، ثنا جعفر بن برقان ، عنه ، به . وانظر : (أطراف المسند ١٠٠/٨ ، تعليقة «٣») .

345 ★ يزيد بن جابر هو الأزدي ذكره ابن حبان في الثقات . انظر : (التاريخ الكبير ٣٢٣/٨ ، والجرح والتعديل ٢٥٥/٩ ، والثقات ٥٣٥/٥) .

٢٠٢٥٨ - خز ١٢/٢ . كم ٢٥٢/١ .

(٣) وقع في المطبوع : «بريد» وهو خطأ . وانظر ترجمته في : (التقريب وأصوله) .

خز لابن خزيمة عه لأبي عوانة طح للطحاوي حب لابن حبان قط للدارقطني كم للحاكم

كم فيه : ثنا أبو عبدالله محمد بن يعقوب الحافظ[١] ، ثنا إبراهيم بن عبدالله ، ثنا محمد بن القاسم الأسدي ، به[٢] . وقال : صحيح على شرط الشيخين[٣] .

قلت : بل محمد بن القاسم لم يخرجا له شيئاً ، وهو ضعيف جداً ؛ كذبه أحمد وغيره[٤] .

★ يزيد بن سفيان ، أبو المُهَزِّم .

سيأتي[٥] .

346 ★ يزيد بن شريح الحضرمي ، عن أبي هريرة .

٢٠٢٥٩ ـ حديث : «لا يحل لرجل يؤمن بالله واليوم الآخر أن يصلي وهو حقن حتى يتخفف» . كم

---

(١) جاء إسناد الحاكم في المطبوع : «حدثني أبو الحسن محمد بن الحسن المنصوري ، حدثنا أبو عبد الله محمد بن يعقوب الحافظ . . .» فشيخه هو شيخه الذي روى عنه الحديث الذي قبله في المطبوع ، فلعله سبق نظر من الطابع . وجاء على الصواب في مخطوطة المستدرك [١/١٢٣/أ] كما هنا في الإتحاف .

(٢) وقع في المطبوع : «يزيد بن حارثة» وهو خطأ . والصواب «يزيد بن جابر» .

(٣) وقال : «ولم يخرجاه مفسراً بذكر دقة الشعر» .

(٤) انظر : (التقريب وأصوله) . وكنيتُه في التقريب : «أبو القاسم» . وفي تهذيب التهذيب ٤٠٧/٩ ، وتهذيب الكمال ٣٠١/٢٦ : «أبو إبراهيم» .

(٥) انظر : (الإتحاف ١٦/ح٢٠٧٦٠ وما بعده) .

346 ★ يزيد بن شريح الحضرمي الحمصي ، قال فيه الذهبي : ثقة من الصلحاء . وقال فيه الحافظ ابن حجر : مقبول . وذكره ابن حبان في الثقات . انظر : (الثقات ٥٤١/٥ ، والكاشف ، والتقريب وأصوله) .

٢٠٢٥٩ ـ كم ١٦٨/١ .

كم في الطهارة : ثنا أبو الفضل محمد بن إبراهيم المزكي ، ثنا يوسف بن موسى المَرْوَالرُّوذي[١] ، ثنا محمود بن خالد ، ثنا شعيب بن إسحاق ، عن ثور بن يزيد ، عنه ، به[٢] .

347 ★ يزيد بن شَريك العامري ، عن أبي هريرة .

٢٠٢٦٠ ـ حديث : «ليتمنينَّ أقوام ولوا هذا الأمر ، أنهم خرُّوا من الثُّرَيّا ، وأنهم لم يَلُوا شيئاً» . وفيه : «يجري هلاكُ هذه الأمّة على يدي أُغَيْلمة من قريش» . حم

أحمد : ثنا عبدالصمد ، ثنا حماد ، أنا عاصم بن بَهْدَلة ، عنه ، به . وعن حسن وهاشم[٣] ، عن شَيْبَان ، عن عاصم ، نحوه .

348 ★ يزيد بن عبدالله بن أسامة ، عن أبي هريرة .

٢٠٢٦١ ـ حديث : «مثل الصلوات الخمس كمثل نهر جار . . .» الحديث . حم

---

(١) ويقال فيه : «المَرّوذي» وتحرّف المطبوع إلى «المروزي» ووقع في الأصل و (هـ) : «المرورذي» .

(٢) وقال في أوله : «وله شهود بأسانيد صحيحة» وذكر هذا الحديث منها .

347 ★ يزيد بن شَريك بن طارق التيمي العامري ، الكوفي ، ثقة ، من الثانية ، مات في خلافة عبد الملك . انظر : (الكاشف ، والتقريب وأصوله) .

٢٠٢٦٠ ـ أحمد ٢/٥٢٠ ، ٥٣٦ .

(٣) «هاشم» من المطبوع وأطراف المسند (٨/١٠١ ، ح١٠٥٢٣) وهو الصواب ووقع في الأصل و(هـ) : «عاصم» ، وهو أبو النضر هاشم بن القاسم الليثي البغدادي . انظر : (التقريب وأصوله) .

348 ★ هو : يزيد بن عبد الله بن أسامة بن الهاد الليثي ، ثقة مكثر ، من الطبقة الخامسة . كذا في التقريب ، قلت : والظاهر أن بينه وبين أبي هريرة واسطة . والله أعلم .

٢٠٢٦١ ـ أحمد ٢/٤٢٦-٤٢٧ . وكذا أورده ابن كثير في جامع المسانيد (جزء أبي هريرة /٢٠٦/أ) .

أحمد : ثنا أبو معاوية ، ثنا عبدالله ، عنه ، به .

349 ★ يزيد بن عبدالله بن الشِّخِّير ، عن أبي هريرة .

٢٠٢٦٢ ـ حديث : «إن أكذب الناس الصبّاغون والصوّاغون» .
حم

أحمد : عن يزيد وعبدالصمد وعفان ، ثلاثتهم عن همام ، عن فرقد(١) ، عنه ، به .

350 ★ يزيد بن عبدالله بن قُسَيْط ، عن أبي هريرة .

٢٠٢٦٣ ـ حديث : «مَنْ لمْ يَرْحَمْ صغيرنا ، ويعرف حقّ كبيرنا ، فليس مِنّا» .
كم

كم في البر والصلة : ثنا أبو العباس محمد بن يعقوب ، ثنا بحر بن نصر ، ثنا عبدالله بن وهب ، أخبرني أبو صخر ، عنه ، بهذا . وقال : صحيح الإسناد(٢) .

٢٠٢٦٤ ـ حديث : «ما من أحدٍ يُسَلِّم عليَّ ، إلا رَدَّ اللهُ عليَّ روحي ، حتى أَرُدَّ عليه السلام» .
حم

---

349 ★ يزيد بن عبد الله بن الشِّخِّير العامري ، أبو العلاء البصري ، ثقة ، من الثانية . انظر : (الكاشف ، والتقريب وأصوله) .

٢٠٢٦٢ ـ أحمد ٢/٢٩٢ ، ٣٢٤ ، ٣٤٥ .

(١) «فرقد» من المطبوع وأطراف المسند (٨/١٠١ ، ح١٠٥٢٥) وهو الصواب ، فما في الأصل و(هـ) : «قزعة» فتحريف . وهو فرقد بن يعقوب السَّبخي . انظر : (التقريب وأصوله ، وأطراف المسند ٨/١٠١ ، تعليقة «٢») .

350 ★ يزيد بن عبد الله بن قُسَيْط بن أسامة الليثي ، أبو عبد الله المدني الأعرج ، ثقة ، من الرابعة . انظر : (الكاشف ، والتقريب وأصوله) .

٢٠٢٦٣ ـ كم ٤/١٧٨ .

(٢) وقال : «ولم يخرجاه» .

٢٠٢٦٤ ـ أحمد ٢/٥٢٧ .

أحمد : ثنا عبدالله بن يزيد ، ثنا حَيْوَة ، ثنا أبو صخر ، عنه ، به .

٥/٢٧٤/ب ★ / يزيد بن عبدالله بن أُذينة ، عن أبي هريرة .

هو أبو كثير . يأتي(١) .

351 ★ يزيد بن عبدالرحمن الأَوْدي أبو داود الكوفي ، عن أبي هريرة .

٢٠٢٦٥ ـ حديث : «أكثر ما يلج به الإنسانُ النارَ الأجوَفان : الفرج والفم ، وأكثر ما يلج به الإنسانُ الجنةَ : تقوى الله وحُسن الخُلق» . حم

أحمد : ثنا محمد بن عبيد ، ثنا داود ، عن أبيه ، به . وعن يزيد وحسين ، كلاهما عن المسعودي ، عن داود ، به(٢) .

٢٠٢٦٦ ـ حديث : في قوله : ﴿عَسَىٰٓ أَن يَبۡعَثَكَ رَبُّكَ مَقَامٗا مَّحۡمُودٗا﴾(٣) قال : «هو المقام الذي أشفع لأمتي فيه» . حم خز

---

(١) انظر : (الإتحاف ١٦/ح٢٠٧٣١ وما بعده) .

351 ★ يزيد بن عبد الرحمن الأَوْدي ، أبو داود الكوفي ، مقبول ، من الثالثة . انظر : (الكاشف ، والتقريب وأصوله) .

٢٠٢٦٥ ـ أحمد ٢/٤٤٢ ، ٢٩١ ، ٣٩٢ .

(٢) سقطت «عن أبيه» من المطبوع -وهو يزيد بن عبد الرحمن- ٢/٢٩١ .

٢٠٢٦٦ ـ أحمد ٢/٤٤١ ، ٥٢٨ ، ٤٤٤ ، ٤٧٨ .

ويزاد : خز في التوحيد ص٣٠٥ : حدثنا إسماعيل بن حفص بن عمرو بن ميمون ، قال : أخبرنا أبو أسامة . وثنا سلم بن جنادة ، قال : ثنا حماد -يعني أبا أسامة- عن داود الأودي ، عنه ، به .

(٣) سورة الإسراء ، الآية (٧٩) .

أحمد : عن محمد بن عبيد ووكيع ، كلاهما عن داود ، عن أبيه ، به .

٢٠٢٦٧ ـ حديث : «لا يقوم أحدكم إلى الصلاة ، وبه أذى» . قال : يعني البول والغائط . حم

أحمد : عن محمد بن عبيد ووكيع ، عن داود ، عن أبيه ، به . وفي رواية وكيع : «أذى من بول أو غائط» .

352 ★ يزيد بن عميرة الزَعَافري ، عن أبي هريرة .

٢٠٢٦٨ ـ حديث : سئل النبي ﷺ ما أكثر ما يُدخل الناس الجنة؟ قال : «تقوى الله وحسن الخلق . . .» الحديث . حب كم

حب في الثاني من الأول : أنا محمد بن جعفر الكَرْخي ، ثنا عثمان بن أبي شيبة ، ثنا ابن إدريس ، عن أبيه ، عن جده ، به .

كم في الرقاق : ثنا أبو بكر محمد بن داود الزاهد ، ثنا علي بن الحسين بن الجنيد ، ثنا سهل بن عثمان ، ثنا عبدالله بن إدريس ، عن أبيه ، به . وقال : صحيح الإسناد(١) .

٢٠٢٦٧ ـ أحمد ٤٤٢/٢ ، ٤٧١ .

352 ★ كذا جاء اسمه في الأصل و(هـ) وكتب على حاشية الأصل : «تحرر هذه الترجمة بأصلها عن التي قبلها» . والظاهر أنه الذي قبله يزيد بن عبد الرحمن الأودي الزعافري ، فإن ابن إدريس هو عبد الله بن إدريس بن يزيد بن عبد الرحمن الأودي الزعافري وقد روى إدريس أحاديث الترجمة عن أبيه -وهو يزيد بن عبد الرحمن الأودي الزعافري- عن أبي هريرة . وانظر تراجمهم في : (الأنساب ٢٧٨/٦ ، والتقريب وأصوله) . وانظر : (تحفة الأشراف ٤٢٣/١٠-٤٢٤ ، حديث ١٤٨٤٧-١٤٨٥٠) وقال : يزيد بن عبد الرحمن الأودي جد عبد الله بن إدريس ، عن أبي هريرة .

٢٠٢٦٨ ـ حب (الإحسان) ٣٤٩/١ . كم ٣٢٤/٤ .

(١) وقال : «ولم يخرجاه» .

٢٠٢٦٩ حب ـ حديث : «لا يُصَلي أحدُكم وهو يدافِعُهُ الأَخْبَثانِ» .

حب في السادس من الأول : أنا أحمد بن علي بن المثنى ، ثنا أبو الربيع الزهراني ، ثنا أبو شهاب -هو عبدربه بن نافع- عن إدريس بن يزيد الأَوْديّ ، عن أبيه ، بهذا .

٢٠٢٧٠ طح ـ حديث : قال أبو هريرة في الوهم : يتحرى .

طح في الصلاة : ثنا ابن مرزوق ، ثنا شيخ -أحسبه أبا زيد الهروي- ثنا شعبة قال : إدريس -هو الأودي- أخبرني ، عن أبيه ، بهذا .

٢٠٢٧١ حب ـ حديث : «الرؤيا جزء من سبعين جزءاً من النبوة» .

حب في السادس والستين من الثالث : أنا أحمد بن حمدان بن موسى التستري بعبّادان ، ثنا علي بن سعيد المسروقي ، ثنا عبدالله بن إدريس ، عن أبيه ، عن جده ، به .

353 ★ يزيد بن قيس ، عن أبي هريرة .

٢٠٢٦٩ ـ حب (الإحسان) ٢٥٦/٣-٢٥٧ .

٢٠٢٧٠ ـ طح ٤٣٤/١ .

٢٠٢٧١ ـ حب (الإحسان) ٦١٥/٧ .

353 ★ يزيد بن قيس : لم أقف على ترجمة له في هذه الطبقة بعد تتبع ، على أن المصنف أورد هذا الحديث بالسند نفسه في الإتحاف (٦٣٧/١٤ ، ح١٨٣٨٢) في ترجمة «زياد بن قيس ، عن أبي هريرة» وهو في المسند المطبوع به (٥٤١/٢) ومثله في أطراف المسند في الموضعين -زياد ويزيد بن قيس- (٢٢٩/٧ ، ح٩٣٣٩ ، ١٠٣/٨ ، ح١٠٥٣٠) سبقه في هذا الحافظ ابن كثير في «جامع المسانيد» فذكره في الموضعين [جزء أبي هريرة ١٥٠/ب و ٢٠٦/ب] فلعل الصواب «زياد ابن قيس» فإنه يروي عن أبي هريرة ، وعنه عاصم ، كما في ترجمته من تهذيب الكمال (٥٠٣/٩) والله أعلم .

٢٠٢٧٢ ـ حديث : «ويلٌ للعربِ من شرٍّ قد اقتربَ ، يقبضُ العِلْمُ ، ويكثرُ الهرجُ . . .» الحديث . حم

أحمد : ثنا هاشم وحسن ، قالا : ثنا شيبان ، عن عاصم ، عنه ، به .

354 ★ يزيد بن مِكْرَز ، عن أبي هريرة .

٢٠٢٧٣ ـ حديث : أن رجلاً قال : يا رسول الله رجل يريد الجهاد في سبيل الله ، وهو يبتغي من عرض الدنيا؟ قال : «لا أجر له . . .» الحديث . حم

أحمد : ثنا حسين بن محمد ويزيد -فرقهما- كلاهما قال : حدثني ابن أبي ذئب ، عن القاسم بن عباس(١) ، عن بكير بن عبدالله ، عنه ، به . ولم يُسَمِّ يزيدُ [يزيدَ](٢) .

355 ★ يزيد بن هُرْمُز ، عن أبي هريرة .

٢٠٢٧٤ ـ حديث : احتج آدم وموسى . . . الحديث . خزعه

٢٠٢٧٢ ـ أحمد ٥٣٦/٢ ، ٥٤١ .

354 ★ قال في التقريب -في الأبناء- : ابن مِكْرَز ، شامي ، شيخ لبُكَيْر بن الأشج ، قيل : هو أيوب بن عبد الله ، وقيل : يزيد . وقال في ترجمة أيوب : مستور من الثالثة . انظر : (التقريب وأصوله) .

٢٠٢٧٣ ـ أحمد ٣٦٦/٢ ، ٢٩٠ . وانظر الحديث المتقدم برقم (١٩٩٨٨ ، ص٦١٣) .

(١) في المطبوع : «عياش» بالياء المثناة تحت وهو تحريف . وهو القاسم بن العباس بن محمد بن معتب الهاشمي . انظر : (التقريب وأصوله) .

(٢) ما بين المعقوفين من أطراف المسند (١٠٣/٨ ، ح١٠٥٣١) .

355 ★ يزيد بن هرمز المدني ، مولى بني ليث ، ثقة ، من الثالثة . انظر : (الكاشف ، والتقريب وأصوله) .

٢٠٢٧٤ ـ خز ص٥٤ . وانظر الحديث المتقدم برقم (١٩٢١٢ ، ص٢٣٢) .

خز في التوحيد : ثنا أحمد بن ثابت الجَحْدَرِي ، ثنا صفوان -يعني ابن عيسى- ثنا الحارث بن عبدالرحمن ، أخبرني يزيد ، به .

عه في القدر : عن يونس بن عبدالأعلى ، عن ابن وهب ، عن أنس بن عياض ، عن الحارث ، به . وعن بكَّار بن قتيبة ، عن صفوان ، به .

٥/٢٧٥أ

356 ★ / يزيد بن وَدِيعة الأنصاري ، عن أبي هريرة .

٢٠٢٧٥ ـ حديث : «الأنصار أعفَّة صُبر ، وإن الناس تبع لقريش في هذا الأمر . . .» الحديث . حب

حب في التاسع والمائة : أنا ابن قتيبة ، ثنا حرملة ، ثنا ابن وهب ، أنا يونس ، عن ابن شهاب ، حدثني يزيد ، به .

357 ★ يزيد مولى المُنْبَعِث ، عن أبي هريرة .

٢٠٢٧٦ ـ حديث : «تعلموا من أنسابكم ما تصلون به أرحامكم . . .» الحديث . كم حم

كم في البر والصلة : أنا أبو العباس السياري ، أنا أبو الموجَّه ، أنا عبدان ، أنا عبدالله ، أنا(١) عبدالملك بن عيسى الثقفي ، عنه ، به . وقال : صحيح الإسناد(٢) .

---

356 ★ يزيد بن وديعة بن خدام الأنصاري ، ذكره ابن أبي حاتم في الجرح والتعديل (٢٩٣/٩) ولم يورد فيه جرحاً ولا تعديلاً . وذكره ابن حبان في الثقات (٢٣٧/٥) .

٢٠٢٧٥ ـ حب (الإحسان) ٥٤/٨ .

357 ★ يزيد مولى المنبعث ، مدني ، صدوق ، من الثالثة . انظر : (الكاشف ، والتقريب وأصوله) .

٢٠٢٧٦ ـ كم ١٦١/٤ . أحمد ٣٧٤/٢ .

(١) وقع في المطبوع : «بن» بدل «أنا» وهو تحريف . وجاء على الصواب في تلخيص المستدرك وعبد الله هو ابن المبارك يروي عن عبد الملك ، انظر ترجمتهما في (تهذيب الكمال وفروعه) .

(٢) وقال : «ولم يخرجاه» .

رواه أحمد : ثنا إبراهيم ، ثنا ابن المبارك -هو عبدالله- به .

358 ★ يعقوب بن أبي يعقوب ، عن أبي هريرة .

٢٠٢٧٧ ـ حديث : «لا يقوم الرجل للرجل من مجلسه ، ولكن افسحوا يفسح الله لكم» .

أحمد : عن يونس وعبدالملك بن عَمْرو وسُرَيْج ، ثلاثتهم عن فُليح ، عن أيوب بن عبدالرحمن بن صعصعة[1] ، عنه ، به . وزاد سُرَيْج في حديثه : «**وإذا صنع خادم أحدكم طعاماً ، فولي حرّه ومشقته ، فليَدْعُه فليأكل معه**» ، وفيه : «**من باع مُصَرَّاةً فالمشتري بالخِيار . . .**» الحديث .

359 ★ يعقوب ، أو أبو يعقوب ، أو ابن يعقوب ، عن أبي هريرة .

في ترجمة : العلاء بن عبدالرحمن ، عن أبيه ، عن أبي هريرة[2] .

360 ★ يوسف بن سعد ،عن أبي هريرة .

في ترجمة : محمد بن زياد ، عن أبي هريرة[3] .

---

358 ★ يعقوب بن أبي يعقوب المدني ، صدوق ، من الثالثة . انظر : (الكاشف ، والتقريب وأصوله) .

٢٠٢٧٧ ـ أحمد ٣٣٨/٢ ، ٥٢٣ ، ٤٨٣ .

(١) وقع في المسند المطبوع (٥٢٣/٢) زيادة مقحمة وهي : «بن أبي صعصعة» . انظر : (التقريب وأصوله) .

(٢) انظر الحديث المتقدم برقم (١٩٣٦٧ ، ص٣١٠) من رواية أحمد والتعليق عليه .

360 ★ هو يوسف بن سعد الجمحي ، ويقال : هو يوسف بن مازن ، ثقة ، من الطبقة الثالثة . (التقريب وأصوله) .

(٣) انظر حديث فرض الحج المتقدم برقم (١٩٧٨٢ ، ص٥٠٤) من طريق ابن حبان (الإحسان ٧/٦) .

361 ★ يوسف بن ماهَك ، عن أبي هريرة .

٢٠٢٧٨ ـ حديث : «إذا صلى أحدكم فلا يضع نعليه عن يمينه . . .» الحديث .
خز حب كم

خز في الصلاة : عن بندار ويعقوب بن إبراهيم ، كلاهما عن عثمان بن عمر ، عن أبي عامر -هو الخزاز- عن عبدالرحمن بن قيس ، عنه ، به .

حب في الثالث والأربعين من الثاني : أنا أحمد بن يحيى[1] بن زهير ، ثنا محمد ابن بشار ، ثنا عثمان بن عمر ، به . وفي الصلاة : أنا يعقوب بن سليمان بن داود بإسفرائين ، ثنا محمد بن بشار ، به .

كم فيه : أنا أحمد بن سلمان ، ثنا الحسن بن مكرم ، ثنا عثمان بن عمر ، به[2] .

٢٠٢٧٩ ـ حديث : «ثلاثٌ جِدُّهُنَّ جِدٌّ ، وهَزْلُهُنَّ جِدٌّ : النكاحُ والطَّلاقُ والرَّجْعَةُ» .
جا طح قط كم

جا في النكاح : أنا الربيع بن سليمان ، أن ابن وهب حدثهم ، عن سليمان -يعني ابن بلال- عن عبدالرحمن بن حبيب ، أنه سمع عطاء بن أبي رباح يقول : أخبرني يوسف بهذا .

طح فيه : ثنا ابن أبي داود ، ثنا يحيى الوُحَاظي ، ثنا سليمان ، به . وعن نصر بن

---

361 ★ يوسف بن ماهَك بن بُهْزاد الفارسي المكي ، ثقة ، من الثالثة . انظر : (الكاشف ، والتقريب وأصوله) .

٢٠٢٧٨ ـ خز ٢/١٠٦-١٠٧ . حب (الإحسان) ٣/٣٠٦-٣٠٧ . كم ١/٢٥٩ .

(١) «يحيى» من الأصل والمطبوع وهو الصواب ، وتحرف في (هـ) إلى : «محمد» . وهو أحمد ابن يحيى بن زهير التُّسْتَري الزاهد . انظر : (تذكرة الحفاظ ٢/٧٥٧-٧٥٩ ، وسير أعلام النبلاء ١٤/٣٦٢) .

(٢) وقال : «صحيح على شرط الشيخين ، ولم يخرجاه» .

٢٠٢٧٩ ـ جا ص٢٣٩ . طح ٣/٩٨ . قط ٣/٢٥٧ ، ٢٥٦ . كم ٢/١٩٧-١٩٨ .

مرزوق ، ثنا الخَصِيب وأسد ، قالا : ثنا عبدالعزيز الدَّرَاوَرْدِي . وعن فهد ، ثنا علي بن مَعْبَد ، ثنا إسماعيل بن أبي كثير ، كلاهما عن حبيب ، به .

قط في النكاح : ثنا أبو محمد بن صاعد ، ثنا محمد بن زُنْبُور المكي ، ثنا إسماعيل بن جعفر ، ثنا ابن أَرْدك وهو عبدالرحمن بن حبيب ، به . وعن علي بن محمد المصري ، ثنا عبدالله بن محمد بن أبي مريم ، ثنا عمرو بن أبي سلمة ، ثنا الدَّرَاوَرْدِي ، ثنا عبدالرحمن بن حبيب ، به . وعن محمد بن إسماعيل الفارسي ، ثنا أبو زرعة الدمشقي ، ثنا يحيى بن صالح . وعن الحسين بن إسماعيل ، ثنا أحمد بن الوليد ، ثنا إسماعيل بن أبي أُوَيس[1] ، كلاهما عن سليمان بن بلال ، به .

كم فيه : ثنا أبو العباس محمد بن يعقوب ، ثنا الربيع ، به . وقال : صحيح الإسناد ، وابن أَرْدك من ثقات المدنيين [ولم يخرجاه][2] .

٥ / ٢٧٥/ب

362 ★ / يونس بن حِمَاس ، عن أبي هريرة .

٢٠٢٨٠ ـ حديث : «لتُتْرَكَنَّ المدينةُ على أحسنِ ما كانتْ ، حتى يدخل الكلب[3] فيُغَذِّي[4] على بعض سواري المسجد . . .» الحديث .

حب ط

---

(١) «أويس» من الأصل و(هـ) وهو الصواب ، ووقع في المطبوع : «إدريس» ، وهو إسماعيل بن عبد الله بن عبد الله بن أويس الأصبحي . انظر : (تهذيب الكمال وفروعه) .

(٢) ما بين المعقوفين من المطبوع . وقال عنه المصنف في «التقريب» : ليّن الحديث .

362 ★ ذكره ابن حبان في الثقات (٥/٥٥٥) .

٢٠٢٨٠ ـ حب ٨/٢٧١ .

ويزاد : مالك ٢/٨٨٨ : عن ابن حِمَاس ، عن عمه ، عن أبي هريرة ، به .

(٣) في الأصل و(هـ) : «الرجل» وهو تحريف وما أثبته من مصادر التخريج . وانظر : (موضح أوهام الجمع والتفريق ١/٣٠٠ ، ٣٠١) .

(٤) يُغَذِّي : يبول دفعة دفعة . انظر : (النهاية ٣/٣٤٧ ، مادة : غذا) .

ط لمالك ش للشافعي حم لأحمد عم لعبدالله بن أحمد مي للدارمي جا لابن الجارود

حب في التاسع والستين من الثالث : أنا الحسين بن إدريس ، أنا أحمد بن أبي بكر ، عن مالك ، عن يوسف بن يونس بن حِمَاس(١) ، عن أبيه(٢) ، به .

(١) وقع في المطبوع : «جماس» بالجيم وهو خطأ ، وجاء على الصواب في (تحقيق الأرنؤوط ١٧٦/١٥ ، ح٦٧٧٣) وفي الموارد (ص٢٥٧) .

(٢) «عن أبيه» من الأصل و(هـ) ويوافقه ما في الثقات (٥٥٥/٥ ، ٦٣٣/٧) وجاء في مطبوعتي الإحسان والموارد : «عن عمه» ويوافقهما ما في الموطأ والتاريخ الكبير (٣٧٤/٨) والجرح والتعديل (٢٣٥/٩) وموضّح أوهام الجمع والتفريق (٣٠٠/١ ، ٣٠١) والتعجيل (ص٤٥٨) مع أن ابن حبان أخرجه من طريق مالك . والله أعلم .

تمّ بعون الله وتوفيقه الجزء الخامس عشر -بعد مراجعتي العلمية والفنية للأجزاء السابقة ، وتوحيد المنهج العامّ لها- ويتلوه إن شاء الله تعالى

الجزء السادس عشر

وأوله : الكنى ، عن أبي هريرة .

إتحاف المهرة

بالفوائد المبتكرة من أطراف العشرة

صدر هذا الكتاب بالتعاون بين :

مجمع الملك فهد لطباعة المصحف الشريف

بالمدينة المنورة

ومركز خدمة السنة والسيرة النبوية

بالمدينة المنورة

جميع الحقوق محفوظة

الطبعة الأولى

عام ١٤١٥هـ - ١٩٩٤م

المملكة العربية السعودية
وزارة الشؤون الإسلامية والأوقاف والدعوة والإرشاد
بالتعاون مع
الجامعة الإسلامية في المدينة المنورة

١

إتحاف المهرة

بالفوائد المبتكرة من أطراف العشرة

للإمام الحافظ أحمد بن علي بن محمد ابن حجر العسقلاني
(٧٧٣-٨٥٢هـ)

الجزء السادس عشر
(القسم الأول)

أبو هريرة - المبهمات

الأحاديث (٢٠٢٨١ - ٢١٠٨٨)

تحقيق
الدكتور يوسف عبد الرحمن المرعشلي
الباحث بمركز خدمة السنة والسيرة النبوية (سابقاً)

ح مجمع الملك فهد لطباعة المصحف الشريف ، ١٤٢٠هـ

فهرسة مكتبة الملك فهد الوطنية أثناء النشر

ابن حجر العسقلاني،أحمد بن علي

إتحاف المهرة بالفوائد المبتكرة من أطراف العشرة / تحقيق يوسف عبدالرحمن المرعشلي ـ المدينة المنورة .

٦٠٠ ص ، ١٦×٢٣ سم

ردمك : ١-٠٠-٧٧٠-٩٩٦٠ (مجموعة)

٧-٧٣-٧٧٠-٩٩٦٠ (ج١٦،مج١)

١-الحديث-مستدركات ٢-الحديث-المسانيد

أ - المرعشلي، يوسف عبدالرحمن (محقق) ب -العنوان

ديوي ٤، ٢٣٧ ١٧/١٢٨٨

رقم الإيداع :١٢٨٨ / ١٧

ردمك :١-٠٠-٧٧٠-٩٩٦٠ (مجموعة)

٧-٧٣-٧٧٠-٩٩٦٠ (ج١٦ ، مج١)

الكنى [عن أبي هريرة][1]

★ أبو أحمر[2] .

تقدم في : الصلت[3] .

363 ★ أبو الأحوص ، عن أبي هريرة .

٢٠٢٨١ ـ حديث : «تفضل صلاة الجماعة على الواحد سبعاً[4] وعشرين درجة» . حم

أحمد : عن أبي النضر وحجاج ويحيى بن آدم ، ثلاثتهم عن شريك ، عن أشعث ابن أبي الشعثاء ، عنه ، به .

★ أبو إدريس .

---

(١) كلمة «الكنى» من هامش الأصل و(هـ) والزيادة منّا حسبما يقتضيه النصّ .

(٢) بدأ قسم الكنى في الأصل و(هـ) بـ «أبي الأوبر» عن أبي هريرة ، وهو مخالف للترتيب الهجائي ، فأخّرناه إلى موضعه من الترتيب . انظر ص (١٠) .

(٣) انظر : (الإتحاف ٩٤/١٥ ، ح١٨٩٤٦) .

363 ★ هو عوف بن مالك بن نَضْلَة -بفتح النون وسكون المعجمة- الأشْجَعي الجُشَمِي -بضم الجيم وفتح المعجمة- أبو الأَحْوَص الكوفي . مشهور بكنيته . ثقة من الطبقة الثالثة . قُتل في ولاية الحجاج على العراق . انظر : (طبقات ابن سعد ١٨١/٦ ، وتاريخ يحيى بن معين ٤٦١/٢ رواية الدوري ، والمقتنى ٨١/١ ، والتقريب) .

٢٠٢٨١ ـ أحمد ٣٢٨/٢ و ٤٥٤ و ٥٢٥ .

(٤) وفي رواية يحيى بن آدم : «بخمس وعشرين درجة» .

هو عائذ الله بن عبد الله ، تقدم[١] .

364 ★ أبو إسحاق الدوسي ، عن أبي هريرة .

٢٠٢٨٢ ـ حديث : بعثنا رسول الله ﷺ في سرية ، فقال : «إنْ ظفرتم بفلان وفلان فحرِّقوهُما بالنار . . .» الحديث .
مي حب خ د ت ن ابن السكن

مي في السير : أنا عبد الله بن عمر[٢] بن أبان ، أنا عبد الرحيم بن سليمان ، عن محمد بن إسحاق ، عن يزيد بن أبي حبيب ، عن بكير بن عبد الله بن الأشج - (يعني عن سليمان بن يسار)[٣]- عن أبي إسحاق ، به .

---

(١) انظر : (الإتحاف ١٥/١١٢-١١٤ ، ح١٨٩٨٠-١٨٩٨٢) .

364 ★ أبو إسحاق الدَّوسي المدني مولى بني هاشم ، اسمه إبراهيم كما صرّح به ابن أبي شيبة في «مصنّفه» وعُرف بكنيته ، ذكره ابن حبّان في الثقات . -وهو غير أبي إسحاق القرشي ، ذاك آخر- ، وذكر ابن السكن بأنه مجهول . انظر : (ثقات ابن حبان ٥/٥٧٨ ، والمقتنى للذهبي ١/٧٣ ، وميزان الاعتدال ٤/٤٨٨ ، وتهذيب التهذيب ١٢/٩ ، ومُصنَّف ابن أبي شيبة ١٢/٣٨٩ ، ح١٤٠٨٨) .

٢٠٢٨٢ ـ مي ٢/١٤١ . حب (الإحسان ط . الحوت) ٧/٤٥٠ . ورواه البخاري في الجهاد - انظر : الفتح ٦/١٤٩- وأبو داود فيه ٣/١٢٤ . والترمذي في السير ٤/١٣٧ . والنسائي فيه (في الكبرى) ٥/١٨٣ و ٥/٢٤٩-٢٥٠ . وانظر : (تحفة الأشراف ، الحديث ١٣٤٨١) .

(٢) تصحّف في مطبوعة الدارمي إلى «عمرو» وهو عبد الله بن عمر بن محمد بن أبان بن صالح القرشي . انظر : (التقريب) .

(٣) زيادة من الحافظ ليست عند الدارمي في طبعاته الثلاث ، ولا في أصله الخطّي [١٦١/ب] نسخة رئيس الكتاب . وانظر تعليق الحافظ في آخر هذا الحديث . وفي ذِكْر الحافظ هذه الزيادة نظر ، فالحديث مُختلفٌ فيه على ابن إسحاق ؛ فرواه عنه -بدون ذِكر «سليمان بن يسار» كلٌّ مِن :

١ ـ عبد الرحيم بن سليمان : كما عند الدارمي هنا ، وعند ابن أبي شيبة في المصنَّف =

ط لمالك ش للشافعي حم لأحمد عم لعبدالله بن أحمد مي للدارمي جا لابن الجارود

حب في الخامس والتسعين من الثاني : أنا الحسين بن محمد بن أبي معشر ، ثنا محمد بن وهب بن أبي كريمة ، ثنا محمد بن سلمة ، عن أبي عبد الرحيم ، عن يزيد ابن أبي حبيب ، عن أبي إسحاق ، به .

كذا قال! وأظنّ الصواب :(١) عن أبي عبد الرحيم ، عن زيد بن أبي أنيسة ، عن أبي(٢) إسحاق ، به . وسمى الرجلين في روايته : هبار بن الأسود ، ونافع بن

= ٣٨٩/١٢ ، ح (١٤٠٨٨) .

٢ ـ محمد بن سلمة الحَرّاني ؛ كما عند الخطيب في «المبهمات» ص٤٦١ ، كلاهما عن ابن إسحاق ، عن يزيد بن أبي حبيب ، عن بكير بن عبد الله بن الأشجّ ، عن أبي إسحاق ، عن أبي هريرة ، به .

ورواه عنه بذكر «سليمان» كلٌّ من :

١ ـ إبراهيم بن سعد ؛ كما عند الحاكم أبي أحمد في الكنى ج١ ، الترجمة (٧٣) .

٢ ـ ومحمد بن عبد الرحمن بن أم مكتوم ؛ كما عند ابن شاهين في «ناسخ الحديث ومنسوخه» ح (٥٥١) كلاهما عن ابن إسحاق ، عن يزيد بن أبي حبيب ، عن بكير بن عبد الله ابن الأشج ، عن سليمان بن يسار ، عن أبي إسحاق ، عن أبي هريرة ، به . وهكذا جاءت رواية ابن إسحاق في «السيرة» كما في تهذيب ابن هشام ٢٢٦/٢ . ومن طريقها أخرجه ابن السكن في «معرفة الصحابة» . انظر : (النكت الظراف ١٠٦/١٠) مع إشارته للخلاف كما ذكر المؤلف في الإصابة ٥٦٥/٣ ترجمة هبّار بن الأسود . وانظر . (علل الدارقطني ١٦/١١) .

(١) الظاهر أن نسخة الحافظ ابن حجر من صحيح ابن حبان في هذا الموضع وقع فيها خلل ، وتبعاً لهذا الخلل جاء عزوه للحديث في الفتح ١٤٩/٦ ، وإسناده الصحيح : «عن أبي عبد الرحيم ، عن زيد بن أبي أنيسة ، عن يزيد بن أبي حبيب ، عن أبي إسحاق ، به» وهو المثبت في مطبوعَتَي «الإحسان» و«موارد الظمآن» ص٣٦٢ ، ح (١٥١٠) ط . محمد عبد الرزاق حمزة ، وعليه فالصواب ما اتفقت عليه نسخة الهيثمي ، وأصل «الإحسان» الذي خُرجت منه الطبعتان : ط . الحوت ٤٥٠/٧ ، والأرنؤوط ٤٢٥/١٢ .

(٢) «أبي» تصحفت في الأصل و(هـ) إلى : «ابن» .

عبدقيس . وقد رواه البخاري ، وأبو داود ، والترمذي ، والنسائي من طريق : الليث ، عن بكير ، عن سليمان ، عن أبي هريرة بغير واسطة(١) . وأشار ابن السكن : إلى أن ابن إسحاق تفرد برواية أبي إسحاق الدوسي بإسناده ، وأنه مجهول .

٢٠٢٨٣ - حديث : «من اشترى شاة مُصَرَّاة فلينقلب بها فليحلبها . . .»
طح
الحديث .

طح في البيوع : ثنا علي بن عبد الرحمن ، ثنا عبد الله بن صالح ، حدثني بكر ابن مضر ، عن عمرو بن الحارث ، عن بكير بن الأشج ، أن أبا إسحاق حدثه ، به .

365 ★ أبو إسحاق ، عن أبي هريرة .

٢٠٢٨٤ - حديث : «من غسل ميتاً فليغتسل» .
حم
أحمد : عن عبد الرزاق ، عن معمر . وعن يونس ، عن أبان(٢) ، كلاهما عن

---

(١) قال الحافظ في الفتح ١٤٩/٦ : «وأشار الترمذي (ح١٥٧١) إلى هذه الرواية ، ونقل عن البخاري أنّ رواية الليث أصحّ ، وسليمان قد صحّ سماعه من أبي هريرة ، يعني وهو غير مدلّس ، فتكون رواية ابن إسحاق من المزيد في متصل الأسانيد» .

٢٠٢٨٣ - طح ١٨/٤ .

365 ★ أبو إسحاق قال أبو حاتم الرازي عنه : لا يُسمّى . وقال الذهبي : نكرة . انظر : (العلل لابن أبي حاتم ٣٦٩/١ ، والمقتنى للذهبي ٧٣/١) .

٢٠٢٨٤ - أحمد ٢٨٠/٢ .

(٢) روى الإمام أحمد هذا الحديث من طريقين : الأولى وهي المذكورة هنا . والثانية -طريق يونس- : بزيادة رجل بين يحيى بن أبي كثير وأبي إسحاق ، ونَصُّ إسنادها : «عن يحيى بن أبي كثير ، عن رجل من بني ليث عن أبي إسحاق» كما في المطبوع ، ورواه بهذه الزيادة أيضا البخاري في التاريخ الكبير ٣٩٧/١ في ترجمة إسحاق بن عبد الله مولى زائدة ، والبيهقي في السنن الكبرى ٣٠١/١ . ورواه عبد الرزاق في المصنف ٤٠٩/٣ بدون الزيادة ، ولم ينبّه الحافظ لهذا هنا ولا في أطراف المسند (١٠٥/٨) .

يحيى بن أبي كثير ، عنه ، به .

★ أبو أمامة بن سهل بن حنيف .

هو أسعد ، تقدم[١] .

٥
١/٢٧٦

366 ★ / أبو أُمَيّن ، عن أبي هريرة .

٢٠٢٨٥ ـ حديث : قال أحمد : ثنا عبد الصمد ، ثنا أبو هلال ، ثنا أبو الوازع[٢] [عن أبي أُمَيّن] عن أبي هريرة قال : انطلقت أنا وعبد الله بن عمر ، وسمرة بن جندب ، فأتينا النبي ﷺ فقال لنا : «انطلقوا نحو[٣] مسجد التقوى» فانطلقنا نحوه ، فاستقبلناه يداه على كاهل أبي بكر وعمر ، فثرنا في وجهه ، فقال : «من هؤلاء يا أبا بكر»؟ قال : عبد الله بن عمر ، وأبو هريرة ، وسَمُرة بن جندب .

★ أبو أنس .

هو مالك بن أبي عامر[٤] .

---

(١) انظر : (الإتحاف ٣٩٨/١٤ ، ح١٧٨٦٦-١٧٨٦٧) .

366 ★ أبو أُمَيّن -مُصَغَّر- الشامي ، اختُلف فيه ، فنقل الدوري عن ابن معين قوله «لم يُسمع بأبي أُمَيّن إلاّ في هذا الحديث» وقال الحاكم : «هو كثير بن الحارث الذي يروي عن القاسم ابن عبد الرحمن صاحب أبي أمامة» فإن كان كذلك فهو من رجال «التهذيب» . وبه جزم الذهبي . انظر : (الكنى للبخاري : ٧ ، والجرح والتعديل للرازي ٣٣٥/٩ ، والمقتنى للذهبي ٩٣/١ وتعجيل المنفعة : ٣٠٧ ، وتهذيب التهذيب ٤١٢/٨ ، وتوضيح المشتبه ٢٧٣/١) .

٢٠٢٨٥ ـ أحمد ٥٢٢/٢ .

(٢) في مطبوعة المسند «الزراع» وهو تصحيف ، انظر : (تهذيب التهذيب ٤٣/٢) وسقط أبو أُمين من الإسناد في الأصل و(هـ) . فأثبتناه كما هو في مطبوعة المسند .

(٣) في مطبوعة المسند «إلى» .

(٤) تقدم ، انظر : (الإتحاف ٤٨١/١٥-٤٨٥ ، ح١٩٧٣٣ وما بعده) .

367 ★ أبو الأَوْبَر ، عن أبي هريرة .

٢٠٢٨٦ ـ حديث : «لا تصوموا يوم الجمعة فإنه يوم عيد ، إلا [أن](١) تصلوه بأيام» . حب حم

حب في السابع والخمسين من الثاني : أنا أحمد بن علي بن المثنى ، ثنا أبو خيثمة ، ثنا جرير ، عن عبد الملك بن عمير ، عن رجل من بني الحارث بن كعب يقال له : أبو الأَوْبَر ، به .

رواه أحمد : [ثنا معاوية بن عمرو قال : ثنا زائدة ، عن عبد الملك بن عمير ، عن أبي الأَوْبَر ، به](٢) .

★ أبو أيوب المَرَاغِي ، عن أبي هريرة .

واسمه : يحيى بن مالك(٣)

---

367 ★ هو زياد الحارثي ، من بني الحارث بن كعب ، كوفيّ مشهور بكُنيته . وثّقه ابن معين وابن حبان . وقد تقدم في موضعه من الرواة عن أبي هريرة (الإتحاف ٦٣٨/١٤) وذكر له حديثين ، منها هذا الحديث . وقد تقدّم في الأصل و(هـ) في أول الكنى ، فنقلناه لمكانه من الترتيب . (انظر : الكنى للدولابي ١١٧/١ ، وتاريخ ابن معين ١٨١/٢ ، وثقات ابن حبان ٢٥٧/٤ ، والمقتنى للذهبي ٩٧/١ ، وتعجيل المنفعة : ٩٧) .

٢٠٢٨٦ ـ حب (الإحسان ، ط . الحوت) ٢٤٨/٥ . أحمد ٣٦٥/٢ .

(١) زيادة من مطبوعة الإحسان .

(٢) زيادة من مطبوعة المسند ، جاء مكانها بياض في الأصل و(هـ) . وقد تقدم تخريجه ، وطريقه هذا . انظر : (الإتحاف ٦٣٨/١٤ ، ح١٨٣٨٤ ، وأطراف المسند ٢٣٠/٧ ، ح٩٣٤١) .

(٣) تقدم باسمه في (الإتحاف ٧١١/١٥ ، ح٢٠٢٣١) ونكتة تكراره هنا في الكنى عن أبي هريرة كما سبق التنبيه عليه أن بعض الرواة يذكره باسمه وبعضهم يذكره بكنيته ، وكذلك اختلفوا في اسمه فقيل : يحيى ، وقيل : حبيب . انظر : (التقريب) .

٢٠٢٨٧ ـ حديث : «إذا قاتل أحدكم أخاه فليجتنب الوجه» زاد المثنى بن سعيد في روايته : «فإن الله خلق آدم على صورته» . عه

عه في البر والصلة : عن محمد بن عبد الملك الواسطي ، ثنا أبو علي الحنفي . وعن عثمان بن خُرَّزَاذ ، عن سهل بن صالح ، ثنا أبو داود ، كلاهما عن المثنى بن سعيد . وعن يونس بن حبيب ، عن أبي داود ، عن المثنى . وعن عبد الله بن أحمد ابن حنبل ومحمد بن محمد بن رجاء ، قالا : ثنا عبيد الله بن معاذ بن[1] معاذ ، ثنا أبي ، ثنا شعبة . وعن يعقوب بن سفيان ، عن عمرو بن عاصم ، به . وعن عثمان بن خُرَّزَاذ ، ثنا هشام بن عبد الملك . وعن عمار بن رجاء ، ثنا حِبَّان ، ثلاثتهم عن همام ، ثلاثتهم عن قتادة ، عنه ، به . ولم يذكر يونس الزيادة .

368 ★ أبو أيوب مولى عثمان ، عن أبي هريرة .

٢٠٢٨٨ ـ حديث : «قيد سوط أحدكم من[2] الجنة خير من الدنيا ، ومثلها معها[3] . . .» الحديث . حم

٢٠٢٨٧ ـ عه [٥/٢٣٠/أ-ب] نسخة كوبريلي ، وليس في القسم المطبوع .

(١) تصحّف في الأصل إلى «عن» والتصويب من مخطوطة (عه) وهو عبيدالله بن معاذ بن معاذ بن نَصْر العنبري ، يروي عن أبيه ، عن شعبة . انظر (تهذيب الكمال ١٥٨/١٩ و١٣٨/٢٨) .

368 ★ أبو أيوب مولى عثمان ، هو عبد الله بن أبي سليمان الأموي ، ويقال : اسمه سليمان ، وجزم تلميذه حمّاد بن سلمة بأنه عبد الله ، كان من أكابر أصحاب حماد بن سلمة ، ذكره ابن حبان في «الثقات» . انظر : (التاريخ الكبير للبخاري ١٠٨/٥ ، والجرح والتعديل ٧٥/٥ ، وثقات ابن حبان ٣٣/٥ ، وتهذيب التهذيب ٢٤٦/٥) .

٢٠٢٨٨ ـ أحمد ٤٨٣/٢ .

(٢) في مطبوعة المسند : «في» .

(٣) تصحّف في الأصل إلى : «ومثلها فيها» والتصويب من مطبوعة المسند . وفي (هـ) : «وما فيها» وهو موافق لما في رواية البخاري عن أنس . انظر : (الفتح ١٥/٦) .

خز لابن خزيمة عه لأبي عوانة طح للطحاوي حب لابن حبان قط للدارقطني كم للحاكم

أحمد : ثنا يونس بن محمد ، ثنا الخزرج بن عثمان ، عنه ، به .

٢٠٢٨٩ ـ وبه : «إن الملائكة تجيء يوم الجمعة ، فتقعد على أبواب المسجد ، فيكتبون السابق . . .» الحديث ، وفيه قصة . حم

٢٠٢٩٠ ـ وبه : «إن أعمال بني آدم تعرض كل خميس ليلة الجمعة ، فلا يقبل عمل قاطع رحم» . حم

٢٠٢٩١ ـ وبه : أوصاني خليلي ﷺ بثلاث لا أدعهن : الغسل يوم الجمعة ، وصوم ثلاثة أيام من كل شهر ، والوتر قبل النوم . حم

★ أبو أيوب .

تقدم في : عبد الملك(١)

369 ★ أبو بُرْدَة بن أبي موسى الأشعري ، عن أبي هريرة .

٢٠٢٩٢ ـ حديث : «إن في الجمعة ساعة ، ما دعا اللهَ فيها عبدٌ مؤمن بشيء ، إلا استجاب الله له» . حم

أحمد : ثنا علي بن إسحاق ، أنا عبد الله ، أنا الأجلح ، أن أبا بردة حدثه ، به .

٢٠٢٨٩ ـ أحمد ٤٨٣/٢ .

٢٠٢٩٠ ـ أحمد ٤٨٣/٢-٤٨٤ .

٢٠٢٩١ ـ أحمد ٤٨٤/٢ .

(١) انظر : (الإتحاف ٣٢٢/١٥-٣٢٣ ، ح١٩٣٩٠-١٩٣٩١) .

369 ★ أبو بُرْدَة بن أبي موسى الأشعري . قيل : اسمه عَامِر ، وقيل : الحَارِث ، ثقةٌ من الطبقة الوسطى من التابعين ، توفي سنة ١٠٤هـ . انظر : (تهذيب التهذيب ١٨/١٢ ، والتقريب) .

٢٠٢٩٢ ـ أحمد ٤٠١/٢ .

---

370 ★ أبو بُرْدَة من بني عبد الدار ، عن أبي هريرة .

في ترجمة : المغيرة بن أبي بردة(١) .

371 ★ أبو بكر بن حفص بن عمر بن سعد بن أبي وقاص ، عن أبي هريرة .

٢٠٢٩٣ ـ حديث : نهى أن يستلقي الرجل ، ويثني إحدى رجليه على الأخرى .
طح حب

طح في الكراهة : ثنا ابن أبي داود ، ثنا أمية بن بسطام ، ثنا يزيد بن زُرَيْع ، عن روح بن القاسم ، عن عمرو بن دينار ، عنه ، به .

حب في السادس والتسعين من الثاني : أنا عبد الله بن سليمان بن الأشعث ، ثنا هارون بن محمد بن بكار ، ثنا عيسى بن محمد بن سميع ، ثنا روح بن القاسم ، به .

372 ★ أبو بكر بن سليمان بن أبي حَثْمة ، عن أبي هريرة .

٢٠٢٩٤ ـ حديث : في قصة ذي اليدين .
خز حب

خز في الصلاة : ثنا محمد بن يحيى ، ثنا عبد الرزاق ، أنا معمر ، عن الزهري ،

---

(١) انظر : (الإتحاف ١٥/٦١٠ ، ح١٩٩٨٦) .

371 ★ هو عبد الله ، مشهور بكنيته . مدني ثقة ، من الطبقة الصغرى من التابعين . انظر : (الثقات لابن حبان ٥/١٢ ، وتهذيب الكمال ١٤/٤٢٣ ، وتهذيب التهذيب ٥/١٨٨) .

٢٠٢٩٣ ـ طح ٤/٢٧٧ . حب (الإحسان ط . الحوت) ٧/٤٣٢ .

372 ★ أبو بكر بن سُليمان بن أبي حَثْمَة ، واسم أبي حَثْمَة عبد الله بن حُذَيفة ، على خِلاف فيه ، مَدَنِيٌّ ثقة ، عارفٌ بالنَسَب ، من الطبقة الوسطى من التابعين . انظر : (الثقات لابن حبان ٥/٥٦٦ ، وتهذيب التهذيب ١٢/٢٥ ، والتقريب) .

٢٠٢٩٤ ـ خز ٢/١٢٦ . حب (الإحسان ط . الحوت) ٤/١٦١ . ويُروى من طريق : محمد بن سيرين وأبي سلمة ، عن أبي هريرة . انظر الحديثين (٢٠٤٤١) و (٢٠٤٥١) .

عن أبي سلمة وأبي بكر بن سليمان بن أبي حَثْمة ، عن أبي هريرة ، به . وعن محمد ابن يحيى ، عن عبد الله بن نافع ومُطَرِّف ، عن مالك ، عن ابن شهاب ، عن أبي بكر ابن سليمان بن أبي حَثْمة قال : بلغني ، ولم يذكر أبا هريرة . وعن محمد ، عن يعقوب بن إبراهيم بن سعد ، عن أبيه ، عن صالح بن كيسان ، عن ابن شهاب ، كذلك . وعن محمد ، عن أبي اليمان ، عن شعيب ، عن الزهري ، كذلك .

وله طريق في ترجمة : سعيد بن المسيب[1] .

حب في السابع عشر من الخامس : أنا عبد الله بن محمد الأزدي ، ثنا إسحاق ابن إبراهيم ، أنا عبد الرزاق ، به .

٥/٢٧٦/ب

373 ★ / أبو بكر بن عبد الرحمن بن الحارث بن هشام ، عن أبي هريرة .

٢٠٢٩٥ ـ حديث : أنهما صليا خلف أبي هريرة ، فلما ركع كبر ، فلما رفع رأسه قال : سمع الله لمن حمده ، ثم قال : ربنا ولك الحمد ، ثم سجد . . . الحديث ، وفيه رفعه .

مي خز طح حب حم

---

(١) انظر : (الإتحاف ٧٦٦/١٤ ، ح١٨٦٧١) .

373 ★ أبو بكر بن عبد الرحمن بن الحارث بن هشام بن المغيرة المخزومي المدني . قيل : اسمه محمد ، وقيل : أبو بكر اسمه وكنيته أبو عبد الرحمن ، وقيل : اسمه كنيته . ثقة فقيه عابد ، من الطبقة الوسطى من التابعين ، توفي سنة ٩٤هـ . انظر : (الكنى للبخاري : ٩ ، وتهذيب التهذيب ٣٠/١٢) .

٢٠٢٩٥ ـ مي ٢٢٨/١ . خز ٢٩١/١ و ٢٩٠ و ٣٠٩ . طح ٢٢١/١ . أحمد ٤٥٤/٢ ، وانظر الحديث التالي ، والحديث رقم (٢٠٣٠٠) و (٢٠٤٤٤)

ويُزاد : أحمد ٢٧٠/٢ : عن عبد الرزاق ، عن ابن جريج ، عن ابن شهاب ، نحوه . ونبه على هذه الزيادة محقق أطراف المسند (١٠٨/٨ تعليقة «٥») .

مي في الصلاة : أنا نصر بن علي ، أنا عبد الأعلى ، عن معمر ، عن الزهري ، عن أبي بكر بن عبد الرحمن ، وعن أبي سلمة ، عن أبي هريرة ، به .

خز فيه : عن محمد بن يحيى[١] ، عن عبد الرزاق ، عن ابن جريج ، عن ابن شهاب ، عن أبي بكر وحده ، به . وعن محمد بن رافع ، عن عبد الرزاق ، عنهما ، لكن فرقهما ، وليس في سماعنا .

طح فيه : ثنا ابن مرزوق ، ثنا وهب -هو ابن جرير- ثنا أبي ، سمعت النعمان -هو ابن راشد- عن الزهري ، عنهما ، به .

حب فيه[٢] : أنا ابن خزيمة ، أنا محمد بن رافع ، به .

رواه أحمد : ثنا حجاج ، ثنا ليث ، حدثني عقيل ، عن ابن شهاب ، عنه ، به ، ولفظه : **«كان [رسول الله ﷺ][٣] إذا قام إلى الصلاة يكبر حين يقوم ، ثم [يكبر حين يركع ، ثم يقول : «سمع الله لمن حمده» حين يرفع صلبه من الركعة][٣] يقول وهو قائم : «ربنا لك الحمد» ثم يكبر حين يهوي ساجداً . . . الحديث .**

---

(١) طريق محمد بن يحيى ، عن عبد الرزاق ، عن ابن جريج ، لم أعثر عليها في مطبوعة ابن خزيمة ومخطوطته بعد تتبّع شديد ، وطريق عبد الرزاق عن ابن جريج تكرّرت في صحيح ابن خزيمة ٢٩٠/١ و ٣٠٩ مرّتين من رواية محمد بن رافع ، عن عبد الرزاق ، فلعلّ هذا التكرار صحيح في مطبوعة ابن خزيمة ، ويكون نظر الحافظ ابن حجر سبق فكتبه «محمد بن يحيى» بدل «محمد بن رافع» أو لعلّه وقع في أصله «محمد بن يحيى» في أحد الموضعين ، ثم تصحّف في المطبوعة إلى «محمد بن رافع» . ويُلاحظ أن ابن حبان رواه من طريق ابن خزيمة عن «محمد بن رافع» فقط .

(٢) أي في كتاب الصلاة ، وهو مفقود فيما نعلم .

(٣) ما بين المعقوفات زيادة من مطبوعة المسند وأطرافه (١٠٨/٨ ، ح١٠٥٤٥) وليس في الأصل و(هـ) .

وسيأتي في ترجمة : أبي سلمة ، عن أبي هريرة[١] .

٢٠٢٩٦ ـ حديث : كان رسول الله ﷺ يكبر حين يهوي ساجداً .
خز حب

خز في الصلاة : ثنا محمد بن رافع ، ثنا عبد الرزاق ، ثنا ابن جريج ، أخبرني ابن شهاب ، عنه ، بهذا . وهو طرف من الذي قبله .

حب فيه : أنا ابن خزيمة ، به .

٢٠٢٩٧ ـ حديث : أن النبي ﷺ سجد في ﴿ إِذَا ٱلسَّمَآءُ ٱنشَقَّتْ ﴾[٢] .[٣]
مي حم

مي في الصلاة : أنا أبو بكر بن أبي شيبة ، ثنا سفيان ، عن يحيى بن سعيد ، عن أبي بكر بن محمد بن عمرو بن حزم ، عن عمر بن عبد العزيز ، عنه ، به .

رواه أحمد : ثنا سفيان ، به .

٢٠٢٩٨ ـ حديث : «من أصبح جنباً فلا يصوم» .

في مسند : الفضل بن عباس[٤] .

٢٠٢٩٩ ـ حديث ذي اليدين .

---

(١) انظر : الحديث الآتي برقم (٢٠٤٤٤) .

٢٠٢٩٦ ـ خز ٣١٧/١ ، وانظر الحديث السابق ، والحديث رقم (٢٠٣٠٠) .

٢٠٢٩٧ ـ مي ٢٨٣/١ . أحمد ٢٤٧/٢ ، وله طريق أخرى عند أحمد تأتي في ترجمة : أبي سلمة ، عن أبي هريرة . وانظر الحديث (٢٠٤٣٧) .

(٢) سورة الانشقاق ، الآية الأولى .

(٣) في الأصل و(هـ) زيادة : «الحديث» ولا حاجة إليها .

(٤) انظر : (الإتحاف ٦٧٠/١٢ ، ح١٦٢٧٩) .

في ترجمة : محمد بن سيرين ، عن أبي هريرة[١] . وفي ترجمة : سعيد بن المسيب[٢] .

٢٠٣٠٠ ـ حديث : كان رسول الله ﷺ إذا افتتح الصلاة كبر ، ثم جعل يديه حذو منكبيه ، وإذا ركع فعل مثل ذلك . . . الحديث . خز حب

خز في الصلاة : ثنا أبو زهير عبد المجيد بن إبراهيم المصري ، ثنا شعيب - [يعني][٣] ابن يحيى التجيبي- أنا يحيى بن أيوب ، عن ابن جريج ، عن ابن شهاب ، عنه ، به . وعن أبي اليُمْن[٤] ياسين بن [أبي][٥] زرارة المصري ، عن جده أبي زرارة الليث بن عاصم[٦] القِتْبَانِيّ ، عن عثمان بن الحكم الجُذَامِيّ ، عن ابن

(١) انظر : (الإتحاف ١٥/٥٢٤ ، ح١٩٨١٨) .

(٢) انظر : (الإتحاف ١٤/٧٦٦ ، ح١٨٦٧١) .

٢٠٣٠٠ ـ خز ١/٣٤٤ ، وتقدم من رواية (مي) و(طح) وأحمد ، راجع الحديثين (٢٠٢٩٥) و(٢٠٢٩٦) ، وسيأتي من رواية أبي سلمة برقم (٢٠٤٤٤) .

(٣) زيادة من مطبوعة ابن خزيمة ومخطوطته ، لا تخفى أهميّتها لبيان أن ما بعدها مُدْرَج لتوضيح نسب الراوي .

(٤) في الأصل و(هـ) : «أبي اليمان» والصواب ما أثبتناه . انظر : (تهذيب التهذيب ١١/١٧٣) .

(٥) «أبي» ليست في الأصل و(هـ) ، ولكنها ثابتة في مخطوطة ومطبوعة ابن خزيمة ، فالصواب إثباتها ، وهو ياسين بن عبد الأحد بن أبي زرارة الليث بن عاصم بن كليب القِتْباني . انظر : (التقريب) وقد نُسِب في هذه الرواية لجدّه .

(٦) «عن جده أبي زرارة الليث بن عاصم» ليس في مطبوعة ابن خزيمة ولا مخطوطته ، والصواب إثباته ، وبدونه ينقطع السند إذْ لم تُذكر رواية ياسين بن عبد الأحد عن عثمان بن الحَكَم ، بينما ذُكرت رواية جدّه الليث . انظر : (تهذيب الكمال ١٩/ ٣٥٢-٣٥٣) .

جريج ، أن ابن شهاب أخبره ، به مثله . قال ابن خزيمة : سمعت أحمد بن عبدالرحمن البَرْقي يقول : ثنا ابن أبي مريم ، حدثني عثمان بن الحكم الجُذَاميّ وكان من خيار الناس . قال : وسمعت يونس بن عبد الأعلى يقول : أول من قدم مصر بعلم ابن جريج أو بعلم مالك عثمان بن الحكم الجُذَامِيّ .

حب فيه : أنا ابن خزيمة ، ثنا أبو زهير ، به . وعن محمد بن المنذر بن سعيد ، ثنا أبو اليُمْن(١) ياسين ، به . وعن عمر بن محمد الهمداني ، ثنا عبد الملك بن شعيب ابن الليث ، حدثني أبي ، عن جدي ، عن يحيى بن أيوب ، عن عبد الملك بن جريج ، به .

٢٠٣٠١ ـ حديث : «لا يزني الزاني حين يزني وهو مؤمن . . .» الحديث .

في ترجمة : سعيد بن المسيب ، عن أبي هريرة .

٢٠٣٠٢ ـ حديث : نعى النبي ﷺ النجاشي . . . الحديث .

حم

أحمد : ثنا روح ، ثنا محمد بن أبي حفصة ، عن الزهري ، عنه ، به .

٢٠٣٠٣ ـ / حديث : «من أدرك ماله بعينه عند إنسان قد أفلس ، أو عند رجل ٥/٢٧٧أ
مي جا طح حب قط حم ش

(١) في الأصل و(هـ) : «أبو اليمان» وتقدّم أن صوابه أبو اليمن في أول الحديث .

٢٠٣٠١ ـ انظر : (الإتحاف ٧٨٤/١٤ ، ح١٨٧٠٩) .

٢٠٣٠٢ ـ هذا الحديث لم أقف عليه في المسند المطبوع بهذا الإسناد ، وقد ذُكر مستدركاً في مرويات : «سعيد بن المسيب ، عن أبي هريرة» . انظر : (الإتحاف ٧٣١/١٤ ، ح١٨٦٠١) وسيأتي مستدركاً في مرويات «أبي سلمة بن عبد الرحمن ، عن أبي هريرة» وانظر : (أطراف المسند ١٠٨/٨ ، ح١٠٥٤٦ والتعليق عليه) .

٢٠٣٠٣ ـ مي ١٧٧/٢ . جا : ٢١٣ . طح ١٦٤/٤ ، ١٦٥-١٦٦ . حب (الإحسان ط . الحوت) ٢٤٧/٧ . قط ٢٩/٣ و ٢٣٠/٤ . أحمد ٢٢٨/٢ و ٢٤٧ و ٢٤٩ و ٤٧٤ و ٢٥٨ .

ويزاد : رواه الشافعي ٣٢٩ : من رواية مالك بن أنس ، عن يحيى بن سعيد ، عنه ، به .

قد أفلس ، فهو أحق به من غيره» .

مي في البيوع : أنا يزيد بن هارون ، أنا يحيى -هو ابن سعيد- أن أبا بكر[١] بن محمد أخبره ، أنه سمع عمر بن عبدالعزيز يحدث ، أنه سمع أبا بكر بن عبدالرحمن ابن الحارث بن هشام ، به .

جا فيه : ثنا محمد بن يحيى ، ثنا يزيد بن هارون ، به . وعن محمد بن عوف الحمصي ، ثنا عبد الله بن عبد الجبار الخَبائِري ، ثنا إسماعيل -يعني ابن عياش- عن موسى بن عقبة ، عن الزهري ، نحوه وأتم منه . وبه : عن إسماعيل ، عن الزُّبَيْدي ، عن الزهري ، مثله ، وزاد فيه . وعن محمد بن يحيى ، ثنا هشام بن عمار ، ثنا إسماعيل[٢] بن عياش ، ثنا موسى بن عقبة ، بقصة الإفلاس حسب .

طح في القضاء : أنا يونس ، أنا ابن وهب ، عن مالك . وعن ابن مرزوق ، ثنا [وهب و][٣] بشر بن عمر . وعن سليمان بن شعيب ، ثنا عبد الرحمن بن زياد ، قالوا : ثنا[٤] شعبة ، كلاهما[٥] عن يحيى بن سعيد ، به . وعن حسين بن

---

(١) تصحّف في مطبوعة الدارمي إلى «أبو بكرة» وهو أبو بكر بن محمد بن عمرو بن حزم . انظر : (تهذيب الكمال ١٥٠١/٣) .

(٢) قوله : «عن الزبيدي ، عن الزهري . . . ثنا إسماعيل» ليس في (هـ) .

(٣) زيادة من مطبوعة الطحاوي ليست في الأصل و(هـ) ، ووهب هو ابن جرير بن حازم ، لعلّه سقط من نسخة الطحاوي الخاصة بالحافظ ابن حجر . .

(٤) في الأصل و(هـ) : «كلاهما» والتصويب من مطبوعة الطحاوي . ويعني بذلك الثلاثة : وهب ، وبشر بن عمر ، وعبد الرحمن بن زياد ، وثلاثتهم ممّن يروي عن شُعبة . انظر : (تهذيب الكمال ٤٧٩/١٢ ، وتراجم الأحبار ٤٠٥/٢) .

(٥) ليس هذا الإسناد مطابقاً لما في مطبوعة الطحاوي ، فرواية مالك وحدها هي التي عن يحيى بن سعيد ، ورواية شعبة إنما هي عن قتادة ، عن النضر بن أنس ، عن بشير بن نهيك ، عن أبي هريرة .

نصر[١] ، عن يزيد بن هارون ، به . وعن يونس ، عن ابن [٢] وهب ، عن يونس ومالك -فرقهما- عن الزهري ، عن أبي بكر ، به مرسلاً .

حب في الثالث والأربعين من الثالث : أنا عمر بن سعيد بن سنان ، أنا أحمد بن أبي بكر ، عن مالك ، عن يحيى بن سعيد ، به . وعن محمد بن عبد الرحمن الدَّغُولي ، ثنا محمد بن يحيى الذهلي ، ثنا محمد بن يوسف ، ثنا سفيان ، عن يحيى بن سعيد ، نحوه ، ولفظه : «**إذا ابتاع الرجل سلعة ثم أفلس . . .**» الحديث .

قط في البيوع : ثنا أحمد بن عبد الله الوكيل وأبو بكر النيسابوري ، قالا : ثنا علي ابن حرب ، ثنا زيد بن أبي الورقاء[٣] ، ثنا سفيان ، به . وفيه ، وفي الأحكام : عن أبي بكر ، ثنا عبد الله بن [محمد بن][٤] عمرو الغزي ، ثنا محمد بن يوسف ، به . وفي البيع فقط : عن عبد الله بن محمد ، ثنا خالد بن مرداس ، ثنا إسماعيل بن عياش ، به . وعن الحسين بن إسماعيل ، ثنا حفص بن عمرو ، ثنا يحيى بن سعيد . وعن أبي بكر النيسابوري ، ثنا يونس بن عبد الأعلى ، حدثني أنس بن عياض . وعن محمد بن القاسم بن زكريا ، ثنا أبو سعيد الأشج ، ثنا أبو خالد الأحمر . وعن سعيد ابن محمد الحَنَّاط ، ثنا يعقوب الدورقي ، ثنا يزيد بن هارون . وعن أحمد بن العباس البغوي ، ثنا عمر بن شَبَّة ، ثنا عبد الوهاب الثقفي ، كلهم عن يحيى بن سعيد ، به . وفيها : عن دعلج بن أحمد ، ثنا جعفر الفريابي ، ثنا عبد الله بن عبد الجبار ، به . وعن محمد بن عثمان بن ثابت الصيدلاني ، ثنا عبيد بن شريك ، ثنا هشام بن

(١) رواية حسين بن نصر ليست في مطبوعة الطحاوي .

(٢) في مطبوعة الطحاوي ١٦٦/٤ ح (٦١٨٠) : «ثنا وهب» ليس به «ابن» والصواب وجودها .

(٣) «الورقاء» تصحف في الأصل و(هـ) إلى : «الزرقاء» . انظر : (التقريب وأصوله) .

(٤) زيادة من مطبوعة الدارقطني ليست في الأصل و(هـ) . وانظر : (تهذيب التهذيب ١٨/٦) .

عمار ، ثنا إسماعيل بن عياش ، به . وفيهما معا : عن دعلج بن أحمد ، ثنا جعفر الفريابي ، ثنا عبد الله بن عبد الجبار ، ثنا إسماعيل بن عياش ، عن الزُّبَيْدي ، زاد في[1] الأحكام : وعن موسى بن عقبة -فرقهما- كلاهما عن الزهري ، به وأتم منه . وهذه الطريق الأخيرة ليست في سماعنا في البيع خاصة . وفي الأحكام : عن محمد ابن عثمان بن ثابت ، ثنا عبيد بن شريك ، ثنا هشام بن عمار ، به .

رواه أحمد : عن هشيم وسفيان بن عيينة ويحيى -هو القطان- ويزيد -هو ابن هارون- أربعتهم عن يحيى بن سعيد الأنصاري ، عن أبي بكر بن محمد بن عمرو ابن حزم ، عن عمر بن عبد العزيز ، عنه ، به .

٥ / ٢٧٧/ب

٢٠٣٠٤ - / حديث : «إني لأتوب في اليوم مائة مرة» .
طح

طح في الكراهة : ثنا ابن أبي داود ، ثنا خطاب بن عثمان وحَيْوَة بن شُرَيْح ، قالا : ثنا بقية ، عن الزُّبَيْدي ، عن الزهري ، عنه[2] ، بهذا . وعن ابن أبي داود ، ثنا أيوب ابن سليمان ، حدثني أبو بكر بن أبي أويس ، عن سليمان -وهو ابن بلال- عن محمد بن عبد الله بن أبي عتيق وموسى بن عقبة ، كلاهما عن ابن شهاب ، نحوه . وعن يونس ، ثنا سلامة ، عن عقيل ، ثنا الزهري ، به . رواه يونس ، عن الزهري ، فقال : عن أبي سلمة ، عن أبي هريرة ، وسيأتي[3] .

---

(١) «في» ليست في (هـ) .

٢٠٣٠٤ - طح ٢٨٨/٤ .

(٢) هذا الحديث عند الطحاوي من طريقين : الأولى طريق عبد الملك بن أبي بكر عن أبي هريرة ، والثانية : طريق أبيه أبي بكر بن الحارث عن أبي هريرة . وقد أسقط الحافظ اسم الابن من الطريق الأولى وجعلها من رواية الأب ، وكان حقّه الفصل بين الطريقين كما فعل المزّي في تحفة الأشراف ، الحديث (١٤١٠٢) و (١٤٨٧٠) .

(٣) انظر الحديث الآتي برقم (٢٠٦٠٥) .

374 ★ أبو تَمِيم الزهري ، عن أبي هريرة

٢٠٣٠٥ ـ حديث : «إذا أقيمت الصلاة فلا صلاة إلا التي أقيمت»

حم أحمد : ثنا حسن ، ثنا ابن لهيعة ، ثنا عَيَّاش بن عَبّاس القِتْباني ، عنه ، بهذا .

★ أبو تَمِيمة الهُجَيْمي ، اسمه طريف .

٢٠٣٠٦ ـ حديث : «من أتى حائضاً أو امرأة في دبرها أو كاهناً ، فقد كفر بما أُنْزِل على محمد» .

طح طح في النكاح : ثنا فهد ، ثنا أبو نعيم ، ثنا حماد بن سلمة ، عن حكيم الأثرم ، عنه ، به .

★ أبو ثِفَال المُرِّيّ .

تقدم في : ثمامة(١) .

---

374 ★ أبو تميم الزهري : ذكره الحافظ أبو أحمد فيمن لم يُعرَف اسمه ، وكذا ذكره ابن يونس في «تاريخ علماء مصر» ولم يعرّفا في حاله شيئاً . انظر : (الإكمال للحسيني ٤٩٣ ، والتعجيل ٣٠٩) وتأخر في الأصل و(هـ) بعد الترجمة التالية ، فقدّمناه حسب ترتيب الحروف .

٢٠٣٠٥ ـ أحمد ٣٥٢/٢ .

★ أبو تميمة الهُجَيْمي -بجيم مصغّر- اسمه طَرِيف بن مجالد . بصري ثقة ، من الطبقة الوسطى من التابعين ، مشهور بكنيته . توفي سنة ٩٧ تقريباً . وقد تقدّم في الأسماء في طريف (الإتحاف ١٠٧/١٥ ، ح١٨٩٦٨) . انظر : (التاريخ الكبير للبخاري ٣٥٥/٤ ، والثقات لابن حبان ٣٩٥/٤ ، وتهذيب التهذيب ١٢/٥) .

٢٠٣٠٦ ـ طح ٤٥/٣ ، وتقدم تخريجه في الأسماء . انظر : (الإتحاف ١٠٧/١٥ ، ح١٨٩٦٨) عند : مي ، جا ، حم .

(١) انظر : (الإتحاف ١٤/ ٤٢٥ ، ح١٧٩٢٢) .

375 ★ أبو جعفر رجل من الأنصار ، عن أبي هريرة .

٢٠٣٠٧ ـ حديث : «أفضل الأعمال عند الله إيمان لا شك فيه» .

مي حب حم

مي في الرقاق : أنا يزيد بن هارون ، أنا هشام ، عن يحيى[١] ، عنه ، بهذا . وقال : أبو جعفر رجل من الأنصار .

حب في النوع الثاني من القسم الأول : أنا الحسن بن سفيان ، ثنا محمد بن المنهال الضرير ، ثنا يزيد بن زُرَيْع ، ثنا هشام ، به . وقال : أبو جعفر هذا هو محمد بن علي بن الحسين بن علي [بن أبي طالب][٢] . كذا قال ، والصواب أنه غيره ، فإن محمداً لم يدرك أبا هريرة ، وأبو جعفر هذا قد صرح بسماعه من أبي هريرة في غير حديث ، وقول الدارمي : «إنه رجل من الأنصار» أولى ، وكذا قال فيه الترمذي[٣] : إنه أبو جعفر المؤذن ، وإنه لا يعرف اسمه . وفيه : عن محمد بن سليمان بن فارس ، ثنا الحسين بن عيسى البسطامي ، ثنا عبد الصمد ، ثنا هشام ، به .

رواه أحمد : عن عفان ، عن أبان . وعن يزيد وأبي عامر وعبد الصمد ومروان الفزاري ، كلهم[٤] عن هشام ، كلاهما[٥] عن يحيى بن أبي كثير ، عنه ، به .

---

375 ★ أبو جعفر رجل من الأنصار ، مجهول . يقال : إنه محمد بن علي بن الحسين ، ويقال غيره . انظر : (المقتنى للذهبي ١/١٥٠ ، وميزان الاعتدال ٤/٥١١ ، وتهذيب التهذيب ١٢/٥٥) .

٢٠٣٠٧ ـ مي ٢/٢١٦ . حب (الإحسان ط . الحوت) ٧/٥٩ . أحمد ٢/٣٤٨ و ٢٥٨ و ٥٢١ و٤٤٢ .

(١) في مطبوعة الدارمي : «أبي يحيى» بزيادة «أبي» ، وهو يحيى بن أبي كثير .

(٢) زيادة من مطبوعة «الإحسان» ليست في الأصل و(هـ) .

(٣) انظر : جامع الترمذي ٤/٣١٤ ، كتاب البرّ والصلة ، باب ما جاء في دعوة الوالدين .

(٤) ضمير الجمع في «كلهم» يعود على يزيد وأبي عامر وعبد الصمد ومروان .

(٥) ضمير المثنى يعود على أبان وهشام .

٢٠٣٠٨ - حديث : «ثلاث دعوات مستجابات لا شك فيهن : دعوة المظلوم ، ودعوة المسافر ، ودعوة الوالد على ولده» . حم

أحمد : عن يزيد وعبد الملك بن عمرو ويحيى ووكيع ، كلهم عن هشام . وعن عفان ، عن أبان . وعن الضحاك ، عن حجاج الصواف ، ثلاثتهم(١) عن يحيى بن أبي كثير ، عنه ، به .

٢٠٣٠٩ - حديث : «إذا بقي ثلث الليل ، ينزل الله إلى السماء الدنيا ، فيقول من [ذا](٢) الذي يدعوني فأستجيب له . . .» الحديث . حم

أحمد : عن يزيد وعبد الوهاب وعبد الصمد وعبد الملك بن عمرو ، كلهم عن هشام ، عن يحيى ، عنه ، به .

376 ★ أبو جميل الطائي ، عن أبي هريرة .

٢٠٣١٠ - / حديث : لَتُنْتَقُنَّ كما يُنْتَقَى التمر من الجَفْنَةِ . . .» الحديث . كم ٥/١/٢٧٨

٢٠٣٠٨ - أحمد ٢/٢٥٨ و ٥٢٣ و ٤٣٤ و ٤٧٨ و ٣٤٨ و ٥١٧ .

(١) الضمير في ثلاثتهم يعود على : هشام وأبان وحجّاج بن الصوّاف .

٢٠٣٠٩ - أحمد ٢/٢٥٨ و ٥٢١ .

(٢) زيادة من مطبوعة المسند ليست في الأصل و(هـ) .

376 ★ لم أقف على ترجمته ، وقد تبع الحافظُ في إفراده هنا الحاكمَ في المستدرك ، إذ أخرج حديثه في موضعين من كتابه ، فسمّاه في الأول : أبو جميل ، وفي الثاني : أبو حميد . ولعل صوابه : أبو حميد ، كما سيأتي ، وعلّق السخاوي في نسخته عليه عند ذكره بـ «أبي حميد» بقوله : «قد تقدم فيمن يكنى أبا جميل الطائي ، فلعل أحدهما تصحيف» . انظر الحديث الآتي برقم (٢٠٣٢٠) .

٢٠٣١٠ - كم ٤/٣١٦ و ٤٣٤ . وفيه قال «أبو حميد» . وانظر الحديث (٢٠٣٢٠) .

كم في الرقاق : ثنا أحمد بن سلمان وعلي بن حمشاذ ، قالا : ثنا إسماعيل بن إسحاق القاضي ، ثنا إسماعيل بن أبي أويس ، حدثني سليمان بن بلال ، عن يونس ، عن ابن شهاب ، عنه ، به . وقال : صحيح الإسناد .

★ أبو الجوزاء ، عن أبي هريرة .

تقدم في : أوس[1] .

٢٠٣١١ - حديث : «إن المؤمن إذا حضره الموت ، حضرته ملائكة الرحمة . . .» الحديث . كم

كم في الجنائز : ثنا أبو العباس محمد بن يعقوب ، ثنا محمد بن سنان القزاز ، ثنا عمرو بن عاصم الكلابي ، ثنا همام ، عن قتادة ، عنه ، به . رواه معمر وهشام ، عن قتادة ، عن قسامة بن زهير ، عن أبي هريرة .

377 ★ أبو الحَارث الغِفَاري ، عن أبي هريرة .

٢٠٣١٢ - حديث : أن رجلا استفتاه عن رجل أوتر أول الليل ، ثم نام ، ثم قام كيف يصنع؟ قال : يتمها عشراً . طح

طح في الصلاة : ثنا أبو بكرة ، ثنا أبو داود ، ثنا حرب بن شداد ، عن يحيى بن أبي كثير ، عنه ، بهذا . موقوف .

---

(١) انظر : أوس بن عبد الله الرَّبَعِي في (الإتحاف ١٤/ ٤٠٦ ، ح١٧٨٨٩) .

٢٠٣١١ - كم ٣٥٣/١ ، ٣٥٢ . وتقدم الحديث عند ابن حبان . انظر : (الإتحاف ٤٠٦/١٤ ، ح١٧٨٨٩) .

377 ★ انظر : (الكنى للبخاري : ٢٣ ، والجرح والتعديل للرازي ٣٥٨/٩ ، والمقتنى للذهبي ١٦٣/١ ، ومغاني الأخيار للعيني : ٤٨٧) .

٢٠٣١٢ - طح ٣٤١/١ .

٢٠٣١٣ ـ حديث : في المرأة يطلقها زوجها ثلاثاً ، فتتزوج زوجاً غيره ، فيطلقها قبل أن يدخل بها ، فيريد الأول أن يراجعها ، قال : «لا ، حتى يذوق عسيلتها» . الطبري

أخرجه أبو جعفر بن جرير : عن عبيد بن آدم بن أبي إياس ، عن أبيه ، عن شيبان ، عن يحيى ، بسند الذي قبله ، ولكنه رفعه .

★ أبو الحارث ، هو محمد بن زياد الجُمَحِي .

تقدم[1] .

★ أبو حازم الأَشْجَعي ، اسمه سلمان .

تقدم في الأسماء[2] .

378 ★ أبو حَازم مَوْلَى ابن أبي رُهْم الغِفَاري ، عن أبي هريرة .

٢٠٣١٤ ـ حديث : «ويل لأمتي ، ليتمنين أقوام أنهم كانوا معلقين بذوائبهم بالثريا ، وأنهم لم يكونوا ولوا شيئاً قط» . حب

حب في التاسع والستين من الثالث : أنا أحمد بن عبد الله بِحَرّان ، ثنا النُّفَيْلِي ، ثنا موسى بن أَعْيَن ، عن معمر ، عن هشام بن حسان ، عنه ، به .

٢٠٣١٣ ـ تفسير الطبري (بتحقيق أحمد شاكر) ٥٩٣/٤ في الآية ٢٣٠ من سورة البقرة .

(١) انظر : (الإتحاف ٤٩٦/١٥ ، ح١٩٧٦٥ وما بعده) .

(٢) انظر : (الإتحاف ٣٥/١٥ ، ح١٨٨١٠ وما بعده) .

378 ★ أبو حازم الغفاري ، مولاهم ، التمّار المدني ، مولى أبي رُهْم . اسمه دينار . من الطبقة الوسطى من التابعين . مقبول . انظر : (ثقات ابن حبان ٥٩٠/٥ ، والمقتنى للذهبي ١٦٣/١ ، وتهذيب التهذيب ٦٥/١٢) .

٢٠٣١٤ ـ حب (الإحسان ط : الحوت) ٨/٧-٩ .

379 ★ أبو حازم سلمة بن دينار ، عن أبي هريرة ، ولم يَلْقَه .

٢٠٣١٥ ـ حديث : «المُؤمِنُ آلِفٌ مألفٌ[١] . . .» الحديث .

في ترجمة : أبي صالح ذكوان ، عن أبي هريرة[٢] .

★ أبو حَسّان الأعرج[٣] ، عن أبي هريرة .

في ترجمة : أبي رافع[٤] .

★ أبو حَسَّان خالد بن غَلاَّق[٥] ، عن أبي هريرة .

---

379 ★ سلمة بن دينار ، أبو حازم الأعرج الأفزر ، التمّار ، المدني القاصّ ، مولى الأسود بن سفيان . ثقة عابد . من الطبقة الصغرى من التابعين مات في خلافة المنصور سنة ١٤٠ . انظر : (ثقات العجلي ٤٢٠/١ ، والجرح والتعديل للرازي ١٥٩/٤ ، وثقات ابن حبان ٣١٦/٤ ، وتهذيب التهذيب ١٤٣/٤) .

٢٠٣١٥ ـ انظر : (الإتحاف ٥٤١/١٤ ، ح١٨١٧٩) .

(١) في هـ : «مألوف» .

(٢) ويستدرك : «أبو حبيبة ، عن أبي هريرة» يأتي في ترجمة : أبي حسنة .

و«أبو حجيرة ، عن أبي هريرة» صوابه ابن حجيرة ، وهو عبدالرحمن تقدم . انظر : (الإتحاف ١٤٥/١٥) وما جاء في مطبوعة المسند ٣٩٠/٢ «أبو حجيرة» فخطأ ، وجاء صحيحاً في الأصل الخطّي للمسند [٦٨٣/١] نسخة الحرم المكي . وانظر : (أطراف المسند ٢١٣/٨ ، تعليقة «٣») .

(٣) أبو حسان الأعرج ، ويقال : الأجرد أيضاً . قيل : اسمه مسلم بن عبد الله ، وقيل : خالد ابن غلاّق ولعله الصواب هنا ، بدليل رواية عاصم بن سليمان الأحول عنه . فيكون صاحب هذه الترجمة والترجمتين التاليتين واحداً ، والله أعلم . انظر : (تحفة الأشراف ٤٣٤/١٠ ، وتهذيب التهذيب ٧٢/١٢ و ١١١/٣ و ٤٥٧/٤ ، والإتحاف ١٧٠/١٤ ، ح١٨٠٢٤) .

(٤) انظر : (الإتحاف ٦٥٢/١٥ ، ح٢٠٠٧٧) حديث : «للصائم فرحتان» .

(٥) قال ابن ماكولا : يقال فيه بالعين المهملة ، والغين أكثر . انظر : (الإكمال ٣١/٧) .

تقدم(١) .

★ أبو حَسَّان ، عن أبي هريرة .

٢٠٣١٦ - حديث : «صِغَارُهم دَعامِيصُ(٢) أهل الجنة . . .» الحديث ، وفيه قصة .
عه حم

عه في البر والصلة : عن أبي أمية وعبد الله بن أحمد بن إبراهيم الدورقي -فرقهما- قالا : ثنا أبو النعمان ، ثنا المعتمر بن سليمان ، عن أبيه ، عن أبي السليل ، عنه ، به .

380 ★ / أبو حَسَنَة ، عن أبي هريرة .

٥/٢٧٨ب

٢٠٣١٧ - حديث : «إنها ستكون فتنة واختلاف» ، فقلنا : يا رسول الله فما تأمرنا؟ قال : «عليكم بالأمير [وأصحابه]» وأشار إلى عثمان .
كم حم

---

(١) انظر : (الإتحاف ١٤/٤٧٠ ، ح١٨٠٢٤) .

★ أبو حسّان عن أبي هريرة . تقدم حديثه في خالد بن غلاّق عن أبي هريرة . انظر : (الإتحاف ١٤/٤٧٠ ، ح١٨٠٢٤)

٢٠٣١٦ - عه [٥/٢٣٧/ب] نسخة كوبريلي ، وهو عند أحمد ، وتقدم . انظر : (الإتحاف ١٤/٤٧٠ ، ح١٨٠٢٤) .

(٢) دعاميص واحدهم دُعْموُص ، وهي دويبة تكون في مستنقع الماء ، أي صغار أهل الجنة . انظر : (شرح صحيح مسلم للنووي ١٦/١٨٢ ، والنهاية ج٢/١٢٠) .

380 ★ «أبو حسنة» كذا في الأصل و(هـ) وصوابه «أبو حبيبة» كما ذكره الحافظ في أطراف المسند (٨/١١٠) . وقد أخرج حديثه الحاكم في موضعين من «المستدرك» فسمّاه في الأولى «أبا حسنة» وفي الثانية «أبا حبيبة» وهو أبو حبيبة الأزدي مولى الزبير بن العوام ، مدني تابعي ثقة ، حديثه في أهل المدينة . انظر : (الكنى للبخاري : ٢٤ ، والثقات للعجلي ٢/٣٩٤ ، والجرح والتعديل للرازي ٩/٣٥٩ ، والثقات لابن حبان ٥/٥٩١ ، وتعجيل المنفعة ٣١١) .

٢٠٣١٧ - كم ٣/٩٩ و ٤/٤٣٣ . أحمد ٢/٣٤٤-٣٤٥ . وما بين المعقوفين من مصادر التخريج .

كم في المناقب : ثنا علي بن حمشاذ ، ثنا إسماعيل بن إسحاق ، ثنامسلم بن إبراهيم ، ثنا وهيب بن خالد ، ثنا موسى ومحمد وإبراهيم بنو عقبة ، قالوا : ثنا أبو أُمَّنا أبو حسنة ، به . وفي الفتن : أنا الشيخ أبو بكر بن إسحاق ، أنا محمد بن عيسى بن السكن ، ثنا موسى بن إسماعيل ، ثنا وهيب ، ثنا موسى بن عقبة وحده ، نحوه .

رواه أحمد : ثنا عفان ، ثنا وهيب ، به .

381 ★ أبو الحكم الليثي ، عن أبي هريرة .

٢٠٣١٨ ـ حديث : «لا سَبَقَ إلاّ في خُفٍّ أو حَافِرٍ» .

حم

أحمد : عن يزيد وعفان[1] وأبي معاوية وابن نمير ، أربعتهم عن محمد بن عمرو ، عنه ، به .

وله في ترجمة : أبي سلمة ، عن أبي هريرة[2] .

382 ★ أبو الحَلْبَس ، عن أبي هريرة .

---

381 ★ أبو الحكم مولى بني ليث . مقبول ، من الطبقة الوسطى من التابعين . انظر : (الكنى للبخاري : ٢٣ ، والجرح والتعديل للرازي ٣٥٧/٩ ، وتهذيب التهذيب ٧٧/١٢) .

٢٠٣١٨ ـ أحمد ٢٥٦/٢ و ٣٨٥ و ٤٢٤-٤٢٥ .

(١) رواية عفان في مطبوعة المسند ٣٨٥/٢ : عن حمّاد ، عن محمد بن عمرو . ولم يُشِر الحافظ لهذه الزيادة .

(٢) انظر : (الإتحاف ١٨٣/١٦ ، ح٢٠٦١١) .

382 ★ أبو الحَلْبَس -بفتح الحاء المهملة وسكون اللام ثم فتح الموحدة- قيل : هو يزيد بن ميسرة ، وقيل : يونس بن ميسرة ، وفرق بينهما الذهبي ، وتوقّف فيه الحسيني . انظر : (الكنى للدولابي ١٥٦/١ ، والجرح والتعديل ٢٨٨/٩ ، والمؤتلف والمختلف ٧٦٢/٢ ، والمقتنى ١٩٩/١ ، والإكمال ٥٠١ ، وتعجيل المنفعة ٣١٤ ، وتهذيب التهذيب ٤٤٨/١١) .

٢٠٣١٩ - حديث : «المحروم من حرم غنيمة كَلْبٍ» .

حم أحمد : ثنا يحيى بن إسحاق ، ثنا ابن لهيعة ، عن أبي الأسود ، عنه ، بهذا .

383 ★ أبو حميد(١) الطائي مَوْلَى مُسَافع ، عن أبي هريرة .

٢٠٣٢٠ - حديث : «لَتُنْتَقُنَّ كما يُنْتَقَى التَمْرُ . . .» الحديث .

كم في الفتن : ثنا علي بن حمشاذ ، ثنا إسماعيل بن إسحاق والعباس بن الفضل والحسن بن علي بن زياد ، قالوا : ثنا إسماعيل بن أبي أويس ، حدثني سليمان بن بلال . وعن الصفار ، ثنا أبو إسماعيل محمد بن إسماعيل ، أنا محمد بن عبد الله ابن(٢) عمار بن عمران ، عن طلحة بن يحيى ، كلاهما عن يونس بن يزيد ، عن الزهري ، عنه ، به .

٢٠٣١٩ - أحمد ٣٥٦/٢ .

383 ★ أبو حميد الطائي مولى مُسَافع . يقال : هو عبد الرحمن بن سعد المقعد ، وجزم به الذهبي . وقال : الحافظ : قيل هو ، وإلا فمجهول . من الطبقة الوسطى من التابعين . انظر : (الكنى للبخاري ٢٥ ، والجرح والتعديل للرازي ٣٦٠/٩ ، والمجرّد في أسماء رجال سنن ابن ماجه للذهبي ١٠٢ ، والتقريب) .

(١) كتب على حاشية الأصل بخط السخاوي : «قد تقدم فيمن يكنى أبو جميل الطائي ، فلعلّ أحدهما تصحف» وصوابه أبو حميد . انظر الحديث المتقدم برقم (٢٠٣١٠) .

٢٠٣٢٠ - كم٤٣٤/٤ . وانظر الحديث (٢٠٣١٠) .

(٢) في الأصل و(هـ) تبعاً لمخطوطة المستدرك [٢٠٦/٤/أ] نسخة رواق المغاربة بالأزهر : «عن» وفي مطبوعة المستدرك «ابن» وهو الصواب . انظر : (تهذيب الكمال ٦٣٢/٢ و ١١٧٥/٣ ، والأنساب للسمعاني ٣٥٦/٢) وقد تصحّف الاسم في الأصل و(هـ) بعدها إلى «عمران بن معمر» والتصويب من مخطوطة المستدرك [٢٠٦/٤/أ] النسخة الأزهرية ، وهو محمد بن عبد الله بن عمار ابن عمران الأنصاري .

384 ★ أبو خالد الأَحْمَسِي واسمه سَعْد ، عن أبي هريرة .

٢٠٣٢١ ـ حديث : «إذا جاء خادم أحدكم بالطعام فليجلسه ، فإن أبى مي حم **فليناوله» .**

مي في الأطعمة : ثنا يعلى ، ثنا إسماعيل بن أبي خالد ، عن أبيه ، بهذا .

رواه أحمد : ثنا يحيى ، عن إسماعيل ، به .

٢٠٣٢٢ ـ حديث : رأيت أبا هريرة صلى صلاة تَجَوَّزَ فيها ، فقلت له : هكذا حم **كانت صلاة رسول الله ﷺ ؟ قال : نعم ، وأوجز .**

أحمد : عن وكيع وابن نمير ويحيى ويزيد ، أربعتهم عن إسماعيل ، عن أبيه ، به .

وعن عبد الصمد ، عن عبد العزيز ، عن إسماعيل ، عن أبيه ، به .

★ أبو خالد الوالبي .

تقدم في : هُرْمز[1] .

★ أبو داود .

تقدم في : يزيد بن عبد الرحمن[2] .

---

384 ★ أبو خالد البجلي الأحمسي ، والد إسماعيل . يقال : اسمه سعد ، ويقال هرمز ، ويقال كثير . مقبول ، من الطبقة الوسطى من التابعين . انظر : (التاريخ الكبير للبخاري ٥٥/٤ ، والثقات لابن حبان ٣٠٠/٤ ، وتهذيب التهذيب ٨٢/١٢) .

٢٠٣٢١ ـ مي ٣٣/٢ . أحمد ٤٧٣/٢ .

٢٠٣٢٢ ـ أحمد ٤٧٢/٢ ، و ٤٩٦ ، و ٤٣٧ ، و ٣٧٦ ، و ٣٣٦ .

(١) انظر : (الإتحاف ١٥/ ٦٥٧-٦٥٨ ، ح٢٠٠٩٢-٢٠٠٩٣) .

(٢) انظر : (الإتحاف ١٥/ ٧٢٥-٧٢٦ ، ح٢٠٢٦٥-٢٠٢٦٧) .

★ أبو رافع .

تقدم في : نُفَيْع[1] .

385 ★ أبو الرَّبيع المَدَنيّ ، عن أبي هريرة .

٢٠٣٢٣ - حديث : «أربع لا يدعهن الناس : الطعن في الأحساب ، والنياحة على الميت ، والأنواء . . .» الحديث . خز طح حم

خز في التوكل : ثنا يحيى بن حكيم ، ثنا أبو داود ، ثنا المسعودي ، عن علقمة بن مرثد ، عنه ، به .

طح في الكراهة : ثنا ابن مرزوق ، ثنا وهب ، ثنا شعبة . وعن ابن مرزوق ، ثنا أبوحذيفة ، ثنا سفيان ، كلاهما عن علقمة بن مرثد ، به .

رواه أحمد : عن يزيد وعبد الله بن يزيد ، كلاهما عن المسعودي . وعن عفان ومحمد بن جعفر وحجاج وبهز ، أربعتهم عن شعبة . وعن عبد الله بن الوليد ، عن سفيان ، ثلاثتهم عن علقمة ، به .

٢٠٣٢٤ - / حديث : عَهِدَ إليَّ النبي ﷺ في ثلاث لا أدعهنّ أبداً : أن لا أنام إلا على وتر ، وفي صلاة الضحى ، وصيام ثلاثة أيام من كل شهر . حم ٥/٢٧٩أ

أحمد : ثنا عبد الرزاق ، أنا إسرائيل ، عن سماك ، عنه ، بهذا .

---

(١) انظر : (الإتحاف ٦٣٩/١٥ ، ح٢٠٠٥٠ وما بعده) .

385 ★ أبو الربيع المدني . مقبول ، من الطبقة الوسطى من التابعين . انظر : (الكنى للبخاري ٣١ ، والجرح والتعديل للرازي ٣٧٠/٩ ، والثقات لابن حبان ٥٨٢/٥ ، وتهذيب التهذيب ٩٤/١٢) .

٢٠٣٢٣ - طح ٣٠٩/٤ . أحمد ٢٩١/٢ ، ٥٢٦ ، ٤١٤-٤١٥ ، ٤٥٥ ، ٤٥٦ ، ٥٣١ .

٢٠٣٢٤ - أحمد ٢٧٧/٢ .

٢٠٣٢٥ ـ حديث : أن النبي ﷺ كان من دعائه : «اللهم اغفر لي ما قدمت وما أخرت . . .» الحديث . حم

أحمد : عن روح وأبي النضر ويزيد وعبد الله بن يزيد ، كلهم عن المسعودي ، عن علقمة بن مرثد ، عنه ، به .

386 ★ أبو رَزِين الأَسَدِي : مسعود بن مالك ، عن أبي هريرة .

٢٠٣٢٦ ـ حديث : «إذا وَلَغَ الكلب في إناء أحدكم . . .» الحديث .

في ترجمة : أبي صالح ، عن أبي هريرة .

٢٠٣٢٧ ـ حديث : «إذا استيقظ أحدكم من نومه . . .»

فيه .

٢٠٣٢٨ ـ حديث : «إذا انْقَطَعَ شِسْعُ(١) أحدكم فلا يمشِ في نعلٍ واحدة حتى يصلحها» . عه حم

عه في اللباس : ثنا أبو عمر الإمام ، ثنا مخلد بن يزيد ، ثنا سفيان . وعن موسى ابن سفيان ، ثنا عبد الله بن الجهم ، ثنا عمرو بن أبي قيس . وعن محمد بن صالح

٢٠٣٢٥ ـ أحمد ٥١٤/٢ و ٢٩١ ، و ٥٢٦ .

386 ★ أبو رزين الأسدي الكوفي مسعود بن مالك . ثقة فاضل من كبار التابعين . مات سنة ٨٥هـ . انظر : (الثقات لابن حبان ٤٤١/٥ ، وتهذيب التهذيب ١١٨/١٠) .

٢٠٣٢٦ ـ انظر : (الإتحاف ٤٨١/١٤ ، ح١٨٠٥٣) وهذا الحديث مؤخر في (هـ) بعد الذي يليه .

٢٠٣٢٧ ـ انظر : (الإتحاف ٤٨٧/١٤ ، ح١٨٠٦٤) .

٢٠٣٢٨ ـ عه ٥٠٤/٥ . أحمد ٢٥٣/٢ ، ٤٢٤ وهو طرف من الحديث (٢٠٣٢٦) .

(١) الشِسْعُ : أحد سُيُور النَعْل . (النهاية ٤٧٢/٢ -شسع) .

كَيْلَجَة ، ثنا أبو سلمة ، ثنا عبد الواحد بن زياد ، كلهم عن الأعمش ، عنه ، به .

رواه أحمد وفي أوله قصة : ثنا أبو معاوية ، ثنا الأعمش ، به .

وله طريق أخرى في ترجمة : ذكوان ، عن أبي هريرة[1] .

387 ★ أبو زُرْعَة بن عَمْرو بن جرير ، عن أبي هريرة .

٢٠٣٢٩ - حديث : قال رسول الله ﷺ لبلال عند صلاة الفجر : «يا بلال حدثني بأرجى عمل عملته . . .» الحديث في ملازمة الطهور . خز عه حب حم

خز في الصلاة ، عن يعقوب الدورقي وموسى بن عبد الرحمن المسروقي ، كلاهما عن أبي أسامة . وعن عبدة بن عبد الله ، عن محمد بن بشر ، كلاهما عن أبي حيان ، عن أبي زرعة ، به .

عه في المناقب : ثنا محمد بن إسماعيل الصائغ وأحمد بن عبد الحميد الحارثي ، قالا : ثنا أبو أسامة ، به . وعن أحمد بن يحيى الحلواني ، ثنا سعيد بن سليمان ، ثنا محمد بن بشر ، به .

حب في الثامن من الثالث : أنا عبد الله بن محمد الأزدي ، ثنا إسحاق بن إبراهيم ، قال : قلت لأبي أسامة : أَحَدَّثكم أبو حيان . . . فذكره ، وقال في آخره : فأقرَّ به أبو أسامة .

---

(١) انظر : (الإتحاف ٤٨١/١٤ ، ح١٨٠٥٣) .

387 ★ أبو زُرْعَة بن عمرو بن جرير بن عبد الله البجلي الكوفي . اختلف في اسمه ، فقيل : هَرِم ، وقيل : عمرو ، وقيل غير ذلك . ثقةٌ من الطبقة الوسطى من التابعين . انظر : (تهذيب التهذيب ٩٩/١٢) .

٢٠٣٢٩ - خز ٢١٣/٢ . عه [١٦٦/٥/ب] نسخة كوبريلي ، حب (الإحسان ط . الحوت) ١٠٧/٩ . أحمد ٣٣٣/٢ ، ٤٣٩ .

رواه أحمد : عن محمد بن بشر وابن نمير ، كلاهما عن أبي حيان ، به .

٢٠٣٣٠ ـ حديث : كان رسول الله ﷺ إذا كبر في الصلاة سكت هُنَيْهَةً ، فقلت : يا رسول الله بأبي أنت وأمي ، ما تقول في صلاتك بين التكبير والقراءة؟ . . . الحديث .

مي خز جا حب قط حم

مي في الصلاة : أنا بشر بن آدم ، ثنا عبد الواحد بن زياد ، ثنا عمارة بن القعقاع ، عنه ، به .

خز فيه : عن يعقوب بن إبراهيم الدورقي ويوسف بن موسى وعلي بن خَشْرَم وغيرهم ، عن جرير بن عبد الحميد ، عن عمارة ، به . وفي الإمامة : عن هارون بن إسحاق ، عن محمد بن فضيل ، عن عمارة ، به .

جا فيه : عن علي بن خَشْرَم ، عن محمد بن فضيل ، به .

حب في الرابع من الخامس : أنا أحمد بن علي بن المثنى ، ثنا أبو خيثمة ، ثنا جرير ، به . وفي الصلاة ، وفي الثاني عشر منه : أنا عبدالله بن محمد الأزدي ، ثنا إسحاق بن إبراهيم ، ثنا جرير ، به . وفي الرابع والثلاثين منه : أنا أحمد بن محمد ابن الفضل السجستاني[1] ، ثنا علي بن خشرم ، أنا ابن فضيل ، به . وفي الصلاة : أنا أحمد بن علي بن المثنى ، ثنا منصور بن أبي مزاحم ، ثنا فضيل[2] ، عن عمارة ، به .

٢٠٣٣٠ ـ مي ١/٢٢٧ . خز ١/٢٣٧ و ٣/٣٥ . جا : ١١٧ . حب (الإحسان ط . الحوت) ٣/١٣٤ و ١٣٣-١٣٤ قط ١/٣٣٦ . أحمد ٢/٤٤٨ ، و ٢٣١ ، و ٤٩٤ .

(١) «أحمد بن محمد بن الفضل السجستاني» كذا في الأصل و(هـ) ، ووقع في طبعتي الإحسان : «أحمد بن محمد بن المثنى البستاني» (تحقيق الأرنؤوط ٥/٧٤ ، ح١٧٧٥) ولم أقف على ترجمته ، وأما «السجستاني» فهو من شيوخ ابن حبان . كما في (سير أعلام النبلاء ١٤/٤٢٦-٤٢٧) .

(٢) كتب على حاشية الأصل : «لعله محمد بن بشر» .

خز لابن خزيمة عه لأبي عوانة طح للطحاوي حب لابن حبان قط للدارقطني كم للحاكم

قط في الصلاة : ثنا الحسين بن إسماعيل ، ثنا علي بن مسلم ، ثناجرير ، به .

رواه أحمد : بلفظ : أن النبي ﷺ كانت له سكتة في الصلاة : ثنا وكيع ، عن سفيان ، عن عمارة ، به . وعن جرير ومحمد بن فضيل ، كلاهما [عن](١) عمارة بالحديث بتمامه . وفيه دعاء الافتتاح : «**اللهم باعد بيني وبين خطاياي . . .**» الحديث .

٥/٢٧٩/ب

٢٠٣٣١ - / حديث : «بَشِّرْهَا بِبَيْتٍ مِن قَصَبٍ . . .» يعني خديجة ، وفيه قصة .
عه حب حم

عه في المناقب : عن علي بن حرب . وعن أحمد بن بشر المرثدي ، ثنا عبدالرحمن بن يونس المستملي . وعن مهدي بن الحارث ، ثنا محمد بن عبدالله بن نمير . وعن هلال بن العلاء ، عن هاشم بن الوليد .

حب في الثامن من الثالث : أنا أبو يعلى ، ثنا أبو بكر بن أبي شيبة ، كلهم عن محمد بن فضيل ، عن عمارة بن القعقاع ، عن أبي زرعة ، به .

رواه أحمد : ثنا محمد بن فضيل ، به .

٢٠٣٣٢ - حديث : «انْتَدَبَ اللهُ لمن خرج مجاهداً في سبيله ، لا يخرجه إلا جهاد في سبيل الله . . .» الحديث .
عه حم

عه في الجهاد : ثنا علي بن حرب ، ثنا محمد بن فضيل ، عن عمارة بن القعقاع ، عنه ، به . وعن أبي يوسف الفارسي وهلال بن العلاء ، قالا : ثنا مُعَلَّى بن أسد ، ثنا عبد الواحد بن زياد ، عن عمارة ، به ، في حديث .

---

(١) «عن» ساقطة من الأصل و(هـ) .

٢٠٣٣١ - عه [٥/١٥٥/أ-ب] نسخة كوبريلي . حب (الإحسان ط . الحوت) ٧٣/٩ . أحمد ٢٣٠/٢-٢٣١ .

٢٠٣٣٢ - عه ٢٥/٥ و ٢٤ . أحمد ٢٣١/٢ ، ٣٨٤ . وانظر الحديثين التاليين .

رواه أحمد -وفيه الحديثان اللذان(١) يليانه- : ثنا محمد بن فضيل ، به . وعن عفّان ، عن عبد الواحد بن زياد ، عن عمارة ، بالأحاديث الثلاثة مفرقاً .

٢٠٣٣٣ ـ حديث : «ما من مَكْلُومٍ يُكْلَمُ في سبيل الله ، إلا جاء يوم القيامة وجرحه يَثْعَبُ(٢) . . .» الحديث . عه حم

عه في الجهاد : بسند الذي قبله .

وكذا هو عند أحمد .

٢٠٣٣٤ ـ حديث : «والذي نفسي بيده ، لولا أني أخاف أن أشق على أمتي ما تخلفت خلف سرية» . وفيه : «والذي نفسي بيده ، لوددت أني أغزو في سبيل الله فأقتل . . .» الحديث . عه حم

عه فيه : بإسناد الذي قبله .

وكذا هو عند أحمد .

٢٠٣٣٥ ـ حديث : ذهب(٣) رسول الله ﷺ الخلاء ، فأتيته بماء في تَـوْر أو ركوة فاستنجى به . . . الحديث . حب

---

(١) في الأصل و(هـ) : «الحديثين اللذين» وهو تصحيف ، وما أثبتناه هو المستقيم حسب قواعد الإعراب .

٢٠٣٣٣ ـ عه ٥/٢٤ . أحمد ٢/٢٣١ ، ٣٨٤ . وهو طَرَفٌ من الذي بعده ، وراجع ما قبله .

(٢) يَثْعَب : أي يجري . (النهاية ١/٢١٢) .

٢٠٣٣٤ ـ عه ٥/٢٤-٢٥ . أحمد ٢/٢٣١ ، ٣٨٤ ، وفرّقهما في أطراف المسند ، وراجع الحديثين السابقين .

٢٠٣٣٥ ـ حب (الإحسان ط . الحوت) ٢/٣٤١ .

(٣) كذا في الأصل و(هـ) . وفي مطبوعة الإحسان مكانه : «دخل» .

حب في الثاني من الخامس : أنا إسحاق بن إبراهيم بن إسماعيل ، ثنا عبيد بن آدم بن أبي[1] إياس ، ثنا أبي ، ثنا شريك ، ثنا إبراهيم بن جرير ، عنه ، به .

٢٠٣٣٦ - حديث : كان النبي ﷺ إذا دخل الخلاء ، دعا بماء فاستنجى ، ثم مسح بيده على الأرض ، ثم توضأ . حم

أحمد : ثنا حجاج ، ثنا شريك ، عن إبراهيم بن جرير ، عنه ، به . وعن يحيى بن آدم وإسحاق بن عيسى ، كلاهما عن شريك ، نحوه .

٢٠٣٣٧ - حديث : كان رسول الله ﷺ يأتي دار قوم من الأنصار ، في دارهم سِنَّوْر . . . الحديث ، وفيه : «السِنَّوْرُ سَبُعٌ» . قط كم

قط في الطهارة : ثنا الحسين بن إسماعيل ، ثنا أحمد بن منصور ، ثنا أبو النضر ، ثنا عيسى بن المسيب ، عنه ، به . وقال : عيسى بن المسيب صالح الحديث . وعن الحسين ، عن[2] سَلْم بن جُنادة ، عن وكيع . وعن الحسين ، عن زياد بن أيوب ، عن محمد بن ربيعة ، كلاهما عن عيسى ، بالحديث دون القصة .

كم فيه : أنا عبد الله بن الحسين ، ثنا الحارث بن أبي أسامة ، ثنا أبو النضر ، به . وعن عمرو بن محمد بن منصور ، ثنا محمد بن سليمان بن الحارث ، ثنا أبو نعيم ، ثنا عيسى بن المسيب ، به . وعن يحيى بن منصور ، ثنا محمد بن عبد السلام ، ثنا يحيى بن يحيى ، ثنا وكيع ، به .

---

(١) «آدم بن أبي» سقط من الطبعة المعتمدة ، وهو موجود في الطبعة التي حققها الأرنؤوط (٢٥١/٤ ح١٤٠٥) . وانظر : (تهذيب التهذيب ٨٥/٧) .

٢٠٣٣٦ - أحمد ٤٥٤/٢ ، ٣١١ .

٢٠٣٣٧ - قط ٦٣/١ . كم ١٨٣/١ ، وانظر الحديث التالي .

(٢) في (هـ) : «ابن» وهو تصحيف .

قال ابن أبي حاتم[١] عن أبي زرعة : رفعه وكيع ووقفه أبو نعيم ، والموقوف أصح ، وعيسى ليس بقوي .

٥
٢٨٠/أ

٢٠٣٣٨ - /حديث : «الهِرُّ سَبُع» .
حم

أحمد : ثنا وكيع ، ثنا عيسى بن المسيب ، عنه ، بهذا . وعن هاشم ، عن عيسى ، مثله . وفي أوله قصة .

٢٠٣٣٩ - حديث : كان رسول الله ﷺ إذا نَهَضَ في الثانية اسْتَفْتَحَ بـ
خز طح حب كم

﴿ٱلْحَمْدُ لِلَّهِ رَبِّ ٱلْعَٰلَمِينَ﴾ ولم يسكت .

خز في الإمامة : ثنا الحسين[٢] بن نصر بن[٣] معارك ، ثنا يحيى بن حسان ، عن عبد الواحد بن زياد ، ثنا عمارة بن القَعْقَاع ، عنه ، به . ليس في سماعنا .

طح فيه : ثنا حسين بن نصر ، به .

حب في الرابع من الخامس : أنا عبد الله بن محمد الأزدي ، ثنا محمد بن أسلم الطُّوسِي ، ثنا يونس بن محمد ، عن عبد الواحد ، به .

كم في الصلاة : ثنا أبو عبد الله محمد بن يعقوب الحافظ ، ثنا يحيى بن محمد ابن يحيى ، ثنا عبد الله[٤] بن عبد الوهاب الحَجَبِي ، ثنا عبد الواحد ، به .

---

(١) نقله الحافظ بمعناه . انظر : (علل الحديث ٤٤/١ ، والجرح والتعديل ٢٨٨/٦) .

٢٠٣٣٨ - أحمد ٤٤٢/٢ و ٣٢٧ ، وانظر الحديث السابق .

٢٠٣٣٩ - خز ٤٨/٣ . طح ٢٠٠/١ . حب (الإحسان ط . الحوت) ١٩٨/٣ . كم ٢١٥/١ .

(٢) تصحف في مطبوعة ابن خزيمة إلى «الحسن» . انظر : (الجرح والتعديل ٦٦/٣ ، وثقات ابن حبان ١٩٢/٨ ، والسير ٣٧٦/١٢) .

(٣) «ابن» سقطت من مطبوعة ابن خزيمة ، وهي صحيحة مُثبتةٌ في أصله الخطّي .

(٤) «عبد الله» تصحّف في مطبوعة المستدرك إلى «عبد الوهاب» وقد رجعتُ لأصله الخطّي =

خز لابن خزيمة عه لأبي عوانة طح للطحاوي حب لابن حبان قط للدارقطني كم للحاكم

٢٠٣٤٠ ـ حديث : «لكل نبيٍّ دَعْوةٌ مستجابة يدعو بها ، فيستجاب له فيؤتاها ، وإني خَبَّأْتُ دعوتي شفاعة لأمتي» . خز

خز في التوحيد : ثنا يوسف بن موسى ، ثنا جرير ، عن عُمَارة بن القَعْقَاع ، عنه ، بهذا .

٢٠٣٤١ ـ حديث : أتى رسول الله ﷺ رجلٌ ، فقال : يا رسول الله أي الصدقة أعظم؟ قال : «أنْ تَصَدَّق وأنت صحيح شحيح . . .» الحديث . خز عه حب حم

خز في الزكاة : ثنا يوسف بن موسى ، أنا جرير ، عن عُمَارة بن القَعْقَاع ، عنه ، به .

عه فيه : ثنا عمار ، ثنا حبان . وعن الصغاني وأبي أمية ، قالا : ثنا أحمد بن إسحاق الحضرمي . وعن أبي داود السجزي ، ثنا مسدد ، كلهم عن عبد الواحد بن زياد . وعن علي بن حرب ، عن محمد بن فضيل ، كلاهما عن عُمَارة بن القَعْقَاع ، نحوه .

حب في الثاني من الأول : أنا عبد الله بن محمد الأزدي ، ثنا إسحاق بن إبراهيم . وعن أبي يعلى ، ثنا أبو خيثمة ، كلاهما عن جرير ، به .

رواه أحمد : ثنا وكيع ، عن سفيان ، عن عمارة ، به . وعن محمد بن فضيل وجرير بن عبد الحميد . وعن عفان ، عن عبد الواحد بن زياد ، ثلاثتهم عن عمارة ، به .

= [١٠٦/١/ب] النسخة الأزهرية فوجدته صحيحاً «عبد الله» كما عند الحافظ هنا . وانظر ترجمته في (التقريب) .

٢٠٣٤٠ ـ خز في كتاب التوحيد : ٢٥٧ .

٢٠٣٤١ ـ خز ١٠٣/٤ . عه [٢٣٧/٢/أ-ب] نسخة كوبريلي .حب (الإحسان ط . الحوت) ١٣٢/٥ و ١٤٠ . أحمد ٤٤٧/٢ ، ٢٣١ ، ٢٥٠ ، ٤١٥ .

ط لمالك ش للشافعي حم لأحمد عم لعبدالله بن أحمد مي للدارمي جا لابن الجارود

٢٠٣٤٢ - حديث : أن النبي ﷺ كان يقول : «اللهم اجعل رزق آل محمد كفافاً»
عه حب حم

عه في الزكاة : عن الحسن بن عفان والحارثي ، قالا : ثنا أبو أسامة ، عن الأعمش . وفيه ، وفي الرقاق : عن علي بن حرب ، عن محمد بن فضيل ، عن أبيه ، كلاهما عن عُمَارة بن القَعْقَاع ، عنه ، به . وفي الرقاق : ثنا مسلم بن الحجاج ، ثنا أبو خيثمة ، ثنا محمد بن فضيل ، به . وعن إسماعيل القاضي ، ثنا عبد الواحد بن غياث ، ثنا حفص بن غياث ، عن الأعمش ، به . وعن أبي داود الحراني ، ثنا محاضر ، ثنا الأعمش ، عن ابن أخي شبرمة -وهو عمارة- به .

حب في الثاني عشر من الخامس : أنا عبد الله بن محمد الأزدي ، ثنا إسحاق بن إبراهيم ، أنا أبو أسامة ، به .

رواه أحمد : ثنا وكيع ، ثنا الأعمش ، به . وعن محمد بن فضيل ، مثله .

قلت : رواه عبدالله بن أحمد في زيادات «الزهد» : ثنا أبي ، ثنا أبو معاوية[1] ، عن الأعمش ، حُدِّثْتُ عن أبي زرعة .

٢٠٣٤٣ - حديث : بينا النبي ﷺ يوماً بارزاً للناس ، إذ أتاه رجل يمشي ، فقال : يا رسول الله! ما الإيمان؟ . . . الحديث .
خز حب حم

٢٠٣٤٢ - حب (الإحسان ط . الحوت) ٨/٨٦-٨٧ . أحمد ٢/٤٤٦ و ٤٨١ و ٢٣٢ ، ورواه في الزهد ١/٤٠ . وليس في القسم المطبوع ولا المخطوط المتوفر لدينا من (عه) .

ويُزاد : حب (الإحسان) ٨/٨٧ : نا عبد الله بن قحطبة ، ثنا العباس بن عبد العظيم ، ثنا محاضر ، عن الأعمش ، به ، بلفظ «قوتاً» بدل «كفافاً» كما هو لفظ أحمد ٢/٤٤٦ .

(١) وهو في مطبوعة الزهد من رواية وكيع عن الأعمش .

٢٠٣٤٣ - خز ٤/٥ . حب (الإحسان ط . الحوت) ١/١٨٨-١٨٩ . أحمد ٢/٤٢٦ .

خز في الزكاة : ثنا يعقوب بن إبراهيم الدَّوْرقي ، ثنا ابن عُلَيَّة . وثنا يوسف بن موسى ، ثنا جرير . وثنا موسى بن عبد الرحمن المسروقي ، ثنا أبو أسامة . وثنا عبدة ابن عبد الله الخزاعي ، أنا(١) محمد بن بشر ، كلهم عن أبي حيان ، عنه ، به . وساقه على لفظ محمد بن بشر . وليس في سماعنا .

حب في السادس والعشرين من الثالث : أنا عبد الله بن محمد الأزدي ، ثنا إسحاق بن إبراهيم ، ثناجرير ، به .

رواه أحمد : ثنا إسماعيل ، ثنا أبو حيان ، به .

٥/٢٨٠/ب

٢٠٣٤٤ - حديث : أتت امرأة إلى النبي ﷺ فقالت : يا رسول الله! قد دَفَنْتُ ثلاثةً من ولدي . . . الحديث . عه حم

عه في البر والصلة : ثنا عباس الدوري والسُّلَمِيّ وأبو حاتم وابن أبي الحُنَيْن(٢) وفهد بن سليمان ، قالوا : ثنا عمر بن حفص ، ثنا أبي . وعن الصغاني ، عن إبراهيم ابن محمد الشافعي . وعن الحسين بن بِيْهَان(٣) ، عن سهل بن عثمان . وعن أبي أمية ، عن طلق بن غنّام ، كلهم عن حفص ، عن جده طلق بن معاوية ، عنه ، به .

رواه أحمد : ثنا علي بن عبد الله ، ثنا حفص بن غياث ، به . وعن محمد بن عبد الله ، عن يحيى بن أيوب ، عنه ، نحوه .

---

(١) في هـ : «ثنا» .

٢٠٣٤٤ - أحمد ٤١٩/٢ و ٥٣٦ . وليس في القسم المطبوع من مسند أبي عوانة ، وهو في أصله الخطّي [٢٣٧/٥/أ-ب] نسخة كوبريلي .

(٢) ابن أبي الحُنَيْن هو محمد بن الحسين بن موسى ، من شيوخ أبي عوانة ، صرّح به في مستخرجه ١٠٩/١ ، وانظرالحديثين : ٢٠٣٥٧ و٢١٤٧٢ ، وترجمته في : (السير ٢٤٣/٣) .

(٣) الحسين بن بيهان -ويقال بِهان- العسكري ، من عسكر مكرم . انظر : (الإكمال لابن ماكولا ٥٢١/١ و ٣٦٩/٧) .

٢٠٣٤٥ ـ حديث : «حَدٌّ يعمل به في الأرض ، خيرٌ لأهله[١] من أن يمطروا ثلاثين صباحاً» . جا حب حم

جا في الحدود : ثنا محمد بن يحيى ، ثنا بشر بن أبي الأزهر ببغداد ، أنا ابن المبارك ، عن عيسى بن يزيد ، حدثني جرير بن يزيد ، أنه سمع أبا زرعة[٢] ، بهذا .

حب في التاسع والثمانين من الأول : أنا أبو يعلى ، ثنا محمد بن عبد الرحمن ابن سهم ، ثنا ابن المبارك ، به .

رواه أحمد : ثنا زكريا بن عدي ، ثنا ابن المبارك ، به . وعن عتاب[٣] ، عن عبد الله ابن المبارك ، نحوه .

٢٠٣٤٥ ـ جا : ٢٧٢ . حب (الإحسان ط . الحوت) ٦/٢٩٠ . أحمد ٢/٣٦٢ و ٤٠٢ .

ويُزاد : حب (الإحسان) ٦/٢٩٠ : نا ابن قتيبة ، ثنا محمد بن قدامة ، ثنا ابن عُلَيَّة ، عن يونس بن عبيد ، عن عمرو بن سعيد ، به .

(١) في الأصل و(هـ) : «من أهله» والتصويب من منتقى ابن الجارود والإحسان .

(٢) «أنه سمع أبا زُرعة» ساقط من مطبوعة ابن الجارود ، وقد رجعتُ لكتاب غوث المكدود بتخريج منتقى ابن الجارود ٣/١٠٤-١٠٥ ح(٨٠١) فوجدته ساقطاً أيضاً دون الإشارة إليه! والصواب وجوده ، فبدونه ينقطع الإسناد ، إذ لم يصحّ سماع جرير بن يزيد من أبي هريرة . انظر (تهذيب الكمال ٣٤/٣٦٧ ، الترجمة : ٧٦٨١) وهو موجود في مصادر الحديث التي ذكرها المؤلف هنا مع ابن الجارود ، وعند النسائي ح (٤٩٠٤) و (٤٩٠٥) وابن ماجه ح (٢٥٣٨) ، والبخاري في التاريخ الكبير ١/٢/٢١٢-٢١٣ الترجمة : ٢٢٢٩ .

(٣) في الأصل و(هـ) : «عفان» وما أثبتناه من مطبوعة المسند وأطراف المسند (٨/١٢٤ ، ح١٠٦٠٤) . وهو عَتَّاب بن زياد الخُراساني ، أبو عمرو المَرْوَزِي ، يروي عن ابن المبارك ، وعنه أحمد . انظر : (تهذيب الكمال ١٩/٢٩١) .

٢٠٣٤٦ - حديث : أُتِيَ رسول الله ﷺ يوماً بلحم ، فدفع إليه الذِّراع ، وكان يعجبه ، فَنَهَسَ منه نَهْسَةً[١] ثم قال : «أنا سيد الناس يوم القيامة ، وهل تدرون لم ذلك؟ يجمع الله يوم القيامة الأولين والآخرين في صعيد واحد ، فيُسْمِعُهُم الداعي ، وينفذهم البصر . . .» الحديث بطوله .

خز حب حم عه

خز في التوحيد : ثنا أبو قدامة ويعقوب بن إبراهيم وعبد الرحمن بن بشر ، قالوا : ثنا يحيى بن سعيد . وثنا علي بن المنذر وعَبْدَة[٢] بن عبد الله -فرقهما- عن ابن فضيل ، قالا : ثنا أبو حيان التيمي ، عن أبي زرعة ، به .

حب في السابع والسبعين من الثالث : أنا أحمد بن علي بن المثنى ، ثنا أبو خيثمة ، ثنا جرير ، عن عمارة [عنه][٣] به .

رواه أحمد : ثنا يحيى بن سعيد ، ثنا أبو حيان ، به . وثنا أبو النضر ، ثنا أبو عقيل ، ثنا أبو حيان ، به . مختصر من حديث طويل : كان يحب الذراع .

٢٠٣٤٧ - حديث : «فيقولون : يا إبراهيم أنت خليل الرحمن ، قد سمع

كم

٢٠٣٤٦ - خز في كتاب التوحيد : ٢٤٢ . حب (الإحسان ط . الحوت) ١٢٩/٨-١٣٠ . أحمد ٤٣٥/٢ و ٣٣١ ، وانظر الحديث التالي .

ويُزاد : عه في الإيمان ١٧٠/١-١٧٤ : عن أحمد بن عبد الحميد ، ثنا أبو أسامة . وعن عمار بن رجاء وأبي داود الحراني ، قالا : ثنا محمد بن عبيد . وعن الصغاني وأبي إسماعيل الترمذي ، قالا : ثنا نعيم بن حماد ، قال : أنا ابن المبارك ، كلهم عن أبي حيان التيمي ، به .

(١) في خز : «نهش منه نهشة» بالشين المعجمة ، وبقية المصادر بالسين المهملة . والنهس - بالمهملة- أخذ اللحم بأطراف الأسنان ، وبالمعجمة : الأخذ بجميعها . (النهاية ١٣٦/٥) .

(٢) في الأصل و(هـ) : «عتبة» .

(٣) زيادة يقتضيها النص ، حيث لم يسبق ذكر «عمارة» عن أبي زرعة .

٢٠٣٤٧ - كم ٥٤٩/٢-٥٥٠ ، وراجع الحديث السابق .

بِخُلَّتِكَ[١] أهل السموات والأرض . . .» وهو طرف من الحديث الذي قبله .

كم في أخبار الأنبياء : أنا أبو زكريا العنبري ، أنا محمد بن عبد السلام ، ثنا إسحاق بن إبراهيم ، أنا جرير ، عن عُمَارة بن القَعْقَاع ، عنه ، بهذا[٢] .

٢٠٣٤٨ ـ حديث : لا أزال أُحِبُّ بني تميم بعد ثلاث سَمِعتُهنّ من رسول الله ﷺ ، سمعته يقول : «هم أشد أمتي على الدّجّال . . .» الحديث . جا عه حب

جا في العتق : ثنا يوسف بن موسى ، ثنا جرير ، عن المغيرة [عن الحارث][٣] به . وعن يوسف بن موسى ، ثنا جرير ، عن عمارة بن القعقاع ، به .

عه في المناقب : ثنا مهدي بن الحارث ، ثنا إبراهيم بن نصر هو السُّوْريني . وعن محمد بن محمد بن رجاء ، عن عثمان بن أبي شيبة . وعن إبراهيم بن هاشم الأنطاكي ، ثنا ابن الأصبهاني ، قالوا : ثنا جرير ، عن عُمَارة بن القَعْقَاع . وعن علي[٤] بن عثمان النُّفَيْلي ، ثنا عثمان بن أبي شيبة . وعن النَّهْرتِيري ، ثنا أبو معمر ،

---

(١) في الأصل و(هـ) رسمه : «محنكما» . والتصويب من المطبوع .

(٢) قال الحاكم : صحيح على شرط الشيخين ، ولم يخرّجاه ، وأقرّه الذهبي في التلخيص .

٢٠٣٤٨ ـ جا ص٣٢٥ و ٣٢٦ . عه [٥/١٩٤/أ] نسخة كوبريلي . حب ٢١٩/١٥ (ط . شعيب الأرنؤوط) وسقط من الطبعة المعتمدة . وسيأتي من رواية أحمد برقم (٢٠٣٧١) .

(٣) زيادة صحيحة من المنتقى لابن الجارود ح (٩٧٤) ، ينقطع الإسناد بدونها ، إذْ لم يصحّ سماع المغيرة من أبي زُرعة بن عمرو بن جرير ، بينما صح سماع الحارث العُكْلِيّ منه . انظر (تهذيب الكمال ٣٢٣/٣٣-٣٢٤) وهو موجود في إسناد الإمام البخاري ح (٢٥٤٣) ومسلم (ح٢٥٢٥/١٩٨) وأبي عوانة المذكور هنا في آخر الحديث .

(٤) «علي» جاء مكانه في مخطوطة أبي عوانة : «محمد» وصوابه «علي» وهو علي بن عثمان ابن محمد النُّفَيْلي ، أبو محمد ، من شيوخ أبي عوانة ، روى عنه في «المسند المستخرج» انظر ٦٠/١ ، وانظر ترجمته في : (تهذيب الكمال ٦٧/٢١) .

كلاهما عن جرير ، عن مغيرة ، عن الحارث العُكْلِي ، كلاهما عنه ، به .

حب في التاسع من الثالث : أنا عبد الله بن محمد الأزدي ، ثنا إسحاق بن إبراهيم ، ثناجرير ، عن عمارة ، به .

٥/٢٨١/أ

٢٠٣٤٩ - / حديث : جاء رجل إلى رسول الله ﷺ فقال : من أحق الناس بحسن صحبتي؟ قال : «أمك . . .» الحديث . عه حب حم

عه في البر والصلة : ثنا محمد بن أحمد بن الجنيد ، ثنا شجاع بن الوليد . وعن أبي أمية ، ثنا خلف بن الوليد وسعيد بن سليمان ، قالا : ثنا محمد بن طلحة ، كلاهما عن عبد الله بن شُبْرُمَة . وعن عيسى[1] الوراق ، عن قَبيصة ، عن سفيان -هو الثوري- . وعن أبي إسماعيل الترمذي ، ثنا الحميدي ، ثنا سفيان -هو ابن عيينة- كلاهما عن عُمَارة بن القَعْقَاع ، كلاهما عنه ، به .

حب في الثاني من الأول : أنا عبد الله بن محمد الأزدي ، ثنا إسحاق بن إبراهيم ، أنا جرير ، عن عمارة بن القعقاع ، به . وفي الخامس والستين من الثالث : أنا أبو خليفة ، ثنا إبراهيم بن بشار ، ثنا سفيان ، به .

رواه أحمد : عن هاشم ، عن محمد بن طلحة ، به . وعن أسود ، عن شريك ، عن عمارة ، به . وعن يَعْمَر بن بشر ، عن عبد الله بن المبارك ، عن يحيى بن أيوب ، عنه ، به .

٢٠٣٥٠ - حديث : أن رسول الله ﷺ كان إذا خرج سفراً فركب راحلته قال : حم

٢٠٣٤٩ - عه [٥/٢٠٢/ب] نسخة كوبريلي . حب (الإحسان ط . الحوت) ١/٣٣٠ و ٣٢٩ . أحمد ٢/٣٢٧-٣٢٨ ، ٣٩١ ، ٤٠٢ .

(١) : «عيسى» مكررة في الأصل

٢٠٣٥٠ - أحمد ٢/٤٠١ ، ويأتي من رواية كم ، انظر الحديث (٢٠٣٧٤) .

ط لمالك ش للشافعي حم لأحمد عم لعبدالله بن أحمد مي للدارمي جا لابن الجارود

«اللهم أنت الصاحب في السفر . . .» الحديث .

أحمد : عن علي بن إسحاق وعَتَّاب ، كلاهما عن عبد الله ، عن شعبة ، عن فلان الخثعمي ، عنه ، به .

٢٠٣٥١ ـ حديث : أن أعرابياً جاء إلى النبي ﷺ فقال : يا رسول الله دلني على عمل إذا عملته دخلت الجنة . . . الحديث . حم

أحمد : ثنا عفان ، ثنا وُهَيْب ، ثنا يحيى بن سعيد ، عنه ، به .

٢٠٣٥٢ ـ حديث : «لا تقوم الساعة حتى تطلع الشمس من مغربها . . .» الحديث . حم

أحمد : ثنا محمد بن فضيل ، ثنا عُمارة ، عنه ، به .

٢٠٣٥٣ ـ حديث : «من سأل الناس أموالهم تَكَثُّراً ، فإنما يسأل جمراً . . .» الحديث . عه حب حم

عه في الزكاة : ثنا أبو داود السِّجْزي ، ثنا محمد بن العلاء ، ثنا ابن فُضَيْل ، عن عُمَارة بن القعقاع ، عنه ، به .

حب في الثاني والستين من الثاني : أنا أبو يعلى ، ثنا أبو بكر بن أبي شيبة ، ثنا ابن فضيل ، به .

رواه أحمد : ثنا محمد بن فضيل ، به .

٢٠٣٥١ ـ أحمد ٣٤٢/٢ .

٢٠٣٥٢ ـ أحمد ٢٣١/٢ .

٢٠٣٥٣ ـ حب (الإحسان ط . الحوت) ١٦٦/٥ . أحمد ٢٣١/٢ . وحديث (عه) ليس في القسم المطبوع ، ولا في القسم المخطوط المتوفر لدينا .

٢٠٣٥٤ ـ حديث : «لا يتفرق المتبايعان عن بيع إلا عن تراض» .

حم أحمد : ثنا محمد بن عبد الله بن الزبير ، ثنا يحيى بن أيوب من ولد جرير ، سمعت أبا زرعة ، عنه ، بهذا .

٢٠٣٥٥ ـ حديث : «إياكم والوصال» قالها ثلاث مرات . . . الحديث .

حم أحمد : ثنا محمد بن فضيل ، ثنا عمارة ، عنه ، به .

٢٠٣٥٦ ـ حديث : «من أحب أن يقرأ القرآن غَرِيْضاً[1] -كذا قال- كما أنزل فليقرأه . . .» الحديث .

حم أحمد : ثنا وكيع ، ثنا جرير بن أيوب ، عنه ، به .

٢٠٣٥٧ ـ حديث : «لا أُلْفِيَنَّ أحدكم يجيء يوم القيامة ، على رقبته بعير له رُغَاء ، يقول : يا رسول الله أغثني ، فأقول : لا أملك لك شيئاً . . .» الحديث .

عه حب حم

عه في الإمارة : ثنا أحمد بن عبد الحميد الحارثي ، ثنا أبو أسامة . وعن عمار بن رجاء والصغاني ، قالا : ثنا يعلى بن عبيد . وعن إسماعيل بن إسحاق ويوسف بن يعقوب القاضيين وأيوب بن سافري وإبراهيم بن أبي داود الأسدي ، قالوا : ثنا سليمان بن حرب ، ثنا حماد بن زيد . وعن محمد بن الحسين بن أبي الحُنَيْن ، ثنا

٢٠٣٥٤ ـ أحمد ٥٣٦/٢ .

٢٠٣٥٥ ـ أحمد ٢٣١/٢ .

٢٠٣٥٦ ـ أحمد ٤٤٦/٢ .

(١) كذا في الأصل و(هـ) ومطبوعة المسند ، واللفظ المشهور «غضاً» كما في رواية ابن مسعود في المسند أيضاً ٤٤٥/١ ، وغريضاً أي طرياً ، ومنه حديث عمر : «فيُؤْتَى بالخبز ليّناً وباللحم غَرِيضاً» . (النهاية ٣٦٠/٣) .

٢٠٣٥٧ ـ عه ٤٣٨/٤-٤٤٢ . حب (الإحسان ط . الحوت) ١٦٨/٧-١٦٩ . أحمد ٤٢٦/٢ .

أبو معمر ، ثنا عبد الوارث ، كلاهما عن أيوب . وعن ابن المنادي ومحمد بن أحمد ابن الجنيد ، قالا : ثنا أبو النضر ، ثنا الأشجعي . وعن حميد بن عياش ، ثنا مؤمل بن إسماعيل ، كلاهما عن سفيان الثوري ، أربعتهم عن أبي حيان التيمي ، عنه ، به .

حب في الثاني والستين من الثاني ، وفي الحادي والتسعين منه : أنا أحمد بن علي بن المثنى ، ثنا أبو خيثمة ، ثناجرير ، عن عُمَارة بن القَعْقَاع ، عن أبي زرعة ، به . ساقه بطوله في الحادي والتسعين .

رواه أحمد : ثنا أبو إسماعيل ، ثنا أبو حيان ، به .

٥/٢٨١ب

٢٠٣٥٨ - / حديث : «والذي نفسي بيده ، إن ما بين المِصْرَاعَيْن من مصاريع الجنة ، لكما بين[1] مكة وهَجَر[2] ، أو كما بين مكة وبصرى» . حب

حب في الثامن والسبعين من الثالث : أنا الحسن بن سفيان ، ثنا أبو بكر بن أبي شيبة ، ثنا محمد بن بشر ، ثنا أبو حيان ، عنه ، بهذا .

٢٠٣٥٩ - حديث : «كلمتان خفيفتان على اللسان . . .» الحديث . عه حب حم

عه في الدعوات : ثنا الأحمسي ، ثنا محمد بن فضيل ، ثنا عُمَارة ، عنه ، به .

حب في الثاني من الأول : أنا أحمد بن علي بن المثنى ، ثنا محمد بن عبد الله ابن نُمَيْر ، ثنا ابن فُضَيْل ، به . وفي الرابع والمائة منه : أنا غزوان بن إسحاق العابد بطَرَسُوس ، ثنا العباس بن يزيد البَحْرَانِي ، ثنا ابن فضيل ، به .

٢٠٣٥٨ - حب (الإحسان ط . الحوت) ٢٤١/٩ .

(١) في (هـ) : «كما بين» .

(٢) هَجَر : اسم بَلَد معروف بالبَحْرَيْن وهو مذكَّرٌ مصروف . (النهاية ٢٤٦/٥-هجر) .

٢٠٣٥٩ - حب (الإحسان ط . الحوت) ٩٩/٢ و ١٠٢-١٠٣ . أحمد ٢٣٢/٢ . وحديث (عه) ليس في القسم المطبوع ، ولا المخطوط المتوفر لدينا .

رواه أحمد : ثنا محمد بن فضيل ، به .

٢٠٣٦٠ - حديث : «إن الرجل ليكون له عند الله المنزلة ، فما يبلغها بعمل ، فلا يزال الله يبتليه بما يكره ، حتى يبلغه إياها» . حب كم

حب في الثاني من الأول : أنا أحمد بن علي بن المثنى ، ثنا محمد بن العلاء بن كريب ، ثنا يونس بن بُكَيْر ، ثنا يحيى بن أيوب -هو البَجَلِيّ- عنه ، بهذا .

كم في الجنائز : ثنا أبو العباس محمد بن يعقوب ، ثنا أحمد بن عبد الجبار ، ثنا يونس بن بُكَيْر ، به . وقال : صحيح الإسناد .

٢٠٣٦١ - حديث : «أوّلُ زمرة تلج الجنة ، صُوَرُهُم على صورة القمر ليلة البدر . . .» الحديث . عه حب

عه في صفة الجنة : ثنا علي بن حرب ، ثنا محمد بن فضيل ، عن عُمَارة ، عنه ، به .

حب في الثامن والسبعين من الثالث : أنا عبد الله بن محمد الأزدي ، ثنا إسحاق ابن إبراهيم ، أنا جرير ، عن عُمَارة بن القَعْقَاع ، عنه ، به .

٢٠٣٦٢ - حديث : «إن من عباد الله عباداً ليسوا بأنبياء ، يغبطهم الأنبياء والشهداء» ، قيل : من هم؟ لعلنا نحبهم ، قال : «هم قوم تحابوا بنور الله . . .» الحديث . حب

حب في الثاني من الأول : أنا أحمد بن علي بن المثنى ، ثنا عبد الرحمن بن صالح الأزدي ، ثنا ابن فضيل ، عن عُمَارة بن القَعْقَاع ، عنه ، به .

٢٠٣٦٠ - حب (الإحسان ط . الحوت) ٢٤٨/٤ . كم ٣٤٤/١ .

٢٠٣٦١ - حب (الإحسان ط . الحوت) ٢٦٤/٩ .

٢٠٣٦٢ - حب (الإحسان ط . الحوت) ٣٩٠/١ .

٢٠٣٦٣ ـ حديث : «اللهم اغفر للمُحَلِّقين . . .» الحديث .
عه حم

عه في الحج : ثنا علي بن حرب ، ثنا ابن فضيل ، عن عُمَارة بن القَعْقَاع ، عنه ، به . وعن الصغاني ، ثنا مُعَلَّى بن منصور ، ثنا ابن فضيل ، به .

رواه أحمد : ثنا محمد بن فضيل ، به .

٢٠٣٦٤ ـ حديث : جاء أعرابي إلى النبي ﷺ فقال : يا رسول الله! النُّقْبَةُ(١) تكون بمشفر البعير أو بِعَجْبِهِ(٢) ، فتشتمل الإبل كلها جَرْبَاءَ؟! فقال : «فمن أعدى الأول؟» .
خز طح حب حم

خز في التوكل : ثنا علي بن الحسين الدرهمي ، ثنا شجاع -يعني ابن الوليد- ثنا ابن شُبْرُمَة [عنه ، به] .

طح في الكراهة : ثنا أبو أمية ، ثنا سُرَيْج بن النعمان ، ثنا هشيم ، عن ابن شُبْرُمَةَ ، به . وعن أبي بكرة ، ثنا مؤمل ، ثنا سفيان ، عن عُمَارة بن القَعْقَاع ، عن أبي زرعة ، به .

رواه غيره عن سفيان ، فقال أبو زرعة : عن رجل ، عن ابن مسعود ، وكذلك قال سعيد بن مسروق والد سفيان ، عن عمارة .

حب في الثاني والستين من الثاني : أنا عبد الله بن قَحْطَبَة ، ثنا يحيى بن

٢٠٣٦٣ ـ عه ٣/٢٨٥-٨٦ (ت : أيمن عارف الدمشقي) . أحمد ٢/٢٣١ .

٢٠٣٦٤ ـ طح ٤/٣٠٨ . حب (الإحسان ط . الحوت) ٧/٦٤١ . أحمد ٢/٣٢٧ .

(١) النُّقْبَة : أوّلُ شيء يظهر من الجَرَب ، تَنْقُبُ الجِلْدَ أي تَخْرِقُه . (النهاية ٥/١٠١) .

(٢) مِشْفَرُ البَعِير : شَفَتُه ، ويُفتح ، جمعه مَشَافِر . وعَجْبُهُ -بالسكون- العَظْمُ الذي في أسفل الصُّلْب عند العَجُز ، وهو أصل ذَنَبِه . (القاموس المحيط : ٥٣٦ و ١٤٤ ، والنهاية لابن الأثير ٣/١٨٤- عجب) .

حبيب ، ثنا شجاع بن الوليد ، عن عبد الله بن شُبْرُمَة ، عنه ، بهذا . وزاد فيه : «حياتها ومصيباتها ورزقها» يعني بيد الله . وفي العاشر من الثالث : أنا الفضل بن الحباب ، ثنا إبراهيم بن بشار ، ثنا سفيان ، عن عُمَارة بن القَعْقَاع ، عنه ، بالحديث دون القصة .

رواه **أحمد** بها(١) : ثنا هاشم ، ثنا محمد بن طلحة ، عن عبد الله بن شُبْرُمَة ، به .

٥/٢٨٢أ **٢٠٣٦٥ - / حديث : كان رسول الله ﷺ يكره الشكال(٢) من الخيل .**
عه حب حم

عه في الجهاد : ثنا أبو داود ، ثنا محمد بن كثير . وعن الصغاني ، ثنا قَبِيصَة . وعن الغزي ، ثنا الفريابي . وعن أبي أمية ، ثنا محمد بن كُنَاسَة وعبيد الله بن موسى ، كلهم عن سفيان(٣) ، عن سَلْم بن عبد الرحمن ، عنه ، به ، لفظ أبي داود . ولغيره : «كره» . وعن يونس بن حبيب ، ثنا أبو داود . وعن يوسف بن مُسَلَّم ، ثنا حجاج بن محمد . وعن أبي أمية ، ثنا وهب بن جرير . وعن الصغاني ، ثنا أبو النضر ، كلهم عن شعبة ، عن عبد الله بن يزيد النخعي ، عنه ، به . في رواية أبي النضر : «كره» ، وفي رواية غيره : كان يكره .

حب في الثاني من الأول وفي التاسع والمائة من الثاني : أنا عبد الله بن محمد الأزدي ، ثنا إسحاق بن إبراهيم ، أنا وكيع ، عن سفيان ، عن سَلْم ، به . زاد في

(١) أي بالقصّة .

٢٠٣٦٥ - عه ٥/٢٠ . حب «الإحسان» ٧/٩١ و ٩٢ . أحمد ٢/٢٥٠ ، ٤٣٦ ، ٤٧٦ ، ٤٥٧ ، ٤٦١ .

(٢) الشِكالُ من الخيل : هو أن تكون ثلاث قوائم منه مُحَجَّلَة ، وواحدة مُطْلَقَة . (النهاية ٢/٤٩٦-شكل) .

(٣) هو سفيان الثوري ، كما بيّنه في مسند أبي عوانة .

التاسع والمائة من الثاني : عن عبد الله بن محمد ، عن إسحاق ، ثنا [وكيع و][1] المُلاَئِي ، ثنا سفيان ، به .

رواه أحمد : ثنا يحيى ، عن سفيان ، حدثني سَلْم بن عبد الرحمن ، به . وعن وكيع ، عن سفيان ، به . وعن محمد بن جعفر وعبد الرحمن وحجاج ، ثلاثتهم عن شعبة ، عن عبد الله بن يزيد الثقفي ، عنه ، به . قال أحمد : شعبة يخطئ في هذا ، وإنما هو سَلْم بن عبد الرحمن النخعي .

٢٠٣٦٦ - حديث : أن رسول الله ﷺ سَمَّى الأنثى من الخيل : الفرس .
حب كم

حب في الثالث من الخامس : أنا عمر بن محمد الهمداني ، ثنا عمرو بن عثمان ابن سعيد ، ثنا مروان بن معاوية ، ثنا أبو حيان ، عنه ، بهذا .

كم في آخر الجهاد : أنا أحمد بن محمد العَنَزِي ، ثنا عثمان بن سعيد ، ثنا موسى ابن إسماعيل[2] ، ثنامروان ، به .

٢٠٣٦٧ - حديث : «من تَسَمَّى باسمي فلا يكْتَنِي بكُنْيَتي ، ومن تَكَنَّى بكُنْيَتي فلا يتسمى باسمي» .
حم

أحمد : ثنا حجاج ، أنا شريك ، عن سَلْم بن عبد الرحمن ، عنه ، به . وعن أسود

---

(١) ما بين المعقوفين من المطبوع .

٢٠٣٦٦ - حب (الإحسان ط . الحوت) ٩٢/٧ . كم ١٤٤/٢ .

(٢) كذا في الأصل و(هـ) . ولكنه في مخطوطة المستدرك [٦٨/٢/ب] النسخة الأزهرية ومطبوعته ١٤٤/٢ : «موسى بن سهل» وصوابه : «موسى بن مروان الرقي» . والحديث عند أبي داود ٤٨/٣ ، والبيهقي في السنن الكبرى ٣٣٠/٦ . وانظر : (تهذيب الكمال ١٤٣/٢٩ ، وتحفة الأشراف ، الحديث : ١٤٩٣٢) .

٢٠٣٦٧ - أحمد ٤٥٤/٢ ، ٤٥٥ ، ٣١٢ ، ٤٦١ ، ٤٥٧ .

ابن عامر ويحيى بن آدم ، كلاهما عن شريك ، مثله . وعن عبد الرحمن وحجاج ومحمد بن جعفر ، ثلاثتهم عن شعبة ، عن عبد الله بن يزيد النَّخَعِيّ[1] ، عنه ، ببعضه في الحديث الماضي قبل حديث .

٢٠٣٦٨ - حديث : «يُهلِكُ أمتي هذا الحَيُّ من قريش» . قالوا : فما تأمرنا يا رسول الله؟ قال : «لو أن الناس اعتزلوهم» . حم عه

أحمد : ثنا محمد بن جعفر ، ثنا شعبة ، عن أبي التَيَّاح ، عنه ، به .

عه في الفتن : ثنا مسروق بن سعيد الواسطي ، ثنا يعقوب بن إبراهيم بن سعد . وعن عمار بن رجاء ، ثنا أبو داود ، كلاهما عن شعبة ، عن أبي التَيَّاح ، عنه ، به .

٢٠٣٦٩ - حديث : جلس جبريل إلى النبي ﷺ ، فنظر إلى السماء فإذا ملك ينزل ، فقال له جبريل : «هذا الملك ما نزل منذ خلق . . .» الحديث في تخييره بين أن يكون عبداً أو مَلِكاً . حب حم

حب في السابع والأربعين من الخامس : أنا أبو يعلى ، ثنا أبو مَعْمَر[2] ، ثنا ابن فضيل ، عن عمارة بن القَعْقَاع ، عنه ، به .

قلت : رواه أحمد بن حنبل : ثنا محمد بن فُضَيْل . فقال فيه : لا أعلمه إلا عن

---

(١) في الأصل و(هـ) : «الثقفي» والتصويب من مطبوعة المسند ، وجاء به مصرّحاً في إحدى رواياته : «عن عبد الله بن يزيد ، من النَخَع» . انظر : (تهذيب التهذيب ٨٠/٦) . وتقدم تعليق الإمام أحمد عليه في الحديث (٢٠٣٦٥) .

٢٠٣٦٨ - أحمد ٣٠١/٢ . وحديث (عه) ليس في القسم المطبوع ولا المخطوط المتوفر لدينا .

٢٠٣٦٩ - حب (الإحسان ط . الحوت) ٩٥/٨ . أحمد ٢٣١/٢ .

(٢) تصحف في مطبوعة الإحسان إلى «معتمر» وهو إسماعيل بن إبراهيم بن معمر ، أبو معمر القطيعي . انظر : (تهذيب الكمال ٩٥/١) .

أبي هريرة . وكذلك رُوِّينَاه في كتاب «الزهد» : ثنا محمد[1] بن فضيل ، بهذا الإسناد .

وفي الباب عن ابن عباس ، من رواية محمد بن عبد الله بن عباس وغيره ، عنه ، وقد مضى[2] .

٢٠٣٧٠ - حديث : «قال الله : ومن أظلم ممن ذهب يخلق خلقاً كخلقي . . .»
عه طح حب حم
الحديث ، وفيه قصة .

عه في اللباس : ثنا محمد بن إسماعيل الأحمسي ، ثنا محمد بن فضيل ، عن عُمَارة ، عنه ، به . وعن إدريس بن بكر[3] ، ثنا ابن أبي شيبة ، عن ابن فضيل ، به . وعن الصَّغَاني ، عن قَبِيصَة ، عن سفيان ، عن عمارة ، به .

طح في الكراهة : ثنا فهد ، ثنا محمد بن سعيد بن الأصبهاني ، ثنا محمد بن الفضيل ، به .

حب في الثامن والستين من الثالث : أنا أبو يعلى ، ثنا أبو خيثمة ، ثناجرير ، عن عُمَارة ، به .

٥/٢٨٢/ب / رواه أحمد : ثنا محمد بن فُضَيل ، به . وفيه قصة ، وفيه صفة وضوء أبي هريرة ، وقوله : «هذا مبلغ الحلية . . .» . وعن أسود بن عامر ، عن شريك ، عن عُمَارة ،

(١) في الأصل : «الزهد لمحمد» والكتاب مفقود فيما نعلم . وانظر : (الفهرس الشامل للتراث العربي المخطوط ٢/٨٧٥-٨٧٦) .

(٢) انظر : (الإتحاف ٨/٤٩ ، ح٨٨٩٠) .

٢٠٣٧٠ - عه [٥/٩/أ] نسخة كوبريلي . طح ٤/٢٨٣ . حب (الإحسان ط . الحوت) ٧/٥٤٠-٥٤١ . أحمد ٢/٢٣٢ و ٣٩١ .

(٣) رواية إدريس بن بكر ليست في مخطوطته .

نحوه ، وقال : رفع الحديث ، ولم يذكر القصة ولا الوضوء .

٢٠٣٧١ ـ حديث : قال رسول الله ﷺ : «هذه صدقة قومي ، وهم أشد [الناس][1] على الدجال» يعني بني تميم . قال أبو هريرة : ما كان قوم من الأحياء أبغض إلي منهم ، فأحببتهم منذ سمعت رسول الله ﷺ يقول هذا .

حم

أحمد : ثنا أسود بن عامر ، ثنا سفيان ، عن رجل ، عنه ، بهذا .

٢٠٣٧٢ ـ حديث : في قوله ﴿ وَمَا كُنتَ بِجَانِبِ ٱلطُّورِ إِذْ نَادَيْنَا . . . ﴾[2] قال : نودوا : يا أمة محمد : اسْتَجَبْتُ لَكُم قبلَ أَنْ تَدْعُونِي ، وأَعطيتُكُم قبل أن تَسْألوني .

كم

كم في التفسير : ثنا أبو الوليد الفقيه ، ثنا الحسن بن سفيان ، ثنا عقبة بن مكرم ، ثنا أبو قَطَن عمرو بن الهيثم ، ثنا حمزة الزيّات ، عن سليمان الأعمش ، عن علي بن مُدْرِك ، عنه ، بهذا . موقوف .

٢٠٣٧٣ ـ حديث : اشترى عثمان الجنة من النبي ﷺ مرتين . . . الحديث .

كم

كم في المناقب : ثنا علي بن حمشاذ ، ثنا محمد بن منده ، ثنا بكر بن بكار ، ثنا عيسى بن المسيّب ، عنه ، به .

٢٠٣٧١ ـ أحمد ٣٩٠/٢ . وتقدّم من رواية : جا عه حب ، برقم (٢٠٣٤٨) .

(١) زيادة من مطبوعة المسند ، وأطرافه ١٣٠/٨ .

٢٠٣٧٢ ـ كم ٤٠٨/٢ .

(٢) من سورة القصص ، الآية (٤٦) .

٢٠٣٧٣ ـ كم ١٠٧/٣ ، موقوفاً .

٢٠٣٧٤ ـ حديث : إني لآخذ بخطام الناقة لازمها ، حتى استوى[١] رسول الله ﷺ عليها فقال : «اللهم أنت الصاحب في السفر ، والخليفة في الأهل . . .» الحديث .

كم في الجهاد : أنا أبو سعيد أحمد بن يعقوب الثقفي (ثنا محمد بن عبد الله الحضرمي ، ثنا أحمد بن عثمان الأَوْدِي ، ثنا شريح بن مسلمة)[٢] ثنا إبراهيم بن [يوسف بن][٣] إسحاق بن أبي إسحاق ، ثنا عبد الجبار بن العباس ، عن عمير بن عبد الله ، عنه ، به . أورده شاهدا لحديث : علي بن ربيعة ، عن علي[٤] .

388 ★ أبو زياد الطَحَّان ، عن أبي هريرة .

٢٠٣٧٤ ـ كم ٩٩/٢ ، وانظر الحديث (٢٠٣٥٠) ، و(٥٨٠/١١ ، ح١٤٦٦١) .

(١) في الأصل «يَسْتَوِي» والمُثْبَت من المستدرك .

(٢) ما بين الهلالين سقط من مطبوعة المستدرك ، وهو مُثْبَتٌ في مخطوطته [٤٩/٢/أ] النسخة الأزهرية كما هو هنا .

(٣) زيادة من مخطوطة المستدرك [٤٩/٢/أ] ومطبوعته : وفيها «إبراهيم بن يوسف» فقط وهو إبراهيم بن يوسف بن إسحاق بن أبي إسحاق السبيعي ، نَسَبَهُ الحافظُ هنا لجدِّه ، وأسقط والده ، انظر : (تهذيب الكمال ٦٨/١ و ٥٧٩/٢) .

(٤) ومما يستدرك على أحاديث : أبي زرعة ، عن أبي هريرة :

حديث : «تَجدُونَ شَرَّ الناس ذا الوجهَيْن ، الذي يأتي هؤلاء بوجه وهؤلاء بوجه» .

عه في البر والصلة [٢٢٦/٥/ب] نسخة كوبريلي ، تعليقاً قال : رواه جرير ، عن عمارة ، عن أبي زرعة ، به .

388 ★ أبو زياد الطَحَّان : هو مولى الحسن بن علي -كما صُرح به في رواية عند الإمام أحمد- كوفي ، سمع أبا هريرة ، ومنه شعبة . وثّقه يحيى بن معين . وقال أبو حاتم : صالح الحديث . انظر : (الجرح والتعديل للرازي ٣٧٣/٩ ، والمقتنى في سرد الكنى للذهبي ٢٥٢/١ ، وميزان الاعتدال للذهبي ٥٢٦/٤) .

خز لابن خزيمة عه لأبي عوانة طح للطحاوي حب لابن حبان قط للدارقطني كم للحاكم

٢٠٣٧٥ ـ حديث : أنه قال لرجل رآه يشرب قائماً : «قئ . . .» الحديث .
مي حم

مي في الأشربة : أنا سعيد بن الربيع ، ثنا شعبة ، عنه ، به .

رواه أحمد : عن محمد بن جعفر وحجاج ، عن شعبة ، به .

٢٠٣٧٦ ـ حديث : «ما منكم من أحد يُنْجِيهِ عمله» قالوا : ولا أنت يا رسول الله . . . الحديث .
حم

أحمد : ثنا سليمان بن داود ، ثنا شعبة ، عنه ، به .

389 ★ أبو زَيْد ، عن أبي هريرة .

٢٠٣٧٧ ـ حديث : كنت قاعداً عند النبي ﷺ ، فجاءته امرأة فقالت : يا رسول الله ، طوق من ذهب؟ قال : «طوق من نار . . .» الحديث .
حم

أحمد : ثنا أسباط ، ثنا مُطَرِّف ، عن أبي الجهم ، عنه ، به .

٢٠٣٧٥ ـ مي ٢/٤٥-٤٦ . أحمد ٢/٣٠١ .

٢٠٣٧٦ ـ أحمد ٢/٥١٩ .

389 ★ أبو زَيْد : شيخٌ لأبي الجَهْم سليمان بن الجهم ، مجهول ، من الطبقة الثالثة انظر : (المقتنى للذهبي ١/٢٥٦ ، والتقريب) . قال الحافظ في تهذيب التهذيب ١٢/١٠٣ : «أخرج أحمد من طريق : شعبة ، عن أبي زيد مولى الحسن بن علي ، عن أبي هريرة حديثاً غير هذا ، فكأنّه هو ، ورواية شعبة مّما يقوّي أمره» .

قلت : والحديث الذي عناه الحافظ هو الحديث السابق (٢٠٣٧٦) ، أخرجه أحمد في المسند ٢/٥١٩ ، وهو عن شعبة ، عن أبي زياد ، وليس عن أبي زيد . وأما أبو زيد المقصود هنا فلم يُسمّ ولم يُنسَب ، وحديثه عند النسائي أيضاً في السنن ٨/١٥٩ في كتاب الزينة (٤٨) ، باب الكراهية للنساء في إظهار الحلي والذهب (٣٩) ، الحديث (٥١٤٢) . وانظر : (تحفة الأشراف ١٠/٤٥٣ ، الحديث : ١٤٩٣٤) .

٢٠٣٧٧ ـ أحمد ٢/٤٤٠ .

390 ★ أبو السَّائِب مولى بني زُهْرَة ، عن أبي هريرة .

٢٠٣٧٨ ـ حديث : «لا يغتسل أحدكم في الماء الدائم وهو جنب» . فقال : كيف يفعل يا أبا هريرة؟ قال : يتناوله تناولاً .
خز جا طح حب قط

خز في الطهارة : ثنا يونس بن عبد الأعلى ، أنا عبد الله بن وهب ، حدثني عمرو ابن الحارث ، عن بُكَيْر بن عبد الله حدثه ، أن أبا السائب حدثه ، به .

جا فيه : ثنا بحر بن نصر ، عن ابن وهب ، به .

طح فيه : ثنا يونس بن عبد الأعلى ، به .

حب في الثالث من الثالث : أنا عبد الله بن محمد بن سَلْم ، ثنا حرملة بن يحيى ، ثنا ابن وهب ، به .

قط في الطهارة : ثنا النيسابوري ، ثنا يونس بن عبد الأعلى ، به . وقال : إسناد صحيح .

٢٠٣٧٩ ـ / حديث : «من صلى صلاة لم يقرأ فيها بأُمِّ القرآن فهي ٥/٢٨٣أ
خز طح عه حب حم

390 ★ أبو السَائِب الأنصاري المدني ، مولى هشام بن زهرة . يقال : اسمه عبد الله بن السائب ثقة من الطبقة الثالثة . انظر : (الكنى للبخاري : ٣٨ ، والتقريب) .

٢٠٣٧٨ ـ خز ١/٤٩-٥٠ . جا : ٢٩ . طح ١/١٤ . حب (الإحسان ط . الحوت) ٢/٢٧٤-٢٧٥ . قط ١/٥١-٥٢ .

٢٠٣٧٩ ـ خز ١/٢٤٧ ، ٢٥٢-٢٥٣ . طح ١/٢١٥ . عه ٢/١٣٩-١٤٠ . حب (الإحسان ، ط . الحوت) ٣/١٣٦-١٣٧ . أحمد ٢/٤٨٧ و ٢٥٠ ، ٢٨٥ ، ٢٨٦ ، ٤٦٠ .

ويُزاد : عه في الصلاة ٢/١٣٩-١٤٠ : ثنا يونس بن عبد الأعلى ، ثنا ابن وهب . وعن الحسن ابن أبي الربيع الجرجاني ، ثنا عبد الرزاق ؛ كلاهما عن مالك ، به . وعن محمد بن يحيى وإسحاق ، قالا : ثنا عبد الرزاق ، عن ابن جريج ، عن العلاء ، به . وعن محمد بن يحيى ، ثنا إسماعيل بن أبي أويس ، عن أبيه ، عن العلاء بن عبد الرحمن ، سمعت من أبي ومن أبي السائب جميعاً ، وكانا جليسين لأبي هريرة ، به .

خز لابن خزيمة عه لأبي عوانة طح للطحاوي حب لابن حبان قط للدارقطني كم للحاكم

خِدَاج[١] . . .» الحديث .

خز في الصلاة : عن يعقوب بن إبراهيم الدَّوْرَقي ، عن ابن عُلَيَّة ، عن ابن جريج ، عن العلاء ، عنه ، به . وعن عتبة بن عبد الله اليَحْمَدي ، عن مالك ، عن العلاء بن عبد الرحمن ، به .

طح فيه : ثنا يونس بن عبد الأعلى ، أنا ابن وهب ، أن مالكاً حدثه ، به .

عه في فضائل القرآن[٢] : عن محمد بن يحيى ، قرأت على عبد الله بن نافع ، وحدثنيه مُطَرِّف ، كلاهما عن مالك ، به .

حب في الحادي والعشرين من الأول : أنا الحسين بن إدريس ، أنا أحمد بن أبي بكر ، عن مالك ، به . وفي الصلاة : عن الفضل بن الحُبَاب ، أنا عبد الرحمن بن مقاتل خال القعنبي ، ثنا مالك ، به . وقال : تابعه الوليد بن كثير وورقاء بن عمر وابن إسحاق . ورواه الحسن بن الحر ، عن العلاء ، عن أبيه وأبي السائب ، جميعاً عن أبي هريرة . قلتُ : وقد مضى حديث الحسن في ترجمة : عبد الرحمن[٣] .

رواه أحمد : عن إسماعيل وعبد الرزاق ومحمد بن بكر ومحمد بن عبد الله الأنصاري ، كلهم عن ابن جريج . [قال أحمد : قرأت على عبد الرحمن : مالك][٤] .

---

(١) الخِداجُ : النقصان . (النهاية ١٢/٢-خدج) .

(٢) كذا في الأصل و(هـ) ولم أجده فيه! وإنما هو في الصلاة .

(٣) انظر : (الإتحاف ٢٦٩/١٥ ، ح١٩٢٩١) .

(٤) الزيادة من مطبوعة المسند (بتحقيق الحسيني عبد المجيد هاشم) ٧٩/١٩ ، ح (٩٩٣٤) ، وهذا الحديث سقط منه في المطبوعة المعتمدة (الميمنية) «حدثني أبي» فظهر كأنه من زوائد عبد الله في المسند ، وقد رجعت لأصله الخطي ٧٣٦/١ (نسخة الحرم المكي) فلم أجد فيه ذكراً لأبيه! ونبّه الحسيني عبد المجيد إلى سقطه من بعض نسخ المسند ، كما نبه عليه محقق أطراف المسند انظر : (١٣١/٨ ، تعليقة «٢») . ولا يصحّ رواية عبد الله بن أحمد عن عبد الرحمن بن مهدي ، =

وعن إسحاق ، عن مالك ، كلاهما عن العلاء بن عبد الرحمن ، عنه ، به . وحديث عبد الرزاق وإسحاق أتمهما .

391 ★ أبو سَعْد الحِمْصِيّ ، عن أبي هريرة .

٢٠٣٨٠ ـ حديث : دعاء حفظته من رسول الله ﷺ لا أدعه : «اللهم اجعلني أعظم شكرك ، وأتبع نصيحتك ، وأكثر ذكرك ، وأحفظ وصيتك» . حم ابن أبي عاصم

أحمد : ثنا وكيع ، ثنا فَرَجُ بن فضالة ، عنه ، بهذا . وعن هاشم ، عن فرج ، به ، لكن قال : عن أبي سعيد المدني .

قلت : أخرجه ابن أبي عاصم في «الدعاء»(١) : عن محمد بن مُصَفًّى ، عن بَقِيَّة ، ثنا الفرج ، حدثني أبو سعيد ، لم ينسبه . وقال بعده : روى بقية ، عن الفرج ابن فضالة ، وعن الفرج بن يزيد ، فلا أدري أيهما .

392 ★ أبو سَعْد الخَيْر الحمصي ، عن أبي هريرة .

= لأن عبد الله ولد سنة ٢١٣ ، وكانت وفاة عبد الرحمن سنة ١٩٨ ، فلم يسمع منه عبد الله ولا أدركه ، وإنما الذي روى عنه هو الإمام أحمد .

391 ★ أبو سَعْد الحِمْيَرِيّ الحِمْصِيّ ، ويُقال : أبو سعيد . مجهول ، من الطبقة الرابعة . وانظر الترجمة التالية . انظر : (المقتنى للذهبي ٢٦٤/١ ، والتقريب) .

٢٠٣٨٠ ـ أحمد ٤٧٧/٢ ، ٣١١ .

(١) كتاب «الدعاء» لابن أبي عاصم مفقود فيما نعلم . وقد ذكره الحافظ في المعجم المفهرس [٤٠/أ] وفي فتح الباري (١١٨/١١) .

392 ★ هو أبو سعد الحُبْرانِي -بضم المهملة وسكون الموحّدة- الحِمْصِيّ . اسمه زياد ، وقيل : عامر ، وقيل : عمر ، مجهول ، من الطبقة الثالثة ، ذكره ابن حبان في «الثقات» ولا يُشْتَبَه بأبي سَعْد الخير الأنماري الصحابي ، فذاك آخر ، ووهم مَن خلطهما . وراجع الترجمة السابقة . انظر : (الجرح والتعديل لابن أبي حاتم ٣٧٨/٩ ، والثقات لابن حبان ٥٦٨/٥ ، والتقريب ، والتلخيص الحبير ١١٠/١) .

أظنه الذي قبله .

٢٠٣٨١ - حديث : «من اكتحل فليوتر ، من فعل فقد أحسن ، ومن لا فلا حرج . . .» الحديث .
مي طح حب حم

مي في الطهارة : أنا أبو عاصم ، أنا ثور بن يزيد ، ثنا حُصَيْن الحِمْيَرِي ، عنه ، به .

طح فيه : ثنا ابن مرزوق ، ثنا أبو عاصم ، به . وعن يونس -هو ابن عبد الأعلى- ثنا يحيى بن حسان ، حدثني عيسى بن يونس ، ثنا ثور ، به .

حب في الخامس والتسعين من الأول : أنا محمد بن عبد الله بن عبد السلام مكحول ببيروت ، ثنا سليمان بن سَيْف ، ثنا أبو عاصم ، به .

رواه أحمد : ثنا سُرَيْج ، ثنا عيسى ، به .

٢٠٣٨٢ - حديث : «من أكل فَلْيَتَخَلَّلْ . . .» الحديث .
مي طح كم

مي في الأطعمة : أنا أبو عاصم ، بإسناد الذي قبله .

طح فيه : كذلك .

كم فيه : أنا محمد بن أحمد بن تميم القَنْطَرِي ، ثنا أبو قلابة ، ثنا أبو عاصم ، به .

393 ★ أبو سَعْد مَوْلَى بني غِفَار ، عن أبي هريرة .

٢٠٣٨١ - مي ١٣٤/١ . طح ١٢٢/١ ، ١٢١-١٢٢ . حب (الإحسان ، ط . الحوت) ٣٤٣/٢ . أحمد ٣٧١/٢ . وانظر الحديث التالي فهو طرف منه .

٢٠٣٨٢ - مي ٣٥/٢ . طح ١٢٢/١ . كم ١٣٧/٤ . وانظر الحديث السابق ، فهذا طرف منه .

393 ★ أبو سَعْد الغفاري ، عن أبي هريرة . ما حدّث عنه سوى ابن هانئ الخولاني . ذكره ابن حبّان في «الثقات» . وهو في حديث ابن حبّان وأحمد : «أبو سعيد» . انظر : (الكنى للبخاري : ٣٦ ، والثقات لابن حبان ٥٨٢/٥ ، والمقتنى للذهبي ٢٦٤/١) .

٢٠٣٨٣ ـ حديث : «لا تمنعوا[1] فضل الماء ، ولا تمنعوا الكَلأَ ، فيهزل المال ، ويجوع العيال» . حب حم

حب في الثالث والأربعين من الثاني : أنا ابن قتيبة ، ثنا حرملة ، ثنا ابن وهب ، سمعت حَيْوَة يقول : حدثني أبو هانئ ، عنه ، بهذا .

رواه أحمد : ثنا هارون ، ثنا ابن وهب ، به .

٢٠٣٨٤ ـ / حديث : كان رسول الله ﷺ يَتَّبِعُ الحرير من الثياب فينزعه . ٥ / ٢٨٣/ب

حم أحمد : ثنا أبو عبد الرحمن ، ثنا حَيْوَة ، أخبرني أبو هانئ ، عنه ، به .

٢٠٣٨٥ ـ حديث : «سيصيب أمتي داءُ الأمم قبلكم» قالوا : يا رسول الله وما داء الأمم؟ قال : «الأَشَرُ والبطر والتكاثر . . .» الحديث . كم

كم في البر والصلة : ثنا أبو العباس محمد بن يعقوب ، أنا محمد بن عبد الله بن عبد الحكم ، أنا ابن وهب ، حدثني أبو هانئ حميد بن هانئ ، عنه ، به . وقال : صحيح الإسناد .

394 ★ أبو سَعيد المَدَنيّ ، مولى عبد الله بن عامر بن كَرِيز ، عن أبي هريرة .

٢٠٣٨٣ ـ حب (الإحسان ، ط . الحوت) ٧/٢٢١-٢٢٢ . أحمد ٢/٤٢٠ .

(١) هذا لفظ ابن حِبّان ، وأما لفظ أحمد فهو «لا تبيعوا» .

٢٠٣٨٤ ـ أحمد ٢/٣٢٠ .

٢٠٣٨٥ ـ كم ٤/١٦٨ .

394 ★ هو أبو سعيد مولى ابن عامر الخُزاعي . مقبول ، من الطبقة الرابعة ، ذكره ابن حبان في «الثقات» . انظر : (الكنى للبخاري : ٣٤ ، والثقات لابن حبان ٥/٥٨٦ ، والتقريب ، ومغاني الأخيار : ٤٨٩) ، وقد تأخرت ترجمته في الأصل و(هـ) عقب الترجمتين بعده ، فقدّمناها التزاماً بترتيب حروف المعجم .

٢٠٣٨٦ - حديث : «لا يبع بعضكم على بيع بعض ، ولا يخطب [بعضكم على خطبة بعض][1]» . طح

طح في النكاح : ثنا يونس ، ثنا عبد الله بن نافع ، عن داود بن قيس ، عنه ، بهذا .

٢٠٣٨٧ - حديث : «لا تحاسدوا ولا تَنَاجَشُوا[2] . . .» الحديث ، وفيه : «المسلم أخو المسلم» ، وفيه : «التقوى ها هنا» . عه حم

عه في البر والصلة : عن يزيد بن سنان ، ثنا أبو بكر الحنفي . وعن يونس بن عبدالأعلى ، عن عبد الله بن نافع ، كلاهما عن داود بن قيس ، عنه ، به .

رواه أحمد : ثنا عبد الرزاق ، ثنا داود ، به . وعن إسماعيل بن عمر وأبي نعيم ، كلاهما عن داود ، نحوه . وعن يحيى بن آدم ، عن سفيان ، عن داود ، ببعضه .

★ أبو سَعِيد المَقْبُرِيّ : كَيْسان .

تقدم[3]

395 ★ أبو سَعِيد المَهْرِيّ ، عن أبي هريرة .

٢٠٣٨٦ - طح ٤/٣ .

(١) زيادة من مطبوعة الطحاوي .

٢٠٣٨٧ - عه [٥/٢١٢/أ] نسخة كوبريلي . أحمد ٢/٢٧٧ ، ٣٦٠ ، ٣١١ .

(٢) النَجْشُ : هو أَنْ يَمْدَحَ السِلْعَةَ لِيُنْفِقَها ويُرَوِّجَها ، أو يزيد في ثمنها ، وهو لا يريد شراءَها ، ليقع غيرُه فيها . (النهاية ٥/٢١) .

(٣) انظر : (الإتحاف ١٥/٤٦٢ ح١٩٦٩٥ وما بعده) .

395 ★ أبو سعيد مَوْلَى المَهْرِيّ . تابعي مقبول ، من الطبقة الثالثة . ذكره ابن حبان في «الثقات» . انظر : (الكنى للبخاري : ٣٥ ، والثقات لابن حبان ٥/٥٨٨ ، والمقتنى للذهبي ١/٢٧٦ ، والتقريب) .

٢٠٣٨٨ ـ حديث : نهى النبي ﷺ عن عَسْب(١) الفحل ، وأجر المومسة .
مي

مي في البيوع : أنا مسلم بن إبراهيم ، ثنا القاسم بن الفضل ، ثنا أبي ، عن المَهْرِيّ ، بهذا .

396 ★ أبو سُفيان مَوْلَى ابن أبي أحمد ، عن أبي هريرة .

٢٠٣٨٩ ـ حديث : صلى بنا رسول الله ﷺ العصر ، فسلم في ركعتين ، فقام ذو اليدين . . . الحديث .
خز طح حب حم

خز في الصلاة : ثنا يونس بن عبد الأعلى ، أنا ابن وهب ، أن مالكاً حدثه ، عن داود بن الحُصَيْن ، عنه ، به .

طح فيه : ثنا يونس ، به .

حب في الحادي والمائة من الثاني : أنا عمر بن سعيد بن سنان ، أنا أحمد بن أبي بكر ، عن مالك ، به .

٢٠٣٨٨ ـ مي ١٨٦/٢ .

(١) عَسْبُ الفَحْل : ماؤه ، فرساً كان أو بعيراً أو غيرهما ، وإعارة الفَحْل مندوبٌ إليها ، وإنما النهي عن كِرائه للضِراب . (النهاية ٢٣٤/٣-عسب) .

396 ★ هو أبو سفيان مولى عبد الله بن أبي أحمد بن جحش . قال الدارقطني : اسمه وهب ، وقيل : قُزمان . ثقة من الطبقة الثالثة . ذكره ابن حبان في «الثقات» . انظر : (الكنى للبخاري : ٣٩ ، والثقات لابن حبان ٥٦١/٥ ، والتقريب) .

٢٠٣٨٩ ـ خز ١١٩/٢ . طح ٤٤٥/١ . حب (الإحسان ط . الحوت) ١٢/٤ . أحمد ٤٥٩/٢-٤٦٠ ، ٥٣٢ ، ٤٤٧ .

ويُزاد : أحمد ٤٥٩/٢ : ثنا عبد الرحمن ، عن مالك ، به . قرنها برواية إسحاق . وانظر : (أطراف المسند ١٣٤/٨ ، تعليقة «١» على حديث ١٠٦٣٧) وقع في المطبوع أنها من زيادات «عبدالله» وهو خطأ . وانظر التعليق على الحديث المتقدم برقم (٢٠٣٧٩) .

خز لابن خزيمة عه لأبي عوانة طح للطحاوي حب لابن حبان قط للدارقطني كم للحاكم

رواه أحمد : ثنا إسحاق(١) ، حدثني مالك ، به . وعن حماد بن خالد ووكيع ، عن مالك ببعضه : سجد سجدتي السهو بعد السلام .

٢٠٣٩٠ ـ حديث : أن رسول الله ﷺ أرخص في بيع العَرَايا ، ما دون خمسة أَوْسُق . . . الحديث .
جا طح حب حم

جا في البيوع : ثنا محمد بن عبد الله بن عبد الحكم ، أن ابن وهب أخبرهم ، أخبرني مالك ، عن داود بن الحصين ، عنه ، به .

طح فيه : ثنا ابن مرزوق ، ثنا القَعْنَبِيّ وعثمان بن عمر ، قالا : ثنا مالك ، به .

حب في الثالث من الثاني : أنا الحسين بن إدريس ، أنا أحمد بن أبي بكر ، عن مالك ، به . وفي السابع من الرابع : أنا عمر بن سعيد ، أنا أحمد بن أبي بكر ، به .

رواه أحمد : ثنا عبد الرحمن ، عن مالك ، به .

397 ★ أبو سَلَمَة بن عبد الرحمن بن عَوْف ، عن أبي هُريرة

(١) رواية إسحاق جاءت في مطبوعة المسند من رواية عبد الله بن أحمد ليس فيها «عن أبيه» فظهرت كأنها من زياداته على مسند أبيه وقد وقع هذا السقط أيضاً في مخطوطة المسند ٧٣٦/١ (نسخة الحرم المكي) ، والصواب وجود «حدّثني أبي» كما في طبعة الحسيني عبد المجيد هاشم للمسند ٧٦/١٩-٧٧ ، وقد نبّه في الهامش لوجود السقط في بعض النسخ . وجاء الإسناد على الصواب في أطراف المسند (١٣٣/٨ ، ح١٠٦٣٧) .

٢٠٣٩٠ ـ جا ص٢٢١ . طح ٣٠/٤ . حب (الإحسان ، ط . الحوت) ٢٣٤/٧ ، ٢٣٥ . أحمد ٢٣٧/٢ .

397 ★ هو أبو سلمة بن عبدالرحمن بن عوف الزهري المدني . قيل : اسمه عبدالله ، وقيل : إسماعيل . ثقة مُكثر ، من الطبقة الثالثة . مات سنة أربع وتسعين أو أربع ومائة . انظر : (المقتنى للذهبي ٢٨٢/١ ، والتقريب) ومما تجدر الإشارة إليه أنّ أحاديثه الواردة في «مسند أحمد» لم ترد في الأصل ولا في (هـ) لأن الحافظ السخاوي لم يلحقها فيه ، وتقدم مثله في مرويات «ذكوان أبي صالح السمّان ، عن أبي هريرة ، وعبدالرحمن الأعرج ، عنه» ، وقد زدناها في مواضعها من =

٢٠٣٩١ ـ حديث : بعث رسول الله ﷺ إلى رجل من الأنصار ، فأبطأ ، فقال : «ما حَبَسَكَ؟» . . . الحديث ، وفيه : «الماء من الماء ، والغسل على من أنزل» . طح

طح في الطهارة : ثنا يزيد بن سنان ، ثنا العلاء بن محمد بن سَيَّار[1] ، ثنا محمد ابن عمرو بن علقمة ، عنه ، به .

٥/٢٨٤أ

٢٠٣٩٢ ـ / حديث : في فضل الاغتسال يوم الجمعة .

في ترجمة : أسعد بن سهل بن حنيف ، عن أبي سعيد الخدري .

٢٠٣٩٣ ـ حديث : «توضؤوا مما مست النار» ، وفيه قصة لابن عباس ، وقول أبي هريرة : إذا سمعت الحديث عن رسول الله ﷺ فلا تضرب له الأمثال . طح حم

طح في الطهارة : ثنا ابن أبي داود ، ثنا المُقَدَّمي ، ثنا عبد الأعلى ، [عن][2] معمر ، عن الزهري ، عنه ، به . وعن محمد بن خزيمة ، عن حجاج ، عن حماد ابن سلمة ، عن محمد بن عمرو ، عنه ، بلفظ : «توضؤوا من ثور أقط[3]» وليس

= هوامش الأحاديث التي شارك فيها أحمدُ غيرَه ، واستدركنا في آخر الترجمة ما انفرد به أحمد ، ويبلغ عددها الإجمالي (٢١٢) حديثاً من مجموع أحاديثه ، وتبلغ (٢٩٦) حديثاً . انظرها في أطراف المسند (٨/١٣٤-١٨٤) وفي مخطوطة جامع المسانيد لابن كثير [٦/٢٢٨/أ-٢٥٦/أ] .

٢٠٣٩١ ـ طح ١/٥٤-٥٥ .

(١) «سيار» تصحف في مطبوعة الطحاوي إلى «سنان» . انظر : (الميزان ٣/١٠٥) .

٢٠٣٩٢ ـ انظر : (الإتحاف ٥/١٦٤ ، ح٥١٢١) . والحديث (٢٠٤٣٢) والحديث (٢٠٤٤٦) .

٢٠٣٩٣ ـ طح ١/٦٣ .

ويُزاد : أحمد ٢/٥٠٣ : ثنا يزيد ، أنا محمد بن عمرو ، به . وانظر : (أطراف المسند ٨/١٨٣ ، ح١٠٨٣٢) .

(٢) زيادة من مطبوعة الطحاوي .

(٣) ثَوْرُ أَقِط : يعني قِطْعَة من الأَقِط ، وهو لَبَنٌ جامِدٌ مُسْتَحْجِرٌ . (النهاية ١/٢٢٨-ثور) .

فيه القصة .

٢٠٣٩٤ - حديث : سئل رسول الله ﷺ عن الوضوء من ماء البحر؟ فقال : «هو الطهور ماؤه ، الحل ميتته» .
قط كم

قط في الطهارة : ثنا القاضي الحسين بن إسماعيل ، ثنا محمد بن عبد الله بن منصور الفقيه أبو إسماعيل البِطِّيخي ، ثنا أبو أيوب سليمان بن عبد الرحمن ، ثنا محمد بن غزوان ، ثنا الأوزاعي ، عن يحيى بن أبي كثير ، عنه ، به .

كم فيه : ثنا أبو جعفر محمد بن صالح بن هانئ ، ثنا أبو بكر محمد بن محمد ابن رجاء بن السِّنْدِي ، ثنا أبو أيوب ، به .

٢٠٣٩٥ - حديث : «لا يقبل الله صلاة إلا بطهور ، ولا صدقة من غلول[1]» .
خز

خز في الطهارة : ثنا الحسن بن سعيد أبو محمد القَزّاز الفارسي ، سكن بغداد ، بخبر غريب الإسناد ، ثنا غسان بن عبيد الموصلي ، ثنا عكرمة بن عمار ، عن يحيى ابن أبي كثير ، عنه ، به . هذا الحديث ليس في سماعنا .

٢٠٣٩٦ - حديث : دخل أعرابي المسجد ، ورسول الله [ﷺ] جالس ، فقال : اللهم اغفر لي ولمحمد . . . الحديث ، وفيه : بوله في المسجد ، وقوله عليه السلام : «إن هذه المساجد إنما هي لذكر الله والصلاة . . .» الحديث .
حب حم

٢٠٣٩٤ - قط ١/٣٦ . كم ١/١٤٢ .

٢٠٣٩٥ - خز ١/٨ .

(١) الغُلُولُ : هو الخِيَانَةُ في المَغْنَم والسَرِقَةُ من الغَنِيمَة قبل القِسْمَة . (النهاية ٣/٣٨٠-غلل) .

٢٠٣٩٦ - حب (الإحسان ، ط . الحوت) ٢/١٦٥-١٦٦ ، ٣٣٩-٣٤٠ .

ويُزاد : أحمد ٢/٢٨٣ : ثنا إبراهيم بن خالد ، ثنا رباح ، عن معمر ، عن الزهري ، به . و٢/٥٠٣ : ثنا يزيد ، ثنا محمد بن عمرو ، به . وانظر : (أطراف المسند ٨/١٦٨ ، ح١٠٧٦٤) .

حب في الثامن والستين من الثاني : ثنا عبد الله بن سليمان بن الأشعث ، ثنا علي بن خَشْرَم ، ثنا الفضل بن موسى . وفي الثامن من الخامس : أنا عبد الله بن محمد الأزدي ، ثنا إسحاق بن إبراهيم ، أنا عبدة[1] بن سليمان والفضل بن موسى ، قالا : ثنا محمد بن عمرو ، عنه ، به . وفي الصلاة ، وفي السادس والأربعين من الثاني : أنا ابن قتيبة ، ثنا حرملة ، ثنا ابن وهب ، ثنا يونس ، عن ابن شهاب ، عن أبي سلمة ، ببعضه .

٢٠٣٩٧ - حديث : «ما توضأ من لم يذكر اسم الله ، وما صلى من لم يتوضأ ، وما آمن بي من لم يُحِبّني ، وما أحَبَّني من لم يحب الأنصار» . قط

قط في الطهارة : ثنا ابن صاعد ، ثنا محمود بن محمد الظَّفَري ، ثنا أيوب بن النجار[2] عن يحيى بن أبي كثير ، عنه ، به .

٢٠٣٩٨ - حديث : «أَحْفُوا الشوارب ، وأَعفوا اللحى» . طح حم

طح في الكراهة : ثنا صالح ، ثنا سعيد بن منصور ، ثنا هُشَيم ، عن عمر بن أبي

---

(١) «عَبْدَة» تصحف في مطبوعة الإحسان إلى «عبد» وهو عَبْدَة بن سليمان المروزي . انظر : (التاريخ الكبير للبخاري ١١٥/٦ ، والتقريب) .

٢٠٣٩٧ - قط ٧١/١ .

(٢) «النجار» من المطبوع ومصادر ترجمته ، وتحرف في الأصل و(هـ) إلى ما رسمه : «السمان» . انظر : (التقريب وأصوله) .

٢٠٣٩٨ - طح ٢٣٠/٤ ، وهو طرف من حديث طويل في بعض الطرق ، وانظر الحديث (٢٠٤٤٦) و (٢٠٦٣٤) .

ويُزاد : أحمد ٢٢٩/٢ : ثنا هُشَيْم ، به ، بلفظ : «قُصّوا الشوارب وأعفوا اللحى» و ٣٨٧/٢ : ثنا عفّان ، ثنا أبو عوانة ، عن عمر بن أبي سلمة ، به . و ٣٥٦/٢ : ثنا يحيى بن إسحاق ، ثنا أبو عوانة ، به . وانظر : (أطراف المسند ١٣٥/٨ ، ح١٠٦٤٣) .

سلمة ، عن أبيه ، به .

٢٠٣٩٩ - حديث : «خرج نبي من الأنبياء يستسقي ، فإذا هو بنملة رافعة كم **بعض قوائمها إلى السماء ، فقال : ارجعوا فقد استجيب لكم ، من أجل شأن النملة» .**

كم في الاستسقاء : أنا أبو الحسن علي بن محمد بن عقبة الشيباني بالكوفة ، ثنا إبراهيم بن إسحاق الزهري ، ثنا عبد العزيز بن أبي سلمة العُمَرِي ، ثنا محمد بن عون بن الحكم ، عن أبيه قال : قال لي محمد بن مسلم بن شهاب : أخبرني أبو سلمة ، بهذا . وقال : صحيح .

٢٠٤٠٠ - حديث : «إذا صلى أحدكم للناس فلْيُخَفِّف ، فإن في الناس حب حم **الضعيف والسقيم وذا الحاجة» .**

حب في الصلاة ، وفي الخامس والتسعين من الأول : أنا ابن قتيبة ، ثنا حَرْمَلَة بن يحيى ، ثنا ابن وهب ، أنا يونس ، عن ابن شهاب ، عنه ، به .

٢٠٤٠١ - حديث : كان رسول الله ﷺ إذا أراد أن ينام وهو جنب ، توضأ طح **وضوءه للصلاة ، ويغسل فرجه .**

طح في الطهارة : ثنا علي بن شيبة ، ثنا يزيد بن هارون ، أنا محمد بن عمرو ، عنه ، بهذا .

٢٠٣٩٩ - كم ١/٣٢٥-٣٢٦ .

٢٠٤٠٠ - حب (الإحسان ، ط . الحوت) ٣/٢٨٨ .

ويُزاد : أحمد ٢/٢٧١ : ثنا عبد الرزاق ، ثنا معمر ، عن الزهري ، به . و ٢/٥٠٢ : ثنا يزيد ، ثنا محمد بن عمرو ، عنه ، به . وانظر : (أطراف المسند ٨/١٨٢ ، ح١٠٨٢٣) .

٢٠٤٠١ - طح ١/١٢٦ .

٥/٢٨٤/ب

٢٠٤٠٢ ـ /حديث : «إذا استيقظ أحدكم من نومه ، فلا يغمس يده في الوَضُوءِ حتى يغسلها ثلاثاً» .
مي خز جا طح حب حم

مي في الطهارة : أنا أبو نعيم ، أنا ابن عيينة ، عن الزهري ، عنه ، به .

خز فيه : ثنا عبد الجبار بن العلاء وسعيد بن عبد الرحمن المخزومي ، قالا : ثنا سفيان ، به .

جا فيه : ثنا ابن المقرئ وعبد الله بن هاشم ومحمود بن آدم ، قالوا : ثنا سفيان ، به .

طح فيه : ثنا ابن أبي داود وفهد ، قالا : ثنا أبو صالح [ثنا الليث بن سعد ، ثنا عبد الرحمن بن خالد بن مسافر ، ثنا ابن شهاب ، به](١) .

حب في الخامس والتسعين من الأول : أنا عبد الله بن محمد الأزدي ، ثنا إسحاق بن إبراهيم ، ثنا سفيان ، به .

٢٠٤٠٣ ـ حديث : «لا يحافظ على صلاة الضحى إلا أَوَّاب» .
خز كم

خز في الصلاة : ثنا محمد بن يحيى ، ثنا إسماعيل بن عبد الله بن زُرَارة الرَّقِّي ببغداد ، ثنا خالد بن عبد الله ، ثنا محمد بن عمرو ، عنه ، به . قال ابن خزيمة : لم

٢٠٤٠٢ ـ مي ١٦١/١ . خز ٥٢/١ . جا : ١٤ . طح ٢٢/١ . حب (الإحسان ، ط . الحوت) ٢٠٠/٢ .

ويُزاد : أحمد ٢٤١/٢ : ثنا سفيان ، به . و ٣٤٨/٢ ، ٣٨٢ : ثنا محمد بن جعفر ، ثنا محمد بن عمرو ، عنه ، به . و ٢٥٩/٢ : ثنا عبد الأعلى ، عن معمر ، عن الزهري ، به . وانظر : (أطراف المسند ١٦٦/٨ ، ح١٠٧٥٨) .

(١) زيادة من مطبوعة الطحاوي .

٢٠٤٠٣ ـ خز ٢٢٨/٢ . كم ٣١٤/١ .

خز لابن خزيمة عه لأبي عوانة طح للطحاوي حب لابن حبان قط للدارقطني كم للحاكم

يتابَع هذا الشيخ إسماعيل على وصله ، رواه الدَّراوَرْدِيّ ، عن محمد بن عمرو ، عن أبي سلمة مرسلاً ، ورواه حماد بن سلمة عن محمد بن عمرو ، عن أبي سلمة ، قوله .

كم في التطوع : أنا أبو النَّضْر الفقيه ، ثنا عثمان بن سعيد الدارمي ، ثنا إسماعيل ابن عبد الله ، به . وقال : صحيح على شرط مسلم .

٢٠٤٠٤ - حديث : «كل أمر ذي بال لا يُبْدَأُ فيه بحمد الله أقطع[١]» .
عه حب قط حم

عه في أول كتاب [الإيمان][٢] : ثنا يزيد بن محمد بن عبد الصمد وسعيد بن محمد ، قالا : ثنا هشام بن عمار ، ثنا عبد الحميد بن أبي العِشْرِين ، عن الأوزاعي ، عن قُرَّة ، عن ابن شهاب ، عنه ، به . وعن يوسف بن سعيد بن مُسَلَّم وأبي أمية الطَّرَسوسي وأبي العباس الغزي وعباس بن محمد ، كلهم عن عبيد الله بن موسى ، [عن الأوزاعي ، به][٣] .

حب في الثاني والتسعين من الأول : أنا الحسين بن عبد الله القطان ، ثنا هشام ابن عمار ، ثنا شعيب بن إسحاق ، عن الأوزاعي ، به . وفي السادس والستين من الثالث : أنا الحسين ، ثنا هشام ، ثنا عبد الحميد بن أبي العِشْرِين ، به .

قط في الصلاة : قُرِئَ على أبي القاسم عبد الله بن محمد بن عبد العزيز وأنا

٢٠٤٠٤ - عه [١/١/أ] نسخة دار الكتب المصرية . حب (الإحسان ، ط . الحوت) ١٠٢/١ . قط ٢٢٩/١ . أحمد ٣٥٩/٢ .

(١) أَقْطع ، وفي رواية : أَبْتَر ، أي مقطوع الخير والبركة . (النهاية ٩٣/١) .

(٢) زيادة منّا على الأصل و(هـ) وهو يقع في أول الكتاب ، لكن جاء في الأصل و(هـ) منكّراً ، فاقتضى تعريفه ، كما لو قال : «في أول كتابه» أو : «في أول الكتاب» مثلاً .

(٣) زدت ما بين المعقوفين ضرورة ربط الإسناد .

أسمع ، حدثكم داود بن رُشَيْد ، ثنا الوليد ، عن الأوزاعي ، به[1] . وعن أبي طالب أحمد بن نصر الحافظ ، عن هلال بن العلاء ، عن عمرو بن عثمان ، عن موسى بن أَعْيَن ، عن الأوزاعي ، به ، وقال : «بذكر الله» .

قلت : وكذا أخرجه أحمد بن حنبل من طريق : عبد الله بن المبارك ، عن الأوزاعي ، بلفظ «بذكر الله» .

٢٠٤٠٥ ـ حديث : «جُعِلَتْ لي الأرض مسجداً وطهوراً . . .» .

جا حم

جا في الطهارة : ثنا محمد بن يحيى ، ثنا يزيد بن هارون ، أنا محمد -يعني ابن عمرو- عنه ، به .

٢٠٤٠٦ ـ حديث : أقيمت الصلاة ، وعدلت الصفوف قياماً ، فخرج إلينا رسول الله ﷺ ، فلما قام في مصلاه ذكر أنه جنب ، فأومأ إلينا وقال : «مكانكم . . .» الحديث .

خز حب حم

خز في الإمامة : ثنا عمرو بن علي ، ثنا عثمان بن عمر ، ثنا يونس ، عن الزهري ، عنه ، به .

---

(١) وللدارقطني كلامٌ عَقِب الحديث هذا نصه : «تفرّد به قرّة ، عن الزهري ، عن أبي سلمة ، عن أبي هريرة . وأرسله غيره عن الزهري ، عن النبي ﷺ ، وقُرّة ليس بقوي في الحديث . ورواه صدقة عن محمد بن سعيد ، عن الزهري ، عن عبد الرحمن بن كعب بن مالك ، عن أبيه ، عن النبي ﷺ ، ولا يصحّ الحديث . وصدقة ومحمد بن سعيد ضعيفان ، والمرسل هو الصواب» . وكان حقّ الحافظ أن ينقل هذا التعليق على عادته في هذا الكتاب .

٢٠٤٠٥ ـ جا : ٥١ .

ويُزاد : أحمد ٢/٢٥٠ ، ٤٤٢ : ثنا عَبْدَة ، ثنا محمد بن عَمْرو ، به . و ٥٠١-٥٠٢ : ثنا يزيد ، ثنا محمد بن عَمْرو ، به . وهو طرف من حديث . وانظر : (أطراف المسند ٨/١٥٧ ، ح١٠٧٢١) .

٢٠٤٠٦ ـ خز ٣/٦٢ . حب (الإحسان ، ط . الحوت) ٤/٤ . =

خز لابن خزيمة عه لأبي عوانة طح للطحاوي حب لابن حبان قط للدارقطني كم للحاكم

حب في الثامن من الخامس : أنا أبو يعلى ، ثنا أبو خيثمة ، ثنا يعقوب بن إبراهيم ابن سَعْد(١) ، ثنا أبي ، ثنا صالح بن كيسان ، عن ابن شهاب ، به .

٢٠٤٠٧ - حديث في المواقيت ، وفيه : المغرب في وقت واحد ، والسياق للفضل بن موسى .
طح حب قط كم

طح في الصلاة : ثنا ابن أبي داود ، ثنا نعيم بن حماد ، ثنا الفضل بن (موسى السِّيْنَاني ، ثنا محمد بن عمرو ، عنه ، به)(٢) .

= ويُزاد : أحمد ٥١٨/٢ : ثنا عثمان بن عمر ، به . و ٢٨٣/٢ : ثنا إبراهيم بن خالد ، عن رباح ، عن معمر ، عن الزهري ، به . و ٢٣٧/٢ : ثنا الوليد ، ثنا الأوزاعي ، ثنا الزهري ، به . و ٢٥٩/٢ : ثنا عبد الأعلى ، عن معمر ، به . و ٣٣٨/٢-٣٣٩ : ثنا يعقوب ، به . وانظر : (أطراف المسند ١٦٢/٨ ، ح١٠٧٤٤) .

(١) «سَعْد» تصحف في مطبوعة الإحسان إلى «سعيد» وهو يعقوب بن إبراهيم بن سعد بن إبراهيم بن عبد الرحمن بن عوف . انظر : (التاريخ الكبير للبخاري ٣٩٦/٨ ، والتقريب) .

٢٠٤٠٧ - طح ١٤٧/١ . حب (الإحسان ، ط . الحوت) ٢٥/٣-٢٦ . قط ٢٦١/١ . كم ١٩٤/١ .

(٢) ما بين الهلالين جاء مكانه في الأصل و(هـ) : «ابن دُكين ، عنه ، به» وهو خطأ والتصويب من مطبوعة الطحاوي ، وهو الموافق لسائر مصادر الحديث ولقول الحافظ في طرف الحديث : «والسياق للفضل بن موسى» ، ولم يصحّ سماع ابن دُكين من أبي سلمة ، ولا سماع نعيم منه . انظر : (تهذيب الكمال ١٩٧/٢٣-٢٢٠) بينما صح السماع للسِّيْنَاني . انظر : (تهذيب الكمال ٢٥٤/٢٣-٢٥٨) . وتصحّف «السِّيْنَاني» في مطبوعة الطحاوي إلى «الشيباني» ، وصوابه بمهملة مكسورة ونونين ، هكذا ضبطه الحافظ في التقريب . وتصحف «عمرو» فيها إلى «عمر» وهو محمد بن عمرو بن علقمة بن وقاص الليثي . انظر : (ترجمته في تهذيب الكمال ٢١٢/٢٦-٢١٨) .

حب في الثامن والأربعين من الأول ، وفي السابع من الخامس : أنا أبو يعلى ، ثنا سعيد بن يحيى بن سعيد الأموي ، حدثني أبي ، عن محمد بن عمرو ، عنه ، بذكر الصبح فقط . ولفظه : «**وقت الصلاة ما بين صلاتي أمس واليوم**» .

قط في الصلاة : ثنا أبو حامد محمد بن هارون ، ثنا أبو عمار الحسين ابن حريث المروزي ، ثنا الفضل بن موسى السِّيْنَاني ، به . وعن أبي عمر القاضي ، عن أحمد بن منصور ، عن أحمد بن الحجاج ، عن الفضل ، نحوه .

كم فيه : ثنا القاسم بن القاسم السياري ، ثنا أبو المُوَجَّه محمد بن عمرو ، عن يوسف بن عيسى ، عن الفضل بن موسى ، به .

٥/٢٨٥أ **٢٠٤٠٨ - / حديث : لأُقَرِّبَنَّ لكم صلاة رسول الله ﷺ ، فكان يقنت في الركعة الأخيرة من صلاة الظهر ، وصلاة العشاء الأخيرة ، وصلاة الصبح . . . الحديث .**
خز حب قط طح حم

خز في الصلاة : عن أحمد بن عبدة ، عن أبي داود ، عن هشام .

٢٠٤٠٨ - خز ٣١٢/١-٣١٣ . حب (الإحسان ، ط . الحوت) ٢١٨/٣ . قط ٢٣٨/٢ واللفظ له . وانظر الحديثين : (٢٠٤١٨ ، ٢٠٤١٩) .

ويزاد : طح في الصلاة ٢٤١/١ : ثنا أبو بكرة ، ثنا أبو داود ، به .

وأحمد ٤٧٠/٢ : ثنا عبد الملك بن عمرو ، ثنا هشام ، به . و ٣٣٧/٢ : ثنا عبد الصمد ، ثنا هشام ، به . و ٢٥٥/٢ : ثنا أبو قَطَن وأبو عامر ، ثنا هشام -يعني الدَّسْتوائي- عن يحيى ، به . وانظر : (أطراف المسند ١٥٤/٨ ، ح١٠٧١١ والتعليق عليه) .

حب فيه ، وفي السادس عشر من الخامس : أنا عمر بن محمد الهمداني ، ثنا مُؤَمَّل بن هشام ، ثنا إسماعيل بن عُلَيَّة ، عن هشام .

قط فيه : ثنا الحسين بن إسماعيل ، ثنا ابن زَنْجُوَيْه ، ثنا أبو عمر الحوضي ومعاذ ابن فضالة ، قالا : ثنا هشام ، عن يحيى بن أبي كثير ، عنه ، به .

٢٠٤٠٩ - حديث : «أرأيتم لو أن نهراً بباب أحدكم يغتسل منه كل يوم خمس مرات ، ماذا تقولون ذلك مبقياً من درنه؟ . . .» الحديث .
مي عه حب حم

مي في الصلاة : أنا عبد الله بن صالح ، حدثني الليث ، حدثني يزيد بن عبدالله ، عن محمد بن إبراهيم ، عنه ، به .

عه فيه : ثنا أبي ، ثنا أبو مروان العثماني ، ثنا الدَّرَاوَرْدِي ، عن يزيد بن الهاد ، به .

حب في النوع الأول من القسم الأول : أنا محمد بن عبد الله بن الجنيد بتُسْتَر ، ثنا قتيبة ، ثنا بكر بن مضر ، عن ابن الهاد -وهو يزيد بن عبد الله- به .

٢٠٤١٠ - حديث : «إنما جعل الإمام ليؤتَمَّ به ، فإذا كبَّر فكبِّروا . . .» الحديث .
مي طح حب حم

مي في الصلاة : أنا يزيد بن هارون ، أنا محمد بن عمرو ، عنه ، به .

طح فيه : ثنا أبو بكرة ، ثنا سعيد بن عامر ، ثنا محمد بن عمرو ، به .

٢٠٤٠٩ - مي ٢١٣/١ . عه ٣٣٨/١ . حب (الإحسان) ١١٣/٣ .

ويُزاد : أحمد ٣٧٩/٢ : ثنا قتيبة بن سعيد ، به . وأعاده عن قتيبة ، عن ليث بن سعد ، عن ابن الهاد فذكر مثله ، لم يقل سمع النبي ﷺ . وانظر : (أطراف المسند ١٨٠/٨ ، ح١٠٨١١) .

٢٠٤١٠ - مي ٢٤٢/١-٢٤٣ . طح ٤٠٤/١ . و«كتاب الصلاة» لابن حبان مفقود فيما نعلم .

ويُزاد : أحمد ٢٣٠/٢ : ثنا عباد بن عباد المهلبي ، عن محمد بن عمرو ، به . و ٤١١/٢ : ثنا محمد بن جعفر ، ثنا محمد بن عمرو ، به . و ٤٣٨/٢ و ٤٧٥ : ثنا يحيى -يعني ابن سعيد- ، عن محمد بن عمرو ، به . وانظر : (أطراف المسند ١٣٦/٨ ، ح١٠٦٤٨) .

حب فيه : أنا أبو يعلى ، ثنا يعقوب بن ماهان ، ثنا هشيم ، أنا عمر بن أبي سلمة ، عن أبيه ، به .

٢٠٤١١ ـ حديث : «من حين يخرج أحدكم من منزله إلى مسجدي ، فرجل تكتب له حسنة ، ورجل تحط عنه سيئة» .
خز حب كم حم

خز في آخر الحج : ثنا محمد بن بشار ، ثنا يحيى .

حب في الصلاة ، وفي النوع الثاني من القسم الأول : أنا أحمد بن علي ، ثنا أبو خيثمة ، ثنا يحيى بن سعيد ويزيد بن هارون ، قالا : أنا ابن أبي ذئب ، عن الأسود ابن العلاء بن حارثة ، عنه ، به .

حديث (خز) ليس في السماع .

كم في الصلاة : ثنا أبو العباس محمد بن يعقوب ، ثنا يحيى بن أبي طالب ، ثنا أبو علي الحنفي ، ثنا ابن أبي ذئب ، به .

٢٠٤١٢ ـ حديث : «لا تُشَدُّ الرِّحَالُ إلا إلى ثلاثة مساجد : الكعبة ، ومسجدي ، ومسجد الأقصى» .
مي حم

مي في الصلاة : أنا يزيد بن هارون ، أنا محمد بن عمرو ، عنه ، به .

٢٠٤١١ ـ حب (الإحسان ، ط . الحوت) ٣/٧٢-٧٣ . كم ١/٢١٧ . وحديث خز ليس في القسم المطبوع .

ويُزاد : أحمد ٢/٣١٩ : ثنا هاشم ، عن ابن أبي ذئب ، به . و ٢/٤٧٨ : ثنا وكيع ، ثنا ابن أبي ذئب ، به . و ٢/٤٣١-٤٣٢ : ثنا يحيى بن سعيد ، عن ابن أبي ذئب ، به . وانظر : (أطراف المسند ٨/١٥٧ ، ح١٠٧٢٢) .

٢٠٤١٢ ـ مي ١/٢٧١ . وسيأتي برقم (٢٠٤٩٥) .

ويُزاد : أحمد ٢/٥٠١ : ثنا يزيد ، به . وانظر : (أطراف المسند ٨/١٤٠ ، ح١٠٦٦٥) .

٢٠٤١٣ ـ حديث : مُرَّ على رسول الله ﷺ بجنازة ، فَأُثْنِيَ عليه[١] خيراً من مناقب الخير ، فقال : «وجبت . . .» الحديث .
حب حم

حب في الثاني من الأول : أنا عبد الله بن محمد ، ثنا إسحاق بن إبراهيم ، أنا محمد بن عبيد ، ثنا محمد بن عمرو ، عنه ، به .

٢٠٤١٤ ـ حديث : «ينزل الله إلى السماء الدنيا كلَّ ليلة . . .» الحديث .
مي خز حب حم

مي في الصلاة : بإسناد الذي قبله .

وله طريق عندهم في ترجمة : الأَغَرّ ، عن أبي هريرة[٢] .

خز في التوحيد : عن محمد بن عبد الأعلى ، ثنا المعتمر . وعن محمد بن بشار ، ثنا عبد الوهاب وعبد الأعلى -فرقهما- ويزيد بن هارون -فرقهم- كلهم عن محمد ابن عمرو ، به . وعن محمد بن يحيى ، ثنا أبو المغيرة ، ثنا الأوزاعي ، عن يحيى بن أبي كثير ، ثنا أبو سلمة ، نحوه . وعن زيد بن أخزم ، ثنا وهب بن جرير بن حازم ، ثنا

٢٠٤١٣ ـ حب (الإحسان ، ط . الحوت) ١٢/٥ .

ويُزاد : أحمد ٢٦١/٢ : ثنا يعلى ويزيد ؛ قالا : ثنا محمد بن عمرو ، به . و ٥٢٨/٢ : ثنا محمد ابن عبيد ، به . و ٤٩٨/٢-٤٩٩ : ثنا يزيد ، به . وانظر : (أطراف المسند ١٣٩/٨ ، ح١٠٦٥٨) .

(١) في مطبوعة الإحسان : «عليها» .

٢٠٤١٤ ـ مي ٢٨٦/١ . خز (التوحيد) : ١٢٩ عن محمد بن يحيى ومحمد بن عبد الأعلى ، وزيد بن أخزم ، فرّقهم ، وسقطت روايتا محمد بن بشار اللتان ساقهما الحافظ هنا من الطبعة المعتمدة في التحقيق بتحقيق محمد خليل هراس ، وهما موجودتان في الطبعة التي حققها د/ عبد العزيز الشهوان ٣٠٣/١ ، ح١٩ و ٢٠ (١٩٤) . حب (الإحسان ط . الحوت) ١٣٥/٢ . وانظر : (الإتحاف ٣١/١٥ ، ح١٨٨٠٢) .

ويُزاد : أحمد ٥٠٤/٢ : ثنا يزيد ، به . وانظر : (أطراف المسند ١٨٣/٨ ، ح١٠٨٣٣) .

(٢) انظر : (الإتحاف ٤٠٠/١٤ ، ح١٧٨٧١) .

أبي ، سمعت النعمان[1] يحدث ، عن الزهري ، عن أبي سلمة ، به .

وله طرف في ترجمة : الأغر[2] .

حب في السابع والستين من الثالث : أنا القطان ، ثنا هشام بن عمار ، ثنا عبدالحميد بن أبي العِشْرِين ، عن الأوزاعي ، به .

٢٠٤١٥ ـ حديث : أوصاني خليلي ﷺ بثلاث . . . الحديث .

خز

خز في الصلاة : عن بشر بن خالد العسكري ، عن محمد بن كثير ، عن الأوزاعي ، عن يحيى بن أبي كثير ، عنه ، به .

٢٠٤١٦ ـ /حديث : «لا توتروا بثلاث . . .» الحديث . ٥/٢٨٥/ب

في ترجمة : الأعرج ، عن أبي هريرة .

٢٠٤١٧ ـ حديث : «إذا اشْتَدَّ الحَرُّ ، فَأَبْرِدُوا بالصلاة» .

طح حم

في ترجمة : سعيد بن المسيب ، عن أبي هريرة . وفي ترجمة : محمد بن عبدالرحمن بن ثوبان ، عن أبي هريرة .

---

(١) «النعمان» تصحف في مطبوعة التوحيد إلى «المعتمر» وهو النُعمان بن راشِد الجَزَرِي . انظر : (تاريخ يحيى بن معين -برواية الدوري- ٦٠٨/٢ ، والتقريب) .

(٢) انظر : (الإتحاف ٤٠٠/١٤ ، ح١٧٨٧١) .

٢٠٤١٥ ـ خز ٢٢٧/٢ .

٢٠٤١٦ ـ انظر : (الإتحاف ١٨٦/١٥ ، ح١٩١٢٥) .

٢٠٤١٧ ـ انظر : (الإتحاف ٧٤٠/١٤ ، ح١٨٦٢٢ و٥٨٠/١٥ ، ح١٩٩٣٤) . طح ١٨٧/١ ، وانظر الحديث (٢٠٥٧٨) .

ويُزاد أحمد ٥٠١/٢ : ثنا يزيد بن هارون ، ثنا محمد بن عمرو ، عنه به ، بلفظ : «أبردوا عن الصلاة فإن شِدّة الحَرّ مِن فَيْح جَهَنّم» . وانظر : (أطراف المسند ١٣٦/٨ ، ح١٠٦٤٩) .

طح في الصلاة : ثنا ربيع الجيزي ، ثنا النضر بن عبد الجبار ، أنا نافع بن يزيد . وعن ابن خزيمة وفهد ، قالا : ثنا عبد الله بن صالح ، ثنا الليث ؛ كلاهما عن ابن الهاد ، عن محمد بن إبراهيم ، عنه ، به . وعن علي بن شيبة[1] ، ثنا عبد الله بن بكر . وعن أبي بكرة ، ثنا أبو داود ، كلاهما عن هشام ، عن يحيى بن أبي كثير ، عن أبي سلمة وحده ، به . وعن محمد بن عبد الله بن ميمون ، عن الوليد ، عن الأوزاعي ، عن سُمَيّ ، حدثني أبو سلمة ، به .

٢٠٤١٨ - حديث : كان رسول الله ﷺ إذا أراد أن يدعو لأحد ، أو يدعو على أحد ، قنت بعد الركوع . خز

في ترجمة : ابن المسيب ، عنه .

خز في الصلاة : أنا محمد بن عمرو بن سليمان[2] ، ثنا محمد بن يحيى الذهلي ، ثنا أبو داود ، ثنا إبراهيم بن سعد ، عن الزهري ، عن سعيد وأبي سلمة ، عن أبي هريرة ، به .

---

(١) طرق ابن شيبة وأبي بكرة ومحمد بن عبد الله بن ميمون لم أعثر عليها في مطبوعة الطحاوي ، بعد تتبع وفحص شديد ، والله أعلم .

٢٠٤١٨ - انظر : (الإتحاف ٧٢٨/١٤ ، ح١٨٥٩٧) . خز ٣١٣/١ ، والحديث (٢٠٤٠٨) وانظر الحديث التالي .

(٢) «محمد بن عمرو بن سليمان» ليس في مطبوعة ابن خزيمة ، وقد صحّت رواية ابن خزيمة عن محمد بن يحيى الذهلي بدون واسطة ، كما صحت رواية محمد بن عمرو بن سليمان بن عبد الرحمن أبو بكر البزار المعروف بابن عمرويه النيسابوري عن محمد بن يحيى الذهلي ، فكلا الأمرين محتمل ، ولعلّه سقط من نسخة الحافظ . انظر ترجمة محمد بن عمرو بن سليمان في : (تاريخ بغداد ١٣١/٣) .

٢٠٤١٩ ـ حديث : أن رسول الله ﷺ ركع في الصلاة ، ثم رفع رأسه فقال : «اللهم أَنْجِ عَيَّاش بن أبي ربيعة . . .» الحديث .
حب خز قط حم

حب في الأول من الرابع : أنا عبد الله بن محمد ، ثنا إسحاق بن إبراهيم ، ثنا عبد الرزاق ، أنا معمر ، عن الزهري ، عنه ، به . وفي الصلاة : أنا ابن قتيبة ، ثنا حرملة ، ثنا ابن وهب . وفي السادس عشر من الخامس : أنا أحمد بن علي بن المثنى ، ثنا الأزرق بن علي أبو الجهم ، ثنا حسان بن إبراهيم ، كلاهما عن يونس ، عن الزهري ، عن سعيد وأبي سلمة ، عن أبي هريرة ، به . وفي الصلاة ، وفي السادس عشر من الخامس : أنا عبد الله بن محمد بن سَلْم ، ثنا عبد الرحمن بن إبراهيم ، ثنا الوليد بن مسلم ، به . -وحديث خز سبق في ترجمة : سعيد بن المسيب(١)- وعن علي بن سهل الرملي ، ثنا الوليد بن مسلم ، ثنا الأوزاعي ، به .

قط في الصلاة : عن ابن صاعد ، عن محمد بن زُنْبُور ، عن إسماعيل بن جعفر ، عن محمد بن عمرو ، عنه ، به .

٢٠٤٢٠ ـ حديث : «إن الشيطان اعترض لي في مُصَلاَّيَ هذا ، فأخذته فَخَنَقْتُهُ . . .» الحديث .
حب

٢٠٤١٩ ـ حب (الإحسان ، ط . الحوت) ٢١٢/٣ ، ٢١٩ ، ٢٢٠ . خز ٣١٤/١ . قط ٣٨/٢ . «وكتاب الصلاة» لابن حِبّان مفقود فيما نعلم . وانظر الحديث السابق ، والحديث (٢٠٤٠٨) .

ويُزاد : أحمد ٥٠٢/٢ : ثنا يزيد ، ثنا محمد بن عمرو ، به . و ٤٧٠/٢ : ثنا عبدالملك بن عمرو ، ثنا هشام ، عن يحيى ، عنه ، به . و ٢٧١/٢ : ثنا عبدالرزاق ، به . و ٥٢١/٢ : ثنا عبدالصمد وأبو عامر ، ثنا هشام ، به . و ٢٧٠/٢ : ثنا عبدالرزاق به . وفيه قوله : أن رسول الله ﷺ لما رفع رأسه من الركوع قال : «اللهم ربّنا ولك الحمد» فقط . وانظر : (أطراف المسند ١٦٩/٨ ، ح١٠٧٦٧) .

(١) انظر : (الإتحاف ٧٢٨/١٤ ، ح١٨٥٩٧) .

٢٠٤٢٠ ـ حب (الإحسان ، ط . الحوت) ١١١/٨ ، ٤١/٤ .

حب في الرابع من الثالث : أنا الحسن بن سفيان ، ثنا وهب بن بقية ، ثنا خالد ، عن محمد بن عمرو ، عنه ، به . وفي العاشر من الثامن : أنا عبد الله بن محمد الأزدي ، ثنا إسحاق بن إبراهيم ، أنا الفضل بن موسى ، ثنا محمد بن عمرو ، نحوه .

٢٠٤٢١ - حديث : «حذف السلام سنة» .
خز حب كم حم

خز في الصلاة : ثنا عمرو بن علي الصيرفي ، ثنا محمد بن يوسف الفِريابي ، ثنا الأوزاعي ، عن قُرَّة بن عبد الرحمن ، عن الزهري ، عنه ، بهذا . وعن علي بن سهل الرملي ، عن عُمارة(١) بن بشر المِصِّيصي ، عن الأوزاعي ، به .

قال ابن خزيمة : رواه عيسى بن يونس وابن المبارك ، عن الأوزاعي فلم يذكرا النبي ﷺ . ثناه أبو عمار ، ثنا عيسى بن يونس ، به . وثناه محمد بن أبي صفوان ، ثنا عبد الرحمن . وثناه يحيى بن حكيم ، ثنا حَرَمِي بن عُمَارة ، قالا : ثنا عبد الله بن المبارك ، به . وكذلك ثناه محمد بن يحيى ، عن الفِرْيابي .

الطرق كلها إلا إسناد الصيرفي ليس في سماعنا .

حب فيه : أنا محمد بن عبيد الله بن الفضل الكَلاَعِي ، ثنا سهل بن صالح الأنطاكي ، ثنا الوليد بن مسلم ، عن الأوزاعي ، به .

كم فيه : عن إبراهيم بن محمد بن حاتم الزاهد ويحيى بن محمد العنبري ، قالا : ثنا أبو عبد الله محمد بن إبراهيم العبدي ، ثنا يوسف بن عدي ، ثنا مُبَشِّر بن

٢٠٤٢١ - خز ٣٦٢/١ . كم ٢٣١/١ .

ويُزاد : أحمد ٥٣٢/٢ : ثنا محمد بن يوسف -يعني الفريابي- بمكّة ، ثنا الأوزاعي ، به . وانظر : (أطراف المسند ١٧٧/٨ ، ح١٠٧٩٥) .

(١) : «عمارة» من المطبوع وهو الصواب ، وتحرّف في الأصل و(هـ) إلى : «عمار» : هو الدمشقي الشامي . انظر : (التقريب وأصوله) .

إسماعيل ، عن الأوزاعي ، به . وعن الحسين بن علي الحافظ ، ثنا محمد بن الحسين ابن مكرم ، ثنا عمرو بن علي ، به . وعن القاسم بن القاسم السَّيَّاري ، ثنا أبو المُوَجَّه ، ثنا عبدان ، أنا عبد الله بن المبارك ، به موقوفاً .

٥/٢٨٦أ **٢٠٤٢٢ - / حديث : «إن الشيطان يأتي أحدكم وهو في صلاته ، فَيُلْبِسُ عليه صلاته ، حتى لا يدري كم صلى . . .» الحديث .** خز طح حب حم

خز في الصلاة : عن سعيد بن عبد الرحمن وعلي بن خَشْرَم ، كلاهما عن ابن عيينة . وعن عمرو بن علي ، عن أبي عاصم ، عن ابن جريج . وعن محمد بن رافع ، عن ابن أبي فُدَيْك . وعن بُنْدار ، عن عثمان بن عمر ، كلاهما عن ابن أبي ذئب ، ثلاثتهم عن الزهري ، عنه ، به .

طح فيه : ثنا محمد بن علي بن مُحْرِز ، ثنا أبو أحمد الزُّبَيْرِي ، ثنا زَمْعَة . وعن يونس ، أنا ابن وهب ، أن مالكاً حدثه . وثنا إبراهيم بن منقذ ، ثنا إدريس بن يحيى ، ثنا بكر بن مضر ، أخبرني عمرو بن الحارث ، كلهم عن ابن شهاب ، به . في رواية زمعة وحده : عن سعيد وأبي سلمة . وعن أبي بكرة ، ثنا أبو داود ، ثنا هشام . وعن محمد بن عبد الله بن ميمون ، ثنا الوليد . وعن حسين بن نصر ، ثنا الفِرْيابي ، قالا : ثنا الأوزاعي . وعن ابن مرزوق ، ثنا عمر بن يونس ، ثنا عكرمة بن عمار ، ثلاثتهم عن يحيى بن أبي كثير ، عن أبي سلمة ، به .

٢٠٤٢٢ - خز ٢/١٠٩ . طح ١/٤٣١ ، ٤٣٢ . حب (الإحسان ، ط . الحوت) ٤/١٦٠ . وانظر الحديثين (٢٠٤٤٢) و (٢٠٤٤٣) .

ويُزاد : أحمد ٢/٢٨٣ : ثنا إبراهيم ، ثنا رباح ، عن معمر ، عن الزهري ، به . و٢/٢٧٣ : ثنا عبدالرزاق وابن بكر ، قالا : ثنا ابن جريج ، به . و٢/٢٨٤ : ثنا عبد الرزاق وعبد الأعلى بن عبدالأعلى ، عن معمر ، به . و٢/٢٤١ : ثنا سفيان ، به . وانظر : (أطراف المسند ٨/١٤٤ ، ح١٠٦٨٠) .

حب فيه ، وفي الثامن عشر من الخامس : أنا أحمد بن علي بن المثنى ، ثنا عبدالله بن محمد بن أسماء ، ثنا عمي : جُوَيْرِيَةُ بن أسماء ، عن مالك ، عن الزهري ، به .

٢٠٤٢٣ - حديث : صلى رسول الله ﷺ صلاة ، فلما قضاها قال : «هل قرأ أحد منكم معي بشيء من القرآن؟» فقال رجل من القوم : أنا يا رسول الله ، فقال رسول الله ﷺ :«ما لي أُنازَعُ القُرآنَ ، إذا أسررت بقراءتي فاقرؤوا معي ، وإذا جهرت بقراءتي فلا يَقْرَأَنَّ معي أحد» . قط

قط في الصلاة : ثنا عمر بن أحمد بن علي الجوهري ، ثنا أحمد بن سيَّار المروزي ، ثنا زكريا بن يحيى الوَقَار ، ثنا بشر بن بكر ، ثنا الأوزاعي ، عن يحيى بن أبي كثير ، عنه ، به . وقال : تفرد به الوقار ، وهو منكر الحديث ، متروك(١) .

٢٠٤٢٤ - حديث : لم يكن في زمان النبي ﷺ غزوٌ يُرابَط فيه ، ولكن انتظار الصلاة بعد الصلاة . كم

كم في تفسير آل عمران : ثنا أبو محمد أحمد بن عبد الله المزني ، ثنا أحمد بن نَجْدَة ، ثنا سعيد بن منصور ، ثنا ابن المبارك ، أنا مصعب بن ثابت ، حدثني داود بن صالح ، عنه ، به .

٢٠٤٢٣ - قط ٣٣٣/١ .

(١) قال ابن عدي : يضع الحديث ، كذّبه صالح جَزَرَة . انظر : (الكامل في الضعفاء ١٤٩/١/ب نسخة الظاهرية ، والميزان ٧٧/٢) .

٢٠٤٢٤ - كم ٣٠١/٢ .

٢٠٤٢٥ ـ حديث : كان النبي ﷺ إذا فرغ من قراءة القرآن رفع صوته وقال : «آمين» .
خز حب قط كم

خز في الصلاة : ثنا محمد بن يحيى ، ثنا إسحاق بن إبراهيم -هوابن زِبْرِيق- .

حب في الرابع من الخامس ، وفي الصلاة : أنا يحيى بن محمد بن عمرو بالفسطاط ، ثنا إسحاق بن إبراهيم بن العلاء الزُّبَيْدِي .

قط في الصلاة : ثنا محمد بن إسماعيل الفارسي ، ثنا يحيى بن عثمان بن صالح ، ثنا إسحاق بن إبراهيم ، حدثني عمرو بن الحارث ، حدثني عبد الله بن سالم ، عن الزُّبَيْدي ، حدثني الزهري ، عن أبي سلمة وسعيد ، عن أبي هريرة ، به . وقال : هذا إسناد حسن . وعن عثمان بن أحمد الدقاق ، عن محمد بن سليمان الواسطي ، (عن الحارث بن منصور ، عن بحر السَّقَّاءِ ، عن الزهري ، عن أبي سلمة ، عن أبي هريرة . وعن الزهري ، عن سالم)(١) عن ابن عمر ، نحوه . وقال : بحر السَّقَّاءُ ضعيف(٢) .

كم فيه : أنا بكر بن محمد الصيرفي ، ثنا أبو الأحوص محمد بن الهيثم ، ثنا إسحاق بن إبراهيم بن العلاء ، به . وقال : صحيح على شرط الشيخين ، ولم يخرجاه بهذا اللفظ .

٢٠٤٢٥ ـ خز ٢٨٧/١ . حب (الإحسان ، ط . الحوت) ١٤٧/٣ . قط ٣٣٥/١ . كم ٢٢٣/١ .

(١) ما بين الهلالين ليس في (هـ) .

(٢) هو بَحْر -بفتح أوله وسكون المهملة- ابن كُنَيز -بنون وزاي مصغّر- السَّقَّاء ، أبو الفضل البصري . ضعيف من الطبقة السابعة . مات سنة ١٦٠هـ . انظر : (الكامل في الضعفاء لابن عدي [٤٠/١/ب] نسخة الظاهرية ، والميزان ٢٩٨/١ ، والتقريب) .

٢٠٤٢٦ - حديث : «إذا قال القارئ : ﴿ . . . غَيْرِ ٱلْمَغْضُوبِ عَلَيْهِمْ وَلَا ٱلضَّآلِّينَ ﴾ فقال من خلفه : آمين ، فوافق ذلك أهل السماء ، غفر له ما تقدم من ذنبه» .
مي جا حم

مي في الصلاة : أنا يزيد بن هارون ، أنا محمد بن عمرو ، عنه ، به .

وله طرق في ترجمة : سعيد بن المسيب ، عن أبي هريرة(١)

جا فيه : عن ابن المقرئ ، عن سفيان ، عن الزهري ، عنه ، به(٢) .

٥/٢٨٦/ب **٢٠٤٢٧ - / حديث : أن رسول الله ﷺ كان يخطب يوم الجمعة ، فقرأ سورة ، فقال أبو ذرٍّ لأُبَيّ بن كَعْب : متى نزلت هذه السورة؟ فأعرض عنه . . . الحديث .**
طح

طح في الصلاة : ثنا أحمد بن داود ، ثنا عُبَيْدالله(٣) بن محمد التَّيْمِي ، ثنا حماد ابن سلمة ، عن محمد بن عمرو ، عنه ، به .

وله طريق في مسند : أبي الدرداء(٤) .

٢٠٤٢٦ - مي ٢٢٨/١ . جا : ١١٨ .

ويُزاد : أحمد ٤٤٩/٢ : ثنا يزيد بن هارون ، به . وانظر : (أطراف المسند ١٨١/٨ ، ح١٠٨١٨) .

(١) انظر : (الإتحاف ٧٢٣/١٤ ، ح١٨٥٩٤) .

(٢) كذا جاء الإسناد في الأصل و(هـ) وليس موافقاً لما جاء في مطبوعة ابن الجارود ، وإنما هو فيه للحديث التالي لحديثنا ، فلعله سبق نظر الحافظ إليه فأثبته لحديثنا ، والله أعلم بالصواب . وسند الحديث كما هو في مطبوعة ابن الجارود : ثنا بحر بن نصر ، عن ابن وهب ، عن مالك بن أنس ويونس بن يزيد ، عن ابن شهاب ، ثني سعيد بن المسيِّب وأبو سلمة ، به .

٢٠٤٢٧ - طح ٣٦٧/١ .

(٣) «عبيد الله» تصحّف في مطبوعة الطحاوي إلى «عبد الله» وهو عُبَيْد الله بن محمد بن حفص القرشي . انظر ترجمته في : (مغاني الأخيار : ٣٣٢ والتقريب) .

(٤) انظر : (الإتحاف ٥٦٤/١٢ ، ح١٦٠٩١) ، مسند عُوَيْمر بن عامر ، أبي الدَّرْدَاء .

٢٠٤٢٨ ـ حديث : «خير يوم طلعت عليه الشمس يوم الجمعة ، فيه خلق آدم ، وفيه أهبط . . .» الحديث بطوله ، وفيه قصة مع كعب وغيره .
خز عه حب كم حم

خز في الجمعة : ثنا الدَّوْرَقي ، ثنا محمد بن عبيد ، ثنا محمد بن إسحاق ، عن محمد بن إبراهيم ، عن أبي سلمة ، به . وفيه قصة مع عبد الله بن سَلاَم وكعب .

عه فيه : عن محمد بن إسماعيل ، ثنا القَعْنَبِيّ . وعن يونس بن عبد الأعلى ، عن ابن وهب ، كلاهما عن مالك ، عن يزيد بن الهاد[1] ، عن محمد بن إبراهيم بن الحارث ، به ، بدون القصة .

حب في النوع الأول من القسم الأول : أنا الحسين بن إدريس ، أنا أحمد بن أبي بكر ، عن مالك ، به .

كم في الجمعة : أنا أبو بكر أحمد بن سلمان الفقيه ، ثنا أحمد بن محمد بن عيسى البِرْتي[2] وإسماعيل بن إسحاق القاضي ، قالا : ثنا القعنبي ، عن مالك ، به . وعن محمد بن يعقوب ، ثنا الربيع ، أنا الشافعي ، به . وعن أحمد بن جعفر ، ثنا عبدالله بن أحمد ، حدثني أبي ، ثنا عبد الرحمن -هو ابن مهدي- كلاهما عن مالك ، به . وقال : صحيح على شرط الشيخين . وعن محمد بن علي الشيباني ، ثنا

٢٠٤٢٨ ـ خز ٣/١٢٠ . عه ٣/٤٢ (ط : أيمن عارف الدمشقي) . حب (الإحسان ، ط . الحوت) ٤/١٩١-١٩٢ . كم ١/٢٧٨ . ٢٧٩ ، ٢/٥٤٤ .

ويُزاد : أحمد ٢/٥٠٤ : ثنا يزيد ، أنا محمد بن عمرو ، عنه ، به . و ٢/٤٨٦ ، ٥/٤٥١ : قرأتُ على عبد الرحمن : مالك ، عن يزيد بن عبد الله بن الهاد ، عن محمد بن إبراهيم بن الحارث التيمي ، به . وانظر : (أطراف المسند ٨/١٦١ ، ح١٠٧٣٩) .

(١) في مطبوعة أبي عوانة : عن يزيد بن عبد الله بن أسامة بن الهاد .

(٢) «البِرْتي» من الأصل و(هـ) وهو الصواب . وتحرّف في المطبوع إلى «البرقي» . انظر : (تاريخ بغداد ٥/٦١-٦٣ وسير أعلام النبلاء ١٣/٤٠٧) .

أحمد بن حَازِم بن أبي غَرَزَة ، ثنا يعلى بن عبيد ، ثنا محمد بن إسحاق ، به . وفي أخبار الأنبياء : ثنا أبو العباس محمد بن يعقوب ، ثنا الحسن بن علي بن عفان ، ثنا محمد بن بشر ، ثنا محمد بن عمرو ، عنه ، ببعضه الذي هنا .

٢٠٤٢٩ - حديث : «إذا تشهد أحدكم فليستعذ بالله من أربع . . .» الحديث .
خز حب كم حم

خز في الصلاة : عن محمد بن إسماعيل الأَحْمَسِي ، عن وكيع ، عن الأوزاعي ، عن يحيى ، عن أبي سلمة ، عن أبي هريرة .

وقد تقدم في ترجمة : محمد بن أبي عائشة ، عن أبي هريرة(١) .

حب في الثاني عشر من الخامس : أنا عبد الله بن محمد ، ثنا إسحاق بن إبراهيم ، ثنا معاذ بن هشام ، ثنا أبي ، عن يحيى بن أبي كثير ، نحوه .

كم في الصلاة : أنا أبو بكر بن إسحاق ، ثنا أبو مسلم ، ثنا حجاج بن مِنْهال ، ثنا حماد بن سلمة ، ثنا هشام بن أبي عبد الله وعلي بن المبارك ، قالا : ثنا يحيى بن أبي كثير ، به .

٢٠٤٣٠ - حديث : «أَسْوَأُ الناس سَرِقَةً الذي يسرق صلاته . . .» الحديث .
حب كم

حب في الثاني والتسعين من الثاني : أنا القطان بالرقة ، ثنا هشام بن عمار ، ثنا عبد الحميد بن أبي العِشْرِين ، عن الأوزاعي ، عن يحيى بن أبي كثير ، عنه ، به . وأعاده في الصلاة : عن الحسين بن عبد الله القطان ومحمد بن أحمد بن عبيد بن

٢٠٤٢٩ - خز ٣٥٧/١ . حب (الإحسان ، ط . الحوت) ١٧٩/٢ . كم ٢٧٣/١ .

ويُزاد : أحمد ٤٧٧/٢ : ثنا وكيع ، به . و ٤٢٣/٢ : ثنا حسن بن موسى ، ثنا شيبان ، عن يحيى ، به . و ٥٢٢/٢ : ثنا عبد الملك بن عمرو ، ثنا هشام وعبد الوهاب ، أنا يحيى ، به . وانظر : (أطراف المسند ١٧٦/٨ ، ح ١٠٧٩١) .

(١) انظر : (الإتحاف ٥٧٤/١٥ ، ح١٩٩٢٤) .

٢٠٤٣٠ - حب (الإحسان ، ط : الحوت) ١٨٢/٣ . كم ٢٢٩/١ .

فياض في آخرين ، قالوا : ثنا هشام بن عمار ، به .

كم فيه : ثنا أبو بكر بن إسحاق ، ثنا عبيد بن عبد الواحد ، ثنا هشام بن عمار[١] ، به . رواه الوليد ، عن الأوزاعي ، عن يحيى ، عن عبد الله بن أبي قتادة ، عن أبيه ، به[٢] . قال الحاكم : وكلا الإسنادين صحيح .

٢٠٤٣١ - حديث : «المعجِّل إلى الجمعة كالمُهْدِي جَزُوراً . . .» الحديث .
مي خز طح

مي في الصلاة : أنا محمد بن يوسف ، أنا الأوزاعي ، عن يحيى ، عنه ، به .

خز في الجمعة : ثنا زياد بن أيوب ، ثنا مُبَشِّر بن إسماعيل ، ثنا الأوزاعي ، به .

طح في الذبائح : عن محمد بن خزيمة وفهد ، عن عبد الله بن صالح ، عن الليث ، عن ابن الهاد ، عن الزهري ، عن أبي سلمة ، نحوه .

وله طريق في ترجمة : أبي عبد الله الأغر ، عن أبي هريرة[٣] .

٢٠٤٣٢ - حديث : «من اغتسل يوم الجمعة ، واسْتَنَّ . . .» [الحديث][٤] .
طح

في ترجمة : أسعد بن سهل ، عن أبي سعيد[٥] .

---

(١) «عمّار» تصحّف في مطبوعة المستدرك إلى «عمارة» وهو هشام بن عمّار بن نُصَيْر . انظر : (طبقات ابن سعد ٤٧٣/٧ ، والتقريب) .

(٢) هذا الإسناد تقدم في مسند «أبي قتادة» انظر : (الإتحاف ١٢٩/٤-١٣٠ ، ح٤٠٤٥) وأشار فيه إلى رواية الحاكم هنا .

٢٠٤٣١ - مي ٣٠١/١ . خز ١٣٣/٣ . طح ١٨٠/٤ ، وانظر الحديث التالي .

(٣) انظر : (الإتحاف ٢٤/١٥-٢٥ ، ح١٨٧٩٠) .

٢٠٤٣٢ - طح ٣٦٨/١ ، وانظر الحديث السابق ، والحديث (٢٠٣٩٢) والحديث (٢٠٤٤٦) .

(٤) زيادة منّا ، وللحديث تتمّة .

(٥) انظر : (الإتحاف ١٦٤/٥ ح٥١٢١) .

طح في الصلاة : ثنا أحمد بن داود ، ثنا عُبَيْد(١) الله بن محمد ، ثنا حماد بن سلمة ، عن محمد بن إبراهيم ، عن أبي سلمة ، عن أبي هريرة وأبي سعيد ، نحوه .

٥/١/٢٨٧ **٢٠٤٣٣ ـ / حديث : «تعاد الصلاة من قدر الدرهم من الدم» .**
قط

قط في الصلاة : ثنا أبو عبد الله المُعَدَّل أحمد بن عمرو بن عثمان بواسط ، ثنا عمار بن خالد التمار ، ثنا القاسم بن مالك المزني ، ثنا روح بن غُطَيْف ، عن الزهري ، عنه ، به . وعن أحمد بن محمد بن سعيد ، عن يعقوب بن يوسف بن زياد ، عن يوسف بن بُهْلُول ، عن أسد بن عمرو ، عن غُطَيْف الطائفي ، عن الزهري ، نحوه . وعن الحسن بن الخضر ، عن إسحاق بن إبراهيم بن يونس ، عن محمد بن آدم ، عن أسد بن عمرو ، مثله . وقال : لم يروه عن الزهري غير روح بن غُطَيْف ، وهو متروك(٢) .

٢٠٤٣٤ ـ حديث : «الهرة لا تقطع الصلاة ، إنها من متاع البيت» .
خز كم

خز في الصلاة : ثنا بندار ، ثنا عبيد الله بن عبد المجيد(٣) ، ثنا عبد الرحمن بن أبي الزناد ، عن أبيه ، عنه ، بهذا . وعن الربيع بن سليمان ، عن ابن وهب ، عن أبي

---

(١) تصحّف «عبيد الله» في مطبوعة الطحاوي إلى «عبد الله» وهو عبيد الله بن محمد التَّيْمي . انظر : (مغاني الأخيار : ٣٣٢ ، والتقريب) .

٢٠٤٣٣ ـ قط ٤٠١/١ .

(٢) ذكره البخاري في الضعفاء الصغير : ٩٣ (ط . الضناوي) وقال : «منكر الحديث» ، ثم ذكر حديثه هذا وقال : «لا أصل له عن النبي ﷺ» . وذكره ابن عدي في الكامل في الضعفاء (٩٩٨/٣) .

٢٠٤٣٤ ـ خز ٢٠/٢ . كم ٢٥٤/١ .

(٣) «عبد المجيد» تصحّف في الأصل إلى «عبد الحميد» والتصويب من مطبوعة ابن خزيمة ، وهو أبو علي الحَنَفيّ ، يروي عن ابن أبي الزناد ، وعنه بُندار . انظر : (طبقات ابن سعد ٢٩٩/٧ ، والتاريخ الكبير للبخاري ٣٩١/٥) .

الزناد ، به موقوفاً . قال ابن خزيمة : ابن وهب أعلم بحديث أهل المدينة من عبيد الله ابن عبد المجيد . ليس في سماعنا .

كم فيه : ثنا أبو نعيم عبد الرحمن [بن محمد الغفاري بمرو ، ثنا عبدان بن محمد ابن عيسى الحافظ](١) ثنا محمد بن بشار -وهو بندار- به .

٢٠٤٣٥ ـ حديث : أن النبي ﷺ سجد في ﴿صٓ ...﴾ .
حب قط

حب في الصلاة : أنا أحمد بن علي بن المثنى ، ثنا أبو كريب ، ثنا حفص بن غياث .

قط فيه : ثنا عبد الله بن سليمان بن الأشعث لفظاً ، ثنا محمد بن آدم ، ثنا حفص بن غياث ، عن محمد بن عمرو ، عنه ، به . قال ابن أبي داود : لم يروه إلا حفص .

٢٠٤٣٦ ـ حديث : السجود في خاتمة «النجم» .
طح حم

طح في الصلاة : ثنا محمد بن النعمان ، ثنا أبو ثابت المدني ، ثنا عبد العزيز بن أبي(٢) حازم ، عن العلاء ، عن أبيه ، عن أبي سلمة ، به .

---

(١) ما بين المعقوفين من مخطوطة المستدرك [١/١٢٤/أ] نسخة رواق المغاربة بالأزهر ، ومن مطبوعته ، جاء مكانها بياض في الأصل و(هـ) .

٢٠٤٣٥ ـ قط ١/٤٠٦ .

٢٠٤٣٦ ـ طح ١/٣٥٣ .

ويُزاد : أحمد ٢/٤٤٣ : ثنا وكيع ، ثنا ابن أبي ذئب ، عن خاله الحارث بن عبد الرحمن ، عنه ، به . وانظر : (أطراف المسند ٨/١٨١ ، ح١٠٨١٧) .

(٢) «أبي» سقطت من مطبوعة الطحاوي ، والصواب إثباتها ، وهو عبد العزيز بن أبي حازم - واسمه سلمة- ابن دينار المخزومي . انظر : (مغاني الأخيار : ٣١٧ ، والتقريب) .

٢٠٤٣٧ - حديث : في السجود في ﴿ إِذَا ٱلسَّمَآءُ ٱنشَقَّتْ ﴾ .
مي طح حب حم

مي في الصلاة : عن يزيد بن هارون ، عن محمد بن عمرو . وعن محمد بن يوسف ، عن الأوزاعي ، عن يحيى ، كلاهما عنه ، به .

طح فيه : ثنا أبو بكرة ، ثنا أبو داود وروح ، قالا : ثنا هشام ، ثنا يحيى ، به . وعن محمد بن عبد الله بن ميمون ، ثنا الوليد ، عن الأوزاعي ، به . وعن أبي بكرة ، ثنا روح . وعن ابن مرزوق ، ثنا عثمان بن عمر ، قالا : ثنا مالك ، عن عبد الله بن يزيد . وعن ابن خزيمة وفهد ، قالا : ثنا عبد الله بن صالح ، ثنا الليث ، حدثني ابن الهاد ، كلاهما عن أبي سلمة ، نحوه . وعن نصر بن مرزوق ، ثنا أسد ، ثنا ابن أبي ذئب ، عن عبد العزيز بن عَيَّاش(١) ، عن عمر بن عبد العزيز ، عن أبي سلمة ، به .

حب في الثامن من الخامس : أنا عمر بن سعيد بن سنان ، أنا أحمد بن أبي بكر ، عن مالك ، عن عبد الله بن يزيد مولى الأسود بن سفيان ، عنه ، نحوه . وفي الصلاة : أنا عبد الله بن محمد بن سَلْم ، ثنا عبد الرحمن بن إبراهيم ، ثنا الوليد بن

٢٠٤٣٧ - مي ٢٨٢/١ . طح ٣٥٨/١ . حب (الإحسان ، ط . الحوت) ١٨٧/٤ .

ويُزاد : أحمد ٤٤٩/٢ : ثنا يزيد ، به . و ٤٥٤/٢ : ثنا حجاج ، أنا ابن أبي ذئب ، به . وثنا أبو النضر ، عن ابن أبي ذئب ، به . و ٤٦٦/٢ : ثنا عبد الرحمن ، ثنا هشام ، به . و ٤٨٧/٢ : قرأتُ على عبد الرحمن ، عن مالك ، به . و٥٢٩/٢ : ثنا عثمان بن عمر ، به . و ٤٣٤/٢ : ثنا يحيى بن سعيد ، عن هشام ، ثنا يحيى ، به . و ٤١٣/٢ : ثنا عفان ، ثنا همام ، ثنا يحيى بن أبي كثير ، به . وانظر : (أطراف المسند ١٧٦/٨-١٧٧ ، ح١٠٧٩٤) .

قال الحاكم في المستدرك ٥١٨/٢ في كتاب التفسير ، باب تفسير سورة الانشقاق : أما حديث السجود فيها فقد اتفق الشيخان على حديث يحيى بن أبي كثير ، عن أبي سلمة ، عن أبي هريرة ، ومالك ، عن عبد الله بن يزيد ، عن أبي سلمة .

(١) عَيّاش ، بتحتانية ومعجمة ، وقيل : بموحّدة ومهملة . (التقريب) .

مسلم ، ثنا الأوزاعي ، به .

٢٠٤٣٨ ـ حديث : «لولا أن أَشُقَّ . . .» الحديث .
طح حم

طح في الطهارة : ثنا يونس ، أنا ابن عياض ، عن محمد بن عمرو ، عنه ، به .

رواه محمد بن إبراهيم ، عن أبي سلمة ، عن زيد بن خالد ، وقد مضى[1] .

٢٠٤٣٩ ـ حديث : «إذا أقيمت الصلاة فلا صلاة إلا التي أقيمت لها» .
طح

طح في الصلاة : ثنا فهد ، ثنا أبو صالح ، حدثني الليث ، عن عبد الله بن عياش ابن عباس[2] ، عن أبيه ، عن أبي سلمة ، بهذا .

٢٠٤٤٠ ـ حديث : «لا صلاة لجار المسجد إلا في المسجد» .
قط كم

قط في الصلاة : ثنا أبو يوسف يعقوب بن عبد الرحمن المُذَكِّر ، ثنا أبو يحيى العطار محمد بن سعيد بن غالب ، ثنا يحيى بن إسحاق ، عن سليمان بن داود اليمامي ، عن يحيى بن أبي كثير ، عنه ، به .

٢٠٤٣٨ ـ طح ٤٤/١ .

ويُزاد : أحمد ٣٩٩/٢ : ثنا معاوية ، ثنا زائدة ، عن محمد بن عمرو ، به . وثنا عبدة بن سليمان ، ثنا محمد بن عمرو ، به . و ٢٥٨/٢-٢٥٩ : ثنا أبو عبيدة الحداد ، كوفي ثقة ، عن محمد ابن عمرو ، به . و ٢٨٧/٢ : ثنا عبيدة ، ثنا محمد بن عمرو ، به . و ٤٢٩/٢ : ثنا يحيى ، عن محمد بن عمرو ، به . وانظر : (أطراف المسند ١٥٠/٨ ، ح١٠٧٠٠) .

(١) انظر : (الإتحاف ١٠/٥ ، ح٨٤٧٤) .

٢٠٤٣٩ ـ طح ٣٧٢/١ .

(٢) هو عبد الله بن عَيّاش -بمثناة ومعجمة- ابن عبّاس- بموحّدة ومهملة- القِتْباني . انظر : (التقريب) .

٢٠٤٤٠ ـ قط ٤٢٠/١ . كم ٢٤٦/١ .

كم فيه : أنا أبو بكر إسماعيل بن محمد الفقيه بالري ، ثنا محمد بن الفرج الأزرق ، ثنا يحيى بن إسحاق ، به . أورده شاهداً لحديث : عدي ، عن سعيد ، عن ابن عباس .

٥ / ٢٨٧/ب

٢٠٤٤١ - / حديث : في قصة ذي اليدين .
خز طح حم

خز في الصلاة : ثنا عبد الجبار بن العلاء ، ثنا سفيان ، عن ابن أبي لبيد ، عن أبي سلمة ، به ، مقروناً بحديث محمد بن سيرين ، عن أبي هريرة .

وله طريق في ترجمة : سعيد بن المسيب[1] ، وفي ترجمة : أبي بكر بن سليمان ابن أبي حَثْمَة[2] .

طح فيه : ثنا محمد بن النعمان ، ثنا الحميدي ، ثنا سفيان ، به . وعن أبي بكرة ، ثنا أبو داود ، ثنا حرب بن شداد ، ثنا يحيى بن أبي كثير . وعن ابن مرزوق ، ثنا وهب . وعن أبي بكرة ، ثنا أبو داود ، قالا : ثنا شعبة ، عن سعيد بن إبراهيم . وعن ربيع المؤذن ، ثنا شعيب بن الليث ، ثنا الليث ، عن يزيد بن أبي حبيب ، عن عمران ابن أبي أنس ، كلهم عن أبي سلمة ، به .

٢٠٤٤٢ - حديث : «إذا أذن المؤذن خرج الشيطان من المسجد له
مي حب قط حم

٢٠٤٤١ - خز ٢/١١٧ . طح ١/٤٤٥ ، ويأتي أيضاً برقم (٢٠٤٥١) .

ويُزاد : أحمد ٢/٤٢٣ : ثنا حسن بن موسى ، ثنا شيبان بن عبد الرحمن ، ثنا يحيى بن أبي كثير ، به . و ٢/٣٨٦ : ثنا بهز ، ثنا شعبة ، به . و ٢/٤٦٨ : ثنا محمد بن جعفر وبهز المعني ، قالا : ثنا شعبة ، به . وانظر : (أطراف المسند ٨/١٦٩ ، ح١٠٧٦٦) .

(١) انظر : (الإتحاف ١٤/٧٣٧ ، ح١٨٦١٤) .

(٢) انظر الحديث المتقدم برقم (٢٠٢٩٤) .

٢٠٤٤٢ - مي ١/٢١٨ ، ٢٨٩ . حب (الإحسان ، ط . الحوت) ٣/٨٦-٨٧ ، ١/١٠٩-١١٠ . =

حُصَاصٌ(١) . . .» الحديث . وفيه : «لا يدري أزاد في صلاته أو نقص ، فإذا وجد أحدكم ذلك فليسجد سجدتين وهو جالس ، قبل أن يسلم ، ثم يسلم» .

مي في الصلاة : أنا وهب بن جرير ، ثنا هشام ، عن يحيى ، عنه ، به ، ليس فيه ذكر السهو . وعن يزيد بن هارون ، عن هشام ، عن يحيى ، بالحديث بتمامه .

حب في النوع الأول من القسم الأول : أنا عبد الله بن محمد الأزدي ، ثنا إسحاق بن إبراهيم ، أنا عبد الرزاق ، أنا مَعْمر ، عن يحيى بن أبي كثير ، بتمامه . وفي الثامن عشر من الخامس : أنا عبد الله ، أنا إسحاق ، أنا معاذ بن هشام ، ثنا أبي ، به .

قط في الصلاة : ثنا عبد الله بن سليمان بن الأشعث والحسين بن إسماعيل ومحمد بن مخلد وأحمد بن محمد بن أبي بكر ، قالوا : ثنا عبيد الله بن سعد ، ثنا عمي يعقوب بن إبراهيم . (ح) وثنا الحسين ، ثنا محمد بن منصور الطوسي ، ثنا يعقوب بن إبراهيم ، ثنا أبي ، عن ابن إسحاق ، عن سلمة بن صفوان بن سلمة الأنصاري ثم الزرقي ، عنه ، به .

٢٠٤٤٣ - حديث : «إذا صلى أحدكم فزاد أو نقص . . .» الحديث .
قط

= قط ٣٧٤/١ . وانظر الحديث (٢٠٤٢٢) والحديث التالي .

ويُزاد : أحمد ٥٢٢/٢ : ثنا عبد الملك بن عمرو ، ثنا هشام ، به . و ٥٠٣/٢ ثنا يزيد ، ثنا محمد ، عنه ، به . و ٤٨٣/٢ : ثنا سُرَيْج ، ثنا فليح ، عن سلمة بن صفوان ، به . وانظر : (أطراف المسند ١٤٤/٨ ، ح١٠٦٨٠) .

(١) الحُصَاصُ -بالمهملة- شِدَّةُ العَدْوِ وحِدَّتُهُ ، وقيل : هو الضُراطُ ، كما في سائر ألفاظ الحديث . (النهاية ٣٩٦/١- حصص) .

٢٠٤٤٣ - قط ٣٧٤/١ . وانظر الحديث السابق ، والحديث (٢٠٤٢٢) .

قط في الصلاة : عن أبي شَيْبَة عبد العزيز بن جعفر بن بكر ، عن محمد بن مرزوق ، عن عمر[1] بن يونس ، عن عكرمة بن عمار ، عن يحيى بن أبي كثير ، عنه ، به . وهو طرف من الذي قبله .

٢٠٤٤٤ - حديث : أنه كان يكبر كلما خفض ورفع ، ويقول : إني لأشبهكم صلاة برسول الله ﷺ . جا طح حب حم

جا في الصلاة : ثنا يعقوب بن إبراهيم الدَّوْرَقي ، ثنا عبد الرحمن ، ثنا مالك ، عن الزهري ، عنه ، بهذا .

طح فيه : ثنا يونس ، أنا ابن وهب ، عن مالك ، به . وعن محمد بن عبد الله بن ميمون ، ثنا الوليد ، عن الأوزاعي ، حدثني يحيى ، أن أبا سلمة قال . . . فذكر نحوه .

حب في السابع والعشرين من الخامس : أنا عمر بن سعيد بن سنان ، أنا أحمد ابن أبي بكر ، عن مالك ، به . وعن الحسن بن سفيان ، ثنا حبان بن موسى ، أنا

---

(١) «عمر» تصحّف في مطبوعة الدارقطني إلى «عمرو» وهو عُمَر بن يونس بن القاسم الحنفي ، أبو حفص اليمامي ، يروي عن عكرمة بن عمّار . انظر : (طبقات ابن سعد ٥/٥٥٦ ، والتقريب) .

٢٠٤٤٤ - جا : ٧٤ . طح ١/٢٢١ ، ٢٢٢ . حب (الإحسان ، ط . الحوت) ٣/١٢٩ . وانظر الحديثين (٢٠٤٥٦) و (٢٠٤٥٧) وتقدم من رواية أبي بكر بن عبد الرحمن برقم (٢٠٣٠٠) .

ويُزاد : أحمد ٢/٢٣٦ : ثنا عبد الرحمن ، به . و ٢/٢٧٠ : ثنا عبد الأعلى ، عن معمر ، عن الزهري ، عن أبي بكر بن عبد الرحمن بن الحارث بن هشام وعن أبي سلمة بن عبد الرحمن : أنهما صلّيا خلف أبي هريرة ، فذكرا نحو حديث عبد الرزاق . و ٢/٥٠٢ : ثنا يزيد ، أنا محمد بن عمرو ، به . و ٢/٥٢٧ : ثنا محمد بن عبيد ، ثنا محمد بن عمرو ، عنه ، به . و ٢/٢٧٠ : ثنا عبدالرزاق ، ثنا معمر ، عن الزهري ، عنه ، به . وانظر : (أطراف المسند ٨/١٦٨ ، ح١٠٧٦٥) .

عبدالله ، أنا يونس بن يزيد ، عن الزهري به ، مطولاً ، وفي آخره : قال أبو سلمة[١] : فكان ابن عمر يفعل مثل ذلك ، غير أنه كان يخفض صوته بالتكبير . وأعاده في الصلاة : عن عمر بن سعيد والحسين بن إدريس ، كلاهما عن أحمد بن أبي بكر ، به .

٢٠٤٤٥ ـ حديث : أن النبي ﷺ كان يقول في الصلاة على الجنازة : «اللهم اغفر لحيِّنا ومَيِّتِنَا . . .» الحديث . حب كم حم

حب في الثاني عشر من الخامس : أنا عبد الله بن محمد بن سَلْم ، ثنا عبدالرحمن بن إبراهيم ، ثنا الوليد بن مسلم ، عن الأوزاعي ، عن يحيى بن أبي كثير ، عنه ، به .

كم في الجنائز : ثنا أبو بكر بن بَالُوْيَه ، ثنا الحسن بن علي المَعْمَرِي ، ثنا الحكم بن موسى ، ثنا الهِقْلُ[٢] بن زياد ، عن الأوزاعي ، به . وقال : صحيح على شرطهما .

٢٠٤٤٦ ـ / حديث : «من[٣] فطرة الإسلام : الغسل يوم الجمعة ، والاستنان ، وأخذ الشارب ، وإعفاء اللحى ، فإن المجوس تعفي شواربها . . .» الحديث . حب ٥/٢٨٨أ

(١) «أبو سلمة» تصحف في مطبوعتَي الإحسان إلى «سالم» .

٢٠٤٤٥ ـ حب (الإحسان ، ط . الحوت) ٢٩/٥ . كم ٣٥٨/١ .

ويُزاد : أحمد ٣٦٨/٢ : ثنا خَلَف بن الوليد ، ثنا أيوب بن عُتْبَة ، عن يحيى بن أبي كثير ، به . وانظر : (أطراف المسند ١٨٠/٨ ، ح١٠٨١٠) .

(٢) هِقْلُ -بكسر أوّله وسكون القاف ثم لام- (التقريب) .

٢٠٤٤٦ ـ حب (الإحسان ط . الأرنؤوط) ٢٣/٤ ، وموارد الظمآن : ١٤٨ ، الحديث (٥٦٠) بهذا الإسناد سواء . وانظر : (ح٢٠٣٩٢ ، ٢٠٣٩٨ ، ٢٠٤٣٢) .

(٣) في مطبوعة الإحسان : «إن» .

حب في [. . . . . .](١) : أنا الحسن بن سفيان ، ثنا حميد بن زَنْجُوَيْه ، ثنا ابن أبي أُوَيْس ، حدثني أخي(٢) ، عن سليمان بن بلال ، عن محمد بن عبد الله بن أبي مريم ، عنه ، به .

٢٠٤٤٧ - حديث : «من أدرك من الجمعة ركعة فَلْيَصِلْ إليها أخرى» .
خز قط كم

خز في الجمعة : ثنا محمد بن عبدالله بن ميمون بالإسكندرية ، ثنا الوليد بن مسلم ، ثنا الأوزاعي ، عن الزهري ، عنه ، به . وعن أحمد بن عبدالله بن عبدالرحيم البَرْقِي ، عن ابن أبي مريم ، عن يحيى بن أيوب ، عن أسامة بن زيد ، عن ابن شهاب ، به .

له علة في الحديث الذي بعده .

قط فيه : ثنا علي بن محمد المصري ، ثنا أحمد بن حماد زُغْبَة ، ثنا ابن أبي مريم ، ثنا يحيى بن أيوب ، عن أسامة بن زيد ، به . وعن الحسين بن محمد بن زَنْجِي ، عن الحسين بن أبي زيد . وعن يوسف بن يعقوب بن إسحاق بن البُهْلُول ، عن جده ، كلاهما عن يحيى بن المتوكل ، عن صالح بن أبي الأخضر ، عن الزهري ، عنه ، نحوه .

وله طريق في ترجمة : سعيد بن المسيب ، عن أبي هريرة(٣) .

---

(١) بيض له المصنف ، ولم أجد الحديث في الإحسان (ط . الحوت) وهو في طبعة شعيب الأرنؤوط ٢٣/٤ ، ح (١٢٢١) بدون رقم النوع والباب ، والله أعلم .

(٢) في الموارد زيادة : يعني عبد الحميد .

٢٠٤٤٧ - خز ١٧٣/٣ ، ١٧٤ . قط ١١/٢ . كم ٢٩١/١ . وانظر الحديثين التاليين .

ويزاد : خز في الموضع نفسه : نا عبد الجبار بن العلاء ، ثنا سفيان قال : حفظته من الزهري . (ح) وحدثنا عبد الله بن محمد الزهري ، وسعيد بن عبد الرحمن المخزومي ، قالا : ثنا سفيان ، قال : سمعت الزهري ، عنه ، به .

(٣) انظر : (الإتحاف ٧٣٨/١٤ ، ح١٨٦١٧) .

كم فيه : ثنا علي بن العباس الإسكندراني بمكة ، ثنا الفضل بن محمد الأنطاكي ، ثنا محمد بن ميمون ، به . وعن محمد بن صالح بن هانئ ، ثنا الفضل ابن محمد الشعراني ، ثنا سعيد بن أبي مريم ، به . وثنا علي بن حمشاذ ، ثنا هشام ابن علي ، ثنا عبد الله بن عبد الوهاب الحَجَبِي ، عن حماد بن زيد ، عن مالك بن أنس وصالح بن أبي الأخضر ، عن الزهري ، به .

٢٠٤٤٨ - حديث : «من أدرك من صلاة[1] ركعة فقد أدركها» .

مي جا خز عه طح حب ط حم

مي في الصلاة : عن محمد بن كثير ، عن الأوزاعي . وعن محمد بن يوسف ، عن سفيان بن عيينة ، كلاهما عن الزهري ، عنه ، به .

جا فيه : عن محمد بن يحيى ، عن عبد الرزاق ، عن معمر ، عن الزهري ، نحوه ، وأتم منه .

خز فيه : عن محمد بن عبد الأعلى وأبي الأشعث ؛ كلاهما عن المعتمر ، عن معمر ، به . وعن أحمد بن عبدة ، عن زياد بن عبد الله القشيري ، عن محمد بن عمرو ، عن أبي سلمة ، به . وفي الجمعة : ثنا علي بن سهل الرملي ، ثنا الوليد بن

٢٠٤٤٨ - مي ٢٢٢/١ . جا : ٦٠ . خز ٩٣/٢ ، ١٧٣/٣ . عه ٣٧٢/١ . طح ٣٩٩/١ ، ١٥١ . حب (الإحسان ، ط . الحوت) ٢٠/٣ ، ٢٢ ، ٢١ ، ٥٨ ، مالك ١٠/١ . وانظر الحديث السابق والتالي .

ويُزاد : أحمد ٢٤١/٢ : ثنا سفيان ، به . و٢٦٠/٢ : ثنا عبد الأعلى ، عن معمر ، به . و ٢٥٤/٢ و٢٧٠-٢٧١ و ٢٨٠ : ثنا عبد الرزاق ، به . و ٢٥٤/٢ : ثنا عبد الملك بن عمرو ، ثنا علي -يعني ابن المبارك- به . و ٣٧٥/٢ : ثنا محمد بن عبيد ، به . و ٣٤٨/٢ : ثنا محمد بن جعفر ، ثنا شعبة ، ثنا محمد بن عمرو ، عنه ، به . وانظر (أطراف المسند ١٤٤/٨ ، ح١٠٦٧٩) .

(١) في رواية للزهري عن أبي سلمة «من صلاة» على الإطلاق ، وفي رواية له ، ولمحمد بن عمرو ، والأعرج ، ويحيى بن أبي كثير ، عنه : «من أدرك من الصبح ركعة قبل أن تطلع الشمس فقد أدركها ، ومن أدرك من العصر ركعة قبل أن تغرب الشمس فقد أدركها» .

خز لابن خزيمة عه لأبي عوانة طح للطحاوي حب لابن حبان قط للدارقطني كم للحاكم

مسلم ، ثنا الأوزاعي ، به ، قال الزهري : فنرى أن صلاة الجمعة من ذلك ، فإذا أدرك منها ركعة [فلْيَصِلْ إليها أخرى](١) .

عه فيه : عن سعدان بن نصر ، ثنا أبو معاوية . وعن الميموني ، ثنا محمد بن عبيد ، قالا : ثنا عبيد الله بن عمر ، عن الزهري ، به . وعن محمد بن مُهِلّ ، عن عبدالرزاق ، به .

طح فيه : ثنا ابن مرزوق ، ثنا أبو عامر ، ثنا علي بن المبارك ، عن يحيى ، به . وثنا علي بن معبد ، ثنا عبد الوهاب بن عطاء ، ثنا سعيد(٢) ، عن مَعْمَر(٣) ، به .

حب في الثالث والأربعين من الثالث : أنا الفضل بن الحباب ، ثنا القَعْنَبِيّ ، عن مالك ، عن ابن شهاب ، به . وعن عمران بن موسى بن مُجاشع ، ثنا أبو كامل الجَحْدَرِي ، ثنا حماد بن زيد ، عن مالك ، نحوه . وعن محمد بن عمرو بن عَبّاد ، ثنا أبو سعيد الأَشَجّ ، ثنا ابن إدريس ، عن عبيد الله بن عمر ، به . وعن مكحول البيروتي ، ثنا محمد بن غالب الأنطاكي ، ثنا غُصْن بن إسماعيل ، ثنا عبد الرحمن ابن ثابت بن ثوبان(٤) ، عن أبيه ، عن الزهري ومكحول ، عن أبي سلمة ، نحوه . وعن أبي يعلى ، ثنا أبو خيثمة ، ثنا حسين بن محمد ، ثنا شيبان ، عن يحيى ، عن أبي

---

(١) زيادة ضرورية من مطبوعة ابن خزيمة تتمّم معنى الكلام .

(٢) في الأصل و(هـ) : «ثنا سعيد ، عن سعيد» بزيادة «عن سعيد» خطأً ، وهو سعيد بن أبي عَرُوبَة ، سمع مَعْمَر بن راشد ، ومنه عبد الوهاب بن عطاء الخَفّاف . انظر ترجمته في : (تهذيب الكمال ١١/٥-١١) .

(٣) تصحّف «مَعْمَر» في مطبوعة الطحاوي إلى «محمد» .

(٤) «ثوبان» تصحف في مطبوعة الإحسان إلى : «يونان» ، وهو عبد الرحمن بن ثابت بن ثوبان العَنْسِيّ -بالنون- أبو عبد الله الدمشقي ، سمع أباه ، وعنه غُصْن بن إسماعيل الرَقّيّ . انظر ترجمته في : (تهذيب الكمال ١٢/١٧-١٨) .

سلمة ، بلفظ : «إذا أدركَ أحدُكم أولَ سجدة من الصُبح قبل أن تطلُعَ الشمسُ فلْيتِمّ صلاته» . وفي العصر كذلك . وأعاده في الصلاة : عن عمران بن موسى .

مالك في وقوت الصلاة : عن ابن شهاب ، عن أبي سلمة ، بما في الترجمة .

٥ / ٢٨٨/ب

٢٠٤٤٩ - / حديث : «من أدرك ركعة من الصلاة فقد أدركها قبل أن يقيم الإمام صلبه» .
خز حب قط

خز في الصلاة : أنا عيسى بن مَثْرُود .

حب فيه : أنا محمد بن إسحاق بن خزيمة ، ثنا عيسى بن إبراهيم بن مَثْرُود ، ثنا ابن وهب ، عن يحيى بن حميد ، عن قُرَّة ، عن ابن شهاب ، عنه ، بهذا .

قط فيه : أنا أبو طالب الحافظ ، ثنا أحمد بن محمد بن رِشْدِين ، ثنا عمرو بن سَوَّاد(١) ومحمد بن يحيى بن إسماعيل وحرملة ، كلهم عن ابن وهب ، به .

٢٠٤٥٠ - حديث : في صفة الصلاة .

في ترجمة : أبي بكر بن عبد الرحمن بن الحارث ، عن أبي هريرة .

٢٠٤٥١ - حديث : ذي اليدين .
حم

في ترجمة : محمد بن سيرين ، عن أبي هريرة .

٢٠٤٤٩ - خز ٤٥/٣ . قط ٣٤٦/١ . وانظر الحديثين السابقين .

(١) سَوَّاد -بتشديد الواو وآخره دال- انظر : (التبصير ٦٩٩/٢ ، والتقريب) . وتصحّف في مطبوعة الدارقطني إلى «سوار» بالراء .

٢٠٤٥٠ - انظر الحديث المتقدم برقم (٢٠٣٠٠) .

٢٠٤٥١ - أحمد ٤٦٨/٢ ، وانظر : (الإتحاف ٥٢٤/١٥ ، ح١٩٨١٨) . وانظر الحديث المتقدم أيضاً برقم (٢٠٤٤١) .

٢٠٤٥٢ - حديث : «إن أحب صلاة تصليها المرأة إلى الله ، أن تصلي في أشد مكان في بيتها ظلمةً» .
خز

خز في الإمامة : ثنا علي بن حُجْر ، ثنا عبد الله بن جعفر والد علي بن المديني -وفي الطب منه- ثنا محمد بن عمرو ، عنه ، به . أخرجه شاهداً .

٢٠٤٥٣ - حديث : «لا تمنعوا إماء الله مساجد الله ، ولْيَخْرُجْنَ إذا خَرَجْن تَفِلاتٍ[1]» .
مي جا خز حب حم

مي في الصلاة : عن يزيد بن هارون وسعيد بن عامر ، عن محمد بن عمرو ، عنه ، به .

جا فيه : عن علي بن خَشْرَم ، عن عيسى ، عن محمد بن عمرو ، به .

خز في الإمامة : عن أبي سعيد الأَشَجّ ، عن ابن إدريس . وعن بندار ، عن يحيى ابن سعيد ، كلاهما عن محمد بن عمرو ، به .

حب في الخامس من الثاني : أنا عمر بن محمد الهمداني ، ثنا عمرو بن علي ، ثنا يحيى بن سعيد ، به . وفي الصلاة : أنا أبو يعلى ، ثنا محمد بن المنهال ، ثنا يزيد ابن زُرَيْع ، عن محمد بن عمرو ، به .

٢٠٤٥٢ - خز ٩٦/٣ . وكتاب الطب ليس في القسم المطبوع .

٢٠٤٥٣ - مي ٢٣٦/١ . جا : ١٢٢ . خز ٩٠/٣ . حب (الإحسان ط . الحوت) ٣١٧/٣ .

ويُزاد : أحمد ٤٣٨/٢ و ٤٧٥ : ثنا يحيى ، به . و ٥٢٨/٢ : ثنا محمد بن عبيد ، ثنا محمد بن عمرو ، به . وانظر : (أطراف المسند ١٤٧/٨ ، ح١٠٦٨٩) .

(١) أي تارِكات للطِيب . (النهاية ١٩١/١ : تفل) .

٢٠٤٥٤ ـ حديث : كان رسول الله ﷺ يقوم حتى تَرِمَ قدماه . . . الحديث .

خز

خز في الصلاة : عن محمد بن إسماعيل الأحْمَسِي ، عن عبد الرحمن بن محمد المحاربي . وعن أبي عمار ، عن الفضل بن موسى ، كلاهما عن محمد بن عمرو ، عنه ، به .

٢٠٤٥٥ ـ حديث : «التسبيح للرجال ، والتصفيق للنساء» .

مي جا خز طح عه حب حم

مي في الصلاة : أنا يحيى بن حسان ، ثنا سفيان ، عن الزهري ، عنه[1] ، به .

جا فيه : عن ابن المقرئ ، عن سفيان ، به .

خز فيه : عن عبد الجبار بن العلاء وسعيد بن عبد الرحمن وعبد الله بن محمد الزهري وعلي بن خَشْرم . ليس في سماعنا .

طح فيه : ثنا يونس .

عه [فيه] : عن سعدان بن نصر وشعيب بن عمرو ويونس بن عبد الأعلى ، كلهم عن سفيان ، به .

حب في العاشر من الثالث : أنا ابن قتيبة ، ثنا ابن أبي السَّرِيّ ، ثنا عبد الرزاق ، أنا معمر ، عن الزهري ، به .

٢٠٤٥٤ ـ خز ٢/٢٠١ .

٢٠٤٥٥ ـ مي ١/٢٥٧ . جا : ٨٢ . خز ٢/٥١ . طح ١/٤٤٧ . عه ٢/٢٣٢ . حب (الإحسان ، ط . الحوت) ٤/١٦ .

ويُزاد : أحمد ٢/٢٤١ : ثنا الزهري ، به . و ٢/٥٢٩ : ثنا روح ، ثنا محمد بن أبي حفصة ، عن الزهري ، عن سعيد بن المسيب وأبي سلمة بن عبد الرحمن ، به . وانظر : (أطراف المسند ٨/١٧١ ، ح١٠٧٧٣) .

(١) «عنه» ليست في (هـ) .

٢٠٤٥٦ - حديث : أن النبي ﷺ كان إذا أراد أن يسجد ، كبَّر ثم سجد .
حب حم

حب في الصلاة : أنا أحمد بن علي بن المثنى ، ثنا كامل بن طلحة الجَحْدَرِيّ ، ثنا حماد بن سلمة ، عن محمد بن عمرو ، عنه ، بهذا .

٢٠٤٥٧ - وبه : أن النبي ﷺ كان إذا قام من القعدة في صلاته كَبَّرَ ، ثم قام .
حب

٢٠٤٥٨ - حديث : نهى رسول الله ﷺ عن لُبْسَتَيْن : أن يَحْتَبِيَ أحدكم في الثوب ، ليس بين فَرْجِهِ وبين السماء شيء ، وعن الصَمَّاءِ[1] اشتمال اليهود .
مي حب حم

مي في الصلاة : أنا يزيد بن هارون ، أنا محمد بن عمرو ، عنه ، به .

حب فيه ، وفي الثالث من الثاني : أنا عبد الله بن محمد الأَزْدي ، ثنا إسحاق بن إبراهيم ، أنا عبدة بن سليمان ، ثنا محمد بن عمرو ، به .

٢٠٤٥٦ - انظر الحديث (٢٠٤٤٤) والحديث التالي .

ويُزاد : أحمد ٢٧٠/٢ : ثنا عبد الرزاق ، ثنا معمر ، عن الزهري ، عنه ، به . و ٥٠٢/٢ : ثنا يزيد ، ثنا محمد بن عمرو ، به . وانظر : (أطراف المسند ١٦٨/٨ ، ح١٠٧٦٥) .

٢٠٤٥٧ - انظر الحديث السابق ، والحديث (٢٠٤٤٤) .

٢٠٤٥٨ - مي ٢٥٩/١ . حب (الإحسان ط . الحوت) ٣٩٣/٧-٣٩٤ . وهو طرف من حديث في بعض الطرق ، وانظر (ح٢٠٤٩١) .

ويُزاد : أحمد ٤٣٢/٢ ، ٤٧٥ : ثنا يحيى بن سعيد القطان ، ثنا محمد بن عمرو ، به . و٥٠٣/٢ : ثنا يزيد ، أنا محمد ، به . وانظر : (أطراف المسند ١٣٩/٨ ، ح١٠٦٥٩) .

(١) الصَمَّاءُ : هو أن يَتَجَلَّلَ الرجلُ بثَوْبه ولا يَرْفَعُ منه جانِباً ، وإنما قيل لها : صَمَّاءُ ، لأنه يَسُدُّ على يديه ورجليه المَنَافِذَ كلّها ، كالصخرة الصمّاء التي ليس فيها خَرْق ولا صَدْع . (النهاية ٥٤/٣-صمم) .

٢٠٤٥٩ ـ حديث : «أَوَكُلُّكُم يجد ثوبين . . .؟» الحديث ، وفيه كلام لأبي هريرة . طح حم

طح في الصلاة : ثنا أبو بكرة ، ثنا روح بن عبادة ، ثنا ابن جريج ومالك ومحمد ابن أبي حفصة ، قالوا : ثنا ابن شهاب ، عنه ، به . وعن يونس ، أنا ابن وهب ، أن مالكاً حدثه ، به ، دون قول أبي هريرة . وعن حسين بن نصر ، سمعت يزيد بن هارون ، به نحوه .

٢٠٤٦٠ ـ / حديث : نهى رسول الله ﷺ عن الوِصَال ، فقال له رجل من المسلمين : فإنك تواصل . . . الحديث . مي عه حب حم ٥/٢٨٩أ

مي في الصيام : ثنا عبد الله بن صالح ، حدثني الليث ، حدثني عَقِيل ، عن ابن شهاب ، عنه ، به .

عه فيه : عن الربيع بن سليمان ، عن ابن وهب ، عن يونس . وعن الدَّبَرِي ، عن عبد الرزاق ، عن معمر . وعن أبي أمية ، ثنا أبو اليمان ، أنا شعيب . وعن أبي

٢٠٤٥٩ ـ طح ٣٧٩/١ .

ويُزاد : أحمد ٥٠١/٢ : ثنا يزيد ، ثنا محمد ، عنه ، به . و ٣٤٥/٢ : ثنا عفان ، ثنا سليمان بن كثير ، ثنا ابن شهاب ، به . و ٢٦٥/٢-٢٦٦ : ثنا عبد الرزاق ، ثنا معمر ، وابن جريج ، به . و٢٨٥/٢ : ثنا محمد بن بكر ، ثنا ابن جريج ، به . وانظر : (أطراف المسند ١٤٧/٨ ، ح١٠٦٨٧) .

٢٠٤٦٠ ـ مي ٣٤١/١ . عه ١٢٠/٣ (ط . أيمن عارف الدمشقي) . حب (الإحسان ط . الحوت) ٢٣٥/٥ .

ويُزاد : أحمد ٢٨١/٢ : ثنا عبد الرزاق ، به . و ٢٦٢/٢ : ثنا ابن نمير ويزيد ، قالا : ثنا محمد ، عنه ، به . و ٥١٦/٢ : [ثنا روح] ثنا صالح ، ثنا ابن شهاب ، به . وسقط من المطبوعة «روح» شيخ أحمد ، وهو مُثْبَتٌ في أطراف المسند (١٣٩/٨ ، ح١٠٦٥٧) .

عبدالملك ، ثنا موسى بن أيوب ، ثنا محمد بن حرب ، عن الزُّبَيْدِي(١) ، كلهم عن الزهري ، به . زاد الزُّبَيْدِي : وعن سعيد بن المسيب أيضاً .

حب في الثالث والسبعين من الثاني : أنا عبد الله بن محمد الأزدي ، ثنا إسحاق ابن إبراهيم ، ثنا عبد الرزاق ، به .

٢٠٤٦١ - حديث : «من أفطر في شهر رمضان ناسياً فلا قضاء عليه ولا كفارة» .
خز حب قط كم

خز في الصوم : عن محمد وإبراهيم ابنَيْ محمد بن مرزوق(٢) الباهِلِيَّيْن البَصْرِيَّيْن ، عن محمد بن عبد الله الأنصاري ، عن محمد بن عمرو ، عنه ، به . ليس في السماع .

حب في الثالث والأربعين من الثالث : ثنا ابن خزيمة ، به .

(١) هو محمد بن الوليد بن عامر ، أبو الهُذَيل الحمصي الزُّبَيْدِي ، يروي عن الزُّهري ، وعنه محمد بن حرب الخَوْلاني . انظر : (تهذيب الكمال ٥٨٦/٢٦ و ٤٥/٢٥) وتصحّف في مطبوعة أبي عوانة إلى «الرشيدي» . وانظر : [مخطوط أبي عوانة ١٦٩/٢/ب نسخة كوبريلي] .

٢٠٤٦١ - خز ٢٣٩/٣ . حب (الإحسان ط . الحوت) ٢١٢/٥ . قط ١٧٨/٢ . كم ٤٣٠/١ .

(٢) جاءت العبارة في الأصل و(هـ) هكذا : «عن محمد بن إبراهيم ومحمد بن مرزوق» وفيهما تصحيف صوّبناه من مطبوعة ابن خزيمة وأصله الخطّي ، ويؤيّد صحّته : تفصيل ابن خزيمة نفسه لروايتي الحديث عن شَيْخَيْه ، حيث إنه بعد ذكره اللفظ المذكور في «الإتحاف» قال : (هذا حديث محمد) ثم قال : (وقال إبراهيم في حديثه : «مَن أكل أو شرب في رمضان ناسياً فلا قضاء عليه ولا كفّارة») فأفاد ذلك أن شيخَيْه واحدٌ منهما اسمه «محمد» والآخر اسمه «إبراهيم» بينما الذي في نُسْختَي الإتحاف يقتضي أن كليهما اسمه «محمد» . وقد أخرج ابن حبّان الحديث من طريق ابن خزيمة ، عن إبراهيم بن محمد بن مرزوق الباهلي ، عن الأنصاري . وهكذا ذكره ابن حجر هنا في «الإتحاف» وفي الفتح ١٥٧/٤ ، وكذا العيني في العمدة ١٨/١١ ، وانظر ترجمة محمد بن محمد بن مرزوق في (تهذيب الكمال ٣٧٧/٢٦) .

قط فيه : ثنا محمد بن محمود السراج ، ثنا محمد بن مرزوق ، به . وقال : تفرد به ابن مرزوق ، وهو ثقة .

كذا قال! ولم ينفرد به[1] .

كم فيه : أخبرني أبو عبد الرحمن التاجر ، ثنا أبو حاتم الرازي ، ثنا محمد بن عبدالله الأنصاري ، به . وقال : صحيح على شرط مسلم .

٢٠٤٦٢ - حديث : «خلوف فم الصائم أطيب عند الله من ريح المسك . . .» مي حم
الحديث .

مي في الصيام : عن يزيد بن هارون ، عن محمد بن عمرو ، عنه ، به .

٢٠٤٦٣ - حديث : «من صام رمضان إيماناً واحتساباً ، غفر له ما تقدم من جا خز عه حب حم
ذنبه» .

---

(١) قال الحافظ : وتُعُقِّبَ بأنّ ابن خزيمة أخرجه أيضاً عن إبراهيم بن محمد الباهلي ، وبأنّ الحاكم أخرجه من طريق أبي حاتم الرازي ، كلاهما عن الأنصاري ، فهو المُتَفرِّد به كما قال البيهقي ، وهو ثقة . والمراد أنه انفرد بذكر إسقاط القضاء فقط لا بتعيين رمضان . انظر : (فتح الباري ١٥٧/٤) .

٢٠٤٦٢ - مي ٣٥٦/١ .

ويُزاد : أحمد ٢٩٢/٢ : ثنا يزيد ، نا هشام بن أبي هشام ، عن محمد بن الأسود ، عنه ، به ، في حديث طويل . و ٤٧٥/٢ : ثنا يحيى ، عن محمد بن عمرو ، به . و ٥٠١/٢ : ثنا يزيد ، به . و٣٤٥/٢ : ثنا عفان ، ثنا حماد ، عن محمد بن عمرو ، به . بالشطرة الثانية من الحديث : «للصائم فرحتان . . .» ، و ٥٠٣/٢ : ثنا يزيد ، به قوله : «قال الله عز وجلّ : كل عمل ابن آدم له ، الحسنة بعشر أمثالها إلى سبعمائة ضعف إلاّ الصيام ، هو لي ، وأنا أجزي به» . وانظر : (أطراف المسند ١٤٧/٨ ، ١٦٥ ، ح١٠٦٨٨ ، ١٠٧٥٤) .

٢٠٤٦٣ - جا : ١٤٥ . خز ٣٣٤/٣ ، ٣٣٦ ، ١٩٥ . عه ٩٣/٣ و ٢٠٣-٢٠٥ (ط . أيمن عارف =

خز لابن خزيمة عه لأبي عوانة طح للطحاوي حب لابن حبان قط للدارقطني كم للحاكم

جا في الصيام : ثنا ابن المقرئ ، ثنا سفيان ، عن الزهري ، به .

خز فيه : عن عمرو بن علي وسعيد بن عبد الرحمن وعبد الجبار بن العلاء ، كلهم عن سفيان . وعن عمرو بن علي ، عن عثمان بن عمر ، عن مالك ، كلاهما عن الزهري ، عنه ، به . وأعاده : عن عمرو وحده ، به . وحديث سعيد وعبد الجبار ليس في السماع .

عه فيه : ثنا يونس بن حبيب ، ثنا أبو داود ، ثنا هشام ، عن يحيى بن أبي كثير ، عنه ، به نحوه . وعن ابن عَوْف الحمصي ، عن الفِرْيَابِي ومحمد بن كثير ، كلاهما عن الأوزاعي ، عن يحيى ، نحوه . وعن الربيع بن سليمان ، عن ابن وهب ، عن يونس . وعن أبي داود الحراني ، عن يعقوب بن إبراهيم ، ثنا أبي ، عن صالح . وعن يونس ، عن ابن بكير ، عن مالك . وعن الدَّبَرِي ، عن عبد الرزاق ، عن معمر ومالك ، كلهم عن الزهري ، عنه ، به .

وله طُرُقٌ في ترجمة : حميد بن عبد الرحمن ، عن أبي هريرة(١) .

حب في النوع الثاني من القسم الأول : أنا الحسن بن سفيان ، ثنا أبو بكر بن خلاد ، ثنا ابن فضيل ، عن يحيى بن سعيد ، عنه ، بهذا . وفيه : عن ابن قتيبة ، عن حرملة ، عن ابن وهب ، عن يونس ، عن ابن شهاب ، عن أبي سلمة ، نحوه . وفيه :

= الدمشقي) . حب (الإحسان ، ط . الحوت) ١٨٢/٥ ، ١٠٩/٤ ، ٢٧٣/٥-٢٧٤ . وانظر الحديث التالي .

ويُزاد : أحمد : ٢٣٢/٢ ثنا محمد بن فضيل ، به . و ٢٤١/٢ : ثنا سفيان ، به . و ٣٨٥/٢ : ثنا عفان ، ثنا حمّاد بن سلمة ، ثنا محمد بن عمرو ، به . و ٤٧٣/٢ : ثنا يحيى بن سعيد ، عن هشام ، ثنا يحيى ، عنه ، به . و ٥٠٣/٢ : ثنا يزيد بن هارون ، أنا محمد بن عمرو ، به . وانظر : (أطراف المسند ١٣٧/٨ ، ح١٠٦٥٠) .

(١) انظر : (الإتحاف ٤٦١/١٤ ، ح١٨٠٠٤) .

ط لمالك ش للشافعي حم لأحمد عم لعبدالله بن أحمد مي للدارمي جا لابن الجارود

عن أحمد بن علي بن المثنى ، عن غسان بن الربيع ، عن ثابت بن يزيد ، عن محمد ابن عمرو ، عنه ، نحوه ، وزاد : «ومن قام ليلة القدر . . .» .

٢٠٤٦٤ ـ حديث : «من قام ليلة القدر إيماناً واحتساباً ، غُفِر له ما تقدّم من ذنبه» . عه حم

عه في الصيام : ثنا أبو إسماعيل ، ثنا الحميدي ، ثنا سفيان ، ثنا الزهري ، عنه ، بهذا .

٢٠٤٦٥ ـ حديث : «كل عمل ابن آدم يُضَعَّف ، فالحسنة بعشر أمثالها إلى سبعمائة ضعف ، إلا الصيام هو لي وأنا أجزي عنه . . .» الحديث . مي حم

مي في الصيام : عن يزيد ، عن محمد بن عمرو ، عنه ، به .

٢٠٤٦٦ ـ /حديث : «لا تزال الملائكة تصلي على العبد ما دام في مصلاه الذي يصلي فيه ، ما لم يقم أو يُحْدِثْ ، تقول : اللهم اغفِرْ له ، اللهم ارْحَمْه» . مي حم

٥ / ٢٨٩/ب

٢٠٤٦٤ ـ عه [٢/٢١٤/أ] نسخة كوبريلي . وهذا الحديث طرف من الذي قبله في بعض الطرق .

ويُزاد : أحمد ٢/٢٤١ : ثنا سفيان ، عن الزهري ، به . و ٢/٣٤٧ و ٤٠٨ : ثنا عفان ، ثنا همام ، ثنا يحيى بن أبي كثير ، عنه ، به . وثنا عفان ، ثنا أبان ، عن يحيى ، به . و ٢/٤٧٣ ثنا يحيى ، عن هشام ، ثنا يحيى ، به . و ٢/٤٢٣ : ثنا حسن بن موسى ، ثنا شيبان ، عن يحيى ، به . و ٢/٥٠٣ : ثنا يزيد ، أنا محمد ، به . و ٢/٤٧٣ : ثنا عبد الصمد وأبو عامر ، قالا : ثنا هشام . . . فذكرا مثله ، إلا أنهما قالا : «من قام رمضان إيماناً . . .» . وانظر : (أطراف المسند ٨/١٣٧ ، ح١٠٦٥١) .

٢٠٤٦٥ ـ مي ١/٣٥٦ .

ويُزاد : أحمد ٢/٥٠٣ : ثنا يزيد ، ثنا محمد بن عمرو ، عنه ، به . وانظر : (أطراف المسند ٨/١٣٥ ، ح١٠٦٤٢) .

٢٠٤٦٦ - مي ١/٢٦٨ . =

خز لابن خزيمة عه لأبي عوانة طح للطحاوي حب لابن حبان قط للدارقطني كم للحاكم

مي في الصلاة : أنا يزيد بن هارون ، أنا محمد بن عمرو ، عنه ، به .

٢٠٤٦٧ ـ حديث : «من أكل من هذه الشجرة . . .» الحديث .
حم

في ترجمة : سعيد بن المسيب ، عن أبي هريرة .

٢٠٤٦٨ ـ حديث : «إذا أُقيمت الصلاة فلا تأتوها تَسْعَوْن . . .» الحديث .
طح حم

في ترجمة : سعيد ، عن أبي هريرة .

طح في الصلاة : ثنا أحمد بن عبد الرحمن ، ثنا عمي ، ثنا إبراهيم بن سعد ، عن أبيه . وعن ابن مرزوق ، ثنا وهب ، ثنا شُعبة(١) ، ثنا سعد بن إبراهيم ، عنه ، به .

= ويُزاد : أحمد ٥٠٢/٢ : ثنا يزيد ، به . وانظر : (أطراف المسند ١٧٨/٨ ، ح١٠٨٠٠ والتعليق عليه) .

٢٠٤٦٧ ـ انظر : (الإتحاف ٧٣٧/١٤ ، ح١٨٦١٦) .

ويُزاد : أحمد ٤٢٩/٢ : ثنا يحيى ، عن محمد بن عمرو ، عنه ، به . وانظر : (أطراف المسند ١٨١/٨ ، ح١٠٨١٤) .

٢٠٤٦٨ ـ انظر : (الإتحاف ٧٤٢/١٤ ، ح١٨٦٢٣) . طح ٣٩٦/١ .

ويُزاد : أحمد ٢٧٠/٢ : ثنا يونس ، ثنا ليث ، عن يزيد بن الهاد ، عن ابن شهاب ، عنه ، به . و٤٥٢/٢ : ثنا حجّاج ، ثنا ليث ، ثني عقيل ، عن ابن شهاب ، به . و ٢٣٩/٢ : ثنا علي بن إسحاق ، ثنا عبد الله بن المبارك ، ثنا محمد بن أبي حفصة ، عن الزهري ، عنه ، به . و ٣٨٢/٢ : ثنا محمد بن جعفر ، ثنا شعبة ، به . و ٣٨٦/٢ : ثنا بهز ، ثنا شعبة ، به . و ٣٨٧/٢ : ثنا عفّان ، ثنا أبو عوانة ، ثنا عمر بن أبي سلمة ،عن أبيه ، به . و ٤٧٢/٢ : ثنا وكيع وعبد الرحمن ، ثنا سفيان المعني ، عن سعد بن إبراهيم ، به . و ٢٨٢/٢ : ثنا عبد الرزاق ، ثنا سفيان ، عن سعد بن إبراهيم ، به . وانظر : (أطراف المسند ١٦٧/٨ ، ح١٠٧٦١) .

(١) «شعبة» من المطبوع . وفي الأصل و(هـ) : «سعد» وضع عليه علامة التوقف «كذا» .

٢٠٤٦٩ ـ حديث : «ما أَذِنَ الله لشيء كَإِذْنِه لِنَبيٍّ يَتَغَنَّى بالقرآن يجهر به» .
مي عه حب حم

مي في الصلاة [وفي فضائل القرآن](١) : ثنا محمد بن يوسف(٢) ، ثنا الأوزاعي ، عن يحيى ، عنه ، به . وعن محمد بن أحمد ، عن سفيان ، عن الزهري ، عنه ، نحوه . وعن [. . . . .](٣) عن يزيد بن هارون ، عن محمد بن عمرو ، عنه ، نحوه . وعن عبد الله بن صالح ، عن الليث ، حدثني عَقِيل ، عن ابن شهاب ، حدثني أبو سلمة ، به . وعن عبد الله ، ثنا الليث ، حدثني يونس ، عن ابن شهاب ، به ، ولم يرفعه .

عه في فضائل القرآن : ثنا يونس بن عبد الأعلى ، أنا ابن وهب ، أخبرني عمرو ابن الحارث ويونس . وعن الزَّعْفَراني ، ثنا عبد الجبار . وعن الترمذي ، ثنا الحُمَيْدِي ،

٢٠٤٦٩ ـ مي ٢٨٨/١ ، و ٣٣٩/٢ ، ٣٣٨/٢ ، ٣٣٩ . عه [١٣/٣/أ-ب] نسخة كوبريلي . حب (الإحسان ، ط . الحوت) ٦٥/٢ . وانظر الحديث (٢٠٥٦٩) .

ويُزاد : أحمد ٢٧١/٢ : ثنا عبد الرزاق ، عن معمر ، عن الزهري ، به . و ٢٨٥/٢ : ثنا محمد ابن بكر وعبد الرزاق ، قالا : أنا ابن جريج ، وقال عبدالرزاق في حديثه : أني ابن شهاب ، عنه ، به . و٤٥٠/٢ ثنا يزيد ، أنا محمد بن عمرو ، به . وانظر : (أطراف المسند ١٤٩/٨ ، ح١٠٦٩٥) .

عه [١٨/٣/ب-١٩/أ] نسخة كوبريلي : ثنا محمد بن عوف الحمصي ، ثنا الفريابي . وثنا أبو أمية ، ثنا يحيى بن عبد الله ، عن الأوزاعي ، به . وعن علي بن سهل الرملي ، ثنا الوليد بن مسلم ، عن الأوزاعي ، بمثله .

(١) زيادة منّا ليست في الأصل و(هـ) .

(٢) طريق محمد بن يوسف لم أعثر عليها في كتاب الصلاة : ولا في كتاب فضائل القرآن من مطبوعة الدارمي ، ولا في أصله الخطي [٩٢/ب] نسخة رئيس الكتاب بالسليمانية . وهو من شيوخ الدارمي ، وتقدمت للدارمي أحاديث بهذا الإسناد سواء ، انظر الحديث (٢٠٤٣١) و(٢٠٤٣٧) فلعل الحافظ سبق نظره فوضعها هنا .

(٣) وقع في الأصل و(هـ) بياض مقدار كلمة بعد قوله : «وعن» ، وبدونه يتصل الإسناد .

قالا : ثنا سفيان . وعن أبي الحسين بن خالد بن خَلِيّ ، ثنا بشر بن شعيب ، عن أبيه ، ثلاثتهم عن الزهري . وعن عباس الدوري ، ثنا يحيى الزِّمَّاني ، ثنا يحيى بن محمد الجاري بساحل المدينة -ثقة- ثنا الدَّرَاوَرْدِيّ . وعن ابن أخي ابن وهب ، ثنا عمي ، أخبرني عمرو بن مالك وحَيْوَة بن شريح ، كلاهما عن ابن الهاد ، عن محمد ابن إبراهيم . وعن محمد بن عبد الملك الواسطي ، ثنا يزيد بن هارون ، أنا محمد بن عمرو ، ثلاثتهم عن أبي سلمة ، والمعنى واحد . وفي رواية المحمدين : «يجهر به» . وعن أبي أمية ، ثنا أبو عاصم ، عن ابن جريج ، عن ابن شهاب ، عن سعيد وأبي سلمة ، عن أبي هريرة ، به . قال لنا أبو أمية : قال لنا أبو عاصم مرة : عن سعيد ، ومرة : عن أبي سلمة ، فجمعتهما . قال أبو عوانة : وثنا غير أبي أمية ، عن أبي عاصم ، فقال : عن أبي سلمة . ([وعن يونس ، عن](١) عمرو بن الحارث ، عن ابن شهاب ، به . وذكر أبا هريرة ، وزاد : قال أبو سلمة : وكان عمر يقول لأبي موسى : [يا أبا موسى](١) ذَكِّرنا ربنا ، فيقرأ عنده [أبو موسى وهو جالس في مجلسه](١) ويتلاحن . وعن عباس الدوري ، عن يحيى بن أبي كريمة ، عن عبيد الله بن عمرو ، عن إسحاق بن راشد ، عن الزهري ، به . ولم يذكر قصة عمر . وعن الدقيقي ، عن يزيد بن هارون ، به)(٢) .

حب في النوع الثاني من القسم الأول : أنا عمر بن سعيد بن سِنان بِمَنْبِج ، ثنا حامد بن يحيى البلخي ، ثنا سفيان ، عن عمرو بن دينار ، عن الزهري . قال : ثم سمعته من الزهري ، نحوه . وعن أحمد بن علي بن المثنى ، عن إبراهيم بن الحجاج ، عن حماد بن سلمة ، عن محمد بن عمرو ، عن أبي سلمة ، به .

---

(١) ما بين المعقوفات من مصدر التخريج .

(٢) ما بين الهلالين من هامش الأصل و(هـ) عدا قوله : «عمرو بن الحارث . . . قال أبو سلمة» فإنه من هامش الأصل فقط . وهو موافق لما في مخطوطة أبي عوانة [٣/١٥/ب] .

٢٠٤٧٠ ـ حديث : «فضل صلاة الجميع على صلاة الرجل وحده خمساً وعشرين درجة» . حب حم

حب في النوع الأول من القسم الأول : أنا محمد بن الحسن بن قتيبة ، ثنا ابن أبي السَّرِيّ ، ثنا عبد الرزاق ، أنا معمر ، عن الزهري ، عنه ، بهذا .

رواه شعيب عن الزهري[1] ، عن أبي سلمة وسعيد بن المسيب ، كلاهما عن أبي هريرة ، وقد مضى في ترجمة : سعيد .

٢٠٤٧١ ـ حديث : «من صلى ست ركعات بعد المغرب ، لا يتكلم بينهن بشيء إلا بذكر الله ، عُدِلْنَ له بعِبادةِ اثنَتَيْ عشرةَ سَنَةً» . خز ت

خز في الصلاة : عن حفص بن عمرو الرَّبَالِيّ والحسين بن حُرَيث ، كلاهما عن زيد بن الحباب ، عن عمر بن أبي خثعم ، عن يحيى بن أبي كثير ، عنه ، به .

قلت : أخرجه الترمذي : عن أبي كُرَيْب[2] ، عن زيد . ونقل عن البخاري : أن عمر هو ابن عبد الله بن أبي خثعم ، منكر الحديث ، وضعفه جداً[3] .

٢٠٤٧٠ ـ حب (الإحسان ، ط . الحوت) ٢٤٨/٣ . وانظر : (الإتحاف ٧٢٥/١٤ ، ح١٨٥٩٥) .

ويُزاد : أحمد ٢٦٦/٢ : ثنا عبد الرزاق ، به . و ٥٠١/٢ : ثنا يزيد بن هارون ، ثنا محمد بن عمرو ، عنه ، به . وانظر : (أطراف المسند ١٧٠/٨ ، ح١٠٧٦٩) .

(١) جاء في الأصل و(هـ) : « . . . الزهري عنه عن . . .» بزيادة «عنه» وهي مقحمة .

٢٠٤٧١ ـ خز ٢٠٧/٢ . الترمذي ٢٩٨/٢-٢٩٩ (ط . أحمد شاكر) ، كتاب الصلاة ، باب (٣٢١) ما جاء في فضل التطوّع وست ركعات بعد المغرب ، الحديث (٤٣٥) .

(٢) «كريب» من المطبوع ، وبدله في الأصل و(هـ) ما رسمه «دب» غير منقوط .

(٣) ذكره ابن حبان في المجروحين ٨٣/٢ باسم عمر بن راشد اليمامي وقال : وهو الذي يُقال له عمر بن عبد الله بن أبي خثعم ، كنيته أبو حفص ، كان ممن يروي الأشياء الموضوعات عن ثقات الأئمة ، وذكر حديثه هذا منها . انظر : (التاريخ الكبير ١٥٥/٦ ، وميزان الاعتدال ٢١١/٣) .

٢٠٤٧٢ - حديث : «لا تُقَدِّموا قبل رمضان يوماً ولا يومين ، إلا أن يكون رجلاً كان يصوم صوماً فليصمه» .
مي جا عه حب قط طح خز حم

مي في الصيام : أنا وهب بن جرير ، ثنا هشام ، عن يحيى ، عنه ، به .

جا[1] فيه : ثنا عبد الله بن هاشم ، ثنا وكيع ، عن علي بن المبارك ، عن يحيى بن أبي كثير ، به .

عه فيه : عن يونس بن حبيب ، ثنا أبو داود ، ثنا هشام ، به . وعن سعيد بن مسعود وإبراهيم بن مرزوق وأبي أمية ، قالوا : ثنا روح ، ثنا هشام وحسين بن ذكوان . (ح) وعن محمد بن إسحاق بن الصَبَّاح وإسحاق بن إبراهيم ، قالا : ثنا عبد الرزاق ،

٢٠٤٧٢ - مي ١/٣٣٦-٣٣٧ . جا : ١٣٧-١٣٨ . عه ٣/٩٦-٩٧ (ط . أيمن عارف الدمشقي) . حب (الإحسان ، ط . الحوت) ٥/٢٤١ ، من رواية الحسين بن إدريس ، و٢٣٩ من رواية عبد الله ابن محمد بن سلم . قط ٢/١٥٩-١٦٠ ، ١٦٠ . وانظر الحديث التالي والحديث (٢٠٤٧٧) .

ويُزاد : طح في الصلاة ١/٤٣٧ : ثنا ابن أبي داود ، ثنا الوحاظي ، ثنا سليمان ، ثنا محمد بن عمرو ، به .

خز في الصيام ٣/٢٠٢ : ثنا محمد بن عبد الله بن عبد الحكم أن ابن وهب أخبرهم ، قال : وأخبرني يونس ، عن ابن شهاب ، عنه ، به .

أحمد ٢/٣٤٧ و٤٠٨ : ثنا عفان ، ثنا همام ، ثنا يحيى بن أبي كثير ، عنه ، به . و ٢/٢٣٤ : ثنا عمرو بن الهيثم ، ثنا هشام ، عن يحيى ، به . و٢/٥٢١ : ثنا عبد الصمد وأبو عامر ، ثنا هشام ، به . و ٢/٤٣٨ : ثنا يحيى بن سعيد عن محمد بن عمرو ، به . و٢/٤٧٧ : ثنا وكيع ، به . و٢/٤٩٧ : قال عبد الله بن أحمد : وجدت في كتاب أبي : ثنا محمد بن عبد الله الأنصاري ، ثنا محمد بن عمرو ، به . و٢/٥١٣ : ثنا روح ، ثنا هشام بن عبد الله وحسين بن ذكوان ، عن يحيى بن أبي كثير ، به . و٢/٢٨١ : ثنا عبد الرزاق ، به . وانظر : (أطراف المسند ٨/١٣٧ ، ح١٠٦٥١) .

(١) في الأصل «خز» بدل «جا» وهو خطأ .

عن معمر . وعن هلال بن العلاء ، ثنا عبد الله بن جعفر ، عن عبيد الله بن عمرو ، عن أيوب . وعن وَحْشِي ، عن محمد بن المبارك ، عن معاوية بن سلاّم ، كلهم عن يحيى بن أبي كثير ، به .

حب في الثامن والسبعين من الأول : أنا الحسين[1] بن إدريس ، ثنا هشام بن عمار ، ثنا عبد الحميد بن أبي العِشْرِين ، ثنا الأوزاعي ، حدثني يحيى ، به . وفي الخامس والأربعين من الثاني : أنا عبد الله بن محمد بن سَلْم ، ثنا عبد الرحمن بن إبراهيم ، ثنا الوليد ، عن الأوزاعي ، به .

٥/٢٩٠أ / قط في الصيام : قُرِئ على أبي محمد بن صاعد وأنا أسمع ، حدثكم محمد ابن زُنْبور المكي ، ثنا إسماعيل بن جعفر ، أنا محمد بن عمرو ، عنه ، به . وزاد : «**صوموا لرؤيته وأفطروا لرؤيته ، فإن غُمَّ عليكم فَعُدُّوا ثلاثين ، ثم أفطروا**» : ثنا ابن صاعد وابن غَيْلان ، قالا : ثنا أبو هشام الرفاعي ، ثنا أبو بكر بن عياش ، عن محمد ابن عمرو ، به . ثنا ابن صاعد ، ثنا يوسف بن موسى ، ثنا أسباط بن محمد ، ثنا محمد بن عمرو ، به . وثنا ابن صاعد وأبو بكر النيسابوري ، قالا : ثنا الربيع بن سليمان ، ثنا ابن وهب ، عن أسامة بن زيد ، عن محمد بن عمرو ، به ، وقال : هذه أسانيد صحاح ، وكلهم ثقات .

وفي ترجمة : سعيد بن المسيب ، عن أبي هريرة ، من هذا الباب[2] .

---

(١) «الحسين» تصحّف في مطبوعة الإحسان إلى «الحسن» وهو الحسين بن إدريس بن مبارك أبو علي الأنصاري الهروي ، يروي عن هشام بن عمار ، وعنه ابن حبان . ت ٣٠١هـ . انظر : (الثقات لابن حبان ١٩٣/٨ ، والجرح والتعديل للرازي ٤٧/٣ ، والسير ١١٣/١٤) .

(٢) انظر : (الإتحاف ٧٤٣/١٤-٧٤٤ ، ح١٨٦٢٥) .

٢٠٤٧٣ - حديث : «لا تصوموا حتى تَرَوْه ، فإن غُمَّ عليكم فَعُدُّوا ثلاثين . . .» الحديث .
خز طح حب حم

خز في الصيام : ثنا محمد بن عبد الله بن عبد الحكم ، أن ابن وهب أخبرهم ، أخبرني يونس ، عن ابن شهاب ، عنه ، به .

طح في الأَيْمان : ثنا ابن مرزوق ، ثنا هارون بن إسماعيل ، ثنا علي بن المبارك ، عن يحيى ، عنه ، نحوه .

حب في الثامن والسبعين من الأول : أنا ابن قتيبة ، ثنا حرملة ، ثنا ابن وهب ، به . وعن أحمد بن علي بن المثنى ، عن أبي خَيْثَمة(١) ، عن يزيد بن هارون ، عن محمد بن عمرو ، عن أبي سلمة ، نحوه .

٢٠٤٧٤ - حديث : كنا مع رسول الله ﷺ بِمَرِّ الظَّهران(٢) ، فَأُتِيَ بطعام ، فقال
خز حب كم حم

٢٠٤٧٣ - خز ٢٠٢/٣ . طح ١٢٤/٣ . حب (الإحسان ، ط . الحوت) ١٨٦/٥ ، ١٩١ ، وانظر الحديث السابق والحديث (٢٠٤٧٧) . وهذا الحديث تأخر في الأصل بعد ثلاثة أحاديث ، وكُتِبَ في الهامش (يُقَدم قبل ٣) وهو مقدَّم في (هـ) في هذا الموضع ، فأثبتناه هنا .

ويُزاد : أحمد ٢٥٩/٢ : ثنا عبد الأعلى ، عن معمر ، عن الزهري ، به . وانظر : (أطراف المسند ١٧٣/٨ ، ح١٠٧٨١) .

(١) «عن أبي خيثمة» ليس في مطبوعتَي الإحسان ، وبدونه ينقطع الإسناد . انظر ترجمته في (تهذيب الكمال ٤٠٢/٩-٤٠٦) .

٢٠٤٧٤ - خز ٢٦١/٣ . حب (الإحسان ، ط . الحوت) ٢٢٨/٥ . كم ٤٣٣/١ .

ويُزاد : أحمد ٣٣٦/٢ : ثنا عُمَر بن سَعْد وهو أبو داود الحَفَرِي ، به . وانظر : (أطراف المسند ١٥٣/٨ ، ح١٠٧٠٨) .

(٢) الظَّهْران : وادٍ قُرب مكة وعنده قرية يُقال لها «مَرٌّ» تُضاف إلى هذا الوادي فيُقال : «مَرُّ الظهران» وبها عيون كثيرة ونخيل لأسلم وهذيل وغاضرة . (معجم البلدان ٦٣/٤) .

ط لمالك ش للشافعي حم لأحمد عم لعبدالله بن أحمد مي للدارمي جا لابن الجارود

لأبي بكر وعمر : «ادنُوَا فَكُلاَ» فقالا : إنا صائمان . فقال : «اعملوا لصاحبيكم . . .» الحديث .

خز في الصيام : ثنا عبدة بن عبد الله ومحمد بن خلف الحَدَّادِي ، قالا : ثنا أبو داود الحَفَرِي ، ثنا سفيان ، عن الأوزاعي ، عن يحيى بن أبي كثير ، عنه ، به . ليس في السماع .

حب في الثاني والستين من الثاني : أنا عبد الله بن محمد الأزدي ، ثنا إسحاق ابن إبراهيم ، ثنا أبو داود الحَفَرِيّ ، به .

كم في الصيام : ثنا أبو العباس محمد بن يعقوب ، ثنا الحسن بن علي بن عفان ، ثنا أبو داود الحَفَري ، به .

٢٠٤٧٥ - حديث : «أُرِيتُ ليلة القدر ، ثم أيقظني بعض أهلي ، فَنُسِّيتُها ، فالتمسوها في العشر الغَوَابِر» .

مي خز عه طح حب

مي في الصيام : أنا عبد الله بن صالح ، حدثني الليث ، حدثني يونس ، عن ابن شهاب ، عنه ، به .

خز فيه : عن ابن عبد الحكم ، عن ابن وهب ، عن يونس ، عن ابن شهاب ، به .

عه فيه : ثنا الربيع بن سليمان ويونس ، قالا : ثنا ابن وهب ، به .

طح في النكاح : ثنا أبو أمية ، ثنا يحيى بن صالح ، ثنا إسحاق بن يحيى ، عن الزهري ، به .

حب في الثامن والخمسين من الثالث : أنا ابن قُتيبة ، ثنا حَرْمَلة ، ثنا ابن وهب ، به .

٢٠٤٧٥ - مي ٣٥٩/١ . خز ٣٣٣/٣ . عه [٢١٣/٢/أ] نسخة كوبريلي . طح ٩٠/٣ . حب (الإحسان ط . الحوت) ٢٧٢/٥ .

ويزاد : طح في الطلاق ٩٠/٣ : ثنا يونس ، ثنا ابن وهب ، به .

٢٠٤٧٦ - حديث : «تَسَحَّروا ، فإن في السحورِ بركة» .
عه

عه في الصيام : ثنا عبد الله بن أحمد بن حنبل وداود بن محمد ، قالا : ثنا محمد بن خلاد ، ثنا محمد بن فضيل ، ثنا يحيى بن سعيد ، عنه ، بهذا .

٢٠٤٧٧ - حديث : «أَحْصُوا هلال شعبان لرمضان . . .» الحديث .
قط كم

قط في الصيام : ثنا محمد بن مَخْلَد ، ثنا مسلم بن الحجاج ، ثنا يحيى بن يحيى ، ثنا أبو معاوية ، عن محمد بن عمرو ، عنه ، به . وقال : صحيح .

كم فيه : ثنا أبو بكر بن إسحاق ، ثنا إسماعيل بن قتيبة ، ثنا يحيى بن يحيى ، به . وقال : على شرط مسلم .

٢٠٤٧٨ - حديث : أن رجلا جاء إلى النبي ﷺ قد وقع بأهله في رمضان . . . الحديث .
خز عه طح قط

خز في الصوم : ثنا يحيى بن حكيم ، ثنا حسين بن حفص ، عن هشام بن سَعْد ، عن ابن شهاب ، عنه ، به . قال ابن خزيمة : هذا الإسناد وهم ، والصحيح : عن ابن شهاب ، عن حميد ، عن أبي هريرة .

عه فيه .

طح في الأحكام ، قالا جميعاً : ثنا إبراهيم بن مرزوق ، ثنا أبو عامر العَقَدِي ، ثنا هشام ، به . وقال : هو غلط(١) .

٢٠٤٧٦ - عه ١٠٨/٣ (ط . أيمن عارف الدمشقي) .

٢٠٤٧٧ - قط ١٦٢/٢-١٦٣ . كم ٤٢٥/١ ، وانظر الحديثين : (٢٠٤٧٢) و(٢٠٤٧٣) فهو طرف منهما في بعض الروايات .

٢٠٤٧٨ - خز ٢٢٣/٣-٢٢٤ . عه ١٤٦/٣ (ط . أيمن عارف الدمشقي) . طح ١١٨/٣ . قط ٢١١/٢ ، ١٩٠ . وانظر : (الإتحاف ٤٥٧/١٤ - ٤٦١ ، ح١٨٠٠٣) .

(١) عبارة أبي عوانة : «غلط فيه هشام فقال : عن أبي سلمة» يعني أن الصواب : عن حميد ابن عبد الرحمن بن عوف ، وساق طرقه عنه .

طح في أثناء سجود السهو(١) : ثنا ابن أبي داود ، ثنا يحيى الوُحَاظِي ، ثنا سليمان -هو ابن بلال- ثنا محمد بن عمرو ، عنه ، به .

قط فيه : / ثنا أبو بكر النيسابوري ، ثنا إبراهيم بن مرزوق والحسن بن أبي الربيع ، قالا : ثنا أبو عامر العَقَدِي ، به . وثنا محمد بن يحيى بن مِرْدَاس [ثنا أبو داود](٢) ثنا جعفر بن مُسَافِر ، ثنا ابن أبي فُدَيْك ، عن هشام ، به . وقال : كلهم ثقات . ٥/٢٩٠/ب

٢٠٤٧٩ - حديث : «إذا سمع أحدكم النداء ، والإناء على يده ، فلا يَضَعْهُ حتى يَقْضِيَ حاجته منه» . قط كم حم

---

(١) جاء في مطبوعة الطحاوي ٤٥٢/١ ذكر أن الصيام يمنع من الجماع ، في أثناء سجود السهو ، لكن الحديث الشاهد ليس فيهما ، والإسناد المذكور هنا موجود عند الطحاوي ٤٣٧/١ وهو يتعلق بالحديث (٢٠٤٧٢) المتقدّم ، وقد أُقحِم في هذا الموضع ، والصواب ذكره هناك ، وقد ذكرناه استدراكاً .

(٢) زيادة صحيحة من مطبوعة الدارقطني ينقطع الإسناد بدونها ، وأبو داود هو سليمان بن الأشعث السجستاني صاحب «السنن» صحّ سماعه من جعفر بن مسافر بن إبراهيم التِّنِّيْسي ، وسماع محمد بن يحيى بن مرداس الأسلمي منه . انظر ترجمته في (تهذيب الكمال ٣٥٥/١١-٣٦٧) . وانظر ترجمة محمد بن يحيى بن محمد بن مرداس في (تاريخ بغداد ٤٢٦/٣) . والحديث أخرجه أبو داود في سننه ٧٨٦/٢ (ط . الدعّاس) في كتاب الصوم ، باب (٣٧) كفّارة من أتى أهله في رمضان ، الحديث (٢٣٩٣) من رواية جعفر بن مسافر بهذا الإسناد سواء . وقد أخرج الدارقطني في سننه حديثاً آخر من طريق محمد بن يحيى بن مرداس عن أبي داود السجستاني ، انظر الحديث التالي .

٢٠٤٧٩ - قط ١٦٥/٢ . كم ٢٠٣/١ ، ٤٢٦ .

ويُزاد : أحمد ٤٢٣/٢ : ثنا غسّان ، ثنا حماد ، به . و٥١٠/٢ : ثنا رَوْح ، ثنا حمّاد ، به . وانظر : (أطراف المسند ١٧٧/٨ ، ح١٠٧٩٦) .

تنبيه : تصحف «غسان» في مطبوعة أطراف المسند إلى «عفّان» والصواب ما أثبتناه كما في =

خز لابن خزيمة عه لأبي عوانة طح للطحاوي حب لابن حبان قط للدارقطني كم للحاكم

قط في الصيام : ثنا محمد بن يحيى بن مِرْدَاس ، ثنا أبو داود ، ثنا عبد الأعلى ، ثنا حماد ، عن محمد بن عمرو ، عنه ، به . وقال : كلهم ثقات(١) .

كم في الصلاة : ثنا أبو العباس محمد بن يعقوب ، ثنا محمد بن إسحاق الصغاني ، ثنا عفان . (ح) وثنا أبو بكر بن إسحاق ، ثنا أحمد بن عمرو ، ثنا عبدالواحد بن غياث ، قالا : ثنا حماد ، به . زاد عبد الواحد : عن حماد ، عن عمار ابن أبي عمار ، عن أبي هريرة ، مثله(٢) . وفي الصيام : ثنا أبو النضر(٣) الفقيه ، ثنا الحسن بن سفيان ، ثنا عبد الأعلى بن حماد ، به .

٢٠٤٨٠ - حديث : «أيام منى أيام أكل وشرب» .
طح حب حم

طح في الحج : ثنا ابن أبي داود ، ثنا سعيد بن منصور ، ثنا هشيم ، ثنا عمر بن أبي سلمة ، عن أبيه ، به .

= مطبوعة المسند ، وأصله الخطي [٧٠٨/١] نسخة الحرم المكي ، وهو غسان بن الربيع بن منصور ، أبو محمد الأزدي ، يروي عن حمّاد بن سلمة ، وعنه الإمام أحمد . انظر : (تعجيل المنفعة : ٢١٦ ، الترجمة ٨٤٣) .

(١) قول الدارقطني : «كلُّهم ثقات» ليس في المطبوعة .

(٢) قال الحاكم : صحيح على شرط مسلم ولم يخرّجاه .

(٣) «أبو النضر» جاء مكانه في الأصل و(هـ) : «أبو الوليد» والتصويب من مطبوعة المستدرك ومخطوطته [١٥٤/١/ب] نسخة عاطف أفندي وهو الإمام الحافظ الفقيه أبو النضر محمد بن محمد بن يوسف الطوسي الشافعي ، من شيوخ الحاكم بخراسان . (الأنساب ٢٦٤/٨ ، والمنتظم ٣٧٩/٦ ، والسير ٤٩٠/١٥) .

٢٠٤٨٠ - طح ٢٤٥/٢ . حب (الإحسان ، ط . الحوت) ٢٤٥/٥ .

ويُزاد : أحمد ٢٢٩/٢ : ثنا هُشَيْم ، به . و٣٨٧/٢ : ثنا عفّان ، ثنا أبو عوانة ، عن عمر بن أبي سلمة ، به . وانظر : (أطراف المسند ١٣٦/٨ ، ح١٠٦٤٥) .

حب في المائة من الثاني : أنا أحمد بن علي ، ثنا يعقوب بن إبرهيم ، ثنا هُشَيم ، ثنا عمر بن أبي سلمة ، عن أبيه[1] ، نحوه . وفي الثامن والستين منه : أنا أحمد بن علي ، ثنا أبو بكر بن أبي شيبة ، ثنا عبد الرحيم بن سليمان ، عن محمد بن عمرو ، عنه ، به .

٢٠٤٨١ ـ حديث : «قال الله : أَحَبُّ عبادي إليَّ أَعْجَلُهم فطراً» .
خز حب حم

خز في الصيام : ثنا علي بن سهل الرملي ، ثنا الوليد . (ح) وثنا عمرو بن علي ، ثنا أبو عاصم .

حب في النوع الثاني من القسم الأول ، وفي الثاني والستين من الثالث : أنا عبدالله بن محمد بن سَلْم ، ثنا عبد الرحمن بن إبراهيم ، ثنا الوليد ، كلاهما عن الأوزاعي ، حدثني قُرَّة بن عبد الرحمن ، عن الزهري ، عنه ، بهذا . قال علي بن سهل في روايته : سمعت الزهري .

٢٠٤٨٢ ـ حديث : «لا يزال الدين ظاهراً ما عجَّل الناس الفطر ، إن اليهود والنصارى يؤخِّرون» .
خز حب كم حم

---

(١) «عن أبيه» سقطت من مطبوعة الإحسان المعتمدة (الحوت) وهي موجودة في (ط . شعيب الأرنؤوط) ٣٦٧/٨ حديث ٣٦٠٢ .

٢٠٤٨١ ـ خز ٢٧٦/٣ . حب (الإحسان ، ط . الحوت) ٢٠٨/٥ . وانظر الحديث التالي .

ويُزاد : أحمد ٣٢٩/٢ : ثنا أبو عاصم ، به . و٢٣٧/٢-٢٣٨ ثنا الوليد ، به . وانظر : (أطراف المسند ١٥٨/٨ ، ح١٠٧٢٥) .

٢٠٤٨٢ ـ خز ٢٧٥/٣ . حب (الإحسان ، ط . الحوت) ٢٠٧/٥ . كم ٤٣١/١ . وراجع الحديث السابق .

ويُزاد : أحمد ٤٥٠/٢ : ثنا يزيد ، ثنا محمد بن عمرو ، به . وانظر : (أطرف المسند ١٥٨/٨ ، ح١٠٧٢٥) .

خز في الصيام : ثنا محمد بن بشار ، ثنا عبد الأعلى . (ح) وثنا علي بن خَشْرَم ، ثنا عيسى[١] . (ح) وثنا محمد بن إسماعيل ، ثنا المُحَارِبِيّ ، كلهم عن محمد بن عمرو ، عنه ، بهذا . ليس في السماع .

حب في الثامن والأربعين من الثالث ، وفي الثالث عشر من الخامس : أنا الحسين ابن محمد بن مُصْعَب ، ثنا محمد بن إسماعيل ، به .

كم في الصيام : أنا أبو عبد الله محمد بن يعقوب الشيباني ، ثنا يحيى بن محمد ابن يحيى[٢] ، ثنا مسدد ، ثنا خالد ، عن محمد بن عمرو ، به[٣] .

٢٠٤٨٣ - حديث : «ليس المسكين الذي تَرُدُّه التَمْرةُ والتمرتان . . .» الحديث .
حب حم

حب في النوع الثاني من القسم الأول : أنا الفضل بن الحباب ، ثنا مُسَدَّد بن مُسَرْهَد ، ثنا عبد الواحد بن زياد ، عن معمر ، عن الزهري ، عنه ، به .

---

(١) «عيسى» جاء مكانه في مطبوعة ابن خزيمة «علي بن محمد» والصواب ما ذكره الحافظ هنا ، فهو عيسى بن يونس بن أبي إسحاق السبيعي وقد صح سماع علي بن خشرم منه . انظر : (تهذيب الكمال ٢٠/٤٢١-٤٢٣ ، ٢٣/٦٢-٧٥) .

(٢) «يحيى بن محمد بن يحيى» تصحّف في مطبوعة المستدرك إلى «محمد بن يحيى بن محمد» والصواب ما أثبتناه كما في الأصل و(هـ) ، وهو يحيى بن محمد بن يحيى الذُهْلِي أبو زكريا المعروف بحَنِكان ، من شيوخ الحاكم ، صحّ سماعه من مُسَدَّد . انظر ترجمته في : (تاريخ بغداد ١٤/٢١٧ . وتهذيب الكمال ٣١/٥٢٨-٥٣١) .

(٣) قال الحاكم : صحيح على شرط مسلم ، ولم يخرّجاه .

٢٠٤٨٣ - حب (الإحسان ، ط . الحوت) ٥/١٤٦ .

ويُزاد : أحمد ٢/٢٦٠ : ثنا عبد الأعلى ، عن معمر ، به . وانظر : (أطراف المسند ٨/١٧٥ ، ح١٠٧٨٧) .

٢٠٤٨٤ ـ حديث : «من أنفق زوجين في سبيل الله من ماله ، دَعَتْهُ حَجَبَةُ الجنة . . .» الحديث . عه حب

عه في الزكاة : ثنا أحمد بن الفضل العسقلاني ، ثنا آدم بن أبي إياس ، ثنا شيبان ، عن يحيى بن أبي كثير ، عنه ، به .

حب في السابع والأربعين من الثالث : أنا أحمد بن علي بن المثنى ، ثنا إبراهيم ابن الحجاج السَّامِي ، ثنا حماد بن سلمة ، عن محمد بن عمرو ، عنه ، به .

٢٠٤٨٥ ـ / حديث : «نحن نازلون غداً بِخَيْف بني كنانة ، حيث تقاسموا على الكفر . . .» الحديث . خز عه حم

٥/٢٩١أ

خز في الحج : ثنا أبو عمار الحسين بن حريث ، ثنا الوليد بن مسلم ، حدثني الأوزاعي ، حدثني الزهري ، حدثني أبو سلمة بن عبد الرحمن ، بهذا . وعن يونس ابن عبد الأعلى وبحر[1] بن نصر . وعن الربيع ، كلهم عن بشر بن بكر[2] ، عن

٢٠٤٨٤ ـ حب (الإحسان ، ط . الحوت) ٧٦/٧ . وليس في القسم المطبوع ولا المخطوط المتوفّر لدينا من (عه) .

٢٠٤٨٥ ـ خز ٣٢١/٤ . وليس في القسم المطبوع أو المخطوط المتوفّر لدينا من (عه) .

ويُزاد : أحمد ٥٤٠/٢ : ثنا محمد بن مصعب ، به . و٢٦٣/٢ : ثنا أبو كامل ، ثنا إبراهيم بن سعد ، ثنا ابن شهاب ، به . و ٢٣٧/٢ : ثنا الوليد ، به . و٣٥٣/٢ : ثنا يونس بن محمد ثنا إبراهيم ابن سعد ، به . وانظر : (أطراف المسند ١٦٦/٨ ، ح١٠٧٥٧) .

(١) «بحر» تصحّف في مطبوعة ابن خزيمة إلى «محمد» وهو بحر بن نصر بن سابق أبو عبدالله الخَوْلاني ، من شيوخ ابن خزيمة ، حدّث عن بشر بن بكر . انظر : (الجرح والتعديل ٤١٩/٢ ، وتهذيب الكمال ١٦/٤-٢٠) .

(٢) «بكر» تصحّف في مطبوعة ابن خزيمة ، إلى «بكير» ، وهو بِشْر بن بكر التِّنِّيسي أبو عبد الله البَجَلِيّ . انظر : (تهذيب الكمال ٩٥/٤) .

الأوزاعي ، به . وعن محمد بن عُزَيْز ، عن سَلاَمة بن روح ، عن عقيل ، عن ابن شهاب ، فذكر مثل حديث يونس . ليس في السماع .

عه فيه : ثنا الربيع بن سليمان وعيسى بن أحمد ، قالا : ثنا بشر بن بكر ، به . وعن أبي أمية ، ثنا محمد بن مصعب ويحيى بن الضحاك ، قالا : ثنا الأوزاعي ، بنحوه .

٢٠٤٨٦ - حديث : الميت : «يسمع خَفْقَ نعالهم . . .» الحديث بطوله .
طح حم

طح في الجنائز : ثنا نصر بن مرزوق ، ثنا آدم ، ثنا حماد بن سلمة ، ثنا محمد بن عمرو ، عنه ، به . وعن علي بن معبد ، عن عبد الوهاب بن عطاء ، عن محمد بن عمرو ، مثله .

٢٠٤٨٧ - حديث : ذَبَحَ رسول الله ﷺ عَمَّن اعتمر من نسائه في حجة الوداع بَقَرَةً بَيْنَهُنَّ .
خز حب

خز في الحج : ثنا محمد بن عبد الله بن ميمون الإسكندراني ، ثنا الوليد ، عن الأوزاعي ، عن يحيى بن أبي كثير ، عنه ، بهذا . ليس في السماع .

حب في الأول من الرابع : أنا عبد الله بن أحمد بن موسى ، ثنا هشام بن عمار ، ثنا إسماعيل بن سماعة ، عن الأوزاعي ، به .

٢٠٤٨٨ - حديث : «من قرأ آية الكرسي وفاتحة ﴿حمٓ﴾ المؤمن . . .» الحديث .
مي

٢٠٤٨٦ - طح ١/٥١٠ ، ويأتي أيضاً برقم (٢٠٦١١) من طريق (حب) و(كم) .

ويُزاد : أحمد ٢/٣٤٧ : ثنا عفّان ، ثنا حمّاد ، به . وانظر : (أطراف المسند ٨/١٤٨ ، ح١٠٦٩٢) .

٢٠٤٨٧ - خز ٤/٢٨٨-٢٨٩ . حب (الإحسان ، ط . الحوت) ٦/١٢٧-١٢٨ .

٢٠٤٨٨ - مي ٢/٣٢٣ .

ط لمالك ش للشافعي حم لأحمد عم لعبدالله بن أحمد مي للدارمي جا لابن الجارود

مي في فضائل القرآن : ثنا إسحاق بن عيسى ، عن أبي معاوية ، عن عبدالرحمن ابن أبي بكر المُلَيْكِيّ ، عنه ، به .

٢٠٤٨٩ ـ حديث : «لولا الهجرة لكنت امرأً من الأنصار» .

مي حم

مي في السير : أنا يزيد بن هارون ، أنا محمد بن عمرو ، عنه ، بهذا .

٢٠٤٩٠ ـ حديث : «لا عُمْرَى[1] ، ومن أعمر شيئاً فهو له» .

حب حم

حب في الرابع والستين من الثاني : ثنا محمد بن أحمد بن أبي عون ، ثنا علي ابن حُجْر ، ثنا إسماعيل بن جعفر ، عن محمد بن عمرو ، عنه ، بهذا .

٢٠٤٩١ ـ حديث : أن النبي ﷺ نهى عن بَيْعَتَيْن في بَيْعَة .

جا حب كم حم

جا في البيوع : ثنا عبد الله بن هاشم ، ثنا يحيى ، عن محمد -هو ابن عمرو- عنه ، بهذا .

حب في الثالث من الثاني : أنا عبد الله بن محمد ، ثنا إسحاق بن إبراهيم ، أنا عبدة بن سليمان ، ثنا محمد بن عمرو ، به . وعن الحسن بن سفيان ، ثنا أبو بكر بن

٢٠٤٨٩ ـ مي ١٥٧/٢ .

ويُزاد : أحمد ٥٠١/٢ : ثنا يزيد ، به . وانظر : (أطراف المسند ١٤٢/٨ ، ح١٠٦٧٢) .

٢٠٤٩٠ ـ حب (الإحسان ، ط . الحوت) ٢٩٢/٧ ، وسيأتي من رواية (طح) برقم (٢٠٦٠٢) .

ويُزاد : أحمد ٣٥٧/٢ : ثنا سليمان ، ثنا إسماعيل ، به . وانظر : (أطراف المسند ١٧٩/٨ ، ح١٠٨٠٥) .

(١) العُمْرَى هي أن يقول رجل لآخر : أَعْمَرْتُك الدار عُمْرِي ، أي جَعَلْتُها له يسكنها مدّة عمره ، فإذا مات عادت إليّ ؛ وكذا كانوا يفعلون في الجاهلية . (النهاية ٢٩٨/٣ ، عمر) .

٢٠٤٩١ ـ جا : ٢٠٥ . حب (الإحسان ، ط . الحوت) ٢٢٥/٧ ، ٢٢٦ . كم ٤٥/٢ ، وهو طرف من الحديث (٢٠٤٥٨) في بعض الطرق . =

أبي شيبة ، ثنا ابن أبي زائدة ، عن محمد بن عمرو ، بلفظ : «من باع بيعتين في بيعة فله أوكسهما(١) أو الربا» .

كم في البيوع : ثنا عبد الله بن محمد الصَّيْدلاني ، ثنا إسماعيل بن قتيبة ، ثنا أبوبكر ، به(٢) .

٢٠٤٩٢ ـ حديث : «المؤمن يأكل في مِعًى واحِدَةٍ ، والكافر يأكل في سبعة أمعاء» .
مي عه حم

مي في الأطعمة : أنا عبيد الله بن عمر القَوَارِيرِي ، ثنا يحيى بن سعيد ، عن محمد بن عمرو ، عن أبي سلمة ، بهذا .

عه فيه : عن أبي بكر الجُعْفِي ، عن يحيى بن بُكَير ، عن عبد العزيز بن محمد ، عن محمد بن عمرو ، به .

٢٠٤٩٣ ـ حديث : «نفس المؤمن مُعَلَّقةٌ ، ما كان عليه دَيْن» .
مي حب كم حم

= ويزاد : أحمد ٤٣٢/٢ ، ٤٧٥ : ثنا يحيى ، به . وانظر : (أطراف المسند ١٣٩/٨ ، ح١٠٦٥٩) .

(١) أَوْكَسُهُما : أي أَنْقَصُهما ، والوَكْسُ النَقْصُ . (النهاية ٢١٩/٥ ، وكس) . ووقع في الأصل و(هـ) : «أولهما» .

(٢) وقال الحاكم : صحيح على شرط مسلم ولم يخرّجاه .

٢٠٤٩٢ ـ مي ٢٥/٢-٢٦ . عه ٤٢٨/٥ .

ويُزاد : أحمد ٤٣٥/٢ : ثنا يحيى ، به . وثنا يزيد ، عن محمد ، به . وانظر : (أطراف المسند ١٨١/٨ ، ح١٠٨١٥) .

٢٠٤٩٣ ـ مي ١٧٧/٢ . حب (الإحسان ، ط . الحوت) ٢٦/٥ . كم ٢٦/٢-٢٧ ، ٢٧ . وانظر الحديث (٢٠٦٤٣) .

ويُزاد : أحمد ٤٤٠/٢ : ثنا أبو داود الحَفَرِيّ ، عن سفيان ، به . و٤٧٥/٢ : ثنا وكيع وأبو نعيم =

مي في البيوع : أنا محمد بن يوسف ، عن سفيان ، عن سعد بن إبراهيم ، عن عمر بن أبي سلمة ، عن أبيه ، بهذا .

حب في الرابع والعشرين من الخامس : أنا عبد الله بن محمد الأزدي ، ثنا إسحاق بن إبراهيم ، أنا عبد الرزاق ، أنا معمر ، عن الزهري ، عنه ، به .

كم في البيوع : أنا أبو بكر بن إسحاق وعلي بن حَمْشَاذ ودَعْلَج بن أحمد ، قالوا : ثنا هشام بن علي ، ثنا عبد الله بن رجاء ، ثنا سعيد بن سلمة بن أبي الحُسَام ، حدثني صالح بن كيسان ، عن سعد بن إبراهيم ، به . (ح) وثنا أبو بكر بن إسحاق ، أنا أحمد بن بشر بن سعد[1] . وعن أحمد بن سهل الفقيه ، ثنا صالح بن محمد بن حبيب ، كلاهما عن محمد بن جعفر الوَرْكَاني ، ثنا إبراهيم بن سعد ، عن أبيه ، به . قال : وثنا أبو العباس محمد بن يعقوب ، ثنا العباس بن محمد الدُّورِي ، ثنا يعقوب ابن إبراهيم بن سعد ، عن أبيه ، به . وقال : صحيح على شرطهما ولم يخرجاه ، لأن الثوري قال : عن سعد بن إبراهيم ، عن عمر بن أبي سلمة ، عن أبيه .

٥ / ٢٩١/ب

٢٠٤٩٤ - / حديث : «لا يَخْرُجُ منها أَحَدٌ -يعني المدينة- رَغْبَةً ، إلا أبدلها الله حب **ما هو خير لها منه ، والمدينة خَيْرٌ لهم لو كانوا يعلمون» .**

= قالا : ثنا سفيان ، به . وثنا عبد الرحمن ، عن سفيان عن سعد بن إبراهيم ، عن عمر بن أبي سلمة ، عن أبي هريرة ، ليس فيه عن أبيه . وكان حقّ الحافظ أن يضع هذا الحديث ضمن مسند : عمر بن أبي سلمة ، عن أبي هريرة ، لكنه لم يُفرد له ترجمة ، وانظر : (الإتحاف ٤٣٤/١٥-٤٣٥) . و٥٠٨/٢ : ثنا يزيد ، عن زكريا ، عن سعد ، عن أبي سلمة ، لم يذكر عمر ، وتصحف «أبو سلمة» فيه إلى «أبي معبد» . وانظر : (أطراف المسند ١٧٤/٨ ، ح١٠٧٨٤ والتعليق عليه) .

(١) «سعد» تصحّف في مطبوعة المستدرك إلى «سعيد» انظر : (تاريخ بغداد ٥٤/٤) .

٢٠٤٩٤ - حب (الإحسان ، ط . الحوت) ١٩/٦ .

خز لابن خزيمة عه لأبي عوانة طح للطحاوي حب لابن حبان قط للدارقطني كم للحاكم

حب في النوع الثاني من القسم الأول : أنا أبو يعلى ، ثنا وهب بن بَقِيّة ، أنا خالد ابن عبد الله ، عن محمد بن عمرو ، عنه ، به .

٢٠٤٩٥ ـ حديث : «لا تُشَدّ الرحال . . .» .

في ترجمة : سعيد ، عن أبي هريرة .

٢٠٤٩٦ ـ حديث : «إن منبري هذا على تُرْعَةٍ[1] من تُرَعِ الجَنَّة . . .» الحديث .
خز حم

خز في الحج : ثنا يعقوب بن إبراهيم الدَّوْرَقي ، ثنا سعيد بن عامر ، عن محمد ابن عمرو ، عنه ، به . ليس في السماع .

٢٠٤٩٧ ـ حديث : أن رجلاً من أهل الشام استفتاه في لحم الصيد . . .
طح

الحديث ، وفيه قصة له مع عمر .

طح في الحج : ثنا ابن مرزوق ، ثنا هارون بن إسماعيل ، ثنا علي بن المبارك ، عن يحيى ، عنه ، به .

٢٠٤٩٥ ـ انظر : (الإتحاف ٧٤٩/١٤ ، ح١٨٦٣٨) ، وتقدّم برقم (٢٠٤١٢) .

٢٠٤٩٦ ـ ليس في القسم المطبوع من صحيح ابن خزيمة ، وانظر الحديث (٢٠٥٢٧) فهو طرفٌ منه في بعض طرق أحمد .

ويُزاد : أحمد ٣٩٧/٢ : ثنا يعقوب ، ثنا أبي ، عن محمد بن إسحاق ، ثني المسور بن رفاعة بن أبي مالك القرظي ، عنه ، بنحوه . و٤٥٠/٢ : ثنا يزيد ، أنا محمد بن عمرو ، به . و٣٦٠/٢ : ثنا مكي ، ثنا عبد الله بن سعيد ، عن عبد المجيد بن سهيل بن عبد الرحمن بن عوف ، عنه ، به . وانظر : (أطراف المسند ١٦٣/٨ ، ح١٠٧٤٦) .

(١) التُّرْعَةُ : الرَّوْضَةُ على المكان المرتفع خاصة ، فإذا كانت في المطمئن فهي روضة . (النهاية ١٨٧/١ ترع) .

٢٠٤٩٧ ـ طح ١٧٤/٢ .

٢٠٤٩٨ ـ حديث : سئل رسول الله ﷺ : أي الأعمال أفضل؟ قال : «إيمان بالله ورسوله . . .» الحديث . حب حم

حب في النوع الثاني من القسم الأول : أنا الحسن بن سفيان ، ثنا إسحاق بن إبراهيم الحَنْظَلي ، أنا عَبْدَة بن سليمان ، ثنا محمد بن عمرو ، عنه ، به .

٢٠٤٩٩ ـ حديث : وقف رسول الله ﷺ على الحَجُونِ(١) ثم قال : «والله إنَّكِ لَخَيْرُ أرض الله ، وأحبُّ أرض الله إلى الله ، لم تَحِلَّ لأحد كان قبلي . . .» الحديث . طح حم

طح في الحج : ثنا علي بن عبد الرحمن ، عن ابن أبي مريم ، عن الدَّرَاوَرْدِي ، عن محمد بن عمرو ، عنه ، به .

٢٠٥٠٠ ـ حديث : لما فتح الله على رسوله مكّةَ ، قام في الناس فَحَمِدَ الله وأثنى عليه ، ثم قال : «إن الله حَبَسَ عن مكة الفيل . . .» الحديث بطوله . مي خز جا عه طح حب قط حم

٢٠٤٩٨ ـ حب (الإحسان ، ط . الحوت) ٥٩/٧ .

ويُزاد : أحمد ٢٨٧/٢ : ثنا محمد بن بشر ، ثنا محمد بن عمرو ، به . وانظر : (أطراف المسند ١٥٢/٨ ، ح١٠٧٠٤) .

٢٠٤٩٩ ـ طح ٢٦١/٢ و٣٢٨/٣ .

ويُزاد : طح في الحج والسير : ٢٦١/٢ ، و٣٢٨/٣ ثنا محمد بن خزيمة ، ثنا الحجاج بن المنهال وأبو سلمة موسى بن إسماعيل التبوذكي ؛ قالا : ثنا حماد بن سلمة ، عن محمد بن عمرو ، به .

وأحمد ٣٠٥/٤ : عن عبد الرزاق ، عن معمر ، عن الزهري ، عنه ، به . وقد تقدم في (الإتحاف ٢٥٥/٨-٢٥٦ ، ح٩٣٣٢) . وانظر : (أطراف المسند ٣١٣/٣ ، ح٤٠٠١) . وفي حديثه : «الحَزْوَرَة» بدل «الحَجُون» ، قال عبد الرزاق : الحَزْوَرَة عند باب الحَنَّاطِين .

(١) الحَجُون -آخره نون- جبل بأعلى مكة عند مدافن أهلها . (معجم البلدان ٢٢٥/٢) .

٢٠٥٠٠ ـ مي ١٧٩/٢ . جا : ١٨٠ . عه ٤٤٩/٣-٤٥١ (ط . أيمن عارف الدمشقي) ، =

خز لابن خزيمة عه لأبي عوانة طح للطحاوي حب لابن حبان قط للدارقطني كم للحاكم

مي في البيوع : أنا معاذ بن هانئ من أهل البصرة ، ثنا حرب بن شداد ، ثنا يحيى ابن أبي كثير ، ثنا أبو سلمة ، به .

خز[1] في الحج : ثنا أبو قدامة ومحمد بن عبد الله بن ميمون وعبد الله بن محمد الزهري ومحمد بن منصور الجَوّاز ، قالوا : ثنا الوليد بن مسلم ، ثنا عبد الرحمن بن عمرو الأوزاعي ، حدثني يحيى بن أبي كثير ، حدثني أبو سلمة ، به . ليس في السماع .

جا فيه : أنا العباس بن الوليد بن مَزْيَد ، أن أباه أخبره ، ثنا الأوزاعي ، به .

عه فيه : عن محمد بن عبد الله بن ميمون وأحمد بن محمد بن عثمان الدمشقي ، قالا : ثنا الوليد ، به . وعن عبدة بن سليمان البصري ، ثنا خالد بن نزار ، ثنا حرب بن شداد ، به . وعن عبد الله بن [محمد بن][2] عمرو الغَزّي ، ثنا عبيد الله ابن موسى والحسن بن موسى الأشيب . وعن عباس الدُّوري ، ثنا أبو نُعَيْم ، ثلاثتهم عن شيبان ، عن يحيى ، نحوه وأعاد في الأحكام : حديث عبدة بن سليمان بسنده ، وحديث أحمد بن عثمان ، عن الوليد بن مسلم .

= و٤/٤٢-٤٣ . طح ٢/٢٦١ و٣/٣٢٨ ، و٣/١٧٤ . حب (الإحسان ، ط . الحوت) ٦/١١ . قط ٣/٩٦-٩٧ ، ٩٧ .

ويُزاد : أحمد ٢/٢٣٨ : ثنا الوليد ، به . و٢/٢٣٨ : ثنا أبو داود ، عن حرب ، عن يحيى ، بمعناه . وانظر : (أطراف المسند ٨/١٧١ ، ح١٠٧٧٢) .

(١) حديث ابن خزيمة لم أعثر عليه في القسم المطبوع .

(٢) زيادة صحيحة من مخطوطة أبي عوانة ، وهو عبد الله بن محمد بن عمرو بن الجرّاح ، أبوالعباس الأزدي الغزي ، من شيوخ أبي عوانة ، وقد صرّح باسمه في أكثر من موضع من مسنده ، انظر ١/٢٥ ، ٣٥ ، ٣٦ ، ١٠٣ ، ٥/٢٤٦ . . . وانظر ترجمته في : (التقريب) .

طح فيه ، وفي المزارعة ببعضه : ثنا محمد بن خزيمة ، ثنا حجاج بن منهال وأبو سلمة ، قالا : ثنا حماد بن سلمة ، عن محمد بن عمرو ، عنه ، به . وعن محمد بن عبد الله بن ميمون ، به . وعن أبي بكرة ، ثنا أبو داود ، ثنا حرب بن شداد ، به . وعن علي بن عبد الرحمن ، عن ابن أبي مريم ، عن الدَّرَاوَرْدِيّ ، عن محمد بن عمرو ، ببعضه في أثناء حديث . وأعاده في الجنايات : عن محمد بن عبد الله بن ميمون وأبي بكرة[1] ، به .

حب في الحادي والثمانين من الثاني : ثنا ابن سَلْم ، ثنا عبد الرحمن بن إبراهيم ، ثنا الوليد ، به .

قط في الحدود : ثنا أبو محمد بن صاعد إملاءً ، ثنا محمد بن منصور الجَوَّاز ، به . وعن علي بن عبد الله بن مُبَشِّر ، ثنا أحمد بن سنان ، ثنا علي بن بحر . وعن أبي سهل بن زياد ، ثنا إسماعيل بن إسحاق ، ثنا علي بن المديني ، قالا : ثنا الوليد ، نحوه . وعن محمد بن إسماعيل الفارسي ، ثنا أبو زرعة الدمشقي ، ثنا أبو نعيم ، به .

٥ / ٢٩٢/أ

٢٠٥٠١ - / حديث : «يقبض الله الأرض ، ويطوي السموات بيمينه . . .» مي خز **الحديث .**

مي في الرقاق : ثنا الحكم بن نافع ، أنا شعيب[2] ، عن الزهري ، سمعت أبا سلمة ، به .

---

(١) أبو بكرة هو بكّار بن قتيبة ، وكذلك جاء في مطبوعة الطحاوي مسمّى . انظر ترجمته في : (مغاني الأخيار للعيني خ١٤٥ ، نسخة دار الكتب المصرية) .

٢٠٥٠١ - مي ٢/٢٣٣ . خز في التوحيد : ٧١ . وسيأتي من طريق أبو عوانة برقم (٢٠٦٤٨) .

(٢) «شعيب» تصحف في الأصل و(هـ) إلى «شعبة» والتصويب من مطبوعة الدارمي وهو شعيب بن أبي حمزة دينار القرشي أبو بشر الحمصي ، روى عن الزهري ، وعنه الحكم بن نافع البهراني . انظر : (تهذيب الكمال ١٢/٥١٦-٥٢٠) .

خز لابن خزيمة عه لأبي عوانة طح للطحاوي حب لابن حبان قط للدارقطني كم للحاكم

خز في التوحيد : ثنا محمد بن يحيى ، ثنا أبو اليمان ، به . وعن محمد بن يحيى ، ثنا أبو صالح ، حدثني عبد الرحمن بن خالد بن مسافر . وعن محمد بن يحيى ، ثنا إسحاق بن إبراهيم بن العلاء ، ثنا عمرو بن الحارث ، حدثني عبد الله بن سالم ، عن الزُّبَيْدي ، كلاهما عن الزهري ، به .

٢٠٥٠٢ ـ حديث : «إذا سكر فاجلدوه . . .» الحديث .

مي طح حب كم حم

مي في الأشربة : ثنا عاصم بن علي ، ثنا ابن أبي ذئب ، عن الحارث بن عبدالرحمن ، عنه ، به .

طح في الحدود : عن ابن مرزوق ، ثنا بشر بن عمر[1] . وعن ربيع المؤذّن ، عن خالد ابن عبد الرحمن .

حب في الرابع والخمسين من الثاني : أنا عبد الله بن محمد ، ثنا إسحاق بن إبراهيم .

كم في الحدود : ثنا أبو بكر بن إسحاق ، ثنا أبو المثنى ، ثنا القَعْنَبِيُّ ، أربعتهم عن ابن أبي ذئب ، به .

٢٠٥٠٢ ـ مي ٢/٤٠-٤١ . طح ٣/١٥٩ . حب (الإحسان ، ط . الحوت) ٦/٣١٠ . كم ٤/٣٧١ .

ويزاد : أحمد ٢/٢٩١ و٥٠٤ : ثنا يزيد ، أنا ابن أبي ذئب ، به . و٢/٥١٩ : ثنا سليمان بن داود الهاشمي ، ثنا أبو عوانة ، عن عمر بن أبي سلمة ، عن أبيه ، به . وانظر : (أطراف المسند ٨/١٦٥ ، ح١٠٧٥٣) .

(١) «عمر» تصحف في مطبوعة الطحاوي إلى «عمرو» وهو بِشْر بن عُمَر بن الحَكَم الزَّهْراني . انظر : (التقريب) .

٢٠٥٠٣ ـ حديث : نهى النبي ﷺ أَنْ يُنْبَذَ في المُقَيِّرِ(١) . . . الحديث .
جا طح حب حم

جا في الأشربة : ثنا محمد بن يحيى ، ثنا محمد بن عبيد ، ثنا محمد بن عمرو ، عن أبي سلمة ، به .

طح فيه : عن ابن أبي داود ، عن عمر بن أبي سلمة . وعن محمد بن عبد الله ابن ميمون ، ثنا الوليد بن مسلم ، كلاهما عن الأوزاعي ، عن يحيى بن أبي كثير . وعن علي بن معبد ، ثنا سُرَيْج(٢) بن النعمان ، ثنا سفيان ، عن الزهري ، كلاهما عن أبي سلمة ، به .

حب في الخامس والمائة من الثاني : أنا عبد الله بن محمد بن سَلْم ، ثنا عبدالرحمن بن إبراهيم ، ثنا الوليد ، ثنا الأوزاعي ، حدثني يحيى ، عنه ، نحوه . وعن الحسن بن سفيان ، ثنا العباس بن الوليد ، ثنا يزيد بن زُرَيْع ، عن محمد بن عمرو ، به ، وزاد : «كل مُسْكِرٍ حَرَام» .

٢٠٥٠٤ ـ حديث : «لا يزني الزاني حين يزني وهو مؤمن . . .» الحديث .
مي حب

٢٠٥٠٣ ـ جا : ٢٩١ . طح ٢٢٦/٤ ، ٢٢٧ . حب (الإحسان ، ط . الحوت) ٣٨٦/٧ ، ٣٨٧ ، وانظر الحديث (٢٠٦٤٦) .

ويُزاد : أحمد ٥٠١/٢ : ثنا يزيد ، به . و٢٧٩/٢ : ثنا عبد الرزاق ، ثنا معمر ، عن الزهري ، به . و٥٤٠/٢ : ثنا محمد بن مصعب ، ثنا الأوزاعي ، به . و٢٤١/٢ : ثنا سفيان ، به . وانظر : (أطراف المسند ١٤٣/٨ ، ح١٠٦٧٧) .

(١) المُقَيَّر : أي المَطْلِي بالقار ، وهو الزفت . (مختار الصحاح : ٥٥٩-قير) .

(٢) «سُرَيج» تصحّف في مطبوعة الطحاوي إلى «شريح» وهو سريج بن النعمان بن مروان الجوهري ، يروي عن سفيان بن عيينة . انظر : (تهذيب الكمال ٢١٨/١٠-٢٢٠) .

٢٠٥٠٤ ـ مي ٤١/٢ . حب (الإحسان ، ط . الحوت) ٢٠٥/١ . وانظر : (الإتحاف ٧٨٤/١٤ ، ح١٨٧٠٩) .

مي في[١] الأشربة : أنا محمد بن يوسف ، عن الأوزاعي ، عن الزهري ، عنه ، به .

وحديث ابن حبان في ترجمة : سعيد بن المسيب ، عن أبي هريرة .

٢٠٥٠٥ ـ حديث : «العَجْماءُ[٢] جُرْحُها جُبَار . . .» الحديث .

مي عه حب حم طح

مي في الديات : أنا يزيد بن هارون ، أنا محمد بن عمرو ، عنه ، به .

عه فيه : ثنا أبو قِلاَبة ، ثنا عبد الصمد بن عبد الوارث ، ثنا شعبة ، عن محمد بن عمرو ، به .

وله طريق في ترجمة : سعيد ، عن أبي هريرة .

حب في الثالث والأربعين من الثالث : أنا ابن قتيبة ، ثنا يزيد بن مَوْهَب[٣] ، ثنا الليث بن سعد ، عن ابن شهاب ، عن سعيد وأبي سلمة ، عن أبي هريرة .

---

(١) «في» من (هـ) وهي ساقطة من الأصل .

٢٠٥٠٥ ـ مي ١١٦/٢ . حب (الإحسان ، ط . الحوت) ٥٩٨/٧ . وحديث (عه) ليس في القسم المطبوع ، ولا المخطوط المتوفر لدينا . وانظر : (الإتحاف ٧٦١/١٤ ، ح١٨٦٦٣) .

ويُزاد : أحمد ٤٧٥/٢ : ثنا يحيى ، عن محمد بن عمرو ، به . و٤١٥/٢ : ثنا عفان ، ثنا شعبة ، به . و٥٠١/٢ : ثنا يزيد ، أنا محمد ، به . و٤٩٥/٢ : ثنا أبو معاوية ، ثنا محمد بن عمرو ، به . وانظر : (أطراف المسند ١٥٤/٨ ، ح١٠٧١٢ والتعليق عليه) .

وطح في الجنايات ٢٠٤/٣ : ثنا أبو بشر الرقي ، ثنا شجاع بن الوليد ، عن محمد بن عمرو ، به . وثنا علي بن معبد ، ثنا عبد الوهاب بن عطاء ، أنا محمد بن عمرو ، به .

(٢) وفي لفظ : «الدابّة العجماء . . .» والعَجْماءُ : البَهِيمَةُ ، سُمِّيَت به لأنها لا تتكلّم ، وجُبَار أي هَدَرٌ . (النهاية ١٨٧/٣-عجم ، و٢٣٦/١-جبر) .

(٣) «موهب» تصحّف في مطبوعة الإحسان إلى «وهب» وهو يزيد بن موهب الشامي : انظر : (الثقات لابن حبان ٦٢٩/٧) .

ط لمالك ش للشافعي حم لأحمد عم لعبدالله بن أحمد مي للدارمي جا لابن الجارود

وباقي طرقه في ترجمة : سعيد بن المسيب ، عن أبي هريرة .

٢٠٥٠٦ ـ حديث : كان لرجل على النبي ﷺ سِنٌّ من الإبل . . . الحديث .
جا طح حب حم
وفيه : «إن خياركم أحسنكم قضاء» .

جا في التجارات : ثنا محمد بن يحيى ،ثنا أبو نعيم ، ثنا سفيان ، عن سلمة بن كُهَيْل ، عنه ، به .

طح في البيوع : عن حسين بن نصر ، ثنا شَبَابَة ، عن شعبة ، عن سلمة ، به . وعن حسين بن نصر ، عن يزيد بن هارون ، عن سفيان ، به .

حب[1] في الثاني والستين من الثالث : أنا عبد الله بن محمد الأزدي ، ثنا إسحاق بن إبراهيم ، ثنا النضر بن شُمَيل ، ثنا شعبة ، عن سلمة ، به .

٢٠٥٠٧ ـ حديث : «تُسْتَأْمَر اليتيمة في نفسها ، فإن سَكَتَتْ فهو رضاها ، وإن
كم حم طح

٢٠٥٠٦ ـ جا : ١٩٥ . طح ٥٩/٤ ، ٦٠ .

ويُزاد : أحمد ٣٩٣/٢ : ثنا أبو نُعَيْم الفضل بن دُكَيْن ، أنا سفيان ، به . و٥٠٩/٢ : ثنا يزيد ، به . و٣٧٧/٢ : ثنا عبد الرزاق ، أنا سفيان ، به . و٤٣١/٢ : ثنا يحيى ، عن سفيان ، به . و٤٧٦/٢ : ثنا وكيع ، ثنا علي بن صالح ، عن سَلَمَة بن كهيل ، به ، ولم يذكر القصة . و٤٥٦/٢ : ثنا محمد ابن جعفر ، ثنا شعبة ، به . وانظر : (أطراف المسند ١٥٩/٨ ، ح١٠٧٣١) .

تنبيه : تصحف «علي بن صالح» في رواية وكيع إلى : «علي بن عاصم» في مطبوعة أطراف المسند ١٥٩/٨ ، وصوابه ما أثبتناه كما في مطبوعة المسند ، وأصله الخطي [٧٤٩/١] نسخة الحرم المكي ، وهو علي بن صالح بن صالح بن حَيّ روى عن سلمة بن كهيل ، وروى عنه وكيع . وانظر : (تهذيب الكمال ٤٦٤/٢٠ و٤٦٥/٣٠) .

(١) حديث (حب) لم أعثر عليه في المطبوعتين .

٢٠٥٠٧ ـ الحديث ساقط من مطبوعة المستدرك ، وهو موجود في أصله الخَطّي [٢٦٣/١/ب] نسخة عاطف أفندي . وانظر الحديث التالي .

ويُزاد : أحمد ٢٢٩/٢ : ثنا هشيم ، عن عُمر بن أبي سلمة ، عن أبيه ، بنحوه . و٢٥٠/٢ : ثنا =

خز لابن خزيمة عه لأبي عوانة طح للطحاوي حب لابن حبان قط للدارقطني كم للحاكم

أبت فلا جَوَازَ(١) عليها» .

كم في النكاح : أنا الحسن بن يعقوب ، ثنا يحيى بن أبي طالب ، ثنا عبد الوهاب ابن عطاء ، ثنا محمد بن عمرو ، عنه ، به . وعن أبي الوليد الفقيه ، ثنا إبراهيم بن أبي طالب ، ثنا عمرو بن علي ، ثنا المعتمر ، سمعت محمد بن عمرو ، بهذا . وقال : صحيح على شرط مسلم .

٥/٢٩٢/ب

٢٠٥٠٨ - / حديث : «لا تُنْكَحُ الثَّيِّبُ حتى تُسْتَأْمَرَ . . .» الحديث .

مي جا طح حب قط حم

مي في النكاح : أنا [أبو](٢) المغيرة ، ثنا الأوزاعي ، حدثني يحيى ، عن أبي سلمة ، به . وعن وهب بن جرير ، ثنا هشام ، عن يحيى ، نحوه .

= عبدة ، ثنا محمد بن عمرو ، به . و٢/٢٥٩ : ثنا عبد الواحد ، ثنا محمد بن عمرو ، به . و٢/٢٧٩ : ثنا عبد الرزاق ، ثنا معمر ، عن يحيى بن أبي كثير ، عنه ، به . و٢/٣٨٤ : ثنا عفان ، ثنا حمّاد بن سلمة ، عن محمد بن عمرو ، به . و٢/٤٧٥ : ثنا يحيى ، عن محمد بن عمرو ، به . وانظر : (أطراف المسند ٨/١٤٣-١٤٤ ، ح١٠٦٧٨) .

وطح ٤/٣٦٤ في الزيادات : ثنا أحمد بن داود ، ثنا التيمي ، ثنا حمّاد بن سلمة ، به .

(١) فلا جواز : أي لا وِلاية عليها مع الامتناع . (النهاية ١/٣١٥-جوز) .

٢٠٥٠٨ - مي ٢/٦٢ . جا : ٢٣٧ . طح ٤/٣٦٧ ، ٣٦٤ . حب (الإحسان ، ط . الحوت) ٦/١٥٣ ، قط ٣/٢٣٨ ، ٢٣٧ . وانظر الحديث السابق .

ويُزاد : أحمد ٢/٤٢٥ : ثنا إسماعيل ، نا الحجاج بن أبي عثمان ، عن يحيى بن أبي كثير ، به . ووقع في المطبوعة زيادة «قال أنا هشام» بين إسماعيل والحجاج بن أبي عثمان ، وهي خطأ ، ليست في الأصل الخطي [١/٧١٠] نسخة الحرم المكي ، ولا في أطراف المسند (٨/١٤٤) . وانظر : (تحفة الأشراف ١١/٦٦) . وقد صحّت رواية إسماعيل بن إبراهيم بن مقسم المعروف بابن عُلَيَّة شيخ أحمد من الحجّاج بن أبي عثمان الصواف . انظر : (تهذيب الكمال ٣/٢٣-٢٤) .

(٢) «أبو» ليست في الأصل و(هـ) ، والصواب إثباتها كما في مطبوعة الدارمي ، وهو عبدالقدوس بن الحجاج الخولاني ، أبو المغيرة الشامي الحمصي ، من شيوخ الدارمي ، يروي عن الأَوْزاعي . انظر ترجمته في : (تهذيب الكمال ١٨/٢٣٧-٢٤٠) .

جا فيه : ثنا أبو جعفر الدارمي ، ثنا عبد الصمد بن عبد الوارث ، ثنا هشام ، به . وعن محمد بن يحيى ، ثنا وهب بن جرير ، به .

طح في الزيادات : عن محمد بن عبد الله بن ميمون ، عن الوليد . وعن محمد ابن حجاج وربيع المؤذّن ، قالا : ثنا بشر بن بكر ، [قالا :](١) ثنا الأوزاعي ، به . وعن أبي بكرة ، ثنا أبو داود ، ثنا هشام ، به . وعن أحمد بن داود ، ثنا عبد الرحمن بن عبد الوهاب ، عن وكيع ، عن علي بن المبارك ، عن يحيى ، به . وعن أحمد بن داود ، ثنا التَّيْمي ، ثنا حماد ، عن محمد بن عمرو . . . فذكره بلفظ آخر .

حب في العاشر من الثالث : أنا عبد الله بن محمد الأزدي ، ثنا إسحاق بن إبراهيم ، ثنا مصعب بن المقدام ، ثنا زائدة ، عن محمد بن عمرو ، عنه ، نحوه .

قط في النكاح : ثنا محمد بن مَخْلَد ، ثنا عبد الله بن محمد بن يزيد(٢) الحنفي ، ثنا عَبْدان ، ثنا عبد الله بن المبارك ، ثنا الأوزاعي ، به . وعن محمد بن مَخْلَد ، ثنا أبوعلي أحمد(٣) بن إبراهيم القُوهُسْتَانِيّ ، ثنا إسحاق بن راهويه ، أنا عيسى بن يونس ، عن الأوزاعي ، عن إبراهيم بن مُرّة ، عن الزهري ، عن أبي سلمة ، به .

---

(١) زيادة يقتضيها النص .

(٢) «يزيد» تصحّف في مطبوعة الدارقطني إلى «زيد» وهو عبد الله بن محمد بن يزيد ، أبو محمد الحنفي المروزي ، روى عن عبدان ، وعنه محمد بن مخلد . انظر ترجمته في : (تاريخ بغداد ١٠/٨٥) .

(٣) وقع الاسم في مطبوعة الدارقطني هكذا : «أبو أحمد علي» والصواب ما أثبتناه كما في الأصل و(هـ) ، وهو أحمد بن إبراهيم بن مالك ، أبو علي القُوهُسْتَاني ، سمع إسحاق بن راهويه ، وعنه محمد بن مخلد . انظر ترجمته في (تاريخ بغداد ٤/٩) . والقُوهُسْتاني -بضم القاف وسكون الواو وضم الهاء وسكون السين المهملة وفتح التاء فوقها نقطتان وبعد الألف نون- نسبة إلى قُوهُسْتان ، يعني الجبال . (اللباب لابن الأثير ٣/٦٤) .

٢٠٥٠٩ - حديث : «لا ينبغي لامرأة أن تشترط طلاق أختها ، لِتَكْفِئَها(١) إنَاءَهَا» . جا

جا في النكاح : ثنا أبو حاتم الرازي ، ثنا عبيد الله -هو ابن موسى- أنا زكريا ، عن سعد بن إبراهيم ، عنه ، بهذا .

٢٠٥١٠ - حديث : كان رسول الله ﷺ إذا ضَحَّى اشترى كبشين . . . الحديث . طح كم حم

طح في الذبائح : ثنا يونس ، ثنا ابن وهب ، حدثني سفيان ، عن عبد الله بن محمد بن عقيل ، عن أبي سلمة ، عن أبي هريرة أو عائشة ، به .

كم في الأضاحي : ثنا أحمد بن جعفر ، ثنا عبد الله بن أحمد ، ثنا أبي ، ثنا وكيع ، عن سفيان ، به . ولم يشك .

٢٠٥١١ - حديث : «أيُّما رجلٍ باع سلعة ، فأدرك سلعته بعينها عند رجل قد أفلس ، فهي له . . .» الحديث . قط

قط في البيوع(٢) والأحكام : ثنا أبو بكر الشافعي ، ثنا محمد بن عبد الله بن

٢٠٥٠٩ - جا : ٢٢٧ .

(١) لِتَكْفِئَها : لِتُميلَ إناءها لتُفْرِغَ ما فيه . يُقال : كَفَأْتُ الإناءَ وأكْفَأْتُه إذا كَبَبْتَهُ وأمَلْتَهُ . وهذا تمثيلٌ لإمالة الضَرَّة حَقَّ صاحِبَتِها من زوجها إلى نفسها إذا سألت طلاقَها . (النهاية ٤/١٨٢- كفأ) .

٢٠٥١٠ - طح ٤/١٧٧ . كم ٤/٢٢٧-٢٢٨ .

ويُزاد : أحمد ٦/٢٢٠ : ثنا إسحاق بن يوسف ، أنا سفيان ، به . و٦/٢٢٥ : ثنا عبد الرزاق ، ثنا الثوري ، به . وسيأتي في مرويات : أبي سلمة ، عن عائشة (١٧/ح٢٢٩٣٥) .

٢٠٥١١ - قط ٤/٢٣٠ .

(٢) في مطبوعة الدارقطني : الأقضية والأحكام .

عبدالرحمن الأسدي ، ثنا عمرو بن عثمان ، ثنا اليَمَان بن عَدِي ، عن الزُّبَيْدِي ، عن الزهري ، عنه ، به . وقال : اليَمَان بن عدي ضعيف(١) .

قلت : خالفه إسماعيل بن عَيّاش(٢) فرواه عن الزُّبَيْدِي ، عن الزهري ، عن أبي بكر بن عبد الرحمن ، عن أبي هريرة ، به .

٢٠٥١٢ - حديث : «لا يَغْلَقُ(٣) الرهن ، له غنمه ، وعليه غرمه» .
قط

قط في البيوع : ثنا محمد بن الحسين بن سعيد الهمذاني ، ثنا عبد الله بن هشام ، ثنا بشر بن يحيى المروزي ، ثنا أبو عِصْمَة ، عن محمد بن عمرو ، عنه ، بهذا . وقال : أبو عِصْمَةَ وبِشْرٌ ضعيفان .

وله طريق في ترجمة : سعيد بن المسيب ، عن أبي هريرة(٤) .

٢٠٥١٣ - حديث : أتى رجل من أسلم(٥) النبي ﷺ وهو في المسجد ، فناداه
جا حب حم

(١) قال أبو حاتم : صدوق . وضعّفه أحمد والدارقطني ، وقال البخاري : في حديثه نظر . (الميزان ٤/٤٦٠ ، والتقريب) .

(٢) وقد أشار الدارقطني لرواية إسماعيل عقب الحديث ، وقال : إسماعيل ضعيف . انظر : (الميزان ١/٢٤١ ، والتقريب) .

٢٠٥١٢ - قط ٣/٣٢ .

(٣) قال الأزهري : غَلِقَ البابُ إذا عَسُرَ فتحه ، والغَلَقُ في الرَهْن ضِدُّ الفَكّ . يُقال : غَلِقَ الرَهْنُ يَغْلَقُ إذا بَقِيَ في يد المُرْتَهِن ، لا يَقْدِرُ صاحِبُه على تخليصه . (النهاية ٣/٣٧٩-غلق) .

(٤) انظر : (الإتحاف ١٤/٧٥٥ ، ح١٨٦٥١) .

٢٠٥١٣ - انظر : (الإتحاف ١٤/٧٧٣ ، ح١٨٦٨٧ و٣/٦٠٣ ، ح٣٨٤٧) . جا : ٢٧٨ . حب (الإحسان ، ط . الحوت) ٦/٣٠٦ .

ويُزاد : أحمد ٢/٢٨٦ : ثنا يحيى ، عن محمد بن عمرو ، به . و٢/٤٥٠ : ثنا يزيد ، أنا محمد ابن عمرو ، به . وانظر : (أطراف المسند ٨/١٥٠ ، ح١٠٦٩٨) .

(٥) هو ماعِز الأسلمي ، كما في رواية ابن الجارود .

فقال : يا رسول الله ، إن الآخر زنا . . . الحديث .

في ترجمة : سعيد بن المسيب ، عن أبي هريرة . وروي عن : أبي سلمة ، عن جابر ، وقد مضى .

جا في الحدود : ثنا علي بن خَشْرَم ، ثنا عيسى بن يونس ، ثنا محمد بن عمرو ، عنه ، به .

حب في الحادي عشر من الرابع : أنا عبد الله بن محمد ، ثنا إسحاق بن إبراهيم ، ثنا عيسى ، به .

٥/١/٢٩٣ **٢٠٥١٤ - / حديث : سُئِل النبي ﷺ عن ميراث العمة والخالة؟ فقال : «لا أدري . . .» الحديث ، وفيه : «سارَّني جِبْريلُ : أنه لا شيء لهما» .** قط

قط في الفرائض : ثنا إسماعيل بن علي الخُطَبِيّ[1] ، ثنا موسى بن إسحاق الأنصاري ، ثنا الربيع بن تَغْلِب ، ثنا مَسْعَدَة بن اليَسَع الباهلي ، ثنا محمد بن عمرو ، عنه ، به . وعن أبي بكر النيسابوري ، ثنا بحر بن نصر ، ثنا ابن وهب ، حدثني عبدالوهاب بن عبد المجيد الثقفي ، عن محمد بن عمرو بن علقمة ، عن شريك بن عبدالله بن أبي نَمِر ، عن النبي ﷺ نحوه . وقال : هذا هو الصواب ، ولم يسنده عن محمد بن عمرو ، عن أبي سلمة غَيْرُ مَسْعَدَةَ بن اليَسَع ، وهو ضعيف[2] .

٢٠٥١٤ - قط ٤/٩٩ .

(١) «الخُطَبِي» تصحف في مطبوعة الدارقطني إلى «الحطني» والصواب ما أثبتناه ، وهو -بضم الخاء المعجمة وفتح الطاء المهملة وفي آخرها الباء الموحّدة- نسبة ، إلى الخُطَب وإنشائها . انظر : (الأنساب ٥/١٤٧ ، واللباب ١/٤٥٣) .

(٢) عبارة الدارقطني : «لم يسنده غير مسعدة ، عن محمد بن عمرو ، وهو ضعيف ، والصواب مرسل» . وانظر : (الميزان ٤/٩٨) .

٢٠٥١٥ ـ حديث : نهى رسول الله ﷺ يوم خيبر عن لحوم الحُمُرِ الإنْسِيَّةِ .

طح حم

طح في الذبائح : ثنا ابن أبي داود ، ثنا عيسى بن إبراهيم ، ثنا عبد العزيز بن مُسْلِم ، ثنا محمد بن عمرو ، عنه ، بهذا . وعن فهد ، ثنا ابن أبي مريم ، ثنا الدَّرَاوَرْدِي ، عن محمد عمرو ، به .

٢٠٥١٦ ـ حديث : «وَلَدُ الزنا شَرُّ الثلاثة[1]» .

كم

كم في العتق : أنا أبو الحسن أحمد بن محمد العَنَزِي ، ثنا عثمان بن سعيد ، ثنا موسى بن إسماعيل ، ثنا أبو عوانة ، عن عمر بن أبي سلمة ، عن أبيه ، بهذا .

٢٠٥١٧ ـ حديث : «من حلف على يمين فهو كما حلف . . .» الحديث ، وفيه : «ومن ادَّعى دعاء الجاهلية فإنه من جُثَا[2] جهنم» .

كم

٢٠٥١٥ ـ طح ٢٠٥/٤ .

ويُزاد : أحمد ٣٦٦/٢ : ثنا معاوية ، ثنا زائدة ، ثنا محمد بن عمرو ، به . وسيأتي طرف منه برقم (٢٠٥٢٤) وقد فرقّه الطحاوي . وانظر : (أطراف المسند ١٨٠/٨ ، ح١٠٨٠٩) .

٢٠٥١٦ ـ كم ٢١٥/٢ .

(١) وفي حديث السيدة عائشة أم المؤمنين رضي الله عنها زيادة : إذا عَمِل بِعَمَلِ أَبَوَيْهِ . (المسند ١٠٩/٦) . وقد استدركت على أبي هريرة في هذا الحديث بذكر سببه ، نقل قولها الحاكمُ عقب حديث أبي هريرة ، قالت : «رحم الله أبا هريرة! أساء سمعاً فأساء إصابة ، أمّا قوله : ولد الزنا شرُّ الثلاثة فلم يكن الحديث على هذا ، إنما كان رجل من المنافقين يؤذي رسولَ الله ﷺ فقال : مَن يَعْذرني مِن فلان؟ قيل : يا رسول الله مع ما به ولد زنا ، فقال . . . الحديث ، قالت : والله عزّ وجلّ يقول : ﴿ وَلَا تَزِرُ وَازِرَةٌ وِزْرَ أُخْرَىٰ . . . ﴾» . فجاء قولها : «إذا عمل بعمل أبويه» تفسيراً للحديث .

٢٠٥١٧ ـ كم ٢٩٨/٤ .

(٢) الجُثَا -بالضم- جمع جُثْوَة ، وهو الشيء المجموع . (النهاية ٢٣٩/١-جثا) . ومعنى الحديث كما فسّره الحديث الآخر : «مَن دَعَا : يَا لَفُلان . . .» يستنصر قبيلته .

كم في الأيمان والنذور : حدثني علي بن حَمْشَاذ ، ثنا إسماعيل بن إسحاق ، ثنا مسلم بن إبراهيم ، ثنا عيسى بن ميمون ، ثنا يحيى بن أبي كثير ، عنه ، به . وقال : صحيح الإسناد(١) .

٢٠٥١٨ ـ حديث : «إذا اجتهد الحاكم فأصاب ، فله أجران . . .» الحديث .

جا عه حب قط حم

جا في الأحكام : ثنا محمد بن يحيى ، حدثني عبد الرزاق ليلة الوداع ، أنا مَعْمَر ، عن الثوري ، عن يحيى بن سعيد ، عن أبي بكر بن محمد ، عن أبي سلمة ، قال ابن الجارود : لا نعلم أحدا رواه عن الثوري غير مَعْمَر .

عه فيه : ثنا محمد بن يحيى ، به . وعن محمد بن علي النجار ، ثنا عبد الرزاق ، به .

حب في الثاني من الأول : أنا أحمد بن محمد الشَّرْقِي ، ثنا محمد بن يحيى الذُّهْلِي ، به . وعن ابن قتيبة ، ثنا ابن أبي السَّرِيّ ، ثنا عبد الرزاق ، نحوه . وقال ابن حبان : ما روى معمر عن الثوري مسنداً غير(٢) هذا الحديث .

---

(١) وتعقّبه الذهبي فقال : عيسى ضعّفوه ، والخبر منكر .

٢٠٥١٨ ـ جا : ٣٣١-٣٣٢ . عه ١٤/٤ . حب (الإحسان ، ط . الحوت) ٢٥٩/٧ . قط ٢٠٤/٤ .

ويُزاد : أحمد ١٩٨/٤ : ثنا عبد الله بن يزيد ، ثنا حَيْوَة ، ثني يزيد بن عبد الله بن الهاد ، عن محمد بن إبراهيم بن الحارث ، عن بُسْر بن سعيد ، عن أبي قيس ، عن عمرو بن العاص ، به . قال : فحدّثت بهذا الحديث أبا بكر بن محمد بن عمرو بن حزم فقال : هكذا حدثني أبو سلمة ، عن أبي هريرة . و٢٠٤/٤ : عن أبي سلمة ، عن بكر بن مضر . وعن أبي سعيد مولى بني هاشم ، عن عبد الله بن جعفر ، كلاهما عن يزيد بن عبد الله ، بالإسنادَيْن جميعاً . وقد تقدم . انظر (الإتحاف ١٢/ح١٥٩٧٦) . وانظر : (أطراف المسند ١٤٤/٥ ، ح٦٨٢٤ ، ١٨٣/٨ تعليقة ٥) .

(٢) في الإحسان : «إلاّ» بدل «غير» .

ط لمالك ش للشافعي حم لأحمد عم لعبدالله بن أحمد مي للدارمي جا لابن الجارود

قط في الأقضية : ثنا أبو بكر النيسابوري ، ثنا محمد بن يحيى وأحمد بن يوسف السُّلَمِي . وعن ابن صاعد وإسماعيل الوراق ، قالا : ثنا محمد بن عبد الملك بن زَنْجُوَيْه ، قالوا : ثنا عبد الرزاق ، به .

وباقي طرقه في ترجمة : أبي قيس مولى عمرو بن العاص ، عن عمرو[1] .

٢٠٥١٩ ـ حديث : «مثل المنفق على الخيل كالمتكفف[2] بالصدقة» .
حب

حب في الثاني من الأول : ثنا محمد بن الحسن بن قتيبة ، ثنا ابن أبي السَّرِيّ ، ثنا عبد الرزاق ، أنا مَعْمَر ، عن الزهري ، عنه ، بهذا .

٢٠٥٢٠ ـ حديث : «لولا أن أشق على المسلمين ، ما قعدت خلاف سرية تغزو في سبيل الله أبداً . . .» الحديث .
حب حم

حب في السادس والثلاثين من الثالث : أنا عبد الله بن محمد ، ثنا إسحاق بن إبراهيم ، ثنا عَبْدَةُ بن سليمان ، ثنا محمد بن عمرو ، عنه ، به .

٢٠٥٢١ ـ /حديث : في قوله تعالى : ﴿أُحِلَّ لَكُمْ صَيْدُ ٱلْبَحْرِ . . .﴾[3] قال : طعامه ما لَفَظَ به . ٥/٢٩٣/ب
قط

(١) انظر : (الإتحاف ١٢/٤٩٠ ، ح١٥٩٧٦) .

٢٠٥١٩ ـ حب (الإحسان ، ط . الحوت) ٧/٩٠ ، وانظر الحديث (٢٠٥٤٠) فهو طَرَفٌ منه عند أبي عوانة .

(٢) كالمُتَكَفِّف : فَسّرتها تتمة الحديث : فقلنا لمعمر : ما المُتَكَفِّف بالصدقة؟ قال : الذي يُعطِي بِكَفَّيه . وانظر : (النهاية ٤/١٩٠-كفف) .

٢٠٥٢٠ ـ حب (الإحسان ، ط . الحوت) ٧/١١٤ .

ويُزاد : أحمد ٢/٥٠٢ : ثنا يزيد ، أنا محمد بن عمرو ، به . وانظر : (أطراف المسند ٨/١٨٢ ، ح١٠٨٢٤) .

٢٠٥٢١ ـ قط ٤/٢٧٠ .

(٣) سورة المائدة ، الآية (٩٦) .

قط في الصيد والذبائح : ثنا الحسين بن إسماعيل ، ثنا سعيد بن يحيى الأموي ، ثنا أبي ، عن محمد بن عمرو ، عنه ، به .

٢٠٥٢٢ - حديث : «إن مما أتخوّف على أمتي أن يكثر فيهم المال ، حتى يتنافسوا فيه . . .» الحديث .
كم

كم في تفسير آل عمران : ثنا أبو العباس محمد بن يعقوب ، ثنا محمد بن إسحاق الصَّغَاني ، ثنا الحسن بن موسى الأشيب ، ثنا عمر بن راشد ، عن يحيى بن أبي كثير ، عنه ، به .

٢٠٥٢٣ - حديث : مَرَّ رسول الله ﷺ برجل يسوق بَدَنَةً . . . الحديث .
طح

طح في الحج : ثنا محمد بن خزيمة ، ثنا حجاج ، ثنا حماد ، عن محمد بن عمرو ، عنه ، به .

٢٠٥٢٤ - حديث : النَّهْيِ عن كل ذي ناب من السباع .
طح حم

طح في الذبائح : ثنا ابن أبي داود ، ثنا عيسى بن إبراهيم ، ثنا عبد العزيز بن مسلم ، ثنا محمد بن عمرو ، عنه ، به .

٢٠٥٢٢ - كم ٢٨٨/٢ . وهذا الحديث ساقط من مطبوعة المستدرك ، وقد أورد مُصحّح الطبعة بدلاً عنه في صُلب المستدرك ما ذكره منه الذهبي في مختصره كما نبّه على ذلك ٢٨٧/٢ ، والحديث موجود في مخطوطته [١٣٣/٢/أ] النسخة الأزهرية ، كما هو مذكور هنا .

٢٠٥٢٣ - طح ١٦٠/٢ .

٢٠٥٢٤ - طح ١٩٠/٤ .

ويُزاد : أحمد ٣٦٦/٢ : ثنا معاوية ، ثنا زائدة ، ثنا محمد بن عمرو ، به . و٤١٨/٢ : ثنا قتيبة ، ثنا عبد العزيز بن محمد ، عن محمد بن عمرو ، به . وانظر : (أطراف المسند ١٨٠/٨ ، ح١٠٨٠٩ والتعليق عليه) . وتقدّم طرفٌ منه في الحديث (٢٠٥١٥) ، وقد فرّقهما الطحاوي .

٢٠٥٢٥ ـ حديث : «إنكم تختصمون إليّ ، ولعلّ بعضكم[١] أن يكون أَلْحَنَ بحجته . . .» الحديث . طح حم

طح في القضاء : ثنا علي بن مَعْبَد ، ثنا عبد الوهاب بن عطاء ، أنا محمد بن عمرو ، عنه ، به .

٢٠٥٢٦ ـ حديث : «لا فَرَعَ ولا عَتِيرةَ[٢]» . عه

عه في الأضاحي : عن عطية بن بقية ، عن أبيه ، عن شعبة ، عن معمر ، عن الزهري ، عنه ، به . رواه غيره عن شعبة ، فقالوا : سعيد ، بدل أبي سلمة ، قال أبو عوانة : وهو الصواب[٣] .

٢٠٥٢٧ ـ حديث : «صلاة في مسجدي هذا أفضل . . .» الحديث . طح حم

٢٠٥٢٥ ـ طح ١٥٤/٤ ، وسيأتي من رواية (حب) برقم (٢٠٦٥٨) .

ويُزاد : أحمد ٣٣٢/٢ : ثنا محمد بن بشر ، ثنا محمد بن عَمْرو ، به . وانظر : (أطراف المسند ١٥٩/٨ ، ح١٠٧٣٢) .

(١) في الأصل : «بعضهم» والتصويب من مطبوعة الطحاوي .

٢٠٥٢٦ ـ عه ٢٤٥/٥ .

(٢) الفَرَعُ : فسّره ابن المسيّب في حديثه فقال : «أوّلُ شاة نتاج ينتج كانوا يذبحونه لطواغيتهم . والعَتِيرَةُ : ذبيحة مُضر في رَجَب» . (مسند أبي عوانة ٢٤٤/٥ ، والنهاية ٤٣٥/٣- فرع) .

(٣) قول أبي عوانة لم أجده في المطبوعة .

٢٠٥٢٧ ـ طح ١٢٦/٣ ، وانظر الحديث (٢٠٤٩٦) فهو طرف منه في بعض طرق أحمد .

ويُزاد : أحمد ٢٧٧/٢-٢٧٨ ، ٢٧٨ : ثنا عبد الرزاق ، أنا ابن جريج ، أني عطاء ، عنه ، عن أبي هريرة أو عن عائشة . وأعاده عن علي بن إسحاق ، عن ابن المبارك ، عن ابن جريج ، أخبرني عطاء ، عنه ، عن أبي هريرة . وعن عائشة مثله . ولم يشكّ . وانظر : (أطراف المسند ١٤٣/٨ ، ح١٠٦٧٥) .

طح في الإيمان : ثنا أبو أمية ، ثنا أبو الوليد ، ثنا شعبة ، عن سعد بن إبراهيم ، عنه ، به .

٢٠٥٢٨ ـ حديث : أن خَنْسَاء بنت خِدَام(١) زوَّجها أبوها وهي كارهة ، فأتت النبي ﷺ فذكرت ذلك له ، فردّ نكاحها ، فتزوجها أبو لُبَابَةَ بن عبد المنذر ، فجاءت بالسائب بن أبي لُبَابَة ، وكانت ثَيِّباً .
قط

قط في النكاح : ثنا ابن مَخْلَد ، ثنا أحمد بن أبي يحيى كَرْنِيب(٢) ، ثنا أبو يعقوب الأَفْطَس أخو أبي مسلم المُسْتَمْلِي ، ثنا هشيم ، عن عمر بن أبي سلمة ، عن أبيه ، بهذا .

٢٠٥٢٩ ـ حديث : «لا يحلف عَبْدٌ ولا أَمَةٌ عند هذا المنبر على يمين آثمة ، ولو على سواك رطب ، إلا وجبت له النار» .
كم حم

كم في الأيمان والنذور : ثنا أبو الحسين القَنْطَرِي ، ثنا أبو قلابة ، ثنا أبو عاصم ، ثنا الحسن بن يزيد الضَّمْرِي ، سمعت أبا سلمة ، بهذا . وقال : صحيح على شرطهما ، فإن الحسن بن يزيد هو أبو يونس القوي العابد .

٢٠٥٢٨ ـ قط ٢٣٢/٣ .

(١) هي الصحابية الجليلة خَنْساء بنت خِدَام -بالخاء المعجمة المكسورة والدال المهملة- الأنصارية الأوسية ، زوج أبي لبابة ، لها حديث . انظر : (الإصابة ٢٢٣/١٢ ، والتقريب) .

(٢) هو أبو بكر أحمد بن عثمان بن سعيد بن أبي يحيى الأحول البغوي ، المعروف بِكَرْنِيب ، روى عنه محمد بن مخلد ، وكان ثقةً حافظاً . (تاريخ بغداد ٢٩٧/٤ ونزهة الألباب في الألقاب ١٢٠/٢) .

٢٠٥٢٩ ـ كم ٢٩٧/٤ .

ويُزاد : أحمد ٣٢٩/٢ و٥١٨ : ثنا أبو عاصم الضحاك ، عن الحسن بن يزيد بن فَرُّوخ الضمري من أهل المدينة ، به . وانظر : (أطراف المسند ١٤٦/٨ ، ح١٠٦٨٤) .

٢٠٥٣٠ ـ حديث : «لا ترث مِلَّةٌ مِلَّةً ، ولا تجوز شهادة أهل مِلَّةٍ على مِلَّةٍ ، إلا أمتي . . .» الحديث . قط

قط في الفرائض : ثنا أحمد بن عبد الله بن محمد وكيل أبي صَخْرة ، ثنا علي ابن حرب ، ثنا الحسن بن موسى ، ثنا عمر بن راشد ، عن يحيى بن أبي كثير ، عنه ، به . وعن الحسين بن يحيى بن عياش ، ثنا الحسن بن محمد الزَّعْفَراني ، ثنا علي بن الجعد ، ثنا عمر بن راشد بن شَجَرَة[1] ، به ، وقال في حديثه عن أبي هريرة : أحسب شك عمر[2] .

٢٠٥٣١ ـ حديث : «كان رجل في بني إسرائيل تاجراً ، فكان يَنْقُصُ ويَزيدُ ، فقال : ما في هذه التجارة خير ، فابتنى صومعة فَتَرَهَّبَ . . .» الحديث ، في قصة جُرَيْج . عه حم

عه في البر والصلة : ثنا ابن الجنيد ، ثنا يحيى بن غَيْلاَن[3] ، ثنا أبو عوانة ، عن عمر بن أبي سلمة ، عن أبيه ، به .

٢٠٥٣٠ ـ قط ٦٩/٤ .

(١) «شَجَرَة» ، بفتح المعجمة والجيم . (انظر التقريب) . وتصحف في مطبوعة الدارقطني إلى «صخرة» .

(٢) في مطبوعة الدارقطني زيادة : «وعمر بن راشد ليس بالقوي» .

٢٠٥٣١ ـ عه [٢٠٥/٥/أ] نسخة كوبريلي .

ويُزاد : أحمد ٤٣٤/٢ : ثنا أبو سعيد مولى بني هاشم ، ثنا أبو عوانة ، به . وانظر : (أطراف المسند ١١٦/٨ ، ح١٠٥٧٤)

(٣) «غيلان» من مخطوطة أبي عوانة ، وتصحف في الأصل إلى «عبدان» . انظر : (التقريب وأصوله) .

٥
١/٢٩٤

٢٠٥٣٢ - / حديث : «مَثَلُ المجاهد في سبيل الله ، كَمَثَلِ الصائم القانت الذي لا يَفْتُرُ صلاةً ولا صياماً . . .» الحديث .
حب حم

حب في النوع الثاني من القسم الأول : أنا محمد بن أحمد بن أبي عَوْن ، ثنا علي بن حُجْر ، ثنا إسماعيل بن جعفر ، عن محمد بن عمرو ، عنه ، به .

٢٠٥٣٣ - حديث : «أُمِرْتُ أن أقاتل الناس . . .» الحديث .
طح حم

طح في السير : ثنا حسين بن نصر ، سمعت يزيد بن هارون ، أنا محمد بن عمرو ، عنه ، به .

٢٠٥٣٤ - حديث : «المِراءُ في القرآن كفر» .
حب كم حم

حب في الخامس والعشرين من الثالث : أنا عبد الله بن محمد الأزدي ، ثنا

٢٠٥٣٢ - حب (الإحسان ، ط . الحوت) ٦٨/٧ .

ويُزاد : أحمد ٤٣٨/٢ : ثنا يحيى ، ثنا محمد بن عَمْرو ، به . وانظر : (أطراف المسند ١٧٣/٨ ، ح١٠٧٧٧) .

٢٠٥٣٣ - طح ٢١٣/٣ .

ويُزاد : أحمد ٥٠٢/٢ : ثنا يزيد ، به . وانظر : (أطراف المسند ١٥٨/٨ ، ح١٠٧٢٤) .

٢٠٥٣٤ - حب (الإحسان ، ط . الحوت) ١٣/٣ . كم ٢٢٣/٢ ، وانظر الحديث (٢٠٦٣٢) فهو طَرَفٌ منه في بعض الطرق .

ويُزاد : أحمد ٢٥٨/٢ : ثنا يزيد بن هارون ، أنا زكريا ، عن سَعْد بن إبراهيم ، عنه ، به . و٢٨٦/٢ : ثنا حمّاد بن أسامة ، ثنا محمد بن عَمْرو الليثي ، به . و٤٢٤/٢ : ثنا أبو معاوية ، ثنا محمد بن عَمْرو ، به . و٤٧٥/٢ : ثنا يحيى ، عن محمد بن عَمْرو ، به . و٤٧٨/٢ : ثنا وكيع وعبدالرحمن ، عن سفيان ، عن سَعْد بن إبراهيم ، به . و٤٩٤/٢ : ثنا حجّاج ، ثنا شيبان ، ثنا منصور ، عن سَعْد بن إبراهيم ، به . و٥٠٣/٢ : ثنا يزيد ، ثنا محمد ، به . و٥٢٨/٢ : ثنا محمد بن عبيد ، ثنا محمد بن عَمْرو ، به . وانظر : (أطراف المسند ١٤٩/٨-١٥٠ ، ح١٠٦٩٧ والتعليق عليه) .

إسحاق بن إبراهيم الحَنْظَلِيّ ، ثنا محمد بن عبيد ، ثنا محمد بن عمرو ، عنه ، بهذا .

كم في التفسير : أنا أبو عبدالله محمد بن يعقوب الحافظ ، ثنا يحيى بن محمد ابن يحيى ، ثنا مسدَّد ، ثنا المعتمر بن سليمان ، عن محمد بن عمرو ، به . وعن أحمد ابن سلمان ، ثنا عبد الملك بن محمد الرَّقَاشِيّ ، ثنا أبو عاصم ، عن شعبة[1] ، عن سعد بن إبراهيم ، عن عمر بن أبي سلمة ، عن أبيه نحوه بلفظ : «الجدال في القرآن كفر» ، وقال : [حديث المعتمر ، عن محمد بن عمرو][2] صحيح على شرط مسلم[3] .

٢٠٥٣٥ - حديث : أن النبي ﷺ صعد المنبر فقال : آمين ، آمين ، آمين . . .» حب
الحديث .

حب في الصلاة ، وفي الثاني من الأول : أنا أبو يعلى ، ثنا أبو معمر ، ثنا حفص ابن غياث ، عن محمد بن عمرو ، عنه ، به .

٢٠٥٣٦ - حديث : «غِفَارُ وأَسْلَم ومُزَيْنَة ومن كان من جُهَيْنَة خيرٌ من بني تميم عه حب حم

(١) «شعبة» تصحّف في مطبوعة المستدرك إلى «سعيد» ، وهو شُعْبَة بن الحجّاج الأزدي ، يروي عن سعد بن إبراهيم بن عبد الرحمن بن عوف ، وعنه أبو عاصم الضحاك بن مخلد النبيل . انظر : (تهذيب الكمال ٤٧٩/١٢ ، ٢٤٠/١٠) .

(٢) ما بين المعقوفين زيادة من المطبوع .

(٣) وزاد في المطبوع : «ولم يخرجاه ، فأما عمر بن أبي سلمة فإنهما لم يحتجا به» .

٢٠٥٣٥ - حب (الإحسان ، ط . الحوت) ١٣١/٢ .

٢٠٥٣٦ - عه [١٩٢/٥/أ] نسخة كوبريلي . حب (الإحسان ، ط . الحوت) ٢٠١/٩ .

ويزاد : أحمد ٤٥٠/٢ : ثنا يزيد ، ثنا محمد بن عَمْرو ، به . و٤٦٨/٢ : ثنا محمد بن جعفر وحجاج ، قالا : أنا شعبة ، عن سَعْد ، عنه ، به . وانظر : (أطراف المسند ١٦٢/٨ ، ح١٠٧٤٣ والتعليق عليه) .

وبني عامر ، ومن الحليفتين : غطفان وأسد -زاد في رواية محمد بن عمرو- وهوازن وتميم دونهم ، فإنهم أهل الخيل[1] والوبر» .

عه في المناقب : ثنا عبد الله بن أحمد ، ثنا أبي ، ثنا محمد بن جعفر ، ثنا شعبة ، عن سعد بن إبراهيم ، سمعت أبا سلمة ، به . وعن أبي أمية ، ثنا عمرو بن حكام ، ثنا شعبة ، به .

حب في التاسع من الثالث : أنا الحسن بن سفيان ، ثنا وهب بن بَقِيّة ، أنا خالد ، عن محمد بن عمرو ، عنه ، به .

٢٠٥٣٧ - حديث : «لا يزال البَلاءُ بالمؤمن والمؤمنة في جسده وماله ونفسه ، حتى يلقى الله وما عليه خَطِيئَةٌ» . حب كم حم

حب في الثاني من الأول : أنا أبو خليفة ، ثنا مُسَدَّد ، ثنا يزيد بن هارون ، أنا محمد بن عمرو ، عنه ، بهذا . وفي السادس والستين من الثالث : أنا إسحاق بن إبراهيم بن إسماعيل ، ثنا محمد بن النضر بن مُسَاوِر ، ثنا يزيد بن زُرَيْع ، ثنا محمد ابن عمرو ، به .

كم في الجنائز : أنا أبو عمرو عثمان بن أحمد السَمَّاك ، ثنا علي بن إبراهيم الواسطي ، ثنا يزيد بن هارون ، به . وقال : صحيح . وفي الرقاق : أنا محمد بن عبدالله الزاهد ، ثنا أبو بكر بن أبي الدنيا ، ثنا إسحاق بن كعب ، ثنا عباد بن العوام ، عن محمد بن عمرو ، به .

---

(١) «الخيل» من مصادر التخريج . وفي الأصل و(هـ) : «الخير» .

٢٠٥٣٧ - حب (الإحسان ، ط . الحوت) ٤/٢٥٠ ، ٢٥٤ . كم ١/٣٤٦ ، ٤/٣١٤ .

ويُزاد : أحمد ٢/٢٨٧ : ثنا محمد بن بشر ، ثنا محمد بن عَمْرو ، به . و٢/٤٥٠ : ثنا يزيد بن هارون ، ثنا محمد بن عَمْرو ، به . وانظر : (أطراف المسند ٨/١٥١ ، ح١٠٧٠١) .

٢٠٥٣٨ ـ حديث : أن أعرابياً أتى النبي ﷺ فقال : إن امرأتي ولدت غلاماً أَسْوَد . . . الحديث . طح

طح في النكاح[1] : ثنا يونس ، أنا ابن وهب ، أخبرني يونس ، عن ابن شهاب ، عنه ، به .

٢٠٥٣٩ ـ حديث : جاءت امرأة إلى رسول الله ﷺ وبها لَمَمٌ ، فقالت : يا رسول الله ادع الله أن يشفيني ، قال : «إن شئت دعوت لك . . .» الحديث . حب حم

حب في النوع الثاني من القسم الأول : أنا عبد الله بن محمد ، أنا إسحاق بن إبراهيم ، أنا عبدة ومحمد بن عبيد ، قالا : ثنا محمد بن عمرو ، عنه ، به .

٢٠٥٤٠ ـ / حديث : «الخَيْلُ معقود في نواصيها الخَيْرُ : الأَجْرُ والمَغْنَمُ ، والنَفَقَةُ عليها كالمُتَكَفِّف[2] يده بالصدقة في سبيل الله» . عه ٥/٢٩٤/ب

عه في الجهاد : ثنا أبو الأَزْهَر ، ثنا عبد الرزاق ، أنا معمر ، عنه ، بهذا .

٢٠٥٤١ ـ حديث : «إذا صلَّت المرأة خَمْسَها ، وصامت شَهْرَها ، وحَصَّنَتْ فرجها ، وأطاعت بَعْلَها ، دخلت من أَيِّ أبواب الجنة شاءت» . حب

٢٠٥٣٨ ـ طح ١٠٣/٣ .

(١) هو في مطبوعة الطحاوي في الطلاق ، عقب النكاح .

٢٠٥٣٩ ـ حب (الإحسان ، ط . الحوت) ٢٤٨/٤-٢٤٩ ، وسيأتي من رواية (كم) برقم (٢٠٦٠٠) .

ويُزاد : أحمد ٤٤١/٢ : ثنا محمد بن عبيد ، ثنا محمد بن عَمْرو ، به . وانظر : (أطراف المسند ١٧٥/٨ ، ح١٠٧٨٨) .

٢٠٥٤٠ ـ عه ١٥/٥ وتقدّم منه قوله : «مثل المنفق على الخيل» عند (حب) ، انظر الحديث (٢٠٥١٩) فهو طرف منه في بعض الطرق ، وانظر الحديث (٢١٣٤٥) .

(٢) في مطبوعة أبي عوانة «كالمتعفّف» وهو تصحيف ، انظر معناها في ح(٢٠٥١٩) .

٢٠٥٤١ ـ حب (الإحسان ، ط . الحوت) ١٨٤/٦ .

حب في الثاني من الأول : أنا عبد الله بن أحمد بن موسى الجَوَالِيقِي ، ثنا داهر ابن نوح الأَهْوازِي ، ثنا أبو همام محمد بن الزِبْرِقان ، ثنا هُدْبَة بن المنهال ، عن عبدالملك بن عُمَير ، عنه ، به .

٢٠٥٤٢ - حديث : «سيروا ، سبق المُفَرِّدُونَ[1] . . .» الحديث .
عه

عه في الدعوات : ثنا عباس الدوري ، ثنا محمد بن بشر ، ثنا عمر بن راشد ، عن يحيى بن أبي كثير ، عنه ، عن أبي هريرة أو أبي الدرداء ، به .

رواه علي بن المبارك ، عن يحيى ، فقال : عن عبد الرحمن بن يعقوب ، عن أبي هريرة ، وقد مضى[2] .

٢٠٥٤٣ - حديث : «ثلاث كلُّهن على المسلم : عيادة المريض ، وشهود الجنازة ، وتشميت العاطس إذا حمد الله» .
حب حم

٢٠٥٤٢ - ليس في القسم المطبوع من مسند أبي عوانة ، وهو في أصله الخطي [٥/٢٦٢/أ] نسخة كوبريلي . وانظر : (نتائج الأفكار في تخريج الأذكار ٣٢/١) .

(١) المُفَرِّدُون : فسّرتها تتمة الحديث : «قيل : وما المفرِّدُون؟ قال : الذين أُهْتِرُوا في ذكر الله تعالى» وفي رواية عند أحمد ٤١١/٢ : «الذاكِرون الله كثيراً» . يُقال : فرَّدَ الرجُلُ : إذا تفقّه واعتزل الناسَ ، وخلا بمراعاة الأمر والنهي . وقيل : هم الهَرْمَى الذين هلك أقرانُهم من الناس وبقوا يذكرون الله . (النهاية ٤٢٥/٣-٤٢٦-فرد) .

(٢) انظر : (الإتحاف ٣١٠/١٥ ، ح١٩٣٦٧) .

٢٠٥٤٣ - حب (الإحسان ، ط . الحوت) ٢٣٠/١ .

ويُزاد : أحمد ٣٥٦/٢ : ثنا يحيى بن إسحاق ، ثنا أبو عَوَانَة ، به . و٣٥٧/٢ : ثنا إسحاق بن عيسى ، ثنا أبو عوانة ، به . و٣٨٨/٢ : ثنا عفّان ، ثنا أبو عَوَانَة ، به . و٣٣٢/٢ : ثنا محمد بن بِشْر ، ثنا محمد بن عَمْرو ، عنه ، بنحوه ولفظه : «خمسٌ مِن حق المسلم على المسلم . . .» ، وذكر منها الثلاثة . وانظر : (أطراف المسند ١٥٢/٨ ، ح١٠٧٠٥) .

حب في الثالث والثلاثين من الثالث : أنا عمران بن موسى بن مُجاشِع ، ثنا شيبان بن أبي شيبة ، ثنا أبو عوانة ، عن عمر بن أبي سلمة ، عن أبيه ، بهذا .

٢٠٥٤٤ ـ حديث : «ما ينبغي لأحد أن يسجد لأحد ، ولو كان أحد ينبغي له أن يسجد لأحد لأمرت المرأة أن تسجد لزوجها . . .» الحديث . وفيه قصة الجمل .

حب في الثاني من الأول : أنا الحسن بن سفيان ، ثنا إبراهيم بن سعيد الجوهري ، ثنا أبو أسامة ، عن محمد بن عمرو ، عنه ، به .

٢٠٥٤٥ ـ حديث : «إذا خرج ثلاثة . . .» .

في ترجمته عن : أبي سعيد .

٢٠٥٤٦ ـ حديث : «أن نملة قرصت نبياً . . .» .

في ترجمة : سعيد ، عن أبي هريرة .

٢٠٥٤٧ ـ حديث : «لا تُفَضّلوا بين الأنبياء» .

في ترجمة : الأعرج ، عن أبي هريرة .

٢٠٥٤٨ ـ حديث : «نحن أحق بالشك من إبراهيم . . .» .

في ترجمة : سعيد ، عن أبي هريرة .

٢٠٥٤٤ ـ حب (الإحسان ، ط . الحوت) ١٨٣/٦ .

٢٠٥٤٥ ـ انظر : (الإتحاف ٤٨٤/٥ ، ح٥٨١٩) .

٢٠٥٤٦ ـ انظر : (الإتحاف ٧٩٢/١٤ ، ح١٨٧٣٤) .

٢٠٥٤٧ ـ انظر : (الإتحاف ٢٠٩/١٥ ، ح١٩١٦٧) ، وانظر الحديث (٢٠٦١٢) .

٢٠٥٤٨ ـ انظر : (الإتحاف ٧٨٦/١٤ ، ح١٨٧١٥) ، وانظر الحديث (٢٠٥٥١) فهو طرف منه في بعض الطرق .

٢٠٥٤٩ - حديث : «أَكْمَلُ المؤمنين إيمانا أحسنهم خلقاً ، وخِيَارُكُم خياركم لنسائهم» .
حب كم حم

حب في الثاني من الأول : أنا الحسن بن سفيان ، ثنا محمد بن المنهال ، ثنا يزيد ابن زُرَيْع ، ثنا محمد بن عمرو ، عنه ، بهذا . وعن عبد الله بن محمد ، أنا إسحاق بن إبراهيم ، أنا ابن إدريس ، أنا محمد بن عمرو ، به ، دون قوله : «وخياركم . . .» إلى آخره .

كم في الإيمان : ثنا علي بن حمشاذ ، ثنا أبو المثنى ، ثنا مُسدَّد ، ثنا عبد الوهاب ، ثنا محمد بن عمرو ، مثل حديث ابن إدريس(١) .

٢٠٥٥٠ - حديث : «خياركم أطولكم أعماراً ، وأحسنكم أعمالاً» .
حب حم

حب في الثاني من الأول : أنا عبد الله بن أحمد بن موسى ، ثنا محمد بن عثمان العُقَيْلِي ، ثنا عبد الأعلى ، عن محمد بن إسحاق ، حدثني محمد بن إبراهيم التَّيْمِي ، عنه ، به . وفي الثالث والخمسين من الثالث : أنا عبد الله بن محمد الأَزْدِي ، ثنا إسحاق بن إبراهيم ، ثنا جعفر بن عون ، أخبرني ابن إسحاق ، به .

٢٠٥٤٩ - حب (الإحسان ، ط . الحوت) ١٨٨/٦ ، ٣٥٠/١ . كم ٣/١ .

ويُزاد : أحمد ٢٥٠/٢ : ثنا ابن إدريس ، به . و٤٧٢/٢ : ثنا يحيى بن سعيد ، عن محمد بن عَمْرو ، به . وانظر : (أطراف المسند ١٧٢/٨ ، ح١٠٧٧٦) .

(١) وقال الحاكم : صحيح على شرط مسلم .

٢٠٥٥٠ - حب (الإحسان ، ط . الحوت) ٢٧٦/٤-٢٧٧ ، ٣٥٢/١ .

ويُزاد : أحمد ٤٠٣/٢ : ثنا أحمد بن عبد الملك ، ثنا محمد بن سلمة ، عن محمد بن إسحاق ، به . و٢٣٥/٢ : ثنا ابن أبي عَدِي ، ثنا ابن إسحاق ، به . وانظر : (أطراف المسند ١٣٨/٨ ، ح١٠٦٥٤ والتعليق عليه) .

٢٠٥٥١ - حديث : «رحم اللهُ يوسف ، لولا الكَلِمةُ التي قالها :
حب حم
﴿ ... اذْكُرْنِي عِندَ رَبِّكَ ... ﴾(١) ما لبث في السجن ...» الحديث .

حب في الرابع من الثالث : أنا الفضل بن الحباب ، ثنا مُسَدَّد ، ثنا خالد بن عبدالله ، ثنا محمد بن عمرو ، عنه ، به .

٢٠٥٥٢ - حديث : «لو جاءني الداعي الذي جاء إلى يوسف لأَجَبْتُه ،
حب كم حم
وقال له : ﴿ ... ارْجِعْ إِلَىٰ رَبِّكَ فَسْأَلْهُ مَا بَالُ النِّسْوَةِ اللَّاتِي قَطَّعْنَ أَيْدِيَهُنَّ ... ﴾(٢) ، ورَحْمَةُ الله على لوط ...» الحديث .

حب في الرابع من الثالث : أنا عبد الله بن محمد ، ثنا إسحاق بن إبراهيم ، ثنا محمد بن بشر ، ثنا محمد بن عمرو ، عنه ، به .

كم في القراءات(٣) : أنا أبو بكر بن إسحاق ، ثنا علي بن عبد العزيز ، ثنا موسى ابن إسماعيل ، ثنا حماد ، عن محمد بن عمرو بلفظ : أن النبي ﷺ قرأ : ﴿ ... فَسْأَلْهُ مَا بَالُ النِّسْوَةِ اللَّاتِي قَطَّعْنَ أَيْدِيَهُنَّ ... ﴾ وقال : «لو بعث إليَّ لأَسْرَعْتُ

٢٠٥٥١ - حب (الإحسان ، ط . الحوت) ٢٩/٨ ، وانظر الحديث (٢٠٥٤٨) ، وانظر الحديث التالي ، فهما طرف منه في بعض الطرق .

(١) سورة يوسف ، الآية (٤٢) .

٢٠٥٥٢ - حب (الإحسان ، ط . الحوت) ٢٩/٨-٣٠ . كم ٢٤١/٢ ، ٣٤٦-٣٤٧ . وانظر الحديثين (٢٠٥٥٨) و(٢٠٥٥٩) .

ويُزاد : أحمد ٣٨٩/٢ و٣٤٦ : ثنا عفّان ، ثنا حمّاد بن سلمة ، به ، بقصة يوسف حَسْب . و٣٨٤/٢ : ثنا عفان ، ثنا حماد ، به ، بقصة لوط حَسْب . و٥٣٣/٢ : ثنا أمية بن خالد ، ثنا حمّاد ابن سلمة وأبو عمرو الضرير المعني ، بقصه لوط حَسْب . و٣٣٢/٢ ثنا محمد بن بِشْر ، عن محمد ابن عَمْرو ، به في حديث . وانظر : (أطراف المسند ١٤٧/٨ ، ح١٠٦٩٠) .

(٢) سورة يوسف ، الآية (٥٠) .

(٣) وهو في المطبوعة : في التفسير .

الإِجَابَةَ ، وما ابتغيت العُذْر[١]» . وفي تفسير يوسف : ثنا أبو بكر بن سلمان الفقيه ، ثنا الحسن بن مُكْرَم ، ثنا يزيد بن هارون ، أنا محمد بن عمرو ، به ، مثل حديث محمد بن بشر[٢] ، وزاد في أوله : «الكريم ابن الكريم» . وقد تقدم[٣] .

٥/٢٩٥أ

٢٠٥٥٣ - / حديث : «بينما رجلٌ راكب على بقرة ، التفتت إليه ، فقالت : إني لم أُخْلَقْ لهذا . . .» الحديث . عه حب حم

عه في المناقب : ثنا أبو الحسن بن البَنَّاء ، ثنا أحمد بن عبد الله بن عروة ، ثنا عبدالملك بن الصَبَّاح ، عن معمر ، عن الزهري . وعن أحمد بن شيبان وعبد السلام ابن أبي فَرْوَة ، قالا : ثنا سفيان بن عيينة . وعن محمد بن حَيُّويَه ، ثنا الرَّمَادِي . وعن ابن الجنيد ، عن الحميدي ، كلاهما عن سفيان -وهو ابن عيينة- . (وعن محمد بن إِشْكَاب ومحمد بن أيوب وأبي البَخْتَري ، قالوا : ثنا أبو داود الحَفَرِيّ . وعن ابن أبي رجاء ، عن وكيع ، كلاهما عن سفيان الثوري ، كلاهما عن أبي الزِّنَاد ، عن الأعرج . وعن محمد بن حَيُّويَه ، ثنا الرَّمَادِيّ . وعن حمدان بن الجنيد ، ثنا الحميدي ، كلاهما عن سفيان -وهو ابن عيينة-)[٤] عن مِسْعَر . وعن يونس بن حبيب وعمار

(١) قال الحاكم : صحيح على شرط مسلم .

(٢) وقال الحاكم : صحيح على شرط مسلم .

(٣) كذا في الأصل و(هـ) ، والصواب أنه سيأتي ، وانظر الحديث (٢٠٥٥٨) .

٢٠٥٥٣ - عه [٥/١٣٤/أ-١٣٥/ب] نسخة كوبريلي . حب (الإحسان ، ط . الحوت) ٨/١٤٠ ، ٩/٢٥ .

ويزاد : أحمد ٢/٢٤٥ : ثنا سفيان ، به . و٢/٣٨٢ : ثنا محمد بن جعفر ، ثنا شعبة ، به . و٢/٥٠٢ : ثنا يزيد ، عن محمد ، به . و٢/٤٧٤ : ثنا يحيى بن سعيد ، عن محمد بن عَمْرو ، عنه ببعضه : «حدِّثوا عن بَني إسرائيل ولا حرج» . وانظر : (أطراف المسند ٨/١٧١ ، ح١٠٧٧٤) .

(٤) ما بين الهلالين ساقط من (هـ) .

ابن رجاء ، قالا : ثنا أبو داود ، ثنا شعبة ، كلاهما عن سعد بن إبراهيم ، ثلاثتهم عن أبي سلمة ، به . ولم يذكر ابن عيينة ، عن أبي الزناد : «أبا سلمة» إلا في رواية أحمد ابن شيبان وعبد السلام . وعن عبد الله بن سعيد بن عُفَيْر ، ثنا أبي ، ثنا الليث ، حدثني جعفر بن ربيعة ، عن الأعرج ، عن أبي هريرة ، به ، ولم يذكر «أبا سلمة» أيضاً .

حب في السادس من الثالث : أنا عمر بن محمد الهَمْدَاني ، ثنا بُنْدَار ، ثنا محمد ابن جعفر ، ثنا شعبة ، به . وعن الحسين بن محمد بن أبي مَعْشَر ، ثنا أحمد بن سليمان ، ثنا أبو داود الحَفَرِي ، به . وفي الثامن من الثالث : أنا عبد الله بن محمد الأزدي ، ثنا إسحاق بن إبراهيم ، ثنا سعيد بن عامر[1] ، ثنا محمد بن عمرو ، عن أبي سلمة ، بمعناه .

وبقية طرقه في ترجمة : سعيد بن المسيب ، عن أبي هريرة[2] .

٢٠٥٥٤ ـ حديث : «إنما هلك من كان قبلكم بكثرة سؤالهم واختلافهم على أنبيائهم . . .» الحديث ، وفيه قصة عبد الله بن حُذَافَة . حب حم

حب في السادس من الثالث : أنا عبد الله بن محمد الأزدي ، ثنا إسحاق بن إبراهيم ، ثنا الفضل بن موسى ، ثنا محمد بن عمرو ، عنه ، به .

---

(١) «عامر» تصحف في مطبوعة الإحسان إلى «عباس» وتصحف ما بعدها فيها إلى «الصيفي» وصوابه : «الضُّبَعِيّ» -بضم المعجمة وفتح الموحّدة- وهو سعيد بن عامر الضُّبَعِيّ أبو محمد البصري ، يروي عن محمد بن عمرو بن علقمة ، وعنه إسحاق بن إبراهيم بن راهويه . انظر ترجمته في : (تهذيب الكمال ١٠/٥١٠ ، والتقريب) .

(٢) انظر : (الإتحاف ١٤/٧٨٥ ، ح١٨٧١٣) .

٢٠٥٥٤ ـ حب (الإحسان ، ط . الحوت) ٨/٤٧-٤٨ .

ويُزاد : أحمد ٢/٥٠٣ : ثنا يزيد ، ثنا محمد بن عَمْرو ، به . وانظر : (أطراف المسند ٨/١٣٦ ، ح١٠٦٤٦) .

٢٠٥٥٥ ـ حديث : «سيكون بعدي خُلَفَاءُ يعملون بما يعلمون . . .» الحديث .
حب

حب في التاسع والعشرين من الثالث : أنا عبد الله بن محمد الأزدي ، ثنا إسحاق بن إبراهيم ، أنا الوليد ، ثنا الأوزاعي ، حدثني الزهري ، عنه ، به . وعن ابن سَلْم ، ثنا عبد الرحمن بن إبراهيم ، ثنا الوليد ، به . قال : وثنا عمر بن عبد الواحد ، عن الأوزاعي ، عن إبراهيم بن مُرّة ، عن الزهري ، به .

٢٠٥٥٦ ـ حديث : «افْتَرَقَت اليَهودُ على إحدى وسبعين فرقةً . . .» الحديث .
حب كم حم

حب في السادس من الثالث : أنا أحمد بن علي بن المثنى ، ثنا الحارث بن سُرَيج ، ثنا النضر بن شُمَيْل ، عن محمد بن عمرو ، عنه ، به . وفي التاسع والستين منه : أنا عبد الله بن محمد الأزدي ، ثنا إسحاق بن إبراهيم ، ثنا الفضل بن موسى ، عن محمد بن عمرو ، به .

كم في الإيمان : أنا قاسم بن قاسم السَيَّارِي بمرو ، ثنا أبو المُوَجِّه ، ثنا أبو عمار ، ثنا الفضل بن موسى ، به . وقال : رُوِي عن عوف بن مالك وسعد وعبد الله بن عمرو ، مثله . وفي العلم : عن قاسم السَيَّارِي ، به . وعن أحمد بن محمد بن سلمة العَنَزِي[1] ، ثنا عثمان بن سعيد الدارمي ، ثنا عمرو بن عون ووهب بن بقية ، قالا : ثنا خالد بن عبد الله ، عن محمد بن عمرو ، به . وقال : صحيح على شرط مسلم .

٢٠٥٥٥ ـ حب (الإحسان ، ط . الحوت) ٢٢٩/٨ .

٢٠٥٥٦ ـ حب (الإحسان ، ط . الحوت) ٤٨/٨ ، ٢٥٨ . كم ١٢٨/١ .

ويُزاد : أحمد ٣٣٢/٢ : ثنا محمد بن بِشْر ، ثنا محمد بن عَمْرو ، به . وانظر : (أطراف المسند ١٦٠/٨ ، ح١٠٧٣٦) .

(١) «العنزي» من المطبوع وسير أعلام النبلاء (٥١٩/١٥) وتحرف في الأصل و(هـ) إلى «العنبري» .

٢٠٥٥٧ ـ حديث : «كان رجل من بني إسرائيل يُسْلِفُ الناسَ ، فأتاه رجل ، فقال : يا فلان! أَسْلِفْنِي ستمائة دينار . . .» الحديث بطوله . حب

حب في السادس من الثالث : أنا عبد الله بن محمد الأزدي ، ثنا إسحاق بن إبراهيم ، أنا المخزومي المغيرة بن سَلَمة ، ثنا أبو عوانة ، عن عمر بن أبي سلمة ، عن أبيه ، به .

٥/٢٩٥/ب

٢٠٥٥٨ ـ / حديث : «الكريم ابن الكريم ابن الكريم : يوسف بن يعقوب بن إسحاق بن إبراهيم» . حب كم حم

حب في الرابع من الثالث : أنا أحمد بن علي بن المثنى ، ثنا أبو نصر التَمَّار ، ثنا حماد بن سلمة ، عن محمد بن عمرو ، عنه ، به .

كم في أخبار الأنبياء : ثنا مُكْرَم بن أحمد(١) القاضي ، ثنا أحمد بن حَيَّان(٢) ، ثنا سعيد بن عامر ، عن محمد بن عمرو ، نحوه(٣) .

٢٠٥٥٧ ـ حب (الإحسان ، ط . الحوت) ١٤٠/٨ .

٢٠٥٥٨ ـ حب (الإحسان ، ط . الحوت) ٥١٢/٧-٥١٣ . كم ٥٧٠/٢-٥٧١ ، وانظر الحديث (٢٠٥٥٢) وانظر الحديث التالي ، فهما طَرَف منه في بعض الطرق .

ويُزاد : أحمد ٣٣٢/٢ : ثنا محمد بن بِشْر ، ثنا محمد بن عَمْرو ، به . و٤١٦/٢ : ثنا عفّان ، ثنا حمّاد بن سلمة ، به . وانظر : (أطراف المسند ١٥٨/٨ ، ح١٠٧٢٧) .

(١) «أحمد» تصحف في مطبوعة المستدرك إلى «إسحاق» وهو مُكْرَم بن أحمد بن محمد بن مكرم ، أبو بكر القاضي البغدادي البزاز . انظر ترجمته في : (تاريخ بغداد ٢٢١/١٣ ، والسير ٥١٧/١٥) .

(٢) «حيان» -بالمثناة التحتية- تصحف في مطبوعة المستدرك إلى «حبان» وهو أحمد بن مُلاَعِب بن حَيَّان ، أبو الفضل المخرمي . انظر ترجمته في (تاريخ بغداد ١٦٨/٥ ، والسير ٤٢/١٣) .

(٣) وقال الحاكم : صحيح على شرط مسلم .

خز لابن خزيمة عه لأبي عوانة طح للطحاوي حب لابن حبان قط للدارقطني كم للحاكم

٢٠٥٥٩ - حديث : «رحم الله لوطا كان يأوي ﴿ ... إِلَىٰ رُكْنٍ شَدِيدٍ ﴾[١] ، وما بعث الله نبياً بعده إلا في ثروة[٢] من قومه» .
كم حم

كم في أخبار الأنبياء : ثنا أحمد بن يعقوب الثقفي[٣] وعبد الله بن محمد بن موسى الصَّيْدَلاَني ، قالا : ثنا محمد بن أيوب ، ثنا موسى بن إسماعيل ، ثنا حماد ابن سلمة ، عن محمد بن عمرو ، عنه ، بهذا .

٢٠٥٦٠ - حديث : «أنا أولى الناس بعيسى ابن مريم ، الأنبياء أبناء
عه حب حم

٢٠٥٥٩ - كم ٥٦١/٢ ، وانظر الحديث (٢٠٥٥٢) .

ويُزاد : أحمد ٣٢٦/٢ : ثنا وهب بن جرير ، ثنا أبي ، سمعتُ يونس ، عن الزهري ، عن سعيد ابن المسيّب وأبي سلمة ، به ، في حديث طويل . و٣٣٢/٢ : ثنا محمد بن بِشْر ، ثنا محمد بن عَمْرو ، به . و٣٨٤/٢ : ثنا عفّان ، ثنا حمّاد بن سلمة ، به . و٥٣٣/٢ : ثنا أمية بن خالد ، ثنا حماد ابن سلمة . وثنا أبو عمر الضرير المعني ، قال : ثنا حمّاد ، به . وانظر : (أطراف المسند ١٥٩/٨ ، ح١٠٧٢٩) .

(١) سورة هود ، الآية (٨٠) .

(٢) فسّرتها رواية أبي عمر الضرير عند أحمد ٥٣٣/٢ قال : «إلاّ في مَنَعَةٍ من قَوْمِه» قال ابن الأثير : الثَّرْوَةُ العَدَد الكثير . (النهاية ٢١٠/١ ، ثرا) .

(٣) «أحمد» تصحف في المطبوعة إلى «محمد» وليس فيها «الثقفي» وقد رجعت لمخطوطة المستدرك ، نسخة عاطف أفندي [٣٧٢/١/ب] فوجدته «أحمد» على الصواب ، وكلمة «الثقفي» زيادة صحيحة من الحافظ ، وهو من شيوخ الحاكم الذين يروي عنهم في المستدرك ، انظر ٢٥٧/٤ ، ٤١٧ .

٢٠٥٦٠ - عه [١٣١/٥/أ-ب] نسخة كوبريلي . حب (الإحسان ، ط . الحوت) ٢٦/٨ ، ١٠٧ .

ويزاد : عه في المناقب [١٣١/٥/ب] نسخة كوبريلي : عن محمد بن إسماعيل بن سالم المكي ، ثنا أبو داود الحَفَرِي ، به .

أحمد ٤٦٣/٢ : ثنا عمر بن سعد وهو أبو داود الحَفَرِيّ ، به . وتصحف «عمر» في مطبوعة المسند إلى «عمرو» ، وله ترجمة في (تهذيب الكمال ٣٦٠/٢١) . وانظر : (أطراف المسند ١٦٢/٨ ، ح١٠٧٤١) .

عَلاَّتٍ(١) ، وليس بيني وبين عيسى نبي» .

عه في المناقب : ثنا يونس بن عبد الأعلى ، ثنا ابن وهب ، عن يونس ، عن ابن شهاب ، عنه ، به .

حب في الرابع من الثالث : أنا أبو عَرُوبَة ، ثنا أحمد بن سليمان بن أبي شيبة ، ثنا أبو داود الحَفَرِي(٢) ، ثنا سفيان ، عن أبي الزناد ، عن الأعرج ، عن أبي سلمة ، بهذا . وعن ابن قتيبة ، ثنا حَرْمَلَة ، ثنا ابن وهب ، عن يونس ، به .

٢٠٥٦١ ـ حديث : «حدثوا عن بني إسرائيل ولا حرج ، وحدثوا عني ولا تكذبوا عليّ» . حب حم

حب في السادس من الرابع : أنا الفضل بن الحُبَاب ، ثنا إبراهيم بن بَشَّار ، ثنا سفيان ، عن محمد بن عمرو ، عنه ، بهذا .

٢٠٥٦٢ ـ حديث : «مَثَلِي ومَثَلُ الأنبياء ، كمثل قصر أُحْسِن بنيانه ، وتُرِك منه موضع لَبِنَة . . .» الحديث . عه حب

---

(١) أولاد العَلاَّت : الذين أُمَّهاتهم مختلفة وأبوهم واحد . أراد أنَّ إيمانهم واحد ، وشرائعهم مختلفة . (النهاية ٣/٢٩١-علل) .

(٢) تصحف في مطبوعة الإحسان إلى «داود الحضرمي» وبإسقاط «أبي» . والحَفَرِيّ -بفتح المهملة والفاء- نسبةً إلى موضع بالكوفة ، وهو عُمَر بن سعد بن عُبَيد ، يروي عن سفيان الثوري ، وعنه أحمد بن سليمان الرهاوي . انظر ترجمته في : (تهذيب الكمال ٢١/٣٦٠ ، والتقريب) .

٢٠٥٦١ ـ حب (الإحسان ، ط . الحوت) ٨/٥٠ .

ويُزاد : أحمد ٢/٤٧٤ : ثنا يحيى ، عن محمد بن عمرو ، به . و٢/٥٠٢ : ثنا يزيد ، أنا محمد ، به . وانظر : (أطراف المسند ٨/١٧٢ ، ح١٠٧٧٤) .

٢٠٥٦٢ ـ عه [٥/١٣١/أ-ب] نسخة كوبريلي . حب (الإحسان ، ط . الحوت) ٨/١٠٧ .

عه في المناقب : بإسناد الذي قبله ، بحديث فيه .

حب في الرابع من الثالث : عن ابن قتيبة ، بإسناد الذي قبله بحديث أيضاً .

٢٠٥٦٣ - حديث : «الحياء من الإيمان ، والبَذَاء من الجفاء . . .» الحديث .
حب كم حم

حب في الرابع والخمسين من الثالث : أنا عبد الله بن محمد ، ثنا إسحاق بن إبراهيم ، ثنا الفضل بن موسى ، ثنا محمد بن عمرو ، عنه ، به . وعن عمر بن محمد ، ثنا أبو الربيع ، ثنا ابن وهب ، ثنا الليث ، عن خالد بن يزيد ، عن سعيد بن أبي هلال ، عن أبي سلمة ، به .

كم في الإيمان : أنا أحمد بن محمد بن عَبْدُوس ، ثنا عثمان بن سعيد ، ثنا عثمان بن أبي شيبة ، ثنا محمد بن بشر ، عن محمد بن عمرو ، به(١) .

٢٠٥٦٤ - حديث : «قد كان ممن خلا من الأمم قبلكم ناسٌ مُحَدَّثُونَ(٢) . . .» الحديث .
عه حم عم

٢٠٥٦٣ - حب (الإحسان ، ط . الحوت) ٣/٢ . كم ٥٢/١-٥٣ .

ويُزاد : أحمد ٥٠١/٢ : ثنا يزيد ، ثنا محمد ، به . وانظر : (أطراف المسند ١٤٣/٨ ، ح١٠٦٧٦) .

(١) وقال الحاكم : صحيح على شرط مسلم .

٢٠٥٦٤ - عه [١٣٩/٥/ب] نسخة كوبريلي . وانظر : (الإتحاف ١٧/ح٢٢٩٠٣) .

ويُزاد : أحمد ٣٣٩/٢ : ثنا فَزَارَة بن عمر ، ثنا إبراهيم بن سَعْد ، به .

وعبد الله بن أحمد في زوائده على المسند : ٣٣٩/٢ : ثنا يعقوب ، ثنا أبي ، عن أبيه ، ثني أبوسلمة بن عبد الرحمن أن رسول الله ﷺ . . . فذكره مُرسَلاً . وانظر : (أطراف المسند ١٦٣/٨ ، ح١٠٧٤٥) .

(٢) قال ابن الأثير : جاء في الحديث تفسيره أنّهم المُلْهَمُون (النهاية ٣٥٠/١) .

عه في المناقب : عن يونس بن حبيب ، ثنا أبو داود . وعن[1] ابن المنادي ، ثنا يونس بن محمد . وعن إبراهيم بن أبي داود ، ثنا الأُوَيْسِيّ . وعن يزيد بن عبدالصمد ، ثنا يَسَرَة[2] بن صفوان ، أربعتهم عن إبراهيم بن سعد ، عن أبيه ، عنه ، به . رواه يزيد بن الهاد ، عن إبراهيم بن سعد ، عن أبيه ، عن أبي سلمة ، عن عائشة ، وسيأتي[3] .

٢٠٥٦٥ ـ حديث : «لقد هممت أن لا أقبل هَدِيَّةً إلا من قرشي ، أو أنصاري ، أو ثقفي ، أو دوسي» .
حب

حب في الرابع والثلاثين من الثالث : أنا الحسن بن سفيان ، ثنا داود بن رُشَيْد ، ثنا يحيى بن سعيد الأموي ، عن محمد بن عمرو ، عنه ، بهذا .

٢٠٥٦٦ ـ حديث : «ما من نبي إلا له بطانتان . . .» الحديث .
حب كم ت حم

حب في الخامس من الثالث : أنا عبد الله بن محمد بن سَلْم ، أنا عبد الرحمن ابن إبراهيم ، ثنا الوليد بن مسلم ، ثنا الأوزاعي ، عن الزهري ، عنه ، به .

---

(١) في (هـ) : «عن» .

(٢) يَسَرَة : بفتح أوله والمهملة .

(٣) انظر : (الإتحاف ١٧/ح ٢٢٩٠٣) .

٢٠٥٦٥ ـ حب (الإحسان ، ط . الحوت) ١٠٠/٨ .

٢٠٥٦٦ ـ حب (الإحسان ، ط . الحوت) ٢٥/٨ . كم ١٣١/٤ . الترمذي ٥٨٣/٤-٥٨٥ (ط . أحمد شاكر) في كتاب الزهد (٣٧) ، باب (٣٩) ما جاء في معيشة أصحاب النبي ﷺ ، الحديث (٢٣٦٩) . وانظر فيما يأتي الحديث (٢٠٦٨٤) و(٢١٢٥٤) .

ويُزاد : أحمد ٢٣٧/٢ : ثنا الوليد ، ثنا الأوزاعي ، به . و٢٨٩/٢ : ثنا مؤمل بن إسماعيل ، ثنا حمّاد بن سلمة ، ثنا بُرْد بن سِنان ، عن الزهري ، به . وانظر : (أطراف المسند ١٦٥/٨ ، ح١٠٧٥٢) .

وهو عند (كم) في آخر حديث طويل ، في قصة أبي الهَيْثَم بن التَيِّهَان[١] ، من طريق : شيبان بن عبد الرحمن ، عن يحيى بن أبي كثير[٢] ، عن أبي سلمة .

وكذا أخرجه الترمذي .

٥/٢٩٦أ **٢٠٥٦٧ - / حديث : «ألا أخبركم بخير دور الأنصار»؟ قالوا : بلى يا رسول الله ، قال : «دار بني عبد الأَشْهَل . . .» الحديث .** عه حب حم

عه في المناقب : ثنا عباس الدُّورِي وأبو داود الحَرّاني ، قالا : ثنا يعقوب بن إبراهيم ، ثنا أبي ، عن صالح ، عن ابن شهاب قال : قال أبو سلمة وعبيد الله بن عبدالله بن عتبة ، سمعا أبا هريرة ، به . وعن محمد بن يحيى والحسن بن أبي الربيع الجُرْجَانِي ، قالا : ثنا عبد الرزاق ، عن معمر ، عن الزهري ، عنهما ، به .

حب في التاسع من الثالث : أنا ابن قتيبة ، ثنا ابن أبي السَّرِيّ ، ثنا عبد الرزاق ، أنا معمر ، به .

---

(١) أوله : خرج النبي ﷺ في ساعة لا يخرج فيها ، ولا يلقاه فيها أحد ، فأتاه أبو بكر وعمر . . . الحديث بطوله وفيه : «المستشار مؤتمن» .

(٢) «يحيى بن أبي كثير» كذا في الأصل و(هـ) ، وهو في المستدرك وسنن الترمذي : عن شيبان ، عن عبد الملك بن عمير ، عن أبي سلمة . ليس فيه ذكر يحيى ، وكذلك ساق الحافظ الإسناد عن الحاكم في الحديث الآتي برقم (٢٠٦٨٤) . وانظر : (تحفة الأشراف ١٠/٤٦٨ ، ح/١٤٩٧٧/ألف) .

٢٠٥٦٧ - عه [٥/١٨٩/ب-١٩٠/أ] نسخة كوبريلي . حب (الإحسان ، ط . الحوت) ٩/٢٩٩-٣٠٠ .

ويُزاد : أحمد ٢/٢٦٧ : ثنا عبد الرزاق ، به . وانظر : (أطراف المسند ٨/١٤١ ، ح١٠٦٦٨) .

٢٠٥٦٨ ـ حديث : «اشتد غضب الله على قوم دَمَّوْا وَجْهَ رسول الله» ﷺ . . . طح
الحديث .

طح في الجنائز : ثنا ابن أبي داود ، ثنا عمرو بن عون ، أنا خالد بن عبد الله ، عن محمد بن عمرو ، عنه ، به .

٢٠٥٦٩ ـ حديث : دخل رسول الله ﷺ المسجد ، فسمع قراءة رجل فقال : مي عه حم
«من هذا»؟ قيل : عبد الله بن قيس . قال : «لقد أُوتي هذا من مزامير آل داود» .
[قال أبو سلمة : وكان عمر يقول لأبي موسى : يا أبا موسى ذَكِّرْنا ربّنا ، فيقرأ عنده أبو موسى وهو جالس في مجلسه ، ويتلاحن](١) .

مي في فضائل القرآن : أنا يزيد بن هارون ، عن محمد بن عمرو ، عنه ، بهذا . وعن عبد الله بن صالح ، ثنا الليث ، حدثني يونس ، عن ابن شهاب ، عن أبي سلمة ، نحوه ، ولم يذكر أبا هريرة .

عه فيه : عن يونس بن عبد الأعلى ، عن ابن وهب ، عن [عمرو بن الحارث . وعن عباس الدوري ، ثنا يحيى بن أبي كريمة ، ثنا عبيد الله بن عمرو ، عن إسحاق ابن راشد ؛ كلاهما عن الزهري ، به . وثنا الدقيقي ، ثنا يزيد بن هارون ، به](٢) .

٢٠٥٦٨ ـ طح ٥٠٢/١ .

٢٠٥٦٩ ـ مي ٣٤٠/٢ ، ٣٣٩ . عه [١٥/٣/ب] نسخة كوبريلي . وانظر الحديث (٢٠٤٦٩) .

ويُزاد : أحمد ٣٥٤/٢ : ثناحسن ، ثنا حمّاد بن سلمة ، عن محمد بن عَمْرو ، به . و٣٦٩/٢ : ثنا روح ، ثنا محمد بن أبي حفصة ، ثنا الزهري ، به . و٤٥٠/٢ : ثنا يزيد ، به . وانظر : (أطراف المسند ١٦٦/٨ ، ح١٠٧٥٩) .

(١) ما بين المعقوفين زيادة من مخطوطة أبي عوانة ، وهي ضرورية لأن الحافظ أحال إليها في مسند عمر ، (٤٠٦/١٢ ، ح١٥٨٥٣) .

(٢) ما بين المعقوفين وقع مكانه بياض في الأصل و(هـ) ، والمثبت من مخطوطة أبي عوانة .

٢٠٥٧٠ - حديث : «من أمسك كلباً كَلَّبه[1] إلا كلب حرث أو ماشية ، نَقَصَ من عمله كل يوم قِيراطٌ . . .» الحديث .
طح حب حم

طح في البيوع : ثنا سليمان بن شعيب ، ثنا بشر بن بكر ، ثنا الأوزاعي ، حدثني يحيى ، حدثني أبو سلمة ، به . وعن ابن أبي داود ، ثنا عبد الحميد بن صالح ، ثنا ابن أبي الزناد ، عن أبيه ، عن أبي سلمة وغيره ، عن أبي هريرة : **نهى رسول الله ﷺ عن قتل الكلاب ، وقال : «لا يتخذ الكلاب إلا صياد ، أو حارث ، أو صاحب غنم» .**

حب في الثاني والثلاثين من الثالث : أنا عبد الله بن محمد ، ثنا إسحاق بن إبراهيم ، ثنا شعيب بن إسحاق ، حدثني الأوزاعي ، حدثني يحيى ، حدثني أبو سلمة ، بالذي هنا . وفي التاسع والمائة من الثاني : بتمامه .

٢٠٥٧١ - حديث : «احتَجَّ آدَمُ وموسى . . .» الحديث .
خز عه حم

خز في التوحيد : ثنا عمرو بن علي ، ثنا المعتمر . وعن عمرو وبندار وأبي موسى ،

٢٠٥٧٠ - طح ٥٦/٤ ، حب (الإحسان ، ط . الحوت) ٤٦٥/٧ .

ويُزاد : أحمد ٢٦٧/٢ : ثنا عبد الرزاق ، عن معمر ، عن الزهري ، عنه ، به . و٤٢٥/٢ : ثنا إسماعيل ، ثنا هشام الدستوائي ، ثنا يحيى ، به . و٤٧٣/٢ : ثنا يحيى ، ثنا هشام ، ثنا يحيى ، به . وسقط هشام من مطبوعة المسند ، والصواب وجوده ، فبدونه ينقطع الإسناد . وانظر : (أطراف المسند ١٧١/٨ ، وتحفة الأشراف ٨١/١١) .

(١) «كَلَّبَه» ليس في (هـ) ، ولا في أيّ من مخارج الحديث المذكور ، وهي من الأصل فقط . وكلَّبه أي سلَّطه على الصيد وعوَّدَه عليه . (النهاية ١٩٥/٤-كلب) .

٢٠٥٧١ - خز في التوحيد : ٥٤ ، ٥٥ . عه [٢٤٨/٥/أ-ب ، ٢٤٩/ب] نسخة كوبريلي .

ويُزاد : أحمد ٢٦٨/٢ : ثنا عبد الرزاق ، ثنا مَعْمَر ، عن الزُهري ، به . و٢٨٧/٢ : ثنا أيوب بن النجار ، ثنا يحيى بن أبي كثير ، عنه ، به . وانظر : (أطراف المسند ١٤١/٨ ، ح١٠٦٦٩) .

كلهم عن يحيى بن سعيد . وعن يحيى بن حكيم ، ثنا عبد الوهاب ، ثلاثتهم عن محمد بن عمرو ، عنه ، به .

عه في القدر : عن الدَّقِيقِي وعباس الدُّورِيّ وأبي داود الحَرَّاني ، ثلاثتهم عن هارون بن إسماعيل . وعن أبي داود الحَرَّاني ، ثنا أبو حذيفة . وعن أبي أمية ، ثنا عمر ابن يونس . وعن أحمد بن شيبان ، عن مُؤَمَّل ، ثلاثتهم عن عكرمة بن عمار . وعن محمد بن عبد الله بن ميمون وأحمد بن عثمان ، عن الوليد بن مسلم . وعن صالح ابن أيوب ، عن بشر بن بكر . وعن ابن عوف ، ثنا دُحَيْم ، ثنا الوليد ، كلاهما عن الأوزاعي ، ثلاثتهم عن يحيى بن أبي كثير ، عنه ، به . وعن الزعفراني ، ثنا عبدالوهاب الثقفي ويزيد بن هارون ، كلاهما عن محمد بن عمرو ، به . وعن الدَّبَرِي ، عن عبد الرزاق ، عن معمر ، عن الزهري ، عن أبي سلمة ، نحوه مختصر .

٢٠٥٧٢ - حديث : «أَشْعَرُ كلمة قالها العرب كَلِمَةُ لبيد(١) :
عه حب حم

أَلاَ كُلُّ شَيْءٍ مَا خَلاَ اللهَ بَاطِلُ

وكاد أمية بن أبي الصَّلْت(٢) أن يُسْلِم» .

٢٠٥٧٢ - عه [٥/٧٥/أ-ب] نسخة كوبريلي . حب (الإحسان ، ط . الحوت) ٧/٥١٦ ، ٥١٥ .

ويُزاد : أحمد ٢/٢٤٨ : ثنا سفيان ، عن زائدة ، به . و٢/٣٩١ : ثنا أسْوَد ، ثنا شريك ، عن عبدالملك بن عُمَيْر ، به . و٢/٣٩٣ : ثنا أبو نُعَيْم ، ثنا سفيان الثوري ، به . و٢/٤٤٤ و٤٨٠ : ثنا وكيع ، ثنا شريك ، به . و٢/٤٥٨ : ثنا محمد بن جعفر ، ثنا شُعْبَة ، به . و٢/٤٧٠ : ثنا عبد الرحمن ، عن سفيان ، ثنا عبد الملك بن عُمَيْر ، به . وانظر : (أطراف المسند ٨/١٧٢ ، ح١٠٧٧٥) .

(١) هو الشاعر الفَحْل لَبِيد بن رَبِيعَة ، أسْلَم ، وكان رَجُلَ صِدْق . انظر : (طبقات فحول الشعراء ١/١٣٥) . والبيت في ديوانه : ١٣٢ (ط . دار صادر ببيروت) وتمامه : وَكُلُّ نَعِيمٍ لا مَحَالَة زَائِلُ .

(٢) هو الشاعر أُمَيَّة بن أبي الصَّلْت بن أبي ربيعة ، من الشعراء الجاهليين من أهل الطائف ، يَذْكُرُ في شعره خَلْقَ السموات والأرض ، والملائكةَ ، مِمّا لم يذكره أحدٌ من الشعراء ، وكان قد دنا =

عه في أواخر الطب : عن سعيد بن عبدوس بن أبي زيدون وراق الفِرْيَابِيّ وأبي العباس الغَزِّي ، قالا : ثنا الفِرْيابِي . وعن أبي بكر الجعفي ، ثنا محمد بن بشر وأبو نعيم . وعن أبي أمية ، ثنا أبو نعيم[1] وعبيد الله بن موسى ، كلهم عن سفيان ، وهو الثوري . وعن أبي إسماعيل الترمذي ، ثنا الحميدي ، ثنا ابن عيينة ، عن زائدة . وعن أبي أمية ، ثنا الحسن بن موسى ، ثنا شيبان . وعن يونس بن حبيب[2] ، ثنا أبو داود ، ثنا شعبة ، كلهم عن عبد الملك بن عُمَيْر ، عنه ، به .

٥/٢٩٦/ب / حب في الثاني والستين من الثالث : أنا عبد الله بن محمد الأزدي ، ثنا إسحاق بن إبراهيم ، ثنا المُلاَئِي -هو أبو نعيم- به . وعن محمد بن أحمد بن أبي عون ، ثنا علي بن حُجْر ، ثنا شريك ، عن عبد الملك ، نحوه .

٢٠٥٧٣ - حديث : «لعن الله الراشي والمُرْتَشِي» .
جا حب حم

= من أهل الكتاب وتعرّف أخبارهم ، وهو القائل :

إِنْ تَغْفِرِ اللَّهُمَّ تَغْفِرِ جَمّاً وأَيُّ عَبْدٍ لَكَ لاَ أَلَمّا

انظر : (طبقات فحول الشعراء لابن سلام ١/٢٥٩-٢٦٧) .

(١) «ثنا أبو نعيم» وقع مكانه في مخطوطة أبي عوانة «وأبو نعيم» عطفاً على رواية أبي أمية ، وهو تصحيف ظاهر ، فأبو نُعَيْم هو الفضل بن دُكَيْن ، من طبقة شيوخ شيوخ أبي عوانة ، يروي عن سفيان الثوري ، وعنه أبو أمية الطرسوسي محمد بن إبراهيم بن مسلم ، شيخ أبي عوانة . انظر : (تهذيب الكمال ٢٣/١٩٧) .

(٢) «يونس بن حبيب» كذا في الأصل و(هـ) ، لكن جاء في مخطوطة أبي عوانة مكانه «عمار بن رجاء» وهو محتمل ، فكلاهما من شيوخ أبي عوانة ، ويروي عن أبي داود الطيالسي ، وكثيراً ما يقرن أبو عوانة بين رواية هذين الشيخين في الرواية عن أبي داود الطيالسي ، عن شعبة . انظر مثلاً مسند أبي عوانة ١/٤٠ ، وقد رجعتُ لمسند أبي داود الطيالسي المطبوع ص٣٠٧-٣٠٩ ، وهو من رواية يونس بن حبيب ، فلم أجد الحديث فيه ، وهو ناقص .

٢٠٥٧٣ - جا : ٢٠٢ . حب (الإحسان ، ط . الحوت) ٧/٢٦٥ . =

جا في التجارات : ثنا محمد بن يحيى ، ثنا أبو الوليد ، ثنا أبو عوانة ، عن عمر بن أبي سلمة ، عن أبيه ، بهذا .

حب في التاسع والمائة من الثاني : أنا عمران بن موسى ، ثنا العباس بن الوليد ، ثنا أبو عوانة ، به .

٢٠٥٧٤ ـ حديث : أن ابن الشَّرِيدِ(١) جاءَ بِخَادِمٍ سَوْداءَ غتماء إلى رسول الله ﷺ فقال يا رسول الله! إن أمي جعلت عليها عتق رقبة مؤمنة ، فهل يجزئ أن أعتق هذه؟ فقال للخادم : «أَيْنَ رَبُّك؟» فرفعت رأسها ، فقالت : في السماء . . . الحديث .

خز

خز في التوحيد : ثنا محمد بن يحيى القُطَعِي ، ثنا زياد بن الربيع ، ثنا محمد بن عمرو ، عنه ، به .

قلتُ : له شاهد من حديث الشَّرِيد نفسه(٢) .

٢٠٥٧٥ ـ حديث : «قال الله : يَسُبُّ ابن آدم الدهر ، وأنا الدهر ، بيدي الليل والنهار» .

عه حب حم

= ويُزاد : أحمد ٣٨٧/٢ : ثنا عفّان ، ثنا أبو عَوَانَة ، به . وانظر : (أطراف المسند ١٥٨/٨-١٥٩ ، ح١٠٧٢٨) .

٢٠٥٧٤ ـ خز في التوحيد : ١٢٢-١٢٣ .

(١) هو الشريد بن سُوَيْد الثقفي ، صحابي سكن الطائف والمدينة ، وكان النبي ﷺ يستنشده الشعر ، ويُردِفُه خَلْفَهُ . وله أحاديث ، روى عنه أبو سلمة بن عبد الرحمن . انظر : (الإصابة ٧١/٥) .

(٢) انظر : (الإتحاف ١٨٧/٦ ، ح٦٣٣٣) .

٢٠٥٧٥ ـ عه [٢٣/٥/أ] . حب (الإحسان ، ط . الحوت) ٤٨٧/٧-٤٨٨ .

ويزاد : أحمد ٢٥٩/٢ : ثنا عبد الأعلى ، عن مَعْمَر ، به . وانظر : (أطراف المسند ١٧٤/٨ ، ح١٠٧٨٣) .

عه في الأسامي : ثنا يونس بن عبد الأعلى وبحر بن نصر ، قالا : ثنا ابن وهب ، حدثني يونس . وعن محمد بن عُزَيْز ، ثنا سَلاَمَةُ ، عن عقيل ، كلاهما عن الزهري ، عنه ، به .

حب في السابع والستين من الثالث : أنا ابن قتيبة ، ثنا حرملة ، ثنا ابن وهب ، به . رواه معمر وابن عيينة ، عن الزهري ، عن سعيد ، عن أبي هريرة ، وقد مضى[1] .

٢٠٥٧٦ - حديث : «الرِّبَا سبعون باباً ، أهْوَنُها عند الله كالذي ينكح أُمَّه» . جا

جا في البيوع : ثنا أحمد بن يوسف السُّلَمِي وأبو داود سليمان بن مَعْبَد ، قالا : ثنا النضر -هو ابن محمد- ثنا عكرمة -يعني ابن عمار- عن يحيى ، عنه ، بهذا .

٢٠٥٧٧ - حديث : «لكل نبي دعوة ، وأريد -إن شاء الله- أن أَخْتَبِئ دعوتي شفاعةً لأمتي يوم القيامة» . مي خز ط حم

مي في الرقاق : أنا الحكم بن نافع ، ثنا شعيب ، عن الزهري ، عنه ، بهذا .

خز في التوحيد : ثنا يونس بن عبد الأعلى ، أنا ابن وهب ، أن مالكاً حدثه ، عن ابن شهاب الزهري ، به .

رواه : ابن وهب ، عن مالك في «الموطأ» ولم يتابعه أحدٌ من الرواة عن مالك في ذلك .

---

(١) انظر : (الإتحاف ٧٧٨/١٤ ، ح١٨٦٩٧) .

٢٠٥٧٦ - جا : ٢١٧-٢١٨ .

٢٠٥٧٧ - مي ٢٣٥/٢ خز في التوحيد : ٢٥٨-٢٥٩ . مالك ٢١٢/١ .

ويُزاد : أحمد ٣٨١/٢ : ثنا علي بن بحر ، ثنا هشام بن يوسف ، أنا معمر ، عن الزهري ، به . و٣٩٦/٢ : ثنا إبراهيم بن أبي العباس ، ثنا أبو أويس ، قال : قال الزهري . . . به . وانظر : (أطراف المسند ١٧٨/٨ ، ح١٠٨٠١) .

٢٠٥٧٨ ـ حديث : «اشتكت النار إلى ربها ، فقالت : يا رب أَكَلَ بعضي بعضاً ، فأذن الله تعالى لها بِنَفَسَيْن . . .» الحديث . مي عه حم

مي في الرقاق : أنا الحكم بن نافع ، أنا شعيب ، عن الزهري ، أخبرني أبو سلمة ، به .

عه في الصلاة : ثنا محمد بن عبد الله بن عبد الحكم ، ثنا أبو زرعة ، ثنا حَيْوَة ، حدثني يزيد بن عبد الله بن الهاد ، عن محمد بن إبراهيم ، عن أبي سلمة ، نحوه . قال : وحدثني أبي ، ثنا أبو مروان محمد بن عثمان بن خالد ، ثنا عبد العزيز بن محمد ، عن يزيد ، به .

٢٠٥٧٩ ـ حديث : «عُرِضَتْ عَلَيَّ النار ، فرأيت فيها عَمْرو بن لُحَيّ[1] . . .» الحديث . حب

حب في الثاني من الأول : أنا عبد الله بن محمد ، ثنا إسحاق بن إبراهيم[2] ، أنا الفضل بن موسى ، ثنا محمد بن عمرو ، عنه ، به .

٢٠٥٧٨ ـ مي ٢/٢٩٨ . عه ١/٣٤٨ . وانظر الحديث (٢٠٤١٧) .

ويُزاد : أحمد ٢/٢٧٦-٢٧٧ : ثنا عبد الرزاق ، ثنا معمر ، عن الزهري ، به . و٢/٥٠٣ : ثنا يزيد ابن هارون ، أنا محمد بن عَمْرو ، عنه ، به . وانظر : (أطراف المسند ٨/١٤٢ ، ح١٠٦٧٤) .

٢٠٥٧٩ ـ حب (الإحسان ، ط . الحوت) ٩/٢٨٥ . ويأتي من رواية (كم) . انظر الحديث (٢٠٥٨٣) .

(١) عمرو بن لُحَي بن قمعة بن خِندف بن حارثة الأزدي ، من قحطان ، أوّل من غيّر دين إسماعيل ، ودعا العرب إلى عبادة الأوثان ، نقلها إلى مكة من وادي الأَزْدُن ، انظر : (الأصنام لابن الكلبي ص٨ ، والبداية والنهاية ٢/١٨٧) .

(٢) وقع في المطبوع زيادة بعد : «ثنا إسحاق بن إبراهيم» وهي : «أخبرنا إبراهيم» وهي خطأ .

٢٠٥٨٠ - حديث : «لَمَوْضِعُ سوط في الجنة خَيْرٌ من الدنيا وما فيها . . .» الحديث .
مي حب كم حم

مي في الرقاق : أنا يزيد بن هارون ، أنا محمد بن عمرو ، عنه ، به .

حب في الثامن والسبعين من الثالث : أنا محمد بن إسحاق بن إبراهيم مولى ثقيف ، ثنا هَنَّاد بن السَّرِي ، ثنا عبدة بن سليمان ، عن محمد بن عمرو ، به .

كم في تفسير آل عمران : ثنا أبو عمرو عثمان بن أحمد الدقاق ، ثنا أحمد بن عبيد[1] الله النَّرْسِي ، ثنا أبو بدر شجاع بن الوليد ، ثنا محمد بن عمرو ، به[2] .

٢٠٥٨١ - / حديث : لَيَأْتِيَنَّ على العلماء زَمانٌ ، الموت أحب إلى أحدهم من الذهب الأحمر . . . الحديث . وفيه قصة . ٥/٢٩٧أ
كم

كم في الفتن : ثنا أبو العباس محمد بن يعقوب ، ثنا بحر بن نصر ، ثنا بشر بن بكر ، حدثني الأوزاعي ، عن يحيى بن أبي كثير ، عنه ، به . وقال : صحيح على شرطهما .

٢٠٥٨٢ - حديث : «يخرج رجل يقال له : السُّفْيَاني . . .» الحديث .
كم

٢٠٥٨٠ - مي ٢٣٩/٢ . حب (الإحسان ، ط . الحوت) ٢٥٢/٩ . كم ٢٩٩/٢ .

ويُزاد : أحمد ٤٣٨/٢ : ثنا يحيى بن سعيد ، عن محمد بن عَمرو ، به . وانظر : (أطراف المسند ١٧٣/٨ ، ح١٠٧٨٠) .

(١) «عبيد الله» تصحف في مطبوعة المستدرك إلى «عبد الله» والنَّرْسِي -بفتح النون وسكون الراء- نسبة إلى نَرْس ، نهر من أنهار الكوفة . انظر : (تاريخ بغداد ٢٥٠/٤ ، والسير ٢٤٠/١٣ ، واللباب ٣٠٥/٣) .

(٢) وقال الحاكم : صحيح على شرط مسلم .

٢٠٥٨١ - كم ٥١٨/٤ .

٢٠٥٨٢ - كم ٥٢٠/٤ .

ط لمالك ش للشافعي حم لأحمد عم لعبدالله بن أحمد مي للدارمي جا لابن الجارود

كم في الفتن : ثنا أحمد بن عبد الله المزني ، ثنا زكريا بن يحيى السَاجِي ، ثنا محمد بن إسماعيل بن أبي سَمِينَة ، ثنا الوليد بن مسلم ، ثنا الأوزاعي ، عن يحيى ابن أبي كثير ، عنه ، به . وقال : صحيح على شرطهما .

٢٠٥٨٣ ـ حديث : «عرضت عليَّ النارُ ، فرأيت فيها عمرو بن قَمْعَة[١] ، وهو يَجُرُّ قُصْبَهُ[٢] في النار ، وهو أول من سَيَّب السوائب ، وغيّر عهد إبراهيم ، وأشبه من رأيت به أَكْثَم بن أبي الجَوْن[٣] . . .» الحديث .

كم في الأهوال : أخبرني أبو[٤] عبد الرحمن بن أبي الوزير ، ثنا أبو حاتم الرازي ، ثنا محمد بن عبد الله الأنصاري ، ثنا محمد بن عمرو ، عنه ، به .

٢٠٥٨٤ ـ حديث : «إن الله لا يقبض العلم انتزاعاً . . .» الحديث .

عه في العلم : ثنا عبد العزيز بن حيان الموصلي ، ثنا سعيد بن حفص ، ثنا العلاء ابن سليمان ، ثنا محمد بن عبيد الله بن شهاب[٥] ، عنه ، به . المحفوظ رواية الزهري

٢٠٥٨٣ ـ كم ٦٠٥/٤ ، وتقدم من رواية (حب) وانظر الحديث (٢٠٥٧٩) .

(١) هو عمرو بن لُحَيّ بن قمعة ، تقدم في الحديث (٢٠٥٧٩) .

(٢) القُصْبُ -بالضم- المِعَى . (النهاية ٦٧/٤-قصب) .

(٣) هو أكثم بن أبي الجَوْن ، واسمه عبد العُزّى بن منقذ الخزاعي ، صحابي جليل وهو عمّ سليمان بن صرد ، قال للنبي ﷺ لما سمع هذا الحديث : يا رسول الله! أيضرّني شبهه؟! قال : «لا ، إنك مسلم وهو كافر» . (الإصابة ٩٥/١) .

(٤) «أبو» سقطت من مطبوعة المستدرك ، والصواب إثباتها ، وهو من شيوخ الحاكم الذين يروي عنهم في المستدرك . انظر : (المستدرك ٣٣٤/٤) .

٢٠٥٨٤ ـ عه [٢٦٠/٥/أ] كوبريلي وانظر : (الإتحاف ٥٨٥/٩ ، ح١١٩٩٣ و١٧/ح٢٢١٦٤) .

(٥) في الأصل و(هـ) : «عن ابن شهاب» بزيادة «عن» وليست في مخطوطة أبي عوانة ، وكذلك ساق المصنف الحديث في لسان الميزان ١٨٤/٤ بدونها فقال : «العلاء بن سليمان ، عن =

خز لابن خزيمة عه لأبي عوانة طح للطحاوي حب لابن حبان قط للدارقطني كم للحاكم

عن عروة ، عن عبد الله بن عمرو ، وقيل : عنه ، عن عروة ، عن عائشة(١) .

٢٠٥٨٥ ـ حديث : «رأيت في يَدَيَّ سِوارَيْن من ذهب ، فنفختهما فطارا ، فأولتهما الكذّابَيْنِ : مُسَيلِمَة والعَنْسِي» .
حب حم

حب في التاسع والستين من الثالث : أنا الحسن بن سفيان ، ثنا أبو بكر بن أبي شيبة ، ثنا محمد بن بشر ، ثنا محمد بن عمرو ، عنه ، بهذا .

٢٠٥٨٦ ـ حديث : «ستكون فتن ، النائم فيها خير من اليقظان . . .» الحديث .
عه حم

عه في الفتن : ثنا أبو علي الزعفراني ، ثنا أبو عباد . وعن أحمد بن يحيى

= الزهري» ، وكذلك هو في ميزان الاعتدال ١٠١/٣ . وقد صح سماع العلاء بن سليمان من الزهري محمد بن مسلم بن عبيد الله ، انظر : (الجرح والتعديل لابن أبي حاتم ٣٥٦/٦) ولعل الحافظ ظن أن محمد بن عبيد الله بن شهاب المذكور في إسناد أبو عوانة هو ابن أخي الزهري ، واسمه محمد ابن عبد الله بن مسلم بن عبيد الله ، فأضاف في الاسم «عن» والصواب أنه الزهري نفسه ، نسبه أبو عوانة لجدّه وأسقط اسم أبيه . والزيادة غير صحيحة .

(١) أخرجه (عه) في الموضع نفسه ، وقول المصنّف : «المحفوظ» لفت نظر منه لضعف رواية الحديث عن أبي هريرة لوجود العلاء بن سليمان فيها ، وهو ضعيف منكر الحديث ، قال ابن عدي : يأتي بمتون وأحاديث لا يُتابَع عليها ، وذكر حديثه هذا .

٢٠٥٨٥ ـ حب (الإحسان ، ط . الحوت) ٢٢٥/٨ .

ويُزاد : أحمد ٣٣٨/٢ : ثنا يونس ، ثنا حمّاد ، عن محمد بن عَمْرو ، به . و٣٤٤/٢ : ثنا عفّان ، ثنا حمّاد ، به . وانظر : (أطراف المسند ١٤٦/٨ ، ح١٠٦٨٣) .

٢٠٥٨٦ ـ ليس في القسم المطبوع ولا المخطوط المتوفر لدينا من مسند أبي عوانة ، وانظر الحديث التالي .

ويُزاد : أحمد ٢٨٢/٢ : ثنا إبراهيم بن خالد ، ثنا رباح ، عن معمر ، عن الزهري ، عنه ، به . وثنا عبد الرزاق ، عن معمر ، عن الزهري ، بمثله ولم يرفعه . وانظر : (أطراف المسند ١٦٨/٨ ، ح١٠٧٦٢) .

الحُلْوَانِي ، ثنا إبراهيم بن حمزة ، كلاهما عن إبراهيم بن سعد ، عن أبيه ، عنه ، به .

وله طريق في ترجمة : سعيد بن المسيب ، عن أبي هريرة[1] .

٢٠٥٨٧ ـ حديث : «ستكون فتن كرياح الصيف . . .» الحديث .
حب

حب في التاسع والستين من الثالث : أنا أبو يعلى ، ثنا وهب بن بقية ، أنا خالد ، عن عبد الرحمن بن إسحاق ، عن الزهري ، عنه ، به .

٢٠٥٨٨ ـ حديث : «ستكون فتن ، تقتتلون فيها على دعوى جاهلية ، قتلاها في النار» .
كم

كم في الفتن : أنا أحمد بن سلمان الفقيه ، ثنا هلال بن العلاء ، ثنا عمرو بن عثمان ، ثنا عبد الله بن عمرو ، ثنا معمر ، عن الزهري ، عنه ، بهذا . وقال : صحيح على شرطهما .

٢٠٥٨٩ ـ حديث : «لا تقوم الساعة حتى يُحْسَرَ الفُراتُ عن جبل من ذهب . . .» الحديث .
حب حم

حب في التاسع والستين من الثالث : أنا عبد الله بن محمد الأزدي ، ثنا إسحاق ابن إبراهيم ، أنا الفضل بن موسى ، ثنا محمد بن عمرو ، عنه ، به .

---

(١) انظر : (الإتحاف ٧٧٨/١٤ ، ح١٨٦٩٦) .

٢٠٥٨٧ ـ حب (الإحسان ، ط . الحوت) ٥٧٨/٧ .

٢٠٥٨٨ ـ كم ٤٦٥/٤ ، وانظر الحديث السابق .

٢٠٥٨٩ ـ حب (الإحسان ، ط . الحوت) ٢٤٤/٨-٢٤٥ .

ويُزاد : أحمد ٢٦١/٢ : ثنا يعلى ، ثنا محمد بن عَمْرو ، به . و٣٤٦/٢ ، ٤١٥ : ثنا عفّان ، ثنا حمّاد بن سلمة ، ثنا محمد بن عمرو ، به . وانظر : (أطراف المسند ١٤٠/٨ ، ح١٠٦٦٢) .

٢٠٥٩٠ ـ حديث : «لا تقوم الساعة حتى تقتتل فئتان ، دعواهما واحد» .
عه

عه في الفتن : ثنا أبو إبراهيم الزهري ، ثنا مُؤَمَّل بن الفضل ، ثنا محمد بن حرب ، ثنا الزُبَيْدي ، عن الزهري ، عنه ، بهذا .

٢٠٥٩١ ـ حديث : «أعمار أمتي ما بين الستين إلى السبعين . . .» الحديث .
حب كم

حب في السبعين من الثالث : أنا محمد بن المسيب ، ثنا الحسن بن عرفة ، ثنا المُحَارِبي ، عن محمد بن عمرو ، عنه ، به .

كم في تفسير فاطر : ثنا علي بن الفضل السامري[1] ببغداد ، ثنا الحسن بن عرفة ، به ، وقال صحيح على شرط مسلم .

٢٠٥٩٢ ـ / حديث : «إن أول زمرة يدخلون الجنة من أمتي على صورة القمر ليلة البدر . . .» الحديث ، وفيه قول عكاشة . ٥/٢٩٧/ب
مي كم حم

مي في الرقاق : أنا يزيد بن هارون ، أنا محمد بن عمرو ، عن أبي سلمة ، به .

كم في المناقب : ثنا أبو بكر بن سلمان ، ثنا الحسن بن مُكْرَم ، ثنا يزيد بن هارون ، به ، وقال : صحيح على شرط مسلم .

٢٠٥٩٣ ـ حديث : «يقول الله : أعددت لعبادي الصالحين مَا لا عَيْنٌ رأَتْ . . .» الحديث .
مي حم

٢٠٥٩٠ ـ ليس في القسم المطبوع ولا المخطوط المتوفّر لدينا من مسند أبي عوانة .

٢٠٥٩١ ـ حب (الإحسان ، ط . الحوت) ٢٧٦/٤ . كم ٤٢٧/٢ .

(١) السامري : وهو الستوري . انظر : (تاريخ بغداد ٤٨/١٢ ، والأنساب ٤١/٧) .

٢٠٥٩٢ ـ مي ٢٤٠/٢ . كم ٢٢٨/٣ .

ويُزاد : أحمد ٥٠٢/٢ : ثنا يزيد ، به . وانظر : (أطراف المسند ١٨٢/٨ ، ح١٠٨٢٥) .

٢٠٥٩٣ ـ مي ٢٤١/٢ . =

مي في الرقاق : بسند الذي قبله .

٢٠٥٩٤ ـ وبه فيه : «إن أدنى أهل الجنة منزلاً من يَتَمنَّى على الله ، فيقال له : لكَ ذلك ، ومثله معه» . وفيه حديثه عن أبي سعيد . مي حم

٢٠٥٩٥ ـ وبه فيه : «إن في الجنة شجرة يسير الراكب في ظلها مائة عام ، لا يقطعها . . .» الحديث . مي حم

٢٠٥٩٦ ـ حديث : أنه سمع حسان يستشهد أبا هريرة : «اللهم أَيِّدْه بِرُوح القُدُس» . طح

طح في الكراهة : ثنا ابن أبي داود ، ثنا أبو اليمان ، أنا شعيب ، عن الزهري ، عنه ، به .

٢٠٥٩٧ ـ حديث : أن امرأة يهودية دعت النبي ﷺ وأصحاباً له على شاة مَصْلِيَّةٍ ، فلما قعدوا يأكلون . . . الحديث ، في السم . كم

كم في المناقب : ثنا محمد بن صالح بن هانئ ، ثنا السَّرِيّ بن خزيمة ، ثنا

= ويُزاد : أحمد ٤٣٨/٢ : ثنا يحيى بن سعيد ، عن محمد بن عَمْرو ، به . وانظر : (أطراف المسند ١٧٣/٨ ، ح١٠٧٧٨) .

٢٠٥٩٤ ـ مي ٢٤٢/٢ .

ويُزاد : أحمد ٤٥٠/٢ : ثنا يزيد ، ثنا محمد بن عَمْرو ، به .

٢٠٥٩٥ ـ مي ٢٤٤/٢ .

ويُزاد : أحمد ٤٣٨/٢ : ثنا يحيى بن سعيد ، عن محمد بن عَمْرو ، به .

٢٠٥٩٦ ـ طح ٢٩٨/٤ .

٢٠٥٩٧ ـ كم ٢١٩/٣-٢٢٠ .

عبد الغفار[١] بن داود ، ثنا حماد بن سلمة ، عن محمد بن عمرو ، عنه ، به[٢] .

٢٠٥٩٨ - حديث : «ابنا العاص مؤمنان ، هشام وعمرو» .
كم حم

كم في المناقب : أخبرني حامد بن محمد المُذَكِّر ، ثنا علي بن عبد العزيز ، ثنا حجاج بن منهال ، ثنا حماد بن سلمة ، عن محمد بن عمرو[٣] ، عنه ، بهذا . وقال : صحيح على شرط مسلم .

٢٠٥٩٩ - حديث : «إن الذي أنزل الداء أنزل الشفاء» .
كم

كم في الطب : أخبرني أبو عبد الرحمن محمد بن عبد الله التاجر ، ثنا أبو حاتم الرازي ، ثنا محمد بن عبد الله الأنصاري ، ثنا محمد بن عمرو ، عنه ، بهذا . وقال : صحيح على شرط مسلم .

---

(١) «عبد الغفار» تصحّف في مطبوعة المستدرك إلى «عبد الغني» وهو عبد الغفار بن داود بن مِهران ، أبو صالح البكري ، سمع حمّاد بن سلمة . انظر : (التاريخ الكبير للبخاري ١٢١/٦ ، والجرح والتعديل للرازي ٥٤/٦) .

(٢) قال الحاكم : صحيح على شرط مسلم .

٢٠٥٩٨ - كم ٢٤٠/٣ .

ويُزاد : كم في معرفة الصحابة ٤٥٢/٣ : ثنا علي بن حمشاذ العدل ، ثنا علي بن عبد العزيز وموسى بن الحسن ، وعبد الله بن مهران الضرير ، قالوا : ثنا عفّان ، ثنا حمّاد ، به .

وأحمد ٣٢٧/٢ : ثنا عبد الصمد ، ثنا حمّاد ، به . و٣٠٤/٢ ، ٣٥٣ : ثنا حسن بن موسى وأبو كامل ، قالا : ثنا حمّاد ، به . و٣٥٤/٢ : ثنا عفّان ، به . وانظر : (أطراف المسند ١٥٥/٨ ، ح١٠٧١٦) .

(٣) تصحف في مطبوعة المستدرك إلى «عمر» وهو محمد بن عمرو بن علقمة بن وقّاص الليثي . انظر ترجمته في (تهذيب الكمال ٢١٢/٢٦) .

٢٠٥٩٩ - كم ١٩٩/٤ .

٢٠٦٠٠ ـ حديث : أتت امرأةٌ النبي ﷺ ، فذكرت أن بها طيفاً من الشيطان . . . الحديث . كم

كم في الطب : أخبرني عبد الرحمن بن حمدان الجَلاَّب ، ثنا إبراهيم بن نصر ، ثنا حَرَمِي بن حَفْص[1] ، ثنا عبد العزيز بن مسلم ، ثنا محمد بن عمرو ، عنه ، به . وقال : صحيح على شرط مسلم .

٢٠٦٠١ ـ حديث : «قال الله عز وجل : أنا الرحمن ، وهي الرحم ، فمن وصلها وصلته ، ومن قطعها قطعته فأبتُّه[2]» . كم حم

كم في البر والصلة : ثنا أبو بكر أحمد بن (. . . . .)[3] ثنا (. . . . .)[3] ثنا يزيد بن هارون ، عن محمد بن عمرو ، عنه به . وقال : صحيح على شرط مسلم .

٢٠٦٠٢ ـ حديث : «لا عُمْرَى ، فمن أعمر شيئاً فهو له» . طح

٢٠٦٠٠ ـ كم ٢١٨/٤ ، وتقدّم برقم (٢٠٥٣٩) من رواية حب وأحمد .

(١) «حفص» تصحّف في مطبوعة المستدرك إلى «حصن» . انظر : (التقريب وأصوله) .

٢٠٦٠١ ـ كم ١٥٧/٤ .

ويُزاد : أحمد ٤٩٨/٢ : ثنا يزيد ، به . وانظر : (أطراف المسند ١٨٢/٨ ، ح١٠٨٢٢) .

(٢) البَتُّ : القطع . (النهاية ٩٢/١-بتت) . وهذه اللفظة ليست في المطبوع ولا أصله الخطي .

(٣) بياض في الأصل و(هـ) وفوقه علامة التوقف : «كذا» . وقد رجعتُ للأصول الخَطِّية للمستدرك [٧٧/٤/ب] نسخة الأزهر ، و[٢٨٣/٢/أ] نسخة عاطف أفندي فوجدت الإسناد ناقصاً أيضاً ، لكن لم يُبَيَّض فيه للسقط! وإنما ظهر الإسناد متصلاً هكذا : «ثنا أبو بكر أحمد بن يزيد بن هارون ، أنبا محمد بن عمرو ، عن أبي سلمة . . .»! وهو سقط إذ لا يمكن للحاكم أن يروي عن يزيد بن هارون إلاّ بواسطة شَيْخَيْن ، أقلُّه ، وقد أخرج الحاكم هذا الحديث في المستدرك ١٥٧/٤ من طريق عبد الرحمن بن عوف ، من رواية أحمد بن سلمان ، عن الحسن بن مُكْرَم ، عن يزيد بن هارون ، بعد حديث أبي هريرة بحديث .

٢٠٦٠٢ ـ طح ٩٢/٤ ، وتقدّم برقم (٢٠٤٩٠) من رواية حب وأحمد .

طح في الهبة : ثنا فهد ، ثنا علي بن معبد ، ثنا إسماعيل -هو ابن جعفر- عن محمد بن عمرو ، عنه ، بهذا .

٢٠٦٠٣ - حديث : جاءت امرأةٌ إلى رسول الله ﷺ فقالتْ : يا رسولَ الله! أنا فُلانةُ بنتُ فُلاَن . . . الحديث ، في حق الزوج على المرأة . كم

كم في النكاح ، وفي البر والصلة : ثنا علي بن حمشاذ ، ثنا محمد بن المغيرة ، ثنا القاسم بن الحكم العُرَنِيّ ، ثنا سليمان بن أبي سليمان ، عن يحيى بن أبي كثير ، عنه ، به . وقال : صحيح الإسناد .

قلت : كلا(١) .

٢٠٦٠٤ - حديث : «ثلاثة أعين لا تمسها النار : عين فقئت في سبيل الله ، وعين حرست في سبيل الله ، وعين بكت من خشية الله» . كم

كم في الجهاد : ثنا أبو عبد الله محمد بن يعقوب إملاءً ، ثنا إبراهيم بن عبد الله السعدي ، ثنا محمد بن القاسم الأسدي ، ثنا عمر بن راشد اليمامي ، ثنا يحيى بن أبي كثير ، عنه ، بهذا(٢) .

٢٠٦٠٥ - / حديث : «إني لأستغفر الله وأتوب إليه في اليوم أكثر من سبعين مَرَّةً» . حب حم ٥/٢٩٨أ

٢٠٦٠٣ - كم ٢/١٨٩ و٤/١٧١-١٧٢ .

(١) لوجود سليمان بن أبي سليمان اليماني في إسناده ، وهو ضعيف ، وكذلك تعقّبه الذهبي في تلخيص المستدرك فقال : «سليمان هو اليماني ، ضعّفوه» .

٢٠٦٠٤ - كم ٢/٨٢ .

(٢) وقال الحاكم : صحيح الإسناد .

٢٠٦٠٥ - حب (الإحسان ، ط . الحوت) ٢/١٣٨ .

ويُزاد : أحمد ٢/٢٨٢ : ثنا عبد الرزاق ، قال مَعْمَر ، عن الزهري ، به . و٢/٣٤١ : ثنا يونس ، =

ط لمالك ش للشافعي حم لأحمد عم لعبدالله بن أحمد مي للدارمي جا لابن الجارود

حب في الثاني عشر من الخامس : أنا محمد بن الحسن بن قتيبة ، ثنا حرملة بن يحيى ، ثنا ابن وهب ، أنا يونس ، عن ابن شهاب ، أخبرني أبو سلمة ، بهذا .

٢٠٦٠٦ - حديث : لما نزلت : ﴿ إِنَّ ٱلَّذِينَ يَغُضُّونَ أَصْوَٰتَهُمْ عِندَ رَسُولِ ٱللَّهِ . . . ﴾[1]
كم
قال أبو بكر الصديق : والذي أنزل عليك الكتاب يا رسول الله ، لا أكلمك إلا كأخي السِّرَارِ ، حتى ألقى الله عز وجل .

كم في التفسير : ثنا علي بن عبد الله الحكيمي[2] ، ثنا العباس بن محمد الدوري ، ثنا سعيد بن عامر ، عن محمد بن عمرو ، عنه ، به[3] .

٢٠٦٠٧ - حديث : قال رسول الله ﷺ لفاطمة بنت قيس : «اذهبي إلى أم
حب
شَريكٍ ، ولا تُفَوِّتِينَا بنفسك» .

حب في الخامس من الرابع : أنا ابن خزيمة ، ثنا يوسف بن موسى ، ثنا عبد الله ابن إدريس ، أنا محمد بن عمرو ، عنه ، بهذا .

٢٠٦٠٨ - حديث : «من سَيِّدُكم يا بني سَلِمَة»؟ قالوا : الجَدُّ بن قَيْس . . .
كم
الحديث .

= ثنا لَيْث ، عن يزيد ، عن ابن شهاب ، به . و٢/٤٥٠ : ثنا يزيد ، ثنا محمد بن عَمْرو ، عنه ، به ، بلفظ : «مائة مرّة» . وانظر : (أطراف المسند ٨/١٦٤ ، ح١٠٧٤٧) .

٢٠٦٠٦ - كم ٢/٤٦٢ .

(١) سورة الحجرات ، الآية(٣) .

(٢) «الحكيمي» من المطبوع ومصادر ترجمته . وفي الأصل و(هـ) : «الحكمي» . انظر : (تاريخ بغداد ١٢/٥ ، والأنساب ٤/١٨٦) .

(٣) وقال الحاكم : صحيح على شرط مسلم .

٢٠٦٠٧ - حب (الإحسان ، ط . الحوت) ٦/١٤٠ .

٢٠٦٠٨ - كم ٣/٢١٩ ، ٤/١٦٣ .

كم في المناقب : ثنا أبو العباس محمد بن يعقوب ، ثنا محمد بن إسحاق الصَّغَاني(١) ، ثنا محمد بن يعلى ، ثنا محمد بن عمرو ، عنه ، به . وعن محمد بن علي الزاهد ومحمد بن أحمد بن شعيب ، قالا : ثنا سهل بن عمار ، ثنا [. . . . . .](٢) ثنا محمد بن يعلى ، به . وفي البر والصلة : عن إسحاق بن سعيد بن الحسن بن سفيان ، عن جده ، عن إبراهيم بن سعيد الجوهري ، عن سعيد بن محمد الوَرَّاق المأمون ، عن محمد بن عمرو ، به .

قلت : له شاهد صحيح من حديث : أبي الزبير ، عن جابر(٣) .

٢٠٦٠٩ - حديث : «إذا سرق السارق فاقطعوا يده ، فإن عاد فاقطعوا رجله . . .» الحديث . قط

قط في الحدود : ثنا محمد بن الحسن المقرئ ، ثنا أحمد بن العباس ، ثنا

---

(١) تصحّف «محمد بن إسحاق الصغاني» في مطبوعة المستدرك إلى «أحمد بن إسحاق الصنعاني» والتصويب من نسخته الخطّيّة [٣/٩٥/أ] نسخة الأزهر و[٢/٨٢/ب] نسخة عاطف أفندي ، وهو محمد بن إسحاق بن جعفر ، أبو بكر الصاغاني ثم البغدادي وروايته عن محمد بن يعلى ثابتة . انظر ترجمته في : (الجرح والتعديل للرازي ٧/١٩٥-١٩٦ ، وتاريخ بغداد ١/٢٤٠ وتهذيب الكمال ٢٤/٣٩٦) .

(٢) وقع بياضٌ في الأصل و(هـ) مقدار اسم ، وفوقه علامة التصحيح (صح) ، وقد بدا الإسناد متّصلاً في مطبوعة المستدرك وفي مخطوطته [٣/٩٥/أ] نسخة الأزهر و[٢/٨٢/ب] نسخة عاطف أفندي ، ولا شكّ أنّ بَيْنَ الراويَيْن شخصاً ، فقد توفي سهل بن عمار بن عبد الله العتكي سنة ٢٦٧هـ ، ومحمد بن يعلى سنة ٢٠٥هـ . انظر ترجمة سهل في (السير ١٣/٣٣) ، وترجمة محمد في : (تهذيب الكمال ٢٧/٤٥) .

(٣) انظر : (الإتحاف ٣/٣٦٧ ، ح٣٢٢٠) .

٢٠٦٠٩ - قط ٣/١٨١ .

إسماعيل بن سعيد[١] ، أنا الواقدي ، عن ابن أبي ذئب ، عن خالد بن سلمة ، أراه عن أبي سلمة ، به ، كذا قال . وقال غيره : عن خاله الحارث ، عن أبي سلمة .

٢٠٦١٠ ـ حديث : في قوله ﴿ . . . فَإِنَّ لَهُۥ مَعِيشَةً ضَنكًا . . .﴾[٢] قال : عذاب القبر . حب كم

حب في الحادي والسبعين من الثالث : أنا أبو خليفة ، ثنا أبو الوليد ، ثنا حماد ابن سلمة ، عن محمد بن عمرو ، عنه ، بهذا .

رواه ابن حُجَيْرَة ، عن أبي هريرة ، أتم منه ، وقد مضى[٣] .

كم في الجنائز : ثنا أبو بكر بن سلمان الفقيه ، ثنا أبو داود سليمان بن الأشعث ، ثنا أبو الوليد ، به . وقال : صحيح .

٢٠٦١١ ـ حديث : «إن الميت إذا وضع في قبره ، إنه يسمع خفق نعالهم حين يولون عنه . . .» الحديث بطوله في المساءلة . حب كم

حب في الحادي والسبعين من الثالث : أنا الحسن بن سفيان ، ثنا عبد الواحد بن غياث ، ثنا معتمر بن سليمان ، سمعت محمد بن عمرو ، عنه ، به .

كم في الجنائز : ثنا أبو العباس محمد بن يعقوب ، ثنا محمد بن إسحاق الصَّغَاني ، ثنا سعيد بن عامر ، ثنا محمد بن عمرو ، به ، وفيه حديثه عن أبي الحكم ، عن أبي هريرة قال : فيقال له : «ارْقُدْ رَقْدَةَ العروس» . وعن علي بن

---

(١) «سعيد» من المطبوع ، وفي الأصل و(هـ) : «سعد» .

٢٠٦١٠ ـ حب (الإحسان ، ط . الحوت) ٥/٤٨-٤٩ . كم ١/٣٨١ .

(٢) الآية (١٢٤) من سورة طه .

(٣) انظر : (الإتحاف ١٥/١٤٧ ، ح ١٩٠٤٥) .

٢٠٦١١ ـ حب (الإحسان ، ط . الحوت) ٥/٤٥ . كم ١/٣٧٩ ، ٣٨٠ ، وتقدم من رواية طح وأحمد برقم (٢٠٤٨٦) .

حمشاذ ، ثنا إبراهيم الحربي ، ثنا موسى بن إسماعيل ، ثنا حماد بن سلمة ، عن محمد بن عمرو ، به . قال : وحديث سعيد بن عامر أتم . وقال : على شرط مسلم .

٢٠٦١٢ - حديث : أن رجلاً من الأنصار سمع رجلاً من اليهود وهو يقول : والذي اصطفى موسى على البشر . . . الحديث .
حب حم

حب في الثاني والسبعين من الثالث : أنا الحسن بن سفيان ، ثنا وهب بن بَقِيَّة ، ثنا خالد ، عن محمد بن عمرو ، عنه ، به .

٢٠٦١٣ - / حديث : ﴿ يَوْمَ يَقُومُ ٱلنَّاسُ لِرَبِّ ٱلْعَٰلَمِينَ ﴾(١) قال : يُهَوَّن على المؤمن . . .» الحديث .
حب

٥/٢٩٨/ب

حب في الثاني والسبعين من الثالث : أنا ابن سلم ، ثنا ابن إبراهيم ، ثنا الوليد ، ثنا الأوزاعي ، ثنا يحيى ، عنه ، به .

٢٠٦١٤ - حديث : «ويْلٌ للعرب من شر قد اقترب ، مُوتُوا إن استطعتم» .
كم

كم في الفتن : أنا أبو العباس المحبوبي ، ثنا الفضل بن عبد الجبار ، ثنا النضر بن شُمَيْل ، عن محمد بن عمرو ، عنه ، بهذا .

٢٠٦١٥ - حديث : «لما خلق الله الجنة ، قال : يا جبريل! اذهب فانظر إليها . . .» الحديث بطوله .
حب كم حم

٢٠٦١٢ - حب (الإحسان ، ط . الحوت) ٢٠٩/٩ ، وانظر الحديث (٢٠٥٤٧) .

ويُزاد : أحمد ٢٦٤/٢ : ثنا أبو كامل ، ثنا إبراهيم ، ثنا ابن شهاب ، عنه ، به . و٤٥٠/٢ : ثنا يزيد ، ثنا محمد بن عمرو ، به . وانظر : (أطراف المسند ١٦٩/٨-١٧٠ ، ح١٠٧٦٨ والتعليق عليه) .

٢٠٦١٣ - حب (الإحسان ، ط . الحوت) ٢١٦/٩ .

(١) سورة المطففين ، الآية (٦) .

٢٠٦١٤ - كم ٤٣٩/٤ .

٢٠٦١٥ - حب (الإحسان ، ط . الحوت) ٢٤٣/٩ . كم ٢٦/١-٢٧ ، ٢٦ . =

حب في الثامن والسبعين من الثالث : أنا أحمد بن علي بن المثنى ، ثنا أبو نصر التَمَّار ، ثنا حماد بن سلمة ، عن محمد بن عمرو ، عنه ، به .

كم في الإيمان : ثنا أبو بكر الشافعي ببغداد ، ثنا محمد بن عبيد[1] الله بن مرزوق ، ثنا عفان ، به . وعن أبي بكر بن إسحاق إملاءً ، ثنا يوسف بن يعقوب ، ثنا أبو الربيع الزهراني ، ثنا إسماعيل بن جعفر ، عن محمد بن عمرو ، ببعضه .

٢٠٦١٦ - حديث : «يُؤْتَى بالموت يوم القيامة ، فيُوقَفُ على الصراط ، فيقال : يا أهل الجنة ، فيطلعون خائفين . . .» الحديث .
حب كم حم خ م

حب في الثامن والسبعين من الثالث : أنا عبد الله بن سليمان بن الأشعث ، ببغداد ، ثنا علي بن خَشْرَم ، أنا الفضل بن موسى ، عن محمد بن عمرو ، عنه ، به .

كم في الإيمان : أنا أبو بكر محمد بن أحمد بن حاتم المُعَدَّل بمرو ، ثنا عبد الله بن روح ، ثنا يزيد بن هارون ، عن محمد بن عمرو ، به . وعن الحسن بن محمد بن

= ويُزاد : أحمد ٣٣٢/٢-٣٣٣ : ثنا محمد بن بِشْر ، ثنا محمد بن عَمْرو ، به . و٣٥٤/٢ : ثنا حَسَن بن موسى الأَشْيَب ، ثنا حمّاد بن سلمة ، به . و٣٧٣/٢ : عن سليمان -هو ابن داود الهاشمي- عن إسماعيل -هو ابن جعفر- عن محمد بن عمرو ، به . وانظر : (أطراف المسند ١٥٢/٨ ، ح١٠٧٠٦) .

(١) «عُبَيْد» تصحف في مطبوعة المستدرك إلى «عبد» وهو محمد بن عبيد الله بن مرزوق بن دينار ، أبو بكر الخصيب القاضي ، يُعرف بالخلاّل . حدّث عن عفّان بن مسلم . انظر : (تاريخ بغداد ٣٢٩/٢) .

٢٠٦١٦ - حب (الإحسان ، ط . الحوت) ٢٧١/٩ . كم ٨٣/١ .

ويُزاد أحمد ٣٧٧/٢ و٥١٣ : ثنا أسود بن عامر ، ثنا أبو بكر بن عياش ، ثنا محمد بن عَمْرو ، به . و٢٦١/٢ : ثنا يَزِيد وابن نُمَيْر قالا : ثنا محمد بن عَمْرو ، به . وانظر : (أطراف المسند ١٣٨/٨ ، ح١٠٦٥٥) .

حَليم[١] المَرْوَزِي ، ثنا أبو المُوَجَّه[٢] ، ثنا سفيان بن عيسى ، عن الفضل بن موسى ، به .
وعن أبي محمد بن زياد العدل ، ثنا محمد بن إسحاق -هو ابن خزيمة- ثنا بندار ، ثنا عبد الوهاب ، عن محمد بن عمرو ، به ، موقوفاً . وقال : صحيح على شرط مسلم ، وقد أخرجه الشيخان من حديث : أبي صالح ، عن أبي سعيد ، بغير هذا اللفظ[٣] .

٢٠٦١٧ - حديث : كان النبي ﷺ يقبل الهدية ، ولا يأكل الصدقة .
حب حم

حب في الحادي والعشرين من الرابع : أنا محمد بن إسحاق بن إبراهيم مولى ثقيف ، ثنا وهب بن بقيّة ، ثنا خالد بن عبد الله ، عن محمد بن عمرو ، عنه ، بهذا .

٢٠٦١٨ - حديث : مَرَّ رسول الله ﷺ على عبد الله بن أُبَيّ بن سَلُول وهو في ظل أَجَمَةٍ فقال : قد غَبَّرَ علينا ابنُ أبي كَبْشَةَ ، فقال ابنه عبد الله بن عبد الله : والذي أكرمك وأنزل عليك الكتاب! لئن شئت لآتينك برأسه ، فقال : «لا ، ولكن بر أباك ، وأحسن صحبته» .
حب

(١) وقع في الأصل و(هـ) : «حكيم» وهو خطأ . انظر : (الإتحاف ٦/٦٦١ ، تعليقة «١») .

(٢) أبو المُوَجَّه : بجيم مشددة مفتوحة . انظر : (المقتنى للذهبي ٢/١٠٢ ، وتبصير المنتبه ٤/١٣٢٩) .

(٣) انظر صحيح البخاري (مع الفتح) ٨/٤٢٨ ، كتاب التفسير (٦٥) ، باب (١) من السورة (١٩) مريم ، الحديث (٤٧٣٠) . وصحيح مسلم ٤/٢١٨٨ ، كتاب الجنّة (٥١) ، باب (١٣) النار يدخلها الجبارون ، الحديث (٢٨٤٩/٤١) .

٢٠٦١٧ - حب (الإحسان ، ط . الحوت) ٨/٩٩-١٠٠ .

ويُزاد : أحمد ٢/٣٥٩ : ثنا أبو جعفر ، ثنا عباد ، عن محمد بن عَمْرو ، به . وانظر : (أطراف المسند ٨/١٧٩-١٨٠ ، ح١٠٨٠٨) .

٢٠٦١٨ - حب (الإحسان ، ط . الحوت) ١/٣٢٧-٣٢٨ .

حب في الثاني من الأول : أنا عمر بن محمد الهَمْدَاني ، ثنا أحمد بن سعيد الهَمْدَاني ، ثنا ابن وهب ، ثنا شَبِيب بن سعيد ، عن محمد بن عمرو ، عنه ، بهذا .

٢٠٦١٩ - حديث : خرج رسول الله ﷺ وأَسْلَمُ يرمون ، فقال : «ارْمُوا بني إسماعيل ، فإن أباكم كان رامياً . . .» الحديث .
حب كم

حب في الرابع من الثالث : أنا أبو يعلى ، ثنا أبو موسى ، ثنا ابن أبي عدي ، ثنا محمد بن عمرو ، عنه ، به .

كم في الجهاد : أنا أحمد بن سلمان الفقيه ، ثنا الحسن بن مُكْرَم ، ثنا يزيد بن هارون . (ح) وأنا الحسن بن حَلِيم[1] المَرْوَزِي -واللفظ له- ثنا أبو المُوَجَّه ، ثنا الحسين ابن حُرَيث ، ثنا الفضل بن موسى ، كلاهما عن محمد بن عمرو ، نحوه[2] .

٥/١/٢٩٩ **٢٠٦٢٠ - /حديث : «قَلْبُ الكبير شابٌّ على حب اثنتين . .» الحديث .**
حب حم

حب في السادس والستين من الثالث : أنا أبو يعلى ، ثنا الحسن بن عرفة ، ثنا ابن إدريس ، عن محمد بن عمرو ، عنه ، به .

وله طريق في ترجمة : سعيد بن المسيب ، عن أبي هريرة[3] .

٢٠٦١٩ - حب (الإحسان ، ط . الحوت) ٩٩/٧ . كم ٩٤/٢ .

(١) وقع في الأصل و(هـ) : «حكيم» وهو تحريف . انظر : (الإتحاف ٦٦١/٦ تعليقة «١») .

(٢) وقال الحاكم : صحيح على شرط مسلم .

٢٠٦٢٠ - حب (الإحسان ، ط . الحوت) ٩٥/٥ .

ويُزاد : أحمد ٥٠١/٢ : ثنا يزيد ، ثنا محمد بن عَمْرو ، به . وانظر : (أطراف المسند ١٥٣/٨ ، ح١٠٧٠٩) .

(٣) لم أقف عليه فيه .

٢٠٦٢١ - حديث : «عليكم بالحبة السوداء ، فإن فيها شفاءً من كل شيء إلا السَّامَ» .
عه حب حم

عه في الطب : عن محمد بن خالد بن خَلِيّ[1] ، ثنا بشر بن شعيب ، عن أبيه . وعن أبي أمية ، ثنا أبو اليَمَان ، ثنا شعيب . وعن الدَّبَرِيّ ، عن عبد الرزاق ، عن معمر . وعن أبي إسماعيل الترمذي ، ثنا الحميدي ، ثنا سفيان ، كلهم عن الزهري ، عنه ، به .

حب في الثامن والسبعين من الأول : أنا عبد الله بن محمد الأزدي ، ثنا إسحاق ابن إبراهيم ، أنا سفيان ، به .

٢٠٦٢٢ - حديث : أن رسول الله ﷺ كان يعجبه الفَأْلُ ، ويكره الطِيَرَة .
حب حم

٢٠٦٢١ - عه [٥/٥٥/أ] نسخة كوبريلي . حب (الإحسان ، ط . الحوت) ٦٢٤/٧ .

ويُزاد : أحمد ٢٤١/٢ : ثنا سفيان ، به . و٢٦١/٢ و٤٢٩ : ثنا يزيد ويعلى قالا : ثنا محمد بن عَمْرو ، عنه ، به . و٢٦٨/٢ : ثنا عبد الرزاق ، به . و٣٤٣/٢ : ثنا عفّان ، ثنا يزيد بن زُرَيْع ، ثنا معمر ، به . و٤٢٩/٢ : ثنا يحيى هو ابن سعيد ، ثنا محمد بن عَمْرو ، به . و٥٠٤/٢ : ثنا يزيد ، به ، و٤٢٣/٢ : ثنا غسّان ، ثنا حمّاد بن سلمة ، عن محمد بن عَمْرو ، به . وانظر : (أطراف المسند ١٤٠/٨-١٤١ ، ح١٠٦٦٦) .

تنبيه : تصحّف «غسان» في الرواية الأخيرة في مطبوعة أطراف المسند ١٤١/٨ إلى «عفّان» والصواب ما أثبتناه كما في مطبوعة المسند وأصله الخطي [٧٠٨/١] نسخة الحرم المكي ، وهو غسان بن الربيع بن منصور أبو محمد الأزدي ، روى عن حمّاد بن سلمة ، وعنه الإمام أحمد ، انظر : (تعجيل المنفعة : ٢١٦ ، الترجمة ٨٤٣) .

(١) خَلِيّ : بوزن عَلِيّ . (التقريب) .

٢٠٦٢٢ - حب (الإحسان ، ط . الحوت) ٦٤٢/٧ .

ويُزاد : أحمد ٣٣٢/٢ : ثنا محمد بن بِشْر ، ثنا محمد بن عَمْرو ، به . و٣٨٧/٢ : ثنا عفان ، ثنا أبو عوانة ، عن عمر بن أبي سلمة ، عن أبيه بمثله ، ولفظه : قيل يا رسول الله! ما الطِيَرَةُ؟ قال : «لا طَائِرَ» ثلاث مرات وقال : «خَيْرُ الفَأْلِ الكَلِمَةُ الطَيِّبَةُ» . وانظر : (أطراف المسند ١٥٩/٨ ، ح١٠٧٣٠) .

حب في التاسع والمائة من الثاني : أنا أحمد بن علي بن المثنى ، ثنا محمد بن عبد الله بن نُمَيْر ، ثنا عبدة بن سليمان ، عن محمد بن عمرو ، عنه ، به .

٢٠٦٢٣ ـ حديث : أبصر الأَقْرَعُ بن حابس رسول الله ﷺ يُقَبِّل الحسن بن علي . . . الحديث : «من لا يَرْحَم لا يُرْحَم» .
عه حب حم

عه في المناقب : عن علي بن عمرو الأنصاري ويونس بن عبد الأعلى -فرقهما- عن سفيان بن عيينة . وعن محمد بن عبد الله بن مُهِلّ ومحمد بن إسحاق بن الصباح والدَّبَرِيّ ، قالوا : ثنا عبد الرزاق ، أنا معمر ، كلاهما عن الزهري ، عنه ، به .

حب في الثاني والتسعين من الأول : أنا عبد الله بن محمد الأزدي ، ثنا إسحاق ابن إبراهيم ، أنا سفيان ، عن الزهري ، عنه ، به . وفي الأول من الرابع : أنا ابن قتيبة ، ثنا ابن أبي السَّرِيّ ، ثنا عبد الرزاق ، أنا معمر ، عن الزهري ، نحوه(١) .

٢٠٦٢٤ ـ حديث : كان رسول الله ﷺ يَدْلَعُ لِسَانَهُ للحسن ، فَيَرى الصَّبِيُّ
حب حم

٢٠٦٢٣ ـ عه [٥/١٠٨/أ] نسخة كوبريلي . حب (الإحسان ، ط . الحوت) ١/٣٤١ ، ٧/٤٤٥ ، وانظر الحديث التالي .

ويُزاد : أحمد ٢/٢٤١ : ثنا سفيان ، به . و٢/٢٦٩ : ثنا عبد الرزاق ، به . و٢/٥١٤ : ثنا روح بن عُبَادَة ، ثنا محمد بن أبي حفصة ، عن ابن شهاب ، به . وسقط اسم شيخ الإمام أحمد ، وهو رَوْح ، من مطبوعة المسند وهو مُثْبَتٌ في أصله الخطي [١/٧٧٦] نسخة الحرم المكي . وانظر : (أطراف المسند ٨/١٣٤) .

(١) وسقط من الطبعة المعتمدة «عن أبي سلمة» وهو موجود في الطبعة التي حققها الأرنؤوط (١٢/٤٠٦ ، ح٥٥٩٤) .

٢٠٦٢٤ ـ حب (الإحسان ، ط . الحوت) ٩/٦٠ ، وانظر الحديث السابق .

ويُزاد : أحمد ٢/٢٢٨ : ثنا هشيم ، عن الزهري ، عنه ، به . وانظر : (أطراف المسند ٨/١٣٤ ، ح١٠٦٣٩) .

حُمْرَةَ لسانه ، فَيَهَشُّ[١] إليه ، فقال له عُيَيْنَةُ بن بَدْر[٢] . . . فذكر نحو قصة الأقرع .

حب في الثامن من الثالث : أنا الحسن بن سفيان ، ثنا وهب بن بَقِيَّة . وفي الأول من الرابع : أنا محمد بن إسحاق مولى ثقيف[٣] ، ثنا وهب بن بقية ، ثنا خالد ، عن محمد بن عمرو ، عنه ، به .

٢٠٦٢٥ - حديث :«إذا صليتم على الميت ، فَأَخْلِصوا له في الدعاء» .
حب

حب في الخامس والمائة [من الأول][٤] : أنا أحمد بن موسى بن الفضل بن مَعْدان ، ثنا عمرو بن هشام ،ثنا محمد بن سلمة ، عن ابن إسحاق ، عن محمد بن إبراهيم التيمي ، عنه ، بهذا . وعن عمر بن محمد الهمداني ، ثنا الفضل بن سهل الأعرج ، ثنا يعقوب بن إبراهيم ، ثنا أبي ، عن ابن إسحاق ، حدثني محمد بن إبراهيم ، عن سعيد بن المسيب وأبي سلمة بن عبد الرحمن وسلمان الأَغَرّ مَوْلَى جُهَيْنَة ، كلهم حدثوني عن أبي هريرة ، نحوه .

---

(١) هَشَّ يَهَشُّ -بالفتح- هشاشةً ، إذا خَفَّ إليه وارتَاحَ . (مختار الصحاح) .

(٢) هو عُيَيْنَةُ بن حِصْن بن حذيفة بن بَدْر ، كان من المؤلَّفَة قلوبهم ، أسلم قبل الفتح . انظر : (الإصابة ١٩٥/٧) .

(٣) طريق محمد بن إسحاق ساقطة من مطبوعة الإحسان ، ٤٤٥/٧ (ط . الحوت) وهي موجودة في ط . الشيخ شعيب الأرنؤوط ٤٠٨/١٢ ، الحديث (٥٥٩٦) ، وأشار لوجودها في أصل صحيح ابن حبان .

٢٠٦٢٥ - حب (الإحسان ، ط . الحوت) ٣١/٥ ، ٣١-٣٢ .

(٤) ما بين المعقوفين ساقط من الأصل و(هـ) وأثبته من الإحسان (٣٤٥/٧-٣٤٦ ، ح٣٠٧٦ ، ط . شعيب الأرنؤوط) .

٢٠٦٢٦ ـ حديث : فيما يروي عن رَبِّه عزّ وجلّ أنه قال : «وَعِزَّتِي ، لا أجمع على عبدي خَوْفَيْن ولا أَمْنَيْن ، إذا خافني في الدنيا أَمَّنْتُه يوم القيامة . . .» الحديث . حب

حب في الثاني من الأول : أنا الحسن بن سفيان ، ثنا إبراهيم بن يعقوب الجَوْزَجَانِي ، ثنا عبد الوهاب بن عطاء ، ثنا محمد بن عمرو ، عنه ، به .

٢٠٦٢٧ ـ حديث : أن رجلاً قال : يا رسول الله ما الكَلالَة[1]؟ . . . الحديث . كم

كم في الفرائض : أنا أبو النضر ، ثنا أحمد بن نَجْدَة ، ثنا يحيى بن عبد الحميد ، ثنا يحيى بن آدم ، ثنا عمار بن رُزَيْق[2] ، عن أبي إسحاق ، عنه ، به[3] .

٢٠٦٢٨ ـ حديث : «إذا مَرَرْتُم بقبورنا وقبوركم من أهل الجاهلية ، فأخبروهم أنهم في النار» . حب

حب في الثالث والثمانين من الأول : أنا أحمد بن علي بن المثنى ، ثنا الحارث ابن سُرَيْج النَقَّال[4] ، ثنا يحيى بن اليمان ، عن محمد بن عمرو ، عنه ، بهذا .

٢٠٦٢٦ ـ حب (الإحسان ، ط . الحوت) ١٧/٢ .

٢٠٦٢٧ ـ كم ٣٣٦/٤ .

(١) أي في قوله تعالى : ﴿يَسْتَفْتُونَكَ قُلِ اللَّهُ يُفْتِيكُمْ فِي الْكَلَالَةِ . . .﴾ سورة النساء ، الآية (١٧٦) .

(٢) رُزَيْق -بتقديم الراء مصغر- (التقريب) .

(٣) وقال الحاكم : صحيح الإسناد على شرط مسلم .

٢٠٦٢٨ ـ حب (الإحسان ، ط . الحوت) ١٠٥/٢ .

(٤) الحارث بن سُرَيج -بالسين المهملة والجيم- النَقَّال -بالنون- (الثقات لابن حبّان ١٨٣/٨ ، ومشتبه النسبة للأزدي : ٧٦ ، وتبصير المنتبه ١٦٥/١) وتصحّف في مطبوعة الإحسان إلى «شريح البقال» .

٢٠٦٢٩ ـ حديث : «لعن الله زوارات القبور» .
حب حم

حب في التاسع والمائة من الثاني : أنا محمد بن عبد الله بن الجُنَيْد ، ثنا قتيبة بن سعيد ، ثنا أبو عوانة ، عن عمر بن أبي سلمة ، عن أبيه ، بهذا .

٢٠٦٣٠ ـ / حديث : «لا تَنْتِفُوا الشيب ، فإنه نور يوم القيامة . . .» الحديث . ٥/٢٩٩/ب
حب

حب في الثاني من الأول : أنا أحمد بن علي بن المثنى ، ثنا إبراهيم بن الحجاج السَّامِي ، ثنا حماد بن سلمة ، عن محمد بن عمرو ، عنه ، به .

٢٠٦٣١ ـ حديث : «إن اليهود والنصارى لا يصبغون ، فخالفوهم» .
عه حب حم

عه في اللباس : ثنا عيسى بن أحمد ويونس بن عبد الأعلى ، قالا : ثنا بشر بن بكر . وعن العباس بن الوليد بن مَزْيَد ، ثنا أبي ، كلاهما عن الأوزاعي . وعن بحر ابن نصر ويونس بن عبد الأعلى ، قالا : ثنا ابن وهب ، عن يونس . وعن الترمذي ، ثنا الحميدي ، ثنا سفيان . وعن عباس الدُّورِي ، عن يعقوب بن إبراهيم بن سعد ، ثنا

٢٠٦٢٩ ـ حب (الإحسان ، ط . الحوت) ٥/٧١-٧٢ .

ويزاد : أحمد ٢/٣٣٧ ، ٣٥٦ : ثنا يحيى بن إسحاق ، ثنا أبو عَوَانَة ، به . وانظر : (أطراف المسند ٨/١٦٠-١٦١ ، ح١٠٧٣٨) .

٢٠٦٣٠ ـ حب (الإحسان ، ط . الحوت) ١/٢٧٢-٢٧٣ .

٢٠٦٣١ ـ عه ٥/٥١٤ ، ٥١٥ . حب (الإحسان ، ط . الحوت) ٧/٤٠٦ ، ٤٠٧ وانظر الحديث (٢٠٣٩٨) و(٢٠٤٤٦) .

ويزاد : أحمد ٢/٢٤٠ : ثنا سفيان ، به . و٢/٣٠٩ : ثنا عبد الرزاق ، به . و٢/٤٠١ : ثنا علي بن إسحاق وعتّاب ، عن عبد الله بن المبارك ، ثنا يونس ، به . و٢/٢٦١ و٤٩٩ : ثنا يزيد وابن نُمَيْر ، ثنا محمد بن عَمْرو ، به ، برواية ابن حبان الثانية ، و٢/٣٥٦ : ثنا يحيى بن إسحاق ، ثنا أبو عوانة ، به بلفظ : «أعفوا اللحى ، وخذوا الشوارب ، وغيّروا شيبكم ولا تشبّهوا باليهود والنصارى» . و٢/٢٦٠ : ثنا عبد الأعلى ، عن مَعْمَر ، به . وانظر : (أطراف المسند ٨/١٥٦ ، ح١٠٧١٨) .

ط لمالك ش للشافعي حم لأحمد عم لعبدالله بن أحمد مي للدارمي جا لابن الجارود

أبي . وعن محمد بن النعمان بن بشير ، عن عبد العزيز الأُوَيْسِي ، عن إبراهيم بن سعد ، عن صالح . وعن محمد بن إسحاق بن الصَبَّاح ، عن عبد الرزاق ، عن معمر ، كلهم عن الزهري ، عنه ، به . زاد الأوزاعي وسفيان مع أبي سلمة : سليمان بن يسار .

حب في الثالث بعد المائة من الأول : أنا ابن قتيبة ، ثنا حَرْمَلَة ، ثنا ابن وهب ، به . وعن أبي يعلى ، ثنا محمد بن عبد الله بن نُمَيْر ، أنا ابن إدريس ، عن محمد بن عمرو ، عنه ، بمعناه .

٢٠٦٣٢ - حديث : «أُنْزِل القرآن على سبعة أحرف ، والمِرَاءُ في القرآن كفر . . .» الحديث . حب حم

حب في السابع والعشرين من الأول : أنا أحمد بن علي بن المثنى ، ثنا أبو خيثمة ، ثنا أنس بن عياض ، عن أبي حازم -هو سلمة بن دينار- عنه ، بهذا . وفي السادس والستين من الثالث : أنا عبد الله بن محمد الأزدي ، ثنا إسحاق بن إبراهيم ، أنا عبدة بن سليمان ، عن محمد بن عمرو ، عنه ، بأوله ، وزاد فيه : حكيماً عليماً ، غفوراً رحيماً . وقال : إن هذه الزيادة مدرجة .

٢٠٦٣٣ - حديث : قال رجل : يا رسول الله ، إنا لنجد في أنفسنا شيئاً ما نُحِبُّ أن نَتَكَلَّم به . . . الحديث . حب حم

٢٠٦٣٢ - حب (الإحسان ، ط . الحوت) ١٤٦/١ ، ٦٢/٢ ، وتقدم منه قوله : «والمراء في القرآن كفر» برقم (٢٠٥٣٤) .

ويُزاد : أحمد ٣٠٠/٢ : ثنا أنس بن عياض ، به . و٣٣٢/٢ : ثنا محمد بن بِشْر ، ثنا محمد بن عَمْرو ، به ، وفيه اللفظ المُدْرَج . و٤٤٠/٢ : ثنا ابن نُمَيْر ، ثنا محمد بن عمرو ، به ، وفيه المُدْرَج أيضاً . وانظر : (أطراف المسند ١٥٥/٨ ، ح١٠٧١٥ والتعليق عليه) .

٢٠٦٣٣ - حب (الإحسان ، ط . الحوت) ١٧٩/١-١٨٠ .

ويُزاد : أحمد ٤٤١/٢ : ثنا محمد بن عبيد ويزيد ، أنا محمد بن عَمْرو ، به . وانظر : (أطراف المسند ١٨١/٨ ، ح١٠٨١٦) .

حب في الخامس والستين من الثالث : أنا أبو يعلى ، ثنا أبو بكر بن أبي شيبة ، ثنا محمد بن بشر ، ثنا محمد بن عمرو ، عنه ، به .

٢٠٦٣٤ - حديث : «أكثروا ذكر هادم اللَذّاتِ» . وفي لفظ : كان يكثر من قول ذلك . حب كم حم

حب في الثالث والستين من الأول : أنا عبد الله بن محمود السعدي ، ثنا محمود ابن غَيْلاَن ويحيى بن أَكْثَم ، قالا : ثنا الفضل بن موسى ، عن محمد بن عمرو ، عنه ، بهذا . وعن أبي يعلى ، ثنا إبراهيم بن الحجاج ، ثنا عبد العزيز بن مسلم ، عن محمد بن عمرو ، به ، وأتم منه . وفي السبعين من الثالث : أنا محمد بن أحمد بن أبي عون ، ثنا الحسين بن حُرَيث ، ثنا الفضل بن موسى ، به . وعن محمد بن عبدالله ابن الجنيد ، ثنا محمد بن عبد العزيز بن أبي رِزْمَةَ ، ثنا الفضل ، نحوه .

كم في الرقاق : أنا أبو بكر بن عَتَّاب ، أنا أحمد بن زياد ، ثنا يزيد بن هارون ، ثنا محمد بن عمرو ، به ، بلفظ : «أكثروا ذكر هادم اللذات : الموت[1]» .

٢٠٦٣٥ - حديث : أن أبا هند حَجَمَ النبي ﷺ بِوَجٍّ[2] من وجع كان به . . . الحديث . كم

٢٠٦٣٤ - حب (الإحسان ، ط . الحوت) ٢٨١/٤ ، ٢٨٢ . كم ٣٢١/٤ .

ويُزاد : أحمد ٢٩٢/٢-٢٩٣ : ثنا يزيد ، عن محمد بن إبراهيم ، عن محمد بن عَمْرو ، به . وانظر : (أطراف المسند ١٦٥/٨-١٦٦ ، ح١٠٧٥٥) .

(١) قال الحاكم : صحيح على شرط مسلم .

٢٠٦٣٥ - كم ٤١٠/٤ .

(٢) وَجٌّ -بالفتح ثم التشديد- هي الطائف ، سُمِّيَت كذلك بِوَجٍّ بن عبد الحقّ ، من العمالقة . (معجم البلدان لياقوت ٣٦١/٥-وجّ) .

كم في الطب : ثنا محمد بن عبد الله العدل ، ثنا السَّرِيّ[1] بن خزيمة ، ثنا أحمد ابن يونس ، ثنا حماد بن سلمة ، عن محمد بن عمرو ، عنه ، به .

٢٠٦٣٦ - حديث : «يا بني بَيَاضَةَ! أَنْكِحُوا أبا هند ، وانْكَحُوا إليه» ، وكان حجاماً .
حب قط كم

حب في السبعين من الأول : أنا ابن خزيمة ، ثنا الربيع بن سليمان ، ثنا أسد بن موسى ، ثنا حماد بن سلمة ، عن محمد بن عمرو ، عنه ، بهذا . وفي الأول من الرابع : أنا أحمد بن علي بن المثنى ، ثنا عبد الأعلى بن حماد ، ثنا حماد بن سلمة ، به .

قط في النكاح : ثنا عبد الله بن محمد بن عبد العزيز ، ثنا عبد الأعلى بن حماد ، به .

كم فيه : ثنا أبو العباس محمد بن يعقوب ، ثنا الربيع ، به . وقال : صحيح على شرط مسلم .

٢٠٦٣٧ - / حديث : «ما من مولود[2] إلا يولَدُ على الفطرة . . .» الحديث . ٥/١/٣٠٠
عه حم

عه في القدر : عن يونس ، عن ابن وهب ، عن يونس ، عن الزهري ، عنه ، به .

---

(١) «السَرِيُّ» تصحف في مطبوعة المستدرك إلى «أسد» وهو السَّرِيّ بن خزيمة بن معاوية ، أبو محمد الأَبِيوَرْدِي محدّث نيسابور . انظر ترجمته في (الثقات لابن حبان ٣٠٢/٨ ، والسير ٢٤٥/١٣) .

٢٠٦٣٦ - حب (الإحسان ، ط . الحوت) ١٤٧/٦ ، ٦٢٦/٧ . قط ٣٠٠/٣-٣٠١ . كم ١٦٤/٢ .

٢٠٦٣٧ - عه [٢٥٢/٥/أ] نسخة كوبريلي .

ويُزاد : أحمد ٣٩٣/٢ : ثنا حسين ، ثنا ابن أبي ذئب ، عن الزُهْرِي ، به ، بلفظ «كل مولود يولد . . .» . وانظر : (أطراف المسند ١٧٨/٨ ، ح١٠٧٩٨) .

(٢) في (هـ) زيادة : «يولد» .

رواه معمر والزُّبَيْدِي ، عن الزهري ، عن سعيد ، عن أبي هريرة ، وقد مضى(١) .

٢٠٦٣٨ - حديث : مَرَّ رسول الله ﷺ على رجل مضطجع على بطنه ، فَغَمَزَهُ برجله ، وقال : «إن هذه ضِجْعَةٌ لا يُحِبُّها الله» .
حب كم حم

حب في الثاني من الأول : أنا عبد الله بن محمد الأَزْدِي ، ثنا إسحاق بن إبراهيم ، أنا عيسى بن يونس ، ثنا محمد بن عمرو ، عنه ، بهذا .

كم في الأدب : ثنا أبو زكريا العَنْبَري ، ثنا محمد بن عبد السلام ، ثنا إسحاق بن إبراهيم ، به . وقال : صحيح على شرط مسلم .

٢٠٦٣٩ - حديث الشَّفْعَة .

في ترجمة : سعيد بن المسيب ، عن أبي هريرة .

٢٠٦٤٠ - حديث : أن النبي ﷺ رأى رجلاً يَتْبَعُ حمامة ، فقال : «شيطان يتبع شيطانة» .
حب حم

---

(١) انظر : (الإتحاف ١٤/٧٥٠ ، ٤٥٥ ، ح١٨٦٤٢ ، ١٧٩٩٨) .

٢٠٦٣٨ - حب (الإحسان ، ط . الحوت) ٧/٤٣٠ . كم ٤/٢٧١ .

ويُزاد : أحمد ٢/٢٨٧ : ثنا محمد بن بِشْر ، ثنا محمد بن عَمْرو ، به . و٢/٣٠٤ : ثنا أبو كامل ، ثنا حمّاد ، عن محمد بن عَمْرو ، به . و٢/٣٩٣ : ثنا حسين ، ثنا ابن أبي ذئب ، عن الزهري ، به . وانظر : (أطراف المسند ٨/١٥٢ ، ح١٠٧٠٣) .

٢٠٦٣٩ - انظر : (الإتحاف ١٤/٧٦٠ ، ح١٨٦٦١) .

٢٠٦٤٠ - حب (الإحسان ، ط . الحوت) ٧/٥٤٦ .

ويُزاد : أحمد ٢/٣٤٥ : ثنا عفّان ، ثنا حمّاد ، به . وانظر : (أطراف المسند ٨/١٤٦ ، ح١٠٦٨٥) .

حب في السادس والأربعين من الثاني : أنا أبو يعلى ، ثنا عبد الرحمن بن سَلاَّم ، ثنا حماد بن سلمة ، عن محمد بن عمرو ، عنه ، بهذا .

٢٠٦٤١ ـ حديث : إذا أنا مِتُّ فلا تنوحوا عَلَيَّ ، فإن رسول الله ﷺ لم يُنَحْ عليه . كم

كم في الجنائز : ثنا أبو إسحاق المُزَكِّي إملاءً ، ثنا أبو بكر محمد بن إسحاق بن خزيمة ، ثنا عقبة بن سِنَان البصري ، ثنا عثمان بن عثمان الغَطَفَاني ، عن محمد بن عمرو ، عنه ، به . وقال : غريب ، وعثمان ليس من شرط هذا الكتاب .

٢٠٦٤٢ ـ حديث : لما توفي ابن رسول الله ﷺ صاح أسامة بن زيد ، فقال رسول الله ﷺ : «إن هذا ليس مِنَّا ، ليس لِصَارِخٍ حَظٌّ ، العين تدمع . . .» الحديث . حب كم

حب في الحادي والستين من الثاني : أنا عمران بن موسى ، ثنا هُدْبَة ، ثنا حماد ابن سلمة ، عن محمد بن عمرو ، عنه ، به .

كم في الجنائز : أنا [إسحاق بن](١) إبراهيم بن إسماعيل القارئ ، ثنا السَّرِيّ بن خزيمة ، ثنا موسى بن إسماعيل ، ثنا حماد ، به .

٢٠٦٤٣ ـ حديث : أن رسول الله ﷺ كان يُؤْتَى بالرجل الميت عليه الدين فيسأل : «هل ترك لدينه وفاءً؟ . . .» الحديث . حب حم

٢٠٦٤١ ـ كم ٣٨٢/١ .

٢٠٦٤٢ ـ حب (الإحسان ، ط . الحوت) ٦٤/٥ . كم ٣٨٢/١ .

(١) زيادة من مطبوعة المستدرك وأصليه الخطيين [١٧٨/١/ب] نسخة الأزهر ، و[١٣٩/١/أ] نسخة عاطف أفندي ، ولم أعثر على ترجمته .

٢٠٦٤٣ ـ حب (الإحسان ، ط . الحوت) ١٧١/٧-١٧٢ ، ٢٧/٥ ، وانظر الحديث (٢٠٤٩٣) وانظر الحديث التالي . =

حب في التاسع والمائة من الثاني : أنا محمد بن الحسن بن قتيبة ، ثنا حَرْمَلَة بن يحيى ، ثنا ابن وهب ، أنا يونس ، عن ابن شهاب ، عنه(١) ، به . وفي الرابع والعشرين من الخامس : أنا عبد الله بن محمد الأزدي ، ثنا إسحاق بن إبراهيم ، أنا عثمان بن عمر ، أنا ابن أبي ذئب ، عن الزهري ، نحوه .

٢٠٦٤٤ - حديث : «من ترك مالاً فلأهله ، ومن ترك ديناً فإليّ وعليّ» ، وهو طرف من الذي قبله .
حب حم

حب في العاشر من الثالث : أنا عبد الله بن محمد الأزدي ، ثنا إسحاق بن إبراهيم ، أنا الفضل بن موسى ، ثنا محمد بن عمرو ، عنه ، بهذا .

٢٠٦٤٥ - حديث : «ليس للنساء وسط الطريق» .
حب

حب في الثاني والسبعين من الثاني : أنا عبد الله بن أحمد بن موسى ، ثنا الصَّلْت بن مسعود ، ثنا مسلم بن خالد ، ثنا شَرِيك بن أبي نَمِر ، عنه ، بهذا .

٢٠٦٤٦ - حديث : «لا تَنْبِذُوا في الدُّبَّاء والمُزَفَّت» .

في ترجمة : الزهري ، عن أنس .

= ويُزاد : أحمد ٢/٢٩٠ : ثنا يزيد ، أنا ابن أبي ذئب ، به . و٢/٤٥٣ : ثنا حجاج ، ثنا ليث ، ثنا عقيل ، عن ابن شهاب ، به . وانظر : (أطراف المسند ٨/١٥١ ، ح١٠٧٠٢) .

(١) سقط «أبو سلمة» من مطبوعة الإحسان المعتمدة في التحقيق (ط . الحوت) وهو مُثْبَتٌ في طبعة الشيخ شعيب الأرنؤوط ١١/١٩٢ ، وهو الصواب .

٢٠٦٤٤ - حب (الإحسان ، ط . الحوت) ٧/٢٥٦ ، وانظر الحديث السابق .

ويُزاد : أحمد ٢/٢٨٧ : ثنا محمد بن بِشْر ، ثنا محمد بن عَمْرو ، به . و٢/٤٥٠ : ثنا يزيد ، ثنا محمد بن عَمْرو ، به . وانظر : (أطراف المسند ٨/١٥١ ، ح١٠٧٠٢) .

٢٠٦٤٥ - حب (الإحسان ، ط . الحوت) ٧/٤٤٧ .

٢٠٦٤٦ - انظر : (الإتحاف ٢/٣١٢ ، ح١٧٧٩) والحديث المتقدم برقم (٢٠٥٠٣) .

٢٠٦٤٧ ـ حديث : أن امرأتين من هُذَيْل ، رمت إحداهما الأخرى بحجر . . .
عه حب طح ط قط الطبراني حم
الحديث .

عه في الحدود : عن يونس بن عبد الأعلى ، عن ابن وهب . وعن أبي إسماعيل ، عن القَعْنَبيّ . وعن الربيع بن سليمان ، عن الشافعي ، [ثلاثتهم](١) عن مالك ، عن الزهري ، عنه ، به . وعن محمد بن يحيى ، عن عبد الرزاق ، عن معمر ، عن الزهري ، به .

حب في السادس والثلاثين من الخامس : أنا عمر بن سعيد بن سنان ، أنا أحمد ابن أبي بكر ، عن مالك ، عن ابن شهاب ، عنه ، به . وفيه : عن عبد الله بن محمد الأزدي ، ثنا إسحاق بن إبراهيم ، أنا عيسى بن يونس ، عن محمد بن عمرو ، عنه ، بمعناه .

طح في الجنايات : عن يونس ، عن ابن وهب ، عن مالك(٢) ، عن ابن شهاب ،

٢٠٦٤٧ ـ عه [٣/٢٦٨/أ-ب] نسخة كوبريلي . حب (الإحسان ، ط . الحوت) ٦٠٣/٧ ، ٦٠٥ . طح ٢٠٥/٣ . مالك ٨٥٥/٢ . قط ١١٤/٣-١١٥ .

ويُزاد : أحمد ٥٣٥/٢ : ثنا عثمان بن عمر ، ثنا يونس ، ثنا سمي ، عن الزهري ، به . و٤٩٨/٢ : ثنا يزيد ، ثنا محمد بن عَمْرو ، به . و٢٣٦/٢ : ثنا عبد الرحمن بن مهدي ، عن مالك ، به . و٤٣٨/٢ : ثنا يحيى -يعني ابن سعيد- عن محمد بن عَمْرو ، به . و٢٧٤/٢ : ثنا عبدالرزاق ، به . وانظر : (أطراف المسند ١٣٨/٨ ، ح١٠٦٥٣) .

وطح ٢٠٥/٣ في الجنايات : ثنا علي بن شيبة ، ثنا يزيد بن هارون ، نا محمد بن عمرو ، به : قضى رسول الله ﷺ في الجنين بِغُرَّة عبد أو أَمَة . . .

(١) زدت ما بين المعقوفين لربط الأسانيد المتقدمة ، على عادة المصنف رحمه الله تعالى .

(٢) «مالك» جاء مكانه في الأصل و(هـ) : «يونس» والتصويب من مطبوعة الطحاوي ، وتقدم عند (عه) ، وسيأتي من طريق مالك .

عنهما ، به . وعن يونس ، عن شعيب بن الليث ، عن أبيه ، عن ابن شهاب ، به ، ولم يذكر أبا سلمة .

وله طريق في ترجمة : سعيد بن المسيب ، عن أبي هريرة(١) .

٥/٣٠٠/ب / ورواه مالك في العقول : كذلك . وعن ابن شهاب ، عن سعيد بن المسيب مرسلاً .

قط في الديات : ثنا محمد بن سليمان النُّعْمَانِي وأحمد بن عبد الله الوَكيل ، قالا : ثنا عبد الله بن عبد الصمد ، ثنا عيسى بن يونس ، به .

رواه عبد الرحمن بن يونس(٢) ، عن عيسى ، وفيه : «أو فرس(٣) أو بغل» .

٢٠٦٤٨ - حديث : «يَقْبِضُ الله الأرض يوم القيامة ، ويَطْوِي السماء بيمينه . . .» الحديث .

عه في البعث : عن محمد بن عوف ومحمد بن خالد بن خَلِيّ . وعباس الدوري ، عن أحمد بن حنبل ، ثلاثتهم عن بشر بن شعيب ، عن أبيه . وعن أبي الأَحْوَص القاضي ، ثنا ابن عُفَيْر ، ثنا الليث ، عن ابن مُسَافِر ، كلاهما عن ابن شهاب ، عنه ، به .

رواه يونس ، عن الزهري ، فقال : «سعيد» بدل «أبي سلمة» .

---

(١) انظر : (الإتحاف ١٤/٧٥١-٧٥٢ ، ح١٨٦٤٨) .

(٢) رواية عبد الرحمن بن يونس أخرجها الطبراني في الأوسط ٣/٤٥٢ ، ح(٢٩٧٠) . وأفاد بتفرده بهذه الزيادة .

(٣) في الأصل و(هـ) : «درهم» بدل «فرس» . والتصويب من المعجم الأوسط للطبراني .

٢٠٦٤٨ - ليس في القسم المطبوع والمخطوط من مسند أبي عوانة ، والحديث تقدم برقم (٢٠٥٠١) من طريق (مي) و(خز) .

٢٠٦٤٩ ـ حديث : «يدخل الجنة أقوام ، أَفْئِدَتُهم كَأَفْئِدة الطير» .
عه حم

عه في صفة الجنة : ثنا سعيد بن مسعود وعباس الدُّورِي -فرقهما- عن أبي النضر هاشم بن القاسم ، عن إبراهيم بن سعد ، عن أبيه ، عنه ، بهذا .

٢٠٦٥٠ ـ حديث : «لأُحدِّثَنَّكم عن الدجال حديثاً ، ما حدثه نَبِيٌّ قومه : إنه أعور . . .» الحديث .
عه

عه في الفتن : ثنا أبو شيبة ومحمد بن كثير الحَرَّاني ، قالا : ثنا سعيد بن حفص . وثنا عباس الدوري ، ثنا حسين المَرْوَزي . وعن الغَزِّي ، ثنا عبيد الله بن موسى ، ثلاثتهم عن شيبان ، عن يحيى بن أبي كثير ، عنه ، به .

٢٠٦٥١ ـ حديث : حثا في القبر ثلاث حثيات .
ق الطبراني

أخرجه ابن ماجه : عن العباس بن الوليد ، عن يحيى بن صالح ، عن سلمة بن كُلْثُوم ، عن الأوزاعي ، عن يحيى بن أبي كثير ، عنه ، به . ورجاله ثقات .

لكن ذكر ابن أبي حاتم في «العلل»(١) أنه سأل أباه عنه؟ فقال : هذا

٢٠٦٤٩ ـ ليس في القسم المطبوع ولا المخطوط المتوفر لدينا من مسند أبي عوانة .

ويُزاد : أحمد ٣٣١/٢ : ثنا أبو النَضْر ، ثنا إبراهيم بن سَعْد ، ثنا أبي ، عنه ، به . وأعاده عن يعقوب ، ثنا أبي -وهو إبراهيم بن سعد- عن أبيه ، عنه مرسلاً . قال عبد الله ابن الإمام أحمد : وهو الصواب ، يعني لم يذكر أبا هريرة . وانظر : (أطراف المسند ١٥٨/٨ ، ح١٠٧٢٦) .

٢٠٦٥٠ ـ ليس في القسم المطبوع ولا المخطوط المتوفر لدينا من مسند أبي عوانة .

٢٠٦٥١ ـ جه ٤٩٩/١ ، كتاب الجنائز ، باب (٤٤) ما جاء في حثو التراب في القبر ، الحديث (١٥٦٥) . وأوّل الحديث : أن رسول الله ﷺ صلّى على جنازة ، ثم أتى قَبْرَ المَيِّتِ . . . والطبراني في «الأوسط» ٣٤٢/٥ ، ح(٤٦٧٠) ط . الطحّان ، وقال : لم يَرْوِ هذا الحديث عن الأَوْزاعي إلاّ سلمة بن كلثوم ، تفرّد به يحيى بن صالح .

(١) انظر العلل لابن أبي حاتم ١٦٩/١ ، علل أحاديث في الصلاة ، الحديث (٤٨٣) .

حديث باطل .

وذكر الطبراني في «الأوسط» : أن سلمة تفرد به عن الأوزاعي ، وأن الوُحَاظِي تفرد به عن سلمة .

٢٠٦٥٢ - حديث : كان أبو هريرة يحدث عن رسول الله ﷺ أنه قال : «لا عدوى ، ولا يُمَرِّض(١) مُمْرِض ولا(٢) مُصِحّ» ثم صمت عن قوله : «لا عدوى» وفيه قصة الحارث بن أبي ذُبَاب مع أبي هريرة ، وقول أبي سلمة : لا أدري أَنَسِيَ أبو هريرة؟ أم نَسَخَ أحد الحديثين الآخر؟ .

خز عه طح حب حم

خز في التوكل : عن محمد بن عُزَيْز ، عن سلامة بن روح ، عن عقيل ، عن الزهري ، عن أبي سلمة ، به . وعن الحسن بن محمد الزعفراني ، عن عفان ، عن عبد الواحد بن زياد ، عن معمر . وعن بندار ، عن عبد الوهاب ، عن محمد بن عمرو ، كلاهما عن الزهري بحديث : «لا يُورد مُمْرِضٌ على مُصِحّ» حسب دون القصة . وعن عمرو بن علي ، ثنا أبو عاصم ، عن ابن جريج ، حُدِّثتُ عن ابن شهاب ، به .

٢٠٦٥٢ - عه [٥/٦٠/ب-٦١/أ-ب] نسخة كوبريلي . طح ٣٠٣/٤ . حب (الإحسان ، ط . الحوت) ٦٣٩/٧-٦٤٠ . وكتاب «التوكّل» لابن خزيمة مفقود فيما نعلم ، وانظر الحديث التالي .

ويُزاد : أحمد ٤٠٦/٢ : ثنا عفان ، ثنا عبد الواحد ، ثنا معمر ، عن الزهري ، به . و٤٣٤/٢ : ثنا يحيى ، عن محمد بن عَمْرو ، به . وانظر : (أطراف المسند ١٨١/٨ ، ح١٠٨١٣) .

وحب ٦٣٩/٧ : أنا الحسن بن سفيان ، ثنا حرملة ، ثنا ابن وهب ، به .

(١) كذا في الأصل و(هـ) وفوقه في الأصل علامة التصحيح «صح» وفي (هـ) : «كذا» إشارة لتنبيه الناسخ إلى غرابة الكلمة كما نقلها من الأصل ، واللفظ في مصادر الرواية : «يُورَد» أو «تُورِد» .

(٢) في المطبوع : «على» بدل «ولا» .

عه في الطب : عن محمد بن عُزَيْز ، به . وعن يونس بن عبد الأعلى وبحر بن نصر ، قالا : ثنا ابن وهب ، عن يونس . وعن محمد بن عبد الملك الواسطي والعباس الدُّورِي وأبي داود(١) ، قالوا : ثنا يعقوب بن إبراهيم بن سعد ، ثنا أبي ، عن صالح . وعن محمد بن خالد(٢) بن خَلِيّ ، عن بشر بن شعيب ، ثنا أبي ، كلهم عن الزهري ، به .

طح في الكراهة : عن ابن أبي داود ، ثنا أبو اليمان ، أنا شعيب ، به . وعن يونس ابن عبد الأعلى ، به .

حب في الحادي والثمانين من الثاني : ثنا الحسن بن سفيان ، ثنا حرملة ، ثنا ابن وهب ، به(٣) .

٥/٣٠١أ **٢٠٦٥٣ - / حديث : «لا عدوى ، ولا صفر ، ولا هامة . . .» الحديث . وفيه قول الأعرابي في البعير الأجرب ، وقوله عليه السلام : «مَنْ أَعْدَى الأَوَّل؟» .** خز عه حب حم

خز في التوكل : ثنا محمد بن عبد الأعلى وأبو الأشعث -فرقهما- قالا : ثنا

---

(١) «وأبي داود» جاء مكانه في الأصل و(هـ) : «وأبي أمية» والتصحيح من مخطوطة أبي عوانة ، وهو أبو داود الحَرَّاني سليمان بن سيف بن يحيى .

(٢) في الأصل و(هـ) ما رسمه «خالي» بدل «خالد» .

(٣) كان الإسناد في الأصل و(هـ) : ثنا محمد بن الحسن بن قتيبة ، ثنا حرملة ، ثنا ابن وهب ، أنا يونس ، به ، وهو إسناد الحديث التالي ، ولعلّه سبق قلم من الناسخ وقد صححّناه من مطبوعة الإحسان .

٢٠٦٥٣ - عه [٥/٦٢/أ] نسخة كوبريلي . حب (الإحسان ، ط . الحوت)٧/٦٤٠ . وكتاب «التوكل» لابن خزيمة مفقود فيما نعلم . وانظر الحديث السابق .

ويُزاد : أحمد ٢/٢٦٧ : ثنا عبد الرزاق وعبد الأعلى ، عن معمر ، به . وانظر : (أطراف المسند ٨/١٧٠ ، ح١٠٧٧٠) .

خز لابن خزيمة عه لأبي عوانة طح للطحاوي حب لابن حبان قط للدارقطني كم للحاكم

مُعْتَمِر بن سليمان ، عن مَعْمَر ، عن الزهري ، عنه ، به .

عه في الطب : عن يونس وبحر -فرقهما- عن ابن وهب ، عن يونس ، به . وعن محمد بن عُزَيْز ، عن سلامة ، عن عَقِيل ، عن ابن شهاب به . وعن محمد بن إسحاق بن الصَبَّاح ومحمد بن مُهِلّ والفضل بن أحمد بن إسماعيل الصنعانيون ، قالوا : ثنا عبد الرزاق ، أنا معمر ، به . وعن العباس بن محمد الدُّورِي وأبي داود الحَرَّاني ، قالا : ثنا يعقوب بن إبراهيم ، ثنا أبي ، ثنا صالح ، عن ابن شهاب . وعن محمد بن خالد بن خَلِيّ ، ثنا بشر بن شعيب ، عن أبيه . وعن أبي حاتم الرازي ، ثنا أبو اليمان ، ثنا شعيب مختصر : «لا عدوى ولا طيرة» .

حب في الحادي والثمانين من الثاني : أنا محمد بن الحسن بن قتيبة ، ثنا حَرْمَلَة ، ثنا ابن وهب ، به .

٢٠٦٥٤ - حديث : «يدخل فقراء المؤمنين الجنة قبل الأغنياء بنصف يوم : خمسمائة سنة» .
حب حم

حب في التاسع من الثالث : أنا عبد الله بن محمد الأَزْدِي ، ثنا إسحاق بن إبراهيم ، ثنا عبدة بن سليمان ، ثنا محمد بن عمرو ، عنه ، بهذا .

٢٠٦٥٥ - حديث : «ما شهدت من حلف قريش إلا حلف المُطَيَّبِينَ . . .» الحديث .
حب

حب في الحادي والثمانين من الثاني : أنا الحسن بن سفيان ، ثنا مُعَلَّى بن

٢٠٦٥٤ - حب (الإحسان ، ط . الحوت) ٣٣/٢ .

ويُزاد : أحمد ٢٩٦/٢ و٤٥١ : ثنا يزيد ، ثنا محمد بن عَمْرو ، به . و٣٤٣/٢ : ثنا عفّان ، ثنا حمّاد بن سلمة ، عن محمد بن عَمْرو ، به . وانظر : (أطراف المسند ١٤٢/٨ ، ح١٠٦٧١) .

٢٠٦٥٥ - حب (الإحسان ، ط . الحوت) ٢٨٢/٦ .

مهدي ، ثنا أبو عوانة ، عن عمر بن أبي سلمة ، عن أبيه ، به .

٢٠٦٥٦ - حديث : دخل على النبي ﷺ أعرابي فقال : «أَخَذَتْكَ أُمُّ مِلْدَمَ(١)؟ . . .» الحديث .
حب كم حم

حب في السابع والأربعين من الثالث : أنا عمران بن موسى ، ثنا هَنَّاد بن السَّرِيّ ، ثنا عبدة بن سليمان ، عن محمد بن عمرو ، عنه ، به .

كم في الجنائز : أنا عبد الله بن الحسين ، ثنا الحارث بن أبي أسامة ، ثنا سعيد بن عامر ، عن محمد بن عمرو ، به ، وقال : على شرط مسلم .

٢٠٦٥٧ - حديث : «من حسن إسلام المرء تركه ما لا يعنيه» .
حب ط قط

حب في السادس والثمانين من الثاني : أنا القطان بالرقة ، ثنا هشام بن عمار ، ثنا محمد بن شعيب ، عن الأوزاعي ، عن قُرَّة بن عبد الرحمن ، عن الزهري ، عنه ، بهذا .

قلت : أخطأ فيه قرة ، والمحفوظ : مالك ، عن الزهري ، عن علي بن الحسين ، عن النبي ﷺ مرسلاً كما في «الموطأ»(٢) . وقد رواه الدارقطني في «الغرائب» من طريق :

٢٠٦٥٦ - حب (الإحسان ، ط . الحوت) ٢٥١/٤ . كم ٣٤٧/١ .

ويُزاد : أحمد ٣٣٢/٢ : ثنا محمد بن بِشْر ، ثنا محمد بن عَمْرو ، به . وانظر : (أطراف المسند ١٦٠/٨ ، ح١٠٧٣٤) .

(١) أُمُّ مِلْدَم -بكسر الميم الأولى- هي كُنْيَةُ الحُمَّى والداهية . (المُرَصَّع لابن الأثير : ٣٠٦ ، والنهاية ٢٤٦/٤ ، لدم) .

٢٠٦٥٧ - حب (الإحسان ، ط . الحوت) ٢٢٧/١ .

(٢) انظر الموطأ ٩٠٣/٢ ، كتاب حسن الخلق (٤٧) . باب (١) ما جاء في حسن الخلق الحديث (٣) . وحديث أبي سلمة عن أبي هريرة أخرجه الترمذي في سننه ٥٥٨/٤ ، كتاب الزهد (٣٧) ، باب (١١) ، الحديث (٢٣١٧) . وابن ماجه أيضا في سننه ١٣١٥/٢-١٣١٦ ، كتاب الفتن =

موسى بن داود الأَخْنَسِي ، عن مالك ، عن الزهري ، عن علي بن الحسين ، عن أبيه ، عن النبي ﷺ (١) .

٢٠٦٥٨ - حديث : «إنما أنا بشر ، ولعل بعضكم يكون أَلْحَنَ بحجته من بعض ، فمن قضيت له من حق أخيه شيئاً ، فإنما أقطع له قطعة من النار» . حب

حب في السادس والثمانين من الثاني : أنا عبد الله بن محمد الأَزْدِي ، ثنا إسحاق بن إبراهيم ، أنا عبدة بن سليمان ، ثنا محمد بن عمرو ، عنه ، بهذا .

٢٠٦٥٩ - حديث : «من رآني في المنام فقد رأى الحَقَّ ، إن الشيطان لا يتشبَّه بي» . عه حب حم

عه في الرؤيا : عن يونس بن عبد الأعلى وبحر بن نصر ، كلاهما عن يونس ، عن الزهري ، عنه ، به .

= (٣٦) ، باب كف اللسان في الفتنة (١٢) ، الحديث (٣٩٧٦) وقال الترمذي : «غريب ، لا نعرفه من حديث أبي سلمة إلاّ مِن هذا الوجه» ثم أخرج المرسَل عن علي بن الحسين من طريق مالك وقال : «وهكذا روى غير واحد من أصحاب الزهري نحو حديث مالك مرسلاً ، وهو عندنا أصحّ من حديث أبي سلمة عن أبي هريرة» . وانظر : (تحفة الأشراف ٤١/١١ ، الحديث ١٥٢٣٤) .

(١) وأخرجه من هذا الوجه أيضاً أحمد في المسند ٢٠١/١ . وانظر : (أطراف المسند ٢٧٣/٢ ، ح٢٢٥١) .

٢٠٦٥٨ - حب (الإحسان ، ط . الحوت) ٢٦٣/٧ ، وتقدّم من رواية طح وحم برقم (٢٠٥٢٥) .

٢٠٦٥٩ - عه [٧٩/٥/ب] نسخة كوبريلي . حب (الإحسان ، ط . الحوت) ٦١٧/٧ .

ويُزاد : أحمد ٢٦١/٢ : ثنا يعلى ويَزيد ، أنا محمد بن عَمْرو ، به . و٤٢٥/٢ : ثنا أبو معاوية ، ثنا محمد بن عمرو ، به . و٣٠٦/٥ (ضمن مسند أبي قتادة الأنصاري) : ثنا يعقوب ، ثني ابن أخي ابن شهاب ، عن محمد بن شهاب ، به . وانظر : (أطراف المسند ١٣٩/٨-١٤٠ ، ح١٠٦٦٠) .

حب في السادس والستين من الثالث : أنا عبد الله بن محمد الأَزْدي ، ثنا إسحاق بن إبراهيم ، أنا يَعْلَى بن عُبَيد ، عن محمد بن عمرو ، عنه ، بهذا . وعن الحسين بن عبد الله القطان ، ثنا هشام بن عمار ، ثنا أنس بن عياض ، ثنا يونس بن يزيد ، به نحوه .

٢٠٦٦٠ ـ حديث : «الرؤيا ثلاث . . .» الحديث .
عه

عه في الرؤيا : ثنا علي بن حرب ، ثنا محمد بن فضيل ، ثنا يحيى بن سعيد ، عنه ، به .

٢٠٦٦١ ـ / حديث : «رؤيا المسلم الصالح جُزْءٌ من ستة وأربعين جزءاً . . .» ٥/٣٠١/ب
عه حم
[الحديث] .

عه في الرؤيا : ثنا أبي[1] ، عن مقاتل بن سليمان بن محمد بن فضيل البَلْخِي ، ثنا عبد الله بن رجاء . وعن بكار بن قتيبة ، ثنا أبو داود ، كلاهما عن حرب بن شداد . وعن محمد بن يحيى ، ثنا عثمان بن عمر ، ثنا علي بن المبارك ، كلاهما عن يحيى بن أبي كثير ، عنه ، نحوه . وعن عباس الدُّورِي ، ثنا ثِمَال بن إسحاق . وعن إبراهيم بن إسحاق السراج ، ثنا يحيى بن يحيى ، كلاهما عن عبد الله بن يحيى بن أبي كثير ، عن أبيه ، به .

٢٠٦٦٠ ـ عه [٥/٧٧/أ] نسخة كوبريلي .

٢٠٦٦١ ـ عه [٥/٧٩/أ] نسخة كوبريلي .

ويُزاد : أحمد ٣٦٩/٢ : ثنا عبد الصمد ، ثني أبي ، ثنا حُسَين ، عن يحيى ، به . و٤٣٨/٢ : ثنا يحيى -يعني ابن سعيد- عن محمد بن عمرو ، به . وانظر : (أطراف المسند ١٧٣/٨ ، ح١٠٧٨٢) .

(١) «ثنا أبي» سقط من مخطوطة أبي عوانة .

٢٠٦٦٢ - حديث : النهي عن المُحاقَلَة والمُزَابَنَة ، وفيه تفسيره .
طح حم

طح في البيوع والمزارعة : ثنا أبو بكرة ، ثنا حسين بن حفص ، ثنا سفيان ، حدثني سعد بن إبراهيم ، حدثني عمر بن أبي سلمة ، عن أبي سلمة ، به .

٢٠٦٦٣ - حديث : «من كان يؤمن بالله واليوم الآخر فلا يؤذِ[1] جاره . . .» الحديث .
حب حم

حب في الثاني من الثاني : أنا عبد الله بن محمد ، أنا إسحاق بن إبراهيم ، ثنا عبد الرزاق[2] ، أنا معمر ، عن الزهري[3] ، عنه ، به .

٢٠٦٦٢ - طح ٣٣/٤ و١١٢ .

ويُزاد : أحمد ٤٨٤/٢ : ثنا عبد الرحمن ، ثنا سفيان ، به . وانظر : (أطراف المسند ١٦٠/٨ ، ح١٠٧٣٥) .

٢٠٦٦٣ - حب (الإحسان ، ط . الحوت) ٣٦٧/١ .

ويُزاد : أحمد ٢٦٧/٢ : ثنا عبد الرزاق ، به . و٢٦٩/٢ : ثنا عبد الرزاق ، بشطرة منه وهي : «فليكرم ضيفه» ليس فيه أوّله الشاهد هنا . وانظر : (أطراف المسند ١٤١/٨ ، ح١٠٦٦٧) .

(١) في الأصل و(هـ) : «فلا يؤذي» وما أثبتّهُ من مصدر الحديث كما في «الإحسان» . وكلاهما صواب موافق لقواعد الإعراب .

(٢) قوله : «ثنا عبد الرزاق» ليس في مطبوعَتَي الإحسان ، والصواب وجوده فقد أخرجه عبدالرزاق في المصنف ح(١٩٧٤٦) عن معمر ، به . وكذلك أخرجه أحمد في الموضعين السابق ذكرهما عن عبد الرزاق ، به . وبدونه ينقطع الإسناد ، إذ لا يصح رواية إسحاق بن إبراهيم بن راهويه عن مَعْمَر ، لِبُعْدِ الطبقة ، وهو راوي الحديث عن معمر ، كما في إسناد الإمام أحمد . وانظر : (تهذيب الكمال ٢٧٣/٢ ، ٥٢/١٨ ، ٣٠٣/٢٨) .

(٣) «الزهري» تصحف في مطبوعة الحوت إلى «الزبيدي» .

٢٠٦٦٤ ـ حديث : أُتِيَ رسول الله ﷺ بشارب ، فقال : «اضربوه» ، فمنا الضارب . . . الحديث .
طح حب حم

طح في الحدود : عن نصر بن مرزوق ، عن سعيد بن أبي مريم ، عن نافع بن يزيد . وعن يونس ، أنا أنس بن عياض ، كلاهما عن [يزيد بن](١) عبد الله بن الهاد ، عن محمد بن إبراهيم ، عنه ، به .

حب في الثالث والأربعين من الثاني : أنا أبو يعلى ، ثنا إسحاق بن إبراهيم المَرْوَزي ، ثنا أبو ضَمْرَة أنس بن عياض ، به .

٢٠٦٦٥ ـ حديث : «إن الله يغار ، والمؤمن يغار . . .» الحديث .
عه حب حم

٢٠٦٦٤ ـ طح ١٥٦/٣ . حب (الإحسان ، ط . الحوت) ٤٩٢/٧-٤٩٣ .

ويُزاد : أحمد ٢٩٩/٢-٣٠٠ : ثنا أنس بن عياض ، به . وانظر : (أطراف المسند ١٥٤/٨ ، ح١٠٧١٣) .

(١) زيادة على الأصل و(هـ) من مطبوعة الطحاوي ، وهي صحيحة لا يستقيم الإسناد بدونها ، وقد جاءت في المسند ، وفي مطبوعة الإحسان ، وجاء في رواية الطحاوي الأولى : «ابن الهاد» وفي الثانية : «يزيد بن الهاد» وهو يزيد بن عبد الله بن أسامة بن الهاد الليثي ، أبو عبد الله المدني ، يروي عن محمد بن إبراهيم بن الحارث التيمي ، وعنه أبو ضمرة أنس بن عياض الليثي . انظر ترجمته في (تهذيب الكمال ١٦٩/٣٢) .

٢٠٦٦٥ ـ حب (الإحسان ، ط . الحوت) ٢٥٦/١ . وليس في القسم المطبوع ولا المخطوط المتوفر لدينا من مسند أبي عوانة . وسيأتي من رواية أسماء بنت أبي بكر برقم (٢١٢٩٨) .

ويُزاد : أحمد ٣٤٣/٢ : ثنا عفّان ، ثنا أبان ، به . و٣٨٧/٢ : ثنا عفان ، ثنا أبو عَوَانَة ، عن عُمَر ابن أبي سلمة ، عن أبيه ، به . و٥١٩/٢-٥٢٠ : ثنا سليمان بن داود ، ثنا حرب وأبان ، به . و٥٣٦/٢ : ثنا حسن ، ثنا شَيْبَان ، به . وثنا عفّان ، عن أبان ، به . و٥٣٩/٢ : ثنا هاشم ، ثنا أبومعاوية -وهو شَيْبَان- به . وانظر : (أطراف المسند ١٤٥/٨ ، ح١٠٦٨١ والتعليق عليه) .

عه في التوبة : عن يونس بن حبيب وبكار بن قتيبة ، قالا : ثنا أبو داود ، ثنا حرب بن شداد -زاد بكار : وأبان- وعن أبي داود السِّجْزي ، ثنا موسى بن إسماعيل ، ثنا أبان . وعن السُّلَمِي والغَزِّي ، قالا : ثنا عبيد الله بن موسى . وعن أبي أمية ، ثنا الحسن بن موسى ، كلاهما عن شيبان . وعن العباس بن الوليد العُذْرِي ، عن محمد بن شعيب ، عن الأوزاعي . وعن عبد الله بن أحمد بن حنبل ، ثنا عبيدالله بن عمر القَوَارِيرِي ، ثنا يزيد بن زُرَيْع ، ثنا حجاج الصواف ، كلهم عن يحيى ابن أبي كثير ، عنه ، به . رواه ابن عُلَيَّة : عن حجاج ، فقال : «عن أسماء» بدل «أبي هريرة» ، وكذا قال عبد الله بن رجاء ، عن حرب . ومسلم بن إبراهيم ، عن أبان ، وهما محفوظان .

حب في السابع والستين من الثالث : أنا ابن سَلْم ، ثنا عبد الرحمن بن إبراهيم ، ثنا الوليد ، ثنا الأوزاعي ، به .

٢٠٦٦٦ - حديث : «ويل للنساء من الأَحْمَرَيْن : الذهب والمُعَصْفَر» . حب

حب في الخامس والخمسين من الثاني : أنا الحسن بن سفيان ، ثنا سُرَيْج بن يونس ، ثنا عَبّاد بن عَبّاد ، عن محمد بن عمرو ، عنه ، به .

٢٠٦٦٧ - حديث : كان رسول الله ﷺ إذا نزل منزلاً ، نظروا إلى أعظم سَمُرَةٍ[1] يرونها ، فجعلوها له . . . الحديث . حب

حب في الرابع والستين من الثالث : أنا عبد الله بن محمد ، ثنا إسحاق بن

٢٠٦٦٦ - حب (الإحسان ، ط . الحوت) ٥٨٣/٧ .

٢٠٦٦٧ - لم أعثر عليه في مطبوعَتَي الإحسان ، وهو في موارد الظمآن : ٤٣٠ (ط . محمد عبدالرزاق حمزة) في كتاب التفسير ، باب سورة المائدة ، الحديث (١٧٣٩) .

(١) هي -بضم الميم- شجرة الطلح . (النهاية ٣٩٩/٢ ، ومختار الصحاح : ٣١٣ -سمر) .

إبراهيم ، ثنا المُؤَمَّل بن إسماعيل ، ثنا حماد بن سلمة ، عن محمد بن عمرو ، عنه ، به .

٢٠٦٦٨ ـ حديث : خرج رسول الله ﷺ على أصحابه ، وهم في المسجد جلوس حِلَقاً حِلَقاً ، فقال : «مالي أراكم عِزِين[1]؟» .

حب

حب في الثاني والستين من الثاني : أنا الحسين بن عبد الله القطان ، ثنا هشام بن عمار ، ثنا المُؤَمَّل بن إسماعيل ، ثنا الثوري ، عن عبد الملك بن عمير ، عنه ، به .

٢٠٦٦٩ ـ / حديث : «من أطاع أميري فقد أطاعني . . .» الحديث . ٥/٣٠٢أ

عه حم

عه في الجهاد[2] : ثنا يوسف بن مُسَلَّم[3] ، ثنا حجاج ، عن ابن جريج ، أخبرني زياد ، عن ابن شهاب ، عنه ، به . وعن محمد بن علي الصَنْعَاني[4] ، عن عبدالرزاق ،

٢٠٦٦٨ ـ حب (الإحسان ، ط . الحوت) ٨٣/٣ .

(١) عِزِين : جَمْعُ عِزَةٍ ، وهي الحَلْقَةُ المُجْتَمِعَةُ من الناس . (النهاية ٢٣٣/٣-عزا) .

٢٠٦٦٩ ـ عه ٤٤٢/٤-٤٤٣ .

ويُزاد : أحمد ٥١١/٢ : ثنا رَوْح ، ثنا ابن جُريج ، ثنا زياد ، عن ابن شهاب ، به . و٢٧٠/٢ : ثنا عبد الرزاق ، ثنا مَعْمَر ، به . وانظر : (أطراف المسند ١٤٢/٨ ، ح١٠٦٧٠)

وعه في الإمارة ٤٤٣/٤ : ثنا إبراهيم بن مرزوق ، ثنا مكي بن إبراهيم ، ثنا ابن جريج ، به .

(٢) كذا في الأصل و(هـ) ، وهو في مطبوعة أبي عوانة في كتاب الأمراء ، ويأتي عقب الجهاد .

(٣) في مطبوعة أبي عوانة : «يوسف بن سعيد» وهو نفسه يوسف بن سعيد بن مُسَلَّم المِصِّيصِيّ . انظر : (السير ٦٢٢/١٢) .

(٤) «محمد بن علي الصنعاني» هكذا جاء في الأصل و(هـ) ، وجاء مكانه في مطبوعة أبي عوانة : «محمد بن إسحاق الصغاني» -كذا وصوابه الصَنْعَاني- وكلاهما محتمل ، ورواية : «محمد بن علي الصَنْعَاني ، عن عبد الرزاق ، عن معمر» مشهورة عند أبي عوانة ، انظر مثلاً المسند ١٤٥/٤ . . .

عن معمر ، عن الزهري ، نحوه .

٢٠٦٧٠ - حديث : «من قال عليّ ما لم أقل ، فَلْيَتَبَوَّأْ مقعده من النار» .
حب حم

حب في التاسع والمائة من الثاني : أنا عبد الله بن محمد الأزدي ، ثنا إسحاق بن إبراهيم ، ثنا عبدة بن سليمان ، ثنا محمد بن عمرو ، عنه ، بهذا .

٢٠٦٧١ - حديث : «تعلّموا أنسابكم تصلوا أرحامكم» .
كم

كم في العلم : ثنا أبو بكر بن بالُويَه ، ثنا محمد بن شاذان الجَوْهَرِي ، ثنا يوسف ابن سلمان ، ثنا حاتم بن إسماعيل ، ثنا أبو الأَسْبَاط الحارثي ، عن يحيى بن أبي كثير ، عنه ، به .

أخرجه شاهداً لحديث ابن عباس ، وقال : سمعت علي بن عيسى الحيري يقول : ثنا الحسين بن محمد بن زياد ، سمعت محمد بن يحيى يقول : أبو الأسباط هو بشر ابن رافع .

٢٠٦٧٢ - حديث : أن رسول الله ﷺ كان يدعو فيقول : «اللهم متعني بسمعي وبصري ، واجعلهما الوارث مني ، اللهم انصرني على عدوي ، وأرني فيه ثأري» .
كم

كم في آخر الجهاد : ثنا محمد بن صالح بن هانئ ، ثنا الحسين بن الفضل ، ثنا عفان ، ثنا حماد بن سلمة ، حدثني محمد بن عمرو ، عنه ، بهذا . وفي الدعاء : ثنا أبو سعيد أحمد بن يعقوب الثقفي ، ثنا أبو جعفر محمد بن عبد الله بن سليمان ، ثنا

٢٠٦٧٠ - حب (الإحسان ، ط . الحوت) ١١٧/١ .

ويُزاد : أحمد ٥٠١/٢ : ثنا يزيد ، ثنا محمد ، به . وانظر : (أطراف المسند ١٤٨/٨ ، ح١٠٦٩١) .

٢٠٦٧١ - كم ٨٩/١ .

٢٠٦٧٢ - كم ١٤٢/٢ ، ٥٢٣/١ .

العلاء بن عمرو الحنفي ، ثنا عبد الرحمن بن محمد المحاربي ، عن محمد بن عمرو ، به[١] .

٢٠٦٧٣ ـ حديث : أن عمرو بن أَقْيَش[٢] كان له رِباً في الجاهلية ، فكان يمنعه ذلك الربا من الإسلام ، حتى يأخذه ثم يسلم . . . الحديث . كم

كم في المغازي : (أخبرني محمد بن محمد بن الحسن الغازي ، ثنا علي بن عبدالعزيز ، ثنا حجاج بن مِنْهَال)[٣] ثنا حماد بن سلمة ، عن محمد بن عمرو ، عنه به .

٢٠٦٧٤ ـ حديث في : أَمْرُكِ بِيَدِكِ . كم

كم في الطلاق : أنا أبو عبد الله محمد بن عبد الله الأصبهاني ، ثنا إسماعيل بن إسحاق ، ثنا سليمان بن حرب ، ثنا حماد بن زيد ، قال : قلت لأيوب : هل تعلم أحدا قال بقول الحسن في : أَمْرُكِ بِيَدِكِ أنه ثلاث؟ فقال : لا ، إلا شيء حدثنا به قتادة ، عن كثير مولى عبد الرحمن بن سَمُرَة ، عن أبي سلمة ، عن أبي هريرة ، نحوه . قال أيوب : فقدم علينا كثير ، فسألته ، فقال : ما حدثت بهذا قط! قال :

---

(١) قال الحاكم عقب الإسنادين : صحيح على شرط مسلم .

٢٠٦٧٣ ـ كم ٢/١١٣ .

(٢) هو عَمْرو بن ثابت بن وقيش -ويقال أَقْيَش- وقد يُنسب إلى جدّه فيُقال : عمرو بن أَقْيَش . أسلم يوم أحد ، ثم قاتل ، وقتل . (الإصابة ٧/٨٩ ، الترجمة ٥٧٨٠) .

(٣) ما بين الهلالين كذا في الأصل و(هـ) وجاء مكانه في مطبوعة المستدرك : «أخبرني أحمد ابن محمد العنزي ، ثنا عثمان بن سعيد الدارمي ، ثنا موسى بن إسماعيل» وقد رجعتُ لأصل المستدرك الخطّي (نسخة عاطف أفندي) [١/٢٤٥/ب] فوجدته مطابقاً لما جاء في المطبوع ، وهو الصواب ، وقد أخرج الحديث البيهقي في السنن الكبرى ٩/١٦٧ من طريق الحاكم بهذا الإسناد سواء .

٢٠٦٧٤ ـ كم ٢/٢٠٥-٢٠٦ .

فذكرته لقتادة ، فقال : بلى ، ولكن قد نسي . وقال : صحيح غريب .

٢٠٦٧٥ ـ حديث في : صفة النار .

في ترجمة : سعيد بن المسيب ، عن أبي هريرة .

٢٠٦٧٦ ـ حديث : «ثَلاثٌ من كُنَّ فيه حاسبه الله حساباً يسيراً . . .» الحديث .
كم

كم في تفسير الانشقاق : ثنا أبو بكر بن بالويه ، ثنا محمد بن شاذان ، ثنا سعيد ابن سليمان ، ثنا سليمان بن داود اليَمَامِي ، ثنا يحيى بن أبي كثير ، عنه ، به .

قلت : سليمان ضعيف(١) .

٢٠٦٧٧ ـ حديث : قيل للنبي ﷺ : متى وَجَبَتْ لك النبوة؟ قال : «بين خَلْقِ آدم ونفخ الروح فيه» .
كم

كم في الترجمة النبوية : ثنا أبو بكر بن إسحاق ، ثنا سليمان بن محمد بن الفضل ، ثنا محمد بن هاشم البَعْلَبَكِّي ، ثنا الوليد بن مسلم ، عن الأوزاعي ، عن يحيى بن أبي كثير ، عنه ، بهذا .

٢٠٦٧٨ ـ حديث : «لا تقوم الساعة حتى لا يبقى على وجه الأرض أَحَدٌ لله فيه حاجة . . .» الحديث .
كم

كم في الفتن : ثنا علي بن حمشاذ ، ثنا محمد بن المغيرة ، ثنا القاسم بن الحكم

٢٠٦٧٥ ـ انظر : (الإتحاف ٧٩٥/١٤ ، ح١٨٧٤٠) . وطرف الحديث : «إن قدر ما بين شفة النار وقعرها كصخرة زِنَتُها سبع خلفات . . .» الحديث .

٢٠٦٧٦ ـ كم ٥١٨/٢ .

(١) انظر : (كتاب المجروحين لابن حبان ٣٣٠/١ ، وميزان الاعتدال ٢٠٢/٢) .

٢٠٦٧٧ ـ كم ٦٠٩/٢ .

٢٠٦٧٨ ـ كم ٤٩٥/٤ .

العُرَني ، ثنا سليمان بن أبي سليمان ، ثنا يحيى بن أبي كثير ، عنه ، به[١] .

٥/٣٠٢/ب

٢٠٦٧٩ - / حديث : «إذا بعثتم إليّ رسولاً ، فابعثوه حَسَنَ الوجه ، حَسَنَ الاسم» . خز

خز في التوكل : روى عمر بن راشد ، عن يحيى بن أبي كثير ، عنه ، بهذا . ثناه عبدة بن عبد الله ، ثنا جعفر بن عون ، أنا عمر بن راشد ، به .

٢٠٦٨٠ - حديث : «لَتَتَّبِعُنَّ سَنَنَ من كان قبلكم . . .» الحديث . كم حم

كم في الإيمان : أنا أبو عمرو بن السَمّاك ، قُرِئ على عبد الملك بن محمد وأنا أسمع ، ثنا قريش بن أنس ، ثنا محمد بن عمرو ، عنه ، به . وعن أبي بكر بن إسحاق ، ثنا أبو المثنى ، ثنا مسدد ، ثنا المعتمر ، عن محمد بن عمرو ، به[٢] .

٢٠٦٨١ - حديث : «كل مسكر حرام» . حم

---

(١) قال الحاكم : صحيح الإسناد .

٢٠٦٧٩ - كتاب «التوكل» مفقود فيما نعلم .

٢٠٦٨٠ - كم ٣٧/١ .

ويزاد : أحمد ٤٥٠/٢ : ثنا يزيد ، ثنا محمد بن عَمْرو ، به . و٥٢٧/٢ : ثنا عبد الصمد ، ثني حمّاد ، عن محمد بن عَمْرو ، به . وانظر : (أطراف المسند ١٦٧/٨ ، ح١٠٧٦٠) .

(٢) وقال الحاكم : صحيح على شرط مسلم .

٢٠٦٨١ - انظر : (الإتحاف ٤١٦/٩ ، ح١١٥٨١) .

ويُزاد : أحمد ٤٢٩/٢ : ثنا يحيى ، عن محمد بن عَمْرو ، عنه ، به . ووقع في مطبوعة المسند زيادة غير صحيحة في سند الحديث ، إذ أضيف بعد شيخ الإمام أحمد ، وهو يحيى : «عن ابن عجلان» وليس في أصل المسند الخطي [٧٦٣/١] نسخة الحرم المكي . وانظر : (أطراف المسند ١٤٩/٨ والتعليق عليه) . ورواية يحيى بن سعيد بن أبان بن سعيد بن العاص ، شيخ أحمد ، ثابتة عن محمد بن عَمْرو بن عَلْقَمَةَ بن وقّاص الليثي . انظر : (تهذيب الكمال ٣١٨/٣١-٣٢٠) .

في ترجمته ، عن ابن عمر .

٢٠٦٨٢ - حديث : «المؤمن غِرٌّ كَرِيم ، والفاجر خِبٌّ(١) لَئِيمٌ» .
كم حم

كم في الإيمان : ثنا أبو الحسن العنزي ، ثنا عثمان بن سعيد الدارمي . (ح) وثنا أبو الطيب طاهر بن يحيى البيهقي من أصل كتابه ، ثنا خالي الفضل بن محمد الشعراني ، قالا : ثنا أحمد بن جَنَاب المِصِّيصِي ، ثنا عيسى بن يونس ، عن سفيان الثوري ، عن الحجاج بن فُرَافِصَة ، عن يحيى بن أبي كثير ، عنه ، بهذا . قال : وثناه أبو بكر بن إسحاق ، ثنا يعقوب بن يوسف المُطَوِّعي ، ثنا سليمان بن محمد المباركي ، ثنا أبو شهاب ، عن سفيان ، به . وقال : تابعه محمد بن حميد الرازي ، عن يحيى بن الضُّرَيْس ، عن سفيان . قال : وسمعت أبا العباس يقول : سمعت العباس بن محمد يقول : سمعت يحيى بن معين يقول : الحجاج بن فُرَافِصَة لا بأس به . قال : وله شاهد : ثنا محمد بن علي بن عبد الحميد ، ثنا إسحاق بن إبراهيم بن عباد ، ثنا عبد الرزاق ، حدثني بشر بن رافع ، عن يحيى ، به . قال : وسمعت أبا سعيد بن أبي بكر بن أبي عثمان يقول : سمعت الإمام أبا بكر محمد بن إسحاق يقول : سمعت أحمد بن يوسف يقول : سمعت عبد الرزاق يقول : كنت بمكة ، فكلَّمني وكيع أن أَقْرأَ

٢٠٦٨٢ - كم ٤٣/١ ، ٤٤ .

ويُزاد : أحمد ٣٩٤/٢ : ثنا أبو أحمد ، ثنا سفيان ، به . لكنه قال : «عن الحجاج بن الفُرافِصَة عن رجل ، عن أبي سلمة» . وهذا الرجل هو يحيى بن أبي كثير كما بيَّنته رواية الحاكم . وانظر : (أطراف المسند ١٥٦/٨ ، ح١٠٧١٧ والتعليق عليه) .

(١) غِرٌّ : أي ليس بذي نُكْرٍ ، فهو -يَنْخَدِعُ لانْقِيادِه ولينه ، وهو ضِدُّ الخَبِّ -بفتح الخاء وكسرها- ، والخَبُّ : الخَدَّاع . يُريدُ أن المؤمِنَ المحمودَ من طَبْعِه الغَرارَةُ ، وقِلَّةُ الفِطْنَة للشَّرِّ ، وتَرْكُ البحث عنه ، وليس ذلك منه جَهْلاً ، ولكنه كَرَمٌ وحُسْن خُلُق . (النهاية لابن الأثير ٤/٢ ، و٣٥٤/٣-٣٥٥- خبب وغرر) .

عليه ، فلما كنت بِمِنَى حَمَلْتُ كتابي فحدَّثْتُه ، فلقيني أبو أسامة فقال : خَدَعَكَ ذاك الغلام الرُّؤَاسي . فقلت : حدثني بشر بن رافع فذكره ، قال : فأخرج أبو أسامة ألواحه فقال : أَمْلِ عليّ ، فقلتُ : والله لا أمليه عليك ، سمعت علي بن عيسى يقول : سمعت حسين بن محمد بن زياد يقول : سمعت محمد بن يحيى يقول : أبو الأسباط الحارثي هو بشر بن رافع ، قال : وإنما ذكرت بشر بن رافع شاهداً[1] . وله شاهد آخر : ثنا أبو بكر بن إسحاق الفقيه ، أنا إسماعيل بن قتيبة ، ثنا يحيى بن يحيى ، ثنا خارجة -هو ابن مُصْعَب- عن عبد الله بن حسين بن عطاء ، عن أبي الأَسْبَاط الحارثي ، به ، وقال : لم يحتج الشيخان بالحجاج بن فُرَافِصَة ، ولا ببشر بن رافع .

٢٠٦٨٣ ـ حديث : «خيركم خيركم لأهلي من بعدي» .

كم

كم في المناقب : ثنا أبو عبد الله محمد بن يعقوب ، ثنا إبراهيم بن عبد الله ، ثنا قُريش بن أنس ، عن محمد بن عمرو ، عنه ، بهذا . قال أبو سلمة : إن أباه أوصى لأمهات المؤمنين بحديقة ، بيعت بعده بأربعين ألف دينار[2] .

٥/١/٣٠٣

٢٠٦٨٤ ـ / حديث : خرج رسول الله ﷺ في ساعة لا يَخْرُجُ فيها ، ولا يلقاه فيها أحد ، فأتاه أبو بكر فقال : «ما جاء بك يا أبا بكر؟ . . .» الحديث بطوله ، في قصة أبي الهيثم بن التيهان ، وفي آخره قوله : «إن الله لم يبعث نبياً ولا خليفة إلا وله بطانتان . . .» الحديث .

كم

(١) وتتمّة كلام الحاكم : وقد أَلاَن مشايخُنا القَوْلَ فيه .

٢٠٦٨٣ ـ كم ٣/٣١١-٣١٢ .

(٢) وقال الحاكم : صحيح على شرط مسلم .

٢٠٦٨٤ ـ كم ٤/١٣١ . وتقدم منه طرفه الأخير من رواية ابن حبان برقم (٢٠٥٦٦) ، وسيأتي عند مالك برقم (٢١٢٥٤) .

كم في الأطعمة : أنا عبدان بن يزيد الدَّقَّاق ، ثنا إبراهيم بن الحسين ، ثنا آدم بن أبي إياس ، ثنا شيبان بن عبد الرحمن ، ثنا عبد الملك بن عمير ، عنه ، به .

٢٠٦٨٥ - حديث : «من احْتَكَرَ [حُكْرة](١) يريد أن يُغالِي بها على المسلمين فهو خاطئ ، وقد برئ منه ذمة الله» . كم حم

كم في البيوع : أنا محمد بن صالح بن هانئ ، ثنا إبراهيم بن إسحاق الغُسَيْلي ، ثنا عبد الأعلى بن حماد النَّرْسِيّ ، ثنا حماد بن سلمة ، عن محمد بن عمرو ، عنه ، بهذا .

٢٠٦٨٦ - حديث : «والذي بعثني بالحق ، لا تنقضي هذه الدنيا ، حتى يقع بهم الخسف والمسخ والقذف . . .» الحديث . كم

كم في الفتن : حدثني علي بن حمشاذ ، ثنا محمد بن المغيرة ، ثنا القاسم بن الحكم ، ثنا سليمان بن أبي سليمان ، ثنا يحيى بن أبي كثير ، عنه ، به . ولم يتكلم(٢) عليه★ .

٢٠٦٨٥ - كم ١٢/٢ .

ويُزاد : أحمد ٣٥١/٢ : ثنا سُرَيج ، ثنا أبو معشر ، عن محمد بن عَمْرو ، به . وانظر : (أطراف المسند ١٦٦/٨ ، ح١٠٧٥٦) .

(١) ما بين المعقوفين من المسند وأطرافه (١٦٦/٨ ، ح١٠٧٥٦) .

٢٠٦٨٦ - كم ٤٣٧/٤ .

(٢) قال الذهبي : سليمان هو اليمامي ضعفوه ، والخبر منكر .

★ (ويُسْتَدْرَك) على أحاديث : أبي سلمة ، عن أبي هريرة (٥٦) حديثاً ، وهي من المسند وأطرافه :

١ - حديث : «إذا اسْتَجْمَرَ أَحَدُكُم فَلْيُوتِر»

أحمد ٣٨٧/٢ : ثنا عفّان ، ثنا أبو عَوَانَة ، ثنا عُمَر بن أبي سلمة ، عن أبيه ، به . وانظر : (أطراف المسند ١٦٠/٨ ، ح١٠٧٣٣) .

=

ط لمالك ش للشافعي حم لأحمد عم لعبدالله بن أحمد مي للدارمي جا لابن الجارود

. . . . . .

= ٢ ـ حديث : «إذا وَلَغ الكلب في إناء أحدكم فليغسله سبع مرات» .

أحمد ٢/٢٧١ : ثنا زياد ، عن هلال بن أسامة ، عنه ، به . وتصحّف «هلال» في مطبوعة المسند إلى «هزال» . انظر : (أطراف المسند ٧/١٤٤ ، وتهذيب التهذيب ١١/٨٢ ، ترجمة هلال بن علي بن أسامة ، وبعضهم ينسبه إلى جده أسامة) .

٣ ـ حديث : أن عبد الله بن حذافة السهمي قام يُصَلي ، فجهر بصلاته ، فقال النبيُّ ﷺ : «يا ابن حُذافة! لا تُسْمِعني وأسْمِعْ رَبَّك» .

أحمد ٢/٣٢٦ : ثنا وهب بن جرير ، ثنا أبي قال : سمعتُ النعمان يحدّث ، عن الزهري عنه ، به . وانظر : (أطراف المسند ٨/١٥٧ ، ح١٠٧٢٣) .

٤ ـ حديث : «على كل باب مسجد يوم الجمعة ملائكة يكتبون مجيء الرجُل . . .» الحديث .

أحمد ٢/٥١٢ : ثنا رَوْح ، ثنا محمد بن أبي حفصة ، ثنا ابن شهاب ، عنه ، به . وانظر : (أطراف المسند ٨/١٧٧ ، ح١٠٧٩٧) .

٥ ـ حديث : «نحن الآخرون السابقون يوم القيامة بَيْدَ أنهم أوتوا الكتاب من قبلنا . . .» . الحديث في فضل يوم الجمعة .

أحمد ٢/٥٠٢-٥٠٣ : ثنا يزيد ، أنا محمد بن عَمْرو ، عن أبي سلمة ، به . وانظر : (أطراف المسند ٨/١٨٣ ، ح١٠٨٣١) .

٦ ـ حديث : «مَن صَلّى على جنازة فله قيراط ، ومن تَبِعها حتّى يُقضَى دفنها فله قيراطان . . .» الحديث .

أحمد ٢/٤٩٨ و٥٠٣ : ثنا يزيد ، أنا محمد بن عَمْرو ، عنه ، به . و٢/٤٧٠ : ثنا يحيى بن سعيد ، عن محمد ، به . وانظر : (أطراف المسند ٨/١٤٠ ، ح١٠٦٦١) .

٧ ـ حديث : نَعَى رسولُ الله ﷺ النَجاشِيَّ لأصحابه وهو بالمدينة ، فصفّوا خلفه ، وصلّى عليه وكبّر أربعاً .

أحمد ٢/٢٤١ : ثنا سفيان عن الزهري ، عنه به . وانظر : (أطراف المسند ٨/١٤٦ ، ح١٠٦٨٦) . و٢/٢٨٠-٢٨١ : ثنا عبد الرزاق ، ثنا معمر ، عن الزهري ، به . و٢/٥٢٩ . ثنا روح ، =

. . . . . .

= ثنا محمد بن أبي حفصة ، عن الزهري ، به . وقد تقدما في مرويات سعيد بن المسيب عن أبي هريرة (٧٣١/١٤ ، ح١٨٦٠١) . وتقدم برقم (٢٠٣٠٢) ومكانه الصحيح هنا ، والله أعلم .

٨ ـ حديث : مُرَّ على رسول الله ﷺ بجنازة فقال : «قُومُوا ، فإنّ للمَوْتِ فَزَعاً» .

أحمد ٢٨٧/٢ : ثنا محمد بن بِشْر ، ثنا محمد بن عَمْرو ، عنه ، به . و٣٤٣/٢ : ثنا عفّان ، ثنا حمّاد بن سلمة ، عن محمد بن عمرو ، به ، وزاد : يهودي . وانظر : (أطراف المسند ١٤٥/٨-١٤٦ ، ح١٠٦٨٢) .

٩ ـ حديث : كان رسول الله ﷺ يُرَغِّب في قيام رمضان مِن غير أن يأمرهم بعزيمة فيقول : «مَن قام رمضان إيماناً واحتساباً غُفِر له ما تَقدَّم مِن ذنبه» .

أحمد ٢٨١/٢ : ثنا عبد الرزاق ، ثنا معمر وعبد الأعلى ، عن معمر ، عن الزُهْري ، عنه ، به . و٢٤١/٢ و٢٨٩ : ثنا إسماعيل بن عُمر ، ثنا ابن أبي ذئب ، عن ابن شهاب ، به . و٤٠٨/٢ : ثنا عفّان ، ثنا همّام ، ثنا يحيى بن أبي كثير ، عنه ، به . و٤٧٣/٢ : ثنا عبد الصمد وأبو عامر ، قالا : ثنا هشام ، ثنا يحيى ، به . و٥٢٩/٢ : ثنا عثمان بن عمر ، ثنا مالك ، عن الزهري ، به . وراجع الحديث (٢٠٤٦٣) . وانظر : (أطراف المسند ١٤٨/٨ ، ح١٠٦٩٣) .

١٠ ـ حديث : «للصائم فرحتان : فرحة في الدنيا عند إفطاره ، وفرحة في الآخرة» .

أحمد ٣٤٥/٢ : ثنا عفّان ، ثنا حمّاد ، عن محمد بن عَمْرو ، عنه ، به . وهذا الحديث في بعض الطرق طرف من حديث : «خلوف فم الصائم أطيب عند الله من ريح المسك . . .» وتقدم برقم (٢٠٤٦٢) . وانظر : (أطراف المسند ١٤٧/٨ ، ح١٠٦٨٨ والتعليق عليه) .

١١ ـ حديث : كان رجلان مِن بليّ من قضاعة أسلما مع النبي ﷺ واستشهد أحدهما . . . الحديث في فضل الصلاة والصيام .

أحمد ٣٣٣/٢ : ثنا محمد بن بِشْر ، ثنا محمد بن عَمْرو ، عنه ، به . وثنا يزيد بن هارون ، ثنا محمد بن عَمْرو ، عن أبي سلمة ، عن طلحة به ، ولم يذكر أبا هريرة . وانظر : (أطراف المسند ١٥٣/٨ ، ح١٠٧٠٧) .

١٢ ـ حديث : «إن الضيافة ثلاثةٌ ، فما زاد فهو صدقة» . =

. . . . . .

= أحمد ٤٣١/٢ : ثنا يحيى بن سعيد ، عن محمد بن عَمْرو ، عنه ، به . و٢٨٨/٢ : ثنا سويد بن عَمْرو ، ثنا أبان ، ثنا يحيى ، عنه ، به . وانظر : (أطراف المسند ١٦٤/٨ ، ح١٠٧٥٠) .

١٣ ـ حديث : «إنما الصدقةُ عن ظَهْر غِنى ، واليد العُلْيا خير من اليد السُفْلَى ، وابدأ بمن تَعُول» .

أحمد ٥٠١/٢ : ثنا يزيد ، ثنا محمد بن عَمْرو ، عنه ، به . وانظر : (أطراف المسند ١٤٢/٨ ، ح١٠٦٧٣) .

١٤ ـ حديث : «إن الرجلَ إذا تصدق بتمرة من الطيب ، ولا يقبل الله إلاّ الطيّب ، وقعت في يد الله . . .» الحديث .

أحمد ٥٤١/٢ : ثنا أحمد أبو صالح ، ثنا محمد بن مسلم -يعني ابن أبي الوضاح أبو سعيد المؤدّب- في ذي القعدة سنة سبعين ، فذكر حديثاً وذكر هذا ، عن محمد بن عمرو بن علقمة ، عنه ، به . وانظر : (أطراف المسند ١٣٥/٨ ، ح١٠٦٤١) .

١٥ ـ حديث : «ما أُحِبُّ أن لي أُحُداً ذَهَباً يَمُرُّ عليَّ ثالِثَةٌ وعِنْدِي منه . . .» الحديث .

أحمد ٤٥٠/٢ : ثنا يزيد ، أنا محمد بن عَمْرو ، عنه ، به . وانظر : (أطراف المسند ١٦٤/٨ ، ح١٠٧٥١) .

١٦ ـ حديث : «ليس الغِنَى عن كثرة العَرَض ، ولكن الغِنَى غِنَى النفس» .

أحمد ٢٦١/٢ : ثنا يَعْلَى ، ثنا محمد بن عَمْرو ، عنه ، به . و٤٣٨/٢ : ثنا يحيى ، ثنا محمد ابن عَمْرو ، به . وانظر : (أطراف المسند ١٤٠/٨ ، ح١٠٦٦٣) .

١٧ ـ حديث : نهى عن بيع الغَرَرِ ، وعن بيع الحَصَاة .

أحمد ٣٧٦/٢ : ثنا محمد بن عُبَيْد ، ثنا عبيد الله ، عن الزُهْري ، عنه ، به . وانظر : (أطراف المسند ١٨٣/٨-١٨٤ ، تعليقة «٥») .

١٨ ـ حديث : «لا تتلقّوا الرُكْبَان للبَيْع ، ولا يبع حاضِرٌ لباد ، ولا تباغَضوا ، ولا تحاسَدُوا ولا تناجَشُوا . . .» الحديث .

أحمد ٥٠١/٢ : ثنا يزيد ، ثنا محمد بن عَمْرو ، عنه ، به . وانظر : (أطراف المسند ١٥٦/٨ ، ح١٠٧١٧ والتعليق عليه) . =

. . . . . .

= ١٩ ـ حديث : أنه نهى أن تُنْكَح المرأةُ على عمّتها أو خالتها .

أحمد ٢٢٩/٢ : ثنا هُشَيْم ، عن عُمر بن أبي سلمة ، عن أبيه ، به . و٢٥٥/٢ : ثنا أبو عامر ، ثنا هشام ، عن يحيى ، عنه ، به . و٣٩٤/٢ : ثنا يونُس ، ثنا أَبَان -يعني العَطّار- عن يحيى ، به . و٤٢٣/٢ : ثنا حَسَن ، ثنا شَيْبان ، عن يحيى ، به . وانظر : (أطراف المسند ١٣٥/٨-١٣٦ ، ح١٠٦٤٤) .

٢٠ ـ حديث : «إذا سَرَق عَبْدُ أحدِكم فليبعه ولو بِنَشٍّ» يعني بنصف أوقية .

أحمد ٣٣٦/٢-٣٣٧ و٣٥٦ : ثنا هشام بن سَعِيد ، ثنا أبو عَوَانَة ، عن عُمَر بن أبي سلمة ، عن أبيه ، به . و٣٣٧/٢ : ثنا حسين ، ثنا أبو عَوَانة ، به . و٣٨٧/٢ : ثنا عفّان ، ثنا أبو عَوَانَة ، به . وانظر : (أطراف المسند ١٥٣/٨ ، ح١٠٧١٠) .

٢١ ـ حديث : «الولَدُ لِلفِراشِ ، وللعَاهر الحَجَرُ» .

أحمد ٢٨٠/٢ : ثنا عبد الرزاق ، عن معمر ، عن الزهري ، عن أبي سلمة وسعيد بن المسيَّب ، به . و٢٣٩/٢ : ثنا سفيان ، عن الزهري ، عنهما ، أو عن أحدهما ، به . وقد تقدم في مرويات سعيد بن المسيب عن أبي هريرة (٧٤٩/١٤ ، ح١٨٦٣٩) . وانظر : (أطراف المسند ١٨٤/٨ تعليقاً) .

٢٢ ـ حديث : «كتب الله على كل نفسٍ حَظَّهَا مِن الزِنا» .

أحمد ٤٣١/٢ : ثنا يحيى ، عن ابن أبي ذئب ، ثني خالي الحارث ، عنه ، به . وانظر : (أطراف المسند ١٥٥/٨ ، ح١٠٧١٤) .

٢٣ ـ حديث : «مَن أخذ من الأرض شِبْراً بغير حقّه طُوِّقه من سبع أرضين» .

أحمد : ٣٨٧/٢ : ثنا عفّان ، ثنا أبو عَوَانَة ، عن عُمَر بن أبي سلمة ، عن أبيه ، به . وانظر : (أطراف المسند ١٧٩/٨ ، ح١٠٨٠٣) .

٢٤ ـ حديث : «لا يُمْنَع فضلُ الماء ليُمْنَعَ به فضل الكلأ» .

أحمد ٢٧٣/٢ و٣٠٩ : ثنا عبد الرزاق ، أنا معمر ، عن يحيى بن أبي كثير ، عنه ، به . وسقط من مطبوعة أحمد ٣٠٩/٢ لفظ «أبي» من اسم يحيى بن أبي كثير ، وهو خطأ . وانظر : (أطراف المسند ١٥٧/٨ ، ح١٠٧٢٠ والتعليق عليه) . =

. . . . . .

= ٢٥ ـ حديث : «دخلت امرأةٌ النارَ في هِرّة ربطتها ، فلم تُطْعِمْها ولم تسقها . . .» الحديث .

أحمد ٢/٢٦١ : ثنا يزيد ، أنا محمد وابن نمير قالا : ثنا محمد بن عمرو ، عنه ، به . وفي أطراف المسند ٨/١٣٩ : وعن روح ، عن صالح ، عن ابن شهاب ، عنه ، نحوه ، ولم أجده في مطبوعة المسند .

٢٦ ـ حديث : «إذا أصلحَ خادمُ أحدكم له طعامه ، فكفاه حرّه وبرده ، فَلْيُجْلِسْه معه . . .» الحديث .

أحمد ٢/٢٥٩ : ثنا عبد الأعلى ، عن معمر ، عن الزُهْرِي ، عنه ، به . وانظر : (أطراف المسند ٨/١٧٣ ، ح١٠٧٧٩) .

٢٧ ـ حديث : أن فاطمة جاءت أبا بكر وعمر تطلب ميراثها من رسول الله ﷺ . . . الحديث .

أحمد ٢/٣٥٣ : ثنا عبد الوهاب الخفاف ، ثنا محمد بن عَمْرو ، عنه ، به . وقد تقدم في مسند أبي بكر الصديق (الإتحاف ٨/٢٢٧ ، ح٩٢٦٤) . وانظر : (أطراف المسند ٦/٩٣ ، ح٧٨٢٥) .

٢٨ ـ حديث : «المدينة من أَحْدَث فيها حَدَثاً أو آوى مُحدِثاً أو تولّى غيرَ مولاه ، فعليه لعنة الله . . .» الحديث .

أحمد ٢/٤٥٠ : ثنا يزيد ، ثنا محمد بن عَمْرو ، عنه ، به . وانظر : (أطراف المسند ٨/١٨٢ ، ح١٠٨١٩) .

٢٩ ـ حديث : «اكْلَفُوا مِنَ العَمَلِ ما تُطيقون» .

أحمد ٦/١٨٠-١٨١ ثنا عبد الرحمن ، ثنا شعبة ، عن سَعْد بن إبراهيم ، عنه ، به . ذكره في مرويات أبي سلمة عن عائشة في [الإتحاف ٦/١٦٦/أ] ولم يذكر إسناد أحمد . وانظر : أطراف المسند (٩/٢٦٥ ، ح١٢٢٠٧) .

٣٠ ـ حديث : «ليلةَ أُسْرِيَ بي ، وضعتُ قَدَمي حيث توضع أقدام الأنبياء من بيت المقدس ، فعرض عليّ عيسى ابن مريم . . .» الحديث .

أحمد ٢/٥٢٨ : ثنا بكر بن عيسى ، ثنا أبو بِشْر الراسِبِي قال : سمعت أبا عَوَانَة ، ثنا عُمَر بن أبي سلمة ، عن أبيه ، به . وانظر : (أطراف المسند ٨/١٧٦ ، ح١٠٧٩٢) . =

خز لابن خزيمة عه لأبي عوانة طح للطحاوي حب لابن حبان قط للدارقطني كم للحاكم

. . . . . .

٣١ ـ حديث : «أنا سيّد ولد آدم ، وأوّل من تنشق عنه الأرض ، وأوّل شافع . . .» الحديث .

أحمد ٥٤٠/٢ : ثنا محمد بن مصعب ، ثنا الأوزاعي ، عن يحيى ، عنه ، به . وانظر : (أطراف المسند ١٨٤/٨ تعليقاً) .

٣٢ ـ حديث : «بينما أنا على بئر أَسْقِي ، فجاء أبو بكر فنزع ذَنُوباً أو ذنوبَيْن . . .» الحديث في فضل أبي بكر وعمر رضي الله عنهما .

أحمد ٤٥٠/٢ : ثنا يزيد ، أنا محمد بن عَمْرو ، عنه ، به . وانظر : (أطراف المسند ١٨٢/٨ ، ح١٠٨٢٠) .

٣٣ ـ حديث : «الناس تبع لقريش في هذا الأمر ، خيارهم تبع لخيارهم . . .» الحديث .

أحمد ٢٦١/٢ : ثنا يعلى ويزيد ، أنا محمد بن عَمْرو ، عنه ، به . وانظر : (أطراف المسند ١٤٠/٨ ، ح١٠٦٦٤) .

٣٤ ـ حديث : «خَيْرُ نِسَاءٍ رَكِبْنَ الإبلَ نِساءُ قُرَيش ، أَحْنَاهُ على يَتِيم . . .» الحديث .

أحمد ٥٠٢/٢ : ثنا يزيد ، ثنا محمد بن عَمْرو ، عنه ، به . وانظر : (أطراف المسند ١٨٢/٨ ، ح١٠٨٢٦) .

٣٥ ـ حديث : «مَنْ أحبَّ الأنصارَ أحبَّهُ اللهُ ، ومَن أَبْغَضَ الأنصارَ أَبْغَضَهُ اللهُ» .

أحمد ٥٠١/٢ : ثنا يزيد ، أنا محمد بن عَمْرو ، عنه ، به . و٥٢٧/٢ : ثنا محمد بن عبيد ، ثنا محمد بن عَمْرو ، به . وانظر : (أطراف المسند ١٧٦/٨ ، ح١٠٧٩٣) .

٣٦ ـ حديث : قَدِمَ الطُّفَيْل بن عَمرو الدَّوْسِي وأصحابه فقالوا : يا رسول الله! إنّ دَوْساً قد عَصَت وأَبَتْ فادعُ الله عليها . . . الحديث .

أحمد ٥٠٢/٢ : ثنا يزيد ، أنا محمد بن عَمْرو ، عنه ، به . وانظر : (أطراف المسند ١٨٢/٨ ، ح١٠٨٢٧) .

٣٧ ـ حديث : «أتاكم أَهْلُ اليَمَنِ ، هم أَضْعَفُ قُلوباً وأَرَقُّ أَفْئِدةً ، الإيمانُ يَمَانٍ ، والحِكْمَةُ يمانية» .

أحمد ٥٠٢/٢ : ثنا يزيد ، أنا محمد بن عَمْرو ، عنه ، به . وانظر : (أطراف المسند ١٨٣/٨ ، ح١٠٨٢٨) .

ط لمالك ش للشافعي حم لأحمد عم لعبدالله بن أحمد مي للدارمي جا لابن الجارود

. . . . . .

= ٣٨ ـ حديث : «الناسُ مَعَادِنُ ، خِيَارُهُم في الجاهِلِيَّة خيارهم في الإسلام إذا فقهوا» .

أحمد ٢/٢٦٠ : ثنا عبد الله بن نُمَيْر ، ثنا محمد -يعني ابن عَمْرو- عنه ، به . و٢/٤٣٨ : ثنا يحيى -يعني ابن سعيد- عن محمد بن عَمْرو ، به . و٢/٤٩٨ : ثنا يزيد بن هارون ، قال : وأنا محمد بن عمرو ، به . وانظر : (أطراف المسند ٨/١٧٥ ، ح١٠٧٨٩) .

٣٩ ـ حديث : «إنّ أُحُداً هذا جَبَلٌ يُحبّنا ونُحِبُّه» .

أحمد ٢/٣٣٧ : ثنا يحيى بن إسحاق ، أنا أبو عَوَانَة . وحسين بن محمد ، ثنا أبو عَوَانَة ، عن عُمَر بن أبي سلمة ، عن أبيه ، به . و٢/٣٨٧ : ثنا عفّان ، ثنا أبو عوانة ، به . وانظر : (أطراف المسند ٨/١٦١ ، ح١٠٧٤٠) .

٤٠ ـ حديث : «فُجِّرَت أربعةُ أنهار من الجنّة : الفُراتُ ، والنِيلُ ، والسيحان ، وجيحان» .

أحمد ٢/٢٦٠-٢٦١ : ثنا ابن نُمَيْر ويَزيد ، قالا : أنا محمد بن عَمْرو ، عنه ، به . وانظر : (أطراف المسند ٨/١٧٥ ، ح١٠٧٩٠) .

٤١ ـ حديث : أن النبي ﷺ سُئل عن أطفال المشركين ، فقال : «الله أعلم بما كانوا عاملين» .

أحمد ٢/٤٧١ : ثنا يحيى ، عن محمد بن عَمْرو ، به . وانظر : (أطراف المسند ٨/١٥٧ ، ح١٠٧١٩) .

٤٢ ـ حديث : «إنْ كان في شيء مما تُداوون به خَيْرٌ ففي الحجامة» .

أحمد ٢/٣٤٢ : ثنا عفّان ، ثنا حمّاد بن سلمة ، ثنا محمد بن عمرو ، عنه ، به . و٢/٤٢٣ : ثنا غسّان بن الربيع بن منصور أبو محمد الأزدي ، ثنا حمّاد ، به .

(تنبيه) لم تُذكر الطريق الثانية -عن غسان- في مطبوعة أطراف المسند ٨/١٦٤ ، وانظر أصل المسند الخطي [١/٧٠٨] نسخة الحرم المكي ، وتعجيل المنفعة : ٢١٦ ، الترجمة ٨٤٣ .

٤٣ ـ حديث : «إن لله عزّ وجلّ تسعة وتسعين اسماً ، مائة غير واحد ، من أحصاها كلّها دخل الجَنّة» .

أحمد ٢/٥٠٣ : ثنا يزيد ، أنا محمد بن عَمْرو ، عنه ، به . وانظر : (أطراف المسند ٨/١٣٦ ، ح١٠٦٤٧) . =

. . . . . .

= ٤٤ ـ حديث : «قال الله عزّ وجلّ : إذا أحبّ العَبْدُ لِقائي أَحْبَبْتُ لقاءه . . .» الحديث .

أحمد ٤٥١/٢ : ثنا يزيد ، أنا محمد بن عَمْرو ، عنه ، به . وانظر : (أطراف المسند ١٨٢/٨ ، ح١٠٨٢١) .

٤٥ ـ حديث : «إن أصحاب الصُوَر الذين يعملونها يُعَذَّبون بها يوم القيامة ، يُقال لهم : أحيوا ما خلقتم» .

أحمد ٣٨٠/٢ : ثنا قتيبة بن سعيد ، ثنا ابن لهيعة ، عن يزيد بن عَمْرو ، عنه ، به .

(تنبيه) وقع زيادة في إسناد الحديث في المطبوعة هكذا : «عن يزيد بن أبي عمرو» بزيادة «أبي» وقد رجعت لمخطوطة المسند [٦٧٤/١] نسخة الحرم المكي ، فوجدتها فيه أيضاً ، وهو خطأ ، فهو يزيد بن عمرو المَعَافِري المِصري ، يروي عن أبي سلمة بن عبد الرحمن ، وعنه عبد الله بن لَهِيعَة ، انظر ترجمته في (تهذيب الكمال ٢١٤/٣٢) . وكذا جاء فيها «عن أبي سلمة ، عن أبيه» بزيادة : «عن أبيه» خطأ ، وليست في المخطوطة وقد نبه أحمد شاكر في طبعته للمسند ٨٦/١٧ على خطأ هذه الزيادة ، ويأتي هذا الإسناد صحيحاً في الحديث التالي . وانظر : (أطراف المسند ١٧٥/٨) .

٤٦ ـ حديث : «قال الله عزّ وجلّ : ومَنْ أَظْلَمُ مِمَّن ذهب يخلق كخلقي ، فَلْيَخْلُقوا بَعوضَة . . .» الحديث .

أحمد ٢٥٩/٢ : ثنا عبد الواحد الحداد ، عن محمد بن عَمْرو ، عنه ، به . و٣٩١/٢ : ثنا يحيى ابن إسحاق ، أنا ابن لهيعة ، عن يزيد بن عَمْرو ، عنه ، به . و٤٥١/٢ : ثنا يزيد ، أنا محمد بن عمرو ، به . و٥٢٧/٢ : ثنا محمد بن عبيد وأبو عبيدة ، عن محمد بن عمرو ، به . وفي أطراف المسند (١٧٤/٨-١٧٥) : ثنا هُشَيْم ، عن محمد بن عَمْرو ، به . ولم أجده في مطبوعة المسند .

٤٧ ـ حديث : «لن يُنْجِيَ أحداً منكم عملُه» قلنا : ولا أنت يا رسول الله . . . الحديث .

أحمد ٥٠٣/٢ و٥٠٩ : ثنا يزيد بن هارون ، أنا محمد بن عَمْرو ، به . و٥٠٩/٢ ثنا هشام ، عن محمد بن سيرين ، عن أبي هريرة ، به . وانظر : (أطراف المسند ١٣٧/٨ ، ح١٠٦٥٢) .

٤٨ ـ حديث : «إذا تمنى أحدكم فلينظر ما الذي يتمنّى ، فإنه لا يدري ما الذي يُكتب له مِن أمنيته» . =

ط لمالك ش للشافعي حم لأحمد عم لعبدالله بن أحمد مي للدارمي جا لابن الجارود

. . . . . .

= أحمد ٣٥٧/٢ : ثنا إسحاق ، ثنا أبو عَوَانَة ، عن عُمَر بن أبي سلمة ، عن أبيه ، به . و٣٨٧/٢ : ثنا عفّان ، ثنا أبو عَوَانَة ، به . وانظر : (أطراف المسند ١٧٩/٨ ، ح١٠٨٠٦) .

٤٩ ـ حديث : «لا يزالون يَسْأَلون حتى يُقال : هذا الله خَلَقَنا ، فَمَنْ خلق الله عزّ وجل . . .» الحديث .

أحمد ٣٨٧/٢ : ثنا عفّان ، ثنا أبو عَوَانَة ، عن عُمَر بن أبي سلمة ، عن أبيه ، به . وانظر : (أطراف المسند ١٨٠/٨ ، ح١٠٨١٢) .

٥٠ ـ حديث : «مَن جَرّ ثوبه من الخُيَلاء لم ينظر الله إليه يوم القيامة» .

أحمد ٥٠٣/٢ : ثنا يَزِيد ، أنا مَحمد بن عَمْرو ، عنه ، به . وانظر أطراف المسند ١٨٣/٨ ، ح١٠٨٣٠) .

٥١ ـ حديث : «كان نَبِيٌّ من الأنبياء يَخُطُّ ، فمن وافق علمه فهو علمه» .

أحمد ٣٩٤/٢ : ثنا أبو أحمد ، ثنا سفيان ، عن عبد الله بن أبي لبيد ، عنه ، به . وانظر : (أطراف المسند ١٧٨/٨ ، ح١٠٧٩٩) .

٥٢ ـ حديث : «امرؤ القيس صاحب لواء الشعراء إلى النار» .

أحمد ٢٢٨/٢ : ثنا هُشَيْم ، ثنا أبو الجَهْم الواسطي ، عن الزهري ، عنه ، به . وانظر : (أطراف المسند ١٣٤/٨-١٣٥ ، ح١٠٦٤٠) . وتصحّف «أبو الجهم» في مطبوعة المسند إلى «أبو الجهيم» بالتصغير ، انظر : (الكنى للبخاري ص٢٠ ، وأطراف المسند ١٣٥/٨ تعليقة (١) ، وتعجيل المنفعة ص٤٧٢) .

٥٣ ـ حديث : «لا تقوم الساعة حتى يخرجَ ثلاثون كذّاباً ، كلُّهم يكذب . . .» الحديث .

أحمد ٤٥٠/٢ : ثنا يزيد ، ثنا محمد بن عَمْرو ، عنه ، به . و٥٢٨/٢ : ثنا عبد الصمد ، ثنا حمّاد ، عن محمد بن عَمْرو ، به . بلفظ : «بين يَدَي الساعة . . .» . وانظر : (أطراف المسند ١٦٨/٨ ، ح١٠٧٦٣) .

٥٤ ـ حديث : «لينزلن الدجال خوز وكرمان في سبعين ألفاً وجوههم كالمجان . . .» الحديث .

أحمد ٣٣٧/٢ : ثنا حُسَين بن محمد ، ثنا جرير -يعني ابن حازم- عن محمد -يعني ابن إسحاق ، عن محمد بن إبراهيم التيمي ، عنه ، به . وانظر : (أطراف المسند ١٦٢/٨ ، ح١٠٧٤٢) . =

خز لابن خزيمة عه لأبي عوانة طح للطحاوي حب لابن حبان قط للدارقطني كم للحاكم

٥/٣٠٣/ب 398 ★ / أبو سليمان ، عن أبي هريرة .

٢٠٦٨٧ - حديث : «الخلافة بالمدينة ، والملك بالشام» .

كم

كم في ترجمة أبي بكر : ثنا أبو بكر بن بالويه من أصل كتابه ، ثنا محمد بن عثمان بن أبي شيبة ، ثنا يحيى بن معين ، ثنا هشيم ، عن العوام بن حوشب ، عن سليمان بن أبي سليمان ، عن أبيه ، بهذا(١) .

399 ★ أبو الشعثاء المحاربي ، عن أبي هريرة .

٢٠٦٨٨ - حديث : أن أبا هريرة رأى رجلاً خرج من المسجد ، بعد ما أَذَّن المؤذِّنُ ، فقال : أما هذا فقد عصى أبا القاسم ﷺ .

مي خز عه حم

= ٥٥ - حديث : «والذي نفسي بيده! لو تعلمون ما أعلم لَضَحِكتم قليلاً ولبكيتم كثيراً» .

أحمد ٥٠٢/٢ : ثنا يزيد ، أنا محمد بن عَمْرو ، عنه ، به . وانظر : (أطراف المسند ١٨٣/٨ ، ح١٠٨٢٩) .

٥٦ - حديث : «احتجّت الجنّةُ والنارُ ، فقالت النارُ : يدخلني الجبّارون والمتكبرون . . .» الحديث .

أحمد ٤٥٠/٢ : ثنا يزيد ، أنا محمد بن عَمْرو ، عنه ، به . وانظر : (أطراف المسند ١٦٠/٨ ، ح١٠٧٣٧) .

398 ★ هو أبو سليمان الهاشمي ، مولى ابن عباس . مجهول . انظر : (الميزان ٢١١/٢ ، والتقريب) .

٢٠٦٨٧ - كم ٧٢٠/٣ .

(١) قال الحاكم : صحيح . وتعقبه الذهبي فقال : سليمان وأبوه مجهولان .

399 ★ أبو الشَعْثاء المُحارِبي هو سُلَيم بن أسود بن حنظلة الكوفي . ثقة باتفاق ، من كبار الطبقة الثالثة . ت٨٣هـ . انظر : (التاريخ الكبير للبخاري ١٢٠/٤ ، والتقريب) .

٢٠٦٨٨ - مي ٢١٩/١ . خز ٣/٣ . عه ٩/٢ ، ٨ . أحمد ٤٧١/٢ ، ٤١٠ ، ٤١٦ ، ٥٠٦ ، ٥٣٧ . وانظر الحديث (٢٠٦٩٢) .

ط لمالك ش للشافعي حم لأحمد عم لعبدالله بن أحمد مي للدارمي جا لابن الجارود

مي في الصلاة : أنا سعيد بن عامر ، عن شعبة ، عن إبراهيم بن مُهاجِر ، عنه ، به .

خز في الإمامة : عن بُنْدار ، عن محمد بن جعفر . وعن عمرو بن علي ، عن يحيى بن سعيد ، كلاهما عن شعبة ، به . ليس في السماع .

عه في الصلاة : ثنا الغَزِّي ، ثنا الفِرْيَابِي . وعن عمار بن رجاء ، ثنا يعلى ، قالا : ثنا سفيان ، عن إبراهيم بن مُهَاجِر ، به . وعن بشر بن موسى بن عَمِيرَة وأبي إسماعيل الترمذي ، قالا : ثنا الحُمَيْدي ، ثنا سفيان ، حدثني عمر بن سعيد بن مسروق الثوري(١) ، عن أشعث ، نحوه .

رواه أحمد [عن وكيع ، عن سفيان . وعن محمد بن جعفر وعفان ، كلاهما عن شعبة ، كلاهما عن إبراهيم بن مهاجر ، عنه ، به . وعن يزيد وهاشم ، كلاهما عن المسعودي . وعن هاشم ، عن شريك ، كلهم عن أشعث بن سُلَيْم ، عن أبيه ، به . وزاد شريك : ثم أمرنا رسول الله ﷺ : «**إذا كنتم في المسجد ونودي بالصلاة ، فلا يخرج أحدكم حتى يصلي**» . وأعاده عن هاشم بالزيادة خاصة](٢) .

400 ★ أبو صالح الأشعري ، عن أبي هريرة .

---

(١) عبارة الأصل و(هـ) : «عن الثوري» بزيادة «عن» وهي غير صحيحة ، والتصويب من مطبوعة المسند ، وقد صح سماع عمر بن سعيد بن مسروق الثوري أخي سفيان من أشعث بن أبي الشعثاء سليم بن أسود المحاربي . انظر : (تهذيب الكمال ٣٦٦/٢١) .

(٢) ما بين المعقوفين من أطراف المسند (٣٠٤/٧ ، ح٩٦٢٢ والتعليق عليه) وجاء مكانه بياض في الأصل و(هـ) .

400 ★ أبو صالح الأشعري الشامي ، مقبول ، من الطبقة الثالثة . انظر : (الجرح والتعديل للرازي ٣٩٢/٩ ، الترجمة ١٨٥٢ ، والمقتنى للذهبي ٣١٢/١ ، والتقريب) .

٢٠٦٨٩ - حديث : «يقول الله : ناري أُسَلِّطُها على عبدي المؤمن . . .» كم حم **الحديث .**

كم في الجنائز : ثنا أبو العباس محمد بن يعقوب ، ثنا الحسن بن علي بن عفان ، ثنا أبو أسامة ، ثنا عبد الرحمن بن يزيد بن جابر ، عن إسماعيل بن عبيد الله ، عنه ، به(١) .

رواه أحمد : ثنا أبو أسامة ، به .

★ أبو صالح : ذكوان .

تقدم(٢) .

401 ★ أبو صالح الحنفي ، عن أبي هريرة وأبي سعيد جميعاً .

٢٠٦٩٠ - حديث : «إن الله اصطفى من الكلام أربعاً . . .» الحديث . حم

أحمد : عن عبد الرحمن وعبد الرزاق ، عن إسرائيل ، عن أبي سنان ، عنه ، به .

402 ★ أبو صالح الخُوْزي ، عن أبي هريرة .

٢٠٦٨٩ - كم ١/٣٤٥ . أحمد ٢/٤٤٠ .

(١) وقال الحاكم : صحيح الإسناد .

(٢) هو السمّان . انظر : (الإتحاف ١٤/٤٨١-٦٢٩) .

401 ★ هو عبد الرحمن بن قيس الكوفي . ثقة من الثالثة . انظر : (التاريخ الكبير للبخاري -الكنى : ٨٨ ، والمقتنى للذهبي ١/٣١١ ، والتقريب) .

٢٠٦٩٠ - أحمد ٢/٣٠٢ ، ٣١٠ ، ٣/٣٥ ، ٣٧ .

402 ★ أبو صالح الخوزي -بمعجمتين- ليّن الحديث ، من الطبقة الثالثة . انظر : (الجرح والتعديل للرازي ٩/٣٩٣ ، والتقريب ، واللسان ٧/٤٦٩) .

٢٠٦٩١ ـ حديث : «من لا يدعو الله يَغْضَبْ عليه» .

كم حم

كم في الدعاء : ثنا أبو بكر بن إسحاق ، ثنا إسماعيل بن قتيبة ، ثنا يحيى بن يحيى ، ثنا خارجة بن مصعب ، عن أبي المليح حُمَيْد المدني ، عنه ، بهذا[١] . قال أبوبكر : وثنا محمد بن محمد بن حبان الأنصاري ، ثنا محمد بن الصباح الجَرْجَرَائِي ، ثنا مروان بن معاوية ، ثنا أبو المليح الهذلي ، عن أبي صالح ، بمعناه . وعن محمد بن أحمد القنطري ، ثنا أبو قلابة ، ثنا أبو عاصم ، ثنا أبو المليح الفارسي ، نحوه . وقال : صحيح الإسناد ؛ فإن أبا صالح الخُوزِي وأبا المليح الفارسي لم يُذْكرا بجرح ، إنما هما في عداد المجهولين[٢] .

قلت : أما أبو المليح ، فذكر جعفر بن محمد ، عن ابن معين : أنه مدني ثقة[٣] ، وأبوصالح الخُوْزي [. . . . .][٤] .

رواه أحمد : ثنا وكيع ، حدثني أبو المليح المدني ، به . وعن مروان الفَزَارِي ، عن صَبِيح أبي المليح ، نحوه .

403 ★ أبو صالح البصري : ميزان ، عن أبي هريرة .

٢٠٦٩١ ـ كم ٤٩١/١ . أحمد ٤٤٣/٢ و٤٧٧ ، ٤٤٢ .

(١) قوله : «ثنا أبو بكر بن إسحاق . . .» إلى آخر الإسناد الأول سقط من مطبوعة المستدرك ، وقد رجعتُ لأصله الخَطّي (نسخة عاطف أفندي) فوجدته مُثبتاً فيها ، انظر : [١٧٦/١/ب] .

(٢) وتمام كلامه : لقلّة الحديث .

(٣) انظر : (التاريخ الكبير ٤٤٩/٦ ، والمقتنى للذهبي ٩٦/٢ ، وتهذيب التهذيب ٢٤٦/١٢) .

(٤) بيّض له المصنّف ، وتقدم كلام الحافظ عنه في التقريب في حاشية أول الترجمة .

403 ★ أبو صالح هو مِيزان البصري ، مشهور بكنيته ، مقبول ، من الطبقة الثالثة . انظر : (التاريخ الكبير للبخاري ٦٧/٨ ، والمقتنى للذهبي ٣١٢/١ ، والتقريب) .

٢٠٦٩٢ - حديث : رأى أبو هريرة رجلاً قد خرج من المسجد ، وقد أذن المؤذن ، فقال : أما هذا فقد عصى أبا القاسم ﷺ .

حب

حب في الرابع والعشرين من الثاني : أنا حامد بن محمد بن شعيب ، ثنا سريج[1] بن يونس ، ثنا أبو حفص الأَبَّار ، عن محمد بن جُحَادة ، عن أبي صالح ، بهذا . قال ابن حبان : أبو صالح هذا من أهل البصرة ، اسمه ميزان ، ثقة .

404 ★ / أبو صالح مولى ضُبَاعَة ، عن أبي هريرة ، واسمه ميناء . ٥/٣٠٤أ

٢٠٦٩٣ - حديث : «تعوذوا بالله من إمارة الصبيان ، ورأس السبعين» .

حم

أحمد : عن أسود ويحيى بن أبي بُكَيْر وأبي المنذر ووكيع ، أربعتهم عن كامل أبي العلاء ، عنه ، به .

٢٠٦٩٤ - حديث : «لا تذهب الدنيا حتى تصير لِلُكَعٍ[2] ابنِ لُكَع . . .» الحديث .

حم

٢٠٦٩٢ - حب (الإحسان ، ط . الحوت) ٢٥٢/٣ ، وراجع الحديث (٢٠٦٨٨) .

(١) «سُرَيْج» تصحف في مطبوعة الإحسان إلى «شريح» . انظر : (التقريب) .

404 ★ أبو صالح المؤذّن مولى ضُباعة بنت الزبير بن عبد المطلب الهاشمية بنت عم النبي ﷺ ، ليّن الحديث . من الطبقة الثالثة ، واسمه ميناء -بكسر الميم وسكون التحتانية بعدها نون- انظر : (الكنى للبخاري : ٤٣ ، والمقتنى للذهبي ٣١٢/١ ، والتقريب) .

٢٠٦٩٣ - أحمد ٣٢٦/٢ ، ٣٥٥ ، ٤٤٨ .

٢٠٦٩٤ - أحمد ٣٢٦/٢ .

(٢) في الأصل : «لكع» واللُّكَع عند العرب : العَبْد ، ثم استُخدِم في الحُمق والذَمّ ، وأكثر ما يقع في النداء ، وهو اللَّئِيمُ ، وقيل : الوَسخ . (النهاية ٢٦٨/٤-لَكع) وجاء في حديث أحمد ٣٢٦/٢ تفسيره من قول الأسود بن عامر ، راويه ، قال : يعني المُتَّهَم ابن المُتَّهَم .

أحمد : عن أسود وأبي المنذر ويحيى ، ثلاثتهم ، عن كامل ، عنه ، به .

٢٠٦٩٥ ـ حديث : قيل لرسول الله ﷺ : أما تَغَارُ؟ قال : «والله إني لأَغارُ . . .» الحديث . حم

أحمد : ثنا أسود بن عامر ، ثنا كامل ، عنه ، به .

٢٠٦٩٦ ـ وبه : «إن المكثرين هم الأرذلون . . .» الحديث . حم

٢٠٦٩٧ ـ حديث : [«عجب ربنا عز وجل من قوم يقادون إلى الجنة في السلاسل»] . حم

أحمد : ثنا وكيع ، ثنا كامل ، عنه ، به .

405 ★ أبو صالح مولى السعديين ، عن أبي هريرة .

٢٠٦٩٨ ـ حديث : «إن رجالاً يَسْتَنْفِرُونَ عشائرهم يقولون : الخيرَ الخيرَ ، حم

٢٠٦٩٥ ـ أحمد ٣٢٦/٢ .

٢٠٦٩٦ ـ أحمد ٣٢٦/٢ .

٢٠٦٩٧ ـ أحمد ٤٤٨/٢ .

(تنبيه هام) أثبتنا متن هذا الحديث من مطبوعة المسند ، وقد جاء في الأصل و(هـ) مكانه : «أن رسولَ الله ﷺ كانت له سكتة في الصلاة» ، ولا يوجد حديث في المسند بهذا المتن والسند معاً . والذي ظهر لي بعد البحث أنه سبق نظر ، وأن متن حديث : «أن رسول الله ﷺ كانت له سكتة» هو عن أبي زرعة عن أبي هريرة ، وتقدم في مسنده برقم (٢٠٣٣٠) وأن المتن الصحيح الذي ينبغي وضعه مكانه هو ما أثبتناه ، وهما متتاليان في المسند . وانظر : (تحفة الأشراف ٤٤١/١٠ ، الحديث ١٤٨٩٦ ، وأطراف المسند ١٨٦/٨-١٨٧ ، ح١٠٨٤١ ، والتعليق عليه) .

405 ★ أبو صالح قال الذهبي : هو ميناء مولى السعديّين ، ويُقال : مولى ضباعة ، عن أبي هريرة . انظر : (الكنى للبخاري : ٤٣ ، الترجمة ٣٦٠ ، والمقتنى للذهبي ٣١٢/١) .

٢٠٦٩٨ ـ أحمد ٤٣٩/٢ .

والمدينة خير لهم لو كانوا يعلمون . . .» الحديث .

أحمد : ثنا ابن نُمَيْر ، ثنا هاشم بن هاشم ، عنه ، به .

406 ★ أبو الصَّلْت ، عن أبي هريرة .

٢٠٦٩٩ - حديث : «رأيتُ ليلة أسري بي ، لما انتهينا إلى السماء السابعة ، فنظرت من فوقي ، فإذا أنا برعد وصواعق . . .» الحديث . حم

أحمد : عن عفان وحسن بن موسى وعبد الصمد بن عبد الوارث ، كلهم عن حماد ، عن علي بن زيد ، عنه ، به .

407 ★ أبو الضَحَّاك ، عن أبي هريرة .

٢٠٧٠٠ - حديث : «إن في الجنة شَجَرةً يسير الراكب في ظلها مائة عام لا يقطعها ، هي شجرة الخُلْدِ» . مي حم

مي في الرقاق : أنا عبد الصمد بن عبد الوارث ، ثنا شعبة ، عن أبي الضحاك ، بهذا .

رواه أحمد : عن محمد بن جعفر وحجاج وعبد الرحمن ، ثلاثتهم عن شعبة ، به . في حديث عبد الرحمن وحده : سمعت أبا هريرة .

---

406 ★ أبو الصَّلْت عن أبي هريرة : مجهول ، من الثالثة ، حديثه في البصريين . انظر : (تهذيب الكمال ٤٢٨/٣٣ ، والتقريب) .

٢٠٦٩٩ - أحمد ٣٥٣/٢ ، ٣٦٣ .

407 ★ أبو الضحّاك : مقبول ، من الثالثة . انظر : (الجرح والتعديل لابن أبي حاتم ٣٩٥/٩ ، والتقريب) .

٢٠٧٠٠ - مي ٢٤٤/٢ . أحمد ٤٥٥/٢ ، ٤٦٢ .

★ أبو طلحة : هو نُعَيْم بن زياد .

تقدم(١)

★ أبو العالية : هو رُفَيْع .

تقدم(٢)

408 ★ أبو عامر الألْـهَانِيّ ، عن أبي هريرة .

٢٠٧٠١ ـ حديث : «من سره أن يُسْتَجَابَ له عند الكرب والشدائد ، فليكثر الدعاء في الرخاء» . كم

كم في الدعاء : ثنا عبد(٣) الله بن محمد الخراساني ببغداد في القطيعة(٤) ، ثنا

---

(١) انظر : (الإتحاف ٦٣٤/١٥ ، ح٢٠٠٤٢) .

(٢) انظر : (الإتحاف ٦٣١/١٤ ، ح١٨٣٧٠-١٨٣٧١) .

408 ★ أبو عامر الألْـهاني ، قال الحاكم : «أظنّه الهَوْزَنِيّ : وهو صدوق» . وذكره الحافظ في الكنى من التقريب فقال : اسمه عبد الله بن عامر ، وهو عبد الله بن عامر بن لحي الحميري ، أبو عامر الهَوْزَنِيّ الحمِصي الشامي ، ثقة ، مخضرم . انظر : (التاريخ الكبير للبخاري ، الكنى : ٥٧ ، والجرح والتعديل لابن أبي حاتم ٤١١/٩ ، وتهذيب الكمال ٤٨٥/١٥ ، والمقتنى للذهبي ٣٣٧/١ ، والتقريب) .

٢٠٧٠١ ـ كم ٥٤٤/١ .

(٣) «عبد الله» تصحّف في الأصل و(هـ) إلى «عبيد الله» ، والتصويب من مطبوعة المستدرك وكذلك هو في أصوله الخطية : نسخة الأزهر [٢٤٩/١/أ] ، ونسخة عاطف أفندي [١٩٥/١/أ] ، وهو عبد الله بن محمد بن مُهَيْمِن اليزدي ، أبو محمد التاجر ، وكان من أعيان خراسان . انظر : (تاريخ نيسابور للحاكم : ٩١) .

(٤) القَطِيعَة -بفتح أوله وكسر ثانيه وياء ساكنة- في اللغة مَوْضعٌ شَجِيرٌ ، يُقال : استقطع فلانٌ الإمامَ قطيعةً مِن عَفْو البلاد ، فأَقْطَعه إياها مفروزة محدودة يملّكه إياها ، وقد أقطع المنصور لما =

خز لابن خزيمة عه لأبي عوانة طح للطحاوي حب لابن حبان قط للدارقطني كم للحاكم

أبو إسماعيل محمد بن إسماعيل السُّلَمِي ، ثنا عبد الله بن صالح ، ثنا معاوية بن صالح ، عنه ، بهذا .

★ أبو عبد الله الأَغَرّ : سلمان .

تقدم(١)

409 ★ أبو عبد الله ختَن زيد بن الزَّبَّان(٢) ، عن أبي هريرة .

٢٠٧٠٢ - حديث : «صلاة مع الإمام أفضل من خمس وعشرين صلاة يصليها وحده» . حم

أحمد : عن عبد الرزاق وابن بكر وروح ، ثلاثتهم عن ابن جريج ، عن عمر بن عطاء بن أبي الخُوَار ، عنه ، به . وفيه قصة .

★ أبو عبد الله مولى شداد بن الهاد .

= عمّر بغداد قُوّاده ومواليه قطائع تُنسب إليهم ، كقطيعة إسحاق ، وقطيعة أم جعفر ، وبني جدار ، والرقيق ، والربيع ، وريّسَانة . . . (معجم البلدان ٣٧٦/٤) ولم يحدّد الراوي هنا القطيعة التي سمع بها الحديث .

(١) انظر : (الإتحاف ٢٣/١٥-٣٤ ، ح١٨٧٩٠-١٨٨٠٩) .

409 ★ أبو عبد الله الأسدي ، خَتَن زيد -وتصحف في «الإكمال» و«التعجيل» إلى يزيد- ابن الزَّبَّان ، وقيل : رَيّان وقيل : زياد ، الجهني . قال في «التعجيل» : ذكر أبو أحمد الحاكم في «الكنى» : أبو عبد الله ، سمع أبا هريرة وغيره ، روى عنه محمد بن إبراهيم التَيْمي ، فلعلّه هذا ، وهو في «التهذيب» . انظر : (الإكمال للحسيني : ٥٢٩ ، والتعجيل : ٣٢٦ ، والتهذيب ١٥٢/١٢) .

(٢) الزَّبَّان -بفتح الزاي وتشديد الباء الموحّدة وآخره نون- هكذا ضبطه النووي في شرح صحيح مسلم ١٥٢/٥ ، قال : والخَتَن : زوج بنت الرجل أو أخته أو نحوها أو كل من كان من قبل المرأة كالأب والأخ . ووقع في الأصل : «الريان» منقوطاً .

٢٠٧٠٢ - أحمد ٢٧٣/٢ ، ٥٢٩ .

هو سالم بن عبد الله النَّصْري . تقدم[١]

★ أبو عبد الله القَرَّاظ

اسمه دينار . تقدم[٢]

410 ★ أبو عبد الله الجَسْرِيّ ، عن أبي هريرة .

٢٠٧٠٣ ـ حديث : «لا عدوى ولا طِيَرَة ولا هام ، وخير الطير الفَأْلُ ، والعين حق» . خز

خز في التوكل : ثنا محمد بن بشار ، ثنا هشام بن عبد الملك ، ثنا حماد بن سلمة ، عن سعيد الجُرَيْري ، عنه ، بهذا .

رواه إسحاق بن يوسف ، عن الجُرَيْرِي ، عن أبي مصعب الجهني ، عن أبي هريرة ، وسيأتي[٣] .

ورواه بشر بن المُفَضَّل ، عن الجُرَيْرِي ، عن مضارب بن الحزن[٤] ، عن أبي هريرة ، وقد مضى[٥] .

---

(١) انظر : (الإتحاف ١٤/٦٤٤ ، ح١٨٣٩٧) .

(٢) انظر : (الإتحاف ١٤/٤٨٠ ، ح١٨٠٥١) .

410 ★ هو حِمْيَرِي -اسمٌ بلفظ النِسْبَة- ابن بشير ، أبو عبد الله الجَسْرِي -بالجيم المفتوحة بعدها مهمَلة- يُعرف بكنيته أيضاً . ثقة يُرسِل ، من الطبقة الثالثة . انظر : (التاريخ الكبير للبخاري -الكنى : ٤٨ ، والتقريب) .

٢٠٧٠٣ ـ كتاب «التوكل» لابن خزيمة مفقود فيما نعلم .

(٣) انظر الحديث (٢٠٧٥٦) .

(٤) في الأصل و(هـ) : «حزن» .

(٥) انظر : (الإتحاف ١٥/٥٩٩ ، ح١٩٩٦٨) .

٥/٣٠٤/ب ★ / أبو عبد الرحمن السلمي .

هو عبد الله بن حبيب . تقدم(١)

★ أبو عبد الرحمن .

هو القاسم . تقدم(٢)

411 ★ أبو عبد الرحمن ، عن أبي هريرة .

٢٠٧٠٤ - حديث : «حَرُمَ على عَيْنَيْنِ أن تنالهما النار : عَيْنٌ بكت من خشية الله ، وعَيْنٌ باتت تحرس الإسلام وأهله من الكفر» . كم

كم في الجهاد : أنا حمزة بن العباس العَقَبِيّ(٣) ببغداد ، ثنا العباس بن محمد الدُّورِي ، ثنا يعقوب بن إبراهيم بن سعد ، ثنا أبي ، عن صالح بن كيسان ، قال : قال أبو عبد الرحمن : سمعت . . . فذكره(٤) .

★ أبو عبيد مولى ابن أزهر

هو سعد بن عبيد . تقدم(٥)

---

(١) انظر : (الإتحاف ١٢١/١٥ ، ح١٨٩٩٢) .

(٢) انظر : (الإتحاف ٤٥٠/١٥ ، ح١٩٦٧٥) .

411 ★ ذكره البخاري في «الكنى» : ٥٠-٥١ واكتفى بذكر اسمه ، وساق حديثه هذا بسنده ومتنه ، وذكره ابن حبان في «الثقات» ٥٦٨/٥ ، كذلك .

٢٠٧٠٤ - كم ٨٢/٢-٨٣ .

(٣) العَقَبِيّ -بفتح العين والقاف وفي آخرها باء موحّدة- نسبة لِعَقَبَةٍ وراء نهر عيسى ، قريبة من دجلة بغداد ، وهو حمزة بن محمد بن العباس بن الفضل الدهان ، سمع العباس بن محمد الدوري ، وكان ثقة . (اللباب ٣٤٨/٢) . وتصحف في مطبوعة المستدرك إلى «القعنبي» .

(٤) قال الذهبي : فيه انقطاع .

(٥) انظر : (الإتحاف ٦٥١/١٤ ، ح١٨٤١٣-١٨٤١٧) .

412 ★ أبو عثمان الأَصْبَحِيّ ، عن أبي هريرة .

٢٠٧٠٥ ـ حديث : «سيكون في أمتي دجالون كذابون ، يأتونكم ببدع من الحديث ، بما لم تسمعوا أنتم ولا آباؤكم ، فإياكم وإياكم ، لا يفتنوكم» . حم

أحمد : ثنا حسن بن موسى ، ثنا ابن لهيعة ، ثنا سلامان بن عامر ، عنه ، به .

★ أبو عثمان النَّهْدي

هو عبد الرحمن بن ملّ . تقدم[1]

413 ★ أبو عثمان ، يقال : اسمه سعيد التبان ، مولى المغيرة بن شعبة ، عن أبي هريرة .

٢٠٧٠٦ ـ حديث : «لا تصوم المرأة يوماً ، وزوجها شاهِدٌ إلا بإذنه» . مي عه حب كم حم

412 ★ هو عبيد بن عمرو ، أبو عثمان الأَصْبَحي -بفتح الألف وسكون الصاد المهملة وفتح الباء المنقوطة بواحدة وفي آخرها حاء مهملة نسبة لأصبح قبيلة مشهورة- ، اعتمر في الجاهلية ، وأدرك النبّوة . ذكره ابن منده في «الصحابة» ، وعدّه ابن يونس من المصريين . انظر : (الإكمال للحسيني : ٥٣٣ ، والتعجيل : ٣٢٩) .

٢٠٧٠٥ ـ أحمد ٣٤٩/٢ .

(١) انظر : (الإتحاف ١٦٢/١٥-١٦٦ ، ح١٩٠٨٣-١٩٠٨٩) .

413 ★ هو أبو عثمان التَبّان -بمثنّاة ثم موحّدة ثقيلة- مولى المغيرة بن شعبة ، قيل : اسمه سعد ، وقيل عمران . مقبول ، من الطبقة الثالثة . وسبقت ترجمته في الأسماء في [١٧٨/٥/ب] . انظر : (المُقْتَنَى للذهبي ٣٨٨/١ ، والتقريب) .

٢٠٧٠٦ ـ مي ١٢/٢ . عه ١٧٦/٣ (ط . أيمن عارف الدمشقي) . حب (الإحسان ، ط . الحوت) ٢٣٤/٥ . كم ١٧٣/٤ .

ويُزاد : أحمد ٤٤٤/٢ : ثنا وكيع وعبد الرحمن ، كلاهما عن سفيان ، عن أبي الزناد ، عن موسى بن أبي عثمان ، عن أبيه ، به . قال وكيع : إلاّ رمضان ، ثم أعاده في ٤٧٦/٢ عنهما مفرّقاً . =

مي في الصيام : أنا محمد بن يوسف ، عن سفيان -هو الثوري- عن أبي الزناد ، عن موسى بن أبي عثمان ، عن أبيه ، به .

عه فيه : ثنا الترمذي ، ثنا الحُمَيْدِي ، ثنا سفيان -هو ابن عيينة- عن أبي الزِّنَاد ، به .

وله طريق في ترجمة : الأعرج ، عن أبي هريرة(١) .

حب في السابع من الثاني : أنا إبراهيم بن أبي أمية بطَرَسُوس ، ثنا حامد بن يحيى البَلْخِي ، ثنا سفيان -هو ابن عيينة- به .

كم في البر والصلة : أخبرني محمد بن علي الشيباني ، ثنا أحمد بن حازم بن أبي غَرْزَة ، ثنا قَبِيصَة ، ثنا سفيان -هو الثوري- به . وقال : صحيح الإسناد .

٢٠٧٠٧ - حديث : أن النبي ﷺ أبصر رجلاً ومعه بدنة ، فقال : «اركبها . . .» الحديث .
جا طح حب حم

جا في الحج : ثنا ابن المقرئ ، ثنا سفيان -هو ابن عيينة- ثنا أبو الزِّنَاد ، عن موسى ، عن أبيه ، به .

طح فيه : ثنا أبو بكرة ، ثنا مُؤَمَّل ، ثنا سفيان -هو الثوري- عن موسى ، به(٢) .

= و٢/٥٠٠ : عن محمد بن عبد الله ، عن سفيان ، نحوه . وانظر : (أطراف المسند ٧/٢٨٦ ، ح٩٥٦٠) .

(١) انظر : (الإتحاف ١٥/٢١٦ ، ح١٩١٨٢) .

٢٠٧٠٧ - جا : ١٥١-١٥٢ . طح ٢/١٦٠ . حب (الإحسان ، ط . الحوت) ٦/١٢٩-١٣٠ .

ويُزاد : أحمد ٢/٢٤٥ : ثنا سفيان ، به . و٢/٤٦٤ : ثنا عبد الله بن الوليد ومؤمَّل ، كلاهما عن سفيان ، به .

(٢) «هو الثوري عن موسى ، به» هكذا جاءت العبارة في الأصل ، وهي مطابقة لما في مطبوعة الطحاوي ، وجاءت العبارة في (هـ) هكذا : «سفيان هو ابن عيينة ، ثنا أبو الزناد ، عن موسى ، به» ويظهر أنه سبق نظر من الناسخ ؛ لأنه تكرار لما قبله .

حب في الرابع والثلاثين من الرابع : أنا إبراهيم بن أبي أمية[1] بِطَرَسُوس ، ثنا حامد بن يحيى البَلْخِي ، ثنا سفيان -هو ابن عيينة- به .

٢٠٧٠٨ ـ حديث : «لا يَبُولَنَّ أحدكم في الماء الذي لا يجري ، ثم يغْتَسِلُ منه» .
خز طح حب حم

خز في الطهارة : ثنا عبد الجبار بن العلاء ، ثنا سفيان ، عن أبي الزِّنَاد ، عن موسى بن أبي عثمان ، عن أبيه ، به .

طح فيه : ثنا حسين بن نصر بن المُعارِك[2] ، ثنا محمد بن يوسف الفِرْيَابي . وعن فهد ، ثنا أبو نعيم ، قالا : ثنا سفيان -هو الثوري- عن أبي الزِّنَاد ، به . وعن ابن أبي داود ، ثنا سعيد بن أبي مريم ، أخبرني عبد الرحمن بن أبي الزِّنَاد ، حدثني أبي ، به .

حب في الرابع والعشرين من الثاني : أنا إبراهيم بن أبي أمية بِطَرَسُوس ، ثنا حامد بن يحيى البَلْخي ، ثنا سفيان ، به .

٢٠٧٠٩ ـ وبه : قال سفيان : سمعت من أبي الزناد ، عن موسى ، أربعة أحاديث فنسيت واحداً .
حب

(١) «أمية» سقط من مطبوعة «الإحسان» ، وتقدم في الحديث السابق .

٢٠٧٠٨ ـ خز ٣٧/١ . طح ١٤/١ . حب (الإحسان ، ط . الحوت) ٢٧٥/٢ .

ويُزاد : أحمد ٣٩٤/٢ و٤٦٤ : ثنا أبو أحمد وعبد الله بن الوليد ومؤمَّل ، ثلاثتهم عن سفيان الثوري ، به .

(٢) «المُعارِك» تصحف في مطبوعة الطحاوي إلى «المقراك» والصواب ما أثبتناه . انظر : ترجمته في : (تاريخ بغداد ١٤٣/٨ ، والسير ٣٧٦/١٢) .

٢٠٧٠٩ ـ حب (الإحسان ، ط . الحوت) ٢٧٥/٢ ، عقب الحديث السابق .

٥/٣٠٥أ

٢٠٧١٠ - / حديث : «سيّد الأيام يوم الجمعة ، فيه خلق آدم . . .» الحديث . كم

كم في الجمعة : أنا أبو العباس محمد بن يعقوب ، ثنا الربيع بن سليمان ، ثنا عبدالله بن وهب ، أخبرني ابن أبي الزناد ، عن أبيه ، عن موسى بن أبي عثمان ، عن أبيه ، به . وقال : صحيح على شرط مسلم .

٢٠٧١١ - حديث : «لا تُنْزَعُ الرحمة إلا من شَقِيٍّ» . كم خد د ت حم

كم في التوبة : أخبرني إبراهيم بن عصمة بن إبراهيم العدل ، ثنا أبي ، ثنا يحيى ابن يحيى ، أنا جرير ، عن منصور ، عنه ، به . وقال الحاكم : صحيح الإسناد ولم يخرجاه ، وأبو عثمان هذا هو مولى المغيرة وليس بالنَّهْدِي ، ولو كان النَّهْدِي لحكمت به على شرطهما .

قلت : رواه البُخاري في «الأدب المفرد» ، وأبو داود ، والترمذي من رواية : شعبة ، عن منصور ، به .

قال الترمذي : حسن ، وأبو عثمان لا نعرف اسمه ، ويقال : هو والد موسى بن أبي عثمان★ .

٢٠٧١٠ - كم ٢٧٧/١ .

٢٠٧١١ - كم ٢٤٨/٤-٢٤٩ . الأدب المفرد : ٥٦ ، باب (ارحمْ من في الأرض) . سنن أبي داود ٢٣٢/٥ (ط . الدعاس) ، كتاب الأدب ، باب في الرحمة ، الحديث (٤٩٤٢) . سنن الترمذي ١٧٢/٦ (ط . الدعّاس) كتاب البرّ والصلة ، باب ما جاء في رحمة الناس ، الحديث (١٩٢٤) .

ويُزاد : أحمد ٤٤٢/٢ ، ٣٠١ ، ٤٦١ : ثنا عمّار بن محمد ومحمد بن جعفر وعبد الرحمن ، كلّهم عن شعبة ، عن منصور ، به . و٥٣٩/٢ ، ٤٦١ : ثنا هاشم وحسين ، كلاهما عن أبي معاوية -يعني شيبان- عن منصور ، به . وقال فيه : حدثنا الصادق المصدوق . وانظر : (أطراف المسند ٢٨٧/٧ ، وح٩٥٦٤) .

★ وتقدمت أحاديث لأبي عثمان سعيد التبان ، ذكرها المصنّف في الأسماء . انظر : (الإتحاف ٢٠/١٥-٢٣ ، ح١٨٧٨٢-١٨٧٨٩) .

ط لمالك ش للشافعي حم لأحمد عم لعبدالله بن أحمد مي للدارمي جا لابن الجارود

★ أبو عثمان الطُّنْبُذِيّ

هو مسلم . تقدم[1]

414 ★ أبو عَطَّاف ، عن أبي هريرة .

٢٠٧١٢ ـ حديث : أَرْبَعٌ لا يَحْرُمْنَ على جنب ولا حائض : سبحان الله والحمد لله ولا إله إلا الله والله أكبر . موقوف . خز

خز في الطهارة : أنا عبد الله بن سعيد ، ثنا أبو أسامة ، عن الجُرَيْري ، عنه ، به .

★ أبو عَطِيَّة الأَشْجَعِيّ ، عن أبي هريرة .

يأتي في : ابن عطية ، إن شاء الله تعالى[2] .

415 ★ أبو عكرمة المَخْزُومِيّ ، عن أبي هريرة .

٢٠٧١٣ ـ حديث : «لا يَمْنَعَنَّ أحدكم جاره أن يَضَعَ خشباته على جداره» . حم

أحمد : ثنا وكيع ، ثنا منصور بن دينار ، عنه ، بهذا .

---

(١) انظر : (الإتحاف ١٥/٥٩٥-٥٩٨ ، ح١٩٩٦٢-١٩٩٦٥) .

414 ★ أبو عطاف الأزدي ، يروي عن أبي هريرة ، وعنه الجُرَيْرِيّ ؛ ذكره ابن حبان في الثقات ٥/٥٨٨ ، وانظر (المقتنى للذهبي ١/٤٠٠ ، والميزان ٤/٥٥٣ ، ولسان الميزان ٦/٤٤٢) .

٢٠٧١٢ ـ لم أقف عليه في القسم المطبوع من (خز) .

(٢) انظر الحديث الآتي برقم (٢٠٨٠٨) .

415 ★ أبو عكرمة المخزومي ، مجهول . قال الحافظ ابن حجر : أظن أداة الكنية «أبو» فيه وهم ، فقد أخرج الحديث أحمد أيضاً عن عكرمة مولى ابن عباس . انظر : (الإكمال للحسيني : ٥٣٦ ، وتعجيل المنفعة : ٣٣٢) . والحديث تقدم في الأسماء في مسند عكرمة عن أبي هريرة . انظر : (الإتحاف ١٥/٥٩٥ ، ح١٩٦٢٢) .

٢٠٧١٣ ـ أحمد ٢/٤٤٧ .

416 ★ أبو عَلْقَمَة الهاشمي ، عن أبي هريرة .

٢٠٧١٤ - حديث : «إذا كَبَّر الإمام فكبروا . . .» الحديث .
طح

طح في الصلاة : ثنا أبو بكرة ، ثنا أبو داود ، ثنا شعبة ، عن يَعْلَى بن عطاء ، سمعت أبا علقمة ، به .

٢٠٧١٥ - حديث : «من أطاعني فقد أطاع الله ، ومن عصاني فقد عصى الله ، ومن أطاع الأمير فقد أطاعني . . .» الحديث .
خز عه طح حم

خز في الإمامة : ثنا محمد بن بشّار ، ثنا محمد بن جعفر ، ثنا شعبة ، عن يعلى ابن عطاء ، عنه ، به . ليس في السماع .

عه في الجهاد : ثنا يونس بن حبيب وعمار ، قالا : ثنا أبو داود ، ثنا شعبة ، به . وعن أبي داود الحَرّاني ، ثنا أبو الوليد ، ثنا أبو عوانة . وعن أبي داود الحَرّاني ، ثنا عَارِم ، ثنا حماد بن سلمة ، كلاهما عن يَعْلَى ، به .

طح في الصلاة : ثنا إبراهيم بن مرزوق ، ثنا أبو داود ، به .

رواه أحمد : عن بهز ، عن حماد بن سلمة . وعن بهز وعفان ، عن أبي عوانة . وعن محمد بن جعفر ، عن شعبة ، ثلاثتهم عن يعلى ، به . وفي حديثه : «والأمير [مِجَنٌّ](١) فإذا كبر فكبروا . . .» الحديث . وفي حديث أبي عوانة

---

416 ★ هو أبو عَلْقَمَة المِصري ، مولى بني هاشم ، ويقال : حليف الأنصار . ثقة ، وكان قاضي إفريقية . من كبار الطبقة الثالثة . انظر : (الكنى للبخاري : ٥٩ ، والتقريب ، ومغاني الأخيار : ق٤٩٣) .

٢٠٧١٤ - طح ٢٣٨/١ .

٢٠٧١٥ - خز ٤٦/٣ . عه ٤٤٣/٤-٤٤٤ . طح ٤٠٤/١ . أحمد ٣٨٦/٢ ، ٤١٦ ، ٤٦٧ .

(١) زيادة من مطبوعة مسند أحمد ٣٨٧/٢ و٤١٦ وأطراف المسند ١٩٧/٨ ، وقع بياض مكانها =

وشعبة(١) من الزيادة : «ويَهْلِكُ قَيْصَر فلا يكون قَيْصَرُ بَعْدَه . . .» الحديث . وفيه : «اسْتَعِيذُوا باللهِ مِنْ خَمْسٍ : مِنْ عَذَابِ جَهَنَّم . . .» الحديث .

٢٠٧١٦ ـ حديث : «الناس معادن ، خيارهم في الجاهلية خيارهم في الإسلام إذا فَقُهوا» . حم

أحمد : ثنا يحيى بن إسحاق ، ثنا ابن لهيعة ، عن الحارث بن يزيد ، عنه ، به .

٢٠٧١٧ ـ / حديث : «إن الله يبعث إلى هذه الأُمَّة على رأس كل مائة سنة من يجدد لها دينها» . كم

٥/٣٠٥/ب

كم في الفتن : ثنا أبو العباس محمد بن يعقوب ، ثنا الربيع ، ثنا عبد الله بن وهب ، أخبرني سعيد بن أبي أيوب ، عن شُرَحْبِيل بن يزيد ، عنه ، به .

قال الحاكم : وسمعت الأُستاذ أبا الوليد يقول : كنت في مجلس أبي العباس بن سُرَيْج(٢) إذ قام إليه شيخ يمدحه ، فسمعته يقول : ثنا أبو الطاهر بن السرح ، ثنا عبدالله ابن وهب . . . فذكر القصة والشعر .

= في الأصل و(هـ) والمِجَنُّ هو التُّرْسُ ، سمي بذلك لأنه يُوارِي حامِلَه ، أي يَسْتُرُه . وفي رواية : «الإمام جُنَّة» لأنه يقي المأموم الزَّلَلَ والسهو . (النهاية ١/٣٠٨-جنن) .

(١) «شُعْبَة» تصحّف في الأصل و(هـ) ، إلى «شعيب» وفي مطبوعة أطراف المسند ١٩٧/٨ إلى «شيبة» والصواب ما أثبتناه ، وليس في أسانيد أحمد شعيب ولا شيبة ، وإنما هو شعبة ، والزيادة المشار إليها هي في المسند ٤٦٧/٢ من روايته .

٢٠٧١٦ ـ أحمد ٣٩١/٢ .

٢٠٧١٧ ـ كم ٥٢٢/٤ .

(٢) «سريج» تصحّف في مطبوعة المستدرك إلى «شريح» ، والصواب ما أثبتناه ، وهو الإمام فقيه العِراقَيْن : البصرة والكوفة أبو العباس أحمد بن عمر بن سُرَيْج البغدادي القاضي . انظر ترجمته في : (تاريخ بغداد ٢٨٧/٤ ، وطبقات الفقهاء للشيرازي : ١٠٨) .

★ أبو عَمَّار الدِّمَشْقِيّ .

في شَدَّاد(١) .

417 ★ أبو عِمْران ، هو الجَوْنِيّ ، عن أبي هريرة .

ولم يسمع منه .

٢٠٧١٨ - حديث : أن رجلا شكا إلى النبي ﷺ قسوة قلبه ، فقال : «امسح رأس اليتيم ، وأطعم المسكين» .
حم ابن أبي عمر عبد بن حميد

أحمد : ثنا بهز ، ثنا حماد بن سلمة ، عنه ، به .

قلت : تابعه بشر بن السَّرِيّ ، عن حماد . أخرجه ابن أبي عمر ، عنه ، به .

ورواه عبد بن حُمَيد(٢) : ثنا أبو الوليد ، ثنا حماد ، عن أبي عمران ، عن رجل ، عن أبي هريرة(٣) ، ونسب بشر أبا عمران ، فقال الجَوْنِيّ(٤) .

418 ★ أبو عمر الغُدَانِيّ ، عن أبي هريرة .

---

(١) انظر : (الإتحاف ١٥/٨٠ ، ح١٨٩١١) .

417 ★ هو عبد الملك بن حبيب الأزدي أو الكندي ، أبو عِمران الجَوْني . مشهور بكنيته . ثقة ، من كبار الطبقة الرابعة . ت١٢٨هـ ، وقيل بعدها . انظر : (التاريخ الكبير للبخاري ٥/٤١٠ ، والتقريب) .

٢٠٧١٨ - أحمد ٢/٣٨٧ .

(٢) ليس في مطبوعَتَي المنتخب من المسند .

(٣) وهذه الطريق رواها أحمد في المسند ٢/٢٦٣ عن أبي كامل ، ثنا حمّاد ، به .

(٤) «الجَوْنِيّ» تصحف في الأصل و(هـ) إلى «أعرابي» . وانظر : (أطراف المسند ٨/١٩٧) .

418 ★ هو أبو عُمر ، ويُقال أبو عمرو ، الغُدَانِي - بضم المعجمة وتخفيف الدال - البصري . مقبول ، من الطبقة الثالثة ، ووهم من قال : اسمه يحيى بن عبيد . انظر : (التاريخ الكبير للبخاري - الكنى : ٥٥ ، والتقريب) .

٢٠٧١٩ ـ حديث : «لا يكون لرجل إبِلٌ لا يؤدي حقها . . .» الحديث .
خز كم ن حم

خز في الزكاة : ثنا عَبْدَة[1] بن عبد الله ، ثنا يزيد بن هارون ، ثنا شعبة ، عن قتادة ، عنه ، به . وقال : لم يروه غير يزيد ، عن شعبة .

كم فيه : أنا أبو العباس محمد بن أحمد بن محبوب ، ثنا سعيد بن مسعود ، ثنا يزيد ، به . وقال : صحيح الإسناد ، وإنما أخرج مسلم بعض ألفاظه من حديث : سهيل ، عن أبيه . وأبو عُمر الغُدَاني يقال : إنه يحيى بن عبيد البَهْرَاني ، فإن يكن كذلك فقد احتج به مسلم ، ولا أعلم [أحداً][2] حَدَّثَ به عن شعبة ، عن يزيد بن هارون . ولم نكتبه[3] عالياً إلا عن المَحْبُوبِي ، إنما ثناه أبو زكريا العَنْبَرِي ، ثنا إبراهيم ابن أبي طالب ، ثنا عبدة بن عبد الله . (ح) وثنا أبو علي الحافظ ، أنا النسائي ، ثنا محمد بن علي بن سهل ، قالا : ثنا يزيد ، به .

قلت : رواه النسائي في السنن من حديث : يزيد بن زُرَيْع ، عن سعيد بن أبي عَرُوبَة ، عن قتادة ، به . وهو في نسخة المَحَامِلي الأَصْبَهانِيّة .

ورواه أحمد : ثنا محمد بن جعفر ، ثنا سعيد ، عن قتادة ، به ، وفيه قصة لأبي

٢٠٧١٩ ـ خز ٤/٤٣-٤٤ . كم ١/٤٠٣ . النسائي في الصغرى ٥/١٢-١٤ . أحمد ٢/٤٨٩-٤٩٠ ، ٤٩٠ .

ويُزاد : أحمد ٢/٣٨٣-٣٨٤ : ثنا عفان ، عن همام ، عن قتادة ، عنه ، به . وتصحّف «الغُدَاني» فيه إلى «الفداني» .

(١) «عبدة» تصحّف في المطبوعة إلى «عبيدة» ، والصواب ما أثبتناه ، وهو من شيوخ ابن خزيمة الذين يكثر الرواية عنهم في الصحيح . انظر : (صحيح ابن خزيمة ١/٤٧ ، ٦٠ ، ١٢٦ ، . . .) . وانظر : (السير ١٢/٤٨٦) .

(٢) زيادة من مطبوعة المستدرك .

(٣) في الأصل و(هـ) : «يكتب» والتصويب من مطبوعة المستدرك .

هريرة مع رجل عامِرِي . وعن يزيد بن هارون ، به نحوه . وعن محمد بن جعفر ، عن عوف ، عن خِلاَس ، عن أبي هريرة ، نحوه . وعن عَوْف ، عن الحسن ، مرسل .

★ أبو عمرو بن حريث ، عن أبي هريرة .

تقدم في : حريث(١)

★ أبو العلاء بن الشّخّير ، اسمه يزيد .

تقدم(٢)

★ أبو العلاء بن اللَجْلاَج .

تقدم في : حُصَين بن اللَجْلاَج(٣)

419 ★ أبو عياض ، عن أبي هريرة .

٢٠٧٢٠ - حديث : «إن ناركم هذه جُزْءٌ من سبعين جُزْءاً من نار جهنم» .

مي

مي في الرقاق : أنا جعفر بن عون ، أنا الهَجَرِيّ(٤) ، عنه ، به .

---

(١) انظر : (الإتحاف ٤٣١/١٤ ، ح١٧٩٣٤) .

(٢) انظر : (الإتحاف ٧٢٤/١٥ ، ح٢٠٢٦٢) واسمه يزيد بن عبد الله .

(٣) انظر : (الإتحاف ٤٤٢/١٤ ، ح١٧٩٧٢) .

419 ★ هو عمرو بن الأَسْوَد العَنْسِيّ ، ويقال : الهَمْدَانِي ، أبو عِيَاض ، ويُقال : أبو عبدالرحمن الشامي الدِمَشْقِي ، ويُقال : الحمصي ، وهو عُمَيْر بن الأسود ، والد حكيم بن عمير ، روى عن أبي هريرة ، وعنه إبراهيم بن مُسْلِم الهَجَرِي . ثقة عابد ، من كبار التابعين . مات في خلافة معاوية . انظر : (التاريخ الكبير للبخاري ٣١٥/٦ ، وتهذيب الكمال ٥٤٣/٢١) .

٢٠٧٢٠ - مي ٢٤٦/٢ .

(٤) الهَجَرِيّ -بفتح الهاء والجيم وكسر الراء- نسبةً إلى هَجَر ، وهي بلدة في اليَمَن ، وهو إبراهيم بن مسلم ، أبو إسحاق العَبْدِيّ الكوفي . انظر : (اللباب ٣٨١/٣ ، وتهذيب الكمال ٢٠٣/٢) .

٢٠٧٢١ - حديث : «مَثَلُ عِلْمٍ لا يُنتَفَعُ به كمثل كَنْزٍ لا يُنْفَقُ منه في سبيل الله» . مي حم

مي في العلم : أنا أحمد بن عبد الله ، ثنا أبو شهاب ، حدثني إبراهيم -هو الهَجَرِيّ- عنه ، بهذا .

رواه أحمد : ثنا عمار بن محمد -وهو ابن أُخْت سفيان- عن إبراهيم ، به .

٢٠٧٢٢ - / حديث : يَبْلَى كُلُّ عظم من ابن آدم إلا عَجْبَ الذَّنَبِ[1] . . .» الحديث . حم ٥/٣٠٦ أ

أحمد : عن عمرو بن مجمع أبي المنذر الكِنْدِي ، عن إبراهيم الهَجَرِيّ ، عنه ، به . وعن علي بن عاصم ، عن الهَجَرِيّ ، نحوه .

٢٠٧٢٣ - حديث : «يا أيها الناس ، كتب عليكم الحج . . .» الحديث . قط

قط في الحج : ثنا الحسين بن إسماعيل ، ثنا أبو هشام الرفاعي ، ثنا محمد بن فضيل ، ثنا الهَجَرِيّ ، عنه ، به .

٢٠٧٢٤ - حديث : نهى رسول الله ﷺ أن يجلس الرجل بين الشمس والظل . كم

كم في الأدب : ثنا علي بن حمشاذ ، ثنا هشام بن علي ، ثنا عبد الله بن رَجَاء ، ثنا همام ، عن قتادة ، عن كثير بن أبي كثير ، عنه ، بهذا . وقال : صحيح الإسناد .

٢٠٧٢١ - مي ١/١١٣ . أحمد ٢/٤٩٩ .

٢٠٧٢٢ - أحمد ٢/٤٩٩ ، ٤٩٩ .

(١) العَجْبُ -بالسكون- العَظْمُ الذي في أسفل الصُّلْبِ عند العَجُزِ . (النهاية ٣/١٨٤- عجب) .

٢٠٧٢٣ - قط ٢/٢٨٢ .

٢٠٧٢٤ - كم ٤/٢٧١ .

خز لابن خزيمة عه لأبي عوانة طح للطحاوي حب لابن حبان قط للدارقطني كم للحاكم

420 ★ أبو غَادِيَة اليَمَامِيّ ، عن أبي هريرة .

٢٠٧٢٥ ـ حديث : أتيت المدينة ، فجاء رسول كثير بن الصلت ، فدعاهم ، فما قام إلا أبو هريرة وخمسة معهم ، أنا أحدهم ، فذهبوا فأكلوا ، ثم جاء[1] أبو هريرة فغسل يديه ، ثم قال : والله يا أهل المسجد إنكم لَعُصَاةٌ لأبي القاسم .
حم

أحمد : ثنا روح ، ثنا عكرمة بن عمار ، سمعت أبا غادية[2] ، بهذا .

421 ★ أبو غطفان المُرِّي ، عن أبي هريرة .

٢٠٧٢٦ ـ حديث : «التسبيح للرجال ، والتصفيق للنساء» .
طح قط

---

420 ★ قال الحافظ في التعجيل : أبو غادية -بالدال- اليمامي ، عن أبي هريرة ، وعنه عكرمة بن عمار ، مجهول . انظر : (المُقتنى للذهبي ٩٧/٢ ، والإكمال للحسيني : ٥٤١ ، والتعجيل : ٣٣٥) .

قلتُ : لعلّه قَزَعَة -بزاي وفتحات- ابن يحيى أبو الغادِيَة البصري ، مولى زياد بن أبي سفيان ، فهو من الرواة عن أبي هريرة ، لكن لم يُذكر من تلاميذه «عكرمة بن عمّار» وهو الراوي الوحيد الذي ذُكر روايته عن أبي الغادية . وهو ثقة من الطبقة الثالثة ، والله أعلم . انظر : (تهذيب الكمال ٥٩٧/٢٣) .

٢٠٧٢٥ ـ أحمد ٢٨٩/٢ .

(١) «جاء» من المطبوع وفي الأصل و(هـ) ما رسمه : «حنا» بدون نقط .

(٢) تصحف في المطبوعة إلى «غاوية» بالواو ، وتصحّف «اليمامي» أيضاً إلى «اليماني» كما نبه على ذلك محقق أطراف المسند (١٩٩/٨ تعليقة «٢» و«٣») .

421 ★ هو أبو غَطَفَان -بفتحات- ابن طَريف ، أو ابن مالك المُرِّي -بالراء- المدني ، قيل : اسمه سعد . ثقة من كبار الطبقة الثالثة . انظر : (طبقات ابن سعد ١٧٦/٥ ، وثقات ابن حبان ٥٦٧/٥ ، والتقريب) .

٢٠٧٢٦ ـ طح ٤٤٨/١ .

ويُزاد : قط فيه ٨٣/٢ : ثنا ابن أبي داود ، ثنا عبد الله بن سعيد ، ثنا يونس به . وزاد في آخر =

ط لمالك شن للشافعي حم لأحمد عم لعبدالله بن أحمد مي للدارمي جا لابن الجارود

طح في الصلاة : ثنا فهد ، ثنا محمد بن سعيد ، أنا يونس بن بُكَيْر ، عن محمد ابن إسحاق ، عن يعقوب بن عُتْبَة ، عنه ، بهذا .

٢٠٧٢٧ ـ حديث : «لا يَشْرَبَنَّ أحدكم قائماً» .

عه

عه في الأشربة : روى محمد بن يحيى ، ثنا نُعَيْم بن حماد ، ثنا مروان بن معاوية ، عن عمر بن حمزة ، عنه ، بهذا .

★ أبو الغَيْث ، عن أبي هريرة .

اسمه سالم ، تقدم حديثه عنه(١) .

422 ★ أبو قُرَّة مولى أبي جهل ، عن أبي هريرة .

٢٠٧٢٨ ـ حديث : أن هذه السورة لما أنزلت على رسول الله ﷺ : ﴿ إِذَا جَآءَ نَصْرُ ٱللَّهِ وَٱلْفَتْحُ ﴾ قال : «لَيَخْرُجُنَّ منه أفواجاً كما دخلوه أفواجاً» .

مي كم

= الحديث : «ومَن أشار في صلاته إشارة تُفهم عنه فليعدها» . وقال الدارقطني : «قال لنا ابن أبي داود : «أبو غطفان هذا رجل مجهول ، وآخر الحديث زيادة في الحديث ، ولعله من قول ابن إسحاق ، والصحيح عن النبي ﷺ أنه كان يشير في الصلاة» . ثم أخرج الدارقطني الزيادة وحدها بإسناده فقال : ثنا عثمان بن أحمد الدقاق ، ثنا محمد بن الفضل بن سلمة ، ثنا محمد بن معاوية النيسابوري ، نا حفص بن عبد الرحمن ، عن محمد بن إسحاق ، بها .

٢٠٧٢٧ ـ عه ٣٤٢/٥ .

(١) انظر : (الإتحاف ٦٤٥/١٤ ، ح١٨٤٠٠-١٨٤١٢) .

422 ★ هو أبو قُرَّة مولى عبد الرحمن بن الحارث بن هشام المخزومي ابن أخي أبي جهل ، ويقال : أبو فَرْوَة -بفتح الفاء وسكون الراء وبعدها واو- قال أبو عمر ابن عبد البَر : كان مسلماً على عهد رسول الله ﷺ وأورده في حرف الفاء من الكنى ، وأورده أبو أحمد الحاكم في حرف القاف ، وهو أولى . انظر : (الاستيعاب ٨٣/١٢ ، والإصابة ٣٠٧/١١) .

٢٠٧٢٨ ـ مي ٤١/١ ، كم ٤٩٦/٤ ، وهو عندهما : أبو فروة .

مي في علامات النبوة : أنا القاسم بن كثير ، سمعت عبد الرحمن بن شريح ، يحدث عن أبي الأسود القرشي ، عنه ، به .

كم في الفتن : ثنا أبو العباس محمد بن يعقوب ، ثنا الربيع بن سليمان ، ثنا ابن وهب ، حدثني أبو شُرَيْح ، به . وقال : صحيح الإسناد .

423 ★ أبو قِلاَبَة ، اسمه عبد الله بن زيد ، عن أبي هريرة .

٢٠٧٢٩ ـ حديث : لما حضر رمضان ، قال رسول الله ﷺ : «قد جاءكم رمضان شهر مبارك ، افترض الله عليكم صيامه . . .» الحديث .

أحمد : عن إسماعيل ، عن أيوب ، عنه ، به . وعن عفان ، عن حماد بن زيد ووُهَيْب ، عن أيوب ، نحوه .

★ أبو قيس بن رِيَاح ، اسمه زياد .

تقدم(١)

424 ★ أبو كِبَاش العَيْشِيّ ، عن أبي هريرة .

---

423 ★ هو عبد الله بن زَيْد بن عَمْرو ، ويقال : ابن عامر ، الجَرْمِيّ ، أبو قِلاَبَة -بالكسر وموحّدة- البَصْري . ثقة فاضل كثير الإرسال . قال العجلي : فيه نَصْب يسير . من الطبقة الثالثة . مات بالشام سنة ١٠٤ ، وقيل بعدها . انظر : (طبقات ابن سعد ١٨٣/٧ ، والتاريخ الكبير للبخاري ٩٢/٥ ، والتقريب) .

٢٠٧٢٩ ـ أحمد ٢٣٠/٢ ، ٤٢٥ ، ٣٨٥ .

(١) انظر : (الإتحاف ٦٣٥/١٤ ، ح١٨٣٧٩-١٨٣٨٠) .

424 ★ هو أبو كِبَاش -بالكسر وتخفيف الموحّدة بصيغة الجمع- السُلَمِيّ أو العَيْشِيّ التاجر ، وقيل : هو أبو عَيّاش ، وأبو كِبَاش لقب ، ، مجهول ، من الطبقة الثالثة . انظر : (المقتنى في سرد الكنى للذهبي ٢٨/٢ ، وتهذيب الكمال ٢١٢/٣٤ وتحفة الأشراف ٨٩/١١ ، والتقريب -وفيه : العَبْسِيّ- وخلاصة التهذيب : ٤٥٨ وفيه : العَنْسِي ، وكلاهما تصحيف) .

٢٠٧٣٠ ـ حديث : «نعمت الأضحية الجَذَعُ(١) من الضأْنِ» .

حم

أحمد : ثنا وكيع(٢) ، حدثني عثمان بن واقد -يعني العُمَرِي- عن كِدَام بن عبدالرحمن ، عنه ، قال : جلبت جُذْعَانَ(٣) إلى المدينة ، فكسدت علي ، فلقيت أبا هريرة ، فسألته ، فقال : سمعت رسول الله ﷺ يقول . . . فذكره ، قال : فَانْتَهَبَهَا الناسُ .

٥/٣٠٦/ب

425 ★ / أبو كَثِير السُّحَيْمِيّ ، واسمه يزيد بن عبد الرحمن ، وقيل : غير ذلك ، عن أبي هريرة .

٢٠٧٣١ ـ حديث : «إذا باع أحدكم اللِّقْحَةَ(٤) أو الشاة فلا يُحَفِّلْهَا(٥)» .

حب حم

٢٠٧٣٠ ـ أحمد ٢/٤٤٤-٤٤٥ .

(١) الجَذَعُ من أسنان الدواب : ما كان منها شاباً فَتِياً ، وهو من الضأن ما تَمَّت له سنة . وقيل أقل من ذلك . (النهاية ١/٢٥٠-جَذَع) .

(٢) وقع في المطبوعة بعد وكيع : «ثنا سفيان» وهي مقحمة . انظر : (أطراف المسند ٨/٢٠٠ تعليقة «٢») .

(٣) في المطبوع : «جلبتُ غنماً جذعان» ، والجُذْعَانُ : جمع جَذَع ، تقدم تعريفها في أول الحديث .

425 ★ هو أبو كثير السُحَيْمِيّ -بمهملتين مُصَغَّر- الغُبَرِيّ -بضم المُعْجمة وفتح الموحّدة- اليَمَامِيّ الأعمى ، قيل : هو يزيد بن عبد الرحمن ، ورجحه المزي وقيل : يزيد بن عبد الله بن أُذَيْنَة أو ابن غُفَيْلَة -بمعجمة وفاء مصغراً- ثقة ، من الطبقة الثالثة . انظر : (الجرح والتعديل لابن أبي حاتم ٩/٢٧٦ ، وتحفة الأشراف ١١/٨٩ ، والتقريب) .

٢٠٧٣١ ـ حب (الإحسان ، ط . الحوت) ٧/٢٢٤ . أحمد ٢/٢٧٣ ، ٤٨١ .

(٤) اللِّقْحَةُ -بالكسر والفتح- الناقة القريبة العهد بالنِتَاج . (النهاية ٤/٢٦٢-لقح) .

(٥) الشاة المُحَفَّلَةُ هي التي لا يحلبها صاحبها أيّاماً حتى يجتمع لبَنُها في ضَرْعِها ، فإذا =

خز لابن خزيمة عه لأبي عوانة طح للطحاوي حب لابن حبان قط للدارقطني كم للحاكم

حب في الثالث من الثاني : أنا عبد الله بن محمد ، أنا إسحاق بن إبراهيم ، أنا عبد الرزاق ، أنا معمر ، عن يحيى بن أبي كثير ، حدثني أبو كثير ، بهذا .

رواه أحمد : ثنا عبد الرزاق ، به . وعن وكيع ، عن علي بن المبارك ، عن يحيى ، نحوه .

٢٠٧٣٢ - حديث : «الخَمْرُ من هاتين الشَجَرَتَيْن : النخلة والعنبة» .
مي عه طح حب حم

مي في الأشربة : أنا أبو المغيرة ، عن الأوزاعي ، سمعت أبا كثير ، سمعت أبا هريرة ، بهذا .

عه فيه : عن إبراهيم بن مرزوق ، ثنا أبو عاصم . وعن علي بن سهل ، عن الوليد ابن مسلم . وعن العباس بن الوليد بن مَزْيَد(١) ، ثنا أبي . وعن العباس بن محمد وأبي البَخْتَرِي(٢) ، قالا : ثنا أبو داود الحَفَرِيّ ، ثنا سفيان الثوري ، كلهم عن الأوزاعي ، به . وعن علي بن حرب ، عن وكيع . وعن إبراهيم بن مرزوق ، عن أبي عاصم . وعن عمار بن رجاء ، عن أبي عامر . وعن يوسف ، ثنا أبو الوليد . وعن حمدان بن يوسف ، ثنا النضر بن محمد . وعن يوسف ، عن يحيى بن عَرَبِيّ ، عن خالد بن الحارث ، عن سعيد بن أبي عَرُوبَة . وعن أبي قِلاَبَة ، عن أبي عَتَّاب . وعن

= احْتَلَبَها المُشْتَري حَسِبَها غَزِيرة فزاد في ثمنها ، ثم يظهر له بعد ذلك نقص لبنها عن أيام تحفيلها . (النهاية ١/٤٠٨-٤٠٩-حفل) .

٢٠٧٣٢ - مي ٢/٣٨ . عه ٥/٢٥٧-٢٦٠ . طح ٤/٢١١ . حب (الإحسان ، ط . الحوت) ٧/٣٦٦ . أحمد ٢/٢٧٩ ، ٤٠٨ ، ٤٠٩ ، ٤٧٤ ، ٤٩٦ ، ٥١٧ ، ٥٢٦ .

(١) مَزْيَد : بفتح الميم وسكون الزاي المعجمة وفتح الياء التحتانية ثم دال مهملة . (التبصير ٤/١٢٧٢) .

(٢) البَخْتَرِي : بفتح الباء الموحّدة والتاء المثنّاة بينهما معجمة ساكنة . (التقريب) .

عبد الله بن أحمد ، ثنا أبي ، ثنا محمد بن جعفر ، كلاهما عن شعبة ، كلهم عن عكرمة بن عمار ، عن أبي كثير ، به . وعن إبراهيم بن مرزوق ، ثنا أبو عاصم ، ثنا هشام . وعن الدَّبَرِيّ ، عن عبد الرزاق ، عن معمر . وعن أبي داود السِّجْزِيّ ، ثنا موسى[1] ، ثنا أَبَان ، كلهم عن يحيى بن أبي كثير . وعن علي بن حرب ، عن وكيع ، عن عقبة [بن][2] التَوْأَم ، كلاهما عن أبي كثير ، به .

طح فيه : ثنا أبو بكرة ، ثنا أبو داود . وعن ابن مرزوق ، ثنا أبو عاصم ، عن هشام ، به . وعن إبراهيم بن مرزوق ، ثنا أبو عاصم ، عن الأوزاعي وعكرمة بن عمار ، به . وعن أبي بكرة ، ثنا عبد الله بن حُمْرَان ، ثنا عقبة بن التَوْأَم ، به .

حب في السابع والستين من الثاني : أنا الفضل بن الحباب ، ثنا أبو الوليد الطيالسي ، ثنا عكرمة بن عمار ، ثنا أبو كثير ، بهذا .

رواه أحمد : عن عبد الرزاق ، عن معمر . وعن عفان ، عن أَبَان . وعن أبي عاصم ، عن هشام ، ثلاثتهم عن يحيى ، به . وعن محمد بن مصعب ويحيى بن سعيد وابن نُمَيْر والضَحَّاك ، أربعتهم عن الأوزاعي ، عنه ، به . وعن عبد الله بن يزيد ، عن عكرمة بن عمار ، به[3] .

---

(١) جاء في المطبوعة مكانه : «أبو سلمة» وهو موسى بن إسماعيل أبو سَلَمَة التَبُوذَكي نفسه ، ذكره المصنف هنا باسمه . انظر : (التقريب) .

(٢) زيادة على الأصل و(هـ) استفدناها من مصادر ترجمته ، وسقطت من أصل أبي عوانة وزادها الطابع أيضاً . وهو عُقْبَة بن التَوْأَم -بمثنّاة مفتوحة ثم واو ساكنة ثم همزة ثم ميم- انظر ترجمته في (رجال صحيح مسلم لابن مَنْجُوَيه ١٠٧/٢ ، والجمع بين رجال الصحيحين لابن القيسراني ٣٨٢/١) .

(٣) في حديث طويل ، يأتي طرف منه أيضاً برقم (٢٠٧٣٨) .

٢٠٧٣٣ - حديث : «البيعان بالخيار ما لم يتفرقا ، أو يكون بيع خيار» .
طح حم

طح في البيوع : ثنا محمد بن بَحْر(١) بن مطر ، ثنا أبو النضر(٢) هاشم بن القاسم ، ثنا أيوب بن عتبة(٣) ، عنه ، به .

رواه أحمد : ثنا هاشم بن القاسم ، به .

٢٠٧٣٤ - حديث : «لا يَبْتَاعُ الرجل على بيع أخيه ، ولا يَخْطُبُ على خطبته . . .» الحديث .
حم طح حب

أحمد : ثنا هاشم ، ثنا أيوب -هو ابن عُتْبَة- عنه ، به .

طح في النكاح : ثنا ربيع المؤذن ، ثنا بشر بن بكر ، حدثني الأوزاعي ، سمعت أبا كثير ، به . ولفظه : «لا يَسْتَامُ الرجلُ على سَوْمِ أَخِيهِ» ، وفيه : «ولا يَخْطُبُ» .

حب في الثاني عشر من الثاني : أنا ابن سَلْم ، ثنا عبد الرحمن بن إبراهيم ، ثنا الوليد بن مسلم ، ثنا الأوزاعي ، حدثني أبو كثير ، بهذا .

٢٠٧٣٥ - حديث : «لا تسأل المرأة طلاق أختها ، لِتَسْتَفْرِغَ ما في صَحْفَتِها ، فإن المسلمة أخت المسلمة» .
حب

٢٠٧٣٣ - طح ١٣/٤ . أحمد ٣١١/٢ .

(١) «بحر» تحرف في الأصل و(هـ) إلى «يحيى» .

(٢) «النَضْر» تصحف في المطبوعة إلى «النظر» وهو هاشم بن القاسم بن مسلم ، أبو النضر الليثي البغدادي ، مشهور بكنيته . (التقريب) .

(٣) في الأصل و(هـ) : «عسه» غير منقوط وهو تحريف . انظر : (التقريب وأصوله) .

٢٠٧٣٤ - أحمد ٣١١/٢ . طح ٤/٣ . حب (الإحسان ، ط . الحوت) ١٤٢/٦ .

٢٠٧٣٥ - حب (الإحسان ، ط . الحوت) ١٤٨/٦ .

حب في السابع من الثاني : أنا ابن سَلْم ، بإسناد الذي قبله .

٢٠٧٣٦ - / حديث : أن رسول الله ﷺ نهى أن تُباعَ الثمرة ، حتى يَبْدُوَ صلاحها . حم ٥/٣٠٧ أ

أحمد : ثنا عبد الصمد ، ثنا عمر بن راشد ، عن أبي كثير ، به .

٢٠٧٣٧ - حديث : واللهِ ما خلق الله مؤمناً يَسْمَعُ بي ولا يَرَانِي إلا أَحَبَّني ، قلتُ : وما عِلْمُكَ بذلك يا أبا هريرة؟ قال : إن أمي كانت مشركة ، وكنت أدعوها إلى الإسلام فَتَأْبَى عليَّ . . . الحديث بطوله . حم حب كم م

أحمد : ثنا عبد الرحمن ، ثنا عكرمة بن عمار ، حدثني أبو كثير ، به .

حب في الثامن من الثالث : أنا الفضل بن الحباب ، أنا أبو الوليد ، ثنا عكرمة بن عمار ، حدثني أبو كثير السُّحَيْمِيّ ، به .

كم في علامات النبوة : أنا أبو عمرو الدَّقَّاق ، ثنا عبد الملك بن محمد الرَّقَاشِي ، ثنا يعقوب بن إسحاق الحضرمي ، ثنا عكرمة بن عمار ، ثنا أبو كثير(١) ، به(٢) .

قلت : أخرجه مسلم .

٢٠٧٣٦ - أحمد ٣٦٣/٢ .

٢٠٧٣٧ - أحمد ٣١٩/٢-٣٢٠ . حب (الإحسان ، ط . الحوت) ١٤٢/٩-١٤٣ . كم ٦٢١/٢ . صحيح مسلم ١٩٣٨/٤ ، الفضائل ، باب من فضائل أبي هريرة الدوسيّ رضي الله عنه .

(١) في (هـ) مكانه : «يحيى بن أبي كثير» وهو خطأ ، والصواب ما أثبتناه من الأصل ، وهو الموافق لما في المستدرك ، وأبو كثير هو الغُبَرِيّ السُّحَيْمِيّ صاحب الترجمة ، وتصحّف في مطبوعة الحاكم إلى العنزي .

(٢) وقال الحاكم : صحيح الإسناد ولم يخرّجاه .

٢٠٧٣٨ - حديث : «لا تَنْبِذُوا التمر والزبيب جميعاً . . .» الحديث .
عه حب حم

عه في الأشربة : عن أحمد بن يوسف ، عن النضر بن محمد . وعن يوسف بن يعقوب ، عن أبي الوليد ، كلاهما عن عكرمة بن عمار ، عنه ، به .

حب في الثالث من الثاني : أنا الفضل بن الحباب ، أنا أبو الوليد ، به .

رواه أحمد : ثنا وكيع ، ثنا عكرمة ، نحوه . وعن عبد الله بن يزيد ، عن عكرمة ، عنه في حديث(١) .

٢٠٧٣٩ - حديث : مي في العلم : ثنا محمد بن كثير ، عن الأوزاعي ، سمعت أبا كثير يقول : سمعت أبا هريرة يقول : إن أبا هريرة لا يَكْتُبُ ولا يُكَتَّبُ(٢) .
مي

٢٠٧٤٠ - حديث : كنا قعوداً حول رسول الله ﷺ ، ومعنا أبو بكر وعمر في نفر ، فقام من بين أَظْهُرِنا ، فَأَبْطَأَ . . . الحديث ، وفيه : «اذْهَبْ بِنَعْلَيَّ هاتين ، فمن لقيت من وراء هذا الحائط يشهد أن لا إله إلا الله مُسْتَيْقِناً بها قَلْبُه ، فَبَشِّرْهُ بالجَنَّة» . وفيه قصة عمر .
حب

حب في الثالث من الخامس : أنا أحمد بن علي بن المُثَنَّى ، ثنا أبو خَيْثَمَة ، ثنا عمر بن يونس ، ثنا عكرمة بن عمار ، حدثني أبو كثير ، به .

٢٠٧٣٨ - عه ٢٨٦/٥ . حب (الإحسان ، ط . الحوت) ٣٨٧/٧ . أحمد ٤٤٥/٢ ، ٥٢٦ .

(١) تقدم برقم (٢٠٧٣٢) وطرفه : «الخمر من هاتين الشجرتين : النخلة والعنبة» .

٢٠٧٣٩ - مي ١٠١/١ .

(٢) جاء فوق هذا الكلمة في الأصل و(هـ) علامة التوقف «كذا» وضبطناها من أساس البلاغة للزمخشري ٢٩٤/٢ ، قال : «فلانٌ يُكَتِّبُ الناسَ : أي عنده كُتُبٌ يُكَتِّبُها الناسَ ، أي يُنْسِخُهُم إياها» . وقد ترجم الدارمي لعنوان باب هذا الحديث بقوله : «باب مَنْ لم يَرَ كِتَابَة الحديث» .

٢٠٧٤٠ - حب (الإحسان ، ط . الحوت) ٣٧/٧-٣٨ .

426 ★ أبو كَرِيمَة السُّدِّي ، عن أبي هريرة .

٢٠٧٤١ ـ حديث : «إن الميت ليسمع خفقَ نعالهم إذا ولَّوْا» .

حم أحمد : ثنا وكيع ، ثنا سفيان ، عن السُّدِّيّ ، عن أبيه ، به .

427 ★ أبو اللَّجْلاَج ، عن أبي هريرة .

٢٠٧٤٢ ـ حديث : «لا يجتمع غُبَارٌ في سبيل الله ودُخانُ جهنم في جوف عبد أبداً ، ولا يجتمع شُحٌّ وإيمان في قلب عبد أبداً» .

كم في الجهاد : أنا عبد الله بن محمد بن موسى ، ثنا محمد بن أيوب ، ثنا يوسف بن موسى ، ثنا جَرِير ، عن سُهَيل ، عن صفوان بن أبي يزيد ، عنه ، بهذا .

---

426 ★ أبو كريمة السُدِّي هو عبد الرحمن والد إسماعيل بن عبد الرحمن السُدّي ، واختُلِفَ فيه فقيل : أبو كَرِيمَة كُنْيَة عبد الرحمن ، وهو ما رجحه الحافظ هنا ، وقيل اسم أبي كريمة : نَهْشَل . روى عن أبي هريرة ، وعنه ابنه إسماعيل . مجهول ، من الطبقة الثالثة . انظر : (تاريخ الدوري ٣٥٦/٢ ، وثقات ابن حبان ١٠٨/٥ . وتهذيب الكمال ٣٦٧/١٧) .

٢٠٧٤١ ـ أحمد ٤٤٥/٢ .

427 ★ كذا ذكره الحافظ هنا «أبو اللجلاج» تبعاً لما في إسناد الحاكم ، وسمّاه في التعجيل : «اللجلاج بن القعقاع» وقال : «يروي عن أبي هريرة ، وعنه صفوان بن سليم ، روى حديثه حماد ابن سلمة ، عن محمد بن عمرو وسهيل بن أبي صالح ، عن صفوان ، قال أحدهما : عن اللجلاج ابن القعقاع ، وقال الآخر : عن القعقاع بن اللجلاج . وقيل فيه أيضاً : حُصَيْن بن اللجلاج -وهو هكذا في التقريب- وذكره ابن حبّان في الثقات» . وقال في التقريب : «حصين بن اللجلاج - بجيمين- مجهول ، من الطبقة الثالثة» . وتقدم حديثه هذا في (٤٤٢/١٤) من رواية أحمد ضمن ترجمة حصين بن اللجلاج . انظر : (ثقات ابن حبان ٣٢٤/٥ ، والإكمال للحسيني : ٣٦٥ ، والتعجيل : ٢٣٤ ، والتقريب) .

٢٠٧٤٢ ـ كم ٧٢/٢ .

قال : وثنا أبو علي الحافظ ، ثنا محمد بن الحسين بن مُكْرَم ، ثنا عمرو بن علي ، ثنا عبد الرحمن بن مهدي ، ثنا حماد بن سلمة ، عن سُهيل ، عن صفوان بن سُلَيم ، عنه ، بالجملة الأولى .

قلت : رواه غيرهما عن : سُهَيْل ، عن أبيه ، عن أبي هريرة ، وقد مضى(١) .

428 ★ أبو المُتَوَكِّل النَّاجِي ، عن أبي هريرة .

٢٠٧٤٣ - حديث : أعطاني رسول الله ﷺ شيئاً من تمر ، فجعلته في مِكْتَلٍ(٢) لنا ، فَعلَّقْناه في البيت ، فلم نزل نأكل منه ، حتى كان آخره إصابة أهل الشام حين أغاروا بالمدينة .

أحمد : ثنا أبو عامر ، ثنا إسماعيل -يعني ابن مسلم- عنه ، به(٣) .

---

(١) انظر : (الإتحاف ٥٦٩/١٤ ، ح١٨٢٣٨) . في ترجمة ذكوان .

428 ★ هو علي بن داود ، ويقال ابن دُؤَاد -بضم الدال بعدها واو بهمزة- أبو المُتَوَكِّل النَّاجِي -بنون وجيم- البصري ، مشهور بكُنيته . ثقة ، من الطبقة الثالثة . مات سنة ١٠٨ ، وقيل قبل ذلك . انظر : (التاريخ الكبير للبخاري ٢٧٣/٦ ، والتقريب) .

٢٠٧٤٣ - أحمد ٣٢٤/٢ .

(٢) المِكْتَل -بكسر الميم- الزَبِيل الكبير . قيل إنه يسع خمسة عشر صاعاً ، كأنَّ فيه كُتَلاً من التَمْر ، أي قطعاً مجتمعة . (النهاية ١٥٠/٤-كتل) .

(٣) جاء في الأصل ما نصّه : «آخر السفر الخامس ، وصلى الله على النبي سيدنا محمد وآله وصحبه وسلم . يتلوه في الذي يليه : أبو المُدِلَّة مَوْلَى عائشة . حسبنا الله ونعم الوكيل» .

٦/٢/ب

/ بسم الله الرحمن الرحيم(١)

وصلى الله على سيدنا محمد وآله وصحبه وسلم .

429 ★ أبو المُدِلَّةَ مولى عائشة -قال ابن حبان : اسمه عبيد الله ، وقيل : غير ذلك- عن أبي هريرة .

٢٠٧٤٤ ـ حديث : قلنا : يا رسول الله! إنا إذا كنا عندك ، رقت قلوبنا ، وكنا من أهل الآخرة ، وإذا فارقناك أعجبتنا الدنيا . . . الحديث . حب حم

حب في الثامن والسبعين(٢) من الثالث : أنا عمر بن سعيد بن سنان ، ثنا فرح(٣) ابن رواحة . ثنا زهير بن معاوية ، ثنا سعد الطائي ، ثنا أبو المُدِلَّة عبيد الله بن عبد الله مولى أم المؤمنين ، أنه سمع أبا هريرة ، به .

رواه أحمد : ثنا أبو النضر وأبو كامل ، قالا : ثنا زهير ، ثنا سعد الطائي -قال أبوالنضر : أبو مجاهد- عنه ، به . وعن حسن ، عن زهير ، نحوه .

---

(١) من هنا أوّل الجزء السادس من النسخة التركية (الأصل) .

429 ★ أبو مُدِلَّة -بضم الميم وكسر المهملة وتشديد اللام- مولى عائشة ، يقال : اسمه عبيدالله . مقبول ، من الطبقة الثالثة . انظر : (التاريخ الكبير للبخاري -الكنى ص٧٤ ، وثقات ابن حبان ٧٢/٥ والتقريب ، وفيه : عبد الله) .

٢٠٧٤٤ ـ حب (الإحسان ، ط . الحوت) ٢٤٠/٩-٢٤١ . أحمد ٣٠٤/٢-٣٠٥ ، ٣٠٥ . وانظر الأحاديث التالية ، فهو يُروَى مفرّقاً أيضاً . وانظر : (تحفة الأشراف ، والنكت الظراف ٩٠/١١-٩١) .

(٢) هو الموافق للطبعة التي حققها الأرنؤوط (٣٩٧/١٦) ووقع في الأصل : «٦٨» .

(٣) «فَرَح» تصحف في مطبوعة الأرنؤوط إلى «فرج» بالجيم ، وصوابه بالحاء المهملة . انظر : (التبصير ١٠٧١/٣ ، والثقات لابن حبان ١٣/٩ وفيه : فرج) .

٢٠٧٤٥ - حديث : «ثلاثة لا ترد دعواهم : الصائم حتى يفطر ، والإمام العادل ، ودعوة المظلوم . . .» [الحديث](١) .
خز حب حم

خز في الصوم : ثنا الدَّوْرَقِيّ ، ثنا عبد الرحمن بن محمد المُحَارِبِيّ ، أخبرني عمرو ابن قيس المُلاَئِيّ ، عن أبي مجاهد ، عنه ، به .

حب في النوع الثاني من القسم الأول : أنا عمر بن سعيد بن سنان ، ثنا فَرَج بن رَوَاحة المَنْبِجِي ، ثنا زهير بن معاوية ، عن سعد الطائي ، عنه ، بهذا .

قال ابن خزيمة : أبو مجاهد اسمه سعد [الطائي](٢) .

رواه أحمد : عن وكيع ، عن سعدان الجهني ، عن أبي مجاهد ، عنه ، به . وهو في الحديث الأول(٣) . وعن وكيع بسنده : «الصائم لا تُرَدّ دَعْوَتُه» . وعن وكيع بسنده : «الإمامُ العَادِلُ لا تُرَدُّ دَعْوَته» .

٢٠٧٤٦ - حديث : «دعوة المظلوم تُحْمَلُ على الغَمام ، وتُفَتَّح لها أبواب السموات ، ويقول الرب تبارك وتعالى : وعزتي لأَنْصُرَنَّكِ ولو بعد حين» .
حب

حب في السابع والثمانين من الأول : أنا عمر بن سعيد بن سنان ، بإسناد ما قبله .

٢٠٧٤٥ - خز ٣/١٩٩ . حب (الإحسان ، ط . الحوت) ٥/١٨٠-١٨١ . أحمد ٢/٤٤٥ ، ٤٧٧ ، ٤٤٣-٤٤٤ . وانظر الحديث السابق والأحاديث التالية .

(١) زيادة مني ، لأن للحديث بقية .

(٢) زيادة من مطبوعة صحيح ابن خزيمة ٣/١٩٩ .

(٣) يعني الحديث السابق (٢٠٧٤٤) : قلنا يا رسول الله إنّا إذا كنّا عندك رقّت قلوبنا . . .

٢٠٧٤٦ - حب (الإحسان ، ط . الحوت) ٢/١١٨-١١٩ . وانظر الحديثين السابقين ، والحديث التالي فهو طرفٌ منهما في بعض الطرق .

٢٠٧٤٧ ـ حديث : قلنا يا رسول الله! الجنة ما بناؤها؟ قال : «لبنة من ذهب ، ولبنة من فضة . . .» الحديث . مي حم

مي في الرقاق : أنا أبو عاصم ، عن سعدان الجُهَنِي ، عن أبي مجاهد ، ثنا أبو مُدِلَّة ، به .

رواه أحمد : ثنا وكيع ، ثنا سعدان ، به . وهو في الحديث الأول أيضا(١) .

430 ★ أبو مُرَايَةَ العِجْلِيّ ، واسمه عبد الله بن عمرو ، عن أبي هريرة .

٢٠٧٤٨ ـ حديث : «لا تصلي الملائكة على نائحة ولا مُرِنَّة(٢)» . حم

أحمد : ثنا سليمان بن داود ، ثنا عمران ، عن قتادة ، عنه ، به .

431 ★ أبو مُرَّةَ مولى عقيل ، عن أبي هريرة .

٢٠٧٤٧ ـ مي ٢٣٩/٢ . أحمد ٤٤٥/٢ . وانظر الأحاديث السابقة .

(١) انظر الحديث (٢٠٧٤٤) .

430 ★ هو عبد الله بن عمرو أبو مُرَايَة -بالضم والتخفيف وبعد الألف ياء تحتانية- العجلي التيمي التابعي ، كان قليل الحديث . روى عنه قتادة . ذكره ابن حبّان في «الثقات» . انظر : (التاريخ الكبير للبخاري ١٥٤/٥ ، والجرح والتعديل لابن أبي حاتم ١١٨/٥ ، والثقات لابن حبان ٣١/٥ ، والمقتنى للذهبي ٦٨/٢ ، والإكمال للحسيني : ٥٥٠ ، والتعجيل : ٣٤٠ ، والتبصير ١٢٧١/٤) .

٢٠٧٤٨ ـ أحمد ٣٦٢/٢ .

(٢) المُرِنَّة : المرأة التي تصيح بِحُزْن . والرَّنَّةُ : الصَّوْتُ . ورَنَّتِ المرأةُ تَرِنُّ -بالكسر- رَنِيناً وأَرَنَّتْ أيضاً : صَاحَتْ . (أساس البلاغة ٣٧٧/١ ، والنهاية ٢٧١/٢ ، ومختار الصحاح : ٢٥٩) .

431 ★ هو يزيد ، وقيل : عبد الرحمن ، أبو مُرَّة مولى عقيل بن أبي طالب ، ويُقال : مولى أخته أم هانئ . مدني مشهور بكنيته . ثقة ، من الطبقة الثالثة . انظر : (الجرح والتعديل لابن أبي حاتم ٤٤٢/٩ ، والمقتنى للذهبي ٧٠/٢ ، والتقريب) .

٢٠٧٤٩ - حديث : إذا صَلَّيتُ العشاء ، صَلَّيتُ بعدها خمس ركعات ، ثم أنام . . . الحديث ، موقوف . طح

طح في الصلاة : ثنا يونس ، أنا ابن وهب ، أن مالكاً حدثه ، عن زيد بن أسلم ، عنه ، به .

432 ★ أبو مَرْيَم ، عن أبي هريرة .

٢٠٧٥٠ - حديث : أن رسول الله ﷺ نهى أن يُبالَ في الماء الراكد ، ويُتَوَضَّأَ منه . حم

أحمد : عن زيد بن الحباب وحماد بن خالد ، كلاهما عن معاوية بن صالح ، عنه ، به .

٢٠٧٥١ - حديث : «المُلكُ في قريش ، والقضاء في الأنصار ، والأذان في الحبشة ، والشِّرْعَةُ[1] في اليمن» . وقال زيد مرةً : «والأمانة في الأَزْد[2]» . حم

أحمد : ثنا زيد بن الحباب ، ثنا معاوية بن صالح ، عنه ، به .

٢٠٧٤٩ - طح ٣٤٣/١ .

432 ★ هو أبو مريم الأنصاري الشامي أو الحضرمي صاحب القناديل خادم المسجد بدمشق أو حمص . قيل : اسمه عبد الرحمن بن ماعز ، ويقال : هو مولى أبي هريرة ، وهو ثقة ، من الطبقة الثانية . انظر : (الجرح والتعديل للرازي ٣٦/٥ و٤٣٦/٩ ، وتحفة الأشراف ٩١/١١ ، والتقريب) .

٢٠٧٥٠ - أحمد ٢٨٨/٢ ، ٥٣٢ .

٢٠٧٥١ - أحمد ٣٦٤/٢ .

(١) «الشِّرْعَةُ» تصحفت في مطبوعتَي المسند إلى «السرعة» بالسين المهملة ، وصوابها الشِّرْعَة -بكسر الشين المشدَّدة وسكون الراء- أي الشريعة ، يُريد قوّة الإيمان ، كما ورد في الحديث : «الإيمان يمان» الآتي برقم (٢٠٧٥٧) . انظر : (الفتح الرباني ١٩٤/١٩ ، وفيض القدير ١٧٦/٦) .

(٢) الأَزْدُ -بفتح الهمزة وسكون الزاي- قال النووي في «التهذيب» : يعني اليمن . وجزم به الزين العراقي . (الفتح الرباني ١٩٤/١٩) .

٦/٣/أ

٢٠٧٥٢ - / حديث : «إذا استيقظ أحدكم من نومه ، فلا يدخل يده في الإناء ، حتى يغسلها ثلاث مرات . . .» الحديث . حب قط

حب في الثالث والأربعين[١] من الثاني : أنا إسحاق بن إبراهيم بن إسماعيل بِبُسْت ، ثنا محمد بن سلمة المُرَادِي[٢] ، ثنا ابن وهب ، عن معاوية بن صالح ، عنه ، به .

قط في الطهارة : ثنا عبد الملك بن أحمد بن نصر إملاءً وأبو بكر النيسابوري ، قالا : ثنا بحر بن نصر ، ثنا عبد الله بن وهب ، به .

٢٠٧٥٣ - حديث : لا يَأْكُلْ بَعْضُكُم بعضاً ، ولا تَتَكادَمُوا تَكادُمَ البَرَاذِينِ[٣] ، وكونوا اليوم صغاراً ، تكونوا غداً كباراً . . . الحديث ، موقوف . وفيه قصة لأبي هريرة مع مروان بن الحكم . كم

كم في الفتن : ثنا محمد ، ثنا بحر ، ثنا ابن وهب ، أخبرني معاوية بن صالح ، عن صفوان بن عمرو ، عنه ، به .

٢٠٧٥٢ - حب (الإحسان ، ط . الحوت) ٢/١٩٩-٢٠٠ . قط ١/٥٠ .

(١) في الأصل و(هـ) : «٤٣» .

(٢) «محمد بن سلمة المرادي» ساقط من مطبوعَتي الإحسان ، وأشار الشيخ شعيب الأرنؤوط في طبعته ٣/٣٤٤ أنه وقع بياض في الأصل الخطي في هذا الموضع . والحديث أخرجه أبو داود في السنن ١/٧٨ (ط . الدعاس) في الطهارة ، الحديث (١٠٥) من رواية أحمد بن عمرو بن السرح ، ومحمد بن سلمة المرادي ، عن ابن وهب . ومن طريقه أخرجه البيهقي في السنن الكبرى ١/٤٦ .

٢٠٧٥٣ - كم ٤/٤٦٣ .

(٣) التَكادُم : العَضّ . البَرَاذِين : جمع بِرْذَوْن ، وهي الدابّة . (النهاية ٤/١٥٦ ، كدم ، ومختار الصحاح : ٤٧) .

433 ★ أبو مُزَاحِم المَدَنِيّ -لا يعرف اسمه- عن أبي هريرة .

٢٠٧٥٤ - حديث : «من تبع جنازة ، فصلى عليها ثم رجع ، فله قيراط . . .» الحديث . عه حم

عه في الجنائز : ثنا محمد بن يحيى ومحمد بن محمد بن مصعب وحشي[١] ، قالا : ثنا محمد بن المبارك الصُّورِيّ ، ثنا معاوية بن سلاَّم . (ح) قال وحدثنا ابن أبي الغِطْرِيف ، ثنا الوليد بن مسلم ، ثنا الأوزاعي ؛ كلاهما عن يحيى بن أبي كثير ، حدثني أبو مُزَاحِم ، أنه سمع . . . فذكره . وفي رواية : قلت : وما قيراط يا رسول الله؟ قال : «مِثْلُ أُحُد» .

رواه أحمد : عن عبد الصمد وعبد الوهاب ، عن هشام ، عن يحيى[٢] ، عنه ، به .

434 ★ أبو مُزَرِّد ، عن أبي هريرة .

---

433 ★ أبو مُزاحِم المَدَنِي ، مجهول ، من الطبقة الثالثة . انظر : (التاريخ الكبير للبخاري - الكنى : ٧٤ ، والتقريب) .

٢٠٧٥٤ - ليس في القسم المطبوع ولا المخطوط المتوفر لدينا من عه . أحمد ٥٢١/٢ .

(١) وَحْشِيّ -بمهملة ساكنة ثم معجمة- لقب لمحمد بن محمد بن مُصعَب الصُّوري . انظر : (التقريب) .

(٢) «عن يحيى» ساقط من المطبوعة ، والصواب وجوده كما في أطراف المسند (٢٠٤/٨ ، ح١٠٨٨٥) ، فبدونه ينقطع الإسناد ، وهو يحيى بن أبي كثير الطائي ، أبو نَصْر اليمامي ، سمع أبا مُزاحِم المدني ، وسمع منه هشام بن حَسّان . انظر ترجمته في : (تهذيب الكمال ٥٠٤/٣١-٥١١) وتقدمت روايته للحديث عند أبي عوانة .

434 ★ هو أبو مُزَرِّد -بضم الميم وتشديد الراء المكسورة بعد الزاي المفتوحة- اسمه عبدالرحمن بن يسار ، وهو أخو سعيد بن يسار ، ووالد معاوية . مقبول ، من الطبقة الثالثة . انظر : (المقتنى للذهبي ٧٣/٢ ، والتقريب) .

٢٠٧٥٥ ـ حديث : «من صبر على لأْوَائِهَا . . .» الحديث .

عه

عه في الحج : عن أحمد بن عثمان الأَوْدِيّ[١] ، عن جعفر بن عون ، عن معاوية ابن أبي مُزَرِّد ، عن أبيه ، به .

★ أبو مسلم : الأَغَرّ .

تقدم في الهمزة[٢]

435 ★ أبو المُصْعَب الجُهَنِيّ ، عن أبي هريرة[٣]

٢٠٧٥٦ ـ حديث : «لا عدوى ولا هَامَةَ[٤] ، وخيرُ الطير الفأل ، والعَيْنُ حق» .

خز

وفيه قصة فيها : كنت أجيراً لِبُسْرَة بنت غَزْوَان[٥] . . . الحديث .

٢٠٧٥٥ ـ عه ٤٥٨/٣ (ط . أيمن عارف الدمشقي) .

(١) الأَوْدِي -بفتح أوله وسكون الواو وكسر الدال المهملة تليها ياء النسب- نسبة إلى أَوْد بن صعب بن سعد العشيرة . (التقريب ، وتوضيح المشتبه ٢٨١/١) وتصحف في مطبوعة أبي عوانة إلى : «الأزدي» .

(٢) انظر : (الإتحاف ٤٠٠/١٤ ، ح١٧٨٧١-١٧٨٨١) .

435 ★ أبو المصعب عن أبي هريرة ، وعنه الجريري ، قيل : هو هلال بن يزيد المازني ، أبو مصعب البصري ، وتقدم في (١٥/ ، ترجمة 331) وقيل : بل هو مُضارب بن حَزْن ، وتقدم في (١٥/ح١٩٩٦٨) وذكر حديثه هذا . انظر : (تهذيب الكمال ٤٨/٢٨ ، والمقتنى للذهبي ٨٠/٢ ، وتعجيل المنفعة : ٢٨٤-٢٨٥) .

(٣) كتب على حاشية الأصل : «حشـ يُنظر هلال بن زيد» .

٢٠٧٥٦ ـ كتاب التوكل لابن خزيمة مفقود فيما نعلم .

(٤) الهامَة : اسم طائر من طير الليل ، وقيل : هي البومة ، كانت العرب تتشاءم بها . (النهاية ٢٨٣/٥-هوم) .

(٥) هي الصحابيّة بُسْرَة بنت غزوان أخت عُتْبَة بن غزوان المازني أمير البصرة ، وقصّة أبي =

خز لابن خزيمة عه لأبي عوانة طح للطحاوي حب لابن حبان قط للدارقطني كم للحاكم

خز في التوكل : ثنا محمد بن بشار ، ثنا إسحاق بن يوسف ، ثنا الجُرَيْرِي ، عنه ، به .

رواه ابن عُلَيَّة وبشر بن المُفَضَّل ، عن الجُرَيْرِيّ ، عن مُضَارِب بن حَزْن ، عن أبي هريرة(١) . فأظن أن مضارب بن حزن يكنى أبا مصعب .

٢٠٧٥٧ - حديث : «الإيمان يَمَانٍ . . .» الحديث .

حم

أحمد : ثنا إسماعيل ، ثنا الجُريري ، عنه ، به .

٢٠٧٥٨ - وبه(٢) : «لن يُنْجِيَ أحداً منكم عَمَلُهُ» قالوا : ولا أنت يا رسول الله؟

حم

قال : «ولا أنا . . .» الحديث .

436 ★ أبو المَلِيح ، عن أبي هريرة .

٢٠٧٥٩ - حديث : «الكفارات : إطعام الطعام ، وإفشاء السلام ، والصلاة

كم

بالليل والناس نيام» .

= هريرة معها صحيحة ، وكانت قد استأجرته في العهد النبوي ، ثم تزوّجها بعد ذلك لمّا كان مروان يستخلفه في إمرة المدينة . (الإصابة ١٢/١٥٨ ، الترجمة ١٨١) .

(١) رواه ابن ماجه في «سننه ٢/١١٥٩» في الطب ، باب العين حق ، ح٣٥٠٧ مختصراً .

٢٠٧٥٧ - أحمد ٢/٤٢٥-٤٢٦ .

٢٠٧٥٨ - أحمد ٢/٤٨٨ .

(٢) أي بإسناد الحديث السابق .

436 ★ تأخرت هذه الترجمة في الأصل بعد تاليتها ، فقدّمناها التزاماً بترتيب حروف المعجم . وهو أبو المليح بن أسامة الهُذَلِيّ ، قيل اسمه عامر ، وقيل : زيد بن أسامة بن عُمَير ، وقيل : ابن أسامة بن عامر بن عُمَير الهذلي . ثقة ، من الطبقة الثالثة ، مات سنة ثمان وتسعين ، وقيل ثمان ومائة ، وقيل بعد ذلك . انظر : (المؤتلف والمختلف للدارقطني ٤/١٩٤٩ و٢٠٤٧ ، والتقريب) .

٢٠٧٥٩ - كم ٤/١٢٩ .

كم في الأطعمة : أخبرني أحمد بن يعقوب الثقفي ، ثنا محمد بن عبد الله الحضرمي ، ثنا العلاء بن عمرو الحنفي ، ثنا وكيع ، عن عبيد الله بن أبي حُمَيْد ، عنه ، بهذا . وقال : صحيح الإسناد(١) .

437 ★ أبو المُهَزِّم ، واسمه يزيد بن سفيان ، عن أبي هريرة .

٢٠٧٦٠ ـ حديث : أن رسول الله ﷺ أمر فاطمة أو أم سلمة أن يجرا الذيل ذراعاً . حم

أحمد : ثنا أبو كامل ، ثنا حماد ، عنه ، به . وعن عفان ، عن حماد ، نحوه .

٢٠٧٦١ ـ حديث : كنا مع النبي ﷺ في حج أو عمرة ، فاسْتَقْبَلَنا رِجْلٌ(٢) من جراد ، فجعلنا نضربهن بسياطنا وعِصِيِّنَا ونقتلهن . . . الحديث : «لا بأس بصيد البحر» . حم

أحمد : عن أبي كامل وعفان ومؤمل وسريج ، أربعتهم عن حماد بن سلمة ، عنه ، به . قال الخَلاَّل في «العلل» : قال السِّجْزِي(٣) : قال أحمد : ليس لحماد حديث أنكر من هذا .

---

(١) وتعقّبه الذهبي في التلخيص فقال : «عُبَيْد الله ، قال أحمد : تركوه» .

437 ★ هو أبو المُهَزِّم -بتشديد الزاي المكسورة- التميمي البصري . اسمه يزيد ، وقيل : عبد الرحمن بن سفيان . متروك ، من الطبقة الثالثة . انظر : (التاريخ الكبير للبخاري ٣٣٩/٨ ، والكامل لابن عدي ٢٧٢١/٧ ، والتقريب) .

٢٠٧٦٠ ـ أحمد ٢٦٣/٢ ، ٤١٦ .

٢٠٧٦١ ـ أحمد ٣٠٦/٢ و٤٠٧ ، ٣٦٤ ، ٣٧٤ .

(٢) رِجْلٌ مِن جَرَادٍ : الرِجْلُ -بالكسر- الجَرَاد الكثير . (النهاية ٢٠٣/٢-رجل) .

(٣) «السجزي» كذا في الأصل و(هـ) ، لكن جاء في أطراف المسند ٢٠٦/٨ مكانه : =

٦/٣/ب

٢٠٧٦٢ - / حديث : أن النبي ﷺ أُمِرَ أن يقرأ بالسموات(١) في العشاء . حم

أحمد : ثنا أبو(٢) سعيد ، ثنا حماد بن عباد السدوسي ، عنه ، به .

٢٠٧٦٣ - حديث : أن النبي ﷺ كان يقرأ في العشاء الآخرة بـ ﴿السماء﴾ حم **يعني ﴿وَٱلسَّمَآءِ ذَاتِ ٱلْبُرُوجِ﴾ ، ﴿وَٱلسَّمَآءِ وَٱلطَّارِقِ﴾ . وهو في معنى الذي قبله .**

أحمد : ثنا عبد الصمد ، ثنا رُزَيْق ، عنه ، به .

٢٠٧٦٤ - حديث : أُتِيَ رسول الله ﷺ بسَبْعَةِ أَضُبٍّ ، عليها تمر وسمن ، قال : حم **«كلوا ، فإني أَعَافُها» .**

أحمد : ثنا يونس بن محمد ، ثنا حماد بن سلمة ، عنه ، به .

٢٠٧٦٥ - حديث : أن رسول الله ﷺ مر بسَخْلَةٍ جَرْباءَ ، قد أخرجها أهلها ، مي حم **قال : «ترون هذه هينة على أهلها»؟ قالوا : نعم ، قال : «والله للدُّنيا أَهْوَنُ على الله**

= «الميموني» وكذا في أصوله الخطية ، وكلاهما ممن يروي عن الإمام أحمد العلل والمسائل ، ورواية الميموني أقرب ، ولم أجد الرواية عنهما في طبعات «العلل» المتوفّرة ، والحديث أخرجه الترمذي وابن ماجه . انظر : (تحفة الأشراف ٤٢٠/١٠) .

٢٠٧٦٢ - أحمد ٣٢٧/٢ و٥٣١ ، وانظر الحديث التالي .

(١) يعني السُّوَر التي تبدأ بذكر السماء ، وهي سُور : الانفطار ، والانشقاق ، والبروج ، والطارق . انظر : (الفتح الرباني ٢٢٩/٣) .

(٢) «أبو» سقط من مطبوعة المسند ٣٢٧/٢ خطأ ، وهو مثبت في أصله الخطي [٦٣٣/١] نسخة الحرم المكي ، وهو أبو سعيد عبد الرحمن بن عبد الله مولى بني هاشم . انظر : (تهذيب التهذيب ٢٠٩/٦ ، وأطراف المسند ٢٠٦/٨ تعليقة «١») .

٢٠٧٦٣ - أحمد ٣٢٦/٢-٣٢٧ ، وراجع الحديث السابق .

٢٠٧٦٤ - أحمد ٣٣٨/٢ .

٢٠٧٦٥ - مي ٢١٦/٢ . أحمد ٣٣٨/٢ .

من هذه على أهْلِها» .

مي في الرقاق : أنا حجاج ، ثنا حماد بن سلمة ، عنه ، بهذا .

رواه أحمد : ثنا يونس ، ثنا حماد ، به .

٢٠٧٦٦ ـ حديث : «لَيَدَعَنَّ أهلُ المدينة المدينةَ ، وهي خير ما تكون مُرْطِبَةً مُونِعَةً» قيل : من يأكلها؟ قال : «الطير والسباع» .

حم

أحمد : ثنا أسود بن عامر(١) ، ثنا حماد بن سلمة ، عنه ، به .

٢٠٧٦٧ ـ حديث : سألت أبا هريرة عن الرجل يمر بالغدير ، أيبول فيه؟ قال : لا . . . الحديث .

طح

طح في الطهارة : ثنا محمد بن خزيمة ، ثنا حجاج ، ثنا حماد ، عنه ، به . وعن أيوب ، عن محمد ، عن أبي هريرة ، مثله(٢) .

٢٠٧٦٨ ـ حديث : في بَيْضِ النَّعَام يصيبه المُحْرِم : ثَمَنُهُ .

قط

قط في الحج : ثنا محمد بن جعفر المَطِيرِيّ ، ثنا أحمد بن إبراهيم القُوهُسْتَانِي ،

٢٠٧٦٦ ـ أحمد ٣٩٠/٢ .

(١) «أسود بن عامر» جاء مكانه في الأصل و(هـ) : «عفّان» خطأ ، والتصويب من مطبوعة المسند (الميمنية) «أسود بن عامر» وكذلك هو في مطبوعة الحسيني عبد المجيد هاشم١٢٧/١٧ ، الحديث (٩٠٥٥) ، وقد رجعت لمخطوطة المسند [٦٨٢/١] نسخة الحرم المكي فوجدته فيه «أسود ابن عامر» كما في المطبوعتين ، وكذلك هو في «جامع المسانيد» لابن كثير ، ق٢٦١ ، ترجمة أبي المهزِّم ، عن أبي هريرة ، فتأكّد أنه الصواب . وانظر : (أطراف المسند ٢٠٧/٨ ، تعليقة ١) .

٢٠٧٦٧ ـ طح ١٧/١ .

(٢) أخرجه الطحاويّ أيضاً شاهداً للحديث الأول .

٢٠٧٦٨ ـ قط ٢٥٠/٢ .

ثنا مُؤَمَّل بن الفَضْل(١) ، ثنا مروان بن معاوية ، عن علي بن غُرَاب ، عن حسين المُعَلِّم ، عنه ، بهذا .

٢٠٧٦٩ ـ حديث : أن امرأةً جاءت إلى رسول الله ﷺ ، فقالت : إن فلاناً قط **تزوج ، وقد أرضعتهما . . . الحديث ، وفيه : «لا رضاع بعد فطام ، وإنما يحرم من الرضاع ما في المهد» .**

قط في الرضاع : ثنا محمد بن الحسين الحَرَّاني ، ثنا أحمد بن يحيى بن زهير ، ثنا عبد الرحمن بن سعيد أبو أمية ، ثنا عبد الرحمن بن القَطَامِي ، ثنا أبو المُهَزِّم ، به . وقال : ابن القَطَامِي ضعيف(٢) .

438 ★ أبو مَيْمُونَة الفارسي ، عن أبي هريرة(٣)

---

(١) «الفضل» تصحّف في المطبوعة إلى «المفضل» وهو أبو سعيد مؤمَّل بن الفضل الجَزَرِيّ ، سمع مروان بن معاوية الفَزَارِيّ . انظر ترجمته في : (التاريخ الكبير للبخاري ٤٩/٨ ، وتهذيب الكمال ١٨٤/٢٩) .

٢٠٧٦٩ ـ قط ١٧٥/٤ .

(٢) وقال الفلاّس : لقيته ، وكان كذّاباً . انظر : (ميزان الاعتدال ٥٨٢/٢) .

438 ★ هو أبو مَيْمُونة الفارسي المدني الأبار . قيل : اسمه سُلَيم ، أو سَلْمان ، أو سُلْمى . وقيل : أسامة . ثقة من الطبقة الثالثة . ومنهم مَن فرّق بين الفارسي والأبار ، وكل منهما مدني يروي عن أبي هريرة ، فالله أعلم . وراجع سليمان أبو ميمونة في (الإتحاف ٧٦/١٥ ، ح١٨٩٠٢) . انظر : (التاريخ الكبير للبخاري ١٢٩/٤ ، والتقريب) .

(٣) جاء في هامش الأصل : «أبو ميمونة تقدم في هلال . أبو ميمونة تقدم في سليمان» أما قوله : «تقدم في هلال» فذاك «هلال بن أبي ميمونة» رجل آخر ليس بهذا . قال المزي : قيل : إن أبا ميمونة والدُ هلال بن أبي ميمونة ، والصحيح أنه ليس بوالده . انظر : (تهذيب الكمال ٣٣٨/٣٤) . لكن لهما حديث يُروَى عن كليهما : «قلتُ يا رسول أنبئني عن أمر إذا أخذتُ به دخلتُ الجنّة ، قال : أَفْشِ السلام ، وأطعم الطعام . .» . ويُروى أيضاً عن عطاء بن أبي ميمونة ، ويأتي برقم (٢٠٧٧٢) .

٢٠٧٧٠ ـ حديث : «لَيْلَةُ القدر ليلة السابعة أو التاسعة وعشرين ، وإن الملائكة تلك الليلة أكثر في الأرض من عدد الحصى» .
خز حم

خز في الصيام : ثنا عمرو بن علي ، عن أبي داود ، ثنا عمران القَطَّان ، عن قتادة ، عنه ، بهذا . ليس في السماع .

رواه أحمد : ثنا سليمان بن داود ، ثنا عمران ، به .

٢٠٧٧١ ـ حديث : أن رسول الله ﷺ خَيَّرَ غلاماً بين أَبَوَيْه .
حب حم

حب في السادس والثلاثين[1] من الخامس : أنا أبو يعلى ، ثناهارون بن معروف ، ثنا سفيان ، عن[2] زياد بن سعد ، عن هلال بن أبي ميمونة ، عن أبي ميمونة ، به .

رواه أحمد : ثنا سفيان ، به[3] . وعن وكيع ، عن علي بن المبارك ، عن يحيى بن

٢٠٧٧٠ ـ خز ٣٣٢/٣ . أحمد ٥١٩/٢ .

٢٠٧٧١ ـ ليس في مطبوعَتَيْ (حب) . وهو في موارد الظمآن ص٢٩١ ، ح(١٢٠٠) ط . محمد عبد الرزاق حمزة . أحمد ٢٤٦/٢ ، ٤٤٧ .

(١) في الأصل و(هـ) : «٣٦» .

(٢) «عن» تصحفت في مطبوعة الموارد إلى «ابن» والصواب ما أثبتناه كما في حديث أحمد ٢٤٦/٢ ، وسفيان هو ابن عيينة ، وزياد هو ابن سَعْد بن عبد الرحمن الخراساني ، من شيوخ سفيان . انظر : (تهذيب الكمال ٤٧٤/٩) .

(٣) سقط من مطبوعة المسند ٢٤٦/٢ : «عن أبي ميمونة» وكذا من أصله الخطّي [٥٦٧/١] نسخة الحرم المكي ، وكذا من جامع المسانيد لابن كثير [٢٦٤/٦/ب]! لكنه جاء في هذه المصادر ضمن مسند أبي ميمونة عن أبي هريرة وعند أبي يعلى الموصلي في مسنده ٥١٢/١٠ (بتحقيق حسين أسد) ، ح(٦١٣١) ، ممّا يؤكد سقوطه من الإسناد ، ويؤكّده أيضاً أنّ سائر رواة الحديث عن سفيان بن عُيَيْنة وهم : هارون بن معروف عند ابن حبان كما تقدم ، والشافعي في «الأم» ٨٢/٥ وعند البيهقي ٣/٨ ، والحميدي ٤٦٤/٢ ، ح(١٠٨٣) ، ونصر بن علي عند الترمذي ٢٨٦/٢ ، =

خز لابن خزيمة عه لأبي عوانة طح للطحاوي حب لابن حبان قط للدارقطني كم للحاكم

أبي كثير ، عن أبي ميمونة ، بمعناه .

٦/٤/أ **٢٠٧٧٢ ـ حديث : قلت : يا رسول الله! أَنبئني عن أمر إذا أَخَذْتُ به دخلت الجنة ، قال : «أَفْشِ السلام ، وأَطْعِمِ الطعام . . .» الحديث .** كم

كم في الأطعمة : أنا المَحْبُوبي ، ثنا سعيد بن مسعود . وفي البر والصلة : أخبرني عبد الله بن الحسين القاضي ، ثنا الحارث بن أبي أسامة ، قالا : ثنا يزيد بن هارون ، أنا هَمّام ، عن قتادة ، عنه ، به(١) .

= ح(١٣٥٧) وهشام بن عمّار عند ابن ماجه ح(٢٣٥١) وزهير بن حرب عند ابن حزم في المحلّى ٣٢٦/١٠ ؛ رَوَوْه عن : «سفيان بن عيينة ، عن زياد بن سعد ، عن هلال بن أبي ميمونة ، عن أبي ميمونة ، عن أبي هريرة» . وقال الترمذي : «حسن صحيح ، وأبو ميمونة اسمه سليم» .

ورواه ابن جريج ، عن زياد بن سعد ، عن هلال بن أسامة ، أنّ أبا ميمونة : سُلْمَى ، مَوْلىً من أهل المدينة ، رَجُلَ صِدْقٍ ، قال . . . به ، أخرجه أبو داود مطوّلاً ٧٠٨/٢ ، (ح٢٢٧٧) والنسائي ١٨٥/٦ ح(٣٤٩٦) كما روي الحديث من طريق يحيى بن أبي كثير ، عن أبي ميمونة ، كما عند أحمد ٤٤٧/٢ . وقد وهم ابن حبّان فظن أن «أبا ميمونة» هو والد هلال ، وترجمه في الثقات ٣٢٩/٤ فقال : «أبو ميمونة الفارسي والد هلال بن أبي ميمونة ، يروي عن أبي هريرة» وقد نَفَى هذا سفيانُ نفسُه ، ففي التهذيب ٢٥٣/١٢ : «وقال ابن عيينة : عن زياد بن سعد ، عن هلال بن أبي ميمونة عن أبي ميمونة -وليس بأبيه- عن أبي هريرة» . قال أحمد شاكر في حاشيته على مسند أحمد ٧٦/١٣ : من أجل هذا زدنا في الإسناد : [عن أبي ميمونة] ، وما جاء في هامش (ك) من المسند : زيادة «عن أبيه» فخطأ . انظر : (المسند بتحقيق أحمد شاكر ٧٣/١٣-٧٩ ح٧٣٤٦ بتصرف ، وأطراف المسند ٢٠٧/٨-٢٠٨ ، ح١٠٨٩٦ والتعليق عليه) .

٢٠٧٧٢ ـ كم ١٢٩/٤ ، ١٦٠ . وهو طرف من الحديث التالي في بعض الروايات .

(١) وقال الحاكم في الموضعين : صحيح الإسناد ولم يخرّجاه .

٢٠٧٧٣ ـ حديث : قلت : يا رسول الله! إني إذا رأيتك طابت نفسي وقَرَّت عيني ، فأَنْبِئْنِي عن كل شيء ، فقال : «كلُّ شيء خُلِقَ من ماء . . .» الحديث . وفيه الذي قبله .

أحمد : عن يزيد وبهز وعبد الصمد وعفان ، عن همام[1] ، عن قتادة ، عنه ، به .

★ أبو هُبَيْرَة ، عن أبي هريرة .

في ترجمة : محمد بن المنكدر ، عن أبي هريرة[2] .

439 ★ أبو هند ، عن أبي هريرة .

٢٠٧٧٣ ـ أحمد ٢/٢٩٥ ، ٣٢٤ ، ٤٩٣ ، ٣٢٣-٣٢٤ . وانظر الحديث السابق . وتقدم الحديث في ترجمة عطاء بن أبي ميمونة (١٥/٣٩٢ ، ح١٩٥٥٤) وهلال بن أبي ميمونة عن أبي هريرة (١٥/٦٦٠ ، ح٢٠٠٩٥) وقد اختلف فيه الرواة عن همّام .

ويُزاد : كم في البر والصلة ٤/١٦٠ : ثنا عبد الله بن الحسين القاضي ، ثنا الحارث بن أبي أسامة ، ثنا يزيد بن هارون ، به . وقال صحيح الإسناد .

(١) «همام» تصحف في الموضع الأول في مطبوعة المسند ٢/٢٩٥ إلى «هشام» ، وقد رجعتُ لأصله الخطي [١/٦٠٧] نسخة الحرم المكي ، فوجدته «هَمّام» على الصواب ، وكذلك هو في أطراف المسند (٨/٢٠٧ ، ح١٠٨٩٥ وانظر التعليق عليه) . وهو همام بن يحيى بن دينار العَوْذِيّ ، يروي عن قتادة ، وعنه يزيد بن هارون . انظر (تهذيب الكمال ٣٠/٣٠٢) ونبّه أحمد شاكر في طبعته للمسند ١٥/٧٢ أن «هشام» وقع في أصلٍ خطّي للمسند ، وأنه خطأ ، صححّه من أصول خطية أخرى ، ومن جامع المسانيد ، ومن رواية الحاكم حيث صرّح باسمه كاملاً : «همام بن يحيى» . انظر : (المستدرك ٤/١٢٩) .

(٢) انظر : (الإتحاف ١٥/٥٩٣ ، ح١٩٩٥٧) .

439 ★ أبو هند عن أبي هريرة : مجهول . وحديثه أخرجه الشافعي في الأم ١/٢ (ط . بولاق) : بإسناده عن أبي هند الفراسي ، عن أبي هريرة ، به . فزاد «الفراسي» وتبعه البيهقي ، =

خز لابن خزيمة عه لأبي عوانة طح للطحاوي حب لابن حبان قط للدارقطني كم للحاكم

٢٠٧٧٤ ـ حديث : «من لم يُطهِّرْهُ ماءُ البحر فلا طهره الله» .
قط ش

قط في الطهارة : أنا ابن مَنِيع قِراءةً عليه ، ثنا محمد بن حُمَيد الرازي ، ثنا إبراهيم ابن المختار ، ثنا عبد العزيز بن عمر بن عبد العزيز ، عن سعيد بن ثوبان ، عنه ، به .

440 ★ أبو الهَيْثَم ، عن أبي هريرة .

٢٠٧٧٥ ـ حديث : كأني أنظر إلى بياض كَشْحَيْ[1] رسول الله ﷺ وهو ساجد .
طح

طح في الصلاة : ثنا نصر بن مرزوق ، ثنا ابن أبي مريم ، ثنا نافع بن يزيد ، أخبرني خالد بن يزيد ، عن عبيد الله بن المغيرة ، عنه ، بهذا .

★ أبو وائل ، هو شقيق .

تقدم[2] .

= فأخرجه في الكبرى ٤/١ من طريقه . وقال : «إلا أنه لم يقل الفِراسي» . ولم أجد في كتب التراجم من يسمّى «أبا هند الفراسي» .

٢٠٧٧٤ ـ قط ٣٥/١-٣٦ .

ويُزاد : الشافعي في الأم ٢/١ : ثنا إبراهيم بن محمد ، عن عبد العزيز ، به .

440 ★ هو سُلَيمان بن عَمْرو بن عبد ، ويقال : ابن عُبيد ، اللَّيْثي العُتْوَاري ، أبو الهيثم المِصْري ، روى عن أبي هريرة ، وعنه عبيد الله بن المغيرة . ثقة ، من الطبقة الرابعة . انظر : (طبقات ابن سعد ٥١٣/٧ ، والتاريخ الكبير للبخاري ٢٧/٤ ، وتهذيب الكمال ٥٠/١٢ ، ومغاني الأخيار : ٤٩٨) .

٢٠٧٧٥ ـ طح ٢٣١/١ .

(١) الكَشْحُ : الخَصْرُ . (النهاية ج١٧٥/٤-كشح) .

(٢) انظر : (الإتحاف ٨٣/١٥ ، ح١٨٩١٥) .

---

441 ★ أبو الوَرْد المَدِينيّ[١] ، عن أبي هريرة .

٢٠٧٧٦ ـ حديث : «إياكم والخَيْلَ المُنَفَّلَةَ[٢] ، فإنها إنْ تَلْقَ تَفِرَّ ، وإن تَغْنَمْ تَغُلّ» .

أحمد : عن يحيى بن إسحاق ، عن ابن لَهِيعَة ، عن يزيد[٣] بن أبي حبيب ، عن لَهِيعَة[٤] بن عقبة ، عنه ، به . وعن عَتّاب ، عن عبد الله بن المبارك[٥] ، عن ابن لهيعة ، به .

---

441 ★ لعلّه أبو الوَرْد المَازِنيّ ، وهو صحابيٌّ سكن مصر . قيل : اسمه حَرْب ، وقيل : عبيد ابن قيس ، وقيل : ثُمامة بن نَهيك . له حديث واحد ، هو هذا ، ومما يرجّحه أن الحافظ لم يترجم في «التعجيل» للمديني . انظر : (الجرح والتعديل لابن أبي حاتم ٤٥١/٩ ، والاستيعاب ١٧٧٤/٤ ، والإصابة ٣٦٤/٦ و٩١/١٢ ، والتقريب) .

(١) «المديني» كذا في الأصل و(هـ) ومطبوعة المسند الميمنية ٣٥٦/٢ ، تبعاً لأصله الخَطّي [٦٥٦/١] نسخة الحرم المكي . لكن جاء في طبعة المسند بتحقيق الحسيني عبد المجيد هاشم ٢٧٦/١٦ : مكانه «المازني»! وعلّق المحقق -بعد أن غيّره في المتن- أنه كان في الأصل الخطي والمطبوعة -الميمنية- «المديني» قال : «وهو خطأ ، فإنه صحابي سكن مصر ، وقد جاء هذا الحديث عنه موقوفاً في سنن ابن ماجه ٩٤٤/٢ من طريق ابن لهيعة ، عن يزيد ، عن لهيعة ، قال : سمعت أبا الورد صاحب النبي ﷺ يقول . . . وذكر الحديث ، وقال ابن حجر في التهذيب ٢٧٢/١٢ : وروي بهذا الإسناد مرفوعاً ، ذكره أبو القاسم البغوي ، وأبو حاتم الرازي» . وترجمه الذهبي في المجرّد في أسماء رجال سنن ابن ماجه ص٤٤ بالمازني ، فلعله الصواب .

٢٠٧٧٦ ـ أحمد ٣٥٦/٢ ، ٤٠١ .

(٢) الخيل المُنفّلة : أي أصحاب الخيل الذين يخرجون للغنيمة . (النهاية ١٠٠/٥-نفل) .

(٣) في مطبوعة المسند : «زيد» وهو تصحيف ، وجاء صحيحاً في مخطوطة المسند [٦٥٦/١] نسخة الحرم المكي ، وأطراف المسند (٢٠٨/٨ ، ح١٠٨٩٨) .

(٤) قوله «عن لهيعة» سقط من مطبوعة المسند خطأ .

(٥) «ابن المبارك» سقط من مطبوعة المسند الميمنية ، وكذا من أصله الخطّي [٦٩١/١] نسخة الحرم المكي ، والصواب وجوده كما في الإتحاف هنا ، وأطراف المسند (٢٠٨/٨ ، ح١٠٨٩٨) . وانظر : (تهذيب الكمال ٥/١٦ و٢٩١/١٩) .

---

442 ★ أبو الوليد مولى عمرو بن خِرَاش ، عن أبي هريرة .

٢٠٧٧٧ حم ـ حديث : «ما أُحب أن عندي أُحُداً ذهباً ، تَمُرُّ بي ثَلاثٌ وعندي منه دينار ، إلا شيء أعددته لِغَرِيمٍ» .

أحمد : عن خلف ويزيد ، عن ابن أبي ذئب ، عنه ، به .

٢٠٧٧٨ حم ـ حديث : أن رسول الله ﷺ قال له : «إذا أَمَمْتَ الناس فَخَفِّفُوا . . .» الحديث .

أحمد : عن يزيد وحسين وهاشم ، ثلاثتهم عن ابن أبي ذئب ، عنه ، به .

٢٠٧٧٩ طح حم ـ حديث : «ليس المسكين الذي تَرُدُّه التمرة والتمرتان . . .» الحديث .

طح في الطهارة : ثنا يونس ، ثنا ابن وهب ، أنا ابن أبي ذئب[1] ، عنه ، بهذا .

رواه أحمد : ثنا يزيد ، أنا ابن أبي ذئب ، به .

٢٠٧٨٠ حم ـ حديث : «إن شدة الحَرِّ من فَيْح جهنم . . .» الحديث .

---

442 ★ هو أبو الوليد مولى عمرو بن خراش ، يروي عن أبي هريرة ، وعنه ابن أبي ذئب ، شيخ مستقيم الحديث ، ذكره ابن سعد في الطبقة الثانية من التابعين في المدينة من الموالي ، وابن حبان في ثقاته . انظر : (طبقات ابن سعد ٣١٠/٥ ، التاريخ الكبير للبخاري -الكنى ص٧٧-٧٨ ، والجرح والتعديل لابن أبي حاتم ٤٥٠/٩ ، والثقات لابن حبان ٥٦٦/٥ ، والمقتنى للذهبي ١٣٩/٢) .

٢٠٧٧٧ ـ أحمد ٣٦٧/٢ ، ٥٠٦

٢٠٧٧٨ ـ أحمد ٢٥٦/٢ ، ٣٩٣ ، ٥٣٧ .

٢٠٧٧٩ ـ طح ٢٧/١ . أحمد ٥٠٥/٢-٥٠٦ .

(١) «ذئب» تصحف في المطبوعة إلى «ذؤيب» .

٢٠٧٨٠ ـ انظر : (الإتحاف ١٥٠/١٥ ، ح١٩٠٥٣) .

في ترجمة : عبد الرحمن بن سعد ، تقدم .

443 ★ أبو وَهْب مولى أبي هريرة ، عنه .

٢٠٧٨١ ـ حديث : حُرِّمَتِ الخَمْرُ ثلاث مرات : قدم رسول الله ﷺ المدينة وهم يشربون الخمر ، ويأكلون الميسر . . . الحديث بطوله . حم

أحمد : ثنا سُرَيْج ، أنا أبو مَعْشَر ، عنه ، به .

٢٠٧٨٢ ـ حديث : «ألا أخبركم بخير البَرِيَّة؟» قالوا : بلى يا رسول الله ، قال : «رجل آخِذٌ بعنان فرسه في سبيل الله . . .» الحديث . حم

أحمد : ثنا إسحاق بن عيسى ، ثنا أبو مَعْشَر ، عنه ، به .

444 ★ أبو يحيى مولى جَعْدَة بن هُبَيْرَة ، عن أبي هريرة .

٢٠٧٨٣ ـ حديث : ما رأيت رسول الله ﷺ عابَ طعاماً قَطُّ . . . الحديث . عه حم

عه في الأطعمة : ثنا علي بن حرب ، ثنا أبو معاوية ، عن الأعمش ، عنه ، به .

---

443 ★ هو أبو وَهْب مولى أبي هريرة . روى عن مولاه ، وعنه أبو معشر المديني . كان قليل الحديث . انظر : (طبقات ابن سعد ١٤٨/٥ (القسم المتمّم) ، والكنى للبخاري : ٧٨ ، والجرح والتعديل لابن أبي حاتم ٤٥١/٩-٤٥٢ ، والمقتنى للذهبي ١٤١/٢ ، والإكمال للحسيني ص٥٦١ ، والتعجيل ص٣٤٥ وفيه : وهيب ، وهو تصحيف) .

٢٠٧٨١ ـ أحمد ٣٥١/٢ .

٢٠٧٨٢ ـ أحمد ٣٩٦/٢ .

444 ★ هو أبو يحيى ، مولى آل جَعْدَة ، المَخْزومي ، مَدَنِي ، حديثه في الكوفيين . مقبول ، من الطبقة الرابعة . انظر : (الكنى للبخاري : ٨٢ ، ورجال صحيح مسلم لابن منجويه ٣٥٤/٢ ، والجمع بين رجال الصحيحين ٦٠١/٢ ، والتقريب) .

٢٠٧٨٣ ـ عه ٤٣٢/٥ ، أحمد ٤٢٧/٢ و٤٩٥ .

خز لابن خزيمة عه لأبي عوانة طح للطحاوي حب لابن حبان قط للدارقطني كم للحاكم

وعن محمد بن علي بن داود ، ثنا أحمد بن حنبل ، ثنا أبو معاوية ، به .

رواه أحمد : ثنا أبو معاوية ، به .

٦/٤/ب **٢٠٧٨٤ - / حديث : أن رجلاً قال : يا رسول الله! إنَّ فُلانَةَ . . . ذكر من كثرة صلاتها ، غير أنها تؤذي بلسانها ، قال : «في النار . . .» الحديث .**
حب كم حم

حب في الخامس والستين[1] من الثالث : أنا محمد بن إسحاق بن إبراهيم مولى ثقيف ، ثنا محمد بن عثمان العِجْلِي ، ثنا أبو أسامة ، ثنا الأعمش ، عنه ، به .

كم في البر والصلة : ثنا أبو العباس محمد بن يعقوب ، ثنا أحمد بن عبد الجبار ، ثنا أبو معاوية ، عن الأعمش ، به . وقال :صحيح الإسناد . وعن عبد الرحمن بن حمدان ، ثنا هلال بن العلاء ، ثنا عمرو بن عثمان الرَّقِي ، ثنا موسى بن أَعْيَن ، عن الأعمش ، نحوه .

رواه أحمد : ثنا أبو أسامة[2] ، به .

445 ★ أبو يحيى ، غير منسوب -يقال : هو سَمْعان الأَسْلَمِي والد أُنَيْس ، قاله ابن حبان عقب حديثه- [عن أبي هريرة]

٢٠٧٨٤ - حب (الإحسان ، ط . الحوت) ٥٠٧/٧ . كم ١٦٦/٤ . أحمد ٤٤٠/٢ .

(١) من الإحسان بتحقيق الأرنؤوط (٧٧/١٣) وفي الأصل و(هـ) : «٦١» .

(٢) «أبو أسامة» سقط من المطبوعة الميمنية ، ومطبوعة الحسيني عبد المجيد هاشم ، والصواب وجوده كما في أطراف المسند (٢١٠/٨ ، ح١٠٩٠٧) وهو في أصل المسند [٧٢١/١] نسخة الحرم المكي ، وبدونه ينقطع الإسناد إذْ لم يصح سماع أحمد من الأعمش بدون واسطة ، وصحّ سماعه من أبي أسامة حمّاد بن أسامة ، وسماع حماد من الأعمش . انظر (تهذيب الكمال ٧٦/١٢-٨٢) .

445 ★ إن كان سَمْعان فهو أبو يحيى الأسلمي مولاهم ، المدني . لا بأس به ، من الطبقة الثالثة . انظر : (التاريخ الكبير للبخاري ٢٠٤/٤ ، والتقريب : ٢٥٦ ، وتحفة الأشراف ٩٤/١١) لكن =

ط مالك ش للشافعي حم لأحمد عم لعبدالله بن أحمد مي للدارمي جا لابن الجارود

٢٠٧٨٥ ـ حديث : «المؤذن يُغْفَر له مَدَى صوته . . .» الحديث .
خز حب حم

خز في الصلاة : ثنا بندار : محمد ، ثنا عبد الرحمن[١] ، عن شعبة ، عن موسى ابن أبي عثمان ، سمعت أبا يحيى ، سمعت أبا هريرة ، به .

حب في النوع الأول من القسم الأول : أنا أبو خليفة ، ثنا أبو الوليد الطيالسي ، ثنا شعبة ، به .

رواه أحمد : عن يحيى بن سعيد وعبد الرحمن بن مهدي ومحمد بن جعفر ، كلهم عن شعبة ، به .

★ أبو يحيى .

في : عبيد الله التيمي[٢] .

★ أبو يحيى .

في : عمير[٣] .

= الإمام أحمد عيّنه في حديثه ٤٢٩/٢ فقال : «أبو يحيى مولى جَعْدة» وهو صاحب الترجمة السابقة ، وذكر الحافظ ابن حجر حديثه هذا ضمن ترجمة أبي يحيى المكي في تهذيب التهذيب ٢٧٨/١٢-٢٧٩ .

٢٠٧٨٥ ـ خز ٢٠٤/١ . حب (الإحسان ، ط . الحوت) ٨٨/٣ . أحمد ٤٢٩/٢ ، ٤٦١ ، ٤١١ و٤٥٨ .

(١) تصحف الإسناد في الأصل و(هـ) هكذا : «ثنا بندار ، ثنا محمد وعبد الرحمن» ، والتصويب من المطبوعة ، وبُنْدار هو لقب محمد بن بشار ، شيخ ابن خزيمة ، يروي عن عبد الرحمن ابن مهدي ، وهو يروي عن شعبة بن الحجّاج . انظر : (تهذيب الكمال ٥١١/٢٤-٥١٤ ، و٤٧٩/١٢-٤٨٨) .

(٢) انظر : (الإتحاف ٣٣٦/١٥ ، ح١٩٤١٩) .

(٣) انظر : (الإتحاف ٤٤٣/١٥ ، ح١٩٦٦٣) .

446 ★ أبو يَزِيد المَدَنِيّ ، عن أبي هريرة .

٢٠٧٨٦ ـ حديث : كان لِبَشِير الصغير مقعد لا يكاد يخطئه عند رسول الله ﷺ ، فَفَقَدَهُ ثلاثة أيام ، فلما عاد إلى مقعده ، قال : «يا بَشِيرُ لم أرك منذ ثلاثة أيام . . .» الحديث ، في الرد من الشرود(١) . قط

قط في البيوع : ثنا عثمان بن أحمد(٢) ، ثنا أبو قِلاَبَة ، ثنا بَدَل بن المُحَبَّر ، ثنا عبدالسلام بن عجلان ، عنه ، به . وعن ابن صاعد ، ثنا سوار بن عبد الله العَنْبَرِيّ ، ثنا عبد الصمد بن عبد الوارث ، ثنا عبدالسلام ، نحوه .

447 ★ أبو اليَسَع ، عن أبي هريرة .

---

446 ★ هو أبو يَزِيد المدني ، نزيل البصرة . مقبول ، من الطبقة الرابعة . انظر : (الجرح والتعديل لابن أبي حاتم ٤٥٨/٩-٤٥٩ ، والتقريب) .

٢٠٧٨٦ ـ قط ٢٣/٣ .

(١) ولَفْظُهُ : «أَمَا إنَّ البَعِيرَ الشَرُودَ يُرَدُّ» يقال : شَرَدَ البَعِيرُ يَشْرُدُ شُروداً : إذا نَفَرَ وذَهَبَ في الأرض . (النهاية ٤٥٧/٢-شرد) .

(٢) في الأصل و(هـ) : «محمد» والتصحيح من المطبوع .

447 ★ قال المصنِّف في باب المبهمات من التقريب : «إسماعيل بن أميّة ، عن أعرابي ، ووصفه مرّة بأنه رجل صدق ، عن أبي هريرة ، لا يُعرَف ، من الثالثة . وسمّاه يزيدُ بن عياض أحدُ المتروكين -وهو الراوي عن إسماعيل هنا عند الحاكم- : أبا اليَسَع ، وهو معدود فيمن لا يُعرف» . وسيأتي حديثه من رواية أحمد ، ضمن ترجمة : «شيخ ، عن أبي هريرة» . انظر الحديث (٢٠٨١٥) . وانظر : (مسند أحمد ٢٤٩/٢ ، وسنن أبي داود ٥٥٠/١-٥٥١ ط . الدعّاس ، وسنن الترمذي ٤٤٣/٥ ط . شاكر ، والسنن الكبرى للبيهقي ٣١٠/٢-٣١١ وتهذيب الكمال ٤٥/٣-٤٦ ط . بشّار ، والمُقتنى للذهبي ١٥٦/٢ ، والميزان ٥٨٩/٤ ، وتفسير ابن كثير ٣٠٩/٨ وعون المعبود ١٤٢/٣ ، وتحفة الأحوذي ٢٧٦/٩) .

٢٠٧٨٧ ـ حديث : أن النبي ﷺ كان إذا قرأ : ﴿أَلَيْسَ ذَٰلِكَ بِقَادِرٍ عَلَىٰ أَن يُحْيِيَ الْمَوْتَىٰ﴾[1] قال : «بلى . . .» الحديث . كم

كم في التفسير : أنا المَحْبُوبِيُّ ، ثنا سعيد بن مسعود ، ثنا يزيد بن هارون ، أنا يزيد ابن عياض ، عن إسماعيل بن أمية ، عنه ، به . وقال : صحيح الإسناد[2] .

448★ أبو يونس -واسمه سُلَيْم بن جُبَيْر مولى أبي هريرة- عن أبي هريرة .

٢٠٧٨٨ ـ حديث : «كل نفس كُتِبَ عليها الصَدَقَةُ ، كل يوم طلعت فيه الشمس . . .» الحديث . خز حم

خز في الإمامة : ثنا عيسى بن إبراهيم الغافقي ، ثنا ابن وهب ، عن عمرو بن الحارث ، عنه ، به . ليس في السماع .

٢٠٧٨٩ ـ حديث : «يرحم الله لوطاً ، لقد كان يأوي إلى ركن شديد» . عه حم

٢٠٧٨٧ ـ كم ٢/٥١٠ .

(١) من سورة القيامة ، الآية (٤٠) .

(٢) وأقرّه الذهبي في «التلخيص» مع أنّ فيه أبا اليسع ، لا يُعرَف ، ويزيد بن عياض بن جُعْدُبَة ، أحد المتروكين ، كذّبه مالك . (التقريب) .

448★ هو سُلَيْم بن جُبَيْر ، ويقال : ابن جُبَيْرة ، الدَوْسِيّ أبو يونس المِصري . ثقة ، من الطبقة الثالثة . مات سنة ثلاث وعشرين ومائة . انظر : (التاريخ الكبير للبخاري ٤/١٢٢ ، والكنى للدولابي ٢/١٦٠ ، والتقريب) .

تنبيه : لم تُذكر الأحاديث التي رواها أبو يونس في «مسند أحمد» في الأصل و(هـ) ، وقد زدناها تعليقاً في الهوامش واستدركنا في آخر الترجمة كثيراً منها .

٢٠٧٨٨ ـ خز ٢/٣٧٤-٣٧٥ .

ويُزاد : أحمد ٢/٣٥٠ : ثنا حَسَن ، ثنا ابن لَهِيعَة ، عنه ، به .

٢٠٧٨٩ ـ عه [٥/١٢٦/أ] نسخة كوبريلي .

ويُزاد : أحمد ٢/٣٥٠ : ثنا حسن ، ثنا ابن لَهِيعَة ، عنه ، به .

عه في المناقب : عن يونس بن عبد الأعلى ، ثنا ابن وهب ، عن عمرو ، عنه ، بهذا .

٢٠٧٩٠ ـ حديث : «الحرب خدعة» .
عه

عه في الجهاد : ثنا محمد بن يحيى ، ثنا ابن أبي مريم . وعن العباس بن الوليد ، عن أبيه ، كلاهما عن ابن لَهِيعة ، عنه ، بهذا .

٢٠٧٩١ ـ حديث : سمعت أبا هريرة يقرأ هذه الآية : ٦/٥أ
خز حب كم
﴿إِنَّ ٱللَّهَ يَأْمُرُكُمْ أَن تُؤَدُّوا۟ ٱلْأَمَـٰنَـٰتِ إِلَىٰٓ أَهْلِهَا . . .﴾(١) قرأ إلى قوله : ﴿ . . . سَمِيعًۢا بَصِيرًا ﴾ فيضع إبهامه على أذنه والتي تليها على عينه ، ويقول : هكذا سمعت رسول الله ﷺ يقرؤها .

خز في التوحيد : ثنا محمد بن عبد الله بن يزيد المقرئ ، ثنا أبي ، ثنا حرملة بن عمران ، حدثني أبو يونس ، به . وعن محمد بن يحيى ، ثنا عبد الله بن يزيد المقرئ ، نحوه .

حب في السابع والثلاثين من الثالث : أنا ابن خزيمة ، ثنا محمد بن يحيى ، به .

كم في الإيمان : ثنا أبو عبد الله محمد بن يعقوب الحافظ ، ثنا خُشْنَام(٢) بن

٢٠٧٩٠ ـ عه ٤/٨٠ .

٢٠٧٩١ ـ خز في التوحيد ص٤٢-٤٣ . حب (الإحسان ، ط . الحوت) ١/٢٤١ . كم ١/٢٤ ، ٢/٢٣٦ .

(١) سورة النساء ، الآية (٥٨) .

(٢) خُشْنَام -بضم الخاء المعجمة وسكون الشين المعجمة وفتح النون بعدها ألف ثم ميم- أعجمي الأصل ، مُعَرَّب مِن «خُوش نَام» أي الطَّيِّب الاسم . انظر : (تكملة الإكمال لابن نقطة ٢/٢٥٦ ، وتاج العروس للزبيدي ٨/٢٧٨) .

الصديق[١] ، ثنا المقرئ ، به . وعن أبي بكر بن إسحاق ، ثنا محمد بن أيوب ، ثنا أبو الربيع الزهراني ، ثنا المقرئ ، به[٢] . وفي القراءات : أنا أبو محمد الخزاعي ، أنا ابن أبي مَسَرَّة[٣] ، ثنا المقرئ ، به ، مختصر[٤] .

٢٠٧٩٢ - حديث : «إني أَنْقَلِبُ إلى أهلي ، فأجد التمرة ساقطة ، ثم أرفعها لآكلها ، ثم أخشى أن تكون صدقة ، فألقيها» . عه حب

عه في الزكاة : ثنا محمد بن يحيى ، ثنا أَصْبَغ بن الفَرَج . وثنا صالح بن عبدالرحمن ، ثنا حجاج ، قالا : ثنا ابن وهب .

حب في السادس والثمانين من الثاني : أنا ابن سَلْم ، ثنا حرملة ، ثنا ابن وهب أخبرني عمرو بن الحارث ، عنه ، به .

٢٠٧٩٣ - حديث : «إنما جُعِلَ الإمام لِيُؤْتَمَّ به ، فإذا كبر فكبروا . . .» الحديث . حب

حب في الصلاة ، وفي الخامس من الأول : أنا عبد الله بن محمد بن سَلْم ، ثنا حرملة بن يحيى ، ثنا ابن وهب ، أخبرني عمرو بن الحارث ، عنه ، به .

---

(١) الصديق ذُكر فيه التشديد والتخفيف ، وهو خُشْنَام بن صِدِّيق ، مِن أهل خراسان . انظر : (المؤتلف والمختلف للدارقطني ١٤٣٨/٣ ، والتبصير ٨٣٥/٣) .

(٢) وقال الحاكم : حديث صحيح ولم يخرّجاه ، وقد احتج مسلم بحرملة بن عِمْران وأبي يونس ، والباقون مُتّفق عليهم .

(٣) «مَسَرَّة» تصحف في المطبوعة إلى : «ميسرة» . انظر ترجمته في : (الجرح والتعديل ٦/٥ ، والسير ٦٣٢/١٢) .

(٤) وقال الحاكم : صحيح على شرط الشيخين ، ولم يخرّجاه .

٢٠٧٩٢ - عه [٢٣٤/٢/أ-ب] نسخة كوبريلي . حب (الإحسان ، ط . الحوت) ١٢٤/٥ .

٢٠٧٩٣ - حب (الإحسان ط . الحوت) ٢٧٦/٣ . وكتاب الصلاة له لم نقف عليه .

٢٠٧٩٤ - حديث : «كلُّ بني آدم يَمَسُّه الشيطان يوم ولدته أمه ، إلا مَرْيَمَ وابنها عيسى» .
عه حب

عه في المناقب : ثنا يونس ، ثنا ابن وهب ، عن عمرو بن الحارث ، عنه ، به . وعن محمد بن يحيى ، عن أَصْبَغ . وعن أبي صالح ، عن ابن وهب ، به .

حب في الرابع من الثالث : أنا عبد الله بن محمد بن سَلْم ، ثنا حرملة ، ثنا ابن وهب ، به .

٢٠٧٩٥ - حديث : «لَقَابُ قوس -أو سوط- في الجنة خيرٌ من الدنيا وما فيها» .
حب

حب في الثامن والسبعين من الثالث : بسند الذي قبله .

٢٠٧٩٦ - حديث : «تَسمَّوْا باسمي ، ولا تكْتَنُوا بكنيتي» .
حب

حب في الثامن والثلاثين من الثاني : أنا ابن قتيبة ، ثنا حرملة ، ثنا ابن وهب ، أخبرني حَيْوَة بن شُرَيْح ، عنه ، بهذا .

٢٠٧٩٧ - حديث : ما رأيت شيئاً أحسن من رسول الله ﷺ . . . الحديث .
حب حم

٢٠٧٩٤ - عه(؟) . حب (الإحسان ، ط . الحوت) ٨/٤٤-٤٥ .

٢٠٧٩٥ - حب (الإحسان ، ط . الحوت) ٩/٢٥٣ .

٢٠٧٩٦ - حب (الإحسان ، ط . الحوت) ٧/٥٢٧ وتصحف فيه اسم صاحب الترجمة «أبو يونس» إلى : «أبو أُويس» ، وجاء صحيحاً في طبعة الأرنؤوط ١٣/١٢٩ .

٢٠٧٩٧ - حب (الإحسان ، ط . الحوت) ٨/٧٤ .

ويُزاد : أحمد ٢/٣٥٠ ، ٣٨٠ : ثنا حسن وقتيبة ، كلاهما عن ابن لَهِيعَة ، عنه ، به . وانظر : (أطراف المسند ٧/٣٠٥ ، ح٩٦٢٣) .

حب في الخمسين من الخامس : أنا عبد الله بن محمد بن سَلْم ، ثنا حرملة ، بإسناد الذي قبله .

٢٠٧٩٨ ـ حديث : «إن المسلم يأكل في مِعىً واحد . . .» الحديث .

عه

عه في الأطعمة : عن يونس بن عبد الأعلى ، عن ابن وهب ، عن عمرو بن الحارث ، عنه ، به .

٦/٥/ب

٢٠٧٩٩ ـ /حديث : «إن الله عز وجل يقول : أنا عند ظنِّ عبدي بي ، إن ظنّ خيراً فله ، وإن ظنّ شرّاً فله» .

حب حم

حب في الثاني من الأول : أنا عبد الله بن محمد بن سَلْم ، ثنا حرملة بن يحيى ، ثنا ابن وهب ، أخبرني عمرو بن الحارث -وذكر آخر معه- أن أبا يونس حدثهم ، به .

٢٠٨٠٠ ـ حديث : «بُعِثْتُ بجوامع الكلم . . .» الحديث .

عه

عه في الصلاة : ثنا يونس بن عبد الأعلى ، أنا ابن وهب ، أخبرني عمرو ، أن أبا يونس حدثه ، به .

٢٠٨٠١ ـ حديث : «من أطاعني فقد أطاع الله . . .» الحديث .

عه

عه في الإمارة : ثنا نصر بن مرزوق أبو الفتح المصري ، ثنا إدريس بن يحيى الخَوْلاَنِي . وعن محمد بن عبد الله بن عبد الحكم ، ثنا وهب الله بن راشد ، قالا : ثنا حَيْوَة بن شُرَيْح ، عنه ، به .

٢٠٨٠٢ ـ حديث : «بينا أنا نائم ، رأيت أني على حوض . . .» الحديث .

عه

٢٠٧٩٨ ـ عه ٤٢٨/٥ .

٢٠٧٩٩ ـ حب (الإحسان ، ط . الحوت) ١٦/٢ .

ويُزاد : أحمد ٣٩١/٢ : ثنا حسن بن موسى ، ثنا ابن لهيعة ، عنه ، به . وانظر : (أطراف المسند ٣٠٨/٧ تعليقاً) .

٢٠٨٠٠ ـ عه ٣٩٥/١ .

٢٠٨٠١ ـ عه ٤٤٥/٤ .

٢٠٨٠٢ ـ عه [١٣٧/٥/ب] نسخة كوبريلي .

عه في المناقب : ثنا بحر بن نصر ، ثنا ابن وهب ، أخبرني عمرو بن الحارث ، عنه ، به . وعن محمد بن يحيى ، ثنا أبو سعيد الجعفي ، ثنا ابن وهب ، به(١) .

---

(١) ويستدرك على أحاديث : أبي يونس سليم بن جبير ، عن أبي هريرة : (لأن الحافظ السخاوي لم يدخل أحاديث أطراف المسند فيه) :

١ - حديث : «لولا حَوّاء لم تَخُنْ أُنثى زَوْجَها الدَهْرَ» .

أحمد ٣٤٩/٢ : ثنا حَسَن ، ثنا عبد الله بن لَهِيعَة عنه ، به . و٣٤٩/٢ : ثنا هارون بن معروف ، ثنا ابن وهب ، ثنا عمرو بن الحارث ، عنه ، به . وتصحّف «أبو يونس» في مطبوعة المسند إلى «موسى» وجاء صحيحاً في أصله الخطّي [٦٥١/١] نسخة الحرم المكي . وانظر : (أطراف المسند ٣٠٥/٨ ، وتحفة الأشراف ٩٧/١١) .

٢ - وبه : «ما أنزلَ اللهُ مِن السماء بركةً إلاّ أصبح فريقٌ من الناس بها كافرين . . .» الحديث .

أحمد ٤٢١/٢ . أطراف المسند ٣٠٥/٧ ، ح٩٦٢٥ .

٣ - حديث : «أعطوا العامل مِن عمله ، فإنّ عاملَ الله لا يخيب» .

أحمد ٣٥٠/٢ : ثنا حَسَن ، ثنا ابن لهيعة ، عنه ، به . أطراف المسند ٣٠٥/٧ ، ح٩٦٢٦ .

٤ - وبه : «أَيَفْرَحُ أحدُكم أن يَنْقَلِبَ إلى أهله بِخَلِفَتَيْن؟» قالوا : نعم . قال : «فآيتان مِن الكتاب يرجع بهما إلى أهله خيرٌ له من خَلِفَتَيْنِ» .

أحمد ٣٥٠/٢ أطراف المسند ٣٠٥/٧-٣٠٦ ، ح٩٦٢٨ . والخَلِفَةُ -بفتح الخاء وكسر اللام- : الحامِل من النوق (النهاية ٦٨/٢) .

٥ - وبه «لا يتمنّى أحدُكم الموتَ ولا يدعو به من قبل أن يأتِيَهُ ، إلا أن يكون قد وثق بعمله . . .» الحديث .

أحمد ٣٥٠/٢ . أطراف المسند ٣٠٦/٧ ، ح٩٦٢٩ .

٦ - حديث : «وَيْلٌ للعَرَب مِن شرٍّ قد اقترب ، فِتَناً كَقِطَعِ الليل المُظْلِم . . .» الحديث .

أحمد ٣٩٠/٢ ، ٣٩٠-٣٩١ : ثنا يحيى بن إسحاق وحَسَن ، كلاهما عن ابن لهيعة ، عنه ، به . أطراف المسند ٣٠٦/٧ ، ح٩٦٣٠ .

٧ - حديث : «اللهمّ إني أتّخذُ عندك عهداً لن تخلفنيه ، إنّما أنا بشر ، فأيّما عبد جَلَدْتُه أو شَتَمْتُه أو سَبَبْتُهُ فاجعلها له صَلاةً وقُربَى» .

أحمد ٣٩٠/٢ : ثنا يحيى بن إسحاق ، ثنا ابن لهيعَة ، به . أطراف المسند ٣٠٦/٧ ، ح٩٦٣١ . =

ط لمالك ش للشافعي حم لأحمد عم لعبدالله بن أحمد مي للدارمي جا لابن الجارود

. . . . . .

٨ ـ حديث : «المُكْثِرُون هم الأَقلّون يوم القيامة . . .» الحديث .

أحمد ٣٩١/٢ : ثنا يحيى بن إسحاق وحسن ،كلاهما عن ابن لهيعة ، عنه ، به . أطراف المسند ٣٠٦/٧ ، ح٩٦٣٢ .

٩ ـ حديث «الصِيَامُ جُنَّة وحِصْنٌ حَصِينٌ من النار» .

أحمد ٤٠٢/٢ : ثنا عتّاب ، ثنا عبد الله -هو ابن المبارك- أنا ابن لهيعة ، عنه ، به . أطراف المسند ٣٠٦/٧ ، ح٩٦٣٣ .

١٠ ـ حديث : «إن في الجنّة لَشَجَرَةً يسيرُ الراكبُ الجوادُ في ظلّها مائة سنة . . .» الحديث .

أحمد ٤٠٤/٢ : ثنا موسى بن داود ، ثنا ابن لهيعة ، عنه ، به . أطراف المسند ٣٠٦/٧ ، ح٩٦٣٤ .

١١ ـ حديث : أن أعرابياً غزا مع النبي ﷺ خَيْبَر ، فأصابه من سهمه ديناران . . . الحديث ، في قوله : «كَيَّتان» .

أحمد ٣٥٦/٢ : ثنا يحيى ، ثنا ابن لهيعة ، عنه ، به . أطراف المسند ٣٠٧/٧ ، ح٩٦٣٥ .

١٢ ـ حديث : «أهل الجَنّة رِيحُهُم المِسْكُ ، ووقودهم الألُوَّةُ» .

أحمد ٣٥٧/٢ : ثنا يحيي ، ثنا ابن لهيعة ، عنه ، به . أطراف المسند ٣٠٧/٧ ، ح٩٦٣٦ .

١٣ ـ حديث : «والذي نفسي بيده لا يسمعُ بي أحدٌ من هذه الأُمّة يهوديٌ أو نَصْرانِيٌ ثم يموت ولا يؤمن بالذي أُرسلت به إلاّ كان من أصحاب النار» .

أحمد ٣٥٠/٢ : ثنا حسن ، ثنا ابن لهيعة ، عنه ، به . أطراف المسند ٣٠٧/٧ ، ح٩٦٣٨ .

١٤ ـ وبه : «نِعْمَ القَوْمُ الأَزْدُ ، طَيِّبَةٌ أفواهُهُم ، بَرَّةٌ أَيمانُهُم ، نَقِيَّةٌ قُلوبُهم» .

أحمد ٣٥١/٢ . أطراف المسند ٣٠٧/٧ ، ح٩٦٣٩ .

١٥ ـ وبه : جاء مَلَكُ الموتِ إلى موسى فقال : أَجِبْ رَبَّكَ ، فَلَطَم موسى عين ملك الموت . . . الحديث موقوف .

أحمد ٣٥١/٢ . أطراف المسند ٣٠٧/٧ ، ح٩٦٤٠ .

١٦ ـ وبه : «إذا اكتحل أحدكم فليكتحل وتراً ، وإذا اسْتَجْمَرَ فَلْيَسْتَجْمِر وتراً» .

أحمد ٣٥١/٢ . و٣٥٦ : ثنا يحيى بن إسحاق ، عن ابن لهيعة ، به . أطراف المسند ٣٠٧/٧ ، ح٩٦٤١ .

من نسب إلى أبيه(١)
[عن أبي هريرة]

★ ابن أُكَيْمَة ، اسمه عمرو بن مسلم بن أُكَيْمَة .
تقدم(٢) .

★ ابن ثوبان ، اسمه محمد بن عبد الرحمن بن ثوبان .
تقدم(٣) .

★ ابن حُجَيْرَة ، اسمه عبد الرحمن(٤) بن حُجَيْرَة .
[تقدم] .

★ ابن أبي حَدْرَد ، عبد الرحمن .
تقدم(٥) .

= ١٧ ـ حديث : «إن الله عزّ وجل قال : كذبني عبدي ولم يكن ليكذبني . . .» الحديث .
أحمد ٢/٣٥٠-٣٥١ : ثنا حسن ، ثنا ابن لهيعة ، عنه ، به . أطراف المسند ٧/٣٠٨ ، ح٩٦٤٢ .
١٨ ـ وبه : «يدخل الجنّة من أُمّتي سبعون ألفاً بغير حساب» .
أحمد ٢/٣٥١ . أطراف المسند ٧/٣٠٨ ، ح٩٦٤٣ .
١٩ ـ وبه : «إذا كان ثلاثة جميعاً ، فلا يتناج اثنان دون الثالث» .
أحمد ٢/٣٥١ . أطراف المسند ٧/٣٠٨ تعليقاً .
(١) من هامش الأصل .
(٢) انظر : (الإتحاف ١٥/٤٣٩ ، ح ١٩٦٥٩) .
(٣) انظر : (الإتحاف ١٥/٥٧٧-٥٨٢ ، ح١٩٩٢٩-١٩٩٣٧) .
(٤) كان الاسم في الأصل و(هـ) : «عبد الله بن عبد الرحمن» بزيادة «عبد الله بن» وعليه فيكون ولد المترجَم ، وهو ابن حُجَيْرَة الأصغر ، من الطبقة السادسة ، ليس له رواية ، عن أبي هريرة انظر : (التقريب) ، وإنما الراوي عن أبي هريرة هو أبوه : عبد الرحمن ، وتقدّم في (الإتحاف ١٥/١٤٥-١٤٨ ، ح١٩٠٣٩-١٩٠٥٠) .
(٥) انظر : (الإتحاف ١٥/١٤٩ ، ح١٩٠٥١) .

---

449 ★ ابن حِمَاس ، عن أبي هريرة .

٢٠٨٠٣ ـ حديث : «لَتُتْرَكَنَّ المدينة على أحسن ما كانت ، حتى يدخل الكلب فَيُغَذِّي(١) على بعض سواري المسجد . . .» الحديث . ط كم

مالك في الجامع : عن يونس بن يوسف بن حِمَاس ، عن عمه ، به . هكذا قال أبومصعب(٢) ومعن بن عيسى وعبد الله بن يوسف(٣) ، عن مالك . وقال ابن القاسم(٤) ويحيى بن بُكَيْر ومُطرِّف وابن وهب(٥) والقَعْنَبِيُّ(٦) وجماعة : عن يوسف ابن يونس بن حماس . وقال يحيى بن يحيى الليثي : ابن حِمَاس ، ولم يسم أحداً .

وقال زيد بن الحُبَاب : عن مالك ، عن يوسف بن سفيان(٧) ، عن عمه ، والظاهر أنه أخطأ فيه ، وهو مما يقوي قول ابن وهب وغيره أن اسمه يوسف ، وعلته أن زيد بن

---

449 ★ ابن حِمَاس -بكسر المهملة وتخفيف الميم وآخره مهملة- هو عَمُّ يونس بن يوسف ابن حِمَاس انظر : (التاريخ الكبير ٣٧٤/٨ و٤٠٤ ، والثقات لابن حبّان ٦٣٣/٧ و٦٤٨ ، والتقريب ، والتعجيل : ٣٠١) .

٢٠٨٠٣ ـ مالك ٨٨٨/٢ . كم ٤٢٦/٤ .

(١) فيُغَذِّي -بضم التحتانية وفتح الغين وكسر الذال الثقيلة المعجمتين- معناه أنه يبول على سواري المسجد دفعة بعد دفعة ، لِعَدَمِ سُكّانه وخُلُوِّه من الناس . (النهاية ٣٤٧/٣-غذو) .

(٢) انظر الموطأ (رواية أبي مصعب) ٥٧/٢ ، والتمهيد لابن عبد البَر ١٢١/٢٤-١٢٢ .

(٣) هو التنيسي . انظر (التمهيد ١٢١/٢٤) .

(٤) انظر الموطأ (برواية ابن القاسم وتلخيص القابسي) ص : ٥٣٣ ، في يوسف بن يونس .

(٥) «ابن وهب» وقع مكانه بياض في (هـ) ، وأثبتناه من الأصل .

(٦) «القعنبي» ليس في التمهيد ، وروايته صحيحة كما في إسناد الحاكم الآتي ، والحديث ليس في الموطأ (رواية القعنبي) المطبوع في تونس بتحقيق عبد الحفيظ منصور .

(٧) كذا في الأصل و(هـ) وجاء في التمهيد مكانه : «حماس» وهو تصحيف ، وفي التاريخ الكبير للبخاري ٣٧٤/٨ : «سنان» وقال الحافظ في التعجيل : ٣٠١ : (ووقع في النسخة : «سنان» والمعروف : «سفيان») . وفي الثقات لابن حبان ٦٣٤/٧ : «سفيان» .

الحباب غلط في اسم أبيه ، والله أعلم .

كم في الفتن : أخبرني عبد الله بن الحسين ، ثنا أحمد بن محمد البِرْتِيّ(١) ، ثنا القَعْنَبِيّ(٢) ، عن مالك ، به(٣) .

450 ★ ابن حُنَيْن -أظنه عبيد(٤) بن حُنَيْن- عن أبي هريرة .

٢٠٨٠٤ - حديث : أن رسول الله ﷺ سمع رجلاً يقرأ : ﴿قُلْ هُوَ ٱللَّهُ أَحَدٌ﴾ فقال «وجبت . . .» الحديث . حم ط

أحمد : عن أبي عامر وعثمان بن عمر ، كلاهما عن مالك ، عن عبد(٥) الله بن عبد الرحمن ، عنه ، به .

---

(١) البِرْتِي -بكسر الباء الموحّدة وسكون الراء وفي آخرها التاء المثناة من فوق -نسبة إلى «بِرْت» وهي قرية بنواحي بغداد ، وهو أبو العباس أحمد بن محمد بن عيسى . انظر : (تاريخ بغداد ٦١/٥ ، واللباب ١٣٣/١ ، والتبصير ١٣٢/١) .

(٢) القَعْنَبِيّ هو عبد الله بن مَسْلَمَة راوي «الموطأ» عن مالك ، وجاء في المطبوعة : «عبد الله بن محمد بن مسلمة» بزيادة «ابن محمد» وهو خطأ . انظر (تهذيب الكمال ١٣٦/١٦) .

(٣) قال الحاكم : صحيح الإسناد على شرط مسلم .

450 ★ عبيد بن حُنَيْن هو مولى آل زيد بن الخطاب ، وصرّح به جزماً مالك في الموطّأ ٢٠٨/١ ، والترمذي في فضائل القرآن من السنن ١٦٧/٥-١٦٨ ، والنسائي في التفسير من الكبرى ٥٢٦/٦ . وانظر : (تحفة الأشراف ٢٤٦/١٠-٢٤٧) . وتقدم حديثه هذا في الأسماء . انظر : (الإتحاف ٣٣٧/١٥ - ٣٣٨ ، ح١٩٤٢١-١٩٤٢٣) .

(٤) «عبيد» جاء مكانه في الأصل و(هـ) : «عبد الله» خطأ . وانظر : (أطراف المسند ٢١٣/٨) .

٢٠٨٠٤ - أحمد ٣٠٢/٢ ، ٥٣٥-٥٣٦ .

ويُزاد : رواه مالك في الموطأ في كتاب القرآن ٢٠٨/١ : ثنا عبيد الله بن عبد الرحمن ، به .

(٥) ويسمّى أيضاً عبيد الله بن عبد الرحمن ، وهو كذلك عند مالك في «الموطأ» . انظر : (تهذيب الكمال ٨٨/١٩) .

ط لمالك ش للشافعي حم لأحمد عم لعبدالله بن أحمد مي للدارمي جا لابن الجارود

451 ★ ابن دَارَة مولى عثمان ، عن أبي هريرة .

٢٠٨٠٥ ـ حديث : أنا أعلم الناس بشفاعة محمد ﷺ . . . الحديث .

حم أحمد : ثنا حجاج ، ثنا ابن جريج ، حدثني العلاء بن عبد الرحمن ، عنه ، به .

★ ابن أبي ذُبَاب ، عن أبي هريرة .

في : عبد الله بن عبد الرحمن بن أبي ذُبَاب(١)

452 ★ ابن سِيْلاَن ، عن أبي هريرة .

٢٠٨٠٦ ـ حديث : «لا تتركوا ركعتي الفجر ، ولو طَرَدَتْكُم الخيل» .

طح حم طح في الصلاة : ثنا ابن أبي داود ، ثنا سعيد بن سليمان ، ثنا خالد بن عبد الله ، عن عبد الرحمن بن إسحاق ، عن محمد بن زيد بن قُنْفُذ(٢) ، عنه ، بهذا .

---

451 ★ هو ابن دَارَة -أوّله دال- مولى عثمان بن عفان رضي الله عنه . اختُلف في اسمه ، فقيل : عبد الله ، ذكره ابن منده في «الصحابة» ولم يذكر دليلاً على صحبته ، وأخرج له أبو نُعيم حديثاً . وقيل : زَيْد ؛ ذكره البخاري ، وابن حبان في ثقاته . انظر : (التاريخ الكبير للبخاري ٣٩٣/٣ ، والثقات لابن حبان ٢٤٧/٤ ، والإصابة ٢٤٣/٧ في القسم الثالث من حرف العين ، والتعجيل : ٣٤٩ ، والتبصير ١٤٦٥/٤) .

٢٠٨٠٥ ـ أحمد ٤٥٤/٢ ، ٤٩٩ .

(١) انظر : (الإتحاف ١٣٦/١٥-١٣٧ ، ح١٩٠٢٣-١٩٠٢٥) .

452 ★ ابن سِيلاَن- بكسر المهملة بعدها تحتانية ساكنة- قيل : هو عبد رَبِّه بن سِيلاَن المَدَنِيّ الرُوَيْثِيّ -نسبة لرُوَيْثَة قريةٌ على بعد ليلة من المدينة على طريق مكة- سمّاه البخاري في «تاريخه» وابن أبي حاتم في «الجرح والتعديل» وابن حبان في «الثقات» ، وقيل : جابر بن سِيلان . انظر (التاريخ الكبير للبخاري ٧٦/٦ ، والجرح والتعديل لابن أبي حاتم ٤٠/٦ ، والثقات لابن حبان ١٣٢/٥ ، ومعجم البلدان ١٠٥/٣ ، وتهذيب الكمال ٤٤٠/٤ و٤٧٩/١٦ ، ومغاني الأخيار : ٥٠٠) .

٢٠٨٠٦ ـ طح ٢٩٩/١ . أحمد ٤٠٥/٢ .

(٢) قُنْفُذ -بضم القاف والفاء بينهما نون ساكنة- وهو محمد بن زيد بن المُهَاجر بن قُنْفُذ . (التقريب) .

رواه أحمد : ثنا خلف بن الوليد ، ثنا خالد ، به

٢٠٨٠٧ ـ حديث آخر : طح في الحج : ثنا ابن أبي داود ، ثنا سعيد بن منصور ، ثنا حفص بن مَيْسَرة ، حدثني زيد بن أسلم ، عن ابن سِيْلاَن عن أبي هريرة مثله[١] ، يعني : الكلب العقور : الأسد . موقوف .
طح

★ ابن شهاب ، هو محمد بن مسلم بن شهاب .

تقدم[٢] .

★ ابن عبد الله بن حَنْطَب ، هو المُطَّلِب .

تقدم[٣] .

453 ★ ابن عَطِيّة الأَشْجَعِيّ ، عن أبي هريرة ، يقال : اسمه عبد الله .

٢٠٨٠٨ ـ حديث : «لا عدوى ولا طيرة . . .» الحديث .
ط

مالك في الجامع : أنه بلغه عن بُكَيْر بن الأَشَجّ ، عن ابن عطية ، به .

هكذا رواه القَعْنَبِيُّ وأبو مصعب وجماعة من رواة «الموطأ» ، عنه .

ورواه يحيى بن يحيى الليثي وغيره عن مالك ، فلم يذكروا أبا هريرة .

٢٠٨٠٧ ـ طح ١٦٤/٢ .

(١) تقدّم عند الطحاوي حديث لأبي صالح عن أبي هريرة مثل هذا .

(٢) انظر : (الإتحاف ٥٩٠/١٥-٥٩١ ، ح١٩٩٥٣-١٩٩٥٥) .

(٣) انظر : (الإتحاف ٦٠١/١٥-٦٠٤ ، ح١٩٩٧٢-١٩٩٧٨) .

453 ★ ابن عطية ، ويقال : أبو عطية الأشجعي ، قال ابن عبد البّر : هو أبو عطية عبد الله بن عطية ، قيل : هو مجهول ، لكن الحديث محفوظ لأبي هريرة من وجوه . انظر : (التمهيد لابن عبدالبر ١٨٨/٢٤ و ٢٧٣ ، والتعجيل : ٣٣١) .

٢٠٨٠٨ ـ مالك ٩٤٦/٢ ، وهو في رواية يحيى بن يحيى الليثي مُرْسَل من رواية : ابن عطية عن النبي ﷺ ، ومُتصل في رواية أبي مُصْعَب ١٢٤/٢ .

ورواه بشر بن عمر ، عن مالك ، فقال : عن ابن عطية ، أو أبي عطية ، وقيل عنه : غير ذلك .

٦/ ١/٦

454 ★ / ابن عياض ، عن أبي هريرة .

٢٠٨٠٩ - حديث : «من صلى على جنازة فله قيراط . . .» الحديث .

عه في الجنائز : ثنا السُّلَمِيّ ، ثنا عمر بن عبد الوهاب الرِّيَاحِيّ ، ثنا المعتمر بن سليمان ، أظنه عن أبيه ، عن ابن عياض ، به .

★ ابن قَارِظ ، هو إبراهيم بن عبد الله .

تقدم(١) .

★ ابن مُطَرِّف ، هو عمرو بن قُهيد بن مُطَرِّف .

تقدم(٢) .

★ ابن مِكْرَز ، هو يزيد .

تقدم(٣) .

★ ابن أبي نُعْم ، عبد الرحمن .

تقدم(٤) .

★ ابن يعقوب .

تقدم في : يعقوب(٥) .

٢٠٨٠٩ - ليس في القسم المطبوع ولا المخطوط المتوفر لدينا من (عه) ، وتقدم من رواية : أبي مُزَاحِم المدني عن أبي هريرة برقم (٢٠٧٥٤) .

(١) انظر : (الإتحاف ٣٩٣/١٤ ، ح١٧٨٥٦-١٧٨٥٩) .

(٢) انظر : (الإتحاف ٤٣٩/١٥ ، ح١٩٦٥٨) .

(٣) هو يزيد بن قيس بن مِكْرَز ، تقدم في (الإتحاف ٧٢٨/١٥ ، ح٢٠٢٧٣) .

(٤) انظر : (الإتحاف ١٦٨/١٥-١٧٠ ، ح١٩٠٩٣-١٩٠٩٧) .

(٥) انظر : (الإتحاف ٧٣٠/١٥ ، ح٢٠٢٧٧) .

خز لابن خزيمة عه لأبي عوانة طح للطحاوي حب لابن حبان قط للدارقطني كم للحاكم

[الأنساب(١) ، عن أبي هريرة]

★ السُّدِّي ، عن أبي هريرة .

هو أبو كَرِيمَة ، والد إسماعيل بن أبي كَرِيمَة(٢) .

455 ★ الطُّفَاوِيّ ، عن أبي هريرة .

٢٠٨١٠ حم ـ حديث : «لا يباشِرِ الرَجُلُ الرَجُلَ ، ولا المرأة المرأة ، إلا الولد والوالدة»(٣) .

أحمد : ثنا وكيع ، عن سفيان ، عن الجُرَيْرِي ، عن أبي نَضْرَة ، عنه ، به .

٢٠٨١١ حم ـ حديث : بينما أنا أُوعَكُ في مسجد المدينة ، إذ دخل رسول الله ﷺ فقال : «من أَحَسَّ الفَتَى الدَّوْسِيَّ؟ . . .» الحديث بطوله ، وفيه قصة .

أحمد : ثنا إسماعيل بن إبراهيم ، عن الجُريري ، عن أبي نَضْرة ، عن رجل من الطُّفَاوَة ، به .

---

(١) لفظ «الأنساب» من هامش الأصل .

(٢) تقدم برقم (426) ص ٢٥٩ .

455 ★ الطُّفَاوِيّ -بضم الطاء وفتح الفاء وبعد الألف واو نسبةً إلى طُفَاوَة- لم يُسَمّ ، شيخٌ لأبي نَضْرَة ، روى عن أبي هريرة . من الثالثة . لا يُعْرَف . انظر : (تهذيب الكمال ١٤/٣٥ ، واللباب ٢٨٣/٢ ، والتقريب) .

٢٠٨١٠ ـ أحمد ٤٤٧/٢ .

(٣) في الأصل و(هـ) : «الوالد والولد» والتصويب من مطبوعة المسند ، وكذلك هي عبارة أصله الخطي [٧٢٦/١] نسخة الحرم المكي .

٢٠٨١١ ـ أحمد ٥٤٠/٢-٥٤١ .

456 ★ العُقَيْليّ والد عامر ، عن أبي هريرة .

قال البخاري : يقال : اسمه عقبة . وقال الحاكم : اسمه شبيب

٢٠٨١٢ ـ حديث : «عُرِضَ عليّ أول ثلاثة يدخلون الجنة ، وأول ثلاثة يدخلون النار . . .» الحديث .
خز حب كم حم ت ابن أبي شيبة

خز في الزكاة : ثنا أبو موسى محمد بن المثنى ، ثنا معاذ بن هشام ، حدثني أبي ، عن يحيى بن أبي كثير ، حدثني عامر العُقَيْلي ، أن أباه أخبره ، به . ليس في سماعنا .

حب في الثاني من الأول : (أنا عبد الله بن محمد الأَزْدِي ، ثنا إسحاق بن إبراهيم)(١) ثنا معاذ بن هشام ، به .

كم في الزكاة : ثنا علي بن حمشاذ ، ثنا أبو المثنى ، ثنا علي بن عبد الله ، ثنا معاذ ، به . وقال : عامر بن شبيب العقيلي شيخ من أهل المدينة ، مستقيم الحديث ، تفرد به يحيى بن أبي كثير(٢) .

---

456 ★ زاد في «التقريب» : وقيل : عبد الله بن شقيق ، وبه جزم ابن حبان في «الثقات» . انظر : (التاريخ الكبير للبخاري ٤٥٧/٦ ، والثقات لابن حبان ٢٥٠/٧ ، والتقريب) .

٢٠٨١٢ ـ خز ٨/٤ . حب (الإحسان ، ط . الحوت) ١٨٥/٩ و٢٨٢ . كم ٣٨٧/١ . أحمد ٤٢٥/٢ ، ٤٧٩ .

(١) كذا أول الإسناد في الأصل و(هـ) ، لكنه في مطبوعة الإحسان : «نا عمر بن محمد الهَمْداني ، ثنا محمد بن المثنى» ، وكذلك هو في طبعة الإحسان بتحقيق الأرنؤوط ١٥١/١٠ و٥٢٣/١٦-٥٢٥ وموارد الظمآن ص٢٩٣ .

(٢) وتمام كلام الحاكم : «ولم يخرجاه» .

وأخرجه مسلم[١] من طريق : علي بن المبارك ، عن يحيى[٢] . وله شاهد من حديث : عبد الله بن مُرَّة ، عن مسروق ، عن عبد الله[٣] .

رواه أحمد : عن إسماعيل بن إبراهيم ، عن هشام . وعن وكيع ، عن علي بن المبارك ، كلاهما عن يحيى بن أبي كثير ، به .

(١) كذا قال المصنف . وليس هو عند مسلم ، والحديث تفرّد به الترمذي من الستّة ، رواه في جامعه ١٧٦/٤ (ط . شاكر) في الجهاد ، باب ما جاء في ثواب الشهداء ، الحديث (١٦٤٢) . وانظر : (تحفة الأشراف ١٠١/١١) ، وهو عنده من رواية علي بن المبارك ، عن يحيى بن أبي كثير ، كما ذكر الحافظ هنا ، وقال : هذا حديث حسن . والحديث أخرجه أيضاً من طريق علي بن المبارك : الإمام أحمد في المسند ٤٧٩/٢ ، وابن أبي شيبة في المصنّف ٢٩٦/٥ .

(٢) «يحيى» تصحّف في الأصل و(هـ) إلى «سمي» ، والصواب ما أثبتناه كما في الأصول التي خرّجت الحديث ، وهو يحيى بن أبي كثير الطائي ، يروي عن عامر العُقَيْلي ، وعنه علي بن المبارك الهنائي البصري . انظر : (تهذيب الكمال ٥٠٤/٣١-٥٠٦) .

(٣) أخرجه الحاكم عقب الحديث .

[من لم يُسَمّ ، ولم يُنسَب(١) ، عن أبي هريرة]

457 ★ مولى لأبي هريرة ، عنه .

٢٠٨١٣ ـ حديث : قال رسول الله ﷺ : «ائتني بِوَضُوءٍ» ، ثم دخل غَيْضَةً(٢) ، فأتيته بماء ، فاستنجى ، ثم مسح يده بالتراب ، ثم غسل يديه . . . [الحديث](٣) .

مي حم

مي في الطهارة : أنا محمد بن يوسف ، عن أَبان بن عبد الله بن أبي حازم ، عنه ، بهذا . وعن محمد بن يوسف ، عن أَبَان ، حدثني إبراهيم بن جرير بن عبد الله ، عن أبيه ، مثله .

رواه أحمد : ثنا محمد بن عبد الله بن الزبير ، عن أَبَان البَجَلِي ، عنه ، به .

458 ★ جَدُّ إبراهيم بن أبي أَسِيْد .

٢٠٨١٤ ـ حديث : «لَتَتَّبِعُنَّ سَنَنَ من كان قبلكم . . .» الحديث .

حم

---

(١) لفظ : «من لم يُسم ولم يُنسب من هامش الأصل .

٢٠٨١٣ ـ مي ١/١٣٨-١٣٩ ، ١٣٩ . أحمد ٢/٣٥٨ .

(٢) الغَيْضَةُ : الشجر المُلْتَفّ . (النهاية ٣/٤٠٢-غيض) .

(٣) زيادة منا على الأصل إذ أنّ للحديث تتمة عند أحمد في الوضوء والمسح على الخفين .

458 ★ لا يُعرَف ، من الثالثة . قال أبو القاسم ابن عساكر : «أظنّه سالماً» . وقال المِزّي : إن لم يكن سالم بن عبد الله البَرّاد مولى القرشيين ، فلا أدري مَنْ هو . انظر : (تحفة الأشراف ١١/١٠٠ ، وتهذيب الكمال ٣٥/٦٤ ، والتقريب) .

٢٠٨١٤ ـ أحمد ٢/٥١١ .

أحمد : ثنا عبد الملك بن عمرو ، ثنا سليمان بن بلال ، عن إبراهيم بن أبي أَسِيْد ، عن جده ، به .

459 ★ شيخ ، عن أبي هريرة .

٦/٦ب ٢٠٨١٥ - /حديث : من قرأ ﴿ وَٱلْمُرْسَلَٰتِ عُرْفًا ﴾ فقال : حم ﴿ فَبِأَيِّ حَدِيثٍۭ بَعْدَهُۥ يُؤْمِنُونَ ﴾ ، ومن قرأ : ﴿ وَٱلتِّينِ وَٱلزَّيْتُونِ ﴾ فليقل : وأنا على ذلك من الشاهدين . . . الحديث .

أحمد : ثنا سفيان ، ثنا إسماعيل بن أمية ، سمعه من شيخ -فقال مرة : سمعه[1] من رجل من أهل البادية أعرابي- سمعت أبا هريرة ، به .

460 ★ رجل ، عن أبي هريرة .

٢٠٨١٦ حم - حديث : «من شهد على مسلم شهادة ليس لها بأهل ، فلْيَتَبَوَّأ مقعده من النار» .

---

459 ★ لعلّه أبو اليَسَع ، فقد تقدّم حديثه في ترجمة : أبي اليَسَع ، عن أبي هريرة برقم (٢٠٧٨٧) ، ص (٢٨٣) .

٢٠٨١٥ - أحمد ٢/٢٤٩ .

(١) في المطبوع : «سمعته» .

460 ★ حديثه أخرجه الطيالسي في مسنده : ٣٣٨ بهذا الإسناد سواء لكن قال : «عن رجل من أهل الكوفة : كنتُ في حلقة أبي هريرة فقال . . .» . وقال الهيثمي في مجمع الزوائد ٤/٢٠٠ : «رواه أحمد ، وتابِعِيُّهُ لم يُسَمَّ ، وبقيّة رجاله ثقات» . وانظر : (الفتح الربّاني ١٥/٢٢٣) .

٢٠٨١٦ - أحمد ٢/٥٠٩ .

أحمد : ثنا يزيد ، أنا جُهَيْر(١) بن يزيد العَبْدِي ، عن خِدَاش بن عَيَّاش ، قال : كنت في حلقة [بالكوفة](٢) فإذا رجل يحدث ، قال : وكنا جلوساً مع أبي هريرة .

461 ★ شيخ ، سمع أبا هريرة .

٢٠٨١٧ ـ حديث : «يأتي على الناس زمان ، يُخَيَّرُ الرجل بين العَجْزِ والفُجُورِ . . .» الحديث .

أحمد : عن وكيع وعبد الرزاق ، عن سفيان ، عن داود بن أبي هند ، عنه ، به .

462 ★ رجل ، عن أبي هريرة .

---

(١) جُهَيْر -بصيغة التصغير ، وقيل : بوزن عَظِيم- هكذا ضبطه الحافظ في «التعجيل»- وانظر ترجمته في (التاريخ الكبير للبخاري ٢٥٥/٢ ، والثقات لابن حبان ١٥٨/٦ ، والإكمال للحسيني : ٧٢ ، والتعجيل : ٥٣) .

(٢) زيادة من مطبوعة المسند ، ليست في الأصل ، وهي موجودة في (هـ) .

461 ★ لعله سعيد بن أبي خيرة ، وحديثه ذكره الهيثمي في المجمع ٢٨٧/٧ وقال : «رواه أحمد وأبو يعلى ، عن شيخ ، عن أبي هريرة ، وبقيّة رجاله ثقات» . وأخرجه الحاكم في المستدرك ٤٣٨/٤ بهذا الإسناد سواء ، وقال عقبه : «صحيح الإسناد ولم يخرّجاه ، وإن الشيخ الذي لم يُسَمَّ سفيانُ الثوريُّ عن داود بن أبي هند هو سعيد بن أبي خَيْرَة» ثم أخرجه مُسنَداً عن أبي بكر الشافعي ، ثنا إسحاق بن الحسن بن ميمون ، ثنا سعيد بن سليمان ، ثنا عبّاد بن العوام ، عن داود ابن أبي هند ، عن سعيد بن أبي خَيْرَة ، عن أبي هريرة ، به . وتقدم في ترجمة سعيد بن أبي حرّة -كذا- عن أبي هريرة في (الإتحاف ٦٥٤/١٤ ، ح١٨٤٢١) .

٢٠٨١٧ ـ أحمد ٤٤٧/٢ ، ٢٧٨ .

462 ★ حديثه أخرجه أبو داود في السنن ٢٣٥/٤ . (ط . الدعاس) في كتاب الطب ، باب في الطيرة الحديث (٣٩١٧) : عن موسى بن إسماعيل ، عن وُهَيْب ، به . وقال المنذري : «فيه رجل مجهول» . انظر : (مختصر السنن ٣٧٩/٥) . =

خز لابن خزيمة عه لأبي عوانة طح للطحاوي حب لابن حبان قط للدارقطني كم للحاكم

٢٠٨١٨ ـ حديث : أن النبي ﷺ سمع صوتاً فأَعْجَبَهُ ، فقال : «قد أخذنا فَأْلَكَ من فيك» . حم

أحمد : ثنا عفان ، ثنا وُهَيْب ، عن سُهَيْل ، عنه ، به .

463 ★ رجل من بني غَاضِرَة(١) عن أبي هريرة .

٢٠٨١٩ ـ حديث : «أوشك أن يَتَمَنَّى الرجل أنه خرَّ من الثُّرَيَّا ، وأنه لم يَتَوَلَّ . . .» الحديث . وفيه : وسمعته يقول : «إن هلاك العرب بِيَدَيْ فِتْيَة من قريش . . .» الحديث . حم

= والحديث أخرجه ابن السُنّي وأبو نُعَيْم في «الطب النبوي» ، والطبراني في «الكبير» و«الأوسط» عن كثير بن عبد الله بن عمرو بن عوف ، عن أبيه ، عن جدّه . قال الهيثمي : «وكثير ضعيف جداً ، وبقية رجاله ثقات» . وأخرجه الديلمي في «مسند الفردوس» وأبو الشيخ عن ابن عمر . ورواه العسكري في «الأمثال» والخلعي في «فوائده» عن سمرة . ورمز السيوطي للحديث أنه حسن لاعتضاده . انظر : (فيض القدير ٢١٣/١) .

٢٠٨١٨ ـ أحمد ٣٨٨/٢ .

463 ★ لعلّه يزيد بن شريك العامري -كذا ولعله الغاضري- ، فقد أخرج هذا الحديث أحمد أيضاً في المسند ٥٣٦/٢ من طريق عاصم ، عنه ، عن أبي هريرة ، وتقدم في (الإتحاف ٧٢٣/١٥ ، ح٢٠٢٦٠) . ويحتمل أن يكون مالك بن ظالم ، فقد أخرج أحمد أيضاً هذا الحديث من رواية سماك بن حرب ، عن مالك بن ظالم -أو عبد الله بن ظالم- عن أبي هريرة . انظر المسند ٢٨٨/٢ و٢٩٨ و٣٠٤ و٣٢٨ . وتقدم في (الإتحاف ١٣٣/١٥ ، ح١٩٠١٨) .

(١) تصحف في الأصل إلى «عامر» وفي المطبوعة (الميمنية) إلى : «عاصرة» وصوابُه غاضِرَة - بفتح الغين وبالضاد المعجمة- نسبة إلى غَاضِرَة بن مالك بن ثعلبة . انظر : (اللباب ٣٧٢/٢) .

٢٠٨١٩ ـ أحمد ٣٧٧/٢ .

أحمد : ثنا أسود بن عامر ، ثنا أبو بكر ، عن عاصم ، عنه ، به .

464 ★ رجلان من بني عامر ، عن أبي هريرة .

٢٠٨٢٠ ـ حديث : «الطِيَرَةُ في المرأة والفرس والدار» .

في ترجمة : أبي حسان ، عن عائشة[١] .

465 ★ رجل من بني سَلِيط ، عن أبي هريرة .

له في مسند : تميم الداري[٢]

466 ★ شيخ من أهل البصرة ، عن أبي هريرة

٢٠٨٢١ ـ حديث : «ما من عبد مسلم يموت ، يشهد له ثلاثة أبيات من جيرانه الأَدْنَينَ بخير ، إلا قال الله : قد قبلتُ شهادة عبيدي على ما علموا ، وغَفَرْتُ له ما أعلم» .

أحمد : ثنا عفان ، ثنا مهدي بن ميمون ، ثنا عبد الحميد صاحب الزِّيَادِي ، عنه ، به .

467 ★ رجل من الأنصار ، عن أبي هريرة .

---

(١) انظر : (الإتحاف ١٧/ح ٢٢٨٧٧) .

(٢) انظر : (الإتحاف ٧/٣ ، ح٢٤٥٥) .

٢٠٨٢١ ـ أحمد ٣٨٤/٢ و٤٠٨-٤٠٩ .

467 ★ تقدم حديثه في ترجمة عبد الله بن السائب ، عن أبي هريرة في (الإتحاف ١٢٦/١٥ ، ح١٩٠٠٣) وقال الحافظ هناك : «إلا أن عبد الله بن السائب لم يسمعه من أبي هريرة ، ذكر ذلك البخاري في «تاريخه» والدارقطني في «العلل» ، وهكذا رواه الإمام أحمد في «مسنده» =

٢٠٨٢٢ - حديث : «الصَلاةُ إلى الصلاة التي قبلها كَفَّارَةٌ . . .» الحديث .
حم
وفيه : «إلا من ثلاث : الشرك بالله ، وترك السنة ، ونكث الصفقة» وفيه تفسيره .

أحمد : ثنا يزيد ، أنا العَوَّام ، عن عبد الله بن السائب ، عنه ، به .

★ عم عبيد الله بن عبد الرحمن ، عن أبي هريرة .

اسمه عبيد الله بن مَوْهَب ، تقدم(١) .

468 ★ من سمع أبا هريرة .

٢٠٨٢٣ - حديث : «لا تَرْقُدَنَّ جنباً حتى تتوضأ» .
حم

أحمد : ثنا حسين بن محمد ، ثنا سفيان -هو ابن عيينة- عن عبيد الله بن أبي يزيد ، عمن سمع [أبا هريرة] ، به .

★ مولى أبي رهم ، عن أبي هريرة .

في ترجمة : عبيد بن أبي عبيد ، عن أبي هريرة(٢) .

= عن يزيد بن هارون بزيادة : عن رجل من الأنصار» انتهى كلام الحافظ .

وذهب أحمد شاكر إلى صحة رواية عبد الله بن السائب عن أبي هريرة بدون هذه الزيادة واحتّج له بكلام طويل ، انظره في طبعته للمسند ٩٨/١٢ ، الحديث (٧١٢٩) ، خلاصته أن حديث أحمد هذا رواه الحاكم أيضاً في المستدرك ١١٩/١-١٢٠ من طريق يزيد ، شيخ أحمد ، بدون هذه الزيادة ، فوافق هشاماً .

٢٠٨٢٢ - أحمد ٥٠٦/٢ .

(١) انظر : (الإتحاف ٣٣٤/١٥ ، ح١٩٤١٤ ، ورقمه 196) .

٢٠٨٢٣ - أحمد ٣٩٢/٢ .

(٢) انظر : (الإتحاف ٣٣٩/١٥ ، ح١٩٤٢٥) .

٦/١/٧

469 ★ / رجل من بني الحارث بن كعب ، عن أبي هريرة .

٢٠٨٢٤ ـ حديث : ما أنا أنهاكم أن تصوموا يوم الجمعة ، ولكن سمعت رسول الله ﷺ يقول : «لا تصوموا يوم الجمعة . . .» الحديث ، وفيه ذكر الصلاة في النَّعْلَيْن . حم

في ترجمة : زياد الحارثي ، عن أبي هريرة[1] .

٢٠٨٢٥ ـ قال أحمد : ثنا وكيع[2] ، ثنا سفيان ، ثنا عبد الملك بن عُمَيْر ، عمن سمع أبا هريرة يقول : رأيت النبي ﷺ صلى في نَعْلَيْه : حم

470 ★ شيخ من الأنصار ، عن أبي هريرة .

---

469 ★ لعله أبو الأوبر زياد الحارثي ، فقد أخرج الدولابي في الكنى ص١١٧ من طريق زائدة ، عن عبد الملك بن عمير ، عن أبي الأوبر قال : قال أبو هريرة . . . وكذلك أخرجه أحمد ٤٥٨/٢ من هذه الطريق . وأبو الأوبر هذا هو زياد الحارثي ، كما جزم بذلك الدولابي ، ونقله ابن حجر في التعجيل : ٩٧ عن النسائي وأبي أحمد الحاكم . وتقدم زياد الحارثي في (الإتحاف ٦٣٨/١٤ ، ح١٨٣٨٣) . مع حديثه هذا .

٢٠٨٢٤ ـ أحمد ٤٥٨/٢ .

(١) انظر : (الإتحاف ٦٣٨/١٤ ، ح١٨٣٨٤) .

٢٠٨٢٥ ـ أحمد ٣٧٧/٢ .

(٢) «وكيع» كذا في الأصل و(هـ) ، تبعاً لأطراف المسند (٢٢٠/٨ ، ح١٠٩٣١) وجاء في مطبوعَتَي المسند مكانه : «عبد الرزاق» وكلاهما من مشايخ أحمد ، وقد رجعت لأصله الخَطّي ، نسخة الحرم المكي [٧٦٢/١] فوجدته «عبد الرزاق» أيضاً .

470 ★ لعلّه أبو حازم سلمان الأشجعي ، فقد أخرج حديثه هذا الإمام أحمد ٣٧١/٢ من طريق محمد ، قال ثنا إسماعيل بن زكريا ، عن الحسن بن الحكم النخعي ، عن عدي بن ثابت ، عن أبي حازم ، عن أبي هريرة ، به . وتقدم أبو حازم . (الإتحاف ٣٤/١٥ ، برقم 104) .

٢٠٨٢٦ ـ حـديث : «من بدا جَفَا ، ومن اتبع الصيد غفل ، ومن أتى باب السلطان افْتُتِنَ ، وما ازداد عبد من السلطان قرباً إلا ازداد من الله بعداً» . حم

أحمد : ثنا يعلى ومحمد ابنا عُبَيْد ، قالا : ثنا حسن بن الحكم ، [عن عدي بن ثابت](١) عنه ، به .

471 ★ من سمع أبا هريرة .

٢٠٨٢٧ ـ حديث : «ليَرْعُفَنَّ جبار من جبابرة بني أمية على منبري هذا» . حم

أحمد : عن عفان وعبد الصمد ، عن حماد ، عن علي بن زيد ، عمن سمع [أبا هريرة] به . قال في حديث عبد الصمد : فحدثني من رأى عمرو بن سعيد بن العاص رَعَف على منبر رسول الله ﷺ ، حتى سال رُعَافُهُ .

٢٠٨٢٨ ـ حديث : «يا ابن آدم ، اعمل كأنك تَرَى ، وعُدَّ نفسك مع الموتى ، وإياك ودعوة المظلوم» . حم

أحمد : ثنا عفان ، ثنا حماد -يعني ابن سلمة- عن علي بن زيد ، عنه ، به .

٢٠٨٢٩ ـ حـديث : «طعام الواحد يكفي الاثنين ، وطعام الاثنين يكفي الأربعة» . حم

٢٠٨٢٦ ـ أحمد ٢/٤٤٠ .

(١) زيادة من مطبوعة المسند ينقطع الإسناد بدونها ، وقد ذُكِر في أطراف المسند ٨/٢٢١ في الترجمة هكذا : «عدي بن ثابت الأنصاري ، عن شيخ من الأنصار ، عن أبي هريرة» .

٢٠٨٢٧ ـ أحمد ٢/٣٨٥ و٥٢٢ . ولفظ حديث عفّان : لَيَرْتَقِيَنَّ .

٢٠٨٢٨ ـ أحمد ٢/٣٤٣ .

٢٠٨٢٩ ـ أحمد ٢/٤٠٧ .

أحمد : بسند الذي قبله .

472 ★ من حَدّثَ أبا الزِّناد ، عن أبي هريرة .

في ترجمة : أبي سلمة ، عن أبي هريرة .

473 ★ رجل ، عن أبي هريرة .

في ترجمة : عبد الملك بن جريج ، عن نافع ، عن ابن عمر[1] .

474 ★ آخر ، عنه .

٢٠٨٣٠ ـ حديث : إني لأُجَزِّئُ الليل ثلاثة أجزاء ، فثلث أنام ، وثلث أقوم ، وثلث أتذكر أحاديث رسول الله ﷺ .

مي في العلم : أنا هارون بن معاوية ، عن حفص بن غياث ، سمعت ابن جريج يذكر عمن حدثه ، عن أبي هريرة ، بهذا .

475 ★ آخر

---

472 ★ انظر الحديث (٢٠٥٧٠) .

(١) انظر : (الإتحاف ٩/١٥٣ ، ح١٠٧٥٩) .

٢٠٨٣٠ ـ مي ١/٧١ . عقب حديث لابن عباس بهذا الإسناد ، طرفه : تدارس العلم ساعة من الليل خير من إحيائها . وفي الأصل و(هـ) : «لأحاديث» بدل «أحاديث» .

475 ★ لعله ابن أُكَيْمَة ، واسمه عمرو بن مسلم بن أُكيمة كما عيّنه ابن حبّان ، وتقدم في الأسماء (الإتحاف ١٥/٤٣٩ ، ح١٩٦٥٩) . وحديثه هو : صلى رسول الله ﷺ صلاة فجهر فيها بالقراءة ، فقرأ أناس معه ، فلما سلّم قال : «هل قرأ أحدٌ منكم معي . . .» الحديث . وتقدم في ترجمة سعيد بن المسيب في (الإتحاف ١٤/٧٣٢ ، ح١٨٦٠٣) .

في ترجمة : سعيد بن المسيب ، عن أبي هريرة .

476 ★ آخر .

في ترجمة : أبي صالح ، عن أبي هريرة[١] .

477 ★ أخو سهيل أو أخته ، عن أبي هريرة .

في ترجمة : ذكوان ، عن أبي هريرة .

478 ★ من بلّغ ابن عمر ، عن أبي هريرة .

٢٠٨٣١ ـ حديث : «من صلى على جنازة فله قيراط . . .» الحديث .

عه في الجنائز : ثنا مهدي بن الحارث ، ثنا موسى بن إسماعيل . (ح) وثنا أبو أمية ، ثنا أبو النعمان . (ح) وثنا أبو عمران التُسْتُرِي ، ثنا شيبان ، قالوا : ثنا جَرير بن حازم ، ثنا نافع قال : قيل لابن عمر : إن أبا هريرة . . . فذكره .

479 ★ عمّ عبد الرحمن بن الحارث بن أبي ذُبَاب[٢] .

اسمه عبد الله بن عبد الرحمن[٣] بن الحارث .

480 ★ من بلّغ مالكاً ، عن أبي هريرة .

---

(١) انظر : (الإتحاف ٦٠٧/١٤ ، ح١٨٣٢٨) . حديث : «لو يعلم الذي يشرب وهو قائم ما في بطنه لاستقاءه» .

٢٠٨٣١ ـ ليس في القسم المطبوع ولا المخطوط المتوفر لنا من مسند أبي عوانة .

479 ★ انظر : (الإتحاف ١٣٦/١٥-١٣٧ ، ح١٩٠٢٣-١٩٠٢٥) .

(٢) ذُبَاب ، بضم المعجمة وموحّدتين . (التقريب وأصوله) .

(٣) في الأصل و(هـ) مكانه «عبد الله» والتصويب من مصادر الترجمة .

٢٠٨٣٢ ـ حديث : من أدرك الركعة فقد أدرك السجدة ، ومن فاتته قراءة أم القرآن فقد فاته خير كثير . ط

مالك في الوقوت : أنه بلغه ، أن أبا هريرة قال ذلك .

481 ★ آخر

في ترجمة : عجلان ، عن أبي هريرة .

482 ★ / رجل من بني مَهْرَة ، عن أبي هريرة . ٦/٧ب

٢٠٨٣٣ ـ حديث : نهى رسول الله ﷺ عن ثمن الكلب ، وكسب المُومِسَة ، وكسب الحَجَّام ، وكسب عَسْبِ(١) الفحل . حم

أحمد : ثنا عفان ، ثنا القاسم بن الفضل الحُدَّانِي ، حدثني أبي ، عنه ، به .

483 ★ صاحب لقتادة ، عن أبي هريرة .

٢٠٨٣٤ ـ حديث : النهي عن صوم يوم الجمعة ، إلا في صوم متتابع . حم

أحمد : ثنا عفان ، ثنا همام ، ثنا قتادة ، عن صاحب له ، به .

٢٠٨٣٢ ـ مالك ١١/١ .

481 ★ انظر : (الإتحاف ٣٦١/١٥ ، ح١٩٤٨٣ وما بعده) .

482 ★ تقدم حديثه في ترجمة : معاوية المهري ، عن أبي هريرة ، في (الإتحاف ٦٠٨/١٥ ، ح١٩٩٨٣) : عن القاسم بن الفضل ، عن أبيه ، عنه ، فلعله معاوية .

٢٠٨٣٣ ـ أحمد ٤١٥/٢ .

(١) عَسْبُ الفَحْل : ضِرَابُ الفرس أو البعير أو غيرهما ، والنهيُ إنما هو عن الكِرَاءِ الذي يُؤْخَذُ عليه ، وأمّا إعارَتُه فَمَنْدُوبٌ إليها . (النهاية ٢٣٤/٣-عسب) .

٢٠٨٣٤ ـ أحمد ٤٠٧/٢ .

484 ★ رجل ، عن أبي هريرة .

٢٠٨٣٥ - حديث : كان رسول الله ﷺ ضخم الكفين والقدمين ، لم أر بعده مثله . حم

أحمد : ثنا محمد بن جعفر ، ثنا شعبة ، عن قتادة ، عن رجل ، به .

485 ★ آخر ، عنه .

٢٠٨٣٦ - حديث : «ما اجتمع قوم ، ثم تفرقوا لم يذكروا الله ، إلا تفرقوا عن جِيفَةِ حمار» . حم

أحمد : ثنا محمد بن عبد الرحمن ، عن محمد بن عمرو بن علقمة ، عنه ، به .

486 ★ آخر من مُزَيْنَة ، عنه .

---

484 ★ لعله بشير بن نهيك ، فقد أخرج أحمد حديثه في المسند أيضاً ٢/٤٦٨-٤٦٩ عن محمد بن جعفر ، عن شعبة ، عن قتادة ، عن النضر بن أنس ، عن بشير بن نهيك ، عن أبي هريرة . ولم يذكره المصنّف في مرويات بشير عن أبي هريرة (الإتحاف ١٤/٤١١ ، ح١٧٨٩٨-١٧٩٠٩) ، وهو مما يستدرك عليه . وانظر : (أطراف المسند ٧/١٤٢ ، تعليقة ٢ ، و٨/٢٢٢ ، ح١٠٩٤٠ والتعليق عليه) .

٢٠٨٣٥ - أحمد ٢/٤٦٨ .

٢٠٨٣٦ - أحمد ٢/٤٩٤ .

486 ★ حديثه في مطبوعة المسند ليس فيه ذكر أبي هريرة ، وكذلك هو في مخطوطة المسند [١/٥٩٥] نسخة الحرم المكي ، وإنما إسناده هكذا : «الزهري ، عن رجل من مزينة ، عن النبي ﷺ» مرسلاً ، لكنه ضمن مسند أبي هريرة ، وكذلك هو في جامع المسانيد [مسند أبي هريرة ٢٦٨/أ] ورواه عبد الرزاق موصولاً في تفسيره ١/١٨٩ ، وكذلك أبو داود في سننه ٤/٥٩٨ في الحدود ، باب في رجم اليهوديّين الحديث (٤٤٥٠) من رواية عبد الرزاق ، به . ونبه على ذلك محقق أطراف المسند (٨/٢٢٣ تعليقة «١») . وحديثه رواه الطبري أيضا في تفسيره ٦/١٥٠ (ط . بولاق) من طريق يونس بن بكير ، عن ابن إسحاق ، عن الزهري .

٢٠٨٣٧ ـ حديث : أن النبي ﷺ رَجَمَ يهودياً ويهودية .

حم

أحمد : ثنا عبد الرزاق ، أنا معمر ، عن الزهري ، عنه ، به .

٢٠٨٣٨ ـ حديث : «لو يعلم الذي يشرب قائماً ما في بطنه لاستقاء» .

حم

أحمد : بما قبله . وعن معمر ، عن الأعمش ، عن أبي صالح ، عن أبي هريرة مثله(١) .

487 ★ رجل يقال : له معروف ، أي يثنى عليه الخير ، عن أبي هريرة .

٢٠٨٣٩ ـ حديث : أوصاني خليلي : أن لا أنام إلا على وتر .

حم

أحمد : ثنا عفان ، ثنا همام ، ثنا محمد بن واسع ، عن رجل يقال : له معروف ، به .

488 ★ محمد بَيَّاع المُلاَء(٢) ، عن أبيه ، عن أبي هريرة .

٢٠٨٣٧ ـ أحمد ٢/٢٧٩-٢٨٠ .

٢٠٨٣٨ ـ أحمد ٢/٢٨٣ .

(١) انظر : (الإتحاف ١٤/٦٠٧ ، ح١٨٣٢٨) .

487 ★ تقدم حديثه في ترجمة : معروف الأزدي ، عن أبي هريرة . انظر (الإتحاف ١٥/٦٠٩ ، ح١٩٩٨٥) . وقد ترجمه البخاري في التاريخ الكبير ٧/٤١٣ .

٢٠٨٣٩ ـ أحمد ٢/٣٤٧ .

488 ★ هو عبد الرحمن بن خالد بن مَيْسَرة القرشي ، مولى السائب بن يزيد ، وهو جَدُّ أسباط بن محمد القرشي . روى عن أبي هريرة ، وعنه ابنه أبو عمرو محمد بن عبد الرحمن ، صرّح به ابن أبي حاتم في «تفسيره» فقال : عن محمد بن عبد الرحمن ، عن أبيه . انظر : (تفسير ابن كثير ٧/٤٩٢ ، وتهذيب الكمال ١٧/٧٧-٧٨ ، وجامع المسانيد لابن كثير ٦/٢٦٩/أ ، وتحفة الأشراف ١٠/١٤٤) .

(٢) المُلاَءُ -بالضم والمدّ- جمع مُلاَءَة ، وهي الإزَارُ والرِّيْطَةُ . (النهاية ٤/٣٥٢-ملأ) .

٢٠٨٤٠ - حديث لما نزلت : ﴿ ثُلَّةٌ مِّنَ ٱلْأَوَّلِينَ * وَقَلِيلٌ مِّنَ ٱلْآخِرِينَ ﴾(١) شق ذلك على المسلمين ، فنزلت : ﴿ ثُلَّةٌ مِّنَ ٱلْأَوَّلِينَ * وَثُلَّةٌ مِّنَ ٱلْآخِرِينَ ﴾(١) فقال : «أنتم ثلث أهل الجنة ، بل أنتم نصف أهل الجنة ، وتقاسمونهم النصف الثاني» .

حم

أحمد : ثنا أسود بن عامر ، ثنا شريك ، عن محمد بَيَّاع المُلاَء ، به . قال أبو عبدالرحمن(٢) : هو والد أسباط بن محمد .

489 ★ معمر ، عن غير همام ، عن أبي هريرة .

٢٠٨٤١ - حديث : «أكذب الناس الصياغ(٣)» .

حم

أحمد : ثنا عبد الرزاق قال : قال معمر : وزادني غير همام . . . فذكره .

٢٠٨٤٠ - أحمد ٣٩١/٢ .

(١) من سورة الواقعة ، الآيتان (١٣) و(١٤) . والآيتان (٣٩) و(٤٠) .

(٢) أبو عبد الرحمن هو : عبد الله بن الإمام أحمد ، وقد أخرج هذا الحديث في «زوائد المسند» قال الحافظ في الفتح ٣٨٧/١١ : «وأخرجه عبد الله بن أحمد في زيادات المسند ، والطبراني من وجه آخر عن أبي هريرة» . وذكر الحافظ ابن كثير في جامع المسانيد ٢٦٩/٦/أ الحديث مع التعليق عليه بنصّه كما هو هنا ضمن ترجمة محمد بياع المُلاء عن أبيه وهو عبدالرحمن ، وقيل : عبد الرحمن مولى قريش ، عن أبي هريرة .

٢٠٨٤١ - أحمد ٤٠٩/٢ . وتقدم هذا الحديث من رواية : يزيد بن عبد الله بن الشخير ، عن أبي هريرة . انظر : (الإتحاف ٧٢٤/١٥ ، ح٢٠٢٦٢) .

(٣) الصُيَّاغ -بالياء- لغة أهل الحجاز ، وهو من ذوات الواو ، وفي لفظ آخر : «الصَوَّاغُونَ» (المسند ٢٩٢/٢) ، وهو جمع صائغ وصَوَّاغ ، وهو الذي يَصُوغ الحَلْيَ ، وإنما قال عنهم ذلك لمواعيدهم الكاذبة ولكثرة الغش في صناعة الصائغ . وقيل : أراد الذين يُزَيِّنون الحديث ويصوغون الكذب (النهاية ٦١/٣-صوغ) وجاء في مطبوعة المسند مكانه : «الصنّاع» ، وكذا في أصله الخطي [٦٩٧/١] نسخة الحرم المكي ، وهو محتمل أيضاً .

490 ★ شيخ ، عن أبي هريرة .

٢٠٨٤٢ ـ حديث : كنت عند ابن عمر ، فسئل عن أكل القُنْفُد ، فتلا هذه الآية ﴿ قُل لَّآ أَجِدُ فِي مَآ أُوحِيَ إِلَيَّ مُحَرَّمًا ... ﴾[1] إلى آخر الآية ، فقال شيخ عنده : سمعت أبا هريرة يقول : [ذكر][2] ذلك عند النبي ﷺ ، فقال : «خَبِيثَةٌ من الخبائث» ، فقال ابن عمر : إن كان قال رسول الله ﷺ ، فهو كما قال .

أحمد : ثنا سعيد بن منصور ، ثنا عبد العزيز بن محمد ، عن عيسى بن نُمَيْلَة[3] الفَزَارِيّ ، عن أبيه ، عنه ، به .

491 ★ شيخ بمكة ، عن أبي هريرة .

٢٠٨٤٣ ـ حديث : «فِرَّ من المجذوم فِرَارَكَ من الأسد» .

أحمد : ثنا وكيع ، ثنا النَهَّاسُ ، عنه ، به .

492 ★ رجل عنه .

---

490 ★ حديثه عند أبي داود من رواية سعيد بن منصور أيضاً ١٥٧/٤ في الأطعمة ، باب في أكل حشرات الأرض ، الحديث (٣٧٩٩) . قال الخطّابي : ليس إسناده بذاك . وقال الذهبي في الميزان ٢٧٣/٤ في ترجمة نُمَيْلَة : «لا يُعرف ، روى عنه ولده عيسى في القنفذ» .

٢٠٨٤٢ ـ أحمد ٣٨١/٢ .

(١) سورة الأنعام ، الآية (١٤٥) .

(٢) ما بين المعقوفين من أطراف المسند (٢٢٥/٨ ، ح١٠٩٤٧) .

(٣) نُمَيْلَة -بالنون والتصغير- (المؤتلف والمختلف للدارقطني ٣٠١/١ ، والإكمال لابن ماكولا ٥١٦/١) .

٢٠٨٤٣ ـ أحمد ٤٤٣/٢ .

492 ★ حديثه رواه مسلم في الصحيح ١٦٠٧/٣ في الأطعمة ، الحديث (٢٠٣٥) عن =

٢٠٨٤٤ ـ حديث : «إذا أكل أحدكم فَلْيَلْعَقْ أصابعه ، فإنه لا يدري في أي ذلك البركة» . حم

أحمد : ثنا عفان ، ثنا وهيب ، عن هشام بن عروة ، عنه ، به .

493 ★ آخر .

٢٠٨٤٥ ـ حديث : «لا تُتْبَعُ الجنازة بصوت ولا نار» . حم

أحمد : ثنا إسماعيل ، عن هشام ، عن يحيى بن أبي كثير ، عنه ، به .

خالفه حرب ، وسيأتي قريباً(١) .

494 ★ / من سمع [أبا هريرة] . ٦/٨أ

= وُهَيْب ، عن سهيل ، عن أبيه ، عن أبي هريرة . ورواه الترمذي في السنن ١٠٢/٦ (ط . الدعاس) باب ما جاء في لعق الأصابع ، الحديث (١٨٠٢) عن محمد بن عبد الملك بن أبي الشوارب ، ثنا عبد العزيز المختار ، عن سهيل ، به .

٢٠٨٤٤ ـ أحمد ٤١٥/٢ .

493 ★ انظر الترجمة (500) فيما يأتي .

٢٠٨٤٥ ـ أحمد ٤٢٧/٢ .

(١) انظر الحديث (٢٠٨٥٢) .

494 ★ لعله مجاهد بن جبر ، وقد روى هذا الحديث عن أبي هريرة عشرة من التابعين ، هم :

١ ـ الحسن (أحمد ٤٨٩/٢ و٣٢٩ و٢٣٣ و٢٢٩ و٤٧٢) .

٢ ـ ومجاهد (أحمد ٤٩٧/٢ و٤٩٩) .

٣ ـ وعبد الرحمن بن الأصم (أحمد ٢٥٨/٢) .

٤ ـ ومعبد بن عبد الله بن هشام (أحمد ٥٢٦/٢) .

٥ ـ وزاذان (أحمد ٤٠٢/٢) . =

٢٠٨٤٦ ـ حديث : أوصاني خليلي بثلاث : بالوتر قبل النوم . . . الحديث .

حم

أحمد : ثنا محمد بن فضيل ، عن يزيد بن أبي زياد ، عنه ، به .

495 ★ مولى لقريش ، عنه .

٢٠٨٤٧ ـ حديث : أنه نهى عن بيع المغانم حتى تُقْسَم ، وعن بيع الثمرة حتى تُحْرَزَ من كل عارض ، وأن يصلي الرجل حتى يحتزم(١) .

حم

أحمد : عن بَهْز ووكيع ومحمد بن جعفر ، ثلاثتهم عن شعبة ، عن يزيد بن خُمَيْر(٢) ، عنه ، به .

= ٦ ـ وعبد الرحمن بن مل أبو عثمان النهدي (أحمد ٤٥٩/٢ ، وتحفة الأشراف ١٥٢/١٠) .

٧ ـ وأبو سلمة (أحمد ٣٤٧/٢) .

٨ ـ وسليمان بن أبي سليمان (أحمد ٥٠٥/٢) .

٩ ـ وأبو سعيد الأزدي (تحفة الأشراف ٤٥٥/١٠) .

١٠ ـ وأبو رافع (تحفة الأشراف ٣٩٠/١٠) .

وقد صح سماع يزيد بن أبي زياد -الوارد في إسناد أحمد هنا- من مجاهد . (تهذيب الكمال ١٣٦/٣٢) والله أعلم .

٢٠٨٤٦ ـ أحمد ٢٦٥/٢ .

٢٠٨٤٧ ـ أحمد ٣٨٧/٢ و٤٧٢ و٤٥٨ .

(١) أي نهى أن يصلي الرجل من غير أن يشدّ ثوبه عليه ، وإنما نهى عن ذلك لأنهم كانوا قلّما يتسرولون ، ومن لم يشدّ وسطه ربما انكشفت عورته وبطلت صلاته . (النهاية ٣٧٩/١-حزم) .

(٢) خُمَيْرٌ -بمعجمة مصغَّر- وهو يزيد بن خُمَيْر الرَحْبِي ، أبو عمر الحمصي ، وتصحّف في مطبوعة المسند ٣٨٧/٢ إلى «زيد بن عمير» وجاء صحيحاً في أصله الخطي [٦٨٠/١] نسخة الحرم المكي ، وانظر : (التقريب) .

496 ★ رجل ، عنه .

٢٠٨٤٨ ـ حديث : أن رجلا شكا إلى رسول الله ﷺ قسوة قلبه ، فقال له : «إن أردت أن يلين قلبك فأطعم المسكين ، وامسح رأس اليتيم» . حم

أحمد : ثنا أبو كامل ، ثنا حماد ، عن أبي عمران الجَوْني(١) ، عنه ، به .

497 ★ ابن أبي أنس أو أنيس ، عن أبيه ، عن أبي هريرة .

٢٠٨٤٩ ـ حديث : «إذا كان رمضان ، فُتِّحَتْ أبواب الجنة ، وغُلِّقَتْ أبواب جهنم ، وسُلْسِلَتِ الشياطين» . حم

أحمد : ثنا إبراهيم بن إسحاق ، ثنا ابن مبارك ، عن يونس ، عن الزهري ، أخبرني ابن أبي أنس ، أن أباه حدثه ، أنه سمع أبا هريرة ، بهذا . وعن يعقوب ، عن أبيه ، عن

---

496 ★ تقدم حديثه في ترجمة : أبي عمران الجَوْني عن أبي هريرة بدون واسطة برقم (٢٠٧١٨) وقال الحافظ هناك : «ولم يسمع من أبي هريرة» وذكر له متابعاً ، وهو هذا الحديث ، وانظر التعليق .

٢٠٨٤٨ ـ أحمد ٢/٢٦٣ .

(١) وقع في الأصل و(هـ) : «الجواني» .

497 ★ تقدم حديثه في ترجمة مالك بن أبي عامر الأصبحي جدّ الإمام مالك بن أنس في (الإتحاف ١٥/٤٨٢ ، ح١٩٧٣٤) وهو نفسه راوي هذا الحديث واسم ولده ابن أبي أَنَس -بالتكبير وفتح الهمزة والنون بغير ياء- : نافع بن مالك بن أبي عامر بن عمرو بن الحارث الأصبحي أبو سهل ، وهو عمّ مالك بن أنس ، وكنية والده : أبو أنس ، فيكون اسم الولد نافع بن أبي أنس . وانظر : (تهذيب الكمال ٢٧/١٤٨ ، و٢٩/٢٩٠ ، والتقريب ، وتحفة الأشراف ١٠/٣١٤-٣١٥) .

٢٠٨٤٩ ـ أحمد ٢/٤٠١ ، ٢٨١ .

ويُزاد : أحمد ٢/٢٨١ : ثناه عتّاب ، ثنا عبد الله ، ثنا يونس ، عن الزهري ، به . انظر : (أطراف المسند ٨/٢٢٧ تعليقة «٤») .

ابن إسحاق ، قال ذكر [أن](١) ابن شهاب [قال : حدثني ابن أبي أنيس ، أنه سمع أبا هريرة](١) نحوه ، [ولم يقل عن أبيه نحوه](١) . وعن يعقوب ، عن أبيه ، عن صالح . وعن عبد الرزاق ، عن معمر ، كلاهما عن الزهري ، عن ابن أبي أنيس ، عن أبيه .

498 ★ ابن مَوْهَب ، عن أبيه ، عن أبي هريرة .

٢٠٨٥٠ ـ حديث : «إن الله تبارك وتعالى يحب أن يرى أَثَرَ نعمته على عبده» .

حم

أحمد : عن يحيى بن آدم وأحمد بن عبد الملك(٢) ؛ عن شريك ، عن ابن مَوْهَب ، به .

499 ★ رجل من قريش ، عن أبيه ، عن أبي هريرة .

٢٠٨٥١ ـ حديث : أنه كان مع أبي هريرة ، فرأى أبو هريرة فرساً من رِقَاعٍ(٣) في

حم

(١) ما بين المعقوفات من مطبوعتي المسند . وانظر لزاماً أطراف المسند (٨/٢٢٦-٢٢٧ والتعليق عليه) .

498 ★ ابن مَوْهَب هو يحيى بن عبيد الله بن عبد الله بن مَوْهَب القرشي التيمي المدني . انظر ترجمته في : (تهذيب الكمال ٣١/٤٤٩) وأبوه عبيد الله تقدمت ترجمته في (١٥/٣٣٣) لكن ليس فيها ذكر هذا الحديث ، وهو مما يُستدرك عليه . وعبيد الله ذكره ابن حبان في «الثقات» ٥/٧٢ وقال : «روى عنه ابنه يحيى بن عبيد الله ، وهو لا شيء ، وأبوه ثقة ، وإنما وقع المناكير في حديث أبيه من قِبَل ابنه يحيى» .

٢٠٨٥٠ ـ أحمد ٢/٣١١ و٤٠٣ .

(٢) لفظ حديث أحمد بن عبد الملك : «ما أنعم الله على عبد نعمة إلا هو يحبّ أن يرى أثرها عليه» .

499 ★ الرجل من قريش وأبوه ، لم أقف لأيٍّ منهما على ترجمة .

٢٠٨٥١ ـ أحمد ٢/٢٨٨-٢٨٩ .

(٣) أي فَرَساً مصنوعاً من رِقَاعٍ يلعب به الأطفال ، والرِقَاعُ -بكسر الراء- جمع رُقْعَة -بضمّها- وهي القطعة من الجلد التي يُكتب عليها ، أو يُرقع بها الثوب . (القاموس) .

يد جارية ، فقال : ألا ترى هذا! قال رسول الله ﷺ : «إنما يعمل هذا من لا خَلاَقَ له يوم القيامة» .

أحمد : ثنا إسماعيل بن عمر ، ثنا ابن أبي ذئب ، حدثني رجل من قريش ، به .

500 ★ رجل من أهل المدينة ، أن أباه حدثه ، عن أبي هريرة .

٢٠٨٥٢ ـ حديث : «لا يَتْبَعِ الجنازة صوت ولا نار ، ولا يُمشَى بين يديها» .

حم

أحمد : عن عبد الصمد وأبي سعيد ، عن حرب ، عن يحيى ، عن بَابِ[1] بن عُمير الحَنَفِيّ ، حدثني رجل من أهل المدينة ، بهذا .

٢٠٨٥٢ ـ أحمد ٥٢٨/٢ ، ٥٣١-٥٣٢ ، وتقدم برقم (٢٠٨٤٥) .

(١) باب : بموحَّدتين (التقريب) .

النساء [عن أبي هريرة]

501 ★ زَبِيبَة بنت النعمان ، عن أبي هريرة .

٢٠٨٥٣ ـ حديث : نهى رسول الله ﷺ عن الأوعية ، إلا وعاء يُوكَأُ(١) رأسه .

حم أحمد : ثنا وكيع ، ثنا أَبَان بن صَمْعَة ، عنها ، به .

502 ★ حَمْنَة بنت شجاع ، عن أبي هريرة .

٢٠٨٥٤ ـ حديث : أن النبي ﷺ استوى على المنبر ، فقال : «حدثني تَمِيمٌ الدَّارِيُّ» فرأى تميماً في ناحية المسجد ، فقال : «قم يا تَمِيمُ ، فَحَدِّثِ الناس بما حدَّثْتَنِي» ، فقال : كنا في جزيرة في البحر ، فإذا نحن بدابة . . . وذكر حديث الجسَّاسَةِ(٢) .

عه في الفتن : ثنا عثمان بن خُرَّزاذ ، ثنا محمد بن أبي بكر المُقَدَّمِيّ ، ثنا سعد ابن زياد أبو عاصم ، حدثني مولاي نافع أبو عمرو وحَمْنَة بنت شُجَاع ، عن

---

501 ★ زَبِيبَة -بموحَّدتين ، وقيل بنونين- بنت النعمان ، عن أبي هريرة ، وعنها أبان بن صَمْعَةَ -بمهملتين مفتوحَتَيْن- لا تُعْرَف . قال الذهبي في الميزان ٦٠٤/٤ : «وما علمتُ في النساء من اتُّهِمت ، ولا مَن تركوها» . وفي أصل المسند [٧٢٥/١] نسخة الحرم المكي ، ومطبوعته ، وأطرافه . «زينب» وهو خطأ . انظر : (الإكمال للحسيني : ٦٢٢ ، والتعجيل : ٣٦٥) .

٢٠٨٥٣ ـ أحمد ٤٤٥/٢ .

(١) أَوْكَيْتُ السِقَاءَ أُوكِيه : شَدَدْتَ رأسَه بالوِكَاءِ ، وهو الخَيْطُ الذي يُشَدُّ به لئلاَّ يدخُلَه حيوان ، أو يسقط فيه شيء . (النهاية ٢٢٢/٥-٢٢٣ ، وكا) .

502 ★ حَمْنَةُ -بفتح الحاء المهملة وسكون الميم وفتح النون- بنت شُجاع . ذكرها البخاري في التاريخ الكبير ٨٣/٨ في ترجمة مولاها نافع ، وكذلك ابن أبي حاتم في الجرح ٤٥٣/٨ . وانظر : (تكملة الإكمال لابن نقطة ٢٨٧/٢) . وحقها أن تقدم على الترجمة التي قبلها .

٢٠٨٥٤ ـ ليس في القسم المطبوع ولا المخطوط من عه .

(٢) الجسَّاسة : الدابة التي رآها في جزيرة البحر ، وإنما سميت بذلك ، لأنها تَجُسُّ الأخبار للدَّجال . (النهاية ٢٧٢/١) .

أبي هريرة ، به .

٦/٨/ب 503 ★ /كَرِيمَة بنتُ الحَسْحَاس ، عن أبي هريرة .

٢٠٨٥٥ - حديث : «قال الله : أنا مع عبدي ما ذكرني ، وتَحَرَّكَتْ بِي شفتاه» . حب حم

حب في الثاني من الأول : أنا أحمد بن عمير بن جَوْصَا(١) أبو الحسن بدمشق ، ثنا عيسى بن محمد النحاس ، ثنا أيوب بن سويد ، عن الأوزاعي ، عن إسماعيل بن عبيد الله ، عن كَرِيمَة ، قالت : سمعت أبا هريرة في بيت أم الدرداء يحدث ، به .

رواه بشر بن بكر ، عن الأوزاعي ، عن إسماعيل ، عن أم الدرداء ، عن أبي هريرة ، وسيأتي قريباً(٢) .

رواه أحمد : ثنا يزيد بن عبد ربّه ، ثنا الوليد بن مسلم ، ثنا ابن جابر ، عن إسماعيل بن عبيد الله ، به . وعن علي بن إسحاق ، عن عبد الله بن المبارك(٣) ، عن عبد الرحمن بن يزيد بن جابر ، عن إسماعيل ، عن كريمة ، أنها حدثته ، قالت : ثنا أبو هريرة ونحن في بيت هذه -تعني أُمَّ الدَّرْدَاء- أنه سمع رسول الله ﷺ يَأْثُرُه عن ربِّه عز وجل ، به . وعن محمد بن مصعب وأبي المغيرة ، كلاهما عن الأوزاعي ، عن إسماعيل بن عبيد الله ، عن أُمّ الدَّرْدَاء ، عن أبي هريرة ، عن رسول الله ﷺ قال :

---

503 ★ هي كَرِيمَةُ بنت الحَسْحَاس -بمهملتين- المُزَنِيَّة ، ثقة . من الطبقة الثالثة . وفي مطبوعة المسند والإحسان : الخشخاش ، وهو خطأ . انظر : (الثقات لابن حبان ٣٤٤/٥ ، والمؤتلف والمختلف للدارقطني ٩١٨/٢ ، والإكمال لابن ماكولا ١٤٩/٣ ، والتقريب) .

٢٠٨٥٥ - حب (الإحسان ، ط . الحوت) ٩٢/٢ . أحمد ٥٤٠/٢ .

(١) جَوْصا -بجيم معجمة- وهو أحمد بن عُمَير بن يوسف بن جَوْصا . (التبصير ٥٤٢/٢) ، وفي مطبوعة الإحسان : «حوصا» وهو خطأ .

(٢) انظر فيما يأتي الحديث (٢٠٨٥٨) .

(٣) الحديث في «كتاب الزهد» لابن المبارك ص : ٣٣٩ بهذا الإسناد سواء .

«إنَّ الله يقول . . .» به[١] .

٢٠٨٥٦ ـ حديث : «ثلاث من الكفر بالله : شَقُّ الجيب ، والنياحة ، والطعن في النسب» . حب كم

حب في الخامس والعشرين[٢] من الثالث : أنا أحمد بن عُمَيْر بن يوسف بن جَوْصَا[٣] بدمشق ، ثنا يونس بن عبد الأعلى ، ثنا بشر بن بكر ، عن الأوزاعي ، عن إسماعيل ، عنها ، به . وفي الحادي والخمسين[٢] منه : أنا عبدالله بن محمد بن سَلْم ، ثنا عبد الرحمن بن إبراهيم ، ثنا الفريابي ، ثنا الأوزاعي ، به .

كم في الجنائز : ثنا أبو العباس محمد بن يعقوب ، ثنا سعيد بن عثمان التَّنُوخِي ، ثنا بشر بن بكر ، به . وقال : صحيح الإسناد .

504 ★ أم الدَّرْدَاء ، عن أبي هريرة .

---

(١) ذكر الدارقطني في العلل ٩/٥٠-٥١ الحديث من طريق : كريمة ، عن أبي هريرة ، ومن طريق : أم الدرداء ، عن أبي هريرة ، وقال : إن طريق كريمة هو الصواب . وانظر الحديث الآتي برقم (٢٠٨٥٨) .

٢٠٨٥٦ ـ حب (الإحسان ، ط . الحوت) ٣/١٣-١٤ و٥/٦٤ . كم ١/٣٨٣ .

(٢) ذكره المؤلّف بالأرقام ، خلافاً لعادته في سائر الكتاب بذكره بالحروف .

(٣) تقدم ضبطه في الحديث السابق .

504 ★ هي أم الدَّرْدَاء الصغرى ، زوج أبي الدَّرْدَاء ، اسمها هُجَيْمَة بنت حُيَيّ -وقيل جُهَيْمَة- الأَوْصَابِيَّة الدِمَشْقية . ثِقةٌ فقيهةٌ ، من الطبقة الثالثة . ماتت سنة إحدى وثمانين . انظر : (تاريخ أبي زرعة : ٣٨٧ ، وتاريخ ابن عساكر [١٢/ل٤٤٨] ، وتهذيب الكمال ٣٥/٣٥٣ ، والتقريب) .

٢٠٨٥٧ ـ حديث : «البيان من الله ، والعِيُّ[١] من الشيطان . . .» الحديث .
حب

حب في الثاني والخمسين[٢] من الثالث : أنا أحمد بن عمير بن يوسف بدمشق ، ثنا موسى بن سهل الرملي ، ثنا عتبة بن السكن ، ثنا الأوزاعي ، عن إسماعيل بن عبيد الله ، عنها ، به .

٢٠٨٥٨ ـ حديث : «أنا مع عبدي إذا هو ذكرني ، وتحركَتْ بي شفتاه» .
كم

كم في الدعاء : ثنا أبو العباس محمد بن يعقوب ، ثنا بحر بن نصر ، ثنا بشر بن بكر ، ثنا الأوزاعي ، عن إسماعيل بن عبيد الله ، عنها ، بهذا . وقال : صحيح الإسناد .

خالفه أيوب بن سويد ، عن الأوزاعي ، وقد مضى قبل[٣] .

آخر مسند أبي هريرة رضي الله عنه وعن سائر الصحابة أجمعين .

٢٠٨٥٧ ـ حب (الإحسان ، ط . الحوت) ٥٢٠/٧ .

(١) العِيُّ : العَجْزُ والجَهْل ، ومنه الحديث : «شِفَاءُ العِيِّ السُّؤَال» . (النهاية ٣٣٤/٣-عيي) وفي مطبوعة الإحسان : الغي ، وهو تصحيف .

(٢) في الأصل قيّده المصنِّف بالأرقام . وانظر : (الإحسان ١١٢/١٣ ط . الأرنؤوط) .

٢٠٨٥٨ ـ كم ٤٩٦/١ ، وهو فيه من رواية أم الدرداء ، عن أبي الدرداء ، وليس عن أبي هريرة ، كما في مسند أحمد ، ويظهر أن فيه اختلافاً وقع في أصول المستدرك ، صوابه عن أبي هريرة فهو في أصول المستدرك [٢٢٨/١/أ] نسخة رواق المغاربة في الأزهر ، و[١٧٨/١/ب] نسخة عاطف أفندي ، عن أبي الدرداء أيضاً ، ولم يذكره الحافظ ضمن مسند أم الدرداء عن أبي الدرداء في الإتحاف (٦١٤/١٢-٦٢٥) مما يدلّ على أنه في أصله من المستدرك عن أبي هريرة ، كما في المسند وقد ذكر الحافظ في فتح الباري ٥٠٠/١٣ كتاب التوحيد ، الباب ١٣ ، الحديث من رواية الحاكم في المستدرك عن أبي هريرة أيضاً ، والحديث أخرجه ابن ماجه في سننه ١٢٤٦/٢ ، في الأدب ، باب فضل الذكر ، الحديث (٣٧٩٢) ، وأحمد ٥٤٠/٢ والبيهقي في الدعوات الكبير ص١٣ عن أم الدرداء عن أبي هريرة . وانظر : (العلل للدارقطني ٥٠/٩-٥١ ، وتغليق التعليق ٣٦٤/٥ ، وأطراف المسند ٢٢٩/٨) .

(٣) انظر الحديث (٢٠٨٥٥) .

---

٨٩٣ • مسند أبي هِنْد الدَّارِيّ

حديثه في سادس الأنصار[١] .

٢٠٨٥٩ ـ حديث : «من قام مقام رياء وسمعة ، رَاءَى[٢] الله به يوم القيامة وسَمَّع» . مي حم

مي في الرقاق : أنا عبد الله بن يزيد ، ثنا حَيْوَة ، حدثني أبو صخر ، أنه سمع مكحولاً يقول : حدثني أبو هِنْد الدَارِي ، أنه سمع رسول الله ﷺ ، به .

رواه أحمد : ثنا أبو عبد الرحمن المقرئ عبد الله بن يزيد ، به .

---

٨٩٣ • هو الصحابي الجليل أبو هند الداري ، من بني الدار بن هانئ بن حبيب ، مشهور بكنيته ، واختُلف في اسمه فقيل : بَرير -بوزن عظيم- بن عبد الله بن ربيعة ، وقال ابن حبّان : الصحيح أن اسمه بَرّ -بموحدة ثم راء- ابن بَرّ ، وقيل : بُرَيْر -مصغر- وهو أخو تميم الداري لأمّه ، وفد معه على النبي ﷺ في جماعة وسألوه أن يُقطعهم أرضاً بالشام . ويُعدّ في أهل الشام . انظر : (التاريخ الكبير للبخاري ، الكنى ص٨٠ ، والإصابة ٨٢/١٢ ، والتعجيل ص : ٣٤٤) .

(١) انظر المسند ٢٧٠/٥ .

٢٠٨٥٩ ـ مي ٢١٨/٢ . أحمد ٢٧٠/٥ .

(٢) في الأصل «رايا» وكذا لفظ الإمام أحمد في المسند ، و المُثبت هو الموافق للفظ الدارمي ، وهو الموافق لقواعد الإملاء .

---

٨٩٤ ● / من مسند أبي وَاقِد اللَّيْثِي

٦/٩/أ

حديثه في رابع الأنصار(١)

٢٠٨٦٠ - حديث : قدم رسول الله ﷺ والناس يَجُبُّونَ(٢) أَسْنِمَةَ الإبل وأَلِيَّاتِ الغنم ، فقال : «ما قطع من بهيمة وهي حية ، فهو ميتة» .

مي جا قط كم حم

مي في الذبائح(٣) : أنا عبيد الله بن عبد المجيد ، أنا عبد الرحمن بن عبد الله بن دينار ، ثنا زيد بن أسلم ، أحسبه عن عطاء بن يسار ، عنه ، بهذا .

جا في الأطعمة : ثنا محمد بن خلف الحداد ، ثنا يعقوب بن إسحاق الحضرمي ، ثنا عبد الرحمن ، به .

---

٨٩٤ ● هو الصحابيّ الجليل أبو واقد اللَّيْثيّ -قيل : اسمه الحارث بن مالك ، وقيل : ابن عوف ، وقيل : اسمه عوف بن الحارث- أسلم قديماً . وكان يحمل لواء بني ليث وضمرة وسعد بن بكر يوم الفتح ، جاور بمكة ، ومات سنة ٦٨هـ ، وهو ابن ٨٥ على الصحيح . انظر : (الكنى للبخاري ص٨٤ ، والإصابة ٨٨/١٢ ، والتقريب) .

(١) انظر المسند ٢١٧/٥ .

٢٠٨٦٠ - مي ٢٠/٢ . جا : ٢٩٥ . قط ٢٩٢/٤ . كم ١٢٣/٤-١٢٤ ، ٢٣٩ . أحمد ٢١٨/٥ .

(٢) الجَبُّ : القَطْعُ . (النهاية ٢٣٣/١-جبب) .

(٣) في الصيد من المطبوع .

قط في الذبائح : ثنا أبو القاسم بن مَنيع ، ثنا علي بن الجَعْد ، ثنا عبد الرحمن ، به .

كم في الأطعمة : أنا أبو جعفر محمد بن محمد البغدادي ، ثنا إسماعيل بن إسحاق ، ثنا علي بن عبد الله بن جعفر ، ثنا أبي[1] ، عن زيد بن أسلم ، عن عطاء ، به[2] .

اختلف فيه على زيد ، فَرَوَاه :

كم فيه : ثنا أبو العباس محمد بن يعقوب ، ثنا بكار بن قتيبة ، ثنا أبو داود ، ثنا عبد الرحمن بن عبد الله بن دينار ، عن زيد بن أسلم ، عن عطاء ، به[3] .

---

(١) «ثنا أبي» ساقط من مطبوعة المستدرك ، وهو مُثْبَت في أصله الخطي [٢/٢٧٣/أ] نسخة عاطف أفندي ، والصواب وجوده ، فبدونه ينقطع الإسناد ، إذ لم يُذكر سماع علي بن عبد الله بن جعفر المديني من زيد بن أسلم ، بينما ذُكر سماع والده منه . انظر : (تهذيب الكمال ١٠/١٢-١٤) .

(٢) وقال الحاكم : «صحيح الإسناد ولم يخرّجاه ، وقد قيل : عن زيد بن أسلم ، عن عطاء بن يسار ، عن أبي سعيد الخدري رضي الله عنه» ثم أسنده عنه وعن ابن عمر . وقال الذهبي في تلخيص المستدرك : «قلتُ : ولا تشدّ يَدَكَ به -قال- وقيل : عن عطاء عن أبي سعيد ؛ رواه سليمان ابن بلال وغيره عن زيد بن أسلم ، عن عطاء ، عن أبي سعيد مرفوعاً : «ما قُطع من حي فهو ميت» ورواه عبد الرحمن بن مهدي ، عن سليمان بن بلال ، عن زيد بن أسلم مرسلاً . ورواه هشام بن سعد ، عن زيد بن أسلم ، عن ابن عمر مرفوعاً» .

(٣) وقال الحاكم : «صحيح على شرط البخاري ولم يخرّجاه» . وأقرّه الذهبي ، وأضاف : على شرط مسلم أيضاً .

تنبيه : تقدّم في مطبوعة المستدرك إسناد على الإسناد المذكور هنا ، وهو : «ثنا الحسن بن محمد بن إسحاق ، ثنا أبو عاصم ، ثنا سفيان ، عن الأعمش ، عن خيثمة» والصواب أنه ليس لهذا الحديث ، وهو غير موجود في أصل المستدرك [٢/٣١٠/أ] نسخة عاطف أفندي ، وهو مكرّر للإسناد الذي قبل هذا الحديث ، ويظهر أنه سبق نظر الطابع فكرّره لهذا الحديث .

رواه أحمد : ثنا أبو النضر ، ثنا عبد الرحمن ، هو ابن عبد الله بن دينار ، به . وعن عبد الصمد وحماد بن خالد ، كلاهما عن عبد الرحمن ، به .

٢٠٨٦١ - حديث : أن رسول الله ﷺ بينما هو جالس في المسجد ، والناس معه ، إذ أَقْبَلَ ثَلاثَةُ نَفَرٍ ، فأقبل اثنان . . . الحديث .
عه حب ط حم

عه في الاستئذان : ثنا يونس بن عبد الأعلى ، ثنا ابن وهب . وعن الصغاني ، ثنا عبد الله بن يوسف . وعن أبي إسماعيل ، ثنا القَعْنَبِيُّ ، كلهم عن مالك . وعن عمر ابن شَبَّة ، ثنا حَبَّان بن هلال . وعن إسحاق بن سَيَّار ، ثنا موسى ابن إسماعيل . وعن أبي أُميَّة ، ثنا الحارث بن خليفة وعبيد الله بن موسى ، كلهم عن أَبَان ، عن يحيى بن أبي كثير ، عن إسحاق ، نحوه ، لكن قال يحيى في روايته : عن مولى أبي مُرَّة ، وأَبْهَمَ عبيد الله بن موسى(١) .

حب في الثاني من الأول : أنا عمر بن سعيد بن سنان ، أنا أحمد بن أبي بكر ، عن مالك ، عن إسحاق بن عبد الله بن أبي طلحة ، أن أبا مُرَّة مولى عقيل بن أبي طالب أخبره ، عنه ، به .

وهكذا هو في الجامع من «الموطأ» .

رواه أحمد : ثنا عبد الصمد ، ثنا حرب ، ثنا يحيى ، حدثني إسحاق بن عبد الله ابن أبي طلحة ، عن حديث أبي مُرَّة ، أن أبا واقد الليثي حدثه ، به .

٢٠٨٦٢ - حديث : كنا في المقدمة مائتي فارس ، وعلينا زيد بن الخطاب ، وكان
كم

٢٠٨٦١ - عه [٥/٣٧/أ-ب] نسخة كوبريلي . حب (الإحسان ، ط . الحوت) ١/١٥٠-١٥١ . مالك ٢/٩٦٠ . أحمد ٥/٢١٩ .

(١) فقال : «عن رجل قد سمّاه» . وفي رواية حب : «أن أبا مُرَّة مولى عقيل بن أبي طالب» .

٢٠٨٦٢ - كم ٣/٢٢٨ .

ط لمالك ش للشافعي حم لأحمد عم لعبدالله بن أحمد مي للدارمي جا لابن الجارود

ثابت بن أَقْرَم وعُكَّاشَة بن مُحْصِن أمامنا ، فمررنا بهما مقتولين . . . الحديث .

كم في المناقب : ثنا ابن بَطَّة ، عن ابن الجَهْم ، عن ابن الفَرَج ، عن الواقدي ، حدثني عبد الله بن سليمان ، عن ضَمْرَة بن سعيد ، عن أبي سلمة بن عبدالرحمن ، عنه ، به .

٢٠٨٦٣ ـ حديث : كنا نجلس مع النبي ﷺ ، فإذا نزل عليه القرآن قرأه علينا ، فقرأ علينا ذات ليلة : «إنا أنزلنا المال لإقام الصلاة وإيتاء الزكاة ، ولو أن لابن آدم وادياً من ذهب لأحب أن يكون له واديان . . .» الحديث .

عه حم ابن أبي شيبة

عه في الزكاة : ثنا محمد بن عوف الحمصي ، ثنا إسحاق بن إبراهيم الحُنَيْني ، قال : ذكره هشام بن سعد ، عن زيد بن أسلم ، عن عطاء بن يسار ، عنه ، به . وعن هلال بن العلاء ، عن أبي همام ، ثنا هشام ، به .

رواه أحمد : ثنا أبو النَّضْر(١) ، ثنا هشام بن سعد ، عن زيد ، به .

ورواه أبو بكر بن أبي شيبة(٢) : ثنا يونس بن محمد ، ثنا الليث ، عن هشام ، به .

٢٠٨٦٤ ـ / حديث : قلنا : يا رسول الله! إنا بأرض تكون بها المخمصة ، فما

٦/٩/ب

مي كم حم

٢٠٨٦٣ ـ حديث عه ليس في القسم المطبوع ، ولا المخطوط المتوفر لدينا . أحمد ٥/٢١٨-٢١٩ .

(١) «أبو النضر» كذا في الأصل و(هـ) ، لكن جاء في مطبوعة المسند مكانه : «أبو عامر» وكذلك في أصله الخطي [٣/٨٢] نسخة الحرم المكي ، ولعله الصواب وقد نبه عليه محقق أطراف المسند ٨/٢٣٤ ، تعليقة (٢) ، وكلاهما من مشايخ أحمد ، لكن صحّت رواية أبي عامر العَقَدي عن هشام بن سعد المدني ، بينما لم يثبت سماع أبي النضر هاشم بن القاسم منه . وانظر : (تهذيب الكمال ٣٠/١٣٠ و٢٠٦) .

(٢) ليس في المصنف المطبوع ٣/١٠٩-٢٢٨ في الزكاة ، والله أعلم .

٢٠٨٦٤ ـ مي ٢/١٥ . كم ٤/١٢٥ . أحمد ٥/٢١٨ .

يحل لنا من الميتة؟ قال: «إذا لم تَصْطَبِحُوا(١) . . .» الحديث.

مي في الذبائح: ثنا أبو عاصم، عن الأوزاعي، عن حسان بن عطية، عنه، به.

كم في الأطعمة: أنا بكر بن محمد الصيرفي، ثنا أبو قلابة، ثنا أبو عاصم، به(٢).

رواه أحمد: ثنا محمد بن القاسم، عن الأوزاعي، به. وعن الوليد بن مسلم، عن الأوزاعي، نحوه. وقال: قالوا: يا رسول الله إنا بأرض.

٢٠٨٦٥ - حديث: لما افْتَتَحَ رسول الله ﷺ مكة، خرج بنا معه قِبَلَ هوازن(٣)، حتى مررنا على سِدْرَةٍ للكفار، سِدْرَة يعكفون حولها، ويدعونها: ذات أنواط . . . الحديث. وفيه: «إنكم سَتَرْكَبُونَ سَنَنَ من كان قبلكم . . .».

حب في التاسع والستين من الثالث: أنا محمد بن الحسن بن قتيبة، ثنا حرملة ابن يحيى، ثنا ابن وهب، أنا يونس، عن ابن شهاب، أن سِنان بن أبي سِنَان الدُّؤَلي -وهم حلفاء بني الدِيْل- أخبره، أنه سمع أبا واقد الليثي، به.

رواه القَعْنَبِيُّ في «زيادات الموطأ»(٤) عن مالك، عن ابن شهاب، به. وليس هو

(١) الاصْطِبَاحُ: أَكْلُ الصَبَاحِ، وهو الغَدَاء. (النهاية ٣/٦-صبح).

(٢) وقال الحاكم: «صحيح على شرط الشيخين ولم يخرّجاه». وتعقّبه الذهبي في التلخيص فقال: «فيه انقطاع». وقد وصله أحمد ٢١٨/٥ والبيهقي في السنن الكبرى ٣٥٦/٩ من رواية الوليد بن مسلم، عن الأوزاعي، فزاد: «عن ابن مرثد أو أبي مرثد» قبل أبي واقد.

٢٠٨٦٥ - حب (الإحسان، ط. الحوت) ٢٤٨/٨. أحمد ٢١٨/٥.

(٣) هكذا هو في لفظ ابن حبان، وعند أحمد: «حُنَيْن» مكانه.

(٤) لم أعثر على الحديث في القسم المطبوع من «الموطأ» برواية القعنبي، بتحقيق عبد الحفيظ منصور، في تونس.

عند أحد من رواة «الموطأ» فيه .

رواه أحمد : عن حجاج ، عن ليث ، عن عَقِيل . وعن عبد الرزاق ، عن معمر . وعن إسحاق(١) بن سليمان ، عن مالك ، كلهم عن الزهري ، به .

٢٠٨٦٦ ـ حديث : سألني عمر بن الخطاب : بم قرأ رسول الله ﷺ في العيدين؟ . . . الحديث .
خز ط عه طح حب حم ش

خز في العيدين : ثنا محمد بن إبراهيم بن كثير(٢) الصُّورِيُّ ، ثنا سُرَيْج بن النُّعْمان . وعن أبي الأَزْهَر ، عن أبي أسامة ، كلاهما عن فُلَيْح ، عن ضَمْرَة بن سعيد ، عن عُبَيْد(٣) الله بن عبد الله بن عتبة ، عنه ، به . قال ابن خزيمة : لم يسند هذا الخبر أحد أعلمه غير فُلَيْح . ورواه مالك وابن عيينة ، عن ضَمْرَة ، عن عبيد الله ، أن عمر سأل أبا واقد . ليس في سماعنا .

---

(١) في مطبوعة المسند : «أبي إسحاق» بزيادة «أبي» وكذا في أصله الخطّي [٨٣/٣] نسخة الحرم المكي ، وهي مقحمة ، كما نبه عليه محقق أطراف المسند (٢٣٢/٨ تعليقة «٣») . وانظر ترجمة إسحاق بن سليمان الرازي ، أبي يحيى ، في (تاريخ بغداد ٣٢٥/٦ ، وتهذيب الكمال ٤٢٩/٢) .

٢٠٨٦٦ ـ خز ٣٤٦/٢ ، ٣٤٧ . مالك ١٨٠/١ . عه [١٤٨/٢/ب-١٤٩/أ] نسخة كوبريلي . طح ٤١٣/١ ، ٤١٤ . حب (الإحسان ، ط . الحوت) ٢٠٨/٤-٢٠٩ . أحمد ٢١٩/٥ ، ٢١٧ ، ٢١٨ . وانظر الحديث التالي .

ويُزاد : الشافعي ٧٧ و٢١٤ : ثنا مالك ، به .

(٢) «كثير» من المطبوع . وفي الأصل و(هـ) : «محمد» .

(٣) «عُبَيد الله» تصحف في مطبوعة خز إلى «عبد الله» في أول الإسناد ص٣٤٦ ثم جاء صحيحاً في الموضع الثاني ص٣٤٧ ، وهو عبيد الله بن عبد الله بن عُتْبَة بن مسعود ، يروي عنه ضَمْرَة بن سعيد . (تهذيب الكمال ٣٢١/١٣) .

خز لابن خزيمة عه لأبي عوانة طح للطحاوي حب لابن حبان قط للدارقطني كم للحاكم

عه فيه : عن يونس بن عبد الأعلى ، عن ابن وهب ، عن مالك ، به . وعن أبي عُتْبَةَ الحجازي ، عن ابن أبي فُدَيْك ، عن الضحاك بن عثمان ، عن ضَمْرَة ، به . وعن[1] أبي حاتم الرازي ، عن يحيى بن صالح[2] ، به .

طح في الصلاة : ثنا أبو بَكْرَة وابن مرزوق ، قالا : ثنا أبو عامر العَقَدِيّ ، ثنا فُلَيْح ، به . وعن يونس ، أنا ابن وهب ، به . وعن أبي بكرة ، ثنا أبو عاصم ، ثنا مالك ، به .

وله طريق في ترجمة : أبي الأسود ، عن عروة ، عن عائشة[3] .

حب في الرابع والثلاثين من الخامس : أنا عمر بن سعيد بن سنان ، أنا أحمد بن أبي بكر ، عن مالك ، عن ضَمْرَة ، به .

رواه أحمد : ثنا يونس وسُرَيْج ، قالا : ثنا فُلَيْح ، عن ضَمْرَة بن سعيد[4] ، به .

---

(١) يوجد بياض في الأصل و(هـ) قبل «وعن» لا داعي له ، لأن الإسناد مستقيم ، كما في أصل (عه) .

(٢) «يحيى بن صالح» جاء مكانه في الأصل و(هـ) : «سريج» والتصويب من أصل (عه) ، وهو يحيى بن صالح الوُحَاظِيّ أبو زكريا الدمشقي ، حدّث عن فُلَيْح بن سليمان ، وعنه أبو حاتم الرازي محمد بن إدريس بن المنذر . انظر (تهذيب الكمال ٣٧٥/٣١) ، وليس لأبي حاتم الرازي رواية عن سُرَيْج . انظر : (تهذيب الكمال ٣٨١/٢٤) .

(٣) انظر : (الإتحاف ١٧/ح٢٢٠٧١) ضمن ترجمة : محمد بن عبد الرحمن بن نوفل أبي الأسود ، عن عروة ، عن عائشة .

(٤) «سعيد» وقع مكانه في الأصل و(هـ) : «ربيعة» وهو خطأ ، نبه عليه محقق أطراف المسند (٢٣٣/٨ ، تعليقة «٤») وجاء على الصواب في مطبوعة المسند ، وأصله الخطي [٨٣/٣] نسخة الحرم المكي ، وهو ضَمْرَة بن سعيد بن أبي حَثَّة المازني ، روى عن عبيد الله بن عبد الله بن عُتبة ابن مسعود ، وعنه فُلَيْح بن سليمان . انظر ترجمته في (تهذيب الكمال ٣٢١/١٣) ، وتقدم في أسانيد الحديث .

وعن عبد الرحمن ، عن مالك ، عن ضمرة ، به . وعن عبد الله ، أن عمر سأل أبا واقد ، به .

٢٠٨٦٧ ـ حديث : التكبير في العيد .

في ترجمة : أبي الأسود ، عن عروة ، عن عائشة .

٦/١/١٠

٢٠٨٦٨ ـ / حديث : كان رسول الله ﷺ أَخَفَّ الناس صلاة للناس ، وأطول حم **الناس صلاة لنفسه . . . وفيه قصة .**

أحمد : ثنا إسماعيل بن إبراهيم ، ثنا ابن جُرَيْج ، عن عبد الله بن عثمان بن خُثَيْم ، عن نافع بن سَرْجِس ، عنه ، به . وعن عبد الرزاق ومحمد بن بكر[1] ، عن ابن جُرَيْج ، به .

٢٠٨٦٩ ـ حديث : أن النبي ﷺ قال لنسائه في حَجَّتِهِ : «هذه ، ثم حم **ظُهُورَ الحُصْرِ» .**

٢٠٨٦٧ ـ انظر : (الإتحاف ١٧/ح ٢٢٠٧١) وانظر الحديث السابق ، فهو طرف منه في بعض الطرق .

٢٠٨٦٨ ـ أحمد ٥/٢١٩ ، ٢١٨ و٢١٩ .

ويُزاد : أحمد ٥/٢١٩ : ثنا أبو سعيد مولى بني هاشم ، ثنا زائدة ، ثنا عبد الله ، به . (وانظر أطراف المسند ٨/٢٣٤ تعليقة «٦») .

(١) «ومحمد بن بكر» وقع في الأصل و(هـ) بدله «عن محمد بن بكر» تبعاً لخطوطتين من أطراف المسند ، وهو خطأ كما بين ذلك محققه (أطراف المسند ٨/٢٣٤ تعليقة «٥») وجاء على الصواب في مطبوعة المسند ، وأصله الخطي [٣/٨٢] نسخة الحرم المكي ، ومحمد بن بكر هو ابن عثمان ، أبو عبد الله الأزدي البُرْسَانِيّ ، من شيوخ أحمد ، روى عن ابن جريج . انظر : (تهذيب الكمال ٢٤/٥٣٠-٥٣١ ، والمعجم الكبير للطبراني ٣/٢٥٠) .

٢٠٨٦٩ ـ أحمد ٥/٢١٨ ، ٢١٩ .

أحمد : ثنا سعيد بن منصور ، ثنا عبد العزيز محمد ، عن زيد بن أسلم ، عن واقد ابن أبي واقد ، عن أبيه ، به . وعن محمد بن النُّوشَجَان(١) -وهو أبو جعفر السُّوَيْديّ- عن الدَّرَاوَرْدِيّ ، به .

(١) نُوْشَجَان -بالضم ثم السكون وشين معجمة وجيم وآخره نون- اسم مدينة بفارس . (التاريخ الكبير للبخاري ٢٥٣/١ ، وتاريخ بغداد ٣٢٦/٣ ، ومعجم البلدان ٣١١/٥) .

٨٩٥ • مسند أبي وَهْبٍ الجُشَمِيّ

حديثه في سادس الكوفيين(١)

٢٠٨٧٠ ـ حديث : «تسَمَّوْا بأسماء الأنبياء ، وأحب الأسماء إلى الله عبد الله ، وعبد الرحمن . . .» الحديث .

أحمد : ثنا هشام بن سعيد ، ثنا محمد بن مهاجر -يعني أخا عمرو- حدثني عقيل بن شَبِيب ، عن أبي وهب ، به . وفيه : «**ارتبطوا الخيل ، وامسحوا بنواصيها**

---

٨٩٥ • هو أبو وَهْب الجُشَمِيّ . قال البَغَوِيّ : «سكن الشام ، وله حديثان» ذكره ابن السكن وغير واحد في الصحابة (الإصابة ٩٢/١٢) وقال أبو حاتم الرازي في علله ٣١٢/٢ : «سمعت حديثه من فضل الأعرج ، وفاتني من أحمد ، وأنكرته في نفسي ، وكان يقع في قلبي أنه أبو وهب الكَلاَعِيُّ ، صاحب مكحول ، وكان أصحابنا يستغربون ، فلا يمكنني أن أقول شيئاً لما رواه أحمد ، ثم قدمتُ حمصَ فإذا قد حدّثنا . . . -وذكر الحديث عن أبي وهب الكَلاَعيّ- فعلمتُ أن ذلك باطل ، وعلمتُ أن إنكاري كان صحيحاً ، وأبو وهب الكَلاَعِيُّ هو صاحب مَكْحُول ، واسمه عُبَيْدالله بن عُبَيْد ، وهو دون التابعين ، يروي عن التابعين ، وضَرْبُهُ مِثْل الأوزاعي ونحوه ، فبقيتُ متعجّباً من أحمد بن حنبل كيف خَفِيَ عليه ، فإني أنكرته حين سمعتُ به قبل أن أقف عليه» . وانظر : (تاريخ أبي زرعة ص٣٢٨ و٦٩٨ ، والجرح والتعديل للرازي ٣٢٦/٥ ، وتهذيب الكمال ١١١/١٩) .

(١) انظر المسند ٣٤٥/٤ .

٢٠٨٧٠ ـ أحمد ٣٤٥/٤ .

وأعجازها ، وقلدوها» . وفيه : «وعليكم بكل كُمَيْتٍ(١) أَغَرّ مُحَجَّلٍ . . .» الحديث .
وعن أبي المغيرة ، عن محمد بن المهاجر ، نحوه ، وزاد : وسألوه : لم فضِّل الأَشْقَر؟ قال : لأن رسول الله ﷺ بعث سرية ، فكان أول من جاء بالفتح صاحب الأشقر .

(١) الكميت -كَزُبَيْر- لَوْنٌ ليس بأَشْقَر ولا أَدْهَم . (تاج العروس ١/٥٧٨-كمت) .

٨٩٦ ● من مسند أبي لاَس الخُزَاعِيّ، عن النبي ﷺ

حديثه في خامس الشاميين(١) .

٢٠٨٧١ ـ حديث : حملنا رسول الله ﷺ على إبل من إبل الصدقة . . .
خز كم حم
الحديث .

خز في الزكاة : ثنا الحسن بن محمد الزعفراني ، ثنا محمد بن عبيد ، ثنا محمد ابن إسحاق ، عن محمد بن إبراهيم ، عن عمر بن الحكم بن ثوبان ، عنه ، به . وفي المناسك : عن الزعفراني وإسحاق بن وهب الواسطي ورجاء بن محمد العُذْرِي وعبدالله بن الحكم بن أبي زياد ، كلهم عن محمد بن عبيد ، به . ليس في السماع .

كم في الحج : أنا علي بن محمد بن عُقْبَة الشَّيْبَانِي ، ثنا إبراهيم بن إسحاق الزهري ، ثنا محمد بن عبيد ، به . وقال : صحيح على شرط مسلم .

---

٨٩٦ ● هو الصحابي الجليل أبو لاَس -بالمهملة- الخُزَاعِيّ ، ويقال : ابن لاس ، ويُقال هو عبدالله بن عَنَمة ، وقيل : زياد . وسمّاه ابن الجوزي : محمد بن الأسود بن خلف سكن المدينة . انظر : (الجرح والتعديل لابن أبي حاتم ٤٥٦/٩ ، وتلقيح فهوم أهل الأثر ص٢٥١ ، والتقريب ، والإصابة ٣٢٢/١١) .

(١) انظر المسند ٢٢١/٤ .

٢٠٨٧١ ـ خز ٧٣/٤ ، ١٤٢ . كم ٤٤٤/١ . أحمد ٢٢١/٤ .

خز لابن خزيمة عه لأبي عوانة طح للطحاوي حب لابن حبان قط للدارقطني كم للحاكم

رواه أحمد : ثنا محمد بن عبيد ، ثنا محمد بن إسحاق ، عن محمد بن إبراهيم ، عن عمر[١] بن الحكم بن ثوبان ، عنه ، به . وعن يعقوب ، عن أبيه ، عن ابن إسحاق ، قال : حدثني محمد بن إبراهيم ، عن عمر[١] بن الحكم -وكان ثقة- عن أبي لاَس ، به .

(١) تصحف في المطبوع إلى «عمرو» ونبه على هذا محقق أطراف المسند (٢٣٨/٨ تعليقة «٣») وانظر : (الثقات لابن حبان ١٤٧/٥ ، والتقريب) .

٨٩٧ • مسند أبي يحيى الأنصاري

٢٠٨٧٢ ـ حديث : أن جدته أتت النبي ﷺ بِحُلِيٍّ لها ، فقالت : إني تَصَدَّقْتُ بهذا . . . الحديث . وفيه : «هل استأذنت زوجك؟» . طح ق

طح في الزيادات : ثنا يونس ، ثنا يحيى بن بُكَيْر(١) ، ثنا الليث ، عن عبد الله بن يحيى الأنصاري ، عن أبيه ، عن جده ، به .

قلت : رواه ابن ماجه من هذا الوجه ، فقال : عن عبد الله بن يحيى الأنصاري ، من ولد كعب بن مالك ، وقال : إن جدته «خَيْرَة» .

وأورده المزي في ترجمة : خَيْرَة ، وجعله من مسندها(٢) فالله أعلم .

---

٨٩٧ • أبو يحيى الأنصاري ، قال البغوي : لا أدري له صحبة أم لا؟ ثم أورد من طريق عبدالله ابن يحيى الأنصاري ، عن أبيه ، عن جدّه ، أن جدّته . . . الحديث . انظر : (الإصابة ١٢/٩٦-٩٧) .

٢٠٨٧٢ ـ طح ٤/٣٥١ . سنن ابن ماجه ٢/٧٩٨ في الهبات ، باب عطية المرأة بغير إذن زوجها .

(١) وهو يحيى بن عبد الله بن بُكير كما في المطبوع . انظر : (التقريب) .

(٢) في تحفة الأشراف ١١/٣٠٠-٣٠١ ، الحديث (١٥٨٣١) .

٨٩٨ • مسند أبي يزيد ، والد حكيم

٢٠٨٧٣ - حديث : «دعوا الناس ، يرزق الله بعضهم من بعض . . .» الحديث .
طح

طح في البيوع : ثنا فهد ، ثنا موسى بن إسماعيل ، ثنا وهيب ، عن عطاء -هو ابن السائب- عن[١] حكيم بن أبي يزيد[٢] ، عن أبيه ، به . وسيأتي في المبهمات[٣] .

---

٨٩٨ • هو أبو يزيد ، والد حكيم بن أبي يزيد الكَرْخِيّ ، اختُلف في صحبته وحديثه ، وقد رجح البخاري في الكنى ٨١ : أنه ليس بصحابي ، فقال : أبو يزيد ، عمّن سمع النبي ﷺ ، وهكذا أخرجه أحمد في المسند ٢٥٩/٤ . وقد ذكر الحافظ في الإصابة ٩٨/٢ خلاف الأئمة حوله مطوّلاً ، فانظره فيه . وسيأتي في مسند أبي يزيد والد حكيم ، عمّن سمع النبي ﷺ في المبهمات .

٢٠٨٧٣ - طح ١١/٤ . وانظر الحديث (٢١٢٢٤) .

(١) «عن» تصحفت في مطبوعة الطحاوي إلى «بن» .

(٢) «يزيد» تصحّف في مطبوعة الطحاوي إلى «زيد» .

(٣) انظر الحديث الآتي برقم (٢١٢٢٤) .

• مسند أبي اليَسَر الأنصاري
هو كعب بن عمرو

تقدم[1] .

(١) انظر : (الإتحاف ٢٩/١٣) .

خز لابن خزيمة عه لأبي عوانة طح للطحاوي حب لابن حبان قط للدارقطني كم للحاكم

٦
١٠/ب

/ فصل في «ابن فلان»

• ابن أَبْزَى هو عبد الرحمن

تقدم[١] .

(١) انظر : (الإتحاف ١٠/٥٨٤) .

ط لمالك ش للشافعي حم لأحمد عم لعبدالله بن أحمد مي للدارمي جا لابن الجارود

٨٩٩ • ابن الأَدْرَع

قال بعض الحفاظ : اسمه سلمة ، وحديثه في سادس الكوفيين[١] .

٢٠٨٧٤ ـ حديث : كنت أحرس النبي ﷺ ذات ليلة ، فخرج لبعض حاجته ، قال : فرآني ، فأخذ بيدي ، فانطلقنا ، فمررنا على رجل يصلي يجهر بالقرآن ، فقال النبي ﷺ :«عسى أن يكون مرائياً . . .» الحديث .

أحمد : ثنا وكيع ، ثنا هشام بن سعد ، عن زيد بن أسلم ، عنه ، به .

---

٨٩٩ • قيل : اسمه سلمة ، وقال ابن أبي عاصم : اسمه مِحْجَن ، والأَدْرَعُ -بالدال المهملة وفتح الراء- من الخيل والشاء ما ابيَضّ رأسه واسْودّ سائره . انظر : (أسد الغابة ٢/٤٢١-٤٢٢ و٥/٦٩-٧٠ و٦/٢٢٣ . والإكمال للحسيني ص : ٥٦٥ ، وتعجيل المنفعة : ٣٤٧ ، والتبصير ١/٣٧) .

(١) انظر المسند ٤/٣٣٧ .

٢٠٨٧٤ ـ أحمد ٤/٣٣٧ .

---

٩٠٠ • ابن عابس الجُهَنِيّ

حديثه في أول المكيين .

٢٠٨٧٥ - حديث : قال لي رسول الله ﷺ : «يا ابن عابس! ألا أخبرك بأفضل ما تعوَّذَ به المُتَعَوِّذُونَ» قلتُ : بلى يا رسول الله ، قال : ﴿قُلْ أَعُوذُ بِرَبِّ ٱلْفَلَقِ﴾ و ﴿قُلْ أَعُوذُ بِرَبِّ ٱلنَّاسِ﴾ .

أحمد : ثنا هاشم[1] بن القاسم ، ثنا أبو معاوية -يعني شيبان- عن يحيى بن أبي كثير ، عن محمد بن إبراهيم ، أن ابن عابس الجهني أخبره ، بهذا .

---

٩٠٠ • لعلّه عقبة بن عامر بن عابس الجهني ، فقد أخرج أحمد حديثه ضمن مسند عقبة في المسند ١٤٤/٤ ، بهذا السند سواء لكن فيه زيادة : «عن أبي عبد الرحمن» ، قبل ابن عابس . وقد نبه على هذا بتفصيل محقق أطراف المسند . انظر : (٣٦٤/٤ تعليقة «١» و٢٤٢/٨ ، ح١٠٩٧٦) . وفي علل ابن أبي حاتم ٧٥/٢ : سألت أبي عن هذا الحديث فقال : ابن عابس هو عُقبة بن عامر ابن عابس . وتقدم الحديث في مسند : عقبة في (الإتحاف ١٩٧/١١ ، ح١٣٨٨٣) . وانظر : (تحفة الأشراف ٣١٤/٧) .

٢٠٨٧٥ - أحمد ٤١٧/٣ .

(١) «هاشم» تصحّف في مطبوعة المسند إلى «هشيم» وكذا في أصله الخطي [٢٧٧/٢] نسخة الحرم المكي ، ونبه على ذلك محقق أطراف المسند (٢٤٣/٨ تعليقة «٤») ، وهو هاشم بن القاسم ابن مسلم الليثي أبو النضر ، شيخ أحمد . انظر : (جامع المسانيد [٣٢٢/٥/أ] ، وتهذيب التهذيب ١٨/١١ ، والتقريب) ولا يوجد في شيوخ أحمد من يُدعى هشيم بن القاسم . انظر : (مناقب الإمام أحمد لابن الجوزي ص : ٥٢) .

٩٠١ • ابن عَبْس

حديثه في أول المكيين[١] .

٢٠٨٧٦ ـ حديث : كنت أسوق لآلٍ لنا بَقَرَةً ، قال : فسمعتُ من جوفها : يا آل ذَرِيح ، قولٌ فَصِيحٌ ، رَجُلٌ يَصِيحُ ، أن لا إله إلا الله ، قال : فقدمنا مكة ، فوجدنا النبي ﷺ قد خرج بمكة .

أحمد : ثنا محمد بن بكر البُرْسَانِيّ ، ثنا عبيد[٢] الله بن أبي زياد ، حدثني عبدالله[٣] بن كثير الداري ، عن مجاهد ، قال : ثنا شيخ أدرك الجاهلية ، ونحن في غزوة رُوْذِس ، يقال له : ابن عَبْس ، بهذا .

---

٩٠١ • انظر : (أسد الغابة ٣٤٢/٦ ، والإكمال للحسيني : ٥٧٢ ، والتعجيل : ٣٥٠) .

(١) انظر : (مسند أحمد ٤١٩/٣ و٧٥/٤) .

٢٠٨٧٦ ـ أحمد ٤٢٠/٣ ، وذكره أيضاً في مسند المدنيين ٧٥/٤ .

(٢) «عبيد الله» تصحّف في مطبوعة المسند إلى «عبد الله» ، وهو عُبَيْد الله بن أبي زياد القَدَّاح أبو الحُصَين المكي يروي عنه محمد بن بكر البُرْسَاني ، انظر ترجمته في (طبقات ابن سعد ٤٩١/٥ ، وتهذيب الكمال ٤١/١٩ ونبه على ذلك محقق أطراف المسند ٢٤٣/٨ تعليقة «٤») .

(٣) «عبد الله» تصحّف في الأصل و(هـ) إلى : «عبد الرحمن» ونبه على ذلك محقق أطراف المسند (٢٤٣/٨ تعليقة «٩») وجاء على الصواب في مطبوعة المسند ، وأصله الخَطّي [٤٠٣/٢] نسخة الحرم المكي . وهو عبد الله بن كثير الدَّارِيّ المكّيّ ، أبو مَعْبَد القارئ أحد القُرّاء السبعة ، روى عن مجاهد . انظر : (طبقات ابن سعد ٤٨٤/٥ ، وتهذيب الكمال ٤٦٨/١٥) .

---

٩٠٢ • ابن مِرْبَع الأنصاري ، قيل : اسمه زيد ، وقيل : عبد الله[١]

حديثه في ثاني الشاميين[٢] .

٢٠٨٧٧ ـ حم حديث : «كونوا على مَشَاعِرِكُم هذه ، فإنكم على إِرْثٍ من إرث إبراهيم» بمكان يباعده عمرو[٣] .

---

٩٠٢ • ابن مِرْبَع الأنصاري ، سمّاه ابن البَرْقِيّ : زيداً ، وكذلك سمّاه البخاري عن أحمد بن حنبل . وقاله عباس الدوري وابن أبي خيثمة عن يحيى بن معين . وقيل : اسمه يزيد ، وقيل : عبدالله ، وأكثر ما يجيء في الحديث غير مُسمًّى . وهو حارثِيّ مدني ، له صحبة ، وأورده المِزّي في «التهذيب ١٠/١٠٧» في الأسماء ، في حرف الزاي ، وليس له حديث سوى هذا . انظر : (تاريخ يحيى بن معين -برواية الدوري- ٢/١٨٤ ، والتاريخ الكبير للبخاري ٣/٣٨٠ و٨/٤٤٥-٤٤٦ ، وأسد الغابة ٢/٢٤٠) .

(١) في الأصل و(هـ) : «أبو عبد الله» بزيادة «أبو» والتصويب من مصادر الترجمة .

(٢) انظر مسند أحمد ٤/١٣٧ .

٢٠٨٧٧ ـ أحمد ٤/١٣٧ .

(٣) قوله : «بمكان يباعده عمرو» هكذا جاء في لفظ أحمد! وجاء مفسَّراً في رواية البخاري في التاريخ الكبير ٨/٤٤٦ : قال يزيد بن شيبان : أتانا ابن مِرْبَع الأنصاري ونحن وقوف بعرفة خلف الموقف ، موضعاً يباعده عمرو من الموقف ، فقال : إني رسولُ رسولِ الله ﷺ إليكم يقول لكم . . . وذكر الحديث .

أحمد : ثنا سفيان ، عن عمرو -يعني ابن دينار- عن عمرو بن عبد الله بن صفوان ، عن يزيد بن شيبان ، قال : أتانا ابن مِرْبَع الأنصاري ، ونحن في مكان من الموقف بعيد ، فقال : إني رسولُ رسولِ الله ﷺ [إليكم](١) يقول : «كونوا . . .» فذكره .

(١) زيادة من مطبوعة المسند .

٩٠٣ • ابن مَسْعَدَة صاحب الجيوش
قيل : اسمه عبد الله

وحديثه في ثالث الشاميين(١) .

٢٠٨٧٨ ـ حديث : «إني قد بَدَّنْتُ(٢) ، فمن فاته ركوعي أدركه في بُطء قيامي» . حم

أحمد : ثنا محمد بن بكر وعبد الرزاق ، قالا : أنا ابن جُرَيج ، أخبرني عثمان بن أبي سليمان ، عن ابن مَسْعَدَة صاحب الجُيُوش(٣) ، به .

---

٩٠٣ • ابن مسعدة صاحب الجيوش . له صُحْبَة ورواية حديث . انظر : (التاريخ الكبير للبخاري ٤٤٦/٨ ، وأسد الغابة ٣٤٦/٦ ، والإكمال للحسيني : ٥٧٦) .

(١) انظر مسند أحمد ١٧٦/٤ .

٢٠٨٧٨ ـ أحمد ١٧٦/٤ .

(٢) قال أبو عبيد : بَدُنْتُ -بالتخفيف- وإنما هو بدَّنْتُ بالتشديد- أي كَبِرْتُ وأَسْنَنْتُ ، والتخفيف من البَدَانَة ، وهي كثرة اللحم ، ولم يكن ﷺ سميناً ، وجاء في صِفَتِه ﷺ في حديث ابن أبي هالة : «بادن متماسك» وهو الذي يُمسك بعض أعضائه بعضاً ، فهو معْتَدِلُ الخَلْق . (النهاية ١٠٧/١-بدن) .

(٣) في مطبوعة المسند مكانه «الجيش» لكن جاء صحيحاً في أصله الخطّي [٤٧٣/٢] نسخة الحرم المكي ، وفي الترجمة .

---

٩٠٤ • ابن المُنْتَفِق اليَشْكُرِيّ
قيل : اسمه عبد الله

حديثه في ثالث النساء[١] .

٢٠٨٧٩ ـ حديث : انطلقت إلى الكوفة لأجلب بغالا ، فأتيت السوق ولم تقم ، قال : قلت لصاحب لي : لو دخلنا المسجد ، وموضعه يومئذ في أصحاب التمر ، فإذا فيه رجل من قَيْس ، يقال له : ابن المُنْتَفِقِ ، وهو يقول : وصف لي رسول الله ﷺ وحُلِّيَ[٢] فطلبته بمكة ، فقيل لي : هو بمنى ، فطلبته بمنى ، فقيل لي : هو بعرفات ، فانتهيت إليه ، فزاحمت عليه ، فقيل لي : إلَيْك عن طريق

---

٩٠٤ • هو ابن المنتفق القيسي ، هكذا جاء في جميع مصادر ترجمته ، وقوله : «اليَشْكُرِيّ» - بفتح التحتانية وسكون المعجمة وضم الكاف- وكذا هو في أطراف المسند ٢٤٥/٨ ، وهي نسبة المغيرة بن عبد الله ، الراوي عن ابن المنتفق ، وأما نسبة ابن المنتفق فقَيْسِيّ . انظر : (أسد الغابة ٣٤٦/٦ ، والتذكرة للحسيني [٢٧٦/ب] ، والتعجيل : ٣٥٠) .

(١) انظر : (مسند أحمد ٣٨٣/٦) .

٢٠٨٧٩ ـ أحمد ٣٨٣/٦ ، ٤٧٢/٣ و٣٨٣/٦-٣٨٤ ، ٤٧٢/٣ و٣٨٤/٦ ، ٣٧٢/٥-٣٧٣ ، ٤٧٢/٣-٤٧٣ .

(٢) هكذا جاء في لفظ المطبوعة ٣٨٣/٦ ، وفي أصله الخطي [٥٠٨/٣] نسخة الحرم المكي ، والعبارة في الفتح الرباني ٧٢/١ : «وَصَفَ لي رسولَ الله ﷺ رَجُلٌ» . وفي المسند ٣٧٢/٥ : «فإذا رجل يحدثهم وصف رسول الله ﷺ ووصف صفته» .

رسول الله ﷺ ، فقال : «دعوا الرجل ، أَرِبَ[١] مَا لَه؟» قال : فزاحمت عليه حتى خَلَصْتُ إليه ، قال : فأخذت بِخِطَامِ راحلة رسول الله ﷺ -أو قال زِمَامها- حتى اختلفت[٢] أعناق راحِلَتَيْنا[٣] ، قال : فما يَزَعُنِي[٤] رسول الله -أو قال : ما غيَّر عَلَيَّ- قال : قلت : ثنتان[٥] أسألك عنهما : ما يُنَجِّينِي من النار ، وما يُدْخِلُنِي الجنة؟ . . . الحديث .

أحمد : ثنا عفان ، ثنا همام ، ثنا محمد بن جُحَادَة ، ثنا المغيرة بن عبد الله اليَشْكُرِيّ ، عن أبيه[٦] ، قال : انطلقت . . . فذكره . وعن وكيع ، عن عَمْرو بن حَسَّان ، عن المغيرة ، نحوه . وعن وكيع ، عن يونس بن أبي إسحاق ، سمعت هذا الحديث من المغيرة ، نحوه . وعن أبي قَطَن ، عن يونس ، نحوه . وعن عبد الرزاق ، عن معمر ، عن أبي إسحاق ، عن المغيرة ، عن أبيه ، به .

---

(١) في هذه اللفظة أربع روايات : (إحداها) : «أَرِبَ» -بوزن عَلِمَ- ومعناها الدعاء عليه ، أي أُصيبَتْ آرابُه ، كما يُقال : تَرِبَتْ يَدَاك . وقيل : معناه : احتاج فَسَأَل ، مِن أَرِبَ الرَّجُلُ يَأْرَبُ إذا احتاج ، ثم قال : «مَا لَهُ؟» أي أيُّ شيء به؟ . (والرواية الثانية) : «إِرْبٌ مَا لَهُ» -بوزن حِمْل ، أي حاجَةٌ له جاءت به . (والرواية الثالثة) : «أَرِبٌ» -بوزن كَتِف- وهو الحاذق الكامل ، ثم سأل فقال : «مَا لَهُ؟» (والرواية الرابعة) : أَرُبَ -بالضمّ- أي صَار ذا فطنة ، فهو أَرِيبٌ . (النهاية ١/٣٥-أرب) .

(٢) في الأصل و(هـ) : «اختلف» .

(٣) في الأصل و(هـ) : «راحلتنا» .

(٤) ما يَزَعُنِي أي ماَ يكُفُّنِي ويَزْجُرُني ، من وَزَعَهُ يَزَعُهُ وَزْعاً : إذا كَفَّهُ ومَنَعَهُ . (النهاية ٥/١٨٠-وزع) .

(٥) في الأصل و(هـ) : «شيئان» .

(٦) في الأصل و(هـ) زيادة : «عنه» بعد قوله «عن أبيه» وهي مقحمة ولم ترد في أطراف المسند (٨/٢٤٦) .

ط لمالك ش للشافعي حم لأحمد عم لعبدالله بن أحمد مي للدارمي جا لابن الجارود

• ابن لاس

تقدم في : أبي لاس[1] .

(١) انظر الترجمة رقم (٨٩٦) ص٣٣٥ .

٦/١١/أ

/ باب المبهم من الصحابة ، ممن لم يُسَمَّ ، على معجم الرواة عنهم

٩٠٥ • إبراهيم النَخَعِيُّ[١] ، عن الصحابة

٢٠٨٨٠ - حديث : ما اجتمع أصحاب محمد على شيء ، ما اجتمعوا على التَّنْوِيرِ[٢] . طح

طح في الصلاة : ثنا محمد بن خزيمة ، ثنا القَعْنَبيُّ ، ثنا عيسى بن يونس ، عن الأعمش ، عنه ، بهذا .

وله في ترجمته في المراسيل[٣] ، وفي ترجمته عن ابن مسعود[٤] .

---

(١) هو إبراهيم بن يزيد بن قيس بن الأسود النَخَعِيّ ، أبو عِمْران الكوفي الفقيه . ثقة إلا أنه يُرسِل كثيراً . من الطبقة الخامسة من صغار التابعين . مات سنة ست وتسعين . انظر : (التاريخ الكبير للبخاري ٣٣٣/١ ، والتقريب) .

٢٠٨٨٠ - طح ١٨٤/١ .

(٢) التَنْوِيرُ هو أداء صلاة الفجر وقد استنار الأُفُقُ كثيراً ، ويسمّى هذا الوقت : الإسْفَار . (النهاية ١٢٥/٥-نور) .

(٣) انظر [٦/٢٣٠/أ] فيما يأتي .

(٤) انظر : (الإتحاف ١٤٦/١٠ ، ح١٢٤٥٣) .

ط لمالك ش للشافعي حم لأحمد عم لعبدالله بن أحمد مي للدارمي جا لابن الجارود

٩٠٦ • الأَحْنَف بن قيس[١] ، عن عمّه ، أو ابن عمه

قيل : هو جَارِيَة بن قُدَامَة[٢] . حديثه في سادس عشر الأنصار ، في موضعين .

٢٠٨٨١ ـ حديث : قلت لرسول الله ﷺ : يا رسول الله قل لي قولا وَأَقْلِلْ ، لعلي أعقله ، قال : «لا تغضب . . .» الحديث .

أحمد : ثنا حسين[٣] بن محمد ، ثنا ابن أبي الزناد ، عن أبيه ، عن عروة ، عنه ، به .

---

(١) الأحنف بن قيس بن معاوية التميمي السَعْدِيّ ، أبو بَحْر ، اسمه : الضحَّاك ، وقيل : صخر . مخضرم ، ثقة . قيل مات سنة ٩٧ ، وقيل : ٧٢ . انظر : (التاريخ الكبير للبخاري ٢/٥٠ ، والتقريب) .

(٢) هو جارية بن قُدامة السعدي ثم التميمي ، عمّ الأحنف ، قاله البخاري . صحابي على الصحيح . مات في ولاية يزيد . انظر : (التاريخ الكبير للبخاري ٢/٢٣٧ ، والتقريب) .

٢٠٨٨١ ـ أحمد ٥/٣٧٠ .

(٣) في الأصل و(هـ) : «حسن» والتصويب من المطبوع وأطراف المسند (٨/٢٤٨ ، ح١٠٩٨١) .

٩٠٧ • الأحنف أيضاً ، عن رجل من بني سليم

٢٠٨٨٢ ـ حديث : بينا أنا أطوف في البيت ، إذ لقيني رجل من بني سُلَيم ، فقال : ألا أبشرك؟ قال : قلت : بلى . قال : أَتَذْكُرُ إذ بعثني رسول الله ﷺ إلى قومك بني سعد أدعوهم إلى الإسلام؟ قال : قلت : أنت ، والله ما قال إلا خيراً ، وما أسمع إلا حسناً ، فإني رجعت ، فأخبرت النبي ﷺ بمقالتك ، فقال : «اللهم اغفر للأحْنَفِ» ، قال : فما أنا لشيء أرجى منها .

أحمد : ثنا سليمان بن حرب ، ثنا حماد بن سلمة ، عن علي بن زيد ، عن الحسن ، عنه ، بهذا .

٢٠٨٨٢ ـ أحمد ٣٧٢/٥ .

ط لمالك ش للشافعي حم لأحمد عم لعبدالله بن أحمد مي للدارمي جا لابن الجارود

٩٠٨ • الأَزْرَقُ بن قيس ، عن رجل من الصحابة

له في مسند : تميم الداري[١] .

(١) انظر : (الإتحاف ٣/٧ ، ح٢٤٥٥) .

خز لابن خزيمة عه لأبي عوانة طح للطحاوي حب لابن حبان قط للدارقطني كم للحاكم

٩٠٩ • أسعد بن سهل بن حُنَيْف ، أبو أُمَامَةَ الأنصاري(١) ، عن بعض الصحابة من الأنصار(٢)

٢٠٨٨٣ - حديث : أنه اشتكى رجل منهم حتى أَضْوَى(٣) ، فعاد جلدة على عظم ، فدخلت عليه جارية لبعضهم ، فَهَشَّ لها ، فوقع عليها . . . الحديث .

جا

جا في الحدود : ثنا محمد بن يحيى ، ثنا أبو صالح ، حدثني الليث ، حدثني يونس ، [عن ابن شهاب](٤) أخبرني أبو أمامة بن سهل بن حنيف ، أنه أخبره بعض

---

(١) هو أسعد بن سَهْل بن حُنَيْف -بضم المُهْمَلة- الأنصاري ، أبو أُمَامَة ، معروف بكُنيته . معدود في الصحابة . له رؤية ولم يسمع من النبي ﷺ . مات سنة ١٠٠هـ . انظر : (التاريخ الكبير للبخاري ٦٣/٢ ، والتقريب) .

(٢) رواه أبو أمامة عن سعيد بن سعد بن عبادة ، كما بيّنته رواية أحمد في المسند ٢٢٢/٥ ، وابن ماجه في السنن ٨٥٩/٢ ، في الحدود ، باب الكبير والمريض يجب عليه الحدّ ، الحديث (٢٥٧٤) . وتقدم الحديث في مسنده ، راجع (الإتحاف ٥٢٨/٥ ، ح٥٨٨٨) . ورواه النسائي من حديث أبي أمامة ، عن أبيه . ورواه الطبراني من حديث أبي أمامة عن أبي سعيد الخدري . فإن كانت الطرق كلها محفوظة فيكون أبو أمامة قد حمله عن جماعة من الصحابة . انظر : (التلخيص الحبير ٥٩/٤) .

٢٠٨٨٣ - جا : ٢٧٧-٢٧٨ .

(٣) أَضْوَى : ضعف ونحف جسمه . (النهاية ١٠٦/٣-ضوا) .

(٤) زيادة من مطبوعة (جا) ليست في الأصل و(هـ) ، وهي صحيحة ينقطع الإسناد بدونها ، =

ط لمالك ش للشافعي حم لأحمد عم لعبدالله بن أحمد مي للدارمي جا لابن الجارود

أصحاب رسول الله ﷺ ، به .

٢٠٨٨٤ ـ حديث : في الصلاة على الجنازة .

تقدم في مسند : حبيب بن مَسْلَمَة .

٢٠٨٨٥ ـ حديث : كان رسول الله ﷺ يعود فقراء أهل المدينة . . . الحديث .

في مسند : سَهْل بن حُنيف

٢٠٨٨٦ ـ حديث : «اتركوا الحَبَشَةَ ما تركوكم ، فإنه لا يستخرج كنز الكعبة إلاَّ ذو السُوَيْقَتَيْنِ من الحَبَشَة» .

أحمد : ثنا عبد الرحمن بن مهدي ، ثنا زهير -يعني ابن محمد- عن موسى بن جُبَيْر ، عنه ، بهذا .

وله عن بعض الصحابة ، في ترجمته عن أبي سعيد الخدري[1] .

= وانظر سنن أبي داود ٤/٦١٥-٦١٧ ، كتاب الحدود ، باب في إقامة الحدّ على المريض ، الحديث (٤٤٧٢) فقد أخرج الحديث من طريق ابن وهب عن يونس ، به .

٢٠٨٨٤ ـ انظر : (الإتحاف ٤/٢٠٥ ، ح٤١٣٥) .

٢٠٨٨٥ ـ انظر : (الإتحاف ٦/٩٠ ، ح٦١٧٧) .

٢٠٨٨٦ ـ أحمد ٥/٣٧١ . وهذا الحديث رواه أسعد بن سهل عن عبد الله بن عمرو بن العاص ، كما أخرجه أبو داود في سننه ٤/٤٩٠ (ط . الدعّاس) الحديث (٤٣٠٩) ، من رواية أبي عامر العقدي ، عن زهير بن محمد ، به ، وتقدم في مسند عبد الله بن عمرو في (الإتحاف ٩/٤٣٤ ، ح١١٦٢٤ ، وسيأتي برقم (٢١١٧٠) .

(١) انظر : (الإتحاف ٥/١٦٣-١٦٧) .

٩١٠ • إسماعيل بن أبي خالد ، عن رجل من أهل البصرة له صحبة

في مسند : عُمَارَة بن رُوَيْبَة[١] . وقع عند ابن خزيمة أن اسم هذا الرجل إسماعيل .

(١) انظر : (الإتحاف ٧٤٩/١١ ، ح١٤٩٨٣) .

٩١١ • إسماعيل بن عبد الله ابن جعفر[١] ، عمن بلَّغه

٢٠٨٨٧ ـ حديث : «ما من إنسان يكون في مجلس ، فيقول حين يريد أن يقوم . . .» الحديث .

في مسند : السائب بن يزيد[٢] .

(١) هو إسماعيل بن عبد الله بن جعفر بن أبي طالب الهاشمي . ثقة ، تابعي من الطبقة الخامسة . مات سنة ٤٥ ، وقد قارب التسعين . انظر : (التاريخ الكبير للبخاري ٣٦٣/١ ، والتقريب) .

(٢) انظر : (الإتحاف ٥٣/٥ ، ح٤٩٤٠) .

٩١٢ • الأَسْوَد بن هِلاَل(١) ، عن رجل من قومه

٦/١١/ب

٢٠٨٨٨ ـ حديث : «رأيت الليلة في المنام ، كأن ثلاثة من أصحابي وُزِنُوا ، / فَوُزِنَ أبو بكر فَوَزَنَ ، ثم وُزِنَ عُمَرُ فَوَزَنَ ، ثم وُزِن عُثمانُ فَنَقَصَ صاحِبُنَا ، وهو صالح» .

أحمد : ثنا أبو النضر ، ثنا شيبان(٢) ، عن أشعث ، عنه ، به . وفيه قصة .

---

(١) هو الأسود بن هلال المُحاربي ، أبو سلاّم الكوفي ، مخضرم ، ثقة جليل ، من الطبقة الثانية . مات سنة ٨٤ . انظر : (التاريخ الكبير للبخاري ٤٤٩/١ ، والتقريب) . وحديثه هذا يُروى عن جَمْع من الصحابة لكن بدون الزيادة : «فنقص صاحبنا وهو صالح» ، فيروى عن ابن عمر عند أحمد والطبراني . وعن أبي أمامة عند أحمد والطبراني أيضاً . وعن معاذ بن جبل عند الطبراني . وعن عرفجة عند الطبراني في الأوسط . وعن أسامة بن شريك عند الطبراني . وعن أبي بكرة عند الحاكم ٧١/٣ . وانظر : (مجمع الزوائد ٦١/٩-٦٣) .

٢٠٨٨٨ ـ أحمد ٦٣/٤ .

(٢) «شيبان» تصحّف في الأصل و(هـ) وأطراف المسند ٢٥٠/٨ إلى «سفيان» والتصويب من مطبوعة المسند وكذلك هو في أصله الخطي [٣٩٣/٢] نسخة الحرم المكي ، وقد ذُكرت رواية أبي النضر وهو هاشم بن القاسم الليثي ، شيخ أحمد ، عن شيبان ، بينما لم تُذكر عن سفيان . انظر : (تهذيب الكمال ١٣٠/٣٠-١٣١) ، وانظر رواية أبي النضر ، عن شيبان ، عن أشعث في الحديث التالي .

٩١٣ • الأشعث بن سُلَيْم(١)

٢٠٨٨٩ ـ حديث : أتيت مكة ، وذلك في رمضان في زمن ابن الزُبَيْر ، فكان الإمام يصلي بالناس في المسجد ، وقَوْمٌ يُصلُّونَ على حِدَةٍ في المسجد . طح

طح في الصلاة : ثنا ابن مرزوق ، ثنا أبو داود ، ثنا شعبة ، عنه ، بهذا .

٩١٣• هو أَشْعَثُ بن أبي الشَعْثاء -واسمه سُلَيْم بن أَسْوَد- المحاربي الكوفي . تابعي ثقة ، من الطبقة السادسة . مات سنة ١٢٥ . انظر : (الجرح والتعديل لابن أبي حاتم ٢٧/١ ، والتقريب) .

(١) جاء في الأصل بعده بياض وفوقه علامة التوقُّف : «كذا» ، ولعله : «عن بعض الصحابة» ؛ لأنه إنما يَروي فِعلَ الصحابة في زمن ابن الزبير .

٢٠٨٨٩ ـ طح ٣٥٢/١ .

٩١٤ • أَشْعَثُ ، عن شيخ من بني مالك بن كنانة

حديثه في حادي عشر الأنصار(١) .

٢٠٨٩٠ - حديث : رأيت رسول الله ﷺ بسوق ذي المَجَازِ يتخلَّلُها ، يقول : «يا أيها الناس ، قولوا : لا إله إلا الله تُفْلِحُوا . . .» الحديث .

أحمد : ثنا أبو النَّضْر ، ثنا شيبان ، عنه ، به .

---

(١) انظر مسند أحمد ٦٣/٤ .

٢٠٨٩٠ - أحمد ٦٣/٤ .

ويُزاد : أحمد ٣٧١/٥ وأطراف المسند ٢٥٠/٥ ، تعليقة «٢» : ثنا محمد بن جعفر ، ثنا شعبة ، عن الأشعث بن سُلَيْم ، قال سمعتُ رجلاً في إمرة ابن الزُبَيْر قال : سمعتُ رجلاً في سوق عكاظ يقول . . . وذكر الحديث .

٩١٥ • أنس بن مالك[١] ، عن بعض الصحابة

حديثه في حادي عشر الأنصار في موضعين ، وفي ثاني البصريين[٢] .

٢٠٨٩١ ـ حديث : أن النبي ﷺ ليلة أسري به ، قال : «مَرَرْتُ على موسى ، وهو يُصَلِّي في قبره» . حم

أحمد : عن يزيد ويحيى وابن أبي عدي ، ثلاثتهم عن سليمان التَّيْمِيّ ، عنه ، به .

٢٠٨٩٢ ـ حديث : عن أنس : أخبرني من لا أتَّهمُ من أصحاب رسول الله ﷺ أنه قال : بينما رسول الله ﷺ وبلال يمشيان بالبقيع ، فقال : «يا بلال! هل تسمع ما أسمع؟ . . .» الحديث . حم

---

(١) هو الصحابي الجليل ، خادم رسول الله ﷺ : أنس بن مالك بن النضر الأنصاري الخزرجي . مات سنة ٩٢ وقيل ٩٣ وقد جاوز المائة . انظر : (تاريخ دمشق لابن عساكر خ٣/٧٦ ، والتقريب) .

(٢) انظر المسند ٥/٥٩ و٥/٣٦٢ و٣٦٥ .

٢٠٨٩١ ـ أحمد ٥/٣٦٥ و٣٦٢ و٥٩ . وانظر في مسند أنس (الإتحاف ٢/٣٥ ، ح١١٥٧) .

٢٠٨٩٢ ـ أحمد ٣/٢٥٩ .

وقع في مسند أنس ، في أواخره[١] .

أحمد : ثنا سُرَيْج ، ثنا فُلَيْح ، عن هلال بن علي ، عن أنس ، بهذا .

وقد تقدم في مسند أنس بهذا السند خمسة أحاديث ، من رواية أنس ، عن النبي ﷺ[٢] .

٢٠٨٩٣ - حديث : عن أنس : كنت أسقي أبا عُبَيْدَة بن الجَرّاح وسُهَيل بن بَيْضَاء وأُبَيّ بن كعب ، ونفراً من الصحابة عند أبي طلحة ، فأتى آتٍ فقال : إن الخمر قد حُرِّمَتْ ، فما قالوا : حتى ننظر ، أو نسأل ، فقال : يا أنس! أَكْفِئْ ما بقي في إنائك . . . الحديث .

تقدم في مسند : أبي طلحة ، وفي رواية : التيمي ، عن أنس : فجاء رجل[٣] .

٢٠٨٩٤ - حديث أنس : ذُكِرَ لي أن رسول الله ﷺ قال : «إن فيكم قوماً يعتدون . . .» وفيه : «يَمْرُقُونَ من الدِّينِ . . .» الحديث . قال أنس : ولم أسمعه من النبي ﷺ .

أحمد : ثنا يحيى -هو القطان- عن التَّيْمِي- يعني سليمان- عن أنس ، به .

وقع في مسند : أنس[٤] .

---

(١) انظر : (الإتحاف ٣٦٨/٢ ، ح١٩١٢) .

(٢) انظر : (الإتحاف ٣٦٥/٢-٣٧٠) .

٢٠٨٩٣ - انظر : (الإتحاف ٣٩/٥ ، ح٤٩١٤) .

(٣) انظر : (الإتحاف ٤٢/٥ ، ح٤٩٢٥ ، و٣٦/٢ ، ح١١٦٠) .

٢٠٨٩٤ - أحمد ١٨٣/٣ .

(٤) انظر : (الإتحاف ٣٣/٢ ، ح١١٥١) .

٢٠٨٩٥ ـ حديث : «لقد رأيت اثني عشر مَلَكا يَبْتَدِرُونَها . . .» الحديث .

حم أحمد : ثنا محمد بن عبد الله ، ثنا حُمَيْد ، عن أنس : جاء رجل أَسْرَعَ المشي ، فانتهى إلى القوم ، وقد انْبَهَرَ . . . الحديث ، وفيه قول الرجل : إني حيث[1] انتهيت إلى الصف ، وقد انْبَهَرْتُ . تقدم في مسند : أنس[2] ، ومعه حديث أنس : «إذا جاء أحدكم فَلْيَمْشِ على هِيْنَتِهِ» .

٢٠٨٩٦ ـ وبه : نادى رجل : يا أبا القاسم . . . الحديث ، وفيه : يا رسول الله لم حم **أَعْنِكَ ، إنما عنيت فلاناً .**

تقدم في ترجمة : حميد ، عن أنس[3] .

٢٠٨٩٧ ـ حديث : أنس عن أصحاب رسول الله ﷺ : في الجهر بالبسملة .

في مسند : معاوية بن أبي سفيان .

٢٠٨٩٥ ـ أحمد ٣/١٨٨-١٨٩ .

(١) «حيث» ليست في مطبوعة المسند ، ولا في أصله الخطي [٢/١٣٦] نسخة الحرم المكي ، وهي موجودة في الأصل و(هـ) وفي أطراف المسند ٨/٢٥١ .

(٢) انظر : (الإتحاف ١/٦٠٧ ، ح٨٧٣) .

٢٠٨٩٦ ـ أحمد ٣/١٨٩ .

(٣) انظر : (الإتحاف ١/٦٥٢ ، ح١٠٠٠) .

٢٠٨٩٧ ـ انظر : (الإتحاف ١٣/٣٤٠ ، ح١٦٨١٢) .

٩١٦ • البَرَاءُ بن عازب[١] ، عن عمه ، أو خاله ، أو عن نفر منهم

تقدم في : الحارث بن عمرو[٢] ، وفي أبي بُرْدَة[٣]

٦/١٢أ **٢٠٨٩٨ - / حديث : لقيت عَمِّي ، ومعه راية ، فقلت : أين تريد؟ فقال : بعثني رسول الله ﷺ إلى رجل نكح امرأة أبيه ، فأمرني أن أضرب عُنُقَهُ ، وآخُذَ ماله .**

مي جا طح حب قط كم حم

---

(١) هو الصحابي الجليل البَرَاءُ بن عازِب بن الحارث أبو عُمَارَةَ الأنصاري الأوسي . اسْتُصْغِرَ يومَ بَدْر وكان هو وابن عمر لِدَة . مات سنة ٧٢ . انظر : (التاريخ الكبير للبخاري ١١٧/٢ ، والتقريب ، والإصابة ٢٣٤/١) .

(٢) وهو خال البراء بن عازب ، تقدم في : (الإتحاف ١٧٨/٤) .

(٣) هو أبو بُرْدَة بن نِيَار واسمه هانئ ، خال البراء بن عازب ، تقدم في (الإتحاف ٢٣/١٤) .

٢٠٨٩٨ - مي ٧٦/٢ . جا : ٢٢٨-٢٢٩ . طح ١٤٩/٣ ، ١٥٠ . حب ١٦٥/٦ (ط . الحوت) . قط ١٩٦/٣ . كم ١٩١/٢ ، ١٩٢ ، ٣٥٦/٤ ، ٣٥٧ .

ويُزاد : أحمد ٢٩٧/٤ : ثنا عبد الرزاق ، ثنا معمر ، عن أشعث ، به . و٢٩٥/٤ عن يحيى بن أبي بكير ، ثنا عبدالغفار بن القاسم ، ثني يزيد بن البراء ، به . و٢٩٠/٤ : عن وكيع ، ثنا حسن بن صالح ، عن السُدِّي ، به . و٢٩٢/٤ : عن محمد بن جعفر ، ثنا شعبة ، عن ربيع بن رُكَيْن ، به . و٢٩٢/٤ : عن هشيم ، أنا أشعث ، به . و٢٩٥/٤ : عن أَسْبَاط ، به . و٢٩٥/٤ : ثنا أسود بن عامر ، ثنا أبو بكر ، عن مُطَرِّف ، به . وقد ذكر محققُ أطراف المسند هذه الطرق استدراكاً على الحافظ . انظر : (٢٥٢/٨-٢٥٣ تعليقاً) .

ط لمالك شن للشافعي حم لأحمد عم لعبدالله بن أحمد مي للدارمي جا لابن الجارود

مي في النكاح : أنا عبد الله بن جعفر الرَّقِّيّ ، ثنا عبيد الله بن عمرو ، عن زيد ، عن عدي بن ثابت ، [عن يزيد بن البراء](١) ، عنه ، بهذا .

جا فيه : ثنا رَوْح بن الفَرَج مولى محمد بن سابق ، ثنا عُبَيْد بن جَنَّاد(٢) ، ثنا عبيدالله بن عمرو ، به .

طح فيه : ثنا فهد ، ثنا أحمد بن يونس ، ثنا أبو بكر بن عَيَّاش ، عن مُطَرِّف ، عن أبي الجَهْم ، عن البراء ، ولم يسم أحداً . وعن حسين بن نصر ، ثنا يوسف بن عدي ، ثنا عبيد(٣) الله بن عمرو ، عن زيد بن أبي أُنَيْسَة ، عن جابر الجُعْفِي ، عن يزيد بن البراء ، عن أبيه قال : لقيني خالي . . . فذكره .

---

(١) زيادة من مطبوعة مي ليست في الأصل و(هـ) وهي صحيحة موجودة في أصل الدارمي [١٤٤/أ] نسخة السليمانية . نعم ، صحّ سماع عَدِيّ بن ثابت من البراء في رواية للحديث ، بل ومن أبيه ثابت أيضاً في غيره ، لكن هذا الحديث رواه عن ابنه يزيد في رواية زَيْد بن أبي أُنَيْسَة ، عن عَدِيّ ، وأخرجها هكذا أبو داود ٦٠٢/٤-٦٠٤ ، الحديث (٤٤٥٧) ، والنسائي ١٠٩/٦-١١٠ ، الحديث (٣٣٣٢) ورواه جا ، وحب وكم فيما يأتي ، وأيضاً في رواية أَشْعَث بن سَوَّار -في إحدى روايَتَيْه- عن عَدِيّ ، ذكرها الترمذي ٤٤/٥ ، الحديث (١٣٦٢) . ورواه عن البراء بدون واسطة ابنه يزيد في رواية السُدِّي ، عن عديّ ، أخرجها النسائي ١٠٩/٦ ، الحديث (٣٣٣١) وحب وكم فيما يأتي ، وفي رواية أشعث بن سَوَّار -في إحدى روايتَيْه- عن عدي أخرجها ابن ماجه ٨٦٩/٢ ، الحديث (٢٦٠٧) ، وقط فيما يأتي .

(٢) جَنَّاد -بفتح الجيم وتشديد النون وآخره دال مهملة- هكذا ضبطه ابن نقطة في تكملة الإكمال ١٠/٢ ، وانظر : (الجرح والتعديل ٤٠٤/٥ ، والثقات لابن حبان ٤٣٢/٨) وتصحّف في مطبوعة جا إلى «حَنَّاد» بالمهملة .

(٣) «عبيد» تصحف في مطبوعة طح إلى «عبد» وجاء صحيحاً في الأصل و(هـ) ، وهو عبيدالله بن عمرو بن أبي الوليد الأسدي . انظر ترجمته في (تهذيب الكمال ١٣٦/١٩) .

حب في [الرابع والخمسين من الثاني][١] : عن الحسن بن سفيان ، عن أبي بكر ابن أبي شَيْبَة[٢] ، عن وكيع ، عن حسن بن صالح ، عن السُّدِّي ، عن عدي بن ثابت ، به .

قط في الحدود : ثنا عبد الله بن محمد بن عبد العزيز ، ثنا أبو معمر القَطيعِيّ ، ثنا هُشَيْم[٣] وحفص بن غياث ، عن أشعث ، عن عدي بن ثابت ، عن البراء قال : لقيت خالي . . . فذكره .

وله طريق في ترجمة : أبي الجهم ، عن البراء[٤] ، وله طريق في مسند : أبي بُرْدَة ابن نِيَار[٥] .

كم في النكاح : ثنا أبو العباس محمد بن يعقوب ، ثنا الحسن بن علي بن عفان ، ثنا يحيى بن فضيل ، ثنا الحسن بن صالح ، عن السُّدِّي ، عن عدي بن ثابت ، نحوه . وعن أحمد بن جعفر القطيعي ، ثنا عبد الله بن أحمد بن حنبل ، حدثني أبي ، ثنا محمد بن جعفر ، ثنا شعبة ، عن الربيع بن الرُّكَيْن ، سمعت عدي بن

---

(١) زيادة من مطبوعة الإحسان ٤٢٣/٩ (ط . شعيب الأرنؤوط) وقع مكانها بياض في الأصل و(هـ) وعليه علامة التوقف (كذا) .

(٢) انظر مصنّف ابن أبي شيبة ١٠٤/١٠-١٠٥ .

(٣) «هشيم» تصحّف في مطبوعة قط إلى «هشام» ، وجاء صحيحاً في أصله الخَطّي [١٩٨/٢] نسخة الجمعية الآسيوية بالهند ، وهو هُشَيم بن بَشِير بن القاسم بن دينار السُّلَمِي ، يروي عن أَشْعَث بن سَوَّار . انظر ترجمته في : (التاريخ الكبير للبخاري ٢٤٢/٨ ، وتهذيب الكمال ٢٧٢/٣) .

(٤) انظر : (الإتحاف ٥٣٤/٢ ، ح٢٢٠٩) .

(٥) انظر : (الإتحاف ٢٦/١٤ ، ح١٧٣٩٣) .

ثابت ، نحوه . وعن محمد بن يعقوب ، ثنا الحسن بن علي بن عفان[١] ، ثنا أسباط ابن محمد ، عن مُطَرِّف ، عن أبي الجَهْم ، عن البراء بن عازب قال : إني لأطوف على إبل لي ضلت في عهد رسول الله ﷺ ، فإذا بركب وفوارس . . . فذكر معناه . وفي الحدود : أنا علي بن محمد بن عقبة الشيباني ، ثنا محمد بن علي بن عفان ، ثنا أسباط بن محمد ، به . (وعن أحمد بن سلمان -هو النَجَّاد- ثنا هلال بن العلاء ، ثنا عبد الله بن جعفر)[٢] به .

(١) «عفان» من المطبوع وهو «العامريّ» كما في ترجمة «أسباط» من تهذيب الكمال (٣٥٥/٢) ووقع في الأصل و(هـ) : «مسلمة» .

(٢) ما بين الهلالين ساقط من مطبوعة (كم) وبدأ فيه هكذا : «ثنا زيد بن أبي أُنَيْسَة . . .» لكنه مُثْبَتٌ في أصله الخطي [٣٤٦/٢/ب] نسخة عاطف أفندي ، كما هنا .

٩١٧ • بِسْطَامٌ الكوفي[١] ، عن أعرابي

في ثاني البصريين[٢] .

٢٠٨٩٩ ـ حديث : أنه صَلَّى[٣] مع النبي ﷺ ، فسلم تسليمتين .

حم

أحمد : عن عبد الصمد ، عن عمر بن فروخ ، عن بسطام ، به .

---

(١) قال الحافظ في التعجيل ص٣٧ : بسطام بن النضر ، أبو النضر الكوفي ، عن أعرابي لأبيه صُحْبَة ، وعنه عمر بن فروخ ، ذكره ابن أبي حاتم ولم يذكر فيه جرحاً . وذكره ابن حبان في الطبقة الثالثة من الثقات . انظر : (الجرح والتعديل لابن أبي حاتم ٤١٤/٢ ، والثقات لابن حبان ١١١/٦) .

(٢) انظر المسند ٥٩/٥ .

٢٠٨٩٩ ـ أحمد ٥٩/٥ .

ويُزاد : أحمد ٥٩/٥-٦٠ وأطراف المسند (٢٥٢/٨-٢٥٣ ، ح١٠٩٩١) : وعن أبي سعيد مولى بني هاشم ، عن عمر بن فرّوخ ، به .

(٣) في الأصل و(هـ) : «دخل» وهو خطأ . والتصويب من المسند وأطرافه .

---

٩١٨ • بُشَيْر بن يسار[١] ، عن رجل من الصحابة

في حادي عشر الأنصار[٢] ، وعن رجال منهم ، في رابع المكيين[٣] .

٢٠٩٠٠ ـ حديث : نهى رسول الله ﷺ عن بيع الثَمر بالتمر ، ورخَّص في العَرِيَّةِ[٤] . حم

(١) هو بُشَيْر -مصغَّر- ابن يسار الحارثي ، مولى الأنصار ، تابعي مدني ثقة فقيه . من الطبقة الثالثة . قال الحافظ في المبهمات من التقريب : «بُشَير بن يسار ، عن أصحاب النبي ﷺ في العرايا ، جاء عنه ، عن رافع بن خديج . وجاء عنه ، عن سهل بن أبي حَثْمَة» . وتقدم حديثه عنهما في (الإتحاف ٤/٤٨٦ ، ح٤٥٥٤) . وانظر : (الجرح والتعديل لابن أبي حاتم ٢/٣٩٤ ، والتقريب) .

(٢) انظر مسند أحمد ٥/٣٦٤-٣٦٥ .

(٣) انظر مسند أحمد ٤/٣٦ و٣٧ .

٢٠٩٠٠ ـ أحمد ٥/٣٦٥ .

(٤) بيع الثمر بالتمر ويسمّى أيضاً المُزَابَنَةُ ، هو بَيْعُ الثَمَر في رُؤُوسِ النَخْل بالتَمْر ، وهو مَنْهِيٌّ عنه ، وأما العَرِيَّةُ فهو أن من لا نخل له من ذوي الحاجة يُدْرِكُ الرُطَب ولا نَقْد بيده يشتري به الرُطَب لِعِيالِه ، ولا نَخْل له يُطعمهم منه ويكون قد فضل له من قوته تَمْرٌ ، فيجيء إلى صاحب النخل فيقول له : بعني ثمر نخلة أو نخلتين بخرصها من التمر ، فيعطيه ذلك الفاضل من التمر بثمر تلك النخلات ، ليصيب من رُطَبها مع الناس ، وهو نوع من المزابنة لكن رُخِّصَ فيه إذا كان دون خمسة أوسق . (النهاية ٣/٢٢٤) .

أحمد : ثنا يزيد ، أنا يحيى[١] -هو ابن سعيد- عنه ، عن رجل ، به .

٢٠٩٠١ ـ حديث : أن رسول الله ﷺ حين ظهر على خيبر ، وصارت خيبر لرسول الله ﷺ والمسلمين ، ضعفوا[٢] . . . الحديث . حم

أحمد : ثنا محمد بن فُضَيْل ، ثنا يحيى بن سعيد ، عنه ، عن رجل . . . فذكره .

(١) جاء في مطبوعة المسند : «أنا يحيى بن بشير بن يسار» وكذا في أصله الخطّي [٣/١٩٦] نسخة الحرم المكي ، وهو تصحيف . انظر : (أطراف المسند ٨/٢٥٣ تعليقة «٣» ، والحديث التالي) .

٢٠٩٠١ ـ أحمد ٤/٣٦-٣٧ .

(٢) في مطبوعة المسند : «ضعف» وكذا في أصله الخَطّي [٢/٣٧٠] نسخة الحرم المكي .

٩١٩ • بَكْرُ بن سَوَادَةَ(١) ، عن رجل من بني صُدَا(٢)

٢٠٩٠٢ ـ حديث : أتينا رسول الله ﷺ اثنا عشر رجلاً ، فبايعناه . . . الحديث وفيه : «من كان منا عليه(٣) مثل الذي عليه كان مشركاً ، ما كانت عليه» . طح

طح في الكراهة : ثنا يونس ، أنا ابن وهب ، أخبرني يحيى بن أيوب ، عن عُبَيْدالله بن زَحْرٍ(٤) ، عنه ، به .

---

(١) هو بكر بن سَوَادة بن ثُمَامَة الجُذَامِيّ ، أبو ثُمامة المصري ، تابعي ثقة فقيه ، من الطبقة الثالثة . مات سنة بضع وعشرين ومائة . انظر : (التاريخ الكبير للبخاري ٨٩/٢ ، والتقريب) .

(٢) صُدَا -بضم الصاد وفتح الدال المهملتين بعدهما ألف- شيخ قبيلة من اليمن ، اسمه الحارث بن صعب بن سعد العشيرة ، والنسبة إليها صُدَائِيّ ، يُنْسَب إليها جماعة منهم زياد بن الحارث الصُدَائي الصحابي . انظر : (اللباب ٢٣٦/٢) وتقدم لزياد بن الحارث حديث في الغنائم ، وهو حديث طويل ، في [٨٢/٢/ب] فلعله هو .

٢٠٩٠٢ ـ طح ٣٢٥/٤ .

(٣) «عليه» ليست في مطبوعة الطحاوي .

(٤) زَحْر -بفتح الزاي وسكون المهملة- هكذا ضبطه الحافظ في التقريب .

خز لابن خزيمة عه لأبي عوانة طح للطحاوي حب لابن حبان قط للدارقطني كم للحاكم

٩٢٠ • / بِلاَلُ بن بُقْطُر(١) ، عن رجل اسْتُعْمِل على سِجِسْتَان من الصحابة(٢)

٦/١٢/ب

٢٠٩٠٣ حم - حديث : استعمل رسول الله ﷺ رجلاً على جيش ، وعنده نار قد أُجِّجَتْ ، فقال لرجل من أصحابه : قُمْ فَانْزِلها(٣) . . . الحديث «لا طاعَةَ في مَعْصِيَةِ الله» .

(١) هو بلاَل بن بُقْطُر -بضم الباء الموحّدة وبعدها قاف وآخره راء- شيخ بصري ، روى عن أبي بكرة ، روى عنه عطاء بن السائب ، ذكره ابن حبان في الثقات ٦٥/٤ . وانظر : (التاريخ الكبير للبخاري ١٠٨/٢ ، والمؤتلف والمختلف للدارقطني ٢٣٦/١ ، والإكمال لابن ماكولا ٣٤١/١ ، وتصحيفات المحدثين ١٠٣٨/٢ ، وتعجيل المنفعة : ٤١) وفي مطبوعة التعجيل : «يقطر» ويُقال «يقطور» بالياء ، وهو تصحيف طباعي ، وقد جاء صحيحاً في أصله الخطي [ق١٥/ب] نسخة أحمد الثالث ، وفي التذكرة [ق٣١/أ] نسخة كوبريلي .

(٢) ولعله الحكم بن عمرو الغفاري رضي الله عنه ، وتقدم حديثه هذا بِعَيْنِهِ انظر : (الإتحاف ٣١٨/٤ ، ح٤٣٢٢) .

٢٠٩٠٣ - أحمد ٧٠/٥ .

(٣) وفي مطبوعة المسند : «فَانْزُها» وكذلك هي في أصله الخطي [٧٢٥/٢] نسخة الحرم المكي ، مِنْ نَزَوْتُ على الشيء أَنْزُو نَزْواً ، إذا وثَبْتَ عليه . (النهاية ٤٤/٥-نزا) .

أحمد : ثنا عفان ، ثنا حماد[1] بن سلمة ، أنا عطاء بن السائب ، عن بلال بن بُقْطُر ، أن رجلاً من الصحابة استُعْمِل على سِجِسْتان ، فلقيه رجلٌ من الصحابة[2] فقال : تذكر حيث استعمل . . . فذكره .

(١) جاء في مطبوعة المسند : «ثنا عفّان وحمّاد» وهو تصحيف ، وجاء صحيحاً في أصله الخطّي [٧٢٥/٢] نسخة الحرم المكي : «ثنا عفّان ، ثنا حمّاد . . .» . ونبه عليه محقق أطراف المسند انظر : (٢٥٤/٨ ، تعليقة «٣») .

(٢) هو عمران بن حصين ، انظر مسند أحمد ٦٦/٥ .

٩٢١ • تميم بن يزيد مولى بني زَمْعَة[١] ، عن رجل من الصحابة

في حادي عشر الأنصار[٢] .

٢٠٩٠٤ ـ حديث : خَطَبَنا رسول الله ﷺ ذات يوم ، ثم قال : «يا أيها الناس ثِنْتان من وقاه الله شَرَّهُما دخل الجنة . . .» الحديث ، وفيه قصة .

أحمد : ثنا عبد الله بن نُمَيْر ، عن عثمان -يعني ابن حكيم- عنه ، به .

---

(١) ذكره ابن حبان في «الثقات» وقال : روى عن أنس بن مالك . انظر : (الثقات لابن حبان ٨٧/٤ ، والإكمال للحسيني ص٥٥ ، وتعجيل المنفعة ص٤٣) .

تنبيه : سقط من مطبوعة التعجيل تتمة ترجمته ، فَبَدَتْ متصلة بالترجمة التالية ، انظر مخطوطة أحمد الثالث [ق١٦/أ] . وحديثه هذا أخرجه بلفظه تماماً مالك في الموطأ ٩٨٧/٢ ، في الكلام من رواية زيد بن أسلم ، عن عطاء بن يسار مرسَلاً ، أن رسول الله ﷺ قال : «مَنْ وقاه الله شرّ اثنتين ولج الجنّة . . .» الحديث ، قال أبو عمر بن عبد البَرّ : «مُرْسَل بلا خلاف أعلمه عن مالك» ورواه البخاري موصولاً عن سهل بن سعد . انظر : (فتح الباري ٣٠٨/١١) . ورواه الترمذي وابن ماجه عن أبي هريرة . انظر : (تحفة الأشراف ٨٩/١٠) . ورواه أحمد وأبو يعلى من حديث أبي موسى ، والطبراني من حديث أبي رافع . انظر : (فتح الباري ٣٠٩/١١) .

(٢) انظر مسند أحمد ٣٦٢/٥ .

٢٠٩٠٤ ـ أحمد ٣٦٢/٥ .

---

٩٢٢ • ثابت بن وَدِيعة ، عن رجل من بني فزارة

في مسند : ثابت[١] .

(١) انظر : (الإتحاف ٢٢/٣ ، ح٢٤٧٧) وفيه : «عن رجل من بني قران» .

خز لابن خزيمة عه لأبي عوانة طح للطحاوي حب لابن حبان قط للدارقطني كم للحاكم

٩٢٣ • جابر بن عبد الله ، عن شيخ من الصحابة

في مسند : عبد الله بن أُنَيْس[١] .

(١) انظر : (الإتحاف ٦/ ٥٠٠ ، ح٦٨٨٦) .

٩٢٤ • جابر بن سَمُرَة[1] ، عن رجل

في قصة له مع آخر وامرأته ، لم يسموا .

٢٠٩٠٥ ـ حديث : أخرجه عبد الله بن أحمد في مسند أبيه ، قال : حدثني عم الحسن بن يحيى ، ثنا عبد الصمد ، ثنا حماد بن سلمة ، عن سِماك ، عن جابر بن سَمُرَة : أن رجلاً كان مع والدته بالحَرَّة ، فقال له رجل : إن ناقة لي ذهبت ، فإذا أصبتها فأمسكها ، فوجدها الرجل ، فلم يجئ صاحبها حتى مرضت ، فقالت له امرأته : انْحَرْهَا . . . الحديث . وفي آخره : فجاء صاحبها بعد ذلك ، فقال له : هلا نحرتها ، قال : استحييت منك .

قلت : يحتمل أن يكون جابر كنى عن والده بالرجل ، لكن بقي المبهم الآخر .

---

(١) هو الصحابي الجليل جابر بن سَمُرَة بن جُنَادَة السُّوَائِي . نزل الكوفة ومات بها بعد سنة ٧٠ . انظر : (التاريخ الكبير للبخاري ٢/٢٠٥ ، والإصابة ٢/٤٢ ، والتقريب) . وتقدم حديثه في مسند جابر بن سَمُرَة في (الإتحاف ٣/٨٤ ، ح٢٥٦٥) بلفظ : مات بغل . . .

٢٠٩٠٥ ـ المسند ٥/٩٦ .

٩٢٥ • جَبْرُ بن عَتِيك(١) ، عن عمّه(٢)

في رابع عشر الأنصار(٣)

(١) هو الصحابي جَبْر -بفتح ثم موحّدة- بن عَتِيك بن قَيْس بن الحارث بن هيشة الأنصاري ، أخو جابر ، ومنهم من جعلهما واحداً ، كما فعل المزّي في «تحفة الأشراف» ، قال ابن سَعْد : هم ثلاثة إخوة : جَابِر وجَبْر وعبد الله ، وكان جَبْر أكبرهم . شهد بدراً ، وكان معه راية قومه يوم الفتح . مات سنة ٧١ . انظر : (الجرح والتعديل لابن أبي حاتم ٥٣٢/٢ ، والإصابة ٥٨/٢ ، والتقريب) . وتقدم حديثه في مسند جابر بن عتيك في (الإتحاف ٦١٧/٣ ، ح٣٨٨٤) . واختلف فيه الأئمة فبعضهم يرويه عن جَبْر ، وبعضهم عن جابر ، انظر : (تحفة الأشراف ٤٠٢/٢-٤٠٣) . وللدكتور بشار عوّاد معروف تعليق جيّد حول الخلاف فيه ، ذكره في تهذيب الكمال ٤٥٥/٤-٤٥٦ .

(٢) في المطبوع وأصله الخطي [٢٥٩/٣] نسخة الحرم المكي : «عن عمر» وهو تصحيف ، وانظر مصنّف ابن أبي شيبة ٣٩٢/٣ .

(قلتُ) في هذا الحديث ثلاثة إشكالات : فهو أولاً عند الثقات إنما يُروى عن جبر -أو جابر- وخالفت هذه الرواية بزيادة (عمّه) ، وقد رواها أيضاً ابن أبي شيبة عن أبي نُعيم الفضل بن دكين -شيخ أحمد- سنداً ومتناً ، فيكون منشأ الخلاف فيها من أبي نُعَيْم ، والصوابُ كما قال ابن عبدالبر في التمهيد ٢٠٢/١٩ والمنذري في مختصر السنن ٢٨٣/٤ : صحيح من مسند حديث مالك ، عن عبد الله بن عبد الله بن جابر -أو جبر- بن عتيك ، عن عتيك بن الحارث بن عتيك ، وهو جَدّ =

(٣) انظر مسند أحمد ٤٤٥/٥ .

٢٠٩٠٦ ـ حديث : دخلت مع رسول الله ﷺ على ميت من الأنصار ، وأهله يبكون ، فقلت : أتبكون؟ فقال : «دعهن ، فإذا وجبت فلا تبكين . . .» الحديث . حم

أحمد : ثنا أبو نُعَيم ، ثنا إسرائيل ، عن عبد الله بن عيسى ، عنه ، به .

= عبدالله بن عبد الله أبو أُمّه ، أنه أخبره أن عمّه جابر بن عتيك أخبره أن رسول الله ﷺ . . . الحديث ، أخرجه القعْنبي عن مالك (وليس في المطبوعة) وأبو داود في سننه ٤٨٢/٣ ، في الجنائز ، باب فضل من مات في الطاعون ، الحديث (٣١١١) . فتكون كلمة «عمّه» متوجّهة لعتيك ، ويكون الصحابي راوي الحديث هو جَبْر -أو جابر- وما يؤيّد ذلك ويقوّيه عدم ثبوت رواية عبد الله بن عيسى بن عبد الرحمن بن أبي ليلى عن جبر ، وإنما صحت عن عبد الله بن عبد الله ابن جبر (تهذيب الكمال ٤١٢/١٥) .

(والإشكال الثاني) : أنه في مطبوعة المسند وعند ابن أبي شيبة عن «جبير بن عتيك» وهو تصحيف ، وصوابه «جَبْر» وقد جاء صحيحاً في أصل المسند الخطي [٢٥٩/٣] نسخة الحرم المكي . ولا يوجد من اسمه «جبير بن عتيك» . انظر (الإكمال للحسيني ، والتذكرة له ، والتعجيل) .

(والإشكال الثالث) أن هناك حديثاً لعمر بن الخطاب في هذا الباب ، رواه عنه أبو هريرة ، أخرجه مالك في الموطأ ٥٠٥/١-٥٠٦ في الجنائز ، باب ما جاء في البكاء على الميت ، الحديث (١٥٨٧) . لكن هذا الحديث -الشاهد- ثابت عند الأئمة عن جَبْر -أو جابر- ابن عتيك ، ليس فيه عمر .

٢٠٩٠٦ ـ أحمد ٤٤٥/٥-٤٤٦ .

خز لابن خزيمة عه لأبي عوانة طح للطحاوي حب لابن حبان قط للدارقطني كم للحاكم

٩٢٦ • جُبَيْر بن نُفَيْر[١] ، عن رجل من الصحابة أو قال : ثنا أصحاب النبي ﷺ

٢٠٩٠٧ حم - حديث : «سَتُفْتَح عليكم الشام ، وإن بها مكاناً يقال له : الغُوطَةُ - يعني دمشق- من خير مبارك المسلمين» يعني في الملاحم .

أحمد : ثنا محمد بن مُصْعَب ، ثنا أبو بكر -هو ابن أبي مريم- عن عبد الرحمن ابن جُبَيْر ، عن أبيه ، عن رجل ، به . وعن أبي اليمان ، عن أبي بكر ، عن[٢] عبدالرحمن ، عن أبيه ، قال : ثنا أصحاب محمد[٣] ، به .

---

(١) هو جُبَيْر بن نُفَيْر -بنون وفاء مصغراً- ابن مالك بن عامر الحضرمي الحمصي ، مخضرم من الطبقة الثانية . ثقة جليل ، لأبيه صحبة . مات سنة ٨٠ وقيل بعدها . انظر : (التاريخ الكبير للبخاري ٢/٢٢٣ ، والتقريب) .

٢٠٩٠٧ - أحمد ٥/٢٧٠ ، ٤/١٦٠ .

(٢) وقع في الأصل و(هـ) : «بن» وهو خطأ . وانظر أطراف المسند (٨/٢٥٧ ، ح١٠٩٩٨) .

(٣) في مطبوعة المسند : «رجل من أصحاب محمد ﷺ» .

٩٢٧ • جُرَيُّ بن كُلَيْب النَّهْدِيّ[١] ، عن رجل من بني سُلَيْم

حديثه في حادي عشر الأنصار في مواضع ، وفي ثاني الكوفيين[٢] .

٢٠٩٠٨ ـ حديث : عَقَدَهُنَّ[٣] رسول الله ﷺ في يدي ، أو قال : عَقِّدهُنّ . . . مي ت حم
الحديث .

مي في [الصلاة][٤] : ثنا سعيد بن عامر ، عن شعبة ، عن أبي إسحاق ، عنه ، به .

---

(١) هو جُرَيّ بن كُلَيْب النَهْدِي الكوفي . تابعي من الطبقة الثالثة . مقبول . انظر : (التاريخ الكبير للبخاري ٢/٢٤٤ ، والتقريب) .

(٢) انظر مسند أحمد ٥/٣٦٣ ، ٣٦٥ ، ٣٧٠ ، ٣٧٢ ، ٤/٢٦٠ .

٢٠٩٠٨ ـ مي ١/١٣٢ . الترمذي ٥/٥٣٦-٥٣٧ في الدعوات ، باب (٨٧) ، الحديث (٣٥١٩) . أحمد ٤/٢٦٠ ، ٥/٣٦٣ ، ٣٦٥ .

ويُزاد : أحمد ٥/٣٧٠ (وأطراف المسند ٨/٢٥٧ ، تعليقة «٥») : ثنا محمد بن جعفر ، ثنا شعبة ، به . و٥/٣٧٢ : ثنا أبو قطن ، ثنا يونس ، به .

(٣) هكذا في الأصل : «عقدهن» وهو موافق للفظ الدارمي ، واللفظ في (هـ) : «عدّهنّ» وهو الموافق للفظ الترمذي .

(٤) وقع بياض مكانها في الأصل و(هـ) وعليه علامة التوقف : (كذا) ، وأثبتناها من مطبوعة مي .

خز لابن خزيمة عه لأبي عوانة طح للطحاوي حب لابن حبان قط للدارقطني كم للحاكم

قلت : علقه الترمذي لشعبة ، ووصله من طريق : أبي الأحوص ، عن أبي إسحاق(١)

ورواه أحمد : ثنا معاذ بن معاذ ، أنا شعبة ، به . وعن وكيع ، عن يونس بن أبي إسحاق ، عن جُرَيّ ، به . وعن يزيد ، عن حماد بن سلمة ، عن عاصم بن أبي النَّجُود ، عن جُرَيّ قال : التقى رجلان من بني سليم من أصحاب النبي ﷺ . . . فذكره .

(١) تصحف اسم جُرَيّ في مطبوعة الترمذي (بتحقيق إبراهيم عطوة عوض) إلى جرير .

٦
١٣/أ

٩٢٨ • / جعفر بن عبد الله بن الحكم الأنصاري ، والد عبد الحميد[١] ، عن رجل من مُزَيْنَة[٢]

حديثه في ثاني الشاميين[٣] .

٢٠٩٠٩ ـ حديث : «من استغنى أغناه الله . . .» الحديث .
طح حم

طح في الزيادات : ثنا يزيد بن سنان ، ثنا أبو بكر الحَنَفِي ، ثنا عبد الحميد بن جعفر ، حدثني أبي ، به .

رواه أحمد : ثنا أبو بكر الحنفي ، به .

---

(١) هو جعفر بن عبد الله بن الحكم بن رافع بن سنان الأنصاري ، والد عبد الحميد . تابعي ثقة ، من الطبقة الثالثة . انظر : (التاريخ الكبير للبخاري ١٩٥/٢ ، والتقريب) .

(٢) تقدم حديثه بلفظه وقصّته في مسند أبي سعيد الخدري في (٢٨٧/٥ ، ح٥٤٢٠) ، وهو المشهور عند الحفاظ ، بهذه القصة ، وفي بعض الروايات سمّى ناقته «ياقوتة» ،وانظر الحديث (٢١٠٧٨) . وانظر : (تحفة الأشراف ٣٨٦/٣ ، الحديث ٤١٢١) .

(٣) انظر مسند أحمد ١٣٨/٤ .

٢٠٩٠٩ ـ طح ٣٧٢/٤ . أحمد ١٣٨/٤ .

٩٢٩ • جعفر بن عبد الله المذكور، عن أبيه

تقدم في : عبد الله بن الحكم[١] .

(١) انظر : (الإتحاف ٦/٥٨٠، ح٧٠١٥) .

٩٣٠ • جُمَيْع بن عُمَيْر ، عن خاله

تقدم في : أبي بُرْدَة بن نيار ، فهو خاله[١] .

(١) انظر : (الإتحاف ١٤/٢٤ ، ح١٧٣٩١) .

خز لابن خزيمة عه لأبي عوانة طح للطحاوي حب لابن حبان قط للدارقطني كم للحاكم

٩٣١ • جُنادَة بن أبي أُمَيّة(١) ، عن رجل من الصحابة(٢)

حديثه في حادي عشر الأنصار في موضعين ، وفي ثالث عشرة(٣) .

٢٠٩١٠ - حم حديث : قام فينا رسول الله ﷺ فقال : «أنذرتكم المسيح الدَّجَّال . . .» الحديث .

أحمد : عن إسماعيل ويزيد ، كلاهما (عن ابن عَوْن . وعن محمد بن جعفر ، عن شعبة . وعن عبد الرزاق ، عن سفيان ، كلاهما)(٤) عن الأعمش -زاد سفيان : ومنصور- ثلاثتهم عن مجاهد ، عنه ، به .

---

(١) قال الحافظ في التقريب : «جُنادة -بضم أوله ثم نون- ابن أبي أمية الأزدي ، أبو عبد الله الشامي . يقال : اسم أبيه كبير . مختلف في صحبته» . وقال العجلي : «تابعي ثقة» . والحقّ أنهما اثنان : صحابي وتابعي ، متّفقان في الاسم وكنية الأب ، ورواية جُنادة الأزدي عن النبي ﷺ ، ورواية جنادة بن أبي أمية عن عبادة بن الصامت . انظر : (التاريخ الكبير للبخاري ٢/٢٣٢ ، والإصابة ٢/٩٩-١٠٠ ، والتقريب) .

(٢) تقدم حديثه عن الدّجال بلفظ : «إني قد حدثتكم عن الدجال . . .» في مسند عبادة بن الصامت (٦/٤٦٥ ، ح٦٨٢٣) و(٤/٧٨ ح٣٩٨٠) .

(٣) انظر مسند أحمد ٤/٦٢ ، و٥/٣٦٤ ، ٣٧٥ و٤٣٤ و٤٣٥ .

٢٠٩١٠ - أحمد ٥/٤٣٤ و٣٦٤ ، ٤٣٤ ، ٤٣٥ .

(٤) ما بين الهلالين ساقط من (هـ) ، وأثبتناه من الأصل ، وهو صحيح موافق لما في المسند .

٢٠٩١١ ـ حديث : «إن الهجرة لا تنقطع ما كان الجهاد» . وفيه قصة .

حم

أحمد : ثنا الحجاج ، ثنا ليث ، حدثني يزيد[1] بن أبي حَبِيب ، عن أبي الخير ، أن جُنَادَة بن أبي أمية حدثه ، أن رجلا قال . . . فذكره .

٢٠٩١١ ـ أحمد ٦٢/٤ و٣٧٥/٥ ، وانظر الحديث (٢٠٩٤٣) ومجمع الزوائد ٢٥٤/٥ ، والفتح الرباني ٢٠/٢٩٦-٢٩٧ .

(١) تصحف في مطبوعة المسند ٣٧٥/٥ إلى : «زيد» ، وجاء صحيحاً في أصله الخطي [٣٩٢/٢] نسخة الحرم المكي ، وهو يزيد بن أبي حبيب ، واسمه سُوَيد ، الأزدي ، يروي عن أبي الخَيْر مَرْثَد بن عبد الله اليَزَنِيّ ، وعنه الليث بن سعد . انظر : (تهذيب الكمال ٣٢/١٠٣-١٠٥) .

خز لابن خزيمة عه لأبي عوانة طح للطحاوي حب لابن حبان قط للدارقطني كم للحاكم

٩٣٢ • جُنْدُب الأَزْدِيّ[١] ، عن فلان

حديثه في حادي عشر الأنصار ، في ثلاثة مواضع[٢] .

٢٠٩١٢ - حديث : «يجيء المقتول يوم القيامة ملقى[٣] بالقاتل فيقول : يا ربِّ سَلْهُ فيمَ قَتَلَني؟ فيقول : في ملك فلان . . .» الحديث ، وفيه قصة .

أحمد : عن بَهْز ، عن حماد بن سلمة . وعن محمد بن جعفر وحجاج ، عن شعبة ، كلاهما عن أبي عمران الجَوْنِيّ ، عنه ، به .

---

(١) هو جُنْدُب -بضم أوله والدال تُفتح وتُضَم- الخير الأزدي أبو عبد الله ، قاتل الساحر . مختلف في صحبته ، يُقال : ابن كعب ، ويُقال : ابن زهير . ذكره ابن حبّان في ثقات التابعين . وقال أبو عُبيد : قُتِل بصِفّين . انظر : (التاريخ الكبير للبخاري ٢٢٢/٢ ، والثقات لابن حبان ٥٧/٣ و١١٠/٤ ، والتقريب) .

(٢) انظر : (مسند أحمد ٣٦٧/٥ و٣٧٣ و٣٧٥-٣٧٦ و٦٣/٤) .

٢٠٩١٢ - أحمد ٣٧٣/٥ ، ٣٦٧ ، ٦٣/٤ و٣٧٥/٥-٣٧٦ .

(٣) في المطبوع : «متعلق» .

٩٣٣ • حارثة بن مُضَرِّب[١] ، عن بعض أصحاب رسول الله ﷺ[٢]

حديثه في حادي عشر الأنصار[٣] .

٢٠٩١٣ ـ حديث : أن رسول الله ﷺ قال لأصحابه : «إن منكم رجالاً لا أعطيهم شيئاً ، أكلهم إلى إيمانهم ، منهم فُرات بن حَيَّان» .

أحمد : ثنا يحيى بن آدم ، ثنا إسرائيل ، عن أبي إسحاق ، عنه ، به .

---

(١) هو حارِثَةُ بن مُضَرِّب -بتشديد الراء المكسورة قبلها معجمة- العبدي الكوفي . تابعي ثقة ، من الطبقة الثانية . انظر : (التاريخ الكبير للبخاري ٩٤/٣ ، والتقريب) .

(٢) لعله الصحابي الفرات بن حيان العجلي ، وقد تقدم الحديث في مسنده (الإتحاف ٦٤٩/١٢ ، ح١٦٢٤٦) من رواية سفيان الثوري ، عن أبي إسحاق ، عن حارثة بن مُضَرِّب ، عنه . وأخرجه كذلك أبو داود في سننه ١١١/٣ (بتحقيق الدعاس) في الجهاد ، باب في الجاسوس الذمي ، الحديث (٢٦٥٢) .

(٣) انظر مسند أحمد ٦٢/٤ .

٢٠٩١٣ ـ أحمد ٦٢/٤ .

ويُزاد : أحمد ٣٧٥/٥ : ثنا يحيى بن آدم ، ثنا سعيد -هو ابن سالم القَدّاح- عن أبي إسحاق ، عنه ، به .

---

٩٣٤ • حبيب بن خُدْرَة[١] ، عن رجل من بني حَرِيش[٢]

٢٠٩١٤ - حديث : كنت مع أبي حين رَجَم رسولُ الله ﷺ ماعِزَ بن مالك ، فلما أخذته الحجارة أرعبت ، فضمني رسول الله ﷺ إليه ، فسال عَلَيَّ من عَرَق إِبْطِه مثل ريح المسك .

مي في علامات النبوة : ثنا محمد بن يزيد الرفاعي ، ثنا أبو بكر ، عنه ، بهذا .

---

(١) هو التابعي حَبيب بن خُدْرَة -بضم الخاء- روى عنه أبو بكر بن عياش . قال الذهبي : لا يُعرف . انظر : (الإكمال لابن ماكولا ١٢٨/٣-١٢٩ ، والمشتبه للذهبي : ٢٦٣ ، والميزان ٤٥٤/١ ، واللسان ١٧٠/٢ ، والتبصير ٥٢٧/٢) .

(٢) حَرِيش -بفتح الحاء وفي آخرها شين معجمة- نسبة إلى الحريش بن كعب بن ربيعة بن عامر بن صعصعة ، نزلوا البصرة ومنها تفرقوا . انظر : (اللباب ٣٥٧/١) .

٢٠٩١٤ - مي ٣٤/١ .

---

٩٣٥ • حرب بن عبيد الله[١] ، أو ابن هلال ، عن خاله ، وقيل : عن أبي أمه[٢]

حديثه في ثالث المكيين[٣] .

٢٠٩١٥ ـ حديث : «ليس على المسلمين عُشُورٌ ، إنما العشور على اليهود والنصارى» .

(١) هو حرب بن عُبَيد الله بن عُمير الثقفي . تابعي ، ليّن الحديث ، من الطبقة الرابعة . انظر : (التاريخ الكبير للبخاري ٦٠/٣ ، والجرح والتعديل لابن أبي حاتم ٢٤٩/٣ ، والتقريب) .

(٢) قال الحافظ في فصل المبهمات من التقريب ص٧٣١ : «حرب بن عُبَيد الله ، عن جدِّه : اسمهُ عمَيْر» . وترجمه في الأسماء ص٤٣٢ : «عمير الثقفي ، جَدّ حرب بن عبيد الله ، صحابي ، له حديث» . وحديثه أخرجه أبو داود في السنن ٤٣٤/٣-٤٣٥ (بتحقيق الدعّاس) في الخراج والإمارة ، باب في تعشير أهل الذمة ، الحديث (٣٠٤٦-٣٠٤٩) وساق اختلاف الرواة فيه . وانظر : (تحفة الأشراف ١٣٥/١١-١٣٦ ، وتهذيب الكمال ٥٢٨/٥) . وقال ابن أبي حاتم الرازي : «اختلف الرُواة عن عطاء على وجوه ، فكان أشبهها ما روى الثوري عن عطاء -يعني عن حرب عن النبي ﷺ مرسلاً- ولا يُشْتَغَلُ برواية الباقين» . انظر : (الجرح والتعديل ٢٤٩/٣ ، وتهذيب التهذيب ٢٢٥/٢) .

(٣) انظر مسند أحمد ٤٧٤/٣ .

٢٠٩١٥ ـ أحمد ٤١٠/٥ و٤٧٤/٣ ، ٤٧٤ ، ٤٧٤ و٣٢٢/٤ .

أحمد : عن جرير ، عن عطاء ، عن حرب بن هلال ، عن أبي أمه(١) ، رجل من بني تغلب(٢) ، به . وعن أبي نعيم ، عن سفيان(٣) ، عن عطاء ، عن حرب بن عُبَيْدالله الثَقَفِي ، عن خاله ، نحوه . وعن عبد الرحمن ، عن سفيان ، عن عطاء ، عن رجل من بني بكر بن وائل ، عن خاله ، به .

---

(١) في مطبوعة المسند : «أبي أُمه» وكذا في أصله الخَطّي [٢٣٢/٣] نسخة الحرم المكي ، وعبارة أبي داود السجستاني ٤٣٤/٣ : «عن جدّه أبي أُمّه» ، وقد نبّه الحافظ على أن رواية جرير بقوله «أبي أمية» غلط ، وأنها تصحيف من قوله «عن جدّه أبي أمّه» . ولم ينفرد جرير بهذا ، بل شاركه فيه أبو الأحوص ، وهما ممّن حمل عن عطاء بعد اختلاطه . انظر : (الإصابة ٢٨/١١-٢٩ ، في القسم الرابع الترجمة (٢٠١) في الكنى ، والتعجيل : ٣٠٦ ، في الكنى ، والنكت الظِراف ١٣٦/١١) .

(٢) «تغلب» تصحف في الأصل و(هـ) إلى «مطلب» والتصويب من مطبوعة المسند وأصله الخطي [٣٢٠/٢] نسخة الحرم المكي ، والتاريخ الكبير ٦٠/٣ . وانظر : (أطراف المسند ٢٦٠/٨ تعليقة «١») .

(٣) «سفيان» جاء مكانه في الأصل و(هـ) : «سليمان» والمُثْبَتُ من أطراف المسند (٢٦٠/٨) ومطبوعة المسند وأصله الخطي [٣٢٠/٢] نسخة الحرم المكي ، وهو الثوري . والحديث أخرجه البخاري في التاريخ الكبير ٦٠/٣ ، والبيهقي في السنن الكبرى ١٩٩/٩ ، في الجزية فقالا : «سفيان» ، والحديث أخرجه أيضاً أبو داود ٤٣٥/٣ من رواية أبي نُعَيْم الفضل بن دُكَيْن ، لكن عن عبدالسلام ، عن عطاء . وبيّن المِزّيُّ في التحفة ١٣٦/١١ أنه عبدالسلام بن حرب ، وهو عبدالسلام بن حَرْب بن سَلْم النَهْدِي المُلاَئِي أبو بكر الكوفي ، شريك أبي نُعَيْم في بيع المُلاء ، روى عن عطاء بن السائب ، وعنه أبو نُعَيْم الفضل بن دُكَيْن . انظر : (تهذيب الكمال ٦٦/١٨-٦٧) ، فيكون أبو نُعَيْم قد رواه عن عطاء من طريقين : عن سفيان عنه ، وعن عبدالسلام عنه . نعم صح سماع أبي نعيم عن سليمان الأعمش ، وسماع سليمان الأعمش من عطاء ، لكن لم يرد في طرق هذا الحديث عند الأئمة رواية أبي نعيم عن سليمان ، فيتلخّص أنه تصحيف من «سفيان» .

---

٩٣٦ • حسَّان بن بلال[١] ، عن رجل من أسلم من أصحاب النبي ﷺ

حديثه في حادي عشر الأنصار[٢] .

٢٠٩١٦ ـ حديث : أنهم كانوا يصلون مع النبي ﷺ المغرب ، ثم يرجعون إلى أهلهم أقصى المدينة [يرتمون][٣] يبصرون وقع سهامهم .

أحمد : ثنا محمد بن جعفر ، [ثنا شعبة][٤] ثنا أبو بشر ، سمعت حسان ، بهذا .

---

(١) هو حسّان بن بلال المُزَنِيّ البصري . تابعي صدوق ، من الطبقة الثالثة . انظر : (التاريخ الكبير للبخاري ٣١/٣ ، والتقريب) .

(٢) انظرمسند أحمد ٣٧١/٥ .

٢٠٩١٦ ـ أحمد ٣٧١/٥ .

(٣) زيادة من مطبوعة المسند ليست في الأصل و(هـ) .

(٤) زيادة من مطبوعة المسند وأصله الخطي [٢٠٢/٣] نسخة الحرم المكي ، ونبه عليها محقق أطراف المسند (٢٦٠/٨ تعليقة «٧») وهي صحيحة ينقطع الإسناد بدونها ، إذ لم يصح سماع محمد بن جعفر -غُنْدَر- عن أبي بِشْر بيان بن بشر ، وصحّ سماعه منه بواسطة شعبة بن الحجاج . انظر : (تهذيب الكمال ٤٧٩/١٢ ، ٥/٢٥) .

٩٣٧ • / الحسن بن محمد بن علي ابن أبي طالب(١) ، عن الصحابة

٦
١٣/ب

٢٠٩١٧ - حديث (كم) في أول قسم الفيء : ثنا أبو العباس محمد بن يعقوب ، ثنا هارون بن سليمان الأصبهاني ، ثنا عبد الرحمن بن مهدي ، ثنا سفيان(٢) ، عن قيس بن محمد ، قال : سألت الحسن بن محمد عن قول الله تعالى ﴿ وَاعْلَمُوا أَنَّمَا غَنِمْتُم مِّن شَيْءٍ فَأَنَّ لِلَّهِ خُمُسَهُ وَلِلرَّسُولِ . . . ﴾(٣) فقال : هذا مفتاح كلام ، لله كل شيء في الدنيا والآخرة(٤) ، قال : اختلف الناس في هذين السَّهْمَيْن بعد وفاة رسول الله ﷺ ، فقال قائلون : سهم القُربى لِقَرَابَةِ رسول الله ﷺ . . . الحديث(٥) .

(كم)

---

(١) هو الحسن بن محمد بن علي بن أبي طالب الهاشمي ، أبو محمد المدني ، وأبوه ابن الحنفية ، تابعي ثقة فقيه ، من الطبقة الثالثة . مات سنة مائة أو قبلها بسنة . انظر : (التاريخ الكبير للبخاري ٢/٣٠٥ ، والتقريب) .

٢٠٩١٧ - كم ٢/١٢٨ .

(٢) في المطبوعة : «سفيان الثوري» .

(٣) سورة الأنفال ، الآية (٤١) .

(٤) عبارة المطبوعة : «هذا مفتاح كلام الله تعالى ما في الدنيا والآخرة» ، وكذلك هي عبارة أصل المستدرك [١/٢٥٠/ب] نسخة عاطف أفندي .

(٥) سكت عنه الحاكم والذهبي .

---

٩٣٨ • الحسن بن أبي الحسن البصري[١] ، عن سَبْعَةٍ شَهِدُوا بَدْراً

في ترجمة : وهب بن مُنَبِّه ، عن ابن عباس[٢] .

(١) هو الحسن بن أبي الحسن -واسم أبيه يسار بالتحتانية والمهملة- أبو سعيد الأنصاري البصري ، مولاهم ، التابعي الفقيه الثقة الفاضل المشهور ، رأس أهل الطبقة الثالثة . كان يُرسِل كثيراً . ت١١٠هـ . انظر : (التاريخ الكبير للبخاري ٢٨٩/٢ ، والتقريب) .

(٢) انظر : (الإتحاف ١٢٨/٨ ، ح٩٠٥٧) .

٩٣٩ • الحسن أيضاً ، عن رجل من بني سَلِيط

حديثه في موضعين من حادي عشر الأنصار ، وفي أول ثاني البصريين(١)

٢٠٩١٨ - حديث : أتيت النبي ﷺ لأكلمه في سَبْيٍ أُصيبَ لنا في الجاهلية . . . فذكر الحديث ، وفيه : «المسلم أخو المسلم ، لا يَظْلِمُه ولا يَخْذُلُهُ ، التقوى ها هنا . . .» أي في القلب .

أحمد : ثنا عفان ، ثنا المبارك بن فَضَالَة ، ثنا الحسن ، أنا شيخ من بني سَلِيط ، به . وعن أبي النضر ، عن المبارك ، به . وعن عبد الرحمن وأبي عامر ، كلاهما عن عبّاد بن راشد ، عنه ، به . وعن هُشَيم ، عن علي بن زيد ، عن الحسن . . . بالحديث دون القصة . وعن عفان ، عن حماد ، عن علي بن زيد ، به ، وزاد في آخره : **«وما تَوَادَّ اثنان في الله ، لا يفرق بينهما إلا حدث يحدثه أحدهما ، والمحدِث شر ، والمحدِث شر ، والمحدِث شر»** .

(١) انظر مسند أحمد ٦٦/٤ ، ٦٩ و٢٤/٥ ، ٢٥ ، ٧١ ، ٣٧٩ ، ٣٨١ .

٢٠٩١٨ - أحمد ٧١/٥ ، ٦٦/٤ ، ٣٧٩/٥ ، ٢٤ ، ٦٩/٤ ، ٣٨١/٥ ، ٢٥ ، ٧١ .

٩٤٠ • الحسن أيضا ، عن رجل من الحي

حديثه في ثاني البصريين[١] .

٢٠٩١٩ ـ حديث : أنه دخل على رسول الله ﷺ ، وعليه جبة ، لَبِنَتُها مِنْ دِيبَاجٍ ، قال : فقال رسول الله ﷺ : «لَبِنَة من نار» .

أحمد : ثنا علي بن عاصم ، أنا سليمان التَّيْمِي ، قال : حدثْتُ الحسن بحديث أبي عثمان النَّهْديّ ، عن عمر في الديباج ، قال : فقال الحسن : أخبرني رجل من الحي ، بهذا(★) .

---

(١) انظر مسند أحمد ٥/٧٠ .

٢٠٩١٩ ـ أحمد ٥/٧٠ .

(★) ويُستدرك : الحسن بن عمرو بن أمية الضمري ، يأتي في : عمرو بن أمية ، الحديث (٢١٠٩٠) .

٩٤١ • حُصَيْن بن مِحْصَن(١) ، عن عمةٍ له

٢٠٩٢٠ ط ـ حديث : أنها أتت النبي ﷺ فقال : «أذات زوج أنت؟» قالت : نعم ، قال : «هو جنتك ونارك . . .» الحديث .

رواه سعيد بن عُفَيْر ، عن مالك : عن يحيى بن سعيد ، عن بُشَيْر بن يَسَار ، عنه ، به . وليس هو عند أحد من رواة «الموطأ» غير ابن عُفَيْر . وقد رواه ابن وهب وغيره خارج «الموطأ» وقالوا كلهم : عن حُصَيْن بن مِحْصَن : أن عمة له ، إلا عبد الله بن نافع فقال : عن حُصَيْن ، عن عمته ، به .

قال (قط) في «الموطآت» : ثنا محمد بن أحمد بن عَبْدَك(٢) ، ثنا علي بن الحسين ابن الجنيد ، ثنا أحمد بن صالح ، قرأت على عبد الله بن نافع ، بهذا .

---

(١) هو حُصَيْن بن مِحْصَن الأَنْصَارِيّ الخَطْمِيّ الأَشْهَلِيّ ، معدودٌ في الصحابة ، واختُلف في ذلك ، فذكره عبدان وابن شاهين والعسكري والطبراني . وقال ابن السكن : يُقال إن له صحبة غير أن روايته عن عمّته ، وليست له رواية عن النبي ﷺ . وذكره في التابعين : البخاريُّ وابن أبي حاتم وابن حِبّان ، وقد فرّق الحافظ في الإصابة بين ثلاثة يحملون هذا الاسم ، والصواب أنه واحد ، كما فعل في التقريب . انظر : (التاريخ الكبير للبخاري ٥/٣ ، والجرح و التعديل لابن أبي حاتم ١٩٦/٣ ، والثقات لابن حبان ١٥٧/٤ ، والإصابة ٢٥٩/٢ ، والتقريب) .

٢٠٩٢٠ ـ أحاديث الموطّأ للدارقطني ص :٣١ .

(٢) عَبْدَك : بفتح العين المهملة وسكون الباء الموحّدة وفتح الدال المهملة وفي آخرها الكاف . انظر : (المؤتلف والمختلف للدارقطني ١٦٢٩/٣ ، والأنساب للسمعاني ٣٥٠/٨) .

ط لمالك ش للشافعي حم لأحمد عم لعبدالله بن أحمد مي للدارمي جا لابن الجارود

٩٤٢ • حَضْرَمِي بن لاَحِق[١] ، عن رجل من الأنصار

حديثه في ثالث عشر الأنصار[٢]

٢٠٩٢١ ـ حديث : «إذا وجد أحدكم القملة في ثوبه ، فَلْيَصُرَّها ، ولا يقْتُلْها[٣] حم في المسجد» .

أحمد : ثنا إسماعيل ، حدثني حجاج الصواف ، عن يحيى بن أبي كثير ، عنه ، بهذا .

---

(١) هو حَضْرَميّ -بسكون المعجمة بلفظ النسبة- بن لاحق الأعرج التميمي اليمامي ، القاصّ- بتشديد المهملة- تابعي لا بأس به ، من الطبقة السادسة . وفرّق ابن المديني بين الحضرمي شيخ سليمان التيمي ، وبين ابن لاحق . انظر : (التاريخ الكبير للبخاري ١٢٥/٣ ، والتقريب) . وحديثه أخرجه أبو داود في المراسيل ص٧٩ (بتحقيق الأرنؤوط) ، وابن أبي شيبة ٣٦٨/٢ . وانظر : (تحفة الأشراف ١٤٠/١١) .

(٢) انظر مسند أحمد ٤١٠/٥ .

٢٠٩٢١ ـ أحمد ٤١٠/٥ .

(٣) في مطبوعة المسند «ولا يُلْقِيها» ، وكذلك هو لفظ أبي داود .

٩٤٣ • حفص بن عمر بن سعد القَرَظ(١) ، عن أهله

٦/١٤أ

٢٠٩٢٢ - / حديث : أن بلالاً أتى رسول الله ﷺ يُؤْذِنُه لصلاة الفجر ، فقالوا : إنه نائم . . . الحديث . مي

مي في الصلاة : أنا عثمان بن عمر ، أنا يونس ، عن الزهري ، عن حفص بن عمر ابن سعد المؤذن ، أن سعداً كان يؤذن للنبي(٢) ﷺ . . . ، قال حفص : وحدثني أهلي ، بهذا .

---

(١) هو حَفْصُ بن عُمَر بن سَعْد القَرَظ المدني المؤذّن . تابعي مقبول ، من الطبقة الثالثة . انظر : (التاريخ الكبير للبخاري ٣٦٤/٢ ، والتقريب) . وحديثه أخرجه أبو داود في المراسيل ص٨٢ هكذا ، والطبراني في الكبير ٣٥٥/١ ، الحديث (١٠٨١) عن حفص بن عمر ، عن بلال أنه أتى النبي ﷺ . . . وحفص لم يلق بلالاً .

٢٠٩٢٢ - مي ٢١٥/١ .

(٢) في المطبوع : «مسجد النبي» .

---

٩٤٤ • حُمَيْد بن عبد الرحمن بن عوف(١) ، عن رجل

حديثه في حادي عشر الأنصار(٢) .

٢٠٩٢٣ ـ حديث : أن رجلاً قال للنبي ﷺ : أخبرني بكلماتٍ أعيش بها ، لا يكن عليّ فيها شيء(٣) ، قال : «اجتنب الغضب» ثم أعاده(٤) فقال : «اجتنب الغضب» .

أحمد : ثنا عبد الرزاق ، أنا مَعْمَر ، عن الزهري ، عنه ، بهذا .

---

(١) هو حُمَيْد بن عبد الرحمن بن عوف الزهري المدني ، تابعي ثقة ، من الطبقة الثانية . مات سنة ١٠٥ على الصحيح . وقيل إن روايته عن عمر مرسلة . انظر : (التاريخ الكبير للبخاري ٣٤٥/٢ ، والتقريب) .

(٢) انظر مسند أحمد ٣٧٣/٥ و٤٠٨ .

٢٠٩٢٣ ـ أحمد ٣٧٣/٥ .

ويُزاد : أحمد ٤٠٨/٥ ، وأطراف المسند ٢٦٢/٨ ، تعليقة «٦» : ثنا سفيان ، عن الزهري ، به .

(٣) كذا عبارة الأصل و(هـ) ، والعبارة في المطبوعة ٤٠٨/٥ : «أعيشُ بِهِنّ ولا تُكْثِر عليّ فَأَنْسَى» . وكذلك هي في أصله الخطي [٢٣١/٣] نسخة الحرم المكي .

(٤) في المطبوعة : «أعاد عليه» وكذلك في الأصل الخطي للمسند .

٩٤٥ • حُمَيْد بن عبد الرحمن الحِمْيَرِيّ[١] ، عن رجل من الصحابة

حديثه في حادي عشر الأنصار ، وأول الشاميين[٢] .

٢٠٩٢٤ - حديث : «إذا اجتمع الداعيان ، فأجب أقربهما باباً . . .» الحديث .

حم

أحمد : ثنا عبد السلام بن حرب ، حدثني يزيد بن عبد الرحمن الدَّالاَنِيّ ، عن أبي العلاء الأَوْدِيّ[٣] ، عنه ، به .

---

(١) هو حُمَيد بن عبد الرحمن الحِمْيَرِي البَصْرِي . تابعي ثقة فقيه ، من الطبقة الثالثة . انظر : (التاريخ الكبير للبخاري ٣٤٦/٢ ، والتقريب) . وحديثه أخرجه أبو داود في السنن ١٣٣/٤-١٣٤ ، في الأطعمة ، باب إذا اجتمع داعيان ، الحديث (٣٧٥٦) ، كما هنا .

(٢) انظر مسند أحمد ٤٠٨/٥ .

٢٠٩٢٤ - أحمد ٤٠٨/٥ .

(٣) الأَوْدِيّ -بفتح الألف وسكون الواو وفي آخرها الدال المهملة -نسبة إلى أَوْد بن صعب بن سعد العشيرة ، وهو داود بن عبد الله أبو العلاء الكوفي . انظر : (اللباب ٩٢/١ ، والتقريب) . وتصحّف في مطبوعة المسند وأطرافه إلى «الأزدي» .

---

٩٤٦ • حميد بن عبد الرحمن[١] ، عن رجل صحب النبي ﷺ أربع سنين كما صحبه أبو هريرة

في ترجمته ، عن أبي هريرة[٢] .

٢٠٩٢٥ ـ حديث : نهانا رسول الله ﷺ أن يَمْتَشِطَ أحدنا في[٣] كل حم طح **يوم ، أو يبول في مغتسله ، أو يغتسل الرجل بفضل المرأة . . . الحديث .**

أحمد : ثنا سُرَيْج ويونس وعفان ، ثلاثتهم عن أبي عوانة . وعن حُمَيْد بن عبدالرحمن الرُّؤَاسِيّ ، عن زهير ، كلاهما عن داود بن عبد الله الأَوْدِيّ ، عن حُمَيْد الحِمْيَرِيّ ، عن رجل صحب النبي ﷺ أربع سنين ، به .

---

(١) قال الحافظ في باب المبهمات من التقريب ص٧٣١ : لم يُسَمَّ . وحديثه أخرجه هكذا أبو داود ١/٣٠ و٦٣ ، الحديث (٢٨) و(٨١) ، والنسائي ١/١٣٠ ، الحديث (٢٣٨) .

(٢) انظر : (الإتحاف ١٤/٤٦٤ ، ح١٨٠٠٨) فيما تقدم . وهذا العنوان مُثبت في هامش الأصل ، وليس في (هـ) .

٢٠٩٢٥ ـ أحمد ٥/٣٦٩ و٤/١١١ ، ١١٠ . طح ١/٢٤ .

(٣) «في» ليست في مطبوعة المسند ، ولا في أصله الخطّي [٣/٢٠٠] نسخة الحرم المكي في رواية سريج ويونس وعفان ، وهي في رواية حُمَيْد الرُّؤَاسي فقط ٤/١١٠-١١١ .

خز لابن خزيمة عه لأبي عوانة طح للطحاوي حب لابن حبان قط للدارقطني كم للحاكم

(طح في الطهارة بلفظ : نهى أن يغتسل الرجل بِفَضْل وَضُوءِ المرأة : ثنا أحمد بن داود بن موسى ، ثنا مسدد ، ثنا أبو عوانة ، عن داود بن عبد الله الأَوْدِيّ ، عنه ، به)(١) .

(١) ما بين الهلالين ليس في (هـ) . وجاء في هامش الأصل ما نصُّه : «د هق عن مسدَّد» وتقدّمت الإشارة إلى (د) في التعليق على الترجمة ، وأخرجه البيهقي في الكبرى ١/١٩٠ في الطهارة ، باب ما جاء في النهي عن الاغتسال بفضل المُحْدِث .

٩٤٧ • حميد بن القَعْقَاعِ[١] ، عن رجل

٢٠٩٢٦ ـ جعل يرصد النبي ﷺ فكان يقول : [في دعائه][٢] «اللهم اغفر لي ذنبي ، ووسِّع لي في داري[٣] . . .» الحديث . حم

أحمد : ثنا محمد بن جعفر ، ثنا شعبة ، عن أبي مسعود ، به .

في حادي عشر الأنصار

---

(١) حميد بن القعقاع ، ويُقال : عُبَيْد ، فيه جهالة . وجاء في المسند : «ابن القعقاع» بدون «حميد» . انظر : (التذكرة للحسيني [٥٧/أ] نسخة كوبريلي ، والإكمال له ص١١١ ، والتعجيل : ٧٣) . قال الحافظ في التعجيل : وللحديث شاهد من حديث أبي موسى في الدعاء للطبراني . انظر : (الدعاء ١٠٩٤/٢ ، الحديث ٦٥٦) . وأخرجه أحمد أيضاً ٣٩٩/٤ ، وأبو يعلى ، انظر مجمع الزوائد ١٠٩/١٠ . وسيأتي هذا الحديث في ترجمة عبيد بن القعقاع عن رجل من بني حنظلة ، الحديث (٢١٠٦٧) .

٢٠٩٢٦ ـ أحمد ٣٦٧/٥ ، ٦٣/٤ .

(٢) زيادة من مطبوعة المسند ٣٦٧/٥ ، والعبارة في ٦٣/٤ : في صلاته .

(٣) في المطبوعة «ذاتي» وكذا في الأصل الخطّي [١٩٩/٣] وهو تصحيف . وانظر ٦٣/٤ ، والدعاء للطبراني .

---

٩٤٨ • حُمَيْد بن هلاَل(١) ، عن رجل من الطُّفَاوَةِ

حديثه في ثاني البصريين(٢) .

٢٠٩٢٧ - حديث : قدمت المدينة في عِير لنا ، فبعنا متاعنا(٣) ، ثم قلت : لأَنْطَلِقَنَّ إلى هذا الرجل ، فَلآتِيَنَّ مَن بعدي بِخَبَرِهِ ، قال : فانتهيت إلى رسول الله ﷺ فإذا هو يريني بيتاً(٤) ، قال : «إن امرأة كانت فيه ، فخرجت في سَرِيَّةٍ من المسلمين ، وتركت ثنتي عشرة عَنْزاً لها . . .» الحديث .

أحمد : ثنا عبد الصمد بن عبد الوارث ، ثنا سليمان -يعني ابن المغيرة- عنه ، به .

---

(١) هو حُمَيْد بن هِلاَل العَدوِيّ ، أبو نَصْر البَصْري . تابعي ثقة عالم ، من الطبقة الثالثة . انظر : (التاريخ الكبير للبخاري ٣٤٦/٢ ، والتقريب) .

(٢) انظر مسند أحمد ٦٧/٥ .

٢٠٩٢٧ - أحمد ٦٧/٥ .

(٣) في المطبوعة «بياعتنا» وكذلك في أصله الخطي [٧٢٣/٢] نسخة الحرم المكي .

(٤) في الأصل و(هـ) : «شيئاً» والتصويب من المطبوع وأطراف المسند .

---

٩٤٩ • حنظلة بن علي الأسْلَمِيّ[١] ، عن رجل من بني الدِّيْل

حديثه في رابع الشاميين[٢] .

٢٠٩٢٨ ـ حديث : صلينا[٣] الظهر في بيتي ، ثم خرجت بأَبَاعِرَ[٤] لي لأُصْدِرَهَا[٥] إلى الراعي ، فمررت برسول الله ﷺ وهو يصلي بالناس الظهر . . . الحديث .

أحمد : ثنا يعقوب ، ثنا أبي ، عن ابن إسحاق ، حدثني عمران بن أبي أنس ، عنه ، به .

---

(١) هو حَنْظَلَةُ بن عليّ بن الأَسْقَع الأسلمي المدني . تابعي ثقة ، من الطبقة الثالثة . انظر : (التاريخ الكبير للبخاري ٣٨/٣ ، والتقريب) .

(٢) انظر مسند أحمد ٢١٥/٤ .

٢٠٩٢٨ ـ أحمد ٢١٥/٤ .

(٣) في المطبوعة : «صليتُ» وكذلك في أصله الخطي [٤٩٩/٢] نسخة الحرم المكي .

(٤) الأَبَاعِرُ : جَمْعُ أَبْعَرَةٍ ، وأَبْعِرَةٌ جَمْعُ بَعِيرٍ ، فهو جَمْعُ الجَمْع . والبعير يَقَعُ على الذَكَرِ والأُنْثَى من الإِبِلِ ، ويُجْمَعُ على أَبْعِرَةٍ وبُعْران . (النهاية ١٤٠/١-بعر ، واللسان) .

(٥) الصدر : رجوع الشاربة من الورد . (النهاية ١٥/٣ - صدر)

٩٥٠ • /حَيَّةُ التَمِيمِيُّ، عن أبيه

٦/١٤/ب

تقدم في : حَابس[١] .

(١) انظر : (الإتحاف ٤/٩٧، ح٤٠٠٤) .

٩٥١ • خارجة بن الصَّلْت التَميمي[١] ، عن عمه ، قيل : اسمه عِلاَقَة بن صُحَار

حديثه في رابع الأنصار[٢] .

٢٠٩٢٩ ـ حديث : أنه أتى النبي ﷺ ، ثم أقفل راجعاً من عنده ، فمر على قوم عندهم رجل موثق بالحديد . . . الحديث في الرُّقْيَة ، وفيه : «لَمَنْ أَكَلَ بِرُقْيَةِ بَاطِلٍ ، فَقَدْ أَكَلْتَ بِرُقْيَةِ حَقٍّ»

حب قط كم حم

---

(١) قال الحافظ في باب المبهمات من التقريب : ٧٣١ : «خَارِجَةُ بن الصَّلْت ، عن عمّه ، في الرُّقْيَة ، قيل : اسمه عِلاَقَة بن صُحَار ، وقيل : عبد الله بن عِثْيَر» . وقال في الأسماء ص٤٣٦ : «عِلاَقَة بن صُحَار -بمُهْمَلَتَيْن مُخَفَّفاً- قيل : هو عمّ خَارِجَة بن الصَّلْت ، صحابي ، له حديث في الرُّقْيَة» ، وأحال في ترجمة عبد الله بن عِثْيَر -بالمثلثة- ص٣١٣ إلى ترجمة عِلاَقَة . وحديثه أخرجه هكذا أبو داود والنسائي ، انظر : (تحفة الأشراف ٢٤٩/٨ وجعله في مسند علاقة ، ومختصر سنن أبي داود للمنذري ٧٣/٥) . وقال ابن حِبّان عقب الحديث : «وعمّ خارجة بن الصلت : عِلاَقَةُ بن صُحَار السَلِيطِيّ ، وسَلِيطٌ من بني تميم» . وقد ترجم الحافظ في أسماء الصحابة من هذا الكتاب (٦٢٩/١٢) لعلاقة ، وأحال لهذا الموضع من المبهمات ، بسبب الخلاف حول اسمه .

(٢) انظر مسند أحمد ٢١٠/٥ و٢١١ .

٢٠٩٢٩ ـ حب (الإحسان ، ط . الحوت) ٦٣٦/٧-٦٣٧ ، ٦٣٦ . قط ٢٩٦/٤-٢٩٧ ، ٢٩٧ . كم ٥٥٩/١-٥٦٠ . أحمد ٢١١/٥ ، ٢١٠-٢١١ .

خز لابن خزيمة عه لأبي عوانة طح للطحاوي حب لابن حبان قط للدارقطني كم للحاكم

حب في الرابع والسبعين من الأول : أنا الفضل بن الحباب ، ثنا مسدد ، ثنا يحيى ، عن زكريا ، عن عامر -هو الشعبي- عن خارجة بن الصلت ، عن عمه ، به . وفي الثامن عشر من الرابع : أنا أحمد بن علي بن المثنى ، ثنا أبو خَيْثَمَة ، ثنا يزيد ، ثنا زكريا بن أبي زائدة ، به .

قط في الصيد : ثنا أبو العباس عبد الله بن جعفر بن خُشَيْش ، ثنا يوسف بن موسى القطان ، ثنا هاشم -يعني ابن عبد الواحد الجَشَّاش- ثنا يزيد بن عبد العزيز ابن سِيَاه . وعن علي بن عبد الله بن مُبَشِّر ، ثنا أحمد بن سنان ، ثنا يزيد بن هارون ومحمد بن عبيد -فرقهما- كلهم عن زكريا ، به . وعن ابن مُبَشِّر ، عن أحمد بن سنان ، ثنا وهب بن جرير ، ثنا شعبة ، عن عبد الله بن أبي السَّفَر ، عن الشعبي ، نحوه .

كم في فضائل القرآن : أنا أبو عبد الله محمد بن يعقوب الحافظ ، أنا إبراهيم بن عبد الله السَّعْدِيّ ، ثنا يزيد بن هارون ، به . وعن ابن بالُويَه ، ثنا بشر بن موسى ، ثنا أبو نُعَيْم ، ثنا زكريا ، به . وقال : صحيح الإسناد .

رواه أحمد : ثنا محمد بن جعفر ، ثنا شعبة ، عن عبد الله بن أبي السَّفَر ، عن الشعبي ، عنه ، به . وعن يحيى بن سعيد ووكيع ، كلاهما عن زكريا ، عن عامر ، به .

• خالد بن أيمن المَعَافِريّ

في المراسيل[1] .

(١) انظر : مصورة الإتحاف [٦/٢٤٥/أ] فيما يأتي .

٩٥٢ • خالد بن مَعْدَان(١) ، عن بعض الصحابة

حديثه في أول المكيين(٢) .

٢٠٩٣٠ - حديث : أنهم قالوا : يا رسول الله! أخبرنا عن نفسك ، قال : «دعوة أبي إبراهيم . . .» الحديث .

كم في الترجمة النبوية : ثنا أبو العباس محمد بن يعقوب ، ثنا أحمد بن عبدالجبار ، ثنا يونس بن بُكَيْر ، عن ابن إسحاق ، حدثني ثور بن يزيد ، عنه ، به(٣) .

---

(١) هو خالد بن مَعْدَان الكَلاَعيّ الحِمْصِيّ ، أبو عبد الله ، تابعي ، ثقة عابِد ، يُرْسِل كثيراً . من الطبقة الثالثة . مات سنة ١٠٣ ، وقيل بعد ذلك . انظر : (التاريخ الكبير للبخاري ١٧٦/٣ ، والتقريب) .

(٢) انظر مسند أحمد ٤٢٤/٣ .

٢٠٩٣٠ - كم ٦٠٠/٢ . وهذا الحديث أخرجه هكذا ابن هشام في السيرة النبوية ١٧٥/١ (ط . الحلبي) في قصة مطوّلة ، وأخرجه الطبري في تفسيره ٨٢/٣ (طبعة أحمد شاكر) من رواية ابن حميد ، ثنا سلمة ، عن ابن إسحاق ، به ، وأخرجه أيضاً في التاريخ ١٣٠/٢ . وفي الباب حديث أبي أمامة الباهلي صُدَيّ بن عجلان عند أحمد ٢٦٢/٥ بهذا اللفظ نفسه ، لكن من رواية لقمان ابن عامر عنه ، وخالد بن مَعْدان يروي عن أبي أمامة . انظر : (الإتحاف ٢١٢/٦-٢١٤ ، وتهذيب الكمال ١٦٧/٨-١٦٨) . ولعلّ هذا الحديث من روايته عنه ، والله أعلم .

(٣) وقال الحاكم عقب الحديث : «خالد بن مَعْدَان من خيار التابعين ، صحب معاذ بن جبل =

ط لمالك ش للشافعي حم لأحمد عم لعبدالله بن أحمد مي للدارمي جا لابن الجارود

٢٠٩٣١ ـ حديث : أن النبي ﷺ رأى رجلاً يصلي ، وفي ظهر قدمه لَمْعَةٌ قدر الدرهم لم يصبها الماء ، فأمره رسول الله ﷺ أن يعيد الوضوء . حم

أحمد : ثنا إبراهيم بن أبي العباس ، ثنا بَقِيَّة ، حدثني بَحِيرُ بن سعد ، عنه ، بهذا .

= فَمَنْ بعده من الصحابة ، فإذا أسند حديثاً إلى الصحابة فإنه صحيح الإسناد وإن لم يخرّجاه» . وأقرّه الذهبي .

٢٠٩٣١ ـ أحمد ٤٢٤/٣ . وحديثه هذا رواه أبو داود هكذا . انظر : (تحفة الأشراف ١٤٣/١١) .

• خالد والد عكرمة

يذكر في أواخر ترجمة : عكرمة ، من الفصل الثاني[1]

(١) انظر ما سيأتي ص ٥٩٠ و ٨٠٣ ، ح ٢١٠٨٣ و ٢١٢٤٣ .

٩٥٣ • خالد والد محمد[١] ، عن جد محمد السُّلَمِي

حديثه في آخر السادس من مسند الأنصار[٢] ، يقال : إن اسمه اللَّجْلاَج .

٢٠٩٣٢ ـ حديث : «إذا سَبَقَتْ للعبد من الله مَنْزِلةٌ لم يبلغها بعمله ، ابتلاه في جسده أو في ماله ، أو في ولده ، ثم صَبَّرَهُ ،حتى يُبَلِّغَهُ المنزلة التي سبقت له» .

أحمد : ثنا حسين بن محمد ، ثنا أبو المليح ، عن محمد بن خالد ، عن أبيه ، عن جده -وكان لجده صحبة- أنه خرج زائراً لرجل من إخوانه . . . فذكر القصة والحديث .

---

(١) قال الحافظ في النكت الظِراف ١٤٤/١١ : «زعم ابنُ منده أن اسم والد خالد : «اللَّجْلاَج ابن الحكيم» وأنه أخو الجحاف بن الحكيم . وزعم ابنُ شاهين في «معجم الصحابة» أن اسمه : «زيد بن حارثَة ، فأخرج عن ابن أبي داود ، عن محمد بن عبد الرحيم ، عن الوليد بن صالح ، عن أبي المَلِيح الرَقِّيّ ، عن محمد بن خالد ، عن زيد بن حارثة ، عن أبيه ، عن جدّه ، به» . وقال في الإصابة ١١/٩ : «اللَّجْلاَج بن حكيم السُلَمِيّ أخو الجَحَّاف . ذكره ابن منده وقال : له صُحبة ، عداده في أهل الجزيرة ، وأورد له حديثاً . . . ويأتي في أبي خالد السُلَمِي ، في الكُنَى» . وقال في الكنى ٩٨/١١-٩٩ : «-أبو خالد السلمي ، جد- محمد بن خالد ، أورده البغوي في الكنى» وذكر حديثه الشاهد . وحديثه عند أبي داود بهذا السند . انظر : (تحفة الأشراف ١٤٤/١١) .

(٢) انظر مسند أحمد ٢٧٢/٥ .

٢٠٩٣٢ ـ أحمد ٢٧٢/٥ .

٩٥٤ • / خِرَاشُ بن جُبَيْر ، عن شيخ من الصحابة(١)

٦/١٥أ

٢٠٩٣٣ - حديث : رأيت في المسجد فتى يَخْذِفُ(٢) ، فقال له شيخ : لا تخذف ، فإني سمعت رسول الله ﷺ نهى عن الخَذْفِ . . . الحديث ، وفيه قصة .

مي في العلم : أنا محمد بن حميد ، ثنا هارون -هو ابن المغيرة- عن عمرو بن أبي [قيس ، عن الزبير بن عدي](٣) عنه ، به .

روي مثله عن : عبد الله بن مُغَفَّل(٤) .

---

(١) هذا الحديث أخرجه البخاري ومسلم والنسائي من رواية الصحابي عبد الله بن مُغَفَّل المُزَني رضي الله عنه . انظر : (تحفة الأشراف ١٧٧/٧) ، وتقدَّم في مسنده (الإتحاف ٥٦٨/١٠ ، ح١٣٤٣٨) ، وقد نبّه الحافظ لهذا عقب هذا الحديث ، وخِراش لم أعثر له على ترجمة .

٢٠٩٣٣ - مي ٩٦/١ .

(٢) الخَذْفُ هو رَمْيُكَ حصاة أو نَوَاةً ، تأخُذُها بين سَبَّابَتَيْكَ وتَرْمِي بها . (النهاية ١٦/٢- خذف) .

(٣) وقع مكانه بياض في الأصل و(هـ) ، وأثبتناه من المطبوعة ، وهو صحيح مطابق لما في مخطوطة الدارمي [٣١/أ] نسخة السليمانية .

(٤) انظر : (الإتحاف ٥٦٨/١٠ ، ح١٣٤٣٨) .

ط لمالك ش للشافعي حم لأحمد عم لعبدالله بن أحمد مي للدارمي جا لابن الجارود

٩٥٥ • خَيْثَمَةُ بن عبد الرحمن الكوفي(١) ، عن جده

٢٠٩٣٤ ـ حديث : أن جده سمى أباه عَزِيزاً ، فذكر ذلك للنبي ﷺ ، فسماه : «عبد الرحمن» . كم

كم في الأدب : أخبرني عبد الرحمن بن حسن القاضي ، ثنا إبراهيم بن الحسين ، ثنا آدم ، ثنا شعبة ، سمعت أبا إسحاق يحدث ، عن خيثمة ، بهذا . قال : وأخبرني أبو عمرو(٢) بن مَطَر ، ثنا يحيى بن محمد ، ثنا عبيد الله بن معاذ ، ثنا أبي ، ثنا شعبة ، به . وقال : صحيح الإسناد .

---

(١) خَيْثَمَةُ هو ابن عبد الرحمن بن أبي سَبْرَة الجُعْفِيّ الكوفي ، تابعي ثقة من الطبقة الثالثة ، وكان يرسل . توفي بعد سنة ٨٠ . انظر : (التاريخ الكبير للبخاري ٣/٢١٥-٢١٦ ، والتقريب) . وجدُّه هو أبو سَبْرَة -بفتح المهملة وسكون الموحّدة- يزيد بن مالك بن عبد الله بن ذؤيب الصحابي . معروف بكُنْيَته ، قال الحافظ في الإصابة : سمّاهُ محمد بن عبد الله بن نمير ، وقد تقدّم في الأسماء في (الإتحاف ١٣/٧١٥) باسم يزيد والد عبد الرحمن ، وكان حقّ الحافظ أن يذكر حديثه هناك . انظر : (التاريخ الكبير للبخاري ، والكنى ص٤٠ ، والإصابة ١٠/٣٥٩ وفي الكنى ١١/١٥٩) .

٢٠٩٣٤ ـ كم ٤/٢٧٦ .

(٢) تصحّف في المطبوعة إلى «أبو عمر» بدون واو ، وكذا في أصله الخطي [٢/٣٢٢/ب] نسخة عاطف أفندي ، والصواب ما أثبتناه ، وهو محمد بن جعفر بن محمد بن مطر النيسابوري ، المزكّي ، شيخ العدالة ، انظر : (المنتظم لابن الجوزي ٧/٥٦ ، والسير ١٦/١٦٢) .

• دُلَجَة[1] ، عن رجل

هو الحَكَم بن عمرو الغفاري ، في مسنده[2][3] .

(١) شَكْلُهُ في أصل تاريخ البخاري ٣/٢٦٠ وتذكرة الحسيني [٦٦/أ] نسخة كوبريلي : بفتح أوله . وقال الزَبيديُّ في تاج العروس ٢/٤٥ : «دلْجَة ودلَجَة مُسَكَّناً ومُحَرَّكاً» ثم قال : «دُلَجَةُ» : «هُمَزَة» : دلَجَة بن قيس ، تابعي ذكره ابن حبان في «الثقات» . وانظر (الجرح والتعديل للرازي ٣/٤٤٢-٤٤٣ ، والثقات لابن حبان ٤/٢٢١ ، والتعجيل : ٨٣) .

(٢) انظر : (الإتحاف ٤/٣١٧)

(٣) ويستدرك : دينار ، أبو حازم الغفاري ، عن البياضي ، يأتي في الكنى ص (٧١٦) .

٩٥٦ • ذَكْوَان أبو صالح السَمَّان[١] ، عن بعض الصحابة

حديثه في حادي عشر الأنصار[٢] .

٢٠٩٣٥ ـ حديث : جاء رجل إلى النبي ﷺ فقال : يا رسول الله ، إن لفلان نخلة في حائطي ، فمره فليبعنيها ، أو ليهبها لي . . . الحديث .

أحمد : ثنا وكيع ، ثنا الأعمش ، عنه ، به .

(١) ذَكْوان ، أبو صالح السمّان الزَيَّات ، تابعي مدني ، ثقة ثبت ، من الطبقة الثالثة . مات سنة ١٠١هـ . انظر : (التاريخ الكبير للبخاري ٣/٢٦٠ ، والتقريب) .

(٢) انظر مسند أحمد ٥/٣٦٤ .

٢٠٩٣٥ ـ أحمد ٥/٣٦٤ .

٩٥٧ • ذكوان أيضاً ، عن رجل من الأنصار(١)

فيه(٢) .

٢٠٩٣٦ ـ حديث : عاد رسول الله ﷺ رجلاً به جرح ، فقال رسول الله ﷺ : «ادعوا له طبيب بني فلان» قال : فدعوه ، فجاء ، فقالوا : يا رسول الله ويغني الدواء شيئاً؟! قال : «سبحان الله! وهل أنزل الله من داء في الأرض إلا جعل له شفاء» .

أحمد : ثنا إسحاق بن يوسف ، ثنا سفيان ، عن منصور ، عن هلال بن يِسَاف ، عن ذكوان ، بمثله .

---

(١) حديثه هذا يُروَى أيضاً عن أسامة بن شريك وعبدالله بن مسعود رضي الله عنهما . انظر : (الإتحاف ٣٢٣/١ ، ح٢٠٤ و٢٦٥/١٠ ، ح ١٢٧١٦) .

(٢) أي مسند أحمد ٣٧١/٥ .

٢٠٩٣٦ ـ أحمد ٣٧١/٥ .

• ذكوان أيضاً ، عن رجل من أَسْلَم

يأتي[1]

(١) انظر ترجمة أبي صالح السمّان ، في الكُنَى ، الحديث (٢١١٩٨) .

٩٥٨ • ذكوان ، عن جماعة من الصحابة(١)

٢٠٩٣٧ ـ حديث : سألت اثني عشر رجلاً من الصحابة : عن الرجل يُوْلِي ، فقالوا : ليس عليه شيء حتى يمضي أربعة أشهر ، فيوقف ، فإن فاء ، وإلاّ طلق . قط

قط في الطلاق : ثنا أبو بكر النيسابوري ، ثنا أحمد بن منصور ، ثنا ابن أبي مريم ، ثنا يحيى بن أيوب ، عن عُبَيْد الله بن عمر ، عن سُهَيْل بن أبي صالح ، عن أبيه ، به .

(١) أخرج البخاري في التاريخ الكبير ١٦٦/٢ في ترجمة ثابت بن عبد الله الأنصاري -كذا في المطبوعة وصوابه ثابت بن عبيد- مولى زيد بن ثابت ، عن اثني عشر من أصحاب النبي ﷺ ، به ، وانظر الحديث (٢٠٩٧٦) .

٢٠٩٣٧ ـ قط ٦١/٤ .

٩٥٩ • رافع بن خَدِيْج[١] ، عن عمّه ، أو عن عمّيه

٢٠٩٣٨ ـ حديث : أن رسول الله ﷺ نهى عن كراء الأرض .
طح

طح في المزارعة : عن نصر بن مرزوق وابن أبي داود ، قالا : ثنا أبو صالح ، حدثني الليث ، حدثني عقيل ، عن ابن شهاب ، أخبرني سالم بن عبد الله بن عمر : أن أباه كان يكري أرضه ، حتى بلغه أن رافع بن خديج كان ينهى عن كراء الأرض ، فلقيه فقال : يا ابن رافع [ماذا تحدث عن رسول الله ﷺ في كراء الأرض؟][٢] فقال : سمعت عَمَّيَّ ، وكانا قد شهدا بدراً ، يحدثان[٣] أهل الدار . . . الحديث . وعن ابن أبي داود ، عن محمد بن المنهال ، عن يزيد بن زُرَيْع ، عن ابن أبي عَرُوبَة ، عن يعلى ابن حكيم ، عن سليمان بن يسار ، عن رافع قال : كنا نحاقل فأتاني بعض

---

(١) قال الحافظ في المبهمات من «التقريب» ص٧٣٠ : «رافع بن خديج ، عن عَمَّيْهِ ، وعن بعض عمومته : له عَمٌّ اسمه ظُهَيْر ، وآخر اسمه مُظْهِر ، ويقال مُهَيْر» . وتقدم هذا الحديث في مسند ظُهَيْر بن رافع الأنصاري ، عمّ رافع بن خديج ، في الأسماء . انظر : (الإتحاف ٣٨٢/٦ ، ح٦٦٧٧) .

٢٠٩٣٨ ـ طح ١٠٥/٤ ، ١٠٩ ، ١١١ .

(٢) زيادة من المطبوعة ليست في الأصل و(هـ) .

(٣) في الأصل و(هـ) : «يحدثا في» والتصويب من المطبوعة .

عمومتي . . . فذكره . وعن ربيع الجِيزِيّ ، عن حسان بن غالب ، عن يعقوب بن عبدالرحمن ، عن موسى بن عقبة ، عن نافع ، أن رافع بن خديج أخبر عبد الله بن عمر ، وهو متكئ على بدني : أن عمومته جاءوا من عند رسول الله ﷺ فقالوا : نهى عن كراء المزارع . . . الحديث .

٦
١٥/ب

٩٦٠ • / رِبْعِيّ بن حِرَاش(١) ، عن رجل من الصحابة

٢٠٩٣٩ ـ حديث : أن النبي ﷺ أصبح صائماً لتمام الثلاثين من رمضان ، فجاء أعرابيان ، فشهدا أن لا إله إلا الله ، وأنهما أهلاه بالأمس ، فأمرهم فأفطروا . جا قط حم

جا في الصيام : ثنا عبد الله بن هاشم ، ثنا وكيع ، عن سفيان .

قط فيه : ثنا أبو بكر النيسابوري ، ثنا الحسن بن محمد بن الصَبَّاح ، ثنا عَبِيَدة بن حُمَيْد ، كلاهما(٢) عن منصور ، عن رِبْعِيّ ، بهذا . وقال : هذا صحيح . وعن محمد ابن يحيى بن مِرْدَاس ، ثنا أبو داود ، ثنا مُسَدَّد وخلف بن هشام ، قالا : ثنا أبو عوانة ، عن منصور ، به . وقال : هذا إسناد حسن ثابت .

---

(١) هو رِبْعِيّ بن حِرَاش -بكسر المهملة وآخره معجمة- أبو مريم العبسي الكوفي ، مُخَضْرَم ثقة عابد . من الطبقة الثانية . مات سنة ١٠٠هـ ، وقيل غير ذلك . انظر : (التاريخ الكبير للبخاري ٣٢٧/٣ ، والتقريب) .

٢٠٩٣٩ ـ جا : ١٤٢ . قط ١٦٨/٢ ، ١٦٩ . أحمد ٣٦٢/٥-٣٦٣ ، ٣١٤/٤ . قال الحافظ في النكت الظراف ١٥٠/١١-١٥١ : «أخرجه الحاكم في المستدرك (٢٩٧/١) عن رِبْعِيّ ، عن أبي مسعود البَدْري» . والحديث أخرجه أبو داود بالإسناد المذكور هنا . وانظر حديث أنس في (الإتحاف ١٧٧/٢ ، ح١٤٩٧) وحديث أبي عمير بن أنس عن عمومة له من الأنصار برقم (٢١٢١٣) .

(٢) أي : سفيان ، المتقدّم في إسناد ابن الجارود ، وعبيدة بن حميد .

رواه أحمد : ثنا وكيع ، به . وعن عبد الرحمن بن مهدي ، عن سفيان ، به .

٢٠٩٤٠ - حديث : «لا تتقدموا الشهر حتى تروا الهلال . . .» الحديث .
طح حم

طح في أثناء سجود السهو : ثنا سليمان بن شعيب ، ثنا عبد الرحمن بن زياد ، ثنا زهير بن معاوية ، عن منصور ، عن رِبْعِيّ ، به .

رواه أحمد : ثنا عبد الرحمن بن مهدي ، ثنا سفيان ، عن منصور ، به .

٢٠٩٤١ - حديث : البقرة عن سبعة .
طح

طح في الذبائح : ثنا أبو بكرة ، ثنا سفيان ، عن منصور ، عن رِبْعِيّ : كان أصحاب النبي ﷺ يقولون . . . فذكره .

٢٠٩٤٠ - طح ٤٣٨/١ . أحمد ٣١٤/٤ . والحديث أخرجه الترمذي والنسائي بهذا الإسناد . انظر : (تحفة الأشراف ١٥٠/١١) . وأخرجه النَسائي في الكبرى ٧١/٢ في الصيام : عن جرير ، عن منصور ، عن رِبْعي بن حِرَاش ، عن حُذَيفة بن اليمان ، عن رسول الله ﷺ مرفوعاً . قال النسائي : لا أعلم أحداً من أصحاب منصور قال في هذا الحديث : «عن حذيفة» غير جرير . انظر : (تحفة الأشراف ٢٨/٣ ، الحديث ٣٣١٦) .

٢٠٩٤١ - طح ١٧٨/٤ .

٩٦١ • رِبْعِيٌّ أيضاً ، عن رجل من بني عامر

حديثه في حادي عشر الأنصار(١) .

٢٠٩٤٢ ـ حديث : أنه استأذن على النبي ﷺ ، فقال : أألج؟ فقال النبي ﷺ لخادمه : «اخرجي إليه فإنه لا يحسن الاستئذان ، فقولي : ليقل : السلام عليكم ، أأدخل؟ . . .» الحديث بطوله .

أحمد : ثنا محمد بن جعفر ، ثنا شعبة ، عن منصور ، عنه ، به .

(١) قال الهيثمي : «أخرج أبو داود طرفاً منه -أي حديثه- ، وقد رواه أحمد ، ورجاله كلُّهم ثقات أئمة» . ولم يعيّن الرجل . انظر : (مجمع الزوائد ٤٢/١ ، وتحفة الأشراف ١٥٠/١١) . وأخرجه النسائي في عمل اليوم والليلة ص٢٨٠ ، الحديث (٣١٦) ، وأخرج قبله حديثاً نحوه عن كَلْدَة بن الحَنْبَل ، أخي صفوان بن أُمَيَّة لأمّه ، وهو عند أحمد ٤١٤/٣ ، وأبي داود والترمذي والنسائي ، انظر : (تحفة الأشراف ٣٢٧/٨ ، والإصابة ٣١١/٨) وتقدم في (الإتحاف ٦١/١٣ ، ح١٦٤٣٥) .

٢٠٩٤٢ ـ أحمد ٣٦٨/٥-٣٦٩ .

٩٦٢ • رجاء بن حَيْوَة(١) ، [عن أبيه](٢)

٢٠٩٤٣ - عن الرسول الذي سأل عن الهجرة ، فقال النبي ﷺ : «لا تنقطع ما جُوهِدَ العدو» .

أحمد : ثنا وكيع ، ثنا عاصم ، عن(٣) رجاء بن حَيْوَة ، عن أبيه ، بهذا .

في حادي عشر الأنصار .

---

(١) رجاء بن حَيْوَة -بفتح المهملة وسكون التحتانية وفتح الواو- الكندي ، أبو المقدام ، ويُقال أبو نَصْر الفَلَسْطِيني . تابعي ثقة فقيه ، من الطبقة الثالثة ، مات سنة ١١٢هـ . انظر : (التاريخ الكبير للبخاري ٣١٢/٣ ، والتقريب) .

(٢) زيادة من المسند ، ليست في الأصل و(هـ) ، وانظر تعليقتنا بعد تخريج الحديث .

٢٠٩٤٣ - أحمد ٣٦٣/٥ ، وانظر الحديث (٢٠٩١١) ، ومجمع الزوائد ٢٥٤/٥ ، قال الهيثمي : «حَيْوَةُ لم أعرفه ، وبقية رجاله ثقات» . وقال الساعاتي : الظاهر والله أعلم أنه يريد بالرسول الذي سأل عن الهجرة- عبد الله بن السَعْدِيّ ، انظر : (الفتح الرباني ٢٩٦/٢٠-٢٩٧) ، وتقدّم حديث عبد الله بن السَعْدِي في (الإتحاف ٦٧٣/٦ ، ح٧١٧٨) . ويُروَى نحو هذا الحديث عن معاوية بن أبي سفيان . انظر (الإتحاف ٣٥٦/١٣ ، ح١٦٨٣٧) .

(٣) «عن» تصحفت في الأصل و(هـ) إلى «ابن» والتصويب من مطبوعة المسند . وأصله الخطي [١٩٨/٣] نسخة الحرم المكي ، ويدلّ عليه قول الهيثمي في المجمع : «وحَيْوَةُ لم أعرفه» وإثبات رواية رجاء بن حيوة عن أبيه عند المِزّي في تهذيب الكمال ١٥٢/٩ . وانظر : (أطراف المسند ٢٦٩/٨) . وعاصم المتقدم عليه هو ابنه : عاصم بن رجاء بن حَيْوَة . انظر : (تهذيب الكمال ١٥٢/٩) .

---

٩٦٣ • رِفَاعَةُ[١] ، عن بعض الصحابة

في ترجمة : معاوية بن أبي سفيان[٢] .

(١) هو : رفاعة بن رافع بن مالك بن العجلان الأنصاري ، صحابي من أهل بدر ، مات في أول خلافة معاوية . انظر : (التقريب وأصوله) .

(٢) انظر : (الإتحاف ١٣/٣٤١ ، ح١٦٨١٢) .

خز لابن خزيمة عه لأبي عوانة طح للطحاوي حب لابن حبان قط للدارقطني كم للحاكم

٩٦٤ • رُفَيْع أبو العالية(١) ، عن رجل من الصحابة

٢٠٩٤٤ - حديث : صليت خلف الأَشْعِري صلاة الصبح ، فقال رجل إلى جنبي من أصحاب النبي ﷺ : هذه الصلاة الوسطى(٢) . طح

طح في الصلاة : ثنا أبو بكرة ، ثنا أبو داود ، ثنا عبد الله بن المبارك ، عن الربيع بن أنس ، عنه ، بهذا .

٢٠٩٤٥ - حديث : علمنا أصحاب محمد ﷺ : أن الوتر [مثل صلاة المغرب](٣) ، غير أنا نقرأ في الثالثة ، فهذا وتر الليل ، وهذا وتر النهار . طح

---

(١) هو التابعي رُفَيْع -بالتصغير- ابن مِهْران ، أبو العَالِيَة الرِيَاحِيّ -بكسر الراء ، والتحتانية- ثقة كثير الإرسال ، من الطبقة الثانية . مات سنة ٩٠ ، وقيل بعدها . انظر : (التاريخ الكبير للبخاري ٣٢٦/٣ ، والتقريب) . وستأتي له أحاديث في الكنى . انظر : الأحاديث (٢١٢٠٤-٢١٢٠٧) .

٢٠٩٤٤ - طح ١٧٠/١ . وهذا الحديث أخرج نحوه الطبري في التفسير ٢١٧/٥ (ط . شاكر) من رواية المُهاجر ، عن أبي العالية قال : سألتُ ابن عباس بالبصرة ههنا ، وإن فخذه لَعَلَى فخذي فقلتُ . . . وذكر الحديث .

(٢) مراده الآية (٢٣٨) من سورة البقرة ، قوله تعالى : ﴿ حَٰفِظُواْ عَلَى ٱلصَّلَوَٰتِ وَٱلصَّلَوٰةِ ٱلْوُسْطَىٰ . . . ﴾ .

٢٠٩٤٥ - طح ٢٩٣/١ .

(٣) «مثل صلاة المغرب» وقع مكانه بياض في الأصل و(هـ) وأثبتناه من مطبوعة الطحاوي .

طح في الصلاة : ثنا أبو بكرة ، ثنا [أبو داود][1] ، ثنا أبو خَلْدَةَ[2] ، سألت أبا العالية عن الوتر . . . فذكره .

٢٠٩٤٦ - [حديث] : «لكل [سورة ركعة][1]» .
طح

طح في [الصلاة][1] : ثنا أبو بكرة ، ثنا مُؤَمَّل ، ثنا سفيان ، عن عاصم ، عنه ، أخبرني من سمع النبي ﷺ . وعن سليمان بن شعيب ، ثنا عبد الرحمن بن زياد ، ثنا زهير بن معاوية ، أنا عاصم ، عن أبي العالية قال : قال . . . فذكره ، فذكرته لابن سيرين ، فقال : أَسَمَّى لك من حدَّثه؟ قلتُ : لا ، قال : أفلا تَسْأَلُهُ؟ فسألته ، فقال : إني لأعلم من حدثني ، وفي أي مكان حدثني ، ولقد كنت أصلي بين عشرين ، حتى بلغني هذا الحديث .

(١) وقع مكانه بياض في الأصل و(هـ) وأثبتناه من مطبوعة الطحاوي .

(٢) أبو خَلْدَة -بسكون اللام- هو خالد بن دينار . (التقريب) .

٢٠٩٤٦ - طح ٣٤٥/١ ، وانظر الحديث (٢١٢٠٦) .

٩٦٥ • زَاذَان أبو عمر(١) ، عن بعض الصحابة من الأنصار

حديثه في حادي عشر الأنصار .

٦/١٦ أ

٢٠٩٤٧ - / حديث : أنه سمع النبي ﷺ في صلاة وهو يقول : «رب اغفر لي وتب علي ، إنك أنت التواب الغفور» مائة مرة . قال شعبة : أو قال : «اللهم اغفر لي» . حم

أحمد : ثنا محمد بن جعفر ، ثنا شعبة ، [عن حصين](٢) عن هلال بن يِسَاف ، عنه ، بهذا .

---

(١) هو زَاذان أبو عُمَر الكندي البَزَّاز ، ويُكْنَى أبا عبد الله أيضاً . تابعي صدوق يرسِل ، وفيه شيعيَّة ، من الطبقة الثانية . مات سنة ٨٢ . انظر : (التاريخ الكبير للبخاري ٤٣٧/٣ ، والتقريب) .

٢٠٩٤٧ - أحمد ٣٧١/٥ . وحديثه هذا رواه النسائي في عمل اليوم والليلة ص١٨٥ من طُرُق عن حُصَين ، ثم قال : خالفه خالد بن عبد الله ، رواه عن حُصَين ، عن هلال ، عن زاذان ، عن عائشة ، وذكر الحديث ، ثم قال : وحديث شعبة ، وعبد العزيز بن مسلم ، وعباد بن العوام أولى عندنا بالصواب من حديث خالد ، وقد كان حصين بن عبد الرحمن اختلط في آخر عمره .

(٢) زيادة صحيحة من مطبوعة المسند ، وهي مُثْبَتةٌ في أصل المسند [٢٠٢/٣] نسخة الحرم المكي ، ونبه عليها في أطراف المسند (٢٧٠/٨ تعليقة «١») وبدونها ينقطع الإسناد ، إذ لم تصح رواية شعبة عن هلال بدون واسطة حُصَين بن عبد الرحمن السُّلَمِيّ . انظر : (تهذيب الكمال ٤٧٩/١٢-٤٨٥ و٥١٩/٦-٥٢١) وهو مثبت في رواية النسائي أيضاً .

---

٩٦٦ • زَاذَان أيضاً ، عمن سمع النبي ﷺ

حديثه في ثالث المكيين .

٢٠٩٤٨ ـ حديث : «من لُقِّنَ عند الموت : لا إله إلا الله ، دخل الجنة» .

حم

أحمد : ثنا حسن بن موسى ، ثنا حماد بن سلمة ، عن عطاء بن السائب ، عنه ، بهذا .

٢٠٩٤٨ ـ أحمد ٤٧٤/٣ . قال الهيثمي في مجمع الزوائد ٣٢٥/٢ : «رواه أحمد وفيه عطاء بن السائب ، وفيه كلام لاختلاطه» . ثم أعاده عن زاذان مرسلاً وقال : «رواه الطبراني في الأوسط والكبير ، وفيه عطاء بن السائب ، وفيه كلام» . ثم أعاده عن عطاء بن السائب ، عن أبيه ، عن جدّه . وقال : «رواه الطبراني في الكبير ، وعطاء فيه كلام» .

خز لابن خزيمة عه لأبي عوانة طح للطحاوي حب لابن حبان قط للدارقطني كم للحاكم

• زُهْرَة بن مَعْبَد[1] ، عن جده

هو عبد الله بن هشام ، في الأسماء[2] .

(١) زُهْرَة بن معبد القرشي التيمي ، أبو عقيل المدني ، نزيل مصر ، ثقة عابد ، من الرابعة ، مات سنة ١٢٧ هـ ويقال : ١٣٥ هـ . انظر : (التقريب وأصوله) .

(٢) انظر : (الإتحاف ١٠/٥٧٣) .

٩٦٧ • زُهَيْر بن الأَقْمَر[١] ، عن رجل من أَزْد شَنُوءة

حديثه في حادي عشر الأنصار[٢] .

٢٠٩٤٩ ـ حديث : لقد رأيت رسول الله ﷺ واضعه في حَبْوَتِهِ يقول : «من أحبني فليحبه ، فليبلغ الشاهد الغائب» ولولا عَزْمَةُ رسول الله ﷺ ما حدثتكم . حم كم

أحمد : ثنا محمد بن جعفر ، ثنا شعبة ، عن عمرو بن مرة ، عن عبد الله بن الحارث ، عن زهير قال : بينما الحسن بن عَلِيٍّ يخطب بعد ما قُتِل علي ، إذ قام رجل من الأزد ، به .

كم في مناقب الحسن : ثنا محمد بن صالح بن هانئ ، ثنا الحسين بن الفَرَج[٣] ،

---

(١) هو زُهَيْر بن الأَقْمَر أبو كَثِير الزُّبَيْدِيّ -بالتصغير- الكوفي ، اشتهر بكنيته ، واختُلف في اسمه فقيل أيضاً : عبد الله بن مالك ، وقيل : هو غيره ، وقيل : جُمْهَان ، أو الحارث بن جُمْهَان . وهو تابعي مقبول ، من الطبقة الثالثة . انظر : (الثقات لابن حبان ٢٦٤/٤ ، والتقريب) .

(٢) المسند ٣٦٦/٥ .

٢٠٩٤٩ ـ أحمد ٣٦٦/٥ . كم ١٧٣/٣ . قال الهيثمي : رواه أحمد ، وفيه من لم أعرفه . انظر : (مجمع الزوائد ١٧٩/٩) .

(٣) «الفرج» كذا في الأصل و(هـ) وجاء في مطبوعة المستدرك مكانه : «الفَضْل البجلي» وكذلك في أصوله الخطيّة ، [٧٥/٣/أ] نسخة رواق المغاربة في الأزهر ، و[٦٥/٢/أ] نسخة عاطف =

خز لابن خزيمة عه لأبي عوانة طح للطحاوي حب لابن حبان قط للدارقطني كم للحاكم

ثنا عفان ، ثنا شعبة ، عن عمرو بن مرة ، سمعت عبد الله بن الحارث يحدث ، عنه ، به .

= أفندي ، ولعله الصواب ، فهو الحسين بن الفضل بن عُمَير ، أبو علي البَجَلي الكوفي المفسّر ، شيخ محمد بن صالح بن هانئ ، توفي سنة ٢٨٢ . انظر : (السير ١٣/٤١٤ ، واللسان ٢/٣٠٧) . وأما الحُسَين بن الفرج فهو أبو علي ، وقيل أبو صالح ، ويُعرف بابن الخياط ، البغدادي ، وهو محتمِل الطبقة والرواية أيضاً . انظر : (تاريخ بغداد ٨/٨٤-٨٥) ولعل الأصل الذي اعتمد عليه الحافظ من المستدرك فيه الحسين بن الفرج ، فالله أعلم .

٩٦٨ • زهير بن عبد الله[١] ، عن بعض الصحابة

حديثه في نصف السادس من الأنصار ، وفي ثالث البصريين[٢] .

٢٠٩٥٠ ـ حديث : «من نام على إِجَّارٍ[٣] ليس عليه ما يدفع قدميه ، فخرّ ، فقد حم

(١) هو زهير بن عبد الله بن أبي جَبَل -بفتح الجيم والموحّدة- نزيل البصرة . ذكره جماعةٌ في الصحابة ، وجزم ابن أبي حاتم عن أبيه بأن حديثه مرسل . وكذا ذكره ابن حبان في ثقات التابعين . انظر : (الجرح والتعديل ٥٨٥/٣ ، والثقات لابن حبان ٢٦٤/٤ ، والتقريب) .

(٢) المسند ٧٩/٥ ، ٢٧١ .

٢٠٩٥٠ ـ أحمد ٢٧١/٥ ، ٧٩ . قال الهيثمي : رواه أحمد مرفوعاً وموقوفاً -ويعني بالوقف رواية أبي عمران عن بعض الصحابة- وكلاهما رجاله رجال الصحيح ، انظر (مجمع الزوائد ١٠٢/٨) . وأخرجه البخاري في الأدب المفرد ص٤٠٨ ، الحديث (١١٩٤) من هذا الوجه . وأخرجه هو وأبو داود في السنن ٢٩٥/٥ في الأدب ، باب في النوم على سطح غير حِجار ، الحديث (٥٠٤١) من رواية علي بن شيبان بن محرز رضي الله عنه ، عن النبي ﷺ ، وقال البخاري عقب حديثه : «في إسناده نظر» وله شواهد من حديث سمرة يرفعه ، أخرجه الحارث بن أبي أسامة ، انظر : (بغية الباحث في زوائد مسند الحارث ٨٢٥/٢ ، والمطالب العالية ٣٥/٣) . ومن حديث جابر يرفعه ، أخرجه الترمذي في السنن ٦٨/٤ (ط . الدعاس) في الأدب ، باب ما جاء في الفصاحة والبيان ، الحديث (٢٨٥٨) . وانظر : (كنز العمال ٣٥٨/١٥-٣٦٠) .

(٣) الإجَّارُ -بالكسر والتشديد- السَطْحُ الذي ليس حَوَالَيْه ما يَرُدُّ السَاقِطَ عنه . (النهاية ٢٦/١-أجر) .

برئت منه الذِمَّةُ ، ومن ركب البحر إذا ارْتَجَّ فقد برئت منه الذمة» .

أحمد : ثنا عبد الصمد ، ثنا أبان ، ثنا أبو عمران ، ثنا زهير بن عبد الله -وكان عاملاً على تَوَّج[1] ، وأثني عليه خيراً- بهذا . وعن أزهر بن القاسم ، عن هشام[2] ، عن أبي عمران ، نحوه .

روي عن : أبي عمران ، عن بعض الصحابة ، وسيأتي[3] .

(١) تَوَّج -بفتح أوّله وتشديد ثانيه وفتحه أيضاً وجيم- وهي تَوَّز -بالزاي- مدينة بفارس بينها وبين شيراز اثنان وثلاثون فرسخاً (معجم البلدان ٢/٥٦) .

(٢) يعني الدَّسْتوائي .

(٣) انظر الحديث الآتي برقم (٢١٢١٠) .

٩٦٩ • زياد بن أبي زياد مولى بني مخزوم[١] ، عن خادم النبي ﷺ[٢] ، رجل أو امرأة

حديثه في ثالث المكيين .

٢٠٩٥١ ـ حديث : كان النبي ﷺ مما يقول للخادم : «ألك حاجة؟ . . .» الحديث ، وفيه : «أَعِنِّي بكثرة السجود» .

أحمد : ثنا عفان ، ثنا خالد ، ثنا عمرو بن يحيى الأنصاري ، عنه ، به

---

(١) هو زياد بن أبي زياد -واسمه مَيْسَرَةُ- المَخْزُومِيُّ المدنيُّ ، مولى عبد الله بن عيّاش بن أبي ربيعة المخزومي . تابعي ثقة عابد ، ذكره ابن سعد في الطبقة الثانية من أهل المدينة . مات سنة ١٣٥ . انظر : (طبقات ابن سعد ٣٠٥/٥ ، والتقريب) .

(٢) قال البَنّا في الفتح الربّاني ٢١٩/٢ : «لم أقف عليه بهذا اللفظ ، وله شاهد عند مسلم وأبي داود من حديث ربيعة بن كعب الأسلمي» . وأعاده في ١٣١/٢٤ فقال : «خادِمُ النبيِّ ﷺ هو ربيعة بن كعب ، أبو فراس الأسلمي ، وقد ورد مصرَّحاً باسمه في صحيح مسلم وغيره» وحديث ربيعة أخرجه مسلم وأبو داود والترمذي والنسائي وابن ماجه ، انظر : (تحفة الأشراف ١٦٨/٣) . وأخرج البخاري طرفاً منه في الأدب المفرد : ٤١٨ ، باب ما يقول إذا استيقظ من الليل ، الحديث (١٢١٨) . ويُروَى نحو هذا الحديث عن ثَوْبَان مولى رسول الله ﷺ . انظر : (تحفة الأشراف ١٤٠/٢) .

٢٠٩٥١ ـ أحمد ٥٠٠/٣ .

---

٩٧٠ • زيد بن أرقم[١] ، عن ستة عشر رجلاً

حديثه في حادي عشر الأنصار[٢] .

٢٠٩٥٢ ـ حديث : اسْتَشْهَدَ عَلِيٌّ الناسَ ، فقال : أنشد الله رجلاً سمع النبي ﷺ يقول : «اللهم من كنت مولاه فَعَلِيٌّ مولاه ، اللهم وال من والاه ، وعاد من عاداه» قال : فقام ستة عشر رجلاً ، فشهدوا .

أحمد : ثنا أسود بن عامر ، ثنا أبو إسرائيل ، عن الحكم ، عن أبي سلمان[٣] عنه ،

---

(١) هو الصحابي المشهور زَيد بن أَرْقَم بن زيد الأَنْصَارِيّ الخَزْرَجِيّ ، أنزل الله في تصديقه سورة المنافقين مات سنة ٦٦هـ وقيل ٦٨هـ . انظر : (التاريخ الكبير للبخاري ٣٨٥/٣ ، والإصابة ٣٨/٤ ، والتقريب) . وتقدم حديثه هذا في ترجمته في الأسماء (الإتحاف ٥٩٩/٤ ، ح٤٧١٧) ، ضمن ترجمة : عامر بن واثلة أبي الطفيل ، عنه ، وانظر الحديث (٢٠٩٧٣) .

(٢) المسند ٣٧٠/٥ .

٢٠٩٥٢ ـ أحمد ٣٧٠/٥ .

(٣) «سَلْمان» تصحف في الأصل و(هـ) إلى «سُليمان» وقد تصحّف في أصل المسند [٢٠٠/٣] نسخة الحرم المكي أيضاً ، وصوابه ما أثبتناه كما في المطبوع ، وقد نبه على ذلك محقق أطراف المسند (٢٧٢/٨ تعليقة «٣») وهو أبو سلمان المؤذّن ، مؤذّن الحجاج ، اسمه يزيد بن عبدالله ، روى عن زيد بن أرقم ، وعنه الحكم بن عُتَيْبَة . انظر : (تهذيب الكمال ٣٦٨/٣٣ ، =

بهذا . وأورده من وجه آخر ، قال : فقام ثلاثون رجلاً .

= والميزان ٥٣٢/٤ ، والتقريب) وللدارقطني حديث في السنن ٧٥/٢ من رواية أبي سَلْمان ، عن زيد ابن أرقم في التكبير على الجنازة خمساً ، وقد ساقه الغَسَّاني في كتابه : تخريج الأحاديث الضعاف من سنن الدارقطني ص٢٠٢ ، الحديث (٤٠٨) وقال عقبه : «أبو سلمان مجهول» . ونقل الذهبي عن الدارقطني أنه من قوله ، لكنه ليس في مطبوعة السنن ، ولا في أصله الخطي [ل٣٣٣] نسخة العظيم آبادي بمكتبة الجمعية الآسيوية بالهند .

٩٧١ • زيد بن أرقم أيضاً ، عن أخيه(١)

٢٠٩٥٣ ـ حديث : في الحَوْض النَبَوِيّ ، وفيه قصة له مع ابن زياد
حم

وقع في مسند زيد بن أرقم : أن ابن زياد قال له : سمعته من النبي ﷺ ؟ فقال : حدثني أخي .

---

(١) كذا في هذه الرواية :«عن أخيه» وهي شاذة مخالفة للروايات المشهورة أنه من رواية زيد نفسه ، والمشهور عند أهل التراجم أن زيد بن أرقم كان يتيماً ، ذكر ابن إسحاق : «كان زيد بن أرقم يتيماً في حِجْر عبد الله بن رَوَاحَة» ، انظر : (الاستيعاب -المطبوع بأسفل الإصابة- ٤/٤٠) وقد أخرج أبو داود حديث الحوض من رواية زيد بن أرقم ، رفعه بلفظ : «كنّا مع رسول الله ﷺ ، فَنَزَلْنا مَنْزِلاً ، فقال : «ما أنتم جُزْءٌ من مائة جزء مِمَّنْ يَرِدُ عليَّ الحَوْضَ . . .» الحديث . انظر : (تحفة الأشراف ٣/١٩٥) وتقدم في مسنده في الأسماء ، انظر : (الإتحاف ٤/٥٧٦ ، ح٤٦٨٠) ، وفي رواية لأحمد ٤/٣٦٧ ، والطبراني في «الكبير» : (٥٠٢١) والبزار : (٢١٧) قد سَمِعتْهُ أذناي ووعاهُ قلبي مِن رسول الله ﷺ يقول : «من كذب علي متعمداً فليتبوأ مقعده من النار» وما كذبتُ على رسول الله ﷺ . انظر : (مجمع الزوائد ١/١٤٩) .

٢٠٩٥٣ ـ أحمد ٤/٣٧٤ وإسناده فيه : ثنا عبد الرزاق ، أنا معمر ، عن مطر ، عن عبد الله بن بريدة قال : شَكَّ عُبَيد الله بن زياد في الحوض ، فأرسل إلى زيد . . . الحديث . وانظر : (أطراف المسند ٨/٢٧٢ ـ ٢٧٣ ح١١٠٣٠ والتعليق عليه) .

ط لمالك ش للشافعي حم لأحمد عم لعبدالله بن أحمد مي للدارمي جا لابن الجارود

٩٧٢ • زيد بن علي أبو القَمُوص[١] ، عن وفد عبد القيس

حديثه في أول المكيين ورابع الشاميين .

٢٠٩٥٤ ـ حديث : أنهم سمعوا رسول الله ﷺ يقول : «اللهم اجعلنا من عبادك المُنْتَجَبِينَ[٢] ، الغُرِّ المُحَجَّلِينَ» . حم

أحمد : ثنا أبو النضر ، ثنا محمد بن عبد الله العمري ، ثنا أبو سهل عوف بن أبي جَميلة ، عنه ، به .

٢٠٩٥٥ ـ / حديث : حدثني أحد الوفد الذين وفدوا من عبد القيس على رسول الله ﷺ قال : وأهدينا له فيما يهدى نوطاً[٣] -أو قربة- من حم

٦ / ١٦/ب

(١) هو زيد بن علي ، أبو القَمُوص- بفتح القاف وتخفيف الميم- العبد . تابعي ثقة ، من الثالثة . انظر : (التاريخ الكبير للبخاري ٣/٤٠٣ ، والتقريب) . وتصحّف «علي» في مطبوعة المسند ٤/٢٠٦ إلى «عدي» ، وجاء صحيحاً في أصله الخَطّي [٢/٤٩٢] نسخة الحرم المكي .

٢٠٩٥٤ ـ أحمد ٣/٤٣١ و٤/٢٠٧ .

(٢) المُنْتَجَبِينَ من النَجَابَةِ ، يُقال : نَجُبَ نَجَابَةً إذا كان فاضلاً نفيساً في نوعه . (النهاية ٥/١٧-نجب) .

٢٠٩٥٥ ـ أحمد ٤/٢٠٦ .

(٣) النَوْطُ : الجُلَّةُ الصغيرة التي يكون فيها التَمْرُ . (النهاية ٥/١٢٨-نوط) وتصحّف في الأصل و(هـ) إلى «نعطا» وفي مطبوعة المسند إلى «موطا» .

تَعْضُوضٍ(١) أو بَرْنِيٍّ(٢) ، فقال : «ما هذا؟» قلنا : هذه هدية . . . الحديث ، وفيه سؤالهم عن الدُّبَّاء والحَنْتَم(٣) ، وغير ذلك .

أحمد : ثنا إسماعيل بن إبراهيم ، ثنا عوف ، ثنا أبو القَمُوص ، به .

٢٠٩٥٦ - حديث : وابتهل يدعو لعبد القيس ، ثم قال : «إن خير أهل المشرق نساء(٤) عبد القيس» . حم

أحمد : ثنا محمد بن جعفر ، ثنا عوف ، عن أبي القَمُوص ، قال : حدثني أحد الوفد الذين وفدوا إلى رسول الله ﷺ ، فإن(٥) لا يكن قال : قيس بن النعمان ، فإني نسيت اسمه .

---

(١) التَعْضُوضُ : تَمْرٌ أسود شديد الحَلاوَة . (النهاية ١/١٩٠ تعض) .

(٢) البَرْنِيُّ : ضَرْبٌ من التَمْرِ .

(٣) الدُبَّاء : القَرْعُ ، واحدُها دُبَّاءَةٌ ، والحَنْتَمُ : جِرَارٌ مَدْهُونَة خُضْرٌ كانت تُحمل الخَمْرُ فيها إلى المدينة ، كانوا يَنْتَبِذُونَ فيها فتُسْرِع الشِدَّة في الشَرابِ . (النهاية ١/٤٤٨-حَنْتَمَ ، و٢/٩٦-دبب) .

٢٠٩٥٦ - أحمد ٤/٢٠٦ .

(٤) «نساء» ليست في مطبوعة المسند ، ولا في أصله الخَطّي [٢/٤٩٣] نسخة الحرم المكي ، وهي موجودة في أطراف المسند (٨/٢٧٤) نبّه المحقق على سقوطها من المسند المطبوع ، وتقدم هذا الحديث في الذي قبله ، وليس فيه لفظ : «نساء» أيضاً . والحديث يروى عن ابن عباس عند البزار والطبراني ، وعن أبي هريرة عند الطبراني في الأوسط ، وليس فيه هذه الزيادة أيضاً . انظر : (مجمع الزوائد ١٠/٥٢) .

(٥) في الأصل و(هـ) : «قال» بدل «فإن» وهو خطأ . انظر أطراف المسند (٨/٢٧٤ تعليقة «٤») .

---

٩٧٣ • زيد بن وهب[١] ، عن رجل[٢]

حديثه في حادي عشر الأنصار .

٢٠٩٥٧ ـ حديث : أن أعرابياً أتى النبي ﷺ ، فقال : يا رسول الله! أَكَلَتْنَا الضَّبُعُ[٣] ، فقال رسول الله ﷺ : «غير الضَّبُع عندي أخوف عليكم من الضَبُعِ ، إن الدنيا سَتُصَبُّ عليكم صباً ، فياليت أمتي لا تلبس الذهب» .

أحمد : ثنا محمد بن جعفر ، ثنا شعبة ، عن يزيد بن أبي زياد ، عن زيد بن وهب ، بهذا .

---

(١) هو زَيْد بن وَهْب الهَمْداني الجُهَنِيّ ، أبو سليمان الكوفي . مُخَضْرَم ثقة جليل . مات بعد الثمانين ، وقيل سنة ست وتسعين . انظر : (التاريخ الكبير للبخاري ٤٠٧/٣ ، والتقريب) .

(٢) تقدم في مسند أبي ذر الغفاري ، من رواية يزيد ، عن زيد بن وهب ، عنه . انظر : (الإتحاف ١٢٦/١٤ ، ح١٧٥١٠) .

٢٠٩٥٧ ـ أحمد ٣٦٨/٥ .

(٣) الضَبُعُ : السَنَةُ المُجْدِبَةُ ، وهي في الأصل الحيوانُ المعروف ، والعَرَب تَكْنِي به عن سنة الجدب . (النهاية ٧٣/٣-ضبع) .

٩٧٤ • سَابِقُ بن نَاجِيَة(١) ، عن أبي سَلاَّم ، [عن](٢) ، خادم النبي ﷺ

٢٠٩٥٨ - حديث : «ما من عبد يقول حين يُمْسِي وحين يُصْبح : رَضِيتُ بالله ربًّا . . .» الحديث .

كم في الدعاء : أنا أبو عمرو عثمان بن أحمد الدَّقَّاق ، ثنا علي بن إبراهيم ، ثنا

---

(١) سابق بن ناجية ، تابعي مقبول ، من الطبقة السادسة . وانظر : (التاريخ الكبير للبخاري ٢٠١/٤ ، والتقريب) . وأما أبو سَلاَّم فهو مَمْطُور الأسود الحبشي . تابعي ثقة ، يرسل ، من الطبقة الثالثة . انظر : (التاريخ الكبير للبخاري ٥٧/٨ ، والتقريب) . قال الحافظ في الكنى من التقريب : أبو سَلاَّم خادم النبي ﷺ ، كذا وقع! والصواب : عن أبي سَلاَّم ، وهو مَمْطُور المذكور ، عن رجل خدم النبي ﷺ . وأما خادم النبي ﷺ فهو أبو سَلْمَى الراعي ، يُقال : اسمه حُرَيث ، وقع مسمّى عند ابن مَنْدة وغيره . ووقع حديثه عند البغوي بعُلُوٍّ غير مُسَمّى ، ولا مَكْنِيّ ، ثم أخرجه من طريق أبي سَلاَّم الأسود ، قال : ثنا أبو سَلْمَى . انظر : (المقتنى للذهبي ٢٨٧/١ ، والإصابة ١٧٨/١١) وحديثه أخرجه ابن ماجه كما عند الحاكم هنا ، وأخرجه أبو داود ، والنسائي في عمل اليوم والليلة عن أبي سلاّم ، عن رجل خدم النبي ﷺ . انظر : (تحفة الأشراف ٢٢٠/٩ و٢٠٨/١١) ، وقد ضمّن المِزيّ حديثه هذا ضمن ترجمة أبي سَلْمَى خادم النبي ﷺ ، وسيأتي برقم (٢١١٩٥) .

(٢) زيادة منّا على الأصل و(هـ) وهي صحيحة ، راجع تعليقتنا على الترجمة ، وتعليق الحافظ عقب هذا الحديث .

٢٠٩٥٨ - كم ٥١٨/١ .

وهب بن جرير ، ثنا شعبة ، سمعت أبا عقيل هاشم بن بلال يحدث ، عنه[1] ، به .

وعن ابن إسحاق وابن حمدان ، قالا : ثنا عبد الله بن أحمد بن حنبل ، حدثني أبي ، ثنا محمد بن جعفر ، ثنا شعبة ، به .

قلت : الصواب أن أبا سلام روى عن خادم النبي ﷺ

(١) الإسناد في المستدرك : «عن أبي سلام سابق بن ناجية» وهو قلب في الإسناد ، وفيه تصحيف أيضاً . وقد وقع مثله في مسند أحمد ٣٣٧/٤ لكن فيه زيادة «عن» بين أبي سلاّم وسابق ابن ناجية ، ويظهر أن القلب وقع في رواية أبي عقيل هاشم بن بلال قديماً .

٩٧٥ • سالم بن أبي الجعد(١) ، عن رجل من قومه(٢)

حديثه في بقية سادس الأنصار

٢٠٩٥٩ ـ حديث : دخلت على النبي ﷺ وعَليٌّ خاتم من ذهب ، فأخذ جريدة(٣) ، فضرب بها كفي ، وقال : «اطرحه . . .» الحديث . حم

أحمد : ثنا علي بن عاصم ، ثنا حصين ، عن سالم ، به . وعن محمد بن جعفر ، عن شعبة ، عن حصين ، به .

---

(١) هو سالم بن أبي الجعد : رافع الغَطَفَانِي الأشجعي ، مولاهم ، الكوفي . تابعي ثقة ، كان يرسِل كثيراً ، من الطبقة الثالثة . مات سنة ٩٧ ، وقيل بعد ذلك . انظر : (التاريخ الكبير للبخاري ١٠٧/٤ ، والتقريب) .

(٢) انظر : (طبقات خليفة بن خياط ص٤٨) .

٢٠٩٥٩ ـ أحمد ٢٧٢/٥ ، ٢٦٠/٤ .

(٣) «جريدة» من المطبوع ، وتحرف في الأصل و(هـ) إلى «بيده» وقد نبه على ذلك محقق أطراف المسند (٢٧٥/٨ تعليقة «١») .

---

٩٧٦ • سالم أيضاً ، عن رجل من أَسْلَم[1]

حديثه في حادي عشر الأنصار .

٢٠٩٦٠ ـ حديث : أن النبي ﷺ قال : «يا بلال أَرِحْنا بالصلاة» .

حم

أحمد : ثنا وكيع ، ثنا مِسْعَر ، عن عمرو بن مرة ، عنه ، به .

---

(١) كذا روى حديثه أحمد هنا عن سالم ، عن رجل من أسلم -بدون واسطة بينهما- أن النبي ﷺ . . . ورواه في موضع آخر ٣٧١/٥ : عن سالم ، عن عبد الله بن محمد بن الحنفية قال : دخلتُ مع أبي على صهر لنا من الأنصار -من أسلم وفي رواية : من خزاعة- فحضرت الصلاةُ ، فقال : يا جارية ائتني بوضوء لعلّي أُصَلّي فأستريح ، فرآنا أَنْكَرْنا ذاك عليه ، فقال : سمعتُ رسول الله ﷺ يقول : «قم يا بلال فأرِحْنا بالصلاة» وهو هكذا عند أبي داود ح(٤٩٨٥) و(٤٩٨٦) ، انظر : (تحفة الأشراف ١٥٢/١١ و١٧٥) وسيأتي في [٢١/٦/أ] برقم (٢١٠٣١) . وأخرج الطبراني الحديث في المعجم الكبير ٢٧٦/٦-٢٧٧ ، الحديث (٦٢١٤) و(٦٢١٥) ضمن مسند سلمان بن خالد الخزاعي ، من طريق عيسى بن يونس ، عن مِسْعَر بن كِدَام ، عن عمرو بن مرة ، عن سلمان ابن خالد -أُرَاهُ من خزاعة- قال : صليتُ فاسترحتُ . . . قال الحافظ في الإصابة ٢٢٠/٤ في ترجمة سلمان : (ذكره الطبراني في الصحابة) يعني في «المعجم الكبير» ولم أجد لسلمان ترجمة في كتب الصحابة . ورواه الخطيب البغدادي في تاريخ بغداد ٤٤٤/١٠ عن عليّ وبلال . قال الدارقطني : وقول عمرو بن مُرّة أصحّ -يعني حديث أحمد وأبي داود- (العلل ١٢١/٤) .

٢٠٩٦٠ ـ أحمد ٣٦٤/٥ .

خز لابن خزيمة عه لأبي عوانة طح للطحاوي حب لابن حبان قط للدارقطني كم للحاكم

٩٧٧ • سعد بن إبراهيم[١] ، عن شيخ من بني غِفَار

حديثه في ثالث عشر الأنصار

٢٠٩٦١ - حديث : «إن الله ينشئ السحاب ، فينطق أحسن النطق ، ويضحك أحسن الضحك» . حم

أحمد : ثنا يزيد ، أنا إبراهيم بن سعد ، أخبرني أبي : كنت جالسا إلى جنب حميد بن عبد الرحمن في المسجد ، فمر شيخ جميل من بني غِفَار ، وفي أذنيه صَمَمٌ . . . فذكره .

---

(١) هو سعد بن إبراهيم بن عبد الرحمن بن عوف القرشي الزهري ، أبو إسحاق ، ويقال أبو إبراهيم ، التابعي المدني ، القاضي ، كان ثقة فاضلاً عابداً . من الطبقة الخامسة . مات سنة ١٢٥ ، وقيل بعدها ، وهو ابن ٧٢ سنة . انظر : (التاريخ الكبير للبخاري ٥١/٤ ، والتقريب) . وحديثه هذا أخرجه البيهقي في الأسماء والصفات : ٤٧٣ ، باب ما جاء في الضحك ، عن إبراهيم بن حمزة الزبيدي ، عن إبراهيم بن سعد ، به . وله شاهد من حديث أبي هريرة مرفوعاً : «يُنشئ الله عزّ وجلّ السحابَ ، ثم ينزل فيه الماء ، فلا شيء أحسن من ضحكه ، ولا شيء أحسن من منطقه ، وضحكه البرق ، ومنطقه الرعد» . أخرجه العقيلي ، والرامهرْمزي ، والحاكم في «تاريخه» ، وابن مردويه . انظر : (الفتح الرباني ١٤/٢٠) .

٢٠٩٦١ - أحمد ٤٣٥/٥ .

---

٩٧٨ • سعد بن مالك أبو سعيد الخدري ، عن بعض الصحابة

له في ترجمته عن زيد بن ثابت[١] .

٢٠٩٦٢ - حديث : قلت لإخواني من الأنصار : أنزلوا[٢] الأمر كما تقولون : طح الماء من الماء ، أرأيتم إن اغتسل؟ فقالوا : لا والله ، حتى لا يكون في نفسك حرج مما قضى الله ورسوله .

طح في الطهارة : ثنا أبو بكرة ، ثنا إبراهيم بن بشار ، ثنا سفيان ، ثنا عمرو بن دينار ، عن عروة بن عياض ، عن أبي سعيد ، بهذا .

---

(١) انظر : (الإتحاف ٤/٦٥٨-٦٥٩) .

(٢) في الأصل و(هـ) : «اتركوا» والمثبت من المطبوع .

٢٠٩٦٢ - طح ١/٥٤ .

خز لابن خزيمة عه لأبي عوانة طح للطحاوي حب لابن حبان قط للدارقطني كم للحاكم

٩٧٩ • / سعد بن هشام ، عن رهط من الأنصار

٦
١/١٧

٢٠٩٦٣ ـ حديث : أنه طلق امرأته ، وأتى المدينة ليبيع عقاره ، فيجعله[1] في السلاح والكِرَاعِ ، فلقي رهطاً من الأنصار فقالوا : أراد ذلك سِتَّةٌ مِنَّا على عهد النبي ﷺ فمنعهم . . . الحديث .

في ترجمته ، عن عائشة .

٢٠٩٦٣ ـ انظر : (ح ٢١٦٧٢ ، ص ١٠٨٧) فيما يأتي .

(١) في الأصل و(هـ) : «فجعله» .

٩٨٠ • سَعْر[١] ، عن مُصَدِّقَيْ[٢] رسول الله ﷺ

٢٠٩٦٤ ـ حديث : أني كنت في شُعْبةٍ من هذه الشعاب في غنم لي على عهد النبي ﷺ ، فجاءني رجلان على بعير فقالا : نحن رسولا النبي إليك لتؤدي صدقة غنمك ، قلت : ما علي منها؟ قالا : شاة ، قال : فأعمد إلى شاة قد علمت مكانها ، ممتلئة محضاً وشحماً ، فأخرجتها إليهما ، فقالا : هذه الشافع -والشافع الحامل[٣]- وقد نهانا النبي ﷺ أن نأخذ شافعاً .

أحمد : ثنا وكيع ، ثنا زكريا بن إسحاق[٤] ، عن عمرو بن أبي سفيان ، سمعه

---

(١) هو سَعْرُ -قال في التبصير : بكَسْرِ أوّله ، وفي الإصابة : بِفَتْحِهِ ، وسُكُونِ ثَانِيه ، وآخِرُهُ راءٌ مُهملةٌ- ابن سَوَادَة ، أو ابن دَيْسَم الكِناني الدُّؤَلِي . مخضرم ، وقيل : له صحبة . انظر : (التاريخ الكبير للبخاري ١٩٩/٤ ، والتقريب ، والتبصير ٦٨١/٢ ، والإصابة ١٨١/٤) . وحديثه أخرجه من هذا الوجه أبو داود والنسائي . انظر : (تحفة الأشراف ١٥٥/١١) .

(٢) في الأصل و(هـ) : «مصدق» والمثبت من أطراف المسند (٢٧٦/٨) والسياق يؤيده .

٢٠٩٦٤ ـ أحمد ٤١٤/٣ ، ٤١٥ .

(٣) عبارة المطبوعة : «هذه الشافع الحائل» وكذلك هي عبارة الأصل الخطي [٤١٥/٢] نسخة الحرم المكي .

(٤) في المطبوعة «ابن أبي إسحاق» بزيادة «أبي» والصواب عدم وجودها ، وليست في أصل =

من[١] مسلم بن ثَفِنة قال : استعمل ابن علقمة أبي على عَرافة قومه ، وأمره أن يُصَدِّقَهُم ، قال : فبعثني أبي في طائفة لآتيه بصدقتهم ، قال : فخرجت حتى أتيت شيخاً كبيراً يقال له : سعر . . . فذكر القصة والحديث . قال عبد الله : سمعت أبي يقول : كذا قال وكيع : مسلم بن ثَفِنَة ، صحف ، وقال روح : ابن شعبة ، وهو الصواب ، قال أحمد : وقال بشر بن السري : لا إله إلا الله! هو ذا ولده هنا ، يعني مسلم بن شعبة . حدثنا روح[٢] ، ثنا زكريا ، به .

= المسند الخطي ، وهو زكريا بن إسحاق المكي ، وقد نبه على ذلك محقق أطراف المسند (٢٧٦/٨ تعليقة «١٠») وانظر : (تاريخ ابن معين برواية الدوري ١٧٣/٢ ، والتاريخ الكبير للبخاري ٤٢٣/٣) .

(١) عبارة المطبوعة : «سمعه منه عن مسلم . . .» بزيادة «عن» وكذلك هي العبارة في أصل المسند الخطّي ، وليست عندنا في الأصل و(هـ) ، وهي تفيد سماع عمرو من زكريا .

(٢) في الأصل و(هـ) : «وكيع» والتصويب من المسند وأطرافه (٢٧٧١٨) ، وتقدمت رواية وكيع .

٩٨١ • سعيد بن أبي راشد(١) ، عن التَّنُوخِيِّ رسول هِرَقْلَ

حديثه في ثاني وخامس المكيين

٢٠٩٦٥ ـ حديث : قدم رسول الله ﷺ تبوك ، فبعث دِحْيَةَ الكلبي إلى هرقل ، فلما أن جاءه كتاب رسول الله ﷺ ، دعا قِسِّيسِي الروم وبطارقتها ، ثم أغلق عليه وعليهم الدار ، فقال : قد نزل هذا الرجل حيث رأيتم . . . الحديث بطوله .

أحمد : ثنا إسحاق بن عيسى ، ثنا يحيى بن سُلَيْم(٢) ، عن عبد الله بن عثمان ابن خُثَيْم ، عنه ، به .

قال عبد الله : ثنا سُرَيْج بن يونس ، ثنا عباد بن عباد -يعني المُهَلَّبي- عن عبد الله ابن عثمان بن خُثَيْم ، به . وقال أيضا : ثنا أبو عامر حَوْثَرَةُ بن أَشْرَس -أملاه علي- أخبرني حماد بن سلمة ، عن عبد الله بن عثمان بن خُثَيْم ، نحو حديث عباد بن عباد ، وأحسن اقتصاصاً .

---

(١) هو سعيد بن أبي راشِد ، ويقال ابن راشِد ، مولى لآل معاوية ، دخل الشام ، تابعي مقبول ، من الطبقة الثالثة . انظر : (الثقات لابن حبان ٢٩٠/٤ ، والتقريب) .

٢٠٩٦٥ ـ أحمد ٤٤١/٣-٤٤٢ . المسند ٧٤/٤-٧٥ ، ٧٥ .

(٢) تصحف في مطبوعة المسند إلى «سليمان» ، وكذا أصله الخطي [٢٤٥/٢] نسخة الحرم المكي . وهو يحيى بن سُلَيم القرشي الطائفي ، أبو محمد المكي الحَذَّاءُ الخَرَّازُ ، وقد نبه على ذلك محقق أطراف المسند (٢٧٧/٨ تعليقة «٤») . وانظر : (تاريخ يحيى بن معين برواية الدوري ٦٤٨/٢ ، وتهذيب الكمال ٣٦٥/٣١) .

٩٨٢ • سعيد بن أبي سعيد المَقْبُرِيُّ(١) ، عمّن سمع النبي ﷺ

حديثه في سابع الأنصار ، قيل : هو أنس(٢)

٢٠٩٦٦ ـ حديث : «ألا إن العارية مُؤَدَّاةٌ ، والمِنْحَة مردودة ، والدين مقضي ، والزعيم غارم» . حم

أحمد : ثنا علي بن إسحاق ، [أنا ابن المبارك](٣) ، أنا عبد الرحمن بن يزيد بن جابر ، حدثني سعيد ، بهذا .

---

(١) هو سعيد بن أبي سعيد كَيْسَان المَقْبُرِيُّ ، أبو سَعْد المَدَنِي . تابعي ثقة ، من الطبقة الثالثة . تغيّر قبل موته بأربع سنين ، وروايته عن عائشة وأم سلمة مُرْسَلَة . مات سنة ١٢٠ ، وقيل غير ذلك . انظر : (التاريخ الكبير للبخاري ٤٧٤/٣ ، والتقريب) .

(٢) رواه ابن ماجه في الأحكام من سننه ، من رواية عمر بن عبد الواحد ، عن عبدالرحمن ابن يزيد ، عن سعيد بن أبي سعيد المَقْبُرِي ، عن أنس بن مالك رضي الله عنه ، انظر : (تحفة الأشراف ٢٢٥/١) . قال الحافظ في النكت الظراف : هو سعيد بن أبي سعيد الساحلي الشامي ، وأما المقبري فهو مدني ، وقد أوضحتُ ذلك في التهذيب (٣٨/٤-٤٠) .

٢٠٩٦٦ ـ أحمد ٢٩٣/٥ .

(٣) زيادة من مطبوعة المسند ، ليست في الأصل و(هـ) وقد نبه عليها محقق أطراف المسند (٢٧٨/٨ تعليقة «١») . وهي صحيحة موجودة في أصل المسند الخَطّي [١٣٩/٣] نسخة الحرم المكي ، وبدونها ينقطع السند ، إذ يستحيل رواية علي بن إسحاق السُلَمِيّ ، شيخ أحمد ، عن عبدالرحمن بن يزيد بن جابر ، لبُعْد الطبقة ، وقد صحّ سماعه منه بواسطة ابن المبارك . انظر : (تهذيب الكمال ٥/١٦ و٥/١٨ ، و٣١٨/٢٠) .

---

٩٨٣ • سعيد بن عُمَيْر(١) ، عن عمّه(٢)

٢٠٩٦٧ - حديث : سُئِل رسول الله ﷺ : أي الكسب أفضل؟ قال : «كسب مبرور» . كم

كم في البيوع : ثنا أبو العباس ، ثنا العباس بن محمد ، ثنا الأسود بن عامر ، ثنا سفيان الثوري ، عن وائل بن داود ، عن سعيد بن عُمَيْر ، به . قال الحاكم : وائل ثقة ، وقد ذكر يحيى بن معين : أن عم سعيد بن عمير هو البراء بن عازب(٣)(٤) .

---

(١) هو سعيد بن عُمَير بن نِيَار -بكسر النون بعدها تحتانية- الأنصاري تابعي مقبول ، من الطبقة الرابعة . انظر : (التاريخ الكبير للبخاري ٥٠١/٣ ، والتقريب) .

(٢) اختلف الأئمة في تسمية عمّه ، فقال البخاري في التاريخ الكبير ٥٠٢/٣ : هو أبو بُردة بن نيار ، وقال ابن معين : في تاريخه (برواية الدوري) ٢٠٦/٢ هو البراء بن عازب . وقد أخرج الحديث البخاري في التاريخ الكبير ٥٠٢/٣ ، وابن أبي حاتم في العلل ٤٤٣/٢ وقالا : «وأما الثقات : الثوري وجماعته رووا عن وائل بن داود ، عن سعيد بن عُمَيْر : أن النبي ﷺ . . . والمُرسَلُ أَشْبَهُ» . وأخرج الحاكم في المستدرك ١٠/٢ الحديث من رواية شريك ، عن وائل بن داود ، عن جميع بن عمير ، عن خاله أبي بردة -ابن نِيَار- وتقدم في مسند أبي بُردة في (الإتحاف ٢٤/١٤ ، ح١٧٣٩١) وقال الحاكم : إذا اختلف الثوري وشريك ، فالحكم للثوري .

٢٠٩٦٧ - كم ١٠/٢

(٣) انظر تاريخ يحيى بن معين (برواية الدوري) ٢٠٦/٢ ، وتقدم ذكر سعيد بن عمير في روايته عن البراء بن عازب . انظر (الإتحاف ٤٦٢/٢) وأحال لهذا الموضع .

(٤) ويستدرك : سعيد بن فيروز أبو البختري الطائي ، عن رجل من أصحاب النبي ﷺ . يأتي في الكنى ص٧٠٣ ، رقم ١١٨٦ .

---

٩٨٤ • سعيد بن المسيّب[١] ، عن ثلاثين من الصحابة

حديثه في رابع المكيين .

٢٠٩٦٨ ـ حديث : «من أعتق شِقْصاً[٢] له في مملوك ضَمِن بقيته» .

حم

أحمد : ثنا يزيد بن هارون ، أنا حجاج بن أَرْطَاة ، عن عمرو بن شعيب ، عنه ، بهذا .

(١) هو سعيد بن المُسَيِّب بن حَزْن القرشي المخزومي ، التابعيُّ ، أحد العلماء الأثبات الفقهاء الكبار ، من كبار الطبقة الثانية . اتفقوا على أن مرسلاته أصح المراسيل . مات بعد سنة ٩٠ . انظر : (التاريخ الكبير للبخاري ٣/٥١٠ ، والتقريب) .

٢٠٩٦٨ ـ أحمد ٤/٣٧ .

(٢) الشِقْصُ : النَصيب في العين المشتركة من كل شيء . (النهاية ٢/٤٩٠-شقص) .

٩٨٥ • سعيد أيضاً ، عن أصحاب محمد ﷺ

٢٠٩٦٩ ـ حديث : جاء رجل من العتيك ، فحدث سعيد بن المسيب ، أن يحيى بن يَعْمَر يقول : من اشترى أضحية في العشر ، فلا يأخذ من شعره وأظفاره . قال سعيد : نعم ، فقلت : عمن يا أبا محمد؟ قال : عن أصحاب محمد .

كم في الأضاحي : أنا أبو الحسين أحمد بن عثمان الأَدَمِيّ ، ثنا محمد بن ماهان ، ثنا عبد الرحمن بن مهدي ، ثنا شعبة ، سمعت قتادة يقول . . . فذكره .

٢٠٩٧٠ ـ حديث : «لأَنْ أضحي بِجَذَعٍ[1] من الضأن أَحَبُّ إلي . . .» الحديث .

في ترجمته عن أم سلمة .

٢٠٩٧١ ـ حديث الصلاة على النَّجَاشِيِّ .

في ترجمته عن أبي هريرة .

٢٠٩٦٩ ـ كم ٢٢١/٤ .

٢٠٩٧٠ ـ انظر [٢٠٤/٦/ب] فيما يأتي .

(١) الجَذَع -بفتحتين- من أسنان الدوابّ ، وهو ما كان شاباً فتيّاً ، وهو من الضَّأْن ما تمّت له سنة ، وقيل أقل منها . (النهاية ٢٥٠/١) .

٢٠٩٧١ ـ انظر : (الإتحاف ٧٣٠/١٤ ، ح١٨٦٠٠) .

٢٠٩٧٢ ـ حديث : كان رجال من الأنصار يُفْتُونَ : أن الرجل إذا جامع المرأة ولم ينزل فلا غسل عليه ، وكان المهاجرون لا يتابعونهم على ذلك . طح

طح في الطهارة : ثنا فهد ، ثنا علي بن مَعْبَد ، ثنا عبيد الله بن عمرو ، عن زيد بن أبي أُنَيْسَة ، عن عمرو بن مُرَّة الجَمَلِيّ ، عنه ، بهذا .

٢٠٩٧٢ ـ طح ٥٨/١ .

٩٨٦ • / سعيد بن وهب[1] ، عن خمسة أو ستة من الأنصار

٦/١٧/ب

حديثه في حادي عشر الأنصار

٢٠٩٧٣ ـ حديث : نَشَد عليٌّ الناس . . . الحديث : «من كنت مولاه فَعَلِيٌّ مَوْلاَهُ» .

أحمد : ثنا محمد بن جعفر ، ثنا شعبة ، عن أبي إسحاق ، سمعت سعيد بن وهب ، به .

(١) هو سعيد بن وَهْب الهَمْدَاني الخَيْوَاني ، الكوفي ، والد عبد الرحمن . أدرك زمان النبي ﷺ ، ثقة مخضرم . مات سنة خمس -أو ست- وسبعين . انظر : (التاريخ الكبير للبخاري ٥١٧/٣ ، والتقريب) .

٢٠٩٧٣ ـ أحمد ٣٦٦/٥ ، وانظر الحديث (٢٠٩٥٢) .

٩٨٧ • سعيد بن يسار[١] ، عن رجل من جُهَيْنَة

حديثه في حادي عشر الأنصار ، لعله جهجاه[٢] .

٢٠٩٧٤ ـ حديث : «إن الكافر يشرب في سبعة أمعاء ، وإن المؤمن يشرب في مِعىً واحد» . حم

(١) هو سعيد بن يَسار أبو الحُبَاب -بضم المهملة وموحّدتين- المدني ، تابعيّ ثقة مُتقِن ، من الطبقة الثالثة . مات سنة سبع عشرة ومائة ، وقيل قبلها بسنة . انظر : (التاريخ الكبير للبخاري ٥٢٠/٣ ، والتقريب) .

(٢) قال ابن عبد البَر في الاستيعاب (المطبوع بأسفل الإصابة) ١٩٩/٢ في ترجمة جَهْجَاه : (وهو كان المراد بحديث «المؤمن يأكل في مِعىً . . .» في حين كفره ، ثم في حين إسلامه ؛ لأنه شرب حِلاَبَ سبع شياه قبل أن يُسْلِم ، ثم أسْلَمَ فلم يستتّم يوماً آخَرَ حِلابَ شاةٍ واحِدَةٍ ، فعليه خاصّةً كان مخرج ذلك الحديث ، وحديثه بذلك معروف عند ابن أبي شيبة وغيره) . وانظر : (الإصابة ١١٢/٢) . وهذا الحديث يُروى عن ابن عمر ، وجابر ، وأبي هريرة ، وأبي موسى من طرق . انظر : (الجامع الصغير -المطبوع مع الفيض -٢٥١/٦) وتقدم في مسند جهجاه في الأسماء ، راجع (الإتحاف ٩٥/٤) لكن من رواية عطاء بن يسار ، عنه .

٢٠٩٧٤ ـ أحمد ٣٦٩/٥-٣٧٠ .

ط لمالك ش للشافعي حم لأحمد عم لعبدالله بن أحمد مي للدارمي جا لابن الجارود

أحمد : ثنا أبو سلمة الخُزَاعِيّ ، أنا سليمان(٢) بن بلال ، عن عمرو بن يحيى ، عنه ، بهذا .

(٢) «سليمان» جاء مكانه في الأصل : «الخزاعي» وهو سبق قلم وتكرار لما قبله ، وجاء صحيحاً في (هـ) موافقاً لما في مطبوعة المسند ، وهو سليمان بن بلال القرشي التيمي ، أبو محمد ، يروي عن عمرو بن يحيى بن عُمَارَة ، وعنه أبو سَلَمة منصور بن سَلَمَة الخزاعي . انظر : (تهذيب الكمال ٣٧٢/١١) .

٩٨٨ • سليمان بن يسار[١] ، عمّن بلّغه

٢٠٩٧٥ ـ حديث : «الضحايا إلى آخر الشهر ، لمن أراد أن يستأني بذلك» .
قط

قط في الذبائح : ثنا أبو بكر النيسابوري ، ثنا أحمد بن سعيد بن صخر ، ثنا حَبَّان ابن هلال ، ثنا أبان بن يزيد ، ثنا يحيى بن أبي كثير ، عن محمد بن إبراهيم ، حدثني أبو سلمة وسليمان بن يسار ، أنه بلغهما : أن رسول الله ﷺ قال ذلك .

(١) هو سليمان بن يَسَار الهلالي المدني . مَوْلَى ميمونة ، وقيل مَوْلَى أم سلمة . تابعي ثقة فاضل ، وهو أحد الفقهاء السبعة الذين كانوا في المدينة ، ومن كبار الطبقة الثالثة . مات بعد المائة ، وقيل : قبلها . انظر : (التاريخ الكبير للبخاري ٤٢/٤ ، والتقريب) .

٢٠٩٧٥ ـ قط ٢٧٥/٤ ، وأخرج أبو داود هذا الحديث في مراسيله : ٢٧٧-٢٧٨ ، الحديث (٣٧٧) . والبيهقي في السنن الكبرى ٢٩٧/٩ .

٩٨٩ • سليمان بن يسار ، عن بضعة عشر من الصحابة

٢٠٩٧٦ ـ حديث : أدركت بضعة عشر من أصحاب رسول الله ﷺ ، كلُّهم يُوقِف المُولِي . قط

قط في الطلاق : ثنا أبو بكر النيسابوري ، ثنا علي بن حرب ، ثنا سفيان ، عن يحيى بن سعيد ، عنه ، بهذا .

٢٠٩٧٦ ـ قط ٤/٦١-٦٢ ، وانظر الحديث (٢٠٩٣٧) .

خز لابن خزيمة عه لأبي عوانة طح للطحاوي حب لابن حبان قط للدارقطني كم للحاكم

٩٩٠ • سليمان بن يسار ، عن ناس من أصحاب رسول الله ﷺ

٢٠٩٧٧ ـ حديث : أن القَسَامَةَ كانت في الجاهلية ، فَأَقَرَّها رسول الله ﷺ على ما كانت عليه في الجاهلية . . . الحديث .
عه طح حم

عه في الأيمان والنذور : عن يونس بن عبد الأعلى ، عن ابن وهب ، عن يونس . وعن العباس بن الوليد بن مَزْيد ، حدثني أبي . وعن أبي داود الحَرَّانِيّ ، عن أيوب ابن خالد ، كلاهما عن الأوزاعي . وعن يوسف بن مُسَلَّم ، عن حجاج ، عن ليث ، عن عُقيل . وعن إسحاق بن إبراهيم ، عن عبد الرزاق ، عن معمر وعن ابن جريج - فرقهما- وعن عباس الدوري ، عن يعقوب بن إبراهيم بن سعد ، ثنا أبي ، عن صالح ، كلهم عن الزهري ، عن سليمان بن يسار وأبي سلمة بن عبد الرحمن ، به . وفي رواية يونس : عن رجل .

٢٠٩٧٧ ـ عه [٣/٢٥١/ب-٢٥٢/أ] نسخة كوبريلي . طح ٣/٢٠٢ .

ويُزاد : طح في الجنايات ٣/٢٠٢ : ثنا سليمان بن شعيب ، ثنا بشر بن بكر ، ثنا الأوزاعي ، ثنا الزهري ، به .

وأحمد ٤/٦٢ و٥/٣٧٥ : ثنا حجّاج ، ثنا لَيْث ، به . و٥/٤٣٢ : ثنا عبد الرزاق ، ثنا ابن جُرَيْج ، به . وانظر : (أطراف المسند ٨/٢٨٠ استدراكاً على المصنف) .

طح في الجنايات : ثنا أبو بشر الرَّقِّيُّ ، ثنا أبو معاوية ، عن ابن أبي ذئب ، عن الزهري ، به[1] . وعن يونس ، ثنا أيوب بن سُوَيْد ، عن الأوزاعي ، به .

(١) هذه الرواية موقوفة على الزهري من قوله ، لكن قال الطحاوي عقب الرواية : وإنما كان -أي الزهري- أخذ القسامة عن أبي سلمة بن عبد الرحمن وسليمان بن يسار ، عن أناس من أصحاب رسول الله ﷺ ، فكان هذا مما أخذه عنهم .

خز لابن خزيمة عه لأبي عوانة طح للطحاوي حب لابن حبان قط للدارقطني كم للحاكم

٩٩١ • سُلَيم بن أسود أبو الشعثاء(١) ، عن رجل من بني يَرْبُوع

حديثه في حادي عشر الأنصار ، لعله ثَعْلَبَة بن زَهْدَم(٢) .

٢٠٩٧٨ ـ حديث : أتيت النبي ﷺ وهو يكلِّمُ الناس يقول : «يد المعطي العليا . أُمَّك وأَبَاكَ . . .» الحديث .

أحمد : ثنا يونس ، ثنا أبو عوانة ، عن الأشعث بن سُلَيْم ، عن أبيه ، به .

---

(١) هو سُلَيْم -بالتصغير- بن أسود بن حنظلة ، أبو الشعثاء المحاربي الكوفي . تابعي ثقة باتفاق ، من كبار الطبقة الثالثة . مات سنة ثلاث وثمانين . انظر : (التاريخ الكبير للبخاري ١٢٠/٤ ، والتقريب) .

(٢) قال الحافظ في الإصابة ٢٠/٢ : «ثعلبة بن زهدم التميمي الحنظلي ، من بني ثعلبة بن يربوع بن حنظلة . قال ابن أبي حاتم عن أبيه : له صحبة ، وقال البخاري عن الثوري : له صحبة ، ولا يصح . ذكره مسلم والعجلي وغيرهما في التابعين ، وله في النَسائي حديث بإسناد صحيح إليه» . وانظر : (تحفة الأشراف ١٢٦/٢) . وهذا الحديث يرويه أبو رِمْثَة التَيْمي . انظر (الإتحاف ٢٦٤/١٤ ، ح١٧٧٣٣) .

٢٠٩٧٨ ـ أحمد ٦٤/٤-٦٥ و٣٧٧/٥ .

---

٩٩٢ • سُلَيم بن عامر ، عمّن لم يُسَمَّ

في ترجمته ، عن أبي أمامة[١] .

(١) انظر : (الإتحاف ٦/٢٢٦ ، ح٦٣٩١) .

خز لابن خزيمة عه لأبي عوانة طح للطحاوي حب لابن حبان قط للدارقطني كم للحاكم

٩٩٣ • سِمَاكُ بن حرب[١] ، عن رجل من بني ليث[٢]

حديثه في حادي عشر الأنصار .

٢٠٩٧٩ ـ حديث : أَسَرَني ناس من أصحاب النبي ﷺ ، فكنت معهم ، فأصابوا غنماً ، فانتهبوها ، فطبخوها ، فسمعت النبي ﷺ يقول : «إن النُّهْبَى -أو النهبة- لا تصلح» فأكفؤوا القدور .

أحمد : ثنا محمد بن جعفر ، ثنا شعبة ، عن سِماك بن حَرْب ، به .

---

(١) هو سِمَاكُ -بكسر أوله وتخفيف الميم- ابن حَرْب بن أَوْس الذُّهْلي البَكْرِي الكوفي ، أبو المُغِيرَة . تابعي ، من الطبقة الرابعة ، وهو صدوق ، تغيَّر بأَخَرَة . مات سنة ثَلاث وعشرين ومائة . انظر : (التاريخ الكبير للبخاري ١٧٣/٤ ، والتقريب) .

(٢) حديثه أورده الهيثمي في مجمع الزوائد ٣٤٠/٥ وقال : «رواه أحمد ، ورجاله رجال الصحيح» ولم يبيّن مَن هو الرجل . ثم أورد الحديث والقصة من رواية أبي ليلى ، وعزاه لأحمد والطبراني في «الكبير» و«الأوسط» . وأبو ليلى هو والد عبد الرحمن الأنصاري . انظر : (الإصابة ٣٢٤/١١-٣٢٥ ، الترجمة ٩٨٠) .

٢٠٩٧٩ ـ أحمد ٣٦٧/٥ .

٩٩٤ • سِمَاكٌ أيضاً ، عن رجل من أهل المدينة(١)

حديثه في رابع المكيين .

٢٠٩٨٠ ـ حديث : أنه صلى خلف النبي ﷺ ، فسمعه يقرأ في صلاة الفجر : ﴿ قٓ وَٱلْقُرْءَانِ ٱلْمَجِيدِ ﴾ و﴿ يسٓ * وَٱلْقُرْءَانِ ٱلْحَكِيمِ ﴾ .

أحمد : ثنا يونس ، ثنا أبو عوانة ، عنه ، بهذا .

(١) (حديثه هذا أخرجه مسلم في صحيحه ٣٣٧/١ في الصلاة ، باب القراءة في الصبح ، الحديث (٤٥٨/١٦٨) عن سماك ، عن جابر بن سَمُرَة) وتقدم حديثه هذا من رواية : سماك ، عن جابر بن سَمُرَة في (الإتحاف ٦٥/٣ ، ح٢٥٣٩) .

٢٠٩٨٠ ـ أحمد ٣٤/٤ .

٩٩٥ • سِماك أيضاً ، عن رجل كان عند جابر بن سَمُرَة

٢٠٩٨١ - في ترجمته عن جابر هذا ، في حديث أوله : صلى على أبي الدَحْدَاح ، فأُتِيَ بفرس . . . وفي آخره : فقال رجل معنا عند جابر بن سَمُرَة : قال النبي ﷺ : «كم من عِذْق مُدَلّىً لأَبِي الدَحْدَاح»

٢٠٩٨١ - انظر : (الإتحاف ٧٤/٣ ، ح٢٥٥٠) .

٩٩٦ • سِمَاكُ بن الوليد أبو زُمَيْل[١] ، عن رجل من بني هلال[٢]

حديثه في حادي عشر الأنصار

٢٠٩٨٢ ـ حديث : «لا تصلح الصدقة لغني ولا لذي مِرَّةٍ سَوِيٍّ» .

حم

أحمد : ثنا أبو عبد الرحمن عبد الله بن يزيد ، ثنا عكرمة -هو ابن عمار- ثنا أبو زُمَيْل ، بهذا .

---

(١) هو سِمَاكُ بن الوليد الحنفي ، أبو زُمَيْل -بالزاي مُصَغَّراً- اليمامي ثم الكوفي . تابعي ليس به بأس ، من الطبقة الثالثة . انظر : (التاريخ الكبير للبخاري ١٧٣/٤ ، والتقريب) .

(٢) قال الهيثمي في مجمع الزوائد ٩٥/٣ : «رواه أحمد ورجاله رجال الصحيح» ولم يُسَمَّ الرجل من بني هلال . والحديث رواه عبد الرحمن بن أبي بكر عن النبي ﷺ عند الطبراني في «الكبير» والبزار . ورواه عبيد الله بن عدي بن الخيار : أن رجلين أتيا رسول الله في حجة الوداع يسألانه من الصدقة . . . الحديث عند الطبراني في الأوسط . ورواه أبوهريرة عند النسائي ، وابن ماجه ، وأحمد ٣٨٩/٢ ، والطبراني في «الأوسط» . ورواه عبد الله بن عمرو بن العاص عند أبي داود والترمذي وأحمد ١٦٤/٢ و١٩٢ . ورواه حبشي بن جنادة السَلولي : سمعتُ رسول الله ﷺ وهو واقف بعرفة في حجة الوداع وأتى أعرابيٌ فأخذ بطرف ردائه وسأله إياه فأعطاه ، فذهب به ، فعند ذلك حرمت المسألة ، قال رسول الله ﷺ . . . الحديث . . . عند الطبراني في الكبير ١٤/٤ . وانظر : (تحفة الأشراف ٢٨٩/٦ و٤٥٥/٩) .

٢٠٩٨٢ ـ أحمد ٦٢/٤ و٣٧٥/٥ .

خز لابن خزيمة عه لأبي عوانة طح للطحاوي حب لابن حبان قط للدارقطني كم للحاكم

٩٩٧ • سهل بن أبي حَثْمَة[١] ، عن رجال من كُبَراء قومه

٢٠٩٨٣ ـ حديث : أن عبد الله بن سَهْل ومُحَيِّصَة[٢] خرجا إلى خيبر من جهد أصابهم ، فأتى مُحَيِّصَةُ فأخبر : أن عبد الله بن سَهْلٍ قد قُتِل وطُرِحَ . . . الحديث .
جا ط عه طح

جا في الديات : ثنا محمد بن يحيى ، ثنا بشر بن عمر ، سمعت مالك بن أنس يقول : حدثني أبو ليلى [بن][٣] عبد الله بن عبد الرحمن بن سهل ، عن سهل بن أبي حَثْمَة ، عن رجال من كُبَراء قومه ، به .

هكذا رواه مالك في الموطأ ، لم يُخْتَلَف عليه فيه . وقال في آخره : قال سهل : فَرَكَضَتْنِي منها ناقة [حمراء][٤] .

---

(١) هو سَهْل بن أبي حَثْمَة بن ساعدة الأنصاري الخزرجي المدني ، صحابي صغير ، ولد سنة ثلاث من الهجرة . مات في خلافة معاوية . انظر : (التاريخ الكبير للبخاري ٩٧/٤ ، التقريب) .

٢٠٩٨٣ ـ جا : ٢٧٠-٢٧١ . مالك ٨٧٧/٢-٨٧٨ . عه [٢٥١/٣/أ] نسخة كوبريلي . طح ١٩٨/٣ . وراجع الحديث في مسند : سهل بن أبي حثمة (الإتحاف ٦٩/٦ ، ح٦١٤٧) .

(٢) مُحَيِّصَةُ -بضم الميم وفتح المهملة وتشديد التحتانية وقد تُسَكَّن -هو ابن مسعود بن كعب الخزرجي ، أبو سعد المدني ، صحابي معروف . (التقريب ، والإصابة ١٤٢/٩) .

(٣) زيادة من مطبوعة المنتقى لابن الجارود ، ليست في الأصل و(هـ) وهي صحيحة . انظر : (التقريب) .

(٤) زيادة من الموطأ .

ط لمالك ش للشافعي حم لأحمد عم لعبدالله بن أحمد مي للدارمي جا لابن الجارود

وتبين بهذا أن رواية من رواه بتمامه عن سهل ، أن سهلاً أرسله ، وهو مرسل صحابي لا خلاف في قبوله .

عه في الأيمان والنذور : ثنا يونس بن عبد الأعلى ، أنا ابن وهب ، أن مالكاً حدثه ، به . قال : ورواه مُطَرِّف ، عن مالك ، عن أبي ليلى ، عن سهل بن أبي حَثْمَة ، أنه أخبره هو ورجال من كُبَراء قومه ، به .

طح في الجنايات : ثنا يونس ، به .

٩٩٨ • سَوَادَة بن عَاصِم ، أبو حاجب ، عن رجل

في مسند : الحكم بن عمرو الغِفَاري[١] .

(١) انظر : (الإتحاف ٣١٧/٤ ، ح٤٣٢١) .

٩٩٩ • سُوَيْد بن غَفَلَة(١) ، عن مُصَدِّق النبي ﷺ (٢)

٢٠٩٨٤ - حديث : أتانا مُصَدِّقُ النبي ﷺ ، فجلست إلى جنبه ، فسمعته يقول : إن في عهدي أن لا آخذ من راضع لبن شيئاً ، قال : ولا يُجْمَعُ بين مُتَفَرِّق ، ولا يُفَرَّقَ بين مُجْتَمِع . . . الحديث . قط حم

قط في الزكاة : ثنا أبو عثمان سعيد بن محمد بن أحمد الحَنَّاط ، ثنا إسحاق بن أبي إسرائيل ، ثنا عَبَّاد بن العَوَّام ، ثنا هلال بن خَبَّاب ، عن مَيْسَرة أبي صالح ، عنه ، به . وعن الحسين بن إسماعيل ، ثنا أبو حميد الجَلاَّب أحمد(٣) بن إدريس ، ثنا

---

(١) هو سُوَيْد بن غَفَلَة -بفتح المعجمة والفاء- أبو أُمَيَّة الجُعْفي ، اختُلف في صحبته ، وهو مُخَضْرَم ، من كبار التابعين ، قدم المدينة يوم دفن النبي ﷺ ، وكان مُسْلماً في حياته . مات سنة ٨٠ وله ١٣٠ سنة . انظر : (التاريخ الكبير ١٤٢/٤ ، والإصابة ٣٠٢/٤ ، والتقريب) .

(٢) قال الحافظ في باب المبهمات من التقريب : سُوَيْد بن غَفَلَة عن مُصَدِّق النبيّ ﷺ : لم يُسمّ .

٢٠٩٨٤ - قط ١٠٤/٢ ، ١٠٥ . أحمد ٣١٥/٤ . وانظر : (الإتحاف ١٥٦/٦ ، ح٦٢٩٤) .

(٣) في الأصل و(هـ) : «أنا أحمد» بزيادة «أنا» وهذه الزيادة ليست في مطبوعة الدارقطني ، ولا في أصله الخطي [٣٦٤/١] نسخة العظيم آبادي ، وهي خطأ ؛ لأن أبا حميد الجلاب هو أحمد ابن إدريس ، حدث عن هشيم بن بشير ، وعنه القاضي المحاملي . انظر : (تاريخ بغداد ٣٨/٤ وفيه : الحلاب ، بالمهملة وهو تصحيف) .

خز لابن خزيمة عه لأبي عوانة طح للطحاوي حب لابن حبان قط للدارقطني كم للحاكم

هشيم ، عن هلال ، به . وقال : كلهم ثقات . وعن الحسين بن إسماعيل . وثنا الحسين بن يحيى بن عياش ، قالا : ثنا أحمد بن محمد بن يحيى بن سعيد ، ثنا يحيى بن آدم ، ثنا شريك ، عن عثمان بن أبي زرعة ، عن أبي ليلى الكندي ، عن سُوَيْد بن غَفَلَة . قال يحيى : ثم سمعت شريكاً بعد يذكر هذا الحديث : عن عمران ابن مسلم ، عن سويد ، قال : فذكرته لوكيع ، فقال : إنما سمعناه منه ، عن عثمان . قال الدارقطني : عثمان ضعيف(١) ، وعمران لا بأس به(٢) .

رواه أحمد : ثنا هشيم ، أنا هلال بن خَبَّاب ، حدثني مَيْسَرَة أبو صالح ، عنه ، به .

(١) لم أجد قول الدارقطني في «السنن» ، ولا في «الضعفاء» له ، ولا في كتب السؤالات عنه ، ونقله الذهبي في الميزان ٥٦/٣ ، وميّز بينه وبين آخر ليس بالثقفي فقال : «عثمان بن المغيرة ، وليس بالثقفي . قال الدارقطني : زائغ لم يُحتّج به» . ثم ترجم لعثمان بن المغيرة الثقفي فقال : «صدوق موثّق . وثّقه ابن معين ، وحدث عنه شعبة ، وهو عثمان بن أبي زُرعة ؛ قاله ابن معين وغيره» . وانظر : (تاريخ يحيى ابن معين برواية ابن الجنيد ص١٧٥ ، وبرواية ابن مُحرز ٤٦٠/٢ و٧٣٩ و٨٠٤) . لكن الحافظ جعلهما واحداً في اللسان ١٥٥/٤ ، وقال : «والظاهر أنه هو» . وساق قول الدارقطني فيه ، وترجم له في التقريب وقال : ثقة من السادسة!! وانظر : (تهذيب الكمال ٤٩٧/١٩ ، وتهذيب التهذيب ١٥٥/٧) .

(٢) هو عِمران بن مسلم بن رياح الثقفي الكوفي ، مقبول من السادسة . انظر : (التقريب) .

١٠٠٠ • سَلاَّم بن عمرو اليَشْكُرِيّ[١] ، عن رجل من الصحابة

حديثه في مواضع في حادي عشر الأنصار ، وثاني البصريين .

٢٠٩٨٥ ـ حديث : «إخوانكم أحسنوا إليهم ، أو فأصلحوهم [واستعينوهم على ما غلبكم][٢] وأعينوهم على ما غلبهم» . حم

أحمد : عن محمد بن جعفر وحجاج ، عن شعبة . وعن عفان ، عن أبي عوانة ، كلاهما عن أبي بشر ، عنه ، به .

٢٠٩٨٦ ـ حديث : انتهيت إلى النبي ﷺ وهو يقول : «أيها الناس! عليكم بالجماعة ، وإياكم والفرقة» ثلاث مرار . حم

(١) هو سَلاَّم بن عمرو اليَشْكُري -بفتح الياء وسكون الشين وضم الكاف وبعدها راء ، نسبة إلى يَشْكُر بن وائل جدٌّ- تابعي مقبول ، من الطبقة الرابعة . انظر : (التاريخ الكبير للبخاري ١٣٢/٤ ، واللباب ٤١٣/٣ ، والتقريب) .

(٢) ما بين المعقوفين زيادة من المطبوع .

٢٠٩٨٥ ـ أحمد ٥٨/٥ ، ٣٧١ .

٢٠٩٨٦ ـ أحمد ٣٧٠/٥-٣٧١ .

أحمد : ثنا إسحاق بن سليمان ، سمعت زكريا[1] بن سلام ، يحدث عن أبيه ، بهذا .

(١) «زكريا» هو الصواب -كما نبه عليه محقق أطراف المسند (٢٨٢/٨ تعليقة «٥»)- وتصحف في الأصل و(هـ) إلى «ورقاء» والتصويب من مطبوعة المسند ، وأصله الخطي [٢٠١/٣] نسخة الحرم المكي ، وهو زكريا بن سلام أبو يحيى العبسي الكوفي الأصم ، حدّث عن أبيه ، وعنه إسحاق بن سليمان الرازي .

٦
١٨/أ

١٠٠١ • / شَبِيب أبو رَوْح[1] ، عن رجل من الصحابة[2]

حديثه في حادي عشر الأنصار ، وثالث المكيين .

٢٠٩٨٧ - حديث : صلى رسول الله ﷺ الفجر ، فقرأ فيها بـ (الروم) فالتبس عليه في القراءة . . . الحديث .

أحمد : عن وكيع ، عن سفيان . وعن غُنْدَر ، عن شعبة ، كلاهما عن عبد الملك ابن عُمَيْر ، عنه ، به .

---

(١) هو شبيب بن نُعَيم أبو رَوْح الحمصي ، تابعي ثقة ، من الطبقة الثالثة . أخطأ من عدّه في الصحابة . انظر : (التاريخ الكبير للبخاري ٢٣١/٤ ، والتقريب) . وسيأتي في الكنى في أبي رَوْح (ح ٢١١٨٩ ، ص ٧٣٠) .

(٢) حديثه أخرجه النسائي ، قال المِزّي في تحفة الأشراف ١٦٢/١١ : «يقال إن اسم هذا الرجل : الأغَرّ» . وتعقّبه الحافظ في «النكت الظراف» فقال : «أخرجه الطبراني في الكبير ٣٠١/١ من طريق شعبة ، عن عبد الملك بن عمير ، عن شبيب أبي روح ، عن الأغَرّ . . . فذكر الحديث . لكنه أدخله في ترجمة الأغر المزني ، وهو وهم . وجزم ابن عبد البَرّ بأن راوي هذا الحديث غفاري» . وقال الحافظ في الإصابة ٨٨/١ : «وتبع أبو نعيم الطبرانيَّ ، وممّن غاير بينهما البغويُّ ، فأورد حديثه عن زياد بن يحيى ، عن مؤمّل ، بسنده ، وقال فيه : عن الأغر : رجل من بني غفار . ورواه البزّار في «مسنده» عن زياد بن يحيى بهذا الإسناد ، فوقع عنده : عن الأغر المزني ، وهو خطأ ، والله أعلم» .

٢٠٩٨٧ - أحمد ٣٦٣/٥ ، ٤٧١/٣ و٣٦٨/٥ .

خز لابن خزيمة عه لأبي عوانة طح للطحاوي حب لابن حبان قط للدارقطني كم للحاكم

١٠٠٢ • شُرَحْبِيل بن شُفْعَة[١] ، عن بعض الصحابة

حديثه في أول الشاميين .

٢٠٩٨٨ ـ حديث : أنه «يقال للوِلْدان يوم القيامة : ادخلوا الجنة ، فيقولون : يا رب حتى يدخل آباؤنا وأمهاتنا . . .» الحديث .

أحمد : ثنا أبو المغيرة ، ثنا حَرِيز ، عنه ، به .

(١) هو شُرَحْبِيل بن شُفْعَة -بضم المعجمة وسكون الفاء- الشامي ، أبو يزيد ، تابعي صدوق ، من الطبقة الثالثة . انظر : (التاريخ الكبير ٤/٢٥٠ ، والتقريب) .

٢٠٩٨٨ ـ أحمد ٤/١٠٥ .

١٠٠٣ • شُرَيْح القاضي[١] ، عن رجل من أصحاب النبي ﷺ[٢]

حديثه في ثالث المكيين .

٢٠٩٨٩ ـ حديث : «قال الله : يا ابن آدم ، قم إليَّ أمش إليك ، وامش إليَّ أهرول إليك» .

أحمد : ثنا إسحاق بن عيسى ، ثنا جَرير -يعني ابن حازم- عن واصل الأحدب ، عن أبي وائل ، عنه ، بهذا .

(١) هو شُرَيح بن الحارث بن القيس الكوفي النَخَعي القاضي ، أبو أمية . مُخَضْرَمٌ ثقة ، وقيل : له صحبة . مات قبل الثمانين أو بعدها . انظر : (التاريخ الكبير للبخاري ٢٢٨/٤ ، والتقريب) .

(٢) «أصحاب النبي ﷺ» من المطبوع كما صوبه محقق أطراف المسند (٢٨٤/٨ تعليقة «٢») وفي الأصل و(هـ) بدله : «أصحابه» .

٢٠٩٨٩ ـ أحمد ٤٧٨/٣ .

١٠٠٤ • شعيب بن محمد بن عبد الله بن عمرو ابن العاصي ، والد عمرو[١] عن بعض الصحابة

حديثه في حادي عشر الأنصار

٢٠٩٩٠ ـ حديث : كوى رسول الله ﷺ سعداً أو أسعد بن زرارة في حلقه ، من الذُبَحَة[٢] . . . الحديث . حم

أحمد : ثنا حسن ، ثنا زهير ، [عن أبي الزبير][٣] عن عمرو بن شعيب ، عن أبيه ، به .

---

(١) شعيب : تابعي صدوق ، من الطبقة الثالثة . انظر : (التاريخ الكبير ٢١٨/٤ ، والتقريب) .

٢٠٩٩٠ ـ أحمد ٦٥/٤ . وانظر الحديث (٢١٠٩٢) .

(٢) الذُبَحَة -بفتح الباء وقد تسكّن- وَجَعٌ يعرض في الحَلْق من الدم . (النهاية ١٥٣/٢-١٥٤-ذبح) .

(٣) زيادة صحيحة ليست في الأصل و(هـ) ، وهي موجودة في مطبوعة المسند ، وأصله الخطي [٣٩٤/٢] نسخة الحرم المكي . وانظر : (طبقات ابن سعد ٦١٠/٣) ونبه عليها محقق أطراف المسند (٢٨٤/٨ تعليقة «٣») .

١٠٠٥ • شِمْرُ بن عَطِيَّة[1] ، عن رجل من مُزَيْنَة أو جُهَيْنَة

٢٠٩٩١ - حديث : صلى رسول الله ﷺ الفجر ، فإذا هو بقريب من مائة ذئب . . . الحديث .

مي في علامات النبوة : أنا محمد بن يوسف ، ثنا سفيان ، عن الأعمش ، عنه ، به .

(١) هو شِمْرُ -بكسر أوله وسكون الميم- ابن عطية الأسدي الكاهلي الكوفي . تابعي صدوق ، من الطبقة السادسة . انظر : (التاريخ الكبير للبخاري ٢٥٦/٤ ، والتقريب) .

٢٠٩٩١ - مي ٢٠/١ .

١٠٠٦ • شهاب بن عَبّاد العَصَرِي[1] ، عن بعض وفد عبد القيس

حديثه في أول المكيين .

٢٠٩٩٢ - حديث : قدمنا على رسول الله ﷺ ، فاشتد فرحهم بنا ، فلما انتهينا إلى القوم ، أوسعوا لنا . . . الحديث بطوله . وفيه : ثم أقبل على الأنصار فقال : «يا معشر الأنصار! أكرموا إخوانكم ، فإنهم أشباهكم في الإسلام . . . الحديث» وفيه : «هل معكم من أزوادكم شيء . . .» الحديث . وفيه : سؤال الأشجّ عن الأشربة ، وقصة الحارث الذي ضرب رجله بالسيف .

أحمد : ثنا يونس بن محمد ، ثنا يحيى بن عبد الرحمن العَصَرِيّ ، عنه ، به .

---

(١) هو شِهاب بن عَبّاد العَبْدِيّ العَصَرِيّ البصري ، والد هود . تابعي مقبول ، من الطبقة الرابعة . انظر : (التاريخ الكبير للبخاري ٤/٢٣٤ ، والتقريب) .

٢٠٩٩٢ - أحمد ٣/٤٣٢-٤٣٣ و٤/٢٠٦-٢٠٧ .

ط لمالك ش للشافعي حم لأحمد عم لعبدالله بن أحمد مي للدارمي جا لابن الجارود

١٠٠٧ • شَهْرُ بن حَوْشَب[١] ، عن صاحب بُدْنِ رسول الله ﷺ

حديثه في حادي عشر الأنصار .

٢٠٩٩٣ - حديث : أن رسول الله ﷺ لما بعثه ، قال : رجعت فقلت : يا رسول الله! ما تأمرني بما عَطِبَ منها؟ قال : «انحرها ، ثم اصْبَغْ نعلها في دمها ، ثم ضعها على صَفْحَتِهَا أو على جنبها ، ولا تأكل منها أنت ولا أحد من أهل رفقتك» .

أحمد : ثنا أبو النضر ، ثنا أبو معاوية -يعني[٢] شيبان- عن ليث ، عنه ، بهذا .

---

(١) هو شهر بن حَوْشَب الأَشْعَرِي الشامي ، مولى أسماء بنت يزيد بن السكن . تابعي صدوق ، كثير الإرسال والأوهام ، من الطبقة الثالثة . مات سنة اثنتي عشرة ومائة . انظر : (التاريخ الكبير للبخاري ٢٥٨/٤ ، والتقريب) .

٢٠٩٩٣ - أحمد ٦٤/٤ و٣٧٧/٥ .

(٢) في الأصل و(هـ) مكانه : «عن» وهو خطأ والتصويب من مطبوعة المسند ، وأصله الخطي [٣٩٣/٢] نسخة الحرم المكي . انظر : (أطراف المسند ٢٨٥/٨ ، تعليقة «٣» وتهذيب التهذيب ٣٧٣/٤-٣٧٤) .

١٠٠٨ • صالح بن خَوَّات بن جُبَيْر(١) ، عمّن صلى مع النبي ﷺ ذات الرقاع صلاة الخوف(٢)

٢٠٩٩٤ ـ حديث : أن طائفة صفت معه ، وطائفة تجاه العدو ، فصلى بالذين معه ركعة . . . الحديث . حم ط ش

أحمد : ثنا إسحاق بن عيسى ، أخبرني مالك ، عن يزيد بن رُومان ، عنه ، به .

---

(١) هو تابعي ثقة مدني أنصاري ، من الطبقة الرابعة . انظر : (التاريخ الكبير للبخاري ٢٧٦/٤ ، والتقريب) .

(٢) تقدّم حديثه في أول مسند سهل بن أبي حثمة ، في (الإتحاف ٦٦/٦ ، ح٦١٤٥) من رواية صالح بن خوّات ، عنه . وكذلك هو عند الأئمة الستة ، انظر : (تحفة الأشراف ٩٢/٤) . ورواه صالح بن خَوَّات أيضاً عن أبيه : خوَّات بن جبير ، عن النبي ﷺ ، أخرجه الشافعي في المسند : ١٧٧ ، وكان حقُّ الحافظ أن يورده في مسنده في (الإتحاف ٤٤٦/٤) لكنه أغفله . وانظر باب المبهمات من التقريب .

٢٠٩٩٤ ـ أحمد ٣٧٠/٥ .

ويُزاد : مالك في الصلاة ١٨٣/١ : ثنا يزيد بن رُومان ، به .

والشافعي ١٧٧ : نا مالك ، به .

١٠٠٩ ● / صفوان بن سُلَيْم الزُّهْرِيّ[١] ، عمّن بلّغه[٢]

٦
١٨/ب

٢٠٩٩٥ ـ حديث : «أنا وكافل اليتيم له أو لغيره في الجنة كهاتين» وأشار بأصبعه . ط الحميدي

مالك في «الموطأ» في الجامع : عنه ، بهذا .

رواه الحميدي في «مسنده» : عن سفيان بن عيينة ، عن صفوان بن سُلَيم ، عن امرأة يقال لها : أُنَيْسَة ، عن أم سعيد بنت مُرَّة الفِهرِيّة ، عن أبيها ، به[٣] .

---

(١) أبو عبد الله المدني ، تابعي ثقة ، مُفْتٍ عابد ، رُميَ بالقدر ، من الطبقة الرابعة ، مات سنة اثنتين وثلاثين ومائة . انظر : (التاريخ الكبير ٣٠٧/٤ ، والتقريب) .

(٢) هذا الحديث يُروى عن سهل بن سعد ، أخرجه : خ د ت حم طب ، انظر : (تحفة الأشراف ١١١/٤ ، ومسند أحمد ٣٣٣/٥ ، والمعجم الكبير للطبراني ١٧٣/٦ الحديث : ٥٩٠٥) . ويُروى عن أبي هريرة ، أخرجه م . انظر : (تحفة الأشراف ٤٦١/٩) ، ويروى عن أبي أمامة الباهلي ، أخرجه طب في الكبير ٣٥١/٨ ، الحديث : ٨١٢٠ . ويروى عن مُرّة الفهري ، كما بينه الحافظ هنا في الحديث .

٢٠٩٩٥ ـ مالك ٩٤٨/٢ . مسند الحميدي ٣٧٠/٢ .

(٣) وهو عند الطبراني في الكبير ٣٢٠/٢٠ ضمن مسند مُرّة بن عمرو بن حبيب الفهري ، والبخاري في الأدب المفرد : ٦٠ ، الحديث (١٣٣) من رواية سفيان بن عيينة .

خز لابن خزيمة عه لأبي عوانة طح للطحاوي حب لابن حبان قط للدارقطني كم للحاكم

١٠١٠ • ضَمْرَة بن حبيب[1] ، عن رجل من أصحاب النبي ﷺ

٢٠٩٩٦ ـ حديث : «فضل صلاة الرجل في بيته على صلاته حيث يراه الناس كفضل المكتوبة على النافلة» .
عبدالرزاق ، سعيد بن منصور ، الطبراني

عبد الرزاق : أنا الثوري .

(ح) وسعيد بن منصور : ثنا أبو عوانة ، قالا : ثنا منصور ، عن هلال بن يِسَاف ، عن ضَمْرَة بن حبيب ، بهذا .

رواه قيس بن الربيع ، عن منصور ، عن هلال ، عن صهيب بن النعمان ، عن النبي ﷺ . أخرجه الطبراني . وهو غلط من قيس .

---

(١) هو ضَمْرَة بن حبيب بن صُهَيْب الزُبَيْدي -بضم الزاي- أبو عُتْبَة الحِمْصِي . تابعي ثقة ، من الطبقة الرابعة . مات سنة ١٣٠ . انظر : (التاريخ الكبير للبخاري ٣٣٧/٤ ، والتقريب) .

٢٠٩٩٦ ـ لم أعثر عليه في مصنف عبد الرزاق . وليس في القسم المطبوع من سنن سعيد بن منصور . الطبراني في الكبير ٥٣/٨ ، الحديث ٧٣٢٢ ، ضمن مسند صهيب بن النعمان .

ط لمالك ش للشافعي حم لأحمد عم لعبدالله بن أحمد مي للدارمي جا لابن الجارود

١٠١١ • طاوس[١] ، عن رجل أدرك النبي ﷺ[٢]

٢٠٩٩٧ ـ حديث : أن النبي ﷺ قال : «إنما الطواف صلاة ، فإذا طُفْتُم فأقِلُّوا الكلام» حم

أحمد : ثنا روح وعبد الرزاق ، قالا : ثنا ابن جُرَيْج ، أخبرني حسن بن مسلم ، عن طاووس ، بهذا . قال أحمد : ولم يرفعه محمد بن بَكْر[٣] -يعني عن ابن جُرَيج- .

---

(١) هو طاوس بن كَيْسَان اليماني ، أبو عبد الرحمن الحِمْيَري مولاهم الفارسي . يقال : اسمه ذكوان وطاوس لقب . تابعي ثقة ، فقيه فاضل ، من الطبقة الثالثة . مات سنة ١٠٦هـ . انظر : (التاريخ الكبير للبخاري ٣٦٥/٤ ، والتقريب) .

(٢) حديثه أخرجه النسائي في السنن الكبرى ٤٠٦/٢ كما هنا ، وأخرجه عن إبراهيم بن ميسرة ، عن طاوس ، عن ابن عباس ، به ، موقوفاً من قوله . وانظر : (باب المهبمات من التقريب وتحفة الأشراف ٣/٥ و١٦٤/١١) .

٢٠٩٩٧ ـ أحمد ٤١٤/٣ ، ٦٤/٤ ، ٣٧٧/٥ .

(٣) تصحف في الأصل و(هـ) إلى «يحيى بن أبي بكير» والتصويب من مطبوعة المسند وأصله الخطي [٢٧٤/٢] نسخة الحرم المكي ، وهو محمد بن بكر البُرْسَاني ، يروي عن ابن جريج . انظر : (أطراف المسند ٢٨٧/٨ تعليقة «١» و طبقات ابن سعد ٢٩٦/٧ ، وتهذيب الكمال ٥٣٠/٢٤) .

• طاوس أيضاً ، عن الصحابة

في ترجمته عن ابن عمر[1] .

(١) انظر : (الإتحاف ٨/٤٨٠ ، ح٩٨٠٤) . حديث «كل شيء بقدر» .

١٠١٢ • عاصم بن عمر بن قتادة[١] ، عن أشياخ من قومه ، وعن رجال من الأنصار من الصحابة

٢٠٩٩٨ ـ حديث : خرج رسول الله ﷺ في الموسم الذي لقيه فيه النفر من الأنصار ، منهم قطبة بن عامر بن حديدة . . . الحديث . كم

كم في المناقب : ثنا أبو العباس ، ثنا أحمد بن عبد الجبار ، ثنا يونس بن بُكَيْر ، عن ابن[٢] إسحاق ، حدثني عاصم ، به .

٢٠٩٩٩ ـ / حديث : «أَصْبِحوا بصلاة الصبح . . .» الحديث . طح

٦/١٩أ

(١) أبو عمر الأوسي الأنصاري المدني . تابعي ثقة ، عالم بالمغازي ، من الطبقة الرابعة . مات بعد ١٢٠ . انظر : (التاريخ الكبير للبخاري ٤٧٨/٥ ، والتقريب) . وتأخرت ترجمته في الأصل عقب ترجمة عامر الشعبي ، فقدمناها حسب مكانها من حروف المعجم .

٢٠٩٩٨ ـ كم ٢٢٥/٣ .

(٢) تصحف في الأصل و(هـ) إلى «أبي» والتصويب من مطبوعة المستدرك ، وهو محمد بن إسحاق بن يسار ، صاحب «المغازي» ، يروي عن عاصم بن عمر بن قتادة ، وعنه يونس بن بُكير . انظر : (تهذيب الكمال ٤٠٥/٢٤) .

٢٠٩٩٩ ـ طح ١٧٩/١ . وحديثه هذا أخرجه الطحاوي نفسه عقب حديث رَوْح بن الفرج ، وعيّن فيه الصحابي أنه رافع بن خديج ، من رواية عاصم بن عمر ، عن محمود بن لبيد ، عنه ، وتقدم في (الإتحاف ٤٧١/٤ ، ح٤٥٣٣) .

طح في الصلاة : ثنا رَوْح بن الفَرَج ، ثنا زهير بن عباد ، ثنا حفص بن ميسرة . وعن محمد بن حميد ، ثنا عبد الله بن صالح ، ثنا الليث ، حدثني هشام بن سعد ، كلاهما عن زيد بن أسلم ، عن عاصم بن عمر بن قتادة ، عن رجال من قومه من الأنصار من أصحاب النبي ﷺ ، بهذا .

١٠١٣ • عامر بن سعد بن أبي وقاص ، عن ناس من الصحابة

في مسند : سعد بن أبي وقاص[١] .

(١) انظر : (الإتحاف ٥/٢٦٠) .

١٠١٤ • عامر بن شَراحيل الشَّعْبِيّ[١] ، عن أصحاب محمد ﷺ . وعن فلان

حديثه في ثالث عشر الأنصار

٢١٠٠٠ حم ـ حديث : سألت ابن عمر [قلت][٢] : الجزور والبقرة [تجزئ][٢] عن سبعة؟ قال : يا شعبي ، ولها سبعة أنفس؟! قال : قلت : إن أصحاب محمد ﷺ يزعمون أن رسول الله ﷺ سَنَّ الجَزُورَ والبقرة عن سبعة ، فقال ابن عمر لرجل : أكذاك يا فلان؟ قال : نعم . قال : ما شعرت بهذا .

أحمد : [ثنا يونس بن محمد][٣] ، ثنا عبد الواحد بن زياد ، ثنا مجالد ، حدثني الشعبي ، بهذا .

---

(١) أبو عمرو ، تابعي ثقة مشهور ، فقيه فاضل ، من الطبقة الثالثة . مات بعد المائة . انظر : (التاريخ الكبير للبخاري ٥/٤٥٠ ، والتقريب) .

٢١٠٠٠ ـ أحمد ٥/٤٠٩ .

(٢) زيادة من مطبوعة المسند .

(٣) زيادة من مطبوعة المسند وقد نبه عليها محقق أطراف المسند (٨/٢٨٧ تعليقة «٤») وهي صحيحة موجودة في أصله الخطي [٢/٢٣١-٢٣٢] نسخة الحرم المكي ، ويونس من مشايخ أحمد ينقطع الإسناد بدونه . انظر : (تهذيب التهذيب ٦/٤٣٤-٤٣٥) .

١٠١٥ • الشعبي أيضاً ، عن رجل من ثقيف

حديثه في ثالث الشاميين ، ورابع الكوفيين .

٢١٠٠١ ـ حديث : سألنا رسول الله ﷺ ثلاثاً ، فلم يرخص [لنا](١) ، قلنا : يا رسول الله! إن أرضنا أرض باردة ، فسألنا أن يرخص لنا في الطهور ، فلم يرخص لنا . . . الحديث ، وفيه ذكر أبي بكرة ، والثالثة : الدُّبَّاءُ(٢) .

أحمد : عن يحيى بن آدم ، عن مُفَضَّل بن مُهَلْهَل ، عن مغيرة ، عن شِبَاك ، عنه ، به . وعن علي بن عاصم ، عن مغيرة ، عن شِبَاك ، نحوه .

قال عبد الله(٣) : ثنا الوركاني ، ثنا أبو الأحوص ، عن مغيرة ، نحوه .

٢١٠٠١ ـ أحمد ١٦٨/٤ ، ٣١٠ ، ١٦٨ .

(١) زيادة من مطبوعة المسند .

(٢) «الدُّبَّاء» من المطبوع وأطراف المسند (٢٨٨/٨) وتحرف في الأصل و(هـ) إلى «الربا» .

(٣) وقد جاء في مطبوعة المسند ١٦٨/٤ : «حدثنا عبد الله ، حدثني أبي ، ثنا الوركاني» بزيادة : «حدثني أبي» فظهر الحديث كأنه من رواية الإمام أحمد ، بينما هو من زوائد ابنه عبد الله على المسند ، وجاء على الصواب في (أطراف المسند ٢٨٨/٨ ، ح١١٠٦١) ونبه محققه على خطأ المطبوع وقد رجعت للأصل الخطي للمسند [٤٦٨/٢] نسخة الحرم المكي ، فوجدت الزيادة منه! وهي غير صحيحة ، لأن الوَرْكاني من شيوخ عبد الله بن أحمد ، وليس من شيوخ أبيه . انظر : (تهذيب الكمال ٥٨٠/٢٤-٥٨٢) .

١٠١٦ • الشعبي ، عن غير واحد من الصحابة

٢١٠٠٢ - حديث : «من وجد دابة قد عجز عنها أهلها أن يَعْلِفُوها ، فَسَيَّبُوهَا ، فأخذها فأحياها ، فهي له» . قط

قط في البيوع : ثنا محمد بن يحيى بن مِرْداس ، ثنا أبو داود ، ثنا موسى بن إسماعيل ، ثنا حماد وأَبَان -فرقهما- عن عبيد الله بن حميد بن عبد الرحمن الحِمْيَرِي ، عن الشعبي . قال في حديث أَبَان : فقلت عمن هذا؟ قال : عن غير واحد من أصحاب النبي ﷺ .

٢١٠٠٣ - حديث : أن أصحاب النبي ﷺ كانوا إذا التقوا تصافحوا ، وإذا قدموا من سفر تعانقوا . طح

طح في الكراهة : ثنا محمد بن خزيمة ، ثنا مسلم بن إبراهيم ، ثنا شعبة ، عن غالب التَمّار ، عنه ، بهذا . وعن ابن مرزوق ، ثنا يحيى بن حماد . وعن أحمد بن داود ، ثنا أبو الوليد ، قالا ، به .

٢١٠٠٢ - قط ٣/٦٨ . وهو عند أبي داود ج٣/٢٨٧-٢٨٨ ، ح(٣٥٢٤-٣٥٢٥) أيضاً مبهم الصحابي . انظر : (تحفة الأشراف ١١/١٦٦) .

٢١٠٠٣ - طح ٤/٢٨١ .

٢١٠٠٤ ـ حديث : ميراث البنت والأخت .

في ترجمته عن علي .

٢١٠٠٥ ـ طح في الكراهة : ثنا سليمان بن شعيب ، ثنا يحيى بن حسان ، ثنا طح المُعْتَمِر(١) بن سليمان التيمي ، عن مجالد بن سعيد ، عن الشعبي قال : كنا جلوساً بفناء الكعبة ، أحسبه مع ناس من أصحاب رسول الله ﷺ ، فكانوا يتناشدون الأشعار ، فوقف علينا عبد الله بن الزبير ، فقال : أفي حرم الله وحول كعبة الله!! فقال رجل منهم : يا ابن الزبير! إن رسول الله ﷺ إنما نهى عن الشعر إذا أُتِيَتْ فيه النِسَاءُ ، وتُزْدَرَى فيه الأَمْواتُ .

٢١٠٠٤ ـ انظر : (الإتحاف ٤٥٣/١١ ، ح١٤٤١٦) .

٢١٠٠٥ ـ طح ٢٩٧/٤ .

(١) «المعتمر» تصحف في مطبوعة الطحاوي إلى «إبراهيم» . وانظر : (تهذيب الكمال ٢٥٠/٢٨ ، ومغاني الأخيار -خ : ٤٠٨) .

١٠١٧ • عبّاس العَمِّيّ[١] ، عمّن بلّغه

٢١٠٠٦ - حديث : أن داود النبي ﷺ كان يقول في دعائه : سبحانك اللهم ، أنت ربي ، تعاليت فوق عرشك ، وجعلت خشيتك على من في السماء والأرض ، فأقرب خلقك منك منزلةً أشدهم لك خشية . . . الحديث .

مي في العلم : أنا عبد الله بن محمد بن أبي[٢] شيبة ، ثنا مروان بن معاوية ، عن عَوْف[٣] ، عنه ، به .

---

(١) ذكره ابن معين في تاريخه ٢٩٥/٢ (برواية الدوري) فقال : قد روى عَوْفٌ عن شيخ بَصْرِيّ يقال له : عبّاس العَمِّيّ ، وليس به بأس .

٢١٠٠٦ - مي ٨٢/١ .

(٢) «أبي» سقطت من المطبوعة خطأ ، وهي موجودة في أصل الدارمي [ل٢٥/ب] نسخة رئيس الكتاب . وانظر : (التقريب) .

(٣) «عوف» تصحّف في مطبوعة الدارمي إلى «عون» وهو عَوْف بن أبي جميلة العَبْدِيّ الهَجَرِيّ ، أبو سهل البصري ، المعروف بالأَعْرابي ، يروي عنه مروان بن معاوية الفَزَارِيّ . انظر : (تهذيب الكمال ٤٣٧/٢٢) .

١٠١٨ • عبد الله بن بُرَيْدَة بن الحُصَيْب الأَسْلَمِي[1] ، عن رجل من الصحابة

٢١٠٠٧ - حديث : أن رجلاً من أصحاب النبي ﷺ رحل إلى فَضَالَة بن عُبَيْد ، وهو بمصر ، فقدم عليه وهو يَمُدُّ لِناقَةٍ له ، فقال : مرحباً ، فقال : أما إني لم آتك زائراً لك ، ولكني سمعت أنا وأنت حديثاً من رسول الله ﷺ ، رجوت أن يكون عندك منه علم ، قال : وما هو؟ قال : كذا وكذا .

مي في العلم : أنا يزيد بن هارون ، أنا الجُرَيْري ، عنه ، بهذا .

(١) قاضي مَرْو . تابعي ثقة ، من الطبقة الثالثة . مات سنة خمس ومائة . انظر : (التاريخ الكبير للبخاري ٥/٥١ ، والتقريب) .

٢١٠٠٧ - مي ١/١١٥ .

١٠١٩ • عبد الله بن أبي بكر بن محمد بن عمرو بن حَزْم[1] ، عن رجل من العرب

٢١٠٠٨ - حديث : زَحَمْتُ رسول الله ﷺ يوم حنين ، وفي رجلي نعل كثيفة . . . الحديث .

مي في علامات النبوة : أنا محمد بن أحمد بن أبي خلف ، ثنا عبد الرحمن بن محمد ، عن محمد بن إسحاق ، حدثني عبد الله بن أبي بكر ، به .

(١) الأنصاري المدني القاضي . تابعي ثقة ، من الطبقة الخامسة . مات سنة خمس وثلاثين ومائة . انظر : (التاريخ الكبير للبخاري ٥/٥٤ ، والتقريب) .

٢١٠٠٨ - مي ١/٣٦ .

١٠٢٠ • عبد الله بن الحارث البصري[١] ، عن رجل من الصحابة[٢]

حديثه في حادي عشر الأنصار .

٢١٠٠٩ ـ حديث : أن رجلاً دخل على النبي ﷺ وهو يَتَسَحَّرُ ، فقال : «إن السحور بركة ، أَنْطاكُمُوها[٣] الله ، فلا تدعوها» .

أحمد : عن محمد ورَوْح ، عن شعبة ، عن عبد الحميد صاحب الزِّيَادِي ، عنه ، به .

---

(١) أبو الوليد الأنصاري ، نسيب ابن سيرين . تابعي ثقة ، من الطبقة الثالثة . انظر : (التاريخ الكبير للبخاري ٦٥/٥ ، والتقريب) .

(٢) الحديث أخرجه النسائي أيضاً في الصوم مُبْهَم الصحابي . انظر : (تحفة الأشراف ١٦٩/١١) .

٢١٠٠٩ ـ أحمد ٣٦٧/٥ ، ٣٧٠ .

(٣) أَنْطَاكُمُوها أي أَعْطاكُمُوهَا ، وهي لغة أهل اليمن . (النهاية لابن الأثير ٧٦/٥-نطا) .

١٠٢١ • عبد الله بن حَبِيب ، أبوعبد الرحمن السُّلَمِي(١) ، عن الصحابة

٢١٠١٠ ـ حديث : كانوا في التكبير في الفطر أشد منهم في الأضحى . كم

كم في العيد : ثنا أبو العباس محمد بن يعقوب ، ثنا محمد بن إسحاق الصَّغَاني ، ثنا قَبِيصَة(٢) بن عُقْبَة ، ثنا سفيان(٣) ، عن عطاء بن السائب ، عنه ، بهذا .

---

(١) هو عبد الله بن حَبِيب بن رُبَيِّعَة -بفتح الموحّدة وتشديد الياء- الكوفي المقرئ ، تابعي ، ثقة ثَبْتٌ ، لأبيه صُحبة ، من الطبقة الثانية . مات بعد السبعين . انظر : (التاريخ الكبير للبخاري ٧٢/٥ ، والتقريب) ، وسيأتي له حديث في الكنى برقم (٢١٢٠٨) .

٢١٠١٠ ـ كم ٢٩٨/١ .

(٢) «قبيصة» من المطبوع وهو الصواب ، وتحرف في الأصل إلى «منتصر» وفي (هـ) إلى «النصر» . انظر ترجمته وترجمة «سفيان» في تهذيب الكمال .

(٣) هو الثوري كما بيّنه الذهبي في تلخيص «المستدرك» .

١٠٢٢ • عبد الله بن خُبَيْب ، والد مُعاذ[١] ، عن رجل[٢]

حديثه في حادي عشر الأنصار

٢١٠١١ ـ حديث : كنا في مجلس ، فطلع علينا رسول الله ﷺ ، وعلى رأسه أَثَرُ ماء ، فقلنا : يا رسول الله! [نراك طيب النفس][٣] قال : «أجل» ، ثم خاض القوم في ذكر الغنى ، فقال : «لا بأس بالغِنَى لمن اتقى الله ، والصِحَّةُ لمن اتقى الله خَيْرٌ من الغنى ، وطِيبُ النفس من النعيم» .

(١) هو عبد الله بن خُبَيْب -بمعجمة وموحّدتين مصغّراً- الجهني ، حليف الأنصار ، صحابيّ مَدَنيّ . انظر : (التاريخ الكبير للبخاري ٢١/٥ ، والتقريب) .

(٢) حديثه أخرجه ابن ماجه في سننه ٧٢٤/٢ في التجارات ، عن عبد الله بن خُبَيْب ، عن عَمِّه قال الحافظ في النكت الظراف ١٦٩/١١ : (أفاد ابن منده أن اسم عمه عُبَيْد) . وقال الحاكم : اسمه يسار بن عبد الله الجهني ، انظر الحديث التالي .

٢١٠١١ ـ أحمد ٦٩/٤ و٣٧٢/٥ و٣٨٠-٣٨١ ، وانظر الحديث التالي ، والحديث (٢١٠٤٢) .

(٣) زيادة صحيحة من مطبوعة المسند ، لا يستقيم الكلام بدونها . وانظر : (أطراف المسند ٢٨٩/٨ تعليقة «٢») .

أحمد : ثنا أبو عامر عبد الملك بن عمرو ، ثنا عبد الله بن سليمان[١] -شيخ صالح حسن الهيئة- ثنا معاذ بن عبد[٢] الله بن خُبَيْب ، عن أبيه[٣] ، بهذا .

(١) في الأصل و(هـ) ومطبوعة المسند «أبي سليمان» بزيادة «أبي» وليست صحيحة ، وقد نبه على هذا محقق أطراف المسند (٢٨٩/٨ تعليقة «٤») . انظر : (التاريخ الكبير ١٠٨/٥ ، وتهذيب التهذيب ٢٤٥/٥-٢٤٦) .

(٢) في الأصل و(هـ) : «عبيد» وهو تصحيف ، انظر مصادر الترجمة المتقدمة .

(٣) تصحف في مطبوعة المسند ٣٨٠/٥-٣٨١ إلى «أميَّة» ، وفيه زيادة : «عن عمّه» انظر : (أطراف المسند ٢٨٩/٨ تعليقة «٥» و«٦») . وانظر الحديث الذي يليه .

١٠٢٣ • / عبد الله بن خُبَيْب الجُهَنِيّ[1] ، عن عمّه

٦/١٩ب

٢١٠١٢ ـ حديث : «لا بأس بالغنى لمن اتقى . . .» الحديث ، وفيه قصة .

كم

كم في البيوع : ثنا أبو بكر بن إسحاق ، ثنا إسماعيل بن قتيبة ، ثنا يحيى بن يحيى . (ح) وأخبرني إسماعيل بن محمد بن الفضل ، ثنا جدي ؛ قالا : ثنا إسماعيل بن أبي أُوَيْس ، ثنا سليمان بن بلال ، حدثني عبد الله بن سليمان بن سلمة ، أنه سمع معاذ بن عبد الله بن خُبَيْب يحدث ، عن أبيه ، عن عمّه ، به .

وقال : اسم عمّه يسار بن عبد الله الجهني .

---

(١) انظر الترجمة السابقة ، وقول الحاكم عقب هذا الحديث . ولم يترجم الحافظ في «الإصابة» ليسار بن عبد الله الجهني بل ذهب في النكت الظراف ١٦٩/١١ إلى قول ابن منده أن اسمه عبيد .

٢١٠١٢ ـ كم ٣/٢ . وانظر الذي قبله .

ويُزاد : كم في البيوع ٣/٢ : ثنا أبو العباس محمد بن يعقوب ، ثنا الربيع بن سليمان ، ثنا عبدالله بن وهب ، أنبا سليمان بن بلال ، به .

١٠٢٤ • عبد الله بن رَبَاح[1] ، عن رجل من الصحابة

حديثه في حادي عشر الأنصار .

٢١٠١٣ حم ـ حديث : أن رسول الله ﷺ صلى العصر ، فقام رجل يصلي ، فرآه عمر ، فقال له : اجلس . . . الحديث .

أحمد : ثنا محمد بن جعفر ، ثنا شعبة ، عن الأزرق بن قيس ، عنه ، به .

(١) هو عبد الله بن رَبَاح الأنصاري ، أبو خالد المدني ، سكن البصرة ، تابعي ثقة ، من الطبقة الثالثة . انظر : (التاريخ الكبير للبخاري ٥/٨٤ ، والتقريب) .

٢١٠١٣ ـ أحمد ٥/٣٦٨ .

١٠٢٥ • عبد الله بن الزبير[١] ، عن رجل من بني مُرَّة كان أرضعه

٢١٠١٤ ـ حديث : كأني أنظر إلى جعفر بن أبي طالب يوم مُؤتَةَ نزل عن فرس له ، فَعَرْقَبَها ، ثم مضى فقاتل حتى قُتِلَ .

كم في المناقب : ثنا أبو محمد المُزَنِي[٢] ، ثنا محمد بن عثمان بن أبي شيبة ، ثنا عبد الله بن بَرَّاد الأَشْعَرِي ، ثنا عبد الله بن إدريس ، عن محمد بن إسحاق ، عن يحيى بن عَبَّاد بن عبد الله بن الزبير ، عن أبيه ، عن جده ، أخبرني أبي الذي كان أرضعني من بني مرة ، به .

---

(١) هو الصحابي الجليل عبد الله بن الزُبَيْر بن العَوَّام القرشي الأسدي ، أول مولود في الإسلام بالمدينة من المهاجرين . ولي الخلافة تسع سنين ومات سنة ٧٣ . انظر : (التاريخ الكبير للبخاري ٦/٥ ، والتقريب) .

٢١٠١٤ ـ كم ٢٠٩/٣ .

(٢) في الأصل : «الغزي» .

١٠٢٦ • عبد الله بن زيد ، أبو قِلاَبَة[١] ، عن رجل من بني عامر

في مسند : أنس بن مالك الكعبي[٢] .

(١) أبو قِلابة هو الجَرْمي البصري ، تابعي ثقة فاضل ، كثير الإرسال ، مات بالشام سنة ١٠٤ . انظر : (التقريب وأصوله) . وسيأتي له حديثان في الكنى برقم (٢١٢١٨ و٢١٢١٩) .

(٢) انظر : (الإتحاف ٢/٤١٦ ، ح٢٠٢٠) .

١٠٢٧ ● عبد الله بن زيد ، أبو قِلاَبَة ، عمّن أخبره

في مسند : مالك بن الحويرث[١] .

(١) انظر : (الإتحاف ١٣/٩١ ، ح١٦٤٦١) .

١٠٢٨ • عبد الله بن زيد ، عن رجل من الصحابة

٢١٠١٥ ـ حديث : كنا نتوضأ مما غيَّرتِ النار ، وكنا نتمضمض من اللبن ، ولا نتمضمض من التمر . طح

طح في الطهارة : ثنا محمد بن خُزَيْمَة ، ثنا حجاج ، ثنا حماد ، عن أيوب ، عن أبي قِلاَبة ، عن رجل من أصحاب النبي ﷺ ، به .

٢١٠١٥ ـ طح ٦٤/١ .

ط لمالك ش للشافعي جم لأحمد عم لعبدالله بن أحمد مي للدارمي جا لابن الجارود

١٠٢٩ • عبد الله بن شقيق[١] ، عمّن سمع النبي ﷺ وهو بوادي القرى

حديثه في ثاني البصريين .

٢١٠١٦ ـ حديث : سأله رجل من بَلْقَيْنِ[٢] عن ﴿ . . . ٱلْمَغْضُوبِ عَلَيْهِمْ . . . ﴾[٣] . . . الحديث ، وفيه : وجاءه رجل فقال : اسْتُشْهِدَ غلامك فلان ، فقال : «بل يُجَرُّ إلى النار في عباءة غَلَّها» . حم

أحمد : ثنا عبد الرزاق ، ثنا معمر ، عن بُدَيْل العُقَيْلي ، عنه ، به .

وله حديث آخر عن رجل ، في ترجمة : عبد الله بن أبي الجَدْعَاء[٤] .

---

(١) هو عبد الله بن شَقيق العُقَيْلِيّ -بالضم- البصري . تابعي ثقة . فيه نَصْبٌ ، من الطبقة الثالثة . مات سنة ثمان ومائة . انظر : (التاريخ الكبير للبخاري ١١٦/٥ ، والتقريب) .

٢١٠١٦ ـ أحمد ٣٢/٥-٣٣ و٧٧ .

(٢) بَلْقَيْن -بفتح فسكون- حَيٌّ من بني أَسَد ، أصله «بنو القَيْن» ، والقَيْنُ هو النُعمان بن جَسْر ، وكان للقَيْن جَمْعٌ عظيم وثروة في أكناف الشام . و«بَلْقَيْن» من شواذّ التخفيف ، كما قالوا : بَلْحَرث وبَلْهَجيم والنسبة إليها : قَيْنِيّ . انظر : (جمهرة أنساب العرب لابن حزم : ٤٥٤ ، وتاج العروس ٣١٦/٩-قين) .

(٣) من سورة الفاتحة ، الآية (٧) .

(٤) انظر : (الإتحاف ٥٤٧/٦ ، ح٦٩٦٧) فيما تقدّم ، حديث : «ليدخلنّ الجنّة بشفاعة رجل من أُمّتي . . .» .

١٠٣٠ • عبد الله بن شقيق[١] ، عن رجل من بَلْقَيْن[٢]

٢١٠١٧ - حديث : أتيت النبي ﷺ ، وهو بوادي القرى ، فقلت : يا رسول الله! لمن المغنم؟ قال : «لله سهم ، ولهؤلاء أربعة أسهم . . .» الحديث . طح

طح في الجهاد : ثنا فهد ، ثنا حجاج ، ثنا حماد بن سلمة ، عن بُدَيْل بن مَيْسَرة . وعن محمد بن خزيمة ، ثنا يوسف بن عدي ، عن عبد الله بن المبارك ، عن خالد الحَذَّاء ، كلاهما عنه ، به .

(١) انظر الترجمة السابقة .

(٢) انظر تعليقتنا في الحديث السابق .

٢١٠١٧ - طح ٢٢٩/٣ .

١٠٣١ • عبد الله بن صفوان ، عن بعض الصحابة

في ترجمته عن عمر[١] .

(١) انظر : (الإتحاف ١٢/٢٢٧ ، ح١٥٤٦٦) .

١٠٣٢ • / عبد الله بن عباس ، عن رجل من أصحاب النبي ﷺ (١)

٦/٢٠/أ

حديثه في ثالث عشر الأنصار ، وفي ثالث البصريين .

٢١٠١٨ ـ حديث : أتى عليَّ زمانٌ وأنا أقول : أولاد المسلمين مع المسلمين ، وأولاد المشركين مع المشركين ، حتى حدثني فلان ، عن فلان : أن رسول الله ﷺ سئل عنهم ، فقال : «الله أعلم بما كانوا عاملين» ، قال : ولقيت الرجل فأخبرني ، فأمسكت عن قولي . حم

أحمد : ثنا عفان ، أنا حماد(٢) ، عن عمار بن أبي عمار ، عنه ، بهذا . وعن إسماعيل بن إبراهيم ، عن خالد الحَذَّاء ، عن عمار ، نحوه .

قلت : هذا المبهم سماه روح بن عبادة ، عن حماد : أُبَيّ بن كعب ، كذا في زيادة «مسند أبي داود الطيالسي»(٣) .

---

(١) هو أُبَيُّ بن كعب ، كما بينه الحافظ عقب الحديث .

٢١٠١٨ ـ أحمد ٥/٧٣ ، ٤١٠ .

(٢) هو حمّاد بن سلمة ، كما بيّنه الطيالسي في مسنده : ٧٢ .

(٣) انظر مسند أبي داود الطيالسي : ٧٢-٧٣ ، الحديث (٥٣٧) ضمن مسند أُبَيّ بن كعب .

١٠٣٣ • عبد الله بن عباس ، عن رجل من الأنصار(١)

٢١٠١٩ - حديث : بينما هم جلوس مع رسول الله ﷺ ، إذ رُمِيَ بِنَجْمٍ فاستنار . . . الحديث .
خز عه حب

خز في التوكل : ثنا أبو قدامة ، ثنا الوليد بن مسلم ، ثنا أبو عمرو الأوزاعي ، حدثني ابن شهاب الزهري ، حدثني علي بن الحسين بن علي ، عنه ، به . وعن يونس بن عبد الأعلى ، عن بشر بن بكر . وعن محمد بن يحيى ، ثنا أبو المغيرة ، كلاهما عن الأوزاعي . وعن أحمد بن عبد الرحمن بن وهب ، ثنا عَمِّي ، أخبرني يونس . وعن محمد بن يحيى ، ثنا يعقوب بن إبراهيم ، ثنا أبي ، عن صالح -هو ابن كيسان- . وعن محمد بن عيسى ، ثنا سلمة بن الفضل ، حدثني محمد بن إسحاق . وعن محمد بن عزيز ، أن سلامة حدثهم ، عن عقيل ، كلهم عن الزهري ، به . وصرح ابن إسحاق بسماعه من الزهري . قال : وثنا به محمد بن عيسى ، ثنا

---

(١) وأخرج الحديث هكذا مسلم والترمذي والنسائي . انظر : (تحفة الأشراف ١١/١٧١) قال الحفاظ في النكت الظراف : رواه معمر ، عن الزهري ، فلم يقل : «عن رجل» جعله من مسند ابن عباس وتقدم في مسنده : (الإتحاف ٧/٦٣٤ ، ح٨٦٤٧) .

٢١٠١٩ - كتاب التوكّل لابن خزيمة مفقود فيما نعلم . عه [٥/٦٧/أ-٦٨/أ] نسخة كوبريلي . حب (الإحسان ، ط . الحوت) ٧/٦٤٥ .

خز لابن خزيمة عه لأبي عوانة طح للطحاوي حب لابن حبان قط للدارقطني كم للحاكم

عقبة ، عن سلمة ، عن ابن إسحاق ، قال : حدثني عمرو بن جعفر ، عن محمد بن عبد الرحمن بن أبي لَبِيْبَة ، عن علي بن الحسين ، مثل حديث الزهري .

عه في الطب : عن يونس بن عبد الأعلى ، عن بِشْر بن بَكْر ، به . وعن محمد بن عَوْف ، ثنا أبو المغيرة ، به . وعن أبي داود الحَرَّاني ، ثنا أيوب بن خالد ، كلهم عن الأوزاعي . وعن العباس بن الوليد بن مَزْيَد ، ثنا أبي ، كلاهما عن الأوزاعي ، به . وعن أبي داود الحَرَّاني ، ثنا يعقوب بن إبراهيم ، به . وعن محمد بن النعمان بن بشير ، ثنا عبد العزيز الأُوَيْسي ، ثنا إبراهيم بن سعد ، به . وعن بحر بن نصر ، عن ابن وهب ، به . وعن محمد بن عزيز ، به . وعن أحمد بن يوسف السُّلَمِيّ ، ثنا عبدالرزاق . وعن الصَّغَاني ، عن حماد بن عيسى ، كلاهما عن مَعْمَر ، عن الزهري ، به ، إلا أنه لم يذكر الرجُلَ من الأَنْصَار . وعن سليمان بن سيف ، عن سعيد بن بَزِيْع ، عن ابن إسحاق ، قال : ذكر محمد بن مسلم وهو الزهري ، به ، وذكر الرجل . وعن أبي يوسف الفارسي ، ثنا الحُمَيْدِي ، ثنا سفيان ، ثنا زياد بن سعد ، عن الزهري ، به .

حب في الثالث والخمسين[1] من الثالث : أنا أحمد بن علي بن المثنى ، ثنا أحمد بن إبراهيم الدَّوْرَقِي ، ثنا مُبَشِّر بن إسماعيل ، عن الأوزاعي ، به .

وله طريق في ترجمة : علي بن الحسين ، عن عبد الله بن عباس ، تقدمت[2] .

---

(١) في الأصل و(هـ) : «٥٣» .

(٢) انظر : (الإتحاف ٦٣٤/٧ ، ح٨٦٤٧) .

ط لمالك ش للشافعي حم لأحمد عم لعبدالله بن أحمد مي للدارمي جا لابن الجارود

١٠٣٤ • عبد الله بن عبد الرحمن[١] ، عن رجل من أصحاب النبي ﷺ

٦/٢٠/ب

٢١٠٢٠ - / حديث : أنه نهى أن يَسْتَطيبَ[٢] أحد بعظم أو روث أو جلد .

طح قط

طح في الطهارة : ثنا يونس ، أخبرني ابن وهب ، أنا عمرو بن الحارث ، عن موسى ابن أبي إسحاق الأنصاري ، عنه ، به .

قط فيه : عن جعفر بن محمد بن نصير ، عن الحسن بن علي ، عن عمرو بن سَوَّاد وأبي طاهر -يعني ابن السَرْح- قالا : ثنا ابن وهب ، به . وقال : هذا إسناد غير ثابت .

---

(١) قال الدارقطني عقب حديثه : عبد الله بن عبد الرحمن : مجهول . وانظر : (السنن الكبرى للبيهقي ١/١١٠-١١١ ومغاني الأخيار -خ :٢٨٣) وحديثه هذا أخرجه النسائي في سننه ١/٣٧-٣٨ في كتاب الطهارة ، من طريق ابن وهب ، عن يونس ، عن ابن شهاب ، عن أبي عثمان بن سَنَّة الخزاعي الدمشقي ، عن ابن مسعود . وانظر : (تحفة الأشراف ٧/١٦٧) .

٢١٠٢٠ - طح ١/١٢٣ . قط ١/٥٦ .

(٢) أي يستنجي ، سمّي بذلك من الطِيبِ ، لأنه يُطَيِّبُ جَسَدَه بإزالة ما عليه من الخبث . (النهاية ٣/١٤٩-طيب) .

١٠٣٥ • عبد الله بن عبيد الله بن أبي مُلَيْكَة ، عمّن سمعه يقول ، عن النبي ﷺ

في ترجمته عن ابن عباس[١] .

(١) انظر : (الإتحاف ٣٤٣/٧ ، ح٧٩٥٨) حديث «الشريك شفيع . . .» .

١٠٣٦ • عبد الله بن عُبَيْد بن عُمَيْر [١] ، يقول : عن رجل من بني زُرَيْق[٢]

٢١٠٢١ - حديث : كَتَبْتُ إلى أخ لي من بني زُرَيْق أسأله : لمن قَضَى النبيُّ ﷺ في ابن المُلاعِنَة؟ فكتب إليَّ أن النبي ﷺ قضى به لأمه ، هي بمنزلة أمه وأبيه .

مي في الفرائض : عن محمد بن يوسف ، أنا سفيان ، عن داود بن أبي هند ، عنه ، بهذا . قال : وقال سفيان : المالُ كلُّه للأُمِّ ، هي بمنزلة أبيه وأمه .

---

(١) هو الليثي المكي ، تابعي ثقة ، من الطبقة الثالثة . استشهد غازياً سنة ثلاث عشرة ومائة . انظر : (التاريخ الكبير للبخاري ١٤٢/٥ ، والتقريب) .

(٢) وأخرج حديثه أبو داود في المراسيل : عن موسى بن إسماعيل ، عن حمّاد ، عن داود بن أبي هند ، به . انظر : (تحفة الأشراف ١٧٤/١١) .

٢١٠٢١ - مي ٢٦٢/٢ .

١٠٣٧ • عبد الله بن عُبَيْد بن عُمَيْر، عن رجل(١)

حديثه في أول المكيين .

٢١٠٢٢ - حديث : رأيت النبي ﷺ نام حتى نَفَخَ ، ثم قام [فصلى حم **ولم](٢)يتوضأ(٣) .**

أحمد : ثنا مُعْتَمِر بن سليمان التَّيْمِيّ ، أنبانا حُمَيد ، عنه ، بهذا .

---

(١) حديثه هذا رواه ابن مسعود ، أخرجه ابن ماجه في السنن ١/١٦٠ في الطهارة ، باب الوضوء من النوم ، الحديث (٤٧٥) . وانظر : (تحفة الأشراف ٧/١٠٦) .

٢١٠٢٢ - أحمد ٣/٤١٤ .

(٢) زيادة من مطبوعة المسند ، ليست في الأصل و(هـ) ، وهي موجودة في أصل المسند الخطّي [٢/٢٧٤] نسخة الحرم المكي ، وجامع المسانيد لابن كثير [٥/٥٣١/أ] . ونبه عليها محقق أطراف المسند (٨/٢٩٢ تعليقة «١») .

(٣) في الأصل و(هـ) : «فتوضأ» .

١٠٣٨ • عبد الله بن عثمان الثَّقَفِي[١] ، عن رجل من ثقيف أعور

حديثه في حادي عشر الأنصار ، والرجل المذكور اسمه : زهير بن عثمان[٢]

٢١٠٢٣ ـ حديث : «الوليمة حق ، واليوم الثاني معروف ، واليوم الثالث رياء وسمعة» . حم

أحمد : ثنا عبد الرحمن بن مهدي ، ثنا همام ، عن قتادة ، عن الحسن ، عنه ، بهذا .

(١) تابعي مجهول ، من الطبقة الثالثة . انظر : (التاريخ الكبير للبخاري ١٤٦/٥ ، والتقريب) .

(٢) بيّنه أحمد في حديثه من قول قتادة في المسند ٢٨/٥ ، وابن أبي حاتم عن أبيه في الجرح والتعديل ١١١/٥ ، وتقدّم في مسنده . انظر : (الإتحاف ٥٦٠/٤ ، ح٤٦٦٣) .

٢١٠٢٣ - أحمد ٣٧١/٥ ، ٢٨ .

١٠٣٩ ● عبد الله بن عُكَيْم ، عن مَشْيَخَةٍ من جُهَيْنَة

في مسنده(١) .

(١) انظر : (الإتحاف ٢٥٨/٨ ، ح٩٣٣٥) .

١٠٤٠ • عبد الله بن عمر، عمّن بلّغه من الصحابة

٢١٠٢٤ ـ حديث : في قصة الظَّرِب[١] .

في ترجمة : عمر بن محمد ، عن نافع ، عن ابن عمر[٢] .

٢١٠٢٥ ـ حديث في الصلاة على عمر في المسجد .

في ترجمة : مالك ، عن نافع ، عن ابن عمر .

٢١٠٢٦ ـ حديث : النهي أن ينبذ في الدُّبَّاءِ والمُزَفَّتِ[٣] .

ط عه طح

مالك في الأشربة : عن نافع ، عن ابن عمر : خطب النبي ﷺ الناس في بعض مغازيه ، فأقبلت نحوه ، فانصرف قبل أن أبلغه ، فسألت : ماذا قال؟ فقيل لي : نهى . . . فذكره .

---

(١) الظَرِبُ : الجَبَلُ الصغير . (النهاية لابن الأثير ١٥٦/٣ -ظرب) .

(٢) انظر : (الإتحاف ٢٤٩/٩ ، ح١١٠٣١) وأوله : غَزَوْنا ، فَجِعْنا ، حتّى إنّا نقسم التمرة والتمرتين . . . وفيه قصة الحوت الذي يُشبه الظَرِب .

٢١٠٢٥ ـ انظر : (الإتحاف ٢٧٩/٩ ، ح١١١٤٣) .

٢١٠٢٦ ـ مالك ٨٤٣/٢ . عه ٣٠٢/٥-٣٠٤ . طح ٢٢٥/٤ ، ٢٢٤ .

(٣) الدُّبَّاءُ : القَرْعُ ، والمُزَفَّت : الإناءُ الذي طُلِيَ بالزِفْت . (النهاية ٩٦/٢ -دبب و٣٠٤/٢ - زفت) .

عه فيه : عن يونس بن عبد الأعلى ، عن ابن وهب ، عن مالك ، به . وعن الصَّغَانِي ، ثنا عَارِم . وعن يوسف القاضي ، ثنا أبو الربيع ، كلاهما عن حماد بن زيد . وعن عمر بن شبَّة ، ثنا عبد الوهاب الثَّقَفِي ، كلاهما عن أيوب . وعن أحمد بن شيبان ، ثنا سفيان بن عيينة . وعن الدَّقِيقِي ، ثنا يزيد بن هارون ، كلاهما عن يحيى ابن سعيد . وعن عيسى بن أحمد العسْقَلاَني ، عن ابن وهب ، عن أسامة بن زيد . وعن طاهر بن عمرو بن الربيع بن طارق ، حدثني أبي ، ثنا الليث ، كلهم عن نافع ، به . وعن عمار بن رجاء ، ثنا أبو داود ، ثنا شعبة . وعن أبي أمية ، ثنا القَوَارِيرِي ، ثنا حماد بن زيد . وعن إسحاق ، عن عبد الرزاق ، عن مَعْمَر ، ثلاثتهم عن ثابت البُنَانِيّ : سألت ابن عمر : أنهى رسول الله ﷺ عن نَبِيذِ الجَرّ؟ فقال : زعموا ذلك . زاد شعبة : قلت : سمعت؟ قال : زَعَمُوا ، وكانوا إذا قيل لأحدهم : أنتَ سمِعْتَ؟ غَضِبَ .

طح فيه : عن يونس ، به . وعن علي بن شيبة ، ثنا يحيى بن يحيى ، ثنا حماد ابن زيد ، عن ثابت ، به .

٦
١/٢١

١٠٤١ • / عبد الله بن عَمِيرَة[١] ، عن زوج ابنة أبي لَهَب[٢]

حديثه في حادي عشر الأنصار

٢١٠٢٧ ـ حديث : دخل علينا رسول الله ﷺ حين تَزَوَّجْتُ ابنة أبي لهب فقال : «هل من لهو؟ هل من لهو[٣]؟» .

(١) عبد الله بن عَمِيرَة -بفتح أوّله- ويُقال عُمَيْر ، والأول أصح . كوفي مقبول ، من الطبقة الثانية ، لم تثبت له صحبة ولا رؤية . انظر : (التاريخ الكبير للبخاري ١٥٩/٥ ، والتقريب) .

(٢) حديثه أخرجه الطبراني في المعجم الكبير ٢٥٨/٢٤ ، الحديث (٦٥٩) ضمن مسند دُرَّة بنت أبي لهب! بهذا الإسناد سواء . وقال الهيثمي في مجمع الزوائد ٢٨٩/٤ : «رواه أحمد والطبراني ، وفيه معبد بن قيس ، ولم أعرفه» . ولم يُعيّن زوج دُرَّة . قال الحافظ في ترجمتها في الإصابة ٢٤٥/١٢ : كانت عند الحارث بن عامر بن نوفل ، ثم قُتل يوم بدر كافراً ، فَخَلَفَ عليها دحية بن خليفة الكلبي . وذكر البلاذُرِيّ أن زيد بن حارثة تزوّجها ، ولعلّ ذلك قبل أن يتزوّجها الحارث بن نوفل . وذكر الحافظ في تعجيل المنفعة : ٢٦٧ أن عبد الله بن عميرة يروي عن الأحنف ابن قيس ، عن العباس بن عبد المطلب! نعم ، صحّت هذه الرواية ، لكن ليست لهذا الحديث ، وإنما لحديث مشهور عند الحفاظ بحديث «الأَوْعال» أخرجه أحمد ٢٠٦/١ وأبو داود في سننه (٤٧٢٣) والترمذي في سننه (٣٣٢٠) وابن ماجه في سننه (١٩٣) .

٢١٠٢٧ ـ أحمد ٦٧/٤ و٣٧٩/٥ .

(٣) عبارة «هل من لهو» الثانية من الأصل و(هـ) وأطراف المسند (٢٩٢/٨ ، ح١١٠٦٩) وليست في مطبوعة المسند ، ولا في أصله الخطي [٢٠٨/٣] نسخة الحرم المكي ، وليست عند الطبراني!

أحمد : ثنا الزُّبَيْري[1] ، ثنا إسرائيل ، عن سِمَاك ، عن مَعْبَد بن قيس ، عنه ، بهذا .

(١) «الزّبيري» سقط من مطبوعة المسند ٣٧٩/٥ ، -وكذا من أصله الخطي [٢٠٨/٣] نسخة الحرم المكي- والصواب وجوده ، وهو محمد بن عبد الله الزُّبَيْري ، شيخ لأحمد ، يروي عن إسرائيل ابن يونس ، كما نبه على ذلك محقق أطراف المسند (٢٩٣/٨ تعليقة «١») وانظر : (تهذيب الكمال ٥١٨/٢) .

١٠٤٢ • عبد الله بن كعب بن مالك الأنصاري[1] ، عن بعض الصحابة

٢١٠٢٨ ـ حديث : أن النبي ﷺ خرج يوماً عاصباً رأسه ، فقال في خطبته : «أما بعد يا معشر المهاجرين ، فما لكم قد أصبحتم . . .» الحديث ، في الوصية بالأنصار

أحمد : ثنا أبو اليَمَان ، أنا شعيب ، عن الزهري ، أخبرني عبد الله ، بهذا . وعن عبد الرزاق ، عن معمر ، عن الزهري ، عن عبد الرحمن بن كعب بن مالك ، به .

(١) المدني . تابعي ثقة ، يقال : له رؤية . مات سنة سبع أو ثمان وتسعين . انظر : (التاريخ الكبير للبخاري ١٧٨/٥ ، والتقريب) .

٢١٠٢٨ ـ أحمد ٥٠٠/٣ ، ٢٢٤ .

١٠٤٣ • عبد الله بن كعب أيضاً ، عن عمّه

٢١٠٢٩ ـ حديث : أن كعب بن الأشرف كان يهجو النبي ﷺ ويؤذيه . . . الحديث بطوله في قصة قتله . حم

أحمد : ثنا عبد الرزاق ، أنا مَعْمَر ، عن الزهري ، عنه ، بتمامه . وعن عبد الرزاق بسنده ببعضه : في النهي عن قتل النساء والصبيان . وعن سفيان ، عن الزهري ، بذلك .

٢١٠٢٩ ـ لم أجده في مطبوعة المسند -وكذا أفاد محقق أطراف المسند (٨/٢٩٣-٢٩٤ ، ح١١٠٧١)- ولا في أصله الخطي [نسخة الحرم المكي] بعد تتبّع شديد ، وأشار أبو القاسم ابن عساكر في ترتيب أسماء الصحابة الذين أخرج حديثهم أحمد بن حنبل في المسند ص : ١٣٣ إلى وجود حديثه في المسند في الثالث من مسند المكيين والمدنيين ، وفي الخامس عشر من مسند الأنصار .

١٠٤٤ • عبد الله بن كعب أيضاً ، عن رجال من الأنصار

٢١٠٣٠ ـ حديث : أن جَيْشاً[1] من الأنصار من أصحاب النبي ﷺ قالوا : يا عمر! إنك غَفَلْتَ عَنَّا وأَغْفَلْتَنَا . . . الحديث . جا

جا في الجهاد : ثنا محمد بن يحيى ، ثنا يعقوب بن إبراهيم بن سعد ، ثنا أبي ، عن ابن شهاب ، عنه ، به .

٢١٠٣٠ ـ جا : ٣٦٨ .

(١) تصحفت في الأصل و(هـ) إلى «حَيّاً» والتصويب من مطبوعة جا ، وسنن أبي داود ، وانظر : (تحفة الأشراف ١١/١٧٥) .

خز لابن خزيمة عه لأبي عوانة طح للطحاوي حب لابن حبان قط للدارقطني كم للحاكم

١٠٤٥ • عبد الله بن محمد بن الحَنَفِيَّة(١) ، عن صهر لهم من الأنصار(٢)

٢١٠٣١ - حديث : «قم يا بلال(٣) فأرحنا بالصلاة» . وفيه قصة .
حم

أحمد : ثنا عبد الرحمن بن مهدي ، ثنا إسرائيل ، عن عثمان بن المغيرة ، عن سالم بن أبي الجَعْد ، عنه ، به .

---

(١) هو عبد الله بن محمد بن علي بن أبي طالب العلوي ، أبو هاشم ابن الحَنَفِيَّةِ . تابعي ثقة . من الطبقة الرابعة ، مات سنة تسع وتسعين بالشام . انظر : (التاريخ الكبير للبخاري ١٨٧/٥ ، والتقريب) .

(٢) حديثه هذا أخرجه أبو داود أيضاً هكذا ، عن محمد بن كثير ، عن إسرائيل ، به . انظر : (تحفة الأشراف ١٧٥/١١) وتقدم الحديث برقم (٢٠٩٦٠) عن سالم بن أبي الجعد عن رجل من أسلم ، بدون واسطة محمد بن الحنفية . والحديث يُروَى عن سلمان بن خالد الخُزَاعي ، كما بيّنه الطبراني في المعجم الكبير ٢٧٦/٦-٢٧٧ ، الحديث (٦٢١٤) و(٦٢١٥) . قال الحافظ في الإصابة ٢٢٠/٤ : ولم أجد لسلمان ترجمة! .

٢١٠٣١ - أحمد ٣٧١/٥ .

(٣) جاء مكانها في الأصل و(هـ) : «يا فلان» والتصويب من مطبوعة المسند وأصله الخطي [٢٠٢/٣] نسخة الحرم المكي .

١٠٤٦ • عبد الله بن مُحَيْرِيز(١) ، عن رجل من الصحابة(٢)

٢١٠٣٢ ـ حديث : «إن ناساً من أمتي يشربون الخمر ، يُسَمُّونَها بغير اسمها» .

حم

أحمد : عن عبد الرحمن بن مهدي ومحمد بن جعفر ، كلاهما عن شعبة ، عن أبي بكر بن حفص ، عنه ، به .

---

(١) هو عبد الله بن مُحَيْريز -بمهملة وراء آخره زاي مُصَغَّر- ابن جُنادة بن وهب الجُمَحِي المكي . تابعي ثقة عابد ، من الطبقة الثالثة . مات سنة تسع وتسعين ، وقيل : قبلها . انظر : (التاريخ الكبير للبخاري ١٩٣/٥ ، والتقريب) .

(٢) حديثه أخرجه النسائي في سننه ٣١٢/٨ في الأشربة ، الحديث (٥٦٥٨) بهذا الإسناد سواء ، وقال المزي في تحفة الأشراف ٢٤٢/١١ في زياداته : رواه ابن ماجه -١٢٢٣/٢ في الأشربة ، الحديث (٣٣٨٥)- عن بلال بن يحيى العبسي ، عن أبي بكر بن حفص ، عن ابن مُحَيْرِيز ، عن ثابت بن السمط الشامي ، عن عبادة بن الصامت . انظر : (تحفة الأشراف ٢٤٢/٤) . وتقدّم في مسند عبادة بن الصامت ، في (الإتحاف ٤٦٤/٦ ، ح٦٨٢٠) بلفظ : «لتستحلنّ طائفة من أُمّتي الخمر باسم يسمّونها إياه» .

٢١٠٣٢ ـ أحمد ٢٣٧/٤ .

خز لابن خزيمة عه لأبي عوانة طح للطحاوي حب لابن حبان قط للدارقطني كم للحاكم

١٠٤٧ • عبد الله بن المغيرة بن أبي بُرْدَة الكِنَاني(١) ، عن بعض بني مُدْلِج

٢١٠٣٣ - حديث : أنهم كانوا يركبون الأَرْمَاث(٢)[في البحر للصيد](٣) ، فيحملون معهم ماء للسفر(٤) ، فتدركهم الصلاة وهم في البحر . . . الحديث : «هو الطهور ماؤه ، الحل ميتته» .

أحمد : ثنا يزيد ، أنا يحيى ، عنه ، به .

---

(١) حجازي ، وثقه ابن حبان وقال : روى عنه أهل المدينة . انظر : (التاريخ الكبير للبخاري ٢٠٥/٥ ، والثقات لابن حبان ٥٣/٥ ، وتعجيل المنفعة : ١٥٩) .

٢١٠٣٣ - أحمد ٣٦٥/٥ .

(٢) الأَرْمَاثُ : جمع رَمَث -بفتح الميم- وهو مَرْكَبٌ من خشب يُضمُّ بعضه إلى بعض ثم يُشَدّ ويُرْكَب في الماء ، ويُسمى : الطَّوْفُ . (النهاية ٢٦١/٢ -رمث) .

(٣) زيادة من مطبوعة المسند .

(٤) تصحّف في مطبوعة المسند : «للسفة» .

١٠٤٨ • عبد الله بن أبي الهُذَيْل[١] ، عن صاحب له[٢]

٢١٠٣٤ ـ حديث : «تَبّاً للذهب والفضة» ، وفيه : «لساناً ذاكراً ، وقلباً شاكراً ، وزَوْجَةً تُعِينُ على الآخرة» .

أحمد : ثنا محمد بن جعفر ، ثنا شعبة ، ثنا سَلْمٌ[٣] ، عنه ، به .

---

(١) هو عبد الله بن أبي الهذيل ، أبو المغيرة العَنَزي الكوفي . تابعي ثقة ، من الطبقة الثانية ، مات في ولاية خالد القسري على العراق . انظر : (التاريخ الكبير للبخاري ٢٢٢/٥ ، والتقريب) .

(٢) حديثه رواه أحمد في الزهد ٥٣/١ ، والنسائي في السنن الكبرى من هذا الوجه ، ولم يبيّن المبهم . انظر : (تحفة الأشراف ١٧٦/١١) . وقال المناوي في فيض القدير ٢٢٦/٣ : «رواه الطبراني وغيره عن ثوبان» . وتقدم في مسند ثَوْبَان . انظر : (الإتحاف ٥٥/٣ ، ح٢٥٢٢) .

٢١٠٣٤ ـ أحمد ٣٦٦/٥ .

(٣) تصحف في الأصل و(هـ) إلى : «سليمان» وفي مطبوعة المسند إلى : «سالم» -وكذا في أصله الخطي [١٩٧/٣] نسخة الحرم المكي- والصواب : «سَلْم» وهو سَلْمُ بن عطية الفُقَيْمي ، مولاهم الكوفي كما بينه محقق أطراف المسند (٢٩٥/٨ تعليقة «٤») . وانظر : (تهذيب الكمال ٢٣٠/١١-٢٣١) .

١٠٤٩ • عبد الجبار الخَوْلاني(١) ، عن رجل من الصحابة(٢)

٢١٠٣٥ ـ حديث : «لا يَقُصُّ إلا أمير أو مأمور أو مُخْتَال» وفيه قصة لِكَعْب .

حم

أحمد : ثنا يزيد بن هارون ، أنا العَوَّام ، عنه ، به .

---

(١) ذكره البخاري وابن أبي حاتم ولم يذكرا فيه جَرْحاً ، وذكره ابن حبان في «الثقات» في الطبقة الثالثة . انظر : (التاريخ الكبير للبخاري ١٠٨/٦ ، والجرح والتعديل لابن أبي حاتم ٣٢/٦ ، والثقات لابن حبان ١٣٥/٧ ، والتعجيل : ١٦٣) .

(٢) حديثه أخرجه سعيد بن منصور في السنن نحو ما أخرجه أحمد . (التعجيل : ١٦٣) . وتقدم الحديث بالقصة نفسها في مسند عوف بن مالك الأشجعي (الإتحاف ٥٥٢/١٢ ، ح١٦٠٦٧) .

٢١٠٣٥ ـ أحمد ٢٣٣/٤ .

١٠٥٠ • عبد الرحمن بن البَيْلَمَانِيّ[١] ، عن رجال من الصحابة[٢]

٢١٠٣٦ ـ حديث : «من تاب قبل أن يموت قَبِلَ الله منه» ، قال : فلقيت آخر من الصحابة فقال : أَشْهَدُ لَسَمِعْتُ رسول الله ﷺ يقول : «من تاب إلى الله قبل أن يموت بنصف يوم قَبِلَ اللهُ منه» ، قال : فلقيت آخر فقال : «قبل أن يموت بِضَحْوَة» قال : فلقيت آخر فقال : «قبل أن يُغَرْغِرَ . . .» الحديث . كم حم

٦/٢١/ب / كم في التوبة : أنا أبو عبد الله محمد بن يعقوب الشَّيْبَاني ، ثنا محمد بن عبدالوهاب ، أنا جعفر بن عَوْن ، أنا هشام بن سعد ، ثنا زيد بن أسلم ، عنه ، بطوله . وعن محمد بن المؤمَّل ، ثنا الفضل بن محمد ، ثنا إبراهيم بن حمزة ، ثنا عبد العزيز ابن محمد ، عن زيد بن أسلم ، بتمامه . وعن محمد بن خزيمة من أصله ، ثنا فُلَيْح ابن عمرو ، ثنا المؤمَّل بن إسماعيل ، ثنا سفيان الثوري : كتبتُ إلى[٣] عبد الرحمن

---

(١) مولى عمر ، تابعي مدني ، نزل حرّان ، ضعيف ، من الطبقة الثالثة . انظر : (التاريخ الكبير للبخاري ٢٦٣/٥ ، والتقريب) .

(٢) منهم عبد الله بن عمرو بن العاص كما بيّنه الحاكم عقب الحديث ، وتقدم في مسنده (الإتحاف ٤٣٦/٩ ، ح١١٦٢٨) . ومنهم عبد الله بن عمر بن الخطاب وتقدم في مسنده . (الإتحاف ٢٨٩/٨ ، ح٩٣٩٦) .

٢١٠٣٦ ـ كم ٢٥٧/٤ ، ٢٥٨ . أحمد ٣٦٢/٥ ، ٤٢٥/٣ .

(٣) في الأصل و(هـ) : «كتب إليّ» .

ابن البَيْلَمَانِيّ أسأله عن حديث يحدث به عن أبيه ، فكتب إلي أن أباه حدثه : أنه جلس إلى نفر من الصحابة . . . فذكره بطوله . قال الحاكم : سفيان الثوري وإن كان أحفظ من الدَّرَاوَرْدِيّ ، فإنه لم يذكر سماعه في هذا الحديث ، إنما ذكره إجازةً مكاتَبَةً ، فالقول فيه قول الدَّراوَرْدِيّ وهشام(١) .

قلت : الذي عندي في هذا أن رواية سفيان إنما هي عن ابن عبد الرحمن بن البَيْلَمَاني ، عن أبيه ؛ فتكون رواية محمد بن عبد الرحمن بن البَيْلَمَاني متابعة لرواية زيد بن أسلم عنه ، ولا يكون هناك مخالفة . ومحمد بن عبد الرحمن ضعيف ، قد لحقه الثوري ، أما أبوه فليس للثوري عنه رواية ، والله أعلم .

رواه أحمد : ثنا أَسْبَاط ، ثنا هشام بن سعد ، به ، بتمامه . وعن حسين بن محمد ، عن محمد بن مُطَرِّف ، عن زيد بن أسلم ، بتمامه .

(١) ولقول الحاكم تتمة مهمّة بيّن فيها اسم الصحابي قال : «وقد شفى عبد الله بن نافع المدني فبيّن في روايته عن هشام بن سعد أن الصحابيّ : عبدُ الله بن عمرو بن العاص رضي الله عنهما» . ثم أخرجه بإسناده عن عبد الرحمن بن البيلماني ، عن عبد الله بن عمرو .

١٠٥١ • عبد الرحمن بن جُبَيْر بن نُفَيْر(١) ، عن رجل خدم النبي ﷺ ثمان سنين(٢)

٢١٠٣٧ ـ حديث : كان النبي ﷺ إذا قُرِّبَ له طعام قال : «بسم الله» ، فإذا فرغ من طعامه قال : «اللهم أَطْعَمْتَ . . .» الحديث .

أحمد : ثنا أبو عبد الرحمن ، أنا سعيد بن أبي أيوب ، حدثني بكر بن عمرو ، عن عبد الله بن هبيرة ، عنه ، به . وعن يحيى بن غَيْلان ، عن رِشْدِين بن سعد ، عن بكر بن عمرو ، به .

---

(١) هو عبد الرحمن بن جُبَيْر بن نُفَير الحضرمي الحمصي ، تابعي ثقة ، من الطبقة الرابعة ، مات سنة ثماني عشرة ومائة . انظر : (التاريخ الكبير للبخاري ٢٦٧/٥ ، والتقريب) .

(٢) في مطبوعة المسند زيادة «أو تسع سنين» ولعله أنس بن مالك رضي الله عنه ، فقد ثبتت رواية عبد الرحمن بن جبير عنه ، وأنه خدم النبي ﷺ عشر سنين وهذا الحديث أخرجه النسائي أيضاً مبهم الصحابي ، نحو ما أخرجه أحمد . انظر : (تحفة الأشراف ٢٦٦/١ ، و١٧٨/١١ ، والإصابة ١١٢/١-١١٤) . لكن لم أقف على روايته لهذا الحديث في دواوين السنّة .

٢١٠٣٧ ـ أحمد ٦٢/٤ و٣٧٥/٥ ، ٣٣٧/٤ .

خز لابن خزيمة عه لأبي عوانة طح للطحاوي حب لابن حبان قط للدارقطني كم للحاكم

١٠٥٢ • عبد الرحمن بن الحَضْرَمي(١) ، عمّن سمع النبي ﷺ (٢)

٢١٠٣٨ ـ حديث : «إن من أمتي قوماً يعطون مثل أجور أولهم ، ينكرون المنكر» . حم

أحمد : ثنا زيد بن الحُبَاب ، أخبرني سفيان ، عن عطاء بن السائب ، عنه ، به .

---

(١) هو عبد الرحمن بن رافع التنوخي المصري قاضي إفريقية . تابعي ضعيف من الطبقة الرابعة مات سنة ثلاث عشرة ومائة ، ويقال بعدها . وفرّق الحسيني في «الإكمال» بين الحضرمي والتنوخي ، وجزم الحافظ في «التعجيل» بأنهما واحد . انظر : (التاريخ الكبير للبخاري ٥/٢٨٠ ، والإكمال للحسيني ص٢٦١ ط . قلعجي ، والتقريب ، والتعجيل : ١٦٧) .

(٢) لعله عبد الله بن عمرو بن العاص ، فقد اشتهر عبد الرحمن بالرواية عنه ، لكن لم ترد رواية بذلك .

٢١٠٣٨ ـ أحمد ٤/٦٢ و٥/٣٧٥ .

ط لمالك ش للشافعي حم لأحمد عم لعبدالله بن أحمد مي للدارمي جا لابن الجارود

١٠٥٣ • عبد الرحمن بن زيد بن الخَطَّاب[١] ، عن أصحاب النبي ﷺ

٢١٠٣٩ ـ حديث : «صوموا لرؤيته ، وأفطروا لرؤيته . . .» الحديث .
قط حم

قط في الصيام : ثنا أبو بكر النيسابوري ، ثنا أبو الأزهر ، ثنا يزيد بن هارون ، ثنا الحجاج ، عن الحسين بن الحارث ، سمعت عبد الرحمن بن زيد يقول : صحبنا أصحاب رسول الله ﷺ وتعلَّمْنا منهم ، وإنهم حدثونا : أن النبي ﷺ قال : «**صوموا لرؤيته . . .**» الحديث .

رواه **أحمد** : ثنا يحيى بن زكريا ، أنا حجاج ، عن حسين بن الحارث الجَدَلِي ، قال : خطب عبد الرحمن بن زيد بن الخطاب -في اليوم الذي يشك فيه- فقال : ألا إني [قد][٢] جالست أصحاب محمد ﷺ وسَاءَلْتُهُم ، ألا إنهم[٣] حَدَّثوني بهذا .

---

(١) هو عبد الرحمن بن زيد بن الخَطّاب العدوي . ولد في حياة النبي ﷺ ، واستُشهد أبوه باليمامة . ولي إمرة مكّة ليزيد بن معاوية . مات سنة بضع وستين . انظر : (التاريخ الكبير للبخاري ٥/٢٨٤ ، والتقريب) .

٢١٠٣٩ ـ قط ٢/١٦٧-١٦٨ . أحمد ٤/٣٢١ .

(٢) زيادة من مطبوعة المسند .

(٣) في مطبوعة المسند : «وسألتهم ، ألا وإنهم» .

١٠٥٤ • عبد الرحمن بن سلمة الخُزَاعِيّ(١) ، عن عمّه(٢)

٢١٠٤٠ - حديث : غَدَوْنَا على رسول الله ﷺ صبيحة عاشوراء وقد تَغَدَّيْنَا ، فقال : «صمتم هذا اليوم؟» قال قلنا : قد تَغَدَّينا ، قال : «فأتموا [بقية](٣) يومكم» .

أحمد : ثنا رَوْح ، ثنا سعيد بن أبي عَرُوبة ، عن قتادة ، عنه ، بهذا .

---

(١) هو عبد الرحمن بن سلمة ، ويقال : ابن مَسْلَمَة ، ويقال : ابن المِنهال بن سلمة ، الخُزَاعيّ . يكنى أبا المنهال . تابعي مقبول ، من الطبقة الرابعة . انظر : (التاريخ الكبير للبخاري ٣٥٤/٥ ، والتقريب) .

(٢) حديثه رواه أبو داود والنسائي مبهم الصحابي أيضاً نحو ما رواه أحمد . انظر : (تحفة الأشراف ١٨١/١١) .

٢١٠٤٠ - أحمد ٤٠٩/٥ . وسيأتي من رواية عبد الرحمن بن مسلمة الخزاعي أبو المنهال عن عمه برقم (٢١٠٥٦) .

ويُزاد : أحمد ٢٩/٥ : عن حجّاج ، عن شعبة ، عن قتادة ، به . ولما استدرك محقق أطراف المسند هذه الطريق على المصنف (انظر الأطراف ٢٩٨/٨ تعليقة «١») قال عند قوله «عن شعبة» ما نصّه : «كذا في المطبوع ، ولعل الصواب : عن سعيد» قلت : لكن البخاري أخرجه في التاريخ الكبير ٣٥٤/٥ عن شعبة عن قتادة ، وهو كذلك أيضاً في مخطوطة مسند أحمد [٦٩٤/٢] نسخة الحرم المكي .

(٣) زيادة من مطبوعة المسند .

١٠٥٥ • عبد الرحمن بن طارق ابن علقمة(١) ، عن عمّه(٢)

٦/٢٢/أ

٢١٠٤١ - / حديث : أن النبي ﷺ كان إذا جاء مكاناً من دار يعلى -[نسيه حم عبيد الله]-(٣) استقبل البيت ودعا .

(١) هو عبد الرحمن بن طَارِق بن عَلْقَمة الكِنَانِيّ المكي . تابعي مقبول ، من الطبقة الثالثة . انظر : (التاريخ الكبير للبخاري ٢٩٨/٥ ، والتقريب) .

(٢) تفرّد أحمد عن عبد الرزاق بقوله : «عن عمه» في المسند . قال البخاري في التاريخ الكبير ٢٩٨/٥ : «وقال بعضهم : عبد الرحمن ، عن النبي ﷺ ، ولم يصحّ» . وأشار إلى هذا ابن أبي عاصم في الآحاد والمثاني ٨٧/٦ ، وهو في مطبوعة مصنف عبد الرزاق ٧٧/٥ : «عن أمه» وهو الصواب الذي عليه أكثر رواة الحديث : كمحمد بن بكر ، وأبو عاصم النبيل ، وعبد الله بن المبارك ، وهشام بن يوسف ، وكذلك هو في رواية أبي داود السجستاني والنسائي ، وتفرد روح بقوله : «عن أبيه» ؛ وسيأتي تفصيل الكلام عن هذا الحديث ضمن مسند أم عبد الرحمن بن طارق [٢٢٢/٦/ب] .

٢١٠٤١ - أحمد ٦١/٤ و٣٧٤/٥ .

(٣) زيادة من مطبوعة المسند ٦١/٤ و٣٧٤/٥ ، وهي موجودة في أصل المسند الخطي [٣٩١/٢] نسخة الحرم المكي . والضمير في «نَسِيَه» عائد على المكان ، ويعلى هو ابن أمية كما صرّح به ابن أبي عاصم في الآحاد والمثاني ٨٧/٦ .

أحمد : ثنا عبد الرزاق ، أنا ابن جُرَيج ، أخبرني عبيد[١] الله بن أبي يزيد ، عنه ، به . وقال روح : يعني عن ابن جريج ، عن عبيد[١] الله ، عن عبد الرحمن ، عن أبيه . وقال ابن[٢] بكر : عن أمه[٣] .

(١) تصحّف في الأصل و(هـ) إلى «عبد الله» والتصويب من مطبوعة المسند ومخطوطته . وانظر : (أطراف المسند ٢٩٨/٨ ، تعليقة «٣» وتهذيب التهذيب ٥٦/٧-٥٧) .

(٢) «ابن» سقط من الموضع الثاني من المسند ٣٧٤/٥ ، وهو مثبت في الموضع الأول ، وهو الصواب ، واسمه محمد بن بكر . انظر : (تهذيب التهذيب ٧٧/٩-٧٨) .

(٣) «أمه» تصحفت في مطبوعة المسند ٦١/٤ وفي الأصل الخطي [٣٩١/٢] نسخة الحرم المكي إلى : «أبيه» ، وجاءت صحيحة في الموضع الثاني من المسند ٣٧٤/٥ . وسيأتي من رواية أم عبد الرحمن بن طارق بن علقمة في [٢٢٢/٦/ب] .

١٠٥٦ • عبد الرحمن بن عائش[١] ، عن بعض الصحابة[٢]

٢١٠٤٢ - حديث : أن رسول الله ﷺ خرج عليهم [ذات][٣] غداة وهو طَيِّبُ النفس ، مسفر الوجه -أو مشرق الوجه- فقلنا : يا رسول الله : إنا نراك طَيِّبَ النفس . . . الحديث بطوله .

أحمد : ثنا أبو عامر ، ثنا زهير بن محمد ، عن يزيد بن يزيد[٤] ، عن خالد بن اللَّجْلاج ، عنه ، به .

---

(١) هو عبد الرحمن بن عائِش الحضرمي أو السَكْسَكي . يقال : له صحبة . وقال أبو حاتم : من قال في روايته : «سمعتُ النبيَّ ﷺ» فقد أخطأ . انظر : (الجرح والتعديل لابن أبي حاتم ٢٦٢/٥ ، والتقريب) .

(٢) تصحف في الأصل و(هـ) إلى «الصحابيات» وفي المطبوع : «أصحاب النبي» وفي ترتيب أسماء الصحابة لابن عساكر ص١٣٥ : عن رجل . وانظر : (أطراف المسند ٢٩٨/٨ ، تعليقة ٨) .

٢١٠٤٢ - أحمد ٦٦/٤ و٣٧٨/٥ . وراجع الحديث (٢١٠١١) .

(٣) زيادة من مطبوعة المسند .

(٤) في الأصل و(هـ) : «يزيد بن أبي يزيد» بزيادة «أبي» وهذه الزيادة ليست صحيحة ، فهو يزيد بن يزيد بن جابر الأزدي الدمشقي ، يروي عن خالد بن اللجلاج العامري . انظر : (أطراف المسند ٢٩٩/٨ ، تعليقة «٢» وتهذيب الكمال ١٦٠/٨) .

١٠٥٧ • عبد الرحمن بن عائش أيضاً، عن رجل من الصحابة

في ترجمة : مالك بن يَخَامِر[١] ، عن معاذ بن جبل[٢] .

(١) يَخَامِرُ : بفتح التحتانية والمعجمة وكسر الميم . (التقريب) .

(٢) انظر : (الإتحاف ١٣/٢٨١ ، ح١٦٧٢٧) .

١٠٥٨ • عبد الرحمن بن عبد الله بن كعب ابن مالك[١] ، عمّن شهد النبي ﷺ بخيبر[٢]

٢١٠٤٣ ـ حديث : أن رسول الله ﷺ قال لرجل معه[٣] : «إن هذا لمن أهل النار» ، فلما حضر القتال ، قاتل الرجل أشد القتال ، حتى كثرت به الجراح . . . الحديث . حم

أحمد : ثنا يعقوب ، ثنا أبي ، عن صالح بن كَيْسان ، عن ابن شهاب ، أخبرني عبد الرحمن ، به .

---

(١) هو عبد الرحمن بن عبد الله بن كعب بن مالك الأنصاري ، أبو الخطاب المدني . تابعي ثقة عالم ، من الطبقة الثالثة . مات في خلافة هشام . انظر : (التاريخ الكبير للبخاري ٣٠٣/٥ ، والتقريب) .

(٢) تقدم حديثه من رواية أبي هريرة في (الإتحاف ٧٩٨/١٤ ، ح١٨٧٥١) وقد ثبتت رواية عبد الرحمن بن عبد الله بن كعب بن مالك لهذا الحديث عن أبي هريرة عند النسائي . انظر : (تحفة الأشراف ١٤٦/١٠-١٤٧) . وهذا الحديث طرف من حديث طويل آخره : «إن الله يؤيد هذا الدين بالرجل الفاجر» أخرجه بتمامه أحمد في المسند ٣٠٩/٢ .

(٣) عبارة المطبوعة : «الرجل ممن معه» .

٢١٠٤٣ ـ أحمد ١٣٥/٤ .

١٠٥٩ • عبد الرحمن بن عطاء(١)، عن نَفَرٍ من بني سَلِمَة(٢)

٢١٠٤٤ - حديث : كان النبي ﷺ جالساً ، فَشقَّ ثوبَه ، فقال : «إني واعَدْتُ هدياً يُشْعَر اليوم» .

أحمد : ثنا وكيع ، ثنا هشام بن سعد ، عن زيد(٣) بن أسلم ، عنه ، بهذا .

---

(١) هو عبد الرحمن بن عطاء القرشي ، مولاهم أبو محمد الذارع المديني ، ويُقال له : ابن أبي لَبِيبَة . صدوق فيه لين ، من الطبقة السادسة . مات سنة ثلاث وأربعين ومائة . انظر : (التاريخ الكبير للبخاري ٣٣٦/٥ ، والتقريب) .

(٢) تقدم الحديث في مسند جابر بن عبد الله رضي الله عنه في (الإتحاف ٦١٣/٣ ، ح٣٨٦٩) من رواية داود بن قيس ، عن عبد الرحمن بن عطاء ، أنه سمع ابنَيْ جابر ، يحدثان عن أبيهما ، به .

٢١٠٤٤ - أحمد ٤٢٦/٥ . وانظر الحديث (٢١٠٨١) .

(٣) تصحف في المطبوعة إلى «يزيد» وهو زيد بن أسلم القرشي العَدَوِي ، يروي عنه هشام بن سعد . انظر : (تهذيب الكمال ١٢/١٠) .

ط لمالك ش للشافعي حم لأحمد عم لعبدالله بن أحمد مي للدارمي جا لابن الجارود

١٠٦٠ • عبد الرحمن بن أبي عَمْرَةَ[١] ، عن عمّه[٢]

٢١٠٤٥ ـ حديث : «لا تجمعوا بين اسمي وكُنْيَتِي» .

حم

أحمد : عن وكيع وعبد الرحمن وإسحاق ، عن سفيان ، عن عبد الكريم الجَزَرِيّ ، عنه ، به .

---

(١) هو عبد الرحمن بن عبد الله بن أبي عَمْرَة الأنصاري . قال ابن عبد البَرّ : يُنْسَب لجدّه فيقال : عبد الرحمن بن أبي عمرة . يروي عن عمه عبد الرحمن بن أبي عمرة -صاحب الترجمة التالية- مقبول ، من الطبقة الخامسة . ترجمه الحافظ في التقريب : ٣٤٧ تمييزاً ، وكذلك في تهذيب التهذيب ٢٤٣/٦ ، وليس في تهذيب الكمال سوى ترجمة عمه فقط .

(٢) هو عبد الرحمن بن أبي عَمْرَة -واسمه عمرو بن محصن ، وقيل : غير ذلك- الأنصاري النَجّارِيّ المَدَنِيّ القَاصّ . اختلف في صحبته ، يُقال : ولد في حياة النبي ﷺ . وذكره مطيّن في الصحابة ، وأورد له حديثاً . وقال ابن أبي حاتم : ليست له صحبة . انظر : (التاريخ الكبير للبخاري ٣٢٧/٥ ، والجرح والتعديل ٢٧٣/٥ ، والتقريب) .

٢١٠٤٥ ـ أحمد ٣٦٣/٥-٣٦٤ ، ٤٥٠/٣ .

١٠٦١ • عبد الرحمن بن كعب بن مالك ، عن بعض أصحابه

تقدم في : عبد الله[١] .

(١) انظر الحديث المتقدم برقم (٢١٠٢٨) .

١٠٦٢ • عبد الرحمن بن كعب ابن مالك أيضاً ، عن عمّه

في مسند : كعب بن مالك[١] .

(١) انظر : (الإتحاف ١٣/٣٥ ، ح١٦٣٩٩) ، حديث : «أن رسول الله ﷺ كان لا يقدم من سفر إلاّ بالنهار ضحى» .

١٠٦٣ • عبد الرحمن بن أبي ليلى[1] ، عن رجال من الأنصار

٢١٠٤٦ - حديث الدارمي في أبواب العلم : أنا أبو نعيم ، ثنا سفيان ، عن عطاء بن السائب ، سمعت عبد الرحمن بن أبي ليلى ، يقول : أدركت في هذا المسجد عشرين ومائة من الأنصار ، ما منهم أحد يُحدِّث بحديث ، إلا وَدَّ أن أخاه كفاه الحديث ، ولا يُسأل عن فُتْيَا إلا وَدَّ أن أخاه كفاه الفتيا .

(١) هو عبد الرحمن بن أبي ليلى الأنصاري المدني ثم الكوفي . تابعي ثقة ، من الطبقة الثانية . مات سنة ثلاث وثمانين . انظر : (التاريخ الكبير للبخاري ٣٦٨/٥ ، والتقريب) .

٢١٠٤٦ - مي ٤٩/١ .

١٠٦٤ • عبد الرحمن أيضاً ، عن الصحابة

٢١٠٤٧ ـ حديث : أحيلت الصلاة ثلاثة أحوال . . . الحديث ، وفيه قصة عبدالله بن زيد ، وقول عمر . خز طح

خز في الصلاة : ثنا بُنْدَار ، ثنا محمد بن جعفر ، ثنا شعبة ، عن عمرو بن مُرَّة ، عنه ، به . وعن يوسف ، عن جرير ، عن الأعمش ، عن عمرو بن مُرَّة ، عن عبدالرحمن ، عن رجل . وعن هارون بن إسحاق ، عن ابن فُضَيْل ، عن الأعمش ، به . ولم يذكر رجلاً ولا غيره . هذه الأسانيد الثلاثة ليست في سماعنا . وعن سَلْم ابن جُنَادَة ، عن وكيع ، عن الأعمش ، نحوه ، وقال : عن أصحاب محمد .

طح فيه : ثنا علي بن شيبة ، ثنا يحيى بن يحيى ، ثنا وكيع ، به . وعن ابن مرزوق ، ثنا عبد الله بن داود ، عن الأعمش ، مثل رواية سَلْم بن جُنَادَة . وعن فهد ، ثنا علي بن معبد ، ثنا عبيد الله بن عمرو ، عن زيد بن أبي أُنَيْسة ، عن عمرو بن مُرَّة ، فذكر نحو رواية سَلْم .

٢١٠٤٧ ـ خز ١/١٩٩ ، ٢٠٠ ، ١٩٧ . طح ١/١٣١-١٣٤ . وتقدّم هذا الحديث في مسند معاذ ابن جبل رضي الله عنه ، من رواية : عبد الرحمن بن أبي ليلى عنه في (الإتحاف ١٣/٢٦٧ ، ح١٦٦٩٧) .

خز لابن خزيمة عه لأبي عوانة طح للطحاوي حب لابن حبان قط للدارقطني كم للحاكم

٦/٢٢/ب

٢١٠٤٨ - / حديث : «لولا أن أشُقَّ على أمتي . . .» الحديث .
طح حم

طح في الطهارة : ثنا أبو بكرة ، ثنا يحيى بن حماد ، ثنا أبو عوانة ، عن سليمان ثنا عبد الله بن يسار ، عنه ، به .

رواه **أحمد** : ثنا يحيى بن سعيد ، سمعناه من الأعمش -هو سليمان- به .

٢١٠٤٩ - حديث : «لا تلقوا الجَلَبَ . . .» الحديث .
طح

طح في الطلاق : ثنا ابن مرزوق ، ثنا بشر بن عمر ، ثنا شعبة ، عن الحكم ، عنه ، عن رجل من الصحابة ، بهذا .

٢١٠٥٠ - وبه فيه : نهى أن يبيع حاضر لباد .
طح حم

رواه **أحمد** : عن وكيع ومحمد بن جعفر ، عن شعبة ، به ، ولفظه(١) : **«لا تلقوا الرُّكْبَان ، ولا يبيع حاضر لباد ، ومن اشترى مُصَرَّاةً . . .» الحديث .**

٢١٠٥١ - حديث : أنه نهى عن البلح والتمر ، والزبيب والتمر .
حم

أحمد : عن عفان ومحمد بن جعفر ، عن شعبة ، عن الحكم ، عنه ، به .

٢١٠٥٢ - حديث : «لا يحل لمسلم أن يُرَوِّعَ مسلماً» وفيه قصة .
حم

٢١٠٤٨ - طح ٤٣/١ . أحمد ٤١٠/٥ .

٢١٠٤٩ - طح ٨/٤ .

٢١٠٥٠ - طح ١١/٤ ، أحمد ٣١٤/٤ .

(١) «ولفظه» من (هـ) وفي الأصل بدلها : «وله» .

٢١٠٥١ - أحمد ٣١٤/٤ . وأخرجه (د) و(س) مبهم الصحابي أيضاً نحو ما أخرجه أحمد . انظر : (تحفة الأشراف ١٧٩/١١) .

٢١٠٥٢ - أحمد ٣٦٢/٥ .

أحمد : عبد الله بن نُمَيْر ، ثنا الأعمش ، عن عبد الله بن يسار ، عنه ، به .

٢١٠٥٣ ـ حديث : إنما نهانا رسول الله ﷺ عن الوِصَال [في الصيام][1] ، والحجامة للصائم إبْقاءً على أصحابه ، ولم يُحَرِّمْهُما . . . [الحديث][2] .

أحمد : ثنا وكيع ، ثنا سفيان ، عن عبد الرحمن بن عابس ، عنه ، عن بعض الصحابة ، به . وعن عبد الرزاق ، عن سفيان ، نحوه .

٢١٠٥٣ ـ أحمد ٥/٣٦٣-٣٦٤ ، ٤/٣١٤-٣١٥ . وأخرجه أبو داود مبهم الصحابي أيضاً ، نحو ما أخرجه أحمد ، انظر : (تحفة الأشراف ١١/١٨٠) .

(١) زيادة من مطبوعة المسند .

(٢) زيادة منا ؛ لأن للحديث تتمّة في غير رواية وكيع .

خز لابن خزيمة عه لأبي عوانة طح للطحاوي حب لابن حبان قط للدارقطني كم للحاكم

١٠٦٥ • عبد الرحمن أيضاً ، عن رجل من أهل الشام

٢١٠٥٤ - حديث : نادى منادٍ من أصحاب معاوية أصحابَ عليّ : أفيكم أُوَيْس القَرَنِيّ؟ قالوا : نعم ، فضرب دابته حتى دخل معهم ، ثم قال : سمعت رسول الله ﷺ يقول : «خير التابعين أُوَيْس القَرَنِيّ» .

كم في المناقب : ثنا أبو العباس ، ثنا العباس بن محمد ، ثنا أبو نُعَيْم ، ثنا شريك ، عن يزيد بن أبي زياد ، عنه ، بهذا .

رواه أحمد : ثنا أبو نُعَيْم ، به .

٢١٠٥٤ - كم ٤٠٢/٣ . أحمد ٤٨٠/٣ . واللفظ للحاكم ، غير أن أوّله : لمّا كان يومُ صِفِّين . . .

ط لمالك ش للشافعي حم لأحمد عم لعبدالله بن أحمد مي للدارمي جا لابن الجارود

١٠٦٦ • عبد الرحمن أيضاً ، عن فلان بن فلان

٢١٠٥٥ ـ حديث : «من أحب لقاء الله أحب الله لقاءه . . .» الحديث .

حم أحمد : ثنا عفان ، ثنا همام ، ثنا عطاء بن السائب قال : كان أول يوم عرفت فيه عبد الرحمن بن أبي ليلى ، رأيت شيخاً أبيض الرأس واللحية ، على حمار وهو يتبع جنازة ، فسمعته يقول . . . فذكره .

٢١٠٥٥ ـ أحمد ٤/٢٥٩ .

خز لابن خزيمة عه لأبي عوانة طح للطحاوي حب لابن حبان قط للدارقطني كم للحاكم

١٠٦٧ • عبد الرحمن بن مَسْلَمة الخُزَاعِيّ ، أبو المِنْهَال(١) ، عن عمّه

٢١٠٥٦ - حديث : أن النبي ﷺ قال لأَسْلَمَ : «صوموا اليوم» قالوا : إنا قد أَكَلْنا ، قال : «صوموا بقية يومكم» يعني يوم عاشُورَاءَ .

أحمد : عن محمد وحجاج ، عن شعبة ، عن قتادة ، عنه ، به .

(١) تقدم في ترجمة عبد الرحمن بن سلمة عن عمه برقم (٢١٠٤٠) .

٢١٠٥٦ - أحمد ٥/٣٦٧-٣٦٨ ، ٢٩ ، ٤٠٩ .

١٠٦٨ • عبد الرحمن بن معاذ التَّيْمِيُّ[١] ، عن رجل من أصحاب النبي ﷺ [٢]

٢١٠٥٧ ـ حديث : خطب النبي ﷺ الناس بمنى ، ونَزَّلهم منازلهم ، وقال : «لينزل المهاجرون ههنا» وأشار إلى ميمنة القبلة . . . الحديث .

أحمد : ثنا عبد الرزاق ، أنا معمر ، عن حميد الأعرج ، عن محمد بن إبراهيم التَّيْمِيّ ، عنه ، به .

قلت : رواه . . . . . .[٣]

---

(١) عبد الرحمن بن معاذ بن عثمان التَيْمِيُّ رضي الله عنه ، صحابيٌّ شهد الفتحَ . انظر : (التاريخ الكبير للبخاري ٢٤٤/٥ ، والإصابة ٣٢٣/٦ ، والتقريب) .

(٢) حديثه أخرجه أبو داود أيضاً عن عبد الرحمن بن معاذ التيمي ، عن رجل من أصحاب النبي ﷺ ، نحو ما أخرجه أحمد هنا . قال المِزِّي في زياداته على ابن عساكر في تحفة الأشراف ١٨٢/١١ : «رواه عبد الوارث بن سعيد ، عن حميد الأعرج ، عن محمد بن إبراهيم ، عن عبدالرحمن بن معاذ التيمي : خطب النبي ﷺ . . . ولم يقل عن رجل» وقد مضى في ترجمة عبد الرحمن بن معاذ التيمي رضي الله عنه في (الإتحاف ٦٥٣/١٠ ، ح١٣٥٦٦) من رواية الدارمي . وانظر قول الحافظ في الإصابة ٣٢٣/٦ .

٢١٠٥٧ ـ أحمد ٦١/٤ .

(٣) بيّض له المصنّف ، وجاء في الأصل علامة التوقُّف : كذا . وتقدم الحديث من رواية مي ، وتعليق الحافظ على هذا الحديث في مسند عبد الرحمن بن معاذ التيمي . انظر : (الإتحاف ٦٥٣/١٠ ، ح١٣٥٦٦) .

١٠٦٩ • عبد الرحمن بن مُلّ ، أبو عثمان النَّهْدِيّ[١] ، عن جماعة من الصحابة

في ترجمته عن : ابن مسعود ، وسعد ، وسلمان[٢] .

٢١٠٥٨ ـ حديث طح في الجهاد : ثنا روح بن الفَرَج ، ثنا عمرو بن خالد ، ثنا طح **ابن المبارك . وعن محمد بن خزيمة ، ثنا أبو عمر الضرير ، أنا حماد بن سلمة ، كلاهما عن سليمان التيمي ، عن أبي عثمان قال : كنا نغزو ، فندعو[٣] ، ولا ندعو . لفظ حماد . وقال الآخر[٤] : كل ذلك قد كان ، كنا ندعو ، وكنا لا ندعو .**

---

(١) هو عبد الرحمن بن مُلّ -بلام ثقيلة (مشدَّدة) والميم مثلّثة (بفتح أو ضم أو كسر)- أبو عثمان النَّهْدِيّ ، مشهور بكنيته . مخضرم ، من كبار الطبقة الثانية . ثقة ثبت عابد . مات سنة خمس وتسعين ، وقيل : بعدها . انظر : (الجرح والتعديل لابن أبي حاتم ٢٨٣/٥ ، والتقريب) .

(٢) انظر : (الإتحاف ٣٢٢/١٠ ، ح١٢٨٥٥ ، و١٤٤/٥ ، ح٥٠٨٧ ، و٥٥٧/٥ ، ح٥٩٢٩) حديث : «يُرفع للرجل صحيفة يوم القيامة حتى يرى أنه ناجٍ ، فما تزال مظالم بني آدم . . .» .

٢١٠٥٨ ـ طح ٢٠٩/٣ .

(٣) أي ندعو الناسَ إلى الإسلام قبل الغزو .

(٤) أي ابن المبارك .

١٠٧٠ • عبد الرحمن بن أبي نُعْم ، عن نفر من الصحابة في الخمر

في ترجمته عن : عبد الله بن عمر[١] .

(١) انظر : (الإتحاف ٥٦٣/٨ ، حديث : «من شرب الخمر فاجلدوه . . .» استدراكاً ، تعليقة «١») .

خز لابن خزيمة عه لأبي عوانة طح للطحاوي حب لابن حبان قط للدارقطني كم للحاكم

١٠٧١ • عبد الرحمن بن يزيد النَّخَعِي[١] ، عن رجل من الصحابة[٢]

٢١٠٥٩ ـ حديث : أنه نهانا إذا أتى أحدنا الغائط أن يستقبل القبلة .
طح

طح في الكراهة : ثنا أحمد بن الحسن الكوفي ، ثنا عبيدة بن حميد ، عن منصور ، عن إبراهيم ، عنه ، به .

(١) هو عبد الرحمن بن يزيد بن قيس النَخَعِيّ ، أبو بكر الكوفي ، تابعي ثقة ، من كبار الطبقة الثالثة . مات سنة ثلاث وثمانين . انظر : (التاريخ الكبير للبخاري ٣٦٣/٥ ، والتقريب) .

(٢) لعله سلمان الفارسي رضي الله عنه ، وقد أخرج أحمد حديثه في المسند ٤٣٧/٥ بهذا الإسناد سواء ضمن مسند سلمان ، وتقدّم في مسنده في (الإتحاف ٥٥٠/٥ ، ح٥٩١٦) ، وكذلك هو عند مسلم والأربعة . انظر : (تحفة الأشراف ٣٣/٤) .

٢١٠٥٩ ـ طح ٢٣٢/٤ .

١٠٧٢ • عبد الرحمن الخَطْمِيّ(١) ، عن أبيه ولم يسمه ، أظنه عبد الله بن يزيد(٢)

٢١٠٦٠ ـ حديث : «مثل الذي يلعب بالنَّرْدِ ، ثم يقوم فيصلي؟ مثل الذي يتوضأ بالقيح ودم الخنزير ، ثم يقوم فيصلي» . حم

(١) اختلف العلماء في هذا الحديث حول عبد الرحمن وأبيه ، لأن عبد الرحمن جاء مبهماً - في رواية أحمد- هكذا «سمعت محمد بن كعب وهو يسأل عبد الرحمن : أخبرني بما سمعت من أبيك» وجاء مُعَيَّناً في بعض الروايات أنه عبد الرحمن بن أبي سعيد الخدري . وذهب بعضهم إلى أنه عبد الرحمن الخطمي ، واحتمل الحافظ أن يكون عبد الله بن يزيد الخطمي ، بدل عبدالرحمن ، وسنذكر هذه الأقوال موثقة مفصلة ، فنقول وبالله التوفيق :

جاء في «ترتيب أسماء الصحابة لابن عساكر» ص١٣٦ : «عبد الرحمن ، عن أبيه» ولم يقل الخَطْمي ، وكذلك هو في الرواية عند أحمد ، وإنما رجّح الحافظ أنه الخطمي ، لرواية موسى بن عبد الرحمن الخطمي له ، قال : «سمعت محمد بن كعب وهو يسأل عبد الرحمن» فذهب إلى أن =

(٢) هو عبد الله بن يزيد بن زيد بن حصين الأنصاري الخَطْمِي . صحابي صغير ، ولي الكوفة لابن الزبير . انظر : (الطبقات لابن سعد ١٨/٦ ، والتقريب) وإنما قال الحافظ : «أظنه عبد الله بن يزيد ، لأن محمد بن كعب القرظي ، إنما عرف بالرواية عنه ، انظر ترجمة محمد بن كعب في : (تهذيب الكمال ٣٤٠/٢٦-٣٤١) فإن يكن هو راوي الحديث فأبوه يكون يزيد بن زيد بن حصين الخطمي ، قال الدارقطني : «لعبد الله ولأبيه صحبة» . انظر : (الإصابة ٣٤٧/١٠) .

٢١٠٦٠ ـ أحمد ٣٧٠/٥ .

أحمد : ثنا مكي بن إبراهيم ، ثنا الجعيد ، عن موسى بن عبد الرحمن الخَطْمِيّ ، أنه سمع محمد بن كعب ، وهو يسأل عبد الرحمن يقول : أخبرني بما سمعت أباك ، فقال : سمعت أبي يقول : سمعت رسول الله ﷺ يقول . . . فذكره .

= عبد الرحمن هذا هو الخطمي والد موسى .

وقد ترجم الحافظ لعبد الرحمن الخَطْمي في الإصابة ٢٧١/٦ في القسم الأول من حرف العين فقال : «عبد الرحمن بن حبيب الخَطْمِيّ ، ذكر أبو موسى عن الخطيب أن له صُحْبة . انتهى . وقد مضى ذكر أبيه حبيب . . . ويُحتمل أنه والد موسى بن عبد الرحمن الخَطْمِيّ» . وترجم لحَبيب بن حُبَاشَة بن حُوَيرثة الأنصاري الأوسي ثم الخطمي في ٢٠١/٢ .

وقد أخرج الحافظ هذا الحديث من رواية عبد الله بن زيد ، صحابي غير منسوب ، في كتابه «الإصابة» ٩٣/٦ في القسم الأول من حرف العين ، نقله عن الباوردي في «الصحابة . . .» وساق الحديث . ونقل قول عبد الله بن الحكم : «سمعتُ بعض أصحابنا يقول : هو عبد الله بن زيد» . قال الحافظ : «وهو غير منسوب» .

وأخرجه أيضاً من رواية أبي سعيد الخدري ، رواه عنه ولده : عبد الرحمن بن أبي سعيد الخدري سَعْد بن مالك الأنصاري الخزرجي . وهو تابعي ثقة ، من الطبقة الثالثة ، مات سنة اثنتي عشرة ومائة . انظر : (التاريخ الكبير للبخاري ٢٨٨/٥ ، والتقريب) . وقد ذكر هذا الحافظُ نفسُه في «المطالب العالية» ٢٥٤/٢ ، الحديث (٢١٥٠) وقال : «عبد الرحمن بن أبي سعيد الخدري . . . قال سمعت أبي» ، وعزاه لأبي يعلى الموصلي ، وهو عند أبي يعلى ضمن مسند أبي سعيد الخدري (٣٥٥/٢-٣٥٦) من رواية ابنه عبد الرحمن ، بهذا الإسناد سواء ، وكذلك رواه سعيد بن منصور ، وهو الراجح .

ط لمالك ش للشافعي حم لأحمد عم لعبدالله بن أحمد مي للدارمي جا لابن الجارود

٦/٢٣أ

١٠٧٣ ● / عبد العزيز بن رُفَيْع ، عن ناس من آل صفوان

في مسند : صفوان بن أمية[١] .

(١) انظر : (الإتحاف ٦/٢٩٥ ، ح٦٥٤٥) .

خز لابن خزيمة عه لأبي عوانة طح للطحاوي حب لابن حبان قط للدارقطني كم للحاكم

١٠٧٤ • عبد العزيز بن عبد الله بن عمرو، القرشي العامري(١) عمّن شهد النبي ﷺ (٢)

٢١٠٦١ - حديث : وأَمَر برجم رجل بين مكة والمدينة ، فلما أصابته الحجارة حِمَ فَرَّ ، فبلغ ذلك النبي ﷺ ، فقال : «فَهَلاَّ تَرَكْتُمُوهُ» .

أحمد : عن عبد الرزاق والزُّبَيْريّ(٣) ، عن إسرائيل ، عن سِمَاك ، عنه ، به .

---

(١) هو عبد العزيز بن عبد الله بن عمرو -ويقال عامر- بن ربيعة القرشي العامري . روى عن النبي ﷺ مرسلاً ، وعنه سماك بن حرب . ووهم الحُسَيني فظن أنه والعدوي واحد ، وليس كذلك . انظر : (التاريخ الكبير للبخاري ١٣/٦ ، والتعجيل : ١٧٤ ط . اليماني) .

(٢) المشهور عند المحدثين قصة رجم ماعز الأسلمي ، ويُروى عن جماعة من الصحابة منهم أبو هريرة ، وأن رسول الله ﷺ أمرهم برجمه في حرة بني نيار ، وهي تقع في المدينة ، لكن الرجم في هذا الحديث حصل بين مكة والمدينة ، ويستفاد منه أنهم كانوا في سفر ، وأن هذا الرجل غير ماعز ابن مالك الأسلمي ، ويؤيّده حديث أبي ذر المتقدم : «كنا مع رسول الله ﷺ في سفر ، فأتاه رجل فقال . . .» . انظر (الإتحاف ٢٢٧/١٤ ، ح١٧٦٧٧) ولم أقف على هذا الحديث لغير الإمام أحمد ، وقد أورده الهيثمي في المجمع ٢٧٠/٦ وقال : «رواه أحمد ورجاله ثقات» ، ولم يبيّن المبهم .

٢١٠٦١ - أحمد ٦٠/٤-٦١ ، ٦٦ ، ٣٧٤/٥ ، ٣٧٨ .

(٣) في مطبوعة المسند ٦٦/٤ : «الزبيري عن محمد بن عبد الله» وكلمة «عن» زائدة وغير صحيحة ؛ لأن الزبيري هو محمد بن عبد الله وقد نبه على هذا محقق أطراف المسند (٣٠٤/٨ تعليقة «٢») . وانظر : (تهذيب الكمال ٤٧٦/٢٥) ، وليست هذه الزيادة في أصل المسند الخطي [٢٩٥/٢] نسخة الحرم المكي .

١٠٧٥ • عبد العزيز بن عمرو بن ضَمْرَة[١] ، عن رجل من جُهَيْنَة

٢١٠٦٢ ـ حديث : سألت رسول الله ﷺ : متى أصلي العشاء الآخرة؟ قال : «إذا ملأ الليل بطن [كل][٢] واد» .

أحمد : ثنا يزيد ، أنا محمد -يعني ابن عمرو- عنه ، بهذا .

(١) هو عبد العزيز بن عمرو -ويقال : عمر- بن ضمرة الفزاري . ذكره ابن حبان في الطبقة الثالثة من ثقات التابعين . انظر : (التاريخ الكبير للبخاري ٦/٢٣ ، والجرح والتعديل للرازي ٥/٣٩٠ ، والثقات لابن حبان ٥/١٢٦ ، والتعجيل : ١٧٥) .

٢١٠٦٢ ـ أحمد ٥/٣٦٥ .

(٢) زيادة من مطبوعة المسند .

١٠٧٦ • عبيد الله بن أبي رافع ، عن أبيه أو غيره

في مسند : أبيه[١] .

(١) انظر : (الإتحاف ١٤/٢٤٠ ، ح١٧٧٠١) .

١٠٧٧ • عبيد[١] الله بن عبد الله ابن عتبة[٢] ، عن رجل من الأنصار[٣]

٢١٠٦٣ ـ حديث : أنه جاء بِأَمَةٍ سوداء ، فقال : يا رسول الله إن عَلَيَّ عتق[٤] رقبة مؤمنة ، فإن كُنتَ ترى هذه مؤمنة أَعْتَقْتُهَا ، قال : «أتشهدين أن لا إله إلا الله؟» قالت : نعم . . . الحديث .

حم خز جا

أحمد : ثنا عبد الرزاق ، ثنا معمر ، عن الزهري ، عنه ، به .

خز في التوحيد : ثنا محمد بن يحيى ، ثنا عبد الرزاق ، به . قال ابن خزيمة : روى

---

(١) تصحّف في مطبوعة المسند إلى : «عبد الله» .

(٢) هو عُبيد الله بن عَبد الله بن عُتْبَة بن مَسْعود الهُذَلِيّ ، أبو عبد الله المدني . تابعي ثقة فقيه ثبت ، من الطبقة الثالثة . مات سنة أربع وتسعين ، وقيل غير ذلك . انظر : (التاريخ الكبير للبخاري ٣٨٥/٥ ، والتقريب) .

(٣) انظر الحديث المتقدم في مسند أبي هريرة رضي الله عنه من رواية عبيد الله بن عبد الله عنه في (٣٣١/١٥ح١٩٤١٠) ، وقول (خز) فيه : والصواب عن عبيد الله عن رجل ، بدون ذكر أبي هريرة . وتقدم حديثه في مسند الشريد بن سويد رضي الله عنه ، لكن من رواية أبي سلمة عنه ، في (١٨٨/٦-١٨٩ ، ح٦٣٣٣) فيما تقدّم . وانظر تعليق الحافظ عقب هذا الحديث .

٢١٠٦٣ ـ أحمد ٤٥١/٣ . خز «التوحيد» ص١٢٤ . جا ص٣١١ .

(٤) «عتق» ليست في مطبوعة المسند .

خز لابن خزيمة عه لأبي عوانة طح للطحاوي حب لابن حبان قط للدارقطني كم للحاكم

عون بن عبد الله ، عن أخيه ، عن أبي هريرة قصة الجارية السوداء ، وقوله لها عليه [الصلاة و] السلام : «أين الله؟» قالت : في السماء ، وهذه القصة غير(١) تلك من وجوه كثيرة ، فهما حديثان لا حديث واحد .

جا في الأيْمَان والنذور : ثنا محمد بن يحيى ، به .

(١) في الأصل و(هـ) : «عنه» وهو خطأ .

١٠٧٨ • عبيد الله أيضا ، عن رجل من أصحاب النبي ﷺ (١)

٢١٠٦٤ ـ حديث : «إذا كان أحدكم في الصلاة فلا يَرْفَعْ(٢) بصره إلى السماء أن يُلتَمَعَ(٣) بَصَرُهُ» .

أحمد : عن علي بن إسحاق وإبراهيم بن إسحاق ، عن عبد الله ، عن يونس ، عن ابن شهاب ، عنه ، به .

(١) حديثه أخرجه النسائي مُبهم الصحابي أيضاً ، نحو ما أخرجه أحمد . انظر : (تحفة الأشراف ١١/١٨٤) . ويُروى نحوه عن أنس بن مالك وأبي هريرة رضي الله عنهما . انظر : (الفتح الرباني ٤/٩٠) .

٢١٠٦٤ ـ أحمد ٣/٤٤١ ، ٥/٢٩٥ .

(٢) في الأصل «يصرف» والتصويب من مطبوعة المسند وأطرافه .

(٣) أي يُختَلَس . (النهاية لابن الأثير ٤/٢٧١) .

١٠٧٩ • عبيد الله بن عَدِي بن الخِيَار(١) ، عن رجلين من الصحابة(٢)

٢١٠٦٥ - حديث : أنهما أتيا النبي ﷺ في حجة الوداع يسألانه ما بيديه من الصدقة ، فرفع فيهما البصر وخفضه ، فرآهما جَلْدَيْنِ ، فقال : «إن شئتما أعطيتكما ، ولاحظ فيها لِغَنيٍّ ولا قَوِيٍّ مُكْتَسِب» . قط حم

قط في الزكاة : ثنا عمر بن أحمد بن علي القَطَّان ، ثنا محمد بن عثمان بن كرامة ، ثنا عبد الله بن نُمَيْر ، عن هشام بن عروة ، عن أبيه ، عنه ، بهذا . وقال . . . . . .(٣)

رواه أحمد : ثنا عبد الله بن نُمَيْر ، به . وعن يحيى بن سعيد ووكيع ، عن هشام ، نحوه .

---

(١) هو عُبَيد الله بن عَدِيّ بن الخِيَار -بكسر المعجمة وتخفيف التحتانية- النَوْفَلِي المدني . قُتِل أبوه ببدر ، وكان هو في الفتح مُمَيِّزاً . مات في آخر خلافة الوليد بن عبد الملك . انظر : (التاريخ الكبير للبخاري ٣٩١/٥ ، والتقريب) .

(٢) حديثهما أخرجه أبو داود والنسائي مُبْهَمَ الصحابِيِّيْنِ أيضاً . انظر : (تحفة الأشراف ١٨٥/١١) .

٢١٠٦٥ - قط ١١٩/٢ . أحمد ٣٦٢/٥ ، ٢٢٤/٤ . واللفظ للدارقطني .

(٣) بيّض له المصنِّف ، وعلى الأصل علامة التوقف : «كذا» ولم يعلّق الدارقطني على الحديث بشيء في مطبوعة السنن ، ولم أجده في «العلل» له .

١٠٨٠ • عبيد الله أيضا ، عن رجل من الأنصار[1]

٢١٠٦٦ ـ حديث : أن رجلاً أتى رسول الله ﷺ وهو في مجلس ، فَسَارَّه يستأذِنُه في قتل رجل من المنافقين . . . الحديث .

أحمد : ثنا عبد الرزاق ، أنا ابن جُرَيْج ، أخبرني ابن شهاب ، عن عطاء بن يزيد اللَّيْثِي ، عنه ، به .

(١) هو عَبْد الله بن عَدِيّ الأنصاري ، وتقدم في مسنده . انظر : (الإتحاف ٢٥٧/٨ ، ح٩٣٣٤) .

٢١٠٦٦ ـ أحمد ٤٣٢/٥-٤٣٣ .

خز لابن خزيمة عه لأبي عوانة طح للطحاوي حب لابن حبان قط للدارقطني كم للحاكم

١٠٨١ • عبيد بن القعقاع[١] ، عن رجل من بني حنظلة

٢١٠٦٧ - حديث : رَمَقَ رَجُلٌ رسول الله ﷺ وهو يصلي ، فجعل يقول في صلاته : «اللهم اغفر لي ذنبي ، ووسع لي في داري ، وبارك لي فيما رزقتني» .
حم

أحمد : ثنا حجاج ، ثنا شعبة ، عن سعيد الجُرَيْري ، عنه ، به .

(١) تقدم في حميد بن القعقاع . انظر الحديث (٢٠٩٢٦) .

٢١٠٦٧ - أحمد ٦٣/٤ .

٦
٢٣/ب

١٠٨٢ • / عَرْفَجَةُ ، عن رجل من أصحاب النبي ﷺ (١)

٢١٠٦٨ ـ حديث : أنه ذكر رمضان فقال : «تفتح فيه أبواب الجنة ، وتغلق فيه أبواب النار . . .» الحديث . حم

أحمد : ثنا إسماعيل ، أنا عطاء بن السائب ، عنه ، به . وعن عَبِيدَة بن حميد ، عن عطاء ، نحوه . وعن محمد بن جعفر ، عن شعبة ، عن عطاء ، به .

(١) هو عَرْفَجَةُ بن عبد الله الثقفي ، أو السُّلَمِيّ ، تابعي مقبول ، من الطبقة الثالثة . انظر : (التاريخ الكبير للبخاري ٦٥/٧ ، والتقريب) .

قال الحافظ في باب المبهمات من التقريب ص٧٣٥ : «عَرْفَجَةُ بن عبد الله الثقفي ، عن صحابي ، كأنّه عُتْبَة بن فَرْقد» . والحديث أخرجه النسائي عن عتبة بن فرقد . ثم أخرجه من وجه آخر عن عرفجة قال : كنت في بيت عُتْبَة بن فرقد ، فأردتُ أن أحدِّث بحديث ، وكان رجلٌ مِن أصحاب النبي ﷺ أولى بالحديث مِنّي ، فحدّث الرجل عن النبي ﷺ . . . قال المِزّي : رواه بعضهم عن الثوري عن عطاء بن السائب ، عن عرفجة ، عن عتبة . ورواه ابن فضيل ، عن عطاء ابن السائب ، عن عرفجة : أن رجلاً من أصحاب النبي ﷺ حدّث عنه عتبة -كذا والصواب عند عُتبة- . ورواه الفريابي ، عن الثوري ، عن عطاء بن السائب ، عن عرفجة ، عن عتبة ، عن رجل من أصحاب النبي ﷺ . انظر : (تحفة الأشراف ٢٣٤/٧-٢٣٥) . قال الحافظ في النكت الظراف : «رواه حمّاد بن سلمة ، عن عطاء ، عن عرفجة ، عن أبي عبد الله ، رجل من الصحابة ، حدثهم عند عُتْبَة بن فرقد ، فبهذا يتعيّن الصحابي الذي أُبهم في رواية (س) عن شعبة» . وتقدم الحديث في مسند أبي عبد الله رجل من الصحابة في الكنى في (الإتحاف ٣١٥/١٤ ، ح١٧٧٧٤) . وانظر : (الإصابة ١٢٧/٤ ، وتهذيب التهذيب ٣٧٩/١٢) .

٢١٠٦٨ ـ أحمد ٤١١/٥ ، ٣١٢/٤ ، ٣١١-٣١٢ .

خز لابن خزيمة عه لأبي عوانة طح للطحاوي حب لابن حبان قط للدارقطني كم للحاكم

١٠٨٣ • عروة بن الزبير[١] ، عن جار خديجة

٢١٠٦٩ - حديث : أنه سمع رسول الله ﷺ وهو يقول لخديجة : «والله لا أعبد اللات أبداً ، والله لا أعبد العُزَّى أبداً» . قال : تقول خديجة . . . الحديث .

أحمد : ثنا أبو أسامة ، أنا هشام ، عن أبيه ، به .

(١) هو عُرْوَةُ بن الزُبَيْر بن العوام بن خُوَيْلد الأسدي ، أبو عبد الله المدني ، تابعي ، ثقة فقيه مشهور ، من الطبقة الثالثة . مات سنة أربع وتسعين . انظر : (التاريخ الكبير للبخاري ٣١/٧ ، والتقريب) .

٢١٠٦٩ - أحمد ٢٢٢/٤ و٣٦٢/٥ .

١٠٨٤ • عروة أيضاً ، عمّن حدّثه من أصحاب النبي ﷺ

٢١٠٧٠ ـ حديث : كان رسول الله ﷺ يأمرنا أن نصنع المساجد في دورنا ، وأن نصلح صنيعها ، ونُطَهِّرَهَا .

أحمد : ثنا يعقوب ، ثنا أبي ، عن ابن[1] إسحاق ، حدثني عمر[2] بن عبد الله بن عروة ، عنه ، به .

٢١٠٧٠ ـ أحمد ٣٧١/٥ .

(١) تصحّف في مطبوعة المسند إلى «أبي» وكذا في أصله الخَطي [٢٠١/٣] نسخة الحرم المكي ، وقد نبه عليه محقق أطراف المسند (٣٠٨/٨ تعليقة «٢») ، وهو محمد بن إسحاق صاحب «المغازي» ، يروي عن عمر بن عبد الله بن عروة بن الزبير . انظر : (تهذيب التهذيب ٣٨/٩) .

(٢) تصحّف في مطبوعة المسند وأصله الخطي إلى «عمرو» والصواب ما أثبتناه كما في الأصل و(هـ) وأطراف المسند (٣٠٨/٨) . وانظر : (تهذيب التهذيب ٤٦٩/٧) .

١٠٨٥ • عروة أيضاً ، عمّن حدثه من الصحابة(١)

٢١٠٧١ - حديث : أن رجلين من الأنصار اخْتَصَمَا في أرض ، غرس أحدهما فيها نخلاً ، والأرض للآخر ، فقضى رسول الله ﷺ بالأرض لصاحبها ، وأمر صاحب النخل يخرج نخله ، وقال : «من أحيا أرضاً ميتة فهي لمن أحياها ، وليس لِعِرْقٍ ظَالِمٍ حَقٌّ» .

طح قط

طح في المزارعة : ثنا سليمان بن شعيب ، ثنا أبي ، ثنا أبو يوسف ، عن محمد بن إسحاق ، عن يحيى بن عروة ، عن عروة ، عن رجل من أصحاب النبي ﷺ ، به . وعن أبي بكرة ، ثنا أبو عمر الضرير ، ثنا حماد بن سلمة ، عن محمد بن إسحاق ، نحوه ، وقال : عن رجل من بني بياضة .

قط في البيوع : ثنا أحمد بن إسحاق بن البُهْلُول ، ثنا أبي ، ثنا يعلى ، عن محمد بن إسحاق ، عن يحيى وهشام ابنَيْ عُروة ، عن عروة بهذا . قال عروة : فلقد أخبرني الذي حدثني ، أنه رأى النخل وهي عُمٌّ(٢) . قال ابن إسحاق : العُمُّ الشَبَابُ . . . فذكره .

---

(١) وحديثه أخرجه أبو داود ، مُبْهَم الصحابي أيضاً . انظر : (تحفة الأشراف ١٨٦/١١) . وأخرجه أبو داود والترمذي والنسائي وأبو يعلى عن عروة ، عن سعيد بن زيد بن عمرو بن نفيل رضي الله عنه . انظر : (تحفة الأشراف ٩/٤ ، ومسند أبي يعلى ٢٥٢/٢) .

٢١٠٧١ - طح ١١٨/٤ ، قط ٣٥/٣-٣٦ .

(٢) قال ابن الأثير : عُمٌّ ، أي تامَّةٌ في طُولِها والْتِفَافِها . واحِدَتُها عَمِيمَةٌ ، وأصلُها : عُمُمٌ ، فسُكِّنَ وأُدْغِمَ . انظر : (النهاية ٣٠١/٣) .

ط لمالك ش للشافعي حم لأحمد عم لعبدالله بن أحمد مي للدارمي جا لابن الجارود

١٠٨٦ • عطاء بن أبي رَبَاح[١] ، عمّن بلّغه

٢١٠٧٢ ـ حديث : «من قرأ ﴿يسٓ﴾ في صدر النهار قُضِيَتْ حوائجه» .

مي في فضائل القرآن : ثنا الوليد بن شجاع ، حدثني أبي ، حدثني زياد بن خَيْثَمَة ، عن محمد بن جُحَادَة ، عنه ، بهذا .

٢١٠٧٣ ـ حديث المواقيت .

في ترجمته : عن جابر[٢]

٢١٠٧٤ ـ حديث الكسوف .

رواه عطاء قال : حدثني من أُصَدِّقُ -يريد عائشة- كذا في نفس الخبر ، وسيأتي في ترجمته عنها[٣] .

---

(١) هو عطاء بن أبي رَبَاح -بفتح الراء والمُوَحَّدة واسمه أَسْلَم- القرشي مَوْلاهم المكّي . تابعي ثقة فقيه فاضل ، كثير الإرسال ، من الطبقة الثالثة . مات سنة أربع عشرة ومائة . انظر : (التاريخ الكبير للبخاري ٤٦٣/٦ ، والتقريب) .

٢١٠٧٢ ـ مي ٣٢٨/٢ .

(٢) انظر : (الإتحاف ٢٤٤/٣ ، ح٢٩٣٠) .

(٣) انظر : (الإتحاف ١٧/ح ٢٢٥٣٥) .

١٠٨٧ • عطاء بن يزيد(١) ، عن بعض أصحاب النبي ﷺ (٢)

٢١٠٧٥ ـ حديث : أنه قال لرسول الله ﷺ : يا رسول الله! أيُّ الناس أفضلُ؟ قال رسول الله ﷺ : «مؤمن مجاهد» .

أحمد : ثنا روح ، ثنا صالح بن أبي الأخضر ، عن الزهري ، عنه ، به .

قلت : رواه غيره ، عن الزهري ، عن عطاء ، عن أبي سعيد ، وهو محفوظ من حديثه .

---

(١) هو عطاء بن يَزِيد الليثي المدني ، نزيل الشام . تابعي ثقة ، من الطبقة الثالثة . مات سنة خمس ، أو سبع ، ومائة وقد جاز الثمانين . انظر : (التاريخ الكبير للبخاري ٤٥٩/٦ ، والتقريب) .

(٢) رواه البخاري مبهم الصحابي أيضاً نحو ما أخرجه أحمد ، الحديث (٦٤٩٤) ، انظر : (فتح الباري ٣٣٠/١١ ، وتحفة الأشراف ١٨٧/١١) وأخرجه الستّة عن أبي سعيد الخدري من رواية عطاء بن يزيد عنه ، انظر : (تحفة الأشراف ٤٠٠/٣) وانظر تعليق الحافظ عقب الحديث هنا .

٢١٠٧٥ ـ أحمد ٢٣٤/٤ . وتقدم الحديث في مسند أبي سعيد الخدري سعد بن مالك رضي الله عنه من رواية عطاء بن يزيد عنه . انظر : (الإتحاف ٣١٢/٥ ، ح٥٤٦٢) .

ط لمالك ش للشافعي حم لأحمد عم لعبدالله بن أحمد مي للدارمي جا لابن الجارود

١٠٨٨ • عطاء بن يسار[١] ، عن بعض أصحاب النبي ﷺ[٢]

٦/٢٤أ

٢١٠٧٦ - / حديث : بينما رجل يصلي ، وهو مسبل إزاره ، قال له رسول الله ﷺ : «اذهب فتوضأ . . .» الحديث .

أحمد : ثنا يونس بن محمد ، ثنا أبان . (ح) وعبد الصمد ، ثنا هشام ، كلاهما عن يحيى ، عن أبي جعفر ، عنه ، به .

(١) هو عطاء بن يسار الهلالي ، أبو محمد المدني ، مولى ميمونة . تابعي ثقة فاضل ، صاحب مواعظ وعبادة . من صغار الطبقة الثانية . مات سنة أربع وتسعين . انظر : (التاريخ الكبير للبخاري ٤٦١/٦ ، والتقريب) .

(٢) حديثه أخرجه النسائي في الكبرى مبهم الصحابي أيضاً نحو ما أخرجه أحمد . انظر : (تحفة الأشراف ١٨٨/١١) وقال الحافظ في باب المبهمات من التقريب ص٧٣٥ : «عطاء بن يسار عن بعض الصحابة في المُسْبل : هو أبو هريرة» . وقد أخرجه أبو داود عن أبي جعفر ، عن عطاء ، عن أبي هريرة . انظر (تحفة الأشراف ٢٧٩/١٠) .

٢١٠٧٦ - أحمد ٦٧/٤ و٣٧٩/٥ .

١٠٨٩ • عطاء أيضا ، عن رجل

٢١٠٧٧ ـ حديث أنه رأى النبي ﷺ يَضُمُّ إِلَيْهِ حَسَناً وحُسَيْناً . . . الحديث .

حم أحمد : ثنا سليمان بن داود ، ثنا إسماعيل ، أخبرني محمد -يعني ابن أبي حرملة- عنه ، به .

٢١٠٧٧ ـ أحمد ٣٦٩/٥ .

١٠٩٠ • عطاء أيضاً ، عن رجل من الأنصار(١)

٢١٠٧٨ ـ حديث : أنه قبّل امرأته وهو صائم على عهد رسول الله ﷺ ، فأمر امرأته فسألت . . . الحديث ، وفيه «أنا أتقاكم لله ، وأعلمكم بحدود الله» .

أحمد : ثنا عبد الرزاق ، أنا ابن جُرَيْج ، أخبرني زيد بن أسلم ، عنه ، به .

(١) حديثه هذا مشهور عند المحدّثين من رواية عمر بن أبي سَلَمَة رضي الله عنه ، رواه عنه عبدالله بن كَعْب الحِمْيَري ، وقد أخرجه مسلم في صحيحه (١١٠٨) . وانظر : (تحفة الأشراف ١٢٩/٨) ، وتقدم في مسنده (الإتحاف ٤٣٨/١٢ ، ح١٥٩٠١) . وأخرجه عبد الرزاق في مصنّفه ١٨٤/٤ مبهم الصحابي أيضاً من رواية عطاء نحو ما أخرجه أحمد هنا ، وأخرجه مالك في الموطأ ٢٩١/١ مرسلاً من رواية عطاء أن رجلاً قبل امرأته . . . ورواه عنه الشافعي في الرسالة ص٤٠٤ هكذا .

٢١٠٧٨ ـ أحمد ٤٣٤/٥ .

١٠٩١ • عطاء أيضاً ، عن رجل من بني أسد(١)

٢١٠٧٩ - حديث : نزلت أنا وأهلي ببقيع(٢) الغَرْقَدِ ، فقال لي أهلي : اذهب ط طح حم
إلى رسول الله ﷺ فاسأله لنا شيئاً نأكله . . . الحديث .

مالك في الجامع : عن زيد بن أسلم ، عنه ، به .

طح في الزيادات : عن يونس بن عبد الأعلى ، عن ابن وهب ، أن مالكاً حدثه ، به ، ولفظه : «**من سأل ، وعنده أوقية أو عدلها مثله ، سأل إلْحافاً . . .**» الحديث . وعن يزيد بن سنان ، عن بشر بن عمر ، عن مالك ، به . وعن يزيد ، عن محمد بن كثير ، عن سفيان الثوري ، عن زيد(٣) بن أسلم ، به .

رواه أحمد : ثنا عبد الرحمن بن مهدي ، عن سفيان ، به ، ولفظه : «**لا يسأل رجل ، وله وُقيّةٌ(٤) أو عَدْلُها ، إلا سأل إلْحَافاً**» . وعن وكيع ، عن سفيان ، به .

---

(١) حديثه أخرجه أبو داود والنسائي مبهم الصحابي أيضاً ، نحو ما أخرجه أحمد ، انظر : (تحفة الأشراف ١١/١٨٧) . وهذا الحديث بالقصة المذكورة مشهور عن أبي سعيد الخدري ، وتقدم في مسنده (الإتحاف ٥/٢٨٧ ، ح٥٤٢٠) ومن رواية عطاء عنه في (الإتحاف ٥/٣٢٣ ، ح٥٤٨١) وفيه : «لا تحل الصدقة إلا لخمسة . . .» في حديث طويل . وراجع الحديث (٢٠٩٠٩) .

٢١٠٧٩ - مالك ٢/٩٩٩ . طح ٤/٣٧١ . أحمد ٥/٤٣٠ ، ٤/٣٦ .

(٢) في الأصل و(هـ) : «بقيع» .

(٣) تصحف في مطبوعة طح في المواضع الثلاثة إلى «يزيد» . انظر : (التقريب) .

(٤) في مطبوعة المسند «أوقية» .

١٠٩٢ • عطاء أيضاً ، عن رجل من بني حارثة(١)

٢١٠٨٠ ـ حديث : أن رجلاً وَجَأَ ناقَةً في لَبَّتِهَا(٢) بوتد ، وخشي أن تفوته ، فسأل رسول الله ﷺ ، فأمره ، أو فأمرهم بأكلها .

أحمد : ثنا عبد الرحمن ، عن سفيان ، عن زيد بن أسلم ، عنه ، به .

(١) حديثه أخرجه أبو داود في سننه مُبهم الصحابي أيضاً ، نحو رواية أحمد . انظر : (تحفة الأشراف ١٨٨/١١) . وتقدم حديثه في مسند أبي سعيد الخدري ، من رواية عطاء عنه . انظر (الإتحاف ٣٢٨/٥ ، ح٥٤٨٧) ولفظ الحديث : «كان لرجل من الأنصار ناقة ترعى في جبل أحد . . .» وفيه قَوْل الحاكم : «صحيح ، وإنما لم أحكم به على شرطهما لأن مالكاً أرسله في الموطأ (٤٨٩/٢) عن زيد بن أسلم» وقول الحافظ : ورواه أبو العباس السرّاج في «تاريخه» عن أحمد بن سعيد مثله . ورواه البزّار في «مسنده» -وليس من الزوائد- عن محمد بن معمر ، عن حبان ، به . وتفرّد به جرير بن حازم متصلاً ، وأرسله غيره عن زيد بن أسلم ، كما رواه مالك .

٢١٠٨٠ ـ أحمد ٤٣٠/٥ .

(٢) اللَّبَّةُ هي الهَزْمَةُ التي فوق الصَدْرِ ، وفيها تُنْحَرُ الإبِلُ . (النهاية لابن الأثير ٢٢٣/٤- لبب) .

١٠٩٣ • عطاء ، عن نَفَرٍ من بني سَلِمَةَ(١)

٢١٠٨١ - حديث : بمعنى حديث عبد الملك بن جابر ، عن جابر ، في الهدي(٢) .

أحمد : ثنا (. . .)(٣) ثنا هشام بن سعد ، عن زيد بن أسلم ، عنه ، به .

---

(١) هذه الترجمة كذا وضعها الحافظ هنا ، ولم ترِد في مسنَد أحمد ، وإنما الوارد فيه : «عن عبد الرحمن بن عطاء ، عن نفر من بني سلمة» وتقدم برقم (١٠٦٩) ص (٥٤٨) فاحتمل الحافظ أن يكون : «عبد الرحمن ، عن عطاء» وعبد الرحمن بن عطاء القرشي من رجال التقريب ، وهو الصواب .

٢١٠٨١ - لم أقف عليه في المطبوع ، وهو في أطراف المسند (٣٠٩/٨ ، ح١١١١٠) وقال محققه : «لم أجده» . وقد تقدم في مرويات «عبد الرحمن بن عطاء ، عن نفر من بني سلمة برقم (٢١٠٤٤) .

(٢) تقدم حديث جابر في الهدي في (الإتحاف ٢٣٠/٣ ، ح٢٩٠٢) .

(٣) بياض في الأصل و(هـ) ، عليه علامة التوقف «كذا» .

١٠٩٤ • عَقَّارُ[1] بن المغيرة بن شعبة ، عمّن لم يسم

في ترجمة : عَقَّار ، عن أبيه[2] .

(١) عَقَّارُ ، بفتح أوله وتشديد القاف . (التقريب) .

(٢) انظر : (الإتحاف ٤٢٨/١٣ ، ح١٦٩٥٦) .

١٠٩٥ • عُقْبَةُ بن أوس(١)
عن رجل من الصحابة(٢)

في ترجمته عن : عبد الله بن عمرو بن العاصي(٣) .

٢١٠٨٢ - حديث : أن النبي ﷺ خطب يوم فتح مكة ، فقال : «لا إله إلا الله حم **وحده ، نصر عبده ، وهزم الأحزاب وحده . . .» الحديث .**

أحمد : ثنا هُشَيْم(٤) ، أنا خالد ، عن(٥) القاسم بن ربيعة بن جَوْشَن ، عنه ، به .

---

(١) هو عُقْبَة بن أوس السَدُوسِي البصري . ويُقال : اسمه يعقوب ، وقيل : هما أخوان . تابعي صدوق ، من الطبقة الرابعة ، وَوَهِمَ من قال : له صُحْبَة . انظر : (التاريخ الكبير للبخاري ٣٩٢/٨ ، والتقريب) .

(٢) ولعله عبد الله بن عمرو بن العاص ، وتقدم طرف من هذا الحديث في مسنده (الإتحاف ٥٩٤/٩ ، ح١٢٠١٣) ولفظه : «ألا إن كل مأثرة كانت في الجاهلية . . .» وكذلك أخرجه أبو داود ، والنسائي ، وابن ماجه عن عقبة ، عن عبد الله بن عمرو . انظر : (تحفة الأشراف ٣٦٥/٦ و١٨٩/١١) ، وفي رواية عند النسائي قال : «عن رجل من الصحابة» نحو ما أخرجه أحمد هنا .

(٣) انظر : (الإتحاف ٥٩٤/٩ ، ح١٢٠١٣) .

٢١٠٨٢ - أحمد ٤١٠/٣ ، ٤١١/٥-٤١٢ .

(٤) تصحّف في المطبوعة إلى «هشام» تبعاً لأصله الخطي [٢٧٢/٢] نسخة الحرم المكي ، والصواب ما أثبتناه كما في الأصل و(هـ) وأطراف المسند (٣١١/٨) وهو هُشَيْم بن بشير بن القاسم السُلَمِيّ ، يروي عن خالد الحَذّاء ، وعنه أحمد بن حنبل . انظر : (تهذيب الكمال ٢٧٢/٣٠) .

(٥) «عن تصحّفت في الأصل إلى «بن» ونبه عليه محقق أطراف المسند (٣١١/٨ تعليقة =

ط لمالك ش للشافعي حم لأحمد عم لعبدالله بن أحمد مي للدارمي جا لابن الجارود

وعن هُشَيْم ، عن حُمَيْد(١) ، عن القاسم نحوه . وعن هُشَيْم ، عن يونس ، عن القاسم ، قال : بقريب منه . وعن إسماعيل ، عن خالد الحذاء .

= «٢») وجاء على الصواب في مخطوطة المسند [٢/٢٧٢] نسخة الحرم المكي . وخالد هو ابن مِهْران الحَذَّاء ، أبو المُنَازِل البصري ، يروي عن القاسم بن ربيعة ، وعنه هُشَيْم بن بشير . انظر : (تهذيب الكمال ٨/١٧٧-١٨٢) .

(١) هو حُمَيْد بن أبي حميد الطَوِيل . انظر : (تهذيب الكمال ٣٠/٢٧٣) .

١٠٩٦ • عكرمة بن خالد المَخْزُومِيّ(١) ، عن أبيه أو عمّه ، عن جده

٢١٠٨٣ - حديث : «إذا وقع الطاعون بأرض وأنتم بها . . .» الحديث . قاله في غزوة تبوك . طح حم

طح في الكراهة : ثنا محمد بن خزيمة ، ثنا حجاج ، ثنا حماد بن سلمة ، عنه ، به .

---

(١) اختلف الأئمة حول عكرمة بن خالد المخزومي هذا ، وحول جدّه راوي الحديث ، فقد رواه أحمد ١٧٥/١ عن محمد بن جعفر ، ثنا شعبة ، عن قتادة ، عن عكرمة ، عن ابن سعد -هو يحيى- عن سعد بن أبي وقاص ، به . قال شعبة : وحدثني هشام أبو بكر -هو الدستوائي- أنه عكرمة بن خالد . قال الحافظ في «بذل الماعون في فضل الطاعون» ص٢٥٤ : «وقد رواه حمّاد بن سلمة ، عن عكرمة بن خالد ، فخالف شعبة في سنده . فإن كان حمّاد بن سلمة حفظه ، احتمل أن يكون لعكرمة فيه طريقان ، ويقوّي ذلك الزيادةُ في هذه الرواية ، وهي تعيين المكان والزمان الذي قيل فيه» . وقد أعاد الحافظ ذِكر هذا الحديث في «فصل : فيمن أُبهم صَحَابِيُّه وتابِعِيُّهُ» فيما يأتي برقم (٢١٢٤٣) ، وذكر الخلاف فيه فانظره ، وانظر : (الإصابة ٢٩٢/٧ ، في القسم الرابع من حرف العين : «فيمن ذُكِر منهم غلطاً وبيانه» ففيه تفصيل شاف) .

٢١٠٨٣ - طح ٣٠٦/٤ . وهو عند أحمد . انظر الحديث (٢١٢٤٣) .

١٠٩٧ • علقمة بن عبد الله المُزَنِيّ[١] ، عن رجال من قومه

٢١٠٨٤ ـ حديث : «من كان يؤمن بالله واليوم الآخر فليكرم ضيفه» ثلاث مرات . . . الحديث . حم

أحمد : ثنا يحيى بن سعيد ، ثنا أبو غِفَار ، حدثني علقمة ، به . وعن محمد بن جعفر ، عن شعبة ، عن قتادة ، عن علقمة ، عن رجال[٢] ، به . وعن حجاج ، عن شعبة ، به ، قال : «مثله» ولم يقل : «عن رجال» .

---

(١) هو عَلْقَمَةُ بن عبد الله بن سنان -وقيل اسم جده عمرو وأنه أخو بكر بن عبد الله- المزني البصري . تابعي ثقة ، من الطبقة الثالثة . مات سنة مائة . انظر : (التاريخ الكبير للبخاري ٤١/٧ ، والتقريب) .

٢١٠٨٤ ـ أحمد ٤١٢/٥ ، ٢٤ ، ٢٤ .

(٢) في الأصل و(هـ) : «رجل» والتصويب من مطبوعة المسند ٢٤/٥ في الموضعين ، وكذلك من أصله الخَطّي [٦٩١/٢] نسخة الحرم المكي ، وهو مُترجم هكذا في العنوان : «حديث رجال من أصحاب النبي ﷺ» . بينما جاء فقط في ٤١٢/٥ : «حديث رجل» .

١٠٩٨ • / علي بن بلال[1] ، عن نفر من الصحابة

٦/٢٤/ب

٢١٠٨٥ ـ حديث : أنهم كانوا يصلون مع رسول الله ﷺ المغرب ، ثم ينطلقون يرتمون . . . الحديث . طح حم

طح في الصلاة : ثنا أحمد بن داود ، ثنا سهل بن بكار ، ثنا أبو عوانة ، عن أبي بشر ، عنه ، به . وعن ابن مرزوق ، ثنا أبو داود ، عن أبي عوانة وهُشَيْم ، عن أبي بشر ، به .

رواه أحمد : ثنا هُشَيْم عن أبي بشر ، به .

---

(١) هو علي بن بلال الليثي ، ذكره ابن حبان في ثقات التابعين وقال : يروي المراسيل والمقاطيع . انظر : (الثقات لابن حبان ٢٠٨/٧ ، وتعجيل المنفعة : ١٩٣ ، ومغاني الأخيار : ٣٤٨) .

٢١٠٨٥ ـ طح ٢١٣/١ . أحمد ٣٦/٤ .

ويُزاد : أحمد ٣٦/٤ : ثنا عفّان ، ثنا أبو عوانة ، ثنا أبو بِشْر ، به . وانظر : (أطراف المسند ٣١٢/٨ ، تعليقة «١») .

١٠٩٩ • علي بن الحسين بن علي ابن أبي طالب ، عن رجل من أهل العلم

في ترجمته : عن جابر[١] .

(١) انظر : (الإتحاف ٣/٢٧٩ ، ح٣٠١٢) .

خز لابن خزيمة عه لأبي عوانة طح للطحاوي حب لابن حبان قط للدارقطني كم للحاكم

١١٠٠ • عَلِيّ بن رَبَاح ، عن رجل من الصحابة

في مسند : عمرو بن العاص[١] .

(١) انظر (الإتحاف ٤٩٧/١٢ ، ح١٥٩٨٧) فيما تقدم ، حديث : كان نبيكم أزهد الناس في الدنيا . . .

١١٠١ • عُمَارَة بن خزيمة[١] بن ثابت ، عن عمّه[٢]

٢١٠٨٦ ـ حديث : أن رسول الله ﷺ ابتاع فرساً من رجل من الأعراب ، فاستتبعه رسول الله ﷺ . . . الحديث ، وفيه قصة شهادة خزيمة . طح كم حم

طح في القضاء : ثنا فهد ، ثنا أبو اليمان .

---

(١) هو عُمَارَة بن خُزَيْمَة بن ثابت الأنصاري الأوسي ، أبو عبد الله -أو أبو محمد- المدني . تابعي ثقة من الطبقة الثالثة . مات سنة خمس ومائة . انظر : (التاريخ الكبير للبخاري ٤٩٨/٦ ، والتقريب) .

(٢) حديثه أخرجه أبو داود والنسائي مبهم الصحابي أيضاً . انظر : (تحفة الأشراف ١٩١/١١) . وقال الحافظ في باب المبهمات من التقريب ص٧٣٥ : «قيل اسمه -يعني عمّ عُمَارَة ابن خزيمة- عُمَارة ؛ قاله ابن منده» وترجم لِعُمَارَة بن ثابت الأنصاري أخو خزيمة في الإصابة ٦٦/٧ وساق حديثه هذا .

تنبيه : وقع في مطبوعة «التقريب» زيادة عقب اسم عمارة بن خزيمة بن ثابت ، وهي : «عن ثابت» وليست هذه الزيادة في أصل المؤلف بخطه ل : ٤٠٩ (النسخة التيمورية) .

٢١٠٨٦ ـ طح ١٤٦/٤ . كم ١٧/٢ .

ويزاد : أحمد ٢١٥/٥-٢١٦ : ثنا أبو اليمان ، ثنا شعيب ، عن الزهري ، عنه ، به . وانظر : (أطراف المسند ٣١٢/٨ ، تعليقة «٢») .

خز لابن خزيمة عه لأبي عوانة طح للطحاوي حب لابن حبان قط للدارقطني كم للحاكم

كم في البيوع : أخبرني علي بن أحمد بن قُرْقُوب(١) ، ثنا إبراهيم بن الحسين ، ثنا أبو اليمان ، أخبرني شعيب ، عن الزهري ، عن عُمَارَة بن خزيمة ، أن عمّه حدثه- وكان من أصحاب النبي ﷺ- به . وعن علي بن حمشاذ ، ثنا إسماعيل بن إسحاق والحسن بن علي بن زياد ، قالا : ثنا إسماعيل بن أبي أويس ، ثنا أخي أبو بكر ، عن سليمان بن بلال ، عن محمد بن أبي عتيق ، عن ابن شهاب ، به .

(١) قُرْقُوب : بضم القافَيْن بينهما راء ساكنة ، وبعدها واو ساكنة ثم باء موحّدة . انظر : (السنن الكبرى للبيهقي ١٠/١٤٥ ، واللباب لابن الأثير ٣/٢٧-٢٨ ، وتاج العروس ١/٤٣٨) .

١١٠٢ • عُمَارَة بن عثمان بن حُنَيْف[١] ، عن القيسي[٢]

٢١٠٨٧ ـ حديث : أنه كان مع رسول الله ﷺ في سفر ، فبال ، فَأُتِيَ بِمَاءٍ ، فَهَالَ[٣] على يده من الإناء ، فغسلها . . . الحديث .

أحمد : ثنا محمد بن جعفر ، ثنا شعبة ، عن أبي جعفر المديني ، عنه ، به .

---

(١) هو عُمَارَة بن عثمان بن حُنَيْف الأنصاري المدني . تابعي مقبول ، من الطبقة الثالثة . انظر : (ميزان الاعتدال ١٧٧/٣ ، والتقريب) .

(٢) «القيسي» جاء مكانه الأصل و(هـ) : «السُّبَئِيّ» والتصويب من مطبوعة المسند ، و«ترتيب أسماء الصحابة» لابن عساكر ص١٣٨ -وكذلك هو في أصل المسند الخطّي [١٩٩/٣] نسخة الحرم المكي- وعند النسائي ، وانظر : (تحفة الأشراف ١٩١/١١-١٩٢) . قال الحافظ في النكت الظراف : «قال ابن أبي حاتم (في العلل ٥٧/١) : سُئِل أبو زُرْعَة عنهُ فقال : الصحيح حديث يحيى القطان ، يعني عن أبي جعفر ، عن عمارة بن خزيمة والحارث بن فضيل ، كلاهما عن عبد الرحمن ابن أبي قُرَاد» وتقدم في مسنده (الإتحاف ٦٥٢/١٠ ، ح٣٥٦٥) . وانظر : (أطراف المسند ٣١٢/٨-٣١٣) .

٢١٠٨٧ ـ أحمد ٣٦٨/٥ .

(٣) أي صَبَّ ، يُقال : هِلْتُ الماءَ وأَهَلْتُهُ إذا صَبَبْتَهُ وأَرْسَلْتَهُ . (النهاية ٢٨٨/٥- هيل) .

خز لابن خزيمة عه لأبي عوانة طح للطحاوي حب لابن حبان قط للدارقطني كم للحاكم

١١٠٣ • عُمَارَةُ ، رجل من أهل الشام(١) ، عن شيخ من خَثْعَم

٢١٠٨٨ ـ حديث : «يكون في هذه الأمة خمس فتن ، فقد مضت أربع وبقيت واحدة ، وهي الصَّيْلَمُ(٢)» . حم

أحمد : ثنا عفان ، ثنا حماد بن سلمة ، أنا دواد بن أبي هند ، عنه ، به . (وفيه قصة لعمارة(٣) مع الصحابي ، فيها ذكر الحجاج الثقفي الأمير)(٤) .

---

(١) قال الهيثمي في «مجمع الزوائد» ٣١٢/٧ : «رواه أحمد ، وعمّار هذا لم أعرفه ، وبقية رجاله رجال الصحيح» . وجاء في مطبوعة المسند مكانه : «عَمّار» وكذا في أصله الخطي [٧٢٧/٢] نسخة الحرم المكي ، لكنه في «ترتيب أسماء الصحابة» لابن عساكر ص١٣٨ : «عمارة» فلعلّ الخلاف فيه قديم في أصول المسند ، وقد ذكر الحافظ في «الإصابة» ٧٠/٧ ضمن ترجمة عمارة بن عُبيد ، وفي فصل المبهمات من «تعجيل المنفعة» ص٣٥٧-٣٥٨ كلاماً طويلاً قال فيه : «والحاصل أن داود بن أبي هند تفرّد بهذا الحديث ، فاختُلف عليه في اسم شيخه هل هو صحابيٌّ هذا الحديث ، أو الصحابيّ شيخٌ من خثعم؟ فالأول : لم يترجّح عندي فيه شيء ، والثاني : الراجح أن شيخ داود تابعي ، والصحابي خثعمي لم يُسَمَّ ، والله أعلم . وقد جعل البخاري الحديث من رواية عمارة بن عبيد شيخ كبير من خثعم . انظر : (التاريخ الكبير ٤٩٤/٦) .

٢١٠٨٨ - أحمد ٧٣/٥

(٢) الصَّيْلَم : الأمر الشديد ، والداهية . (القاموس المحيط ١٤١/٤ مادة «الصلم») .

(٣) في الأصل : «لعمر» وهو خطأ .

(٤) ما بين الهلالين بياض في (هـ) .

ط لمالك ش للشافعي حم لأحمد عم لعبدالله بن أحمد مي للدارمي جا لابن الجارود

١١٠٤ • عمر[١] بن عبد الرحمن ابن عوف[٢] ، عن رجال من الأنصار[٣]

٢١٠٨٩ ـ حديث : جاء النبيَّ ﷺ رَجُلٌ يوم الفتح ، والنبيُّ قريب من المقام ، فسلم على النبي ﷺ ، ثم قال : يا نبي الله! إني نَذَرْتُ لئن فتح الله للنبي ﷺ والمؤمنين مكة ، لأُصَلِّيَنَّ في بيت المقدس . . . الحديث .

---

(١) جاءت ترجمة عمر بن عبد الرحمن بن عوف في هامش الأصل وتأخرت في (هـ) عقب ترجمة عمران الآتية ، فقدّمناها إلى مكانها من الترتيب الأبجدي .

(٢) هو عُمَر بن عبد الرحمن بن عوف الزهري المدني . تابعي مقبول ، من الطبقة الثالثة . وجاء مكانه في مطبوعة المسند : «عمرو» وهو تصحيف ، وقد جاء صحيحاً في أصل المسند الخطي [٢٠٣/٣ و٢٠٤] نسخة الحرم المكي ، وكذلك هو في رواية أبي داود . وانظر : (التاريخ الكبير للبخاري ١٧١/٦ ، وتحفة الأشراف ١٩٣/١١ ، والتقريب) .

(٣) حديثهم عند أبي داود السجستاني الحديث (٣٣٠٦) مبهم الصحابيّ أيضاً ، نحو ما رواه أحمد ، انظر : (تحفة الأشراف ١٩٣/١١) . والحديث مشهور من رواية عطاء ، عن جابر بن عبد الله الأنصاري ، كما رواه أحمد ٣٦٣/٣ ، وتقدّم في مسنده (الإتحاف ٢٥٥/٣ ، ح٢٩٥٢) . وانظر : (السنن الكبرى للبيهقي ٨٢/١٠) .

٢١٠٨٩ ـ أحمد ٣٧٣/٥ .

أحمد : ثنا عبد الرزاق ، أنا ابن جريج ، أخبرني يوسف بن الحكم بن أبي سفيان[١] ، عن حفص بن عمر بن عبد الرحمن[٢] ، عن أبيه ، به . وعن محمد بن بكر ، عن ابن جريج ، عن يوسف ، عن حفص بن عمر بن عبد الرحمن بن عوف وعمرو بن حَنَّة ، أخبراه عن عمر بن عبد الرحمن بن عوف ، عن رجال[٣] من الأنصار ، بمعناه .

(١) «سُفْيَان» تصحّف في مطبوعة المسند إلى «سنان» وجاء صحيحاً في أصله الخطي [٢٠٣/٣] نسخة الحرم المكي ، وانظر : (أطراف المسند ٣١٤/٨ ، تعليقة «١» وتهذيب التهذيب ٤٠٩/١١-٤١٠) .

(٢) في المطبوعة زيادة : «وعمرو بن حَنَّة» تماماً كما سيأتي الإسناد في الرواية التالية ، وهي صحيحة . هذا وفي أطراف المسند (٣١٤/٨ ، ح١١١١٩) الرواية الأولى فقط ، وفيها الزيادة ، المذكورة .

(٣) في الأصل و(هـ) : «رجل» وهو خطأ . وانظر أطراف المسند (٣١٤/٨ تعليقة «٣») .

٦
٢٥/أ

١١٠٥ • / عمرو بن أمية(١)، عن رجال يتحدثون(٢)

٢١٠٩٠ ـ حديث : «إذا أُعْتِقَت الأَمَةُ فهي بالخيار ما لم يطأها . . .» الحديث .
حم

(١) هو عَمْرو بن أُمَيَّة بن خُوَيْلد بن عبد الله ، أبو أُمَيَّة الضَمْرِيّ . صحابيٌ مشهورٌ ، أَوَّلُ مَشاهِدِه «بِئْرُ مَعُونَة» . مات في خلافة معاوية ، وذكر أبو نُعَيْم : أنه مات قبل الستين . انظر : (طبقات ابن سعد ٢٤٨/٤ ، والتاريخ الكبير للبخاري ٣٠٧/٦ ، والإصابة ٨٥/٧ ، والتقريب) .

(٢) حديثهم أخرجه النسائي في السنن الكبرى ٣٩٣/٣ ، (ط . عبد الصمد شرف الدين) ، من رواية الحسن بن عمرو بن أمية ، عن رجال من الصحابة بدون ذكر أبيه : عمرو بن أمية ، ومُبْهَمَ الصحابيِّ أيضاً نحو ما أخرجه أحمد ، وانظر : (تحفة الأشراف ١٣٨/١١-١٣٩) ولم أقف على ترجمة للحسن بن عمرو بن أمية في كتب الرجال ، وليس من رجال «التقريب» ولا من رجال «التعجيل»! وانظر : (التاريخ الكبير للبخاري ٣٠٣/٢ و١١٤/٧ و١١٥ ، وتهذيب الكمال ١٩٤/٢٣ ، وتعجيل المنفعة : ٢٢٠) . وهذا الحديث فيه خلاف حول راويه عن جَمَاعَةِ الصَحابَةِ ، فقد عزاه المِزّيُّ أيضاً للنسائيِّ في تحفة الأشراف ١٩٣/١١ من رواية الشعبي ، عن عمرو بن أمية الضمري أن رجالاً . . . وليس في مطبوعَتَي السنن الكبرى ، ولا الصغرى! وعلّق الحافظ في «النكت الظراف» ١٣٩/١١ على رواية النسائي من طريق الحسن بن عمرو بن أمية -فقال : «حديث (س) في رواية ابن الأحمر ، ولم يذكره أبو القاسم -ابن عساكر- أَلْحَقَهُ المِزّي في سنة أربعين» وعزاه المزي لأحمد ، نحو ما أخرجه هنا ، لكن قال فيه : « عن الفضل بن الحسن ، عن أبيه» بزيادة «عن أبيه» وبهذه الزيادة جعله من مسند الحسن ، وليست هذه الزيادة في مطبوعة =

٢١٠٩٠ ـ أحمد ٦٥/٤ و٣٧٨/٥ ، ٦٦/٤ و٣٧٨/٥ . وانظر : (أطراف المسند ٣١٥/٨ ح١١١٢٢ والتعليق عليه) .

خز لابن خزيمة عه لأبي عوانة طح للطحاوي حب لابن حبان قط للدارقطني كم للحاكم

أحمد : عن يحيى بن إسحاق وحسن[١] ، عن ابن لهيعة ، عن عبيد[٢] الله بن أبي جعفر ، عن الفضل بن عمرو بن أمية ، عن أبيه ، به .

= المسند ، ولا في أصله الخطي [٣٩٤/٢] نسخة الحرم المكي . وقد وافق الحافظ ابنُ حجر في «النكت الظراف» المزيَّ على هذه الزيادة ، مع أنه لم يترجم للحسن بن عمرو في هذا الكتاب! ولا في «التقريب» ولا في «التعجيل»!

وخلاصة الكلام : أن الخلاف واقع في والد الفضل ، هل هو الحسن بن عمرو بن أمية ، أو هو عمرو بن أمية ، وأن هذا الحديث يُروى عن الثلاثة : عمرو بن أمية ، والفضل بن عمرو بن أمية ، وحسن بن عمرو بن أمية ، وقد قال النسائي في رواية الحسن : هذا حديث منكر .

(١) رواية حسن في مطبوعة المسند ٦٦/٤ و٣٧٨/٥ ليست كما ساقها الحافظ هنا ، بل هي فيه هكذا : عن الفضل بن الحسن بن عمرو بن أمية الضمري ، قال : سمعت رجالاً . . . ليس فيه ذكر أبيه ، وقد رجعتُ لأصل المسند الخطي [٣٩٤/٢] نسخة الحرم المكي ، فوجدته مطابقاً للمطبوعة غير أن «الحسن» تصحف فيه إلى «الحرث» وصوابه «الحسن» . انظر : (تهذيب الكمال ١٩٤/٢٣ ، والنكت الظراف ١٣٩/١١) . ولم يترجم الحافظ في هذا الفصل من هذا الكتاب للفضل بن الحسن ، اكتفاء بذكره هنا! .

(٢) «عبيد الله» تصحف في الأصل و(هـ) إلى «عبد الله» والتصويب من مطبوعة المسند ، وانظر : (تهذيب التهذيب ٥/٧) .

١١٠٦ • عمرو بن سَلِمَة الجَرْمِيّ[١] ، عن الركبان ، عن نفرٍ من قومه

٢١٠٩١ - حديث : كان تأتينا الركبان من قبل رسول الله ﷺ ، فَنَسْتَقْرِئُهم ، فيُحدِّثُونا : أن النبي ﷺ قال : «لِيَؤُمَّكُمْ أَكْثَرُكُم قرآناً» .

أحمد : ثنا علي بن عاصم ، قال : خالد الحَذَّاء أخبرني ، عن أبي قِلاَبَة ، عن عمرو بن سَلِمَة ، بهذا .

قلت : وباقي طرقه في ترجمة : سَلِمَةَ الجَرْمِيّ[٢] والد عمرو .

---

(١) هو عَمْرو بن سَلِمَة بن قَيْس الجَرْمِيّ ، أبو بُرَيْد -بالموحّدة والراء ويقال بالتحتانية والزاي- نزل البصرة ، صحابي صغير . انظر : (التاريخ الكبير للبخاري ٣١٣/٦ ، والتقريب) .

٢١٠٩١ - أحمد ٤٧٥/٣ و٣٠/٥ و٧١ .

(٢) انظر : (الإتحاف ٦١١/٥ ، ح٦٠٣٢) فيما مضى . وانظر : (تحفة الأشراف ٥٦/٤-٥٧ و١٩٤/١١) .

١١٠٧ • عمرو بن شُرَحْبِيل ، عن رجل من الصحابة

في ترجمته : عن ابن مسعود[١] .

(١) انظر : (الإتحاف ١٠/٤٠٢ ، ح١٣٠٣٢) وحديثه : «مُلِئَ عَمَّارٌ إيماناً إلى مُشاشه» .

١١٠٨ • عمرو[1] بن شُعَيب ، عن بعض الصحابة

٢١٠٩٣ - حديث : كَوَى رسول الله ﷺ سعداً أو أسعد بن زرارة من الذُبَحَةِ[2] طح في حلقه .

طح في الكراهة : ثنا فهد ، ثنا أحمد بن يونس ، ثنا زهير ، عن أبي الزبير ، عنه ، بهذا .

---

(١) تأخرت ترجمة عمرو بن شعيب في الأصل عقب ترجمة عمير التي تليها ، وجاء أمامها حرف التقديم (م) ، وجاءت في (هـ) في مكانها الصحيح هنا . وهو عمرو بن شعيب بن محمد بن عبد الله بن عمرو بن العاص . تابعي صدوق ، من الطبقة الخامسة . مات سنة ثماني عشرة ومائة . انظر : (التاريخ الكبير للبخاري ٣٤٢/٦ ، والتقريب) .

٢١٠٩٢ - طح ٣٢١/٤ . وانظر الحديثين (٢٠٩٩٠) و(٢١١٥٢) .

(٢) الذُبَحَةُ -بفتح الباء وقد تُسَكَّن- وَجَعٌ يعرض في الحَلْقِ من الدم ، وقيل : هي قُرْحَةٌ تظهر في الحلق فَيَنْسَدُّ معها وينقطع النَفَس ، فَتَقْتُل (النهاية ١٥٣/٢-١٥٤- ذبح) .

١١٠٩ • عمران بن حصين الضَبِّيّ[١] ، عن أعرابي

٢١٠٩٣ ـ حديث : «ما أخاف على قريش إلا أنفسها» قلت : ما لهم؟ قال : «أشِحَّةٌ بُجَرَةٌ[٢] ، وإن طال بك عمر لَتَنْظُرَنَّ إليهم يَفْتِنُون[٣] الناس ، [حتى ترى الناس][٤] بينهم كالغنم بين الحوضين ، إلى هذا مرة ، وإلى هذا مرة» .

أحمد : ثنا عمر بن سعد أبو داود الحَفَرِيّ ، ثنا يحيى بن زكريا ، حدثني سعد ابن طارق ، عن بلال بن يحيى ، عنه[٥] ، به . وعن أبي أحمد الزُّبَيْرِي[٦] ، عن سعد

---

(١) هو عمران بن حُصَيْن الضَبِّيّ ، تابعي مقبول ، من الطبقة الثالثة . انظر : (تاريخ يحيى بن معين برواية الدوري ٤٣٦/٢ ، والتقريب ذكره تمييزاً) .

٢١٠٩٣ ـ أحمد ٦٦/٤-٦٧ و٣٧٩/٥ ، ٤٧٥/٣ .

(٢) بُجَرَةٌ : جَمْعُ بَاجِرٍ ، وهو العظيم البطن . (النهاية لابن الأثير ٩٧/١- بجر) .

(٣) «يفتنون» من (هـ) . وفي الأصل رسمت : «سون» .

(٤) زيادة من مطبوعة المسند ، وهي صحيحة موجودة في أصل المسند الخطي [٢٥٨/٣] نسخة الحرم المكي . وقد نبه عليها محقق أطراف المسند (٣١٤/٨ تعليقة «٩») .

(٥) جاء في مطبوعة المسند ٣٧٩/٥ إقحام في اسم المترجَم هكذا : «عن ابن عمران بن حصين» بزيادة «ابن» وليست في أصله الخطي [٢٥٨/٣] نسخة الحرم المكي .

(٦) في المطبوعة : «عن الزبيري» بزيادة «عن» وهي مقحمة .

ابن أوس(١) [عن بلال](٢)(٣) ، به . وفيه قصة طويلة(٤) .

٢١٠٩٤ ـ حديث : أن عمر بن الخطاب قال : أُنْشِدُ الله رجلاً سمع النبي ﷺ حم الحميدي **في الجدِّ شيئاً ، فقام رجل فقال : شهدت النبي ﷺ أعطاه الثلث ، قال : مع مَنْ؟ قال : لا أدري ، قال : لا دَرَيْتَ .**

أحمد : ثنا محمد بن إدريس -يعني الشافِعِيَّ- أنا سفيان ، عن علي بن زيد ، عن الحسن ، بهذا .

وقع هذا الحديث في مسند عمران بن حصين(٥) .

ورواه **الحُمَيْدي** : عن سفيان ، به(٦) . وزاد فيه : قال سفيان : وقال آخر : عن الحسن ، عن عمران ، فقام [إليه](٧) آخر ، فقال : [أنا](٧) شهدته ، وأعطاه السدس ، قال : مع من؟ قال : لا أدري ، قال : لا دَرَيْتَ .

---

(١) في الأصل : «أبي أويس» وهو خطأ . انظر : (تهذيب الكمال ٢٥٤/١٠ ، وأطراف المسند ٣١٤/٨ ، ح١١١٢٠) .

(٢) ما بين المعقوفين زيادة لازمة من المطبوع وأطراف المسند (٣١٤/٨) وانظر التعليق عليه .

(٣) تصحّف في المطبوعة ٤٧٥/٣ اسم عمران بن حصين إلى : عمران بن حصن .

(٤) أولها : عن عمران بن حصين الضبي أنه أتى البصرة وبها عبد الله بن عباس أميراً ، فإذا هو برجل قائم في ظلّ القصر يقول : صدق اللهُ ورسولُه ، صدق اللهُ ورسولُه ، لا يزيد على ذلك ، فدنوتُ منه شيئاً فقلتُ له : لقد أكثرتَ من قولكَ . . . الحديث .

٢١٠٩٤ ـ أحمد ٤٤٤/٤ . مسند الحميدي ٣٦٨/٢ ، ح٨٣٣ .

(٥) انظر : (الإتحاف ١٨/١٢ ، ح١٥٠٠٨) .

(٦) انظر مسند الحميدي ٣٦٨/٢ ، ضمن مسند عمران بن الحصين ، الحديث (٨٣٣) و(٨٣٤) .

(٧) زيادة من مسند الحميدي .

١١١٠ • عمير[١] بن سعيد النخعي ، عن عمّه[٢]

٢١٠٩٥ ـ حديث : «من غَشَّنا فليس منا» ، وفيه قصة[٣] .

كم في البيوع : ثنا أبو العباس محمد بن يعقوب ، ثنا العباس بن محمد الدُّوري ، ثنا أبو الجوّاب الأَحْوَص بن جواب ، ثنا عمار بن رُزَيْق ، ثنا عبد الله بن عيسى ، عنه ، به وقال : اسم عم عمير : الحارث بن سُوَيد .

---

(١) تأخرت ترجمة عمير بن سعيد عقب الترجمة التالية في الأصل و(هـ) ، وقد وضعناها هنا التزاماً بترتيب حروف المعجم . وهو عُمَيْر بن سَعِيد النَخَعِيّ الصُهْبَاني -بضم المهملة وسكون الهاء بعدها موحّدة- يُكنى : أبا يحيى . وهو تابعي كوفي ثقة ، من الطبقة الثالثة . مات سنة سبع - ويقال خمس عشرة- ومائة . انظر : (التاريخ الكبير للبخاري ٥٣٢/٦ ، والتقريب) .

(٢) تقدم حديثه في مسند الحارث بن سويد في (الإتحاف ١٧١/٤ ، ح٤١٠٢) .

٢١٠٩٥ ـ كم ٩/٢ .

(٣) طرفها : خرج رسول الله ﷺ إلى البقيع فرأى طعاماً يُباع في غرائر ، فأدخل يده ، فأخرج شيئاً كرهه ، فقال . . . الحديث .

١١١١ • عُمَيْر بن سَلَمة(١) ، عن رجل من بَهْز(٢)

٢١٠٩٦ - حديث : أنه خرج مع رسول الله ﷺ يريد مكة ، حتى إذا كانوا في حم ط **بعض الطريق : وادي الرَّوْحَاء(٣) ، وجد الناس حمار وحشٍ . . . الحديث ، وفيه قصة الظَّبْي .**

---

(١) هو عُمَيْر بن سَلَمَة الضَّمْرِيّ -بفتح المعجمة وسكون الميم- صحابيّ مَدَني ، له صُحْبَة وحديث . انظر : (التاريخ الكبير للبخاري ٥٣٣/٦ ، والتقريب) .

(٢) حديثه أخرجه النسائي في سننه ١٨٢/٥-١٨٣ أيضاً مبهم الصحابيّ ، نحو ما رواه أحمد . قال المِزّيُّ : «ويُقال اسم البَهْزِيّ زيد بن كعب ، وفي إسناده اختلاف قد ذكرناه في ترجمة عيسى بن طلحة بن عبيد الله ، عن أبيه» . انظر : (تحفة الأشراف ٢١٦/٤-٢١٧ ، و١٩٦/١١) وقد رواه ابن ماجه في سننه ١٠٣٣/٢ ، الحديث (٣٠٩٢) عن عيسى بن طلحة عن أبيه . قال الدارقطني في «العلل» ٢٠٩/٤ : «والصواب من قال : عمير بن سلمة رضي الله عنه» يعني بدون ذكر الرجل من بهز ، وتقدّم في مسنده (الإتحاف ٥٣٤/١٢ ، ح١٦٠٤٤) . وانظر تعليق الحافظ على الحديث في «النكت الظراف» .

٢١٠٩٦ - أحمد ٤٥٢/٣ .

ويُزاد : مالك في الحج ٣٥١/١ : ثنا يحيى بن سعيد ، ثنا محمد بن إبراهيم بن الحارث ، به .

(٣) الرَّوْحاءُ : وادٍ من عَمَلِ الفُرْعِ بين مكّة والمدينة ، على بعد ليلتين من المدينة . (معجم البلدان ٧٦/٣ ط . صادر ، ومعجم ما استعجم للبكري ٦٨١/٢-٦٨٣) .

أحمد : ثنا يزيد بن هارون ، أنا يحيى ، أن محمد بن إبراهيم التيمي أخبره ، أن عيسى بن طلحة بن عبيد الله أخبره ، أن عُمَيْر بن سلمة الضَّمْرِيّ أخبره ، به .

وقد تقدّم في مسند : عُمَيْر بن سلمة(١) .

(١) انظر : (الإتحاف ١٢/٥٣٤ ، ح١٦٠٤٤) .

١١١٢ • عون بن عبد الله بن عتبة بن مسعود(١) ، عن فلانٍ رجلٍ من الصحابة(٢)

٢١٠٩٧ - حديث : «إن الحياء والعفاف والعِيّ(٣) -عِيُّ اللسان لا عِيّ القلب- والفقه(٤) من الإيمان . . .» الحديث ، وفيه قصة له مع عمر بن عبد العزيز .

---

(١) هو عَوْنُ بن عبد الله بن عُتْبَة بن مَسْعود الهُذَلي ، أبو عبد الله الكوفي . تابعي ثقة عابِد ، من الطبقة الرابعة ، مات قبل سنة عشرين ومائة . انظر : (التاريخ الكبير للبخاري ١٣/٧ ، والتقريب) .

(٢) حديثه أخرجه البخاري في التاريخ الكبير ١٨١/٧ من رواية إياس بن معاوية بن قرة المزني ، عن أبيه ، عن جدّه ، وكذلك أخرجه الفسوي في المعرفة والتاريخ ٣١١/١ ، والطبراني في المعجم الكبير ٢٩/١٩ ، الحديث (٦٣) والبيهقي في الآداب ص١٣٢-١٣٣ (ط . عطا) وفيه قصة عمر بن عبد العزيز الواردة في هذا الحديث . قال المِزّي في ترجمة عون بن عبد الله في تهذيب الكمال ٤٥٤/٢٢ : ويُقال : إن روايته عن الصحابة مُرْسَلَة .

٢١٠٩٧ - مي ١٠٦/١ ، ١٠٧ .

(٣) العِيُّ : الجَهْلُ والعجز . وقد عَيِيَ به يَعْيَا عِيًا ، وعَيٌّ -بالإدغام و التشديد- والمقصود هنا الحياء والأَدَبُ المَانِعان عن الفُحْشِ والبَذَاءَةِ . (النهاية ٣٣٤/٣-٣٣٥- عيي) .

(٤) «الفقه» كذا في الأصل و(هـ) ومطبوعة الدارمي ، وهو في لفظ البخاري والطبراني والبيهقي : «العمل» وفي لفظ الفسوي : «العقل» ، قال البيهقي : «وكذا كان في كتاب ابن الفضل «العقل» وفي كتابي عن ابن شاذان «العمل» وكذلك هو في رواية الحسن بن سفيان وغيره ، عن ابن السري : «العمل» بالميم وهو الصواب ، والذي في كتاب ابن الفضل خطأ وقع من الكاتب ، والله أعلم» .

مي في العلم : أنا الحسين بن منصور ، أنا أبو أسامة ، ثنا أبو غفار المثنى بن سعيد الطائي ، حدثني عون ، به . وعن الحسين ، ثنا أبو أسامة ، حدثني سليمان بن المغيرة قال : قال أبو قلابة : خرج علينا عمر بن عبد العزيز لصلاة الظهر ومعه قرطاس ، ثم خرج علينا لصلاة العصر وهو معه ، فقلت : يا أمير المؤمنين ما هذا الكتاب؟ قال : هذا حديث حدثني به عون ، فأعجبني فكتبته ، فإذا فيه هذا الحديث .

١١١٣ • عياض بن مَرْثَد ، أو مَرْثَد ابن عياض[١] ، عن رجل منهم[٢]

٢١٠٩٨ ـ حديث : أنه سأل النبي ﷺ عن عمل يدخله الجنة . . . الحديث .

حم أحمد : عن محمد بن جعفر وعفان ، عن شعبة ، عن عاصم بن كُلَيْب ، عنه ، به[٣] .

---

(١) هو عياض بن مرثد العامري ، اختُلِف في صحبته ، وأورده ابن حبان في ثقات التابعين . انظر : (التاريخ الكبير للبخاري ٢٤/٧ ، وثقات ابن حبان ٢٦٧/٥ وفيهما عياض بن يزيد وهو تصحيف ، والإكمال للحسيني : ٤٠٢ والتعجيل : ٢١٤ ، والإصابة ١٩٠/٧) .

(٢) حديثه أخرجه الطبراني في المعجم الكبير ٣٧٠/١٧ من وجهين : رواه عن عياض بن مرثد العامري حدّث رجلاً أنه سأل النبيّ ﷺ . . . الحديث ، فجعله من مسنده . ثم رواه من وجه آخر بزيادة : «عن رجل منهم» كما في رواية أحمد هنا . وانظر : (مجمع الزوائد ١٣١/٤) .

٢١٠٩٨ ـ أحمد ٣٦٨/٥ .

(٣) ويستدرك : الفضل بن الحسن بن عمرو بن أمية الضمري ، عن رجال . انظر الحديث (٢١٠٩٠) .

خز لابن خزيمة عه لأبي عوانة طح للطحاوي حب لابن حبان قط للدارقطني كم للحاكم

١١١٤ • / فنَّج اليَمنِي[١] ، عن رجل ممن قدم مع يعلى بن أمية اليمن[٢]

٦/٢٥/ب

٢١٠٩٩ ـ حديث : من نصب شجرة ، فصبر على حفظها والقيام عليها حتى تثمر ، كان له في كل شيء يُصابُ من ثمرها صدقة عند الله . . . الحديث . حم

أحمد : ثنا عبد الرزاق ، أنا داود بن قيس ، حدثني عبد الله بن وهب ، عن أبيه ، حدثني فَنَّج قال : كنت أعمل في الدِّيْنَبَاذ[٣] وأعالج فيه ، فقدم يعلى بن أمية أميراً على اليمن . . . فذكره .

---

(١) هو فَنَّج -بفتح الفاء وتشديد النون المفتوحة بعدها جيم- الأنصاري . تابعي ثقة ، ذكره ابن حبان في ثقات التابعين ، وذكره ابن أبي حاتم ولم يذكر فيه جرحاً . انظر : (التاريخ الكبير للبخاري ١٤٠/٧ ، والجرح والتعديل لابن أبي حاتم ٩٣/٦ ، والثقات لابن حبان ٣٠٠/٥ ، والمؤتلف والمختلف للدارقطني ١٨٢٨/٤ ، والتعجيل : ٢٢٠) .

(٢) لعلّه السائب بن خَلاّد بن سويد بن ثعلبة الأنصاري الخزرجي رضي الله عنه ، فقد أخرج أحمد ٥٥/٤ عنه مثل هذا الحديث ، وثبت أنه وَلي اليمن لمعاوية . انظر : (الإصابة ١١٠/٤ ، ومجمع الزوائد ٧١/٣ ، والفتح الرباني ١٠/١٥) .

٢١٠٩٩ ـ أحمد ٦١/٤ و٣٧٤/٥ .

(٣) الدِّيْنَبَاذ -بفتح أوّله وكسره ، وسكون ثانيه ، وبعده نونٌ ، وبعدها باءٌ مُوَحَّدةٌ ، وآخره ذال مُعْجَمَة- مَوْضعٌ باليَمَن كثير الجَوْز (تاج العروس ٥٦٢/٢- د ي ن ب ذ) وأغفله ياقوت في معجم البلدان ، واكتفى بذكر قرية بـمَرْو تُسَمّى بهذا الاسم ، وهم مَن عَزاها لهذا الحديث ، لأن هذا الحديث رُوي باليمن كما جاء فيه : «فقدِم يعلى بن أميّة أميراً على اليمن ، وجاء معه رجال من أصحاب النبي ﷺ . . .» .

ط لمالك ش للشافعي حم لأحمد عم لعبدالله بن أحمد مي للدارمي جا لابن الجارود

١١١٥ • فَيْرُوز[١] ، عن وفد ثقيف

٢١١٠٠ - حديث طح في الجنائز : ثنا ابن مرزوق ، ثنا أبو ربيعة ، ثنا حماد بن سلمة ، عن الحجاج بن أرطاة ، عن عبد الملك ، عن سعيد بن فيروز ، عن أبيه : أن وفد ثقيف قدموا على رسول الله ﷺ ، قالوا : فرأيناه يصلي ، وعليه نعلان مقابلتان[٢] .

طح

(١) هو فَيْرُوز الدَّيْلَمِيّ اليَمَاني الحِمْيَرِيّ ، صحابي ، له أحاديث ، وهو الذي قتل الأسود العَنْسي الكذّاب مُدَّعي النبوة . مات بعد الخمسين . انظر : (طبقات ابن سعد ٥/٥٣٣ ، والتاريخ الكبير للبخاري ٧/١٣٧ ، والتقريب) .

٢١١٠٠ - طح ١/٥١٢ .

(٢) نَعْلٌ مُقْبَلَةٌ : إذا جَعَلْتَ لها قِبَالاً -وهو الزمام- ومَقْبُولَةٌ : إذا شَدَدْتَ قِبالها . (النهاية ٤/٨- قبل) .

١١١٦ • قاسم بن مُخَيْمِرَة[١] ، عن رجل من أصحاب النبي ﷺ[٢]

٢١١٠١ ـ حديث : «من قتل رجلاً من أهل الذمة لم يرح رائحة الجنة . . .» الحديث . حم

أحمد : عن محمد بن جعفر ، عن شعبة[٣] ، عن منصور ، عن هلال بن يِسَاف ، عنه ، به . وعن وكيع ، عن أبيه ، عن منصور ، نحوه .

---

(١) هو القَاسِم بن مُخَيْمِرَة -بالمعجمة مُصَغَّر- أبو عُرْوَة الهمْداني -بالسكون- الكوفي ، نزيل الشام تابعي ، ثقة فاضل ، من الطبقة الثالثة . مات سنة مائة . انظر : (التاريخ الكبير للبخاري ١٦٧/٧ ، والتقريب) .

(٢) حديثه أخرجه النسائي ٢٥/٨ مُبْهم الصحابي أيضاً ، نحو ما أخرجه أحمد ، انظر : (تحفة الأشراف ١٩٩/١١ ومجمع الزوائد ٢٩٦/٦) . وهذا الحديث يُروى عن جَمْع من الصحابة ، فيُرْوَى عن : أبي بكرة نفيع بن الحارث ، انظر : (تحفة الأشراف ٣٧/٩ و٤٢ و٥٤) وعن أبي هريرة ، انظر : (التحفة ٢٥١/١٠) وعن عمرو بن الحمق ، انظر (كنز العمال ٣٦٥/٤) ، وعن عبد الله بن عمرو بن العاص ، انظر : (التحفة ٢٨٥/٦ و٣٧٧) والراجح أن يكون صحابي هذا الحديث هو عبد الله بن عمرو لثبوت رواية القاسم بن مخيمرة عنه . انظر : (تهذيب الكمال ٤٤٢/٢٣-٤٤٣ ، وإتحاف المهرة ٦١٢/٩ ، ترجمة 105) . والله أعلم ، وانظر الحديث (٢١١٥٠) .

٢١١٠١ ـ أحمد ٣٦٩/٥ و٢٣٧/٤ . وانظر الحديث (٢١١٥٠) .

(٣) «شعبة» تصحف في الأصل و(هـ) إلى «سعيد» والتصويب من المطبوعة ، وأصل المسند الخطي [٢٠٠/٣] نسخة الحرم المكي ، ونبه عليه محقق أطراف المسند (٣١٧/٨ تعليقة «٤») . وانظر : (تحفة الأشراف ١٩٩/١١) .

١١١٧ • القاسم أبو عبد الرحمن[1] ، عن بعض الصحابة

٢١١٠٢ - حديث : صلى بنا النبي ﷺ يوم عيد ، فكبر أربعاً ، وأربعاً ، ثم أقبل علينا بوجهه حين انصرف ، فقال : «لا تنسوا كتكبير الجنائز» وأشار بأصابعه ، وقبض إبهامه . طح

طح في الزيادات : ثنا علي بن عبد الرحمن ويحيى بن عثمان ، قالا : ثنا عبد الله ابن يوسف ، ثنا يحيى بن حمزة ، حدثني الوَضِينُ بن عطاء ، أن القاسم حدثه ، بهذا . وقال : حسن الإسناد .

(١) هو القاسم أبو عبد الرحمن ، ويقال : ابن عبد الرحمن الدمشقي ، أبو عبد الرحمن ، صاحِبُ أبي أمامة . وكان مولى لعبد الرحمن بن خالد بن يزيد ، تابعي صدوق ، يُغْرِبُ كثيراً . من الطبقة الثالثة . مات سنة اثنتي عشرة ومائة . انظر : (التاريخ الكبير للبخاري ١٥٩/٧ ، والتقريب ، ومغاني الأخيار : ٣٧٨) .

٢١١٠٢ - طح ٣٤٥/٤ .

١١١٨ • قبيصة بن ذُؤَيْب(١) ، عمّن بلّغه

٢١١٠٣ - حديث : في قتل شارب الخمر في الرابعة . وفيه : أنه جلده في الرابعة ، ورفع القتل(٢) . طح

طح في الحدود : ثنا يونس ، عن ابن وهب ، عن يونس ، عن ابن شهاب ، عنه ، به .

(١) هو قَبِيصَة -بفتح أَوّله وكَسْرِ المُوَحَّدَة- بن ذُؤَيْب -بالمعجمة مُصَغَّر- ابن حَلْحَلَة الخُزاعي ، أبو سعيد المدني ، نزيل دمشق . من أولاد الصحابة وله رؤية . مات سنة بضع وثمانين . انظر : (التاريخ الكبير للبخاري ١٧٤/٧ ، والتقريب ، ومغاني الأخيار : ٣٧٩) .

٢١١٠٣ - طح ١٦١/٣ .

(٢) يُروى حديثه هذا عن جابر ، انظر الحديث (٢١١٣٠) وانظر الحديث في مسنده برقم (٣٧٠٩) ، وعن شرحبيل بن أوس ، انظر الحديث (٢١١٦٢) وتقدم في مسنده (الإتحاف ١٨٢/٦ ، ح٦٣٢٦) .

• قبيصة

يأتي[1] .

(١) انظر ما سيأتي ص ٦٥٤ ، برقم (١١٥٥) من الرواة ، ورقم حديثه (٢١١٣٥) .

١١١٩ • قتادة[١] عمّن ذكر له

٢١١٠٤ ـ حديث قتادة : فَذُكِرَ لنا أنه يُفْسَحُ له في قبره سبعون ذراعاً ، ويملأ عليه خضراً إلى يوم يبعثون ، وبعده : ثم رجع إلى حديث أنس ، وساقه إلى أن قال : فيسمعها من يليه من غير الثَّقَلَيْن ، قال : وقال بعضهم : يضيق عليه قبره حتى تختلف أضلاعه ، ذكر ذلك عقب حديث : قتادة ، عن أنس : «إن العبد إذا وُضعَ في قبره . . .» الحديث إلى قوله : «فيراهم جميعاً» . قال قتادة : فذكر لنا . . . إلى آخره .

(١) هو قَتَادةُ بن دِعَامَة بن قَتَادَة السَدُوسي ، أبو الخَطَّاب البصري . رأس الطبقة الرابعة من التابعين ، ثقة ثبت . مات سنة بضع عشرة ومائة . انظر : (التاريخ الكبير للبخاري ١٨٥/٧ ، والتقريب) .

٢١١٠٤ ـ تقدم في مسند أنس رضي الله عنه . انظر : (الإتحاف ٢٥٢/٢ ، ح١٦٥٠) .

١١٢٠ • قيس بن عُبَاد[١] ، عن الصحابة

٢١١٠٥ ـ حديث : كان أصحاب النبي ﷺ يكرهون الصوت عند القتال .

كم في الجهاد : ثنا علي بن حمشاذ ، ثنا علي بن عبد العزيز وموسى بن الحسن ، قالا : ثنا مسلم بن إبراهيم ، ثنا هشام الدَّسْتَوائِيّ ، ثنا قتادة ، عن الحسن ، عنه ، بهذا .

وباقي طرقه في ترجمة : أبي بُرْدَة ، عن أبيه[٢] .

٢١١٠٦ ـ حديث : «إن عبد الله بن سَلاَم من أهل الجنة» .

في مسند : عبد الله بن سلام[٣] .

---

(١) هو قَيْس بن عُبَاد -بضم المهملة وتخفيف الموحَّدة- الضُّبَعِيّ ، أبو عبد الله البصري . مُخَضْرَم ، من الطبقة الثانية ، ثقة . مات بعد الثمانين . انظر : (التاريخ الكبير للبخاري ١٤٥/٧ ، والتقريب) .

٢١١٠٥ ـ كم ١١٦/٢ . أخرجه شاهداً لحديث أبي موسى الأشعري وقال : «وهو أولى بالمحفوظ» . وقال الذهبي في تلخيص المستدرك بعد أن ذكر حديث أبي بُرْدة بن أبي موسى الأشعري ، وهذا الحديث : «هذا أصحّ» .

(٢) انظر : (الإتحاف ١٠٢/١٠ ، ح١٢٣٥٠) .

(٣) انظر : (الإتحاف ٦٨٤/٦ ، ح٧١٩٦) .

١١٢١ • كثير بن السائب(١) ، حدثني أبناء(٢) قريظة(٣)

٢١١٠٧ - حديث : أنهم عُرِضوا على رسول الله ﷺ يوم قريظة ، فمن كان محتلماً أو نَبَتَتْ عانَتُهُ قتل . . . الحديث . طح حم

طح في الجهاد : ثنا ربيع المؤذن ، ثنا أسد بن موسى . وثنا محمد بن خزيمة ، ثنا الحجاج . وثنا أحمد بن داود ، ثنا سليمان بن حرب ، قالوا : ثنا حماد بن سلمة ، عن أبي جعفر الخَطْمِيّ ، عن عُمَارَة بن خزيمة ، عنه ، به .

رواه أحمد : عن بهز وعفان ، كلاهما عن حماد ، عن أبي جعفر الخَطْمِيّ ، عن محمد بن كعب القُرَظِيّ ، عنه ، به .

---

(١) هو كَثِيرُ بن السَائِب المَدَنِيّ ، تابِعي مقبول ، من الطبقة الرابعة ، ووهم من جعله صحابياً . قال الحافظ : «وفرّق ابن حبان في «الثقات» بين الراوي عن أنس ، والراوي عن محمود بن لبيد ، والذي يظهر أنهما واحد ، وهو الذي روى عنه عُمَارَة بن خُزَيْمَة» . والذي في مطبوعة «الثقات» أنهما واحد ، لكن سقط من بعض الأصول -ومنها أصل الحافظ- سطر بسهو الناسخ ، فبدت الترجمة كأنها ترجمتان ، وقد نبه على هذا الطابع في تعليقته . انظر : (التاريخ الكبير للبخاري ٢٠٨/٧ ، وثقات ابن حبان ٣٣٢/٥ ، والتقريب) .

(٢) في مسند أحمد : «ابنَيْ» ، وكذلك في أطراف المسند (٣١٨/٨) .

(٣) الحديث أخرجه النسائي في سننه (المجتبى ١٥٥/٦) أيضاً مُبهم الصحابي ، وانظر (تحفة الأشراف ٢٠٠/١١) وتقدّم في أول مسند عطيّة القرظي في (الإتحاف ١٧٠/١١ ، ح١٣٨٤٧) . وعبد الملك بن عمير ، عنه .

٢١١٠٧ - طح ٢١٧/٣ . أحمد ٣٧٢/٥ ، ٣٤١/٤ .

١١٢٢ • كثير بن عبد الله بن عمرو بن عوف المُزَنِيّ، عن بعض أجداده أو أعمامه

في مسند : عبد الله بن هلال المزني[١] .

(١) انظر : (الإتحاف ١٠/٥٧٥ ، ح١٣٤٤٨) .

خز لابن خزيمة عه لأبي عوانة طح للطحاوي حب لابن حبان قط للدارقطني كم للحاكم

١١٢٣ • / كُرْدُوس القَاصُّ[١] ، عن رجل من أهل بدر[٢]

٦/٢٦/أ

٢١١٠٨ - حديث : «لأن أقعد في مثل هذا المجلس ، أحب إلي من أن أعتق أربع رقاب» . يعني مجلس القاص . مي حم

مي في الرقاق : أنا محمد بن العلاء ، أنا يحيى بن أبي بُكَيْر ، عن شعبة ، عن عبد الملك بن ميسرة ، سمعت كُرْدُوساً -وكان قاصّاً- به . قال الدارمي : الرجل هو علي بن أبي طالب .

رواه أحمد : عن بَهْز ومحمد بن جعفر وهاشم ، ثلاثتهم عن شعبة ، به

---

(١) هو كُرْدُوس الثَعْلبِيّ -بالمثلّثة- اختُلف في اسم أبيه فقيل : عبّاس ، وقيل : عمرو ، وقيل : هانئ . وهو تابعي مقبول ، من الطبقة الثالثة . ومنهم من فرّق بينهم فجعلهم ثلاثة . انظر : (التاريخ الكبير للبخاري ٢٤٢/٧ ، والتقريب) .

(٢) هو عليّ بن أبي طالب رضي الله عنه ، كما بيّنه الدارمي في حديثه . وتقدّمت إحالة الحافظ إلى هذا الموضع في مسند علي بن أبي طالب رضي الله عنه في (الإتحاف ٥٩٩/١١) .

٢١١٠٨ - مي ٢٢٧/٢ . أحمد ٤٧٤/٣ ، ٣٦٦/٥ .

١١٢٤ • كُلَيْبُ بن شهاب والد عاصم[١] ، عن رجل من الأنصار[٢] ، وقيل : من مُزَيْنَة

٢١١٠٩ - حديث : خرجنا مع رسول الله ﷺ في جنازة ، فانتهينا إلى القبر ، قال : فرأيته يوصي الحافر : «أَوْسِعْ من قبل رأسه ، أَوْسِعْ من قبل رجليه» فلما انصرف ، تَلَقَّاهُ داعي امرأةٍ من قريش ، فقال : إن فلانة تدعوك وأصحابك . . . الحديث : في أكل الشاة التي أُخِذَت بغير إذن رَبِّها ، وأمره لهم بإطعامها الأُسَارَى .

طح في الصيد : ثنا فهد ، ثنا النُّفَيْلِيّ ، ثنا زهير بن معاوية ، ثنا عاصم بن كُلَيْب ، عن أبيه ، بقصة الشاة حسب .

قط في آخر الذبائح : ثنا أحمد بن عبد الله بن محمد الوكيل ، ثنا حميد بن الربيع ، ثنا ابن إدريس ، عن عاصم بن كُلَيْب ، عن أبيه ، به . وعن علي بن محمد ابن عبيد ، ثنا ابن أبي خَيْثَمَة ، ثنا موسى بن إسماعيل ، ثنا عبد الواحد بن زياد ، عن عاصم ، به نحوه ، وزاد فيه : قال : فَبَعَثْتُ إلى أخي عامر بن أبي وقاص ، وقد

---

(١) هو كُلَيْب بن شِهاب الجرمي ، والد عَاصِم . تابعي صدوق ، من الطبقة الثانية . ووهم من ذكره في الصحابة . انظر : (التاريخ الكبير للبخاري ٢٢٩/٧ ، والتقريب) .

(٢) حديثه أخرجه أبو داود السجستاني في سننه أيضاً مبهم الصحابي . انظر : (تحفة الأشراف ٢٠١/١١) .

٢١١٠٩ - طح ٢٠٨/٤ . قط ٢٨٥/٤ ، ٢٨٦ . أحمد ٢٩٣/٥-٢٩٤ ، ٤٠٨ .

خز لابن خزيمة عه لأبي عوانة طح للطحاوي حب لابن حبان قط للدارقطني كم للحاكم

اشترى شاة من النَّقِيع(١) ، فلم أجده ، فدفع أهله إليَّ الشاة . وفيه : قال عبد الواحد : فقلت لأبي حنيفة : من أين أخذت هذا الرجل يعمل في مال الرجل بغير إذنه ، أنه يتصدق بالربح؟ فقال : من حديث عاصم بن كُلَيْب ، يعني هذا . وعن الحسين بن إسماعيل وأحمد بن الحسين بن الجنيد ، قالا : ثنا يوسف بن موسى ، ثنا جرير ، عن عاصم ، عن أبيه ، عن رجل من مزينة ، به . ولم يذكر أوله . وفيه : فقالت : يا رسول الله ، أخي وأنا من أعز الناس عليه ، ولو كان خيراً منها لم يُغَيِّر عليّ ، وعليّ أن أرضيه بأفضل منها ، فأبى أن يأكل منها ، وأمر بالطعام للأُسَارى .

رواه أحمد : ثنا معاوية بن عمرو ، ثنا أبو إسحاق ، عن زائدة ، عن عاصم بن كليب ، عن أبيه ، به . [و] ثنا محمد بن فضيل ، عن عاصم ، ببعضه .

(١) النَقِيعُ -بفتح النون ثم كسر القاف وياء ساكنة وعين مُهْملة- وقد صحفَهُ بعض أصحاب الحديث بالباء ، وإنما الذي بالباء مدفن أهل المدينة -واختلف الرواة في ضبطه ، فمنهم من قَيَّده بالنون ، منهم النسفي ، وأبو ذر القابسي ، وكذا قيّد في «مسلم» عن الصدفي وغيره ، وكذلك لابن ماهان ، وكذا ذكره الهروي والخطّابي ، وقال أبو عبيد البكري : هو بالباء والقاف مثل بقيع الغرقد وهو موضع قرب المدينة على عشرين فرسخاً ، وهو من أودية الحجاز يدفع سيله إلى المدينة ، يسلكه العرب إلى مكة منه ، ومساحته ميل في بريد ، وفيه شجر يستجم حتى يغيب الراكب فيه . (معجم البلدان ٥/٣٠١-٣٠٢) .

١١٢٥ • كُلَيْب أيضاً ، عن رجل من مُزَيْنة أو جُهَيْنة(١)

٢١١١٠ - حديث : كان أصحاب رسول الله ﷺ إذا كان قبل الأضحى بيوم أو يومين أعطوا جذعين(٢) وأخذوا ثنية ، فقال رسول الله ﷺ : «إن الجَذَعَةَ تُجْزِئُ فيما تُجْزِئُ فيه الثَنِيَّةُ» . حم كم

أحمد : ثنا محمد بن جعفر ، ثنا شعبة ، عن عاصم بن كليب ، عن أبيه ، بهذا .

كم في الأضاحي : أنا الشيخ أبو بكر بن إسحاق ، أنا موسى بن إسحاق الأنصاري ، أنا عبد الله بن أبي شيبة ، ثنا عبد الله بن إدريس ، ثنا عاصم بن كليب ، عن أبيه قال : كان يؤمَّر(٣) علينا في المغازي أصحاب محمد ، وكنا بفارس ، فغلت علينا المُسِنُّ يوم النحر(٤) ، فقام رجل من مزينة ، فقال : كنا مع رسول الله ﷺ . . . الحديث . وباقي طرقه في ترجمة : مجاشع بن مسعود(٥) .

---

(١) حديثه أخرجه النسائي في سننه ، مُبهم الصحابي أيضاً نحو ما جاء هنا . انظر : (تحفة الأشراف ٢٠١/١١) . قال الحاكم : «رواه الثوريُّ عن عاصم بن كليب ، وسمّى الصحابيَّ فيه : مجاشع بن مسعود» ، وتقدم في مسنده . (الإتحاف ١٢٠/١٣ ، ح١٦٤٨٩) .

٢١١١٠ - أحمد ٣٦٨/٥ . كم ٢٢٦/٤ . وأخرجه كم من طريق عبد الله بن أحمد ، عن أبيه ، به .

(٢) في الأصل و(هـ) : «جذعاً» وهو تصحيف . والجَذَع من الضأن ما تمّت له سَنَةٌ أو أقلّ . والثنِيَّةُ : ما دخل في السنة الثالثة . (النهاية ٢٥٠/١ و٢٢٦) .

(٣) اللفظ في مطبوعة المستدرك : كنا نُؤَمِّرُ .

(٤) في المطبوعة : يوم النحر المسان ، فكنّا نأخذ المسنّة بالجذعين والثلاثة ، فقام فينا رجلٌ . . .

(٥) انظر : (الإتحاف ١٢٠/١٣ ، ح١٦٤٨٩) .

خز لابن خزيمة عه لأبي عوانة طح للطحاوي حب لابن حبان قط للدارقطني كم للحاكم

١١٢٦ • /كُلَيْبُ والد عُثَيْم[١] ، عن أبيه ، وعن غيره

٦/٢٦/ب

٢١١١١ ـ حديث : أنه جاء إلى النبي ﷺ فقال : قد أَسْلَمْتُ ، فقال : «أَلْقِ عنك شعر الكفر» يقول : احلق .

أحمد : ثنا عبد الرزاق ، أنا ابن جريج ، أخبرت عن عُثَيْم[٢] بن كُلَيْب ، عن أبيه ، عن جده ، بهذا . قال : وأخبرني آخر معه : أن النبي ﷺ قال لآخر : «ألق عنك شعر الكفر ، واخْتَتِنْ» .

---

(١) هو كُلَيْب الجهني أو الحضرمي . صحابي قليل الحديث . وظاهر إسناد الحديث هنا أن كليباً يرويه عن أبيه ، والصواب في الإسناد هكذا : عثيم بن كثير بن كليب عن أبيه عن جده ، فيكون كليب هو الصحابي صاحب الحديث ، وأن عثيماً حفيده يرويه عن أبيه كثير ، عنه . وقد أخرج حديثه هذا أبو داود السجستاني في سننه ، بنحو ما أخرجه أحمد هنا ، انظر : (تحفة الأشراف ٣٢٨/٨ ، و٢٠٢/١١) . وكان حقّ الحافظ أن يردّ الحديث لمسند كليب ، كما فعل المزي في «التحفة» ، لكنه أحال في ترجمته هناك إلى هذا الموضع ، راجع (الإتحاف ٦٣/١٣) . وانظر : (طبقات ابن سعد ٣٤٩/٤ ، والتاريخ الكبير للبخاري ٢٣٠/٧ ، والإصابة ٣١٥/٨ ، وتهذيب التهذيب ٤٤٧/٨ ، ومن روى عن أبيه عن جده ، لابن قطلوبغا ص : ٤٧٣) .

٢١١١١ ـ أحمد ٤١٥/٣ .

(٢) «عُثَيْم» تصحّف في مطبوعة المسند إلى «غُنَيْم» وصوابه عُثَيْم -بضم أوله وفتح المثلّثة وسكون المثنّاة تحت تليها ميم- وقد نبه عليه محقق أطراف المسند (٣٢٠/٨ ، تعليقة «٣») . انظر : (أسد الغابة ٦٠٢/٣ ، وتوضيح المشتبه ١٨٨/٦) .

ط لمالك ش للشافعي حم لأحمد عم لعبدالله بن أحمد مي للدارمي جا لابن الجارود

قلت : زعم ابن منده أن اسم جده : الصلت ، وعندي أنه وهم ، فإن الحديث قد رواه إبراهيم بن أبي يحيى ، عن عُثَيْم بن كثير بن كُلَيْب ، عن أبيه ، عن جده ، فالظاهر أن الصحابي هو كُلَيْب ، وكأن ابن جريج نسب عُثَيْماً إلى جده ، وأظن أن الشيخ الذي لم يُسَمِّهِ هو إبراهيم بن أبي يحيى . والله أعلم .

١١٢٧ • مجاهد بن جَبْر المَكّي(١) ، عن رجل من الأنصار من الصحابة(٢)

٢١١١٢ ـ حديث : ذكروا عند رسول الله ﷺ مَوْلاةً لبني عبد المطلب ، قال : «إنها قامت الليل ، وتصوم» . وفيه : «إن لكل عمل شِرَّةً(٣) ثم فَتْرَةً . . .» الحديث فذكره .

(١) هو مجاهد بن جَبْر -بفتح الجيم وسكون الموحّدة- أبو الحجاج المَخْزُومي ، مولاهم ، المكي . تابعيّ ثقة إمام في التفسير وفي العلم ، من الطبقة الثالثة . مات سنة إحدى ومائة ، وقيل بعدها . انظر : (التاريخ الكبير للبخاري ٤١١/٧ ، والتقريب) .

(٢) حديثه أخرجه الطحاوي في مشكل الآثار ٨٨/٢ من طريق يحيى بن سعيد القطان ، عن سفيان ، عن منصور ، عن مجاهد ، عن جَعْدَة بن هُبَيْرة ، به . وجَعْدَة صحابيٌّ صغير له رؤية ، ذكره الحافظ في الإصابة ٨٣/٢ ، وليس بأنصاري بل هو قرشي مخزومي ، وقال أبو حاتم الرازي : إنه تابعي ، فيكون حديثه مرسلاً ، والصواب رواية عبيدة بن حميد النحوي ، عن منصور ، عن مجاهد قال : دخلتُ أنا ويحيى بن جعدة على رجل من أصحاب النبي ﷺ . . . دون قوله : «من الأنصار» . وقد رَوَى مجاهد هذا الحديث عن عبد الله بن عمرو بن العاص ، وعن ابن عباس ، انظر : (مشكل الآثار ٨٨/٢-٨٩) .

٢١١١٢ ـ أحمد ٤٠٩/٥ .

(٣) الشِرَّةُ : النَشَاطُ والرَغْبَةُ . (النهاية ٤٥٨/٢- شرر) .

أحمد : ثنا جرير[1] ، عن منصور ، عن مجاهد قال : دخلت أنا ويحيى بن جَعْدة على رجل من الأنصار . . .

(١) في المطبوعة زيادة قبل جرير : «ثنا يحيى بن سعيد» وهذه الزيادة ليست في الأصل الخطي [٣/٢٣١] نسخة الحرم المكي ، وهي مقحمة في بعض نسخ المسند ، ولا داعي لها لأن الإسناد صحيح بدونها ، فقد صح سماع أحمد من شيخه جرير بن عبد الحميد بن قُرط الضبي ، وسماع جرير من منصور بن المعتمر . وانظر : (مشكل الآثار ٣/٢٦٨ ، وتهذيب الكمال ٤/٥٤٠) .

١١٢٨ • مجاهد ، عمّن بلّغه

٢١١١٣ ـ حديث : عن الحكم : بعث إليّ مجاهد ، قال : إنما دعوناك أنّا أردنا أن نختم القرآن ، وأنه بلغنا أن الدعاء يستجاب عند ختم القرآن ، قال : فدعا(١) بدعوات .

مي في فضائل القرآن : ثنا سعيد بن الربيع ، ثنا شعبة ، عن الحكم ، بهذا .

٢١١١٣ ـ مي ٢/٣٣٧ .

(١) في مطبوعة الدارمي «فدعوا» وكذلك العبارة في نسخة رئيس الكتاب ، وأشار المحقق في الهامش أنها في بعض النسخ : «فدعا» .

١١٢٩ • مجاهد ، عن مولاه

٢١١١٤ - حديث : أن أهله بعثوا معه بقَدَح ، فيه زُبْدٌ ولبن إلى آلهتهم ، قال : فمنعني أن آكل الزبد مخافَتُها ، قال فجاء كلبٌ فأكل الزبد . . . الحديث .

مي في علامات النبوة : أنا هارون بن معاوية ، عن إبراهيم بن سليمان المؤدب ، عن الأعمش ، عنه ، به .

٢١١١٤ - مي ١/١٣ .

خز لابن خزيمة عه لأبي عوانة طح للطحاوي حب لابن حبان قط للدارقطني كم للحاكم

١١٣٠ • مُجَمِّع بن يعقوب[١] ، عن غلام من أهل قباء أدركه شيخاً

٢١١١٥ - حديث : جاءنا رسول الله ﷺ بقباء ، فجلس بِفَيْءِ الأُجْمِ[٢] ، واجتمع إليه ناس ، فاستسقى رسول الله ﷺ ، فسقي [فشرب][٣] ، وأنا عن يمينه ، وأنا أحدث القوم ، فناولني . . . الحديث .

أحمد : ثنا يونس بن محمد ، ثنا العَطَّاف -هو ابن خالد- حدثني مُجَمِّع ، به .

---

(١) هو مُجمِّع -بضم أوله وفتح الجيم وتشديد الميم المكسورة- ابن يعقوب بن مُجمِّع بن يزيد ابن جارية الأنصاري ، عمّ إبراهيم بن إسماعيل ، من أهل قُبَاء ، مدني ، صدوق ، من الطبقة الثامنة ، مات سنة ستين ومائة . انظر : (التاريخ الكبير للبخاري ٧/٤١٠ ، والتقريب) .

٢١١١٥ - أحمد ٣/٥٠٢ .

(٢) الأُجْمُ جمع أَجَمَة ، وهي الشجر الكثير الملتفّ . (اللسان- أجم) . وتصحف في مطبوعة المسند إلى «الأحمر» والتصويب من أصله الخطي [٢/٢٤٠] نسخة الحرم المكي . وفي الأصل و(هـ) مكانها : «بفناء الأجم» .

(٣) زيادة من مطبوعة المسند .

١١٣١ • المُحَرَّرُ بن أبي هريرة(١) ، عن رجل من الصحابة(٢)

٢١١١٦ ـ حديث : «من أُصيبَ بشيء من جسده ، فتركه لله ، كان كفارة» .

حم أحمد : ثنا يحيى بن سعيد القطان ، عن مجالد ، عن عامر ، عنه ، بهذا .

---

(١) مُحَرَّرٌ -براءَيْن وزن مُحَمَّد- ابن أبي هريرة الدوسي المدني . مقبول ، من الطبقة الرابعة . مات في خلافة عمر بن عبد العزيز . انظر : (التاريخ الكبير للبخاري ٢٢/٨ ، والتقريب) .

(٢) حديثه يُروى عن أبي الدرداء عُوَيْمر رضي الله عنه ، أخرجه أحمد ٤٤٨/٦ ، والترمذي ، الحديث (١٣٩٣) ، وابن ماجه ، الحديث (٢٦٩٣) والطبري في تفسيره ٣٦٤/١٠ (ط . شاكر) في تفسير قوله تعالى : ﴿ . . . فَمَن تَصَدَّقَ بِهِۦ فَهُوَ كَفَّارَةٌ لَّهُۥ . . . ﴾ [المائدة : ٤٥] ، وأخرجه البيهقي في السنن الكبرى ٥٥/٨ في الجنايات ، وتقدّم في (الإتحاف ٦٠٥/١٢ ، ح١٦١٧٦) . وهو منقطع ، قال الترمذي : «غريب ، ولا أعرف لأبي السفر سماعاً من أبي الدرداء» . ويُروَى هذا الحديث أيضاً عن عبادة بن الصامت رضي الله عنه ، أخرجه أحمد ٣١٦/٥ ، وعبد الله بن أحمد في المسند ٣٢٩/٥ و٣٣٠ ، والنسائي في الكبرى ٣٣٥/٦ ، في التفسير ، الحديث (١١١٤٦) ، وأبو يعلى الموصلي في مسنده الحديث (٦٨٦٩) والطبري في تفسيره ٣٦٥/١٠ (ط . شاكر) ، والبيهقي في الكبرى ٥٦/٨ ، من طريق أبي داود -وليس في سننه- وقال : منقطع . وتقدم في (الإتحاف ٤٦٦/٦ ، ح٦٨٢٦) .

٢١١١٦ ـ أحمد ٤١٢/٥ . وقال الهيثمي في المجمع ٣٠٥/٦ : «فيه مجالد ، وقد اختلط» . وقال المنذري في الترغيب والترهيب ٣٠٦/٣ : «رواه أحمد موقوفاً من رواية مجالد» .

١١٣٢ • محمد بن إبراهيم التَيْمِيّ[١]

٢١١١٧ - عمّن رأى النبي ﷺ عند أحجار الزيت[٢] . . . الحديث .

حم أحمد : عن يزيد بن هارون ومحمد بن جعفر وحجاج ، عن شعبة ، عن عبد ربه ابن سعيد ، عنه ، به .

روي عن غيره ، عن عمير مولى آبي اللحم[٣] . وروي من مسند آبي اللحم أيضاً[٤] .

---

(١) هو محمد بن إبراهيم بن الحارث بن خالد التيمي أبو عبد الله المدني . ثقةٌ ، له أفرادٌ ، من الطبقة الرابعة ، مات سنة عشرين ومائة على الصحيح . انظر : (التاريخ الكبير للبخاري ٢٢/١ ، والتقريب) .

(٢) قال الحافظ في باب المبهمات من التقريب (ص٧٣٦) : «محمد بن إبراهيم التيمي ، أخبرني مَن رأى النبي ﷺ ، هو عُمَير مولى آبي اللحم» وكذلك قال المِزّي في تحفة الأشراف (٢٠٣/١١) والحديث رواه أبو داود في سننه (٦٩٠/١ ، ط . الدعّاس) في الصلاة ، باب رفع اليدين في الاستسقاء ، الحديث (١١٦٨) ، وتقدم في مسنده (الإتحاف ٥٣٢/١٢ ، ح١٦٠٤١) . وانظر : (تحفة الأشراف ٢٠٨/٨ و٩/١) . وأحجار الزيت موضع بالمدينة من الحرّة ، سمّيت بذلك لسواد أحجارها ، كأنها طُلِيَت بالزَيْت . (معجم البلدان ١٠٩/١) .

٢١١١٧ - أحمد ٤٢٧/٥ و٣٦/٤ .

(٣) انظر : (الإتحاف ٥٣٢/١٢ ، ح١٦٠٤١) .

(٤) انظر : (الإتحاف ١٧١/١ ، الحديث الأول) .

١١٣٣ • محمد بن سيرين[١] ، عمّن صلى مع النبي ﷺ[٢]

٢١١١٨ ـ حديث : حدثني من صلى مع النبي ﷺ صلاة الصبح : فلما رفع رأسه من الركعة الثانية ، قام هُنَيْهَة .

قط في الصلاة : ثنا عبد الله بن محمد بن عبد العزيز ، ثنا نُعَيْم بن الهَيْصَم ، أخبرني بشر بن المُفَضَّل ، عن يونس بن عبيد ، عنه ، به .

---

(١) هو محمد بن سِيرين الأنصاري ، أبو بكر بن أبي عمرة البصري . ثقة ثبت كبير عابد كبير القدر . من الطبقة الثالثة . مات سنة عشر ومائة . انظر : (التاريخ الكبير للبخاري ٩٠/١ ، والتقريب) .

(٢) قال الحافظ في باب المبهمات من التقريب ص : ٧٣٦ : «محمد بن سيرين ، حدثني من صلّى مع النبي ﷺ صلاة الغداة ، هو : أنس» والحديث رواه أبو داود والنسائي مبهم الصحابي نحو ما رواه الدارقطني هنا ، انظر : (تحفة الأشراف ٢٠٣/١١) ، وأخرجه (خ) (م) (د) (س) (ق) عن ابن سيرين ، عن أنس . انظر : (تحفة الأشراف ٣٦٨/١) وتقدم في مسنده (الإتحاف ٤٠/٢ ، ح١٧١٦) .

٢١١١٨ ـ قط ٣٧/٢ .

خز لابن خزيمة عه لأبي عوانة طح للطحاوي حب لابن حبان قط للدارقطني كم للحاكم

١١٣٤ • محمد بن أبي عائشة[١] ، عن رجل من الصحابة[٢]

٢١١١٩ - حديث : «لعلكم تقرؤون والإمام يقرأ»! قالها ثلاثا ، قالوا : إنا لنفعل ذلك ، قال : «فلا تفعلوا ، إلا أن يقرأ أحدكم فاتحة الكتاب» .

أحمد : عن عبد الله بن الوليد ويحيى بن آدم وعبد الرزاق ، ثلاثتهم عن سفيان ، عن خالد الحَذَّاء ، عن أبي قِلابة ، عنه ، به . وعن محمد بن جعفر ، عن شعبة ، عن خالد ، نحوه .

---

(١) هو محمد بن أبي عائشة ، قيل : اسم أبيه عبد الرحمن ، حجازي ، ليس به بأس ، من الطبقة الرابعة . انظر : (التاريخ الكبير للبخاري ٢٠٧/١ ، والتقريب) .

(٢) حديثه أخرجه البخاري في جزء «القراءة خلف الإمام» ص١٩ (ط . مكتبة الإيمان بالمدينة المنورة) مبهم الصحابي أيضاً نحو ما أخرجه أحمد هنا ، وهو مشهور عن عبادة بن الصامت رضي الله عنه ، وتقدم في مسنده (الإتحاف ٤٢٤/٦ ، ح٦٧٥٦) وهذا الحديث فيه خلافٌ حول سماع أبي قلابة له ذكره البيهقي في الكبرى ١٦٤/٢-١٦٧ ، ولخّصه ابن حبان في صحيحه ١٦٢/٥ (ط . الأرنؤوط) ، الحديث (١٨٥٢) فقال : سمعه أبو قلابة من أنس ، وسمعه من ابن أبي عائشة ، عن بعض أصحاب رسول الله ﷺ ، فالطريقان محفوظان . وتقدم في مسند أنس (الإتحاف ٤٠٥/٢) .

٢١١١٩ - أحمد ٤١٠/٥ ، ٦٠ و٢٣٦/٤ و٨١/٥ .

١١٣٥ • / محمد بن عبد الرحمن ابن ثوبان[١] عن شيخ من الأنصار[٢]

٦/٢٧أ

٢١١٢٠ ـ حديث : «حق على كل مسلم أن يغتسل يوم الجمعة ، وأن يتطيب من طيب ، إن كان عنده» . طح حم

(١) هو محمد بن عبد الرحمن بن ثَوْبَان العَامِريّ ، عامر قريش ، المدني . ثقة من الطبقة الثالثة . انظر : (التاريخ الكبير للبخاري ١٤٥/١ ، والتقريب) .

(٢) يُروى حديثه هذا عن ثلاثة من الأنصار :

أولاً ـ فيُروى عن البراء بن عازب رضي الله عنه من رواية عبد الرحمن بن أبي ليلى عنه ، أخرجه أحمد ٢٨٢/٤ و٢٨٣ ، وأخرجه الترمذي في الصلاة الحديث (٥٢٨) ، والطحاوي في معاني الآثار ١١٦/١ ، وأبو يعلى في مسنده ٢٢١/٢ و٢٤٤ . وتقدم في مسنده (الإتحاف ٤٨٢/٢ ، ح٢٠٩٤) .

ثانياً ـ ويروى عن جابر بن عبد الله رضي الله عنه ، من رواية أبي الزبير ، عنه ، أخرجه النسائي ٩٣/٣ ، الحديث (١٣٧٨) ، والبزار -انظر : (نصب الراية ٨٦/١ ، والطحاوي ١١٦/١) . وتقدم في مسنده : (الإتحاف ٣٨١/٣ ، ح٣٢٥٩) .

ثالثاً ـ ويُروَى عن أبي سعيد الخدري ، من رواية عطاء بن يسار ، عنه ، أخرجه أحمد ٦/٣ ، والشيخان : البخاري (الفتح ٣٥٧/٢) الحديث (٨٧٩) ، ومسلم ٥٨٠/٢ ، الحديث (٨٤٦) وغيرهما ، وتقدم في مسنده (الإتحاف ٣١٦/٥ ، ح٥٤٧٢) . ورواية محمد بن عبد الرحمن بن ثوبان لهذا الحديث صَوَابُها عن يحيى بن أبي كثير ، عنه ، عن رجل ، عن أبي سعيد ، موقوف . كما بيّنه ابن أبي حاتم الرازي في العلل (٢٠٦/١-٢٠٧) .

٢١١٢٠ ـ طح ١١٦/١ . أحمد ٣٦٣/٥ ، ٣٤/٤ . قال الهيثمي في المجمع ١٧٥/٢ : ورجال أحمد رجال الصحيح .

طح في الطهارة : ثنا فهد ، ثنا أبو نُعَيْم ، ثنا سفيان ، عن سعد بن إبراهيم ، عنه ، بهذا .

رواه أحمد : ثنا وكيع ، عن سفيان ، به . وعن عبدالرحمن ، عن سفيان ، به . وعن محمد بن جعفر ، عن شعبة ، عن سعد ، عن محمد ، عن رجل من الأنصار ، عن رجل من الصحابة ، مثله . كذا قال(١) .

(١) وهو الصواب كما قال أبو حاتم الرازي ، راجع تعليقتنا في الترجمة .

١١٣٦ • محمد أيضاً ، عمّن بلّغه(١)

٢١١٢١ ـ حديث : «هما فجران : فأما الذي كأنه ذَنَبُ السِّرْحَانِ(٢) فإنه لا قط **يحل شيئاً ولا يحرمه ، وأما المستطيل الذي عارض الأُفُقَ ، ففيه تحل(٣) الصلاة ويحرم(٤) الطعام» .**

قط في الصيام : ثنا يحيى بن محمد بن صاعد ، ثنا يحيى بن المغيرة أبو سلمة ، ثنا ابن أبي فُدَيْك ، عن ابن أبي ذئب ، عن الحارث بن عبد الرحمن ، عنه ، به . وقال : كلهم ثقات ، لكنه مرسل .

٢١١٢٢ ـ حديث : أن رسول الله ﷺ مر بعبد الله بن مالك بن بُحَيْنَة ، وهو طح

(١) حديثه هذا أخرجه الحاكم في المستدرك ١٩١/١ (وتقدم في الإتحاف ٣٢٤/٣ ، ح٣١٢٠) : من رواية يزيد بن هارون ، عن ابن أبي ذئب ، عن الحارث بن عبد الرحمن ، عن محمد بن عبد الرحمن بن ثوبان ، عن جابر بن عبد الله . قال الحاكم : وإسناده صحيح ، وأقره الذهبي . وأخرجه البيهقي في الكبرى ٣٧٧/١ بهذا الإسناد سواء وقال : هكذا رُوي بهذا الإسناد موصولاً ، ورُوي مُرسَلاً ، وهو أصحّ ، وأخرجه مرسلاً من رواية علي بن الجعد ، عن ابن أبي ذئب ، به وكذلك أخرجه أبو داود في المراسيل : ١٢٣ ، الحديث (٩٧) .

٢١١٢١ ـ قط ١٦٥/٢ .

(٢) السِرْحَانُ : الذِئْبُ ، وقيل : الأَسَدُ . انظر : (النهاية ٣٥٨/٢ ، واللسان- سرح) .

(٣) في الأصل و(هـ) ما رسمه : «تحل تحل» مكررة .

(٤) في الأصل و(هـ) رسمه «ويحم» .

٢١١٢٢ ـ طح ٣٧٣/١ .

منتصب ، يصلي بين يدي نداء الصبح ، فقال : «لا تجعلوا هذه الصلاة كصلاة قبل الظهر وبعدها ، واجعلوا بينهما فصلاً» .

طح في الصلاة : ثنا إبراهيم بن مرزوق ، ثنا هارون بن إسماعيل ، ثنا علي بن المبارك ، ثنا يحيى بن أبي كثير ، عنه ، بهذا .

٢١١٢٣ ـ حديث : «البقرة عن سبعة» .

طح

طح في الذبائح : ثنا ربيع المؤذن ، ثنا خالد بن عبد الرحمن ، ثنا ابن أبي ذئب ، عن يزيد بن عبد الله بن قُسَيْط ، عنه ، بهذا ، عن أناس من الصحابة(١) ، به .

٢١١٢٤ ـ حديث : أُتِيَ النَبِيُّ ﷺ برجل قد سرق شَمْلَةً ، فقال : «أَسَرَقْتَ؟ ما إخَالُكَ سَرَقْتَ . . .» الحديث .

طح

طح في الكراهة : ثنا حسين بن نصر ، ثنا أبو نعيم ، ثنا سفيان ، عن يزيد بن خُصَيْفَة ، عنه ، قال : أُتِيَ . . . فذكره .

٢١١٢٣ ـ طح ١٧٩/٤ .

(١) روي هذا الحديث عن جابر بن عبد الله . انظر : (الإتحاف ٢٦٨/٣ ، ٤٤٨ ، ٥٠٨ ، ح٢٩٨٣ ، ٣٤٢٦ ، ٣٥٩٧ ، وتحفة الأشراف ٣٢٥/٢ ، ٣٢٦ ، ٣٤٢ ، ح٢٨٤٥ ، ٢٨٤٦ ، ٢٩٣٣ وأطراف المسند ٩٧/٢ ح١٧٤٨) . وعن حذيفة بن اليمان . انظر : (الإتحاف ٢٨٣/٤ استدراكاً وأطراف المسند ٢٤٩/٢ ، ح٢١٩٧) .

٢١١٢٤ ـ طح ٣٢٣/٤ . وهذا الحديث أخرجه أبو داود في المراسيل : ٢٠٤ ، الحديث (٢٤٤) ، وكذلك عبد الرزاق في مصنفه (١٨٩٢٣) . ووصله الدارقطني ١٠٢/٣ ، والحاكم ٣٨١/٤ ، والبيهقي ٢٧١/٨ و٢٧٥-٢٧٦ عن أبي هريرة ، لكن رجّح ابن خزيمة وابن المديني وغير واحد إرساله ، وصحّح الحاكم الموصول ، وكذا ابن القطان . انظر : (التلخيص الحبير ٦٦/٤) .

ويُروى نحوه من طريق أبي المنذر مولى أبي ذر ، عن الصحابي أبي أمية المخزومي رضي الله عنه ، أخرجه أبو داود والنسائي وابن ماجه . انظر : (تحفة الأشراف ١٢٨/٩) قال الخطابي : «في إسناده مقال» . انظر : (غريب الحديث ٢٥٨/٢) .

١١٣٧ • محمد بن علي بن الحسين
أبو جعفر الباقر(١) ، عن الصحابة(٢)

٢١١٢٥ ـ حديث : أن أهل صِفِّين لم يتوارثوا ، وأن أهل الحَرَّة لم يتوارثوا ، وأن أم كلثوم بنت علي ، ماتت وابنها زيد بن عمر(٣) في ساعة واحدة ، فلم يتوارثا .

كم في الفرائض : أنا محمد بن يعقوب الشَّيْباني وأبو يحيى أحمد بن يحيى

---

(١) هو محمد بن علي بن الحُسَين بن علي بن أبي طالب الهاشمي المدني ، أبو جعفر الباقر . ثقة فاضل ، من الطبقة الرابعة . مات سنة بضع عشرة ومائة . انظر : (التاريخ الكبير للبخاري ١٨٤/١ ، والتقريب) .

(٢) رُوي الحديث عن عبد الله بن عمر بن حفص ، كما أخرجه الدارقطني ٧٤/٤ ، وعن محمد بن علي بن الحُسَين كما أخرجه الدارمي ٢٧٤/٢ ، والدارقطني ٨١/٤ والحاكم ٣٤٥/٤-٣٤٦ ، ليس فيه «عن الصحابة» .

٢١١٢٥ ـ كم ٣٤٥/٤-٣٤٦ .

ويُزاد : مي ٢٧٤/٢ في الفرائض : ثنا نعيم بن حماد ، عن عبد العزيز بن محمد ، به .

وقط في الفرائض ٨١/٤ : ثنا محمد بن القاسم بن زكريا ، ثنا هشام بن يونس ، ثنا عبد العزيز ابن محمد الدَراوَرْديّ ، به . والأثر أخرجه الدارقطني في الفرائض ٧٤/٤ : ثنا أبو بكر ، نا بحر ، نا ابن وهب ، أخبرني عبد الله بن عمر بن حفص : أن أم كلثوم وابنها زيداً . . . ، به .

(٣) في الأصل و(هـ) : «زيد بن عبد الله بن عمر» بإقحام «عبد الله» والتصويب من مطبوعة المستدرك ، وزوج أم كلثوم هو عمر ، وليس ابنه عبد الله . قال الحاكم عقب حديثه : هذا حديث صحيح الإسناد ، وفيه فوائد منها : أن أم كلثوم ولدت لعمر ابناً . . .

السَمَرْقَنْدِي ، قالا : ثنا محمد بن نصر ، ثنا يحيى[1] بن يحيى ، أنا عبد العزيز بن محمد ، عن جعفر بن محمد ، عن أبيه ، به . وقال : إسناده صحيح .

(١) «يحيى» جاء مكانه في الأصل و(هـ) : «محمد» والتصويب من مطبوعة المستدرك وأصله الخطي [٣٤٢/٢/ب] نسخة عاطف أفندي ، وقد صحّ سماع محمد بن نصر المروزي من يحيى بن يحيى بن بكر التميمي الحنظلي أبي زكريا النيسابوري ، كما صح سماع يحيى بن يحيى من عبدالعزيز بن محمد الدَراوَرْدِيّ . انظر : (تهذيب الكمال ١٨٧/١٨-١٩٢ و٣١/٣٢-٣٣ ، وسير أعلام النبلاء ٣٣/١٤) .

١١٣٨ • محمد بن قيس[١] ، عن بعض أصحاب النبي ﷺ[٢] قوله

٢١١٢٦ ـ حديث : «اللبن الفطرة ، والسفينة نجاة ، والجمل حزن ، والخضرة الجنة ، والمرأة خير» . مي

مي في الرؤيا : أنا الحكم بن المبارك ، أنا الوليد ، ثنا ابن[٣] جابر ، حدثني محمد ابن قيس ، به .

---

(١) هو محمد بن قَيْس بن مَخْرَمَة بن المُطَّلب بن عبد مَناف القُرَشي المُطَّلبي ، حجازي ، يقال : له رؤية ، وثّقه أبو داود وغيره ، يروي عن أبي هريرة ، وروايته عن النبي ﷺ مرسلة . انظر : (التاريخ الكبير للبخاري ٢١١/١ ، والتقريب) .

(٢) حديثه هذا رواه البزّار في مسنده عن أبي هريرة ، انظر : (كشف الأستار ١٣/٣ ، الحديث ٢١٢٧) : ثنا جميل بن الحسن ، ثنا محمد بن مروان ، ثنا هشام ، عن محمد ، عن أبي هريرة قال : «اللبن في المنام فطرة» فقط . وقال : «لا نعلم رواه عن هشام إلاّ محمد وعون بن عمارة ، وعون ليّن الحديث» . قال الهيثمي في المجمع ١٧٣/٧ : «رواه البزار ، وفيه محمد بن مروان وهو ثقة وفيه لين ، وبقية رجاله ثقات» .

٢١١٢٦ ـ مي ٥٣/٢ . وهذا الحديث في تعبير الرؤيا .

(٣) «ابن» ساقطة من مطبوعَتَي الدارمي (طبعة اليماني ٥٣/٢ وطبعة دهمان ١٢٨/٢) ، والصواب إثباتها ، فالوليد بن مسلم القرشي يروي عن عبد الله بن عبد الرحمن بن يزيد بن جابر ، وعن أبيه عبد الرحمن . انظر : (تهذيب الكمال ٨٦/٣١-٨٧) .

خز لابن خزيمة عه لأبي عوانة طح للطحاوي حب لابن حبان قط للدارقطني كم للحاكم

١١٣٩ • محمد بن مسلم بن تَدْرُس ، أبو الزُّبَيْر[١] ، عن غير واحد

٢١١٢٧ - حديث : أن ثابت بن قيس كانت عنده بنتُ[٢] عبد الله بن أُبَيّ بن سلول ، وكان أصْدَقَها حديقة ، فكرهته . . . الحديث . قط

قط في النكاح : ثنا أبو بكر النيسابوري ، ثنا يوسف بن سعيد ، ثنا حجاج ، عن ابن جُرَيْج ، عنه ، به .

---

(١) هو محمد بن مسلم بن تَدْرُس -بفتح المثنّاة وسكون الدال المهملة وضم الراء- الأسدي مولاهم ، أبو الزُّبَيْر المكّيّ . صدوق إلا أنه يُدلِّس . من الطبقة الرابعة . مات سنة ست وعشرين ومائة . انظر : (التاريخ الكبير للبخاري ٢٢١/١ ، والتقريب) ، وسيأتي له حديث في الكنى برقم (٢١١٩٠) .

٢١١٢٧ - قط ٢٥٥/٣ . قال الحافظ في الفتح ٣٩٨/٩ : «أخرجه الدارقطني والبيهقي -هكذا مرسلاً- وسنده قويّ مع إرساله» .

(٢) وقع في رواية البخاري (الفتح ٣٩٥/٩) من رواية عكرمة مرسلاً : «أن أخت عبد الله بن أُبَيّ» وجمع الحافظ بين الروايتين بأنها أخت عبد الله بن عبد الله بن أُبَيّ ، لكن نُسِب أخوها في هذه الرواية إلى جدّه .

ط لمالك ش للشافعي حم لأحمد عم لعبدالله بن أحمد مي للدارمي جا لابن الجارود

١١٤٠ • محمد بن مسلم الزهري[1] ، عن بعض بني سَلِمَة

٢١١٢٨ - حديث : أنهم كانوا يصلون مع النبي ﷺ المغرب ، ثم ينصرفون ، وهم يُبْصِرُون مواقع النَّبْلِ . . . الحديث . طح

طح في الصلاة : ثنا أحمد بن مسعود ، ثنا محمد بن كثير ، عن الأوزاعي ، عنه ، به .

(١) هو الفقيه الحافظ محمد بن مسلم بن عبيد الله بن عبد الله بن شهاب الزُهْرِي ، أبو بكر القُرشي ، مُتّفق على جلالته وإتقانه ، وهو من رؤوس الطبقة الرابعة ، مات سنة خمس وعشرين ومائة . انظر : (التاريخ الكبير للبخاري ١/٢٢٠ ، والتقريب) .

٢١١٢٨ - طح ١/٢١٣ .

١١٤١ • / محمد بن المنكدر[١] ، عمّن بلّغه[٢]

٦/٢٧/ب

٢١١٢٩ ـ حديث : أن رسول الله ﷺ سئل عن تقطيع قضاء صيام شهر رمضان ، فقال : «ذاك إليك ، أرأيت لو كان على أحدكم دين ، فقضى الدرهم والدرهمين ، ألم يكن قضاء؟ فالله تعالى أحق أن يعفو ويغفر» .

قط في الصيام : ثنا ابن مَنِيع ، ثنا أبو بكر بن أبي شيبة ، ثنا يحيى بن سُلَيْم الطَّائِفِيّ ، عن موسى بن عقبة ، عنه ، به . وقال : إسناده حسن ، إلا أنه مرسل ، وقد وصله غير أبي بكر بن أبي شيبة ، عن يحيى بن سليم[٣] ، ولا يصح متصلاً .

٢١١٣٠ ـ حديث : حد شارب الخمر ، وفيه : فجلده في الرابعة ، ووضع القتل عن الناس .

في ترجمته : عن جابر .

---

(١) هو محمد بن المُنْكَدِر بن عبد الله بن الهُدَيْر -بالتصغير- التَّيْميّ المدني . ثقة فاضل ، من الطبقة الثالثة . مات سنة ثلاثين ومائة ، أو بعدها . انظر : (التاريخ الكبير للبخاري ٢١٩/١ ، والتقريب) .

(٢) انظر تعليق الدارقطني عقب الحديث .

٢١١٢٩ ـ قط ١٩٤/٢ .

(٣) وتمام كلامه : إلا أنه جعله عن موسى عن عُقبة ، عن أبي الزبير ، عن جابر .

٢١١٣٠ ـ انظر : (الإتحاف ٥٤٦/٣ ، ح٣٧٠٩) والحديث (٢١١٠٣) والحديث (٢١١٦٢) .

ط لمالك ش للشافعي حم لأحمد عم لعبدالله بن أحمد مي للدارمي جا لابن الجارود

١١٤٢ • مَرْثَد بن عبد الله[١] ، عن رجل من الصحابة[٢]

٢١١٣١ ـ حديث : «قُسِمَت النار سبعين جزءاً ، فللآمر تسع وستون ، وللقاتل جزء» . حم

أحمد : ثنا يعلى بن عبيد ، ثنا محمد -هو ابن إسحاق- عن[٣] يزيد بن أبي حبيب ، عنه ، به .

---

(١) هو مَرْثَدُ -بفتح الميم وسكون الراء بعدها مثلّثة- بن عبد الله اليَزَنِيّ -بفتح التحتانية والزاي بعدها نون- أبو الخَيْر المِصري . ثقة فقيه ، من الطبقة الثالثة . مات سنة تسعين . انظر : (التاريخ الكبير للبخاري ٤١٦/٧ ، والتقريب) . ويأتي في ص ٧٢٨ .

(٢) هو -بالنسبة للحديث الثاني- عُقْبَة بن عامر كما بيّنه الحافظ في التعجيل : ٣٦٠ ، فصل فيمن لم يُسَمّ ولم يُنسب . وكذلك أخرجه ابن خزيمة في صحيحه ٩٤/٤ ، الحديث (٢٤٣١) مرسلاً وموصولاً . وتقدم في مسند عقبة (الإتحاف ٢٠٤/١١ ، ح١٣٨٩٠) .

٢١١٣١ ـ أحمد ٣٦٢/٥ . قال الهيثمي في المجمع ٣٠٢/٧ : «رواه أحمد ورجاله رجال الصحيح غير محمد بن إسحاق ، وهو ثقة ولكنه مدلّس» . والحديث أخرجه البيهقي في «شعب الإيمان» مبهم الصحابي نحو ما أخرجه أحمد . انظر : (الدر المنثور ١٩٩/٢ ط . الميمنية) . وأخرجه الطبراني في الصغير ١٩١/١ ، من رواية أبي سعيد الخدري رضي الله عنه ، فيمن اسمه عثمان من مشايخه ، قال الهيثمي في المجمع ٣٠٢/٧ : «فيه الحسين بن الحسن بن عطية وهو ضعيف» .

(٣)جاء في مطبوعة المسند مكانها : «ابن» وهو تصحيف .

خز لابن خزيمة عه لأبي عوانة طح للطحاوي حب لابن حبان قط للدارقطني كم للحاكم

٢١١٣٢ ـ حديث : «ظِلُّ المؤمن يوم القيامة صَدَقَتُه» . وفيه قصة .

حم خز

أحمد : عن إسماعيل ويزيد بن هارون ، عن محمد بن إسحاق ، عن يزيد بن أبي حبيب ، عنه ، به . وليس في حديث يزيد قصة .

٢١١٣٢ ـ أحمد ٤١١/٥ ، ٢٣٣/٤ . وراجع تعليقتنا على الترجمة .

ويُزاد : خز ٩٥/٤ في الزكاة : ثنا محمد بن عبد الأعلى الصنعاني ، ثنا يزيد بن زريع ، ثنا محمد بن إسحاق ، به .

١١٤٣ • مُرَّةُ بن شَرَاحِيل(١) ، حدثني رجل من الصحابة(٢)

٢١١٣٣ ـ حديث : قام فينا رسول الله ﷺ فقال : «أي يوم هذا؟» قلنا : يوم النحر . . . الحديث . طح حم

طح في القضاء : ثنا أبو بكرة ، ثنا أبو داود . وثنا ابن مرزوق ، ثنا وهب ويعقوب الحضرمي ، قالوا : ثنا شعبة ، عن عَمْرو بن مُرَّة ، عنه ، به .

رواه أحمد : عن يحيى ووكيع ، عن شعبة ، به .

---

(١) هو مُرَّةُ بن شراحيل الهَمْدَاني -بسكون الميم- أبو إسماعيل الكوفي ، وهو الذي يقال له : مُرَّة الطيِّب . ثقة عابد ، من الطبقة الثانية . مات سنة ست وسبعين ، وقيل : بعد ذلك . انظر : (التاريخ الكبير للبخاري ٥/٨ ، والتقريب) .

(٢) حديثه أخرجه النسائي في الكبرى ٤٤٤/٢ (ط . البنداري ببيروت) في الحج ، الحديث (٤٠٩٩) مبهم الصحابي نحو ما أخرجه الطحاوي وأحمد هنا ، وأخرجه ابن ماجه في سننه ١٠١٦/٢ في الحج ، الحديث (٣٠٥٧) من رواية عمرو بن مُرَّة عن عبد الله بن مسعود . وقال البوصيري : إسناده صحيح . وانظر : (تحفة الأشراف ٢٠٥/١١ و١٤٠/٧) .

٢١١٣٣ ـ طح ١٥٨/٤ . أحمد ٤١٢/٥ ، ٤٧٣/٣ .

خز لابن خزيمة عه لأبي عوانة طح للطحاوي حب لابن حبان قط للدارقطني كم للحاكم

١١٤٤ • مسعود بن الحكم الأَنْصَاري(١) ، عن رجل من الصحابة(٢)

٢١١٣٤ ـ حديث : أمر رسول الله ﷺ عبد الله بن حُذَافَة أن يركب راحلته أيام منى ، فيصيح في الناس : لا يصومَنَّ أحدكم . . . الحديث .

---

(١) هو مَسْعُود بن الحَكَم بن الرَبيع بن عامر الأنصاري الزُرَقِيّ ، أبو هارون المَدَني . له رؤية ورواية عن بعض الصحابة . انظر : (التاريخ الكبير للبخاري ٤٢٤/٧ ، والتقريب) .

(٢) حديثه أخرجه النسائي في «الكبرى» ١٦٧/٢ (طبعة البنداري ببيروت) في الصيام ، الحديث (٢٨٨٠) مبهم الصحابي نحو ما أخرجه أحمد هنا .

والحديث يرويه الزهري ، عن سعيد بن المسيّب عن أبي هريرة موصولاً ، أخرجه أحمد ٥١٣/٢ و٥٣٥ والطبري ٢١١/٤ ، الحديث (٣٩١٢) . والطحاوي في معاني الآثار ٤٢٨/١ . والنسائي في الكبرى ١٦٧/٢ ، الحديث (٢٨٨٣) . ويرويه يونُس ، عن الزهري قال : أُخْبِرْتُ أن مسعود بن الحكم قال : حدثني بعض أصحاب النبي ﷺ أنه رأى عبد الله بن حُذافة . . .

وقد رُوِي هذا الحديث عن جمع من رجال الصحابة سوى أبي هريرة ، فرُوِيَ عن نُبَيْشَة الهُذَلِيّ ، وعليّ ، وسعد ، وجابر ، وعبد الله بن حُذافة ، وأنس ، وحمزة بن عمرو الأسلمي ، وابن عمر ، وبِشْر بن سُحَيْم ، وكعب بن مالك ، وعمرو بن العاص ، وولده عبد الله . انظر : (الدر المنثور ٢٣٥/١-٢٣٦ ط . الميمنية ، وسنن أبي داود ٥٩/٣ ، طبعة الدعاس) .

وهذا الحديث اختُلف فيه على الزهري اختلافاً كبيراً ، وعلى مسعود بن الحكم ، وقد توسع بذكر الاختلاف فيه النسائي في «الكبرى» ، وقال ابن أبي حاتم الرازي في «العلل» ٢٣٤/١ بعد =

٢١١٣٤ ـ أحمد ٢٢٤/٥ .

ط لمالك ش للشافعي حم لأحمد عم لعبدالله بن أحمد مي للدارمي جا لابن الجارود

أحمد : ثنا عبد الرزاق ، أنا معمر ، عن الزهري ، عنه ، به .

= أن ساق روايات الحديث : قال أبو زُرعة : «الصحيح عندي من حديث الزهري : أُخْبرتُ عن مسعود ابن الحكم ، عن بعض أصحاب النبي ﷺ أنه رأى عبد الله بن حذافة . . .» . وقال النسائي : «الزهري لم يسمعه من مسعود بن الحكم» . انظر : السنن الكبرى ١٦٧/٢ ، الحديث (٢٨٨١) . وقد أخرجه ابن جرير الطبري في تفسيره ١٠١/٤ (ط . شاكر) عن سفيان بن حسين عن الزُهري مرسلاً قال : بَعَثَ رسول الله ﷺ عبد الله بن حذافة بن قيس فنادى . . .

١١٤٥ • مسعود بن قَبِيصَة ، وقيل : قَبِيصَة ابن مسعود[١] ، عن شابٍّ من مُحارب

٢١١٣٥ ـ حديث : «إنه سَتُفْتَحُ لكم مشارق الأرض ومغاربها ، وإن عمالها في النار ، إلا من اتقى الله ، وأدى الأمانة» .

أحمد : ثنا محمد بن جعفر ، ثنا شعبة ، عن محمد بن أبي[٢] يعقوب ، سمعت شقيق بن حيان يحدث ، عنه ، به . على الشك هكذا .

---

(١) هو قبيصة بن مسعود أو مسعود بن قبيصة . روى عن صحابيٍّ مبهم ، وعنه : شقيق بن حيان . ذكره البخاري على الشكّ ولم يذكر فيه جرحاً . وقال أبو حاتم : مجهول . وذكره ابن حبان فيمن اسمه قبيصة من ثقات التابعين فقال : يروي عن أبي هريرة رضي الله عنه . انظر : (التاريخ الكبير للبخاري ١٧٦/١ ، والجرح والتعديل لابن أبي حاتم ١٢٦/٧ ، والثقات لابن حبان ٣١٨/٥ ، وتعجيل المنفعة : ٢٢٥) .

٢١١٣٥ ـ أحمد ٣٦٥/٥-٣٦٦ . قال المنذري في الترغيب والترهيب ٥٦٠/١ (طبعة عمارة) : «في إسناده شقيق بن حيان مجهول ، ومسعود لا أعرفه» . وقال الهيثمي في المجمع ٨٨/٣ : «رواه أحمد ، وفيه مسعود وشقيق بن حيان وهما مجهولان» . وقال في ٣٣٦/٥ : «رواه أحمد وفيه شقيق بن حيان ، قال أبو حاتم : مجهول» .

(٢) «أبي» ليست في مطبوعة المسند ، والصواب وجودها ، وهي مُثْبَتَةٌ في أصله الخطي [١٩٨/٣] نسخة الحرم المكي ، وهو محمد بن عبد الله بن أبي يعقوب التميمي الضبي ، وقد يُنْسب إلى جدّه فيقال : محمد بن أبي يعقوب . انظر : (الثقات لابن حبان ٤٠١/٧ ، وتهذيب الكمال ٥٧٣/٢٥) . وقد نبه على ذلك محقق أطراف المسند (٣٢٥/٨ تعليقة «١») .

١١٤٦ • مسلم بن مَخْشِيّ(١) ، عن ابن الفِرَاسِيّ(٢)

٢١١٣٦ ـ حديث : أن الفِرَاسِيَّ قال لرسول الله ﷺ : أسأل؟ قال : «لا ، وإن كنت لابد سائلاً فاسأل الصالحين» . حم عم

أحمد : ثنا قُتَيْبَة بن سعيد -قال عبدالله : وكتب إليَّ به قُتَيْبَة- ثنا ليث بن سعد ، عن جعفر بن ربيعة ، عن بكر بن سَوَادَة ، . عنه ، به .

(١) هو مُسْلِم بن مَخْشِيّ -بفتح الميم وسكون المعجمة بعدها معجمة مكسورة وياء النسب- المُدْلِجِيّ ، أبو معاوية المصري . مقبول ، من الطبقة الثالثة . انظر : (التاريخ الكبير للبخاري ٢٧٢/٧ ، والتقريب) .

(٢) قال الحافظ في التقريب في فصل من نُسِب إلى أبيه : «ابن الفِراسِي ، عن النبي ﷺ ، وقيل : عن أبيه ، عن النبي ﷺ ، لا يُعْرَف اسمه» . وحديثه أخرجه أبو داود والنسائي نحو ما أخرجه أحمد هنا ، انظر : (تحفة الأشراف ١٢٠/١١) وأخرجه البيهقي في الكبرى ١٩٧/٤ من وجهين ، فقال في الأول عن ابن الفِراسي أن الفراسي ، وقال في الثاني أن الفراسي حدثه عن أبيه أنه قال لرسول الله ﷺ . . . واختُلف فيه على اسم ابن الفراسي ، فسماه البخاري في التاريخ الكبير ١٣٧/٧ : الفِراس ، وأخرج حديثه هذا ، وذكر ابن السكن أن البخاري سمّاه فِراساً ، قال : وقال غيره : الفِراسِيّ ، من بني فِراس بن مالك بن كنانة ، ولا يوقف على اسمه ، ومخرج حديثه عن أهل مصر . وذكره البغوي وابن حبان بلفظ النسب كما هو المشهور . انظر : (الإصابة ٨٨/٨) ووضعه المِزّي في فصل الأبناء من التحفة تحت عنوان «الفراسي أو ابن الفراسي» . وقد وضعه المصنِّفُ هنا ضمن فصل المبهمات حسب ترتيب من رَوَى عنهم ، ولم يضعه في حرف الفاء من المسانيد ، بسبب الخلاف حول اسمه .

٢١١٣٦ ـ أحمد ٣٣٤/٤ .

١١٤٧ • مُصَرِّف ، والد طلحة
ابن مُصَرِّف[١] ، عن صحابي[٢]

٢١١٣٧ ـ حديث : رأيت النبي ﷺ مسح مقدم رأسه ، حتى بلغ القَذَال[٣] من مقدم عنقه . طح حم

طح في الطهارة : ثنا ابن مرزوق ، ثنا عبد الصمد بن عبد الوارث ، ثنا أبي وحفص بن غياث . وعن ابن أبي داود ، ثنا أبو معمر ، ثنا عبد الوارث بن سعيد ، كلاهما عن ليث -هو ابن أبي سُلَيْم- عن طلحة بن مُصَرِّف ، عن أبيه ، عن جده ، بهذا .

رواه أحمد : ثنا عبد الصمد بن عبد الوارث ، حدثني أبي ، به . وقال : القَذَال السالفة العنق .

اسم جد طلحة : كعب بن عمرو ، وقيل : عمرو بن كعب .

---

(١) هو مُصَرِّف -بتشديد الراء- بن عمرو بن كعب ، أو ابن كعب بن عمرو اليَامِيّ الكوفي . روى عنه طلحة بن مُصَرِّف . مجهول ، من الطبقة الرابعة . انظر : (الجرح والتعديل لابن أبي حاتم ٤٢٠/٨ ، والتقريب) .

(٢) انظر تعليق المصنِّف على الحديث ، وقد ترجمه في أطراف المسند (٣٢٥/٨) هكذا : مُصَرِّف اليَامِيّ ، عن جدّ طلحة بن مُصَرِّف .

٢١١٣٧ ـ طح ٣٠/١ . أحمد ٤٨١/٣ .

(٣) القَذَالُ : جماع مُؤَخَّر الرأس من الإنسان ، والجمع أَقْذِلَةٌ وقُذُلٌ . (اللسان- قذل) .

٦
١/٢٨

١١٤٨ • / مُطَرِّف بن عبد الله ابن الشِّخِّير(١) ، عن أعرابي(٢)

٢١١٣٨ ـ حديث : رأيت في رِجْلِ رسول الله ﷺ نَعْلاً مَخْصُوفَةً .

حم **أحمد** : عن عبد الرحمن ومحمد بن جعفر ، عن شعبة ، عن حميد بن هلال ، عن مُطَرِّف . وعن عبد الرحمن بن مهدي(٣) ، عن سفيان ، عن خالد الحَذَّاء ، عن يزيد بن الشِّخِّير ، عن مُطَرِّف ، به .

---

(١) هو مُطَرِّفُ -بضم أوله وفتح ثانية وتشديد الراء المكسورة- ابن عبد الله بن الشِّخِّير -بكسر الشين المعجمة وتشديد المعجمة المكسورة بعدها تحتانية ساكنة ثم راء- العامري الحَرَشِيّ ، أبو عبدالله البصري . ثقة عابد فاضل ، من الطبقة الثانية . مات سنة خمس وتسعين . انظر : (التاريخ الكبير للبخاري ٣٩٦/٧ ، والتقريب) .

(٢) حديثه رواه أحمد في المسند ٢٠٧/٤ من طريق عمرو بن حريث رضي الله عنه ، وتقدم في مسنده (الإتحاف ٤٥٧/١٢ ، ح١٥٩٢٥) .

٢١١٣٨ ـ أحمد ٢٨/٥ و٥٨ .

ويزاد : أحمد ٦/٥ و٣٦٣ : ثنا أبو أحمد ووكيع -فرّقهما- عن سفيان ، به . وانظر : (أطراف المسند ٣٢٦/٨ تعليقة «١») .

(٣) رواية عبد الرحمن بن مهدي لم أعثر عليها في مطبوعة المسند ، وقد ذكرها المصنف في أطراف المسند أيضاً . (٣٢٥/٨-٣٢٦ ، ح١١١٤٧) . ولم يقف عليها محققه أيضاً .

خز لابن خزيمة عه لأبي عوانة طح للطحاوي حب لابن حبان قط للدارقطني كم للحاكم

١١٤٩ • مُطَرِّف أيضاً ، عن رجل من الصحابة

٢١١٣٩ ـ حديث : «إن في إعطاء هذا المال فتنة ، وفي إمساكه فتنة . . .» حم
الحديث ، وفيه قصة .

أحمد : ثنا محمد بن جعفر ، ثنا شعبة ، سمعت إسحاق بن سُوَيْد ، عنه ، به .

٢١١٣٩ ـ أحمد ٥٨/٥ . قال الهيثمي في المجمع ٩٠/٣ : «رواه أحمد ورجاله ثقات» . وقال في ٩٩/٣ : «ورجاله رجال الصحيح» ، ولم يُعيّن المُبْهَم .

١١٥٠ • معاوية بن قُرَّة[١] ، عن شيخ من الأنصار[٢]

٢١١٤٠ - حديث : أن رجلاً كان محرماً على راحلته ، فأتى على أُدْحِيٍّ[٣] نَعَامَةٍ ، فأصاب من بيضها ، فسقط في يده ، فأفتاه علي بن أبي طالب أن يشتري بنات مَخَاضٍ ، فَيُضَرِّبَهُنَّ[٤] ، فما أنتج منهن أهداه إلى البيت ، وما لم ينتج منهن أجزأ عنه ؛ لأن البيض منه ما يصلح ومنه ما يفسد ، قال : فأتى النبي ﷺ فأخبره بما أفتاه علي بن أبي طالب ، فقال رسول الله ﷺ : «قد قال عليٌّ ما قال ، فهل لك

(١) هو معاوية بن قُرَّة بن إياس بن هلال المُزَنِيّ ، أبو إياس البصري . ثقة ، من الطبقة الثالثة . مات سنة ثلاث عشرة ومائة ، وهو ابن ست وسبعين سنة . انظر : (التاريخ الكبير للبخاري ٣٣٠/٧ ، والتقريب) .

(٢) سمّاه يزيدُ بن زريع في إحدى روايات الدارقطني فقال : عبد الرحمن بن أبي ليلى ، وكذلك أخرجه ابن أبي شيبة في «مصنّفه» . بإسناد صحيح . انظر : (التعليق المغني على الدارقطني) ولم أجده في مطبوعة «المصنف» . والحديث أخرجه أبو داود في المراسيل : ١٤٦ ، الحديث (١٣٩) ، والبيهقي في الكبرى ٢٠٧/٥-٢٠٨ نحو ما أخرجه الدارقطني وأحمد هنا .

٢١١٤٠ - قط ٢٤٨/٢-٢٤٩ . أحمد ٥٨/٥ .

(٣) الأُدْحِيُّ : مبيض النعامة في الرمل ، وزنُه «أُفْعُول» ؛ لأن النَعامَةَ تَدْحُوهُ برجلها ثم تبيض فيه ، وليس للنعامة عُشٌّ والدَحْوُ : البَسْطُ ، دَحَا الأرضَ يَدْحُوها دَحْواً : بَسَطَهَا . (اللسان- دحا) .

(٤) بَنَات المَخَاض من الإبل : اسمٌ لما دخل في السنة الثانية ، والتَضْرِيبُ من الضِرَابِ ، وهو نَزْو الفَحْل على الناقَةِ . (النهاية ٧٩/٣- ضرب ، و٣٠٦/٤- مخض) .

في الرخصة؟» قال : نعم ، قال : «فإن في كل بيضة نعام إطعام مسكين أو صوم يوم» .

قط في الصوم : ثنا عبد الله بن الهيثم ، ثنا طاهر بن خالد بن نزار ، ثنا أبي ، عن إبراهيم بن طَهْمَان ، عن مطر الوَرَّاق ، عنه ، بهذا . وعن الحسين بن إسماعيل ، ثنا محمد بن عبد الرحمن الصَيْرَفي ، ثنا يزيد ، أنا ابن أبي عَرُوبَة ، عن مطر ، عن معاوية ، عن رجل من الأنصار من الصحابة ، به . وعن أبي عبيد المَحَامِلِيّ ، ثنا سعيد بن يحيى الأموي ، ثنا عبدة بن سليمان ، عن سعيد ، عن قتادة ، عن معاوية ابن قُرَّة : أن رجلاً . . . فذكره ، ولم يقل : عن شيخ من الأنصار . وعن الحسين بن إسماعيل ، ثنا محمد بن عبد الرحمن ، ثنا محمد بن المِنْهال ، ثنا يزيد بن زُرَيْع ، عن سعيد ، عن مطر ، عن معاوية بن قرة ، حدثني عبد الرحمن بن أبي ليلى ، عن علي ، نحوه . وعن الحسين بن إسماعيل ، ثنا زكريا بن يحيى المدائني ، ثنا شَبَابَةُ بن سَوَّار ، ثنا المغيرة بن مسلم ، عن مطر ، عن معاوية ، عن شيخ من أهل هَجَر ، عن علي ، به .

رواه أحمد : ثنا محمد بن جعفر ، ثنا سعيد ، عن مطر[1] ، عن معاوية بن قرة ، نحوه .

(١) تصحّف الإسناد في الأصل و(هـ) هكذا : «ثنا شعبة ، عن مطرف» -والتصويب من مخطوط المسند [٧١٦/٢] نسخة الحرم المكي- ومطبوعته وقد نبه على ذلك محقق أطراف المسند (٣٢٦/٨ تعليقة «٨») ، وتقدم في أسانيد الدارقطني ، وسعيد هو ابن أبي عَرُوبَة : مِهْرَان اليَشْكُرِي . انظر : (التقريب) ، ومطر : هو -بفتحتين- ابن طَهْمان الورّاق . انظر : (التقريب) .

١١٥١ • المغيرة[١] بن أبي بُرْدَة ، عن رجل من بني مُدْلِج[٢]

٢١١٤١ ـ حديث : في ماء البحر : «هو الطهور ماؤه ، الحل ميتته» .
كم

(١) هو المُغيرة بن أبي بُرْدَة ، ويقال : ابن عبد الله بن أبي بُرْدَة ، وقَلَبَهُ بعضُهم فقال : عبد الله ابن المغيرة بن أبي بُرْدَة ، الكِنَانِي . وثّقه النسائي ، وقد ولي إمرة الغزو بالمغرب ، قال ابن عبد البر : وجدتُ اسمه في مغازي موسى بن نصير ، من الطبقة الثالثة ، مات بعد المائة . انظر : (التاريخ الكبير للبخاري ٣٢٣/٧ ، والتقريب) .

(٢) وقع في بعض طرق الحديث عند الدراقطني أن اسمه عبد الله المدلجي ، وكذا ساقه ابن بشكوال بإسناده . وأورده الطبراني فيمن اسمه «عبد» وتبعه أبو موسى فقال : «عبد أبو زمعة البلوي» وقيل : اسمه «عبيد» بالتصغير . وقال السمعاني في «الأنساب» : اسمه «العركي» وغلط في ذلك ، وإنما العركي وصفٌ له ، وهو ملاّح السفينة .

وحديثه هذا اختلف في روايته اختلافاً كبيراً ، قال الحافظ في التلخيص الحبير ٩/١-١٢ : أخرجه مالك ، والشافعي عنه ، والأربعة ، وابن خزيمة وابن الجارود ، والحاكم ، والدارقطني ، والبيهقي ، وصححه البخاري فيما حكاه عنه الترمذي ، وابن منده ، وابن المنذر ، وأبو محمد البغوي : عن صفوان بن سليم ، عن سعيد بن سلمة ، عن المغيرة بن أبي بردة ، عن أبي هريرة . قال الشافعي : «في إسناده من لا أعرفه» . قال البيهقي : «يُحتمل أن يريد سعيد بن سلمة ، أو المغيرة ، أو كليهما» . قلتُ -القول للحافظ ابن حجر- لم ينفرد به سعيد عن المغيرة فقد رواه عنه يحيى بن سعيد الأنصاري ، إلا أنه اختُلف عليه فيه ، والاضطراب منه ، فرواه ابن عيينة ، عن يحيى بن سعيد ، عن رجل من أهل المغرب يقال له : المغيرة بن عبد الله بن أبي بُردة ، أن ناساً من =

٢١١٤١ ـ كم ١٤١/١-١٤٢ .

خز لابن خزيمة عه لأبي عوانة طح للطحاوي حب لابن حبان قط للدارقطني كم للحاكم

كم في الطهارة : أنا أبو محمد بن زياد العدل ، ثنا جدي ، ثنا عمرو بن زُرَارَة ، ثنا هُشَيم ، عن يحيى بن سعيد ، عنه ، به . وعن محمد بن الحسن ، ثنا علي بن عبدالعزيز ، ثنا حجاج بن منهال ، ثنا حماد ، عن يحيى بن سعيد ، عن المغيرة بن عبد الله ، عن أبيه ، عن النبي ﷺ نحوه . وهكذا قال سليمان بن بلال : عن يحيى ابن سعيد(١) .

= بني مدلج أتوا رسولَ الله ﷺ . . . فذكره . وقيل : عنه ، عن المغيرة ، عن رجل من بني مدلج . وقيل : عن يحيى ، عن المغيرة ، عن أبيه . وقيل : عن يحيى ، عن المغيرة بن عبد الله أو عبد الله بن المغيرة . وقيل : عن يحيى ، عن عبد الله بن المغيرة ، عن أبيه ، عن رجل من بني مدلج اسمه عبدالله ، مرفوعاً . وقيل : عن يحيى ، عن عبد الله بن المغيرة ، عن أبي بُردة مرفوعاً . وقيل : عن المغيرة ، عن عبد الله المدلجي ، ذكر هذه الطريق الدارقطني وقال : أشبهها بالصواب قول مالك ومن تابعه . انظر : (علل الدارقطني ٩/٧-١٣) .

وقال ابن حبان : مَن قال فيه : «عن المغيرة عن أبيه» فقد وهم ، والصواب : عن المغيرة ، عن أبي هريرة وقد روي هذا الحديث من طريق علي ، وابن عباس ، وجابر ، وأنس ، وابن عمرو رضي الله عنهم . قال أبو علي ابن السكن : حديث جابر أصح ما رُوي في هذا الباب .

(١) وتتمة كلام الحاكم : عن المغيرة بن عبد الله ، عن أبيه .

١١٥٢ • مُغِيرَةُ بن سعد ، عن عمّه

في مسند أبيه : سعد[١] .

(١) انظر مسند سعد والد المغيرة من (الإتحاف ٥/٢٦٤ ، ح٤٩٧٨) .

خز لابن خزيمة عه لأبي عوانة طح للطحاوي حب لابن حبان قط للدارقطني كم للحاكم

١١٥٣ • مكحول[1] ، عن رسول سعيد ابن العاص ، عن أربعة من الصحابة

في ترجمة : أبي عائشة ، عن أبي موسى .

(١) انظر : (الإتحاف ١٠/١١٨ ، ح١٢٣٨٨) .

ط لمالك ش للشافعي حم لأحمد عم لعبدالله بن أحمد مي للدارمي جا لابن الجارود

١١٥٤ • مهاجر أبو الحسن[1] ، عن شيخ أدرك النبي ﷺ[2]

٦/٢٨/ب

٢١١٤٢ - / حديث : أنه كان مع رسول الله ﷺ في مسير ، قال : وركبتي تصيب -أو تمس- ركبته ، فسمع رجلاً يقرأ : ﴿ قُلْ يَٰٓأَيُّهَا ٱلْكَٰفِرُونَ ﴾ قال : «برئ من الشرك» . . . الحديث .

مي في فضائل القرآن : ثنا أبو زيد سعيد بن الربيع ، ثنا شعبة ، عنه ، به .

رواه أحمد : ثنا أبو النضر ، ثنا المسعودي ، عنه ، به . وعن أسود بن عامر ، عن شريك ، عن مهاجر الصائغ ، عن رجل لم يسمّه من أصحاب النبي ﷺ .

---

(١) هو مُهَاجِر أبو الحسن التَيْمي ، مولاهم ، الكوفي الصائغ ، ثقة ، من الطبقة الرابعة . انظر : (التاريخ الكبير للبخاري ٣٨٠/٧ ، والتقريب) .

(٢) حديثه أخرجه النسائي في الكبرى ١٦/٥ (ط . البنداري ببيروت) ، في كتاب فضائل القرآن ، الحديث (٨٠٢٨) مبهم الصحابي أيضاً . وانظر : (تحفة الأشراف ٢٠٩/١١) . وأخرجه في عمل اليوم والليلة : ٤٣١ ، الحديث (٧٠٥) عن عبد الله بن مسعود رضي الله عنه ، من رواية أبي المصفّى ، عن ابن أبي ليلى الأنصاري ، عنه ؛ وفيه أبو المصفّى ، وهو مجهول . انظر : (ميزان الاعتدال ٥٧٣/٤) .

٢١١٤٢ - مي ٣٢٩/٢ . أحمد ٦٣/٤-٦٤ ، ٣٧٦/٥ ، ٦٥/٤ ، ٣٧٨/٥ .

خز لابن خزيمة عه لأبي عوانة طح للطحاوي حب لابن حبان قط للدارقطني كم للحاكم

١١٥٥ • المُهَلَّبُ بن أبي صُفْرَة(١) ، عمّن سمع النبي ﷺ (٢)

٢١١٤٣ - حديث «إن بَيَّتَكُمُ العَدُوُّ فإنَّ شِعَارَكُم : ﴿ حمٓ ﴾ ، ﴿ ... لَا يُنصَرُونَ ﴾(٣)» . جا كم حم

(١) هو المُهَلَّب بن أبي صُفْرَة -بضم المهملة وسكون الفاء- واسمه ظالم بن سارق العَتَكِيّ الأَزْدِي أبو سعيد البصري ، مِن ثقات الأمراء ، كان عارفاً بالحرب ، فكان أعداؤه يرمونه بالكذب . من الطبقة الثانية ، وله رواية مُرْسَلَة . قال أبو إسحاق السَبِيعِيّ : ما رأيتُ أميراً أفضل منه . مات سنة اثنتين وثمانين على الصحيح . انظر : (التاريخ الكبير للبخاري ٢٥/٨ ، والتقريب) .

(٢) قال الحاكم : الرجل الذي لم يُسمّه المهلب هو البراء بن عازب (المستدرك ١٠٧/٢) . وحديثه أخرجه (د) (ت) (س) مُبْهم الصحابي نحو ما جاء هنا ، وأخرجه (س) في «الكبرى» وفي «اليوم والليلة» مرسلاً . انظر : (تحفة الأشراف ٢٠٩/١١) . وأخرجه ابن أبي شيبة في المصنف ٥٠٤/١٢ ، الحديث (١٥٣٣٢) والنسائي في «اليوم والليلة» : ٣٩٨ (ط . فاروق حمادة) الحديث (٦١٦) عن الأجلح بن عبد الله الكندي ، عن أبي إسحاق السبيعي ، عن البراء بن عازب رضي الله عنه . وكذلك رواه (كم) عن علي بن حكيم الأودي ، عن شريك ، عن أبي إسحاق ، عن المُهَلَّب ، عن البراء بن عازب ، عن النبي ﷺ . وتقدم في مسند البراء (الإتحاف ٥٢٧/٢ ، ح٢١٩٢) .

وأخرج نحوه ابن أبي شيبة في المصنّف ٥٠٤/١٢ ، الحديث (١٥٤٢٠) عن مُصعب بن الزبير ابن العوّام ، مُرْسَلٌ .

٢١١٤٣ - جا : ٣٥٥ . كم ١٠٧/٢ . أحمد ٦٥/٤ و٣٧٧/٥ .

(٣) الآية (١١١) من سورة آل عمران ، وأما ﴿حمٓ﴾ فهي أول آية لسبع سور تسمى «الحواميم» وهي : غافر ، وفصّلت ، والشورى ، والزخرف ، والدخان ، والجاثية ، والأحقاف .

جا في الجهاد : ثنا محمد بن إسماعيل الأَحْمَسِي ، ثنا وكيع ، عن سفيان ، عن أبي إسحاق ، عنه ، بهذا .

كم فيه : أنا أبو عبد الرحمن محمد بن عبد الله التاجر ، ثنا أبو حاتم محمد بن إدريس ، ثنا أبو نُعَيْم . (ح) وأنا أبو العباس المَحْبُوبي ، ثنا أحمد بن سَيَّار ، ثنا محمد ابن كثير . (ح) وثنا أبو بكر بن إسحاق وأبو بكر بن أبي نصر ، قالا : ثنا محمد بن غالب ، ثنا أبو حذيفة ، قالوا : ثنا سفيان ، به . وعن علي بن عيسى ، ثنا محمد بن عمرو[1] . وعن محمد بن صالح بن هانئ ، ثنا يحيى بن محمد بن يحيى ، قالا : ثنا أحمد بن يونس ، ثنا زهير ، ثنا أبو إسحاق ، عن المُهَلَّب ، سمعت من يحدث عن النبي ﷺ -قال وهو يخاف أن يبيته أبو سفيان- فقال : «إن بيتم فإن دعوتكم : ﴿حمٓ﴾ ﴿... لَا يُنصَرُونَ﴾» . ورواه شريك ، عن أبي إسحاق ، عن المُهَلَّب ، عن البَرَاء[2] . ورواه الأجلح ، عن أبي إسحاق ، عن البراء[2] ، لم يذكر بينهما أحداً .

والمحفوظ حديث سفيان بمتابعة زهير ، والله أعلم .

رواه أحمد : ثنا أسود بن عامر ، ثنا شريك ، عن أبي إسحاق ، عنه ، به .

---

(١) تصحّف في مطبوعة المستدرك إلى «عمر» وجاء صحيحاً في أصله الخطي [١/٢٤٣/أ] نسخة عاطف أفندي بتركيا ، وهو محمد بن عمرو بن النضر بن حمران أبو علي الحرشي النيسابوري ، ترجمه ابن ماكولا في (الإكمال ٢/٢٣٩) .

(٢) انظر : (الإتحاف ٢/٥١٥ ، ٥٢٧ ، ح٢١٦٠ ، ٢١٩٢) .

١١٥٦ • ناعم بن أُجَيْل[1] ، عن أصحاب رسول الله ﷺ

٢١١٤٤ - حديث : كنت أدخل المسجد لصلاة المغرب ، فأرى رجالاً من أصحاب رسول الله ﷺ جلوساً في آخر المسجد ، والناس يصلون ، قد صلوا في بيوتهم . طح

طح في الصلاة : ثنا يونس ، ثنا عبد الله بن يوسف ، ثنا ابن لَهِيعَة ، ثنا يزيد بن أبي حبيب ، عنه ، بهذا .

(١) هو ناعِمُ بن أُجَيل -بجيم مصغّر- الهَمْداني ، أبو عبد الله المصري ، مولى أمّ سلمة . ثقة فقيه ، من الطبقة الثالثة . مات سنة ثمانين . انظر : (التاريخ الكبير للبخاري ١٢٥/٨ ، والتقريب) .
٢١١٤٤ - طح ٣٦٤/١ .

١١٥٧ • نافع بن بُرْدَة[١] ، عن رجل من غِفَار يقال له : ابن[٢] مسعود

٢١١٤٥ ـ حديث : «لو يعلم العباد ما رمضان ، لَتَمَنَّتْ أمتي أن يكون السنةَ كلها» . فقال رجل من خُزَاعَة : يا نبي الله ، حدثنا . . . الحديث . خز أبو يعلى

خز في الصيام : عن أبي الخَطّاب زياد بن يحيى الحَسَّانِيّ ، عن سهل بن حماد أبي عَتَّاب . و[٣] عن سعيد بن أبي يزيد ، عن محمد بن يوسف الفِرْيَابِيّ . وعن

(١) نافع بن بردة لم أجد له ترجمة .

(٢) «ابن» كذا في الأصل و(هـ) ، وكذا هو عند أبي يعلى الموصلي ٩/١٨٠ (ط . حسين أسد) ، الحديث (٥٢٧٣) ، ضمن مسند عبد الله بن مسعود! لكنه في مطبوعة ابن خزيمة «أبو مسعود» وكذلك هو عند الطبراني في المعجم الكبير ٢٢/٣٨٨ فيمن يكنى أبا مسعود من الصحابة ، الحديث (٩٦٧) . والبوصيري في «المقصد العلي» الحديث (٥٠٢) . والحديث ذكره الحافظ في المطالب العالية ١/٢٧٣-٢٧٤ فقال : «تفرّد به جرير بن أيوب ، وهو ضعيف جداً . وقد أخرجه ابن خزيمة في «صحيحه» وقال : (إن صحّ الخبر فإنّ في القلب من جرير بن أيوب) وكأنّه تساهل فيه لكونه من الرغائب . وابن مسعود ليس هو الهذلي المشهور ، وإنما هو آخر غفاري» . وانظر : (الموضوعات لابن الجوزي ٢/١٨٩ ، واللآلئ المصنوعة للسيوطي ٢/٩٩ ، والفوائد المجموعة للشوكاني : ٨٨ ، وتنزيه الشريعة لابن عراق : ١٥٣-١٥٤) .

٢١١٤٥ ـ خز ٣/١٩٠-١٩١ .

(٣) الواو سقطت من مطبوعة ابن خزيمة خطأً ، فبدا الإسناد متصلاً هكذا : «ثنا أبو الخطاب زياد بن يحيى الحسّاني ، ثنا سهل بن حماد أبو عتّاب ، أخبرنا سعيد بن أبي يزيد ، ثنا محمد بن يوسف ، قالا . . .» وغفل المحقّق عن ضمير التثنية في «قالا» .

محمد بن رافع ، عن سَلْم بن قُتَيْبَة(١) ، ثلاثتهم عن جرير بن أيوب البَجَلِيّ ، عن الشعبي ، عنه ، به . قال أبو الخطاب : «عن ابن مسعود الغفاري» . وقال الفريابي : «عن ابن مسعود» حسب . وقال سَلْم بن قُتَيْبَة : «عن رجل من بني غفار» . وقال ابن خزيمة : «إن صحّ الخبر فإن في القلب من جرير بن أيوب» .

قلت : ورواه أبو يعلى(٢) : عن محمد بن يحيى أبي سَمِينَة ، عن عبد الله بن رجاء ، عن جرير بن أيوب ، فقال فيه : «عن نافع بن بردة ، عن ابن مسعود» . حسب ، وجرير بن أيوب وَاهٍ جداً ، قال فيه البخاري(٣) : «منكر الحديث» ، وهو جرح شديد منه .

(١) وقع في مطبوعة ابن خزيمة تحريف في هذا الموضع ، فجاء الإسناد فيها هكذا : «ثنا سلم ابن [جنادة عن] قتيبة ، نا جرير . . .» بزيادة «ابن جنادة» وقد روى البيهقي الحديث في شعب الإيمان ١٤/٢ (ط . الزغلول) من طريق ابن خزيمة فقال : «رواه ابن خزيمة في كتابه من وجهَيْن ، عن جرير ، من حديث سلم بن قتيبة عن جرير . . .» . وسلم هو ابن قتيبة أبوقتيبة ، شيخ محمد ابن رافع ، انظر ترجمته في : (تهذيب الكمال ٥١٩/١) .

(٢) انظر مسند أبي يعلى الموصلي ١٨٠/٩ ، الحديث (٥٢٧٣) .

(٣) انظر الضعفاء الصغير للبخاري : ٥٣ (ط . الضناوي ببيروت) .

١١٥٨ • / نافع بن جُبَيْر بن مُطْعِم ، عن رجل من الصحابة

٢١١٤٦ ـ حديث : «قم فناد في الناس : إنها أيام أكل وشرب» .

في مسند : بِشْر بن سُحَيْم[1] .

(١) انظر : (الإتحاف ٢/٦١٤ ، ح٢٣٩٦) .

١١٥٩ • نافع[١] ، عن رجل من الأنصار ، عن أبيه[٢]

٢١١٤٧ ـ حديث : النهي أن تُسْتَقْبَلَ القبلة بغائط أو بول .

طح **طح** في الكراهة : ثنا يونس ، أنا ابن وهب ، أن مالكاً حدثه ، عنه ، به .

---

(١) هو نافع أبو عبد الله ، مولى ابن عمر ، كما بيّنته رواية أحمد ٤٣٠/٥ ، وسيأتي حديثه أيضاً برقم (٢١٢٥٠) .

(٢) «عن أبيه» كذا في الأصل و(هـ) ، وكذا عن الطحاوي ، وليست في مطبوعة الموطأ ١٩٣/١ (رواية يحيى الليثي) ، والصواب عدم ذكرها في هذا الموضع ، ووضعها فيما أُبهم فيه اثنان ، كما سيأتي .

وحديث النهي عن استقبال القبلة بغائط أو بول ، يُروى عن رجلين من الأنصار ، فيروى عن أبي أيوب الأنصاري ، أخرجه الشيخان وغيرهما ، ويُروَى عن سهل بن حُنَيف الأنصاري رضي الله عنه ، عند أحمد ٣٨٧/٣ ، والدارمي ١٣٥/١ . وانظر : (السنن الكبرى للبيهقي ٩١/١ ، والتلخيص الحبير ١٠٣/١) . ولنافع رواية عن عبد الله بن كعب بن مالك الأنصاري ، عن أبيه عند البخاري . انظر : (تحفة الأشراف ٣١٤/٨) ، والله أعلم .

٢١١٤٧ ـ طح ٢٣٣/٤ ، وانظر الحديث (٢١٢٥٠) .

١١٦٠ • نصر بن عاصم اللَّيْثِيّ[1] ، عن رجل منهم

٢١١٤٨ ـ حديث : أنه أتى النبيَّ ﷺ فأسلم ، على أنه لا يصلي إلا صلاتين ، فقبل ذلك منه . حم

أحمد : عن محمد بن جعفر ووكيع ، عن شعبة ، عن قتادة ، عنه ، به .

(١) هو نَصْر بن عاصم الليثي البصري ، ثقة ، رُمِيَ برأي الخوارج وصحَّ رجوعه عنه . من الطبقة الثالثة . انظر : (التاريخ الكبير للبخاري ١٠١/٨ ، والتقريب) .

٢١١٤٨ ـ أحمد ٢٤/٥-٢٥ و٣٦٣ .

خز لابن خزيمة عه لأبي عوانة طح للطحاوي حب لابن حبان قط للدارقطني كم للحاكم

• نعمان الأنصاري ، عن جد عبد الرحمن ابن النعمان ، واسمه مَعْبَد بن هَوْذَة

تقدم في الأسماء[1] .

(١) انظر : (الإتحاف ١٣/٣٧٧ ، ح١٦٨٨٢) .

١١٦١ • نُعَيْم بن سَلاَمَة(١) ، عن رجل من بني سُلَيْم ، كانت له صحبة(٢)

٢١١٤٩ - حديث : أن النبي ﷺ كان إذا فرغ من طعامه ، قال : «اللهم لك الحمد ، أطعمت وسقيت ، وأشبعت وأرويت ، فلك الحمد غير مكفور ولا مُودَّعٍ ، ولا مُسْتَغْنىً عنك» .

أحمد : ثنا وكيع ، ثنا عبد الله بن عامر الأسلمي ، عن أبي عبيد(٣) حاجب سُليمان ، عنه ، به .

---

(١) هو نُعَيْم بن سَلاَمة -ويقال ابن سلامان- الأزديَ السبائي ويقال : السيناني ، ويقال : الحميري ، مولاهم ، كان من أمراء دمشق ، على خاتم سليمان بن عبد الملك ، وعمر بن عبد العزيز ، من الطبقة الثالثة . ذكره البخاري وابن أبي حاتم فلم يذكُرا فيه جرحاً . انظر : (التاريخ الكبير ٩٨/٨ ، والجرح والتعديل لابن أبي حاتم ٤٦٢/٨ ، والتعجيل : ٢٧٧) .

(٢) حديثه بهذا اللفظ يروى عن ثلاثة من الصحابة : فرواه أبو أمامة الباهلي ، رواه عنه خالد ابن معدان . انظر : (الإتحاف ٢١٢/٦-٢١٣ ، ح٦٣٥٩) . وأخرجه أحمد ٢٦١/٥ و٢٦٧ والبخاري ٨٢/٧ في الأطعمة ، وكذا أبو داود (ح٣٨٤٩) والترمذي ٢٤٧/٤ ، وابن ماجه (ح٣٢٨٣) والنسائي في اليوم والليلة (ص٢٦٢-٢٦٣ ، ح٢٨٣) وابن السني (ح٤٦٩) . =

٢١١٤٩ - أحمد ٢٣٦/٤ .

(٣) تَحرّف في المطبوعة إلى «عبيدر» ونبه على ذلك محقق أطراف المسند (٣٢٨/٨ تعليقة «١») . وانظر : (المقتنى للذهبي ٣٨١/١ ، وتهذيب التهذيب ١٥٨/١٢) .

١١٦٢ • هلال بن يِسَاف[١] ، عن رجل[٢]

٢١١٥٠ ـ حديث : «إنه سيكون قوم لهم عهد ، فمن قتل رجلاً منهم لم يرح رائحة الجنة» . حم

أحمد : ثنا أبو النضر ، ثنا الأشجعي ، عن سفيان ، عن الأعمش ، عنه[٣] ، به .

= ورواه الحارث بن الحارث الغامدي ، رواه عنه عدي بن هلال السُّلَمِي ، أخرجه الطبراني في الكبير (٣/٢٦٨ ، ح٣٣٧٢) .

ورواه رجل من بني سُليم ، وهو حديثنا هذا . وانظر : (مجمع الزوائد ٥/٥٩ ، وإتحاف السادة المتقين ٧/١٢٣-١٢٤) .

(١) هو هِلاَل بن يِسَاف -بكسر التحتانية ثم مهملة ثم فاء- ويقال : ابن إساف الأشجعي مولاهم ، الكوفي . ثقة ، من الطبقة الثالثة . انظر : (التاريخ الكبير للبخاري ٨/٢٠٢ ، والتقريب) .

(٢) حديث «من قتل معاهداً» يُروى عن عبد الله بن عمرو بن العاص ، كما عند البخاري في صحيحه ١٢/٢٥٩ (مع الفتح) وعن أبي هريرة عند الترمذي ، وعن أبي بكرة عند ابن ماجه والطبراني ، وعن جابر عند الديلمي في «الفردوس» . انظر : (فتح الباري ١٢/٢٥٩-٢٦٠ ، ومجمع الزوائد ٦/٢٩٦) ورواية هلال بن يِساف عن عبد الله بن عمرو بن العاص ثابتة -في غير هذا الحديث . انظر : (تهذيب الكمال ٣٠/٣٥٣-٣٥٤) . وانظر الحديث (٢١١٠١) .

٢١١٥٠ ـ أحمد ٤/٦١ و٥/٣٧٤ . قال الهيثمي في المجمع ٦/٢٩٦ : «رواه أحمد ورجاله رجال الصحيح» . ولم يعيّن المُبْهَم . وانظر الحديث (٢١١٠١) .

(٣) تصحف «هلال بن يِساف» في مطبوعة المسند ٥/٣٧٤ إلى «هلال بن يسار» . ونبه عليه محقق أطراف المسند (٨/٣٢٩ تعليقة «١») .

١١٦٣ • يحيى بن حَسّان(١) ، عن رجل من بني كِنَانَة(٢)

٢١١٥١ - حديث : صليت خلف النبي ﷺ عام الفتح ، فسمعته يقول : «اللهم لا تخزني يوم القيامة» .

أحمد : ثنا إبراهيم بن إسحاق الطَّالقَانِي ، ثنا ابن مبارك ، عنه ، به .

قلت : قال ابن المبارك : كان يحيى بن حسان شيخاً كبيراً ، حسن الفهم ، من أهل بيت المقدس .

(١) هو يحيى بن حسّان البَكْرِي ، الرَمْلي العَسْقَلاني ، ويقال : المقدسي الفلسطيني . ذكره ابن حبان في كتاب «الثقات» . وهو من الطبقة الخامسة . انظر : (التاريخ الكبير للبخاري ٢٦٩/٨ ، والثقات لابن حبان ٥٢٨/٥ ، والتقريب) .

(٢) هو جَنْدَرَةُ بن خَيْشَنَة بن مرة بن وائلة ، أبو قِرْصَافة الصحابي رضي الله عنه ، سمّاه يحيى ابن حسان في حديث آخر له في الأدب المفرد للبخاري ص٤٢٨-٤٢٩ فقال : «أَمَّنا في هذا المسجد رجلٌ من بني كِنانة من أصحاب النبي ﷺ يُكْنَى أبا قِرْصَافة أربعين سنة . . .» قال البخاري : «أبو قِرْصَافَة اسمه جَنْدَرَة بن خَيْشَنَة» . وانظر ترجمته في : (التاريخ الكبير للبخاري ٢٥٠/٢ ، وتهذيب الكمال ١٤٩/٥ ، والمقتنى ٢٣/٢) . وقِرْصَافَة -بكسر القاف وسكون الراء بعدها صاد مهلمة وفاء . (القاموس المحيط ١٨٩/٣ ، قرصف) وجَنْدَرَةُ -بفتح أوله ثم نون ساكنة ثم مهملة مفتوحة- وخَيْشَنَةُ -بمعجمة ثم تحتانية ثم معجمة ثم نون بِوَزْن «حَيْدَرَة»- هكذا قَيَّده ابن ماكولا في الإكمال ٢١١/٣ ، وابن الأثير في «أسد الغابة» ٣٠٧/١ والذهبي في «المشتبة» : ٢٧٨ ، وابن ناصر الدين في «توضيح المشتبه» ٦٧/٣ و٣٩٣ و٤٩٢ . والحديث أخرجه الطبراني في الكبير ١٩/٣ ضمن مسند جَنْدَرَة ، الحديث (٢٥٢٢) و(٢٥٢٤) .

٢١١٥١ - أحمد ٢٣٤/٤ .

١١٦٤ • يحيى بن سعيد الأنصاري(١) عمّن بلّغه(٢)

٢١١٥٢ ـ حديث : أن أسعد بن زُرَارَةَ(٣) اكتوى في زمان رسول الله ﷺ من الذُّبَحة(٤) فمات .

مالك في الجامع : عن يحيى ، قال : بَلَغَنِي . . . فذكره .

روي من حديث : الزهري ، عن أبي أمامة بن سهل بن حنيف(٥) ، فيحتمل أن يكون يحيى سمعه منه . ورواه معمر وحده ، عن الزهري ، عن أنس ، ولم يتابع عليه .

---

(١) هو يحيى بن سعيد بن قيس الأنصاري المدني ، أبو سعيد القاضي ، ثقة ثبت ، من الطبقة الخامسة . مات سنة أربع وأربعين ومائة ، أو بعدها . انظر : (التاريخ الكبير للبخاري ٢٧٧/٨ ، والتقريب) .

(٢) انظر تعليق الحافظ على الحديث الأول له في الإصابة ٥٠/١-٥١ ضمن ترجمة أسعد بن زُرَارة .

٢١١٥٢ ـ مالك ٩٤٤/٢ ، وراجع الحديثين : (٢٠٩٩٠) و(٢١٠٩٢) .

(٣) هو صحابي جليل قديم الإسلام ، شهد العقبتَيْن وكان نقيباً على قبيلته ، وهو أول من مات من الصحابة بعد الهجرة بالمدينة (الإصابة ٥٠/١) .

(٤) الذُبَحةُ -بفتح الباء وقد تسكّن- وجع يَعْرِضُ في الحَلْقِ من الدم . (النهاية ١٥٣/٢-ذبح) .

(٥) انظر (الإتحاف ٣٤٩/١ ، ح٢٤٣) ضمن مسند أسعد بن سهل بن حنيف . و(٣٤٥/١ ، ح٢٣٥) ضمن مسند أسعد بن زرارة . و(٣١٠/٢ ، ح١٧٧٦) .

ط لمالك ش للشافعي حم لأحمد عم لعبدالله بن أحمد مي للدارمي جا لابن الجارود

ويقال : إنه مما أخطأ فيه بالبصرة[١] .

٢١١٥٣ ـ حديث : أن خالد بن الوليد قال لرسول الله ﷺ : إني أُرَوَّع في منامي ، فقال له رسول الله ﷺ : «قل : أعوذ بكلمات الله التامة من غضبه وعقابه ، وشر عباده ، و﴿ . . . مِنْ هَمَزَٰتِ ٱلشَّيَٰطِينِ ﴾ ، و﴿ . . . أَن يَحْضُرُونِ ﴾[٢] .

مالك في الجامع : عن يحيى بن سعيد ، قال : بلغني . . . بهذا .

رواه ابن عيينة ، عن أيوب بن موسى ، عن محمد بن يحيى بن حبان : أن خالد ابن الوليد . . . نحوه[٣] .

هو مشهور من رواية : محمد بن إسحاق ، عن عمرو بن شعيب ، عن أبيه ، عن جده[٤] .

---

(١) وزاد الحافظ في الإصابة ١/٥٠-٥١ طريقاً ثالثاً للحديث من رواية أم المؤمنين عائشة ، من رواية الزهري ، عن عروة ، عنها ، وقال : وهي شاذة ، وستأتي .

٢١١٥٣ ـ مالك ٢/٩٥٠ . وانظر الحديث رقم (٢١١٩٨) .

(٢) سورة المؤمنون من الآيتين (٩٧ ، ٩٨) .

(٣) انظر : (التمهيد ٢٤/١٠٩ ، والاستذكار ٢٧/٩٢) .

(٤) انظر : (الإتحاف ٩/٥١٨ ، ح١١٨١١) .

١١٦٥ • يحيى بن أبي كثير[١] ، عن بعض السلف

٢١١٥٤ ـ حديث : مي في العلم : أنا أبو المغيرة ، ثنا الأوزاعي ، عن يحيى بن أبي كثير ، قال : قال سليمان بن داود لابنه : دع المِرَاء ، فإن نفعه قليل ، وهو يُهَيِّجُ العداوة بين الإخوان .

(١) هو يحيى بن أبي كثير الطائي مولاهم ، أبو نصر اليمامي . ثقة ثبت ، لكنه يرسل ويدلّس ، من الطبقة الخامسة . مات سنة اثنتين وثلاثين ومائة . انظر : (التاريخ الكبير للبخاري ٣٠١/٨ ، والتقريب) .

٢١١٥٤ ـ مي ٧٧/١ .

٦
٢٩/ب

١١٦٦ • / يحيى بن وثاب[١] ، عن رجل من الصحابة

قال : أظنه ابن عمر . في مسند ابن عمر[٢] .

(١) يحيى بن وَثَّاب هو الأسدي مولاهم ، الكوفي المقرئ ، ثقة عابد ، من الطبقة الرابعة مات سنة ثلاث ومائة . (التقريب) .

(٢) انظر . (الإتحاف ٩/٣٩٩-٤٠٠) .

١١٦٧ • يحيى بن يَعْمَر[١] ، عن رجل من الصحابة

٢١١٥٥ ـ حديث : «إن أول ما يحاسب به العبد صلاته . . .» الحديث .

حم أحمد : ثنا حسن بن موسى ، ثنا حماد بن سلمة ، عن الأزرق بن قيس ، عنه ، به . وعن عفان ، عن حماد ، نحوه .

وهو في مسند : تميم الداري[٢] .

---

(١) هو يحيى بن يَعْمَر -بفتح التحتانية والميم بينهما مهملة- أبو سليمان البصري ، نزيل مَرْو وقاضيها . ثقة فصيح ، كان يُرسِل . من الطبقة الثالثة . مات قبل المائة ، وقيل : بعدها . انظر : (التاريخ الكبير للبخاري ٣١١/٨ ، والتقريب) .

٢١١٥٥ ـ أحمد ٦٥/٤ و١٠٣ ، ٣٧٧/٥ ، ٧٢/٥ .

(٢) انظر : (الإتحاف ٧/٣ ، ح٢٤٥٥) وفيه كلام طويل للحافظ عن طرق الحديث ، وانظر : (العلل لابن أبي حاتم الرازي ١٥٢/١ ، وعلل الدارقطني ٢٤٤/٨) .

١١٦٨ • يزيد بن شيبان(١) عن ابن مِرْبَع الأنصاري(٢)

٢١١٥٦ - حديث : «كونوا على مشاعركم هذه ، فإنكم على إرْثٍ من إرث إبراهيم» .

كم في الحج : ثنا أبو جعفر محمد بن محمد البغدادي ، ثنا إسماعيل بن إسحاق القاضي ، ثنا علي بن عبد الله . وعن علي بن عيسى ، عن إبراهيم بن أبي طالب ، ثنا ابن أبي عمر ، كلاهما عن سفيان ، عن عمرو بن دينار ، عن عمرو بن عبد الله بن صفوان ، عن خاله يزيد بن شيبان ، به .

---

(١) هو يزيد بن شيبان الأَزْدِيّ ، صحابي ، وهو خال عمرو بن عبد الله بن صفوان الجُمَحِيّ . انظر : (التاريخ الكبير للبخاري ٣١٥/٨ ، والإصابة ٣٥٤/١٠ ، والتقريب) .

(٢) اختُلف في اسم ابن مِرْبَع فقيل : زَيْد بن مِرْبَع ، وقيل : يزيد ، وقيل : عبد الله ، ولذلك ذكره الحافظ هنا في باب المبهمات ، وأدرجه المِزّي في تحفة الأشراف ١٢١/١١ ضمن باب الأبناء ، وعزا حديثه لأصحاب السنن الأربعة ، ونقل قول الترمذي : «حديث حسن ، لا نعرفه إلاّ من حديث ابن عيينة ، عن عمرو . وابن مِرْبَع اسمه يزيد ، وإنما يُعرَف له هذا الحديث الواحد» . وانظر : (التاريخ الكبير للبخاري ٣٨٠/٣ فيمن اسمه زيد ، والتقريب : فيمن اسمه زيد ، والإصابة ٣٥٩/١٠ فيمن اسمه يزيد) . ومِرْبَع : بكسر الميم وسكون الراء بعدها موحّدة مفتوحة .

٢١١٥٦ - كم ٤٦٢/١ .

خز لابن خزيمة عه لأبي عوانة طح للطحاوي حب لابن حبان قط للدارقطني كم للحاكم

١١٦٩ • يزيد بن عبد الله بن الشِّخِّير(١) ، عن أعرابي يقال له : النَمِرُ بن تَوْلَب(٢)

٢١١٥٧ ـ حديث : كنا جلوساً في المِرْبَد(٣) بالبصرة ، فجاء أعرابي ومعه قطعة جا

(١) هو يزيد بن عبد الله بن الشِّخِّير -بكسر المعجمة وتشديد المعجمة- العامري ، أبو العلاء البصري . ثقة ، من الطبقة الثانية . مات سنة إحدى عشرة ومائة . انظر : (التاريخ الكبير للبخاري ٣٤٥/٨ ، والتقريب) .

(٢) «يُقال له النَمِرُ بن تَوْلَب» من كلام الحافظ ابن حجر ، ولم يرد في الرواية عند ابن الجارود ، لكن بيّنه أبو عُبَيد في «الأموال» : ١١ ، وابن سعد في «الطبقات الكبرى» ٣٩/٧ ، ومحمد بن سلاّم الجمحي في «طبقات فحول الشعراء» ١٦٢/١-١٦٤ ، فقد أخرج حديثه عن خلاد بن قُرّة بن خالد السدوسي ، عن أبيه ، وعن سعيد بن إياس الجُرَيْرِيّ ، عن يزيد ، به . وقال عقبه : ففي حديث قرة عن يزيد : فقيل لي لما ولّى : هذا النَمِر بن تَوْلَب العكلي الشاعر . ونقله المنذري في مختصر سنن أبي داود ٢٣١/٤ ، ونقله المزي في تحفة الأشراف ٢١٣/١١ ، وقد تقدّم ذكره في الأسماء (الإتحاف ٥٩٨/١٣) وأحال الحافظ هنالك حديثه لهذا الموضع ؛ والنكتة في ذكره هنا الاختلاف بين الأئمة حوله ، فذكر بعضهم أنه النمر بن تَوْلَب بن أُقَيْش العُكْلي ، وقال آخرون : هو النَمِر بن تَوْلَب الشاعِر ، وقد فرّق بينهما ابن حزم في «الجمهرة» . قال الحافظ ابن حجر : «وجرى المِزّيُّ في «الأطراف» على ما عليه الأكثر ، فترجم : النمر بن تَوْلَب الشاعر ، ثم قال : «يأتي في المبهمات في ترجمة يزيد بن عبد الله بن الشِخّير» . انظر : (الإصابة ١٨٥/١٠-١٨٦) .

٢١١٥٧ ـ جا : ٣٧٠ . وهو في بعض الروايات طَرَفٌ من الحديث التالي . فانظره .

(٣) المِرْبَد : محلّة بالبصرة ، من أشهر محالّها وأطيبها . (مختصر أبي داود للمنذري ٢٣١/٤) .

أديم وقطعة جراب ، فقال : هذا كتاب كتبه لي النبي ﷺ ، فإذا فيه : «هذا كتاب من محمد رسول الله لبني زُهَيْر بن أُقَيْشٍ ، إنكم إن أقمتم الصلاة ، وآتيتم الزكاة ، وأعطيتم من المغانم الخمس ، وسهم النبي ، والصَّفِيَّ[1] ، فأنتم آمنون . . .» الحديث .

جا في الجهاد : ثنا محمد بن إسماعيل الأحْمَسِيُّ وعبد الله بن هاشم ، قالا : ثنا وكيع ، عن قُرَّة بن خالد ، عن أبي العلاء يزيد بن عبد الله بن الشِّخِّيْر ، به .

(١) الصَّفِيُّ : ما كان يأخذه رئيس الجيش ويختاره لنفسه من الغنيمة قبل القِسْمَة . (النهاية في غريب الحديث لابن الأثير ٣/٤٠- صفا) .

١١٧٠ • يزيد أيضاً[١] ، عن أعرابي

٢١١٥٨ ـ حديث : «صوم شهر الصبر ، وثلاثة أيام من كل شهر ، يذهبن وَحَرَ[٢] الصدر» .

أحمد : ثنا وكيع ، حدثني قُرَّة بن خالد ، عن يزيد بن الشِّخِّير ، مطولاً ومختصراً . وعن روح ، عن قُرَّة ، به ، مطولاً . وعن إسماعيل ، عن الجُرَيْرِيّ ، عن أبي العلاء ، بتمامه . وعن سفيان بن عيينة ، عن هارون بن رِئَاب ، [عن ابن الشِخِّير][٣] عن رجل من بني أُقَيْش ، مختصراً . وفيه ما هنا .

---

(١) راجع الترجمة السابقة .

٢١١٥٨ ـ أحمد ٣٦٣/٥ ، ٧٨ ، ٧٧-٧٨ ، ٧٨ . وهو طرفٌ من الحديث السابق ، فانظره .

(٢) وَحَرُ الصَدْر -محركة- غِشُّهُ وَوَسَاوِسُهُ . وقيل : الحِقْدُ والغَيْظُ . وقيل : العَدَاوة ، وقيل : أشدُّ الغَضَب . (النهاية ١٦٠/٥- وحر) .

(٣) زيادة من مطبوعة المسند ليست في الأصل و(هـ) ، وهي صحيحة مُثْبَتَة في أصل المسند الخطي [٧٣٠/٢] نسخة الحرم المكي ، وبدونها ينقطع الإسناد . وانظر : (أطراف المسند ٣٣٠/٨ ، ح١١١٥٧ والتعليق عليه ، والإكمال للحسيني : ٦٠٩) .

ط لمالك ش للشافعي حم لأحمد عم لعبدالله بن أحمد مي للدارمي جا لابن الجارود

١١٧١ • يزيد أيضاً ، عن رجل من قومه

٢١١٥٩ ـ حديث : أن رسول الله ﷺ مر به فقال : «اقْرَأْ بها في صلاتك» بالمعوذتين .

أحمد : ثنا عفان ، ثنا شعبة ، عن الجُرَيْرِيّ ، عنه ، به . وعن إسماعيل ، عن الجُرَيْرِيّ ، عن أبي العلاء ، به . وفيه قصة .

٢١١٥٩ ـ أحمد ٥/٧٨-٧٩ ، ٢٤ و٧٩ .

خز لابن خزيمة عه لأبي عوانة طح للطحاوي حب لابن حبان قط للدارقطني كم للحاكم

١١٧٢ • يزيد أيضاً ، عن أحد بني سُلَيْم

٢١١٦٠ ـ حديث : «إن الله يبتلي عبده بما أعطاه ، من رضي بما قسم الله له حم
بارك الله له فيه ، ووسّعه ، ومن لم يرض لم يبارك له» .

أحمد : ثنا إسماعيل ، ثنا يونس ، عنه ، بهذا .

٢١١٦٠ ـ أحمد ٥/٢٤ .

ط لمالك ش للشافعي حم لأحمد عم لعبدالله بن أحمد مي للدارمي جا لابن الجارود

١١٧٣ • يزيد بن عمرو المَعَافِرِيّ[1] ، عن رجل من بني غِفَار

٢١١٦١ ـ حديث : «من لم يحلق عانته ، ويقلم أظفاره ، ويَجُزّ شاربه ، فليس منا» . حم

أحمد : ثنا حسن ، ثنا ابن لَهِيعَةَ ، ثنا يزيد ، بهذا .

(١) هو يَزيد بن عَمْرو المَعَافِرِيّ المِصري . صدوق ، من الطبقة الرابعة . انظر : (الجرح والتعديل للرازي ٢٨١/٩ ، والتقريب) .

٢١١٦١ ـ أحمد ٤١٠/٥ . قال الهيثمي في المجمع ١٧٠/٥ : «رواه أحمد ، وفيه ابن لهيعة ، وحديثه حسن وفيه ضعف ، وبقية رجاله ثقات» ولم يبيّن الصحابي المبهم .

١١٧٤ • يزيد بن أبي كَبْشَة[١] ، عن رجل من الصحابة

٢١١٦٢ ـ حديث : «إن شربها فاجلدوه ، ثم إن عاد فاجلدوه . . .» الحديث .

حم أحمد : ثنا محمد بن جعفر ، ثنا شعبة ، عن أبي بشر ، عنه ، به .

وهو في مسند : شرحبيل بن أوس[٢] .

---

(١) هو يَزِيد بن أبي كَبْشَة السَكْسَكِيّ الدمشقي . مقبول ، من الطبقة الثالثة . انظر : (التاريخ الكبير للبخاري ٣٥٤/٨ ، والتقريب) .

٢١١٦٢ ـ أحمد ٣٦٩/٥ .

(٢) انظر : (الإتحاف ١٨٢/٦ ، ح٦٣٢٦) . ويُروى أيضاً عن جابر بن عبد الله . انظر الحديث (٢١١٣٠) وتقدم في مسنده برقم (٣٧٠٩) . وانظر الحديث (٢١١٠٣) .

٦/١/٣٠

١١٧٥ • / يزيد بن نِمْرَان(١) ، عن رجل مقعد بتبوك

٢١١٦٣ - حديث : مررت بين يدي رسول الله ﷺ على أَتَانٍ أو حمار(٢) ، فقال : «قطع علينا صلاتنا(٣) ، قطع الله أثره» فأُقْعِد(٤) .

أحمد : ثنا أبو عاصم ، عن سعيد بن عبد العزيز التَّنُوخِي ، ثنا [مولى لِـ](٥) يزيد ، عنه ، به .

---

(١) هو يزيد بن نِمْرَان -بكسر النون وسكون الميم- ابن يزيد المَذْحِجي . ثقة عابد ، من الطبقة الثالثة ، ويقال : اسم أبيه غزوان . واختلف الرُّواة في الراوي عن المُقعد ، قال البخاري : وقال لنا عبد الله بن صالح ، نا معاوية بن صالح ، عن سعيد بن غزوان ، عن أبيه : أنه نزل تبوك . . . فذكره . وهو عند أبي داود السجستاني ، الحديث (٧٠٧) . قال البخاري : وقال لي محمد بن بكار : أخبرنا سعيد ، عن مولى ليزيد بن نِمْران ، عن نِمْران ، به . انظر : (التاريخ الكبير للبخاري ٣٦٥/٨ ، وتحفة الأشراف ٢١٣/١١-٢١٤ ، والتقريب) .

٢١١٦٣ - أحمد ٦٤/٤ .

(٢) في الأصل : «وحمار» .

(٣) في الأصل : «صلاته» .

(٤) كذا عبارة المسند ، وأما عبارة أبي داود : «فما مشيتُ عليها بعدُ» .

(٥) زيادة من مطبوعة «المسند» ليست في الأصل و(هـ) ونبه عليها محقق أطراف المسند (٣٣٢/٨ تعليقة «١») ، وهي صحيحة موجودة في أصل «المسند» الخطي [٣٩٣/٢] وعند البخاري في التاريخ الكبير ٣٦٥/٨ ، وأبي داود ، الحديث (٧٠٥) و(٧٠٦) . وانظر (تحفة الأشراف ٢١٣/١١) .

خز لابن خزيمة عه لأبي عوانة طح للطحاوي حب لابن حبان قط للدارقطني كم للحاكم

١١٧٦ • يعقوب بن أوس[١] ، عن رجل من أصحاب النبي ﷺ

في ترجمة : عُقْبَة بن أَوْس ، عن عبد الله بن عمرو بن العاصي .

(١) انظر : (الإتحاف ٩/٥٩٤ ، ح١٢٠١٣) .

١١٧٧ • يعقوب بن عاصم[١] ، عن رجلين من الصحابة .

٢١١٦٤ - حديث : «من قال : لا إله إلا الله وحده لا شريك له ، له الملك وله الحمد ، يحيي ويميت ، وهو على كل شيء قدير ، مُخْلِصاً من قلبه . . .» الحديث . خز

خز في التوحيد : ثنا عبد الله بن إسحاق الجَوْهَرِي ، ثنا أبو عاصم ، عن وَبْر بن أبي دُلَيْلَة[٢] ، حدثني محمد بن عبد الله بن ميمون ، حدثني يعقوب بن عاصم ، حدثني رجلان من أصحاب النبي ﷺ ، به .

---

(١) هو يعقوب بن عاصم بن عروة بن مسعود الثقفي ، أخو نافع . مقبول ، من الطبقة الثالثة . انظر : (التاريخ الكبير للبخاري ٨/٣٨٨-٣٨٩ ، والتقريب) .

٢١١٦٤ - خز في التوحيد : ٣٨٦ . والحديث أخرجه النسائي في عمل اليوم والليلة : ١٥٠ ، الحديث (٢٨) بنحو ما أخرجه ابن خزيمة . وانظر : (تحفة الأشراف ١١/٢١٥) . وأخرج الترمذي ٥/٥٧٥ (ط . شاكر) نحوه عن أبي هريرة ، من رواية أبي حازم عنه ، وأخرجه ابن مردويه عنه أيضاً . انظر : (الدر المنثور ٦/٦٢) .

(٢) هو وَبْرُ -بفتح أوّله وسكون الموحّدة بعدها راء- ابن أبي دُلَيْلَة -بالتصغير- واسمه مسلم الطائفي . انظر : (التقريب) .

١١٧٨ • يوسف القرشي ، عن أبيه

٢١١٦٥ ـ حديث(١) : .....

حم أحمد : .....

(١) من قوله : يوسف . . . إلى هنا : كذا بالأصل و(هـ) وبعده بياض فيهما وضع عليهما علامة التوقف : «كذا» تبعاً لأطراف المسند ٣٣٢/٨ . وستأتي هذه الترجمة مع حديثهما على الصواب ص ٨١٣ (ح٢١٢٥١) . وانظر ترجمته في (تعجيل المنفعة ٤٥٨-٤٥٩) .

الكنى

١١٧٩ • أبو إبراهيم الأنصاري الأَشْهَلِيّ(١) ،عن أبيه(٢)

٢١١٦٦ ـ حديث : أنه سمع النبي ﷺ يقول في الصلاة على الميت : «اللهم
حم جا

(١) هو أبو إبراهيم الأَشْهَلِيّ المَدَنِي . مقبول ، من الطبقة الثالثة . قيل : إنه عبد الله بن أبي قتادة ، ولا يصحّ . انظر : (الكنى للبخاري : ٤ ، والمقتنى ٥٩/١ ، والتقريب) .

(٢) حديثه أخرجه الترمذي والنسائي في عمل اليوم والليلة بهذا الإسناد . انظر : (تحفة الأشراف ٢١٦/١١) قال الحافظ في باب المبهمات من التقريب : ٧٣٩ : «أبو إبراهيم الأشهلي ، عن أبيه ، لم يُسَمَّ أبوه . وقيل : هو أبو قتادة . وزعم الديلمي في «تخريج الفردوس» أنه أبو مَرْحَب» . وقال في الإصابة ١٦٣/٩ : «مَرْحَبٌ أو أبو مَرْحَب ، أخرج حديثه أبو داود من طريق الشعبي عنه ، على الشَكّ . وقال ابن السَكَن : يُقال هو أبو مَرْحب سُوَيد بن قيس» . واختلف الرواة عن يحيى بن أبي كثير في هذا الحديث ، فرواه هشام وأبان والأوزاعي ، عنه ، عن أبي إبراهيم الأشهلي ، به . ورواه هشام الدستوائي وعلي بن المبارك ، عنه ، عن أبي سلمة بن عبدالرحمن ، عن النبي ﷺ مرسلاً ، به . ورواه عكرمة بن عمّار ، عنه ، عن أبي سلمة ، عن عائشة ، عن النبي ﷺ ، به ، وحديث عكرمة غير محفوظ ، وعكرمة ربّما يَهِمُ في حديث يحيى . ورواه محمد بن ذكوان ، عنه ، عن أبي سلمة ، عن أبي هريرة . قال أبو حاتم : «هذا خطأ ، الحفاظ لا يقولون أبو هريرة ، إنما يقولون أبو سلمة أن النبي ﷺ . . .» . ورواه همّام ، عن يحيى ، عن عبدالله ابن أبي قتادة ، عن أبيه ، به .

قال البخاري : أصحّ الروايات في هذا حديث يحيى ، عن أبي إبراهيم الأشهلي ، عن أبيه . قال الترمذي : وسألته عن اسم أبي إبراهيم فلم يعرفه . انظر : (علل ابن أبي حاتم ٣٥٤/١ و٣٥٧ ، وتحفة الأشراف ٢١٦/١١) .

٢١١٦٦ ـ أحمد ١٧٠/٤ ، ١٢/٥ ، ١٧٠/٤ . جا : ١٩٠ .

خز لابن خزيمة عه لأبي عوانة طح للطحاوي حب لابن حبان قط للدارقطني كم للحاكم

اغفر لِحَيِّنا ومَيِّتنا ، وشاهدنا وغائبنا . . .» الحديث .

أحمد : عن عبد الصمد ويحيى ، كلاهما عن هشام . وعن يونس وعفان ، كلاهما عن أَبَان ، كلاهما عن يحيى بن أبي كثير ، عنه ، به . وفي حديث عفان زيادة : أبي سلمة .

رواه همام ، عن يحيى ، عن عبد الله بن أبي قتادة الأنصاري ، عن أبيه ، وقد مضى[1] .

جا في الجنائز : ثنا أبو جعفر الدارمي ، ثنا عبد الصمد ، ثنا هشام ، عن يحيى بن أبي كثير ، عنه ، به .

(١) انظر : (الإتحاف ٣٤٢/١٤) .

١١٨٠ • أبو الأَحْوَص الجُشَمِيّ[١] ، عن بعض الصحابة[٢]

٢١١٦٧ ـ حديث : كانت تُعْرَفُ قراءة النبي ﷺ في الظهر بتحريك لحيته .

حم أحمد : ثنا عبد الرحمن بن مهدي ، عن سفيان ، عن[٣] أبي الزعراء[٤] عنه ، به .

---

(١) أبو الأَحْوَص الجُشَمِيّ هو عوف بن مالك الصحابي ، تقدم مسنده في (الإتحاف ٥٣٧/١٢) .

(٢) حديثه روَاه أبو الأحوص عن عبد الله بن مسعود رضي الله عنه ، أخرجه الطبراني في الكبير ١٣٠/١٠ ، الحديث (١٠١٠٨) من طريق زيد بن الحريش ، ثنا عبد الرحمن بن مهدي - شيخ أحمد- ثنا سفيان ، عن أبي الزعراء ، عن أبي الأحوص ، عن عبد الله ، به . قال الهيثمي في المجمع ١١٩/٢ : «وفيه زيد بن الحريش ، ذكره ابن أبي حاتم [في الجرح والتعديل ٥٦١/٣] ولم يجرّحه ولم يوثّقهُ ، وبقيّة رجاله ثقات» . وقال الحافظ في اللسان ٥٠٣/٢ : «قال ابن حبان في الثقات [٥٢١/٨] : ربّما أخطأ . وقال ابن القَطّان : مجهول الحال» .

ويُروى نحوه عن زيد بن ثابت رضي الله عنه : أخرجه أحمد ١٨٦/٥ والطبراني في الكبير ١٤١/٥ و١٥٢ ، الحديثان (٤٨٨٦) و(٤٩١٥) من رواية كثير بن زيد ، عن خارجة بن زيد ، عنه . قال الهيثمي في مجمع الزوائد ١١٨/٢ : «فيه كثير بن زيد ، واختُلف في الاحتجاج به» .

٢١١٦٧ ـ أحمد ٣٧١/٥ . قال الهيثمي في المجمع ١١٨/٢ : «رواه أحمد ورجاله ثقات» ، ولم يبين المُبهم .

(٣) «عن» تصحفت في مطبوعة المسند إلى «بن» .

(٤) أبو الزَعْراء هو عمرو بن عمرو ، ويقال ابن عامر بن مالك بن نضلة الجشمي ، ابن أبي الأحوص . انظر : (تهذيب الكمال ١٦٦/٢٢) .

١١٨١ • أبو إسحاق السَّبِيْعي(١) ، عن رجل من جُهَيْنَة(٢)

٢١١٦٨ ـ حديث : سمعه النبي ﷺ وهو يقول : يا حرام ، فقال : «يا حلال» .

حم أحمد : ثنا يحيى بن آدم ، ثنا سفيان(٣) ، عنه ، به .

---

(١) هو عمرو بن عبد الله بن عبيد ويقال : علي ويقال ابن أبي شعيرة الهمْداني ، أبو إسحاق السَبيعي -بفتح المهملة وكسر الموحدّة- ثقة مُكثِر عابد ، من الطبقة الثالثة ، اختلط بِأَخَرَةٍ ، مات سنة تسع وعشرين ومائة ، وقيل : قبل ذلك . انظر : (الكنى للبخاري : ٨٣ ، والتقريب) .

(٢) اختَلف الرواة عن سفيان في هذا الحديث على الرجل المُبْهم ، ففي رواية يحيى بن آدم عنه «عن رجل من جُهَيْنة» فقط ، كما هي الرواية عند أحمد هنا . وقال محمد بن كثير عن سفيان : «عن رجل من مُزَينة» أخرجها الحاكم في المستدرك ١٠٨/٢ . وقال أبو عامر الأسدي عن سفيان : «عن عبد بن مُغَفّل المزني» أخرجها الحاكم أيضاً ، وانظر الحديث التالي . وقال وكيع عن سفيان : «عن رجل من مُزَينة أو جُهَيْنة» أخرجها ابن أبي شيبة في المصنّف ٥٠٣/١٢ ، الحديث (١٥٤١٥) ، وأبو الشيخ ابن حيان في أخلاق النبي ﷺ : ١٥٥ (ط . أحمد محمد مرسي) .

٢١١٦٨ ـ أحمد ٤٧١/٣ .

(٣) «سفيان» تصحّفت في الأصل و(هـ) إلى «شيبان» تبعاً لأطراف المسند (٣٣٣/٨) ، ونبه محققه على ما في المسند المطبوع تعليقاً والتصويب من مطبوعة المسند ، وأصله الخطي [٣١٧/٢] نسخة الحرم المكي ، وجميع مصادر الحديث المتقدّمة ، وهو سفيان الثوري كما بيّنه الحاكم في روايته .

١١٨٢ • أبو إسحاق أيضاً[١] ، عن رجل من مُزَيْنَة

في ترجمة : عبد الله بن مَعْقِل بن مُقَرِّن المُزَنِيّ ، في المراسيل[٢]

(١) انظر الترجمة السابقة .

(٢) انظر [٦/٢٦٤/أ] فيما يأتي وانظر الحديث السابق .

١١٨٣ • أبو الأسود الدِّيْلِيّ[1] ، عن الصحابة

٢١١٦٩ ـ حديث : ما رأينا أحداً من أصحاب رسول الله ﷺ إلا يُثْبِتُ القَدَرَ .

عه في القدر : عن ابن المنادي ، عن يونس بن محمد ، عن المعتمر بن سليمان ، عن أبيه ،عن يحيى بن يعمر ، عنه ، بهذا ، في حديث .

(١) هو أبو الأسْوَد الدِيلِيّ -بكسر المهملة وسكون التحتانية- ويُقال : الدُؤَلِيّ -بالضمّ بعدها همزة مفتوحة- البصري . اسمه : ظَالم بن عمرو بن سفيان ، ويُقال : عمرو بن ظالِم ، ويقال : بالتَصغير فيهما ، ويُقال : عمرو بن عثمان ، أو عثمان بن عمرو . ثقة فاضل ، مُخَضْرَم . مات سنة تسع وتسعين . انظر : (الكنى للدولابي : ١٠٧ ، والمقتنى ٨٨/١ ، والتقريب) .

٢١١٦٩ ـ عه [٢٥٠/٥/ب] نسخة كوبريلي .

١١٨٤ • أبو أُمَامَة بن سَهْل الأنصاري[١] ، عن رجل من الصحابة[٢]

٢١١٧٠ ـ حديث : «اتركوا الحبشة ما تركوكم ، فإنه لا يستخرج كنز الكعبة إلاّ ذو السُوَيْقَتَيْن[٣] من الحبشة» .

أحمد : ثنا عبد الرحمن بن مهدي ، ثنا زهير -يعني ابن محمد -عن موسى بن جُبَيْر ، عنه ، بهذا .

وقد تقدم في : أسعد[٤] .

---

(١) هو أبو أُمامَة بن سهل بن حُنَيف ، اسمه أسعد ، وقيل : سعد ، وهو معروف بكُنيته ، معدود في الصحابة ، وله رؤية لكن لم يسمع من النبي ﷺ . مات سنة مائة وله ٩٢ سنة . انظر : (الكنى للبخاري : ٨٣ ، والمقتنى ٩٣/١ ، والتقريب) .

(٢) هو عبد الله بن عمرو بن العاص رضي الله عنه كما جاء في رواية أبي داود ٤٩٠/٤ (ط . الدعّاس) الحديث (٤٣٠٩) ، عن أبي عامر العقدي ، عن زهير بن محمد ، به . وتقدم في (الإتحاف ٤٣٤/٩ ، ح١١٦٢٤) .

٢١١٧٠ ـ أحمد ٣٧١/٥ .

(٣) السُوَيْقَةُ : تصغير السَاق ، وهي مؤنّثة ، وإنما صُغِّرتا لما فيهما من الدِقَّة والحُمُوشَة . (النهاية ٤٢٣/٢- ساق) .

(٤) انظر : (الإتحاف ٣٥٥/١٦ ، ح٢٠٨٨٦) .

١١٨٥ • أبو أُمامة أيضاً ، عن بعض الصحابة

في ترجمة : أبي سعيد الخدري[١] .

(١) انظر : (الإتحاف ٥/١٦٤ ، ح٥١٢١) .

١١٨٦ • أبو البَخْتَرِيّ[١] ، عمّن سمعه من النبي ﷺ[٢]

٢١١٧١ - حديث : «لن يهلك الناس حتى يُعْذِرُوا[٣] من أنفسهم» .

حم أحمد : عن محمد بن جعفر وحسين بن محمد ، عن شعبة ، عن عمرو بن مُرَّة ، عنه ، بهذا .

---

(١) هو أبو البَخْتَرِي -بفتح المُوَحَّدة والمثنّاة بينهما معجمة ساكنة- سَعِيد بن فيروز بن أبي عمران الطائي مولاهم الكوفي . ثقة ثبت ، فيه تشيُّع قليل . كثير الإرسال . من الطبقة الثالثة . مات سنة ثلاث وثمانين . انظر : (التاريخ الكبير للبخاري ٥٠٦/٣ ، والمقتنى ١٠٣/١ ، والتقريب) .

(٢) حديثه أخرجه أبو داود أيضاً في السنن ٥١٥/٤ (ط . الدعّاس) الحديث (٤٣٤٧) في الملاحم مبهم الصحابي أيضاً . وانظر : (تحفة الأشراف ١٥٥/١١-١٥٦) .

٢١١٧١ - أحمد ٢٦٠/٤ ، ٢٩٣/٥ .

(٣) أي تكثر ذنوبُهم وعيوبهم . قال أبو عُبَيْد : وقد يكون : «يَعْذِرُوا» -بفتح الياء- بمعنى يكون لمن بعدهم العذر في ذلك . انظر : (معالم السنن للخطابي ١٩١/٦) .

خز لابن خزيمة عه لأبي عوانة طح للطحاوي حب لابن حبان قط للدارقطني كم للحاكم

١١٨٧ • أبو بُرْدَة بن أبي موسى ، عن شيخ من الصحابة حدثه في مسجد الكوفة ، وقال مرَّةً : عن رجل

في مسند : الأَغَرِّ المُزَنِي[1] .

(١) انظر : (الإتحاف ١/٣٨٤ ، ح٢٧٩) فيما تقدّم ، وأوله : «يا أيها الناس استغفروا ربّكم . . .» .

١١٨٨ • / أبو بكر بن عبد الرحمن بن الحارث بن هشام[١] ، عن بعض أصحاب النبي ﷺ[٢]

٦/٣٠/ب

٢١١٧٢ ـ حديث : رأيت رسول الله ﷺ بالعَرْج[٣] ، يصب على رأسه الماء وهو صائم من العطش ، أو قال : الحر .
كم حم ط ش

كم في الصيام : ثنا أبو بكر بن نصر ، ثنا أحمد بن محمد بن عيسى ، ثنا القَعْنَبِيُّ فيما قرأ على مالك ، عن سُمَيّ مولى أبي بكر بن عبد الرحمن ، عنه ، بهذا .

---

(١) هو أبو بكر بن عبد الرحمن بن الحارث بن هشام بن المغيرة المخزومي المدني ، قيل : اسمه محمد ، وقيل : المغيرة ، وقيل : أبو بكر اسمه وكُنيته أبو عبد الرحمن ، وقيل : اسمه كنيته . ثقة فقيه عابد ، من الثالثة . مات سنة أربع وتسعين . انظر : (الكنى للبخاري : ٩ ، والمقتنى ١١٤/١ ، والتقريب) .

(٢) وحديثه رواه أبو داود والنسائي مبهم الصحابي أيضاً نحو ما جاء هنا ، انظر : (تحفة الأشراف ٢١٧/١١-٢١٨) . وأخرج نحوه مسلم في صحيحه ٧٨٩/٢ عن أبي سعيد الخدري ، الحديث (١١٢٠) ، وعن ابن عباس ، الحديث (١١١٣) ، وعن جابر ، الحديث (١١١٤) ، وعن أنس ، الحديث (١١١٨) .

٢١١٧٢ ـ كم ٤٣٢/١ . أحمد ٤٧٥/٣ ، ٦٣/٤ ، ٣٧٦/٥ ، ٣٨٠ و٤٠٨ و٤٣٠ .

ويُزاد : مالك في الصيام ٢٩٤/١ ، به . وتقدم (٤٩٩/١٤ ، ح١٨٠٩٠) .

والشافعي ١٥٧ : أخبرنا مالك ، به .

(٣) العَرْجُ -بفتح العين وسكون الراء- قريةٌ جامعة من عمل الفُرْع في وادٍ من نواحي الطائف ، على أيّام من المدينة على بعد ثمانية وسبعين ميلاً منها . (النهاية ٢٠٤/٣ ، ومعجم البلدان ٩٨/٤-٩٩) .

روي عن مالك : عن سُمَيّ ، عن أبي صالح ، عن أبي هريرة ، وقد مضى[١] .

رواه أحمد : عن إسحاق بن عيسى وعثمان بن عمر وأبي نوح ، ثلاثتهم عن مالك ، به مطولاً . وعن عبد الرحمن ، عن مالك ، به . وعن عبد الرزاق[٢] عن مالك ، عن سُمَيّ ، بما هنا مختصر .

٢١١٧٣ ـ حديث : في قوله تعالى : ﴿ إِنَّ ٱلصَّفَا وَٱلْمَرْوَةَ مِن شَعَآئِرِ ٱللَّهِ . . . ﴾[٣] .

في ترجمة : الزهري ، عن عروة ، عن عائشة .

وله عمن أدرك من فقهائهم ، ما سيأتي في ترجمة : عمرة ، عن عائشة[٤] .

---

(١) انظر : (الإتحاف ١٤/٤٩٩ ، ح١٨٠٩٠) .

(٢) لم أقف على هذه الرواية في المسند المطبوع ، وهي في أطرافه (٨/٣٣٤-٣٣٥ ح١١١٦٧) وانظر تعليقة «١» ص٣٣٥ .

٢١١٧٣ ـ انظر : (الإتحاف ١٧/ ح٢٢١٩٦) .

(٣) الآية (١٥٨) من سورة البقرة .

(٤) انظر : (الإتحاف ١٧/ ح٢٣٢٠٣) .

ط لمالك ش للشافعي حم لأحمد عم لعبدالله بن أحمد مي للدارمي جا لابن الجارود

١١٨٩ • أبو بكر أيضاً ، عن بعض الصحابة(١) .

٢١١٧٤ - حديث : «يوشك أن يغلب على الدنيا لُكَعٌ(٢) ابن لُكَعٍ ، وأفضل الناس مؤمن بين كريمتين(٣)» . حم

أحمد : ثنا أبو كامل ، ثنا إبراهيم بن سعد ، عن ابن شهاب ، عن عبد الملك بن أبي بكر(٤) بن عبد الرحمن ، عن أبيه ، به .

---

(١) حديثه هذا يُروَى الشطر الأول منه عن أبي هريرة رضي الله عنه ، من رواية أبي صالح ، عنه . أخرجه أحمد في المسند ٣٢٦/٢ و٣٥٨ ، ويُروَى عن أبي بردة بن نيار رضي الله عنه ، من رواية أبي بكر الجهم بن أبي الجهم ، عنه ، أخرجه أحمد في المسند ٤٦٦/٣ . وقد صحّ سماع أبي بكر بن عبد الرحمن صاحب الترجمة من أبي هريرة ، في غير هذا الحديث . انظر : (تهذيب الكمال ١١٢/٣٣) .

٢١١٧٤ - أحمد ٤٣٠/٥ .

(٢) اللُّكَع عند العرب : العَبْدُ ، ثم استُعمل في الحُمْقِ والذَّمِّ . (النهاية ٢٦٨/٤) .

(٣) أي بين أَبَوَيْن مؤمنين . وقيل : بين أبٍ مؤمنٍ هو أَصْلُه ، وابْنٍ مُؤمِنٍ هو فَرْعُه ، فهو بين مؤمنَيْن هما طرفاه ، وهو مؤمن . (النهاية ١٦٨/٤) .

(٤) «بكر» تصحّف في مطبوعة المسند إلى «بكير» مصغراً ، وكذا في أصله الخطي [٢٤٧/٣] نسخة الحرم المكي! والصواب «بكر» وهو ابن صاحب الترجمة وقد نبه على ذلك محقق أطراف المسند (٣٣٥/٨ تعليقة «٢») . انظر ترجمته في : (الثقات لابن حبان ٩٣/٧ ، وتهذيب التهذيب ٣٨٧/٦) .

١١٩٠ • أبو بكر ، عن أبيه

قيل : هو ابن عُمَارَة بن رُوَيْبَة(١) . وقيل : ابن أبي موسى . وقد تقدم في مسند : عُمَارَة بن رُوَيْبَة(٢) .

(١) هو أبو بكر بن عُمارَة بن رُوَيْبَة -براء وموحّدة مُصَغَّر- الثقفي الكوفي . مقبول ، من الطبقة الثالثة . انظر : (الكنى للبخاري : ١١ ، والمقتنى للذهبي ١/١٢٥ ، والتقريب) .

(٢) انظر : (الإتحاف ١١/٧٤٩ ، ح١٤٩٨٣) فيما تقدم ، حديث : سمعتُ رسول الله ﷺ يقول : «لن يلج النارَ أحدٌ صلّى قبل طلوع الشمس . . .» .

١١٩١ • أبو بكر بن عُمَارَة أيضاً[1] ، عن رجل من أهل البصرة له صحبة

في مسند : عمارة .

(١) انظر الترجمة السابقة ، والحديث السابق .

خز لابن خزيمة عه لأبي عوانة طح للطحاوي حب لابن حبان قط للدارقطني كم للحاكم

١١٩٢ • أبو بكر بن محمد بن عَمْرو بن حزم(١) ، عن رجل من الصحابة(٢)

٢١١٧٥ ـ حديث : كان يقول : «اللهم صل على محمد وأهل بيته ، وعلى أزواجه وذريته ، كما صليت على إبراهيم إنك حميد مجيد . . .» الحديث .

أحمد : ثنا عبد الرزاق ، ثنا معمر ، عن ابن طاوس ، عنه ، به . قال ابن طاوس : وكان أبي يقول مثل ذلك .

---

(١) هو أبو بكر بن محمد بن عمرو بن حَزْم الأنصاري النَجّاري المدني القاضي ، اسمه وكنيته واحد ، وقيل : إنه يكنى أبا محمد . ثقة عابد ، من الطبقة الخامسة . مات سنة عشرين ومائة . انظر : (الكنى للبخاري : ١٠ ، والمُقتنى للذهبي ١٢٧/١ ، والتقريب) .

(٢) حديثه هذا مشهور من رواية أبي حميد الساعدي رضي الله عنه . انظر : (الإتحاف ٨٥/١٤ ، ح١٧٤٥٢) . وأخرجه الستة إلاّ الترمذي . انظر : (تحفة الأشراف ١٤٩/٩) .

٢١١٧٥ ـ أحمد ٣٧٤/٥ .

١١٩٣ • أبو تميمة الهُجَيْمِيّ[١] ، عن رديف النبي ﷺ

قيل : هو أسامة بن عُمَير ، والد أبي المَلِيح .

٢١١٧٦ ـ حديث : أنه كان على حمار ، فعثر[٢] فقال الذي خلفه : تعس الشيطان ، فقال : «لا تقل : تعس الشيطان ، فإنك إذا قلت : تعس الشيطان ، تعاظم . . .» الحديث .

أحمد : عن عفان ومحمد بن جعفر ، عن شعبة ، عن عاصم الأحول ، عنه ، به .

وعن يزيد ، عن سفيان . وعن عبد الرزاق ، عن معمر ، كلاهما عن عاصم ، به .

وقد تقدم في ترجمة : أسامة بن عمير[٣] .

---

(١) أبو تَميمَةَ الهُجَيْمِيّ -بجيم مُصَغَّر -هو طَريف بن مجالد البصري ، ثقة مشهور بكنيته . مات سنة سبع وتسعين ، وقيل : قبلها أو بعدها . انظر : (التاريخ الكبير للبخاري ٣٥٥/٤ ، والمقتنى للذهبي ١٣٤/١ ، والتقريب) .

٢١١٧٦ ـ أحمد ٧١/٥ ، ٥٩ ، ٣٦٥ ، ٥٩ .

(٢) في الأصل : «فصبر» بدل : «فعثر» .

(٣) انظر : (الإتحاف ٣٣٦/١ ، ح٢٢١) .

١١٩٤ • أبو تَمِيمَة أيضاً ، عن رجل من قومه

في مسند : جابر بن سُلَيْم(١)

(١) انظر : (الإتحاف ٣/٦٠ ، ح٢٥٣٣) .

ط لمالك ش للشافعي حم لأحمد عم لعبدالله بن أحمد مي للدارمي جا لابن الجارود

١١٩٥ • أبو جَبِيرَة بن الضَحَّاك الأنصاري[١] ، عن عمومة له

٢١١٧٧ ـ حديث : قدم النبي ﷺ ، وليس أحد إلا له لقب . . . الحديث ، في نزول : ﴿ . . . وَلَا تَنَابَزُوا بِالْأَلْقَابِ . . . ﴾[٢] .

في مسند : أبي جَبِيرَة ، تقدم[٣] .

(١) هو أبو جَبِيرَة -بفتح الجيم- ابن الضَحَّاك الأنصاري المدني . صحابي مختلف في صحبته . انظر : (الكنى للبخاري : ٢٠ ، والمقتنى للذهبي ١٤٢/١ ، والتقريب) .

(٢) الآية (١١) من سورة الحجرات .

(٣) انظر : (الإتحاف ٥٨/١٤ ، ح١٧٤٣١) .

١١٩٦ • أبو جُحَيْفَةَ وهب بن عبد الله السُّوَائِيّ ، صحابي[١] ، عن مُصَدِّق[٢] النبي ﷺ

٢١١٧٨ - حديث : قدم علينا مُصَدِّقُ النبي ﷺ ، فأخذ الصدقة من أغنيائنا ، فجعلها في فقرائنا . . . الحديث .
خز قط

خز في الزكاة : ثنا علي بن سعيد بن مسروق ، ثنا حفص -هو ابن غياث- عن أشعث -هو ابن سَوَّار- عن عون بن أبي جُحَيْفَة ، عن أبيه ، به . وعن محمد بن بشار ، عن عمر بن علي ، عن أشعث بن سَوَّار ، نحوه . قال ابن خزيمة : في القلب من أشعث[٣] .

---

(١) هو الصحابي وهب بن عبد الله أبو جُحَيْفَة السُّوائيّ -بضم المهملة والمَدّ- ويقال : اسم أبيه وهب أيضاً . وهو مشهور بكُنيته ، ويُقال له : وهب الخير ، صحب عليّاً ، مات سنة أربع وسبعين . انظر : (التاريخ الكبير للبخاري ١٦٢/٨ ، والمقتنى للذهبي ١٤٣/١ ، والتقريب) .

(٢) المُصَدِّقُ -بكسر الدال والتشديد- هو عامل الزكاة الذي يَسْتَوْفيها مِن أَرْبابها . (النهاية ١٨/٣- صدق) .

٢١١٧٨ - خز ٦٦/٤ ، ٧٤-٧٥ . قط ١٣٦/٢ .

(٣) موضع قول ابن خزيمة في ترجمة الباب للحديث بإسناده الأول : عن علي بن سعيد ، وفي ترجمة الباب للحديث بإسناده الثاني : ثنا محمد بن بشار . وأَشْعَث هو ابن سَوَّار الكندي النجّار الأفرق الأثرم صاحب التوابيت ، ضعيف من الطبقة السادسة ، خرَّج له مسلم متابعةً ، لجلالته من شيوخه . انظر : (ميزان الاعتدال ٢٦٣/١ ، والتقريب) .

قط فيه : ثنا يوسف بن يعقوب أبو عمرو ، ثنا أبو بكر بن أبي شيبة ، ثنا أبو خالد الأحمر ، عن أشعث ، به . وقال : أشعث ليس بقوي[1] . وعن محمد بن مَخْلَد ، ثنا عَبْدُوس بن بشر ، ثنا عمر بن علي بن مُقَدَّم[2] ، عن أشعث ، نحوه .

(١) انظر : (السنن ٤/٢٧ عقب حديث المطلّقة ثلاثاً لها السكنى ، والضعفاء والمتروكين : ١٥٥) .

(٢) مُقَدَّم -بقاف وَزْن مُحَمَّد- وهو عمر بن علي بن عطاء بن مقدَّم . انظر : (التقريب) .

٦
١/٣١

١١٩٧ • / أبو حازم الغفاري(١) ، عن البياضي ، ولم يسمّه(٢)

٢١١٧٩ - حديث : في الميت إذا وضع في قبره ، فليقل الذين يضعونه حين يوضع في اللحد : «بسم الله ، وبالله ، وعلى ملة رسول الله» . كم

كم في الجنائز : أنا أبو عبد الله محمد بن عبد الله الصَفَّار ، ثنا أبو إسماعيل محمد بن إسماعيل ، ثنا سعيد بن أبي مريم ، أنا الليث بن سعد ، حدثني ابن الهاد ، عن محمد بن إبراهيم التَّيْمِيّ ، عنه ، بهذا .

٢١١٨٠ - حديث : أن رسول الله ﷺ خرج على الناس وهم يصلون ، وقد علت أصواتهم بالقراءة ، فقال : «إن المصلي يناجي ربه . . .» الحديث . حم ط مُسَدَّد ابن أبي عمر

---

(١) هو أبو حَازِم الغِفَارِي مولاهم ، التَمَّار المدني . قال البخاري : اسمه دينار . مقبول ، من الطبقة الثالثة . انظر : (الكنى للبخاري : ٨٩ ، والمقتنى للذهبي ١٦٣/١ ، والتقريب) .

(٢) قال الحافظ في باب المبهمات من التقريب «أبو حازم مولى أبي رُهْم الغِفاري ، عن رجل مِن بني بَيَاضَة ، قيل : هو عبد الله بن جابر البَيَاضي» . وانظر : (تحفة الأشراف ١٤٤/١١-١٤٥ ، وتهذيب التهذيب ٦٥/١٢) .

٢١١٧٩ - كم ٣٦٦/١ .

٢١١٨٠ - أحمد ٣٤٤/٤ .

ويُزاد : مالك في الصلاة ٨٠/١ .

والحديث أخرجه متصلاً من هذا الوجه ، ومُرسلاً : النسائي في الكبرى ٢٦٤/٢-٢٦٥ (ط . =

ط لمالك ش للشافعي حم لأحمد عم لعبدالله بن أحمد مي للدارمي جا لابن الجارود

أحمد : قرأتُ على عبد الرحمن : مالك ، عن يحيى بن سعيد ، عن محمد بن إبراهيم التيمي ، عنه ، به .

رواه مسدد : عن حماد بن زيد ، عن يحيى بن سعيد ، به .

ورواه ابن أبي عمر : عن الدَّرَاوَرْدِيّ ، عن يزيد بن الهاد ، عن محمد بن إبراهيم ، عن أبي حازم مولى الغفاريين وعطاء بن يسار -فرقهما- عن البَيَاضِيّ ، به .

= بيروت) في الاعتكاف ، باب هل يعظ المعتكف ، الحديث (٣٣٦٠-٣٣٦٨) . وانظر : (تحفة الأشراف ١١/١٤٥ ، والنكت الظراف) .

١١٩٨ • أبو حَبِيبَةَ(١) ، عن رجل(٢)

٢١١٨١ - حديث : أتيت النبي ﷺ ولي حاجة ، فرأى عَلَيَّ خَلُوقاً(٣) ، فقال : «اذهب فاغسله» ، فغسلته . . . الحديث .

أحمد : ثنا محمد بن جعفر ، ثنا شعبة ، عن إسحاق بن سُوَيْد(٤) ، عنه ، به .

---

(١) أبو حبيبة ، قال الهيثمي في المجمع ١٥٨/٥ : «إن كان هو الطائي فهو ثقة ، وإن كان غيره فلم أعرفه» . وانظر : (التاريخ الكبير ، الكنى للبخاري : ٢٤ ، والمقتنى ١٩٧/١ ، والتعجيل : ٣١١ ، ٣٦١ ، والتقريب) .

(٢) حديثه في الأمر بغَسْل الخَلُوق ، يُروى عن يَعْلَى بن مرة ، وقد تقدم . انظر : (الإتحاف ٧٣٤/١٣ ، ح١٧٣٥٩) .

٢١١٨١ - أحمد ١١١/٤ .

(٣) الخَلُوقُ : طِيبٌ يُتَّخذ من الزعفران وغيره ، وتغلب عليه الصُفْرَة والحُمْرَة ، وإنّما نُهِيَ عنه للرجال لأنه من طيب النساء ، وفي الحديث : «إنَّ طِيبَ الرجالِ ما ظَهَرَ رِيحُهُ وخَفِيَ لَوْنُه ، وطيبَ النِسَاءِ ما ظَهَرَ لَوْنُهُ وخَفِيَ رِيحُهُ» . (النهاية ٧١/٢- خلق) .

(٤) في الأصل و(هـ) : «سعد» وهو خطأ . وقد نبه عليه محقق أطراف المسند (٣٣٨/٨ تعليقة «١») وانظر ترجمته في تهذيب الكمال (٤٣٢/٢) .

١١٩٩ • أبو حذيفة(١) ، عن رجل من الصحابة(٢)

٢١١٨٢ ـ حديث : «نظرت إلى القمر [صبيحة](٣) ليلة القدر ، فرأيته كأنه فَلْقُ جَفْنَةٍ(٤)» .

أحمد : ثنا محمد بن جعفر ، ثنا شعبة ، عن أبي إسحاق ، أنه سمع أبا حذيفة ، به . قال أبو إسحاق : وإنما يكون القمر كذلك صبيحة ليلة ثلاث وعشرين .

---

(١) هو سَلَمَة بن صُهَيْب ، ويقال : ابن صهيبة ، ويُقال : ابن صَهْبَة أبو حُذَيْفَة الهمداني الأَرْحَبِيّ -بِحَاءٍ مُهْمَلَةٍ- ثقة ، من الطبقة الثالثة . انظر : (التاريخ الكبير للبخاري ٧٣/٤ ، والمُقتنى للذهبي ١٦٩/١ ، والتقريب) .

(٢) حديثه في النظر إلى القمر ليلة القَدْر يُروَى عن عليّ رضي الله عنه ، أخرجه أبو يعلى الموصلي في مسنده ٤٠١/١ ، الحديث (٥٢٥) . وتقدّم في مسند علي في (الإتحاف ٦٧٤/١١ ، ح١٤٨٤٩) .

٢١١٨٢ ـ أحمد ٣٦٩/٥ .

(٣) زيادة من مطبوعة المسند .

(٤) الجَفْنَةُ : أعظم ما يكون من القِصَاع ، وفَلْقُ الجَفْنَةِ نِصْفُها ، وإنما يكون ذلك ليلة ثلاث وعشرين من الشهر (النهاية ٢٨٠/١ ، والقاموس المحيط- جفن) .

١٢٠٠ • أبو حُرَّةَ الرَّقَاشِيّ(١) ، عن عمّه(٢)

٢١١٨٣ - حديث : كنت آخذاً بزمام ناقة رسول الله ﷺ في أوسط أيام التشريق ، أذود الناس عنه ، فقال : «ألا إن كل ربا في الجاهلية موضوع . . .» الحديث بطوله . مي قط حم

مي في البيوع : أنا الحجاج بن منهال ، ثنا حماد بن سلمة ، أنا علي بن زيد ، عن أبي حُرَّةَ الرَّقَاشِيّ ، عن عمّه ، به .

قط فيه : ثنا أبو العباس الفضل بن أحمد بن منصور الزُّبَيْدِي ، ثنا عبد الأعلى ابن حماد ، ثنا حماد بن سلمة ، ببعضه : «**لا يحل مال امرئ مسلم إلا عن طيب**

---

(١) هو حَنِيفَةُ ، أبو حُرَّة -بضم أوّله وتشديد الراء- الرَّقَاشِي -بفتح الراء والقاف المخفّفة وفي آخره شين معجمة- نسبة إلى امرأة اسمها رَقَاش بنت قيس مشهور بكنيته ، وقيل : اسمه حكيم ، ثقة ، من الطبقة الثالثة . يُعَد في المصريين . انظر : (الكنى للبخاري : ٢٤ ، والمقتنى للذهبي ١٧١/١ ، والتقريب) .

(٢) حديثه أخرجه أبو داود في السنن ٦٠٧/٢-٦٠٨ ، الحديث (٢١٤٥) عن أبي حرّة ، عن عمّه . قال الحافظ ابن حجر في باب المبهمات من التقريب : ٧٣٩ «أبو حُرَّة الرَّقاشِي ، عن عمّه ، قيل : اسم عمه حِذْيَم بن حنيفة ، وقيل : عمر بن حمزة ، أفاده ابن فتحون» . وانظر : (إيضاح الإشكال ، لمحمد بن طاهر ، ومختصر سنن أبي داود للمنذري ٦٩/٣ ، والإصابة ٢٢٤/٢) . وتقدم حديثه في (الإتحاف ٢٨٥/٤ ، ح٤٢٦٥) .

٢١١٨٣ - مي ١٦٢/٢ . قط ٢٦/٣ . أحمد ٧٢/٥-٧٣ .

نفس» . وعن إسحاق بن محمد الزيَّات ، ثنا يوسف بن موسى ، ثنا حجاج بن منهال ، به .

رواه أحمد : ثنا عفان ، ثنا حماد بن سلمة ، به بطوله . وفيه : فقال حميد للحسن : ما المُبَرِّح؟ قال : المُؤَثِّرُ . وفيه : قال حميد : قال الحسن : والله بلغوا أقواماً ما كانوا أسعد به .

١٢٠١ • أبو حَصْبَة(١) ، عن رجل(٢)

٢١١٨٤ - شهد النبي ﷺ يخطب فقال :«تدرون ما الرُّقُوب(٣)؟» قالوا : الذي لا ولد له . . . الحديث ، وفيه : الصُّعْلُوك ، وفيه : الصُّرَعَةُ . حم

(١) أبو حَصْبَة أو ابن حَصْبَة -بمهملتين وموحَّدة- وضبطه ابن المحبّ في ترتيب المسند : حُصَيْنَة -بنون وتصغير- وكذا هو في أطراف المسند (٣٣٩/٨) ، مجهول . انظر : (تكملة الإكمال لابن نقطة ٢٦٢/٢ ، والإكمال للحسيني : ٥٠٠ ، ومجمع الزوائد ١٤/٣ و٧٢/٨ ، وتبصير المنتبه ٤٤٤/١ ، وتعجيل المنفعة : ٣١٣) .

(٢) حديثه يُروَى عن ابن مسعود ، وأنس ، وأبي هريرة ، أخرجه مُسلم في صحيحه ٢٠١٤/٤ ، الحديث (٢٦٠٨) وأحمد في المسند ٣٨٢/١-٣٨٣ عن ابن مسعود رضي الله عنه من طريق الأعمش ، عن إبراهيم التيمي ، عن الحارث بن سويد ، عنه . وتقدمت روايته عن ابن مسعود (الإتحاف ١٧٠/١٠ ، ح١٢٥٠٨) وروايته عن أنس (الإتحاف ٢٦٥/٢ ، ح١٦٨٦) . وأخرجه أبو يعلى الموصلي في المسند ١٣٣/٦ ، الحديث (٣٤٠٨) عن ثابت ، عن أنس . وأخرجه البزار (كشف الأستار ٤٠٦/١-٤٠٧) الحديث (٨٦٠) عن قتادة ، عن أنس أيضاً . قال الهيثمي في مجمع الزوائد ١٤/٣ : «رواه أبو يعلى والبزار باختصار ، ورجال البزار رجال الصحيح» . وأخرجه أبو يعلى الموصلي في المسند ٤٢١/١٠ و٤٣٤ ، الحديث (٦٠٣٢) و(٦٠٤٦) عن محمد بن سيرين ، عن أبي هريرة ، قال الهيثمي في المجمع : «رجاله رجال الصحيح» . ولم تُذكر لأبي حصبة رواية عن أحدٍ من هؤلاء الثلاثة!

٢١١٨٤ - أحمد ٣٦٧/٥ . وفيه : «ابن حصبة أو أبو حصبة» .

(٣) الرَّقُوبُ : الذي لا يعيش له ولد . معنى الحديث : إنكم تعتقدون أن الرقوب المَحْزُون ، هو =

أحمد : ثنا محمد بن جعفر ، ثنا شعبة ، سمعت عروة بن عبد الله الجُعْفِي ، عنه ، به .

= المُصابُ بموت أولاده ، وليس هو كذلك ، بل هو من لم يَمُت أحد من أولاده في حياته فيحتَسِبه (شرح مسلم للنووي ٤٦٩/٥) .

خز لابن خزيمة عه لأبي عوانة طح للطحاوي حب لابن حبان قط للدارقطني كم للحاكم

١٢٠٢ • أبو خالد البَجَلِيّ ، والد إسماعيل(١) ، [عن رجل](٢)

٢١١٨٥ - حديث : دخلت على رجل وهو يَتَمَجَّعُ(٣) لبناً بتمر ، فقال : ادن ، فإن رسول الله ﷺ سَمَّاهما الأَطْيَبَيْن .

أحمد : ثنا وكيع ، ثنا ابن أبي خالد ، عن أبيه ، بهذا .

---

(١) هو أبو خالد البَجَلِيّ الأَحْمَسِيّ ، والد إسماعيل ، اسمه سَعْد ، أو هُرْمُز ، أو كثير . مقبول ، من الطبقة الثالثة . انظر : (الكنى للبخاري : ٢٧ ، والكنى للدولابي ١٦٢/١ ، والتقريب) .

(٢) وقع مكانها بياض في الأصل و(هـ) ، عليه علامة التوقّف : «كذا» وكذلك جاء في مخطوطة أطراف المسند ، والزيادة من ترتيب أسماء الصحابة لابن عساكر : ١٦٤ ، وقد نبه على ذلك محقق أطراف المسند (٣٣٩/٨) .

٢١١٨٥ - أحمد ٤٧٤/٣ .

(٣) التَمَجُّعُ والمَجْعُ : أكل التَمْرِ باللَبَنِ ، وهو أن يَحْسُوَ حُسْوَةً من اللَبَنِ ، ويأكل على أثرها تمرة (النهاية ٣٠٠/٤- مجع) .

٦
٣١/ب

١٢٠٣ • / أبو خِدَاش[١] ، عن رجل من الصحابة[٢]

٢١١٨٦ ـ حديث : «المسلمون شركاء في ثلاث : الماء والكلأ والنار» .

حم أحمد : ثنا وكيع ، حدثنا ثور الشامي ، عن حَرِيز بن عثمان ، عنه ، بهذا .

(١) هو حِبَّان -بكسر أوله وآخره معجمة- ابن زَيْد الشَّرْعَبي -بفتح المعجمة ثم راء ساكنة ثم مهملة مفتوحة- أبو خِدَاش -بكسر المعجمة وآخره معجمة- ثقة ، من الثالثة . وتصحّف في الأصل و(هـ) وبعض المصادر إلى «خراش» بالراء . انظر : (التاريخ الكبير للبخاري ٨٤/٣ ، والمقتنى للذهبي ٢١٤/١ ، والتقريب) .

(٢) قال الزيلعي في هذا الحديث : رُوي من حديث رجل ، ومن حديث ابن عباس ، ومن حديث ابن عمر . انظر : (نصب الراية ٢٩٤/٤) . وحديث الرجل أخرجه أيضاً أبو داود ، الحديث (٣٤٧٧) وابن أبي شيبة ٣٠٤/٧ ، الحديث (٣٢٤٥) والبيهقي في الكبرى ١٥٠/٦ . وانظر : (تحفة الأشراف ١٣٣/١١) . وورد في بعض الروايات أن هذا الرجل هو من المُهاجرين من قَرَن .

٢١١٨٦ ـ أحمد ٣٦٤/٥ .

خز لابن خزيمة عه لأبي عوانة طح للطحاوي حب لابن حبان قط للدارقطني كم للحاكم

١٢٠٤ • أبو خِزامَةَ أحد بني الحارث ابن سعد [بن] هُذَيْم(١) ، عن أبيه(٢)

٢١١٨٧ - حديث : أنه أتى رسول الله ﷺ ، فقال : يا رسول الله : دواء نتداوى به ، ورُقىً نَسْتَرْقِي . . . الحديث .

أحمد : ثنا علي بن عَيّاش ، ثنا بَقِيَّة بن الوليد ، عن الزُّبَيْدِي محمد بن الوليد ، عن الزهري ، عنه ، به . وعن هارون ، عن ابن وهب ، عن عمرو بن الحارث ، عن ابن

---

(١) هو أبو خِزَامَة -بزاي قبلها كسرة- ابن يَعْمَر -بفتح التحتانية وسكون المهملة- السَعْدِي ، أحد بني الحارث بن سعد بن هذيم . يُقال : اسمه زيد بن الحارث ، ويُقال : الحارث ، وكلاهما وَهَمٌ . وهو صحابي ، له حديثٌ في الرُقَى ، وقَلَبَهُ بعضُ الرُوَاة . انظر : (التاريخ الكبير للبخاري ٤٣٤/٨ ، والكنى للدولابي ٢٦/١ ، والتقريب) وما بين المعقوفين زيادة من المصادر .

(٢) روى حديثه الترمذي وابن ماجه ، انظر (تحفة الأشراف ١٥٢/٩) . وفي تعيين الصحابيّ اختلاف بين الرواة ، فرواه حمّاد بن سلمة ، عن عبد الرحمن بن إسحاق ، عن الزهري ، عن أبي خِزامة ، عن رجل من بني سعد بن هذيم ، عن أبيه . قال أبو حاتم وأبو زُرعة الرازيّان : هذا خطأ ، أخطأ فيه حمّاد ، إنما هو : الزهري ، عن أبي خِزامة أحد بني سعد ، عن أبيه .

قال أبو حاتم الرازي : وأخطأ فيه أيضاً سفيان بن عُيينة فقال : عن الزُهْري ، عن ابن أبي خِزامة ، عن أبيه . وإنما هو : عن أبي خِزامة ، عن أبيه . انظر : (علل الحديث لابن أبي حاتم ٣٣٨/٢) .

٢١١٨٧ - أحمد ٤٢١/٣ . وفيه : «ابن خزامة ، وأبو خزامة» .

شهاب ، نحوه . وعن سفيان بن عيينة ، عن الزهري ، عن ابن أبي خِزَامَة ، عن أبيه ، به . قال أحمد : وحدثنا حسين بن محمد و[1] يحيى بن أبي بكير[2] ، عن سفيان ، عن الزهري ، عن أبي خزامة ، عن أبيه . قال أحمد : وهو الصواب .

وهو في ترجمة : يعمر ، في حرف الياء[3] .

(١) تصحّف في مطبوعة المسند إلى : «بن يحيى» ، وكذا في أصل المسند الخطي [٢/٢٨٠] نسخة الحرم المكي ، والصواب ما أثبتناه ؛ ونبه على ذلك محقق أطراف المسند (٨/٣٤٠-٣٤١ تعليقة «٨») وحسين ويحيى كلاهما من شيوخ أحمد . انظر : (تهذيب الكمال ٢/٣٦٦-٣٦٧) .

(٢) تصحف في مطبوعة المسند وأصله الخطي إلى «بكر» والصواب ما أثبتناه . ونبه على ذلك محقق أطراف المسند (٨/٣٤٠-٣٤١ تعليقة «٨») وهو يحيى بن أبي بُكَيْر ، واسمه نَسْر الكرماني يروي عن سفيان الثوري ، وعنه أحمد . انظر : (تهذيب الكمال ٢/٣٦٦-٣٦٧ و٣١/٢٤٥-٢٤٨) .

(٣) انظر : (الإتحاف ١٣/٧٣٩ ، ح١٧٣٧١) .

١٢٠٥ • أبو الخير[١] ، عن رجل من الأنصار

٢١١٨٨ - حديث : أنه أضجع أضحيته ليذبحها ، فقال رسول الله ﷺ لرجل[٢] : «أعني على ضحيتي» فأعانه .

أحمد : ثنا هاشم ، ثنا ليث ، حدثني يزيد بن أبي حبيب ، عنه ، بهذا .

(١) هو مَرْثَد -بسكون الراء بعدها مثلّثة- ابن عبد الله اليَزَنِيّ -بفتح التحتانية والزاي بعدها نون- أبو الخَيْر المِصري . ثقة فقيه ، من الطبقة الثالثة . مات سنة تسعين . وتقدّم في ص ٦٤٩ . انظر : (التاريخ الكبير للبخاري ٤١٦/٧ ، والمُقْتَنَى للذهبي ٢٢١/١ ، والتقريب) .

٢١١٨٨ - أحمد ٣٧٣/٥ .

(٢) في مطبوعة المسند : «للرجل» .

• أبو الدَّهْمَاء العَدَوِي[1]

في ترجمة : أبي قتادة العَدَوِيّ ، يأتي[2] .

(١) هو قِرْفَة -بكسرأوله وسكون الراء بعدها فاء- ابن بُهَيْس -بموحّدة ومهملة مصغّر- العَدَوِيّ ، أبو الدَهْمَاء -بفتح المهملة وسكون الهاء والمد- بَصْرِي ثقة ، من الطبقة الثالثة . انظر : (التاريخ الكبير للبخاري ٧/٢٠٠ ، والكنى له : ٨٧ ، والتقريب) .

(٢) انظر الحديث الآتي برقم (٢١٢١٦) ص ٧٦٤ .

١٢٠٦ • أبو رَوْح الكَلاَعِيّ[١] ، عن رجل

٢١١٨٩ ـ حديث : صلى بنا نبي الله ﷺ صلاة ، فقرأ فيها سورة الروم ، فَلُبِّسَ عليه بعضها ، فقال : «إنما لَبَّسَ علينا الشيطان القراءة ، من أجل أقوام يأتون الصلاة بغير وضوء ، فإذا أتيتم الصلاة فأحسنوا الوضوء» .

أحمد : ثنا إسحاق بن يوسف ، ثنا شريك ، عن عبد الملك بن عُمَيْر ، عنه ، بهذا . وعن محمد بن جعفر ، عن شعبة . وعن أبي سعيد مولى بني هاشم ، عن زائدة ، كلاهما عن عبد الملك ، به . وليس فيه عن رجل[٢] .

---

(١) هو شبيب بن نُعَيْم أبو رَوْح ، تقدم في الأسماء (١٦٦/٦) وفي الكنى (٢٦٨/١٤) مع حديثه ، لكن من طريق : وكيع عن سفيان ، وغندر ، عن شعبة ، كلاهما عن عبد الملك ، به .

٢١١٨٩ ـ أحمد ٤٧١/٣ ، ٣٦٨/٥ . وانظر : (ح ٢٠٩٨٧ ، ص ٤٨١) .

(٢) روايتا إسحاق وأبي سعيد هما من رواية أبي رَوْح ، عن النبي ﷺ ، ليس فيهما : عن رجل .

١٢٠٧ • أبو الزُّبَيْر[1] ، عن رجل من الصحابة

٢١١٩٠ ـ حديث : كان رسول الله ﷺ يُعَلِّمُنا التَشَهُّدَ ، كما يعلمنا السورة من القرآن .

أحمد : ثنا وكيع ، ثنا أَيْمَن ، عنه ، بهذا .

رُوِيَ : عن أبي الزُّبَيْر ، عن طاوس ، عن ابن عباس[2] .

(١) هو محمد بن مسلم بن تَدْرُس ، أبو الزُّبَيْر المكّي ، تقدم في الأسماء (ح٢١١٢٧) .

٢١١٩٠ ـ أحمد ٣٦٣/٥ .

(٢) انظر : (الإتحاف ٢٥٢/٧ ، ح٧٧٦٨) .

١٢٠٨ • أبو زيد الأنصاري[١] ، عن[٢] رجل من الصحابة

٢١١٩١ - حديث : في التوقيت في المسح على[٣] الخُفَّيْن . موقوف .
طح

طح في الطهارة : ثنا ابن خزيمة ، ثناحجاج ، ثنا حماد ، عن سعيد بن قَطَن ، عنه ، به .

---

(١) أبو زيد : حكى عنه سعيد بن قطن . انظر : (المقتنى للذهبي ٢٥٦/١) .

(٢) كذا أورده الطحاوي : «أبو زيد ، عن رجل» بزيادة «عن» . والحديث أخرجه أبو مسلم الكَجِّي في كتاب «السنن» له بدون هذه الزيادة من طريق حماد ، عن سعيد بن قطن ، عن أبي زيد رَجُلٍ من أصحاب النبي ﷺ قال : «يمسح المسافر على الخُفَّيْن ثلاثة أيام ولياليهن ، والمقيمُ يوماً وليلة» . انظر : (الإصابة ١٥٢/١١ ، والهداية في تخريج أحاديث البداية لأحمد الغماري ١٩٩/١) .

٢١١٩١ - طح ٨٤/١ .

(٣) «على» من شرح معاني الآثار في الأصل و«هـ» : «في» .

١٢٠٩ • أبو سَلَمَة ، عمّن بلّغه

في ترجمة : سليمان بن يسار[١] . وعن ناس من الصحابة ، فيه[٢] . وعن بضعة عشر من الصحابة ، فيه[٣] .

(١) انظر الحديث المتقدم برقم (٢٠٩٧٥) .
(٢) انظر الحديث المتقدم برقم (٢٠٩٧٧) .
(٣) انظر الحديث المتقدم برقم (٢٠٩٧٦) .

١٢١٠ • أبو سلمة ، عن الرجل الذي مَرَّ برسول الله ﷺ وهو يناجي جبريل

في مسند : حارثة بن النعمان(١) .

(١) انظر : (الإتحاف ٤/١٩٠ ، ح٤١١٧) .

١٢١١ • أبو السِّلِيل القَيْسِيّ[١] ، عن رجل[٢]

٢١١٩٢ ـ حديث : قال رسول الله ﷺ : «أي آية في القرآن أعظم؟» . قال : فقال رجل : «﴿ ٱللَّهُ لَآ إِلَٰهَ إِلَّا هُوَ ٱلْحَيُّ ٱلْقَيُّومُ ...﴾[٣] ... الحديث .

أحمد : ثنا محمد بن جعفر ، ثنا عثمان بن غياث ، سمعت أبا السِّلِيل قال : كان[٤] رجل من أصحاب النبي ﷺ يحدث الناس ، حتى يكثر عليه ، فيظهر[٥] على ظهر بيت فيحدث الناس . . . فذكره .

---

(١) هو ضُرَيْب -بالتصغير آخره موحّدة- بن نُقَيْر -بنون وقاف مصغراً- بن سُمَيْر أبو السَلِيل -بفتح المهملة وكسر اللام- القيسي الجُرَيْري -بضم الجيم مصغراً- البصري ، ثقة ، من الطبقة السادسة . انظر : (التاريخ الكبير للبخاري ٣٤٢/٤ ، والتقريب) .

(٢) قال الحافظ في التعجيل : ٣٦١ : «قيل هو أبوالمنذر» وأبوالمنذر هو أُبَيُّ بن كعب الصحابي رضي الله عنه ، والحديث أخرجه مسلم في الصحيح ٥٥٦/١ في صلاة المسافرين الحديث (٨١٠/٢٥٨) ، وأبوداود في السنن ١٥١/٢ ، في الصلاة (الوتر) ، الحديث (١٤٦٠) كلاهما من طريق عبدالأعلى بن عبدالأعلى ، عن سعيد الجُرَيْري ، عن أبي السَلِيل ، عن عبدالله بن رَبَاح الأنصاري أبي خالد المدني ، عن أُبَيّ بن كعب رضي الله عنه ، به . وَتَقدّم في مسنده (الإتحاف ٢٢٢/١ ، ح٦٥) . وكذلك هو عند أحمد في المسند ١٤١/٥-١٤٢ من طريق عبدالرزاق ، عن سفيان ، عن الجُرَيْرِي ، به .

٢١١٩٢ ـ أحمد ٥٨/٥ .

(٣) الآية (٢٥٥) من سورة البقرة ، وهي آية الكرسي .

(٤) في الأصل و(هـ) : «جاء» والتصويب من مطبوعة المسند .

(٥) في مطبوعة المسند : «فيصعد» .

٦
٣٣/أ

١٢١٢ • /(١) أبو السَّوَّار العَدَوِيّ(٢) ، عن خاله(٣)

٢١١٩٣ ـ حديث : «اللهم إن ناساً يتبعوني ولا يعجبني أن يتبعوني ، اللهم فمن ضربت أو سببت فاجعلها له كفارة وأجراً ، أو قال : مغفرة ورحمة» . وفي الحديث قصة . وفيه : «فنزل جبريل فقال : إنك راع ، فلا تكسر قرون رعيتك» .

حم

أحمد : ثنا عارم ، ثنا معتمر ، عن أبيه ، ثنا السُّمَيْط ، عنه ، به .

---

(١) أخذت هذه اللوحة الرقم (٣٣) خطأً في الأصل ، وتَسَلْسَلَ ما بعدها ، وكان حقّها أن تأخذ الرقم (٣٢) ، والكلام متصل دون أي سقط ، والخطأ في الترقيم فقط .

(٢) هو أبو السَّوَّار العَدَوي البَصْري ، قيل : اسمه حَسَّان بن حُرَيْث ، وقيل : بالعكس ، وقيل : حُرَيْف -آخره فاء- وقيل : مُنْقِذ ، وقيل : حُجَيْر بن الربيع . ثقة ، من الطبقة الثانية . انظر : (الكنى للبخاري : ٨٥ ، والتاريخ الكبير له ٣/٣٠ ، والتقريب) .

(٣) حديثه أخرجه ابن سعد في طبقاته ٧/٨٣ : ثناعَارِم بن الفضل ، به . تحت ترجمة : عنوانها : (خال أبي السَوّار العَدَوي) ، ولم أقف على اسمه . وله شواهد من حديث أبي هريرة وجابر ، تقدم في (الإتحاف ١٤/٥٣٩ ، ح١٨١٧٥) .

٢١١٩٣ ـ أحمد ٥/٢٩٤ .

ط لمالك ش للشافعي حم لأحمد عم لعبدالله بن أحمد مي للدارمي جا لابن الجارود

١٢١٣ • أبو سَلاَّم الحَبَشِيّ[١] ، عن مولى لرسول الله ﷺ[٢] ، أو عمّن حدّثه

٢١١٩٤ ـ حديث : «بخ بخ -لخمس ما أثقلهن في الميزان . . .» الحديث .

حم **أحمد** : عن يزيد ، عن هشام . وعن عفان ، عن أَبَان ، كلاهما عن يحيى بن أبي كثير[٣] ، عنه ، به .

---

(١) أبو سَلاَّم الحَبَشِي ، هو مَمْطُور الأَسْوَد . ثقةٌ ، يُرْسِل ، من الطبقة الثالثة . انظر : (التاريخ الكبير للبخاري ٥٧/٨ ، والمُقْتَنى للذهبي ٢٨١/١ ، والتقريب) .

(٢) حديثه الأول يُروَى من طُرُق أخرى ، فقد أخرجه النسائي في عمل اليوم والليلة : ٢١٥ (ط . فاروق حمادة) الحديث (١٦٧) من طريق الوليد بن مسلم ، عن عبدالله بن العلاء وابن جابر ، عن أبي سلاّم ، عن أبي سَلْمَى راعي رسول الله ﷺ ، به . ورُوي عن عبدالله بن العلاء بن زبر ، عن أبي سلام ، عن ثوبان ، عن النبي ﷺ . قال المِزّي : «وكأنّ حديث الوليد بن مسلم أشبه بالصواب» . وانظر : (أطراف المسند ٣٤٤/٧ تعليقة «٦») . وتقدم في مسند أبي سَلْمَى راعي رسول الله ﷺ في الكُنَى (الإتحاف ٢٨٧/١٤ ، ح١٧٧٥٠) . وانظر : (تحفة الأشراف ٢١٩/٩-٢٢٠) .

٢١١٩٤ ـ أحمد ٣٦٥/٥-٣٦٦ ، ٤٤٣/٣ و٢٣٧/٤ .

(٣) في مطبوعة المسند ٤٤٣/٣ و٢٣٧/٤ في الموضعين : «عن يحيى بن أبي كثير ، عن زَيْد ، عن أبي سَلاَّم» بزيادة «عن زَيْد» وهذه الزيادة صحيحة وموجودة في أصل المسند الخطي [٢٩٦/٢] و[٥١٣/٢] نسخة الحرم المكي ، وهي في رواية «عفّان ، عن أبان» فقط (وانظر أطراف المسند ٣٤٤/٨ تعليقة «٥») ، وليست في رواية «يزيد ، عن هشام» وفي سماع يحيى بن أبي كثير من أبي سَلاَّم خِلافٌ ، فقيل روى عنه بواسطة زَيْد بن سَلاَّم بن أبي سَلاَّم ، حفيد أبي سلاَّم صاحب الترجمة . انظر : (تهذيب الكمال ٧٧/١٠-٧٨ و٤٨٤/٢٨-٤٨٥ ، و٥٠٤/٣١-٥٠٦) .

٢١١٩٥ ـ حديث : «ما من عبد[١] يقول حين يصبح وحين يمسي ثلاث مرات : رضيت بالله رباً ، وبالإسلام ديناً ، وبمحمد نبياً ، إلا كان حقاً على الله أن يرضيه يوم القيامة» .

حم

أحمد : عن أسود بن عامر وهاشم بن القاسم[٢] وعفان ، ثلاثتهم [عن شعبة][٣] ، عن أبي عقيل قاضي واسط ، عن سابق بن نَاجِيَة ، عنه ، عمّن حدثه ، به . وعن وكيع ، عن مسعر ، عن أبي عقيل [عن سابق][٤] ، عن أبي سلام ، به . ولم يقل : عن رجل ، فيه .

٢١١٩٦ ـ حديث : حدثني من رأى النبي ﷺ بال ، ثم تلا شيئاً من القرآن .

حم

أحمد : ثنا هُشَيْم ، ثنا داود بن عمرو ، ثنا أبو سَلاَّم ، بهذا . وقال هشيم مرة : آياً من القرآن قبل أن يَمَسَّ ماءً .

٢١١٩٥ ـ أحمد ٣٣٧/٤ ، ٣٦٧/٥ ، ٣٣٧/٤ . وانظر الحديث (٢٠٩٥٨) ، ضمن ترجمة : سابق بن ناجية ، عن أبي سلاّم ، عن خادم النبي ﷺ .

ويُزاد : أحمد ٣٦٧/٥ : عن محمد بن جعفر ، عن شُعبة ، به . انظر : (أطراف المسند ٣٤٥/٨ تعليقة «٢») .

(١) في مطبوعة المسند : «ما من عبد مسلم» .

(٢) في مطبوعة المسند ٣٣٧/٤ زيادة بعد هاشم بن القاسم وهي : «ثنا القاسم» وهي مقحمة ليست في الأصل الخطي [٥٨٥/٢] نسخة الحرم المكي ، ولا في أطراف المسند ٣٤٤/٨ ، ونبه عليها محققه .

(٣) زيادة منا على الأصل ، وهي صحيحة موجودة في طرق المسند . وانظر (أطراف المسند ٣٤٤/٨-٣٤٥) .

(٤) زيادة منا على الأصل و(هـ) ، وتأخرت في المطبوع بعد «أبي سَلاّم» تبعاً لأصله الخطي [٥٨٥/٢] نسخة الحرم المكي ، وهو خطأ ، وتقدم صحيحاً في الإسناد السابق .

٢١١٩٦ ـ أحمد ٢٣٧/٤ .

١٢١٤ • أبو الشَمَّاخ(١) الأزدي ، عن ابن عم له(٢)

٢١١٩٧ - حديث : «من ولي أمراً من أمر الناس ، ثم أغلق بابه دون المسكين أو المظلوم أو ذي الحاجة ، أغلق الله دونه أبواب رحمته» .

---

(١) أبو الشَمَّاخ الأَزْدِي : مجهول . قال الحافظ : «لم يذكره الحاكم أبو أحمد ، ولا ابن أبي حاتم» . وقال الهيثمي : «لم أعرفهُ» . قلت : ذكره المِزّي في الرواة عن أبي مَرْيَم الأَزْدِي الصحابي في غير الكتب الستّة . انظر : (تهذيب الكمال ٢٧٩/٣٤ ، والتذكرة بمعرفة رجال الكتب العشرة ، للحسيني ق : [٢٦٢/ب] ، ومجمع الزوائد ٢١٣/٥- وتصحّف فيه إلى أبي السماح . وتعجيل المنفعة : ٣٢٤) .

(٢) لعله الصحابي أبو مَرْيَم الأَزْدي الفِلَسْطِيني ، تقدم حديثه في مسنده في الكُنى (الإتحاف ٣٧٦/١٤ ، ح١٧٨٤٣) وقال البغوي : يُقال له : عَمرو بن مُرَّة الجُهَنِي . وحديثه أخرجه أبو داود في سننه ٣٥٦/٣-٣٥٧ (ط . الدعّاس) ، في الخراج ، الحديث (٢٩٤٨) ، والترمذي في سننه ١٢/٥-١٣ (ط . الدعّاس) ، كتاب الأحكام ، الحديث (١٣٣٣) من طريق يحيى بن حمزة ، عن يزيد بن أبي مريم ، عن القاسم بن مُخَيْمَرة ، عن أبي مريم صاحب رسول الله ﷺ ، عن النبي ﷺ ، وفيه قصته مع معاوية . وأخرجه الترمذي ، الحديث (١٣٣٢) من طريق علي بن الحكم ، ثني أبو الحَسَن الجزري الشامي ، قال عمرو بن مُرَّة لمعاوية . . . وذكر الحديث . قال الترمذي عقب حديث أبي مريم : (وأبو مريم هوعَمْرو بن مُرَّة الجُهَني) . انظر (تحفة الأشراف ١٧١/٨ ، و٢٨٨/٩) وتقدّم في مسند عَمْرو بن مرة في (الإتحاف ٥٢٧/١٢ ، ح١٦٠٣٤) وأخرجه الدولابي في الكنى ٥٣/١-٥٤ =

٢١١٩٧ - أحمد ٤٤١/٣ و٤٨٠ .

خز لابن خزيمة عه لأبي عوانة طح للطحاوي حب لابن حبان قط للدارقطني كم للحاكم

أحمد : ثنا معاوية بن عمرو وأبو سعيد -مولى بني هاشم- قالا : ثنا زائدة ، ثنا السَّائِب بن حُبَيْش ، عنه ، به . وفيه قصة له مع معاوية .

= من طريق أبي المعطّل مولى بني كلاب ، عن أبي مريم الأزدي ، ومن طريق القاسم بن مخيمرة ، عنه . والطبراني في المعجم الكبير ٣٣١/٢٢ ضمن ترجمة أبي مريم الأزدي ، من طريق القاسم بن مخيمرة ، عنه . وفي مسند الشاميين ، الحديث (١٤٠٤) ، وابن عساكر في تاريخ دمشق [١٩/٨٤/١-٢] .

قال الحافظ في الإصابة ١٨/١٢ : وأخرجه الطبري ، والبغوي من طريق الوليد بن مسلم ، عن يزيد بن أبي مريم ، عن القاسم بن مخرمة ، عن أبي مريم ، به . وأخرجه ابن أبي عاصم ، وسمويه من طريق صدقة بن خالد ، عن يزيد ، عن رجل من أهل فلسطين ويكنى أبا مريم . وفي رواية الطبراني : «عن رجل من الأزد» وذكر الترمذي عن البخاري أن صاحب هذا الحديث هو عمرو بن مُرّة الجهني ، وكأنه سَلف البغوي في ذلك ، وفيه نظر ؛ فإن سند الحديثين مختلف ، وكذا سياق المتن . وقد جزم غير واحد بأنه غيره . قال ابن عساكر : أبو مريم الأزدي ، من الصحابة ، قدم دمشق على معاوية روى حديثاً واحداً ، وساقه من طريق محمد بن شعيب بن سابور ، عن أبي المعطل مولى بني كلاب ، عنه . وأخرجه في ترجمة أبي المعطّل من طريق الطبراني في «الأوسط» عن إبراهيم بن دحيم ، عن أبيه ، عن محمد بن شعيب . قال ابن عساكر : (فرّق ابن سميع بين أبي مريم هذا وبين عمرو بن مُرّة) . وللحديث شاهد من حديث معاذ بن جبل . تقدم في (الإتحاف ٣٠٥/١٣ ، ح١٦٧٦٣) .

١٢١٥ • أبو صالح السَمَّان(١) ، عن رجل من أَسْلَم(٢) ، وعن بعض أصحاب النبي ﷺ

٢١١٩٨ - حديث : أنه لُدغ ، فَذَكَرَ ذلك للنبيِّ ﷺ ، فقال النبي ﷺ : «لو أنك قلت حين أمسيت : أعوذ بكلمات الله التامَّاتِ من شر ما خلق ، لم يَضُرَّك» .

(١) أبو صالح السَمَّان ، هو ذَكْوَان ، تقدم في الأسماء (ص٤٢١) ، وأحال في ترجمته هناك لهذا الموضع .

(٢) اختُلِف على سهيل بن أبي صالح في الصحابي راوي هذا الحديث ، فرواه مرّةً : عن رجل من أسلم ، ومرّةً عن أبي هريرة ، ومرةً مرسلاً ، وقد رواه شعبة وزهير بن معاوية ، وسفيان بن معاوية ، ووهيب بن خالد ، كلهم عن سهيل ، عن أبيه ، عن رجل من أسلم . ومن هذه الطرق أخرجه أبو داود في السنن ٢٢١/٤ ، في الطب ، الحديث (٣٨٩٨) ، والنسائي في عمل اليوم والليلة : ٣٩١ ، باب ما يقول إذا خاف شيئاً من الهوامّ حين يمسي ، الحديث (٥٩٥) عن قتيبة بن سعيد عن سفيان ، به ، والحديث (٥٩٦) عن أسد بن موسى ، عن شعبة ، عن سهيل وأخيه ، عن أبيهما ، به . والحديث (٥٩٤) عن أبي نُعَيْم ، عن زهير ، عن سهيل ، به . انظر : (تحفة الأشراف ١٤٦/١١) .

وقال هشام ، ومالك في الموطأ ٩٥١/٢ ، والأشجعي وغيرهم : عن سهيل ، عن أبيه ، عن أبي هريرة ، أتى رجلٌ رسول الله ﷺ فقال . . . فذكر الحديث ، أخرجه مسلم في صحيحه ٢٠٨١/٤ ، في الذكر والدعاء ، الحديث (٢٧٠٩) ، وتقدم في مسند أبي هريرة (الإتحاف ٥٤٦/١٤ ، ح١٨١٨٩) . =

٢١١٩٨ - أحمد ٤٤٨/٣ ، ٤٣٠/٥ . وانظر الحديث (٢١١٥٣) .

خز لابن خزيمة عه لأبي عوانة طح للطحاوي حب لابن حبان قط للدارقطني كم للحاكم

أحمد : ثنا محمد بن جعفر ، ثنا شعبة ، عن سُهَيْل بن أبي صالح ، عن أبيه ، بهذا . وعن وكيع[1] ، عن سفيان ، عن سُهَيْل ، به . زاد شعبة : قال سُهَيْل : فكان أبي إذا لُدِغَ أحد منا يقول : قالها؟ فإن قالوا : نعم ، قال : كأنه يرى أنها لا تَضُرُّه .

٢١١٩٩ - حديث : قال النبي ﷺ لرجل : «كيف تقول في الصلاة؟» قال : أَتَشَهَّدُ ، ثم أقول : اللهم إني أسألك الجنة ، وأعوذ بك من النار ، أما إني لا أحسن

= وقد رجّح الدارقطني في العلل ١٠/١٧٦-١٨٠ . الحديث (١٩٦٥) قول شعبة ومن وافقه أنه عن رجل من أسلم ، كما في رواية أحمد هنا ، وكأنه رجّح بالكثرة ، ولكن مالكاً أحفظ لحديث المدنيين من غيره . قال الحافظ : «والذي يظهر لي أنه كان عند سهيل على الوجْهَيْن ، فإن له أصلاً من رواية أبي صالح ، عن أبي هريرة ، أخرجه مسلم» . انظر : (نتائج الأفكار ص١٦٨) . وقال في باب المبهمات من التقريب : «أبو صالح السَمَّان ، عن رجل من أسْلَم ، لم يُسَمَّ ، وعن بعض الصحابة بثلاثة أحاديث ، هو أبو هريرة» .

(١) طريق وكيع لم أعثر عليها في مطبوعة المسند وهي في أطراف المسند (٨/٣٤٦ ، ح١١١٩٠) ولم يقف عليها محققه أيضاً . والله أعلم .

٢١١٩٩ - أحمد ٣/٤٧٤ . والحديث أخرجه من هذا الوجه أبو داود في السنن ١/٥٠١ (ط . الدعّاس) في الصلاة ، الحديث (٧٩٢) . انظر : (تحفة الأشراف ١١/١٤٧) . وأخرجه ابن ماجه في السنن ١/١٩٥ (ط . عبد الباقي) في الصلاة ، الحديث (٩١٠) ، وفي ٢/١٢٦٤ ، في الدعاء ، الحديث (٣٨٤٧) في الموضعين عن جرير ، عن الأعمش ، عن أبي صالح ، عن أبي هريرة ، به . قال البوصيري في الزوائد : (إسناده صحيح ، ورجالهُ ثقات) . وتقدّم في مسند أبي هريرة (الإتحاف ١٤/٥١٠ ، ح١٨١١١) .

قلتُ : الرجل المذكور في هذا الحديث هو الصحابي سُلَيْم الأنصاري ، مِنْ بني سَلَمة ؛ كما بيّنه الخطيب البغدادي في الأسماء المبهمة ص١١٦ وهو الذي أتى رسولَ الله ﷺ فقال : يا رسول الله إن معاذ بن جبل يُطوّل علينا في الصلاة ، في حديث طويل ، أخرجه أحمد في المسند ٥/٧٤ وحديثنا هذا شطرة منه ، وتقدم من رواية معاذ بن رفاعة ، عنه في مسنده في (الإتحاف ٦/١١ ، ح٦٠٥١) ، وسيأتي أيضاً في المراسيل ، ضمن ترجمة معاذ بن رفاعة الزُرَقي ، في [٦/٢٨٨/ب] . وانظر : (التلخيص الحبير ٢/٣٩ ، ونصب الراية ٢/٣٠ ، وتعجيل المنفعة : ١١٠) .

دندنتك(١) ، ولا دندنة معاذ ، فقال النبي ﷺ : «حَوْلَهَا نُدَنْدِنُ» .

أحمد : ثنا معاوية بن عمرو ، ثنا زائدة ، عن الأعمش ، عن أبي صالح ، عن بعض أصحاب النبي ﷺ ، بهذا .

٢١٢٠٠ - حديث : «أفضل الكلام : سبحان الله ، والحمد لله ، ولا إله إلا الله ، والله أكبر» . حم

أحمد : ثنا وكيع ، ثنا الأعمش ، عنه ، كذلك .

---

(١) الدَنْدَنَةُ : الكلام الخَفِيّ تُسْمَعُ نَغْمَتهُ ولا يُفْهَم ، وهو أرفع من الهَيْنَمَةِ قليلاً . والضمير في «حولها» عائدٌ على الجنَّة ، أي حول تحصيلها ، أو للنار ، أي حول التعوّذ منها . (النهاية ١٣٧/٢) .

٢١٢٠٠ - أحمد ٣٦/٤ . واختُلِف على أبي صالح في صحابيّ هذا الحديث ، فقال مرةً : عن بعض أصحاب رسول الله ﷺ ، ومرّةً : عن أبي هريرة ، ومرةً عن أبي هريرة وأبي سعيد ، ومرةً عن السلولي ، عن كعب ؛ (أما حديث بعض الصحابة فأخرجه أيضاً -نحو ما أخرجه أحمد هنا- النسائيُّ في عمل اليوم والليلة : ٤٨٥ ، باب ذكر ما اصطفى الله جلّ ثناؤه من الكلام ، من طريق ابن فضيل ، عن أبي صالح ، به ، الحديث (٨٤٢) . وأخرجه من وجه آخر برقم (٨٤١) عن أبي حمزة السُكّري ، عن الأعمش ، عن أبي صالح ، عن أبي هريرة . وأخرجه برقم (٨٤٠) عن ضرار ابن مرّة ، عن أبي صالح الحنفي ، عن أبي هريرة وأبي سعيد الخدري) . انظر : (تحفة الأشراف ٣٧٤/٩-٣٧٥) ، وتقدم في مسند أبي صالح ذكوان عن أبي هريرة (٥٦٢/١٤ ، ح١٨٢٢٣) بلفظ : «لأن أقول سبحان الله ، والحمد لله . . .» وتكرر بلفظ : «سيد الكلام أربَعٌ . . .» . وأخرجه من طريق جرير ، عن سهيل ، عن أبيه ، عن السلولي ، عن كعب .

١٢١٦ • أبو الصِدِّيق النَّاجِي(١) ، عن أصحاب النبي ﷺ(٢)

٢١٢٠١ ـ حديث : «يدخل فُقَرَاءُ المؤمنين الجنة قبل أغنيائهم بأربعمائة عام . . .» الحديث . حم

أحمد : ثنا محمد بن جعفر ، ثنا شعبة ، عن زيد بن أبي الحَوَارِي ، عنه ، بهذا .

---

(١) هو بكر بن عَمرو ، وقيل : ابن قيس ، أبو الصِدِّيق -بتشديد الدال المكسورة- الناجي -بالنون والجيم- بصري ، ثقة ، من الطبقة الثالثة . مات سنة ثمان ومائة . انظر : (الكنى للبخاري : ٨٣ ، والتاريخ الكبير له ٩٣/٣ ، والتقريب) .

(٢) يَروِي أبو الصديق الناجي عن أبي سعيد الخدري ، وابن عمر ، انظر : (تهذيب الكمال ٢٢٣/٤) وكلاهما ممّن يروي حديث «يدخل الفقراء الجنة قبل الأغنياء . . .» أما حديث أبي سعيد فأخرجه الترمذي في السنن ٩٦/٧ (ط . الدعاس) ، الحديث (٢٣٥٢) ، وابن ماجه في السنن ١٣٨١/٢ (ط . عبد الباقي) ، الحديث (٤١٢٣) من طريق عطية العَوْفي ، عنه . وأما حديث ابن عمر فأخرجه الطبراني في الكبير ٣١٥/١٢-٣١٦ من طريق سالم عن أبيه . قال المنذري في الترغيب ١٣٦/٤ : (رواه الطبراني في «الكبير» و«الأوسط» ورجاله ثقات) .

وللحديث شواهد من رواية أبي هريرة ، وسعيد بن عامر بن جذيم ، وأبي برزة ، وجابر ، وأبي الدرداء ، واختلفوا في تحديد مدة دخول الفقراء قبل الأغنياء ، فقيل : نصف يوم خمسمائة سنة ، وقيل : أربعون خريفاً . انظر : (إتحاف السادة المتقين ٢٢٢/٨) .

٢١٢٠١ ـ أحمد ٣٦٦/٥ .

ط لمالك ش للشافعي حم لأحمد عم لعبدالله بن أحمد مي للدارمي جا لابن الجارود

٦
٣٣/ب

١٢١٧ • / أبو صخر العُقَيْلِيّ[١] ، عن رجل من الأعراب[٢] ، وقيل : أبو ضَمْرَة

٢١٢٠٢ ـ حديث : جلبت جَلُوبةً[٣] إلى المدينة[٤] في حياة رسول الله ﷺ ، حم

(١) أبو صَخْر العُقَيْلِيّ ، قيل : اسمه عبد الله بن قُدَامة ؛ حكاه ابن عبد البَرّ . وهو مُختَلَف في صُحبته ، وجَزَم البُخاري ، ومسلم ، وابن حِبَّان وغيرهم أنّ له صحبة . انظر : (الطبقات الكبرى لابن سعد ١٨٥/١ ، والكنى للدولابي ٣٩/١ ، والثقات لابن حبان ٤٥٧/٣ ، والاستيعاب لابن عبد البر ٣٢٦/١١ -المطبوع بأسفل الإصابة- والإكمال للحسيني : ٥٢٤- ط . قلعجي ، وتعجيل المنفعة : ٣٢٥ ، والإصابة ٢٠٤/١١) .

(٢) اختُلِف على الجُرَيْري في إسناد حديثه :

ـ فرواه إسماعيل بن عُلَيَّة ، عنه ، عن أبي صَخْر العقيلي ، عن رجل من الأعراب ، كما عند أحمد هنا .

ـ ورواه عبد الوهاب بن عطاء ، عنه ، عن عبد الله بن قُدامة ، عن رجل أعرابي .

-ورواه سالم بن نوح ، عن الجُرَيْرِي ، عن عبد الله بن شقيق ، عن أبي صَخْر رجل من بني عقيل ، وربّما قال : عبد الله بن قُدامَة قال : قَدِمتُ المدينة . . . به . أخرجه الحَسَن بن سفيان في «مسنده» وابن خزيمة ، والحاكم أبو أحمد في «الكنى» . ومن غير طريق الجريري رواه ابن سعد عن علي بن محمد ، عن الصلت بن دينار ، عن عبد الله بن شقيق ، عن أبي صخر العقيلي قال : خرجتُ إلى المدينة . . . وذكر الحديث ، ولم يقل : عن رجل من الأعراب . راجع المصادر المتقدمة .

٢١٢٠٢ ـ أحمد ٤١١/٥ .

(٣) وفي لفظ ابن خزيمة : قَدِمتُ المدينة على عهد رسول الله ﷺ بتجارة لي . . .

(٤) في الأصل : «اليمن» والمثبت من (هـ) .

فلما فرغت من بيعي قلت : لأُلْقَيَنَّ هذا الرجل . . . الحديث ، في قصة الرجل اليهودي الذي أسلم ، وهو مختصر .

أحمد : ثنا إسماعيل ، عن الجُرَيْرِي ، عنه ، به .

١٢١٨ • أبو الطُّفَيْل(١) ، عن فلان(٢) ابن جارية الأنصاري

٢١٢٠٣ ـ حديث : «إن أخاكم النجاشي قد مات ، فصلوا عليه» .

حم عم

قال عبد الله : حدثني أبي وأبو بكر بن أبي شيبة ، قالا : ثنا معاوية بن هشام ، ثنا سفيان ، عن حِمْران بن أَعْيَنَ ، عنه ، بهذا .

---

(١) أبو الطُفَيْل هو الصَحَابيّ عامِر بن واثِلَة بن عبد الله الليثي المكي رضي الله عنه ، ولد عام أُحُد ، ورأى النبيّ ﷺ ، وأدرك من حياته ثمان سنين ، وهو آخر الصحابة موتاً ، سنة عشر ومائة على الصحيح . انظر : (التاريخ الكبير للبخاري ٤٤٦/٦ ، والإصابة ٢١٥/١١ ، وتهذيب الكمال ج٣٠٦/٧-٣٠٨ ضمن ترجمة حمران بن أَعْين ، وذكر له هذا الحديث ، والتقريب) .

(٢) قال الحافظ في التعجيل : ٢٢١ ضمن حرف النون : «فلان بن جارية الأنصاري ، حقّه أن يُذكر في المبهمات ، فإنه ليس باسم علم» . وتبع في هذا الحسيني في التذكرة [١٨٠/ب] . وهو الصحابي مُجَمِّع بن جارية -وتصحّف في مطبوعة المسند ٦٤/٤ إلى حارِثَة- ابن عامر الأنصاري الأوسي المدني ، كما بيَّنَتْهُ رواية ابن ماجه في السنن ٤٩١/١ ، في الجنائز ، باب ماجاء في الصلاة على النجاشي ، الحديث (١٥٣٦) ، وقال البوصيري في الزوائد : (إسناده صحيح ، ورجاله ثقات) ، وانظر : (تحفة الأشراف ٣٥٢/٨) ، وكذلك رواية الطبراني في المعجم الكبير ٤٤٦/١٩ ، الحديث (١٠٨٥) ضمن معجم مُجَمِّع بن جارية الأنصاري ، وأورد حديثه هذا بهذا الإسناد عن الإمام أحمد . قال الهيثمي في المجمع : «فيه حِمْران بن أَعْيَن ، وثقه أبو حاتم وضعفه ابن معين» .

والحديث أخرجه ابن أبي شيبة في مصنفه ٣٦٢/٣/٣ في الجنائز ، باب ما ذُكر عن النبي ﷺ في صلاته على النجاشي ، بإسناد أحمد ، وفيه : «حارثة» وهو تصحيف .

٢١٢٠٣ ـ أحمد ٦٤/٤ . =

خز لابن خزيمة عه لأبي عوانة طح للطحاوي حب لابن حبان قط للدارقطني كم للحاكم

١٢١٩ • أبو العالية الرِّيَاحِي[1] ، عن رجل من الصحابة

٢١٢٠٤ ـ حديث : حفظت لك أن رسول الله ﷺ توضأ في المسجد .

حم **أحمد** : ثنا وكيع ، عن أبي خالد ، عنه ، بهذا .

= ويُزاد : أحمد ٣٧٦/٥ : ثنا معاوية بن هشام ، ثنا سفيان ، به . انظر : (أطراف المسند ٣٤٨/٨ تعليقة «١») .

(١) أبو العالية الرِّيَاحِي -بكسر الراء والتحتانية- هو رُفَيْع -بالتصغير- ابن مِهْرَان تقدّم في الأسماء (٦٣١/١٤ ، ٢٣٥/١٦) .

٢١٢٠٤ ـ أحمد ٣٦٤/٥ .

١٢٢٠ • أبو العالية ، عن رجل من الأنصار

٢١٢٠٥ ـ حديث : خرجت مع[١] أهلي أريد النبي ﷺ ، فإذا أنا به قائم ، وإذا رجل يقبل[٢] عليه . . . الحديث . وفيه : «ذاك جبريل يوصيني بالجار . . .» الحديث . حم

أحمد : ثنا يزيد ، أنا هشام ، عن حفصة بنت سيرين ، عنه ، به . وعن محمد بن جعفر ، عن هشام ، نحوه . لكنه قال[٣] : عن الأنصاري .

٢١٢٠٥ ـ أحمد ٣٦٥/٥ ، ٣٢ .

(١) لفظ «مع» في إحدى روايتي الحديث وفي الرواية الأخرى «من» (المسند ٣٢/٥) .

(٢) كذا في الأصل و(هـ) تبعاً لأطراف المسند (٣٤٨/٨) ، وعبارة مطبوعة المسند : «مُقْبِلٌ» وكذلك هي عبارة الأصل الخطي [٦٩٧/٢] و[١٩٧/٣] نسخة الحرم المكي .

(٣) القائل هشام .

١٢٢١ • أبو العالية أيضاً ، عمّن سمع النبي ﷺ

٢١٢٠٦ ـ حديث : «أعطوا كل سورة حظها من الركوع والسجود» .

حم أحمد : عن أبي معاوية وعبدة . وعن أبي سعيد الأموي ، عن[1] عاصم ، عنه ، به . وفي حديث الأموي زيادة .

٢١٢٠٦ ـ أحمد ٥/٥٩ ، ٦٥ . وانظر الحديث (٢٠٩٤٦) .

(١) في الأصل و(هـ) : «وعن» وضع عليها في الأصل علامة التوقف «كذا» . وانظر : (أطراف المسند ٨/٣٤٨ ، ح١١١٩٨) .

١٢٢٢ • أبو العالية أيضاً ، عن جماعة

٢١٢٠٧ ـ حديث : اجتمع ثلاثون من أصحاب النبي ﷺ ، فقالوا : أما ما يجهر فيه رسول الله ﷺ بالقراءة فقد علمناه ، وما لا يجهر فيه فلا نقيس شيئاً[1] يجهر به ، قال : فاجتمعوا ، فما اختلف منهم اثنان : أن النبي ﷺ كان يقرأ في صلاة الظهر قدر ثلاثين آية . . . الحديث .

أحمد : ثنا يزيد ، أنا المسعودي [عن زيد العَمّي ، عن أبي نضرة][2] عن أبي سعيد . قال يزيد : وأنا سفيان ، عن زيد ، عن أبي العالية ، بهذا .

٢١٢٠٧ ـ أحمد ٣٦٥/٥ .

(١) في مطبوعة المسند «بما» .

(٢) ما بين الحاصرتين ساقط من الأصل و(هـ) ونبه عليه محقق أطراف المسند وهو موجود في مطبوعة المسند ، وأصله الخطّي [١٩٧/٣] نسخة الحرم المكي . وبدونه ينقطع الإسناد ، إذْ يستحيل رواية عبد الرحمن بن عبد الله المَسْعُودي عن أبي سعيد الخدري ، وقد صحّت روايته عن زيد بن الحُوارِي العَمّي ، كما صحّت رواية العمي عن أبي نضرة المنذر بن مالك العبدي . انظر : (أطراف المسند ٣٤٩/٨ ، تعليقة «٢» وتهذيب الكمال ٥٦/١٠-٥٧) . وتقدم الحديث من رواية أبي سعيد الخدري في مسنده (٤١٧/٥ ، ح٥٦٨٥) كما تقدمت أيضاً الإشارة إلى هذا الموضع في آخر ترجمة أبي نضرة عن أبي سعيد الخدري في (الإتحاف ٤٤٨/٥ ، ٥٧٥٤) .

١٢٢٣ • أبو عبد الرحمن السُّلَمِي[1] ، عن جماعة

٢١٢٠٨ ـ حديث : حَدَّثنا من كان يُقرِئُنا من أصحاب رسول الله ﷺ ، أنهم كانوا يقرؤون من رسول الله ﷺ عشر آيات ، ولا يأخذون في العشر الأخرى حتى يعلموا ما في هذه من العلم والعمل .

أحمد : ثنا محمد بن فُضَيْل ، عن عطاء ، عنه ، بهذا .

(١) أبو عبد الرحمن السُّلَمِي هو عبد الله بن حبيب تقدم في الأسماء برقم (١٠٣١) . ص (٥٠٤) .

٢١٢٠٨ ـ أحمد ٥/٤١٠ .

١٢٢٤ • أبو العُشَرَاء الدَارِمي[١]، عن أبيه[٢]

٢١٢٠٩ ـ حديث : أما[٣] تكون الذَكَاةُ إلا في الحَلْقِ واللَّبَّةِ[٤]؟ قال : «لو طعنت في فخذها لأجزأك» .
حم عم مي جا

(١) أبو العُشَرَاء -بضم أوله وفتح المعجمة والراء والمد- الدَارِمِي . قيل : اسمه أسامة بن مالك ابن قَهْطَم ، وقيل : عُطارد ، وقيل : يَسَار ، وقيل غير ذلك ، وهو أعرابي مجهول ، من الطبقة الرابعة . انظر : (الكنى والأسماء للدولابي ٣١/٢ ، والتقريب) .

(٢) جزم الحافظ في باب المبهمات من التقريب أن اسمه : مالك بن قَهْطَم . لكنه قال في الإصابة ٦٧/٩ : «مالك بن قهطم التيمي ، والِد أبي العشراء : حديثه مشهور ، وستأتي ترجمته في المبهمات ، فإن أبا العُشَرَاء مُختَلف في اسمه واسم أبيه ، والأشهر : أسامة بن قهطم ، جزم بذلك أحمد بن حنبل ، ثم قال : وقيل : عطارد بن نزر» ولم يذكر المبهمات في آخر الإصابة . وقال الترمذي : «ولا نعرف لأبي العشراء ، عن أبيه غير هذا الحديث» . وتعقّبه الحافظ في النكت الظراف ٢٢٣/١١ فقال : «جاء عنه حديث آخر من رواية حمّاد بن سلمة ، عنه أيضاً ، ذكره أبو داود في غير «السنن» عن محمد بن عمرو الرازي ، عن عبد الرحمن بن قيس ، عن حمّاد بالإسناد ، أن النبي ﷺ سئل عن العَتِيرة فحسّنها . وجاءت عن أبي العشراء ، عن أبيه عدّة أحاديث ، لا يثبت منها شيء ، جمعها تمّام الرازي في «جزء مفرد» . وانظر : (تحفة الأشراف ٢٢٢/١١-٢٢٣) .

٢١٢٠٩ ـ أحمد ٣٣٤/٤ . عبد الله بن أحمد ٣٣٤/٤ . مي ٩/٢ . جا : ٣٠٢ .

(٣) في الأصل و(هـ) : «إنما» تبعاً لأطراف المسند (٣٥٠/٨) والتصويب من مطبوعة المسند وسائر مصادر الحديث .

(٤) اللَبَّةُ : الهزْمَة التي فوق الصدر ، وفيها تُنْحَر الإبل . (النهاية ٢٢٣/٤ ، لبب) .

أحمد : ثنا وكيع ، ثنا حماد بن سلمة ، عنه ، به . وعن عفان ، عن حماد ، به .

قال عبد الله[١] : حدثني هُدْبَة بن خالد وإبراهيم بن الحجاج ، قالا : ثنا حماد ، مثل حديث وكيع . قال عبد الله[١] : حدثني حَوْثَرَة[٢] بن أَشْرَس ، ثنا حماد . . . فذكر نحوه .

مي في الذبائح : أنا أبو الوليد وعثمان بن عمر وعفان ، عن حماد بن سلمة ، به .

جا فيه : ثنا إسحاق بن منصور ، أنا عبد الرحمن ، ثنا حماد ، به .

---

(١) في المطبوعة زيادة : «حدثني أبي» في الموضعين ، وهي مقحمة غير صحيحة . وانظر : (أطراف المسند ٨/٣٥٠) .

(٢) حَوْثَرَة ، بفتح أوله وسكون الواو بعدها مثلثة مفتوحة . (التقريب) .

ط لمالك ش للشافعي حم لأحمد عم لعبدالله بن أحمد مي للدارمي جا لابن الجارود

١٢٢٥ • أبو عمران الجَوْني[١] ، عن بعض أصحاب محمد ﷺ[٢]

٢١٢١٠ - حديث : «من بات فوق بيت ليس له إِجَّار[٣] ، فوقع فمات ، فقد برئت منه الذمة . . .» الحديث . حم

أحمد : ثنا أزهر بن القاسم ، ثنا محمد بن ثابت ، عنه ، بهذا . رواه هشام الدَّسْتَوَائِي ، عن أبي عمران قال : كنا بفارس وعلينا أمير يقال له : زهير بن عبد الله ، فقال : حدثني رجل أن نبي الله ﷺ قال . . . نحوه . وقد مضى[٤] .

---

(١) أبو عِمْران الجَوْني -هو عبد الملك بن حبيب الأَزْدِي أو الكندي ، مشهور بكنيته . ثقة ، من كبار الطبقة الرابعة . مات سنة ١٢٨ ، وقيل بعدها . انظر : (الكنى للبخاري ٨/٨٨ ، والتاريخ الكبير له ٥/٤١٠ ، والتقريب) .

(٢) قال الهيثمي في المجمع ٨/١٠٢ : (رواه أحمد مرفوعاً وموقوفاً) وتقدم الكلام عن المرفوع فيما مضى . انظر : ترجمة زهير بن عبد الله ، عن بعض الصحابة برقم (٢٠٩٥٠ ص ٤٣٧) .

٢١٢١٠ - أحمد ٥/٧٩ ، وانظر الحديث (٢٠٩٥٠) .

(٣) الإِجَّار -بالكسر والتشديد- هو السطح الذي على حواليه ما يَرُدُّ الساقط عنه ، وجمعه أجاجير . (النهاية ١/٢٦- أجر) .

(٤) انظر الحديث السابق برقم (٢٠٩٥٠) .

٦
١/٣٤

١٢٢٦ • / أبو عمرو الشَّيْبَاني[١] ، عن رجل من الأنصار

٢١٢١١ ـ حديث : «الخيل ثلاثة : فرس يربطه الرجل في سبيل الله ، فثمنه[٢] حم أجر ، وركوبه أجر ، وعاريته أجر . . .» الحديث .

أحمد : ثنا معاوية بن عمرو ، ثنا زائدة ، ثنا الرُّكَيْن بن الربيع بن عَمِيْلة ، عنه ، به .

---

(١) أبو عَمْرو الشَّيْبَاني هو سَعْد بن إِيَاس الكوفي ، ثقة مُخَضْرَم ، من الطبقة الثانية . مات سنة خمس أو ستٍّ وتسعين ، وهو ابن ١٢٠ سنة . انظر : (التاريخ الكبير للبخاري ٤٧/٤ ، والتقريب) .

٢١٢١١ ـ أحمد ٣٩٥/١ و٦٩/٤ و٣٨١/٥ .

قال الحافظ في التلخيص الحبير ١٠٦/٣ : (له طرق جمعها الدِمياطي في «كتاب الخَيْل» وقد لخّصته وزدتُ عليه في جزء لطيف) ولابن القيم في هذا الباب كتاب «الفروسية» .

(٢) في الأصل : «فيه» والمثبت من (هـ) .

• أبو عمرو ، أيضاً

في ترجمته -واسمه سعد بن إياس- عن ابن مسعود[1]

(١) انظر : (الإتحاف ٢١٣/١٠ ، ح١٢٦٠٨-١٢٦١٢) .

١٢٢٧ • أبو عَمْرَة(١) ، عن أبيه(٢)

٢١٢١٢ ـ حديث : أتينا(٣) رسول الله ﷺ ونحن أربعة نفر ، ومعنا فرس ، فأعطى كل إنسان منا سهماً ، وأعطى الفرس سهمين .

أحمد : ثنا المقرئ ، ثنا المسعودي ، عنه ، بهذا .

---

(١) أبو عَمْرَةَ ذكره الحافظ في الكنى من التقريب فقال : «أبو عَمْرَة ، عن أبيه ، في سهم الفارس ، مجهول من السادسة ، وإلا فالصواب أنه الأنصاري والد عبد الرحمن» . وقال في ترجمة والد عبد الرحمن : «أبو عمرة الأنصاري النجّاري ، صحابي . قيل : اسمه رشيد ، وقيل : أسامة . ذكره ابن إسحاق في البدريّين ، ومات في خلافة علي» . وانظر : (الكنى للبخاري : ٦١ ، والإصابة ٢٦٩/١١) .

(٢) اختُلف على المَسْعُودي في رواية حديثه : فقال مرّةً : عن أبي عمرة ، عن أبيه» وقال مرّةً : «عن أبي عمرة» لم يذكر أباه :

ـ فرواه عبد الله بن يزيد ، عنه ، عن أبي عمرة ، عن أبيه ، أخرجه أبو داود في السنن ١٧٣/٣ ، في الجهاد ، الحديث (٢٧٣٤) من طريق أحمد بن حنبل .

ـ ورواه أبو داود أيضاً ، الحديث (٢٧٣٥) عن مسدد ، ثنا أمية بن خالد ، ثنا المسعودي ، عن رجل من آل أبي عمرة ، عن أبي عمرة ، به ، لم يذكر أباه . وكذلك أخرجه ابن منده في «معرفة الصحابة» في ترجمة أبي عَمْرَة الأنصاري ، من طريق يونس بن بكير ، عن المسعودي ، عن عبدالله ابن عبد الرحمن بن أبي عمرة ، عن أبيه ، عن جدّه ، به . انظر : (تحفة الأشراف ٢٣٥/٩ و٢٢٣/١١ ، والنكت الظراف) . وتقدم في مسند أبي عمرة ، في (الإتحاف ٣٣٢/١٤ ، ح١٧٧٨٨) .

٢١٢١٢ ـ أحمد ١٣٨/٤ .

(٣) المثبت من (هـ) والمطبوع ، وبدله في الأصل وأطراف المسند : «أتيت» .

١٢٢٨ • أبو عُمَيْر بن أنس(١) ، عن عمومة له من الأنصار(٢)

٢١٢١٣ - حديث : غُمَّ علينا هلال شوال ، فأصبحنا صياماً ، فجاء ركب من آخر النهار ، فشهدوا عند رسول الله ﷺ أنهم رأوا الهلال بالأمس ، فأمر رسول الله ﷺ أن يُفْطِروا من يومهم ، وأن يخرجوا لعيدهم من الغد .

جا طح قط حب حم

---

(١) أبوعُمَيْر بن أنس بن مالك الأنصاري قيل : اسمه عبد الله ، وبه جزم المِزّي . ثقة ، من الطبقة الرابعة ، قيل : كان أكبر ولد أنس بن مالك . انظر : (الكُنَى للبخاري : ٦٣ ، وتحفة الأشراف ١٦٨/١١ و٢٢٤ ، والتقريب) .

(٢) تقدّم الحديث الأول في هذه الترجمة من رواية قتادة عن أنس : «أن عمومةً له شهدوا على رؤية الهلال . . .» وقول البزّار عقب الحديث : (هذا خطأ من سعيد بن عامر -راوي الحديث- وإنما رواه شعبة ، عن أبي بشر ، عن أبي عُمَير بن أنس ، عن عمومة له . وانظر : (الإتحاف ١٧٧/٢ ، ح١٤٩٧) وفيه إحالة لهذا الموضع ، وعلل ابن أبي حاتم ٢٣٥/١ ، الحديث (٦٨٣) وكشف الأستار ٤٦٢/١ ، الحديث (٩٧٢) . وكذلك هو عند أبي داود ، والنسائي ، وابن ماجه . انظر : (تحفة الأشراف ١٦٨/١١) . وعند عبد الرزاق ١٦٥/٤ ، الحديث (٧٣٣٩) ، وابن أبي شيبة في المصنف ٦٧/٣ ، وعلي بن الجعد ، الحديث (١٧٨٧) . والبيهقي في الكبرى ٢٤٩/٤ وقال : هو إسناد حَسَن . وراجع حديث ربعي بن حراش ، عن رجل برقم (٢٠٩٣٩) .

٢١٢١٣ - جا : ١٠٢ . طح ٣٨٦/١ ، ٣٨٧ ، ٣٨٨ . قط ١٧٠/٢ . حب (الإحسان) ١٩٠/٥ . أحمد ٥٨/٥ ، ٥٧ .

ويُزاد طح فيه ٣٨٨/١ : ثنا ابن مرزوق ، قال : ثنا أبو الوليد ، ثنا شعبة ، به .

خز لابن خزيمة عه لأبي عوانة طح للطحاوي حب لابن حبان قط للدارقطني كم للحاكم

جا في الصلاة : ثنا زياد بن أيوب ، ثنا هُشَيْم ، أنا أبو بشر ، عنه ، بهذا .

طح فيه : ثنا فهد ، ثنا عبد الله بن صالح . وعن صالح بن عبد الرحمن ، عن سعيد بن منصور . وعن سليمان بن شعيب ، عن يحيى بن حسَّان ، ثلاثتهم عن هُشَيْم ، به . وعن ابن مرزوق ، ثنا وهب ، ثنا شعبة ، به .

قط في الصيام[١] : ثنا أبو بكر النيسابوري ، ثنا محمد بن إسماعيل الصَّائغ[٢] ، ثنا حسين بن حفص ، ثنا سفيان ، عن شعبة ، عن جعفر بن إِيَاس ، به . وقال : هذا إسناد حسن ، وكذا ما بعده . ثنا أبو بكر ، ثنا أحمد بن سعيد ، ثنا النضر بن شُمَيل . وثنا إبراهيم بن مرزوق ، ثنا وهب بن جرير وروح بن عبادة . وثنا محمد بن إسحاق ، ثنا أبو النضر ، قالوا ثنا شعبة ، به .

وصحح حديثه أبو بكر بن المنذر وأبو محمد بن حزم ، وغيرهما .

وأما ابن حبان : فأخرجه في «صحيحه»[٣] من طريق : شعبة ، عن قتادة ، عن أنس .

وهو وهم . (وهم فيه سعيد بن عامر على شعبة ، والمحفوظ عن شعبة ما تقدم ، ووافقه هشيم ، والله أعلم)[٤] . وتفرد عبد الله بن صالح بقوله في آخره : فصلى بهم صلاة العيد .

ورواه أحمد : ثنا هُشَيْم ، أنا أبو بشر ، عنه ، به . وعن محمد بن جعفر ، عن شعبة ، عن أبي بشر ، نحوه .

---

(١) كانت في الأصل و(هـ) : «فيه» عطفاً على كتاب الصلاة عند ابن الجارود والطحاوي ، وهو عند الدارقطني في الصيام .

(٢) «الصائغ» تصحّف في مطبوعة الدارقطني إلى «الصانع» . وانظر : (الإكمال لابن ماكولا ٢٤/٥ ، وتوضيح المشتبه ٢٨٩/٥) .

(٣) الإحسان (١٩٠/٥) .

(٤) ما بين الهلالين ليس في (هـ) .

ط لمالك ش للشافعي حم لأحمد عم لعبدالله بن أحمد مي للدارمي جا لابن الجارود

٢١٢١٤ ـ حديث : «لا يشهدهما منافق» يعني صلاة الصبح والعشاء . قال أبو بشر : يعني لا يواظب عليهما . حم

أحمد : ثنا محمد بن جعفر ، ثنا شعبة ، عن أبي بشر ، عنه ، به[1] .

٢١٢١٤ ـ أحمد ٥/٥٧ .

(١) ومما يستدرك على المصنّف (وانظر أطراف المسند ٨/٣٥٢ تعليقاً) :

● أبو عِنَبَة الخَوْلاَنِي ، عن أصحاب النبي ﷺ :

حديث : «إنّ شُهداء الله في الأرض أُمَناء الله في الأرض في خلقه ، قُتلوا أو ماتوا» .

أحمد ٤/٢٠٠ : ثنا أبو اليمان ، ثنا إسماعيل بن عياش ، عن محمد بن زياد الألهاني ، قال : ذُكِرَ عند أبي عِنَبَة الخَوْلاني الشهداء . . . به .

• أبو العلاء بن الشِّخِّير ، عن أحد بني سُلَيْم(١)

تقدم في اسمه : يزيد بن عبد الله .

(١) انظر حديث : «إن الله يبتلي عبده بما أعطاه . . .» برقم (٢١١٦٠) .

١٢٢٩ • أبو عِيَاض[١] ، عن رجل من الصحابة[٢]

٢١٢١٥ ـ حديث : أن النبي ﷺ نهى أن يُجْلَسَ بين الشمس[٣] والظل ، وقال : «مجلس الشيطان» .

حم مسدّد

أحمد : ثنا بهز وعفان ، قالا : ثنا همام ، عن قتادة ، عن كثير ، عنه ، بهذا .

قلت : رواه شعبة ، عن قتادة ، فأرسله . أخرجه **مسدد** : عن يحيى ، عنه .

---

(١) أبو عِيَاض هو عَمْرو -ويقال عُمَيْر بالتصغير- ابن الأسود العَنْسِيّ -بالنون- يُكنى أبا عياض ، حِمْصِيّ سَكَن داريّا ، مُخَضْرم ثقة عابد ، من كبار التابعين ، مات في خلافة معاوية . انظر : (طبقات ابن سعد ٤٤٢/٧ ، والتاريخ الكبير للبخاري ٣١٥/٦ ، والتقريب) .

(٢) تقدم من رواية أبي عياض عن أبي هريرة رضي الله عنه في مسنده (١٦/ح٢٠٧٢٤) . والحديث عند أبي داود السجستاني في سننه ١٦٢/٥ (ط . الدعّاس) في الأدب ، الحديث (٤٨٢١) من رواية سفيان ، عن محمد بن المنكدر ، قال : حدثني من سمع أبا هريرة يقول . . . فرفع الحديث . وأشار الحافظ -عقب الحديث هنا- إلى رواية مسدّد ، عن يحيى ، عن شعبة عن قتادة مرسلاً . وللحديث شاهدان من رواية بُرَيْدة عند ابن ماجه الحديث (٣٧٢٢) ، وعبد عوف ابن الحارث ، عند أبي داود ، الحديث (٤٨٢٢) .

٢١٢١٥ ـ أحمد ٤١٣/٣-٤١٤ .

(٣) في مطبوعة المسند مكانها : «الضَّحّ» أي يكون نصفه في الشمس ونصفه في الظِلّ . (النهاية ٧٥/٣) .

خز لابن خزيمة عه لأبي عوانة طح للطحاوي حب لابن حبان قط للدارقطني كم للحاكم

١٢٣٠ • أبو قتادة العدوي(١) ، وأبو الدهماء ، عن رجل من أهل البادية(٢)

٢١٢١٦ ـ حديث : «إنك لن تدع شيئاً لله ، إلا أبدلك الله ما هو خير منه» .

حم أحمد : عن وكيع وإسماعيل وبهز وعفان ، عن سليمان بن المغيرة ، عن حميد بن هلال ، عنهما ، به . وفيه قصة(٣) .

---

(١) أبو قَتَادة العَدَوِيّ البصري : اسمه تميم بن نُدَيْر -بنون مصغَّر- وقيل : ابن زُبَيْر ، وقيل : اسمه ندير بن قنفد . ثقة ، من الثانية ، وقيل : إن له صحبة . انظر : (التاريخ الكبير للبخاري ١٥١/٢ ، والتقريب) . وأبو الدَّهماء -بفتح المهملة وسكون الهاء والمدّ- هو قِرْفَة -بكسر أوله وسكون الراء بعدها فاء- بن بُهَيْس -بموحّدة ومهملة مصغر- البصري العدوي . ثقة ، من الطبقة الثالثة . انظر : (التاريخ الكبير للبخاري ٢٠٠/٧ ، والكنى ، له : ٨٧ ، والتقريب) .

(٢) حديثه أخرجه -نحو ما أخرجه هنا- النسائي في الكبرى (وليس في مطبوعة بيروت) في الرقائق : عن سويد بن نصر ، عن عبد الله ، عن سليمان بن المغيرة ، به . والحديث من استدراكات المِزّي على ابن عساكر في تحفة الأشراف ١٩٩/١١ ، فيظهر أنه ساقط من بعض أصول السنن الكبرى ، وموجود في بعضها الآخر . وانظر الحديثين : (٢١٢٣٤) و(٢١٢٣٥) .

٢١٢١٦ ـ أحمد ٣٦٣/٥ ، ٧٨ ، ٧٩ .

(٣) طرفها أن أبا قتادة وأبا الدهماء كانا يُكثران الحج ، قالا : أَتَيْنا على رجل من أهل البادية ، فقال البدوي : أخذ بيدي رسول الله ﷺ فجعل يعلّمني مما علّمه الله ، فكان فيما حفظتُ عنه أن قال . . . الحديث .

٦
٣٤/ب

١٢٣١ • / أبو قتادة[١] ، عن الأعرابي[٢]

٢١٢١٧ ـ الذي سمع رسول الله ﷺ يقول : «إن خير دينكم أيسره ، إن خير دينكم أيسره» . حم

أحمد : ثنا أبو سَلَمَة الخزاعي ، ثنا أبو هلال ، عن حميد بن هلال ، عنه ، به .

---

(١) انظر الترجمة السابقة . ، وانظر فيما يأتي الحديثين : (٢١٢٣٤) و(٢١٢٣٥) .

(٢) تقدم لحديثه شاهد في مسند مِحْجَن بن الأدرع السلمي ، في حديث طويل فيه خبر الدجال ، انظر : (الإتحاف ١٢٧/١٣ ، ح١٦٤٩٧) وليس فيه هذا الحديث . ورواه الطبراني مع هذا الحديث في «الكبير» ٢٣٠/١٨ ، الحديث (٥٧٣) عن عمران بن حصين بمثله ، ثم قال : «هكذا رواه الأعمش ، عن أبي بشر ، عن عبد الله بن شقيق ، عن عمران بن حصين ، وخالفه شعبة وأبو عوانة فروياه عن أبي عبد الله بن شقيق ، عن رجاء بن أبي رجاء ، عن محجن بن الأدرع» . وروى الطبراني في «الأوسط» وابن عدي في «الكامل» ، والضياء المقدسي في «المختارة» وابن عبد البَر نحوه عن أنس . وروى أحمد بن منيع في «مسنده» نحوه عن عروة الفقيمي رضي الله عنه . انظر : (الدر المنثور ١٩٢/١ ، وإتحاف السادة المتقين ٨٢/١) .

٢١٢١٧ ـ أحمد ٤٧٩/٣ .

١٢٣٢ • أبو قِلاَبَةَ الجَرْمِيّ[١] ، عن رجل بالمدينة ، من أصحاب النبي ﷺ[٢]

٢١٢١٨ - حديث : «إن من بعدكم الكَذَّابَ المُضِلَّ ، وإن رأسه من بعده حُبُكٌ حُبُكٌ حُبُكٌ[٣] . . .» الحديث .

أحمد : ثنا سليمان بن حرب ، ثنا حماد بن زيد ، عن أيوب ، عنه ، به . وعن إسماعيل ، عن أيوب نحوه .

---

(١) أبو قِلاَبة الجَرْمِي هو عبد الله بن زيد بن عمرو ، تقدم في الأسماء برقم (١٠٣٦) .

(٢) تقدم حديثه من رواية أبي قلابة ، عن هشام بن عامر رضي الله عنه في مسنده (الإتحاف ٦٣٠/١٣ ، ح١٧٢٢٩) . وأخرجه الخطيب البغدادي في تاريخه ١٦١/١١ ضمن ترجمة عيسى بن سالم الشاشي ، نحو ما أخرجه أحمد هنا .

٢١٢١٨ - أحمد ٣٧٢/٥ ، ٤١٠ .

(٣) في الأصل و(هـ) : «حبك مثل حبك» والمثبت من المطبوع .

والحُبُكُ : الجعد المتكسّر الشعر . (النهاية ٣٣٢/١-حبك) .

١٢٣٣ • أبو قلابة أيضاً ، عمّن سمع النبي ﷺ (١)

٢١٢١٩ ـ يقرأ ﴿فيومئذ لا يعذَّب عذابه أحد * ولا يوثَق(٢) وثاقه أحد﴾ يعني : يُفْعَل(٣) به .

أحمد : ثنا محمد بن جعفر ، ثنا شعبة ، عن خالد الحَذَّاء ، عنه ، بهذا . قال خالد الحَذَّاء : وسألت عبد الرحمن بن أبي بكرة فقال : ﴿يومئذ لا يعذِّب(٤)﴾ أي يَفْعَل به(٥) .

---

(١) والحديث في سنن أبي داود (٢٩٢/٤ ط . الدعاس) في الحروف (ح٣٩٩٦) بنحو ما هنا .

٢١٢١٩ ـ أحمد ٧١/٥ .

(٢) بالفتح فيهما ؛ قاله أبو داود السجستاني عقب حديثه . وهي قراءة الكسائي وحده ، وباقي السبعة بالكسر فيهما . انظر : (التيسير في القراءات السبع : ٢٢٢) . والآيتان من سورة الفجر ، رقم (٢٥) و(٢٦) .

(٣) في الأصل : «يعصى» غير منقوط ، وفي هـ بياض ، والمثبت من المطبوع وأطراف المسند (٣٥٤/٨) .

(٤) بالكسر ؛ ذكره أبو داود السجستاني .

(٥) ويستدرك :

• أبو قلابة ، عمن أنبأه ، عن النبي ﷺ (كما في أطراف المسند ٣٥٤/٨) :

حديث : الطاعون

أحمد ٢٤٨/٥ : ثنا إسماعيل ، عن أيوب ، عنه به . وتقدم في مسند معاذ . (الإتحاف ٢٥١/١٣ ، ح١٦٦٦٦) . =

خز لابن خزيمة عه لأبي عوانة طح للطحاوي حب لابن حبان قط للدارقطني كم للحاكم

١٢٣٤ • أبو مُصْعَب(١) ، عن رجل من أهل المدينة قدم مِصْر(٢)

٢١٢٢٠ ـ حديث : «سيخرج أناس إلى المغرب ، يأتون يوم القيامة وجوههم حم على ضوء الشمس» .

أحمد : ثنا حسن بن موسى ، ثنا ابن لَهِيعَة ، ثنا الحارث بن يزيد ، عنه ، به .

= • أبو ليلى بن عبد الله بن عبد الرحمن بن سهل بن أبي حثمة ، عن رجال من كبراء قومه .
حديث : أن عبد الله بن سهل ومُحَيِّصَة خرجا إلى خَيْبَر من جَهْدٍ أصابهم . . . الحديث .
تقدم في مسند سهل بن أبي حثمة (الإتحاف ٦/٦٩ ، ح٦١٤٧) وفي ترجمة سهل بن أبي حثمة عن رجال مِن كُبراء قومه ، في المبهمات ، برقم (٢٠٩٨٣) .

(١) أبو مُصْعَب هو محمد بن ثابت -ويقال : ابن عبد الرحمن- ابن شُرَحْبِيل العبدري الحجازي ، وقد يُنْسَب إلى جدّه ، مقبول ، من الطبقة الرابعة . انظر : (الجرح والتعديل لابن أبي حاتم ٧/٢١٥ ، والتقريب) .

(٢) تقدّم حديثه من رواية عمرو بن الحَمِق -بفتح أوله وكسر الميم بعدها قاف- رضي الله عنه ، في (الإتحاف ١٢/٤٧٠) وانظر ترجمته في الإصابة ٧/١٠١ .
٢١٢٢٠ ـ أحمد ٣/٤٢٤ .

١٢٣٥ • أبو نَجِيح والد عبد الله[١] ، عن رجل من بني بكر[٢]

٢١٢٢١ ـ حديث : خطب النبي ﷺ بمنى على راحلته ، ونحن عند يديها .

حم **أحمد** : ثنا يحيى ، عن إبراهيم -يعني ابن نافع- عن ابن أبي نَجِيح ، عن أبيه ، بهذا . قال إبراهيم : لا أحسبه إلا قال : عند الجمرة .

(١) أبو نَجِيح هو يَسَار المَكّي ، والد عبد الله بن أبي نَجِيح ، مولى ثقيف ، مشهور بكنيته ، ثقة من الطبقة الثالثة . مات سنة ١٠٩ . انظر : (التاريخ الكبير للبخاري ٤٢٠/٨ ، والتقريب) .

(٢) حديثه أخرجه أبو داود في السنن ٤٨٨/٢ (ط . الدعاس) في الحج ، الحديث (١٩٥٢) نحو ما أخرجه أحمد هنا ، لكن قال : عن رجلين من بني بكر قالا . . . وتقدم نحو حديثه في مسند الهرماس بن زياد الباهلي رضي الله عنه ، في (الإتحاف ٦١٩/١٣ ، ح١٧٢٢٣) .

٢١٢٢١ ـ أحمد ٣٧٠/٥ .

١٢٣٦ • أبو نَضْرَةَ(١) ، عمّن سمع خطبة النبي ﷺ في وسط أيام التشريق(٢)

٢١٢٢٢ ـ حديث : «أيها الناس! ألا إن ربكم واحد [وإن أباكم واحد](٣) ، ألا لا فضل لعربي على عجمي ، ولا لعجمي على عربي . . .» الحديث .

أحمد : ثنا إسماعيل ، ثنا سعيد الجُرَيْرِي ، عنه ، به .

---

(١) أبو نَضْرَة -بنون ومعجمة ساكنة- هو المُنْذِر بن مالك بن قُطَعَة -بضمّ القاف وفتح المهملة- العَبْدِيّ العَوَقِيّ البَصْرِيّ ، مشهور بكنيته ، ثقة ، من الطبقة الثالثة . مات سنة ثمان أو تسع ومائة . انظر : (التاريخ الكبير للبخاري ٣٥٥/٧ ، والكنى له : ٩١ ، والتقريب) .

(٢) حديث خطبة النبي ﷺ في حجة الوداع رُوِيَ عن جمع كبير من الصحابة ، لكن الشاهد المذكور منه هنا «ألا لا فضل لعربي على عجميّ . . .» أخرج نحوه الطبراني في الكبير ١٣/١٨ ، الحديث (١٦) من رواية العَدّاء بن خالد بن هوذة العامري ، وتقدم في مسنده (الإتحاف ١١٣/١١ ، ح١٣٧٨٢) . وأخرج الطبراني في «الأوسط» والبزار (كشف الاستار ٤٣٥/٢) نحوه عن أبي سعيد الخدري ، قال الهيثمي في المجمع ٨٧/٨ : «ورجال البزار رجال الصحيح» . وأخرج نحوه ابن مردويه ، والبيهقي ، عن جابر بن عبد الله رضي الله عنهما . انظر : (الدر المنثور ٩٨/٦) .

٢١٢٢٢ ـ أحمد ٤١١/٥ .

(٣) زيادة من مطبوعة المسند ليست في الأصل و(هـ) ، وهي صحيحة موجودة في أصل المسند الخطي [٢٣٢/٣] نسخة الحرم المكي . وانظر : (أطراف المسند ٣٥٥/٨ ، تعليقة «١») .

١٢٣٧ • أبو نَضْرَةَ أيضاً ، عن رجل

في ترجمة : أبي عبد الله ، في الكنى[١] .

(١) انظر : (الإتحاف ٣١٥/١٤ ، ح١٧٧٧٤) حديث : «أن رجلاً من أصحاب النبي ﷺ يُقال له : أبو عبد الله . . .»

ويستدرك :

• أبو نضرة ، عن رجل .

تقدم حديثه في مسند سَعْد بن الأطول الجهني . انظر : (الإتحاف ٧٦/٥ ، ح٤٩٧٢ ، وأطراف المسند ٣٥٥/٨) .

١٢٣٨ • أبو هُرَيْرَة ، عن الأعرابي الذي قال :
اللهم اغفر لي ولمحمد ، ولا تغفر لأحد معنا

في ترجمة : أبي سلمة ، عن أبي هريرة[١] .
وله في ترجمته : عن عمر[٢] .

(١) انظر الحديث المتقدم برقم (٢٠٣٩٦) .
(٢) انظر : (الإتحاف ٤/٤١٤ ، ح١٥٨٦٤) .

١٢٣٩ • أبو هَمَّام الشَّعْبَانِي[١] ، عن رجل [من خثعم][٢]

٢١٢٢٣ ـ حديث : كنا مع رسول الله ﷺ في غزوة تبوك ذات ليلة ، فقال : «إن الله أعطاني الليلة الكنزين : كنز فارس والروم . . .» الحديث .

أحمد : ثنا عبد الرزاق ، ثنا معمر ، عن يحيى بن أبي كثير ، عنه ، به .

(١) قال الحافظ في التعجيل : ٣٤٣ : «أبو هَمّام الشَعْبَاني ، عن رجل من خَثْعَم له صحبة ، وعنه يحيى بن أبي كثير : مجهول ؛ قاله الحسيني . ذكره الحاكم أبو أحمد تبعاً للبخاري فيمن لا يُعرف اسمُه ولم يذكر فيه جرحاً» . وانظر : (الكنى للبخاري : ٨١ ، والمُقتَنَى للذهبي ١٢٩/٢ ، والإكمال للحسيني : ٥٥٨ ط . باكستان) .

(٢) زيادة من مطبوعة المسند . وحديثه أخرجه عبد الرزاق في مصنّفه ٤٨/١١ (القسم الخاص بجامع معمر بن راشد) الحديث (١٩٨٧٨) ، باب القبائل .

٢١٢٢٣ ـ أحمد ٢٧٢/٥ .

١٢٤٠ • أبو يزيد والد حَكِيم[١] ، عمّن سمع النبي ﷺ

٢١٢٢٤ - حديث : «دعوا الناس فَلْيُصِبْ بعضهم من بعض ، فإذا اسْتَنْصَحَ أحدكم أخاه فلينصح له» . حم

أحمد : ثنا عفان ، ثنا أبو عوانة ، عن عطاء بن السائب ، عن حَكِيم بن أبي يزيد[٢] ، عن أبيه ، بهذا . وعن عبد الصمد ، عن أبيه ، عن عطاء ، نحوه ، لكن لم يذكر الصحابي ، قال : عن أبيه ، عن النبي ﷺ .

---

(١) أبو يزيد والد حكيم ، تقدّم في كنى الصحابة برقم (٨٩٨) . وفي صحبته اختلاف ، فقد روى حديثه أحمد -في إحدى روايَتَيْه- والطحاوي عن النبي ﷺ مرفوعاً ، ورواه أحمد -هنا- عمّن سمع النبي ﷺ .

٢١٢٢٤ - أحمد ٢٥٩/٤ ، ٤١٨/٣-٤١٩ . وانظر الحديث (٢٠٨٧٣) .

(٢) تصحّف في مطبوعة المسند ٤١٨/٣ إلى «زيد» وجاء صحيحاً في أصله الخطي [٢٧٨/٢] نسخة الحرم المكي ، وفي الموضع الآخر ٢٥٩/٤ ، وهو ولد صاحب الترجمة . وانظر : (أطراف المسند ٣٥٦/٨ ، ح١١٢١٥ والتعليق عليه ، والتاريخ الكبير للبخاري ١٥/٣ ، والثقات لابن حبان ٢١٥/٦) .

١٢٤١ • أبو يَعْفُور[١] ، عن رجل من خُزَاعَة[٢]

٢١٢٢٥ ـ حديث : سمعت أميراً على مكة -مُنْصَرَف[٣] الحجاج عنها سنة طح

(١) هو أبو يَعْفُور الكبير -بفتح التحتانية وسكون المهملة وضمّ الفاء- واسمه وَقْدَان -بسكون القاف- العَبْدِي الكوفي ، ويقال : اسمه وَاقِد . ثقة من الطبقة الرابعة . مات سنة ١٢٠ تقريباً . انظر : (طبقات ابن سعد ٣٤٨/٦ ، والتاريخ الكبير للبخاري ١٩٠/٨ ، والتقريب) .

(٢) هناك خلاف بين سفيان وأبي عوانة في الرواية عن أبي يعفور ، فقال سفيان عنه : (عن أمير كان بمكة» وقال أبو عوانة ، عنه : (عن رجل من خزاعة) . وقال سفيان عقب الحديث : «هو عبد الرحمن بن الحارث ، كان الحجّاج استعمله على مكة منصرفه منها» . أخرجه الشافعي ، عن ابن عُيَيْنَة ، به . انظر : (السنن المأثورة للشافعي : ٣٧٥- رواية الطحاوي عن المزني- والسنن الكبرى للبيهقي ٨٠/٥) . وقد تعقّب ابن التركماني على البيهقي أنه رآه في نسخة من «سنن الشافعي» جليلة ، بخط أبي محمد الخلال هكذا : «قال سفيان : هو عبد الرحمن بن نافع بن عبد الحارث» وهو هكذا في مطبوعة «سنن الشافعي» (ت . القلعجي) وهو الخُزَاعِيّ ؛ كما جاءت الرواية . انظر : ترجمته في (تهذيب الكمال ٤٥٤/١٧) . ولعل الصواب ما نقله البيهقي في الكبرى ، ويظهر أنه حرّره ، وهو الموافق لما جاء في مصادر ترجمته ، إذْ نصّت على أن عبد الرحمن بن الحارث بن هشام صحابي صغير ، كان ربيب عمر ، وروى عنه . انظر ترجمته في (طبقات ابن سعد ٥/٥ ، والتاريخ الكبير للبخاري ٢٧٢/٥ ، والإصابة ٢١١/٧) وللحديث شاهد من حديث عمر بن الخطاب من رواية سعيد بن المسيب ، عنه ، أخرجه البيهقي في الكبرى ٨٠/٥ .

٢١٢٢٥ ـ طح ١٧٨/٢ . وتقدم الحديث من رواية أحمد ٢٨/١ في مسند عمر : (٤٢٢/١٢ ، ح١٥٨٧٩) .

(٣) في المطبوعة : «من طَرَف» .

ثلاث وسبعين- يقول : كان عمر رجلاً قوياً ، وكان يزاحم على الركن . . . الحديث . وفيه : «فإذا رأيت خلوة فاستلمه ، وإلا فكبر وامض» .

طح في الحج : ثنا يونس ، ثنا سفيان ، ثنا أبو يَعْفُور . . . فذكره . وعن محمد بن خزيمة ، ثنا حجاج ، ثنا أبو عوانة ، عن أبي يَعْفُور ، عن رجل من خزاعة ، وكان الحجاج استعمله على مكة . . . فذكره[1] .

(١) ويستدرك :

● ابن حَصْبَة ، عن رجل شهد النبيَّ ﷺ يخطب .

في ترجمة أبي حصبة ، راجع الحديث (٢١١٨٤) : «تدرون ما الرَّقُوبُ . . .» . وانظر : (أطراف المسند ٨/٣٥٦ ، تعليقة «٣») .

٦/٣٥أ

/ النساء

عن رجال حَدَّثُوهُنَّ(١)

١٢٤٢ • بُهَيْسَةُ(٢) ، عن أبيها(٣)

٢١٢٢٦ ـ حديث : ما الشيء الذي لا يحل منعه؟ قال : «الملح والماء . . .»
مي حم
الحديث ، وفيه قصة .

---

(١) العنوان من هامش الأصل .

(٢) بُهَيْسَة -بالمهملة مصغر- الفَزَارِيَّة ، لا تُعْرَف ، من الطبقة الثالثة ، ويقال : إن لها صُحْبَة . انظر : (الثقات لابن حبان ٣/٣٩ -وفيه بهيّة وهو تصحيف- والتقريب ، والإصابة ١٢/١٦٠) .

(٣) هو أبو بُهَيْسة -بمهملة مصغر- الفَزَارِي ، قيل : اسمه عُمَير ، قاله ابن عبد البَرّ ، صَحَابِيٌّ مُقِلٌّ . روت عنه ابنته بُهَيْسَة . وحديثه رواه (د) و(س) في «الكبرى» هكذا ، وقد اختلف الرواة في هذا الحديث هل هو من مسند بُهَيْسَة ، أم أبيها ، فرواه أحمد ٣/٤٨٠-٤٨١ من وجهين ، مرّة عنها عن أبيها ، ومرة جعله من مسندها ، ورواه عثمان بن عمر -شيخ الدارمي- ووكيع ، عن كهمس ، جعلاه من مُسْنَد أبي بُهَيْسَة ، ورواه محمد بن جعفر ، ويزيد ، عن كهمس جعلاه من مسندها . قال الحافظ في النكت الظراف ١١/٢٢٨ : «ذكر ابن حبّان بُهَيْسَة في الصحابة ، وعلى هذا فالحديث من مسندها ، وفي السياق ما يُرشِد إليه» وكان حقّ الحافظ أن يضع الحديث ضمن مسند بهيسة في هذا الكتاب ، في مسانيد النساء بناء على كلامه ، لكنه لم يفعل . انظر : (الاستيعاب ٢/٤٨٥ ، والإصابة ١١/٤٢ ، والتقريب) .

٢١٢٢٦ ـ مي ٢/١٨٣ . أحمد ٣/٤٨٠ .

ويزاد كما في المسند (٣/٤٨٠-٤٨١) ونبه عليه محقق أطراف المسند (٨/٣٥٧ تعليقة «٣») : عن محمد بن جعفر ويزيد -فرقهما- كلاهما عن كهمس ، عن سيار بن منظور الفزاري ، عن أبيه ، عن بهيسة ، به ، وليس فيه : عن أبيها . وانظر التعليق على الحديث الآتي (٢١٣٦٥ ص٨٨٩) .

مي في البيوع : ثنا عثمان بن عمر ، ثنا كَهْمَس ، عن سَيَّار رجل من بني فَزَارَة ، عن أبيه[١] ، عن بُهَيْسَة ، عن أبيها ، به .

رواه أحمد : ثنا وكيع ، ثنا كَهْمَس بن الحسن ، عن سَيَّار بن منظور بن سَيَّار[٢] الفَزَارِي ، عن أبيه ، عنها ، به .

(١) هو منظور بن سَيَّار الفَزَارِي . انظر : (التقريب) .

(٢) كان الاسم في الأصل و(هـ) : «مطور بن سيّار بن مطور» وتصحّف في مطبوعة المسند إلى «منصور بن سيار بن منظور» وهو في مخطوطة المسند [٣٢٤/٢] نسخة الحرم المكي : «منظور بن سَيّار بن منظور» والصواب ما أثبتناه . وانظر ترجمته في : (التاريخ الكبير للبخاري ١٦٠/٤ ، وتهذيب الكمال ٣١١/١٢) وقد سمّاه وكيع «منظور بن سيّار» فقلب الاسم ، وهو معدود في أوهامه . انظر : (تحفة الأشراف ٢٢٩/١١ ، وأطراف المسند ٣٥٧/٨ ، تعليقة «٢») .

١٢٤٣ • حسناء الصُّرَيْمِيَّة(١) ، عن عمّها(٢)

٢١٢٢٧ ـ حديث : «النبي في الجنة ، والشهيد في الجنة ، والمولود في الجنة ، والوئيد في الجنة» .

أحمد : ثنا محمد بن جعفر ، ثنا عوف ، عنها ، بهذا . وعن روح وإسحاق الأزرق ، عن عوف ، به .

---

(١) هي حَسْناء بنت معاوية بن سُلَيْم الصُّرَيْمِيَّة ، ويقال : خَنْسَاء . مقبولة ، من الطبقة الرابعة . انظر : (تهذيب الكمال ١٥١/٣٥ ، والتقريب) .

(٢) قال الحافظ في باب المبهمات من التقريب : ٧٤٠ (حسناء بنت معاوية ، عن عمّها ، يقال اسمه أسلم بن سُلَيْم) ولم يتقدم في مسانيد الصحابة ، وترجم له الحافظ في الإصابة ٥٨/١ فقال : (سمّاه ابن مَنْدَه ، وقال أبو نُعيم : لا يصحّ ذلك) . لكن جزم المنذري به وقال في مختصر السنن ٣٧٥/٣ : (وهم ثلاثة إخوة : الحارث بن سُلَيم ، ومعاوية بن سُلَيْم ، وأسلم بن سُلَيْم) . وحديثه رواه أبو داود في السنن ٣٣/٣ (ط . الدعّاس) في الجهاد ، الحديث (٢٥٢١) نحو ما رواه أحمد هنا . انظر : (تحفة الأشراف ٢٢٩/١١) .

٢١٢٢٧ ـ أحمد ٥٨/٥ ، ٤٠٩ ، ٥٨ .

خز لابن خزيمة عه لأبي عوانة طح للطحاوي حب لابن حبان قط للدارقطني كم للحاكم

١٢٤٤ • زينب بنت أبي سَلَمَة[١] ، عن الصحابة وهم متوافرون

٢١٢٢٨ ـ حديث : إن الرضاعة من قِبَلِ الرجل لا تُحَرِّم شيئاً . موقوف .

قط ش

قط في الرضاع : ثنا الحسين بن إسماعيل ، ثنا يوسف بن موسى ، ثنا عبد الله ابن إدريس ، ثنا محمد بن عمرو ، عن أبي عبيدة بن عبد الله بن زَمْعَة ، عنها ، به . وفيه قصة[٢] .

---

(١) هي زَيْنَب بنت أبي سَلَمَة واسمه عبد الله بن عبد الأَسَد ، المَخْزُوميَّة صحابية صغيرة ، كانت رَبيبَة النبيّ ﷺ . تَزَوَّج النبيُّ ﷺ أُمَّها وهي تُرضِعها . كان اسمها بَرَّة فغيَّره النبي ﷺ ، وهي من أفقه النساء . ماتت سنة ٧٣ . ذكرها ابن سعد فيمن لم يَرْو عن النبي ﷺ شيئاً وروى عن أزواجه . انظر : (طبقات ابن سعد ٤٦١/٨ ، والتقريب ، والإصابة ٢٨٢/١٢) .

٢١٢٢٨ ـ قط ١٧٩/٤-١٨٠ .

ويُزاد : الشافعي ص٢٣٠ : ثنا عبد العزيز بن محمد الدَّراوَرْدي ، عن محمد بن عمرو ، به .

(٢) طرفها : كانت أسماء بنت أبي بكر أرضعتني ، وكان الزُّبَيْر يدخل عليّ وأنا أمتشط . . . وفي لفظ الشافعي ، عن أبي عبيدة ، أن أُمَّه زينب بنت أبي سلمة أرضعتها أسماء . . .

ط لمالك ش للشافعي حم لأحمد عم لعبدالله بن أحمد مي للدارمي جا لابن الجارود

١٢٤٥ • عائشة أم المؤمنين ، عن الصحابة ، وهم متوافرون

في ترجمة : هشام بن عروة ، عن أبيه ، عنها[١] .

(١) انظر : (الإتحاف ١٧/ ح٢٢٤٥٧)حديث : «قَدِمَت امرأةٌ مِن دومة الجندل عليٌّ تسأل عن شيء . . .» .

١٢٤٦ • عائشة أم المؤمنين ، عمّن حدثها

٢١٢٢٩ ـ حديث : النهي عن طعام الأَعْرَابِ .

حم أحمد : ثنا يحيى بن غَيْلاَن ، ثنا المُفَضَّل -هو ابن فضالة- عن يحيى بن أيوب ، عن عبد الرحمن بن حرملة ، عن عبد الله بن نِيَار الأَسْلَمِي ، عن عروة ، عن عائشة ، في أثناء حديث سيأتي في ترجمة : عبد الله بن نيار[1] .

٢١٢٢٩ ـ أحمد ٦/١٣٣ .

(١) انظر : (الإتحاف ١٧/ ح٢٢٠٠٨) .

١٢٤٧ • عائشة بنت طلحة(١) ، عن بعض الصحابة

٢١٢٣٠ ـ حديث : قالت عائشة بنت طلحة : إن تَزَوَّجْتُ مصعب بن الزبير فهو قط **عليَّ كظهر أبي ، فسألت عن ذلك ، فأمرت أن تعتق رقبة ، وتتزوجه .**

قط في النكاح : ثنا عمر بن أحمد بن علي الجَوْهَرِي ، ثنا سعيد بن مسعود ، ثنا النضر بن شُمَيْل ، ثنا شعبة ، عن سليمان -يعني الشيباني- والمغيرة وحصين ، قالوا : سمعنا الشعبي ، بهذا .

---

(١) هي عائشة بنت طَلْحَة بن عُبَيْد الله القُرَشِيَّة التَيْمِيَّة ، أم عِمْران وأمُّها أم كُلثوم بنت أبي بكر الصديق . ثقة ، من الطبقة الثالثة ، تروي عن خالتها عائشة . انظر : (الثقات لابن حبان ٢٨٩/٥ ، والتقريب) .

٢١٢٣٠ ـ قط ٣١٩/٣ .

خز لابن خزيمة عه لأبي عوانة طح للطحاوي حب لابن حبان قط للدارقطني كم للحاكم

١٢٤٨ • عَمْرَةُ ، عن ناس جادلوا عائشة

في ترجمتها ، عنها[١] .

(١) انظر : (الإتحاف ١٧/ ح٢٣٢٠٣) .

• فُسَيْلَة ، عن أبيها

هو واثلة بن الأسقع(١) ، (٢) .

(١) انظر : (الإتحاف ١٣/٦٥٤ ، ح١٧٢٦٨) .

(٢) ويستدرك -كما في أطراف المسند ٨/٣٥٨ تعليقة «٢»- :

• ماوية ، عن رجل من الصحابة .

حديث أحمد ٥/٨٣ : ثنا يزيد ، أنا هشام ، عن محمد بن سيرين -قال : حدّثتنا امرأة كانت تأتينا يُقال لها : ماوية ، كانت تُرزأ في ولدها ، وأتت عبيد الله بن معمر القرشي ومعه رجل من أصحاب النبي ﷺ ، فحدّث ذلك الرجل أنّ امرأةً أتت النبي ﷺ بابن لها فقالت : يا رسول الله ادع الله تبارك وتعالى أن يُبْقِيَه لي ، فقد مات لي قبله ثلاثة ، فقال رسول الله ﷺ : «أمنذ أسلمتِ؟» فقالت : نعم ، فقال رسول الله ﷺ «جُنَّةٌ حصينة» . . . الحديث . وانظر الحديث (٢١٤٣٤) .

١٢٤٩ • مُجِيبَة الباهلية(١) ، عن أبيها أو عمها(٢)

٢١٢٣١ ـ حديث : أتيت رسول الله ﷺ في حاجة(٣) مرة ، فقال : «من أنت»؟ حم

(١) مُجيبَة -بضم أوّله وكسر الجيم بعدها تحتانية ثم موحّدة- الباهِلِيّة ، قيل : هي امرأة من الصحابة . واختُلف في اسمها وقيل : هو رجل . قاله أبو داود الحَفَرِي ، عن سفيان الثوري ، عن سعيد الجُرَيْري ، عن أبي السَلِيل ؛ أخرجه النسائي في الكبرى ١٣٩/٢-١٤٠ (ط . بيروت) في الصيام ، الحديث (٢٧٤٣) . وقال وكيع : عن سفيان ، عن الجُرَيْري ، عن أبي السَلِيل ، عن أبي مجيبة الباهلي ؛ أخرجه ابن ماجه في السنن ٥٥٤/١ (ط . عبدالباقي) في الصيام ، الحديث (١٧٤١) من طريق ابن أبي شيبة . وقال حمّاد بن سلمة : عن الجُرَيري ، عن أبي السَلِيل ، عن مُجيبة الباهلية ، عن أبيها أو عمّها ؛ أخرجه أبو داود في السنن ٨٠٩/٢-٨١٠ (ط . الدعاس) في الصوم ، الحديث (٢٤٢٨) ، وتابعه يزيد بن هارون ، عن الجُرَيرِيّ . وقال عبدالأعلى بن عبدالأعلى : عن الجُريري ، عن أبي السَلِيل ، عن امرأة من أهله يقال لها : مُجيبة . وقال إسماعيل بن عُلَيَّة : عن الجُرَيْرِي ، عن أبي السَلِيل ، عن مُجيبَةَ ، عجوز من عجائز المسلمين ؛ وهي الرواية التي أخرجها أحمد هنا . انظر : (ميزان الاعتدال ٤٤٠/٣ ، وتهذيب الكمال ٢٥٢/٢٧ ، والتقريب) .

(٢) ذكره أبو القاسم البغوي في «معجم الصحابة» وقال فيه : (عن مجيبة -يعني الباهلية- قالت : حدثني أبي أو عمّي) . وسمّى أباها : عبد الله بن الحارث ، وقال : (سكن البصرة ، روى عن النبي ﷺ حديثاً) . وأورده المِزّي في تحفة الأشراف ٣٠٩/٤ ضمن مسند عبد الله بن الحارث الباهلي والد مُجيبة .

٢١٢٣١ ـ أحمد ٢٨/٥ .

(٣) في مطبوعة المسند : «لحاجة» وكذلك العبارة في أصله الخَطّي [٦٩٣/٢] نسخة الحرم المكي .

قال : أو ما تعرفني؟ [قال : «ومن أنت؟»](١) قال : أنا الباهِليُّ الذي أتيتك عام أول . . . الحديث ، وفيه : «صم شهر الصبر ، ويومين في الشهر . . .» الحديث .

أحمد : ثنا إسماعيل ، ثنا الجُرَيْرِيّ ، عن أبي السَّلِيل ، عنها ، به .

(١) زيادة من مطبوعة المسند ، مُوافقة لما في أصله الخطّي . وانظر : (أطراف المسند ٣٥٨/٨ تعليقة «٥») .

فصل
فيمن أُبْهِمَ صحابِيُّه وتابِعِيُّه

• أشعث بن سُلَيم ، عن عمّته ، عن عمّها

وهو عبيدة[1] بن خلف ، تقدم[2] .

(١) في الأصل و(هـ) : «عبيد» وهو تصحيف ، والتصويب من أطراف المسند (٨/٣٥٩ ، تعليقة «٢») .

(٢) انظر : (الإتحاف ١٠/٦٦٤ ، ح١٣٥٧٦) .

١٢٥٠ • أيوب السَّخْتِيَانِي(١) ، عن رجل منا(٢) ، عن أبيه

٢١٢٣٢ ـ حديث : بعث رسول الله ﷺ سَرِيَّةً كنت فيها ، فنهانا أن نقتل العُسَفَاءَ والوُصَفَاءَ(٣) .

أحمد : ثنا إسماعيل ، ثنا أيوب ، بهذا .

---

(١) هو أيّوب بن أبي تَميمَة كَيْسَان السَّخْتِيَاني -بفتح المهملة بعدها معجمة ثم مثنّاة ثم تحتانية وبعد الألف نون- أبو بكر البَصْرِي . ثِقةٌ ثَبْتٌ حُجَّةٌ من كبار الفقهاء العُبَّاد . من الطبقة الخامسة . مات سنة ١٣١هـ . انظر : (التاريخ الكبير للبخاري ٤٠٩/١ ، والتقريب) .

(٢) في الأصل و(هـ) : «بمنى» والذي أثبتناه من مطبوعة المسند وأصله الخَطِّي [٢٧٤/٢] نسخة الحرم المكي ، وكذلك رُسِمت في مجمع الزوائد ٣١٨/٥ . ويحتمل أن تكون «يَنْمِي» أي يرفعه ، وفي الحديث عن سهل بن سعد عند أحمد ٣٣٦/٥ «كان الناسُ يُؤمرون أن يضعوا اليُمنى على اليُسرى في الصلاة» وجاء بعده : (قال أبو حازم -أحد رواة الحديث- ولا أعلم إلاّ يَنْمِي ذلك . قال أبو عبد الرحمن -هو عبد الله ابن الإمام أحمد- ينمي : يرفعه إلى النبي ﷺ) . وهذا الرجل لا يُعرَف ، قال الهيثمي : (رواه أحمد ، وفيه رَجُلٌ لم يُسَمّ) .

٢١٢٣٢ ـ أحمد ٤١٣/٣ .

(٣) العُسَفَاءُ : جَمْع عَسِيف ، وهو الأَجِيرُ ، وقيل : هو الشيخ الفاني . والوُصَفَاء : جمع وَصِيفٍ وهو العَبْدُ . (النهاية ٢٣٦/٣ -عسف ، و١٩١/٥ -وصف) .

خز لابن خزيمة عه لأبي عوانة طح للطحاوي حب لابن حبان قط للدارقطني كم للحاكم

١٢٥١ • بِسْطَامُ بن النَّضْر أبو النضر ، عن أعرابي ، عن أبيه

تقدم في : بسطام ، عن أعرابي[١] .

(١) انظر الحديث المتقدم برقم (٢٠٨٩٩ ص ٣٦٨) .

١٢٥٢ • حماد بن سلمة[1] ، عن شيخ من قيس ، عن أبيه

٢١٢٣٣ ـ حديث : جاءنا النبي ﷺ ، وعندنا بكرة[2] صعبة لا نقدر عليها ، قال : فدنا منها رسول الله ﷺ ، فمسح ضرعها ، فحفل ، فاحتلب ، ولما مات أبي جاء وقد شددته في كفنه . . . الحديث .

حم

أحمد : ثنا عفان ، ثنا حماد ، به .

(١) هو حَمّاد بن سَلَمَة بن دِينَار الخزاز البَصْرِي ، أبو سَلَمَة . ثقةٌ عابد ، أثبت الناس في ثابت ، وتغير حفظه بأَخَرَةٍ ، من كبار الطبقة الثامنة . مات سنة ١٦٧ هـ . انظر : (التاريخ الكبير للبخاري ٢٢/٣ ، والتقريب) .

٢١٢٣٣ ـ أحمد ٧٣/٥ .

(٢) البَكْرَةُ : مؤنث البَكْر ، وهو الفَتِيُّ مِن الإِبِل . (النهاية ١٤٩/١ -بكر) .

١٢٥٣ • / حُمَيْد بن هلال[١] ، عمّن سمع الأعرابي[٢]

٦/٣٥/ب

٢١٢٣٤ ـ حديث : رأيت النبي ﷺ يصلي ، قال : فرفع رأسه [من الركوع][٣] ، ورفع كفيه حتى حاذتا أو بلغتا فروع أذنيه ، كأنهما مروحتان . حم

أحمد : ثنا هاشم وبهز ، قالا : ثنا سليمان بن المغيرة ، عنه ، بهذا .

٢١٢٣٥ ـ حديث : رأيت رسول الله ﷺ وهو يصلي ، وعليه نعلان ، قال : فتفل عن يساره ، ثم حك حيث تفل بنعله . حم

أحمد : ثنا هاشم وبهز ، قالا : ثنا سليمان بن المغيرة ، عنه ، بهذا .

---

(١) هو حُمَيْد بن هِلاَل العَدَوِيّ ، أبو نَصْر البَصْرِي . ثقةٌ عالمٌ . قال قتادة : «ما كان بالبصرة أعلم من حميد بن هلال» ما استثنى الحسن ولا ابن سيرين ، تَوَقَّفَ فيه ابن سِيرِين لدُخوله في عمل السلطان ، من الطبقة الثالثة . انظر : (التاريخ الكبير للبخاري ٣٤٦/٢ ، والتقريب) .

(٢) تقدّم في الكنى من المبهمات حديثان من رواية حُمَيْد بن هلال ، عن أبي قتادة العَدَوِي ، وأبي الدَهْمَاء ، عن رجل من أهل البادية ، برقم (٢١٢١٦) و(٢١٢١٧) .

٢١٢٣٤ ـ أحمد ٦/٥ .

(٣) زيادة من مطبوعة المسند ، وهي صحيحة موجودة في أصل المسند الخَطّي [٦٧٦/٢] نسخة الحرم المكي . وانظر : (أطراف المسند ٣٦٠/٨ تعليقة «١») .

٢١٢٣٥ ـ أحمد ٦/٥ .

• رباح[1] بن عبد الرحمن ، عن جدته ، عن أبيها

هو سعيد بن زيد ، تقدم في مسنده[2] .

(١) وقع في الأصل و(هـ) : «ربيح» وهو خطأ . انظر : (تهذيب الكمال ٤٥/٩ ، وأطراف المسند ٣٦٠/٨ تعليقة «٣») .

(٢) انظر : (الإتحاف ٥١٩/٥ ، ح٥٨٧١) .

١٢٥٤ • زيد بن أسلم(١) ، عن رجل من بني ضَمْرَةَ ، عن أبيه(٢)

٢١٢٣٦ ـ حديث : أن رسول الله ﷺ سئل عن العقيقة ، فقال : «لا أحب العقوق . . .» الحديث . حم ط

أحمد : ثنا إسحاق بن عيسى ، أنا مالك ، عنه ، به . وعن عبد الرحمن بن مهدي ، عن سفيان ، عن زيد ، عن رجل من بني ضَمْرَة ، عن رجل من قومه ، به . وعن سفيان بن عيينة ، عن رجل ، عن زيد ، عن أبيه ، أو عن عمه ، به .

---

(١) هو زيد بن أسلم العَدَوِي ، مولى عمر ، أبو عبد الله وأبو أُسامة المَدَنِي . ثقة عالم ، وكان يُرْسل . من الطبقة الثالثة . مات سنة ١٣٦ . انظر : (التاريخ الكبير للبخاري ٣/٣٨٧ ، والتقريب) .

(٢) أورد حديثه الهيثمي في المجمع ٤/٦٠ وقال : (روى حديثه أحمد ، وفيه رجل لم يُسَمّ ، وبقية رجاله رجال الصحيح) . وقال الحافظ في باب المبهمات من التقريب ص٧٣٢ : (زيد بن أسلم ، عن رجل من بني ضَمْرَة ، عن أبيه : لم يسمَّيا ، من الطبقة الثالثة) وأخرج طرفاً منه بهذا الإسناد سواء -لكن بدون ذكر الشاهد- أبو داود في السنن ٢/٤٦٨ (ط . الدعّاس) في المناسك ، الحديث (١٩١٥) بلفظ : «رأيتُ رسولَ الله ﷺ على المنبر بعرفة» فقط . وللحديث شاهد بلفظه من طريق داود بن قيس ، عن عمرو بن شعيب ، عن أبيه ، عن جدّه ، تقدم في مسند عبد الله بن عمرو بن العاص في (٩/٥١٤ ح١١٨٠٣) ، وانظر (تحفة الأشراف ٦/٣١٢) . وأخرجه النسائي في السنن الصغرى -المُجتَبَى- ٧/١٦٨ (ط . أبي غدة) في الفَرَع والعَتِيرَةِ ، الحديث (٤٢٢٥) عن داود =

٢١٢٣٦ ـ أحمد ٥/٣٦٩ ، ٤٣٠ .

ويُزاد : مالك في الموطأ ٢/٥٠٠ في كتاب العقيقة : به .

ط لمالك ش للشافعي حم لأحمد عم لعبدالله بن أحمد مي للدارمي جا لابن الجارود

١٢٥٥ • زيد أيضاً ، عن رجل من بني سُلَيْم ، عن جده

٢١٢٣٧ ـ حديث : أنه أتى النبي ﷺ بفضة ، فقال : هذه من معدن[١] لنا ، فقال النبي ﷺ : «ستكون معادن يحضرها شرار الناس» .

أحمد : ثنا عبد الرحمن ، عن سفيان[٢] ، عنه ، بهذا .

= ابن قيس ، عن عمرو بن شعيب ، عن أبيه وزيد بن أسلم -معاً- قالوا : يا رسول الله الفَرَعُ . . . الحديث ، وقال ابن عبد البرّ في التمهيد ٣٠٤/٤ : «ولا أعلم معنى هذا الحديث روي عن النبي ﷺ إلاّ من هذا الوجه . ومن حديث عمرو بن شعيب ، عن أبيه ، عن جدّه ، واختُلف فيه على عمرو بن شعيب أيضاً . ومِن أحسن أسانيد حديثه ما ذكره عبد الرزاق (٣٣٠/٤) قال : أخبرنا داود بن قيس ، به» بإسناد النسائي .

٢١٢٣٧ ـ أحمد ٤٣٠/٥ .

(١) المَعْدِنُ : المَوْضع الذي تُسْتَخْرَجُ منه جَواهِر الأرض كالذهب والفضة والنحاس وغير ذلك . (النهاية ١٩٢/٣ -عدن) .

(٢) «سفيان» تصحّف في الأصل و(هـ) إلى «شيبان» والتصويب من مطبوعة المسند ، وأصله الخطي [٢٤٧/٣] نسخة الحرم المكي ، وهو سفيان بن سعيد الثوري يروي عن زيد بن أسلم ، وعنه عبد الرحمن بن مَهْدِي . انظر : (أطراف المسند ٣٦١/٨ ، تعليقة «١» وتهذيب الكمال ١٥٤/١١-١٦٣) .

١٢٥٦ ● سالم أبو النضر(١) ، عن رجل كان قديماً من بني تميم ، عن أبيه

٢١٢٣٨ ـ حديث : أنه لقي رسول الله ﷺ فقال : يا رسول الله! اكتب لي كتاباً أن لا أُؤْخَذ(٢) بِجَرِيرةِ غَيْرِي ، فقال : «ذلك لك ، ولكل مسلم» .

أحمد : ثنا عفان ، ثنا وهيب ، ثنا موسى بن عقبة ، عنه ، بهذا .

---

(١) هو سالم بن أبي أُمَيّة ، أبو النَضْر ، مولى عمر بن عبيد الله التَيْمي المَدَني . ثقة ثبت ، وكان يُرسِل . من الطبقة الخامسة . مات سنة ١٢٩ . انظر : (التاريخ الكبير للبخاري ١١٢/٤ ، والتقريب) .

٢١٢٣٨ ـ أحمد ٤٧٩/٣ .

ويُزاد : أحمد ١٦٣/١-١٦٤ ضمن مسند طلحة بن عبيد الله (أطراف المسند ٣٦١/٨ تعليقة «٤») : ثنا يعقوب ، ثنا أبي ، عن ابن إسحاق -وفي المطبوعة ابن أبي إسحاق بزيادة أبي وهو خطأ- ثنا سالم ، به ، وفيه قصة له مع طلحة . ولم يتقدّم في مسند طلحة .

(٢) في المطبوعة : «أؤاخذ» وكذا في أصله الخطي [٣٢٤/٢] نسخة الحرم المكي .

١٢٥٧ • سعيد الجُرَيْري[١] ، عن رجل من بني تميم ، عن أبيه أو عمه[٢]

٢١٢٣٩ ـ حديث : رَمَقْتُ[٣] رسول الله ﷺ في صلاته ، فكان يتمكن في ركوعه وسجوده قدر ما يقول : «سبحان الله وبحمده» ثلاثاً .

أحمد : ثنا خلف بن الوليد ، ثنا خالد ، عن سعيد الجُرَيْرِي ، عن السَّعْدِي ، عن أبيه أو عمه ، به . وعن[٤] محمد بن عبد الرحمن الطُّفَاوِيّ ، عن الجُرَيْرِي ، نحوه .

---

(١) هو سعيد بن إياس الجُرَيْرِي -بضم الجيم- أبو مسعود البَصْري . ثقة ، من الطبقة الخامسة ، اختلط قبل موته بثلاث سنين . مات سنة ١٤٤ . انظر : (التاريخ الكبير للبخاري ٤٥٦/٣ ، والتقريب) .

(٢) أخرج حديثه -نحو ما أخرجه أحمد هنا- أبو داود في السنن ٥٥٠/١ (ط . الدعاس) في كتاب الصلاة ، الحديث (٨٨٥) . وانظر : (تحفة الأشراف ٢٣٢/١١) .

قال الحافظ المنذري في مختصر السنن ٤٢٢/١ (ط . أحمد شاكر) : «السَّعْدِيُّ مجهول» . وقال ابن القيّم في تهذيب السنن : «قال ابن القطّان : السَّعْدِي وأبوه وعمّه ، ما منهم مَن يُعْرَف ، وقد ذكره ابن السَّكَن في «كتاب الصحابة» في الباب الذي ذَكَر فيه رِجالاً لا يُعرفون» .

٢١٢٣٩ ـ أحمد ٢٧١/٥ ، ٦ .

(٣) رَمَقْتُ : أي نَظَرْتُ . قال الزمخشري في أساس البلاغة ٣٧٢/١ : «ما زِلْتُ أَرْمُقُهُ وأُرَامِقُهُ حتى غابَ عن عَيْنِي : إذا أَتْبَعْتَهُ بَصَرَكَ وأَطَلْتَ النَظَرَ» .

(٤) في مطبوعة المسند : «ثنا عفّان ، ثنا محمد بن عبد الرحمن الطُفاوي» بزيادة : «ثنا عفّان» وهي مقحمة ، نبه على ذلك محقق أطراف المسند (٣٦٢/٨ تعليقة «٤») وقد رجعتُ لأصل =

خز لابن خزيمة عه لأبي عوانة طح للطحاوي حب لابن حبان قط للدارقطني كم للحاكم

١٢٥٨ • عبد الله بن سَوَادَةَ القُشَيْرِي(١) ، عن رجل ، عن أبيه(٢)

٢١٢٤٠ ـ حديث : «لا تقبل صلاة لا يُقْرَأُ فيها بأم الكتاب» .

حم **أحمد** : ثنا عفان ، ثنا عبد الوارث ، عنه ، به .

= المسند الخطي [٦٧٦/٢] نسخة الحرم المكي ، فلم أجد هذه الزيادة ، ومحمد عبد الرحمن الطُفَاوي هو من شيوخ أحمد . انظر : (مناقب الإمام أحمد لابن الجوزي ص٤٨ ، وتهذيب الكمال ٦٥٢/٢٥) .

(١) في الأصل و(هـ) : «عبد الله بن أبي سوادة» بزيادة «أبي» وهي مقحمة غير صحيحة ، ومخالفة لما جاء في المسند ومصادر ترجمته .

وهو عبد الله بن سَوَادَة -بالتخفيف- بن حنظلة القُشَيْري . ثقة ، من الطبقة الرابعة ، روى عن أبيه ، وعن أنس بن مالك القشيري . انظر : (الجرح والتعديل لابن أبي حاتم ٧٧/٥ ، والتقريب) .

(٢) في مطبوعة المسند : «عن رجل من أهل البادية ، عن أبيه ، وكان أبوه أسيراً عند رسول الله ﷺ» . وقد أورد الهيثمي حديثه في المجمع ١١٤/٢-١١٥ وقال : «فيه رجل لم يُسَمّ ، وقد رواه أحمد» . وللحديث شواهد ، أصحها ما رواه عبادة بن الصامت . انظر : (الإتحاف ٤٢٧/٦ ح٦٧٥٧) وصحيح البخاري ٢٣٦/٢-٢٣٧ (المطبوع مع الفتح) في الصلاة ، الحديث (٧٥٦) ، ويُروى عن طريق أبي هريرة . انظر : (فتح الباري ٢٤١/٢-٢٤٢ ، ومجمع الزوائد ١١٢/٢-١١٥) .

٢١٢٤٠ ـ أحمد ٧٨/٥ .

١٢٥٩ • عبد الرحمن بن معاوية بن حُدَيْج[١] ، عن رجل من كِنْدَة ، عن رجل من الأنصار[٢]

٢١٢٤١ - حديث : «لا يَنْتَقِصُ أحدكم من صلاته شيئاً ، إلا أتمها الله من سُبْحَتِه[٣]» .

أحمد : ثنا يحيى بن إسحاق ، ثنا ابن لَهِيعَة ، عن يزيد بن أبي حبيب ، عنه ، به .

---

(١) هو عبد الرحمن بن مُعاوية بن حُدَيْج -بمهملة وجيم مُصَغَّر- أبو معاوية المصري ، قاضي مصر . مقبول ، من الطبقة الثالثة . مات سنة ٩٥هـ . انظر : (التاريخ الكبير للبخاري ٣٥٠/٥ ، والتقريب) وتصحّف في مطبوعة المسند إلى «خديج» .

(٢) حديثه أورده الهيثمي في المجمع ٢٩٦/١ وقال : «رواه أحمد ، وفيه رجل لم يُسَمَّ» . ولحديثه شواهد من رواية أنس ، وأبي هريرة ، وعابد بن قرط ، وعبد الله بن قرط وغيرهم . انظر : (المجمع ٢٩٦/١) .

٢١٢٤١ - أحمد ٤٢٩/٥ .

(٣) السُّبْحَة -بضم السين المهملة- النافلة . (الفتح الرباني للساعاتي ١٩٠/٤) .

خز لابن خزيمة عه لأبي عوانة طح للطحاوي حب لابن حبان قط للدارقطني كم للحاكم

١٢٦٠ ● عطاء بن السائب ، عن رجل من بكر ، عن خاله

في ترجمة : حرب بن عبيد الله ، عن خاله[1] .

(١) انظر الحديث المتقدم برقم (٢٠٩١٥ ، ص٣٩١) : «ليس على المسلمين عُشُور . . .» .

١٢٦١ • عكرمة بن خالد المَخْزُومِي(١) ، عن عريف من عُرَفاء قريش ، عن أبيه(٢)

٢١٢٤٢ ـ حديث : «من صام رمضان وشوالاً والأربعاء والخميس(٣) دخل الجنة» . حم عم

(١) هو عِكْرِمَة بن خالد بن سلمة بن العاص بن هشام المخزومي . ثقة من الطبقة الثالثة . مات بعد عطاء . انظر : (طبقات ابن سعد ٤٧٥/٥ ، والتاريخ الكبير للبخاري ٤٩/٧ ، والتقريب) .

(٢) حديثه أورده الهيثمي في مجمع الزوائد ١٩٣/٣ وقال : «رواه أحمد ، وفيه مَن لم يُسَمَّ ، وبقية رجاله ثقات» . وأورده المِزّي في تحفة الأشراف ٢٢٠/٧-٢٢١ ضمن مسند عبيد الله بن مسلم القُرشي ، وعزاه لأبي داود ، والترمذي ، والنسائي ، وقد أخرج النسائي الحديث أيضاً نحو ما أخرجه أحمد هنا ، في السنن الكبرى ١٤٧/٢ (ط . بيروت) ، في كتاب الصيام ، الحديث (٢٧٧٨) ثنا أبو داود الحَرّاني ، ثنا خازم ، ثنا ثابت ، ثنا هلال ، عن عريف من عرفاء قريش ، ثني أبي أنه سمع من خَلْقٍ عن رسول الله ﷺ قال . . . الحديث ، فأسقط عكرمة بن خالد المخزومي ، وزاد في آخر إسناده : «عن خلق» كما في رواية عبد الله بن أحمد بن حنبل في المسند ٧٨/٤ . وعلق الحافظ في «النكت الظراف» على حديث النسائي بأن أحمد رواه ، وفيه عكرمة بن خالد .

وقال ابن عبد البَرّ في الاستيعاب ٨٩/١٠ (المطبوع مع الإصابة) ضمن ترجمة مسلم بن عبيدالله القرشي : «واختُلف فيه ، فقيل : مسلم بن عُبيد الله ، وقيل : عبيد الله بن مسلم ، ومن قال : عبيد الله عندي أحفظ . . . وقد قيل : إن الصحبة لأبيه عبيد الله القرشي» .

٢١٢٤٢ ـ أحمد ٤١٦/٣ ، ٧٨/٤ .

(٣) في مطبوعة المسند ٤١٦/٣ من رواية أحمد بن حنبل فقط زيادة : «والجمعة» ، وهي =

أحمد : ثنا عبد الصمد وعفان ، قالا : ثنا ثابت ، ثنا هلال بن خَبَّاب ، عنه ، به .

قال عبد الله : حدثني أبو مالك الحَنَفِي كثير بن يحيى بن كثير البَصْرِي(١) ، ثنا ثابت أبو زيد ، به .

= موجودة في أصل المسند الخطي [٢٧٦/٢] نسخة الحرم المكي ، وليست في رواية ابنه عبد الله في ٧٨/٤ ، ولا عند النسائي .

(١) تصحف في الأصل و(هـ) إلى : «الحضرمي» . انظر : (التذكرة للحسيني ل٨٦/أ ، نسخة أحمد الثالث ، وتعجيل المنفعة : ٢٣٠) .

٦
١/٣٦

١٢٦٢ • / عكرمة(١) ، عن عمّه أو أبيه ، عن جده

٢١٢٤٣ ـ حديث : «إذا وقع الطاعون بأرض وأنتم بها ، فلا تخرجوا منها . . .» الحديث .

أحمد : عن عفان وعبد الواحد وأبي كامل ، عن حماد بن سلمة ، عن عكرمة بن خالد ، عن أبيه أو عن عمه ، عن جده ، به .

قيل : إن اسم جده العاص بن هشام ، وفيه بعد ، لأنهم ذكروا أن العاص بن هشام قتل يوم بدر ، ويحتمل أن يكون الجد سلمة بن هشام ، وعلى هذا فعكرمة بن خالد بن العاص بن هشام غير عكرمة بن خالد بن سلمة بن هشام ، بل هما أبناء عم ، والله أعلم ، أحدهما ثقة ، والآخر ضعيف .

وقيل : هو عكرمة بن خالد بن سعيد بن العاص بن هشام ، فعلى هذا فالصحبة لسعيد بن العاص .

---

(١) عكرمة هو ابن خالد المخزومي . انظر كلام المصنّف عنه عقب الحديث ، وانظر الترجمة السابقة .

٢١٢٤٣ ـ أحمد ٤١٦/٣ ، ١٨٦/٤ ، ٣٧٣/٥ . وانظر الحديث (٢١٠٨٣) .

١٢٦٣ • عَلْقَمَةُ المُزَنِي(١) ، عن رجل ، عن آخر في مجلس عمر بن الخطاب(٢)

٢١٢٤٤ ـ حديث : «إن الإسلام بدأ جَذَعاً ، ثم ثَنِيّاً ، ثم رَباعِياً ، ثم سَدِيساً ، ثم بَازِلاً(٣)» ، قال : فقال عمر : ما(٤) بعد البُزُولِ إلا النقصان .

---

(١) هو علقمة بن عبد الله بن سِنَان ، وقيل : اسم جدّه عمرو ، وأنه -أي علقمة- أخو بكر بن عبد الله المُزَنِي البصري . ثقة ، من الطبقة الثالثة . مات سنة ١٠٠ . انظر : (التاريخ الكبير للبخاري ٤١/٧ ، والتقريب) .

(٢) حديثه أورده الهيثمي في المجمع ٢٨١/٧ وقال : «رواه أحمد وأبو يعلى وفيه راو لم يُسَمَّ ، وبقية رجاله ثقات» وهو عند أبي يعلى في المسند ١٧٢/١ (ط . حسين أسد) ، ضمن مسند عمر ابن الخطاب ، الحديث (١٩٢) . وعزاه ابن الأثير في النهاية في غريب الحديث ٣٥٤/٢ -مادة سدس- للعلاء بن الحضرمي رضي الله عنه ، ولم أجده في شيء من كتب الحديث منسوباً له ، ولعله سبق نظر منه ، فقد أورده الإمام أحمد في المسند ٥٢/٥ عقب مسند العلاء بن الحضرمي ، ضمن مسند رجل رضي الله عنه .

٢١٢٤٤ ـ أحمد ٤٦٣/٣ .

ويُزاد : أحمد ٥٢/٥ : ثنا رَوْح ، ثنا عَوْف ، به .

(٣) الجَذَعُ : هو البَعِيرُ الصَغِيرُ السِنّ . والثَنِيُّ : إذا دخل الثالثَةَ -وعند أحمد : الثانية- والرَبَاعِيُّ : إذا دَخَلَ الرابعة ، والسَدِيسُ : ما دَخَل في الثامِنَة . والبازلُ : إذا أتمّ ثماني سنين ودخل في التاسعة ، وحينئذٍ يفْطُرُ نابُهُ وينْشَقُّ وتكمل قوّتُه ، وقال ابن الأعْرابيّ : «ليسَ بعد البَازِلِ سِنٌّ =

(٤) في مطبوعة المسند : «فما» .

أحمد : ثنا محمد بن جعفر ، ثنا عَوْف ، حدثني علقمة المُزَنِيّ ، حدثني رجل ، قال : كنت في مجلس فيه عمر بن الخطاب بالمدينة ، فقال لرجل[1] من القوم : يا فلان! كيف سمعت رسول الله ﷺ ينعت الإسلام؟ ، . . . فذكره .

= تُسَمَّى» ، انظر : (النهاية ١/٢٥٠ -جذع ، و٢٢٦ -ثنا ، و٢/١٨٨ -ربع ، و٣٥٤ -سدس ، و١/١٢٥ -بزل) وقال الهروي في غريب الحديث ٣/٧٣-٧٤ : (لا يزال بازِلاً حتى تمضي التاسعة ، فإذا مضت ودخل في العاشرة فهو حينئذ مُخْلِفٌ ، ثم ليس له اسم بعد الإخلاف ولكن يُقال له : بازل عام ، وبازِل عامَيْن ، ومُخلِف عام ، ومُخلف عامَيْن إلى ما زاد على ذلك ، فإذا كَبِرَ فهو عَوْدٌ ، والأنثى عَوْدَةٌ ، فإذا هَرِمَ فهو قحر ، وأما الأنثى فهي الناب والشارف ، وفي أسنان الإبل أشياء كثيرة ، وإنما كتبنا منها ما جاء في الحديث) .

(١) في الأصل و(هـ) : «رجلٌ» والتصويب من مطبوعة المسند في المَوْضِعَيْن .

١٢٦٤ • عمرو بن أَوْس(١) ، عن رجل سمع مؤذن النبي ﷺ (٢)

٢١٢٤٥ - حديث : نادى منادي رسول الله ﷺ في يوم مطير : صلُّوا في الرحال . حم

أحمد : عن حجاج ، عن شعبة . وعن عبد الرزاق ، عن ابن جُرَيْج . وعن أبي نُعَيْم ، عن مِسْعَر ، ثلاثتهم عن عمرو بن دينار ، به .

(١) هو عَمرو بن أَوْس بن أبي أَوْس -واسمه حُذيفة الثقفي الطائفي ، تابعي كبير ، من الطبقة الثانية ، وَهِمَ من ذكره في الصحابة ، مات بعد التسعين من الهجرة ، قبل سعيد بن جبير ، ومات سعيد سنة ٩٥ . انظر : (التاريخ الكبير للبخاري ٣١٤/٦ ، والتقريب) .

(٢) حديثه أخرجه النسائي نحو ما أخرجه أحمد هنا ، وقال : «عن رجل من ثقيف أنه سمع منادي النبي ﷺ» وهي رواية أبي نُعَيْم وعبد الرزاق أيضاً عند أحمد ، انظر : سنن النسائي (المجتبى ط . أبي غدّة) . ١٤/٢-١٥ ، في الأذان ، الحديث (٦٥٣) ، وانظر : (تحفة الأشراف ١٩٤/١١ و٢٣٥) . وكان حق الحافظ أن يذكر هذا الحديث في الفصل السابق : «من أُبهم صحابيُّهُ» ، انظر : (النكت الظراف ١٩٤/١١) وأورده الهيثمي في مجمع الزوائد ٥٠/٢ وقال : «رواه أحمد ، ورجاله رجال الصحيح» وتعقّبه الساعاتي في الفتح الرباني ١٨٦/٥ فقال : «في إسناده رجل لم يُسَمّ ، ولعل الحافظ الهيثمي عرفه بقرينة عنده ، والله أعلم» . وعمرو بن أوس يروي عن ثلاثة ، من ثقيف : أبيه أوس ، والحارث بن عبد الله بن أوس ، والمغيرة بن شعبة فلعله أحدهم لكن لم ترد رواية بهذا ، انظر : (تهذيب الكمال ٥٤٧/٢١-٥٤٨) وللحديث شواهد من رواية ابن عبّاس ، وابن عمر ، ونُعَيْم النَحّام ، وأُسَامَة بن عُمَيْر الهذلي ، وسَمُرَة بن جُنْدُب ، وجابر بن عبدالله رضي الله عنهم .

٢١٢٤٥ - أحمد ١٦٧/٤ ، ٣٤٦ ، ٣٧٠/٥ ، ٤٥١/٣ .

١٢٦٥ • مجاهد[1] ، عن رجل من ثقيف[2] ، عن أبيه

٢١٢٤٦ ـ حديث : أن النبي ﷺ بال ، ونَضَح فرجه .

حم أحمد : ثنا سفيان ، عن ابن أبي نَجِيْح ، عنه ، بهذا .

---

(١) هو مُجاهِد بن جَبْر ، أبو الحَجَّاج المَخْزُومي المكي . ثقة إمامٌ في التفسير وفي العلم ، من الطبقة الثالثة . مات سنة ١٠٤ وقيل غير ذلك . انظر : (التاريخ الكبير للبخاري ٤١١/٧ ، والتقريب) .

(٢) قال الحافظ في المبهمات من التقريب ص : ٧٣٦ : «مجاهد ، عن رجل من ثقيف ، عن أبيه في نضح الوضوء هو الحَكَم بن سفيان» . وتقدم في مسنده (الإتحاف ٣١٥/٤ ، ح٤٣٢٠) وفيه قول الحافظ : «فيه اختلاف كبير على مجاهد ، وقد أُعِلَّ بالاضطراب» . قال أبو زُرْعة الرازي : «الصحيح : مجاهد ، عن الحكم بن سفيان ، وله صُحبة» . وقال ابن أبي حاتم : «الصحيح مجاهد ، عن الحكم بن سفيان ، عن أبيه ، ولأبيه صُحْبَة» . انظر : (علل ابن أبي حاتم ٤٦/١ ، ح١٠٣ ، وتحفة الأشراف ٧٠/٣) .

٢١٢٤٦ ـ أحمد ٦٩/٤ ، و٣٨٠/٥ . وفي الموضع الأول من مطبوعة المسند تكررّت عبارة «عن أبيه» خطأً . انظر أصل المسند الخطي [٣٩٧/٢] نسخة الحرم المكي .

خز لابن خزيمة عه لأبي عوانة طح للطحاوي حب لابن حبان قط للدارقطني كم للحاكم

١٢٦٦ • محمد بن طلحة بن يزيد بن رُكَانَة(١) ، عن أخت مسعود بن العَجْمَاء ، عن أبيها(٢)

٢١٢٤٧ ـ حديث : أنه قال لرسول الله ﷺ في المَخْزُومِيَّة(٣) التي سرقت قَطِيفَةً : نفديها بأربعين أُوقِيَّةً . . . الحديث .

أحمد : ثنا يونس ، ثنا ليث ، عن يزيد بن أبي حبيب ، عن محمد بن إسحاق ، عنه ، به .

---

(١) هو محمد بن طَلْحَة بن يزيد بن رُكانة المُطّلبي المكي . ثقة ، من الطبقة السادسة . مات في أول خلافة هشام ، بالمدينة . انظر : (التاريخ الكبير للبخاري ١/١٢٠ ، والتقريب) .

(٢) تقدم حديثه في (الإتحاف ١٣/١٨٠ ، ح١٦٥٥٣) ضمن مسند مسعود بن الأسود ، وهو ابن العَجْمَاء ، وهي العجماء بنت عامر بن الفضل ، انظر : (تهذيب الكمال ٢٧/٤٦٩) . واختلفَ فيه على ابن إسحاق حول المرأة ، فمرة يقول «أخت مسعود» ومرةً : «عائشة بنت مسعود» ومرةً : «أم محمد بن طلحة» ، ومرةً : «خالته» ؛ فرواه ابن ماجه في سننه ٢/٨٥١ (ط . عبد الباقي) في الحدود ، الحديث (٢٥٤٨) ، عن أبي بكر بن أبي شيبة ، ثنا عبد الله بن نُمَيْر ، ثنا محمد بن إسحاق ، عن محمد بن طلحة بن رُكانة ، عن أُمِّه عائشة بنت مسعود بن الأسود ، عن أبيها . ورواه الليث بن سعد ، عن يزيد بن أبي حبيب ، عن محمد بن إسحاق ، عن محمد بن طلحة بن =

٢١٢٤٧ ـ أحمد ٥/٤٠٩ .

(٣) هي فاطمة بنت الأسود بن عبد الأسد المخزومية ، بنت أخي أبي سلمة عبد الله بن عبدالأسد . انظر : (الأسماء المُبْهَمَة في الأنباء المحكمة للخطيب البغدادي ص : ٢٥٦ ، والإشارات إلى بيان الأسماء المبهمات للنووي : ٥٨٥) .

• محمد بن عبد الرحمن بن ثوبان ، عن رجل من الأنصار ، عن رجل من الصحابة

في ترجمة : محمد[1] .

= ركانة ، أن خالته بنت مسعود بن العجماء ، حدثته أن أباها . . . الحديث . انظر : (تحفة الأشراف ٣٧٨/٣ ، والإصابة ١٨٣/٩) .

وأخرج الحديث الخطيب البغدادي في «الأسماء المبهمة» : ٢٥٦ بإسناده إلى عبّاد بن العوام ، عن محمد بن إسحاق ، عن محمد بن طلحة بن ركانة ، عن عائشة بنت مسعود بن العجماء ، عن أبيها ، به . وأخرجه من غير طريق ابن إسحاق فقال بإسناده إلى أبي غسّان : ثنا زهير ، ثنا يحيى بن إسحاق ، ثنا محمد بن يزيد بن ركانة ، عن أمه ، عن عائشة بنت مسعود بن الأسود ، عن أبيها ، به .

وللحديث شاهد من رواية عائشة أم المؤمنين في الصحيحين وغيرهما .

(١) انظر الحديث المتقدم برقم (٢١١٢٠ ، ص٦٣٩-٦٤٠) . ولفظه : «حَقٌّ على كل مسلم أن يغتسل يوم الجمعة . . .» .

١٢٦٧ • معبد بن سيرين[١] ، عن رجل من الأنصار ، عن أبيه[٢]

٢١٢٤٨ ـ حديث : أن رسول الله ﷺ نعت من عِرْقِ النَّسَا[٣] أن تؤخذ أَلْيَةُ كَبْشٍ . . . الحديث

أحمد : ثنا عبد الرحمن بن مهدي ، ثنا حماد بن سلمة ، عن أنس بن سيرين ، عنه ، به . وعن عفان ، عن حماد ، به .

---

(١) هو مَعْبَد بن سِيرين الأنصاري البصري ، أكبر إخوته . ثقة ، من الطبقة الثالثة مات على رأس المائة . انظر : (الجرح والتعديل لابن أبي حاتم ٢٨٠/٨ ، والتقريب) .

(٢) تقدّم حديثه في مسند أنس بن مالك رضي الله عنه في (الإتحاف ٤٢٧/١ ، ح٣٦٨) ، من رواية أحمد أيضاً ٢١٩/٣ : ثنا محمد بن عبد الله الأنصاري ثنا هشام بن حسان ، عن أنس بن سيرين ، عن أنس بن مالك ، به .

٢١٢٤٨ ـ أحمد ٧٨/٥ .

(٣) النَسَا -بِوَزْن العَصَا- عِرْقٌ يَخْرُج من الوَرِك فَيَسْتَبْطِنُ الفَخِذَ . (النهاية ٥١/٥ -نسا) .

١٢٦٨ • مُنِيبٌ(١) ، عن عمّه ، عن رجل(٢)

٢١٢٤٩ ـ حديث : بَلَغَ رجلاً(٣) من أصحاب النبي ﷺ عن رجل من أصحاب النبي ﷺ ، أنه يحدث عن النبي ﷺ أنه قال : «من ستر أخاه المسلم في الدنيا ستره الله يوم القيامة» . فرحل إليه وهو بمصر ، فسأله عن الحديث ، قال : نعم ، وأنا قد سَمِعْتُه من رسول الله ﷺ .

أحمد : ثنا مؤمّل بن إسماعيل أبو عبد الرحمن ، ثنا حماد ، ثنا عبد الملك بن عُمَيْر ، عنه ، به .

---

(١) قال الحافظ في التعجيل ٢٧٠ : «مُنِيبٌ -بضم أوله وآخره موحَّدة- عن عمّه ، وعنه عبدالملك بن عُمَير ، لا يُعْرَف» . وانظر : (الإكمال للحسيني : ٤٢٢) . وتصحّف في مطبوعة المسند ٦٢/٤ إلى «مسيب» وجاء صحيحاً في أصله الخَطّي [٣٩٢/٢] نسخة الحرم المكي وتصحّف في المطبوعة ٣٧٥/٥ إلى «هبيب» وكذا في أصله الخطي [٢٠٤/٣] . وانظر : (أطراف المسند ٣٦٦/٨ تعليقة «٤») فقد نبه على ذلك .

(٢) ذكره الخطيب البغدادي في «الأسماء المبهمة» ص٦٣ فقال : «هو أبو أيوب الأنصاري ، خالد بن زيد» وساق حديثه . وذكره الحافظ في التعجيل : ٣٠٦ ، وفي فتح الباري ١٧٤/١ . وتقدم الحديث في مسند عقبة بن عامر ، في (الإتحاف ٢١٦/١١ ، ح١٣٩٠٨) وفيه ذِكرُ رحلة أبي أيوب الأنصاري إلى عقبة بن عامر وهو في مصر لسماع الحديث منه ، كما جاء هنا . وتقدم أيضاً في مسند مَسْلَمَة بن مخلد بن الصامت الخزرجي في (١٨٣/١٣ ، ح١٦٥٥٥) والصحيح أن الحديث ليس من مسنده ، وإنما هو من مسند عقبة ، لكن وقع اضطراب في إسناد الحديث سببه سقط =

٢١٢٤٩ ـ أحمد ٣٧٥/٥ و٦٢/٤ .

(٣) في (هـ) : «رجل» بالرفع .

١٢٦٩ • نافع مولى ابن عمر(١) ، عن رجل من الأنصار ، عن أبيه

٢١٢٥٠ ـ حديث : أن النبي ﷺ نهى أن نستقبل القبلتين ببول أو غائط .

حم أحمد : ثنا إسماعيل ، ثنا أيوب ، عنه ، بهذا .

= حصل في الأصول القديمة لمصادر الحديث ، انظر (مسند الحميدي ١/١٨٩) وتمام الحديث كما عند الحميدي قال : ثنا سفيان ، ثنا ابن جريج : سمعت أبا سعد الأعمى يحدّث عطاء بن رباح يقول : «خرج أبو أيوب إلى عقبة بن عامر وهو بمصر يسأله عن حديث سمعه من رسول الله ﷺ لم يَبْقَ أحد سمعه من رسول الله ﷺ غيره وغير عقبة ، فلما قدم أتى منزل مسلمة بن مخلد الأنصاري ، وهو أمير مصر فأُخبِر به ، فعجل فخرج إليه فعانقه ، ثم قال : ما جاء بك يا أبا أيوب؟ فقال : حديث سمعته من رسول الله ﷺ لم يبق أحد سمعه من رسول الله ﷺ غيري وغير [عقبة ، فابعث مَن يدلني على منزله ، قال : فبعث معه من يدله على منزل عقبة ، فأُخبر عُقبة به ، فعجل ، فخرج إليه فعانقه وقال : ما جاء بك يا أبا أيوب؟ فقال حديث سمعته من رسول الله ﷺ لم يبق أحدٌ سمعه غيري وغير]ك في ستر المؤمن . . . الحديث . وقد نبّه محقّق مسند الحميدي لهذا السقط الواقع في أصل الحميدي ، ووجوده في نسخ أخرى ، فمَنْ روى الحديث بالسقط قديماً جعله من مسند مسلمة ، وقد نبّه ابن أبي حاتم في «علل الحديث» ٢/١٦٤ لهذا الاضطراب ، وقد روى الإمام أحمد الحديث ناقصاً في المسند ٤/١٠٤ كما رواه الخطيب في «الرحلة» : ١١٨ ناقصاً ورواه كاملاً من وجهين ، في «الأسماء المبهمة» ورواه كاملاً -باختصار- في ٤/١٥٣ .

(١) هو نافع أبو عبد الله المدني ، مولى ابن عمر ، ثقة ثَبْتٌ ، فقيهٌ مشهور ، من الطبقة الثالثة ، مات سنة ١١٧ . انظر : (التاريخ الكبير للبخاري ٨/٨٤ ، والتقريب) ، وتقدم حديثه هذا في «فصل ما أُبهم صَحَابِيُّهُ» .

٢١٢٥٠ ـ أحمد : ٥/٤٣٠ ، وراجع الحديث (٢١١٤٧) .

١٢٧٠ • يوسف المكي[١] ، عن رجل من قريش ، عن أبيه[٢]

٢١٢٥١ ـ حديث : «أَدِّ الأمانة إلى من ائتمنك ، ولا تخن من خانك» .

حم أحمد : ثنا محمد بن أبي عَدِيّ ، عن حُمَيْد ، عن رجل من أهل مكة يقال له : يوسف ، به .

---

(١) سمّاه أبو داود السجستاني في روايته للحديث : يوسُف بن ماهَكَ ، وهو ابن بُهْزَاد -بضم الموحّدة وسكون الهاء بعدها زاي- الفارسي المكي ، ثقةٌ ، من الطبقة الثالثة ، مات سنة ١٠٦هـ . انظر : (التاريخ الكبير ٣٧٥/٨ ، والتقريب) . وترجمه الحافظ في التعجيل : ٣٠١ فقال : «يوسف القرشي ، عن أبيه -كذا- وصوابه : عن رجل من قريش عن أبيه وله صحبة ، روى عنه حميد الطويل من رواية أحمد» . وتبع في ذلك ابن أبي حاتم الرازي في الجرح والتعديل ٢٣٣/٩ .

(٢) حديثه أخرجه أبو داود نحو ما أخرجه أحمد هنا ، انظر السنن ٨٠٤/٣ (ط . الدعّاس) في البيوع ، الحديث (٣٥٣٤) ، وانظر : (تحفة الأشراف ٢٣٧/١١) وأورد القصة التي ذكرها أحمد نفسها ، وأولها : «قال يوسف : كنتُ أنا ورجل من قريش نَلِي مالَ أيتام ، قال : وكان رجلٌ قد ذهب منّي بألف درهم ، قال : فوقعت له في يدي ألفُ درهم ، قال : فقلتُ للقرشي : إنه قد ذهب لي بألفِ درهم وقد أصبتُ له ألفَ درهم ، قال : فقال القرشي : حدثني أبي أنه سمع رسول الله ﷺ . . . الحديث . وصححه ابن السكن وأخرجه البيهقي في الكبرى ٢٧٠/١٠ وقال : «في حكم المنقطع حيث لم يذكر يوسف بن مَاهَك اسمَ مَنْ حدّثه ، ولا اسم مَنْ حدّث عنه مَنْ حدّثه» . وأخرجه الدارقطني في السنن ٣٥/٣ في البيوع ، الحديث (١٤١) عن محمد بن ميمون =

٢١٢٥١ ـ أحمد ٤١٤/٣ . وانظر : (ص٦٩٤) .

١٢٧١ • / أبو الأَشَدّ السُّلَمِيّ[١] ، عن أبيه ، عن جده[٢]

٦/٣٦ب

٢١٢٥٢ ـ حديث : كنت سابع سبعة مع رسول الله ﷺ في سفر ، فأدركنا الأضحى ، فأمرنا رسول الله ﷺ ، فجمع كل إنسان منا درهماً ، فاشترينا أضحية بسبعة دراهم . . . الحديث .

كم حم

= الزعفراني ، عن حُميد الطويل ، عن يوسف بن يعقوب عن رجل من قريش ، عن أبيّ بن كعب ، وتقدم في مسند أُبَيّ (الإتحاف ٢٦٥/١ ، ح١٢٦) وأولاد أبيّ ثلاثة : الطُفَيل ، وعبد الله ، ومحمد ، وهم أنصاريون . انظر : (العلل المتناهية ١٠٣/٢ ، والتلخيص الحبير ٩٧/٣) . وللحديث شواهد من رواية أنس وأبي أمامة وأبي هريرة .

(١) هو أبو الأَشَدّ -بفتح الهمزة والشين المعجمة وتشديد الدال- ويقال الأَسَد -بالسين المهملة- والصحيح بالشين المعجمة -كما صوّبه ابن ماكولا- السُلمي ، شامي ، يروي عن أبيه ، عن جدّه . روى عنه عثمان بن زُفَر الجهني . انظر : (الإكمال لابن ماكولا ٨٤/١-٨٥ ، والإكمال للحسيني : ٤٨٥ ، وفيه : أبو الأسود ، وتعجيل المنفعة : ٣٠٥) .

(٢) اختُلف في جدّه ، فقيل : هو أبو المُعَلّى ، نقله أبو مُوسَى المَديني ، عن العَسْكَرِي . وأحاله الحافظ في الكنى من هذا الكتاب(٣٨٠/١٤) لهذا الموضع ، وترجمه في الإصابة ٢٥/١٢ . وقيل : هو عمرو بن عَبَسَة ، نقله ابن ماكولا ، انظر : (الإكمال ٨٤/١ ، ومجمع الزوائد ٢٤/٤) ، وحديثه أخرجه ابن سعد في الطبقات الكبرى ٤٢٣/٧-٤٢٤ ضمن ترجمة «جَدّ أبي الأَسَدّ السلمي» عن بَقِيَّة ، به . نحو ما جاء هنا ، وأخرجه البيهقي في الكبرى ٢٦٨/٩ ، وابن عساكر في تاريخه [٢٧٧/٣] .

٢١٢٥٢ ـ كم ٢٣١/٤ . أحمد ٤٢٤/٣ .

ط لمالك ش للشافعي حم لأحمد عم لعبدالله بن أحمد مي للدارمي جا لابن الجارود

كم في الأضاحي : ثنا أبو العباس محمد بن يعقوب ، ثنا أبو عُتْبَة أحمد بن الفَرَج ، ثنا بَقِيَّة بن الوليد ، ثنا عثمان بن زُفَر الجهني ، ثنا أبو الأَشَدّ السُّلَمِي ، عن أبيه ، عن جده ، به .

قلت : لم يتكلم عليه[1] ، وأبو الأشد وأبوه لا يعرفان ، وجده : يقال هو أبو المعلى ؛ قاله العسكري .

ورواه أحمد : ثنا إبراهيم بن أبي العباس ، ثنا بَقِيّة ، به .

(١) قال الذهبي في تلخيص المستدرك : «عثمان ثقة» .

١٢٧٢ • أبو بُرْدَةَ[١] ، عن رجل من الأنصار لأبيه صحبة ، عن أبيه[٢]

٢١٢٥٣ ـ حديث : «إن أمتي مرحومة ، ليس عليها في الآخرة حساب ولا عذاب . . .» الحديث .

كم في التوبة : ثنا أبو العباس محمد بن يعقوب ، ثنا أحمد بن عبد الجبار ، ثنا محمد بن فضيل بن غَزْوَان ، ثنا صَدَقَة بن المُثَنّى ، [ثنا رِيَاح بن الحارث][٣] ، عن أبي بُرْدَة قال : بينا أنا واقف في السوق . . . فذكر قصة ، فيها هذا .

---

(١) هو أبو بُرْدة بن أبي موسى الأشعري . قيل : اسمه عامر ، وقيل : الحارث . ثقة ، من الطبقة الثالثة . مات سنة ١٠٤ . انظر : (الطبقات الكبرى لابن سعد ٢٦٨/٦ ، والتقريب) .

(٢) اختُلف في حديثه اختلافاً كبيراً ، ساقه البخاري في التاريخ الكبير ٣٧/١-٤٠ ضمن ترجمة «محمد بن إسحاق بن طلحة» . وأصح طرقه ما أخرجه مسلم عن أبي موسى الأشعري رضي الله عنه ، من رواية ابنه أبي بُرْدَة ، عنه ، انظر : صحيح مسلم ٢١١٩/٤ (ط . عبد الباقي) في التوبة ، الحديث (٢٧٦٧) . وانظر : (تحفة الأشراف ٤٥٦/٦) وأخرجه أبو داود السجستاني في سننه ٤٦٨/٤ (ط . الدعّاس) في آخر الفتن ، الحديث (٤٢٧٨) ، وانظر : (تحفة الأشراف ٤٥٤/٦) . وتقدم في مسند أبي موسى الأشعري في (الإتحاف ٩٨/١٠ ، ح١٢٣٣٩) . ويُروى عن =

٢١٢٥٣ ـ كم ٢٥٣/٤-٢٥٤ . وصححه الحاكم . وأقره الذهبي .

(٣) ما بين المعقوفين ساقط من الأصل و(هـ) وأثبته من مطبوعة المستدرك . وهو رياح بن الحارث النخعي أبو المثنى الكوفي . انظر : (تهذيب الكمال ٢٥٦/٩) . ووقع في الأصول الخطية للمستدرك : «رياح بن المثنى» . انظر : (الأزهرية [١٢٥/٤/أ] وعاطف أفندي [٣١٤/٢-٣١٥] والمحمودية [المجلد الأخير : ق ١٣٥/ أ]) .

١٢٧٣ • أبو السَّلِيل(١) ، عن رجل ، عن آخر أسود(٢)

٢١٢٥٤ - حديث : «ويل لأصحاب المِئينَ من الإبل» ثلاثاً ، قالوا : إلاّ مَنْ يا رسول الله؟ قال : «إلا من قال بالمال هكذا وهكذا . . .» الحديث ، وفيه قصة . حم

أحمد : ثنا يزيد ، أنا الجُرَيْرِي ، عن أبي السَّلِيْل قال : وقف علينا رجل في مجلسنا بالبقيع . . . فذكره .

= أنس بن مالك رضي الله عنه ، من طريق كثير بن سُليم عنه ، أخرجه ابن ماجه في سننه ١٤٣٤/٢ (ط . عبد الباقي) في الزهد ، الحديث (٤٢٩٢) وقال البوصيري في الزوائد : «له شاهد في صحيح مسلم من حديث أبي بُرْدة بن أبي موسى ، عن أبيه ، وقد أعلّه البخاري» . وانظر : (تحفة الأشراف ٣٦٧/١) . ويُروى عن عبد الله بن يزيد ، وتقدم في مسنده (الإتحاف ٥٧٧/١٠ ، ح١٣٤٤٩) .

(١) أبو السَلِيل : هو ضُرَيْب بن نُقَيْر ، تقدم في فصل مَن أُبهم صحابِيُّه ، في الحديث (٢١١٩٢) .

(٢) قوله : «عن آخر أسود» يوهم أن الحديث من مسند الرجل الأسود ، وليس كذلك ، والصواب ما جاء في أول الحديث : «عن أبي السليل قال : وقف علينا رجل في مجلسنا بالبقيع ، فقال : حدثني أبي أو عمّي أنه رأى رسولَ الله ﷺ بالبقيع وهو يقول : « . . .» الحديث . وانظر : (ترتيب أسماء الصحابة الذين أخرج حديثهم أحمد ص : ١٤٦) . والحديث أورده الهيثمي في المجمع ١٢٣/٣-١٢٤ وقال : «رواه أحمد ، وفيه رجلٌ لم يُسَمّ» . وحديث «ويل لأصحاب المئين من الإبل» يُروى عن قيس بن عاصم المِنْقَري رضي الله عنه في حديث طويل ، تقدمت منه فقرات في مسنده (الإتحاف ٧٣١/١٢ ، ح١٦٣٥٩) . وأخرجه الطبراني بطوله في المعجم الكبير ٣٣٩/١٨ .

٢١٢٥٤ - أحمد ٣٤/٥ .

١٢٧٤ • رجل من بني قُشَيْر أو عامر ، عن عمّه

في مسند : أنس بن مالك الكعبي[١] .

(١) انظر : (الإتحاف ٤١٦/٢ ، ح٢٠٢٠) . حديث : «إن الله قد وضع عن المسافر الصيام . . .» .

١٢٧٥ • آل عمر بن الخطاب ، عن جدهم عمر بن الخطاب(١)

٢١٢٥٥ - حديث : عن ابن شهاب قال : هذه نسخة كتاب رسول الله ﷺ التي قط كم
كتب في الصدقة ، هو عند آل عمر بن الخطاب ، أقرأنيها سالم بن عبد الله بن عمر ، فَوَعَيْتُها على وجهها ، وهي التي انْتَسَخَ عمر بن عبد العزيز من عبد الله بن عبد الله بن عمر وسالم بن عبد الله ، حين أُمِّرَ على المدينة ، فأمر عُمَّالَهُ بالعمل بها ، وكتب بها إلى الوليد بن عبد الملك ، فأمر الوليد عُمَّالَه بالعمل بها ، ثم لم

(١) قال العظيم آبادي في التعليق المُغْنِي على الدارقطني : «الحديث أخرجه أبو داود والحاكم . وأخرجه أيضاً أبو داود ، والترمذي ، وأحمد من طريق سفيان بن حسين ، عن الزهري ، عن سالم ، عن -وتصحفت عنده إلى ابن- عبد الله بن عمر قال : كتب رسولُ الله ﷺ كتاب الصدقة ، فلم يُخرجه إلى عمّاله حتى قُبِضَ ، فَقَرَنَه بِسَيْفِه ، فعمل به أبو بكر حتى قُبض ، ثم عمل به عُمر حتى قبض ، فكان فيه . . . وذكر الحديث . وقال : تفرّد بوصله سفيانُ بن حُسَيْن ، وهو ضعيف في الزُّهري خاصة ، والحُفّاظ من أصحاب الزهري لا يصلونه . قاله الحافظ» . وانظر : (التلخيص الحبير ١٥١/٢) . وتقدم الحديث في مسند عبد الله بن عمر في (الإتحاف ٣٧٦/٨ ، ح٩٥٩١) .

٢١٢٥٥ - قط ١١٦/٢-١١٧ .

ويُزاد : كم ٣٩٣/١ في الزكاة : ثنا أبو العباس محمد بن أحمد المحبوبي وأبو بكر محمد بن أحمد المزكي المروَزِيّان بِمَرْو ، قالا : أنبأ أبو المُوَجِّه محمد بن عمرو ، أنبأ عبدان بن عثمان ، أنبأ عبدالله بن المبارك ، به . وثنا الشيخ أبو بكر بن إسحاق الفقيه ، واللفظ له ، أنبأ أبو المُثَنّى ، ثنا عبدالله بن محمد بن أسماء ، به .

يزل الخلفاء يأمرون بذلك بعده ، ثم أمر بها هشام ، فَنَسَخَها إلى كل عامل من المسلمين ، وأمروهم بالعمل بما فيها . . . فذكر الحديث بطوله في الزكاة .

قط [في الزكاة] : ثنا أبو بكر محمد بن عبد الله بن إبراهيم البَزَّاز ، ثنا معاذ بن المثنى ، ثنا عبد الله بن محمد بن أسماء ، ثنا عبد الله بن المبارك ، عن يونس ، عن ابن شهاب ، به . وعن إسماعيل بن محمد الصفار ، ثنا محمد بن عبد الملك الدَّقِيقي ، ثنا يزيد بن هارون ، أنا حبيب بن أبي حبيب ، عن عمرو بن هَرِم ، أن محمد بن عبد الرحمن الأنصاري حدثه ، أن عمر بن عبد العزيز حين استُخْلِفَ ، أرسل إلى المدينة يلتمس عهد النبي ﷺ في الصدقات ، فوجد عند آل عمرو بن حزم كتاب النبي ﷺ إلى عمرو بن حزم في الصدقات ، [ووجد عند آل عمر بن الخطاب كتاب عمر إلى عُمَّاله في الصدقات](١) بمثل كتاب [النبي ﷺ](١) إلى عمرو بن حزم . . . فذكر بعض ذلك الحديث الطويل .

(١) زيادة من مطبوعة الدارقطني ، ليست في الأصل و(هـ) ، لا يستقيم النص بدونها .

٦
١/٣٧

١٢٧٦ • / مالك ، أنه[1] بلغه

٢١٢٥٦ ـ [حديث] : أن رسول الله ﷺ دخل المسجد ، فوجد فيه أبا بكر وعمر ، فسألهما ، فقالا : أخرجنا الجوع . . . الحديث ، في قصة أبي الهَيْثَم بن التَّيِّهَان[2] .

رواه في الجامع .

(١) وصل ابن عبد البر هذا البلاغ في التمهيد ٣٤٠/٢٤ ، من عدة وجوه ؛ أوّلها : ثنا سعيد ابن نصر ، ثنا قاسم بن أصبغ ، ثنا ابن وضّاح ، ثنا أبو بكر بن أبي شيبة ، ثنا خلف بن خليفة ، عن يزيد بن كيسان ، عن أبي حازم ، عن أبي هريرة رضي الله عنه ، وكذلك أخرجه مسلم موصولاً في صحيحه ١٦٠٩/٣ (ط . عبد الباقي) في الأشربة ، الحديث (٢٠٣٨) من رواية ابن أبي شيبة ، به . وتقدم في مسند أبي هريرة في الحديث (٢٠٥٦٦) والحديث (٢٠٦٨٤) .

٢١٢٥٦ ـ مالك ٩٣٢/٢ .

(٢) هو الصحابي الجليل مالك بن التَّيِّهان الأنصاري ، مشهور بكنيته ، وقع مُسَمّى في كتاب «الزهد» لمحمد بن فُضَيل ، وفي تفسير ﴿أَلْهَىٰكُمُ ٱلتَّكَاثُرُ﴾ من «تفسير ابن مردويه» ، وفي كتاب ابن السَكَن ، وغير واحد ممّن صنّف في الصحابة . انظر : (الإصابة ٤٠/٩) .

فصل

فيمن أبهم في إسناده ثلاثة

١٢٧٧ • [عبد الله بن عون(١) ، عن رجل من أهل البادية ، عن أبيه ، عن جده](٢) .

٢١٢٥٧ ـ حديث : أحمد : ثنا هُشَيم(٣) ، أنا ابن عون ، عن رجل من أهل البادية ، عن أبيه ، عن جده : أنه حج مع ذي قرابة له مُقْتَرِناً به ، فرآه النبي ﷺ فقال : «ما هذا؟» قال : [إنه](٤) نذر ، فأمر بالقِرَان أن يقطع .

(١) هو عبد الله بن عَوْن بن أَرْطَبان المُزَني ، أبو عون البَصْريّ ، ثقةٌ ثبتٌ فاضل ، من الطبقة السادسة ، مات سنة ١٥٠ . انظر : (التاريخ الكبير للبخاري ١٦٣/٥ ، والتقريب) . حديثه أخرجه الطبراني في الكبير ٣٨/٢-٣٩ ضمن مسند بشر أبي خليفة رضي الله عنه بإسناده من رواية ابنه خليفة بن بشر ، عنه . قال الحافظ في الفتح ٤٨٢/٣ ، في الحج ، باب الكلام في الطواف ، الحديث (١٦٢٠) : «لم أقف على تسمية هذين الرجلين صريحاً إلاّ في الطبراني . . . وأغرب الكرماني فقال : قيل : اسم الرجل المَقُود هو ثَوَاب -ضدّ العِقَاب- انتهى . ولم أَرَ ذلك لغيره ، ولا أدري مِنْ أين أخذه» . وترجم الحافظ لبِشْر في موضعين من الإصابة ٢٥٦/١ و٢٥٩ فقال في الموضع الأول : «بِشْر بن قيس بن كَلَدَة التميمي العنبري ، مِن بني مالك بن العنبر ، ذكره ابن شاهين» وساق حديث ابن شاهين بإسناده ، وقال في =

(٢) زيادة منا ، ليست في الأصل و(هـ) . وانظر : (أطراف المسند ٣٦٨/٨ تعليقة «٥») .
٢١٢٥٧ ـ أحمد ٥٨/٥-٥٩ .

(٣) هو ابن بشير . انظر : (تهذيب الكمال ٣٩٧/١٥) .

(٤) زيادة من مطبوعة المسند ، ليست في الأصل و(هـ) . وانظر : (أطراف المسند ٣٦٩/٨ تعليقة «١») .

١٢٧٨ • [غالب القطان(١) ، عن رجل من بني نُمَير ، عن أبيه ، عن جده](٢)

٢١٢٥٨ - [حديث] آخر : أحمد : ثنا محمد بن جعفر ، ثنا شعبة ، سمعت غالب القطان يحدث ، عن رجل من بني نُمَيْر(٣) ، عن أبيه ، عن جده : أنه أتى النبي ﷺ فقال : إن أبي يقرأ عليك السلام ، فقال النبي ﷺ : «عليك وعلى أبيك السلام» .

= الموضع الثاني : «بشر غير منسوب ، والد خليفة ، قال ابن مَنْدَه : عِدادُه في أهل البَصْرَة ، وروى الطبراني . . . -وساق حديثه- وأخرجه ابن مَنْدَه من هذا الوجه وقال : غريب ، تفرّد بالرواية عن بِشر ابنُه خليفة . وقد تقدّم نحوه لبشر بن قيس ، فما أدري هما اثنان أو واحد» . والحديث أخرجه البخاري في صحيحه ٤٨٢/٣ (مع الفتح) في الحج ، باب الكلام في الطواف ، الحديث (١٦٢٠) من رواية ابن عباس ، وأعاده في ٥٨٦/١١ ، في الأيمان والنذور ، باب النذر فيما لا يملك وفي معصية ، الحديث (٦٧٠٢) و(٦٧٠٣) . وتقدّم في مسند ابن عباس (الإتحاف ٢٨٤/٧ ، ح٧٨٢٠) . وأخرجه أحمد والفاكهي من طريق عمرو بن شعيب ، عن أبيه ، عن جده ، وتقدم في مسند عبد الله بن عمرو بن العاص في (٥٣٦/٩ ، ح١١٨٧١) .

(١) هو غَالب بن خُطّاف -بضم المعجمة وقيل بفتحها وبعدها طاء مهملة مشدّدة مفتوحة- وهو ابن أبي غِيْلان القَطّان ، أبو سليمان البَصري . صدوق ، من الطبقة السادسة . انظر : (التاريخ الكبير للبخاري ٩٩/٧-١٠٠ ، والتقريب) . وحديثه عند أبي داود والنسائي . انظر : (تحفة الأشراف ٢٤١/١١) .

(٢) زيادة منّا ، ليست في الأصل و(هـ) . وانظر : (أطراف المسند ٣٦٩/٨ تعليقة «٢») .

٢١٢٥٨ - أحمد ٣٦٦/٥ .

(٣) نُمَيْر» تصحف في بعض مصادر الحديث إلى «تميم» وصوابه «نُمَيْر» . انظر (تهذيب الكمال ٨٣/٢٥ ، وتحفة الأشراف ٢٤١/١١) .

فصل

في الموقوفات غير ما تقدم(١) .

٢١٢٥٩ ـ قال عبد الله(٢) : ثنا سَوَّار بن عبد الله ، ثنا معاذ بن معاذ ، عن ابن عون ، قال : أنا رأيت غيلان -يعني القَدَري- مصلوباً على باب دمشق .

وقع ذا في مسند : ابن عمر(٣) .

٢١٢٦٠ ـ قال أحمد : ثنا عبد الرحمن بن مهدي ، عن يعقوب بن عبد الله القُمِّي ، عن حفص بن حميد ، قال : قال زياد بن حُدَيْر : وددت أني في حَرَّةٍ(٤) من حديد معي ما(٥) يصلحني ، لا أكلم الناس ولا يكلموني .

٢١٢٦١ ـ حدثنا عبيد(٦) بن أبي قُرَّة ، سمعت مالك بن أنس يقول

---

(١) أفرد الحافظ فصلاً للموقوفات في آخر الكتاب سِوى هذا ، وتكررت فيه بعض الأحاديث . وانظر : (أطراف المسند ٨/٣٦٩ تعليقة «٤») .

٢١٢٥٩ ـ مسند أحمد ٢/١٠٩ .

(٢) هذا الحديث من رواية عبد الله بن أحمد بن حنبل كما بيّن الحافظ هنا ، وأُقْحِمَ بعدَه في المطبوعة : «ثنا أبي» فظهر الحديث من مسند أحمد ، وليس كذلك ، وقد وقعت هذه الزيادة في مخطوطة المسند [١/٤٦٤] نسخة الحرم المكي خطأ ، وسَوَّار هو ابن عبد الله التميمي ، وهو من مشايخ عبد الله ابن الإمام أحمد ، انظر : (تهذيب التهذيب ٤/٢٦٨) وقد رواه عبد الله في العلل ومعرفة الرجال ٣/٢٨١ (ط . وصي الله عباس) الحديث (٥٢٤٩) عن سَوَّار ، ولم يذكر فيه أباه ، ورواه العُقَيْلي في الضعفاء ٣/٤٣٧ عن عبد الله بن أحمد ، لم يذكر فيه أحمد ، كما بين ذلك محقق أطراف المسند (٨/٣٦٩ تعليقة «٥») .

(٣) أي من مسند الإمام أحمد ٢/١٠٩ .

٢١٢٦٠ ـ أحمد ٢/٣٠١ .

(٤) في مطبوعة المسند «حَيِّز» ، وهي أَصَحّ معنى .

(٥) في المطبوعة «ماء» .

٢١٢٦١ ـ أحمد ١/٦٣ ، ضمن مسند عثمان بن عفان رضي الله عنه .

(٦) في المطبوعة «عبيد الله» والصواب «عبيد» كما نبه عليه محقق أطراف المسند (٨/٣٧٠ تعليقة =

﴿نَرْفَعُ دَرَجَٰتٍ مَّن نَّشَآءُ . . .﴾(١) فقال : بالعلم ، قلت :من حدثك؟ قال : زعم ذلك زيد بن أسلم .

٢١٢٦٢ ـ قال عبد الله(٢) : ثنا فِطْر بن حماد ، ثنا أبي ، سمعت مالك بن دينار ، قال(٣) : يقول الناس : مالك بن دينار -يعني زاهداً- إنما الزاهد عمر بن عبد العزيز الذي أتته الدنيا فتركها .

ذا وقع في مسند : أبي أمامة .

٢١٢٦٣ ـ قال أحمد : ثنا شعيب(٤) بن حرب أبو صالح ، سمعت مالك بن أنس -وقد ذكر سفيان الثوري- فقال : أما إنه قد فارقني على أنه لا يشرب النبيذ .

٢١٢٦٤ ـ سمعت(٥) إبراهيم بن سعد يقول : أشهد على سفيان أني سألته -أو

= «٣») وهو عبيد بن أبي قُرّة البغدادي ، من شيوخ الإمام أحمد ، سمع مالك بن أنس . انظر ترجمته في (تاريخ بغداد ٩٥/١١ ، ومناقب الإمام أحمد لابن الجوزي : ٤٦) . وله روايات كثيرة في المسند . انظر : (٨٦/٢ و١٢٨ . . .) .

(١) من سورة يوسف ، الآية (٧٦) .

٢١٢٦٢ ـ المسند ٢٤٩/٥ .

(٢) في المطبوعة زيادة : «ثنا أبي» وهي مقحمة -ليست في الأصل الخطي [١٠٦/٣] نسخة الحرم المكي- وفطر بن حمّاد بن واقد البصري هو من مشايخ عبد الله بن أحمد كما رمز له الحافظ في التعجيل بـ «عب» ، وهذا الحديث رواه أبو نعيم في حلية الأولياء ٢٥٧/٥ من رواية عبد الله عن فطر ، بدون ذكر أبيه . نبه على ذلك محقق أطراف المسند (٣٧٠/٨ تعليقة «٦») .

(٣) في مطبوعة المسند : «يقول» .

٢١٢٦٣ ـ أحمد ٥٢٠/٢ ، ضمن مسند أبي هريرة .

(٤) في الأصل و(هـ) : «سعيد» والتصويب من مطبوعة المسند ، وأصله الخطي [٧٨٠/١] نسخة الحرم المكي . وانظر : (أطراف المسند ٣٧٠/٨ ، تعليقة «٨» وتهذيب التهذيب ٣٥٠/٤) .

٢١٢٦٤ ـ أحمد ٥٢٠/٢ ، ضمن مسند أبي هريرة .

(٥) في مطبوعة المسند : «ثنا يحيى ، قال سمعت إبراهيم بن سعد» ، ويحيى هو ابن آدم ، انظر : (تهذيب الكمال ٩٠/٢) وأطراف المسند ٣٧١/٨ تعليقة «١») .

سئل عن النبيذ- فقال : كل تمراً ، واشرب ماء ، يصير في بطنك نبيذاً .

٢١٢٦٥ ـ حدثنا إبراهيم بن سعد : كان ابن شهاب يضرب في الريح .

حم هذه الآثار الثلاثة في مسند : أبي هريرة(١) ، وكذا الذي بعدها .

٢١٢٦٦ ـ حدثنا محمد وحسين ، قالا : ثنا عوف(٢) ، عن أبي قَحْذَم(٣) ، قال : وجد في زمن زياد أو ابن زياد صُرَّة(٤) فيها حَبٌّ أمثال النوى(٥) ، عليه مكتوب : هذا نَبَتَ في زمان كان يُعْمَل فيه بالعَدْلِ .

حم

٢١٢٦٧ ـ حدثنا أبو قَطَن ، عن المسعودي قال : ما رأيت أحداً أَقْوَلَ بمقالة الشيعة من عدي بن ثابت(٦) .

حم

٢١٢٦٥ ـ لم أجده في مطبوعة المسند ، ولعله كان في أصل الحافظ ، وقد وقع في موضع الحديث في أصل المسند الخطي [٧٨٠/١] نسخة الحرم المكي ، سَقْطٌ ، استُدرك في الهامش ، ولعل هذا الأثر لم يُستدرك من النسخة المنقول عنها ، والله أعلم . وذكره الحافظ في أطراف المسند (٣٧١/٨ ، ح١١٢٤٩) .

(١) أي من مسند الإمام أحمد .

٢١٢٦٦ ـ أحمد ٢٩٦/٢ .

(٢) هو الأعرابي . انظر (تبصير المنتبه ١١٢٣/٣) .

(٣) قَحْذم -بالفتح وسكون المهملة وفتح الذال المعجمة- انظر : (التبصير ١١٢٣/٣ ، والتعجيل : ٣٣٧) .

(٤) في مطبوعة المسند : «حفرة» ، وما أثبتناه من الأصل و(هـ) ، وهو الموافق لما في أصل المسند الخطي [٦٠٨/١] نسخة الحرم المكي . وانظر : (تعجيل المنفعة : ٣٣٧ ، ترجمة قحذم) .

(٥) في مطبوعة المسند ومخطوطته : «الثوم» . وانظر : (تعجيل المنفعة) .

٢١٢٦٧ ـ أحمد ٢٧٨/١ .

(٦) هو عَدِي بن ثابت الأنصاري الكوفي ابن بنت عبد الله بن يزيد الخطمي ، إمام مسجد الشيعة وقاصُّهم في الكوفة ، ذكره ابن حبان في «الثقات» روى له الجماعة ، وهو من الطبقة الرابعة . مات في ولاية خالد على العراق سنة ١١٦هـ . انظر : (تاريخ يحيى بن معين برواية الدوري ٣٩٧/٢ ، والثقات لابن حبان ٢٧٠/٥ ، والتقريب) .

ذا وقع في مسند : ابن عباس في بعض النسخ(١) .

٢١٢٦٨ ـ حدثنا سفيان ، عن موسى بن أبي عائشة : أن مريم فقدت عيسى ، فذهبت تطلبه(٢) ، فلقِيَتْ حائكاً فلم يرشدها ، فدعت عليه ، فلا تزال تُراه تائها ، ولَقِيَتْ خياطاً فأرشدها ، فَدَعَتْ له ، فهم يُؤْنَس إليهم ، أي يجلس إليهم .

ذا في مسند : الأنصار .

٢١٢٦٩ ـ / قال عبد الله : سمعت أبي يقول : كان شعبة يتفقد أصحاب الحديث ، فقال يوماً : ما فعل الغلام الجميل؟ -يعني شَبَابَة(٣)- ٦/٣٧/ب

٢١٢٧٠ ـ حدثني داود بن عمرو ، ثنا نافع بن عمر بن جميل الجُمَحِي قال : رأيت عطاء وابن أبي مُلَيْكَة وعكرمة بن خالد يرمون الجمرة ، قبل الفجر يوم النحر ، فقال له أبي : يا أبا سليمان ، في أي سنة سمعت من نافع بن عمر؟ قال : سنة تسع وستين -يعني ومائة- سنة وقعة الحسين .

٢١٢٧١ ـ حدثنا داود بن عمرو ، ثنا نافع بن عمر الجُمَحِي ، عن القاسم بن أبي بَزَّة ، في قوله : ﴿ وَلَا تَمْنُن تَسْتَكْثِرُ ﴾(٤) ، قال : لا تُعْطِ شيئا تَطْلُب أكثر منه .

---

(١) أي في مسند أحمد .

٢١٢٦٨ ـ أحمد ٣٨٢/٥ .

(٢) في مطبوعة المسند : «فدارت بطلبه» .

٢١٢٦٩ ـ أحمد ٣٤٣/١ .

(٣) هو شَبَابَةُ -بفتح الشين المعجمة وموحّدتين أولاهما خفيفة بينهما ألف- ابن سَوَّار المدائني ، أصله من خراسان ، مولى بني فزارة . ثقة حافظ ، من الطبقة التاسعة ، مات سنة ٢٠٤ . انظر : (التقريب والتبصير ٧٦٦/٢) .

٢١٢٧٠ ـ أحمد ٢٤/٥ .

٢١٢٧١ ـ أحمد ٢٤/٥ .

(٤) من سورة المدّثر ، الآية (٦) .

مسند النساء

١٢٧٩ • من مسند أَسْمَاء، بنت أبي بكر الصِّدِّيق

٢١٢٧٢ - حديث: أن النبي ﷺ احتجم، فدفع دمه إلى ابْنِي فشربه، فأتاه جبريل فأخبره، فقال: «ما صنعت؟» قال: كرهت أن أصب دمك. فقال النبي ﷺ: «لا تمسك النار» ومسح على رأسه، وقال: «ويل للناس منك، وويل لك من الناس». قط

قط في آخر الطهارة: الحيض: ثنا عبد الله بن محمد بن عبد العزيز، ثنا محمد ابن حُمَيد، ثنا علي بن مجاهد، ثنا رَبَاح النُّوبِي أبو محمد مولى آل الزبير، قال: سمعت أسماءَ بنت أبي بكر تقول للحَجَّاج... فذكره.

٢١١٧٣ - حديث: أنها كانت تلبس الثياب المصبوغة وهي مُحرمة، ليس فيهن زعفران. طح

طح في الكراهة: ثنا يونس، أنا ابن وهب، أن مالكا حدثه، عن هشام بن عروة، عن أبيه، عنها، بهذا. وعن يونس، عن ابن وهب، أخبرني يحيى بن عبدالله بن

١٢٧٩ • هي السيّدة الجليلة أسماء بنت أبي بكر الصدّيق أم عبد الله، أخت أم المؤمنين عائشة، وزوج الزبير بن العَوَّام، من كبار الصحابة عاشت مائة سنة وماتت سنة ثلاث أو أربع وسبعين. انظر: (معرفة الصحابة لأبي نعيم ٢/٣٣٤/أ والتقريب، والإصابة ١٢/١١٤).

٢١٢٧٢ - قط ١/٢٢٨.

٢١٢٧٣ - طح ٤/٢٥٠.

سالم، عن هشام بن عروة، عن فاطمة بنت المنذر، قالت: ما رأيت أسماء لبست [إلا](١) المعصفر حتى لقيت الله، وإن كانت لتلبس الثوب يقوم قياماً من العصفر.

٢١٢٧٤ - حديث: سَمِعْتُ امرأةً وهي تسأل رسول الله ﷺ كيف تصنع في ثوبها إذا طَهُرَتْ مِنْ مَحِيضِها؟ قال: «إن رأيتِ فيه دَماً فَحُكِّيه، ثم اقْرُصِيهِ، ثم انْضَحِي سائِر ثَوْبِك، ثم صلّي فيه». ش مي خز جا حب حم ط

الشافعي(٢): أنا سفيان بن عيينة، عن هشام، عن فاطمة، عنها، به. وعن مالك، عن هشام(٣) بمعناه.

---

(١) «إلاّ» زيادة من مطبوعة الطحاوي، ليست في الأصل و(هـ)، وهي ضرورية، وبدونها ينقلب معنى الحديث، ويؤيّدها قولها بعد ذلك: «وإن كانت لتلبس الثوب يقوم قياماً من العصفر» وقد رجعتُ للطبعة الهندية الأولى من كتاب الطحاوي ٣٤٥/٢ فوجدتها فيها.

٢١٢٧٤ - الشافعي: ٨. مي ١٦٢/١ و١٩٢ و١٩١. خز ١٣٩/١ و١٤٠. جا: ٤٩. حب (الإحسان ط. الحوت) ٣٣٧/٢-٣٣٨. أحمد ٣٤٦/٦ و٣٥٣.

ويُزاد: أحمد ٣٤٥/٦ و٣٥٣: ثنا أبو معاوية، ثنا هشام، به. وانظر: (أطراف المسند ٣٨٢/٨ تعليقة «٤»).

مالك في الطهارة ٦٠/١: عن هشام، عن أبيه، به.

(٢) «الشافعي» من (هـ) وبدله في الأصل: «فع».

(٣) في الموطأ: «عن هشام، [عن أبيه]، عن فاطمة بنت المنذر بن الزبير، عن أسماء» بزيادة: «عن أبيه» وتفرّد عبيد الله عن يحيى بن يحيى الليثي، عن مالك بهذه الزيادة وليست في مطبوعة الموطأ: ٤٩٤ (رواية ابن القاسم وتلخيص القابسي) الحديث (٤٨٠). وإسناد الحديث كما عند الشافعي: «نا هشام بن عروة، أنه سمع امرأته فاطمة بنت المنذر تقول: سمعتُ جدّتي أسماء» وكذلك هو عند البخاري ٤١٠/١ (مع الفتح) في الحيض، باب غسل دم المحيض، الحديث (٣٠٧)، وعند مسلم ٢٤٠/١ (ط. عبد الباقي) في الطهارة، باب نجاسة الدم كيف غسله الحديث (٢٩١) بدون هذه الزيادة، وذكر طريق مالك، قال ابن عبد البر في تجريد التمهيد: ١٩٥-١٩٦: =

خز لابن خزيمة عه لأبي عوانة طح للطحاوي حب لابن حبان قط للدارقطني كم للحاكم

مي في الطهارة : أنا أحمد بن خالد ، ثنا محمد بن إسحاق ، عن فاطمة بنت المنذر ، عن جدتها ، به . وعن محمد بن عبد الله الرُّقَاشِي ، عن يزيد بن زُرَيْع ، عن محمد ، نحوه . وعن عمرو بن عون ، عن سفيان بن عيينة ، عن هشام بن عروة ، عن فاطمة بنت المنذر ، بمعناه .

خز فيه : عن أحمد بن عبدة ، عن حماد بن زيد . وعن علي بن خَشْرَم ، عن ابن عيينة . وعن يحيى بن حكيم ، عن يحيى بن سعيد . وعن سَلْم بن جُنَادة ، عن وكيع . وعن محمد بن العلاء ، عن أبي أسامة . وعن محمد بن عبد الله المُخَرِّمِي ، عن أبي معاوية . وعن يونس بن عبد الأعلى ، عن ابن وهب ، عن مالك ، سَبْعَتُهُم عن هشام بن عروة ، به . وعن يحيى بن حكيم ، عن عمر بن علي ، عن محمد بن إسحاق ، سمعت فاطمة بنت المنذر ، بمعناه . وعن يحيى بن حكيم ، عن ابن أبي عَدِيّ ، عن ابن إسحاق ، نحوه .

جا فيه : عن ابن المقرئ ومحمود بن آدم ، عن سفيان بن عيينة ، به .

حب في الحادي والخمسين من الأول : أنا حامد بن محمد بن شعيب البَلْخيّ ، ثنا سُرَيج[1] بن يونس ، ثنا سفيان ، نحوه . وعن ابن سَلْم ، ثنا حرملة ، ثنا ابن وهب ، عن عمرو بن الحارث . وعن أبي يعلى ، ثنا إبراهيم بن الحجاج ، ثنا حماد بن سلمة ، كلاهما عن هشام ، نحوه .

رواه أحمد : ثنا يحيى بن سعيد ، عن هشام ، نحوه .

= «هكذا روى يحيى -ابن يحيى الليثي- هذا الحديث عن مالك ، عن هشام بن عروة ، عن أبيه ، وهي رواية ابنِهِ عُبَيْدِ الله ، عنه . وأَمَر ابن وَضّاح بطَرْح : «عن أبيه» وقال : فاطمة هي زوج هشام ، وهو الراوي عنها ، لا أبوه . قال أبو عمر -ابن عبد البَر- هو الصواب ، وكذلك رَوَاه رُوَاةُ الموطّأ كلُّهم كما قال ابن وضّاح» . وانظر : (التمهيد لابن عبد البر ٢٢/٢٢٨-٢٢٩ ، الحديث ٣٤ لهشام ، والمُسَوّى شرح الموطأ للدهلوي ٩٦/١) .

(١) «سُرَيج» تصحّف في مطبوعة الإحسان إلى «شريح» . وانظر : (التقريب) .

ط لمالك ش للشافعي حم لأحمد عم لعبدالله بن أحمد مي للدارمي جا لابن الجارود

٦/٣٨/أ

٢١٢٧٥ - / حديث : كنا نكون في حِجْرِها ، فكانت إحدانا تحيض ، ثم تطهر ، فتغتسل وتصلي ، ثم تَنْكُسُها الصُّفْرَةُ اليَسِيرةُ ، فتأمرها أن تعتزل الصلاة ، حتى لا ترى إلا البياض خالصاً . مي

مي في الطهارة : أنا محمد بن عبد الله الرَّقَاشِي ، عن يزيد بن زُرَيْع ، ثنا محمد ابن إسحاق ، حدثتني فاطمة بنت المنذر ، عن أسماء ، به .

٢١٢٧٦ - حديث : أنها كانت تُحَلِّي بناتها بالذهب ولا تزكيه ، نحواً من خمسين ألفاً . قط

قط في الزكاة : ثنا أبو بكر النيسابوري ، ثنا أحمد بن [محمد بن](١) أبي رجاء ، ثنا وكيع ، ثنا هشام بن عروة ، عن فاطمة بنت المنذر ، عن أسماء ، بهذا .

٢١٢٧٧ - حديث : أن النبي ﷺ أمر حين كسفت الشمس بِعَتَاقَةٍ . مي جا خز طح حب كم حم

مي في الصلاة : عن الحكم بن المبارك ، عن عبد العزيز بن محمد . وعن أبي حذيفة موسى بن مسعود ، عن زائدة ، كلاهما عن هشام بن عروة ، عن فاطمة بنت المنذر ، عنها ، به .

جا فيه : عن محمد بن الحسين بن طَرْخَان ، عن أبي حذيفة ، به . وعن أبي سعيد الأَشَجّ ، عن عَثّام بن علي ، عن هشام ، نحوه .

خز فيه : عن محمد بن معمر ، عن أبي حذيفة ، به . وعن الدارمي ، عن مصعب ابن عبد الله الزُّبَيْرِي ، عن عبد العزيز بن محمد ، نحوه . وعن أحمد بن الأزهر ، عن

٢١٢٧٥ - مي ١/١٧٤ .

٢١٢٧٦ - قط ٢/١٠٩ .

(١) زيادة صحيحة من مطبوعة الدارقطني ، وهو أحمد بن محمد بن عبيد الله بن أبي رَجَاء المِصِّيصي الثَّغْرِي . انظر : (التقريب) .

٢١٢٧٧ - مي ١/٢٩٨ . جا : ٩٧ . خز ٢/٣٢٩ ، ٣٢٨ . طح ١/٣٣٢ . حب (الإحسان ط . الحوت) ٤/٢٢٤ . كم ١/٣٣١ ، ٣٣٢ . أحمد ٦/٣٤٥ .

يونس بن محمد ، عن فُلَيْح ، عن محمد بن عَبّاد بن عبد الله بن الزبير ، عن أسماء بنت أبي بكر ، أنها قالت : خسفت الشمس . . . قال : فذكر الحديث بطوله ، وساق منه شيئاً . ليس في السماع .

طح فيه : عن محمد بن خزيمة ، ثنا الربيع بن يحيى ، ثنا زائدة ، به .

حب في السابع والستين من الأول : أنا أحمد بن علي بن المثنى ، ثنا أبو خيثمة ، ثنا معاوية بن عمرو ، عن زائدة ، به .

كم في الكسوف : ثنا أبو بكر بن إسحاق ، ثنا محمد بن أحمد بن النضر ، ثنا معاوية بن عمرو ، به . وعن محمد بن عبد الله بن عتاب(١) ، ثنا أحمد بن محمد بن عيسى القاضي ، ثنا أبو حذيفة ، به(٢) . وعن إسماعيل بن محمد بن الفضل(٣) الشعراني ، ثنا جدي ، ثنا إبراهيم بن حمزة ، ثنا عبد العزيز بن محمد ، به .

رواه أحمد : عن معاوية بن عمرو ، عن زائدة . وعن عَثّام بن علي [كلاهما](٤) عن هشام بن عروة ، به .

٢١٢٧٨ ـ حديث : صلى النبي ﷺ في الكسوف ، قالت : فأطال القيام ، ثم ركع ، فأطال الركوع ، ثم رفع ، فأطال القيام . . . الحديث .

أحمد : عن موسى بن داود ووكيع ، عن نافع بن عمر ، عن ابن أبي مُلَيْكَة ، عن

---

(١) في الأصل : «غياث» منقوطاً .

(٢) وقال : هذا حديث صحيح على شرط الشيخين ولم يخرجاه .

(٣) وقع في المطبوعة : «ومحمد الشعراني» بزيادة الواو فيها ، وهو خطأ ، وصوابه «بن محمد» كما جاء في أصل المستدرك الخطي [١/١٢١/ب] نسخة عاطف أفندي ، وهو إسماعيل بن محمد ابن الفضل بن محمد الشعراني ، ذكره الذهبي في السير ١٥/٥٧٩ ضمن شيوخ الحاكم ، وله رواية عند الحاكم في ١/٤٥٠ .

(٤) ما بين المعقوفين من أطراف المسند (٨/٣٧٥ ح١١٢٦٤) .

٢١٢٧٨ ـ أحمد ٦/٣٥٠ ، ٣٥١ ، ٣٥٤ ، ٣٥١ ، ٣٤٩ ، ٣٤٥ .

أسماء ، به . وعن سُرَيْج بن النعمان ، عن فُلَيْح ، عن محمد بن عَبَّاد بن عبد الله بن الزبير ، عن أسماء ابنة أبي بكر ، به ، وأتمّ منه . وعن رَوْح وعبد الرزاق ، عن ابن جريج ، عن منصور بن عبد الرحمن ، عن أمه صَفِيَّة بنت شَيْبَة ، عن أسماء بمعناه ، مختصر . وعن ابن نُمَيْر ، عن هشام بن عروة ، عن فاطمة بنت المنذر ، عن أسماء ، به . وفيه ذكر الدَجَّال .

٢١٢٧٩ - حديث : خرجنا مع رسول الله ﷺ حُجّاجاً ، وإنّ زِمَالَةَ[١] رسول الله ﷺ وزِمَالَةَ أبي بكرٍ واحدة . . . الحديث .

خز كم

خز في الحج : ثنا عبد الله بن سعيد الأَشَجّ وسَلْم بن جُنَادَة ، عن ابن إدريس ، ثنا محمد بن إسحاق ، عن يحيى بن عَبَّاد بن عبد الله بن الزبير ، عن أبيه ، عنها ، به . وعن يعقوب الدَّوْرَقِي ويوسف بن موسى ، قالا : ثنا عبد الله بن إدريس ، نحوه .

كم فيه : أنا أبو جعفر محمد بن علي الشَّيْبَاني ، ثنا أحمد بن حَازِم[٢] بن أبي غَرَزَة ، ثنا الحسن[٣] بن الربيع ، ثنا عبد الله بن إدريس ، به . وقال : صحيح على شرط مسلم ، غريب[٤] .

٢١٢٧٩ - خز ١٩٨/٤ . كم ٤٥٣/١-٤٥٤ ، وهو طَرَفٌ من الحديث الذي بعده في بعض الطُرُق .

(١) أي مَرْكُوبُهُما وأداتُهما وما كان معهما في السَفَر . (النهاية ٣١٣/٢ -زمل) .

(٢) «حازم» تصحّف في الأصل و(هـ) إلى «خالد» والتصويب من مطبوعة المستدرك وأصله الخطي [١٦٣/١/ب] نسخة عاطف أفندي ، وغَرَزَة -بغين معجمة ثم راء مهملة- وانظر : [تبصير المنتبه ٩٤٦/٣] .

(٣) «الحَسَن» تصحف في الأصل و(هـ) إلى «الحسين» والتصويب من مطبوعة المستدرك وأصله الخطّي ، وهو الحَسَن بن الربيع البَجَلِي ، أبو علي الكوفي . انظر ترجمته في : (التقريب) .

(٤) ولفظه في المطبوع : «حديث غريب صحيح على شرط مسلم ولم يخرجاه» .

خز لابن خزيمة عه لأبي عوانة طح للطحاوي حب لابن حبان قط للدارقطني كم للحاكم

٦/٣٨/ب

٢١٢٨٠ ـ حديث: خرجنا مع رسول الله ﷺ / حجاجاً، حتى إذا كنا بالعَرْج(١)، نزل رسول الله ﷺ، فجلست عائشة إلى جنب رسول الله ﷺ . . . الحديث، في ضرب أبي بكر غُلامَهُ إذ أَضَلَّ بعيره، وقوله عليه السلام وهو يتبسم: «انظروا إلى هذا المحرم، وما يصنع!». حم

أحمد: ثنا عبد الله بن إدريس، ثنا ابن إسحاق، عن يحيى بن عَبَّاد بن عبد الله ابن الزبير، عن أبيه، أن أسماء بنت أبي بكر قالت . . . فذكره.

٢١٢٨١ ـ حديث: قدم رسول الله ﷺ وأصحابه مُهِلِّينَ بالحَجّ. طح

طح في الحج: ثنا نصر بن مرزوق، ثنا الخَصِيبُ، ثنا وُهَيْب، عن منصور بن عبدالرحمن، عن أمه، عنها، به.

٢١٢٨١ / أ ـ حديث: التحصيب.

في ترجمة: هشام بن عروة، عن أبيه، عن عائشة(٢).

٢١٢٨٢ ـ حديث: أنه كان مع أسماء، كلما مرت بالحَجُون(٣) تقول: صلى الله على رسوله، لقد نزلنا معه ها هنا، ونحن يومئذ خِفَافُ الحقائب، قَلِيلٌ ظَهْرُنا، قَلِيلةٌ أَزْوادُنا، اعتمرتُ أنا وعائشة . . . الحديث. عه طح

٢١٢٨٠ ـ أحمد ٣٤٤/٦، وانظر الحديث السابق.

(١) العَرْجُ -بفتح أوله وسكون ثانيه وجيم- قَرْيَةٌ جامِعَةٌ في واد من نواحي الطائف. وهي أول تِهامة، بينها وبين المدينة ثمانية وسبعون ميلاً. (معجم البلدان ٩٨/٤).

٢١٢٨١ ـ طح ١٤٠/٢.

(٢) انظر: (الإتحاف ١٧/ح٢٢٣٩٩).

٢١٢٨٢ ـ عه ٣٣٤/٣-٣٣٥ (ط. أيمن عارف الدمشقي). طح ١٤٣/٢. وانظر الحديثين (٢١٢٨٨) و(٢١٣٠٧).

(٣) الحَجُون -بفتح الحاء- الجبل المُشْرِف مما يلي شِعْبَ الجَزَّارين بمكّة. (النهاية ٣٤٨/١ - حجن).

عه في الحج : ثنا أبو عبيد الله ، ثنا عمي ، ثنا عمرو ، عن أبي الأسود ، عن عبدالله مولى أسماء حدثه ، به .

طح فيه : ثنا رَوْح بن الفَرَج ، ثنا عمرو بن خالد ، عن ابن لَهِيعَة ، عن أبي الأسود ، به .

٢١٢٨٣ - حديث : كُنّا نُغَطِّي وجوهنا من الرجال . . . الحديث .
خز

خز في الحج : ثنا محمد بن العلاء بن كُرَيْب ، ثنا زكريا بن عدي ، عن إبراهيم ابن حميد ، ثنا هشام بن عروة ، عن فاطمة بنت المنذر ، عنها ، به .

٢١٢٨٤ - حديث : أكلنا لحم فرس على عهد رسول الله ﷺ ، زاد جعفر وابن نُمَيْر : بالمدينة .
مي جا عه طح حب قط حم ش

مي في الذبائح : ثنا جعفر بن عون ، عن هشام بن عروة ، عن فاطمة بنت المنذر ، عنها ، بهذا .

جا في الأطعمة : ثنا عبد الله بن هاشم ، ثنا يحيى ، عن هشام ، به .

عه في الصيد : عن الحسن بن علي بن عفان ، ثنا أبو أسامة . وعن أبي الأَزْهَر ، عن عبد الله بن نُمَير . وعن الربيع بن سليمان وعيسى[1] ، عن ابن وهب ، عن سفيان ، ثلاثتهم عن هشام ، به . وعن محمد بن عبد الوهاب ، عن جعفر ، به .

٢١٢٨٣ - خز ٢٠٣/٤ .

٢١٢٨٤ - مي ١٤/٢ . جا : ٢٩٨ . عه ١٥٦/٥ ، ١٥٧ . طح ٢١١/٤ . حب (الإحسان ط . الحوت) ٣٤٢/٧ . قط ٢٩٠/٤ . أحمد ٣٤٦/٦ و٣٥٣ ، ٣٤٦ و٣٥٣ .

ويُزاد : الشافعي : ٣٨٠ : أخبرنا سفيان ، عن هشام ، به .

وأحمد ٣٤٥/٦ : ثنا أبو معاوية ، ثنا هشام بن عروة ، عن فاطمة ، به . وانظر : (أطراف المسند ٣٨٢/٨ تعليقة «٤» استدراكاً لهذا الطريق) .

(١) «وعيسى» جاء مكانها في الأصل و(هـ) : «ويونس» والتصويب من مطبوعة أبي عوانة ١٥٧/٥ وفيها : «وعيسى بن أحمد» وقد رجعتُ لأصل مسند أبي عوانة [٤٢/٨/أ] نسخة الحافظ الضياء المقدسي في الظاهرية بدمشق فوجدته مطابقاً لما في المطبوعة : وهو عيسى بن أحمد بن =

خز لابن خزيمة عه لأبي عوانة طح للطحاوي حب لابن حبان قط للدارقطني كم للحاكم

طح فيه : عن محمد بن عمرو ، ثنا أبو معاوية ، عن هشام ، به .

حب في الخمسين من الرابع : أنا حامد بن محمد بن شعيب ، ثنا سُرَيْج بن يونس ، ثنا سفيان ، عن هشام ، به ، وقال : نحرنا .

قط في آخر الذبائح : ثنا أبو بكر النيسابوري ، ثناعبد الرحمن بن بشر بن الحكم ، ثنا يحيى بن سعيد ، به . وعن أبي بكر ، ثنا حاجب بن سليمان ، ثنا مؤمَّل ، ثنا سفيان ووُهَيْب بن خالد ، كلاهما عن هشام ، نحوه ، وأوله : كان لنا فرس[1] ، فأرادتْ أَنْ تَمُوتَ ، فَذَبَحْنَاهَا . . . الحديث . وعن أبي بكر ، ثنا علي بن حرب ، ثنا أبو معاوية ، عن هشام ، عن فاطمة بنت المنذر وعبّاد بن حمزة ، عن أسماء ، نحو حديث سُرَيْج . وعن محمد بن أحمد بن الحسن ، ثنا إسحاق بن إبراهيم بن أبي حسان ، ثنا أبو مروان هشام بن خالد ، ثنا عُتْبَة بن حماد أبو خليد المقرئ ، ثنا ابن ثوبان ، عن هشام ، عن أبيه ، عن أسماء قالت : ذَبَحْنا فَرساً على عهد رسول الله ﷺ ، فأكلنا نحن وأهل بيته .

رواه أحمد : ثنا يحيى بن سعيد ، عن هشام ، به . وعن وكيع عن هشام ، به . ولفظه : نَحَرْنا على عهد رسول الله ﷺ فرساً ، فأكلناه[2] .

٢١٢٨٥ - حديث : أَفْطَرنا في رمضان في يوم غيم على عهد رسول الله ﷺ ، ثم طلعتِ الشمسُ . خز عه قط حم

= عيسى بن وردان ، أبو يحيى العسقلاني البلخي ، سمع عبد الله بن وَهب ، وهو من شيوخ أبي عوانة ، ت٢٦٨ هـ . انظر ترجمته في : (الجرح والتعديل لابن أبي حاتم ٢٧٢/٦ والسير ٣٨١/١٢ و٤١٨/١٤) . ويروي عنه أبو عوانة في المسند ، انظر على سبيل المثال ٦/١ . . .

(١) في المطبوعة زيادة : «على عَهْد رسول الله ﷺ» .

(٢) واللفظ كما في مطبوعة المسند : «نَحَرْنا فرساً على عهد رسول الله ﷺ فأكلنا لحمه أوْ مِن لحمه» .

٢١٢٨٥ - خز ٢٣٩/٣ . عه [١٧٦/٢/أ] نسخة كوبريلي . قط ٢٠٤/٢ . أحمد ٣٤٦/٦ .

ط لمالك ش للشافعي حم لأحمد عم لعبدالله بن أحمد مي للدارمي جا لابن الجارود

خز في الصيام : عن محمد بن العلاء بن كُرَيْب وأبي عمار ، كلاهما عن أبي أسامة ، عن هشام بن عروة ، عن فاطمة بنت المنذر ، عنها ، به .

عه فيه : ثنا مسرور بن نوح ، ثنا أبو بكر -هو ابن أبي شيبة- ثنا أبو أسامة ، به .

قط فيه : ثنا إبراهيم بن حماد ، ثنا أحمد بن بُدَيْل ، ثنا أبو أسامة ، به . وقال : هذا إسناد صحيح ثابت .

رواه أحمد : ثنا أبو أسامة ، به .

٦/٣٩أ

٢١٢٨٦ - / حديث : أنها كانت إذا أُتِيَتْ بالمرأة [وقد حُمَّتْ](١) لِتَدْعُوَ لَهَا ، صَبَّتِ الماء بينها وبين جَيْبِها ، ثم قالت : إن رسول الله ﷺ أمرنا أن نُبْرِدَهَا بالماء ، وقال : «إنها فيح(٢) من فيح جهنم» .
حم ط عه

أحمد : ثنا ابن نُمَيْر ، عن هشام ، عن فاطمة بنت المنذر ، عنها ، بهذا .

مالك في الجامع : عن هشام ، عن فاطمة ، به .

عه في الطب : عن أحمد بن الأزهر ، ثنا ابن نُمير . وعن يونس بن عبد الأعلى ومحمد بن عبد الله بن عبد الحكم ، قالا : ثنا أنس بن عياض ، كلاهما عن هشام ، به . وعن الصَّغَاني ، عن عبد الله بن يوسف ، عن مالك ، به نحوه .

٢١٢٨٧ - حديث : أن أسماء نزلت ليلة جَمْعٍ(٣) فقامت تصلي ، فقالت : يا
خز طح حم

٢١٢٨٦ - أحمد ٣٤٦/٦ . مالك ٩٤٥/٢ . عه [٥٢/٥/ب-٥٣/أ] نسخة كوبريلي ، باب بيان صعوبة الحُمّى وشدّتها على الذي تُصيبه .

(١) زيادة من موّطأ مالك يقتضيها السياق ، وهي موجودة في لفظ البخاري في صحيحه ١٧٤/١٠ (مع الفتح) كتاب الطب ، باب الحُمّى من فيح جهنم ، الحديث (٥٧٢٤) .

(٢) «جَيْبِها» -بفتح الجيم وسكون التحتانية بعدها موحّدة- هو ما يكون مفرجاً من الثوب ، كالكُمِّ والطَّوْقِ . و«فيح» أي سُطوع الحَرّ وفَوَرَانُه . انظر : (فتح الباري ١٧٨/١٠ والنهاية ٤٨٤/٣ -فيح) .

٢١٢٨٧ - خز ٢٨٠/٤ . طح ٢١٦/٢ . أحمد ٣٤٧/٦ ، ٣٥١ .

(٣) جَمْعٌ : عَلَمٌ للمزدلفة . (النهاية ٢٩٦/١ -جمع) .

بني! انظر هل غاب القمر . . . الحديث ، في رميها الجمرة بِغَلَسٍ(١) . وفيه قولها : إن النبي ﷺ أذن للظعائن(٢) .

خز في الحج : عن محمد بن بشار ، عن يحيى . وعن محمد [بن معمر](٣) عن محمد بن بكر ، كلاهما عن ابن جريج ، حدثني عبد الله مولى أسماء ، به . ليس في السماع .

طح فيه : ثنا ربيع المُؤَذِّن ، ثنا أسد بن موسى ، ثنا سعيد بن سالم ، عن ابن جُرَيْج ، به .

رواه أحمد : ثنا يحيى بن سعيد ، عن ابن جُرَيْج ، به . وعن محمد بن بكر وروح ، عن ابن جُرَيْج ، به .

٢١٢٨٨ - حديث : قدمنا على رسول الله ﷺ ومعنا الزبير ، فقال النبي ﷺ :
عه طح حم

(١) الغَلَسُ -بفَتْحَتَيْن- ظُلمة آخر الليل . (النهاية ٣/٣٧٧ -غلس) .

(٢) في مطبوعة ابن خزيمة : للظُعُن ، والظُعُنُ -بضمّتين ويجوز سكون عينه- : النِسَاءُ ، واحدتها ظَعِينَةٌ ، وتُجمع على ظَعَائِنَ . وأصل الظَعِينَةِ : الرَاحِلَةُ التي يُرْحَل ويُظْعَن عليها ، أي يُسَارُ . وقيل للمرأة : ظَعِينَةٌ لأنها تَظْعَنُ مع الزوج حيثما ظَعَنَ ، أوْ لأنها تُحْمَل على الراحِلَةِ إذا ظَعَنَتْ . (النهاية ٣/١٥٧ -ظعن) .

(٣) في مطبوعة ابن خزيمة وقع مكانها بياض في الأصل و(هـ) وهو محمد بن معمر القيسي ، من شيوخ ابن خزيمة ، يروي عنه في الصحيح ، انظر مثلاً ١/١٧٩ و١٩٤ . . .

٢١٢٨٨ - عه ٣/٣١٨-٣١٩ (ط . أيمن عارف الدمشقي) . طح ٢/١٤٣ . أحمد ٦/٣٥٠ ، ٣٥١ . وانظر الأحاديث (٢١٢٨٢) و(٢١٣٠٧) وتقدم في مسند ابن عباس . (الإتحاف ٧/٣٣٦ ، ح٧٩٤٤ ، ٣٤٥ ، ح٧٩٦٥) .

ويُزاد : أحمد ٦/٣٤٤ : ثنا محمد بن فضيل ، ثنا يزيد -يعني ابن أبي زياد- عن مجاهد قال : «قال عبد الله بن الزبير : أَفْرِدُوا بالحَجِّ ودَعُوا قَوْلَ هذا -يعني ابنَ عبّاس . . .» الحديث . و٦/٣٥٠ ثنا يحيى بن إسحاق ، أنا ابن لهيعة ، به . وانظر : (أطراف المسند ٨/٣٨٣ الحديث الأول في الاستدراك) .

«من كان معه هَدْيٌ فَلْيُقِمْ على إحْرَامِهِ . . .» الحديث .

عه في الحج : ثنا محمد بن إسماعيل الصائغ ، ثنا عفان ، ثنا وُهَيْب . وعن يوسف وأبي حميد ، قالا : ثنا حجاج . وعن الصَّغَانِي ، عن رَوْح . وعن عبد الصمد بن الفضل ، عن مكي بن إبراهيم . وعن أبي داود الحَرَّاني ، عن عثمان بن الهيثم ، أربعتهم عن ابن جُرَيج ، كلاهما عن منصور بن عبد الرحمن ، عن أمه صَفيَّة(١) ، عن أسماء ، به . وفي حديث ابن جُريج : قصة ابن عباس مع ابن الزبير(٢) .

طح فيه : ثنا رَوْح بن الفَرَج ، ثنا عمرو بن خالد ، ثنا ابن لَهِيعَة ، عن أبي الأسود ، به . وعن سليمان بن شعيب ، ثنا الخَصِيبُ ، ثنا وُهَيْب ، به .

رواه أحمد : ثنا يونس ، ثنا عمران بن يزيد ، عن منصور ، عن أمه ، عنها ، به . وعن محمد بن بكر ورَوْح ، عن ابن جُرَيْج ، عن منصور ، نحوه ، وفيه قصة(٣) .

٢١٢٨٩ - حديث : أنها كانت إذا ثَرَدَتْ(٤) غَطَّتْهُ ، وتقول : سمعت رسول الله ﷺ «هو أعظم للبركة» . مي حب كم

---

(١) هي صفيّة بنت شيبة ، سمّاها الإمام أحمد بن حنبل في روايته .

(٢) ولفظها : ذَكَر ابن الزبير على المنبر فقال : إنّ رجالاً أعمى الله أبصارهم -يريدُ ابنَ عبّاس- يقولون . . . فذكروا نحواً مما يذكرون في حجّة النبي ﷺ فيها من فسخهم الحج عمرة ، فَجَثَا ابنُ عباس على رُكْبَتَيْه ، ثم قال : إنها لا تعمى الأبصار ، ولكن تعمى القلوب التي في الصدور ، سَلْ أمّك هل فعلها أبوك؟ فسألها ، فقالت : نعم .

(٣) قالت أسماء بعد أن ذكرتْ قولَ النبي ﷺ : فلم يكن معي هَدْيٌ ، فَحَلَلْتُ ، وكان مع الزبير زوجها هدي فلم يحل ، قالت : فلبست ثيابي وحللتُ ، فجئتُ إلى الزبير فقال : قومي عني ، قالت : فقلتُ أَتخشَى أن أَثِبَ عليك .

٢١٢٨٩ - مي ٢/٢٧ . حب (الإحسان ، ط . الحوت) ٧/٣٢١ . كم ٤/١١٨ . وسيأتي من رواية أحمد برقم (٢١٣١١) .

(٤) ثَرَدَت : أي كَسَرَتِ الخُبزَ لتطبُخَ الثَّريدَ ، وهو الطعام المُتَّخَذ من اللحم والخبز معاً . (النهاية ١/٢٠٩ -ثرد) .

مي في الأطعمة : أنا عبد الرحمن بن إبراهيم الدمشقي ، ثنا ابن وهب ، عن قُرَّة ابن عبد الرحمن ، عن الزهري ، عن عروة ، عن أسماء ، به .

حب في السابع والستين من الأول : أنا عمر بن محمد الهَمْداني ، ثنا أبو الطاهر ابن السَّرْح ، ثنا ابن وهب ، به .

كم في الأطعمة : ثنا أبو العباس محمد بن يعقوب ، ثنا بحر بن نصر ، ثنا ابن وهب ، به(١) .

٢١٢٩٠ - حديث : أنهم كانوا يخرجون زكاة الفطر في عهد رسول الله ﷺ بالمُدِّ الذي يَقْتَاتُ به أهل البيت ، أو الصَّاعِ . . . الحديث .

كم في الزكاة : أخبرني أبو نصر محمد بن محمد بن حامد الترمذي ، ثنا محمد ابن حِبَال(٢) الصَّغَاني(٣) ، ثنا يحيى بن بُكَيْر ، ثنا الليث ، عن عقيل ، عن هشام بن

(١) قال الحاكم : «صحيح على شرط مسلم في الشواهد ، ولم يخرّجاه» ووافقه الذهبي .
٢١٢٩٠ - كم ٤١٢/١ . أحمد ٣٤٦/٦ و٣٥٥ .

(٢) «حِبَال» تصحّف في الأصل إلى «حيال» وكذا في مخطوطة المستدرك [١٤٩/١/ب] نسخة عاطف أفندي ، والتصويب من مخطوطة المستدرك المحفوظة في الأزهر [١٩١/١/ب] ومن تاريخ بغداد ٢١٨/٣ . وتصحف في مطبوعة المستدرك إلى «جبال» وقال الطابع في الهامش : «كذا» في النسخ ، ولعله محمد بن حيان ، والله أعلم» . وتصحف في السنن الكبرى للبيهقي ١٧٠/٤ إلى «حبان» وقال الطابع في الهامش : «في نسخة : حيان!» ولم أهتد لترجمته ، بعد تتبُّع ، لكن ذكره الخطيب البغدادي في تاريخ بغداد ٢١٨/٣ ضمن ترجمة أبي نصر الترمذي فقال : «قَدِمَ بغداد حاجّاً ، وحدث بها عن محمد بن حِبَال الصَّغَاني» وذكر ابنُ دريد في «الاشتقاق» ص٢٠٩ في الأسماء : «حِبَال» ، وقال : «اشتقاقه إما مَن الحَبْل ، وهو العَهْد ، أو من الحِبَال المعروفة» ، ولم أجد في كتب الأسماء مَن يُسمى حيال أو جبال . وانظر : (التكملة لابن نقطة ٢١٥/٢ ، و التبصير ٣٩٧/١) .

(٣) تصحف في مطبوعة المستدرك إلى «الصنعاني» وكذا في مخطوطَتَي الأزهر وعاطف أفندي ، والتصويب من تاريخ بغداد ٢١٨/٣ ، وجاء صحيحاً في أصل الإتحاف ، والصغاني نسبةً إلى صَغَانِيَان ، وهي ولاية عظيمة بما وراء النهر متصلة بترمذ . (معجم البلدان ٤٠٨/٣) .

عروة ، عن عروة ،عنها ، به . وقال : صحيح على شرطهما .

رواه **أحمد** : ثنا عَتَّاب بن زياد ، ثنا عبد الله[١] ، أنا ابن لَهِيعة ، عن محمد بن عبد الرحمن بن نوفل ، عن فاطمة بنت المنذر ، عنها ، به . ولفظه : كنا نؤدي زكاة الفطر على عهد النبي ﷺ ، مُدَّيْن من قمح ، بالمد الذي كنا نَزِنُ[٢] به .

٦/٣٩/ب

٢١٢٩١ - / حديث : «المُتَشَبِّعُ بِمَا لَمْ يُعْطَ كَلاَبِسِ ثَوْبَيْ زورٍ» ، وفيه قصة[٣] .

عه حب حم

عه في اللباس : عن عبد الرحمن بن محمد بن منصور ، عن يحيى بن سعيد[٤] . وعن محمد بن عبد الله بن عبد الحكم ، عن أبي ضَمْرَة . وعن الصَّغَاني ، عن إسماعيل بن الخليل ، عن علي بن مُسْهِر . وعن أبي البَخْتَرِي وأبي جعفر الحارثي ، قالا : ثنا أبو أسامة . وعن إدريس بن بكر ، ثنا ابن أبي شيبة ، ثنا عبدة[٥] ، كلهم عن هشام بن عروة .

حب في الثامن والعشرين من الثالث : أنا أحمد بن علي بن المثنى ، ثنا أبو خيثمة ، ثنا محمد بن خَازِم[٦] ، ثنا هشام ، عن فاطمة بنت المنذر ، عنها ، به .

---

(١) يعني ابن المبارك .

(٢) في مطبوعة المسند «تقتاتون» .

٢١٢٩١ -عه [٥/١٢/ب] نسخة كوبريلي . حب (الإحسان ،ط . الحوت) ٤٩٦/٧ . أحمد ٣٥٠/٦ .

ويُزاد : أحمد ٣٤٦/٦ و٣٥٣ ، ٣٤٥/٦ : ثنا أبو معاوية ، ثنا هشام ، به . كما نبه عليها محقق أطراف المسند (٣٨١/٨ تعليقة «٥») .

(٣) طرفها : أنّ امرأةً قالت : يا رسول الله إنّ لي ضَرَّةً ، فهل عَلَيَّ جُناحٌ أن أَتَشَبَّع من زَوْجِي بما لم يُعْطِني ، قال . . . وذكر الحديث .

(٤) القَطَّان .

(٥) إسناد «إدريس» كذا ذكره الحافظ هنا ، وصوابه أن يذكر للحديث الآتي برقم (٢١٣١٥) . كما في مخطوطة أبي عوانة [١٤/٥/أ] كوبريلي .

(٦) خَازِم -بمعجمتين- انظر : (التقريب) وتصحّف في مطبوعة الإحسان إلى «حازم» .

وفي الخامس والستين منه : أنا عبد الله بن قَحْطَبَة ، ثنا أحمد بن المقدام ، ثنا الطُّفَاوِي ، ثنا هشام ، به .

رواه أحمد : ثنا أسود ، عن شريك ، عن هشام ، عن امرأته فاطمة ، عنها ، به[١] .

وعن يحيى بن سعيد ، عن هشام ، نحوه .

٢١٢٩٢ - حديث : خرج في عنقي خُرَاجٌ[٢] فذكرت ذلك للنبي ﷺ ، فقال : «افتحيه ، فلا تَدَعِيهِ يأكل اللحم ويمص الدم» . كم

كم في الطب : ثنا أحمد بن أَحْيَد[٣] البخاري ، ثنا صالح بن محمد الحافظ ، ثنا عبد الرحمن بن عمرو [بن جَبَلَة ، ثنا عمرو][٤] بن النعمان ، ثنا منصور بن عبدالرحمن الحَجَبِي ، عن أمه ، عنها ، بهذا[٥] .

٢١٢٩٣ - حديث : تَزَوَّجَنِي الزبير ، وما له في الأرض مال ولا مملوك غير عه حب حم

(١) إسناد أحمد ، كذا ذكره المصنف هنا ، والصواب أن يذكر للحديث الآتي برقم (٢١٣١٥) وقد استدركته هناك . فتأمّل .

٢١٢٩٢ - كم ٤/٤٠٨ .

(٢) خُرَاجٌ -كَغُرَاب- قُرْحٌ . (النهاية -خرج) .

(٣) جاء مكانه في المطبوعة «أحمد بن سهل» والصواب ما ذكره الحافظ هنا ، وهو الموافق لما في مخطوطة المستدرك [٤/١٩٤/ب] نسخة الأزهر ، وهو أحمد بن أَحْيَد الكرابيسي البخاري ، حدّث عن صالح بن محمد ، ت ٣٤١ هـ . انظر : (الإكمال لابن ماكولا ١/٢٤) وأَحْيَد -بفتح أوله وسكون الحاء المهملة وفتح المثنّاة تحت تليها دال مهملة- هكذا ضبطه ابن ناصر في : (توضيح المشتبه ١/١٦٩) .

(٤) زيادة صحيحة من مطبوعة المستدرك ومخطوطته [٤/١٩٤/ب] يختلط الإسناد بدونها وانظر : (توضيح المشتبه ٢/١٩٥) .

(٥) قال الحاكم : حديث صحيح الإسناد ، ولم يخرّجاه .

٢١٢٩٣ - عه [٥/٣٩/ب-٤٠/أ-ب] نسخة كوبريلي . حب (الإحسان ، ط . الحوت) ٧/١٤-١٥ . =

ط لمالك ش للشافعي حم لأحمد عم لعبدالله بن أحمد مي للدارمي جا لابن الجارود

ناضح ، وغير فرسه ، فكنت أعلف فرسه . . . الحديث .

عه في الاستئذان : روى عبد الله بن هاشم ، عن أبي أسامة ، عن هشام ، حدثني أبي ، عن أسماء ، به . وعن علي بن سَهْل ، عن عثمان ، عن حماد بن زيد ، عن أيوب ، عن ابن أبي مُلَيْكَة ، أن أسماء قالت : كنت أخدم الزبير -زوجها- وكان له فرس ، كنت أسوسه . . . الحديث . وفيه قصة الرجل الذي سألها أن تبيع ظل دارها . وعن أبي داود السجستاني ، ثنا محمد بن عبيد . وعن إسماعيل القاضي ، ثنا سليمان بن حرب ، قالا : ثنا حماد ، بطوله .

حب في الحادي عشر من الرابع : أنا أحمد بن علي بن المثنى ، ثنا إسحاق بن أبي إسرائيل ، ثنا أبو أسامة ، ثنا هشام ، عن أبيه ، عنها ، به .

٢١٢٩٤ ـ حديث : «إن لي حوضاً ما بين الجابية إلى صنعاء . . .» . الحديث .
عه

عه في المناقب : عن الصَّغَانِي ، ثنا علي بن الحسن بن شقيق . وذكر محمد بن حَيُّويَه ، ثنا ابن أبي مريم . وعن ابن الجنيد ، عن العلاء بن عبد الجبار ومنصور بن سعيد . وعن الصائغ ، عن يوسف بن كامل ، كلهم عن نافع بن عمر ، عن ابن أبي مُلَيْكَة ، عن أسماء ، به .

٢١٢٩٥ ـ حديث : «أَنْفِقِي ولا تُحْصِي ، فيحصي الله عليك . . .» الحديث .
عه حب حم
وفيه قصة .

= ويُزاد : أحمد ٣٤٧/٦ : ثنا أبو أسامة ، به . و٣٥٢/٦ : ثنا عفّان ، ثنا حمّاد بن زيد ، به . وانظر : (أطراف المسند ٣٨٣/٨ استدراكاً على الحافظ) .

٢١٢٩٤ ـ ليس في القسم المطبوع من عه ، وقد سقطت الورقة التي فيها هذا الحديث من أصله الخَطّي ورقمها [١٣٢/٥] نسخة كوبريلي .

٢١٢٩٥ ـ عه [٢٤٦/٢/أ-ب] نسخة كوبريلي . حب ٨٧/٥ ، ١٤٨ (الإحسان ، ط . الحوت) . أحمد ٣٤٦/٦ و٣٥٤ ، ٣٤٦ و٣٥٤ ، ٣٥٣ ، ٣٥٤ ، ٣٥٢ ، ٣٤٤ ، ٣٥٤ .

ويُزاد : أحمد ٣٤٥/٦ : ثنا أبو معاوية ، ثنا هشام ، به . و٣٥٣/٦ : ثنا وكيع ، ثنا محمد بن =

عه في الزكاة : ثنا علي بن حرب ، ثنا أبو معاوية . وعن الصَّغَاني ، عن إسماعيل ابن الخليل ، عن علي بن مُسْهِر ، كلاهما عن هشام بن عروة ، عن فاطمة بنت المنذر -زاد أبو معاوية : وعباد بن حمزة- كلاهما ، عنها ، به . ورواه محمد بن بشر ، عن هشام ، عن عَبَّاد وحده ، به في موضعين منه . وعن يوسف بن مُسَلَّم وعباس الدوري والصَّغَاني وهلال بن العلاء ، كلهم عن حجاج بن محمد . وعن يزيد بن سِنَان وأبي داود الحَرَّاني وعباس الدُّوري ، قالوا : ثنا أبو عاصم ، كلاهما عن ابن جُرَيْج ، عن ابن أبي مُلَيْكَة ، عن عبّاد بن عبد الله بن الزبير ، عن أسماء ، نحوه .

/ حب في الثالث والأربعين من الثاني : أنا عمر بن محمد الهمداني ، ثنا عبيد ابن إسماعيل ، ثنا أبو أسامة ، عن هشام بن عروة[١] ، عن عبَّاد بن عبد الله بن الزبير وفاطمة بنت الزبير[٢] ، عن أسماء ، به -كذا قال- وفي الثامن والعشرين من الرابع : أنا محمد بن المنذر بن سعيد ، ثنا يوسف بن سعيد ، ثنا حجاج ، عن ابن جُرَيْج ، به ، وفي حديث ابن جريج قصة[٣] . ٦/١/٤٠

= سليمان وعبد الجبّار بن وَرْد ، رجلان من أهل مكة ، سمعاه من ابن أبي مُلَيْكَة ، عنها بمعناه . و١٣٩/٦ -ضمن مسند عائشة- و٣٥٣-٣٥٤ : ثنا وكيع ، ثنا أسامة بن زيد ، عن محمد بن المنكدر ، عنها . ونبه على ذلك محقق أطراف المسند (٣٧٣/٨ ، تعليقة «١») .

(١) قوله : «ثنا عبيد بن إسماعيل ، ثنا أبو أسامة ، عن هشام بن عروة» ساقط من مطبوعة الإحسان ط . الحوت ، وموجود في ط . الأرنؤوط ، وعلّق المحقق في الهامش بما نصه : «سقط من الأصل ، واستُدرك من التقاسيم ٢/لوحة ١٣٩» .

(٢) كذا في الأصل و(هـ) ، ولعله كان في أصل الحافظ هكذا ، بدليل قوله عقب الإسناد : «كذا قال» ، لكنه في مطبوعتي الإحسان : «فاطمة بنت المنذر» على الصواب .

(٣) عن أسماء بنت أبي بكر أنها جاءت النبيَّ ﷺ فقالت : يا نبيَّ الله! ليس لي شيءٌ إلاّ ما أدخل عليَّ الزبير ، فهل علي من جُناح أن أرضخ مما يُدخِل عليَّ؟ قال : «ارضخي ما استطعتِ ولا توعي فيوعِي اللهُ عليكِ» .

ط لمالك ش للشافعي حم لأحمد عم لعبدالله بن أحمد مي للدارمي جا لابن الجارود

رواه أحمد : ثنا محمد بن بشر ، ثنا هشام بن عروة ، عن فاطمة بنت المنذر ، عن أسماء . وعن عَبَّاد بن حمزة ، عن أسماء ، بهذا . وعن وكيع[1] وابن نُمَيْر ، عن هشام ، عن فاطمة ، حسب ، به . وعن يحيى ، عن ابن جُرَيْج ، عن ابن أبي مُلَيْكَة ، عن أسماء أنها قالت : يا رسول الله ليس لي مال إلا ما أدخل عليَّ الزبير ، أَفَأَرْضَخُ منه؟ قال : «ارضِخِي ولا تُوعي ، فيُوعي اللهُ عليكِ» . وعن روح ، عن ابن جُرَيْج ، عن ابن أبي مُلَيْكة ، أن عبّاد بن عبد الله بن الزبير أخبره ، عن أسماء ، نحوه . وعن أبي بكر الحنفي ، عن الضَحَّاك بن عثمان ، عن وهب بن كَيْسان ، سمعت أسماء بنت أبي بكر ، بمعناه ، وفيه قصة . وعن سفيان وإسماعيل ، عن أيوب ، عن ابن أبي مُلَيْكة ، عنها بمعناه .

٢١٢٩٦ ـ حديث : تصديقُ أسماء لابن عباس في المُتْعَة .

في ترجمة : سعيد بن جبير ، عن ابن عباس .

٢١٢٩٧ ـ حديث : لما وقف رسول الله ﷺ بذي طُوَى[2] ، قال أبو قحافة لابنة له من أصغر ولده : أي بُنَيَّة! اظْهَرِي بي على أبي قُبَيْس ، قالت : -وقد كف بصره- فأَشْرَفْتُ به عليه . . . الحديث ، في قصة إسلامه ، وضياع طوق ابنته .

حب كم حم

حب في الثامن من الثالث : أنا أبو يعلى ، ثنا أبو خَيْثَمة ، ثنا يعقوب بن إبراهيم ، ثنا أبي ، عن ابن إسحاق ، حدثني يحيى بن عبّاد بن عبد الله بن الزبير ، عن أبيه ، عن جدته أسماء ، به .

---

(١) لم أجد في مطبوعة المسند رواية وكيع عن هشام ، وكذلك أفاد محقق أطراف المسند (٣٧٢/٨ تعليقة «٥») .

٢١٢٩٦ ـ انظر : (الإتحاف ٢١٣/٧ ، ح٧٦٦٩) وانظر الحديث (٢١٣٠٧) .

٢١٢٩٧ ـ حب (الإحسان ، ط . الحوت) ١٦٨/٩-١٦٩ . كم ٤٦/٣ . أحمد ٣٤٩/٦-٣٥٠ .

(٢) طُوَى -بضم الطاء وفتح الواو المخفّفة- موضع عند باب مكّة . (النهاية ١٤٧/٣ -طوى ، ومعجم البلدان ٤٥/٤) .

كم في المغازي : ثنا أبو العباس محمد بن يعقوب ، ثنا أحمد بن عبد الجبار ، ثنا يونس بن بُكَيْر ، عن ابن إسحاق ، به[١] .

رواه أحمد : ثنا يعقوب ، به .

٢١٢٩٨ ـ حديث : «إنه لا شيء أغْيَرُ من الله» .

عه حب حم

عه في التوبة : عن عبد الله بن أحمد بن حنبل ، ثنا أبو معمر ، ثنا ابن عُلَيَّة ، عن حجاج الصَوَّاف . وعن الصَّغَاني وأبي داود السجزي ، قالا : ثنا مسلم بن إبراهيم ، ثنا أَبَان . وعن موسى بن سعيد ، عن عبد الله بن رجاء ، عن حرب بن شَدَّاد ، ثلاثتهم عن يحيى بن أبي كثير ، عن أبي سلمة ، عن عروة بن الزبير ، عن أسماء ، به .

حب في السابع والستين من الثالث ، أنا عبد الله بن محمد بن سَلْم ، ثنا عبدالرحمن بن إبراهيم ، ثنا محمد بن شعيب والوليد ، قالا : ثنا الأوزاعي ، عن ابن أبي كثير ، به .

رُوِيَ عن يحيى ، عن أبي سلمة ، عن أبي هريرة ، وقد مضى[٢] .

رواه أحمد : عن يونس بن محمد ، عن أَبَان . وعن سليمان بن داود ، عن حرب ابن شداد وأبان . وعن أبي المغيرة ، عن الأوزاعي . وعن هاشم ، عن أبي معاوية - يعني شيبان- أربعتهم عن يحيى بن أبي كثير[٣] ، به .

---

(١) وقال الحاكم : صحيح على شرط مسلم ولم يخرّجاه .

٢١٢٩٨ ـ حديث عه ليس في القسم المطبوع ، ولا في المخطوط المتوفر لدينا . حب (الإحسان ، ط . الحوت) ١/٢٥٥-٢٥٦ . أحمد ٦/٣٤٨ و٣٥٢ ، ٣٥١-٣٥٢ ، ٣٥٢ ، ٣٥٢ .

(٢) انظر الحديث المتقدم برقم (٢٠٦٦٥) .

(٣) سقط من رواية هاشم في المطبوعة «عن أبي سلمة» كما نبه على ذلك محقق أطراف المسند (٨/٣٧٩ تعليقة «٣») . وقد رجعتُ لأصل المسند الخطي [٣/٤٩١] نسخة الحرم المكي فوجدتُ السقط منها ، والصواب وجوده كما تقدم في إسناد (عه) . وانظر : (تحفة الأشراف ١١/٢٤٨) .

٢١٢٩٩ - حديث : قدمتْ أُمِّي من مكة إلى المدينة في هدنة قريش ، وهي مشركة ، فقلت : يا نبي الله ، إن أمي أَتَتْ رَاغِبَةً ، أفأصلها؟ فقال لها : «نعم صليها» . عه حب طب ش حم

عه في الزكاة : أنا يونس ، أنا أبو ضَمْرَة . وعن أبي عُتْبَة ، ثنا ابن أبي فُدَيْك ، عن الضحاك -يعني ابن عثمان- وعن الدِّنْدَانِي ، ثنا أبو حذيفة ، ثنا سفيان ، كلهم عن هشام بن عروة ، عن أبيه ، عنها ، به .

حب في الثامن والعشرين من الرابع : أنا الحسين بن محمد بن أبي مَعْشَر ، ثنا محمد بن / وهب بن أبي كريمة ، ثنامحمد بن سلمة ، عن أبي عبد الرحيم ، عن زيد ابن أبي أُنَيْسة ، عن هشام بن عروة ، به . ٦/٤٠/ب

رواه ابن إدريس(١) ، عن هشام ، فقال : وهي راغبة وراهبة .

ورواه أحمد : ثنا سفيان ، عن هشام ، به . وعن يونس ، عن ليث ، عن هشام ، نحوه . وعن عفان ، عن حماد . وعن ابن نُمَيْر ، كلاهما عن هشام ، نحوه . وفي رواية حماد : أَظُنُّها ظِئْرَهَا . وعن أبي النَّضْر هاشم بن القاسم ، عن أبي عقيل -يعني عبدالله بن عقيل- عن هشام ، به . وزاد بعد قوله «راغبة» : يعني محتاجة . وعن حسن ، عن ابن لَهِيعَة ، عن أبي الأسود ، عن عروة ، نحوه . ولم يذكر الزيادة .

٢١٣٠٠ - حديث : أنها حملت بعبد الله بن الزبير [قالت](٢) : فخرجت وأنا عه حم

٢١٢٩٩ - ليس في القسم المطبوع ولا المخطوط المتوفر لدينا من عه . حب (الإحسان ط . الحوت) ٣٣٨/١ . طب ٧٩/٢٤ ، الحديث (٢٠٥) ضمن مسند أسماء رضي الله عنها . أحمد ٣٤٤/٦ ، ٣٤٤ ، ٣٥٥ ، ٣٤٧ ، ٣٤٧ ، ٣٤٤ .

ويزاد : الشافعي ص١٠٠ : عن سفيان ، به .

(١) كُتب رمز (طب) فوق اسم ابن إدريس ، وهو عبد الله بن إدريس ، وتمام إسناد الطبراني : ثنا عبيد بن غنام ، ثنا أبو بكر بن أبي شيبة ، ثنا عبد الله بن إدريس ، عن هشام ، به .

٢١٣٠٠ - عه [٥/١٧/ب-١٨/أ] نسخة كوبريلي . أحمد ٣٤٧/٦ .

(٢) زيادة من أطراف المسند (٣٧٧/٨ ، ح١١٢٦٩) .

مُتِمٌّ ، فأتيتُ المدينة . . . الحديث .

عه في الأسامي : ثنا أحمد بن عبد الحميد ومحمد بن مُحْرِز ، قالا : ثنا أبو أسامة . وعن سعيد بن مسعود والصَّغَاني ، قالا : ثنا إسماعيل بن الخليل . وعن أيوب بن سَافِرِي ، عن خالد بن مَخْلَد ، كلاهما عن علي بن مُسْهِر ، كلاهما عن هشام بن عروة ، عن أبيه ، عن أسماء ، به .

وله طريق في ترجمة : هشام بن عروة ، عن أبيه ، عن عائشة(١) .

رواه أحمد : ثنا أبو أسامة ، عن هشام ، به .

٢١٣٠١ - حديث : لما نزلت : ﴿ تَبَّتْ يَدَآ أَبِي لَهَبٍ . . . ﴾ أقبلت العوراء أُمُّ جَميلٍ بنت حرب ، ولها وَلْوَلَةٌ . . . الحديث . كم

كم في تفسير الإسراء : أنا أبو بكر بن إسحاق ، ثنا بشر بن موسى ، ثنا(٢) الحميدي ، ثنا سفيان ، ثنا الوليد بن كثير ، عن ابن تَدْرُس ، عنها ، به .

وابن تَدْرُس هو محمد بن مسلم بن تَدْرُس ، أبو الزُّبَيْر المَكِّي ، التابعي المشهور(٣) .

٢١٣٠٢ - حديث : لما توجه رسول الله ﷺ من مكة إلى المدينة ومعه أبو بكر ، حمل أبو بكر معه جميع ماله . . . الحديث . كم حم

كم في الهجرة : ثنا أبو العباس محمد بن يعقوب ، ثنا أحمد بن عبد الجبار ، ثنا يونس بن بُكَيْر ، عن ابن إسحاق ، عن يحيى بن عَبَّاد بن عبد الله بن الزبير ، عن

---

(١) انظر : (الإتحاف ١٧/ ح٢٢٢٩٤) .

٢١٣٠١ - كم ٣٦١/٢ .

(٢) «ثنا» سقطت من مطبوعة المستدرك ، وهي موجودة في أصله الخطي [٣٠٩/١/ب] نسخة عاطف أفندي ، وبشر بن موسى هو ابن صالح بن عَمِيرَة ، أبو علي الأَسَدِي ، حدّث عن عبد الله ابن الزبير الحُمَيْدي . انظر : (تاريخ بغداد ٨٦/٧ ، والسير ٣٥٢/١٣) .

(٣) انظر : (التقريب وأصوله) . وقال الحاكم عقب حديثه : «صحيح الإسناد ولم يخرّجاه» .

٢١٣٠٢ - كم ٥/٣ . أحمد ٣٥٠/٦ .

أسماء به . وقال : صحيح على شرط مسلم .

رواه أحمد : [ثنا يعقوب ، ثنا أبي ، عن ابن[1] إسحاق ، به][2] .

٢١٣٠٣ ـ حديث : «يخرج من ثقيف كَذَّابانِ . . .» الحديث . وفيه قصة لها مع الحجاج . عه كم حم

عه في المناقب : ثنا يونس بن حبيب ، ثنا أبو داود . وعن أبي داود الحَرَّاني ، ثنا أبو عتاب ، كلاهما عن الأسود بن شيبان ، عن أبي نوفل بن أبي عقرب ، عن أسماء ، به . وطريق أبي عَتَّاب أتم ، وفيها حديث ابن عمر في مدح ابن الزبير .

كم في الفتن : ثنا أبو عبد الله محمد بن يعقوب الشيباني ، ثنا إبراهيم بن عبدالله السعدي ، ثنا روح بن عبادة ، ثنا عوف ، ثنا أبو الصديق ، قال : لما ظفر الحجاج بابن الزبير ، فقتله ، ومَثَّل به . دخل على أُمِّه أسماء بنت أبي بكر . . . الحديث . وعن أبي بكر بن إسحاق ، ثنا محمد بن غالب ، ثنا أبو عمر الحَوْضِي[3] وعمرو بن مرزوق ،

---

(١) «ابن» سقطت من مطبوعة المسند ، وهي موجودة في أصله الخطي [٤٨٩/٣] نسخة الحرم المكي ، وتقدم في رواية (كم) لهذا الحديث . وانظر : (تهذيب الكمال ٨٨/٢-٨٩) .

(٢) ما بين المعقوفين بياض في الأصل و(هـ) وضع عليه علامة التوقف «كذا» واستدركته من المسند وأطرافه (٣٧٣/٨-٣٧٤ ، ح١١٢٥٩) .

٢١٣٠٣ ـ عه [٢٠٠/٥/ب-٢٠١/أ] نسخة كوبريلي . كم ٥٢٦/٤ . أحمد ٣٥١/٦ ، ٣٥٢ .

ويزاد : كم في المعرفة ٥٥٣/٣ : ثنا أبو بكر بن إسحاق ، أنبأ علي بن عبد العزيز ، ثنا مسلم بن إبراهيم ، ثنا الأسود بن شيبان ، به . وانظر : (الإتحاف ٤٢٤/٩) .

(٣) «الحوضي» تصحّف في الأصل و(هـ) إلى «الجهني» والتصويب من المطبوعة ، وجاء صحيحاً في أصل المستدرك الخطّي [٣٩٧/٢/ب] لكنه فيها وفي المطبوعة «أبو عمرو» وصوابه أبو عمر ، وهو حفص بن عمر بن الحارث بن سخبرة الأزدي المشهور بالحوضي ، يروي عن شعبة ، وعنه محمد بن غالب بن حرب ، المعروف بتمتام ، انظر ترجمته في (طبقات ابن سعد ٣٠٦/٧ ، والتاريخ الكبير للبخاري ٣٦٦/٢) .

خز لابن خزيمة عه لأبي عوانة طح للطحاوي حب لابن حبان قط للدارقطني كم للحاكم

قالا : ثنا شعبة ، عن حُصَيْن ، فذكر نحوه(١) .

رواه أحمد : ثنا إسحاق بن يوسف ، ثنا عَوْف ، به .

قال عبد الله : وجدت في كتاب أبي هذا الحديث بخط يده : ثنا سعيد -يعني ابن سليمان سَعْدُوَيه- ثنا عبّاد بن العوام ، عن هارون بن عَنْتَرَة ، عن أبيه ، قال : لما قتل الحجاجُ بن يوسف ابنَ الزُّبَيْر ، وصلبه منكوساً . . . فذكر الحديث والقصة ، ولم يسق لفظها بتمامه .

٦/٤١أ

٢١٣٠٤ - / حديث : دخل عبد الله بن الزبير على أمه أسماء ، فقالت : ما جَيْشٌ أَسْمَعُهُ؟ . فقيل : أهل الشام ، فقالت : كلهم مسلمون؟ قالوا : نعم ، قالت : لقد رأيت الإسلام لو اجتمعوا على شاةٍ ما أكلوها ، ثم قالت : يا بُنَيَّ! مُتْ كَرِيماً ، ولا تَسْتَسْلِم . . . الحديث .

في مسند : عبد الله بن الزبير في حديث ، أوله : ما تَتَبَّع أَحَدٌ الكُتُبَ ما تَتَبَّعْتُهَا .

٢١٣٠٥ - حديث : «سِدْرَة المنتهى يسير الراكب في ظلها مائة عام . . .» الحديث . كم

كم في تفسير النجم : ثنا أبو العباس محمد بن يعقوب ، ثنا أحمد بن عبدالجبار ، ثنا يونس بن بُكَيْر ، عن محمد بن إسحاق ، عن يحيى بن عبّاد بن عبد الله بن الزبير ، عن أبيه ، عن جدته أسماء ، به .

٢١٣٠٦ - حديث : أرسلتني أسماءُ إلى ابن عمر . . . الحديث ، وفيه : عه طح حم

(١) قال الحاكم عقب حديثه : «صحيح الإسناد ولم يخرّجاه» .

٢١٣٠٤ - انظر : (الإتحاف ٦/٦٠٤ ، ح٧٠٥٣) .

٢١٣٠٥ - كم ٢/٤٦٩ وقال الحاكم عقب حديثه : صحيح على شرط مسلم ولم يخرّجاه .

٢١٣٠٦ - عه ٥/٤٥٣-٤٥٤ ، ٤٥٥ . طح ٤/٢٥٥ . أحمد ٦/٣٤٨ و٣٥٤ ، ٣٥٤ ، ٣٤٨ ، ٣٥٥ .

ويُزاد : أحمد ٦/٣٥٣ : ثنا وكيع ، ثنا مغيرة بن زياد ، عن أبي عمر مولى أسماء قال : قالت =

فأخرجت إليّ جُبَّةً من طيالسة ، لها لَبِنَةٌ(١) من ديباج .

عه في اللباس : عن محمد بن يحيى النيسابوري وعلي بن عثمان النُّفَيْلي والصَّغَاني ، قالوا : ثنا يعلى بن عبيد . وعن ابن المنادي ، عن إسحاق بن يوسف الأزرق . وعن عبد الرحمن بن محمد البصري ، ثنا يحيى بن سعيد القطان ، كلهم عن عبد الملك بن أبي سليمان ، عن عبد الله مولى أسماء ، به .

طح في الكراهة : ثنا يونس ، ثنا يحيى بن حسان ، ثنا عيسى بن يونس ، عن المغيرة بن زياد ، عن أبي عمر مولى أسماء ، رأيت ابن عمر اشترى جُبَّةً فيها خيط أحمر ، فردها ، فأتيت أسماء ، فذكرت ذلك لها ، فقالت : بُؤْساً لابن عُمَرَ! يا جَارِيَةُ ناوليني جبة رسول الله ﷺ ، فأخرجتْ إلينا جُبَّةً مَكْفُوفَةَ الجَيْبِ والكُمَّيْنِ والفُرُوج بالدِّيبَاج .

رواه أحمد : ثنا هُشَيْم ، ثنا عبد الملك ، به نحوه ، مطولاً . وعن عبد الرحمن ، عن حماد بن سلمة ، عن حجاج -هو ابن أرطاة- عن أبي عمر مولى أسماء ، بلفظ : جُبَّةً من طيالسة مَكْفُوفَةً بالدِيباج ، يَلْقَى فيها العَدُوَّ . وعن يزيد بن هارون ونصر بن بَاب -فرقهما- عن حجاج ، به نحوه .

٢١٣٠٧ - حديث : صنعتُ سُفْرَةَ رسول الله ﷺ في بيت أبي بكر ، حين أراد أن يهاجر إلى المدينة . . . الحديث .

أحمد : عن أبي أسامة ، عن هشام ، عن أبيه وفاطمة ، عنها ، به .

= أسماء . . . و٦/٣٤٧-٣٤٨ عن يحيى بن سعيد ، ثنا عبد الملك بن أبي سليمان ، ثنا عبد الله مولى أسماء ، به . والطريق الثانية ذكرها الحافظ في أطراف المسند والطريق الأولى استدركها محقق الأطراف . انظر : (٨/٦٧٦ ح١١٢٦٦ وتعليقة «٦») .

(١) قال ابن الأثير : اللِّبِنَةُ هي رُقْعَة تُعْمَل مَوْضع جَيْبِ القَمِيص والجُبَّة . (النهاية ٤/٢٣٠ - لبن) .

٢١٣٠٧ - أحمد ٦/٣٤٦ .

٢١٣٠٨ ـ حديث : سمعت ابن عباس يقول لابن الزبير : ألا تسأل أمك؟ قال : فدخلنا على أمه أسماء بنت أبي بكر ، فقالت : خرجنا مع رسول الله ﷺ حتى إذا كان[1] بذي الحُلَيْفَة قال : «من أراد منكم أن يهل بحج فليهلل[2] ، ومن أراد منكم أن يهل بعمرة فليهل» ، قالت أسماء : وكنت أنا وعائشة والمقدام والزبير ممن أهل بعمرة . حم

أحمد : ثنا يحيى بن إسحاق ، أنا ابن لَهِيعَة ، عن أبي[3] الأسود ، سمعت عُبَادة ابن المهاجر يقول : سمعت ابن عباس ، بهذا .

٢١٣٠٩ ـ حديث : عندي للزبير ساعدان من ديباج ، كان النبي ﷺ أعطاهما إياه يقاتل فيهما . حم

أحمد : ثنا معمر ، ثنا عبد الله -يعني ابن مبارك- ثنا ابن لَهِيعَة ، حدثني خالد ابن يزيد ، سمعت عبد الله مولى أسماء ، عنها ، به .

٢١٣١٠ ـ حديث : «يا معشر النساء ، من كان مِنْكُنَّ تُؤْمِنُ بالله واليوم الآخر ، فلا ترفع رأسها حتى يرفع الإمام رأسه» من ضيق ثياب الرجال . حم

أحمد : ثنا سُرَيْج بن النعمان ، ثنا سفيان بن عيينة ، عن الزهري ، عن عروة ، عنها ، بهذا . وعن عفان ، عن وُهَيْب ، عن النعمان بن راشد ، عن ابن أخي الزهري ،

٢١٣٠٨ ـ أحمد ٦/٣٥٠ . وانظر الحديثين (٢١٢٨٢) و(٢١٢٨٨) ، وتقدم في مسند ابن عباس . (الإتحاف ٧/٣٣٦ ، ح٧٩٤٤ ، ٣٤٥ ، ح٧٩٦٧) وانظر الحديثين (٢١٢٨٨ ، ٢١٢٩٦) .

(١) في مطبوعة المسند «كُنَّا» .

(٢) في المطبوعة : «بالحج فليهل» .

(٣) في المطبوعة «ابن الأسود» وهو تصحيف ، وهو أبو الأسود محمد بن عبد الرحمن يتيم عُرْوَة ، ذكره الحافظ في ترجمة عبادة بن المهاجر في (التعجيل : ١٤٢) .

٢١٣٠٩ ـ أحمد ٦/٣٥٢ .

٢١٣١٠ ـ أحمد ٦/٣٤٨-٣٤٩ ، ٣٤٨ ، ٣٤٨ ، ٣٤٨ ، ٣٤٨ .

عن مولى لأسماء بنت أبي بكر، عنها، نحوه، وزاد: أن أُزُرَهُم كانت قصيرة، مخافة أن تنكشف عوراتهم إذا سجدوا. كذا وقع فيه، والصواب: عن[1] أخي الزهري. وعن عبد الرزاق وعبد الأعلى -فرقهما- عن معمر، عن عبد الله بن مسلم أخي الزهري، نحوه، وأتم منه. وعن إبراهيم بن خالد، عن رَبَاح[2]، عن معمر، عن الزهري، عن بعضهم، عن مولى[3] لأسماء، عن أسماء، به.

٦/٤١/ب

٢١٣١١ - / حديث: كانت إذا ثَرَدَت شيئاً غَطَّتْهُ حتى يذهب فَوْرُهُ، ثم تقول: إني سمعت رسول الله ﷺ يقول: «إنه أعظم للبركة». حم

أحمد: عن حسن وقُتَيْبَة -فرقهما- عن ابن لَهِيعَة، ثنا عقيل بن خالد، عن ابن شهاب، عن عروة، عنها، به. وعن عتّاب بن زياد، عن عبد الله -هو ابن المبارك[4]- عن ابن لَهِيعَة، نحوه.

---

(١) وقع في الأصل و(هـ) زيادة «ابن» وهي مقحمة، نبه عليها محقق أطراف المسند (٣٧٨/٨ تعليقة «٣») وانظر: (تحفة الأشراف ٢٥١/١١ ح١٥٧٣٨).

(٢) تصحف في مطبوعة المسند إلى «روح» ونبه عليه محقق أطراف المسند (٣٧٨/٨ تعليقة «٤») وقد رجعتُ لمخطوطة المسند [٤٨٩/٣] نسخة الحرم المكي فوجدته «روح» كذلك، وهو خطأ لعله نتج عن سهو الناسخ، وهو رَبَاح -بالباء الموحدة التحتانية- ابن زَيْد القرشي مولاهم الصنعاني، روى عن معمر، وعنه إبراهيم اسمان... ينظر؟ خالد بن عُبَيْد القرشي، شيخ الإمام أحمد. انظر: (تهذيب الكمال ٧٩/٢، وتهذيب التهذيب ٢٣٣/٣).

(٣) في مطبوعة المسند: «مولاة».

٢١٣١١ - أحمد ٣٥٠/٦. وتقدم الحديث نفسه من رواية مي حب كم برقم (٢١٢٨٩).

(٤) في الأصل و(هـ): «المسندي» ولم يرد في المطبوعة عقب اسم عبد الله شيء، وجاء في أطراف المسند (٣٧٩/٨) «ابن المبارك» مصححاً وقال محققه: في «ت»: (ابن المنذر) وهو خطأ وهو الإمام الحافظ الجليل عبد الله بن المبارك بن واضح التميمي، يروي عن عبد الله بن لهيعة، وعنه عتّاب بن زياد. انظر: (تهذيب الكمال ٥/١٦، ٢٩١/١٩).

٢١٣١٢ - حديث: سمعت رسول الله ﷺ وهو يقرأ، وهو يصلي نحو الركن، قبل أن يصدع بما يؤمر -والمشركون يسمعون- ﴿ فَبِأَيِّ ءَالَآءِ رَبِّكُمَا تُكَذِّبَانِ ﴾(١).

أحمد: ثنا يحيى بن إسحاق، أنا ابن لَهِيعَة، عن أبي الأسود، عن عروة، عنها، بهذا.

٢١٣١٣ - حديث: «إذا دخل الإنسان قبره، فإن كان مؤمناً حَفَّ(٢) به عمله: الصلاة والصيام، فيأتيه الملك من نحو الصلاة، فَتَرُدُّهُ(٣)... » الحديث.

أحمد: ثنا حُجَيْن بن المثنى، ثنا عبد العزيز -يعني ابن أبي سلمة المَاجِشُون- عن محمد -يعني ابن المنكدر- قال: كانت أسماء تحدث... به.

٢١٣١٤ - حديث: أن رسول الله ﷺ دخل على ضُبَاعَة بنت الزبير(٤) بن عبد المطلب، فقال: «ما يمنعك من الحج يا عمَّة؟» فقالت: يا رسول الله(٥)! إني امرأة سقيمة، وأنا أخاف الحبس، قال: «فَأَحْرِمِي واشْتَرِطِي: أن محلِّي(٦) حيث حُبِسْتُ».

أحمد: ثنا ابن نُمَيْر، ثنا عثمان بن حكيم، عن أبي بكر بن عبد الله بن الزبير، عن جدته -فما أدري أسماء بنت أبي بكر أو سعدى بنت عوف- بهذا.

٢١٣١٢ - أحمد ٣٤٩/٦.

(١) سورة الرحمن، الآية (١٣).

٢١٣١٣ - أحمد ٣٥٢/٦-٣٥٣.

(٢) في مطبوعة المسند: «أَحَفَّ» وحفَّ أصحّ، أي طاف به ودار حوله. (النهاية ٤٠٨/١ - حفف).

(٣) في الأصل و(هـ): «فيرده» منقوطاً. والتصويب من أطراف المسند (٣٨٠/٨، ح١١٢٧٥).

٢١٣١٤ - أحمد ٣٤٩/٦.

(٤) «الزبير» ليس في مطبوعة المسند.

(٥) «يا رسول الله» ليس في مطبوعة المسند.

(٦) في مطبوعة المسند: «محلّك».

٢١٣١٥ - حديث : أَتَت النبي ﷺ امرأةٌ ، فقالت : يا رسول الله! إن لي ابنةً عُرَيِّساً ، وإنه أصابتها حَصْبَةٌ ، فَتَمَرَّقَ(١) شعرها ، أفأصله؟ فقال رسول الله ﷺ : «لعن الله الواصلة والمستوصلة» .

أحمد : ثنا أبو معاوية ، ثنا هشام بن عروة ، عن فاطمة بنت المنذر ، عنها ، بهذا . وعن يونس ، عن عمران القَطَّان(٢) بَصْرِي ، عن منصور بن عبد الرحمن ، عن أبيه ، عن أسماء ، نحوه(٣) .

٢١٣١٥ - أحمد ٣٤٥/٦ ، ٣٥٠ .

ويزاد : رواه أبو عوانة في اللباس [١٤/٥/أ] : عن إدريس بن بكر ، ثنا ابن أبي شيبة ، ثنا عبدة ابن سليمان ، ثنا هشام ، به .

وأحمد ٣٤٦/٦ و٣٥٣ ، ٣٥٠ : ثنا يحيى بن سعيد ووكيع ، عن هشام ، به . وعن أسود ، عن شريك ، عن هشام ، به . ونبه محقق أطراف المسند على هذه الزيادة . انظر : (أطراف المسند ٣٨١/٨ تعليقة «٢») .

(١) تَمَرَّقَ : أي تَسَاقَط . (النهاية ٣٢٠/٤ -مرق) . ووقع في الأصل و(هـ) : «تمزق» بالزاي منقوطاً .

(٢) تصحف في مطبوعة المسند إلى «العطار» وقد رجعت لأصله الخَطِّي [٤٩٠/٣] نسخة الحرم المكي فوجدته «العَطَّار» كما في المطبوعة . ويظهر أن التصحيف فيه قديم ، فقد ترجمه العجلي في «معرفة الثقات» ١٩١/٢ بـ «العطار» وقال المحقق : (في الأصلين : العَطَّارا) لكن الحافظ ترجمه في «تعجيل المنفعة» : ٢١٠ بالقطان ، وكذلك هو في أصل «التعجيل» ق [٩١/ب] نسخة أحمد الثالث ، والإكمال للحسيني : ٢٢٥ (ط . قلعجي) ، وفي «التذكرة» للحسيني [١٧٣/ب] نسخة كوبريلي ، وفي «ميزان الاعتدال» ٢٤٤/٣ ، ونبه عليه محقق أطراف المسند (٣٨٠/٨ تعليقة «٨») ، وقد أخرج له الإمام أحمد نفسه في المسند ٣٣٩/٥ ضمن مسند سهل بن سعد رضي الله عنه ، حديثاً رواه أحمد ، عن يونس بن محمد أيضاً ، عنه ، عن أبي حازم ، فقال : «القطان» وكذلك هو في مخطوطة المسند [١٧٥/٣] نسخة الحرم المكي ، فتأكَّدَ صوابه ، ولله الحمد .

(٣) ويستدرك -كما في أطراف المسند (٣٨٣/٨ تعليقة «٣») :

مسند أسماء بنت سعيد بن زيد .

في مسند والدها سعيد بن زيد . انظر : (الإتحاف ٥١٩/٥ ، ح٥٨٧١) .

١٢٨٠ ● مسند أسماء بنت عُمَيْس الخَثْعَمِيَّة

٢١٣١٦ - حديث : «لا يصبر على لأْوَاءِ المدينة وشدتها أحدٌ ، إلا كنت له شفيعاً -أو شهيداً- يوم القيامة» . حم

أحمد : ثنا يعقوب ، ثنا أبي ، عن الوليد بن كثير ، حدثني عبد الله بن مسلم الطويل صاحب المصاحف ، أن كِلاَب بن تَلِيد(١) أخبره ، عنها ، به . وفيه قصة(٢) .

٢١٣١٧ - حديث : علَّمني رسول الله ﷺ كلماتٍ أقولها عند الكَرْبِ : «الله ، الله(٣) ربي ، لا أشرك به شيئاً» . حم

١٢٨٠ ● هي أسماء بنت عُمَيس الخثعمية ، صحابية ، تزوّجها جعفر بن أبي طالب ، ثم أبو بكر ، ثم علي ، وولدت لهم ، وهي أخت ميمونة أم المؤمنين لأمّها ، ماتت بعد علي . انظر : (الإصابة ١٢/١١٦ ، والتقريب) .

٢١٣١٦ - أحمد ٦/٣٦٩-٣٧٠ .

(١) كِلاَب -بالكسر والتخفيف- ابن تَلِيد -بفتح المُثَنّاة- الليثي المدني . انظر : (التقريب) .

(٢) وطرفها : عن كِلاَب أنه بينما هو جالس مع سعيد بن المسيّب ، جاءه رسول نافع بن جبير ابن مطعم بن عدي يقول : إن ابن خالتك يقرأ عليك السلام ويقول : أخبرني كيف الحديث الذي كنت حدثتني عن أسماء بنت عُمَيس ، فقال سعيد بن المسيب : أخبره أن أسماء . . . وذكر الحديث .

٢١٣١٧ - أحمد ٦/٣٦٩ .

(٣) جاء في مطبوعة المسند اسم الجلالة مرة واحدة ، وتكرّر في أصله الخطي [٣/٤٩٩] نسخة الحرم المكي . ونبه عليها محقق أطراف المسند (٨/٣٨٤ تعليقة «٢») .

أحمد : ثنا وكيع ، ثنا عبد العزيز بن عمر بن عبد العزيز(١) ، ثنا هلال مولانا ، عن أبي(٢) : عمر بن عبد العزيز ، عن عبد الله بن جعفر ، عن أُمِّه ، بهذا .

٢١٣١٨ ـ حديث : لما أُصِيبَ جعفرُ بن أبي طالب ، قال لي رسول الله ﷺ : «تَسَلَّبِي(٣) ثلاثا ، ثم اصْنَعي بعد ما شئت» .

حب طح حم عم

حب في النوع الستين من الثاني : أنا أحمد بن علي بن المُثنَّى ، ثنا محمد بن بكّار ، ثنا محمد بن طلحة بن مُصَرِّف ، عن الحكم بن عُتَيْبة(٤) ، عن عبد الله بن شداد بن الهاد ، عنها ، بهذا .

طح في الطلاق : ثنا ابن مرزوق ، ثنا حِبّان . وثنا أبو بكرة ، ثنا [حبان . وثنا فهد ، ثنا أحمد بن يونس](٥) . وثنا ابن أبي داود ، ثنا جُبَارَة . وثنا ربيع المؤذن وسليمان بن شعيب ، قالا : ثنا مسدد ، أربعتهم عن محمد بن طلحة ، به .

---

(١) «ابن عمر بن عبد العزيز» ليس في مطبوعة المسند ، وهي زيادة صحيحة من الحافظ لتمييز الراوي . انظر : (تهذيب الكمال ٤٦٥/٣٠) .

(٢) في مطبوعة المسند «ابن» وهو تصحيف ، انظر : (تحفة الأشراف ٢٦٠/١١) وجاء صحيحاً في مخطوطة المسند ، ونبه عليها محقق أطراف المسند (٣٨٤/٨ تعليقة «٣») .

٢١٣١٨ ـ حب (الإحسان ط . الحوت) ٦٠/٥ . طح ٧٤/٣-٧٥ . أحمد ٣٦٩/٦ و٤٣٨ ، ٤٣٨ .

ويُزاد : عبد الله بن أحمد ٤٣٨/٦ : ثنا محمد بن بكار ، ثنا محمد بن طلحة ، مثله . ونبه على زيادتها محقق أطراف المسند (٣٨٤/٨ تعليقة «٦») .

(٣) في طبعة الحوت : «سلّمى» وفي مطبوعة طح : «تَسَكَّنِي» والصواب في ذلك : «تَسَلَّبِي» كما جاء عندنا في الأصل ، وفي مخطوطة الطحاوي [٢٠٩/٢/أ] نسخة المحمودية ونبه عليه الأرنؤوط في تعليقه على الإحسان (٤١٨/٧) وقال : أي : البَسِي ثوب الحِداد ، وهو السِلاَبُ ، والجمع سُلُب . وتَسَلَّبَت المرأةُ إذا لبِسَتْهُ . (النهاية ٣٨٧/٢ ، وفتح الباري ٤٨٧/٩) .

(٤) «عتيبة» هو الصواب . ووقع في الإحسان (الحوت) : «عيينة» محرفاً . وانظر : (أطراف المسند (٣٨٤/٨ تعليقة «٥») .

(٥) ما بين الحاصرتين جاء مكانه في الأصل و(هـ) : «ثنا أبو داود» والتصويب من مطبوعة الطحاوي ، وأصله الخطي [٢٠٩/٢/أ] نسخة المحمودية .

رواه أحمد : بلفظ : دخل عليٌّ النبي ﷺ اليوم الثالث من قتل جعفر ، فقال : «لا تُحِدي بعد يومك هذا» : ثنا يزيد ، أنا محمد بن طلحة ، به[١] . وعن أبي كامل وعفان ، عن محمد بن طلحة ، نحوه .

٦/١/٤٢ **٢١٣١٩ - / حديث : قلت : يا رسول الله! إن العين تُسْرِعُ إلى بني جعفر ، فأَسْتَرْقِي لهم؟ قال «نعم . . .» الحديث .** طح حم

طح في الكراهة : ثنا فهد ، ثنا أبو غسان وأحمد بن يونس ، قالا : ثنا زهير ، ثنا ابن[٢] إسحاق ، عن ابن أبي نَجِيح[٣] ، عن عبد الله بن بَابَاه ، عنها ، به .

رواه أحمد : ثنا سفيان ، ثنا عمرو بن دينار ، عن عروة بن عامر ، عن عُبَيد[٤] بن رفاعة الزُّرَقِي ، قال : قالت أسماء . . . به .

٢١٣٢٠ - حديث : أنها ولدت محمد بن أبي بكر بالبَيْداء ، فذكر ذلك أبو بكر لرسول الله ﷺ فقال : «مرها فلتغتسل ، ثم تُهِلّ» . حم

أحمد : قرأت على عبد الرحمن : مالك ، عن عبد الرحمن بن القاسم ، عن أبيه ، عنها ، بهذا .

---

(١) وقع في المطبوع في إسناده : «الحكم بن عقيبة» وهو خطأ . وانظر التعليقة السابقة والتقريب وأصوله .

٢١٣١٩ - طح ٣٢٧/٤ . أحمد ٤٣٨/٦ .

(٢) «ابن» تصحف في مطبوعة الطحاوي إلى «أبو» وهو محمد بن إسحاق . انظر : (تهذيب الكمال ٢١٦/١٦) .

(٣) «ابن أبي نجيح» من حاشية الأصل ، عليها علامة التصحيح ، وهو الموافق للمطبوع . ووقع في الأصل بدله «ابن جريج» .

(٤) في مطبوعة المسند : «عبيد الله» قال في التقريب : باب ذكر من اسمه عُبَيد -مصغّر- بغير إضافة «عُبيد بن رِفاعة بن رافع بن مالك الأنصاري الزُّرَقي ، ويُقال فيه : عبيد الله» . ونبه على ذلك محقق أطراف المسند . انظر : (٣٨٥/٨ تعليقة «٢») .

٢١٣٢٠ - أحمد ٣٦٩/٦ .

٢١٣٢١ ـ حديث : أول ما اشتكى رسول الله ﷺ في بيت ميمونة ، فاشتد مرضه حتى أُغمِيَ عليه ، قال : فتشاور نساؤه في لَدِّه ، فَلَدُّوهُ[١] . . . الحديث . حب كم حم

حب في الثامن والأربعين من الخامس : أنا الفضل بن الحُباب ، ثنا علي بن المديني ، ثنا عبد الرزاق .

كم في الطب : أنا أبو عبد الله محمد بن علي[٢] الصَّنْعَانِي بمكة ، ثنا إسحاق بن إبراهيم الدَّبَري ، ثنا عبد الرزاق ، أنا معمر ، عن الزهري ، أخبرني أبو بكر بن عبدالرحمن بن الحارث بن هشام ، عن أسماء بنت عُمَيس ، به[٣] .

رواه أحمد : ثنا عبد الرزاق ، به .

٢١٣٢٢ ـ حديث : كنت صاحبة عائشة التي هَيَّأَتْهَا ، وأَدْخَلَتها على رسول الله ﷺ ومعي نسوة ، قالت : فوالله ما وجدنا عنده قِرىً إلا قَدَحاً[٤] من لَبَن . . . الحديث . حم

أحمد : ثنا عثمان بن عمر ، أنا يونس ، أنا أبو[٥] شداد ، عن مجاهد ، عنها ، به .

٢١٣٢١ ـ حب (الإحسان ط . الحوت) ١٩٧/٨ . كم ٢٠٢/٤ . أحمد ٤٣٨/٦ .

(١) اللَّدُّ : سُقْيَا المريض في أحد شِقَّي الفَم . ولَدِيدا الفم : جَانِباهُ . (النهاية ٢٤٥/٤ -لدد) .

(٢) في مطبوعة المستدرك «محمد بن إسحاق» وهو خطأ ، وقد رجعتُ لأصل المستدرك الخطي [٢٩٧/٢/ب] نسخة عاطف أفندي فوجدته مطابقاً لما جاء عندنا : «محمد بن علي» وهو محمد ابن علي بن عبد الحميد الصنعاني ، صرّح به الحاكم في المستدرك ٤٨١/١ .

(٣) وقال : هذا حديث صحيح على شرط الشيخين ولم يخرّجاه . ووافقه الذهبي .

٢١٣٢٢ ـ أحمد ٤٣٨/٦ .

(٤) في الأصل «قدح» والتصويب من مطبوعة المسند .

(٥) «أبو» سقطت من مطبوعة المسند ، وهي مُثْبَتَةٌ في أصله الخطي [٥٣٢/٣] نسخة الحرم المكي ، وهو أبو شدّاد ، اسمه كنيته ، ترجم له الذهبي في ميزان الاعتدال ٥٣٦/٤ ، وذكره الحافظ في تعجيل المنفعة : ٣٢٣ . ونبه على ذلك محقق أطراف المسند (٣٨٥/٨ تعليقة «٤») .

٢١٣٢٣ ـ حديث : أن رسول الله ﷺ دخل عليها ذات يوم ، وعندها شُبْرُمٌ[١] تدقه ، فقال : «ما تصنعين بهذا»؟ قالت : نسقيه فلاناً . قال : «إنه داء» . قال : ودخل عليها وعندها سنى[٢] ، فقال : «ما تصنعين بهذا»؟ قلت : يشربه فلان ، قال : «لو أن شيئا يدفع الموت -أو ينفع من الموت- نفع السنا» .

كم في الطب : أنا أبو جعفر محمد بن محمد البغدادي ، ثنا يحيى بن عثمان بن صالح ، ثنا سعيد بن أبي مريم ، ثنا عبد الله بن فَرُّوخ ، حدثني ابن جريج ، عن سعيد ابن[٣] عقبة الزُّرَقِي ، عن زرعة بن عبد الله بن زياد ، أن عمر بن الخطاب حدثه ، عنها ، به . وعن الحسن بن محمد الإسفرائيني ، ثنا أبو بكر بن رجاء بن السِّنْدِي ، ثنا عبّاس بن عبد العظيم ، ثنا أبو بكر الحنفي ، ثنا عبد الحميد بن جعفر ، حدثني عتبة بن عبد الله التَّيْمِي ، عن أسماء بنت عُمَيْس : أن رسول الله ﷺ سألها : «بماذا تَسْتَمْشِينَ[٤]؟ . . .» الحديث . وقال : صحيح الإسناد . وفي موضع آخر من الطب : ثنا أبو بكر بن سلمان الفقيه ، ثنا يحيى بن جعفر[٥] ، ثنا أبو بكر الحنفي ، به .

٢١٣٢٣ ـ كم ٤/٢٠٠-٢٠١ ، ٤٠٤ . أحمد ٦/٣٦٩ .

(١) الشُّبْرُمُ : حَبٌّ يُشْبِهُ الحِمَّص ، يُطبخَ ويُشرب ماؤُه للتداوي . (النهاية ٢/٤٤٠ -شبرم) .

(٢) السَّنَا : بالقصر نباتٌ معروف من الأدوية . (النهاية ٢/٤١٤ -سنا) .

(٣) «ابن» تصحفت في مطبوعة المستدرك إلى «عن» وجاءت صحيحة في أصله الخطي [٢/٢٩٧/أ] نسخة عاطف أفندي ، وكذلك في تلخيص الذهبي . وانظر : (الجرح والتعديل لابن أبي حاتم ٤/٥٣) .

(٤) أي تُسْهِلِينَ بَطْنَكِ . يقال : شَرِبْتُ مَشْياً ، وهو الدواء المُسْهِل . (النهاية ٤/٣٣٥ -مشى) .

(٥) «جعفر» تصحف في مطبوعة المستدرك إلى «حفص» وقد رجعتُ لأصله الخطي [٤/١٩٢/ب] نسخة الأزهر ، و[٢/٣٦١/أ] نسخة عاطف أفندي فوجدته «حفص» كذلك! فيظهر أن التصحيف فيه قديم ، وهو يحيى بن أبي طالب جعفر بن عبد الله بن الزِبْرِقَان ، أبو بكر البغدادي ، شيخ أبي بكر النَجّاد أحمد بن سلمان . انظر : (السير ١٢/٦١٩ و١٥/٥٠٢) .

رواه أحمد بنحوه : ثنا عبد الله بن محمد بن أبي شيبة -قال عبدالله : وسمعته منه- ثنا أبو أسامة ، عن عبد الحميد بن جعفر ، عن زرعة بن عبد الرحمن ، عن مولى لمعمر التَّيْمِي ، عنها ، به .

٢١٣٢٤ ـ حديث : أن رسول الله ﷺ قال لعلي : «أنت مني بمنزلة هارون من موسى ، إلا أنه ليس بعدي نبي» . حم

أحمد : ثنا يحيى بن سعيد ، عن موسى الجُهَنِي ، قال : دخلت على فاطمة بنت علي ، فقال لها رفيقي أبو سهل : كم لك؟ قالت : ست وثمانون سنة . قال : ما سمعت من أبيك شيئاً؟ قالت : حدثتني أسماء بنت عُمَيْس ، بهذا . وعن عبد الله ابن نُمَيْر ، عن موسى الجُهَنِي ، عنها ، بالحديث دون القصة .

٢١٣٢٥ ـ / حديث : كنت في زفاف فاطمة بنت رسول الله ﷺ . . . الحديث . كم ٦/٤٢/ب

كم في المناقب : أنا أحمد بن جعفر بن حمدان ، ثنا إبراهيم بن عبد الله ، ثنا صالح بن حاتم بن وَرْدَان ، ثنا أبي ، حدثني أيوب ، عن أبي يزيد المَدِينِي[1] ، عنها ، به .

٢١٣٢٦ ـ حديث : النَّعْش الجَرِيد .

في مسند : فاطمة .

٢١٣٢٧ ـ حديث : «لكم هِجْرَتَان» .

في ترجمة : أبي بُرْدَة ، عن أبي موسى .

٢١٣٢٤ ـ أحمد ٣٦٩/٦ ، ٤٣٨ .

٢١٣٢٥ ـ كم ١٥٩/٣ .

(١) في مطبوعة المستدرك : «المدني» وكلاهما صحيح ، وهو منسوب للمدينة النبوية . انظر : (تهذيب الكمال ٤٠٩/٣٤) .

٢١٣٢٦ ـ انظر : مصورة الإتحاف [١٩٣/٦/أ] فيما يأتي .

٢١٣٢٧ ـ انظر : (الإتحاف ٨٩/١٠ ، ح١٢٣٢٠) .

٢١٣٢٨ - حديث : غَسَّلتُ أنا وعلي فاطمة بنت رسول الله ﷺ .

كم

كم في المناقب : أنا محمد بن المُؤَمَّل ، ثنا الفضل بن محمد ، ثنا النُّفَيْلِي ، ثنا عبد العزيز بن محمد ، حدثني محمد بن موسى ، عن عون بن محمد بن علي ، عن[1] عُمارَة بن المهاجر ، عن أم جعفر أم[2] محمد بن علي ، عنها ، به .

٢١٣٢٩ - حديث : قلت : يا رسول الله ، إن فاطمة بنت أبي حُبَيْش طح قط كم **اسْتُحِيضَتْ منذ كذا وكذا ، قال : «سبحان الله! هذا من الشيطان ، فلتجلس في مِرْكَنٍ» فجلست فيه . . . الحديث .**

طح في الطهارة : عن فهد ، عن الحِمَّاني .

قط في الحيض : ثنا أبو محمد بن صاعد ، ثنا إسحاق بن شاهين أبو بشر ، كلاهما عن خالد بن عبد الله ، عن سُهيل بن أبي صالح ، عن الزهري ، عن عروة بن الزبير ، عن أسماء بنت عميس ، به . وعن محمد بن مَخْلَد ، عن محمد بن عبدالواحد بن مسلم الصَّيْرَفِي ، عن علي بن عاصم ، عن سُهيل ، نحوه .

كم في الطهارة : أنا أبو سهل بن زياد القطان ، ثنا يحيى بن جعفر ، ثنا علي[3] بن

٢١٣٢٨ - كم ٣/١٦٣-١٦٤ .

(١) «عن» تصحفت في مطبوعة المستدرك إلى «و» وجاءت صحيحة في أصله الخطي [٢/٦١/ب] نسخة عاطف أفندي ، وفي النسخة الأزهرية [٣/٧١/أ] . وانظر : (التاريخ الكبير للبخاري ٢/٣/٥٠٤ ، الترجمة ٣١٢٤) .

(٢) «أم» جاء مكانها في الأصل و(هـ) : «بنت» وفي مطبوعة المستدرك : «زوجة» والتصويب من أصول المستدرك الخطيّة ، والسنن الكبرى للبيهقي ٣/٣٩٧ .

٢١٣٢٩ - طح ١/١٠٠-١٠١ . قط ١/٢١٥-٢١٦ . كم ١/١٧٤ .

(٣) «علي» تصحف في مطبوعة المستدرك إلى «عدي» وقد رجعت لأصله الخطي [١/٦٦/ب] فوجدته فيه «عدي» أيضاً ، فيظهر أن التحريف قديم فيه ، وهو علي بن عاصم بن صُهَيب ، أبو الحسن القرشي ، يروي عن سهيل بن أبي صالح . انظر : (تاريخ ابن معين : ٤٢١ ، والسير ٩/٢٤٩) وتقدم في إسناد الدارقطني .

عاصم ، به . وعن أبي بكر بن بَالُويَه ، ثنا محمد بن بشر بن مطر ، ثنا وهب بن بَقِيَّة ، ثنا خالد ، به .

٢١٣٣٠ ـ حديث : كنت مع جعفر بن أبي طالب بأرض الحبشة ، فرأيت امرأة على رأسها مِكْتَلٌ[١] من دقيق ، فمرت برجل من الحبشة ، فطرحه[٢] ، فسفَتِ الرِيحُ الدقيق ، فقالت : أَكِلُكَ إلى الملك يوم يقعد على الكرسي . . . الحديث . خز

خز في التوحيد : ثنا بشر بن خالد ، ثنا أبو أسامة ، ثنا زكريا بن أبي زائدة ، عن أبي إسحاق ، عن سعد بن معبد ، عنها ، به .

٢١٣٣١ ـ حديث : «بئس العبد عبد تَخَيَّلَ واخْتَالَ ، ونسي الكبير المتعال . . .» الحديث . كم

كم في الرقاق : ثنا علي بن بُنْدار الزاهد ، ثنا محمد بن سليمان بن يوسف ، ثنا علي بن سعيد النَّسَوِي ، ثنا عبد الصمد بن عبد الوارث ، ثنا هاشم بن سعيد الكوفي ، ثنا زيد بن عبد الله الخَثْعَمِي ، عنها ، به . وقال : ليس في إسناده أحد منسوب إلى نوع من الجرح ، وإذا كانوا هكذا فهو صحيح[٣] .

قلت : لازم هذا أن الرجل إذا كان مجهولاً فحديثه صحيح ، وليس كذلك .

٢١٣٣٢ ـ حديث : لما أصيب جعفر وأصحابه ، دخل عليّ[٤] رسول الله ﷺ ، حم

٢١٣٣٠ ـ خز في التوحيد : ١٠٦-١٠٧ .

(١) المِكْتَلُ -بكسر الميم- الزَبِيلُ الكبير ، قيل إنه يَسَعُ خمسة عشر صاعاً . (النهاية ٤/١٥٠ - كتل) .

(٢) في الأصل و(هـ) : «فطرحته» .

٢١٣٣١ ـ كم ٤/٣١٦ .

(٣) قال الذهبي : إسناده مُظلم .

٢١٣٣٢ ـ أحمد ٦/٣٧٠ .

(٤) في مطبوعة المسند : «دخلتُ على» .

وقد دبغت أربعين منيئة[١] ، وعجنت عجيني ، وغسلت بني ، ودهنتهم . . . الحديث . وفيه : «لا تُغْفِلُوا[٢] آل جعفر من أن تصنعوا لهم طعاماً ، فإنهم قد شغلوا بأمر صاحبهم» .

أحمد : ثنا يعقوب ، ثنا أبي ، عن محمد بن إسحاق ، ثنا عبد الله بن أبي بكر ، عن أم عيسى الجَزَّار ، عن أم جعفر بنت محمد بن جعفر ، عن جدتها[٣] ، به .

(١) المَنِيئَةُ : الإدام ما دامَ في الدِباغ . (النهاية ٣٦٣/٤ -مَنَأ) . ووقع في الأصل و(هـ) : «منيئاً» .

(٢) أي لا تُهملوا أمرهم واصنعوا لهم طعاماً . (الفتح الرباني ٩٣/٨) .

(٣) هي أسماء بنت عُمَيْس .

١٢٨١ ● مسند أسماء بنت يزيد بن السَّكَن

٦/٤٣أ

٢١٣٣٣ - /حديث: لما مات سعد بن معاذ، صاحت أمه، فقال لها رسول الله ﷺ (خز كم حم): **«ألا يرقأ دمعك ويذهب حزنك، فإن ابنك أول من ضحك الله إليه، واهتز منه العرش».**

خز في التوحيد: روى إسماعيل بن أبي خالد، عن إسحاق بن راشد، عن امرأة من الأنصار يقال لها: أسماء بنت يزيد بن السَّكَن، بهذا. ثناه محمد بن بشار ويحيى بن حكيم، عن يزيد بن هارون، عن إسماعيل، به. قال ابن خزيمة: لست أعرف إسحاق هذا، ولا أظنه الجَزَرِي أخا النعمان بن راشد(١).

١٢٨١ - ● هي أسماء بنت يزيد بن السَكَن الأنصارية، تُكْنَى أم سلمة، ويُقال: أم عامر، صحابية. انظر: (الطبقات الكبرى لابن سعد ٣١٩/٨، والتقريب).

٢١٣٣٣ - خز في التوحيد: ٢٣٧. كم ٢٠٦/٣. أحمد ٤٥٦/٦.

(١) جاء في الأصل و(هـ) مكانه: «النعمان بن النعمان» ولعلّه سبق قلم، والتصويب من مطبوعة ابن خزيمة وهو إسحاق بن راشد الرَقّي، قال عبد الله ابن الإمام أحمد بن حنبل: «سُئِل أبي وأنا أسمعُ، عن إسحاق بن راشد، والنعمان بن راشد، فقال: ليس هما بأخَوَيْن، إسحاق: رَقّي، والنعمان: جَزَري، ولا أعلم بينهما قرابة، وإسحاقُ أحبُّ إليّ وأصحّ حديثاً من النعمان، وهو فوقه». قال الدوري: سمعت يحيى بن معين يقول: «إسحاق بن راشد ثقة». انظر: (العلل ومعرفة الرجال للإمام أحمد ٦٠/٣، بتحقيق وصي الله عباس، وتاريخ يحيى بن معين رواية الدوري ٢٤/٢).

خز لابن خزيمة عه لأبي عوانة طح للطحاوي حب لابن حبان قط للدارقطني كم للحاكم

قلت : لا والله ما هو به ، بل هو أقدم منه ، وأضعف .

كم في المناقب : أنا أبو العباس المحبوبي ، ثنا سعيد بن مسعود ، ثنا يزيد بن هارون ، به . وقال : صحيح الإسناد .

رواه أحمد : ثنا يزيد بن هارون ، أنا إسماعيل -يعني ابن أبي خالد- عن إسحاق ابن راشد ، عن امرأة من الأنصار ، يُقال لها : أسماء بنت يزيد ، به .

٢١٣٣٤ - حديث : سمعت النبي ﷺ يقرأ : كم حم ﴿... يَٰعِبَادِيَ ٱلَّذِينَ أَسۡرَفُواْ عَلَىٰٓ أَنفُسِهِمۡ لَا تَقۡنَطُواْ ...﴾ بالنصب(١) ﴿... إِنَّ ٱللَّهَ يَغۡفِرُ ٱلذُّنُوبَ جَمِيعًا ...﴾ ولا يبالي(٢) .

كم في القراءات : أخبرني عبد الله بن الحسين بمرو ، ثنا الحارث بن محمد ، ثنا يزيد بن هارون ، أنا حماد بن سلمة ، عن ثابت ، عن شهر ، عنها ، بهذا . وقال : هذا حديث غريب عال ، ولم أذكر في كتابي هذا عن شهر غير هذا الحديث . كذا قال(٣) .

رواه أحمد : ثنا يزيد بن هارون ، به . وعن عفان ، عن حماد ، به . وعن حجاج ، عن حماد ، به ، مقطَّعاً في مَوْضِعَيْن . وعن عبد الصمد ، عن حماد ، بالقصة الثانية .

٢١٣٣٥ - حديث : أَتَيْتُ رسول الله ﷺ لأبايعه ، فدنوت ، وعليَّ سُوَاران من حم **ذهب ، فَبَصُرَ بِبَصِيصِهِمَا ، فقال : «ألق السوارين يا أسماء ، أما تخافين أن يسورك الله بأساور من نار» ، قالت : فألقيتهما ، فلا أدري من أخذهما .**

٢١٣٣٤ - كم ٢/٢٤٩ . أحمد ٦/٤٥٤ ، ٤٦٠ ، ٤٥٩ ، ٤٦١ .

(١) قرأ أبو عمرو والكسائي ﴿لا تَقْنِطُوا﴾ بكسر النون ، والباقون بفتحها . (التيسير في القراءات السبع للداني : ١٣٦) .

(٢) الآية (٥٣) من سورة الزمر .

(٣) وله حديث يأتي برقم (٢١٣٤٩) .

٢١٣٣٥ - أحمد ٦/٤٥٣ ، وانظر الحديثين التاليين .

أحمد : ثنا محمد بن عبيد ، ثنا داود -يعني الأَوْدِي- عن شهر ، عنها ، بهذا .

٢١٣٣٦ - وبه : «لا يصلح من الذهب شيء ولا حَرْبَصِيصَة[١]» .

حم وعن عفان ، عن همام ، عن قتادة ، عن شَهْر بمعناه . وفيه : أن التي كان عليها السواران خالتها ، وأنها ألقتهما ، فما أدري أي الناس أخذهما؟ . وعن عبد الصمد ، عن حفص السَرَّاج ، عن شهر ، نحوه ، ولم يصرح بأنها خالتها . وفيه : ما أدري أَنَزَعْتَه أم أنا نَزَعْتُه . وعن عبد الوهاب بن عطاء ، عن عبد الجليل[٢] ، عن شهر ، بمعناه ، وزاد فيه : فقالت : يا نبي الله! إنهن إذا لم يَتَحَلَّيْنَ صَلُفْنَ[٣] عند أزواجهن ، فضحك وقال : «أما تستطيع [إحداكن][٤] أن تجعل طَوْقاً من فضة [وجُمانَةً من فضة][٤] ثم تُخَلِّقَهُ[٥] بِزَعْفَرانٍ فيصير[٦] كأنه من ذهب ، فإنه من تحلى بوزن عين جرادة أو حَرْبَصِيصَةٍ كُوِيَ بها يوم القيامة» . وعن هاشم ، عن عبد الحميد ، عن شَهْر ، بتمامه . وعن وكيع ، عن عبد الحميد ببعضه : «إني لا أصافح النساء» . وعن علي ابن عاصم ، عن عبد الله بن عثمان بن خُثَيْم ، عن شهر ، بلفظ : دخلت أنا وخالتي

٢١٣٣٦ - أحمد ٦/٤٥٣ ، ٤٦٠ ، ٤٥٥ ، ٤٥٩ ، ٤٥٤ ، ٤٥٩ ، ٤٦١ . وانظر الحديث السابق ، والحديث الآتي .

(١) قال ابن منظور : أي شيء من الحليّ ، قال أبو عبيد : والذي سمعناه خَرْبَصِيصَة ، بالخاء ، عن أبي زيد والأصمعي ، ولم يعرف أبو الهيثم بالحاء . ا هـ (ترتيب لسان العرب ٢/٨١٩ ، وتاج العروس ٤/٣٧٨ مادة «حربص») .

(٢) «الجليل» من (هـ) . وفي الأصل رسمه «الحسل» .

(٣) أي إذا لم يَتَزَيَّنَّ بالذَهَبِ ثَقُلْن على أزواجهنّ ، ولم يَحْظَيْن عندهم . يُقال : ولاّها صَلِيفَ عُنُقِهِ : أي جانِبَه . (النهاية ٣/٤٧ -صلف) . وفي الأصل و(هـ) : «حلقن» منقوطاً .

(٤) زيادة من مطبوعة المسند .

(٥) أي تَدْهَنُه بالخَلُوق ، وهو طِيبٌ معروف مُرَكَّب يُتَّخَذ من الزَعْفَران وغيره من أنواع الطِيب ، وتَغْلِب عليه الحُمْرَة والصُفْرَةُ . (النهاية ٢/٧١ -خلق) . وفي الأصل : «تحليه» وفي (هـ) : «تجليه» .

(٦) في المطبوعة : «فيكون» .

خز لابن خزيمة عه لأبي عوانة طح للطحاوي حب لابن حبان قط للدارقطني كم للحاكم

على النبي ﷺ وعليها أَسْوِرَةٌ من ذهب ، فقال لهما(١) : «أتعطيان زكاته؟» فقالتا(٢) : لا ، فقال : «أما تخافان أن يُسَوِّرَكُما الله أسورة من نار» .

٦/٤٣/ب

٢١٣٣٧ ـ / حديث : «أيما امرأة تحلت قلادة من ذهب ، جعل في عنقها مثلها(٣) يوم القيامة» . حم

أحمد : عن أبي عامر وعبد الصمد وأزهر وعبد الوهاب(٤) ، أربعتهم عن هشام ، عن يحيى ، عن محمود بن عمرو ، عنها ، به . زاد عبد الصمد ومن بعده في حديثهم : «وأيما امرأة جعلت في أذنها خرصاً(٥) . . .» فذكره . وعن عفان ، عن أبان ، عن يحيى بتمامه .

٢١٣٣٨ ـ حديث : أنها كانت عند رسول الله ﷺ ، والرجال والنساء قعود عنده ، فقال : «لعل رجلاً يقول ما يفعل بأهله . . .» الحديث . حم

أحمد : ثنا عبد الصمد ، ثنا حفص السَّرَّاج ، سمعت شهراً يقول : حدثتني أسماء بنت يزيد ، به .

٢١٣٣٩ ـ حديث : أتانا رسول الله ﷺ ، فَأُتِيَ بِلَبَنٍ فقال : «اشربي» فقلنا : حم

---

(١) في المطبوعة : «لنا» .

(٢) في المطبوعة : «فقلنا» .

٢١٣٣٧ ـ أحمد ٤٥٥/٦ و٤٥٧ ، ٤٦٠ .

(٣) في الأصل : «مثل» وفي (هـ) : «مثله» .

(٤) «عبدالوهاب» كذا في الأصل و(هـ) موافقاً لأطراف المسند (٣٨٩/٨) وفي مطبوعة المسند «عبدالوارث» وقد رجعت لأصله الخطي [٥٤٠/٣] نسخة الحرم المكي فوجدته موافقاً لما في المطبوعة .

(٥) الخُرْصُ -بالضم والكسر- الحَلْقَةُ الصغيرة من الحَلْي . (النهاية ٢٢/٢ -خرص) .

٢١٣٣٨ ـ أحمد ٤٥٦/٦ .

٢١٣٣٩ ـ أحمد ٤٥٣/٦ ، ٤٥٢ ، ٤٥٨ .

ويُزاد : أحمد ٤٥٩/٦ : ثنا عبد الرزاق ، أنا سفيان ، به . ونبه على هذه الزيادة محقق أطراف المسند (٣٩٠/٨ تعليقة «١») .

لا نشتهيه ، فقال : «لا تجمعن كذباً وجوعاً» .

أحمد : ثنا وكيع ، عن سفيان ، عن ابن أبي حسين ، عن شهر ، عنها ، بهذا . وعن سفيان بن عيينة ، عن ابن أبي حسين ، به مختصراً . وعن أبي اليمان ، عن شعيب ، عن ابن أبي حسين ، به مطولاً ، وفيه قصة .

٢١٣٤٠ ـ حديث : «إيّاكُنَّ وكُفْرَ المنعمين . . .» الحديث .

حم أحمد : ثنا سفيان ، عن ابن أبي حسين ، سمعت شهراً يقول : سمعت أسماء بنت يزيد ، به . وعن هاشم ، عن عبد الحميد ، عن شهر ، نحوه .

٢١٣٤١ ـ حديث : «أيها الناس ما يحملكم على أن تَتَايَعُوا[1] في الكذب كما يتَتَايَعُ الفَراشُ في النار ، كل كذب يكتب على ابن آدم إلا ثلاث خصال . . .» الحديث .

حم أحمد : ثنا عبد الرحمن بن مهدي ، ثنا داود بن عبد الرحمن ، عن ابن خُثَيْم ، عن شهر بن حوشب ، عنها ، به . وعن عبد الرزاق ، عن سفيان ، عن ابن خُثَيْم ، نحوه .

٢١٣٤٢ ـ حديث : «يمكث الدجال في الأرض أربعين سنة ، السنة كالشهر ، والشهر كالجمعة ، والجمعة كاليوم ، واليوم كاضطرام[2] السعفة في النار» .

حم

٢١٣٤٠ ـ أحمد ٦/٤٥٢-٤٥٣ ، ٤٥٧-٤٥٨ . وسيأتي طرفٌ منه من رواية (مي) برقم (٢١٣٥٨) .

٢١٣٤١ ـ أحمد ٦/٤٥٤ ، ٤٥٩ .

ويُزاد : أحمد ٦/٤٦٠-٤٦١ : ثنا [أبو] أحمد ، ثنا سفيان ، عن ابن خُثَيْم ، نحوه . وقد سقطت «أبو» من المطبوعة والصواب إثباتها -كما في أصل المسند الخطي [٣/٥٤١] نسخة الحرم المكي ونبه على ذلك محقق أطراف المسند (٨/٣٩٠ تعليقة «٦») . وانظر : (تحفة الأشراف ١١/٢٦٦) .

(١) التتايُعُ -بالياء- الوُقُوعُ في الشَرِّ من غير فكرة ولا رَوِيَّة . (النهاية ١/٢٠٢ -تيع) .

٢١٣٤٢ ـ أحمد ٦/٤٥٤ و٤٥٩ .

(٢) تصحفت في الأصل و(هـ) إلى «اضطراب» والتصويب من المطبوعة .

أحمد : ثنا عبد الرزاق ، أنا معمر ، عن ابن خُثَيْم ، عن شهر ، عنها ، به .

٢١٣٤٣ ـ حديث : «ألا أخبركم بخياركم؟» قالوا : بلى يا رسول الله ، قال : «الذين إذا رُؤُوا ذُكِرَ اللهُ . . .» الحديث . حم

أحمد : ثنا عبد الرزاق ، أنا معمر ، عن ابن خُثَيْم ، عن شهر ، عنها ، به . وعن علي بن عاصم ، عن ابن خُثَيْم ، نحوه .

٢١٣٤٤ ـ حديث : «من شرب الخمر ، لم يرض الله عنه أربعين ليلة . . .» الحديث . حم

أحمد : ثنا داود بن مهران الدبّاغ ، ثنا داود العَطَّار ، عن ابن خُثَيْم ، عن شهر ، عن أسماء ، به .

٢١٣٤٥ ـ حديث : تُوُفِّيَ رسول الله ﷺ ، ودرعه مرهونة . حم عم

أحمد : ثنا وكيع ، ثنا عبد الحميد ، عن شَهْر بن حَوْشَب ، عنها ، بهذا .

قال عبد الله(١) : ثنا محمد بن بكار ، ثنا عبد الحميد بن بَهْرَام الفَزَارِي ، مثله .

وقال أحمد : ثنا هاشم ، ثنا عبد الحميد ، بسنده ، وزاد : عند رجل من اليهود بوسق من شعير .

٢١٣٤٦ ـ حديث : «الخيل معقود في نواصيها الخير» . عه حم

٢١٣٤٣ ـ أحمد ٦/٤٥٩ ، ٤٥٩ .

٢١٣٤٤ ـ أحمد ٦/٤٦٠ .

٢١٣٤٥ ـ أحمد ٦/٤٥٣ ، ٤٥٣ ، ٤٥٧ .

(١) في المطبوعة زيادة : «ثني أبي» -وقد رجعتُ لأصله الخَطّي [٣/٥٣٨] نسخة الحرم المكي فوجدتها أيضاً- والصواب عدم وجودها لأن الحديث من زيادات عبد الله ، ومحمد بن بكار بن الريان الهاشمي ، أبو عبد الله الرصافي من مشايخ عبد الله بن أحمد وقد نبه على ذلك محقق أطراف المسند (٨/٣٩١ تعليقة «٣») . وانظر : (تهذيب الكمال ٢٤/٥٢٥) .

٢١٣٤٦ ـ ليس في القسم المطبوع ولا المخطوط من (عه) . أحمد ٦/٤٥٥ ، ٤٥٨ . وراجع =

عه في الجهاد : ثنا أبو عمرو بن حازِم بن أبي غَرزَة ، ثنا جُبَارَة -هو ابن المُغَلِّس- ثنا عبد الحميد بن بَهْرَام ، حدثني شهر بن حوشب ، عنه ، به .

رواه أحمد : وفيه «فمن ارتبطها» : ثنا أبو النضر ، ثنا عبد الحميد ، به . وعن وكيع ، عن عبد الحميد ، ببعضه .

٢١٣٤٧ - حديث : أن رسول الله ﷺ جلس مجلساً مرة ، يحدثهم عن أعور الدجال . . . فذكر الحديث . وفيه : «فمن حضر مجلسي وسمع قولي ، فليبلغ الشاهد منكم الغائب ، واعلموا أن الله صحيح ، وليس بأعور . . .» الحديث .

أحمد : ثنا هاشم ، ثنا عبد الحميد ، ثنا شهر ، حدَّثَتْني أسماء ، بهذا .

٢١٣٤٨ - / حديث : أن أبا ذر كان يخدم النبي ﷺ ، فإذا فرغ من خدمته أوى إلى المسجد ، فكان هو بيته[1] يضطجع فيه ، فدخل رسول الله ﷺ ، فوجد أبا ذر منجدلاً في المسجد . . . الحديث . ٦/٤٤/أ

أحمد : ثنا هاشم ، بسند الذي قبله .

٢١٣٤٩ - حديث : سمعت النبي ﷺ يقرأ : ﴿ لِإِيلَٰفِ قُرَيْشٍ * إِۦلَٰفِهِمْ رِحْلَةَ ٱلشِّتَآءِ وَٱلصَّيْفِ ﴾[2] .

= الحديثين (٢٠٥١٩) و(٢٠٥٤٠) وحديث عبيد الله ، عن نافع ، عن ابن عمر في (الإتحاف ١٩٦/٩ ، ح١٠٨٧٣) .

٢١٣٤٧ - أحمد ٤٥٦/٦ ، وانظر حديث عبيد الله ، عن نافع ، عن ابن عمر في (الإتحاف ١٩٧/٩ ، ح١٠٨٧٥) .

٢١٣٤٨ - أحمد ٤٥٧/٦ .

(١) في الأصل و(هـ) : «فكان هو في بيته» بزيادة : «في» وهي مقحمة . وانظر : (المسند وأطرافه ٣٩٢/٨ ، ح١١٣٠٩) .

٢١٣٤٩ - كم ٢٥٦/٢ . أحمد ٤٦٠/٦ .

(٢) الآيتان (١) و(٢) من سورة قريش . وتتمة الحديث كما عند أحمد : ويْحَكُم يا قريش ، اعبدوا ربَّ هذا البيت الذي أطعمكم من جوع وآمنكم من خوف .

خز لابن خزيمة عه لأبي عوانة طح للطحاوي حب لابن حبان قط للدارقطني كم للحاكم

كم في القراءات : ثنا أبو العباس محمد بن يعقوب ، ثنا العباس بن محمد الدُّورِي ، ثنا أبو علي الحَنَفِي ، ثنا عبد الحميد بن بَهْرام ، عن شهر بن حوشب ، عنها ، بهذا ، وقال : غريب عال ، والشيخان لا يحتجان بشهر .

رواه أحمد : ثنا علي بن بَحْر(١) ، ثنا عيسى بن يونس ، ثنا عبيد الله بن أبي زياد القَدَّاح ، عن شهر بن حوشب ، به .

٢١٣٥٠ - حديث : «من ذَبَّ عن لحم أخيه بالغيبة ، كان حقاً على الله أن يعتقه من النار» . حم

أحمد : ثنا عارم ، ثنا عبد الله بن المبارك ، عن عبيد الله بن أبي زياد ، عن شهر ، عنها ، بهذا . وعن محمد بن بكر ، عن عبيد الله بن أبي زياد ، مثله .

٢١٣٥١ - حديث : «اسم الله الأعظم في هاتين الآيتين : ﴿ ٱللَّهُ لَآ إِلَٰهَ إِلَّا هُوَ ٱلْحَيُّ ٱلْقَيُّومُ ... ﴾(٢) ﴿ وَإِلَٰهُكُمْ إِلَٰهٌ وَٰحِدٌ ... ﴾(٣)» . حم مي

مي في فضائل القرآن : ثنا أبو عاصم ، ثنا عبيد الله بن أبي زياد ، عن شهر بن حوشب ، عنها ، بهذا .

---

(١) «بَحْر» تصحّف في مطبوعة المسند إلى «يحيى» وجاء صحيحاً في أصله الخطّي [٥٤١/٣] نسخة الحرم المكي ؛ وهو علي بن بحر بن بَرّي القَطّان ، أبو الحسن البغدادي . روى عن عيسى بن يونس ، وعنه الإمام أحمد . انظر ترجمته في : (تهذيب التهذيب ٢٨٤/٧) ، ونبه على ذلك أيضاً محقق أطراف المسند (٣٩٣/٨ تعليقة «١») .

٢١٣٥٠ - أحمد ٤٦١/٦ ، ٤٦١ .

٢١٣٥١ - مي ٣٢٣/٢ . أحمد ٤٦١/٦ .

(٢) الآية (٢٥٥) من سورة البقرة .

(٣) الآية (١٦٣) من سورة البقرة ، وهذا لفظ الدارمي ، لكن جاء في مسند أحمد مكانها الآيتان (١) و(٢) من سورة آل عمران ﴿ الٓمٓ * ٱللَّهُ لَآ إِلَٰهَ إِلَّا هُوَ ... ﴾ .

رواه أحمد : ثنا محمد بن بكر ، ثنا عبيد الله بن أبي زياد ، به .

٢١٣٥٢ ـ حديث : «إذا كان قبل خروج الدجال بثلاث سنين ، حَبَسَتِ السماء ثُلُثَ قَطْرِهَا ، وحَبَسَتِ الأرْضُ ثُلُثَ نَبَاتِها . . .» الحديث بطوله . حم

أحمد : ثنا يزيد بن هارون ، أنا جرير بن حازم ، عن قتادة ، عن شهر ، عنها ، به .

وعن عبد الرزاق ، عن معمر ، عن قتادة ، نحوه .

٢١٣٥٣ ـ حديث : نزلت سورة المائدة على رسول الله ﷺ ، إن كادت من ثقلها لتكسر الناقة . حم

أحمد : ثنا إسحاق بن يوسف ، أنا سفيان(١) ، عن ليث ، عن شهر ، عنها ، بهذا .

وعن أبي النضر ، عن أبي معاوية -يعني شيبان- عن ليث ، نحوه .

٢١٣٥٤ ـ حديث : أُتِيَ النبيُّ ﷺ بشراب ، فدار على القوم ، وفيهم رجل صائم ، فلما بلغه قال له : «اشرب» فقيل : يا رسول الله! إنه ليس يفطر ، ويصوم الدهر ، فقال «لا صام من صام الأبد» . حم إسحاق

أحمد : ثنا أبو النضر وحسن بن موسى ، قالا : ثنا شيبان ، عن ليث ، عن شهر ، عنها ، بهذا .

قلت : أخرجه **إسحاق** في «مسنده» : عن جرير ، عن ليث . وقال في آخره : «لا صَامَ ولا آلَ» . قال جرير : «آلَ» يعني رَجَعَ .

٢١٣٥٢ ـ أحمد ٦/٤٥٣-٤٥٤ ، ٤٥٥-٤٥٦ .

٢١٣٥٣ ـ أحمد ٦/٤٥٨ ، ٤٥٥ .

(١) «سفيان» جاء مكانه في الأصل و(هـ) : «شَيْبَان» والتصويب من مطبوعة المسند -وأصله الخطي [٣/٤٥٠] نسخة الحرم المكي- ويأتي شيبان في الطريق الثانية للحديث عند أحمد ص٤٥٥ وقد نبه على ذلك محقق أطراف المسند (٨/٣٩٤ تعليقة «١») .

٢١٣٥٤ ـ أحمد ٦/٤٥٥ .

٢١٣٥٥ ـ حديث : «العقيقة حق ، عن[1] الغلام شاتان مكافِئَتَان ، وعن الجارية شاة» .

أحمد : ثنا هيثم بن خارجة ، حدثني إسماعيل بن عيّاش ، عن ثابت بن العجلان ، عن مجاهد ، عنها ، بهذا .

٢١٣٥٦ ـ حديث : «من بنى لله مسجداً ، فإن الله يبني له بيتاً أوسع منه في الجنة» .

أحمد : ثنا سُوَيْد بن عمرو ، أنا أَبَان ، حدثني يحيى -هو ابن أبي كثير- عن محمود بن عمرو ، عنها ، بهذا .

٢١٣٥٧ ـ حديث : «لا تقتلوا أولادكم سراً ، فإن قتل الغَيْلِ[2] يدرك الفارس فَيُدَعْثِرُهُ عَنْ فَرَسِهِ» .

طح في النكاح : ثنا فهد ، ثنا أبو نُعَيْم ، ثنا ابن أبي غَنِيَّة ، عن محمد بن مهاجر ، عن أبيه ، عنها ، به . وعن ربيع المؤذن ، عن أسد بن موسى ، عن إسماعيل

٢١٣٥٥ ـ أحمد ٤٥٦/٦ .

(١) في الأصل و(هـ) : «على» والتصويب من مطبوعة المسند وأصله الخطي [٥٤٠/٣] نسخة الحرم المكي ، وليس فيهما : «حَقٌّ» .

٢١٣٥٦ ـ أحمد ٤٦١/٦ .

٢١٣٥٧ ـ طح ٤٦/٣ . حب (الإحسان ط . الحوت) ٥٨٩/٧ . أحمد ٤٥٣/٦ ، ٤٥٧ ، ٤٥٨ . وانظر الحديث (٢١٣٦٦) .

(٢) قتل الغَيْل -بالفتح- هو أن يجامع الرجل زوجته وهي تُرضع فتحمل ، هكذا جاء تفسيرها عقب الحديث عند أحمد ٤٥٧/٦ . وفسّره الطحاوي بوطء الحامِل . ويُدَعْثِرُه : أي يصرعه ويهلكه . أراد أنَّ مِنْ سُوء أثره إرخاء قوى المولود وأنه لا يزال يُلاقِي ذلك إلى أن يكتهل ، وإذا أراد مقاومة قِرْنٍ في الحرب وهَنَ عنه وانكسر ، فسَمّى وطء المرضع أو الحامل قَتْلاً لأنه يُفضي إليه . (النهاية ٤٠٢/٣ -غيل ، و١١٨/٢ -دعثر) .

ابن عياش ، عن عمرو بن مهاجر ، عن أبيه ، نحوه .

حب في الثالث من الثاني : أنا أحمد بن علي بن المثنى ، ثنا أبو خيثمة ، ثنا الفضل بن دُكَيْن -وهو أبو نُعَيْم- به .

رواه أحمد : عن الفضل بن دُكَيْن ، به . وعن حماد بن خالد ، عن معاوية بن صالح ، عن المهاجر مولى أسماء ، نحوه . وعن أبي المغيرة وعلي بن عياش ، عن محمد بن مهاجر ، به .

٢١٣٥٨ - / حديث : أنها بَيْنَا هي في نسوة ، مَرَّ عليهن النبي ﷺ ، فَسَلَّم عليهن . ٦/٤٤/ب

مي في الاستئذان : أنا الحكم بن نافع ، عن شعيب بن أبي حمزة ، عن ابن أبي حسين ، عن شهر ، عنها ، به(١) .

٢١٣٥٨ - مي ٢/١٨٩ . وهذا الحديث طرف من حديث طويل فيه «إياكُن وكُفْرَ المنعمين . . .» تقدم برقم (٢١٣٤٠) من رواية أحمد .

(١) ومما يُستدرك على أحاديث : أسماء بنت يزيد بن السكن :

حديث : سمعتُ رسولَ الله ﷺ يقرأ : ﴿إنه عَمِلَ غيرَ صالح﴾ .

أحمد ٦/٤٥٩ : ثنا حجّاج بن محمد ، ثنا حمّاد -يعني ابن سلمة- عن ثابت البناني ، عن شهر بن حوشب ، عنها ، به . وهو في بعض الطرق عند أحمد ٦/٤٦٠ طرف من الحديث الذي تقدم برقم (٢١٣٣٤) . وقد جمعها الحافظ في أطراف المسند . انظر : (٨/٣٨٧ ، ح١١٢٩٥) .

• مسند أَمَة بنت خالد بن سعيد ابن العاص بن أُمَيَّة ، أم خالد

هي بكنيتها أشهر ، ستأتي في الكنى[1] .

(١) انظر : مصورة الإتحاف : [٦/٢٢٠/ب] .

١٢٨٢ • مسند أُمَيْمَة بنت رُقَيْقَة

٢١٣٥٩ - حديث : أن النبي ﷺ كان يبول في قدح من عيدان ، ثم يوضع تحت سريره . حب كم

حب في الأول من الرابع : أنا أحمد بن الحسن بن عبد الجبار ببغداد ، ثنا يحيى ابن معين ، ثنا حجاج بن محمد ، عن ابن جُرَيْج ، حدثتني حُكَيْمَة(١) بنت أُمَيْمَة ، عن أُمِّها ، بهذا .

كم في الطهارة : ثنا أبو بكر إسماعيل بن محمد بن إسماعيل الفقيه بالري ، ثنا محمد بن الفرج الأزرق(٢) ، ثنا حجاج ، به . وقال : صحيح الإسناد ، وأُمَيْمَة صحابية مشهورة ، مخرج حديثها في الوحدان [للأئمة ، ولم يخرجاه](٣) .

٢١٣٦٠ - حديث : أَتَيْتُ رسول الله ﷺ في نسوة نبايعه ، فَقُلْنَ : نبايعك يا رسول الله على أن لا نشرك بالله شيئاً . . . الحديث . حب قط ط حم

١٢٨٢ • هي أُمَيْمَة بنت رُقَيْقَة -بالتصغير فيهما- واسم أبيها : عبد الله بن بِجَاد التيمي . صحابية وهي خالة فاطمة بنت النبي ﷺ . وهي غير أَمَة بنت رُقَيْقَة بنت وهب الثقفية ، تلك تابعية . انظر : (معرفة الصحابة لأبي نُعَيم ق [٣٣٦/أ] ، والتقريب) .

٢١٣٥٩ - حب (الإحسان ط . الحوت) ٣٤٨/٢ . كم ١٦٧/١ .

(١) تصحّف في مطبوعة الإحسان إلى «حَليمة» . انظر : (التقريب) .

(٢) انظر ترجمته في : (تاريخ بغداد ١٥٩/٣ ، وتهذيب التهذيب ٣٩٩/٩) .

(٣) زيادة من مطبوعة المستدرك .

٢١٣٦٠ - حب (الإحسان) ٤١/٧ . قط ١٤٧/٤ ، ١٤٦ . مالك ٩٨٢/٢ . أحمد ٣٥٧/٦ .

حب في الثالث من الخامس : أنا عمر بن سعيد بن سنان ، أنا أحمد بن أبي بكر ، عن مالك ، عن محمد بن المنكدر ، عنها ، به .

قط في النوادر : ثنا الحسين بن إسماعيل ، ثنا أحمد بن إسماعيل المدني ، ثنا مالك ، به . وعن علي بن عبد الله بن مُبَشِّر ، ثنا أحمد بن سنان ، ثنا عبد الرحمن ابن مهدي ، عن سفيان ، عن ابن المنكدر ، نحوه . وعن علي ، عن أحمد ، عن يزيد ابن هارون ، عن وَرْقَاء ، عن ابن المنكدر ، به .

رواه مالك في الجامع .

ورواه أحمد : ثنا سفيان بن عيينة ، قال : سمع ابن المنكدر ، بهذا . وعن إسحاق ابن عيسى ، عن مالك . وعن يعقوب ، عن أبيه ، عن ابن إسحاق . وعن عبدالرحمن ، عن سفيان ، ثلاثتهم عن ابن المنكدر ، به ، وأتم منه . وعن وكيع ، عن سفيان ، ببعضه : «لست أصافح النساء ، إنما قولي لامرأة كقولي لمائة امرأة» .

١٢٨٣ • من مسند أُنَيْسَة بنت خُبَيْب بن يِسَاف

٢١٣٦١ ـ حديث : «إذا أَذَّنَ ابن أُمِّ مَكْتُوم فكلوا واشربوا ، وإذا أَذَّنَ بلال فلا تأكلوا ولا تشربوا . . .» الحديث . خز طح حب حم

خز في الصلاة : ثنا أبو هاشم زياد بن أيوب ، ثنا هُشَيْم[1] ، أنا منصور -وهو ابن زاذان- عن خُبَيْب بن عبد الرحمن ، عن عمته أُنَيْسَة ، به . وعن محمد بن بشار ، عن محمد بن جعفر ، عن شعبة ، عن خُبَيْب ، نحوه : «إن ابن أم مكتوم -أو بلال . . .» . وعن أحمد بن المقدام ، عن يزيد بن زُرَيْع ، عن شعبة ، مثله .

طح فيه : عن ابن مرزوق ، عن وهب بن جرير . وعن علي بن معبد ، عن روح بن عبادة ، كلاهما عن شعبة ، به . وعن ابن أبي داود ، ثنا عمرو بن عون ، ثنا هُشَيْم ، به .

١٢٨٣ • هي أُنَيْسَة -بالتصغير- بنت خُبَيْب بن يِسَاف الأنصارية . صحابية نزلت البصرة ، وهي عمّة خُبَيب بن عبد الرحمن . انظر : (معرفة الصحابة لأبي نعيم ٣٣٧/أ ، والتقريب) .

٢١٣٦١ ـ خز ٢١٠/١ ، ٢١١ . طح ١٣٨/١ . حب (الإحسان ط . الحوت) ١٩٦/٥ . أحمد ٤٣٣/٦ .

(١) تصحف في مطبوعة ابن خزيمة إلى «هشام» والصواب ما أثبتناه ، وهو هُشَيْم بن بَشِير من شيوخ زياد بن أيوب أبي هاشم الطوسي . انظر : (السير ١٢٠/١٢) وسيأتي من طريقه من رواية (طح) و(حب) وأحمد ضمن هذا الحديث .

حب في الحادي والثلاثين من الرابع[١] : أنا أبو يعلى ، ثنا يعقوب بن إبراهيم الدَّوْرقي ، ثنا هُشَيْم ، به .

رواه أحمد : ثنا هُشَيْم ، به . وعن عفان ومحمد بن جعفر ، عن شعبة ، به .

(١) جاء مقيَّداً بالأرقام في الأصل و(هـ) خِلافاً لعادة المصنّف بتقييده بالحروف كما في سائر الكتاب . وانظر : (الإحسان ط . شعيب الأرنؤوط ٨/٢٥٣-٢٥٤) .

١٢٨٤ ● مسند بَرَّة بنت أبي تَجْرَاة

في مسند : حبيبة[١] .

١٢٨٤ ● هي بَرَّة بنت أبي تَجْراة -بفتح الأوّل وسكون الجيم وفتح الراء وبعد الألف هاء- العَبْدَرِيَّه ، أخت حَبِيبَة ، صحابيّة ، روت عنها صفيَّة بنت شيبة حديث : سمعتُ النبي ﷺ في المسعى يقول : «كُتِبَ عليكم السعي» . انظر : (معرفة الصحابة لأبي نُعَيْم [٣٣٩/أ] نسخة أحمد الثالث ، وتوضيح المشتبه ٢٩/٢) .

(١) في الأصل و(هـ) : «أم حبيبة» بزيادة «أم» خطأً ، وحديثها يأتي في مسند حبيبة بنت أبي تَجْرَاة ، وهي أختها . انظر الحديث الآتي برقم (٢١٣٧٥) .

١٢٨٥ • من مسند بُسْرَة بنت صَفْوَان

٢١٣٦٢ ـ حديث : «إذا مس أحدكم ذكره ، فلا يُصَلِّيَنَّ حتى يتوضأ» .

مي خز جا طح حب قط كم حم

٦/٤٥أ / مي في الطهارة : أنا أبو المغيرة ، ثنا الأوزاعي ، عن الزهري ، حدثني ابن حزم ، عن عروة ، عنها بلفظ : «يتوضأ الرجل من مَسِّ الذَّكَرِ» . وعن أحمد بن خالد الوَهْبي ، عن ابن إسحاق ، عن عبد الله بن أبي بكر ، عن عروة ، عن مروان بن الحكم ، عن بُسْرَة بنت صفوان بلفظ : «من مَسَّ فَرْجَهُ فليتوضأ» .

خز فيه : عن أبي كُرَيْب محمد بن العلاء ومحمد بن عبد الله بن المبارك المُخَرِّمِي ، عن أبي أسامة ، عن هشام ، عن أبيه ، عن مروان ، عن بُسْرَة ، به . قال أبو بكر : عروة قد سمع خبر بُسْرَة منها ، لا كما توهم بعض الناس[1] أن الخبر واهٍ لطعنه في مروان .

جا فيه : ثنا ابن المُقْرِئ ، ثنا سفيان ، عن عبد الله بن أبي بكر قال : تذاكر أبي

١٢٨٥ • هي بُسْرَة -بضم أولها وسكون المهملة- بنت صَفْوان بن نوفل ، الأَسَدِيَّة . صحابيّة لها سابقة وهجرة . عاشت إلى خلافة معاوية . انظر : (معرفة الصحابة لأبي نُعَيْم [٣٣٨/أ] نسخة أحمد الثالث ، والتقريب) .

٢١٣٦٢ ـ مي ١/١٥٠ . خز ١/٢٢ . جا : ١٦ ، ١٧ . طح ١/٧١-٧٣ . حب (الإحسان ط . الحوت) ٢/٢٢٠-٢٢٢ . قط ١/١٤٦-١٤٧ . كم ١/١٣٦-١٣٨ . أحمد ٦/٤٠٦-٤٠٧ . وانظر الحديثين التاليين .

(١) في مطبوعة المسند : بعض علمائنا .

ط لمالك ش للشافعي حم لأحمد عم لعبدالله بن أحمد مي للدارمي جا لابن الجارود

وعروة ما يتوضأ منه ، فذكر عروة ، وذكر ، حتى ذكر الوضوء من مَسِّ الذَكَرِ ، قال أبي : لم أسمع به! فقال : أخبرني مروان ، عن بُسْرَة ، به . وعن إسحاق بن منصور عن أبي أسامة ، به . وعن أبي الأَزْهَر أحمد بن الأَزْهَر ، عن ابن أبي فُدَيْك ، عن ربيعة بن عثمان ، عن هشام بن عروة ، به .

طح فيه : ثنا أبو بكرة ، ثنا الحسين بن مهدي ، ثنا عبد الرزاق ، أنا معمر ، عن الزهري ، عن عروة : أنه تذاكر هو ومروان الوضوء من مَسِّ الفَرْجِ ، فقال مروان : حدثتني بُسْرَةُ بنت صفوان ، به . فكأن عروة لم يرفع بحديثها(١) رأساً ، فأرسل مروان إليها شرطياً ، فرجع فأخبرهم أنها قالت : سمعت رسول الله ﷺ يأمر بالوضوء من مَسِّ الفَرْجِ . قال الطحاوي : لم يسمعه الزهري من عروة(٢) . ثنا يونس ، ثنا شعيب ابن الليث ، عن أبيه ، عن ابن شهاب ، عن عبد الله بن أبي بكر بن محمد ، عن عروة ، عن مروان ، أخبرتني بُسْرة ، مرسل . وعن الزهري ، عن أبي بكر بن محمد ، عن عروة ؛ ثنا سليمان بن شعيب ، ثنا بشر بن بكر ، حدثني الأوزاعي ، حدثني ابن شهاب ، حدثني أبو بكر بن محمد ، عن عروة ، عن بُسْرَة(٣) ، به . وعن ابن أبي عمران ، ثنا عبيد الله بن محمد . وعن محمد بن خزيمة ، ثنا حجاج ، كلاهما عن حماد بن سلمة ، عن هشام بن عروة ، عن أبيه : سألني مروان عن مسِّ الذَكَرِ؟ فقلت : لا وضوء فيه ، فقال مروان : فيه الوضوء ، فذكر مثل حديث معمر ، زاد حجاج في روايته : فَأَنْكَرَ ذلك عروة . وعن حسين بن نصر ، ثنا يوسف بن عدي ، ثنا علي بن مُسْهِر ، عن هشام ، به . وعن يونس ، عن ابن وهب ، عن سعيد بن عبدالرحمن ، كلاهما عن هشام ، عن أبيه ، عن بُسْرة بلفظ : «إذا مَسَّ أَحَدُكُم ذَكَرَهُ

(١) «بحديثها» من (هـ) . وفي الأصل : «حديثها» .

(٢) أورده عقب حديث تالٍ ، في ١/٧٢ .

(٣) «بسرة» جاء مكانه في الأصل و(هـ) : «أنس» وهو خطأ ، فقد جاء بعده : أنها سمعت النبيَّ ﷺ . . .

فلا يُصَلِّيَنَّ حتى يتوضأ» . وعن ابن أبي داود ، ثنا يحيى بن صالح ، ثنا ابن أبي الزناد ، عن هشام ، عن أبيه ، عن مروان ، عن بُسْرة مثله . وعن سليمان بن شعيب ، عن الخَصِيب بن ناصح ، عن همام بن يحيى ، عن هشام ، عن أبي بكر بن محمد ابن عمرو بن حزم ، عن عروة : أنه كان جالساً مع مروان . . . فذكر الحديث والقصة . وعن محمد بن الحجاج وربيع المؤذن ، قالا : ثنا أسد بن موسى ، ثنا ابن لَهِيعَة ، ثنا أبو الأسود ، أنه سمع عروة يذكر ، عن بُسْرَةَ ، به .

حب في الثالث والعشرين من الأول : أنا الحسين بن إدريس ، ثنا أحمد بن أبي بكر ، عن مالك ، عن عبد الله بن أبي بكر ، أنه سمع عروة ، عن مروان ، أخبرتني بُسْرَةُ ، به . قال ابن حبان : عائذ بالله أن احتج بمروان . وعن أحمد بن خالد بن عبدالملك بن عبيد الله بن مُسَرَّح[1] ، ثنا أبي ، ثنا أبي[2] ، / ثنا شعيب بن إسحاق ، حدثني هشام بن عروة ، عن أبيه ، أن مروان حدثه ، عن بُسْرَة ، به . قال : فأنكر ذلك عروة ، فسأل بُسْرَة فَصَدَّقَتْهُ . وعن ابن خزيمة ، أنا محمد بن رافع ، ثنا ابن أبي فُدَيْك ، به ، وقال فيه : قال عروة : فسألتُ بُسْرَة فَصَدَّقَتْهُ . وعن الفَضْل بن الحُبَاب ، ثنا سالم بن إبراهيم ، ثنا علي بن المبارك ، عن هشام بن عروة ، عن أبيه ، عن بُسْرَة ، به . وعن عبد الرحمن بن قُرَيْش ، ثنا محمد بن عبد الله بن يزيد المقرئ[3] ، ثنا

٦ / ٤٥/ب

(١) مُسَرَّح : بضمّ أوّله وفتح السين المهملة وتشديد الراء المفتوحة . (تبصير المنتبه ٤/١٢٩٠) .

(٢) في الأصل و(هـ) : «ثنا أبي» مكرّر ، وفوقه علامة التصحيح (صح) وليس في مطبوعتَي الإحسان! والإسناد بدونه صحيح متصل ، فقد صح سماع خالد بن عبد الملك بن مُسَرَّح الحرّاني من شعيب بن إسحاق ، قال ابن حبان : «يروي عن شعيب بن إسحاق ، وحديثه مستقيم جداً ، حدثني عنه ابنه أبو بَدْر أحمد بن خالد» فهذا تصريح من ابن حبان نفسه بسماع خالد من شعيب ، فلا داعي لذكر «أبي» الثانية . انظر : (الثقات لابن حبان ٨/٢٢٦ ، والإحسان ٣/٣٩٧-٣٩٨ ط . الأرنؤوط) .

(٣) «المقرئ» من المطبوع ، ووقع في الأصل و(هـ) : «العنبري» غير منقوط . انظر تهذيب الكمال (٢٥/٥٧٠) .

عبدالله بن الوليد العَدَنِي ، عن سفيان الثوري ، مثل حديث أبي أسامة . وعن عبد الله ابن محمد بن سَلْم ، ثنا عبد الله بن أحمد بن ذكوان ، ثنا الوليد بن مسلم ، ثنا عبدالرحمن بن نَمِر اليَحْصِبي ، عن الزهري ، عن عروة ، عن بُسْرَة ، وزاد : «والمرأة مثل ذلك» . وأعاده في الصلاة[1] : عن أحمد بن خالد والفضل وعبد الرحمن بن قريش .

قط في الطهارة : ثنا عبد الله بن محمد بن عبد العزيز ، ثنا الحكم بن موسى ، ثنا شعيب بن إسحاق ، ثنا هشام بن عروة ، عن أبيه ، أن مروان حدثه ، عنها ، به . قال : فأنكر ذلك عروة ، فسأل بُسْرَة فَصَدَّقَتْهُ بما قال . وعن أبي بكر النيسابوري ، عن أحمد ابن منصور الرَّمَادِي ، عن يزيد بن أبي حكيم ، عن سفيان ، عن هشام ، به . وعن الحسن بن أحمد بن سعيد الرُّهَاوِي ، عن العباس بن عبيد الله بن يحيى الرُّهَاوِي ، عن محمد بن يزيد بن سنان ، عن أبيه ، عن هشام ، ولم يذكر مروان[2] . وعن محمد ابن الحسن النَقّاش ، عن أحمد بن العباس العَدَوِي ، عن إسماعيل بن سعيد الكسائي ، عن سفيان ، عن هشام ، مثله .

كم فيه : أنا محمد بن عبد الله الصَفَّار ، ثنا إسماعيل بن إسحاق ، ثنا سليمان بن حرب ومحمد بن الفضل عارم ، ثنا حماد بن زيد ، عن هشام بن عروة ، أن عروة كان عند مروان . . . فذكره . وعن علي بن عمر الدارقطني ، ثنا عبد الله بن محمد بن عبدالعزيز ، ثنا خلف بن هشام ، ثناحماد بن زيد ، به ، وذكر فيه سماع عروة من بُسْرَة . وعن يحيى بن محمد العَنْبَرِي ، ثنا محمد بن إبراهيم البُوشَنْجِي ، ثنا الحكم ابن موسى ، ثنا شعيب بن إسحاق ، به . وعن حسان بن محمد الفقيه ، في آخرين ، قالوا : ثنا محمد بن إسحاق بن خزيمة ، ثنا محمد بن رافع ، ثنا ابن أبي فُدَيْك ، به .

---

(١) كتاب «الصلاة» لابن حبان لم نعثر عليه .

(٢) كذا قال الحافظ! وهو مذكور في مطبوعة الدارقطني ، وقد رجعتُ لأصله الخطّي [٨٧/١] نسخة العظيم آبادي المحفوظة بالجميعة الآسيوية بالهند ، فوجدته مذكوراً أيضاً .

خز لابن خزيمة عه لأبي عوانة طح للطحاوي حب لابن حبان قط للدارقطني كم للحاكم

وعن محمد بن أحمد بن بُطَّة ، ثنا محمد بن أَصْبَغ بن الفَرَج ، ثنا أبي ، ثنا المنذر بن عبد الله الحِزَامِي ، عن هشام ، به . وعن جعفر بن محمد بن نُصَيْر الخَوَّاص ، ثنا محمد بن عبد الله بن سليمان ، ثنا عبد الله بن عمر بن أَبَان ، ثنا عَنْبَسَة بن عبدالواحد ، عن هشام ، به . وفي حديث هؤلاء لقاء عروة لبسرة . قال : وأنا أبو جعفر محمد بن محمد بن عبد الله البغدادي ، ثنا إسماعيل بن إسحاق ، سمعت علي بن المديني ، وذكر حديث شعيب بن إسحاق ، عن هشام بن عروة ، فقال[1] : هذا يدل على أن يحيى بن سعيد حفظ عن هشام ، عن أبيه (أنه قال : أخبرتني بُسْرَة . قال علي : وحدثني أبو الأسود حميد بن الأسود ، عن هشام ، عن أبيه)[2] عن مروان ، عن بُسْرة . قال : فأنكر ذلك عُرْوَةُ ، فسألَ بُسْرَةَ فَصَدَّقَتْهُ .

٦/٤٦أ / قال الحاكم : وحدثنا أبو علي الحافظ ، ثنا النَّسَائِي ، ثنا محمد بن عبد الله بن المبارك المُخَرِّمِي ، ثنا منصور بن سلمة الخزاعي قال : قال لنا مالك[3] : أتدرون من بُسْرَة؟ هي جدة عبد الملك ، أُمّ أُمِّه . وعن محمد بن يوسف ، ثنا محمد بن عمران ، ثنا أحمد بن زهير ، ثنا مصعب بن عبد الله الزُّبَيْرِي قال : وبُسْرَة من المبايعات ، وَوَرَقَةُ ابن نَوْفَل عَمُّها .

رواه المُفَضَّل بن فَضَالَة المِصْرِي : عن يزيد بن أبي حبيب قال : كَتَبَ إليَّ ابن شهاب : أن عروة سأل مروان عن الوضوء من مَسِّ الفَرْج ، فأخبره مروان بحديث بُسْرَة بنت صفوان ، فأنكر ذلك عروة ، ثم إن مروان أرسل إلى بُسْرَة حُجَّابَهُ ، فحدثته بذلك

(١) القائل هو علي بن المديني .

(٢) ما بين الهلالين ساقط من مطبوعة المستدرك . وقد رجعتُ لأصل المستدرك الخَطّي [١/٥٣/أ] نسخة عاطف أفندي فوجدتُ السطر موجوداً كما هو عندنا .

(٣) «مالك» تصحّف في الأصل و(هـ) إلى : «مبرك» وجاء في مطبوعة المستدرك ومخطوطته : «مالك بن أنس» .

الحديث ، وعنده عروة . . . فذكر الحديث .

رواه أحمد : ثنا يحيى بن سعيد ، عن هشام ، حدثني أبي ، عن بُسْرَة ، به . ولفظه : «مَنْ مَسَّ ذَكَرَهُ فَلْيَتَوَضَّأْ» . وعن سفيان ، عن عبد الله بن أبي بكر بن عمرو ابن حزم ، أنه سمع من عروة ، وهو مع أبيه يحدث ، أن مروان أخبره ، عن بُسْرَة ، به . وفيه قصة الرسول . وعن إسماعيل بن عُلَيَّة ، عن عبد الله بن أبي بكر بن حزم ، سمعت عروة ، نحوه .

قال عبد الله -وجدت في كتاب أبي بخط يده- : ثنا أبو اليمان ، أنا شعيب ، عن الزهري قال : وأخبرني عبد الله بن أبي بكر بن حزم ، أنه سمع عروة يقول : ذكر مروان في إمارته على المدينة : أنه يُتوضأ من مَسِّ الذَّكَرِ ، قال مروان : أخبرتني بُسْرَةُ ، أنها سمعت رسول الله ﷺ يذكر ما يُتَوَضَّأ منه ، قال : «ويُتَوَضَّأُ من مَسِّ الذَكَرِ» . . . فذكره بتمامه .

٢١٣٦٣ ـ حديث : «إذا مس أحدكم ذَكَرَهُ فليتوضأ ، وإذا مست المرأة قُبُلَها فلتتوضأ» . قط

قط في الطهارة : ثنا محمد بن إسماعيل الفارسي ، ثنا جعفر بن محمد القَلاَنِسِي . (ح) وثنا عبد الله بن محمد [بن][1] الناصح بمصر ، ثنا محمد بن يزيد ابن عبد الصمد ، قالا : ثنا سليمان بن عبد الرحمن ، ثنا إسماعيل بن عيَّاش ، ثنا هشام بن عروة ، عن أبيه ، عن مروان ، عنها ، به .

٢١٣٦٤ ـ حديث : «من مَسَّ ذَكَرَهُ أو أُنْثَيَيْهِ أو رُفْغَيْهِ[2] فليتوضأ» . قط

٢١٣٦٣ ـ قط ١٤٧/١ ، وانظر الحديث السابق ، والحديث التالي .

(١) ما بين المعقوفين من المطبوع .

٢١٣٦٤ ـ قط ١٤٨/١ ، وانظر الحديثين السابقين .

(٢) في الأصل و(هـ) : «رفغه» والرُّفْغُ -بالضم والفتح- واحد الأَرْفَاغ ، وهي أصول المَغَابِن =

خز لابن خزيمة عه لأبي عوانة طح للطحاوي حب لابن حبان قط للدارقطني كم للحاكم

قط في الطهارة : ثنا أحمد بن عبد الله الوكيل ، ثنا علي بن مسلم ، ثنا محمد بن بكر ، ثنا عبد الحميد بن جعفر ، عن هشام بن عروة ، عن أبيه ، عنها ، به ، ولم يذكر مروان ، وقال : كذا رواه عبد الحميد ، ووهم في ذكره الأُنْثَيَيْن والرُّفْغ ، وإدراجه ذلك في حديث بُسْرَة عن النبي ﷺ ، والمحفوظ أن ذلك من قول عروة(١) ، حدثنا بذلك إبراهيم بن حماد ، ثنا أحمد بن عبيد الله العَنْبَرِي . (ح) وثنا علي بن عبد الله بن مُبَشِّر والحسين بن إسماعيل ومحمد بن محمود السراج ، قالوا : ثنا أبو الأشعث ، قالا : ثنا يزيد بن زُرَيْع ، ثنا أيوب ، عن هشام ، عن أبيه ، عن بُسْرَة بنت صفوان ، أنها سمعت رسول الله ﷺ يقول : «مَنْ مسَّ ذَكَرَهُ فَلْيَتَوَضَّأْ» . قال : فكان عروة يقول : إذا مَسَّ رُفْغَيْهِ أَوْ أُنْثَيَيْهِ أو ذَكَرَهُ فَلْيَتَوَضَّأْ ، لفظ(٢) أبي الأشعث . حدثنا أحمد بن محمد ابن أبي الرِّجال ، ثنا أبو حميد المِصِّيصِي ، سمعت حجاجاً يقول : قال ابن جريج : أخبرني هشام بن عروة ، عن أبيه ، عن مروان ، عن بُسْرَة بلفظ : «إذا مَسَّ أحدكم ذَكَرَهُ أَوْ أُنْثَيَيْهِ فلا يُصَلِّيَنَّ حتى يَتَوَضَّأَ» . حدثنا عبد الله بن محمد بن عبد العزيز ، ثنا خلف بن هشام ، ثنا حماد بن زيد ، عن هشام بن عروة قال : كان أبي يقول : إذا مسَّ رُفْغَيْهِ أو أُنْثَيَيْهِ أو فَرْجَهُ فلا يُصَلِّ حتَّى يَتَوَضَّأ .

= كالأباط والحَوَالِب وغيرها من مَطَاوِي الأعضاء وما يجتمع فيه من الوَسَخِ والعَرَقِ . (النهاية ٢/٢٤٤ -رفغ) .

(١) في المطبوعة تتمة : غير مرفوع .

(٢) في المطبوعة : «واللفظ لأبي الأشعث» .

٦/٤٦ب

١٢٨٦ • / مسند بُقَيْرَة امرأة القَعْقَاع

٢١٣٦٥ ـ حديث : «إذا سمعتم بجيش قد خُسِفَ به قريباً فقد أظلَّتِ الساعة» .

أحمد : ثنا سفيان بن عيينة ، عن ابن إسحاق ، عن محمد بن إبراهيم التَّيْمي ، عنها ، بهذا . وعن إسحاق بن إبراهيم الرازي ، عن سلمة بن الفضل ، عن ابن إسحاق ، [عن محمد بن عمرو بن عطاء ، عنها](١) نحوه(٢) .

١٢٨٦ • هي بُقَيْرَة -بموحَّدة وربما قالها بعضهم بالنون- امرأة القَعْقَاع بن أبي حَدْرَد الأنصاري الأسلمي . ذكرها ابن أبي خيثمة وقال : لا أدري أَسْلَمِيَّةٌ أم لا؟ ولها حديث واحد . انظر : (معرفة الصحابة لأبي نُعيم ٣٣٨/ب ، نسخة أحمد الثالث ، وتلقيح فهوم أهل الأثر : ٣٢٧ ، وتجريد أسماء الصحابة للذهبي ٢٥٢/٢ ، والإصابة ١٥٩/١٢ ، وتوضيح المشتبه ١٢١/٩) .

٢١٣٦٥ ـ أحمد ٣٧٨/٦-٣٧٩ ، ٣٧٩ .

(١) زيادة من مطبوعة المسند ، ونبه عليها محقق أطراف المسند (٣٩٧/٨ تعليقة «١») .

(٢) قال محقق الأطراف (٣٩٧/٨ تعليقة «٢») :

ويستدرك : بُهَيْسة الفزارية . انظر : ترجمتها عن أبيها (ح٢١٢٢٦) .

١٢٨٧ ● مسند جُدَامَة بنت وَهْب الأَسَدِيَّة

٢١٣٦٦ ـ حديث : «لقد هممتُ أن أنهى عن الغِيلَةِ[١] . . .» الحديث .

مي طح حب حم

مي في النكاح : أنا خالد بن مَخْلَد ، عن مالك ، عن محمد بن عبد الرحمن بن نوفل ، عن عروة ، عن عائشة عنها ، به .

طح فيه : عن محمد بن خزيمة ، ثنا أبو مُسْهِر . وعن أبي بكرة ، ثنا إبراهيم بن أبي الوزير ، كلاهما عن مالك ، به . وعن ابن أبي داود ، عن ابن أبي مريم ، عن يحيى بن أيوب . وعن إبراهيم بن محمد بن يونس وصالح بن عبد الرحمن ، قالا : ثنا المقرئ[٢] ، عن سعيد بن أبي أيوب . وعن ربيع الجِيزِي ، ثنا أبو زرعة ، أنا حَيْوَة ، كلهم عن أبي الأسود ، به .

١٢٨٧ ● هي جُدَامَة -بالدال قال الدارقطني : من قالها بالذال المعجمة صَحَّفَ- بنت وهب ويقال جندل ويقال جندب الأسدية ، أخت عُكاشة بن محصن لأمّه . صحابية ، لها سابقة وهجرة . انظر : (الطبقات الكبرى لابن سعد ٢٤٣/٨ ، ومعرفة الصحابة لأبي نعيم [٣٤١/أ] والمؤتلف للدارقطني ٨٩٩/٢ ، والتقريب) .

٢١٣٦٦ -مي ٧٠/٢ . طح ٤٧/٣ . حب (الإحسان ط . الحوت) ١٩٩/٦ . أحمد ٣٦١/٦ ، ٤٣٤ .

ويُزاد : طح في النكاح ٤٧/٣ : ثنا يونس ، ثنا ابن وهب ، أن مالكاً أخبره ، به . وانظر الحديث (٢١٣٥٧) .

(١) تقدم بيانها في الحديث رقم (٢١٣٥٧ ص٨٧٤) .

(٢) يعني أبا عبد الرحمن عبد الله بن يزيد ، يأتي في إسناد أحمد .

ط لمالك ش للشافعي حم لأحمد عم لعبدالله بن أحمد مي للدارمي جا لابن الجارود

حب في الستين من الثالث : أنا عمر بن سعيد بن سنان ، أنا أحمد بن أبي بكر ، عن مالك ، به .

رواه أحمد : عن عبد الرحمن بن مهدي وأبي سلمة الخُزاعي ، كلاهما عن مالك . وعن عبد الله بن يزيد -هو المقرئ- عن سعيد بن أبي أيوب ، كلاهما عن أبي الأسود[1] ، عن عروة ، به .

٢١٣٦٧ - حديث : ذُكِرَ عند رسول الله ﷺ العَزْلُ ، فقال : «ذاك الوَأْدُ الخَفِيُّ» . طح حم

طح في النكاح : ثنا إبراهيم بن محمد بن يونس وصالح بن عبد الرحمن ، قالا : ثنا عبد الله بن يزيد المقرئ ، ثنا سعيد بن أبي أيوب ، عن أبي الأسود ، عن عروة ، عن عائشة ، حدثتني جُدَامَةُ ، بهذا . وعن ابن أبي داود ، ثنا ابن أبي مريم ، حدثني يحيى بن أيوب ، حدثني أبو الأسود ، به . وعن ربيع الجِيزِي ، ثنا أبو زرعة ، أنا حَيْوَة ، عن أبي الأسود ، به .

رواه أحمد : ثنا يحيى بن إسحاق ، ثنا ابن لَهِيعَة ، عن أبي الأسود ، به . وعن أبي عبد الرحمن -هو المقرئ- به .

---

(١) هو محمد بن عبد الرحمن بن نوفل .

٢١٣٦٧ - طح ٣/٣٠ . أحمد ٦/٣٦١ .

١٢٨٨ ● مسند جميلة بنت المُجَلِّل القرشية

٢١٣٦٨ - حب حديث : أَقْبَلْتُ بِكَ من أرض الحبشة ، حتى إذا كنتُ من المدينة على ليلة أو ليلتين ، طبخت لك طبخة ، ففني الحطب ، فخرجت أطلبه ، فتناوَلْتَ القِدْرَ ، فانْكَفَأَتْ على ذِرَاعِكَ ، فأتيتُ بكَ النبي ﷺ . . . الحديث في دعائه له . وفيه قولها : هذا محمد بن حاطب ، وهو أول من سُمِّيَ بِكَ .

حب في الثاني عشر من الخامس : أنا أبو يعلى ، ثنا زكريا بن يحيى زَحْمُوَيه ، ثنا عبد الرحمن بن عثمان بن إبراهيم بن محمد بن حاطب ، حدثني أبي ، عن جده محمد بن حاطب ، عن أمِّه جميلة ، به .

١٢٨٨ ● «جميلة» كذا جاء اسمها مصرّحاً في رواية الإحسان ، بل وفي أصل التقاسيم والأنواع لابن حبان ٢١٠/٥ ، وترجم لها الحافظ هنا بناءً عليه! وأعاد ذكر الحديث من رواية أحمد في ترجمة أم جميل بنت المجلِّل فيما يأتي في [٢١٩/٦/ب] في كنى النساء ، وهو الصواب . فقد ترجم لها الحافظ نفسه في التقريب ص٧٥٥ فقال : أم جميل بنت المُجَلِّل بن عبد الله بن أبي قيس صحابية ، يقال : اسمُها جُوَيْرِيَة ، ويُقال فاطمة ، وهي زوج حاطب الجُمَحِي ، ولدت له بأرض الحبشة -لما هاجرا- ولده محمد ، ثم تزوّجها زيد بن ثابت وكذلك ذكرها المزي في تحفة الأشراف ٦٩/١٣ . وذكرها أبو نُعَيْم في معرفة الصحابة [٣٦٣/ب] فيمن اسمها فاطمة ، وكذلك هي في رواية عند أحمد في المسند ٦٢/٤ . وتقدم حديثها أيضاً في مسند ابنها محمد بن حاطب : (الإتحاف ١٣٢/١٣ ، ح١٦٥٠٠) .

٢١٣٦٨ - حب (الإحسان ط . الحوت) ٢٧٤/٤ .

١٢٨٩ • من مسند جُوَيْرِيَة بنت الحارث المُصْطَلِقِيَّة ، أم المؤمنين

٢١٣٦٩ ـ حديث : خرج النبي ﷺ وأنا في مُصَلاَّيَ ، فرجع حين تَعَالَى النهارُ وأنا فيه . . . الحديث ، في قوله : «سبحان الله عَدَدَ خَلْقِهِ» . خز عه حب حم

خز في الصلاة : عن يحيى بن حكيم ، عن سفيان بن عيينة ، عن محمد بن عبد الرحمن مولى آل طلحة ، عن كُرَيْب ، عن ابن عباس ، عنها ، به .

وله طريق في ترجمة : كريب ، عن ابن عباس[1] .

عه في الدعوات : ثنا شعيب بن عمرو ، ثنا سفيان ، به . وعن ابن ناجِيَة ، ثنا مُشْكُدَانَة[2] ، ثنا أبو أسامة ، ثنا مِسْعَر ، عن محمد بن عبد الرحمن ، نحوه .

حب في الرابع والمائة من الأول : أنا أبو يعلى ، ثنا أبو خَيْثَمة ، ثنا رَوْح بن عبادة ،

١٢٨٩ • هي أم المؤمنين جُوَيْرِيَة بنت الحارث بن أبي ضِرار الخزاعية ، من بني المصطلق ، زوج النبي ﷺ . كان اسمها بَرَّة فغيَّرها النبيّ ﷺ . سَبَاها في غزوة المُرَيْسِيع ثم تزوّجها . توفيت سنة ٥٠هـ . انظر : (معرفة الصحابة لأبي نعيم ٣٢٩/أ ، والتقريب) .

٢١٣٦٩ ـ خز ١/٣٧٠-٣٧١ . عه [٢٦٨/٥/أ] نسخة كوبريلي . حب (الإحسان ط . الحوت) ٩٧/٢ . أحمد ٣٢٤/٦-٣٢٥ و٤٢٩-٤٣٠ .

(١) انظر : (الإتحاف ٦٧٧/٧ ، ح٨٧٤٤) .

(٢) مُشْكُدَانَة -بضم الميم والكاف بينهما معجمة ساكنة وبعد الألف نون- ومعناه : وِعَاءُ المِسْكِ بالفارسية ، وهو لقب المحدّث عبد الله بن عمر بن محمد بن أبان ، أبو عبد الرحمن الكوفي . (التقريب) .

ثنا شعبة ، عن محمد بن عبد الرحمن ، به .

رواه أحمد : عن روح[1] ومحمد بن جعفر ، كلاهما عن شعبة ، به .

٦/٤٧أ

٢١٣٧٠ - /حديث : «أن النبي ﷺ دخل عليها فقال : «هل من طعام؟» قلت : لا والله يا رسول الله ، إلا عظم من شاة أُعْطِيَتْهَا مَوْلاَتِي مِنَ الصدقةِ ، قال : «قَرِّبِيه ، فقد بَلَغَتْ مَحِلَّها» . عه حب حم

عه في الزكاة : ثنا شعيب بن عمرو وعبد السلام بن أبي فَرْوَة ، قالا : ثنا سفيان ابن عيينة . وعن شعيب بن شعيب بن إسحاق ، عن مروان بن محمد ، ثنا الليث ، كلاهما عن ابن شهاب .

حب في الثامن من الخامس : أنا ابن قتيبة ، ثنا يزيد بن موهب ، ثنا الليث بن سعد ، عن ابن شهاب ، عن عبيد بن السَبَّاق ، عنها ، به . وعن حامد بن محمد بن شعيب ، ثنا سُرَيْج بن يونس ، ثنا سفيان ، عن الزهري ، به .

رواه أحمد : ثنا سفيان ، عن الزهري ، به . وعن هاشم ، عن ليث[2] ، عن ابن شهاب ، به .

---

(١) في مطبوعة المسند : «عن روح ، ثنا حجّاج» بزيادة : «ثنا حجّاج» ونبه عليها محقق أطراف المسند (٣٩٩/٨ تعليقة «١») وهي مقحمة ليست في أصل المسند الخطي [٤٧٦/٣] نسخة الحرم المكي . وروْح هو ابن عُبادَة بن العلاء أبو محمد القيسي البصري ، يروي عن شعبة بغير واسطة ، والإسناد صحيح متصل . انظر : (تهذيب التهذيب ٢٩٣/٣) .

٢١٣٧٠ - عه ٧٢/٣ و٧٣ (ط . أيمن عارف الدمشقي) . حب (الإحسان ط . الحوت) ٢٨٧/٧ . أحمد ٤٢٩/٦ ، ٤٣٠ .

(٢) تصحف في الأصل و(هـ) إلى «عاصم عن أمته» والتصويب من مطبوعة المسند ، وأصله الخَطّي [٥٢٨/٣] نسخة الحرم المكي ، ونبه على ذلك محقق أطراف المسند (٣٩٩/٨ تعليقة «٥») وهاشم هو ابن القاسم أبو النضر من شيوخ أحمد ، يروي عن الليث بن سعد . (تهذيب الكمال ١٣٠/٣٠) وتقدم في أسانيد (عه) و(حب) .

٢١٣٧١ ـ حديث : والله ما ترك رسول الله ﷺ عند موته ديناراً ولا درهماً ، ولا عبداً ولا أمة . . . الحديث . كم خ

كم في الزكاة : أنا عبد الله بن الحسين القاضي بمرو ، ثنا الحارث بن أبي أسامة ، ثنا أبو النضر ، ثنا زهير ، ثنا أبو إسحاق ، عن عمرو بن الحارث ، عنها ، به . وقال : صحيح ، وقد أخرجه البخاري(١) .

٢١٣٧٢ ـ حديث : «من لبس ثوب حرير في الدنيا ، ألبسه الله ثوب مَذَلَّةٍ من نار ، أو ثوباً من نار» . حم

أحمد : عن أسود بن عامر وحجاج بن محمد ، كلاهما ، عن شريك ، عن جابر -هو الجعفي- عن خالته أم عثمان ، عن الطفيل ابن أخي جويرية(٢) ، عنها ، به .

٢١٣٧١ ـ كم ٤١٩/١ .

(١) أخرجه البخاري في صحيحه (مع الفتح) ٢٠٩/٦ في كتاب فرض الخمس ، باب نفقة نساء النبي ﷺ بعد وفاته ، الحديث (٣٠٩٨) والحديث ليس عنده من رواية جويرية ، وإنما من رواية أخيها عمرو بن الحارث ، عن النبي ﷺ ، ولا يذكر جويرية ، وهو الصواب ، كما بيّنه الدارقطني في العلل [١٨٩/٥/أ-ب] نسخة دار الكتب المصرية ، قال : «يرويه أبو إسحاق السَبِيعي ، واختُلف عنه ، فرواه مؤمّل ، عن إسرائيل ، عن أبي إسحاق ، عن عمرو بن الحارث الخزاعي أخي جويرية . وغيره يرويه عن أبي إسحاق ، عن عمرو بن الحارث ، عن النبي ﷺ ، ولا يذكر جويرية ، وكذلك قال الثوري وزهير وأبو الأحوص ، وهو الصواب» . وكذلك أخرجه الترمذي في الشمائل ، والنسائي . انظر : (تحفة الأشراف ١٤٢/٨) . ولم يتعقّب الذهبيُّ الحاكمَ فيه!

٢١٣٧٢ ـ أحمد ٤٣٠/٦ ، ٣٢٤ .

(٢) «الطفيل ابن أخي جويرية» سقط من مطبوعة المسند في الموضع الثاني فقط ٣٢٤/٦ ، ونبه على ذلك محقق أطراف المسند (٣٩٨/٨ تعليقة «١») . وقد رجعتُ لأصله الخطي [٤٧٦/٣] نسخة الحرم المكي فوجدت السقط فيه . وبدونه ينقطع الإسناد . انظر : (تعجيل المنفعة : ١٣٥) . والحديث أخرجه الطبراني أيضاً في المعجم الكبير ٦٥/٢٤ من طريق علي بن الجعد والحسن بن عثمان ، عن شريك ، به .

خز لابن خزيمة عه لأبي عوانة طح للطحاوي حب لابن حبان قط للدارقطني كم للحاكم

٢١٣٧٣ ـ حديث : أن رسول الله ﷺ دخل عليها في يوم جُمعةٍ وهي صائمة فقال لها : «أصُمْتِ أَمسِ؟» قلت : لا ، قال : «فتريدين أن تصومي غداً؟» قالت : لا ، قال : «فَأَفْطِري إذاً» .

أحمد : عن محمد بن جعفر وحجاج ووكيع ، ثلاثتهم عن شعبة ، عن قتادة ، عن أبي أيوب الهَجَري ، عنها ، به . وعن عفان ، عن همام ، عن قتادة ، قال : ثنا أبو أيوب العَتَكِي ، عنها ، به .

٢١٣٧٤ ـ حديث : في قصّة تَزْوِيجِ رسول الله ﷺ بها . وفيه : فقالت : أنا جويرية بنت الحارث بن أبي ضرار ، وقعت في السَّهْمِ لثابت بن قيس ، أو لابن عمّه . . . الحديث .

في ترجمة : محمد بن جعفر بن الزبير ، عن عروة ، عن عائشة .

٢١٣٧٣ ـ أحمد ٦/٤٣٠ ، ٣٢٤ ، ٤٣٠ .

ويُزاد : أحمد ٦/٣٢٤ : ثنا بَهْز ، ثنا همّام ، به . ونبه على هذه الزيادة محقق أطراف المسند (٨/٤٠٠ تعليقة «٢») .

٢١٣٧٤ ـ انظر : (الإتحاف ١٧/ ح٢٢٠٤٣) .

١٢٩٠ • مسند حَبِيبَة بنت أبي تَجْرَاة

٢١٣٧٥ ـ حديث : سمعت النبي ﷺ يقول «كُتِبَ عليكم السَّعيُ ، فاسْعَوا» .

خز قط أبو بكر بن أبي شيبة ، ابن أبي خيثمة ، أبو نعيم ، حم ش

خز في الحج : ثنا محمد بن يحيى ، ثنا عبد الرزاق ، أنا معمر ، عن واصل مولى أبي عيينة ، عن موسى بن أبي عبيد ، عن صفية بنت شيبة ، أن امرأة أخبرتها ، بهذا . وعن محمد بن عمر بن علي بن عطاء بن مقدم ، ثنا الخليل بن عثمان ، سمعت عبد الله بن نُبَيْه(١) ، عن جدته صفية بنت شيبة ، عن جدتها بنت أبي تَجْرَاة ، به ، نحوه ، وأتم منه . ليس في السماع .

قط فيه : ثنا محمد بن مخلد ، ثنا محمد بن إسحاق الصَّغَانِي ، ثنا يونس بن

١٢٩٠ • هي حَبِيبَة -بفتح أوله وقيل بالتصغير- بنت أبي تَجْرَاة -بفتح المُثَنَّاة من فوق ومنهم من يكسرها ووهم من جعله بالباء ، وسكون الجيم وفتح الراء وبعد الألف هاء وبنو تَجْراة قوم من كندة قدموا مكة- العَبْدَرِيَّة ، من بني عبد الدار ، ثم الشَّيْبِيَّة ، امرأة من أهل اليمن ، وهي أخت بَرَّة المتقدمة برقم (١٢٩٥) وهما صحابيتان . انظر : (معرفة الصحابة لأبي نُعَيْم ٣٤٣/أ ، والمؤتلف للدارقطني ٣١٥/١ ، والإصابة ١٩٠/١٢) .

٢١٣٧٥ ـ خز ٢٣٣/٤ ، ٢٣٢ . قط ٢٥٥/٢ ، ٢٥٦ ، ٢٥٥ . معرفة الصحابة لأبي نعيم : [٣٤٣/أ] نسخة أحمد الثالث . الوهم والإيهام ١٥٥/٥-١٥٩ ، رقم ٢٣٩٤ . أحمد ٤٢١/٦-٤٢٢ . وانظر الحديث (٢١٤٩٨) .

ويُزاد : الشافعي ٣٧٢ : ثنا عبد الله بن مُؤَمَّل ، عن عمر بن عبد الرحمن بن محيصن ، عن عطاء ، به .

(١) نُبَيْه -بضم نون وفتح موحدة وسكون ياء- انظر : (المؤتلف للدارقطني ٢٠٨/١) .

محمد ومعاذ بن هانئ ، قالا : ثنا ابن المؤمَّل[١] ، عن عبد الله[٢] بن مُحَيْصِن ، عن عطاء ، عن صَفِيَّة بنت شَيْبَة ، به . وعن الحسين بن يحيى بن عياش ، ثنا الحسن بن محمد الزَّعْفَرَانِي قال : قال أبو عبد الله محمد بن إدريس الشافعي : ثنا عبد الله بن المؤمَّل ، نحوه ، ولم يسمها . وعن محمد بن مخلد وأحمد بن محمد بن زياد وغيرهما ، قالوا : ثنا عبد الله بن أحمد ، حدثني أبي ، ثنا الشافعي ، به . وقال : بنت أبي تَجْرَاة (إحدى نساء بني)[٣] عبد الدار . وعن محمد بن عمرو بن البَخْتَرِي ، ثنا أحمد بن الخليل ، ثنا الواقدي ، ثنا علي بن محمد العُمَرِي ، عن منصور / الحَجَبي ، عن أُمِّه ، عن بَرَّة بنت أبي تَجْرَاة ، بمعناه . وعن ابن صاعد ، ثنا الحسن بن عيسى النَّيْسَابوري ، ثنا ابن المبارك ، أخبرني معروف بن مُشْكَان ، أخبرني منصور بن عبدالرحمن ، عن أُمِّه صفية ، أخبرني نسوة من بني عبد الدار ، نحوه . ٦/٤٧/ب

روي عن صفية بلا واسطة ، وسيأتي[٤] .

رواه أبو بكر بن أبي شيبة : في «مسنده»[٥] : عن محمد بن بشر ، عن عبد الله ابن المُؤَمَّل ، عن عبد الله بن أبي الحسين ، عن عطاء ، عن حبيبة ، به .

ورواه ابن أبي خيثمة[٦] : عن سُرَيْج بن النعمان ، عن عبد الله بن المؤمَّل ، عن

(١) هو عبد الله بن مؤمَّل العائذي . انظر : (التقريب) وسيأتي .

(٢) جاء في الأصل و(هـ) مكانه «عبد الرحمن» والتصويب من مطبوعة السنن ، وقد رجعتُ لأصله الخطي [٢/٣٠] نسخة العظيم آبادي ، فوجدته «عبد الله» . وانظر : (السنن الكبرى للبيهقي ٥/٩٨) . نعم ، أخرجه الشافعي عن عبد الله بن مُؤَمَّل ، عن عمر بن عبد الرحمن بن محيصن ، عن عطاء ، لكن رواية الدارقطني عن عبد الله بن محيصن ، ونبّه عليه البيهقي .

(٣) في الأصل و(هـ) : «أحد بني نساء» .

(٤) انظر الحديث الآتي برقم (٢١٤٩٨) .

(٥) لم أجده في النسختين اللتين وصلتانا من المسند (النسختين التركية والمغربية) ، ولا في «المصنّف» المطبوع .

(٦) لم أجده في القطع التي وصلتنا من تاريخه (نسخة المحمودية ، والخزانة العامة بالرباط ، والقرويين بفاس) .

عطاء ، عن صَفِيَّة ، عن حَبِيبَة . ولم يذكر بين ابن المُؤَمَّل وبين عطاء أحداً .

ورواه أبو نعيم : عن عبد الله بن المؤمَّل ، كرواية الشافعي ، لكنه سمى حبيبة . وكذا رواه محمد بن سنان العَوَقِي[1] : عن ابن المؤمل ، إلا أنه أسقط منه عطاء . أخرجه العُقَيْلِي[2] من طريقه .

قال ابن القَطَّان : الاضطراب فيه من عبد الله بن المؤمَّل ، لأنه سَيِّئ الحفظ ضعيف .

قلت : قد صح من غير طريقه . ورواه العُقَيْلي من طريق : سفيان الثوري ، عن المُثَنَّى بن الصَبَّاح ، عن عبد الله بن المُؤَمَّل ، عن المغيرة بن حكيم ، عن صفية بنت شيبة ، عن تَمْلِك الشَّيْبِيَّةِ[3] .

رواه أحمد : عن يونس بن محمد وسُرَيْج بن النعمان -فرقهما- عن عبد الله بن المُؤَمَّل ، عن عمر بن عبد الرحمن[4] ، عن عطاء ، عن صَفِيَّة بنت شيبة[5] ، عنها ، به .

---

(١) العَوَقِي : بفتح المهملة والواو بعدها قاف . (التقريب) .

(٢) لم أجده في «الضعفاء» له .

(٣) انظر ترجمتها في الإصابة ١٢/١٦٥ .

(٤) «عمر بن عبد الرحمن» ليس في إسناد سُرَيج في المطبوعة وكذا في مخطوطة المسند [٣/٥٢٥] نسخة الحرم المكي -واعتبره «سقطاً» محقق أطراف المسند (٨/٤٠١ ، تعليقة «١»)- ، وليس بسقط ، وإنما يرويه سُرَيج ، عن ابن المؤمَّل ، عن عطاء بغير واسطة ، كما تقدم في إسناد ابن أبي خيثمة ، وكان حقّ الحافظ أن يبين هذا ويفصل بين الإسنادَيْن هنا ، لأنه ليس عند أيٍّ منهما بهذا الإسناد المركَّب .

(٥) «صفيّة بنت شيبة» ليست في إسناد يونس في مطبوعة المسند ولا مخطوطته ، -واعتبره «سقطاً» محقق أطراف المسند (٨/٤٠١ ، تعليقة «٢»)- وليس بسقط ، وإنما روي بغير واسطة ، كما تقدم في إسناد ابن أبي شيبة .

١٢٩١ ● مسند حَبِيبَة بنت سَهْل الأنصارية

٢١٣٧٦ ـ حديث : أن حَبِيبة بنت سهل تَزَوَّجها ثابتُ بن قيس بن شَمَّاس ، فذكرت : أن رسول الله ﷺ كان هَمَّ أن يَتَزَوَّجَها . . . الحديث ، في الخلع . مي جا حب حم ط

مي في الطلاق : ثنا يزيد بن هارون ، ثنا يحيى -هو ابن سعيد- أن عمرة أخبرته ، به .

جا فيه : ثنا محمد بن يحيى قال : فيما قرأت على ابن نافع . وثنا روح بن عبادة ، عن مالك ، عن يحيى بن سعيد ، نحوه .

حب في الثامن والسبعين من الأول : أنا عمر بن سعيد بن سنان ، ثنا أحمد بن أبي بكر ، عن مالك ، به .

رواه أحمد : قال قرأت على عبد الرحمن بن مهدي : مالك ، به[1] .

١٢٩١ ● هي حبيبة بنت سهل بن ثَعْلَبة بن الحارث ، الأنصارية ، صحابيّة ، وهي أخت رُعَيْنَة ، أمُّها عَمْرَة بنت مسعود . وهي التي اخْتَلَعَتْ من ثابت بن قيس ، فتزوّجها أُبَيّ بن كعب بعده . انظر : (معرفة الصحابة لأبي نُعَيْم [٣٤٢/ب] ، والإصابة ١٩٣/١٢ ، والتقريب) .

٢١٣٧٦ ـ مي ٨٥/٢ . جا : ٢٥١ . حب (الإحسان ط . الحوت) ٢٤٠/٦ . أحمد ٤٣٣/٦-٤٣٤ .

ويُزاد : مالك في الطلاق ٥٦٤/٢ ، به .

(١) ويستدرك -كما في أطراف المسند ٤٠١/٨ تعليقاً- : مسند حبيبة بنت شَرِيق ، لها ذكر في مسند «بديل بن ورقاء الخزاعي» . انظر : (الإتحاف ٤٤٩/٢ ح٢٠٥١) .

١٢٩٢ • من مسند حَفْصَة بنت عمر بن الخطاب ، أم المؤمنين رضي الله عنهما

٢١٣٧٧ ـ حديث : أن النبي ﷺ كان يجعل يمينَهُ لطعامه ، ويجعل شِمالَهُ لما سِوَى ذلك . حب كم

حب في السابع والأربعين[١] من الخامس : أنا أحمد بن علي بن المثنى ، ثنا عبدالله بن عامر بن زُرَارَة ، ثنا ابن أبي زائدة ، عن أبي أيوب الأفريقي[٢] ، عن عاصم ، عن المُسيّب بن رافع ، عن حارثة بن وهب الخُزَاعِي ، حدثتني حفصة ، بهذا .

كم في الأطعمة : ثنا أبو بكر بن بَالُويَه ، ثنا محمد بن شاذان الجَوْهَري ، ثنا مُعَلَّى ابن منصور ، ثنا ابن أبي زائدة ، به . وقال : صحيح الإسناد[٣] .

١٢٩٢ • هي حفصة بنت عمر بن الخطاب العدوية ، أم المؤمنين ، تزوّجها النبيُّ ﷺ بعد خُنَيْس بن حُذَافة سنة ثلاث . ماتت سنة ٤٥ هـ . انظر : (معرفة الصحابة لأبي نعيم [٣٢٥/أ] ، والإصابة ١٩٧/١٢ ، والتقريب) .

٢١٣٧٧ ـ حب (الإحسان ط . الحوت) ٣٢٨/٧ . كم ١٠٩/٤ .

(١) قيّده الحافظ بالأرقام خلافاً لعادته في الكتاب بكتابته بالحروف ، وانظر طبعة شعيب الأرنؤوط (٣١/١٢-٣٢) .

(٢) قال ابن حبان عقب الحديث : «أبو أيوب اسمه عبد الله بن علي الأفريقي» . وذكره في «الثقات» ٢٠/٧ .

(٣) قال الذهبي في تلخيص المستدرك : «في سنده مجهول» يعني به أبا أيوب الإفريقي ، وقد بيّنه ابن حبان في روايته ، ووثقه في «ثقاته» كما تقدّم .

٢١٣٧٨ ـ حديث : «لا يحل لامرأة تؤمن بالله واليوم [الآخر](١) أن تُحِدَّ على مَيِّتٍ . . .» الحديث .

في ترجمة : صَفِيَّة بنت أبي عُبَيْد ، عن عائشة .

٢١٣٧٩ ـ حديث : أنه كان يَتَوَضَّأُ للصلاة ، ثم يُقَبِّلُ ولا يُحْدِثُ وُضوءاً .
قط

قط في الطهارة : ثنا محمد بن مَخْلَد ، ثنا محمد بن الجارود القَطَّان ، ثنا يحيى بن نصر بن حاجب ، ثنا أبو حنيفة ، عن أبي رَوْق الهَمْدَاني ، عن إبراهيم بن يزيد -هو التَّيْمِي- عن حفصة ، به .

إبراهيم التيمي لم يسمع من حفصة ، ولا أدرك زمانها(٢) .

٦/١/٤٨ **٢١٣٨٠ ـ / حديث : لم أر رسول الله ﷺ يصلي في سُبْحَتِهِ وهو جالس ، حتى كان قبل أن يُتَوَفَّى بعام واحد .**
مي خز حب حم

مي في الصلاة : أنا عبد الله بن صالح ، حدثني الليث ، حدثني يونس ، عن ابن شهاب ، عن السائب بن يزيد ، عن المُطَّلب بن أبي وَدَاعَة ، عنها ، به . وعن عثمان ابن عمر ، عن مالك ، عن الزهري ، نحوه .

خز فيه : عن يونس بن عبد الأعلى ، عن ابن وهب . وعن عبد الله بن هاشم ، عن ابن مهدي ، كلاهما عن مالك ، به . ليس في سماعنا .

حب في الأول من الرابع ، وفي الصلاة : أنا الحسين بن إدريس ، أنا أحمد بن أبي بكر ، عن مالك ، به . وأعاده في الأول من الخامس : عن الحسين بن إدريس ،

٢١٣٧٨ ـ انظر : (الإتحاف ١٧/ ح٢٣٠٩٦) . وأعاده عن حفصة برقم (٢١٤٠٢) .

(١) زيادة مِنّا ليست في الأصل و(هـ) لا يستقيم المعنى بدونها .

٢١٣٧٩ ـ قط ١٤١/١ .

(٢) هذا قول الدارقطني في السنن ، لكن قبل هذا الحديث بحديثين .

٢١٣٨٠ ـ مي ٢٦٢/١ . خز ٢٣٨/٢ . حب (الإحسان ط . الحوت) ٩٤/٤ ، ١٠٢ . أحمد ٢٨٥/٦ .

ط لمالك ش للشافعي حم لأحمد عم لعبدالله بن أحمد مي للدارمي جا لابن الجارود

مختصراً . وفي الخامس عشر من الخامس : أنا ابن قُتَيْبَة ، ثنا حرملة بن يحيى ، ثنا ابن وهب ، أنا يونس ، به .

رواه أحمد : ثنا عبد الأعلى ، عن مَعْمَر ، عن الزهري ، عن السائب بن يزيد ، به . وعن عبد الرحمن بن مهدي ، عن مالك . وعن عبد الرزاق ، عن معمر ، كلاهما عن الزهري ، به . وعن محمد بن بكر ، عن ابن جُرَيْج قال : قال ابن شهاب : أخبرني عطاء بن يزيد ، عن المُطَّلِب ، نحوه . كذا قال .

٢١٣٨١ - حديث أن النبي ﷺ كان يصلي سجدتين خفيفتين بعد ما يطلع الفجر .
مي خز طح حب حم ط

مي في الصلاة : أنا مَسَدَّد ، ثنا يحيى ، عن عبيد الله ، حدثني نافع ، عن ابن عمر ، عنها ، به . وعن خالد بن مَخْلَد ، عن مالك ، عن نافع ، عن ابن عمر ، نحوه . وعن محمد بن أحمد بن أبي خَلَف ، عن سفيان بن عيينة ، عن عمرو ، عن الزهري ، عن سالم ، عن أبيه ، بنحوه في حديث .

وله طرق في ترجمة : عبيد الله ، عن نافع(١) .

خز فيه : عن سعيد بن عبد الرحمن المخزومي ، عن سفيان ، عن عمرو بن دينار ، عن ابن شهاب ، به ، مختصراً بلفظ : كان يصلي ركعتي الفجر إذا أضاء الفجر .

طح فيه : ثنا يونس ، ثنا علي بن مَعْبَد ، ثنا عبيد الله بن عمرو ، عن عبد الكريم الجَزَرِي ، عن نافع بلفظ : كان إذا أذن المؤذن بالفجر ، قام فصلى ركعتي الفجر ، ثم خرج إلى المسجد وحرَّمَ الطعام ، وكان لا يؤذن حتى يصبح . وفي موضع آخر : عن يونس ، أنا ابن وهب ، أن مالكا حدثه ، عن نافع ، نحوه ، وبه قال مالك :

٢١٣٨١ - مي ٢٧٦/١ ، ٢٧٧ . خز ١٦٢/٢ . طح ١٤٠/١ ، ٢٩٦ ، ٢٩٧ . حب (الإحسان ط . الحوت) ٧٩/٤ ، ٥٨/٣-٥٩ . أحمد ٢٨٤/٦ ، ٢٨٣ ، ٢٨٤ ، ٢٨٤-٢٨٥ ، ٢٨٥ ، ٢٨٤ .

ويزاد : مالك في الصلاة ١٢٧/١ : عن نافع ، به .

(١) انظر : (الإتحاف ١٦٥/٩ ، ح١٠٧٩٦) : «كان للنبي ﷺ مؤذنان . . .» . و(١٧١/٩ ، ح١٠٨١١) : «إن بلالاً يؤذن بِلَيْل فكلوا واشربوا حتى يؤذّن ابن أم مكتوم» .

خز لابن خزيمة عه لأبي عوانة طح للطحاوي حب لابن حبان قط للدارقطني كم للحاكم

بهذا(١) آخُذُ في خاصة نفسي ، أن أقرأ فيهما بأُمِّ القُرآنِ خاصة . وعن محمد بن إدريس المكي ، عن الحُمَيْدِي ، عن عبد العزيز بن أبي حازم ، عن موسى بن عقبة ، عن نافع ، نحوه .

حب في الرابع من الخامس : أنا عبد الله بن محمود السَّعْدِي ، ثنا ابن أبي عمر ، ثنا سفيان ، به . وفي الثامن من الخامس : أنا الصوفي ، ثنا يحيى بن معين ، ثنا غُنْدَرُ ، عن شعبة ، عن زيد بن محمد ، سمعت نافعاً يحدث ، عن ابن عمر ، عن حفصة قالت : كان رسول الله ﷺ إذا طلع الفجر لا يصلي إلا ركعتي الفجر .

رواه أحمد : ثنا محمد بن جعفر ، ثنا شعبة ، عن زيد بن محمد ، سمعت نافعاً يحدث ، عن ابن عمر ، عنها ، بهذا . وعن إسماعيل ، عن أيوب . وعن عبدالرحمن ، عن مالك . وعن هشام بن سعيد ، عن معاوية بن سَلاَّم ، عن يحيى . وعن يعقوب ، عن أبيه ، عن ابن إسحاق ، كلهم عن نافع بمعناه . وعن عبد الجبار بن محمد الخطَّابي ، عن عبيد الله بن عمرو الرَّقِّي ، عن عبد الكريم ، عن نافع ، عن ابن عمر ، عن حفصة : أن النبي ﷺ كان إذا أذن المؤذِّنُ صلى رَكْعَتَيْن ، وحَرَّمَ الطعام ، وكان لا يُؤَذِّنُ حتى يطلع الفجر .

٦
٤٨/ب

٢١٣٨٢ - / حديث : «على كل مُحْتَلِمٍ رَوَاحُ الجمعة . . .» الحديث .
جا خز عه طح حب

جا في الصلاة : ثنا محمد بن يحيى ، ثنا يزيد بن خالد بن مَوْهَب ، ثنا مُفَضَّل ابن فضالة ، عن عَيَّاش بن عَبَّاس ، عن بُكَيْر بن عبد الله بن الأَشَجّ ، عن نافع ، عن ابن عمر ، عنها ، به .

خز في الجمعة : عن محمد بن علي المَرْوَزي ، عن يزيد بن خالد ، به . وعن زكريا

---

(١) في المطبوعة : بذلك .

٢١٣٨٢ - جا : ١٠٨ . خز ٣/١١٠ . عه [٢/١٣١/أ] نسخة كوبريلي . طح ١/١١٦ . حب (الإحسان ط . الحوت) ٢/٢٦٢ .

ط لمالك ش للشافعي حم لأحمد عم لعبدالله بن أحمد مي للدارمي جا لابن الجارود

ابن يحيى بن أَبَان ، عن يحيى بن بُكَيْر ، عن المُفَضَّل بن فضالة ، به .

عه في الجمعة : ثنا الصَّغَانِي ، عن يحيى بن بُكَيْر ، به .

طح في الطهارة : ثنا محمد بن حُمَيْد ، ثنا ابن بُكَيْر ، به . وعن رَوْح بن الفرج ، ثنا يزيد بن موهب ويحيى بن عبد الله وعبد الله بن عباد ؛ قالوا : ثنا المُفَضَّل ، به .

حب في الثامن عشر من الثالث : أنا محمد بن الحسن بن قتيبة ، ثنا يزيد بن مَوْهَب ، به .

٢١٣٨٣ - حديث : كان رسول الله ﷺ يُقَبِّل وهو صائم .
عه حب حم

عه في الصيام : ثنا علي بن حرب ، ثنا أبو معاوية ، عن الأعمش . وعن يونس ابن حبيب ، ثنا أبو داود ، ثنا شعبة ، عن منصور ، كلاهما عن أبي الضُّحَى ، عن شُتَيْر بن شَكَل(١) ، عنها ، به .

حب في الأول من الرابع : أنا أبو يعلى ، ثنا أبو خيثمة ، ثناجرير ، عن منصور ، به .

رواه أحمد : ولفظه : أن النبي ﷺ كان ينال من وجه بعض نسائه وهو صائم : ثنا سفيان ، عن منصور ، به . وعن عفان ، عن أبي عوانة ، عن منصور ، نحوه . وعن أبي معاوية(٢) ، عن الأعمش ، عن مسلم ، عن شُتَيْر ، به . وعن عبد الرحمن ، عن سفيان ، عن منصور والأعمش ، عن أبي الضُّحى ، عنها ، به ، وليس فيه شُتَيْر(٣) .

٢١٣٨٣ - عه ١٥٤/٣ (ط . أيمن عارف الدمشقي) . حب (الإحسان ط . الحوت) ٢٢٢/٥ . أحمد ٢٨٦/٦ .

(١) شُتَيْر -بمثنّاة مصغّراً- ابن شَكَل -بفتح المعجمة والكاف- العبسي . انظر : (التقريب) .

(٢) تصحّف في الأصل و(هـ) إلى : «أبو عوانة» والتصويب من مطبوعة المسند ، وأصله الخطي [٣٥٣/٣] نسخة الحرم المكي ونبه عليه محقق أطراف المسند . وانظر : (تحفة الأشراف ٢٨٠/١١ وأطراف المسند ٤٠٢/٨ تعليقة «٣») .

(٣) بل هو موجود في مطبوعة المسند ومخطوطته! وكذلك في رواية النسائي في السنن الكبرى =

٢١٣٨٤ ـ حديث : «من لم يُبَيِّتِ الصيام قبل الفجر ، فلا صِيامَ له» .
مي خز حم

مي في الصيام : ثنا سعيد بن شُرَحْبيل ، ثنا ليث بن سعد ، عن يحيى بن أيوب ، عن عبد الله بن أبي بكر[1] ، عن سالم ، عن ابن عمر ، عن أخته : حفصة ، به .

خز فيه : عن يونس بن عبد الأعلى ، عن ابن وهب ، عن يحيى بن أيوب وابن لَهِيعَة ، عن عبد الله بن أبي بكر ، عن ابن شهاب ، به .

٢١٣٨٥ ـ حديث : «خمسٌ من الدوابِّ لا جناح على من قَتَلَهُنَّ . . .» الحديث .
خز عه طح

خز في الحج : ثنا عيسى بن إبراهيم ، أنا ابن وهب ، أخبرني يونس ، عن ابن شهاب ، أخبرني سالم بن عبد الله بن عمر ، قال : قالت حفصة . . . فذكره . ليس في سماعنا .

عه فيه : ثنا الصَّغَاني ، ثنا أَصْبَغ بن الفَرَج . وعن حنبل بن إسحاق ، ثنا خالد بن خِدَاش . وعن الصائغ ومحمد بن محمد بن رجاء ، قالا : ثنا إبراهيم بن المنذر ، كلهم عن ابن وهب ، به . وعن أبي عبيد الله ، ثنا عمِّي ، به .

طح فيه : ثنا عيسى بن إبراهيم وأحمد بن عبد الرحمن ، به . وعن ربيع الجِيزِي ، ثنا أبو زرعة ، ثنا يونس ، به . رواه شيبان ، عن الزهري ، ولم يذكر حفصة فيه .

= ٢٠٥/٢ (ط . بيروت) ، في كتاب الصيام ، باب الاختلاف على الأعمش ، الحديث (٣٠٨٢) ، من رواية سفيان .

٢١٣٨٤ ـ مي ٣٣٩/١ . خز ٢١٢/٣ .

ويُزاد : أحمد ٢٨٧/٦ : ثنا حسن بن موسى ، ثنا ابن لَهِيعَة ، ثنا عبد الله بن أبي بكر ، عن ابن شهاب ، عن سالم ، عن حفصة ، به . واستدركه محقق أطراف المسند (٤٠٨/٨ تعليقة «٢») .

(١) في هامش مطبوعة الدارمي ما نصه : «وفي الهندية : منهم من يقول : عبد الله ، عن الزهري ، عن سالم» . وكذلك هو في رواية ابن خزيمة وأحمد .

٢١٣٨٥ ـ خز ١٨٩/٤-١٩٠ . عه ٤١٧/٣ (ط . أيمن عارف الدمشقي) . طح ١٦٥/٢ ، ١٦٦ .

ط لمالك ش للشافعي حم لأحمد عم لعبدالله بن أحمد مي للدارمي جا لابن الجارود

وكذا رواه نافع[١] وعبيد الله بن عبد الله بن عمر[٢] ، عن ابن عمر . ورواه زيد بن جُبَيْر[٣] عن ابن عمر ، عن إحدى نسوة النبي ﷺ[٤] .

٢١٣٨٦ - حديث : أنها قالت : يا رسول الله! ما شأن الناس حَلُّوا ولم تحلِل أنت من عمرتك؟ فقال : «إني لَبَّدْتُ رأسي ، وقَلَّدْتُ هَدْيِي ، فلا أَحِلُّ حتى أنحر» .

عه طح حب حم

عه في الحج : ثنا الصَّغَاني ، ثنا روح بن عبادة ، ثنا مالك . وعن عبد الصمد بن الفضل ، ثنا مكي بن إبراهيم ، عن ابن جريج ، كلاهما عن نافع ، عن ابن عمر ، عنها ، به . وعن أبي البَخْتَرِي ، ثنا أبو أسامة ، ثنا عبيد الله بن عمر ، عن نافع ، عن ابن عمر : أن حفصة قالت . . . فذكره . وهذا يوجب أن يكون من مسند ابن عمر ، وقد أشرنا إليه في ترجمة عبيد الله بن عمر ، عن نافع ، عن ابن عمر ، في مسند ابن عمر رضي الله عنهما[٥] .

---

(١) انظر : (الإتحاف ١٨٦/٩ ، ح١٠٨٤٨ : سئل ما يقتل المحرم . . .) .

(٢) انظر : (الإتحاف ٥٧٣/٨ ، ح٩٩٨١ : ما يقتل المحرم . . .) .

(٣) «زَيْد بن جُبَيْر» تصحّف في الأصل و(هـ) إلى «يزيد بن حبيب» والتصويب من مطبوعة الطحاوي وأصله الخطي [١٠٠/٢/ب] نسخة المحمودية بالمدينة المنورة ، وهو زَيْد بن جُبَيْر بن حَرْمَل الطائي الجُشَمِي ، يروي عن عبد الله بن عمر . انظر : (تهذيب الكمال ٣٢/١٠ ، و٣٣٥/١٥) .

(٤) انظر : [مصورة الإتحاف ٢٢٧/٦/ب] فيما يأتي .

٢١٣٨٦ - حديث (عه) ليس في القسم المطبوع ولا المخطوط المتوفّر لدينا . طح ١٤٤/٢ . حب (الإحسان . ط . الحوت) ٩١/٦ . أحمد ٢٨٥/٦ ، ٢٨٥ ، ٢٨٤ ، ٢٨٥ .

ويُزاد : أحمد ٢٨٣/٦ : ثنا يحيى بن سعيد ، عن عبيد الله قال : حدثني نافع ، عن ابن عمر ، عنها ، به .

(٥) انظر : (الإتحاف ٢٣٨/٩ ، ح١٠٩٩٦) حديث : أن حفصة قالت : يا رسول الله ، ما شأنُ الناس حَلُّوا . . .

خز لابن خزيمة عه لأبي عوانة طح للطحاوي حب لابن حبان قط للدارقطني كم للحاكم

٦/٤٩أ

/ طح فيه : ثنا يونس ، أنا ابن وَهْب ، عن مالك ، به .

حب في الخامس والستين من الثالث : أنا عمر بن سعيد ، أنا أحمد بن أبي بكر ، عن مالك ، به .

رواه أحمد : ثنا يعقوب ، ثنا أبي ، عن ابن إسحاق ، حدثني نافع ، عن عبد الله ابن عمر ، عنها ، به . ولفظه : لما أمر رسول الله ﷺ نساءه أن يَحْلِلْنَ بِعُمْرَةٍ ، قلن : فما يمنعك يا رسول الله أن تحِلَّ معنا؟ قال : «**إني قد أهديتُ ولبَّدْتُ ، فلا أحِل حتى أنحر هديي**» . وعن أبي اليمان ، عن شعيب . وعن عبد الرحمن بن مهدي ، عن مالك ، كلاهما عن نافع ، نحوه . وعن كثير بن هشام ، عن جعفر ، عن نافع ، ببعضه : أمرني أن أحِل في حجته التي حج .

٢١٣٨٧ - حديث : أن امرأة من قريش يقال لها : الشَفَّاء ، كانت ترقي من النَّمْلَةِ(١) طح كم حم **فقال لها النبي ﷺ : «علميها حفصة» .**

طح في الكراهة : ثنا أبو بكرة ، ثنا أبو عامر ، ثنا سفيان ، عن ابن المنكدر ، عن ابن أبي حَثْمَةَ -يعني أبا بكر بن سليمان- عنها ، به .

كم في الرُّقَى : أنا أبو عبد الله محمد بن يعقوب الشيباني ، ثنا يحيى بن محمد ابن يحيى الذُّهْلِي ، ثنا مُسَدَّد ، ثنا يحيى بن سعيد ، عن سفيان ، به . وعن محمد ابن عبد الله الزاهد ، ثنا أحمد بن محمد بن عيسى ، ثنا محمد بن كثير وأبو حذيفة قالا : ثنا سفيان ، به . وقال : صحيح الإسناد .

رواه صالح بن كيسان ، عن ابن أبي حَثْمَة ، عن الشَفَّاء نفسها ، وسيأتي(٢) .

٢١٣٨٧ - طح ٣٢٧/٤ . كم ٤١٤/٤ . أحمد ٢٨٦/٦ .

(١) النَمْلَةُ : قُرُوحٌ تخرج في الجَنْبِ . (النهاية ١٢٠/٥ -نمل) .

(٢) انظر الحديث الآتي برقم (٢١٤٨٨) والشَفَّاء هي أمّ سليمان بن أبي حثمة ، وجدّة أبي بكر .

رواه أحمد : ثنا [وكيع ، ثنا](١) سفيان ، عن محمد بن المنكدر ، به . وعن عبدالملك بن عمرو ، عن سفيان -هو الثوري- عن ابن المنكدر ، نحوه .

٢١٣٨٨ ـ حديث : أن حفصة قتلت جارية لها سَحَرَتْها ، وقد كانت دبرتها(٢) ، فأمرت بها ، فَقُتِلَتْ .

مالك في العقول : عن محمد بن عبد الرحمن بن سعد بن زُرَارَة ، أنه بلغه . . . فذكره .

٢١٣٨٩ ـ حديث : «الدجال يخرج من غضبة يغضبها» وفيه قصة لابن عمر مع ابن صائد . عه حم

عه في الفتن : ثنا خلف بن محمد كُرْدُوس الواسطي وعلي بن إبراهيم أبو الحسين الواسطي ، قالا : ثنا وهب بن جرير ، ثنا أبي ، ثنا أيوب ، عن نافع ، عن ابن عمر قال : كان بيني وبين [ابن صائد](٣) ، فكلمته بشيء ، فغضب ، فانتفخ حتى مَلأَ السِّكَّةَ ، فقالت لي حفصة : لا تغضبه ، فإني سمعت . . . فذكره . وعن الصغاني ، ثنا الأسود بن عامر ، ثنا حماد بن سلمة ، عن أيوب وعبيد الله بن عمر ، عن نافع ، عن ابن عمر : أنه رأى ابن صائد في سِكَّةٍ من سِكَكِ المدينة ، فسبه ، ووقع بينه وبينه(٤) ، فانتفخ حتى سد الطريق ، قال : فضربه بِعَصاً معه حتى كسرها عليه ،

---

(١) زيادة من مطبوعة المسند ، وأصله الخطي [٣٥٣/٣] نسخة الحرم المكي وأطراف المسند (٤٠٦/٨ ، ح١١٣٤٢) . وانظر : (تحفة الأشراف ٢٩١/١١) .

٢١٣٨٨ ـ مالك ٨٧١/٢ .

(٢) يُقال : دَبَّرتُ العَبْدَ إذا علَّقتَ عِتْقَهُ بِمَوْتِكَ . (النهاية ٩٨/٢ -دبر) .

٢١٣٨٩ ـ كتاب الفتن من (عه) ليس في القسم المطبوع ، ولا في الأصل الخطي المتوفّر لدينا . أحمد ٢٨٣/٦ ، ٢٨٤ ، ٢٨٤ .

(٣) زيادةٌ منّا يقتضيها النص وقع مكانها بياض في الأصل و(هـ) وفوقه علامة التوقف : «كذا» والمعنى أنه كان بيني وبينه شيء من الخصومة .

(٤) «بينه وبينه» من (هـ) . وفي الأصل : «بينه» غير مكررة .

فقالت له حفصة : مالكَ ولَهُ؟ ما يولعك به؟ ألم تسمع رسول الله ﷺ يقول : «إن الدجال يخرج من غضبة يغضبها» وعن ابن أبي سعد ، ثنا سُرَيْج بن النعمان ، ثنا حماد ، به .

رواه أحمد : عن سُرَيْج بن النعمان وعفان ويونس ، ثلاثتهم عن حماد ، عن أيوب وعبيد الله بن عمر ، كلاهما عن نافع ، عن ابن عمر ، به . وعن رَوْح وعبد الوهاب ، عن ابن عون ، عن نافع ، به . وحديث رَوْح أتم .

٢١٣٩٠ ـ حديث : أن حفصة أرسلت ببعض موالي عمر بن الخطاب إلى أختها فاطمة لترضعه ، تأمر به أن ترضعه عشر رضعات ، وكان يدخل عليها . الطبري

طب(١) في «تهذيبه» : ثنا ابن بشار ، ثنا أبو عاصم ، ثنا ابن جريج ، سمعت نافعاً ، عن صفية بنت أبي عبيد ، بهذا .

قلت : إسناده صحيح ، وفيه رد على من زعم أن عائشة تَفَرَّدت بذلك .

٢١٣٩١ ـ /حديث : في رؤيا ابن عمر . حب ٦/٤٩/ب

في ترجمة : عبيد الله بن عمر ، عن نافع ، عن ابن عمر(٢) .

حب في الثامن من الثالث : أنا عبد الله بن محمد الأَزْدي ، أنا إسحاق بن

٢١٣٩٠ ـ ليس هذا الحديث في القسم المطبوع من تهذيب الآثار للطبري . وأخرجه البيهقي في الكبرى ٤٥٧/٧ في كتاب الرضاع ، باب من قال لا يحرم من الرضاع إلا خمس رضعات : ثنا أبو زكريا وأبو بكر ، نا أبو العباس -الأصم- ثنا الربيع ، ثنا الشافعي ، أنا مالك ، عن نافع ، به . وأخرجه الشافعي في الأم ٢٢٤/٧ (ط . زهري النجار) .

(١) كذا في الأصل و(هـ) وهو في اصطلاح المحدّثين يرمز للطبراني في «الكبير» ، انظر (فيض القدير ٢٦/١) لكن الحافظ رمز به هنا للطبري في «تهذيب الآثار» ، وليس هذا الحديث في القسم المطبوع من الكتاب .

٢١٣٩١ ـ حب (الإحسان ط . الحوت) ١٠٣/٩ ، ١٠٤ .

(٢) انظر : (الإتحاف ١٦٤/٩ ، ح١٠٧٩٤) : «كنتُ أبيتُ في المسجد ، ولم يكن لي أهل ، فرأيت في المنام . . .» .

إبراهيم ، ثنا عبد الرزاق ، أنا مَعْمَر ، عن الزهري ، عن سالم ، عن ابن عمر ، عن حفصة ، به[١] . وعن ابن قُتَيْبَة ، عن حَرْمَلَة ، عن ابن وهب ، عن يونس ، عن الزهري ببعضه : «إن عبد الله بن عمر رجل صالح» . وعن أبي يعلى ، ثنا عبدالأعلى بن حماد ، ثنا وُهَيْب ، ثنا أيوب ، عن نافع ، عن ابن عمر ، بتمامه .

٢١٣٩٢ ـ حديث : كان رسول الله ﷺ ذات يوم قد وضع ثوبه بين فخذيه ، فجاء أبو بكر فاستأذن . . . الحديث .
طح تخ أبو أحمد الحاكم حم

طح في آخر الصلاة : ثنا ابن مرزوق ، ثنا أبو عاصم ، عن ابن جُرَيْج ، أخبرني أبو خالد ، عن عبد الله بن [أبي] سعيد المَدَنِي ، قال : قال أبي[٢] : حدثتني حفصة بنت عمر ، به .

قلت : وقوله : «قال أبي» زيادة فيه : أخرجه البخاري في «التاريخ»[٣] ، وأبو أحمد في «الكنى»[٤] من طرق : عن ابن جريج ، وفيها : عن عبد الله بن أبي سعيد ، حدثتني . وفي رواية : سمع حفصة .

رواه أحمد : ثنا روح ، ثنا ابن جُرَيْج ، عن عبد الله بن أبي سعيد المَدَنِي[٥] ، حدثتني حفصة ، به . وعن هاشم ، عن أبي معاوية -يعني شيبان- عن أبي اليَعْفُور ، عن عبد الله بن أبي سعيد ، نحوه .

---

(١) وطرفه : كان الرجُلُ في حياة رسول الله ﷺ إذا رأى رؤيا قصّها على رسول الله ﷺ ، وكنتُ غلاماً شاباً ، وكنت أنام في المسجد . . .

٢١٣٩٢ ـ طح ٤٧٣/١ . أحمد ٢٨٨/٦ . وجاء في سند الطحاوي : «عبدالله بن سعيد» وفوقه في الأصل علامة التوقف : «كذا» . وانظر : (تعجيل المنفعة ٧٤٠/١) .

(٢) قوله : «قال أبي» ليس في المطبوعة المعتمدة (بتحقيق زهري النجار) ، ولا في مطبوعة الهند الأولى ٢٧٣/١ ، وانظر تعليق المصنف فيما يأتي .

(٣) التاريخ الكبير للبخاري ١٠٤/٥-١٠٥ .

(٤) الأسامي والكنى للحاكم ٢٥٨/٤-٢٥٩ (بتحقيق يوسف الدخيل) .

(٥) تصحف في مطبوعة المسند إلى «المزني» في الموضعين ، وانظر : (أطراف المسند ٤٠٣/٨ تعليقة «١») .

٢١٣٩٣ ـ حديث : أن عمر لما طعن ، عَوَّلَتْ[1] عليه حفصة ، فقال لها عمر : يا حفصة! أما سمعت رسول الله ﷺ يقول : «إن المُعَوَّلَ عليه يعذب؟» فقالت : بلى . حب

حب في السادس والخمسين من الثالث : أنا عمران ، ثنا هُدْبَة ، ثنا حماد ، عن ثابت ، عن أنس ، بهذا .

٢١٣٩٤ ـ حديث : أنه كان يكتب المصاحف في عهد أزواج النبي ﷺ قال : فاسْتَكْتَبَتْنِي حفصة مصحفاً . . . الحديث ، في قوله : «حافظوا على الصلوات الوسطى[2] وصلاة العصر» الآية . طح حب

طح في الصلاة : ثنا علي بن معبد بن نوح ، ثنا يعقوب بن إبراهيم بن سعد ، ثنا أبي ، عن ابن إسحاق ، حدثني أبو جعفر محمد بن علي ونافع مولى ابن عمر ، أن عمرو بن رافع مولى عمر بن الخطاب حدثهما : أنه كان يكتب . . . فذكره . وعن يونس ، عن ابن وهب ، عن مالك حدثه ، عن زيد بن أَسْلَم ، عن عمرو بن رافع نحوه ، ولم يرفعه . وعن علي بن شَيْبَة ، عن يزيد بن هارون ، عن محمد بن عمرو ، عن أبي سلمة ، عن عمرو بن رافع ، مختصر . موقوف .

حب في الثامن من الخامس : أنا أحمد بن علي بن المثنى ، ثنا أبو خَيْثَمَة ، ثنا يعقوب بن إبراهيم بن سعد ، به .

٢١٣٩٥ ـ حديث : «لَيَؤُمَّنَّ هذا البيتَ جيش يغزونه ، حتى إذا كانوا بِبَيْدَاءَ من الأرض خُسِفَ بأوسطهم . . .» الحديث . عه كم م حم

٢١٣٩٣ ـ حب (الإحسان ط . الحوت) ٥٣/٥ .

(١) في المطبوعة : «أَعْوَلَتْ» قال ابن الأثير : يقال : أَعْوَل يُعْوِلُ إعْوَالاً إذا بَكَى رافعاً صوته ، ويُرْوَى بفتح العين وتشديد الواو ، مِن عَوَّل ، للمبالغة . (النهاية ٣٢١/٣ -عول) .

٢١٣٩٤ ـ طح ١٧٢/١ ، ١٧٣ . حب (الإحسان ط . الحوت) ٧٨/٨ .

(٢) سورة البقرة ، الآية (٢٣٨) .

٢١٣٩٥ ـ حديث عه ليس في القسم المطبوع ، ولا في المخطوطات المتوفّرة لدينا من الكتاب . =

عه في الفتن : ثنا ابن أبي مَسَرَّة وعمار بن رجاء ، قالا : ثنا الحميدي . وعن مهدي بن الحارث ، ثنا سعيد بن منصور ، كلاهما عن سفيان ، عن أمية بن صفوان ، أنه سمع جده : عبد الله بن صفوان ، أخبرتني حفصة ، به . زاد الحميدي : قال سفيان : وكان عمر بن قيس يحدث ، عن أمية ، وكنت لا أجْتَرِئُ أن أسأله ، وكان يجالس خالد بن محمد الزُّهْرِي وعبد الله بن شيبة ، وكانوا من كُبَرَاء قريش يومئذ ، وكانوا يتجالسون في سوق الليل ، وهو يومئذ على باب المسجد ، فاسْتَعَانَني أميةُ أنظر له خالد بن محمد ، فلما اسْتَعَانني اجترأتُ عليه ، فسألته عنه ، فحدثني . وعن العباس بن محمد وأبي أمية ، قالا : ثنا منصور بن شعيب ، ثنا عبيد الله بن عمرو ، ثنا زيد بن أبي أُنَيْسة ، عن أبي زيد عبد الملك العامري ، عن يوسف بن ماهِك ، عن عبد الله بن صفوان ، حدثتنا أم المؤمنين . . . فذكر نحوه ، ولم يسمها .

٦/١/٥٠ / كم فيه : ثنا أبو العباس ، ثنا أحمد بن شيبان ، ثنا سفيان بن عيينة ، عن أمية ابن صفوان بن[1] عبد الله بن صفوان ، سمع جده عبد الله بن صفوان ، حدثتني حفصة ، بهذا ، وقال : صحيح الإسناد ولم يخرجاه .

قلت : بل أخرجه مسلم ، من حديث : ابن عيينة .

رواه أحمد : ثنا سفيان بن عيينة[2] ، به . وعن إسحاق بن إبراهيم الرازي ، عن سلمة بن الفضل ، عن محمد بن إسحاق ، عن عاصم بن عمر بن قتادة ، عن

= كم ٤/٤٢٩ . مسلم ٤/٢٢٠٩ ، كتاب الفتن ، باب الخسف بالجيش الذي يؤمّ البيت ، الحديث (٦/٢٨٨٣) . أحمد ٦/٢٨٥-٢٨٦ ، ٢٨٧ . وسيأتي ضمن مسند صَفِيَّة بنت حُيَيّ أم المؤمنين رضي الله عنها . انظر الحديث الآتي برقم (٢١٤٩٥) .

(١) في الأصل و(هـ) : «أن» وهو خطأ .

(٢) جاء الاسم في مطبوعة المسند هكذا : «محمد بن سفيان بن عيينة» بزيادة : «محمد بن» قبله ، وهي مقحمة ليست في أصله الخطي [٣/٤٥٣] نسخة الحرم المكي . انظر : (أطراف المسند ٨/٤٠٣ ، ح١١٣٣٦ ، وتحفة الأشراف ١١/٢٨١) .

عبدالرحمن بن موسى[١] ، عن عبد الله بن صفوان ، عن حفصة ، نحوه .

٢١٣٩٦ ـ حديث : أَرْبع لم يكن رسول الله ﷺ يَدَعُهُنَّ : صيام يوم عاشوراء ، والعشر ، وثلاثة من كل شهر ، والركعتين[٢] قبل الغداة . حب حم

حب في السابع والأربعين من الخامس : أنا أبو يعلى ، ثنا أبو بكر بن أبي شيبة ، ثنا هاشم بن القاسم ، أنا الأَشْجَعِي ، عن عمرو بن قيس ، عن الحُرِّ بن الصَيَّاح ، عن هُنَيْدَة بن خالد ، عنها ، بهذا .

رواه أحمد : ثنا عفان ، ثنا أبو عوانة ، ثنا الحُرُّ بن الصَيَّاح ، عن هُنَيْدَة بن خالد ، عن امرأته ، عن بعض أزواج النبي ﷺ . وعن هاشم بن القاسم ، به ، ولم يذكر امرأته .

٢١٣٩٧ ـ حديث : أن النبي ﷺ كان يصوم ثلاثة أيام من كل شهر : يوم الاثنين ، ويوم الخميس ، ويوم الاثنين من الجمعة الأخرى . حم

أحمد : ثنا أبو كامل ، ثنا حماد بن سلمة ، عن عاصم بن بَهْدَلَة ، عن سَوَاءٍ الخُزَاعِيِّ ، عنها ، بهذا . وعن روح ، عن حماد ، به .

٢١٣٩٨ ـ حديث : كان النبي ﷺ إذا أوى إلى فِراشِهِ ، اضطجع على يده اليمنى ، ثم قال : «رَبِّ قِنِي عذابك يوم تبعث عبادك» . . . الحديث . حم

---

(١) «موسى» تصحف في الأصل و(هـ) إلى : «يونس» والتصويب من مطبوعة المسند وأصله الخطي [٤٥٤/٣] نسخة الحرم المكي ، وأطراف المسند (٤٠٣/٨ ، ح١١٣٣٦) وهو عبد الرحمن بن موسى الحجازي ، يروي عن عبد الله بن صفوان ، وعنه عاصم بن عمر ، ترجمه البخاري في التاريخ الكبير ٣٥٤/٥ ، وانظر : (تهذيب الكمال ٥٢٩/١٣) .

٢١٣٩٦ ـ حب (الإحسان ط . الحوت) ١١٢/٨ . أحمد ٢٨٨/٦ و٤٢٣ ، ٢٨٧ .

(٢) كذا في الأصل و(هـ) وطبعتي الإحسان .

٢١٣٩٧ ـ أحمد ٢٨٧/٦ ، ٢٨٧ . وهو طرف من الحديث التالي في بعض الطرق .

٢١٣٩٨ ـ أحمد ٢٨٧/٦-٢٨٨ ، ٢٨٧ ، ٢٨٨ ، ٢٨٧ . وانظر الحديث السابق .

أحمد : عن عفان ويزيد بن هارون ، عن حماد . وعن عبد الصمد ، عن أَبَان ، كلاهما عن عاصم بن أبي النَّجُود ، عن مَعْبَد بن خالد ، عن سَوَاء الخزاعي ، عنها ، به . ولم يذكر حماد مَعْبَداً . وعن حسين[1] بن علي ، عن زائدة ، عن عاصم ، عن المُسَيّب ، عنها ، نحوه .

٢١٣٩٩ ـ حديث : أن بعض أزواج النبي ﷺ -ولا أعلمها إلا حفصة- سئلت عن قراءة النبي ﷺ ؟ فقالت : إنكم لا تطيقونها : ﴿ ٱلْحَمْدُ لِلَّهِ رَبِّ ٱلْعَٰلَمِينَ * ٱلرَّحْمَٰنِ ٱلرَّحِيمِ ﴾ تعني الترسيل[2] . حم

أحمد : ثنا يزيد بن هارون ، أنا نافع بن عمر الخزاعي ، عن ابن أبي مُلَيْكَة ، بهذا . وعن وكيع وأبي عامر ، عن نافع بن عمر ، نحوه ، وقال فيه : أُرَاها حفصة ، وزاد في رواية أبي عامر : ﴿ٱلْحَمْدُ لِلَّهِ رَبِّ ٱلْعَٰلَمِينَ ﴾ ثم قطع ﴿ ٱلرَّحْمَٰنِ ٱلرَّحِيمِ ﴾ ثم قطع .

٢١٤٠٠ ـ حديث : أن عُطَارِد بن حَاجِب قدم معه بثوب ديباج ، كساه إياه كسرى ، فقال عمر : يا رسول الله! لو اشتريته فقال : «إنما يلبسه من لا خَلاَقَ له» . حم

أحمد : ثنا عبد الرحمن وأبو كامل وعفان ، قالوا : ثنا حماد بن سلمة ، عن أنس ابن سيرين ، عن أبي مِجْلَز ، عنها ، بهذا .

---

(١) «حسين» تصحّف في الأصل و(هـ) إلى «حسن» والتصويب من مطبوعة المسند وأصله الخطي [٤٥٤/٣] نسخة الحرم المكي ونبه عليه محقق أطراف المسند (٤٠٢/٨ ، ح١١٣٣٣ ، تعليقة «١») . وهو الحُسَيْن بن علي بن عاصم . انظر : (مناقب الإمام أحمد لابن الجوزي : ٣٧ ، وتحفة الأشراف ٢٨٩/١١) .

٢١٣٩٩ ـ أحمد ٢٨٦/٦ ، ٢٨٨ .

(٢) في المطبوع : «الترتيل» وما في مخطوطة المسند [٤٥٣/٣] نسخة الحرم المكي موافق لما عندنا . قال ابن الأثير : الترسيل والترتيل سواء ، يقال : ترسَّلَ الرجلُ في كلامه ومشيه إذا لم يعجل . (النهاية ٢٢٣/٢- رسل) .

٢١٤٠٠ ـ أحمد ٢٨٨/٦ .

٢١٤٠١ ـ حديث : أنها أَفْتَتْ بكفارة لمن نذر معصية .

في مسند : ابن عمر ، في ترجمة : أبي رافع الصائغ نفيع ، عنه .

٢١٤٠٢ ـ حديث : «لا يحل لامرأة تؤمن بالله واليوم الآخر أن تُحِدَّ على طح حم **متوفًى فوق ثلاث ، إلا على زوجها» .**

طح في الطلاق : ثنا محمد بن خزيمة وفهد ، قالا : ثنا عبد الله بن صالح ، حدثني الليث ، حدثني ابن الهاد ، عن نافع ، عن صَفِيَّة بنت أبي عبيد (١) ، عنها ، به .

رواه أحمد : ثنا يزيد بن هارون ، أنا يحيى بن سعيد ، عن نافع ، به . وعن عفان ، عن عبد العزيز بن مسلم ، عن عبد الله بن دينار ، عن نافع ، به . وعن عبد الرحمن ، عن مالك . وعن يونس ، عن ليث ، كلاهما عن نافع ، عن صَفِيَّة ، عن عائشة أو حفصة . قال الليث في حديثه : أو كلتاهما ، به . وعن إسماعيل بن عُلَيَّة ، عن أيوب ، عن نافع ، عن صَفِيَّة ، عن بعض أزواج النبي ﷺ ، ولم يسمها(٢) .

٢١٤٠٣ ـ / حديث : «إني لأرجو أن لا يدخل النار إن شاء الله أحد ، شهد حم **بدراً والحديبية . . .» الحديث .** ٦/٥٠/ب

٢١٤٠١ ـ انظر : (الإتحاف ٣٩٠/٩ ، وفيه الإحالة إلى ١٢٥/٨ ، ح٩٠٥٣ من مسند ابن عباس رضي الله عنهما) والحديث رواه الدارقطني في سننه (١٦٣/٤-١٦٤) .

٢١٤٠٢ ـ طح ٧٦/٣ . أحمد ٢٨٦/٦ ، ٢٨٧ ، ٢٨٦ ، ٢٨٦-٢٨٧ . وانظر الحديث (٢١٣٧٨) .

(١) وقع في الأصل و(هـ) : «عسه» غير منقوط ، وهو خطأ . انظر : (التقريب وأصوله) وجاء على الصواب في أطراف المسند (٤٠٦/٨ ، ح١١٣٤٤) .

(٢) كذا قال الحافظ! وهي في مطبوعة المسند مُسَمَّاة : أنها سمعت حفصة ابنة عمر زوج النبي ﷺ .

٢١٤٠٣ ـ أحمد ٢٨٥/٦ .

أحمد : ثنا أبو معاوية ، ثنا الأعمش ، عن أبي سفيان ، عن جابر ، عن أُم مُبَشِّر ، عنها ، به .

رُوِيَ عن جابر ، عن النبي ﷺ من غير واسطة[1] ، وروي عن جابر ، عن أم مبشر[2] ، من غير ذكر حفصة .

٢١٤٠٤ ـ حديث : في الماء من الماء

في ترجمة : زيد بن ثابت ، عن أَبَيّ بن كَعْب .

٢١٤٠٥ ـ قول حفصة لعائشة : ما كنت لأصيب منك خيراً .

في ترجمة : هشام بن عروة ، عن أبيه ، عن عائشة ، من قوله .

---

(١) انظر : (الإتحاف ٣/١٩١ ، ح٢٨٠٥) .

(٢) انظر : [مصورة الإتحاف ٦/٢٢٥/ب] .

٢١٤٠٤ ـ انظر : (الإتحاف ١/٢٠٦ ، ح٤٦) .

٢١٤٠٥ ـ انظر : (الإتحاف ١٧/٢٢٢٦٦) حديث : «أن رسول الله ﷺ كان وَجِعاً ، فأمر أبا بكر أن يصلي بالناس . . .» .

١٢٩٣ • مسند حَلِيمَة السَّعْدِيَّة

٢١٤٠٦ ـ حديث : خرجت في نفر من بني سعد بن بكر ، نَلْتَمِسُ الرُّضَعَاء بمكة . . . الحديث . بطوله ، في صفة رضاعها للنبي ﷺ ، وغير ذلك . حب

حب في الثالث من الثالث(١) : أنا أحمد بن علي بن المثنى ، ثنا مسروق بن المَرْزُبَان ، ثنا يحيى بن زكريا بن أبي زائدة ، عن ابن إسحاق ، عن جَهْم بن أبي جهم ، عن عبد الله بن جعفر ، عنها ، به . قال ابن حبان : قال وهب بن جرير بن حازم ، عن أبيه ، عن ابن إسحاق ، حدثني جهم بن أبي جهم ، نحوه . ثناه عبد الله ابن محمد ، أنا إسحاق بن إبراهيم ، ثنا وهب ، به .

قلت : لكن في هذه الرواية عن جهم بن أبي جهم : حُدِّثْتُ(٢) عن عبد الله بن

١٢٩٣ • وهي حليمة بنت أبي ذُؤَيْب واسمه عبد الله بن الحارث بن شِجْنة -بكسر المعجمة وسكون الجيم بعدها نون- من بني سَعْد بن بكر بن هَوازن . مرضعة النبيّ ﷺ ورأت له بُرهاناً . روى عنها عبد الله بن جعفر قصة إرضاعها . انظر : (معرفة الصحابة لأبي نُعَيم [٣٤٢/أ] ، والإصابة ٢٠٠/١٢) .

٢١٤٠٦ ـ حب (الإحسان ط . الحوت) ٨٢/٨ ، ٨٤ . وانظر لزاماً (الإحسان تحقيق الأرنؤوط ٢٤٣/٤-٢٤٩ ، ح٦٣٣٥) والتعليق عليه .

(١) هو في الأصل و(هـ) مُقَيَّد بالأرقام وهو صحيح ، لكن جرت عادة المُصنف بذكره بالحروف . وانظر : (الإحسان ٢٤٩/١٤ ط . شعيب الأرنؤوط) .

(٢) كذا في الأصل و(هـ) وهو خلاف الواقع ؛ فعبارة مطبوعتي الإحسان : «عن عبدالله» ليس فيهما «حُدثتُ» في هذا الموضع ، وإنما وردت كما في السيرة لابن إسحاق في تحديث عبدالله بن =

ط لمالك ش للشافعي حم لأحمد عم لعبدالله بن أحمد مي للدارمي جا لابن الجارود

جعفر ، ولم يبين ذلك ابن حبان ، وهي علة الخبر(١) .

= جعفر عن حليمة . ورواية ابن حبّان الثانية إنما هي لبيان تصريح ابن إسحاق بالتحديث من جهم حيث قال «حدثني» وأما رواية ابن إسحاق في السيرة ص٢٦ (بتحقيق محمد حميد الله) وتهذيبها لابن هشام ١٣٢/١ (بتحقيق مصطفى السَّقّا وزملائه) وتاريخ دمشق لابن عساكر ٧٦/١-٧٧ (ط . مجمع اللغة العربية بدمشق) فهي «حدثني من سمع عبد الله بن جعفر بن أبي طالب يقول : حُدثتُ عن حليمة . . .» . ورواية ابن إسحاق تدل على أن هناك انقطاعاً بين جهم ابن أبي جهم وعبد الله بن جعفر ، وكذلك رواه أبو يعلى ج٩٣/١٣ ، ح(٧١٦٣) والطبراني في الكبير ٢١٢/٢٤ ، ح(٥٤٥) وأبو نعيم في دلائل النبوة ١٩٣/١ ، ح(٩٤) معنعناً . وجهم ترجمه البخاري في «التاريخ الكبير» ٢٢٩/٢ ، الترجمة (٢٢٩١) فقال : «عن عبد الله بن جعفر» .

(١) ذكر الحافظ في ترجمة حليمة السعدية الإصابة ٢٠٠/١٢ علة أخرى للحديث فقال : «روى عنها عبد الله بن جعفر . قلتُ -القائل الحافظ- : حديثه عنها بقصة إرضاعها أخرجه أبو يعلى وابن حبان في «صحيحه» ، وصرّح فيه بالتحديث بين عبد الله وحليمة . ووقع في «السيرة الكبرى» -ص٢٦- لابن إسحاق بسنده إلى عبد الله بن جعفر قال : حُدِّثْتُ عن حليمة» وقول الحافظ : «إن أبا يعلى وابن حبّان صرّحا بالتحديث بين عبد الله وحليمة» تبيّن أنه خلاف الواقع ، وإنما الوارد عند ابن حبان بطبعتَي الإحسان ، وعند أبي يعلى ٩٣/١٣ ، ح(٧١٦٣) : «عن حليمة» معنعناً لم يصرّحا بالتحديث ، ولم يرد التصريح إلاّ عند الطبراني في الكبير ٢١٣/٢٤-٢١٤ قال : «حدثتني حليمة» لكن رواه أبو نعيم في دلائل النبوة ١٩٣/١ ، ح(٩٤) من طريق الطبراني ، ولم يصرّح بالتحديث ، بل رواه بالعنعنة أيضاً . والحاصل أن الحديث بهذا الإسناد ضعيف لانقطاعه في موضعين : فجهم لم يسمع من عبد الله ، وعبد الله لم يسمع من حليمة ولم يُدركها . والحديث أخرجه البيهقي في دلائل النبوة ١٣٢/١ فقال : «عن محمد بن إسحاق ، قال : حدثني جهم بن أبي جهم ، حدثني مَن سمع عبد الله بن جعفر يقول : حُدِّثتُ عن حليمة . . .» . وهذا الحديث قد رُوِي من طُرق أُخَر ، وهو من الأحاديث المشهورة المتداولة بين أهل السير والمغازي ، ذكره ابن كثير في السيرة ٢٢٥/١-٢٢٨ ، والهيثمي في مجمع الزوائد ٢٢٠/٨ ، والحافظ في المطالب العالية ١٦٧/٤ ، ح(٤٢٥٢) وعزاه لإسحاق بن راهويه ، وأبي يعلى . وقد أفرده بالتأليف شيخنا أحمد معبد عبد الكريم ، وبيّن طرقه .

١٢٩٤ • مسند حَمْنَة بنت جحش أخت أم المؤمنين زينب

٢١٤٠٧ - حديث : كنت أُسْتَحَاضُ حيضةً شديدةً كثيرةً ، فجئت النبي ﷺ قط كم حم **أستفتيه فأُخبرُه(١) ، فوجدته في بيت أختي زينب بنت جحش . . . الحديث بطوله .**

قط في الحيض : ثنا القاضي الحسين بن إسماعيل ، ثنا الحسن بن أبي الربيع الجُرْجَاني ، ثنا أبو عامر العَقَدِي ، ثنا زهير بن محمد ، عن عبد الله بن محمد بن عقيل ، عن إبراهيم بن محمد بن طلحة ، عن عمّه عمران بن طلحة ، عنها ، به . وعن إسماعيل بن محمد الصَفَّار ، عن محمد بن عبد الملك الدَّقِيقِي ، عن يزيد بن هارون ، عن شريك . وعن محمد بن محمد بن مالك الإسْكَاف ، عن الحارث بن محمد ، عن زكريا بن عدي ، عن عبيد الله بن عمرو . وعن محمد بن القاسم بن زكريا ، عن عَبَّاد بن يعقوب ، عن عمرو بن ثابت . وعن أبي بكر النيسابوري ، عن الربيع بن سليمان ، عن الشافعي ، عن إبراهيم بن أبي يحيى ، أربعتهم عن عبد الله ابن محمد بن عقيل ، نحوه .

١٢٩٤ • هي حَمْنَة بنت جَحْش الأَسَدِيّة ، أخت زينب . كانت تحت مصعب بن عُمَير ثم طلحة . وكانت تُسْتَحاض ، ولها صُحْبَة . وهي أم وَلَدَيْ طلحة : عِمران ، ومحمد . انظر : (معرفة الصحابة لأبي نُعَيْم [٣٤٢/أ] والإصابة ٢٠١/١٢ ، والتقريب) .

٢١٤٠٧ - قط ٢١٤/١ ، ٢١٥ . كم ١٧٢/١-١٧٣ . أحمد ٤٣٩/٦ ، ٤٣٩-٤٤٠ و٣٨١-٣٨٢ .

(١) «فأخبره» من الأصل و(هـ) وضع عليها في الأصل علامة التوقف «كذا» .

ط لمالك ش للشافعي حم لأحمد عم لعبدالله بن أحمد مي للدارمي جا لابن الجارود

كم في الطهارة : ثنا أبو العباس محمد بن يعقوب ، ثنا العباس[١] ، ثنا أبو عامر العَقَدِي ، به . وعن عبد الله بن الحسين ، ثنا الحارث بن أبي أسامة ، به .

قلت : وذكر ابن أبي حاتم[٢] أنه سأل أباه عنه ، فوهنه ، ولم يُقَوِّ إسناده[٣] .

رواه أحمد : ثنا عبد الملك بن عمرو ، ثنا زهير بن محمد ، عن عبد الله بن محمد ابن عقيل ، به . وعن يزيد بن هارون ، عن شريك ، عن عبد الله بن محمد بن عقيل ، نحوه .

(١) ابن محمد الدوري .

(٢) انظر : (علل الحديث لابن أبي حاتم ٥١/١ ، ط . محب الدين الخطيب ، الحديث ١٢٣) .

(٣) لوجود زهير بن محمد المروَزوذي في الحديث . انظر : (الجرح والتعديل لابن أبي حاتم ٥٨٩/٣) .

١٢٩٥ ● من مسند حَوَّاء ، جَدَّة عمرو بن معاذ

٢١٤٠٨ ـ حديث : أن سائلاً قام على بابهم ، فقالت له جدته حواء : أطعموه حم **تمراً ، قالوا : ليس عندنا ، قالت : فاسقوه سويقاً . . . الحديث : «لا تردوا السائل ، ولو بِظِلْفٍ مُحْرق» .**

أحمد : ثنا عبد الملك بن عمرو ، ثنا زهير بن محمد ، عن زيد بن أسلم ، عن عمرو بن معاذ ، عن جدته حواء ، به . وعن روح ، عن مالك ، عن زيد بن أسلم ، عن ابن بُجَيْد ، عن جدته ، بالحديث دون القصة ، ولم يسم ابن بُجَيْد ولا جدته .

٦/٥١أ **٢١٤٠٩ ـ / حديث : «يا نساء المسلمات[1] لا تَحْقِرنَّ** مي طحم **إحداكن لجارتها ولو كُرَاع شاة مُحْرق» .**

مي في الزكاة : أنا الحكم بن المبارك ، أنا مالك ، عن زيد بن أسلم ، عن عمرو بن معاذ الأشهلي ، عن جدته -يقال لها : حَوَّاء- به .

وهكذا رواه مالك في الجامع ، ولم يسمّ الجدة .

رواه أحمد : ثنا روح ، ثنا مالك بن أنس ، به .

١٢٩٥ ● هي حَوَّاء أم بُجَيْد جدّة عمرو بن مُعاذ . يقال : هي بنت يزيد بن السَكَن ، أخت أسماء ، صحابية لها حديث . انظر : (معرفة الصحابة لأبي نُعَيم [٣٤٣/ب] ، والإصابة ٢٠٥/١٢ وساق طرق الحديث ، والتقريب) .

٢١٤٠٨ ـ أحمد ٤٣٥/٦ . وانظر الحديث التالي .

٢١٤٠٩ ـ مي ٣٣٢/١ . مالك ٩٣١/٢ . أحمد ٤٣٤/٦ و٦٤/٤ و٣٧٧/٥ . وراجع الحديث السابق .

(١) «المسلمات» لفظ الدارمي فقط ، ولفظ مالك وأحمد : «المؤمنات» .

ط لمالك ش للشافعي حم لأحمد عم لعبدالله بن أحمد مي للدارمي جا لابن الجارود

١٢٩٦ • مسند خديجة بنت خويلد أم المؤمنين

٢١٤١٠ ـ حديث : لما أَبْطَأَ عن رسول الله ﷺ الوحي ، جزع من ذلك جزعاً شديداً . . . الحديث . كم

كم في الترجمة النبوية[١] : ثنا أبو العباس محمد بن يعقوب ، ثنا أحمد بن عبدالجبار ، ثنا يونس بن بُكَيْر ، عن هشام بن عروة ، عن أبيه ، عنها ، به . قال : ولم يخرجاه لإرسال فيه .

قلت : لأن عروة ولد بعد موت خديجة بدهر طويل[٢] .

١٢٩٦ • هي أم المؤمنين خديجة بنت خويلد بن أسد بن عبد العُزّى بن قُصَيّ القُرشيَّة الأَسَدِيَّة ، زوج النبي ﷺ وأول من آمن مُطلقاً . مناقبها كثيرة جمّة ، توفّيت هي وأبو طالب عم النبي ﷺ سنة عشر من البعثة . انظر : (معرفة الصحابة لأبي نُعَيم [٣٢٢/أ] ، والإصابة ٢١٣/١٢) .

٢١٤١٠ ـ كم ٦١٠/٢-٦١١ .

(١) في كتاب التاريخ .

(٢) قال الذهبي في تلخيص المستدرك : صحيح مرسل .

خز لابن خزيمة عه لأبي عوانة طح للطحاوي حب لابن حبان قط للدارقطني كم للحاكم

١٢٩٧ • مسند خَنْسَاء بنت خِدَام

٢١٤١١ - حديث: أن أباها زوّجها وهي ثَيِّبٌ، فكرهتْ ذلك، فأتت رسول الله ﷺ فَرَدَّ نِكَاحَهَا. جا قط حم عم

جا في النكاح: ثنا محمد بن يحيى، قال: فيما قرأت على ابن نافع، عن مالك، عن عبد الرحمن بن القاسم، عن أبيه، عن عبد الرحمن ومُجَمِّع ابنَيْ يزيد ابن جارية، عنها، به.

قط فيه: ثنا أبو القاسم بن منيع، ثنا عبد الله بن عمر الكوفي، ثنا عبد الرحيم ابن سليمان، عن ابن إسحاق، عن حجاج بن السائب، عن أبيه، عن جدته خنساء بنت خِدَام... فذكر معناه. وعن أبي جعفر محمد بن سليمان النعماني، ثنا أحمد ابن بديل، ثنا ابن فُضَيْل، ثنا يحيى بن سعيد، حدثني القاسم بن محمد، عن عبد الرحمن ومُجمِّع، قالا: أنكح خِدَامُ ابنَتَهُ خَنْسَاء... فذكر نحو الأول.

وله طريق في ترجمة: أبي سلمة، عن أبي هريرة(١).

١٢٩٧ • هي خَنْسَاء بنت خِدَام -بالخاء المعجمة المكسورة والدال المهملة- الأنصارية الأوسية، زوج أبي لُبَابَة. صحابية معروفة. (معرفة الصحابة لأبي نعيم [٣٤٧/أ] والإصابة ٢٢٣/١٢، والتقريب).

٢١٤١١ - جا: ٢٣٨. قط ٢٣١/٣. أحمد ٣٢٨/٦، ٣٢٩.

(١) انظر الحديث المتقدم برقم (٢٠٥٢٨).

ط لمالك ش للشافعي حم لأحمد عم لعبدالله بن أحمد مي للدارمي جا لابن الجارود

ورواه أحمد : عن عبد الرزاق[١] وإسحاق بن عيسى ، كلاهما عن مالك ، به .

قال عبد الله : ثنا[٢] مُصْعَب ، أنا مالك ، به . قال : وحدثني أبي ، عن سفيان وأبي معاوية ويزيد بن هارون ، ثلاثتهم عن يحيى بن سعيد ، عن القاسم ، نحوه - وصورة حديث يحيى بن سعيد أنه مرسل- وعن يعقوب ، عن أبيه ، عن ابن إسحاق ، قال : حدثني الحجاج بن[٣] السائب بن أبي لبابة بن عبد المنذر الأنصاري : أن جدته أم السائب خناس بنت خِدَام كانت عند رجل قبل أبي لبابة تأيَّمت منه ، فزوجها أبوها خِدَام بن خالد رجلاً من بني عمرو بن عوف بن الخزرج ، فأبت إلا أن تحط إلى أبي لبابة ، وأبى أبوها إلا أن يلزمها بالعَوْفي ، حتى انتهى أمرهما إلى رسول الله ﷺ ، فقال : «**هي أولى بأمرها فَأَلْحِقْهَا بهواها**» فانتزعت من العوفي ، وتزوجت أبا لبابة ، فَوَلَدَتْ له السائب بن أبي لبابة .

قال عبد الله : قرأت على أبي : يزيد بن هارون ، ثنا محمد -يعني ابن إسحاق- عن الحجاج ، نحوه .

قلت : وهذا مرسل ، وفيه مخالفة لما تقدم في تسميتها .

---

(١) كذا في الأصل و(هـ) ، لكن جاء في مطبوعة المسند مكانه : «عبد الرحمن بن مهدي» ونبه على ذلك محقق أطراف المسند (٤١٠/٨ تعليقة «١») ، وقد رجعت لأصل المسند الخطي [٤٧٨/٣] نسخة الحرم المكي فوجدته موافقاً لما في المطبوعة .

(٢) جاء في الأصل و(هـ) بياض بعد قوله : «ثنا» وفوقه علامة التوقف (كذا) ، وبعده : «ابن مصعب» ، ولا يقابله شيء في مخطوطة المسند ولا في أطرافه (٤١٠/٨ ، ح١١٣٥٢) . ومصعب هو ابن عبد الله بن مصعب الزُبَيْري من شيوخ عبد الله بن أحمد ، وله سماع من الإمام مالك بن أنس . انظر (تهذيب الكمال ٣٤/٢٨-٣٦) .

(٣) «ابن» تصحف في الأصل و(هـ) إلى : «عن» ونبه على ذلك محقق أطراف المسند (٤١٠/٨ تعليقة «٤») والتصويب من مطبوعة المسند وأصله الخطي [٤٧٨/٣] نسخة الحرم المكي ، وانظر : (التاريخ الكبير للبخاري ٣٧٦/٢ ، والثقات لابن حبان ١٥٥/٤) .

خز لابن خزيمة عه لأبي عوانة طح للطحاوي حب لابن حبان قط للدارقطني كم للحاكم

١٢٩٨ • مسند خَوْلَة بنت ثَامِر الخولانية

٢١٤١٢ ـ حديث : «إن الدنيا خَضِرَةٌ حلوة . . .» الحديث .

حم أحمد : ثنا عبد الله بن يزيد ، أنا سعيد -يعني ابن أبي أيوب- حدثني أبو الأسود ، عن النعمان بن أبي عَيَّاش الزُّرَقي ، عنها ، به(١) .

١٢٩٨ • هي خَوْلَة بنت ثامِر ، أم صُبَيَّة الجُهَنيَّة ، ويقال : اسمها خولة بنت قيس بن قَهْد ، وثَامِر لقب . لها صُحْبَة وحديث . انظر : (معرفة الصحابة لأبي نُعَيْم [٣٤٤/ب] نسخة أحمد الثالث ، والإصابة ١٢/٢٣٠ ، والتقريب) .

٢١٤١٢ ـ أحمد ٦/٤١٠ . وانظر الحديث الآتي برقم (٢١٤١٩) .

(١) ويستدرك : مسند : خولة بنت ثعلبة ، زوج أوس بن الصامت .

تأتي في : خُوَيْلة ص (٩٣٤) .

١٢٩٩ • مسند خولة بنت حكيم بن أمية السُّلَمِية

٢١٤١٣ - حديث : «من نزل منزلاً ثم قال : أعوذ بكلمات الله التامات من شر ما خلق ، لم يَضُرهُ شيءٌ حتى يَرْتَحلَ من منزله ذلك» .

مي خز عه حب ط حم

٦/٥١/ب

مي في الاستئذان : / أنا أحمد بن إسحاق وعفان ، قالا : ثنا وهيب ، ثنا محمد ابن عجلان ، عن يعقوب بن عبد الله بن الأَشَجّ ، عن سعيد بن المسيب ، عن سعد ابن مالك ، عنها ، بهذا .

خز في المناسك : ثنا محمد بن عبد الله بن عبد الحكم ، أنا أبي وشعيب بن الليث ، قالا : أنا الليث ، عن يزيد بن أبي حبيب ، عن الحارث بن يعقوب ، أن يعقوب بن عبد الله بن الأَشَجّ حدثه ، أنه سمع بُسْر بن سعيد ، سمعت سعد بن أبي وقاص يقول : سمعت خَوْلَة بنت حَكِيم ، بهذا . وعن يونس بن عبد الأعلى ،

١٢٩٩ • هي خَوْلَة بنت حَكِيم بن أُمَيَّة السُّلَمِيَّة ، يُقال لها : أم شَرِيك ، ويُقال لها : خُوَيْلَة أيضاً -بالتصغير- صحابية مشهورة . يقال : هي التي وَهَبَت نفسها للنبي ﷺ ، وكانت قبلُ تحت عثمان بن مَظْعُون . انظر : (معرفة الصحابة لأبي نُعَيْم [٣٤٤/ب] نسخة أحمد الثالث ، والإصابة ٢٣٣/١٢ ، والتقريب) .

٢١٤١٣ - مي ٢٠٠/٢ . خز ١٥٠/٤ ، ١٥١ . التوحيد : ١٦٥ . وحديث عه ليس في القسم المطبوع ، ولا المخطوط المتوفّر لدينا . حب (الإحسان ط . الحوت) ١٦٧/٥-١٦٨ . مالك ٩٧٨/٢ . أحمد ٣٧٧/٦ و٣٧٨ ، ٣٧٧ و٣٧٨ ، ٣٧٧ ، ٣٧٧ و٤٠٩ ، ٤٠٩ .

عن ابن وهب ، عن عمرو بن الحارث ، عن يزيد بن أبي حبيب ، عن الحارث بن يعقوب به . ليس في السماع . وفي التوحيد : عن بحر بن نصر بن سابق الخَوْلاَني ، ثنا ابن وهب ، به .

عه في الدعوات : عن بحر بن نصر ويونس بن عبد الأعلى -فرقهما- به .

حب في الثاني من الأول : أنا ابن سَلْم ، ثنا حرملة بن يحيى ، ثنا ابن وهب ، به .

رواه مالك في الجامع : عمن بَلَّغَهُ ، عن يعقوب بن عبد الله بن الأَشَجّ ، عن بُسْر ، عن سعد ، عنها ، به .

رواه أحمد : حدثني يحيى بن إسحاق ، حدثني ابن لَهِيعَة ، ثنا يزيد بن أبي حبيب ، عن الحارث بن يعقوب ، عن يعقوب بن الأَشَجّ ، عن عامر بن سعد ، عن سعد ، عن خَوْلَة ، بهذا . وعن يحيى ، عن ابن لهيعة ، عن جعفر بن ربيعة ، عن يعقوب ، به . وعن حجاج ، عن الليث ، عن يزيد بن أبي حبيب ، نحوه . -لكنه قال : عن بُسْر بن سعيد ، بدل : عامر بن سعد- وعن أبي معاوية ومحمد بن يزيد ويزيد بن هارون ، ثلاثتهم عن حجاج -هو ابن أرطاة- عن الربيع بن مالك ، عنها ، نحوه ، قال يزيد وحده : «ثلاثاً» . وعن عفان ، عن وُهَيْب ، عن محمد بن عجلان ، عن يعقوب بن عبد الله بن الأَشَجّ ، عن سعيد بن المسيب ، عن سعد -يعني بن أبي وقاص- عن خولة بلفظ : «لو أن أحدكم إذا نزل . . .» بمعناه .

٢١٤١٤ - حديث سعيد بن المسيب : سألتْ خالتي خولة بنت حكيم السلمية رسول الله ﷺ عن المرأة تحتلم ، فأمرها أن تغتسل . مي حم

مي في الطهارة : ثنا أبو الوليد الطَيَالِسِي ، ثنا شعبة ، عن عطاء الخراساني ، سمعت سعيد بن المسيب ، بهذا .

٢١٤١٤ - مي ١/١٦٠ . أحمد ٦/٤٠٩ .

ط لمالك ش للشافعي حم لأحمد عم لعبدالله بن أحمد مي للدارمي جا لابن الجارود

قلت : رواه عبد الجبار بن عمر الأَيْلِي ، عن عطاء ، عن سعيد ، عن خولة ، عن أم سليم(١) .

رواه أحمد : عن محمد بن جعفر وحجاج ، عن شعبة ، به . وعن وكيع ، عن سفيان ، عن علي بن زيد بن جُدْعَان ، عن سعيد ، بمعناه . وفيه : «وليس عليها غُسْلٌ حتى تُنْزِلَ كالرجل» .

٢١٤١٥ ـ حديث : أن رسول الله ﷺ خرج مُحْتَضِناً أحد(٢) ابنَي ابْنَتِهِ وهو يقول : «والله إنكم لَتُجَبِّنُونَ وتُبَخِّلُونَ(٣) ، وإنكم لمن رَيْحَانِ الله ، وإن آخر وطأة الله بِوَجٍّ(٤)» .

أحمد : ثنا سفيان ، عن إبراهيم بن مَيْسَرَة ، عن ابن أبي سُوَيْد ، عن عمر بن عبدالعزيز ، قال : زعمتِ المرأة الصالحة خَوْلَةُ بنت حكيم ، بهذا .

قلت : فيه انقطاع(٥) .

---

(١) انظر : [مصورة الإتحاف ٦/٢٢٢/أ] فيما يأتي ، مسند أم سليم ، حديث : «إذا رأت المرأة أن زوجها يجامعها . . .» .

٢١٤١٥ ـ أحمد ٦/٤٠٩ .

(٢) في الأصل و(أ) : «إحدى» ، والتصويب من مطبوعة المسند . وانظر : (تحفة الأشراف ١١/٢٩٩) .

(٣) يفسّره الحديث الآخر : «الوَلَدُ مَبْخَلَةٌ مَجْبَنَةٌ» مِن البُخْل والجُبْن ، أي : يَحْملُ أَبَوَيْه على البُخْل والجُبْن ، ويَدْعُوهُما إليه ، فيَبْخَلاَنِ بالمَالِ لأَجْلِه . (النهاية ١/١٠٣ -بخل) .

(٤) وَجّ : من الطائف ، وفي الحديث لفْتَةٌ إلى تقليل ما بَقِيَ من عُمُره ﷺ . (النهاية ٥/٢٠٠ -وطأ) .

(٥) وقال الحافظ في أطراف المسند (٨/٤١٣ ، ح١١٣٥٦) : «قال الترمذي بعد أن أخرجه : لا نعلم لعمر -ابن عبد العزيز- سماعاً من خولة» . وانظر : (سنن الترمذي ٤/٢٨٠ ط . الدعاس ، كتاب البر والصلة ، باب ما جاء في حُبّ الولد ، الحديث ١٩١٠) .

٢١٤١٦ ـ حديث : لما هلكتْ خديجة ، جاءت خولة بنت حكيم امرأة عثمان ابن مظعون ، فقالت : يا رسول الله ألا تَزَوَّجُ؟ قال : «من؟» قالت : إن شئت بكراً ، وإن شئت ثيباً ، قال : «فمن البكر؟» قالت : بنت أحب خلق الله إليك ، أبي بكر ، والثيب : سودة بنت زمعة . قال : «فاذكريهما عَلَيَّ . . .» الحديث بطوله في تزويجه بهما . وفيه قول أم رومان : إن أبا بكر ما وعد موعداً قط فأخلفه ، وقصة مطعم بن عَدِيّ في خطبته عائشة على ابنه جُبَيْر . وفيه قصة عبد بن زمعة حيث أنكر تزويج أخته ، ثم نَدَمُهُ بعد ، إلى أن قال : قالت عائشة : فقدمنا المدينة ، فنزلنا في بني الحارث بن الخَزْرَج . . . فذكرت قصة دخولها عليه ﷺ .

/ قال أحمد : ثنا محمد بن بشر ، ثنا محمد بن عمرو ، ثنا أبو سلمة ويحيى بن عبد الرحمن بن حاطب ، بطوله . وقع في أواخر الثلث الثالث من مسند عائشة . ٦/٥٢أ

٢١٤١٧ ـ حديث : قلت : يا رسول الله إن لك حوضاً؟ قال : «نعم ، وأحبُّ من ورده عَلَيَّ قومك» .

أحمد : ثنا عبد الله بن محمد -قال عبد الله بن أحمد : وسمعته أنا منه- ثنا أبو خالد الأَحْمَر ، عن يحيى بن سعيد ، عن محمد بن يحيى بن حَبَّان ، عنها ، بهذا .

٢١٤١٦ ـ أحمد ٦/٢١٠-٢١١ .

٢١٤١٧ ـ أحمد ٦/٤٠٩-٤١٠ ، وانظر الحديث (٢١٤٢٠) .

١٣٠٠ • من مسند خَوْلَة بنت قَيْس بن قَهْد

امرأة حمزة بن عبد المطلب . وقال علي بن المديني : هي خولة بنت ثامر .

وقلت : ومما يدل له أن المتن واحد .

٢١٤١٨ ـ حديث : أنها كانت تختلف يدها ويد رسول الله في إناء ، تتوضأ هي والنبي ﷺ . قط

قط في الطهارة : ثنا الحسين بن إسماعيل ، ثنا أبو هشام الرفاعي ، ثنا زيد بن الحُبَاب ، ثنا خارجة بن عبد الله ، ثنا سالم أبو النعمان ، حدثتني خولة ، به .

٢١٤١٩ ـ حديث : «إن الدنيا خضرة حلوة . . .» الحديث . وفيه : «ورب حب حم **مُتَخَوِّضٍ في مال الله ، له النار» .**

حب في السادس والستين من الثالث : أنا عبد الله بن محمد بن سَلْم ، ثنا حرملة بن يحيى ، ثنا ابن وهب ، أخبرني عمرو بن الحارث ، أن يحيى بن سعيد

١٣١١ • هي خولة بنت قَيْس بن قَهْد -بالقاف- بن قيس بن ثعلبة الأنصارية ، زوج حَمْزَة ابن عبد المطلب . صحابية لها حديث . انظر : (معرفة الصحابة لأبي نُعَيم [٣٤٤/أ] نسخة أحمد الثالث ، والإصابة ٢٣٧/١٢ ، والتقريب) وراجع الترجمة (١٢٩٨) .

٢١٤١٨ ـ قط ٥٣/١-٥٤ .

٢١٤١٩ ـ حب (الإحسان ط . الحوت) ٢٢/٧-٢٣ ، ٢٤٢/٤ . أحمد ٣٦٤/٦ ، ٤١٠ ، ٣٦٤ ، ٣٧٨ . وانظر الحديث (٢١٤١٢) .

حدثه ، أن عمر بن كثير بن أفلح حدثه ، أن عُبيد سَنُوطا(١) حدثه ، أنه سمع خولة ، به . وفيه أيضاً : عن عمر بن محمد الهمداني ، ثنا عيسى بن حماد ، ثنا الليث ، عن يحيى بن سعيد ، به ، وأوله : أتانا رسول الله ﷺ ، فقربت إليه طعاماً ، فوضع يده فيه ، فوجده حاراً فقال : «حَسٍّ(٢)» وقال : «**ابن آدم إن أصابه برد قال : حَسٍّ ، وإن أصابه حر قال : حَسٍّ**» . ثم تذاكر رسول الله ﷺ وحمزة بن عبد المطلب الدنيا فقال . . . الحديث .

رواه أحمد : ثنا يزيد بن هارون ، أنا يحيى بن سعيد ، به . وعن سفيان بن عيينة ، عن يحيى ، به . وعن هاشم ، عن الليث ، عن سعيد بن أبي سعيد ، عن عبيد ، نحوه .

٢١٤٢٠ - حم - حديث : جاءنا رسول الله ﷺ يوماً ، فقلت : يا رسول الله بلغني عنك أنك تحدث أن لك يوم القيامة حوضاً ما بين كذا وكذا ، قال : «أَجَلْ ، وأحبُّ الناس أن يرده(٣) قومك» فقدمت إليه بُرْمَةً فيها خبز وَخَزِيرَةٌ(٤) . . . الحديث .

---

(١) عُبَيد سَنُوطا -بفتح المهملة وضم النون- ويقال : ابن سَنُوطا ، أبو الوليد المدني . (التقريب) .

(٢) حَسٍّ -بكسر السين والتشديد- كلمةٌ يقولها الإنسان إذا أصابه ما مَضَّهُ وأحرقه غَفْلَةً كالجَمْرَةِ والضَرْبَةِ ونحوهما . (النهاية ١/٣٨٥ -حسس) .

٢١٤٢٠ - أحمد ٦/٤١٠ . وانظر الحديث السابق (٢١٤١٧) .

(٣) في مطبُوعة المسند : أن يروى منه .

(٤) الخَزِيرَةُ : لَحْمٌ يُقَطَّع صِغاراً ويُصَبُّ عليه ماء كثير ، فإذا نضج ذُرَّ عليه الدقيق . وقيل : إذا كان من دقيق فهي حَرِيرَة ، وإذا كان من نُخالة فهي خَزِيرَة (النهاية ٢/٢٨ -خزر) ، وفي مطبوعة المسند : خُبزَةً أو حَرِيرَةً .

أحمد : ثنا حسين بن محمد ، ثنا جرير بن حازم ، عن يحيى بن سعيد ، عن يُحَنَّس(١) : أن حمزة بن عبد المطلب لما قدم المدينة تزوج خولة بنت قيس بن قهد الأنصارية من بني النجار ، وكان رسول الله ﷺ يزور حمزة في بيتها ، وكانت تحدث عنه أحاديث ، قالت : جاءنا . . . فذكره .

٢١٤٢١ - حديث : «إذا مشتْ أمتي المُطَيْطَاء(٢) ، وخدمَتْهم فارس والروم ، سُلِّطَ بعضهم على بعض» .

حب في التاسع والستين من الثالث : أنا الحسين بن محمد بن أبي معشر ، ثنا عثمان بن يحيى القَرْقَساني ، ثنا مُؤمّل بن إسماعيل ، ثنا حماد بن سلمة ، ثنا يحيى ابن سعيد الأنصاري ، عن عُبَيْد سَنُوطَا(٣) ، عنها ، بهذا .

---

(١) يُحَنَّسُ -بضم أوّله وفتح المهملة وتشديد النون المفتوحة ثم مهملة- هو ابن عبد الله ، أبو موسى المدني . (التقريب) .

٢١٤٢١ - حب (الإحسان ط . الحوت) ٢٥٣/٨ .

(٢) المُطَيْطَاء : مشية فيها تَبَخْتُرٌ ومَدُّ يَدَين . (النهاية ٣٤٠/٤ -مطط) .

(٣) تقدم في الحديث (٢١٤١٩) .

خز لابن خزيمة عه لأبي عوانة طح للطحاوي حب لابن حبان قط للدارقطني كم للحاكم

١٣٠١ • مسند خويلة بنت ثعلبة ، زوج أوس ابن الصامت ، وقيل : خولة بنت مالك بن ثعلبة

٢١٤٢٢ ـ حديث : دخل عليٌّ -تعني أوس بن الصامت- وهو ضَجِرٌ ، فراجَعْتُهُ ، فَغَضِبَ ، فقال : أنتِ عَلَيَّ كَظَهْرِ أُمِّي . . . الحديث ، في نزول سورة المجادلة . جا طح حب حم

جا في النكاح : ثنا / محمد بن يحيي ، ثنا عبد العزيز بن يحيى ، أخبرني محمد ابن سلمة ، عن محمد بن إسحاق ، عن معمر بن عبدالله بن حنظلة ، عن يوسف بن عبد الله بن سلام ، عنها ، به . ٦/٥٢/ب

طح في الأيمان : ثنا فهد ، ثنا فَرْوَة بن أبي المَغْرَاء(١) ، عن يحيى بن زكريا ، عن ابن إسحاق ، به .

١٣٠١ • ترجم لها في أطراف المسند ٤١٥/٨ باسم «خولة بنت مالك بن ثعلبة وقيل : خويلة الأنصارية» ، وفي التقريب باسم : خَوْلَة بنت ثعلبة بن أصرم الأنصارية الخزرجية ، وقال : صحابية ، وهي التي ظاهر منها زوجُها ، فنزلت فيها سورة ﴿قَدْ سَمِعَ . . .﴾ ويقال لها : خُوَيْلَة - بالتصغير- وزوجها هو أوس بن الصامت . وانظر : (معرفة الصحابة لأبي نعيم [٣٤٥/ب] نسخة أحمد الثالث ، والإصابة ٢٣٠/١٢ و٢٣١) .

٢١٤٢٢ ـ جا : ٢٤٩ . طح ١٢١/٣ . حب (الإحسان ط . الحوت) ٢٣٨/٦ . أحمد ٤١٠/٦-٤١١ .

(١) المَغْراء : بفتح الميم والمَدّ . (التقريب) . وتصحف في مطبوعة الطحاوي إلى «فروة عن أبي المغيرة» . وأشير في الهامش إلى أنّه قد جاء في نسخة مثل ما ذُكِر هنا .

حب في السادس والثلاثين من الخامس[1] : أنا أبو يعلى ، ثنا أبو خَيْثَمة ، ثنا يعقوب بن إبراهيم بن سعد ، ثنا أبي ، عن ابن إسحاق ، حدثني معمر ، به .

رواه أحمد : ثنا سعد بن إبراهيم ويعقوب ، قالا : ثنا أبي ، ثنا محمد بن إسحاق ، به .

(١) جاء في الأصل و(هـ) مقيّداً بالأرقام .

خز لابن خزيمة عه لأبي عوانة طح للطحاوي حب لابن حبان قط للدارقطني كم للحاكم

١٣٠٢ • مسند خَيْرَة

في ترجمة : أبي يحيى ، في الكنى[١] .

(١) انظر الحديث المتقدم برقم (٢٠٨٧٢) .

١٣٠٣ ● مسند دُرَّة بنت أبي لَهَب الهَاشِمِيَّة

٢١٤٢٣ ـ حديث : كنت عند عائشة ، فدخل النبي ﷺ ، فقال : «ايتوني بوَضُوء» قال : فابْتَدَرْتُ أنا وعائشة ، فَبَدَرْتُها ، فأَخَذْتُه أنا ، فتوضأ ، فرفع بصره إليَّ فقال : «أنت مني ، وأنا منك» .

أحمد : ثنا أسود بن عامر ، ثنا شريك ، عن سِمَاك ، عن عبد الله بن عميرة ، عنها ، به . وعن أحمد بن عبد الملك ، عن شريك ، عن سِمَاك ، عن ابن عميرة ، عن زوج دُرَّة ، [عنها](١) ببعضه : قام رجل إلى النبي ﷺ وهو على المنبر فقال : أي الناس خير . . . الحديث .

١٣٠٣ ● دُرَّة بنت أبي لهب بن عبد المُطَّلب بن هاشم الهاشمية ، ابنة عمّ النبي ﷺ . أسلمت وهاجرت ، وكانت عند الحارث بن نوفل بن الحارث بن عبد المطلب ، فقُتِل يوم بدر كافراً فخلف عليها دحية بن خليفة الكلبي . (الإصابة ج١٢/٢٤٥) .

٢١٤٢٣ ـ أحمد ٦/٦٨ و٤٣١-٤٣٢ ، ٤٣٢ .

(١) زيادة صحيحة من مطبوعة المسند ، نبه عليها محقق أطراف المسند (٨/٤٦١ تعليقة «١») .

١٣٠٤ ● مسند رائِطَة امرأة ابن مَسْعُود

٢١٤٢٤ ـ حديث : عن رائطة امرأة عبد الله بن مسعود -أو[١] أم ولده- وكانت امرأة صَنَاعَ[٢] اليد ، قال : وكانت تنفق عليه وعلى ولده من صنعتها ، قالت : فقلت لعبد الله بن مسعود : لقد شَغَلْتَنِي أنت وولدك عن الصدقة . . . الحديث .

أحمد : ثنا يعقوب ، ثنا أبي ، عن ابن إسحاق ، حدثني هشام بن عروة ، عن أبيه ، عن عبيد الله بن عبد الله بن عتبة ، عن رائطة ، به . وعن حسين بن محمد وسليمان بن داود ، كلاهما عن ابن أبي الزناد ، عن أبيه ، عن عروة ، نحوه .

١٣٠٤ ● هي رائِطَة ويقال : رَيْطَة بنت عبد الله بن معاوية الثقفية ، امرأة عبد الله بن مسعود ، وأم ولده ويُقال : بل اسمها زينب ، فرائطة لقب ، وقيل : هما اثنتان . انظر : (معرفة الصحابة لأبي نُعَيم [٣٤٩/أ] نسخة أحمد الثالث ، والإصابة ٢٤٩/١٢ و٢٦٩) ، وتأتي في : رَيْطَة وزينب .

(١) «أو» كذا في الأصل و(هـ) ، لكنه في مطبوعة المسند : «وأم ولده» وكذلك هو عند أبي نُعَيْم في معرفة الصحابة ، وفي الإصابة ، وقد نبه على ذلك محقق أطراف المسند (٤٦١/٨ تعليقة «٢») .

٢١٤٢٤ ـ أحمد ٥٠٣/٣ ، وانظر الحديثين : (٢١٤٥٨) و(٢١٤٧٢) .

(٢) يُقال : رجلٌ صَنَعٌ وامرأةٌ صَنَاعٌ ، إذا كان لهما صَنْعَةٌ يعملانها بأيديهما ويكسبان بها . (النهاية ٥٦/٣ -صنع) .

١٣٠٥ ● مسند الرُّبَيِّع بنت مُعَوِّذ بن عَفْرَاء

٢١٤٢٥ ـ حديث : كان النبي ﷺ يأتينا ، فيتوضأ ، فمسح رأسه بما[1] فَضَلَ في يديه من الماء ، ومسح هكذا . . . الحديث . قط

قط في الطهارة : ثنا الحسين بن إسماعيل ، ثنا زيد بن أخزم ، أنا عبد الله بن داود ، أنا سفيان ، عن ابن عقيل ، عنها ، به . وعن محمد بن هارون ، عن محمد بن يحيى الأَزْدِي ، عن عبد الله بن داود ، به .

٢١٤٢٥ / م ـ حديث : في صفة الوضوء ، وفيه قصة لها مع ابن عباس ، وفيه قدر الإناء : مُدٌّ أو مُدٌّ وربع . قط حم

قط في الطهارة : ثنا إبراهيم بن حماد ، ثنا العباس بن يزيد ، ثنا سفيان بن عيينة ، حدثني عبد الله بن محمد بن عقيل ، أن علي بن الحسين أرسله إلى الرُّبَيِّع بنت معوِّذ ، يسألها عن وضوء رسول الله ﷺ . . . فذكره .

١٣٠٥ ● هي الرُّبَيِّع -بالتصغير والتثقيل- بنت مُعَوِّذ بن عَفْراء الأنصارية النَجَّارِيَّة ، من صغار الصحابة . انظر : (معرفة الصحابة لأبي نُعَيم ٣٤٩/ب نسخة أحمد الثالث ، والإصابة ٢٥١/١٢ ، والتقريب) .

٢١٤٢٥ ـ قط ٨٧/١ . وانظر الحديثين التاليين .

(١) «بما» من (هـ) . وفي الأصل : «بماء» .

٢١٤٢٥ / م ـ قط ٩٦/١ . أحمد ٣٥٨/٦ ، ٣٥٩ ، ٣٦٠ . وانظر الحديث الآتي برقم (٢١٤٢٧) .

رواه أحمد : ولفظه : كان رسول الله ﷺ يأتينا فيُكْثِر ، فأتانا فوضعنا له المَيْضَأَةَ فتوضَّأ ، فغسل كفيه ثلاثاً . . . الحديث : ثنا وكيع ، عن سفيان ، عن عبد الله بن محمد بن عقيل ، حدثتني الرُّبَيِّع ، به . وعن سفيان بن عيينة ، قال : حدثني عبدالله بن محمد بن عقيل ، قال : أرسلني علي بن الحسين إلى الرُّبَيِّع بنت مُعَوِّذ بن عَفْرَاء ، فسألتها عن وضوء رسول الله ﷺ ؟ . . . الحديث . وزاد : قد جاءني ابن عم لي[١] فسألني هو وابن عباس[٢] ، فأخبرني فقال : ما أجد في كتاب الله إلا مسحتين وغسلتين؟ . وعن وكيع ، عن حسن ، عن ابن عقيل ببعضه : أن النبي ﷺ توضأ ، فأدخل أصبعيه في حجر أذنيه . وعن يونس وقتيبة ، عن ليث ، [عن محمد بن عجلان][٣] عن ابن عقيل بطرف منه بمعناه : توضأ فمسح برأسه ، فمسح الرأس كله من فوق الشعر كل ناحية بِمَنْصِب[٤] الشعر ، لا يحرك الشعر عن هيئته .

٢١٤٢٦ - حديث : رأيت رسول الله ﷺ توضأ ، فمسح مُقَدَّم رأسه ومُؤَخَّره ، وصدغيه ، ثم أدخل أصبعيه السبابتين ، فمسح أذنيه ظاهرهما وباطنهما .

طح قط كم حم

طح في الطهارة : ثنا ربيع المُؤَذِّن ، ثنا أسد ، ثنا ابن لَهِيعَة . وعن إبراهيم بن منقذ العصفري ، ثنا أبو عبد الرحمن المقرئ ، ثنا سعيد بن أبي أيوب . وعن محمد بن عبد الله بن عبد الجبار المُرادِي ، حدثني عمي[٥] ، ثنا بكر بن مضر . وعن أحمد بن

(١) في مطبوعة المسند : «لك» .

(٢) في مطبوعة المسند : وهو ابن عباس .

(٣) زيادة صحيحة من مطبوعة المسند ومخطوطته [٤٩٤/٣] نسخة الحرم المكي ، ونبه عليها محقق أطراف المسند (٤١٧/٨ تعليقة «٦») . وانظر : (تحفة الأشراف ٣٠٤/١١) .

(٤) في مطبوعة المسند : لمنصب .

٢١٤٢٦ - طح ٣٣/١ . قط ١٠٦/١ . كم ١٥٢/١ . وانظر الحديث السابق ، والحديث التالي .
ويزاد : أحمد ٣٥٩/٦ : ثنا حسن ، ثنا ابن لهيعة ، به . ونبه على هذه الزيادة محقق أطراف المسند (٤١٧/٨ تعليقة «٩») .

(٥) أبو الأسود .

داود ، ثنا أبو الوليد ، ثنا هَمَّام ، كلهم عن محمد بن عجلان ، عن عبد الله بن محمد ابن عقيل ، عنها ، به . وعن فهد ، ثنا محمد بن سعيد ، ثنا شريك . وعن ابن أبي داود ، ثنا محمد بن المنهال ، ثنا يزيد بن زُرَيْع ، ثنا روح بن القاسم ، كلاهما عن عبدالله بن محمد بن عقيل ، أخصر منه .

قط في الطهارة : ثنا جعفر بن محمد بن نصير ، ثنا المَعْمَرِي ، ثنا مُحْرِز بن عون ، ثنا مسلم بن خالد ، عن ابن عقيل ، عنها ، بهذا .

كم فيه : ثنا أبو عبد الله محمد بن يعقوب ، ثنا يحيى بن محمد بن يحيى ، ثنا مُسَدَّد ، ثنا بشر بن المُفَضَّل ، ثنا ابن عقيل ببعضه : في ذكر الأذنين فقط ، وقال : لم يحتج الشيخان بابن عقيل ، وهو مستقيم الحديث [مقدم في الشرف](١) .

٦/٥٣/أ

٢١٤٢٧ - / حديث : كان رسول الله ﷺ يأتينا في منزلنا ، فآخذ ميضأة لنا تكون مُدّاً ، أو ثلث مُدّ ، أو ربُعاً ، فأَسْكُبُ عليه ، فيتوضأ ثلاثا ثلاثاً .

مي في الطهارة : أنا زكريا بن عدي ، ثنا عبيد الله بن عمرو ، عن عبد الله بن محمد بن عقيل ، عنها(٢) ، به .

٢١٤٢٨ - حديث : أرسل رسول الله ﷺ غداة عاشوراء إلى قرى الأنصار التي حول المدينة : «من كان أصبح صائما فَلْيُتِمّ صَوْمَهُ . . .» الحديث .

خز عه حب م حم

خز في الصيام(٣) : ثنا محمد بن عبد الأعلى الصنعاني ، ثنا بشر بن المفضل ،

(١) زيادة من مطبوعة المستدرك .

٢١٤٢٧ - مي ١٤١/١ ، وانظر الحديثين السابقين .

(٢) تصحّف في الأصل و(هـ) إلى «عنه» ولعله سبق قلم .

٢١٤٢٨ - خز ٢٨٨/٣ . عه ١٨٤/٣ (ط . أيمن عارف الدمشقي) . حب (الإحسان ط . الحوت) ٢٥٣/٥ . مسلم في الصحيح ٧٩٩/٢ ، كتاب الصيام ، باب من أكل في عاشوراء فليكف بقيّة يومه ، الحديث (١١٣٦/١٣٧) . أحمد ٣٥٩/٦ .

(٣) إسناد الحديث ليس في مطبوعة خز ، وعلق المحقق في الهامش بقوله : «لم يذكر ابن خزيمة الإسناد بكامله ، أو سقط من النسخة» .

ثناخالد بن ذكوان ، عنها ، به . قال ابن خزيمة : خالد بن ذكوان حسن الحديث(١) ، وفي القلب منه . ليس في السماع .

عه فيه : ثنا عبد الله بن محمد بن عبيد(٢) القُرَشِي ، ثنا محمد بن أبي سَمِينَة ، ثنا بشر ، به .

حب في الثاني من الأول : أنا عمر بن محمد الهَمْدَاني ، ثنا محمد بن عبدالأعلى ، به .

قال أبو عوانة : رواه يحيى بن يحيى ، عن أبي معشر العطار ، عن خالد بن ذكوان .

قلت : أخرجه مسلم عنه ، وكأن مَخْرَجَهُ ضاق على أبي عوانة فلم يَسْتَخْرِجْهُ ، وكذا ضاق على أبي نُعَيْم .

رواه أحمد : ثنا عفان ، ثنا عبد الواحد بن زياد ، ثنا خالد بن ذكوان ، به . وعن علي بن عاصم ، عن خالد ، نحوه .

٢١٤٢٩ - حديث : جاء رسول الله ﷺ فدخل عليّ صبيحة عرسي ، فجلس حب حم **على فراشي كمجلسك مني ، فجعلت جويريات لنا يضربن بدف لهن . . . الحديث .**

---

(١) قوله : «حسن الحديث» ليس في مطبوعة ابن خزيمة ولا في مخطوطته التي صدرت هذه الطبعة عنها ، وقد ذكره الحافظ أيضاً في التهذيب ٨٩/٣ ، ويظهر أنه كان في نسخته كما وُجد فيها ما سقط من إسناد الحديث ، فتكون نسخته في هذا الموضع أكمل . أما قول ابن خزيمة الوارد في المخطوطة والمطبوعة في ترجمة الباب فهو «إنْ صحَّ الخبر فإنّ في القلب من خالد بن ذكوان» .

(٢) هو أبو بكر بن أبي الدنيا . انظر : (السير ٣٩٧/١٣) . وفي الأصل : «عسه» غير منقوط . وفي (هـ) : «عسه» غير منقوط أيضاً ، وكلاهما تصحيف . وانظر : (التقريب وأصوله) .

٢١٤٢٩ - حب (الإحسان ط . الحوت) ٥٤٩/٧ . أحمد ٣٥٩/٦ و٣٦٠ .

حب في الثالث والثلاثين من الرابع : أنا ابن خزيمة ، ثنا بشر بن معاذ العَقَدِي ، ثنا بشر بن المُفَضَّل ، ثنا خالد بن ذكوان ، عنها ، به .

رواه أحمد : عن عبد الصمد ومُهَنَّا بن عبد الحميد وعفان ، ثلاثتهم عن حماد ابن سلمة ، عن أبي حسين -وهو خالد بن ذكوان- به .

٢١٤٣٠ ـ حديث : قلت للرُّبَيِّع بنت مُعوِّذ بن عَفْراء : صفي لنا رسول الله ﷺ ، فقالت : يا بُنَيَّ لو رأيته رأيت الشمس طالعة .

مي في علامات النبوة : أنا إبراهيم بن المنذر الحِزَامِي ، ثنا عبد الله بن موسى ، ثنا أسامة بن زيد ، عن أبي عبيدة بن محمد بن عمار بن ياسر قال : قلت . . . فذكره .

٢١٤٣١ ـ حديث : كنا نغزو مع رسول الله ﷺ ، فنسقي القوم ونخدمهم ، ونَرُدُّ الجرحى والقتلى إلى المدينة .

أحمد : ثنا بشر بن المُفَضَّل ، عن خالد بن ذكوان ، عنها ، بهذا .

٢١٤٣٢ ـ حديث : أنها اخْتَلَعَتْ على عهد رسول الله ﷺ فأمرها -أو أُمِرت- أن تَعْتَدَّ بحيضة .

جا في النكاح : ثنا محمد بن يحيى ، ثنا محمود بن غَيْلان ، ثنا الفضل بن موسى ، عن سفيان الثوري ، ثنا محمد بن عبد الرحمن مولى آل طلحة ، عن سليمان ابن يسار ، عنها ، بهذا .

قط فيه : ثنا أبو بكر النيسابوري ، ثنا محمد بن شاذان ، ثنا مُعَلَّى ، ثنا ابن لَهِيعَة ، حدثني أبو الأسود ، عن أبي سلمة ومحمد بن عبد الرحمن بن ثوبان ، عنها ، نحوه .

٢١٤٣٠ ـ مي ١/٣٣ .

٢١٤٣١ ـ أحمد ٦/٣٥٨-٣٥٩ .

٢١٤٣٢ ـ جا : ٢٥٨ . قط ٣/٢٥٦ .

خز لابن خزيمة عه لأبي عوانة طح للطحاوي حب لابن حبان قط للدارقطني كم للحاكم

٢١٤٣٣ - حديث: أتيت النبي ﷺ بِقِنَاع فيه رطب وأَجْرٍ زُغْبٍ[١]، فوضع في يدي شيئاً فقال: «تَحَلَّيْ بذا، أو اكْتَسِبي بذا[٢]».

أحمد: عن وكيع وأبي سلمة الخُزَاعِي، كلاهما عن شريك، عن عبد الله بن محمد بن عقيل، عنها، به.

٢١٤٣٣ - أحمد ٦/٣٥٩.

(١) القِنَاعُ: الطَبَقُ. وأَجْرٍ جَمْع جِرْو، وهو صِغَار القِثَّاء، وقيل الرُّمَّان أيضاً. والزُّغْبُ: الذي زِئْبَرُه عليه. (النهاية ١/٢٦٤ -جرا).

(٢) في مطبوعة المسند: «تَحَلَّيْ بهذا، واكْتَسِي بهذا».

ط لمالك ش للشافعي حم لأحمد عم لعبدالله بن أحمد مي للدارمي جا لابن الجارود

٦
٥٣/ب

١٣٠٦ • / مسند رجَّاء ، امرأة لم تنسب

٢١٤٣٤ ـ حديث : كنتُ عند رسول الله ﷺ ، إذ جاءَتْهُ امرأة بابن لها ، فقالت : يا رسول الله! ادع الله لي فيه بالبركة ، فإنه قد تُوُفِّيَ لي ثلاثة . . . الحديث .

أحمد : ثنا عبد الرزاق ، أنا هشام ، عن ابن سيرين ، عن امرأة يقال لها : رَجَّاء ، به . وعن يزيد ، عن هشام بالحديث .

لكن خالف عبد الرزاق في سياقه ، وقد سبق في ترجمة : ماوية[1] عن رجل من الصحابة ، في المبهمات[2] .

١٣٠٦ • هي رَجَّاء -بتشديد الجيم- ويقال أول اسمها زاي وهي مفتوحة ، الغَنَوِيَّة . نزلت البَصرة ، ولها صحبة . انظر : (معرفة الصحابة لأبي نُعَيْم [٣٥٠/أ] نسخة أحمد الثالث ، والإصابة ٢٥٣/١٢ ، وتعجيل المنفعة : ٣٦٥) .

٢١٤٣٤ ـ أحمد ٨٣/٥ .

(١) في الأصل و(هـ) : «مارية» والتصحيح من أطراف المسند (٤١٩/٨ تعليقة «٢») .

(٢) انظر : (ص ٧٨٥ ، تعليقة «٢») .

خز لابن خزيمة عه لأبي عوانة طح للطحاوي حب لابن حبان قط للدارقطني كم للحاكم

١٣٠٧ • مسند رُزَيْنَة خادمة رسول الله ﷺ

٢١٤٣٥ ـ حديث : كان يُعَظِّمُه -يعني عاشوراء- ويأمر برُضَعَائِه ورضعاء فاطمة فَيَتْفُلُ في أفواههم ، ويأمر أمهاتهن أن لا يُرْضِعْنَ إلى الليل . خز

خز في الصيام : ثنا محمد بن بشار ، ثنا أبو المطرف بن أبي الوزير -وهو من ثقات أهل الحديث- حدثتنا عُلَيْلَة(١) بنت الكُمَيْت(٢) ، عن أمها [أمينة ، عن](٣) أمة الله ، عن رُزَيْنَة ، به . وعن محمد بن يحيى ، عن مسلم(٤) بن إبراهيم ، عن عُلَيْلَة ، به .

١٣٠٧ • هي رزينة -بفتح الأول وقيل بالتصغير وقيل بتقديم الزاي على الراء- مولاة صَفِيَّة زوج النبي ﷺ ، وهي أيضاً خادم رسول الله ﷺ . انظر : (معرفة الصحابة لأبي نُعَيم [٣٥٠/أ] نسخة أحمد الثالث ، والإصابة ٢٥٣/١٢) .

٢١٤٣٥ ـ خز ٢٨٨/٣-٢٨٩ .

(١) عُلَيْلَة -بمهملة مصغراً- (الإصابة ٢٥٣/١٢) ، وتصحّف في مطبوعة خز إلى : «غليلة» بالغين المعجمة .

(٢) تصحف في الأصل و(هـ) إلى : «الكميتة» والتصويب من مطبوعة خز ومن معرفة الصحابة لأبي نُعَيْم [٣٥٠/أ] والإصابة (٢٥٣/١٢) . وهي عُلَيْلَة بنت الكُمَيْت العتكية .

(٣) زيادة صحيحة من مطبوعة خز ومعرفة الصحابة لأبي نُعَيْم ، والإصابة ، والحديث أخرجه الطبراني في الكبير ٢٧٧/٢٤ ، والأوسط ، وأبو يعلى الموصلي في المسند ٨٩/١٣ من هذا الوجه . وانظر : (مجمع الزوائد ١٨٦/٣) .

(٤) «مسلم» تصحّف في مطبوعة ابن خزيمة إلى «مسلمة» والصواب ما أثبتناه كما جاء في الأصل و(هـ) ومصادر الحديث ، وهو مسلم بن إبراهيم الأزدي الفراهيدي ، أبو عمرو البصري ، يروي عنه محمد بن يحيى الذهلي . انظر : (تهذيب الكمال ٤٨٧/٢٧) .

١٣٠٨ • من مسند أُمّ المؤمنين أُمّ حَبِيبَة بنت أبي سفيان الأُمَوِيَّة واسمها : رَمْلَة بنت صَخْر بن حَرْب بن أُمَيَّة ، أخت معاوية

٢١٤٣٦ ـ حديث : «توضؤوا مما مست النار» وفيه قصة .

طح حم

طح في الطهارة : ثنا أبو بكرة ، ثنا أبو داود ، ثنا حرب بن شداد ، عن يحيى بن أبي كثير ، حدثني أبو سلمة بن عبد الرحمن ، أن أبا سفيان بن سعيد بن المغيرة(١) أخبره ، أنه دخل على أم حبيبة . . . فذكره . كذا قال! . وعن ربيع الجِيزِي ، ثنا إسحاق بن بكر بن مضر ، ثنا أبي ، عن جعفر بن ربيعة ، عن بكر بن سوادة . وعن أبي داود وفهد ، قالا : ثنا عبد الله بن صالح ، حدثني الليث ، حدثني عبد الرحمن

١٣٠٨ • هي رَمْلَة بنت أبي سفيان صَخْر بن حَرْب الأُمَوِيَّة ، أم المؤمنين ، أم حَبِيبَة ، مشهورةٌ بكنيتها . ماتت سنة ٤٢ وقيل غير ذلك . انظر : (معرفة الصحابة لأبي نُعَيْم [٣٢٦/أ] نسخة أحمد الثالث ، والإصابة ١٢/٢٦٠ ، والتقريب) .

٢١٤٣٦ ـ طح ١/٦٢-٦٣ ، ٦٣ . أحمد ٦/٣٢٦ ، ٤٢٧ ، ٣٢٧ و٤٢٦ ، ٣٢٧-٣٢٨ ، ٣٢٨ ، ٣٢٨ ، ٣٢٧ ، ٣٢٧ .

ويُزاد : أحمد ٦/٣٢٧ : ثنا عبد الملك بن عمرو ، ثنا علي -يعني ابن المبارك- عن يحيى ، به . و٦/٣٢٧ : ثنا وكيع ، عن عبد العزيز بن أبي سلمة ، عن ابن شهاب ، به . وهذان الطريقان مذكوران في أطراف المسند (٩/٣٨١ ح١٢٥٢٩) .

(١) قُلب الاسم في مطبوعتَي الطحاوي : المعتمدة ، والهندية ١/٣٨ وعندنا في الأصل و(هـ) هكذا : «أن أبا سعيد بن أبي سفيان بن المغيرة» والتصويب من مصادر ترجمته ، وهو أبو سفيان بن سعيد بن المغيرة بن الأخنس بن شَرِيق الثقفي المدني ، ابن أخت رَمْلَة . انظر : (تهذيب الكمال ٣٥/١٧٦ ، والتقريب) وجاء صحيحاً في سائر الروايات عند الطحاوي وأحمد .

ابن خالد ، كلاهما عن ابن شهاب الزُّهْرِي ، عن أبي سلمة ، عن أبي سفيان بن سعيد بن الأَخْنَس . . . فذكره .

رواه **أحمد** : عن يونس ، عن أبان . وعن عبد الصمد ، عن حرب ، كلاهما عن يحيى بن أبي كثير . وعن عبد الملك بن عمرو[١] ويحيى بن سعيد ، كلاهما عن ابن أبي ذئب . وعن عبد الرزاق ، عن معمر . وعن أبي اليمان[٢] ، عن شعيب . وعن يعقوب ، عن أبيه ، عن ابن إسحاق ، كلهم عن ابن شهاب ، كلاهما عن أبي سلمة ابن عبد الرحمن ، عن أبي سفيان بن سعيد بن الأَخْنَس . وقال الزهري : ابن المغيرة ابن الأَخْنَس[٣] ، عنها ، به .

٢١٤٣٧ - حديث : «من مَسَّ فرجَهُ فليتوضأ» .

طح

طح في الطهارة : ثنا صالح بن عبد الرحمن ويونس -هو ابن عبد الأعلى- وربيع الجِيْزي ، قالوا : ثنا عبد الله بن يوسف ، عن الهيثم بن حميد ، أخبرني العلاء بن الحارث ، عن مكحول ، عن عَنْبَسَة بن أبي سفيان ، عن أم حبيبة زوج النبي ﷺ ، بهذا . وقال : وثنا ابن أبي داود ، ثنا أبو مُسْهِر ، عن الهيثم بن حميد ، مثله . وقال :

---

(١) «عمرو» تصحّف في الأصل و(هـ) إلى «عمير» والتصويب من مطبوعة المسند وأصله الخطي [٤٧٨/٣] نسخة الحرم المكي وأطراف المسند (٣٨١/٩ ح١٢٥٢٩) ، وهو عبد الملك بن عمرو بن قيس ، أبو عامرٍ العَقَدِي ، من شيوخ أحمد . انظر (مناقب الإمام أحمد لابن الجوزي : ٤٣ ، والتقريب) .

(٢) «أبي اليمان» تصحّف في الأصل و(هـ) إلى «أبي إسحاق» والتصويب من مطبوعة المسند وأصله الخطي ، وأطراف المسند (٣٨١/٩ ح١٢٥٢٩) . وهو الحكم بن نافع البَهْرَانِي -بفتح الموحّدة- أبو اليمان الحِمْصِي ، مشهور بكنيته ، يقال : إن أكثر حديثه عن شعيب مناولةً . انظر : (مناقب الإمام أحمد لابن الجوزي : ٣٧ ، والتقريب)

(٣) المسند ٣٢٧/٦-٣٢٨ ، وتقدم الصواب في ترجمة أبي سفيان في أول الحديث .

٢١٤٣٧ - طح ٧٥/١ .

مكحول لم يسمع من عنبسة . حدثناه ابن أبي داود ، ثنا أبو مُسْهِر ، به .

٢١٤٣٨ ـ حديث : عن معاوية أنه سأل أم حبيبة : هل كان رسول الله ﷺ يُصَلِّي في الثوب الذي يُضاجِعُكِ فيه؟ / قالت : نعم ، إذا لم ير فيه أذىً .

مي جا خز طح حب حم

٦/١/٥٤

مي في الصلاة : أنا أبو عاصم ، عن عبد الحميد بن جعفر ، عن يزيد بن أبي حبيب ، عن معاوية بن حُدَيْج ، عن معاوية بن أبي سفيان ، به . وعن أبي الوليد الطيالسي ، عن ليث بن سعد ، عن يزيد ، عن سُوَيد بن قيس ، عن معاوية بن حُدَيْج ، نحوه .

جا في الطهارة : ثنا بحر بن نصر ، عن ابن وهب ، عن ابن لَهِيعَةَ والليث بن سعد وعمرو بن الحارث ، عن يزيد بن أبي حبيب ، عن سُوَيْد ، به .

خز في الصلاة : عن يونس بن عبد الأعلى ، عن ابن وهب ، به . وعن محمد بن عبد الله بن عبد الحكم ، عن أبيه وشعيب بن الليث . وعن يحيى بن حكيم ، عن أبي الوليد ، ثلاثتهم عن الليث ، به . وعن الفضل بن يعقوب ، عن عبد الأعلى ، عن محمد بن إسحاق ، عن يزيد بن أبي حبيب ، به . ليس في سماعنا .

طح فيه : ثنا ربيع الجِيْزِي ، ثنا إسحاق بن بكر بن مضر ، ثنا أبي ، عن جعفر بن ربيعة ، عن يزيد ، به . وعن يونس بن عبد الأعلى ، به .

حب فيه ، وفي الأول من الرابع : أنا الفضل بن الحباب ، ثنا أبو الوليد ، به .

٢١٤٣٩ ـ حديث : «ما من عبد مسلم ، يصلي كل يوم ثنتي عشرة ركعة تطوعاً غير الفريضة ، إلا له بيت في الجنة ، أو بني له بيت في الجنة» .

مي خز كم حب حم

٢١٤٣٨ ـ مي ١/٢٦٠ . جا : ٥٤ . خز ١/٣٨٠-٣٨١ . طح ١/٥٠ . حب (الإحسان ط . الحوت) ٤/٣٦-٣٧ . وانظر الحديث (٢١٤٤٣) .

ويزاد : أحمد ٦/٣٢٥ : ثنا محمد بن سلمة ، عن ابن إسحاق ، به . و٦/٤٢٦-٤٢٧ : ثنا حجّاج وشعيب بن حَرْب ، قالا : ثنا ليث ، به . وانظر : (أطراف المسند ٩/٣٨٠ ، ح١٢٥٢٧) .

٢١٤٣٩ ـ مي ١/٢٧٥ . خز ٢/٢٠٢-٢٠٥ . كم ١/٣١١ ، ٣١٢ . حب (الإحسان ط . الحوت) =

خز لابن خزيمة عه لأبي عوانة طح للطحاوي حب لابن حبان قط للدارقطني كم للحاكم

مي في الصلاة : ثنا هاشم بن القاسم ، ثنا شعبة ، عن النعمان بن سالم ، سمعت عمرو بن أوس الثَّقَفي ، يحدث عن عَنْبَسَة بن أبي سفيان ، عنها ، به .

خز فيه : عن يعقوب الدَّوْرقي وزياد بن أيوب ، عن هُشَيم . وعن يعقوب ، عن ابن عُلَيَّة . وعن يحيى بن حكيم ، عن محبوب بن الحسن ، كلهم عن داود بن أبي هند ، عن النعمان بن سالم ، به . لكن أسقط هشيم من الإسناد : عمرو بن أوس ، والصحيح قول ابن عُلَيَّة ومحبوب لموافقة شعبة(١) . وعن الربيع بن سليمان ، عن شعيب بن الليث ، عن الليث ، عن محمد بن عجلان ، عن أبي إسحاق الهمداني ، عن عمرو بن أوس ، نحوه ، وفَسَّرَ أوقات الركعات . وعن محمد بن أحمد بن الجُنَيْد البغدادي ، عن يونس بن محمد ، عن فُلَيْح ، عن سُهيل بن أبي صالح ، عن أبي إسحاق ، عن المُسَيَّب -وهو ابن رافع- عن عَنْبَسَة ، نحوه . كذا قال .

كم في التطوع : ثنا أبو العباس محمد بن يعقوب ، ثنا الربيع بن سليمان ، به . وثنا أبو بكر بن إسحاق ، ثنا عبيد بن عبد الواحد ، ثنا يحيى بن بكير ، ثنا الليث ، به . وعن عبد الله بن الحسين القاضي بمرو(٢) ، ثنا الحارث بن أبي أسامة ، ثنا يونس ابن محمد ، به . وعن أحمد بن سلمان الفقيه ، ثنا الحسن بن مكرم ، ثنا يزيد بن هارون . وعن الشافعي(٣) ، ثنا معاذ بن المثنى ، ثنا مُسَدَّد ، ثنا بشر بن المُفَضَّل ،

٧٦/٤ . أحمد ٣٢٦/٦ ، ٣٢٦ ، ٣٢٧ ، ٣٢٧ ، ٣٢٧ ، ٣٢٦ .

ويُزاد : أحمد ٤٢٦/٦ : ثنا هُشَيْم ، به . و٤٢٨/٦ : ثنا حمّاد -يعني ابن زيد- عن عاصم ، به .

(١) كذا عبارة الأصل و(هـ) ، وأما عبارة مطبوعة ابن خزيمة فهي : «والصحيح [حديث] ابن علية -وهو في الباب الثاني- وما رواه محبوب بن الحسن» وعبارة المخطوطة : «والصحيح ابن عُلَيَّة» فقط وجاء في الهامش مقابلها : «حشـ وهو في الباب الثاني ، وما رواه محبوب بن الحسن» ليس فيها «الموافقة شعبة» .

(٢) طريق عبد الله بن الحسين ساقط من المطبوع ، وقد رجعتُ لأصله الخطي [١٤٨/١/ب] النسخة الأزهرية فوجدته فيها مطابقاً لما جاء هنا .

(٣) محمد بن عبد الله ، أبو بكر الشافعي .

ط لمالك ش للشافعي حم لأحمد عم لعبدالله بن أحمد مي للدارمي جا لابن الجارود

كلاهما عن داود بن أبي هند ، مثل حديث هُشَيْم .

حب في النوع الأول من القسم الأول : أنا الفضل بن الحباب الجُمَحِي ، ثنا محمد بن كثير العبدي ، ثنا شعبة ، به . وعن ابن خزيمة ، عن الربيع بن سليمان ، به .

رواه أحمد : ثنا يزيد بن هارون ، ثنا إسماعيل بن أبي خالد ، عن المُسَيَّب بن رافع ، عن عَنْبَسَة بن أبي سفيان ، عنها ، به . وعن يحيى بن غَيْلَان ، عن المُفَضَّل بن فضالة ، عن خالد بن يزيد ، عن عطاء بن يسار [ثنا عنبسة](١) نحوه . وعن محمد ابن جعفر وبهز ، عن شعبة ، عن النعمان بن سالم ، عن عمرو بن أوس ، عن عَنْبَسَة ، نحوه . وفيه قصة . وعن يونس بن محمد(٢) ، عن حماد بن زيد(٣) ، عن عاصم بن بهدلة ، عن أبي صالح ، عن أم حبيبة ، نحوه ، بغير قصة .

٦ / ٥٤/ب

٢١٤٤٠ - /حديث : «من حافظ على أربع ركعات قبل(٤) الظهر ، وأربع بعدها ، حَرَّمه الله على النار» . خز كم حم

خز في الصلاة : عن يحيى بن حكيم ، عن أبي عامر ، عن سعيد بن عبد العزيز ، سمعت سليمان بن موسى يحدث ، عن محمد بن أبي سفيان قال : أخبرتني أم

---

(١) ما بين المعقوفين من المسند المطبوع ، ونبه عليه محقق أطراف المسند (٣٧٩/٩ تعليقة «٩») ، وبدلها في الأصل و(هـ) : «عنها» .

(٢) كذا في الأصل و(هـ) ، ولم أجد رواية يونس بن محمد في مطبوعة المسند ، وفيها مكانه : «بهز» وكذلك هو في أصل المسند الخطي [٤٧٧/٣] نسخة الحرم المكي . وجاء في أطراف المسند ٣٨٠/٩ : «وعن يونس بن محمد وبهز» .

(٣) جاء في الأصل و(هـ) مكانه : «حماد بن سلمة» والتصويب من مطبوعة المسند ، وأصله الخطي [٤٧٧/٣] نسخة الحرم المكي ، وأطراف المسند (٣٨٠/٩ تعليقة «٣») .

٢١٤٤٠ - خز ٢٠٥/٢ ، ٢٠٦ . كم ٣١٢/١ . أحمد ٣٢٥/٦ ، ٣٢٦ ، ٤٢٦ .

(٤) في الأصل : «على» والمثبت من (هـ) .

حبيبة ، بهذا . وعن محمد بن معمر ، عن أبي عاصم ، عن سعيد بن عبد العزيز ، به . وعن نصر بن مرزوق ، عن عمرو بن أبي سلمة ، عن صَدَقَة هو ابن خالد . وعن نصر ، عن عبد الله بن يوسف ، عن الهثيم بن حميد ، كلاهما عن النعمان -وهو ابن المنذر- عن مكحول ، عن عَنْبَسَة ، عن أم حبيبة ، نحوه .

كم في التطوع : ثنا أبو العباس محمد بن يعقوب ، ثنا محمد بن إسحاق الصَّغَانِي ، ثنا عبد الله بن يوسف ، به .

رواه أحمد : ثنا روح ، ثنا الأوزاعي ، عن حَسَّان بن عَطِيَّة قال : لما نزل بعَنْبَسَة(١) ابن أبي سفيان المَوْتُ أُسْرِيَ عنه(٢) . . . فذكره ، وذكر الحديث عن أم حبيبة . وعن حسن بن موسى ، عن ابن لَهِيعَة ، عن سليمان بن موسى ، عن مكحول ، عن مولى لِعُتْبَة ، عنها ، به . وعن أبي عبد الرحمن -هو المقرئ- ويزيد -هو ابن هارون- كلاهما عن محمد بن عبد الله الشُعَيْثِي ، عن أبيه ، عن عَنْبَسَة بن أبي سفيان ، به .

٢١٤٤١ - حديث : أن رسول الله ﷺ كان يقول كما يقول المؤذن ، حتى يسكت المؤذن . خز طح كم حم

خز في الصلاة : عن أبي هاشم زياد بن أيوب ، عن هُشَيْم . وعن بُنْدَار عن عبدالرحمن وبهز بن أسد ، عن شعبة ، كلاهما عن أبي بشر ، عن أبي المليح ، عن عبدالله بن عتبة بن أبي سفيان ، عن عمته أم حبيبة ، به .

---

(١) تصحّف في مطبوعة المسند إلى «عُتْبَة» .

(٢) في مطبوعة المسند : «اشتد جزعه» .

٢١٤٤١ - خز ٢١٥/١ . طح ١٤٣/١ . كم ٢٠٤/١ . أحمد ٤٢٥/٦-٤٢٦ .

ويُزاد : أحمد ٣٢٦/٦ : ثنا محمد بن جعفر ، عن شعبة ، عن أبي بشر ، عن أبي المَلِيح ، عنها ، به . ولم يذكر ابن عتبة . وهذا الطريق ساقط من مخطوطة أطراف المسند التركية وموجود في النسخة الهندية ، ونبه على ذلك محقق أطراف المسند (٣٧٧/٩ ، ح١٢٥٢٢ تعليقة «٥») .

ط لمالك ش للشافعي حم لأحمد عم لعبدالله بن أحمد مي للدارمي جا لابن الجارود

طح فيه : ثنا ابن مرزوق ، ثنا وهب . وثنا ابن أبي داود وأحمد بن داود ، قالا : ثنا أبو الوليد ، قالا : ثنا شعبة ، به .

كم فيه : ثنا عثمان بن أحمد بن السَمَّاك ، ثنا أبو قِلاَبَة ، ثنا وهب بن جرير . (ح) وأنا عبد الرحمن بن الحسن ، ثنا إبراهيم بن الحسين ، ثنا آدم بن أبي إياس . (ح) وثنا أحمد بن يعقوب الثقفي ، ثنا محمد بن أيوب ، ثنا أبو الوليد ، قالوا : ثنا شعبة به . وقال : صحيح على شرط الشيخين .

رواه أحمد : ثنا هُشَيْم ، عن أبي بِشْر ، به .

٢١٤٤٢ ـ حديث : أن رسول الله ﷺ كان يصلي على الخُمْرَةِ[١] .

حب

حب في الأول من الرابع : أنا أحمد بن عيسى بن السُّكَيْن[٢] بواسط ، ثنا زكريا ابن الحكم الرَّسْعَني ، ثنا وهب بن جرير ، ثنا شعبة ، عن أبي حصين ، عن يحيى بن وثاب ، عن أبي عبد الرحمن السُّلَمي ، عن أم حبيبة ، بهذا .

٢١٤٤٣ ـ حديث : رأيت رسول الله ﷺ يصلي ، وعليٌّ وعليه ثوب واحد ، فيه كان ما كان .

حم

أحمد : ثنا زيد بن الحباب ، ثنا معاوية بن صالح ، ثنا ضَمْرَة[٣] بن حبيب ، أن

٢١٤٤٢ ـ حب (الإحسان ط . الحوت) ٤/٣٠ .

(١) الخُمْرَةُ : هي مِقْدار ما يضع الرجُل عليه وجهه في سجوده من حصير ونحوه ، وسُمِّيت خُمْرَة لأن خيوطها مَسْتُورة بِسَعَفِها . (النهاية ٢/٧٧-٧٨ ، خمر) .

(٢) «السُكَيْن» تصحّف في مطبوعة الإحسان إلى «السَكَن» ، وهو أبو العباس أحمد بن عيسى بن السكين الشيباني البلدي . انظر ترجمته في : (تاريخ بغداد ٤/٢٨٠) .

٢١٤٤٣ ـ أحمد ٦/٣٢٥ ، ٤٢٦ ، ٣٢٥ ، ٤٢٦-٤٢٧ . وانظر الحديث (٢١٤٣٨) .

(٣) «ضَمْرَة» تصحّف في مطبوعة المسند إلى «حَمْزَة» وجاء صحيحاً عندنا في الأصل و(هـ) وهو ضَمْرَة بن حَبِيب بن صُهَيْب الزُّبَيْدِي أبو عُتْبَة الشامي الحمصي ، يروي عن محمد بن أبي سفيان ، وعنه معاوية بن صالح الحضرمي . انظر ترجمته في : (تهذيب الكمال ١٣/٣١٤) .

محمد بن أبي سفيان حدثه ، أنه سمع أم حبيبة ، بهذا . وعن عبد الرحمن ، عن معاوية ، نحوه . وعن محمد بن سلمة ، عن ابن إسحاق . وعن حجاج وشعيب بن حرب ، كلاهما عن الليث ، كلاهما عن يزيد بن أبي حبيب ، عن سويد بن قيس ، عن معاوية بن حُدَيْج ، عن معاوية بن أبي سفيان ، أنه سأل أخته أم حبيبة . . . فذكر نحوه . وزاد : إذا لم يكن فيه أَذىً .

٢١٤٤٤ ـ حديث : «لولا أن أَشُقَّ على أمتي ، لأمرتهم بالسواك عند كل صلاة حم **كما يتوضؤون» .**

أحمد : ثنا يعقوب ، ثنا أبي ، عن ابن إسحاق ، حدثني محمد بن طلحة بن ركانة ، عن سالم بن عبد الله ، عن أبي الجَرَّاح ، عنها ، بهذا .

٢١٤٤٥ ـ / حديث : أن رسول الله ﷺ أمرها أن تَنْفِرَ من جَمْعٍ بِلَيْلٍ . ٦/٥٥أ

مي عه طح حم **مي** في الحج : أنا أبو عاصم ، عن ابن جُرَيْج ، عن عطاء ، عن ابنِ شَوَّال أخبره ، عنها ، بهذا .

عه فيه : عن علي بن حرب ويزيد بن سنان وأبي داود الحَرَّاني ، كلهم عن أبي عاصم ، به . وعن علي بن حرب ، عن سفيان بن عيينة ، عن عمرو بن دينار ، عن سالم بن شَوَّال ، نحوه . وعن محمد بن إسحاق الصَّغَاني ، ثنا أحمد بن حنبل . وعن ابن أبي مَسَرَّة ، ثنا الحُمَيْدي وسعيد بن منصور ، ثلاثتهم عن سفيان ، به .

طح فيه : ثنا ربيع المُؤَذِّن ، ثنا أسد ، ثنا سفيان ، به .

٢١٤٤٤ ـ أحمد ٣٢٥/٦ . وانظر الحديث (٢١٤٦٠) .

٢١٤٤٥ ـ مي ٣٨٦/١ . عه ٣٨٣/٣ و٣٨٤ (ط . أيمن عارف الدمشقي) . طح ٢١٩/٢ . أحمد ٣٢٧/٦ و٤٢٧ ، ٤٢٧ ، ٤٢٦ .

ويُزاد : أحمد ٤٢٧/٦ : ثنا رَوْح ، عن ابن جُرَيْج ، به . ونبه عليه محقق أطراف المسند (٣٧٧/٩ تعليقة «٢») .

رواه أحمد : ثنا يحيى بن سعيد ، عن ابن جُرَيْج ، أخبرني عطاء ، عن سالم بن شَوَّال ، به . وعن محمد بن بكر ، عن ابن جُرَيْج ، به . وعن سفيان ، عن[1] عمرو ، عن سالم بن شَوَّال ، نحوه .

٢١٤٤٦ ـ حديث : «كلام ابن آدم عليه لا له ، إلا أَمْرٌ بمعروف ، أو نَهْيٌ عن منكر» . وفيه قصة لسفيان . كم

كم في تفسير ﴿عَمَّ﴾ : ثنا أبو بكر بن إسحاق ، ثنا محمد بن سليمان الواسطي ، ثنا محمد بن يزيد بن خنيس ، قال : كنا عند سفيان الثوري ، فدخل علينا سعيد بن حسان المَخْزُومي ، فقال له : كيف الحديث الذي حدَّثْتني ، عن أُمِّ صالح ، قال : حدَّثَتْني أُمُّ صالح ، عن صَفِيَّة بنت شيبة ، عنها ، به .

٢١٤٤٧ ـ حديث : أن رسول الله ﷺ تَزَوَّجَها وهي بأرض الحبشة ، زَوَّجَهَا إياه النَّجَاشِيُّ ، وأَمْهَرَها . . . الحديث . جا قط كم

جا في النكاح : ثنا يحيى بن جعفر بن أبي طالب ، ثنا علي بن الحسن بن شقيق ، ثنا ابن المبارك ، أنا معمر ، عن الزهري ، عن عروة بن الزبير ، عنها ، به . وعن محمد بن يحيى ، ثنا نعيم بن حماد ، عن ابن المبارك ، به .

قط فيه : ثنا عبد الله بن محمد بن زياد ، ثنا أحمد بن منصور ، ثنا عبد الرزاق ، أنا معمر ، به . وعن أبي بكر ، ثنا أبو أمية محمد بن إبراهيم ، ثنا مُعَلَّى بن منصور ، ثنا ابن المبارك ، به .

كم فيه : ثنا أبو بكر بن بالويه ، ثنا محمد بن شاذان ، ثنا مُعَلَّى بن منصور ، به . وقال : صحيح على شرط الشيخين .

---

(١) «عن» تصحفت في الأصل و(هـ) إلى «ابن» .

٢١٤٤٦ ـ كم ٢/٥١٢-٥١٣ .

٢١٤٤٧ ـ جا : ٢٣٩ . قط ٣/٤٢٦ . كم ٢/١٨١ . وانظر الحديث التالي .

٢١٤٤٨ ـ حديث : أنها كانت تحت عُبَيد الله بن جَحْش ، وكان أتى النجاشي فمات ، وأن رسول الله ﷺ تَزَوَّج أم حبيبة . . . الحديث . وفيه : وكان مُهُورُ أزواج النبي ﷺ أربعمائة درهم . حم

أحمد : ثنا إبراهيم بن إسحاق وعلي بن إسحاق ، كلاهما عن ابن المبارك ، عن معمر ، عن الزهري ، عن عروة ، عنها ، به .

٢١٤٤٩ ـ حديث : أن أخاً لها مات ، أو حميماً لها(١) ، فَعَمَدَتْ إلى صُفْرَةٍ فجعلت تمسح يديها ، وقالت : إنما أفعل ، لأن رسول الله ﷺ قال : «لا يحل لامرأة تؤمن بالله واليوم الآخر ، أن تحدَّ فوق ثلاثٍ إلا على زوجها . . .» الحديث . مي جا طح حب حم

مي في النكاح(٢) : أنا هاشم بن القاسم ، ثنا شعبة ، عن حميد بن نافع ، سمعت زينب بنت أبي سلمة تحدث ، عنها ، به .

جا فيه(٣) : ثنا عبد الله بن هاشم ، ثنا يحيى ، عن شعبة ، به .

طح في الطلاق : عن يونس ، عن سفيان ، عن أيوب . وعن ربيع المُؤذِّن ، عن شعيب بن الليث ، عن الليث ، عن أيوب بن موسى . وعن يونس ، عن علي بن معبد ، عن عبيد الله بن عمرو . وعن يونس ، عن ابن وهب ، عن مالك ، عن عبد الله ابن أبي بكر ، كلهم عن حميد بن نافع ، به .

حب في السادس من الثاني : أنا الحسين بن إدريس ، أنا أحمد بن أبي بكر ، عن

٢١٤٤٨ ـ أحمد ٤٢٧/٦ ، وانظر الحديث السابق .

٢١٤٤٩ ـ مي ٨٩/٢ . جا : ٢٥٨ . طح ٧٥/٣ . حب (الإحسان ط . الحوت) ٢٥٢/٦ . أحمد ٣٢٥/٦ ، ٣٢٦ و٤٢٦ . وانظر الحديث (٢١٤٦١) .

(١) في مطبوعة الطحاوي : «لما جاء نَعْيُ أبي سفيان» .

(٢) هو في المطبوعة في كتاب الطلاق .

(٣) هو في مطبوعة ابن الجارود في باب العدد . وجاء قبله عبارة : «وقال العطّار : أخبرنا سفيان» وهي تابعة للحديث الذي قبله في المنتقى لابن الجارود .

مالك ، عن عبد الله بن أبي بكر ، عن حميد بن نافع ، به . وقال : حين توفي أبوها أبو سفيان .

رواه أحمد : ثنا عبد الرزاق ، أنا مالك ، عن عبد الله بن أبي[1] بكر ، عن حميد ابن نافع ، أن زينب بنت أبي سلمة أخبرته ، أنها دخلت على أُمِّ حَبِيبَة فقالت . . . فذكره . وعن محمد بن جعفر وحجاج ويحيى ، ثلاثتهم عن شعبة ، به . وفيه قصة .

٦/٥٥/ب

٢١٤٥٠ - / حديث : أن ناساً من أهل اليمن قدموا على رسول الله ﷺ ، فَعَلَّمَهُم الصلاة والسُّنَنَ . . . الحديث ، وفيه سؤالهم إياه عن الغُبَيْرَاء ، وقوله عليه السلام : «لا تَطْعَمُوه» .

حب حم

حب في الثاني من الثاني : ثنا ابن قتيبة ، ثنا يزيد بن موهب ، ثنا ابن وهب ، أخبرني عمرو بن الحارث ، أن أبا السَّمْح حدثه ، أن عمر بن الحكم حدثه ، عنها ، به .

رواه أحمد : ثنا حسن ، ثنا ابن لَهِيعَة ، ثنا دَرَّاج ، عن عمر بن الحكم ، به .

٢١٤٥١ - حديث : «إن العِير التي فيها جرس ، لا تَصْحَبُهَا الملائكة» .

حب ط حم مي عم

حب في الرابع والعشرين من الثاني : أنا علي بن إبراهيم بن الهَيْثم ، ثنا محمد

---

(١) «أبي» سقطت من مطبوعة المسند خطأ -ونبه عليه محقق أطراف المسند (٣٨٢/٩ تعليقة «٢»)- ، وهي موجودة في أصله الخطي [٤٧٧/٣] نسخة الحرم المكي ، وهو عبد الله بن أبي بكر ابن محمد بن عمرو بن حزم كما تقدم في الأسانيد المتقدمة ، وانظر : (تحفة الأشراف ٣١٧/١١) .

٢١٤٥٠ - حب (الإحسان ، ط . الحوت) ٣٧٤/٧ . أحمد ٤٢٧/٦ .

٢١٤٥١ - حب (الإحسان ط . الحوت) ١٠١/٧ ، ١٠٢ . أحمد ٤٢٧/٦ ، ٣٢٧ و٤٢٦ ، ٤٢٦ ، ٤٢٦ ، ٣٢٧ ، ٣٢٦ .

ويُزاد : مي في الطهارة ١٩٩/١ : ثنا الحكم بن المبارك ، ثنا مالك ، عن نافع ، به .

وأحمد ٣٢٦/٦ و٤٢٧ : ثنا أبو اليمان ، ثنا شعيب بن أبي حمزة ، قال نافع ، أخبرني سالم بن عبد الله بن عمر ، به . وانظر : (أطراف المسند ٣٧٥/٩-٣٧٦ ، ح١٢٥١٧) .

ابن عبد الله بن عبد الحكم ، ثنا إسحاق بن الفرات ، عن يحيى بن أيوب ، عن يحيى(١) بن سعيد الأنصاري ، أخبرني نافع ، أن سالم بن عبد الله أخبره ، أن أبا الجَرَّاح مولى أم حبيبة ، حدث ابن عمر ، عن أم حبيبة ، بهذا . وفي الحادي والأربعين من الثالث : أنا الحسين بن عبد الله القَطَّان ، ثنا نوح بن حبيب ، ثنا يحيى القَطَّان ، حدثني عبيد الله بن عمر ، [عن نافع](٢) عن سالم ، به نحوه .

ورواه معن بن عيسى وابن القاسم(٣) وسعيد بن عفير : في «**الموطأ**» : عن **مالك** ، عن نافع ، به . ورواه التِّنِّيسِي(٤) عن **مالك** ، ولم يذكر أم حبيبة .

رواه **أحمد** : ثنا هاشم(٥) ، ثنا الليث(٦) ، حدثني نافع ، عن سالم ، عن الجَرَّاح

---

(١) قوله : «ابن أيوب عن يحيى» ساقط من مطبوعَتَي الإحسان ، الطبعة المعتمدة وطبعة شعيب الأرنؤوط ٥٥٣/١٠ ، خطأ ، والصواب وجوده ، وبدونه ينقطع الإسناد ، وهو مُثْبَتٌ في موارد الظمآن ص٣٥٨ ، الحديث (١٤٩١) ط . محمد عبد الرزاق حمزة ، كما هو عندنا . وقد صحّ سماع يحيى بن أيوب المصري ، أبو العباس الغافقي من يحيى بن سعيد الأنصاري ، وسماع إسحاق بن الفرات منه . وانظر : (تهذيب الكمال ٤٦٦/٢ ، و٢٣٣/٣١) .

(٢) ساقط من الأصل و(هـ) ، وأثبتناه من مطبوعَتَي الإحسان ، وموارد الظمآن ، وهي زيادة صحيحة .

(٣) ليس في الموطأ رواية ابن القاسم وتلخيص القابسي ، ولم يذكره الدارقطني في «أحاديث الموطأ واتفاق الرواة عن مالك واختلافهم فيها» ص٢٧-٢٩ .

(٤) التِنِّيسِي -بمثنّاة ونون ثقيلة بعدها تحتانية ثم مهملة- وهو عبد الله بن يوسف أبو محمد الكَلاعِي ، ثقة مُتْقِن ، من أثبت الناس في الموطأ . انظر : (التقريب) .

(٥) «هاشم» سقط من مطبوعة المسند خطأً ، والصواب وجوده وقد نبه عليه محقق أطراف المسند (٣٧٥/٩ تعليقة «٤») ، وهو هاشم بن القاسم ، أبو النضر من شيوخ أحمد ، يروي عن الليث بن سعد ، وهو موجود في مخطوط المسند [٥٢٧/٣] نسخة الحرم المكي ، وانظر ترجمته في : (تهذيب التهذيب ١٨/١١) .

(٦) يعني ابن سعد .

مولى أم حبيبة (أنه سمعه يخبر)[١] عبد الله بن عمر، عنها، به. وعن يحيى بن سعيد، عن عبيد الله، عن نافع، به. قال عبد الله[٢]: ثنا أبو بكر بن خَلاّد، سمعت يحيى بن سعيد، قال: حدث سفيان، عن عبيد[٣] الله بن عمر، عن نافع، عن ابن عمر، بهذا. قال يحيى: فقلت له: تعست يا أبا عبد الله! قال لي: كيف هو؟ [قلت][٤]: حدثني عبيد الله، عن نافع، عن سالم، عن أبي الجَرّاح، عن أم حبيبة، به، فقال: صدقت. وعن عَبِيدَة بن حُمَيْد، عن عبيد الله، به. وعن عبد الرحمن، عن مالك، عن نافع، به. وعن يعقوب، عن أبيه، عن يزيد بن الهاد، عن سالم بن عبد الله، به.

٢١٤٥٢ - حديث: أنها قالت: يا رسول الله هل لك في دُرَّة بنت أبي سفيان (حب حم) . . . الحديث. وفيه: «فلا تَعْرِضْنَ عليَّ بناتِكنَّ، ولا عماتِكنَّ، ولا خالاتِكنَّ، ولا أُمَّهاتِكنَّ».

حب في العاشر من الثالث: أنا أبو خليفة، ثنا داود بن شَبِيب، ثنا حماد بن

---

(١) في الأصل و(هـ) مكانه: «عن» والتصويب من مطبوعة المسند، وتقدم هذا الإسناد في رواية حب وانظر تفصيل ذلك في أطراف المسند (٣٧٥/٩ تعليقة «٦»)، وانظر تتمة الرواية ففيها الرواية عن ابن عمر وتصحيح يحيى لها.

(٢) في مطبوعة المسند زيادة: «حدثني أبي» وهي موجودة في أصل المسند الخطي أيضاً! وهو إقحام، وهذا الحديث من زوائد عبد الله ابن الإمام أحمد على المسند. انظر: (أطراف المسند ٣٧٥/٩ ونبه محققه على ذلك. انظر تعليقة «٧»). وقد صحّت رواية عبد الله ابن الإمام أحمد عن أبي بكر بن خلاّد. انظر: (تهذيب التهذيب ١٥٢/٩).

(٣) «عُبَيْد الله» تصحّف في الأصل و(هـ) إلى «عبد الله» والتصويب من مطبوعة المسند، ونبه عليه محقق الأطراف (٣٧٦/٩ تعليقة «١») وتقدم هذا الإسناد في رواية حب.

(٤) زيادة من مطبوعة المسند، وأطراف المسند (٣٧٦/٩ ح١٢٥١٧).

٢١٤٥٢ - حب (الإحسان ط. الحوت) ١٦٤/٦، ١٦٥. أحمد ٤٢٨/٦، ٢٩١.

سلمة ، عن هشام ، عن عروة ، عن زينب بنت أم سلمة ، عن أم حبيبة ، به . وفي الخامس والستين منه : أنا ابن قتيبة ، ثنا حَرْمَلَة ، ثنا ابن وهب ، أنا يونس ، عن ابن شهاب ، أن عروة حدثه ، بمعناه ، وقال : «**فلا تعرضْنَ عليَّ بناتكن ولا أخواتكن**» .

رواه أحمد : ثنا يعقوب ، ثنا ابن أخي ابن شهاب ، عن عَمِّه ، أخبرني عروة بن الزبير ، به . وعن أبي اليَمَان ، عن شعيب ، عن الزهري ، به .

قلت : وقع حديث أبي اليمان في مسند أم سلمة ، وله طريق سيأتي هناك أيضاً(١) .

٢١٤٥٣ - حديث : «أُرِيتُ ما تَلْقَى أُمَّتِي مِنْ بَعْدِي ، وسَفْكَ دماء بعضهم بعضاً ، وسبق ذلك من الله ، كما سبق في الأمم قبلهم ، فسألْتُه أن يوليني شفاعةً فيهم يوم القيامة ، ففعل» .

كم حم

كم في الإيمان : ثنا أبو عبد الله محمد بن عبد الله(٢) الصَفّار ، ثنا أحمد بن مهدي . وعن محمد بن يعقوب ، ثنا محمد بن إسحاق الصغاني . وعن أحمد بن عبد الله المُزَنِي ، ثنا علي بن محمد بن عيسى الحَكَّانِي ، قالوا : ثنا أبو اليمان ، ثنا شعيب ، عن الزهري ، عن أنس ، عنها ، به . وقال : صحيح على شرط الشيخين ولم يخرجاه ، لأن شعيباً حدث به مرة عن الزهري ، ومرة عن ابن أبي حسين ، عن

---

(١) انظر [٦/٢١٦/ب] حديث : أن أم حبيبة قالت : يا رسول الله هل لك في أختي . . . الحديث .

٢١٤٥٣ - كم ١/٦٨ . أحمد ٦/٤٢٧-٤٢٨ ، ٤٢٨ .

(٢) وقع سقط في مطبوعة المستدرك مقدار سطر وهو يبدأ من «عبد الله» الأولى وينتهي عند «عبد الله» الثانية ، فاضطرب الإسناد فيها وتداخل بعضه ببعض ، وقد رجعنا لأصل المستدرك الخطي [١/٢٩/أ] نسخة الأزهر فوجدنا السند صحيحاً مطابقاً لما عندنا ، لكن الحافظ قدّم هنا إسناد أبي عبد الله محمد بن عبد الله الصفار على إسناد محمد بن يعقوب ، وهو في المخطوط بعده .

أنس[١] . وحدثنا علي [بن محمد][٢] بن عمر ، ثنا ابن صاعد ، ثنا إبراهيم بن هانئ ، قال : قال لنا أبو اليمان : الحديث حديث الزهري ، والذي حدثتكم عن ابن أبي حسين غلطت فيه[٣] .

٦/٥٦أ رواه أحمد : / ثنا أبو اليمان ، أنا شعيب بن أبي حمزة ، فذكر هذا الحديث تلو أحاديث ابن أبي حسين ، أنا أنس بن مالك ، عن أم حبيبة ، بهذا .

قال عبد الله : فقلت لأبي : ها هنا قوم يحدثون عن أبي اليمان ، عن شعيب ، عن الزهري . قال : ليس هذا من حديث الزهري ، إنما هو من حديث ابن أبي حسين .

٢١٤٥٤ ـ حديث : أن رسول الله ﷺ كان يُقَبِّلُ وهو صائم .

حم أحمد : ثنا محمد بن جعفر ، ثنا شعبة ، عن منصور ، عن أبي الضُّحَى ، عن شُتَيْر بن شَكَل[٤] ، عنها ، بهذا .

٢١٤٥٥ ـ حديث : أن عمر بن الخطاب وجد ريح طيب بذي الحُلَيْفَة ، فقال : حم مِمَّن هذه الريح؟ فقال معاوية : مني يا أمير المؤمنين ، فقال : منك لعمري! فقال : طيَّبَتْني أم حبيبة ، وزَعَمتْ أنها طيَّبتْ رسول الله ﷺ عند إحرامه ، فقال : اذهب ، فأقسم عليها لما غسلته ، فرجع إليها فغسلته .

---

(١) في مطبوعة الحاكم تتمة كلام أسقطه الحافظ هنا وهو : وقد قدّمنا القول في مثل هذا أنه لا ينكر أن يكون الحديث عند إمام من الأئمة عن شيخين ، فمرّةً يحدّث به عن هذا ، ومرّةً عن ذاك .

(٢) زيادة صحيحة من المطبوعة .

(٣) وتتمة كلامه : بِوَرَقَةٍ قَلَبْتُها . قال الحاكم : هذا كالأخذ باليد ؛ فإنّ إبراهيم بن هانئ ثقة مأمون .

٢١٤٥٤ ـ أحمد ٦/٣٢٥ .

(٤) شُتَيْر -بمثنّاة مُصَغَّراً -ابن شَكَل -بفتح المعجمة والكاف- انظر : (التقريب) .

٢١٤٥٥ ـ أحمد ٦/٣٢٥ .

أحمد : ثنا أبو كامل ، ثنا حماد ، عن يحيى بن إسحاق ، عن سليمان بن يسار ، أن عمر بن الخطاب . . . بهذا .

٢١٤٥٦ ـ حديث : استيقظ النبي ﷺ وهو يقول : «لا إله إلا الله ، ويلٌ للعرب من شرٍّ قد اقترب . . .» الحديث .

عه حب

عه في الفتن : ثنا الزعفراني ، ثنا سعيد بن سليمان ، ثنا الليث ، عن ابن شهاب عن عروة ، عن زينب بنت أبي سلمة ، عن أم حبيبة ، به .

حب في التاسع والستين من الثالث : أنا حامد بن محمد بن شعيب ، ثنا سُرَيْج ابن يونس ، ثنا سفيان ، عن الزهري ، عن عروة ، كذلك .

ورُوِيَ : عن أم حبيبة ، عن زينب بنت جحش ، وسيأتي[1] .

٢١٤٥٦ ـ حديث عه ليس في القسم المطبوع ولا المخطوط المتوفر لدينا . حب (الإحسان ط . الحوت) ٨/٢٩٣-٢٩٤ . وانظر الحديث (٢١٤٦٦) .

(١) انظر الحديث الآتي برقم (٢١٤٦٦) : «خرج رسولُ الله ﷺ فزعاً محمراً وجهه وهو يقول . . .» الحديث .

١٣٠٩ • مسند رُمَيْثَة بنت عَمْرو القُرَشية المُطَّلِبيَّة

٢١٤٥٧ ـ حديث : «اهْتَزَّ لَهُ عرش الرحمن» ، تريد سعد بن معاذ يوم توفي .

حم أحمد : ثنا إبراهيم بن أبي العباس ، ثنا يوسف بن يعقوب المَاجِشُون ، عن أبيه ، عن عاصم بن عمر[1] بن قتادة ، عن جدته رُمَيْثَة قالت : سمعت رسول الله ﷺ يقول -فلو أشاء أن أقبل الخاتم الذي بين كتفيه من قربي منه لفعلت- . . . فذكره .

وعن سليمان بن داود ، عن يوسف ، قال . . . فذكر مثله .

١٣٠٩ • هي رُمَيْثَة بنت عمرو . صحابية لها حديث في موت سعد بن معاذ . قال أبو نعيم : هي الأنصارية جدة عاصم بن عمر بن قتادة . وفرّق بينهما الحافظ لكن رواية الحديث تدل على أنها نفسها . انظر : (معرفة الصحابة لأبي نُعَيْم [٣٤٩/ب-٣٥٠/أ] نسخة أحمد الثالث ، والإصابة ١٢/٢٦٤-٢٦٥ ، والتقريب) .

٢١٤٥٧ ـ أحمد ٣٢٩/٦ .

(١) في الأصل و(هـ) : «عمرو» والتصويب من مطبوعة المسند وأطراف المسند (٤١٩/٨ ، تعليقة «٤») وانظر ترجمته في (التقريب) .

• مسند رَيْطَة امرأة عبد الله بن مسعود

٢١٤٥٨ ـ حديث : أنها سألت رسول الله ﷺ ، فقالت : يا رسول الله ، إني امرأة ولي صنعة[1] ، فأبيع منها ، وليس لي ولا لزوجي ولا لولدي شيء . . . الحديث . وفيه : «فأنفقي عليهم» .

حب في الثاني من الأول : أنا عبد الله بن محمد بن سَلْم ، ثناحرملة بن يحيى ، ثنا ابن وهب ، أخبرني عمرو بن الحارث ، أن هشام بن عروة حدثه ، عن أبيه ، عن عبيد الله بن عبد الله بن عُتْبَة ، عن رَيْطَة ، به .

• تقدمت رائطة برقم (١٣٠٤) ، وتأتي في زينب .

٢١٤٥٨ ـ حب (الإحسان ط . الحوت) ٦/٢٢١ . وتقدم من رواية أحمد ، انظر الحديث (٢١٤٢٤) ، والحديث (٢١٤٧٢) .

(١) في الأصل : «ضيعة» منقوطاً .

١٣١٠ • مسند زَيْنَب بنت جَحْش زوج النبي ﷺ

٢١٤٥٩ ـ حديث : أن رسول الله ﷺ كان يتوضأ في مِخْضَبٍ من صُفْرٍ(١) .

أحمد : ثنا علي بن بحر ، ثنا الدَّرَاوَرْدِي ، عن عبيد(٢) الله -يعني ابن عمر- عن محمد بن إبراهيم ، عنها ، بهذا . وعن حماد بن خالد ، ثنا عبيد الله بن عمر ، عن إبراهيم بن محمد ، عن أبيه ، عن زينب : أنها كانت تُرَجِّلُ رأس رسول الله ﷺ في مِخْضَبٍ من صُفْر .

١٣١٠ • هي أم المؤمنين زينب بنت جَحْش بن رباب بن يَعْمَر الأسدية ، زوج النبي ﷺ ، أمها أُمَيْمَة بنت عبد المطّلب . ماتت سنة عشرين في خلافة عمر . انظر : (معرفة الصحابة لأبي نُعَيم [٣٢٧/ب] نسخة أحمد الثالث ، والإصابة ٢٧٥/١٢ ، والتقريب) .

٢١٤٥٩ ـ أحمد ٣٢٤/٦ .

(١) المِخْضَبُ -بالكسر- شبه المِرْكَن ، وهي إجّانَةٌ تُغْسَل فيها الثياب . والصُفْرُ : النُحَاس . (النهاية ٣٩/٢ -خضب ، والقاموس -صفر) .

(٢) «عُبَيد الله» تصحّف في الأصل و(هـ) إلى : «عبد الله» والتصويب من مطبوعة المسند وأصله الخطّي [٤٧٦/٣] نسخة الحرم المكي ، ونبه عليه محقق أطراف المسند (٤٢٠/٨ ، تعليقة «٢») ، وهو عُبَيْد الله بن عمر بن حفص بن عاصم بن عمر بن الخطاب القرشي ، يروي عن إبراهيم بن محمد بن عبد الله بن جحش ، وعنه الدَراوَرْدِي . انظر ترجمته في (تهذيب الكمال ١٢٤/١٩) . وانظر : (تحفة الأشراف ٣٢٣/١١) .

خز لابن خزيمة عه لأبي عوانة طح للطحاوي حب لابن حبان قط للدارقطني كم للحاكم

٢١٤٦٠ ـ حديث : «لولا أن أَشُقَّ على أمتي ، لأمرتهم بالسواك عند كل صلاة حم **كما يتوضؤون» .**

أحمد : ثنا يعقوب ، ثنا أبي ، عن ابن إسحاق ، حدثني محمد بن طلحة بن يزيد ابن رُكَانَة ، عن سالم بن عبد الله بن عمر ، عن أبي الجَرَّاح مولى أم حبيبة ، أنها حدثته عن زينب ، بهذا .

٢١٤٦١ ـ / حديث : دَخَلْتُ على زينب بنت جحش ، حين توفي أخوها طح حب حم **عبدالله بن جحش ، فدعت بطيب[1] فمست منه ، ثم قالت : والله مالي بالطيب من حاجة ، غير أني سمعت رسول الله ﷺ على المنبر يقول : «لا يحل لامرأة تؤمن بالله واليوم الآخر ، أن تُحدَّ على ميت فوق ثلاث ، إلا على زوج أربعة أشهر وعشراً» .** ٦/٥٦ب

طح في الطلاق : ثنا يونس ، ثنا ابن وهب ، عن مالك .

حب في السادس من الثاني : أنا الحسين بن إدريس ، أنا أحمد بن أبي بكر ، عن مالك ، عن عبد الله بن أبي بكر ، عن حميد بن نافع ، عن زينب بنت أم سلمة ، عنها ، بهذا .

رواه **أحمد** : ثنا عبد الرزاق ، أنا مالك ، به .

٢١٤٦٢ ـ حديث : سألت النبي ﷺ أنها مستحاضة . . . الحديث .

في ترجمة : القاسم ، عن عائشة .

٢١٤٦٠ ـ أحمد ٦/٤٢٨-٤٢٩ . وانظر الحديث (٢١٤٤٤) .

٢١٤٦١ ـ طح ٣/٧٥-٧٦ . حب (الإحسان ط . الحوت) ٦/٢٥٢ . أحمد ٦/٣٢٤ . وانظر الحديث (٢١٤٤٩) .

(١) «بطيب» من (هـ) . وفي الأصل : «بطست» .

٢١٤٦٢ ـ انظر : (الإتحاف ١٧/ ح٢٢٥٩٧) حديث : «أن امرأةً استحيضت على عهد رسول الله ﷺ . . .» .

٢١٤٦٣ ـ حديث : خَطَبَنِي عِدَّةٌ من قريش ، فأرسلت أختي إلى رسول الله ﷺ أستشيره . . . الحديث ، في نزول قوله تعالى : ﴿ وَمَا كَانَ لِمُؤْمِنٍ وَلَا مُؤْمِنَةٍ . . . ﴾(١) الآية . قط

قط في النكاح : ثنا عبيد الله بن عبد الصمد بن المهتدي ، ثنا الوليد بن حماد بن جابر الرَّمْلي ، ثنا حسين بن أبي السَّرِيّ ، ثنا الحسن بن محمد بن أَعْيَن ، ثنا حفص ابن سليمان الأَسَدِي ، عن الكُمَيْت بن زيد ، حدثني مذكور مولى زينب بنت جحش ، عنها ، به .

٢١٤٦٤ ـ حديث : لما انقضت عدة زينب بنت جحش . . .

في مسند : زيد بن حارثة .

٢١٤٦٥ ـ حديث : فيما يقال على البَثْرَة(٢) .

في ترجمة : مريم بنت إياس ، عن بعض أزواج النبي ﷺ .

٢١٤٦٦ ـ حديث : خرج رسول الله ﷺ فَزِعاً مُحْمَرّاً وجهه وهو يقول : «لا إله إلا الله ، وَيْلٌ للعرب من شر قد اقترب . . .» الحديث . عه حم

٢١٤٦٣ ـ قط ٣٠١/٣ .

(١) من الآية (٣٦) من سورة الأحزاب .

٢١٤٦٤ ـ انظر : (الإتحاف ٥/٥-٦) ولم يذكره هناك! وذكره في أطراف المسند ٤٠١/٢ -وذكر المحقق أنه سقط من بعض النسخ- وأحال الحافظ هناك لترجمة : ثابت بن أنس ، في مسند أنس ، انظر : (الإتحاف ٥٣٥/١ ، ح٦٦٣) .

٢١٤٦٥ ـ انظر : مصورة الإتحاف [٢٢٨/٦/أ] فيما يأتي ، حديث : «أن النبي ﷺ دخل عليها فقال : «عندك ذريرة . . .» الحديث .

(٢) البَثْرَةُ : خُراجٌ صَغِيرٌ . يقال : بَثِرَ وَجْهُهُ بَثْراً وبُثُوراً . (القاموس -بثر) .

٢١٤٦٦ ـ حديث عه ليس في القسم المطبوع ولا المخطوط المتوفر لدينا . أحمد ٤٢٨/٦ ، ٤٢٩ . وانظر الحديث (٢١٤٥٦) . =

عه في الفتن : عن عبد الله بن أيوب المُخَرِّمي وشعيب بن عمرو -فرقهما- عن ابن عيينة . وعن الربيع بن سليمان وابن أبي مَسَّرة ، قالا : ثنا الحُمَيْدي ، سمعت سفيان بن عيينة . وعن أبي العباس البِرْتِي القاضي وسعيد بن مسعود وأبي داود الحَرَّاني ، قالوا : ثنا محمد بن كثير ، ثنا سليمان بن كثير . وعن أحمد بن عبدالرحمن ، ثنا عمي ، حدثني يونس . وعن أبي داود الحَرَّاني ، ثنا يعقوب بن إبراهيم ، ثنا أبي ، عن صالح . وعن الدَنْدَانِي ، ثنا أبو اليمان ، أنا شعيب ، كلهم عن الزهري ، عن عروة ، عن زينب بنت أبي سلمة ، عن حبيبة ، عن أمها أم حبيبة زوج النبي ﷺ ، عن زينب بنت جحش ، به . جَوَّده الحُمَيْدِي ، وقال : قال سفيان : احفظ في هذا الحديث أربع نسوة : زوجتان وربيبتان .

ولم يذكر سليمان ولا من بعده حبيبة في إسناده ، وكذا أسقطها عمرو الناقد عند مسلم ، وكذا سقطت في بعض النسخ من أبي عوانة ، من رواية شعيب بن عمرو وعبد الله بن أيوب ، وسقط ذكر زينب بنت جحش في رواية الليث . وروي عن ابن عيينة ، عن ابن شهاب ، عن عروة ، عن زينب ، عن أم حبيبة ، ولم يذكر زينب كما مضى[1] .

رواه أحمد : ثنا سفيان ، عن الزهري ، عن عروة ، عن زينب بنت أبي سلمة ، عن حبيبة بنت أم حبيبة ، عن أمها أم حبيبة ، عن زينب ، به . قال سفيان : أربع نسوة . وعن يعقوب ، عن أبيه ، عن ابن إسحاق قال : ذكر ابن شهاب ، عن عروة ، عن زينب ، عن أم حبيبة ، عن زينب ، به . ولم يذكر حبيبة .

= ويُزاد أحمد ٤٢٨/٦ : عن يعقوب ، ثنا أبي ، عن صالح -يعني ابن كَيْسَان- قال ابن شهاب : حدثني عُروة ، به ، ولم يذكر حَبِيبَة وزاده محقق أطراف المسند (٤٢١/٨ تعليقة «٣») .

(١) انظر الحديث (٢١٤٥٦) .

ط لمالك ش للشافعي حم لأحمد عم لعبدالله بن أحمد مي للدارمي جا لابن الجارود

٢١٤٦٧ ـ حديث : والله لا تُحَرِّكُنا دَابَّةٌ بعد قول النبي ﷺ : «هذه ثم ظُهُورَ الحُصْرِ» .

أحمد : ثنا إسحاق بن سليمان ويزيد وحجَّاج ، كلهم عن ابن أبي ذئب ، عن صالح مولى التَوْأَمَةِ ، عن أبي هريرة ، أن رسول الله ﷺ قال لنسائه عام حجة الوداع : «هذه ثم ظهور الحصر» . قال : فَكُنَّ كلهن يَحْجُجْنَ إلاَّ زَيْنبَ بنت جحش وسودة ، قالتا : والله لا تحركنا دابَّةٌ بعد قول رسول الله ﷺ .

٢١٤٦٧ ـ أحمد ٣٢٤/٦ . وتقدم في مسند أبي هريرة رضي الله عنه في (الإتحاف ٩٢/١٥ ، ح١٨٩٣٩) من رواية : صالح بن نبهان مولى التوأمة عنه .

٦/أ٥٧

١٣١١ ● / من مسند زينب بنت أبي سَلَمة ، رَبِيبَة النبي ﷺ

٢١٤٦٨ ـ حديث : أنَّ ابنة جَحْشٍ كانت تحت عبد الرحمن بن عوف ، وكانت تستحاض ، وكانت تخرج من مِرْكَنِها وإنه لغالبه الدَمُ فتصلي . مي جا

مي في الطهارة : أنا حجاج ، ثنا حماد ، عن هشام بن عروة ، عن أبيه ، عن زينب بنت أبي سَلَمَة : أن ابنةَ جَحْشٍ . . . فذكره .

جا فيه : ثنا محمد بن يحيى ، ثنا أبو معمر ، ثنا عبد الوارث ، ثنا الحسين المُعَلِّم ، عن يحيى بن أبي كثير ، عن أبي سلمة ، عنها ، نحوه . قال ابن الجارود : رواه هشام ومعمر ، فقالا : عن يحيى ، عن أبي سَلَمة ، أن أم حبيبة . . .

٢١٤٦٩ ـ حديث : أن النبي ﷺ كان مِنْ مُضَر ، مِنْ وَلَد النَّضْرِ بن كِنَانَة . . . الحديث . كم

كم في الترجمة النبوية : ثنا محمد بن صالح بن هانئ ، ثنا السَّرِيّ بن خُزَيمة ، ثنا عفان ، ثنا عبد الواحد بن زياد ، ثنا عاصم بن كُلَيب ، عن أبيه ، عنها ، به[1] .

١٣١١ ● هي زينب بنت أبي سلمة بن عبد الأسد المخزومية ، ربيبَة النبي ﷺ . ماتت سنة ٧٣هـ . انظر : (معرفة الصحابة لأبي نعيم [٣٥٠/أ] نسخة أحمد الثالث ، والإصابة ٢٨٢/١٢ ، والتقريب) .

٢١٤٦٨ ـ مي ١٧٩/١ . جا : ٤٨ .

٢١٤٦٩ ـ كم ٦٠٥/٢ .

(١) وقال الحاكم : صحيح على شرط مسلم ولم يخرّجاه .

ط لمالك ش للشافعي حم لأحمد عم لعبدالله بن أحمد مي للدارمي جا لابن الجارود

٢١٤٧٠ ـ عه ـ حديث : سُمِّيتُ : «بَرَّة» ، فقال رسول الله ﷺ : «لا تُزَكُّوا أنفسكم . . .» الحديث . فقال : «سَمُّوها زينب» .

عه في الأسامي : ثنا الحارث بن أبي أسامة ، ثنا أبو النضر ، ثنا الليث بن سعد ، عن يزيد بن أبي حَبِيب ، عن محمد بن عمرو بن عطاء ، قال : سَمَّيْتُ بِنْتِي بَرَّة ، فقالت لي زينب بنت أبي سلمة . . . فذكر الحديث . وعن أحمد بن عبد الحميد الكوفي ، ثنا أبو أسامة ، ثنا الوليد بن كثير ، حدثني محمد بن عمرو بن عطاء ، نحوه ، وزاد ذكر زينب بنت جَحْش .

٢١٤٧١ ـ عه ـ حديث : أن النبي ﷺ رأى جارية في وجهها سفعة . . . الحديث .

عه في الطب : ثنا عمران[1] بن بَكَّار ، ثنا أبو تَقِيّ[2] ، عن ابن سالم ، عن الزُّبَيْدي ، عن الزهري ، عن عروة ، عنها ، به .

وله طريق أخرى في ترجمتها ، عن أمها أم سلمة[3] .

٢١٤٧٠ ـ عه [٥/٢٠/أ] نسخة كوبريلي ، وليس في القسم المطبوع .

٢١٤٧١ ـ عه [٥/٤٧/أ] نسخة كوبريلي ، وليس في القسم المطبوع .

(١) «عمران» تصحّف في مخطوطة أبي عوانة إلى «عمّار» وهو عِمران بن بَكّار بن راشد ، أبو موسى الكَلاعي الحمصي ، من شيوخ أبي عوانة ، يروي عن أبي التقي . انظر ترجمته في : (تهذيب الكمال ٣١١/٢٢ ، والسير ١٤٢/١٣) .

(٢) هو عبد الحميد بن إبراهيم ، أبو التَقِيّ -بفتح المثنّاة ثم قاف مكسورة- الحضرمي الحمصي . (التقريب) .

(٣) انظر [مصورة الإتحاف ٢١٧/٦/أ] فيما يأتي ، حديث : «أن النبي ﷺ رأى في بيتها جارية في وجهها سفعة . . .» الحديث .

١٣١٢ • من مسند زَيْنَب الثَقَفِيَّة
امرأة عبد الله بن مسعود

٢١٤٧٢ ـ حديث : أن رسول الله ﷺ قال : «يا معشر النساء تَصَدَّقْنَ ولو مِنْ حُلِيِّكُنَّ» . وكان عبد الله خفيف ذات اليد ، فجئت إلى رسول الله ﷺ أسأله . . . الحديث «لها أجران : أجر القرابة ، وأجر الصدقة» .

مي خز عه حب كم م حم

مي في الزكاة : أنا أبو الوليد الطيالسي ، ثنا شعبة ، قال : سليمان أخبرني ، سمعت أبا وائل يحدث ، عن عمرو بن الحارث ، عنها ، به .

خز في الزكاة : عن عبد الله بن سعيد الأَشَجّ ، عن ابن نُمَير ، عن الأعمش ، به . وعن علي بن المنذر ، عن ابن فُضَيل ، عن الأعمش ، عن إبراهيم ، عن أبي عبيدة ، عن عمرو بن الحارث ، نحوه .

عه فيه : ثنا الحسن بن علي بن عفان ، ثنا ابن نُمَير ، به . وعن أبي قلابة ، ثنا أبو

١٣١٢ • هي زينب بنت معاوية أو ابنة عبد الله بن معاوية ، ويقال : زينب بنت أبي معاوية الثقفية ، زوج ابن مسعود ، صحابية . انظر : (معرفة الصحابة لأبي نُعَيم [٣٥٠/ب] نسخة أحمد الثالث ، والإصابة ٢٨٧/١٢ ، والتقريب : ٧٤٨) ، وقيل : اسمها زينب ولقبها رائطة ، وحديثها في الصحيحين باسم زينب . وتقدمت في رائطة وريْطة .

٢١٤٧٢ ـ مي ٣٢٧/١ . خز ١٠٧/٤-١٠٨ . عه ٦٧/٣-٧٠ (ط . أيمن عارف الدمشقي) . حب (الإحسان ط . الحوت) ٢٢٢/٦ . كم ٦٠٣/٤ . أحمد ٣٦٣/٦ . ٥٠٢/٣ ، ٥٠٢ ، ٥٠٢ . وانظر الحديثين (٢١٤٢٤) و(٢١٤٥٨) .

زيد الهَرَوِي . وعن أبي داود الحَرَّاني ، ثنا أبو الوليد[١] . وعن يونس بن حبيب[٢] ثنا أبو داود . وعن ابن المنادي ، ثنا وهب بن جرير ، كلهم عن شعبة ، به . وعن محمد ابن الحسين بن أبي الحُنَيْن[٣] ، ثنا عمر بن حفص بن غياث ، ثنا أبي ، ثنا الأعمش ، به .

حب في الثاني من الأول : أنا أحمد بن علي بن المثنى ، ثنا أبو خَيْثَمَة ، ثنا محمد بن خَازِم ، ثنا الأعمش ، عن شقيق ، به .

كم في الأهوال : أنا أبو بكر أحمد بن جعفر بن حمدان الزاهد من أصل كتابه ، ثنا عبد الله بن أحمد ، حدثني أبي ، ثنا أبو[٤] معاوية ، به . وعن الأَصَمّ[٥] ، ثنا أحمد بن عبد الجبار ، ثنا أبو معاوية ، به ، ولم يُسمِّه ، قال : عن ابن أخي زينب . وقال : صحيح على شرطهما . وأخرجه مسلم مختصراً[٦] .

---

(١) «ثنا أبو الوليد» ساقط من مطبوعة أبي عوانة ، وبدونه ينقطع الإسناد ، وهو موجود في أصله الخطّي [٢/٢٢٨/ب] (نسخة كوبريلي) .

(٢) رواية يونس بن حبيب ليست في المطبوعة .

(٣) في الأصل و(هـ) : «الحسين» وهو خطأ . انظر ترجمته في سير أعلام النبلاء (١٣/٢٤٣) .

(٤) «أبو» ساقطة من مطبوعة المستدرك ، والصواب وجودها كما في الأصل و(هـ) ومخطوطة المستدرك [٤/٢٦٧/ب] نسخة الأزهر وهو محمد بن خازم أبو معاوية الضرير الكوفي شيخ أحمد ، تقدم في إسناد (حب) ، وانظر ترجمته في (التهذيب ٩/١٣٧) .

(٥) طريق أبي العباس الأصم ساقطة من مطبوعة المستدرك ، وقد رجعت لأصل المستدرك الخطي [٤/٢٦٧/ب] نسخة الأزهر ، و[٢/٤٢٣/ب] نسخة عاطف أفندي فوجدت اسم أبي العباس فيهما ، مقتصراً على قوله : «قال لنا أبو العباس : وذكر الحديث» فقط ، دون سائر السند ، ذكر ذلك عقب حديث لابن مسعود ، وهو ساقط من المطبوعة .

(٦) صحيح مسلم ٢/٦٩٤ (ط . عبد الباقي) ، كتاب الزكاة ، باب فضل النَفقَة والصدقة على الأقربين ، الحديث ٤٥/١٠٠٠ .

رواه أحمد : ثنا أبو معاوية ، ثنا الأعمش ، عن شقيق ، عن عمرو بن الحارث بن المُصْطَلِق ، عن ابن أخي زينب امرأة عبد الله ، عن زينب ، به . وعن محمد بن جعفر ، عن شعبة ، عن سليمان ، عن أبي وائل ، عن عمرو بن الحارث ، عن زينب امرأة عبد الله ، به . وعن ابن نُمَير ، عن الأعمش ، عن منصور ، عن عمرو بن الحارث ، ببعضه . وعن عبد الرزاق ، عن سفيان ، عن الأعمش ، عن شقيق ، بطرف منه .

٢١٤٧٣ - / حديث : «إذا شهدت إِحْداكُنَّ العشاء فَلاَ تَمَسَّ طيباً» . ٦/٥٧/ب

خز حب حم

خز في الإمامة : ثنا بُنْدار ويحيى بن حكيم ، قالا : ثنا يحيى بن سعيد ، ثنا ابن عجلان ، عن بُكَيْر بن عبد الله بن الأَشَجّ ، عن بُسْر بن سعيد ، عنها ، بهذا .

حب في الصلاة ، وفي الثاني والستين من الأول : أنا الحسن بن سفيان ، ثنا منصور بن أبي مُزَاحِم ، ثنا إبراهيم بن سعد ، عن أبيه ، عن محمد بن عبد الله بن عمرو بن هشام ، عن بُكَيْر ، به . وعن ابن خزيمة ، ثنا يحيى بن حكيم ، به .

رواه أحمد : ثنا يحيى ، به . وعن يعقوب وسعد[1] ، عن أبيهما ، عن صالح -هو ابن كَيْسَان- عن محمد بن عبد الله بن عمرو بن هشام ، عن بكير بن الأَشَجّ ، نحوه .

٢١٤٧٤ - حديث : أن النبي ﷺ وَرَّث النساء خِطَطَهُنَّ .

حم

٢١٤٧٣ - خز ٩١/٣ . حب (الإحسان ط . الحوت) ٣١٦/٣ ، ٣١٧ . أحمد ٣٦٣/٦ .

(١) «سَعْد» تصحّف في الأصل و(هـ) إلى «سعيد» ، والتصحيح من المطبوع وأطراف المسند (٤٢٢/٨ ، تعليقة «١») وهو سعد بن إبراهيم بن سَعْد الزُهْري . انظر : (تهذيب الكمال ٢٣٨/١٠-٢٣٩ ، والسير ٤٩٣/٩) .

٢١٤٧٤ - أحمد ٣٦٣/٦ ، وقد أدرج الإمام أحمد الرواية الثانية ضمن مسند زينب الثقفية امرأة عبد الله بن مسعود ، وهو مستبعد ، فقد جاء اسمها في الرواية : «عن زينب» فقط ، ولم =

أحمد : ثنا أسود بن عامر ، ثنا شريك ، عن الأعمش ، عن جامع بن شداد ، عن كُلْثوم ، عن زينب ، بهذا . وعن عفان ، عن عبد الواحد بن زياد ، عن الأعمش ، عن جامع بن شداد ، عن كُلْثوم ، قالت[1] : كانت زينب تفلي رأس رسول الله ﷺ ، وعنده امرأة عثمان بن مظعون . . . فذكر معناه ، فأمر أن يُورِّث النساءُ من المهاجرين ، فمات عبد الله ، فورثته امرأته داراً[2] بالمدينة ، وفيه قصة . وفيه : «**إنك لست تتكلمين بعينيك ، تكلمي[3] واعملي عملك**» .

= تسَمّ ، وردّ الحافظ المِزّي في تحفة الأشراف ١١/٣٣٠ قول أبي القاسم ابن عساكر : «وأظنّها امرأة ابن مسعود» فقال : «وهو بعيد جداً ، لأنه ليس بينها وبين النبي ﷺ محرميّة فكيف تفلي رأسه!؟ والأشبه أنها زينب بنت جحش زوج النبي ﷺ» . ا هـ من أطراف المسند (٨/٤٢٣ تعليقة «٢») بتصرف .

(١) «قالت» كذا وقع في الأصل و(هـ) وأطراف المسند (٨/٤٢٢) وصوابه «قال» بالتذكير ، كما في مخطوطة المسند [ق٦١/أ] مكتبة الفاتح ، وكلثوم رجل لا امرأة ، كما حققه د / صالح الرفاعي في الجزء الثامن عشر من الإتحاف [٦/١٩٨/أ] .

(٢) تصحفت في الأصل و(هـ) إلى «وأنا» والتصويب من أطراف المسند (٨/٤٢٣) وهو الموافق لما في مطبوعة المسند وأصله الخطي [٣/٤٩٦] نسخة الحرم المكي .

(٣) «تكلمي» من (هـ) وأطراف المسند (٨/٤٢٣) والمطبوع ، فما في الأصل «تكلني» فخطأ .

١٣١٣ • مسند سُبَيْعَة بنت الحارث الأَسْلَمِيَّة

٢١٤٧٥ ـ حديث : أنها كانت تحت سعد بن خَوْلة ، وكان ممن شهد بدراً ، فتوفي عنها في حجة الوداع ، فولدت قبل أن تمضي لها أربعةُ أشهر وعشرٌ ، فلما تعلت[١] من نفاسها ، دخل عليها أبو السَّنَابِل بن بَعْكَك . . . الحديث . حب حم

حب في الخامس والستين من الثالث : أنا محمد بن عبيد الله بن الفضل الكَلاَعِي ، ثنا كثير[٢] بن عبيد ، ثنا محمد بن حرب ، عن الزُّبَيْدِي ، عن الزهري ، عن عبيد الله بن عبد الله ، أن عبد الله بن عُتْبَة كتب إلى عمر بن عبد الله بن الأرقم الزُّهْرِي[٣] : أن ادخل على سُبَيْعَة بنت الحارث الأَسْلَمِيَّة ، فسلها . . . فذكره .

رواه أحمد : عن عبد الرزاق ، عن معمر ، عن الزهري ، عن عبيد الله بن عبدالله ،

١٣١٣ • هي سُبَيْعَة بنت الحارث الأَسْلَمِيَّة ، زوج سَعْد بن خَوْلَة . لها صحبة وحديث . انظر : (معرفة الصحابة لأبي نُعَيم [٣٥٢/ب] نسخة أحمد الثالث ، والإصابة ٢٩٦/١٢ ، والتقريب) .

٢١٤٧٥ ـ حب (الإحسان ط . الحوت) ٢٤٨/٦ . أحمد ٤٣٢/٦ .

(١) أي خَرَجَت من نفاسها وسَلِمَت . (النهاية ٢٩٣/٣ -علل) .

(٢) قوله : «بن عبيد الله بن الفضل الكلاعي ، ثنا كثير» ساقط من المطبوع ، وقد رجعتُ لمطبوعة الأرنؤوط ١٣٠/١٠ فوجدت المحقق أثبته وعلّق على هذا الموضع بقوله : «سقط من الأصل ، واستُدرِكَ من التقاسيم ٣/ لوحة ٢٦١» .

(٣) في مطبوعة الإحسان مكانه : «الزُّبَيْدي» وفي مطبوعة الأرنؤوط : «الزهري» وعلّق قائلاً : «في الأصل : الزبيري وهو تصحيف والتصويب من التقاسيم» ، وانظر ترجمته في : (التقريب) .

قال : أرسل مروان عبد الله بن عُتْبَة إلى سُبَيْعَة . . . فذكره . وعن إبراهيم بن خالد ، عن رَبَاح ، عن معمر ، عن الزهري . وعن يعقوب ، عن أبيه ، عن ابن إسحاق ، حدثني الزهري ، عن عبيد الله قال : [إن عبد الله بن عتبة](١) كتب إلي عبد الله بن الأرقم : يأمره أن يدخل على سبيعة يسألها . . . فذكره . وعن يعقوب ، عن أبيه ، عن ابن إسحاق ، حدثني محمد بن إبراهيم التَّيْمِي ، عن أبي سلمة قال : دخلت على سُبَيْعَة ، فسألتها عن أَمْرِها . . . فذكر نحوه .

(١) ما بين المعقوفين من المطبوع . وانظر أطراف المسند (٨/٤٢٣ تعليقة «٣») .

١٣١٤ • مسند سَرَّاء بنت نَبْهَان

٢١٤٧٦ - حديث : خطب رسول الله ﷺ يوم الرءوس[١] فقال : «أيُّ بلد هذا؟» . . . الحديث . خز

خز في الحج : ثنا محمد بن بشار وإسحاق بن زياد بن يزيد القطان[٢] ، قالا : ثنا أبو عاصم ، ثنا ربيعة بن عبد الرحمن بن حصن ، حدثتني جَدَّتِي سَرَّاء بنت نبهان -وكانت رَبَّة بَيْتٍ في الجاهلية- به . ليس في السماع .

١٣١٤ • هي سَرَّاء -بفتح المهملة وتشديد الراء مع المدّ ، وقال ابن الأثير : سرى مقصور- بنت نَبْهَان الغَنَوِيَّة . صحابيّة لها حديث . انظر : (معرفة الصحابة لأبي نعيم [٣٥٦/أ] نسخة أحمد الثالث ، والإصابة ٣٠٠/١٢ ، والتقريب) .

٢١٤٧٦ - خز ٣١٨/٤ .

(١) يوم الرءوس هكذا يسمّيه أهل مكّة ، وهو يَوْمُ القَرِّ ، وهو حادي عشر ذي الحجة ؛ لأن الناس يَقِرُّون فيه بمنىً أي يسكنون ويأكلون فيه رءوس الأضاحي . (أساس البلاغة ٣١٠/١ ، والنهاية ٣٧/٤) .

(٢) «القطان» من الأصل و(هـ) وفي المطبوعة ومخطوطته : «العطار» .

ط لمالك ش للشافعي حم لأحمد عم لعبدالله بن أحمد مي للدارمي جا لابن الجارود

٦
٥٨/أ

١٣١٥ ● / مسند سُعْدَى بنت عَوْف

لها ذكر في مسند : أسماء بنت أبي بكر[١] .

١٣١٥ ● هي سُعْدَى بنت عَوْف المُرِّيَّة ، امرأة طلحة بن عبيد الله ، لها صحبة . انظر : (معرفة الصحابة لأبي نُعَيْم [٣٥٥/أ] نسخة أحمد الثالث ، والإصابة ٣٠١/١٢ وفيه : بنت عمرو ، والتقريب) .

(١) جاء في الأصل و(هـ) مكانه «أسماء بنت عُمَيس» وليس في مسندها ، بل هو في مسند : أسماء بنت أبي بكر ، ذكره محقق أطراف المسند على الصواب (٤٢٤/٨) ونبه على وقوع الخطأ في مخطوطاته . وانظر الحديث (٢١٣١٣) : أن رسول الله ﷺ دخل على ضُبَاعة بنت الزبير بنت عبد المطلب ، فقال : «ما يمنعكِ من الحج يا عمّة؟ . . .» الحديث .

١٣١٦ ● مسند سَلْمَى بنت حَمْزَة بن عبد المُطَّلِب

٢١٤٧٧ ـ حديث : أن مولاها مات وترك ابنته ، فورَّث النبي ﷺ ابنته النصف ، وورَّث يَعْلَى النصف ، وكان ابن سَلْمَى .

أحمد : ثنا عبد الصمد ، ثنا همام ، ثنا قتادة ، عنها ، بهذا .

١٣١٦ ● سَلْمَى بنت حمزة بن عبد المطّلب . قال الحافظ في التعجيل : «لها صحبة ، روى عنها قتادة حديثاً مرسلاً» قلتُ : كذا جاء اسمها في رواية أحمد ، والصواب أن سَلْمى زوجة حمزة ، وأن الرواية إنما هي عن بنت حمزة ، قال أبو نُعَيْم : «سَلْمَى هي بنت عُمَيس الخثعمية ، أخت أسماء ، امرأة حمزة» . وفي رواية عبد الله بن شدّاد لهذا الحديث : «كانت بنت حمزة» ولم يسمّها ، قال ابن عبد البَر : «كانت سَلْمَى تحت حمزة فولدت له أَمَة الله بنت حمزة» وقال ابن سعد : «تزوجها حمزة ، وكانت أسلمت قديماً مع أختها أسماء ، فولدت لحمزة ابنته عمارة ، وهي التي اختصم فيها عليّ وجعفر وزيد» . انظر : (معرفة الصحابة لأبي نعيم [٣٥٣/أ] نسخة أحمد الثالث ، والإصابة ٣٠٩/١٢ و٣١١ ، وتعجيل المنفعة : ٣٦٥) .

٢١٤٧٧ ـ أحمد ٤٠٥/٦ .

١٣١٧ • مسند سلمى بنت قيس الأنصارية

٢١٤٧٨ ـ حديث : جِئتُ رسول الله ﷺ ، فَبَايَعْتُه في نسوة من الأنصار . . . الحديث .

أحمد : ثنا يعقوب ، ثنا أبي ، عن ابن إسحاق ، حدثني سَلِيط بن أيوب بن الحكم ، عن أمه(١) ، عنها ، به . وعن محمد بن عُبَيْد(٢) ، عن محمد بن إسحاق ، عن رجل من الأنصار(٣) ، عنها ، به ، نحوه .

١٣١٧ • هي سَلْمَى بنت قيس بن عَمْرو بن عُبَيد ، أم المُنذِر الأنصارية ، إحدى خالات النبي ﷺ مِن جهة أبيه . صحابية ، صلت معه إلى القبلتين ، روت عنها أم سليط . انظر : (معرفة الصحابة لأبي نُعَيم [٣٥٢/ب] نسخة أحمد الثالث ، والإصابة ٣١١/١٢ ، وتعجيل المنفعة : ٣٦٥) .

٢١٤٧٨ ـ أحمد ٣٧٩/٦-٣٨٠ ، ٤٢٢ .

(١) جاء في الأصل و(هـ) مكانه : «عن أبيه» والتصويب من مطبوعة المسند ، وأصله الخطي [٥٠٦/٣] نسخة الحرم المكي وكذلك أخرجه أبو يعلى الموصلي في مسنده ٤٩٤/١٢ . ونبه على ذلك محقق أطراف المسند (٤٢٤/٨ ، تعليقة «٤») .

(٢) جاء في مطبوعة المسند : «عبيد الله» وصوابه بدون إضافة كما نبه عليه محقق أطراف المسند (٤٢٤/٨ ، تعليقة «٥») ، وهو محمد بن عُبَيد بن أبي أمية الطنافسي ، أبو عبد الله الكوفي الأحدب . انظر ترجمته في : (تهذيب التهذيب ٣٢٧/٩) .

(٣) جاء في الأصل و(هـ) زيادة : «عن أبيه» وهي مقحمة خطأ ، ليست في مطبوعة المسند ولا في أصله الخطّي [٥٢٦/٣] نسخة الحرم المكي ، وصحيح العبارة كما فيهما : «عن رجل من الأنصار ، عن أمه سلمى بنت قيس . . .» ونبه عليه محقق أطراف المسند (٤٢٤/٨ ، تعليقة «٦») .

خز لابن خزيمة عه لأبي عوانة طح للطحاوي حب لابن حبان قط للدارقطني كم للحاكم

١٣١٨ • مسند سَلْمَى زوجة أبي رَافع

٢١٤٧٩ ـ حديث : ما سمعت أحداً يشكو إلى النبي ﷺ وجعاً في رأسه ، إلا قال : «احتجم . . .» الحديث . كم حم

كم في الطب : ثنا عمر بن حاتم الفقيه ببخارى ، ثنا صالح بن محمد الحافظ ، ثنا محمد بن أبان ، ثنا أبو عامر ، ثنا عبد الرحمن بن أبي المَوَالي ، ثنا أيوب بن الحسين ابن علي بن أبي رافع ، عن جدته سلمى ، به . وقال : صحيح الإسناد .

رواه أحمد : عن [أبي عامر و](١) أبي سعيد مولى بني هاشم ، عن عبد الرحمن ابن أبي الموالي ، به . وقال أبو سعيد : عن عبد الرحمن ، عن فائد مولى أبي رافع ، عن علي بن عبيد الله بن أبي رافع(٢) ، عن جدته ، نحوه .

١٣١٨• هي سَلْمَى أمّ رَافع ، زوج أبي رَافِع . خادمة الرسول ﷺ لها صحبة وأحاديث . انظر : (معرفة الصحابة لأبي نُعَيْم [٣٥٣/ب] نسخة أحمد الثالث ، والإصابة ٣١٣/١٢ ، والتقريب) .

٢١٤٧٩ ـ كم ٢٠٦/٤ . أحمد ٤٦٢/٦ .

ويُزاد : كم في معرفة الصحابة ٤٠/٤ : ثنا أبو العباس محمد بن يعقوب ، ثنا بحر بن نصر ، قال : قرئ على ابن وهب ، أخبرك عبد الرحمن بن أبي الموالي ، عن فائد مولى عبيد الله بن علي ابن أبي رافع ، عن عبيد الله بن علي بن أبي رافع ، به . وفي الطب ٤٠٧/٤ : ثنا أبو بكر بن إسحاق ، أنا محمد بن أيوب ، أنبأ غسان بن مالك ، ثنا عبد الرحمن بن أبي الموالي ، ثني أيوب ابن الحسن بن علي بن أبي رافع ، عن جدّته سَلمى ، به .

(١) زيادة من مطبوعة المسند . ونبه عليها محقق أطراف المسند (٤٢٥/٨ تعليقة «١») .

(٢) قوله «عن علي بن عبيد الله بن أبي رافع» ساقط من مطبوعة المسند ، وقد رجعتُ لأصله =

١٣١٩ ● مسند سَوْدَة بنت زَمْعَة [أم المؤمنين]

٢١٤٨٠ ـ حديث : جاء رجل إلى النبي ﷺ ، فقال : إن أبي شيخ كبير . . . مي حم
الحديث .

مي في الحج : ثنا صالح[1] بن عبد الله ، ثنا عبد العزيز -هو ابن عبد الصمد- عن منصور ، عن مجاهد ، عن مولى لابن الزبير يقال له : يوسف بن الزبير ، أو الزبير بن يوسف ، عن سَوْدَة ، به .

= الخطي [٥٤٢/٣] نسخة الحرم المكي فوجدتُ أصل السقط منه ، وقد نبه عليه محقق أطراف المسند (٤٢٥/٨ تعليقة «٤»)! . والصواب وجوده ، وبدونه ينقطع الإسناد ؛ لأن سَلمى هي جدّة علي بن عبيد الله بن أبي رافع ، وليست جدّة فائد مولى أبي رافع ، وتقدم هذا الإسناد في تخريج الحديث عند الحاكم . وانظر : (المعجم الكبير للطبراني ٢٩٨/٢٤) .

١٣١٩ ● هي سَوْدَة بنت زَمْعَة بن قيس بن عبد شمس العامرية القرشية ، أم المؤمنين ، تزوّجها النبي ﷺ بعد خديجة وهو بمكّة . ماتت سنة ٥٥هـ . انظر : (معرفة الصحابة لأبي نُعَيْم [٣٢٨/ب] نسخة أحمد الثالث ، والإصابة ٣٢٣/١٢ ، والتقريب) .

٢١٤٨٠ ـ مي ٣٧٢/١ . أحمد ٤٢٩/٦ .

(١) في مطبوعة الدارمي «أبو صالح» بزيادة «أبو» وهي مقحمة وليست صحيحة ، ولم ترد في طبعة البُغا (ح١٧٨١) وهو أبو عبد الله صالح بن عبد الله بن ذكوان الباهلي الترمذي ، من شيوخ الدارمي ، يروي عن عبد العزيز بن عبد الصمد العَمِّي . انظر ترجمته في : (تهذيب الكمال ٦١/١٣) .

رواه أحمد : ثنا عبد العزيز بن عبد الصمد العَمِّي أبو عبد الصمد ، ثنا منصور ، عن مجاهد ، به .

٢١٤٨١ - حديث : «يبعث الناس حُفَاةً عُرَاةً غُرْلاً . . .» الحديث .

كم في تفسير ﴿عَبَسَ﴾ : أنا أحمد بن سلمان الفقيه ، ثنا إسماعيل بن إسحاق ، ثنا إسماعيل بن أبي أويس ، حدثني أبي ، عن محمد بن أبي عياش ، عن عطاء بن يسار ، عنها ، به .

٢١٤٨٢ - حديث : ماتت لنا شاة ، فَدَبَغْنا مَسْكَها ، فما زلنا نَنْبِذ فيه حتى صار شَنًّا(١) . طح حم

طح في الصلاة : ثنا ربيع المُؤذِّن ، ثنا أسد ، ثنا عبدة بن سليمان . وعن إسماعيل ابن إسحاق الكوفي ، ثنا عبيد الله بن موسى ، قالا جميعاً : عن إسماعيل بن أبي خالد ، عن عامر -هو الشعبي- عن عكرمة ، عن ابن عباس ، عنها(٢) ، بهذا .

وله طريق في ترجمة : عكرمة ، عن ابن عباس ، دون ذكر سَوْدَة(٣) .

رواه أحمد : ثنا ابن نُمَيْر ، عن إسماعيل -هو ابن أبي خالد- به .

٢١٤٨٣ - حديث : أَتَيْتُ النبي ﷺ ، فقلت : يا رسول الله! إن أبي [زمعة](٤) مات وترك أم ولد له ، وإنا كنا نَظُنُّها برَجُلٍ ، وإنها ولدت ، فخرج ولدها شبه حم

٢١٤٨١ - كم ٢/٥١٤-٥١٥ .

٢١٤٨٢ - طح ١/٤٧٠ . أحمد ٦/٤٢٩ .

(١) الشَنّ -بالفتح- القِرْبة الخلقة ، وهي أشدّ تبريداً للماء من الجدد . (النهاية ٢/٥٠٦ - شنن) .

(٢) في الأصل و(هـ) : «عنه» بدل« عنها» وهو خطأ .

(٣) انظر : (الإتحاف ٧/٤٧١ ، ح٨٢٤٩) : «ماتت شاة لسَوْدَة بنت زَمْعَة فقالت . . .» الحديث .

٢١٤٨٣ - أحمد ٦/٤٢٩ .

(٤) زيادة من مطبوعة المسند . وانظر : (أطراف المسند ٨/٤٢٦ ، تعليقة «٣») .

الرجل الذي ظَنَنَّاها به ، قال : فقال لها : «أما أنتِ فاحْتَجِبِي منه ، فليس بأخيك ، وله الميراث» .

أحمد : ثنا أسود بن عامر ، ثنا إسرائيل ، عن منصور ، عن مجاهد ، عن مولى لآل الزبير ، أن بنت زمعة قالت . . . فذكر هذا .

٢١٤٨٤ ـ حديث : في ظهور الحصر .

في مسند : زينب بنت جحش .

٢١٤٨٤ ـ انظر الحديث المتقدم برقم (٢١٤٦٧) .

خز لابن خزيمة عه لأبي عوانة طح للطحاوي حب لابن حبان قط للدارقطني كم للحاكم

٦
٥٨/ب

١٣٢٠ ● / مسند سَهْلَة بنت سُهَيْل بن عَمْرو القُرَشِيَّة

٢١٤٨٥ ـ حديث : قلت : يا رسول الله! إن سالماً مولى أبي حُذَيْفَة يدخل عَلَيَّ ، وهو ذو لِحْيَة . . . الحديث ، في رضاع الكبير .

أحمد : ثنا يونس ، ثنا حماد ، عن[1] عبد الرحمن بن القاسم ، عن القاسم بن محمد ، عن سَهْلة امرأة أبي حُذَيْفَة ، به .

١٣٢٠ ● هي سهلة بنت سهيل بن عَمْرو العامرية ، امرأة أبي حُذَيْفة . رَوَت في رَضاعَة الكبير . روى عنها القاسم بن محمد . انظر : (معرفة الصحابة لأبي نُعَيْم [٣٥٢/أ] نسخة أحمد الثالث ، والإصابة ٣١٩/١٢ ، والتعجيل : ٣٦٥) .

٢١٤٨٥ ـ أحمد ٣٥٦/٦ .

(١) في الأصل و(هـ) : «بن» بدل «عن» وهو خطأ . وانظر : (أطراف المسند ٤٢٧/٨ ، ح١١٣٨٨) .

١٣٢١ • مسند سَلاَمَة بنت الحُرّ الفَزَارِيَّة ، أُخت خَرَشَة

٢١٤٨٦ ـ حديث : «إن من أشراط الساعة أن يتدافع أهل المسجد ، لا يجدون إماماً يصلي بهم» .

أحمد : ثنا إسماعيل بن محمد ، ثنا مروان ، حدثتنا امرأة يقال لها : طلحة ، عن مولاة لهم يقال لها : عقيلة ، عنها ، به . وعن وكيع ، عن أُمّ غُراب ، عن عقيلة ، بمعناه .

١٣٢١ • هي سَلاَمَة بنت الحُرّ -بضم المُهملة- الفَزَارِيَّة الجُعْفِيَّة ، أخت خَرَشَة -بفتحات والشين معجمة- صحابية ، لها حديث . انظر : (معرفة الصحابة لأبي نعيم [٣٥٣/ب] نسخة أحمد الثالث ، والإصابة ٣٠٨/١٢ ، والتقريب) .

٢١٤٨٦ ـ أحمد ٣٨١/٦ ، ٣٨١ .

خز لابن خزيمة عه لأبي عوانة طح للطحاوي حب لابن حبان قط للدارقطني كم للحاكم

١٣٢٢ • مسند سَلاَمَة بنت مَعْقِل الأنصارية

٢١٤٨٧ ـ حديث : كنت للحباب بن عمرو ، ولي منه غلام ، فقالت لي امرأته : الآن تُبَاعِينَ في دَيْنِهِ . . . الحديث .

أحمد : ثنا إسحاق بن إبراهيم الرَّازِي ، ثنا سَلَمَة بن الفَضْل ، حدثني محمد بن إسحاق ، عن الخَطَّاب بن صالح ، عن أمه قالت(١) : حدثتني سَلاَمة بنت مَعْقِل ، به .

١٣٢٢ • هي سَلاَمَة بنت مَعْقِل الخُزَاعِيَّة ، وقيل القيسية ، ويقال : الأنصارية . صحابية ، لها حديث . انظر : (معرفة الصحابة لأبي نُعَيم [٣٥٤/أ] نسخة أحمد الثالث ، والإصابة ٣٠٨/١٢ ، والتقريب) .

٢١٤٨٧ ـ أحمد ٣٦٠/٦ .

(١) في الأصل و(هـ) : «قال» وهو تحريف .

١٣٢٣ • مسند الشِّفَاء بنت عبد الله بن عبد شَمْس العَدَوِيَّة ، والدة سليمان بن أبي حَثْمَة

٢١٤٨٨ ـ حديث : أنها كانت تَرْقِي في الجاهلية ، فلما جاء الإسلام قالت : لا أَرْقِي حتى أستأذن رسول الله ﷺ ، فأتته فسألته ، فقال لها : «ارْقِي ما لم يكن فيها شِرْكٌ» .

حب في الثامن عشر من الرابع : أنا عمران بن موسى بن مُجَاشع ، ثنا محمد بن العلاء بن كُرَيْب ، ثنا إسحاق بن سليمان ، عن الجَرَّاح بن الضحاك ، عن كريب الكندي ، قال : أخذ بيدي علي بن الحسين ، فانطلقنا إلى شيخ من قريش ، يقال له : ابن أبي حثمة ، فقال له علي : حدِّثْنا حديثَ أُمِّكَ في الرُّقْيَةِ . فقال : حدثتني أمي ، به .

٢١٤٨٩ ـ حديث : كنتُ عند حفصة ، فدخل علينا رسول الله ﷺ فقال : «أَلاَ تُعَلِّمِيها رُقْيَةَ النَّمْلَةِ(١) كما عَلَّمْتِها الكتابة» .

١٣٢٣ • هي الشفاء بنت عبد الله بن عبد شمس العَدَوِيّة القُرَشِيَّة ، صحابية لها أحاديث . انظر : (معرفة الصحابة لأبي نُعَيم [٣٥٦/ب] نسخة أحمد الثالث ، والإصابة ٤/١٣ ، والتقريب) .

٢١٤٨٨ ـ حب (الإحسان ، ط . الحوت) ٦٣١/٧ .

٢١٤٨٩ ـ طح ٣٢٦/٤ . أحمد ٣٧٢/٦ . وانظر الحديث (٢١٣٨٧) .

(١) النَمْلَةُ : قُروحٌ تخرج في الجَنْب . (النهاية ١٢٠/٥ -نمل) .

طح في الكراهة : ثنا فهد ، ثنا ابن الأصبهاني ، ثنا أبو معاوية ، عن عبد العزيز بن عمر[١] ، عن صالح بن كيسان ، عن أبي بكر بن سليمان بن أبي حَثْمَة ، عن الشِّفَاء ، به .

رواه أحمد : ثنا إبراهيم بن مهدي ، ثنا علي بن مُسْهِر ، عن عبد العزيز بن عمر ابن عبد العزيز ، به .

رُوِيَ : عن ابن المنكدر ، عن أبي بكر بن سليمان ، عن حفصة ، وقد مضى[٢] .

٢١٤٩٠ ـ حديث : أن رسول الله ﷺ استعمل أبا جَهْم بن غانم على المغانم يوم حنين ، فأصاب رجلاً بقوسه ، فَشَجَّه مُنَقِّلَةً[٣] ، فقضى عليه رسول الله ﷺ بخمس عشرة فريضة . قط

قط في الديات : ثنا الحسين بن إسماعيل المَحَامِلِي ، ثنا أحمد بن إسماعيل المدني ، ثنا عبد الله بن نافع ، ثنا خالد بن إلياس ، عن أبي بكر بن سليمان بن أبي حَثْمَة ، عن الشِّفَاء أم سليمان ، به .

٢١٤٩١ ـ حديث : سمعت رسول الله ﷺ وسأله رجل : أيّ العمل أفضل؟ فقال : «إيمان بالله ، وجهاد في سبيل الله ، وحج مبرور» . عه حم

---

(١) في مطبوعة الطحاوي : «عن عمر بن عبد العزيز» والصواب ما أثبتناه كما جاء في الأصل و(هـ) وهو عبد العزيز بن عمر بن عبد العزيز بن مروان بن الحَكَم ، أبو محمد القُرَشِي الأموي المدني ، كما يأتي في إسناد الإمام أحمد . وانظر ترجمته في : (تهذيب الكمال ١٨/١٧٣) . وانظر ترجمة صالح في (١٣/٧٩) .

(٢) انظر الحديث (٢١٣٨٧) .

٢١٤٩٠ ـ قط ٣/١٧٩ .

(٣) المُنَقِّلَةُ من الشِجَاج هي التي تخرج منها صغار العظام وتنتقل عن أماكنها . وقيل : هي التي تَنْقُل العَظْمَ أي تكسِرُه . (النهاية ٥/١١٠ -نقل) .

٢١٤٩١ ـ عه ٥/١٠٩ . أحمد ٦/٣٧٢ .

ط لمالك ش للشافعي حم لأحمد عم لعبدالله بن أحمد مي للدارمي جا لابن الجارود

عه في أواخر الجهاد : ثنا الزِّعْفَراني ، ثنا عبيدة بن حميد ، ثنا عبد الملك بن عُمَيْر ، عن عثمان بن أبي حَثْمَة ، عن جدّته الشفاء ، بهذا .

رواه أحمد : ثنا هاشم بن القاسم ، ثنا المَسْعُودِي ، عن عبد الملك بن عمير ، عن رجل من آل أبي حَثْمَة ، عنها ، بهذا . وعن يزيد بن هارون وأبي عبد الرحمن المقرئ ، كلاهما عن المَسْعُودِي ، نحوه .

خز لابن خزيمة عه لأبي عوانة طح للطحاوي حب لابن حبان قط للدارقطني كم للحاكم

١٣٢٤ ● / مسند صَفيَّة بنت حُيَيّ بن أَخْطَب ، أُمِّ المُؤمنين

٦
٥٩/أ

٢١٤٩٢ ـ حديث : أنها جاءت النبي ﷺ ، تزوره في اعتكافه في المسجد الحرام . . . الحديث ، وحديث الدارمي مختصر .
مي خز عه حب حم

مي في الصيام : أنا أبو اليمان ، أنا شعيب بن أبي حمزة ، عن الزهري ، عن علي ابن الحسين ، عنها ، به .

خز فيه : ثنا محمد بن يحيى ، ثنا عبد الرزاق ، أنا معمر ، عن الزهري ، به . وعن محمد بن يحيى ، عن أبي اليمان ، به .

عه في الاستئذان : عن الصَّغَاني وأبي الجُمَاهِر الحمصي ، قالا : ثنا أبو اليمان ، به . وعن محمد بن خالد بن خَلِيّ ، ثنا بشر بن شعيب ، ثنا أبي ، به . وعن أحمد ابن يوسف ، ثنا عبد الرزاق ، به . وعن إسماعيل القاضي ، ثنا إسماعيل بن أبي أوس ، حدثني أخي ، عن سليمان بن بلال ، عن محمد بن أبي عتيق . وعن ابن الفَرَجِيّ ، ثنا إبراهيم بن المنذر ، ثنا عمر[1] بن عثمان ، عن أبيه . وعن إدريس بن

١٣٢٤ ● هي صَفِيَّة بنت حُيَيّ بن أخطب الإسرائيلية ، أم المؤمنين . تزوَّجها النبي ﷺ بعد خيبر ، وماتت سنة ست وثلاثين ، وقيل اثنتين وخمسين في خلافة معاوية ، وهو الصحيح . انظر : (معرفة الصحابة لأبي نعيم [٣٢٩/ب] نسخة أحمد الثالث ، والإصابة ١٤/١٣ ، والتقريب) .

٢١٤٩٢ ـ مي ٣٥٩/١ . خز ٣٤٩/٣ . عه [٣٦/٥/أ-ب] نسخة كوبريلي . حب (الإحسان ط . الحوت) ١٣/٧ ، ٢٧٠/٥ . أحمد ٣٣٧/٦ .

(١) في الأصل و(هـ) : «عمر» وتصحّف في مخطوطة أبي عوانة إلى «عمرو» وهو عُمر بن =

ط لمالك ش للشافعي حم لأحمد عم لعبدالله بن أحمد مي للدارمي جا لابن الجارود

بكر ، عن وهب بن بَقِيَّة ، عن خالد بن عبد الله ، عن عبد الرحمن بن إسحاق ، كلهم عن الزهري ، به .

حب في الثالث من الخامس : أنا عمر بن محمد الهَمْدَانِي ، ثنا محمد بن عبدالله بن عبد الرحيم البَرْقي ، ثنا سعيد بن عُفَيْر ، ثنا الليث ، حدثني عبد الرحمن ابن خالد بن مسافر ، عن ابن شهاب ، به . وعن أبي يعلى ، ثنا وهب بن بَقِيَّة ، به . وفي الثامن منه : أنا ابن قتيبة ، ثنا ابن أبي السري ، ثنا عبد الرزاق ، به .

رواه أحمد : عن عبد الرزاق وعبد الأعلى ، عن معمر ، عن الزهري ، به .

٢١٤٩٣ ـ حديث : في الحج .

في ترجمة : أسلم بن عمران أبي عمران ، عن أم سلمة .

٢١٤٩٤ ـ حديث : دخل عليَّ رسول الله ﷺ ، وبين يديَّ أربعةُ آلاف نواة أُسَبِّحُ بِهِنَّ ، فقال : «يا بنت حُيَيّ! ما هذا؟» قلت : أُسَبِّحُ بِهِنَّ . . . الحديث . كم

كم في الدعاء : ثنا علي بن حمشاذ ، ثنا هشام بن علي ، ثنا شاذّ بن فياض ، ثنا هاشم بن سعيد ، عن كنانة ، عن صَفِيّة ، به . وقال : صحيح الإسناد .

٢١٤٩٥ ـ حديث : «لا ينتهي الناس عن غزو هذا البيت ، حتى يغزوه جيش . . .» الحديث . حم

أحمد : ثنا وكيع ، ثنا سفيان ، عن سلمة بن كُهَيل ، عن أبي إدريس ، عن ابن صفوان ، عنها ، به . قال سفيان : قال سلمة : فحدثني عبيد بن أبي الجعد ، عن مسلم ، نحو هذا . وعن عبد الرحمن بن مهدي ، عن سفيان بالإسناد الأول . وعن

= عثمان بن عمر بن موسى بن عُبَيد الله بن معمر التَيْمي ، أبوحفص المديني ، روى عن أبيه ، وعنه إبراهيم بن المُنذر الحِزَامِي . انظر ترجمته في : (تهذيب الكمال ٢١/٤٦٠) .

٢١٤٩٣ ـ انظر [مصورة الإتحاف ٦/٢٠٣/ب] .

٢١٤٩٤ ـ كم ١/٥٤٧ .

٢١٤٩٥ ـ أحمد ٦/٣٣٦-٣٣٧ ، ٣٣٧ .

أبي نُعَيْم ، عن سفيان كذلك ، ولم يسق لفظه .

٢١٤٩٦ ـ حديث : دخَلْتُ على صَفِيَّة بنت حُيَيّ ، فَسُئِلَتْ عن نبيذ الجَرّ؟ فقالت : حرم رسول الله ﷺ نبيذ الجر . حم

أحمد : ثنا وهب بن جرير ، ثنا أبي ، سمعت يعلى بن حكيم يحدث ، عن ضُمَيْرة(١) بنت جَيْفَر ، قالت . . . فذكره . وعن عفان ، عن جرير بن حازم ، نحوه ، وأتم منه .

٢١٤٩٧ ـ حديث : أن النبي ﷺ حج بنسائه ، فلما كان في بعض الطريق ، نزل رجل فساق بهن فأسرع . . . الحديث بطوله . وفيه : أن جملها برك . وفيه : فجعلت تبكي ، وجعل يمسح دموعها بيده . وفيه : أنها وهبت يومها ذلك لعائشة ، بشرط أن تُرْضِيَ عنها رسول الله ﷺ . وفيه : قول زينب بنت جحش في صفية ، وغضبه على زينب ، وهجره لها بقية ذي الحجة والمحرم وصفر ، فدخل عليها في شهر ربيع الأول ، وكانت لها جارِيَةٌ تُخَبِّئُها منه ، فقالت له : هي لك . . . الحديث . حم

أحمد : ثنا عبد الرزاق ، حدثني جعفر بن سليمان ، عن ثابت ، حدثتني شُمَيْسَة أو سُمَيَّة -قال عبد الرزاق : هو في كتابي شُمَيْسَة(٢)- عنها ، به . وعن عفان ، عن حماد ، عن ثابت ، عن سُمَيَّة [عن عائشة](٣) ، نحوه .

٢١٤٩٦ ـ أحمد ٦/٣٣٧ .

(١) «ضميرة» من الأصل و(هـ) ويقال : «صُهَيْرة» . انظر : (أطراف المسند ٨/٤٢٩ تعليقة «٤») .

٢١٤٩٧ ـ أحمد ٦/٣٣٧-٣٣٨ ، ٣٣٨ .

(٢) في الأصل و(هـ) : «شميسة» وفي أطراف المسند (٨/٤٣٠ ، ح١١٣٩٥) : «سمية» وانظر التعليق عليه . ووقع في المسند المطبوع : «سمينة» وهو تحريف .

(٣) ما بين المعقوفَيْن زيادة صحيحة من مطبوعة المسند ، موجودة في أصله الخطّي [٣/٤٨٣] نسخة الحرم المكي ، ونبه عليها محقق أطراف المسند (٨/٤٣٠ تعليقة «٣») . وسيأتي الحديث في مسند عائشة ، من رواية شُمَيْسَة عنها في الإتحاف (١٧/ح٢٣٠٧٧) .

٦/٥٩/ب

١٣٢٥ ● / مسند صَفِيَّة بنت شَيْبَة

٢١٤٩٨ قط - حديث : كنت في خَوْخَة[1] لي ، فرأيت رسول ﷺ بين الصفا والمروة ، ورأيته إذا أتى على بطن الوادي سَعَى .

قط في الحج : ثنا محمد بن مَخْلَد ، ثنا أحمد بن منصور ، ثنا عبد الرزاق ، سمعت هشام بن حسان يحدث ، عن واصل ، عن موسى بن عُبَيْد[2] ، عن صَفِيَّة ، بهذا .

١٣٢٥ ● هي صفية بنت شيبة بن عثمان بن أبي طلحة العبدرية . صحابية لها رؤية ، وحدثت عن عائشةَ وغيرها ، وفي صحيح البخاري ٢١٣/٣ (مع الفتح) تعليقاً عقب الحديث (١٣٤٩) التصريح بسماعها من النبي ﷺ ، وأنكر الدارقطني إدراكها . وذكرها ابن حبان في ثقات التابعين . انظر : (الثقات لابن حبان ٣٨٦/٤ ، ومعرفة الصحابة لأبي نعيم [٣٥٧/ب] نسخة أحمد الثالث ، والإصابة ١٨/١٣ ، والتقريب) .

٢١٤٩٨ - قط ٢٥٦/٢ . وراجع الحديث (٢١٣٧٥) ففيه ذكر الخلاف على هذا الحديث ، هل هو من رواية صفية ، أم حبيبة بنت أبي تجراة .

(١) الخوخَةُ : باب صغير كالنافذة الكبيرة ، وتكون بين بيْتين ، يُنصَب عليها باب . (النهاية ٨٦/٢ -خوخ) .

(٢) في الأصل و(هـ) : «موسى بن أبي عبيد» بزيادة «أبي» ، وهي مقحمة ، وهو موسى بن عُبَيد -ليس فيه هاء- مولى خالد بن عبد الله بن أسيد ، يروي عن ميمون بن مهران . وصفية بنت شيبة ، وعنه واصل مولى أبي عيينة ، ذكره ابن حبان في «الثقات» . انظر ترجمته في : (التاريخ الكبير للبخاري ٢٩١/٧ ، والجرح والتعديل ١٥١/٨ ، وثقات ابن حبان ٤٠٣/٥ ، والتعجيل : =

خز لابن خزيمة عه لأبي عوانة طح للطحاوي حب لابن حبان قط للدارقطني كم للحاكم

١٣٢٦ ● مسند الصَّمَّاء ابنة بُسْر المازنية ، وقيل : أخته

٢١٤٩٩ ـ حديث : أن رسول الله ﷺ قال : «لا تصوموا يوم السبت ، إلا فيما افْتُرِض عليكم . . .» الحديث . مي خز كم حم

مي في الصيام : أنا أبو عاصم ، عن ثور ، عن خالد بن مَعْدَان ، حدثني عبد الله ابن بُسْر ، عن أخته ، به .

خز فيه : عن محمد بن معمر ، عن أبي عاصم ، به . وعن زكريا بن يحيي ، عن عبد الله بن صالح ، عن معاوية بن صالح ، عن ابن[1] عبد الله بن بسر ، عن أبيه ،

= ٢٧١ ، وفيه : عبيدة ، خطأ) وتصحّف في مطبوعة الدارقطني إلى «عبيدة» وكذا في أصله الخطي [٣١/٢] نسخة العظيم آبادي المحفوظة بمكتبة الجمعية الآسيوية بالهند ، ووهم العظيم آبادي فظنه موسى بن عبيدة الربذي ، ونقل قول الهيثمي في مجمع الزوائد أنه ضعيف ، ونص المِزّي في ترجمة واصل في تهذيب الكمال ٤٠٩/٣٠ على أنه موسى بن عُبَيْد ، صاحب ميمون بن مهران .

١٣٢٦ ● هي الصَمَّاء بنت بُسْر -بضم الموحّدة وسكون المهملة- المازنية . يقال : اسمُها بُهَيْمَة . لها صحبة وحديث . انظر : (معرفة الصحابة لأبي نُعَيم [٣٥٨/أ] نسخة أحمد الثالث ، والإصابة ٢٣/٣ وفيه : بشر ، والتقريب) .

٢١٤٩٩ ـ مي ٣٥٢/١ . خز ٣١٧/٣ . كم ٤٣٥/١ ، ٤٣٦ . أحمد ٣٦٨/٦ .

(١) جاء في الأصل و(هـ) : «عن معاوية بن صالح ، عن خالد بن معدان» وخالد بن معدان ليس في مطبوعة خز ولا في مخطوطته ، ولكن فيها : «عن معاوية -وهو ابن صالح- عن عبد الله ابن شقيق ، عن أبيه ، عن عمّته» . والتصويب من السنن الكبرى للبيهقي ٣٠٢/٤ . وجاء في مطبوعة خز : «عن معاوية بن صالح ، عن عبد الله بن بسر» وأسقط المحقق كلمة «ابن» قبل عبدالله =

عن عمته ، به . فيه اختلاف(١) . حديث خز ليس في السماع .

كم فيه : أنا أحمد بن محمد بن حامد العدل بالطَّابَرَان(٢) ، ثنا إبراهيم بن إسماعيل العَنْبَرِي ، ثنا صفوان بن صالح ، ثنا الوليد بن مسلم ، عن ثور ، به . وقال : صحيح على شرط البخاري ، ولم يخرجاه ، بل خرجا معارضه(٣) . وحدثني محمد ابن صالح بن هانئ ، ثنا محمد بن إسماعيل بن مهران ، ثناعبد الملك بن شعيب بن الليث ، ثنا ابن وهب ، سمعت الليث يحدث ، عن ابن شهاب : أنه كان إذا ذكر له أنه نهى عن صيام يوم السبت ، قال : هذا حديث حِمْصِي .

رواه أحمد : ثنا الحكم بن نافع ، ثنا إسماعيل بن عَيَّاش ، عن محمد بن الوليد الزُّبَيْدِي ، عن لقمان بن عامر ، عن خالد بن مَعْدَان ، عن عبد الله بن بُسْر ، عن أخته الصَمَّاء ، به . وعن أبي عاصم ، عن ثور ، عن خالد بن مَعْدَان ، عن عبد الله بن بُسْر ، عن أخته ، نحوه . ولم يسمها .

= ابن بسر ، مع وجودها عند البيهقي ، والصواب في هذا كله ما أثبتناه كما في السنن الكبرى للبيهقي ٣٠٢/٤ . وكذا ذُكر في الإصابة ٣٤١/٤ (مع الاستيعاب) وتحرّف فيه «ابن» إلى «أبي» و«بسر» إلى «بشر» . وابن عبد الله بن بسر هو يحيى ، ذكره المِزّي في شيوخ معاوية بن صالح بن حُدَير في تهذيب الكمال ١٨٦/٢٨-١٨٨ ، ويؤكّده ما بعده في السند قوله : «عن أبيه ، عن عمته» فأبوه : هو عبد الله بن بسر ، وعمته : هي الصمّاء ، والشاهد في هذا السند قول ابن خزيمة : «عن عمته الصَمّاء ، أخت بُسر» .

(١) قال ابن خزيمة عقب الحديث : (خالف معاويةُ بنُ صالح ثورَ بنَ يزيد في هذا الإسناد فقال ثور : «عن أخته» يريد أخت عبد الله بن بسر ، قال معاوية : «عنْ عمّته الصمّاء أخت بسر ، عمّة أبيه عبد الله بن بسر لا أخت أبيه عبد الله بن بسر) . لكن مصادر ترجمة «الصماء» عامتّها متّفقة على أنها «بنت بسر» وجزم الحافظ في الإصابة ٣٤١/٤ (مع الاستيعاب) أنها أخت عبد الله .

(٢) الطَّابَرَان -بالطاء المهملة وبعد الألف باء موحّدة ثم راء مهملة وآخره نون- إحدى مَدِينَتَيْ طوس ، والأخرى نوقان . (معجم البلدان ٣/٤) .

(٣) قال الحاكم : وله معارض بإسناد صحيح ، وقد أخرجاه ، حديث همام ، عن قتادة ، عن =

خز لابن خزيمة عه لأبي عوانة طح للطحاوي حب لابن حبان قط للدارقطني كم للحاكم

١٣٢٧ ● من مسند الصُّمَيْتَةِ
امرأة من بني لَيْث

٢١٥٠٠ حب ـ حديث : «من استطاع منكم أن لا يموت إلا بالمدينة فَلْيَمُتْ بها ، فإنه من يمت بها نشفع له ، ونشهد له» .

حب في النوع الثاني من القسم الأول : أنا ابن قتيبة ، ثنا حَرْمَلَة ، ثنا ابن وهب ، ثنا يونس ، عن ابن شهاب ، عن عبيد الله بن عبد الله بن عُتْبَة ، عنها ، به .

= أبي أيوب العتكي ، عن جويرية بنت الحارث أن النبي ﷺ دخل عليها يوم الجمعة وهي صائمة فقال : «صمتِ أمسِ؟» قالت : لا ، قال : «فتريدين أن تصومي غداً؟» . . . الحديث ، وتقدم برقم (٢١٣٧٣) .

١٣٢٧ ● هي صُمَيْتَة -بالتصغير- اللَّيْثِيَّة ، وقيل : الدارية . صحابية كانت في حِجر رسول الله ﷺ ، لها حديث في فضل المدينة . انظر : (الاستيعاب ٦٨/١٣ المطبوع مع الإصابة ، والإصابة ٢٣/١٣ ، والتقريب) .

٢١٥٠٠ ـ حب (الإحسان ط . الحوت) ٢١/٦-٢٢ .

١٣٢٨ • مسند ضُبَاعَة بنت الزُّبَيْر رضي الله عنها

٢١٥٠١ ـ حديث : أنها قالت : يا رسول الله إني أريد الحج ، فقال لها : «حُجِّي واشْتَرِطِي» .

أحمد : ثنا محمد بن مصعب ، ثنا الأَوْزَاعِي ، عن عبد الكريم الجَزَرِي ، حدثني من سمع ابن عباس يقول : حدثتني ضُبَاعَةُ ، بهذا . وعن الضحاك بن مَخْلَد ، عن حجاج الصواف ، عن يحيى بن أبي كثير ، عن عكرمة ، عن ضُبَاعَة ، نحوه . وعن عَبَّاد بن العوام ، عن هلال -يعني ابن خَبَّاب- عن عكرمة ، عن ابن عباس : أن ضباعة بنت الزبير أتت النبي ﷺ . . . فذكر نحوه[1] .

٢١٥٠٢ ـ حديث : أنها ذبحت في بيتها شاة ، فأرسل إليها رسول الله ﷺ : أن «أَطْعِمِينَا مِنْ شَاتِكُم . . .» الحديث .

أحمد : ثنا إبراهيم بن إسحاق ، ثنا ابن مبارك ، عن أسامة بن زيد ، عن الفضل

١٣٢٨ • هي ضُبَاعة بنت الزُّبَيْر بن عبد المطلب الهاشمية ، بنت عمّ النبي ﷺ ، لها صحبة وحديث . انظر : (معرفة الصحابة لأبي نُعَيْم [٣٥٨/ب] نسخة أحمد الثالث ، والإصابة ٢٦/١٣ ، والتقريب) .

٢١٥٠١ ـ أحمد ٤٢٠/٦ ، ٤١٩-٤٢٠ ، ٣٦٠/٦ .

(١) انظر : (الإتحاف ٥٠٥/٧-٥٠٦ ، ح٨٣٢٤) .

٢١٥٠٢ ـ أحمد ٣٦٠/٦-٣٦١ .

ابن الفضل[١] ، عن عبد الرحمن الأعرج ، عنها ، به . وعن علي بن إسحاق ، عن عبد الله بن المبارك ، به .

٢١٥٠٣ - حديث : أنها دفعت إلى رسول الله ﷺ لحماً ، فَانْتَهَسَ[٢] منه ، ثم صلى ، ولم يتوضأ . حم

أحمد : ثنا عبد الصمد وعفان ، قالا : ثنا همام ، عن قتادة ، عن إسحاق بن عبدالله بن الحارث ، عن جدّته أم حكيم ، عن أختها ضُبَاعَة ، بهذا . وقال عفان : دفعت للنبي ﷺ لحماً[٣] .

---

(١) «الفضل» تصحّف في مطبوعة المسند إلى «المفضل» ونبه عليه محقق أطراف المسند (٤٣٢/٨ تعليقة «١») وهو الفَضْل بن الفَضْل المَدِينيّ ، روى عن عبد الرحمن بن هُرْمُز الأَعْرَج ، وعنه أسامة بن زيد الليثي . انظر ترجمته في : (تهذيب الكمال ٢٤٨/٢٣) ، وانظر : (تحفة الأشراف ٣٤٧/١١) .

٢١٥٠٣ - أحمد ٤١٩/٦ .

(٢) النَهْسُ : أَخْذُ اللَحْمِ بِأَطْرَاف الأَسْنَانِ ، والنَهْشُ : الأخذ بجميعها . (النهاية ١٣٦/٥ - نهس) .

(٣) وإنما ميّز الإمام أحمد بين رواية عفّان قولها : «للنبيّ ﷺ» ، وبين قولها في رواية عبدالصمد : «إلى رسول الله ﷺ» .

٦
١/٦٠

١٣٢٩ • / مسند عَاتِكَةَ بنت زَيْد ابن عَمْرو بن نُفَيْل العَدَوِيَّة

٢١٥٠٤ ـ حديث : أن عاتكة رَثَت عمر . . . الحديث ، والشعر .

كم في المناقب : ثنا أبو سهل بن زياد ، ثنا أبو قلابة ، ثنا أشهل بن حاتم ، ثنا ابن عوف ، عن الشعبي ، عنها ، به .

٢١٥٠٥ ـ حديث : أن عاتكة رَثَتِ الزبير بن العوام . . . الحديث ، والشعر .

كم في المناقب : ثنا أبو طاهر محمد بن أحمد الجُوَيْنِي ، ثنا أبو بكر بن رجاء بن السندي ، ثنا أبو بكر بن أبي شيبة ، ثنا أبو أسامة ، عن هشام بن عروة ، به . وعن أبي بكر الشافعي[1] ، ثنا إبراهيم الحَرْبِي ، ثنا محمد بن عمران بن أبي ليلى ، ثنا سعيد بن عبيد الله[2] بن الوليد الوَصَّافي ، عن أبيه قال : لما قَتَلَ عمرو بن جُرْمُوز الزُبيرَ بن العوام ، أَنْشدَتِ امرأتُهُ عاتكة بنت زيد بن عمرو بن نُفَيْل ، وكانت من المهاجرات . . .

١٣٢٩ • هي عاتِكَة بنت زيد بن عمرو بن نُفَيْل العدوية ، أخت سعيد أحد العشرة المُبَشّرين بالجنة . تزوجها عبد الله بن أبي بكر الصديق ، ثم خلفه عليها زيد بن الخطاب ، ثم تزوّجها عمر ، ثم الزُبَيْر بن العوام . انظر : (معرفة الصحابة لأبي نُعَيْم[٣٦١/أ] نسخة أحمد الثالث ، والإصابة ١٣/٣٣) .

٢١٥٠٤ ـ كم ٣/٩٤ .

٢١٥٠٥ ـ كم ٣/٣٦٧-٣٦٨ .

(١) رواية أبي بكر الشافعي ساقطة من المطبوعة ، لكنها موجودة في أصل المستدرك الخطي كما هي عندنا .

(٢) في الأصل و(هـ) : «عبد الله» مكبراً ، وهو تصحيف .

خز لابن خزيمة عه لأبي عوانة طح للطحاوي حب لابن حبان قط للدارقطني كم للحاكم

١٣٣٠ ● مسند عاتكَة بنت عبد المُطَّلب ، إنَ صَحّ

٢١٥٠٦ ـ حديث : منامها .

في مراسيل عروة[١] ، وفي ترجمة : عكرمة ، عن ابن عباس[٢] .

١٣٣٠ ● هي عاتكة بنت عبد المطلب بن هاشم ، عمّة النبي ﷺ ، كانت زوج أبي أمية بن المغيرة والد أم سلمة زوج النبي ﷺ ، ورُزِقَت منه عبد الله وقُرَيْبَة وغيرهما . قال أبو عمر ابن عبدالبَرّ : اختُلِفَ في إسلامها ، والأكثر يأبون ذلك ، ولها شعر تمدَحُ فيه النبيَّ ﷺ وتصفه بالنبوة ولا رواية لها . انظر : (معرفة الصحابة لأبي نُعَيم [٣٦٠/أ] نسخة أحمد الثالث ، والإصابة ٣٥/١٣) .

(١) كذا قال المصنّف ، ولم أجده فيها ، بل ذكره في مراسيل عكرمة . انظر [٢٦٥/٦/ب] .

(٢) انظر : (الإتحاف ٥٦٠/٧ ، ح٨٤٥٣) : رؤيا عاتكة بنت عبد المُطَّلب في قصة بدر .

ط لمالك ش للشافعي حم لأحمد عم لعبدالله بن أحمد مي للدارمي جا لابن الجارود

١٣٣١ • مسند أم المؤمنين عائشةَ الصِّدِّيْقة بنت الصديق أبي بكر

1 ★ إبراهيم بن عبد الرحمن بن أبي ربيعة المخزومي ، عنها .

٢١٥٠٧ ـ حديث : «لو رحم الله أحداً من قوم نوح ، لرحم أُمَّ الصبي . . .» الحديث . كم

كم في تفسير هود : أنا أبو النضر الفقيه ، ثنا عثمان الدارمي ، ثنا سعيد بن أبي مريم ، ثنا موسى بن يعقوب ، حدثني فائد مولى عبيد[1] الله بن علي بن أبي رافع ، أن إبراهيم بن عبد الرحمن بن أبي ربيعة أخبره ، به ، وقال : صحيح الإسناد[2] . وفي

١٣٣١ • هي عائشة بنت أبي بكر الصديق ، أم المؤمنين ، أفقه النساء مطلقاً ، ماتت سنة ٥٧ . انظر : (معرفة الصحابة لأبي نعيم [٣٢٤/أ] نسخة أحمد الثالث ، والإصابة ٣٨/١٣ ، والتقريب) .

1 ★ هو إبراهيم بن عبد الرحمن بن عبد الله بن أبي ربيعة المخزومي . مقبول ، من الطبقة الثالثة . انظر : (التاريخ الكبير للبخاري ٢٩٦/١ ، والتقريب) .

٢١٥٠٧ ـ كم ٣٤٢/٢ ، ٥٤٧ .

(١) «عبيد الله» مصغر ، وتصحف في الأصل و(هـ) إلى «عبد الله» . انظر ترجمته في (تاريخ يحيى بن معين ٤٧١/٢ ، رواية الدوري ، والميزان ٣٤٠/٣) ومولاه هو عُبَيْد الله بن علي بن أبي رافع ، المدني ، يُعْرَف بـ «عَبَادل» . انظر ترجمته في : (التقريب) .

(٢) وتعقّبه الذهبي في تلخيص المستدرك فقال : «إسناده مظلم ، وموسى ليس بذاك» . وانظر : (الميزان ٢٢٧/٤) .

أخبار الأنبياء : أنا علي بن عبد الرحمن بن مَاتَى(١) ، ثنا أحمد بن حازم بن(٢) [أبي غَرَزَة ، ثنا](٣) موسى بن يعقوب ، به .

2 ★ إبراهيم بن عُبَيْد بن رِفَاعَة عنها .

٢١٥٠٨ ـ حديث : «هو شَرُّ الثلاثة إذا عمل بعمل أَبَوَيْه» يعني ولد الزنا .

حم أحمد : ثنا أسود بن عامر ، ثنا إسرائيل ، ثنا إبراهيم بن إسحاق ، عنه ، به .

3 ★ إبراهيم بن يَزِيد بن شَرِيك التَّيْمِي عنها ، ولم يسمع منها .

٢١٥٠٩ ـ حديث : كان رسول الله ﷺ يتوضأ ، ثم يُقَبِّلُ بعدما يتوضأ ، ثم يصلي ، ولا يتوضأ .

قط حم

قط في الطهارة : ثنا الحسين بن إسماعيل وعمر بن أحمد بن علي القَطَّان ، قالا : ثنا محمد بن الوليد ، ثنا محمد بن جعفر غُنْدَر ، ثنا سفيان الثوري ، عن أبي رَوْق ،

---

(١) مَاتَى -بمثنَّاة مفتوحة- قال الذهبي : والطلبة يقولون : ابن مَاتِي -بالكسر- فكأنه يَسُوغ أيضاً . (السير ٥٦٦/١٥ ، والتبصير ١٢٤٣/٤) .

(٢) في الأصل و(هـ) مكانها : «ثنا» وفي مطبوعة المستدرك : «عن» وهو تصحيف والتصويب من مخطوطة المستدرك [٢٥١/٣/أ] نسخة الأزهر .

(٣) بيّض مكانه المصنف ، وأثبتناه من مخطوطة كم ، وهو الإمام الحافظ الصدوق أحمد بن حازم بن محمد بن يونس بن قيس بن أبي «غَرَزَة» ، أبو عمرو الغفاري . انظر : (الثقات لابن حبان ٤٤/٨ ، والجرح والتعديل لابن أبي حاتم ٤٨/٢) .

2 ★ هو إبراهيم بن عبيد بن رِفاعَة بن رافع بن مالك بن العَجْلان ، الزُرَقِي الأنصاري ، المدني ، صدوق ، من الطبقة الرابعة . انظر : (التاريخ الكبير للبخاري ٣٠٤/١ ، والتقريب) .

٢١٥٠٨ ـ أحمد ١٠٩/٦ .

3 ★ هو إبراهيم بن يزيد بن شريك التَيْمِي ، يُكنى : أبا أسماء ، الكوفي العابد . ثقةٌ إلا أنه يُرسِل ويُدلِّس . من الطبقة الخامسة . مات سنة ٩٢ وله ٤٠ سنة . انظر : (التاريخ الكبير للبخاري ٣٣٤/١ ، والتقريب) .

٢١٥٠٩ ـ قط ١٣٩/١-١٤٠ ، ١٤١ . أحمد ٢١٠/٦ .

عنه ، به . وعن الحسين بن إسماعيل ، عن يعقوب بن إبراهيم الدَّوْرَقي ، عن عبدالرحمن بن مهدي . وعن الحسين ، عن أبي هشام الرفاعي ، عن وكيع . وعن الحسين ، عن زيد بن أَخْزَم ، عن أبي عاصم . وعن أبي بكر النيسابوري ، عن الجرجاني ، عن عبد الرزاق . وعن جعفر بن أحمد المؤذن ، عن السَّرِيّ بن يحيى ، عن قَبِيصة ، كلهم عن الثوري ، بمعناه . وقال : لم يروه عن إبراهيم التَّيْمِي غير أبي رَوْق عَطِيَّة بن الحارث ، ولا نعلم حدث به عنه غير الثوري .

رواه أحمد : ثنا وكيع ، ثنا سفيان ، به .

4 ★ إبراهيم بن يزيد بن عمرو النَخَعِي عنها ، ولم يصح له منها سماع .

٦/٦٠/ب

طح ٢١٥١٠ - / قال طح في الكراهة : ثنا أبو حازم عبد الحميد بن عبد العزيز ، ثنا بُنْدَار ، ثنا ابن أبي عدي ، عن سعيد بن أبي عَرُوبَة ، عن أبي معشر ، عن إبراهيم النخعي قال : دخلت على عائشة ، فرأيت عليها ثياباً مُصَبَّغَةً .

٢١٥١١ - حديث : بعث رسول الله ﷺ بالهدي ، فأنا فتلت قلائدها بيدي من عِهْن كان عندنا . . . الحديث .

عه في الحج : ثنا أبو داود السجزي ، ثنا مُسَدَّد ، ثنا بشر بن المُفَضَّل ، ثنا ابن عون ، عن القاسم بن محمد وعن إبراهيم -أنه سمعه منهما جميعاً- قالا : قالت أم المؤمنين . . . فذكره .

حم ٢١٥١٢ - حديث : سُئِلَتْ عائشة عن صلاة رسول الله ﷺ ، فقالت : ما رأيته

---

4 ★ هو إبراهيم بن يزيد بن عمرو بن الأسود النخعي ، أبو عِمران الكوفي الفقيه . ثقة ، إلا أنه يُرْسِل كثيراً ، من الطبقة الخامسة . مات سنة ٩٦ ، وهو ابن خمسين أو نحوها . انظر : (التاريخ الكبير للبخاري ٣٣٣/١ ، والتقريب ، وفيه : إبراهيم بن يزيد بن قيس) .

٢١٥١٠ - طح ٢٥٠/٤ .

٢١٥١١ - ليس في القسم المطبوع ولا المخطوط المتوفر لدينا من عه .

٢١٥١٢ - أحمد ١٢٧/٦ .

كان يُفَضِّل ليلة على ليلة .

أحمد : ثنا محمد بن جعفر ، ثنا شعبة ، عن مغيرة ، عنه ، بهذا .

قلت : وشاهده حديث أبي سلمة[١] عنها : ما كان يزيد في رمضان ولا غيره على ثلاث عشرة ركعة .

٢١٥١٣ ـ حديث : «مكانَ الكَيِّ التَكْمِيدُ[٢] ، ومكان العِلاَقِ[٣] السَّعُوطُ ، ومكان النَفْخِ[٤] اللَّدُودُ» .

أحمد : ثنا هُشَيْم ، أنا مغيرة ، عن إبراهيم ، به .

٢١٥١٤ ـ وبه : لما أمر النبي ﷺ بأولئك الرهط ، فأُلْقُوا في الطَوِيِّ[٥] : عتبة ، وأبو جهل وأصحابه ، وقف عليهم فقال : «جزاكم الله شراً . . .» الحديث .

٢١٥١٥ ـ وبه : أنها كانت تغسل رأس رسول الله ﷺ وهو معتكف ، وهي حائض . . . الحديث .

---

(١) انظر : (الإتحاف ١٧/ ح٢٢٨٨٦) ولفظه : إحدى عشرة ركعة .

٢١٥١٣ ـ أحمد ١٧٠/٦ .

(٢) التَكْمِيدُ : أن تُسَخِّنَ خِرْقَةً ، وتوضَعَ على العُضْوِ الوَجِعِ ، ويُتَابَعَ ذلك مَرَّةً بعد مرة لِيَسْكُنَ . (النهاية ١٩٩/٤-٢٠٠ ، كمد) .

(٣) العِلاَقُ : مُعَالَجَةُ عُذْرَة الصَبِيِّ ، وهو وَجَعٌ في حَلْقِه وَوَرَمٌ تَدْفَعُه أمه بأصبعها أو غيرها وقد جعل ﷺ مكانه السَعُوط -بالفتح- وهو ما يُجْعَل من الدواء في الأنف . (النهاية ٣٦٨/٢-سعط ، و٢٨٨/٣ -علق) .

(٤) كانوا إذا اشْتَكَى أحَدُهُم حَلْقَهُ نَفَخُوا فيه ، فَجُعِلَ مكانَه اللَّدُودُ -بالفتح- وهو الدواء الذي يُسْقَاهُ المَرِيضُ في أَحَدِ شِقَّيِ الفَمِ . (النهاية ٩٠/٥ -نفخ ، و٢٤٥/٤ -لدد) .

٢١٥١٤ ـ أحمد ١٧٠/٦ .

(٥) الطَوِيُّ : البِئْرُ المَطْوِيَّةُ . (النهاية ١٤٦/٣ -طوى) .

٢١٥١٥ ـ أحمد ١٧٠/٦ .

٢١٥١٦ حم ـ وبه : كنت أَتَّزِرُ وأنا حائض ، فأدخل مع رسول الله ﷺ لحافه .

٢١٥١٧ حم ـ حديث : أمر رسول الله ﷺ بقتل الكلاب العِين(١) .

أحمد : ثنا أسود بن عامر ، ثنا إسرائيل ، عن مغيرة ، عنه ، به .

٢١٥١٨ حم ـ حديث : سُرِقَتْ مِخْنَفَتِي(٢) ، فدعوت على صاحبها ، فقال النبي ﷺ : «لا تُسَبِّخِي(٣) عنه ، دعيه بذنبه» .

أحمد : ثنا وكيع ، عن علي بن صالح ، عن إبراهيم بن مهاجر ، عنه ، به(٤) .

٢١٥١٦ ـ أحمد ٦/١٧٠ .

٢١٥١٧ ـ أحمد ٦/١٠٩ .

(١) العِينُ : جَمْعُ أَعْيَن ، مِثْلُ : أَبْيَض ، وبِيض ، والأَعْيَنُ : واسع العَيْن . (النهاية ٣/٣٣٣ - عين) .

٢١٥١٨ ـ أحمد ٦/٢١٥ .

(٢) المِخْنَفَةُ : ثوبٌ أبيض غليظ يُتَّخَذ من الكَتَّان ، تضعه المرأة على صدرها . (النهاية ٢/٨٤ - خنف) .

(٣) أي لا تُخَفِّفِي عنه الإثم الذي استحقَّه بالسرقة . (النهاية ٢/٣٣٢ -سبخ) .

(٤) واستدرك محقق أطراف المسند في هذا الموضع ثلاثة أحاديث (الأطراف ٩/٨ تعليقاً) وهي :

١ ـ حديث كان رسول الله ﷺ يفرغ يمينه لمطعمه ولحاجته ، ويفرغ شماله للاستنجاء ولما هناك .

أحمد ٦/١٧٠ : ثنا هُشَيْم ، ثنا مغيرة ، عن إبراهيم ، به .

٢ ـ حديث : قَدْ خَيَّرَنا رسولُ الله ﷺ فاخْتَرناهُ ، فلم يُعدَّ ذلك طلاقاً .

أحمد ٦/١٧٠-١٧١ ، ثنا هشيم ، ثنا مغيرة ، عن إبراهيم ، به .

٣ ـ حديث : كان رسولُ الله ﷺ يُقبِّل وهو صائم ، ويُباشِر وهو صائم ، وكان أملككم لإرْبه .

أحمد : ٦/١٢٦ : ثنا محمد بن جعفر ، ثنا شعبة ، عن الحكم ، عنه ، به ، وفيه قصة .

---

5 ★ إسحاق بن عمر ، عنها .

٢١٥١٩ ـ حديث : ما صلى رسول الله ﷺ الصلاة لوقتها الآخر مرتين ، حتى قبضه الله عز وجل . قط كم ت حم

قط في الصلاة : ثنا ابن مَنِيع ، ثنا هارون بن عبد الله ، ثنا قُتَيْبَة ، ثنا ليث ، عن خالد بن يزيد ، عن سعيد بن أبي هلال ، عنه ، به .

كم فيه : ثنا محمد بن صالح ، ثنا محمد بن شاذان ، ثنا قُتَيْبَة ، به .

قلت : رواه الترمذي : عن قُتَيْبَة ، وقال : ليس إسناده بمتصل .

رواه أحمد : ثنا قُتَيْبَة ، به .

6 ★ أسعد أبو أمامة بن سهل بن حنيف ، عنها

٢١٥٢٠ ـ حديث : دخلتُ أنا وعروة بن الزبير على عائشة ، فقالت : لو رأيتما نبي الله ﷺ ذات يوم في مرض له ، وكانت له عندي ستة دنانير أو سبعة ، فَأَمَرَنِي أن أفرقها . . . الحديث . حب حم

حب في التاسع والثلاثين من الثالث : أنا محمد بن عبد الله بن الجُنَيْد ، ثنا قتيبة بن سعيد ، ثنا بكر بن مضر ، عن موسى بن جُبَير ، عنه ، به .

---

5 ★ إسحاق بن عمر ، عن عائشة . تركه الدارقطني . من الطبقة الثالثة . انظر : (التاريخ الكبير للبخاري ٣٩٨/١ والضعفاء والمتروكون للدارقطني : ١٤٨ ط . موفق عبد الله ، والتقريب) .

٢١٥١٩ ـ قط ٢٤٩/١ . كم ١٩٠/١ . الترمذي ، السنن ٢١٧/١ (ط . الدعّاس) ، كتاب المواقيت ، باب ما جاء في الوقت الأول من الفضل ، الحديث (١٧٤) . أحمد ٩٢/٦ .

6 ★ هو أَسْعَد بن سَهْل بن حُنَيْف -بضم المهملة- أبو أمامة الأنصاري ، معروف بكنيته . معدود في الصحابة ، له رؤية ولم يسمع من النبي ﷺ ، مات سنة ١٠٠ ، وله ٩٢ سنة . انظر : (التاريخ الكبير للبخاري ٦٣/٢ ، والتقريب) .

٢١٥٢٠ ـ حب (الإحسان ط . الحوت) ٨٨/٥-٨٩ . أحمد ١٠٤/٦ .

رواه أحمد : ثنا أبو سلمة ، أنا بكر بن مضر ، ثنا موسى ، به .

7 ★ الأسود بن يزيد أبو عمرو النَّخَعِي ، عنها

٢١٥٢١ - حديث : «دباغ الميتة طَهُورُهَا» . وفي رواية فهد : «دباغ الميتة ذكاتُها[1]» . طح حب قط حم

٦/٦١/أ / طح في الصلاة : ثنا محمد بن علي بن داود وفهد ، قالا : ثنا أبو غسان ، ثنا إسرائيل ، عن الأعمش ، عن إبراهيم ، عنه ، به . وعن محمد بن علي ، ثنا حسين ابن محمد ، ثنا شريك ، عن الأعمش ، عن عُمَارَة بن عُمَيْر ، عن الأسود ، به . وعن فهد ، ثنا علي بن معبد ، عن جرير ، عن منصور ، عن إبراهيم به ، موقوفاً ، ولفظه : دباغها طهورها .

حب في الثالث والأربعين من الثالث : أنا الحسن بن سفيان بخبر غريب ، ثنا إبراهيم بن يعقوب الجوزجاني ، ثنا حسين بن محمد ، ثنا شريك ، عن الأعمش ، عن عُمَارة بن عُمَير ، عنه بلفظ : «دباغ جلود الميتة طهورها» .

قط في الطهارة : ثنا سعيد بن محمد بن أحمد الحَنَّاط ، ثنا عبد الرحمن بن يونس السَرَّاج ، ثنا حجاج بن محمد ، عن شريك ، عن الأعمش ، عن إبراهيم ، عنه ، بلفظ : «ذكاة الميتة دباغها» قال إبراهيم : وكان أصحاب عبد الله يقولون : ذكاة الصوف غسله . قال الدارقطني : خَالَفَهُ حسين المَرْوَزُوذي ، عن شريك قال : عن الأعمش ، عن عُمارة بن عُمَيْر ، عن الأسود ، عن عائشة : عن النبي ﷺ قال :

---

7 ★ هو الأَسْوَد بن يزيد بن قيس ، أبو عَمرو أوْ أبو عبد الرحمن . مُخَضْرَم ، ثقة مُكثر فقيه ، من الطبقة الثانية ، مات سنة أربع أو خمس وسبعين . انظر : (التاريخ الكبير للبخاري ٤٤٩/١ ، والتقريب) .

٢١٥٢١ - طح ٤٧٠/١ . حب (الإحسان ط . الحوت) ٢٩١/٢ . قط ٤٤/١ ، ٤٥ . أحمد ١٥٤/٦-١٥٥ .

(١) «ذكاتها» من (هـ) وفي الأصل : «ذكاها» .

خز لابن خزيمة عه لأبي عوانة طح للطحاوي حب لابن حبان قط للدارقطني كم للحاكم

«دباغها طهورها» . ثناه[1] ابن كامل ، ثنا ابن أبي خيثمة ، عنه .

رواه أحمد : ثنا حجاج ، ثنا شريك ، عن الأعمش ، عن عُمَارة بن عُمَيْر ، عن الأسود بلفظ : سُئِلَ عن جلود الميتة ، فقال : «دباغها طهورها» . وعن حسين ، عن شريك ، به .

٢١٥٢٢ - حديث : ما أتى رسول الله ﷺ الخلاء ، إلا توضأ حين يخرج ، وضُوءَهُ للصلاة . طح

طح في الطهارة : ثنا فهد ، ثنا أحمد بن يونس ، ثنا زهير ، ثنا جابر ، عن عبدالرحمن بن الأسود ، عن أبيه ، بهذا .

٢١٥٢٣ - حديث : كان رسول الله ﷺ يصلي الركعتين قبل صلاة الغَدَاةِ ، ولا أراه يُحْدِث وضوءاً بعد الغسل . كم حم

كم في الطهارة : ثنا عبد الله بن موسى ، ثنا علي بن الحسين بن الجنيد ، ثنا المُعَافَى بن سليمان ، ثنا زهير ، ثنا أبو إسحاق ، عن الأسود ، بهذا . (ح) وثنا أبو محمد المُزَنِيّ ، ثنا محمد بن عبد الله الحضرمي ، ثنا أحمد بن يونس ، ثنا زهير ، به . وعن أبي بكر بن إسحاق ، ثنا إسماعيل بن قتيبة ، ثنا يحيى بن يحيى . وعن علي ابن عيسى ، ثنا أحمد بن نَجْدة ، ثنا سعيد بن منصور ، قالا : ثنا شريك ، عن أبي إسحاق ، ببعضه : كان لا يتوضأ بعد الغُسْلِ .

وهكذا أخرجه أحمد : عن أسود بن عامر ووكيع وهاشم ، ثلاثتهم عن شريك . وعن أحمد بن عبد الملك ويحيى بن آدم ، كلاهما عن زهير . وعن يحيى بن آدم ، عن حسن بن عَيّاش ، كلهم عن أبي إسحاق ، به .

---

(١) في الأصل و(هـ) : «ثنا» والمثبت من المطبوع .

٢١٥٢٢ - طح ٩١/١ .

٢١٥٢٣ - كم ١٥٣/١ . أحمد ٦٨/٦ ، ١٩٢ ، ٢٥٨ ، ١١٩ ، ١٥٤ ، ٢٥٣ .

٢١٥٢٤ - حديث : أن النبي ﷺ كان إذا أراد أن يأكل أو ينام ، وهو جنب ، توضأ .
مي طح خز حم

مي في الطهارة : أنا أحمد بن خالد ، أنا محمد بن إسحاق ، عن عبد الرحمن بن الأسود ، عن أبيه ، نحوه . وفي الأطعمة : أنا سهل بن حماد ، ثنا شعبة ، عن الحكم ، عن إبراهيم ، عن الأسود ، به .

طح فيه : ثنا ابن مرزوق ، ثنا بشر بن عمر ، ثنا شعبة ، به .

خز فيه : ثنا سَلْم بن جُنَادة ، ثنا وكيع ، عن شعبة ، به .

رواه أحمد : ثنا محمد بن جعفر ، ثنا شعبة ، عن الحكم ، به . وعن يحيى ووكيع ومحمد ، كلهم عن شعبة ، به . وعن عبد الرحمن بن مهدي ، عن سفيان ، عن جابر ، عن عبد الرحمن بن الأسود ، عن أبيه ، به مختصر : كان إذا خرج من الخلاء توضأ . -قال عبد الله : وجدت في كتاب أبي بخطه ولم أسمعه منه- وعن ابن نُمَيْر ويزيد ، عن حجاج نحوه . وعن يعقوب بن إبراهيم بن سعد ، عن أبيه ، عن ابن إسحاق ، حدثني عبد الرحمن بن الأسود ، عن أبيه أتم منه : سألتها كيف كان يصنع إذا هو أجنب ، وأراد أن ينام قبل أن يغتسل؟ قالت : كان يتوضأُ وضُوءَه للصلاة ، ثم ينام .

٢١٥٢٥ - / حديث : كان النبي ﷺ يُجْنِبُ ، ثم ينام ولا يمسُّ ماءً ، حتى يقوم بعد ذلك ، فيغتسل . ٦/٦١/ب
طح حم

٢١٥٢٤ - مي ١/١٥٩ بذكر النوم فقط ، و٢/٣٣-٣٤ . طح ١/١٢٥ . خز ١/١٠٧ . أحمد ٦/١٢٦ ، ١٩١ ، ١٩٢ ، ١٨٩ ، ٢٢٤ ، ١٤٣ ، ٢٧٣ . وانظر الحديث التالي .

ويُزاد : أحمد ٦/٢٦٠ : ثنا سليمان بن حَيَّان ، عن حجّاج ، به . ونبه عليه محقق أطراف المسند (٩/٢٠ تعليقة «٦») .

٢١٥٢٥ - طح ١/١٢٥ ، ١٢٤ ، ١٢٧ . أحمد ٦/١٠٢ ، ١٠٢ ، ١٠٦-١٠٧ ، ١٠٦-١٠٧ ، ٦٣ ، =

خز لابن خزيمة عه لأبي عوانة طح للطحاوي حب لابن حبان قط للدارقطني كم للحاكم

طح في الطهارة : عن مالك بن عبد الله بن سيف ، عن علي بن مَعْبَد . وعن صالح بن عبد الرحمن ، عن الحجاج بن إبراهيم ، كلاهما عن أبي بكر بن عَيّاش . وعن صالح بن عبد الرحمن ، عن علي بن مَعْبَد ، عن عبيد الله بن عمرو ، كلاهما عن الأعمش . وعن ابن مرزوق ، ثنا أبو عامر . وعن أبي بكرة ، ثنا أبو عاصم ، كلاهما عن سفيان . وعن ابن أبي داود ، عن مُسَدَّد ، ثنا أبو الأَحْوَص . وعن صالح بن عبد الرحمن ، عن سعيد بن منصور ، عن هُشَيم ، أنا إسماعيل بن أبي خالد ، كلهم عن أبي إسحاق ، به . وحديث زهير أَتَمُّها سياقاً . وعن ابن مرزوق ، ثنا معاذ بن فَضَالَة ، ثنا يحيى بن أيوب ، عن أبي حنيفة وموسى بن عقبة ، عن أبي إسحاق ، بنحوه .

رواه أحمد : ولفظه : كان ينام أول الليل ، ويحيي آخره ، ثم إن كانت له حاجة إلى أهله قضى حاجته ، ثم ينام قبل أن يَمَسَّ ماءً ، فإذا كان عند النداء الأول وَثَبَ - ولا والله ما قالت : قام- فأفاض عليه الماء -ولا والله ما قالت : اغتسل- وأنا أعلم بما تريد ، وإن لم يكن جنبا توضأ وضوء الرجل للصلاة ، ثم صلى ركعتين : ثنا حسن ، ثنا زهير ، عن أبي إسحاق ، قال : سألت الأسود . . . فذكره . وعن أبي كامل ، عن زهير ، به . وعن عبد الله بن يزيد ، عن سفيان . وآخر عن سفيان ، عن أبي إسحاق ، نحوه . وعن وكيع ، عن إسرائيل والجَرَّاح بن مَلِيْح ، عن أبي إسحاق بأول الحديث

= ٢١٤ ، ١٠٩ و٢٥٣ ، ١٠٩ ، ١٧٦ ، ١٧٦ . وراجع الحديث السابق ، وانظر الحديث (٢١٥٣٧) و(٢١٥٨٣) .

ويُزاد : أحمد ٦/٤٣ : ثنا أبو بكر بن عيّاش ، ثنا الأعمش ، عن أبي إسحاق ، عن الأسود ، به . و٦/١٤٦ و١٧١ : ثنا هُشَيْم ، عن إسماعيل بن أبي خالد ، عن أبي إسحاق ، به . ونبه على =

مختصر . وعن وكيع ، عن إسرائيل وحده ، بتمامه . وعن أسود بن عامر ويحيى بن آدم ، عن إسرائيل كذلك[١] . وعن أسود ، عن شريك ، عن أبي إسحاق بالجملة الثانية إلى قوله : «ماء» . وعن محمد بن جعفر ، عن شعبة ، عن أبي إسحاق ، بالحديث بتمامه . وعن عفان ، عن شعبة ، أنبأنا أبو إسحاق ، مثله . .

٢١٥٢٦ - حديث : لقد كنت أحك[٢] الجنابة من ثوب رسول الله ﷺ كالنخامة .
خز

خز في الطهارة : ثنا إبراهيم بن إسماعيل بن يحيى بن سلمة بن كُهَيْل ، حدثني أبي ، عن أبيه ، عن سلمة بن كُهَيْل ، عن إبراهيم ، عنه ، بهذا .

٢١٥٢٧ - حديث : أنها كانت تَفْرُكُ المَنِيَّ من ثوب رسول الله ﷺ .
خز جا طح حب حم

خز في الطهارة : عن محمد بن الوليد القُرَشِي ، عن عبد الأعلى ، عن هشام بن حسان . وعن يحيى بن حكيم ، عن ابن أبي عَدِيّ . وعن هارون بن إسحاق ، عن عَبْدَة ، كلاهما عن سعيد بن أبي عَرُوبَة . وعن أبي بشر الواسطي ، عن خالد بن عبدالله ، عن خالد الحَذَّاء ، ثلاثتهم عن أبي مَعْشَر . وعن محمد بن الوليد ، عن يَعْلَى . وعن محمد بن يحيى[٣] ، عن عمر بن حفص بن غياث ، عن أبيه ، كلاهما

= هذه الزيادة محقق أطراف المسند (٢٤/٩ تعليقة «٤») .

(١) قوله كذلك يعني أنه عن إسرائيل ، ولا يعني أن الحديث عندهما بتمامه ، فإن رواية أسْوَد في ١٠٩/٦ ورواية يحيى بن آدم في ٢٥٣/٦ بلفظ : «أن رسول الله ﷺ كان ينام أوّل الليل ويُحْيي آخره» فقط ليس فيها ذكر الشاهد .

٢١٥٢٦ - خز ١٤٧/١ ، وانظر الحديث التالي .

(٢) في المطبوعة : «آخذ» .

٢١٥٢٧ - خز ١٤٦/١-١٤٧ . جا : ٥٥ . طح ٤٩/١ ، ٥٠ . حب (الإحسان ط . الحوت) ٣٧/٤ . أحمد ٣٥/٦ و٩٧ ، ٢٣٩ ، ١٢٥ و١٣٢ و٢١٣ ، ١٠١ ، وانظر الحديث السابق .

(٣) طريق محمد بن يحيى ، عن عمر بن حفص بن غياث ، عن أبيه ، عن الأعمش ، ليست =

عن الأعمش . وعن عبد الوارث بن عبد الصمد ، عن أبيه ، عن مهدي بن ميمون ، عن واصل . وعن محمد بن يحيى ، عن مُسَدَّد ، عن أبي عوانة ، عن المغيرة بن مِقْسَم وحماد بن أبي سليمان . وعن محمد بن يحيى ، عن الخضر بن محمد بن شجاع وابن الطَبَّاع ، كلاهما عن هُشَيْم(١) ، عن مغيرة . وعن محمد بن يحيى ، عن أبي الوليد ، عن حماد بن سلمة ، عن حماد ، خمستهم عن إبراهيم النَّخَعِي ، عنه ، به . وفي حديث خالد الحذَّاء وحده : عن أبي مَعْشر ، عن إبراهيم ، عن الأسود وعلقمة ، كلاهما عن عائشة ، به .

جا فيه : ثنا الزَّعْفَرانِيّ ، ثنا عفان ، عن حماد ، به . وعن محمد بن يحيى ، عن الأنصاري ، عن هشام ، نحوه .

طح فيه : ثنا ابن أبي داود ، ثنا عبد الله بن محمد بن أسماء ، ثنا مهدي ، به . -وله طريق أخرى في ترجمة : همام ، عن عائشة(٢)- وعن علي بن شيبة ، ثنا يحيى بن يحيى ، ثنا خالد بن عبد الله ، به . وعن محمد بن الحجاج وسليمان بن شعيب ، قالا : ثنا خالد بن عبد الرحمن ، ثنا حماد بن سلمة ، به .

حب في الأول من الرابع : أنا أحمد بن علي بن المثنى ، ثنا عبد الله بن محمد ابن أسماء ، ثنا مهدي بن ميمون ، به .

رواه أحمد : ولفظه : كنتُ أَفْرُكُهُ من ثوب رسول الله ﷺ -تعني المني- قالت : فإذا رأَيْتَهُ فاغسِلْهُ ، وإلاَّ فَرُشَّهُ . وعن محمد بن أبي عدي ومحمد بن جعفر ، عن سعيد . وعن يزيد ، عن هشام ، كلاهما عن أبي مَعْشَر ، عن النَّخَعِي ، عن الأسود ،

= في مطبوعة خز ، وهي موجودة كما هي هنا في أصله الخطي [٤٢/أ] .

(١) هو هُشَيم بن بَشِير بن القاسم بن دينار السُلَمِي ، يروي عن مُغِيرَة بن مِقْسَم الضَبِّي ، وعنه الخضر بن محمد بن شجاع الجَزَرِي . انظر ترجمته في : (تهذيب الكمال ٣٠/٢٧٢-٢٨٨) وتصحف في مطبوعة خز إلى «هاشم» .

(٢) انظر : (الإتحاف ١٧/ح٢٢٨٣٣) .

به . وعن عفان[1] وأبي كامل ، عن حماد بن سلمة ، عن حماد ، عن إبراهيم بلفظ : كُنْتُ أَفْرُكُ المني من ثوب رسول الله ﷺ ، فيصلي فيه . وعن عفان ، عن مهدي ، عن واصل الأحدب ، عن إبراهيم ، نحوه . وفيه قصة له مع عائشة ، في إنكارها عليه غَسْلَه .

٦/٦٢أ

٢١٥٢٨ - / حديث : كان النبي ﷺ يُبَاشر ، وهو صائم .

مي عه حم طح

مي في الطهارة : عن أبي عاصم ، عن هشام الدَّسْتَوَائي ، عن حماد . وعن أبي حاتم البصري روح بن أسلم ، عن زائدة ، عن سليمان ، كلاهما عن إبراهيم ، عنه ، به .

عه في الصيام : ثنا أبو داود ، ثنا مُسَدَّد ، ثنا أبو معاوية ، عن الأعمش ، عن إبراهيم ، عن الأسود وعلقمة بلفظ : كان يُقَبِّل وهو صائم . وعن أبي داود الحَرَّاني ، ثنا أبو عاصم الضَحَّاك بن مَخْلَد . وعن يوسف القاضي ، عن محمد بن أبي بكر ، عن يزيد بن زُرَيْع ، كلاهما عن ابن عون ، عن إبراهيم ، عن الأسود ومسروق ، قالا : أَتَيْنا عائشة فقلنا : يا أُمَّ المؤمنين ، أكان النبي ﷺ يُباشِر وهو صائم؟ قالت : كان

(١) «عفان» من المطبوع وأصله الخطي [٣/٣٤٦ و٣٥١] نسخة الحرم المكي . وجاء في الأصل و(هـ) وأطراف المسند (٩/١٠) بلفظ : «عتاب» وكلاهما من مشايخ الإمام أحمد . وأشار محقق أطراف المسند إلى هذا بتعليقة رقم (٢) .

٢١٥٢٨ - مي ١/١٦٢ . عه ٣/١٥٠-١٥٣ (ط . أيمن عارف الدمشقي) . أحمد ٦/٤٢ ، ٢٣٠ ، ١٢٨ ، ٢١٦ .

ويُزاد : طح في الصيام ٢/٩٢ : ثنا محمد بن خزيمة ، ثنا حجّاج ، ثنا عمر بن أبي زائدة ، عن أبي إسحاق الهمداني ، عنه ، به . وثنا أبو بَكْرَة ، ثنا أبو عاصم ، عن ابن عون ، عن إبراهيم ، عنه ، به . وعن عبد الله بن مسعود ، به . وثنا ابن مرزوق ، ثنا أبو عاصم ، عن ابن عون ، عنه وعن مسروق ، به .

يفعل ذلك ، ولكنه كان أَمْلَكَكُمْ لإِرْبِهِ(١) . في لفظ يزيد .

رواه أحمد : ولفظه : كان يُقَبِّلُ وهو صائم ، ويباشر وهو صائم ، ولكنه كان أملكَكُم لإِرْبِهِ : ثنا أبو معاوية ، به . وعن ابن نُمَيْر ، عن الأعمش ، عن إبراهيم ، عن الأسود وحده ، به . وعن عبد الوهاب بن عطاء ، [عن هشام](٢) عن حماد ، عن إبراهيم ، عن الأسود وحده ، نحوه . وعن إسماعيل ، عن ابن عَوْن ، عن إبراهيم ، عن الأسود ومسروق ، عنها ، به ، وفيه قصة .

٢١٥٢٩ - حديث : كنا نحيض عند رسول الله ﷺ ، فما يأمر امرأة منا بِرَدِّ الصلاة .

مي في الطهارة : أنا يعلى ، ثنا عُبَيْدَة بن مُعَتِّب ، عن إبراهيم ، عنه ، به .

٢١٥٣٠ - حديث : كنت أغتسل أنا ورسول الله ﷺ من إناء واحد .

طح حم

طح في الطهارة : ثنا فهد ، ثنا علي بن معبد ، ثنا عبيد الله بن عمرو ، عن زيد بن أبي أُنَيْسَة ، عن الحكم بن عُتَيْبَة ، عن إبراهيم ، عنه ، بهذا . وعن علي بن شيبة ، ثنا يزيد بن هارون ، ثنا سفيان ، عن منصور ، عن إبراهيم ، ولفظه : كنت أتنازع أنا ورسول الله ﷺ الغسل من إناء واحد من الجنابة .

رواه أحمد : ثنا يحيى ، عن سفيان ، عن منصور ، به . وزاد : ونحن جنبان . وعن

---

(١) يُقال : الإِرْبُ والأَرَبُ والإِرْبَةُ : الحاجة . (النهاية ١/٣٦ -أرب) .

(٢) زيادة من أطراف المسند ٩/١٤ ، وهي صحيحة موجودة في مطبوعة المسند ٦/١٢٨ ، وأصله الخطي [٣/٣٤٨] نسخة الحرم المكي ، وبدونها ينقطع الإسناد ؛ لأن عبد الوهاب بن عطاء الخفاف شيخ أحمد ، إنما يروي عن هشام بن حسّان . انظر : (الجرح والتعديل ٦/٧٢ ، والثقات لابن حبان ٦/١٣٣ ، وتهذيب التهذيب ٦/٤٥٠) .

٢١٥٢٩ - مي ١/١٨٧ .

٢١٥٣٠ - طح ١/٢٥ ، ٢٦ . أحمد ٦/١٩١ ، ١٩٢ ، ٢١٠ ، ١٩٢ ، ١٩٢ . وانظر : (ح٢١٥٣١) .

وكيع[١] ، عن سفيان ، به . وعن[٢] أفلح ، عن القاسم ، عن عائشة . وعن[٣] هشام ، عن أبيه ، عنها ، به .

٢١٥٣١ ـ حديث : كنتُ إذا حِضْتُ أمرني النبي ﷺ فَأَتَّزِرُ ، وكان يباشرني .

مي جا طح حب حم

مي في الطهارة : أنا محمد بن يوسف ، ثنا سفيان ، عن منصور ، عن إبراهيم ، عنه ، به .

جا فيه : عن محمد بن يحيى ، عن محمد بن يوسف ، به .

طح في النكاح[٤] : ثنا أبو بكرة ، ثنا أبو داود ، ثنا شعبة ، عن منصور ، به .

حب في الثاني والثمانين من الأول ، وفي الأول من الرابع : أنا الحسن بن سفيان[٥] ، ثنا أبو كامل الجَحْدَرِي ، ثنا أبو عوانة ، عن منصور ، نحوه .

(١) سقط اسم «وكيع» من مطبوعة المسند ١٩٢/٦ ، وهو موجود في أصله الخطي [٣٩٠/٣] نسخة الحرم المكي ، وأطراف المسند (٢٣/٩ ، ح١١٤٤٩) .

(٢) أي : وعن وكيع ، عن أفلح . . . وقد سقط وكيع من مطبوعة المسند ، وأفلح ليس من شيوخ الإمام أحمد ، وهو أفلح بن حُمَيد بن نافع الأنصاري ، يروي عن القاسم بن محمد بن أبي بكر الصديق ، وعنه وكيع بن الجرّاح . انظر : (تهذيب الكمال ٣٢١/٣) وتأتي روايته في (الإتحاف ١٧/ ح٢٢٦٠٤) .

(٣) أي : وعن وكيع ، عن هشام بن عروة ، عن أبيه . . . لأن هشام بن عروة ليس من شيوخ أحمد أيضاً . وتأتي رواية عروة بن الزبير عن عائشة في (الإتحاف ١٧/ ح٢٢٢٥١) . بلفظ : كان يوضع لرسول الله ﷺ ولي هذا المِرْكن فنشرع منه جميعاً .

٢١٥٣١ ـ مي ١٩٤/١ . جا : ٤٥ . طح ٢٦/٣ . حب (الإحسان ط . الحوت) ٣٢٤/٢ . أحمد ٥٥/٦ ، ١٨٩ ، ١٣٤ ، ١٧٤ ، ٣٣ ، ١٤٣ ، ٢٣٥ . وانظر الحديث التالي ، والأحاديث (٢١٥٣٠) و(٢١٥٨٠) و(٢٢٥٥٤) .

ويُزاد : أحمد ٢٠٩/٦ : ثنا وكيع ، عن سفيان ، عن منصور ، عن إبراهيم ، عنه ، به . ونبه عليه محقق أطراف المسند (١٦/٩ ، تعليقة «٢») .

(٤) في الأصل و(هـ) : «فيه» وليس في الطهارة .

(٥) تصحّف في مطبوعة «الإحسان» إلى «يوسف» وجاء صحيحاً في مطبوعة الأرنؤوط ، وهو الحسن بن سفيان بن عامر الشيباني ، انظر ترجمته في : (السير ١٥٧/١٤) ، نَعَمْ ، يوجد في =

خز لابن خزيمة عه لأبي عوانة طح للطحاوي حب لابن حبان قط للدارقطني كم للحاكم

رواه أحمد : ولفظه : كان يأمرني فأتَّزِرُ وأنا حائض ، ثم يباشرني . . . الحديث : ثنا يحيى ، عن سفيان ، ثنا منصور ، عن إبراهيم ، عنه ، به . وعن عبد الرحمن ، عن سفيان ، به . وعن عفان ، عن أبي عوانة . [و](١) عن محمد بن جعفر : غُنْدَر ، عن شعبة ، كلاهما عن منصور ، عنه ، به . وعن محمد بن فُضَيْل ، عن الشَّيْبَاني ، عن عبد الرحمن بن الأسود ، عن أبيه ، به . وعن يزيد بن هارون ، عن الحجاج ، عن عبدالرحمن ، به .

٢١٥٣٢ - حديث : كان رسول الله ﷺ يأمرنا في فور حيضتنا أن نَتَّزِرَ ، ثم كم **يباشرنا ، وأَيُّكُم يَمْلِكُ إِرْبَهُ . . . الحديث .**

كم في الطهارة : ثنا علي بن عيسى ، ثنا مُسَدَّد بن قَطَن ، عن عثمان بن أبي شيبة ، ثنا جرير ، عن الشيباني ، عن عبد الرحمن بن الأسود ، عن أبيه ، به .

٢١٥٣٣ - حديث : كنت أغسل رأس رسول الله ﷺ ، وأنا حائض .

مي حم **مي** في الطهارة : أنا يزيد بن هارون ، أنا جعفر بن الحارث ، عن منصور ، عن إبراهيم ، عنه ، به .

٦/٦٢/ب **٢١٥٣٤ - / حديث : أنها شهدت على رسول الله ﷺ أنه لم يكن عندها** مي طح حب **يوماً ، إلا صلى هاتين الركعتين ، تعني بعد العصر .**

= شيوخ ابن حبان : الحسن بن يوسف ، يروي عن أبي بكر بن أبي شيبة ، روى عنه ابن حبان في الثقات ٢٧٦/٤ ، لكنه ليس المقصود هنا ، ولم يخرّج عنه في الإحسان .

(١) الواو زيادة صحيحة من أطراف المسند (١٦/٦ ، ح١١٤٢٨) لا يستقيم النص بدونها .

٢١٥٣٢ - كم ١٧٢/١ ، وانظر الحديث السابق .

٢١٥٣٣ - مي ١٩٨/١ .

ويُزاد : أحمد ١٨٩/٦ : ثنا عبد الرحمن ، عن سفيان ، عن منصور ، به ، ضمن حديث . وهذه الطريق تقدمت في الحديث رقم (٢١٥٣١) .

٢١٥٣٤ - مي ٢٧٤/١ . طح ٣٠٠/١ ، ٣٠١ . حب (الإحسان ط . الحوت) ٥٢/٣ .

ط مالك ش للشافعي حم لأحمد عم لعبدالله بن أحمد مي للدارمي جا لابن الجارود

مي في الصلاة : ثنا سعيد بن الربيع ، ثنا شعبة ، عن أبي إسحاق ، سمعت الأسود بن يزيد ومسروقاً يشهدان على عائشة ، بهذا ، به .

طح فيه : عن ابن مرزوق ، ثنا وهب بن جرير ، ثنا شعبة ، به . وعن أحمد بن داود ، ثنا موسى بن إسماعيل ، ثنا عبد الواحد بن زياد . وعن ابن أبي داود ، ثنا محمد بن عبد الله بن نُمَيْر ، ثنا حفص ، كلاهما عن الشَّيْبَاني ، عن عبد الرحمن ابن الأسود ، عن أبيه ، به .

حب في الثامن من الثاني : أنا الفضل بن الحُبَاب ، ثنا محمد بن كثير ، عن شعبة ، به . وعن الحسن بن سفيان ، ثنا محمد بن خلاَّد الباهلي أبو بكر ، ثنا بَهْزُ بن أسد ، ثنا شعبة ، به . وعن أحمد بن يحيى بن زهير ، ثنا إسحاق بن أبي عمران ، ثنا خالد بن عبد الله ، عن المغيرة ، عن إبراهيم ، عن الأسود ، نحوه .

٢١٥٣٥ ـ حديث : كنتُ مُسْنِدَةَ النبي ﷺ إلى صدري ، فدعا بِطَسْتٍ ، فبال فيها ، ثم مال فمات . خز حب حم

خز في الطهارة : ثنا أحمد بن عبدة الضَّبِّي ، أنا سُلَيْم -يعني ابن أَخْضَر- عن ابن عون ، عن إبراهيم ، عنه ، به .

حب في التاسع والأربعين من الخامس : أنا الحسن بن سفيان ، ثنا نصر بن علي الجَهْضَمِي ، ثنا أزهر ، عن ابن عون ، به ، وفيه قصة .

٢١٥٣٦ ـ حديث : ذكروا عند عائشة أن علياً كان وصياً ، فقالت : متى أوصى إليه!؟ فقد كنت مُسْنِدَتَهُ إلى صدري . . . الحديث . حم

٢١٥٣٥ ـ خز ١/٣٦-٣٧ . حب (الإحسان ط . الحوت) ٨/٢٠٤ ، وانظر الحديث التالي فهذا الحديث طرفٌ منه عند حب وأحمد ٦/٣٢ .

٢١٥٣٦ ـ أحمد ٦/٣٢ ، وانظر الحديث السابق ، فهما حديث واحد عند أحمد وحب ٨/٢٠٤ .

أحمد : ثنا إسماعيل ، عن ابن عون ، عن إبراهيم ، عنه ،به .

٢١٥٣٧ - حديث : كان ينام أول الليل ، ويقوم آخره .
حب

حب في الأول من الخامس : أنا عمر بن محمد الهمداني ، ثنا يوسف بن موسى ، ثنا عبيد الله[1] بن موسى ، عن إسرائيل ، عن أبي إسحاق ، عنه ، قال : سألنا عائشة عن صلاة رسول الله ﷺ ؟ . . . فذكره . وفيه : عن عمر بن محمد ، ثنا محمد بن بشار ، ثنا محمد ، ثنا شعبة ، عن أبي إسحاق ، به . وفي السابع والأربعين منه : أنا أبو خليفة ، ثنا أبو الوليد ، ثنا شعبة ، به .

٢١٥٣٨ - حديث : كان لرسول الله ﷺ مُؤَذِّنَانِ ، وفي رواية إسرائيل : ثلاثة مؤذنين ، فقال رسول الله ﷺ : «إذا أَذَّن عمرو فإنه ضرير البصر فلا يَغُرَّنَّكُم . . .» الحديث .
خز

خز في الصلاة : عن أحمد بن منصور الرَّمَادِي ، عن أبي المنذر -هو إسماعيل بن عمر الواسطي- عن يونس ، عن أبي إسحاق ، عن الأسود ، به . وعن أحمد بن سعيد ومحمد بن عثمان العَجْلي ، كلاهما عن عبيد الله بن موسى ، عن إسرائيل ، عن أبي إسحاق ، به . وحديث يونس أَتَمّ .

قال ابن خزيمة : لست أقف على سماع أبي إسحاق هذا الخبر من الأسود .

٢١٥٣٧ - حب (الإحسان ط . الحوت) ١٢٥/٤ ، ١٤٢-١٤٣ ، ١٢٧ . وانظر الحديثين (٢١٥٢٥) و(٢١٥٨٣) فهو طَرَفٌ منهما في بعض الطُرُق .

(١) «عبيد الله» تصحّف في مطبوعة الإحسان إلى «عبد الله» وأشار الأرنؤوط في طبعته للإحسان ٦٢٤/٦ أن هذا التصحيف واقع في أصل «الإحسان» وهو عُبَيد الله بن موسى بن أبي المختار ، باذام ، العَبْسِي ، يروي عن إسرائيل بن يونس ، وعنه يوسف بن موسى القطّان . انظر ترجمته في : (طبقات ابن سعد ٤٠٠/٦ ، وتهذيب الكمال ١٦٤/١٩) .

٢١٥٣٨ - خز ٢١١/١ ، ٢١٢ .

٢١٥٣٩ ـ حديث : «رُفِعَ القلم عن ثلاثة . . .» الحديث .

مي خز جا حب كم

مي في الحدود : ثنا عفان ، ثنا حماد بن سلمة .

خز[١] في الصلاة : ثنا محمد بن يحيى ، ثنا عبد الرحمن بن مهدي ، عن حماد ابن سلمة ، عن حماد[٢] ، عن إبراهيم ، عن الأسود ، به . وعن محمد ، عن عفان ، عن حماد ، نحوه . بلفظ : «**حتى يحتلم**» .

جا فيه : ثنا محمد بن يحيى ، به[٣] .

حب في الثامن عشر من الثالث : أنا أبو يعلى ، ثنا شيبان ، ثنا حماد بن سلمة ، به .

كم في البيوع : ثنا أبو بكر بن إسحاق وأبو محمد بن موسى ، قالا : أنا محمد بن أيوب ، ثنا أبو الوليد الطيالسي وموسى بن إسماعيل[٤] ، قالا : ثنا حماد بن سلمة ، به .

٢١٥٣٩ ـ مي ٩٣/٢ . جا : ٥٨-٥٩ . حب (الإحسان ط . الحوت) ١٧٨/١ . كم ٥٩/٢ . وحديث خز لم أجده في المطبوعة ولا في المخطوطة التي طبع عنها . وسيأتي من رواية أحمد برقم (٢١٥٧٥) .

(١) كذا جاء الرمز في الأصل و(هـ) وجاء رمز «جا» على الرواية الآتية عقب هاتين الروايتين! ولكن يبدو أن الصواب هو العكس ، فيكون رمز «جا» هو المقدَّم ورمز «خز» هو المؤخر ، وإن كنّا لم نقف على روايته في المطبوع منه ، ولا على الروايتين الأوليين أيضاً . ودليل ذلك أن الروايتين الأوليين هما الموجودتان عند ابن الجارود في الموضع المذكور ، بسندهما ومتنهما ، في حين ذكر مع رمز ابن الجارود رواية واحدة فقط في الإتحاف ، كما سيأتي .

(٢) ابن أبي سليمان .

(٣) الذي في ابن الجارود في الموضع المُحال عليه روايتان ، وليس رواية واحدة ، وهما المتقدّمتان عند خز كما سبق التنبيه على ذلك .

(٤) قوله : «قالا أنا محمد بن أيوب ، ثنا أبو الوليد الطيالسي ، وموسى بن إسماعيل» مكررٌ في الأصل .

٢١٥٤٠ ـ حديث : أن أبا بكر كان المُقَدَّم .
خز حب

في ترجمة : عبيد الله بن عبد الله بن عتبة ، عن عائشة(١) .

خز في الإمامة : عن سَلْم بن جُنَادَة ، عن وكيع وأبي معاوية ، كلاهما عن الأعمش ، عن إبراهيم ، عن الأسود ، به مطولاً . ليس في السماع .

حب في الخامس من الأول : أنا ابن خزيمة(٢) ، بطوله . وفي الثامن من الثالث : أنا عمر بن محمد الهَمْدَاني ، ثنا سَلْم بن جُنَادَة ، بطوله .

٢١٥٤١ ـ / حديث : رخَّصَ رسول الله ﷺ في الرقية من الحية والعقرب . ٦/٦٣/أ
عه طح حب حم
هذه رواية أبي الأحوص ، ولغيره : من كل ذي حُمَة(٣) .

عه في الطب : ثنا الصَّغَانِي وأبو أمية ، قالا : ثنا أبو نُعَيْم . وعن الغَزّي ، عن الفِرْيابي ، قالا : ثنا سفيان . وعن هلال بن العلاء ، ثنا أبي ، ثنا عَبَّاد . وعن علويه ، عن محمد بن الصَّلْت ، عن منصور بن أبي الأسود ، كلهم عن أبي إسحاق الشَّيْباني ، عن عبد الرحمن بن الأسود ، عن أبيه ، به . وعن محمد بن عبد الملك الواسطي ، ثنا أحمد بن حنبل . وعن هلال بن العلاء ، ثنا الخضر بن محمد ، كلاهما عن هُشَيْم . وعن معاوية بن صالح ، ثنا أبو الوليد . وعن أبي عبيد الله الوَرَّاق

٢١٥٤٠ ـ خز ٥٣/٣ . حب (الإحسان ط . الحوت) ٢٨٠/٣ ، ١٣/٩ . ويأتي من رواية خز وجا وطح وحب وأحمد انظر الأحاديث : (٢١٥٩٤ و٢١٥٩٥ و٢١٥٩٦) .

(١) انظر : (الإتحاف ١٧/ح٢١٩٣٣) .

(٢) وفي مطبوعة الإحسان زيادة : وعمر بن محمد بن بُجَيْر -وهو الهمداني- قالا : ثنا سَلْم .

٢١٥٤١ ـ عه [٤٦/٥/أ-ب ، ٤٨/أ] نسخة كوبريلي . طح ٣٢٦/٤ ، ٣٢٨ . حب (الإحسان ط . الحوت) ٦٣٣/٧ . أحمد ٣٠/٦ ، ٦١-٦٢ و٢٥٤ ، ٢٠٨ ، ١٩٠ .

(٣) الحُمَةُ -بضم الحاء وفتح الميم المخففة وقيل بتشديدها- سَمُّ العقرب وغيره . ويُطلق على إبرة العقرب لأن السمّ يخرج منها . (النهاية ٤٤٦/١ -حمم) .

وإبراهيم بن مرزوق ، قالا : ثنا أبو داود . وعن أبي أمية(١) ، ثنا عبيد الله بن موسى ، ثلاثتهم عن أبي الأَحْوص . وعن يونس بن حبيب ، ثنا أبو داود ، ثنا أبو عوانة ، ثلاثتهم عن مغيرة ، عن إبراهيم ، عن الأسود ، نحوه .

طح في الكراهة : ثنا ابن مرزوق ، به . وعن محمد بن عمرو ، عن أسباط بن محمد ، عن الشَيْبَانِي ، عن عبد الرحمن بن الأسود ، عن أبيه ، بهذا . وعن سليمان ابن شعيب ، عن خالد بن عبد الرحمن ، عن سفيان ، عن الشَّيْبَاني ، به .

حب في الثاني والأربعين من الرابع : أنا محمد بن عَلاَّن(٢) بأَذَنَة(٣) ، ثنا محمد ابن سليمان لُوَيْن ، ثنا أبو الأحوص ، به .

رواه أحمد : ثنا هُشَيْم ، أنا مغيرة ، عن إبراهيم ، عنه ، به ، وزاد فيه : رَخَّصَ لأهل بيت من الأنصار . وعن أسباط بمعناه ، وليس فيه الزيادة . وعن وكيع وعبدالرحمن وأبي نُعَيْم ، عن سفيان ، عن الشَّيْبَاني ، به .

٢١٥٤٢ - حديث : كان زوج بَرِيرَةَ مملوكاً لآل أبي أحمد .
قط

قط في النكاح : ثنا أبو بكر بن مجاهد وأحمد بن عبد الله صاحب أبي صَخرَة

---

(١) روايتا أبي أُمَيَّة ويونُس بن حبيب فرّقهما أبو عوانة عن الروايات السابقة ، وذكرهما في باب تالٍ في [٤٨/٥/أ] نسخة كوبريلي .

(٢) تصحّف في مطبوعَتَي الإحسان إلى «غيلان» ويظهر أنه واقع في أصل الإحسان ، وله عشر روايات في الإحسان يقول فيها ابن حبان : أخبرنا محمد بن عَلاّن ، بأَذَنَة ، وهو الراوي عن لوين . انظر : (الإحسان : ٣٣٠/١ ، ٣٩/٥ ، ١٤٣ ، ٣٣/٦ ، ٣٨ ، ١٣١ ، ٢١٩ ، ٢٣٣/٧ ، ٣٢٠) . وهو أبو بكر محمد بن علي بن أحمد بن داود الكَتَّاني الأَذَنِي . انظر : (اللباب ٣٩/١ ، ومعجم البلدان ١٣٣/١) .

(٣) أَذَنَة -بفتح أوله وثانيه ونون بِوَزْن حَسَنَة- بلد من الثغور قُرب المِصِّيصَة ، مشهور ، خرج منه جماعة من أهل العلم . (معجم البلدان ١٣٢/١-١٣٣) .

٢١٥٤٢ - قط ٢٨٩/٣ .

خز لابن خزيمة عه لأبي عوانة طح للطحاوي حب لابن حبان قط للدارقطني كم للحاكم

وغيرهما ، قالوا : ثنا عبد الله بن محمد بن أيوب المُخَرِّمِي ، ثنا يحيى بن أبي بُكَيْر ، ثنا أبو جعفر الرازي ، عن الأعمش ، عن إبراهيم ، عنه ، بهذا .

٢١٥٤٣ - حديث : أن زوج بَرِيرَة كان حراً ، فلما أعتقت خُيِّرَتْ .

طح قط حم

طح في الطلاق : ثنا أبو بشر الرَّقِّي ، ثنا أبو معاوية ، عن الأعمش ، عن إبراهيم ، عنه ، به .

قط في النكاح : ثنا الحسين بن إسماعيل ، ثنا هارون بن إسحاق ، ثنا عبدة ، عن سعيد ، عن أبي مَعْشَر ، عن إبراهيم بلفظ : «كان حراً يوم أُعْتِقَتْ» .

رواه أحمد : ولفظه : كان زوج بَرِيرَة حراً ، فلما أعتقت خَيَّرَهَا رسول الله ﷺ . . . الحديث : ثنا أبو معاوية ، به . وعن جرير ، عن منصور ، به . وعن وكيع وعبدالرحمن ، عن سفيان . وعن محمد بن جعفر ، عن شعبة ، كلاهما عن منصور(١) ، به .

٢١٥٤٤ - حديث : أن النبي ﷺ أُهْدِيَ له ضَبٌّ ، فلم يأكله ، فقام عليهم سائل . . . الحديث .

طح حم

٢١٥٤٣ - طح ٨٢/٣ . قط ٢٩٠/٣ . أحمد ٤٢/٦ ، ١٧٠ ، ١٨٦ ، ١٨٩-١٩٠ ، ١٧٥ . وانظر الحديث (٢١٥٧٠) .

ويُزاد : أحمد ١٩١/٦ : ثنا يحيى ، عن شُعبة ، عن الحَكَم ، عن إبراهيم ، عنه ، به . ونبه عليها محقق أطراف المسند (١٣/٩ ، ح١١٤٢١ ، تعليقة «٣») .

(١) رواية محمد بن جعفر في مطبوعة المسند عن الحَكَم ، لا عن منصور كما ذكر المصنّف ، وكذلك هي عن الحكم في مخطوطة المسند [٣٧٩/٣] نسخة الحرم المكي . ونبه على ذلك محقق أطراف المسند (١٣/٩ ، تعليقة «٢») .

٢١٥٤٤ - طح ٢٠١/٤ . أحمد ١٢٣/٦ .

ويُزاد : أحمد ١٠٥/٦ : ثنا أبو سعيد عبد الرحمن بن عبد الله بن عبيد مولى بني هاشم ، ثنا حمّاد بن سلمة ، به . و١٤٣/٦-١٤٤ : ثنا يزيد بن هارون ، ثنا حمّاد بن سلمة ، به . ونبه على ذلك محقق أطراف المسند (١٨/٩ ، ح١١٤٣٤ ، تعليقة «١») .

طح في الصيد : ثنا محمد بن بحر بن مطر ، ثنا يزيد بن هارون . وثنا ابن مرزوق ، ثنا عفان . وثنا محمد بن خزيمة ، ثنا مسلم بن إبراهيم ، قالوا : ثنا حماد بن سلمة ، ثنا حماد ، عن إبراهيم ، عنه ، به .

رواه أحمد : ولفظه : أن رسول الله ﷺ أُهْدِي إليه ضَبٌّ ، فلم يأكله . قالت : عائشة : فقلت يا رسول الله ، ألا أطعمه المساكين؟ فقال : «**لا تطعموهم مما لا تأكلون**» : ثنا عفان ، ثنا حماد بن سلمة ، به .

٢١٥٤٥ ـ حديث : سألتُ عائشة عن الأَوْعِيَةِ . . .؟ الحديث .

عه طح عه في الأشربة : عن يونس بن حبيب ، ثنا أبو داود ، ثنا شعبة ، عن منصور والأعمش وحماد -فرقهم- . وعن يوسف بن يعقوب ، ثنا أبو الربيع ، ثنا جرير ، عن منصور . وعن عثمان بن خُرَّزَاذ ، عن سعيد بن عمرو ، عن عَبْثَر بن القاسم ، عن الأعمش . وعن يوسف بن يعقوب ، ثنا محمد بن أبي بكر ، ثنا يحيى بن سعيد ، عن سفيان وشعبة ، عن منصور وحماد ، كلهم عن إبراهيم ، عنه ، به .

طح فيه : عن ابن مرزوق ، ثنا عبد الصمد وروح -فرقهما- كلاهما عن شعبة ، عن حماد . وعن أبي بكرة ، ثنا أبو داود . وعن ابن مرزوق [ثنا عبد الصمد](١) عن شعبة ، كلاهما عن منصور ، كلاهما عن إبراهيم ، عنه ، به .

٢١٥٤٦ ـ حديث : نهى رسول الله ﷺ عن الدُّبَّاء والمُزَفَّت .

حم أحمد : ثنا معاوية ، ثنا زائدة ، ثنا منصور ، عن إبراهيم ، عنه ، به . وعن زياد بن

٢١٥٤٥ ـ عه ٥/٢٩٤ ، ٢٩٥ . طح ٤/٢٢٤ ، وانظر الحديث التالي .

(١) زيادة صحيحة من مطبوعة طح ، ينقطع الإسناد بدونها ؛ إذ لا يصح سماع إبراهيم بن مرزوق بن دينار البصري ، المتوفّى سنة ٢٧٠ من شعبة بن الحجّاج المتوفّى سنة ١٦٠ ، وقد صح سماعه من عبد الصمد بن عبد الوارث . انظر : (مغاني الأخيار : ١٢٣ ، والتقريب) .

٢١٥٤٦ ـ أحمد ٦/١١٥ ، ٢٧٨ ، ١٣٣ ، ١٧٢ ، ٢٠٣ ، وانظر الحديث السابق .

عبد الله ، عن منصور ، نحوه ، وفيه زيادة[١] . وعن سليمان بن داود ، عن أبي زُبَيْد[٢] ، عن الأعمش ، عن إبراهيم ، به . وعن محمد بن جعفر وحجاج ، عن شعبة ، عن حماد ، عن إبراهيم ، به . وعن يحيى ، عن شعبة وسفيان ، عن منصور وسليمان وحماد ، ثلاثتهم عن إبراهيم ، به .

٦/٦٣/ب **٢١٥٤٧ - / حديث : «ما من مسلم يُشَاكُ شوكةً فما فوقها ، إلا رفعه الله بها** عه حم **درجة . . .» الحديث . وفيه قصة لعائشة .**

عه في البر والصلة : ثنا يونس بن حبيب ، ثنا أبو داود ، ثنا شعبة ، عن الأعمش ومنصور . وعن ابن أبي الدنيا ، ثنا أبو خَيْثَمَة ، ثنا أبو معاوية . وعن الزَّعْفَرانِي وعلي ابن حرب ، قالا : ثنا أبومعاوية . وعن يعقوب بن يوسف المُطَوِّعِي ، ثنا أبو الربيع الزهراني ، ثنا إسماعيل بن زكريا . و[عن][٣] أبي داود الحَرَّاني ، ثنا محمد بن عبيد ، كلهم عن الأعمش . وعن أبي أمية ، ثنا عبيد الله بن موسى ، ثنا شيبان ، عن منصور ، كلاهما عن إبراهيم ، عن الأسود ، به ، زاد يعقوب وحده : وعلقمة .

رواه أحمد : ثنا أبو معاوية ، عن الأعمش ، عن إبراهيم ، عنه ، به . وعن محمد ابن جعفر ، عن شعبة ، عن سليمان -هو الأعمش- به . وعن محمد بن عبيد ، عن الأعمش ، به . وفيه قصة . وعن حسين بن محمد المَرْوَرُّوذِي ، عن شيبان . وعن الوليد بن القاسم ، عن إسرائيل ، كلاهما عن منصور ، عنه ، به .

---

(١) ولفظها : قلتُ : فالسفن؟ قالت : إنما أُحَدِّثُكَ ما سمعتُ ، ولا أحدِّثُكَ بما لم أسمع .

(٢) تصحّف في مطبوعة المسند إلى «زيد» وجاء صحيحاً في أصله الخَطّي [٣/٣٥٢] نسخة الحرم المكي ، وهو عَبْثَر بن القاسم الزُّبَيْدِي ، تقدّم في الحديث السابق . وانظر : (أطراف المسند ٩/١٨ ، تعليقة «٣» وتحفة الأشراف ١١/٣٦١) .

٢١٥٤٧ - عه [٥/٢١١/ب ، ٢١٤/أ] نسخة كوبريلي -(مع ملاحظة أن اللوحتين ٢١٠ و٢١١ تقدّمتا في الأصل عن موضعهما قبل ٢١٢ و٢١٣)- أحمد ٦/٤٢ ، ١٧٣ ، ٢٥٤-٢٥٥ ، ٤٢-٤٣ ، ٢٧٨ .

(٣) ما بين المعقوفين من زيادتي .

٢١٥٤٨ ـ حديث : ما شبع آل محمد ، منذ قدموا المدينة ثلاث ليال تباعاً ، من خُبْزِ بُرٍّ حتى توفي . عه حم

عه في الرقاق : ثنا الصغاني وأبو أمية ، قالا : ثنا معاوية بن عمرو ، ثنا زائدة ، عن منصور ، عن إبراهيم ، عنه ، بهذا . وعن يونس بن حبيب ، ثنا أبو داود ، ثنا شعبة ، عن أبي إسحاق ، سمعت عبد الرحمن بن يزيد يحدث ، عن الأسود بلفظ : ما شبع رسول الله ﷺ من خبز شعير يومين متتابعين ، حتى قُبِض .

رواه أحمد : ثنا أبو معاوية ، ثنا الأعمش ، عن إبراهيم ، به . وعن هاشم -هو ابن القاسم- عن محمد بن طلحة ، عن أبي حَمْزَة ، عن إبراهيم ، نحوه . وعن حسين[1] ابن محمد وأبي سعيد ، كلاهما عن شيبان[2] ، عن منصور ، عن إبراهيم ، به . وعن محمد بن جعفر ، عن شعبة ، عن أبي إسحاق ، عن عبد الرحمن بن يزيد ، عن الأسود ، نحوه .

٢١٥٤٩ ـ حديث : تزوَّجني رسول الله ﷺ وعَلَيَّ حَوْفٌ[3] ، وأنا صَبِيَّةٌ بنت ست سنين . . . الحديث . وفيه قصة الإفك . عه

٢١٥٤٨ ـ حديث عه ليس في القسم المطبوع ولا المخطوط المتوفر لدينا ، وهو آخر الكتاب . أحمد ٤٢/٦ ، ١٥٦ ، ٢٧٧ ، ٩٨ .

(١) تصحّف في مطبوعة المسند إلى «محسن» . وهو حُسَين بن محمد بن بَهْرام التميمي المَرْوَذِي ، من شيوخ الإمام أحمد ، يروي عن شيبان . ت٢١٣هـ . انظر : (الجرح والتعديل ٦٤/٣ ، وتاريخ بغداد ٨٨/٨) . ولا يوجد في شيوخ أحمد مَن اسمه محسن ، وانظر مخطوطة المسند [٢٤٧/٣] نسخة الحرم المكي . وانظر : (أطراف المسند ١٣/٩ ، تعليقة «٤») .

(٢) رواية أبي سعيد في مطبوعة المسند : عن زائدة عن منصور ، وكذلك هي في مخطوطة المسند ، وليست عن شيبان كما ذكر الحافظ هنا . وانظر : (أطراف المسند ١٣/٩ ، تعليقة «٥») .

٢١٥٤٩ ـ ليس في القسم المطبوع ولا المخطوط المتوفر لدينا من عه . وهو عند الطبراني في المعجم الكبير ١٢٠/٢٣ ، الحديث (١٥٤) .

(٣) الحَوْفُ : البَقِيرَةُ تَلْبَسُها الصَبِيَّةُ ، وهي ثَوْبٌ لا كُمَّيْنِ له . (النهاية ٤٦٢/١ -حوف) . وجاء =

خز لابن خزيمة عه لأبي عوانة طح للطحاوي حب لابن حبان قط للدارقطني كم للحاكم

عه في المنافقين : ثنا أبو محمد يحيى بن سافري ، ثنا زكريا بن عدي ، ثنا المحاربي ، عن أبي سعد البَقَّال ، قلت لعبد الرحمن بن الأسود : هل كان أبوك فيما يدخل على عائشة يسألها عن أمرها؟ قال : نعم . قلت لها : يا أم المؤمنين . . . فذكره .

٢١٥٥٠ ـ حديث : أن رجلاً قال : يا رسول الله! إنَّكَ لأَحَبُّ إليَّ من نفسي ، ومن أهلي . . . الحديث . في نزول قوله تعالى ﴿وَمَن يُطِعِ ٱللَّهَ وَٱلرَّسُولَ فَأُوْلَٰٓئِكَ مَعَ ٱلَّذِينَ أَنْعَمَ ٱللَّهُ عَلَيْهِم . . .﴾(١) الآية .

طب ، الضياء ، ابن مردويه ، الطبري

قال الطبراني : ثنا أحمد بن عمرو الخَلاَّل ، ثنا عبد الله بن عمران العَابِدِي ، ثنا فُضَيْل بن عياض ، عن منصور ، عن إبراهيم ، عنه ، به .

أخرجه الضياء في «صفة الجنة» : من طريقه ، وقال : لا أرى بإسناده بأساً .

وأخرجه ابن مردويه : من رواية العَابِدِي .

وله شاهد من حديث ابن عباس ، عند ابن مردويه أيضاً(٢) . وأخرج له الطبري في «التفسير» شواهد عدة مرسلة .

٢١٥٥١ ـ حديث : «لا يحل دم امرئ مسلم إلا بإحدى ثلاث . . . [الحديث] .

طح حم

= تفسيره في حديث الطبراني : والحَوْفُ شيء يصنعه الأعراب على الصبيان ، من سور يُلبسه الأعراب أبناءهم .

٢١٥٥٠ ـ الطبراني في المعجم الصغير ٢٦/١ وفي الأوسط ٢٩٦/١ . تفسير الطبري ٥٣٤/٨-٥٣٥ (ط . محمود شاكر) . ورواية الضياء وابن مردويه أوردهما ابن كثير بكامل سندهما ومتنهما في تفسيره ٣١١/٢ (سورة النساء ٦٩) .

(١) سورة النساء ، الآية (٦٩) .

(٢) وهو عند الطبراني في المعجم الكبير ٨٦/١٢-٨٧ ، الحديث (١٢٥٥٩) . وعن الطبراني به سنداً ومتناً رواه ابن مردويه في «تفسيره» كما ذكر ابن كثير في تفسيره ٣١١/٢ .

٢١٥٥١ ـ طح ١٦٠/٣ .

ويُزاد : أحمد ١٨١/٦ : ثنا عبد الرحمن ، ثنا سفيان ، عن الأعمش ، به . ونبه على هذه الزيادة محقق أطراف المسند (٢٥/٩ - تعليقاً) .

ط لمالك ش للشافعي حم لأحمد عم لعبدالله بن أحمد مي للدارمي جا لابن الجارود

في ترجمة : مسروق ، عن ابن مسعود(١) .

طح في الحدود : ثنا علي بن شيبة ، ثنا عبيد الله بن موسى ، ثنا زائدة ، ثنا الأعمش ، عن إبراهيم ، عنه ، به .

٦/٦٤أ

٢١٥٥٢ - / حديث : «إن أولادكم هبة الله لكم ، وإن أموالهم لكم ، إذا احتجتم إليها . . .» الحديث . كم

كم في تفسير البقرة : ثنا أبو عبد الرحمن محمد بن محمود الحافظ ، ثنا حماد بن أحمد القاضي ، ثنا محمد بن علي بن الحسن بن شقيق ، سمعت أبي ، أنا أبو حمزة ، عن إبراهيم الصائغ ، عن حماد ، عن إبراهيم ، عنه ، به(٢) .

٢١٥٥٣ - حديث : قلت : يا رسول الله! أَيَصْدُرُ الناس بِنُسُكَيْنِ ، وأَصْدُرُ بِنسُكٍ؟ قال : «فانظري فإذا طهرت ، فاخرجي إلى التَنْعِيم . . .» الحديث . خز عه طح حم

خز في الحج : ثنا أبو موسى والحسن بن محمد الزَّعْفَرَاني ، قالا : ثنا حسين بن حسن ، ثنا ابن عون ، عن إبراهيم والقاسم ، عن أم المؤمنين . (ح) وثنا الدورقي ، ثنا ابن عُلَيَّة ، عن ابن عون ، عن إبراهيم ، عن الأسود ، عن أم المؤمنين . وعن القاسم ، عن عائشة ، به(٣) . ليس في السماع .

---

(١) انظر : (الإتحاف ١٠/٤٧٥ ، ح١٣٢٢٠) .

٢١٥٥٢ - كم ٢/٢٨٤ ، وسيأتي من رواية حب وأحمد برقم (٢١٥٧١) بلفظ : «إنَّ أطيب ما أكل الرجل مِنْ كسبه . . .» .

(٢) وقال الحاكم : صحيح على شرط الشيخين .

٢١٥٥٣ - خز ٤/٣٣٩ . عه ٣/٢٦٣-٢٦٤ (ط . أيمن عارف الدمشقي) . طح ٢/٢٠٢ . أحمد ٦/٤٣ ، ٤٣ ، ٢٣٣-٢٣٤ . وانظر الحديث التالي ، والأحاديث : (٢١٥٦٧) و(٢١٥٥٥) و(٢١٥٨١) فهو طَرَفٌ من بعضها .

(٣) انظر : (الإتحاف ١٧/ ح٢٢٦١٥) .

عه فيه : ثنا أبو عمرو بن أبي حازم[١] وعمار بن رجاء ، قالا : ثنا عبيد الله بن موسى ، ثنا إسرائيل . وعن أبي أُمَيَّة ، ثنا عبيد الله بن موسى ، ثنا شيبان ، كلاهما عن منصور . وعن عباس الدُّورِي ، عن مُحَاضِر . وعن الصَّغَانِي ، عن إسماعيل بن الخليل ، عن علي بن مُسْهِر ، كلاهما عن الأعمش ، كلاهما عن إبراهيم ، عن الأسود ، به . وعن علي بن إبراهيم الواسطي ، عن محمد بن أبي نُعَيم ، عن وُهَيْب ، عن ابن عون ، بالإسنادين معاً ، وأعاده في باب آخر : عن الصَّغَانِي مختصراً .

طح فيه : ثنا ربيع المُؤَذِّن ، ثنا أسد ، ثنا أبو عوانة ، عن منصور ، به .

رواه أحمد : ثنا إسماعيل ، ثنا ابن عون ، عن إبراهيم ، عنه ، به . وعن ابن عون ، عن القاسم ، عنها ، به ، وهو طرف من حديث[٢] . وعن يحيى بن آدم ، عن إسرائيل ، عن منصور ، عن إبراهيم ، نحو حديث ابن عَوْن .

٢١٥٥٤ - حديث : أن النبي ﷺ قال لها في عمرتها : «إنما أَجْرُكِ في عمرتك على قدر تعبك[٣]» . عه قط كم

وهو عند أبي عوانة في حديث ابن عون ، في الذي قبله .

قط في الحج : [ثنا محمد بن مخلد][٤] ، ثنا جعفر بن مكرم بن يعقوب أبو الفضل ، ثنا الحسن بن إدريس الحلواني ، ثنا مهران ، عن سفيان ، عن منصور ، عن إبراهيم ، عنه ، بهذا .

---

(١) كذا في الأصل و(هـ) ، والذي في مخطوطة أبي عوانة : «عمرو بن حازم» .

(٢) انظر : (الإتحاف ١٧/ح٢٢٦١٥) .

٢١٥٥٤ - عه ٢٦٥/٣ (ط . أيمن عارف الدمشقي) . قط ٢٨٦/٢ . كم ٤٧١/١-٤٧٢ . وانظر الحديث السابق .

(٣) لفظ الدارقطني والحاكم : «نفقتك» وفي رواية القاسم عن عائشة عند الدارقطني : «نصبك ونفقتك» .

(٤) زيادة من مطبوعة الدارقطني ليست في الأصل و(هـ) ، وهي صحيحة وموجودة في أصل =

ط لمالك ش للشافعي حم لأحمد عم لعبدالله بن أحمد مي للدارمي جا لابن الجارود

كم فيه : ثنا أبو علي الحافظ ، ثنا علي بن سَلْم ، ثنا جعفر بن مكرم ، به .

٢١٥٥٥ ـ حديث : لقيت رسول الله ﷺ مُدَّلِجاً[1] بالأَبْطَح ، وهو يصعد وأنا أنزل ، أو ينزل وأنا أصعد . خز عه حم

خز في الحج : ثنا أبو هاشم زياد بن أيوب ، ثنا زياد -يعني ابن عبد الله- ثنا منصور ، عن إبراهيم قال : قال الأسود . . . به . ليس في السماع .

عه فيه : ثنا أبو بكر الصَّغَاني وأبو فَرْوَة الرُّهَاوِي[2] ، قالا : ثنا أبو الجَوَّاب ، ثنا عمار ابن رُزَيْق ، عن الأعمش ، عن إبراهيم . . . فذكر بعضه بمعناه .

٢١٥٥٦ ـ حديث : ادَّلَجَ رسول الله ﷺ من البطحاء ليلة النَّفْر ادِّلاَجاً . حم

أحمد : ثنا أبو الجَوَّاب ، ثنا عمار بن رُزَيْق ، عن سليمان الأعمش ، عن إبراهيم ،

= الدارقطني المخطوط [٥٥/٢] نسخة العظيم آبادي ، وينقطع الإسناد بدونها ، وهو محمد بن مَخْلَد ابن حفص ، أبو عبد الله الدوري البغدادي العَطَّار ، من شيوخ الدارقطني ، يروي عن جعفر بن مكرم . انظر : (تاريخ بغداد ٣١٠/٣ ، والسير ٢٥٦/١٥) .

٢١٥٥٥ ـ خز ٣٢٧/٤ . وانظر الحديث التالي والحديث (٢١٥٥٣) .

ويزاد : عه فيه [٦٢/٣/ب-٦٣/أ] : ثنا عبيد الله بن موسى ، أنا إسرائيل ، عن منصور ، عن إبراهيم به . وثنا أبو أمية ، نا عبيد الله بن موسى ، أنا شيبان عن منصور ، به . وثنا عباس الدوري ، نا محاضر ، نا الأعمش ، به . وثنا الصغاني ، أنا إسماعيل بن الخليل ، أنا علي بن مسهر ، أنا الأعمش ، به .

وأحمد ٢٣٣/٦-٢٣٤ : ثنا يحيى بن آدم ، ثنا إسرائيل ، عن منصور ، به .

(١) يُقال : أَدْلَج -بالتخفيف- إذا سار مِن أول الليل ، وَادَّلَج -بالتشديد- إذا سار من آخره ، والاسم منهما الدُّلْجَةُ والدَّلْجَة . (النهاية ١٢٩/٢ -دلج) .

(٢) لم أعثر على رواية أبي بكر الصغاني ، وأبي فروة في المطبوعة وفيما توفر لدي من مخطوطات عه .

٢١٥٥٦ ـ أحمد ٧٨/٦ . وانظر الحديث السابق ، وانظر الحديث : (٢١٥٦٧) .

عنه ، به ، وهو طرف من حديث الحج(١) .

٢١٥٥٧ - حديث : سألت رسول الله ﷺ عن الجدار من الحِجْرِ أمن البيت هو؟ قال : «نعم . . .» الحديث . مي طح

مي في الحج : أنا محمد بن عيسى ، أنا أبو الأَحْوَص ، عن الأشعث بن سُلَيْم ، عن الأسود ، به .

طح فيه : ثنا فهد ، ثنا الحسن بن الربيع ، ثنا أبو الأحوص ، به . وعن ربيع المؤذن ، ثنا أسد ، ثنا شيبان بن عبد الرحمن أبو معاوية ، عن الأشعث ، به .

٢١٥٥٨ - / حديث : «لولا أن قومك حديث عهد بجاهلية ، لهدمت الكعبة . . .» الحديث . عه حب حم ٦/٦٤/ب

عه في الحج : ثنا أبو أمية ، ثنا الحسن بن موسى الأَشْيَب ، ثنا شيبان . وعن يونس بن حبيب ، ثنا أبو داود الطيالسي ، ثنا أبو الأحوص ، كلاهما عن أشعث بن أبي الشعثاء ، عنه ، به .

حب في الرابع والثلاثين من الثالث : أنا الفضل بن الحباب ، ثنا محمد بن كثير العبدي ، ثنا شعبة ، عن أبي إسحاق ، عنه ، به .

رواه أحمد : ثنا أبو كامل ، ثنا زهير ، ثنا أبو إسحاق ، عن الأسود ، به . وأوله : قال لي ابن الزُّبَيْر : حدثني بعض ما كانت تُسِرُّ إليك أم المؤمنين . . . الحديث . وعن محمد بن جعفر ، عن شعبة ، عن أبي إسحاق قال : قال ابن الزبير للأسود . . . فذكره .

---

(١) الذي أوّله : خرجنا مع رسول الله ﷺ ولا نرى إلاّ الحج . . . بطوله ، ويأتي برقم (٢١٥٦٧) .

٢١٥٥٧ - مي ١/٣٨٢ . طح ٢/١٨٤ .

٢١٥٥٨ - حديث عه ليس في القسم المطبوع ، ولا المخطوط المتوفر لدينا . حب (الإحسان ط . الحوت) ٦/٤٨ . أحمد ٦/١٠٢ ، ١٧٦ .

ط لمالك ش للشافعي حم لأحمد عم لعبدالله بن أحمد مي للدارمي جا لابن الجارود

٢١٥٥٩ - حديث : أهدى رسول الله ﷺ مَرَّةً غَنَماً .

مي حم

مي في الحج : أنا يعلى بن عبيد وأبو نعيم ، قالا : ثنا الأعمش ، عن إبراهيم ، عنه ، بهذا .

رواه أحمد : ثنا سفيان -هو ابن عيينة- عن الأعمش ، به . وعن وكيع بن الجراح عن سفيان الثوري ، عن [منصور و][1] الأعمش ، به . وعن أبي معاوية ، عن الأعمش ، به .

٢١٥٦٠ - حديث : كان النبي ﷺ إذا أتي بالمريض يدعو يقول : «أَذْهِبِ البَأْسَ ، رَبَّ الناس . . .» الحديث .

حب حم

حب في الرابع والخمسين من الثالث ، وفي الثاني عشر من الخامس : أنا محمد ابن عبد الله بن الجُنَيْد ، ثنا إبراهيم بن يوسف ، ثنا أبو الأَحْوَص ، عن منصور ، عن إبراهيم ، عنه ، به .

رواه أحمد : ولفظه : لما مرض رسول الله ﷺ أخذت يده ، فجعلت أُمِرُّها على صدره ، ودعوت بهذه الكلمات . . . الحديث : ثنا عفان ، ثنا حماد ، عن حماد[2] ، عن إبراهيم ، عنه ، به .

٢١٥٦١ - حديث : «لا تَحِلُّ لك حتى يذوق عُسَيْلَتهاَ ، وتذوق عُسَيْلَتَهُ» . . . الحديث .

حب

٢١٥٥٩ - مي ٣٩٢/١ . أحمد ٤١/٦ ، ٢٠٨ ، ٤٢ . وانظر الحديث (٢١٥٦٨) .

(١) زيادة من مطبوعة المسند ٢٠٨/٦ . وانظر أطراف المسند (١١/٩ تعليقة «٣») .

٢١٥٦٠ - حب (الإحسان ط . الحوت) ٦٣٣/٧ . أحمد ١٢٠/٦ و١٢٤-١٢٥ .

(٢) حمّاد الثاني من الأصل و(هـ) وأطراف المسند (١٩/٩ ، ح١١٤٣٨ ، تعليقة «٢») وهو ساقط من مطبوعة المسند ١٢٠/٦ ، ومن أصله الخَطّي [٣٤٤/٣] نسخة الحرم المكي ، والصواب وجوده كما في الموضع الآخر ١٢٤/٦-١٢٥ ، وهو حمّاد بن أبي سليمان واسمه مسلم الأشعري ، يروي عن إبراهيم النخعي ، وعنه حمّاد بن سلمة . انظر : (تهذيب الكمال ٢٦٩/٧) .

٢١٥٦١ - حب (الإحسان ط . الحوت) ١٦٨/٦ . وانظر الحديث (٢١٥٧٢) .

حب في الخامس والستين من الثالث : أنا الحسن بن سفيان ، ثنا محمد بن عبدالله بن نُمَيْر ، ثنا أبو معاوية ، عن الأعمش ، عن إبراهيم ، عنه ، به .

٢١٥٦٢ ـ حديث : طَيَّبْتُ رسول الله ﷺ عند إحرامه ، فرأيت الطيب في مَفْرِقِ رأسه بعد ثلاث وهو محرم .
حب

حب في الأول من الرابع : أنا الحسن بن سفيان ، ثنا زكريا بن يحيى الواسطي ، ثنا شريك ، عن أبي إسحاق ، عنه ، بهذا .

٢١٥٦٣ ـ حديث : لكأني أنظر إلى وَبِيصِ الطيب في رأس رسول الله ﷺ ، وهو مُحْرِمٌ .
خز عه حب حم

خز في المناسك : عن يوسف بن موسى ، عن جرير ، عن الأعمش ومنصور - فرقهما- وعن الحسن بن محمد الزَّعْفَراني ، عن روح ، عن شعبة ، عن الحكم وحماد ومنصور وسليمان -هو الأعمش- كلهم عن إبراهيم ، عنه ، به .

عه فيه : ثنا أبو علي الحسن بن محمد بن الصَّبَّاح ومحمد بن إسحاق الصَّغَانِي ، قالا : ثنا روح بن عبادة ، به . وعن يوسف[1] بن مُسَلَّم ، ثنا حجاج ، حدثني شعبة ،

٢١٥٦٢ ـ حب (الإحسان ط . الحوت) ٣٢/٦ .

٢١٥٦٣ ـ خز ١٥٧/٤ . عه [٦٨/ب-٦٩/أ] نسخة دار الكتب المصرية . حب (الإحسان ط . الحوت) ٣٢/٦ ، ٣٣ ، ٣٢٩/٢ . أحمد ٣٨/٦ ، ٢٤٥ ، ٤١ ، ٢٦٤ ، ٢٢٤ و٢٣٠ ، ١٠٩ ، ١٧٣ و١٧٥ ، ١٩١ ، ٢٨٠ ، ٢٤٥ ، ٢٥٤ ، ١٢٤ ، ١٨٦ ، ٢١٢ ، ١٨٦ ، ٢٠٩ ، ٢٥٤ ، ٢٥٠ ، ١٠٩ .

ويُزاد : عه [١٩/٣/ب] : ثنا سعدان بن يزيد ، ثنا إسحاق بن يوسف ، به .

وأحمد ١٢٨/٦ : ثنا عبد الوهاب ، ثنا هشام ، عن حمّاد ، عن إبراهيم ، به . و٢٦٧/٦ : ثنا عَبِيدَة ، عن منصور ، عن إبراهيم ، عنه ، به . ونبه على هذه الزيادة محقق أطراف المسند (١١/٩ ، تعليقة «٢») .

(١) تصحّف في الأصل الخَطّي إلى «يونس» وصوابه «يوسف» وهو يوسف بن سعيد بن مُسَلَّم ، أبو يعقوب المِصِّيصِي انظر : (السير ٦٢٢/١٢) .

حدثني الحكم ، به . وعن علي بن الحسن ، ثنا عبد الله بن الوليد . وعن الصَّوْمعي ، ثنا أبو عاصم ، كلاهما عن سفيان ، عن منصور ، به . وعن الحسن بن علي بن عفان ، عن عبد الله بن نُمَيْر . وعن علي بن حرب ، ثنا أبو معاوية . وعن أبي أمية ، ثنا أحمد بن يونس ، ثنا زهير ، ثلاثتهم عن الأعمش ، به . -زاد زهير : وعن الأعمش ، عن مسلم ، عن مسروق ، عن عائشة[1]- وعن سعدان بن نصر ، عن إسحاق الأزرق . وعن عَمَّار بن رجاء والصَوْمَعِي ، قالا : ثنا قبيصة ، قالا : ثنا سفيان ، عن الحسن بن عبيد الله ، عن إبراهيم ، به . وعن الصَّغَاني ، ثنا محمد بن سابق ومسلم بن إبراهيم ، قالا : ثنا مالك بن مِغْوَل ، عن عبد الرحمن بن الأسود ، عن أبيه ، به .

٦/٦٥أ / حب في الحادي والعشرين من الأول : أنا الحسن بن سفيان ، ثنا أبو بكر بن أبي شيبة ، ثنا جرير ، به . وعن أحمد بن علي بن الحسين المدائني ، ثنا يزيد بن سنان ، ثنا أبو عاصم -وفي نسخة : أبو عامر- عن سفيان الثوري ، عن الحسن بن عبيد الله ، عن إبراهيم نحوه . وفي الأول من الرابع : أنا عبد الله بن محمد الأزدي ، ثنا إسحاق بن إبراهيم ، أنا أبو عاصم ، به . وعن ابن قتيبة ، ثنا داود بن مصحح[2] العَسْقَلاَني ، ثنا سليمان بن حَيَّان[3] ، عن الأعمش ، عن واصل ، عن مسروق وإبراهيم ، عن الأسود ، عن عائشة ، نحوه .

رواه أحمد : عن إسحاق بن يوسف وروح ، عن سفيان ، عن حسن بن عبيد الله ، به . وثنا سفيان ، سمعت عطاء بن السائب ، عن إبراهيم ، نحوه . وعن علي بن عاصم ، عن عطاء ، به . وعن أبي معاوية وابن نُمَيْر ، عن الأعمش . وعن أسود بن

(١) سيأتي : (الإتحاف ١٧/ح٢٢٧٨٠) .

(٢) «مصحح» من الأصل وعلى الصاد علامة الإهمال ، وكذا جاء في مطبوعتي الإحسان . ووقع في مطبوعة الثقات ٢٣٦/٨ : «مضحح» بالضاد المنقوطة . والله أعلم .

(٣) حَيّان -بالياء المثناة من تحت- وهو أبو خالد الأحمر الكوفي . انظر ترجمته في : (التقريب) . وتصحّف في مطبوعة الإحسان إلى : «حبان» .

عامر ، عن زهير ، عن الأعمش . وعن محمد بن جعفر ويحيى ، عن شعبة ، عن الحكم والأعمش -فرقهما- وعن حسن ، عن حماد بن زيد ، عن منصور . وعن روح ، عن شعبة ، عن الحكم و حماد ومنصور وسليمان . وعن يحيى بن آدم ، عن سفيان ، عن منصور . وعن عفان وروح وأبي كامل ، ثلاثتهم عن حماد بن سلمة ، عن حماد ابن أبي سليمان . وعن روح ، عن هشام بن أبي عبد الله ، عن حماد ، خمستهم عن إبراهيم ، به . وعن وكيع وأسود بن عامر ويحيى بن آدم ، ثلاثتهم عن إسرائيل ، عن أبي إسحاق ، عن عبد الرحمن بن الأسود ، عن أبيه ، به . وعن عبد الصمد ، عن مالك بن مِغْوَل ، عن عبد الرحمن ، نحوه . وعن إبراهيم بن أبي العباس ، عن شريك ، عن أبي إسحاق ، عن الأسود ، به .

٢١٥٦٤ - حديث : حاضَتْ صَفِيَّةُ ، فلما كانت ليلة النَّفْرِ قالت : أَيْ حَلْقَى ، أي عَقْرَى . . . الحديث . مي عه طح

مي في الحج : أنا يَعْلَى ، ثنا الأعمش ، عن إبراهيم ، عنه ، به . وعن سهل بن حماد ، عن شعبة ، عن الحكم ، عن إبراهيم ، بنحوه .

عه فيه : ثنا عباس الدوري ، ثنا شبابة . وعن يوسف بن مُسَلَّم ، ثنا حجاج ، قالا : ثنا شعبة ، به .

طح فيه : ثنا ابن مرزوق ، ثنا بشر بن عمر . وعن محمد بن خزيمة ، ثنا عبد الله ابن رجاء ، قالا : ثنا شعبة ، به . وعن محمد بن عمرو ، ثنا يحيى بن عيسى ، عن الأعمش ، به .

٢١٥٦٥ - حديث : اشترى رسول الله ﷺ من يهودي طعاماً ، ورَهَنَهُ درعاً من حديد . جا حب حم

٢١٥٦٤ - مي ١/٣٩٤ . عه ٣/٣٠٣ (ط . أيمن عارف الدمشقي) . طح ٢/٢٣٣ . وهو طرف من حديث الحج ، وانظر الحديث (٢١٥٦٧) .

٢١٥٦٥ - جا : ٢٢٣ . حب (الإحسان ط . الحوت) ٧/٥٧١ . أحمد ٦/٤٢ ، ١٦٠ ، ٢٣٠ ، ٢٣٧ .

جا في البيوع : ثنا علي بن خَشْرَم ، أنا عيسى -هو ابن يونس- عن الأعمش ، عن إبراهيم ، عنه ، بهذا .

حب في الثامن والأربعين من الخامس : أنا عمر بن محمد الهمداني ، ثنا بشر بن معاذ العَقَدِي ، ثنا عبد الواحد بن زياد ، ثنا الأعمش قال : ذكر الرهن في السلم عند إبراهيم فقال : أخبرني الأسود ، به . وعن الفضل بن الحباب ، ثنا محمد بن كثير ، ثنا سفيان ، عن الأعمش ، عن إبراهيم ، نحوه ، ولم يذكر قصة السلم .

رواه أحمد : ثنا أبو معاوية ، ثنا الأعمش ، عن إبراهيم ، به . وعن يحيى بن زكريا ابن أبي زائدة وابن نُمَيْر ، كلاهما عن الأعمش ، به . وعن يزيد ، عن سفيان ، عن الأعمش ، نحوه .

٢١٥٦٦ - حديث : ما رأيت رسول الله ﷺ صائماً العشر(١) قط .

حم

أحمد : عن أبي معاوية ويَعْلَى ، عن الأعمش ، عن إبراهيم ، عنه ، به . وعن عفان وعبد الرحمن ، عن أبي عوانة . وعن عبد الرحمن بن مهدي ، عن سفيان ، كلاهما عن الأعمش ، نحوه .

٦/٦٥/ب

٢١٥٦٧ - / حديث : خَرَجْنا مع رسول الله ﷺ ولا نَرَى إلا الحج . . .

طح حم عه

٢١٥٦٦ - أحمد ٦/٤٢ ، ١٢٤ ، ١٩٠ ، ١٩٠ . وسيعيده المصنف من رواية خز عه حب . برقم (٢١٥٩١) .

(١) أي العشرة الأيام الأول من ذي الحجة .

٢١٥٦٧ - طح ٢/١٩٣ . أحمد ٦/١٢٢ ، ١٧٥ ، ٢٢٤ ، ٢٦٦ ، ٢٦٦ ، ١٩١ ، ٢١٣ ، ٢٥٤ ، ٢٥٣ . ويأتي من رواية طح أيضاً برقم (٢١٥٩٣) ، ولا داعي لفصل الحديث في موضعين ، وانظر الأحاديث : (٢١٥٥٣) و(٢١٥٥٦) و(٢١٥٦٣) و(٢١٥٦٤) و(٢١٥٨١) .

ويزاد : عه فيه [٣/٦٢/ب-٦٣/أ] نسخة دار الكتب : ثنا عبيد الله بن موسى ، أنا إسرائيل ، عن منصور ، به . وثنا أبو أمية ، ثنا عبيد الله بن موسى ، أنا شيبان ، عن منصور ، به . وعن عباس الدوري ، أنا محاضر ، أنا الأعمش . وعن الصغاني ، أنا إسماعيل بن الخليل ، أنا علي بن مسهر ، أنا الأعمش ، عن إبراهيم ، به . =

خز لابن خزيمة عه لأبي عوانة طح للطحاوي حب لابن حبان قط للدارقطني كم للحاكم

طح في الحج : ثنا ربيع المُؤذّن ، ثنا أسد ، ثنا أبو عوانة ، عن منصور ، عن إبراهيم ، عنه ، بهذا ، وهو طرف من الحديث الذي تقدم : لكأني أنظر إلى وبيص الطيب[١] .

ورواه أحمد بطوله : ثنا عفان ، ثنا أبو عوانة ، عن منصور ، عن إبراهيم ، به . وقد تقدم بعضه في حديث ابن عون ، عن إبراهيم[٢] . وعن محمد بن جعفر ، عن شعبة عن الحكم ، عن إبراهيم بقصة صَفِيّة . وعن أبي معاوية الضرير ، عن الأعمش ، عن إبراهيم ، بها[٣] . وعن عَبِيدَة بن حُميد ، عن منصور بن المُعْتَمِر ، عن إبراهيم ، بتمامه . وعن حسن[٤] ، عن شيبان ، عن منصور ، بمعناه . وعن يحيى ، عن شعبة ، عن منصور والأعمش ، عن إبراهيم ، بتمامه . وعن أبي كامل ، عن حماد ، عن حماد ، عن إبراهيم بقصة صفية . وعن يحيى بن آدم ، عن سفيان ، عن منصور ، عن إبراهيم ، بها -قال حماد : وعن هشام بن عروة ، عن أبيه ، عنها ، بها- وعن يحيى ابن آدم ، عن مفضل بن مهلهل ، عن منصور ، به ، مختصراً ، وفيه قصة صفية .

٢١٥٦٨ - حديث : لقد رأيتني أفتل قلائد الغنم لهدي رسول الله ﷺ ، ثم يمكث حلالاً .
خز جا عه طح حب حم

= وأحمد ٢٥٣/٦ : ثنا يحيى بن آدم ، عن إسرائيل ، عن منصور ، به . ونبه على هذه الزيادة محقق أطراف المسند (٢٠/٩ ، تعليقة «٣» على حديث ١١٤٤٠) .

(١) انظر الحديث (٢١٥٦٣) .

(٢) انظر الحديث (٢١٥٥٣) .

(٣) أي بقصّة صَفِيّة .

(٤) «حسن» من الأصل و(هـ) وأطراف المسند (١٩/٩ ، ح١١٤٤٠) وفي المطبوع وأصله الخطي [٤٤٠/٣] نسخة الحرم المكي : «حسين» .

٢١٥٦٨ - خز ١٦٦/٤ . جا : ١٥١ . وحديث عه ليس في القسم المطبوع ، ولا المخطوط المتوفّر لدينا . طح ٢٦٥/٢ ، ٢٦٦ . حب (الإحسان ط . الحوت) ١٢٨/٦ . أحمد ٩١/٦ ، ٢٦٢ ، ٢١٢-٢١٣ ، ١٧١ ، ١٧٤ ، ١٩١ ، ٢٢٣-٢٢٤ ، ١٩٠ ، ١٩١ ، ٢٥٠ ، ١٠٢ ، ٢١٨ ، ٢٣٦ . وراجع الحديث (٢١٥٥٩) وانظر الحديث التالي ، فهو طَرَفٌ منهما . =

خز في المناسك : ثنا الحسن بن محمد الزَّعْفَرَاني ، ثنا عَبِيدَة -يعني ابن حُمَيد- حدثني منصور ، عن إبراهيم ، عن الأسود ، بهذا . وعن يوسف بن موسى ، عن جرير ، عن منصور ، به . ليس في السماع .

جا فيه : ثنا محمد بن يحيي ، ثنا محمد بن يوسف ، عن سفيان ، عن الأعمش ، عن إبراهيم ، به . مختصر .

عه فيه : ثنا أبو داود الحَرَّاني ، ثنا يَعْلَى . وعن الصَّغَاني ، ثنا أبو نُعَيْم ويَعْلَى . وعن الغَزِّي ، ثنا الفِرْيَابِي ، ثنا سفيان ، كلهم عن الأعمش . وعن يونس بن حبيب ، ثنا أبو داود ، ثنا شعبة ، عن منصور والأعمش . وعن الصَّغَاني ، ثنا أحمد بن إسحاق ، ثنا وهيب . وعن الغَزِّي ، ثنا أبو نُعَيْم ، ثنا سفيان . وعن بشر بن موسى ، ثنا الحُمَيْدي ، ثنا جرير ، ثلاثتهم عن منصور . وعن الصَّغَاني ، ثنا أبو معمر ، ثنا عبدالوارث ، ثنا محمد بن جُحَادة ، عن الحكم ، ثلاثتهم عن إبراهيم ، به .

طح فيه : ثنا فهد ، ثنا أحمد بن [عبد الله بن](١) يونس ، ثنا أبو معاوية ، عن الأعمش ، به . وعن ابن أبي داود ، ثنا أبو معمر ، به . وعن محمد بن خزيمة ، ثنا حجاج ، ثنا حماد ، عن حماد(٢) ، عن إبراهيم ، به . وعن محمد ، عن حجاج ، عن حماد بن زيد . وعن نصر بن مرزوق ، عن الخصيب بن ناصح ، عن وهيب ، كلاهما عن منصور ، به .

حب في الأول من الرابع : أنا أبو خليفة ، ثنا محمد بن كثير ، ثنا سفيان ، به .

رواه أحمد بلفظ : كنت أَفْتِلُ قلائد هدي رسول الله ﷺ من الغنم ، ثم لا يمسك

ويُزاد : أحمد ٦/٢٥٣ : ثنا يحيى بن آدم ، عن إسرائيل ، عن منصور ، به . ونبه على هذه الزيادة محقق أطراف المسند (٩/١٧ تعليقة «١») .

(١) زيادة من مطبوعة الطحاوي .

(٢) حمّاد الثاني هو ابن أبي سليمان ، وقد جاء في الأصل وعليه علامة التصحيح «صح» وسقط من مطبوعة طح ، وبدونه ينقطع الإسناد .

عن شيء : ثنا يونس وحسن -فرقهما- ثنا حماد -يعني ابن زيد- ثنا منصور ، عن إبراهيم ، به . وعن أبي كامل ، عن حماد ، عن حماد ، عن إبراهيم ، به . وعن محمد ابن جعفر ، عن سعيد ، عن أبي معشر ، عن إبراهيم النخعي ، به نحوه . وعن محمد ابن جعفر ويحيى ، عن شعبة ، عن منصور ، عن إبراهيم ، به . وعن أبي معاوية ، عن الأعمش ، عن إبراهيم ، به . وعن عبد الرحمن ويحيى ، كلاهما عن سفيان ، عن الأعمش ومنصور ، به . وعن عبد الصمد ، عن أبيه ، عن محمد بن جُحَادة ، عن الحكم ، عن إبراهيم ، نحوه . وعن أبي داود وحسن بن موسى ، كلاهما عن زهير ، عن أبي إسحاق ، عنه ، نحوه . وعن يزيد ، عن زكريا ، عن أبي إسحاق ، به . في الحديث الذي بعده .

٢١٥٦٩ - / حديث : كان رسول الله ﷺ إذا أراد أن يُحرِمَ ، ادَّهَنَ بأطيب دُهْنٍ يجده . . . الحديث . وفيه ذكر فتل القلائد . حم ٦/٦٦ ١/

أحمد : ثنا يزيد -هو ابن هارون- أنا زكريا ، عن أبي إسحاق ، عن الأسود ، به .

٢١٥٧٠ - حديث : أنها أرادت أن تشتري بريرة ، فأراد مواليها أن يشترطوا ولاءها . . . الحديث . مي عه طح حب

مي في النكاح : أنا سهل بن حماد ، ثنا شعبة ، عن الحكم ، عن إبراهيم ، عنه ، به .

عه في الزكاة : عن يوسف بن مُسَلَّم ، عن حجاج . وعن الربيع بن سليمان ، عن خالد . وعن أبي أمية ، عن بشر بن عمر ، كلهم عن شعبة ، بقصة اللحم حسب .

طح في البيوع : عن ابن مرزوق ، ثنا بشر بن عمر ، بقصة العتق فقط . وعن أبي

٢١٥٦٩ - أحمد ٢٣٦/٦ . وانظر الحديث السابق .

٢١٥٧٠ - مي ١٩٠/٢-١٩١ . عه [٢٣٥/٢/ب] نسخة كوبريلي . طح ٤٣/٤ . حب (الإحسان ط . الحوت) ٢٣٣/٦ . وانظر الحديث (٢١٥٤٣) فهو طرفٌ منه .

ط لمالك ش للشافعي حم لأحمد عم لعبدالله بن أحمد مي للدارمي جا لابن الجارود

بشر[١] الرقي ، ثنا أبو معاوية ، عن الأعمش ، عن إبراهيم ، به .

حب في التاسع من الخامس : أنا الحسن بن سفيان ، ثنا إبراهيم بن الحجاج النِّيْلِيّ إملاءً من كتابه ، ثنا أبو عوانة ، عن منصور ، عن إبراهيم ، به .

٢١٥٧١ - حديث : «إن أطيب ما أكل الرجل من كسبه ، وإن ولده من كسبه» . حب حم

حب في الخامس والستين من الثالث : أنا الحسن بن سفيان ، ثنا تميم[٢] ابن المنتصر ، ثنا إسحاق الأزْرَق ، عن شريك ، عن الأعمش ، عن إبراهيم ، عنه ، بهذا . وعن أبي يعلى ، ثنا سُرَيْج بن يونس ، ثنا أبو معاوية ، عن الأعمش ، نحوه .

رواه أحمد : ثنا أبو معاوية ويعلى ، قالا : ثنا الأعمش ، عن إبراهيم ، عنه ، به . وعن إسحاق بن يوسف ، عن شريك ، عن الأعمش ، به . وعمارة ، عن عمَّته ، عن عائشة ، مثله[٣] .

٢١٥٧٢ - حديث : سئل رسول الله ﷺ عن رجل طلق امرأته ، فتزوجت زوجاً غيره ، فدخل بها ، ثم طلقها قبل أن يواقعها ، أتحل لزوجها الأول؟ فقال : «لا . . .» الحديث . حم

---

(١) «أبي بشر» من المطبوع ، وهو عبد الملك بن مروان الرقي ، كما في (مغاني الأخيار) وبدله في الأصل و(هـ) : «يوسف» .

٢١٥٧١ - حب (الإحسان ط . الحوت) ٦/٢٢٦ ، ٢٢٧ . أحمد ٦/٤٢ ، ٢٢٠ ، ٢٢٠ . وانظر الحديث (٢١٥٥٢) .

(٢) تصحف في الأصل و(هـ) إلى «هشيم» والتصويب من مطبوعَتَي الإحسان . وانظر ترجمته في : (التقريب) .

(٣) انظر : (الإتحاف ١٧/ ح٢٣٢٦٧) .

٢١٥٧٢ - أحمد ٦/٤٢ . وانظر الحديث (٢١٥٦١) .

أحمد : ثنا أبو معاوية ، ثنا الأعمش ، عن إبراهيم ، عنه ، به . قال أحمد : ولم يرفعه يعلى ، عن الأعمش .

٢١٥٧٣ - حديث : ربما رأيت رسول الله ﷺ يصلي ، وأنا على السرير بينه وبين القبلة ، فتكون لي الحاجة فَأَنْسَلُّ . . . الحديث . حم

أحمد : عن أبي معاوية وابن نُمَيْر ، عن الأعمش ، عن إبراهيم ، عنه ، به . وفيه قصة[1] . وعن عَبِيدَة بن حُمَيْد ، عن منصور ، عن إبراهيم ، نحوه . وعن عفان ، عن حماد ، عن حماد[2] ، عن إبراهيم ، نحوه . وعن يحيى بن آدم ، عن قطبة ، عن الأعمش ، نحوه .

٢١٥٧٤ - حديث : قلت لعائشة : ما كان رسول الله ﷺ يصنع في أهله؟ قالت : كان في مِهْنَةِ أهله ، فإذا حضرت الصلاة خرج إلى الصلاة . حم

أحمد : ثنا يحيى ، عن شعبة ، حدثني الحكم ، عن إبراهيم ، عنه ، بهذا . وعن وكيع ومحمد بن جعفر ، عن شعبة ، به .

٢١٥٧٥ - حديث : «رُفِعَ القلم عن ثلاث . . .» الحديث . حم

أحمد : ثنا عفان ، ثناحماد ، عن حماد ، عن إبراهيم ، عنه ، به .

٢١٥٧٣ - أحمد ٦/٤٢ ، ٢٣٠ ، ٢٦٦-٢٦٧ ، ١٢٥ و١٣٢ ، ٢٣٠ . ورواه خز وطح . انظر الحديث (٢١٥٨٧) .

ويُزاد : أحمد ٦/١٧٤ : ثنا محمد بن جعفر وحجّاج ، عن شعبة ، عن منصور ، به . ونبه على هذه الزيادة محقق أطراف المسند (٩/١٤ تعليقة «١» على ح١١٤٢٣) .

(١) أولها : عن عائشة بلغها أن ناساً يقولون : إن الصلاة يقطعها الكلب والحمار ، قالت : ألا أراهم قد عدلونا بالكلاب والحمر ، رُبَّما . . . الحديث .

(٢) حمّاد الأول هو ابن سلمة ، والثاني هو ابن أبي سليمان .

٢١٥٧٤ - أحمد ٦/٤٩ ، ٢٠٦ و١٢٦ .

٢١٥٧٥ - أحمد ٦/١٠٠-١٠١ . وتقدم من رواية مي خز جا حب كم برقم (٢١٥٣٩) . =

٢١٥٧٦ ـ حديث : كان رسول الله ﷺ يُصَلِّي من الليل تسع ركعات .

حم أحمد : ثنا يحيى بن آدم ، ثنا سفيان ، عن الأعمش ، عن إبراهيم ، عنه ، به .

٢١٥٧٧ ـ حديث : «إن الكلب الأسود البَهِيمَ شيطان» .

حم أحمد : عن حسن وأبي النضر ، كلاهما عن أبي معاوية شيبان ، عن ليث ، عن مجاهد ، عن الأسود ، به . لكن قال أبو النضر في روايته : «عطاء» بدل «مجاهد»(١) .

٢١٥٧٨ ـ حديث : كان أحب العمل إليه الذي يدوم عليه صاحبه ، وإن كان يسيراً .

حم أحمد : عن أبي نُعَيْم الفضل بن دُكَيْن ، عن يونس بن أبي إسحاق ، عن أبيه ، عن الأسود ، به . وعن عبد الصمد ، عن عمر بن أبي(٢) زائدة ، عن أبي إسحاق ، نحوه .

= ويزاد : أحمد ٦/١٠١ : ثنا حَسَن بن موسى وعفان ورَوْح قالوا : ثنا حمّاد بن سلمة ، به . و٦/١٤٤ : ثنا يزيد ، ثنا حمّاد بن سلمة ، به . ونبه على هذه الزيادة محقق أطراف المسند (٩/١٧ تعليقة «٢» على ح١١٤٣٢) .

٢١٥٧٦ ـ أحمد ٦/٢٥٣ . وأعاد المصنف الحديث من رواية (طح ، حب) وسيأتي برقم (٢١٥٨٨) .

٢١٥٧٧ ـ أحمد ٦/٢٨٠ ، ١٥٧ .

(١) لكنه في مطبوعة المسند ٦/١٥٧ «مجاهد»! وكذلك هو في أصله الخطي [٣/٣٦٧] نسخة الحرم المكي ، فلعله كان في أصل الحافظ كما ذكر ، والله أعلم .

٢١٥٧٨ ـ أحمد ٦/١١٣ ، ٢٥٠ . وهو طرفٌ من حديث صلاة الليل ، انظر (٢١٥٧٦) و(٢١٥٨٨) .

(٢) «أبي» ساقطة من مطبوعة المسند ٦/٢٥٠ ، والصواب وجودها كما في أطراف المسند (٩/١٩ ، ح١١٤٣٩ والتعليق عليه) ، وهو عمر بن أبي زائدة الهَمْداني -بالسكون- انظر ترجمته في تهذيب التهذيب ٧/٤٤٨ .

٦/٦٦ب

٢١٥٧٩ - / حديث : كان النبي ﷺ ينام حتى يَنْفُخ ، ثم يقوم فيصلي ولا يتوضأ . حم

أحمد : ثنا وكيع ، ثنا الأعمش ، عن إبراهيم ، عنه ، بهذا .

٢١٥٨٠ - حديث : كان النبي ﷺ معتكفاً في المسجد ، فيُخْرِجُ رأسه ، فأغسله بالخِطْمِيِّ[1] وأنا حائض . حم

أحمد : ثنا يونس[2] ، ثنا حماد ، عن حماد[3] ، عن إبراهيم ، عنه ، بهذا .

٢١٥٨١ - حديث : «الحائض تقضي المناسك كلها ، إلا الطواف بالبيت» . وهو طرف من قصة صفيّة . حم

أحمد : ثنا وكيع ، ثنا سفيان ، عن جابر ، عن عبد الرحمن بن الأسود ، عن أبيه ، به .

٢١٥٨٢ - حديث : كان رسول الله إذا أراد أن يغتسل بدأ بكفيه فيغسلهما . . . الحديث . حم

٢١٥٧٩ - أحمد ١٣٥/٦ .

٢١٥٨٠ - أحمد ٢٦١/٦ ، وهو طرف من الحديث (٢١٥٣٠) و(٢١٥٣١) في بعض الطرق كما عند أحمد ١٨٩/٦ .

(١) الخِطْمِيُّ -بفتح الخاء وكسرها- نبات مُحَلِّل منضج مليّن ، يغسل به الرأس . (النهاية ٥١/٢ ، والقاموس المحيط : خطم) .

(٢) «يونس» سقط من مطبوعة المسند ، وقد رجعتُ لأصله الخطي [٤٣٦/٣] نسخة الحرم المكي فوجدت السقط منه ، وهو نقصٌ ، والصوابُ وجوده كما نبه على ذلك محقق أطراف المسند (٢١/٩ ، ح١١٤٤٣) ، وهو شيخ الإمام أحمد ، وبدونه ينقطع الإسناد واسمه يونس بن محمد بن مسلم البغدادي ، أبو محمد ، يروي عن حمّاد بن سلمة . انظر : (الجرح والتعديل لابن أبي حاتم ٢٤٦/٩ ، وتاريخ بغداد ٣٥٠/١٤) .

(٣) هو ابن أبي سليمان .

٢١٥٨١ - أحمد ١٣٧/٦ . وانظر الأحاديث (٢١٥٥٣) و(٢١٥٦٤) و(٢١٥٦٧) .

٢١٥٨٢ - أحمد ١٧١/٦ ، ١٧١ .

أحمد : ثنا محمد بن جعفر ، ثنا سعيد ، عن أبي مَعْشَر ، عن إبراهيم ، عنه ، به . وعن عبد الوهاب بن عطاء ، عن سعيد ، به .

٢١٥٨٣ ـ حديث : أن رسول الله ﷺ كان يخرج إلى الصلاة ، ورأسه يقطر ، فيصبح صائماً . حم

أحمد : ثنا عبد الرحمن ، عن سفيان ، عن حماد ، عن إبراهيم ، عنه ، به . وعن يحيى بن آدم قال : قال حسن بن عياش : وعن[1] النبي ﷺ : أنه كان يصبح وهو جنب ، فيغتسل ويصوم ، فقال سفيان : حدثنيه حماد . . . فذكره . وعن حسن وأبي كامل ، كلاهما عن زهير ، عن أبي إسحاق ، عن الأسود ، نحوه . وعن حسين وأبي أحمد ، كلاهما عن إسرائيل ، عن أبي إسحاق ، نحوه .

٢١٥٨٤ ـ حديث : كان رسول الله ﷺ إذا خرج من مغتسله ، حيث يغتسل من الجنابة ، يغسل قدميه . حم

أحمد : ثنا هُشَيم ، أنا خالد ، عن رجل من أهل الكوفة ، عن الأسود ، به .

٢١٥٨٥ ـ حديث : كانت يد رسول الله ﷺ اليمنى لطهوره ولحاجاته ، وكانت اليسرى لخلائه ، وما كان من أذى . حم

أحمد : ثنا عبد الوهاب ، عن سعيد ، عن أبي معشر ، عن النَّخَعِي ، عن الأسود ، بهذا . وعن ابن أبي عدي ، عن سعيد ، عن رجل ، عن أبي مَعْشَر ، نحوه .

٢١٥٨٣ ـ أحمد ٦/١٩٠ ، ٢٥٣ ، ١٠١-٢٠٢ ، ١٠٢ ، ١١١ . وراجع الأحاديث (٢١٥٢٥) و(٢١٥٣٧) .

ويُزاد : أحمد ٦/٢٢١ : ثنا حجّاج ، عن شريك ، عن أبي إسحاق ، به . ونبه على هذه الزيادة محقق أطراف المسند (٩/٢٢ ، تعليقة «٣» على ح١١٤٤٨) .

(١) «وعن» من الأصل و(هـ) وأطراف المسند (٩/٢٢ ، تعليقة «٢») وقال محققه : كذا في «ت» و«هـ» وفوقها علامة التصحيح «صح» وفي المطبوع : (أليس ذكر عن . . .) .

٢١٥٨٤ ـ أحمد ٦/١٧٠ .

٢١٥٨٥ ـ أحمد ٦/٢٦٥ ، ٢٦٥ .

٢١٥٨٦ - حديث : قلت لها : متى توترين؟ قالت : إذا أذن المؤذن ، قال : وإنما كانوا يؤذنون بعد الصبح . طح حم

طح في الصلاة : ثنا ابن مرزوق ، ثنا وهب ، ثنا شعبة ، عن أبي إسحاق ، عنه ، بهذا .

٢١٥٨٧ - حديث : كان رسول الله ﷺ يصلي ، وأنا معترضة بين يديه . . . الحديث . خز طح

خز في الصلاة : ثنا عبد الله بن سعيد الأَشَجّ ، ثنا حفص -يعني ابن غياث- عن الأعمش ، عن إبراهيم ، عنه ، به . وعن الدَّوْرقي ، عن أبي معاوية ، عن الأعمش ، به .

طح فيه : ثنا ابن مرزوق ، ثنا وهب وبشر بن عمر ، عن شعبة ، عن منصور ، عن إبراهيم ، نحوه .

٢١٥٨٨ - حديث : كان رسول الله ﷺ يصلي من الليل تسع ركعات . طح حب

طح في الصلاة : ثنا علي بن عبد الرحمن ، ثنا عبد الغفار بن داود ، ثنا موسى ابن أَعْيَن(١) ، عن الأعمش ، عن إبراهيم ، عنه ، بهذا . وعن فهد ، ثنا الحسن بن

٢١٥٨٦ - طح ١/١٤٠-١٤١ .

ويُزاد : أحمد ٦/١٨٥-١٨٦ : حدثنا إسماعيل بن عمر ، ثنا يونس ، عن -وفي مطبوعة المسند : ابن وهو تصحيف- أبي إسحاق ، عن الأسود ، به . وانظر : (أطراف المسند ٩/٢٦ ، الحديث الرابع من المستدركات) .

٢١٥٨٧ - خز ٢/١٩ . طح ١/٤٦٢ . ورواه أحمد ، انظر الحديث (٢١٥٧٣) .

٢١٥٨٨ - طح ١/٢٨٤ . حب (الإحسان ط . الحوت) ٤/١٣٥ . وتقدم من رواية أحمد ، انظر الحديث (٢١٥٧٦) .

ويُزاد : طح فيه ١/٢٨٤ : ثنا أحمد بن داود ، ثنا موسى بن أَعْيَن ، به .

(١) تصحّف في الأصل و(هـ) إلى «النعمان» ، وهو موسَى بن أَعْيَن ، أبو سعيد الجَزَري =

ط لمالك ش للشافعي حم لأحمد عم لعبدالله بن أحمد مي للدارمي جا لابن الجارود

الربيع ، ثنا أبو الأَحْوَص ، عن الأعمش ، به .

حب في الأول من الخامس : أنا أبو يعلى ، ثنا هَنَّاد بن السَّرِيّ ، ثنا أبو الأَحْوَص ، به .

٢١٥٨٩ ـ حديث : «ليس فيما دون خمسة أَوْسُقٍ صدقة» قال : والوسق ستون صاعاً ، «ويجزئ من الغسل من الجنابة صاع من الماء ، وفي الوضوء المُدُّ» .

عه في الزكاة : ثنا يوسف بن مُسَلَّم ، ثنا عبد الكبير بن المُعَافَى ، ثنا موسى بن طلحة الطَّلْحِي -كذا قال(١)- عن منصور ، عن إبراهيم ، عنه ، بهذا .

٦/٦٧أ

٢١٥٩٠ ـ / حديث : «ليس فيما أنبتت الأرض من الخُضَر زكاة . . .» الحديث .

قط في الزكاة : ثنا أحمد بن إسحاق بن وهب البُنْدَار(٢) ، ثنا موسى(٣) بن إسحاق ، ثنا محمد بن عبيد المُحَارِبي ، ثنا صالح بن موسى ، عن منصور ، عن

= الحَرَّاني ، يروي عن سليمان الأعمش ، وعنه عبد الغفار بن داود أبو صالح الحَرَّانِي . انظر : (طبقات ابن سعد ٤٨٣/٧ ، وتهذيب الكمال ٢٧/٢٩) .

٢١٥٨٩ ـ عه ٨٤/٣ (ط . أيمن عارف الدمشقي) . وانظر الحديث التالي ، فهو طرفٌ منه عند قط .

(١) هذا توقف من الحافظ في إسناد أبي عوانة بلفظ «موسى بن طلحة الطلحي» ، والظاهر أن صوابه هو «صالح بن موسى بن طلحة الطلحي» كما في سنن الدارقطني في الحديث الذي يليه .

٢١٥٩٠ ـ قط ٩٥/٢ ، ١٢٩ ، ١٢٨ . وانظر الحديث السابق .

(٢) «البُنْدار» من المطبوع ، وتصحف في الأصل و(هـ) إلى «البزار» . وانظر تاريخ بغداد (٣٦/٤) .

(٣) «موسى» تصحف في الأصل و(هـ) إلى «يوسف» وهو موسى بن إسحاق بن موسى بن عبد الله بن موسى ابن الصحابي عبد الله بن يزيد الأنصاري الخطمِي . انظر ترجمته في (تاريخ بغداد ٥٢/١٣ ، والسير ٥٧٩/١٣) .

إبراهيم ، عنها ، بهذا . وقال : صالح ضعيف[١] . وأعاده : عن أحمد بن إسحاق بن وهب البُنْدَار[٢] ، به ، وزاد فيه : وجرت السُنَّةُ من النبي ﷺ أنه ليس فيما دون خمسة أوساق زكاة ، والوسق ستون صاعاً ، فذلك ثلاثمائة صاع[٣] من الحنطة والشعير والتمر والزبيب . وعن أبي بكر محمد بن الحسن بن محمد النَقَّاش المُقْرئ ، عن أحمد بن محمد بن الحجاج بن رشدين ، عن يحيى بن سليمان الجعفي ، عن صالح بن موسى ، به ، وزاد : وجرت السُنَّةُ من نبي الله ﷺ في صَدَاقِ النساء اثنتي عشرة أُوقِيَّة ، وفي الغسل من الجنابة صاعاً ، والوضوء رطلين[٤] ، وفيما أخرجت الأرض . . . فذكره ، ولم يذكر أول الحديث . وقال : صالح بن موسى الطَّلْحِيّ ضعيف الحديث متروك[٥] ، ولم يروه عن منصور غيره .

٢١٥٩١ - حديث : ما رأيت رسول الله ﷺ صائماً العشر[٦] قط .

خز عه حب

خز في الصيام : ثنا محمد بن العلاء بن كريب ، ثنا أبو خالد ، عن الأعمش ، عن إبراهيم عنه ، بهذا . وعن بندار ، عن عبد الرحمن ، عن سفيان ، عن الأعمش ، نحوه . ليس في السماع .

---

(١) السنن ١٢٨/٢ .

(٢) «البندار» من المطبوع ، وتصحف في الأصل و(هـ) إلى : «البزار» . انظر تاريخ بغداد (٣٦/٤) .

(٣) الزيادة من مطبوعة السنن .

(٤) الرِّطْلُ -بفتح الراء وكسرها- نصف مَناً (مختار الصحاح : ٢٤٦ رطل) .

(٥) قوله «متروك» لم يذكره الدارقطني في السنن ١٢٨/٢ ، وليس في أصله الخَطّي [١٨٥/١] نسخة العظيم آبادي ، لكنه ذكر صالح بن موسى في كتابه الضعفاء والمتروكين ص : ٢٤٧ .

٢١٥٩١ - خز ٢٩٣/٣ . عه ١٩٦/٣-١٩٧ (ط . أيمن عارف الدمشقي) . حب (الإحسان ط . الحوت) ٢٤٧/٥ ، ٣٥٣/٢ . وتقدم من رواية أحمد برقم (٢١٥٦٦) .

(٦) أي العشرة الأيام الأول من ذي الحِجّة .

ط لمالك ش للشافعي حم لأحمد عم لعبدالله بن أحمد مي للدارمي جا لابن الجارود

عه فيه : عن علي بن حرب ، عن أبي معاوية . وعن أبي أُمَيَّة ، عن يعلى بن عُبَيْد . وعن الصَّغَاني ، عن ابن نُمَيْر ، عن أبي معاوية . وعن محمد بن حيان المازني ، عن أبي الوليد ، عن أبي عوانة ، ثلاثتهم عن الأعمش ، به .

حب في التاسع عشر من الرابع : أنا محمد بن أحمد بن أبي عون ، ثنا مجاهد ابن موسى ويعقوب بن حميد ، قالا : ثنا أبو معاوية ، به . وفي الثامن من الخامس : أنا الحسن بن سفيان ، ثنا يحيى بن طلحة اليَرْبُوعِي ، ثنا أبو الأَحْوصَ ، عن منصور ، عن إبراهيم ، نحوه ، وزاد : ولا خرج من الخلاء إلا مَسَّ ماءً .

٢١٥٩٢ - حديث : كان رسول الله ﷺ يجتهد في العشر الأواخر ، ما لا يجتهد في غيره . خز عه حم

خز في الصيام : ثنا علي بن معبد ، ثنا مُعَلَّى بن منصور ، ثنا عبد الواحد ، ثنا الحسن بن عبيد الله ، ثنا إبراهيم ، عنه ، بهذا . ليس في السماع .

عه فيه : ثنا الصَّغَاني وأبو أمية ، قالا : ثنا عفان ، ثنا عبد الواحد ، به .

٢١٥٩٣ - حديث : خرجنا مع رسول الله ﷺ لا نَرَى إلا الحج . . . الحديث . طح

طح في الحج : ثنا ربيع المؤذن ، ثنا أسد ، ثنا أبو عوانة ، عن منصور ، عن إبراهيم ، عنه ، به .

٢١٥٩٤ - حديث : من الناس من يقول : كان أبو بكر المُقَدَّم ، ومنهم من خز

٢١٥٩٢ - خز ٢٤٢/٣ . عه [٢٠٧/٢/أ] نسخة كوبريلي .

ويُزاد : أحمد ٨٢/٦ و١٢٢-١٢٣ : ثنا عفّان ، ثنا عبد الواحد بن زياد ، ثنا الحَسَن -وفي مطبوعة المسند «الحسين» وهو تصحيف - ابن عُبَيْد الله ، ثنا إبراهيم ، عنه ، به . و٢٥٥/٦ : ثنا أبو سعيد ، عن عبد الواحد بن زياد ، به . وانظر : (أطراف المسند ٢٦/٩ ، الحديث الثالث من استدراك المحقق على المصنف) .

٢١٥٩٣ - طح ١٩٣/٢ . وتقدّم من رواية طح عه أحمد برقم (٢١٥٦٧) .

٢١٥٩٤ - خز ٥٥/٣ . وتقدم من رواية خز برقم (٢١٥٤٠) وانظر الحديثين التاليَيْن .

يقول : كان النبي ﷺ المقدَّمَ بين يَدَيْ أبي بكر .

خز في الإمامة : ثنا محمد بن بَشَّار ، ثنا أبو داود ، ثنا شعبة ، عن الأعمش ، عن إبراهيم عنه ، به . ليس في السماع .

٢١٥٩٥ - حديث : ذُكِرَ عند عائشة المحافظة على الصلاة ، فقالت : لقد رأيت رسول الله ﷺ يُخْرَجُ به ، يُهَادَى بين اثنين ، تَخُطُّ قدماه الأرض ، فانْتُهِيَ به إلى أبي بكر ، وهو يصلي بالناس ، فأُجْلِسَ عن يسار أبي بكر . . . الحديث . جا طح حب

جا في الصلاة : ثنا محمد بن يحيى ، ثنا محمد بن عيسى ، ثنا حفص بن غياث ، ثنا الأعمش ، عن إبراهيم ، عنه ، به . قال أبو محمد(١) : وكذا رواه أبو معاوية ، عن الأعمش . قال : وفي حديث أبي إسحاق ، عن أرقم ، عن ابن عباس : فَائتَمَّ أبو بكر بالنبي ﷺ ، وائْتَمَّ الناسُ بأبي بكر .

طح فيه : ثنا فهد ، ثنا أحمد بن يونس ، ثنا أبو معاوية ، بنحوه .

حب في الثامن من الأول : أنا الحسن بن سفيان ، ثنا محمد بن عبد الله بن نُمَيْر ، ثنا أبو معاوية ، به .

٢١٥٩٦ - / حديث : لما مرض رسول الله ﷺ مرضه الذي مات فيه ، جاءه بلال يُؤْذنه بالصلاة . . . الحديث بطوله . حم ٦/٦٧/ب

أحمد : ثنا وكيع ، ثنا الأعمش ، عن إبراهيم ، عنه ، به . وعن أبي معاوية ، عن الأعمش ، نحوه .

٢١٥٩٥ - جا : ١٢١ . طح ١/٤٠٦ . حب (الإحسان ط . الحوت) ٣/٢٨٠ . وتقدم من رواية خز انظر الحديث (٢١٥٤٠) و(٢١٥٩٤) ، ويأتي من رواية أحمد ، انظر الحديث التالي .

(١) هو ابن الجارود . وفي الأصل و(هـ) : «أبو معمر» وهو خطأ .

٢١٥٩٦ - أحمد ٦/٢١٠ ، ٢٢٤ . وتقدم من رواية خز جا طح حب ، انظر الأحاديث (٢١٥٤٠) و(٢١٥٩٤) و(٥١٥٩٥) .

٢١٥٩٧ ـ حديث : ما رأيت أحداً أشد تعجيلاً بصلاة الظهر من رسول الله ﷺ . ما استَثْنَتْ أباها ولا عمر . طح حم

طح في الصلاة : ثنا أبو بكرة ، ثنا مُؤَمَّل . وثنا ابن مرزوق ، ثنا أبو حذيفة ، قالا : ثنا سفيان ، عن حكيم بن جُبَيْر ، عن إبراهيم ، عنه ، بهذا .

رواه أحمد ولفظه : ما رأيت أحداً كان أَشَدَّ تعجيلاً للظهر من رسول الله ﷺ ، ولا أبا بكر ولا عمر : ثنا وكيع ، عن سفيان ، به .

٢١٥٩٨ ـ حديث : صلاتان لم يَتْرُكْهُما النبي ﷺ سراً ولا علانية : ركعتين بعد العصر ، وركعتين قبل الفجر . حم

أحمد : ثنا هشام بن سعيد ، ثناخالد ، عن الشَّيْبَاني ، عن عبد الرحمن بن الأسود ، عن أبيه ، بهذا . وعن أبي أحمد ، عن إسرائيل . وعن عفان ومحمد بن جعفر ، عن شعبة ، كلاهما عن أبي إسحاق ، بقصة الركعتين بعد العصر .

٢١٥٩٩ ـ حديث : كان رسول الله ﷺ يصلي من الليل ، حتى يكون آخر صلاته الوتر . حم

أحمد : ثنا يحيى بن آدم ، ثنا عَمَّار بن رُزَيْق ، عن أبي إسحاق ، عن الأسود ، بهذا[1] .

٢١٥٩٧ ـ طح ١٨٥/١ . أحمد ١٣٥/٦ .

ويُزاد : أحمد ٢١٥/٦-٢١٦ : ثنا إسحاق بن يوسف ، عن سفيان ، به . ونبه على هذه الزيادة محقق أطراف المسند (٢١/٩ ، تعليقة «٢») .

٢١٥٩٨ ـ أحمد ١٥٩/٦ ، ١١٣ ، ١٣٤ ، ١٧٦ .

٢١٥٩٩ ـ أحمد ٢٥٣/٦ .

(١) ويستدرك على أحاديث : الأسود بن يزيد النخعي ، عن عائشة :

- حديث : تزوّجها رسول الله ﷺ وهي بنت تسع سنين ، ومات عنها وهي بنت ثمان عشرة . أحمد ٤٢/٦ : ثنا أبو معاوية ، ثنا الأعمش ، عن إبراهيم ، عنه ، به . وانظر : (أطراف المسند ٢٦/٩ ، الحديث الثاني في المستدركات) .

8 ★ أنس بن مالك ، عنها

٢١٦٠٠ ـ حديث : «ما أسكر الفَرْقُ[١] منه ، فالجرعة منه حرام» .
قط

قط في الأشربة : ثنا محمد بن مخلد ، ثنا يحيى بن ورد ، ثنا أبي ، عن محمد ابن طلحة ، عن حُمَيْد ، عنه ، بهذا .

٢١٦٠١ ـ حديث : «إن المرأة إذا خلعت ثيابها في غير بيت زوجها ، هَتَكَتْ ما بينها وبين الله من حجاب . . .» الحديث .
كم

كم في الفتن : أخبرني محمد بن المؤمّل بن الحسن ، ثنا الفضل بن محمد الشَّعْراني ، ثنا نعيم بن حماد ، ثنا بَقِيَّة بن الوليد ، عن يزيد[٢] بن عبد الله الجهني ، عن أنس ، به . وقال : صحيح على شرط مسلم[٣] .

٢١٦٠٢ ـ حديث : «رأيت عبد الرحمن بن عوف يدخل الجنة حبواً» ، وفيه قصة[٤] .
حم

---

8 ★ هو الصحابي الجليل خادم رسول الله ﷺ : أنس بن مالك بن النضر ، أبو حمزة الأنصاري الخزرجي ، خدمه عشر سنين ، مات سنة اثنتين وتسعين ، وقد جاوز المائة . انظر : (التاريخ الكبير للبخاري ٢٧/٢ ، والإصابة ١١٢/١ ، والتقريب) .

٢١٦٠٠ ـ قط ٢٥٥/٤ .

(١) الفَرْقُ -بالسكون- مائةٌ وعشرون رطلاً . (النهاية ٤٣٧/٣ -فرق) ويفسّر هذا الحديث قوله ﷺ : «ما أسكر كثيره فقليله حرام» .

٢١٦٠١ ـ كم ٥١٦/٤ .

(٢) في الأصل و(هـ) : «مرثد» وهو تحريف . انظر لسان الميزان (٢٩٠/٦) .

(٣) تعقّبه الذهبي في تلخيص المستدرك فقال : بل أحسبه موضوعاً على أنس ، ونعيم منكر الحديث إلى الغاية ، مع أن البخاري روى عنه .

٢١٦٠٢ ـ أحمد ١١٥/٦ .

(٤) عن أنس قال : بينما عائشة في بيتها ، إذ سمعَتْ صوتاً في المدينة ، فقالت : ما هذا؟ قالوا : عِيرٌ لعبد الرحمن بن عوف قدِمَت من الشام تحمل من كل شيء قال : فكانت سبعمائة بعير ، قال : فارتجت المدينة من الصوت ، فقالت عائشة . . . الحديث فبلغ ذلك عبد الرحمن بن =

ط لمالك ش للشافعي حم لأحمد عم لعبدالله بن أحمد مي للدارمي جا لابن الجارود

أحمد : ثنا عبد الصمد بن حسان ، ثنا عُمارة بن زاذان ، عن ثابت ، عنه ، به .

9 ★ أَوْس بن عبد الله ، أبو الجوزاء ، عنها

٢١٦٠٣ ـ حديث : كان رسول الله ﷺ إذا استفتح الصلاة قال : «سبحانك اللهم وبحمدك . . .» الحديث . قط كم

قط في الصلاة : ثنا محمد بن يحيى بن مرداس ، ثنا أبو داود ، ثنا الحسين بن عيسى ، ثنا طَلْق بن غَنَّام ، ثنا عبد السلام بن حرب المُلائي ، عن بُدَيْل بن مَيْسرة ، عنه ، به . قال أبو داود : لم يروه عن عبد السلام إلا طَلْق بن غَنَّام ، وليس هذا الحديث بالقوي(١) .

كم فيه : ثنا أبو العباس محمد بن يعقوب ، ثنا العباس بن محمد الدوري ، ثنا طَلْق بن غَنَّام ، به . وقال : صحيح على شرط الشيخين ، ولم يخرجاه(٢) .

٢١٦٠٤ ـ حديث : كان رسول الله ﷺ يفتتح الصلاة بالتكبير ، ويفتتح القراءة بـ ﴿ ٱلْحَمْدُ لِلَّهِ رَبِّ ٱلْعَٰلَمِينَ ﴾ . مي طح حب حم

= عوف فقال : إن استطعتُ لأدخلنَّها قائماً ، فجعلها بأقتابها وأحمالها في سبيل الله عزّ وجلّ .

9 ★ هو أَوْس بن عبد الله الرَّبَعِي -بفتح الموحَّدة- أبو الجَوْزَاء -بالجيم والزاي- البصري . يرسِل كثيراً ، وهو ثقة من الطبقة الثالثة . مات سنة ٨٣ . انظر : (التاريخ الكبير ١٦/٢ ، والتقريب) .

٢١٦٠٣ ـ قط ٢٩٩/١ . كم ٢٣٥/١ .

(١) هذا النقل عن أبي داود من كلام الدارقطني عقب الحديث ، ونصّ كلام أبي داود : «هذا الحديث ليس بالمشهور عن عبد السلام بن حرب ، لم يروه إلاّ طلق بن غنام ، وقد روى قصّة الصلاة عن بديل جماعةٌ ، لم يذكروا فيه شيئاً من هذا» .

(٢) وقال الذهبي في تلخيص المستدرك : «وشاهده أحمد في مسنده» . انظر الحديث التالي .

٢١٦٠٤ ـ مي ٢٢٥/١ . طح ٢٠٣/١ . حب (الإحسان ط . الحوت) ١٣٠/٣ . أحمد ١٧١/٦ ، ٣١ ، ١٩٤ ، ١١٠ ، ٢٨١ . وانظر الحديث التالي .

مي في الصلاة : أنا جعفر بن عون ، عن سعيد بن أبي عَرُوبة ، عن بُدَيْل العُقَيْلِي عنه ، به .

طح فيه : ثنا محمد بن عمرو بن يونس ، ثنا أسباط محمد ، ثنا سعيد ، به .

حب فيه ، وفي الرابع من الخامس : أنا عمران بن موسى بن مُجَاشع ، ثنا عثمان ابن أبي شيبة ، ثنا يزيد بن هارون ، أنا حسين المعلم ، عن بُدَيْل ، بتمامه . وفي الصلاة : أنا الحسن بن سفيان ، ثنا عبد الأعلى بن حماد ، ثنا يزيد بن هارون ، به .

رواه أحمد : ثنا محمد بن جعفر ، ثنا سعيد -هو ابن أبي عَرُوبَة- ، عن بُدَيْل ، به . وعن إسحاق -يعني الأزرق- ومحمد بن جعفر ويحيى بن سعيد ، ثلاثتهم عن حسين المعلّم ، عن بُدَيْل ، به نحوه . وعن أسود بن عامر ، عن أَبَان ، عن بُدَيْل بن مَيْسَرة ، ببعضه : كان يفتتح القراءة بـ ﴿ٱلْحَمْدُ لِلَّهِ رَبِّ ٱلْعَٰلَمِينَ﴾ . وعن أسباط ، عن شعبة ، عن بُدَيْل ، نحوه .

٢١٦٠٥ - / حديث : أن رسول الله ﷺ كان يكبر في الركعتين ، وكان يفرش رجله اليسرى ويحبس اليمنى . . . وهو طرف من الحديث الذي قبله . خز حب ٦/٦٨أ

خز في الصلاة : ثنا أحمد بن عَبْدَة ، أنا يزيد بن زُرَيْع ، ثنا حسين المُعَلّم ، عن بُدَيْل[1] بن مَيْسَرة ، عنه ، بهذا .

حب في الرابع من الخامس : بإسناد الذي قبله .

٢١٦٠٦ - حديث : قحط أهل المدينة قحطاً شديداً ، فشكوا إلى عائشة ، فقالت : انظروا قبر النبي ﷺ ، فاجعلوا منه كَوّاً[2] إلى السماء ، حتى لا يكون بينه وبين السماء سقف ، قال : فَفَعَلُوا ، فَمُطِرْنا . . . الحديث . مي

٢١٦٠٥ - خز ١/٣٤٦ . حب (الإحسان ط . الحوت) ٣/١٣٠ . وانظر الحديث السابق .

(١) تصحّف في مطبوعة خز إلى «يزيد» .

٢١٦٠٦ - مي ١/٤٣ .

(٢) «كواً» من المطبوع . وفي الأصل و(هـ) ما رسمه «كعس» .

مي في علامات النبوة : أنا أبو النعمان ، ثنا سعيد بن زيد ، ثنا عمرو بن مالك النُّكْرِي(١) ، عنه ، به .

٢١٦٠٧ - حديث : كنت أُعَوِّذ رسول الله ﷺ بدعاءٍ كان جبريل يعوذه به . . . الحديث . حب حم

حب في الثامن والأربعين من الخامس : أنا عمران بن موسى بن مجاشع ، ثنا بشر بن الوليد ، ثنا حماد بن زيد ، عن عمرو بن مالك النُّكْرِي(٢) ، عنه ، به .

رواه أحمد : ثنا يونس ، ثنا حماد -يعني ابن زيد- به .

٢١٦٠٨ - حديث : أنها كانت مع رسول الله ﷺ ، فلعنت بعيراً لها ، فأمر به النبي ﷺ أن يُرَدَّ ، وقال : «لا يَصْحَبُنِي شَيْءٌ ملعون» . حم

أحمد : ثنا عَارِم بن الفضل ، ثنا سعيد بن زيد ، عن عمرو بن مالك ، عنه ، بهذا .

10 ★ أيمن ، عنها

٢١٦٠٩ - حديث : كان رسول الله يصلي كثيراً من صلاته وهو جالس . حم

أحمد : ثنا أبو نُعَيْم ، ثنا عبد الواحد بن أَيْمَن ، حدثني أبي ، بهذا .

٢١٦١٠ - حديث : دخلت على أم المؤمنين ، فقلت : إني كنتُ لِعُتْبَةَ بن أبي قط

---

(١) النُّكْرِي ، بضم النون . (التقريب) .

٢١٦٠٧ - حب (الإحسان ط . الحوت) ٢٦٩/٤ . أحمد ٢٦٠/٦-٢٦١ .

(٢) تصحف في مطبوعة الإحسان إلى «البكري» بالباء ، وتقدّم في الحديث السابق .

٢١٦٠٨ - أحمد ٧٢/٦ ، ٢٥٧-٢٥٨ .

10 ★ هو أيمن الحَبَشِي المخزومي المكي ، والدِ عبد الواحد . ثقة من الطبقة الرابعة . انظر : (التاريخ الكبير للبخاري ٢٥/٢ ، والتقريب) .

٢١٦٠٩ - أحمد ١١٤/٦ .

٢١٦١٠ - قط ٢٣/٣ .

لهب ، وإن ابنته(١) وامرأته باعوني ، واشترطوا ولائي ، فَمَوْلَى مَنْ أنا؟ ، فقالت : يا بُنيَّ ، دَخَلَتْ عَلَيَّ بَرِيرَةُ وهي مُكَاتِبَةٌ . . . الحديث .

قط في البيوع : ثنا إبراهيم بن حماد ، ثنا محمد بن جُوَان(٢) ، ثنا أبو أحمد الزُبَيْرِي ، ثنا عبد الواحد بن أيمن ، عن أبيه ، به .

11 ★ بَكْر بن عبد الله المُزَنِي ، عنها .

٢١٦١١ ـ حديث : كان رسول الله ﷺ يُقَبِّل وهو صائم ، وأيُّكُم أملك لإِرْبِهِ من رسول الله ﷺ ؟! . حم

أحمد : ثنا محمد بن أبي عدي ، عن حُمَيْد ، عنه ، بهذا .

12 ★ ثُمَامَة بن حَزْن القُشَيْري ، عنها

٢١٦١٢ ـ حديث : لقيت عائشة ، فسألتها عن النبيذ ، فدعت جارية حَبَشِيَّةً ، فقالت : سل هذه . . . الحديث . عه

عه في الأشربة : ثنا يونس بن حبيب ، ثنا أبو داود ، ثنا القاسم بن الفضل ، عنه ، به .

---

(١) في مطبوعة الدارقطني : ابنه .

(٢) جُوَان -بضم الجيم وتخفيف الواو وآخره نون- وهو محمد بن جُوَان بن شعبة . انظر : (المؤتلف والمختلف للدارقطني ٩٢٨/٢ ، وتاريخ بغداد ١٦٠/٢ ، والإكمال لابن ماكولا ٢٠١/٣) .

11 ★ هو بَكْر بن عبد الله بن عمرو بن هلال المُزَنِي ، أبو عبد الله البصري . ثِقَةٌ ثَبْتٌ جليل . من الطبقة الثالثة . مات سنة ست ومائة . انظر : (التاريخ الكبير للبخاري ٩٠/٢ ، والتقريب) .

٢١٦١١ ـ أحمد ٩٨/٦ .

12 ★ هو ثُمَامَةُ بن حَزْن -بفتح المهملة وسكون الزاي ثم نون- القُشَيْري البَصْرِي ، والدُ أبي الوَرْد . ثقة ، من الطبقة الثانية ، مُخضرم ، وفد على عمر بن الخطاب وله ٣٥ سنة . انظر : (التاريخ الكبير للبخاري ١٧٦/٢ ، والتقريب) .

٢١٦١٢ ـ عه ٣٠٧/٥-٣٠٨ . وانظر الحديث التالي .

٢١٦١٣ ـ حديث : قدم وفد عبد القيس على رسول الله ﷺ : فنهاهم أن يَنْبِذُوا في الدُبَّاء .

أحمد : ثنا عفان ، ثنا القاسم بن الفضل ، حدثني ثُمَامَةُ ، قال : سألت عائشة عن النبيذ . . . الحديث . وعن وكيع ، عن القاسم ، نحوه ، وفي حديثهما سؤاله الجارية الحبشية مولاة عائشة ، فقالت : كنت أَنْبِذُ لرسول الله ﷺ في سقاء من الليل ، أُوكِيه وأُعَلِّقُهُ ، فإذا أصبح شرب منه .

13 ★ جُبَيْر بن نُفَيْر الكِنْدِي ، عنها .

٢١٦١٤ ـ حديث : أن رجلاً سأل عائشة عن صيام رسول الله ﷺ ، فقالت : كان يصوم شعبان ، وكان يَتَحَرَّى صيام يوم الخميس والاثنين .

أحمد : ثنا حَيْوَة[1] بن شُرَيْح ، ثنا بَقِيَّة ، عن بَحِير بن سعد ، عن خالد بن معدان [عنه ، بهذا . وعن هاشم بن القاسم ، عن الأشجعي ، عن سفيان الثوري ، عن ثور بن يزيد ، عن خالد بن معدان][2] عن عائشة ، ولم يذكر جُبَيْراً . وعن مُؤَمَّل ، عن الثوري ، به ، ولم يذكره أيضاً .

٢١٦١٣ ـ أحمد ٦/١٣١ ، ١٣٧ ، وراجع الحديث السابق .

13 ★ هو جُبَيْر بن نُفَيْر -بنون وفاء مصغَّر- ابن مالك بن عامر أبو عبد الرحمن الحضرمي الحِمْصِي . ثقة جليل ، من الطبقة الثانية ، مخضرم . ولأبيه صُحْبَة . مات سنة ٨٠ وقيل : بعدها . انظر : (التاريخ الكبير للبخاري ٢/٢٢٣ ، والتقريب) .

٢١٦١٤ ـ أحمد ٦/٨٩ ، ٨٠ ، ١٠٦ ، ٨٠ .

(١) «حَيْوَة» تصحّف في مطبوعة المسند إلى : «معاوية» وجاء صحيحاً في الأصل و(هـ) ، وأطراف المسند (٩/٣٠ ، ح١١٤٦٤ ، وانظر تعليقة «٢» فيه) ، وأصل المسند الخطي [٣/٣٢٣] نسخة الحرم المكي ، وانظر ترجمته في : (تهذيب الكمال ٧/٤٨٢) .

(٢) ما بين المعقوفين زيادة صحيحة من مطبوعة المسند ٦/٨٠ وأطرافه (٩/٣٠ ، ح١١٤٦٤) .

قال عبد الله : وجدت في كتاب أبي بخط يده : ثنا محمد بن حُمَيد أبو سفيان ، عن سفيان ، كذلك .

٦/٦٨/ب

٢١٦١٥ - / حديث : حَجَجْتُ ، فدخلت على عائشة ، فسألْتُها عن قيام رسول الله ﷺ بالليل ، فقالت : ألست تقرأ ﴿ يَٰٓأَيُّهَا ٱلْمُزَّمِّلُ ﴾ قلت : بلى ، قالت : هو قيامه . كم

كم في التفسير : ثنا أبو العباس محمد بن يعقوب ، ثنا محمد بن عبد الله بن عبد الحكم ، أنا ابن وهب ، أخبرني معاوية بن صالح ، عن أبي الزاهِرِيَّة ، عنه ، بهذا .

٢١٦١٦ - حديث : حججت ، فدخلت على عائشة ، فقالت لي : يا جُبَيْرُ ، أتقرأ المائدة؟ قلت : نعم ، فقالت : أما إنها آخر سورة أنزلت . . . الحديث . كم حم

كم في التفسير : ثنا أبو العباس محمد بن يعقوب ، ثنا بحر بن نصر ، قال : قُرِئ على عبد الله بن وهب ، أخبرك معاوية بن صالح ، عن أبي الزاهرية ، عنه ، به .

رواه أحمد : ثنا عبد الرحمن بن مهدي ، ثنا معاوية ، به .

14 ★ جُحَادَة الكُوفي ، عنها .

٢١٦١٧ - حديث : كان رسول الله ﷺ يقرأ : ﴿ إِنَّه عَمِلَ غَيْرَ صَالِحٍ ﴾(١) . كم

٢١٦١٥ - كم ٥٠٥/٢ .

٢١٦١٦ - كم ٣١١/٢ . أحمد ١٨٨/٦ .

14 ★ هو جُحَادَة أبو محمد الإيامي الكوفي . روى عن السيّدة عائشة أم المؤمنين ، وعنه ابنه محمد . مات في طريق مكّة . انظر : (التاريخ الكبير للبخاري ٢٥٢/٢ ، والثقات لابن حبان ١١٩/٤) .

٢١٦١٧ - كم ٢٤١/٢ .

(١) ﴿ عَمِلَ غَيْرَ ﴾ بفتح العين المهملة وكسر الميم وفتح اللام ، ونصب ﴿غَيْرَ﴾ والآية رقمها (٤٦) من سورة هود ، وهي قراءة : عائشة وابن عباس وعلي وأنس وأم سلمة من الصحابة . وقرأ =

ط لمالك ش للشافعي حم لأحمد عم لعبدالله بن أحمد مي للدارمي جا لابن الجارود

كم في القراءات : أنا أبو بكر بن أبي دارم الحافظ ، ثنا محمد بن عثمان بن أبي شيبة ، ثنا إبراهيم بن الزبرقان التَّيْمِي(١) ، ثنا أبو رَوْق(٢) ، عن محمد بن جُحَادة ، عن أبيه ، بهذا . ولم يتكلم عليه ، وقال الذهبي : إسناده مظلم .

15 ★ جُمَيْع بن عُمَيْر التَّيْمِي ، عنها .

٢١٦١٨ ـ حديث : كان(٣) رسول الله ﷺ يتوضأ وضوءه للصلاة ، ثم يفيض على رأسه ثلاث مرات ، ونحن نفيض على رؤوسنا خمساً ، من أجل الضَّفْرَة . مي قط حم

= بها : عكرمة وعروة وسهل ويعقوب والكسائي ، انظر : (التيسير للداني : ١٢٥ ، وتفسير الطبري ٣٣/١٢ ، والبحر المحيط لأبي حيان ٢٢٩/٥ ، وإتحاف فضلاء البشر : ٢٥٦) .

(١) «التَّيْمي» جاء مكانه في الأصل و(هـ) : «التميمي» والمُثْبَت من مطبوعة المستدرك ، وأصله الخطي [١١٢/٢/أ] نسخة رواق المغاربة بالأزهر ، وهو إبراهيم بن الزبرقان ، أبو إسحاق الكرخي ، من تَيْم الله ، يروي عن أبي روق . انظر ترجمته في (الثقات لابن حبان ٦٢/٨ ، وموضح أوهام الجمع ٣٨٤/١) . قال الخطيب البغدادي : (ومن الناس من ينسب إبراهيم بن الزبرقان إلى بني تميم) ، والمشهور في كتب المحدثين : التيمي .

(٢) تصحّف في مطبوعة المستدرك إلى «زوقة» وهو أبو رَوْق -بفتح الراء المهملة وسكون الواو بعدها قاف- الهَمْدَاني ، عطية بن الحارث الكوفي ، صاحب التفسير انظر : (التاريخ الكبير للبخاري ١٣/٧ ، والتقريب) .

15 ★ هو جُمَيْع -بالتصغير- ابن عُمَيْر التَيْمِي -نسبةً لتَيْم الله بن ثعلبة- أبو الأَسْوَد الكوفي . صدوق يُخطئ ويَتَشَيَّع . من الطبقة الثالثة . انظر : (التاريخ الكبير للبخاري ٢٤٢/٢ ، والتقريب) .

٢١٦١٨ ـ مي ٢٠٩/١ . قط ١١٤/١ .

ويُزاد : أحمد ١٨٨/٦ : ثنا عبد الرحمن بن مهدي ، ثنا زائدة ، عن صدقة ، به . وقد ذكر المصنف رواية أحمد هذه في الحديث (٢١٦١٩) الآتي ، وحَقُّها أن تُذكر هنا في هذا الموضع . وانظر : (أطراف المسند ٣١/٩ تعليقة «٣») .

(٣) أول الحديث : عن جُمَيْع قال : دخلتُ مع أُمِّي وخالتي على عائشة ، فسَأَلَتْ إحداهُما : كيفَ كُنْتُنَّ تَصْنَعْنَ عند الغُسْل؟ فقالت عائشة . . . الحديث .

مي في أواخر الطهارة : أنا أبو الوليد ، ثنا زائدة ، حدثني صَدَقَة بن سعيد ، عنه ، به .

قط فيه : ثنا الحسين بن إسماعيل ، ثنا يعقوب بن إبراهيم ، ثنا عبد الرحمن بن مهدي ، ثنا زائدة ، به .

٢١٦١٩ - حديث : والله ما أعلم رجلاً كان أحب إلى رسول الله ﷺ مِنْ عليٍّ . . . الحديث .

كم في المناقب : ثنا أبو بكر الفقيه الشاشي ، ثنا أبو طالب أحمد بن نصر الحافظ ، ثنا علي بن سعيد بن بشير ، عن عَبّاد بن يعقوب ، ثنا محمد بن إسماعيل بن رجاء ، عن أبي إسحاق الشيباني ، عنه ، به ، وفيه قصة . وعن أبي بكر بن أبي دارم ، ثنا إبراهيم بن عبد الله العبسي ، ثنا مالك بن إسماعيل ، ثنا عبد السلام بن حرب ، عن أبي الجَحّاف ، عن جميع ، به ، وأتم منه(١) .

٢١٦٢٠ - حديث : انطلقت مع عمتي وخالتي إلى عائشة ، فسألتها : كيف كانت(٢) إحداكن تصنع مع رسول الله ﷺ إذا عَرَكَتْ(٣)؟ فقالت : كان إذا كان ذاك من إحدانا اتَّزَرَتْ بالإزار الواسع ، ثم التزمَتْ رسول الله ﷺ بيديها ونحرها .

أحمد : ثنا عفان ، ثنا عبد الواحد بن زياد ، ثنا صدقة بن سعيد الحنفي ، ثنا جميع ، بهذا . وعن عبد الرحمن بن مهدي(٤) ، عن زائدة ، عن صدقة ، نحوه .

٢١٦١٩ - كم ٣/١٥٤ ، ١٥٧ .

(١) وقد صحح الحاكم الحديث في الموضعين ، وتعقبه الذهبي في الموضع الأول فقال : جُمَيْعٌ مُتَّهَم ، ولم تقل عائشة هذا أصلاً .

٢١٦٢٠ - أحمد ٦/١٢٣ ، ١٨٨ . وانظر الحديث (٢١٦١٨) .

(٢) في الأصل و(هـ) كان ، والتصويب من مطبوعة المسند وأطرافه (٩/٣١ ، ح١١٤٦٦) .

(٣) أي حاضَت ، يُقال : عَرَكَتِ المرأةُ تَعْرُكُ عِرَاكاً فهي عَارِكٌ . (النهاية ٣/٢٢٢ -عرك) .

(٤) في ذكر هذا الطريق هنا مع هذا الحديث سهو من المصنّف رحمه الله ، وحقُّه أن يُذكر مع الحديث (٢١٦١٧) المتقدم .

16 ★ الحَارِث بن عبد الله بن أبي رَبيعة المخزومي ، عنها .

٢١٦٢١ ـ حديث : «إن قومك اسْتَقْصَروا من شأن البيت ، وإني لولا حداثة عهدهم بالشرك أعدت ما تركوا منه . . .» الحديث ، وفيه قصة لعبد الملك . خز عه طح حم

خز في الحج : ثنا الفضل بن يعقوب الجزري ، ثنا ابن بكر[1] ، ثنا ابن جريج ، سمعت عبد الله بن عُبَيْد بن عُمَير والوليد بن عطاء ، عن الحارث ، به . وعن محمد ابن يحيى[2] ، عن عبد الرزاق ، عن ابن جريج ، به . ليس في السماع .

عه فيه : ثنا إسحاق بن إبراهيم الدَّبَرِي ، ثنا عبد الرزاق ، به . وعن حماد بن الحسن بن / عَنْبَسَة ، ثنا عبد الله بن بكر ، عن حاتم بن أبي صَغِيْرة ، لعله قال : عن أبي قزعة[3] : أن عبد الملك بن مروان بينما هو يطوف بالبيت ، إذ قال : قاتل الله ابن الزبير . . . فذكر القصة ، فقال الحارث بن أبي ربيعة : أنا سمعتها . ٦/٦٩/أ

طح فيه : ثنا أبو بكرة ، ثنا عبد الله بن بكر ، به .

---

16 ★ هو الحارث بن عبد الله بن أبي ربيعة المَخْزُومِي المكي أمير الكوفة ، المعروف بالقُبَاع - بضم القاف وتخفيف الموحّدة- صدوق ، من الطبقة الثانية ، له مراسيل . مات قُبيل السبعين . (التاريخ الكبير للبخاري ٢/٢٧٣ ، والتقريب) .

٢١٦٢١ ـ خز ٤/٣٣٧ . وحديث عه ليس في القسم المطبوع ولا المخطوط المتوفّر لدينا . طح ٢/١٨٥ . أحمد ٦/٢٥٣ ، ٢٦٢ .

(١) «بَكْر» تصحف في الأصل و(هـ) إلى «بُكَير» والتصويب من مطبوعة خز ومصادر الترجمة ، وهو محمد بن بَكْر البُرْسَانِي أبو عبد الله ، يروي عن ابن جُرَيج . انظر : (تهذيب الكمال ٢٤/٥٣٠) .

(٢) هكذا جاء الإسناد في الأصل و(هـ) ، وهو الموافق لما في مصنّف عبد الرزاق ج٥/١٢٧ ، ح(٩١٥٠) لكنه تصحّف في مطبوعة ابن خزيمة ٤/٣٣٧ ح(٣٠٢٢) هكذا : ثنا محمد بن يحيى ، ثنا عبد الرزاق ، عن معمر ، عن ابن خثيم عن أبي الطفيل قال . . . الحديث .

(٣) هو بصيغة الجزم في إسنادَي الطحاوي وأحمد الآتِيَيْن .

رواه أحمد : عن عبد الله بن بكر السَّهْمِي ومحمد بن عبد الله الأنصاري ، كلاهما عن حاتم بن أبي صَغِيْرة ، قال الأنصاري : عن أبي يونس ، عن أبي قزعة ، عنه ، به . وفي حديث الأنصاري قصة الحارث مع عبد الملك .

٢١٦٢٢ - حديث : «سيعوذ بهذا البيت قومٌ ليست لهم مَنَعَةٌ . . .» الحديث .

عه

عه في الفتن : ثنا العباس بن[1] محمد وأبو أمية ، قالا : ثنا منصور بن سعيد ، ثنا عبيد الله بن عمرو ، ثنا زيد بن أبي أُنَيْسَة ، عن أبي زيد عبد الملك العامري ، حدثني عبد الرحمن بن سابط ، عن الحارث ، عن أم المؤمنين ، به . سماها أبو أُمَيَّةَ : عائشة .

17 ★ الحارِث بن نَوْفَل ، عنها .

٢١٦٢٣ - حديث : كنت أَفْرُكُهُ من ثوب رسول الله ﷺ ، تعني المني .

طح حم

طح في الطهارة : ثنا ابن أبي داود ، ثنا مُسَدَّد ، ثنا حماد بن زيد ، عن أبي هاشم -يعني صاحب الرمان- عن أبي مِجْلَز[2] ، عنه ، بهذا .

رواه أحمد : عن حسن ويونس ، كلاهما عن حماد ، به . واللفظ لحسن .

18 ★ حَبَّةُ العُرَنِيّ ، عنها .

٢١٦٢٢ - كتاب الفتن ليس في القسم المطبوع ، ولا المخطوط المتوفّر لدينا من عه .

(١) «بن» ساقطة من الأصل .

17 ★ هو الصحابي الحارث بن نَوْفَل بن الحارِث بن عبد المطّلب الهاشمي المكي ، نزيل البصرة رضي الله عنه . مات في آخر خلافة عثمان . انظر : (التاريخ الكبير للبخاري ٢٨٣/٢ ، والتقريب ، والإصابة ١٧٩/٢) .

٢١٦٢٣ - طح ٤٩/١ . أحمد ٢٨٠/٦ ، ٦٧ .

(٢) وقع في مطبوعة طح : «مخلد» وهو تصحيف ، واسمه لاحِق بن حُمَيْد السَدُوسِي البصري أبو مِجْلَز ، يروي عن الحارث بن نوفل . انظر : (التاريخ الكبير للبخاري ٢٥٨/٨-٢٥٩ ، وتهذيب الكمال ٢٩٣/٥ ترجمة الحارث) .

18 ★ هو حَبَّة -بفتح الحاء المهملة ثم موحّدة ثقيلة- ابن جُوَيْن -بجيم مُصغّر- العُرَني =

٢١٦٢٤ - حديث نهى رسول الله ﷺ عن الدُّبَّاء . . . الحديث .

طح حم طح في الأشربة : عن ابن مرزوق ، ثنا أبو داود ، ثنا سليمان بن معاذ ، ثنا الأشعث ، عنه ، به .

رواه أحمد : ثنا حسين بن محمد ، ثنا سليمان بن قَرْم ، عن الأَشْعَث ، به .

19 ★ حَبِيبُ بن عُبَيْد ، عنها .

٢١٦٢٥ - حديث : «الشؤم سوء الخلق» .

حم أحمد : ثنا أبو اليَمَان ومحمد بن مصعب ، قالا : ثنا أبو بكر بن عبد الله ، عنه ، بهذا .

★ حُدَّير بن كُرَيْب أبو الزَّاهِرِيَّة ، عنها .

في ترجمة : راشد بن سعد ، عنها(١) ، وفي الكنى(٢) .

= -بضم المهملة وفتح الراء بعدها نون- أبو قُدامَة الكوفي . صدوق له أغلاط ، وكان غالياً في التَشَيُّع ، من الطبقة الثانية . مات سنة ست ، وقيل تسع وسبعين . انظر : (التاريخ الكبير للبخاري ٩٣/٢ ، والتقريب) .

٢١٦٢٤ - طح ٢٢٤/٤ . أحمد ١١٢/٦ .

19 ★ هو حَبِيب بن عُبَيْد الرَحَبِي -بالمهملة المفتوحة ثم الموحَّدة- أبو حفص الشامي الحِمْصِي . ثقة ، من الطبقة الثالثة . روى عن عائشة مُرْسَلاً . إنما يروي عنها بواسطة غُضَيْف بن الحارث كما بيّنه البخاري ، وغُضَيْف مذكور في الرواة عن عائشة . انظر : (التاريخ الكبير للبخاري ٣٢١/٢ ، وتهذيب الكمال ٣٨٥/٥ ، و٢٣٠/٣٥) .

٢١٦٢٥ - أحمد ٨٥/٦ .

★ هو حُدَّير -مُصغَّر آخره راء مهملة- الحضرمي ، أبو الزاهِرِيَّة الحمصي . صدوق ، من الطبقة الثالثة . مات على رأس المائة . انظر : (التاريخ الكبير للبخاري ٩٨/٢ ، والكنى له : ٨٥ ، والتقريب) .

(١) انظر الحديث (٢١٦٥٣) .

(٢) انظر : (الإتحاف ١٧/ ح ٢٢٨٨٠) .

20 ★ الحَسَن بن أبي الحَسَن البَصْرِي ، عنها .

٢١٦٢٦ - حديث : أن رسول الله ﷺ ذكر جَهداً يكون بين يدي الدَجَّال ، فقالوا : أي المال يومئذ خير؟ قال : «غلام شديد يسقي أهله الماء ، وأما الطعام فليس . . .» قالوا : فما طعام المؤمنين يومئذ؟ قال : «التسبيح والتكبير والتحميد والتهليل» ، قالت عائشة : فأين العرب يومئذ؟ قال : «العرب يومئذ قليل» . حم

أحمد : ثنا عبد الصمد ، ثنا حماد ، ثنا علي بن زيد ، عنه ، بهذا . وعن عفان ، عن حماد ، به .

٢١٦٢٧ - حديث : دعوات كان رسول الله ﷺ يكثر أن يدعو بها : «يا مقلب القلوب ، ثبت قلبي على دينك . . .» الحديث . حم

أحمد : ثنا يونس ، ثنا حماد -يعني ابن زيد- عن المُعَلَّى بن زياد وهشام ويونس ، عنه ، به .

٢١٦٢٨ - حديث : قالت عائشة : يا رسول الله ، هل تذكرون أهليكم يوم القيامة؟ قال : «أما في مواطن ثلاثة فلا : الكتاب والميزان والصراط» . حم

أحمد : ثنا عفان ، ثنا القاسم بن الفضل ، قال : قال الحسن ذلك .

---

20 ★ هو الحَسَن بن يَسَار -بالتحتانية والمهملة- البَصْرِي الأنصاري ، مولاهم . ثقة فقيه فاضل مشهور ، كان يرسل كثيراً . مات سنة عشر ومائة . انظر : (التاريخ الكبير للبخاري ٢/٢٨٩ ، والتقريب) .

٢١٦٢٦ - أحمد ٦/٧٥-٧٦ ، ١٢٥ .

٢١٦٢٧ - أحمد ٦/٩١ .

٢١٦٢٨ - أحمد ٦/١٠١ ، وسيأتي من رواية كم برقم (٢١٦٣٣) .

٢١٦٢٩ ـ وبه قال : قالت عائشة يا رسول الله ﴿يَوْمَ تُبَدَّلُ الْأَرْضُ غَيْرَ الْأَرْضِ وَالسَّمَاوَاتُ . . .﴾(١) أين الناس؟ قال : «إن هذا شيء ما سألني عنه أحد من أمتي قبلك ، الناس على الصراط» .

قلت : هذا صورته مرسل .

٦/٦٩/ب ٢١٦٣٠ ـ / حديث : سئلت عائشة عن خلق رسول الله ﷺ ، فقالت : كان خلقه القرآن .

أحمد : ثنا إسماعيل ، عن يونس ، عنه ، بهذا .

قلت : وهو منقطع فيما أظن .

٢١٦٣١ ـ وبه : «من أحب لقاء الله أحب الله لقاءه . . .» الحديث .

٢١٦٣٢ ـ حديث : أن رسول الله ﷺ أَحَلَّ من قتل الدواب والرجل محرم ، أن يقتل الحَيَّةَ والعَقْرَبَ . . . الحديث . وفيه : ولدغ رسول الله ﷺ عقرب ، فأمر بقتلها وهو محرم .

أحمد : ثنا عبد الصمد ، ثنا زيد -يعني ابن مُرَّة ، هو أبو المعلَّى- عنه ، به .

٢١٦٣٣ ـ حديث : ذكرت النار ، فبكيت ، فقال رسول الله ﷺ : «مالك يا عائشة . . .» الحديث .

كم في الأهوال : أنا أبو عبد الله محمد بن يعقوب الشَّيْباني ، ثنا يحيى بن محمد ابن يحيى ، ثنا مُسَدَّد ، ثنا ابن عُلَيَّة ، عن يونس بن عُبَيْد ، عنه ، به .

٢١٦٢٩ ـ أحمد ٦/١٠١ .

(١) سورة إبراهيم ، الآية (٤٨) .

٢١٦٣٠ ـ أحمد ٦/٢١٦ .

٢١٦٣١ ـ أحمد ٦/٢١٨ .

٢١٦٣٢ ـ أحمد ٦/٢٥٠ .

٢١٦٣٣ ـ كم ٤/٥٧٨ ، وتقدم من رواية أحمد برقم (٢١٦٢٨) .

21 ★ الحسن بن محمد بن علي ، عنها .

٢١٦٣٤ - حديث : أن النبي ﷺ أهدي له وَشِيقَةُ(١) ظَبْيٍ وهو محرم ، فردّه . طح حم

طح في الحج : ثنا يونس ، ثنا سفيان ، عن عبد الكريم ، عن قيس بن مسلم -هو الجَدَلِيّ- عنه ، بهذا . قال يونس : لم أفهم «وشيق» من سفيان ، فحدثنيه بعض أصحابنا ، عنه .

رواه أحمد : ثنا سفيان ، به . وعن عبد الرزاق ، عن الثوري ، عن قيس ، نحوه .

22 ★ حُصَيْن بن جُنْدُب ، عنها .

٢١٦٣٥ - حديث : كان يصلي قبل الظهر أربعاً ، يطيل فيهن القيام ، ويحسن فيهن الركوع والسجود . . . الحديث . حم

أحمد : ثنا جرير ، عن قابوس ، عن أبيه ، قال : أرسل أبي امرأة إلى عائشة ، يسألها : أي الصلاة كانت أحب إلى رسول الله ﷺ أن يواظب عليها؟ قالت . . . فذكره .

---

21 ★ هو الحسن بن محمد بن علي بن أبي طالب الهاشمي ، أبو محمد المدني ، وأبوه ابن الحَنَفِيَّة . ثقةٌ فقيه . من الطبقة الثالثة . مات سنة مائة ، أو قبلها بسنة . انظر (التاريخ الكبير للبخاري ٣٠٥/٢ ، والتقريب) .

٢١٦٣٤ - طح ١٦٨/٢-١٦٩ . أحمد ٤٠/٦ ، ٢٢٥ .

(١) الوَشِيقَةُ أن يُؤْخَذَ اللَّحْمُ فيُغْلَى قليلاً ، ولا ينضج ، ويُحْمَلُ في الأَسْفار . وقيل : هي القَدِيد . (النهاية ١٨٨/٥ -وشق) .

22 ★ هو حُصَين -مُصَغَّر- بن جُنْدُب -بضم الجيم والدال تُفتح وتُضَمّ- ابن الحارث الجَنْبِي -بفتح الجيم وسكون النون ثم موحّدة- أبو ظبيان الكوفي . ثقة ، من الطبقة الثانية . مات سنة تسعين . انظر : (التاريخ الكبير للبخاري ٣/٣ ، والتقريب) .

٢١٦٣٥ - أحمد ٤٣/٦ .

قلت : إن كان حصين حضر جوابها ، وإلا فهو من روايته عن المرأة(١) .

23 ★ حكيم بن عقال ، عنها .

٢١٦٣٦ ـ حديث : سألتُ عائشة : ما يحرم علي من امرأتي إذا كانت حائضاً؟ قالت : فرجها . طح

طح في النكاح : عن ربيع المؤذن ، عن شعيب بن الليث ، عن الليث ، عن بُكَيْر ، عن أبي مُرَّة مولى عقيل ، عنه ، بهذا . موقوف .

24 ★ حمزة بن عبد الله بن الزُبَيْر ، عنها .

٢١٦٣٧ ـ حديث : والله ما صلى رسول الله ﷺ على سهيل بن بيضاء إلا في المسجد . حب حم

حب في الأول من الرابع : أنا عمران بن موسى بن مُجاشع ، ثنا أبو معمر القطيعي ، ثنا ابن المبارك ، عن موسى بن عقبة ، عن يحيى بن عباد بن عبد الله بن الزبير ، عنه ، بهذا .

رواه أحمد : ثنا إبراهيم بن أبي العباس ، ثنا عبد الله -يعني ابن المبارك- به .

---

(١) أخرجه أبو داود الطيالسي في مسنده (ص٢٢٠) : عن قيس بن الربيع ، عن قابوس ، عن أم جعفر .

23 ★ هو حكيم بن عقال القرشي العجلي البصري ، ذكره ابن حبان في الثقات . انظر : (الثقات لابن حبّان ١٦١/٤ ، ومغاني الأخيار : ١٧٨) .

٢١٦٣٦ ـ طح ٣٨/٣ .

ويُزاد : طح ٩٥/٢ في الصيام به ، لكنه قال : «ما يحرم عليّ من امرأتي وأنا صائم» .

24 ★ هو حمزة بن عبد الله بن الزُبَيْر بن العَوّام ، أبو عُمَارَة . ولاّهُ أبوه إمرة البَصْرَة ثم عزله . وثقه ابن حبّان . انظر : (الثقات لابن حبان ١٦٩/٤ ، وتعجيل المنفعة : ٧١) .

٢١٦٣٧ ـ حب (الإحسان ط . الحوت) ٢٧/٥-٢٨ . أحمد ٢٦١/٦ . وانظر الحديث (٢١٧٦٠) .

٢١٦٣٨ ـ حديث : «ما أصاب المُسْلِمَ من شيء كان له أجراً وكفارة» .

حم أحمد : ثنا يحيى ، عن عبد الحميد بن جعفر ، عن أبيه ، عنه ، بهذا . وعن عثمان بن عمر ، عن عبد الحميد ، أتم منه .

25 ★ حمزة بن عبد الله بن عمر بن الخطاب ، عنها .

سيأتي في ترجمة : عبيد الله بن عبد الله بن عتبة ، في حديث : «مروا أبا بكر يصلي بالناس» من طريق : عبد الرزاق ، عن معمر(١) .

26 ★ حُمَيْد بن هِلاَل ، عنها .

٢١٦٣٩ ـ حديث : بعث إلينا آل أبي بكر بقائمة شاة ليلاً ، فأمسك رسول الله ﷺ وقطعت ، أو أمسكت وقطع . . . الحديث . حم

أحمد : ثنا إسماعيل ، حدثني سليمان بن المغيرة ، عنه ، به . وعن بَهْز ، عن سليمان ، نحوه .

27 ★ خَالِد بن مَعْدان ، عنها .

ولم يسمع منها ، تقدم حديثه في ترجمة : جُبَيْر بن نُفَيْر(٢) .

٢١٦٣٨ ـ أحمد ٥٣/٦ ، ٢٤٧-٢٤٨ . وانظر الحديث (٢١٧٦٧) .

25 ★ هو حمزة بن عبد الله بن عمر بن الخَطّاب المدني ، شقيق سالم ، ثقة ، من الطبقة الثالثة . انظر : (التاريخ الكبير للبخاري ٤٧/٣ ، والتقريب) .

(١) انظر : (الإتحاف ١٧/ ح ٢١٩٢٨) .

26 ★ هو حُمَيْد بن هلال العدوي ، أبو نصر البصري ، ثقة عالم ، من الطبقة الثالثة . انظر : (التاريخ الكبير للبخاري ٣٤٦/٢ ، والتقريب) .

٢١٦٣٩ ـ أحمد ٢١٧/٦ ، ٩٤ .

27 ★ هو خالد بن مَعْدَان الكَلاَعِي الحِمْصِي أبو عبد الله . ثقة عابد يُرْسِلُ كثيراً . من الطبقة الثالثة ، مات سنة ١٠٣ وقيل : بعد ذلك . انظر : (التاريخ الكبير للبخاري ١٧٦/٣ ، والتقريب) .

(٢) انظر الحديث المتقدم برقم (٢١٦١٤) .

٦
١/٧٠

28 ★ / خَبَّاب صاحب المَقْصُورة ، عنها .

٢١٦٤٠ ـ حديث : «من تبع جنازة» .

في ترجمته : عن أبي هريرة .

29 ★ خُبَيْب بن عبد الله بن الزُّبَيْر ، عنها .

٢١٦٤١ ـ حديث : طَرَقَتْنِي الحيضة من الليل ، وأنا إلى جَنْبِ رسول الله ﷺ ، فتأخرت . . . الحديث .

حم

أحمد : ثناحسن بن موسى ، ثنا ابن لَهِيعَة ، ثنا يزيد بن أبي حبيب ، عن موسى ابن سعيد بن زيد بن ثابت ، عنه ، به .

30 ★ خِلاَس بن عَمْرو الهَجَرِي ، عنها .

٢١٦٤٢ ـ حديث : كان رسول الله ﷺ أبو القاسم يكون معي في الشِّعَار(١) الواحد ، وأنا حائض . . . الحديث .

مي حم

---

28 ★ هو خَبَّاب -بموحّدتَيْن الأولى مُثقّلة- المَدَنِي ، صاحب المقصورة . قيل : له صُحْبَةٌ ، وقيل : مُخَضْرَم ، من الطبقة الثانية . انظر : (التاريخ الكبير للبخاري ٢١٥/٣ ، والتقريب) .

٢١٦٤٠ ـ انظر : (الإتحاف ٤٧١/١٤ ، ح١٨٠٢٧) .

29 ★ هو خُبَيْب -بموحّدتَيْن مُصغّر- بن عبد الله بن الزُّبَيْر بن العَوّام الأَسَدِي ، ثقة عابد ، من الطبقة الثالثة . مات سنة ثلاث وتسعين . انظر : (التاريخ الكبير للبخاري ٢٠٨/٣ ، والتقريب) .

٢١٦٤١ ـ أحمد ٦٥/٦ .

30 ★ هو خِلاَس -بكسر الخاء المعجمة وتخفيف اللام المفتوحة- ابن عَمْرو الهَجَرِي -بفتحتَيْن- البصري ، ثقة ، وكان يُرسِل . من الطبقة الثانية . انظر : (التاريخ الكبير للبخاري ٢٢٧/٣ ، والتقريب) .

٢١٦٤٢ ـ مي ١٩١/١ . أحمد ٤٤/٦ .

(١) الشِعَارُ : الثوب الذي يلي الجَسَدَ ، لأنه يلي شعره . (النهاية ٤٨٠/٢ -شعر) .

مي في الطهارة : أنا أبو الوليد الطيالسي ، ثنا يحيى بن سعيد القطان ، حدثني جابر بن صُبْح(١) ، عنه ، به .

رواه أحمد : ثنا يحيى ، به .

31 ★ خِيَار بن سَلَمَة أبو زياد ، عنها .

٢١٦٤٣ ـ حديث : أنه سأل عائشة عن البصل ، فقالت : إن آخر طعام أكله رسول الله ﷺ طعام فيه بصل . حم

أحمد : ثنا حَيْوَة بن شُرَيح ، ثنا بَقِيَّة ، حدثني بَحِير بن سعد ، عن خالد بن معدان ، عن أبي زياد خيار بن سلمة ، بهذا .

32 ★ ذَكْوان أبو صَالح السَمَّان ، عنها .

٢١٦٤٤ ـ حديث : «الإمام ضامن . . .» الحديث . حب

حب في النوع الأول من القسم الأول : أنا الحسن بن سفيان ، ثنا محمد بن

---

(١) في الأصل و(هـ) : «صُبَيح» وكذا هو في بعض أصول سنن الدارمي ، وطَبْعَتَيْه الهندية القديمة والدمشقية ، وصوابه «صُبْح» كما جاء في مخطوطة الدارمي ، نسخة رئيس الكتاب [٦٢/ب] وطبعة اليماني ، ومسند أحمد ٤٤/٦ ، وهو جابر بن صُبْح -بضم المهملة وسكون الموحّدة- أبو بشر الراسِبِي . انظر : (التاريخ الكبير للبخاري ٢٠٧/٢ ، والتقريب) .

31 ★ هو خِيَار -بكسر الخاء المعجمة وتخفيف التحتانية- ابن سَلَمَة ، أبو زياد الشامي ، مقبول ، من الطبقة الثالثة . انظر : (التاريخ الكبير للبخاري ٢٢٣/٣ ، والتقريب) .

٢١٦٤٣ ـ أحمد ٨٩/٦ .

32 ★ هو ذَكْوَان أبو صالح السَمَّان الزَيَّات المدني . ثقة ثبت ، وكان يجلب الزيتَ إلى الكوفة . من الطبقة الثالثة . مات سنة إحدى ومائة . انظر : (التاريخ الكبير للبخاري ٢٦٠/٣ ، والتقريب) .

وجاء في هامش الأصل : «يُنظَر الكنى» وقد تفرّقت أحاديثه في الموضعين .

٢١٦٤٤ ـ حب (الإحسان ط . الحوت) ٩٠/٣ . ويأتي من رواية أحمد في الكنى عن عائشة (١٧/ح٢٢٩٧٦) . وانظر صحيح ابن خزيمة ١٦/٣ .

سلمة المُرَادِي ، ثنا ابن وهب ، عن حَيْوَة بن شُرَيْح ، عن نافع بن سليمان ، أن محمد ابن أبي صالح أخبره ، عن أبيه ، أنه سمع عائشة ، به .

قال أبو حاتم(١) : سمعه أبو صالح من عائشة ومن أبي هريرة .

قلت : قال ابن خزيمة في «صحيحه» : الأعمش أحفظ من مائتين مثل محمد بن أبي صالح ، يشير بذلك إلى أن حديث : أبي صالح ، عن أبي هريرة أصح .

٢١٦٤٥ - حديث : دخل يهوديٌ على النبي ﷺ فقال : السَّامُ عَلَيْكَ . . . خز حب
الحديث .

خز في الصلاة ، وفي الإمامة : ثنا أبو بشر الواسطي ، ثناخالد ، عن سُهَيْل ، عن أبيه ، به . ليس في سماعنا .

حب فيه : أنا ابن خُزَيْمَة ، به .

33 ★ ذَكْوَان أبو عَمْرو مَوْلَى عائشة ، عنها .

٢١٦٤٦ - حديث : قدم النبي ﷺ لأربع مَضَيْنَ من ذي الحجة ، أو خمس ، خز عه حب حم
فدخل عليٌ وهو غضبان ، فقلت : من أغضبك؟ فقال : «أما شعرت أني أمرت الناس بأمر ، فإذا هم يترددون . . .» الحديث .

خز في المناسك : ثنا محمد بن بشار ، ثنا محمد بن جعفر ، ثنا شعبة ، عن الحكم ، عن علي بن حسين ، عن ذكوان ، به . ليس في السماع .

عه فيه : ثنا يوسف بن مُسَلَّم ، ثنا حجاج . وعن يونس بن حبيب ، ثنا أبو داود . وعن عباس ، ثنا شَبَابَة ، كلهم عن شعبة ، به .

---

(١) ساق الحافظ قوله هنا باختصار .

٢١٦٤٥ - خز ٣٨/٣ . وكتاب الصلاة لحب لم نقف عليه .

33 ★ مَدَنِيٌ ثقة ، من الطبقة الثالثة . انظر : (التاريخ الكبير للبخاري ٢٦١/٣ ، والتقريب) .

٢١٦٤٦ - خز ١٦٥/٤ . عه [٢٥/٣/ب] نسخة دار الكتب المصرية . حب (الإحسان ط . الحوت) ٩٧/٦ . أحمد ١٧٥/٦ .

خز لابن خزيمة عه لأبي عوانة طح للطحاوي حب لابن حبان قط للدارقطني كم للحاكم

حب في الحادي عشر من الخامس : أنا عبد الله بن محمد الأَزْدِي ، ثنا إسحاق ابن إبراهيم ، أنا النضر بن شُمَيْل ووهب بن جرير ، قالا : ثنا شعبة ، به .

رواه أحمد : ثنا محمد بن جعفر وروح ، قالا : ثنا شعبة ، به .

٢١٦٤٧ - حديث : دخل عليٌّ النبي ﷺ بأسير ، فَلَهَوْتُ عنه ، فذهب . . . حم

الحديث ، وفيه قوله عليه السلام : «اللهم إني بشر ، أغضب كما يغضب البشر ، فَأَيُّما مُؤْمِنٍ أو مؤمنةٍ دعوت عليه ، فاجْعَلْه له زكاة وطهوراً» .

أحمد : ثنا يحيى ، عن ابن أبي ذئب ، عن محمد بن عمرو بن عطاء ، عنه ، به .

٢١٦٤٨ - / حديث : جاءت يهوديّةٌ ، فاسْتَطْعَمَتْ على بابي ، فقالت : ٦/٧٠/ب
أطعموني ، أعاذكم الله من فتنة الدَجَّال ، ومن فتنة عذاب القبر ، قالت : فلم أَزَلْ حم
أَحْبِسُها حتى جاء رسول الله ﷺ ، فقلت : يا رسول الله! ما تقول هذه اليهودية؟ قال : «وما تقول . . .» فذكر الحديث بطوله .

أحمد : ثنا يزيد بن هارون ، ثنا ابن أبي ذئب ، عن محمد بن عمرو بن عطاء ، عنه بطوله .

٢١٦٤٩ - حديث : أن النبي ﷺ كان يصلي على الخُمْرَة .

حم أحمد : ثنا وكيع وعفان وعبد الرحمن ، قالوا : ثنا حماد بن سلمة ، عن الأزرق ابن قيس ، عنه ، بهذا .

٢١٦٥٠ - حديث : «اسْتَأْمِرُوا النساء في أَبْضَاعِهِنَّ . . .» الحديث .
جا طح حب حم

٢١٦٤٧ - أحمد ٥٢/٦ .

٢١٦٤٨ - أحمد ١٣٩/٦-١٤٠ .

٢١٦٤٩ - أحمد ٢٠٩/٦ و١٧٩ ، ١٧٩ ، ١٤٩ .

٢١٦٥٠ - جا : ٢٣٨ . طح ٣٦٧/٤ . حب (الإحسان ط . الحوت) ١٥٣/٦ ، ١٥٤ . أحمد ٤٥/٦ ، ١٦٥ ، ٤٥ و٢٠٣ .

جا في النكاح : ثنا أبو جعفر المخرمي وعبد الله بن هاشم ، قالا : ثنا يحيى بن سعيد ، عن ابن جُرَيج ، سمعت ابن أبي مُلَيْكَة يحدث ، عنه ، به .

طح في الزيادات : ثنا أبو بشر الرَّقِّي ، ثنا حجاج بن محمد ، عن ابن جُرَيْج ، به .

حب في الثامن والسبعين [من الأول](١) : أنا عمران بن موسى بن مُجاشع ، ثنا عثمان بن أبي شيبة ، ثنا عبيد الله بن موسى . وعن ابن خزيمة ، ثنا محمد بن المثنى ، ثنا الأنصاري ، كلاهما عن ابن جريج ، نحوه . وعن ابن قتيبة ، ثنا يزيد بن موهب ، ثنا ليث بن سعد ، عن ابن أبي مُلَيْكة ، به .

رواه أحمد : ثنا أبو معاوية(٢) ، ثنا ابن جُرَيْج ، سمعت ابن أبي مُلَيْكة ، به . وعن عبد الرزاق ويحيى ، عن ابن جُرَيْج ، نحوه .

٢١٦٥١ - حديث : كان رسول الله ﷺ إذا أراد أن ينام وهو جُنُبٌ ، تَوَضَّأَ وضوءه للصلاة . طح حم

---

(١) ما بين المعقوفين من مطبوعة الإحسان ٣٩٣/٩ ط . الأرنؤوط ، وهي ساقطة من الأصل و(هـ) .

(٢) «أبو معاوية» كذا في الأصل و(هـ) ، وجاء في مطبوعة المسند ٤٥/٦ : «معاذ» مكانه ، وقد رجعتُ إلى أصل المسند الخطي [٢٩٦/٣] فوجدته مطابقاً للمطبوعة ، وكلاهما محتمل ومن شيوخ الإمام أحمد . أما أبو معاوية فهو محمد بن خازم الضرير ، انظر ترجمته في : (العلل ومعرفة الرجال : ٧٢٦ ، والجرح والتعديل ٢٤٦/٧) . وأما معاذ فهو معاذ بن معاذ بن نصر العنبري أبو المثنّى التميمي البصري ، انظر ترجمته في : (العلل رواية المروذي : ٣٢ ، والجرح والتعديل ٢٤٨/٨) أو معاذ بن هشام بن أبي عبد الله الدستوائي البصري ، انظر ترجمته في : (الجرح والتعديل ٢٤٩/٨ ، والثقات لابن حبان ١٧٧/٩) . والراجح -والله أعلم- أن يكون صوابه «أبو معاوية» لسببين : الأول أن الأحاديث التي قبل هذا والتي بعده في المسند كلّها عن أبي معاوية ، والثاني احتمال كونه صحيحاً في أصل الحافظ الذي اعتمد عليه ، وقد نبه عليه محقق الأطراف . انظر : (أطراف المسند ٣٨/٩ تعليقة «٢») ، وقد ضمّن عامر حسن صبري الحديث ضمن ترجمة معاذ بن هشام الدَسْتَوَائي ، في كتابه «معجم شيوخ الإمام أحمد في المسند» ص : ٣٤٣ .

٢١٦٥١ - طح ١٢٦/١ .

=

طح في [الطهارة](١) : ثنا ربيع المؤذن ، ثنا أسد بن موسى ، ثنا ابن لَهِيعة ، ثنا أبو الزبير [عن جابر](٢) أن أبا عمرو مولى عائشة أخبره ، به .

٢١٦٥٢ ـ حديث : كان رسول الله ﷺ يصبح جُنُباً من غير احتلام ، ثم يصبح صائماً .

أحمد : ثنا روح ، ثنا سعيد ، عن قتادة ، عن عبد رَبّ(٣) ، عن أبي عياض ، عن عبد الرحمن بن الحارث بن هشام : أن مروان بن الحكم بعثه إلى أُمّ سلمة وعائشة ، قال : فأتيتُ غُلامَ أُمِّ سلمة : نافعاً ، فأرسَلْتُه إليها ، فرجع إليَّ ، فأخبرني أن أم سلمة قالت ذلك ، قال : ثم لَقِيَ غُلامَ عائشة : ذكوان أبا عمرو ، فبعثه إليها ، فسألها عن ذلك ، فأَخْبَرَتْه بذلك . قال : وثنا موسى بن دواد(٤) ، ثنا ابن لهيعة ، عن أبي الزبير ، عن جابر ، أن أبا عمرو مولى عائشة أخبره ، عن عائشة بنحوه ، بغير قصة .

34 ★ راشد بن سعد ، عنها .

= ويُزاد : أحمد ٦/١٢٠ : ثنا موسى بن داود ، ثنا ابن لهيعة ، به . وقد ذكر الحافظ هذه الرواية في الحديث التالي ، وحقّه أن يذكرها هنا .

(١) زيادة من مطبوعة الطحاوي ، وقع مكانها بياض في الأصل و(هـ) .

(٢) زيادة من مطبوعة الطحاوي ليست في الأصل و(هـ) ، وهي صحيحة وقع مثلها في رواية أحمد لهذا الحديث .

٢١٦٥٢ ـ أحمد ٦/٢٤٥ ، ١٢٠ .

(٣) ويقال : عبد ربّه . انظر : (تهذيب التهذيب ٦/١٣٠) .

(٤) رواية موسى بن داود في المسند ٦/١٢٠ ليست لهذا الحديث وإنما هي للحديث السابق ، وكان حقّ الحافظ أن يذكرها هناك .

34 ★ هو رَاشِد بن سَعْد المَقْرَئي -بفتح الميم وسكون القاف وفتح الراء بعدها همزة ثم ياء النسب- الحِمْصِي . ثقة كثير الإرسال . من الطبقة الثالثة . مات سنة ثمان ومائة ، وقيل : ثلاث عشرة ومائة . انظر : (التاريخ الكبير للبخاري ٣/٢٩٢ ، والتقريب) .

ط لمالك ش للشافعي حم لأحمد عم لعبدالله بن أحمد مي للدارمي جا لابن الجارود

٢١٦٥٣ ـ حديث : «الإثْمُ على المُحْنِث» ، وفيه قصة .
قط

قط في النوادر : ثنا القاضي الحسين بن إسماعيل ، ثنا الصغاني ، ثنا أحمد بن أبي الطَيِّب ، أنا ابن وهب ، أخبرني معاوية بن صالح ، عن أبي الزاهرية وراشد بن سعد ، عن عائشة ، به .

قلت : رواه الليث ، عن معاوية بن صالح ، به مرسلاً ، ولم يقل : عن عائشة . ذكره أبو داود في «مراسيله»(١) .

٢١٦٥٤ ـ حديث : «لا يقطع صلاة المسلم شيءٌ إلا الحمار والكافر والكلب والمرأة» ، فقالت عائشة : يا رسول الله! لقد قُرِنَّا بِدَوَابٍّ سَوْءٍ!
حم

أحمد : ثنا أبو المغيرة ، ثنا صفوان بن عمرو ، عنه ، بهذا .

٦/٧١أ

35 ★ / رَبيعةُ بن عَمْرو الجُرَشِيّ -هو صحابي فيما قيل- عنها .

٢١٦٥٥ ـ حديث : سألت عائشة ، فقلت : ما كان رسول الله ﷺ يقول إذا قام من الليل ، وبم كان يستفتح؟ قالت : كان يكبر عشراً . . . الحديث .
حم

أحمد : ثنا يزيد ، أنا الأَصْبَغ ، عن ثَوْر ، عن خالد بن مَعْدان ، عنه ، به .

٢١٦٥٣ ـ قط ٤/١٤٢-١٤٣ .

(١) ص : ٢٨٣ (ط . الأرنؤوط) ، باب ما جاء في الكفارات ، الحديث (٣٨٨) .

٢١٦٥٤ ـ أحمد ٦/٨٤-٨٥ .

35 ★ هو ربيعة بن عمرو ، ويُقال : ابن الحارث الدمشقي ، وهو ربيعة بن الغاز -بمعجمة وزاي- أبو الغَازِ الجُرَشِي -بضم الجيم وفتح الراء بعدها معجمة- مختلف في صحبته . قُتل يوم مَرْج راهط سنة أربع وستين . انظر : (التاريخ الكبير للبخاري ٣/٢٨١ ، والإصابة ٣/٢٦٨ ، الترجمة ١٩٠٦ ، والتقريب) . وهو صاحب الترجمة التالية نفسه . وكان حقّ الحافظ ألاّ يفصل بينهما .

٢١٦٥٥ ـ أحمد ٦/١٤٣ .

36 ★ رَبِيعَةُ بن الغَاز(١) ، عنها .

٢١٦٥٦ ـ حديث : أنه سأل عائشة عن صيام رسول الله ﷺ ، فقالت : كان يصوم شعبان ، حتى يصله برمضان . . . الحديث . حب

حب في السابع والأربعين من الخامس(٢) : أنا محمد بن المُعَافَى العابد بصيدا ، أنا هشام بن عمار ، ثنا يحيى بن حمزة ، ثنا ثور بن يزيد ، عن خالد بن مَعْدان ، عنه ، بهذا .

37 ★ رِفَاعَة بن رافع الأنصاري ، عنها .

٢١٦٥٧ ـ حديث : «إذا جاوز الخِتَانُ الخِتَانَ فقد وجب الغسل» .

في ترجمة : زيد بن ثابت ، عن أُبَيّ بن كعب .

---

36 ★ هو صاحب الترجمة السابقة نفسه كما في التقريب . وتقدمت هذه الترجمة في الأصل على سابقتها ، وجاء في الهامش حرف التقديم والتأخير (م) بجانب كلٍّ منهما ، فقدّمنا وأخّرنا .

(١) جاء على هامش الأصل أنه في نسخة : «الصلت» وكذلك هو في مطبوعة الإحسان ٢٦١/٥ (ط . الحوت) ، وصحّحه شعيب الأرنؤوط في طبعته للإحسان ٤٠٤/٨ ونبّه أنه كان في الأصل «الصلت» وأشار إلى تصحيحه من التقريب ، وكذلك هو عند ابن ماجه في السنن ، الحديث (١٧٣٩) في الصيام ، والنسائي ١٥٣/٤ في الصيام ، وذكَرَ الاختلاف فيه على خالد بن معدان .

٢١٦٥٦ ـ حب (الإحسان ط . الحوت) ٢٦١/٥ .

(٢) جاء بالأرقام في الأصل و(هـ) ، خلافاً لعادة الحافظ بذكره بالحروف .

37 ★ هو رِفَاعة بن رافع بن مالك بن العجلان ، أبو معاذ الأنصاري البدري . مات في أول خلافة معاوية . انظر : (التاريخ الكبير للبخاري ٣١٩/٣ ، والتقريب) .

٢١٦٥٧ ـ لم يُترجم الحافظ لزيد بن ثابت عن أُبَيّ في ترجمة أُبَيّ كما فعل في أطراف المسند (١٩٥/١ ح٢٦) واستدرك ذلك محقق الجزء الأول . انظر : (الإتحاف ٢٠٢/١ تعليقة «٢») .

---

38 ★ رُفَيْع أبو العالية ، عنها ، ولم يسمع منها .

٢١٦٥٨ ـ حديث : أن النبي ﷺ كان يقول في سجود القرآن : «سجد وجهي للذي خلقه ، وشق سمعه وبصره ، بحوله وقوته» . خز قط كم

خز في الصلاة : عن بُنْدار ، عن عبد الوهاب الثقفي . وعن أبي بشر الواسطي ، عن خالد بن عبد الله الواسطي . وعن يعقوب بن إبراهيم الدَّوْرقي ، عن ابن عُلَيَّة ، ثلاثتهم عن خالد الحَذَّاء ، عن أبي العالية ، به . قال ابن خزيمة : وإنما أَمْلَيْتُ هذا الخبر ، وبين خالد الحذاء وبين أبي العالية رجل لم يُسَمّ ، مخافة أن يَغْتَرَّ بعض طلبة العلم بهذه الرواية ، فإنها غير صحيحة(١) .

قط في الصلاة : ثنا ابن مَنِيع ، ثنا القَوَارِيرِي ، ثنا سفيان بن حبيب ، ثنا خالد الحَذَّاء ، عنه ، به .

كم فيه : أنا أبو بكر محمد بن الحُسَين(٢) بن مصلح الفقيه بالرَيّ ، ثنا محمد بن أحمد بن يزيد الوسطي ، ثنا وهب(٣) بن بَقِيَّة ، ثنا خالد بن عبد الله ، به . وعن

---

38 ★ هو رُفَيْع -بالتصغير- ابن مِهْران أبو العَالِيَة الرِيَاحي -بكسر الراء المهملة والتحتانية- ثقة كثير الإرسال . من الطبقة الثانية ، مات سنة تسعين ، وقيل غير ذلك . انظر : (التاريخ الكبير للبخاري ٣٢٦/٣ ، والتقريب) ، وجاء في الهامش : «يُنظر الكنى» فقد أورد له أحاديث هناك أيضاً (١٧/ ح ٢٢٩٧٨) وكان حقه أن يجمع أحاديثه في مكان واحد .

٢١٦٥٨ ـ خز ٢٨٣/١ ، ٢٨٤ . قط ٤٠٦/١ . كم ٢٢٠/١ ، وسيأتي في الكنى عن عائشة (١٧/ ح ٢٢٩٧٨) من رواية أحمد .

(١) نقل الحافظ قول ابن خزيمة بمعناه .

(٢) تصحف في الأصل و(هـ) إلى «الحَسَن» والتصويب من مطبوعة المستدرك ، وأصله الخَطّي [١٠٨/١/ب] نسخة الأزهر ، و[٨٣/١/أ] نسخة عاطف أفندي .

(٣) وقع تصحيف وسقط من مطبوعة المستدرك في هذا الموضع فجاء الإسناد فيها هكذا : «ثنا وهيب بن خالد ، عن خالد الحذّاء . . .» والتصويب من أصله الخَطّي كما هو عندنا هنا ، ووهب هو ابن بَقِيَّة بن عثمان الواسطي ، يروي عن خالد بن عبد الله الواسطي ، عن خالد الحَذَّاء . انظر ترجمته في : (الثقات لابن حبان ٢٢٩/٩ ، وتهذيب الكمال ١١٥/٣١) .

عبدالله بن محمد الصَّيْدَلاني ، ثنا محمد بن أيوب ، ثنا سهل بن بكار ، ثنا وُهَيْب ، ثنا خالد الحَذَّاء ، به . وعن محمد بن إسحاق الفقيه ، أنا الحسين بن محمد بن زياد ، ثنا محمد بن المُثَنَّى ، ثنا عبد الوهاب ، به . وقال : صحيح على شرط الشيخين ، ولم يخرجاه .

39 ★ زُرَارَةُ بن أَوْفَى ، عنها ، ولم يسمع منها .

٢١٦٥٩ كم طح ـ حديث كفارة المجلس : ولفظه : ما كان رسول الله ﷺ يقوم من مجلس إلا قال : «سبحانك اللهم وبحمدك . . .» الحديث .

كم في الدعاء : ثنا أبو بكر بن إسحاق ، ثنا أحمد بن إبراهيم بن ملحان ، ثنا يحيى بن بُكَيْر ، ثنا الليث ، عن ابن الهاد ، عن يحيى بن سعيد ، عنه ، به . وقال : صحيح الإسناد .

طح في الكراهة : عن محمد بن خزيمة وفهد ، قالا : ثنا عبد الله بن صالح ، حدثني الليث ، حدثني ابن الهاد ، عن يحيى بن سعيد ، عنه ، به .

٢١٦٦٠ حم ـ حديث : سُئِلَت عائشة عن صلاة رسول الله ﷺ بالليل ، فقالت : كان يصلي العشاء ، ثم يصلي بعدها ركعتين ، ثم ينام ، فإذا استيقظ ، وعنده وضوء مُغَطًّىً وسواكه ، استاك ، ثم توضأ . . . الحديث .

أحمد : ثنا يزيد ، ثنا بَهْز بن حكيم ، سمعت زُرَارَة ، به . وعن يونس ، عن عمران ابن يزيد ، عن بهز ، عن زرارة ، عن سعد بن هشام ، عن عائشة ، ببعضه وسيأتي .

---

39 ★ هو زُرَارَة -بضم الزاي المعجمة- ابن أَوْفَى العَامِرِي الحَرَشِي -بمهملة وراء مفتوحَتَيْن ثم معجمة- أبو حاجب البصري ، قاضيها . ثقة عابد ، من الطبقة الثالثة . مات سنة ثلاث وتسعين . انظر : (التاريخ الكبير للبخاري ٣/٤٣٨ ، والتقريب) .

٢١٦٥٩ ـ كم ١/٤٩٦ . طح ٤/٢٩٠ .

٢١٦٦٠ ـ أحمد ٦/٢٣٦ . وانظر الحديث (٢١٦٧٢) .

40 ★ زِرُّ بن حُبَيْش ، عنها

٢١٦٦١ ـ حديث : سألت عائشة عن ميراث رسول الله ﷺ ، فقالت : تسألوني عن ميراثه ، ما ترك ديناراً ولا درهماً ، ولا شاة ولا بعيراً ، ولا أوصى بشيء . حب حم

حب في الخمسين من الخامس : أنا الحسين[1] بن إسحاق الأصبهاني بالكَرَج[2] ، ثنا إسماعيل بن يزيد بن حُرَيْث[3] القطان ، ثنا أبو داود ، ثنا شعبة ، ثنا مِسْعَر بن كِدَام[4] ، عن عاصم ، عن زِرّ ، بهذا . وعن محمد بن إسحاق بن سعيد السعدي ، ثنا

---

40 ★ هو زِرُّ -بكسر الزاي المعجمة وتشديد الراء- ابن حُبَيْش -بحاء مهملة مضمومة وباء موحّدة مفتوحة ثم ياء ساكنة مُصغّر- ابن حُبَاشَة -بضم الحاء المهملة بعدها باء موحّدة ثم شين معجمة- الأَسَدِي الكوفي ، أبو مريم . ثقة جليل مُخَضْرَم . مات سنة إحدى وثمانين ، وقيل غير ذلك . انظر : (التاريخ الكبير للبخاري ٤٤٧/٣ ، والتقريب) .

٢١٦٦١ ـ حب (الإحسان ط . الحوت) ٢٠٥/٨ ، ٩٦ . أحمد ١٨٥/٦ ، ١٨٧ ، ١٣٦-١٣٧ .

(١) «الحسين» تصحف في مطبوعَتَي الإحسان : ط . الحوت ٢٠٥/٨ ، وط . الأرنؤوط ٥٧٢/١٤ إلى «الحسن» ويظهر أن التصحيف واقع في أصل الإحسان ، وهو الحسين بن إسحاق بن إبراهيم بن الصباح ، أبو عبد الله الخلاّل الإصبهاني ، خرج إلى الكَرَج وسكنها ، وكان كثير الحديث ، حَسَن الحفظ ، توفي بعد الثلاثمائة . انظر : (ذكر أخبار إصبهان ٢٧٩/١) والحديث في موارد الظمآن : ٥٣١ (بتحقيق محمد عبد الرزاق حمزة) الحديث (٢١٦٤) وفيه : «الحُسَين» على الصواب .

(٢) تصحفت في مطبوعَتَي الإحسان إلى «الكرخ» ، والصواب ما أثبتناه كما في الأصل و(هـ) وكما جاء في ترجمة الحسين بن إسحاق في ذكر أخبار إصبهان ٢٧٩/١ أنه إصبهاني انتقل إلى الكَرَج . جاء في معجم البلدان ٤٤٦/٤ : الكَرَجُ -بفتح الكاف والراء المهملة وآخرها جيم- مدينة بين همذان وإصبهان في نصف الطريق ، وهي إلى همذان أقرب .

(٣) «حُرَيث» تصحفت في مطبوعة الإحسان إلى «الحارث» والصواب ما أثبتناه كما في الأصل . وانظر ترجمته في : (ذكر أخبار إصبهان ٢٠٩/١ ، واللسان ٤٤٣/١) .

(٤) تصحّف في الأصل إلى «قدام» والتصويب من مطبوعة الإحسان . وانظر : (التقريب وأصوله) .

إبراهيم بن هانئ ، ثنا عبيد الله بن موسى ، ثنا سفيان(١) ، عن عاصم ، نحوه .

رواه أحمد : ثنا إسحاق بن يوسف ، عن سفيان ، به . وعن عبد الرحمن ، عن سفيان ، به . وعن وكيع ، عن مِسْعَر ، به .

41 ★ / زُرْعَة ، عنها .

٦/٧١/ب

٢١٦٦٢ - حديث : «الدنيا دار من لا دار له ، ومال من لا مال له(٢) ، ولها يجمع من لا عقل له» . حم

أحمد : ثنا حسين بن محمد ، ثنا دُوَيْد(٣) ، عن أبي إسحاق ، عنه ، بهذا .

42 ★ زُفَرُ بن الحارث ، عنها .

---

(١) «سفيان» كذا في الأصل و(هـ) ، وجاء في مطبوعتي الإحسان «شيبان» ومثله في موارد الظمآن (ص٥٣١ ، ح٢١٦٥) .

41 ★ هو زُرْعَة أبو عمرو السَّيْبَاني -بالمهملة المفتوحة والتحتانية الساكنة ثم موحّدة مفتوحة- والد يحيى بن أبي عمرو الشامي الفلسطيني ، ويقال : الحمصي ، عمّ الأَوْزَاعي . مقبول ، من الطبقة الثانية ، ذكره ابن حبان في الثقات ٥٨١/٥ . وانظر (التاريخ الكبير للبخاري ٤٤٠/٣ - وسمّاه زرعة بن عمرو- والتقريب) .

٢١٦٦٢ - أحمد ٧١/٦ .

(٢) قوله : «ومال من لا مال له» ساقط من مطبوعة المسند ، وأصله الخطي [٣١٢/٣] نسخة الحرم المكي ، وهو موجود في أطراف المسند (٤١/٩) ومجمع الزوائد (٢٨٨/١٠) وعزاه لأحمد والمؤتلف للدارقطني (١٠٠٨/٢-١٠٠٩) .

(٣) وقع في المسند المطبوع : «ذويد» بالذال المعجمة ، وهو تحريف . نبه عليه محقق أطراف المسند (٤١/٩ تعليقة «٢») . وانظر : (التاريخ الكبير ٢٥١/٣ ، والإكمال لابن ماكولا ٣٨٦/٣) .

42 ★ هو زُفَر بن الحارث الكلابي الشامي الجعفري . سمع عائشة ومعاوية ، ومنه ثابت بن الحجّاج ، وهو والد مُزَاحِم بن زُفَر العَامِري . انظر : (التاريخ الكبير للبخاري ٤٣٠/٣ ، والثقات لابن حبان ٢٦٤/٤) .

٢١٦٦٣ ـ حديث : كنت رسول معاوية إلى عائشة في وقعة صفين ، فقالت لي عائشة : من قتل من الناس؟ فقلت : عمار بن ياسر ، فقالت : ذلك الرأس يتبعه الناس لِدِينِه . . . الحديث . كم

كم في مناقب هاشم بن عُتْبَة : ثنا علي بن حمشاذ ، ثنا موسى بن هارون ، ثنا الوليد بن شجاع ، ثنا خالد بن حَيَّان ، ثنا جعفر ، عن ثابت بن الحجاج ، عنه ، به .

43 ★ زيد بن خالد ، عنها .

في ترجمة : أبي طلحة[1]

44 ★ سالم بن أبي الجَعْد ، عنها . وهو منقطع .

في ترجمة : أبي المليح ، عنها[2] .

٢١٦٦٤ ـ حديث : «أيما امرأة نزعت ثيابها في غير بيت زوجها ، هتكت ستر ما بينها وبين رَبِّها . حم

أحمد : ثنا حفص بن غياث ، عن الأعمش ، عنه ، بهذا .

٢١٦٦٣ ـ كم ٣٩٦/٣ .

43 ★ هو الصحابي زيد بن خالد الجهني المدني شهد الحُدَيْبِيَة ، وكان معه لواء جُهَيْنَة يوم الفتح ، روى عن عائشة . مات سنة ٦٨ ، أو ٧٠ . انظر : (التاريخ الكبير للبخاري ٣٨٤/٣ ، والإصابة ٥٢/٤) .

(١) انظر : (الإتحاف ٣٣/٥ ، ح٤٩٠٦) .

44 ★ هو سالم بن أبي الجَعْد -واسمه رافع- الغَطَفَانِي الأَشْجَعِي ، مولاهم ، الكوفي ، ثقة يُرسِل كثيراً ، من الطبقة الثالثة . مات سنة ٩٧ ، وقيل غير ذلك . انظر : (التاريخ الكبير للبخاري ١٠٧/٤ ، والتقريب) .

(٢) انظر : (الإتحاف ١٧/ ح٢٢٩٩٦) .

٢١٦٦٤ ـ أحمد ٤١/٦ .

---

45 ★ سَالِم بن عبد الله بن عمر ، عنها

٢١٦٦٥ ـ حديث : دخل رسول الله ﷺ الكعبة ، ما خَلَفَ بَصَرُهُ موضعَ سجوده ، حتى خرج منها . خز كم

خز في الحج : ثنا أحمد بن عيسى بن زيد بن عبد الله[١] بن مالك اللَّخْمِي[٢] التِّنِّيْسِي ، ثنا عمرو بن أبي سلمة ، ثنا زهير بن محمد المكي ، عن موسى بن عقبة ، عن سالم بن عبد الله ، أن عائشة كانت تقول : عجباً للمرء المسلم إذا دخل الكعبة ، كيف يرفع بصره قِبَلَ السقف ، لا[٣] يدع ذلك إجلالاً لله . . . فذكره . ليس في السماع .

---

45 ★ هو سالم بن عبد الله بن عمر بن الخَطّاب القُرَشِي العَدَوي ، أبو عمر ، وأبو عبد الله المدني ، أحد الفقهاء السبعة . كان ثبتاً عابداً فاضلاً ، يُشَبَّه بأبيه ، من كبار الطبقة الثالثة . مات في آخر سنة ست ومائة . انظر : (التاريخ الكبير للبخاري ١١٥/٤ ، والتقريب) .

٢١٦٦٥ ـ خز ٣٣٢/٤ . كم ٤٧٩/١ .

(١) في مطبوعة ابن خزيمة «عبد الملك» وفي مطبوعة كم : «عبد الجبار» كما سيأتي في إسناده ، ولم أتحقّق صوابه ، لأن معظم الذين ترجموا له يقفون عند جدّه «زيد» ، وفي سياق ابن خزيمة لنسبه بطوله نُكْتَة مهمّة ، فقد أراد أن يميّزه عن أحمد بن عيسى بن حسّان المصري ، ابن التُسْتَري ، وهو صدوق من الطبقة العاشرة أخرج له البخاري ومسلم ، انظر ترجمته في : (التقريب : ٨٣) . وأما أحمد بن عيسى بن زيد الخشّاب التِّنِّيسي -المذكور هنا- فهو أحد الضعفاء ، ذكره الدارقطني في ضعفائه : ١٣١ ، وابن حبّان في المجروحين ١٤٦/١ ، وابن ماكولا في الإكمال ١/٣ ، والحافظ في التقريب تمييزاً .

(٢) «اللَخْمِي» تصحّفت في مطبوعة خز إلى «اللخمس» والصواب ما أثبتناه وهو بفتح اللام وسكون الخاء وفي آخرها الميم المكسورة نسبةً إلى لَخْم واسمه مالك بن عدي وهي قبيلة من اليمن ينسب إليها خلق كثير . انظر (اللباب ١٣٠/٣) والتنِّيسي -بكسر التاء المُثنّاة من فوقها وكسر النون المشدّدة والياء المثناة من تحت والسين المهملة- نسبةً لِتنِّيس مدينة بمصر ، سمِّيَت بِتنِّيس بن حام ابن نوح . انظر : (الأنساب ١١١/ب ، واللباب ٢٢٦/١) .

(٣) «لا» ساقطة من مطبوعة خز ، والصواب وجودها ، فبدونها يختلّ المعنى ، وفي لفظ كم : «حتّى» .

ط مالك ش للشافعي حم لأحمد عم لعبدالله بن أحمد مي للدارمي جا لابن الجارود

كم فيه : ثنا أبو العباس محمد بن يعقوب ، ثنا أحمد بن عيسى بن زيد بن عبدالجبار[١] بن[٢] مالك التنوخي ، به . وقال : صحيح على شرطهما .

٢١٦٦٦ ـ حديث : طَيَّبْتُ رسول الله ﷺ بمنى ، قبل أن يَزُورَ البيت .

خز طح حب حم

خز في الحج : ثنا أحمد بن عبدة وأحمد بن المقدام -فرقهما- عن حماد بن زيد ، عن عمرو بن دينار ، عنه ، به . ليس في السماع . وعن عبد الجبار بن العلاء ، عن سفيان ، عن عمرو ، نحوه . وعن محمد بن رافع ، عن عبد الرزاق [أنا معمر][٣] عن الزهري ، عن سالم ، عن ابن عمر ، عن عمر قال : إذا رمى الرجل الجَمْرَةَ بسبع حصيات ، وحلق ، وذبح ، فقد حل له كل شيء إلا النِساءَ والطِيبَ ، قال سالم : وكانت عائشة تقول : قد حَلَّ له كلُّ شيء إلا النساء ، وقالت : طَيَّبْتُ رسول الله ﷺ لِحِلِّهِ ، قبل أن يطوف بالبيت . ليس في السماع .

طح فيه : ثنا محمد بن خزيمة ، ثنا حجاج ، ثنا حماد بن زيد ، به .

حب في الأول من الرابع : أنا بكر بن أحمد بن سعيد العابد بالبصرة ، ثنا محمد ابن عبيد بن حِسَاب[٤] ، ثنا حماد بن زيد ، به .

رواه أحمد : ثنا سُرَيْج بن النعمان ، ثنا حماد -يعني ابن زيد- به . وعن مُؤَمَّل ، عن سفيان ، نحوه . وفيه : قال سالم : فسُنَّةُ رسول الله ﷺ أحَقُّ أَنْ يُؤخَذَ بها من قول عمر .

---

(١) راجع التعليقة (١) في الصفحة السابقة .

(٢) «ابن» تصحفت في مطبوعة كم إلى «ثنا» والصواب ما أثبتناه . انظر مخطوطة المستدرك [١/٢٣١/أ] نسخة الأزهر ، وتقدمت ترجمته آنفاً في إسناد خز .

٢١٦٦٦ ـ خز ٤/٣٠١ ، ٣٠٣ ، ٣٠٣ . طح ٢/٢٢٩ . حب (الإحسان ط . الحوت) ٦/٧٢ . أحمد ٦/١٠٧ ، ١٠٦ .

(٣) زيادة من مطبوعة خز ، وهي صحيحة ينقطع الإسناد بدونها .

(٤) حِسَاب ، بكسر الحاء وتخفيف السين المُهملَتَيْن . انظر : (التقريب) .

٢١٦٦٧ ـ حديث : «ما ضرب من مؤمن عِرقٌ[1] إلاّ حَطَّ الله عنه به خطيئة . . .» الحديث . كم

كم في الجنائز : ثنا أبو العباس محمد بن يعقوب ، ثنا الربيع بن سليمان ، ثنا أسد ابن موسى ، ثنا عمران بن زيد التَّغْلِبِي ، عن عبد الرحمن بن القاسم ، عنه ، به . وقال : صحيح الإسناد .

46 ★ سَالِم الدَّوْسِيّ ، ويقال : المَهْرِي .

وهو أبو عبد الله مولى شدَّاد ، وهو سالم سَبَلاَن .

٢١٦٦٨ ـ / حديث : «ويل للأعقاب من النار» . وفيه قصة عبد الرحمن بن أبي بكر . طح حم

٦/٧٢أ

طح في الطهارة : ثنا أبو بكرة ، ثنا عمر[2] بن يونس ، ثنا عكرمة بن عمار ، ثنا يحيى بن أبي كثير ، ثنا أبو سلمة ، ثنا سالم مولى المَهْرِي ، به . وعن أبي بكرة ، ثنا

٢١٦٦٧ ـ كم ٣٤٧/١ .

(١) العِرْقُ من الإنسان : الأَجْوَفُ الذي يكون فيه الدَمُ ، وهي الشرايين . انظر : (النهاية ٢١٩/٣ -عرق) . وكنّى بضربه عن الشدّة والمرض .

46 ★ هو سالم بن عبد الله النَصْرِي -بالنون- أبو عبد الله المدني ، مولى : النصْرِيّين ومالك ابن أوس ودَوْس والمَهْرِي ، وشَدّاد . صدوق ، من الطبقة الثالثة . مات سنة عشر ومائة . انظر : (التاريخ الكبير للبخاري ١٠٩/٤ ، والتقريب) .

٢١٦٦٨ ـ طح ٣٨/١ . أحمد ٩٩/٦ ، ٢٥٨ ، ٨٤ .

ويُزاد : أحمد ٨١/٦ : ثنا هاشم ، ثنا أبو معاوية -يعني شيبان- عن يحيى ، عنه ، به . و١١٢/٦ : ثنا حُسَين ، أنا ابن أبي ذئب ، عن عمران بن بشير ، عنه ، به . وانظر : (أطراف المسند ٤٢/٩ ، ح١١٥٠٠ والتعليق عليه) .

(٢) تصحّف في مطبوعة طح إلى «عمرو» والصواب ما أثبتناه ، وهو عمر بن يونُس بن القاسم اليمامي الحَنَفِي أبو حفص ، يروي عن عكرمة بن عمّار اليَمَامِي . وانظر ترجمته في : (طبقات ابن سعد ٥٥٦/٥ ، والتاريخ الكبير للبخاري ٢٠٦/٦) .

أبو داود ، ثنا حرب بن شَدَّاد ، عن يحيى بن أبي كثير ، عن سالم الدَّوْسِي ، به . ولم يذكر أبا سلمة[١] . وعن الربيع الجِيزِي ، ثنا أبو زرعة ، ثنا حَيْوَة بن شُرَيْح ، أنا أبو الأسود ، أن أبا عبد الله مولى شداد بن الهاد حدثه ، به .

قلت : وكذا رواه الأوزاعي وحسين المعلم ، عن يحيى ، ورجح أبو زرعة[٢] روايتهم على رواية عكرمة بن عمار ، وقد رواه المَقْبُرِي ، عن أبي سلمة ، أنه سمع عائشة ، فدل على أنه ليس بينه وبينها واسطة ، كما أنه ليس بين يحيى وسالم واسطة ، ويجوز أن يكون يحيى بن أبي كثير حدث به عنهما معاً ، فدخلت الشبهة من هذه الحَيْثِيَّة .

رواه أحمد : عن حسن بن موسى ، عن شيبان [عن يحيى ، به][٣] . وعن هاشم ، عن ابن أبي ذئب ، عن عمران[٤] بن بشير[٥] ، عن سالم ، به . وعن أبي المغيرة وبُهْلُول ابن حكيم ، كلاهما عن الأَوْزَاعي ، عن يحيى بن أبي كثير ، عن سالم ، به ، نحوه .

٢١٦٦٩ - حديث : إنك عَبْدٌ ، ما بقي عليك شيءٌ .
طح

طح في العتق : ثنا يونس ، أنا ابن وهب ، ثنا ابن أبي ذئب ، عن عمران بن بشير ، عن سالم بن سَبَلاَن ، به موقوف ، وفيه قصة[٦] .

---

(١) من قول الحافظ ابن حجر .

(٢) انظر : (علل الحديث لابن أبي حاتم ٥٧/١ ، ٥٨ ، ٦٧ ، ٦٨) .

(٣) ما بين المعقوفين من مطبوعة المسند .

(٤) في الأصل و(هـ) : «كلاهما عن عمران» بزيادة «كلاهما» وهي خطأ .

(٥) في الأصل و(هـ) : «عمران بن أبي بشير» بزيادة «أبي» وهي مقحمة . نبه عليها محقق أطراف المسند (٤٢/٩ ، تعليقة «٤») .

٢١٦٦٩ - طح ١١٢/٣ .

(٦) عن سالم سَبَلاَن أنه قال لعائشةَ زوج النبي ﷺ : ما أراكِ أن لا تستحي مِنّي ، فقالت : مالكَ؟ فقالَ : كاتَبْتُ ، قالت : إنَك عبدٌ . . . الحديث .

---

47 ★ السائِب مولى مجاهد ، عنها .

٢١٦٧٠ - حديث : «صلاة القاعد على النصف من صلاة القائم إلا المُتَرَبِّع» .
قط حم

قط في الصلاة : ثنا أحمد بن محمد بن عبد الله بن زياد ، ثنا محمد بن غالب ، ثنا محمد بن سنان العَوَقي ، ثنا شريك ، عن إبراهيم بن مهاجر ، عن مجاهد ، عن مولاه السائب ، به .

هذا الحديث سقط من أصل الدِّمْياطي ، وثبت في رواية ابن بشران ، عن الدارقطني .

رواه أحمد : عن إبراهيم بن أبي العباس وحجاج وأسود بن عامر وإسحاق بن يوسف ، كلهم عن شَرِيك . وعن أبي كامل ، عن زهير . وعن أسباط ، عن سفيان ، كلهم عن إبراهيم بن مهاجر ، عن مجاهد ، عنه ، به ، لفظ شريك . وفي رواية زهير ، عن مجاهد : أن السائب سأل عائشة . وفي رواية سفيان ، عن إبراهيم بن مهاجر ، عن قائد السائب ، عن السائب ، به ، ولم يُسَمِّ مجاهداً .

48 ★ سَعْد بن هِشام بن عَامِر الأنصاري ، عنها .

٢١٦٧١ - حديث : كان رسول الله ﷺ لا يسلم في ركعتي الوتر . . .
طح قط كم

مختصر .

---

47 ★ هو السائب بن أبي السائب -واسمه صَيْفيّ بن عَابِد بن عبد الله بن عُمر بن مَخْزُوم- القُرَشِي المَخْزُومي العَابِدي ، كان شريك النبي ﷺ في الجاهلية ، ثم أسلم ، وله صُحبة . وفي إسناد حديثه اضطراب . انظر : (التاريخ الكبير للبخاري ١٥١/٤ ، والتقريب ، والإصابة ١١١/٤) .

٢١٦٧٠ - قط ٣٩٧/١ . أحمد ٧١/٦ ، ٢٢٠-٢٢١ ، ٢٢١ ، ٢٢٠ ، ٢٢٧ ، ٦١ .

48 ★ هو سَعْد بن هِشام بن عامر الأنصاري المدني . ثقة ، من الطبقة الثالثة . استشهد بأرض الهند . انظر : (التاريخ الكبير للبخاري ٦٦/٤ ، والتقريب) .

٢١٦٧١ - طح ٢٨٠/١ . قط ٣٢/٢ . كم ٣٠٤/١ . وانظر الحديث التالي ، فهو طرف منه في بعض الطرق .

ط لمالك ش للشافعي حم لأحمد عم لعبدالله بن أحمد مي للدارمي جا لابن الجارود

طح في الصلاة : ثنا أبو بشر الرَّقِّي ، ثنا شجاع بن الوليد ، عن سعيد بن أبي عروبة ، عن قتادة ، عن زُرارة بن أَوْفَى ، عنه ، به . وعن ابن أبي داود ، ثنا محمد بن المنهال ، ثنا يزيد بن زُرَيْع ، عن سعيد ، به .

قط فيه : ثنا أبو محمد بن صاعد ، ثنا محمد بن عمرو بن سليمان ، ثنا يزيد بن زُرَيْع ، به . وعن الحسين بن إسماعيل ، عن أحمد بن منصور ، عن أبي بدر شجاع بن الوليد بن قيس ، عن سعيد ، به .

كم في الوتر : ثنا الحسن بن يعقوب ، ثنا يحيى بن أبي طالب ، ثنا عبد الوهاب ابن عطاء . وعن أبي بكر بن إسحاق ، ثنا الحسن بن علي بن زياد ، ثنا إبراهيم بن موسى ، ثنا عيسى بن يونس ، كلاهما عن سعيد ، به . وقال : صحيح على شرطهما . وعن أحمد بن سَهْل الفقيه ، ثنا صالح بن محمد بن حبيب ، ثنا شيبان ابن أبي شيبة ، ثنا أَبَان ، عن قتادة ، نحوه . ولفظه : كان يوتر بثلاث ، لا يسلم[1] إلا في آخرهن .

٦/٧٢/ب

٢١٦٧٢ - / حديث : أنه طلق امرأته ، وأتى المدينة ليبيع عقاره . . . الحديث
مي خز طح حب كم حم

(١) في الأصل و(هـ) : «يقعد» والتصويب من مطبوعة كم .

٢١٦٧٢ - مي ١/٢٨٤ . خز ٢/١٤١ و١٩٤ ، ١٤٣ ، ١٥٨ . طح ١/٢٨٠ . حب (الإحسان ط . الحوت) ٤/١١٢ ، ١٤١ ، ٧٢ . كم ٢/٦١٣ . أحمد ٦/٥٣-٥٤ ، ١٦٨ ، ١٦٣ ، ٩٤-٩٥ ، ٢٥٥ ، ٢٥٨ ، ١٠٩ ، ١٠٩ ، ٩٧ ، ٩١ ، ١١٢ ، ١٦٨ ، ٢٢٧ ، ٢٢٧ ، ٢٣٥ . وهذا الحديث يُروى مُطوّلاً ومختصراً . انظر الأحاديث (٢٠٩٦٣) و(٢١٦٦٠) و(٢١٦٧١) و(٢١٦٧٤) و(٢١٦٧٦) و(٢١٦٧٨) و(٢١٦٧٩) و(٢١٦٨٠) .

ويُزاد : أحمد ٦/١٥٥-١٥٦ : ثنا أبو النَضْر ، ثنا محمد -يعني ابن راشد- عن يزيد بن يَعْفُر ، عن الحَسَن ، عنه ، بنحوه . ونبه على هذه الزيادة محقق أطراف المسند (٩/٤٤ تعليقة «٢») . و٦/٣٠ : ثنا هُشَيم ، عن أبي حُرَّة ، عن الحَسَن ، عنه ، به . و٦/٢٠٣ : ثنا يحيى ، عن أبي حُرَّة ، بمعناه . واستدرك هذين الطريقين مع متن الحديث محقق أطراف المسند . انظره : (٩/٤٦ تعليقة «٣») .

خز لابن خزيمة عه لأبي عوانة طح للطحاوي حب لابن حبان قط للدارقطني كم للحاكم

بطوله ، وفيه : نهي جماعة من الأنصار من الصحابة له عن ذلك ، وفيه : سؤاله لابن عباس عن الوتر ، ودلالته له على عائشة ، وفيه : دخوله عليها وسؤاله عن القيام ، والوتر ، وعن خُلُق رسول الله ﷺ .

مي في الصلاة : ثنا إسحاق بن إبراهيم(١) ، أنا معاذ بن هشام ، حدثني أبي ، عن قتادة ، عن زُرَارَة بن أَوْفَى ، عنه ، به .

خز فيه : عن بُنْدَار ، عن معاذ بن هشام ، به . وعن بندار ، عن يحيى بن سعيد وابن أبي عدي -فرقهما- وعن هارون بن إسحاق ، عن عبدة ، كلاهما عن سعيد بن أبي عروبة ، عن قتادة ، به . وعن محمد بن يحيى ، عن عبد الصمد ، عن هشام ببعضه . وعن بندار ، عن أبي داود ، عن أبي حُرَّةَ ، عن الحسن ، عن سعد بن هشام ، به ، مختصراً .

طح فيه : ثنا صالح بن عبد الرحمن ، ثنا سعيد بن منصور ، ثنا هُشَيم . وثنا بكار ، ثنا أبو داود [كلاهما] عن أبي حُرَّة(٢) ، ثنا الحسن ، عن سعد بن هشام ،

---

(١) جاء في هامش الأصل ما نصّه : «بل فيه : عن زكريا ، عن إسحاق» وليس في النسخة (هـ) مثله ، وقد رجعت لأصل الدارمي المخطوط [٩١/أ] نسخة رئيس الكتاب فوجدت الإسناد موافقاً للمطبوعة ، ليس فيه زكريا في أول الإسناد! ولم يُشر مُحقِّق مطبوعة الدارمي لأي اختلاف في النسخ الخطية أو المطبوعة التي اعتمد عليها حول وجود زكريا في أول الإسناد ، وإسحاق بن إبراهيم هو ابن حَبِيب ابن الشهيد الشَهيدي ، أبو يعقوب البصري ، يروي عن معاذ بن هشام الدَسْتوائِي ، وعنه الدارمي في غير ما موضع من السنن . انظر ٢٠/١ مثلاً ، و(تهذيب الكمال ٣٦١/٢) . وأما زكريا بن عَدِي فهو من شيوخ الدارمي أيضاً . انظر : (تهذيب التهذيب ٣٣١/٣) لكن لم يرد في شيء من الأصول روايته لهذا الحديث .

(٢) كانت العبارة في الأصل : «ثنا هشيم ، أنا . وثنا بكّار ، ثنا أبو داود ، ثنا أبوحُرّة» وهي غير مستقيمة ، فعدّلناها بحذف «أنا» التي في آخر الإسناد الأول ، وتغيير «ثنا» بـ «كلاهما» ليستقيم الإسناد .

ط لمالك ش للشافعي حم لأحمد عم لعبدالله بن أحمد مي للدارمي جا لابن الجارود

ببعضه . وحديث أبي داود أتم . وعن إبراهيم بن مرزوق ومحمد بن سليمان الباغَنْدِي ، قالا : ثنا أبو الوليد ، ثناحصين بن نافع ، عن الحسن ، به .

حب في الأول من الخامس : أنا عبد الله بن محمد ، ثنا إسحاق بن إبراهيم ، أنا عبد الرزاق ، أنا معمر ، عن قتادة بقصة الخُلُق حسب . وفيه ، وفي الرابع والثلاثين منه : عن ابن خزيمة ، عن بُنْدار ، عن أبي داود ، به . وعن عبد الله بن محمد الأزدي [ثنا إسحاق بن إبراهيم ، نا معاذ بن هشام](١) بقصة الوتر حَسْبُ .

كم في الترجمة النبوية : أنا أحمد بن جعفر القطيعي ، ثنا عبد الله بن أحمد بن حنبل ، حدثني أبي ، ثنا يحيى بن سعيد ، ببعضه : في ذكر الخُلُق .

رواه أحمد : ثنا يحيى ، ثنا سعيد بن أبي عروبة ، عن قتادة ، عن زُرَارة ، بتمامه . وعن عبد الرزاق ، عن معمر ، عن قتادة ، عن زرارة ، ببعضه . وبه ببعضه : أخبريني عن خُلُق رسول الله ﷺ ؟ فقالت : كان خُلُقُه القرآن . حَسْبُ . وعن بَهْز ، عن هَمَّام ، عن قتادة ، به . وعن أَزْهَر بن القاسم ، عن هشام ، عن قتادة(٢) ، ببعضه : كان إذا أوتر صلى ركعتين وهو جالس . وعن عفان ، عن همام ببعضه : كان إذا قام القيام من الليل غلبته عيناه بنوم أو وجع صلى ثنتي عشرة ركعة من النهار . وعن سُرَيْج ، عن أبي عوانة . وعن أسود ، عن شعبة ، كلاهما عن قتادة . وعن أبي سعيد مولى بني هاشم ، عن حصين بن نافع . وعن هاشم بن القاسم وحسين بن محمد ، عن مبارك ، كلاهما عن الحسن ، عنه ، ببعضه . وفيه ذكر التَبَتُّل عن عائشة . وعن عبد الرزاق ، عن معمر ، عن قتادة ، عن الحسن ، ببعضه : كان يوتر بتسع ركعات ، وركعتين وهو

---

(١) زيادة من مطبوعة الإحسان ٧٢/٤ يقتضيها السياق .

(٢) جاء في مطبوعة المسند ٢٥٥/٦ : «عن قتادة ، عن زُرَارَة بن أَوْفَى ، عن سَعْد بن هشام ، عن أبيه» بزيادة : «عن أبيه» خطأ ، وقد رجعتُ لأصل المسند الخطي [٤٣٢/٣] نسخة الحرم المكي فلم أجد الزيادة . ونبه على ذلك محقق أطراف المسند . انظر : (٤٣/٩-٤٤ ، تعليقة «٣») .

جالس . وعن أبي كامل وعفان ، عن حماد ، عن قتادة ، عن الحسن ، نحوه . وبه[١] عن حماد ، عن حميد ، عن بكر المزني ، عنه ، به . وعن يزيد ، عن هشام ، عن الحسن ببعضه : في الوتر بثلاث ، وغير ذلك .

وحديث يونس ، عن عمران ، في ترجمة : زرارة بن أوفى[٢] .

٢١٦٧٣ - حديث : «الركعتان قبل الفجر أحب إليَّ من الدنيا وما فيها» .

خز طح حب كم حم

خز في الصلاة : عن بشر بن معاذ والصَّنْعاني ، كلاهما عن يزيد بن زُرَيْع . وعن بُندار والدَّوْرَقي ويحيى بن حكيم ، ثلاثتهم عن يحيى بن سعيد . وعن هارون بن إسحاق ، عن عبدة . وعن محمد بن أسلم ، عن عبيد الله بن موسى ، عن إسرائيل ، كلهم عن سعيد بن أبي عَرُوبة -زاد يحيى : وسليمان التَّيْمي- كلاهما عن زرارة ، عنه ، به .

/ طح فيه : ثنا فهد ، ثنا يحيى الحماني ، ثنا أبو عوانة ، عن قتادة ، عن زُرَارَة ، به . ٦/٧٣أ

حب في النوع الأول من القسم الأول : أنا الحسن بن سفيان ، ثنا إسحاق بن بُهْلُول ، ثنا يحيى القطان ، ثنا سليمان التَّيْمِي وسعيد بن أبي عَرُوبَة ، به .

كم في التطوع : أنا الحسن بن يعقوب ، ثنا يحيى بن أبي طالب ، ثنا عبد الوهاب ابن عطاء . وعن أحمد بن جعفر ، ثنا عبد الله بن أحمد بن حنبل ، ثنا أبي ، ثنا يحيى بن سعيد . وعن أبي بكر بن إسحاق ، ثنا أبو المثنى ، ثنا مسدد ، ثنا يزيد بن زُرَيْع ، ثلاثتهم عن سعيد ، به .

رواه أحمد : ثنا عبد الوهاب ، عن سعيد ، عن قتادة ، به . وعن محمد بن جعفر ،

---

(١) أي عن أبي كامل وعفّان ، قالا : ثنا حمّاد . . .

(٢) انظر الحديث (٢١٦٦٠) .

٢١٦٧٣ - خز ١٦٠/٢ . طح ٣٠٠/١ . حب (الإحسان ط . الحوت) ٧٨/٤ . كم ٣٠٦/١ . أحمد ٢٦٥/٦ ، ١٤٩-١٥٠ .

ط لمالك ش للشافعي حم لأحمد عم لعبدالله بن أحمد مي للدارمي جا لابن الجارود

عن شعبة(١) ، عن قتادة ، به نحوه . قال : وكان قتادة يُتْبع هذا الحديث ، ويقول : لهما أحب إليَّ من حُمْرِ النَّعَمِ .

٢١٦٧٤ - حديث : كان النبي ﷺ إذا مرض فلم يصل من الليل ، صلى من النهار ثنتي عشرة ركعة . حب

حب في السابع والأربعين(٢) من الخامس : أنا أحمد بن يحيى بن زهير ، ثنا زيد ابن أَخْزَم ، ثنا أبو قُتَيْبَة ، عن شعبة ، عن قتادة ، عن زُرَارة بن أوفى ، عنه ، بهذا . وهو طرف من حديث تقدم .

٢١٦٧٥ - حديث : كان لنا قِرامٌ(٣) فيه تماثيل ، فَعَلَّقْتُهُ على بابي ، فرأى النبي ﷺ ذلك ، فقال : «انزعيه ، فإنه يذكرني الدنيا» . عه حب حم

عه في اللباس : ثنا أبو داود الحَرَّاني ، ثنا عَارِم ، ثنا يزيد بن زُرَيْع .

حب في الخامس والتسعين من الأول : أنا عمران بن موسى ، ثنا عثمان بن أبي شيبة ، ثنا أبو معاوية ، كلاهما عن داود بن أبي هند ، عن عَزْرَة -وهو ابن سعد الأعور- عن حُمَيْد بن عبد الرحمن ، عنه ، بهذا .

رواه أحمد : ثنا إسماعيل ، ثنا داود بن أبي هند ، عن عَزْرَةَ ، به . وعن ابن أبي عدي ، عن داود ، به ، ولفظه : كان لنا ستر . . .

---

(١) جاء في مطبوعة المسند : «سعيد» وقد رجعتُ لأصله الخطي نسخة الحرم المكي [٣٦٢/٣] فوجدت فيه «سعيد» وفي الهامش : «وفي نسخة : شعبة» وكلاهما محتمل ، لكن تقدم أنه من رواية سعيد بن أبي عروبة عند خز وطح وحب وكم ، وليس عند واحد منهم شعبة .

٢١٦٧٤ - حب (الإحسان ط . الحوت) ٦٦/٤ ، وانظر الحديث (٢١٦٦٠) فهو طرف منه ، وسيأتي مكرراً برقم (٢١٦٧٦) .

(٢) جاء مقيّداً في الأصل بالأرقام ، انظر الإحسان ١٧٨/٦-١٧٩ (ط . الأرنؤوط) .

٢١٦٧٥ - عه [٧/٥/أ] نسخة كوبريلي . حب (الإحسان ط . الحوت) ٣٢/٢ . أحمد ٤٩/٦ ، ٥٣ و٢٤١ .

(٣) القِرَامُ : السِتْرُ الرَقِيقُ . (النهاية ٤٩/٤ -قرم) .

خز لابن خزيمة عه لأبي عوانة طح للطحاوي حب لابن حبان قط للدارقطني كم للحاكم

٢١٦٧٦ - حديث : كان رسول الله ﷺ إذا عمل عملاً أَثْقَنَهُ ، وكان إذا نام من الليل أو مرض ، صلى من النهار ثنتي عشرة ركعة ، قالت : وما رأيت رسول الله ﷺ قام ليلة حتى الصباح ، ولا صام شهراً متتابعاً إلا رمضان .
خز حب

خز في الصلاة : عن علي بن خَشْرَم ، عن عيسى بن يونس ، عن شعبة ، عن قتادة ، عن زُرَارَة بن أَوْفَى ، عنه ، به . وعن بُنْدار ، عن يحيى بن سعيد وابن أبي عدي ، كلاهما عن سعيد -فرقهما- وعن بندار ، عن معاذ بن هشام ، عن أبيه ، كلاهما عن قتادة ، نحوه ، بمعناه . ليس في السماع .

حب في النوع الثاني من القسم الأول : أنا محمد بن إسحاق بن سعيد السَّعْدي ، ثنا علي بن خَشْرَم ، به . وفي الأول من الخامس : أنا أحمد بن محمد بن الفضل السجستاني ، ثنا علي بن خَشْرَم ، به . وعن محمد بن عبد الله بن الجنيد ، ثنا قتيبة بن سعيد ، ثنا أبو عوانة ، عن قتادة ، ببعضه . وعن ابن خزيمة ، ثنا بُنْدَار ، به . وفي السابع والأربعين من الخامس : أنا أبو قريش[1] محمد بن جُمعَة الأَصَمّ ، ثنا إبراهيم بن أحمد بن يَعِيش ، ثنا سعيد بن عامر ، ثنا شعبة ، به .

٢١٦٧٧ - حديث : أن رسول الله ﷺ أمر بالأجراس أن تقطع من أعناق الإبل يوم بدر .
حب حم

حب في الخامس والتسعين من الأول ، وفي الرابع والعشرين من الثاني : أنا الحسن بن سفيان ، ثنا محمد بن المثنى ، ثنا محمد بن جعفر ، ثنا سعيد ، عن قتادة ، عن زُرَارَة بن أَوْفَى ، . عنه ، بهذا .

٢١٦٧٦ - خز ٢/١٩٤ و١٩٩ ، ١٩٤ . حب (الإحسان ط . الحوت) ٤/١٤٤ ، ١٤٦ ، ١٤٥ ، ١٤١ ، ١٤٥ . وانظر الحديثين : (٢١٦٧٢) و(٢١٦٧٤) .

(١) «قريش» من الأصل و(هـ) وهو الصواب . وتحرفت في مطبوعتي الإحسان إلى «فراس» . انظر : (سير أعلام النبلاء ١٤/٣٠٤ والمقتنى ٢/٢٤ ترجمة رقم ٥١٤٣) .

٢١٦٧٧ - حب (الإحسان ط . الحوت) ٧/١٠٠ . أحمد ٦/١٥٠ .

رواه أحمد : ثنا محمد بن جعفر ، به .

٢١٦٧٨ - حديث : لما نزلت عليه : ﴿ يَٰٓأَيُّهَا ٱلْمُزَّمِّلُ ﴾[1] ، قاموا سنة ، حتى ورمت أقدامهم . . . الحديث . وهو طرف من الحديث الثاني[2] . كم

كم في التفسير : ثنا أبو العباس محمد بن يعقوب ، ثنا محمد بن إسحاق الصغاني ، ثنا الحسن بن بشر الهمداني ، ثنا الحكم بن عبد الملك ، ثنا قتادة ، عن زُرَارَة بن أَوْفى ، عنه ، به .

٢١٦٧٩ - / حديث : نهى رسول الله ﷺ عن التَبَتُّل . وهو طرف من حديث تقدم . مي حم عم ٦/٧٣/ب

مي في النكاح : ثنا إسحاق ، ثنا حماد بن مَسْعَدَة ، ثنا الأشعث بن عبد الملك ، عن الحسن ، عنه ، بهذا .

رواه أحمد : عن عفان ، عن خالد بن الحارث ، عن أَشْعَث ، عن الحسن ، عنه ، به . وعن حماد بن مَسْعَدة ، عن أشعث ، به .

قال عبد الله : ثنا القَوَارِيرِي ، ثنا يحيى بن سعيد ، عن أشعث ، به . قال : فذكرته لأبي ، فقال : لم أسمعه من يحيى .

٢١٦٨٠ - حديث : سألتُ عائشة عن خلق النبي ﷺ ؟ ، فقالت : كان خُلُقُه القرآن . . . الحديث . كم

٢١٦٧٨ - كم ٥٠٤/٢ . وانظر الحديث (٢١٦٧٢) .

(١) الآية (١) من سورة المُزَّمِّل .

(٢) يعني الحديث (٢١٦٧٢) ، وهو الحديث الثاني من مسند : سعد بن هشام ، عن السيّدة عائشة أم المؤمنين رضي الله عنها .

٢١٦٧٩ - مي ٥٨/٢ . أحمد ١٢٥/٦ ، ١٥٧ ، ٢٥٢-٢٥٣ ، ٢٥٢-٢٥٣ . وانظر الحديث (٢١٦٧٢) .

٢١٦٨٠ - كم ٤٩٩/٢ .

كم في تفسير ﴿نٓ﴾ : أنا محمد بن علي الصَّنْعَانِي ، ثنا إسحاق بن إبراهيم ، أنا عبد الرزاق ، أنا معمر ، عن قتادة ، عن زُرَارَةَ بن أوفى ، عنه ، به . وقد تقدم في الحديث الثاني(١) .

٢١٦٨١ - حديث : «الذي يقرأ القرآن وهو ماهر به ، مع السَّفَرةِ الكرام البَررَة ، والذي يقرؤه وهو يشتَدُّ عليه ، فله أجران» . مي عه حم

مي في فضائل القرآن : أنا مسلم بن إبراهيم ، ثنا هشام وهمام ، قالا : ثنا قتادة ، عن زُرَارَة بن أوفى ، عنه ، بهذا .

عه فيه : عن يونس بن حبيب ، ثنا أبو داود ، ثنا شعبة وهشام . وعن يونس ، ثنا حجاج ، حدثني شعبة . وعن أبي عمرو بن حازم ، ثنا علي بن قَادِم . وعن أبي الأزْهَر ، ثنا روح ، قالا : ثنا شعبة . وعن الصَّغَانِي ، ثنا أبو النضر . وعن إسحاق الدَّبَري ، عن عبد الرزاق ، عن معمر . وعن ابن سالم المكي ، ثنا مُعَلَّى بن أسد ، ثنا أبو عوانة . وعن ابن أبي رجاء ، ثنا وكيع ، ثنا هشام . وعن أبي العباس الغَزِّي ، ثنا قَبِيصَةُ ، ثنا سفيان . وعن ابن أبي الحُنَيْن ، ثنا أبو غسان ، ثنا هُرَيْم ، كلاهما عن سعيد بن أبي عَرُوبَة ، كلهم عن قتادة ، به .

رواه أحمد : ثنا إسماعيل ، أنا هشام ، عن قتادة ، به . وعن محمد بن جعفر وعبدالوهاب ، عن سعيد . وعن بَهْز بن أسد ، عن همام . وعن أسود بن عامر ، عن شعبة . وعن وكيع بن الجَرَّاح ، عن هشام ، كلهم عن قتادة ، به .

---

(١) أي الحديث الثاني من مسند سعد بن هشام عن عائشة ، وهو برقم (٢١٦٧٢) .

٢١٦٨١ - مي ٣١٩/٢ . عه [٦/٣/أ-ب] نسخة كوبريلي . أحمد ٤٨/٦ ، ٩٨ و١٧٠ ، ٢٦٦ ، ٤٩ ، ١١٠ ، ١٩٢ .

ويُزاد : أحمد ٢٣٩/٦ : ثنا يزيد بن هارون ، عن هشام ، عن قتادة ، به . وانظر : (أطراف المسند ٤٤/٩-٤٥ ، ح١١٥٠٤ ، ١١٥٠٥ ، والتعليق عليه) .

٢١٦٨٢ - حديث : «من أَحَبَّ لِقاءَ الله أحبَّ اللهُ لِقَاءَهُ» .

عه حب

عه في الدعوات : عن عبد المؤمن بن عيسى ، ثنا محمد بن عبد الله الرُّزِّيّ وحميد بن مسعدة . وعن ابن أبي الدنيا ، ثنا أحمد بن المقدام ، ثلاثتهم عن خالد ابن الحارث ، عن سعيد بن أبي عروبة ، عن قتادة ، عن زرارة ، عنه ، به .

حب في السبعين من الثالث : أنا عمران بن موسى ، ثنا محمد بن بَشّار ، ثنا محمد بن بكر ، ثنا سعيد ، به .

٢١٦٨٣ - حديث : أن رسول الله ﷺ قال لرجل : «ما اسْمُكَ؟» قال : شهاب ، قال : «أنت هشام» .

كم حم

كم في الأدب : ثنا أبو سعيد أحمد بن يعقوب الثقفي ، ثنا أبو مسلم ، ثنا عمرو ابن مرزوق ، ثنا عمران القطان ، عن قتادة ، عن زُرَارَة بن أوفى ، عنه ، به . وقال : صحيح الإسناد(١) .

رواه أحمد : ثنا سليمان بن داود ، ثنا عمران ، به .

٢١٦٨٤ - حديث طح في الكراهة : ثنا روح بن الفَرَج ، ثنا يوسف بن عدي ، ثنا القاسم بن مالك المُزَنِي ، عن داود بن أبي هند ، عن حُمَيْد بن عبد الرحمن ، عن سعيد بن هاشم ، حدثتني عائشة ، قالت : كانت لنا قَطِيفَةٌ(٢) عليها حرير ، فكنا نَلْبَسُهَا .

طح

٦/٧٤أ

49 ★ / سعيد بن جبير ، عنها .

٢١٦٨٢ - عه [٥/٢٦٦/أ] نسخة كوبريلي . حب (الإحسان ط . الحوت) ٥/٦ .

٢١٦٨٣ - كم ٤/٢٧٦-٢٧٧ . أحمد ٦/٧٥ .

(١) وفي آخره : «وإذا الرجل هشام بن عامر الأنصاري» وهو والد سعد الراوي المترجَم هنا .

٢١٦٨٤ - طح ٤/٢٥٥ .

(٢) القَطِيفَةُ : كِسَاءٌ له خَمْلٌ . (النهاية ٤/٨٤ -قطف) .

49 ★ هو سعيد بن جبير الأسدي ، مولاهم ، الكوفي ، ثقة ثبت فقيه ، من الطبقة الثالثة . =

٢١٦٨٥ - حديث : ما رأيت رسول الله ﷺ إلى شيء ، أسرعَ منه إلى ركعتين قبل صلاة الغداة ، ولا إلى غنيمة يطلبها . حم

أحمد : عن عبد الرزاق وإسحاق الأزرق ويحيى بن آدم ، كلهم عن سفيان ، عن حكيم بن جُبَيْر ، عنه ، به .

٢١٦٨٦ - حديث : ما من رجل يكون له ساعة من الليل يقومها ، فينام عنها ، إلا كتب له أجر صلاته ، وكان نومه عليه صدقة تُصُدِّق به عليه . حم ط

أحمد : ثنا وكيع ، ثنا أبو جعفر الرازي ، عن محمد بن المنكدر ، عنه ، بهذا . وعن حسين بن محمد ، عن أبي أُوَيْس ، عن ابن المنكدر ، نحوه .

قلت : رواه مالك : عن ابن المنكدر ، عن سعيد ، عن رجل ، عن عائشة ، وسيأتي .

٢١٦٨٧ - حديث : أنها قالت : يا رسول الله كُلُّ أَهْلِكَ قد دخل البيت غيري ، فقال : «أرسلي إلى شيبة ، فيفتح الباب . . .» الحديث . حم

أحمد : ثنا حسن ، ثنا حماد ، عن عطاء بن السائب ، عنه ، به .

٢١٦٨٨ - حديث : «أنا سَيِّدُ ولد آدم ، وعَلِيٌّ سيِّدُ العرب» . كم

= وروايته عن عائشة مرسلة . قتله الحجّاج سنة ٩٥ . انظر : (التاريخ الكبير للبخاري ٤٦١/٣ ، والتقريب) .

٢١٦٨٥ - أحمد ١٦٦/٦ ، ٢٢٠ ، ٢٥٤ .

٢١٦٨٦ - أحمد ٦٣/٦ ، ٧٢ . الموطأ ١١٧/١ كتاب صلاة الليل ، ح(١) . وانظر : (الإتحاف ١٧/ ح٢٣٠٢١) .

٢١٦٨٧ - أحمد ٦٧/٦ .

٢١٦٨٨ - كم ١٢٤/٣ .

ط لمالك ش للشافعي حم لأحمد عم لعبدالله بن أحمد مي للدارمي جا لابن الجارود

كم في المناقب : أنا أبو العباس المحبوبي ، ثنا محمد بن معاذ ، ثنا عمر بن الحسن الرَّاسِبِي ، ثنا أبو عوانة ، عن أبي بِشْر ، عنه ، بهذا . وقال : لولا عمر بن الحسن في الإسناد لحكمت بصحته على شرط الشيخين ، وأرجو أنه صدوق(١) . ثم أسنده من طريق : الحسين بن علوان ، عن هشام بن عروة ، عن أبيه ، عن عائشة ، وسيأتي(٢) .

٢١٦٨٩ ـ حديث : ذُكِرَ عند عائشة نقضُ الوتر ، فقالت : لا وتران في ليلة .

طح

طح في الصلاة : ثنا أبو بكرة ، ثنا أبو داود ، ثنا شعبة ، عن أبي بشر ، عنه ، بهذا .

50 ★ سَعِيد بن العَاصِي بن سعيد بن العَاصِي ، عنها .

٢١٦٩٠ ـ حديث : أن أبا بكر استأذن على النبي ﷺ ، ورسول الله ﷺ لابِسٌ

حم

(١) وتعقّبه الذهبي في التلخيص فقال : «أظن أنه أي عمر بن الحَسَن الرَّاسِبي -هو الذي وَضَعَ هذا» . وقال عن حديث هشام بن عروة ، عن أبيه ، عن عائشة الذي ذكره الحاكم بعده : «وضعه ابن علوان . ورواه عمر بن موسى الوجيهي ، عن أبي الزبير ، عن جابر مرفوعاً . قلتُ - القائل الذهبي- عمر وضّاع» . وعزاه المناوي في الجامع الأزهر [١/١٧٣/أ] للطبراني في الأوسط ، عن أنس ، قال : «وفيه خاقان بن عبد الله الأهتم ، ضعّفه أبو داود» . قال الدارقطني في العلل [٥/٧٨/ب] : اختُلف فيه على سعيد بن جبير ، فرواه أبو عوانة . عن أبي بشر ، عن سعيد بن جبير ، عن عائشة . ورواه أبو كريب عن جعفر بن أبي المغيرة ، عن سعيد بن جبير مُرْسَلاً . ورَوَى هذا الحديث خالد بن خليفة ، عن إسماعيل بن أبي خالد مرسلاً . ورُوِي هذا الحديث عن عائشة .

(٢) انظر : (الإتحاف ١٧/ ح٢٢٣٤٥) .

٢١٦٨٩ ـ طح ١/٣٤٣ .

50 ★ هو الصحابي سعيد بن العاص بن سعيد بن العاص بن أُميّة الأُموي . قتل أبوه ببدر ، وكان عمره عند موت النبي ﷺ تسع سنين . ولي إمرة الكوفة لعثمان ، والمدينة لمعاوية . مات سنة ثمان وخمسين ، وقيل غير ذلك . انظر : (التاريخ الكبير للبخاري ٣/٥٠٢ ، والتقريب) .

٢١٦٩٠ ـ أحمد ٦/١٥٥ ، ١/٧١ ، ٦/١٥٥ .

ويُزاد : أحمد ٦/١٦٧ : ثنا عبد الرزاق ، عن معمر ، عن الزهري ، عن يحيى ، به . وليس فيه : =

مِرْطَ[1] أم المؤمنين ، فأذن له . . . الحديث .

رواه أحمد : ثنا عثمان بن عمر ، أنا ابن أبي ذئب ، عن الزهري ، عن يحيى بن سعيد بن العاص ، عن أبيه ، به . وعن حجاج ، عن ليث ، عن عقيل ، عن ابن شهاب ، عن يحيى بن سعيد ، عن أبيه ، عن عائشة وعثمان جميعاً ، به . وهو في ترجمته عن عثمان[2] .

51 ★ سَعيد بن عَمْرو بن سَعيد بن العاصي بن سعيد بن العاصي عنها .

٢١٦٩١ - حديث : «قومك أسرع أُمَّتي لحاقاً بي . . .» الحديث .

حم أحمد : ثنا هاشم ، ثنا إسحاق بن سعيد ، عن أبيه ، به .

٢١٦٩٢ - وبه : «لولا أن تَبْطَر قريش لأخبرتها بما لها عند الله عز وجل» .

٢١٦٩٣ - وبه : أن يهودية كانت تخدمها ، فلا تصنع عائشة إليها شيئاً من المعروف ، إلا قالت لها اليهودية : وَقَاكِ الله عَذَابَ القبر . . . الحديث بتمامه .

= عن أبيه وقد رجعتُ لمخطوطة المسند [٣/٣٧٣] نسخة الحرم المكي ، فلم أجده فيه ، وقد ترجم الحافظ في هذا الكتاب ليحيى بن سعيد عن عائشة فيما يأتي : (الإتحاف ١٧/ ح٢٢٨٤٠) وذكر هذا الحديث من رواية (حب) فقط ، ولم يعزه لأحمد ، مع أنه عند (حب) من رواية عبد الرزاق . فحقّ الحديث أن يُذكَرَ هناك ، لكنه لم يذكره في أحد الموضعين .

(١) المِرْطُ : الكِسَاءُ . (النهاية ٤/٣١٩ -مرط) .

(٢) انظر : (الإتحاف ١١/٤٠ ، ح١٣٦٦٠) .

51 ★ هو سعيد بن عمرو بن سعيد بن العاص بن سعيد بن العاص الأموي المدني ، ثم الدمشقي ، ثم الكوفي ، ثقة ، من صغار الطبقة الثالثة . مات بعد العشرين ومائة . انظر : (التاريخ الكبير للبخاري ٣/٤٩٩ ، والتقريب) .

٢١٦٩١ - أحمد ٦/٨١ و٩٠ .

٢١٦٩٢ - أحمد ٦/١٥٨ .

٢١٦٩٣ - أحمد ٦/٨١ .

٢١٦٩٤ - وبه : ما صمت مع رسول الله ﷺ تسعاً وعشرين ، أَكْثَرُ مما صمت ثلاثين . حم قط

قط في الصيام : ثنا إسماعيل بن محمد الصَفَّار ، ثنا محمد بن علي الوراق ، [ثنا أبو الوليد](١) ثنا إسحاق بن سعيد ، عن أبيه ، عن عائشة قال : قيل لها : يا أم المؤمنين ، أيكون شهر رمضان تسعاً وعشرين؟ فقالت : هذا . وعن عثمان بن أحمد الدَقَّاق ، عن حامد بن سهل الثُّغْرِي(٢) ، عن أبي غسان مالك بن إسماعيل ، عن إسحاق بن سعيد ، عن سعيد ، به . وقال : هذا إسناد صحيح .

52 ★ سَعِيد بن فَيْرُوز أبو البَخْتَرِي ، عنها .

٢١٦٩٥ - حديث : «ذمة المسلمين واحدة ، فإن أجارت عليهم جَارِيَةٌ(٣) فلا تُخْفِرُوها ، فإن لكل غادر لواءً يُعْرَفُ به يوم القيامة» . كم

٢١٦٩٤ - أحمد ٨١/٦ و٩٠ . قط ١٩٨/٢ .

(١) زيادة من مطبوعة الدارقطني ، وهي صحيحة ينقطع الإسناد بدونها ، وأبو الوليد هو هِشام ابن عبد الملك الطيالسي ، يروي عن إسحاق بن سعيد ، وعنه محمد بن علي بن حرب المروزي . انظر : (تهذيب الكمال ٤٢٨/٢ و٢٢٦/٣٠) .

(٢) الثُّغْرِي -بفتح الثاء المثلثة وسكون الغين المعجمة وكسر الراء- هذه النسبة إلى الثُّغْر وهو الموضع القريب من العدو . (اللباب ٢٤٠/١) .

52 ★ هو سَعِيد بن فَيْروز أبو البَخْتَرِي -بفتح المُوَحَّدة والمثنّاة بينهما معجمة- ابن أبي عمران الطائي ، مولاهم الكوفي . ثقة ثبت ، فيه تَشَيُّع قليل . كثير الإرْسَال . من الطبقة الثالثة . مات سنة ثلاث وثمانين . انظر : (التاريخ الكبير للبخاري ٥٠٦/٣ ، والتقريب) .

٢١٦٩٥ - كم ١٤١/٢ .

(٣) في المطبوعة : «جائزة» وكذلك في مخطوطة المستدرك [٦٧/٢/ب] نسخة الأزهر ، وجاء مكانها في الأصل «جارية» ومعنى الحديث أنه إذا أَعْطَى واحِدٌ من جَيْشِ المسلمينَ العَدُوَّ أماناً ، جاز ذلك على جميع المسلمين ، وليس لهم أن يُخْفِرُوه ، ولا أن يَنْقُضُوا عليه عهده . ومنه الحديث «يَسْعَى بذمّتِهم أدناهم» . انظر : (النهاية ١٦٨/٢ -ذمم) .

كم في آخر الجهاد : أنا أحمد بن محمد العَنَزِيّ ، ثنا عثمان بن سعيد الدارمي ، ثنا محبوب بن موسى ، ثنا أبو إسحاق الفَزَارِي ، عن عمرو بن مُرَّة ، عنه ، بهذا . وقال : صحيح الإسناد(١) .

قلت : سقط بين أبي إسحاق وعمرو رجل(٢) ، وأبو البَخْتَرِي ما أظنه سمع من عائشة .

٦/٧٤/ب

٢١٦٩٦ - / حديث : «لكل غادر لواء يوم القيامة» . وهو طرف من الذي قبله .
عه

عه في الجهاد : ثنا محمد بن إسماعيل الصائغ ، ثنا معاوية بن عمرو وعاصم بن يوسف ، قالا : ثنا أبو إسحاق الفَزَارِي ، عن أبي سعيد الأَعْوَر -وهو البَقَّال- عن عمرو ابن مُرَّة ، عنه ، بهذا .

53 ★ سَعِيد بن المُسَيَّب ، عنها .

٢١٦٩٧ - حديث : «ما أسكر الفَرْقُ(٣) ، فَالحُسْوَةُ منه حرام» .
قط

قط في الأشربة : ثنا أبو الحسن المصري ، ثنا محمد بن عبد الرحيم الهَرَوِي ، ثنا سعيد بن منصور ، ثنا سفيان ، عن الزهري ، عن سعيد بن المسيب وأبي سلمة بن عبد الرحمن ، عن عائشة ، بهذا .

---

(١) وأقرّه الذهبي في التلخيص .

(٢) هو أبو سعيد الأعْوَر سعيد بن المَرْزُبَان ، كما بَيَّنَتْه رواية أبي عوانة ، انظر الحديث التالي . ٢١٦٩٦ - عه ٧٥/٤ .

53 ★ هو سَعِيد بن المُسَيَّب بن حَزْن القُرشي المَخْزُومي ، أحد العلماء الأثبات ، الفُقهاء الكِبار . من كبار الطبقة الثانية . اتّفقوا على أنّ مُرْسَلاتِه أَصَحُّ المَراسِيل . مات بعد التسعين . انظر : (التاريخ الكبير للبخاري ٥١٠/٣ ، والتقريب) .

٢١٦٩٧ - قط ٢٥٦/٤ . وانظر : (الإتحاف ١٧/ح٢٢٩١٠) .

(٣) الفَرْقُ -بالسكون- مائة وعشرون رِطْلاً . (النهاية ٤٣٧/٣ -فرق) . والحُسْوَة -بالضم- الجَرْعَةُ من الشراب بقدر ما يُحْسَى مرّةً واحدة . (النهاية ٣٨٧/١ -حسا) .

٢١٦٩٨ - حديث : ذكر أصحاب رسول الله ﷺ : إذا التقى الختانان ، أيوجب الغسل؟ فقال أبو موسى : أنا آتيكم بعلم ذلك ، فنهض ، وتبعته ، حتى أتى عائشة . . . فذكر الحديث مرفوعاً . طح

طح في الطهارة : ثنا ربيع المؤذن ، ثنا أسد ، ثنا حماد بن سلمة ، عن علي بن زيد ، عنه ، به . وعن فهد ، ثنا أبو نعيم ، ثنا سفيان ، عن علي بن زيد ، بالحديث دون القصة .

وله طريق عن عائشة موقوفاً ، في ترجمته عن سعيد بن المسيب ، عن عثمان(١) .

٢١٦٩٩ - حديث : «خمس فواسق يُقتَلْنَ في الحِلِّ والحرم . . .» الحديث . خز عه طح حم

خز في الحج : ثنا محمد بن بشّار ، ثنا محمد بن جعفر ، ثنا شعبة ، سمعت قتادة يحدث ، عن سعيد بن المسيب ، به .

عه فيه : ثنا يونس بن حبيب ، ثنا أبو داود ، ثنا شعبة ، به .

طح فيه : ثنا ابن مرزوق ، ثنا أبو عامر . وعن محمد بن خزيمة ، ثنا مسلم بن إبراهيم ؛ كلاهما عن شعبة ، به .

رواه أحمد : ثنا محمد بن جعفر ، به . وعن يحيى وحجاج ، عن شعبة ، به .

٢١٧٠٠ - حديث : الوتر سبع أو خمس ، والثلاث سواء(٢) . طح

٢١٦٩٨ - طح ١/٥٥ ، ٥٦ . ورواه أحمد ، انظر الحديث (٢١٧٠٥) .

ويزاد : رواه الطحاوي فيه أيضاً : ثنا ابن خزيمة ، ثنا حجاج ، ثنا حماد ، به .

(١) انظر : (الإتحاف ١١/٤٤ ، ح١٣٦٦٧) .

٢١٦٩٩ - خز ٤/١٩١ . عه ٣/٤١٨ (ط . أيمن عارف الدمشقي) . طح ٢/١٦٦ . أحمد ٦/٩٧-٩٨ و٢٠٣ ، ٢٠٣ .

٢١٧٠٠ - طح ١/٢٨٥ .

(٢) «سواء» من الأصل ، وفي (هـ) : «أو ثلاث» بدل «والثلاث» وفي المطبوع : «والثلاث بتيراء» ويؤيد ما في المطبوع ما في مصنف عبد الرزاق (٣/٢٣ ، ح٤٦٤٨) .

طح في الصلاة : ثنا أحمد بن داود ، ثنا ابن أبي عمر ، ثنا سفيان ، عن عبدالحميد بن جبير بن شيبة ، عنه ، بهذا . موقوف .

٢١٧٠١ - حديث : كان رسول الله ﷺ إذا استيقظ من الليل قال : «لا إله إلا الله ، سُبحانكَ اللهُمَّ . . .» الحديث . حب كم

حب في الثاني عشر من الخامس : أنا محمد بن إسحاق بن إبراهيم مولى ثقيف ، ثنا محمد بن عبد الرحيم ، ثنا عبد المتعال بن طالب ، ثنا ابن وهب ، حدثني سعيد بن أبي أيوب ، عن عبد الله بن الوليد ، عنه ، به .

كم في الدعاء : أنا عبد الله بن جعفر بن دُرُسْتَوَيْه ، ثنا يعقوب بن سفيان ، ثنا أبو[1] عبد الرحمن المقرئ ، ثنا سعيد بن أبي أيوب ، به .

٢١٧٠٢ - حديث : «ما من يوم أكثر أن يُعْتِقَ الله فيه عبيداً من النار من يوم عرفة . . .» الحديث . خز عه قط كم م

خز في الحج : ثنا عيسى بن إبراهيم ، ثنا ابن وهب ، أخبرني مَخْرَمَة بن بُكَيْر ، عن أبيه ، سمعت يونس بن يوسف[2] يحدث ، عن ابن المسيب ، بهذا . وعن إبراهيم ابن مُنْقِذ ، عن ابن وهب ، به . ليس في سماعنا .

٢١٧٠١ - حب (الإحسان ط . الحوت) ٤٢٤/٧ . كم ٥٤٠/١ .

(١) «أبو» سقطت من مطبوعة المستدرك خطأ ، وهو عبد الله بن يزيد القرشي المكي ، أبو عبدالرحمن المقرئ ، يروي عن سعيد بن أبي أيوب مِقْلاَص الخُزاعي . انظر ترجمته في : (تهذيب الكمال ٣٢٠/١٦) .

٢١٧٠٢ - خز ٢٥٩/٤ . عه ٣٦٨/٣ (ط . أيمن عارف الدمشقي) . قط ٣٠١/٢ . كم ٤٦٤/١ . صحيح مسلم ٩٨٢/٢-٩٨٣ (ط . عبد الباقي) في الحج ، باب فضل الحج والعمرة ، الحديث (١٣٤٨/٤٣٦) .

(٢) «يوسف» من مصادر التخريج وهو الصواب ، وتحرّف في الأصل و(هـ) إلى «سيف» . انظر : (التقريب وأصوله ، وتحفة الأشراف ٤١٦/١١ ح١٦١٣١) .

عه فيه : ثنا إبراهيم بن مُنْقِذ بن عبد الله الخَوْلاَنِي بمصر ، وكان نبيلاً فاضلاً . . . فذكره .

قط فيه : ثنا أبو بكر بن زياد النَّيْسَابوري ، ثنا عيسى بن إبراهيم وإبراهيم بن مُنْقِذ وَوَفَاء بن سُهَيْل ، قالوا : ثنا ابن وهب ، به .

كم فيه : ثنا أبو العباس محمد بن يعقوب ، ثنا إبراهيم بن مُنْقِذ ، به . وقال : صحيح الإسناد .

قلت : قد أخرجه مسلم .

٦/١/٧٥

٢١٧٠٣ - / حديث : كان يعتكف العشر الأواخر . حم

في ترجمته : عن أبي هريرة ، وفي ترجمة : عروة ، عن عائشة .

ورواه أحمد : ثنا عبد الرزاق وابن بكر ، قالا : ثنا ابن جُرَيج ، قال : وحدثني ابن شهاب ، عن سعيد وعروة ، عنها ، به .

٢١٧٠٤ - حديث أن رسول الله ﷺ كان في نَفرٍ من المهاجرين والأنصار ، فجاء بَعِيرٌ ، فسجد له . . . الحديث . حم

أحمد : ثنا عبد الصمد وعفان ، قالا : ثنا حماد ، عن علي بن زيد ، عنه ، به .

٢١٧٠٥ - حديث : «إذا قعد بين الشُعَبِ الأربع ، ثم التزق الختانان ، فقد وجب الغسل» . حم

أحمد : أنا إسماعيل ، أنا علي بن زيد ، عنه ، بهذا . وعن وكيع ، عن سفيان(١) .

٢١٧٠٣ - أحمد ١٦٨/٦ . وانظر : (الإتحاف ٧٦٨/١٤ ، ح١٨٦٧٤ ، و١٧/ ح٢٢١٢٣) .

٢١٧٠٤ - أحمد ٧٦/٦ .

٢١٧٠٥ - أحمد ٤٧/٦ ، ١٣٥ ، ٩٧ . وتقدم من رواية طح برقم (٢١٦٩٨) .

ويُزاد : أحمد ١١٢/٦ ثنا أبو نُعَيم ، ثنا سفيان ، به . وانظر : (أطراف المسند ٤٩/٩ ، تعليقة «٢») .

(١) «سفيان» من الأصل و(هـ) وأطراف المسند (٤٩/٩ ، ح١١٥٢١) وهو الصواب ووقع في مطبوعة المسند مكانه : «شقيق» وكذا في أصله الخَطّي [٣٩٣/٣] نسخة الحرم المكي ، وهو =

وعن محمد بن جعفر ، عن شعبة ، كلاهما عن علي بن زيد ، نحوه . وفي حديث شعبة سؤال أبي موسى لعائشة .

٢١٧٠٦ ـ حديث : «لعن الله قوماً اتخذوا قبور أنبيائهم مساجد» .

حب حم

حب في السادس من الثالث : أنا عمران بن موسى بن مُجاشع ، ثنا عثمان بن أبي شيبة ، ثنا أسباط بن محمد ، عن ابن أبي عَرُوبَة ، عن قتادة ، عنه ، به .

رواه أحمد : عن محمد بن جعفر ومحمد بن بكر[1] ، عن سعيد ، عن قتادة ، به .

٢١٧٠٧ ـ حديث : كان النبي ﷺ يقول وهو صحيح : «لم يقبض نبي قطُّ حتى يرى مقعده من الجنة . . .» الحديث .

عه

عه في فضائل عائشة[2] : عن محمد بن عُزَيْز ، عن سَلاَّمة بن روح ، عن عقيل أخبرني محمد بن مسلم ، عن سعيد بن المسيب ورجال من أهل العلم ، عن عائشة ، به .

٢١٧٠٨ ـ حديث : أن رسول الله ﷺ قال لها : «يا عائشة! إن كنت أَلْمَمْتِ

عه حب

= تصحيف . وانظر : (تحفة الأشراف ٤١١/١١) . وتقدم من رواية سفيان عن علي بن زيد عند الطحاوي .

٢١٧٠٦ ـ حب (الإحسان ط . الحوت) ٣٥/٤ . أحمد ١٤٦/٦ و٢٥٢ .

(١) جاء في مطبوعة المسند ، في الموضع الثاني ٢٥٢/٦ : «محمد بن أبي بكر» بزيادة «أبي» خطأ ، وهو محمد بن بكر البُرْسَانِي ، من شيوخ أحمد . انظر : (أطراف المسند ٤٩/٩ ، تعليقة «٣») وترجمته في : (تهذيب التهذيب ٧٧/٩) .

٢١٧٠٧ ـ عه [١٢٣/٥/ب-١٢٤/أ] نسخة كوبريلي .

(٢) كذا في الأصل و(هـ) ، وهو في مناقب النبي ﷺ .

٢١٧٠٨ ـ حديث عه ليس في القسم المطبوع ، ولا المخطوط المتوفّر لدينا . حب (الإحسان ط . الحوت) ١١/٢ . وانظر الحديث التالي .

بذنبٍ فاستغفري الله وتوبي إليه ، فإن العبد إذا أذنب ثم استغفر الله غفر الله له» . وهو طرف من حديث الإفك الطويل .

عه في المنافقين : عن عمّار بن رجاء ، ثنا الحُمَيْدي ، ثنا سفيان ، عن وائل بن داود ، عن أبيه ، عن الزهري ، عن سعيد وحده ، به .

حب في الثاني من الأول : أنا عمر بن سعيد بن سنان وإبراهيم بن أُمَيَّة بَطَرَسُوس في آخرين ، قالوا : ثنا حامد بن يحيى البلخي ، ثنا سفيان ، عن وائل بن داود ، عن ابنه[1] بكر بن وائل ، عن الزهري ، عن عروة أو سعيد بن المسيب أو كليهما -شك حامد- عن عائشة ، به .

وبَقِيَّةُ طُرُقِهِ في ترجمة : عروة ، عن عائشة[2] .

٢١٧٠٩ ـ حديث أهل الإفك بطوله .

حم أحمد : عن عبد الرزاق ، عن مَعْمَر . وعن بَهْز ويعقوب ، عن إبراهيم بن سعد ، عن صالح بن كيسان ، كلاهما عن الزهري ، قال : حدثني عروة بن الزبير وسعيد بن المسيب وعلقمة بن وقاص وعبيد الله بن عبد الله بن عتبة ، عن عائشة زوج النبي ﷺ ، حين قال لها أهل الإفك ما قالوا ، فبرَّأها اللهُ ، وكلهم حدثني طائفة من حديثها ، فاقتص . . . الحديث بطوله بلفظ معمر ، ثم تلاه بحديث صالح .

★ سلمة بن صُهَيْب أبو حُذَيْفة الأَرْحَبِي ، عنها .

في أبي حذيفة[3] .

---

(١) قال ابن حبّان عقب الحديث : ما روى وائل عن ابنه إلاّ ثلاثة أحاديث .

(٢) انظر ترجمة محمد بن مسلم بن عبيد الله الزهري ، عن عروة ، عن عائشة فيما يأتي (١٧/ ح٢٢١٦٣) .

٢١٧٠٩ ـ أحمد ٦/١٩٤-١٩٧ ، ١٩٧-١٩٨ ، وتقدم من حديث عه وحب ، انظر الحديث (٢١٧٠٨) .

(٣) انظر : (الإتحاف ١٧/ ح٢٢٨٧٤ وما بعده) .

54 ★ سُليمان بن بُرَيْدَة بن الحُصَيْب الأَسْلَمِي ، عنها .

في ترجمة : أخيه عبد الله ، عنها(١) .

٢١٧١٠ ـ حديث : قلت : يا رسول الله! إن وافقتُ ليلةَ القدر ما أقول فيها؟ قال : «قولي : اللهم إنك عَفُوٌّ ، تُحِبُّ العفو ، فاعف عني» . كم

كم في الدعاء : أنا أبو بكر محمد بن عبد الله بن عَتَّاب ، ثنا أبو بكر بن أبي العوام الرِّيَاحِي ، ثنا أبو النضر هاشم بن القاسم ، أنا الأشجعي ، عن سفيان الثوري ، عن علقمة بن مَرْثَد ، عنه ، بهذا . وقال : صحيح على شرطهما .

55 ★ سُلَيْمان بن مَرْثَد ، عنها .

٢١٧١١ ـ حديث : كان رسول الله ﷺ يُصلِّي من الليل تِسْعَ ركعات . حم

أحمد : ثنا محمد بن جعفر ، ثنا شعبة ، عن أبي التَّيَّاح ، عنه ، بهذا .

56 ★ / سُليمان بن مُوسَى ، عنها . وهو منقطع . ٦/٧٥ب

---

54 ★ هو سُليمان بن بُرَيْدَة بن الحُصَيْب الأَسْلَمِي المروزي ، قاضيها . ثقة ، من الطبقة الثالثة . مات سنة ١٠٥ . انظر : (التاريخ الكبير للبخاري ٤/٤ ، والتقريب) .

(١) انظر : (الإتحاف ١٧/ ح٢١٧٧٩) .

٢١٧١٠ ـ كم ١/٥٣٠ .

55 ★ هو سليمان بن مَرْثَد -بمهملة ثم مثلّثة- أبو مزيد الغنوي الشيباني . وثّقه ابن حِبَّان ، واختُلِف في سماعه من عائشة . انظر : (التاريخ الكبير للبخاري ٣٩/٤ ، والثقات لابن حبان ٣١١/٤ ، والتعجيل : ١١٣) .

٢١٧١١ ـ أحمد ١٠٠/٦ .

56 ★ هو سليمان بن موسى الأموي ، مولاهم ، الدمشقي الأَشْدَق . صدوق فقيه ، في حديثه بعض لين ، وخولط قبل موته بقليل . من الطبقة الخامسة . انظر : (التاريخ الكبير للبخاري ٣٨/٤ ، والتقريب) .

٢١٧١٢ ـ حديث : كان رسول الله ﷺ يصلي في الثوب الذي يُجامعُ فيه .

حم أحمد : ثنا إسماعيل ، ثنا بُرْدُ بن سنان ، عنه ، بهذا .

57 ★ سُلَيْمان بن يَسَار مَوْلَى مَيْمُونَة ، عنها .

٢١٧١٣ ـ حديث : إن كنت لأتَّبِعُه من ثوب رسول الله ﷺ فَأَغْسِلُه -لفظ

خز جا طح حب قط عه **علي بن حرب- وفي حديث يزيد وغيره : أن رسول الله ﷺ كان إذا أصاب ثوبه مني غسله ، ثم يخرج إلى الصلاة . . . الحديث .**

خز في الطهارة : عن محمد بن عبد الأعلى الصَّنْعاني ، عن بشر بن المُفَضَّل . وعن محمد بن العلاء بن كُرَيْب ، عن ابن المبارك . وعن محمد بن عبد الله المُخَرِّمي ، عن يزيد بن هارون ، ثلاثتهم عن عمرو بن ميمون ، عنه ، به .

جا فيه : عن محمد بن يحيي ، عن يزيد بن هارون ، به .

طح فيه : ثنا علي بن شيبة ، ثنا يزيد ، به . وعن يونس بن عبد الأعلى ، ثنا يحيى بن حسَّان ، ثنا عبد الله بن المبارك وبشر بن المُفَضَّل . قال : وثنا أبو بِشْر الرَّقِّي ثنا أبو معاوية ، ثلاثتهم عن عمرو بن ميمون ، به .

حب في الخمسين من الرابع : أنا الحسن بن سفيان ، ثنا حِبَّان بن موسى ، ثنا عبد الله[1] -هو ابن المبارك- به . وعن إسحاق بن إبراهيم بن إسماعيل ، ثنا قتيبة بن

٢١٧١٢ ـ أحمد ٢١٧/٦ .

57 ★ هو سُلَيْمان بن يَسَار الهِلاَلِي المَدَنِي ، مولى ميمونة وقيل : أم سلمة . ثقة فاضل ، أحد الفقهاء السبعة . من كبار الطبقة الثالثة . مات بعد المائة . انظر : (التاريخ الكبير للبخاري ٤١/٤ ، والتقريب) .

٢١٧١٣ ـ خز ١٤٥/١ . جا : ٥٥ . طح ٥٠/١ ، ٤٩-٥٠ ، ٥٠ . حب (الإحسان ط . الحوت) ٣٣٠/٢ و٣٣١ . قط ١٢٥/١ . ورواه أحمد ، انظر الحديث التالي .

ويُزاد : عه في الطهارة ٢٠٥/١ : عن يونس بن عبد الأعلى ، قال : أبنا يحيى بن حسّان ، ثنا عبد الله بن المُبارك وبِشْر بن المُفَضّل ، عن عمرو ، به .

(١) جاء في مطبوعة الإحسان ٣٣٠/٢ : «عبد الله بن عمرو بن ميمون» وفيه تصحيف ، =

سعيد والحسن بن علي الحُلْوَاني ، قالا : ثنا يزيد بن هارون ، به . وأعاده في الصلاة : عن الحسن بن سفيان ، به .

قط في الطهارة : ثنا إبراهيم بن حماد ، ثنا علي بن حرب ، ثنا زيد بن أبي الزرقاء ، ثنا سفيان ، عن عمرو بن ميمون ، به . وعن ابن صاعد ، عن أبي الأشعث ، عن بِشْر بن المُفَضَّل ، عن عمرو بن ميمون بن مهران ، نحوه ، وأتم منه .

٢١٧١٤ - حديث : أنها غسلت مَنِيّاً أصاب ثوب رسول الله ﷺ .

حم أحمد : عن أبي معاوية ويحيى بن زكريا ويزيد بن هارون ، ثلاثتهم عن عمرو بن ميمون بن مِهْران ، عنه ، به .

٢١٧١٥ - حديث : كسفت الشمس على عهد رسول الله ﷺ ، فخرج فصلى بالناس ، فَحَزَرْتُ قِرَاءَتَهُ . . . الحديث .

كم

كم في الكسوف : أخبرني أبو سعيد أحمد بن يعقوب الثقفي ، ثنا الحسن بن أحمد بن الليث الرازي ، ثنا عبيد الله بن سعد[1] ، ثنا عمي[2] ، ثنا أبي ، عن ابن إسحاق ، حدثني هشام بن عروة وعبد الله بن أبي سلمة ، عن سليمان بن يسار ، كل قد حدثني عن عروة ، به . وقال : صحيح على شرط مسلم .

= وصوابه «عن عمرو بن ميمون» بدل «ابن» والتصويب من التقاسيم والأنواع [٦٦/٤] ، وقد نبه لهذا التصحيف الأرنؤوط في تعليقه على الإحسان ٢٢٠/٤ .

٢١٧١٤ - أحمد ٤٧/٦ ، ١٦٢ ، ١٤٢ و٢٣٥ . ورواه : خز ، جا ، طح ، حب ، قط ، عه ، انظر الحديث السابق فهو مشابهٌ في بعض ألفاظه لهذا الحديث ، ولا علّة لفصلهما .

٢١٧١٥ - كم ٣٣٣/١-٣٣٤ .

(١) «سَعْد» تصحّف في مطبوعة المستدرك إلى «سعيد» وهو عُبَيْد الله بن سعد بن إبراهيم بن سَعْد بن إبراهيم بن عبد الرحمن بن عوف القُرَشِي الزُهري ، يروي عن عمّه يعقوب بن إبراهيم بن سعد . انظر : (تهذيب الكمال ٤٦/١٩-٤٧ ، والسنن الكبرى للبيهقي ٣٣٥/٣) .

(٢) هو يعقوب بن إبراهيم بن سعد بن إبراهيم بن عبد الرحمن بن عوف . (التقريب) .

٢١٧١٦ ـ حديث : ما رأيت رسول الله ﷺ مستجمعاً ضاحكاً ، حتى أرى منه لَهَوَاتِه . قالت : وكان إذا رأى غيما أو ريحاً عُرِفَ ذلك في وجهه . . . الحديث . عه كم حم

عه في الاستسقاء : أنا يونس بن عبد الأعلى ، أنا ابن وهب ، أنا عمرو بن الحارث ، أن أبا النضر حدثه ، عنه ، به .

كم في تفسير الأحقاف : ثنا أبو العباس محمد بن يعقوب ، ثنا بحر بن نصر ، عن ابن وهب ، به .

رواه أحمد : ثنا هارون بن معروف ومعاوية بن عمرو ، قالا : ثنا ابن وهب ، به .

٢١٧١٧ ـ حديث : إن كان رسول الله ﷺ لَيُصْبِحُ جُنُباً من جماع ، ثم يغتسل ، ثم يصبح صائماً . حم

أحمد : ثنا حسين بن محمد ، ثنا الفُضَيْل -يعني ابن سليمان- ثنا خُثَيْم بن عِرَاك ، عنه ، بهذا .

٢١٧١٨ ـ / حديث : استأْذَنْتُ على عائشة ، فقالت : كم بقي عليك من كتابتك؟ . . . الحديث ، موقوف . طح

٦/٧٦ أ

طح في العتق : ثنا أبو بِشْر الرَّقِّي ، ثنا أبو معاوية وشجاع ، قالا : عن عمرو بن ميمون ، عنه ، به . وعن حسين بن نصر ، عن يزيد بن هارون ، عن عمرو مثله .

٢١٧١٩ ـ حديث : كانَتِ امْرأَةٌ من أهل المدينة ، لها زوج تاجر يختلف[1] ، فكانت ترى رؤيا كلما غاب عنها زوجها . . . الحديث . وفيه قوله عليه السلام : «إذا عَبَّرْتُم لِلمُسْلِمِ فاعْبُرُوها على خَيْرٍ . . .» الحديث . مي

٢١٧١٦ ـ عه ٢٦/٣ (ط . أيمن عارف الدمشقي) . كم ٤٥٦/٢ . أحمد ٦٦/٦ .

٢١٧١٧ ـ أحمد ٢٧٩/٦ .

٢١٧١٨ ـ طح ١١٢/٣ .

٢١٧١٩ ـ مي ٥٦/٢ .

(١) أي يَغيبُ بسَفَرٍ ونحوه . (النهاية ٦٨/٢ -خلف) .

مي في الرؤيا : أنا عبيد بن يعيش ، ثنا يونس -هو ابن بكير- أنا ابن إسحاق ، عن محمد بن عمرو بن عطاء ، عن سليمان بن يسار ، به .

٢١٧٢٠ - حديث : كان رسول الله ﷺ مضطجعاً في بيته ، كاشفاً عن فخذيه ، فاستأذن أبو بكر . . . الحديث . عه حب

عه في المناقب : عن محمد بن زياد العجلي ، ثنا هشام بن عبيد الله الرازي . وعن إبراهيم بن إسحاق السَرَّاج ، ثنا يحيى بن يحيى . وعن الصَّغَاني ، ثنا يحيى بن أيوب .

حب في الثامن من الثالث : أنا محمد بن إسحاق بن إبراهيم ، ثنا الوليد بن شجاع ، أَرْبَعَتُهُم عن إسماعيل بن جعفر ، عن محمد بن أبي حَرْمَلَة ، عن عطاء وسليمان بن يسار وأبي سلمة بن عبد الرحمن ، عن عائشة ، به .

٢١٧٢١ - حديث طح في الطلاق : ثنا يونس ، ثنا أنس بن عياض ، عن يحيى ابن سعيد ، سمعت القاسم بن محمد وسليمان بن يسار ، يذكران : أن يحيى بن سعيد بن العاص طلَّق بنتَ عبد الرحمن بن الحكم ، فانْتَقَلَها عبد الرحمن ، فأرسلت عائشة إلى مروان ، وهو أمير المدينة : أن اتَّقِ اللهَ ، وَارْدُدِ المَرْأَةَ إلى بيتها ، فقال مروان -في رواية سليمان- : إن عبد الرحمن غَلَبَنِي ، وقال -في رواية القاسم- : أما بَلَغَكِ حديثُ فاطمة بنت قيس؟ . قالت : عائشة : لا يضر(١) ألاَّ تذكُرَ حديث فاطمة بنت قيس ، فقال مروان : إن كان بك الشَرُّ فَحَسْبُك ما بين هذين من الشر . طح

٢١٧٢٠ - عه [٥/١٤٢/أ-ب] نسخة كوبريلي ، وهذا الحديث من زياداته على ما في صحيح مسلم . حب (الإحسان ط . الحوت) ٩/٢٧-٢٨ . وانظر : (الإتحاف ١٧/ ح٢٢٥١٠ ، ٢٢٩٠٤) .

٢١٧٢١ - طح ٣/٦٨ ، ٦٩ .

(١) كذا في الأصل . وعبارة المطبوعة : «لا يضركَ» وعبارة مخطوطة الطحاوي [٢/٢٠٥/ب] نسخة المحمودية : «لا يضرني» .

وعن يونس ، أنا ابن وهب ، أن مالكاً حدثه ، عن يحيى بن سعيد ، به . وعن ابن مرزوق ، ثنا بشر بن عمر ، ثنا شعبة(١) ، حدثني عبد الرحمن بن القاسم ، عن أبيه ، قالت عائشة : ما لفاطمة بنت قيس [من](٢) خيرٍ في أَنْ تَذْكُرَ هذا الحديث .

58 ★ سَهْل بن أبي حَثْمَة ، وله صُحْبَةٌ ، عنها .

٢١٧٢٢ - حديث : كانت في حِجْرِي جارية من الأنصار ، فَزَوَّجْتُها ، قالت : فدخل عليَّ رسول الله ﷺ يوم عرسها ، فلم يسمع غناء ولا لعباً ، فقال : «يا عائشة ، هل غَنَّيْتُمْ عليها . . .» الحديث .

حب في الثالث والثلاثين(٣) من الرابع : أنا محمد بن إسحاق بن خزيمة ، ثنا عبيد الله بن سعد الزهري ، ثنا عَمِّي(٤) ، ثنا أبي ، عن ابن إسحاق ، حدثني محمد ابن إبراهيم بن الحارث التَّيْمِي ، عن إسحاق بن سهل بن أبي حَثْمَة ، عن أبيه ، به .

---

(١) قوله : «ثنا شعبة» ساقط من المطبوعة ، وهو صحيح مُثْبَتٌ في مخطوطة الطحاوي ، ينقطع الإسناد بدونه ، إذْ لا يصح رواية بِشْر بن عُمر بن الحكم الزهراني عن عبد الرحمن بن القاسم لبُعد الطبقة ، وقد صحّ سماعُه من شُعْبَة بن الحجّاج ، انظر : (تهذيب الكمال ١٣٨/٤) .

(٢) زيادة صحيحة من مطبوعة الطحاوي وأصله الخطي .

58 ★ هو الصحابي سَهْل بن أبي حَثْمَةَ بن سَاعِدَة الأنصاري الخَزْرَجِي المَدَنِي . ولد سنة ثلاث من الهجرة ، ويُعَدّ من صغار الصحابة ، وله أحاديث ، مات في خلافة معاوية . انظر : (التاريخ الكبير للبخاري ٩٧/٤ ، والتقريب) .

٢١٧٢٢ - حب (الإحسان ط . الحوت) ٥٤٨/٧ . أحمد ٢٦٩/٦ .

(٣) جاء مقيّداً بالأرقام في الأصل ، خلافاً لعادة المصنِّف بذكره بالحروف ، انظر الإحسان ١٨٥/١٣ (ط . الأرنؤوط) .

(٤) هو يعقوب بن إبراهيم بن سعد بن إبراهيم بن عبد الرحمن بن عوف ، تقدم في الحديث (٢١٧١٥) ، وقُلِبَ الإسناد في مطبوعة الإحسان هكذا : «ثنا أبي ، ثنا عمّي» والصواب ما أثبتناه كما في الأصل ، وكما سيأتي في إسناد أحمد . وقد وقع هذا القَلْب في أصل الإحسان ، كما نبّه عليه الأرنؤوط في تعليقته ١٨٥/١ ، وأنه صحّحه من التقاسيم والأنواع [٣٨/٤] .

رواه أحمد : ثنا يعقوب وسعد ، قالا : ثنا أبي ، عن محمد بن إسحاق ، به .

59 ★ شَدَّاد بن أَوْس بن ثابت الصَحَابي ، عنها .

٢١٧٢٣ - حديث : سمعت رسول الله ﷺ يقول لحسان بن ثابت : «إن روح القدس لا يزال يُؤَيِّدُكَ ، ما نافَحْتَ عن الله وعن رسوله» . حب

حب في الثامن من الثالث : أنا الحسن بن سفيان ، ثنا أحمد بن عيسى المصري ، ثنا ابن وهب ، أخبرني عمرو بن الحارث ، عن سعيد بن أبي هلال ، عن مروان بن عثمان ويعلى بن شدّاد ، عن أبيه ، بهذا .

60 ★ / شدّاد أبو عَمّار ، عنها ٦/٧٦ب

٢١٧٢٤ - حديث : أنَّ نسوةً من أهل البصرة دخلْنَ عليها ، فَأَمَرَتْهُنَّ أن يَسْتَنْجِينَ بالماء . . . الحديث . حم

أحمد : ثنا علي بن إسحاق ، أنا عبد الله ، أنا الأوزاعي ، عنه ، به .

61 ★ شُرَيْح بن هانئ الحارثي ، عنها

٢١٧٢٥ - حديث : كنت أُوتَى بالإناء ، فأضع فمي ، فأشرب وأنا حائض ، مي خز حب حم عه

---

59 ★ هو الصَحَابي شَدَّاد بن أَوْس بن ثابت الأنصاري ، أبو يعلى ، ابن أخي حَسّان بن ثابت الصحابي الشاعر . مات بالشام قبل السِتّين أو بعدها . انظر : (التاريخ الكبير للبخاري ٢٢٤/٤ ، والتقريب) .

٢١٧٢٣ - حب (الإحسان ط . الحوت) ١٣٩/٩-١٤٠ .

60 ★ هو شَدَّاد بن عبد الله القُرَشِي ، أبو عمّار الدمشقي . ثقة ، يُرْسِل ، من الطبقة الرابعة . انظر : (التاريخ الكبير للبخاري ٢٢٦/٤ ، والتقريب) .

٢١٧٢٤ - أحمد ٩٣/٦ .

61 ★ هو شُرَيْح بن هَانِئ بن يزيد الحَارِثي المَذْحِجِي ، أبو المِقْدام الكوفي . مُخَضْرَمٌ ثقة . قُتِل مع أبي بَكْرَةَ بسِجِسْتان . انظر : (التاريخ الكبير للبخاري ٢٢٨/٤ ، والتقريب) .

٢١٧٢٥ - مي ١٩٧/١-١٩٨ . خز ٥٨/١ . حب (الإحسان ط . الحوت) ٢٩٢/٢ ، ٣٢٢ ، ٣٢٢-٣٢٣ . أحمد ١٩٢/٦ ، ٢١٤ ، ١٢٧ ، ٢١٤ ، ١٩٢ ، ٢١٠ ، ٦٢ .

ط لمالك ش للشافعي حم لأحمد عم لعبدالله بن أحمد مي للدارمي جا لابن الجارود

فيضع النبي ﷺ فَمَهُ على المكان الذي وَضَعْتُ . . . الحديث .

مي في الطهارة : أنا محمد بن يوسف ، ثنا سفيان(١) ، عن المقدام بن شُرَيْح بن هانئ ، عن أبيه ، به .

خز فيه : عن يوسف بن موسى ، عن جرير ، عن مسعر . وعن سَلْم بن جُنَادَة ، عن وكيع ، عن مسعر وسفيان(١) ، كلاهما عن المِقْدام ، به .

حب في الأول من الرابع : أنا عمران بن موسى بن مُجَاشع ، ثنا عثمان بن أبي شيبة ، ثنا وكيع ، به . وعن إسحاق بن إبراهيم بن إسماعيل بِبُسْتَ ، ثنا الحسن بن علي الحُلْوَاني ، ثنا يزيد بن هارون . وعن الحسن بن سفيان ، ثنا محمد بن خلاد ، ثنا يحيى القطان ، كلاهما عن مسعر ، به ، نحوه . وفي التاسع من الخامس : أنا الحسن ابن سفيان ، به .

رواه أحمد : ثنا وكيع وعبد الرحمن ، عن سفيان المعنى ، عن مقدام ، عن أبيه ، به . وعن محمد بن جعفر ، عن شعبة . وعن وكيع ومحمد بن عُبَيْد ، كلاهما عن مسعر ، كلاهما عن مقدام ، نحوه .

٢١٧٢٦ - حديث : «عليك بالرفق ، فإنه لم يكن في شيء إلا زَانَهُ . . .»
عه حم
الحديث ، وفيه قصة .

= ويُزاد : أحمد ٦/٦٤ : عن سفيان ، به .

وعه في الحيض : ١/٣١١ : عن أبي عمر -عبد الحميد بن محمد المستأمر- إمام مسجد حَرّان ، ثنا مخلد بن يزيد . وثنا محمد بن عبد الملك الدقيقي وأبو غسّان الهمداني بمصر ، قالا : ثنا يزيد بن هارون . وعن أبي أُمَيّة محمد بن إبراهيم بن مسلم الطَرَسُوسِي ، ثنا علي بن قادِم ، كلّهم عن مِسْعَر ، به . رواه وكيع عن الثوري ومسعر ، به . ثنا إسحاق بن إبراهيم بن عباد الدَّبَرِي ، عن عبد الرزاق ، عن الثوري ، به .

(١) هو الثوري ، كما بيّنته رواية (عه) .

٢١٧٢٦ - عه [٥/٢٢١/ب-٢٢٢/أ] نسخة كوبريلي . أحمد ٦/١٢٥ ، ١٧١ ، ٢٢٢ و٥٨ ، ٢٠٦ ، ١١٢ . ورواه (حب) ، انظر الحديث التالي .

خز لابن خزيمة عه لأبي عوانة طح للطحاوي حب لابن حبان قط للدارقطني كم للحاكم

عه في البر والصلة : ثنا يونس بن حبيب ، ثنا أبو داود . وعن يوسف بن مُسَلَّم ، عن حجاج ، كلاهما عن شعبة ، عن المقدام بن شُرَيْح ، عن أبيه ، به .

رواه أحمد : وأوله : كنت على بعير صعب ، فجعلت أضربه . . . الحديث : ثنا عفان ، ثنا شعبة ، به . وعن محمد بن جعفر ، عن شعبة ، به . وعن حجاج وابن نُمَيْر ، عن شريك . وعن وكيع وحسين ، عن إسرائيل ، كلاهما عن المِقْدام ، نحوه .

٢١٧٢٧ - حديث : كان رسول الله ﷺ يبدو إلى هذه التِّلاعِ ، وقال لي : «يا عائشة ارفقي ، فإن الرفق لم يكن في شيء قط إلا زانه» .
حب

حب في الثاني من الأول : أنا عمران بن موسى ، ثنا عثمان بن أبي شيبة ، ثنا شريك ، عن المقدام بن شُرَيْح ، عن أبيه ، به .

٢١٧٢٨ - حديث : قلت لعائشة : بأي شيء كان النبي ﷺ يبدأ إذا دخل بيته؟ قالت : بالسواك .
خز حب حم عه

خز في الطهارة : عن يوسف بن موسى ، عن وكيع . وعن محمد بن بشَّار ، عن عبد الرحمن ، كلاهما عن سفيان الثوري . وعن محمد بن بشار ، عن يزيد بن هارون . وعن علي بن خَشْرَم ، عن عيسى بن يونس ، كلاهما عن مِسْعَر ، كلاهما عن المقدام بن شُرَيْح ، عن أبيه ، به .

٢١٧٢٧ - حب (الإحسان ط . الحوت) ٣٨١/١ . ورواه (عه) و(أحمد) انظر الحديث السابق .

٢١٧٢٨ - خز ٧٠/١ . حب (الإحسان ط . الحوت) ٢٠٤/٢ ، ٩٦/٤ . أحمد ١٩٢/٦ ، ١٨٨ ، ١٨٢ ، ٢٣٧ ، ١١٠ ، ١٠٩ ، ٢٥٤ .

ويزاد : عه في الطهارة ١٩٢/١ : عن أبي أمية -محمد بن إبراهيم بن مسلم الطرسوسي- ثنا قبيصة ، ثنا سفيان -الثوري- به . وعن أحمد بن محمد بن أبي رجاء ، ثنا وكيع . وعن محمد بن إسحاق البكائي ، ثنا يعلَى . وعن محمد بن عبد الملك الدقيقي ، ثنا يزيد بن هارون . وعن الحَسَن بن عَفَّان ، ثنا محمد بن عُبَيْد . وعن أبي أُمَيَّة محمد بن إبراهيم ، ثنا أبو نُعَيْم وعبيد الله ، كلّهم عن مِسْعَر ، به .

ويُزاد أيضاً أحمد ٤١/٦ : عن عَبْدَة ، ثنا مِسْعَر ، به . وانظر : (أطراف المسند ٥٥/٩ تعليقة «١») .

حب في السابع والأربعين من الخامس : ثنا حاجب بن أَرْكِين بدمشق ، أنا أحمد ابن إبراهيم الدَّوْرَقِي ، ثنا ابن مهدي ، عن سفيان ، به . وعن محمد بن الحسين(١) ابن مُكْرَم ، ثنا أبو بكر بن أبي شيبة ، ثنا شريك ، عن المقدام ، نحوه .

رواه أحمد : عن وكيع وعبد الرحمن ، عن سفيان ، عن المقدام ، به . وعن يزيد وأسود ، عن شريك ، عن المقدام ، نحوه ، وزاد في آخره : إذا خرج من بيته بالركعتين قبل الفجر ، لفظ أسود . وأعاده عنه بلفظ : قلت لعائشة : ما كان رسول الله ﷺ يصنع قبل أن يخرج؟ قالت : كان يصلي الركعتين ، ثم يخرج . وعن مُصْعَب بن المقدام ، عن إسرائيل ، عن المقدام ، بهذا اللفظ الأخير ، وزاد فيه بعد قوله -يخرج إلى الصلاة- فإذا دخل تَسَوَّكَ .

٦/٧٧أ

٢١٧٢٩ - / حديث : قلت لعائشة : أكان النبي ﷺ يَتَمَثَّلُ بشيء من الشعر؟ . . . الحديث . طح حم

طح في الكراهة : ثنا ابن مرزوق ، ثنا أبو الوليد ، ثنا شريك ، عن المقدام بن شُرَيْح ، عن أبيه ، به .

رواه أحمد : ثنا حجاج(٢) ، ثنا شريك ، به . وعن وكيع وأبي النضر ، عن شريك ، نحوه .

٢١٧٣٠ - حديث : من حدثك أن النبي ﷺ كان يبول قائماً فَكَذِّبْهُ ، أنا رأيته يبول قاعداً . حب طح حم

(١) تصحّف في مطبوعة الإحسان إلى «الحَسَن» والصواب ما أثبتناه كما في الأصل ، وهو أبو بكر محمد بن الحُسَين بن مُكْرَم البزار البغدادي . انظر ترجمته في (تاريخ بغداد ٢٣٣/٢ ، والسير ٢٨٦/١٤) .

٢١٧٢٩ - طح ٢٩٧/٤ . أحمد ٢٢٢/٦ ، ١٣٨ ، ١٥٦ .

(٢) «حجّاج» جاء مكانه في الأصل «عفّان» والتصويب من مطبوعة المسند وأصله الخطي [٤١٠/٣] نسخة الحرم المكي . وانظر : (أطراف المسند ٥٤/٩ ، ح١١٥٣٧ والتعليق عليه) .

٢١٧٣٠ - حب (الإحسان ط . الحوت) ٣٤٩/٢-٣٥٠ . طح ٢٦٧/٤ . أحمد ١٣٦/٦ ، ١٩٢ ، ٢١٣ . وانظر الحديث التالي .

حب في الثاني من الرابع : أنا عمران بن موسي ، ثنا عثمان بن أبي شيبة ، ثنا شريك ، عن المقدام بن شُرَيْح ، عن أبيه ، به .

طح في الكراهة : ثنا أحمد بن داود ، ثنا ابن صالح(١) ، ثنا شريك ، به .

رواه أحمد : عن وكيع وعبد الرحمن ، عن سفيان ، عن المقدام ، به .

٢١٧٣١ - حديث : ما بال رسول الله ﷺ قائماً ، منذ أُنْزِل عليه القرآن .

طح كم

طح في الكراهة : ثنا إبراهيم بن مرزوق ، ثنا أبو عامر(٢) . وثنا فهد ، ثنا أبو نُعَيْم .

كم في الطهارة : ثنا محمد بن علي بن بكر ومحمد بن القاسم العَتَكِي ، قالا : ثنا أحمد بن نصر ، ثنا أبو نُعَيْم . وعن أبي النضر الفقيه ، ثنا عثمان بن سعيد ، ثنا محمد بن كثير ، قالوا : ثنا سفيان ، عن المقدام بن شُرَيْح ، عن أبيه ، بهذا . وفي موضع آخر : عن محمد بن أحمد المَحْبُوبِي ، ثنا سعيد بن مسعود ، ثنا عبيد الله بن موسى ، عن إسرائيل ، عن المقدام بمعناه ، ولفظه : ما رأى أحد رسول الله ﷺ يبول قائماً ، منذ أُنْزِلَ عليه القرآن(٣) .

---

(١) هو عبد الرحمن بن صالح الأزدي العتكي الكوفي . انظر : (التقريب ، ومغاني الأخيار : ٣٠٧) .

٢١٧٣١ - طح ٢٦٧/٤ . كم ١٨١/١ ، ١٨٥ . ورواه أحمد بهذا اللفظ ، انظر الحديث السابق .

ويُزاد : كم في الطهارة ١٨٥/١ : عن أبي العباس محمد بن يعقوب ، ثنا أسيد بن عاصم ، ثنا الحسين بن حفص ، ثنا سفيان ، به . وعن أحمد بن محمد العنزي ، ثنا عثمان بن سعيد الدارمي ، به .

(٢) تصحّف في مطبوعة (طح) إلى «أبي عاصم» وأشار المحقّق في الهامش أنه في نُسْخة : «أبو عامر» وهو الصواب ، وهو عبد الملك بن عمرو أبو عامِر العَقَدِي -بفتح العين المهملة والقاف- يروي عنه إبراهيم بن مرزوق . انظر : (التقريب ، ومغاني الأخيار : ١٢٣) .

(٣) قال الحاكم : صحيح على شرط الشيخين ولم يخرّجاه ، والذي عندي أنهما لمّا اتفقا على حديث منصور ، عن أبي وائل ، عن حذيفة : «أن رسولَ الله ﷺ أَتَى سباطة قوم فبال قائماً» وجدا حديث المقدام ، عن أبيه ، عن عائشة رضي الله عنها معارضاً له ، فتركاه ، والله أعلم .

٢١٧٣٢ - حديث : سألت عائشة عن الصلاة بعد العصر؟ فقالت : صَلِّ ، إنما نهى رسول الله ﷺ قومك عن الصلاة إذا طلعت الشمس . حب حم

حب في الثامن من الثاني : أنا عمر بن محمد الهمداني ، ثنا محمد بن بشار ، ثنا محمد ، ثنا شعبة ، عن المقدام بن شُرَيْح ، عن أبيه ، بهذا .

رواه أحمد : ثنا محمد بن جعفر ، ثنا شعبة ، به .

٢١٧٣٣ - حديث : كان رسول الله ﷺ يصلي العصر ، ثم يصلي بعدها ركعتين . طح

طح في الصلاة : ثنا أبو بكرة ، ثنا عثمان بن عمر ، ثنا إسرائيل ، عن المقدام ، عن أبيه ، به .

٢١٧٣٤ - حديث : كان رسول الله ﷺ إذا رأى في السماء غباراً أو ريحاً تعوذ بالله من شرها ، فإذا أمطرت قال : «اللهم سَيْباً نافِعاً» . عه حب حم

عه في الاستسقاء : ثنا إبراهيم بن مرزوق ، ثنا عثمان بن عمر ، أنا إسرائيل ، عن المقدام بن شُرَيْح ، عن أبيه ، به .

حب في الثاني عشر من الخامس : أنا الحسن بن سفيان ، ثنا يحيى بن طلحة اليَرْبُوعِي ، ثنا شريك ، عن المقدام بن شريح ، به . وعن محمد بن الحسن بن قتيبة ، ثنا محمد بن خُنَيْس ، ثنا سفيان -هو ابن عيينة- عن مسعر ، عن المقدام ، ببعضه .

رواه أحمد : ثنا وكيع ، عن سفيان ، عن المقدام ، به . وعن عبد الرحمن ، عن سفيان ، به . وعن حجاج ، عن شريك ، نحوه .

٢١٧٣٢ - حب (الإحسان ط . الحوت) ٥١/٣ . أحمد ١٤٥/٦ . وانظر الحديث التالي .

٢١٧٣٣ - طح ٣٠١/١ ، وانظر الحديث السابق .

٢١٧٣٤ - عه ٣٦/٣٥/٣ (ط . أيمن عارف) . حب (الإحسان ط . الحوت) ١٧٥/٢-١٧٦ ، ١٧٠ . أحمد ١٣٧/٦-١٣٨ ، ١٩٠ ، ٢٢٢-٢٢٣ .

ويُزاد : أحمد ٤١/٦ : ثنا عَبْدَة ، عن مِسْعَر ، به . وانظر : (أطراف المسند ٥٣/٩-٥٤ ، ح١١٥٣٥) والتعليق عليه .

٢١٧٣٥ ـ حديث : «من أحب لقاء الله أحب الله لقاءه» . وفي رواية مُطَرِّفٍ عه حم **تفسيره من قول عائشة .**

عه في الدعوات : ثنا ابن الجنيد الدَّقَّاق ، ثنا الوليد بن القاسم . وعن أبي أُمَيَّة ، ثنا أبو نُعَيْم وعبيد الله بن موسى ، قالوا : ثنا زكريا بن أبي زائدة ، عن عامر -هو الشعبي- عنه ، به . وعن ابن الجنيد ، ثنا الحميدي ، ثنا سفيان ، ثنا زكريا ، به .

وحديث مطرف في ترجمة : شُرَيح ، عن أبي هريرة(١) .

رواه أحمد : عن وكيع ويزيد ، كلاهما عن زكريا ، به(٢) .

62 ★ شَقِيق بن سَلَمَة أبو وَائِل ، عنها .

٢١٧٣٥ ـ عه [٥/٢٦٤/ب-٢٦٥/أ] نسخة كوبريلي . أحمد ٦/٢٠٧ ، ٢٣٦ .

ويُزاد : أحمد ٦/٤٤ و٥٥ : ثنا يحيى بن سعيد ، عن زكريا ، به . وانظر : (أطراف المسند ٩/٥٥ ، ح١١٥٣٩) والتعليق عليه .

(١) انظر : (الإتحاف ١٥/٨٢ ، ح١٨٩١٣) .

(٢) ومما يستدرك على رواية : شريح بن هانئ ، عن عائشة (كما في أطراف المسند ٩/٥٥) :

١ ـ حديث : سألتُ عائشة عن صلاة رسول الله ﷺ قالت : لم تكن صلاة أحرى أن يُؤَخِّرَها إذا كان على حديث من صلاة العشاء . . . الحديث .

أحمد ٦/٥٨ : ثنا ابن نُمَيْر ، عن مالك -يعني ابنَ مِغْوَل- عن مقاتل بن بشير ، عنه ، به . و٦/٥٨ : ثنا عثمان بن عمر ، عن مالك ، مثله .

٢ ـ حديث : كان يُصَلِّي الهَجِيرَ ثم يصلِّي بعدها ركعتَيْن .

أحمد ٦/٢٥٤ : ثنا مِصْعَب بن المِقْدام ، عن إسرائيل ، عن المقدام بن شريح ، عنه ، به . وصلاة الهَجِيرِ هي الظهر . (النهاية ٥/٢٤٦ -هجر) .

62 ★ هو شَقِيق بن سَلَمَة الأسدي ، أبو وائل الكوفي ، ثقة ، مُخَضْرَم . مات في خلافة عمر ابن عبد العزيز ، وله مائة سنة . انظر : (الكنى للبخاري : ٩٠ ، والتقريب) ، وجاء في هامش الأصل : (يُنظر الكنى) وسيأتي في الكنى عن عائشة (١٧/ ح٢٣٠٠٥) .

٦/٧٧ب

٢١٧٣٦ - / حديث : «ما من مسلم يُشاكُ شوكة فما فوقها ، إلا رفعه الله بها درجة ، وحَطَّ بِها عنه خطيئة» . حب

حب في الثاني من الأول : أنا عمران بن موسى بن مجاشع ، ثنا عثمان بن أبي شيبة ، ثنا غُنْدَر ، عن شعبة ، عن عمرو بن مُرَّة ، سمعت أبا وائل ، بهذا .

٢١٧٣٧ - حديث : ما رأيت الوجع على أحدٍ أشدَّ منه على رسول الله ﷺ . حب

حب في الثامن والأربعين من الخامس : أنا أبو عَرُوبة بِحَرَّان ، ثنا محمد بن بشار ، ثنا أبو عامر ، ثنا شعبة ، عنه ، به .

63 ★ صالح بن سعيد ، عنها .

٢١٧٣٨ - حديث أنها فقدت النبي ﷺ من مُضْطَجَع ، فَلَمَسَتْهُ بيدها ، فوقعت عليه وهو ساجد ، وهو يقول : «ربِّ أعط نفسي تقواها ، زكها أنت خير من زكاها ، أنت وليُّها ومولاها» . حم

أحمد : ثنا وكيع ، عن نافع -يعني ابن عمر- عنه ، بهذا .

64 ★ طَاوُس بن كَيْسَان ، عنها .

٢١٧٣٦ - حب (الإحسان ط . الحوت) ٢٤٧/٤-٢٤٨ ، ورواه أحمد ، وسيأتي في الكنى عن عائشة (١٧/ح٢٣٠٠٦) .

٢١٧٣٧ - حب (الإحسان ط . الحوت) ٢٥٢/٤ .

63 ★ هو صالح بن سعيد ، يروي عن عائشة ، وعنه نافع بن عمر ، ذكره ابن حبان في الثقات ٣٧٦/٤ ، والحافظ في التعجيل : ١٢٢ ، وميّزَ بينه وبين اثنين يُدْعيان أيضاً صالح بن سعيد ، أحدهما من رجال التهذيب . قال الهيثمي بعد أن ذكر حديثه عن عائشة في المجمع ١١٠/١٠ : «رواه أحمد ورجاله رجال الصحيح غير صالح بن سعيد الراوي عن عائشة ، وهو ثقة» .

٢١٧٣٨ - أحمد ٢٠٩/٦ .

64 ★ هو طَاوُس بن كَيْسَان اليَمَاني ، أبو عبد الرحمن الحِمْيَرِي ، مولاهم ، الفارسي . يُقال : اسمه ذكوان ، وطاوسُ لَقَبٌ . ثقة فقيه فاضل ، من الطبقة الثالثة . مات سنة ١٠٦ . انظر : (التاريخ الكبير للبخاري ٣٦٥/٤ ، والتقريب) .

٢١٧٣٩ - حديث : أنه كان يقول بعد التشهد كلمات ، كان يُعَظِّمُهُنَّ جداً . . .
خز كم حم
الحديث : «أعوذ بالله من عذاب جهنم» .

خز في الصلاة : ثنا الحسن بن محمد الزَّعْفَرَانِي ، ثنا روح ، ثنا ابن جُرَيْج ، أخبرني ابن طاوس ، عن أبيه ، به . قال ابن جريج : أخبرنيه عن عائشة ، عن النبي ﷺ .

كم في الجنائز : أنا محمد بن علي الصنعاني ، ثنا إسحاق بن إبراهيم ، أنا عبدالرزاق ، أنا ابن جريج ، به . وعن أحمد بن عبد الله المزني ، ثنا أحمد بن نَجْدة ، ثنا سعيد بن منصور ، ثنا عبد الرزاق ، به . وقال : صحيح على شرطهما .

رواه أحمد : ثنا عبد الرزاق ، به .

٢١٧٤٠ - حديث : الله ورسوله مَوْلَى من لا مولى له ، والخَالُ وارِثُ من لا وَارِث له .
مي طح قط كم

مي في الفرائض : أنا أبو عاصم ، عن ابن جُرَيْج ، عن عمرو بن مُسْلِم ، عنه ، بهذا . موقوف .

طح فيه : عن إبراهيم بن مرزوق ، ثنا أبو عاصم ، به . وعن أبي أُمَيَّة ، ثنا أبو عاصم ، به مرفوعاً . وعن أبي يحيى بن أبي مَسَرَّة ، ثنا أبي ، ثنا هشام بن سليمان ، عن ابن جُرَيج به . قال : أراه قد رفعه .

قط فيه : ثنا القاضي أحمد بن إسحاق بن البُهْلُول ، ثنا زكريا بن يحيى بن أبي زائدة أبو زائدة ، ثنا أبو عاصم ، به مرفوعاً . وعن أبي بكر النيسابوري ، ثنا محمد بن يحيى بن فارس وأحمد بن سعيد بن صخر وأبو أُمَيَّة الطَرَسُوسِي ، قالوا : ثنا أبو عاصم ، به . قال محمد بن يحيى : وثنا به أبو عاصم مرة أخرى ، عن ابن جُرَيْج

٢١٧٣٩ - خز ١/٣٥٧ . كم ١/٣٧٩ . أحمد ٦/٢٠٠-٢٠١ .

٢١٧٤٠ - مي ٢/٢٦٥ . طح ٤/٣٩٧ . قط ٤/٨٥ ، ٨٦ . كم ٤/٣٤٤ .

ط لمالك ش للشافعي حم لأحمد عم لعبدالله بن أحمد مي للدارمي جا لابن الجارود

موقوفاً ، فقيل له : عن النبي ﷺ ؟ فَسَكَت ، فقال له الشَاذَكُونِي : حَدَّثْتَنَا[1] به عن النبي ﷺ ، فَسَكَتَ . وعن أبي بكر النيسابوري ، ثنا عبد الرحمن بن بشر ، ثنا عبدالرزاق . وعن ابن مَنِيع ، ثنا الجُرْجَاني ، ثنا أبو عاصم[2] ، كلاهما عن ابن جُرَيْج ، به موقوفاً . وعن النَّيْسَابُوري ، عن أبي الأزهر ، عن روح ، عن ابن جُرَيْج ، عن الحسن ابن مسلم ، عن طاوس ، به . قال النيسابوري : أخطأ فيه روح ، والصواب : عن عمرو ابن مسلم .

كم فيه : أنا أبو عبد الله الشيباني وأبو يحيى السمرقندي ، قالا : ثنا محمد بن نصر الإمام ، ثنا إسحاق بن إبراهيم ، أنا مَخْلد بن يزيد ، عن ابن جُرَيْج ، به ، مرفوعاً . وقال : صحيح على شرطهما .

٦/٧٨أ

٢١٧٤١ - / حديث : أَخَّر الطواف إلى الليل .

في ترجمته : عن ابن عباس .

٢١٧٤٢ - حديث : أنها أَهَلَّت بعمرة ، فَقَدِمَتْ ولم تطف بالبيت حتى حاضت . . . الحديث .

عه حم

عه في الحج : ثنا محمد بن إسماعيل الصائغ ، ثنا عفان بن مسلم ، ثنا وُهَيْب ، عن عبد الله بن طاوس ، عن أبيه ، به .

رواه أحمد : حدثنا عفان ، به .

---

(١) في المطبوعة : حدثنا .

(٢) «أبو عاصم» جاء مكانه في الأصل و(هـ) «عبد الرزاق» والتصويب من مطبوعة الدارقطني ٨٥/٤ .

٢١٧٤١ - انظر : (الإتحاف ٣٠٢/٧ ، ح٧٨٥٩ و٥٩/٨ ، ح٨٩٠٧) .

٢١٧٤٢ - عه ٢٥٢/٣ (ط . أيمن عارف الدمشقي) . أحمد ١٢٤/٦ .

خز لابن خزيمة عه لأبي عوانة طح للطحاوي حب لابن حبان قط للدارقطني كم للحاكم

٢١٧٤٣ - حديث : إنما نهى رسول الله ﷺ أن يُتَحَرىٰ بالصلاة طُلوعُ الشمس وغُرُوبُها . عه طح حم

عه في الصلاة : ثنا أبو داود الحراني ، ثنا مسلم بن إبراهيم . وعن محمد بن إسماعيل الصائغ ومحمد بن علي بن داود[1] ، قالا : ثنا عفان . وعن عمر بن شَبَّة ، ثنا حِبَّان ، كلهم عن وُهَيْب ، به .

طح فيه : ثنا ابن خزيمة ، ثنا مُعَلَّى بن أسد ، ثنا وُهَيْب ، به .

رواه أحمد : عن عفان ويحيى بن إسحاق ، كلاهما عن وُهَيْب . وعن إبراهيم بن خالد ، عن رَبَاح بن زيد ، عن مَعْمَر ، كلاهما عن ابن طاوس ، عن أبيه ، به .

٢١٧٤٤ - حديث : كان رسول الله ﷺ إذا رأى مَخِيلَةً[2] ، تَغَيَّر وجهه . . . حم **الحديث .**

أحمد : ثنا عبد الرزاق ، أنا مَعْمَر ، عن ابن طاوس ، عن أبيه ، به .

65 ★ طَلْحَةُ بن عبد الله بن عوف الزُّهرِي ، عنها .

٢١٧٤٣ - عه ٣٨٢/١ . طح ١٥٢/١ . أحمد ١٢٤/٦ ، ٢٥٥ ، ٢٠٠ .

(١) «داود» تصحف في الأصل و(هـ) إلى «يزداد»! والتصويب من مطبوعة (عه) ، وأصله الخطّي [٢٦٦/١] نسخة خدابخش .

٢١٧٤٤ - أحمد ١٦٧/٦ .

(٢) المَخِيلَةُ : السَحَابَةُ الخَلِيقَةُ بالمَطَرِ . (النهاية ٩٣/٢ -خيل) .

65 ★ هو طَلْحَةُ بن عبد الله بن عَوْف الزُّهْرِي المَدَنِي القاضي ، ابن أخي عبد الرحمن ، يُلَقَّب : طلحة النَدَى . ثقة مُكْثِر فقيه ، من الطبقة الثالثة . مات سنة ٩٧ . انظر : (التاريخ الكبير للبخاري ٣٤٥/٤ ، والتقريب) وقد انفرد حجاج بن محمد وعبد الرحمن بن مهدي برواية حديثه هذا من طريقه ، ورواه الأئمة من طريق طلحة بن عبد الله بن عثمان التيمي ، الآتي بعده ، كما جاء مُبيَّناً في رواية أبي داود ، والنسائي ، والطحاوي ، وأكثر روايات أحمد ، وكذلك فقد أورده الحافظ المِزي ضمن ترجمة التيمي في تحفة الأشراف ٤٢٧/١١ ، وأورده الحافظ نفسه تحت ترجمة =

٢١٧٤٥ ـ حديث : أَهْوَى إليَّ رسول الله ﷺ لِيُقَبِّلَنِى ، فقلت : إني صائمة ، قال : «وأنا صائم» ، فَقبِّلني . خز حم طح

خز في الصيام : ثنا بشر بن معاذ ، ثنا أبو عوانة ، عن سعد بن إبراهيم ، عن طلحة رجل من قومه ، بهذا . وعن يحيى بن حكيم ، عن ابن أبي عدي ، عن شعبة ، عن سعد ، به . ليس في السماع .

رواه أحمد : ثنا عفان ، ثنا أبو عوانة ، به . وعن يعقوب ، عن أبيه ، عن ابن إسحاق ، عن شعبة بن الحجاج ، عن سعد بن إبراهيم ، به . وعن حجاج ومحمد بن جعفر ، عن شعبة ، به . وعن يحيى بن زكريا ، عن أبيه . وعن عبد الرحمن ، عن سفيان ، كلاهما عن سعد بن إبراهيم ، نحوه .

66 ★ طَلْحَةُ بن عبد الله بن عثمان بن عبيد الله التَّيْمِي ، عنها .

٢١٧٤٦ ـ حديث : قلت : يا رسول الله إنّ لي جارَيْن ، فإلى أيهما أُهْدِي؟ قال : «إلى أقربهما منك باباً» . كم خ حم

= التيمي في أطراف المسند ٥٧/١٠ ، وهو الصحيح ، لأن التيمي هو المعروف بالرواية عن عائشة . انظر : (تهذيب الكمال ٢٢٩/٣٥) .

٢١٧٤٥ ـ خز ٢٤٦/٣-٢٤٧ . أحمد ١٣٤/٦ ، ١٧٦ ، ٢٧٠ ، ١٧٥-١٧٦ ، ٢٧٠ ، ١٧٥-١٧٦ ، ١٦٢ ، ١٧٩ .

ويُزاد : طح في الصيام ٩٢/٢ : ثنا ابن مرزوق ، ثنا وهب ، ثنا شعبة ، عن سعد بن إبراهيم ، عن طلحة بن عبيد الله بن معمر ، عن عائشة ، به .

وأحمد ٢٦٩/٦ : ثنا يعقوب وسعد ، قالا : ثنا أبي ، عن أبيه ، عن طلحة بن عبد الله بن عثمان ، به . ونبه عليه محقق أطراف المسند (٥٧/٩ تعليقة «٣») .

66 ★ هو طلحة بن عبد الله بن عثمان بن عبيد الله بن معمر ، التيمي المدني ، ثقة ، من الطبقة الثالثة . انظر : (التاريخ الكبير للبخاري ٣٤٥/٤ ، والتقريب) .

٢١٧٤٦ ـ كم ١٦٧/٤ . أحمد ٢٣٩/٦ ، ١٧٥ ، ١٩٣ ، ١٨٧ .

كم في البر والصلة : ثنا أبو العباس محمد بن يعقوب ، ثنا إبراهيم بن مرزوق ، ثنا وهب بن جرير . (ح) وأنا أحمد بن جعفر ، ثنا عبد الله بن أحمد ، حدثني أبي ، ثنا محمد بن جعفر ، قالا : ثنا شعبة ، عن أبي عمران الجَوْنِي[١] ، عنه ، به ، وقال : صحيح على شرطهما ولم يخرجاه .

قلت : بل أخرجه البخاري[٢] .

رواه أحمد : عن يزيد ومحمد بن جعفر وحجاج وروح ويحيى ووكيع ، كلهم عن شعبة ، به[٣] .

67 ★ طَلْحَة بن عُبَيْد الله بن كَرِيز ، عنها .

٢١٧٤٧ ـ حديث : كان رسول الله ﷺ إذا تَوَضَّأَ خلَّلَ لِحْيَتَهُ .
كم حم

(١) كذا جاء إسناد الحاكم في الأصل و(هـ)! وهو مخالف لما في مطبوعة (كم) وهو : «ثنا أحمد بن يعقوب الثقفي ، ثنا موسى بن هارون ، ثنا أبو الربيع الزهراني ، ثنا جعفر بن سليمان ، عن أبي عمران الجوني ، عن يزيد بن بابنوس ، عن عائشة ، به . قال الحاكم : هكذا يرويه جعفر بن سليمان ، عن أبي عمران الجوني ، والصحيح رواية شعبة ، عن أبي عمران الجوني ، عن طلحة بن عبد الله رَجُلٍ مِن بني تَيْمِ الله ، عن عائشة ، به . وقد رجعتُ لأصل المستدرك الخطي [٤/٨٣/أ] نسخة رواق المغاربة بالأزهر ، فوجدته مطابقاً للمطبوعة ، غير أن في المطبوعة زيادة : «عن» قبل قوله «جعفر بن سليمان» في الموضع الثاني .

(٢) صحيح البخاري (مع الفتح) ٤٣٨/٤ ، في الشفعة ، باب أي الجوار أقرب (٣) ، الحديث (٢٢٥٩) . وفي ٢١٩/٥-٢٢٠ ، في الهبة ، باب بمن يبدأ بالهبة (١٦) ، الحديث (٢٥٩٥) . وفي ٤٤٧/١٠ في الأدب ، باب حق الجوار في قُرب الأبواب (٣٢) ، الحديث (٦٠٢٠) .

(٣) وتقدم له حديث في الترجمة السابقة : «أَهْوَى إليَّ رسولُ الله ﷺ ليُقبِّلَني ، فقلتُ : إني صائمة . . .» وهو من حديثه .

67 ★ هو طَلْحَةُ بن عُبَيْد الله بن كَرِيز -بفتح الكاف- الخُزَاعي ، أبو المُطَرِّف . ثقة ، من الطبقة الثالثة . انظر : (التاريخ الكبير للبخاري ٣٤٧/٤ ، والتقريب) .

٢١٧٤٧ ـ كم ١٥٠/١ . أحمد ٢٣٤/٦ .

ط لمالك ش للشافعي حم لأحمد عم لعبدالله بن أحمد مي للدارمي جا لابن الجارود

كم في الطهارة : ثنا أبو بكر محمد بن داود بن سليمان ، ثنا محمد بن أيوب ، ثنا هلال بن فَيّاض ، ثنا عمر بن أبي وهب ، عن موسى بن ثَرْوَان(١) ، عنه ، بهذا .

رواه أحمد : ثنا زيد بن الحُبَاب ، أخبرني عمر بن أبي وهب البصري(٢) ، به . وعن علي بن إسحاق ، عن عبد الله بن المبارك ، عن عمر ، به .

68 ★ عَابِس بن رَبِيعة النَّخَعِي ، عنها .

٢١٧٤٨ - حديث : إنما فعل ذلك في عَامٍ ، جاعَ الناس فيه . . . الحديث ، في لحوم الأضاحي . طح حم

طح في الذبائح : ثنا ابن مرزوق ، ثنا أبو حُذَيْفَة ، ثنا سفيان ، ثنا عبد الرحمن بن عابس ، عن أبيه ، به . وعن فهد ، ثنا أبو غَسَّان(٣) ، ثنا إسرائيل ، عن أبي إسحاق ، عنه ، نحوه .

رواه أحمد / ولفظه : قلت لعائشة : هل كان رسول الله ﷺ حَرَّمَ لحوم الأضاحي ٦/٧٨/ب

(١) ثَرْوان -بالثاء المثلثة المفتوحة ويقال : فَرْوَان بالفاء بدلها ويُقال : سَرْوَان بالسين المهملة . (التقريب ، وتهذيب الكمال ٢٩/٤٠) .

(٢) «البَصْرِي» تصحّف في مطبوعة المسند إلى : «النصري» وكذا في أصله الخطي [٣/٤١٨] نسخة الحرم المكي . وانظر : (أطراف المسند ٩/٥٨ ، ح١١٥٤٧ ، والتعليق عليه) .

68 ★ هو عَابِس -بموحدة مكسورة ثم مهملة- ابن رَبِيعَة النَخَعِي الكوفي . ثقة ، مُخَضْرَم ، من الطبقة الثانية . انظر : (التاريخ الكبير للبخاري ٧/٨٠ ، والتقريب) .

٢١٧٤٨ - طح ٤/١٨٧ ، ١٨٨ . أحمد ٦/١٠٢ ، ١٢٧-١٢٨ ، ١٨٧ ، ٢٠٩ ، ١٣٦ .

(٣) «أبو غَسَّان» تصحّف في مطبوعة الطحاوي ٤/١٨٨ إلى «أبي حسان» وكذا في المطبوعة الهندية ٢/٣٠٩ ، والصواب ما أثبتناه كما جاء في أصل الإتحاف ، وقد صحّحه المظاهري في «تصحيح الأغلاط الكتابية الواقعة في النسخ الطحاوية» ٢/٦٠ وقال : «هو أبو غَسّان -بالغين المعجمة- مالك بن إسماعيل الهندي ، يروي عن إسرائيل ، ثم وُجِدَ في نسخة العيني وشرحه مثل ما ذكر . وانظر ترجمته في : (طبقات ابن سعد ٦/٤٠٤ ، وتهذيب الكمال ٢٧/٨٦) .

بعد ثلاث؟ قالت : لا ، ولكن لم يكن يُضحّي منهم إلا القليل ، ففعل ذلك لِيُطْعِمَ من ضحَّى من لم يُضَحِّ ، ولقد رأيتُنا نَخْبَأُ الكراع من أضاحينا ، ثم نأكلها بعد عشر : ثنا حسن ، ثنا زهير ، ثنا أبو إسحاق ، عنه ، بهذا . وعن عبد الرزاق وعبد الرحمن ، كلاهما عن سفيان ، عن عبد الرحمن بن عَابِس ، عن أبيه ، به . وزاد في آخره بعد قوله : ثم نأكلها بعد عشر ، فقال في هذه الرواية : بعد خمس عشرة ، قلت لها : مِمّ[1] ذاك؟ فضحكت ، وقالت : ما شبع آل محمد من خُبْزٍ مَأْدُومٍ ثلاثة أيام ، حتى لحق بالله . وعن وكيع ، عن سفيان بهذه القصة الأخيرة ، وقال بعدها : ونهى رسول الله ﷺ عن لحوم الأضاحي فوق ثلاث ، ثم رَخَّصَ فيه . وعن وكيع ، عن يزيد بن زياد بن أبي الجَعْد ، عن عبد الرحمن بن عَابِس ببعضه : إن كُنّا لَنَرْفَعُ الكِرَاعَ ، فنأكلها[2] بعد شهر .

69 ★ عَاصِم بن حُمَيْد ، عنها .

٢١٧٤٩ - حديث : كان رسول الله ﷺ يَسْتَفْتِحُ إذا قام من الليل يصلي ، يبدأ فَيُكَبِّرُ عشراً . . . الحديث . حب

حب في الأول من الخامس : أنا ابن قتيبة ، ثنا يزيد بن مَوْهَب ، ثنا ابن وهب ، عن معاوية بن صالح ، عن أزهر بن سعد ، عنه ، به .

★ عَامِر بن أُسَامَة ، أبو المليح ، عنها .

---

(١) في الأصل : مِمَّا .

(٢) في مطبوعة المسند : فيأكله .

69 ★ هو عَاصِم بن حُمَيد السَكُوني الحِمْصِي . صَدوقٌ مُخَضْرَمٌ ، من الطبقة الثانية . انظر : (التاريخ الكبير للبخاري ٦/٤٨١ ، والتقريب) ، وليس هو بعاصم بن حُمَيد الحنّاط ، ذاك آخر .

٢١٧٤٩ - حب ٤/١٣١ .

في الكنى[١] .

70 ★ عامر بن شَرَاحيل الشَّعْبي ، أبو عَمْرو ، عنها .

٢١٧٥٠ ـ حديث : كان رسول الله ﷺ إذا اسْتَرَاث[٢] الخبر ، تَمَثَّل ببيت طَرَفَةَ :

..... ويأتيكَ بالأَخْبارِ مَنْ لم تُزَوِّدِ

أحمد : ثنا هُشَيْم ، أنا مغيرة ، عنه ، بهذا .

٢١٧٥١ ـ حديث : كان رسول الله ﷺ يأتي المِخْضَبَ[٣] ، يغتسل فيه من الجنابة حين يصبح ، ثم يظل يومه ذلك صائماً[٤] .

أحمد : ثنا هشيم ، عن سَيَّار ، عنه ، بهذا .

---

(١) انظر : (الإتحاف ١٧/ ح٢٢٩٩٦) .

70 ★ هو عَامِر بن شَرَاحيل الشَّعْبي -بفتح الشين المعجمة- أبو عَمْرو ، ثقة فقيه فاضل مشهور ، من الطبقة الثالثة ، مات بعد المائة . انظر : (التاريخ الكبير للبخاري ٦/٤٥٠ ، والتقريب) .

٢١٧٥٠ ـ أحمد ٦/٣١ و١٤٦ .

(٢) «استراث» من المطبوع ، وأطراف المسند (٩/٥٩) وتحفة الأشراف (١١/٤٣٠) وجاء في الأصل و(هـ) بلفظ «اشرأبَّ» منقوطاً مهموزاً مشدداً .

٢١٧٥١ ـ أحمد ٦/١٧٠ .

(٣) في الأصل «المحصب» وفوق الصاد علامة الإهمال ، والصواب ما أثبتناه كما في مطبوعة المسند ، وأصله الخطّي [٣/٣٧٥] نسخة الحرم المكي ، والمِخْضَبُ -بالكسر- شبه المِرْكَن ، وهي إجَّانَةٌ تُغْسَلُ فيها الثياب ، ومنه الحديث : «أنه قال في مرضه الذي مات فيه : أَجْلِسُونِي في مِخْضَبٍ فَاغْسِلُونِي» ولا وَجْهَ لذكر المُحَصَّب هنا وهو شِعْبٌ بين مكة ومنى . (النهاية ١/٣٩٣) . وليس من السنة أن يُصْبح الحاجُ صائماً ليلة المحصب ، وإنما الحديث في جواز قيام الجُنُب من النوم صائماً إذا بَيَّتَ النِيَّةَ .

(٤) في الأصل : صائم .

٢١٧٥٢ ـ حديث : قلت : يا رسول الله إذا بدلت الأرض غير الأرض والسموات وبرزوا لله الواحد القهار[١] أين الناس يومئذ؟ قال : «على الصراط» . حم

أحمد : ثنا عفان ، ثنا وُهَيْب ، ثنا داود ، عنه[٢] ، بهذا . وعن إسماعيل ، عن داود ، به .

٢١٧٥٣ ـ حديث : «من كان يحب الله ورسوله ، فَلْيُحِبَّ أسامة» . حم

أحمد : ثنا حسين بن علي ، عن زائدة ، عن مغيرة ، عنه ، بهذا .

٢١٧٥٤ ـ حديث : اجتنب السجع من الدعاء ، فإن رسول الله ﷺ وأصحابه كانوا لا يفعلون . . . الحديث . وفيه : قصة ابن أبي السائب قاصٌّ أهل المدينة ، وقول عائشة له : قُصَّ على الناس في كل جُمُعَةٍ . حم

أحمد : ثنا إسماعيل ، ثنا داود ، عنه ، به .

٢١٧٥٥ ـ حديث : لو كان رسول الله ﷺ كاتماً شيئاً مما أنزل الله عليه ، لكتم هذه الآية على نفسه : ﴿ وَإِذْ تَقُولُ لِلَّذِي أَنْعَمَ اللَّهُ عَلَيْهِ . . . ﴾[٣] . . . الحديث . حم

أحمد : عن ابن أبي عدي وعبد الوهاب ، كلاهما عن داود بن أبي هند ، عنه ، به . وسيأتي في ترجمة : مسروق ، عنها[٤] .

٢١٧٥٢ ـ أحمد ٦/١٣٤ ، ٢١٨ .

(١) هو معنى الآية (٤٨) من سورة إبراهيم .

(٢) في الأصل : «عنها» والصواب ما أثبتناه ، فالضمير عائد على الشَّعْبي .

٢١٧٥٣ ـ أحمد ٦/١٥٦-١٥٧ .

٢١٧٥٤ ـ أحمد ٦/٢١٧ .

٢١٧٥٥ ـ أحمد ٦/٢٤١ ، ٢٦٦ .

(٣) من الآية (٣٧) من سورة الأحزاب .

(٤) انظر : (الإتحاف ١٧/ ح٢٢٧٧٩) حديث : كنتُ متَّكِئاً عند عائشة ، فقالت عائشةُ : ثلاثٌ مَن تكلَّم بواحِدَةٍ منهنَّ . . .

٢١٧٥٦ ـ حديث : كان رسول الله ﷺ إذا اغتسل من الجنابة ، بدأ فتوضأ حم **وضوءه للصلاة ، وغسل فرجه وقدميه . . . الحديث .**

أحمد : ثنا يزيد ، أنا عروة أبو عبد الله[1] البزاز ، عنه ، به .

٦/١/٧٩ **٢١٧٥٧ ـ / حديث : فرضت الصلاة ركعتين ركعتين هكذا . . . الحديث .**

حم أحمد : عن محمد بن أبي عدي وعبد الوهاب[2] ، كلاهما عن داود بن أبي هند ، عن الشعبي ، به .

٢١٧٥٨ ـ حديث : أتى مَسْرُوقٌ عائشةَ فقال : يا أم المؤمنين! هل رأى محمد ربه؟ قالت : سبحان الله! لَقَدْ قَفَّ شعري مما قلت . . . الحديث .

يأتي في ترجمة : مسروق ، عنها .

71 ★ عبَّاد بن حَمْزَة بن عبد الله بن الزُبَيْر ، عنها .

٢١٧٥٩ ـ حديث : أنها قالت : يا رسول الله ألا تُكَنِّيني؟ قال : «اكْتَنِي بابنك كم حم عم **عبد الله بن الزبير» ، فكانت تُكْنَى : أم عبد الله .**

٢١٧٥٦ ـ أحمد ٦/٢٣٦-٢٣٧ .

(١) في الأصل و(هـ) : «أبو محمد البزاز» ، والتصويب من مطبوعة المسند ، وأصله الخطي [٣/٤١٩] نسخة الحرم المكي وأطراف المسند (٩/٦٠ ، تعليقة «٢») ، والتاريخ الكبير للبخاري ٧/٣٤ ، والثقات لابن حبان ٧/٢٨٨ .

٢١٧٥٧ ـ أحمد ٦/٢٤١ ، ٢٦٥ .

(٢) ابن عطاء .

٢١٧٥٨ ـ انظر : (الإتحاف ١٧/ ح٢٢٧٧٩) حديث : «كنتُ مُتَّكِئاً عند عائشة ، فقالت عائشةُ : ثلاثٌ من تكلم بواحِدَةٍ منهنّ فقد أعظم الفِرَا ، قلتُ : ما هي؟ . . .» الحديث .

71 ★ القرشي الأسدي ، ثقة ، من الطبقة الثالثة . انظر : (التاريخ الكبير للبخاري ٦/٣١ ، والتقريب) .

٢١٧٥٩ ـ كم ٤/٢٧٨ . أحمد ٦/٩٣ .

خز لابن خزيمة عه لأبي عوانة طح للطحاوي حب لابن حبان قط للدارقطني كم للحاكم

كم في الأدب : ثنا أبو العباس محمد بن يعقوب ، ثنا بَحْر بن نَصْر ، ثنا عبد الله ابن وَهْب(١) ، ثنا يحيى بن عبد الله بن سالم وسعيد بن عبد الرحمن ، عن هشام بن عروة ، عنه ، بهذا . وقال : صحيح الإسناد .

رواه أحمد : بلفظ : أَتَيْتُ النبي ﷺ بابن الزبير فَحَنَّكَهُ بتمرةٍ ، وقال : «هذا عبدالله ، وأنتِ أم عبد الله» : ثنا عبد الله بن محمد يعني ابن أبي شيبة -قال عبد الله بن أحمد : وسمعته منه- ثنا حفص -هو ابن غياث- عن هشام ، به .

72 ★ عَبّاد بن عبد الله بن الزُبَيْر ، عنها .

٢١٧٦٠ - حديث : أن عائشة أمرت بسعد بن أبي وقاص أن يُمَرَّ به في المسجد ، فأنكر الناس ، فقالت : [ما](٢) صلى رسول الله ﷺ على سُهَيْل بن بَيْضَاء [إلا](٢) في المسجد .
ط ش طح حم

مالك : عن [ ](٣) .

---

(١) تصحّف في الأصل و(هـ) إلى «وهيب» ، والتصويب من مطبوعة (كم) وأصله الخطي [١٣٧/٤/أ] نسخة رواق المغاربة بالأزهر ، وهو عبد الله بن وَهْب بن مسلم القرشي المصري ، يروي عن يحيى بن عبد الله بن سالم ، وسعيد بن عبد الرحمن ، وعنه بَحْر بن نصر بن سابق الخولاني . انظر ترجمته في : (طبقات ابن سعد ٥١٨/٧ ، وتاريخ يحيى بن معين برواية الدوري ٣٣٦/٢ ، وتهذيب الكمال ٤٠٨/٣١) .

72 ★ قاضي مكة زمن أبيه ، وخليفته إذا حجّ . ثقة ، من الطبقة الثالثة . انظر : (التاريخ الكبير للبخاري ٣٢/٦ ، والتقريب) .

٢١٧٦٠ - مالك ٢٢٩/١-٢٣٠ . الشافعي في الأم ١٩٦/٧ ، (ط . الأميرية) ، طح ٤٩٢/١ . أحمد ٧٩/٦ ، ١٣٣ . وانظر الحديث (٢١٦٣٧) .

(٢) ما بين المعقوفات من مصادر التخريج .

(٣) ما بين الحاصرتين كذا بيّض مكانه المصنّف ، وهو في الموطأ ٢٢٩/١ من رواية : أبي النضر مولى عمر بن عبيد الله ، عن عائشة ، ولم يَرِد فيه إلا في هذا الموضع . قال محمد فؤاد عبد الباقي =

والشافعي : عن مالك .

طح في الجنائز : ثنا أحمد بن داود ، ثنا ابن أبي عمر ، ثنا عبد العزيز بن محمد ، عن عبد الواحد بن حمزة ، عنه ، به .

رواه أحمد : ثنا يونس [وسريج وسعيد بن منصور](١) ، ثنا فليح ، عن صالح ابن(٢) عجلان ومحمد بن عباد -فرقهم- كلاهما(٣) عن عباد ، به .

= في تذييله : قال ابن عبد البَرّ : «هكذا هو في الموطأ عند جمهور الرواة منقطعاً ، ورواه مسلم موصولاً» . وهو عند مسلم في صحيحه ٦٦٨/٢ (ط . عبد الباقي) في الجنائز ، الحديث (٩٧٣) .

قلت : هو فيه من طريقين : (الأولى) عن علي بن حُجْر السَّعْدي ، وإسحاق بن إبراهيم الحنظلي ، عن عبد العزيز بن محمد ، عن عبد الواحد بن حمزة ، عن عبّاد ، به . ليس فيه ذكر أبي النضر . ورواه من وجه آخر عن هارون بن عبد الله ، ومحمد بن رافع ؛ قالا : ثنا ابن أبي فُدَيْك ، نا الضحَّاك -يعني ابن عثمان- عن أبي النضر ، عن أبي سلمة بن عبد الرحمن ، أنّ عائشة ، به .

قلتُ : فالانقطاع عند مالك هو إسقاطه «أبا سلمة بن عبد الرحمن» بين «أبي النضر» و«عائشة» كما بيّنته الرواية الثانية عند مسلم ، فحقّ رواية مالك والشافعي أن تُذكرا في ترجمة أبي سلمة عن عائشة ، وسيأتي الحديث في (١٧/ح٢٢٩١٧) ضمن ترجمة أبي سلمة عن عائشة من رواية (طح) من طريق مالك ، وأشار الحافظ إلى إرسال روايته هناك . ولم يذكر فيه العزو لمالك ولا للشافعي .

(١) زيادة من مطبوعة المسند ، يقتضيها السياق . ونبه عليها محقق أطراف المسند (٦٢/٩ تعليقة «٤») .

(٢) في الأصل و(هـ) : «وابن عجلان» بزيادة واو ، مما يوهم أنه شخص آخر ثالث ، لذا قال بعد ذلك : «كلُّهم» ، وليس كذلك ، فهو صالح بن عجلان الحجازي ، انظر ترجمته في : (تهذيب التهذيب ٣٧٩/٤) . وانظر : (أطراف المسند ٦٢/٩ ، ح١١٥٦٠ والتعليق عليه) .

(٣) في الأصل و(هـ) : «كلهم» راجع التعليقة السابقة .

٢١٧٦١ ـ حديث : أن رجلاً سأل النبي ﷺ فقال : إنه احْتَرَقَ ، فسأله : ما لَهُ؟ مي خز عه حب حم
فقال : أصاب أهله في رمضان . . . الحديث .

مي في الصيام : ثنا يزيد بن هارون ، ثنا يحيى بن سعيد الأنصاري ، أن عبدالرحمن بن القاسم أخبره ، أن محمد بن جعفر بن الزبير أخبره ، عنه ، به .

خز فيه : عن يونس بن عبد الأعلى ومحمد بن عبد الله بن عبد الحَكَم ، كلاهما عن ابن وهب ، عن عمرو بن الحارث ، عن عبد الرحمن بن القاسم ، به . ليس في سماعنا . وعن أحمد بن سعيد الدارمي ، عن مُصْعَب بن عبد الله ، عن عبد العزيز ابن محمد ، عن عبد الرحمن بن الحارث بن عيّاش بن أبي ربيعة ، عن محمد بن جعفر ، به . ليس في السماع .

عه فيه : ثنا محمد بن عبد الملك الواسطي والصَّغَاني ، قالا : ثنا يزيد بن هارون ، به . وعن عمر بن شَبَّة ، عن عبد الوهاب الثَّقَفِي ، عن يحيى بن سعيد ، به . وعن يونس بن عبد الأعلى ، به .

حب في السادس والخمسين من الثالث : أنا عمران بن موسى بن مُجَاشع ، ثنا عثمان بن أبي شيبة ، ثنا يزيد بن هارون ، به .

رواه أحمد : ثنا يزيد ، به . وعن يعقوب ، عن أبيه ، عن ابن إسحاق ، حدثني محمد بن جعفر ، نحوه[1] .

٢١٧٦١ ـ مي ٣٤٤/١ . خز ٢١٨/٣ . عه ١٤٧/٣-١٤٨ (ط . أيمن عارف) . حب (الإحسان ط . الحوت) ٢١٦/٥ . أحمد ١٤٠/٦ ، ٢٧٦ .

(١) وقع في المطبوع (٢٧٦/٦) : «أن عبد الله بن الزبير حدثه . . .» وفيه سقط صوابه : «أن عباد بن عبد الله بن الزبير حدثه . . .» كما في مخطوطة المسند [٣٤٦/٣] مصورة مكتبة الحرم المكي .

ط لمالك ش للشافعي حم لأحمد عم لعبدالله بن أحمد مي للدارمي جا لابن الجارود

٢١٧٦٢ - حديث : «كل صلاة لم يُقْرأ فيها بأُمِّ القرآن فهي خِدَاجٌ» .
طح حم

طح [في الصلاة] : ثنا حسين بن نصر ، سمعت يزيد -هو ابن هارون- أنا ابن إسحاق -يعني محمداً- ثنا يحيى بن عباد ، عن أبيه ، به . وعن ابن مرزوق ، ثنا حَبَّان بن هِلال ، عن يزيد بن زُرَيْع ، ثنا ابن إسحاق ، به .

رواه أحمد : ثنا يزيد ، به . وعن يعقوب ، عن أبيه ، عن ابن إسحاق ، نحوه .

٢١٧٦٣ - حديث : لما بعث أهل مكة في فداء أسراهم ، بَعَثَتْ زَيْنَبُ ابنة رسول الله ﷺ في فِدَاءِ أَبِي العاص . . . الحديث .
جا كم

جا في الجهاد : ثنا محمد بن يحيى ، ثنا النُّفَيْلِيُّ ، ثنا محمد بن سلمة ، عن محمد بن إسحاق ، حدثني يحيى بن عَبَّاد ، عن أبيه ، به .

كم في المغازي ، وفي موضعين من المناقب : ثنا أبو العباس محمد بن يعقوب ، ثنا أحمد بن عبد الجبار ، ثنا يونس بن بُكَيْر ، عن ابن إسحاق ، به(١) .

٢١٧٦٤ - / حديث : «لا يشرب الشارب حين يشرب وهو مؤمن» يعني الخمر . . . الحديث ، وفيه قصة(٢) . ٦/٧٩/ب
حم

أحمد : ثنا يزيد ، ثنا محمد بن إسحاق ، عن يحيى بن عبّاد بن عبد الله بن الزبير ، عن أبيه ، به .

٢١٧٦٢ - طح ١/٢١٥ . أحمد ٦/١٤٢ ، ٢٧٥ .

٢١٧٦٣ - جا : ٣٦٦ . كم ٣/٢٣ ، ٣٢٤ ، ٤/٤٤-٤٥ . ويأتي من رواية أحمد برقم (٢١٧٧٥) .

(١) وفي المطبوع : «وقال : صحيح على شرط مسلم» .

٢١٧٦٤ - أحمد ٦/١٣٩ .

(٢) طَرَفُها : بينما أنا عند عائشة إذْ مَرَّ رجلٌ قد ضُرِبَ في خَمْرٍ على بابها ، فَسَمِعَتْ حِسَّ الناسِ فقالَتْ : أيُّ شيءٍ هذا؟ قلتُ : رجلٌ أُخِذَ سَكْرَاناً مِنْ خَمْرٍ . فقالت : سبحان الله . . . الحديث .

٢١٧٦٥ ـ حديث : قَدِمَتْ على النبي ﷺ حِلْيَةٌ من عند النَّجَاشي ، أهداها له ، فيها خاتم من ذهب فَصُّه(١) حَبَشِيٌّ ، فأخذه النبي ﷺ بعود ببعض أصابعه ، معرضاً عنه ، ثم دعا أمامة بنت أبي العاص بنت بنته ، فقال : «تَحَلَّي بهذا يا بُنَيَّةُ» . حم

أحمد : ثنا أحمد بن عبد الملك ، ثنا محمد بن سَلَمَة ، عن ابن إسحاق ، عن يحيى بن عباد ، عن أبيه ، بهذا .

٢١٧٦٦ ـ حديث : ما اعتمر رسول الله ﷺ إلا في ذي القَعْدَة ، ولقد اعتمر ثلاث عُمَر . حم

أحمد : ثنا محمد بن سلمة ، عن ابن إسحاق ، عن يحيى بن عَبَّاد ، عن أبيه ، بهذا .

٢١٧٦٧ ـ حديث : «من نوقش الحساب هلك . . .» الحديث ، وفيه قصة(٢) . خز حب كم حم

خز في الصلاة : عن يعقوب الدَّوْرَقِيّ ومُؤَمَّل بن هشام ، كلاهما عن ابن عُلَيَّة ، عن محمد بن إسحاق ، حدثني عبد الواحد بن حمزة ، عنه ، به .

حب في الخامس والستين من الثالث : أنا الفضل بن الحباب الجُمَحِي ، ثنا علي ابن المديني ، ثنا جرير ، عن محمد بن إسحاق ، به .

٢١٧٦٥ ـ أحمد ١١٩/٦ .

(١) فَصُّ الخَاتَم -بفتح الفاء والعامَّة تقوله بالكسر- جمعه فُصُوص . وقال الفيروز آبادي : هو مُثَلَّثٌ والكَسْرُ غير لَحْن . انظر : (القاموس -فصص) .

٢١٧٦٦ ـ أحمد ٢٢٨/٦ .

٢١٧٦٧ ـ خز ٣٠/٢ . حب (الإحسان ط . الحوت) ٢٣١/٩-٢٣٢ . كم ٥٧/١ و٢٤٩/٤-٢٥٠ ، ٢٥٥/١ ، ٥٧٩/٤-٥٨٠ أحمد ٤٨/٦ ، ١٨٥ .

(٢) طرف الحديث : سمعتُ رسولَ الله ﷺ يقول في بعض صَلاَتِه : «اللهمَّ حَاسِبْنِي يسيراً» . . . الحديث .

كم في الإيمان ، وفي التوبة : ثنا أبو العباس محمد بن يعقوب ، ثنا أبو زُرْعَة عبدالرحمن بن عمرو ، ثنا أحمد بن خالد الوهبي ، ثنا ابن إسحاق ، به . وعن أحمد ابن جعفر ، ثنا عبد الله بن أحمد ، ثنا أبي ، ثنا ابن عُلَيَّة ، به . وأعاده في موضع آخر : عن أحمد بن جعفر ، به . وفي الأهوال : عن محمد بن الشيباني ، ثنا أحمد ابن حازم ، ثنا يَعْلَى بن عُبَيْد ، ثنا محمد بن إسحاق ، به . وقال : صحيح على شرط مسلم .

رواه أحمد : ثنا إسماعيل ، أنا محمد بن إسحاق ، حدثني عبد الواحد ، به . وعن يونس بن محمد ، عن عبد الواحد بن زياد ، عن عبد الواحد بن حمزة ، نحوه بتمامه .

قلت : رَوَى عبد الحميد بن جعفر بعضه ، عن أبيه ، عن حمزة ، عن عائشة ، بدون ذكر عبّاد(١) .

٢١٧٦٨ - حديث : لما أرادوا غَسْلَ النبي ﷺ اختلفوا فيه ، فقالوا : والله ما ندري أنجرِّدُ رسول الله ﷺ من ثيابه ، كما نجرد موتانا ، أو نغسله وعليه ثيابه؟ . . . الحديث . جا حب كم حم

جا في الجنائز : ثنا محمد بن يحيى ، ثنا النُّفَيْلِيّ ، ثنا محمد بن سلمة ، عن محمد بن إسحاق ، حدثني يحيى بن عبّاد بن عبد الله بن الزبير ، عن أبيه ، به . وفيه حديث : ابن إسحاق ، عن جعفر بن محمد ، عن أبيه ، عن علي بن الحسين ، وحديثه : عن الزهري ، عن علي بن حسين ، بقصة البُرْدِ الحِبَرَة .

حب في التاسع والأربعين من الخامس : أنا عبد الله بن محمد الأَزْدِي ، ثنا

---

(١) انظر الحديث (٢١٦٣٨) .

٢١٧٦٨ - جا : ١٨٣ ، ١٨٤ . حب (الإحسان ط . الحوت) ٨/٢١٥-٢١٦ ، ٢١٦ . كم ٣/٥٩-٦٠ . أحمد ٦/٢٦٧ .

إسحاق بن إبراهيم ، ثنا يحيى بن وَاضح . وعن عمران بن موسى بن مُجَاشع ، ثنا هَنَّاد بن السَّرِيّ ، ثنا عَبْدَة بن سليمان ، كلاهما عن ابن إسحاق ، به ، ولم يذكر حديثه عن جعفر ، ولا عن الزهري .

كم في المغازي : ثنا أبو العباس محمد بن يعقوب ، ثنا أحمد بن عبد الجبار ، ثنا يونس بن بُكَيْر ، عن ابن إسحاق ، كذلك .

رواه أحمد : ثنا يعقوب ، ثنا أبي ، عن ابن إسحاق ، حدثني يحيى بن عبّاد ، به مطولاً .

٢١٧٦٩ - / حديث : أنها سمعت النبي ﷺ وأصغت إليه قبل أن يموت ، وهي مُسْنِدَتُهُ إلى صدرها : يقول : «اللهم اغفر لي ، وارحمني ، وألْحِقْنِي بالرَّفيق الأَعْلَى» . ٦ / ١/٨٠

عه حب حم

عه في المناقب : عن الصَّغَاني والحسن بن عفان ، قالا : ثنا مُحَاضِر -زاد الحسن : وأبو أسامة- وعن يونس ، عن ابن وهب ، عن مالك . وعن ابن عبد الحكم ، عن أنس بن عياض ، كلهم عن هشام بن عروة ، عنه ، به .

حب في التاسع والأربعين من الخامس : أنا ابن قتيبة ، ثنا يزيد بن مَوْهَب ، ثنا المُفَضَّل(١) بن فَضَالَة ، عن هشام بن عروة ، عنه ، بهذا .

رواه أحمد : ثنا ابن نُمَيْر ، ثنا هشام ، به . وعن أبي أسامة ، عن هشام ، به .

٢١٧٦٩ - عه [٥/١٦١/أ-ب] نسخة كوبريلي . حب (الإحسان ط . الحوت) ٢١١/٨ . أحمد ٢٣١/٦ .

(١) تصحّف في مطبوعة الإحسان إلى «الفضل» ونبّه الشيخ شعيب الأرنؤوط في طبعته للإحسان ٥٨٥/١٤ إلى أن هذا التصحيف واقع في أصل الإحسان . وهو المُفَضَّل بن فَضَالَة بن عبيد بن ثُمامَة ، أبو معاوية المصري . انظر ترجمته في : (طبقات ابن سعد ٥١٧/٧ ، وتاريخ يحيى ابن معين برواية الدوري ٥٨٢/٢) .

٢١٧٧٠ ـ حديث : الإِفْك .

في ترجمة : الزهري ، عن عروة ، عن عائشة .

٢١٧٧١ ـ حديث : أنها كانت إذا ذكرت فاطمة تقول : لم أر أصدق لَهْجَةً منها إلا الذي وَلَدَهَا . كم

كم في المناقب : ثنا أبو الحسن بن شَبُّويَه الرَّئيس ، ثنا جعفر بن محمد بن الحارث ، ثنا علي بن مهران ، ثنا سَلَمَة بن الفضل ، ثنا محمد بن إسحاق ، عن يحيى بن عبَّاد بن عبد الله بن الزبير ، عن أبيه ، بهذا(١) .

٢١٧٧٢ ـ حديث : هَبَّ رسول الله ﷺ ذات ليلة ، وتَهَجَّد عَبَّادٌ من دار بني عبد الأشهل إلى المسجد ، فقال : «يا عائشة أَصَوْتَ عَبَّادِ بن بِشْر وهُوَ يَقْرَأُ؟» قلت : نعم يا رسول الله ، قال : «اللهم ارحم عَبَّاداً» . محمد بن نصر المروزي

رواه محمد بن نصر في «قيام الليل» : عن عبيد الله بن سعد ، عن عمه ، عن أبيه ، عن ابن إسحاق ، عن يحيى بن عبَّاد ، عن أبيه ، به .

٢١٧٧٣ ـ حديث : ثلاثة لم يكن أحد أفضل منهم : سَعْد بن مُعاذ ، وأُسَيْد بن حُضَير ، وعَبَّاد بن بِشْر . كم

كم في المناقب : ثنا أبو العباس ، ثنا أحمد بن عبد الجبار ، ثنا يونس بن بُكَيْر ، عن ابن إسحاق ، حدثني يحيى بن عَبَّاد ، عن أبيه ، بهذا(٢) .

٢١٧٧٠ ـ انظر : (الإتحاف ١٧/ ح٢٢١٦٣) .

٢١٧٧١ ـ كم ٣/١٦٠ .

(١) وزاد في المطبوع : «صحيح على شرط مسلم» .

٢١٧٧٢ ـ مختصر قيام الليل للمقريزي ص١١٧ (ط حديث أكاديمي ، باكستان) .

٢١٧٧٣ ـ كم ٣/٢٢٩ .

(٢) وزاد في المطبوع : «صحيح على شرط مسلم» .

٢١٧٧٤ ـ حديث : مات رسول الله ﷺ بين سَحْرِي ونَحْرِي ، وفي دولتي ، لم أظلم فيه أحداً ، فمن سفهي وحداثة سني : أن رسول الله ﷺ قُبِضَ وهو في حِجْرِي ، ثم وضعت رأسه على وسادة ، وقُمْتُ أَلْتَدِمُ(١) مع النساء ، وأَضْرِبُ وجهي .

أحمد : ثنا يعقوب ، ثنا أبي ، عن ابن إسحاق ، حدثني يحيى بن عبّاد بن عبدالله بن الزبير ، عن أبيه ، بهذا .

٢١٧٧٥ ـ وبه : لما بعث أهل مكة في فداء أسراهم ، بَعَثَتْ زينبُ بنت رسول الله ﷺ في فداء أبي العاص بن الربيع بمالٍ . . . الحديث .

٢١٧٧٦ ـ وبه : أقبلنا مع رسول الله ﷺ في بعض أسفاره ، حتى إذا كنا بِتُرْبَانَ(٢) بلد بينه وبين المدينة بَرِيدٌ وأميال ، وهو بلد لا ماء به ، وذلك في السَّحَرِ ، انْسَلَّتْ قِلاَدَةٌ مِنْ عُنُقِي ، فوقعت ، فَحُبِسَ عَلَيَّ رسول الله ﷺ لالتماسها . . . الحديث ، وفيه : رخصة التيمم ، وقول أبي بكر لها : والله ما علمت يا بُنَيَّة أنك مُبارَكَةٌ ، ماذا جعل الله للمسلمين في حبسك إياهم من البركة واليسر .

٢١٧٧٤ ـ أحمد ٢٧٤/٦ .

(١) الالْتِدَامُ : ضَرْبُ النساء وُجُوهَهُنَّ في النِيَاحَةِ . وقد لَدَمَتْ تَلْدُمُ لَدْماً . (النهاية ٢٤٥/٤ -لدم) .

٢١٧٧٥ ـ أحمد ٢٧٦/٦ . وتقدم من رواية (جا) و(كم) برقم (٢١٧٦٣) .

٢١٧٧٦ ـ أحمد ٢٧٢/٦-٢٧٣ .

(٢) تُرْبَان -بالضم ثم السكون- وَادٍ بين ذات الجيش ومَلَل والسيالة ، على المحجة نفسها ، بينه وبين المدينة خمسة فراسخ ، نزلها رسولُ الله ﷺ في غزوة بدر . كذا في (معجم البلدان ٢٠/٢ ، والنهاية ١٨٦/١ -ترب) .

---

73 ★ عبد الله بن الأسود بن يزيد ، عنها

٢١٧٧٧ - حديث : كان أبي يبعثني إلى عائشة قبل أن أَحْتَلِمَ ، فلما احتلمت جئت فناديت فقلت : ما يوجب الغُسْلَ؟ فقالت : إذا التقت المَوَاسِي[١] .
طح ابن سعد

طح في الطهارة : ثنا روح بن الفرج ، ثنا ابن بُكَيْر ، ثنا حماد بن زيد ، عن الصَّقْعَبِ[٢] بن زهير ، عنه ، بهذا .

قلت : قد رواه ابن سعد[٣] من حديث : حماد بن زيد ، فقال : عبد الرحمن بن الأسود ، وهو المعروف .

---

73 ★ هو عبد الله بن الأسود القرشي . ذكره ابن حبان في «الثقات» وقال : يروي عن عامر ابن عبد الله بن الزبير . روى عنه ابن وهب . انظر : (الثقات لابن حبان ١٥/٧ ، ومغاني الأخيار : ٢٦٩) وانظر تعليق الحافظ عقب حديثه .

٢١٧٧٧ - طح ٦٠/١ .

(١) المَوَاسِي جمع مُوسَى كناية عن الخِتَانَيْن ، ويفسّره حديثها في الباب : «إذا التقى الخِتَانَانِ فَقَدْ وجَبَ الغُسْلُ» .

(٢) الصَقْعَبُ بِقَاف بوَزْنِ جَعْفَر . (التقريب) .

(٣) الطبقات الكبرى لابن سعد ٢٨٩/٦ ، ضمن ترجمة : عبد الرحمن بن الأَسْوَد بن يزيد ابن قيس بن عبد الله بن مالك بن علقمة ، من مَذْحِج .

نهاية الجزء السادس عشر من «إتحاف المهرة»

ويليه - إن شاء الله تعالى - الجزء السابع عشر

وأوله : عبد الله بن بُريدة ، عن عائشة رضي الله تعالى عنها وأرضاها .

خز لابن خزيمة عه لأبي عوانة طح للطحاوي حب لابن حبان قط للدارقطني كم للحاكم

إتحاف المهرة

بالفوائد المبتكرة من أطراف العشرة

الجزء السابع عشر

صدر هذا الكتاب بالتعاون بين :

مجمع الملك فهد لطباعة المصحف الشريف

بالمدينة المنورة

ومركز خدمة السنة والسيرة النبوية

بالمدينة المنورة

جميع الحقوق محفوظة

الطبعة الأولى

عام ١٤٢١هـ - ٢٠٠١م

المملكة العربية السعودية
وزارة الشؤون الإسلامية والأوقاف والدعوة والإرشاد
بالتعاون مع
الجامعة الإسلامية في المدينة المنورة

١

إتحاف المهرة

بالفوائد المبتكرة من أطراف العشرة

للإمام الحافظ أحمد بن علي بن محمد ابن حجر العسقلاني
(٧٧٣-٨٥٢هـ)

الجزء السابع عشر

عائشة أم المؤمنين رضي الله عنها

الأحاديث (٢١٧٧٨ - ٢٣٢٨٩)

تحقيق
الدكتور محمود أحمد عبد المحسن
الباحث بمركز خدمة السنة والسيرة النبوية (سابقًا)

ح مجمع الملك فهد لطباعة المصحف الشريف ، ١٤٢١هـ
فهرسة مكتبة الملك فهد الوطنية أثناء النشر
ابن حجر العسقلاني ، أحمد بن علي
إتحاف المهرة بالفوائد المبتكرة من أطراف العشرة / تحقيق محمود أحمد عبدالمحسن - المدينة المنورة .
٨٤٨ص ، ١٦ × ٢٣ سم
ردمك : ١ - ٠٠ - ٧٧٠ - ٩٩٦٠ (مجموعة)
٥ - ٧٤ - ٧٧٠ - ٩٩٦٠ (ج١٧)
١- الحديث - مستدركات ٢ - الحديث - المسانيد أ- عبدالمحسن ، محمود أحمد (محقق) ب- العنوان
ديوي ٢٣٧,٤ ١٧/١٢٨٨

رقم الإيداع : ١٧/١٢٨٨
ردمك : ١ - ٠٠ - ٧٧٠ - ٩٩٦٠ (مجموعة)
٥ - ٧٤ - ٧٧٠ - ٩٩٦٠ (ج١٧)

٦/٨٠ب

74 ★ / عبدالله بن بُـرَيْـدَة ، عنها .

٢١٧٧٨ ـ حديث : جاءت فتاة إلى النبي ﷺ فقالت : يا رسول الله إن أبي قط ت حم **-ونعم الأب هو- زوجني ابن أخيه[1] ليرفع بي من خسيسته . . . الحديث .**

قط في النكاح : ثنا القاضي أبو عمر محمد بن يوسف بن يعقوب ، ثنا محمد بن الحجاج الضَّبِّي ، ثنا وكيع ، عن كَهْمَس بن الحسن ، عنه ، به . وعن أحمد بن الحسين بن الجنيد ، ثنا زياد بن أيوب ، ثنا علي بن غراب . وعن أبي عمر ، ثنا الفضل بن موسى ، ثنا عون -يعني ابن كَهْمَس- . وعن محمد بن مخلد ، ثنا الرَّمَادِيُّ ، ثنا أبو ظَفَر عبدالسلام بن مطهَّر ، ثنا جعفر بن سليمان ، كلهم[2] عن كهمس ، به ، والمعنى واحد . وقال : هذه كلها مراسيل ، ابن بريدة لم يسمع من عائشة[3] .

---

74 ★ عبدالله بن بُريدة بن الحُصَيب الأسلمي ، أبو سهل المروزي ، شيخ مرو وقاضيها ، ثقة ، مات سنة خمس ومائة ، وقيل خمس عشرة ومائة ، وله مائة سنة ، واختلف في سماعه من عائشة ، والأظهر ثبوته كما في الجوهر النقي على البيهقي (١١٨/٧) والله أعلم . وانظر : (تهذيب الكمال ٣٢٨/١٤ ، وتهذيب التهذيب ١٥٧/٥) .

٢١٧٧٨ ـ قط ٢٣٢/٣ ـ ٢٣٣ . سنن الترمذي (٥٣٤/٥) كتاب الدعوات ، باب ٨٥ ، وقال : هذا حديث حسن صحيح . أحمد ١٣٦/٦ .

(١) في الأصل : «أخته» منقوطاً . والمثبت من مصادر التخريج . وانظر : (نصب الراية ١٩٢/٣-١٩٣) .

(٢) هذا يفيد أن الطرق المذكورة للدارقطني ، هي : عن كهمس ، عن عبدالله بن بريدة ، عن عائشة . لكن جاءت في المطبوعة رواية أحمد بن الحسين بن الجنيد ، عن زياد بن أيوب ، عن علي بن غراب ، عن كهمس ، عن أبيه ، عن عبدالله بن بريدة ، عن عائشة . فزاد «عن أبيه» ولكنها في تحفة الأشراف (٤٣٥/١١ ح ١٦١٨٦) بدون ذكر «عن أبيه» .

(٣) زاد في المطبوعة : «شيئا» . وانظر : (تهذيب التهذيب ١٥٧/٥ ـ ١٥٨) .

خز لابن خزيمة **عه** لأبي عوانة **طح** للطحاوي **حب** لابن حبان **قط** للدارقطني **كم** للحاكم

قلت : صحح له الترمذي حديثه عن عائشة في القول ليلة القدر ، من رواية : جعفر بن سليمان ، بهذا الإسناد ، ومقتضى ذلك أن يكون سمع منها ، ولم أقف على قول أحد وصفه بالتدليس .

رواه أحمد : ثنا وكيع ، ثنا كَهْمس ، به .

٢١٧٧٩ ـ حديث : أنها قالت : يا رسول الله ، أرأيتَ إن وافقتُ ليلة القدر ، بـمَ[١] أدعو[٢]؟ قال : «تقولين : اللهم إنك عفو تحب العفو ، فاعفُ عني» .

أحمد[٣] : ثنا وكيع ، ثنا كَهْمس ، عنه ، بهذا . وعن محمد بن جعفر ويزيد ، كلاهما عن كَهْمس ، نحوه . وعن أبي النَّضْر ، عن الأَشْجعي ، عن سفيان ، عن علقمة بن مرثد ، عن ابن بريدة ، نحوه ، ولم يسمه ، به .

75 ★ أبو مسلم الخَوْلاَني : عبدالله بن ثُوَب ، عنها .

٢١٧٧٩ ـ أحمد ٢٠٨/٦ ، ١٧١ ، ٢٥٨ .

ويزاد : أحمد : ١٨٢/٦ ، ١٨٣ : ثنا يزيد ، أنا الجريري ، عن عبدالله بن بريدة ، به . وثنا علي ابن عاصم ، أنا الجريري ، به . وانظر : (أطراف المسند ٦٥/٩ تعليقة «٢») .

(١) في الأصل : «بما» والتصحيح من المطبوع .

(٢) في الأصل : «ادعوا» وفي (هـ) جاءت على الصواب : «أدعو» .

(٣) في (هـ) : «رواه أحمد» وفي الأصل : «أحمد» فقط دون كلمة «رواه» وهذا يتكرر كثيراً جداً فأرى أن أكتفي بهذا هنا تنبيهاً على ما سيأتي .

75 ★ أبو مسلم الخولاني الدَّاراني ، الشامي ، اسمه على الأصح عبدالله بن ثُوَب ، وقيل : ابن أَثْوَب ، ويقال : ابن عوف ، وقيل غير ذلك ، من سادات التابعين ، وزاهد العصر ، ثقة ، رحل إلى النبي ﷺ فلم يدركه ، وعاش إلى زمن يزيد بن معاوية . انظر : (سير أعلام النبلاء : ٧/٤ ، وتهذيب التهذيب : ٢٣٥/١٢) . قلت : هو في (هـ) : «عبدالله بن عبدالله بن ثوب» .

٢١٧٨٠ ـ حديث : أن أبا مسلم حج فدخل على عائشة ، فسألته عن الشام كم **وبردها . . . الحديث . وفيه : «أن ناساً من أمتي يشربون الخمر يسمونها بغير اسمها» .**

كم في الأشربة : ثنا أبو العباس محمد بن يعقوب ، ثنا بحر بن نصر ، ثنا عبدالله ابن وهب ، أخبرني عمرو بن الحارث ، عن سعيد بن أبي هلال ، عن محمد بن عبدالله بن مسلم : أن أبا مسلم . . . فذكره .

76 ★ عبدالله بن الحارث أبو الوليد البصري -نسيب ابن سيرين- ، عنها .

٢١٧٨١ ـ حديث : ما كان رسول الله ﷺ يجلس بعد الصلاة إلا بقدر ما مي عه حب حم **يقول : «اللهم أنت السلام ، ومنك السلام . . .» الحديث .**

مي في الصلاة : أنا يزيد بن هارون ، أنا عاصم ، عن أبي الوليد هو عبدالله بن الحارث ، به .

عه فيه : عن أبي علي الزَّعْفراني ، عن مروان بن معاوية ، عن عاصم ، به . وعن الصَّغَاني وأبي أمية ، عن روح بن عبادة ، عن شعبة ، عن عاصم . وعن محمد بن إسحاق السِّجْزي ، عن الفِرْيابي ، عن سفيان ، عن عاصم [به] .

حب في الثاني عشر من الخامس : أنا الحسين بن عبدالله بن يزيد القطان بالرقة ، ثنا هشام بن عمار ، ثنا مروان بن معاوية ، عن عاصم الأحول ، به . وعن شَبَاب بن

٢١٧٨٠ ـ كم ١٤٧/٤ .

76 ★ هو نسيب ابن سيرين وختنه ، ثقة ، مات بعد المائة . انظر : (تهذيب الكمال ٤٠٠/١٤ ـ ٤٠١ ، وتهذيب التهذيب ١٨١/٥ ـ ١٨٢) .

٢١٧٨١ ـ مي ٢٥٢/١ ـ ٢٥٣ . عه ٢٦٣/٢ ، ٢٦٤ .حب (الإحسان) ٢٢٥/٣ ـ ٢٢٦ . أحمد ٦٢/٦ ، ٢٣٥ ، ١٨٤ .

خز لابن خزيمة **عه** لأبي عوانة **طح** للطحاوي **حب** لابن حبان **قط** للدارقطني **كم** للحاكم

صالح ، ثنا وهب بن بقية ، أنا خالد ، عن خالد ، عن عبدالله بن الحارث ، نحوه . ولفظه : كان إذا سلم قال . . . وفي الصلاة : عن شباب ، به .

رواه أحمد : ثنا وكيع ، عن سفيان ، به . وعن يزيد بن هارون ، به . وعن علي بن عاصم ، عن الحذّاء ، عنه ، نحوه .

٦/٨١أ **٢١٧٨٢ - / حديث : كان رسول الله ﷺ يقول : «اللهم أحسنت خَلْقي ، فحسِّنْ خُلُقي» .** حم

أحمد : ثنا هاشم وابن عامر : أسود ، قالا : ثنا إسرائيل ، عن عاصم ، عنه ، به[1] .

77 ★ عبدالله بن الحارث بن نوفل ، عنها .

٢١٧٨٣ - حديث : في الركعتين بعد العصر ، وفيه قصة لمعاوية مع ابن الزبير ومع ابن عباس . حم

أحمد : ثنا علي بن عاصم ، أنا حنظلة السدوسي ، عنه قال : صلى معاوية بالناس العصر ، فإذا ناس يصلون بعد العصر ، فسأل ابنَ عباس ، فقال : ذاك ما يفتيهم ابنُ الزبير . فدخل ابن الزبير فسأله معاوية ، فقال : حدثتني عائشة . فأمرني معاوية

٢١٧٨٢ - أحمد ٦/١٥٥ .

(١) ويستدرك هنا الحديث الآتي برقم (٢١٧٨٥) .

77 ★ عبدالله بن الحارث بن نوفل بن الحارث بن عبدالمطلب الهاشمي ، أبو محمد المدني ، ابن عم رسول الله ﷺ أمير البصرة ، كان من سادات بني هاشم يصلح للخلافة لعلمه وسؤدده . أجمعوا على ثقته ، ولقبه : تبّة . انظر : (سير أعلام النبلاء ٣/٥٢٩ - ٥٣١ ، وتهذيب التهذيب ٥/١٨٠) .

٢١٧٨٣ - أحمد ٦/١٨٣- ١٨٤ . وانظر : (ح ٢١٧٩٣ ، ص ١٦) .

مع آخر أَنْ نأتي عائشة ، فسألناها ، فقالت : لم يحفظ ابن الزبير ، إنما حَدَّثَتْه : أنه صلى ، فسألتُه فقال : «**هما الركعتان بعد الظهر شُغِلْتُ عنهما**» . فقال ابن الزبير : أليس قد صلاهما؟ لا ندعهما . . . الحديث بطوله .

٢١٧٨٤ ـ حديث : أنها كانت تَفْرُكُ المَنيّ من ثوب رسول الله ﷺ .

خز

خز في الطهارة : ثنا بشر بن مُعاذ العَقَدي ، ثنا حماد بن زيد ، ثنا[1] أبو هاشم الرُّمَّاني ، عن أبي مِجْلَز : لاحق بن حُميد ، عنه ، به .

٢١٧٨٥ ـ حديث : أنَّ النبي ﷺ طَرَقَهُ وجعٌ ، فجعل يشتكي ويتقلَّبُ على فراشه ، فقالت له عائشة : لو صنع هذا بعضنا لوجدْتَ عليه . فقال : «إنَّ الصالحين قد يشدد عليهم ، وإنه لا يصيب مؤمناً نكبةٌ من شوكة فما فوق ذلك[2] ، إلا حُطَّت عنه بها خطيئة ، ورفع له بها درجة» .

حب

حب في الثاني من الأول : أنا محمد بن عبدالله بن عبدالسلام ببيروت ، ثنا محمد بن خَلَف الدَّاري ، ثنا مَعْمر بن يَعْمُر ، ثنا معاوية بن سلام ، حدثني يحيى بن أبي كثير ، حدثني أبو قلابة ، أن عبدالله بن نُسيب أخبره ، أن عائشة أخبرته ، بهذا .

قال **ابن حبان** : وهم يحيى بن أبي كثير في قوله : عبدالله بن نسيب ، إنما هو عبدالله بن الحارث نسيب[3] ابن سيرين ، سقط عليه الحارث ، فقال : عبدالله

٢١٧٨٤ ـ خز ١/١٤٦ ـ ١٤٧ .

(١) في المطبوع : «ونا» وهو خطأ .

٢١٧٨٥ ـ حب (الإحسان) ٤/٢٥٢ـ ٢٥٣ . قلت : كان حقه أن يذكر في ترجمة : عبدالله بن الحارث نسيب ابن سيرين المتقدم .

(٢) في المطبوع : «فما فوقها» .

(٣) في الأصل و(هـ) : «ابن نسيب ابن سيرين» والتصويب من المطبوع والتقريب وأصوله .

(ابن)[1] نسيب .

78 ★ عبدالله بن رباح ، عنها .

٢١٧٨٦ ـ حديث : أنه دخل على عائشة فقال : إني أريد أن أسألك عن شيء ، وإني أستحييك . فقالت : سل عما بدا لك ، فإنما أنا أمك . فقلت : يا أم المؤمنين ما يوجب الغسل؟ فقالت : إذا اختلف الختانان وجبت الجنابة . . . الحديث .

حم

أحمد : ثنا عبدالوهاب ، ثنا سعيد ، عن قتادة ، عنه ، به .

79 ★ عبدالله بن الزبير ، عنها .

٢١٧٨٧ ـ حديث : «عشر من الفطرة . . .» فذكرهن .

خز طح قط حم عه

خز في الطهارة : عن يوسف بن موسى ، عن وكيع . وعن محمد بن رافع ، عن

---

(١) (ابن) من (هـ) وهي ساقطة من الأصل .

78 ★ عبدالله بن رباح الأنصاري ، أبو خالد المدني ، سكن البصرة ، ثقة ، من التابعين ، وهو رجل جليل ، قتلته الأزارقة سنة تسعين . قال ابن معين : «بينهما رجل وهو عبدالعزيز بن النعمان» قلت : وحديث الباب يفيد أن قول ابن معين ليس على إطلاقه لأن فيه : أنه دخل على عائشة . انظر : (تاريخ ابن معين ٣٠٦/٢ ، وتهذيب الكمال ٤٨٧/١٤ ـ ٤٨٨ ، وتهذيب التهذيب ٢٠٦/٥ ـ ٢٠٧) .

٢١٧٨٦ ـ أحمد ٢٦٥/٦ .

79 ★ عبدالله بن الزبير بن العوام القرشي ، الأسدي ، أبو بكر ، وأبو خبيب ، وأمه أسماء بنت أبي بكر الصديق ، بايع النبي ﷺ وهو صغير ، وكان فصيحاً ، وذا شجاعة وقوة ، بويع له بالخلافة بعد موت يزيد بن معاوية سنة ثلاث وسبعين . انظر : (تهذيب الكمال ٥٠٨/١٤ ـ ٥١١ ، وتهذيب التهذيب ٢١٣/٥) .

٢١٧٨٧ ـ خز ٤٧/١ . طح ٢٢٩/٤ . قط ٩٤/١ ـ ٩٥ . أحمد ١٣٧/٦ .

عبدالله بن نمير . وعن عبدة بن عبدالله الخزاعي ، عن محمد بن بشر ، كلهم عن زكريا بن أبي زائدة ، عن مصعب بن شيبة ، عن طلق بن حبيب ، عنه ، به .

طح في الكراهة : ثنا فهد ، ثنا الحِمَّاني ، ثنا وكيع ، به .

قط في الطهارة : ثنا محمد بن مَخْلد ، ثنا محمد بن إسماعيل الحساني ، ثنا وكيع ، عن زكريا ، عن مصعب بن شيبة ، عن طلق بن حبيب ، عنه ، به .

رواه **أحمد** : عن وكيع ، عن زكريا ، به .

٢١٧٨٨ - حديث : عَبِثَ رسولُ الله ﷺ في منامه ، فقلنا : يا رسول الله صنعت شيئاً في منامك لم تكن تفعله . قال : «العجب العجب! إنَّ ناساً من أمتي يؤُمُّون البيت . . .» الحديث .
عه حم

عه في الفتن : ثنا أبو جعفر بن المنادي والعباس بن محمد ، قالا : ثنا يونس بن محمد . وعن أبي حاتم الرازي ، ثنا سريج بن يونس ، عن عبّاد بن عبّاد ، كلاهما عن القاسم بن الفضل ، عن محمد بن زياد ، عنه ، به .

٢١٧٨٩ - / حديث : «الغسل من أربع : من الجنابة ، ويوم الجمعة ، والحجامة ، ٦/٨١/ب
طح قط كم حم خز

= ويزاد : رواه عه في الطهارة ١/١٩٠ - ١٩١ : حدثنا أحمد بن محمد بن أبي رجاء المِصِّيصي ، حدثنا وكيع بن الجراح ، حدثنا زكريا بن أبي زائدة ، عن مصعب بن شيبة ، عن طلق بن حبيب ، عن ابن الزبير ، عنها ، به . إلا أنه قال : «عشرة من السنة» . وعن أبي داود السجزي ، حدثنا يحيى ابن معين ، قال : ثنا وكيع ، بمثله . وقال : بدل «السنة» : «الفطرة . . . والاستنشاق» .

٢١٧٨٨ - ويزاد : رواه أحمد ٦/١٠٥ : ثنا أبو سعيد ، قال : ثنا القاسم بن الفضل الحُدَّاني ، قال : سمعت محمد بن زياد ، قال : سمعت عبدالله بن الزبير ، عنها ، نحوه . انظر : (أطراف المسند ٩/٦٨ ، ح ١١٥٧٩ والتعليق عليه) .

٢١٧٨٩ - طح ١/١١٦ . قط ١/١١٣ ، ١٣٤ . كم ١/١٦٣ . أحمد ٦/١٥٢ . =

خز لابن خزيمة **عه** لأبي عوانة **طح** للطحاوي **حب** لابن حبان **قط** للدارقطني **كم** للحاكم

وغسل الميت» .

طح في الطهارة : عن علي بن شيبة ، ثنا أبو غسان .

قط فيه : ثنا جعفر بن محمد بن مرشد ، ثنا علي بن حرب ، قالا : ثنا محمد بن بشر ، عن زكريا بن أبي زائدة ، عن مصعب بن شيبة ، عن طَلْق بن حبيب ، عنه ، به . -وقال **الدارقطني**(١) : مصعب بن شيبة ليس بالقوي ولا الحافظ- ثم رواه : عن أحمد بن عبدالله الوكيل ، عن عبدالله بن محمد بن حجاج بن منهال ، عن يحيى ابن حماد ، عن أبي عوانة ، عن عبدالله بن أبي السَّفَر ، عن مصعب بن شيبة ، نحوه ، وزاد : والغسل من ماء الحمام . وقال : مصعب بن شيبة ضعيف . وحديث علي بن شيبة مختصر ، لفظه : كان يأمر بالغسل يوم الجمعة .

وحديث الوكيل ليس في رواية أبي طاهر بن عبدالرحيم .

كم فيه : ثنا بكر بن محمد الصَّيْرفي ، ثنا أحمد بن عبيدالله النَّرْسي ، ثنا أبو نعيم ، ثنا زكريا ، بتمامه . وقال : صحيح على شرط الشيخين ولم يخرجاه .

قلت : ليس هو على شرط البخاري .

رواه **أحمد** : عن يحيى بن حماد ، عن أبي عوانة ، عن عبدالله بن أبي السَّفَر ، عن مصعب بن شيبة ، عن طَلْق ، عنه ، بهذا .

٢١٧٩٠ - حديث : قال لي رسول الله ﷺ : «يا عائشة لولا أن قومك حديثُ
خز عه طح حب كم حم

= ويزاد : رواه خز في الطهارة ١/١٢٦ : نا عبدة بن عبدالله الخزاعي ، أخبرنا محمد بن بشر ، حدثنا زكريا بن أبي زائدة ، عن مصعب بن شيبة ، عن طلق ، به .

(١) في الأصل و(هـ) : «قط» .

٢١٧٩٠ - خز ٤/٣٣٦ - ٣٣٧ . طح ٢/١٨٤ . حب (الإحسان) ٦/٤٨ - ٤٩ . كم ١/٤٧٩ - ٤٨٠ . أحمد ٦/١٧٩ - ١٨٠ . وانظر : (ح ٢٢٤٧١) ص ٣٩٣ .

عهد بجاهلية لهدمت البيت . . .» الحديث .

خز في الحج : ثنا محمد بن عبدالله بن المبارك ، ثنا وهب بن جرير ، ثنا أبي ، سمعت يزيد بن رومان يحدث ، عنه ، به . قال[1] : فقلت ليزيد وأنا أطوف معه : أرني ما أخرجوا من البيت فأراني ، فحزرته ستة أذرع . ثناه محمد بن يحيى ، ثنا موسى ، ثنا جرير ، نحوه . وعن محمد بن يحيى ، عن عبدالرزاق ، عن معمر ، عن ابن خُثَيْم ، عن أبي الطُفَيل قال : كانت الكعبة في الجاهلية مبنية بالرَّضْم[2] ليس فيه مدر . . . فذكر الحديث بطوله في قصة بناء الكعبة ، قال : فلما كان الجيش . . . فقال ابن الزبير : إنّ عائشة حدثتني . . . فذكره . وقال : فإنهم تركوا منها سبعة أذرع في الحجر .

قال **ابن خُثَيْم** : وأخبرني ابن أبي مُلَيْكة ، عن عائشة بذلك . وثناه الزعفراني ، ثنا يزيد ، ثنا جرير بن حازم ، عن يزيد بن رومان ، عن عروة ، عن عائشة ، به .

قال **يزيد** : وشهدت عبدالله حين هدمه . . . فذكر الحديث .

قال **ابن خزيمة** : فدلَّ حديث يزيد بن هارون على أن يزيد بن رومان سمع الحديث منهما جميعاً . ليس في السماع .

عه فيه : ثنا أبو زرعة الرازي ، ثنا عمرو بن مرزوق ، ثنا سَليم بن حَيَّان ، عن سعيد بن ميناء ، عنه ، به . وعن بشر بن موسى ، عن إسماعيل بن الخليل ، ثنا يحيى بن أبي زائدة ، ثنا عبدالملك بن أبي سليمان ، عن عطاء قال : قال ابن الزبير ، به . وعن أبي العباس البِرْتي ، ثنا أبو سلمة ، به . وعن أبي أمية ، ثنا يعقوب بن

---

(١) القائل هو : جرير بن حازم الأزدي .

(٢) الرَّضم : صخور بعضها فوق بعض . (النهاية ٢/٢٣١) .

خز لابن خزيمة **عه** لأبي عوانة **طح** للطحاوي **حب** لابن حبان **قط** للدارقطني **كم** للحاكم

محمد ، ثنا عبدالرحمن بن زيد بن أسلم ، حدثني أبي ، عن الزبير ، به . وعن ابن عبدالحكم ، عن بشر بن بكر ، عن الأوزاعي ، حدثني عمر بن الوليد ، أنه سأل سالم ابن عبدالله عن الحِجْر؟ فقال : ثنا القاسم بن محمد ، عن عبدالله بن الزبير ، به . وعن علي بن المبارك الصنعاني ، ثنا زيد بن المبارك ، ثنا عبدالملك بن عبدالرحمن الذِّمَاري ، ثنا القاسم بن معن ، عن هشام بن عروة ، عن أبيه قال : قال ابن الزبير : أشهد على عائشة . . . فذكره .

رواه علي بن مسهر وغير واحد ، عن هشام بن عروة ، عن أبيه ، عن عائشة . وسيأتي(١) .

/ **طح** فيه : ثنا أبو بكرة ، ثنا أبو داود ، ثنا سَليم بن حَيَّان ، به . ٦/٨٢أ

حب في السادس من الثالث : أنا محمد بن عبدالرحمن الدَّغُولي ، ثنا محمد بن يحيى الذُّهْلي ، ثنا وهب بن جرير ، به . وفي الرابع والثلاثين منه : أنا أحمد بن يحيى بن زهير الحافظ بتُستَر(٢) ، ثنا أحمد بن سنان القطان ، ثنا يزيد بن هارون ، أنا سَليم بن حَيَّان ، به .

كم في الحج : أنا عبدالله بن الحسين القاضي بمرو ، ثنا الحارث بن أبي أسامة ، ثنا يزيد ، به . وقال : صحيح على شرطهما .

رواه **أحمد** : ثنا عبدالرحمن ، ثنا سَليم بن حَيَّان(٣) ، به . وعن بَهْز بن أسد ، عن سَليم ، به .

---

(١) سيأتي ص ٣٧٤ في ترجمة : هشام بن عروة ، عن أبيه ، عن عائشة برقم (٢٢٤٣٨) .

(٢) «تُستَر» مدينة بخوزستان . (معجم البلدان ٢/٢٩) .

(٣) «حيان» من الأصل و(هـ) وهو الصواب ، وقد تحرف في المطبوع إلى «لحيان» . وهو من رجال التقريب .

ط لمالك **ش** للشافعي **حم** لأحمد **عم** لعبدالله بن أحمد **مي** للدارمي **جا** لابن الجارود

٢١٧٩١ - حديث : «لا تُحَرِّمُ المَصَّةُ ولا المَصَّتَانِ» .
جا حب قط حم

جا في النكاح : ثنا محمد بن يحيى ، ثنا عفان ، ثنا وُهَيب ، عن أيوب ، عن عبدالله بن أبي مُلَيْكة ، عنه ، بهذا .

حب في الحادي والثلاثين من الثالث : أنا الحسن بن سفيان ، ثنا إبراهيم بن الحجاج ، ثنا وُهَيب(١) ، به .

قط في الرضاع : ثنا محمد بن مَخْلد ، ثنا العباس بن محمد ، ثنا سليمان بن داود ، ثنا عبدالوهاب الثقفي ، عن أيوب ، به . وله طريق أخرى في ترجمة : عبدالله بن أبي مليكة ، عن أبي هريرة(٢) . وفيه : عن محمد بن منصور ، ثنا عمرو بن علي ، ثنا معتمر وعبدالوهاب ، قالا : ثنا أبو أسامة . وله ذكر في ترجمة : عطاء ، عن ابن عمر(٣) .

رواه **أحمد** : ثنا مُعَمَّر(٤) ، عن أيوب ، عن ابن أبي مليكة ، به . وعن إسماعيل ،

٢١٧٩١ - جا ص٢٣١ . حب (الإحسان) ٦/٢١٥ . ولفظه : «لا تحرم الرضعة ولاالرضعتان» . قط ٤/١٧١ - ١٧٢ . أحمد ٦/٣١ ، ٢١٦ ، ٩٥ - ٩٦ .

(١) «وُهَيب» من الأصل و(هـ) وهو الصواب ، وقد تحرف في المطبوع إلى «وهب» . انظر : (تهذيب التهذيب ١١/١٦٩) .

(٢) انظر : (الإتحاف ١٥/١٣٨ ، ح ١٩٠٢٦) وقال : قط في الرضاع .

(٣) انظر : (الإتحاف ٨/٥٩٠ ، ح ١٠٠١٧) وقال : قط في الرضاع .

(٤) «مُعَمَّر» من الأصل و(هـ) وفي المطبوع بدله «معتمر» والطبقة محتملة ، لأن أحمد يروي عن معمر بن سليمان ، وعن معتمر بن سليمان . انظر : (الجرح والتعديل ٨/٣٧٢ ، ومناقب الإمام أحمد ص ٧٦ ، وتهذيب التهذيب ١٠/٢٢٧) .

عن أيوب ، به . وعن عفان ، عن وهيب ، عن أيوب ، نحوه(١) .

٢١٧٩٢ ـ حديث : لما نزلت هذه الآية ﴿ وَذَرْنِي وَالْمُكَذِّبِينَ أُوْلِي النَّعْمَةِ وَمَهِّلْهُمْ قَلِيلاً ۞ إِنَّ لَدَيْنَا أَنكَالاً وَجَحِيمًا ﴾(٢) لم يكن إلا يسيراً حتى كانت وقعة بَدْر .

كم في الأهوال : أنا أحمد بن عثمان المقرئ ، ثنا جعفر بن محمد بن شاكر ، ثنا يعلى بن عبيد ، عن محمد بن إسحاق ، عن يحيى بن عباد بن عبدالله ، عن أبيه ، عن عبدالله بن الزبير ، بهذا .

٢١٧٩٣ ـ حديث : قال معاوية : يا ابن الزبير ما هذه الصلاة -يعني الركعتين بعد العصر- فقال : حدثتني : أنّ النبي ﷺ صلاها عندها في بيتها .

في ترجمة : عبدالله بن الحارث بن نوفل ، عنها .

80 ★ عبدالله بن زيد أبو قِلاَبَةَ الجَرْمِي ، عنها .

وهو منقطع .

---

(١) قلت : بل «به» وليس «نحوه» .

٢١٧٩٢ ـ كم ٥٩٤/٤ ـ ٥٩٥ . وقال : صحيح على شرط مسلم .

(٢) سورة المزمل ، الآيتان (١١ ، ١٢) وفي المطبوع : ﴿ وذرني ﴾ بالواو وهو الصواب وقد سقطت من الأصل و(هـ) .

٢١٧٩٣ ـ تقدم برقم (٢١٧٨٣) ص ٨ .

80 ★ عبدالله بن زيد بن عمرو -أو عامر- الجرمي ، أبو قلابة البصري ، ثقة فاضل ، كثير الإرسال ، وفيه نصب يسير ، مات بالشام هارباً من القضاء سنة أربع ومائة ، وقيل بعدها . قال الترمذي في سننه : «ولا نعرف لأبي قلابة سماعاً من عائشة» . انظر : (سنن الترمذي ٩/٥ ، وسير أعلام النبلاء ٤٦٨/٤ ، وتهذيب التهذيب ٢٢٤/٥ ـ ٢٢٦ ، والتقريب) . وسيأتي في الكنى ص ٦٥٨ .

٢١٧٩٤ - حديث : «لا عدوى ، وإذا رأيت المجذوم ففر منه كما تفر من الأسد» . خز

خز في التوكل : روى خالد الحذاء ، عن أبي قِلاَبة ، عن عائشة . حدثناه بشر بن معاذ ، ثنا السكن بن إسماعيل ، ثنا خالد(١) .

٢١٧٩٥ - حديث : «كل شيء إلا فرجها» . طح

طح في النكاح : ثنا ابن أبي داود ، ثنا عمرو بن خالد ، ثنا عبيدالله بن عمرو ، عن أيوب ، عنه ، أن رجلاً سأل عائشة : ما يحل للرجل من امرأته إذا كانت حائضاً؟ وبه : عن أيوب ، عن أبي معشر ، عن إبراهيم ، عن مسروق ، عن عائشة ، مثله(٢) .

٢١٧٩٦ - حديث : «مِن أكمل المؤمنين إيماناً أحسنهم خلقاً وألطفهم بأهله» . كم

كم في الإيمان : أنا محمد بن يعقوب الشيباني ، ثنا يحيى بن محمد بن

---

(١) كتب على هامش الأصل «ينظر الكنى» . وسيأتي (ص ٦٥٨- ٦٥٩) .

٢١٧٩٥ - طح ٣٨/٣ .

(٢) سيأتي أيضاً في ترجمة مسروق عنها . انظر (ص ٥٣٤) رقم (٢٢٧٤٧) .

٢١٧٩٦ - كم ٥٣/١ . وقال رواة هذا الحديث عن آخرهم ثقات على شرط الشيخين ولم يخرجاه بهذا اللفظ . وانظر : (ح ٢٢٩٩١) ص ٦٥٩ .

ويزاد : كم فيه ٥٣/١ : أخبرنا أبو بكر محمد بن أحمد بن بالويه ، ثنا أبو المثنى ، ثنا القعنبي ، ثنا يزيد بن زريع ، عن خالد الحذاء ، عنه ، به . وقوله «ثنا أبو المثنى» ساقط من المطبوع ، وهو في مخطوطة رواق المغاربة [٢١/١/ب] .

يحيى[١] ، ثنا مسـدد ، ثنـا يزيد بن زُرَيْـع ، عن خـالد الحَـذَّاء ، عنـه ، به . وقـال فـي أوائل الكتاب[٢] : حديث أبي قِلابة عن عائشة أخـشى أن لا يكـون سمعـه منهـا .

٦/٨٢/ب

81 ★ / أبو ليلى عبدالله بن سهل ، عنها .

٢١٧٩٧ عه ـ حديث : «الحَـرْبُ خُـدْعَة» .

عه في المغازي : ثنا محمد بن عوف الحمصي وأبو يزيد الرَّملي ، قالا : ثنا أبو أيوب الدمشقي ، ثنا عبدالرحمن بن بشير[٣] ، عن محمد بن إسحاق ، حدثني أبو ليلى ، بهذا .

82 ★ عبدالله بن شَـدَّاد بن الهَـاد ، عنها .

---

(١) في المطبوع : «يحيى بن يحيى» نسبة إلى جده ، وهو ابن الإمام الذهلي . انظر : (تهذيب الكمال ٥٢٨/٣١) .

(٢) المستدرك ٣/١ . كتب على حاشية الأصل : «هو في الكنى في أبي قلابة ، عن عائشة» وصدرها بعلامة الحاشية «حشـ» . قلت : والحديث مذكور في الكنى وسيأتي ص ٦٥٩برقم (٢٢٩٩١) برواية أحمد .

81 ★ أبو ليلى : عبدالله بن سهل ، وقيل أبو ليلى : ابن عبدالله بن عبدالرحمن بن سهل الأنصاري ، الحارثي ، المدني . قال ابن عبدالبر : أجمعوا على أنه ثقة . توفي بعد المائة . انظر : (التقريب وأصوله) .

٢١٧٩٧ ـ قلت : قد أخرجه عه أيضاً في كتاب الجهاد ٧٨/٤ بإسناده مثله .

(٣) «بشير» من المطبوع وهو الصواب ، وهو عبدالرحمن بن بشير أبو أحمد الشيباني ، يروي عن محمد بن إسحاق ، وعنه أبو أيوب الدمشقي ، وبدله في الأصل و(هـ) : «بشر» وهو خطأ . انظر : (تاريخ دمشق ٨٨٦/٩ ـ ٨٨٧ ، واللسان ٤٠٧/٣ ـ ٤٠٨) .

82 ★ عبدالله بن شداد بن الهـاد الليثي ، أبو الوليد المدني ، ثم الكـوفي ، ولـد في زمـن =

ط لمالك ش للشافعي حم لأحمد عم لعبدالله بن أحمد مي للدارمي جا لابن الجارود

٢١٧٩٨ ـ حديث : دخل عليّ رسولُ الله ﷺ ، فرأى في يدي فَتَخَـاتٍ[١] من قط كم
وَرِق ، فقال : «ما هذا يا عائشة»؟ فقلت[٢] : صنعتهن أتزين لك فيهن يا رسول الله . قال : «أتؤدين زكاتهن؟» قالت : لا . . . الحديث .

قط في الزكاة : ثنا عبدالله بن محمد بن عبدالعزيز ، ثنا محمد[٣] بن هارون أبو نَشِيط ، ثنا عمرو بن الربيع بن طارق ، ثنا يحيى بن أيوب ، عن عبيدالله بن أبي جعفر ، أن محمد بن عطاء أخبره ، عن عبدالله ، به . وقال : محمد بن عطاء مجهول . ولا يصح هذا .

كم فيه : أنا عبدالرحمن بن حمدان الجلاب ، ثنا أبو حاتم الرازي ، ثنا عمرو بن الربيع ، بـه . إلا أنه قـال في روايتـه : «عن محمـد بن عمرو بن عطاء . . .» فـذكـره -فكأنه في رواية الدارقطني نسب إلى جده ، فظنه الدارقطني مجهولاً ، وليس كذلك[٤]- . قال الحاكم : صحيح على شرطهما .

قلت : هو كما قال ، فقد احتجا بجميع رواته ، إلا أن يحيى بن أيوب في حديثه

= النبي ﷺ وكان فقيهاً ثقة ، مات بالكوفة مقتولاً سنة اثنتين وثمانين ، وقيل إ حدى وثمانين . انظر : (سير أعلام النبلاء ٤٨٨/٣ ـ ٤٨٩ ، وتهذيب التهذيب ٢٥١/٥) .

٢١٧٩٨ ـ قط ١٠٥/٢ ـ ١٠٦ . كم ٣٨٩/١ ـ ٣٩٠ .

(١) الفتخات : هي خواتيم كبار تلبس في الأيدي ، وقيل هي خواتيم لا فصوص لها ، وتجمع على فِتاخ أيضاً . (النهاية ٤٠٨/٣) .

(٢) «فقلت» من مصادر التخريج ، وبدلها في الأصل و(هـ) : «فقالت» .

(٣) «محمد» من المطبوع وهو الصواب ، وبدله في الأصل و(هـ) : «محمود» وهو خطأ . انظر : (تهذيب الكمال ١٢٨١/٣ ، وسير أعلام النبلاء ٣٢٤/١٢) .

(٤) وهو محمد بن عمرو بن عطاء القرشي ، العامري ، ثقة . انظر : (سير أعلام النبلاء ٢٢٥/٥ ، وتهذيب التهذيب ٣٧٣/٩) .

لين ، ولم يخرجا له إلا قليلا مـمَّا توبع عليه(١) .

٢١٧٩٩ ـ حديث : أن رسول الله ﷺ كان يَسْـتَـرْقِي من العَـيْن .
عه طح حب كم م حم

عه في الطب : ثنا محمد بن مُحْـرِز الكوفي بمصر ، ثنا محمد بن بشر . وعن عباس الدوري ، كلاهما عن مسعر ، ثنا يعلى . وعن عبدالله بن أحمد بن حنبل ، ثنا أبي ، ثنا وكيع ، ثنا سفيان ومسعر . وعن الغَـزِّي ، ثنا الفِرْيابي ، ثنا سفيان ، كلاهما عن معبد بن خالد ، عنه ، به .

طح في الكراهة : ثنا حسين بن نصر ، ثنا أبو نعيم . وعن أبي بكرة ، ثنا مُـؤَمَّل ، كلاهما عن سفيان ، به .

حب في السبعين من الأول ، وفي الثامن عشر من الرابع : أنا عمران بن موسى ابن مجاشع ، ثنا عثمان بن أبي شيبة ، ثنا محمد بن بشر ، به .

كم في الرقى : ثنا أبو العباس محمد بن يعقوب ، ثنا أَسِيْد بن عاصم ، ثنا الحسين بن حفص ، عن سفيان ، به . وقال : صحيح على شرطهما .

قلت : هو في **مسلم**(٢) .

رواه **أحمد** : ثنا وكيع ، عن مسعر وسفيان ، عن معبد بن خالد ، به .

٢١٨٠٠ ـ حديث : كان رسول الله ﷺ إذا أراد أن يضاجع بعض نسائه وهي حائض ، أمرها فاتَّـزَرَتْ .
حب

---

(١) يحيى بن أيوب الغافقي ، أبوالعباس المصري ، صدوق ربما أخطأ ، مات سنة ثمان وستين ومائة . انظر : (سير أعلام النبلاء ٥/٨ ، وتهذيب التهذيب ١٨٦/١١ ـ ١٨٨ ، والتقريب) .

٢١٧٩٩ ـ طح ٣٢٧/٤ . حب (الإحسان) ٦٣٤/٧ ، ٦٣٦ . كم ٤١٢/٤ . أحمد ٦٣/٦ ، ١٣٨ .

(٢) أخرجه مسلم : كتاب السلام ـ باب استحباب الرقية من العين (١٧٢٥/٤) .

٢١٨٠٠ ـ حب (الإحسان) ٣٢٥/٢ .

حب في الثاني والثمانين من الأول : أنا عمران بن موسى بن مجاشع ، ثنا عثمان ابن أبي شيبة ، ثنا أبو معاوية ، عن الشيباني ، عنه ، بهذا .

٢١٨٠١ ـ حديث ظاهره الصحة ، له علة ، ذكرته للمعرفة : قال الآجري : قيل لأبي داود : سفيان -هو الثوري- عن عبدالملك بن عمير ، عن عبدالله بن شداد ، عن عائشة ، عن النبي ﷺ : «لا نكاح إلا بولي» . فقال : هذا باطل ما كان حديث قط بهذا الإسناد ولا يكون . فقيل له : حدث بهذا عبدالرزاق . قال : ولو حدث بهذا عبدالرزاق أهل صنعاء لعلمنا أنه باطل ، ولو كان هذا عند سفيان لما احتاجوا إلى هذه المراسيل .

٦/٨٣أ

83 ★ / عبدالله بن شَقيق العُـقَـيْلِي ، عنها .

٢١٨٠٢ ـ حديث : أنها سمعت رسول الله ﷺ يقرأ ﴿فَرُوحٌ وَرَيْحَانٌ﴾(١) يعني برفع الراء . كم حم عم

كم في القراءات : أنا أبو بكر أحمد بن سلمان الفقيه ببغداد ، ثنا أحمد بن محمد بن عيسى ، ثنا أبو النعمان محمد بن الفضل ، ثنا هارون بن موسى النحوي ، ثنا بُـدَيْل بن مَيْسَرَة العقيلي ، عنه ، بهذا . وقال : صحيح على شرطهما . وفي موضع آخر : أنا عمر بن محمد بن صفوان ، ثنا علي بن عبدالعزيز ، ثنا أبو عبيد ،

٢١٨٠١ ـ ليس في الجزء المطبوع من «سؤالات الآجري لأبي داود» . وهو بعضه .

83 ★ عبدالله بن شقيق العقيلي ، أبو عبدالرحمن -ويقال أبو محمد- البصري ، ثقة ، فيه نصب ، مات سنة ١٠٨هـ . انظر : (تهذيب الكمال ٨٩/١٥ ـ ٩٢ ، والتقريب) .

٢١٨٠٢ ـ كم ٢٣٦/٢ ، ٢٥٠ . أحمد ٦٤/٦ ، ٢١٣ .

(١) سورة الواقعة ، الآية (٨٩) .

ثنا[١] مروان بن معاوية ، عن حماد ، عن[٢] بُدَيْل ، به . وقال : صحيح الإسناد .

رواه **أحمد** : ثنا يونس بن محمد ، ثنا هارون ، به . وعن وكيع ، عن هارون ، به .

وقال **عبدالله** : ثنا محمد بن بشر ، ثنا عبدالله بن أبي كثير العَتَكي ، ثنا هارون ، به نحوه[٣] . وقع هذا في مسند ابن عباس في الأصل .

٢١٨٠٣ - حديث : كان النبي ﷺ يُحرس ، حتى نزلت كم ﴿ . . . وَٱللَّهُ يَعْصِمُكَ مِنَ ٱلنَّاسِ . . . ﴾[٤] **. . . الحديث .**

كم في التفسير : ثنا عبدالصمد بن علي ، ثنا أحمد بن محمد بن عيسى القاضي ، ثنا مسلم بن إبراهيم ، ثنا الحارث بن عُبَيد ، عن سعيد[٥] الجُرَيْري ، عنه ، به .

---

(١) «ثنا» ساقطة من المطبوع ، فأبو عبيد هو القاسم بن سلام البغدادي الفقيه ، يروي عن مروان بن معاوية ، وعنه علي بن عبدالعزيز . انظر : (سير أعلام النبلاء ١٠/٤٩٠ ، وتهذيب التهذيب ٨/٣١٥) .

(٢) «عن» من الأصل و(هـ) وهوالصواب ، وفي المطبوع بدله «ابن» وهوخطأ . وبديل بن ميسرة العقيلي شيخ حماد بن زيد وليس بأب له . انظر : (تهذيب التهذيب ١/٤٢٤ ، والخلاصة ص ٥٤) .

(٣) رواية «عبدالله» لم أقف عليها في المطبوع ، وذكرها المصنف في أطراف المسند (٩/٧٢ ، ح ١١٥٨٦) وكذا أفاد محققه .

٢١٨٠٣ - كم ٢/٣١٣ . وقال : صحيح الإسناد .

(٤) سورة المائدة ، الآية (٦٧) .

(٥) «سعيد» من الأصل و(هـ) وهو الصواب ، وهو سعيد بن إياس الجريري ، أبو مسعود البصري ، يروي عن عبدالله بن شقيق ، وعنه الحارث بن عبيد ، وقد تحرف في المطبوع إلى «معبد» . انظر : (التقريب وأصوله) .

٢١٨٠٤ ـ حديث : كان يصوم حتى نقول : قد صام . . . الحديث . وفيه : وما علمت صام شهراً ، حتى لا يفطر منه ، إلا رمضان .
عه حب حم

عه في الصيام : ثنا بكار بن قتيبة القاضي ، ثنا وهب بن جرير ، ثنا هشام بن حسان ، عن محمد بن سيرين ، عنه ، به . وعن الدَّبَري ، عن عبدالرزاق ، عن هشام ابن حسان ، به . وعن إبراهيم بن مرزوق ، عن روح . وعن الصغاني ، عن عبدالوهاب ابن عطاء ، كلاهما عن الجُرَيْري ، عنه ، نحوه .

حب في التاسع عشر من الرابع : أنا محمد بن الحسن بن خليل ، ثنا عبدالله بن معاوية ، ثنا حماد بن سلمة ، عن الجُرَيري ، به . وفي التاسع والعشرين من الخامس : أنا عمران بن موسى ، ثنا عثمان بن أبي شيبة ، ثنا حسين بن علي ، عن زائدة ، عن هشام ، به .

رواه **أحمد** : ثنا وكيع ، ثنا كَهْمَس ، عنه ، به . وعن روح ، عن كَهْمَس ، به . وعن محمد بن جعفر ويزيد وأبي عبدالرحمن ، كلهم عن كَهْمَس في الحديث الذي بعده . وعن حسين بن علي ، عن زائدة ، عن هشام ، عن ابن سيرين ، عنه ، بمعناه : ما صام شهراً كاملاً منذ قدم المدينة إلا رمضان .

٢١٨٠٥ ـ حديث : ما رأيتُ رسول الله ﷺ يصلي الضحى قط ، إلا أن يقدم من سفر ، فيصلي ركعتين .
خز حب حم

٢١٨٠٤ ـ حب (الإحسان) ٢٣٧/٥ ، ٢٨٤/١ ـ ٢٨٥ . أحمد ٦٢/٦ ، ١٣٩ ، ٢٤٦ ، ١٧١ ، ١٥٧ . وله طريق آخر سيأتي في الحديث الذي يليه .

٢١٨٠٥ ـ خز ٢٣١/٢ ـ ٢٣٢ -وأشار إليه تعليقاً في ٢١٦/٢- ٣٠٤/٣ ـ ٣٠٥ . حب (الإحسان) ١٠١/٤ . أحمد ٣١/٦ ، ٢١٨ ، ١٧١ . وانظر الحديث الآتي برقم (٢١٨١٣) ص ٣١ .

خز لابن خزيمة **عه** لأبي عوانة **طح** للطحاوي **حب** لابن حبان **قط** للدارقطني **كم** للحاكم

خز في الصلاة : ثنا يعقوب بن إبراهيم الدَّوْرقي ، ثنا معتمر ، عن خالد ، عنه ، بهذا . وعن الدَّوْرقي ، عن عثمان بن عمر . وعن سَلْم بن جُنادة ، عن وكيع ، كلاهما عن كَهْمَس بن الحسن . وعن يعقوب الدَّوْرقي ، عن ابن عُلَيَّة . وعن بُندار ، عن سالم بن نوح ، كلاهما عن الجُرَيْري ، كلاهما عن عبدالله بن شقيق ، به . وأعاده عن بُنْدَار في الصيام ، وزاد فيه : سؤاله إياها عن صيامه ﷺ . وليس ذلك في السماع .

حب في الخامس عشر من الخامس : أنا محمد بن عمر بن يوسف ، ثنا نصر بن علي ، ثنا يزيد بن زُرَيْع ، عن الجُرَيري ، به . وعن عمران بن موسى بن مجاشع ، ثنا عثمان بن أبي شيبة ، ثنا وكيع ، به .

رواه **أحمد** : ثنا معتمر ، سمعت خالداً ، به . وعن إسماعيل ويزيد بن هارون ، كلاهما عن الجُرَيري ، عنه ، به في حديث . وعن محمد بن جعفر ويزيد والمقرئ ، ثلاثتهم عن كَهْمس ، عنه ، به في حديث . وزاد فيه : **قلت** : أكان يصلي جالساً؟ قالت : بعدما حَطَمَهُ النَّاسُ[1] .

٦ / ٨٣/ب

٢١٨٠٦ - / حديث : سألت عائشة عن صلاة رسول الله ﷺ من التطوع؟ فقالت : كان يصلي قبل الظهر أربعاً في بيتي ، ثم يخرج فيصلي بالناس ، ثم

جاخز حب حم عه

(١) يقال : حطم فلاناً أهلُه : إذا كبر فيهم ، كأنهم بما حمّلوه من أثقالهم صيروه شيخاً محطوماً . (النهاية في غريب الحديث ١/٤٠٣) .

٢١٨٠٦ - جا ١٠٥ . خز ٢/١٦٣ ، ٢٠٨ - ٢٠٩ . حب (الإحسان) ٤/٩٤ ، ٨٣ ، ٨٤ . أحمد ٦/٣٠ ، ٢١٦ - ٢١٧ ، ٩٨ ، ٢٤١ ، ٢٣٦ ، ٢٦٢ ، ١٠٠ ، ٢٦٥ ، ٢٦٢ ، ١١٢ ، ٢٢٧ ، ٢٢٨ ، ٢٠٤ ، ١٦٦ ، ٢٣٩ .

ويزاد : عه في الصلاة : ٢/٣٥٨ - ٣٥٩ : حدثنا أبو داود السِّجْزِي ، ثنا أحمد بن محمد بن =

ط لمالك ش للشافعي حم لأحمد عم لعبدالله بن أحمد مي للدارمي جا لابن الجارود

يرجع إلى بيتي فيصلي ركعتين . وفي حديث الجُرَيري زيادة : في ذكر ما يقرأ في الركعتين قبل الفجر .

جا في الصلاة : ثنا يعقوب بن إبراهيم وزياد بن أيوب ، قالا : ثنا هُشَيم ، أنا خالد ، عنه ، به .

خز فيه : عن بُنْدَار ، عن إسحاق الأزرق ، عن الجُرَيري ، عن عبدالله بن شقيق ، به . وعن يعقوب وزياد بن أيوب ، كلاهما عن هشيم ، به .

حب(١) فيه : أنا الحسن بن سفيان ، ثنا عبدالأعلى بن حماد ، ثنا وهيب(٢) ، ثنا خالد الحَذَّاء ، به . وفي الرابع والثلاثين من الخامس : أنا شَبَاب بن صالح ، ثنا وهب بن بقية ، أنا خالد ،

= حنبل ، ثنا هشيم ، ثنا خالد ، عن عبدالله بن شقيق ، عنها ، به . وفي ٢/٢٣٥ - ٢٣٦ : حدثنا الدّقيقي ، ثنا يزيد بن هارون ، ثنا حميد الطويل ، عن عبدالله بن شقيق ، عن عائشة ، به . وحدثنا أبو عبيد الورّاق ، ثنا حجاج بن منهال ، عن يزيد بن إبراهيم ، حدثني محمد بن سيرين ، عن عبدالله بن شقيق ، عنها ، به . وحدثنا محمد بن حيويه ، أنبأنا الهيثم بن عبيدالله أبو محمد الكوفي ، ثنا يزيد بن إبراهيم قال : حدثني محمد بن سيرين ، عن عبدالله بن شقيق ، عنها ، به .

وأحمد ٦/١١٣ : ثنا أبو أحمد محمد بن عبدالله الزبيري مولى بني أسد ، قال : ثنا سفيان ، عن أيوب ، عن محمد ، عن عبدالله بن شقيق ، عن عائشة ، به .

قلت : وستأتي أسانيد هذا الحديث عند خز ، طح ، حب ، كم ص ٣٢ ، ح رقم (٢١٨١٥) . فقد أفرده المصنف هناك ، ولم يتبين لي علة إفراده .

(١) في (هـ) : «كم» وهو خطأ .

(٢) هو ابن خالد .

عـن[١] خـالـد الحَـذَّاء ، عنه ، به . وعن محمد بن علي الصيرفي ، ثنا أبو كامل الجحدري ، ثنا يزيد بن زُرَيْع ، ثنا خالد الحَذَّاء ، به .

رواه أحمد[٢] : وفيه : وكان يصلي من الليل تسع ركعات ، فيهن الوتر . وكان يصلي ليلاً طويلاً قائماً . . . الحديث : ثنا هشيم ، أنا خالد ، عنه ، به[٣] . وعن إسماعيل ، عن خالد ، نحوه . وعن ابن أبي عدي ومعاذ ويزيد ، ثلاثتهم عن حميد . وعن محمد بن جعفر ، عن شعبة . وعن عبدالوهاب ، عن سعيد[٤] ، كلاهما عن[٥] بديل ، كلاهما ، عنه ، به . وعن يونس ، عن حماد ، عن بُدَيْل ، به . وعن حسين ، عن جرير بن حازم . وعن محمد بن سلمة وعبدالرزاق ، كلاهما عن هشام الدَّسْتوائي . وعن وكيع ، عن يزيد بن إبراهيم . وعن عبدالرزاق ، عن الثوري ومعمر ، كلاهما عن أيوب ، أربعتهم عن ابن سيرين ، عنه ، به . وعن الحسن بن موسى ، عن أبي هلال ، عن ابن سيرين ببعضه من قوله : كان يصلي ليلاً طويلاً قائماً ، وليلاً طويلاً قاعداً . وعن يزيد ، عن الجُرَيْري ، عن عبدالله بن شقيق ببعضه : كان يصلي أربعاً قبل الظهر ، وركعتين قبل الفجر ، وزاد فيه : وكان يقول :

---

(١) «عن» من الأصل و(هـ) وهو الصواب ، وقد تحرفت في المطبوع إلى «ابن» . انظر : (تهذيب الكمال ٨/٩٩ - ١٠٣) .

(٢) «أحمد» من الأصل وهو الصواب ، وفي (هـ) : «كم» وهو خطأ .

(٣) أفرده المصنف ، وسيأتي برقم (٢١٨١٤) ص ٣١ .

(٤) «سعيد» من المطبوع ، وأطراف المسند (٩/٧٠ ، ح ١١٥٨٣) وهو الصواب ، وبدله في الأصل و(هـ) : «شعبة» . انظر : (تهذيب التهذيب ٦/٤٥٠) .

(٥) في المطبوع «سعيد بن بديل» وصوابه : «سعيد ، عن بديل» . انظر : (تهذيب الكمال ١٨/٥٠٩ ، وتهذيب التهذيب ٦/٤٥٠) .

«نعم السورتان[١] هما ، يقرؤونهما[٢] في الركعتين قبل الفجر : ﴿قُلْ يَٰٓأَيُّهَا ٱلْكَٰفِرُونَ﴾ و ﴿قُلْ هُوَ ٱللَّهُ أَحَدٌ﴾» .

٢١٨٠٧ - حديث : رأيت رسول الله ﷺ يصلي متربعاً .
خز حب قط كم

خز في الصلاة : عن محمد بن عبدالله بن المبارك المُخَرِّمي[٣] ويوسف بن موسى ، كلاهما عن أبي داود الحَفَري ، عن حفص بن غياث ، عن حُميد ، عنه ، به .

حب فيه ، وفي الأول من الرابع : أنا محمد بن عمر بن يوسف ، ثنا محمد بن عبدالله المُخَرِّمي ، به .

قط في الصلاة : ثنا الحسن بن الخضر بمكة ، ثنا أبو عبدالرحمن النسائي ، ثنا هارون بن عبدالله ، ثنا أبو داود الحَفَري ، ثنا حفص بن غياث ، به .

كم فيه : أنا محمد بن صالح بن هانئ ، ثنا السَّرِيّ بن خزيمة ، ثنا محمد بن سعيد بن الأصبهاني ، ثنا حفص بن غياث ، به[٤] . وقال : صحيح على شرط

---

(١) في الأصل و(هـ) :«السورتين» والتصويب من المطبوع وسيأتي برقم (٢١٨٠٨) على الصواب .

(٢) «يقرؤونهما» من المطبوع وهو الصواب لغة ، وفي الأصل و(هـ) : «يقرؤهما» .

٢١٨٠٧ - خز ٢/٨٩ ، ٢٣٦ . حب (الإحسان) ٤/٩٥ . قط ١/٣٩٧ . كم ١/٢٥٨ ، ٢٧٥ - ٢٧٦ . وقال في الثانية أيضاً : صحيح على شرط الشيخين .

(٣) «المُخَرِّمي» من الأصل و(هـ) وهو الصواب ، وقد تحرف في المطبوع (٢/٨٩) إلى «المخزومي» . انظر : (تهذيب التهذيب ٩/٢٧٢ ، والتقريب ٢/١٧٩) .

(٤) وفيه «حميد بن قيس» وهو الطويل . كما ذكر الحاكم عقب الحديث . وانظر : (تحفة الأشراف ١١/٤٤٢ - ٤٤٣ ، ح ١٦٢٠٦) .

خز لابن خزيمة **عه** لأبي عوانة **طح** للطحاوي **حب** لابن حبان **قط** للدارقطني **كم** للحاكم

الشيخين ولم يخرجاه . وفي موضع آخر : ثنا أبو سعيد أحمد بن يعقوب الثقفي ، ثنا موسى بن هارون ، ثنا أبي ، به ، وقال : حميد هو الطويل بلا شك .

٢١٨٠٨ - حديث : «نِعْم السورتان هما ، يقرآن في الركعتين قبل الفجر : ﴿قُلْ يَٰٓأَيُّهَا ٱلْكَٰفِرُونَ﴾ و﴿قُلْ هُوَ ٱللَّهُ أَحَدٌ﴾» . حب

حب في النوع الأول من القسم الأول : أنا عمران بن موسى بن مجاشع ، ثنا عثمان بن أبي شيبة ، ثنا يزيد بن هارون ، عن سعيد الجُرَيري ، عنه ، بهذا . وهو طرف من حديث أوله : سألت عائشة .

٢١٨٠٩ - حديث : قلت لعائشة : أيُّ الناس كان أحبَّ إلى رسول الله ﷺ ؟ قالت : أبو بكر ، ثم عمر ، ثم أبو عبيدة بن الجراح . كم

كم في المعرفة : ثنا أبو عبدالله محمد بن يعقوب الحافظ ، ثنا يحيى بن محمد ابن يحيى ، ثنا مُسَدَّد ، ثنا يحيى[1] ، ثنا كَهْمَس ، عنه ، بهذا .

٢١٨١٠ - حديث : قلت لعائشة : أيُّ الناس كان أحبَّ إلى رسول الله ﷺ ؟ قالت : عائشة . قلت : فمِن الرجال؟ قالت[2] : أبوها . حم

٢١٨٠٨ - حب (الإحسان)٤/٧٩ .

٢١٨٠٩ - كم ٣/٧٣ . وقال : صحيح على شرط الشيخين ، وهو بعض حديث سيأتي برقم (٢١٨١٢)ص ٣٠ .

(١) «ثنا يحيى» ساقط من المطبوع ، وهو يحيى بن سعيد القطان يروي عن كهمس ، وعنه مسدد بن مسرهد . انظر : (تهذيب الكمال ٣١/٣٢٩) .

٢١٨١٠ - أحمد ٦/٢٤١ .

(٢) «قالت» من المطبوع ، وفي الأصل و(هـ) : «قال» .

أحمد : ثنا عبدالواحد الحداد ، عن كَهْمس ، عنه ، بهذا .

٦
١/٨٤

٢١٨١١ - / حديث : كان رسول الله ﷺ لا يصلي في لُحُفِ نسائه .

جا طح حب كم

جا في الطهارة : ثنا محمد بن يحيى ، قال : حدثني عبدالله بن عبدالوهاب الحَجَبِي ، ثنا خالد بن الحارث ، ثنا الأشعث ، عن محمد ، عنه ، بهذا .

طح فيه : ثنا ابن أبي داود ، ثنا المقدّمي ، ثنا خالد بن الحارث [به] (١) . وعن فهد ، ثنا أحمد بن حميد ، ثنا غندر ، عن شعبة ، عن أشعث [به] (٢) نحوه .

حب في الأول من الرابع : أنا أبو خليفة ، ثنا أبي ، ثنا معاذ بن معاذ ، ثنا أشعث ، به نحوه(٣) . وفي الثلاثين من الخامس : أنا حامد بن محمد بن شعيب البلخي ببغداد ، ثنا عبيدالله بن عمر القواريري ، ثنا معاذ بن معاذ ، به(٤) .

كم في الصلاة : ثنا أبو الحسن محمد بن الحسن المنصوري ، ثنا يحيى بن محمد البختري ، ثنا عبيدالله بن معاذ بن معاذ ، ثنا أبي ، عن الأشعث ، به . وقال :

٢١٨١١ - جا ٥٤ . طح ١/٥٠ . حب (الإحسان) ٤/٣٦ ، ٣٨ . كم ١/٢٥٢ .

(١) و (٢) (به) في الموضعين من زيادتي .

(٣) وفيه : «كان النبي ﷺ يصلي في لحفنا» والروايات تخالفه ، والصواب «لا يصلي في لحفنا» ، كما في الموضع الثاني منه وفي بقية المصادر السابقة واللاحقة . وانظر : (سنن البيهقي ٢/٤٠٩ ، وتحفة الأشراف ١١/٤٤٧) .

(٤) قلت : مقتضى العطف على الرواية السابقة أن يكون «معاذ بن معاذ رواه عن أشعث ، عن محمد بن سيرين ، عن عبدالله بن شقيق . . .» وهو الصواب الذي يقتضيه السياق . لكن جاء في المطبوع «معاذ بن معاذ ، حدثنا شعيب ، عن محمد بن نمير . . .» وهو خطأ في موضعين ، وجاء الإسناد على الصواب في (تحقيق الشيخ شعيب ٦/١٠٥ ، ح ٢٣٣٦) . انظر : (سنن البيهقي ٢/٤٠٩ ، وتحفة الأشراف ١١/٤٤٧ ، ح ١٦٢٢١) .

خز لابن خزيمة **عه** لأبي عوانة **طح** للطحاوي **حب** لابن حبان **قط** للدارقطني **كم** للحاكم

صحيح على شرط الشيخين .

٢١٨١٢ ـ حديث : قلت لعائشة : هل كان رسول الله ﷺ يجمع بين السور في الركعة؟ قالت : المفصَّل . . . الحديث .
خز طح حب كم حم

خز في الصلاة : عن يعقوب بن إبراهيم الدورقي ، عن عثمان بن عمر ، عن كَهْمَس بن الحسن ، عنه ، به . وعن سَلْم بن جنادة ، عن وكيع ، عن كَهْمَس ، ببعضه . ليس في سماعنا .

طح فيه : ثنا ابن مرزوق ، ثنا عثمان بن عمر ، به .

حب فيه : أنا ابن خزيمة ، ثنا سَلْم بن جنادة ، به .

كم فيه : ثنا علي بن عيسى ، ثنا مسدد بن قطن ، ثنا عثمان بن أبي شيبة ، ثنا يزيد بن هارون ، ثنا كهمس ، به وأتم منه .

رواه **أحمد** : ولفظه : قلت لها : أكان يقرن السور؟ قالت : المفصل . قلت : أكان يصلي قاعداً؟ قالت : نعم بعدما حَطَمَهُ الناسُ . قلت : أكان يصلي الضحى؟ قالت : لا ، إلا أن يجيء من مغيبة . قلت : أكان يصوم غير شهر[1] رمضان؟ قالت : لا والله ، إن صام شهراً تاماً سوى رمضان ، ولا أفطره كله حتى يصوم منه شيئاً . قلت : أي أصحاب رسول الله ﷺ كان أحب إليه؟ قالت : أبو بكر . قلت : ثم من؟ قالت : ثم عمر .

٢١٨١٢ ـ خز ١/٢٧٠ ـ ٢٧١ . طح ١/٣٤٥ . كم ١/٢٦٥ وقال : صحيح على شرط الشيخين . أحمد ٦/ ٢١٨ .

ويزاد : رواه حب (الإحسان) ٤/١٠١ : أخبرنا محمد بن عمر بن يوسف ، قال : حدثنا نصر ابن علي الجهضمي ، قال : حدثنا يزيد بن زريع ، عن الجريري ، عن عبدالله بن شقيق ، عن عائشة ، به مطولاً .

(١) في المطبوع : أكان رسول الله ﷺ يصوم شهراً سوى رمضان ؟ .

ط لمالك **ش** للشافعي **حم** لأحمد **عم** لعبدالله بن أحمد **مي** للدارمي **جا** لابن الجارود

قلت : ثم من؟ قالت : أبو عبيدة بن الجراح : ثنا يزيد وإسماعيل ، قالا : ثنا الجُرَيري ، عنه بتمامه(١) ، قال وزاد يزيد : قلت : ثم من؟ فسكتت(٢) .

٢١٨١٣ - حديث : أكان رسول الله ﷺ يصلي قاعداً؟ قالت : بعد ما حَطَمَهُ الناس(٣) .
خز كم عه

خز في الصلاة : عن بندار ، عن يحيى [ثنا كهمس](٤) . وعن يعقوب بن إبراهيم ، عن ابن عُلَيَّة ، عن الجُرَيري ، كلاهما(٥) عنه ، به .

كم فيه : ثنا علي بن عيسى ، ثنا مسدد بن قَطَن ، ثنا عثمان بن أبي شيبة ، ثنا يزيد بن هارون ، ثنا كَهْمس ، عنه ، به في الحديث الذي قبله .

٢١٨١٤ - حديث : كان رسول الله ﷺ يصلي من الليل تسع ركعات فيهن الوتر .
خز طح

(١) ذكر الحافظ فيما تقدم جزءاً منه . انظر : الحديث رقم (٢١٨٠٥) .

(٢) في المطبوع «قال : فسكتت» .

٢١٨١٣ - خز ٢/٢٣٧ . كم ١/٢٦٥ . وانظر الحديث المتقدم برقم (٢١٨٠٥) ص ٢٣ .

ويزاد : عه في الصلاة ٢/٢٤٠ :حدثنا محمد بن عبدالملك الواسطي ، ثنا يزيد بن هارون ، أنبأنا الجريري ، عن عبدالله بن شقيق ، عنه ، به .

(٣) تقدم الكلام عليه في ص ٢٣-٢٤ .

(٤) ما بين المعقوفين من المطبوع .

(٥) «كلاهما» موضعها الصحيح بعد الجريري لا قبله كما في الأصل و(هـ) لأن كلاً من كهمس والجريري يرويان عن عبدالله بن شقيق ، عن عائشة رضي الله عنها . انظر : (تهذيب الكمال ١٥/٨٩ - ٩٢ ، ١٠/٣٣٨ - ٣٤١) .

٢١٨١٤ - خز ٢/ ١٩٢ - ١٩٣ . طح ١ / ٢٨١ . وانظر الحديث المتقدم برقم (٢١٨٠٦) ص ٢٤ عند أحمد ٦/٣٠ .

خز في الصلاة : ثنا أحمد بن مَنِيْع ، ثنا هُشَيم ، أنا خالد ، عنه ، بهذا . ليس في سماعنا .

طح فيه : ثنا ربيع المؤذن ، ثنا أسد بن موسى ، ثنا هشيم ، به .

٢١٨١٥ - حديث : سألت عائشة عن صلاة رسول الله ﷺ من التطوع؟
خز طح حب كم
فقالت : كان يصلي ليلاً طويلاً قائماً ، وليلاً طويلاً جالساً ، وكان إذا[1] قرأ وهو قائم ، ركع وسجد وهو قائم . . . الحديث .

خز في الصلاة : عن يعقوب الدَّوْرقي وزياد بن أيوب ، كلاهما عن هُشيم ، عن خالد ، عنه ، به . وعن أحمد بن عَبْدة ، عن حماد بن زيد ، عن بُدَيْل وأيوب . وعن محمد بن العلاء ، عن أبي خالد ، عن حُميد ، كلهم ، عنه ، به . قال أبو خالد : فحدثت به هشام بن عروة ، فأنكره . وعن سَلْم بن جُنادة ، عن وكيع ، عن يزيد بن إبراهيم ، عن ابن سيرين ، عنه ، نحوه . ليس في سماعنا .

/ **طح** فيه : ثنا سليمان بن شعيب ، ثنا الخَصيب بن ناصح ، ثنا يزيد بن إبراهيم ، به . وعن أبي بكرة ، ثنا وهب بن جرير ، ثنا هشام بن حسان ، عن محمد ، نحوه . وعن ابن أبي داود ، ثنا عبدالله بن أبي بكر العَتَكي ، ثنا أبو هلال ، عن محمد ، مثله . وعن روح بن الفرج ، ثنا يحيى بن بكير ، ثنا حماد بن زيد . وعن ابن خزيمة ، ثنا محمد بن سنان ، ثنا إبراهيم بن طهمان ، كلاهما عن بُدَيْل ، به . وعن أبي بكرة ، ثنا مؤمَّل ، ثنا سفيان ، عن خالد الحذَّاء ، به . وعن أحمد بن داود ، عن

٦/٨٤ب

٢١٨١٥ - خز ٢ / ٢٣٩ - ٢٤٠ ، ٢٤١ . طح ٣٣٨/١ . حب (الإحسان) ٩٤/٤ - ٩٥ ، ١٤٠ . كم ٢٧٦/١ ، ٣١٥ . قلت : تقدم الحديث من رواية جا ، خز ، حب ، أحمد ص ٢٤ ، رقم (٢١٨٠٦) .

(١) «وكان إذا» من الأصل و(هـ) وبدله في مصادر التخريج : «فإذا» .

ط لمالك **ش** للشافعي **حم** لأحمد **عم** لعبدالله بن أحمد **مي** للدارمي **جا** لابن الجارود

موسى بن إسماعيل ، عن حماد بن سلمة ، عن بديل وحميد ، به .

حب في الأول من الرابع : أنا الحسن بن سفيان ، ثنا عبدالأعلى بن حماد ، ثنا وهيب بن خالد ، ثنا خالد الحذّاء ، به . وعن ابن خزيمة ، عن سَلْم بن جُنَادة ، به . وفي الخمسين من الأول : أنا حامد بن محمد بن شعيب البلخي ، ثنا عبيدالله بن عمر القواريري ، ثنا حماد بن زيد ، به .

كم في الصلاة : ثنا أبو العباس محمد بن أحمد المحبوبي ، ثنا سعيد بن مسعود ، ثنا يزيد بن هارون ، أنا حميد ، به . وقال : أخرجه الشيخان[١] . وفي التطوع : عن علي بن حمشاذ ، ثنا إبراهيم بن الحسين ، ثنا الربيع بن يحيى ، ثنا يزيد ابن إبراهيم ، به[٢] .

٢١٨١٦ - حديث : قلت لعائشة : أكان رسول الله ﷺ يصوم الأيام المعلومة من الشهر؟ فقالت : نعم . حم

أحمد : ثنا محمد بن جعفر[٣] ، ثنا شعبة ، عن خالد الحذّاء ، عنه ، بهذا .

٢١٨١٧ - حديث : أن النبي ﷺ كان يصيب من الرؤوس وهو صائم . حم

---

(١) قوله هذا ساقط من المطبوع ، وهو موجود في مخطوطته المصورة رواق المغاربة الأزهرية [١/١٣٣ /أ] . والحديث في مسلم فقط ، وليس في البخاري . انظر : (تحفة الأشراف ١١/٤٤١ - ٤٤٨) .

(٢) وقال الحاكم : صحيح على شرط الشيخين .

٢١٨١٦ - أحمد ٦/١٧٥ .

(٣) «جعفر» من المطبوع وأطراف المسند (٩/٧٢ ، ح ١١٥٨٧) وهو الصواب ، وقد تحرف في الأصل و(هـ) إلى «يعقوب» . انظر : (مناقب الإمام أحمد ص ٧٣ ، وتهذيب الكمال ٢٥/٥) .

٢١٨١٧ - أحمد ٦/٢٦٥ .

أحمد : ثنا عبدالوهاب ، عن سعيد ، عن أيوب ، عنه ، بهذا . وعن محمد بن جعفر ، عن سعيد ، عن أيوب ، عن عبدالله بن شقيق ، قال : عن ابن عباس ، بهذا . قال : ورواه الخَـفَّاف مرة أخرى كذلك(١) .

84 ★ عبدالله بن شمّاس ، عنها .

٢١٨١٨ ـ حديث : أتيت عائشة فسألتها عن لحم الصيد ، يصيده الحلال ثم يهديه للمحرم؟ قالت : اختلف فيه ، وما أرى بشيء منه بأساً . طح

طح في الحج : ثنا إبراهيم بن مرزوق ، ثنا عبدالصمد بن عبدالوارث ، ثنا شعبة ، حدثني شيخ كخير الشيوخ يقال له : عبدالله(٢) بن عمران القُرَيعي(٣) ، سمعت عبدالله بن شمّاس ، به . وعن ابن مرزوق ، ثنا وهب(٤) ، ثنا شعبة ، عن عمران بن

---

(١) انظر : (الإتحاف ٣٣٤/٧ ، ح ٧٩٣٨) من مسند ابن عباس رضي الله عنهما .

84 ★ عبدالله بن شماس ، عن عائشة ، روى عنه عبدالله بن عمران ، قال الحسيني : مجهول . وسماه : عبيدالله ، وضرب عليه . قال ابن حجر : «وهو في المسند : عبدالله مكبراً ، وأظنه عبدالرحمن بن شماسة المصري ، فقد ذكر المزي عائشة في شيوخه ، وقال أبو حاتم : روايته عن عائشة مرسلة» . انظر : (تعجيل المنفعة ٨٤٢/١ ، والجرح والتعديل ٢٤٢/٥) .

٢١٨١٨ ـ طح ١٦٩/٢ .

(٢) «عبدالله» من الأصل و(هـ) وفي المطبوع بدله «عبيدالله» . قلت : عبدالله ، يقال له : «عبيدالله» أيضاً . انظر : (تعجيل المنفعة ص ٢٧٢ ـ ٢٧٣) .

(٣) في المطبوعة : «الفريغي» وإعجام العين خطأ . وقد اختلف فيه ، فقيل : «القريعي» . وهو الذي ذكره البخاري . وقيل : بالفاء . والله أعلم . انظر : (تبصير المنتبه لابن حجر : ١١٠٩/٣) .

(٤) «وهب» من المطبوع وهو الصواب ، وهو وهب بن جرير بن حازم ، يروي عن شعبة ، وعنه ابن مرزوق ، وقد تحرف في الأصل و(هـ) إلى «وهيب» . انظر : (تهذيب التهذيب ١٦٣/١ ، ١٦١/١١) .

ط لمالك **ش** للشافعي **حم** لأحمد **عم** لعبدالله بن أحمد **مي** للدارمي **جا** لابن الجارود

عبيدالله أو عبيدالله بن عمران رجل من بني تميم ، عنه ، به .

٢١٨١٩ ـ حديث : نهى رسول الله ﷺ عن الحَنْتَم -وهي الجَرّ- والدُّبَّاء والنَّقِير وعن المُزَفَّت .

أحمد : ثنا محمد بن جعفر ، ثنا شعبة ، عن عبيدالله بن عمران[1] -يعني القُرَيعي- عنه ، بهذا .

85 ★ عبدالله بن شهاب الخَوْلاني ، عنها .

٢١٨٢٠ ـ حديث : أنها كانت تفرك المنيَّ من ثوب رسول الله ﷺ .

خز

خز في الطهارة : ثنا محمد بن يحيى ، ثنا حسن بن الربيع ، ثنا أبو الأحوص ، ثنا شَبيب بن غَرْقَدَة[2] ، عنه ، به .

86 ★ عبدالله بن صفوان بن أمية بن خلف الجُمَحي ، عن عائشة .

٢١٨١٩ ـ أحمد ٦ / ٩٧ . وأعاد المصنف الحديث من رواية الطحاوي فيما سيأتي عن عبيدالله بن شماس عن عائشة (ح ٢١٩٢٥) .

(١) «عمران» من المطبوع وهو الصواب ، فما في الأصل و(هـ) : «عمر» فتحريف . انظر : (التاريخ الكبير ٣٩٤/٥ ، والجرح والتعديل ٣٢٩/٥ ، والثقات ١٤٨/٧ ، وتعجيل المنفعة ص ٢٧٣ ، وأطراف المسند ٧٣/٩ ، تعليقة «٧») .

85 ★ عبدالله بن شهاب الخولاني ، أبو الجَزْل الكوفي ، من الثالثة ، مقبول ، ووثقه ابن خلفون . انظر : (تهذيب التهذيب ٢٥٤/٥ ـ ٢٥٥ ، والتقريب) .

٢١٨٢٠ ـ خز ١ / ١٤٧ .

(٢) «غرقدة» من المطبوع وهو الصواب ، وقد تحرف في الأصل و(هـ) إلى «عروة» . انظر : (تهذيب التهذيب ٣٠٩/٤ ، والتقريب) .

86 ★ عبدالله بن صفوان بن أمية بن خلف الجمحي ، أبو صفوان المكي ، ولد على عهد النبي ﷺ ولأبيه صحبة مشهورة ، قتل مع ابن الزبير وهو متعلق بأستار الكعبة سنة ثلاث =

خز لابن خزيمة **عه** لأبي عوانة **طح** للطحاوي **حب** لابن حبان **قط** للدارقطني **كم** للحاكم

في مسند حفصة(١) .

87 ★ عبدالله بن عامر بن ربيعة ، عنها .

٢١٨٢١ - حديث : أن رسول الله ﷺ سهر ذات ليلة فقال : «ليت رجلاً صالحاً من أصحابي يحرسني الليلة» . . . الحديث ، في فضل سعد بن أبي وَقَّاص .

عه حب طٍ حم كم

= وسبعين . كان من أشراف قريش . وذكره ابن حبان في ثقات التابعين ، وابن سعد في الطبقة الأولى من التابعين . انظر : (تهذيب التهذيب ٥/٢٦٥ - ٢٦٦ ، والتقريب) .

(١) ذكره في مسند حفصة (١٦/٩١٢ ، ح ٢١٣٩٥) في حديث طرفه : «يؤم هذا البيت جيش يغزونه ، حتى إذا كانوا ببيداء من الأرض ، خسف بأوسطهم» الحديث ، وقال : أخرجه عه في الفتن ، كم فيه ، رواه أحمد .

- ويستدرك عليه :

حديث عائشة «قالت : خلال لي تسع ، لم تكن لأحد من النساء قبلي ، إلا ما آتى الله عز وجل مريم بنت عمران . . .» .

كم في معرفة الصحابة ٤/١٠ : أخبرنا أبو بكر أحمد بن بالويه ، ثنا موسى بن هارون ، ثنا أبو الخطاب زياد بن يحيى الغساني ، ثنا مالك بن سعير ، ثنا إسماعيل بن أبي خالد ، أنبأ عبدالرحمن بن الضحاك ، عنه ، به . وقال : صحيح الإسناد .

87 ★ عبدالله بن عامر بن ربيعة العَنْزي ، أبو محمد المدني ، ولد على عهد النبي ﷺ ولأبيه صحبة مشهورة ، وثقه العجلي ، مات سنة بضع وثمانين . انظر : (تهذيب التهذيب ٥/٢٧٠ - ٢٧١ ، والتقريب) .

٢١٨٢١ - حب (الإحسان) ٩ / ٦٥ . أحمد : ٦/١٤٠ - ١٤١ .

ويزاد : كم في معرفة الصحابة ٣/٥٠١ : أخبرنا أبو عبدالله محمد بن يعقوب الحافظ ، ثنا إبراهيم بن عبدالله السعدي ، أنبأ يزيد بن هارون ، أنا يحيى بن سعيد ، عنه ، به . وقال : صحيح الإسناد .

٦/٨٥أ / عه في المناقب : ثنا أبو داود الحراني ، ثنا يزيد بن هارون . وعن أحمد بن يوسف السلمي ، ثنا خالد بن مخلد . وعن هلال بن العلاء وأبي المثنى ، قالا : ثنا عبدالله بن مسلمة ، كلاهما عن سليمان بن بلال . وعن حُبْشي بن عمرو بن الربيع ابن طارق ، حدثني أبي ، ثنا الليث . قال : وثنا أبو علي بن شيخ بن عميرة ، ثنا إسماعيل بن الخليل ، ثنا علي بن مسهر ، أربعتهم عن يحيى بن سعيد ، عنه ، به .

حب في الثامن من الثالث : أنا عمران بن موسى ، ثنا عثمان بن أبي شيبة ، ثنا يزيد بن هارون ، به .

رواه القعنبي وحده في **الموطأ** : عن **مالك** ، عن يحيى بن سعيد ، به .

رواه **أحمد** : ثنا يزيد ، أنا يحيى ، سمعت عبدالله بن عامر ، به .

٢١٨٢٢ - حديث : فقدته من الليل ، فإذا هو بالبقيع فقال : «سلام عليكم دار قوم مؤمنين . . .» الحديث . حم

أحمد : ثنا إبراهيم بن أبي العباس ، ثنا شريك ، عن عاصم بن عبيدالله ، عنه ، به .

88 ★ عبدالله بن عباس بن عبدالمطلب ، عنها .

٢١٨٢٣ - حديث : «إن الكافر ليزداد عذاباً ببعض بكاء أهله عليه» . حب

٢١٨٢٢ - أحمد ٦ / ٧١ .

88 ★ عبدالله بن عباس بن عبدالمطلب بن هاشم ، ابن عم رسول الله ﷺ ، ولد قبل الهجرة بثلاث سنين ، ودعا له رسول الله ﷺ بالفهم في القرآن ، فكان يسمى البحر والحبر لسعة علمه . مات سنة ثمان وستين بالطائف ، وهو أحد المكثرين من الصحابة ، وأحد العبادلة من فقهاء الصحابة . انظر : (تهذيب التهذيب ٥/٢٧٦ - ٢٧٩ ، والتقريب) .

٢١٨٢٣ - حب (الإحسان) ٥/٥٣ - ٥٤ .

خز لابن خزيمة **عه** لأبي عوانة **طح** للطحاوي **حب** لابن حبان **قط** للدارقطني **كم** للحاكم

حب في السادس والخمسين من الثالث : أنا الحسن بن سفيان ، ثنا عبدالأعلى ابن حماد ، ثنا سفيان ، عن عمرو بن دينار ، عن ابن أبي مُلَيْكة ، عنه ، بهذا .

٢١٨٢٤ - حديث : كان على رسول الله ﷺ بردان قطريان غليظان خشنان . . . الحديث ، وفيه : «قد علموا أني أتقاهم لله وأداهم للأمانة» . كم

كم في البيوع : أنا أبو الوليد حسان بن محمد الفقيه وأبو بكر محمد بن عبدالله ابن قريش ، قالا : ثنا الحسن بن سفيان ، ثنا محمد بن المنهال ، ثنا يزيد بن زُرَيْع ، ثنا عمارة بن أبي حفصة ، عن عكرمة ، عنه ، به . وقال : صحيح على شرط البخاري .

٢١٨٢٥ - حديث : أُهدي إلى رسول الله ﷺ أرنب وأنا نائمة ، فخبأ لي منها العجز ، فلما قمت أطعمني . قط

قط في الذبائح : ثنا أحمد بن عبدالله بن محمد النحاس ، ثنا علي بن داود ، ثنا محمد بن عبدالعزيز ، ثنا الشيباني عبدالله بن الصلت ، عن يزيد بن عياض ، عن

٢١٨٢٤ - كم ٢/٢٣ - ٢٤ .

هكذا ذكر المصنف -رحمه الله- هذا الحديث هنا في ترجمة عبدالله بن عباس ، عن عائشة وفيه نظر ، فإن الحديث في المطبوع كم ٢/٢٣ ، وفي مخطوطة رواق المغاربة للمستدرك [٢/١٢/ب] وفي مخطوطة عاطف أفندي التركية [١/٢١٤/ب] عن عكرمة ، عن عائشة ، وليس فيه ذكر ابن عباس ، ومثله في تحفة الأشراف (١١/٤٤٩ ، ١٢/٢٤٣) . وقد ذكره المصنف في مرويات «عكرمة ، عن عائشة» وسيأتي برقم (٢٢٥٤٧ ، ص ٤١٩) وأحال إلى ما هنا . وانظر الحديث الآتي برقم (٢٢٥٤٩ ، ص ٤٢٠) .

٢١٨٢٥ - قط ٤/٢٩١ .

عبدالمجيد بن سهيل[١] بن عبدالرحمن بن عوف ، عن عكرمة ، عنه ، بهذا .

٢١٨٢٦ ـ حديث : «ما من أحد إلا وفي رأسه عروق[٢] من الجذام . . .» الحديث . كم

كم في الطب الثاني : ثنا الشيخ أبو بكر بن إسحاق ، ثنا محمد بن يونس ، ثنا بشر بن حجر ، ثنا فضيل بن عياض ، عن ليث ، عن مجاهد ، عنه ، به .

٢١٨٢٧ ـ حديث : أنها سألت رسول الله ﷺ عن هذه الآية كم حم **﴿وَمَا قَدَرُوا اللَّهَ حَقَّ قَدْرِهِ وَالْأَرْضُ جَمِيعًا قَبْضَتُهُ . . .﴾[٣] الآية؟ قال : «يقول : أنا الجبار ، أنا ، أنا . . .» الحديث .**

كم في القراءات : أخبرني عبدالله بن محمد بن موسى العدل ، ثنا محمد بن أيوب ، أنبأ يحيى بن المغيرة ، ثنا هارون بن المغيرة ، ثنا عنبسة ، عن حبيب بن أبي عمرة ، عن مجاهد ، عنه ، به . وقال : صحيح الإسناد .

---

(١) «سهيل» من الأصل و(هـ) وهو الصواب ، وفي المطبوع : «سهل» وهو خطأ . انظر : (تهذيب الكمال ٢٦٩/١٨ ، والجرح والتعديل ٦٤/٦ ، وسير أعلام النبلاء ٢٠٤/٦ ، والتقريب) . ويلاحظ أنها تصحفت في تهذيب التهذيب ٣٨٠/٦ إلى «سهل» .

٢١٨٢٦ ـ كم ٤١١/٤ .

(٢) في المطبوع : «عرق» بالإفراد . وكذا هي في تنزيه الشريعة ٣٥٦/٢ . وكنز العمال : ح ٢٨٣٣٤ . والله أعلم .

٢١٨٢٧ ـ كم ٢ / ٢٥٢ . أحمد ١١٦/٦ ـ ١١٧ .

ويزاد : أحمد ٦ /١١٦ ـ ١١٧ : ثنا علي بن إسحاق ، أنا عبدالله -وهو ابن المبارك- به . ذكره الإمام مقروناً . وانظر : (أطراف المسند ٧٥/٩ ، ح ١١٥٩٤ ، تعليقة «٣») . وفيه : فأين الناس يومئذ يا رسول الله ، قال : «هم على جسر جهنم» .

(٣) سورة الزمر ، الآية (٦٧) .

رواه أحمد : ثنا إبراهيم بن إسحاق الطالقاني ، ثنا ابن المبارك ، عن عنبسة بن سعيد ، عن حبيب بن أبي عمرة ، عن مجاهد قال : قال ابن عباس : أتدري ما سعة جهنم؟ قلت : لا . قال : أجل والله ما تدري ، إن بين شحمة أذن أحدهم وبين عاتقه مسيرة سبعين خريفاً ، تجري فيه أودية القيح والدم ، قلت : أنهاراً ، قال : لا ، بل أودية . ثم قال : أتدري[1] ما سعة جهنم؟ قلت : لا . قال : أجل والله ما تدري ، حدثتني عائشة أنها سألت . . . فذكره[2] .

89 ★ عبدالله بن عبيدالله بن أبي مُلَيكَة التيمي ، عن عائشة رضي الله عنها .

٦/٨٥/ب

٢١٨٢٨ - / حديث : اغتسل رسول الله ﷺ من جنابة ، فرأى لمعة بجلده لم يصبها الماء ، فعصر خصلة من شعر رأسه ، فأمسَّها ذلك الماء . قط

قط في الطهارة : ثنا محمد بن القاسم بن زكريا ، ثنا هارون بن إسحاق ، ثنا ابن أبي غنيّة ، عن عطاء بن عجلان ، عنه ، به . وقال : عطاء

(١) في المطبوع :«أتدرون» .

(٢) ويستدرك عليه :

حديث : «أنا أولى بكل مؤمن من نفسه ، من ترك مالاً فلورثته» .

قط في الفرائض ٨٦/٤ : نا النيسابوري ، نا أبو الأزهر ، نا روح ، عن ابن جريج ، عن الحسن ابن مسلم ، عن طاووس ، عن ابن عباس ، عنها ، به .

وقال الدارقطني : أخطأ فيه «روح» والصواب «عمرو بن مسلم» .

89 ★ عبدالله بن عبيدالله بن أبي مليكة ، التيمي ، المكي ، أدرك ثلاثين من الصحابة ، ثقة فقيه ، قال العجلي : مكي تابعي ثقة . مات سنة ١١٧هـ . انظر : (تذكرة الحفاظ ١٠١/١ ، وتهذيب الكمال ٢٥٦/١٥ ، وتهذيب التهذيب ٣٠٦/٥ ، والتقريب) . وفي التقريب : «المدني» وهو خطأ .

٢١٨٢٨ - قط ١١٢/١ .

ابـن عـجـلان مـتـروك الـحـديـث[١] .

٢١٨٢٩ ـ حديث : «إني على الحوض أنتظر من يرد منكم . . .» الحديث .

عه حم

عه في المناقب : ثنا أحمد بن يوسف السلمي وسعيد بن مسعود ، قالا : ثنا عفان ، ثنا وهيب ، عن عبدالله بن عثمان بن خُثَيْم ، عنه ، به . تابعه يحيى بن سُلَيم ، عن ابن خُثَيْم[٢] . ورواه نافع بن عمر ، عن ابن أبي مُلَيْكة ، عن أسماء وعبدالله بن عمرو ، فلعل ابن أبي مُلَيْكة سمعه من عائشة أيضاً[٣] .

رواه أحمد : ثنا عفان ، به .

٢١٨٣٠ ـ حديث : كنا نضع لرسول الله ﷺ من الليل ثلاث أواني مُخَمَّرة : إناء لطهوره ، وإناء لسواكه ، وإناء لشرابه .

كم

كم في الأشربة : حدثني عبدالله بن سعد الحافظ ، ثنا محمد بن إبراهيم العبدي ، ثنا عبيدالله بن عمر القواريري ، ثنا حَرَمِيّ بن عُمَارة ، حدثني حَرِيش بن الخِرِّيت[٤] ، عنه ، بهذا . وقال : صحيح الإسناد .

---

(١) انظر : (التقريب وأصوله) .

٢١٨٢٩ ـ أحمد ١٢١/٦ .

(٢) ذكره في ترجمة عبدالله بن عبيدالله بن أبي مليكة ، عن أسماء (٨٤٣/١٦ ، ح ٢١٢٩٤) وقال : أخرجه عه في المناقب .

(٣) ذكره في ترجمة عبدالله بن عبيدالله بن أبي مليكة ، عن عبدالله بن عمرو (٥٥٠/٩ ، ح ١١٩٠٠) وقال : أخرجه عه في المناقب .

٢١٨٣٠ ـ كم ١٤١/٤ .

(٤) «حَرِيش بن الخِرِّيت» من مصادر ترجمته ، وهو الصواب ، وهو البصري أخو الزبير ، يروي عن عبدالله بن عبيدالله بن أبي مليكة ، وعنه حرمي بن عمارة ، وقد تحرف في الأصل إلى =

٢١٨٣١ - حديث : أن عائشة كانت ترقي أسماء وهي عارك(١) .
مي

مي في الطهارة : أنا عبيدالله بن موسى وأبو نعيم ، قالا : ثنا السائب بن عمر(٢) ، عنه ، به .

٢١٨٣٢ - حديث : مات رسول الله ﷺ في بيتي وفي يومي ، وبين سَحْرِي(٣) ونَحْرِي ، فدخل عبدالرحمن بن أبي بكر ، ومعه سواك رطب . . . الحديث .
عه حب حم كم

عه في المناقب : ثنا إبراهيم الحربي ، ثنا مُسَدَّد . وعن علي بن محمد بن أبي الشَّوارِب ، ثنا عبدالله بن عبدالوهاب ، كلاهما عن حماد بن زيد ، عن أيوب ، عنه ، به .

= «الحرا» وفي (هـ) إلى «الحر» وفي المطبوع إلى «الحريثي بن الحريث» . انظر : (تهذيب الكمال ٥٨٣/٥ ، ٥٥٦/٥ ، ٢٥٧/١٥ ، وتهذيب التهذيب ٢٤١/٢) .

٢١٨٣١ - مي ١ / ١٨٩ .

(١) عَرَكت المرأة تعرُك عَراكاً فهي عارك : أي حائض . (النهاية في غريب الحديث ٢٢٢/٣) .

(٢) «عمر» من المطبوع وهو الصواب ، وقد تحرف في الأصل إلى «عمرو» . انظر : (تهذيب الكمال ١٨٩/١٠ ، وتهذيب التهذيب ٤٤٩/٣) .

٢١٨٣٢ - حب (الإحسان) ١٢٣/٩ - ١٢٤ ، ٢١١/٨ . أحمد : ٤٨/٦ ، ١٦٠ .

ويزاد : كم في معرفة الصحابة ٦/٤ - ٧ ، ٧ : أخبرنا أحمد بن سهل الفقيه ببخارى ، ثنا صالح بن حبيب بن محمد الحافظ ، ثنا عبدالله بن عمر القواريري ، ثنا حرمي بن عمارة ، حدثني الحريش بن الحارث ، عنه ، به . وأخبرنا أحمد بن جعفر القطيعي ، ثنا عبدالله بن أحمد بن حنبل ، حدثني أبي ، ثنا إسماعيل بن علية ، عن أيوب ، عنه ، به . قلت : «الحريش بن الحارث» خطأ ، صوابه «الحَرِيش بن الخريت» . انظر ص ٤١ (تعليقة «٤») .

(٣) السَّحْر : الرئة . أي أنه ﷺ مات وهو مستند إلى صدرها وما يحاذي سَحْرَها منه . (النهاية ٣٤٦/٢) .

حب في الثامن من الثالث : أنا عمران بن موسى ، ثنا عثمان بن أبي شيبة ، ثنا ابن عُلَيَّة[1] ، عن أيوب ، به . وفي التاسع والأربعين من الخامس : أنا الفضل بن الحباب ، ثنا أبو الوليد الطيالسي ، ثنا نافع بن عمر ، عنه ، نحوه . وعن محمد بن إسحاق بن إبراهيم الثقفي ، ثنا إسحاق بن إبراهيم ، أنا[2] الثقفي -هو عبدالوهاب- به .

رواه أحمد : ثنا إسماعيل ، ثنا أيوب ، عنه ، به . وثنا أبو أحمد الزبيري ، ثنا محمد بن شريك ، عنه ، بلفظ : توفي رسول الله ﷺ في بيتي وفي ليلتي . حسبُ .

٢١٨٣٣ - حديث : لما بلغني ما بلغني ، أردتُ أن أذهب إلى القليب ، فأرميَ بنفسي فيه . عه

عه في المنافقين : ثنا أبو بكر أحمد بن زهير بن حرب ، ثنا خالد بن خِداش ، ثنا حماد بن زيد ، عن أيوب ، عنه ، بهذا . وعن أبي بكر أحمد بن إسحاق ، عن خالد ابن خِداش ، به .

٢١٨٣٤ - حديث : «إذا قاء أحدكم في صلاته أو قَلَسَ[3] ، فلينصرف فليتوضأ ، ثم ليبن على ما مضى من صلاته ، ما لم يتكلم» . قط

(١) ابن عليّة» من الأصل و(هـ) وهو الصواب ، وهو إسماعيل بن إبراهيم بن مقسم المعروف بابن علية ، وقد تحرف في المطبوع إلى «ابن أبي عليّة» . انظر : (تهذيب الكمال ٣/٢٣ - ٣٣) .

(٢) قوله «أنا» ساقط من المطبوع ، وعبدالوهاب الثقفي يروي عن أيوب ، وعنه إسحاق بن إبراهيم . انظر : (تهذيب التهذيب ٦/٤٤٩) .

٢١٨٣٤ - قط ١/١٥٣ - ١٥٥ .

(٣) القَلَسُ ، وقيل : القَلْسُ : ما خرج من الجوف ملءَ الفم أو دونه وليس بقيء ، فإن عاد فهو القيء . انظر : (النهاية ٤/١٠٠) .

قط في الطهارة : أنا عبدالله بن محمد بن عبدالعزيز قراءةً عليه وأنا أسمع ، أن داود بن رُشَيْد حدثهم ، ثنا إسماعيل بن عياش ، حدثني عبدالملك بن عبدالعزيز ابن جُريج[١] ، عن أبيه . وعن عبدالله بن أبي مُلَيْكة ، عن عائشة ، به . وعن الحسين ابن إسماعيل ، عن العباس بن عبدالله التَّرْقُفي ، عن محمد بن المبارك . وعن أبي بكر النيسابوري ، عن محمد بن يحيى ، عن محمد بن الصباح . وعن محمد بن سهل بن الفضل الكاتب ، عن علي بن زيد الفرائضي ، عن الربيع بن نافع ، ثلاثتهم عن إسماعيل بن عيّاش ، عن ابن جُريج ، عن أبيه ، مرسلاً . وعن ابن جريج ، عن ابن أبي مُلَيْكة ، به . وعن محمد بن سهل ، عن علي بن زيد ، عن الربيع ، عن إسماعيل بن عيّاش ، عن عباد بن كثير ، [و[٢]عطاء] بن عجلان ، عن ابن أبي مُلَيْكة ، مثله . وعن محمد بن سليمان النعماني والحسين بن إسماعيل ، كلاهما عن أبي عتبة ، عن محمد بن حِمْيَر ، عن سليمان بن أرقم ، عن ابن جريج ، بالإسنادين جميعاً .

وقال : عباد بن كثير وعطاء بن عجلان ضعيفان ، وابن أرقم متروك ، وذكر أن المرسل هو الصواب ، وأن أصحاب ابن جريج الحفاظ رووه عنه كذلك .

قلت : وسيأتي في المراسيل[٣] .

---

(١) «جريج» من الأصل و(هـ) وهو الصواب ، وقد تحرف في المطبوع إلى «جرير» . انظر : (تهذيب التهذيب ٦/٤٠٢ - ٤٠٦) .

(٢) «وعطاء . . .» من المطبوع وهو الصواب ، وقع في الأصل و(هـ) : «عن عطاء . . .» . انظر : (تهذيب الكمال ١٤/١٤٥ - ١٤٩) .

(٣) انظر : [مصورة الإتحاف ٦/٢٦٤/أ] .

٦/٨٦أ

٢١٨٣٥ - / حديث : «إني دخلت الكعبة ، وددت أني لم أكن فعلت ، إني أخاف أن أكون قد أتعبت أمتي من بعدي . . .» وفيه قصة . خز كم حم

خز في الحج : ثنا سَلْم بن جُنَادة ، ثنا وكيع ، عن إسماعيل بن عبدالملك ، عنه ، بهذا . ليس في السماع .

كم فيه : أنا أبو عبدالله محمد بن عبدالله الصفّار ، ثنا أحمد بن مهران ، ثنا عبيدالله بن موسى ، عن إسماعيل ، به .

رواه أحمد : ثنا وكيع ، به .

٢١٨٣٦ - حديث : كان بين فاطمة وبين النبي ﷺ شهرين . يعني موتهما . كم

كم في المناقب : ثنا أبو العباس محمد بن يعقوب ، ثنا محمد بن علي بن حمدان ، ثنا موسى بن داود الضَّبيّ ، ثنا عبدالله بن المُؤَمَّل ، عنه ، بهذا . قال : وأنا أبو بكر بن إسحاق ، ثنا محمد بن سليمان ، ثنا أبو نعيم وأبو غسان ، قالا : ثنا عبدالله بن المُؤَمَّل ، به .

٢١٨٣٧ - حديث : قرأ نبي الله ﷺ هذه الآية ﴿ هُوَ ٱلَّذِىٓ أَنزَلَ عَلَيْكَ ٱلْكِتَٰبَ . . .﴾ إلى قوله ﴿ . . . أُوْلُواْ ٱلْأَلْبَٰبِ ﴾[1] . قال : «إذا رأيتم الذين يجادلون فيه ، فهم الذين عَنَى الله ، فاحذروهم» . حب حم

حب في الثالث من الثاني : أنا الحسن بن سفيان ، ثنا عاصم بن النضر الأحول ،

٢١٨٣٥ - خز ٣٣٣/٤ . كم ٤٧٩/١ . وقال : صحيح الإسناد . أحمد ١٣٧/٦ .

٢١٨٣٦ - كم ١٦٣/٣ .

٢١٨٣٧ - حب (الإحسان) ١٤٦/١ - ١٤٧ . أحمد ٤٨/٦ . وانظر : (ح ٢١٨٥٣ ، ص ٥١) .

(١) سورة آل عمران ، الآية (٧) .

ثنا المعتمر بن سليمان ، سمعت أيوب يحدث عنه ، به . قال : وقال مطر : حفظت أنه قال : «**ولا تجالسوهم . . .**» رواه غيره عن ابن أبي مُلَيْكة ، فقال : عن القاسم ، عن عائشة ، وسيأتي[١] . وطريق حماد بن زيد تأتي في ترجمة : القاسم[٢] من طريق عبدالجبار بن الورد ، تقدمت قبل قليل[٣] .

رواه **أحمد** : ثنا إسماعيل ، ثنا أيوب ، عنه ، بتمامه .

٢١٨٣٨ - حديث : لو كان رسول الله ﷺ مستخلفاً لاستخلف أبا بكر . . .
عه كم حم
الحديث .

عه في المناقب : ثنا إسماعيل بن إسحاق بن بطة وأبو داود الحراني ، قالا : ثنا جعفر بن عون ، ثنا أبو عُمَيْس ، عن ابن أبي مُلَيْكة ، سمعت عائشة ، به .

كم في المعرفة : ثنا محمد بن يعقوب الحافظ ، ثنا يحيى بن محمد بن يحيى ، ثنا يحيى بن يحيى ، ثنا وكيع ، عن أبي العُمَيْس ، نحوه .

رواه **أحمد** : ولفظه : قُبِض رسول الله ﷺ ، ولم يستخلف أحداً ، ولو كان استخلف أحداً لاستخلف أبا بكر وعمر : ثنا وكيع ، ثنا أبو العُمَيْس ، به .

٢١٨٣٩ - حديث : ما كان خُلُقٌ أبغض إلى رسول الله ﷺ من الكذب . . .
حب حم
الحديث .

حب في التاسع والمائة من الثاني : أنا عمر بن محمد الهمداني ، ثنا محمد بن

---

(١) ، (٢) انظر الحديث رقم (٢٢٦٦٦) ص ٤٨٦ .

(٣) كذا جاء النص؟ .

٢١٨٣٨ - كم ٧٨/٣ . وقال : صحيح على شرط الشيخين . أحمد ٦٣/٦ .

٢١٨٣٩ - حب (الإحسان) ٤٩٥/٧ . أحمد ١٥٢/٦ .

عبدالملك بن زَنْجُويه ، أنا عبدالرزاق ، أنا معمر ، عن أيوب ، عن ابن أبي مُلَيْكة ، به .

رواه **أحمد** : ثنا عبدالرزاق ، به . وقال : عن ابن أبي مُلَيْكة وغيره(١) ، عن عائشة .

٢١٨٤٠ ـ حديث : «نِعم الإدام الخل» .
عه

عه في الأطعمة : ثنا محمد بن محرز وأبو الأزهر ، قالا : ثنا زيد بن الحُباب ، ثنا عبدالله بن المؤمَّل ، عنه ، بهذا .

٢١٨٤١ ـ حديث : جاء بي جبريل في خرقة حرير إلى رسول الله ﷺ ، فقال : «هذه زوجتك في الدنيا والآخرة» .
حب

حب في الثامن من الثالث : أنا عبدالله بن محمد الأزدي ، ثنا إسحاق بن إبراهيم ، ثنا عيسى بن يونس ، ثنا عبدالله(٢) بن عمرو بن علقمة المكي ، عن ابن خُثَيْم ، عنه ، بهذا .

٢١٨٤٢ ـ حديث : «ليس منّا من لم يتغنَّ بالقرآن» .
كم

---

(١) في المطبوعة : «أو غيره» والحديث أخرجه ابن حبان -كما تقدم- من طريق عبدالرزاق ، عن معمر ، به ، ولم يذكر هذه اللفظة ، وكذا الترمذي في جامعه (٣٤٨/٤ ، رقم ١٩٧٣) . والله أعلم .

٢١٨٤٠ ـ عه ٤٠٩/٥ .

٢١٨٤١ ـ حب (الإحسان) ١١١/٩ .

(٢) «عبدالله» من الأصل و(هـ) وهو الصواب ، وهو عبدالله بن عمرو بن علقمة الكناني المكي ، يروي عن ابن خثيم ، وعنه عيسى بن يونس . وقد تحرف في المطبوع إلى «عبيدالله» . انظر : (تهذيب الكمال ٣٦٥/١٥ ـ ٣٦٧ ، وتهذيب التهذيب ٣٣٩/٥) .

٢١٨٤٢ ـ كم ٥٧٠/١ .

والحديث ساقط برمته من المطبوع ومكانه ٥٧٠/١ وهو في نسخة رواق المغاربة للمستدرك [٢٦٠/١/ب] .

خز لابن خزيمة **عه** لأبي عوانة **طح** للطحاوي **حب** لابن حبان **قط** للدارقطني **كم** للحاكم

كم في فضائل القرآن: أنا أحمد بن سهل الفقيه ، ثنا صالح بن محمد ، ثنا أبو غسان مالك بن سعد ، ثنا رَوْح بن عبادة ، ثنا شعبة ، عن عِسْل بن سفيان ، عنه ، بهذا .

وقال : هذا إسناد شاذ ، والمحفوظ حديث ابن أبي مُلَيْكة ، عن عبيدالله بن أبي نَهِيْك ، عن سعد .

٢١٨٤٣ - حديث : «أبغض الرجال إلى الله الألَدُّ الخَصِم» .
عه حب حم

عه في القدر : عن علي بن حرب ، عن وكيع . وعن علي بن إشكاب ، عن محمد بن ربيعة . وعن إبراهيم بن مرزوق ، ثنا أبو عاصم . وعن وحشي ، عن مؤمَّل ، عن سفيان ، كلهم عن ابن جريج ، عنه ، به .

حب في التاسع والمائة من الثاني : ثنا محمد بن المنذر بن سعيد ، ثنا يوسف ابن سعيد بن مُسَلَّم ، ثنا حجاج ، عن ابن جريج ، به .

رواه **أحمد** : عن يحيى ووكيع ، كلاهما عن ابن جريج ، به .

٢١٨٤٤ - / حديث : دخل عليَّ رسول الله ﷺ وأنا بِسَرِف(١) وأنا أبكي ، فقال : «ما يبكيك يا عائشة»؟ فقالت : قلت : يرجع الناس بنسكين ، ثم أرجع بنسك واحد ، قال : «ولم ذاك»؟ قلت : إني حضت . قال : «ذاك شيء كتبه الله على بنات آدم . . .» الحديث . ٦/٨٦/ب
طح حم

٢١٨٤٣ - حب (الإحسان) ٧ / ٤٨١ . أحمد ٦/٥٥ ، ٦٣ ، ٢٠٥ .

٢١٨٤٤ - طح ٢/٢٤١ . أحمد ٦/٢٤٥ .

(١) سَرِف -بكسر الراء- : موضع من مكة على عشرة أميال . وقيل : أقل و أكثر . (النهاية ٢/٣٦٢) .

طح في الحج : ثنا يزيد بن سنان ، ثنا عثمان بن عمر ، ثنا أبو عامر ، عنه ، به .

أحمد : ثنا روح ، ثنا صالح بن رُسْتُم ، عنه ، به .

٢١٨٤٥ - حديث : دخل عليّ لتسع وعشرين ، فقلت : إني ما خفيت عليَّ منهن ليلة ، إنما مضت تسع وعشرون ليلة ، فقال رسول الله ﷺ : «يا عائشة إن الشهر تسع وعشرون» . حم

أحمد : ثنا روح ، ثنا أبو عامر الخَزَّاز ، عنه ، بهذا .

٢١٨٤٦ - حديث : أنها قالت : طيبته حين أهلّ ، بأطيب ما قدرت عليه من طيبي . حم

أحمد : ثنا روح ، ثنا أبو عامر ، عنه ، بهذا .

٢١٨٤٧ - حديث : «لولا أن قومك حديثُ عهد بجاهلية . . .» الحديث . عه

في ترجمة : ابن الزبير ، عنها .

عه في الحج : ثنا ابن أبي مَسَرَّة ، ثنا خلاد بن يحيى ، ثنا إسماعيل بن عبدالملك بن أبي الصُّفَيْراء ، عنه ، به .

٢١٨٤٨ - حديث : «لو كان عندنا سعة لهدمت الكعبة ، ولبنيتها[1] ، ولجعلت لها بابين . . .» الحديث . حم

٢١٨٤٥ - أحمد ٦/٢٤٣ .

٢١٨٤٦ - أحمد ٦/٢٤٤ - ٢٤٥ .

٢١٨٤٧ - تقدم في الحديث رقم (٢١٧٩٠) ص ١٢ .

٢١٨٤٨ - أحمد ٦/١٣٦ .

(١) في المطبوع «ولبنيناها» .

أحمد : ثنا وكيع ، ثنا إسماعيل بن عبدالملك بن أبي الصُّفَيْراء ، عن ابن أبي مُلَيْكة ، به .

٢١٨٤٩ - حديث : سُئلتْ عائشة عن متعة النساء ، فقالت : بيني وبينكم كتاب الله ﴿وَٱلَّذِينَ هُمْ لِفُرُوجِهِمْ حَٰفِظُونَ . . .﴾(١) . . . الحديث . كم

كم في تفسير النساء و﴿قد أفلح﴾ : أنا المحبوبي ، ثنا الفضل بن عبدالجبار ، ثنا علي بن الحسن بن شقيق ، ثنا نافع بن عمر ، عنه ، به .

٢١٨٥٠ - حديث : أن رسول الله ﷺ وَقَّتَ للنساء في نفاسهنّ أربعين يوماً . قط

قط في الحيض : ثنا أحمد -هو ابن عقدة- ثنا أبو شيبة -هو أبو بكر بن أبي شيبة- ثنا أبو بلال ، ثنا حبان ، عن عطاء ، عنه ، به . وقال : أبو بلال الأشعري هذا ضعيف ، وعطاء هو ابن عجلان متروك الحديث . وعن عبدالله بن أبي داود ، عن إسحاق بن إبراهيم بن زيد ، عن سعد بن الصلت ، عن عطاء بن عجلان ، نحوه .

٢١٨٥١ - حديث : في قصة فاطمة بنت أبي حُبَيْش .

في المراسيل .

٢١٨٥٢ - حديث : في قصة الحج وحيضها ونقضها عمرتها . . . الحديث . طح

٢١٨٤٩ - كم ٢ / ٣٩٣ وقال الحاكم : صحيح على شرطهما .

(١) سورة المؤمنون ، الآية (٥) .

٢١٨٥٠ - قط ١/٢٢٠ ، ٢٢٢ - ٢٢٣ .

٢١٨٥١ - انظر : [مصورة الإتحاف ٦/٢٦٣/أ] . وقال : أخرجه قط في الحيض ، كم فيه .

٢١٨٥٢ - طح ٢ / ٢٠٢ .

طح في الحج : ثنا ابن أبي داود ، ثنا يوسف بن عدي ، ثنا ابن أبي زائدة[١] ، عن نافع ، عنه ، به .

٢١٨٥٣ ـ حديث : سُئلتْ عن آية من القرآن ، فقالت :
قط
﴿بِسْمِ اللَّهِ الرَّحْمَٰنِ الرَّحِيمِ﴾ ﴿الٓمٓ * اللَّهُ لَآ إِلَٰهَ إِلَّا هُوَ الْحَيُّ الْقَيُّومُ . . .﴾ إلى ﴿. . . ءَامَنَّا بِهِۦ . . .﴾[٢] فإذا رأيتم أولئك[٣] الذين سماهم الله فاحذروهم .

قط في الصلاة : ثنا إسماعيل بن محمد الصّفار ، ثنا عباس بن محمد الدُّوري ، ثنا محمد بن أبي الخَصِيب الأنطاكي ، ثنا عبدالجبار بن الورد ، عنه ، به .

٢١٨٥٤ ـ حديث : «فتنة القبر فيَّ ، فإذا سُئلتم عني فلا تَشُكّوا» .
كم
كم في تفسير ﴿طه﴾ : أنا أبو بكر بن إسحاق ، ثنا الحسن بن علي بن زياد ، ثنا عبدالعزيز بن عبدالله الأُوَيْسي ، ثنا محمد بن عبدالله بن عُبَيد بن عُمَير ، عنه ، بهذا . وقال : صحيح الإسناد ولم يخرجاه .

قلت : محمد بن عبدالله ضعيف جداً[٤] .

---

(١) «زائدة» من المطبوع ، وتحرف في الأصل و(هـ) إلى : «عدي» . انظر : (تهذيب الكمال ٣٥٩/٩ ، و٣٢١/٢٤) .

٢١٨٥٣ ـ قط ٣١٤/١ وقد تقدم في الحديث رقم (٢١٨٣٧) ص ٤٥ وهو هناك عند (حب) و(أحمد) من طريق أيوب ، عن ابن أبي مليكه ، عنها ، به .

(٢) سورة آل عمران ، الآيات (١ ـ ٧) .

(٣) في المطبوع : «فهم الذين . . .» .

٢١٨٥٤ ـ كم ٣٨٢/٢ .

(٤) انظر : (ميزان الاعتدال ٥٩٠/٣ ـ ٥٩١) .

خز لابن خزيمة **عه** لأبي عوانة **طح** للطحاوي **حب** لابن حبان **قط** للدارقطني **كم** للحاكم

٢١٨٥٥ - حديث : «إذا أصاب أحدَكم غمٌّ أو كرب فليقل : الله الله ربي لا أشرك به شيئاً» . وفيه قصة .
حب

حب في الثاني من الأول : أنا أبو يعلى ، ثنا إبراهيم بن محمد بن عرعرة ، ثنا عتاب بن حرب ، ثنا أبو عامر الخزاز ، عنه ، به .

٦/٨٧أ **٢١٨٥٦ - / حديث : «من نوقش هلك . . .» الحديث .**
عه حب كم حم

عه في البعث : عن يعقوب بن سفيان وأبي داود الحراني وسعيد بن مسعود ، ثلاثتهم عن أبي عاصم ، عن ابن جريج وعثمان بن الأسود -زاد يعقوب : ومحمد بن سليم وصالح بن رستم- . وعن الصغاني ، عن عبيدالله بن موسى ، عن عثمان بن الأسود . وعن إسماعيل القاضي ، عن سليمان بن حرب . وعن أبي الجماهر ، ثنا أبو روح ، قالا : ثنا حماد بن زيد . وعن يعقوب بن سفيان ، ثنا عمرو بن عاصم ، ثنا همام ، كلاهما عن أيوب ، كلهم عنه ، به . كما روى عبدالله بن أبي مُلَيْكة ، عن القاسم ، عن عائشة ، وسيأتي(١) .

حب في الحادي والستين من الثالث : أنا عمران بن موسى بن مجاشع ، ثنا عثمان بن أبي شيبة ، ثنا عبيدالله بن موسى ، ثنا عثمان بن الأسود(٢) ، عنه ، به .

٢١٨٥٥ - حب (الإحسان) ١١٢/٢ .

٢١٨٥٦ - حب (الإحسان) ٢٣٠/٩ - ٢٣١ . كم ٥٨٠/٤ . أحمد ٤٧/٦ ، ٢٠٦ ، ١٢٧ ، ١٠٨ ، ٩١ .

(١) انظر الحديث رقم (٢٢٦٧٦) ص ٤٩٠ .

(٢) «عثمان بن الأسود» من المطبوع وهو الصواب ، وهو المكي مولى بني جمح ، يروي عن ابن أبي مليكة ، وعنه عبيدالله بن موسى ، وقد تحرف في الأصل و(هـ) إلى «عثمان بن أبي الأسود» . انظر : (تهذيب التهذيب ١٠٧/٧ ، والخلاصة ص ٢٥٨) .

وعن عمر بن محمد الهمداني ، ثنا مؤمَّل بن هشام ، ثنا إسماعيل بن إبراهيم[١] ، عن أيوب ، عنه ، نحوه . وأعاده في الثالث والسبعين منه : عن عمر بن محمد ، به .

كم في الأهوال[٢] : أنا أبو سعيد أحمد بن يعقوب الثقفي ، ثنا موسى بن هارون ، ثنا عبيدالله بن عمر القواريري ، ثنا حَرَميّ بن عُمارة ، ثنا الحَرِيش بن الخِرِّيت[٣] ، عنه ، نحوه .

رواه **أحمد** : ثنا إسماعيل ، أنا أيوب ، عنه ، به . ولفظه : «**من حوسب يوم القيامة عُذِّب . . .**» **الحديث** . وعن وكيع ، عن عبدالجبار بن الورد . وعن عبدالرزاق ، عن بكار بن عبدالله الصنعاني . وعن سُرَيج بن يونس ويونس بن محمد ، كلاهما عن نافع بن عمر ، كلهم عنه ، به . وحديث سُرَيج مختصر : «**من حوسب عُذِّب**» .

٢١٨٥٧ ـ حديث : «جاءت عجوز إلى النبي ﷺ وهو عندي ، فقال لها : «من أنتِ»؟ قالت : أنا جَثَّامة المُزَنِيَّة . . . الحديث . وفيه : «حسن العهد من الإيمان» .

كم في الإيمان : ثنا أبو العباس محمد بن يعقوب ، ثنا محمد بن إسحاق الصغاني ، ثنا أبو عاصم ، ثنا صالح بن رُسْتم ، عنه ، به . وقال : صحيح على شرط الشيخين .

---

(١) في المطبوع «ابن علية» ، وفي الأصل و(هـ) : «ابن إبراهيم» . قلت : هو إسماعيل بن إبراهيم أبو بشر البصري المعروف بابن عُلَيَّة . انظر : (تهذيب التهذيب ١/٢٧٥) .

(٢) «كم في الأهوال» كما في المستدرك (٤/٥٨٠) لأن الإسناد إسناد الحاكم وحديثه ، وقد تحرف في الأصل و(هـ) إلى «وفي الأهوال» وهو خطأ واضح فليس في (حب) عزو إلى «الأهوال» .

(٣) هو الحَرِيش بن الخِرِّيت ، أخو الزبير ، بصري ، وقد تحرف في المطبوع إلى «الخريث» . انظر : (تهذيب الكمال ٥ / ٥٨٤ ، ٥/٥٥٦ ، ١٥/٢٥٧ ، والتقريب) .

٢١٨٥٧ ـ كم ١/١٥ ـ ١٦ .

٢١٨٥٨ - حديث : «العُسَيْلَةُ[١] : الجِمَاع[٢]» .
قط حم

قط في النكاح : ثنا هبيرة بن محمد الشيباني ، ثنا أبو ميسرة أحمد بن عبدالله ابن ميسرة[٣] ، ثنا مروان الفزاري ، أنا أبو عبدالملك العمّي[٤] ، عنه ، بهذا .

رواه أحمد : ثنا مروان ، به .

٢١٨٥٩ - حديث : كانت عندي جارية تغني ، ورسول الله يسمع ، فجاء عمر . . . الحديث ، وفيه : أنّ عمر قال : لا أبرح حتى أسمع .
عه

عه في فضائل القرآن : ثنا سعد البيروتي ، ثنا ابن أبي السَّريّ ، ثنا عبدالرزاق ، عن بكار بن عبدالله ، عنه ، به .

٢١٨٦٠ - حديث : «ما أسكر الفَرَقُ[٥] منه[٦] ، فالحسوة منه حرام» .
قط

٢١٨٥٨ - قط ٣/٢٥١ - ٢٥٢ . أحمد ٦/٦٢ .

(١) العُسَيلة : لذة الجماع ، شُبِّه بذوق العسل . (النهاية في غريب الحديث ٣/٢٣٧) .

(٢) «الجماع» من المطبوع وهو الصواب ، وبدله في الأصل و(هـ) : «السماع» . انظر : (التلخيص الحبير ٣/١٧٠) .

(٣) «أبو ميسرة أحمد بن عبدالله بن ميسرة» كذا في الأصل و(هـ) والمطبوع ، ولعل الصواب : «أبو مسرّة عبدالله بن أحمد بن مسرّة» . انظر : (العقد الثمين ٥/٩٩ : وسير أعلام النبلاء ١٢/٦٣٢) .

(٤) «أبو عبدالملك العمي» من الأصل و(هـ) وفي مسند أحمد ٦/٦٢ : «أبو عبدالملك المكي» ومثله في تعجيل المنفعة للحافظ ، والله أعلم . انظر : (سنن الدار قطني حاشية التعليق المغني ٣/٢٥٢ ، وتعجيل المنفعة ص ٥٠٠) .

٢١٨٦٠ - قط ٤/٢٥٥ .

(٥) الفَرَقُ : مكيال يسع ستة عشر رطلاً ، وهي اثنا عشر مداً . (النهاية ٣/٤٣٧) .

(٦) «منه» ليست من رواية ابن أبي مليكة عن عائشة ، بل من رواية القاسم عنها .

ط لمالك ش للشافعي حم لأحمد عم لعبدالله بن أحمد مي للدارمي جا لابن الجارود

قط في الأشربة : ثنا ابن مَخْلَد ، ثنا فضل بن العباس الرازي ، ثنا حسين بن عيسى الرازي ، ثنا سلمة بن الفضل ، عن أبي جعفر الرازي ، عن أيوب ، عنه ، بهذا . وعن إبراهيم بن حماد ، ثنا أحمد بن ملاعب ، ثنا خلف بن الوليد ، عن أبي جعفر الرازي ، عن أيوب[1] ، عنه ، به [موقوف][2] .

٢١٨٦١ - حديث : قلتُ لعائشة : أليس كان رسول الله ﷺ نهى عن زيارة القبور؟ قالت : نعم كان نهى ، ثم أمر بزيارتها . وفيه قصة . كم

كم في الجنائز : ثنا أبو بكر أحمد[3] بن إسحاق الفقيه ، أنا أبو المثنى ، ثنا محمد بن المنهال الضرير ، ثنا يزيد بن زُرَيْع ، ثنا بسطام بن مسلم ، عن أبي التَّيّاح يزيد بن حميد ، عنه ، به .

٦/٨٧ب

٢١٨٦٢ - / حديث : لم يعب الصائم على المفطر ، ولا المفطر على الصائم . عه

ذكره أبو عوانة تعليقاً ، وقد مضى في ترجمة : حميد ، عن أنس .

---

(١) «أيوب» من الأصل و(هـ) وهو السختياني ، وبدله في المطبوع : «ليث» ، وهو ابن أبي سُليم ، وكلاهما من طبقة واحدة يرويان عن ابن أبي مليكة وعنهما أبو جعفر الرازي . انظر : (تهذيب الكمال ٤٥٧/٣ - ٤٦٣ ، ٢٥٦/١٥ - ٢٥٨) .

(٢) ما بين المعقوفين من المطبوع .

٢١٨٦١ - كم ٣٧٦/١ . قال الذهبي في التلخيص : صحيح .

(٣) «أحمد» من الأصل و(هـ) وهو الإمام المفتي المحدث أبو بكر أحمد بن إسحاق بن أيوب النيسابوري يروي عنه الحاكم أبو عبدالله . وقد تحرف في المطبوع إلى «محمد» وهو أخو أحمد بن إسحاق المذكور وكنيته أبو العباس وعنه يروي الحاكم أيضاً . انظر : (الأنساب ٣٣/٨ - ٣٤ ، وسير أعلام النبلاء ١٥ / ٤٨٣ - ٤٨٨) .

٢١٨٦٢ - انظر : (الإتحاف ٦٦٢/١ ، ح ١٠٢٧) .

٢١٨٦٣ ـ حديث : «ما من مسلم يشاك شوكة إلا كانت له كفارة» . حم

في ترجمة : القاسم ، عن عائشة .

رواه **أحمد** : ثنا يحيى ، عن ابن جريج ، عنه ، بهذا .

٢١٨٦٤ ـ حديث : لما ثقل رسول الله ﷺ قال لعبدالرحمن بن أبي بكر : «ائتني بكتف أو لوح حتى أكتب لأبي بكر كتاباً لا يختلف عليه» ، فلما ذهب عبدالرحمن ليقوم ، قال : «أبى اللهُ والمؤمنون أن يختلف عليك يا أبا بكر» . حم

أحمد : ثنا أبو معاوية ، ثنا عبدالرحمن بن أبي بكر القرشي المُلَيْكي ، عنه ، بهذا . وعن مُؤَمَّل ، عن نافع بن عمر ، عن ابن أبي مُلَيْكة ، بمعناه وأتم منه .

٢١٨٦٥ ـ حديث : «[إن](١) أول من يهلك من الناس قومك» قالت : جعلني الله فداك ، أبني تَيْم؟ قال : «لا ، ولكن هذا الحي من قريش ، تستحليهم المنايا وتُنَفِّس عنهم(٢) أول الناس هلاكاً» . قلت : فما بقاء الناس بعدهم؟ قال : «هم صلب الناس ، فإذا هلكوا هلك الناس» . حم

أحمد : ثنا موسى بن داود ، ثنا عبدالله بن المُؤَمَّل ، عنه ، بهذا .

٢١٨٦٣ ـ أحمد ٦/٢٠٣ . وانظر الحديث الآتي برقم (٢٢٦٧٣) ص ٤٨٩ .

٢١٨٦٤ ـ أحمد ٦/٤٧ ، ١٠٦ .

٢١٨٦٥ ـ أحمد ٦/٧٤ .

(١) ما بين المعقوفين من المطبوع .

(٢) في الأصل و(هـ) : «وتنفس الناس عليهم» وقد أثبتنا ما في المطبوعة لتناسبها مع السياق . وانظر : (الفتح الرباني ٢٣/٢٢٨) .

٢١٨٦٦ ـ حديث : أن عائشة تصدقت بشيء ، فأمرت بريرة أن تأتيها فتنظر إليه ، فقال النبي ﷺ : «لا تحصي فيُحْصَى عليك» . حم

أحمد : ثنا سُرَيْج ، ثنا نافع ، عنه ، بهذا . وعن وكيع وأبي أحمد الزُّبَيْري ، كلاهما عن محمد بن شريك ، عنه ، نحوه .

٢١٨٦٧ ـ حديث : مرض رسول الله ﷺ فوضعت يدي على صدره ، فقلت : «أذهب الباس رب الناس . . .» الحديث . حم

أحمد : ثنا سُرَيْج ، ثنا نافع ، عنه ، به .

٢١٨٦٨ ـ حديث : إنما قال رسول الله ﷺ في رجلٍ كافرٍ «إنه ليعذَّبُ وأهلهُ يبكون عليه» . حم

أحمد : ثنا وكيع ، ثنا عبدالجبار بن الورد ، عنه ، به . وفيه قصة .

٢١٨٦٩ ـ حديث : افتقدت رسول الله ﷺ ذات ليلة ، فظننت أنه ذهب إلى بعض نسائه ، فتحسست ثم رجعت ، فإذا هو ساجد أو راكع يقول : «سبحانك وبحمدك لا إله إلا أنت» ، فقلت : بأبي أنت وأمي ، إنك لفي شأن ، وإني لفي شأن آخر . حم

أحمد : ثنا محمد بن بكر ، عن ابن جريج ، أخبرني ابن أبي مُلَيْكة ، بهذا . وعن عبدالرزاق ، عن ابن جريج . قال : قلت لعطاء : [فما تبتغي بذلك]؟ فقال : أما

٢١٨٦٦ ـ أحمد ١٠٨/٦ ، ١٣٩ ، ١٦٠ .

٢١٨٦٧ ـ أحمد ١٠٨/٦ .

٢١٨٦٨ ـ أحمد ١٣٨/٦ .

٢١٨٦٩ ـ أحمد ١٥١/٦ . وما بين المعقوفين من المطبوع وأطراف المسند (٧٩/٩ ، تعليقة «٥») .

سبحانك وبحمدك فأخبرني ابن أبي مُلَيْكة . . . فذكر نحوه(١) .

---

(١) ويستدرك على مرويات ابن أبي مليكة عنها :

- حديث : «اتقوا النار ولو بشق تمرة» .

أحمد ١٣٧/٦ : ثنا وكيع ، ثنا محمد بن سليم ، عن ابن أبي مليكة ، عنها ، به . وانظر : (أطراف المسند ٨٠/٩ تعليقاً) .

- وحديث : كان رسول الله ﷺ يمر بالقِدْرِ ، فيأخذ العرق فيصيب منه ، ثم يصلي . . . الحديث .

أحمد ١٦١/٦ : حدثنا حسين بن علي بن زائدة ، عن عبدالعزيز بن رفيع ، عن عكرمة وابن أبي مليكة ، عن عائشة ، به . وسيأتي مقروناً مع عكرمة كلاهما عنها في الحديث رقم (٢٢٥٥١) ص ٤٢٠ . وانظر : (أطراف المسند ٨٠/٩ تعليقاً) .

- وحديث قول ابن أبي مليكة : قلت لعائشة : تقولين الشعر وأنت ابنة الصديق ولا تبالين ، وتقولين الطب وما علمك فيه؟ فقالت : إن النبي ﷺ كان يسقم فتفد عليه وفود العرب فيصفون له فأحفظ .

كم في معرفة الصحابة ١١/٤ : حدثني أبو سعيد أحمد بن يعقوب الثقفي ، ثنا مسيح بن حاتم العكلي بالبصرة ، ثنا عبيدالله بن محمد بن حفص القرشي ، حدثني حماد الأرقط رجل صالح ، عن محمد بن عبدالرحمن زوج خيرة ، عنه ، به .

- وحديث : أن النبي ﷺ كان يدركه الفجر وهو جنب ، ثم يصوم .

طح في الصوم ١٠٥/٢ : حدثنا أبو بكرة ، قال : ثنا أبو داود ، قال : ثنا جعفر بن عبدالله بن عثمان القريشي ، عنه ، به .

- وحديث : كانت تحلي بنات أخيها بالذهب ولاتخرج زكاته .

الشافعي ٩٥ ـ ٩٦ : أخبرنا عبدالله بن مؤمل ، عن ابن أبي مليكة ، به .

ط لمالك **ش** للشافعي **حم** لأحمد **عم** لعبدالله بن أحمد **مي** للدارمي **جا** لابن الجارود

90 ★ عبدالله بن عُبَيْد بن عُمَيْر ، عنها .

٢١٨٧٠ ـ حديث : أُتي رسول الله ﷺ بطعام ، فقلت : ألا تأكل -جعلني الله فداك- متكئا فإنه أهون عليك . فأصغى برأسه حتى كاد يمس جبهته الأرض ، قال : «لا ، بل آكل كما يأكل العبد وأنا جالس» فما رأيته قط أكل متكئاً حتى مات .

هشام بن عمار أبو يعلى

رواه هشام بن عمار في فوائده : عن سعيد بن يحيى وإسحاق بن الفيض ، عن القاسم بن الحكم ، كلاهما عن عبيدالله بن الوليد الوصافي ، عنه ، به .

ورواه سعيد ، عن عائشة في «مسند أبي يعلى» نحوه ، وينظر : محمد بن قيس ، عن عائشة[1] .

٢١٨٧١ ـ حديث : «إذا أكل أحدكم فليذكر اسم الله . . .» الحديث ، وفيه قصة .

مي حب حم

مي في الأطعمة : أنا يزيد بن هارون ، أنا هشام ، عن بُـدَيل ، عنه ، به . رُوِي عن عبدالله بن عبيد ، عن أم كلثوم ، عن عائشة ، وسيأتي[2] .

---

90 ★ عبدالله بن عُبَيْد بن عُمَيْر ، أبو هاشم الليثي ، المكي ، ثقة من الثالثة ، استشهد غازياً سنة ثلاث عشرة ومائة . انظر : (سير أعلام النبلاء ١٥٧/٤ ـ ١٥٨ ، والتقريب) .

٢١٨٧٠ ـ مسند أبي يعلي ٣١٨/٨ . والحديث أخرجه البغوي في شرح السنة ٢٨٧/١١ من طريق : الوصافي ، عن عبدالله بن عبيد ، عنها ، به . وأبو الشيخ في أخلاق النبي ﷺ ٦٦ ـ ٦٧ من طريق الوصافي ، به . وذكر الهيثمـي نحوه عن عائشة في مجمع الزوائد (٢٢/٩) وقال : رواه أبو يعلى ، وإسناده حسن .

(١) لم أقف عليه في ترجمته عن عائشة .

٢١٨٧١ ـ مي ٢١/٢ . حب (الإحسان) ٣٢٣/٧ . أحمد ١٤٣/٦ .

(٢) سيأتي (ح ٢٣٢٧٥) ص ٨١٠ .

حب في الرابع بعد المائة من الأول : أنا أحمد بن خلف بن عبدالله السمرقندي ، أنا عيسى بن أحمد ، ثنا يزيد ، به .

رواه أحمد : ثنا يزيد ، به(١) وبالقصة .

٦/٨٨أ

٢١٨٧٢ - / حديث : كان رسول الله ﷺ يسلت المني من ثوبه بعِرق الإِذْخِر(٢) ، ثم يصلي فيه . . . الحديث . خز جم

خز في الطهارة : ثنا الحسن بن محمد الزعفراني ، ثنا معاذ يعني ابن معاذ العنبري ، عن عكرمة بن عمار ، عنه ، به . وعن محمد بن يحيى ، عن أبي الوليد وأبي قتيبة -فرقهما- عن عكرمة ، نحوه .

رواه أحمد : ثنا معاذ ، به(٣) .

91 ★ عبدالله بن أبي عتبة ، مولى أنس بن مالك ، عنها .

---

(١) سقط من مسند أحمد المطبوع «بُدَيل» الراوي عن عبدالله بن عبيد ، وعنه هشام الدستوائي ، وهو موجود في أطراف المسند ٨٠/٩ ، ح ١١٦١٦ . وانظر : (تهذيب الكمال ٣١/٤ - ٣٣) .

٢١٨٧٢ - خز ١٤٩/١ . أحمد ٢٤٣/٦ .

(٢) «الإذخِر» نبات معروف ذكي الريح ، وإذا جفَّ ابيض . (المصباح المنير) .

(٣) ويستدرك عليه :

- حديث : موت الفجاءة ، وفيه : «راحة للمؤمن وأخذة أسف للفاجر» .

أحمد ١٣٦/٦ : حدثنا وكيع ، ثنا عبيدالله بن الوليد ، عن عبدالله بن عبيد بن عمير ، به . وانظر : (أطراف المسند ٨٠/٩ ، ح ١١٦١٥) .

91 ★ عبدالله بن أبي عتبة ، مولى أنس بن مالك الأنصاري ، البصري ، قال أبو بكر البزار : ثقة مشهور ، ووثقه ابن حبان أيضاً . انظر : (تهذيب التهذيب ٣١٢/٥ ، والتقريب) .

٢١٨٧٣ ـ حديث : أنه كان تُصُدق على بريرة من لحم الصدقة ، فأهدت إلى النبي ﷺ فقيل له : إنه من لحم الصدقة ، فقال : «إنه لها صدقة ، ولنا هدية» . حم

أحمد : عن عفان وأبي كامل ، عن حماد ، عن حميد ، عنه ، به .

92 ★ عبدالله بن عمر بن الخطاب ، عنها .

٢١٨٧٤ ـ حديث : أن عائشة كانت تذكر عن رسول الله ﷺ رخصة للنساء . طح

طح في الحج : ثنا ابن أبي داود ، ثنا أبو صالح ، ثنا الليث ، حدثني عقيل ، عن ابن شهاب ، أخبرني طاوس اليماني : أنه سمع عبدالله بن عمر يسأل عن حبس النساء عن الطواف بالبيت إذا حضن قبل النفر ، وقد انقضى يوم النحر . . . فذكره . قال : وذلك قبل موت عبدالله بن عمر بعام .

وله طريق في ترجمة : طاوس ، عن ابن عمر ، وطريق (قط) هناك أيضاً[1] .

٢١٨٧٥ ـ حديث : كنت أطيّب رأس رسول الله ﷺ بالغالية[2] الجيدة عند إحرامه . قط طح

٢١٨٧٣ ـ أحمد ١٢٣/٦ ، ١٥٠ .

92 ★ عبدالله بن عمر بن الخطاب العدوي ، أبو عبدالرحمن ولد بعد المبعث بيسير ، واستصغر يوم أحد وهو ابن أربع عشرة ، وهو أحد المكثرين من الصحابة والعبادلة ، وكان من أشد الناس اتباعا للأثر ، مات سنة ثلاث وسبعين في آخرها ، أو أول التي تليها . انظر : (سير أعلام النبلاء ٢٠٣/٣ ـ ٢٣٩ ، وتهذيب الكمال ٣٣٢/١٥) .

٢١٨٧٤ ـ طح ٢٣٥/٢ .

(١) انظر : (الإتحاف ٤٧٧/٨ ، ح ٩٨٠١) .

٢١٨٧٥ ـ قط ٢٣٢/٢ .

ويزاد : طح في الحج ١٣٠/٢ : حدثنا ابن خزيمة ، قال : ثنا أبو زيد عبدالرحمن بن أبي الغمر ، قال : أنا يعقوب بن عبدالرحمن الزهري ، عن موسى بن عقبة ، عن نافع ، عن ابن عمر ، به .

(٢) الغالية : نوع من الطيب مركب من مسك وعود ودهن . (النهاية في غريب الحديث ٣٨٢/٣ ـ ٣٨٣) .

خز لابن خزيمة **عه** لأبي عوانة **طح** للطحاوي **حب** لابن حبان **قط** للدارقطني **كم** للحاكم

قط في الحج : ثنا عبيد الله بن عبدالصمد بن المهتدي ، ثنا أحمد بن محمد بن رشدين ، ثنا أبو زيد عبدالرحمن بن أبي الغمر[١] . (ح) وثنا علي بن محمد المصري ، ثنا يحيى بن عثمان بن صالح ، ثنا عبدالرحمن بن أبي (الغمر)[٢] ، ثنا يعقوب بن عبدالرحمن ، عن موسى بن عقبة ، عن نافع ، عن ابن عمر ، عن عائشة ، بهذا .

٢١٨٧٦ قط - حديث : أن النبي ﷺ خرج في مسير له ، فإذا هو بزرع يهتز ، فقال : «لمن هذا الزرع»؟ فقالوا : لرافع بن خديج . فأرسل إليه ، وكان أخذ الأرض بالنصف أو الثلث . . . الحديث .

قط في البيوع : ثنا عبدالله بن محمد بن عبدالعزيز ، ثنا محمد بن حميد ، ثنا عبدالرحمن بن مَغْراء ، عن عَبيدة الضَّبّي ، عن عبدالحميد بن عبدالرحمن ، عن سالم بن عبدالله بن عمر ، عنه ، به .

٢١٨٧٧ حم - حديث : قال لي رسول الله ﷺ : «ناوليني الخُمْرَة[٣]» من المسجد . قالت : قلت : إني حائض . قال : «إن حيضتك ليست بيدك» .

أحمد : عن حسين وأبي أحمد وحُجين بن المثنى ، ثلاثتهم عن إسرائيل ، عن

---

(١) تصحفت في المطبوعة إلى : «العمر» . وانظر : (الجرح والتعديل ٢٧٤/٥ - ٢٧٥) .

(٢) في الأصل و(هـ) : «نعم» وفي المطبوعة : «عمر» والتصويب من المصدر السابق .

٢١٨٧٦ - قط ٣٧/٣ .

٢١٨٧٧ - أحمد ١١١/٦ ، ٢٤٥ .

(٣) الخُمرة : هي مقدار ما يضع الرجل عليه وجهه في سجوده من حصير أو نسيجة خوص ونحوه من النبات . (النهاية ٧٧/٢) .

أبي إسحاق ، عن عبدالله بن البهي ، عن ابن عمر ، به(١) .

93 ★ عبدالله بن فرّوخ ، عنها .

٢١٨٧٨ - حديث : «خلق الله كل إنسان من بني آدم على ستين وثلاثمائة مفصل . . .» الحديث . عه حب

عه في الزكاة : ثنا أبو بكر محمد بن عبدالرحمن بن الأشعث العجلي وأحمد بن إبراهيم بن فِيل وأبو حاتم محمد بن إدريس الرازي ، قالوا : ثنا أبو توبة الربيع بن نافع ، ثنا معاوية بن سلام ، عن أخيه زيد بن سلام ، أنه سمع أبا سلام ، عنه ، به .

وعن أحمد بن حرب البغدادي ومحمد بن إسماعيل الصائغ ، قالا : ثنا أبو سلمة التَّبُوذَكي ، ثنا أبان ، عن يحيى بن أبي كثير ، أن زيداً -هو ابن سلام- حدثه نحوه .

---

(١) ويستدرك على مرويات ابن عمر عنها :

- حديث : «الولاء لمن أعتق» .

مالك في العتق ٧٨١/٢ : عن نافع ، عن ابن عمر ، عنها ، به .

والشافعي ٢٠٤ ، ٣٣٨ : أخبرنا مالك ، به . وتقدم الحديث في مسند ابن عمر رضي الله عنهما . انظر : (الإتحاف ٣٠٢/٩ ، ح ١١٢٢٢) .

- وحديث : أمر بقتل خمس فواسق في الحل والحرم .

مي في الحج ٣٦٧/١ : عن عبدالرزاق ، قال بعض أصحابنا : إن معمراً كان يذكره عن الزهري ، عن سالم ، عن أبيه ، عنها ، به مقروناً بعروة عنها . وانظر الحديث الآتي برقم (٢٢١٩٨) ص ٢٥١ .

- وحديث : دخلت على عائشة فسألتها عن القبلة ، يعني للصائم ؛ فقالت : ليس بذلك بأس ، قد كان من هو خير الناس يقبل .

طح في الصيام ٩١/٢ - ٩٢ :حدثنا ابن أبي داود قال : ثنا عياش الرقام ، قال : ثنا عبدالأعلى ، قال : ثنا محمد بن إسحاق ، عن نافع ، عن عبدالله بن عمر ، به .

93 ★ عبدالله بن فروخ القرشي ، التيمي ، مولى عائشة أم المؤمنين ، نزل الشام ، ثقة . انظر : (تهذيب الكمال ٤٢٤/١٥ - ٤٢٧ ، وتهذيب التهذيب ٣٥٥/٥) .

٢١٨٧٨ - حب (الإحسان) ١٦١/٥ .

حب في الثاني من الأول : أنا ابن قتيبة ، ثنا عبدالرحمن بن إبراهيم -هو دُحيم- ثنا محمد بن شعيب ، ثنا معاوية بن سلّام ، به .

94 ★ عبدالله بن قيس أبو موسى الأشعري ، عنها .

٢١٨٧٩ - حديث : «إذا جلس بين شعبها الأربع ، ومس الخِتانُ الخِتانَ ، وجب الغسل» . وفيه قصة . خز حب

خز في الطهارة : ثنا أبو موسى محمد بن المثنى ، ثنا محمد بن عبدالله الأنصاري ، أنا هشام بن حسان ، ثنا حميد بن هلال ، عن أبي بُرْدَة ، عن أبي موسى ، به .

حب في الثاني والثلاثين من الرابع : أنا الحسن بن سفيان ، ثنا أبو قدامة عبيدالله بن سعيد ، ثنا محمد بن عبدالله الأنصاري ، به(١) نحوه مختصراً .

---

94 ★ عبدالله بن قيس ، أبو موسى الأشعري ، الصحابي المشهور ، أمَّرَه عمر ، ثم عثمان ، وهو أحد الحكمين بصفين ، مات سنة خمسين ، وقيل : بعدها . انظر : (سير أعلام النبلاء ٣٨٠/٢ ، وتهذيب الكمال ٤٤٦/١٥ - ٤٥٣) .

٢١٨٧٩ - خز ١١٤/١ . حب (الإحسان) ٢٤٨/٢ . وانظر : (ح ٢٢٨٦٤) ص ٥٩٥ .

(١) في المطبوع : «حدثنا محمد بن عبدالله الأنصاري ، قال : حدثنا هشام بن حسين ، عن حميد بن هلال ، عن أبي بردة بن موسى» وهو تصحيف في موضعين وصوابه : «ثنا محمد ابن عبدالله الأنصاري ، ثنا هشام بن حسان ، عن حميد بن هلال ، عن أبي بردة ، عن أبي موسى . . .» كما في إسناد ابن خزيمة . وانظر (السنن الكبرى للبيهقي ١٦٣/١ ، وتحفة الأشراف ٤٦٧/١١ ، ح ١٦٢٧٧) . وجاء على الصواب في الإحسان بتحقيق شعيب (٤٥٦/٣ ، ح ١١٨٣) .

٦/٨٨ب

95 ★ / عبدالله بن أبي قيس أبو موسى ويقال له : عبدالله بن أبي موسى وعبدالله بن قيس ، عنها .

٢١٨٨٠ - حديث : أنه سأل عائشة كيف كانت قراءة رسول الله ﷺ من الليل ، أكان يجهر أم يسر؟ قالت : كلُّ ذلك كان يفعل . . . الحديث .
خز كم حم

خز في الصلاة : عن عبدالله بن هاشم ، عن عبدالرحمن بن مهدي . وعن بحر ابن نصر ، عن عبدالله بن وهب ، كلاهما عن معاوية بن صالح ، عنه ، به .

كم في التطوع : ثنا أبو العباس محمد بن يعقوب ، ثنا بحر بن نصر ، به . وقال : صحيح على شرط مسلم .

٢١٨٨١ - حديث : كان رسول الله ﷺ يتحفظ من هلال شعبان . . . الحديث .
خز جا حب قط كم حم

خز في الصيام : ثنا عبدالله بن هاشم ، ثنا عبدالرحمن بن مهدي ، عن معاوية بن صالح ، عنه ، به .

جا فيه : ثنا محمد بن يحيى ، ثنا أسد بن موسى ، ثنا معاوية ، به . وفيه قصة .

حب في الثامن والسبعين من الأول : أنا عبدالله بن محمد الأزدي ، ثنا إسحاق ابن إبراهيم ، ثنا ابن مهدي ، به .

---

95 ★ عبدالله بن أبي قيس ، ويقال له : عبدالله بن أبي موسى ، وعبدالله بن قيس ، أبو الأسود النصري ، أو أبو موسى الحمصي ، ثقة . انظر : (التاريخ الكبير ٥٤٩/٥ ، والثقات لابن حبان ٤٤/٥ ، وتهذيب الكمال ٤٦٠/١٥ - ٤٦١) .

٢١٨٨٠ - خز ١٨٩/٢ . كم ٣١٠/١ .

ويزاد : أحمد ١٤٩/٦ : ثنا عبدالرحمن ، عن معاوية ، عنه ، بنحوه . وانظر : (أطراف المسند ٨١/٩ ، ح ١١٦٢٠) .

٢١٨٨١ - خز ٢٠٣/٣ . جا ص ١٣٧ . حب (الإحسان) ١٨٧/٥ . قط ١٥٦/٢ - ١٥٧ . كم ٤٢٣/١ . أحمد ١٤٩/٦ .

خز لابن خزيمة **عه** لأبي عوانة **طح** للطحاوي **حب** لابن حبان **قط** للدارقطني **كم** للحاكم

قط في الصوم : ثنا عبدالله بن محمد بن زياد ، ثنا عبدالرحمن بن بشر بن الحكم ، ثنا عبدالرحمن بن مهدي ، به . وقال : هذا إسناد حسن صحيح .

كم فيه : ثنا محمد بن عبدالله الصفار ، ثنا أبو إسماعيل محمد بن إسماعيل ، ثنا عبدالله بن صالح ، أخبرني معاوية بن صالح ، به . وقال : صحيح على شرطهما ، حدث به ابن وهب ، عن معاوية .

رواه أحمد : ثنا عبدالرحمن بن مهدي ، به .

٢١٨٨٢ - حديث : كان أحب الشهور إلى رسول الله ﷺ أن يصومه : شعبان ، ثم يصله برمضان .
خز كم حم

خز في الصيام : عن بحر بن نصر ، عن ابن وهب . وعن عبدالله بن هاشم ، عن عبدالرحمن ، كلاهما عن معاوية بن صالح ، به . ليس في سماعنا .

كم فيه : ثنا أبو العباس محمد بن يعقوب ، ثنا بحر بن نصر ، به .

رواه أحمد : ثنا عبدالرحمن بن مهدي ، ثنا معاوية ، به .

٢١٨٨٣ - حديث : سألت عائشة كيف كان نوم رسول الله ﷺ في الجنابة؟ فقالت : كلُّ ذلك كان يفعل ، ربما اغتسل فنام ، وربما توضأ فنام .
خز كم م

خز في الطهارة : عن بندار ، عن عبدالرحمن . وعن بحر بن نصر ، عن ابن وهب ، كلاهما عن معاوية بن صالح ، عنه ، به .

كم فيه : ثنا أبو بكر بن عبدالله بن عتاب ، ثنا أبو الأحوص محمد بن الهيثم

٢١٨٨٢ - خز ٢٨٢/٣ . كم ٤٣٤/١ . وقال : صحيح على شرط الشيخين . أحمد ١٨٨/٦ .

٢١٨٨٣ - خز ١٢٨/١ . كم ١٥٢/١ - ١٥٣ . صحيح مسلم ، كتاب الحيض باب جواز نوم الجنب ، واستحباب الوضوء له . . . (٢٤٩/١ ، ح ٣٠٧) .

القاضي ، ثنا سعيد بن كثير بن عُفَيْر ويحيى بن عبدالله بن بكير ، قالا : ثنا الليث ابن سعد ، عن معاوية بن صالح ، به . وقال : أخرجه مسلم : عن قتيبة ، عن الليث ، به .

قلت : فلا حاجة إذاً لاستدراكه .

٢١٨٨٤ - حديث : أنه سأل عائشة كيف كان رسول الله ﷺ يوتر : آخر الليل أو أوله . . .؟ الحديث . خز طح حم

خز طح جميعاً في الصلاة : ثنا بحر بن نصر الخَوْلاني ، ثنا عبدالله ابن وهب ، حدثني معاوية بن صالح ، أن عبدالله بن أبي قيس حدثه ، به .

رواه أحمد : وفيه سؤاله عن القراءة والجنابة : ثنا إسحاق ، حدثني ليث بن سعد ، حدثني معاوية بن صالح ، به . وعن عبدالرحمن بن مهدي ، عن معاوية ، قصة القراءة والجنابة حسب .

٢١٨٨٥ - حديث : كان رسول الله ﷺ يقرأ في وتره في ثلاث ركعات ﴿ قُلْ هُوَ ٱللَّهُ أَحَدٌ ﴾ والمعوذتين . طح

طح في الصلاة : ثنا أبو زرعة الدمشقي ، ثنا صفوان بن صالح ، ثنا الوليد بن مسلم ، عن إسماعيل بن عياش ، عن محمد بن يزيد الرَّحَبي ، عن أبي إدريس ، عن أبي موسى ، بهذا .

٢١٨٨٤ - خز ١٤٤/٢ . طح ٢٨٥/١ وإسناد الطحاوي هذا للحديث الآتي برقم (٢١٨٨٨ ، ص ٦٩) وليس لهذا الحديث . أحمد ٧٣/٦ ، ١٤٩ .

٢١٨٨٥ - طح ٢٨٥/١ .

٦/٨٩أ

٢١٨٨٦ - / حديث : [قالت لي عائشة][1] : لا تدع قيام الليل ، فإن رسول الله ﷺ كان لا يذره ، وكان إذا مرض أو كسل صلى قاعداً .
خز كم حم

خز في الصلاة : عن محمد بن بشار وعلي بن مسلم -فَرَّقَهُما- عن أبي داود ، عن شعبة ، عن يزيد بن خُمَيْر ، عن عبدالله بن أبي موسى ، عنها ، به . قال أبو بكر : عبدالله هذا هو عبدالله بن أبي قيس الذي روى عنه معاوية بن صالح . ليس في سماعنا .

كم في التطوع : ثنا أبو العباس محمد بن يعقوب ، ثنا إبراهيم بن مرزوق ، ثنا أبو داود ، ثنا شعبة ، سمعت يزيد بن خُمَيْر ، سمعت عبدالله بن أبي قيس ، بهذا . وقال : صحيح على شرط مسلم .

رواه **أحمد** : ثنا سليمان بن داود ، ثنا شعبة ، عن يزيد بن خُمَيْر ، سمعت عبدالله بن أبي موسى -قال أحمد : وإنما هو عبدالله بن أبي قيس- قال : قالت عائشة ، بهذا . وعن محمد بن جعفر ، عن شعبة ، به في حديث . قال أحمد : يزيد ابن خُمَيْر صالح الحديث ، والصواب عبدالله بن أبي قيس .

٢١٨٨٧ - حديث : نهى رسول الله ﷺ عن الوصال في الصيام .
حم

أحمد : عن حَيْوة بن شُرَيْح وعبدالجبار بن محمد الخطابي ، كلاهما عن بقيّة ، عن محمد بن زياد الألْهاني ، عنه ، بهذا .

٢١٨٨٦ - خز ٢/١٧٧ - ١٧٨ . كم ١/٣٠٨ . أحمد ٦/٢٤٩ ، ١٢٥ ، ١٢٦ .

ويزاد : كم في التطوع ١/٣٠٨ : أخبرنا الحسين بن علي ، ثنا محمد بن إسحاق ، ثنا بشر بن خالد العسكري ، ثنا محمد بن جعفر ، ثنا شعبة ، بمثل الإسناد والمتن جميعاً . وقال : صحيح على شرط مسلم .

(١) ما بين المعقوفين من المطبوع وتحفة الأشراف (١١/٤٦٩) وبدله في الأصل و(هـ) : «كان» .

٢١٨٨٧ - أحمد ٦/٨٩ ، ٩٣ .

٢١٨٨٨ ـ حديث : سألت عائشة بكم كان رسول الله ﷺ يوتر؟ قالت : بأربع وثلاث ، وست وثلاث[١] ، وثمان وثلاث ، وعشر[٢] وثلاث ، ولم يكن يوتر بأكثر من ثلاث عشرة ، ولا أنقص عن سبع ، وكان لا يدع الركعتين .

أحمد : ثنا عبدالرحمن ، عن معاوية ، عنه ، بهذا .

٢١٨٨٩ ـ حديث : سألت عائشة عن الركعتين بعد العصر؟ فقالت : كان النبي ﷺ يصلي ركعتين بعد الظهر ، فشغل عنها حتى صلّى العصر ، فلما فرغ ركعهما في بيتي ، فما تركهما حتى مات .

أحمد : ثنا عبدالرحمن بن مهدي ، عن معاوية [عنه بهذا ، قال : وسألت أبا هريرة ، قال : قد كنّا نفعله ، ثم تركناه . وعن أبي المغيرة ، عن عتبة بن ضمرة][٣] عنه ، به ، في حديث . ولم يذكر حديث أبي هريرة . وعن محمد بن جعفر ، عن شعبة ، عن يزيد بن خُمَيْر ، عنه ، به ، في حديث ، لكن قال فيه : «عبدالله بن أبي موسى» وهو هو اختلف فيه ، والصواب : «ابن أبي قيس» .

٢١٨٩٠ ـ حديث : لما كان يوم أحد -يعني وعشرين- واصل رسول الله ﷺ وأصحابه ، فشقّ عليهم ، فلما رأوا الهلال أخبروا النبي ﷺ ، فقال : لو زاد لزدت . . .» الحديث .

٢١٨٨٨ ـ أحمد ١٤٩/٦ وقد تقدم إسناده عند الطحاوي برقم (٢١٨٨٤ ، ص ٦٧) .

(١) «وثلاث» من المطبوع وأطراف المسند (٨٢/٩ ، ح ١١٦٢٢) وتحرّف في الأصل و(هـ) إلى : «وسبع» .

(٢) في الأصل و(هـ) والمطبوع «وعشرة» .

٢١٨٨٩ ـ أحمد ١٨٨/٦ ، ٨٤ ، ١٢٥ ـ ١٢٦ .

(٣) ما بين المعقوفين زدته من أطراف المسند (٨٢/٩ ، ح ١١٦٢٣) والمسند المطبوع .

٢١٨٩٠ ـ أحمد ١٢٥/٦ ـ ١٢٦ .

أحمد : ثنا محمد بن جعفر ، ثنا شعبة ، عن يزيد بن خُمَيْر ، عنه ، به . في حديث ، لكن قال : عبدالله بن أبي موسى ، وفي أوله قصة كيفية السلام على عائشة ، وعلى أمهات المؤمنين .

٢١٨٩١ ـ حديث : وسألتها عن اليوم الذي يختلف فيه من رمضان؟ فقالت : لأنْ أصوم يوماً من شعبان ، أحبُّ إليّ من أفطر يوماً من رمضان .

أحمد : ثنا محمد بن جعفر في الحديث الذي قبله ، قال : فخرجت فسألت ابن عمر وأبا هريرة ، فكل واحد منهما قال : أزواج النبي ﷺ أعلم . . .

٢١٨٩٢ ـ حديث : وسألتها عن ذراري الكفار؟ فقالت : قال رسول الله ﷺ : «هم من[1] آبائهم» . فقلت : يا رسول الله بلا عمل؟ قال : «الله أعلم بما كانوا عاملين» .

أحمد : ثنا أبو المغيرة ، ثنا عتبة -يعني ابن ضمرة بن حبيب- عنه ، بهذا في حديث .

96 ★ عبدالله بن أبي عَتيق محمد بن عبدالرحمن بن أبي بكر بن أبي قحافة التيمي ، عنها .

٢١٨٩١ ـ أحمد ٦/١٢٥ ـ ١٢٦ .

٢١٨٩٢ ـ أحمد ٦/٨٤ .

(١) في الأصل و(هـ) : «من» . وفي المطبوع : «مع» .

96 ★ عبدالله بن أبي عتيق : محمد بن عبدالرحمن بن أبي بكر الصديق ، التيمي ، المدني ، التابعي ، صدوق كان رجلاً صالحاً ، وكانت فيه دعابة . انظر : (تهذيب التهذيب ٦/١١ ، والتقريب) .

٢١٨٩٣ ـ حديث : «السواك مطهرة للفم ، مرضاة للرب» .
حم ش

يأتي في ترجمة : محمد بن عبدالرحمن(١) .

ورواه **أحمد** : ثنا يزيد ، أنا محمد بن إسحاق ، عنه ، به . وعن إسماعيل وعبدة ابن سليمان ، كلاهما عن محمد بن إسحاق ، به .

٢١٨٩٤ ـ حديث : «في العجوة العالية شفاء . . .» الحديث .
عه حم

عه في الأطعمة : ثنا أبي ، ثنا علي بن حجر ، ثنا إسماعيل بن جعفر ، ثنا شريك ، عنه ، به .

رواه **أحمد** : عن منصور بن سلمة وأبي عامر وأبي سعيد ، ثلاثتهم عن سليمان ابن بلال ، عن شَريك بن أبي نَمِر ، به . وعن سليمان بن داود ، عن إسماعيل ، به . ولفظه : **«إنّ تمر العالية شفاء -أو قال : ترياق- أول بكرة على الريق»** .

٢١٨٩٥ ـ / حديث : «لا يصلي [أحدكم] بحضرة الطعام ، ولا وهو يدافعه الأَخْبَثَان» . ٦/٨٩/ب
خز حب حم عه

٢١٨٩٣ ـ أحمد ٦/ ٢٣٨ ـ ٤٧ ، ٦٢ .

ويزاد : الشافعي ١٤ : أخبرنا ابن عيينة ، عن محمد بن إسحاق ، عن ابن أبي عتيق ، عنها ، به .

(١) انظر الحديث الآتي برقم (٢٢٧٣٤) ص ٥٢٦ .

٢١٨٩٤ ـ عه ٥/٣٩٧ ـ ٣٩٨ . أحمد ٦/٧٧ ، ١٥٢ ، ١٠٥ .

٢١٨٩٥ ـ خز ٢/٦٦ . حب (الإحسان) ٣/٢٥٧ ، أحمد ٦/٤٣ ، ٥٤ ، ٧٣ . وانظر الحديث الآتي برقم (٢٢٦٠٨) ص ٤٥٠ .

ويزاد : عه في الصلاة ١/٢٦٨ : حدثنا أبي ، حدثنا علي بن حجر ، حدثنا إسماعيل ، حدثنا أبو حزرة -يعني يعقوب القاص- ابن مجاهد ، عن عبدالله بن أبي عتيق ، عنها ، به . وعن أبي داود السجزي ، حدثنا أحمد بن حنبل ومحمد بن عيسى الطباع ومسدد ، قالوا : حدثنا يحيى القطان ، حدثنا أبو حزرة ، به . وفي ٢/١٧ : حدثنا أبو أمية ، ثنا خالد بن مخلد القطواني ، ثنا سليمان بن بلال ، حدثني أبو حزرة ، به .

خز لابن خزيمة **عه** لأبي عوانة **طح** للطحاوي **حب** لابن حبان **قط** للدارقطني **كم** للحاكم

خز في الصلاة : ثنا محمد بن بشار بُنْدَار ويعقوب بن إبراهيم الدَّوْرقي وأحمد بن عبدة ويحيى بن حكيم ، قالوا : ثنا يحيى -وهو ابن سعيد- ثنا أبو حَزْرَةَ- وهو يعقوب ابن مجاهد- ثنا عبدالله بن محمد -وهو ابن أبي بكر- به .

حب في السادس من الأول : أنا عمر بن محمد الهمداني ، ثنا أبو الطاهر بن السرح ، ثنا ابن وهب ، أخبرني يحيى بن أيوب ، عن يعقوب بن مجاهد ، أنّ القاسم ابن محمد وعبدالله بن محمد حدثاه ، أن عائشة حدثتهما ، نحوه . وفي الصلاة : أنا ابن خزيمة ، به .

رواه أحمد : ثنا سليمان بن داود ، ثنا إسماعيل ، حدثني أبو حزرة القَاصّ[1] ، به . وعن يحيى بن سعيد ، نحوه .

97 ★ عبدالله بن محمد بن أبي بكر الصديق أخو القاسم ، عنها .

٢١٨٩٦ ـ حديث : لولا أن قومك حديث عهد بجاهلية ، لأنفقت كنز الكعبة في سبيل الله ، ولجعلت لها بابين . . . الحديث .

خز عه طح حب حم ط ش

---

(١) في المطبوع «أبو حزرة القاص عن عبيدالله بن أبي عتيق» وهو خطأ ، وصوابه « . . . عبدالله بن أبي عتيق» . انظر : (تهذيب التهذيب ١١/٦ ، ٣٩٤/١١) .

97 ★ عبدالله بن محمد بن أبي بكر الصديق ، التيمي ، المدني ، أخو القاسم ، ثقة ، قتل بالحرة سنة ثلاث وستين . انظر : (تهذيب التهذيب ٧/٦ ، والتقريب) .

٢١٨٩٦ ـ خز ٢١٧/٤ وهناك طريقان لم أجدهما في (المطبوعة) والله أعلم . طح ١٨٥/٢ . حب (الإحسان) ٤٧/٦ . أحمد ٢٤٧/٦ ، ١٧٦ ـ ١٧٧ . والحديث ذكره الحافظ في ترجمة : سالم ، عن ابن عمر (٣٩٩/٨ ، ح ٩٦٣٦) وأحال إلى هذا الموضع .

ويزاد : مالك في الحج ٣٦٣/١ : عن ابن شهاب ، عن سالم ، به .

والشافعي ١٢٩ : أخبرنا مالك ، به .

خز في الحج : ثنا أحمد بن عبدالرحمن بن وهب ، ثنا عمي ، أخبرني مخرمة ، عن أبيه ، سمعت نافعاً ، سمعت عبدالله بن محمد بن أبي بكر يحدث ابن عمر ، عن عائشة ، بهذا . وعن محمد بن عمرو بن تَمَّام ، عن يحيى بن بكير ، عن ميمون ، عن مخرمة ، به . وعن يونس ، عن ابن وهب ، عن مالك ، عن ابن شهاب ، عن سالم بن عبدالله ، أن عبدالله بن محمد بن أبي بكر ، أخبر عبدالله بن عمر ، عن عائشة ، نحوه . قال : فقال ابن عمر : لئن كانت عائشة سمعت هذا من رسول الله ﷺ ، ما أرى رسول الله ﷺ ترك استلام الركنين إلاّ أنَّ البيت لم يُتَمَّمْ على قواعد إبراهيم . ليس في السماع .

عه فيه : ثنا أبو الحسن أحمد بن محمد الفأفاء ، ثنا أحمد بن عيسى ، ثنا ابن وهب ، عن مخرمة ، به . وعن أبي عبيدالله ابن أخي ابن وهب ، به . وعن يونس بن عبدالأعلى ، عن الربيع ، عن الشافعي ، عن مالك ، به .

طح فيه : ثنا يونس ، ثنا ابن وهب ، عن مالك ، به .

حب في السادس من الثالث : أنا عمر بن سعيد بن سنان ، أنا أحمد بن أبي بكر ، عن مالك ، به .

رواه **أحمد** : ثنا عثمان بن عمر ، أنا مالك بن أنس ، عن الزهري ، عن سالم ، عن[1] عبدالله بن محمد بن أبي بكر ، أنه أخبر عبدالله بن عمر بذلك ، فقال : ابن عمر : إن كانت عائشة سمعت هذا الحديث من رسول الله ﷺ ، فلا أرى رسول الله ﷺ ترك استلام الركنين اللذين يليان الحجر إلا أنّ البيت لم يُتَمَّمْ على قواعد إبراهيم . وعن عبدالرحمن ، عن مالك ، نحوه .

---

(١) «عن» من الأصل و(هـ) وهو الصواب ، وبدله في المطبوع «ابن» وهو تصحيف . انظر : (تهذيب التهذيب ٦/٧) .

خز لابن خزيمة **عه** لأبي عوانة **طح** للطحاوي **حب** لابن حبان **قط** للدارقطني **كم** للحاكم

98 ★ عبدالله بن مَعْقِل المحاربي ، عنها .

٢١٨٩٧ ـ حديث : نهى رسول الله ﷺ أن يُنْبَذَ في الدُّبَّاء والحَنْتَم والمُزَفَّت .
حم طح

أحمد : عن هاشم وحسن ، كلاهما عن شيبان . وعن عفان ، عن أبي عوانة ، كلاهما عن أشعث ، عنه ، به .

طح في الأشربة : عن ربيع المؤذن ، ثنا أسد -هو ابن موسى- ثنا شيبان ، عن أشعث بن أبي الشعثاء ، حدثني عبدالله بن معقل المحاربي ، بهذا .

٢١٨٩٨ ـ حديث : أنه كان عليها رقبة من ولد إسماعيل ، فجاء سبيٌ من اليمن من خولان ، فأرادت أن تعتق ، قالت : فنهاني النبي ﷺ ثم جاء سبي من مضر من بني العنبر ، فأمرها النبي ﷺ أن تعتق منهم .
حم

أحمد : ثنا أبو أحمد محمد بن عبدالله الزبير ، ثنا مسعر ، عن عبيد بن جبير ، عنه ، بهذا .

٢١٨٩٩ ـ حديث : كان إذا صلى[1] قائماً ركع قائماً . . . الحديث .
طح

طح في الصلاة : ثنا فهد ، ثنا أبو نعيم ، ثنا المسعودي ، عن يونس بن عبيد ، عنه ، به .

---

98 ★ عبدالله بن معقل المحاربي صاحب عائشة ، قال الحافظ ابن حجر : ذكر صاحب الميزان أنه صدوق . انظر : (الميزان ٥٠٧/٢ ، وتهذيب التهذيب ٤١/٦) .

٢١٨٩٧ ـ أحمد ٨٠/٦ ، ٩٨ ، ١٢٣ . طح ٢٢٤/٤ .

٢١٨٩٨ ـ أحمد ٢٦٣/٦ .

٢١٨٩٩ ـ طح ٣٣٨/١ .

(١) «صلى» من المطبوع ، وبدله في الأصل و(هـ) : «قرأ» .

٦
٩٠/أ

99 ★ / عبدالله بن أبي موسى ، عنها .

تقدم له حديث في ترجمة : عبدالله بن أبي قيس ، عنها[١] .

★ عبدالله بن نسيب ، عنها .

في ترجمة : عبدالله بن الحارث ، نسيب محمد بن سيرين[٢] .

100 ★ عبدالله بن واقد بن عبدالله بن عمر ، عنها .

في ترجمة جده[٣] .

101 ★ عبدالله بن يزيد الخَطْمي ، عنها .

٢١٩٠٠ - حديث : «ما من أحد يموت ، يصلي عليه أمةٌ يبلغون أن يكونوا حب حم
مائة فيشفعون ، إلا شفعوا فيه» .

حب في الثاني من الأول : أنا الحسن بن سفيان ، أنا إسحاق بن إبراهيم الحنظلي ، أنا الثقفي ، ثنا أيوب ، عن أبي قلابة ، عنه ، بهذا .

---

(١) انظر : الترجمة رقم (95) ص ٦٥ .

(٢) هو عبدالله بن الحارث نسيب ابن سيرين . تقدمت ترجمته برقم (76) ص ٧ . وانظر : الحديث المتقدم برقم (٢١٧٨٥) ص ٩ .

100 ★ عبدالله بن واقد بن عبدالله بن عمر العدوي ، المدني ، مقبول ، مات سنة ١١٩هـ . انظر : (تهذيب التهذيب ٦٥/٦ ، والتقريب) .

(٣) انظر : (الإتحاف ٥٥١/٨ - ٥٥٢ ، ح ٩٩٤٤) .

101 ★ عبدالله بن يزيد بن زيد بن حصين الأنصاري ، أبو موسى الخَطْمي ، صحابي صغير ، ولي الكوفة لابن الزبير . انظر : (طبقات خليفة : ترجمة ٩٣٥ ، والإصابة ٣٨٢/٢ ، والتقريب) .

٢١٩٠٠ - حب (الإحسان) ٣٣/٥ . أحمد ٣٢/٦ ، ٤٠ ، ٢٣١ ، ٩٧ .

رواه أحمد : ثنا إسماعيل ، ثنا أيوب ، به . وعن سفيان ، عن أيوب ، به . وعن عبدالرزاق ، عن معمر ، عن أيوب ، نحوه . وعن محمد بن جعفر ، عن شعبة ، عن خالد الحذّاء ، عن أبي قلابة ، به .

٢١٩٠١ - حديث : كان رسول الله ﷺ يقسم فيعدل . . . الحديث .
مي حب كم حم

مي في النكاح : أنا عمرو بن عاصم ، ثنا حماد بن سلمة ، عن أيوب ، عن أبي قلابة ، عنه ، به .

حب في التاسع من الخامس : أنا عمران بن موسى بن مجاشع ، ثنا عثمان بن أبي شيبة ، ثنا يزيد بن هارون ، ثنا حماد بن سلمة ، به .

كم في النكاح : أنا أبو عبدالله محمد بن عبدالله الصفّار ، ثنا إسماعيل بن إسحاق ، ثنا موسى بن إسماعيل ، ثنا حماد بن سلمة ، به . وقال : صحيح على شرط مسلم .

رواه أحمد : ثنا يزيد ، أنا حماد ، به . وعن عفان ، عن حماد ، به .

★ عبدالله بن يزيد أبو عبدالرحمن الحُبُلِّي ، عنها .

في الكنى[1] .

102 ★ عبدالله البَهِيّ مولى مصعب ، عنها .

٢١٩٠٢ - حديث : أن رسول الله ﷺ كان في مسجده ، فقال للجارية : «ناوليني الخُمْرة . . .» الحديث .
مي حب حم

٢١٩٠١ - مي ٢/٦٧- ٦٨ . حب (الإحسان) ٦/٢٠٣ . كم ٢/١٨٧ . أحمد ٦/١٤٤ .

(١) سيأتي في ص ٦٥٣ برقم (228) حديث رقم (٢٢٩٨١) .

102 ★ عبدالله البهي ، مولى مُصعب بن الزبير ، يقال : اسم أبيه يسار ، أبو محمد ، صدوق يخطئ . انظر : (تهذيب التهذيب ٦/٨٩ ، والتقريب) .

٢١٩٠٢ - مي : ١/١٩٨ . حب (الإحسان)٢/٣٢١ . أحمد ٦/١٠٦ ، ١٧٩ ، ١١٠ ، ٢١٤ .

مي في الطهارة : أنا أبو الوليد الطيالسي ، ثنا زائدة ، ثنا إسماعيل السُّدّي ، عنه ، به .

حب في الخامس والستين من الثالث : أنا أبو خليفة ، ثنا أبو الوليد ، به .

رواه **أحمد** : ثنا أبو سعيد ، ثنا زائدة ، به . وعن عبدالرحمن وعبدالصمد ، كلاهما عن زائدة ، به . وعن أسود بن عامر وأبي نعيم ، كلاهما عن شريك ، عن العباس بن ذَرِيْح ، عنه ، به . وعن وكيع ، عن شريك ، عن أبي إسحاق والعباس ابن[1] ذَرِيْح ، عن البَهيّ ، قال العباس : «عن عائشة» وقال أبو إسحاق : «عن ابن عمر» به .

٢١٩٠٣ - حديث : ما كنت أقضي ما تبقَّى عليّ من رمضان زمن النبي ﷺ إلا في شعبان . خزحم

خز في الصوم : ثنا علي بن شعيب ، ثنا أبو النضر ، ثنا الأشجعي ، عن سفيان ، عن السُّدي ، عنه ، به . وعن إبراهيم بن مسعود الهمداني ، عن أبي أسامة ، عن زائدة . وعن محمد بن عثمان العجلي ، عن عبيدالله -هو ابن موسى- عن شيبان ، كلاهما عن السُّدي ، به .

رواه **أحمد** : ثنا عفان ، ثنا أبو عوانة ، ثنا إسماعيل السُّدي ، به . وعن عبدالرحمن ، عن زائدة ، به .

---

(١) «ابن» من الأصل و(هـ) وهو الصواب وبدله في المطبوع : «عن» وهو تصحيف . انظر : (تهذيب التهذيب ٦/٨٩ - ٩٠) .

٢١٩٠٣ - خز ٣/٢٧٠ . أحمد ٦/١٢٤ ، ١٣١ ، ١٧٩ .

٢١٩٠٤ ـ حديث : سأل رجل رسول الله ﷺ : أي الناس خير؟ قال : «القرن الذي أنا فيهم ، ثم الثاني ، ثم الثالث» . عه حم

عه في المناقب : ثنا أبو توبة مؤذن مسجد الجامع بعسقلان ، ثنا حسين بن علي الجعفي ، عن زائدة ، عن السدي ، عنه ، بهذا . وثنا أبو زكريا الأعرج ، ثنا إسحاق بن منصور ، عن حسين الجعفي ، به .

رواه أحمد : ثنا حسين بن علي ، به .

٢١٩٠٥ ـ / حديث : عَثَر أسامة بن زيد بعتبة الباب ، فشُجَّ وجهه ، فقال النبي ﷺ لعائشة : «أميطي عنه الأذى» فَقَذِرَتْه ، فجعل يَمُجُّها . . . الحديث . حب حم ٦/٩٠/ب

حب في الثامن من الثالث : أنا أبو يعلى ، ثنا محمد بن الصباح الدولابي منذ ثمانين سنة ، ثنا شريك ، عن العباس بن ذَرِيح ، عن البهي ، به .

رواه أحمد : ثنا حجاج ، أنا شريك ، به . وعن وكيع ، عن العباس ، بنحوه .

٢١٩٠٦ ـ حديث : ما بعث رسول الله ﷺ زيد بن حارثة في جيش إلا أَمَّرَهُ ، ولو بقي بعده لاستخلفه . كم حم

كم في المناقب : ثنا أبو الطيب محمد بن أحمد الزاهد ، ثنا سهل بن عمار العَتَكي ، ثنا محمد بن عبيد الطنافسي ، ثنا وائل بن داود ، سمعت البَهيّ ، بهذا(١) .

رواه أحمد : ثنا سعيد بن محمد الوراق ، ثنا وائل ، به . وعن محمد بن عبيد ، به .

٢١٩٠٤ ـ أحمد ١٥٦/٦ .

٢١٩٠٥ ـ حب (الإحسان) ٩٨/٩ . أحمد ٢٢٢/٦ ، ١٣٩ .

٢١٩٠٦ ـ كم ٢١٥/٣ . وقال : صحيح الإسناد . أحمد ٢٨١/٦ ، ٢٢٦ ـ ٢٢٧ ، ٢٥٤ .

(١) قال الذهبي : «قلت : قال الحاكم في تاريخه : سهل كذاب ، وهنا يصحح له . . .» . اهـ

ط لمالك ش للشافعي حم لأحمد عم لعبدالله بن أحمد مي للدارمي جا لابن الجارود

٢١٩٠٧ ـ حديث : كان رسول الله ﷺ يُقَبِّلُ وهو صائم .

حم

أحمد : ثنا إسحاق ، عن شريك ، عن السُّدي ، عنه ، به . وقال أسود بن عامر ، عن شريك ، عن السُّدِّي أو زياد بن علاقة ، عن عمرو بن ميمون(١) ، عنها .

٢١٩٠٨ ـ حديث : «اللهم من رفق بأمتي فارفق به ، ومن شق عليهم فشق عليه» .

حم

أحمد : ثنا وكيع ، عن جعفر بن بُرْقَان ، عن عبدالله البَهيّ ، بهذا . وعن محمد ابن ربيعة ، عن جعفر بن بُرْقان ، عن عبدالله المديني وغيره ، عن عائشة ، به .

٢١٩٠٩ ـ حديث : أن النبي ﷺ سجد على الخُمْرة .

حم

أحمد : ثنا أسود بن عامر ، عن شريك ، عن العباس بن ذَرِيح ، عنه ، به(٢) .

103 ★ عبدالرحمن بن الأسود بن يزيد ، عنها .

في ترجمة : عبدالله بن الأسود .

٢١٩٠٧ ـ أحمد ٦/٢٢٠ .

(١) وقع في الأصل و(هـ) : «عن محمد بن عمرو بن ميمون» ولفظة : «محمد بن» مقحمة . انظر : (أطراف المسند ٩/٨٨ تعليقة «١» والحديث الآتي برقم ٢٢٥٧٤ في ترجمة : عمرو بن ميمون ، عن عائشة) .

٢١٩٠٨ ـ أحمد ٦/٦٢ ، ٢٦٠ .

٢١٩٠٩ ـ أحمد ٦/١١١ .

(٢) ويستدرك : حديث : «إنما السكنى والنفقة لمن كان لزوجها عليها رجعة» .

أخرجه قط في الطلاق ٤/٢٢ : نا أبو صالح عبدالرحمن بن سعيد بن هارون الأصبهاني ، نا العباس بن محمد ، نا أسود بن عامر ، عن الحسن بن صالح ، عن السدي ، عن البهي ، عنها ، به .

103 ★ عبدالرحمن بن الأسود بن يزيد بن قيس النخعي ، ثقة ، من الثالثة . انظر : (التقريب وأصوله) وقد تقدم حديثه في ترجمة عبدالله بن الأسود ، عن عائشة (١٦/١١٣٩ ، ح ٢١٧٧٧) .

104 ★ عبدالرحمن بن أبي بكر الصديق ، عن أخته عائشة .

في ترجمة : عطاء الخراساني ، عنها[١] .

105 ★ عبدالرحمن بن الحارث بن عَيَّاش بن أبي ربيعة المخزومي ، عنها .

٢١٩١٠ - حديث : قدمنا المدينة وهي نجال[٢] وغرقد ، فاشتكى آل أبي بكر ، فاستأذنت النبي ﷺ في عيادة أبي فأذن لي ، فأتيته فقلت : يا أبتِ كيف تجدك . . . الحديث . حم

---

104 ★ عبدالرحمن بن أبي بكر الصديق ، شقيق عائشة ، تأخر إسلامه إلى قبيل الفتح ، وشهد اليمامة والفتوح ، ومات سنة ثلاث وخمسين في طريق مكة فجأة . وقيل : بعد ذلك . انظر : (تهذيب التهذيب ٦/١٤٦ - ١٤٧ ، والتقريب) .

(١) سيأتي في ص ٤١٧ الحديث رقم (٢٢٥٤١) .

ويستدرك عليه : حديث «ويل للأعقاب من النار» .

مالك في الطهارة ١/١٩ : بلغني أن عبدالرحمن بن أبي بكر ، عنها ، به .

هذا ولم يذكره المصنف في ترجمة عطاء الخراساني التي أحال إليها ، وإنما الإحالة إلى حديث صوم يوم عرفة ، فإنه من رواية عطاء ، عن عبدالرحمن ، عنها .

105 ★ عبدالرحمن بن الحارث بن عبدالله بن عياش بن أبي ربيعة المخزومي ، أبو الحارث المدني ، صدوق له أوهام ، مات سنة ثلاث وأربعين ومائة وله ثلاث وستون سنة ، ولم يدرك عائشة رضي الله عنها ، ولم يذكر له رواية عنها . انظر : (تهذيب التهذيب : ٦/١٥٥ - ١٥٦ ، والتقريب) .

٢١٩١٠ - أحمد ٦/٢٣٩ - ٢٤٠ .

(٢) في المطبوع «وهي أنجال» . والنجل : النزُّ ، وهو الماء القليل . (النهاية) .

أحمد : ثنا يزيد ، أنا عبدالعزيز بن عبدالله بن أبي سلمة ، عنه ، به .

106 ★ عبدالرحمن بن الحارث بن هشام المخزومي ، عنها .

٢١٩١١ - حديث : أن رسول الله ﷺ كان يأتيه بلال ، فيؤذنه بالصلاة وهو جنب ، فيقوم فيغتسل ثم يأتي المسجد ، فيصلي وأنا أسمع قراءته ، ورأسه يقطر ، ثم يصوم ذلك اليوم .

حم مي حب

أحمد : ثنا أبو نعيم ، ثنا زكريا ، عن عامر ، عنه ، به . وعن عبدالصمد ، عن شعبة ، عن ابن أبي السَّفَر ، عن الشعبي ، نحوه . وعن محمد بن جعفر ، عن شعبة ، عن الحكم ، عن أبي بكر بن عبدالرحمن بن الحارث ، عن أبيه قال : دخلتُ على عائشة . . . فذكرت نحوه . قال : فأخبرت مروان قولها ، فقال : أخبره أبا هريرة . . . الحديث . وفيه : قول أبي هريرة : عائشة أعلم إذاً برسول الله ﷺ . وعن عبدالصمد ، عن شعبة ، عن ابن أبي السَّفَر ، عن الشعبي ، عن عبدالرحمن بن الحارث ، عن عائشة مختصراً ، قالت : كان يصبح جنباً ، ثم يغتسل ثم يغدو إلى الصلاة ، فأسمع قراءته ، ويصوم .

مي في الصيام : أنا أبو عاصم ، ثنا عبدالملك -يعني ابن جريج- أخبرني ابن شهاب ، أن أبا بكر أخبره ، عن أبيه ، عن أم سلمة وعائشة : أن النبي ﷺ كان يصبح جنباً من أهله ، ثم يصوم .

---

106 ★ عبدالرحمن بن الحارث بن هشام بن المغيرة المخزومي ، أبو محمد المدني ، له رؤية ، وكان من كبار ثقات التابعين ، مات سنة ثلاث وأربعين ومائة . انظر : (أسد الغابة ٤٣١/٣ ، وسير أعلام النبلاء ٤٨٤/٣ - ٤٨٥ ، والإصابة ٦٦/٣) .

٢١٩١١ - أحمد ١١٢/٦ ، ٧١ ، ٩٩ . مي ٣٤٥/١ . حب (الإحسان) ٢٠٥/٥ . وسيأتي أيضا في رواية ولده أبي بكر بن عبدالرحمن بن الحارث ص ٥٩٧ رقم (٢٢٨٦٨) .

حب في الواحد والعشرين من الخامس : أنا الفضل بن الحباب ، ثنا أبو الوليد الطيالسي ، ثنا ليث بن سعد ، عن ابن شهاب ، به .

107 ★ / عبدالرحمن بن سابِط ، عنها . ٦/٩١أ

٢١٩١٢ - حديث : أبطأتُ ليلةً عن رسول الله ﷺ بعد العشاء ، ثم جئت ، كم ق البزار عبدالله بن المبارك
فقال : «أين كنتِ» قلت : كنا نسمع قراءة رجل . . . الحديث .

كم في المناقب : أنا عبدالصمد بن علي بن مكرم ، ثنا جعفر بن محمد بن شاكر ، ثنا موسى بن هارون البُرْدي ، ثنا الوليد بن مسلم ، ثنا حنظلة بن أبي سفيان ، عنه ، به .

قلت : أخرجه **ابن ماجه والبزار** من طريق : الوليد بن مسلم ، ورجاله من رجال الصحيح .

رواه **عبدالله بن المبارك** -وهو أتقن من الوليد- عن حنظلة ، فقال : عن ابن سابط ، أن عائشة قالت . . . فذكر نحوه ، أخرجه في «كتاب الجهاد»(١) وهو أشبه .

---

107 ★ عبدالرحمن بن سابط ، ويقال : ابن عبدالله بن سابط ، وهو الصحيح ، ويقال : ابن عبدالله بن عبدالرحمن الجمحي ، المكي ، ثقة كثير الإرسال ، مات سنة ثماني عشرة ومائة . انظر : (تهذيب التهذيب ٦/١٨٠ - ١٨١ ، والتقريب) .

٢١٩١٢ - كم ٣/٢٢٥ - ٢٢٦ . وقال : صحيح على شرط الشيخين . سنن ابن ماجه في الصلاة ، باب في حسن الصوت بالقرآن ١/٤٢٥ ، ح ١٣٣٨ . وذكره الهيثمي في مجمع الزوائد ٩/٣٠٣ وعزاه إلى البزار وقال : ورجاله رجال الصحيح . وانظر الحديث الآتي برقم (٢٣٠١١) ص ٦٧٠ .

(١) كتاب الجهاد : ص ٩٩ ، رقم ١٢٠ . ط . دار النور .

ط لمالك **ش** للشافعي **حم** لأحمد **عم** لعبدالله بن أحمد **مي** للدارمي **جا** لابن الجارود

108 ★ عبدالرحمن بن سعيد بن وهب ، عنها .

٢١٩١٣ ـ حديث : قلت : يا رسول الله قول الله عز وجل كم حم
﴿وَٱلَّذِينَ يُؤْتُونَ مَآ ءَاتَوا۟ وَّقُلُوبُهُمْ وَجِلَةٌ . . .﴾(١) أهو الرجل يزني ويسرق ويشرب الخمر وهو يخاف الله؟ قال : «لا . . .» الحديث .

كم في تفسير ﴿قد أفلح﴾ : أنا أبو عبدالله الزاهد الأصبهاني (ثنا أحمد بن مهران)(٢) ثنا محمد بن سابق ، ثنا مالك بن مِغْوَل ، عنه ، به .

رواه **أحمد** : عن وكيع ويحيى بن آدم ، عن مالك بن مِغْوَل ، به .

109 ★ عبدالرحمن بن شِمَاسَة ، عنها .

٢١٩١٤ ـ حديث : «اللهم من ولي من أمر أمتي شيئاً ، فرفق بهم فارفق به ، ومن شق عليهم فاشقق عليه» . خز عه حب حم

وفيه قصة : لمعاوية بن حُدَيج .

---

108 ★ عبدالرحمن بن سعيد بن وهب ، الهمداني ، الخيْواني ، ثقة . قال الحافظ : روى عن عائشة ولم يدركها . انظر : (تهذيب التهذيب ١٨٦/٦ ـ ١٨٧ ، والتقريب) .

٢١٩١٣ ـ كم ٣٩٣/٢ ـ ٣٩٤ . وقال : صحيح الإسناد . أحمد ٢٠٥/٦ ، ١٥٩ .

(١) سورة المؤمنون ، الآية (٦٠) .

(٢) مابين الهلالين ساقط من المطبوع ، وهو مثبت في مخطوطة رواق المغاربة للمستدرك على حاشيته [١٨٣/٢/أ] .

109 ★ عبدالرحمن بن شِماسة المهْري ، المصري ، ثقة ، مات سنة إحدى ومائة ، أو بعدها . انظر : (تهذيب التهذيب ١٩٥/٦ والتقريب) .

٢١٩١٤ ـ لم أقف عليه في التوحيد لابن خزيمة بعد تتبع ، فلعل الحافظ أراد عزوه لكتاب السياسة . والله أعلم . عه ٤١٢/٤ ـ ٤١٤ . حب (الإحسان) ٣٨٢/١ . أحمد ٢٥٨/٦ ، ٢٥٧ ، ٩٣ .

خز لابن خزيمة **عه** لأبي عوانة **طح** للطحاوي **حب** لابن حبان **قط** للدارقطني **كم** للحاكم

خز في التوحيد : ثنا عبيدالله بن سعيد -هو أبو قدامة- ثنا وهب بن جرير ، ثنا أبي ، سمعت حرملة -يعني ابن عمران- عنه ، به . وعن أحمد بن عبدالرحمن بن وهب ، ثنا عمي ، حدثني حرملة ، به .

عه في الإمارة : ثنا عيسى بن أحمد وموهب بن يزيد ، كلاهما عن ابن وهب ، به . وعن محمد بن صالح كيلجة وعبدالله بن مهران الطَبَسي وحمدان بن علي الوراق وهلال بن العلاء ، قالوا : ثنا موسى بن إسماعيل ، ثنا جرير بن حازم ، بـه .

حب في الثاني عشر من الخامس : أنا ابن قتيبة ، ثنا حرملة ، ثنا ابن وهب ، حدثني حرملة بن عمران ، به .

رواه أحمد : عن وهب بن جرير وعبدالرحمن ، كلاهما عن جرير بن حازم ، عن حرملة المصري ، به . وعن هارون بن معروف ، عن ابن وهب ، عن حرملة ، نحوه .

110 ★ عبدالرحمن بن شيبة بن عثمان الحَجَبي ، عنها .

٢١٩١٥ ـ حديث : «إن الصالحين يشدد عليهم . . .» الحديث .

عه كم

عه في البر والصلة : عن بكار بن قتيبة ، ثنا أبو داود ، ثنا حرب . وعن أبي حميد العَوْهي ، عن يحيى بن صالح ، عن معاوية بن سَلَّام ، كلاهما عن يحيى بن أبي كثير ، عن أبي قلابة ، عنه ، به .

كم في الرقاق : أخبرني أبو بكر بن إسحاق ، أنا محمد بن عبدالله الحضرمي ، ثنا

---

110 ★ عبدالرحمن بن شيبة بن عثمان العَبْدري ، المكي ، الحَجَبي ، خازن الكعبة ، ثقة ، وهم من ذكره في الصحابة . انظر : (تهذيب التهذيب ١٩٦/٦ ، والتقريب) .

٢١٩١٥ ـ كم ٣١٩/٤ ـ ٣٢٠ ، ٣٤٥/١ ـ ٣٤٦ . وفي الإسناد الثاني الحديث الآتي برقم (٢١٩١٦) .

يحيى بن بشر الحَريري ، ثنا معاوية بن سلام ، به . وقال : صحيح الإسناد . وفي الجنائز : ثنا أبو بكر بن إسحاق وعلي بن حمشاذ ، قالا : ثنا هشام بن علي السيرافي ، ثنا عبدالله بن رجاء ، ثنا حرب بن شداد ، به[1] .

٢١٩١٦ - حديث : أن رسول الله ﷺ طرقه وجع ، فجعل يشتكي ويتقلب على فراشه . . . الحديث . حم

أحمد : عن هشام بن سعيد ، عن معاوية بن سلَّام . وعن عبدالملك[2] بن عمرو ، عن علي -هو ابن المبارك- كلاهما عن يحيى بن أبي كثير ، عن أبي قلابة ، عنه ، به .

٦/٩١/ب

111 ★ / عبدالرحمن بن عبدالله بن الزبير ، عنها .

٢١٩١٧ - حديث : أنها أرسلت هي وأزواج النبي ﷺ إلى أهل سعد بن أبي وقاص : أن مرّوا به علينا في المسجد حتى نصلي عليه . . . الحديث . وفيه قول عائشة : ما صلّى رسول الله ﷺ على سُهيل بن بيضاء إلا في المسجد . حم

(١) وقال : صحيح على شرط الشيخين .

٢١٩١٦ - أحمد ٦/١٥٩ - ١٦٠ ، ٢١٥ ، وهو بعض الحديث الذي قبله .

(٢) «عبدالملك» من المطبوع وهو الصواب ، ووقع في الأصل و(هـ) : «عبدالرحمن» وهو تحريف . انظر : (أطراف المسند ٩/٩١ تعليقة «١») وهو : عبدالملك بن عمرو بن قيس أبو عامر العقدي .

111 ★ عبدالرحمن بن عبدالله بن الزبير . قال الحسيني : لايكاد يعرف . وقال ابن حجر متعقباً : بل هو معروف . وإنما وقع اختلاف في بعض الرواة في اسمه . والمعروف عباد لا عبدالرحمن . وهو عباد بن عبدالله بن الزبير بن العوام ، كان قاضي مكة زمن أبيه ، وخليفته إذا حج ، ثقة . انظر : (تعجيل المنفعة ص ٢٥٢ ، والتقريب) .

٢١٩١٧ - أحمد ٦/١٦٩ .

أحمد : ثنا عبدالرزاق ، أنا ابن جريج ، أخبرني موسى بن عقبة ، عن عبدالواحد ابن حمزة بن عبدالله بن الزبير ، عنه ، به .

112 ★ عبدالرحمن بن عَتَّاب ، عنها .

٢١٩١٨ ـ حديث : كان أبو هريرة يقول : من أصبح جنباً فلا صوم له . قال : حم فأرسلني مروان بن الحكم أنا ورجل آخر إلى عائشة وأم سلمة نسألهما(١) عن الجنب يصبح في رمضان قبل أن يغتسل؟ قال : فقالت إحداهما : قد كان رسول الله ﷺ يصبح جنباً ، ثم يغتسل ، فيتم صيام يومه . وقالت الأخرى : كان يصبح جنباً من غير أن يحتلم ، ثم يتم صومه . قال : فرجعَا فأخبرا مروان بذلك . فقال : لعبدالرحمن : أخبر أبا هريرة بما قالتاه . فقال أبو هريرة : كذا كنت أحسب ، وكذا كنت أظن . قال : فقال له مروان : بالظن(٢) وبأحسبُ تفتي الناس .

أحمد : ثنا علي بن عاصم ، عن خالد ، عن أبي قلابة ، عنه ، بهذا .

113 ★ عبدالرحمن بن كعب بن مالك ، عنها .

---

112 ★ كذا وقع في المخطوط والمطبوع : «عبدالرحمن بن عتاب» ولم أجد له ترجمة فيما لدي من المصادر . والحديث تقدم برقم (٢١٩١١) ص ٨١ من رواية : عبدالرحمن بن الحارث ابن هشام المخزومي ، عن عائشة . وانظر : (أطراف المسند ٩/٩٢ ، تعليقة «٤») .

٢١٩١٨ ـ أحمد ٦/ ١٨٤ .

(١) في الأصل و(هـ) : «نسألها» والتصويب من المطبوع .

(٢) في المطبوع : « بأظن» بدل «بالظن» .

113 ★ عبدالرحمن بن كعب بن مالك الأنصاري ، أبو الخطاب ، المدني ، ثقة ، من كبار التابعين ، ويقال : ولد في عهد النبي ﷺ مات في خلافة سليمان بن عبدالملك . انظر : (تهذيب التهذيب ٦/٢٥٩ ، والتقريب) .

٢١٩١٩ ـ حديث : أنها قالت : يا رسول الله مَنْ مِنْ أزواجك في الجنة؟ قال : «أما إنك منهن» . قالت : فَخُيِّلَ إليَّ أن ذلك أنه لم يتزوج بكراً غيري . حب كم

حب في الثامن من الثالث : أنا حامد بن محمد بن شعيب ، ثنا محمد بن بكار بن الريان ، ثنا يوسف بن يعقوب بن الماجشون ، عن أبيه ، عنه ، به .

114 ★ عبدالرحمن بن محمد بن أبي بكر الصديق ، عنها .

٢١٩٢٠ ـ حديث : «ألم تري أن قومك حين بنوا الكعبة ، قصروا عن قواعد إبراهيم . . .» الحديث ، وفيه قول ابن عمر المتقدم في ترجمة : عبدالله بن محمد بن أبي بكر[1] . حم

أحمد : ثنا إبراهيم بن أبي العباس ، ثنا أبو أُوَيْس ، عن الزهري ، عن سالم ، عن عبدالله بن عمر ، عنه ، به .

٢١٩١٩ ـ حب (الإحسان) ١١١/٩ .

ويزاد : كم في المعرفة ١٣/٤ : أخبرنا الشيخ أبو بكر بن إسحاق ، أنبأ موسى بن إسحاق القاضي ، ثنا أبو بكر بن أبي شيبة ومحمد بن بكار ، قالا : ثنا يوسف بن يعقوب الماجشون ، حدثني أبي ، عنه ، به .

114 ★ لم أقف له على ترجمة ولكن في أطراف المسند مثل ما ها هنا تماما . انظر : (أطراف المسند ٩٣/٩) .

٢١٩٢٠ ـ أحمد ١١٣/٦ .

(١) تقدم ص ٧٢ حديث رقم (٢١٨٩٦) . قلت : ولعل المتقدم ص ٧٢ وهو عبدالله بن محمد بن أبي بكر هو الصواب فإنه لم يذكر لمحمد بن أبي بكر سوى ولدين القاسم وعبدالله ولم يذكروا له ولداً اسمه عبدالرحمن أو غيره . انظر : (نسب قريش ص٢٧٩) .

خز لابن خزيمة **عه** لأبي عوانة **طح** للطحاوي **حب** لابن حبان **قط** للدارقطني **كم** للحاكم

★ عبدالرحمن بن ملّ أبو عثمان النَّهْدي ، عنها .

في الكنى[١] .

115 ★ عبدالرحمن بن هُرْمُز الأعرج ، عنها .

٢١٩٢١ - حديث : فزعت ذات ليلة وفقدت رسول الله ﷺ ، فمددت يدي فوقعت على قدمي رسول الله ﷺ وهما منتصبتان وهو ساجد في الركعة الأولى وهو يقول : «أعوذ برضاك من سخطك . . .» الحديث .

أحمد : ثنا ابن نمير ، ثنا عبيدالله[٢] ، عن محمد بن يحيى ، عنه ، به .

116 ★ عبدالعزيز بن جُريج ، عنها .

٢١٩٢٢ - حديث : كان رسول الله ﷺ يقرأ في الوتر بـ ﴿سَبِّحِ . . .﴾ في الأولى ، وفي الثانية بالكافرين[٣] ، وفي الثالثة بالإخلاص والمعوذتين .

---

(١) سيأتي ص ٦٥٥ رقم (232) . وحديثه رقم (٢٢٩٨٥) .

115 ★ عبدالرحمن بن هرمز الأعرج ، أبو داود المدني ، مولى ربيعة بن الحارث ، ثقة ثبت عالم ، مات سنة سبع عشرة ومائة . انظر : (تهذيب التهذيب ٦/٢٩٠ - ٢٩١ ، والتقريب) .

٢١٩٢١ - أحمد ٦/٥٨ .

(٢) «عبيدالله» من المطبوع وهو الصواب ، وهو عبيدالله بن عمر العمري ، يروي عن محمد بن يحيى ، وعنه عبدالله بن نمير ، وفي الأصل و(هـ) تحرف إلى «عبدالله» . انظر : (أطراف المسند ٩/٩٤ تعليقة «٢» وتهذيب الكمال ١٩/١٢٤) .

116 ★ عبدالعزيز بن جريج المكي ، مولى قريش ، ليِّن ، قال العِجْلي : لم يسمع من عائشة ، وأخطأ خصيف فصرح بسماعه . انظر : (تهذيب التهذيب ٦/٣٣٣ ، والتقريب) .

٢١٩٢٢ - كم ٢/ ٥٢٠ - ٥٢١ . أحمد ٦/٢٢٧ .

(٣) كذا في الأصل و(هـ) وفي مصادر التخريج : بـ ﴿قُلْ يَٰٓأَيُّهَا ٱلْكَٰفِرُونَ﴾ .

كم في التفسير : أنا أبو زكريا العنبري ، ثنا محمد بن عبدالسلام ، ثنا إسحاق بن إبراهيم ، ثنا محمد بن سلمة الجزري ، ثنا خُصَيْف ، عنه ، به .

رواه أحمد : ثنا محمد بن سلمة ، به .

117 ★ عبدالعزيز بن النعمان ، عنها .

قال البخاري : لا يعرف له سماع من عائشة .

٢١٩٢٣ ـ حديث : «إذا جاوز الختان الختان فقد وجب الغسل» .
طح حب حم

طح في الطهارة : عن محمد بن بحر بن مطر ، عن سليمان بن حرب . وعن محمد بن خزيمة ، عن حجاج .

حب في الثالث والأربعين من الثالث : أنا عمران بن موسى بن مجاشع ، ثنا عثمان بن أبي شيبة ، ثنا يزيد بن هارون ، كلهم عن حماد بن سلمة ، عن ثابت ، عن عبدالله بن رَبَاح ، عنه ، بهذا .

رواه أحمد : عن عفان ويزيد وأبي كامل ، ثلاثتهم عن حماد بن سلمة ، به .

---

117 ★ عبدالعزيز بن النعمان ، وثقه ابن حبان ، وقال : بصري ، وقال البخاري : لايعرف له سماع من عائشة . قال الحافظ ابن حجر : وعبدالعزيز بن النعمان آخر موصلي من شيوخ علي ابن حرب متأخر الطبقة عن البصري . انظر : (التاريخ الكبير للبخاري ٩/٦ ، وتعجيل المنفعة ص ٢٦٣) .

٢١٩٢٣ ـ طح ٥٥/١ . حب (الإحسان) ٢٤٦/٢ . أحمد ١٢٣/٦ ، ٢٣٩ ، ٢٢٧ .

٦/٩٢أ

118 ★ / عبد خير ، عنها .

٢١٩٢٤ ـ حديث : أن رسول الله ﷺ نهى عن الدُّبَّاء والحَنْتَم والمُزَفَّت .
حم

أحمد : عن محمد بن جعفر وحجاج وروح ، ثلاثتهم عن شعبة ، عن مالك بن عرفطة ، عنه ، به .

قال أحمد : إنما هو خالد بن علقمة(١) .

★ عبيدالله بن شماس ، عنها(٢) .

٢١٩٢٥ ـ حديث : نهى رسول الله ﷺ عن الحَنْتَمة . . . الحديث .
طح

طح في الأشربة : عن ابن مرزوق ، ثنا روح ، ثنا شعبة ، ثنا عبيدالله بن عمير ، أو عمر بن عبدالله ، عنه(٣) ، به .

---

118 ★ عبد خير بن يزيد ، أبو عمارة الكوفي ، الخيواني ، مخضرم روى عن علي وعائشة ولاتصح له صحبة . قال ابن معين : ثقة . انظر : (الجرح والتعديل ٣٧/٦ ـ ٣٨ ، وتهذيب التهذيب ٢٤/٦) .

٢١٩٢٤ ـ احمد ١٧٢/٦ ، ٢٤٤ .

(١) نقل الحاكم النيسابوري قول الإمام أحمد في معرفة علوم الحديث (ص ١٤٩) في (النوع الخامس والثلاثين) وقال : «والدليل على صحة قول أحمد رحمه الله أن زائدة بن قدامة وأبا عوانة وشريك بن عبدالله رووا عن خالد بن علقمة عن عبد خير بنحوه» . وانظر : (أطراف المسند ٩٥/٩ ، تعليقة «١») .

(٢) عبيدالله بن شماس هو عبدالله بن شماس ، المتقدم برقم (84) ص ٣٤ . وانظر : (تعجيل المنفعة ٧٤٤/١ ، ٨٤٢) .

٢١٩٢٥ ـ طح ٢٢٤/٤ . وقد تقدم الحديث من رواية عبدالله بن شماس عنها من رواية أحمد ص ٣٥ رقم (٢١٨١٩) .

(٣) في المطبوع «قال : ثنا شعبة ، قال : ثنا عبيدالله بن عمر ، أو عمران بن عبدالله ، قال : سمعت عبدالله بن شماس يقول . . .» الحديث . وانظر : (ص ٣٥ ، حديث رقم ٢١٨١٩) .

ط لمالك ش للشافعي حم لأحمد عم لعبدالله بن أحمد مي للدارمي جا لابن الجارود

119 ★ عبيدالله بن عبدالله بن عتبة بن مسعود ، عنها .

٢١٩٢٦ ـ حديث : دخلتُ على عائشة ، فقلت لها : ألا تحدثيني عن مرض رسول الله ﷺ ؟ فقالت : بلى ، ثقل رسول الله ﷺ فقال : «أصَلَّى الناس»؟ قلنا : لا ، هم ينتظرونك يا رسول الله ، فقال : «ضعوا لي ماء في المِخْضَب» . قالت : ففعلنا . . . الحديث بطوله .

مي خز جا طح حب كم حم عه

مي في الصلاة : أنا أحمد بن يونس ، ثنا زائدة ، ثنا موسى بن أبي عائشة ، عنه ، به . وفي آخره عرضه لهذا الحديث على ابن عباس ، وقوله له عن الرجل الثاني هو علي .

---

119 ★ عبيدالله بن عبدالله بن عتبة بن مسعود الهُذَلي ، أبو عبدالله المدني ، ثقة فقيه ثبت ، مات سنة أربع وتسعين وقيل غيرذلك . انظر : (تهذيب التهذيب : ٢٣/٧ ـ ٢٤ ، والتقريب) .

ويستدرك في الرواة عن عائشة حسب الترتيب الهجائي : عبيدالله بن عبدالله بن عمر بن الخطاب ، عنها .

- حديث : مباشرة الرجل امرأته وهي حائض .

مالك في الطهارة ٥٨/١ : عن نافع ، عن عبيدالله بن عبدالله بن عمر ، عنها ، به .

٢١٩٢٦ ـ مي ٢٣٠/١ ـ ٢٣١ . خز ١٢٦/١ ـ ١٢٧ . جا ١٥ . طح ٤٠٥/١ . حب (الإحسان) ٢٧٦/٣ ـ ٢٧٧ ، ٢٠٣/٨ ـ ٢٠٤ ، ١٩٨ . أحمد ٥٢/٢ ـ ٥٣ ، ٢٥١/٦ ، ٣٤ ، ٢٢٨ ـ ٢٢٩ ، ٣٨ .

ويزاد : رواه أبوعوانة في الصلاة ١٢٢/٢ : حدثنا الصغاني ، قال : ثنا أحمد بن يونس . (ح) وحدثنا النفيلي علي بن عثمان ، قال : ثنا معاوية بن عمرو . (ح) وحدثنا الحسن بن عمر بن عبدالحميد بن عبدالحميد بن ميمون بن مهران أبو محمد قال : ثنا خلف بن تميم . (ح) وحدثنا أبو أمية قال : ثنا يحيى بن أبي بكير وأحمد بن يونس ومعاوية بن عمرو الأزدي ، قالوا : ثنا زائدة ابن قدامة ، قال : ثنا موسى بن أبي عائشة ، عن عبيدالله بن عبدالله ، قال : دخلتُ على عائشة . . . الحديث بطوله . وانظر الحديث الآتي برقم (٢١٩٣١) ص ٩٤ .

خز لابن خزيمة **عه** لأبي عوانة **طح** للطحاوي **حب** لابن حبان **قط** للدارقطني **كم** للحاكم

خز في الطهارة : ثنا محمد بن يحيى ، ثنا معاوية بن عمرو ، ثنا زائدة ، به .

جا فيه : ثنا محمد بن يحيى ، به . ولم يذكر حديث ابن عباس .

طح فيه : ثنا ابن أبي داود ، ثنا أحمد بن يونس ، به .

حب فيه ، وفي الثاني من الأول : أنا الحسن بن سفيان ، ثنا أبو بكر بن أبي شيبة ، ثنا حسين بن علي ، عن زائدة : بطوله ، وفيه حديث ابن عباس . وفي الثامن والأربعين من الخامس : أنا عبدالله بن محمد ، ثنا إسحاق بن إبراهيم ، ثنا أبو أسامة ، ثنا زائدة ، به . وفيه : أنا ابن خزيمة ، ثنا عبدالجبار بن العلاء ، ثنا سفيان ، عن الزهري ، عنه(١) ، نحوه .

وحديث (كم) في ترجمة : القاسم(٢) .

رواه أحمد : ثنا عبدالرحمن بن مهدي ، ثنا زائدة ، عن موسى بن أبي عائشة ، عنه ، به . وعن عبدالصمد ومعاوية بن عمرو ، عن زائدة ، نحوه . وعن عبدالأعلى [وعبدالرزاق ، كلاهما](٣) عن معمر ، عن الزهري ، عنه ، به . وحديث عبدالرزاق أتم . وعن سفيان عن الزهري ، ببعضه .

٢١٩٢٧ - حديث : كان آخر ما عهد رسول الله ﷺ [أن](٤) قال : «لا يترك حم **بجزيرة العرب دينان» .**

---

(١) تصحف في المطبوعة من حب (١٩٨/٨) إلى «عبدالله» .

(٢) ذكره في ترجمة القاسم عن عمته عائشة (ص ٤٨٨ ، ح ٢٢٦٧٢) ثم أحال إلى ترجمة أبي بكر بن عبدالرحمن (ص ٦٠١ ، ح ٢٢٨٦٩) فذكره . أخرجه كم ٥٦/٣ .

(٣) مابين المعقوفين زيادة من المطبوع ، وهو مايقتضيه السياق ، وستأتي الإشارة إليه في الحديث الذي بعده . وانظر : (أطراف المسند ٩٥/٩ ، تعليقه «٢») .

٢١٩٢٧ - أحمد ٢٧٤/٦ - ٢٧٥ .

(٤) مابين المعقوفين من المطبوع .

أحمد : ثنا يعقوب ، أنا[١] أبي ، عن ابن إسحاق ، حدثني صالح بن كيسان ، عن الزهري ، عنه ، به .

٢١٩٢٨ ـ حديث : أن رسول الله ﷺ لما حضرته الوفاة ، جعل يلقي على وجهه طرف خَميصة ، فإذا اغتم بها كشفها عن وجهه ، وهو يقول : «لعن الله اليهود والنصارى اتخذوا قبور أنبيائهم مساجد» ، قال : تقول عائشة : يحذرهم[٢] مثل الذي صنعوا .

حب حم

حب في الثامن والأربعين من الخامس : أنا عمران بن موسى بن مجاشع ، ثنا محمد بن عبدالله العصَّار ، ثنا عبدالرزاق ، أنا معمر ، عن الزهري ، عنه ، عن ابن عباس وعائشة ، بهذا . وباقي طرقه في : ترجمته عن ابن عباس[٣] .

رواه أحمد : عن يعقوب ، عن أبيه ، عن صالح . وعن عبدالأعلى ، عن معمر ، كلاهما عن الزهري ، به . وعن عبدالرزاق ، عن معمر ، به ، في الحديث الأول[٤] .

---

(١) في (هـ) : «ثنا» .

٢١٩٢٨ ـ حب (الإحسان) ٢١٢/٨ . أحمد ٢٧٥/٦ ، ٣٤ ، ٢٢٨ ـ ٢٢٩ . وانظر الحديث رقم (٢١٩٢٦) ص ٩١ .

(٢) «يحذرهم» من مصادر التخريج . وفي الأصل و(هـ) بدله : «يحذرهو» .

(٣) انظر : (الإتحاف ٣٧٠/٧ ، ٣٧١ ، ح ٨٠٠٥ ، ٨٠٠٦) .

(٤) انظر : الحديث رقم (٢١٩٢٦) ص ٩١ .

٢١٩٢٩ - حديث : لَدَدْنا(١) رسول الله ﷺ في مرضه ، فجعل يشير إلينا : لا تَلُدُّوني ، فقلنا : كراهية المريض للدواء . . . الحديث . عه حب حم

عه في الطب : ثنا يوسف القاضي ، ثنا محمد بن أبي بكر .

حب في الثامن والأربعين من الخامس : أنا أبو خليفة ، ثنا علي بن المديني ، قالا : ثنا يحيى بن سعيد ، ثنا سفيان ، حدثني موسى بن أبي عائشة ، عنه ، به .

رواه **أحمد** : ثنا يحيى ، به .

٢١٩٣٠ - / حديث : أن أبا بكر قبّل النبي ﷺ ، وهو ميت . حم ٦/٩٢/ب

في مسند : أبي بكر الصديق(٢) .

ورواه **أحمد** : ثنا يحيى ، بإسناد الذي قبله .

٢١٩٣١ - حديث : لما ثقل النبي ﷺ واشتد وجعه ، استأذن أزواجه أن يُمرَّض في بيتي ، فأَذِنَّ له . حم عه

٢١٩٢٩ - حب (الإحسان) ٨/١٩٨ - ١٩٩ . وفيه «عبيدالله بن محمد» وهو خطأ ، وجاء على الصواب في تحقيق الأرنؤوط (١٤/٥٥٤ ، ح ٦٥٨٩) . وانظر ترجمته ص ٩١ . أحمد ٦/٥٣ . وفيه : «موسى بن عائشة» وهو خطأ . انظر : (تهذيب التهذيب ١٠/٣٥٢) .

(١) اللَّدُود بالفتح : هو مايسقاه المريض في أحد شقي الفم من الأدوية . ولديدا الفم : جانباه . (النهاية) .

٢١٩٣٠ - أحمد ٦/٥٥

(٢) انظر : الإتحاف (٨/٢٣٧ ، ح ٩٢٨٥) .

٢١٩٣١ - أحمد ٦/١١٧ .

ويزاد : رواه أبو عوانة في الصلاة ٢/١٢٤ : حدثنا أحمد بن شيبان الرملي ، قال : ثنا سفيان ، عن الزهري ، عن عبيدالله بن عبدالله ، عن عائشة ، به . وحدثنا أبو أمية قال : ثنا القواريري ، قال : =

أحمد : عن إبراهيم وعلي بن إسحاق ، كلاهما عن ابن المبارك ، عن معمر ويونس ، عن الزهري ، عنه ، بهذا .

٢١٩٣٢ ـ حديث : رجع إليّ رسول الله ﷺ ذات يوم من جنازة بالبقيع ، وأنا أجد صداعاً في رأسي . . . الحديث .
حم مي حب

أحمد : ثنا محمد بن سلمة ، عن محمد بن إسحاق ، عن يعقوب بن عتبة ، عن الزهري ، عنه ، به .

مي في علامات النبوة : أنا الحكم بن المبارك ، ثنا محمد بن سلمة ، عن ابن إسحاق ، به .

٢١٩٣٣ ـ حديث : أن رسول الله ﷺ أمر أبا بكر أن يصلي بالناس ، قالت :
جا حم عه

= ثنا سفيان بن عيينة ، ثنا الزهري ، به بنحوه : فقبض وهو في بيت عائشة . وحدثنا عمار بن رجاء ، قال : ثنا الحميدي ، قال : ثنا سفيان ، قال : ثنا الزهري ، به . وحدثنا الصغاني ، قال : أنبأ أبو اليمان ، قال : أنبأ شعيب ، عن الزهري ، به . وحدثنا محمد بن يحيى وإسحاق الدبري ومحمد ابن عبدالله بن مهل الصنعاني ، كلهم عن عبدالرزاق ، عن معمر ، قال الزهري ، به . و١٢٦/٢ : ثنا محمد بن يحيى وإسحاق الدبري ومحمد بن عبدالله بن مهل الصنعاني ، كلهم عن عبدالرزاق ، به . وفيه الحديث المتقدم (٢١٩٢٦) ص ٩١ .

٢١٩٣٢ ـ أحمد ٢٢٨/٦ . مي ٣٨/١ ـ ٣٩ .

ويزاد : رواه حب (الإحسان) ١٩٧/٨ : أخبرنا الحسن بن سفيان ، حدثنا عمرو بن هشام الحراني ، حدثنا محمد بن سلمة ، عن محمد بن إسحاق ، عن يعقوب بن عتبة ، عن الزهري ، عنه ، به .

٢١٩٣٣ ـ جا ص١٢٠ . أحمد ٢٤٩/٦ . وقد تقدم ضمن حديث رقم (٢١٩٢٦) ص ٩١ .

ويزاد : رواه أبو عوانة في الصلاة ١٢٤/٢ ـ ١٢٥ : حدثنا عبدالله بن أحمد بن حنبل ، قال : ثنا أبي ، قال : ثنا أبو داود سليمان بن داود ، قال : ثنا شعبة ، عن موسى بن أبي عائشة ، قال : سمعت عبيدالله بن عبدالله يحدث ، عن عائشة ، به . وحدثنا عبدالله بن عبد السلام أبو الرداد ، =

خز لابن خزيمة **عه** لأبي عوانة **طح** للطحاوي **حب** لابن حبان **قط** للدارقطني **كم** للحاكم

فكان رسول الله ﷺ بين يدي أبي بكر قاعداً ، وأبو بكر يصلي خلفه .

جا في الصلاة : ثنا إسحاق بن منصور ، أنا أبو داود ، ثنا شعبة ، عن موسى بن أبي عائشة ، عنه ، بهذا . قال أبو داود : فحدثنا شعبة ، عن الأعمش ، عن إبراهيم ، عن الأسود ، عن عائشة : أن أبا بكر هو(١) المقدم .

رواه **أحمد** : ثنا سليمان بن داود -يعني أبا داود الطيالسي- به .

٢١٩٣٤ - حديث : كان رسول الله ﷺ كثيراً مما أسمعه يقول : «إن الله لم يقبض نبياً حتى يُخَيِّره . . .» الحديث . حم

أحمد : ثنا يعقوب ، ثنا أبي ، عن محمد بن إسحاق ، قال : قال ابن شهاب ، عنه ، به .

٢١٩٣٥ - حديث : أن النبي ﷺ صلّى ، وعليه مرط بعضه عليها ، وهي حائض . حم عه

أحمد : ثنا وكيع ، ثنا طلحة بن يحيى ، عنه ، بهذا . وأعاده عنه بمعناه . وعن

= قال : ثنا وهب الله ، عن يونس ، عن ابن شهاب ، عنه ، به . وفيه : مراجعة عائشة للنبي ﷺ في أمره ﷺ أبا بكر أن يصلي بالناس .

(١) في الأصل : «عن» وفي (هـ) : «هو» .

٢١٩٣٤ - أحمد ٦/٢٧٤ .

٢١٩٣٥ - أحمد ٦/٢٠٤ ، ١٣٧ ، ٦٧ ، ٩٩ ، ١٩٩ .

ويزاد : رواه عه في الصلاة ٢/٦٥ - ٦٦ : حدثنا الحسن بن علي العامري ، ثنا أبو يحيى الحِمَّاني ، عن طلحة بن يحيى ، عن عبيدالله بن عبدالله ، عنها ، به . وحدثنا إسحاق الدَّبَري ، عن عبدالرزاق ، عن الثوري ، عن طلحة ، به . وحدثنا أبو إسماعيل الترمذي ، ثنا أبو حذيفة ، ثنا سفيان الثوري ، به .

عبدالله بن الوليد وعبدالرزاق ، عن سفيان ، عن طلحة بن يحيى ، نحوه .

٢١٩٣٦ ـ حديث : أن أبا بكر صلى بالناس ، ورسول الله ﷺ خلفه .
خز حب

خز في الصلاة : ثنا بندار ، ثنا بَدَل بن المُحَبَّر ، ثنا شعبة ، عن موسى بن أبي عائشة ، عنه ، بهذا .

حب فيه ، وفي الخامس من الأول : أنا ابن خزيمة ، بهذا .

٢١٩٣٧ ـ حديث : أن رسول الله ﷺ رأى شيطاناً وهو في الصلاة، فأخذه فخنقه . . . الحديث .
حب

حب في الصلاة ، وفي الأول من الرابع : أنا الحسن بن سفيان ، ثنا محمد بن أبان ، ثنا أبو بكر بن عياش ، عن أبي حصين ، عن عبيدالله بن عبدالله الأعشى -وهو ابن عتبة- به .

٢١٩٣٨ ـ حديث : الإفك بطوله .

في ترجمة : سعيد بن المسيب ، عن عائشة .

★ عبيدالله بن عبد ، ويقال : عبدالرحمن ، أبو عبدالله الجدلي ، عنها .

في الكنى[1] .

٢١٩٣٦ ـ خز ٥٥/٣ . حب (الإحسان) ٢٧٧/٣ . وفيه : «بدر بن المحبر» وهو تصحيف ، وصوابه «بدل . . .» . انظر : (تهذيب التهذيب ٤٢٣/١) .

٢١٩٣٧ ـ حب (الإحسان) ٤٢/٤ .

٢١٩٣٨ ـ انظر : (الإتحاف ١١٠٤/١٦ ـ ١١٠٥ ح ٢١٧٠٨ ، ٢١٧٠٩ و٢٢٩/١٧ ، ح ٢٢١٦٣) .

ويزاد : رواه الشافعي (ص٢٦١) : عن عمي محمد بن علي بن شافع ، عن الزهري ، عنه ، بأوله فقط : كان إذا أراد سفراً . . .

(١) سيأتي ص ٦٥٢ برقم (226) وحديثه رقم (٢٢٩٧٩) .

---

120 ★ عبيدالله بن عدي بن الخِيَار النَّوْفلي ، عنها .

٢١٩٣٩ ـ حديث : «إذا جاوز الختان الختان فقد وجب الغسل» ، وفيه قصة لعمر وعلي . طح الطبراني

طح في الطهارة : ثنا روح بن الفرج ، ثنا يحيى بن عبدالله بن بكير ، ثنا الليث ، حدثني معمر بن أبي حبيبة ، عنه ، به مطولاً .

رواه **الطبراني** في الكبير : عن مطلب بن شعيب ، عن أبي صالح ، عن الليث ، عن يزيد بن أبي حبيب ، عن معمر هذا ، عن عبيد بن رفاعة ، عن عمر وعلي وعائشة وزيد بن ثابت مطولاً أيضاً ، وفيه قصة زائدة لزيد بن ثابت . ويؤيده رواية : محمد بن إسحاق ، عن يزيد بن أبي حبيب ، عن معمر ، عن عبيد بن رفاعة ، عن أبيه ، ببعضه . وقيل : عن عبيد ، عن أبيه ، عن عائشة .

121 ★ / عبيد بن رفاعة بن رافع الأنصاري ، عنها . ٦ / ٩٤(١)/أ

٢١٩٤٠ ـ حديث : «إذا جاوز الختان الختان . . .» .

120★ عبيدالله بن عدي بن الخيار النوفلي ، المدني ، قتل أبوه ببدر ، وكان هو في الفتح مميِّزاً فعد في الصحابة لذلك ، وعدّه العجلي وغيره في ثقات كبار التابعين ، مات في آخر خلافة الوليد بن عبدالملك . انظر : (تهذيب التهذيب ٧/ ٣٦ ـ ٣٧ ، والتقريب) .

٢١٩٣٩ ـ طح ١/ ٥٩ ـ ٦٠ . معجم الطبراني الكبير ٥/٤٢ ـ ٤٣ .

121★ عبيد ، ويقال فيه . عبيدالله بن رفاعة بن رافع الأنصاري ، الزرقي ، ولد في عهد النبي ﷺ ووثقه العجلي . انظر : (تهذيب التهذيب ٧/٦٥ ، والتقريب) .

(١) سقط رقم «٩٣» من الترقيم خطأ . ولايقابله شيء ساقط من نص الكتاب .

٢١٩٤٠ ـ انظر : (الإتحاف ٤/٥١٧ ، ح ٤٥٩٥) وقال : أخرجه طح في الطهارة (١/٥٨ ـ ٥٩) ، وأخرجه الطبراني في الكبير (٥/٤٢ ـ ٤٣) .

في مسند : رفاعة بن رافع .

122 ★ عُبَيد بن عُمَير ، عنها .

٢١٩٤١ - حديث : لقد رأيتني أتوضأ مع النبي ﷺ في الإناء الواحد -إلى هنا حديث عارم- وفي رواية : لقد كنت أنا ورسول الله ﷺ نغتسل من الإناء الواحد ، نشرع فيه جميعاً ، فما أزيد على ثلاث حثيات . . . الحديث .

خز قط حم عه

خز في الطهارة : ثنا عمران بن موسى القزاز ، ثنا عبدالوارث[1] . (ح) وثنا أبو عمار الحسين بن حريث ويعقوب بن إبراهيم الدورقي ، كلاهما عن ابن عُلَيَّة ، كلاهما عن أيوب ، عن أبي الزبير ، عنه ، به ، وفيه قصة لعبدالله بن عمرو بن العاص .

قط فيه : ثنا الحسين ، ثنا إبراهيم بن راشد ، ثنا عارم ، ثنا حماد بن زيد ، ثنا أيوب ، عن أبي الزبير ، عنه ، به .

رواه **أحمد** : ثنا إسماعيل ، أنا أيوب ، عن أبي الزبير ، عنه ، به . بلفظ : لقد كنت أنا ورسول الله ﷺ نغتسل من إناء واحد ، فما أزيد أن أفرغ على رأسي ثلاث

---

122 ★ عبيد بن عمير بن قتادة الليثي ، أبو عاصم المكي ، ولد على عهد النبي ﷺ ، قاله مسلم . وعده غيره في كبار التابعين ، وكان قاص أهل مكة ، مجمع على ثقته ، مات قبل ابن عمر . انظر : (تهذيب التهذيب ٧/٧١ ، والتقريب) .

٢١٩٤١ - خز ١/١٢٣ . قط ١/٥٢ . أحمد ٦/٤٣ .

ويزاد : عه في الطهارة ١/٣١٤ - ٣١٥ : حدثنا يحيى بن أبي طالب ، ثنا عبدالوهاب بن عطاء ، ثنا روح بن القاسم ، عن أبي الزبير ، عن عبيد بن عمير ، عنها ، به . وعن أحمد بن محمد بن أبي بكر المقدمي ، ثنا سليمان ومسدد وأبي واللفظ لسليمان ، قالوا : ثنا حماد ، عن أيوب ، عن أبي الزبير ، به . وعن يوسف القاضي ، ثنا مسدد ، به .

(١) هو ابن سعيد العنبري .

خز لابن خزيمة **عه** لأبي عوانة **طح** للطحاوي **حب** لابن حبان **قط** للدارقطني **كم** للحاكم

إفراغات ، وفي أوله : بلغ عائشة أن عبدالله بن عمرو[1] يأمر النساء إذا اغتسلن أن ينقضن رؤوسهن وإنكارها ذلك .

٢١٩٤٢ ـ حديث : «السواك مطهرة للفم ، مرضاة للرب» .
خز

خز في الطهارة : ثنا الحسن بن قَزَعة بن عبيد الهاشمي ، ثنا سفيان بن حبيب ، عن ابن جريج ، عن عثمان بن أبي سليمان ، عنه ، به .

٢١٩٤٣ ـ حديث : أن نبي الله ﷺ لم يكن على شيء من النوافل ، أشدَّ معاهدة منه على الركعتين قبل الصبح .
خز طح حب حم عه

خز في الصلاة : عن يعقوب الدورقي وعبدالرحمن بن بشر ويحيى بن حكيم ، كلهم عن يحيى بن سعيد ، عن ابن جريج ، حدثني عطاء ، عنه ، به . وعن عبدالله ابن سعيد الأشجّ ، عن حفص بن غياث ، عن ابن جريج ، نحوه .

طح فيه : ثنا أبو بكرة ، ثنا مسدد ، ثنا يحيى بن سعيد ، به . وعن ابن أبي داود ، ثنا محمد بن عبدالله بن نمير ، عن حفص ، به .

حب في النوع الأول من القسم الأول : أنا محمد بن إسحاق بن خزيمة ، ثنا

---

(١) «عمرو» من المطبوع وأطراف المسند (٩٨/٩ ، ح ١١٦٦٩) وهو الصواب ، وقع في الأصل ، و(هـ) : «عمر» . وانظر : (تحفة الأشراف ٤٨٥/١١ ، ح١٦٣٢٤) .

٢١٩٤٢ ـ خز ٧٠/١ .

٢١٩٤٣ ـ خز ١٦٠/٢ ـ ١٦١ . طح ٢٩٩/١ . حب (الإحسان) ٧٨/٤ ، ٨٠ . أحمد ٤٣/٦ ، ١٧٠ . ثم أعاده عن يحيى في ٥٤/٦ وسقط منه في المطبوعة : «يحيى» شيخ أحمد وهو في أطراف المسند للمصنف على الصواب (٩٩/٩) .

ويزاد : عه في الصلاة ٢٨٨/٢ : حدثنا أبو عمر الإمام ، ثنا مخلد بن يزيد ، ثنا ابن جريج ، عن عطاء ، عن عبيد بن عمير ، عنها ، به . وحدثني عباس الدوري ، ثنا أبو عاصم ، عن ابن جريج ، به .

يعقوب الدَّوْرقي ، به . وعن عمران بن موسى ، عن عثمان بن أبي شيبة ، عن حفص ابن غياث ، به نحوه . وفي الثامن من الخامس : أنا أبو خليفة ، ثنا علي بن المديني ، ثنا يحيى بن سعيد ، به .

رواه **أحمد** : ثنا يحيى ، عن ابن جريج ، به . وعن عبدالرزاق وابن بكر ، عن ابن جريج ، نحوه .

٢١٩٤٤ - حديث : أن النبي ﷺ كان يمكث عند زينب بنت جحش ، ويشرب عندها عسلاً . . . الحديث .
حب حم

حب في الخامس من الخامس : أنا الحسن بن سفيان ، ثنا أبو معمر ، ثنا حجاج ابن محمد ، عن ابن جريج ، زعم عطاء أنه سمع عبيد بن عمير يُخبر ، به .

٢١٩٤٥ - حديث : أن النبي ﷺ صلى في كسوف ست ركعات وأربع سجدات . وحديث ابن جريج مطول .
خز طح حب كم

خز في الكسوف : عن بندار ، عن معاذ بن هشام ، عن أبيه . وعن بندار ، عن ابن أبي عدي ، عن هشام ، عن قتادة ، عن عطاء ، عنه ، به . وعن يعقوب الدورقي ومحمد بن هشام ، كلاهما عن إسماعيل بن عُلَيَّة ، عن ابن جريج ، عن عطاء ، به . ليس في السماع .

٢١٩٤٤ - حب (الإحسان) ٦/١٩٠ .

ويزاد : أحمد ٦/٢٢١ : ثنا حجاج ، قال : قال ابن جريج : زعم عطاء أنه سمع عبيد بن عمير يُخْبِر ، به . وانظر : (أطراف المسند ٩/١٠٠ ، ح ١١٦٧٥) .

٢١٩٤٥ - خز ٢/٣١٦ - ٣١٧ . طح ١/٣٢٨ . حب (الإحسان) ٤/٢١٢ . كم ١/٣٣٢ - ٣٣٣ . وقال : صحيح على شرط الشيخين . وسيأتي إسناده عند أحمد ص ١٠٦ برقم (٢١٩٥٣) وقد أفرده المصنف هناك .

خز لابن خزيمة **عه** لأبي عوانة **طح** للطحاوي **حب** لابن حبان **قط** للدارقطني **كم** للحاكم

طح فيه : ثنا ربيع المؤذن ، ثنا أسد بن موسى ، ثنا حماد بن سلمة ، عن قتادة ، به . وعن محمد بن خزيمة ، ثنا مسلم بن إبراهيم ، ثنا هشام ، به .

٦/٩٤/ب **حب** في السادس والستين / من الثالث : أنا عمر بن محمد الهمداني ، ثنا زيد ابن أخزم ، ثنا معاذ بن هشام ، به مختصراً : «**صلاةُ الآياتِ ستُّ ركعاتٍ وأربعُ سجداتٍ**» .

كم في الكسوف : عن علي بن عيسى ، عن مسدد بن قَطَن ، عن عثمان بن أبي شيبة ، عن إسماعيل ، به . ولم يذكر عبيد بن عمير .

٢١٩٤٦ - حديث : ما توفي رسول الله ﷺ حتى أحل الله له أن يتزوج من النساء ما شاء .
مي حب كم حم

مي في النكاح : أنا المعلى ، ثنا وهيب ، عن ابن جريج ، عن عطاء ، عنه ، بهذا .

حب في الثامن والأربعين من الخامس : أنا ابن خزيمة ، ثنا أحمد بن عبدة ، ثنا عبدالله[1] بن رجاء المكي ، عن ابن جريج ، به .

كم في تفسير الزمر : ثنا إبراهيم بن عصمة ، ثنا السَّرِيُّ بن خزيمة ، ثنا موسى بن إسماعيل ، ثنا وهيب ، به .

رواه **أحمد** : ثنا عبدالرحمن بن مهدي ، ثنا وهيب ، عن ابن جريج ، به .

٢١٩٤٦ - مي ٧٧/٢ . حب (الإحسان) ٩٥/٨ . كم ٤٣٧/٢ . وقال صحيح على شرط الشيخين . أحمد ١٨٠/٦ ، ٢٠١ .

(١) عبدالله من الأصل و(هـ) وهو الصواب ، وتحرف في المطبوع إلى «عبيدالله» . انظر : (تهذيب الكمال ٥٠٠/١٤ ، والعقد الثمين ١٣٦/٥) .

ط لمالك **ش** للشافعي **حم** لأحمد **عم** لعبدالله بن أحمد **مي** للدارمي **جا** لابن الجارود

وعن عبدالرزاق ، عن ابن جريج ، قال : زعم عطاء أن عائشة قالت ذلك ، قلت : عمن تأثر هذا؟ قال : لا أدري حسبت[١] أني سمعت عبيد بن عمير يقول ذلك .

٢١٩٤٧ ـ حديث : أن رجلاً تلا هذه الآية ﴿ . . . مَن يَعْمَلْ سُوٓءًا يُجْزَ بِهِۦ . . . ﴾[٢] فقال : إنا لنجزى بكل ما عملنا هلكنا إذاً . فبلغ ذلك رسول الله ﷺ فقال : «نعم يُجزى به في الدنيا من مصيبة في جسده مما يؤذيه» . حب حم

حب في السادس والستين من الثالث : أنا عبدالله بن محمد بن سَلْم ، ثنا حرملة ابن يحيى ، ثنا ابن وهب ، أخبرني عمرو بن الحارث ، أن بكر بن سوادة حدثه ، أن يزيد بن أبي يزيد حدثه ، عنه ، به .

رواه أحمد : ثنا هارون بن معروف ، أنا ابن وهب ، [به][٣] .

٢١٩٤٨ ـ حديث : «إن أعظم الناس فرية اثنان : الشاعر يهجو القبيلة بأسرها ، ورجل انتفى من أبيه» . حب

حب في الثاني والستين من الثاني : أنا عمران بن موسى بن مجاشع ، ثنا عثمان ابن أبي شيبة ، ثنا جرير ، عن الأعمش ، عن عمرو بن مرة ، عن يوسف بن ماهك ، عنه ، بهذا .

---

(١) «حسبت» من المطبوع ، وفي الأصل و(هـ) : «حسب» .

٢١٩٤٧ ـ حب (الإحسان) ٢٥٤/٤ . وفيه «عبيدالله بن عمر» وهو خطأ ، صوابه «عبيد بن عمير» . انظر : (تهذيب التهذيب ٧١/٧) . أحمد ٦٥/٦ ـ ٦٦ .

(٢) سورة النساء ، الآية (١٢٣) .

(٣) مابين المعقوفين من زيادتي .

٢١٩٤٨ ـ حب (الإحسان) ٥١٦/٧ .

٢١٩٤٩ ـ حديث : قلت لرسول الله ﷺ : إن ابن جدعان في الجاهلية كان
حب حم عه
يقري الضيف . . . الحديث .

حب في الخامس والستين من الثالث : أنا الحسن بن سفيان ، ثنا القواريري ، ثنا عبدالواحد بن زياد ، ثنا الأعمش ، عن أبي سفيان ، عنه ، به .

رواه **أحمد** : ثنا عفان ، ثنا عبدالواحد بن زياد ، به .

٢١٩٥٠ ـ حديث : أنها قالت : وددت أني رأيت اللعابين ، فقام رسول الله ﷺ
عه حم
على الباب . . . الحديث .

عه في العيدين : ثنا أبو بكر الرازي وأبو أمية ، قالا : ثنا أبو عاصم ، عن ابن جريج ، عن عطاء ، عنه ، به .

رواه **أحمد** : ثنا روح ، ثنا ابن جريج ، أخبرني عطاء ، أنه سمع عبيد بن عمير ، بهذا . قال عطاء : فُرْس أو حبش ، قال ابن عمير : حبش . وعن الضحاك ، عن ابن جريج ، به .

٢١٩٥١ ـ حديث : «لا يحل قتل [امرئ][1] مسلم إلا في ثلاث خصال : زان
قط كم
محصن فيرجم . . .» الحديث .

٢١٩٤٩ ـ حب (الإحسان) ٢٧٣/١ . أحمد ١٢٠/٦ .

ويزاد : عه في الإيمان ٩٩/١ ـ ١٠٠ : حدثنا أبو عمران موسى بن عيسى بن حرب ، ثنا عفان ابن مسلم ، ثنا عبدالواحد بن زياد ، ثنا الأعمش ، عن أبي سفيان ، عنه ، به . وحدثنا أبو يوسف القلوسي البصري ، ثنا جامع بن حماد ، قال عبدالواحد بن زياد : عن الأعمش ، به .

٢١٩٥٠ ـ عه : المطبوع من القسم المفقود ص ٨٢ ـ ٨٣ . أحمد ٢٤٢/٦ .

٢١٩٥١ ـ قط ٨١/٣ ، ٨٣ . كم ٣٥٣/٤ ، ٣٦٧ .

(١) مابين المعقوفين من المطبوع .

قط في الحدود : ثنا محمد بن سليمان المالكي ، ثنا أبو موسى ، ثنا أبو عامر . (ح) وثنا أبو صالح الأصبهاني : عبدالرحمن بن سعيد بن هارون ، ثنا أبو مسعود أحمد بن الفرات ، ثنا محمد بن سنان ، قالا : ثنا إبراهيم بن طهمان ، عن عبدالعزيز بن رُفَيْع ، عنه ، به . وعن أبي بكر النيسابوري ، ثنا محمد بن يحيى ، ثنا أبو حذيفة و[1]محمد ابن سنان ، قالا : ثنا إبراهيم بن طهمان ، نحوه ، قال أبو بكر : فقلت لمحمد بن يحيى : إبراهيم يحتج بحديثه؟ قال : لا . ثنا الصفار ، ثنا عباس ، ثنا أبو إسحاق الطالقاني ، سمعت ابن المبارك يقول : كان إبراهيم بن طهمان ثبتاً في الحديث .

/ كم فيه : ثنا أحمد بن كامل القاضي ، ثنا أحمد بن محمد بن عيسى ، ثنا أبو حذيفة[2] ، به . وفي موضع آخر : عن عثمان الدقاق ، ثنا أحمد بن حيان بن ملاعب ، ثنا أبو عامر العقدي ، به[3] ، وقال : صحيح على شرطهما . ٦/٩٥أ

٢١٩٥٢ - حديث : قلت لعائشة : كيف كان رسول الله ﷺ يقرأ هذا الحرف كم حم

﴿وَٱلَّذِينَ يُؤْتُونَ مَآ ءَاتَوا . . .﴾[4] . . . **الحديث .**

---

(١) «الواو» من المطبوع ، وهي ساقطة من الأصل و(هـ) فأبو حذيفة ومحمد بن سنان العوقي يرويان عن إبراهيم بن طهمان . انظر : (تهذيب الكمال ٢/١٠٨ وما بعدها) .

(٢) في المطبوعة : «أبو خليفة» وهو خطأ ، وأبو حذيفة هذا هو : موسى بن مسعود النهدي . انظر : (تهذيب التهذيب ١٠/٣٧٠ - ٣٧١) .

(٣) في المطبوع «عبيد بن عمر» وهو خطأ ، صوابه «عبيد بن عمير» . انظر : ترجمته السابقة ص ٩٩ . ٢١٩٥٢ - كم ٢/٢٣٥ ، ٢٤٦ .

ويزاد : أحمد ٦/١٤٤ : ثنا يزيد ، أنا صخر بن جويرية ، عن إسماعيل ، عن أبي خلف ، عنه ، به . وعن عفان ، ثنا صخر بن جويرية ، به بمعناه .

(٤) سورة المؤمنون ، الآية (٦٠) .

خز لابن خزيمة **عه** لأبي عوانة **طح** للطحاوي **حب** لابن حبان **قط** للدارقطني **كم** للحاكم

كم في القرآن : أخبرني محمد بن يزيد العدل ، ثنا إبراهيم بن أبي طالب ، ثنا محمد بن يحيى القُطَعي[١] ، ثنا يحيى بن راشد ، ثنا خالد الحذاء ، عن عبدالله بن عبيد بن عمير ، عن أبيه ، بهذا . وقال : صحيح الإسناد .

٢١٩٥٣ ـ حديث : كان رسول الله ﷺ يقوم في صلاة الآيات ، فيركع ثلاث ركعات ، ثم يسجد ، ثم يركع ثلاث ركعات ، ثم يسجد . حم

أحمد : ثنا عبدالصمد ، ثنا حماد ، ثنا قتادة ، عن عطاء[٢] ، عنه ، بهذا[٣] .

123 ★ عثمان بن عبدالله القرظي ، عنها .

٢١٩٥٤ ـ حديث : قرأت عائشة قول الله عز وجل ﴿ وَلَقَدْ جِئْتُمُونَا فُرَادَىٰ . . . ﴾[٤] الآية ، فقالت : يا رسول الله واسوأتاه . . . الحديث . كم

---

(١) في المطبوعة : «القطيعي» في الموضعين وهو خطأ . انظر : (التقريب ، وتهذيب التهذيب ٥٠٨/٩) .

٢١٩٥٣ ـ أحمد ٧٦/٦ . وقد تقدم الحديث من رواية : خز ، طح ، حب ، كم ص ١٠١ برقم (٢١٩٤٥) .

(٢) «عطاء» من المطبوع وهو الصواب ، فما في الأصل و(هـ) : «علي» فتحريف ، وهو عطاء بن أبي رباح القرشي . انظر : (تحفة الأشراف ٤٨٦/١١ ، ح١٦٣٢٥ ، وأطراف المسند ٩٩/٩ ، تعليقة «٤») .

(٣) ويستدرك عليه :

- حديث : صلى أبو بكر إلى جنبه قائماً في مرضه ﷺ .

أخرجه الشافعي ٢١٢ : أخبرنا الثقة -وفي سائر الأصول : عن يحيى بن سعيد -عن ابن أبي مليكة ، عن عبيد بن عمير- قال : أخبرني الثقة كأنه يعني عائشة ، به .

123 ★ عثمان بن عبدالله القرظي ، كذا جاء في الأصل و(هـ) ولم أقف على ترجمة له . لكن جاء في المستدرك وأصله الخطي : «عثمان بن عبدالرحمن القرظي» . والله أعلم .

٢١٩٥٤ ـ كم٤/ ٥٦٥ . وقال : صحيح الإسناد .

(٤) سورة الأنعام ، الآية (٩٤) .

ط لمالك ش للشافعي حم لأحمد عم لعبدالله بن أحمد مي للدارمي جا لابن الجارود

كم في الأهوال : ثنا أبو العباس محمد بن يعقوب ، ثنا بحر بن نصر ، ثنا عبدالله ابن وهب ، أخبرني عمرو بن الحارث ، أن سعيد بن أبي هلال حدثه ، عنه ، به .

124 ★ عِرَاك بن مالك ، عنها .

٢١٩٥٥ - حديث : ذكر للنبي ﷺ أن قوماً يكرهون أن يستقبلوا القبلة بغائط أو بول ، فأمر النبي ﷺ بموضع خلائه أن يستقبل به القبلة . طح قط حم

طح في الطهارة : ثنا ربيع المؤذن ، ثنا أسد بن موسى ، ثنا حماد بن سلمة ، عن خالد الحذّاء ، عن خالد بن أبي الصلت ، قال : كنا عند عمر بن العزيز فذكروا استقبال القبلة بالفرج ، فقال : عراك بن مالك : قالت عائشة . . . فذكره . وعن علي ابن شيبة ، عن يزيد بن هارون ، أنا حماد بن سلمة ، نحوه . وزاد «عروة» بين عراك وعائشة .

قط فيه : ثنا أبو بكر أحمد بن محمد بن إسماعيل الأدمي ، ثنا السَّرِيُّ بن عاصم أبو سهل ، ثنا عيسى بن يونس ، عن أبي عوانة ، عن خالد الحذّاء ، نحو حديث أسد . وعن عبدالله بن محمد بن سعيد الجمال ، ثنا العباس بن محمد ، ثنا حجاج ابن نُصَيْر ، ثنا القاسم بن مطيب ، عن الحذّاء ، به . قال : كانوا عند عمر بن عبدالعزيز ، فذكر قصة فيها هذا . وعن العباس بن العباس بن المغيرة ، عن عمه ، عن هشام بن بهرام ، عن يحيى بن مطر ، عن الحذّاء ، نحوه . وعن عبدالله بن محمد

124★ عِرَاك بن مالك الغفاري ، الكناني ، المدني ، ثقة فاضل ، مات في خلافة يزيد بن عبدالملك بعد المائة . انظر : (تهذيب التهذيب ١٧٢/٧ - ١٧٤ ، والتقريب) .

٢١٩٥٥ - طح ٢٣٤/٤ . قط ٥٩/١ - ٦٠ . أحمد ٢٢٧/٦ ، ٢٣٩ ، ٢١٩ ، ١٣٧ ، ١٨٤ .

ويزاد : أحمد ١٨٣/٦ : ثنا عبد الوهاب الثقفي ، ثنا خالد ، عن رجل ، عن عمر بن عبدالعزيز ، عنه ، به . وانظر : (أطراف المسند ١٠١/٩ ، تعليقة «٢») .

ابن عبدالعزيز ، عن هارون بن عبدالله ، عن علي بن عاصم ، عن خالد الحذاء ، عن خالد بن أبي الصلت ، عن عراك ، نحوه . وعن جعفر بن محمد الواسطي ، عن موسى بن إسحاق ، عن[1] أبي بكر ، عن وكيع . وعن محمد بن عبدالله بن إبراهيم ، عن بشر بن موسى ، عن يحيى بن إسحاق ، كلاهما عن حماد بن سلمة ، عن الحذَّاء ، عن ابن أبي الصلت ، نحوه . وعن جعفر بن موسى ، عن أبي بكر ، عن الثقفي ، عن الحذّاء ، عن رجل ، عن عراك ، نحوه .

رواه **أحمد** : ثنا أبو كامل ، ثنا حماد بن سلمة ، عن خالد الحذاء ، بنحوه . وعن يزيد وبهز ووكيع ، ثلاثتهم عن حماد بن سلمة ، نحوه . وعن علي بن عاصم ، قال : قال خالد الحذاء : عن خالد بن أبي الصلت ، نحوه .

٢١٩٥٦ - حديث : جاءتني مسكينة تحمل ابنتين[2] لها ، فأطعمتها ثلاث تمرات . . . الحديث .
عه حب حم

عه في البر والصلة : ثنا الصغاني ، ثنا عبدالله بن / عبدالحكم ، ثنا بكر بن مضر ، أن ابن الهاد حدثه ، أن زياد بن أبي زياد حدثه ، قال : سمعت عراك بن مالك ، يحدث عمر بن عبدالعزيز ، بهذا . ٦/٩٥ب

حب في التاسع من الثالث : أنا محمد بن عبدالله بن الجنيد ، ثنا قتيبة بن سعيد ، ثنا بكر بن مضر ، به .

رواه **أحمد** : ثنا قتيبة بن سعيد ، ثنا بكر بن مضر ، به .

---

(١) في الأصل و(هـ) : «وعن» بزيادة الواو وهي مقحمة . وأبو بكر هو ابن أبي شيبة ، والحديث في المصنف (١/١٥١) : «عن وكيع . . .» به . وانظر : (تهذيب الكمال ١٦/٣٤) .

٢١٩٥٦ - حب (الإحسان) ١/٣٣٦ - ٣٣٧ . أحمد ٦/٩٢ .

(٢) في الأصل و(هـ) : «ابنين» والمثبت من مصادر التخريج .

ط لمالك **ش** للشافعي **حم** لأحمد **عم** لعبدالله بن أحمد **مي** للدارمي **جا** لابن الجارود

125 ★ عَرْفَجة ، عنها .

٢١٩٥٧ ـ حديث : دخل عليَّ النبي ﷺ يوماً فقال : «لقد صنعتُ اليوم شيئاً ، وددت أني لم أفعله ، دخلت البيت فأخشى أن يجيء[1] رجل من أفق من الآفاق فلا يستطيع دخوله ، فيرجع وفي نفسه منه شيء» .

حم

أحمد : ثنا عبدالرزاق ، ثنا معمر ، عن جابر ، عنه ، بهذا .

قلت : تقدم من رواية : ابن أبي مليكة ، عن عائشة نحوه .

126 ★ عروة بن الزبير بن العوام القرشي ، عن خالته عائشة .

١ ★★ إسماعيل بن أبي حكيم ، عن عروة ، عن عائشة .

٢١٩٥٨ ـ حديث : «من أكل بشماله أكل معه الشيطان . . .» الحديث .

حم

أحمد : ثنا يحيى بن غيلان ، ثنا رشدين ، حدثني يزيد بن عبدالله ، عن موسى ابن سَرْجِس ، عنه ، به .

---

125 ★ عَرْفَجة بن عبدالله الثقفي ، ويقال : السلمي ، ذكره ابن حبان في الثقات ، وقال ابن القطان : مجهول . وقال الحافظ ابن حجر : مقبول ، من الثالثة . انظر : (تهذيب التهذيب ١٧٧/٧ ، والتقريب) .

٢١٩٥٧ ـ أحمد ١٥٣/٦ ، وانظر الحديث المتقدم (٢١٨٣٥) ص (٤٥) .

(١) في الأصل و(هـ) : «أن لا يجيء» والتصويب من المطبوعة .

126 ★ عروة بن الزبير بن العوام القرشي ، الأسدي ، أبو عبدالله المدني ، ثقة فقيه مشهور ، مات سنة أربع وتسعين على الصحيح ، ومولده في أوائل خلافة عمر الفاروق . انظر : (تهذيب التهذيب ١٨٠/٧ ـ ١٨٥ ، والتقريب) .

١ ★★ إسماعيل بن أبي حكيم القرشي مولاهم ، المدني ، ثقة ، مات سنة ثلاثين . انظر : (تهذيب التهذيب ٢٨٩/١ ، والتقريب) .

٢١٩٥٨ ـ أحمد ٧٧/٦ .

---

٢ ★★ تميم بن سلمة الكوفي ، عن عروة ، عن عائشة .

٢١٩٥٩ ـ حديث : كنت أغتسل أنا ورسول الله ﷺ من إناء واحد .

حم أحمد : ثنا أبو معاوية ، ثنا الأعمش ، عنه ، بهذا .

٢١٩٦٠ ـ حديث : كان رسول الله ﷺ يخرج إليّ رأسه من المسجد فأغسله ، وفي رواية يعلى : وأنا حائض وهو عاكف . مي حم

مي في الطهارة : أنا عبدالله بن مسلمة ، ثنا فضيل بن عياض ، عن سليمان ، عنه ، به . وعن يعلى بن عبيد ، عن الأعمش ، به .

رواه أحمد : عن ابن نمير ويعلى ومحمد بن فضيل ، عن الأعمش -هو سليمان- به .

٢١٩٦١ ـ حديث : إني لأسمع كلام خولة بنت ثعلبة ، ويخفى عليّ بعضُهُ ، وهي تشتكي زوجها . . . الحديث . كم حم

كم في تفسير المجادلة : ثنا الشيخ أبو محمد المزني ، ثنا محمد بن عبدالله الحضرمي ، ثنا محمد بن أبي عبيدة بن معن المسعودي ، حدثني أبي ، عن الأعمش ، عنه ، به .

رواه أحمد : حدثنا أبو معاوية ، عن الأعمش ، به(١) .

---

٢ ★★ تميم بن سلمة الكوفي ، السُّلمي ، ثقة ، من الثالثة ، مات سنة مائة . انظر : (تهذيب التهذيب ١/٥١٢ ـ ٥١٣ ، والتقريب) .

٢١٩٥٩ ـ أحمد ٦/٢٣٠ . وانظر : (ح٢٢٢٤٩) ص ٢٧٧ .

٢١٩٦٠ ـ مي ١/١٩٨ ، ١٩٨ ـ ١٩٩ . أحمد ٦/٢٣٠ ، ٣٢ .

٢١٩٦١ ـ كم ٢/٤٨١ . وقال : صحيح الإسناد . أحمد ٦/٤٦ .

(١) وقع إسناد هذا الحديث في الأصل و(هـ) هكذا : ثنا أبو معمر ، عن وكيع ، وعن سفيان ، كلاهما عن الأعمش ، به . وقد وقع فيه إقحام من إسناد الحديث الآتي بعده رقم (٢١٩٦٢) . والمثبت من المطبوع ٦/٤٦ . وانظر : (أطراف المسند ٩/١٠٤ ، تعليقة «١») .

٢١٩٦٢ ـ حديث : كان النبي ﷺ يصلي من الليل ، فإذا انصرف قال لي : «قومي فأوتري» . حم عه

أحمد : عن عبدالرزاق ، عن معمر . وعن وكيع ، عن سفيان ، كلاهما عن الأعمش ، عنه ، به .

٣ ★★ حَبَّان بن واسع ، عن عروة ، عن عائشة .

٢١٩٦٣ ـ حديث : «إذا جاوز الختانُ الختانَ فقد وجب الغسل» . طح

طح في الطهارة : ثنا أحمد بن عبدالرحمن بن وهب ، حدثني عمي ، ثنا ابن لهيعة ، عن جعفر بن ربيعة ، عنه ، بهذا .

٤ ★★ حبيب بن أبي ثابت ، عن عروة ، عن عائشة .

٢١٩٦٢ ـ أحمد ١٥٢/٦ ، ٢٠٥ . قلت : رواية «عبدالرزاق» في المطبوع «عن عمرة» لا «عن عروة» وهو في مصنف عبدالرزاق (١٣/٣ ، ح٤٦١٤) «عن عروة» كما أورده المصنف هنا . وانظر : الحديث الآتي برقم «١» في المستدركات على مرويات «عمرة ، عن عائشة» ص ٧٧٢ .

ويزاد : عه في الصلاة ٣٣٧/٢ : حدثنا الدَّبَري ، عن عبدالرزاق ، عن معمر ، عن الأعمش ، عن تميم بن سلمة ، عنه ، به . وحدثنا ابن أبي رجاء قال : ثنا وكيع ، عن سفيان ، عن الأعمش ، عن تميم بن سلمة ، عن عروة ، عنها ، نحوه .

٣ ★★ حَبَّان بن واسع بن حَبَّان المزني ، الأنصاري ، ذكره ابن أبي حاتم ، ولم يذكر فيه شيئاً . وقال ابن حجر : صدوق وذكره ابن حبان في «الثقات» . انظر : (الجرح والتعديل ٢٩٦/٣ ، والثقات ٢٤٤/٦ ، والتقريب) .

٢١٩٦٣ ـ طح ٥٦/١ .

٤ ★★ حبيب بن أبي ثابت : قيس -ويقال : هند- بن دينار الأسدي مولاهم ، أبو يحيى الكوفي ، ثقة فقيه جليل ، وكان كثير الإرسال والتدليس ، مات سنة تسع عشرة ومائة . انظر : (تهذيب التهذيب ١٧٨/٢ ـ ١٨٠ ، والتقريب) .

خز لابن خزيمة **عه** لأبي عوانة **طح** للطحاوي **حب** لابن حبان **قط** للدارقطني **كم** للحاكم

٢١٩٦٤ - حديث : كان رسول الله ﷺ يقبّل بعض نسائه[١] ، ثم يخرج ، ولا يتوضأ . . . الحديث . قط حم

قط في الطهارة : ثنا محمد بن موسى بن سهل البَرْبَهَاري ، ثنا محمد بن معاوية ابن مالج ، ثنا علي بن هاشم ، عن الأعمش ، عنه ، به . وعن الحسين بن إسماعيل ، عن أبي هشام الرفاعي . وعن أبي بكر النيسابوري ، عن حاجب بن سليمان . وعن سعيد بن محمد الحناط ، عن يوسف بن موسى ، ثلاثتهم عن وكيع ، عن الأعمش ، نحوه . وعن أبي بكر النيسابوري ، عن علي بن حرب وأحمد بن منصور ومحمد بن إشكاب وعباس بن محمد ، / عن أبي يحيى الحماني ، عن الأعمش ، بمعناه وأتم منه . وعن عثمان بن جعفر اللبان ، عن محمد بن الحجاج . وعن الحسن[٢] بن أحمد بن صالح ، عن علي بن إسماعيل بن أبي النجم ، عن إسماعيل بن موسى ، كلاهما عن أبي بكر بن عياش ، عن الأعمش ، نحوه . قيل : إن عروة هذا ليس هو عروة بن الزبير ، وأنه عروة المزني ، وأما سفيان الثوري فقال : لم يسمع حبيب بن أبي ثابت من عروة . حدثنا أبو بكر النيسابوري ، ثنا عبدالرحمن بن بشر ، سمعت يحيى بن سعيد -وذكر له هذا الحديث- فقال : أما إن سفيان الثوري كان أعلم الناس بهذا ، زعم أن حبيباً لم يسمع من عروة شيئاً . . . حدثنا محمد بن مخلد ، ثنا صالح بن أحمد ، ثنا علي بن المديني ، سمعت يحيى بن سعيد -وذكر عنده : حدثنا الأعمش ، عن حبيب ، عن عروة ، عن عائشة : تصلي وإن قطر الدم

٦/٩٦أ

٢١٩٦٤ - قط ١/١٣٧ - ١٣٩ ، ٢١٣ . أحمد ٦/٢١٠ .

(١) وضع في الأصل فوق كلمة «نسائه» علامة التعليق ، وكتب على حاشيتها كلمة «أزواجه» .

(٢) «الحسن» من الأصل و(هـ) وهو الصواب ، وفي المطبوع بدله «الحسين» وهو خطأ . انظر : (تاريخ بغداد ٧/٢٧٢ ، وسير أعلام النبلاء ١٦/٢٩٦ ، وطبقات الحفاظ ص ٣٨٢) .

على الحصير وفي القبلة- فقال يحيى : احك عني أنهما شبه لا شيء . حدثنا محمد ابن إسماعيل الفارسي ، ثنا بكر بن سهل ، ثنا عبدالخالق بن منصور ، عن يحيى بن معين ، قال : حدث حبيب بن أبي ثابت ، عن عروة حديثين ، وليس هما بشيء .

رواه **أحمد** : ثنا وكيع ، ثنا الأعمش ، عنه ، به .

٢١٩٦٥ - حديث : أتت فاطمة بنت أبي حُبيش النبي ﷺ فقالت : يا رسول الله طح قط حم **إني استحضت فما أطهر ، فقال : «ذري الصلاة أيام حيضتك ، ثم اغتسلي وتوضئي عند كل صلاة ، وإن قطر الدم على الحصير» .**

طح في الطهارة : ثنا محمد بن عمرو بن يونس ، ثنا يحيى بن عيسى ، ثنا الأعمش ، عنه ، به .

قط في الحيض : ثنا محمد بن موسى بن سهل البَرْبَهَاريّ ، ثنا محمد بن معاوية ابن مالج ، ثنا علي بن هاشم ، عن الأعمش ، به . وعن محمد بن مخلد ، عن العلاء ابن سالم ، عن قرة بن عيسى . وعن محمد بن مخلد ، عن الحساني . وعن الحسين ، عن محمد بن سعيد العطار[1] . وعن سعيد بن محمد ، عن يوسف بن موسى ، ثلاثتهم عن وكيع . وعن الحسين بن إسماعيل ، عن الفضل بن سهل ، عن عبدالله بن داود . وعن ابن مبشِّر ، عن محمد بن حرب ، عن سعيد بن محمد الوَرَّاق ومحمد بن ربيعة -فرقهما- وعن محمد بن عمرو بن البختري ، عن أحمد بن الفرج الجُشَمي ، عن عبدالله بن نمير ، كلهم عن الأعمش ، نحوه . وعن علي بن محمد بن عبيد ، عن أحمد بن أبي خيثمة ، عن عمر بن حفص بن غياث ، عن أبيه . وعن

٢١٩٦٥ - طح ١٠٢/١ . قط ٢١١/١ - ٢١٣ . أحمد ٢٠٤/٦ ، ١٣٧ ، ٢٦٢ .

(١) «العطار» من المطبوع وهو الصواب ، وقد تحرف في الأصل و(هـ) إلى «القطان» . انظر : (سير أعلام النبلاء ٣٤٥/١٢ ، وتهذيب التهذيب ١٨٩/٩) .

ابن مبشِّر ، عن محمد بن عبادة . وعن أبي (عبدالله)(١) بن العلاء ، عن أبي عبيدة ابن أبي السفر ، كلاهما عن أبي أسامة ، كلاهما عن الأعمش ، نحوه . موقوفاً . حدثنا محمد بن الحسن النقاش ، ثنا الحسين بن إدريس ، سمعت عثمان بن أبي شيبة : ذكر حديث حبيب بن أبي ثابت ، عن عروة ، عن عائشة : تصلي المستحاضة ، وإنْ قطر الدم على الحصير ، فقال : وكيع يرفعه ، وعلي بن هاشم وحفص يوقفانه .

رواه **أحمد** : ثنا وكيع ، ثنا الأعمش ، عنه ، به . وأعاده عنه ببعضه : تصلي المستحاضة ، وإنْ قطر الدم على الحصير . وعن علي بن هاشم(٢) ، عن الأعمش ، نحوه .

٢١٩٦٦ - حديث : كان رسول الله ﷺ يقول : «اللهم عافني في جسدي كم **وعافني في بصري . . .» الحديث .**

كم في الدعاء : ثنا أبو عبدالله محمد بن عبدالله الصفّار ، ثنا محمد بن النضر الزبيدي ، ثنا بكر بن بكار ، ثنا حمزة بن حبيب الزيات ، عنه ، به . وقال : صحيح الإسناد ، إن سلم من إرسال حبيب ، عن عروة(٣) .

٥ ★★ حبيب بن أبي هند الأسلمي ، عن عروة ، عن عائشة .

---

(١) ما بين الهلالين بياض في الأصل و(هـ) قدر كلمة ، وضع عليها علامة التوقف «كذا» ، واستكملناه من كتب الرجال . انظر : (تاريخ بغداد ٣٠٩/٤ - ٣١٠ ، وسير أعلام النبلاء ٢٤٨/١٥) .

(٢) «هاشم» من الأصل و(هـ) وهو الصواب ، وقد تحرف في المطبوع إلى : «هشام» . انظر : (مناقب الإمام أحمد ص ٧٠ ، وتهذيب التهذيب ٣٩٢/٧) .

٢١٩٦٦ - كم ٥٣٠/١ .

(٣) في المطبوع : هذا حديث صحيح الإسناد ، إن سلم سماع حبيب من عروة .

٥ ★★ هو حبيب بن هند بن أسماء بن حارثة الأسلمي ، يروي عن أبيه وعروة بن الزبير ، وعنه عبدالله بن أبي بكر بن محمد وعمرو بن أبي عمرو ، لأبيه ولجده صحبة ، قال البخاري : هو حجازي . . . وذكره ابن حبان في الثقات . قلت : وقد ينسب إلى جده «أسماء» الذي يكنى أبا هند كما في الإصابة . انظر : (تاريخ البخاري ٣٢٧/٢ ، وتعجيل المنفعة ص ٨٥ ، والإصابة ٣٩/١ ، ٦١١/٣) .

ط لمالك **ش** للشافعي **حم** لأحمد **عم** لعبدالله بن أحمد **مي** للدارمي **جا** لابن الجارود

٦
٩٦/ب

٢١٩٦٧ - / حديث : «من أخذ السبع فهو حَبْرٌ»(١) .
كم حم

كم في فضائل القرآن : أخبرني إبراهيم بن عصمة بن إبراهيم ، ثنا أبي ، ثنا يحيى(٢) بن يحيى ، ثنا إسماعيل بن جعفر ، ثنا عمرو بن أبي عمرو ، عنه ، بهذا . وقال : صحيح الإسناد .

رواه **أحمد** : عن سليمان بن داود وحسين ، عن إسماعيل بن جعفر ، عن عمرو مولى المطلب عنه ، به(٣) . وعن حسين ، عن ابن أبي الزناد ، عن أبيه ، عن الأعرج ، عن أبي هريرة ، مثله . وسقط «عن أبيه» من كتاب أحمد . وعن أبي سعيد ، عن سليمان بن بلال [عن عمرو بن أبي عمرو](٤) عن حبيب ، به .

٢١٩٦٧ - كم ٥٦٤/١ . أحمد ٧٢/٦ - ٧٣ ، ٧٣ ، ٨٢ .

(١) في كم : «من أخذ السَّبْع الأول من القرآن فهو خير» و«خير» مصحفة عن «حَبْر» . ومثله عند أحمد ، وفي رواية بدون ذكر «من القرآن» .

(٢) «يحيى» من المطبوع ونسخة رواق المغاربة للمستدرك [٢٥٧/١/ب] وهو الصواب ، وهو يحيى بن يحيى بن بكر التميمي الحنظلي أبو زكريا النيسابوري ، الثقة الإمام ، يروي عن إسماعيل بن جعفر وعنه عصمة بن إبراهيم . وقد تحرف في الأصل و(هـ) إلى «خلاد» . انظر : (تهذيب الكمال ٣١/٣٢ - ٣٧ ، وتهذيب التهذيب ٢٩٦/١١) .

(٣) في المطبوع «ثنا سليمان بن داود ، قال أخبرنا حسين ، قال ثنا إسماعيل بن جعفر ، قال أخبرني عمرو بن حبيب» وهو خطأ . انظر : (أطراف المسند ١٠٥/٩) .

(٤) مابين المعقوفتين ساقط من الأصل و(هـ) ، والمثبت من المطبوع ، فإن عمرو بن أبي عمرو يروي عن حبيب بن أبي هند وعنه سليمان بن بلال . انظر : (تهذيب التهذيب ٨٢/٨ ، وتعجيل المنفعة ص ٨٥ ، وأطراف المسند ١٠٥/٩ تعليقة «٤») .

٦ ★★ الحَكَم بن عُتَيبة ، عن عروة ، عن عائشة .

٢١٩٦٨ ـ حديث : «لا تحصي ، فيحصي الله عليكِ» وفي الحديث قصة .

حب حم عم

حب في الثالث والأربعين من الثاني : أنا محمد بن الحسين بن مكرم البزار بالبصرة ، ثنا عثمان بن أبي شيبة ، ثنا ابن إدريس ، عن الأعمش ، عنه ، به .

رواه **أحمد** : ثنا عبدالله بن محمد بن أبي شيبة -قال **عبدالله** : وسمعته منه- ثنا ابن إدريس ، به .

٧ ★★ خالد بن سلمة ، عن عروة ، عن عائشة .

٢١٩٦٩ ـ حديث : كان رسول الله ﷺ يذكر الله على كل أحيانه .

طح حب

طح في الطهارة : ثنا علي بن معبد ، ثنا مُعَلّى[1] بن منصور ، ثنا ابن أبي زائدة ، عن أبيه ، عنه ، بهذا .

---

٦ ★★ الحكم بن عتيبة ، أبو محمد الكندي ، الكوفي ، ثقة ثبت فقيه إلا أنه ربما دلَّس ، مات سنة ثلاث عشرة ومائة أو بعدها . انظر : (تهذيب التهذيب ٤٣٢/٢ ـ ٤٣٤ ، والتقريب) .

٢١٩٦٨ ـ حب (الإحسان) ١٥١/٥ . أحمد ٧٠/٦ ـ ٧١ .

٧ ★★ خالد بن سلمة بن العاص بن هشام المخزومي ، الكوفي ، المعروف بالفأفاء ، أصله مدني ، صدوق رمي بالإرجاء وبالنصب ، قتل سنة اثنتين وثلاثين ومائة بواسط لما زالت دولة بني أمية . انظر : (تهذيب التهذيب ٩٥/٣ ـ ٩٦ ، والتقريب) .

٢١٩٦٩ ـ طح ٨٨/١ .

ويزاد : حب (الإحسان) ٨٥/٢ : أخبرنا محمد بن إسحاق بن إبراهيم مولى ثقيف ، حدثنا أبو كريب ، حدثنا يحيى بن زكريا بن أبي زائدة ، عن أبيه ، عنه ، به .

(١) «معلى» من الأصل و(هـ) وهو الصواب ، وهو معلى بن منصور أبو يعلى الرازي ، يروي عن ابن أبي زائدة ، وعنه علي بن معبد الصغير . وقد تحرف في المطبوع إلى «على» . انظر : (تاريخ بغداد ١٨٨/١٣ ، وتهذيب التهذيب ٣٨٥/٧) .

---

٨ ★★★ خالد بن أبي عمران ، عن عروة ، عن عائشة .

٢١٩٧٠ - حديث : أن رسول الله ﷺ كان إذا جلس مجلساً أو صلَّى تكلم بكلمات ، فسألته[1] عائشة عن الكلمات؟ فقال : «إن تكلم بخير كان طابعاً[2] عليهن إلى يوم القيامة ، وإن تكلم بغير ذلك كان كفارة : سبحانك وبحمدك ، لا إله إلا أنت ، استغفر الله وأتوب إليه» . حم

أحمد : ثنا أبو سلمة ، ثنا خالد[3] بن سليمان الحضرمي ، عنه ، بهذا هكذا .

٩ ★★★ خُصَيف بن عبدالرحمن ، عن عروة ، عن عائشة .

٢١٩٧١ - حديث : «المسلمون عند شروطهم ، ما وافق الحق من ذلك» . قط كم

قط في البيوع : ثنا رضوان بن أحمد بن جالينوس الصيدلاني ، ثنا عبدالله بن محمد ابن أبي الدنيا ، ثنا إسماعيل بن زرارة ، ثنا عبدالعزيز بن عبدالرحمن ، عنه ، بهذا .

---

٨ ★★ خالد بن أبي عمران التُّجيبي ، أبو عمر ، قاضي إفريقية ، فقيه صدوق ، مات سنة خمس -ويقال : تسع- وعشرين ومائة . انظر : (تهذيب التهذيب ٣/١١٠ - ١١١ ، والتقريب) .

٢١٩٧٠ - أحمد ٦/٧٧ .

(١) «فسألته» من المطبوع وأطراف المسند ٩/١٠٥ ، وبدله في الأصل و(هـ) : «وسألته» .

(٢) في المطبوع «طائعا» .

(٣) قلت : كذا وقع في الأصل و(هـ) وأطراف المسند ٩/١٠٦ -ونبه عليه محققه- والمسند ٦/٧٧ : «خالد» ، وتابعه على ذلك ابن حبان في «الثقات» ٨/٢٢٤ ، وهو وهم نبه عليه الحافظ المزي في تهذيب الكمال ٨/٣٥٦ . وصوابه «خلاد» . انظر : (التاريخ الكبير للبخاري ٣/١٨٨ ، وتهذيب التهذيب ٣/١٧٢ ، وأطراف المسند ٩/١٠٦ تعليقة «١») .

٩ ★★ خُصَيْف بن عبدالرحمن الجزري ، أبو عون ، صدوق سيئ الحفظ خلط بأخرة ورمي بالإرجاء ، مات سنة سبع وثلاثين ومائة ، وقيل غير ذلك . انظر : (التاريخ الكبير ٣/٢٢٨ ، والجرح والتعديل ٣/٤٠٣ ، وتهذيب التهذيب ٣/١٤٣ - ١٤٤ ، والتقريب) .

٢١٩٧١ - قط ٣/٢٧ . كم ٢/٤٩ - ٥٠ .

كم فيه : أنا أبو عبدالله الصفار ، ثنا أبو بكر بن أبي الدنيا ، به .

١٠ ★★ داود بن مدرك ، عن عروة ، عن عائشة .

٢١٩٧٢ - حديث : «صلاة في مسجدي أفضل . . .» الحديث .
طح

طح في النذور : ثنا علي بن معبد وعبدالرحمن بن الجارود ، قالا : ثنا علي -زاد علي : وشجاع- قالا : ثنا موسى بن عبيدة ، عنه ، به .

١١ ★★ سالم أبو النَّضْر ، عن عروة ، عن عائشة .

٢١٩٧٣ - حديث : فقدت رسول الله ﷺ وكان معي على فراشي ، فوجدته ساجداً راصاً عقبيه ، مستقبلاً بأطراف أصابعه القبلة . . . الحديث .
خز طح حب كم

خز في الصلاة : ثنا أحمد بن عبدالرحيم البَرْقي وإسماعيل بن إسحاق ، أصله كوفي سكن الفسطاط .

طح فيه : ثنا حسين بن نصر ، قالوا : ثنا ابن أبي مريم ، أنا يحيى بن أيوب ، حدثني عمارة بن غَزِيَّة ، سمعت أبا النضر ، به .

حب فيه ، وفي الثاني عشر من الخامس : أنا ابن خزيمة ، به .

---

١٠ ★★ داود بن مدرك ، مجهول ، من السادسة . انظر : (تهذيب التهذيب ٢٠١/٣ ، والتقريب) .

٢١٩٧٢ - طح ١٢٦/٣ . وفيه «صلاة في مسجدي هذا . . .» .

١١ ★★ سالم أبو النضر بن أبي أمية - ، مولى عمر بن عبيدالله التيمي ، المدني ، ثقة ثبت وكان يرسل ، مات سنة تسع وعشرين ومائة . انظر : (تهذيب التهذيب ٤٣١/٣ - ٤٣٢ ، والتقريب) .

٢١٩٧٣ - خز ٣٢٨/١ . طح ٢٣٤/١ . حب (الإحسان) ١٩٧/٣ . كم ٢٢٨/١ - ٢٢٩ .

كم فيه : أنا أبو العباس محمد بن أحمد المحبوبي ، ثنا أبو بكر محمد بن عيسى الطَّرَسوسي ، ثنا ابن أبي مريم ، به . وقال : صحيح على شرطهما ، ولا أعلم ضم العقب في السجود إلا في هذا .

٦/١/٩٧ **٢١٩٧٤ - / حديث : «لولا قرب أهلك بالكفر ، أمرت بالكعبة فهدمت . . .» الحديث .** عه

عه في الحج : أنا محمد بن عبدالله بن عبدالحكم ، ثنا أبي وشعيب ، قالا : ثنا الليث ، أخبرني خالد ، عن أبي هلال ، عن أبان بن صالح ، عنه ، به .

٢١٩٧٥ - حديث : دخل عليَّ رسولُ الله ﷺ وأنا ألعب باللعب . . . الحديث . حب

حب في الخمسين من الرابع : أنا الحسن بن سفيان ، ثنا حرملة بن يحيى ، ثنا ابن وهب ، ثنا يحيى بن أيوب ، عن عُمارة بن غَزِيَّة ، عن أبي النضر ، به .

١٢ ★★ **سعد بن إبراهيم ، عن عروة ، عن عائشة .**

٢١٩٧٦ - حديث : كنت أسمع أنه لا يموت نبي حتى يُخَيَّر . . . الحديث . عه حب حم

عه في موضعين من المناقب : ثنا يونس بن حبيب ، ثنا أبو داود ، ثنا شعبة ، عنه ، به .

٢١٩٧٥ - حب (الإحسان) ٥٤٣/٧ .

١٢ ★★ سعد بن إبراهيم بن عبدالرحمن بن عوف . ولي قضاء المدينة ، وكان ثقة فاضلاً عابداً ، مات سنة خمس وعشرين ومائة ، وقيل بعدها . وهو ابن اثنتين وسبعين سنة . انظر : (تهذيب التهذيب ٤٦٣/٣ - ٤٦٥ ، والتقريب) .

٢١٩٧٦ - حب (الإحسان) ١٩٩/٨ .

ويزاد : أحمد ٢٦٩/٦ : ثنا يعقوب ، عن أبيه ، عنه ، به . وانظر : (أطراف المسند ١٠٧/٩ ، تعليقة «١») .

حب في الثامن والأربعين من الخامس : أنا عمر بن محمد الهمداني ، ثنا محمد ابن بشار (ثنا محمد)(١) ، ثنا شعبة ، به .

٢١٩٧٧ - حديث : دعا النبي ﷺ فاطمة في وجعه الذي قبض فيه ، فسارّها بشيءٍ فبكت . . . الحديث . عه حب حم

عه في المناقب : ثنا يزيد بن عبدالصمد ، ثنا ميسرة بن صفوان . وعن محمد بن إسماعيل المكي ، ثنا سليمان بن داود الهاشمي . وعن ابن المنادي ، عن يونس بن محمد ، ثلاثتهم عن إبراهيم بن سعد ، عن أبيه ، به .

حب في الثامن من الثالث : أنا محمد بن عبدالرحمن السامي ، ثنا إبراهيم بن حمزة الزبيري ، ثنا إبراهيم بن سعد ، به .

رواه **أحمد** : ثنا يعقوب ، ثنا أبي ، عن أبيه ، به . وعن محمد بن جعفر وحجاج ووكيع ، عن شعبة ، عن سعد ، به(٢) .

---

(١) ما بين الهلالين ساقط من المطبوع ، فإن «محمداً» هذا هو -ابن جعفر الهذلي- مولاهم أبو عبدالله البصري المعروف بغندر صاحب الكرابيس ، يروي عن شعبة ، وعنه محمد بن بشار العبدي أبو بكر الحافظ البصري بندار . انظر : (تحفة الأشراف ٥/١٢ ، ح ١٦٣٣٨ ، وتهذيب التهذيب ٧٠/٩ ، ٩٦) . وتنبه له الأرنؤوط في طبعته (١٤/ح٦٥٩٢) فزاده .

٢١٩٧٧ - حب (الإحسان) ٥٣/٩ . أحمد ٧٧/٦ .

ويزاد : أحمد ٢٤٠/٦ : ثنا يزيد بن هارون ، أنا إبراهيم بن سعد ، ثنا أبي ، عنه ، به نحوه . وانظر : (أطراف المسند ١٠٧/٩ ، ح ١١٦٩٣) . وقد أعاده في مسند فاطمة (٢٨٢/٦) من الطريق نفسه ، به .

(٢) رواية محمد بن جعفر وحجاج ووكيع ليست لهذا الحديث ، إنما هي للحديث الآتي برقم (٢١٩٧٩) .

٢١٩٧٨ ـ حديث : قال رسول الله ﷺ في شكواه : «مروا أبا بكر فليصلِّ بالناس» . . . الحديث . حم

أحمد : ثنا يعقوب ، ثنا أبي ، عن أبيه ، به . وعن شبابة ، عن شعبة ، عن سعد ابن إبراهيم ، به .

٢١٩٧٩ ـ حديث : كان النبي ﷺ في حجري حين نزل به الموت . حم

أحمد : ثنا يعقوب ، ثنا أبي ، عن أبيه ، به . وعن محمد بن جعفر وحجاج ووكيع ، عن شعبة ، عن سعد ، به .

٢١٩٨٠ ـ حديث : لقد رأيتني بين يدي رسول الله ﷺ ، بينه وبين القبلة ، وهو يصلي . فأحسبه قال : وهي حائض . سعد شك . حم

أحمد : عن محمد بن جعفر وحجاج وبهز ، عن شعبة ، عنه ، به .

١٣ ★★ سعيد بن خالد بن عمرو بن عثمان بن عفان ، عن عروة ، عن عائشة .

٢١٩٨١ ـ حديث : الوضوء مما غَيَّرت النار . طح حم

طح في الطهارة : ثنا فهد وابن أبي داود ، قالا : ثنا عبدالله بن صالح ، أخبرني الليث ، حدثني عقيل ، عن ابن شهاب ، أخبرني سعيد ، به .

رواه **أحمد** : ثنا أبو اليمان ، أنا شعيب ، عن الزهري ، به . وفيه قصة .

٢١٩٧٨ ـ أحمد ٦/٢٧٠ ، ١٥٩ .

٢١٩٧٩ ـ أحمد ٦/٢٧٠ .

٢١٩٨٠ ـ أحمد ٦/٩٤ ، ٩٨ ، ١٧٦ .

١٣ ★★ سعيد بن خالد بن عمرو بن عثمان بن عفان المدني ، نزيل دمشق ، ثقة . انظر : (تهذيب التهذيب ٤/٢١ ، والتقريب)

٢١٩٨١ ـ طح ١/٦٢ . أحمد ٦/٨٩ .

---

١٤ ★★ سعيد بن أبي سعيد المقبري ، عن عروة ، عن عائشة .

٢١٩٨٢ - حديث : كان رسول الله ﷺ تمر به الهرة ، فيصغي لها الإناء فتشرب ، ثم يتوضأ بفضلها . قط

قط في الطهارة : ثنا أبو بكر النيسابوري ، ثنا أحمد بن منصور ، ثنا أبو صالح ، حدثني الليث ، عن يعقوب بن إبراهيم الأنصاري ، عن عبدربه بن سعيد ، عن أبيه ، به . قال أبو بكر : يعقوب هذا هو أبو يوسف القاضي ، وعبدربه هو عبدالله بن سعيد المقبري ، وهو ضعيف(١) .

١٥ ★★ سعيد بن أبي هند ، عن عروة ، عن عائشة .

٢١٩٨٣ - حديث : أنه كان يصغي إلى الهرة الإناء حتى تشرب منه ثم يتوضأ بفضلها . قط

قط في الطهارة : عن الحسين ، عن محمد بن إسحاق ، عن محمد بن عمر -هو الواقدي- عن عبدالله بن أبي يحيى ، عنه ، به .

---

١٤ ★★ سعيد بن أبي سعيد : كيسان المقبري ، أبو سعد المدني ، ثقة ، تغير قبل موته بأربع سنين ، وروايته عن عائشة وأم سلمة مرسلة ، مات في حدود العشرين ومائة . انظر : (تهذيب التهذيب ٣٨/٤ - ٤٠ ، التقريب) .

٢١٩٨٢ - قط ٦٦/١ - ٦٧ .

(١) انظر : (التقريب وأصوله ، والميزان ٤٢٩/٢) .

١٥ ★★ سعيد بن أبي هند الفزاري مولاهم ، ثقة ، أرسل عن أبي موسى ، مات سنة ست عشرة ومائة ، وقيل بعدها . انظر : (تهذيب التهذيب ٩٣/٤ - ٩٤ ، والتقريب) .

٢١٩٨٣ - قط ٧٠/١ .

٦
٩٧/ب

١٦ ★★ / سليمان بن رومان ، عن عروة ، عن عائشة .

٢١٩٨٤ ـ حديث : والذي بعث محمداً بالحق ما رأى منخلاً ، ولا أكل خبزاً منخولاً منذ بعثه الله إلى أن قبض . قال : كيف كنتم تأكلون الشعير؟ قالت : كنا نقول : أف .
حم

أحمد : ثنا حسين(١) ، ثنا دويد(٢) ، عن أبي سهل(٣) ، عنه ، بهذا .

١٧ ★★ سليمان بن يسار ، عن عروة ، عن عائشة .

٢١٩٨٥ ـ حديث : «يحرم من الرضاعة ما يحرم من الولادة» .
مي حب حم ش ط

١٦ ★★ سليمان بن رومان عن مولاه عروة بن الزبير وعنه أبو سهل ، لا يُعْرف من هما ، وقال في الإكمال : مجهول . انظر : (ذيل الكاشف ص ١٢٦ ، وتعجيل المنفعة ٦١٠/١) .

٢١٩٨٤ ـ أحمد ٧١/٦ .

(١) «حسين» من الأصل و(هـ) وأطراف المسند (١٠٨/٩) وفي المطبوع «حسن» وكلاهما من شيوخ أحمد . انظر : (مناقب الإمام أحمد ص ٦٢) .

(٢) «دويد» من الأصل و(هـ) وأطراف المسند (١٠٨/٩) وهو الصواب ، وبدله في المطبوع «ذويد» . بالذال المعجمة وهو خطأ . انظر : (ذيل الكاشف ص ٩٧ ، وتعجيل المنفعة ص٤٩٢) .

(٣) «أبو سهل» من المطبوع وأطراف المسند (١٠٨/٩) وهو الصواب ، وقد تحرف في الأصل و(هـ) إلى «أبي سهيل» . انظر : (ذيل الكاشف ص ٩٧ ، ١٢٦ ، وتعجيل المنفعة ص ٤٩٢) .

١٧ ★★ سليمان بن يسار الهلالي ، المدني ، مولى ميمونة ، وقيل أم سلمة ، ثقة فاضل ، أحد الفقهاء السبعة ، مات بعد المائة ، وقيل قبلها . انظر : (تهذيب التهذيب ٢٢٨/٤ ـ ٢٣٠ ، والتقريب) .

٢١٩٨٥ ـ مي ٧٩/٢ . حب (الإحسان) ٢١٤/٦ . أحمد ٤٤/٦ ، ٥١ . وانظر : (ح ٢٣١٧٨) ص ٧٥٦ .

ويزاد : الشافعي ٢٧٣ : أخبرنا مالك ، عن عبدالله بن دينار ، عن سليمان بن يسار ، عن عروة ، عنها ، به .

ومالك في الرضاع ٦٠٧/٢ : عن عبد الله بن دينار ، عن سليمان بن يسار ، به . وهو في المطبوعة هكذا : «عن عبدالله بن دينار ، عن سليمان بن يسار ، وعن عروة بن الزبير . . .» .

مي في النكاح : أنا صدقة بن الفضل ، ثنا يحيى بن سعيد ، عن مالك ، حدثني عبدالله بن دينار ، عنه ، بهذا .

حب في الحادي والثلاثين من الثالث : أنا الحسين بن إدريس ، أنا أحمد بن أبي بكر ، عن مالك ، به .

رواه أحمد : ثنا يحيى ، ثنا مالك ، به . قال مالك : وحدثني عبدالله بن أبي بكر ، عن عمرة ، عن عائشة ، مثله(١) .

١٨ ★★ شيبة الخُضْري ، عن عروة ، عن عائشة .

٢١٩٨٦ - حديث : «ثلاث أحلف عليهن : لا يجعل الله من له سهم في الإسلام كمن لا سهم له . . .» الحديث . كم حم

كم في الإيمان : ثنا أحمد بن عثمان بن يحيى الأدمي ، ثنا أبو بكر بن أبي العوام ، ثنا يزيد بن هارون ، أنا همام ، عن إسحاق بن عبدالله بن أبي طلحة ، عن شيبة الخضري(١) ، به . كذا قال ، وفيه قصة . وعن أبي بكر أحمد بن سلمان

---

(١) ويستدرك : حديث كسفت الشمس على عهد رسول الله ﷺ .

كم في الكسوف ١/٣٣٣ - ٣٣٤ : أخبرني أبو سعيد أحمد بن يعقوب الثقفي ، ثنا الحسن بن أحمد بن الليث الرازي ، ثنا عبيدالله بن سعيد ، ثنا عمي ، ثنا أبي ، عن ابن إسحاق ، عن عبدالله ابن أبي سلمة ، عنه ، به مقروناً بهشام بن عروة . وقال : صحيح على شرط مسلم .

١٨ ★★ شيبة الخُضْري ، ذكره ابن حبان في «الثقات» وقال الذهبي : لايُعْرَف ، وقال الحافظ : مقبول . انظر : (تهذيب الكمال ١٢/٦١٠ ، وتهذيب التهذيب ٤/٣٧٨ والتقريب) .

٢١٩٨٦ - كم ١/١٩ ، ٤/٣٨٤ . أحمد ٦/١٤٥ ، ١٦٠ . وفي الرواية الأولى قال : «الحضرمي» وفي الثانية : «الخضري» . وانظر : التعليقة التالية .

(١) في الأصل و(هـ) : «الخضري» وفي المطبوعة : «الحضرمي» ومثله في نسخة : رواق المغاربة [١/١١/أ] وقال الحاكم : «شيبة الحضرمي» قد خرجه البخاري ، وقال في التاريخ : ويقال : =

ط لمالك ش للشافعي حم لأحمد عم لعبدالله بن أحمد مي للدارمي جا لابن الجارود

الفقيه ، ثنا أحمد بن محمد بن عيسى ، ثنا موسى بن إسماعيل . وعن أبي بكر بن إسحاق ، أنا محمد بن محمد بن حبان الأنصاري ، ثنا أبو الوليد وموسى بن إسماعيل ، قالا : ثنا همام ، به ، وقال : صحيح الإسناد ولم يخرجاه . وفي الحدود : أنا أبو العباس المحبوبي ، ثنا سعيد بن مسعود ، ثنا يزيد بن هارون ، به .

رواه **أحمد** : عن يزيد وعفان ، عن همام ، عن إسحاق بن عبدالله بن أبي طلحة ، عن شيبة ، قال : كنا عند عمر بن عبدالعزيز ، فحدثنا عروة ، به .

١٩ ★★ صالح بن حسان ، عن عروة ، عن عائشة .

٢١٩٨٧ - حديث : «إن أردت اللحاق بي ، فليكفك من الدنيا كزاد الراكب . . .» الحديث .

كم في الرقاق : ثنا جعفر بن محمد الخُلدي ، ثنا أبو العباس بن[1] مسروق ، ثنا سريج[2] بن يونس ، ثنا سعيد بن محمد الوراق ، عنه ، به . وقال : صحيح الإسناد .

= «الخضري» . ولم أقف على «الحضرمي» في التاريخ الكبير للبخاري ولا في كتاب الجرح والتعديل وفي الهامش «١» قال المعلق على التاريخ الكبير : (وقع في الأصل «الحضرمي» وبالهامش : «خ الخضري» وهو الصواب . كذلك ضبطه عبدالغني في مشتبه النسبة ص ٢٦ وغيره) ومثله ذكره السمعاني في الأنساب . انظر : (التاريخ الكبير للبخاري ٢٤٣/٤ ، والجرح والتعديل ٣٣٦/٤ ، والأنساب ١٤١/٥ - ١٤٢) . وأما قول الحاكم : «خرجه البخاري» فقد قال الذهبي في المختصر : قلت : ماخرج له سوى النسائي هذا الحديث ، وفيه جهالة .

١٩ ★★ صالح بن حَسَّان النَّضَري ، أبو الحارث المدني ، نزيل البصرة ، متروك . انظر : (تهذيب التهذيب ٣٨٤/٤ - ٣٨٥ ، والتقريب) .

٢١٩٨٧ - كم ٣١٢/٤ .

(١) «أبو العباس بن مسروق» من الأصل و(هـ) وهو الصواب ، وقد تحرف في المطبوع إلى «أبو العباس ، عن مسروق» . انظر : (سير أعلام النبلاء ٤٩٤/١٣ ، ٥٥٨/١٥ ، والأنساب ١٦١/٥ - ١٦٢) .

(٢) في المطبوعة : «شريح» وهو تصحيف . انظر : (التقريب وأصوله) .

٢١٩٨٨ - حديث : أن النبي ﷺ كان يصغي الإناء للهرة ويتوضأ بفضله .
طح

طح في الطهارة : ثنا علي بن معبد ، ثنا خالد بن عمرو الخراساني ، ثنا صالح بن حسان[١] ، به .

٢٠ ★★ صالح بن كيسان ، عن عروة ، عن عائشة .

٢١٩٨٩ - حديث : فرضت الصلاة ركعتين ركعتين في الحضر والسفر . . . الحديث .
طح حب حم ط

طح في الصلاة : ثنا يونس ، أنا ابن وهب ، أن مالكاً حدثه ، عنه ، به . وعن صالح بن عبدالرحمن ، عن القعنبي ، عن مالك ، به . وعن ابن أبي داود ، ثنا محمد ابن عبدالله بن نمير ، ثنا يونس بن بكير ، حدثني محمد بن إسحاق . حدثني صالح ، به ، وزاد : قال صالح : فَحدثت به عمر بن عبدالعزيز ، فقال عروة : حدثتني[٢] عائشة : أنها كانت تصلي في السفر أربعاً .

حب في الحادي والعشرين من الأول : أنا الحسين بن إدريس ، أنا أحمد بن أبي بكر ، عن مالك ، عن صالح ، به .

رواه **أحمد** : ثنا يعقوب ، ثنا أبي ، عن ابن إسحاق ، عن صالح ، به .

٢١٩٨٨ - طح ١٩/١ .

(١) في المطبوعة : «حيان» وهو خطأ . انظر : (تهذيب الكمال ٢٨/١٣ - ٣١) .

٢٠ ★★ صالح بن كَيْسان المدني ، أبو محمد ، أو أبو الحارث ، مؤدب ولد عمر بن عبدالعزيز ، ثقة ثبت فقيه ، مات بعد سنة ثلاثين ومائة ، أو بعد الأربعين . انظر : (تهذيب التهذيب ٣٩٩/٤ - ٤٠١ ، والتقريب) .

٢١٩٨٩ - طح ٤٢٢/١ ، ٤٢٤ . حب (الإحسان) ١٧٩/٤ - ١٨٠ . أحمد ٢٧٢/٦ .

ويزاد : مالك في الصلاة ١٤٦/١ : عن صالح بن كيسان ، به .

(٢) في المطبوعة : «حدثني عن عائشة» وهو خطأ .

٢١٩٩٠ ـ حديث : قدمت أم سنبلة الأسلمية ، ومعها وَطْب(١) من لبن ، هدية لرسول الله ﷺ . . . الحديث .
طح

طح في القضاء : عن أبي داود ، ثنا الوهبي . وعن ابن أبي داود ، عن محمد بن عبدالله بن نمير ، عن يونس بن بكير ، كلاهما عن محمد بن إسحاق ، عن صالح ، به .

٦/٩٨أ

٢١ ★★ / صفوان بن سُلَيم ، عن عروة ، عن عائشة .

٢١٩٩١ ـ حديث : «من يمن المرأة تسهيل أمرها ، وقلة صداقها» .
حب كم حم

حب في السادس والستين من الثالث : أنا محمد بن جبريل الشهرزوري بَطَرسوس ، ثنا الربيع بن سليمان ، ثنا ابن وهب ، عن أسامة بن زيد ، عنه ، بهذا ، قال عروة : وأنا أقول من عندي : من شؤمها تعسير أمرها ، وكثرة صداقها .

كم في النكاح : ثنا أبو العباس محمد بن يعقوب ، ثنا الربيع ، به . وقال : صحيح على شرط مسلم .

رواه أحمد : ثنا إبراهيم بن إسحاق ، ثنا ابن المبارك ، عن أسامة بن زيد ، عنه ، بهذا . وعن قتيبة بن سعيد ، عن ابن لهيعة ، عن أسامة ، به .

٢١٩٩٠ ـ طح ١٦٧/٤ .

(١) الوَطْبُ : الزِّق الذي يكون فيه السمن واللبن ، وهو جلد الجذع فما فوقه ، وجمعه أوطاب ووطاب . (النهاية) .

٢١ ★★ صفوان بن سُليم المدني ، أبو عبدالله الزهري ، مولاهم ، ثقة مفتٍ عابد ، رمي بالقدر ، مات سنة اثنتين وثلاثين ومائة وله اثنتان وسبعون سنة . انظر : (تهذيب التهذيب ٤٢٥/٤ ـ ٤٢٦ ، والتقريب) .

٢١٩٩١ ـ حب (الإحسان) ١٥٨/٦ . وفيه : «صفوان بن سليمان» وهو تصحيف . كم ١٨١/٢ . أحمد ٧٧/٦ ، ٩١ .

٢٢ ★★ عاصم بن عمر بن عثمان(١) ، عن عروة ، عن عائشة .

٢١٩٩٢ ـ حديث : «إن الله يقول : «مروا بالمعروف ، وانهوا عن المنكر ، قبل أن تدعوني فلا أجيبكم ، وتسألوني فلا أعطيكم ، وتستنصروني فلا أنصركم . . .» الحديث ، وفيه قصة .

حب حم

حب في الثامن والستين من الثالث : أنا الحسن بن سفيان ، ثنا عبدالرحمن بن إبراهيم ، ثنا ابن أبي فُدَيْك ، عن عمرو بن عثمان بن هانئ ، عنه ، به .

رواه أحمد : ثنا أبو عامر ، ثنا هشام بن سعد ، عنه ، به .

٢٣ ★★ عبدالله بن أبي بكر بن عمرو بن حزم ، عن عروة ، عن عائشة .

٢١٩٩٣ ـ حديث : «تؤخذ صدقات أهل البادية على مياههم وأفنيتهم» .

جا

جا في الزكاة : ثنا أبو حاتم محمد بن إدريس ، ثنا عبدالله بن صالح ابن مسلم العجلي ، ثنا عبدالملك بن محمد بن أبي بكر ، عن عمّه عبدالله ، بهذا .

---

٢٢ ★★ عاصم بن عمر بن عثمان ، مجهول ، من السابعة ، وقيل : هو عاصم بن عمر بن قتادة الأوسي ، الأنصاري ، أبو عمر المدني ، ثقة عالم بالمغازي ، مات بعد العشرين ومائة . انظر : (تهذيب التهذيب ٥/٥٣ ـ ٥٤ ، والتقريب) .

(١) «عثمان» كتب فوقه في الأصل علامة التصحيح : «صح» . وكتب على حاشية الأصل قبالة هذا الرمز «قتادة» وفوقه الرمز : «خ» . وانظر : (أطراف المسند ٩/١٠٩ تعليقة «١») .

٢١٩٩٢ ـ حب (الإحسان) ١/٢٥٥ . أحمد ٦/١٥٩ .

٢٣ ★★ عبدالله بن أبي بكر بن محمد بن عمرو بن حزم الأنصاري ، المدني ، القاضي ، ثقة ، مات سنة خمس وثلاثين ومائة . انظر : (تهذيب التهذيب ٥/١٦٤ ـ ١٦٥ ، والتقريب) .

٢١٩٩٣ ـ جا ص ١٢٨ .

٢١٩٩٤ ـ حديث : جاءت امرأة ، ومعها ابنتان لها ، تسألني ، فلم تجد عندي حم عه **شيئاً غير تمرة واحدة ، فأعطيتها إياها ، فأخذتها فَشَقَّتْها بِاثْنَيْنِ[1] . . . الحديث . وفيه : «من ابتلي من البنات بشيء فأحسن إليهنَّ ، كُنَّ له ستراً من النار» .**

أحمد : ثنا بشر بن شعيب ، حدثني أبي ، عن الزهري ، عنه ، به . وعن عبدالرزاق ، عن معمر ، عن الزهري ، به .

عه في البر والصلة : ثنا أبو زرعة الدمشقي ومحمد بن عبدالرحمن بن عبيد أبو الجماهر وأبو بكر الطَّرَسُوسي وأبو أمية ، قالوا : ثنا أبو اليمان ، ثنا شعيب . وعن محمد بن خالد ، ثنا بشر بن شعيب ، ثنا أبي . وعن ابن أبي الدنيا ، ثنا أحمد بن جميل . وعن أحمد بن يوسف السلمي ، ثنا إبراهيم بن إسحاق بن عيسى ، كلاهما عن ابن المبارك ، أنا معمر . وعن إبراهيم بن الحسين الكسائي ، ثنا إسماعيل بن أبي أويس ، حدثني أخي ، عن سليمان ، عن ربيعة ، ثلاثتهم عن الزهري ، عنه ، به .

قال **أبو عوانة** : ألقيت حديث ربيعة على ابن خراش ، فقال : إنه لغريب غريب ، لوددت أني أسمعه منه . ثم رحل إليه ليسمعه .

٢٤ ★★ عبدالله بن دينار ، عن عروة ، عن عائشة .

٢١٩٩٤ ـ أحمد ٦/٨٧ ـ ٨٨ ، ١٦٦ .

ويزاد : أحمد ٦/٢٤٣ : ثنا روح ، قال محمد بن أبي حفصة : عن ابن شهاب ، عنه ، به . وانظر : (أطراف المسند ٩/١١٠ ، تعليقة «١») .

(١) في الأصل و(هـ) : «فشققتها باثنتين» والمثبت من المطبوع وأطراف المسند (٩/١٠٩ ، ح ١١٧٠١) .

٢٤ ★★ عبدالله بن دينار العدوي مولاهم ، أبو عبدالرحمن المدني ، مولى ابن عمر ، ثقة ، مات سنة سبع وعشرين ومائة . انظر : (تهذيب التهذيب ٥/٢٠١ ـ ٢٠٣ ، والتقريب) .

خز لابن خزيمة **عه** لأبي عوانة **طح** للطحاوي **حب** لابن حبان **قط** للدارقطني **كم** للحاكم

٢١٩٩٥ ـ حديث : خرج رسول الله ﷺ قِبَل بدر ، فلما كان بحرة الوبرة أدركه رجل من المشركين ، قد كان يذكر منه جرأة ونجدة . . . الحديث ، وفيه : «لا نستعين بمشرك» .
ط

رواه معن بن عيسى والتِّنِّيسي وسعيد بن عُفَيْر في الموطأ عن مالك : عن فضيل ابن أبي عبدالله ، عنه ، به . وليس هو عند غيرهم من رواة الموطأ .

٢٥ ★★ عبدالله بن ذكوان أبو الزِّنَاد ، عن عروة ، عن عائشة .

له في ترجمة : رجل ، عن عائشة(١) .

٢١٩٩٦ ـ حديث : المستحاضة .
طح

طح في الطهارة : ثنا محمد بن علي بن داود ، ثنا سليمان بن داود ، ثنا عبدالرحمن بن أبي الزناد ، عن أبيه وهشام بن عروة ، عن عروة ، به .

٢١٩٩٧ ـ حديث : أن رسول الله ﷺ وضع لحسان منبراً في المسجد ، ينافح عنه بالشعر . . . الحديث .
حم

أحمد : ثنا موسى بن داود ، ثنا ابن أبي الزناد ، عن أبيه ، به . وعن موسى ، عن ابن أبي الزِّناد ، عن هشام بن عروة ، عن أبيه ، به .

٢١٩٩٨ ـ حديث : أن رسول الله ﷺ أفرد الحج .
حم

---

٢٥ ★★ عبدالله بن ذكوان القرشي ، كنيته أبو عبدالرحمن المعروف بأبي الزناد ، ثقة فقيه ، مات سنة ثلاثين ومائة . انظر : (تهذيب التهذيب ٢٠٣/٥ ـ ٢٠٥ ، والتقريب) .

(١) سيأتي في ص ٦٨٣ رقم (272) .

٢١٩٩٦ ـ طح ١٠٣/١ . وانظر : (ح ٢٢٢٦٠ ، ص ٢٨٦) .

٢١٩٩٧ ـ أحمد ٧٢/٦ . وانظر : (ح ٢٢٢٩٨ ، ص ٣١٠) .

٢١٩٩٨ ـ أحمد ١٠٧/٦ . وانظر : (ح ٢٢٣٢٦ ، ٢٣٢٥٥) ص ٣٢٣ ، ٨٠٠ .

أحمد : ثنا سُرَيْج ، ثنا ابن أبي الزناد ، عن أبيه ، به . وعن علقمة بن أبي علقمة ، عن أُمِّه[1] ، عن عائشة . وعن هشام بن عروة ، عن أبيه ، عنها .

٢١٩٩٩ - حديث : قال رسول الله ﷺ يومئذ : «لتعلم يهود أن في ديننا فسحةً ، إني أرسلت بالحنيفية السمحة» . حم

أحمد : ثنا سليمان بن داود ، ثنا عبدالرحمن بن أبي الزناد ، عن أبيه ، بهذا[2] .

٦ / ٩٨/ب

٢٦ ★★ / عبدالله بن عروة ، عن أبيه ، عن عائشة .

٢٢٠٠٠ - حديث : تزوجني رسول الله ﷺ في شوّال . . . الحديث . مي حب حم

مي في النكاح : أنا عبيدالله بن موسى ، عن سفيان ، عن إسماعيل بن أمية ، عنه ، به .

حب في الأول من الرابع : أنا ابن خزيمة ، ثنا أبو موسى محمد بن المثنى ، ثنا عبدالرحمن بن مهدي ، ثنا سفيان ، به .

رواه أحمد : ثنا وكيع ، ثنا سفيان ، به . وعن يحيى بن سعيد ، عن سفيان ، به .

---

(١) «أمه» من المطبوع وهو الصواب ، واسمها «مرجانة» ، وتكنى أم علقمة ، تروي عن عائشة ، وعنها ابنها «علقمة» ، وقد تحرفت في الأصل و(هـ) إلى «أبيه» . انظر : (تهذيب التهذيب ٢٧٥/٧ ، ٤٥١/١٢) .

٢١٩٩٩ - أحمد ١١٦/٦ ، ٢٣٣ .

(٢) ويستدرك عليه : حديث : أنه ﷺ حكم في بيض النعام كسره رجل محرم : صيام يوم لكل بيضة .

قط في الحج ٢٥٠/٢ : حدثنا عبدالله بن محمد بن حبان النيسابوري ، نا محمد بن إسماعيل الإسماعيلي ، نا محمد بن يوسف ، نا أبو قرة ، عن ابن جريج ، أخبرني زياد بن سعد ، عن أبي الزناد ، به .

٢٦ ★★ عبدالله بن عروة بن الزبير بن العوام ، أبو بكر الأسدي ، القرشي ، ثقة ثبت فاضل ، بقي إلى أواخر دولة بني أمية . انظر : (تهذيب التهذيب ٣١٩/٥ - ٣٢١ ، والتقريب) .

٢٢٠٠٠ - مي ٦٨/٢ - ٦٩ . حب (الإحسان) ١٤٤/٦ . أحمد ٢٠٦/٦ ، ٥٤ .

خز لابن خزيمة **عه** لأبي عوانة **طح** للطحاوي **حب** لابن حبان **قط** للدارقطني **كم** للحاكم

٢٢٠٠١ - حديث : لما قدم النبي ﷺ المدينة اشتكى ، واشتكى أصحابه . . . الحديث . حب حم

حب في الثامن والعشرين من الرابع : أنا أحمد بن علي بن المثنى ، ثنا غسان ابن الربيع ، ثنا ليث بن سعد ، عن يزيد بن أبي حبيب ، عن أبي بكر بن إسحاق بن يسار ، عنه ، به .

رواه أحمد : ثنا يونس ، ثنا ليث ، به . وعن حجاج ، عن ليث ، به .

٢٢٠٠٢ - حديث : «إن الله وملائكته يصلُّون على الذين يَصِلُون الصفوف» . حم

أحمد : ثنا عبدالله بن الوليد ، ثنا سفيان ، عن أسامة ، عنه ، بهذا . رواه أبو أحمد ، عن سفيان ، فقال : «عن عثمان» بدل «عبدالله بن عروة» وسيأتي[1] .

٢٢٠٠٣ - حديث : أن النبي ﷺ لم يدخل عليها قط بعد العصر إلا ركع ركعتين . حم

أحمد : ثنا عبدالرزاق وابن بكر[2] ، قالا : ثنا ابن جريج ، سمعت عبدالله ، بهذا .

٢٢٠٠٤ - حديث : كان أكثر صلاة رسول الله ﷺ حين ثقل وبدَّن وهو جالس . حم عه

أحمد : ثنا ابن أبي فُدَيْك ، ثنا الضحاك -يعني ابن عثمان- عنه ، بهذا .

٢٢٠٠١ - حب (الإحسان) ٤٤٦/٧ . أحمد ٦٥/٦ ، ٢٢١ - ٢٢٢ .

٢٢٠٠٢ - أحمد ٦٧/٦ ، ١٦٠ .

(١) سيأتي ص ١٤٠ (ح ٢٢٠١٨) .

٢٢٠٠٣ - أحمد ١٦٩/٦ .

(٢) «بكر» من المطبوع ، وهو الصواب ، ووقع في الأصل و(هـ) ومخطوطات أطراف المسند : «بكير» وهو خطأ . انظر : (أطراف المسند ١١١/٩ تعليقة «١») .

٢٢٠٠٤ - أحمد ٢٥٧/٦ .

ويزاد : عه في الصلاة ٢٤٠/٢ : رواه زيد بن الحباب ، عن الضحاك بن عثمان ، حدثني عبدالله ابن عروة ، عن أبيه ، عنها ، به نحوه .

٢٢٠٠٥ ـ حديث : جلس إحدى عشرة امرأة ، فتعاهدن وتعاقدن أن لا يكتمن من أخبار أزواجهن شيئاً . . . الحديث بطوله ، في قصة أم زَرْع . عه حب

عه في المناقب : ثنا علي بن عثمان النُّفَيْلي ، ثنا أبو جعفر النُّفَيْلي وأبو مسهر والحسن بن أَعْيَن . وعن علي بن عبدالعزيز ، ثنا أبو عبيد . وثنا أبي ، ثنا علي بن حجر . وثنا أبو أمية ، ثنا أبو شيخ الحراني والنُّفَيْلي ، قالوا -وهم ستة- : ثنا عيسى ابن يونس ، ثنا هشام بن عروة ، عن أخيه ، به . وعن هشام بن علي وحنبل بن إسحاق وإبراهيم بن يحيى بن ميمون ، قالوا : ثنا موسى بن إسماعيل ، ثنا شعيب بن سلمة بن أبي الحسام ، ثنا هشام ، به . وعن العطاردي ، ثنا أبو معاوية . وثنا عثمان بن خُرَّزَاذ وأخو خطاب ، قالا : ثنا عثمان بن أبي شيبة ، ثنا عقبة بن خالد . وعن نصار بن حرب ، ثنا ريحان بن سعيد ، ثنا عباد بن منصور ، ثلاثتهم عن هشام ، عن أبيه ، ولم يذكروا عبدالله بن عروة ، زاد عقبة : عن هشام . وثنا يزيد بن رومان ، عن عروة ، فذكره .

حب في الثامن من الثالث : أنا الحسن بن سفيان ، ثنا هشام بن عمار ومصعب ابن سعيد وعلي بن حجر ، قالوا[1] : ثنا عيسى بن يونس ، به .

٢٧ ★★ **عبدالله بن محمد بن عقيل ، عن عروة ، عن عائشة .**

٢٢٠٠٦ ـ حديث : كان رسول الله ﷺ إذا أراد أن يحرم غسل رأسه بِخِطْميّ وأِشنان ، ودهنه بزيت غير كثير . قط حم

٢٢٠٠٥ ـ حب (الإحسان) ٩/١١٧ ـ ١١٨ . وانظر : (ح ٢٢٤٧٣) ص ٣٩٤ .

(١) وقع في الأصل و(هـ) بعد «قالوا» زيادة : «وهم ستة» وهي مقحمة .

٢٧ ★★ عبدالله بن محمد بن عقيل بن أبي طالب الهاشمي ، أبو محمد المدني ، أمه زينب بنت علي ، صدوق في حديثه لين ، ويقال : تغير بأخرة ، مات بعد الأربعين ومائة . انظر : (تهذيب التهذيب ٦/١٣ ـ ١٦ ، والتقريب) .

٢٢٠٠٦ ـ قط ٢/٢٢٦ . أحمد ٦/٧٨ .

قط في الحج : ثنا محمد بن مخلد ، حدثني محمد بن أبي الحكم بن سعيد البزار أبو جعفر الحُبُلِّي ، ثنا زكريا بن عدي ، ثنا عبيدالله بن عمرو ، عنه ، بهذا .

رواه أحمد : ثنا زكريا بن عدي ، به .

٢٨ ★★ عبدالله بن أبي مليكة ، عن عروة ، عن عائشة .

٢٢٠٠٧ - عه في الحج : ثنا سعيد بن مسعود المروزي ، ثنا عفان بن مسلم ، ثنا وهيب ، ثنا أيوب السختياني قال : قال لي ابن أبي مُلَيْكة : ألا تعجب حدثني القاسم ، عن عائشة وهي عمته : أنها أهلت بالحج ، وحدثني عروة وهي خالته : أنها قالت : أهللت بعمرة . وعن عبدالله بن أحمد بن حنبل ، حدثني أبي ، ثنا إسماعيل بن إبراهيم ، عن أيوب ، نحوه ، عنه ، عنهما(١) .

٢٩ ★★ / عبدالله بن نِيَار ، عن عروة ، عن عائشة . ٦/٩٩أ

٢٢٠٠٨ - حديث : أهدت أم سنبلة لرسول الله ﷺ لبناً ، فدخلت به . . . الحديث . طح كم حم

طح في القضاء : ثنا الربيع بن سليمان ، ثنا سعيد بن كثير بن عُفَيْر ، ثنا سليمان ابن بلال ، عن عبدالرحمن بن حرملة ، عنه ، به .

---

٢٨ ★★ عبدالله بن أبي مليكة : هو عبدالله بن عبيدالله بن عبدالله بن أبي مُلَيْكَة التَّيْمي ، المدني ، أدرك ثلاثين من الصحابة ، ثقة فقيه ، مات سنة سبع عشرة ومائة . انظر : (تهذيب التهذيب ٣٠٦/٥ - ٣٠٧ ، والتقريب) .

٢٢٠٠٧ - عه المطبوع من المفقود ص ٢٥٣ .

(١) ذكره الحافظ في ترجمته (ح ٢٢٦٣٩ ، ص ٤٧٣) محيلاً إلى هذا الموضع .

٢٩ ★★ عبدالله بن نِيَار بن مُكْرَم الأسلمي ، ثقة ، من الثالثة . انظر : (تهذيب التهذيب ٥٨/٦ - ٥٩ ، والتقريب) .

٢٢٠٠٨ - طح ١٦٨/٤ . كم ١٢٨/٤ . أحمد ١٣٣/٦ .

ط لمالك ش للشافعي حم لأحمد عم لعبدالله بن أحمد مي للدارمي جا لابن الجارود

كم في الأطعمة : أخبرني إسماعيل بن محمد بن الفضل بن محمد الشعراني ، ثنا جدي ، ثنا إبراهيم بن حمزة ، ثنا عبدالعزيز بن حازم ، عن عبدالرحمن بن حرملة ، عنه ، به .

رواه **أحمد** : ثنا يحيى بن غيلان ، ثنا المُفَضَّل بن فضالة ، عن يحيى بن أيوب ، عن عبدالرحمن بن حرملة ، به[1] . وفيه : النهي عن أكل طعام الأعراب . وفيه : قوله : إنهم ليسوا بأعراب ، هم أهل باديتنا .

٢٢٠٠٩ - حديث : «إنا لا نستعين بمشرك» .

مي جا عه حب حم

مي في السير : أنا إسحاق بن إبراهيم ، أنا وكيع ، عن مالك بن أنس ، عنه ، بهذا . وعن إسحاق ، عن روح ، عن مالك ، عن فُضَيْل -هو ابن أبي عبدالله- عن عبدالله بن نيار ، به ، أطول منه .

جا في الجهاد : ثنا أبو أمية محمد بن إبراهيم الطَّرَسوسي ، ثنا بشر بن عمر ، ثنا مالك ، به .

عه فيه : ثنا أبو أمية ، به . وعن محمد بن حيويه ، ثنا ابن عُفَيْر . وعن محمد بن زياد العجلي ، ثنا ابن أبي أويس . وعن يونس بن عبدالأعلى وعيسى بن أحمد ، كلاهما عن ابن وهب ، كلهم عن مالك ، به .

حب في الثاني من الثاني : أنا أحمد بن الحسن بن عبدالجبار ، ثنا يحيى بن معين ، ثنا ابن مهدي ، عن مالك ، به .

رواه **أحمد** : عن أبي المنذر وعبدالرحمن ، عن مالك ، به . وفيه قصة .

---

(١) وقع في إسناده المطبوع : «عبدالله بن دينار» بدل «عبدالله بن نيار» وهو خطأ .

٢٢٠٠٩ - مي ١٥١/٢ .جا ٣٤٩ - ٣٥٠ . عه ٣٣٣/٤ - ٣٣٤ ، ٣٣٢ . حب (الإحسان) ١١١/٧ . أحمد ٦٧/٦-٦٨ ، ١٤٨ - ١٤٩ .

٢٢٠١٠ - حديث : أن رسول الله ﷺ أُتِيَ بظَبْية[1] فيها خَرَز من الغنيمة ، فقسمها بين الحرة والأمة سواء .
طح كم حم

طح في الهبة : ثنا يونس ، أنا ابن وهب ، أخبرني ابن أبي ذئب .

كم في قسم الفيء : ثنا أبو العباس محمد بن يعقوب ، ثنا محمد بن إسحاق الصغاني ، ثنا عثمان بن عمر ، ثنا ابن أبي ذئب ، عن القاسم بن عبّاس ، عنه ، بهذا .

رواه **أحمد** : ثنا أبو النضر ، عن ابن أبي ذئب . وعن عثمان بن عمر ويزيد -هو ابن هارون- كلاهما عن ابن أبي ذئب ، به .

٢٢٠١١ - حديث : أن رجلاً استأذن على رسول الله ﷺ ، فلما سمع صوته قال : «بئس الرجل . . .» الحديث .
حب عه

حب في التاسع والمائة من الثاني : أنا محمد بن الحسن بن خليل ، ثنا هشام ابن عمار ، ثنا حاتم بن إسماعيل ، ثنا عبدالرحمن بن حرملة ، عنه ، به .

عه في البر والصلة : ثنا أبو الأزهر ، ثنا حَبَّان -هو ابن هلال- ثنا وُهَيب ، عن عبدالرحمن بن حرملة ، عنه ، به .

٣٠ ★★ عبدالله البَهِي ، عن عروة ، عن عائشة .

٢٢٠١٠ - طح ٨٧/٤ . كم ١٣٧/٢ . وقال : صحيح الإسناد . أحمد ١٥٦/٦ ، ١٥٩ ، ٢٣٨ .

(١) «الظبية» : جراب صغير عليه شعر . وقيل : هي شبه الخريطة والكيس . انظر : النهاية ١٥٥/٣) .

٢٢٠١١ - حب (الإحسان) ٤٨١/٧ .

٣٠ ★★ عبدالله البَهِيُّ مولى مُصعب بن الزبير ، ويقال : اسم أبيه يسار ، صدوق يخطئ ، من الثالثة . انظر : (تهذيب التهذيب ٨٩/٦ - ٩٠ ، والتقريب) .

٢٢٠١٢ ـ حديث : كان رسول الله ﷺ يذكر الله على كل أحيانه .
خز حب حم عه

خز في الطهارة : ثنا محمد بن العلاء بن كريب الهمداني وعلي بن مسلم ، قالا : ثنا ابن أبي زائدة ، عن أبيه[١] ، عن خالد بن سلمة ، عنه ، به . هذا الحديث ليس في سماعنا .

حب [في][٢] الأول من الرابع : أنا الحسن بن سفيان ، ثنا زكريا بن يحيى الواسطي ، ثنا يحيى بن زكريا بن أبي زائدة ، به[٣] . وفي الحادي والثلاثين من الخامس : أنا محمد بن إسحاق بن إبراهيم مولى ثقيف ، ثنا أبو كُرَيْب ، به[٤] .

قال **ابن أبي حاتم** : سألت أبا زرعة عنه؟ فقال : لا يُروَى إلا من ذا الوجه ، وليس هو بذاك[٥] .

٢٢٠١٢ ـ خز ١/١٠٤ . حب (الإحسان) ٢/٨٥ ـ ٨٦ . أحمد ٦/٧٠ ، ١٥٣ ، ٢٧٨ .

ويزاد عه في الطهارة ١/٢١٧ : حدثنا معاوية بن صالح الدمشقي ، حدثنا يحيى بن معين ، أنبأنا ابن أبي زائدة ، أخبرني أبي ، عن خالد بن سلمة ، عن البهي ، عنه ، به . وعن أبي أمية ، حدثنا معلى بن منصور ، أنبأنا ابن أبي زائدة ، به .

(١) «عن أبيه» ساقطة من المطبوع ، والصواب إثباتها فإن المراد بابن أبي زائدة هنا إنما هو يحيى بن زكريا ، وهو راويه عن أبيه ، عن خالد بن سلمة . انظر : (السنن الكبرى للبيهقي ١/٩٠ ، وتحفة الأشراف ١٢/١٤ وتهذيب التهذيب ١١/٢٠٨) .

(٢) مابين المعقوفين من زيادتي .

(٣) وقع في المطبوع : «الزهري» بدل «عبدالله البهي» وهو خطأ . نبه عليه الأرنؤوط في طبعته (٣/٨١ ، ح٨٠٢) .

(٤) سقط من إسناده من مطبوعتي «الإحسان» : «عبدالله البهيّ» . انظر : (الإحسان تحقيق الأرنؤوط ٣/٨٠ ـ ٨١ ، ح ٨٠١) ونبه المحقق على نحو ذلك .

(٥) وتمام النص كما في «علل ابن أبي حاتم» ١/٥١ : وقال : ليس بذاك ، هو حديث لا يروى إلا من ذا الوجه ، فذكرت قول أبي زرعة لأبي رحمه الله ، فقال : الذي أرى أن يذكر الله على كل حال ، على الكنيف وغيره ، على هذا الحديث .

خز لابن خزيمة **عه** لأبي عوانة **طح** للطحاوي **حب** لابن حبان **قط** للدارقطني **كم** للحاكم

رواه **أحمد** : ثنا خلف بن الوليد ، ثنا يحيى بن زكريا بن أبي زائدة ، عن أبيه ، عن خالد بن سلمة المخزومي ، به . وعن الوليد بن القاسم بن الوليد ، عن زكريا ، به .

٦/٩٩/ب

٢٢٠١٣ - / حديث : ما علمتُ حتى دخلتْ عليَّ زينبُ بغير إذن وهي غضبى ، ثم قالت لرسول الله ﷺ : أحسبك إذا قَلَبَتْ [لك](١) بُنَيَّةُ أبي بكر ذُرَيِّعَتَيْها(٢) . . . الحديث . حم عم

أحمد : ثنا عبدالله بن محمد -قال **عبدالله** : وسمعته منه- ثنا محمد بن بشر ، عن زكريا ، عن خالد بن سلمة ، عنه ، به .

٢٢٠١٤ - حديث : قالت لي عائشة : يا بني إن أباك من الذين استجابوا لله والرسول من بعد ما أصابهم القرح . عه كم

عه في المناقب : عن عثمان بن خُرَّزاذ ، ثنا إسماعيل بن الخليل ، ثنا عبدالواحد ابن سليمان . وعن عبدالله بن محمد بن سعيد بن أبي مريم ، ثنا أسد بن موسى ، ثنا يحيى بن زكريا ، كلاهما عن إسماعيل بن أبي خالد ، عنه ، به .

كم فيه : أنا الحسن بن يعقوب ، ثنا محمد بن عبدالوهاب العبدي ، ثنا جعفر بن عون ، أنا إسماعيل بن أبي خالد ، به .

٢٢٠١٣ - أحمد ٩٣/٦ .

(١) «لك» من المطبوع .

(٢) في الأصل و(هـ) : «دربعها» غير منقوط . «الذُّرَيِّعَة» تصغير الذراع ولحوق الهاء فيها لكونها مؤنثة ، وأرادت به ساعديها ، يعني أنك تسمع قولها وتعمل بإشارتها . والله أعلم . (الفتح الرباني ١١٤/٢٢) . وانظر : (أطراف المسند ١١٣/٩ تعليقة «٧») .

٢٢٠١٤ - كم ٣٦٣/٣ . وقال : صحيح الإسناد .

ط لمالك **ش** للشافعي **حم** لأحمد **عم** لعبدالله بن أحمد **مي** للدارمي **جا** لابن الجارود

٣١ ★★ عبدالواحد مولى عروة ، عنه ، عن عائشة .

٢٢٠١٥ - حديث : «قال الله : من أَذَلَّ لي وليّاً فقد استحلَّ محاربتي . . .»
حم
الحديث .

أحمد : ثنا حماد وأبو المنذر ، قالا : ثنا عبدالواحد مولى عروة ، ولفظ أبي المنذر : «**من آذى لي وليّاً**» .

٣٢ ★★ عبيدالله بن أبي جعفر ، عن عروة ، عن عائشة[1] .

٢٢٠١٦ - حديث : كان الناس ينتابون الجمعة من منازلهم من العوالي فيأتون
خز
في العباء . . . الحديث .

خز في الجمعة : ثنا أحمد بن عبدالرحمن بن وهب ، ثنا عمي ، حدثني عمرو ابن الحارث ، عنه ، به .

---

٣١ ★★ عبدالواحد مولى عروة . لم أقف له على ترجمة ولكن ترجمته عن عروة ، عن عائشة في أطراف المسند (٩/١١٤ برقم ٢١) .

٢٢٠١٥ - أحمد ٦/٢٥٦ .

٣٢ ★★ عبيدالله بن أبي جعفر المصري الفقيه مولى بني كنانة أو أمية واسم أبيه يسار ، كان ثقة فقيها عابدا ، وقيل عن أحمد أنه لينه ، وقال أبو حاتم : هو مثل يزيد بن أبي حبيب . مات سنة اثنتين وثلاثين ومائة أو بعد ذلك . انظر : (تهذيب التهذيب ٧/٥ وما بعدها ، والتقريب) .

(١) «عبيدالله بن أبي جعفر عن عروة . . .» هكذا جاء في الأصل و(هـ) وأصل المطبوع ، وفيه انقطاع لأن عبيدالله هذا يروي عن محمد بن جعفر ، عن عروة وقد ذكر المصنف الحديث برقم (٢٢٠٤٤) ص ١٥٥ على الاتصال فقال : «عن عبيدالله بن أبي جعفر ، عن محمد بن جعفر ، عن عروة ، عن عائشة» . وهو كذلك في الصحيحين : «عن عبيدالله بن أبي جعفر ، عن محمد بن جعفر ، عن عروة» وقد نبه على ذلك محقق أطراف المسند (٩/١١٤ ، تعليقة «٢») . وانظر : (سنن البيهقي ٣/١٧٣ ، وتحفة الأشراف ١٢/٢١ ح ١٦٣٨٣ ، وتهذيب التهذيب ٧/٥) .

٢٢٠١٦ - خز ٣/١٢٧ .

٢٢٠١٧ ـ حديث : «من مات وعليه صيام يصوم عنه[١] وليه» .
حم

أحمد : (عن يحيى بن إسحاق)[٢] وموسى بن داود ، عن ابن لهيعة ، عنه ، به .

٣٣ ★★ عثمان بن عروة بن الزبير ، عن أبيه ، عن عائشة .

٢٢٠١٨ ـ حديث : «إن الله وملائكته يصلون على ميامن الصفوف» .
خز حب كم حم

خز في الإمامة : ثنا الربيع بن سليمان المرادي ، ثنا ابن وهب ، أخبرني أسامة ، عنه ، به .

حب في النوع الأول من القسم الأول : أنا عمران بن موسى بن مجاشع ، ثنا عثمان بن أبي شيبة ، ثنا معاوية بن هشام ، ثنا سفيان الثوري ، عن أسامة بن زيد ، عنه ، بهذا . وعن محمد بن الحسن بن قتيبة ، عن حرملة ، عن ابن وهب ، به . حديث ابن خزيمة ليس في سماعنا .

٢٢٠١٧ ـ أحمد ٦٩/٦ وفيه : « عن عبيدالله بن أبي جعفر ، عن محمد بن جعفر ، عن عروة» على الاتصال كما بينا في الحديث السابق . وانظر : (ح ٢٢٠٤٠) ص ١٥٢ .

(١) «عنه» من (هـ) ، وفي الأصل : «عليه» .

(٢) ما بين الهلالين ساقط من المطبوع . وانظر : (أطراف المسند ١١٤/٩ ، تعليقة «٣») .

٣٣ ★★ عثمان بن عروة بن الزبير بن العوام ، المدني ، أخو هشام ، وكان أصغر منه ، لكن مات قبله قبل سنة أربعين ومائة . انظر : (تهذيب التهذيب ١٣٨/٧ ، والتقريب) .

٢٢٠١٨ ـ خز ٢٣/٣ . حب (الإحسان) ٢٩٦/٣ ـ ٢٩٧ . كم ٢١٤/١ . وقال : صحيح على شرط مسلم .

ويزاد : رواه أحمد ١٦٠/٦ : حدثنا أبو أحمد ، ثنا سفيان ، عن أسامة ، عن عثمان ، بهذا . قلت : وقع في نهاية الحديث الذي بعده رقم (٢٢٠١٩) ما حقه أن يذكر هنا ، يعني في هذا الحديث ، وهو ما يلي : رواه عبدالله بن الوليد ، عن سفيان فقال : عن عبدالله بن عروة وقد مضى أي تقدم من هذا الطريق ص ١٣٢ برقم (٢٢٠٠٢) . وانظر : (أطراف المسند ١١٥/٩ ، حديث ١١٧١٩) .

قلت : خالف معاوية بن هشام الحسين بن حفص فرواه عن الثوري ، عن هشام ، عن أبيه(١) .

كم في الصلاة : ثنا أبو العباس محمد بن يعقوب ، ثنا الربيع بن سليمان ، ثنا ابن وهب ، به . ولفظه : «على الذين يصلون الصفوف» .

٢٢٠١٩ - حديث : لقد كنت أطيّب رسول الله ﷺ عند إحرامه بأطيب ما أجد . مي عه حم

مي في الحج : ثنا عبدالله بن صالح ، حدثني الليث ، عن هشام ، عنه ، به .

عه فيه : ثنا علي بن سهل البزاز ومحمد بن إسماعيل الصائغ ، قالا : ثنا عفان ، ثنا وهيب . وعن الصَّبِيحِي ، ثنا النُّفَيْلي . وعن ابن أبي مَسَرَّة ، ثنا أحمد ابن محمد الأزرقي ، قالا : ثنا داود بن عبدالرحمن العطار ، كلاهما عن هشام بن عروة ، عن عثمان بن عروة ، به . وعن الربيع بن سليمان ، أنا الشافعي . وعن عبدالله بن أحمد بن زكريا ، ثنا الحميدي ، قالا : ثنا سفيان ، عن عثمان ، به . قال سفيان : قال لي عثمان بن عروة : ما يروي هشام بن عروة هذا الحديث إلا عني .

رواه **أحمد** : ثنا حماد ، أنا هشام ، عن عثمان ، بهذا .

(رواه عبدالله بن الوليد ، عن سفيان ، فقال : عن عبدالله بن عروة ، وقد

---

(١) انظر الحديث الآتي برقم (٢٢٢٧٤) ص ٢٩٥ .

٢٢٠١٩ - مي ١/٣٦٤ . أحمد ٦/١٦١ - ١٦٢ .

ويزاد : أحمد ٦/٣٨ : ثنا سفيان ، ثنا عثمان بن عروة ، به . نحوه . وفي ٦/١٣٠ : ثنا عفان ، ثنا وهيب ، ثنا هشام بن عروة ، عن عثمان بن عروة ، به . وانظر : (أطراف المسند ٩/١١٤ - ١١٥ ، ح ١١٧١٨ والتعليق عليه) .

مضى(١))(٢) .

٦/١٠٠/أ ٣٤ ★★ / عثمان بن أبي الوليد مولى الأخنسيين ، عن عروة ، عن عائشة .

٢٢٠٢٠ - حديث : «لا تقطع اليد إلَّا في المجنّ أو ثمنه» .
قط

قط في الحدود : ثنا محمد بن مخلد ، ثنا محمد بن إسحاق الصغاني ، حدثني قدامة بن محمد ، ثنا مخرمة بن بكير ، عن أبيه ، عنه ، به . قال عروة : وثمن المجن أربعة دراهم ، قال : وسمعت سليمان بن يسار يقول : لا تقطع اليد إلا في ربع دينار فما فوق .

---

(١) ويستدرك عليه :

- حديث : سألت عائشة -رضي الله عنها- بأي شيء طيبت رسول الله ﷺ؟ فقالت : بأطيب الطيب عند إحلاله ، وقبل أن يحرم .

طح ١٣٠/٢ : حدثنا فهد ، حدثنا أبوبكر بن أبي شيبة ، ثنا سفيان بن عيينه ، عنه ، به . وحدثنا نصر بن مرزوق ، قال ثنا الخصيب بن ناصح ، قال : ثنا وهيب ، عن هشام بن عروة ، عن أخيه عثمان بن عروة ، به .

- وحديث : ما خير رسول الله ﷺ بين أمرين أحدهما أيسر من الآخر إلا اختار أيسرهما ما لم يكن إثما .

أحمد ١٦٢/٦ : حدثنا سفيان بن عيينة ، حدثنا عثمان بن عروة ، عن عروة ، به . قال سفيان : قال لي ، يعني عثمان بن عروة : هشام يخبر به عني . وانظر : الحديث الآتي برقم (٢٢٣٨٧) ص ٣٤٩ في ترجمة هشام .

(٢) ما بين القوسين هكذا بالأصل و(هـ) وصواب قوله : «رواه عبدالله بن الوليد . . .» إلخ ، أن يذكر للحديث الذي قبله لا هنا . وانظر ما علقته على تخريج الحديث قبله .

٣٤ ★★ عثمان بن أبي الوليد ، أو ابن الوليد ، مولى الأخنسيين ، مقبول ، من السادسة . انظر : (تهذيب التهذيب ١٥٩/٧ ، والتقريب) .

٢٢٠٢٠ - قط ١٨٩/٣ - ١٩٠ .

---

٣٥ ★★ عِرَاك ، عن عروة ، عن عائشة .

٢٢٠٢١ - حديث : أن أم حبيبة[١] بنت جحش ، التي كانت تحت عبدالرحمن بن عوف ، شكت إلى النبي ﷺ الدم ، فقال لها : «امكثي قدر ما كانت تحبسك حيضتك ، ثم اغتسلي» . قالت : وكانت تغتسل عند كل صلاة . جا عه حم

جا في الطهارة : ثنا محمد بن يحيى ، ثنا عبدالله بن يوسف ، ثنا بكر بن مضر ، ثنا جعفر بن ربيعة ، عن عراك ، بهذا .

عه فيه : عن الربيع بن سليمان ، عن شعيب بن الليث . وعن عباس الدوري ، عن يونس بن محمد ، كلاهما عن الليث ، عن يزيد بن أبي حبيب ، عن جعفر ، به . وعن محمد بن عبدالله بن عبدالحكم ، عن إسحاق بن بكر بن مضر ، عن أبيه ، به . وعن علي بن عثمان ، عن أبي الأسود ، عن بكر بن مضر ، به .

رواه **أحمد** : ثنا حجاج ، ثنا ليث ، به[٢] .

٢٢٠٢٢ - حديث : أن قريشاً كانت تصوم عاشوراء في الجاهلية . . . الحديث . عه طح

---

٣٥ ★★ عِرَاك بن مالك الغفاري ، الكناني ، المدني ، ثقة فاضل ، من الثالثة ، مات في خلافة يزيد بن عبدالملك بعد المائة . انظر : (تهذيب التهذيب ١٧٢/٧ - ١٧٤ ، والتقريب) .

٢٢٠٢١ - جا ص ٤٧ - ٤٨ . عه ٣٢٢/١ - ٣٢٣ . أحمد ٢٢٢/٦ .

(١) وقع في (هـ) : «حنين» وهوخطأ .

(٢) سقط «عراك» من مطبوعة المسند ، وقد جاء على الصواب في (أطراف المسند ١١٥/٩ ، وفي مسلم ٢٦٤/١ ، وفي سنن البيهقي ٣٣٠/١ - ٣٣١) .

٢٢٠٢٢ - عه : المطبوع من المفقود ص ١٨٩ - ١٩٠ .

ويزاد : طح في الصوم ٧٤/٢ : حدثنا ربيع المؤذن ، ثنا أسد وشعيب ، قالا : ثنا الليث ، حدثني يزيد بن أبي حبيب ، عنه ، به .

عه في الصيام : عن عباس الدوري ، ثنا يونس بن محمد . وعن الربيع بن سليمان ، ثنا شعيب . وعن أبي أمية ، ثنا حنيفة بن مرزوق وسعيد بن سليمان وعاصم بن علي ، خمستهم عن الليث بن سعد ، عن يزيد بن أبي حبيب ، عنه ، به .

٢٢٠٢٣ - حديث : «حولوا مقعدتي» .

في ترجمته عن عائشة .

٢٢٠٢٤ - حديث : أن رسول الله ﷺ كان يصلي ثلاث عشرة ركعة بالليل ، مع ركعتي الفجر . حم عه

أحمد : ثنا حجاج ، ثنا ليث ، حدثني يزيد بن أبي حبيب ، عنه ، بهذا .

٣٦ ★★ **عطاء بن أبي رَبَاح ، عن عروة ، عن عائشة .**

٢٢٠٢٥ - حديث : استأذن عليَّ عمّي من الرضاعة أبو الجعد . . . الحديث . حم

أحمد : ثنا عبدالرزاق ، عن ابن جريج ، عنه ، به . قال ابن جريج : قال لي هشام : إنما هو أبو القعيس . وعن روح ، عن ابن جريج ، به ، وقال : أبو الجعيد .

٢٢٠٢٣ - انظر : الحديث المتقدم برقم (٢١٩٥٥) .

٢٢٠٢٤ - أحمد ٢٢٢/٦ .

ويزاد : رواه عه في الصلاة ٣٥٦/٢ : حدثنا عيسى بن أحمد ، وأبو عبيدالله ، قالا : حدثنا ابن وهب ، حدثني عمرو بن الحارث ، عن يزيد بن أبي حبيب ، عن عراك بن مالك ، عنه ، به .

٣٦ ★★ عطاء بن أبي رباح ، واسم أبي رباح : أسلم ، القرشي ، مولاهم ، أبو محمد المكي ، ثقة فقيه فاضل لكنه كثير الإرسال ، مات سنة أربع عشرة ومائة على المشهور . انظر : (سير أعلام النبلاء ٨٧/٥ - ٨٨ ، وتهذيب التهذيب ١٩٩/٧ - ٢٠٣) .

٢٢٠٢٥ - أحمد ٢٠١/٦ .

٢٢٠٢٦ - حديث : أن النبي ﷺ كان يصلي ، وهي معترضة بين يديه . طح حم

طح في الطهارة : ثنا ابن مرزوق ، ثنا أبو عاصم ، عن ابن جريج ، عنه ، بهذا .

رواه **أحمد** : ثنا محمد بن بكر ، أنا ابن جريج ، عنه ، به . وعن يونس ، عن داود ابن أبي الفرات ، عن إبراهيم بن ميمون الصائغ ، عن عطاء ، نحوه . وزاد : «**أليس هن أخواتكم وعماتكم وأمهاتكم**» . وعن أبي عبدالرحمن المقرئ ، عن داود ، به . وزاد في أوله قصة ما يقطع الصلاة .

٢٢٠٢٧ - حديث : كنت أنا وابن عمر مستندَين إلى حجرة عائشة ، إنا لنسمعها لَتَسْتَنُّ ، قلت : يا أبا عبدالرحمن اعتمر النبي ﷺ في رجب؟ قال : نعم . قلت : يا أمتاه ما تسمعين ما يقول أبو عبدالرحمن . . . الحديث : ما اعتمر النبي ﷺ في رجب . حم

أحمد : ثنا يحيى ، عن ابن جريج ، سمعت عطاء ، به . وعن أبي عاصم ، عن ابن جريج ، به . وزاد : قالت : والله ما اعتمر رسول الله ﷺ من عمرة إلا وأبو عبدالرحمن معه ، وما اعتمر في رجب .

٦/١٠٠/ب

٣٧ ★★ / **عمر بن عبدالله بن عروة ، عن عروة ، عن عائشة .**

٢٢٠٢٦ - طح ٤٦٢/١ . أحمد ٢٠٠/٦ ، ٦٤ ، ١٥٤ . وانظر : الحديث الآتي برقم (٢٢١٠٤) ص ١٨٦ .

٢٢٠٢٧ - أحمد ٦ /٥٥ ، ١٥٧ .

٣٧ ★★ عمر بن عبدالله بن عروة بن الزبير الأسدي المدني ، أمه أم حَكيم بنت عبدالله بن الزبير ، مقبول ، من السادسة . انظر : (تهذيب التهذيب ٤٦٩/٧ - ٤٧٠ ، والتقريب) .

خز لابن خزيمة **عه** لأبي عوانة **طح** للطحاوي **حب** لابن حبان **قط** للدارقطني **كم** للحاكم

٢٢٠٢٨ ـ حديث : أن رسول الله ﷺ لما قدم المدينة ، خرجت ابنته زينب من مكة مع كنانة ، أو ابن كنانة ، فخرجوا في أثرها ، فأدركها هبّار بن الأسود ، فلم يزل يطعن بعيرها برمحه حتى صرعها . . . الحديث .
كم تخ

كم في الطلاق : أخبرني بكر بن محمد بن حمدان الصيرفي[1] ، ثنا أبو إسماعيل بن محمد بن إسماعيل ، ثنا سعيد بن أبي مريم ، ثنا يحيى بن أيوب ، حدثني ابن الهاد ، عنه ، به . وقال : صحيح على شرطهما .

قلت : رواه البخاري في «**التاريخ الصغير**» : عن ابن أبي مريم ، به .

٢٢٠٢٩ ـ حديث : أم زرع .
عه

عه في المناقب : عن عثمان بن خُرَّزاذ ، ثنا عبدالله بن عمران العابدي ، ثنا ابن عيينة ، عن داود بن سابور ، عنه ، به .

٢٢٠٣٠ ـ حديث : طيّبتُ رسول الله ﷺ بيدي بذريرة[2] في حجة الوداع
عه حم

٢٢٠٢٨ ـ كم ٢/٢٠٠ ـ ٢٠١ . وفيه : «عمرو» بدل «عمر» وهو تصحيف . التاريخ الصغير ١/٧ ـ ٨ .

ويزاد : كم في المعرفة ٤/٤٣ ـ ٤٤ : أخبرنا أبوالحسين أحمد بن عثمان المقرئ ببغداد ، ثنا أبو الأحوص محمد بن الهيثم القاضي ، ثنا سعيد بن أبي مريم ، به .

(١) «بكر بن محمد بن حمدان الصيرفي» من الأصل و(هـ) وهو الصواب وقد تحرف في المطبوع إلى «أحمد أبو بكر بن محمد . . .» وهو تصحيف صوابه «أبو أحمد بكر بن محمد . . .» . انظر : (الأنساب ٥/٢٨٩ ـ ٢٩١ ، وسير أعلام النبلاء ١٥/٥٥٤) .

٢٢٠٣٠ ـ عه المطبوع من القسم المفقود ص ٣٠٠ ، ٤٣٠ . أحمد ٦/٢٤٤ ، ٢٠٠ . وفي مسند أحمد يروي «عمر بن عبدالله» هذه الروايات عن عروة والقاسم معاً . وانظر : (ح ٢٢٦١٧) ص ٤٥٥ .

(٢) «الذَّريرة» نوع من الطيب . (المصباح المنير) .

للحل والإحرام .

عه في الحج : ثنا محمد بن عبدالملك الواسطي ، ثنا عثمان بن الهيثم . وعن العباس بن محمد ، ثنا روح . وعن ابن أبي مَسَرَّة ، ثنا أبي ، ثنا هشام -هو ابن سليمان- وعن الربيع ، ثنا الشافعي ، ثنا سعيد بن سالم ، كلهم عن ابن جريج ، أخبرني عمر بن عبدالله بن عروة ، أنه سمع عروة والقاسم يحدثان ، عن عائشة ، بهذا .

رواه **أحمد** : عن روح ومحمد بن بكر والأنصاري ، عن ابن جريج ، عنه ، به . لكن سماه الأنصاري : عمراً[1] .

٣٨ ★★ **عمر بن عبدالعزيز ، عن عروة ، عن عائشة .**

٢٢٠٣١ - حديث : أن النبي ﷺ كان يقبلها وهو صائم .

مي عه حب حم

مي في الصيام : ثنا سعد[2] بن حفص الطلحي ، ثنا شيبان ، عن يحيى بن أبي كثير ، عن أبي سلمة ، عنه ، به .

---

(١) قلت : وقع في المطبوعة أنه ابن «عبيدالله» بدل «عبدالله» وهو تصحيف .

٣٨ ★★ عمر بن عبدالعزيز بن مروان الأموي ، أمير المؤمنين ، أمه أم عاصم بنت عاصم بن عمر بن الخطاب ، ولي إمرة المدينة للوليد ، وكان مع سليمان كالوزير ، وولي الخلافة بعده ، فعد مع الخلفاء الراشدين ، مات في رجب سنة إحدى ومائة وله أربعون سنة ، ومدة خلافته سنتان ونصف . انظر : (تهذيب التهذيب ٤٧٥/٧ - ٤٧٨ ، والتقريب) .

٢٢٠٣١ - مي ٣٤٥/١ . عه المطبوع من القسم المفقود ص ١٥١ . حب (الإحسان) ٢٢١/٥ ، وفيه «عبدالله بن موسى ، عن سنان» وهو تصحيف . أحمد ٢٨٠/٦ . وانظر : (ح ٢٢٩٢٤) ص ٦٣٣ .

(٢) «سعد» من المطبوع وهو الصواب ، وقد تحرف في الأصل و(هـ) إلى : «سعيد» . انظر : (الثقات ٣٨٤/٨ ، وتهذيب التهذيب ٣٦٨/٣) .

عه فيه : ثنا محمد بن عامر الرملي وعباس بن محمد الدوري وأبو أمية ، قالوا : ثنا الحسن بن موسى . (ح) وثنا أبو أمية أيضاً ، ثنا عبيدالله بن موسى ، قالا : ثنا شيبان[1] ، به . وعن إبراهيم بن أبي داود الأسدي ومحمد بن إدريس الحنظلي ، قالا : ثنا يحيى بن صالح ، ثنا معاوية بن سلّام ، عن يحيى بن أبي كثير ، به . وعن أبي بكر بن المعلى الدمشقي ختن دُحَيْم ، ثنا يزيد بن عبدربه ، ثنا الوليد بن مسلم ، عن الأوزاعي ، حدثني يحيى ، به .

حب في الأول من الرابع : أنا الفضل بن الحباب ، ثنا علي بن المديني ، ثنا عبيدالله بن موسى ، به .

رواه أحمد : ثنا حسن بن موسى ، ثنا شيبان ، عن يحيى بن أبي كثير ، به .

٢٢٠٣٢ ـ حديث : أنها كانت تصلي في السفر أربعاً .

في ترجمة : صالح بن كيسان ، عن عروة .

٣٩ ★★ عمرو بن شعيب ، عن عروة ، عن عائشة .

في ترجمته ، عن أبيه ، عن جده .

٢٢٠٣٣ ـ حديث : طيّبتُ رسول الله ﷺ حين قضى حجه ، قبل أن يفيض .

قط

قط في الحج : ثنا محمد بن مخلد ، ثنا أحمد بن سعد الزهري ، ثنا يحيى بن

---

(١) «شيبان» من الأصل والمطبوع وهو الصواب ، وتحرّف في (هـ) إلى «سفيان» .

٢٢٠٣٢ ـ انظر الحديث المتقدم برقم (٢١٩٨٩) ص ١٢٦ .

٣٩ ★★ عمرو بن شعيب بن محمد بن عبدالله بن عمرو بن العاص ، صدوق ، مات سنة ثماني عشرة ومائة . انظر : (تهذيب التهذيب ٨/٤٨ ـ ٥٥ ، والتقريب) .

٢٢٠٣٣ ـ قط ٢/٢٧٤ .

بكير ، ثنا ميمون بن يحيى بن مسلم الأَشَجّ ، حدثني مَخْرمة بن بُكير ، عن أبيه ، عنه ، بهذا .

٢٢٠٣٤ ـ حديث : «ما استحلّ به فرج المرأة ، من مهر أو عِدَةٍ فهو لها . . .» حم
الحديث .

أحمد : ثنا عفان ، ثنا عبدالواحد بن زياد ، ثنا الحجاج بن أرطاة ، عنه ، به . قال حجاج : وحدثني به مكحول ، قال : قال رسول الله ﷺ . . . يعني مرسلاً(١) .

٤٠ ★★ **عمران بن أبي أنس ، عن عروة ، عن عائشة .**

٢٢٠٣٥ ـ حديث : أنه كان يصغي إلى الهرة الإناء حتى تشرب منه ، ثم قط
يتوضأ بفضلها .

٢٢٠٣٤ ـ أحمد ١٢٢/٦ .

(١) ويستدرك عليه :

- حديث : أنه كان يكتب إلى خازنه سالم ، أن يخرج زكاة حلي بناته كل سنة .

قط في الزكاة ١٠٧/٢ : حدثنا محمد بن إسماعيل الفارسي ، ثنا يحيى بن أبي طالب ، ثنا عبدالوهاب ، أنا الحسين المعلم ، عن عمرو بن شعيب ، به . موقوفاً . وانظر : الحديث المتقدم (٤٨١/٩ ، ح ١١٧١٩) .

- وحديث : «أفطر الحاجم والمحجوم» .

أخرجه طح في الصيام ٩٨/٢ : حدثنا ربيع الجيزي ، قال : ثنا عبدالله بن يوسف ، قال : ثنا ابن لهيعة ، عن عمرو بن شعيب ، عن عروة ، عن عائشة ، به .

٤٠ ★★ عمران بن أبي أنس القرشي ، العامري ، المدني ، نزل الإسكندرية ، ثقة ، مات سنة سبع عشرة ومائة بالمدينة . انظر : (تهذيب التهذيب ١٢٣/٨ ـ ١٢٤ ، والتقريب) .

٢٢٠٣٥ ـ قط ٧٠/١ .

قط في الطهارة : ثنا الحسين [ثنا محمد بن إسحاق](١) ثنا محمد بن عمر -هو الواقدي- ثنا عبدالحميد بن عمران بن أبي أنس ، عن أبيه ، بهذا .

٤١ ★★ / قتادة ، عن عروة ، عن عائشة .

٦/١٠١أ

٢٢٠٣٦ - حديث : أن النبي ﷺ أمرها أن تصلي في البيت ، فأمرها أن تصلي في الحجر . . . الحديث .

عه

عه(٢) في الحج : ثنا يونس بن عبدالأعلى ، ثنا ابن وهب ، حدثني عمرو بن الحارث ، عنه ، به .

٢٢٠٣٧ - حديث : أن رسول الله ﷺ كان إذا أراد أن يغتسل من جنابة ، توضأ وضوءه للصلاة ، ثم صب على رأسه ثلاث مرار ، فخلل بأصابعه أصول الشعر .

حم

أحمد : ثنا عبدالصمد ، ثنا المثنى بن سعيد ، ثنا قتادة ، بهذا .

٤٢ ★★ مجاهد بن وَرْدان ، عن عروة ، عن عائشة .

---

(١) مابين المعقوفين من المطبوع ، وهو ساقط من الأصل و(هـ) ، وهو محمد بن إسحاق الصغاني . انظر : (تهذيب الكمال ٣٩٦/٢٤ ، ١٨٠/٢٦ ، وتهذيب التهذيب ٣٦/٩ ، ٣٦٣) .

٤١ ★★ لعله قتادة بن دِعامة بن قتادة السدوسي ، أبو الخطاب البصري ، ثقة ثبت ، ولد أكمه ، وهو رأس الطبقة الرابعة ، روى عنه عمرو بن الحارث المصري ، والمثنى بن سعيد ، وروى هو عن طبقة عروة بن الزبير ، مات سنة بضع عشرة ومائة . انظر : (تهذيب الكمال ٤٩٨/٢٣ ، وسير أعلام النبلاء ٢٦٩/٥ وما بعدها ، والمعين في طبقات المحدثين ص ٤٠) .

(٢) في(هـ) : «كم» وهو خطأ .

٢٢٠٣٧ - أحمد ٢٥٢/٦ .

٤٢ ★★ مجاهد بن وَرْدان المدني ، صدوق ، من السابعة . انظر : (تهذيب التهذيب ٤٥/١٠ ، والتقريب) . وأعاد المصنف رحمه الله ترجمته . انظر : (ص ٢٦٨) .

٢٢٠٣٨ ـ حديث : كنت عند أبي بكر حين حضرته الوفاة ، فتمثلتُ بهذا البيت : حب

من لا يزال دمعُهُ مُقَنَّعاً يوشك أن يكون مَدْفوناً

فقال : بنيّة لا تقولي هكذا ، ولكن قولي : ﴿وَجَآءَتْ سَكْرَةُ ٱلْمَوْتِ بِٱلْحَقِّ . . .﴾[1] الآية ، ثم قال : في كَمْ كُفِّنَ النبي ﷺ ؟ . . . الحديث .

حب في التاسع والأربعين من الخامس : أنا عبدالله بن محمد الأَزْدي ، ثنا إسحاق بن إبراهيم ، أنا المقرئ ، أنا سعيد بن أبي أيوب ، حدثني جعفر بن ربيعة ، عنه ، به .

٢٢٠٣٩ ـ حديث : أن مولىً للنبي ﷺ مات ، فقال النبي ﷺ : «انظروا هل له من وَارِث» الحديث . طح حم

طح في الفرائض : ثنا [علي بن شيبة ، ثنا يزيد بن هارون ، أنا سفيان الثوري][2] عن عبدالرحمن بن الأصبهاني[3] ، عنه ، به .

٢٢٠٣٨ ـ حب (الإحسان) ١٦/٥ ـ ١٧ .

(١) سورة ق ، الآية (١٩) .

٢٢٠٣٩ ـ طح ٤٠٤/٤ . وانظر : (ح ٢٢٢٣١) ص ٢٦٨ .

ويزاد : أحمد ١٣٧/٦ : ثنا وكيع ، ثنا سفيان ، عن ابن الأصبهاني ، عنه ، به . و١٨١/٦ : عن عمر بن سعد ، عن سفيان ، نحوه . و١٧٤/٦ ـ ١٧٥ : عن محمد بن جعفر وبهز وحجاج ، ثلاثتهم عن شعبة ، عن عبدالرحمن بن الأصبهاني ، به . وزاد حجاج : وأثنوا عليه خيراً . و١٨١/٦ : عن عبدالرحمن ، عن سفيان ، نحوه . وانظر : (أطراف المسند ١٥٢/٩ ، ح ١١٨٤٤ والتعليق عليه) . وهذه الطرق ذكرت في (ح ٢٢٢٣١) .

(٢) مابين المعقوفين بياض في الأصل و(هـ) والمثبت من المطبوع .

(٣) «عبدالرحمن بن الأصبهاني» من المطبوع وهو الصواب ، فما في الأصل و(هـ) بدله : =

---

٤٣ ★★ محمد بن جعفر بن الزبير ، عن عروة ، عن عائشة .

٢٢٠٤٠ ـ حديث : «من مات وعليه صيام ، صام عنه وليّه» .
خز جا عه قط حب حم

خز في الصيام : ثنا أحمد بن عبدالرحمن بن وهب ، ثنا عمي ، حدثني عمرو بن الحارث ، عن عبيدالله بن أبي جعفر ، عنه ، بهذا . وعن محمد بن يحيى ، عن ابن أبي مريم . وعن زكريا بن يحيى بن أبان ، عن عمرو بن طارق(١) ، كلاهما عن يحيى ابن أيوب ، عن عبيدالله ، به . ليس في سماعنا . حدثنا محمد بن عبدالله بن عبدالحكم ، ثنا يحيى بن عبدالله بن بكير ، سمعت الليث بن سعد يقول : سمعت

= «بندار» فخطأ . انظر : (تحفة الأشراف ١٢/٢٠ ـ ٢١ ، ح ١٦٣٨١ ، وتهذيب التهذيب ١٠/٤٥) .

٤٣ ★★ محمد بن جعفر بن الزبير بن العوام الأسدي ، المدني ، ثقة ، مات سنة بضع عشرة ومائة . انظر : (تهذيب التهذيب ٩/٩٣ ، والتقريب) .

٢٢٠٤٠ ـ خز ٣/٢٧١ ، ٢٧٠ . جا ٣١٥ . قط ٢/١٩٤ . وانظر الحديث المتقدم برقم (٢٢٠١٧) ص ١٤٠ .

ويزاد : حب(الإحسان) ٥/٢٣٢ : أخبرنا عبدالله بن محمد بن سلم ، حدثنا حرملة بن يحيى ، حدثنا ابن وهب ، أخبرني عمرو بن الحارث ، عن عبيدالله بن أبي جعفر ، عنه ، به .

وأحمد ٦/٦٩ : عن يحيى بن إسحاق وموسى بن داود ، عن ابن لهيعة ، عن عبيدالله بن أبي جعفر ، عنه ، به .

قلت : يحيى بن إسحاق سقط من المطبوع ومكانه لفظ «ابن لهيعة» وهو تحريف ، كما في أطراف المسند (٩/١١٤ ، تعليقة «١») . وهذا الحديث من رواية عبيدالله بن أبي جعفر ، عن محمد بن جعفر بن الزبير ، عن عروة ، عن عائشة ، وليس من رواية عبيدالله بن أبي جعفر ، عن عائشة كما تقدم (ص١٣٩ ـ ١٤٠ ، ح ٢٢٠١٦ ، ٢٢٠١٧) فانظر التعليقة هناك . وانظر : (أطراف المسند ٩/١٢٠ ، تعليقة «١») .

(١) نسبه إلى جده ، وهو عمرو بن الربيع بن طارق ، وقد تصحف في المطبوعة إلى «عمرو بن ظافر» . انظر : (تهذيب التهذيب ٨/٣٣ ـ ٣٤ ، والتقريب) .

يزيد بن أبي حبيب وعبيدالله بن أبي جعفر -وهما جوهرتا البلاد- يقولان : فتحت مصر صلحاً .

جا في الأيمان والنذور : ثنا محمد بن يحيى ، ثنا محمد بن موسى بن أَعْيَن ، ثنا أبي ، عن عمرو بن الحارث ، به .

عه فيه : ثنا أبو عبيدالله -هو أحمد بن عبدالرحمن بن وهب- ثنا عمي . وعن صالح بن عبدالرحمن ، عن حجاج الأزرق . وعن الصَّوْمعي ، ثنا أصبغ وحجاج . وعن محمد بن حيويه ، ثنا أحمد بن صالح ، ثلاثتهم عن ابن وهب ، به . وعن الصُّلَيْحي ، عن محمد بن موسى بن أَعْيَن ، به . وعن الصومعي والصغاني ، قالا : ثنا عمرو بن الربيع بن طارق ، به .

قط فيه : أنا أبو محمد بن صاعد ، ثنا محمد بن أصبغ ، ثنا أبي . قال[1] : وثنا أحمد بن منصور ، ثنا أصبغ بن الفرج ، به . وقرئ على أبي محمد بن صاعد وأنا أسمع ، حدثكم محمد بن عبدالملك بن زنجويه وأبو نشيط ومحمد بن إسحاق ، قالوا : ثنا عمرو بن الربيع . وثنا الحسن بن سعيد بن الحسن بن يوسف المرّوروذي ، ثنا أبو بكر بن زنجويه ، ثنا عمرو بن الربيع بن طارق ، به . قرئ على ابن صاعد وأنا أسمع / حدثكم إسماعيل بن صبيح ومحمد بن مسلم بن وارة ، قالا : ثنا محمد بن موسى بن أَعْيَن ، به . قال : وثنا هلال بن العلاء ، ثنا معافى بن سليمان ، ثنا موسى بن أَعْيَن مثله . وقال في الأول : هذا إسناد حسن صحيح[2] .

٦/١٠١/ب

٢٢٠٤١ - حديث : كان النبي ﷺ يوتر بخمس ، لا يجلس إلا في آخرهن .
طح

(١) «قال» ليست في (هـ) .

(٢) في المطبوع «صحيح» فقط .

٢٢٠٤١ - طح ١/٢٨٤ .

طح في الصلاة : ثنا ابن أبي داود ، ثنا محمد بن عبدالله بن نمير ، ثنا يونس بن بكير ، أنا محمد بن إسحاق ، عنه ، بهذا .

٢٢٠٤٢ - حديث : صلى رسول الله ﷺ صلاة الخوف بذات الرقاع ، فصدع رسول الله ﷺ الناس صَدْعين . . . الحديث .
حب كم حم خز

حب في الرابع والثلاثين من الخامس : أنا ابن خزيمة ، ثنا أحمد بن الأزهر ، ثنا يعقوب بن إبراهيم بن سعد ، ثنا أبي ، عن ابن إسحاق ، حدثني محمد بن جعفر بن الزبير ، به .

كم في الخوف : ثنا أحمد بن عثمان ، ثنا العباس بن محمد بن حاتم ، ثنا يعقوب بن إبراهيم ، به . وقال : صحيح على شرط مسلم .

رواه **أحمد** : ثنا يعقوب ، به .

٢٢٠٤٣ - حديث : لما أصاب رسول الله ﷺ سبايا بني المصْطَلِق ، وقعت جُوَيرية بنت الحارث في السهم لثابت بن قيس بن الشّماس . . . الحديث ، بطوله .
جا طح حب حم

جا في النكاح : ثنا محمد بن يحيى ، ثنا حسن بن الربيع ، ثنا ابن إدريس ، قال : قال ابن إسحاق : حدثنيه محمد بن جعفر بن الزبير ، به .

٢٢٠٤٢ - حب (الإحسان) ٢٣٣/٤ . كم ٣٣٦/١ . أحمد ٢٧٥/٦ .

ويزاد : خز في الصلاة ٣٠٣/٢ - ٣٠٤ : نا محمد بن علي بن محرز وأحمد بن الأزهر ، قالا : حدثنا يعقوب بن إبراهيم ، ثنا أبي ، عن ابن إسحاق ، حدثني محمد بن جعفربن الزبير ، به .

٢٢٠٤٣ - جا ٢٣٦ . طح ٢١/٣ . حب (الإحسان) ١٤٣/٦ . أحمد ٢٧٧/٦ .

طح فيه : ثنا فهد[1] ، ثنا أسد ، ثنا يحيى بن زكريا ، ثنا ابن إسحاق ، به .

حب في الحادي عشر من الرابع ، وفي التاسع من الخامس : أنا عبدالله بن محمد الأزدي ، ثنا إسحاق بن إبراهيم ، أنا وهب بن جرير ، ثنا أبي ، سمعت ابن إسحاق ، به .

رواه أحمد : ثنا يعقوب ، ثنا أبي ، عن محمد بن إسحاق ، به .

٢٢٠٤٤ - حديث : كان الناس ينتابون الجمعة من منازلهم من العوالي . . . الحديث : «لو أنكم تطهرتم ليومكم هذا» . عه حب

عه في الجمعة : ثنا عيسى بن أحمد البلخي ، ثنا ابن وهب .

حب في الخامس والثلاثين من الأول : أنا عبدالله بن محمد بن سَلْم ، ثنا حرملة ابن يحيى ، ثنا ابن وهب ، أخبرني عمرو بن الحارث ، عن عبيدالله بن أبي جعفر ، أن محمد بن جعفر حدثه ، به .

٢٢٠٤٥ - حديث : لما خرج رسول الله ﷺ من الغار مهاجراً ، ومعه أبو بكر وعامر بن فهيرة مردفه أبو بكر ، و[2]خلفه . . . الحديث . كم

كم في الهجرة : أنا أبو بكر بن كامل ، ثنا موسى بن إسحاق ، ثنا مسروق بن المرزبان ، ثنا يحيى بن زكريا بن أبي زائدة ، قال : قال ابن إسحاق : حدثني محمد

---

(١) «فهد» من الأصل و(هـ) ، وهو فهد بن سليمان بن يحيى أبو محمد الكوفي ، أحد مشايخ الطحاوي ، وبدله في المطبوع : «ربيع المؤذن» وهو ابن سليمان المرادي أبو محمد المصري ، صاحب الشافعي ، وأحد مشايخ الطحاوي ، فكلاهما من شيوخ الإمام الطحاوي . انظر : (مغاني الأخيار في رجال معاني الآثار ص ٣٧٦ ، وتهذيب التهذيب ٣/٢٤٥) .

٢٢٠٤٤ - حب (الإحسان) ٢/٢٦٨ . وانظر : (ح ٢٢٠١٦) ص ١٣٩ .

٢٢٠٤٥ - كم ٣/٨ . وقال : صحيح على شرط مسلم .

(٢) «الواو» من المطبوع .

ابن جعفر بن الزبير ومحمد بن عبدالرحمن بن عبدالله بن حصين[١] ، عن عروة ، به .

٢٢٠٤٦ ـ حديث : [ما][٢] قتل رسول الله ﷺ [امرأة قط][٣] من بني قريظة إلا امرأة واحدة . . . الحديث . كم حم

كم في المغازي : حدثنا أبو العباس محمد بن يعقوب ، ثنا أحمد بن عبدالجبار ، ثنا يونس بن بكير ، عن ابن إسحاق ، عنه ، به .

رواه **أحمد** : ثنا يعقوب ، ثنا أبي ، عن محمد بن إسحاق ، به .

٢٢٠٤٧ ـ حديث : أن رسول الله ﷺ قال حين قالوا : خشينا أن الذي به ذات الجنب[٤] ، قال : «إنها من الشيطان ، وما كان الله ليسلطه عليّ» . كم حم

كم في الطب : أخبرني محمد بن المؤمل بن الحسن ، ثنا الفضل بن محمد الشَّعْرَاني ، ثنا عبدالله بن محمد النُّفَيْلي ، ثنا محمد بن سلمة[٥] ، عن محمد بن

---

(١) «حصين» من مصادر ترجمته وهو الصواب ، وبدله في الأصل و(هـ) والمطبوع : «حسين» وهو خطأ . انظر : (الجرح و التعديل ٣١٧/٧ ، وثقات ابن حبان ٤١٣/٧) .

٢٢٠٤٦ ـ كم ٣٥/٣ . وقال : صحيح على شرط مسلم . أحمد ٢٧٧/٦ .

(٢) ، (٣) ما بين المعقوفات من مطبوعة المستدرك .

٢٢٠٤٧ ـ كم ٤٠٥/٤ . أحمد ٢٧٤/٦ ، وانظر الحديث الآتي برقم (٢٢٠٦٧) ص ١٦٣ .

(٤) ذات الجنب : هي الدُّبَيْلَةُ والدُّمَّل الكبيرة التي تظهر في باطن الجنب وتنفجر إلى داخل . وقَلَّما يَسْلَمُ صاحبها . (النهاية ٣٠٤/١) .

(٥) «سلمة» من الأصل و(هـ) وهو الصواب ، وهو محمد بن سلمة بن عبدالله الباهلي ، مولاهم ، أبو عبدالله الحَرَّاني ، وقد تحرف في المطبوع إلى «مسلمة» . انظر : (سير أعلام النبلاء ٤٩/٩ ، وتهذيب التهذيب ١٩٣/٩ ـ ١٩٤) .

ط لمالك **ش** للشافعي **حم** لأحمد **عم** لعبدالله بن أحمد **مي** للدارمي **جا** لابن الجارود

إسحاق ، حدثني محمد بن جعفر ، به . وقال : صحيح على شرط مسلم . ورواه ابن لهيعة : عن أبي الأسود ، عن عروة ، عن عائشة ، قالت : مات النبي ﷺ بذات الجنب ، وإسناده واه[1] ، حدثناه أبو بكر بن بالويه ، ثنا بشر بن موسى ، ثنا يحيى بن إسحاق ، ثنا ابن لهيعة ، به .

رواه أحمد : ثنا يعقوب ، ثنا أبي ، عن محمد بن إسحاق ، به .

٦ / ١٠٢/أ

٢٢٠٤٨ - / حديث : كنت إذا دهنت رسول الله ﷺ ، صدعت فرقه من فوق يافوخه ، وأرسلت له ناصيته .

أحمد : ثنا معاوية بن عمرو ، ثنا إبراهيم بن سعد ، عن ابن إسحاق ، عنه ، بهذا . وعن يعقوب بن إبراهيم ، عن أبيه ، به .

٢٢٠٤٩ - حديث : إن أمداد العرب كثروا على رسول الله ﷺ حتى غموه ، فقام إليه المهاجرون يفرجون عنه[2] حتى قام على عتبة عائشة فرهقوه[3] ، فأسلم رداءه في أيديهم ووثب على[4] العتبة فدخل ، وقال : «اللهم العنهم» فقالت عائشة : يا رسول الله ، هلك القوم ، فقال : «كلا والله يا بنت أبي بكر ، لقد اشترطت على ربي شرطاً لا خلف له فقلت : «إنما أنا بشر أضيق كما يضيق به البشر[5] ، فأي المؤمنين بدرت إليه مني بادرة فاجعلها له كفارة» .

---

(١) في الأصل و(هـ) : «واهي»

٢٢٠٤٨ - أحمد ٦/٩٠ ، ٢٧٥ . وانظر الحديث الآتي برقم (٢٢٧٢٥) ص ٥٢١ والتعليق عليه .

٢٢٠٤٩ - أحمد ٦/١٠٧ .

(٢) في الأصل و(هـ) : «دونه» والمثبت من المطبوع .

(٣) في الأصل و(هـ) : «في هفوة» والمثبت من المطبوع . وانظر : (أطراف المسند ٩/١١٨ ، تعليقة ٣) .

(٤) في الأصل و(هـ) : «ودب عن» والمثبت من المطبوع وأطراف المسند (٩/١١٨ ، ح ١١٧٣٠) .

(٥) في الأصل و(هـ) «أضيق بما يضيق ذلك» . والتصحيح من المطبوع .

أحمد : ثنا سُرَيْج ، ثنا ابن أبي الزناد ، عن عبدالرحمن بن الحارث ، عنه ، بهذا .

٢٢٠٥٠ حم - حديث : أن رسول الله ﷺ كان يصلي إليها ، وهي معترضة بين يديه . . . وفيه قصة لأبي أمامة بن سهل مع عروة ، عند عمر بن عبد العزيز .

أحمد : ثنا يعقوب ، ثنا أبي ، عن محمد بن إسحاق ، عنه ، بهذا(١) (٢) .

٤٤ ★★ محمد بن عبدالرحمن .

في الترجمة التي قبله(٣) .

٢٢٠٥٠ - أحمد ٢٧٥/٦ .

(١) ويستدرك على أحاديث : محمد بن جعفر بن الزبير ، عن عروة ، عن عائشة رضي الله عنها :

- حديث : كان رسول الله ﷺ يصلي من الليل ثلاث عشرة ركعة . . . الحديث .

أخرجه أحمد ٢٧٥/٦ - ٢٧٦ : حدثنا يعقوب ، ثنا أبي ، عن ابن إسحاق ، حدثني هشام بن عروة بن الزبير ومحمد بن جعفر بن الزبير ، كلاهما حدثني عن عروة بن الزبير ، عن عائشة ، بهذا . وسيأتي مستدركا في ترجمة هشام بن عروة ، عن عروة ، عن عائشة (ح ٢٢٢٧٧) ص ٢٩٧ . وانظر : (أطراف المسند ١٢٠/٩ ، تعليقة «١») .

(٢) ويستدرك عليه حسب ترتيب الرواة عن عروة :

★ محمد بن عبدالرحمن بن أسعد بن زُرَارة الأنصاري -وقيل : محمد بن عبدالرحمن بن سعد- ثقة ، مات سنة أربع وعشرين ومائة . (التقريب) .

- حديث : كان رسول الله ﷺ إذا طلع الفجر لا يصلي إلا ركعتين ، فأقول : قرأ فيهما بفاتحة الكتاب؟

أحمد ٤٩/٦ : ثنا يحيى ، عن شعبة ، عن محمد بن عبدالرحمن بن أسعد بن زرارة ، عنه ، به . وانظر : (أطراف المسند ١٢٠/٩ تعليقاً) .

٤٤ ★★ محمد بن عبدالرحمن بن عبدالله بن حصين التيمي ، يروي عن عروة وعنه محمد ابن إسحاق ، ذكره ابن حبان في الثقات ، ولم يذكر ابن أبي حاتم شيئاً . انظر : (الجرح والتعديل ٣١٧/٧ ، وثقات ابن حبان ٤١٣/٧) .

(٣) انظر : (ح ٢٢٠٤٥) ص ١٥٥ .

---

٤٥ ★★ محمد بن عبدالرحمن بن نوفل أبو الأسود يتيم عروة ، عن عروة ، عن عائشة .

٢٢٠٥١ ـ حديث : أول شيء بدأ به حين قدم مكة : أنه توضأ ثم طاف بالبيت . . . الحديث .
خز عه حب

خز في الحج : ثنا أحمد بن عبدالرحمن ، ثنا عمي ، أخبرني عمرو[1] -وهو ابن الحارث- عن أبي الأسود[2] ، بهذا . ليس في السماع .

عه فيه : ثنا أبو عبيدالله ، به . وعن الحارث بن أبي أسامة ، عن يعقوب بن محمد ، عن ابن وهب ، به .

حب في الثامن من الخامس : أنا ابن سَلْم ، ثنا حرملة ، أنا ابن وهب ، به .

٢٢٠٥٢ ـ حديث : أن النبي ﷺ أفرد الحج .
حب حم ط

---

٤٥ ★★ محمد بن عبدالرحمن بن نوفل ، أبو الأسود ، يتيم عروة ، أبو الأسود المدني ، ثقة ، مات سنة بضع وثلاثين ومائة . انظر : (تهذيب التهذيب ٩/٣٠٧ ـ ٣٠٨ ، والتقريب) .

٢٢٠٥١ ـ خز ٤/٢٠٧ ، عه المطبوع من القسم المفقود ص ٣١٣ ـ ٣١٤ . حب (الإحسان) ٦/٤٥ .

(١) «عمرو» من الأصل و(هـ) وهو الصواب ، وفي المطبوع : «عمر» وهو خطأ . انظر : (تهذيب التهذيب ٨/١٤ ـ ١٦) .

(٢) «أبو الأسود» هو محمد بن عبدالرحمن يتيم عروة كما تقدم في ترجمته . فما في المطبوع : «أبو الأسود ومحمد بن عبدالرحمن» بزيادة الواو فخطأ .

٢٢٠٥٢ ـ حب (الإحسان) ٦/٩٥ ـ ٩٦ . أحمد ٦/١٠٤ ، ٢٤٣ ، ٣٦ .

ويزاد : مالك في الحج ١/٣٣٥ : عن أبي الأسود محمد بن عبدالرحمن ، به .

وأحمد ٦/٢٤٣ : ثنا عبدالأعلى بن حماد ، قال : قرأت على مالك بن أنس ، عن أبي الأسود ، عن عروة ، عن عائشة ، به . وانظر : (أطراف المسند ٩/١٢٠ تعليقة «٢») .

خز لابن خزيمة **عه** لأبي عوانة **طح** للطحاوي **حب** لابن حبان **قط** للدارقطني **كم** للحاكم

حب في الحادي عشر من الخامس : أنا عمر بن سعيد بن سنان ، أنا أحمد بن أبي بكر ، عن مالك ، عنه ، بهذا .

رواه **أحمد** : عن عبدالرحمن وأبي سلمة وروح ، عن مالك ، به .

٢٢٠٥٣ - حديث : خرجنا مع رسول الله ﷺ عام حجة الوداع فمنا من أهلَّ بعمرة . . . الحديث .
عه طح حم ط

عه في الحج : أنا يونس ، ثنا ابن وهب ، أخبرني مالك ، عنه ، به .

طح فيه في موضعين : ثنا ابن مرزوق ، ثنا بشر بن عمر ، عن مالك ، به .

رواه **أحمد** : ثنا عبدالرحمن ، عن مالك ، به .

٢٢٠٥٤ - حديث : كان رسول الله ﷺ إذا صلى ركعتي الفجر اضطجع على شقه الأيمن .
حم عه

أحمد : ثنا عبدالله بن يزيد ، ثنا سعيد بن أبي أيوب ، عنه ، بهذا .

٢٢٠٥٥ - حديث : «من عمر أرضاً ليست لأحد ، فهو[1] أحق بها» .
جا حم

٢٢٠٥٣ - عه : المطبوع من القسم المفقود ص ٣٢٠ . طح ٢/١٤٠ ، ١٩٦ . أحمد ٦/٣٦ ، قلت : وفيه الحديث الذي قبله .

ويزاد : مالك في الحج ١/٣٣٥ : عن أبي الأسود محمد بن عبدالرحمن ، به .

٢٢٠٥٤ - أحمد ٦/٢٥٤ .

ويزاد : عه في الصلاة ٢/٣٠٤ : حدثنا أبو الأزهر ، حدثنا المقرئ ، حدثنا سعيد بن أبي أيوب ، حدثني أبو الأسود ، عنه ، به .

٢٢٠٥٥ - جا ٣٣٧ - ٣٣٨ . أحمد ٦/١٢٠ .

(١) في الأصل «فهي» وهو خطأ ، والمثبت من (هـ) .

جا في الجهاد : ثنا محمد بن يحيى ، ثنا أبو صالح ، حدثني الليث ، حدثني عبيدالله بن أبي جعفر ، عنه ، بهذا ، قال عروة : وقضى به عمر .

رواه أحمد : ثنا موسى بن داود ، أنا ابن لهيعة ، عنه ، به .

٢٢٠٥٦ ـ حديث : ما أُعْجِبَ النبي ﷺ بشيء ، ولا أعجبه شيء من الدنيا ، إلا أن يكون فيها ذو تُقَى . حم

أحمد : ثنا يحيى ، ثنا ابن لهيعة ، عنه ، بهذا .

٢٢٠٥٧ ـ حديث : كان رسول الله ﷺ إذا كان جنباً ، وأراد أن ينام وهو / جنب ، توضأ وضوءه للصلاة قبل أن ينام ، وكان يقول : «من أراد أن ينام وهو جنب ، فليتوضأ وضوءه للصلاة» . حم ٦/١٠٢/ب

أحمد : ثنا قتيبة ، ثنا ابن لهيعة ، عنه ، بهذا . وعن حسن ، عن ابن لهيعة ، ببعضه .

٢٢٠٥٨ ـ حديث : أن رسول الله ﷺ كان يصلي من الليل ثلاث عشرة سجدة ، وكان أكثر صلاته قائماً ، فلما كبر وثقل كان أكثر صلاته قاعداً . . . الحديث . حم

أحمد : ثنا حسن بن موسى ، ثنا ابن لهيعة ، عنه ، به .

٢٢٠٥٩ ـ وبه : أن رسول الله ﷺ قال : «لا يحاسب يوم القيامة أحد فيغفر له ، يرى المسلم عمله في قبره فيقول الله : ﴿ فَيَوْمَئِذٍ لَّا يُسْـَٔلُ عَن ذَنۢبِهِۦٓ إِنسٌ وَلَا جَآنٌّ ﴾(١) ﴿ يُعْرَفُ ٱلْمُجْرِمُونَ بِسِيمَٰهُمْ . . . ﴾(٢)» . حم

٢٢٠٥٦ ـ أحمد ٦/٦٩ . وفيه : «عن أبي الأسود ، عن عروة والقاسم ، عن عائشة» .

٢٢٠٥٧ ـ أحمد ٦/٩١ ـ ٩٢ ، ١٠٣ .

٢٢٠٥٨ ـ أحمد ٦/١٠٣ .

٢٢٠٥٩ ـ أحمد ٦/١٠٣ .

(١) سورة الرحمن ، الآية (٣٩) .

(٢) سورة الرحمن ، الآية (٤١) .

خز لابن خزيمة عه لأبي عوانة طح للطحاوي حب لابن حبان قط للدارقطني كم للحاكم

٢٢٠٦٠ ـ وبه : أن رسول الله ﷺ كان يقول : «اجعلوا من صلاتكم في بيوتكم ، ولا تجعلوها عليكم قبورا» .
حم

٢٢٠٦١ ـ وبه : أن خديجة سألت رسول الله ﷺ عن ورقة بن نوفل؟ فقال : «لقد رأيته في المنام ، فرأيت عليه ثيابَ بيض ، فأحسبه لو كان من أهل النار لم يكن عليه بياض» .
حم

٢٢٠٦٢ ـ وبه : «يحرم من الرضاع[١] ما يحرم من الولادة» .
حم

٢٢٠٦٣ ـ وبه : كان الكافر من كفار قريش [يموت فيبكيه][٢] أهلهُ ، فيقولون : المُطْعِمُ الجِفَان المقاتل الذي . . . فيزيده الله عذاباً بما يقولون» .
حم

٢٢٠٦٤ ـ وبه : ذكر رجل عند رسول الله ﷺ بخير ، فقال رسول الله ﷺ : «أو لم تروه يتعلم القرآن» .
حم

٢٢٠٦٥ ـ وبه : «لا يقولَنَّ أحدكم : نفسي خبيثة ، ولكن يقول : نفسي لَقِسَة»[٣] .
حم

٢٢٠٦٠ ـ أحمد ٦٥/٦ .

٢٢٠٦١ ـ أحمد ٦٥/٦ .

٢٢٠٦٢ ـ أحمد ٦٦/٦ .

(١) في المطبوع : «الرضاعة» .

٢٢٠٦٣ ـ أحمد ٦٦/٦ .

(٢) مابين المعقوفين من المطبوع ، وفي الأصل و(هـ) «يبكيه» . وانظر : (أطراف المسند ١٢٢/٩ ، تعليقة «٦») .

٢٢٠٦٤ ـ أحمد ٦٦/٦ .

٢٢٠٦٥ ـ أحمد ٦٦/٦ .

(٣) اللَّقْسُ : الغثيان . (النهاية ٢٦٣/٤) .

٢٢٠٦٦ - حديث : قيل : يا رسول الله ماتت فلانة واستراحت ، فغضب رسول الله ﷺ وقال : «إنما يستريح من غفر له» . حم

أحمد : عن حسن بن موسى ويحيى بن إسحاق وقتيبة بن سعيد ، ثلاثتهم عن ابن لهيعة ، عن أبي الأسود ، به .

٢٢٠٦٧ - حديث : مات رسول الله ﷺ بذات الجنب .

في ترجمة : محمد بن جعفر بن الزبير ، عن عروة ، عن عائشة .

٢٢٠٦٨ - حديث : دخل عليَّ رسول[1] الله ﷺ وعندي[2] جاريتان تغنيان بغناء بعاث ، فاضطجع على الفراش ، وحوّل وجهه . . . الحديث . عه

عه في العيدين : أنا يونس بن عبدالأعلى ، ثنا ابن وهب ، أنا عمرو بن الحارث ، عنه ، به . وعن محمد بن حيويه ، عن أحمد بن صالح ، عن ابن وهب ، به .

٢٢٠٦٩ - حديث : كان رسول الله ﷺ يخرج إليَّ رأسه من المسجد وهو مجاور ، فأغسله وأنا حائض . عه

عه في الصيام : ثنا أبو عبيدالله ، ثنا عمي ، أنا عمرو بن الحارث ، عن محمد بن عبدالرحمن ، بهذا .

٢٢٠٦٦ - أحمد ٦٩/٦ ، ١٠٢ .

٢٢٠٦٧ - انظر : الحديث المتقدم برقم (٢٢٠٤٧) ص ١٥٦ .

٢٢٠٦٨ - عه [١٥٢/٢ /أ - ب] مصورة كوبريلي .

(١) في الأصل و(هـ) : «ورسول الله ﷺ» بزيادة الواو وهو خطأ .

(٢) «وعندي» من مخطوط أبي عوانة وهو الصواب لموافقته السياق ، فما في الأصل و(هـ) : «وعنده» فتحريف .

٢٢٠٧٠ - حديث : «إن الملائكة تنزل في العَنان ، وهو السحاب ، ويذكر الأمر قضي في السماء . . .» الحديث . خز

خز في التوكل : روى ابن لهيعة ، عن محمد بن عبدالرحمن ، به . ثناه بحر بن نصر ، ثنا ابن وهب ، عن ابن لهيعة .

٢٢٠٧١ - / حديث : أن رسول الله ﷺ صلى بالناس يوم الفطر والأضحى ، فكبر في الأولى سبعاً ، وقرأ ﴿قٓ﴾ . . . الحديث . طح ٦/١٠٣أ

طح في الزيادات : ثنا عبدالرحمن بن الجارود ، ثنا سعيد بن كثير بن عُفَيْر ، ثنا ابن لهيعة ، عنه ، عن عروة ، عن أبي واقد الليثي وعائشة ، به[1] .

٢٢٠٧١ - طح ٣٤٣/٤ .

(١) ويستدرك على مرويات : محمد بن عبدالرحمن ، عن عروة ، عنها :

- حديث : أنه سئل ﷺ في غزوة تبوك عن سترة المصلي ، فقال : «مثل مؤخرة الرحل» .

عه في الصلاة ٥٠/٢ : حدثنا عباس الدوري وابن أبي مسرة ، قالا : حدثنا المقرئ ، حدثنا حيوة ، عن أبي الأسود ، عنه ، به . وعن ابن عوف ، عن المقرئ ، عن حيوة وسعيد بن أبي أيوب ، عن أبي الأسود ، به .

- وحديث : أقبلنا مع رسول الله ﷺ من غزوة له حتى إذا كنا بالمعرَّس ، قريباً من المدينة نعست من الليل . . . الحديث ، وفيه حديث التيمم .

طح في الصلاة ١١١/١ - ١١٢ : حدثنا أحمد بن عبدالرحمن ، ثنا عمي عبدالله بن وهب ، عن ابن لهيعة ، عنه ، به .

- وحديث : أن النبي ﷺ نهى عن الصلاة من حين تطلع الشمس حتى ترتفع ، ومن حين تصوب حتى تغيب .

أحمد ٧٤/٦ : ثنا موسى ، ثنا ابن لهيعة ، عن أبي الأسود ، عن عروة ، عن عائشة ، به .

ط لمالك **ش** للشافعي **حم** لأحمد **عم** لعبدالله بن أحمد **مي** للدارمي **جا** لابن الجارود

٤٦ ★★ محمد بن كعب القرظي ، عن عروة ، عن عائشة .

٢٢٠٧٢ ـ حديث : قال النبي ﷺ في مرضه : «صبوا عليّ سبع قرب من سبع آبار شتى . . .» الحديث .

مي في علامات النبوة : أنا فروة بن أبي المَغْراء ، ثنا إبراهيم بن مختار ، عن محمد بن إسحاق ، عنه ، به .

٤٧ ★★ محمد بن مسلم بن تدرُس أبو الزبير المكي ، عن عروة ، عن عائشة .

٢٢٠٧٣ ـ حديث : جاءت وليدة يقال لها : بريرة ، تستعين عائشة في كتابتها فسامت عائشة بها أهلها ، فقالوا : لا نبيعها إلا وولاؤها لنا . . . الحديث .

عه في الزكاة : عن يوسف بن مُسَلَّم وأبي حميد جميعاً ، عن حجاج . وعن عبدالصمد بن الفضل البلخي ، عن مكي بن إبراهيم . وعن الفضل بن عبدالجبار ، عن إسحاق بن إبراهيم قاضي خوارزم ، ثلاثتهم عن ابن جريج ، أخبرني أبو الزبير ، به . وصورته مرسل .

٤٨ ★★ محمد بن مسلم بن عبيدالله بن عبدالله بن شهاب الزهري الفقيه ، عن عروة ، عن عائشة(١) .

---

٤٦ ★★ محمد بن كعب القرظي ، المدني ، أبو حمزة ، وكان قد نزل الكوفة مدة ، ثقة عالم . مات سنة عشرين ومائة . انظر : (تهذيب التهذيب ٩/٤٢٠ ـ ٤٢٢ ، والتقريب) .

٢٢٠٧٢ ـ مي ١/٣٩ .

٤٧ ★★ محمد بن مسلم بن تَدْرُس الأسدي مولاهم ، أبو الزبير المكي ، صدوق إلا أنه يدلس ، مات سنة ست وعشرين ومائة . انظر : (تهذيب التهذيب ٩/٤٤٠ ـ ٤٤٣ ، والتقريب) .

٤٨ ★★ محمد بن مسلم بن عبيدالله بن عبدالله بن شهاب القرشي ، الزهري ، أبو بكر الفقيه ، الحافظ المتقن ، متفق على جلالته وإتقانه ، مات سنة خمس وعشرين ومائة . انظر : (تهذيب التهذيب ٩/٤٤٥ ـ ٤٥١ ، والتقريب) .

(١) تنبيه : مرويات «الزهري ، عن عروة ، عن عائشة» لم يدخلها الحافظ السخاوي من «أطراف المسند» كعادته ، وقد استدركتها منه ، في أماكنها ، بين معقوفين ، مع التعليق .

٢٢٠٧٤ ـ حديث : قال رسول الله ﷺ «[نمت](١) فرأيتني في الجنة ، فسمعت صوت قارئ [يقرأ](١) فقلت : من هذا؟» قالوا : حارثة بن النعمان ، فقال : «كذلك البرُّ» قال : وكان أَبَـرَّ الناس بأمه .

كم

كم في البر والصلة : أنا أبو عبدالله محمد بن علي الصنعاني ، ثنا إسحاق بن إبراهيم ، أنا عبدالرزاق ، أنا معمر ، عن الزهري ، بهذا . وقال : صحيح على شرطهما ولم يخرجاه بهذه السياقة .

٢٢٠٧٥ ـ حديث : نهى رسول الله ﷺ أن يُتَوضأ بالماء المشمس . . . الحديث .

قط

قط في الطهارة : ثنا محمد بن الفتح القلانسي ، ثنا محمد بن الحسين بن سعيد البزاز ، ثنا عمرو بن محمد الأعشم ، ثنا فُلَيْح ، عنه ، به . وقال : عمرو بن محمد الأعشم منكر الحديث(٢) ، ولم يروه عن فليح غيره ، ولا يصح عن الزهري .

٢٢٠٧٦ ـ حديث : «إن الشهر تسع وعشرون» وفيه قصة .

عه حم حب

عه في الصيام : ثنا محمد بن يحيى ومحمد بن إسحاق بن الصباح ، قالا : ثنا عبدالرزاق ، أنا معمر ، عنه ، به .

[**أحمد** : ثنا عبدالأعلى ، عن معمر ، عنه ، به . وعن عبدالرزاق ، عن معمر ، به . وفيه قصة التخيير](٣) .

٢٢٠٧٤ ـ كم ١٥١/٤ .

(١) ما بين المعقوفات من المطبوع .

٢٢٠٧٥ ـ قط ٣٨/١ .

(٢) انظر : (لسان الميزان ٣٧٥/٤) .

٢٢٠٧٦ ـ عه : المطبوع من القسم المفقود ص ١٠١ ـ ١٠٢ . أحمد ٣٣/٦ ، ١٦٣ .

ويزاد : حب (الإحسان) ٢٢٩/٦ : أخبرنا ابن قتيبة ، قال : حدثنا ابن أبي السَّري ، قال : حدثنا عبدالرزاق ، به .

(٣) ما بين المعقوفين استدركته من المطبوع وأطراف المسند (١٢٨/٩ ، ح ١١٧٦٩) .

ط لمالك **ش** للشافعي **حم** لأحمد **عم** لعبدالله بن أحمد **مي** للدارمي **جا** لابن الجارود

٢٢٠٧٧ - حديث : أن أزواج النبي ﷺ كنّ يخرجن بالليل إلى المناصع . . . الحديث .
عه طح حم

عه في الاستئذان : ثنا سليمان بن عبدالحميد ، ثنا يزيد بن عبدربه ، ثنا محمد ابن حرب ، عن الزبيدي . وعن يوسف بن مُسَلَّم ، عن حجاج بن محمد ، عن ليث ، عن عقيل . وعن محمد بن يحيى ، عن عثمان بن صالح ، عن ابن وهب ، عن يونس . وعن محمد بن يحيى ، عن يعقوب بن إبراهيم بن سعد ، ثنا أبي ، عن صالح ، كلهم عنه ، به .

طح في الكراهة : ثنا ابن أبي داود ، ثنا عبدالله بن صالح . وعن روح بن الفرج ، ثنا يحيى بن بكير ، كلاهما عن الليث ، به .

[أحمد : ثنا حجاج ، ثنا ليث ، حدثني عقيل ، عنه ، به . وعن يعقوب ، عن أبيه ، عن صالح ، عنه ، نحوه](١) .

٢٢٠٧٨ - / حديث : المضمضة والاستنشاق من الوضوء الذي لابد منه . ٦/١٠٣/ب
قط

قط في الطهارة : ثنا أبو بكر بن أبي داود ، ثنا الحسين بن علي بن مهران ، ثنا عصام بن يوسف ، ثنا عبدالله بن المبارك ، عن ابن جريج ، عن سليمان بن موسى ، عنه ، به . وعن محمد بن الحسين(٢) بن محمد بن حاتم ومحمد بن

٢٢٠٧٧ - طح ٣٣٣/٤ . أحمد ٢٢٣/٦ ، ٢٧١ .

(١) ما بين المعقوفين من المطبوع وأطراف المسند (١٤٦/٩ ، ح ١١٨٢٦) .

٢٢٠٧٨ - قط ٨٤/١ .

(٢) «الحسين» من المطبوع وهو الصواب ، وقد تصحفت في الأصل و(هـ) إلى «الحسن» . انظر : (تاريخ بغداد ٢٣٩/٢ - ٢٤٠ ، ولسان الميزان ١٤٣/٥) .

خز لابن خزيمة **عه** لأبي عوانة **طح** للطحاوي **حب** لابن حبان **قط** للدارقطني **كم** للحاكم

الحسن[١] المقرئ النقاش ، كلاهما عن محمد بن حم بن يوسف الترمذي[٢] ، عن إسماعيل بن بشر البلخي ، عن عصام بن يوسف ، نحوه . وقال : تفرد به عصام ، عن ابن المبارك ، ووهم فيه . والصواب : عن ابن جريج ، عن سليمان بن موسى مرسلاً ، عن النبي ﷺ ، وأحسب عصاماً حدث به من حفظه ، فاختلط عليه ، فاشتبه بإسناد حديث : ابن جريج عن سليمان ، عن الزهري ، عن عروة ، عن عائشة ، عن النبي ﷺ : «**أيما امرأة نكحت بغير إذن وليها فنكاحها باطل**» . والله أعلم . وعن علي بن الفضل ابن طاهر ، عن حماد بن محمد بن حفص ، عن محمد بن الأزهر الجوزجاني ، ثنا الفضل بن موسى السيناني ، عن ابن جريج ، عن سليمان بن موسى ، نحوه متصلاً . وقال : محمد بن الأزهر ضعيف ، وهذا خطأ ، والمرسل أصح .

٢٢٠٧٩ - حديث : كان رسول الله ﷺ يتوضأ ، ويخلل بين أصابعه . . .
قط
الحديث . وفيه : «ويل للأعقاب من النار» .

قط في الطهارة : ثنا عثمان بن أحمد الدَّقَّاق ، ثنا علي بن إبراهيم الواسطي ، ثنا الحارث بن منصور ، ثنا عمر بن قيس ، عن ابن شهاب ، به .

٢٢٠٨٠ - حديث : كان لرسول الله ﷺ خرقة يتنشف بها بعد وضوئه .
قط كم

---

(١) «الحسن» من الأصل و(هـ) وهو الصواب ، وقد تصحفت في المطبوع إلى «حسين» . انظر : (تاريخ بغداد ٢/٢٠١ ، وسير أعلام النبلاء ١٥/٥٧٣) .

(٢) «محمد بن حم بن يوسف» من المطبوع وهو الصواب ، وقد تصحفت في الأصل و(هـ) إلى : «محمد بن حمه بن يوسف» . انظر : (تاريخ بغداد ٢/٢٩٥ - ٢٩٦) .

٢٢٠٧٩ - قط ١/٩٥ .

٢٢٠٨٠ - قط ١/١١٠ . كم ١/١٥٤ .

قط في الطهارة : ثنا أبو بكر النيسابوري ، ثنا يونس بن عبدالأعلى ، ثنا عبدالله بن وهب ، حدثني زيد بن الحُباب ، عن أبي معاذ ، عن ابن شهاب ، به .

وقال : أبو معاذ هذا هو سليمان بن أرقم ، وهو متروك[1] .

كم فيه : ثنا أبو العباس محمد بن يعقوب ، ثنا محمد بن عبدالله بن عبدالحكم ، أنا ابن وهب ، به . وقال : أبو معاذ هذا هو الفضيل بن ميسرة ، بصري .

قلت : إنما هو سليمان بن أرقم كما قال الدارقطني ، وكذا جزم به ابن عدي والبيهقي ، وكذا حكاه الترمذي ، ومما يؤيده : أن الفضيل بن ميسرة لم يقع له رواية عن الزهري قَطّ . وقال : الخلال عن مهنأ : سألت أحمد عن حديث أبي معاذ في التمندل بعد الوضوء؟ فقال : منكر منكر (وأبو معاذ ، نا سفيان بن معاذ وهو ضعيف)[2] .

٢٢٠٨١ - حديث : أن رسول الله ﷺ كان إذا أصابته جنابة ، فأراد أن ينام ، توضأ وضوءه للصلاة . . . الحديث .
طح قط حم

طح في الطهارة : ثنا ربيع المؤذن ، ثنا بشر بن بكر ، حدثني الأوزاعي ، عنه ، به . وعن فهد ، ثنا سُحَيم -وهو محمد بن القاسم الحراني- ثنا عيسى بن يونس ، ثنا

---

(١) انظر : (تهذيب الكمال ٣٥١/١١ - ٣٥٥ ، والميزان ١٩٦/٢) .

(٢) ما بين القوسين كذا في الأصل و(هـ) . قال ابن أبي خيثمة ، عن أحمد «أبو معاذ الذي روى عنه سفيان الثوري ، عن الحسن : اسمه سليمان بن أرقم ليس بشيء» . انظر : (تهذيب الكمال ٣٥١/١١ - ٣٥٥ ، وتهذيب التهذيب ١٦٨/٤) .

٢٢٠٨١ - طح ١٢٦/١ ، ١٢٨ . قط ١٢٥/١ - ١٢٦ . أحمد ٨٥/٦ . وسيأتي من طريق أبي سلمة عنها ص ٦٠٨ حديث رقم (٢٢٨٨٤) .

يونس بن يزيد ، عنه ، به . ولفظه : كان إذا أراد أن يأكل وهو جنب غسل كفيه(١) .

قط في الطهارة : ثنا ابن منيع ، ثنا عثمان بن أبي شيبة ، ثنا طلحة بن يحيى ، عن يونس ، عن الزهري ، عن أبي سلمة أو عن عروة ، عن عائشة ، به . وعن أبي بكر النيسابوري ، عن محمد بن إسماعيل الصائغ ، عن إبراهيم بن المنذر ، عن أبي ضمرة [عن يونس](٢) ، عن ابن شهاب ، عن عروة وأبي سلمة ، كلاهما عن عائشة ، نحوه(٣) .

[**أحمد** : ثنا بهلول بن حكيم القرقساني ، ثنا الأوزاعي ، عنه ، بهذا](٤) .

٦/١٠٤أ

٢٢٠٨٢ - /حديث : «من توضأ فليتمضمض(٥) وليستنشق ، والأذنان من الرأس» . قط

قط في الطهارة : ثنا علي بن طاهر البلخي ، ثنا حماد بن محمد بن حفص ببلخ ، ثنا محمد بن الأزهر الجوزجاني ، ثنا الفضل بن موسى السيناني ، عن ابن جريج ، عن سليمان بن موسى ، عنه ، به . قال : كذا قال ، والمرسل أصح .

---

(١) وأعاده المصنف ، وسيأتي برقم (٢٢٠٨٩) .

(٢) ما بين المعقوفين ساقط من الأصل و(هـ) ، والمثبت من المطبوع ، فإن يونس بن يزيد الأيلي يروي عن ابن شهاب ، وعنه «أبو ضمرة أنس بن عياض» . انظر : (تهذيب الكمال ٣٢/٥٥١ - ٥٥٨ ، وتهذيب التهذيب ١١/٤٥٠) .

(٣) قلت : وقال في كل منهما «صحيح» .

(٤) ما بين المعقوفين من المطبوع وأطراف المسند (٩/١٤٦ ، ح ١١٨٢٤) .

٢٢٠٨٢ - قط ١/١٠٠ .

(٥) في الأصل و(هـ) : «فليمضمض» .

ط لمالك **ش** للشافعي **حم** لأحمد **عم** لعبدالله بن أحمد **مي** للدارمي **جا** لابن الجارود

قلت : وسيأتي(١) .

٢٢٠٨٣ ـ حديث : أن رسول الله ﷺ كان يفعل ذلك ولا يغتسل ، وذلك قبل فتح مكة ، ثم اغتسل بعد ذلك ، وأمر الناس بالغسل . حب قط

حب في الثاني والثلاثين من الرابع : أنا علي بن الحسين بن سليمان المعدّل بالفسطاط ، ثنا إبراهيم بن يعقوب الجوزجاني .

قط في الطهارة : ثنا محمد بن مخلد ، ثنا حمزة بن العباس المروزي ، قالا : ثنا عبدان ، ثنا أبو حمزة ، حدثني الحسين بن عمران ، حدثني الزهري : سألت عروة عن الذي يجامع ولا ينزل ، فقال : قول الناس أن يأخذوا بالآخر فالآخر ، من أمر رسول الله ﷺ وحدثتني عائشة . . . فذكره . هكذا وقع عند الدارقطني : الحسين بن عمران ، ووقع في رواية ابن حبان : عن الحسين بن عثمان ، وقال عقب الحديث : هو الحسين بن عثمان بن بشر بن المحتفز(٢) من أهل البصرة سكن مرو ، ثقة . وأظن الصواب في رواية الدارقطني ، فقد رواه أبو جعفر العقيلي في «ضعفائه» في ترجمة : الحسين بن عمران ، وقال : لا يتابع عليه(٣) .

---

(١) انظر : مصورة الإتحاف [٦/ق ٢٥٣/ب] .

٢٢٠٨٣ ـ حب (الإحسان) ٢٤٧/٢ . قط ١٢٦/١ ـ ١٢٧ .

(٢) «المحتفز» من الأصل و(هـ) وهو الصواب وقد تحرف في المطبوع إلى «المحتضر» . انظر : (الجرح والتعديل ٥٩/٣ ، وثقات ابن حبان ٢٠٧/٦) .

(٣) انظر : (الضعفاء للعقيلي ٢٥٤/١) .

٢٢٠٨٤ - حديث : أن رسول الله ﷺ كان يكبر في العيدين سبعاً وخمساً ، سوى تكبيرتَي الركوع .
طح كم حم قط

طح في الزيادات : عن يونس ، ثنا ابن وهب ، أخبرني ابن لهيعة ، عن خالد بن يزيد . وعن ربيع المؤذن ، ثنا أسد ، ثنا ابن لهيعة ، عن عُقَيل . وعن يحيى بن عثمان ، عن حَرْمَلَة ، عن ابن وهب ، عن ابن لهيعة ، عن خالد بن يزيد وعُقَيل(١) ، كلاهما عنه ، به .

كم فيه : ثنا محمد بن يعقوب ، ثنا محمد بن إسحاق الصغاني ، ثنا إسحاق بن عيسى ، ثنا ابن لهيعة ، ثنا خالد ، به نحوه ، وزاد ويقرأ بـ ﴿قٓ﴾ و﴿اقتربت﴾ . وعن

٢٢٠٨٤ - طح ٣٤٣/٤ - ٣٤٤ . كم ٢٩٨/١ . أحمد ٦٥/٦ ، ٧٠ .

ويزاد : رواه طح أيضاً فيه ٣٤٤/٤ : حدثنا ربيع المؤذن ، ثنا أسد بن موسى ، ثنا ابن لهيعة ، عن خالد بن يزيد ، به .

وقط في العيدين ٤٦/٢ ، ٤٧ : حدثنا أبو بكر النيسابوري ، ثنا محمد بن إسحاق ، ثنا إسحاق بن عيسى ، ثنا ابن لهيعة ، ثنا خالد بن يزيد ، عن الزهري ، نحوه . وفيه : يقرأ بـ ﴿قٓ وَٱلْقُرْءَانِ ٱلْمَجِيدِ﴾ و﴿ٱقْتَرَبَتِ ٱلسَّاعَةُ . . .﴾ . وحدثنا محمد بن عثمان بن ثابت ، ثنا عبيد بن شريك ، ثنا عمرو بن خالد ، ثنا ابن لهيعة ، عن عقيل ، عن ابن شهاب ، به . وحدثنا موسى بن جعفر بن قرين ، ثنا بكر بن سهل ، ثنا عبدالله بن يوسف ، ثنا ابن لهيعة ، حدثني يزيد بن أبي حبيب ويونس ، عن ابن شهاب ، به . وحدثنا أبو بكر بن أبي داود ، ثنا أبو طاهر . وقرئ على الحارث بن مسكين وأنا أسمع ، قالا : حدثنا ابن وهب ، أخبرني ابن لهيعة ، عن خالد بن يزيد ، عن ابن شهاب ، به .

(١) «وعقيل» من الأصل و(هـ) وهو الصواب ، فقد رواه ابن ماجه : عن حرملة بن يحيى ، عن ابن وهب ، عن ابن لهيعة ، عن خالد بن يزيد وعقيل ، عن عروة ، عن عائشة ، به . ومثله في تحفة الأشراف . وقد تحرف في المطبوع إلى «عن عقيل» وهو خطأ ، وأيضاً فإن خالد بن يزيد وعقيل يرويان عن الزهري . انظر : (سنن ابن ماجه ٤٠٧/١ ، ح ١٢٨٠ ، وتحفة الأشراف ٣٣/١٢ ، وتهذيب الكمال ٤١٩/٢٦ وما بعدها) .

ط لمالك ش للشافعي حم لأحمد عم لعبدالله بن أحمد مي للدارمي جا لابن الجارود

محمد بن عبدالله الشافعي ، عن عبيد بن شريك ، عن عمرو بن خالد ، عن ابن لهيعة ، عن عقيل ، به ، وقال : تفرد به ابن لهيعة .

[أحمد : ثنا أبو سعيد مولى بني هاشم ، ثنا ابن لهيعة ، عن عقيل ، عنه ، به . وعن يحيى بن إسحاق ، عن ابن لهيعة ، عن خالد بن يزيد ، عنه ، نحوه](١) .

٢٢٠٨٥ - حديث : أن فاطمة بنت أبي حُبَيْش كانت تستحاض . . . الحديث .
حب قط

حب في الخامس والستين من الثالث : أنا جعفر بن أحمد بن سنان وعمر بن محمد ، قالا : ثنا محمد بن المثنى ، ثنا ابن أبي عدي .

قط في الحيض : ثنا ابن مُبَشِّر ، ثنا أبو موسى ، ثنا ابن أبي عدي حفظاً(٢) ، قال : ثنا محمد بن عمرو ، عنه ، به . وعن الحسين بن إسماعيل ، عن أبي موسى ، نحوه .

رواه ابن أبي عدي مرة أخرى فجعله : عن عروة عن فاطمة ، وسيأتي(٣) .

٢٢٠٨٦ - حديث : أن رسول الله ﷺ كان يغتسل من القدح وهو الفَرَق ، وكنت أغتسل أنا وهو من إناء واحد .
ش مي جا طح حب حم عه

---

(١) ما بين المعقوفين من المطبوع وأطراف المسند ٩ / ١٢٦ ، ح ١١٧٦٠) .

٢٢٠٨٥ - حب (الإحسان) ٣١٨/٢ . قط ٢٠٧/١ .

(٢) في المطبوع : «ثنا ابن عدي بهذا إملاء من كتابه ، ثم حدثنا به بعد حفظاً» . وفيه «ابن عدي» وهو خطأ . وقد جاء على الصواب في الأصل و(هـ) وكذا في السند التالي له .

(٣) انظر : [مصورة الإتحاف ١٩٣/٦/ب] .

٢٢٠٨٦ - الشافعي ص ٩ . مي ١٥٧/١ . جا ٢٩ . طح ٢٤/١ . حب (الإحسان) ٢٥٥/٢ ، ٢١٨ - ٢١٩ . أحمد ٣٧/٦ ، ١٧٣ ، ١٩٩ ، ١٢٧ . =

الشافعي[١] : أنا سفيان ، عن الزهري ، به .

مي في الطهارة : أنا جعفر بن عون ، أنا جعفر بن بُرْقان ، / عنه بالحديث الأول . ٦/١٠٤/ب
وعن محمد بن كثير ، عن الأوزاعي ، عنه بالحديث الثاني .

جا فيه : ثنا ابن المقرئ ومحمود بن آدم ، قالا : ثنا سفيان ، عن الزهري ، عن عروة ، عن عائشة قالت : كان رسول الله ﷺ يغتسل بالقدح ، وكنت أغتسل أنا وهو من إناء واحد . زاد محمود : وهو الفَرَق .

طح فيه : ثنا صالح بن عبدالرحمن بن عمرو بن الحارث ، ثنا أبو عبدالرحمن المقرئ ، ثنا الليث ، حدثني ابن شهاب ، بالحديث الثاني .

حب في الثامن من الخامس : أنا الفضل بن الحباب ، ثنا القعنبي ، ثنا مالك ، عنه ، به . وفي العاشر منه : أنا إسحاق بن إبراهيم بن إسماعيل ، ثنا قتيبة بن سعيد ، أنا الليث ، به .

[أحمد : ثنا سفيان ، عنه ، بهذا . وعن عبدالرزاق ومحمد بن جعفر ، كلاهما عن معمر ، عنه ، به . وليس في حديث ابن جعفر ذكر الفَرَق][٢] .

= ويزاد : عه في الطهارة ١/٢٩٤ - ٢٩٥ : حدثنا الربيع بن سليمان ، أنبأنا الشافعي ، أنبأنا ابن عيينة . وعن محمد بن الخليل ، حدثنا يونس بن محمد ، حدثنا الليث . وعن يونس بن عبدالأعلى ، حدثنا شعيب بن الليث ، حدثنا الليث . وعن محمد بن الصباح ومحمد بن مهل ، قالا : حدثنا عبدالرزاق ، أنبأنا معمر . وعن شعيب بن شعيب بن إسحاق ، حدثنا مروان ، حدثنا الليث ، كلهم عن الزهري ، عنه ، به .

وطح في الزكاة ٢/٤٨ - ٤٩ : حدثنا سليمان بن شعيب ، ثنا أسد بن موسى ، ثنا ابن أبي ذئب ، عنه ، به .

(١) في الأصل : «فع» .

(٢) ما بين المعقوفين من المطبوع وأطراف المسند (٩/١٢٥ ، ح ١١٧٥٦) .

ط لمالك ش للشافعي حم لأحمد عم لعبدالله بن أحمد مي للدارمي جا لابن الجارود

٢٢٠٨٧ ـ حديث : استحيضت أم حبيبة بنت جحش وهي تحت عبدالرحمن مي عه طح حب كم حم **ابن عوف ، سبعَ سنين ، فشكت ذلك إلى رسول الله ﷺ ، فقال النبي ﷺ : «إن هذه ليست بالحيضة ، فإنما هو عرق . . .» الحديث .**

مي في الطهارة : أنا أبو المغيرة ، عن الأوزاعي ، عن الزهري ، عن عروة وعمرة ، أن عائشة قالت ، به . وعن محمد بن يوسف ، عن الأوزاعي ، نحوه ، ولم يذكر عمرة . وعن يزيد بن هارون وأحمد بن خالد ، عن محمد بن إسحاق ، عن الزهري ، عن عروة وحده ، به . وعن عبيدالله بن عبدالمجيد ، عن ابن أبي ذئب ، عن الزهري ، ببعضه .

عه فيه : عن أبي أمية وإبراهيم الحربي ، قالا : ثنا حسين بن محمد ، عن ابن أبي ذئب ، به . وعن أحمد بن البَرقي[1] ، ثنا عمرو بن أبي سلمة ، وعن الكَيْساني ، ثنا بشر بن بكر ، كلاهما عن الأوزاعي كرواية أبي المغيرة . وعن إسحاق ، عن عبدالله ابن يوسف ، عن الهيثم بن حميد ، ثنا النعمان بن المنذر والأوزاعي وأبو معبد ، كلهم عن الزهري ، به . وعن يوسف بن مُسَلَّم ، ثنا داود بن منصور . وعن إبراهيم الحربي ، عن سليمان بن داود الهاشمي ، كلاهما عن إبراهيم بن سعد . وعن إبراهيم الحربي ،

٢٢٠٨٧ ـ مي ١٦٢/١ ، ١٦٤ ، ١٦٣ ، ١٦٥ . عه ٣٢٠/١ ـ ٣٢٢ . طح ٩٨/١ ، ٩٩ . حب (الإحسان) ٣١٩/٢ ـ ٣٢٠ . كم ١٧٣/١ ـ ١٧٤ ، ١٧٣ . وقال : صحيح على شرط الشيخين . أحمد ٢٣٧/٦ ، ٨٢ ، ١٤١ .

ويزاد : كم في معرفة الصحابة ٦٢/٤ : أخبرني عبدالعزيز بن عبدالرحمن الدباس بمكة ، ثنا محمد بن علي بن زيد الصائغ ، ثنا إبراهيم بن المنذر الحزامي ، ثنا عمر بن عثمان التيمي ، عن أبيه ، عن ابن شهاب ، به . وسيأتي في (ص ٧٢٥) من رواية عمرة عنها .

(١) «البرقي» من المطبوع وهو الصواب ، وقد تحرف في الأصل و(هـ) إلى «الرقي» . انظر : (الجرح والتعديل ٦١/٢ وسير أعلام النبلاء ٤٧/١٣) .

خز لابن خزيمة **عه** لأبي عوانة **طح** للطحاوي **حب** لابن حبان **قط** للدارقطني **كم** للحاكم

عن محمد بن الصباح ، عن سفيان ، كلاهما عن ابن شهاب ، عن عمرة وحدها ، به . وعن صالح بن عبدالرحمن بن عمرو بن الحارث ، عن حجاج بن إبراهيم ، عن ابن وهب . وعن أبي عبيدالله ، عن عمّه ، عن عمرو بن الحارث ، عن ابن شهاب ، عنهما ، به .

طح فيه : عن ابن أبي داود ، ثنا الوهبي ، ثنا ابن إسحاق ، عن الزهري ، به . وعن الربيع الجيزي ، عن عبدالله بن يوسف ، به . وعن الربيع ، عن أسد بن موسى ، عن ابن أبي ذئب ، به . وعن يونس ، عن ابن بكير ، عن الليث ، به . وعن المزني ، عن محمد بن إدريس هو الشافعي ، عن إبراهيم بن سعد ، به . وعن المزني ، عن محمد ، عن سفيان ، به .

رُوي عن الزهري ، عن عروة ، عن أسماء بنت عميس ، وقد مضى(١) .

حب في الخامس والستين من الثالث : أنا عبدالله بن محمد بن سَلْم ، ثنا حرملة ، ثنا ابن وهب ، أخبرني عمرو بن الحارث ، عن ابن شهاب ، عن عروة وعمرة ، به . وعن الحسين بن عبدالله القطان ، ثنا هشام بن عمار ، ثنا الوليد بن مسلم ، ثنا الليث والأوزاعي ، عن ابن شهاب ، عنهما ، به نحوه . وله طريق في ترجمة عمرة(٢) .

كم في الطهارة : أنا أحمد بن جعفر ، ثنا عبدالله بن أحمد ، حدثني أبي ، ثنا أبو المغيرة ، به . وعن محمد بن يعقوب ، ثنا الربيع بن سليمان ، ثنا عبدالله بن وهب ، به .

[**أحمد** : حدثنا يزيد ، أنا محمد -يعني ابن إسحاق- عنه ، به . وعن إسحاق ، عن ليث ، عنه ، نحوه . وعن يزيد ، عن ابن أبي ذئب ، عنه ، مثله](٣) .

---

(١) انظر : (الإتحاف ٨٦٢/١٦ ، ح ٢١٣٢٩) .

(٢) سيأتي (ح ٢٣١٢٦ ، ص ٧٢٥) .

(٣) ما بين المعقوفين من المطبوع وأطراف المسند (١٥٠/٩ ، ح ١١٨٣٧ وتعليقة «٤») .

ط لمالك **ش** للشافعي **حم** لأحمد **عم** لعبدالله بن أحمد **مي** للدارمي **جا** لابن الجارود

٦/١٠٥أ

٢٢٠٨٨ ـ / حديث : صلى رسول الله ﷺ في خميصة لها أعلام ، فقال : «شغلتني أعلام هذه . . .» الحديث .
خز حب حم عه

خز في الصلاة : ثنا عبدالجبار بن العلاء وسعيد بن عبدالرحمن ، قالا : ثنا سفيان ، عنه ، به .

حب فيه : أنا عمر بن محمد ، أنا عبدالجبار ، به . وفي الثامن من الخامس : أنا ابن قتيبة ، ثنا حرملة بن يحيى ، أنا ابن وهب ، أنا يونس ، عن ابن شهاب ، به .

[أحمد : ثنا سفيان ، عنه ، به . وعن عبدالرزاق ، عن معمر ، عنه ، نحوه](١) .

٢٢٠٨٩ ـ حديث : أن النبي ﷺ كان إذا أراد أن يطعم وهو جنب ، غسل يديه ، ثم طعم .
خز

خز في الطهارة : ثنا علي بن خَشْرم ، أنا عيسى بن يونس ، عن يونس بن يزيد الأَيْلي ، عنه ، به . ليس في سماعنا .

٢٢٠٩٠ ـ حديث : «من مَسَّ ذكره فليتوضأ» .
الحسن بن علي الحلواني ابن أبي حاتم

٢٢٠٨٨ ـ خز ٢ / ٦٣ ـ ٦٤ . حب (الإحسان) ٣٨/٤ . أحمد ٣٧/٦ ، ١٩٩ .

ويزاد : عه في الطهارة ٧٠/٢ ـ ٧١ : حدثنا عمار بن رجاء ومحمد بن إسماعيل الصائغ ، قالا : حدثنا الحميدي . وعن أبي داود السجزي ، حدثنا عثمان بن أبي شيبة ، قالا : ثنا سفيان . وعن محمد بن مهل ومحمد بن إسحاق بن شبويه السِّجْزِي بمكة ، قالا : حدثنا عبدالرزاق ، عن معمر . وعن إبراهيم بن مرزوق وأبي داود الحراني وأبي أمية والحسن بن مكرم ، قالوا : حدثنا عثمان بن عمر ، أنبأنا يونس ، كلهم عن الزهري ، عنه ، به .

(١) ما بين المعقوفين من المطبوع وأطراف المسند (١٢٤/٩ ، ح١١٧٥٤) .

٢٢٠٨٩ ـ خز ١٠٩/١ وانظر الحديث المتقدم برقم (٢٢٠٨١) .

٢٢٠٩٠ ـ علل الحديث لابن أبي حاتم ٣٦/١ ـ ٣٩ . وانظر الحديث الآتي برقم (٢٢٠٩٢) .

قال **الحسن بن علي الحلواني** في «السنن» له : ثنا عبدالصمد بن عبدالوارث ، ثنا أبي ، عن حسين المعلم ، عن يحيى بن أبي كثير ، عن المهاجر بن عكرمة ، عن الزهري ، بهذا .

قال **ابن أبي حاتم** في العلل : سألت أبي عنه؟ فقال : المهاجر ليس بمشهور ، لا أعلم أحداً روى عنه إلا يحيى ، وإنما يرويه الزهري ، عن عبدالله وأبي بكر ، عن عروة ، عن مروان ، عن بُسْرة . ولو كان عروة سمعه من عائشة ما احتاج إلى مروان . وهذا يدل على وهن الحديث . قال ابن أبي حاتم : ورواه شعيب بن إسحاق ، عن هشام يعني الدَّسْتُوائي ، عن يحيى بن أبي كثير ، عن عروة ، عن عائشة ، فدلَّسه بإسقاط رجلين .

٢٢٠٩١ - حديث : أن أم سُلَيْم أم بني أبي طلحة ، دخلت على رسول الله ﷺ ، فقالت : يا رسول الله إن الله لا يستحيي من الحق ، أرأيت المرأة ترى في النوم ما يرى الرجل؟ . . . الحديث .
مي عه

مي في الطهارة : أنا عبدالله بن صالح ، حدثني الليث ، حدثني عقيل ، عن ابن شهاب ، به .

٢٢٠٩٢ - حديث : «من مَسَّ فرجه فليتوضأ» .
طح

٢٢٠٩١ - مي ١/١٦٠ .

ويزاد : عه فيه ١/٢٩٢ - ٢٩٣ : حدثنا عباس الدوري ، حدثنا سلم بن قادم ، حدثنا محمد بن حرب ، عن الزبيدي . وعن أحمد بن عبدالرحمن الوهبي ، حدثنا عمي ، حدثنا يونس . وقال ابن وهب ، حدثني الليث ، عن عقيل ، كلهم عن الزهري ، عنه ، به .

٢٢٠٩٢ - طح ١/٧٤ . وانظر الحديث المتقدم برقم (٢٢٠٩٠) والحديث الآتي برقم (٢٢٤٩٣) ص ٤٠١ .

ط لمالك **ش** للشافعي **حم** لأحمد **عم** لعبدالله بن أحمد **مي** للدارمي **جا** لابن الجارود

طح في الطهارة : ثنا ربيع الجيزي ، ثنا إسماعيل بن أبي أُوَيْس ، ثنا إبراهيم بن إسماعيل بن أبي حبيبة ، عن عمر بن سريج[1] ، عن الزهري ، به . وعن ابن أبي داود ، ثنا إسحاق بن محمد الفَرْوي ، ثنا إبراهيم بن إسماعيل ، به . وقال : عمر بن سريج لا يحتج به .

٢٢٠٩٣ ـ حديث : كنت أرجّل رأس رسول الله ﷺ ، وأنا حائض .
مي ط

مي في الطهارة : أنا خالد بن مَخْلد ، أنا مالك ، عنه ، به .

ورواه ابن وهب وابن القاسم ومعن والتِّنّيسي وابن بكير ، عن **مالك** هكذا ، وسقط عند يحيى بن يحيى وغيره من مشاهير رواة **الموطأ** .

٢٢٠٩٤ ـ حديث : قال رسول الله ﷺ في مرضه الذي مات فيه : «صُبُّوا عَلَيَّ من سبع قِرَب ، لم تُحَلَّ أوكيتُهُنّ لعلي أستريح ، فأعهد إلى الناس» قالت عائشة : فأجلسناه ، في مخضب لحفصة من نحاس ، وسكبنا عليه الماء ، حتى طفق يشير إلينا : أن قد فعلتن ، ثم خرج .
خز حب كم حم

خز في الطهارة : ثنا محمد بن رافع ، ثنا عبدالرزاق ، أنا معمر ، عن الزهري ، عن عروة أو عمرة ، عن عائشة . وعن محمد بن يحيى ، عن عبدالرزاق ، نحوه ، ولم يقل مرةً : «**من نحاس**» ولا ذكر عمرة .

---

(١) «عمر بن سريج» من الأصل و(هـ) وهو الصواب ، فما في المطبوع : «عمرو بن شريح» فخطأ . وهو عمر بن سعيد بن سريج . انظر : (الميزان ٢٠٠/٣ ، والإكمال ٢٧٣/٤ ، ولسان الميزان ٣١٠/٤) .

٢٢٠٩٣ ـ مي ١٩٧/١ .

٢٢٠٩٤ ـ خز ١٢٧/١ ـ ١٢٨ ، ٦٤ . حب (الإحسان) ٢٠٢/٨ ، ٢٠١ . كم ١٤٤/١ ـ ١٤٥ . وقال صحيح على شرط الشيخين . أحمد ١٥١/٦ . وانظر : (ح ٢٣١٢١) ص ٧٢٤ .

خز لابن خزيمة **عه** لأبي عوانة **طح** للطحاوي **حب** لابن حبان **قط** للدارقطني **كم** للحاكم

حب في الثامن والأربعين من الخامس : أنا الفضل بن الحباب ، ثنا علي بن المديني ، ثنا هشام بن يوسف ، ثنا معمر ، به نحو حديث محمد بن يحيى . وعن محمد بن الحسن بن قتيبة ، ثنا ابن أبي السَّريّ . وفيه : عن عمران بن موسى ، ثنا محمد بن عبدالله القصار ، كلاهما عن عبدالرزاق ، بتمامه نحو حديث محمد بن رافع .

كم في الطهارة : ثنا أبو النضر محمد بن يوسف الفقيه ، ثنا عثمان بن سعيد الدارمي ، ثنا علي بن المديني . (ح) وأنا أحمد بن جعفر القطيعي ، ثنا عبدالله بن أحمد بن حنبل ، ثنا أبي ، قالا : ثنا عبدالرزاق ، به . وعنده عن عروة ، عن عمرة ، عن عائشة . وعن أبي بكر بن إسحاق ، ثنا إسماعيل بن قتيبة ، ثنا يحيى بن يحيى ، أنا محمد بن حميد ، عن معمر ، نحو حديث هشام بن يوسف . وعن أبي النضر ، ثنا عثمان بن سعيد[1] ، ثنا علي بن المديني ، ثنا هشام ، به . وعن عبدالله ابن محمد الصيدلاني ( )[2] .

[**أحمد** : ثنا عبدالرزاق ، ثنا معمر ، عن الزهري ، عن عروة وعمرة ، عن عائشة ، به][3] .

٦
١٠٥/ب

٢٢٠٩٥ - / حديث : «فضل صلاة يُستاك لها ، على الصلاة التي لا يُستاك لها ، سبعون ضعفاً» .
خز كم المروزي حم

(١) من هنا إلى آخر السند بياض في المستدرك المطبوع وأصله المخطوط [١/٦٧/ب] مصورة رواق المغاربة .

(٢) ما بين الهلالين بياض في الأصل و(هـ) والمطبوع .

(٣) ما بين المعقوفين من المطبوع وأطراف المسند (٩/١٤٤ ، ح ١١٨١٦) .

٢٢٠٩٥ - خز ١/٧١ . كم ١/١٤٥ - ١٤٦ . مختصر قيام الليل ص ٩٦ . أحمد ٦/٢٧٢ .

ط لمالك **ش** للشافعي **حم** لأحمد **عم** لعبدالله بن أحمد **مي** للدارمي **جا** لابن الجارود

خز في الطهارة : ثنا محمد بن يحيى ، ثنا يعقوب بن إبراهيم بن سعد[١] ، حدثني أبي ، عن محمد بن إسحاق قال : ذكر محمد بن مسلم الزهري ، به . قال أبو بكر : في القلب من هذا الخبر شيء ، فإني أخاف أن محمد بن إسحاق لم يسمعه من ابن شهاب .

قلت : قال أبو زرعة : سمع ابن إسحاق هذا الحديث من معاوية بن يحيى الصدفي ، عن الزهري فدلسه ، والصدفي[٢] ضعيف جداً[٣] .

كم فيه : أنا أحمد بن جعفر القطيعي ، ثنا عبدالله بن أحمد بن حنبل ، حدثني أبي ، ثنا يعقوب ، به . (ح) وأنا أبو زكريا العنبري ، ثنا إبراهيم بن أبي طالب ، ثنا محمد بن يحيى ، به . وقال : صحيح على شرط مسلم ، ولم يخرجاه . كذا قال .

قلت : وله شاهد موقوف ، رواه **محمد بن نصر المروزي** من طريق : الأوزاعي ، عن حسان بن عطية قال : ركعتان يركعهما العبد قد استَنّ فيهما ، أفضل من سبعين ركعة لم يستَنّ فيهما .

[أحمد : ثنا يعقوب ، ثنا أبي ، عن ابن إسحاق ، قال : وذكر محمد بن مسلم الزهري ذلك][٤] .

٢٢٠٩٦ ـ حديث : لم أعقل أبوي قط ، إلا وهما يدينان الدّين ، ولم يمر علينا يوم ، إلا يأتينا فيه رسول الله ﷺ طرفي النهار بكرةً وعشيةً . . . الحديث .

خز حب حم

(١) في المطبوعة : «سعيد»وهو خطأ . انظر : (سير أعلام النبلاء ٤٩١/٩ ، وتهذيب التهذيب ٣٨٠/١١ ـ ٣٨١ ، والتقريب) .

(٢) في الأصل و(هـ) : «الصوفي» وهو تحريف .

(٣) انظر : (التقريب وأصوله) .

(٤) ما بين المعقوفين من المطبوع وأطراف المسند (١٣٣/٩ ، ح ١١٧٨٣) .

٢٢٠٩٦ ـ خز ١٣٣/١ ـ ١٣٤ . حب (الإحسان) ٨/٩ ـ ١٠ ، ٦٠/٨ ـ ٦٢ . أحمد ١٩٨/٦ .

وهو طرف من الحديث الآتي برقم (٢٢١٨٨) ص ٢٤٤ .

خز في التيمم من الطهارة : ثنا يونس بن عبدالأعلى الصدفي ، أنا ابن وهب ، أخبرني يونس بن يزيد ، عنه ، به .

حب في الثامن من الثالث : ثنا ابن قتيبة ، ثنا ابن أبي السريّ ، ثنا عبدالرزاق ، أنا معمر ، عن الزهري ، بطوله . وفي الثاني والأربعين من الخامس : أنا عبدالله بن محمد الأزدي ، ثنا إسحاق بن إبراهيم ، أنا عبدالرزاق ، به .

[أحمد : حدثنا عبدالرزاق ، عن معمر ، عنه ، به](١) .

٢٢٠٩٧ - حديث : أنها كانت تفرك المنيّ من ثوب رسول الله ﷺ .
خز طح

خز في الطهارة : ثنا علي بن سهل الرملي ، ثنا زيد بن أبي الزرقاء ، عن جعفر بن بُرْقَان ، عن الزهري ، به .

طح فيه : ثنا ابن أبي داود ، ثنا ابن أبي السَّرِيّ ، ثنا مُبَشِّر بن إسماعيل ، ثنا جعفر بن بُرْقَان ، به .

٢٢٠٩٨ - حديث : كان رسول الله ﷺ يوتر بواحدة .
حب

حب في الرابع والثلاثين من الخامس : أنا عبدالله بن محمد بن سَلْم ، ثنا عبدالرحمن بن إبراهيم ، ثنا الوليد بن مسلم ، ثنا الأوزاعي ، ثنا الزهري ، بهذا . وعن عمر(٢) بن سعيد بن سنان ، أنا أحمد بن أبي بكر ، عن مالك . وعن الحسن بن سفيان ، ثنا نصر بن علي الجَهْضَمي ، ثنا عبدالله بن داود ، عن ابن أبي ذئب ، كلاهما عنه ، نحوه .

---

(١) ما بين المعقوفين من المطبوع وأطراف المسند (١/١٤٦ ، ح ١١٨٢٥) .

٢٢٠٩٧ - خز ١/١٤٦ - ١٤٧ . طح ١/٤٩ .

٢٢٠٩٨ - حب (الإحسان) ٤/٦٧ ، ٦٨ ، ٦٦ .

(٢) «عمر» من الأصل و(هـ) وهو الصواب ، وقد تحرف في المطبوع إلى «عمرو» . انظر : (معجم البلدان ١/٤١٦ ، ٥/٢٠٧ ، وسير أعلام النبلاء ١٤/٢٩٠) .

٢٢٠٩٩ ـ حديث : «خذوا من العمل ما تطيقون ، فوالله لا يسأم الله حتى تسأموا . . .» . وفيه قصة الحَوْلاء بنت تُوَيْت .
حب حم

حب في الخامس والتسعين من الأول : أنا ابن قتيبة ، ثنا حرملة ، ثنا ابن وهب ، أنا يونس ، عن ابن شهاب ، به . وفي الخامس والستين من الثالث : أنا محمد بن عبيدالله الكَلاعي بحمص ، ثنا عمرو بن عثمان بن سعيد ، ثنا أبي ، ثنا شعيب ، عن الزهري ، نحوه .

[أحمد : عن عثمان بن عمر ، عن يونس . وعن أبي اليمان ، عن شعيب . وعن وهب بن جرير ، عن أبيه ، عن النعمان بن راشد ، ثلاثتهم عنه ، به](١) .

٢٢١٠٠ ـ حديث : «ألا أخبركم بصلاة المنافق . . .» الحديث .

في ترجمة : حفص ، عن أنس .

٢٢١٠١ ـ / حديث : أَعْتَمَ رسول الله ﷺ بالعشاء ، حتى ناداه عمر بن الخطاب : قد نام النساء والصبيان . . . الحديث . ٦/١٠٦أ
مي عه طح حب حم

مي في الصلاة : أنا نصر بن علي ، أنا عبدالأعلى ، عن معمر ، عنه ، به .

عه فيه : عن يوسف بن مُسَلَّم ، عن حجاج ، عن الليث ، عن عقيل . وعن ابن الجنيد الدقاق ومحمد بن يحيى ، قالا : ثنا يعقوب بن إبراهيم بن سعد ، ثنا ابن أخي الزهري ، كلاهما عنه ، به .

٢٢٠٩٩ ـ حب (الإحسان) ١/٢٨٥ ـ ٢٨٦ ، ٤/١٢٤ ـ ١٢٥ . أحمد ٦/٢٤٧ .

(١) ما بين المعقوفين من المطبوع وأطراف المسند (٩/١٤١ ، ح ١١٨٠٦) .

٢٢١٠٠ ـ انظر : (الإتحاف ١/٥٩٧ ، ح رقم ٨٤٥) .

٢٢١٠١ ـ مي ١/٢٢٠ ـ ٢٢١ . عه ١/٣٦٥ ـ ٣٦٦ . طح ١/١٥٧ . حب (الإحسان) ٣/٣٨ ـ ٣٩ . أحمد ٦/٣٤ ، ١٩٩ ، ٢٧٢ ، ٢١٥ .

طح فيه : ثنا ابن أبي داود ، ثنا أبو اليمان ، ثنا شعيب ، عن الزهري ، به .

حب في الثامن من الرابع : أنا ابن قتيبة ، ثنا حرملة بن يحيى ، ثنا ابن وهب ، أنا يونس ، عن ابن شهاب ، نحوه ، وزاد : قال ابن شهاب : ذكروا أن رسول الله ﷺ قال : «**وما كان لكم أن تبتدروا رسول الله**» .

[**أحمد** : ثنا عبدالأعلى ، عن معمر ، عنه ، به . وعن إبراهيم بن خالد ، عن رباح ، عن معمر ، نحوه . وعن يعقوب ، عن ابن أخي ابن شهاب . وعن حجاج ، عن ليث ، عن عقيل . وعن عبدالملك بن عمرو ، عن ابن أبي ذئب ، ثلاثتهم عنه ، نحوه](١) .

٢٢١٠٢ - حديث : كُنَّ نساء النبي ﷺ يصلين مع النبي ﷺ الفجر ، ثم يرجعن متلفعات بمروطهن ، قبل أن يعرفن .

مي خز عه طح حب حم ش

مي في الصلاة : أنا محمد بن يوسف ، ثنا الأوزاعي ، عنه ، به .

خز فيه : عن عبدالجبار وأحمد بن عبدة وسعيد بن عبدالرحمن ، ثلاثتهم عن سفيان بن عيينة ، عنه ، به ، زاد أحمد ثَمَّ ذكر الغلس .

عه فيه : عن يونس بن عبدالأعلى وشعيب(٢) بن عمرو وأحمد بن شيبان ، قالوا :

---

(١) ما بين المعقوفين من المطبوع وأطراف المسند (١٣٢/٩ ، ح ١١٧٧٨) .

٢٢١٠٢ - مي ٢٢١/١ . خز ١٨٠/١ . عه ٣٧٠/١ . طح ١٧٦/١ . حب (الإحسان) ٢٧/٣ . أحمد ٣٧/٦ ، ٣٣ ، ٢٤٨ .

ويزاد : الشافعي ١٧٥ ، ٣٨٧ : أخبرنا سفيان ، عن الزهري ، عن عروة ، عن عائشة .

(٢) «شعيب» من الأصل و(هـ) وهو الصواب ، وهو شعيب بن عمرو أبو محمد الضبعي ، سكن دمشق ، يروي عن سفيان بن عيينة وعنه أبو عوانة ، وقد تحرف في المطبوع إلى «شعبة» . انظر : (تاريخ ابن عساكر ٨٦/٨ ، وسير أعلام النبلاء ٣٠٤/١٢ ، ولسان الميزان ١٤٨/٣) .

ثنا ابن عيينة ، به . وعن ابن سالم المكي ، عن الحميدي ، ثنا سفيان ، به . وعن إبراهيم بن مرزوق ، عن عثمان بن عمر ، عن يونس ، عنه ، نحوه . وعن العباس بن الوليد ، أخبرني أبي ، سمعت الأوزاعي ، به .

طح فيه : ثنا يونس ، ثنا سفيان ، به . وعن ابن أبي داود ، ثنا أبو اليمان ، ثنا شعيب ، عن الزهري ، به .

حب في السابع من الخامس : أنا يوسف بن يعقوب المقرئ بواسط ، ثنا محمد ابن خالد بن عبدالله ، ثنا إبراهيم بن سعد ، عن الزهري ، نحوه . وعن عبدالله بن محمود السعدي ، ثنا الحسن بن علي الحلواني ، ثنا أبو أسامة ، عن محمد بن عمرو ، عنه ، نحوه .

[أحمد : ثنا سفيان ، عنه ، بهذا . وعن عبدالأعلى ، عن معمر . وعن عثمان بن عمر ، عن يونس ، كلاهما عنه ، نحوه](١) .

٢٢١٠٣ - حديث : استفتحت الباب ، ورسول الله ﷺ يصلي تطوعاً ، والباب في القبلة ، فمشى عن يمينه أو عن يساره حتى فتح الباب ، ثم رجع إلى الصلاة .
حب حم قط

حب في الأول من الرابع : أنا أبو يعلى ، ثنا غسان بن الربيع ، عن ثابت بن يزيد(٢) ، عن بُرْد(٣) بن سنان ، عنه ، بهذا . وفي الصلاة : أنا الحسن بن سفيان ، ثنا عمر بن موسى الحادي ، ثنا حماد بن سلمة ، عن بُرْد ، نحوه .

---

(١) ما بين المعقوفين من المطبوع وأطراف المسند (١٢٧/٩ ، ح ١١٧٦٢) .

٢٢١٠٣ - حب (الإحسان) ٤٣/٤ . أحمد ٣١/٦ ، ١٨٣ ، ٢٣٤ .

ويزاد : قط في الصلاة ٨٠/٢ : حدثنا عبدالله بن سليمان بن الأشعث ، ثنا عمي ، ثنا مسدد ، ثنا بشر بن المفضل ، عن برد ، عن الزهري ، به . وحدثنا ابن أبي داود ، ثنا عمي وشاذان ، قالا : نا حجاج ، ثنا حماد ، عن برد أبي العلاء ، عن الزهري ، به .

(٢) «يزيد» من الأصل و(هـ) وهو الصواب ، وقد تحرف في المطبوع إلى «زيد» . انظر : (تهذيب الكمال ٤٤/٤ ، ٣٨٣) .

(٣) «برد» من الأصل وهو الصواب ، وفي (هـ) ما صورته : «سربد» . انظر : المصدر السابق .

[**أحمد** : ثنا بشر بن المفضل ، ثنا بُرْد ، عنه ، بهذا . وعن علي بن عاصم وعبدالأعلى بن عبدالأعلى ، كلاهما عن بُرْد ، نحوه][1] .

٢٢١٠٤ - حديث : أن رسول الله ﷺ كان يصلي ، وهي[2] بينه وبين القبلة على فراش أهله ، اعتراض الجنازة .
مي خز حم ش عه

مي في الصلاة : أنا عبدالله بن صالح ، حدثني الليث ، حدثني عقيل ، عنه ، به .

خز فيه : عن عبدالجبار بن العلاء وسعيد بن عبدالرحمن ، كلاهما عن سفيان ، عن الزهري ، به . ليس في سماعنا .

[**أحمد** : ثنا سفيان ، عنه ، بهذا . وعن عبدالرزاق ، عن معمر ، عنه ، نحوه . وعن أبي المغيرة ، عن الأوزاعي ، عن الزهري وعطاء ، عن عروة ، نحوه][3] .

---

(١) ما بين المعقوفين من المطبوع وأطراف المسند (١٢٨/٩ ، ح ١١٧٦٧) .

٢٢١٠٤ - مي ٢٦٩/١ . خز ١٨/٢ . أحمد ٣٧/٦ ، ٨٦ ، ١٩٩ - ٢٠٠ ، ٨٦ .

ويزاد : الشافعي ٥٩ : أخبرنا ابن عيينة ، عن الزهري ، عن عروة ، عن عائشة ، به .

وعه في الصلاة ٥٦/٢ : حدثنا محمد بن إسماعيل الصائغ ، حدثنا الحميدي ، حدثنا ابن عيينة ، حدثنا الزهري ، عنه ، به . وعن محمد بن مهل الصنعاني ، حدثنا عبدالرزاق ، عن معمر ، عن الزهري ، به .

(٢) في الأصل : «وهو» وهو خطأ .

(٣) ما بين المعقوفين من المطبوع وأطراف المسند (١٢٥/٩ ، ح ١١٧٥٥) .

ط لمالك **ش** للشافعي **حم** لأحمد **عم** لعبدالله بن أحمد **مي** للدارمي **جا** لابن الجارود

٢٢١٠٥ ـ حديث : كان رسول الله ﷺ يدعو في صلاته يقول : «اللهم إني أعوذ بك من عذاب القبر . . .» الحديث .
خز حب حم عه

خز في الصلاة : أخبرني ابن عبدالحكم[١] ، أن أباه وشعيباً أخبراهم ، قالا : أنا الليث ، عن يزيد بن الهاد ، عنه ، به .

حب فيه ، وفي الثاني عشر من الخامس : أنا محمد بن عبيدالله[٢] بن الفضل الكَلاَعي ، ثنا عمرو بن عثمان بن سعيد ، ثنا أبي ، ثنا شعيب بن أبي حمزة ، عن الزهري ، به نحوه .

[أحمد : ثنا يعقوب ، ثنا أبي ، عن صالح ، قال : قال ابن شهاب ، بذلك][٣] .

٢٢١٠٥ ـ خز ٣١/٢ ـ ٣٢ . حب (الإحسان) ٢١١/٣ ـ ٢١٢ . أحمد ٢٧٠/٦ . وانظر : (ح ٢٢١٦٢) ص ٢٢٨ .

ويزاد : عه في الصلاة ٢٥٧/٢ ـ ٢٥٨ : حدثنا إبراهيم بن مرزوق ، ثنا عثمان بن عمر . (ح) وحدثنا أبو عبيدالله ، عن عمه ، كلاهما عن يونس ، عن ابن شهاب ، عن عروة ، عن عائشة ، به ، وفيه قصة . وحدثنا محمد بن إسحاق الصغاني وأبو أمية الطرسوسي ، قالا : أنبأ أبو اليمان ، أنبأ شعيب ، عن الزهري ، عن عروة ، عن عائشة ، به . و٢٥٦/٢ : ثنا عباس الدوري ، ثنا يعقوب بن إبراهيم بن سعد ، حدثني أبي ، عن صالح ، عنه ، به .

(١) «ابن عبدالحكم» من الأصل و(هـ) وهو الصواب ، وقد تحرف في المطبوع إلى «أبو عبدالحكم» . انظر : (سير أعلام النبلاء ٤٩٧/١٢ ، وتهذيب التهذيب ٢٦٠/٩) .

(٢) «عبيدالله» من المطبوع وهو الصواب ، وقد تحرف في الأصل و(هـ) إلى «عبدالله» . انظر : (الأنساب ٢٠٩/٢ ، ومعجم البلدان ٤١٦/١ ، ٣٠٤/٢ ، وتاريخ مدينة دمشق ٦٤١/١٥) .

قلت : في ثقات ابن حبان (١٥٥/٩) : «محمد بن عبيدالله بن الفضيل ، وكان يعرف بابن الفضيل» وهو خطأ .

(٣) ما بين المعقوفين من المطبوع وأطراف المسند (١٣٧/٩ ، ح ١١٧٩٣) .

خز لابن خزيمة **عه** لأبي عوانة **طح** للطحاوي **حب** لابن حبان **قط** للدارقطني **كم** للحاكم

٢٢١٠٦ - حديث : أن رسول الله ﷺ خرج في جوف الليل ، فصلى [في المسجد ، فصلى](١) رجال بصلاته ، فأصبح ناس يتحدثون بذلك . . . الحديث .
خز جا عه حب حم ط

خز في الصلاة : عن يعقوب الدَّوْرقي ، عن عثمان بن عمر ، عن يونس . وعن محمد بن رافع ، عن عبدالرزاق ، عن ابن جريج ، كلاهما عن ابن شهاب ، به . ليس في سماعنا .

جا في الصيام : ثنا محمد بن يحيى ، ثنا عبدالرزاق ، به(٢) .

عه فيه : ثنا إسحاق ، قرأنا على عبدالرزاق ، به . وعن يونس ، عن ابن وهب ، عن مالك . وعن إسحاق ، عن عبدالرزاق ، عن معمر وابن جريج . وعن محمد بن خالد ابن خَلِيّ ، عن بشر بن شعيب ، عن أبيه . وعن أبي أمية ، ثنا روح ، عن مالك بن أنس وصالح بن أبي الأخضر ، كلهم عن الزهري ، به .

حب في الأول من الخامس : أنا محمد بن الحسن بن قتيبة ، ثنا حرملة بن يحيى ، ثنا ابن وهب ، أنا يونس . وعن عبدالله بن محمد الأزدي ، ثنا إسحاق بن إبراهيم ، أنا عبدالله بن الحارث المخزومي ، عن يونس(٣) . وعن عمر بن سعيد بن

٢٢١٠٦ - خز ٢/١٧٢ - ١٧٣ ، ٣/٣٣٨ . جا ١٤٤ . عه : المطبوع من القسم المفقود ص ٢٠٦ - ٢٠٨ . حب (الإحسان) ٤/١٠٧ - ١٠٩ ، ١/١٧٧ - ١٧٨ . أحمد ٦/٢٣٢ ، ١٧٧ ، ١٨٢ ، ١٦٩ .

ويزاد : مالك في الصلاة ١/١١٣ : عن ابن شهاب ، به .

(١) ما بين المعقوفين من المطبوع .

(٢) في المطبوع : ثنا عبدالرزاق ، عن معمر ، عن الزهري ، به . وليس من طريق يونس ولا ابن جريج . فتنبه .

(٣) في المطبوع «عن يونس عن الزهراني» وهو خطأ وصوابه «الزهري» .

ط لمالك ش للشافعي حم لأحمد عم لعبدالله بن أحمد مي للدارمي جا لابن الجارود

سنان ، ثنا (سعيد)[١] بن حفص ، عن مَعْقِل بن عبيدالله ، كلاهما عن الزهري ، به .

وفي التاسع والعشرين من الخامس : أنا عمر بن سعيد بن سنان ، أنا أحمد بن أبي بكر ، عن مالك ، عن ابن شهاب ، نحوه . وأعاده فيه : عن ابن قتيبة ، ثنا حرمَلة ، به .

[أحمد : عن عبدالرزاق ، عن معمر . وعن عثمان بن عمر ، عن يونس . وعن عبدالرحمن ، عن مالك . وعن يزيد ، عن سفيان بن حسين . وعن عبدالرزاق وابن بكر ، عن ابن جريج ، خمستهم عن الزهري ، به][٢] .

٦/١٠٦/ب

٢٢١٠٧ - / حديث : ما صلى رسول الله ﷺ سُبْحة الضحى ، في سفر ولا حضر . مي حب حم ط

مي في الصلاة : ثنا محمد بن يوسف ، ثنا الأوزاعي ، عنه ، به .

حب في الخامس عشر من الخامس : أنا ابن قتيبة ، ثنا يزيد بن موهب [حدثني الليث][٣] ، حدثني عُقَيل ، عن ابن شهاب ، نحوه ، وزاد : إن رسول الله ﷺ ترك كثيراً من العمل ، خشيةَ أن يَسْتَنَّ الناس به ، فيُفْرَضَ عليهم .

---

(١) «سعيد» من المطبوع وهو الصواب ، وهو سعيد بن حفص النُفَيْلي أبو عمرو الحراني ، يروي عن معقل بن عبيدالله ، وعنه عمر بن سعيد بن سنان ، وقد تحرف في الأصل و(هـ) إلى «سعد» . انظر : (تهذيب الكمال ١٠/٣٩٠ - ٣٩١ ، وتهذيب التهذيب ٤/١٧) .

(٢) ما بين المعقوفين من المطبوع وأطراف المسند (٩/١٤٢ ، ح ١١٨١٠) .

٢٢١٠٧ - مي ١/٢٧٩ . حب (الإحسان) ١/٢٦٥ وليس فيه تصحيف ، و٤/١٠٣ وفي متنه تصحيف . أحمد ٦/٣٣ - ٣٤ ، ١٧٨ ، ١٦٨ ، ١٦٩ ، ٨٦ ، ٢٢٣ ، ٢٣٨ ، ١٧٧ ، ٢٠٩ ، ٢١٥ .

ويزاد : مالك في الصلاة ١/١٥٢ - ١٥٣ : عن ابن شهاب ، عن عروة ، عنها ، به .

(٣) ما بين المعقوفين من طبعتي الإحسان . انظر : (تحقيق الأرنؤوط ٢/١٠ - ١١ ، ح ٣١٢) .

[أحمد : ثنا عبدالأعلى ، عن معمر ، عنه ، بهذا . وعن عبدالرحمن ، عن مالك ، عنه ، بمعناه . وعن عبدالرزاق ، عن معمر وابن جريج -فرقهما- كلاهما عن الزهري ، نحوه . وعن علي بن عياش ، عن شعيب بن أبي حمزة ، عن الزهري ، به . وعن حجاج ، عن ليث ، عن عقيل ، عنه ، نحوه . وعن يزيد وحجاج ووكيع وعبدالملك ابن عمرو ، أربعتهم عن ابن أبي ذئب ، عنه ، ببعضه : ما سبَّح النبي ﷺ سبحة الضحى . وعن محمد بن مصعب ، عن الأوزاعي ، عنه ، بنحو الرواية الأخيرة][1] .

٢٢١٠٨ - حديث : لا تعاد الصلاة من القُبْلة ، كان النبي ﷺ يقبل بعض نسائه ويصلي ولا يتوضأ . قط

قط في الطهارة : ثنا عبدالباقي بن قانع ، أنا إسماعيل بن الفضل ، ثنا محمد بن عيسى بن يزيد الطَّرَسوسي ، حدثني سليمان بن عمر بن يسار ، حدثني أبي ، عن ابن أخي الزهري ، عن الزهري[2] ، به .

٢٢١٠٩ - حديث : خسفت الشمس في حياة رسول الله ﷺ ، فخرج إلى المسجد . . . الحديث . جا خز طح حب كم حم عه قط

---

(١) ما بين المعقوفين من المطبوع وأطراف المسند (٩/١٣٠ - ١٣١ ، ح ١١٧٧٥ والتعليق عليه) .

٢٢١٠٨ - قط ١/١٣٥ .

(٢) «عن الزهري» ساقطة من المطبوعة .

٢٢١٠٩ - جا ٩٦ . خز ٢/٣١٤ ، ٣١٩ ، ٣٢٨ . طح ١/٣٢٧ ، ٣٣٣ . حب (الإحسان) ٤/٢١٧ - ٢١٨ ، ٢٢٢ . كم ١/٣٣٤ . وقال : صحيح على شرط الشيخين . أحمد ٦/١٦٨ ، ٧٦ ، ٨٧ .

ويزاد : عه في الصلاة ٢/٤٠٧ - ٤٠٨ : أخبرنا يونس بن عبدالأعلى ، حدثنا ابن وهب ، أخبرني يونس بن يزيد ، عن ابن شهاب ، عنه ، به . وعن ابن بكير ، عن الليث ، عن عقيل ، عن ابن شهاب ، عنه ، به . وعن الليث ، عن يونس ، عن ابن شهاب ، أطول منه . وعن محمد بن حيويه ، حدثنا نعيم بن حماد ، حدثنا ابن المبارك ، عن يونس بن يزيد ، عن الزهري ، عنه ، به ، وفيه زيادة . وعن محمد بن يحيى ، أنبأنا عبد الرزاق ، حدثنا معمر ، عن الزهري ، عنه ، به .

جا في الصلاة : ثنا بحر بن نصر ، عن ابن وهب ، عن يونس بن يزيد ، عن ابن شهاب ، به .

خز فيه : عن الفضل بن يعقوب الجزري ، عن إبراهيم -يعني ابن صدقة- عن سفيان بن حسين ، عن الزهري ، به ، نحوه . وعن يونس بن عبدالأعلى ، عن ابن وهب ، به . وعن محمد بن يحيى ، عن عبدالرزاق ، عن معمر ، عن الزهري ، نحوه . حديث يونس ومعمر ليس في سماعنا .

طح فيه : عن يونس بن عبدالأعلى ، به . وعن فهد ، ثنا الحسن بن الربيع ، ثنا أبو إسحاق الفزاري ، عن سفيان بن حسين ببعضه[1] في الجهر . وعن ابن أبي داود ، ثنا عمرو بن خالد ، ثنا ابن لهيعة ، عن عُقَيل ، عن ابن شهاب ، به .

حب في الرابع والثلاثين من الخامس : أنا الحسن بن سفيان ، ثنا حبان بن موسى ، ثنا عبدالله ، أنا يونس ، به . وعن عمر[2] بن محمد الهمداني ، ثنا عمرو بن عثمان ، ثنا الوليد بن مسلم ، عن عبدالرحمن بن نَمِر ، أنه سأل الزهري . . . فذكره

= وقط فيه ٦٢/٢ - ٦٤ : حدثنا عبدالله بن أبي داود ، ثنا عمرو بن عثمان ، ثنا الوليد ، نا عبدالرحمن بن نمر اليحصبي والأوزاعي ، عن الزهري ، به . وحدثنا ابن أبي داود ، حدثنا عمرو ، ثنا الوليد ، نا الأوزاعي ، عن الزهري ، به مثله . وحدثنا عبدالله بن سليمان بن الأشعث ، ثنا أبو الحارث محمد بن سلمة المرادي ، ثنا عبدالله بن وهب ، عن يونس ، عن ابن شهاب ، به . وحدثنا ابن أبي داود ، ثنا عباس بن الوليد بن مزيد ، أخبرني أبي ، ثنا الأوزاعي ، أخبرني الزهري ، بطرف منه . وحدثنا أبو بكر النيسابوري ، ثنا أحمد بن سعيد بن إبراهيم الزهري ، ثنا سعيد بن حفص خال النفيلي ، ثنا موسى بن أعين ، عن إسحاق بن راشد ، عن الزهري ، نحوه .

(١) في الأصل (بعضه) ، والمثبت من (هـ) .

(٢) «عمر» من الأصل و(هـ) وهو الصواب ، وقد تحرف في المطبوع إلى «عمرو» . انظر : (الأنساب ٩٠/٢ ، وتاريخ ابن عساكر ٣٤٩/١٣) .

مطولاً . وعن عبدالله بن محمد ، ثنا إسحاق بن إبراهيم ، ثنا الوليد . . . فذكره مختصراً .

كم في الكسوف : ثنا أبو العباس محمد بن يعقوب ، ثنا العباس بن الوليد بن مَزْيَد ، حدثني أبي ، ثنا الأوزاعي ، أخبرني الزهري ، مختصراً في الجهر في الكسوف .

[أحمد : ثنا عبدالرزاق ، ثنا معمر ، عنه ، به . قال معمر : فأخبرني هشام بن عروة ، عن أبيه ، عن عائشة ، مثله . وزاد : إذا رأيتم ذلك فصلُّوا وتصدَّقوا . وعن عبدالصمد ، عن سليمان بن كثير ، عنه ، بمعناه . وعن بشر بن شعيب ، عن أبيه ، عن الزهري ، بتمامه](١) .

٢٢١١٠ - حديث : أن النبي ﷺ جهر بالقراءة في صلاة الكسوف .
حب حم

حب في الأول من الرابع : أنا عبدالله بن محمد ، ثنا إسحاق بن إبراهيم ، ثنا الوليد بن مسلم ، ثنا عبدالرحمن بن نَمِر ، عنه ، به .

[أحمد : ثنا حسن ، ثنا ابن لهيعة ، ثنا عقيل بن خالد ، عنه ، بهذا . وهو في حديث سليمان بن كثير(٢)](٣) .

٢٢١١١ - حديث : كان رسول الله ﷺ يصلي ، فيما بين أن يفرغ من صلاة العشاء إلى الفجر ، إحدى عشرة ركعة . . . الحديث .
مي جا طح حب قط حم ش ط عه

---

(١) ما بين المعقوفين من المطبوع وأطراف المسند (٩/١٤٧ - ١٤٨ ، ح ١١٨٣٠) .

٢٢١١٠ - حب (الإحسان) ٤/٢٢١ . أحمد ٦/٦٥ .

(٢) أي في الحديث قبله .

(٣) ما بين المعقوفين من المطبوع ، وأطراف المسند (٩/١٤٨ ، ح ١١٨٣١) .

٢٢١١١ - مي ١/٢٨٣ - ٢٨٤ ، ٣١٠ . جا ١٠٦ . طح ١/٢٨٣ . حب (الإحسان) ٤/١٣٥ ، =

ط لمالك **ش** للشافعي **حم** لأحمد **عم** لعبدالله بن أحمد **مي** للدارمي **جا** لابن الجارود

مي في الصلاة في موضعين : أنا يزيد بن هارون ، أنا ابن أبي ذئب ، عنه ، به .

جا فيه : عن محمد بن يحيى ، عن ابن نافع ومطرِّف ، كلاهما عن مالك ، عنه ، به .

طح فيه : ثنا يونس ، أنا ابن وهب ، عن مالك ويونس وعمرو بن الحارث وابن أبي ذئب ، كلهم عن ابن شهاب ، به ـ أفرد حديث مالك . وعن أبي بكرة ، ثنا أبو عامر ، ثنا ابن أبي ذئب ، عنه ، به .

حب في الأول من الخامس : أنا محمد بن عبيدالله الكَلاَعي بحمص ، ثنا عمرو ابن عثمان بن سعيد ، ثنا أبي ، عن شعيب بن أبي حمزة ، قال : ذكر الزهري ، به . وعن عبدالله بن محمد بن سَلْم ، ثنا عبدالرحمن بن إبراهيم ، ثنا الوليد بن مسلم ، عن الأوزاعي ، ثنا الزهري ، بتمامه . وفي السابع والأربعين منه : أنا عبدالله بن محمد بن سَلْم ، ثنا حرملة بن يحيى ، ثنا ابن وهب ، أخبرني عمرو بن الحارث ، عن ابن شهاب ، به .

قط في الصلاة : ثنا أبو عبدالله الحسين بن محمد بن سعيد البزار ، ثنا الربيع بن سليمان ، ثنا ابن وهب ، أخبرني ابن أبي ذئب وعمرو بن الحارث ويونس بن يزيد ، أن ابن شهاب أخبرهم ، به .

= ٦٩ ، ١٣٤ . قط ٤١٦/١ ـ ٤١٧ . أحمد ٣٤/٢ ، ١٦٧/٦ ، ٢٤٨ ، ٣٥ ، ١٨٢ ، ٤٨ ، ٨٥ ، ١١٧ ، ١٢١ ، ٧٤ ، ٨٣ ، ٨٨ ، ١٤٣ ، ٢١٥ . وانظر : (ح ٢٢١١٦) ص ١٩٧ .

ويزاد : الشافعي ٢١٣ : أخبرنا مالك ، عن ابن شهاب ، عن عروة ، عن عائشة ، به .

ومالك في الصلاة ١٢٠/١ : عن ابن شهاب ، به .

وعه فيه ٣٥٥/٢ : أخبرنا يونس بن عبدالأعلى ، أنبأنا ابن وهب . وعن أبي إسماعيل ، حدثنا القعنبي ، كلاهما عن مالك ، به . وعن يونس بن عبدالأعلى ، أنبأنا ابن وهب ، أخبرني يونس وابن أبي ذئب وعمرو بن الحارث ، عن ابن شهاب ، عنه ، به .

خز لابن خزيمة عه لأبي عوانة طح للطحاوي حب لابن حبان قط للدارقطني كم للحاكم

[أحمد : حدثنا عبدالأعلى ، عن مَعْمَر ، عنه بهذا . وعن عبدالرزاق ، عن مَعْمَر به . وعن عثمان بن عُمر ، عن يونس ، عنه ، به . وعن علي بن عَيَّاش ، عن شعيب ، عن الزُّهْرِيّ ، نحوه . وعن عبدالرحمن بن مهدي ، عن مالك ، عنه ، به سوى قوله : حتى يأتيه . . . إلى آخره . وعن إسماعيل بن عُلَيَّة ، عن عبدالرحمن بن إسحاق ، عن الزُّهْرِيّ ، ببعضه : كان إذا صلّى الفجر اضطجع على شقّه الأيمن . وعن محمد ابن مصعب ، عن الأوزاعي ، عن الزُّهْرِيّ ، كحديث إسماعيل ، وزاد : حتى يأتيه المُؤَذِّنُ فيُؤذنه بالصلاة . وعن إبراهيم بن إسحاق ، عن ابن المبارك ، عن معمر والأوزاعي ، عن الزهري ، ببعضه : كان المؤذن إذا سكت من الصبح صلّى ركعتين خفيفتين ، تعني النبي ﷺ . وعن عفان ، عن شعبة ، عن أبي المؤمل ، عن الزُّهْرِيّ ، ببعضه : كان إذا صلّى ركعتين قبل الفجر رُبَّما اضطجع . وعن حسين بن محمد وأبي النضر ، كلاهما عن ابن أبي ذئب ، عنه ، أتم منه . وعن أبي المغيرة ، عن الأوزاعي . وعن أبي اليمان ، عن شعيب . وعن يزيد ، عن ابن أبي ذئب . وعن عبدالملك بن عمرو ، عن ابن أبي ذئب ، كلهم عنه ، أتم منه](١) .

٦/١٠٧ أ

٢٢١١٢ - / حديث : أن رسول الله ﷺ كان يمكث في سجوده ، قَدْرَ ما يقرأ الرجل خمسين آية . وهو طرف من الحديث الذي قبله في بعض طرقه . حب

حب في الأول من الخامس : أنا علي بن عبدالحميد الغضائري بحلب ، ثنا الوليد بن شجاع ، ثنا مبشر بن إسماعيل ، عن الأوزاعي ، عنه ، بهذا .

---

(١) ما بين المعقوفين من المطبوع وأطراف المسند (٩/١٣١ ، ح ١١٧٧٦ والتعليق عليه) .

٢٢١١٢ - حب (الإحسان) ٤/١٣٤ .

ط لمالك ش للشافعي حم لأحمد عم لعبدالله بن أحمد مي للدارمي جا لابن الجارود

٢٢١١٣ - حديث : سمع النبي ﷺ أبا موسى وهو يقرأ فقال[١] : «لقد أوتي هذا من مزامير آل داود» . مي حم

مي في الصلاة : أنا أبو نعيم ، عن ابن عيينة ، عن الزهري ، قال ابن عيينة : أراه عن عروة ، به .

[أحمد : ثنا سفيان ، عنه ، بهذا ، وعن عبدالرزاق ، عن معمر ، عنه ، به][٢] .

٢٢١١٤ - حديث : أن الصلاة أول ما فرضت ركعتين ، فأُقِرَّت صلاة السفر ، وأُتِمَّتْ صلاة الحضر . . . الحديث . مي خز طح ش عه

مي في الصلاة : ثنا محمد بن يوسف ، ثنا ابن عيينة ، سمعت الزهري ، بهذا .

خز فيه : عن عبدالجبار بن العلاء ، عن سفيان ، به . وعن سعيد ، عن سفيان ، عن الزهري ، به .

طح فيه : ثنا أبو بكرة ، ثنا روح ، ثنا ابن جريج ، أنا ابن شهاب ، به . وفيه : قلت لعروة : ما كان يحمل عائشة على أن تصلي في السفر أربعاً؟ قال : تأولت ما تأول عثمان .

٢٢١١٣ - مي ٢٨٨/١ . أحمد ٣٧/٦ ، ١٦٧ .

(١) في الأصل و (هـ) : «قال» .

(٢) ما بين المعقوفين من المطبوع وأطراف المسند (١٢٧/٩ ، ح ١١٧٦٣) .

٢٢١١٤ - مي ٢٩٣/١ . خز ١٥٦/١ . طح ٤٢٧/١ .

ويزاد : الشافعي ١٥٦ - ١٥٧ : أخبرنا سفيان ، به نحوه .

وعه في الصلاة ٢٨/٢ : حدثنا يونس بن عبدالأعلى ، حدثنا ابن وهب ، أخبرني يونس ، عن ابن شهاب ، عنه ، به نحوه . وحدثنا محمد بن يحيى ، ثنا عبدالرزاق ، عن معمر ، عن الزهري ، عنه ، به نحوه . وعن الدبري ، قرأنا على عبدالرزاق ، عن ابن جريج ، أخبرني ابن شهاب ، به نحوه .

٢٢١١٥ ـ حديث : أن النبي ﷺ كان يصلي العصر ، والشمس طالعة في حجرتي . . . الحديث .
خز عه طح حب حم

خز في الصلاة : عن عبدالجبار بن العلاء . وعن أحمد بن عبدة الضبي وسعيد ابن عبدالرحمن ، ثلاثتهم عن سفيان ، عنه ، به . في حديث عبدالجبار عنه : حفظناه من الزهري .

عه فيه : عن عمار بن رجاء ، ثنا الحميدي ، عن سفيان ، به . وعن شعيب بن شعيب ، عن مروان بن محمد ، ثنا الليث ، حدثني ابن شهاب ، به .

طح فيه : ثنا محمد بن خزيمة ، ثنا حجاج بن المنهال ، ثنا سفيان ، به . وعن يونس ، أنا ابن وهب ، أن مالكاً حدثه ، عن ابن شهاب ، به .

حب في السابع من الخامس : أنا ابن قتيبة ، ثنا حرملة بن يحيى ، ثنا ابن وهب ، أنا يونس ، عن ابن شهاب ، به .

[**أحمد** : ثنا سفيان ، عنه ، بهذا . وعن عبدالرزاق ، عن معمر ، عن الزهري ، نحوه . وعن محمد بن مصعب ، عن الأوزاعي ، عنه ، ببعضه : كان يصلي وإن الشمس لطالعة في حجرتي](١) .

٢٢١١٥ ـ خز ١/١٧٠ . عه ١/٣٥٠ ـ ٣٥١ . طح ١/١٩٢ ، ١٩٣ . حب (الإحسان) ٣/٣٤ . أحمد ٦/٣٧ ، ١٩٩ ، ٨٥ .

(١) ما بين المعقوفين من المطبوع وأطراف المسند (٩/١٢٦ ، ح ١١٧٦١) .

ط لمالك ش للشافعي حم لأحمد عم لعبدالله بن أحمد مي للدارمي جا لابن الجارود

٢٢١١٦ - حديث : كان رسول الله ﷺ إذا سكت المؤذن الأول من صلاة الفجر ، قام فركع ركعتين خفيفتين . . . الحديث . حب عه

حب في الرابع من الخامس : أنا محمد بن عبيدالله بن الفضل الكَلاَعي ، ثنا عمرو بن عثمان ، ثنا أبي ، ثنا شعيب ، عنه ، به .

٢٢١١٧ - حديث : «من أدرك سجدة من صلاة العصر قبل أن تغرب الشمس ، ومن الفجر قبل أن تطلع الشمس ، فقد أدرك» . جا خز عه طح حب حم

جا في الصلاة : ثنا إسحاق بن منصور ، ثنا زكريا بن عدي ، أنا ابن المبارك ، عن يونس ، عن الزهري ، بهذا .

خز فيه : ثنا محمد بن رافع ، ثنا زكريا بن عدي ، به . وعن يونس بن عبدالأعلى ، عن ابن وهب ، عن يونس ، به . قال ابن خزيمة : هذا حديث غريب لا نعلم أحداً رواه عن الزهري غير يونس بن يزيد الأَيْلي .

عه ، طح فيه جميعاً : ثنا يونس بن عبدالأعلى ، به .

حب في الثالث والأربعين من الثالث : أنا محمد بن الحسن بن قتيبة ، ثنا حرملة بن يحيى ، ثنا ابن وهب ، به .

[**أحمد** : ثنا زكريا بن عدي ، ثنا ابن المبارك ، عن يونس ، عنه ، بهذا](١) .

٢٢١١٦ - حب (الإحسان) ٨١/٤ . وهو طرف من الحديث المتقدم برقم (٢٢١١١) ص ١٩٣ .

ويزاد : عه في الصلاة ٣٠٣/٢ : حدثنا يونس بن عبدالأعلى ، حدثنا ابن وهب ، أخبرني يونس وابن أبي ذئب وعمرو بن الحارث ، أن ابن شهاب أخبرهم ، عن عروة ، عنها ، به . وعن الحسن بن مكرم ، حدثنا عثمان بن عمر ، أنبأنا يونس ، عن الزهري ، عنه ، به .

٢٢١١٧ - جا ٦١ . خز لم أقف على رواية ابن خزيمة في المطبوع منه . وانظر (٩٣/٢) . عه ٣٧٢/١ . طح ١٥١/١ . حب (الإحسان) ٥٧/٣ . أحمد ٧٨/٦ .

(١) ما بين المعقوفين من المطبوع وأطراف المسند (١٤٧/٩ ، ح ١١٨٢٧) .

٢٢١١٨ ـ حديث : كان رسول الله ﷺ يبعث ابن رواحة ، فيخرص النخل
خز قط حم
حين[١] يطيب أول الثمر . . . الحديث .

خز في الزكاة : ثنا محمد بن يحيى ، ثنا عبدالرزاق ، أنا ابن جريج ، عن ابن شهاب ، به . قال ابن خزيمة : أخاف أن يكون ابن جريج لم يسمع هذا الخبر من ابن شهاب[٢] .

قط فيه : عن أبي بكر النيسابوري ، عن محمد بن يحيى ، به . وعن ابن صاعد ، عن محمد بن عبدالملك بن زنجويه ، عن عبدالرزاق ، به . (وقال : كلهم ثقات ، إلا أن حجاجاً روى عن ابن جريج أنه لم يسمعه من الزهري)[٣] . وثنا أبو بكر النيسابوري ، ثنا إبراهيم بن هانئ ، ثنا يحيى بن معين ، ثنا الحجاج بن محمد ، عن ابن جريج قال : أُخْبِرتُ عن ابن شهاب ، نحوه .

[**أحمد** : ثنا عبدالرزاق ، أنا ابن جريج ، قال : أخبرت عن ابن شهاب ، به . وعن محمد بن بكر ، عن ابن جريج ، أنه بلغه عن ابن شهاب ، نحوه][٤] .

٦/١٠٧/ب **٢٢١١٩ ـ / حديث : «لا اعتكاف إلا بصيام» .**
كم قط

٢٢١١٨ ـ خز ٤١/٤ . قط ١٣٤/٢ . أحمد ١٦٣/٦ .

(١) «حين» من المطبوع وأطراف المسند (١٤٤/٩ ، ح ١١٨١٧) ، وفي الأصل و(هـ) : «حتى» وهو تصحيف .

(٢) ذكر هذا في ترجمة الباب قبل سرد الحديث (٤٠/٤) .

(٣) ما بين الهلالين ليس في المطبوعة .

(٤) ما بين المعقوفين من المطبوع وأطراف المسند (١٤٤/٩ ، ح ١١٨١٧) .

٢٢١١٩ ـ كم ٤٤٠/١ .

ويزاد : قط فيه ١٩٩/٢ ـ ٢٠٠ : أخبرنا أحمد بن عمير بن يوسف في الإجازة ، به .

كم في الصيام : أنا أبو علي الحافظ ، أنا أحمد بن عمير الدمشقي ، ثنا محمد بن هاشم ، ثنا سويد بن عبدالعزيز ، ثنا سفيان بن حسين ، عنه ، به . وقال : لم يحتج الشيخان بسفيان .

قلت : إنما اتفقا على الإعراض عن روايته ، عن الزهري . وليس هو علة هذا الخبر بل علته سويد(١) .

٢٢١٢٠ - حديث : أن النبي ﷺ كان يصوم يوم عاشوراء ، ويأمر بصيامه .
مي عه حم ش طح

مي في الصيام : أنا عبيدالله بن عبدالمجيد ، ثنا ابن أبي ذئب ، عنه ، به .

عه فيه : عن إسحاق الدَّبَري ، عن عبدالرزاق ، عن معمر . وعن أبي أمية ، عن عثمان بن عمر . وعن الربيع ، عن ابن وهب ، كلاهما عن يونس . وعن أبي عتبة ، عن أبي حيوة ، عن شعيب . وعن يوسف بن مُسَلَّم ، عن حجاج ، عن ليث ، عن عقيل . وعن يونس بن عبدالأعلى وأحمد بن شيبان ، كلاهما عن ابن عيينة ، خمستهم عن الزهري ، به .

[**أحمد** : ثنا روح ، ثنا محمد بن أبي حفصة ، عنه ، به . وعن عثمان ، عن يونس ، عنه ، نحوه](٢) .

---

(١) انظر : (الميزان ٢/٢٥١ - ٢٥٢ ، وتهذيب التهذيب ٤/٢٧٦) .

٢٢١٢٠ - مي ١/٣٥٤ . وفيه : «ويأمرنا بصيامه» . عه : [٢/١٩٧/أ ، ٢/١٩٨/أ] نسخة كوبرلي بإستنبول ، وفي المطبوع من القسم المفقود ص ١٨٨ - ١٨٩ . أحمد ٦/٢٤٣ - ٢٤٤ ، ٢٤٨ .

ويزاد : الشافعي ص ١٦١ : أخبرنا ابن أبي فديك ، عن أبي ذئب ، عن الزهري ، عن عروة ، عن عائشة ، به .

وطح في الصوم ٢/٧٤ : حدثنا نصر بن مرزوق ، وابن أبي داود ، قالا : ثنا عبدالله بن صالح ، حدثني الليث ، أخبرني عقيل ، عنه ، بنحوه .

(٢) ما بين المعقوفين من المطبوع وأطراف المسند (٩/١٤٠ ، ح ١١٨٠٣) .

٢٢١٢١ ـ حديث : كان رسول الله ﷺ يترك العمل وهو يحب أن يفعله ، خشيةَ أن يُستَنَّ به ، فيفرض عليهم . . . الحديث .
خز حب

خز في الصيام : ثنا محمد بن يحيى ، ثنا عثمان بن عمر ، ثنا يونس ، عن الزهري ، به . ليس في السماع .

وقد تقدم لابن حِبان في أثناء حديث(١) . وفي التاسع والعشرين من الخامس : عن الحسين بن إدريس ، أنا أحمد بن أبي بكر ، عن مالك ، عن الزهري ، به .

٢٢١٢٢ ـ حديث : كان رسول الله ﷺ يأتيني ، وهو معتكف في المسجد حتى يتكئ على عتبة بابي -وأنا في حجرتي- وسائِرُهُ في(٢) المسجد .
حب

حب في الأول من الرابع : أنا عبدالله بن محمد بن سَلْم ، ثنا عبدالرحمن بن إبراهيم ، ثنا عمر بن عبدالواحد ، عن الأوزاعي ، عن الزهري ، بهذا .

٢٢١٢٣ ـ حديث : أن النبي ﷺ كان يعتكف في العشر الأواخر من رمضان ، حتى توفاه الله .
خز جا عه قط حب حم

خز في الصيام : ثنا محمد بن الحسن(٣) بن تَسْنيم ، ثنا محمد بن بكر ، ثنا ابن جريج ، أخبرني الزهري ، بهذا . ليس في السماع .

٢٢١٢١ ـ خز ٢٩٣/٣ . حب (الإحسان) ٢٦٥/١ .

(١) تقدم ص ١٨٩ برقم (٢٢١٠٧) .

٢٢١٢٢ ـ حب الإحسان ٢٦٩/٥ ـ ٢٧٠ . وانظر : (ح ٢٢١٢٤) .

(٢) «في» من مصادر التخريج ، وفي الأصل و(هـ) : «إلى» .

٢٢١٢٣ ـ خز ٣٤٥/٣ . جا ١٤٦ . عه [٣١٢/٢/أ] نسخة كوبرلي بإستنبول . قط ٢٠١/٢ . حب (الإحسان) ٢٦٨/٥ . أحمد ١٦٨/٦ ، ٩٢ ، ١٦٨ ، ١٦٩ ، ٢٧٩ .

(٣) في المطبوعة : «الحسين» وهو خطأ . انظر : (التهذيب ١١٤/٩ ـ ١١٥ ، والتقريب) .

جا فيه : ثنا محمد بن يحيى ، ثنا عبدالرزاق ، عن ابن جريج ومعمر ، عن الزهري ، به .

عه فيه : عن إسحاق الدَّبَري ، عن عبدالرزاق ، عن معمر وابن جريج . وعن عباس ابن محمد ، عن روح ، عن ابن جريج ، به .

قط فيه : ثنا الحسين بن إسماعيل ، ثنا عبدالله بن أحمد بن أبي مَسَرَّة[١] ، ثنا أبي ، ثنا هشام -هو ابن سليمان- عن ابن جريج ، حدثني الزهري ، به[٢] . وعن أبي بكر النيسابوري ، عن يوسف بن سعيد ، عن حجاج ، عن ابن جريج ، به . وعن الحسين بن إسماعيل ، عن إبراهيم بن مُجَشَّر ، عن عبيدة بن حميد . وعن الحسين ، عن أحمد بن محمد بن سعيد التُّبَّعي ، عن القاسم بن الحكم ، كلاهما عن القاسم بن معن ، عن ابن جريج ، به وأتم منه ، وزاد فيه : وأن السنة للمعتكف أن لا يخرج إلا لحاجة الإنسان . . . إلى آخره ، وقال : كلهم ثقات[٣] .

يقال : إن قوله : وأن السنة . . . إلى آخره من كلام الزهري ، ومن أدرجه في الحديث فقد وهم . ولم يذكر هشام بن سليمان .

حب في الثامن من الخامس : أنا الحسين بن إدريس ، ثنا الحسن بن علي الحلواني ، ثنا عبدالرزاق ، به .

---

(١) في المطبوعة : «عبدالله بن أبي ميسرة» وهو خطأ . انظر : (الجرح والتعديل ٦/٥ ، وسير أعلام النبلاء ٦٣٢/١٢) .

(٢) الحديث -كما هو في المطبوعة- من مسند أبي هريرة ، وليس من مسند عائشة ، فهو من : رواية عروة وسعيد ، عن أبي هريرة ، لكنه في الحديثين التاليين لهذا من مسند عائشة ، من طريق الزهري عنهما ، به ، كما نص الحافظ -رحمه الله- .

(٣) قوله هذا ليس في المطبوع .

[أحمد : ثنا عبدالرزاق ، أنا معمر ، عنه ، بهذا . وعن قتيبة ، عن ليث ، عن عقيل ، عنه ، به . وعن محمد بن بكر ، عن ابن جريج ، عنه ، به . وعن عامر بن صالح ، عن يونس بن يزيد ، عنه ، نحوه](١) .

٢٢١٢٤ ـ حديث : لم يكن يدخل البيت إلا لحاجة الإنسان ، وكان يُدخل عليّ رأسه وهو في المسجد ، فأرجّله .
خز جا عه حب حم

خز في الصيام : ثنا يونس بن عبدالأعلى ، أنا ابن وهب ، أخبرني يونس ، عن الزهري ، عن عروة وعمرة ، عن عائشة ، به . وعن ابن عبدالحكم ، عن ابن وهب ، عن يونس ومالك والليث ، عن ابن شهاب ، به . ليس في السماع .

جا فيه : ثنا محمد بن يحيى ، ثنا عثمان بن عمر ، ثنا يونس ، به .

عه فيه : ثنا يونس بن عبدالأعلى ، أنا ابن وهب ، أخبرني يونس ، والليث بن سعد ، عن ابن شهاب ، عن عروة وعمرة ، عن عائشة . وعن الربيع بن سليمان ، عن ابن وهب ، عن يونس ، به . ولم يذكر عمرة . وعن الربيع ، عن ابن وهب ، عن الليث وذكرها .

/ حب في الأول من الرابع : أنا الفضل بن الحباب ، ثنا القعنبي ، ثنا ليث بن سعد ، عن ابن شهاب ، به . وفي الثامن من الخامس . أنا عمر بن سعيد بن سنان ، أنا أحمد بن أبي بكر ، أنا مالك ، به . ٦/١٠٨أ

(١) ما بين المعقوفين من المطبوع وأطراف المسند (١٤٢/٩ ، ح ١١٨٠٩ والتعليق عليه) .

٢٢١٢٤ ـ خز ٣٤٨/٣ . جا ١٤٧ . حب (الإحسان) ٢٦٩/٥ ، ٢٧٠ . أحمد ٢٦٤/٦ ، ٢٣١ ، ٢٣٥ ، ٢٤٧ ، ٢٧٢ ، ٨١ ، ٨٦ ، ١٨١ ، ٢٣٤ . وانظر الحديث المتقدم برقم (٢٢١٢٢) .

وباقي طرقه في ترجمة : عمرة ، عن عائشة(١) .

[أحمد : حدثنا محمد بن يزيد ، عن سفيان -يعني ابن حسين- عنه ، بهذا . وعن عبدالرزاق ، عن معمر ، عنه ، نحوه . وعن يزيد ، عن سفيان بن حسين ، نحوه . وعن عثمان بن عمر ، عن يونس . وعن يعقوب ، عن ابن أخي ابن شهاب ، وعن هاشم ويونس ، عن الليث . وعن أبي المغيرة ، عن الأوزاعي . وعن عبدالرحمن بن مهدي ، عن مالك ، كلهم عنه ، به نحوه . وعن عبدالأعلى ، عن معمر ، عنه ، نحوه](٢) .

٢٢١٢٥ - حديث : أهلَّ رسولُ الله ﷺ بالحج ، وأهلَّ به ناس ، وأهلَّ ناس بالحج والعمرة ، وأهل ناس بالعمرة .

خز جا عه حم ش

خز في الحج : ثنا عبدالجبار بن العلاء وزياد بن يحيى ، قالا : ثنا سفيان ، عنه ، به . لفظ زياد . زاد عبدالجبار : فكنت فيمن أهل بحج وعمرة . ليس في السماع .

جا فيه : ثنا ابن المقرئ ، ثنا سفيان ، به .

عه فيه : ثنا يونس بن عبدالأعلى ، ثنا أشهب بن عبدالعزيز ، أخبرني مالك ، أن ابن شهاب وهشام بن عروة أخبراه ، عن عروة ، به . وعن يونس ، عن ابن وهب ، عن مالك ، عن ابن شهاب وحده ، به . وعن أبي داود السِّجْزي وأبي إسماعيل ، قالا :

---

(١) انظر : الحديث الآتي برقم (٢٣١٥٦) ص ٧٤٢ .

(٢) ما بين المعقوفين من المطبوع وأطراف المسند (١٣٧/٩ - ١٣٨ ، ح ١١٧٩٤ والتعليق عليه) .

٢٢١٢٥ - خز ١٦٥/٤ . جا ص ١٥٠ . أحمد ٢٤٥/٦ - ٢٤٦ ، ١٦٣ - ١٦٤ ، ١٧٧ ، ٣٧ ، ٢٤٣ ، ١١٩ . وانظر : الحديث الآتي برقم (٢٢١٩٠) ص٢٤٥ و(ح ٢٢٤٠٩) ص ٣٦٢ .

ويزاد : الشافعي ص ٢١٨ : أخبرنا مالك ، عنه ، به . وأعاده ص ٣٨٩ مختصراً ، وص ١٩٦ : أخبرنا سفيان ، عنه ، به مختصراً .

خز لابن خزيمة **عه** لأبي عوانة **طح** للطحاوي **حب** لابن حبان **قط** للدارقطني **كم** للحاكم

ثنا القعنبي ، عن مالك ، به . وفي موضع آخر : عن يوسف بن مُسَلَّم ، عن حجاج ، عن ليث ، عن عقيل ، عنه ، به .

[أحمد : ثنا روح ، ثنا ابن أبي ذئب ، عنه ، به . وعن عبدالرزاق ، عن معمر ، عنه ، نحوه . وعن عبدالرحمن ومحمد بن جعفر ، عن مالك ، عنه ، به . وعن سفيان ابن عيينة ، عنه ، ببعضه . وعن روح بن عبادة ، عن صالح بن أبي الأخضر ، أنا ابن شهاب ، به وأشبع سياقاً . وعن يَعْمر بن بشر ، عن عبدالله ، عن يونس ، عنه ، به . وعن حجاج ، عن ليث ، عن عقيل ، عنه ، به](١) .

٢٢١٢٦ - حديث : دخل النبي ﷺ على ضُباعة بنت الزبير ، فقالت : إني أريد الحج وأنا شاكية ، فقال : «حجي واشترطي . . .» الحديث .
جا عه حب قط حم

جا في الحج : ثنا محمد بن يحيى ، ثنا عبدالرزاق ، أنا معمر ، عن الزهري ، به . قال محمد بن يحيى : هو عندنا محفوظ .

عه فيه : ثنا محمد بن إسحاق بن الصباح ، ثنا عبدالرزاق ، به .

حب في الحادي والعشرين من الأول : أنا ابن قتيبة ، ثنا ابن أبي السري ، ثنا عبدالرزاق ، به .

قط فيه : ثنا الحسين بن إسماعيل ، ثنا أحمد بن منصور ، ثنا عبدالرزاق ، به . قال معمر : وأخبرني هشام بن عروة ، عن أبيه ، عن عائشة ، به(٢) .

---

(١) ما بين المعقوفين من المطبوع وأطراف المسند (١٣٤/٩ - ١٣٥ ، ح ١١٧٨٦ والتعليق عليه) .

٢٢١٢٦ - جا ص ١٥٠ . حب (الإحسان) ٣٤/٦ . قط ٢٣٤/٢ - ٢٣٥ . أحمد ١٦٤/٦ .

(٢) سيأتي في ص ٣٥٨ أيضا برقم (٢٢٤٠١) من رواية هشام ، عن أبيه ، عن عائشة .

[أحمد : ثنا عبدالرزاق ، عن معمر ، عنه ، بهذا][1] .

٢٢١٢٧ ـ حديث : دخلت خَولة بنت حكيم امرأة عثمان بن مظعون على عائشة وهي بَذَّة الهيئة . . . الحديث . وفيه : «يا عثمان إن الرهبانية لم تكتب علينا . . .» الحديث . حب حم

حب في السادس والستين من الثالث : أنا محمد بن الحسن بن قتيبة ، ثنا ابن أبي السري ، ثنا عبدالرزاق ، عن معمر ، عنه ، به .

[أحمد : ثنا عبدالرزاق ، ثنا معمر ، عنه ، به][2] .

٢٢١٢٨ ـ وبه فيه : «خلقت الملائكة من نور ، وخلق الجان من مارج من نار ، وخلق آدم مما قد وصف لكم» . حب عه حم

عه في الرقاق : ثنا الأَحْمسي ، ثنا أبو أسامة ، ثنا ابن المبارك ، عن معمر ، عنه ، به . وقال : إنما يعرف بعبدالرزاق .

[أحمد : ثنا عبدالرزاق ، ثنا معمر ، عنه ، به][3] .

٢٢١٢٩ ـ حديث : هاجر عبدالله بن جحش إلى أرض الحبشة بأم حبيبة بنت أبي سفيان وهي امرأته ، فلما حضرته الوفاة أوصى إلى رسول الله ﷺ ، فتزوج رسول الله ﷺ أم حبيبة ، وبعث معها النجاشي شرحبيل بن حسنة . حب

---

(١) ما بين المعقوفين من المطبوع وأطراف المسند (٩/١٤٤ ، ح ١١٨١٨) .
٢٢١٢٧ ـ حب (الإحسان) ١/١٠٦ . أحمد ٦/٢٢٦ .

(٢) ما بين المعقوفين من المطبوع وأطراف المسند (٩/١٤٥ ، ح ١١٨٢٠) .
٢٢١٢٨ ـ حب (الإحسان) ٨/٩ . أحمد ٦/١٥٣ ، ١٦٨ .

(٣) ما بين المعقوفين من المطبوع وأطراف المسند (٩/١٤٦ ، ح ١١٨٢٢) .
٢٢١٢٩ ـ حب (الإحسان) ٧/٦٠٧ .

حب في الأول من الرابع : أنا ابن خزيمة ، ثنا محمد بن يحيى الذُّهْلي ، ثنا سعيد بن كثير بن عُفَيْر ، ثنا الليث ، عن ابن مسافر ، عنه ، بهذا .

٢٢١٣٠ - حديث : أن أبا بكر دخل عليها ، وعندها جاريتان تضربان بدفين ، وتغنيان . . . الحديث .
عه حب حم

عه في العيدين : ثنا الربيع بن سليمان وأبو جعفر الصائغ العسقلاني ، قالا : ثنا بشر ابن بكر . (ح) وأخبرني العباس بن الوليد ، عن أبيه ، قالا : ثنا الأوزاعي ، عنه ، به . وعن محمد بن خالد بن خَلِيّ ، عن بشر بن شعيب ، عن أبيه . وعن يونس بن عبدالأعلى ، عن ابن وهب ، عن عمرو بن الحارث . وعن هلال بن العلاء ، ثنا عبدالله ابن جعفر ، ثنا عبيدالله بن عمرو ، عن إسحاق بن راشد ، كلهم عن الزهري ، مثله .

/ حب في الثالث والثلاثين من الرابع : أنا عبدالله بن محمد بن سَلْم ، ثنا عبدالرحمن بن إبراهيم ، ثنا الوليد بن مسلم ، ثنا الأوزاعي ، به . وفي الخمسين منه : أنا عبدالله بن محمد بن سَلْم ، ثنا حرملة ، ثنا ابن وهب ، به . وعن محمد بن إسحاق الثقفي ، ثنا محمد بن سهل بن عسكر ، ثنا عبدالله بن جعفر ، به . وفيه : عن ابن قتيبة ، ثنا يزيد بن موهب ، ثنا الليث ، عن عقيل ، عن الزهري ، نحوه . ٦/١٠٨/ب

[أحمد : ثنا محمد بن جعفر ، ثنا معمر ، عنه ، بهذا . وعن أبي المغيرة ، عن الأوزاعي ، عنه في حديث](١) .

٢٢١٣١ - حديث : رأيت رسول الله ﷺ يسترني بردائه ، وأنا أنظر إلى الحبشة يلعبون في المسجد ، حتى أكون أنا أسأم . . . الحديث .
عه حم

٢٢١٣٠ - حب (الإحسان) ٥٤٤/٧ - ٥٤٥ ، ٥٤٨ . أحمد ٣٣/٦ ، ١٢٧ ، ٨٤ .

(١) ما بين المعقوفين من المطبوع وأطراف المسند (١٢٨/٩ ، ح ١١٧٦٨) .

٢٢١٣١ - عه [١٥٢/٢-١٥٣ : أ] مصورة كوبريلي . أحمد ١٦٦/٦ ، ٢٤٧ ، ٢٧٠ ، ٨٤ ، ٨٥ .

ط لمالك ش للشافعي حم لأحمد عم لعبدالله بن أحمد مي للدارمي جا لابن الجارود

عه في العيدين : عن الربيع بن سليمان وأبي جعفر الصائغ ، كلاهما عن بشر بن بكر . وعن أبي أمية ، ثنا محمد بن مصعب والبابْلُتّي ، كلهم عن الأوزاعي . وعن محمد بن عبدالله بن عبدالحكم ، ثنا أبو زرعة وهب الله بن راشد ، ثنا حيوة ، عن عقيل . وعن يونس بن عبدالأعلى ، عن ابن وهب ، أخبرني يونس أو عمرو -شك يونس- كلهم عن الزهري ، به . وهو عند ابن حبان في الحديث الذي قبله .

[أحمد : ثنا عبدالرزاق ، ثنا معمر ، عنه ، به . وعن عثمان بن عمر ، عن يونس ، عنه ، نحوه . وعن يعقوب ، عن أبيه ، عن صالح ، عنه ، به . وعن أبي المغيرة ، عن الأوزاعي ، عنه ، به في حديث . وعن محمد بن مصعب ، عن الأوزاعي ، نحوه](١) .

٢٢١٣٢ - حديث : ما أخذ رسول الله ﷺ على النساء قط إلا بما أمره الله ، وما مست كفه كفَّ امرأه قط . . . الحديث . عه حب حم

عه في الإمارة : ثنا يونس بن عبدالأعلى ، ثنا ابن وهب ، عن يونس . وعن الربيع ابن سليمان ويونس بن عبدالأعلى وعيسى بن أحمد ، كلهم عن ابن وهب ، عن مالك . وعن محمد بن مُهِلّ ، عن عبدالرزاق ، عن معمر ، ثلاثتهم عن الزهري ، به .

حب في الثاني والثلاثين من الخامس : أنا محمد بن الحسن بن قتيبة ، ثنا حرملة بن يحيى ، ثنا ابن وهب ، به .

[أحمد : ثنا يحيى بن آدم ، عن ابن المبارك ، عن معمر ، عنه ، بهذا . وعن عبدالرزاق ، عن معمر ، نحوه وأتم منه . وعن إبراهيم بن أبي العباس ، عن أبي أُوَيْس ، عن الزهري ، نحوه](٢) .

---

(١) ما بين المعقوفين من المطبوع وأطراف المسند (٩/١٤٥ ، ح ١١٨١٩) .

٢٢١٣٢ - عه ٤/٤٩٦ - ٤٩٧ . حب (الإحسان) ٧/٤٤١ . أحمد ٦/١٥٣ - ١٥٤ ، ١٥٣ ، ١١٤ .

(٢) ما بين المعقوفين من المطبوع وأطراف المسند (٩/١٣٩ ، ح ١١٧٩٩) .

٢٢١٣٣ - حديث : ما ضرب رسول الله ﷺ بيده شيئاً قط . . . حب كم
الحديث .

حب في السابع والأربعين من الخامس : أنا الحسن بن سفيان ، ثنا محمد بن المنهال الضرير ، ثنا يزيد بن زُرَيْع ، ثنا معمر ، عنه ، به .

كم في الترجمة النبوية : ثنا أبو عمرو بن السماك ، ثنا حامد بن سهل ، ثنا عارم ، ثنا حماد بن زيد ، عن أيوب ومعمر والنعمان بن راشد ، كلهم عن الزهري ، به مطولاً .

٢٢١٣٤ - حديث : كان رسول الله ﷺ يدركه الفجر في رمضان وهو جنب من عه
غير حلم ، فيغتسل ويصوم .

عه في الصيام : ثنا الربيع بن سليمان ، أنبا ابن وهب ، أخبرني يونس ، عن ابن شهاب ، عن عروة وأبي بكر بن عبدالرحمن ، عن عائشة ، بهذا .

٢٢١٣٥ - حديث : تمتّع رسول الله ﷺ بالعمرة إلى الحج .

في ترجمته : عن سالم ، عن ابن عمر . وكذلك :

٢٢١٣٦ - حديث : أنهما كانا يرخصان للمتمتّع في صوم أيام ش
التشريق .

٢٢١٣٣ - حب (الإحسان) ٨/١٢٠ . كم ٢/٦١٣ - ٦١٤ . وقال : صحيح على شرط الشيخين . وهو طرف من الحديث الآتي برقم (٢٢١٨٢) ص ٢٤١ .

٢٢١٣٤ - عه - المطبوع من القسم المفقود - ص ١٣٩ - ١٤٠ .

٢٢١٣٥ - انظر : (الإتحاف ٨/٣٩٤ ، ح ٩٦٢٥) .

٢٢١٣٦ - انظر : (الإتحاف ٨/٣٨٣ ، ٣٩١ ، ح ٩٦٠٥ ، ٩٦١٨) .

ويزاد : الشافعي ص ١٣٣ : أخبرنا إبراهيم بن سعد ؛ عنه ، به موقوفاً .

٢٢١٣٧ - حديث : أن هيتاً كان يدخل على أزواج النبي ﷺ ، وكانوا يعدونه من [غير](١) أولي الإربة(٢) . . . الحديث .
عه حب حم

عه في الاستئذان : ثنا محمد بن يحيى ومحمد بن إسحاق ، قالا : ثنا عبدالرزاق ، أنا معمر . وعن الميموني ، ثنا أحمد بن شبيب ، ثنا أبي . وعن يونس بن عبدالأعلى ، عن ابن وهب ، قالا : ثنا يونس ، كلاهما عن ابن شهاب ، به . وعن محمد بن يحيى ، عن أصبغ ، عن ابن وهب ، به .

حب في الثالث من الرابع : أنا محمد بن الحسن بن قتيبة ، ثنا حرملة بن يحيى ، ثنا ابن وهب ، به .

[أحمد : ثنا عبدالرزاق ، ثنا معمر ، عنه ، به](٣) .

٢٢١٣٨ - / حديث : أن النبي ﷺ كان إذا اشتكى قرأ على نفسه بالمعوذات . . . الحديث . ٦/١٠٩أ
ط عه حب حم

مالك في الجامع : عنه ، به .

عه في الطب : عن يونس ، عن ابن وهب ، عن يونس ومالك . وعن محمد بن خلف بن صالح ، عن خالد بن مَخْلَد ، عن مالك . وعن محمد بن مُهِلّ ، عن عبدالرزاق ، عن معمر . وعن يوسف بن مُسَلَّم ، عن حجاج . وعن إسحاق بن سيّار ،

٢٢١٣٧ - حب (موارد الظمآن) ص ٤٨٣ . ولم أقف عليه في (الإحسان) . أحمد ١٥٢/٦ .

(١) ما بين المعقوفين ساقط من الأصل و(هـ) والمثبت من مسند أحمد والنهاية .

(٢) الإربة : الحاجة أو النكاح . (النهاية ٣٦/١) .

(٣) ما بين المعقوفين من المطبوع وأطراف المسند (١٤٨/٩ ، ح ١١٨٣٢) .

٢٢١٣٨ - مالك ٩٤٢/٢ - ٩٤٣ . حب (الإحسان) ٢٧٠/٤ ، ٤٢٨/٧ - ٤٢٩ ، ١٩٩/٨ . أحمد ٢٦٣/٦ ، ١٦٦ ، ١٨١ ، ٢٥٦ ، ١٠٤ ، ١١٤ ، ١٢٤ .

خز لابن خزيمة **عه** لأبي عوانة **طح** للطحاوي **حب** لابن حبان **قط** للدارقطني **كم** للحاكم

ثنا أبو عاصم ، كلاهما عن ابن جريج ، عن زياد بن سعد . وعن محمد بن عُزَيْز(١) ، عن سلامة ، عن عقيل ، كلهم عن الزهري ، به .

حب في الثاني عشر من الخامس : أنا عمر بن سعيد بن سنان ، أنا أحمد بن أبي بكر ، عن مالك ، به . وفيه : عن عبدالله بن محمد الأزدي ، ثنا إسحاق بن إبراهيم ، أنا النضر بن شُمَيْل ، ثنا سعيد بن أبي أيوب . وعن ابن قتيبة ، ثنا يزيد بن موهب ، حدثني المُفَضَّل بن فضالة ، كلاهما عن عقيل ، نحوه . وفي الثاني من الأول ، وفي الثامن والأربعين من الخامس : أنا ابن قتيبة ، ثنا حرملة ، ثنا ابن وهب ، أنا يونس ، به نحوه .

[أحمد : ثنا إسحاق بن عيسى ، ثنا مالك ، عنه ، بهذا . وعن عبدالرزاق ، عن معمر ، عنه ، نحوه . وعن عبدالرحمن بن مهدي وحماد بن خالد وأبي سلمة الخزاعي وسليمان بن داود ، كلهم عن مالك ، عن الزهري ، به . وعن إبراهيم بن أبي العباس ، عن أبي أُوَيْس ، عنه ، به . وعن عفان ، عن يزيد بن زُرَيْع ، عن معمر ، عنه ، نحوه](٢) .

٢٢١٣٩ - حديث : قلت لعائشة : أي شيء كان يصنع رسول الله ﷺ إذا كان عندك؟ قالت : ما يفعل أحدكم في مهنة أهله . . . الحديث . حب حم

حب في السابع والأربعين من الخامس : أنا الحسين بن أحمد بن بسطام ، ثنا حسين بن مهدي ، ثنا عبدالرزاق ، أنا معمر ، عنه ، به .

[أحمد : ثنا عثمان بن عمر ، ثنا يونس ، عنه ، بهذا . وثنا عبدالرزاق ، به](٣) .

---

(١) «عُزَيْز» : هو أبو عبدالله الأيلي مصغراً بزايين . انظر : (تهذيب الكمال ١١٣/٢٦) .

(٢) مابين المعقوفين من المطبوع وأطراف المسند (١٣٥/٩ - ١٣٦ ، ح ١١٧٨٨ والتعليق عليه) .
٢٢١٣٩ - حب (الإحسان) ٤٧٤/٧ . أحمد ١٦٧/٦ .

(٣) ما بين المعقوفين من المطبوع وأطراف المسند (١٤٧/٩ ، ح ١١٨٢٩ والتعليق عليه) .

٢٢١٤٠ ـ حديث : جاءت فاطمة بنت عتبة بن ربيعة تبايع النبي ﷺ . . . الحديث .
حب حم

حب في الثاني والثلاثين من الخامس : أنا ابن قتيبة ، ثنا ابن أبي السَّريّ ، ثنا عبدالرزاق ، أنا معمر ، عنه ، به .

[أحمد : ثنا يعقوب ، ثنا ابن أخي ابن شهاب ، عنه ، به . وعن عبدالرزاق ، عن معمر ، عن الزهري بقصة البيعة ، وفيه قصة فاطمة بنت عتبة](١) .

٢٢١٤١ ـ حديث : أن رسول الله ﷺ أمر بقتل ذى الطُّفْيَتَين . . . الحديث .
عه

عه في الطب : عن عبدالرحمن بن محمد بن منصور ، ثنا يحيى القطان . وعن أبي إسماعيل الترمذي ، ثنا المُعَلَّى بن أسد ، ثنا عبدالعزيز بن المختار . وعن أبي حصين ، ثنا منجاب بن الحارث ، ثنا علي بن مسهر ، ثلاثتهم عن هشام ، به .

٢٢١٤٢ ـ حديث : «لا تُحَرِّم المصة ولا المصتان» .
مي حم

مي في النكاح : ثنا عبدالله بن صالح ، حدثني الليث ، حدثني يونس ، عنه ، بهذا .

٢٢١٤٠ ـ حب (الإحسان) ٤١/٧ ـ ٤٢ . أحمد ٢٧٠/٦ ، ١٥١ ، ١٦٣ .

(١) ما بين المعقوفين من المطبوع وأطراف المسند (١٣٩/٩ ، ح ١١٧٩٨) .

٢٢١٤١ ـ قلت : هذا الحديث حقه أن يذكر في ترجمة : هشام ، عن أبيه ، عن عائشة ، وسيأتي .

٢٢١٤٢ ـ مي ٧٩/٢ .

ويزاد : رواه أحمد ٢٤٧/٦ : ثنا عثمان ، ثنا يونس ، عن الزهري ، عن عروة ، عن عائشة ، به . وانظر : (أطراف المسند ١٥١/٩ ، تعليقة «١») .

٢٢١٤٣ - حديث : لا يحرم دون خمسن رضعات معلومات .
قط

قط في الرضاع : ثنا محمد بن إسماعيل ، ثنا إسحاق بن إبراهيم ، ثنا عبدالرزاق ، أنا معمر ، عنه ، بهذا . موقوف .

٢٢١٤٤ - حديث : جاءت سهلة بنت سهيل بن عمرو ، وكانت تحت أبي حذيفة بن عتبة بن ربيعة [رسولَ الله ﷺ][1] فقالت : إن سالماً يدخل علينا وأنا فُضُلٌ[2] ، وإنما نراه ولداً ، وكان أبو حذيفة تبناه . . . الحديث .
مي جا حب كم حم

مي في النكاح : أنا أبو اليمان الحكم بن نافع ، أنا شعيب ، عن الزهري ، به .

جا فيه : ثنا محمد بن يحيى ، ثنا يعقوب بن إبراهيم بن سعد ، ثنا ابن أخي ابن شهاب ، عن عمه ، به .

حب في الخامس عشر من الأول : أنا عبدالله بن محمد ، ثنا إسحاق بن إبراهيم ، ثنا عبدالرزاق ، أنا معمر ، عن الزهري ، نحوه . وعن عمر بن سعيد بن سنان ، أنا أحمد بن أبي بكر ، عن مالك ، عن ابن شهاب ، أنه سئل عن رضاعة الكبير؟ فقال : أخبرني عروة بن الزبير : أن أبا حذيفة بن عتبة بن ربيعة وكان من أصحاب النبي ﷺ ، وكان قد شهد بدراً ، وكان قد تبنّى سالما . . . فذكر القصة والحديث ، وفيه : فقال : «**أرضعيه خمس رضعات فيحرم عليك**»[3] . وفيه : فأخذت بذلك

٢٢١٤٣ - قط ١٨٣/٤ .

٢٢١٤٤ - مي ٨١/٢ . جا ص ٢٣١ - ٢٣٢ . حب (الإحسان) ٢١٠/٦ - ٢١١ . كم ١٦٣/٢ . وقال : صحيح على شرط البخاري . أحمد ٢٦٩/٦ ، ٢٧٠ ، ٢٢٨ ، ٢٠١ ، ٢٥٥ .

(١) ما بين المعقوفين من المطبوع .

(٢) «فُضُل» أي مبتذلة في ثياب مهنتها . (النهاية) .

(٣) في المطبوع : «بلبنك» .

ط لمالك **ش** للشافعي **حم** لأحمد **عم** لعبدالله بن أحمد **مي** للدارمي **جا** لابن الجارود

عائشة ، فكانت تأمر أختها وبنات أختها أن يرضعن من أحبت أن يدخل عليها من الرجال ، وأبى سائر أزواج النبي ﷺ أن يدخل عليهن بتلك الرضاعة أحد . . . الحديث .

كم في النكاح : أنا أبو جعفر محمد بن محمد بن عبدالله البغدادي ، ثنا هاشم ابن يونس العصار بمصر ، ثنا عبدالله بن صالح ، حدثني الليث ، حدثني عبدالرحمن ابن خالد -هو ابن مسافر- عن ابن شهاب ، عن عروة وعمرة ، عن عائشة .

[**أحمد** : ثنا يعقوب ، ثنا أبي ، عن ابن إسحاق ، حدثني الزهري ، بهذا . وعن يعقوب ، عن ابن أخي ابن شهاب ، عن عمه ، بتمامه . وعن عبدالرزاق ، عن معمر ، عنه ، بنحوه سوى القصة الأخيرة . وعن عبدالرزاق ، عن ابن جريج ، عن ابن شهاب ، نحوه . وعن عثمان بن عمر ، عن مالك ، عنه ، به](١) .

٦ / ١٠٩/ب

٢٢١٤٥ - / حديث : أنها قالت لرسول الله ﷺ : هل أتى عليك يوم كان أشد عليك من يوم أحد؟ قال : «لقد لقيت من قومك ، وكان أشد ما لقيت منهم يوم العقبة ، إذ عرضت نفسي على ابن عبد ياليل فلم يجبني . . .» الحديث . خز عه حب

خز في التوحيد : ثنا أحمد بن عبدالرحمن بن وهب ، حدثني عمي ، حدثني يونس ، عن ابن شهاب ، به .

عه في الجهاد : ثنا أحمد بن عبدالرحمن ، به . وعن ابن أبي الدنيا ، عن خالد ابن خداش ، عن ابن وهب ، به . وعن الميموني والصائغ ، قالا : ثنا أحمد بن شبيب ، ثنا أبي ، عن يونس ، به .

---

(١) ما بين المعقوفين من المطبوع وأطراف المسند (٩/١٣٨ - ١٣٩ ، ح ١١٧٩٦) .

٢٢١٤٥ - خز في التوحيد ص٤٧ - ٤٨ . عه ٤/٣٣٤ - ٣٣٨ .

ويزاد : رواه حب في الخامس والأربعين من الخامس (الإحسان) ٨/١٨٢ - ١٨٣ : أخبرنا محمد بن الحسن بن قتيبة ، حدثنا حرملة بن يحيى ، أنا ابن وهب ، أخبرنا يونس ، عن ابن شهاب ، عن عروة ، عن عائشة ، به .

خز لابن خزيمة **عه** لأبي عوانة **طح** للطحاوي **حب** لابن حبان **قط** للدارقطني **كم** للحاكم

٢٢١٤٦ - حديث : أن قريشاً أهمهم شأن المخزومية التي سرقت ، فقالوا : من يكلم فيها رسول الله ﷺ ؟ . . . الحديث .

مي جا عه طح حب حم

مي في الحدود : أنا أحمد بن عبدالله ، ثنا الليث ، عن ابن شهاب ، به .

جا فيه : ثنا بحر بن نصر ، عن شعيب بن الليث ، عن أبيه ، به . وعن محمد بن يحيى ، ثنا أبو الوليد ، ثنا ليث بن سعد(١) ، به . وعن محمد بن يحيى ، ثنا عبدالرزاق ، عن معمر ، عن الزهري ، نحوه ، وليس فيه قصة أسامة ، وفيه : أنها تستعير وتجحد(٢) .

عه فيه : ثنا يونس بن عبدالأعلى ، ثنا ابن وهب ، أخبرني يونس بن يزيد ، عنه ، به . وعن محمد بن يحيى بإسناديه معاً . وعن إسحاق الدَّبَري ، ثنا عبدالرزاق ، به . وعن شعيب بن شعيب ، عن مروان بن محمد ، عن الليث ، به . وعن عمران بن بكار ، عن بشر بن شعيب ، حدثني أبي ، عن الزهري ، به . وعن الصغاني ، ثنا أبو الجواب ، ثنا عمار بن رُزَيْق ، عن محمد بن أبي ليلى ، عن إسماعيل بن أمية ، عن محمد بن مسلم وهو الزهري ، به .

طح فيه : عن يونس ، عن ابن وهب ، عن يونس ، به . وعن عبيد بن رحال ، عن أحمد بن صالح ، عن عبدالرزاق ، عن معمر ، به . وعن يونس ، عن شعيب بن الليث ، عن أبيه ، به .

٢٢١٤٦ - مي ٢/٩٤ - ٩٥ . جا ٢٧٢ - ٢٧٣ . طح ٣/١٧٠ ، ١٧١ . حب (الإحسان) ٦/٢٩٢ . أحمد ٦/٢٦٢ .

(١) في «المطبوعة» : «يحيى بن سعيد» وهو خطأ ، فقد ثبت سماع أبي الوليد الطيالسي من الليث ، ولم أقف على سماعه من يحيى بن سعيد . انظر : (تهذيب الكمال : ٣/١٤٤١ - ١٤٤٢ ، وتحفة الأشراف ١٢/٧١ ، ح ١٦٥٧٨) .

(٢) في المطبوعة : «تستعير المتاع وتجحده» .

ط لمالك ش للشافعي حم لأحمد عم لعبدالله بن أحمد مي للدارمي جا لابن الجارود

حب في السادس من الثالث : أنا ابن قتيبة ، ثنا يزيد بن موهب ، حدثني الليث ، به .

[أحمد : حدثنا عبدالرزاق ، عن معمر ، عنه ، به](١) .

٢٢١٤٧ - حديث : «لا يحل لامرأة تؤمن بالله واليوم الآخر ، أو تؤمن بالله ، أن تُحِدَّ على أحد فوق ثلاثة أيام ، إلا على زوجها» .

مي جا طح حب حم

مي في النكاح : أنا محمد بن كثير ، أنا سليمان بن كثير ، عنه ، بهذا .

جا فيه : ثنا أبو يحيى محمد بن سعيد العطار وابن المقرئ ، قالا : ثنا سفيان ، عن الزهري ، نحوه .

طح في الطلاق : ثنا يونس ، ثنا سفيان ، به .

حب في السادس من الثالث : أنا حامد بن محمد بن شعيب ، ثنا سُرَيْج بن يونس ، ثنا سفيان ، به . وعن الحسن بن سفيان ، ثنا محمد بن المنهال ، ثنا يزيد بن زُرَيْع ، ثنا معمر ، عن الزهري ، به . وفي الثاني عشر من الرابع : أنا الحسن بن سفيان ، به .

[أحمد : حدثنا سفيان ، عنه ، بهذا . وعن عبدالصمد ، عن سليمان بن كثير ، عن الزهري ، نحوه](٢) .

---

(١) ما بين المعقوفين من المطبوع وأطراف المسند (١٣٢/٩ ، ح ١١٧٨١) .

٢٢١٤٧ - مي ٨٩/٢ . جا ٢٥٨ . طح ٧٥/٣ . حب (الإحسان) ٢٥١/٦ . أحمد ٣٧/٦ ، ٢٤٩ ، ٢٨١ .

(٢) ما بين المعقوفين من المطبوع وأطراف المسند (١٢٦/٩ ، ح ١١٧٥٩) .

٢٢١٤٨ - حديث : «أيما امرأة نُكِحَتْ بغير إذن وليها فنكاحها باطل . . .» الحديث .
مي جا طح حب قط كم حم ش

مي في النكاح : ثنا أبو عاصم ، عن ابن جريج قال : أملاه عليّ سنة ست وأربعين ومائة ، عن سليمان بن موسى ، عن الزهري ، به .

جا فيه : ثنا محمد بن سهل بن عسكر ، ثنا عبدالرزاق ، أنا ابن جريج ، به .

طح فيه : ثنا يونس ، أنا ابن وهب . وثنا فهد ، ثنا أحمد بن يونس ، ثنا زهير بن معاوية ، ثنا يحيى بن سعيد ، كلاهما عن ابن جريج ، به . وعن ربيع المؤذن ، عن أسد ، عن ابن لهيعة ، عن جعفر بن ربيعة . وعن ربيع الجيزي ، ثنا أبو الأسود ، ثنا ابن لهيعة ، عن (عبيدالله)(١) بن أبي جعفر . وعن أبي بشر الرقي ، عن مُعَمَّر(٢) بن سليمان(٣) ،

٢٢١٤٨ - مي ٦٢/٢ . جا ٢٣٤ - ٢٣٥ . طح ٧/٣ - ٨ . حب (الإحسان) ١٥١/٦ - ١٥٢ . قط ٢٢١/٣ ، ٢٢٥ - ٢٢٦ . كم ١٦٨/٢ - ١٦٩ . وقال : صحيح على شرط الشيخين . أحمد ٤٧/٦ ، ١٦٥ ، ٢٦٠ ، ٦٦ .

ويزاد : الشافعي ٢٢٠ ، ٢٧٥ : أخبرنا مسلم وعبد المجيد ، عن ابن جريج ، عن سليمان بن موسى ، عن ابن شهاب ، عن عروة ، عن عائشة ، به نحوه . وعن سعيد بن سالم ، عن ابن جريج ، عن سليمان بن موسى ، عن ابن شهاب ، عن عروة ، عن عائشة ، به .

وكم في النكاح ١٦٨/٢ : أخبرنا أبو العباس محمد بن أحمد المحبوبي بمرو ، ثنا محمد بن معاذ ، ثنا أبو عاصم الضحاك بن مخلد ، ثنا ابن جريج ، به .

(١) «عبيدالله» من المطبوع وهو الصواب ، وقد تحرف في الأصل و(هـ) إلى «عبدالله» . انظر : (تهذيب التهذيب ٥/٧ - ٦) .

(٢) «مُعَمَّر» من الأصل و(هـ) وهو الصواب ، وقد تحرف في المطبوع إلى «معتمر» . انظر : (تهذيب الكمال ٣٢٦/٢٨) .

(٣) «سليمان» من المطبوع وهو الصواب ، وقد تحرف في الأصل و(هـ) إلى «سفيان» . انظر : (تهذيب الكمال ٣٢٦/٢٨) .

ط لمالك **ش** للشافعي **حم** لأحمد **عم** لعبدالله بن أحمد **مي** للدارمي **جا** لابن الجارود

٦/١١٠أ

عن الحجاج بن أرطاة ، كلهم عن الزهري ، به . / وعن ابن أبي عمران[١] ، ثنا يحيى ابن معين ، عن ابن عُلَيَّة ، عن ابن جريج : أنه سأل ابن شهاب عنه ، فلم يعرفه .

حب في الثامن والسبعين من الأول : أنا عمر بن محمد الهمداني ، ثنا سعيد بن يحيى الأموي ، ثنا حفص بن غياث ، عن ابن جريج ، به . وزاد فيه : «**وشاهدي عدل**» وقال : لم يقل أحد في خبر ابن جريج «**وشاهدي عدل**» إلا ثلاثة أنفس : سعيد عن حفص ، وعبدالله بن عبدالوهاب الحَجَبي عن خالد بن الحارث ، وعبدالرحمن بن يونس الرقي عن عيسى بن يونس . ولا يصح ذكر الشاهدين في غير هذا الخبر[٢] . وفي الثالث والأربعين من الثالث : أنا ابن خزيمة ، ثنا عبدالأعلى بن واصل بن عبدالأعلى ، ثنا يعلى بن عبيد ، عن يحيى بن سعيد الأنصاري ، عن ابن جريج ، به . وليس فيه ذكر الشهود .

قط في النكاح : ثنا عبدالله بن أبي داود ، ثنا أحمد بن صالح ، ثنا عبدالرزاق ، به . وفيه : عن أبي حامد محمد بن هارون الحضرمي ، ثنا سليمان بن عمر بن خالد الرقي ، ثنا عيسى بن يونس ، به . وفيه : «**وشاهدي عدل**» . وقال : تابعه عبدالرحمن ابن يونس ، عن عيسى بن يونس ، مثله .

كم فيه : أنا عبدالرحمن بن حمدان الجلاّب بهمدان ، ثنا محمد بن الجهم السَّمَّري ، ثنا أبو عاصم الضحاك بن مَخْلد . وعن محمد بن صالح بن هانئ ، ثنا أحمد بن سلمة ومحمد بن شاذان . وعن أبي علي الحافظ ، ثنا عبدالله بن محمد ،

---

(١) «أبي عمران» من المطبوع وهو الصواب ، واسم أبي عمران : موسى بن عيسى ، واسم ابنه : أحمد شيخ الطحاوي . وقد تحرف في الأصل و(هـ) إلى «بحران» . انظر : (تاريخ بغداد ١٤١/٥ ، ومغاني الأخيار ص ١٢٨) .

(٢) في المطبوع : «ولايصح في ذكر الشاهدين غير هذا الخبر» .

خز لابن خزيمة **عه** لأبي عوانة **طح** للطحاوي **حب** لابن حبان **قط** للدارقطني **كم** للحاكم

ثلاثتهم عن إسحاق بن إبراهيم ، عن عبدالرزاق . وعن أحمد بن سلمان ، قُرِئَ على محمد بن إسماعيل وأنا أسمع ، حدثكم سعيد بن أبي مريم ، ثنا يحيى بن أيوب . وعن أبي بكر بن إسحاق ، ثنا إسماعيل بن قتيبة . وعن أحمد بن محمد السمرقندي ، ثنا محمد بن نصر . وعن أبي عمرو بن جعفر ، ثنا إبراهيم بن علي الذهلي ، ثلاثتهم عن يحيى بن يحيى ، ثنا حجاج بن محمد ، كلهم عن ابن جريج ، أخبرني سليمان بن موسى ، أن ابن شهاب أخبره ، به . وفي رواية أبي عاصم : سمعت سليمان بن موسى يقول : ثنا الزهري والآخران ، نحوه . ثنا الحسين بن الحسن بن أيوب ، ثنا أبو حاتم ، سمعت أحمد بن حنبل يقول وذكر عنده : أن ابن عُلَيَّة يذكر حديث ابن جريج في «لا نكاح إلا بولي» قال ابن جريج : فلقيت الزهري فسألته عنه فلم يعرفه ، وأثنى على سليمان بن موسى . قال أحمد : إن ابن جريج له كتب مدونة ، وليس هذا في كتبه ، يعني حكاية ابن عُلَيَّة . كذا قال . قال : وسمعت أبا العباس محمد بن يعقوب يقول : سمعت العباس بن محمد الدوري يقول : سمعت يحيى بن معين يقول : وقلت له إن ابن عُلَيَّة يقول : قال ابن جريج ، فسألت عنه الزهري؟ فقال : لست أحفظه . قال يحيى بن معين : ليس يقول هذا إلا ابن عُلَيَّة ، وإنما عرض ابن عُلَيَّة كتُبَه على عبدالمجيد بن أبي رواد ، فأصلحها له . ثنا محمد بن عبدالله ، ثنا أبو بكر بن رجاء ، ثنا محمد بن المُصَفَّى ، ثنا بقية ، حدثني شعيب بن أبي حمزة قال : قال لي الزهري : إن مكحولاً يأتينا وسليمان بن موسى ، ولَعَمر[1] الله إن سليمان بن موسى لأحفظ الرجلين .

[**أحمد** : ثنا إسماعيل ، ثنا ابن جريج ، أخبرني سليمان بن موسى ، عنه ، به . قال ابن جريج : فلقيت الزهري فسألته عن هذا الحديث فلم يعرفه . وعن

(١) في الأصل و(هـ) : «لعمرو» .

عبدالرزاق ، عن ابن جريج ، به سوى قول ابن جريج . وعن سليمان بن حيان أبي خالد ، عن ابن جريج ، به[1] . وعن حسن ، عن ابن لهيعة ، عن جعفر بن ربيعة ، عن ابن شهاب ، نحوه][2] .

٢٢١٤٩ ـ حديث : كان عتبة بن أبي وقاص عهد إلى أخيه سعد أن يقبض إليه ابن وليدة زمعة . . . الحديث . وفيه : قوله عليه السلام : «احتجبي منه يا سودة» وقوله : «الولد للفراش . . .» .

مي جا طح حب قط حم ش ط

٦/١١٠/ب / مي في النكاح : ثنا الحكم بن نافع ، أنا شعيب ، عن الزهري ، به . وعن عبدالله بن مسلمة ، عن مالك ، عن الزهري ، ببعضه : «**الولد للفراش**» .

جا فيه : ثنا ابن المقرئ ، ثنا سفيان ، عن الزهري ، نحوه .

طح في الطلاق : ثنا يونس ، ثنا ابن وهب ، عن مالك ، ببعضه . وفي العتق : بتمامه .

---

(١) رواية سليمان بن حيان في المطبوع «عن حجاج ، عن الزهري» وقد أشار الحافظ المزي في تحفة الأشراف (٤٢/١٢ ـ ٤٣ ، ح ١٦٤٦٢) . إلى رواية حجاج بن أرطاة عن الزهري . انظر : (أطراف المسند ١٣٣/٩ ، تعليقة «٤») .

(٢) ما بين المعقوفين من المطبوع وأطراف المسند (١٣٣/٩ ، ح ١١٧٨٢) .

٢٢١٤٩ ـ مي ٧٥/٢ ـ ٧٦ . جا ٢٤٣ ـ ٢٤٤ . طح ٣/ ١٠٤ ، ١١٣ ـ ١١٤ . حب (الإحسان) ١٦٢/٦ . قط ٣١٣/٣ ـ ٣١٤ ، ٢٤١/٤ ـ ٢٤٢ . أحمد ٣٧/٦ ، ٢٠٠ ، ١٢٩ ، ٢٤٦ ـ ٢٤٧ ، ٢٢٦ ، ٢٣٧ .

ويزاد : الشافعي ١٨٨ : أخبرنا سفيان بن عيينة ، عن الزهري ، عن عروة ، عن عائشة ، به .

و مالك في الأقضية ٧٣٩/٢ : عن الزهري ، به .

خز لابن خزيمة **عه** لأبي عوانة **طح** للطحاوي **حب** لابن حبان **قط** للدارقطني **كم** للحاكم

حب في السابع والسبعين من الأول : أنا عمر بن سعيد بن سنان ، ثنا أحمد بن أبي بكر ، عن مالك ، بتمامه .

قط في النكاح : ثنا ابن صاعد ، ثنا عبدالجبار بن العلاء وسعيد بن عبدالرحمن المخزومي ومحمد بن عبدالرحمن المقرئ ، قالوا : ثنا سفيان ، به . وأعاده في الأحكام : عن ابن صاعد . وعن أحمد بن عيسى بن السكين ، ثنا عبدالحميد بن محمد بن المستام ، ثنا مخلد بن يزيد ، أنا ابن جريج . وعن أبي بكر النيسابوري ، ثنا أبو الأزهر ، ثنا روح ، أخبرني ابن جريج . وعن أبي بكر ، ثنا يونس بن عبدالأعلى ، أنا ابن وهب ، أن مالكاً أخبره . (وعن أبي بكر ، ثنا أحمد بن عبدالرحمن ، ثنا عمي ، ثنا يونس)[1] . وعن أبي بكر ، ثنا محمد بن عُزَيْز ، ثنا سلامة ، عن عقيل . وعن أبي بكر ، ثنا أبو الأزهر ، ثنا يعقوب ، ثنا أبي ، عن أبي إسحاق . وعن أبي بكر ، ثنا أحمد بن منصور ، ثنا عبدالرزاق ، ثنا معمر . وعن أبي بكر ، ثنا إبراهيم بن هانئ وعبدالكريم أبو الهيثم ، قالا : ثنا أبو اليمان ، أنا شعيب . وعن أبي بكر ، ثنا يوسف ، ثنا حجاج ، ثنا ليث . وعن أبي بكر ، ثنا محمد بن عبدالملك الدقيقي ، ثنا يزيد بن هارون ، أنا سفيان بن حسين ، كلهم عن الزهري ، به نحوه .

[**أحمد** : ثنا سفيان ، عنه ، به . وأعاده عنه بقصة : «**الولد للفراش**» حسب . وعن محمد بن بكر وروح ، كلاهما عن ابن جريج . وعن عثمان بن عمر ، عن مالك . مختصر . وعن عبدالرزاق ، عن معمر . وعن يزيد بن هارون ، عن محمد بن إسحاق ، أربعتهم عنه ، به][2] .

---

(١) ما بين الهلالين ساقط من (هـ) .

(٢) ما بين المعقوفين من المطبوع وأطراف المسند (٩/١٢٤ ، ح ١١٧٥٣) .

ط لمالك **ش** للشافعي **حم** لأحمد **عم** لعبدالله بن أحمد **مي** للدارمي **جا** لابن الجارود

٢٢١٥٠ ـ حديث : «إن الله رفيق ، يحب الرفق في الأمر كله» .
مي عه حب حم

مي في الرقاق : أنا محمد بن يوسف ، عن الأوزاعي ، عن الزهري ، بهذا .

عه في الاستئذان : عن يونس بن عبدالأعلى ، عن ابن وهب ، عن مالك . وعن يونس ، عن بشر بن بكر ، كلاهما عن الأوزاعي ، به . وعن التَّرْقُفِي ، عن حفص بن عمر . وعن الدوري ، عن أبي الأحوص البغوي ، عن حماد بن خالد ، كلاهما عن مالك ، به . وعن محمد بن مُهِلّ ومحمد بن يحيى -فرقهما- عن عبدالرزاق ، عن معمر . وعن عمار بن رجاء ، عن الحميدي ، عن سفيان ، كلاهما عن الزهري ، به . وفيه قصة اليهود .

حب في الثاني من الأول : أنا الحسن بن سفيان ، ثنا إبراهيم بن المنذر الحزامي ، ثنا معن بن عيسى ، عن مالك ، به . قال ابن حبان : ما روى مالك عن الأوزاعي غير هذا ، وروى الأوزاعي عن مالك أربعة أحاديث . وفي السابع والأربعين من الخامس : أنا ابن قتيبة ، ثنا ابن أبي السّري ، ثنا عبدالرزاق ، به .

[أحمد : ثنا سفيان ، عنه ، به ، وفيه قصة اليهود . وأعاده عنه بالجملة الأخيرة مفردة . وعن عبدالرزاق ، عن معمر ، عنه ، بتمامه . وعن محمد بن مصعب ، عن الأوزاعي ، عنه بالجملة الأخيرة حسب][1] .

٢٢١٥١ ـ حديث : توفي رسول الله ﷺ وهو ابن ثلاث وستين .
حب

٢٢١٥٠ ـ مي ٢/٢٣١ . حب (الإحسان) ١/٣٨٠ ، ٨/١١٩ . أحمد ٦/٣٧ ، ١٩٩ ، ٨٥ .

(١) ما بين المعقوفين من المطبوع وأطراف المسند (٩/١٢٥ ، ح ١١٧٥٧) .

٢٢١٥١ ـ حب (الإحسان) ٨/١٠١ . وستأتي أسانيده عند حب وعه ص ٢٢٥ (ح ٢٢١٥٨) وقد أفرده المصنف هناك ولم يتبين لي علة إفراده .

حب في الخمسين من الخامس : أنا الحسن بن سفيان ، ثنا إبراهيم بن المنذر ، ثنا محمد بن فليح ، عن موسى بن عقبة ، عنه ، بهذا .

٢٢١٥٢ - حديث : أول ما بدئ برسول الله ﷺ من الوحي الرؤيا الصادقة . . . حب كم حم عه
الحديث بطوله .

حب في الأول من الثالث : أنا ابن قتيبة ، ثنا ابن أبي السري ، ثنا عبدالرزاق ، أنا معمر ، عن الزهري ، به .

كم في المناقب : ثنا علي بن حمشاذ ، ثنا يزيد بن الهيثم ، ثنا محمد بن إسحاق المسيّبي ، ثنا عبدالله بن معاذ ، ثنا معمر ، به . وقال : لم يخرجاه على شرطهما(١) .

[أحمد : ثنا يحيى بن آدم ، ثنا ابن المبارك ، عن معمر ويونس ، عنه ، بهذا . كما هنا . وعن عبدالرزاق ، عن معمر ، بطوله وقال : «الرؤيا الصادقة» . وعن حجاج ، عن ليث ، عن عقيل ، عن الزهري من قوله : فيرجع إلى خديجة يرجف فؤاده](٢) .

٢٢١٥٢ - حب (الإحسان) ١/١١٩ - ١٢٠ . كم ٣/١٨٣ - ١٨٤ . أحمد ٦/١٥٣ ، ٢٣٢ - ٢٣٣ ، ٢٢٣ .

ويزاد : عه في الإيمان ١/١١٠ - ١١٣ : حدثنا يونس بن عبدالأعلى ، أنبأنا ابن وهب ، أخبرني يونس بن يزيد ، عن ابن شهاب ، عنه ، به . و عن يوسف بن مُسَلَّم ، حدثنا حجاج بن محمد ، حدثنا الليث بن سعد ، حدثني عقيل . وعن إسحاق بن إبراهيم الدبري ، عن عبدالرزاق ، عن معمر ، كلاهما عن الزهري ، به .

(١) في المطبوع : «صحيح على شرط الشيخين ولم يخرجاه» .

(٢) ما بين المعقوفين من المطبوع وأطراف المسند (٩/١٤٨ ، ح ١١٨٣٣) .

٢٢١٥٣ ـ حديث : جاءت امرأة رفاعة القرظي إلى رسول الله ﷺ وعنده أبو بكر ، وخالد بن سعيد بن العاص على الباب ينتظر أن يُؤْذن له . . . الحديث .

مي جا حم ش

مي في النكاح : ثنا محمد بن يوسف ، ثنا ابن عيينة ، عن الزهري ، به .

جا فيه : ثنا ابن المقرئ ، ثنا سفيان ، به .

[أحمد : ثنا سفيان بن عيينة ، عنه ، به . وعن عبدالأعلى وعبدالرزاق -فرقهما- كلاهما عن معمر ، عنه ، به][1] .

٢٢١٥٤ ـ حديث : «أن ثلاثة نفر دخلوا الغار . . .» الحديث بطوله .

عه

عه في الدعوات : ثنا يوسف بن مُسَلَّم وعبدان المروزي ، قالا : ثنا هشام بن عمار ، ثنا عمرو بن واقد ، ثنا عمر بن يزيد النَّصْري ، عنه ، به .

٢٢١٥٥ ـ حديث : «ما أسكر الفَرَقُ منه ، فالحسوة منه حرام» .

قط

قط في الأشربة : ثنا الحسين بن يحيى بن عياش ، ثنا محمد بن عبدالملك الدقيقي ، ثنا محمد بن عمر الواقدي ، ثنا محمد بن عبدالله بن مسلم وعبدالرحمن ابن عبدالعزيز ، سمعا الزهري ، بهذا .

٢٢١٥٣ ـ مي ٨٤/٢ . جا ٢٢٩ . أحمد ٣٧/٦ ، ٣٤ ، ٢٢٦ .

ويزاد : الشافعي ١٩٢ ـ ١٩٣ ، ٢٣٥ ، ٢٩٣ : أخبرنا سفيان ، عن الزهري ، عن عروة ، عن عائشة ، به .

(١) ما بين المعقوفين من المطبوع وأطراف المسند (١٢٧/٩ ، ح ١١٧٦٤ والتعليق عليه) .

٢٢١٥٥ ـ قط ٢٥٥/٤ .

٢٢١٥٦ - حديث : كان رسول الله ﷺ يقول في مرضه الذي توفي فيه : «يا عائشة إني أجد ألم ذلك الطعام الذي أكلته بخيبر ، فهذا أوان انقطاع أبهري(١) من ذلك السم» .
كم خ

كم في المغازي : أنا أبو بكر أحمد بن محمد بن يحيى الأشقر ، ثنا يوسف بن موسى المروزي ، ثنا أحمد بن صالح ، ثنا عنبسة ، ثنا يونس ، عنه ، بهذا . وقال : أخرجه **البخاري** تعليقاً ، وقال : «قال يونس» وهو كما قال .

٢٢١٥٧ - / حديث : «الوَزَغُ فُوَيْسِق» . ٦/١١١أ
عه حب م ق حم

عه في الطب : عن يونس بن عبدالأعلى وبحر بن نصر .

حب في السبعين من الأول : أنا عمر بن محمد الهمداني ، ثنا أبو الطاهر بن السرح ، ثلاثتهم عن ابن وهب ، أخبرني مالك بن أنس ويونس ، عن ابن شهاب ، به .

قال **عه** : لم يخرجه مسلم كذلك . وقال **حب** : غريب .

قلت : أخرجه **مسلم وابن ماجه** : عن أبي الطاهر ، عن ابن وهب ، عن يونس وحده ، ولم يذكر مالكاً .

٢٢١٥٦ - كم ٥٨/٣ . البخاري -فتح الباري (١٣١/٨ ، ح ٤٤٢٨)- كتاب المغازي : باب مرض النبي ﷺ ووفاته .

(١) «الأبهر» عرق في الظهر ، وهما أبهران . وقيل : هما الأكحلان اللذان في الذراعين ، وقيل : هو عرق مستبطن القلب ، وقيل غير ذلك . (النهاية ١٨/١) .

٢٢١٥٧ - حب (الإحسان) ١١٠/٦ ، ٤٦٠/٧ . مسلم ١٧٥٨/٤ ، ح ٢٢٣٩ كتاب السلام : باب استحباب قتل الوزغ . ابن ماجه ١٠٧٦/٢ ، ح ٣٢٣٠ كتاب الصيد : باب قتل الوزغ . أحمد ٢٧٩/٦ ، ١٥٥ ، ٢٧١ ، ٨٧ .

ط لمالك **ش** للشافعي **حم** لأحمد **عم** لعبدالله بن أحمد **مي** للدارمي **جا** لابن الجارود

[أحمد : ثنا عامر بن صالح ، ثنا يونس ، عنه ، بهذا . وعن حجاج ، عن ليث ، عن عقيل ، عنه ، به . وعن يعقوب ، عن أبي أويس ، عن الزهري ، به . وزاد : ولم أسمعه يأمر بقتله . وعن بشر بن شعيب بن أبي حمزة ، عن أبيه ، عن الزهري ، كحديث أبي أويس](١) .

٢٢١٥٨ ـ حديث : توفي رسول الله ﷺ وهو ابن ثلاث وستين .

عه حب حم عم

عه في المناقب : عن محمد بن عبدالوهاب العسقلاني ، ثنا آدم . وثنا حبشي بن عمرو بن الربيع ، ثنا أبي ، كلاهما عن الليث ، عن عقيل . وعن علي بن عثمان النُّفَيْلي ، ثنا عثمان بن أبي شيبة ، عن طلحة بن يحيى . وعن الميموني والدَّنْدَاني ، قالا : ثنا أحمد بن شبيب ، ثنا أبي ، كلاهما عن يونس . وعن الدَّبَري ، عن عبدالرزاق ، عن ابن جريج ، كلهم عن الزهري ، به .

حب في الخمسين من الخامس : أنا الحسن بن سفيان ، ثنا إبراهيم بن المنذر ، ثنا محمد بن فليح ، عن موسى بن عقبة ، عنه ، به .

[**أحمد** : ثنا عثمان بن محمد بن أبي شيبة -قال **عبدالله** : وسمعته من عثمان- حدثني طلحة بن يحيى الأنصاري ، عن يونس الأَيْلِيّ ، عنه ، به](٢) .

---

(١) ما بين المعقوفين من المطبوع وأطراف المسند (٩/١٣٣ ، ح ١١٧٨٤) .

٢٢١٥٨ ـ حب (الإحسان) ٨/١٠١ . أحمد ٦/٩٣ . وقد تقدم (ح ٢٢١٥١) ص ٢٢١ وخرَّجه لابن حبان فقط بسنده الذي هنا .

(٢) ما بين المعقوفين من المطبوع وأطراف المسند (٩/١٣٦ ، ح ١١٧٩١) .

٢٢١٥٩ عه حب قط **- حديث : أنه سأل عائشة عن قول الله تعالى : ﴿وَإِنْ خِفْتُمْ أَلَّا تُقْسِطُوا فِي الْيَتَامَىٰ . . .﴾(١) الآية ، قالت : يا ابن أختي هي اليتيمة تكون في حجر وليها . . . الحديث . وفيه نزول قوله تعالى : ﴿وَيَسْتَفْتُونَكَ فِي النِّسَاءِ . . .﴾(٢) .**

عه في التفسير : عن يونس ، عن ابن وهب ، عن يونس . وعن محمد بن عمرو ابن نافع المصري المعدل ، عن سعيد بن كثير ، عن يحيى بن أيوب ، عن عقيل ، كلاهما عنه ، به .

حب في الخامس من الثاني : أنا ابن قتيبة ، ثنا حرملة ، ثنا ابن وهب ، به .

قط في النكاح : ثنا أبو بكر النيسابوري ، ثنا يونس بن عبدالأعلى ، ثنا ابن وهب ، به . وعن محمد بن مخلد ، ثنا أحمد بن منصور ، ثنا يعقوب بن إبراهيم بن سعد(٣) ، ثنا أبي ، عن صالح . وعن عبدالله بن سليمان بن الأشعث ، ثنا محمد بن عوف ، ثنا أبو اليمان ، أنا شعيب . وعن محمد بن إسماعيل الفارسي ، ثنا أبو أسامة الحلبي ، ثنا حجاج بن أبي منيع ، ثنا جدي . وعن أبي طالب أحمد بن نصر الحافظ ، ثنا سليمان بن عبدالحميد ، ثنا يحيى بن صالح ، ثنا إسحاق بن يحيى ، كلهم عن الزهري ، به .

٢٢١٥٩ - حب (الإحسان) ٦/١٥٠ . قط ٣/ ٢٦٤ - ٢٦٦ .

(١) سورة النساء ، الآية (٣) .

(٢) سورة النساء ، الآية (١٢٧) .

(٣) «سعد» من الأصل و(هـ) وهو الصواب ، وقد تصحف في المطبوع إلى «سعيد» . انظر : (التقريب وأصوله) .

٢٢١٦٠ - حديث : دخل عليَّ رسول الله ﷺ مسروراً ، فقال : «ألم تري إلى مُجَزِّز المدلجي ، دخل عليَّ فرأى أسامة وزيداً ، عليهما قطيفة . . .» الحديث .

عه طح حب قط حم

عه في النكاح : عن يونس ، ثنا سفيان ، عنه ، به . وعن يونس ، عن شعيب بن الليث ، عن أبيه ، عن ابن شهاب ، به -فرقهما- وعن شعيب بن عمرو ، عن سفيان ، به . وعن يوسف القاضي ، عن محمد بن أبي بكر ، عن إبراهيم بن سعد . وعن محمد ابن إسحاق بن الصبّاح وإسحاق بن إبراهيم الدَّبَري -فرقهما- عن عبدالرزاق ، عن معمر وابن جريج -فرقهما- وعن يوسف بن مُسَلَّم ، عن حجاج بن محمد ، عن ابن جريج . وعن إسحاق ، عن عبدالرزاق ، عن ابن عيينة . قال : ورواه حرملة ، عن ابن وهب ، عن يونس ، كلهم عن الزهري ، به ، وزاد يونس : وكان مُجَزِّز قائفاً[1] .

طح في القضاء : عن يونس ، بالإسنادين معاً .

حب في الثامن من الثالث : أنا حامد بن محمد بن شعيب ، ثنا سُرَيْج بن يونس ، ثنا سفيان بن عيينة ، به . وفي الثالث والستين منه : أنا ابن سَلْم ، ثنا حرملة ، به . وعن الفضل بن الحباب ، ثنا أبو الوليد ، ثنا ليث بن سعد ، به .

قط في الأحكام : ثنا أبو محمد بن صاعد ، ثنا عبدالجبار بن العلاء وأبو عبيدالله المخزومي ومحمد بن أبي عبدالرحمن المقرئ ، قالوا : ثنا سفيان[2] ، به . وعن أبي بكر النيسابوري ، ثنا أحمد بن عبدالرحمن بن وهب ، ثنا عمي ، أخبرني يونس والليث وإبراهيم بن سعد -فرقهم- به . وعن أبي بكر ، ثنا يوسف بن سعيد ، به .

٢٢١٦٠ - طح ١٦٠/٤ . حب (الإحسان) ٩٩/٩ ، ١٦١/٦ . قط ٢٤٠/٤ . أحمد ٣٨/٦ ، ٢٢٦ ، ٨٢ .

(١) القائف الذي يتبع الآثار ويعرفها . (النهاية) .

(٢) زاد في المطبوعة : «واللفظ لعبدالجبار» .

[أحمد : ثنا سفيان ، عنه ، به . وعن عبدالرزاق ، عن معمر وابن جريج -فرقهما- وعن هاشم ، عن الليث ، ثلاثتهم عنه ، به . والمعنى واحد][1] .

٦/١١١/ب

٢٢١٦١ - / حديث : اجتمع أزواج النبي ﷺ ، فأرسلن فاطمة إلى النبي ﷺ ، فقلن لها : قولي له : إن نساءك يسألنك العدل . . . الحديث . حب حم

حب في الثامن من الثالث : أنا ابن قتيبة ، ثنا ابن أبي السّريّ ، ثنا عبدالرزاق ، أنا معمر ، عنه ، به .

قلت : رواه عقيل وصالح ، عن الزهري ، عن محمد بن عبدالرحمن بن الحارث ، عن عائشة ، وسيأتي[2] .

[أحمد : ثنا عبدالرزاق ، عن معمر ، عنه ، به][3] .

٢٢١٦٢ - حديث : أن النبي ﷺ كان يدعو في الصلاة : «اللهم إني أعوذ بك من المأثم والمغرم . . .» الحديث . عه حم

عه في الزكاة : عن الصغاني وأبي أمية ، قالا : ثنا أبو اليمان ، أنا شعيب . وعن ابن عبدالحكم ، عن أبيه وشعيب بن الليث ، قالا : ثنا الليث ، عن يزيد بن الهاد ، كلاهما عن ابن شهاب ، به . وعن يزيد بن سنان ، عن وهب بن جرير ، ثنا أبي ، سمعت النعمان بن راشد يحدث ، عن الزهري ، به .

---

(١) ما بين المعقوفين من المطبوع وأطراف المسند (١٢٨/٩ ، ح ١١٧٦٦) .

٢٢١٦١ - حب (الإحسان) ١١٨/٩ - ١١٩ . أحمد ١٥٠/٦ - ١٥١ .

(٢) سيأتي (ح ٢٢٧٣٣)ص ٥٢٥ .

(٣) ما بين المعقوفين من المطبوع وأطراف المسند (١٤٤/٩ ، ح ١١٨١٥) .

٢٢١٦٢ - عه في الصلاة ٢٥٨/٢ من طريق الصغاني وأبي أمية فقط . أحمد ٢٤٤/٦ ، ٨٨ - ٨٩ ، ٨٩ . وطريق أبي اليمان عند أحمد ٨٨/٦ - ٨٩ تقدمت (ح ٢٢١٠٥) ص ١٨٧ .

[أحمد : عن روح ، عن صالح بن أبي الأخضر . وعن أبي اليمان ، عن شعيب . وعن يونس ، عن ليث ، عن يزيد بن الهاد ، ثلاثتهم عن الزهري ، به](١) .

٢٢١٦٣ ـ حديث : الإفك بطوله .

مي عه طح حب حم

مي في النكاح : عن إسماعيل ، عن ابن المبارك ، عن يونس ، عن الزهري ، ببعضه : كان إذا أراد سفراً أقرع بين نسائه ، فأيتهن خرج سهمها خرج بها معه . . .

عه في المنافقين : ثنا محمد بن يحيى ، ثنا عبدالرزاق ، عن الزهري ، حدثني سعيد بن المسيب وعروة بن الزبير . وعن الدَّبَرِي ، قرأنا على عبدالرزاق ، عن معمر ، عن الزهري ، أخبرني سعيد وعروة وعلقمة بن وقاص وعبيدالله بن عبدالله بن عتبة ، عن حديث عائشة حين قال لها أهل الإفك ما قالوا ، فبرأها الله ، وكلهم حدثني بطائفة من حديثها . . . فذكره . وعن علي بن حرب ، ثنا يحيى بن اليمان ، ثنا معمر ، عن الزهري ، عن عروة ، عن عائشة ، به . وعن يونس ، عن ابن وهب ، عن يونس ، عن ابن شهاب ، قال يونس : وجدته بخطي عن ابن وهب ، وقد سمعت ما قبله وما بعده ، وأشك في سماعي له ، وأنا أقول : قال ابن وهب . وعن يونس ، أنا ابن وهب ، بهذا الإسناد ببعضه : كان إذا أراد سفراً أقرع بين نسائه ، فأيتهن خرج سهمها خرج بها معه . وعن محمد بن النعمان ، عن بشير المقدسي ، ثنا عبدالعزيز الأُوَيْسي ، ثنا إبراهيم بن سعد ، عن صالح بن كيسان ، عن ابن شهاب ، به ، وقال في آخره : قال عروة : قالت عائشة : والله إن الرجل الذي قيل له ما قيل ليقول :

---

(١) ما بين المعقوفين من المطبوع وأطراف المسند (٩/١٤١ ، ح ١١٨٠٥) .

٢٢١٦٣ ـ مي ٢/٦٨ . طح ٤/٣٨٣ . حب (الإحسان) ٩/١١٢ ـ ١١٦ ، ٥/٢٠٥ ـ ٢٠٩ . أحمد ٦/٣٦٤ . وله طرق تقدمت في مرويات : سعيد بن المسيب ، عن عائشة (١٦/ح ٢١٧٠٨ ، ٢١٧٠٩) . وانظر : (ح ٢٢١٦٦ ، ص ٢٣٤) .

سبحان الله فوالذي نفسي بيده ما كشفت من كتف أنثى قط . قالت : فقتل بعد ذلك في سبيل الله شهيداً . وعن هلال بن العلاء ، عن عمرو الناقد ، عن يعقوب بن إبراهيم بن سعد ، ثنا أبي ، به وبزيادته ، وزاد : قال عروة : كانت عائشة تكره أن يُسَبَّ عندها حسان . . . الحديث . وعن محمد بن يحيى ، عن يعقوب بن إبراهيم بهاتين الزيادتين . وعن محمد بن يعقوب الفَرَجي وابن أبي الحُنَيْن وغيرهما ، قالوا : ثنا أبو الربيع ، ثنا فليح ، عن الزهري ، مثل حديث يونس ومعمر . وعن ابن أبي الحُنَيْن ، عن أبي الربيع ، عن صالح ، عن هشام بن عروة ، عن أبيه ، عن عائشة وعبدالله بن الزبير ، بمثله . قال فليح : وحدثني ربيعة ويحيى بن سعيد ، عن القاسم ، عن عائشة . وعن يونس بن عبدالأعلى ، ثنا علي بن معبد . وعن هلال بن العلاء ، ثنا عبدالله بن جعفر ، كلاهما عن عبيدالله بن عمرو ، عن إسحاق بن راشد . وعن محمد بن عُزَيْز ، عن سلامة ، عن عقيل . وعن أبي علقمة الفَرْوي وأبي إسماعيل الترمذي وابن دِيْزيل ، قالوا : ثنا إسحاق بن محمد الفَرْوي ، ثنا مالك ابن أنس ، / عن يحيى بن سعيد وعبيدالله بن عمرو[1] . وعن عيسى بن أحمد ، عن إسحاق بن سليمان ، عن معاوية بن يحيى . وعن ابن شبابان ، ثنا أحمد بن محمد ابن عون ، ثنا مسلم بن خالد ، عن محمد بن عبدالرحمن بن أبي عتيق . وعن ابن أبي الحُنَيْن ، عن الحسن بن الربيع ، عن ابن إدريس ، عن محمد بن إسحاق ، كلهم عن الزهري ، به . وعن يوسف بن مُسَلَّم ، عن حجاج بن محمد ، عن ابن جريج ، حُدِّثتُ عن ابن شهاب ، به (ولم يسق المتن . وعن علي بن المبارك الصنعاني ، ثنا زيد ابن المبارك ، ثنا محمد بن ثَوْر ، عن ابن جريج ، قال : قال ابن شهاب ، به)[2] . وعن

٦/١١٢أ

(١) سقطت الواو من الأصل و(هـ) . وعيسى بن أحمد من شيوخ أبي عوانة . انظر : (تهذيب الكمال ٢٢/٥٨٤) .

(٢) ما بين الهلالين ساقط من (هـ) .

محمد بن سلامة الجوهري ، ثنا يوسف بن سلمان أبو عمر ، ثنا سفيان بن عيينة ، قال : حَدَّثُونا عن الزهري ، به . قيل لسفيان ، عن من هذا الحديث؟ فقال : عن وائل ابن داود ومحمد بن إسحاق ، عن الزهري ، به . وعن يحيى بن عباد بن عبدالله بن الزبير ، عن أبيه ، عن عائشة بطوله . وعن أبي داود الحراني ، ثنا سعيد بن بَزِيْع ، ثنا ابن إسحاق ، فحدثني الزهري ، عن علقمة وسعيد وغيرهما من علمائنا ، قال : لما قال أهل الإفك ما قالوا ، قالت عائشة : كان رسول الله ﷺ يذكر . . . الحديث . وعن ابن أبي الحُنَيْن ، ثنا الحسن بن الربيع ، ثنا ابن إدريس ، عن ابن إسحاق ، به . وزاد : قال : وعن عبدالله بن أبي بكر ، عن عمرة ، عن عائشة . وعن عثمان بن خُرَّزاذ ، ثنا فضيل بن عبدالوهاب . وعن عبيد بن محمد بن خلف ، ثنا بشار الخفّاف . وعن إبراهيم بن إسحاق السراج ، ثنا يحيى بن يحيى ، قالوا : ثنا جعفر بن سليمان ، عن حميد الأعرج ، عن الزهري ، عن عروة ، عن عائشة ، قال فذكره بطوله . وعن العباس ابن الوليد بن مَزْيَد وابن الغِطْريف(١) -فرقهما- عن محمد بن شعيب ، ثنا عثمان بن عطاء ، عن أبيه ، عن الزهري ، عن عروة وسعيد وأبي سلمة وعبيدالله بن عبدالله ، عن عائشة ، قال : فذكره بطوله إلا أن ابن الغِطْرِيف لم يذكر أبا سلمة . وعن أحمد ابن يحيى بن عميرة التِّنِّيْسي ، عن عبدالله بن يوسف ، ثنا عبدالله بن عبدالرحمن ، سمعت عطاء بن أبي مسلم ، عن الزهري ، عن عروة وحده ، به . وعن محمد بن خلف العسقلاني ومحمد بن عبدالوهاب العسقلاني ، قالا : ثنا آدم بن أبي إياس ، ثنا أبو شيبة شعيب بن رزيق ، ثنا عطاء الخراساني ، عن الزهري ، عن عروة وعبيدالله

(١) «الغِطْرِيف» من (هـ) وبدله في الأصل رسمت هكذا «الغمطريف» وهو تحريف . قلت : ابن الغِطْرِيف لعله أبو أحمد محمد بن أحمد بن الغطريف الغطريفي العبدي الجرجاني . انظر : (الأنساب ٩/١٥٩ ـ ١٦٠ ، وسير أعلام النبلاء ١٤/٤١٩ ، ١٦/٣٥٤) .

وسعيد ، به . وفيه : قالت عائشة : وكان أبو أيوب الأنصاري حين أخبرته امرأته بقول أهل الإفك ، قال : ما يكون لنا أن نتكلم بهذا ، سبحانك هذا بهتان عظيم . وعن علي بن محمد بن عبدالملك بن أبي الشوارب وعبدالكريم بن الهيثم -فرقهما- عن إبراهيم بن يسار ، ثنا سفيان ، عن وائل بن داود -زاد ابن أبي الشوارب : ومحمد بن إسحاق- كلاهما عن الزهري ، بطوله .

طح في الوصايا : ثنا يونس بن عبدالأعلى ، ثنا علي بن معبد ، مختصراً : إذا أراد سفراً أقرع بين نسائه ، فأيتهن خرج سهمها خرج بها معه . وعن فهد ، ثنا أبو صالح ، ثنا الليث ، ثنا يونس ، كذلك . وعن فهد ، عن يوسف بن بهلول ، ثنا ابن إدريس ، كذلك .

حب في الثامن من الثالث : أنا أحمد بن علي بن المثنى والحسن بن سفيان وعدة ، قالوا : ثنا أبو الربيع الزهراني ، بطوله . وفي التاسع من الخامس : أنا عبدالله بن محمد الأزدي ، ثنا إسحاق بن إبراهيم ، أنا عبدالرزاق ، به .

[**أحمد** : ثنا محمد بن يزيد ، عن سفيان بن عيينة ، عنه ، بهذا][1] .

٦/١١٢/ب

٢٢١٦٤ - / حديث : «إن الله لا يقبض العلم انتزاعاً . . .» الحديث . عه

عه في العلم : عن موسى الدنداني [والصائغ بمكة][2] ،كلاهما عن أحمد بن شبيب ، عن أبيه شبيب بن سعيد الحَبَطي ، عن يونس بن يزيد ، عن الزهري ، به .

---

(١) ما بين المعقوفين من المطبوع وأطراف المسند (١٣٨/٩ ، ح ١١٧٩٥) .

٢٢١٦٤ - انظر : (الإتحاف ٥٨٥/٩ ، ح ١١٩٩٣) .

(٢) ما بين المعقوفين ليس في الأصل و(هـ) ، والمثبت من نسخة مكتبة كوبرلي بإسطنبول [٢٦٠/٥/أ] .

ط لمالك **ش** للشافعي **حم** لأحمد **عم** لعبدالله بن أحمد **مي** للدارمي **جا** لابن الجارود

المحفوظ : رواية الزهري ، عن عروة ، عن عبدالله بن عمرو ، كما رواه معمر وغيره ، وتقدم ، ولعائشة فيه قصة ، بل جاء في بعض طرقه أنها أنكرته أولاً على عبدالله بن عمرو ، فلو كان عندها لم تنكره .

٢٢١٦٥ ـ حديث : جاء عمي يستأذن عليَّ بعد ما ضرب عليَّ الحجاب ، فلم أذن له . . . الحديث .
جا حب قط حم ش ط

جا في النكاح : ثنا ابن المقرئ ، ثنا سفيان ، عن الزهري ، عن عروة مثله . وعن هشام عن أبيه ، نحوه[1] .

حب في الخامس والستين من الثالث : أنا محمد بن عبيدالله الكَلاَعي ، ثنا كثير ابن عبيد ، ثنا محمد بن حرب ، عن الزُّبَيْدي[2] ، عن الزهري ، به .

قط في الرضاع : قرئ على أبي محمد بن صاعد ، حدثكم عبدالجبار بن العلاء ، ثنا سفيان ، به . وعن أبي بكر بن أبي داود ، ثنا أبو الطاهر . وعن الحسين بن محمد ابن سعيد ، ثنا الربيع بن سليمان ، قالا : ثنا ابن وهب ، أخبرني مالك ، عن الزهري ، وحده ، نحوه .

٢٢١٦٥ ـ جا ص٢٣٢ . حب (الإحسان) ٥٢١/٧ . قط ١٧٧/٤ ـ ١٧٨ . أحمد ٣٦/٦ ـ ٣٧ ، ٣٣ ، ١٧٧ ، ٢٧١ .

ويزاد : الشافعي ٢٣١ : أخبرنا سفيان بن عيينة ، عن الزهري ، عن عروة ، عن عائشة ، به .

ومالك في الرضاع ٦٠٢/٢ : عن ابن شهاب ، به .

(١) وسيأتي برقم (ح ٢٢٣٩٤) ص ٣٥٣ .

(٢) «الزبيدي» من الأصل و(هـ) وهو الصواب وقد تحرف في المطبوع إلى «الزبيري» وجاء على الصواب في طبعة شعيب الأرنؤوط ، ١١٦/١٣ . وانظر : (تهذيب الكمال ٤١٩/٢٦) .

[أحمد : ثنا سفيان ، عنه ، به . وأعاده عنه وعن هشام ، كلاهما عن عروة ، به . وعن عبدالأعلى ، عن معمر . وعن عبدالرحمن بن مهدي ، عن مالك . وعن يعقوب ، عن ابن أخي ابن شهاب ، ثلاثتهم عنه ، به نحوه](١) .

٢٢١٦٦ - حديث : كان رسول الله ﷺ إذا سافر أقرع بين نسائه ، فأيتهن خرج سهمها خرج بها معه .
مي جا حم

مي في النكاح : ثنا إسماعيل هو ابن خليل ، ثنا ابن المبارك ، عن يونس بن يزيد ، عنه ، به .

جا فيه : أنا محمد بن عبدالله بن عبدالحكم ، أن ابن وهب أخبرهم ، أخبرني يونس ، به . وعن محمد بن يحيى ، ثنا عبدالرزاق ، أنا معمر ، عن الزهري ، عن عروة وسعيد بن المسيب وعلقمة بن وقاص وعبيدالله بن عبدالله ، عن حديث عائشة ، بهذا . وهو طرف من حديث الإفك الطويل ، وباقي طرقه في ترجمة : سعيد بن المسيب ، عن عائشة(٢) .

[أحمد : عن إبراهيم بن إسحاق وعلي بن إسحاق ، كلاهما عن ابن المبارك ، عن يونس ، عنه ، بهذا](٣) .

---

(١) ما بين المعقوفين من المطبوع وأطراف المسند (١٢٤/٩ ، ح ١١٧٥٢) .
٢٢١٦٦ - مي ٦٨/٢ . جا : ٢٤٢ . أحمد ١١٧/٦ . وانظر الحديث (٢٢١٦٣ ، ص ٢٢٩) .
(٢) انظر : (الإتحاف ١١٠٤/١٦ - ١١٠٥ ، ح ٢١٧٠٨ ، ٢١٧٠٩) .
(٣) ما بين المعقوفين من المطبوع وأطراف المسند (١٥١/٩ ، ح ١١٨٤٢) .

٢٢١٦٧ ـ حديث : أن بنتَ الجَوْن لما دخلت على رسول الله ﷺ استعاذت منه ، قال : «عُذْتِ بعظيم ، الحقي بأهلك» .
جا حب قط

جا في النكاح : ثنا محمد بن عوف ، ثنا دحيم ، ثنا الوليد ، ثنا الأوزاعي ، عنه ، به . قال الزهري : الحقي بأهلك تطليقة .

حب في التاسع من الخامس : أنا عبدالله بن محمد بن سَلْم ، ثنا عبدالرحمن ابن إبراهيم -هو دُحَيْم- به .

قط في النكاح : ثنا عبدالله بن سليمان بن الأشعث ، ثنا عمرو بن عثمان ، ثنا الوليد ، به .

٢٢١٦٨ ـ حديث : أن النبي ﷺ كان يقطع في ربع دينار فصاعداً .
جا حب عه طح

جا في الحدود : ثنا ابن المقرئ وعبدالله بن هاشم ، قالا : ثنا سفيان ، عن الزهري ، بهذا .

وحديث حب في ترجمة عمرة ، عن عائشة .

عه فيه : ثنا عباس الدوري ، ثنا أبو عمر الحوضي ، ثنا همام ، عن قتادة ، عن الزهري ، به . وله طريق في ترجمة : عمرة ، عن عائشة . قال أبو عوانة : لم يرفعه غير عباس .

طح فيه : عن يونس ، عن ابن وهب ، عن يونس ، عن ابن شهاب ، عن عروة وعمرة ، عن عائشة ، به . وعن ربيع المؤذن ، عن أسد ، عن إبراهيم بن سعد ، عن الزهري ، عن عروة[1] ، به .

٢٢١٦٧ ـ جا ٢٤٦ . حب (الإحسان) ٢٢٩/٦ . قط ٢٩/٤ .

٢٢١٦٨ ـ جا ص ٢٨٠ وفيه : الزهري ، عن عمرة وليس عن عروة . طح ١٦٤/٣ ، ١٦٧ . وله طرق ستأتي في ترجمة : «عمرة ، عن عائشة» برقم (٢٣١٧٠) ص ٧٥٠ .

(١) في المطبوع عن «عمرة» . وسيأتي ص ٧٥٠ برقم (٢٣١٧٠) في الزيادات .

٢٢١٦٩ - حديث : أن النبي ﷺ سمع أصواتاً ، فقال : «ما هذه الأصوات . . .؟» الحديث .

في ترجمة : حماد بن سلمة ، عن ثابت ، عن أنس .

٢٢١٧٠ - حديث : ما اعتمر رسول الله ﷺ في رجب قط ، وفيه قصة ابن عمر .

في ترجمة : مجاهد ، عن عائشة .

٦/١١٣أ

٢٢١٧١ - / حديث : أن النبي ﷺ بعث أبا جهم بن حذيفة مُصَدِّقاً ، فلاحاه [رجل][1] في صدقته ، فضربه أبو جهم فشجه ، فأتوا النبي ﷺ فقالوا : القَوَد . . . الحديث . جا حب حم

جا في الحدود : ثنا محمد بن يحيى ، ثنا عبدالرزاق ، أنا معمر ، عنه ، به .

حب في الثالث من الخامس : أنا الحسن بن سفيان ، ثنا فياض بن زهير ، ثنا عبدالرزاق ، به .

[**أحمد** : حدثنا عبدالرزاق ، ثنا معمر ، عنه ، به][2] .

٢٢١٦٩ - انظر : (الإتحاف ١/٤٨٥ ، ح ٥١٧) .

٢٢١٧٠ - سيأتي ص ٥١٤ برقم (٢٢٧٠٨) .

٢٢١٧١ - جا ص ٢٨٧ . حب (الإحسان) ٧/١٠ . أحمد ٦/٢٣٢ .

(١) ما بين المعقوفين من المطبوع ، وفيه بدل «فلاحاه» : «فَلاَحَّهُ» .

(٢) ما بين المعقوفين من المطبوع وأطراف المسند (٩/١٤٣ ، ح ١١٨١١) .

٢٢١٧٢ ـ حديث : قال رسول الله ﷺ : «ادعي لي أبا بكر أباك حتى أكتب كتاباً ، فإني أخاف أن يتمنى متمن ، ويقول : أنا أولى ، ويأبى الله والمؤمنون إلا أبا بكر» . عه حب

عه في المناقب : ثنا الدقيقي ، ثنا يزيد بن هارون ، أنا إبراهيم بن سعد ، عن صالح ، عنه ، به .

حب في الثامن والأربعين من الخامس : أنا الحسن بن سفيان ، أنا (عبيدالله)(١) ابن سعيد ، ثنا يزيد بن هارون ، به .

٢٢١٧٣ ـ حديث : أن فاطمة بنت رسول الله ﷺ أرسلت إلى أبي بكر (تسأله)(٢) ميراثها . . . الحديث . وفيه : «لا نورث ما تركنا صدقة» . حب ط حم طح عه

في مسند أبي بكر .

٢٢١٧٢ ـ حب (الإحسان) ٢٠٢/٨ . وانظر : (الحديث رقم (٢٢٢١٢)ص ٢٥٧ .

(١) وقع في المطبوع : «حدثنا أبو قدامة ، حدثنا عبيدالله بن سعيد» وهو خطأ صوابه : «حدثنا أبو قدامة عبيدالله بن سعيد» كما نبه عليه الأرنؤوط في تعليقه (الإحسان ٥٦٤/١٤) ، وتحرف في الأصل و(هـ) إلى : «عبدالله» مكبراً . انظر : (التقريب وأصوله) .

٢٢١٧٣ ـ حب (الإحسان) ٢٠٩/٨ . مالك ٩٩٣/٢ . أحمد ١٤٥/٦ ، ٢٦٢ ، ٦/١ .

(٢) «تسأله» من مصادر التخريج . وفي الأصل و(هـ) : «تسألها» .

قلت : «دمج المصنف هنا بين حديثين ، الأول : الحديث المذكور وهو المتقدم في مسند أبي بكر رضي الله عنه (الإتحاف ٢٢٥/٨ ـ ٢٢٧ ، ح ٩٢٦٢) .

والثاني : وهو عند ابن حبان ومالك ، ولفظه : أن أزواج النبي ﷺ حين توفي رسول الله ﷺ أردن أن يبعثن عثمان بن عفان إلى أبي بكر يسألن ميراثهن ، وفيه : «لانورث ماتركنا صدقة» . وتخريج الإمام أحمد يشمل الحديثين كما هو في أطراف المسند ، لأنه عنون باللفظ النبوي .

- ويزاد في تخريج الحديث الأول : =

خز لابن خزيمة **عه** لأبي عوانة **طح** للطحاوي **حب** لابن حبان **قط** للدارقطني **كم** للحاكم

حب في العاشر من الثالث : أنا عمر بن سعيد بن سنان ، ثنا أحمد بن أبي بكر ، عن مالك ، عنه ، به .

وكذا رواه مالك في الجامع .

[أحمد : ثنا صفوان بن عيسى ، أنا أسامة بن زيد ، عنه ، بهذا . وعن إسحاق بن عيسى ، عن مالك ، عنه ، به ، وفيه قصة . وعن يعقوب ، عن أبيه ، عن صالح ، عنه ، به . وعن عبدالرزاق ، عن معمر ، عنه ، به](١) .

٢٢١٧٤ - حديث : «ما من سقم ولا وجع يصيب المؤمن ، إلا كان كفارة لذنبه ، حتى الشوكة يشاكها ، والنكبة ينكبها» . عه حب حم

عه في البر والصلة : عن يونس والربيع ، كلاهما عن ابن وهب ، عن مالك -زاد يونس : وعن يونس- وعن محمد بن الصباح ، عن عبدالرزاق ، عن معمر . وعن أبي عتبة الحجازي ، عن بقية ، عن الزُّبَيْدي ، كلهم عنه ، به .

= رواه الطحاوي في الزكاة ٤/٢ - ٥ : ثنا نصر بن مرزوق وابن أبي داود ، قالا : ثنا عبدالله بن صالح . وثنا روح بن الفرج ، ثنا يحيى بن عبدالله بن بكير ، قالا : ثنا الليث ، حدثني عقيل ، عنه ، به . وثنا فهد ، ثنا عبدالله بن صالح ، حدثني الليث ، حدثني عبدالرحمن بن خالد بن مسافر ، عنه ، به .

ورواه ابن حبان (الإحسان) ١٥٦/٧ : عن محمد بن عبيدالله بن الفضل الكلاعي بحمص ، ثنا عمرو بن عثمان بن سعيد ، ثنا أبي ، عن شعيب بن أبي حمزة ، عن الزهري ، به . و٢٠٥/٨ : عن محمد بن الحسن بن قتيبة ، ثنا يزيد بن موهب ، حدثني الليث بن سعد ، به .

- ويزاد في تخريج الحديث الثاني :

رواه أبو عوانة في الجهاد ١٤٣/٤ : ثنا يونس بن عبدالأعلى ، أنبأ ابن وهب ، عن مالك ، به .

(١) ما بين المعقوفين من المطبوع وأطراف المسند (١٤٣/٩ ، ح ١١٨١٣ والتعليق عليه) .

٢٢١٧٤ - حب (الإحسان) ٢٥٤/٤ - ٢٥٥ . أحمد ١٦٧/٦ ، ١١٣ - ١١٤ ، ١٢٠ .

ط لمالك ش للشافعي حم لأحمد عم لعبدالله بن أحمد مي للدارمي جا لابن الجارود

حب في الثاني من الأول : أنا ابن قتيبة ، ثنا ابن أبي السّرِيّ ، أنا عبدالرزاق ، أنا معمر ، عن الزهري ، بهذا .

[أحمد : ثنا عبدالرزاق ، أنا معمر ، عنه ، بهذا . وعن أبي اليمان ، عن شعيب . وعن إبراهيم بن أبي العباس ، عن أبي أُوَيْس . وعن علي بن إسحاق ، عن عبدالله ، عن يونس ، كلهم عنه ، نحوه](١) .

٢٢١٧٥ - حديث : «إذا اشتكى المؤمن أخلصه ذلك ، كما يخلص الكير خبث الحديد» . حب

حب في النوع الثاني من القسم الأول : أنا الحسين بن عبدالله بن يزيد القطان ، ثنا عبدالرحمن بن إبراهيم ، ثنا ابن أبي فُدَيْك ، ثنا ابن أبي ذئب ، عن الزهري ، بهذا .

٢٢١٧٦ - حديث : ما ضرب رسول الله ﷺ امرأة قط . . . الحديث .

في ترجمة : هشام بن عروة ، عن أبيه ، عن عائشة .

٢٢١٧٧ - حديث : «من ابتُلي بشيء من هذه البنات ، فأحسن صحبتهنّ ، كن له ستراً من النار» . وفيه قصة المرأة ، وشقُّها التمرة بين ابنتيها . حب حم

حب في الثاني من الأول : أنا ابن قتيبة ، ثنا حرملة بن يحيى ، ثنا ابن وهب ، أنا يونس ، عن ابن شهاب ، به .

---

(١) ما بين المعقوفين من المطبوع وأطراف المسند (١٤٧/٩ ، ح ١١٨٢٨) .

٢٢١٧٥ - حب (الإحسان) ٢٥٨/٤ .

٢٢١٧٦ - سيأتي (ح٢٢٣٨٧)ص ٣٤٩ ، و(ح ٢٢٣٩٢) ص ٣٥٢ .

٢٢١٧٧ - حب (الإحسان) ٢٥٩/٤ . أحمد ٣٣/٦ ، ١٦٦ .

[أحمد : ثنا عبدالأعلى ، عن معمر ، عنه ، بهذا][(١)] .

٢٢١٧٨ - حديث : أن النبي ﷺ أمر بابن زرارة أن يُكوى .
حب

حب في الخامس والتسعين من الأول : أنا الحسن بن سفيان ، ثنا محمد بن عباد المكي ، ثنا ابن أبي فُدَيْك ، عن ابن أبي ذئب ، عنه ، بهذا .

٢٢١٧٩ - حديث : «إن الرجل ليعمل بعمل أهل الجنة ، وإنه لمن أهل النار . . .» الحديث .

٢٢١٨٠ - حديث : جاءت هند بنت عتبة إلى النبي ﷺ ، فقالت : يا رسول الله إن أبا سفيان رجل شحيح . . . الحديث .
عه حب حم

عه في الأحكام : عن محمد بن يحيى ، عن عبدالرزاق ، عن معمر . وعن محمد ابن يحيى ، عن يعقوب بن إبراهيم بن سعد ، ثنا ابن أخي ابن شهاب ، كلاهما عن الزهري ، به .

حب في الخامس والستين من الثالث : أنا ابن قتيبة ، ثنا ابن أبي السَّرِيّ ، ثنا عبدالرزاق ، به .

[أحمد : ثنا عبدالرزاق ، ثنا معمر ، عنه ، به][(٢)] .

---

(١) ما بين المعقوفين من المطبوع وأطراف المسند (٩/١٣٠ ، ح ١١٧٧٣) .

٢٢١٧٨ - حب (الإحسان) ٧/٦٢٦ .

٢٢١٧٩ - كذا الحديث في الأصل و(هـ) بدون تخريج! وبعده بياض قدر نصف سطر ، وفيه علامة التوقف : «كذا» . وكتب على هامش الأصل : «يحرر هذا» . والحديث ذكره الحافظ في مرويات : هشام ابن عروة ، عن أبيه ، عن عائشة (ح ٢٢٣٠١) ص ٣١١ فلعله ذُكِر هنا سهواً . والله أعلم .

٢٢١٨٠ - عه ٤/٦ - ٨ . حب (الإحسان) ٦/٢٢٥ - ٢٢٦ . أحمد ٦/٢٢٥ .

(٢) ما بين المعقوفين من المطبوع وأطراف المسند (٩/١٤٥ ، ح ١١٨٢١) .

٦
١١٣/ب

٢٢١٨١ - / حديث : أن النبي ﷺ أمر بسد الأبواب الشوارع في المسجد ، إلا بابَ أبي بكر .
حب

حب في الثامن من الثالث : أنا محمد بن الحسين بن مكرم ، ثنا أبو معمر القطيعي إسماعيل بن إبراهيم ، ثنا أبو سفيان المعمري ، عن معمر ، عن الزهري ، به .

٢٢١٨٢ - حديث : ما خُيِّرَ رسول الله ﷺ بين أمرين قط ، إلا أخذ بأيسرهما . . . الحديث .
ط عه حم

مالك في الجامع : عن ابن شهاب ، به .

عه في المناقب : عن يونس بن عبدالأعلى ، عن ابن وهب ، عن مالك ، به . وعن محمد بن سهل ، عن عبدالرزاق ، عن معمر . وعن يوسف بن مُسَلَّم ، عن حجاج ، عن الليث ، عن عقيل . وعن بكار بن قتيبة ، عن مُؤَمَّل بن إسماعيل . وعن محمد بن إسماعيل السلمي ، عن عبدالصمد بن حسان ، قالا : ثنا سفيان . وعن محمد بن عمران الهمداني ، عن محمد بن سعيد بن سابق ، عن عمرو بن أبي قيس . وعن ابن أبي مَسَرَّة ، عن الحميدي ، عن فضيل بن عياض ، ثلاثتهم عن منصور ، كلهم عن الزهري ، به .

[**أحمد** : ثنا إسحاق ، عن مالك ، عنه ، به . وعن عبدالرزاق ، عن معمر . وعن عفان ، عن حماد بن زيد ، عن معمر والتَّيْمِيّ أو عن أحدهما . وعن حجاج ، عن ليث ، عن عقيل . وعن عبدالرزاق ، عن مالك . وعن محمد بن مصعب ، عن

٢٢١٨١ - حب (الإحسان) ٤/٩ .

٢٢١٨٢ - مالك ٢/٩٠٢ - ٩٠٣ . أحمد ٦/٢٦٢ ، ٢٣٢ ، ١٣٠ ، ٢٢٣ ، ١٨١ - ١٨٢ ، ١٨٩ ، ٨٥ ، ١١٤ ، ١١٥ - ١١٦ . وانظر : (ح ٢٢١٣٣) ص ٢٠٨ .

الأوزاعي ، ببعضه . وعن إبراهيم بن أبي العباس ، عن أبي أُوَيْس ، ببعضه ، كلهم عن الزهري ، به . وعن موسى بن داود ، عن مالك ، به](١) .

٢٢١٨٣ - حديث : «يبعث الناس يوم القيامة حفاة عراة غرلاً(٢)» ، فقالت عائشة : يا رسول الله فكيف بالعورات؟ . . . الحديث . كم حم

كم في الأهوال : ثنا أبو العباس محمد بن يعقوب ، ثنا أبو عتبة ، ثنا بقية بن الوليد ، ثنا محمد بن الوليد الزُّبَيْدي ، عن الزهري ، به . وقال : صحيح على شرط مسلم .

[أحمد : ثنا يزيد بن عبدربه ، ثنا بقية ، ثنا الزُّبَيْدي ، عنه ، بهذا](٣) .

٢٢١٨٤ - حديث : كان تُبَّع رجلاً صالحاً ، ألا ترى أن الله عز وجل ذم قومه ولم يذمَّه . كم

كم في تفسير الدخان : أنا يحيى بن منصور ، ثنا أبو عمرو أحمد بن المبارك ، ثنا محمد بن رافع ، ثنا عبدالرزاق ، أنا معمر ، عنه ، بهذا . موقوف(٤) .

---

(١) ما بين المعقوفين من المطبوع و أطراف المسند (١٣٥/٩ ، ح ١١٧٨٧ والتعليق عليه) . ٢٢١٨٣ - كم ٥٦٤/٤ . أحمد ٨٩/٦ - ٩٠ .

(٢) الغُرْلُ : جمع الأغرل ، وهو الأقلف . والغرلة : القُلْفة . (النهاية) .

(٣) ما بين المعقوفين من المطبوع وأطراف المسند (١٥١/٩ ، ح ١١٨٤٠) . ٢٢١٨٤ - كم ٤٥٠/٢ .

(٤) زاد في المطبوع : هذا حديث صحيح على شرط الشيخين ، ولم يخرجاه .

٢٢١٨٥ - حديث : أن رسول الله ﷺ رأى في بيت أم سلمة جارية بوجهها سَفعة(١) ، فقال : «بها نظرة ، فاسترقوا لها» . كم خ م

كم في الرقى : ثنا أبو بكر بن إسحاق ، ثنا أحمد بن إبراهيم بن ملحان ، ثنا يحيى بن بكير ، ثنا الليث ، عن عقيل ، عن ابن شهاب ، بهذا . وقال : صحيح على شرطهما ولم يخرجاه .

قلت : أخرجه **البخاري** من حديث : الزُّبَيْدِي ، عن الزهري ، عن عروة ، عن زينب بنت أم سلمة ، عن أم سلمة . وكذا **مسلم** .

٢٢١٨٦ - حديث : سئل رسول الله ﷺ عن ورقة؟ فقالت له خديجة : إنه كان صدقك . . . الحديث . كم

كم في التعبير : ثنا أبو العباس محمد بن يعقوب ، ثنا أحمد بن عبدالجبار ، ثنا يونس بن بكير ، حدثني عثمان بن عبدالرحمن ، عنه ، به .

قلت : عثمان هو الوَقَّاصي ضعيف جداً(٢) .

٢٢١٨٧ - حديث : جاء رسول الله ﷺ إلى أبي بكر ، فاستأذن فأذن له ، فقال : «فإنه قد أذن لي في الخروج» . فقال أبو بكر : الصحابة يا رسول الله . . . الحديث في ذكر الهجرة . خز

٢٢١٨٥ - كم ٤/٤١٤ . البخاري -فتح الباري (١٠/١٩٩ ، ح ٥٧٣٩)- كتاب الطب : باب رقية العين . مسلم (٤/١٧٢٥ ، ح ٢١٩٥) كتاب السلام : باب استحباب الرقية من العين . . .

(١) «السَّفْعة» أي علامة من الشيطان ، والمعنى : أن السَّفْعة أدركتها من قِبَل النظرة ، فاطلبوا لها الرقية . (النهاية ٢/٣٧٥) .

٢٢١٨٦ - كم ٤/٣٩٣ . وقال : صحيح الإسناد .

(٢) انظر : (المجروحين ٢/٩٨ - ٩٩ ، والأنساب ١٢/٢٨٢ ، ١١/٩٦ - ٩٧) .

٢٢١٨٧ - خز ٤/١٣٢ .

خز لابن خزيمة **عه** لأبي عوانة **طح** للطحاوي **حب** لابن حبان **قط** للدارقطني **كم** للحاكم

خز في المناسك : ثنا يونس ، أنا[١] ابن وهب ، أخبرني يونس ، عنه ، به مختصر . ليس في السماع .

٢٢١٨٨ - حديث : «أريت دار هجرتكم ، سبخة ذات نخل ، بين لابتين ، وهما الحرتان» . كم

كم في الهجرة : ثنا أبو العباس محمد بن يعقوب ، ثنا الربيع بن سليمان ، ثنا أسد ابن موسى وعبدالله بن وهب[٢] ، قالا : ثنا يونس ، عنه ، بهذا ، وهو طرف من حديث الهجرة[٣] .

٢٢١٨٩ - حديث : أن أصحاب رسول الله ﷺ الذين قرنوا ، طافوا طوافاً واحداً . خز جا حم

خز في الحج : ثنا العباس بن عبدالعظيم ويحيى بن حكيم ، قالا : ثنا عبدالرحمن ابن مهدي ، عن مالك ، عنه ، بهذا . ليس في السماع .

---

(١) «أنا» من (هـ) . وفي الأصل : «ثنا» .

٢٢١٨٨ - كم ٣/٣ - ٤ وقال صحيح على شرط الشيخين .

(٢) «وعبدالله بن وهب» من الأصل و(هـ) وهو الصواب ، فإن ابن وهب يروي عن يونس بن يزيد ، وعنه الربيع بن سليمان ، وقد تحرف في مطبوعة المستدرك وأصله المخطوط [٣/٢/ب] مصورة رواق المغاربة إلى «ثنا عبدالله بن وهب» . انظر : (تهذيب الكمال ٢٧٧/١٦ ، وسير أعلام النبلاء ٢٢٣/٩ وما بعدها) .

(٣) وانظر ما تقدم من تخريجه في الحديث السابق برواية خز ، وكذا في حديث رقم (٢٢٠٩٦) ص ١٨١ . برواية خز وحب وأحمد .

٢٢١٨٩ - خز ٢٢٥/٤ . جا ١٦٠ . أحمد ٣٥/٦ .

جا فيه : أنا محمد بن عبدالله بن عبدالحكم ، أن ابن وهب أخبرهم ، أخبرني رجال من أهل العلم منهم مالك ، به .

[أحمد : حدثنا عبدالرحمن ، عن مالك ، عن الزهري ، به][1] .

٦/١١٤أ

٢٢١٩٠ - / حديث : خرجنا مع رسول الله ﷺ عام حجة الوداع ، فأهللنا بعمرة . . . الحديث .
خز جا طح حب

خز في الحج : ثنا يونس بن عبدالأعلى ، ثنا ابن وهب ، عن مالك ، عنه ، به . وعن الفضل بن يعقوب ، ثنا محمد بن جعفر ، عن مالك ، به . ليس في السماع .

جا فيه : ثنا محمد بن يحيى ، ثنا بشر بن عمر ، ثنا مالك ، به .

طح فيه : عن ابن مرزوق ، عن بشر بن عمر . وعن يونس ، عن ابن وهب ، كلاهما عن مالك ، به .

حب في الحادي عشر من الخامس : أنا الحسن بن سفيان ، ثنا حبان بن موسى ، ثنا عبدالله ، أنا يونس ، عنه ، نحوه . وفيه : عن عمر بن سعيد بن سنان ، ثنا أحمد بن أبي بكر ، عن مالك ، به .

٢٢١٩١ - حديث : أنها أحرمت في حجة الوداع بعمرة قبل الحج ، وأنها حاضت ولم تطهر . . . الحديث .
خز حب

---

(١) ما بين المعقوفين من المطبوع وأطراف المسند (١٣٤/٩ ، ح ١١٧٨٥ والتعليق عليه) .

٢٢١٩٠ - خز ١٦٦/٤ ، ٢٤٠ ، ٢٤٢ ، ٣٠٨ ، جا ص ١٥٠ ، طح ١٩٩/٢ . حب (الإحسان) ٩١/٦ - ٩٢ ، ٨٤ ، ٨٥ - ٨٦ . وانظر : الحديث المتقدم برقم (٢٢١٢٥) ص ٢٠٣ .

٢٢١٩١ - خز ٢٤٢/٤ . ولم أقف على رواية محمد بن عزيز . حب (الإحسان) ٩٢/٦ . وهو في الحديث الذي قبله .

خز لابن خزيمة **عه** لأبي عوانة **طح** للطحاوي **حب** لابن حبان **قط** للدارقطني **كم** للحاكم

خز في الحج : ثنا محمد بن عزيز ، ثنا سلامة ، عن عقيل ، عنه ، به . ليس في السماع . وعن يونس ، عن ابن وهب ، عن مالك ، عنه ، نحوه .

حب في الحادي عشر من الخامس : أنا عبدالله بن محمد ، ثنا إسحاق بن إبراهيم ، أنا عبدالرزاق ، أنا معمر ، عنه ، نحوه .

٢٢١٩٢ - حديث : كنت أفتل قلائد هدي رسول الله ﷺ بيديّ هاتين .
مي خز جا عه طح حب حم

مي في الحج : أنا الحكم بن نافع ، أنا شعيب ، عن الزهري ، عن عروة وعمرة ، عن عائشة ، به ، وزاد فيه : ثم لا يجتنب شيئاً مما يجتنب المحرم .

خز في المناسك : ثنا عبدالجبار بن العلاء وسعيد بن عبدالرحمن ، قالا : ثنا سفيان ، عن الزهري ، عن عروة وحده ها هنا . ليس في السماع .

جا فيه : ثنا ابن المقرئ ، ثنا سفيان ، به .

عه فيه : عن الربيع بن سليمان ، ثنا ابن وهب . وعن ابن الجنيد ، عن محمد بن حرب . وعن شعيب بن شعيب بن إسحاق ، عن مروان بن محمد ، ثلاثتهم عن الليث . وعن عبدالصمد بن الفضل ، عن مكيّ بن إبراهيم ، عن ابن جريج ، كلاهما عن ابن شهاب ، به . ولم يذكر ابنُ جريج عَمْرَة .

طح فيه : ثنا ربيع المؤذن ، به[1] .

٢٢١٩٢ - مي ٣٩٨/١ . خز ١٥٣/٤ . جا ١٥٠ - ١٥١ . طح ٢٦٦/٢ . حب (الإحسان) ١٢٨/٦ - ١٢٩ . أحمد ٣٦/٦ ، ٢٢٥ ، ٢٠٠ ، ٨٢ ، ١٨٥ . وسيأتي في ترجمة «عمرة» محالاً إلى هذا الموضع (ح ٢٣١٦٥) ص ٧٤٨ .

(١) أخرجه الطحاوي عن ربيع المؤذن ، عن ابن وهب ، بمثل طريق أبي عوانة المعطوف هذا عليه . و«عن ربيع أيضاً ، عن شعيب بن الليث ، عن أبيه ، به» . وليس عن شعيب بن شعيب بن إسحاق . إنما هذا شعيب بن الليث بن سعد . لذا حسن التنبيه .

حب في الأول من الرابع وفي الثامن من الخامس : أنا ابن قتيبة ، ثنا يزيد بن موهب ، ثنا الليث ، ثنا ابن شهاب ، عن عروة وحده[1] ، نحو حديث شعيب . وفي الثلاثين من الخامس : أنا أحمد بن علي بن المثنى ، ثنا علي بن الجعد ، ثنا ابن أبي ذئب ، عن الزهري ، نحوه .

[**أحمد** : ثنا سفيان ، عنه ، بهذا . وعن عبدالرزاق ، عن معمر . وعن محمد بن بكر ، عن ابن جريج . وعن هاشم بن القاسم ، عن الليث ، ثلاثتهم عن الزهري ، نحوه . وعن حجاج بن محمد ، عن ابن جريج ، نحوه][2] .

٢٢١٩٣ ـ حديث : أن صفيّة حاضت ، فذكرْتُ ذلك لرسول الله ﷺ ، فقال : «أحابستُنَا هي . . .» الحديث .
خز جا عه طح حب حم ش

خز في الحج : ثنا عبدالجبار بن العلاء ، ثنا سفيان ، عنه ، به . ليس في السماع .

جا فيه : ثنا ابن المقرئ ، ثنا سفيان ، به .

عه فيه : أنا يونس بن عبدالأعلى ، أنا ابن وهب ، أخبرني يونس بن يزيد وغيره من أهل العلم . وعن ابن الخليل المخرمي ، ثنا يونس بن محمد . وعن الصغاني ، ثنا أبو النضر . وعن شعيب بن شعيب الدمشقي ، ثنا مروان بن محمد ،

---

(١) كذا في الأصل و (هـ) ، وجاء في مطبوعتي الإحسان -١٢٨/٦ ، ١٢٩ (الحوت) و٣٢٠/٩ ، ٣٢٤ ، ح ٤٠٠٩ ، ٤٠١٣ (شعيب)- «عن عروة وعمرة» معاً .

(٢) ما بين المعقوفين من المطبوع وأطراف المسند (١٢٣/٩ ، ح ١١٧٥١ والتعليق عليه) .

٢٢١٩٣ ـ خز ٣٢٨/٤ . جا ١٧٧ . عه -المطبوع من القسم المفقود- ص ٣٠٣ ـ ٣٠٤ . طح ٢٣٤/٢ . حب (الإحسان) ٨٠/٦ ، ٨١ . أحمد ٣٨/٦ ، ١٦٤ ، وله طريق أخرى ستأتي في ترجمة أبي سلمة ، عن عائشة (ح ٢٢٩٤٥)ص ٦٤١ .

ويزاد : الشافعي ١٣١ : أخبرنا ابن عيينة ، عنه ، به .

خز لابن خزيمة **عه** لأبي عوانة **طح** للطحاوي **حب** لابن حبان **قط** للدارقطني **كم** للحاكم

ثلاثتهم عن الليث . وعن العباس بن عبدالله التَّرْقُفِي ، ثنا عثمان بن سعيد ، ثنا شعيب ، ثلاثتهم عن الزهري ، عن عروة وأبي سلمة ، عن عائشة .

طح فيه : ثنا يونس ، عن ابن وهب ، عن يونس وحده ، به . وعن ربيع المؤذن ، ثنا شعيب بن الليث ، ثنا الليث ، حدثني ابن شهاب وهشام بن عروة ، عن عروة ، به .

حب في الثاني والثمانين من الأول : أنا ابن قتيبة ، ثنا يزيد بن موهب ، ثنا الليث ، به . وفي الثالث والأربعين من الرابع : أنا الفضل بن الحباب ، ثنا أبو الوليد ، ثنا ليث بن سعد ، نحوه .

[**أحمد** : ثنا سفيان ، عنه ، به . وعن عبدالرزاق ، عن معمر ، عن الزهري ، نحوه](١) .

٦/١١٤/ب **٢٢١٩٤ - / حديث : «الحِجْر من البيت» .**

في ترجمة : أم علقمة ، عن عائشة .

٢٢١٩٥ - حديث : «من كان معه هدي فليهل بالحج والعمرة ، ثم لا يحل خز حب **حتى يحل منهما جميعاً» . وهو طرف من حديث طويل .**

خز في الحج : ثنا يونس ، ثنا ابن وهب ، ثنا مالك ، عنه ، بهذا . وعن الفضل بن يعقوب ، ثنا محمد بن جعفر ، عن مالك ، نحوه .

---

(١) ما بين المعقوفين من المطبوع وأطراف المسند (١٢٧/٩ ، ح ١١٧٦٥) .

٢٢١٩٤ - سيأتي برقم (ح ٢٣٢٥٩) ص ٨٠٢ .

٢٢١٩٥ - خز ٢٤٣/٤ - ٢٤٤ . حب (الإحسان) ٨٤/٦ . وانظر : الحديث المتقدم برقم (٢٢١٩٠) ص ٢٤٥ .

حب في الخامس والتسعين من الأول : أنا عمر بن سعيد بن سنان ، أنا أحمد ابن أبي بكر ، عن مالك ، به وأتم منه .

٢٢١٩٦ - حديث : قرأت عند عائشة ﴿إِنَّ ٱلصَّفَا وَٱلْمَرْوَةَ مِن شَعَآئِرِ ٱللَّهِ . . .﴾ الآية(١) فقلت : ما أرى على من لم يطف بينهما شيئاً . . . الحديث .
خز عه حب حم

خز في الحج : ثنا عبدالجبار بن العلاء وسعيد بن عبدالرحمن ، قالا : ثنا ابن عيينة ، عنه ، به . وعن عيسى بن إبراهيم ، ثنا ابن وهب ، ثنا يونس ، عن الزهري ، نحوه . وزاد عبدالجبار وحده : قال الزهري : فحدثت به أبا بكر بن عبدالرحمن بن الحارث بن هشام ، فقال : إن هذا لَعِلْم ، ولقد سمعت رجالاً من أهل العلم يقولون . . . فذكر قصة .

عه فيه : حدثني أبي ، ثنا أبو مروان . وعن الحارث بن أبي أسامة ، ثنا أبو أيوب الهاشمي ، قالا : ثنا إبراهيم بن سعد . وعن يوسف القاضي ، ثنا محمد بن عبيد ، ثنا محمد بن ثور(٢) . وعن محمد بن يحيى ، ثنا عبدالرزاق ، قالا : ثنا معمر . وعن يوسف بن مُسَلَّم ، ثنا حجاج ، ثنا الليث ، حدثني عقيل . وعن عباس التَّرْقُفي ، ثنا عثمان بن سعيد الحمصي ، ثنا شعيب ، كلهم عن الزهري ، به . لم يذكر معمر حديث أبي بكر بن عبدالرحمن .

٢٢١٩٦ - خز ٢٣٣/٤ - ٢٣٤ . عه -المطبوع من المفقود- ص ٣١٠ - ٣١٢ . حب (الإحسان) ٥٥/٦ - ٥٦ . أحمد ٢٢٧/٦ ، ١٤٤ ، ١٦٢ .

(١) سورة البقرة ، الآية (١٥٨) .

(٢) «ثور» من الأصل و(هـ) وهو الصواب ، وقد تحرف في المطبوع إلى «شابور» . انظر : (تهذيب الكمال ٥٦١/٢٤ - ٥٦٢ ، وسير أعلام النبلاء ٣٠٢/٩) .

حب في الخامس والثلاثين من الخامس : أنا محمد بن عبيدالله بن الفضل الكَلاَعي بحمص ، ثنا عمرو بن عثمان بن سعيد ، ثنا أبي[١] ، به .

[أحمد : ثنا أبو كامل ، ثنا إبراهيم بن سعد ، ثنا ابن شهاب ، به . وعن سليمان ابن داود الهاشمي ، عن إبراهيم ، به . وعن عبدالرزاق ، عن معمر ، عنه ، نحوه][٢] .

٢٢١٩٧ - حديث : أن النبي ﷺ لم يكن يسرد الحديث سردكم . وفيه قصة أبي هريرة . عه حب حم

عه في المناقب : عن يونس ، عن ابن وهب . وعن ابن عبدالحكم ، ثنا أبو زرعة -هو وهب الله بن راشد- كلاهما عن يونس ، عنه ، به .

حب في التاسع والمائة من الثاني : أنا عمر بن محمد الهمداني ، ثنا أبو الطاهر ابن السرح . وفي الثامن من الثالث : أنا ابن قتيبة ، ثنا حرملة ، قالا : ثنا ابن وهب ، أخبرني يونس ، عنه ، به .

[أحمد : عن عثمان بن عمر ، عن يونس . وعن علي بن إسحاق ، عن عبدالله ، عن يونس ، عنه ، به . وعن روح . وعن وكيع ، عن سفيان ، كلاهما عن أسامة بن زيد ، عنه ، به][٣] .

---

(١) «ثنا أبي» ساقطة من مطبوعتي الإحسان (١٤٨/٩ - ١٥٠ ، ح ٣٨٤٠ الأرنؤوط) والصواب إثباتها . انظر : (تحفة الأشراف ٤٥/١٢ - ٤٦ ، ح ١٦٤٧١) وترجمة «عمرو بن عثمان بن سعيد» من تهذيب الكمال (١٤٤/٢٢) .

(٢) ما بين المعقوفين من المطبوع وأطراف المسند (١٤١/٩ - ١٤٢ ، ح ١١٨٠٧) .

٢٢١٩٧ - حب (الإحسان) ١٥٦/١ ، ١٤٢/٩ . أحمد ١٥٧/٦ ، ١١٨ ، ١٣٨ ، ٢٥٧ .

(٣) ما بين المعقوفين من المطبوع وأطراف المسند (١٤٩/٩ - ١٥٠ ، ح ١١٨٣٦ والتعليق عليه) .

٢٢١٩٨ - حديث : «يقتل المحرمُ خمس فواسق ، في الحل والحرم . . .» مي عه حب حم
الحديث .

مي في الحج : أنا إسحاق بن إبراهيم ، أنا عبدالرزاق ، أنا معمر ، عنه ، به .

عه فيه : ثنا أبو داود الحراني ، ثنا عارم ، ثنا يزيد بن زُرَيْع ، قال : قال معمر ، به . وعن يونس ، عن ابن وهب ، عن يونس ، عن ابن شهاب ، به . وعن أبي حميد المِصِّيصي ، عن حجاج قال : قال ابن جريج : أخبرني أبان بن صالح ، عنه ، نحوه .

حب في الرابع والعشرين من الثالث : أنا عبدالله بن محمد ، ثنا إسحاق بن إبراهيم ، به . وعن الحسن بن سفيان ، [حدثنا محمد بن المنهال الضرير](١) ، ثنا يزيد بن زُرَيْع ، نحوه .

[أحمد : ثنا عبدالأعلى ، عن معمر ، عنه ، به . وعن بشر بن شعيب ، عن أبيه . وعن عبدالرزاق ، عن معمر . وعن يعقوب ، عن ابن أخي ابن شهاب . وعن يونس ، عن يزيد بن زريع ، عن معمر ، كلهم عنه ، به](٢) .

٢٢١٩٨ - مي ٣٦٧/١ . عه : المطبوع من القسم المفقود ص ٤١٨ - ٤١٩ . حب (الإحسان) ٤٥٨/٧ - ٤٥٩ . أحمد ٣٣/٦ ، ٨٧ ، ١٦٤ ، ٢٥٩ . وانظر الاستدراك بعد حديث (٢١٨٧٧) ص ٦٣ على مرويات : «ابن عمر ، عن عائشة» رضي الله عنهما .

(١) ما بين المعقوفين ساقط من الأصل و(هـ) ، ذلك أن محمد بن المنهال الضرير يروي عن يزيد بن زريع ، وعنه الحسن بن سفيان ، والمثبت من المطبوع . انظر : (سير أعلام النبلاء ١٥٧/١٤ ، تهذيب التهذيب ٤٧٥/٩) .

قلت : وفي تهذيب التهذيب : «الحسين بن سفيان» بدل «الحسن» وهو خطأ .

(٢) ما بين المعقوفين من المطبوع وأطراف المسند (١٢٩/٩ ، ح ١١٧٧٠ والتعليق عليه) .

٢٢١٩٩ - حديث : «ادرؤوا الحدود ما استطعتم عن المسلمين . . .» الحديث .
قط كم ت

قط في الحدود : ثنا عبدالله بن محمد بن عبدالعزيز ، ثنا داود بن رُشَيْد ، ثنا محمد بن ربيعة . (ح) وثنا إبراهيم بن حماد ، ثنا الحسن بن عرفة ، ثنا محمد بن ربيعة ، عن يزيد بن زياد الشامي ، عنه ، به .

٦
١١٥/أ / **كم** فيه : أنا القاسم بن القاسم السيّاري ، أنا أبو الموجّه ، أنا عبدان ، أنا الفضل ابن موسى ، عن يزيد بن زياد الأشجعي ، به . وقال : صحيح الإسناد .

قلت : أخرجه **الترمذي** من رواية : محمد بن ربيعة ، ثم أخرجه من رواية : وكيع ، عن يزيد ، موقوفاً . وقال : لا نعرفه إلا من رواية يزيد بن زياد ، ويزيد ضعيف في الحديث ، ورواية وكيع أصح .

٢٢٢٠٠ - حديث : ارتدّت امرأة يوم أحد ، فأمر النبي ﷺ أن تستتاب ، فإن تابت وإلا قتلت .
قط

قط في الحدود : ثنا محمد بن الحسين بن حاتم الطويل ، ثنا محمد بن عبدالرحمن السراج ، ثنا محمد بن إسماعيل بن عياش ، ثنا أبي ، ثنا محمد بن عبدالملك الأنصاري ، عن الزهري ، بهذا .

٢٢٢٠١ - حديث : جاءت بريرة إليَّ فقالت : يا عائشة إني قد كاتبت أهلي . . . الحديث .
طح حم

٢٢١٩٩ - قط ٨٤/٣ . كم ٣٨٤/٤ . سنن الترمذي ، كتاب الحدود ، باب ماجاء في درء الحدود .

٢٢٢٠٠ - قط ١١٨/٣ .

٢٢٢٠١ - طح ٤٣/٤ . أحمد ٣٣/٦ ، ١٨٣ ، ٨١ - ٨٢ ، ٢٧١ - ٢٧٢ .

ط لمالك **ش** للشافعي **حم** لأحمد **عم** لعبدالله بن أحمد **مي** للدارمي **جا** لابن الجارود

طح في البيوع : ثنا يونس ، أنا ابن وهب ، أخبرني رجال من أهل العلم منهم يونس والليث ، عن ابن شهاب ، به .

[**أحمد** : ثنا عبدالأعلى ، عن معمر ، عنه ، بهذا . وعن علي بن عاصم ، عن سفيان بن حسين ، عن الزهري ، ببعضه من قوله : «**كل شرط ليس في كتاب الله فهو باطل . . .**» . وعن إسحاق بن عيسى ، عن الليث ، عن الزهري ، بتمامه . وعن يعقوب ، عن ابن أخي ابن شهاب ، عنه ، به](١) .

٢٢٢٠٢ - حديث : كانت بريرة عند عبد فأُعتقَتْ ، فجعل رسول الله ﷺ أمرها بيدها . قط حم

قط في النكاح : ثنا أحمد بن محمد بن أبي شيبة ، ثنا عبيدالله بن سعد ، ثنا عمي ، ثنا أبي ، عن ابن إسحاق ، حدثني الزهري وهشام بن عروة ، عن عروة بمعناه(٢) . وعن أحمد بن الحسين بن محمد بن أحمد الجنيد ، ثنا محمد بن منصور الطوسي ، ثنا يعقوب بن إبراهيم ، به .

[**أحمد** : ثنا يعقوب ، ثنا أبي ، عن ابن إسحاق ، حدثني الزهري وهشام بن عروة ، كلاهما عن عروة ، بهذا](٣) .

٢٢٢٠٣ - حديث : «لا تجوز شهادة خائن ولا خائنة ولا مجلود . . .» الحديث . قط

---

(١) ما بين المعقوفين من المطبوع وأطراف المسند (١٢٩/٩ ، ح ١١٧٧١ والتعليق عليه) .
٢٢٢٠٢ - قط : ٢٨٩/٣ ، ٢٩٠ - ٢٩١ . أحمد ٢٦٩/٦ . وانظر ماسيأتي (ح ٢٢٤٠٧ ، ٢٢٤٠٨) ص ٣٦١ .

(٢) وفي المطبوع بلفظه .

(٣) ما بين المعقوفين من المطبوع وأطراف المسند (١٣٩/٩ ، ح ١١٧٩٧) .
٢٢٢٠٣ - قط ٢٤٤/٤ .

قط في الأحكام : ثنا أحمد بن عبدالله بن محمد الوكيل ، ثنا أبو بدر عباد بن الوليد(١) ، ثنا حَبَّان بن هلال ، ثنا عبدالواحد بن زياد ، ثنا يزيد بن أبي زياد القرشي ، عنه ، به . وقال : يزيد ضعيف لا يحتج به .

٢٢٢٠٤ - حديث : «البلاد بلاد الله ، والعباد عباد الله ، ومن أحيا من موات الأرض شيئاً فهو له ، وليس لعرق ظالم حق» .
قط

قط في الأحكام : ثنا أحمد بن عيسى بن علي الخواص ، ثنا أحمد بن عبيد بن ناصح ، ثنا أبو داود ، عن زمعة ، عنه ، بهذا .

٢٢٢٠٥ - حديث : «من بنى في رباع قوم بإذنهم فله القيمة ، ومن بنى بغير إذنهم فله النقض» .
قط

قط في الأحكام : ثنا موسى بن جعفر بن قرين العثماني ، ثنا محمد بن فضالة ، ثنا كثير بن أبي صابر ، ثنا عطاء بن مسلم ، عن عمر بن قيس ، عنه ، بهذا .

٢٢٢٠٦ - حديث : كان النكاح في الجاهلية على أربعة أنحاء . . . الحديث .
طح قط

---

(١) في المطبوعة : «أبو بدر وعباد بن الوليد قالا» بزيادة واو بين الكنية والاسم ، وهذا خطأ . فهو أبو بدر عباد بن الوليد بن خالد الغبري ، المؤدب . انظر : (الأنساب ١٢٤/٩ ، وتهذيب التهذيب ١٠٨/٥) .

٢٢٢٠٤ - قط ٢١٧/٤ .

٢٢٢٠٥ - قط ٢٤٣/٤ .

٢٢٢٠٦ - طح ١٦١/٤ . وفيه سقط ولفظه : «حدثنا ابن داود قال : أخبرنا عروة بن الزبير ، أن عائشة أخبرته أن النكاح كان في الجاهلية على . . .» الحديث وجاء على الصواب في «مشكل الآثار» ٢٦٧/١٢ . قط ٢١٦/٣ - ٢١٨ .

طح في القضاء : ثنا ابن أبي داود ، ثنا أصبغ بن الفرج ، ثنا ابن وهب ، ثنا يونس ، عنه ، به .

قط في النكاح : ثنا أبو بكر بن زياد ، ثنا أحمد بن عبدالرحمن بن وهب ، ثنا عمي ، حدثني يونس بن يزيد ، عن ابن شهاب ، به . وعن أبي بكر ، ثنا محمد بن إسحاق -هو الصغاني- ثنا أصبغ بن الفرج ، ثنا ابن وهب ، به . قال الصغاني : لم يروه إلا ابن وهب ، زعموا أن يحيى بن معين حين حدث[1] به أصبغ برك من الفرح . قال الصغاني : وقد رواه غير أصبغ : ثناه عثمان بن صالح ، ثنا ابن وهب ، به .

٢٢٢٠٧ ـ حديث : إذا طعنت في الحيضة الثالثة ، فقد برئت منه .
طح ش

طح في الطلاق : ثنا يونس ، ثنا ابن وهب ، ثنا ابن أبي ذئب ، عن ابن شهاب ، به .

٢٢٢٠٨ ـ حديث : «الحلال لا يفسده الحرام» وفي رواية المغيرة وغيره قصة .
قط

٦/١١٥/ب / **قط** في النكاح : ثنا عثمان بن أحمد الدقاق ، ثنا جعفر بن محمد بن الحسن الرازي ، ثنا الهيثم بن يمان ، ثنا عثمان بن عبدالرحمن ، عنه ، بهذا . وعن القاضي الحسين بن إسماعيل ، ثنا عبدالله بن شبيب ، ثنا إبراهيم بن المنذر ، ثنا عبدالله بن نافع ، ثنا المغيرة بن عبدالرحمن ، عن عثمان ، به . وعن يوسف بن يعقوب بن إسحاق بن بهلول ، ثنا جدي ، ثنا عبدالله بن نافع مولى بني مخزوم ، عن المغيرة بن إسماعيل بن أيوب بن سلمة المخزومي ، به .

---

(١) في المطبوع : «حدثه» .

٢٢٢٠٧ ـ طح ٣/٦١ .

ويزاد : الشافعي ٢٩٦ : أخبرنا مالك ، عن ابن شهاب ، عن عروة ، عن عائشة ، به موقوفاً .

٢٢٢٠٨ ـ قط ٣/٢٦٧ ـ ٢٦٨ .

٢٢٢٠٩ ـ حديث : «من سره أن ينظر إلى من نوَّر الإيمان قلبه فلينظر إلى أبي هند» وقال : «أنكحوه ، وأنكحوا إليه» وكان حجَّاماً .
قط

قط في النكاح : ثنا محمد بن مَخْلَد ، ثنا محمد بن إسحاق الصغاني ، ثنا أحمد ابن أبي الطيب ، ثنا إسماعيل بن عياش ، عن محمد بن الوليد الزُّبَيْدي ، عن الزهري ، بهذا . وعن عبدالله بن سليمان بن الأشعث ، ثنا عيسى بن محمد النحاس ، ثنا ضمرة بن ربيعة ، عن إسماعيل بن عياش ، عن الزُّبَيْدي وابن سمعان ، عن الزهري ، نحوه .

٢٢٢١٠ ـ حديث : «التَّلْبِينَة مَجَمَّة[1] لفؤاد المريض . . .» الحديث .
عه حم

عه في الطب : عن يوسف بن مُسَلَّم ، عن حجاج . وعن معاوية بن صالح والسدوسي ، قالا : ثنا عاصم بن علي ، كلاهما عن الليث ، عن عقيل . وعن محمد ابن إسماعيل الصائغ ، ثنا أحمد بن شبيب ، ثنا أبي ، عن يونس ، كلاهما عن الزهري ، به .

[**أحمد** : عن حجاج وهاشم -فرقهما- عن ليث ، عن عقيل ، عنه ، به][2] .

٢٢٢٠٩ ـ قط ٣/٣٠١ ، ٣٠٠ . وفيه : «من سره أن ينظر إلى من نور الله الإيمان في قلبه . . .» الحديث .

٢٢٢١٠ ـ أحمد ٦/١٥٥ ، ٨٠ .

(١) التَّلْبينَة والتَّلْبين : حَساء يعمل من دقيق أو نخالة وربما جعل فيه عسل ، سميت بذلك تشبيهاً باللبن لبياضها ورقتها ، وهي تسمية بالمرة من التلبين مصدر لَبَّنَ القومَ إذا سقاهم اللَّبن . وقوله : «مجمة» أي مَظِنَّة للاستراحة . (النهاية ٤/٢٢٩) .

(٢) ما بين المعقوفين من المطبوع وأطراف المسند (٩/١٤٩ ، ح ١١٨٣٥) .

ط لمالك **ش** للشافعي **حم** لأحمد **عم** لعبدالله بن أحمد **مي** للدارمي **جا** لابن الجارود

٢٢٢١١ - حديث : بعث رسول الله ﷺ أبا سفيان على نجران اليمن ، على صلاتها وحربها وصدقاتها ، وبعث معه راشد بن عبدالله . . . الحديث . وفيه : «لا يطلقَنَّ رجل ما لم ينكح ، ولا يعتق ما لم يملك ، ولا نذر في معصية الله» .
قط

قط في الطلاق : ثنا أحمد بن محمد بن سعيد ، ثنا محمد بن عبيد بن عتبة ، ثنا معمر بن بكار السعدي ، ثنا إبراهيم بن سعد ، عنه ، به . وعن محمد بن مَخْلَد ، حدثني أبو بكر إسماعيل بن الفضل البلخي ، حدثني أبو صالح أحمد بن يعقوب ببلخ ، ثنا الوليد بن سلمة الأزدي ، ثنا يونس ، عن الزهري ، نحوه .

٢٢٢١٢ - حديث : دخل عليَّ رسول الله ﷺ في اليوم الذي بدئ به وجعه ، فقلت : وارأساه . . . الحديث . وفيه : «ادعي أباك وأخاك» .
عه حم

عه في المناقب : عن عيسى بن أحمد العسقلاني ومحمد بن عبدالملك الواسطي ، قالا : ثنا يزيد بن هارون ، أنا إبراهيم بن سعد ، عن صالح بن كيسان ، عنه ، به . وأعاده عن الواسطي بالقصة الثانية .

[أحمد : ثنا يزيد ، ثنا إبراهيم بن سعد ، عن صالح بن كيسان ، عنه ، به][1] .

٢٢٢١٣ - حديث : أول سورة نزلت ﴿ٱقۡرَأۡ بِٱسۡمِ رَبِّكَ ٱلَّذِي خَلَقَ﴾[2] .
كم

٢٢٢١١ - قط ٤/١٦ ، ١٥ .

٢٢٢١٢ - أحمد ٦/١٤٤ . وانظر الحديث المتقدم برقم (٢٢١٧٢) .

(١) ما بين المعقوفين من المطبوع وأطراف المسند (٩/١٤٣ ، ح ١١٨١٢) .

٢٢٢١٣ - كم ٢/٢٢٠ - ٢٢١ ، ٥٢٩ . وقال الحاكم في الروايتين : صحيح على شرط مسلم .

(٢) سورة العلق ، الآية (١) .

كم في أول التفسير : أنا أبو بكر بن إسحاق ، أنا بشر بن موسى ، ثنا الحميدي ، ثنا سفيان ، عن محمد بن إسحاق ، عنه ، بهذا . وعن علي بن عيسى ، ثنا إبراهيم ابن أبي طالب ، ثنا ابن أبي عمر ، عن سفيان ، عن الزهري ، به . قال سفيان : حفظه لنا ابن إسحاق . وفي تفسير ﴿اقرأ﴾ : ثنا أبو العباس محمد بن يعقوب ، ثنا أحمد ابن شيبان(١) ، ثنا سفيان بن عيينة . عن الزهري ، به .

٦/١١٦أ

٢٢٢١٤ - / حديث : في قوله تعالى : ﴿ حَتَّىٰٓ إِذَا ٱسْتَيْـَٔسَ ٱلرُّسُلُ وَظَنُّوٓا۟ أَنَّهُمْ قَدْ كُذِبُوا۟ . . . ﴾(٢) -خَفِيْفَة(٣)- قالت : معاذ الله . . . الحديث . كم

كم في التفسير : ثنا أبو بكر بن بالويه ، ثنا الحسن بن علي المعمري ، ثنا عبدالرحمن بن واقد الحراني ، ثنا إبراهيم بن سعد ، حدثني صالح بن كيسان ، عنه ، به .

٢٢٢١٥ - حديث : كانت غزوة بني النضير -وهم طائفة من اليهود- على رأس ستة أشهر من وقعة بدر . . . الحديث بطوله . كم

كم في تفسير الحشر : أنا محمد بن علي الصنعاني بمكة ، ثنا علي بن المبارك الصنعاني ، ثنا زيد بن المبارك ، ثنا محمد بن ثور ، عن معمر ، عنه ، به .

---

(١) «شيبان» من الأصل و(هـ) وهو الصواب وهو الرملي ، وقد تحرف في المطبوع إلى «سنان» . انظر : (سير أعلام النبلاء ٣٤٦/١٢ ، وتهذيب التهذيب ٣٩/١) .

٢٢٢١٤ - كم ٣٤٩/٢ .

(٢) سورة يوسف ، الآية «١١٠» .

(٣) «خفيفة» من الأصل و (هـ) وتحرفت في المطبوع إلى : «حقيقة» والمراد تخفيف (كُذِبُوا) لا تثقيلها . وانظر : (تفسير ابن كثير ٣٤٨/٤ ، ط : الشعب) .

٢٢٢١٥ - كم ٤٨٣/٢ .

٢٢٢١٦ - حديث : لما أسري بالنبي ﷺ إلى المسجد الأقصى ، أصبح يتحدث الناس بذلك ، فارتدّ ناس ممن كان آمن به . . . الحديث .
كم

كم في المعرفة : أنا مكرم بن أحمد القاضي[1] وعثمان بن أحمد الدقاق[2] -فرقهما- ثنا إبراهيم بن الهيثم البلدي ، ثنا محمد بن كثير الصنعاني ، ثنا معمر ، عن الزهري ، به .

٢٢٢١٧ - حديث : ما غرت على امرأة من نساء النبي ﷺ ما غرت على خديجة . . . الحديث .
عه

عه في المناقب : ثنا محمد بن إسحاق السجزي ، ثنا عبدالرزاق ، ثنا معمر ، عنه ، به .

٢٢٢١٨ - حديث : لم يتزوج النبي ﷺ على خديجة حتى ماتت .
عه كم

عه في المناقب : ذكر أحمد ، عن محمد بن سهل بن عسكر ، عن عبدالرزاق ، عن معمر ، عنه ، به .

قلت[3] : ما عرفت أحمد إلا أنني ظننت أنه أحمد بن سلمة ، لأنه كان رفيق مسلم في الرحلة ، وصنف صحيحاً على منوال صحيح مسلم ، واستخرج أبو عوانة

٢٢٢١٦ - كم : ٦٢/٣ ، ٧٦ - ٧٧ في رواية الدقاق قال : «إبراهيم بن الهيثم البلوي» بدل «البلدي» وهو خطأ . انظر : (تاريخ بغداد ٢٠٧/٦) .

(١) وقال الحاكم : هذا حديث صحيح على شرط الشيخين ولم يخرجاه .

(٢) وقال الحاكم : هذا حديث صحيح على شرط الشيخين ولم يخرجاه ، فإن محمد بن كثير الصنعاني صدوق .

٢٢٢١٨ - كم ١٨٦/٣ . وقال : صحيح على شرط الشيخين . وفيه الحديث الذي قبله : ماغرت على امرأة من نساء النبي ﷺ . . . الحديث .

(٣) كتب مقابلها على حاشية الأصل : «فائدة جليلة» .

عليهما ، وهما اللذان يعني بقوله من هنا : «لم يخرجاه» ، كنا نظن أنه يعني البخاري ومسلماً ، ثم ظهر لي هذا الذي قلته هنا ، وكأن هذه الطريق ضاقت على أبي عوانة فعلقها عن أحمد ، به .

كم فيه : عن أحمد بن جعفر ، ثنا عبدالله بن أحمد ، حدثني أبي ، ثنا عبدالرزاق ، به .

٢٢٢١٩ - حديث : توفي أبو بكر ليلة الثلاثاء ، لثمان بقين من جمادى الأولى ، سنة ثلاث عشرة . . . الحديث . كم

كم في المعرفة : ثنا أبو عبدالله الأصبهاني ، ثنا محمد بن عبدالله بن رستة ، ثنا سليمان بن داود المِنْقَري[١] ، ثنا محمد بن عمر هو الواقدي ، ثنا ابن أخي الزهري ، عن عمه ، به .

قلت : الواقدي متروك[٢] .

٢٢٢٢٠ - حديث : أن فاطمة عاشت بعد النبي ﷺ ستة أشهر . وهو طرف من الحديث الطويل المذكور في مسند أبي بكر[٣] . كم

كم في المناقب : ثنا أبو إسحاق المزكي ، ثنا محمد بن إسحاق الثقفي ، ثنا إسحاق بن إبراهيم ، ثنا عبدالرزاق ، أنا معمر ، عنه ، به . وعن ابن بطة ، ثنا الحسن

٢٢٢١٩ - كم ٦٣/٣ .

(١) «المنقري» من الأصل و(هـ) وهو الصواب ، وهو الشاذكوني وقد تحرف في المطبوع إلى «المقرئ» . انظر : (الثقات لابن حبان ٢٧٩/٨ ، وسير أعلام النبلاء ٦٧٩/١٠ ، ١٦٣/١٣) .

(٢) انظر : (الميزان ٦٦٢/٣ ، والتقريب وأصوله) .

٢٢٢٢٠ - كم ١٦٢/٣ .

(٣) انظر : (الإتحاف ٢٢٥/٨ - ٢٢٧ ، ح ٩٢٦٢) .

ط لمالك ش للشافعي حم لأحمد عم لعبدالله بن أحمد مي للدارمي جا لابن الجارود

ابن الهيثم ، ثنا الحسين بن الفرج ، ثنا الواقدي ، ثنا معمر ، به . وعن ابن جريج ، عن الزهري ، عن عروة ، به . ولم يذكر عائشة .

٢٢٢٢١ ـ حديث : كان أحب الشراب إلى رسول الله ﷺ الحلو البارد .

كم س ت حم

كم في الأشربة : ثنا أبو العباس محمد بن يعقوب إملاءً وقراءةً ، ثنا أحمد بن شيبان الرملي ، ثنا سفيان بن عيينة ، عن معمر ، عنه ، بهذا ، وقال : صحيح على شرطهما . وليس هو عند اليمانيين عن معمر .

قلت : رواه (س) والترمذي من حديث ابن عيينة ، وعلل بالإرسال ، وصحح الترمذي المرسل .

[أحمد : ثنا سفيان ، عن معمر ، عنه ، بهذا](١) .

٢٢٢٢٢ ـ حديث : قدم زيد بن حارثة المدينة ، ورسول الله ﷺ في بيتي ، فقرع الباب ، فقام إليه . . . الحديث .

طح

طح في الكراهة : ثنا ابن أبي داود ، ثنا إبراهيم بن يحيى الشَّجَري ، حدثني محمد بن يحيى بن عباد ، ثنا ابن إسحاق ، عنه ، به .

٢٢٢٢٣ ـ / حديث : لم يزل رسول الله ﷺ يسأل عن الساعة ، حتى نزلت : ﴿ فِيمَ أَنتَ مِن ذِكْرَىٰهَآ * إِلَىٰ رَبِّكَ مُنتَهَىٰهَآ ﴾(٢) .

كم

٦/١١٦/ب

٢٢٢٢١ ـ كم ١٣٧/٤ . السنن الكبرى للنسائي ١٩٠/٤ ، ح ٦٨٤٤ كتاب الأشربة : باب ذكر الأشربة المباحة . الترمذي ٣٠٧/٤ ، ح ١٨٩٥ كتاب الأشربة : باب ماجاء أي الشراب كان أحب إلى رسول الله ﷺ . أحمد ٣٨/٦ ، ٤٠ . وانظر : (ح ٢٢٤٤٤) ص ٣٧٧ .

(١) ما بين المعقوفين من المطبوع وأطراف المسند (١٣٢/٩ ، ح ١١٧٧٩) .

٢٢٢٢٢ ـ طح ٢٨١/٤ .

٢٢٢٢٣ ـ كم ٥/١ ، ٥١٣/٢ ـ ٥١٤ .

(٢) سورة النازعات ، الآيتان (٤٣ ، ٤٤) .

كم في الإيمان : ثنا الإمام أبو بكر أحمد بن إسحاق ، ثنا بشر بن موسى ، ثنا الحميدي ، ثناسفيان ، عنه ، بهذا . وقال : صحيح على شرطهما معاً . وفي التفسير : ثنا علي بن حمشاذ ، ثنا بشر بن موسى ، به ، وزاد : قال : فانتهى ، وقال : لم يخرجاه(١) ، لأن ابن عيينة كان يرسله بأَخَرة .

٢٢٢٢٤ ـ حديث : كنت أدخل بيتي الذي توفي فيه رسول الله ﷺ وأنا واضع ثوبي ، وأقول : إنما هو أبي وزوجي ، فلما دفن عمر . . . الحديث . كم

كم في آخر المغازي : أنا القطيعي ، ثنا عبدالله بن أحمد ، ثنا أبي ، ثنا حماد بن أسامة ، عنه ، به .

٢٢٢٢٥ ـ حديث : بلغ عائشةَ أن أبا هريرة يقول : إن رسول الله ﷺ قال : «لأن أمتع بسوط في سبيل الله أحب إليَّ من أن أعتق ولد الزنا» . وقال : «ولد الزنا شر الثلاثة» . و«إن الميت يعذب ببكاء الحي» . فقالت عائشة : رحم الله أبا هريرة أساء سمعاً فأساء إجابة(٢) ، أما قوله : «لأن أمتع بسوط في سبيل الله . . .» الحديث ، إنها [لما](٣) نزلت ﴿ فَلَا ٱقْتَحَمَ ٱلْعَقَبَةَ ﴾(٤) قيل : يا رسول الله ما عندنا ما كم

(١) في المطبوع : حديث صحيح على شرط الشيخين ولم يخرجاه .

٢٢٢٢٤ ـ كم ٣/٦١ . وفيه : ثنا حماد بن أسامة ، أنبأ هشام بن عروة ، عن أبيه ، عن عائشة رضي الله عنها قالت : كنت أدخل بيتي الذي فيه رسول الله ﷺ وإني واضع ثوبي . . . الحديث . وقال : صحيح على شرط الشيخين ولم يخرجاه .

٢٢٢٢٥ ـ كم ٢/٢١٥ .

(٢) في المطبوعة : «فأساء إصابة» .

(٣) «لما» من المطبوع .

(٤) سورة البلد ، الآية (١١) .

نعتق ، إلا أن أحدنا له الجارية السوداء تخدمه وتسعى عليه ، فلو أمرناهن فزنين ، فجئن بأولاد فأعتقناهم ، فقال : «لأن أمتع بسوط . . .» الحديث . وأما قوله : «ولد الزنا شر الثلاثة» فلم يكن الحديث على هذا ، إنما كان رجل من المنافقين يؤذي رسول الله ﷺ ، فقال : «من يعذرني من فلان» . قيل : يا رسول الله إنه مع ما به ولد زنا ، فقال : «هو شر الثلاثة» . وأما قوله : «إن الميت ليعذب ببكاء الحي» فلم يكن الحديث على هذا ، ولكن رسول الله ﷺ مر بدار رجل من اليهود وقد مات وأهله يبكون عليه ، فقال : «إنهم ليبكون عليه وإنه ليعذب» والله يقول : ﴿لَا يُكَلِّفُ ٱللَّهُ نَفْسًا إِلَّا وُسْعَهَا . . .﴾(١) .

كم في العتق : ثنا أبو بكر بن إسحاق ، ثنا محمد بن غالب ، ثنا الحسن بن عمر ابن شقيق ، ثنا سلمة بن الفضل ، عن محمد بن إسحاق ، عن الزهري بطوله . وقال : صحيح على شرط مسلم .

٢٢٢٢٦ ـ حديث : «إن الخاصرة عرق الكلية . . .» الحديث .
كم

كم في الطب : ثنا محمد بن صالح بن هانئ ، ثنا السَّريّ بن خزيمة ، ثنا أحمد ابن يونس ، ثنا مسلم بن خالد ، عن عبدالرحمن بن محمد المديني ، عن ابن شهاب ، به . وقال : صحيح الإسناد .

٢٢٢٢٧ ـ حديث : أن رسول الله ﷺ قال لعثمان : «إن الله سيقمصك قميصاً ، فإن أرادك المنافقون على خلعه فلا تخلعه» .
كم حم

---

(١) سورة البقرة ، الآية (٢٨٦) .

٢٢٢٢٦ ـ كم ٤/٤٠٥ .

٢٢٢٢٧ ـ كم ٣/٩٩ ـ ١٠٠ . وقال : صحيح عالي الإسناد . أحمد ٦/٧٥ .

خز لابن خزيمة عه لأبي عوانة طح للطحاوي حب لابن حبان قط للدارقطني كم للحاكم

كم في المناقب : أنا عبدالله بن الحسين ، ثنا الحارث بن أبي أسامة ، ثنا موسى ابن داود ، ثنا الفرج بن فضالة ، عن محمد بن الوليد الزُّبَيْدي ، عنه ، بهذا .

[أحمد : ثنا موسى بن داود ، ثنا فرج بن فضالة ، عن محمد بن الوليد الزُّبَيْدي ، عنه ، به](١) .

٢٢٢٢٨ - حديث : «سيدات نساء أهل الجنة أربع : مريم وفاطمة وآسية كم **وخديجة» .**

كم في المناقب : أنا أحمد بن جعفر ، ثنا عبدالله بن أحمد : وجدت في كتاب أبي بخط يده : ثنا سعد بن إبراهيم ويعقوب بن إبراهيم ، قالا : ثنا أبي ، عن صالح ، عن ابن شهاب ، عن عروة ، قال : قالت عائشة لفاطمة : ألا أبشرك . . . فذكرت .

٢٢٢٢٩ - / حديث : في قصة نقل عائشة حفصة بنت عبدالرحمن من بيتها . ٦/١١٧أ

في ترجمة : عمرة ، عن عائشة .

٢٢٢٣٠ - حديث : قال لجابر : «أعلمتَ أن الله أحيا أباك ، فأقعده بين يديه ، كم **فقال : تمنّ . . .» الحديث .**

كم في المناقب : ثنا أبو بكر بن بالويه ، ثنا أحمد بن علي الخزاز ، ثنا فيض بن وثيق ، ثنا أبو عمارة الأنصاري ، عنه ، به(٢) .

---

(١) ما بين المعقوفين من المطبوع وأطراف المسند (٩/١٥٠ ، ح ١١٨٣٨) .

٢٢٢٢٨ - كم ٣/١٨٥ - ١٨٦ .

٢٢٢٢٩ - انظر الحديث الآتي برقم (ح٢٣٢٠٣) . ص ٧٧٠ .

٢٢٢٣٠ - كم ٣/٢٠٣ وقال : صحيح الإسناد .

(٢) ويستدرك على أحاديث : الزهري ، عن عروة ، عن عائشة :

ط لمالك ش للشافعي حم لأحمد عم لعبدالله بن أحمد مي للدارمي جا لابن الجارود

. . . . . .

= ١ ـ حديث : أصبحت أنا وحفصة صائمتين متطوعتين . . . الحديث .

أخرجه طح في الصوم ١٠٨/٢ : حدثنا ربيع الجيزي ، ثنا عبدالله بن مسلمة القعنبي ، ثنا عبدالله بن عمر العمري ، عن ابن شهاب ، عن عروة ، عن عائشة ، به .

وأحمد ٢٦٣/٦ : ثنا كثير بن هشام ، ثنا جعفر بن برقان ، ثنا الزهري ، به . وفي ١٤١/٦ : ثنا يزيد ، أنا سفيان -يعني ابن حسين- ، عن الزهري ، به . وأعاده في ٢٣٧/٦ ـ ٢٣٨ : بإسناده ومتنه . وانظر : (أطراف المسند ١٣٦/٩ ، ح ١١٧٩٠) .

٢ ـ حديث : أن رسول الله ﷺ كان يصلي على خمرة فقال : «ارفعي عنا حصيرك هذا . . .» الحديث .

أخرجه أحمد ٢٤٧/٦ : حدثنا عثمان بن عمر : ثنا يونس . عن الزهري ، به . وانظر : (أطراف المسند ١٢٦/٩ ، ح ١١٧٥٨) .

٣ ـ حديث : أن رجلاً من أصحاب رسول الله ﷺ جلس بين يديه ، فقال : يا رسول الله : إن لي مملوكين يكذبونني ويخونونني ويعصونني ، وأضربهم وأسبهم ، فكيف أنا منهم؟ . . . الحديث .

أخرجه أحمد ٢٨٠/٦ : ثنا أبو نوح قُراد ، أنا ليث بن سعد ، عن مالك بن أنس ، عنه ، به . وانظر : (أطراف المسند ١٢٩/٩ ، ح١١٧٧٢) .

٤ ـ حديث : رجع رسول الله ﷺ في ذلك اليوم حين دخل من المسجد ، فاضطجع في حجري ، فدخل عليّ رجل من آل أبي بكر ، وفي يده سواك أخضر ، فنظر رسول الله ﷺ إليه في يده نظراً عرفت أنه يريده . . . الحديث .

أخرجه أحمد ٢٧٤/٦ : ثنا يعقوب ، ثنا أبي ، عن ابن إسحاق ، حدثني يعقوب بن عتبة ، عنه ، به . وانظر : (أطراف المسند ١٣٠/٩ ، ح ١١٧٧٤) .

٥ ـ حديث : كان يراه في مرط إحدانا ثم يفركه يعني الماء . . . الحديث .

أخرجه أحمد ٢٦٣/٦ : ثنا عمرو بن أيوب الموصلي ، عن جعفر ، عن الزهري . وكثير قال : ثنا جعفر ، عنه ، به . وانظر : (أطراف المسند ١٣٦/٩ ، ح ١١٧٨٩) .

٦ـ حديث : أتاني نبي الله ﷺ فقال : «إني سأعرض عليك أمراً ، فلا عليك أن لا تعجلي ، حتى تشاوري أبويك . . .» . الحديث في التخيير . =

خز لابن خزيمة **عه** لأبي عوانة **طح** للطحاوي **حب** لابن حبان **قط** للدارقطني **كم** للحاكم

.....

= أخرجه أحمد ١٦٣/٦ : ثنا عبدالرزاق ، ثنا معمر ، عنه ، به ، مرتين . و١٨٥/٦ ، ٢٦٣ : ثنا كثير بن هشام ، ثنا جعفر بن برقان ، عنه ، به . وانظر : (أطراف المسند ١٣٦/٩ ، ح ١١٧٩٢) .

٧ - حديث : أن رسول الله ﷺ قال : «لو استقبلت من أمري ما استدبرت ماسقت الهدي . . .» . الحديث .

أخرجه أحمد ٢٤٧/٦ : ثنا عثمان بن عمر ، أنا يونس ، عنه ، به . وانظر : (أطراف المسند ١٤٠/٩ ، ح ١١٨٠١) .

٨ - حديث : إنما نزله رسول الله ﷺ لأنه كان منزلا أسمح لخروجه ، تعني المحصب .

أخرجه أحمد ٢٢٥/٦ : ثنا عبدالرزاق ، أنا معمر ، عنه ، به . وانظر : (أطراف المسند ١٤٠/٩ ، ح ١١٨٠٢) .

٩ - حديث : أن رسول الله ﷺ نحر عن أزواجه بقرة في حجة الوداع .

أخرجه أحمد ٢٤٨/٦ : ثنا عثمان ، ثنا يونس ، عن الزهري ، عن عروة ، وفي موضع آخر : عن عمرة كلاهما -قاله عثمان- عن عائشة ، به . وانظر : (أطراف المسند ١٤٠/٩ - ١٤١ ، ح ١١٨٠٤) .

١٠ - حديث : كُفن النبي ﷺ في ثلاثة أثواب بيض سحولية .

أخرجه أحمد ٢٣١/٦ : ثنا عبدالرزاق ، ثنا معمر ، عنه ، به . وانظر : (أطراف المسند ١٤٢/٩ ، ح ١١٨٠٨) .

١١ - حديث : أن النبي ﷺ قال لها : «هذا جبريل عليه السلام ، وهو يقرأ عليك السلام . . .» الحديث .

أخرجه أحمد ١٥٠/٦ : ثنا عبدالرزاق ، أنا معمر ، عنه ، به . وانظر : (أطراف المسند ١٤٣/٩ ، ح ١١٨١٤) .

١٢ - حديث : كان رسول الله ﷺ إذا أراد النوم جمع يديه فنفث فيهما ثم يقرأ ﴿ قُلْ هُوَ ٱللَّهُ أَحَدٌ ﴾ و﴿ قُلْ أَعُوذُ بِرَبِّ ٱلْفَلَقِ ﴾ و﴿ قُلْ أَعُوذُ بِرَبِّ ٱلنَّاسِ ﴾ ثم يمسح بهما وجهه . . . الحديث .

أخرجه أحمد ١٥٤/٦ : ثنا أبو عبدالرحمن ، ثنا سعيد يعني ابن أبي أيوب ، حدثني عقيل ، عنه ، به . وفي ١١٦/٦ : ثنا يحيى بن غيلان ، ثنا المفضل ، ثنا عقيل بن خالد الأيلي ، عنه ، به . وانظر : (أطراف المسند ١٤٩/٩ ، ح ١١٨٣٤ والتعليق عليه) . =

.....

= ١٣ ـ حديث : كان النبي ﷺ وهو صحيح يقول : «إنه لم يقبض نبي قط حتى يرى مقعده من الجنة ثم يحيا . . .» الحديث .

أخرجه أحمد ٨٩/٦ : ثنا أبو اليمان ، أنا شعيب ، عنه ، به . وانظر : (أطراف المسند ١٥٠/٩ ، ح ١١٨٣٩) .

١٤ ـ حديث : «من أُتِيَ إليه معروف فليكافئ به ، ومن لم يستطع فليذكره ، فمن ذكره فقد شكره . . . الحديث» .

أخرجه أحمد ٩٠/٦ : ثنا سكن بن نافع ، ثنا صالح بن أبي الأخضر ، عنه . به . وانظر : (أطراف المسند ١٥١/٩ ، ح ١١٨٤١) .

١٥ ـ حديث : أن عائشة سألتها امرأة يهودية ، فأعطتها ، فقالت لها : أعاذك الله من عذاب القبر . . . الحديث .

أخرجه أحمد ٨٩/٦ : ثنا أبو اليمان ، أنا شعيب ، عنه ، به . وفي ٢٣٨/٦ : ثنا يزيد ، أنا سفيان ، عنه ، به . وفي ٢٤٨/٦ : ثنا عثمان بن عمر ، أنا يونس ، عنه ، به . وفي ٢٧١/٦ : ثنا يعقوب ، ثنا ابن أخي ابن شهاب ، عن عمه ، به . وانظر : (أطراف المسند ١٣٩/٩ ، ح ١١٨٠٠) . ورواه (عه) أيضا ٢٥٧/٢ ـ ٢٥٨ : حدثنا إبراهيم بن مرزوق ، ثنا عثمان بن عمر . (ح) وحدثنا أبو عبيدالله ، عن عمه ، كلاهما عن يونس ، عنه ، به .

١٦ ـ حديث : أن النبي ﷺ أُتِيَ بسارق فأمر به فقطع ، قالوا يا رسول الله ماكنا نرى أن يبلغ منه هذا . . . الحديث .

أخرجه أحمد ٤١/٦ : ثنا سفيان ، عن أيوب بن موسى ، عنه ، به . وانظر : (أطراف المسند ١٣٢/٩ ، ح ١١٧٨٠) .

١٧ ـ حديث : «لانذر في معصية الله ، وكفارته كفارة يمين» .

أخرجه أحمد ٢٤٧/٦ : ثنا عثمان ، ثنا يونس ، عنه ، به . وانظر : (أطراف المسند ١٥١/٩ ، تعليقة «١») .

١٨ ـ حديث : أن النبي ﷺ كان إذا أراد أن يأكل وهو جنب غسل يده . =

خز لابن خزيمة عه لأبي عوانة طح للطحاوي حب لابن حبان قط للدارقطني كم للحاكم

٦/١١٧ب

★★ / مجاهد بن وَرْدَان ، عن عروة ، عن عائشة .

٢٢٢٣١ ـ حديث : أن مولى للنبي ﷺ وقع من نخلة فمات وترك شيئاً ولم يَدَع ولداً ولا حميماً ، فقال النبي ﷺ : «أعطوا ميراثه رجلاً من أهل قريته» .

أحمد : ثنا وكيع ، ثنا سفيان ، عن ابن الأصبهاني ، عنه ، به . وعن عمر بن سعد ، عن سفيان ، نحوه . وعن محمد بن جعفر وبهز وحجاج ، ثلاثتهم عن شعبة ، عن عبدالرحمن بن الأصبهاني ، به . وزاد حجاج : وأثنوا عليه خيراً .

٤٩ ★★ محمد بن المنتشر ، عن عروة ، عن عائشة .

٢٢٢٣٢ ـ حديث : طيّبتُ رسول الله ﷺ فطاف في نسائه وأصبح محرماً .

عه

عه في الحج : حدثني محمد بن عمران الهمداني ، ثنا القاسم بن الحكم العُرني . وعن يحيى بن إسحاق بن إبراهيم بن سافري ، ثنا علي بن قادم ، قالا : ثنا مسعر . وعن عمار بن رجاء ، ثنا أبو داود . وعن الصغاني ، ثنا روح ، قالا : ثنا شعبة ، كلاهما عن إبراهيم بن محمد بن المنتشر ، عن أبيه ، به . وفيه قصة له مع ابن عمر .

= أخرجه أحمد ٢٩٢/٦ : ثنا وكيع ، ثنا صالح بن أبي الأخضر ، عنه ، عن عروة وأبي سلمة ، عنها ، بهذا . وانظر : (أطراف المسند ١٤٦/٩ ، ح ١١٨٢٣) .

١٩ ـ حديث : كان رسول الله ﷺ إذا أراد أن ينام يتوضأ وضوءه للصلاة .

أخرجه أحمد ٨٥/٦ : حدثنا بهلول بن حكيم القرقساني ، ثنا الأوزاعي ، عنه ، بهذا . وانظر : (أطراف المسند ١٤٦/٩ ، ح ١١٨٢٤) .

★★ مجاهد بن وردان المدني ، عن عروة بن الزبير ، صدوق من السابعة . انظر : (تهذيب التهذيب ٤٥/١٠ ، والتقريب) . وقد تقدم في مكانه الصحيح في الرواة عن عروة (ص ١٥٠) .

٢٢٢٣١ ـ أحمد ١٣٧/٦ ، ١٨١ ، ١٧٤ ـ ١٧٥ . وانظر : (ح ٢٢٠٣٩) ص ١٥١ .

ويزاد : أحمد ١٨١/٦ : عن عبدالرحمن ، عن سفيان ، نحوه .

٤٩ ★★ محمد بن المنتشر بن الأجدع بن مالك الهمداني الكوفي ، ثقة من الرابعة . انظر : (تهذيب التهذيب ٤٧١/٩ والتقريب) .

٢٢٢٣٢ ـ عه ـ المطبوع من القسم المفقود ـ ص ٤٣٠ ـ ٤٣١ .

---

٥٠ ★★ محمد بن المنكدر ، عن عروة ، عن عائشة .

٢٢٢٣٣ ـ حديث : «من التمس رضا الله بسخط الناس رضي الله عنه . . .»
حب
الحديث .

حب في الثاني من الأول : أنا الحسن بن سفيان ، ثنا عبدالله بن عمر الجعفي ، ثنا المحاربي ، عن عثمان بن واقد العمري ، عن أبيه ، عنه ، به .

٢٢٢٣٤ ـ حديث : استأذن على رسول الله ﷺ رجلٌ ، فقال : «ائذنوا له ،
عه حب حم
بئس أخو العشيرة . . .» الحديث .

عه في البر والصلة : ثنا زكريا بن يحيى بن أسد ، ثنا سفيان بن عيينة . وعن أبي المثنى ، ثنا محمد بن المنهال ، ثنا يزيد بن زُرَيْع ، عن روح بن القاسم . وعن الدَّبَري ، عن عبدالرزاق ، عن معمر ، ثلاثتهم عنه ، به .

حب في الثالث من الخامس : أنا الفضل بن الحباب ، ثنا علي بن المديني ، ثنا سفيان ، سمعت ابن المنكدر ، به .

رواه أحمد : ثنا سفيان ، عنه ، به .

٢٢٢٣٥ ـ حديث : كانت تأتي علينا أربعون ليلةً ، وما يوقد في بيت
كم
رسول الله ﷺ مصباح . . . الحديث .

---

٥٠ ★★ محمد بن المنكدر بن عبدالله بن الهُدَيْر التيمي ، المدني ، ثقة فاضل ، مات سنة ثلاثين ومائة أو بعدها . انظر : (تهذيب التهذيب ٩/٤٧٣ ـ ٤٧٥ ، والتقريب) .

٢٢٢٣٣ ـ حب (الإحسان) ١/٢٤٧ .

٢٢٢٣٤ ـ حب (الإحسان) ٧/٣٥ . أحمد ٦/٣٨ . وانظر : (ح ٢٣٠٣١) ص ٦٨٠ .

٢٢٢٣٥ ـ كم ٤/١٠٦ .

كم في الأطعمة : أنا علي بن عيسى ، ثنا الحسين بن محمد ، ثنا أبو كريب ، ثنا ابن أبي عدي ، ثنا محمد بن أبي حميد ، عنه ، به . وقال : صحيح الإسناد .

قلت : بل محمد بن أبي حميد ضعيف جداً[1] .

٥١ ★★ **مخلد بن خُفَاف ، عن عروة ، عن عائشة .**

٢٢٢٣٦ - حديث : «الخراج بالضمان» .

جا طح حب قط كم حم ش

جا في البيوع : ثنا عبدالله بن هاشم ، ثنا يحيى القطان ، عن ابن أبي ذئب ، عنه ، بهذا . وعن بحر بن نصر ، عن الشافعي ، ثنا مسلم بن خالد ، عن هشام بن عروة ، عن أبيه ، به ، وفيه قصة .

طح فيه : ثنا ابن مرزوق ، ثنا أبو عاصم . وعن صالح بن عبدالرحمن ، عن القعنبي ، كلاهما عن ابن أبي ذئب ، به . وعن محمد بن خزيمة ، ثنا أبو الوليد . وعن ربيع الجيزي ، عن مطرّف . وعن صالح ، عن عبدالملك الماجشون ، ثلاثتهم عن مسلم بن خالد الزَّنْجي ، به .

---

(١) انظر : (الميزان ٥٣١/٣) .

٥١ ★★ هو مخلد بن خُفاف بن إيماء الغفاري ، مقبول من الثالثة ، لأبيه وجده صحبة . انظر : (تهذيب التهذيب ٧٤/١٠ - ٧٥ ، والتقريب) .

٢٢٢٣٦ - جا ٢١٢ - ٢١٣ . طح ٢١/٤ - ٢٢ . حب (الإحسان) ٢١١/٧ . قط ٥٣/٣ ، وله طريق آخر سيأتي (ح ٢٢٣٤٤) ص ٣٣١ . وانظر : (ح ٢٢٢٤٣) ص ٢٧٥ . كم ١٥/٢ : أحمد ٤٩/٦ ، ٢٠٨ ، ٢٣٧ ، ١٦١ .

ويزاد : الشافعي ١٨٩ ، ٢٤٣ : أخبرنا سعيد بن سالم ، عن ابن أبي ذئب ، عن مخلد بن خفاف ، عن عروة ، عن عائشة ، به . ورواه عمن لا أتهم ، عن ابن أبي ذئب ، به .

ط لمالك **ش** للشافعي **حم** لأحمد **عم** لعبدالله بن أحمد **مي** للدارمي **جا** لابن الجارود

٦/١١٨أ / حب في السادس والثلاثين من الخامس : أنا عبدالله بن محمد الأزدي ، ثنا إسحاق ابن إبراهيم ، أنا جعفر بن عوف ، أنا ابن أبي ذئب ، به ، وفيه قصة لمخلد بن خُفَاف .

قط في البيوع : ثنا أبو بكر النيسابوري ، ثنا محمد بن عبدالله بن عبدالحكم ، ثنا ابن أبي فُدَيْك ، عن ابن أبي ذئب ، به .

كم فيه : أنا عبدالرحمن بن حمدان الجلاب ، ثنا محمد بن الجهم السَّمَّري ، ثنا يزيد بن هارون . (ح) وثنا أبو بكر بن إسحاق ، أنا محمد بن أيوب والحسن بن علي ابن زياد ، قالا : ثنا أحمد بن يونس . (ح) وأنا أحمد بن يعقوب الثقفي ، ثنا عمر بن حفص[1] السدوسي ، ثنا عاصم بن علي . (ح) وأخبرني عبدالله بن محمد بن موسى ، ثنا محمد بن أيوب ، أنا علي بن الجعد ، به . وعن بكر[2] بن محمد الصيرفي ، ثنا عبدالصمد بن الفضل ، ثنا قبيصة . (ح) وأنا أبو عبدالله الصفار ، ثنا أحمد بن محمد بن عيسى ، ثنا أبو حذيفة ، قالا : ثنا سفيان . وعن الحسن بن حليم[3] ، أنا أبو الموجَّه ، أنا عبدان ، أنا عبدالله هو ابن المبارك ، كلهم عن ابن أبي ذئب[4] ، به . قال : وأناه أبو بكر بن إسحاق ، ثنا أبو المثنى ، ثنا مسدد ، ثنا يحيى ابن سعيد ، به .

---

(١) «حفص» من الأصل و (هـ) وهو الصحيح ، وقد تحرف في المطبوع إلى «جعفر» . انظر : (ثقات ابن حبان ٤٤٧/٨ ، وتاريخ بغداد ٢١٦/١١) .

(٢) «بكر» من الأصل و (هـ) وهو الصواب ، وهو بكر بن محمد الصيرفي ، وتحرف في المطبوع إلى «بكير» . انظر : (الأنساب ٢٨٩/٥ ـ ٢٩١ ، وسير أعلام النبلاء ٥٥٤/١٥) .

(٣) «حليم» من مصادر ترجمته وهو الصواب ، وتحرف في الأصل و (هـ) والمطبوع إلى «حكيم» . انظر : (الإكمال ٤٩٢/٢ ، وسير أعلام النبلاء ٣٤٧/١٣ ، وتبصير المنتبه ٤٤٨/١) .

(٤) في المطبوعة : «عبدالله بن أبي ذئب» وهو تداخل واضح ، وقع لسقوط صيغة «عن» والصواب : «عبدالله ، عن ابن أبي ذئب» كما في الأصل و (هـ) .

قلت : صحح ابن القطان هذا الحديث من طريق مخلد بن خُفَاف ، ونقل توثيقه عن ابن وضَّاح(١) .

رواه أحمد : عن يحيى وقُرَّان بن تـمّام ووكيع ويزيد ، أربعتهم عن ابن أبي ذئب ، عنه ، به . وفي حديث وكيع قصة .

٥٢ ★★ مسافع بن عبدالله ، عن عروة ، عن عائشة .

٢٢٢٣٧ - حديث : أن امرأة قالت للنبي ﷺ : هل تغتسل المرأة إذا احتلمت وأبصرت الماء؟ فقال : «نعم» . فقالت لها عائشة : تربت يداك . . . الحديث . حم عه

أحمد : ثنا قتيبة ، ثنا يحيى -يعني(٢) ابن زكريا- عن أبيه ، عن مصعب بن شيبة ، عنه ، به .

---

(١) ذكر المصنف في التلخيص الحبير (٣/٢٥ ، ٢٧) تصحيح ابن القطان فقط . وانظر (تهذيب التهذيب ١٠/٧٤ - ٧٥) .

٥٢ ★★ مسافع بن عبدالله بن شيبة بن عثمان العبدري ، أبو سليمان المكي ، الحجبي ، وقد ينسب لجده ، ثقة ، قيل قتل يوم الجمل ولايصح ذلك ، بل تأخر إلى خلافة الوليد . انظر : (تهذيب التهذيب ١٠/١٠٢ ، والتقريب) .

٢٢٢٣٧ - أحمد ٦/٩٢ وفيه «عن نافع» بدل «مسافع» وهو تصحيف . انظر مصادر ترجمته .

ويزاد عه في الطهارة ١/٢٩٣ : عن محمد بن يحيى ، عن محمد بن الصلت ، أنبأنا يحيى بن أبي زائدة ، عن أبيه ، عن مصعب بن شيبة ، عن مسافع بن عبدالله ، عنه ، به .

(٢) وقع في المطبوع : «ثنا يحيى عن ابن زكريا» وهو تحريف ، وصوابه : «ثنا يحيى -يعني- ابن زكريا» كما في الأصل و(هـ) وهو يحيى بن زكريا بن أبي زائدة . انظر : (أطراف المسند ٩/١٥٣ ، تعليقة «١») .

---

٥٣ ★★ مسلم بن قُرْط ، عن عروة ، عن عائشة .

٢٢٢٣٨ ـ حديث : أن رسول الله ﷺ قال : «إذا ذهب أحدكم لحاجته فليستطب بثلاثة أحجار ، فإنه يجزيه» . مي طح قط حم

مي في الطهارة : ثنا سعيد بن منصور ، ثنا يعقوب بن عبدالرحمن ، عن أبي حازم ، عنه ، به .

طح فيه : ثنا محمد بن حميد ، ثنا عبدالله بن صالح ، حدثني الليث ، حدثني هشام بن سعد ، عن أبي حازم ، نحوه .

قط فيه : ثنا ابن صاعد والحسين بن إسماعيل ، قالا : ثنا يعقوب بن إبراهيم ، ثنا عبدالعزيز بن أبي حازم ، حدثني أبي ، عنه ، به . وقال : هذا إسناد حسن[1] .

رواه **أحمد** : ثنا سعيد بن منصور ، ثنا يعقوب بن عبدالرحمن ، عن أبي حازم ، به . وعن سريج ، عن ابن أبي حازم ، عن أبيه ، به .

٥٤ ★★ مقاتل بن حَيَّان ، عن عروة ، عن عائشة .

---

٥٣ ★★ مسلم بن قُرْط المدني ، مقبول ، من السادسة . انظر : (تهذيب التهذيب ١٠/١٣٤ ، والتقريب) .

٢٢٢٣٨ ـ مي ١/١٣٧ . طح ١/١٢١ . قط ١/٥٤ ـ ٥٥ . أحمد ٦/١٠٨ ، ١٣٣ .

(١) تصحفت في المطبوعة إلى «صحيح» بدليل قول أبي الطيب المذيل على السنن : «قوله إسناد حسن . . .» .

٥٤ ★★ مقاتل بن حَيَّان النَبَطي ، أبو بسطام البلخي ، الخزاز ، صدوق فاضل ، مات قبيل الخمسين بعد المائة بأرض الهند . انظر : (تهذيب التهذيب ١٠/٢٧٧ ـ ٢٧٩ ، والتقريب) .

٢٢٢٣٩ ـ حديث : أبصر رسول الله ﷺ امرأة من أهله تصلي ، ولا تضع أنفها بالأرض ، فقال : «يا هذه ، ضعي أنفك بالأرض ، فإنه لا صلاة لمن لم يضع أنفه بالأرض مع جبهته في الصلاة» . قط

قط في الصلاة : ثنا أبو عبد[1]الله بن المهتدي ، ثنا الحسن بن علي / بن خلف[2] الدمشقي . (ح) وثنا محمد بن الحسين بن سعيد الهمداني ، ثنا أبو عبدالملك أحمد بن إبراهيم القرشي ، قالا : ثنا سليمان بن عبدالرحمن ، ثنا ناشب ابن عمرو الشيباني ، عنه ، به . وقال : ناشب ضعيف ، ولا يصح مقاتل عن عروة . ٦/١١٨/ب

٥٥ ★★ مكحول الشامي ، عن عروة ، عن عائشة .

٢٢٢٤٠ ـ حديث : «لا تحرِّم المصة ولا المصتان ، ولكن ما فتق الأمعاء» . قط

قط في الرضاع : ثنا إبراهيم بن حماد ، ثنا زيد بن أخزم ، ثنا عبدالصمد ، ثنا أبي ، ثنا حسين المعلم ، عنه ، بهذا .

٢٢٢٤١ ـ حديث : أن رسول الله ﷺ كُفِّنَ في ثلاث رياط يمانية . حم

٢٢٢٣٩ ـ قط ٣٤٨/١ .

(١) «أبو عبدالله» من المطبوع وهو الصواب ، وقد تحرف في الأصل و(هـ) إلى «أبو عبيدالله» . انظر : (تاريخ بغداد ٣٥١/١٠) .

(٢) «خلف» من الأصل و(هـ) وهو الصواب ، وفي المطبوع بدله «خلف الله» . انظر : (تاريخ ابن عساكر ٤٧٩/٤) .

٥٥ ★★ مكحول الشامي ، أبو عبدالله ، ثقة فقيه ، كثير الإرسال ، مشهور ، مات سنة بضع عشرة ومائة . انظر : (تهذيب التهذيب ٢٨٩/١٠ ـ ٢٩٣ ، والتقريب) .

٢٢٢٤٠ ـ قط ١٧٥/٤ .

٢٢٢٤١ ـ أحمد ٢٦٤/٦ .

أحمد : ثنا مسكين بن بكير ، عن سعيد -يعني ابن عبدالعزيز- قال : قال مكحول ، بهذا .

٥٦ ★★ **هشام بن عروة بن الزبير بن العوام ، عن أبيه عروة ، عن عائشة[1] رضي الله عنها .**

٢٢٢٤٢ ـ حديث : دخل عليَّ رسول الله ﷺ ، وقد سخّنت ماء في الشمس ، فقال : «لا تفعلي يا حميراء ، فإنه يورث البرص» . قط

قط في الطهارة : ثنا الحسين بن إسماعيل وآخرون ، قالوا : ثنا سعدان بن نصر ، ثنا خالد بن إسماعيل ، عنه ، بهذا ، وقال : خالد متروك .

٢٢٢٤٣ ـ حديث : «الخراج بالضمان» .

في ترجمة : مَخْلد بن خُفَاف ، عن عروة .

٢٢٢٤٤ ـ حديث : أن النبي ﷺ قرأ في صلاة المغرب بالأعراف ، في الركعتين كلتيهما . حب

حب في الصلاة : أنا أحمد بن علي ، ثنا إبراهيم بن عبدالله الهروي ، ثنا حفص ابن غياث ، عنه ، بهذا .

---

٥٦ ★★ هشام بن عروة بن الزبير بن العوَّام الأسدي ، ثقة فقيه ربما دلس ، مات سنة خمس -أو ست- وأربعين ومائة . وله سبع وثمانون سنة . انظر : (تهذيب التهذيب ٤٨/١١ ـ ٥١ ، والتقريب) .

(١) مرويات «هشام بن عروة ، عن أبيه ، عن عائشة» لم يدخلها الحافظ السخاوي من «أطراف المسند» وقد استدركتها منه في أماكنها بين معقوفين مع التعليق .

٢٢٢٤٢ ـ قط ٣٨/١ .

٢٢٢٤٣ ـ تقدم (ح٢٢٢٣٦) ص ٢٧٠ وسيأتي (ح ٢٢٣٤٤) ص ٣٣١ .

٢٢٢٤٥ ـ حديث : أنها استعارتْ قلادة من أسماء فهلكت ، فأرسل رسول الله ﷺ في طلبها . . . الحديث ، في نزول آية التيمم .
مي خز حب حم عه

مي في الطهارة : أنا عبدالله بن سعيد ، ثنا أبو أسامة ، عن هشام بن عروة ، به .

خز فيه : عن محمد بن العلاء بن كريب ، عن أبي أسامة ، به .

حب في الخمسين من الرابع : أنا ابن خزيمة ، به .

[أحمد : عن ابن نمير ووكيع ، كلاهما عنه ، به](١) .

٢٢٢٤٦ ـ حديث : مرَّ سراقة بن مالك المدلجي على رسول الله ﷺ فسأله عن التغوّط ، فأمره أن يتنكب القبلة ، ولا يستقبلها . . . الحديث .
قط

قط في الطهارة : ثنا أبو جعفر محمد بن سليمان النعماني ، ثنا أبو عتبة أحمد بن الفرج ، ثنا بقية ، حدثني مبشر بن عبيد ، حدثني الحجاج بن أرطاة ، عنه ، به .
وقال : لم يروه غير مبشر بن عبيد ، وهو متروك الحديث(٢) .

٢٢٢٤٧ ـ حديث : إذا أصاب أحدكم المرأة ، ثم أراد أن ينام ، فلا ينام حتى يتوضأ وضوءه للصلاة .
طح ط

٢٢٢٤٥ ـ مي ١٥٦/١ . خز ١٣١/١ . حب (الإحسان) ١٠٦/٣ . أحمد ٥٧/٦ .

ويزاد : عه في الطهارة ٣٠٣/١ : حدثنا أبو داود السجزي ، حدثنا النفيلي ، حدثنا أبو معاوية قال : وحدثنا عثمان بن أبي شيبة ، حدثنا عبدة ، عن هشام بن عروة ، عنه ، به نحوه .

(١) ما بين المعقوفين من المطبوع وأطراف المسند (١٦٤/٩ ، ح ١١٨٩٠) . ورواية وكيع من أطراف المسند ولم أقف عليها في المطبوع .

٢٢٢٤٦ ـ قط ٥٦/١ ـ ٥٧ .

(٢) انظر : (الميزان ٤٣٣/٣ ، والتقريب وأصوله) .

٢٢٢٤٧ ـ طح ١٢٦/١ .

ويزاد : رواه مالك في الطهارة ٤٧/١ ـ ٤٨ : عن هشام بن عروة ، عن أبيه ، عنها ، به .

ط لمالك ش للشافعي حم لأحمد عم لعبدالله بن أحمد مي للدارمي جا لابن الجارود

طح في الطهارة : ثنا يونس ، أنا ابن وهب ، أن مالكاً حدثه ، عن هشام بن عروة ، بهذا . موقوف . وعن يزيد بن سنان ، ثنا يحيى[1] بن سعيد ، أنا هشام ، بمثله ، وزاد : لا يدري لعل نفسه تصاب في نومه .

٢٢٢٤٨ ـ حديث : كنت أنا ورسول الله ﷺ نتوضأ من إناء واحد .
خز

خز في الطهارة : ثنا محمد بن الوليد ، ثنا محمد بن جعفر ، ثنا معمر ، عنه ، بهذا .

٢٢٢٤٩ ـ حديث : كنت أغتسل أنا ورسول الله ﷺ من إناء واحد ، نغترف منه جميعا .
طح حب ط حم ش

طح في الطهارة : ثنا يونس ، ثنا ابن وهب ، ثنا مالك ، عنه ، به .

حب في الأول من الرابع : أنا أبو خليفة ، ثنا القعنبي ، عن مالك ، عنه ، بهذا .

رواه عن مالك في الموطأ : يحيى بن بكير ومطرف وغيرهما .

[أحمد : ثنا عفان ، ثنا همام ، ثنا هشام ، بهذا . وعن ابن نمير ، عن هشام ، نحوه . قال عبد الله : وجدت في كتاب أبي : ثنا عامر بن صالح ، عن هشام ، نحوه . وعن يحيى ، عن هشام ، نحوه . وثنا حسين بن محمد ، ثنا جرير بن حازم ، عنه ، كذلك . وعن أبي معاوية ، عن الأعمش ، عنه ، به][2] .

---

(١) في المطبوعة : «محمد بن سعيد» وهو خطأ وقد أشار المحقق في هامش المطبوعة إلى الصواب بقوله : «وفي نسخة : يحيى»! .

٢٢٢٤٨ ـ خز ٦٣/١ . وانظر الحديث الذي يليه .

٢٢٢٤٩ ـ طح ٢٤/١ . حب (الإحسان) ٢٥٢/٢ . أحمد ١٣٠/٦ ، ٢٣١ ، ٢٨١ ، ١٩٣ . وانظر : (ح ٢١٩٥٩) ص ١١٠ . والحديث (٢٢٢٤٨) .

ويزاد : الشافعي ٩ : أخبرنا مالك ، عن هشام بن عروة ، عن أبيه ، عن عائشة ، به .

(٢) ما بين المعقوفين من المطبوع وأطراف المسند (١٧٧/٩ ـ ١٧٨ ، ح ١١٩٤٧ والتعليق عليه) .

٦
١١٩/أ

٢٢٢٥٠ - / حديث : كان رسول الله ﷺ إذا اغتسل من الجنابة بدأ فغسل يديه . . . الحديث .
مي خز جا حب قط حم ش ط عه

مي في الطهارة : أنا جعفر بن عون ، عنه ، به .

خز فيه : ثنا أحمد بن عبدة ، ثنا حماد بن زيد ، عنه ، به .

جا فيه : عن عبدالله بن هاشم ، عن يحيى بن سعيد ، عن هشام ، به .

حب في الثاني من الخامس : أنا أبو خليفة ، ثنا القعنبي ، عن مالك ، عن هشام ، به .

قط في الطهارة : ثنا الحسين بن إسماعيل ، ثنا محمد بن عثمان بن كرامة ، ثنا عبدالله بن نمير ، عنه ، به .

[أحمد : عن يحيى ووكيع وابن نمير ، ثلاثتهم عنه ، به . وعن عفان ، عن حماد ، عنه ، به](١) .

٢٢٢٥٠ - مي ١/١٥٦ - ١٥٧ . خز ١/١٢١ . جا ٤٣ . حب (الإحسان) ٢/٢٥٣ . قط ١/١١٣ - ١١٤ . أحمد ٦/٥٢ ، ١٠١ .

ويزاد : الشافعي ١٩ : أخبرنا مالك ، عن هشام بن عروة ، به . وعن ابن عيينة ، عن هشام ، به .

ومالك في الطهارة ١/٤٤ : عن هشام ، به .

وعه فيه ١/٢٩٨ - ٢٩٩ : أخبرنا أبو داود الحراني ومحمد بن عبدالوهاب ، قالا : حدثنا جعفر ابن عون ، أنبأنا هشام بن عروة ، به . وعن الحارث بن أبي أسامة ، حدثنا محمد بن كناسة ، حدثنا هشام ، عنه ، نحوه . وعن أحمد بن عبدالجبار ، حدثنا حفص بن غياث ، عن هشام ، به . رواه أبو معاوية فقال : ثم غسل رجليه ، وقالت : كان رسول الله ﷺ . ورواه علي بن مسهر ، وابن نمير وليس في حديثهما غسل الرجلين .

(١) ما بين المعقوفين من المطبوع وأطراف المسند (٩/١٦٢ ، ح ١١٨٧٩) .

ط لمالك ش للشافعي حم لأحمد عم لعبدالله بن أحمد مي للدارمي جا لابن الجارود

٢٢٢٥١ ـ حديث : كان يوضع لرسول الله ﷺ ولي هذا المركن[١] ، فنشرع فيه جميعاً .
خز طح

خز في الطهارة : ثنا محمد بن بشار ومحمد بن الوليد ، قالا : ثنا عبدالأعلى ، ثنا هشام بن حسان ، عنه ، به .

طح فيه : ثنا سليمان بن شعيب الكيساني ، ثنا الخصيب بن ناصح ، ثنا همام ، عن هشام بن عروة بلفظ : أنها كانت تغتسل هي والنبي ﷺ من إناء واحد ، يغترف قبلها ، وتغترف قبله .

٢٢٢٥٢ ـ حديث : كنت أغتسل أنا ورسول الله ﷺ في تور[٢] من شَبَه[٣] .
كم

كم في الطهارة : ثنا علي بن عيسى ، ثنا الحسين بن محمد بن زياد ، ثنا أبو كريب ، ثنا إسحاق بن منصور ، ثنا حماد بن سلمة ، عنه ، بهذا .

٢٢٢٥٣ ـ حديث : لما كان مرض رسول الله ﷺ ذكر بعض نسائه كنيسة رأينها بأرض الحبشة . . . الحديث .
ط عه خز حب حم

رواه معن بن عيسى ويحيى بن بكير وأبو مصعب في «الموطأ» عن مالك : عن هشام ، به .

٢٢٢٥١ ـ خز ١/١١٩ . طح ١/٢٦ .

(١) «المركن» الإجّانة التي يغسل فيها الثياب (النهاية) .

٢٢٢٥٢ ـ كم ١/١٦٩ .

(٢) التَّوْرُ : هو الإناء وقد يتوضأ منه . (النهاية ١/١٩٩) .

(٣) هو النحاس الأصفر .

٢٢٢٥٣ ـ عه ١/٤٠٠ ـ ٤٠١ . خز ٢/٧ . حب (الإحسان) ٥/٧٢ ـ ٧٣ . أحمد ٦/٥١ : عن أبيه ، عنها ، به .

عه في الصلاة : ثنا ابن عبدالحكم ، ثنا أنس بن عياض . وعن إسماعيل بن إسحاق ، ثنا إبراهيم بن حمزة ، ثنا عبدالعزيز بن محمد الدَّرَاوَرْدي . وعن أبي داود الحراني ، ثنا عبيدالله بن موسى ، كلهم عن هشام ، به .

خز فيه : عن بندار ويحيى بن حكيم ، كلاهما عن يحيى بن سعيد ، عن هشام ، به .

حب في السادس من الثالث : عن الحسين بن إدريس ، عن أبي مصعب ، به .

[أحمد : عن يحيى ، ووكيع ، عن هشام ، به](١) .

٢٢٢٥٤ - حديث : كان رسول الله ﷺ يقول : «اللهم إني أعوذ بك من فتنة النار وعذاب النار . . .» الحديث .
عه كم خ م حم

عه في الدعوات : ثنا علي بن حرب ، ثنا وكيع . وعن يونس ، عن ابن وهب ، عن عبدالعزيز بن محمد ، كلاهما عن هشام ، بتمامه . وفيه : «**اللهم اغفر لي خطاياي ، ونَقِّ قلبي من الخطايا**» . وفيه : «**اللهم إني أعوذ بك من الكسل والهرم ، والمأثم والمغرم**» . وزاد ابن وهب : «**وأعوذ بك من فتنة المسيح الدجال**» .

كم فيه : ثنا علي بن حمشاذ ، ثنا محمد بن غالب ، ثنا إسماعيل بن الخليل ، ثنا علي بن مسهر ، عن هشام ، به . وقال : صحيح على شرطهما .

---

(١) ما بين المعقوفين من المطبوع وأطراف المسند (١٦١/٩ ، ح ١١٨٧٨ والتعليق عليه) .

٢٢٢٥٤ - كم ٥٤١/١ . والحديث أخرجه أبو عوانة أيضا في كتاب الإيمان : ١٥٠/١ من طريق : يونس بن عبدالأعلى ، به . ولفظه : «اللهم إني أعوذ بك من فتنة المسيح الدجال» .

قلت : هو في مسلم(١) .

[أحمد : ثنا ابن نمير ووكيع -فرقهما- كلاهما عنه ، به](٢) .

٢٢٢٥٥ ـ حديث : قبّل رسول الله ﷺ بعض نسائه ، ثم صلى ولم يتوضأ .
قط

قط في الطهارة : عن أبي بكر النيسابوري ، عن حاجب بن سليمان ، عن وكيع ، عنه ، به . وقال : تفرد به حاجب عن وكيع ووهم فيه . والصواب عن وكيع بهذا الإسناد : أن النبي ﷺ كان يقبل وهو صائم . وحاجب لم يكن له كتاب إنما كان يحدث من حفظه . وعن الحسين بن إسماعيل ، عن علي بن عبدالعزيز الوَرَّاق ، عن عاصم بن علي ، عن أبي أُوَيْس ، عن هشام ، بمعناه . وقال : لا أعلم حدث به عن عاصم بن علي هكذا غير علي بن عبدالعزيز . وذكره ابن أبي داود ، ثنا ابن المصفَّى ، ثنا بقية ، عن عبدالملك بن محمد ، عن هشام ، بمعناه . وعن أبي بكر النيسابوري ، عن العباس بن الوليد ، عن محمد بن شعيب ، عن شيبان بن عبدالرحمن ، عن الحسن بن دينار ، عن هشام ، عن أبيه : أن رجلاً قال : سألت عائشة . . . فذكر نحوه . قال : وذكره ابن أبي داود ، ثنا جعفر بن محمد بن المرزبان ، عن هشام بن عبيدالله ، عن محمد بن جابر ، عن هشام ، بسنده .

---

(١) كتب بجانبها على هامش الأصل : «حشـ وكذا في خ» . والحديث أخرجه البخاري -فتح الباري (١١/١٧٦ ح ٦٣٦٨)- كتاب الدعوات : باب التعوذ من المأثم والمغرم . ومسلم (٤/٢٠٧٨ ، ح ٥٨٩) كتاب الذكر والدعاء : باب التعوذ من شرِّ الفتن وغيرها . من طريق هشام ، عن أبيه ، عن عائشة ، به .

(٢) هذا الحديث مما استدركه محقق أطراف المسند على المصنف . انظر : (أطراف المسند ٩/١٧٩ تعليقة «٣» الحديث الأول) .

٢٢٢٥٥ ـ قط ١/١٣٦ ـ ١٣٧ .

خز لابن خزيمة **عه** لأبي عوانة **طح** للطحاوي **حب** لابن حبان **قط** للدارقطني **كم** للحاكم

٦/١١٩/ب

٢٢٢٥٦ - / حديث : «ويل للذين يمسون فروجهم ، ثم يصلون ولا يتوضؤون . . .» الحديث . قط

قط في الطهارة : ثنا محمد بن مخلد ، ثنا حمزة بن العباس المروزي . (ح) وثنا الحسين بن إسماعيل ، ثنا يحيى بن معلى بن منصور ، قالا : ثنا عتيق بن يعقوب ، حدثني عبدالرحمن بن عبدالله بن عمر بن حفص العمري ، عن هشام ، به . وقال : عبدالرحمن العمري ضعيف(١) .

٢٢٢٥٧ - حديث : كانت سَودة بنت زَمْعة امرأة جسيمة ، فكانت إذا خرجت لحاجتها بالليل أشرفت على النساء . . . الحديث : «إن الله قد جعل لكُنَّ رخصة (أن تخرجْنَ لحوائجكن»)(٢) . خز حب حم

خز في الطهارة : ثنا نصر بن علي الجهضمي ، ثنا محمد بن عبدالرحمن -يعني الطُّفَاوي- عنه ، به .

حب في السابع والعشرين من الرابع : أنا ابن خزيمة وابن بجير(٣) ، قالا : ثنا نصر ابن علي ، به .

[أحمد : عن ابن نمير ، عنه ، به](٤) .

٢٢٢٥٦ - قط ١/١٤٧ - ١٤٨ .

(١) انظر : (التقريب وأصوله) .

٢٢٢٥٧ - خز ١/٣٢ . حب (الإحسان) ٢/٣٤٢ - ٣٤٣ . أحمد ٦/٥٦ .

(٢) ما بين الهلالين من المطبوع ، وفي الأصل : «أن تخرجوا لحوائكن» وفي (هـ) : «أن تخرجوا لحوائجكن» وكلاهما فيه خطأ .

(٣) في المطبوع «عمر بن محمد» ، وهو ابن بجير . انظر : (تهذيب الكمال ٧/٥٣) .

(٤) ما بين المعقوفين من المطبوع وأطراف المسند (٩/١٦٣ ، ح ١١٨٨٤) .

٢٢٢٥٨ ـ حديث : «إذا أحدث أحدكم وهو في الصلاة ، فليضع يده على أنفه ، ثم لينصرف» .
خز جا حب قط كم

خز في الصلاة : ثنا أبو عمر حفص بن عمرو الرَّبالي[1] -وكان من العباد بصري- ثنا عمر بن علي ، عن هشام ، به . (قال : وكتبَ إليَّ يوسف بن موسى المروزي ، أن الفضل بن موسى حدثه ، عن هشام ، به)[2] .

جا فيه : ثنا محمود بن آدم ، ثنا الفضل -يعني ابن موسى- به .

حب في الثامن والسبعين من الأول : أنا عمرو بن عمر بن عبدالعزيز بنصيبين ، ثنا عمر بن شبّة ، ثنا عمر بن علي ، به . وعن الحسن بن سفيان ، ثنا محمود بن غيلان ، ثنا الفضل بن موسى ، به . وأعاده في الصلاة : عن عمرو ، به .

قط في الطهارة : ثنا عبدالله بن سليمان بن الأشعث ، ثنا عمرو بن علي . (ح) وثنا الحسين بن إسماعيل وأحمد بن عبدالله الوكيل ، قالا : ثنا عمر بن شبّة ، قالا : ثنا عمر بن علي المُقَدَّمي ، به . وعن الحسين بن إسماعيل وعلي بن محمد بن مهران ، كلاهما عن الحسين بن السكين ، عن محمد بن بشر العبدي . وعن أبي بكر النيسابوري ، عن أبي حميد المِصِّيصي ، عن حجاج ، عن ابن جريج ، كلاهما عن هشام ، نحوه . وعن أبي بكر الشافعي ، عن عبيد بن شريك ، عن نعيم -هو ابن حماد- عن الفضل بن موسى ، نحوه .

(قال ابن خزيمة : أنا خائف أن يكون ذكر عائشة في هذا الخبر وهم ؛ فإن حفاظ

٢٢٢٥٨ ـ خز ١٠٨/٢ . وفيه : هشام بن عروة ، عن أنس ، عن عائشة ، وهو خطأ . صوابه : عن أبيه ، عن عائشة . جا ٨٥ ـ ٨٦ . حب (الإحسان) ٥/٤ . قط ١٥٧/١ ـ ١٥٨ . كم ١٨٤/١ ، ٢٦٠ . وقال : صحيح على شرطهما .

(١) «الرَّبالي» من الأصل و(هـ) وهو الصواب ، وقد تحرف في المطبوع إلى «البرياني» . انظر : (تهذيب الكمال ٥٢/٧) .

(٢) ما بين الهلالين ليس في المطبوع .

أصحاب ابن هشام ، قالوا : عن عروة ، عن النبي ﷺ مرسلاً)(١) .

كم فيه : ثنا أبو بكر إسماعيل بن محمد الفقيه ، ثنا محمد بن الفرج الأزرق ، ثنا حجاج بن محمد ، به . وعن إسماعيل بن محمد بن الفضل الشعراني ، ثنا جدي ، ثنا نعيم بن حماد ، به . وقال : تابعه عمر بن علي ومحمد بن بشر وغيرهما عن هشام ، وسمعت علي بن عمر الحافظ يقول : سمعت أبا بكر الشافعي الصيرفي يقول : كل من أفتى من أئمة المسلمين بالحيل إنما أخذه من هذا الحديث . وفي موضع آخر : ثنا القاسم بن القاسم السَّيَّاري ، ثنا عبدالله بن علي العدل ، ثنا علي بن الحسن بن شقيق ، ثنا الفضل بن موسى ، به . (وعن علي بن عيسى الحيري(٢) ، ثنا محمد بن عمرو الحَرَشي ، ثنا القعنبي ، ثنا عمر بن علي المقدَّمي ، عن هشام ، به . وقال : صحيح ولم يخرجاه ، لأن بعض أصحاب هشام وقفه)(٣) .

---

(١) ما بين الهلالين ليس في مطبوعتي الدارقطني وابن خزيمة .

(٢) «الحيري» من نسخة رواق المغاربة الخطية للمستدرك ومن مصادر ترجمته وهو الصواب ، وهو علي بن عيسى بن إبراهيم الحيري يروي عن محمد بن عمرو الحرشي وإبراهيم بن أبي طالب وغيرهما . وقد تحرف في الأصل و(هـ) إلى : «الجدي» . وقال معلق المستدرك «إنه الجنزي» نسبة إلى ثغر جنزة -المستدرك (٢١٤/١)- وهو وهم ، فإن الجنزي علي بن عيسى الجنزي الباقلاني شيخ السلفي ، وهوغير علي بن عيسى بن إبراهيم الحيري شيخ الحاكم . انظر : (الإكمال ٤٣/٣ ، وتهذيب الكمال ٤٧٧/٦ ، والمشتبه للذهبي ١٨٣/١ ، ١٨٥) .

(٣) ما بين الهلالين ساقط من المطبوع ، وموجود بأصله نسخة رواق المغاربة [١٢٦/١/ب] .

٦/١٢٠أ

٢٢٢٥٩ - / حديث : كان النبي ﷺ يؤتى بالصبيان يدعو لهم ، فبال عليه صبي ، فأتبع الماء بوله .
جا طح حب حم ط عه

جا في الطهارة : ثنا ابن المقرئ ، ثنا سفيان ، عنه ، به .

طح فيه : عن ابن خزيمة ، ثنا عبدالله بن رجاء ، ثنا زائدة ، عنه ، به .

حب في الأول من الرابع : أنا الحسين بن محمد بن أبي معشر بحرّان ، ثنا إسحاق بن زيد الخطابي ، ثنا الفريابي ، عن سفيان ، عن هشام ، به .

[أحمد : عن أبي معاوية ويحيى ووكيع وعبدالقدوس بن بكر ، أربعتهم ، عنه ، به](١) .

٢٢٢٥٩ - جا ٥٦ . طح ٩٢/١ . حب (الإحسان) ٣٢٧/٢ - ٣٢٨ . أحمد ٤٦/٦ ، ٥٢ ، ٢١٠ ، ٢١٢ . وانظر الحديث الآتي برقم (٢٢٤٢٧) ص ٣٧٠ .

ويزاد : مالك في الطهارة ٦٤/١ : عن هشام ، به .

وعه فيه ٢٠١/١ - ٢٠٢ : حدثنا عبدالرحمن بن محمد بن منصور البصري ، أنبأنا يحيى بن سعيد القطان ، عن هشام بن عروة ، عنه ، به . وعن ابن أبي رجاء المصيصي ، حدثنا وكيع ، حدثنا هشام ، به . وعن أبي داود الحراني ، حدثنا محاضر ، عن هشام ، به . وعن أبي داود الحراني ، حدثنا مسلم ، حدثنا وهيب ، حدثنا هشام ، به . قال : ورواه ابن نمير ، عن هشام ، به .

وطح فيه ٩٣/١ : حدثنا محمد بن عمرو بن يونس ، حدثنا أبو معاوية ، عنه ، به . وحدثنا ربيع المؤذن ، ثنا أسد ، ثنا محمد بن حازم وعبدة بن سليمان ، عنه ، به . وحدثنا يونس ، قال : أنا ابن وهب ، أن مالكا حدثه ، عن هشام ، فذكر بإسناده مثله ، غير أنه لم يقل : «ولم يغسله» .

(١) ما بين المعقوفين من المطبوع وأطراف المسند (١٥٧/٩ ، ح ١١٨٦٣) .

خز لابن خزيمة **عه** لأبي عوانة **طح** للطحاوي **حب** لابن حبان **قط** للدارقطني **كم** للحاكم

٢٢٢٦٠ ـ حديث : قالت فاطمة بنت أبي حُبَيْش لرسول الله ﷺ : إني لا أطهر ، أفأدع الصلاة؟ فقال لها رسول الله ﷺ : «إنما ذلك عِرْق . . .» الحديث .
مي جا طح حب قط حم ش ط عه

مي في الطهارة : عن جعفر بن عون ، عنه ، به . وعن حجاج بن منهال ، عن حماد بن سلمة ، عن هشام ، نحوه .

جا فيه : عن محمد بن يحيى وأبي جعفر الدارمي ، كلاهما عن جعفر بن عون ، به .

طح فيه : عن محمد بن خزيمة ، عن حجاج بن منهال ، به . وعن يونس ، عن ابن وهب ، أخبرني عمرو بن الحارث والليث وسعيد بن عبدالرحمن[1] . وعن صالح بن عبدالرحمن ، عن عبدالله بن يزيد المقرئ . وعن فهد ، ثنا أبو نعيم ، قالا : ثنا أبو حنيفة ، كلهم عن هشام ، به . وله طريق في ترجمة : أبي الزناد ، عن عروة[2] .

٢٢٢٦٠ ـ مي ١/١٦٣ ، ١٦٤ . جا ٤٦ ـ ٤٧ . طح ١/١٠٢ ـ ١٠٣ . حب (الإحسان) ٢/٣١٩ ، ٣٢٠ ـ ٣٢١ . قط ١/٢٠٦ . أحمد ٦/١٩٤ .

ويزاد : الشافعي ٣١٠ : أخبرنا مالك ، عن هشام بن عروة ، عن أبيه ، عن عائشة ، به .

ومالك في الطهارة ١/٦١ : عن هشام ، به .

وعه فيه ١/٣١٩ : حدثنا علي بن حرب ، حدثنا وكيع وجعفر بن عون . وحدثنا أحمد بن أبي رجاء ، حدثنا وكيع . وحدثنا عمار بن رجاء ومحمد بن عبدالوهاب ، قالا : حدثنا جعفر بن عون ، عن هشام بن عروة ، عنه ، به . وحدثنا يونس بن عبدالأعلى ، حدثنا ابن وهب ، حدثني سعيد ابن عبدالرحمن الجمحي ومالك بن أنس وعمرو بن حريث وعمرو بن الحارث والليث بن سعد ، عن هشام بن عروة ، عنه ، به . وعن البِرْتي ، حدثنا أبو معمر ، حدثنا عبدالوارث ، حدثنا أيوب ، عن هشام ، به نحوه .

(١) زاد في المطبوعة : «ومالك» .

(٢) انظر : الحديث (٢١٩٩٦) ص ١٣٠ .

ط لمالك ش للشافعي حم لأحمد عم لعبدالله بن أحمد مي للدارمي جا لابن الجارود

حب في الثاني والثمانين من الأول : أنا محمد بن أحمد بن النضر الخُلْقاني ، ثنا محمد بن علي بن الحسن بن شقيق ، سمعت أبي ، أنا أبو حمزة ، عنه ، به . وبه إلى : علي بن الحسن ، ثنا أبو عوانة ، عن هشام ، به نحوه . وفي الخامس والستين من الثالث : أنا الفضل بن الحباب ، ثنا القعنبي ، عن مالك ، عن هشام ، نحوه .

قط في الحيض : ثنا القاضي الحسين بن إسماعيل ، ثنا أحمد بن إسماعيل ، ثنا مالك ، به . وعن أبي بكر النيسابوري ، عن يونس بن عبدالأعلى ، عن ابن وهب . وعن عبيدالله[١] بن عبدالصمد بن المهتدي ومحمد بن بدر ، كلاهما عن بكر بن سهل ، عن عبدالله بن يوسف . وعن أبي روق أحمد بن محمد بن بكر ، عن محمد ابن محمد بن خلاد ، عن معن بن عيسى ، ثلاثتهم عن مالك ، به . وعن يحيى بن محمد بن صاعد ، عن عمرو بن علي ويعقوب بن إبراهيم ، كلاهما عن يحيى بن سعيد القطان . وعن الحسين بن إسماعيل ، عن ابن كرامة ، عن أبي أسامة ، كلاهما عن هشام ، بمعناه .

وله طريق بمعناه في ترجمة : عبدالله بن أبي مليكة ، في المراسيل[٢] .

[**أحمد** : ثنا يحيى ووكيع ، عنه ، به][٣] .

---

(١) «عبيدالله» من المطبوع وهو الصواب ، وهو عبيدالله بن عبدالصمد بن المهتدي بالله أبو عبدالله الهاشمي ، حدث عن بكر بن سهل وغيره ، وعنه الدار قطني . وقد تحرف في الأصل و(هـ) إلى «عبدالله» مكبراً . انظر : (تاريخ بغداد ١٠/٣٥١ ـ ٣٥٢) .

(٢) انظر : مصورة الإتحاف [٦/٢٦٣/أ] .

(٣) ما بين المعقوفين من المطبوع وأطراف المسند (٩/١٧٦ ، ح ١١٩٤١) .

٢٢٢٦١ - حديث : نزلت هذه الآية في التشهد
خز كم عه
﴿ . . . وَلَا تَجْهَرْ بِصَلَاتِكَ وَلَا تُخَافِتْ بِهَا . . . ﴾(١) .

خز في الصلاة : ثنا سَلْم بن جُنَادة ، ثنا حفص -هو ابن غياث- عنه ، بهذا .

كم فيه : ثنا أبو الفضل محمد بن إبراهيم المزكي ، ثنا إبراهيم بن أبي طالب ، ثنا أبو كريب ، ثنا حفص بن غياث ، به .

٢٢٢٦٢ - حديث : كنت أرجّل رأس رسول الله ﷺ وأنا حائض .
مي جا حب حم ط عه

مي في الطهارة : أنا خالد ، ثنا مالك ، عنه ، به .

جا فيه : عن علي بن خَشْرم ، عن وكيع ، عن هشام ، به .

حب في الخمسين من الرابع : أنا عمر بن سعيد بن سنان ، أنا أحمد بن أبي بكر ، عن مالك ، به .

٢٢٢٦١ - خز ١/٣٥٠ . كم ١/٢٣٠ . وقال : صحيح .

ويزاد : رواه عه في الصلاة ٢/١٣٦ : حدثنا يزيد بن سنان ، ثنا يحيى بن سعيد ، ثنا هشام ، عن أبيه ، عنها . قالت : نزلت في الدعاء . وحدثنا الصومعي ، ثنا النفيلي ، ثنا أبو معاوية ، عن هشام ، به . رواه ابن عيينة ، عن هشام ، بمثله .

(١) سورة الإسراء ، الآية (١١٠) .

٢٢٢٦٢ - مي ١/١٩٧ ، جا ص ٤٤ . حب (الإحسان) ٢/٣٢٢ . أحمد ٦/٥٠ ، ٢٠٤ ، ٢٠٨ ، ٩٩ - ١٠٠ . وسيأتي برقم (٢٢٤١٣) ص ٣٦٤ برواية خز ، ولم يتبين لي علة إفراده هناك .

ويزاد : رواه مالك في الطهارة ١/٦٠ : عن هشام ، به .

ورواه عه فيه ١/٣١٢ - ٣١٣ : حدثنا محمد بن خلف التيمي ، ثنا خالد بن مخلد ، ثنا مالك . وحدثنا يونس بن عبدالأعلى ، أنبأ ابن وهب ، أخبرني مالك ، عن هشام بن عروة ، به . وحدثنا يوسف بن مسلم ، ثنا حجاج ، عن ابن جريج ، أخبرني هشام ، به .

ط لمالك **ش** للشافعي **حم** لأحمد **عم** لعبدالله بن أحمد **مي** للدارمي **جا** لابن الجارود

[أحمد : عن يحيى ووكيع ، كلاهما عنه ، به . وعن محمد بن جعفر غندر ، عن شعبة ، عنه ، به](١) .

٢٢٢٦٣ - حديث : أن النبي ﷺ استخلف ابن أم مكتوم على المدينة ، يصلي بالناس . حب

حب في الأول من الرابع ، وفي العاشر من الخامس ، وفي الصلاة : أنا الحسن ابن سفيان ، ثنا أمية بن بسطام ، ثنا يزيد بن زُرَيْع ، ثنا حبيب المعلم ، عنه ، بهذا .

٢٢٢٦٤ - حديث : أن ابن أم مكتوم كان يؤذّن لرسول الله ﷺ وهو أعمى . عه

عه في الصلاة : ثنا أبو المثنى ، ثنا القعنبي . وعن إسماعيل القاضي ، عن إبراهيم بن حمزة ، قالا : ثنا الدَّرَاوَرْدي . وعن أبي داود السِّجْزِي ، ثنا محمد بن سلمة ، ثنا عبدالله بن وهب ، عن يحيى بن عبدالله بن سالم وسعيد بن عبدالرحمن ، ثلاثتهم عن هشام ، به .

٢٢٢٦٥ - / حديث : كان رسول الله ﷺ يسلم في الصلاة تسليمة واحدة تلقاء وجهه ، يميل إلى الشق الأيمن قليلاً . خز طح حب قط كم ٦/١٢٠/ب

خز في الصلاة : ثنا محمد بن يحيى ومحمد بن خلف العسقلاني ومحمد بن مهدي العطار ، قالوا : ثنا عمرو بن أبي سلمة ، عن زهير بن محمد المكي ، عن هشام ، به . وعن محمد بن يحيى ، عن معلَّى بن أسد ، عن وُهَيْب ، عن هشام بن عروة ، عن أبيه : أنه كان يسلم واحدة ، السلام عليكم(٢) .

---

(١) ما بين المعقوفين من المطبوع وأطراف المسند (٩/١٦٠ ، ح ١١٨٧٣) .

٢٢٢٦٣ - حب (الإحسان) ٣/٣٨٧ - ٣٨٨ .

٢٢٢٦٤ - عه ١/٣٣٥ .

٢٢٢٦٥ - خز ١/٣٦٠ . طح ١/٢٧٠ . حب (الإحسان) ٣/٢٢٤ . قط ١/٢٥٧ - ٢٥٨ . كم ١/٢٣٠ - ٢٣١ .

(٢) أشار الحافظ إليه في الحديث الآتي برقم (٢٢٦١٠) ص ٤٥١ .

خز لابن خزيمة **عه** لأبي عوانة **طح** للطحاوي **حب** لابن حبان **قط** للدارقطني **كم** للحاكم

طح فيه : ثنا ابن أبي داود وأحمد بن عبدالله بن عبدالرحيم(١) ، قالا : ثنا عمرو ابن أبي سلمة ، به .

حب فيه ، وفي الرابع والثلاثين من الخامس : أنا الحسن بن سفيان ، ثنا ابن أبي السَّريّ ، ثنا عمرو بن أبي سلمة ، به .

قط في الصلاة : ثنا عبدالله بن سليمان بن الأشعث ، ثنا حفص بن مسافر . وعن أبي بكر النيسابوري ، عن محمد بن يحيى . وعن الحسين بن إسماعيل ومحمد بن مَخْلَد ، كلاهما عن محمد بن مسلم بن وارة ، ثلاثتهم عن عمرو بن أبي سلمة ، به .

كم فيه : ثنا أبو العباس محمد بن يعقوب ، ثنا أحمد بن عيسى التِّنِّيسي ، ثنا عمرو بن أبي سلمة ، به . وقال : صحيح على شرط الشيخين .

٢٢٢٦٦ - حديث : أن رسول الله ﷺ كان وجعاً ، فأمر أبا بكر أن يصلي بالناس ، فوجد رسول الله ﷺ خِفَّة . . . الحديث .
قط حب حم ش ط عه

---

(١) «عبدالرحيم» من المطبوع وهو الصواب ، وقد تحرف في الأصل و(هـ) إلى «عبدالرحمن» . انظر : (الأنساب ٢/١٦٠ - ١٦١ ، ومغاني الأخيار ص ١٢٦) .

٢٢٢٦٦ - قط ١/٣٩٨ . حب (الإحسان) ٨/٢٠٢ - ٢٠٣ . أحمد ٦/٩٦ ، ٢٠٢ ، ٢٣١ . وانظر : (١٦/٩١٧ ، ح ٢١٤٠٥) .

ويزاد : رواه الشافعي ٢٩ ، ١٦٠ : أخبرنا يحيى بن حسان ، عن حماد بن سلمة ، عن هشام بن عروة ، عن أبيه ، عن عائشة ، به .

ومالك في الصلاة ١/١٧٠ : عن هشام ، به .

وعه فيه ٢/١٢٨ : حدثنا يونس بن عبدالأعلى ، أنبأنا أنس بن عياض ، عن هشام بن عروة ، به . وعن العطاردي ، حدثنا يونس بن بكير ، عن هشام ، بمثله . وعن أبي الأزهر ، حدثنا عبدالله ابن نمير ، أنبأنا هشام ، بمثله ، وليس فيه قصة عائشة وحفصة .

ط لمالك **ش** للشافعي **حم** لأحمد **عم** لعبدالله بن أحمد **مي** للدارمي **جا** لابن الجارود

قط في الصلاة : ثنا عبدالله بن محمد بن عبدالعزيز ، ثنا عبيدالله بن محمد العَيْشِي ، [ثنا حماد بن سلمة](١) عن هشام ، به .

حب في الثامن والأربعين من الخامس : أنا عبدالله بن محمد ، ثنا إسحاق بن إبراهيم ، ثنا جرير ، عنه بتمامه . وفيه قصة عائشة وحفصة .

[**أحمد** : ثنا عفان ، ثنا حماد بن سلمة ، عنه ، به . وعن يحيى وابن نمير ، كلاهما عن هشام ، به](٢) .

٢٢٢٦٧ - حديث : كان يصلي من الليل ، وأنا معترضة بينه وبين القبلة . . . جا خز طح حب حم عه
الحديث .

جا في الصلاة : ثنا عبدالله بن هاشم ، قال حدثني يحيى -يعني ابن سعيد- عنه ، به .

خز فيه : عن أحمد بن عبدة ، عن حماد بن زيد . وعن بندار ، عن يحيى . وعن أبي كريب ، عن محمد بن بشر . وعن سَلْم بن جُنادة ، عن وكيع ، كلهم عن هشام ، به . ليس في سماعنا .

طح فيه : ثنا محمد بن عمرو ، ثنا عبدالله بن نمير ، عنه ، به .

---

(١) ما بين المعقوفين ساقط من الأصل و(هـ) والمثبت من المطبوع . انظر : (الأنساب ٩/١٠٦ - ١٠٧) .

(٢) ما بين المعقوفين من المطبوع وأطراف المسند (٩/١٧٤ ، ح ١١٩٣٠) .

٢٢٢٦٧ - جا ٦٦ - ٦٧ . خز ٢/١٨ ، ١٩ . طح ١/٤٦٢ . حب (الإحسان) ٤/٤٠ ، ٤١ ، ٣٩ - ٤٠ . أحمد ٦/٥٠ ، ١٩٢ ، ٢٠٥ ، ٢٣١ .

ويزاد : عه فيه ٢/٥٦ - ٥٧ : حدثنا ابن أبي رجاء ، حدثنا وكيع ، عن هشام بن عروة ، عنه ، به . وعن هلال بن العلاء ، حدثنا أبي ، حدثنا حماد بن زيد ، عن أيوب ، عن هشام ، به .

خز لابن خزيمة **عه** لأبي عوانة **طح** للطحاوي **حب** لابن حبان **قط** للدارقطني **كم** للحاكم

حب في الحادي والستين من الثالث : أنا علي بن أحمد الجرجاني بحلب وكان عسراً جداً ، ثنا أحمد بن عبدة ، به . وعن علي ، عن أحمد ، عن حماد ، عن أيوب ، عن هشام ، بزيادة فيه . وفيه ، وفي الصلاة : عن ابن خزيمة ، عن أبي كُرَيب ، به . وفي الأول من الرابع : أنا عمر بن محمد ، أنا حفص بن عمرو ، ثنا عمرو بن علي ، عن هشام ، نحوه .

[أحمد : عن يحيى ووكيع وابن نمير ، ثلاثتهم عنه ، به](١) .

٢٢٢٦٨ - حديث : «إذا وضع العَشاء ، وحضرت الصلاة ، فابدؤوا بالعَشاء» .
مي حم

مي في الصلاة : أنا محمد بن يوسف ، ثنا سفيان ، عنه ، به .

[أحمد : عن سفيان ويحيى ووكيع ، ثلاثتهم عنه ، به](٢) .

٢٢٢٦٩ - حديث : كان رسول الله ﷺ يصلي العصر ، والشمس طالعة في حجرتها .
عه حم

عه في الصلاة : عن مهدي ، ثنا أبو سلمة . وعن أبي قلابة ، ثنا حجاج ، قالا : ثنا حماد بن سلمة ، عنه ، بهذا . رواه إبراهيم بن المنذر ، عن أنس بن عياض ، عن هشام . ورواه أبو أسامة ، عن هشام .

[أحمد : عن وكيع وعامر بن صالح ، كلاهما عنه ، به](٣) .

---

(١) ما بين المعقوفين من المطبوع وأطراف المسند (٩/١٥٩ - ١٦٠ ، ح ١١٨٧١) .
٢٢٢٦٨ - مي ١/٢٣٦ . أحمد ٦/٣٩ - ٤٠ ، ١٩٤ ، ٥١ .

(٢) ما بين المعقوفين من المطبوع وأطراف المسند (٩/١٥٥ - ١٥٦ ، ح ١١٨٥٦ والتعليق عليه) .
٢٢٢٦٩ - عه ١/٣٥١ . أحمد ٦/٢٠٤ ، ٢٧٨ - ٢٧٩ . وانظر : (ح٢٢٢٧٣) ص ٢٩٤ .

(٣) ما بين المعقوفين من المطبوع وأطراف المسند (٩/١٦٥ ، ح ١١٨٩٢) .

٢٢٢٧٠ ـ حديث : كان يسمع قراءة رجل في المسجد ، فقال : «يرحمه الله ، لقد أذكرني آية كنت أنسيتها» .
حب حم

حب في الصلاة ، وفي السابع عشر من الخامس : أنا الحسن بن سفيان ، ثنا محمد بن عبدالله بن نمير ، ثنا عبدة وأبو معاوية ، كلاهما عنه ، بهذا .

[أحمد : عن وكيع ، عنه ، به][1] .

٢٢٢٧١ ـ حديث : «إذا وجد أحدكم النوم وهو يصلي فلينم . . .» الحديث .
مي خز حب حم ط عه

مي في الصلاة : أنا حجاج بن منهال ، ثنا حماد بن سلمة ، عنه ، به .

خز فيه : عن علي بن خَشْرم ، عن عيسى بن يونس . وعن عبدالجبار بن العلاء ، عن سفيان . وعن أبي كُرَيْب ، عن أبي أسامة . وعن بشر بن هلال ، عن عبدالوارث ، عن أيوب ، كلهم عن هشام ، نحوه بلفظ : «**إذا نعس أحدكم في الصلاة . . .**» . ليس في سماعنا .

٢٢٢٧٠ ـ حب (الإحسان) ١/١٦٠ . أحمد ٦/٦٢ ، ١٣٨ .

(١) ما بين المعقوفين من المطبوع وأطراف المسند (٩/١٦٨ ، ح ١١٩٠٦) .

٢٢٢٧١ ـ مي ١/٢٦٢ . خز ٢/٥٥ ـ ٥٦ . حب (الإحسان) ٤/١٢٤ . أحمد ٦/٥٦ ، ٢٠٢ ، ٢٠٥ ، ٢٥٩ .

ويزاد : مالك فيه ١/١١٨ : عن هشام ، به .

وعه فيه ٢/٣٢٣ ـ ٣٢٤ : حدثنا ابن أبي رجاء ، حدثنا وكيع ، حدثنا هشام بن عروة ، عنه ، به . وعن محمد بن عبدالحكم ، حدثنا أنس بن عياض . وعن أبي أمية ، حدثنا معاوية ، حدثنا زائدة . وعن الترمذي ، حدثنا القعنبي ، عن مالك . وعن إسحاق الدبري ، ثنا عبدالرزاق ، عن الثوري ، كلهم عن هشام بن عروة ، بنحوه . وعن عمار بن رجاء ، حدثنا الحميدي ، حدثنا سفيان ، عن هشام ، به . وعن إبراهيم بن مسعود المقدسي ، حدثنا عبدالله بن نمير ، عن هشام ، به .

خز لابن خزيمة **عه** لأبي عوانة **طح** للطحاوي **حب** لابن حبان **قط** للدارقطني **كم** للحاكم

حب في الخامس والتسعين من الأول : أنا الحسين بن إدريس ، أنا أحمد بن أبي بكر ، عن مالك ، به نحوه . وفيه ، وفي الصلاة : عن الحسن بن سفيان ، ثنا بشر ابن هلال ، به .

[أحمد : عن ابن نمير ووكيع ويحيى ، ثلاثتهم ، عنه ، به . وعن يونس ، عن حماد بن سلمة ، عن هشام ، نحوه](١) .

٦/١٢١أ

٢٢٢٧٢ - / حديث : ما ترك رسول الله ﷺ ركعتين بعد العصر قط .
مي عه طح حب حم

مي في الصلاة : أنا فروة بن أبي المَغْراء ، أنا علي بن مسهر ، عنه ، به .

عه فيه : ثنا ابن عبدالحكم ، ثنا أنس بن عياض ، عنه بلفظ : حتى توفاه الله .

طح فيه : ثنا أحمد بن داود ، ثنا محمد بن يحيى بن أبي عمر ، ثنا سفيان ، عن هشام ، نحوه .

حب في الثامن من الثاني : أنا الحسن بن سفيان ، ثنا صفوان بن صالح ، ثنا مروان بن معاوية ، ثنا هشام ، نحوه بلفظ : حتى فارق الدنيا .

[أحمد : عن يحيى . وعن عفان ، عن وهيب ، كلاهما عنه ، به](٢) .

٢٢٢٧٣ - حديث : كان النبي ﷺ يصلي صلاة العصر ، والشمس طالعة في حجرتي .
طح

---

(١) ما بين المعقوفين من المطبوع وأطراف المسند (١٦٢/٩ ، ح ١١٨٨١) .

٢٢٢٧٢ - مي ٢٧٤/١ . عه ٣٨١/١ . طح ٣٠١/١ . حب (الإحسان) ٥٣/٣ . أحمد ٥٠/٦ ، ٩٦ .

(٢) ما بين المعقوفين من المطبوع وأطراف المسند (١٥٩/٩ ، ح ١١٨٧٠) .

٢٢٢٧٣ - طح ١٩٣/١ . وانظر : (ح ٢٢٢٦٩) ص ٢٩٢ .

ط لمالك ش للشافعي حم لأحمد عم لعبدالله بن أحمد مي للدارمي جا لابن الجارود

طح في الصلاة : ثنا ابن خزيمة ، ثنا حجاج ، ثنا حماد ، عنه ، بهذا .

٢٢٢٧٤ - حديث : «إن الله وملائكته يصلون على الذين يَصِلُون الصفوف» . حب حم

حب في النوع الأول من القسم الأول : ثنا العباس بن الفضل بن شاذان المقرئ أبو القاسم بالري ، ثنا عبدالرحمن بن عمر رُسْتَه ، ثنا حسين بن حفص ، عن سفيان ، عن هشام ، به . رواه معاوية بن[1] هشام -معناه- عن سفيان ، عن [أسامة بن زيد ، عن][2] عثمان بن عروة ، عن أبيه ، به[3] .

[أحمد : ثنا أبو اليمان ، ثنا إسماعيل بن عياش ، عنه ، بهذا][4] .

٢٢٢٧٥ - حديث : «أبردوا الظهر في الحر» . خز

خز في الصلاة : ثنا القاسم بن محمد بن عباد بن عباد المهلّبي ، ثنا عبدالله -هو الخُرَيْبِي- عنه ، به .

٢٢٢٧٤ - حب (الإحسان) ٢٩٨/٣ . أحمد ٨٩/٦ .

(١) «معاوية بن هشام» من المطبوع ، وهو الصواب لأنه الذي يروي عن الثوري . وقد تحرف في الأصل و(هـ) إلى «معاوية وهشام» . انظر : (تهذيب الكمال ١٥٤/١١ ومابعدها ، وتهذيب التهذيب ٢١٨/١٠) .

(٢) ما بين المعقوفين سقط من الأصل و(هـ) ، والمثبت من المطبوع ، فإن أسامة بن زيد الليثي يروي عن عثمان بن عروة ، وعنه سفيان الثوري . انظر : (تهذيب الكمال ١٥٤/١١) .

(٣) تقدم الحديث برقم (٢٢٠١٨) ص ١٤٠ .

(٤) ما بين المعقوفين من المطبوع وأطراف المسند (١٧٣/٩ - ١٧٤ ، ح ١١٩٢٨) .

٢٢٢٧٥ - خز ١٧٠/١ .

٢٢٢٧٦ ـ حديث : خسفت الشمس ، فصلى رسول الله ﷺ ركعتين ، في كل ركعة ركعتين .
جا خز طح حب كم حم عة

في ترجمة : عطاء بن يسار ، عن ابن عباس بعض طرقه(١) .

جا في الصلاة : ثنا هارون بن إسحاق ، ثنا عبدة ، عن هشام ، بتمامه .

خز فيه : عن سعيد بن عبدالرحمن ، عن سفيان . وعن محمد بن العلاء ، عن محمد بن بشر ، كلاهما عنه ، به . وحديث أبي كريب ليس في سماعنا . وله طريق في ترجمة : عمرة ، عن عائشة(٢) .

طح فيه : ثنا يونس ، ثنا ابن وهب ، أن مالكاً حدثه ، عن هشام ، به . وعن أبي بكرة ، ثنا مُؤَمَّل ، ثنا سفيان ، عن هشام ، به .

حب في الرابع والثلاثين من الخامس : أنا عمر بن سعيد بن سنان ، أنا أحمد ابن أبي بكر ، عن مالك ، به بطوله . وعن الحسن بن سفيان ، ثنا حبان ، أنا عبدالله ، أنا هشام ، نحوه .

كم في الكسوف : ثنا عمرو بن محمد وأحمد بن يعقوب ، قالا : ثنا عمر بن حفص ، ثنا عاصم بن علي ، ثنا الليث ، عن هشام ، به . مختصراً . وعن أبي بكر بن

٢٢٢٧٦ ـ جا ٩٦ ـ ٩٧ . خز ٣٢٢/٢ ، ٣٢٤ ـ ٣٢٥ . طح ٣٢٧/١ . حب (الإحسان) ٢١٩/٤ ـ ٢٢١ . كم ٣٣٢/١ ، ٣٣٤ . وقال : صحيح على شرط الشيخين . أحمد ٣٢/٦ ، ١٦٤ .

ويزاد : عه فيه ٤٠٦/٢ ـ ٤٠٧ : عن مهدي بن الحارث ، حدثنا علي بن إسحاق ، أنبأنا ابن المبارك ، عن هشام ، نحوه .

وكم فيه ٣٣١/١ : أخبرنا أبو بكر محمد بن عبدالله بن عتاب العبدي ببغداد ، ثنا أحمد بن

(١) انظر : (الإتحاف ٤٦١/٧ ـ ٤٦٢ ، ح ٨٢٢٩) .

(٢) انظر الحديث الآتي برقم (٢٣١٢٩)ص ٧٢٧ .

إسحاق وأبي بكر بن بالويه ، قالا : ثنا محمد بن أحمد بن النضر ، ثنا معاوية بن عمرو ، ثنا زائدة ، ثنا هشام ، نحوه .

[أحمد : عن محمد بن فضيل وابن نمير ، كلاهما عنه ، به][1] .

٢٢٢٧٧ ـ حديث : أن رسول الله ﷺ كانت صلاته ثلاث عشرة ركعة ، يوتر منها بخمس ، لا يجلس في شيء من الخمس ، حتى يجلس في الآخرة ، فيسلم .

مي خز طح حب كم حم ش ط عه

مي في الصلاة : أنا جعفر بن عون ، أنا هشام ، عن أبيه ، عن عائشة ، بهذا .

خز فيه : عن بندار وعبدالرحمن بن بشر ، كلاهما عن يحيى بن سعيد . وعن أبي كُرَيْب ، عن أبي أسامة ، كلاهما عن هشام ، نحوه .

طح فيه : ثنا يونس ، أنا ابن وهب ، أن مالكاً حدثه ، عنه ، به . وعن نصر بن مرزوق ، عن وهب بن جرير ، عن شعبة . وعن روح بن الفرج ، عن يحيى بن بكير ، عن الليث ، كلهم عن هشام ، به .

= محمد بن عيسى القاضي ، ثنا أبو حذيفة موسى بن مسعود ، قالا : ثنا زائدة ، عن هشام بن عروة ، به . وقال : صحيح على شرط الشيخين . و٣٣٣/١ : أخبرني أبو سعيد بن يعقوب الثقفي ، ثنا الحسن بن أحمد بن الليث الرازي ، ثنا عبيدالله بن سعيد ، ثنا عمي ، ثنا أبي ، عن ابن إسحاق ، حدثني هشام ، به . وعبدالله بن أبي سلمة ، عن سليمان بن يسار ، عنه ، به . وقال : صحيح على شرط مسلم .

(١) ما بين المعقوفين من المطبوع وأطراف المسند (١٥٥/٩ ، ح ١١٨٥٣) .

٢٢٢٧٧ ـ مي ٣٠٩/١ . خز ١٤٠/٢ ـ ١٤١ . طح ٢٨٣/١ ـ ٢٨٤ . حب (الإحسان) ٧١/٤ ـ ٧٢ . كم ٣٠٥/١ . أحمد ٥٠/٦ ، ٢٠٥ ، ٢١٣ ، ٦٤ ، ٢٧٥ ، ١٢٣ ، ١٧٧ ، ٢٣٠ .

ويزاد : الشافعي ٢١٣ : أخبرنا عبدالمجيد ، عن ابن جريج ، عن هشام بن عروة ، عن أبيه ، عن عائشة ، به بقصة الوتر فقط . وفيه «هشام بن هشام» وهو خطأ صوابه هشام بن عروة .

ومالك فيه ١٢١/١ : عن هشام ، به . وليس فيه قصة الوتر . =

خز لابن خزيمة عه لأبي عوانة طح للطحاوي حب لابن حبان قط للدارقطني كم للحاكم

حب في الأول من الخامس : أنا عبدالله بن محمد الأزدي ، ثنا إسحاق بن إبراهيم ، أنا عبدة بن سليمان ، عن هشام ، به . وفي الرابع والثلاثين منه : أنا الحسن ابن سفيان ، ثنا عمر بن موسى الحادي(١) ، ثنا حماد بن سلمة(٢) ، عنه ، بقصة الوتر حسب . وأعاده فيه : عن عبدالله بن محمد الأزدي . وعن عبدالله بن محمد ، عن إسحاق ، عن وهب بن جرير ، عن شعبة(٣) ، عن هشام ، به .

كم في الوتر : أنا أبو بكر بن إسحاق ، أنا محمد بن أيوب ، أنا أبو عمر ، ثنا همام ، عن هشام ، بالوتر حسب ، وقال : صحيح على شرطهما .

[**أحمد** : عن يحيى وأبي أسامة ووكيع . وعن يونس ، عن ليث . وعن يعقوب ، عن أبيه ، عن ابن إسحاق . وعن عفان ، عن همام ، كلهم عنه ، به . وعن عبدالرحمن ، عن مالك ، عن هشام ، به ، وليس فيه ذكر الوتر ، وفيه : فإذا سمع

= وعه فيه ٢/٣٥٤ ـ ٣٥٥ : حدثنا ابن أبي رجاء ، حدثنا وكيع ، عن هشام بن عروة ، عنه ،به . وعن محمد بن عبدالوهاب ، حدثنا جعفر بن عون ، أنبأنا هشام ، به . وعن الربيع ، أنبأنا الشافعي ، أنبأنا عبدالمجيد ، عن ابن جريج ، عن هشام ، به . بقصة الوتر حسب .

(١) «الحادي» من الأصل و(هـ) وط . الأرنؤوط (٦/ح ٢٤٣٩) وتحرفت في طبعة الحوت إلى «الحارثي» . انظر : (ثقات ابن حبان ٨/٤٤٥ ـ ٤٤٦ ، وتبصير المنتبه ١/٢٨٧) .

(٢) «حماد بن سلمة ، عن هشام بن عروة» وهو الصواب ، وبدله في المطبوع : «حماد بن سلمة ، عن حماد بن زيد ، عن هشام بن عروة» . ولعل الصواب ماجاء في طبعة الأرنؤوط : «حدثنا حماد بن سلمة وحماد بن زيد ، عن هشام . . .» .

(٣) «شعبة» من الأصل و(هـ) وهو الصواب ، وفي المطبوع بدله : «سعيد» . انظر : (تهذيب الكمال ١٢/٤٧٩ ، وتهذيب التهذيب ١١/١٦١) . وتنبه لهذا الأرنؤوط في طبعته (٦/١٩٣ ، ح ٢٤٣٨) فصححه .

النداء بالصبح صلى ركعتين خفيفتين . وعن ابن نمير ، عن هشام بالحديث بتمامه][1] .

٦/١٢١/ب

٢٢٢٧٨ - / حديث : أمر رسول الله ﷺ ببناء المساجد في الدور ، وأن تطيَّب وتنظف .
خز حب حم

خز في المساجد : عن عبدالرحمن بن بشر بن الحكم وأحمد بن الأزهر ، كلاهما عن مالك بن سعيد ، عنه ، به .

حب في النوع الأول من القسم الأول : أنا الحسن بن سفيان ، ثنا أبو كريب ، ثنا الحسين بن علي ، عن زائدة ، عنه ، بهذا .

[أحمد : ثنا عامر بن صالح ، عنه ، بهذا][2] .

٢٢٢٧٩ - حديث : كان رسول الله ﷺ إذا سمع المؤذن قال : «وأنا وأنا» .
حب كم

حب في الثاني عشر من الخامس ، وفي الصلاة : أنا الحسن بن سفيان ، ثنا سهل بن عثمان العسكري ، ثنا حفص بن غياث ، عنه ، بهذا .

كم في الصلاة : أنا أبو بكر بن إسحاق ، أنا محمد بن أيوب ، ثنا سهل بن عثمان ، به . وقال : إسناده صحيح .

---

(١) ما بين المعقوفين من المطبوع وأطراف المسند (٩/١٦٠ ، ح ١١٨٧٤) .

٢٢٢٧٨ - خز : ٢/٢٧٠ ورواية أحمد بن الأزهر لم أقف عليها في المطبوع . حب (الإحسان) ٣/٧٦ . أحمد ٦/٢٧٩ .

(٢) ما بين المعقوفين من المطبوع وأطراف المسند (٩/١٧٢ ، ح ١١٩٢١) .

٢٢٢٧٩ - حب (الإحسان) ٣/٩٦ - ٩٧ . كم ١/٢٠٤ .

٢٢٢٨٠ ـ حديث : أن حمزة بن عمرو الأسلمي سأل رسول الله فقال : يا رسول الله إني أريد السفر ، فما تأمرني؟ قال : «إن شئت فصم ، وإن شئت فأفطر» .
مي خز عه حب حم ش ط طح

مي في الصيام : أنا محمد بن يوسف ، عن سفيان ، عن هشام بن عروة ، به .

خز فيه : عن عبدالجبار بن العلاء ، عن سفيان . وعن جعفر بن محمد ، عن وكيع . وعن محمد بن الحسن بن تَسْنيم ، عن محمد بن بكر ، عن شعبة ، ثلاثتهم عن هشام ، به .

عه فيه : ثنا علي بن حرب ، ثنا وكيع ، به .

حب في الرابع عشر من الرابع : أنا ابن خزيمة ، ثنا ابن تسنيم ، به .

[أحمد : عن أبي معاوية ووكيع ويحيى بن سعيد ، ثلاثتهم عنه ، به](١) .

٢٢٢٨١ ـ حديث : أن رسول الله ﷺ كان يقبل وهو صائم .
مي عه حب ط حم ش طح

٢٢٢٨٠ ـ مي ٣٤١/١ . خز ٢٥٩/٣ ـ ٢٦٠ . عه -المطبوع من المفقود- ص ١٧٤ . حب (الإحسان) ٢٢٩/٥ . أحمد ٤٦/٦ ، ٢٠٧ ، ١٩٣ ، ٢٠٢ .

ويزاد : الشافعي ١٠٥ : أخبرنا مالك .

ومالك فيه ٢٩٥/١ : عن هشام ، به .

وطح فيه ٦٩/٢ : حدثنا يونس ، أنا ابن وهب ، أن مالكاً أخبره ، عنه ، به .

وعه -المطبوع من المفقود- ص ١٧٤ : ثنا إبراهيم بن مسعود الهمذاني المخرومي ، ثنا ابن نمير ، عنه ، به . وانظر التعليق على الحديث الآتي برقم (٢٢٣٩٨) ص ٣٥٦ .

(١) ما بين المعقوفين من المطبوع وأطراف المسند (١٥٧/٩ ـ ١٥٨ ، ح ١١٨٦٤) .

٢٢٢٨١ ـ مي ٣٤٥/١ . عه -المطبوع من القسم المفقود- ص ١٥٢ . حب (الإحسان) ٢٢٢/٥ ،

مي في الصيام : ثنا حجاج بن منهال ، ثنا حماد بن سلمة ، عنه ، به .

عه فيه : ثنا علي بن حرب ، ثنا وكيع وأبو يحيى الحِمَّاني . وعن يونس وابن عبدالحكم ، قالا : ثنا أبو ضمرة . وعن الغزي ، عن الفِرْيابي ، عن شعيب . وعن يونس ، عن ابن وهب ، عن مالك . وعن الدَّبَرِي ، عن عبدالرزاق ، عن معمر وابن جريج ، كلهم عن هشام ، به .

حب في الأول من الرابع : أنا عمر بن محمد الهمداني ، ثنا محمد بن بشار ، ثنا يحيى بن سعيد ، عن هشام ، نحوه . وفي الحادي والثلاثين من الخامس : أنا الحسين بن إدريس ، أنا أحمد بن أبي بكر ، عن مالك ، به . وفي العاشر من الخامس : أنا عمر بن سعيد بن سنان ، أنا أحمد بن أبي بكر ، به .

وكذا رواه مالك في الموطأ .

[أحمد : ثنا وكيع ، عنه ، بهذا . وعن يحيى بن سعيد ، عنه ، نحوه][1] .

٢٢٢٨٢ - حديث : لم يكن ينام قبلها ، ولا يتحدث بعدها ، يعني العشاء .

حب

حب في الثامن والعشرين من الخامس : أنا الحسن بن سفيان ، ثنا حميد بن مسعدة ، ثنا جعفر بن سليمان ، ثنا هشام ، به . وفيه قصة .

= ٢٢٤ ، ٢٢١ . مالك ٢٩٢/١ . أحمد ٢٠٧/٦ ، ١٩٢ .

ويزاد : الشافعي ١٠٤ : أخبرنا مالك ، به .

وطح في الصيام ٩١/٢ : حدثنا علي بن معبد ، ثنا عبدالوهاب ، أنا سعيد ، عنه ، به . وحدثنا محمد بن خزيمة ، ثنا حجاج ، ثنا حماد ، عنه ، به .

(١) ما بين المعقوفين من المطبوع وأطراف المسند (١٧٦/٩ - ١٧٧ ، ح ١١٩٤٣) .

٢٢٢٨٢ - حب (الإحسان) ٤٣٠/٧ .

٢٢٢٨٣ - حديث : «لن يدع الشيطان أن يأتي أحدكم فيقول : من خلق السماء؟ . . .» الحديث . حب حم

حب في الخامس والتسعين من الأول : أنا العباس بن أحمد بن حسان السامي بالبصرة ، ثنا كثير بن عبيد الـمَذْحجي ، ثنا مروان بن معاوية ، ثنا هشام ، به .

[**أحمد** : ثنا محمد بن إسماعيل ، ثنا الضحاك ، عنه ، به](١) .

٢٢٢٨٤ - حديث : لقد رأيت من تعظيم رسول الله ﷺ عمه العباس أمراً عجباً . . . الحديث بطوله . وفيه : قصة اللَّدود(٢) . كم خ حم

كم في الطب : ثنا علي بن حمشاذ ، ثنا علي بن عبدالعزيز وإسماعيل بن إسحاق ، قالا : ثنا سليمان بن داود الهاشمي ، ثنا عبدالرحمن بن أبي الزناد ، عن هشام ، به . وقال : صحيح الإسناد . ولم يخرجاه .

قلت : قد أخرج **البخاري** بعضه تعليقاً .

[**أحمد** : ثنا سليمان بن داود ، أنا عبدالرحمن بن أبي الزناد ، عنه ، به](٣) .

٢٢٢٨٣ - حب (الإحسان) ١/١٨١ - ١٨٢ . أحمد ٦/٢٥٧ .

(١) ما بين المعقوفين من المطبوع وأطراف المسند (٩/١٧٠ ، ح ١١٩١٣) .

٢٢٢٨٤ - كم ٤/٢٠٢ - ٢٠٣ . البخاري ، فتح الباري (٨/١٤٧ ، ح ٤٤٥٨) -كتاب المغازي : باب وفاة النبي ﷺ- . أحمد ٦/١١٨ .

(٢) اللَّدُودُ : بفتح اللام من الأدوية : وهو مايسقاه المريض في أحد شقي الفم . ولديدَا الفم : جانباه . انظر : (النهاية ٤/٢٤٥) .

(٣) ما بين المعقوفين من المطبوع وأطراف المسند (٩/١٧٦ ، ح ١١٩٤٠) .

٢٢٢٨٥ ـ حديث : «لا يقولَنَّ أحدكم : خَبُثت نفسي ، ولكنْ لَقِست» .
عه حب حم

عه في الأسامي : عن علي بن حرب ، عن محمد بن بشر . وعن العطاردي ، ثنا أبو معاوية . وعن محمد بن عبدالله بن عبدالحكم ، عن أنس بن عياض ، كلهم عنه ، به . وأعاده في أواخر الطب : عن العطاردي ويونس ، به .

حب في الثالث والأربعين من الثاني : أنا محمد بن عبدالرحمن الدَّغُولي ، ثنا محمد بن يحيى الذُّهْلي ، ثنا محمد بن يوسف الفِرْيابي ، ثنا سفيان ، عنه ، به .

[أحمد : عن يحيى ووكيع وابن نمير ، ثلاثتهم ، عنه ، به . قال عبدالله : وجدت في كتاب أبي : حدثنا عامر بن صالح ، حدثني هشام بن عروة ، عنه ، به][1] .

٦/١٢٢/أ

٢٢٢٨٦ ـ / حديث : «لا تسبوا ورقة ، فإني رأيت له جنة أو جنتين» .
كم

كم في الترجمة النبوية : أخبرني عبدالله بن محمد بن زياد ، ثنا الإمام أبو بكر ابن إسحاق ، ثنا أبو سعيد الأشجّ ، ثنا أبو معاوية ، عنه ، بهذا .

٢٢٢٨٧ ـ حديث : «إذا مات صاحبكم فدعوه» .
حب

حب في الثالث والأربعين من الثاني : أنا محمد بن عبيدالله بن الفضل الكَلاَعي ، ثنا كثير بن عبيد ، ثنا محمد بن يوسف ، عن سفيان ، عنه ، بهذا . وعن أحمد بن الحسن بن عبدالجبار ، ثنا يحيى بن معين ، ثنا علي بن هاشم ووكيع ، عن هشام ، نحوه .

٢٢٢٨٥ ـ حب (الإحسان) ٤٩١/٧ . أحمد ٥١/٦ ، ٢٠٩ ، ٢٣٠ ـ ٢٣١ ، ٢٨١ .

(١) ما بين المعقوفين من المطبوع وأطراف المسند (١٦١/٩ ، ح ١١٨٧٥) .

٢٢٢٨٦ ـ كم ٦٠٩/٢ . وقال : صحيح على شرط الشيخين .

٢٢٢٨٧ ـ حب (الإحسان) ١٠/٥ .

خز لابن خزيمة **عه** لأبي عوانة **طح** للطحاوي **حب** لابن حبان **قط** للدارقطني **كم** للحاكم

٢٢٢٨٨ - حديث : أنفق أبو بكر على رسول الله ﷺ أربعين ألفاً .
حب

حب في الثامن من الثالث : أنا أحمد بن يحيى بن زهير بتستر ، ثنا أبو زرعة الرازي ، ثنا سعيد بن سليمان ، ثنا أبو أسامة ، عنه ، بهذا .

٢٢٢٨٩ - حديث : أن النبي ﷺ سمع أصواتاً ، فقال : «ما هذه الأصوات»؟ قالوا : النخل يأبرونه . . . الحديث .
حم

في ترجمة : حماد بن سلمة ، عن ثابت ، عن أنس .

٢٢٢٩٠ - حديث : «اللهم أعزَّ الإسلام بعمر بن الخطاب خاصة» .
حب كم

حب في الثامن من الثالث : أنا عمرو بن عمر بن عبدالعزيز بنصيبين ، ثنا عبدالله ابن عيسى الفَرْوي ، ثنا عبدالملك بن الماجشون ، حدثني مسلم بن خالد ، عن هشام ، بهذا .

كم في المناقب : ثنا عبدالله بن جعفر الفارسي ، ثنا يعقوب بن سفيان ، ثنا عبدالعزيز بن عبدالله الأُوَيْسي ، ثنا الماجشون بن أبي سلمة ، عن هشام ، بهذا . كذا قال ، وأظنه سقط عليه ، مسلم بن خالد(١) .

٢٢٢٨٨ - حب (الإحسان) ٩/٤ - ٥ .

٢٢٢٨٩ - انظر : (الإتحاف ١/٤٨٥ ، ح ٥١٧) .

ويزاد : أحمد ٦/١٢٣ : ثنا عفان ، ثنا حماد بن سلمة ، عنه ، به . وانظر : (أطراف المسند ٩/١٧٩ ، تعليقة «٣») .

٢٢٢٩٠ - حب (الإحسان) ٩/١٧ . كم ٣/٨٣ . وقال : صحيح على شرط الشيخين .

(١) أخرج البيهقي هذا الطريق عن شيخه الحاكم ، به ، ثم أخرجه من طريق أبي طاهر الفقيه ، وفيه «مسلم بن خالد ، عن هشام . ولم يعقب عليه» . انظر : (السنن الكبرى ٦/٣٧٠) .

٢٢٢٩١ ـ حديث : قلَّ يومٌ إلا كان رسول الله ﷺ يدخل على نسائه ، فيدنو من كل امرأة منهن في مجلسه . . . الحديث .
قط كم حم

قط في النكاح : ثنا القاضي الحسين بن إسماعيل ، ثنا حميد بن زنجويه ، ثنا ابن أبي أُوَيْس ، ثنا ابن أبي الزناد ، عنه ، به . وثناه سعيد بن محمد أخو زبير ، ثنا حميد بن زنجويه ، نحوه .

كم في الطهارة : ثنا أبو جعفر بن هانئ ومحمد بن عبدالله التاجر ، قالا : ثنا السري بن خزيمة ، ثنا القعنبي ، ثنا ابن أبي الزناد ، به . وفي النكاح : ثنا أبو بكر بن إسحاق ، ثنا الحسن بن علي بن زياد ، ثنا أحمد بن يونس ، ثنا ابن أبي الزناد ، بنحوه ، وفيه قصة سودة بنت زمعة .

[أحمد : ثنا سريج ، ثنا ابن أبي الزناد ، عنه ، بهذا][1] .

٢٢٢٩٢ ـ حديث : كُفِّن النبي ﷺ في ثلاثة أثواب بيض يمانية ، ليس فيها قميص ولا عمامة .
جا حب ط حم ش

جا في الجنائز : ثنا علي بن خَشْرم ، أنا عيسى ، عنه ، به .

٢٢٢٩١ ـ قط ٢٨٤/٣ . كم ١٣٥/١ ، ١٨٦/٢ . وقال في الثانية : صحيح الإسناد . أحمد ١٠٧/٦ ـ ١٠٨ .

(١) ما بين المعقوفين من المطبوع وأطراف المسند (١٧٥/٩ ، ح ١١٩٣٥) .

٢٢٢٩٢ ـ جا ١٨٤ ـ ١٨٥ . حب (الإحسان) ١٧/٥ ، ٢١٦/٨ ـ ٢١٧ . مالك ٢٢٣/١ . أحمد ٤٠/٦ ، ٢٩٢ ، ٤٥ ، ١١٨ ، ١٣٢ ، ١٦٥ ، ٢٠٣ ـ ٢٠٤ ، ٢١٤ . وانظر : (ح ٢٢٣٣٧) ص ٣٢٧ .

ويزاد : الشافعي ص ٣٥٦ : أخبرنا مالك ، به .

حب في التاسع والأربعين من الخامس : أنا عمر بن سعيد ، أنا أحمد بن أبي بكر ، عن مالك . وعن الحسن بن سفيان ، عن الوليد بن شجاع ، عن علي بن مسهر . وعن الحسن بن سفيان ، ثنا محمد بن عباد ، ثنا الدَّرَاوَرْدي ، كلهم عن هشام ، به ، وفي حديث الدَّرَاوَرْدي زيادة .

ورواه **مالك** : في الجنائز من «الموطأ» .

[**أحمد** : عن سفيان ويحيى ، كلاهما عنه ، به . وعن أبي معاوية ، عنه ، به في قصة أبي بكر أتم منه . وعن سليمان ، عن ابن أبي الزناد ، عنه ، نحوه . وعن عفان ، عن حماد ، عن هشام ، به . وعن عبدالله بن إدريس ووكيع ، كلاهما عنه ، ببعضه](١) .

٢٢٢٩٣ - حديث : «إني لأعلم إذا كنتِ عني راضية فحلفتِ ، قلت : لا وربِّ محمد . . .» الحديث . عه حب حم

عه في المناقب : عن موسى بن سعيد الدَّنْداني ، عن أحمد بن حنبل . وعن صالح بن أحمد ، عن أبيه ، ثنا وكيع . وعن علي بن المديني ، ثنا سويد بن سعيد . وعن إدريس بن بكر ، ثنا محمد بن سعيد ، كلاهما عن علي بن مسهر . وعن محمد ابن يوسف السراج ، عن عباد بن صهيب . وعن محمد بن إسماعيل الصائغ ، ثنا أبي ، ثنا عباد بن عباد . وعن مسروق بن نوح ، ثنا إبراهيم بن المنذر ، عن عبدالله ابن محمد بن يحيى(٢) بن عروة . وعن يونس بن عبدالأعلى ، عن ابن وهب ، عن المنذر بن عبدالله ، كلهم عن هشام ، به .

---

(١) ما بين المعقوفين من المطبوع وأطراف المسند (١٥٦/٩ ، ح ١١٨٥٨ والتعليق عليه) .
٢٢٢٩٣ - حب (الإحسان) ١٢٢/٩ ، ٢٦٩/٦ . أحمد ٣٠/٦ ، ٦١ ، ٢١٣ .

(٢) «يحيى» من مصادر ترجمته ، وهو الصواب ، فإن عبدالله محمد بن يحيى بن عروة يروي عن هشام بن عروة ، وعنه إبراهيم بن المنذر . وقد تحرف في الأصل و(هـ) إلى «حميد» . انظر : (الجرح والتعديل ١٥٨/٥ ، وتهذيب الكمال ٢٠٧/٢ ، واللسان ٣٣١/٣) .

ط لمالك **ش** للشافعي **حم** لأحمد **عم** لعبدالله بن أحمد **مي** للدارمي **جا** لابن الجارود

حب في الثامن من الثالث : أنا الحسن بن سفيان ، ثنا الوليد بن شجاع ، ثنا علي بن مسهر ، عن هشام ، به . وعن عمر بن محمد الهمداني ، ثنا محمد بن إسماعيل البخاري ، ثنا إسماعيل بن أبي أُوَيْس ، ثنا أخي ، عن سليمان بن بلال ، عن هشام ، أتم منه .

[أحمد : عن عباد بن عباد وأبي أسامة ووكيع ، ثلاثتهم عن هشام ، به](١) .

٢٢٢٩٤ - / حديث : لما وُلد عبدالله بن الزبير ، أتيتُ به النبي ﷺ فتفل في فيه . . . الحديث . عه حب ٦/١٢٢/ب

عه في الأسامي : ثنا أبو علي أحمد بن إبراهيم القَهُسْتاني ، ثنا عقبة بن مكرم ، ثنا يونس بن بكير ، ثنا هشام ، به(٢) . وعن موسى بن سفيان الأهوازي ، ثنا عيسى ابن جعفر الرازي قاضي الري ، ثنا سفيان الثوري ، عن هشام ، وتابعه ابن نمير وأبو خالد . ورواه محمد بن يحيى ، عن ابن أبي شيبة ، عن أبي خالد . وثنا أحمد بن محمد بن موسى بن شبابان ومحمد بن أحمد بن سعيد الواسطي ، قالا : ثنا دحيم ، ثنا شعيب بن إسحاق ، عن هشام بن عروة ، عن أبيه وفاطمة بنت المنذر(٣) ، قالا :

---

(١) ما بين المعقوفين من المطبوع وأطراف المسند (٩/١٥٤ ، ح ١١٨٥١) .

٢٢٢٩٤ - عه [٥/١٧/ب - ١٨/أ] مصورة كوبريلي .

ويزاد : رواه حب (الإحسان) ٩/١٢٤ : أخبرنا الحسن بن سفيان ، حدثنا عقبة بن مكرم ، حدثنا يونس بن بكير ، حدثنا هشام بن عروة ، به .

(٢) كتب على حاشية الأصل : «حش» الذي بهذا السند هو حديث عائشة : كان رسول الله ﷺ يؤتى بالصبيان فيحنكهم . وقال أبو عوانة عقبه : رواه ابن نمير ويونس بن بكير ، كلاهما عن هشام وأبي خالد الأحمر ، وكذا فيما رواه محمد بن يحيى ، عن عبدالله بن أبي شيبة ، عنه ، لكن لفظه : قالت : جئنا بعبدالله بن الزبير . . . الحديث» .

(٣) انظر : (ح ٢٣٢٠٩) ص ٧٧٦ .

خرجت أسماء بنت أبي بكر حين هاجرت وهي حبلى بعبدالله بن الزبير ، فقدمت قباء فنفست . . . الحديث . وفيه : قالت عائشة : فمكث ساعة يلتمسها يعني التمرة ، فأول شيء دخل بطنه ريق رسول الله ﷺ ، قالت أسماء : ثم مسحه وسماه عبدالله ، ثم جاء بعد وهو ابن سبع سنين ليبايعه . وروى محمد بن الليث ، عن جميل بن يزيد ، عن شعيب بن إسحاق ، عن هشام بن عروة ، عن أبيه ، عن عائشة قالت : **أول مولود في الإسلام عبدالله بن الزبير . . . وذكر الحديث .**

٢٢٢٩٥ - حديث : في حكم سعد بن معاذ في بني قريظة . . . الحديث .
عه حم

عه في الجهاد : ثنا أحمد ، ثنا صالح بن حامد ، ثنا ابن نمير ، عنه ، به . وعن أبي أمية ، ثنا حجاج بن منهال ، ثنا حماد بن سلمة ، عنه ، به . وعن الحسين بن بَيْهان(١) ، ثنا سهل بن عثمان ، ثنا ابن أبي زائدة ، عنه ، نحوه .

[أحمد : عن ابن نمير ، عنه ، به . وعن حسن وعفان ، كلاهما عن حماد ، عن هشام ، به](٢) .

٢٢٢٩٦ - حديث : أن سعداً قال : اللهم إنك تعلم أنه ليس أحد أحب إلي أن أجاهد فيك من قوم كذبوا رسلك . . . الحديث .
عه

٢٢٢٩٥ - عه ١٦٧/٤ - ١٦٨ ، ١٧١ . أحمد ٥٦/٦ ، ٢٨٠ ، ١٣١ . وله طرق أخرى فرقها الحافظ هنا وفي الحديثين التاليين .

(١) في المطبوعة : «الحسين بن بهار» وهو تصحيف . وإنما هو ابن بَيْهان ، بموحدة وياء ، قال الحافظ ابن حجر : ويقال : ابن بَهان ، بدون ياء . انظر : (تبصير المنتبه ١٤٠٧/٤) .

(٢) ما بين المعقوفين من المطبوع وأطراف المسند (١٦٣/٩ - ١٦٤ ، ح ١١٨٨٧) .

٢٢٢٩٦ - عه ١٦٧/٤ - ١٦٨ ، ١٦٩ . وله طرق أخرى فرقها الحافظ هنا وفي الحديث السابق واللاحق لهذا .

عه في الجهاد : ثنا أحمد ، ثنا صالح بن حامد ، ثنا عبدالله بن نمير ، عنه ، به . قال : وذكر محمد بن يحيى ، عن إسماعيل بن الخليل ، عن علي بن مسهر ، عن هشام ، نحوه .

٢٢٢٩٧ ـ حديث : أصيب سعد يوم الخندق ، رماه رجل من قريش يقال له : حبان بن العرقة رماه في الأكحل ، فضرب عليه رسول الله ﷺ خيمة في المسجد ، يعوده من قريب . . . الحديث .

خز عه حب حم

خز في المساجد : ثنا الحسن بن محمد ، ثنا عفان ، ثنا حماد ، عنه ، به .

عه في الجهاد : ثنا أبو داود السجزي ، ثنا عثمان بن أبي شيبة ، ثنا ابن نمير ، ثنا هشام ، بهذا . وعن أحمد بن مسعود الخياط[١] ، ثنا محمد بن[٢] عيسى بن الطباع . وعن إبراهيم بن فهد ، ثنا سهل بن عثمان وعبدالرحمن بن المتوكل ، ثلاثتهم عن ابن أبي زائدة ، عنه ، نحوه .

حب في الثامن من الثالث : أنا الحسن بن سفيان ، ثنا عبدالرحمن بن المتوكل ، به .

[أحمد : عن ابن نمير ، عنه ، به][٣] .

٢٢٢٩٧ ـ خز ٢٨٧/٢ ـ ٢٨٨ . عه ١٦٦/٤ ، ١٧١ . حب (الإحسان) ٨٥/٩ . أحمد٥٦/٦ . وله طرق أخرى فرقها الحافظ هنا وفي الحديثين السابقين .

(١) «أحمد بن مسعود الخياط» من الأصل و(هـ) وهو الصواب ، وبدله في المطبوع : «أحمد ابن مسعود وأبو الحسن الخياط» بزيادة الواو وهي مقحمة . انظر : (تاريخ مدينة دمشق ٢٣٩/٢/ب ، وسير أعلام النبلاء ٢٤٤/١٣) . وجاء في السير : «أبو عبدالله» بدل «أبو الحسن» .

(٢) «محمد بن» ساقط من المطبوع . انظر : (سير أعلام النبلاء ٢٤٤/١٣ ، وتهذيب الكمال ٢٥٨/٢٦) .

(٣) ما بين المعقوفين من المطبوع وأطراف المسند (١٦٣/٩ ، ح ١١٨٨٦) .

٢٢٢٩٨ - حديث : استأذن حسان بن ثابت رسول الله ﷺ في هجاء المشركين . . . الحديث .
عه حب كم

عه في المناقب : ثنا إبراهيم بن إسحاق السراج ، ثنا يحيى بن يحيى ، ثنا يحيى ابن أبي زائدة ، عنه ، به ، وقال : ائذن لي في أن . . . / وعن علي بن عثمان النُّفَيْلي ، ثنا عثمان بن أبي شيبة . وعن معاوية بن صالح ، عن يحيى بن معين ، كلاهما عن عبدة بن سليمان ، عنه ، به . ٦/١٢٣أ

حب في الثامن من الثالث : أنا عبدالله بن محمد الأزدي ، ثنا إسحاق بن إبراهيم . وفي الخامس والستين منه : أنا الحسن بن سفيان ، ثنا هارون بن إسحاق ، كلاهما عن عبدة بن سليمان ، به .

٢٢٢٩٩ - حديث : «ما ضَرَّ امرأةً نزلت بين ثنتين من الأنصار ، أو نزلت بين أبويها» .
حب حم كم

٢٢٢٩٨ - حب (الإحسان) ١٣٩/٩ ، ٥١٦/٧ - ٥١٧ . وله طريق عند أحمد تقدمت في مرويات : عبدالله بن ذكوان ، عن عروة ، عن عائشة (ح٢١٩٩٧) ص ١٣٠ . وسيأتي في ص ٣٨٢ رقم (٢٢٤٥٦) برواية طح .

ويزاد : كم في المعرفة ٤٨٧/٣ - ٤٨٨ : أخبرني محمد بن إبراهيم بن الفضل المزكي ، ثنا أحمد بن سلمة ، ثنا إسحاق بن إبراهيم ، أنا عبدة بن سليمان ، عن هشام ، به وقال : صحيح على شرط الشيخين ولم يخرجاه .

٢٢٢٩٩ - حب (الإحسان) ١٩٣/٩ . أحمد ٢٥٧/٦ .

ويزاد : كم في المعرفة ٨٣/٤ : حدثنا أبو عبدالله محمد بن عبدالله الصفار ، ثنا أحمد بن مهران ، ثنا روح بن عبادة ، عن هشام بن حسان ، عن هشام بن عروة ، به . وفيه : «بين جاريتين من الأنصار» . وقال : صحيح على شرط الشيخين .

حب في التاسع من الثالث : أنا عبدالله بن قحطبة وعدة ، ثنا يحيى بن حبيب ، ثنا روح بن عبادة ، ثنا هشام بن حسان ، عن هشام بن عروة ، بهذا .

[أحمد : ثنا روح ، ثنا هشام بن حسان ، عنه ، بهذا](١) .

٢٢٣٠٠ - حديث : لما نزلت ﴿وَأَنذِرْ عَشِيرَتَكَ ٱلْأَقْرَبِينَ﴾(٢) قام رسول الله ﷺ فقال : «يا فاطمة بنت محمد . . .» الحديث .
حب حم عه

حب في العاشر من الثالث : أنا أبو خليفة ، ثنا علي بن المديني ، ثنا وكيع ، ثنا هشام ، به .

[أحمد : ثنا وكيع ، عنه ، به](٣) .

٢٢٣٠١ - حديث : «إن الرجل ليعمل بعمل أهل الجنة وإنه لمن أهل النار . . .» الحديث .
حب حم

حب في الثلاثين من الثالث : أنا سليمان بن الحسن بن منهال ، ثنا أحمد بن أبان القرشي ، ثنا عبدالعزيز بن محمد ، عن هشام بن عروة ، عن أبيه ، به .

[أحمد : ثنا سريج وعفان ، قالا : ثنا حماد بن سلمة ، عنه ، به . وعن سريج ، عن ابن أبي الزناد ، عنه ، نحوه](٤) .

---

(١) ما بين المعقوفين من المطبوع وأطراف المسند (١٧٠/٩ ، ح ١١٩١٤) .
٢٢٣٠٠ - حب (الإحسان) ١٧٣/٨ . أحمد ١٣٦/٦ ، ١٨٧ .
ويزاد : عه في الإيمان ٩٥/١ : ثنا أحمد بن عبدالجبار العطاردي ، ثنا وكيع ، به .
(٢) سورة الشعراء ، الآية (٢١٤) .
(٣) ما بين المعقوفين من المطبوع وأطراف المسند (١٧٨/٩ ، ح ١١٩٤٨) .
٢٢٣٠١ - حب (الإحسان) ٢٨٠/١ . أحمد ١٠٧/٦ ، ١٠٨ .
(٤) ما بين المعقوفين من المطبوع وأطراف المسند (١٧٥/٩ ، ح ١١٩٣٤) .

٢٢٣٠٢ ـ حديث : «إنما الأعمال بالخواتيم . . .» [الحديث] .
حب

حب في السادس والستين من الثالث : أنا عبدالله بن صالح البخاري ، ثنا الحسن بن علي الحلواني ، ثنا نعيم بن حماد ، ثنا عبدالعزيز بن أبي حازم ، عنه ، بهذا .

٢٢٣٠٣ ـ حديث : ما غرت على امرأة لرسول الله ﷺ ما غرت على خديجة ، لكثرة ذكره إياها وثنائه عليها ، ولقد أوحي إليه : أن يبشرها ببيت في الجنة من قصب . . .
عه حب كم خ م حم

عه في المناقب : ثنا محمد بن رجاء بن السندي ، ثنا النضر بن شُمَيْل . وعن هارون بن عيسى بن إبراهيم بن عيسى بن أبي جعفر المنصور أبو جعفر ببغداد ، ثنا عبدالله بن عون الخرَّاز ، ثنا عبدة بن سليمان . وعن مهدي بن الحارث ، عن نعيم بن حماد ، عن الفضل بن موسى ، أربعتهم[1] عن هشام ، به . وفي رواية نعيم بن حماد : «ما حسدت»[2] بدل «غرت» ، وقال فيه : وما تزوجني إلا بعد ما ماتت . وعن مهدي ابن الحارث وأبي إسماعيل الترمذي ، قالا : ثنا نعيم بن حماد بسنده ، بقصة البشارة حسب . وعن الربيع بن سليمان ، عن شعيب بن الليث ، عن الليث ، عن هشام ،

٢٢٣٠٢ ـ حب (الإحسان) ١/٢٧٧ ـ ٢٧٨ .

٢٢٣٠٣ ـ حب (الإحسان) ٩/٧٢ . كم ٣/١٨٥ ، ١٨٦ ، ٤/١٧٥ . وقال في الثانية : صحيح على شرط الشيخين ، وقال في الثالثة : صحيح على شرط مسلم . صحيح البخاري -فتح الباري ٧/١٣٣ ، ح ٣٨١٦ ـ ٣٨١٨- كتاب مناقب الأنصار : باب تزويج النبي ﷺ خديجة وفضلها رضي الله عنها . و٩/٣٢٦ ، ح ٥٢٢٩ كتاب النكاح : باب غيرة النساء ووجدهن . ومسلم ٤/١٨٨٨ ، ح ٢٤٣٤ ، ٢٤٣٥ كتاب فضائل الصحابة : باب فضل خديجة أم المؤمنين رضي الله عنها . أحمد ٦/٥٨ ، ٢٠٢ ، ٢٧٩ .

(١) «أربعتهم» كذا في الأصل عليها علامة التوقف ، والمتقدمون ثلاثة .

(٢) رسمه في الأصل : «ماحسبت» غير منقوط .

بنحوه ، وقال : ولقد هلكت قبل أن يتزوجني ، وزاد : لقد كان يذبح الشاة فيتبع خلائلها ، فيهدي لهم منها . وعن صالح بن أحمد بن حنبل ، ثنا أبي . وعن الدِّنْدَاني ، ثنا أحمد بن حنبل ، ثنا وكيع ، عن هشام ، ببعضه : ما غرت على امرأة ما غرت على خديجة ، حسب . وعن يونس بن عبدالأعلى ، عن ابن وهب . أخبرني المنذر بن عبدالله الحِزَامي ، عن هشام فذكر مثل وكيع ، وزاد : ولقد هلكت قبل أن يتزوجني . وعن داود بن سليمان بن أبي حجر الأيلي ، ثنا إبراهيم بن المنذر ، حدثني عبدالله بن محمد بن يحيى بن عروة ، عن هشام ، بتمامه ، وزاد : قبل أن يتزوجني بثلاث سنين . وعن علي بن حرب ، عن أبي معاوية ، عن هشام ، بتمامه دون ذكر البشارة . وقال : ما أدركتها حسب . وعن يوسف القاضي ، ثنا محمد بن حاتم ، ثنا أبو معاوية ، مثله . وعن مسلم بن الحجاج ، عن سهل بن عثمان بن حفص بن غياث ، عن / هشام بلفظ : ما غرت على نساء النبي ﷺ إلا على خديجة ، وإني لم أدركها ، وكان رسول الله ﷺ إذا ذبح شاة يقول «**أرسلوا بها إلى أصدقاء خديجة**» فأغضب يوماً ، فقلت : خديجة ، فقال : «**إني رُزِقْتُ حبَّها**» . وعن أبي يونس الجمحي بالمدينة وجعفر بن فرقد الرقي بالرقة والكابلي ، قالوا : ثنا إبراهيم بن حمزة ، ثنا عبدالعزيز بن محمد ، ثنا هشام ، ببعضه : كان يذبح الشاة ، فيتبع بأعضائها صدائق خديجة ، زاد الكابلي : وهي عمة الزبير[1] .

٦
١٢٣/ب

حب في الثامن من الثالث : أنا الحسن بن سفيان ، ثنا سهل بن عثمان ، به .

كم فيه : أنا أحمد بن جعفر ، ثنا عبدالله بن أحمد بن حنبل ، ثنا أبي ، ثنا عامر ابن صالح ، عن هشام ، بقصة البشارة حسب . وعن عبدالله بن محمد بن زياد ، ثنا محمد بن إسحاق الإمام ، ثنا أبو عمار الحسين بن حريث ، ثنا الفضل بن موسى ، به . وفي البر والصلة : ثنا محمد بن صالح بن هانئ ، ثنا الفضل بن محمد ، ثنا إبراهيم بن حمزة ، به .

---

(١) كتب فوقها في الأصل كلمة : «يحرر» .

خز لابن خزيمة **عه** لأبي عوانة **طح** للطحاوي **حب** لابن حبان **قط** للدارقطني **كم** للحاكم

قلت : وهم في استدراكه ، فإنهما أخرجاه مختصراً ومطولاً(١) .

[أحمد : عن أبي أسامة وعامر بن صالح -مفرقاً- عنه ، به](٢) .

٢٢٣٠٤ - حديث : استأذنت هالة بنت خويلد أخت خديجة على رسول الله ﷺ ، فعرف استئذان خديجة فارتاح لذلك ، فقال : «اللهم هالة بنت خويلد» فغرت ، فقلت : ما يذكرك من عجوز من عجائز قريش حمراء الشدقين ، هلكت في الدهر ، قد أبدلك الله خيراً منها .

عه في المناقب : ذكر محمد بن يحيى ، ثنا إسماعيل بن الخليل ، ثنا علي بن مسهر ، عن هشام ، بهذا . وعن محمد بن إسحاق السراج ، ثنا نوح بن حبيب ، ثنا المُؤَمَّل -هو ابن إسماعيل- ثنا حماد بن سلمة ، عن هشام بلفظ : قدمت هالة وكان النبي ﷺ قائلاً ، فسمع في قائلته : هالة ، فانتبه من النوم ، فقال : «**هالة هالة**» فأدركتني الحمية ، فقلت : هالة هالة(٣) فقال النبي ﷺ : «**اتق الله يا عائشة**» .

٢٢٣٠٥ - حديث : أُسِرَ زوج بنت خديجة من غير رسول الله ﷺ يومَ بدر ، فأرسلت بقلادة خديجة لتفدي بها زوجها ، فعرف رسول الله ﷺ قلادة خديجة ، فقال : «ردوا عليها قلادتها ، وأطلقوا لها زوجها» .

عه في المناقب : ثنا علي الأصبهاني ، ثنا سويد بن سعيد ، ثنا علي بن مسهر ، عن هشام ، بهذا .

قلت : قول سويد «من غير رسول الله» غلط منه ، بل هي زينب ، وهي من رسول الله ﷺ ، ويحتمل أن يكون قوله «من عِيْر» بالعين المكسورة .

---

(١) وانظر أيضاً : (تحفة الأشراف ١٢/١٣٣ - ١٣٤ ، ح ١٦٨١٥) .

(٢) ما بين المعقوفين من المطبوع وأطراف المسند (٩/١٦٧ ، ح ١١٩٠١) .

(٣) مكررة . وفي الأصل على الثانية علامة التصحيح .

٢٢٣٠٦ ـ حديث : أن النبي ﷺ سمع رجلاً يقرأ من الليل ، فرفع في سورة صوتَه . . . الحديث . عه

عه في فضائل القرآن : عن الحسن بن عفان ، ثنا أبو أسامة ومحاضر بن المُوَرِّع -فرقهما- قالا : ثنا أبو أسامة ، عنه ، به .

٢٢٣٠٧ ـ حديث : أنزلت ﴿ عَبَسَ وَتَوَلَّىٰٓ ﴾ في ابن أم مكتوم الأعمى قالت : أتى النبي ﷺ . . . الحديث . حب كم

حب في الخامس من الخامس : أنا الحسن بن سفيان ، ثنا عبدالله بن عمر الجعفي ، ثنا عبدالرحيم بن سليمان ، عنه ، به .

كم في التفسير : ثنا علي بن عيسى الحيري ، ثنا الحسين بن محمد بن زياد ، ثنا سعيد بن يحيى ، ثنا أبي ، عن هشام ، نحوه .

٢٢٣٠٨ ـ / حديث : ما رأيت امرأة أحب إليّ من[1] أن أكون في مِسْلاخها[2] من سودة بنت زمعة ، من امرأة فيها حدة ، فلما كَبِرت جعلت يومها لعائشة . . . الحديث . حب ٦/١٢٤أ

حب في التاسع من الخامس : أنا محمد بن إسحاق بن خزيمة ، ثنا يوسف بن موسى ، ثنا جرير ، عنه ، به .

٢٢٣٠٩ ـ حديث : أن رسول الله ﷺ مر بأرض تسمى غَدِرَة ، فسماها «خَضِرة» . حب

٢٢٣٠٧ ـ حب الإحسان ٣٧٤/١ . كم ٥١٤/٢ . وقال : صحيح على شرط الشيخين .

٢٢٣٠٨ ـ حب (الإحسان) ٢٠٥/٦ . وانظر : (ح ٢٢٣١٤) ص ٣١٨ .

(١) «من» : كذا في الأصول الخطية ومصدر التخريج .

(٢) المسلاخ : هو الجلد ، ومعناه أن أكون أنا هي . انظر : (شرح النووي ٤٨/١٠) .

٢٢٣٠٩ ـ حب (الإحسان) ٥٢٩/٧ .

حب في الرابع عشر من الخامس : أنا الحسن بن سفيان ، ثنا محمد بن عبدالله ابن نمير ، ثنا عبدة بن سليمان ، عنه ، بهذا .

٢٢٣١٠ - حديث : «تحروا ليلة القدر في العشر الأواخر من رمضان» .
عه طح حم

عه في الصيام : عن محمد بن عبدالله بن عبدالحكم ، ثنا أنس بن عياض . وعن عباس الدوري ، ثنا محمد بن بكير ، ثنا شعيب بن إسحاق ، كلاهما عنه ، به .

طح في الطلاق : ثنا محمد بن عمرو بن يونس ، ثنا أبو[1] معاوية ، عن هشام ، به .

[**أحمد** : عن يحيى ، عنه ، به . وعن ابن نمير ووكيع ، عن هشام ، بقصة ليلة القدر][2] .

٢٢٣١١ - حديث : أن رسول الله ﷺ لم يصافح امرأة قط .
حب

حب في الثاني والثلاثين من الخامس : أنا الحسن بن أحمد بن عبدالجبار الصوفي ، ثنا يحيى بن معين ، ثنا معن بن عيسى ، عن مالك ، عنه ، بهذا .

٢٢٣١٢ - حديث : شكى الناس إلى رسول الله ﷺ قحوط المطر ، فأمر بمنبر فوضع له في المصلى . . . الحديث بطوله .
عه طح د حب كم

٢٢٣١٠ - عه [٢/٣١٢/ب] نسخة كوبرلي بإستنبول . طح ٣/٩١ . أحمد ٦/٥٠ ، ٥٦ ، ٢٠٤ .

(١) سقط لفظ «أبو» من المطبوع ، وهو أبو معاوية الضرير محمد بن خازم . انظر : (التقريب وأصوله) .

(٢) ما بين المعقوفين من المطبوع وأطراف المسند (٩/١٥٩ ، ح ١١٨٦٨) .

٢٢٣١١ - حب (الإحسان) ٧/٤٤٠ .

٢٢٣١٢ - عه : القسم المطبوع من المفقود ص ٣١ . طح ١/٣٢٥ . حب (الإحسان) ٢/١٦٨ . كم ١/٣٢٨ .

ط لمالك **ش** للشافعي **حم** لأحمد **عم** لعبدالله بن أحمد **مي** للدارمي **جا** لابن الجارود

عه في الاستسقاء : حدثني أبو داود السِّجْزي .

طح فيه : ثنا روح بن الفرج ، قالا : ثنا هارون بن سعيد ، حدثني خالد بن نزار ، ثنا القاسم بن مبرور ، عن يونس بن يزيد ، عنه ، بطوله .

وقال **أبو داود** لما أخرجه : هذا غريب ، وإسناده جيد[١] .

حب في الثاني عشر من الخامس : أنا أحمد بن يحيى بن زهير ، ثنا طاهر بن خالد بن نزار ، ثنا أبي[٢] ، به .

كم في الاستسقاء : عن محمد بن صالح بن هانئ ، ثنا محمد بن إسماعيل بن مهران ، ثنا هارون ، به . وقال : صحيح على شرطهما .

٢٢٣١٣ - حديث : استأذن أبو بكر النبي ﷺ في الخروج من مكة ، حين اشتد عليه الأمر . . . الحديث ، في الهجرة . حب حم

حب في السادس والأربعين من الخامس : أنا عمر بن محمد الهمداني ، أنا أحمد بن محمد بن يحيى بن سعيد القطان ، ثنا أبو أسامة ، عنه ، به .

[**أحمد** : ثنا عبدالصمد بن عبدالوارث ، أنا أبان العطار ، عنه ، به][٣] .

---

(١) سنن أبي داود (٦٩٢/١ - ٦٩٣ ، ح ١١٧٣) كتاب الصلاة : باب رفع اليدين في الاستسقاء .

(٢) سقط من طبعة الحوت قوله «حدثنا أبي ، حدثنا القاسم بن مبرور ، عن يونس بن يزيد الأيلي» واستدركه في طبعة الأرنؤوط (٢٧١/٣ ، ح ٩٩١) ونبه عليه .

٢٢٣١٣ - حب (الإحسان) ٦٢/٨ . أحمد ٢١٢/٦ .

(٣) ما بين المعقوفين من المطبوع وأطراف المسند (١٧٧/٩ ، ح ١١٩٤٥) .

٢٢٣١٤ - حديث : أن سودة جعلت يومها لعائشة ، قالت : وأحسب في ذلك نزلت كم حم ش ﴿وَإِنِ ٱمْرَأَةٌ خَافَتْ مِنۢ بَعْلِهَا نُشُوزًا أَوْ إِعْرَاضًا . . .﴾(١) .

كم في البيوع : أنا أبو بكر بن إسحاق ، ثنا العباس بن الفضل الأَسْفَاطي ، ثنا أحمد بن يونس ، ثنا عبدالرحمن بن أبي الزناد ، عنه ، بهذا .

[أحمد : ثنا أسود بن شريك ، عنه ، به . وعن إبراهيم بن إسحاق ، عن ابن المبارك ، عنه ، نحوه](٢) .

٢٢٣١٥ - حديث : نزلت هذه الآية ﴿. . .وَٱلصُّلْحُ خَيْرٌ. . .﴾(٣) في رجل كانت تحته كم **امرأة ، قد طالت صحبتها ، وولدت منه أولاداً ، فأراد أن يستبدل بها ، فراضته أن تقر عنده ، ولا يقسم لها .**

كم في البيوع : ثنا أبو العباس محمد بن إسحاق الصِّبغي ، ثنا الحسن بن علي ابن زياد ، ثنا عبدالأعلى بن حماد ، ثنا عمر بن علي ، أنا هشام ، بهذا .

٢٢٣١٦ - حديث : سَحَرَ النبيَّ ﷺ يهوديٌّ من يهود بني زُرَيْق ، يقال له : لبيد ابن الأعصم . . . الحديث . عه حب حم

٢٢٣١٤ - كم ٢/٦٠ . أحمد ٦/٦٨ ، ٧٦ . وانظر الحديث المتقدم برقم (٢٢٣٠٨) ص ٣١٥ .
ويزاد : الشافعي ص ٢٦٧ : أخبرنا سفيان ، عن هشام ، به .
(١) سورة النساء الآية «١٢٨» .
(٢) ما بين المعقوفين من المطبوع وأطراف المسند (٩/١٦٩ ، ح ١١٩٠٩) .
٢٢٣١٥ - كم ٢/٥٩ . وقال : هذا حديث صحيح على شرط الشيخين .
(٣) سورة النساء ، الآية «١٢٨» .
٢٢٣١٦ - حب (الإحسان) ٨/١٩٤ - ١٩٥ . أحمد ٦/٥٠ ، ٥٧ ، ٦٣ ، ٩٦ ، ٦٣ .

عه في الطب : ثنا أبو سعيد البصري ، ثنا يحيى بن سعيد القطان . وعن ابن عبدالحكم ، عن / أنس بن عياض . وعن محمد بن إسماعيل الصائغ ، عن عفان ، عن وهيب . وعن عمار بن رجاء ، عن الحميدي ، عن سفيان بن عيينة . وعن الحسن بن أبي الربيع ، عن عبدالرزاق ، عن معمر . وعن الميموني ، عن أحمد بن حنبل والقواريري -فرقهما- عن يحيى بن سعيد ، خمستهم عن هشام ، به . ٦/١٢٤/ب

حب في السادس والأربعين من الخامس : أنا الحسن بن سفيان ، ثنا محمد بن عبدالله بن نمير ، ثنا أبي ، ثنا هشام ، به . وعن عبدالله بن محمد الأزدي ، ثنا إسحاق بن إبراهيم ، أنا عيسى بن يونس ، عن هشام ، نحوه .

[أحمد : عن يحيى ، عنه ، بهذا . وعن ابن نمير وأبي أسامة . وعن عفان ، عن وهيب ، كلهم عن هشام بأتم منه . وعن إبراهيم بن خالد ، عن رباح ، عن معمر ، عنه بقصة السِّحر مطولة](١) .

٢٢٣١٧ - حديث طح في الجنائز : ثنا محمد بن خزيمة ، ثنا حجاج بن منهال ، ثنا حماد بن سلمة ، عن هشام ، عن أبيه ، عن عائشة قالت : دُفِنَ أبو بكر ليلاً . طح

٢٢٣١٨ - حديث : كان رسول الله ﷺ يرقي : «امسح الباس ربَّ الناس ، بيدك الشفاء ، لا كاشف إلا أنت» . عه حب حم

عه في الطب : ثنا أبو داود الحراني ، ثنا محاضر . وعن عيسى بن أحمد البلخي ، ثنا النضر بن شُمَيْل . وعن محمد بن عمران الهمداني ، ثنا القاسم بن الحكم العُرَني ، ثنا القاسم بن معن . وعن الترمذي ، ثنا معلَّى بن أسد ، ثنا عبدالعزيز بن

(١) ما بين المعقوفين من المطبوع وأطراف المسند (٩/١٦٠ ، ح ١١٨٧٢) .

٢٢٣١٧ - طح ١/٥١٥ .

٢٢٣١٨ - حب (الإحسان) ٧/٦٣٢ . أحمد ٦/٥٠ ، ٢٠٨ ، ٢٨٠ ، ١٣١ .

المختار . وعن الميموني ، عن القواريري . وعن يوسف القاضي ، ثنا محمد بن أبي بكر ، كلاهما عن يحيى بن سعيد ، كلهم عن هشام ، به .

حب في الثاني عشر من الخامس : أنا محمد بن إسحاق بن سعيد السعدي ، ثنا علي بن خَشْرم ، ثنا عيسى بن يونس ، عنه ، بهذا .

[أحمد : عن يحيى ووكيع . وعن حسن بن موسى وعفان ، كلاهما عن حماد بن سلمة ، ثلاثتهم عنه ، به](١) .

٢٢٣١٩ - حديث : كان النبي ﷺ إذا اشتكى جاءه جبريل ، فيعوده ، وينفث عليه . . . الحديث .

عه في الطب : ثنا أبو بكر عبدالله بن محمد بن أبي مريم ، ثنا عمرو بن أبي سلمة ، ثنا زهير بن محمد ، عنه ، به .

٢٢٣٢٠ - حديث : كان رسول الله ﷺ إذا تضوّر(٢) من الليل قال : «لا إله إلا الله الواحد القهار . . .» الحديث .

حب كم

حب في الثاني عشر من الخامس : أنا الحسن بن سفيان ، ثنا أحمد بن سيّار ، ثنا يوسف بن عدي ، ثنا عَثَّام بن علي ، عنه ، به .

كم في الدعاء : ثنا أبو زكريا العنبري ، ثنا محمد بن إبراهيم العبدي ، ثنا يوسف ابن عدي ، به . وقال : صحيح على شرطهما .

قلت : هو معلول ، قال ابن أبي حاتم : سألت أبي عنه ، فقال : هو خطأ ؛ إنما هو عن هشام ، عن أبيه أنه كان يقول ذلك ، كذا رواه جرير عنه . قال : وقال أبو زرعة : ثنا به يوسف بن عدي ، وهو منكر(٣) .

---

(١) ما بين المعقوفين من المطبوع وأطراف المسند (١٥٩/٩ ، ح ١١٨٦٩) .
٢٢٣٢٠ - حب (الإحسان) ٤٢٤/٧ . كم ٥٤٠/١ .
(٢) «تضوّر» : أي تقلب . (النهاية ١٠٥/٣) .
(٣) علل الحديث لابن أبي حاتم (١٨٦/٢) .

٢٢٣٢١ - حديث : لقد كان يأتي على أهل محمد شهرٌ ما يُخْبَزُ فيه . . .
عه حب حم
الحديث .

عه في الرقاق : ثنا أبو أمية ، ثنا روح ، ثنا هشام -هو ابن حسان- عنه ، به . وعن ابن عبدالحكم ، ثنا أنس بن عياض . وعن الدارمي ، ثنا النضر بن شُمَيْل . وعن الصائغ بمكة ، ثنا عفان ، ثنا حماد ، ثلاثتهم عن هشام بن عروة ، بمعناه .

حب في التاسع والأربعين من الخامس : أنا عبدالله بن محمد بن سَلْم ، ثنا الحسن بن محمد بن الصباح بمكة ، ثنا روح بن عبادة ، به . وفيه : عن الحسن بن سفيان ، ثنا الوليد بن شجاع ، ثنا علي بن مسهر ، ثنا هشام ، بمعناه .

[**أحمد** : عن يحيى . وعن روح ، عن هشام الدستوائي ، كلاهما عنه ، به . وعن سريج ، عن ابن أبي الزناد ، عنه ، به في حديث](١) .

٢٢٣٢٢ - / حديث : إن كنت لأفتل قلائد هدي رسول الله ﷺ بيدي ، ثم يبعث بالهدي . . . الحديث . ٦/١٢٥أ
عه طح حب حم

عه في الحج : ثنا ابن عبدالحكم ، ثنا أنس بن عياض ، أنا محمد بن عبدالوهاب ، ثنا جعفر بن عون . وعن علي بن عبدالعزيز ، ثنا معلَّى ، ثنا وُهَيْب . وعن ابن الجنيد ، ثنا محمد بن حرب ، ثنا الليث ، ثلاثتهم عنه ، به .

طح فيه : ثنا ربيع المؤذن ، ثنا شعيب بن الليث ، عن أبيه ، به . وعن محمد بن خزيمة ، ثنا حجاج ، ثنا حماد ، عن هشام ، به .

٢٢٣٢١ - حب (الإحسان) ٩٧/٨ ، ٥٥/٢ - ٥٦ . أحمد ٥٠/٦ ، ٢٤٤ ، ١٠٨ .

(١) ما بين المعقوفين من المطبوع وأطراف المسند (١٥٨/٩ - ١٥٩ ، ح ١١٨٦٧) .

٢٢٣٢٢ - طح ٢٦٦/٢ . حب (الإحسان) ١٢٨/٦ . أحمد ١٩١/٦ ، ٢١٢ - ٢١٣ ، ٢٢٣ - ٢٢٤ .

حب في الثامن من الخامس : أنا ابن سَلْم ، ثنا حرملة ، ثنا ابن وهب ، أنا عمرو ابن الحارث ، عنه ، به .

[أحمد : ثنا يحيى ، عنه ، بهذا . وعن أبي كامل ، عن حماد ، عن هشام ، به . وعن أبي معاوية ، عن هشام ، مثله](١) .

٢٢٣٢٣ - حديث : أن عائشة أهدت بدنتين فَضَلَّتا ، فأرسل إليها ابن الزبير خز **بدنتين فنحرتْهما ، ثم وجدت البدنتين فنحرتْهما أيضاً ، وقالت : هكذا السنة في البدن .**

خز في الحج : ثنا سَلْم بن جُنَادة ، ثنا أبو معاوية ، عنه ، به . ليس في السماع .

٢٢٣٢٤ - حديث : طاف رسول الله ﷺ في حجة الوداع حول الكعبة على عه **بعير . . . الحديث .**

عه في الحج : ثنا أحمد بن يحيى الحلواني ، ثنا الحكم بن موسى ، ثنا شعيب ابن إسحاق ، عنه ، به .

٢٢٣٢٥ - حديث : قلتُ لعائشة : ما أرى عليَّ جناحاً أن لا أطوف بين الصفا خز عه حب ط كم **والمروة . . . الحديث .**

---

(١) ما بين المعقوفين من المطبوع وأطراف المسند (١٧٩/٩ ، ح ١١٩٥٢ والتعليق عليه) .

٢٢٣٢٣ - خز ٢٩٨/٤ .

٢٢٣٢٤ - عه -المطبوع من القسم المفقود- ص ٣٤٧ - ٣٤٨ .

٢٢٣٢٥ - خز ٢٣٥/٤ . حب (الإحسان) ٥٥/٦ .

ويزاد : رواه مالك في الحج ٣٧٣/١ : عن هشام بن عروة ، عن أبيه ، عن عائشة ، به .

وكم فيه ٢٧٠/٢ : حدثنا علي بن حمشاذ ، ثنا بشر بن موسى ، ثنا محمد بن سعيد بن الأصبهاني ، ثنا علي بن مسهر ، عن هشام ، به . وقال : صحيح على شرط الشيخين .

ط لمالك ش للشافعي حم لأحمد عم لعبدالله بن أحمد مي للدارمي جا لابن الجارود

خز في الحج : ثنا أبو كريب ، ثنا عبدالرحيم -يعني ابن سليمان- عن هشام ، به . ليس في السماع .

عه فيه : ثنا أبو داود السِّجْزي ، ثنا القعنبي ، عن مالك ، عن هشام ، نحوه . وعن علي بن حرب ، عن أبي معاوية ، عن هشام ، به .

حب في الثامن والسبعين من الأول : أنا عمر بن سعيد بن سنان ، ثنا أحمد بن أبي بكر ، عن مالك ، به .

٢٢٣٢٦ ـ حديث : أن النبي ﷺ أفرد الحج .
قط حم

قط في الحج : ثنا محمد بن عبدالله بن غيلان والحسين والقاسم ابنا إسماعيل ، قالوا : ثنا خلاّد بن أسلم ، ثنا عبدالعزيز بن محمد ، عنه ، به . وعن عبدالعزيز ، عن علقمة بن أبي علقمة ، عن أمه[1] ، عن عائشة ، مثله .

٢٢٣٢٧ ـ حديث : في قوله ﴿ . . . وَمَن كَانَ فَقِيرًا فَلْيَأْكُلْ بِالْمَعْرُوفِ . . .﴾[2] قالت أنزلت في والي اليتيم الذي يصلحه ويقوم عليه ، إذا كان محتاجاً أن يأكل منه .
جا

جا في الوصايا : ثنا أبو سعيد الأشج وهارون بن إسحاق ، قالا : ثنا عبدة ، عن هشام ، بهذا .

٢٢٣٢٦ـ قط ٢/٢٣٨ . وله طريق عند أحمد ٦/١٠٧ تقدم في مرويات : عبدالله بن ذكوان ، عن عروة ، عن عائشة (ح ٢١٩٩٨) ص ١٣٠ . وانظر : (ح ٢٣٢٦٣) ص ٨٠٣ .

(١) «أمه» من الأصل والمطبوع وهو الصواب ، وبدله في (هـ) : «أبيه» وهو خطأ . انظر : (تهذيب التهذيب ٧/٢٧٥) .

٢٢٣٢٧ ـ جا ص ٣١٧ ـ ٣١٨ .

(٢) سورة النساء ، الآية (٦) .

٢٢٣٢٨ - حديث : «إنَّ ابن أمّ مكتوم يؤذن بليل ، فكلوا واشربوا حتى يؤذن بلال» .
خز حب

خز في الصلاة : ثنا محمد بن يحيى ، ثنا إبراهيم بن حمزة ، ثنا الدَّرَاوَرْدي ، عنه ، به .

حب في الحادي والثلاثين من الرابع : أنا ابن خزيمة ، بهذا .

٢٢٣٢٩ - حديث : إنما نهى رسول الله ﷺ عن الوصال رحمة لهم . . . الحديث .
عه

عه في الصيام : ثنا عباس ، ثنا يحيى بن معين ، ثنا عبدة بن سليمان ، عنه ، به .

٢٢٣٣٠ - حديث : لما قدم النبي ﷺ المدينة ، وعك أبو بكر . . . الحديث ، وفيه الشعر .
عه حب ط حم

عه في الحج : عن يونس بن عبدالأعلى ، أنا أنس بن عياض . وعن الحسن بن علي بن عفان ، عن محاضر . وعن يونس ، عن ابن وهب ، عن مالك . وعن يوسف القاضي ، عن مسدد ، عن حماد بن زيد ، أربعتهم عن هشام بن عروة ، به .

حب في النوع الثاني من القسم الأول : أنا عمر بن سعيد بن سنان بمنبج ، أنا أحمد بن أبي بكر ، عن مالك ، به .

وهكذا رواه **مالك** في الجامع من الموطأ .

٢٢٣٢٨ - خز ٢١١/١ . حب (الإحسان) ١٩٦/٥ - ١٩٧ .

٢٢٣٢٩ - عه -المطبوع من القسم المفقود- ص ١٢٢ - ١٢٣ .

٢٢٣٣٠ - حب الإحسان ١٥/٦ - ١٦ . مالك ٨٩٠/٢ - ٨٩١ . أحمد ٥٦/٦ ، ٨٢ ، ٢٦٠ .

ط لمالك **ش** للشافعي **حم** لأحمد **عم** لعبدالله بن أحمد **مي** للدارمي **جا** لابن الجارود

[أحمد : عن ابن نمير ، عنه ، به . وعن خلف ، عن عباد . وعن يونس ، عن حماد بن زيد . وعن إسحاق بن عيسى ، عن مالك ، كلهم عنه ، به][1] .

٢٢٣٣١ ـ حديث : دخل عليّ أبو بكر ، وعندي جاريتان من جواري الأنصار ، تغنيان بما تقاولته الأنصار يوم بُعاث[2] **. . . الحديث .**
عه حب حم

عه في العيدين : ثنا أحمد بن عبدالحميد ، ثنا أبو أسامة . (ح) وثنا أبو داود الحراني ، ثنا محاضر ، قالا : ثنا هشام ، به .

حب في الثالث والثلاثين من الرابع : أنا عمر بن محمد الهمداني ، ثنا عبيد بن إسماعيل الهبّاري ، ثنا أبو أسامة ، به .

[أحمد : ثنا محمد بن جعفر ، ثنا شعبة ، عنه ، به . وعن عفان ، عن حماد ، عنه ، نحوه][3] .

٢٢٣٣٢ ـ / حديث : كان ضجاع رسول الله ﷺ من أَدَم ، حشوه ليف . . . الحديث . ٦/١٢٥/ب
عه حب حم

(١) ما بين المعقوفين من المطبوع وأطراف المسند (١٦٢/٩ ، ح ١١٨٨٢) .
٢٢٣٣١ ـ حب (الإحسان) ٥٤٩/٧ . أحمد ٩٩/٦ ، ١٣٤ .
(٢) يوم بعاث : يوم جرت فيه بين قبيلتي الأنصار الأوس والخزرج حرب ، وكانت الغلبة فيه للأوس . انظر : (شرح النووي ١٨٢/٦) .
(٣) مابين المعقوفين من المطبوع وأطراف المسند (١٧٤/٩ ، ح ١١٩٣١) .
٢٢٣٣٢ ـ عه ٤٦٨/٥ ـ ٤٦٩ . حب (الإحسان) ٩٣/٨ . أحمد ٤٨/٦ ، ٢٠٧ ، ٥٦ ، ٢١٢ ، ٧٣ ، ١٠٨ .

عه في اللباس : عن موسى بن إسحاق ، عن عَثَّام بن علي . وعن يوسف القاضي ، عن عمرو بن مرزوق ، عن زائدة . وعن أبي داود الحراني ، ثنا عارم ، ثنا حماد ، كلهم عنه ، به . وفي الرقاق : ثنا الصائغ بمكة ، ثنا عفان ، ثنا حماد بن سلمة ، به في حديث .

حب في السابع والأربعين من الخامس : أنا سليمان بن الحسن بن المنهال ، ثنا هُدْبة بن خالد ، ثنا حماد بن سلمة ، به .

[أحمد : عن أبي معاوية ووكيع وابن نمير وعبدالقدوس ، أربعتهم عنه ، به . وعن إسحاق ، عن ابن أبي الزناد ، عنه ، نحوه . وعن سريج ، عن ابن أبي الزناد ، عنه ، ببعضه في حديث](١) .

٢٢٣٣٣ - حديث : كان لرسول الله ﷺ سرير مشبّك بالبَرْديّ(٢) . . . الحديث .
حب

حب في السابع والأربعين من الخامس : أنا الحسن بن سفيان ، ثنا حرملة بن يحيى ، ثنا ابن وهب ، أخبرني الماضي بن محمد ، عنه ، به .

٢٢٣٣٤ - حديث : سألها رجل هل كان رسول الله ﷺ يعمل في بيته؟ قالت : نعم . . . الحديث .
حب حم

(١) ما بين المعقوفين من المطبوع وأطراف المسند (٩/١٥٨ ، ح ١١٨٦٥والتعليق عليه) .
٢٢٣٣٣ - حب (الإحسان) ٢/٤٤ - ٤٥ .

(٢) البردي : نبات مائي كانوا يستعملون قشره في الكتابة والحشو . (المصدر السابق) .
٢٢٣٣٤ - حب (الإحسان) ٧/٤٧٥ ، ٨/١١٩ . ولم أقف على رواية الحسن بن أحمد بن بسطام . أحمد ٦/٢٦٠ ، ١٢١ ، ١٠٦ ، ١٦٧ .

حب في السابع والأربعين من الخامس : أنا ابن قتيبة ، ثنا ابن أبي السَّريّ ، ثنا عبدالرزاق ، أنا معمر ، عنه ، به . وعن الحسن بن أحمد بن بسطام ، ثنا حسين بن مهدي ، ثنا عبدالرزاق ، نحوه ، ولفظه : قلت لعائشة . وعن أبي يعلى ، ثنا عبدالله بن محمد بن أسماء ، ثنا مهدي بن ميمون ، ثنا هشام ، نحوه .

[أحمد : ثنا يونس وحسن ، قالا : ثنا مهدي ، عن هشام ، بهذا . وعن عفان ، عن مهدي ، به . وعن مُؤَمَّل ، عن سفيان ، عنه ، نحوه . وعن عبدالرزاق ، عن معمر ، عنه ، به][1] .

٢٢٣٣٥ - حديث : قالت عائشة : يا ابن أختي إن كان [سكا][2] على ما هو أقل فقداً من الرطب .

عه في الرقاق : ثنا محمد بن محرز وابن عفان والحارثي ، قالوا : ثنا أبو أسامة ، عنه ، بهذا .

٢٢٣٣٦ - حديث : قال لي أبو بكر : أي يوم توفي رسول الله ﷺ ؟ قلت : يوم الاثنين ، قال : إني أرجو أن أموت فيه ، فمات يوم الاثنين عشيةً ، ودفن ليلاً . حب

حب في التاسع والأربعين من الخامس : أنا أبو عروبة ، ثنا زكريا بن الحكم ، ثنا الفِرْيابي ، ثنا سفيان ، عنه ، بهذا .

٢٢٣٣٧ - حديث : سألني أبو بكر : في كم كفنتم النبي ﷺ ؟ فقلت : في ثلاثة أثواب . قال : ففيها فكفنوني . كم

---

(١) ما بين المعقوفين من المطبوع وأطراف المسند (٩/١٧٠ ، ح ١١٩١٥ والتعليق عليه) .

(٢) ما بين المعقوفين رسمت في الأصل هكذا ، وفي (هـ) : «سكا» .

٢٢٣٣٦ - حب (الإحسان) ٨/٢١٠ . وهو طرف من الحديث المتقدم برقم (٢٢٢٩٢) ص ٣٠٥ .

٢٢٣٣٧ - كم ٣/٦٥ . وقال : صحيح على شرط الشيخين . وهو طرف من الحديث المتقدم برقم (٢٢٢٩٢) ص ٣٠٥ .

كم في المعرفة : ثنا علي بن حمشاذ ، ثنا بشر بن موسى ، ثنا الحميدي ، ثنا سفيان ، عنه ، بهذا . وعن أحمد بن يعقوب الثقفي ، ثنا الحسن بن علي بن شبيب المعمري ، ثنا عبدالرحمن بن صالح الأزدي ، ثنا عبدالرحيم بن سليمان ، عن هشام ، به وأتم منه . وفيه : قال هشام : فأخبرني عثمان بن الوليد ، عن عروة ، أن أبا بكر صُلِّي عليه في المسجد . . . الحديث .

٢٢٣٣٨ - حديث : كنت أطيّب رسول الله ﷺ قبل أن يُحْرِم . . . الحديث .
مي عه حب

مي في الحج : ثنا حجاج بن منهال ، ثنا حماد بن سلمة ، عنه ، به .

عه فيه : ثنا ابن عبدالحكم ، ثنا أنس بن عياض ، عن هشام ، به .

حب في الأول من الرابع : أنا محمد بن علان بأَذَنَة ، ثنا محمد بن يحيى الزِّمَّاني ، ثنا عبدالوهاب الثقفي ، ثنا أيوب ، عن هشام ، نحوه .

٢٢٣٣٩ - حديث : كانت قريش ومن دان بدينها يقفون بالمزدلفة ، وكانوا يسمون الحُمْس[1] ، وكان سائر العرب يقفون بعرفة . . . الحديث . وفيه : فذلك قوله ﴿ثُمَّ أَفِيضُوا مِنْ حَيْثُ أَفَاضَ النَّاسُ . . .﴾[2] .
خز عه حب

٢٢٣٣٨ - مي ١/٣٦٤ . عه -المطبوع من المفقود- ص ٤٢٧ . حب (الإحسان) ٦/٣٣ .

٢٢٣٣٩ - خز ٤/٣٥٣ - ٣٥٤ . عه -المطبوع من المفقود- ص ٣٦٦ - ٣٣٧ . حب (الإحسان) ٦/٦٣ .

(١) «الحُمْس» : قريش ، وسموا حُمْساً لأنهم تحمسوا في دينهم : أي تشددوا ، والحماسة : الشجاعة ، كانوا يقفون بالمزدلفة ، ولايقفون بعرفة ، ويقولون : نحن أهل الله فلا نخرج من الحرم . (النهاية ١/٤٤٠ ، مادة : حمس) .

(٢) سورة البقرة ، الآية (١٩٩) .

خز في الحج : ثنا سَلْم بن جُنادة ، ثنا أبو معاوية ، عنه ، به . ليس في السماع .

عه فيه : ثنا يونس بن حبيب وحماد بن الحسن ، قالا : ثنا أبو داود . وعن محمد ابن إسماعيل الصائغ ، ثنا سُرَيْج بن النعمان . وعن أبي داود ، ثنا هنّاد ، قالا : ثنا أبو معاوية . وعن أبي داود الحراني ، ثنا عبيدالله بن موسى ، ثلاثتهم عنه ، به .

حب في الخامس والستين من الثالث : أنا أبو عروبة ، ثنا زيد بن أَخْزَم ، ثنا أبو داود ، ثنا سفيان ، ثنا هشام ، به وأتم منه .

٦/١٢٦أ

٢٢٣٤٠ - / حديث : جاء الحبشة يَزْفِنُون[1] في المسجد ، في يوم عيد . . . عه حم
الحديث .

عه في العيدين : ثنا الصائغ بمكة ، ثنا زهير -هو ابن حرب- ثنا جرير . وعن إبراهيم بن مسعود والحارثي ، كلاهما عن أبي أسامة . وعن الحسن بن عفان ، عن محاضر ، كلهم عن هشام ، به .

[أحمد : عن ابن نُمَيْر ووكيع بن الجراح ومحمد بن بشر ، ثلاثتهم عنه ، به . وعن سليمان ، عن ابن أبي الزناد ، عنه ، نحوه][2] .

٢٢٣٤١ - حديث : أن النبي ﷺ كان إذا دخل مكة دخلها من أعلاها ، وخرج خز عه حب حم
من أسفلها .

٢٢٣٤٠ - عه -المطبوع من المفقود- ص ٨٢ . أحمد ٥٦/٦ ، ١٨٦ ، ٢٣٣ ، ١١٦ .

(١) «يَزْفِنُون» أي يرقصون . (النهاية) .

(٢) ما بين المعقوفين من المطبوع وأطراف المسند (١٦٤/٩ ، ح ١١٨٨٨) .

٢٢٣٤١ - خز ٧٧/٢ - ٧٨ . حب (الإحسان) ٤٤/٦ . أحمد ٤٠/٦ ، ٥٨ ، ٢٠١ - ٢٠٢ .

خز لابن خزيمة عه لأبي عوانة طح للطحاوي حب لابن حبان قط للدارقطني كم للحاكم

خز في الصلاة : ثنا عبدالجبار وأبو موسى ، قالا : ثنا سفيان ، عن هشام ، به . وعن أبي كُرَيْب ، عن أبي أسامة ، عن هشام ، بنحوه بلفظ : دخل عام الفتح من كَدَاء من أعلى مكة ، وفيه قصة ، وأعاده في الحج : عن عبدالجبار وأبي موسى ، به .

عه فيه : ثنا عيسى بن أحمد العسقلاني ، ثنا ابن وهب ، أخبرني عمرو بن الحارث ، عن هشام نحو حديث أبي أسامة . وعن أبي داود ، ثنا محمد بن المثنى ، به . وعن أبي داود ، ثنا عثمان بن أبي شيبة ، ثنا أبو أسامة ، به . وعن عمار بن رجاء ، ثنا الحميدي ، ثنا سفيان ، به .

حب في الثامن من الخامس : أنا ابن سَلْم ، ثنا حرملة ، ثنا ابن وهب ، به .

[أحمد : عن سفيان وأبي أسامة -فرّقهما- عنه ، به](١) .

٢٢٣٤٢ - حديث : كان النبي ﷺ يصلي وهو جالس بعد ما دخل في السن ، فإذا بقي من السورة ثلاثون أو أربعون آية قام فقرأها . . . الحديث .

خز طح حب حم ط عه

خز في الصلاة : عن سَلْم بن جُنَادة ، عن وكيع . وعن علي بن حجر ويوسف بن موسى ، عن جرير ، كلاهما عن هشام ، به . ليس في سماعنا . وعن محمد بن العلاء ، عن أبي خالد ، عنه ، نحوه .

---

(١) ما بين المعقوفين من المطبوع وأطراف المسند (٩/١٥٦ ، ح ١١٨٥٧) .

٢٢٣٤٢ - خز ٢/٢٣٧ ، ٢٣٨ ، ٢٣٩ - ٢٤٠ . طح ١/٣٣٨ - ٣٣٩ . حب (الإحسان) ٤/٩٤ ، ١٤٠ - ١٤١ . أحمد ٦/٥٢ ، ٢٠٤ ، ٢٣١ ، ١٢٧ ، ١٨٣ ، ٦٤ ، ١٧٨ .

ويزاد : مالك فيه ١/١٣٧ : عن هشام ، به .

وعه فيه ٢/٢٣٦ - ٢٣٧ : حدثنا يونس بن عبدالأعلى ، أنبأنا ابن وهب ، أن مالكاً حدثه ، عن هشام بن عروة ، به . وعن عباس ، حدثنا محمد بن بشر ، حدثنا هشام ، به . وعن يونس ، حدثنا أنس بن عياض ، عن هشام ، به . وعن محمد بن عبدالوهاب ، حدثنا جعفر بن عون ، حدثنا هشام ، به . وعن أبي داود الحراني ، حدثنا محاضر . وعن قربزان ، عن يحيى بن سعيد القطان ، كلاهما عن هشام ، به .

طح فيه : ثنا يونس ، أنا ابن وهب ، أن مالكاً حدثه ، به . وعن محمد بن عمرو ، ثنا أبو معاوية . وعن يزيد بن سنان ، حدثني يحيى بن سعيد ، كلهم عن هشام ، به .

حب في الأول من الرابع : أنا ابن خزيمة ، ثنا علي بن حجر ، به . وفي الأول من الخامس : أنا الحسن بن سفيان ، ثنا عبدالأعلى بن حماد ، ثنا وُهَيْب ، عن هشام ، نحوه . وعن عبدالله بن محمد الأزدي ، ثنا إسحاق بن إبراهيم ، أنا جرير ، نحوه . وفي السابع والأربعين من الخامس : أنا أبو عروبة ، ثنا عمرو بن هشام وأحمد بن بكار ، قالا : ثنا مَخْلَد بن يزيد ، عن سفيان ، عن هشام ، نحوه .

[أحمد : عن يحيى ووكيع وابن نمير ، ثلاثتهم عنه ، به . وعن عبدالرزاق ، عن سفيان . وعن محمد بن يزيد ، عن أيوب أبي العلاء ، عن أبي هاشم ، كلاهما عنه ، به . وعن أبي معاوية ، عنه ، نحوه . وعن عبدالرحمن ، عن مالك ، عنه ، بنحوه][1] .

٢٢٣٤٣ - حديث : دخل عليَّ عمي .

في ترجمة : الزهري ، عن عروة ، عن عائشة[2] .

٢٢٣٤٤ - حديث : «الخراج بالضمان» .

حب قط كم حم

في ترجمة : مخلد بن خُفَاف ، عن عروة[3] .

حب في الثالث والأربعين من الثالث : أنا الحسين بن عبدالله القطان ، ثنا هشام ابن عمار ، ثنا مسلم بن خالد ، عنه ، به .

---

(١) ما بين المعقوفين من المطبوع وأطراف المسند (١٦٢/٩ ، ح ١١٨٨٠ والتعليق عليه) .

(٢) تقدم (ح ٢٢١٦٥) ص ٢٣٣ وانظر الحديث الآتي برقم (٢٢٣٩٤) ص ٣٥٣ .

٢٢٣٤٤- حب (الإحسان) ٢١١/٧ . قط ٥٣/٣ . كم ١٤/٢ - ١٥ . أحمد ٨٠/٦ ، ١١٦ .

(٣) تقدم برقم (٢٢٢٣٦) ص ٢٧٠ .

قط في البيوع : ثنا أبو محمد بن صاعد ، ثنا محمد بن زياد بن الربيع الزيادي بالبصرة ، ثنا مسلم بن خالد ، به .

كم فيه : أنا أبو بكر بن إسحاق ، أنا إسماعيل بن قتيبة ، ثنا يحيى بن يحيى ، ثنا مسلم ، به نحوه . وعن محمد بن يعقوب الحافظ ، ثنا يحيى بن محمد بن يحيى ، ثنا مسدد ، ثنا مسلم بن خالد ، به . وقال صحيح الإسناد .

[أحمد : ثنا إسحاق بن عيسى ، حدثني مسلم بن خالد ، عنه ، به . وعن موسى ابن داود ، عن مسلم ، نحوه](١) .

٢٢٣٤٥ - حديث : «عليٌّ سيّد العرب . . .» الحديث .
كم

كم في المناقب : أنا أبو بكر محمد بن جعفر القاري ببغداد ، ثنا أحمد بن عبيد ابن ناصح ، ثنا الحسين بن علوان ، عنه ، به .

قلت : والحسين ضعيف(٢) ، وفي الإسناد خلل .

٢٢٣٤٦ - حديث : أن رسول الله ﷺ أُتِيَ برجل يسرق الصبيان ، ثم يخرج بهم فيبيعهم في أرض أخرى ، فأمر به فقطعتْ يده .
قط

قط في الحدود : ثنا محمد بن مَخْلَد ، ثنا عبدالله بن محمد بن يزيد الحنفي ، ثنا أبو موسى الأنصاري ، ثنا عبدالله بن محمد بن يحيى بن عروة ، عنه ، به . وفيه قصة لمروان .

---

(١) ما بين المعقوفين من المطبوع وأطراف المسند (١٦٩/٩ ، ح ١١٩١١) .
٢٢٣٤٥ - كم ١٢٤/٣ . وانظر ما تقدم (١٠٩٦/١٦ - ١٠٩٧ ، ح ٢١٦٨٨) .
(٢) هو الكلبي ، متروك هالك . انظر : (المغني في الضعفاء ١٧٣/١) .
٢٢٣٤٦ - قط ٢٠٢/٣ .

٢٢٣٤٧ ـ حديث : أنها قالت : يا رسول الله ، كل صواحبي لهنّ كنى غيري . . . الحديث . عه حم

عه في الأسامي : ثنا الحسن بن أبي الربيع ، ثنا عبدالرزاق ، ثنا معمر . وعن موسى بن سعيد الدَّنْدَاني ويوسف القاضي ، قالا : ثنا مسدد ، ثنا حماد بن زيد ، كلاهما عنه ، به .

[أحمد : حدثنا يونس ، ثنا حماد -يعني ابن زيد- عنه ، به . وعن مُؤَمَّل ، عن حماد ، به . وعن عبدالرزاق ، عن معمر ، عنه ، به . وعن عمر بن أبي حفص المعيطي ، عن هشام ، نحوه](١) .

٢٢٣٤٨ ـ / حديث : أن جميلة كانت امرأة أوس بن الصامت ، وكان به لَمَم ، فإذا اشتد به ظاهر من امرأته . . . الحديث . كم ٦/١٢٦/ب

كم في تفسير المجادلة : ثنا أبو عبدالله محمد بن يعقوب الحافظ ، ثنا علي بن الحسن الهلالي ، ثنا أبو النعمان ، ثنا حماد بن سلمة ، عنه ، به .

٢٢٣٤٩ ـ حديث : كان يهودي قد سكن مكة يتّجر بها ، فلما كانت الليلة التي ولد بها رسول الله ﷺ . . . الحديث . كم

٢٢٣٤٧ ـ عه [٥/٢٢/أ] مصورة كوبريلي . أحمد ٦/٢٦٠ ، ١٠٧ ، ١٥١ ، ١٨٦ .

(١) ما بين المعقوفين من المطبوع وأطراف المسند (٩/١٧٠ ـ ١٧١ ، ح ١١٩١٦) .

٢٢٣٤٨ ـ كم ٢/٤٨١ . وقال : صحيح على شرط مسلم .

ويزاد : كم فيه ٢/٤٨١ : حدثنا الحسن بن يعقوب وإبراهيم بن عصمة ، قالا : ثنا علي بن الحسن ، به .

٢٢٣٤٩ ـ كم ٢/٦٠١ ـ ٦٠٢ . وقال : صحيح الإسناد .

كم في الترجمة النبوية : ثنا عبدالله بن جعفر ، ثنا يعقوب بن سفيان ، ثنا أبو غسان محمد بن يحيى الكناني ، حدثني أبي ، عن ابن إسحاق ، قال : كان هشام ابن عروة يحدث . . . به .

٢٢٣٥٠ - حديث : أول حجر حمله النبي ﷺ لبناء المسجد ، ثم حمل أبو بكر ، ثم حمل عمر ، ثم حمل عثمان . . . الحديث . كم

كم في المناقب : ثنا أبو علي الحافظ ، ثنا أبو بكر محمد بن محمد بن سليمان ، ثنا أبو عبيدالله أحمد بن عبدالرحمن بن وهب ، حدثني عمي ، ثنا يحيى بن أيوب ، ثنا هشام ، به . وقال : صحيح على شرطهما .

٢٢٣٥١ - حديث : كان شعر رسول الله ﷺ فوق الوَفْرة ، ودون الجُمَّة . عه حم

عه في المناقب : ثنا أبو زرعة الرازي ، ثنا القَعْنَبي ، ثنا ابن أبي الزناد ، عنه ، بهذا .

[أحمد : ثنا سليمان بن داود ، ثنا ابن أبي الزناد ، عنه ، بهذا . وعن سريج ، عن ابن أبي الزناد ، به في حديث](١) .

٢٢٣٥٢ - حديث : ذكر رسول الله ﷺ صفيّة ، فقلنا : إنها قد حاضت ، قال : «فعلّها تحبسنا؟» فقلنا : إنها قد أفاضت ، قال : «فلا إذاً» . عه طح حم ش ط

٢٢٣٥٠ - كم ٣/٩٦ - ٩٧ .

٢٢٣٥١ - أحمد ٦/١١٨ ، ٦/١٠٨ .

(١) ما بين المعقوفين من المطبوع وأطراف المسند (٩/١٦٧ - ١٦٨ ، ح ١١٩٠٣) .

٢٢٣٥٢ - طح ٢/٢٣٤ . أحمد ٦/٢٠٧ ، ٢٠٢ ، ٢٣١ ، ٢١٣ . وانظر : (ح ٢٢٣٨٣ ، ص ٣٤٨) .

ويزاد : الشافعي ١٣١ - ١٣٢ : أخبرنا مالك ، عن هشام بن عروة ، عن أبيه ، عن عائشة ، به .

ومالك فيه ١/٤١٣ : عن هشام ، به .

عه في الحج : ثنا أبو أحمد محمد بن عبدالوهاب ، ثنا جعفر بن عون ، عنه ، بهذا .

طح فيه : ثنا يونس ، أنا ابن وهب ، أن مالكاً حدثه ، عنه ، به . وله طريق في ترجمة : الزهري ، عن عروة ، عنها[١] .

[**أحمد** : عن وكيع ، عنه ، به . وعن يحيى بن سعيد ، عن هشام ، نحوه . وعن ابن نمير ، عنه ، به . وعن أبي كامل[٢] ، عن حماد ، عن حماد ، عن إبراهيم ، عن الأسود ، عن عائشة . وهشام بن عروة ، عن أبيه ، عن عائشة][٣] .

٢٢٣٥٣ - حديث : أرسل رسول الله ﷺ بأم سلمة يوم النحر ، فرمت الجمرة قبل الفجر ، ثم مضت فأفاضت ، وكان ذلك اليوم الذي يكون عندها رسول الله ﷺ . قط كم

قط في الحج : ثنا أحمد بن إسحاق بن البهلول ، ثنا أبي ، ثنا ابن أبي فُدَيْك ، عن الضحاك بن عثمان ، عنه ، بهذا .

كم فيه : ثنا أبو سعيد أحمد بن يعقوب الثقفي ، ثنا علي بن الحسين بن الجنيد المالكي ، ثنا أحمد بن صالح ، ثنا ابن أبي فُدَيْك ، به . وقال : صحيح على شرطهما .

٢٢٣٥٤ - حديث : «إذا قضى أحدكم حجه ، فليعجل الرحلة إلى أهله ، فإنه أعظم لأجره» . قط كم

(١) انظر : (ح ٢٢١٩٣) ص ٢٤٧ .

(٢) طريق أبي كامل تقدمت في مرويات الأسود عن عائشة (١٦/ح ٢١٥٦٧) .

(٣) ما بين المعقوفين من المطبوع وأطراف المسند (٩/١٦٦ ، ح ١١٨٩٦ والتعليق عليه) .

٢٢٣٥٣ - قط ٢/٢٧٦ . كم ١/٤٦٩ .

٢٢٣٥٤ - قط ٢/٣٠٠ . كم ١/٤٧٧ .

قط في الحج : ثنا محمد بن مَخْلَد ، ثنا إبراهيم بن محمد العتيق ، ثنا أبو مروان العثماني ، ثنا أبو ضمرة[١] الليثي ، عنه ، بهذا .

كم فيه : ثنا أبو الطيب محمد بن أحمد الذهلي ، ثنا جعفر بن أحمد بن نصر[٢] ، ثنا أبو مروان ، به . وقال : صحيح على شرطهما .

٢٢٣٥٥ - حديث : «إذا قدم أحدكم من سفره ، فليهد إلى أهله ، وليُطْرِفهم ، ولو كانت حجارة» . قط

قط في الحج : ثنا محمد بن مَخْلَد ، ثنا حمزة بن العباس المروزي وأحمد بن الوليد بن أبان ، قالا : ثنا عتيق بن يعقوب ، ثنا محمد بن المنذر بن عبيدالله بن المنذر بن الزبير ، عنه ، بهذا .

٢٢٣٥٦ - حديث : أن النبي ﷺ كان إذا أوحي إليه وهو على ناقته ، وضعت جِرانَها[٣] ، فلم تستطع أن تتحرك . كم حم

كم في تفسير المزمل : أنا محمد بن علي الصغاني ، ثنا علي بن المبارك الصنعاني ، ثنا زيد بن المبارك ، ثنا محمد بن ثور ، عن معمر ، عن هشام ، بهذا .

[أحمد : ثنا سليمان بن داود ، أنا عبدالرحمن ، عنه ، بهذا][٤] .

---

(١) في المطبوعة : «أبو همزة» وهو خطأ صوابه «أبو ضمرة» كما في الأصل و(هـ) . انظر : (تهذيب التهذيب ١/٣٧٥ - ٣٧٦ ، والتقريب) .

(٢) «نصر» من المطبوع وهو الصواب ، وقد تحرف في الأصل و(هـ) إلى «نصير» . انظر : (سير أعلام النبلاء ١٤/٢١٧ ومابعدها) .

٢٢٣٥٥ - قط ٢/٣٠٠ .

٢٢٣٥٦ - كم ٢/٥٠٥ . أحمد ٦/١١٨ .

(٣) الجِرَان : باطن العنق . (النهاية ١/٢٦٣) .

(٤) ما بين المعقوفين من المطبوع وأطراف المسند (٩/١٧٦ ، ح ١١٩٣٩) .

٢٢٣٥٧ - حديث : في قوله ﴿ . . . لِيَغِيظَ بِهِمُ ٱلْكُفَّارَ . . . ﴾(١) قالت : أصحاب رسول الله ﷺ أمروا بالاستغفار لهم فسبوهم . كم

كم في تفسير الفتح : أنا أبو بكر بن إسحاق ، ثنا موسى بن إسحاق ، ثنا أبو بكر ابن أبي شيبة ، ثنا أبو أسامة ووكيع ، عن هشام ، بهذا .

٦/١٢٧/أ **٢٢٣٥٨ - / حديث : «لابد في النكاح من أربعة : الولي والزوج والشاهدين . . .» [الحديث] .** قط

قط في النكاح : عن محمد بن مَخْلد ، ثنا أبو وائلة المروزي : عبدالرحمن بن الحسين من ولد بشر بن المُحْتَفِز ، ثنا الزبير بن بكار ، ثنا خالد بن الوضاح ، عن أبي الخصيب ، عنه ، بهذا . وقال : أبو الخصيب اسمه نافع بن ميسرة مجهول(٢) .

٢٢٣٥٩ - حديث(٣) : في قوله ﴿ وَإِنْ خِفْتُمْ أَلَّا تُقْسِطُوا فِي ٱلْيَتَٰمَىٰ . . . ﴾(٤) قالت : هي اليتيمة تكون عند الرجل . . . الحديث . عه قط

عه في التفسير : عن علي بن المديني ، ثنا سُويد بن سعيد ، ثنا علي بن مسهر ، عن هشام ، به .

قط في النكاح : ثنا محمد بن القاسم المحاربي ، ثنا هارون بن إسحاق ، ثنا عبدة ابن سليمان ، عنه ، به .

٢٢٣٥٧ - كم ٤٦٢/٢ . وانظر : (ح ٢٢٣٨٦) . ص ٣٤٩ .

(١) سورة الفتح ، الآية (٢٩) .

٢٢٣٥٨ - قط ٢٢٤/٣ - ٢٢٥ .

(٢) انظر : (لسان الميزان ١٤٥/٦) .

٢٢٣٥٩ - قط ٢٦٦/٣ .

(٣) كتب بجانبه على هامش الأصل الرمز : « ك » .

(٤) سورة النساء ، الآية (٣) .

٢٢٣٦٠ - حديث : في قوله ﴿ وَيَسْتَفْتُونَكَ فِي النِّسَاءِ . . . ﴾(١) الآية . عه

عه في التفسير : عن علي بن المديني بإسناد الذي قبله .

٢٢٣٦١ - حديث : في قوله ﴿ وَإِنِ امْرَأَةٌ خَافَتْ مِنْ بَعْلِهَا نُشُوزًا أَوْ إِعْرَاضًا . . . ﴾(٢) الآية . عه

عه في التفسير : ثنا علي بن المديني ، ثنا سُويد بن سعيد ، ثنا علي بن مسهر . وعن عباس الدُّوري ، ثنا محمد بن كُنَاسَة . وعن أبي الأزهر ، ثنا ابن نمير ، كلهم عن هشام ، به .

٢٢٣٦٢ - حديث : أرادت أمي أن تسمنني ، لدخولي على رسول الله ﷺ ، فلم أقبل عليها بشيء مما تريد ، حتى أطعمتني القثاء والرطب ، فسمنتُ عليه كأحسن السمن . كم

كم في النكاح : أنا إسماعيل بن محمد بن إسماعيل الفقيه بالري ، ثنا أبو حاتم الرازي ، ثنا نوح بن يزيد المؤدب ، ثنا إبراهيم بن سعد ، عن محمد بن إسحاق ، عنه ، بهذا . وقال : صحيح على شرط مسلم .

٢٢٣٦٣ - حديث : سئل النبي ﷺ عن الرقاب أيها أفضل؟ فقال : «أغلاها ثمناً . . .» الحديث . ط جا

رواه أبو مصعب ويحيى بن يحيى الليثي في الموطأ : عن مالك ، عن هشام ، به .

---

(١) سورة النساء ، الآية (١٢٧) .

(٢) سورة النساء ، الآية (١٢٨) .

٢٢٣٦٢ - كم ١٨٥/٢ .

٢٢٣٦٣ - مالك ٧٧٩/٢ - ٧٨٠ وانظر لزاماً التمهيد (١٥٧/٢٢ ومابعدها) وفتح الباري (١٤٨/٥ - ١٥٠) .

وكذا رواه عن **مالك** : روح بن عبادة ومطرف وإسماعيل بن أبي أُوَيْس . ورواه باقي رواة الموطأ عن **مالك** : عن هشام ، عن أبيه مرسلاً . ورواه أصحاب هشام ، كلهم عن هشام ، عن أبيه ، عن أبي مراوح[١] ، عن أبي ذرّ ، وهو المحفوظ . وكذا هو محفوظ عن : الزهري ، عن عروة ، عن أبي مراوح[٢] .

قال **ابن الجارود**[٣] : لا أعلم أحداً قال فيه عن عائشة غير مالك . ورواه الثوري وابن عيينة ويحيى القطان ووكيع وغير واحد ، عن هشام ، عن أبيه ، عن أبي مراوح ، عن أبي ذرّ .

قلت : قد رواه سعيد بن داود الزَّنْبريّ ، عن مالك ، عن هشام ، عن أبيه ، عن أبي مراوح ، عن أبي ذرّ ، كرواية الجماعة[٤] .

٢٢٣٦٤ ـ حديث : «تزوجوا النساء ، فإنهن يأتينكم بالمال» .

كم

كم في النكاح : ثنا علي بن عيسى بن إبراهيم ، ثنا حسين بن محمد بن زياد ، ثنا أبو السائب سَلْم بن جُنَادة ، ثنا أبو أسامة ، عنه ، بهذا . وقال صحيح ، ولم يخرجاه لتفرد سَلْم[٥] ، وهو ثقة مأمون .

---

(١) «مراوح» من (هـ) وهو الصحيح ، وفي الأصل في هذا الموضع وفي الموضع الأخير بدله «مرواح» . انظر : (تهذيب التهذيب ١٢/ ٢٢٧ ـ ٢٢٨) .

(٢) انظر : (الإتحاف ٢٢٢/١٤ ، ح ١٧٦٦٩) وقسم المراسيل .

(٣) ذكر كلامه هذا ابن عبدالبر في «التمهيد» .

(٤) وانظر «التمهيد» أيضاً .

٢٢٣٦٤ ـ كم ١٦١/٢ . وفيه : صحيح على شرط الشيخين ولم يخرجاه .

(٥) «سلم» من الأصل و(هـ) وهو الصواب ، وقد تحرف في المطبوع إلى «سالم» . انظر : (تهذيب الكمال ٢١٨/١١) .

٢٢٣٦٥ ـ حديث : كان ببابي(١) دُرموك(٢) ، فيه الخيل ذوات الأجنحة(٣) . . .
عه حم
الحديث .

عه في اللباس : ثنا ابن سالم الصائغ ، ثنا عفان ، ثنا حماد بن سلمة . وعن علي ابن حرب ، ثنا أبو معاوية ، كلاهما عن هشام ، به .

[أحمد : ثنا وكيع ، عنه ، بهذا . وعن أبي معاوية ، عن هشام ، نحوه . قال عبدالله : وجدت في كتاب أبي : حدثنا عامر بن صالح ، عنه ، نحوه](٤) .

٢٢٣٦٦ ـ حديث : «لا طلاق إلا بعد نكاح ، ولا عتق إلا بعد ملك» .
كم

كم في تفسير الأحزاب : ثنا أبو عمران موسى بن سعيد الحافظ بهمذان ، ثنا أبو مسلم إبراهيم بن عبدالله ، ثنا(٥) حجاج بن منهال ، ثنا (حماد)(٦) ، ثنا هشام بن عروة ، بهذا .

٢٢٣٦٥ ـ أحمد ٦/٢٠٨ ، ٢٢٩ ، ٢٨١ .

(١) «ببابي» من مسند أحمد ، وفي الأصل و(هـ) : «يأتيني» وهو خطأ .

(٢) الدُرموك أو الدُرنوك : ستر له خَمْل . (النهاية ٢/١١٥) .

(٣) وتمام الحديث «قالت : فأمرني فنزعته» .

(٤) ما بين المعقوفين من المطبوع وأطراف المسند (٩/١٧٧ ، ح ١١٩٤٤) .

٢٢٣٦٦ ـ كم ٢/٤١٩ .

(٥) «ثنا» من الأصل و(هـ) ونسخة مخطوطة المستدرك [٢/١٩٤/ب] وهو الصواب ، وقد تحرف في المطبوع إلى «ابن» .

(٦) في الأصل و(هـ) : «ضماد» وفي حاشيتهما قالا : لعله «حماد» قلت : لعله الصواب ، فإن حجاج بن منهال يروي عن الحمادين ، وهما مع حماد بن أسامة ، ثلاثتهم عن هشام بن عروة . وجاء في المطبوع : «ثنا هشام الدستوائي» بدل : «ثنا حماد» ومثله في (نصب الراية ٣/٢٣١ ، والتلخيص الحبير ٣/٢٣٧) .

٦/١٢٧/ب

٢٢٣٦٧ - / حديث : نقلنا امرأة من الأنصار إلى زوجها ، فقال رسول الله ﷺ : «هل كان معكم لهو؟ ، فإن الأنصار يحبون اللهو» . كم خ

كم في النكاح : أنا محمد بن عبدالله الصفار ، ثنا أحمد بن مهران ، ثنا محمد بن سابق [ثنا إسرائيل](١) ، عنه ، بهذا . وقال : صحيح على شرطهما ، ولم يخرجاه .

قلت : أخرجه **البخاري** .

٢٢٣٦٨ - حديث : أن رسول الله ﷺ لم يقطع في أقل من ثمن مِجَنّ جحفة أو ترس ، وكلاهما يومئذ ذو ثمن . عه كم

عه في الحدود : ثنا القاسم بن المغيرة الجوهري ، ثنا الوليد بن صالح ، ثنا حفص ابن غياث ، عنه ، به . وعن عبدان الجواليقي ، عن مُشْكُدَانة ، عن عبدالرحيم بن سليمان ، عنه بلفظ : إن يد السارق لم تكن تقطع في الشيء التافه . . . الحديث .

كم فيه : ثنا علي بن عيسى ، ثنا إبراهيم بن أبي طالب ، ثنا أبو كريب ، ثنا حميد ابن عبدالرحمن ، عن هشام ، بهذا . وقال : صحيح على شرطهما .

٢٢٣٦٩ - حديث : «تخيروا لنطفكم المواضع الصالحة» . قط

٢٢٣٦٧ - كم ٢/١٨٣ - ١٨٤ . وقال : صحيح على شرط الشيخين . صحيح البخاري -فتح الباري- ٩/٢٢٥ ، ح ٥١٦٢ كتاب النكاح : باب النسوة التي يهدين المرأة إلى زوجها ودعائهن بالبركة .

(١) ما بين المعقوفين من المطبوع وصحيح البخاري ، و«السنن الكبرى للبيهقي» ٧/٢٨٨ ، وهو ساقط من الأصل و(هـ) .

٢٢٣٦٨ - كم ٤/٣٧٨ .

٢٢٣٦٩ - قط ٣/٢٩٨ - ٢٩٩ .

قط في النكاح : ثنا أحمد بن محمد بن زياد ، ثنا موسى بن إسحاق ، ثنا عمر بن أبي الرطيل ، ثنا صالح بن موسى ، عنه ، بهذا .

٢٢٣٧٠ - حديث : «أنكحوا الأكفاء ، وأنكحوا إليهم ، واختاروا لنطفكم ، وإياكم والزَّنْج ، فإنه خلق مشوه» . قط كم

قط في النكاح : ثنا أحمد بن محمد بن زياد ، ثنا محمد بن حماد ابن ماهان ، ثنا محمد بن عقبة ، ثنا أبو أمية بن يعلى ، عنه ، بهذا . وعن القاضي أحمد بن إسحاق بن بهلول ، ثنا أبو سعيد الأشج . (ح)[1] وثنا الحسين بن إسماعيل وآخرون ، قالوا : ثنا علي بن حرب ، قالا : ثنا الحارث بن عمران الجعفري ، عن هشام ، نحوه . ولم يذكر الزَّنْج .

كم فيه : ثنا علي بن عيسى ، ثنا إبراهيم بن أبي طالب ، ثنا عبدالله ابن سعيد -هو أبو سعيد الأشج- به . وعن علي ، عن إبراهيم ، عن زياد ابن أيوب ، عن عكرمة بن إبراهيم ، عن هشام ، به . وقال : صحيح الإسناد .

قلت : بل الحارث وعكرمة ضعيفان[2] .

٢٢٣٧١ - حديث : ذكر عند رسول الله ﷺ الشعر ، فقال : «هو كلام ، فحسنه حسن ، وقبيحه قبيح» . قط

٢٢٣٧٠ - قط ٢٩٩/٣ . كم ١٦٣/٢ . وفي الأصل و«هـ» : «أنكحوا إلى . . .» .

(١) هذا الطريق برمته ساقط من المطبوعة .

(٢) انظر : (الميزان ٤٣٩/١ ، ٨٩/٣) .

٢٢٣٧١ - قط ١٥٥/٤ - ١٥٦ .

ط لمالك **ش** للشافعي **حم** لأحمد **عم** لعبدالله بن أحمد **مي** للدارمي **جا** لابن الجارود

قط في آخر الوصايا : ثنا أبو عبيد القاسم بن إسماعيل ، ثنا القاسم بن هاشم السمسار ، ثنا عبدالعظيم بن حبيب بن رغيان ، عنه ، بهذا . وعن ابن مجاهد ، ثنا الحسن(١) بن إسحاق العطار ، ثنا عامر بن سعيد ، ثنا عبدالرحمن بن عبدالله بن عمر ، عن هشام ، مثله .

٢٢٣٧٢ ـ حديث : «ما تقرب إلى الله يوم النحر بشيء ، هو أحب إليه من إهراق الدم . . .» الحديث . كم

كم في الأضاحي : أنا أبو نصر أحمد بن سهل [الفقيه] ، ثنا صالح بن محمد الحافظ ، ثنا يحيى بن المغيرة أبو سلمة المديني ، ثنا عبدالله بن نافع ، حدثني أبو المثنى سليمان بن يزيد ، عن هشام ، به . وقال : صحيح الإسناد .

٢٢٣٧٣ ـ حديث : أن رسول الله ﷺ كان رجلاً مسقاماً ، وكان أطباء العرب يأتونه ، فأتعلم منهم . كم حم

كم في الطب : ثنا إسحاق بن محمد بن خالد الهاشمي بالكوفة ، ثنا إبراهيم بن إسحاق ، ثنا عبيدالله بن موسى ، أنا إسرائيل ، عن هشام ، عن أبيه ، قال : قلت لعائشة . . . فذكر قصة هذا فيها ، وقال : صحيح الإسناد .

[**أحمد** : ثنا أبو معاوية : عبدالله بن معاوية الزُّبَيْرِيّ قدم علينا مكة ، ثنا هشام بن عروة ، به](٢) .

---

(١) في الأصل و(هـ) : «الحسين» والتصويب من المطبوعة ، وهو الحسن بن إسحاق بن يزيد البغدادي العطار . انظر : (تاريخ بغداد ٢٨٦/٧ ، وسير النبلاء ١٤٤/١٣) .

٢٢٣٧٢ ـ كم ٢٢١/٤ ـ ٢٢٢ .

٢٢٣٧٣ ـ كم ١٩٧/٤ . أحمد ٦٧/٦ .

(٢) ما بين المعقوفين من المطبوع وأطراف المسند (١٦٨/٩ ـ ١٦٩ ، ح ١١٩٠٧) .

٦/١٢٨أ

٢٢٣٧٤ ـ / حديث : كان الرجل يطلق امرأته ما شاء أن يطلقها ، وإن طلقها مائة أو أكثر ، إذا شاء ارتجعها قبل أن تنقضي عدتها . . . الحديث . كم

كم في تفسير البقرة : أنا أبو بكر بن إسحاق ، ثنا علي بن الحسين بن الجنيد ، ثنا يعقوب بن حميد بن كاسب ، ثنا يعلى بن شبيب المكي ، عنه ، به . وقال : صحيح الإسناد ، ولم يتكلم أحد في يعقوب بن حميد بحجة ، وذكر لي شيخنا أبو أحمد : أن البخاري روى عنه في الصحيح ، فقلت له : إنما يروي عن يعقوب بن محمد الزهري ، فَثَبَتَ على ما قال(١) .

٢٢٣٧٥ ـ حديث : «لا تنزلوهن الغرف ، ولا تعلموهن الكتابة ، وعلموهن المغزل وسورة النور» . كم

كم في التفسير : ثنا أبو علي الحافظ ، ثنا محمد بن محمد بن سليمان ، ثنا عبدالوهاب بن الضحاك ، ثنا شعيب بن إسحاق ، عنه بهذا . وقال : صحيح الإسناد .

قلت : بل عبدالوهاب متروك(٢) ، وقد تابعه محمد بن إبراهيم السامي ، عن شعيب بن إسحاق . وابن إبراهيم رماه ابن حبان بالوضع(٣) . وقد روي من حديث : حفص القاري ، عن ليث ، عن مجاهد ، عن ابن عباس .

٢٢٣٧٤ ـ كم ٢/٢٧٩ ـ ٢٨٠ .

(١) ذكره المصنف أيضاً في «تهذيب التهذيب» ١١/٣٨٤ ـ ٣٨٥ .

٢٢٣٧٥ ـ كم ٢/٣٩٦ .

(٢) انظر : (التقريب وأصوله) .

(٣) انظر : (المجروحين ٢/٣٠١ ـ ٣٠٢) .

٢٢٣٧٦ - حديث : إنما قال رسول الله ﷺ : «إنهم ليعلمون الآن أن الذي كنت أقول لهم في الدنيا حق» فقد قال الله لنبيه ﴿ إِنَّكَ لَا تُسْمِعُ ٱلْمَوْتَىٰ[1] . . . ﴾ الآية . كم

كم في التفسير : ثنا أبو العباس محمد بن يعقوب ، ثنا الربيع بن سليمان ، ثنا الشافعي وأسد بن موسى ، قالا : ثنا سفيان بن عيينة ، عنه ، بهذا .

٢٢٣٧٧ - حديث : مرضت فحماني أهلي كل شيء حتى الماء . . . الحديث . كم

كم في الطب الثاني : (أخبرني أحمد بن يعقوب الثقفي ، ثنا يوسف بن يعقوب ، ثنا محمد بن أبي بكر المقدَّمي ، ثنا محمد بن مسلم ، عن يحيى بن أيوب ، عنه)[2] به .

٢٢٣٧٨ - حديث : «ما من شيء يصيب المؤمن حتى الشوكة . . .» الحديث . عه حم

عه في البر والصلة : ثنا علي بن إشكاب وابن أبي معشر ، قالا : ثنا محمد بن ربيعة الكلابي . وعن ابن أبي الدنيا ، عن محمد بن عثمان العجلي ، عن خالد بن مَخْلَد ، عن محمد بن جعفر بن أبي كثير ، كلاهما عن هشام ، به .

[**أحمد** : ثنا عامر بن صالح ، عنه ، بهذا][3] .

٢٢٣٧٦ - كم ٤٠٦/٢ . وقال : صحيح على شرط الشيخين .

(١) سورة النمل ، الآية (٨٠) .

٢٢٣٧٧ - كم ٤٠٨/٤ . وقال : صحيح الإسناد .

(٢) ما بين الهلالين ساقط من المطبوع ، وهو موجود في أصله : مخطوطة رواق المغاربة للمستدرك [١٩٤/٤/ب] .

٢٢٣٧٨ - أحمد ٢٧٩/٦ .

(٣) ما بين المعقوفين من المطبوع وأطراف المسند (١٧١/٩ - ١٧٢ ، ح ١١٩٢٠) .

٢٢٣٧٩ - حديث : الإفك بطوله .

عه حم كم

عه في المنافقين : ثنا محمد بن إسماعيل الصائغ إملاءً بمكة ومحمد بن حرب المديني بالفسطاط إملاءً ، قالا : ثنا إسماعيل بن أبي أُوَيْس ، حدثني أبي ، عن هشام ابن عروة ، به . قال أبو أُوَيْس : حدثني عبدالله بن أبي بكر ، عن عمرو ، عن عائشة . . . فذكره بطوله ، وفيه : وقعد صفوان بن المُعَطَّل لحسان بن ثابت فضربه بالسيف . . . الحديث . وفيه : قالت : وبلغني أن الذي قال فيه : ﴿ وَٱلَّذِى تَوَلَّىٰ كِبْرَهُۥ . . . ﴾ : أنه عبدالله بن أُبَيّ بن سلول ، وفيه : قالت : فقيل في أصحاب الإفك أشعار . وفيه : شعر أبي بكر في مِسْطَح ، وشعر أم سعد بن معاذ فيهم ، وشعر حسان بن ثابت ، وشعر حسان في الذين جُلِدوا . وعن أحمد بن عبدالجبار العطاردي ، ثنا يونس بن بُكَيْر . وعن علي بن عبدالعزيز بمكة ، ثنا ابن الأصبهاني ، ثنا علي بن مسهر . وعن محمد بن علي بن زهير ، عن عفان ، عن حماد بن سلمة ، كلهم عن هشام بن عروة ، بطوله . وليس فيه الزيادات المذكورة . وفي المناقب : ثنا أبو يحيى الناقد ، ثنا سعيد بن سليمان ، ثنا أبو أسامة ، عن هشام بطرف منه : أن حسان كان ممن كبر على عائشة ، فسبه عروة ، فقالت : يا ابن أختي لا تسبه ، فإنه كان ينافح عن رسول الله ﷺ . وفي المنافقين : عن أبي إبراهيم الزهري ، عن يحيى بن / سليمان . ٦/١٢٨ب
وعن أبي علي بن شاكر ، عن حرملة ، كلاهما عن ابن وهب ، عن عمرو بن الحارث ، عن سعيد بن أبي هلال ، عن هشام ، ببعضه : أن الذي قيل فيه ما قيل لما بلغه الحديث الذي قيل به ، قال : والله ما كشفت امرأة قط حلالاً ولا حراماً ، ثم قتل شهيداً في سبيل الله .

٢٢٣٧٩ - أحمد ٥٩/٦ .

ويزاد : كم في معرفة الصحابة ٥١٩/٣ : أخبرنا أبو بكر أحمد بن سلمان الفقيه ببغداد ، نا إسماعيل بن إسحاق القاضي ، ثنا إسماعيل بن أبي أُوَيْس ، حدثني أبي ، عن هشام ، عنه ، به ببعضه : وقعد صفوان بن المعطل لحسان . . . وفيه الشعر .

ط لمالك **ش** للشافعي **حم** لأحمد **عم** لعبدالله بن أحمد **مي** للدارمي **جا** لابن الجارود

وبقية طرقه في ترجمة : الزهري ، عن عروة ، عن عائشة(١) .

[أحمد : ثنا أبو أسامة ، ثنا هشام ، بتمامه](٢) .

٢٢٣٨٠ - حديث : كنت ألعب بالبنات ، فكنَّ صواحبي يأتينني ، فكان النبي ﷺ يسرِّبُهن إليَّ . . . الحديث .
عه حب حم

عه في المناقب : ثنا علي بن حرب وعبّاس الدُّوري وعمار بن رجاء ، قالوا : ثنا جعفر بن عون . وعن أحمد بن عبدالحميد ، ثنا أبو أسامة . وعن يونس بن عبدالأعلى ومحمد بن عبدالله بن عبدالحكم ، قالا : ثنا أنس بن عياض . وعن ابن أبي الدنيا ، ثنا أبو خيثمة ، ثنا جرير ، كلهم عن هشام ، به . وفي حديث جرير : كنت ألعب بالبناتِ ، وهي اللعب .

حب في الخمسين من الرابع : أنا الحسن بن سفيان ، ثنا محمد بن عبدالله بن نُمَير ، ثنا أبي ، عنه ، به . وعن الحسين بن محمد بن أبي معشر ، ثنا كثير بن عبيد ، ثنا محمد بن حِمْيَر ، ثنا سفيان الثوري ، عن هشام ، مختصراً . وفي التاسع من الخامس : أنا أبو يعلى ، ثنا سريج بن يونس ، ثنا يحيى بن سعيد ، عن هشام ، بمعناه .

[أحمد : ثنا عبدالرزاق ، ثنا معمر ، عنه ، بهذا . وعن يحيى بن سعيد الأموي ومحمد بن بشر -فرقهما- عن هشام ، نحوه . وعن ابن نمير ، عنه ، نحوه](٣) .

٢٢٣٨١ - حديث : كان الناس يتحرَّوْن بهداياهم يوم عائشة . . . الحديث .
عه

(١) تقدم (ح٢٢١٦٣) ص ٢٢٩ .

(٢) ما بين المعقوفين من المطبوع وأطراف المسند (١٦٨/٩ ، ح١١٩٠٤) .

٢٢٣٨٠ - حب (الإحسان) ٥٤٤/٧ ، ٥٤٣ . أحمد ١٦٦/٦ ، ٢٣٤ ، ٢٣٣ ، ٥٧ .

(٣) ما بين المعقوفين من المطبوع وأطراف المسند (١٧٨/٩ ، ح ١١٩٤٩ والتعليق عليه) .

عه في المناقب : ثنا يوسف القاضي ، ثنا محمد بن عبيد ، ثنا حماد بن زيد ، ثنا هشام بن عروة ، عن أبيه . . . فذكره ، وفي أثنائه قالت عائشة : فاجتمع صواحبي إلى أم سلمة . . . فذكر الحديث . وعن إسماعيل القاضي ، ثنا ابن أبي أُوَيْس ، حدثني أخي ، عن سليمان بن بلال ، عن هشام ، عن أبيه ، عن عائشة بطوله . قال : وقال محمد بن يحيى : ثنا إسماعيل بن أبي أُوَيْس ، حدثني سليمان بن بلال . وعن محمد بن إسحاق الصغاني ، عن أسود بن عامر ، عن حماد ، بطرف منه : أنه قال لأم سلمة : «**لا تؤذيني في عائشة . . .**» **الحديث** . وقال : رواه حماد بن سلمة ، عن هشام بن عروة ، عن عوف بن الحارث ، عن (أخته)[1] رُمَيْثَة ، عن أم سلمة[2] .

٢٢٣٨٢ - حديث : قُبِض رسول الله ﷺ ، ورأسه بين سحري ونحري ، فلما خرجت نفسه لم أجد ريحاً قط أطيب منه .
عه حم

عه في المناقب : رواه الزعفراني ، ثنا عفان ، ثنا همام ، عنه ، بهذا .

[**أحمد** : ثنا عفان ، أنا همام ، عنه ، بهذا][3] .

٢٢٣٨٣ - حديث : توفي رسول الله ﷺ ، وما شيء يأكله ذو كبد ، غير شطر شعير في رف لي ، فأكلت منه حتى طال عليّ .
عه حب حم

---

(١) «أخته» من مسند أحمد ٢٩٣/٦ ، وتحفة الأشراف ٤٩/١٣ ، وهو الصحيح ، وقد تحرفت في الأصل و(هـ) إلى «أبيه» . وانظر : (تهذيب التهذيب ٤١٩/١٢ ، والتقريب) .

(٢) سيأتي في مسندها . انظر : [مصورة الإتحاف ٢١٥/٦ /ب] .

٢٢٣٨٢ - أحمد ١٢١/٦ - ١٢٢ .

(٣) ما بين المعقوفين من المطبوع وأطراف المسند (١٧٦/٩ ، ح ١١٩٤٢) .

٢٢٣٨٣ - حب (الإحسان) ١١٠/٨ . وله طريق عند أحمد ١٠٨/٦ تقدمت برقم (ح ٢٢٣٥١) ص ٣٣٤ ، أوله : كان شعر رسول الله ﷺ دون الجمة وفوق الوفرة .

عه في الرقاق : ثنا الحسن بن عفان ، ثنا أبو أسامة ، عنه ، بهذا .

حب في الخمسين من الخامس : أنا عبدالله بن محمد ، ثنا إسحاق بن إبراهيم ، ثنا أبو معاوية ، عن هشام ، به .

٢٢٣٨٤ ـ حديث : أم زرع .

في ترجمة : عبدالله بن عروة ، عن أبيه .

٢٢٣٨٥ ـ حديث : «ما زال جبريل يوصيني بالجار ، حتى ظننت أنه سيورثه» .
عه

عه في البر والصلة : ثنا أبو حاتم الرازي وهلال بن العلاء وعلاّن بن المغيرة ، قالوا : ثنا عمرو الناقد ، ثنا عبدالعزيز بن أبي حازم ، عنه ، بهذا .

٢٢٣٨٦ ـ حديث : قالت لي عائشة : تماروا حتى أُمِروا أن يستغفروا لأصحاب
عه
محمد ﷺ ، فسبوهم .

عه في التفسير : ثنا عباس الدوري ، ثنا محاضر ، عنه ، بهذا .

٦/١٢٩أ **٢٢٣٨٧ ـ / حديث : ما خُيِّر رسول الله ﷺ بين أمرين ، إلا اختار أيسرهما . . .**
جا عه حم
الحديث . وفيه : وما ضرب بيده خادماً . . . الحديث .

جا في الحدود : ثنا ابن المقرئ ، ثنا سفيان ، عن هشام ، به .

عه في المناقب : عن محمد بن عبدالوهاب وعمار بن رجاء وأبي داود -هو الحراني- قالوا : ثنا جعفر بن عون -فرقهما محمد بن عبدالوهاب حديثين-

---

٢٢٣٨٤ ـ تقدم في ص ١٣٣ برقم (٢٢٠٠٥) .

٢٢٣٨٦ ـ انظر الحديث المتقدم برقم (٢٢٣٥٧) ص ٣٣٧ .

٢٢٣٨٧ ـ جا : ٢٧٣ بالأول فقط . أحمد ٦/٣١ ، ٢٢٩ ، ١٦٢ ، ٢٠٦ ، ١٩١ ، ٢٠٩ ، ٢٨١ ، ٢٦٢ . وانظر : (ح ٢٢٣٩٢) ص ٣٥٢ .

وعن أبي الأزهر ، ثنا ابن نُمَير بالأول . وعن أبي البختري ، عن أبي أسامة بالثاني . وعن عبيد بن محمد الكَشْوَري وعبدالله بن أبي غسان ، عن زافر بن سليمان ، عن داود الطائي ، بتمامه ، كلهم عن هشام ، به . وعن إسماعيل بن يعقوب الصبحي ، عن محمد بن مقاتل المروزي ، عن علي بن هاشم بن البَرِيد ، عن هشام بن عروة ، عن بكر بن وائل ، عن الزهري ، عن عروة بالثاني . كذا قال .

[**أحمد** : عن محمد بن عبدالرحمن وأبي معاوية وأبي أسامة ، ثلاثتهم عنه ، به . وعن وكيع ويحيى ، عنه ، بالقصة الثانية . وعن وكيع ، بالأولى أيضاً . قال عبدالله : وجدت في كتاب أبي : ثنا عامر بن صالح ، ثنا هشام ، بتمامه . وعن سفيان ، عن عثمان بن عروة ، عن هشام ، به](١) .

٢٢٣٨٨ - حديث : «لا نكاح إلا بولي وشاهدي عدل» .
قط الآجري

قط في النكاح : ثنا أبو ذر أحمد بن محمد بن أبي بكر ، ثنا أحمد بن الحسين ابن عباد النسائي ، ثنا محمد بن يزيد بن سنان ، ثنا أبي ، عنه ، بهذا . وقال : تابعه سعيد بن خالد بن(٢) عبدالله بن عمرو بن عثمان ونوح بن درَّاج وعبدالله بن حكيم أبو بكر . وكذا رواه ابن أبي مُلَيْكة ، عن عائشة .

قال **الآجري** : عن أبي داود : رواه زمعة بن صالح وسَنْدل ، عن هشام ، وهو حديث ضعيف(٣) .

---

(١) ما بين المعقوفين من المطبوع وأطراف المسند (٩/١٥٤ - ١٥٥ ، ح ١١٨٥٢ والتعليق عليه) .
٢٢٣٨٨ - قط ٣/٢٢٧ ، ٢٢٦ - ٢٢٧ .

(٢)« ابن» من الأصل و(هـ) ، وفي المطبوع بدله «أن» . قلت : في سنن البيهقي المطبوع (٧/١٢٥) قال : «سعيد بن خالد بن عبدالله . . .» وفي مخطوطته المدراسية «عبدالله» .

(٣) كلام الآجري لم أقف عليه في سؤالاته ، والمطبوع بعضه .

٢٢٣٨٩ ـ حديث : «خيركم خيركم لأهله ، وإذا مات صاحبكم فدعوه[1]» .
مي حب

مي في النكاح : أنا محمد بن يوسف ، ثنا سفيان ، عنه ، بهذا .

حب في الثاني من الأول : أنا محمد بن عبيدالله الكَلاَعي ، ثنا هشام بن عبدالملك ويحيى بن عثمان ، قالا : ثنا محمد بن يوسف ، به .

٢٢٣٩٠ ـ حديث : تزوجني رسول الله ﷺ وأنا بنت ست سنين ، فقدمنا المدينة ، فنزلنا في بني الحارث بن الخزرج ، فوعكت فتمزَّق شعري . . . الحديث .
مي جا عه حب حم ش

مي في النكاح : أنا إسماعيل بن الخليل ، أنا علي بن مسهر ، عنه ، به .

جا فيه : ثنا هارون بن إسحاق ، ثنا عبدة ، ثنا هشام ، به .

عه في المناقب : عن محمد بن إسماعيل الصائغ ، ثنا عفان ، ثنا حماد ، عن هشام ، به في حديث سيأتي[2] .

حب في الثامن من الثالث : أنا الحسن بن سفيان ، ثنا إبراهيم بن سعيد الجوهري ، ثنا أبو أسامة ، عنه بتمامه . وعن أبي عروبة ، ثنا زكريا بن الحكم ، ثنا الفريابي ، ثنا سفيان ، عن هشام ، ببعضه .

٢٢٣٨٩ ـ مي ٨٢/٢ . حب (الإحسان) ٣٣٠/١ ـ ٣٣١ ، ١٨٨/٦ ـ ١٨٩ .

(١) قال ابن حبان «فدعوه : يعني لا تذكروه إلا بخير» .

٢٢٣٩٠ ـ مي ٨٢/٢ . جا ٢٣٨ ـ ٢٣٩ مختصراً . حب (الإحسان) ١١١/٩ ـ ١١٢ ، ١٢٤ . أحمد ٢٨٠/٦ ، ١١٨ .

ويزاد : الشافعي ١٧٢ ، ٢٧٥ : أخبرنا سفيان ، عن هشام بن عروة ، عن أبيه ، عن عائشة ، به . وفيه : «سبع» بدل «ست» .

(٢) انظر : (ح ٢٢٤١٨ ، ص ٣٦٦) .

[أحمد : ثنا حسن بن موسى ، ثنا حماد بن سلمة ، عنه ، به . وعن سليمان بن داود ، عن ابن أبي الزناد ، عنه ، نحوه](١) .

٢٢٣٩١ - حديث : كنت أغار على اللاتي وهبن أنفسهن لرسول الله ﷺ . . . الحديث .
حب كم حم

حب في الثاني والعشرين من الخامس : أنا محمد بن إسحاق بن خزيمة ، ثنا محمد بن العلاء بن كُرَيْب ، ثنا أبو أسامة ، عنه ، به .

كم في تفسير الزمر : ثنا أبو عبدالله محمد بن يعقوب إملاءً ، ثنا محمد بن عبدالوهاب ، ثنا محاضر ، عن هشام ، نحوه .

[أحمد : ثنا يونس ، ثنا حماد -يعني ابن سلمة- عنه ، بهذا . وعن عفان ، عن حماد ، نحوه . وعن محمد بن بشر ، عن هشام ، به ، وفي أوله قول عائشة : ألا تستحي المرأة أن تعرض نفسها](٢) .

٢٢٣٩٢ - حديث : ما ضرب رسول الله ﷺ خادماً قط . . . الحديث .
مي حب

مي في النكاح : ثنا جعفر بن عون ، أنا هشام ، به .

حب في السابع والأربعين من الخامس : أنا محمد بن صالح بن ذريح ، ثنا هنّاد ابن السَّريّ ، ثنا أبو معاوية ، عنه ، نحوه .

---

(١) ما بين المعقوفين من المطبوع وأطراف المسند (١٧٢/٩ ، ح ١١٩٢٢) .

٢٢٣٩١ - حب (الإحسان) ٩٥/٨ - ٩٦ . كم ٤٣٦/٢ . قال الحاكم : صحيح على شرط الشيخين . أحمد ٢٦١/٦ ، ١٣٤ ، ١٥٨ .

(٢) ما بين المعقوفين من المطبوع وأطراف المسند (١٧١/٩ ، ح ١١٩١٨) .

٢٢٣٩٢ - مي ٧٠/٢ - ٧١ . حب (الإحسان) ٣٥٤/١ - ٣٥٥ . وفيه الحديث المتقدم برقم (٢٢٣٨٧) ص ٣٤٩ ، أوله : «ما خُيِّر رسول الله ﷺ بين أمرين . . .» .

٢٢٣٩٣ - حديث : طلق رفاعةُ رجلٌ من بني قريظة امرأتَهُ ، فتزوجها عبدالرحمن بن الزبير . . . الحديث . مي حم

مي في النكاح : أنا فروة بن أبي المَغْراء ، ثنا علي بن مسهر ، عن هشام ، به .

[**أحمد** : عن يحيى ، عنه ، به . وعن أبي معاوية ، عن هشام ، نحوه][1] .

٢٢٣٩٤ - حديث : أن عمها أخا أبي القُعَيْس ، جاء يستأذن عليها بعد ما ضُرِب الحجاب . . . الحديث . مي جا قط حب حم ط

مي في النكاح : أنا جعفر بن عون ، ثنا هشام ، به .

وحديث (جا . قط) في ترجمة : الزهري ، عن عروة[2] .

حب في الثاني والثمانين من الأول : أنا الفضل بن الحباب ، ثنا داود بن شبيب[3] ، ثنا حماد بن سلمة ، ثنا هشام ، به . وعن عمر بن سعيد بن سنان ، أنا أحمد بن أبي بكر ، عن مالك ، عن هشام ، نحوه . وأعاده في الخامس والستين من الثالث : عن الفضل بن الحباب ، به .

[**أحمد** : ثنا يحيى ، ثنا هشام ، به][4] .

٢٢٣٩٣ - مي ٢/٨٤ - ٨٥ . أحمد ٦/١٩٣ ، ٢٢٩ .

(١) ما بين المعقوفين من المطبوع وأطراف المسند (٩/١٧٥ ، ح ١١٩٣٣) .

٢٢٣٩٤ - مي ٢/٧٩ . حب (الإحسان) ٦/١٦٤ ، ٢١٢ - ٢١٣ . أحمد ٦/١٩٤ .

ويزاد : مالك ٢/٦٠١ - ٦٠٢ : عن هشام بن عروة ، عن أبيه ، به .

(٢) تقدم (ح ٢٢١٦٥) ص ٢٣٣ .

(٣) «شبيب» من مطبوعتي الإحسان ، وبدله في الأصل و(هـ) : «رشيد» .

(٤) ما بين المعقوفين من المطبوع وأطراف المسند (٩/١٧٨ ، ح ١١٩٥١) . وله طريق عند أحمد تقدمت في مرويات : الزهري ، عن عروة ، عن عائشة (ح ٢٢١٦٥) ص ٢٣٣ .

٦/١٢٩/ب

٢٢٣٩٥ - / حديث : في قوله تعالى ﴿ لَّا يُؤَاخِذُكُمُ ٱللَّهُ بِٱللَّغْوِ فِىٓ أَيْمَٰنِكُمْ . . . ﴾(١) جا ش ط
قالت(٢) **: أنزلت في قول الرجل : بلى والله ، ولا والله .**

جا في الأيمان والنذور : ثنا علي بن خَشْرم ، أنا عيسى ، عن هشام ، بهذا .

٢٢٣٩٦ - حديث : أن هنداً أم معاوية أتت النبي ﷺ فقالت : إن أبا سفيان رجل شحيح . . . الحديث . مي جا عه حب قط حم ش

مي في النكاح : أنا جعفر بن عون ، أنا هشام ، به .

جا في الجهاد : ثنا عبدالله بن هاشم ، ثنا يحيى بن سعيد ، عن هشام ، نحوه .

عه في الأحكام : ثنا أبو داود الحراني ، ثنا جعفر بن عون ، به . وعن أبي داود ، ثنا محاضر . وعن موسى بن إسحاق ، ثنا وكيع . وعن أبي الأزهر ، ثنا عبدالله بن نُمَيْر . وعن يوسف بن مُسَلَّم ، ثنا حجاج ، ثنا ابن جريج . وعن أبي العباس الغزّيّ ،

٢٢٣٩٥ - جا ٣٠٩ .

ويزاد : الشافعي ٢٢٦ : أخبرنا مالك ، عن هشام بن عروة ، به .

ومالك ٤٧٧/٢ : عن هشام ، به موقوفاً .

(١) سورة البقرة ، الآية (٢٢٥) . وسورة المائدة ، الآية (٨٩) .

(٢) «قالت» من مصادر التخريج وهو الصواب ، وبدله في الأصل و(هـ) «قال» . وانظر : (تفسير ابن كثير ٣٩١/١ - ٣٩٢) .

٢٢٣٩٦ - مي ٨١/٢ - ٨٢ . جا ٣٤١ . عه ٦/٤ طريق أبي داود الحراني ، عن جعفر ومحاضر فقط . أما بقية الطرق فلم أجدها في المطبوع من كتاب الأحكام . حب (الإحسان) ٢٢٥/٦ - ٢٢٦ . قط ٢٣٤/٤ - ٢٣٥ . أحمد ٥٠/٦ ، ٢٠٦ ، ٣٩ .

ويزاد : الشافعي ٢٦٦ ، ٢٨٨ : أخبرنا سفيان بن عيينة ، عن هشام بن عروة ، به . وعن أنس ابن عياض ، عن هشام ، به .

ط لمالك **ش** للشافعي **حم** لأحمد **عم** لعبدالله بن أحمد **مي** للدارمي **جا** لابن الجارود

ثنا الفِرْيابي . وعن أبي سلمة الصنعاني ، ثنا عبدالملك الذِّماري ، كلاهما عن سفيان . وعن أبي شعيب الحراني ، ثنا أحمد بن عبدالملك ، ثنا زهير . وعن الربيع ، أنا الحميدي والشافعي -فرقهما- عن ابن عيينة . وعن الربيع ، عن الشافعي ، عن أنس بن عياض ، كلهم عن هشام ، به .

حب في الحادي والسبعين من الأول : أنا حامد بن محمد بن شعيب ، ثنا سُرَيْج بن يونس ، ثنا سفيان ، به نحوه . وفي الثاني والعشرين من الرابع : أنا الحسين بن محمد بن أبي معشر ، ثنا محمد بن وهب بن أبي كريمة ، ثنا محمد بن سلمة ، عن أبي عبدالرحيم ، عن زيد بن أبي أُنَيْسة ، عنه ، نحوه .

قط في الأحكام : ثنا محمد بن سليمان المالكي ، ثنا إبراهيم بن محمد التيمي[1] ، ثنا يحيى بن سعيد ، به . وعن سعيد بن محمد بن أحمد الحنّاط ، ثنا يوسف بن موسى ، ثنا وكيع وأبو معاوية ، قالا : ثنا هشام ، نحوه .

[أحمد : عن يحيى ووكيع وسفيان ، كلهم عنه ، به][2] .

٢٢٣٩٧ - حديث : كان رسول الله ﷺ إذا حلف على يمين لم يحنث ، حتى نزلت كفارة اليمين . حب كم

حب في الثالث من الخامس : أنا عبدالله بن صالح البخاري ، ثنا محمد بن عبدالأعلى ، ثنا الطُّفاوي ، عنه ، به .

= وحب (الإحسان) ٢٢٥/٦ : سمعت محمد بن أحمد بن سليمان بن أبي نبيح يقول : سمعت عبدالله بن محمد بن عائشة يقول : حدثنا حماد بن سلمة ، عن هشام ، به .

(١) في المطبوعة : «التميمي» وهو خطأ . انظر : (تهذيب الكمال ١٧٦/٢ - ١٧٨) .

(٢) ما بين المعقوفين من المطبوع وأطراف المسند (١٥٥/٩ ، ح ١١٨٥٤ والتعليق عليه) .

٢٢٣٩٧ - حب (الإحسان) ٢٧٦/٦ . كم ٣٠١/٤ .

كم في الأيمان والنذور : ثنا أبو الوليد(١) ، ثنا محمد بن إسحاق ومحمد بن نعيم ، قالا : ثنا أبو الأشعث ، ثنا محمد بن عبدالرحمن الطُّفاوي ، به . وقال : صحيح على شرطهما .

٢٢٣٩٨ ـ حديث : كان يوم عاشوراء يوماً تصومه قريش في الجاهلية ، فلما قدم رسول الله ﷺ المدينة صامه ، وأمر بصيامه . . . الحديث .

مي خز عه حب حم ش ط

مي في الصيام : أنا عبدالوهاب بن سعيد ، ثنا شعيب بن إسحاق ، عنه ، به .

خز فيه : ثنا محمد بن بشار ، ثنا يحيى ، عن هشام ، به . ليس في السماع .

عه فيه : ثنا يونس بن عبدالأعلى ، ثنا ابن وهب ، أن مالكاً أخبره ، عن هشام ، به . وعن الدَّبَري ، عن عبدالرزاق ، عن معمر وابن جريج -فرقهما- . وعن تَمْتَام ، عن أحمد بن إبراهيم ، عن ابن عُلَيَّة ، عن أيوب ، كلهم عن هشام ، به(٢) .

---

(١) في المطبوعة : «أبو الإمام» وصوابها «أبو الوليد الإمام» انظر : [مخطوطة المستدرك ١٤٧/٤/ب النسخة الأزهرية] .

٢٢٣٩٨ ـ مي ٣٥٥/١ . خز ٢٨٣/٣ . عه : [١٩٦/٢ ـ ١٩٧/أ ، ب] نسخة كوبرلي بإستنبول ، والمطبوع من المفقود ص ١٨٧ ـ ١٨٨ . حب (الإحسان) ٢٥٣/٥ . أحمد ٢٩/٦ ـ ٣٠ ، ٥٠ ، ١٦٢ .

ويزاد : الشافعي ١٦١ : أخبرنا مالك ، به .

ومالك فيه ٢٩٩/١ : عن هشام به .

(٢) كتب على حاشية الأصل و(هـ) مسبوقاً بلفظ «يحرر» ما نصه :

«ثنا علي بن حرب ، ثنا وكيع ، عنه ، به . وعن إبراهيم بن مسعود بن عبدالحميد المخزومي ابن أخي سَنْدل عن ابن نمير ، عن هشام ، به» .

وهذا ذُكِرَ في حديث «إن شئت فصم وإن شئت فأفطر» وقد تقدم ص ٣٠٠ برقم (٢٢٢٨٠) . وانظر التعليق عليه هناك .

ط لمالك ش للشافعي حم لأحمد عم لعبدالله بن أحمد مي للدارمي جا لابن الجارود

حب في السابع والتسعين من الأول : أنا الحسين بن إدريس ، أنا أحمد بن أبي بكر ، عن مالك ، به .

[أحمد : ثنا عبّاد بن عبّاد ، عنه ، به . وعن يحيى بن سعيد ويحيى بن زكريا ، كلاهما عنه ، به](١) .

٢٢٣٩٩ - حديث : ليس المُحَصَّب من السنة ، إنما نزله رسول الله ﷺ ليكون أسمح لخروجه .
خز عه حب حم

خز في الحج : عن سَلْم بن جنادة ، عن وكيع . وعن محمد بن بشار ، عن يحيى ، كلاهما عنه ، به . ليس في سماعنا .

عه فيه : أنا أبو داود الحراني ، ثنا محاضر . وعن أبي الأزهر ، عن مالك بن سُعَيْر . وعن عيسى بن أحمد ، أنا ابن وهب ، عن عمرو بن الحارث . وعن عمار ، عن الحميدي ، عن سفيان -هو ابن عيينة- وعن محمد بن إسحاق البَكَّائي ، عن قبيصة ، عن سفيان الثوري ، كلهم عن هشام ، به .

حب في الثامن من الخامس : أنا حامد بن محمد بن شعيب ، ثنا سُرَيْج بن يونس ، ثنا سفيان -هو ابن عيينة- ، به .

[أحمد : عن عبدة بن سليمان ووكيع ويحيى بن سعيد وأبي معاوية ، أربعتهم عنه ، به](٢) .

---

(١) ما بين المعقوفين من المطبوع وأطراف المسند (١٥٤/٩ ، ح ١١٨٥٠ والتعليق عليه) .

٢٢٣٩٩ - خز ٣٢٤/٤ ، ٣٢٣ - ٣٢٤ . حب (الإحسان) ٧٧/٦ . أحمد ٤١/٦ ، ٢٠٧ ، ١٩٠ ، ٢٣٠ .

(٢) ما بين المعقوفين من المطبوع وأطراف المسند (١٥٧/٩ ، ح ١١٨٦٠) .

٦/١٣٠أ

٢٢٤٠٠ - / حديث : أن النبي ﷺ ابتاع من أعرابي جزوراً بتمر ، وكان يرى أن التمر عنده . . . الحديث . كم حم

كم في البيوع : ثنا أبو العباس محمد بن يعقوب ، ثنا الربيع بن سليمان ، ثنا يحيى بن سلام ، ثنا حماد بن سلمة ، عنه ، به . وقال : صحيح على شرط مسلم .

[أحمد : ثنا يعقوب ، ثنا أبي ، عن ابن إسحاق ، حدثني هشام ، به](١) .

٢٢٤٠١ - حديث : أن النبي ﷺ مرّ بضباعة وهي شاكية ، فقال : «أتريدين الحج؟» قالت : نعم ، قال : «حجي واشترطي ، قولي : اللهم محلي حيث حبستني» . خز قط حم

خز في المناسك : ثنا عبدالجبار بن العلاء ، ثنا سفيان ، عن هشام ، به . وعن أبي كُرَيْب ، عن أبي أسامة ، عن هشام ، نحوه . ليس في السماع .

قط في الحج : ثنا ابن صاعد ، ثنا عبدالجبار ، به .

وله طريق في ترجمة : الزهري ، عن عروة ، عن عائشة(٢) .

[أحمد : عن حماد بن سلمة ، عنه ، به . وعن عبدالرزاق ، عن معمر ، عنه ، به](٣) .

٢٢٤٠٠ - كم ٣٢/٢ . أحمد ٢٦٨/٦ .

(١) ما بين المعقوفين من المطبوع وأطراف المسند (١٧٣/٩ ، ح ١١٩٢٥) .

٢٢٤٠١ - خز ١٦٤/٤ . قط ٢١٩/٢ . أحمد ٢٠٢/٦ ، ١٦٤ .

(٢) تقدمت (ص ٢٠٤) برقم (٢٢١٢٦) .

(٣) ما بين المعقوفين من المطبوع وأطراف المسند (١٦٦/٩ ، ح ١١٨٩٩ والتعليق عليه) .

ط لمالك ش للشافعي حم لأحمد عم لعبدالله بن أحمد مي للدارمي جا لابن الجارود

٢٢٤٠٢ - حديث : «لا يغني حذر من قدر . . .» الحديث .
كم

كم في الدعاء : أنا أبو بكر بن إسحاق ، أنا أبو مسلم ، ثنا [عبدالله بن][1] عبدالوهاب الحَجَبي ، ثنا زكريا بن منظور ، أخبرني (عطاف)[2] بن خالد ، عنه ، به . وقال : صحيح الإسناد .

٢٢٤٠٣ - حديث : قال رسول الله ﷺ لِبَرِيرَة : «إن وطئكِ فلا خيار لكِ» .
قط

قط في النكاح : ثنا أحمد بن موسى بن مجاهد ، ثنا العباس بن محمد ، ثنا محمد بن عمرو أبو عمرو الشَّهْرُزُوري ، ثنا محمد بن سلمة ، عن محمد بن إسحاق ، عنه ، بهذا . وعن عثمان بن السماك ، ثنا أحمد بن علي الخزاز ، ثنا محمد بن إبراهيم الشامي ، ثنا شعيب بن إسحاق ، عن هشام ، به .

٢٢٤٠٤ - حديث : جعل رسول الله ﷺ عدةَ بريرة حين فارقها زوجها عدةَ المطلقة .
قط

قط في النكاح : ثنا عبدالله بن محمد بن عبدالعزيز ، ثنا محمد بن بكار ، ثنا أبو معشر ، عن هشام ، بهذا .

٢٢٤٠٢ - كم ٤٩٢/١ .

(١) «عبدالله بن . . .» من المطبوع ونسخة رواق المغاربة [٢٢٦/١ /ب] وهو عبدالله بن عبدالوهاب الحَجَبي وهو ساقط من الأصل و(هـ) . انظر : (التقريب وأصوله) .

(٢) «عطاف» من المطبوع ومخطوطة رواق المغاربة [٢٢٦/١/ب] وقد تحرف في الأصل و(هـ) إلى «عباس» . انظر : (تهذيب الكمال ٣٦٩/٩ - ٣٧١ ، وتهذيب التهذيب ٢٢١/٧) .

٢٢٤٠٣ - قط ٢٩٤/٣ .

٢٢٤٠٤ - قط ٢٩٤/٣ .

٢٢٤٠٥ - حديث : أنها قالت لعبدالله بن الزبير : يا ابن أختي ، أما والله إن أباك وجَدَّك -تعني أبا بكر والزبير- لمن الذين قال الله ﴿ٱلَّذِينَ ٱسْتَجَابُوا۟ لِلَّهِ وَٱلرَّسُولِ مِنۢ بَعْدِ مَآ أَصَابَهُمُ ٱلْقَرْحُ . . .﴾(١) .
كم

كم في التفسير ، وفي المغازي : ثنا أبو العباس محمد بن يعقوب ، ثنا العباس بن محمد الدُّوري ، ثنا هاشم(٢) بن القاسم ، ثنا أبو سعيد المؤدّب ، عنه ، بهذا . وقال : صحيح على شرطهما .

٢٢٤٠٦ - حديث : أتتني بريرة ، فقالت : إن أهلي كاتبوني على تسع أَوَاق في تسع سنين ، في كل سنة أُوْقيّة . . . الحديث .
جا طح حب قط حم ط ش

جا في العتق : ثنا هارون بن إسحاق ، ثنا عبدة ، عن هشام ، به .

طح في البيوع : ثنا المزني ، ثنا الشافعي . وثنا يونس ، أنا ابن وهب ، كلاهما عن مالك ، عنه ، به . وفي الطلاق : عن أحمد بن داود ، ثنا إسماعيل بن سالم ، ثنا جرير ، عن هشام ، به .

٢٢٤٠٥ - كم ٢/٢٩٨ ، ٣/٢٩ . وسيأتي بنحوه ص ٣٧٦ رقم (٢٢٤٤٣) .

(١) سورة آل عمران ، الآية (١٧٢) .

(٢) «هاشم» من الأصل و(هـ) وهو الصواب ، وهو أبو النضر البغدادي الحافظ ، وتحرف في المطبوع إلى «هشام» . انظر : (تاريخ بغداد ١٤/٦٣ ، وتهذيب التهذيب ١١/١٨ - ١٩) .

٢٢٤٠٦ - جا ٣٢٧ . طح ٤/٤٥ ، ٣/٨٢ . حب (الإحسان) ٦/٢٦٦ ، ٢٣٣ . قط ٣/٢٢ ، ٢٨٩ . أحمد ٦/٢١٣ ، ٢٠٦ ، ١٧٠ .

ويزاد : رواه مالك في العتق ٢/٧٨٠ - ٧٨١ : عن هشام ، به .

والشافعي ١٧٤ ، ٢٠٤ - ٢٠٥ ، ٢٢١ : أخبرنا مالك ، به .

حب في العاشر والمائة من الأول : أنا عمر بن سعيد بن سنان الطائي بمنبج ، أنبأ أحمد بن أبي بكر ، عن مالك ، به . وفي التاسع من الخامس : أنا عبدالله بن محمد الأزدي ، ثنا إسحاق بن إبراهيم الحنظلي ، أبنا جرير بن عبدالحميد ، عن هشام ، به .

قط في البيوع : ثنا أحمد بن نصر بن سندويه ، ثنا يوسف بن موسى ، ثنا جرير ، به . وأعاده في النكاح : عن أحمد بن نصر ، مختصراً .

[**أحمد** : ثنا وكيع ، عنه ، بتمامه . وأعاده عنه بالمرفوع منه فقط . وعن جرير ، عنه ، به](١) .

٢٢٤٠٧ - حديث : كانت بريرة عند عبد ، فأعتقت . . . الحديث

في ترجمة : الزهري ، عن عروة ، عن عائشة .

٢٢٤٠٨ - حديث : أن رسول الله ﷺ قال لبريرة : «اذهبي فقد عتق معك بضعك» . قط

قط في النكاح : ثنا محمد بن إسماعيل الفارسي ، ثنا عثمان بن خُرَّزَاذ ، ثنا أبو الأصبغ الحراني : عبدالعزيز بن يحيى(٢) ، ثنا محمد بن سلمة ، عن ابن إسحاق ، عن أبان بن صالح ، عنه ، بهذا .

---

(١) ما بين المعقوفين من المطبوع وأطراف المسند (١٦٥/٩ ، ح ١١٨٩٥والتعليق عليه) .

٢٢٤٠٧ - تقدم برقم (٢٢٢٠٢) ص ٢٥٣ .

٢٢٤٠٨ - قط ٢٩٠/٣ .

(٢) في المطبوع «أبو الأصبغ الحراني ، نا عبدالعزيز بن يحيى» وهو خطأ ، فإن أبا الأصبغ الحراني هو عبدالعزيز بن يحيى نفسه ، يروي عن محمد بن سلمة . انظر : (الكاشف ١٧٩/٢ ، وتهذيب التهذيب ٣٦٢/٦) .

٦/١٣٠/ب

٢٢٤٠٩ - / حديث : خرجنا مع رسول الله ﷺ موافين لهلال ذي الحجة ، فقال : «من أحبَّ أن يُهِلَّ بعمرة فليُهِل . . .» الحديث بطوله . خز عه طح حب حم

خز في الحج : ثنا محمد بن بشار ، ثنا يحيى ، ثنا هشام ، به . وعن أحمد بن المقدام ، ثنا حماد ، عن هشام ، به . وعن محمد بن عمرو بن تمام ، عن يحيى بن بكير ، عن ميمون بن مخرمة ، عن أبيه ، عن محمد بن عبدالرحمن بن نوفل ، عن هشام ، ببعضه : حضت ، فاعتمرت بعد الحج ، ثم لم أصم ولم أهدِ . ليس في السماع .

عه فيه : ثنا أبو داود الحراني ومحمد بن عبدالوهاب ، قالا : ثنا جعفر بن عون ، عن هشام ، به . -وله طريق في ترجمة الزهري ، عن عروة[1]- وفي موضع آخر منه : عن أبي حميد ، ثنا حجاج . وعن عبدالصمد بن الفضل ، ثنا مكي بن إبراهيم ، كلاهما ، عن ابن جريج . وعن أبي داود ، ثنا سليمان بن حرب ، ثنا حماد بن زيد . وعن أبي داود ، ثنا موسى ، ثنا وهيب وحماد بن سلمة ، كلهم عن هشام ، نحوه .

طح فيه : ثنا أبو بكرة ومحمد بن خزيمة ، قالا : ثنا عثمان بن الهيثم ، ثنا ابن جريج ، به . وعن ربيع المؤذن ، ثنا أسد بن معاذ ، ثنا حماد بن سلمة ، به .

حب في الثامن والسبعين من الأول : أنا محمد بن عثمان بن سعيد الدارمي أبو بكر ، ثنا أحمد بن المقدام ، به . وفي الحادي عشر من الخامس : أنا الحسن بن سفيان ، ثنا محمد بن عبدالله بن نمير ، ثنا أبي ، ثنا هشام ، به .

٢٢٤٠٩ - خز ٣٣٩/٤ - ٣٤١ ، ١٦٥ . عه المطبوع من المفقود ص ٢٤٩ ، ٢٥٤ - ٢٥٥ . طح ٢٠٢/٢ ، ٢٠٣ - ٢٠٤ . حب (الإحسان) ٣٩/٦ ، ٩٨ . أحمد ١٩١/٦ .

(١) تقدمت ص ٢٠٣ (ح ٢٢١٢٥) .

ط لمالك ش للشافعي حم لأحمد عم لعبدالله بن أحمد مي للدارمي جا لابن الجارود

[أحمد : ثنا يحيى ووكيع ، كلاهما عنه ، به][1] .

٢٢٤١٠ - حديث : أن عائشة كانت تحمل ماء زمزم ، وتخبر أن رسول الله ﷺ كان يفعله . خز كم

خز في الحج : ثنا محمد بن العلاء وأنا سألته ، ثنا خلاد بن يزيد الجعفي ، عن زهير ، عن هشام ، به . ليس في السماع .

كم فيه : ثنا أبو أحمد الحسين بن علي التميمي ، ثنا الإمام أبو بكر محمد بن إسحاق ، به . وقال : صحيح الإسناد .

٢٢٤١١ - حديث : في البكاء على الميت ، مَرَّ على قبر يهودي ، فقال : «إنهم يبكون عليه ، وإنه ليعذب في قبره» يقول : «بعمله» . طح حم

طح في الكراهة : ثنا ربيع المؤذن ، ثنا ابن وهب ، أخبرني ابن أبي الزناد ، عنه ، به .

[أحمد : عن ابن نمير ووكيع ، كلاهما عنه ، به . وعن عبيدالله بن محمد التيمي ، عن حماد . وعن عفان ، عن همام ، كلاهما عن هشام ، به][2] .

٢٢٤١٢ - حديث : كان رسول الله ﷺ يصوم حتى أعرف فيه ، ويفطر حتى أقول ما هو بصائم ، وكان أكثر صيامه في شعبان . خز

---

(١) ما بين المعقوفين من المطبوع وأطراف المسند (١٧٩/٩ ، ح ١١٩٥٣ والتعليق عليه) .

٢٢٤١٠ - خز : لم أقف عليه في المطبوع . كم ٤٨٥/١ .

٢٢٤١١ - طح ٢٩٤/٤ . وفيه : أنتم تبكون عليه . . . إلخ . أحمد ٥٧/٦ ، ٢٠٩ ، ٧٨ - ٧٩ ، ٩٥ .

(٢) ما بين المعقوفين من المطبوع وأطراف المسند (١٦٤/٩ - ١٦٥ ، ح ١١٨٩١) .

٢٢٤١٢ - خز ٣٠٦/٣ . وفيه : «حتى أعرف عنه» .

خز في الصوم : أخبرني ابن عبدالحكم ، أن ابن وهب أخبرهم ، أخبرني ابن أبي الزناد ، عنه ، بهذا . ليس في السماع .

٢٢٤١٣ - حديث : أنه كان معتكفاً في المسجد ، فتجيء عائشة ، فيخرج رأسه فترجله وهي حائض .
خز

خز في الصيام : ثنا أبو موسى ، حدثني محمد بن جعفر ، ثنا شعبة ، عن هشام ، بهذا . ليس في السماع .

٢٢٤١٤ - حديث : «إذا أراد الله بأهل بيت خيراً أدخل عليهم الرفق» .
عه حم

عه في البر والصلة : ثنا أحمد بن يوسف التَّغْلِبي صاحب أبي عبيد ، ثنا الهيثم ابن جميل . وعن ابن أبي الدنيا ، عن سويد بن سعيد ، كلاهما عن حفص بن ميسرة ، عنه ، به .

[أحمد : ثنا هيثم بن خارجة ، ثنا حفص بن ميسرة ، عنه ، بهذا][1] .

٢٢٤١٥ - حديث : في حلف رسول الله ﷺ : أن لا يدخل عليهنّ شهراً . . . الحديث .
طح

طح في الأَيْمان : ثنا ربيع المؤذن ، ثنا ابن وهب ، أخبرني ابن أبي الزناد ، عن هشام ، به .

٢٢٤١٣ - خز ٣٤٨/٣ . وتقدم الحديث برقم (٢٢٢٦٢) ص ٢٨٨ .

٢٢٤١٤ - أحمد ٧١/٦ .

(١) ما بين المعقوفين من المطبوع وأطراف المسند (١٦٩/٩ ، ح ١١٩١٠) .

٢٢٤١٥ - طح ١٢٤/٣ .

٢٢٤١٦ ـ حديث : قال رجل : يا رسول الله إن أمي افتلتت نفسها . . . الحديث .
خز عه حب ط حم

خز في الزكاة : ثنا محمد بن العلاء بن كُرَيْب ، ثنا أبو أسامة . وعن يوسف بن موسى ، عن جرير .

عه فيه : أنا يونس بن عبدالأعلى ، أنا أبو ضمرة . وعن محمد بن عبدالوهاب ، ثنا جعفر بن عون ، أربعتهم عن هشام ، به . وحديث ابن خزيمة ليس في السماع .

حب في السادس والثلاثين من الرابع : أنا الحسين بن إدريس ، أنا أحمد بن أبي بكر ، عن مالك ، عنه ، به[1] .

وهكذا رواه مالك في الموطأ .

[أحمد : ثنا يحيى ، أنا هشام ، بهذا][2] .

٦/١٣١أ

٢٢٤١٧ ـ / حديث : كانت صفيةُ من الصَّفِيّ .
حب كم

حب في الثالث من الخامس : أنا أحمد بن يحيى بن زهير ، ثنا نصر بن علي ، أنا أبو أحمد الزبيري ، ثنا سفيان ، عنه ، بهذا .

٢٢٤١٦ ـ خز ١٢٤/٤ . حب (الإحسان) ١٤٦/٥ . مالك ٧٦٠/٢ . أحمد ٥١/٦ .

(١) «به» من(هـ) .

(٢) ما بين المعقوفين من المطبوع وأطراف المسند (١٦١/٩ ، ح ١١٨٧٧) .

٢٢٤١٧ ـ حب (الإحسان) ١٥٥/٧ . كم ٣٩/٣ . وقال : صحيح على شرط الشيخين .

ويزاد : كم في قسم الفيء ١٢٨/٢ : أخبرنا أبو عبدالله محمد بن عبدالله الصفار ، ثنا أحمد ابن محمد بن عيسى القاضي ، ثنا أبو حذيفة ، وأبو نعيم ، قالا : ثنا سفيان ، عن هشام ، به . وقال : صحيح على شرط الشيخين .

خز لابن خزيمة **عه** لأبي عوانة **طح** للطحاوي **حب** لابن حبان **قط** للدارقطني **كم** للحاكم

كم في المغازي : ثنا أبو بكر بن بالويه ، ثنا عبدالله بن أحمد ، ثنا أبي ، ثنا أبو أحمد ، به .

٢٢٤١٨ ـ حديث : «أريتُكِ في المنام مرتين ، إذا رجل يحملك في سرقة[١] حرير ، فيقول : هذه امرأتك ، فأكشفها فإذا هي أنت ، فأقول : إن يك هذا من عند الله يمضه» .

عه حب حم

عه في المناقب : عن أحمد بن عبدالجبار ، عن يونس بن بكير . وعن أحمد بن عبدالرحمن بن وهب ، ثنا عمي . وثنا إبراهيم بن ديزيل وأبو إسماعيل الترمذي ، قالا : ثنا إسحاق الفَرْوي ، كلاهما عن مالك . وعن يوسف القاضي ، عن مسدد ، عن حماد ابن زيد . وعن حمدان بن علي ، عن معلّى بن أسد ، عن وُهيب . وعن محمد بن إسماعيل الصائغ ، عن وُهيب ، عن عبدالعزيز بن المختار . وعن أبي أمية ، عن يوسف ابن بهلول ، عن عبدالله بن إدريس . وعن الصائغ وعفان وحماد بن سلمة ، كلهم عن هشام ، به . وفي حديث حماد بن سلمة من الزيادة : وتزوجني بعد خديجة وأنا بنت ست أو سبع ، وبنى بي وأنا بنت تسع ، وأنا ألعب على أرجوحة . . . الحديث .

حب في الثامن من الثالث : أنا ابن خزيمة ، ثنا محمد بن العلاء بن كُرَيْب ، ثنا أبو أسامة ، عنه ، بهذا .

[أحمد : عن ابن إدريس وأبي أسامة . وعن عفان ، عن وُهيب ، ثلاثتهم عنه ، به][٢] .

٢٢٤١٨ ـ حب (الإحسان) ٩/١١٠ . أحمد ٦/٤١ ، ١٦١ ، ١٢٨ .

(١) «سرقة حرير» أي قطعة من جيد الحرير . (النهاية) .

(٢) ما بين المعقوفين من المطبوع وأطراف المسند : (٩/١٥٦ ، ح ١١٨٥٩) .

٢٢٤١٩ ـ حديث : «لا يجوع أهل بيت عندهم التمر» .

مي عه حب

مي في الأطعمة : أنا يحيى بن حسان ، ثنا سليمان بن بلال ، عنه ، بهذا .

عه فيه : ثنا محمد بن عوف وأبو الأزهر .

حب في السادس والستين من الثالث : أنا الحسين[1] بن إدريس وعبدالله بن محمد بن سَلْم ، قالا : ثنا أحمد بن أبي الحَوَاري ، ثلاثتهم عن مروان بن محمد ، عن سليمان بن بلال ، بمعناه ، ولفظه : «بيت لا تمر فيه جياع أهله» .

٢٢٤٢٠ ـ حديث : «إن الله إذا أنزل سطوته بأهل نقمته وفيهم الصالحون ، فيصابون معهم ، ويبعثون على نياتهم وأعمالهم» . وفيه قصة .

حب

حب في الخامس والستين من الثالث : أنا أحمد بن محمد بن الشرقي ، ثنا محمد بن يحيى الذُّهلي ، ثنا عمرو بن عثمان الرَّقي ، ثنا زهير بن معاوية ، عنه ، به .

قلت : هذا الحديث رواه ابن عدي في «الكامل[2]» : عن أحمد بن الشرقي ، وحكى عن الشرقي قال : سمعت صالح جزرة ، يقول : ليس عند محمد بن يحيى لهشام بن عروة أغرب من هذا الحديث . وحكى عن النسائي أنه قال : عمرو بن عثمان متروك الحديث ، وقال ابن عدي : هو ممن يكتب حديثه .

٢٢٤١٩ ـ مي ٢/٣٠ . عه ٥/٣٩٥ . حب (الإحسان) ٧/٣٢١ .

(١) «الحسين» من المطبوع وهو الصواب ، وقد تحرف في الأصل و(هـ) إلى : «الحسن» وهو : الحسين بن إدريس الأنصاري الهروي . انظر : (لسان الميزان ٢/٢٧٢ ، وسير أعلام النبلاء ١٤/١١٣) .

٢٢٤٢٠ ـ حب (الإحسان) ٩/٢١٠ .

(٢) انظر : (الكامل ٥/١٧٩٠ ، والميزان ٣/٢٨٠) .

٢٢٤٢١ ـ حديث : «إن الدنيا خضرة حلوة ، فمن أعطيناه منها شيئاً بطيب نفس منا ، وحسن طعمة منه ، من غير شره [نفس][1] بورك له فيه . . .» الحديث . حب حم

حب في السادس والستين من الثالث : أنا الحسن بن سفيان ، أنا تميم بن المنتصر ، ثنا إسحاق الأزرق ، عن شريك ، عنه ، به .

[أحمد : ثنا أسود ، ثنا شريك ، عنه ، به][2] .

٢٢٤٢٢ ـ حديث : في قوله ﴿ . . . ذَٰلِكَ أَدْنَىٰٓ أَلَّا تَعُولُوا۟ ﴾[3] قال : «أن لا تجوروا» . حب

حب في السادس والستين من الثالث : [أخبرنا ابن سَلْم][4] ثنا عبدالرحمن بن إبراهيم ، ثنا محمد بن شعيب ، عن عمر بن محمد العمري ، عنه ، بهذا .

٢٢٤٢٣ ـ حديث : «إذا سأل أحدكم فليكثر ، فإنما يسأل ربه» . حب

حب في الثاني من الأول : أنا الحسن بن سفيان ، ثنا محمود بن غيلان ، ثنا أبو أحمد الزُّبَيْري ، ثنا سفيان ، عن هشام ، عن أبيه ، بهذا .

٢٢٤٢١ ـ حب (الإحسان) ٨٩/٥ . أحمد ٦٨/٦ .

(١) ما بين المعقوفين من المطبوع .

(٢) مابين المعقوفين من المطبوع وأطراف المسند (١٦٩/٩ ، ح ١١٩٠٨) .

٢٢٤٢٢ ـ حب (الإحسان) ١٣٤/٦ .

(٣) سورة النساء ، الآية (٣) .

(٤) ما بين المعقوفين من مطبوعتي الإحسان (٣٣٨/٩ ـ ٣٣٩ تحقيق الأرنؤوط) وهو ساقط من الأصل و(هـ) .

٢٢٤٢٣ ـ حب (الإحسان) ١٢٤/٢ .

٢٢٤٢٤ - حديث : أعتق أبو بكر سبعة ، ممن كان يُعَذَّب في الله . . .
كم ابن أبي شيبة
الحديث .

كم في المناقب : ثنا أبو بكر بن إسحاق ، ثنا إسماعيل بن قتيبة ، ثنا أبو بكر بن أبي شيبة ، ثنا أبو معاوية ، عنه ، به .

قلت : هو في «مصنف ابن أبي شيبة» مرسل ، ليس فيه عائشة .

٦/١٣١/ب

٢٢٤٢٥ - / حديث : أتى جبريل النبيَّ ﷺ ، فقال : «إن الله يأمرك أن تدعو
حب كم
بهؤلاء الكلمات ، فإني معطيك إحداهن : اللهم إني أسألك تعجيل عافيتك ، أوصبراً على بليتك ، أو خروجاً من الدنيا إلى رحمتك» .

حب في النوع الثاني من الأول : أنا ابن سَلْم ، ثنا عبدالرحمن بن إبراهيم ، ثنا عمرو بن أبي سلمة ، ثنا زهير بن محمد ، عن هشام ، به .

كم في الدعاء : أنا عبدالعزيز بن محمد بن إسحاق الوراق ، ثنا الفضل بن محمد الشعراني ، ثنا سُنَيد بن داود ، ثنا عمرو بن أبي سلمة ، به .

٢٢٤٢٦ - حديث : جاء أعرابي إلى النبي ﷺ فقال : أتقبّلون الصبيان؟ . . .
عه حب حم
الحديث .

عه في المناقب : ثنا إسماعيل القاضي ، ثنا يحيى بن عبدالحميد ، ثنا أبو معاوية ، عنه ، به .

٢٢٤٢٤ - كم ٢٨٤/٣ . وقال : صحيح على شرط الشيخين . مصنف ابن أبي شيبة ١٠/١٢ .

٢٢٤٢٥ - حب (الإحسان) ١٣٧/٢ . كم ٥٢٢/١ . وقال : صحيح الإسناد .

٢٢٤٢٦ - حب (الإحسان) ٤٠٧/١٢ - ٤٠٨ تحقيق الأرنؤوط . وهو ساقط من الطبعة المعتمدة بتحقيق الحوت . أحمد ٥٦/٦ ، ٧٠ .

حب في الخامس من الرابع : أنا محمد بن عبدالرحمن الدَّغُولي ، ثنا محمد بن يحيى الذُّهْلي ، ثنا محمد بن يوسف الفِرْيابي ، عن سفيان ، عنه ، به .

[أحمد : عن ابن نمير ، عنه ، به . وعن أسود ، عن هُرَيْم بن سفيان ، عنه ، به](١) .

٢٢٤٢٧ - حديث : كان النبي ﷺ يؤتى بالصبيان ، فيدعو لهم ويحنكهم .

عه

عه في المناقب : ثنا ابن أبي الدنيا ، ثنا إسحاق بن إسماعيل ، ثنا أبو أسامة ، عنه ، بهذا .

٢٢٤٢٨ - حديث : «من كان وصلة لأخيه المسلم إلى ذي سلطان ، في تبليغ برٍّ أو تيسير عسر ، أجازه الله على الصراط يوم القيامة عند دحض الأقدام» .

حب

حب في الثاني من الأول : أنا الحسين بن عبدالله بن يزيد القطان ومحمد بن الحسن بن قتيبة وجماعة ، قالوا : ثنا إبراهيم بن هشام بن يحيى الغساني ، ثنا أبي ، عن [عروة بن](٢) رُوَيم اللَّخْمي ، عن هشام ، بهذا .

٢٢٤٢٩ - حديث : أن أسماء سألت النبي ﷺ عن أم لها مشركة ، قالت : جاءتني راغبة راهبة ، أَصِلها؟ قال : «نعم» .

حب

حب في السادس والثلاثين من الرابع : أنا أبو عروبة ، ثنا مَخْلد بن مالك ، ثنا مصعب بن ماهان ، عن سفيان ، عنه ، بهذا .

---

(١) ما بين المعقوفين من المطبوع وأطراف المسند (١٦٣/٩ ، ح ١١٨٨٥) .

٢٢٤٢٧ - هو طرف من الحديث المتقدم برقم (٢٢٢٥٩) ص ٢٨٥ .

٢٢٤٢٨ - حب (الإحسان) ٣٧٢/١ - ٣٧٣ .

(٢) ما بين المعقوفين من مطبوعتي الإحسان (٢٨٧/٢ تحقيق الأرنؤوط) وهو ساقط من الأصل و(هـ) .

٢٢٤٢٩ - حب (الإحسان) ٣٣٨/١ - ٣٣٩ .

٢٢٤٣٠ ـ حديث : أن الحارث بن هشام سأل النبي ﷺ : كيف يأتيك الوحي؟ . . . الحديث .
خز عه حب حم البغوي ط

خز في التوحيد : ثنا يونس بن عبدالأعلى ، ثنا ابن وهب ، أن مالكاً حدثه ، عن هشام ، به .

عه في المناقب : عن يونس بن عبدالأعلى ، به . وعن أبي إسماعيل الترمذي ، عن القعنبي ، عن مالك ، به . وعن عمار بن رجاء ، ثنا الحميدي ، ثنا سفيان . وعن أبي داود الحراني ، ثنا محاضر ، كلاهما عن هشام ، به .

حب في الأول من الثالث : أنا عمر بن سعيد بن سنان ، أنا أحمد بن أبي بكر ، عن مالك ، به .

[أحمد : عن عبدالرحمن ، عن مالك . وعن عبدالرزاق ، عن معمر . وعن عامر ابن صالح الزبيري ومحمد بن بشر ، أربعتهم عنه ، به . وفي رواية عامر بن صالح . عن عائشة ، عن الحارث بن هشام ، أنه سأل . . . جعله في مسند الحارث .

قلت : ورواه البغوي في «معجم الصحابة» : عن عبدالله بن أحمد بن حنبل ، عن أبيه ، حدثني عبدالله بن الحارث ، عن هشام مثل ما قال عامر بن صالح](١) .

٢٢٤٣١ ـ حديث : سابقني النبي ﷺ فسبقتُهُ . . . الحديث .
حب حم

٢٢٤٣٠ ـ خز ١٤٩ . حب (الإحسان) ١٢٣/١ . أحمد ٢٥٦/٦ ـ ٢٥٧ ، ١٦٣ ، ١٥٨ ، ٢٥٧ ، ١٥٨ .

ويزاد : رواه مالك في كتاب القرآن ٢٠٢/١ : عن هشام ، به .

(١) ما بين المعقوفين من المطبوع وأطراف المسند (١٦٩/٩ ، ح ١١٩١٢) .

٢٢٤٣١ ـ حب (الإحسان) ٩٦/٧ . أحمد ٣٩/٦ ، ٢٦١ ، ٢٦٤ .

حب في الأول من الرابع : أنا علي بن أحمد بن سعيد بهمدان ، ثنا محمد بن عبيد الأسدي ، ثنا سفيان بن عيينة ، عنه ، به .

[أحمد : عن سفيان . وعن يونس ، عن حماد بن سلمة . وعن أبي حفص المعيطي ، ثلاثتهم عنه ، به](١) .

٢٢٤٣٢ - حديث : أن الناس دخلوا على رسول الله ﷺ وهو مريض ، فصلى بهم جالساً . . . الحديث .

خز طح حب حم ط ش

خز في الإمامة : ثنا بندار ، ثنا يحيى ، عنه ، به . ليس في السماع .

طح في الصلاة : ثنا يونس ، أنا ابن وهب ، أن مالكاً حدثه ، عنه ، به . وعن حسين بن نصر ، ثنا يوسف بن عدي ، ثنا علي بن مسهر ، عن هشام ، به .

حب فيه ، وفي النوع الخامس من القسم الأول : أنا عمر بن سعيد بن سنان ، أنا أحمد بن أبي بكر ، عن مالك ، به .

[أحمد : عن يحيى وابن نمير . وعن أسود ، عن حماد بن زيد ، ثلاثتهم عنه ، به . وعن عبدالرحمن ، عن مالك ، عنه ، به](٢) .

---

(١) ما بين المعقوفين من المطبوع وأطراف المسند (١٥٥/٩ ، ح ١١٨٥٥) .

٢٢٤٣٢ - خز ٥٢/٣ . طح ٤٠٤/١ . حب (الإحسان) ٢٦٩/٣ . أحمد ٥١/٦ ، ١٩٤ ، ٥٧ ، ٦٨ ، ١٤٨ .

ويزاد : مالك في الصلاة ١٣٥/١ : عن هشام بن عروة ، عن أبيه ، عنها ، به .

والشافعي ٢١١ : أخبرنا مالك ، عن هشام بن عروة ، عن أبيه ، عن عائشة ، به .

(٢) ما بين المعقوفين من المطبوع وأطراف المسند (١٦١/٩ ، ح ١١٨٧٦ والتعليق عليه) .

٢٢٤٣٣ ـ حديث : كان الناس عمال أنفسهم ، فكانوا يروحون إلى الجمعة بهيئتهم ، فقيل لهم : لو اغتسلتم . خز

خز في الجمعة : ثنا محمد بن الوليد ، ثنا قريش بن أنس ، عنه ، بهذا .

٢٢٤٣٤ ـ حديث : «ما على أحدكم لو اتخذ ثوبين لجمعته ، سوى ثوبَيْ مهنته . . .» الحديث . خز حب

خز في الجمعة : ثنا محمد بن يحيى ، ثنا عمرو بن أبي[1] سلمة ، عن زهير ، عنه ، به .

حب في الثالث والثمانين من الأول : أنا ابن خزيمة ، به .

٢٢٤٣٥ ـ / حديث : قال عبدالله بن رواحة فأحسن ، ثم قال كعب فأحسن ، ثم قال حسان فشفى وأشفى . طح ٦/١٣٢أ

طح في الكراهة : ثنا ابن أبي داود ، ثنا أبو مسهر [حدثني عبدالرحمن بن محمد ابن أبي الرجال][2] ، ثنا ابن أبي الزناد ، عنه ، به .

٢٢٤٣٣ ـ خز ١٢٧/٣ .

٢٢٤٣٤ ـ خز ١٣٢/٣ ، حب (الإحسان) ١٩٤/٤ .

(١) «أبي» ساقطة من الأصل و (هـ) وأثبتناها من المطبوعة وهو : عمرو بن أبي سلمة التنيسي ، الدمشقي . انظر : (تهذيب الكمال ٤١٤/٩ ـ ٤١٦ ، والتقريب) .

٢٢٤٣٥ ـ طح ٢٩٩/٤ .

(٢) ما بين المعقوفين ساقط من الأصل و(هـ) والمثبت من المطبوع . انظر (تهذيب الكمال ٨٨/١٧) .

٢٢٤٣٦ ـ حديث : طح في الكراهة : ثنا يونس ، أنا ابن وهب ، أخبرني مالك ، عن هشام ، عن أبيه ، عن عائشة : أنها كست عبدالله بن الزبير مِطْرَف خَزٍّ ، كانت عائشة تلبسه . طح

٢٢٤٣٧ ـ حديث : سئلت عائشة : هل شاب رسول الله ﷺ ؟ فقالت : ما شانه الله ببيضاء . كم

كم في الترجمة النبوية : ثنا محمد بن صالح بن هانئ ، ثنا الحسين بن الفضل ، ثنا محمد كُنَاسة ، عنه ، بهذا .

٢٢٤٣٨ ـ حديث : «لولا حداثة قومك بالكفر لنقضت الكعبة . . .» الحديث . مي عه حم خز

مي في الحج : أنا فروة بن أبي المغراء ، ثنا علي بن مسهر ، عنه ، به .

عه فيه : ثنا جعفر بن هاشم وعلي بن عبدالعزيز ، قالا : ثنا مُعَلّى بن أسد ، ثنا وُهَيْب . وعن أبي داود الحراني ، ثنا محاضر ، كلاهما عن هشام ، به . وعن علي بن المديني الإصبهاني ، ثنا سويد بن سعيد ، ثنا علي بن مسهر ، به .

٢٢٤٣٦ ـ طح ٢٥٦/٤ . وسيأتي في ص ٣٧٧ برقم (٢٢٤٤٦) . برواية مالك .

٢٢٤٣٧ ـ كم ٦٠٨/٢ . وقال : صحيح الإسناد ، محفوظ عن هشام .

٢٢٤٣٨ ـ مي ٣٨٢/١ . أحمد ٥٧/٦ .

ويزاد : خز في الحج ٢٢٤/٤ ، ٣٣٥ : ثنا محمد بن العلاء بن كريب ، ثنا أبو أسامة ، عن هشام ، به . ثناه سلم بن جنادة ، ثنا أبو معاوية ، عن هشام ، بهذا مثله . وثنا الربيع ، ثنا ابن وهب ، قال : وأخبرني ابن أبي الزناد ، عن هشام ، به . قال لنا بحر بن نصر -في عقب حديثه- : قال ابن أبي الزناد : وحدثني هشام بن عروة ، به نحوه .

ط لمالك **ش** للشافعي **حم** لأحمد **عم** لعبدالله بن أحمد **مي** للدارمي **جا** لابن الجارود

رواه القاسم بن معن ، عن هشام بن عروة ، عن أبيه ، عن عبدالله بن الزبير ، عن عائشة ، وقد مضى(١) .

[أحمد : عن ابن نمير وأبي أسامة ، كلاهما عن هشام ، به](٢) .

٢٢٤٣٩ - حديث : ما زالت قريش كافّة(٣) عن رسول الله ﷺ حتى مات أبو طالب . . . الحديث .

كم في علامات النبوة : ثنا أبو العباس محمد بن يعقوب ، ثنا العباس بن محمد ، ثنا يحيى بن معين ، ثنا عقبة بن المُجَدِّر ، عنه ، بهذا .

٢٢٤٤٠ - حديث : أن قوماً قالوا : يا رسول الله إن قوماً يأتونا باللحم ، لا ندري أذكر اسم الله عليه أم لا؟ فقال : «سموا أنتم . . .» الحديث .

مي في الذبائح : أنا محمد بن سعيد ، أنا عبدالرحيم هو ابن سليمان ، عنه ، به .

جا في الأطعمة : ثنا محمد بن يحيى ، ثنا محاضر ، ثنا هشام ، به .

قط في الصيد والذبائح : ثنا ابن مبشر ، ثنا أبو الأشعث ، ثنا محمد بن عبدالرحمن هو الطُّفاوي ، عن هشام ، نحوه .

---

(١) تقدم ص ١٢ برقم (ح ٢١٧٩٠) .

(٢) ما بين المعقوفين من المطبوع وأطراف المسند (١٦٤/٩ ، ح ١١٨٨٩ والتعليق عليه) .

٢٢٤٣٩ - كم ٦٢٢/٢ . وقال : صحيح على شرط الشيخين .

(٣) في المطبوعة والمخطوطة من المستدرك [٢٨٩/٢ب] . «كاعة حتى توفي» . ولعل الرواية كذلك .

قلت : «كاعَّة» : جمع كاعّ ، وهو الجبان . يقال : كعَّ الرجل عن الشيء فهو كاع ، إذاجبن عنه وأحجم . (النهاية) .

٢٢٤٤٠ - مي ١٠/٢ . جا ٢٩٧ . قط ٢٩٦/٤ .

٢٢٤٤١ ـ حديث : كان رسول الله ﷺ يسمي التمر واللبن : الأطيبان .

كم

كم في الأطعمة : ثنا أبو العباس ، ثنا الربيع بن سليمان ، ثنا الخَصيب بن ناصح ، ثنا طلحة بن زيد ، عنه ، بهذا .

٢٢٤٤٢ ـ حديث : «كلوا البلح بالتمر . . .» الحديث .

كم س

كم في الأطعمة : أنا أبو زكريا العنبري ، ثنا أبو عبدالرحمن العبدي ، ثنا نصر بن علي وأبو الربيع العتكي وغيرهما ، قالوا : ثنا أبو زُكَيْر يحيى بن محمد بن قيس(١) ، عنه ، به .

قلت : رواه **النسائي** من طريق : أبي زُكَيْر ، وقال : إنه منكر .

٢٢٤٤٣ ـ حديث : كان أبو بكر والزبير من الذين استجابوا لله . . . الحديث .

عه

عه في الفتن : عن عمار ، عن الحميدي . وعن أبي أمية ، عن سُرَيْج بن النعمان ، قالا : ثنا سفيان . وعن أحمد بن عبدالجبار ، ثنا أبو معاوية ، كلهم عن هشام ، به مطولاً .

٢٢٤٤١ ـ كم ١٠٦/٤ . وقال : صحيح الإسناد .

٢٢٤٤٢ ـ كم ١٢١/٤ . السنن الكبرى للنسائي ١٦٦/٤ ـ ١٦٧ ، ح ٦٧٢٤ كتاب الأطعمة : باب البلح بالتمر .

(١) كذا جاء الإسناد في الأصل و(هـ) وهو مشكل . وجاء على الصواب في المطبوع وأصله المخطوط -نسخة رواق المغاربة [٦٠/٤/أ] ونسخة عاطف أفندي [٢٧٢/٢/ب]- : «حدثنا أبو زكريا يحيى بن محمد العنبري ، ثنا أبو عبدالله التيمي وأبو الربيع سليمان بن داود العتكي ونصر ابن علي الجهضمي ، قالوا : ثنا أبو زكير(★) . . .» . وانظر : (سير أعلام النبلاء ٢٩٦/٩ ، وتهذيب التهذيب ٢٧٤/١١) .

(★) في المطبوع : «أبوزكريا» وهو خطأ .

٢٢٤٤٣ ـ تقدم بنحوه (ح ٢٢٤٠٥) ص ٣٦٠ .

٢٢٤٤٤ ـ حديث : كان أحب الشراب إلى رسول الله ﷺ الحلو البارد .
كم

كم في الأشربة : ثنا محمد بن صالح بن هانئ ، ثنا محمد بن محمد بن رجاء ، ثنا إبراهيم بن المنذر ، ثنا عبدالله بن محمد بن يحيى بن عروة بن الزبير ، ثنا هشام ، بهذا . أخرجه شاهداً لحديث : الزهري ، عن عروة .

٢٢٤٤٥ ـ حديث : أن رسول الله ﷺ كان يُسْتقى له الماء العذب من بيوت السُّقيا .
كم حم حب

كم في الأشربة : ثنا أبو بكر بن إسحاق ، ثنا الحسن بن علي بن زياد ، ثنا إسماعيل بن أبي أُوَيْس ، ثنا عبدالعزيز بن محمد ، عنه ، بهذا .

[**أحمد** : ثنا علي بن بحر ، ثنا الدَّرَاوَرْدِيُّ ، عنه ، بهذا . وعن سريج وموسى بن داود ، كلاهما عن الدَّرَاوَرْدِيّ ، نحوه](١) .

٢٢٤٤٦ ـ / حديث : أنها كست عبدالله بن الزبير مِطْرَف خزٍّ كانت تلبسه . ٦/١٣٢/ب
ط

مالك في الجامع : عن هشام ، بهذا .

٢٢٤٤٧ ـ حديث : أن النبي ﷺ كان يجمع البطيخ بالرطب .
حب

٢٢٤٤٤ ـ كم ١٣٧/٤ . وحديث الزهري ، عن عروة تقدم برقم (٢٢٢٢١ ، ص ٢٦١) .

٢٢٤٤٥ ـ كم ١٣٨/٤ . أحمد ١٠٠/٦ ، ١٠٨ .

ويزاد : رواه حب (الإحسان) ٣٦١/٧ ـ ٣٦٢ : أخبرنا عبدالله بن قحطبة بفم الصلح ، حدثنا محمد بن الصباح الجرجرائي ، حدثنا الدَّرَاوَرْدِيّ ، عن هشام بن عروة ، عن أبيه ، به .

(١) ما بين المعقوفين من المطبوع وأطراف المسند (١٧٤/٩ ، ح ١١٩٣٢) .

٢٢٤٤٦ ـ مالك ٩١٢/٢ . وتقدم الحديث برقم (٢٢٤٣٦) ص ٣٧٤ برواية طح .

٢٢٤٤٧ ـ حب (الإحسان) ٣٣٣/٧ . ورواية عمر بن سعيد بن سنان ساقطة من الطبعة المعتمدة ، وهي موجودة في طبعة الأرنؤوط ٥٢/١٢ .

حب في الأول من الرابع : أنا أبو عروبة بِحَرَّان ، ثنا عبدة بن عبدالله ، ثنا معاوية ابن هشام ، ثنا سفيان ، عنه ، بهذا . وعن عمر بن سعيد بن سنان بمنبج ، ثنا هشام ابن عمار ، ثنا عيسى بن يونس ، عنه ، نحوه .

٢٢٤٤٨ ـ حديث : «خمس فواسق يقتلن في الحرم . . .» الحديث .
خز عه طح قط حم

خز في الحج : ثنا أحمد بن عبدة ، ثنا حماد بن زيد ، عنه ، به . وعن أبي كُرَيْب ، عن عبدالرحيم بن سليمان ، عن هشام ، به . ليس في سماعنا .

عه فيه : عن أبي الأزهر ، عن ابن نُمَيْر . وعن الحسن بن عفان ، ثنا أبو أسامة . وعن الأحمسي ، ثنا المحاربي ، ثلاثتهم عن هشام ، به . زاد المحاربي فيه : «**الحية**» وأول حديثه : «**ست يقتلن في الحل والحرم**» .

طح فيه : ثنا محمد بن خزيمة ، ثنا حجاج ، ثنا حماد ، عن هشام ، كالأول .

قط فيه : ثنا محمد بن مَخْلد ، ثنا أحمد بن عبيدالله الحميري ، ثنا عبدالله بن نمير ، به .

[**أحمد** : عن يونس ، عن حماد بن زيد . وعن عفان ، عن حماد بن سلمة ، كلاهما عنه ، به . وعن محمد بن بشر[1] ، عن هشام ، نحوه . وعن ابن نمير ، عنه ، نحوه][2] .

٢٢٤٤٨ ـ خز لم أقف على هذا الحديث بهذين الإسنادين في المطبوع ، ولعله ساقط ، وهو موجود فيه بطرق أخرى انظر : (١٨٩/٤ ـ ١٩١) . طح ١٦٦/٢ . قط ٢٣١/٢ نحوه . أحمد ٢٦١/٦ ، ١٢٢ ، ١٣١ .

(١) طريق«محمد بن بشر» لم أقف عليها في المطبوع ، وهي في أطراف المسند (١٧١/٩ ، ح ١١٩١٧) .

(٢) ما بين المعقوفين من المطبوع وأطراف المسند (١٧١/٩ ، ح ١١٩١٧ والتعليق عليه) .

٢٢٤٤٩ - حديث : «نعم الإدام الخل» .
مي عه

مي في الأطعمة : أنا يحيى بن حسان ، ثنا سليمان بن بلال ، عن هشام بن عروة ، بهذا .

عه فيه : عن محمد بن عوف وأحمد بن الأزهر ، قالا : ثنا مروان بن محمد ، ثنا سليمان بن بلال ، به .

٢٢٤٥٠ - حديث : «عليكم بما تطيقون ، فوالله لا يملُّ الله حتى تملوا . . .»
خز ط حم عه
الحديث . وفيه قصة امرأة من بني أسد .

خز في الصلاة : ثنا محمد بن العلاء ، ثنا أبو أسامة ، عنه ، به . ليس في سماعنا .

رواه القعنبي في الزيادات آخر الموطأ : عن **مالك** : عن هشام ، به . وليس هو عند أحد من رواة الموطأ ، وذكر فيه القعنبي الحديث الذي بعده ، وهو في الموطأ فقط .

[**أحمد** : عن ابن نمير وأبي أسامة ، كلاهما عنه ، به . وعن عفان ، عن حماد ، عن هشام ، به . وعن عبدالرزاق ، أنا معمر ، عنه ، به . وعن عبدالقدوس بن بكر وابن نمير ، كلاهما عن هشام ، نحوه](١) .

٢٢٤٤٩ - مي ٢/٢٧ . عه ٥/٤٠٢ .

٢٢٤٥٠ - خز ٢/٢٦٤ . أحمد ٦/٥٦ ، ٦١ ، ١٢٢ ، ١٩٩ ، ٢١٢ ، ٢٣١ .

ويزاد : عه فيه ٢/٣٢٤ - ٣٢٥ : حدثنا يزيد بن سنان وقربزان ، قالا : حدثنا يحيى بن سعيد القطان ، حدثنا هشام بن عروة ، به . وعن أبي الأزهر ، حدثنا عبدالله بن نمير . وعن محمد بن عبدالحكم ، حدثنا أبو ضمرة ، قالا : حدثنا هشام ، به .

(١) ما بين المعقوفين من المطبوع وأطراف المسند (٩/١٦٣ ، ١٧٣ ، ح ١١٨٨٣ ، ١١٩٢٦) .

٢٢٤٥١ ـ حديث : كان أحب الأعمال إلى رسول الله ﷺ الذي يدوم عليه صاحبه .
حب حم ط

حب في السابع والستين من الأول : أنا عمر بن سعيد بن سنان ، أنا أحمد بن أبي بكر ، عن مالك ، عنه ، بهذا .

[أحمد : عن أبي معاوية ويحيى ، كلاهما عنه ، به . وعن عبدالرحمن بن مهدي ، عن مالك ، عنه ، نحوه](١) .

٢٢٤٥٢ ـ حديث : أن وليدة سوداء كانت لحي من العرب ، فأعتقوها فكانت عندهم ، فخرجت صبية لهم يوماً عليها وشاح . . . الحديث .
خز حب

خز في المساجد : عن محمد بن عبادة الواسطي ، عن أبي أسامة ، عنه ، به .

حب في الخمسين من الرابع : أنا عمر بن محمد الهمداني ، ثنا عبيد بن إسماعيل الهَبَّاري ، ثنا أبو أسامة ، بتمامه .

٢٢٤٥٣ ـ حديث : كان رسول الله ﷺ يحب الحلواء والعسل .
مي حب حم عم

مي في الأطعمة : ثنا فروة بن أبي المَغْراء ، أنا علي بن مسهر ، عن هشام ، بهذا .

حب في الأول من الرابع : أنا ابن زهير ، ثنا محمد بن المثنى ، ثنا أبو أسامة ، عنه ، مثله .

٢٢٤٥١ ـ حب (الإحسان) ١/٢٧٠ . أحمد ٦/٤٦ ، ٥١ ، ١٧٦ . وهو طرف من الحديث الذي قبله .

ويزاد : مالك في الصلاة ١/١٧٤ : عن هشام ، به .

(١) ما بين المعقوفين من المطبوع وأطراف المسند (٩/١٥٧ ، ح ١١٨٦١) .

٢٢٤٥٢ ـ خز ٢/٢٨٦ ـ ٢٨٧ . حب (الإحسان) ٣/٨٣ .

٢٢٤٥٣ ـ مي ٢/٣٣ . حب (الإحسان) ٧/٣٣٦ . أحمد ٦/٥٩ ، ٢٤٩ .

[أحمد : ثنا أبو أسامة ، عنه ، بتمامه . قال عبدالله : ثنا أبو الربيع الزهراني ، ثنا إسماعيل بن عياش ، عن عمران بن أبي الفضل الأيلي ، عن هشام ، عن أبيه ، عن عائشة : أن رسول الله ﷺ كان يكره أن يُوْجَدَ منه ريح يُتَأَذَّى منه . مختصر](١) .

٢٢٤٥٤ ـ حديث : «إن الحمى من فيح جهنم ، فأبردوها بالماء» .

عه ط حم ابن وهب

عه في الطب : عن ابن أبي الدنيا ، ثنا علي بن الجعد . وعن أبي أمية ، عن معاوية بن عمرو ، قالا : ثنا زهير . وعن عباس الدُّوري ، عن محمد بن عبدالله بن نُمَير ، ثنا أبي . وعن ابن أبي الدنيا ، عن عبيدالله بن عمر ، عن يحيى بن سعيد . وعن يونس بن عبدالأعلى ، عن ابن وهب ، عن سعيد بن عبدالرحمن ومالك ، كلهم عن هشام ، به .

رواه معن بن عيسى في الموطأ : عن **مالك** هكذا ، ورواه أصحاب الموطأ كلهم غيره : عن **مالك** ، عن هشام ، عن أبيه مرسلاً .

ورواه **ابن وهب** في جامعه : عن **مالك** مسنداً في الموطأ .

[**أحمد** : عن أبي معاوية . وعن سليمان بن داود الهاشمي ، عن إبراهيم بن سعد ، كلاهما عنه ، به . وعن يحيى وابن نمير -فرقهما- كلاهما عنه ، به](٢) .

٦
١٣٣/أ

٢٢٤٥٥ ـ / حديث : «إن من الشعر حكمة» .

طح

طح في الكراهة : ثنا صالح بن عبدالرحمن ، ثنا عمرو بن خالد ، ثنا يعقوب بن عبدالرحمن الزهري ، عنه ، به .

---

(١) ما بين المعقوفين من المطبوع وأطراف المسند (١٦٧/٩ ، ح ١١٩٠٢) .

٢٢٤٥٤ ـ مالك ٢٤٥/٢ . أحمد ٩٠/٦ ـ ٩١ ، ٥٠ .

(٢) ما بين المعقوفين من المطبوع وأطراف المسند (١٥٨/٩ ، ح ١١٨٦٦ والتعليق عليه) .

٢٢٤٥٥ ـ طح ٢٩٦/٤ .

خز لابن خزيمة **عه** لأبي عوانة **طح** للطحاوي **حب** لابن حبان **قط** للدارقطني **كم** للحاكم

٢٢٤٥٦ ـ حديث : استأذن حسان في هجاء المشركين . . . الحديث .

طح كم

طح في الكراهة : ثنا علي بن عبدالرحمن ، ثنا يحيى بن معين ، ثنا عبدة ، عنه ، به . وعن ابن أبي عمران ، ثنا أبو إبراهيم الترجماني ، ثنا ابن أبي الزناد ، عن هشام بلفظ : وضع لحسان منبراً في المسجد ، ينشد عليه الشعر .

٢٢٤٥٧ ـ حديث : قدمت امرأة من دومة الجندل عليّ ، تسأل عن شيء دخلت فيه من السحر . . . الحديث . بطوله موقوف . وفيه : أن الصحابة قالوا لها : لو كان أبواك حيين أو أحدهما لكانا يكفيانك .

كم

كم في البر والصلة : (ثنا أبو العباس محمد بن يعقوب ، ثنا الربيع بن سليمان ، ثنا عبدالله بن وهب)(١) أخبرني عبدالرحمن بن أبي الزناد ، عن هشام ، به . وقال : صحيح الإسناد(٢) .

٢٢٤٥٦ ـ طح ٢٩٧/٤ ، ٢٩٨ . وانظر الحديث المتقدم برقم (٢٢٢٩٨)ص ٣١٠ .

ويزاد : كم في المعرفة ٤٨٧/٣ : حدثنا أبو العباس محمد بن يعقوب ، ثنا بحر بن نصر ، ثنا عبدالله بن وهب ، أخبرني عبدالرحمن بن أبي الزناد ، عن أبيه وهشام بن عروة ، عن عروة ، به .

وبه عن ابن أبي الزناد ، عن هشام ، عن أبيه ، به . وقال : صحيح الإسناد .

٢٢٤٥٧ ـ كم ١٥٥/٤ ـ ١٥٦ .

(١) ما بين الهلالين ساقط من المطبوع ، ومن أصله نسخة رواق المغاربة [٧٦/٤/ب] ونسخة عاطف أفندي التركية [٢٨٣/٢/ب] وهو موجود في سنن البيهقي (١٣٦/٨ ـ ١٣٧) .

(٢) ويستدرك على مرويات : هشام ، عن أبيه ، عن عائشة ، مايلي :

١ ـ حديث : «ويل للأعقاب من النار» .

عه في الطهارة ٢٥٢/١ : حدثنا أبو حاتم الرازي ، حدثنا عبدالمؤمن ، حدثنا عبدالسلام بن حرب ، عن هشام بن عروة ، عنه ، به .

. . . . . .

٢ ـ وحديث : أن ذكوان أبا عمرو -وكان عبداً لعائشة- فأعتقته عن دُبُر منها ، كان يقوم يقرأ لها في رمضان . موقوفاً .

مالك في الصلاة ١١٦/١ : عن هشام بن عروة ، عن أبيه ، عنها ، به .

٣ ـ وحديث : كفن رسول الله ﷺ في بردي حبرة كانا لعبدالله بن أبي بكر ، ولف فيهما ، ثم نزعا عنه ، فكان عبدالله بن أبي بكر قد أمسك تلك الحلة لنفسه حتى يكفن فيها .

أخرجه كم في المعرفة ٤٧٨/٣ : حدثنا أبو العباس محمد بن يعقوب ، ثنا أحمد بن عبدالجبار ، ثنا أبو معاوية ، عن هشام ، به .

٤ ـ وحديث : «ليس على ولد الزنا من وزر أبويه شيء» .

أخرجه كم في الأحكام ١٠٠/٤ : أخبرنا أبو بكر بن إسحاق ، أنبأ محمد بن غالب ، ثنا جعفر ابن محمد بن جعفر المدائني ، ثنا عباد بن العوام ، عن سفيان الثوري ، عن هشام ، به .

٥ ـ وحديث : بعث النبي ﷺ مصدقاً في أول الإسلام ، فقال : «خذ الشارف ، والبكر ، وذوات العيب» .

أخرجه طح في الزكاة ٣٣/٢ : حدثنا أحمد بن داود ، ثنا يعقوب بن حميد بن كاسب ، ثنا عيينة ، عنه ، به . وحدثنا أحمد بن داود ، ثنا يعقوب ، ثنا وكيع ، عنه ، به .

٦ ـ وحديث : قالت عائشة : يا ابن أختي إنما هي عشر ليالٍ فإن اختلج في نفسك شيء فدعه . موقوفاً .

أخرجه مالك في الحج ٣٥٤/١ : عن هشام بن عروة ، عن أبيه ، عنها ، به .

٧ ـ وحديث : كنت أدخل بيتي الذي فيه رسول الله ﷺ وإني واضع ثوبي وأقول : إنما هو زوجي وأبي ، فلما دفن عمر معهم فوالله ما دخلت إلا وأنا مشدودة عليَّ ثيابي حياء من عمر .

أخرجه كم في المعرفة ٦١/٣ ، ٧/٤ : أخبرنا أحمد بن جعفر القطيعي ، ثنا عبدالله بن أحمد ابن حنبل ، حدثني أبي ، ثنا حماد بن أسامة ، أنبأ هشام بن عروة ، عن أبيه ، عنها ، به . وحدثنا أبو العباس محمد بن يعقوب ، ثنا الحسن بن علي بن عفان ، ثنا أبو أسامة ، عن هشام ، به .

.....

وأحمد ٢٠٢/٦ : ثنا حماد بن أسامة ، عن هشام به . وانظر : (أطراف المسند ١٦٦/٩ ، ح ١١٨٩٨) .

٨ ـ وحديث أن معاوية بن أبي سفيان بعث إلى عائشة -رضي الله عنها- بمائة ألف فقسمتها حتى لم تترك منها شيئاً . موقوف .

أخرجه كم في المعرفة ١٣/٤ : حدثنا علي بن حمشاذ العدل ، ثنا محمد بن يونس ، ثنا أبو عاصم ، عن هشام بن حسان ، عن هشام بن عروة ، به .

٩ ـ وحديث : «المرأة كالضلع إن أقمتها كسرتها . . .» الحديث .

أخرجه أحمد ٢٧٩/٦ : ثنا عامر بن صالح ، حدثني هشام بن عروة ، عن أبيه ، عن عائشة ، به . وانظر : (أطراف المسند ١٧١/٩ ، ح ١١٩١٩) .

١٠ ـ وحديث : دخلت عليَّ خولة بنت حكيم السلمية وكانت عند عثمان بن مظعون ، قالت : فرأى رسول الله ﷺ بذاذة هيئتها ، فقال لي : «يا عائشة ، ما أبذ هيئة خولة»؟ وفيه : فقال : «يا عثمان أرغبة عن سنتي»؟ وفيه : «فإن لأهلك عليك حقا ، وإن لضيفك عليك حقاً ، وإن لنفسك عليك حقاً ، فصم وأفطر وصل ونم» .

أخرجه أحمد ٢٦٨/٦ : ثنا يعقوب ، ثنا أبي ، عن ابن إسحاق ، حدثني هشام بن عروة ، به . وانظر : (أطراف المسند ١٧٢/٩ ، ح ١١٩٢٣) .

١١ ـ وحديث : أتت سلمى امرأة أبي رافع مولاة النبي ﷺ إلى رسول الله تستأذنه على أبي رافع قد ضربها . . . الحديث . وفيه قولها له : إن رسول الله ﷺ قد أمر المسلمين إذا خرج من أحدهم الريح أن يتوضأ . . . الحديث .

أخرجه أحمد ٢٧٢/٦ : ثنا يعقوب ، ثنا أبي ، عن ابن إسحاق ، حدثني هشام بن عروة ، به . وانظر : (أطراف المسند ١٧٣/٩ ، ح ١١٩٢٧) .

. . . . . .

١٢ ـ وحديث : كان رسول الله ﷺ يقبل الهدية ويثيب عليها .

أخرجه أحمد ٩٠/٦ : ثنا علي بن بحر ، ثنا عيسى بن يونس ، ثنا هشام بن عروة ، به . وانظر : (أطراف المسند ١٧٤/٩ ، ح ١١٩٢٩) .

١٣ ـ وحديث : «المتشبع بما لم يعط كلابس ثوبي زور» .

أخرجه أحمد ١٦٧/٦ : ثنا عبدالرزاق ، ثنا معمر ، عن هشام بن عروة ، به . وانظر : (أطراف المسند ١٧٨/٩ ، ح ١١٩٥٠) .

١٤ ـ وحديث : أن رسول الله ﷺ نهى عن قتل حيات البيوت إلا الأبتر وذا الطفيتين . . . الحديث .

أخرجه أحمد ٢٩/٦ : عباد بن عباد ، عن هشام ، به . وفي ١٣٤/٦ : ثنا عفان ، ثنا حماد بن سلمة ، أنا هشام ، نحوه . وفي ٢٣٠/٦ : ثنا ابن نمير ، أنا هشام نحوه أيضا . وانظر : (أطراف المسند ١٥٣/٩ ـ ١٥٤ ، ح ١١٨٤٩) .

١٥ ـ وحديث : كان يوم بعاث يوماً قدمه الله لرسوله ﷺ . . . الحديث .

أخرجه أحمد ٦١/٦ : ثنا أبو أسامة ، أنا هشام ، به . وانظر : (أطراف المسند ١٦٨/٩ ، ح ١١٩٠٥) .

١٦ ـ وحديث : أن النبي ﷺ لبس خميصة لها علم ثم أعطاها أبا جهم ، وأخذ من أبي جهم أنبجانية . . . الحديث .

أخرجه عه في الصلاة ٧١/٢ ـ ٧٢ : حدثنا ابن شبابان ، أنبأ ابن أبي عمر ، ثنا معن ، ثنا مالك ، عن هشام بن عروة ، به . وحدثنا علي بن حرب ، ثنا وكيع ، عن هشام ، به .

وخز فيه ٦٣/٢ ـ ٦٤ : نا عبدالجبار بن العلاء وسعيد بن عبدالرحمن المخزومي : قالا : ثنا سفيان ، عن هشام ، به .

وأحمد ٤٦/٦ : ثنا أبو معاوية ، ثنا هشام ، به . و٢٠٨/٦ : ثنا وكيع ، عن هشام ، به . وانظر : (أطراف المسند ١٥٧/٩ ، ح ١١٨٦٢) .

. . . . . .

١٧ ـ وحديث : طيبت رسول الله ﷺ بأطيب ما أجد .

أخرجه أحمد ٢٠٧/٦ : ثنا وكيع ، عن هشام ، به . وانظر : (أطراف المسند ١٦٦/٩ ، ح ١١٨٩٧) .

١٨ ـ وحديث : «لايبقى بعدي من النبوة إلا المبشرات . . .» الحديث .

أخرجه أحمد ١٢٩/٦ : ثنا يحيى بن أيوب ، ثنا سعيد بن عبدالرحمن الجمحي ، عن هشام ، به . وانظر : (أطراف المسند ١٧٧/٩ ، ح ١١٩٤٦) .

١٩ ـ وحديث : لعن رسول الله ﷺ الواصلة والمستوصلة . . . الحديث .

أخرجه أحمد ١١١/٦ : ثنا حسين ، ثنا شريك ، عن هشام ، به . وانظر : (أطراف المسند ١٧٥/٩ ، ح ١١٩٣٧) .

٢٠ ـ وحديث : اشترت نمطاً فيه تصاوير ، فأرادت أن تصنعه حجلة . . . الحديث .

أخرجه أحمد ١١٢/٦ : ثنا حسين ، ثنا أبو أويس . عن هشام . به . وانظر : (أطراف المسند ١٧٥/٩ ، ح ١١٩٣٨) .

٢١ ـ وحديث : كان النبي ﷺ حين قبض مسنداً ظهره إليَّ ، قالت : فدخل عبدالرحمن بن أبي بكر ، وفي يده سواك . . . الحديث .

أخرجه أحمد ٢٠٠/٦ : ثنا إبراهيم بن خالد ، ثنا رباح ، عن معمر ، عن هشام بن عروة ، به . وانظر : (أطراف المسند ١٧٥/٩ ، ح ١١٩٣٦) .

وكم في الطهارة ١٤٥/١ : حدثنا علي بن حمشاذ ، ثنا إسماعيل بن إسحاق القاضي . وأخبرني محمد بن المؤمل ، ثنا الحسن بن عيسى ، ثنا الفضل بن محمد ابن المسيب ، قالا : ثنا إسماعيل بن أبي أويس ، ثنا سليمان بن بلال ، ثنا هشام بن عروة ، به .

٢٢ ـ وحديث : ما أبالي أصليت في الحجر أم في البيت .

أخرجه مالك في الطهارة ١٦٤/١ : عن هشام بن عروة ، به .

. . . . . .

٢٣ ـ وحديث : أن رسول الله ﷺ رأى في جدار القبلة بصاقاً أو مخاطا أو نخامة فحكه .

أخرجه مالك في الصلاة ١٩٥/١ : عن هشام بن عروة ، به .

وخز فيه ٢٧٩/٢ : نا محمد بن العلاء بن كريب ، نا أبو أسامة . (ح) وثنا سلم بن جنادة ، نا وكيع ، كلاهما عن هشام ، به .

وأحمد ١٤٨/٦ : قرأت على عبدالرحمن : مالك ، عن هشام بن عروة ، به . و٢٣٠/٦ : ثنا ابن نمير ، عن هشام ، عنه ، به . وفي ١٣٨/٦ : ثنا وكيع ، عن هشام بن عروة ، به . وانظر : (أطراف المسند ١٧٩/٩ ، تعليقة «٣») .

٢٤ ـ وحديث : «ياعائشة لاتحصي فيحصي الله عليك» .

أخرجه أحمد ١٠٨/٦ : ثنا سريج ، ثنا ابن أبي الزناد ، عن هشام ، عنه ، به . وانظر : (أطراف المسند ١٧٩/٩ تعليقة «٣») .

٢٥ ـ وحديث : كان النبي ﷺ يخفف ركعتي الفجر .

أخرجه أحمد ٢٠٤/٦ : ثنا وكيع ، ثنا هشام ، عنه ، به . وانظر : (أطراف المسند ١٦٥/٩ ، ح ١١٨٩٣) .

٢٦ ـ وحديث : كان رسول الله ﷺ إذا دخل عشر رمضان شد مئزره واعتزل أهله .

أحمد ٦٦/٦ : عن سريج ، عن أبي معشر ، عنه ، به . وانظر : (أطراف المسند ١٦٥/٩ ، ح ١١٨٩٤) .

٢٧ ـ وحديث : مرت برسول الله ﷺ الحولاء بنت تويت ، فقيل له : يارسول الله إنها تصلي بالليل صلاة كثيرة ، فإذا غلبها النوم ارتبطت بحبل فتعلقت به! فقال : «فلتُصَلِّ ماقَوِيَتْ على الصلاة فإذا تعبت فلْتَنَمْ» .

أحمد ٢٦٨/٦ : ثنا يعقوب ، ثنا أبي ، عن ابن إسحاق ، عنه ، به . وانظر : (أطراف المسند ١٧٣/٩ ، ح ١١٩٢٤) .

٦/١٣٣/ب

٥٧ ★★ / هلال بن أبي حميد الوزان الأنصاري ، عن عروة ، عن عائشة .

٢٢٤٥٨ ـ حديث : ما شبع آل محمد من خبز إلا وأحدهما تمر .

عه كم م

عه في الرقاق : ثنا عبدالله بن أحمد بن حنبل ، ثنا أبي ، عن وكيع ، عن مسعر ، عنه ، بهذا . وثنا أخو خطاب ، ثنا أحمد بن منيع ، ثنا إسحاق الأزرق ، ثنا مسعر ، نحوه . كذا قال .

كم في الأطعمة : ثنا أحمد بن أحمد الفقيه ببخاري ، ثنا صالح بن محمد الحافظ ، ثنا أحمد بن منيع ، ثنا إسحاق بن يوسف ، ثنا مسعر بلفظ : ما أكل محمد ﷺ في يوم أكلتين ، إلا أحدهما تمر . وقال : صحيح الإسناد ولم يخرجاه .

قلت : قد أخرج مسلم معناه .

٢٢٤٥٩ ـ حديث : «لعن الله اليهود والنصارى ، لأنهم اتخذوا قبور أنبيائهم مساجد» فلولا ذلك لأبرزوا قبره .

عه حم

عه في الصلاة : ثنا أبو داود الحراني ، ثنا مسلم ، ثنا أبو عوانة ، عنه ، به . وعن أبي أمية ، ثنا عبيدالله بن موسى ، ثنا شيبان ، عن هلال بن أبي حميد ، نحوه .

رواه **أحمد** : ثنا هاشم ، ثنا أبو معاوية شيبان ، عنه ، به نحوه . وعن عفان وعارم ابن الفضل ، كلاهما عن أبي عوانة ، به .

---

٥٧ ★★ هلال بن أبي حميد الوزان ، الأنصاري ، الجهني مولاهم ، أبو الجهم ، الصيرفي ، الكوفي ، ثقة ، من السادسة . انظر : (تهذيب التهذيب ٧٧/١١ ، والتقريب) .

٢٢٤٥٨ ـ كم ١٠٥/٤ ـ ١٠٦ . صحيح مسلم ٢٢٨٢/٤ ، ح ٢٩٧١ كتاب الزهد والرقائق .

٢٢٤٥٩ ـ عه ٣٩٩/١ . أحمد ٨٠/٦ ، ١٢١ ، ٢٥٥ .

---

٥٨ ★★ يحيى بن سعيد ، عن عروة ، عن عائشة .

٢٢٤٦٠ - حديث : كان رسول الله ﷺ إذا أراد أن يعتكف صلى الصبح ، ثم يدخل المكان الذي يريد أن يعتكف فيه ، فأراد أن يعتكف العشر الأواخر من رمضان ، فأمر ، فضرب له خباء . . . الحديث . جا

جا في الصيام : ثنا محمد بن يحيى ، ثنا يعلى بن عبيد ، ثنا يحيى ، به[1] .

٢٢٤٦١ - حديث : أول ما فرضت الصلاة في الحضر والسفر ركعتين ، ثم زيد في صلاة الحضر ، وأقرّت في السفر . حب عه

حب في الحادي والعشرين من الأول : أنا أحمد بن عبدالله بحران ، ثنا النُّفَيْلي ، ثنا عبيدالله بن عمرو ، عنه ، بهذا .

٢٢٤٦٢ - حديث : الكسوف . طح

طح في الكسوف : ثنا أبو بكرة ، ثنا مؤَمَّل ، ثنا سفيان الثوري ، عن يحيى ، به . رواه غيره ، عن يحيى ، عن عمرة ، وسيأتي[2] .

---

٥٨ ★★ يحيى بن سعيد بن فروخ ، أبو سعيد القطان ، التميمي ، البصري ، ثقة متقن ، إمام قدوة ، مات سنة ثمان وتسعين ومائة . انظر : (تهذيب التهذيب ٢١٦/١١ - ٢٢٠ ، والتقريب) .

٢٢٤٦٠ - جا ١٤٦ .

(١) ليس الأمر كذلك ، وإنما هو من طريق يحيى بن سعيد ، عن عمرة به ، وليس عن عروة به . وانظر : (مسند الحميدي ٩٩/١ رقم ١٩٥) فقد أخرجه مثل ابن الجارود من رواية عمرة عنها .

وهو كذلك في مسند أحمد ٢٢٦/٦ . وأطراف المسند (٣٢٤/٩ ، ح ٢٣٩٤) .

٢٢٤٦١ - حب (الإحسان) ١٨٠/٤ .

ويزاد : عه في الصلاة ٢٨/٢ : حدثنا أحمد بن عبدالجبار ، حدثنا ابن فضيل ، عن يحيى بن سعيد ، عنه ، به .

٢٢٤٦٢ - طح ٣٢٧/١ .

(٢) وسيأتي برقم (٢٣١٢٩) ص ٧٢٧ .

---

٥٩ ★★ يحيى بن عروة[1] ، عن أبيه ، عن عائشة .

٢٢٤٦٣ ـ حديث : سأل أناس رسول الله ﷺ عن الكهان؟ فقال : «ليسوا بشيء . . .» الحديث .
خز عه حب حم

خز في التوكل : ثنا محمد بن يحيى ، ثنا عبدالرزاق ، أنا معمر . وعن محمد بن يحيى ، ثنا بشر بن شعيب بن أبي حمزة ، حدثني أبي . وعن أحمد بن عبدالرحمن ابن وهب ، ثنا عمي ، حدثني محمد بن عمرو اليافعي ، عن ابن جريج ، كلهم عن ابن شهاب الزهري ، عنه ، به .

عه في الطب : عن العباس الدُّوري ، عن علي بن بحر . وعن معاوية بن صالح ، ثنا يحيى بن معين ، كلاهما عن هشام بن يوسف ، عن معمر ، به . وعن إسحاق الصغاني ، ثنا عبدالرزاق ، به . وعن يونس بن عبدالأعلى ، عن ابن وهب ، به . وعن محمد بن خالد بن خلي ، ثنا بشر بن شعيب ، به . وعن يوسف بن مُسَلَّم ، ثنا حجاج ، عن ابن جريج . وعن أبي إسماعيل الترمذي ، عن سلمة بن شبيب ، عن الحسن بن محمد بن أعين ، عن معقل بن عبيدالله .

حب في الخمسين من الثالث : أنا أبو عروبة ، ثنا محمد بن معدان ، ثنا الحسن ابن محمد بن أعين ، ثنا معقل بن عبيدالله ، عن الزهري ، به .

رواه **أحمد** : ثنا بشر بن شعيب ، حدثني أبي ، قال : قال محمد -يعني الزهري- : وأخبرني يحيى بن عروة ، به .

---

٥٩ ★★ يحيى بن عروة بن الزبير الأسدي ، أبو عروة ، المدني ، ثقة ، من السادسة . انظر : (تهذيب التهذيب ٢٥٨/١١ ، والتقريب) .

(١) في الأصل : «عروبة» ، وفي (هـ) «عروة» ، وهو الصواب .

٢٢٤٦٣ ـ عه [٦٦/٥/أ ـ ب] مصورة كوبريلي بإستنبول . حب (الإحسان) ٦٤٨/٧ . أحمد ٨٧/٦ .

٦/١٣٤أ

٢٢٤٦٤ - / حديث : أنه كان يقرأ (وما هو على الغيب بظنين) بالظاء[1] . كم

كم في القراءات : أنا أبو بكر محمد بن أحمد بن بالويه ، ثنا أحمد بن علي الجزار ، ثنا سعيد بن سليمان ، ثنا المعافى بن عمران ، عن إسحاق بن عبدالله بن أبي فروة ، عنه ، به . وقال : صحيح الإسناد .

قلت : إسحاق ضعيف جداً[2] .

٦٠ ★★ يحيى بن أبي كثير ، عن عروة ، [عن عائشة] .

٢٢٤٦٥ - حديث : «الشرك أخفى من دبيب النمل على الصفا في الليلة الظلماء . . .» الحديث . كم

كم في تفسير آل عمران : أنا المحبوبي ، ثنا سعيد بن مسعود ، ثنا عبيدالله بن موسى ، ثنا عبدالأعلى بن أعين ، عنه ، به . وقال : صحيح الإسناد .

٢٢٤٦٦ - حديث : فقدت رسول الله ﷺ ذات ليلة ، فخرجت فإذا هو بالبقيع . . . الحديث ، في ليلة النصف من شعبان . حم

أحمد : ثنا يزيد بن هارون ، أنا الحجاج بن أرطاة ، عنه ، به .

٢٢٤٦٤ - كم ٢٥٢/٢ .

(١) وهي قراءة ابن كثير وأبو عمرو والكسائي ورويس وروح ، والقراءة المشهورة بالضاد ، سورة التكوير ، الآية (٢٤) . وانظر : (تفسير الطبري ٨١/٣٠ ، والنشر في القراءات العشر ٣٩٨/٢ - ٣٩٩) .

(٢) المدني ، قال المصنف في التقريب : متروك . انظر : (التقريب وأصوله) .

٦٠ ★★ يحيى بن أبي كثير الطائي مولاهم ، أبو نصر اليمامي ، ثقة ثبت لكنه يدلس ويرسل ، مات سنة اثنتين وثلاثين ومائة . انظر : (تهذيب التهذيب ٢٦٨/١١ - ٢٧٠ ، والتقريب) .

٢٢٤٦٥ - كم ٢٩١/٢ .

٢٢٤٦٦ - أحمد ٢٣٨/٦ .

---

٦١ ★★ يزيد بن خُصيفَه ، عن عروة ، عن عائشة .

٢٢٤٦٧ ـ حديث : «لا يصيب المؤمنَ من مصيبة حتى الشوكة ، إلا قُصَّ بها ، أو كفّر بها . . .» الحديث .
ط عه

مالك في الجامع : عنه ، بهذا .

عه في البر والصلة : عن يونس ، عن ابن وهب . وعن محمد بن مهدي ، عن مطرف . وعن أبي إسماعيل ، عن القعنبي ، ثلاثتهم عن مالك ، به .

٦٢ ★★ يزيد بن رومان ، عن عروة ، عن عائشة .

٢٢٤٦٨ ـ حديث : أن زوج بريرة كان عبداً .
جا قط

جا في النكاح : ثنا محمد بن عبدالله أبو جعفر المخرمي ، ثنا أبو هشام -هو المغيرة بن سلمة- عن وهيب ، ثنا عبيدالله بن عمر ، عنه ، بهذا .

قط فيه : ثنا القاسم بن إسماعيل أبو عبيد ، ثنا محمد بن عبدالله المخرمي ، به .

٢٢٤٦٩ ـ حديث : «الرحم شِجْنة[1] من الله . . .» الحديث .
عه كم حم

---

٦١ ★★ يزيد بن خُصَيْفَة ، هو يزيد بن عبدالله بن خصيفة الكندي ، المدني ، وقد ينسب لجده ، ثقة ، من الخامسة . انظر : (تهذيب التهذيب ١١/٣٤٠ ، والتقريب) .

٢٢٤٦٧ ـ مالك ٢/٩٤١ .

٦٢ ★★ يزيد بن رومان المدني ، أبو رَوْح ، مولى آل الزبير ، ثقة ، مات سنة ثلاثين ومائة . انظر : (تهذيب التهذيب ١١/٣٢٥ ، والتقريب) .

٢٢٤٦٨ ـ جا ٢٤٧ . قط ٣/٢٩٢ .

٢٢٤٦٩ ـ كم ٤/١٥٨ . أحمد ٦/٦٢ .

(١) «شجنة» يعني قرابة مشتبكة كاشتباك العروق ، وأصل الشجنة مثلثة : شعبة في غصن من غصون الشجرة . (النهاية) .

عه في البر والصلة : عن يونس بن عبدالأعلى وبحر بن نصر ، قالا : ثنا ابن وهب . وعن صالح بن عبدالرحمن ، ثنا ابن أبي مريم ، كلاهما عن سليمان بن بلال ، عن معاوية بن أبي مزرّد ، عنه ، به .

كم فيه : أنا أبو نصر أحمد بن سهل الفقيه ، ثنا أبو عصمة سهل بن المتوكل ، ثنا إسماعيل بن أبي أُوَيْس ، حدثني سليمان بن بلال ، به .

رواه أحمد : ولفظه : «**الرحم من وصلها وصله الله ، ومن قطعها قطعه الله**» : ثنا وكيع ، ثنا معاوية ، به .

٢٢٤٧٠ - حديث : أمر رسول الله ﷺ بقتلى بدر ، فسحبوا إلى القليب ، فطرحوا فيه . . . الحديث ، وفيه قصة أبي حذيفة بن عتبة بن ربيعة . حب كم حم

حب في الثامن من الثالث : أنا الحسن بن سفيان ، ثنا نصر بن علي ، ثنا وهب ابن جرير ، ثنا أبي ، عن ابن إسحاق ، حدثني يزيد بن رومان ، به .

كم في المناقب : ثنا أبو العباس محمد بن يعقوب ، ثنا أحمد بن عبدالجبار ، ثنا يونس بن بكير ، عن ابن إسحاق ، به .

رواه أحمد : ثنا يعقوب ، ثنا أبي ، عن ابن إسحاق ، به .

٢٢٤٧١ - حديث : «لولا أن قومك حديث عهد بجاهلية ، لأمرت بالبيت فهدم ، وأدخلت فيه ما أخرج منه . . .» الحديث . حم

أحمد : ثنا يزيد ، ثنا جرير بن حازم ، عنه ، به .

٢٢٤٧٠ - حب (الإحسان) ٩/١٠٨ - ١٠٩ . كم ٣/٢٢٤ . وقال : صحيح على شرط مسلم . أحمد ٦/٢٧٦ .

٢٢٤٧١ - أحمد ٦/٢٣٩ . وانظر الحديث المتقدم برقم (٢١٧٩٠) ص ١٢ .

٢٢٤٧٢ ـ حديث : كنت ألعب بالقينات . . . الحديث .
عه

عه في المناقب : ثنا أبو جعفر الدارمي ، ثنا أحمد بن إسحاق ، ثنا وهيب ، ثنا عبيدالله بن عمر ، عنه ، به .

٢٢٤٧٣ ـ حديث : أم زرع .

في ترجمة : عبدالله بن عروة ، عن عروة .

٢٢٤٧٤ ـ / حديث : إنْ كنا لننظر إلى الهلال ، ثم الهلال ، ثم الهلال ، ثلاثة أهلة في شهرين ، وما أُوْقدت في بيوت رسول الله ﷺ نار . . . الحديث . عه حب ٦/١٣٤/ب

عه في الرقاق : عن الربيع بن سليمان ، عن يعقوب بن أبي عَبَّاد . وعن علي بن داود ، ثنا ابن أبي مريم ، كلاهما عن عبدالعزيز بن أبي حازم . وعن أبي داود الحراني وأبي أمية ، قالا : ثنا جعفر بن عون . وعن السُّلَمي ، ثنا أبو نعيم . وعن أبي جعفر محمد بن إسماعيل ، ثنا حسين[1] بن حفص ، كلهم عن هشام بن سعد ، عن أبي حازم ، نحوه .

حب في السابع والأربعين من الخامس : أنا الحسن بن سفيان ، ثنا محمد بن الصباح ، ثنا عبدالعزيز بن أبي حازم ، به .

٢٢٤٧٥ ـ حديث : جعل رسول الله ﷺ شعار المهاجرين يوم بدر : بني عبدالرحمن . . . الحديث . كم

٢٢٤٧٣ ـ انظر الحديث المتقدم برقم (٢٢٠٠٥) ص ١٣٣ .

٢٢٤٧٤ ـ حب (الإحسان) ٨/٨٨ .

(١) في (هـ) : «حسن» وهو خطأ . انظر : (تهذيب الكمال ٦/٣٦٩) .

٢٢٤٧٥ ـ كم ٢/١٠٦ .

ط لمالك **ش** للشافعي **حم** لأحمد **عم** لعبدالله بن أحمد **مي** للدارمي **جا** لابن الجارود

كم في الجهاد : ثنا أبو علي الحافظ ، ثنا القاسم بن زكريا ، ثنا عمرو بن محمد الناقد ، ثنا يعقوب بن محمد الزهري ، ثنا عبدالعزيز بن عمران ، ثنا إبراهيم بن إسماعيل بن أبي حبيبة ، عنه ، به . وقال : صحيح الإسناد(١) .

٢٢٤٧٦ - حديث : صرخت زينب : أيها الناس إني قد أَجَرْتُ العاصَ بن الربيع . فلما سلّم رسول الله ﷺ من صلاته . . . الحديث . كم

كم في المناقب : ثنا أبو العباس ، ثنا أحمد بن عبدالجبار ، ثنا يونس بن بكير ، عن ابن إسحاق ، حدثني يزيد بن رومان ، به .

٢٢٤٧٧ - حديث : «إنما الحرب خدعة» . عه

عه في الجهاد : ثنا العطاردي ، ثنا يونس بن بكير ، ثنا محمد بن إسحاق ، عنه ، بهذا . وعن عثمان بن خُرَّزاذ ، عن ابن نُمَيْر ، عن يونس ، مثله .

٦٣ ★★ **يزيد بن عبدالله بن قُسَيْط ، عن عروة ، عن عائشة .**

٢٢٤٧٨ - حديث : لما رأيت من النبي ﷺ طيب نفس ، قلت : يا رسول الله ادع الله لي ، فقال : «اللهم اغفر لعائشة ، ما تقدم من ذنبها وما تأخر . . .» الحديث . حب

---

(١) في المطبوعة : «حديث غريب صحيح الإسناد» . وتعقب عليه الذهبي بقوله : «بل يعقوب وإبراهيم ضعيفان» .

٢٢٤٧٦ - كم ٢٣٦/٣ .

٢٢٤٧٧ - عه ٧٨/٤ ، ٧٩ .

٦٣ ★★ يزيد بن عبدالله بن قُسَيْط بن أسامة الليثي ، أبو عبدالله المدني ، الأعرج ، ثقة ، مات سنة اثنتين وعشرين ومائة ، وله تسعون سنة . انظر : (تهذيب التهذيب ٣٤٢/١١ - ٣٤٣ ، والتقريب) .

٢٢٤٧٨ - حب (الإحسان) ١٢٢/٩ .

حب في الثامن من الثالث : أنا ابن قتيبة ، ثنا حرملة ، ثنا ابن وهب ، أخبرني حيْوة ، أخبرني أبو صخر ، عن ابن قسيط ، به .

٢٢٤٧٩ - حديث : أن النبي ﷺ خرج ليلاً من عندها ، قالت : فغرت عليه . . . الحديث . وفيه : «ومع كل إنسان شيطان» . عه حم

عه في البعث : عن أحمد بن عبدالرحمن بن وهب ، حدثني عمي ، ثنا أبو صخر ، عنه ، به .

رواه أحمد : ثنا هارون ، ثنا عبدالله بن وهب ، قال : وقال حيوة : أخبرني أبو صخر ، به .

٢٢٤٨٠ - حديث : أن رسول الله ﷺ أُتي بكبش أقرن ، يطأ في سواد ، وينظر في سواد . . . الحديث . عه طح حب حم

عه في الأضاحي : ثنا أبو عبيدالله ابن أخي ابن وهب ، ثنا عمي ، حدثني حيْوة ، عن أبي صخر ، عنه ، به[1] . وعن أبي داود السجزي ، ثنا أحمد بن صالح . وعن الصومعي ، ثنا حجاج الأزرق وأصبغ ، قالا : ثنا ابن وهب ، به .

طح في الذبائح : ثنا أحمد بن عبدالرحمن بن وهب ، به . وثنا ربيع الجيزي ، ثنا أبو زرعة ، ثنا حيْوة ، به .

حب في الثامن من الخامس : أنا ابن قتيبة ، بإسناد الذي قبله .

رواه أحمد : بإسناد ما قبله .

٢٢٤٧٩ - أحمد ٦/١١٥ .

٢٢٤٨٠ - عه ٥/٢٠٧ - ٢٠٨ ، ٢٠٨ . طح ٤/١٧٦ - ١٧٧ . حب (الإحسان) ٧/٥٦٤ . أحمد ٦/٧٨ .

(١) تصحفت في المطبوعة من (مسند أبي عوانة ٥/٢٠٧) إلى : «أبي قسيط» . ثم جاء فيها على الصواب في ٥/٢٠٨ : «ابن قسيط» وكنيته أبو عبدالله . وانظر ترجمته السابقة .

٢٢٤٨١ ـ حديث : كان رسول الله ﷺ إذا صلى قام حتى تفطر قدماه . . . عه حم **الحديث .**

عه في البعث : ثنا أبو عبيدالله ، ثنا عمي ، أخبرني أبو صخر ، به . وعن ابن عبدالحكم ، ثنا وهب الله بن راشد ، ثنا حيْوة ، ثنا أبو صخر ، نحوه .

رواه **أحمد** : بإسناد ما قبله .

٢٢٤٨٢ ـ / حديث : لقد مات رسول الله ﷺ ، وما شبع من خبز وزيت في عه حب **يوم واحد مرتين .** ٦/١٣٥أ

عه في الرقاق : عن يونس ، عن ابن وهب .

حب في السابع[1] والأربعين من الخامس : أنا عمر بن محمد الهمداني ، ثنا أبو الطاهر بن السرح ، ثنا ابن وهب ، أخبرني أبو صخر ، عنه ، به .

٢٢٤٨٣ ـ حديث : «أيما ميت مات وعليه صيام ، فليصمه عنه وليه» .

حم **أحمد** : ثنا هارون ، أنا ابن وهب ، قال : قال حيوة : أخبرني سالم ، أنه عرض هذا الحديث على يزيد -يعني ابن رومان- فعرفه ، وذكره .

٦٤ ★★ يزيد بن الهاد ، عن عروة ، عن عائشة .

٢٢٤٨١ ـ أحمد ١١٥/٦ . وفيه : «عن أبي قسيط» وهو خطأ صوابه : «عن ابن قسيط» . انظر ترجمته السابقة .

٢٢٤٨٢ ـ حب (الإحسان) ٩٢/٨ ، وفيه : «لقد بات . . .» إلخ .

(١) «السابع» من الأصل وطبعة الأرنؤوط (٢٧٢/١٤ ، ح ٦٣٥٨) وفي (هـ) : «التاسع» .

٢٢٤٨٣ ـ أحمد ٦٩/٦ .

٦٤ ★★ يزيد بن الهاد ، نسبه إلى جده الأعلى ، واسمه يزيد بن عبدالله بن أسامة بن الهاد الليثي ، أبو عبدالله المدني ، ثقة مكثر ، مات سنة تسع وثلاثين ومائة . انظر : (تهذيب التهذيب ٣٣٩/١١ ـ ٣٤٠ ، والتقريب) .

٢٢٤٨٤ ـ حديث : كان رسول الله ﷺ إذا طلع الفجر ركع ركعتين خفيفتين ، ثم اضطجع على جنبه الأيمن . حم

أحمد : ثنا يحيى بن غيلان ، ثنا المُفَضَّل بن فَضَالة ، عنه ، بهذا .

٦٥ ★★ **أبو بكر بن حفص بن عمر بن سعد بن أبي وقاص ، عن عروة ، عن عائشة .**

٢٢٤٨٥ ـ حديث : كنت أغتسل أنا ورسول الله ﷺ من إناء واحد . طح

طح في الطهارة : ثنا أحمد بن داود ، ثنا أبو الوليد ، ثنا شعبة ، عنه ، بهذا .

٢٢٤٨٦ ـ حديث : في المنيّ إذا أصاب الثوب .

يأتي في آخر مسند عائشة .

٢٢٤٨٧ ـ حديث : لقد رأيتني بين يدي رسول الله ﷺ معترضة ، كاعتراض الجنازة ، وهو يصلي . حب حم

حب في الصلاة ، وفي الحادي والستين من الثالث : أنا الفضل بن الحباب ، ثنا أبو الوليد الطيالسي ، ثنا شعبة ، أخبرني أبو بكر بن حفص ، بهذا .

رواه أحمد : عن محمد بن جعفر وعفان ، كلاهما عن شعبة ، به .

٢٢٤٨٤ـ أحمد ٦/١٣٢ ـ ١٣٣ .

٦٥ ★★ هو عبدالله بن حفص بن عمر بن سعد بن أبي وقاص الزهري أبو بكر المدني ، مشهور بكنيته ، ثقة ، وكان راوياً لعروة . انظر : (تهذيب الكمال ١٤/٤٢٥ ـ ٤٢٧ ، والتقريب) .

٢٢٤٨٥ ـ طح ١/٢٤ .

٢٢٤٨٦ ـ انظر الحديث الآتي برقم (٢٣٠١٣) ص (٦٧١) .

٢٢٤٨٧ ـ حب (الإحسان) ٤/٥٤ . أحمد ٦/١٢٦ ، ١٣٤ .

---

٦٦ ★★ أبو بكر بن صُخَيْر[1] ، عن عروة ، عن عائشة .

٢٢٤٨٨ ـ حديث : «حرموا من الرضاعة ما تحرموا من الولادة» .

حم

أحمد : ثنا يحيى بن إسحاق ، أنا شريك ، عنه ، بهذا .

٦٧ ★★ أبو بكر بن عمرو بن حزم ، عن عروة ، عن عائشة .

٢٢٤٨٩ ـ حديث : «لا تقطع اليد إلا في ربع دينار فصاعداً» .

قط

قط في الحدود : ثنا أحمد بن عبدالله بن محمد الوكيل ، ثنا عمرو بن معمر العمركي ، ثنا خالد بن مَخْلد ، ثنا عبدالله بن جعفر بن عبدالرحمن بن المسور ، عن يزيد بن عبدالله بن الهاد ، عنه ، بهذا .

٢٢٤٩٠ ـ حديث : أن أم حبيبة بنت جحش كانت تحت عبدالرحمن بن عوف ، وأنها استحيضت لا تطهر . . . الحديث .

عه

عه في الطهارة : ثنا أبي ، ثنا أبو مروان ، ثنا عبدالعزيز بن محمد الدَّرَاوَرْدي ، عن يزيد بن الهاد ، عنه ، به .

---

٦٦ ★★ أبوبكر بن عبدالله بن أبي الجهم العدوي ، وقد ينسب إلى جده ، واسم أبي الجهم «صُخَيْر» . وثقه ابن معين وغيره من الرابعة . انظر : (تهذيب التهذيب ٢٦/١٢ ، والتقريب ، وتعجيل المنفعة ص ٤٦٩) .

(١) «صخير» من مصادر ترجمته وهو الصواب ، وبدله في الأصل و(هـ) : «صخر» .

٢٢٤٨٨ ـ أحمد ٧٢/٦ .

٦٧ ★★ أبو بكر بن عمرو بن حزم ، هو : أبو بكر بن محمد بن عمرو بن حزم الأنصاري ، النَّجَّاري ، المدني ، القاضي ، اسمه وكنيته واحد ، وقيل كنيته أبو محمد ، ثقة عابد ، مات سنة عشرين ومائة . انظر : (تهذيب التهذيب ٣٨/١٢ ـ ٤٠ ، والتقريب) .

٢٢٤٨٩ ـ قط ١٨٩/٣ .

٢٢٤٩٠ ـ عه ٣٢٣/١ ـ ٣٢٤ .

---

٦٨ ★★ أبو حازم : سلمة بن دينار ، عن عروة ، عن عائشة .

٢٢٤٩١ ـ حديث : كان يمر بنا هلال وهلال ، ما توقد في بيت من بيوت رسول الله ﷺ نار . . . الحديث . حم

أحمد : عن حسين بن محمد وعلي بن عياش -فرقهما ، وأفرده عن حسين- كلاهما عن محمد بن مطرف ، عنه ، به .

٦٩★★ أبو سلمة ، عن عروة ، عن عائشة .

٢٢٤٩٢ ـ حديث : كان النبي ﷺ يقبل وهو صائم ، ثم يصلي ولا يتوضأ . قط حم

قط في الطهارة : ثنا أحمد بن شعيب بن صالح البخاري ، ثنا حامد بن سهل البخاري ، ثنا إسماعيل بن موسى ، ثنا عيسى بن يونس ، عن معمر ، عن الزهري ، عنه ، به . وقال : هذا خطأ من وجوه .

---

٦٨ ★★ أبوحازم سلمة بن دينار ، الأعرج ، التمار ، المدني ، القاص ، مولى الأسود بن سفيان ، ثقة عابد ، مات في خلافة المنصور . انظر : (تهذيب التهذيب ١٤٣/٤ ـ ١٤٤ ، والتقريب) .

٢٢٤٩١ ـ أحمد ٧١/٦ ، ٨٦ .

٦٩ ★★ أبو سلمة بن عبدالرحمن بن عوف الزهري ، المدني ، قيل اسمه عبدالله ، وقيل إسماعيل . ثقة مكثر ، مات سنة أربع وتسعين . انظر : (تهذيب التهذيب ١١٥/١٢ ـ ١١٨ ، والتقريب) .

٢٢٤٩٢ ـ قط ١٤٢/١ .

ويزاد : أحمد ١٩٣/٦ ، ٢٤١ ، ٢٥٢ : عن يحيى وإسحاق بن يوسف وعبدالملك بن عمرو ، ثلاثتهم عن هشام ، عنه ، به . وانظر : الحديث الآتي برقم (٢٢٩٦٤ ص ٦٤٧) . والتعليق عليه ، وأطراف المسند (١٨٣/٩ تعليقة «٣» و٢٨٠ تعليقة «٥») .

٦
١٣٥/ب

٧٠ ★★ / ابن حزم ، عن عروة ، عن عائشة .

هو عبدالله بن أبي بكر ، تقدم .

٧١ ★★ رجل ، عن عروة ، عن عائشة .

٢٢٤٩٣ ـ حديث : الوضوء من مس الفرج .
طح

طح في الطهارة : ثنا أبو بكرة ، ثنا أبو داود ، ثنا هشام ، عن يحيى بن أبي كثير ، أنه سمع رجلاً يحدث في مسجد رسول الله ﷺ ، بهذا .

رواه عمر بن سريج -وهو ضعيف- عن ابن شهاب ، عن عروة ، عن عائشة ، والمحفوظ عن ابن شهاب ، عن عروة ، عن بسرة ، وفيه خلاف غير هذا(١) و(٢) .

127 ★ عروة بن المغيرة بن شعبة ، عن عائشة .

٢٢٤٩٤ ـ حديث : أن رجلاً مرَّ على النبي ﷺ ، فقال : «بئس عبدالله وأخو العشيرة . . .» الحديث .
حم

أحمد : ثنا محمد بن جعفر ، ثنا شعبة ، ثنا إبراهيم بن ميمون ، سمعت أبا الأحوص يحدث ، عنه ، بهذا .

---

٧٠ ★★ تقدم ص (١٢٨) برقم (٢٣) في الرواة عن عروة .

٢٢٤٩٣ ـ طح ٧٢/١ . وانظر : الحديث المتقدم برقم (٢٢٠٩٠ و٢٢٠٩٢) ص ١٧٧ ، ١٧٨ .

(١) كتب على هامش الأصل و(هـ) : «آخر ترجمة : عروة بن الزبير ، عن عائشة» .

(٢) انظر : (الإتحاف ٨٨٢/١٦ ، ح ٢١٣٦٢) .

127 ★ عروة بن المغيرة بن شعبة الثقفي ، أبو يَعْفُور الكوفي ، ثقة ، مات بعد التسعين . انظر : (تهذيب التهذيب ١٨٩/٧ ، والتقريب) .

٢٢٤٩٤ ـ أحمد ١٧٣/٦ .

128 ★ عطاء بن أبي رباح المكي أبو محمد ، عن عائشة .

٢٢٤٩٥ ـ حديث : كنت أغتسل أنا والنبي ﷺ من إناء واحد من الجنابة ، نشرع فيه جميعاً . طح حب حم

طح في الطهارة : ثنا يزيد بن سنان ، ثنا أبو عامر العقدي ، ثنا رباح بن أبي معروف ، عنه ، به .

حب في الخمسين من الرابع : أنا عمران بن موسى بن مجاشع ، ثنا عثمان بن أبي شيبة ، ثنا حسين بن علي ، عن زائدة ، عن عبدالملك بن أبي سليمان ، عنه ، بهذا . وفي العاشر من الخامس : أنا الحسن بن سفيان ، ثنا عبدالرحمن بن إبراهيم ، ثنا محمد بن شعيب ، ثنا عتبة(١) بن أبي حكيم : أنه سأل سليمان بن موسى عن الرجل ينظر إلى فرج امرأته؟ فقال : سألت عنها عطاء ، فقال(٢) : سألت عنها عائشة ، فقالت : كنت أغتسل أنا وحِبّي من الإناء الواحد تختلف فيه أكفُّنا ، وأشارت إلى إناء في البيت قدر ستة أقساط .

رواه **أحمد** : ثنا عبدالرزاق ، أخبرني ابن جريج ، أخبرني عطاء ، به . وعن هشيم ، عن عبدالملك ، به .

---

128 ★ عطاء بن أبي رباح المكي -واسم أبي رباح : أسلم- القرشي مولاهم ، ثقة فقيه فاضل ، لكنه كثير الإرسال ، مات سنة أربع عشرة ومائة على المشهور ، وقيل : إنه تغير بأخرة ، ولم يكثر ذلك منه . انظر : (تهذيب التهذيب ١٩٩/٧ ـ ٢٠٣ ، والتقريب) .

٢٢٤٩٥ ـ طح ٢٥/١ . حب (الإحسان) ٢٥٢/٢ ، ٤٣٩/٧ .أحمد ١٦٨/٦ ، ١٧٠ .

(١) في المطبوع : «عنبة» وهوتصحيف ، والصواب : «عتبة» . انظر : (الجرح والتعديل ٣٧٠/٦) .

(٢) في الأصل و(هـ) : «فقالت» .

٢٢٤٩٦ ـ حديث : بال ابن الزبير على النبي ﷺ ، فأخذته أخذاً عنيفاً ، فقال : «دعيه فإنه لم يطعم الطعام . . .» الحديث . قط

قط في الطهارة : أنا عبدالله بن محمد بن عبدالعزيز قراءة عليه وأنا أسمع ، ثنا داود بن عمر المسيبي ، ثنا أبو شهاب الحناط ، عن الحجاج بن أرطاة ، عنه ، به . وعن الحسين بن إسماعيل وأحمد بن محمد بن يزيد الزعفراني ، قالا : ثنا محمد ابن جوان(١) بن شعبة ، ثنا الحسن بن محمد بن أبي القاسم النخعي ، عن أبي شهاب عبدربه بن نافع ، نحوه .

٢٢٤٩٧ ـ حديث : كانت عائشة ترى الشيء من المحيض في ثوبها ، فتحته بالحجر وبالعود أو بالقرن ، ثم ترشه . مي

مي في الطهارة : أنا جعفر بن عون ، أنا ابن جريج ، عنه ، به .

٢٢٤٩٨ ـ حديث : كنت أفركه من ثوب رسول الله ﷺ ، تعني المني . طح

طح في الطهارة : ثنا ابن أبي داود ، ثنا دُحَيْم ، ثنا أبو الوليد ، ثنا الأوزاعي ، عنه ، بهذا .

٢٢٤٩٩ ـ / حديث : أن رجلاً أتى رسول الله ﷺ يخاصم أباه في دين عليه ، فقال : «أنت ومالك لأبيك» . حب ٦/١٣٦أ

٢٢٤٩٦ ـ قط ١/١٢٩ .

(١) «جوان» من المطبوع وتاريخ بغداد (٢/١٦٠) وجاء في الأصل و (هـ) : « جواب» منقوطاً .

٢٢٤٩٧ ـ مي ١/١٩٢ .

٢٢٤٩٨ ـ طح ١/٤٩ .

٢٢٤٩٩ ـ حب (الإحسان) ١/٣١٦ ، ٦/٢٢٧ .

حب في الثاني والأربعين من الثالث : أنا إسحاق بن إبراهيم بن إسحاق التاجر بمرو ، ثنا حصين بن المثنى المروزي ، ثنا الفضل بن موسى ، عن عبدالله بن كيسان ، عنه ، بهذا .

٢٢٥٠٠ طح - حديث : إتمام الصلاة في السفر .

طح في الصلاة : ثنا أبو بكرة ، ثنا روح ، ثنا ابن جريج ، قلت لعطاء : أي أصحاب النبي ﷺ كان يوفي الصلاة في السفر؟ قال : لا أعلمه إلا عائشة وسعداً .

٢٢٥٠١ قط - حديث : ربما قبّلني رسول الله ﷺ ثم صلى ولم يتوضأ .

قط في الطهارة : ثنا عثمان بن أحمد الدقاق ، ثنا محمد بن الحسين الحنيني ، ثنا جندل بن والق ، ثنا عبيدالله بن عمرو ، عن غالب ، عنه ، به . وقال : غالب هو ابن عبيدالله متروك(١) . وعن عثمان ، عن محمد بن غالب ، عن الوليد بن صالح ، عن عبيدالله بن عمرو ، عن عبدالكريم الجزري ، عنه ، نحوه . وقال : فقال : إن الوليد ابن صالح وهم في قوله : عن عبدالكريم ، وإنما هو حديث غالب ، والصواب عن عطاء من قوله . وعن أبي بكر النيسابوري وأبي بكر بن مجاهد المقرئ ، كلاهما عن سعدان بن نصر ، عن أبي بدر ، عن أبي سلمة الجهني ، عن عبدالله بن غالب ، عن عطاء ، نحوه . وقال : قوله عبدالله بن غالب وهم ، وإنما أراد غالب بن عبيدالله وهو متروك ، وأبو سلمة الجهني هو خالد بن سلمة : ضعيف(٢) ، وليس بالذي يروي عنه زكريا بن أبي زائدة .

٢٢٥٠٠ - طح ٤٢٤/١ .

٢٢٥٠١ - قط ١٣٧/١ ، ١٤٢ .

(١) انظر : (الميزان ٣٣١/٣) .

(٢) انظر : (لسان الميزان ٣٧٧/٢) .

٢٢٥٠٢ - حديث : في الحامل ترى الدم ، قالت : تغتسل وتصلي . مي قط
موقوف .

مي في الطهارة : أنا يزيد بن هارون ، أنا همام ، عن مطر ، عنه ، بهذا . وعن عبدالله بن محمد ، عن خالد بن الحارث وعبدة بن سليمان ، عن سعيد ، عن مطر ، نحوه . وعن زيد[1] بن يحيى الدمشقي ، عن محمد بن راشد ، عن سليمان بن موسى ، عنه ، بلفظ : إن الحبلى لا تحيض ، فإذا رأت الدم فلتغتسل ولتصلِّ .

قط في الحيض : ثنا محمد بن عبدالله بن أحمد بن عتاب ، ثنا محمد بن شاذان ، ثنا زكريا بن عدي ، ثنا ابن المبارك ، عن يعقوب بن القعقاع ، عن مطر ، به . وزاد : الحامل لا تحيض .

٢٢٥٠٣ - حديث : إذا رأت الدم فلتمسك عن الصلاة ، حتى ترى الطهر مي
أبيض كالقصة[2] ثم لتغتسل ولتصل .

مي في الطهارة : أنا زيد[1] بن يحيى بن عبيد الدمشقي ، عن محمد بن راشد ، عن سليمان بن موسى ، عنه ، به .

٢٢٥٠٢ - مي ١/١٨٣ ، ١٨٤ . قط ١/٢١٩ .

٢٢٥٠٣ - مي ١/١٧٤ .

(١) في الأصل و(هـ) : «يزيد» في الموضعين والتصويب من المطبوعة . وانظر : (تهذيب الكمال ١٠/١١٨ - ١١٩ ، والتقريب) .

(٢) «كالقصة» من المطبوع ، وفي الأصل و(هـ) : «كالعصر» .

٢٢٥٠٤ ـ حديث : دخلت أنا وعبيد بن عمير على عائشة ، فسألناها عن افتتاح النبي ﷺ ، فقالت : كان إذا كبَّر قال : «سبحانك اللهم وبحمدك ، وتبارك اسمك ، وتعالى جدك[1] ولا إله غيرك» . قط

قط في الصلاة : ثنا يحيى بن محمد بن صاعد ، ثنا يوسف بن موسى القطان وغيره واللفظ ليوسف . (ح) وثنا أبو بكر النيسابوري ، ثنا أبو الأزهر ، قالوا[2] : ثنا سهل بن عامر أبو عامر البجلي ، ثنا مالك بن مِغْول ، عنه ، به .

٢٢٥٠٥ ـ حديث : دخلت أنا وعبيد بن عمير على عائشة ، فسألناها عن الهجرة؟ فقالت : لا هجرة بعد الفتح . . . الحديث . حب

حب في التاسع من الثالث : أنا عمر بن محمد الهمداني ، ثنا عمرو بن عثمان ، ثنا الوليد بن مسلم ، عن الأوزاعي ، ثنا عطاء ، به .

٢٢٥٠٦ ـ / حديث : قصر رسول الله ﷺ في السفر وأتمّ . طح ش قط ٦/١٣٦/ب

٢٢٥٠٤ ـ قط ٣٠١/١ .

(١) في الأصل : «جده» .

(٢) «قالوا» من الأصل و(هـ) وبدله في المطبوع : «قالا» .

٢٢٥٠٥ ـ حب (الإحسان) ١٧٩/٧ .

٢٢٥٠٦ ـ طح ٤١٥/١ .

ويزاد : الشافعي ٢٥ : أخبرنا إبراهيم بن محمد ، عن طلحة بن عمرو ، عن عطاء بن أبي رباح ، عن عائشة ، به .

وقط في الصلاة ١٨٩/٢ : حدثنا محمد بن منصور بن أبي الجهم ، ثنا نصر بن علي ، ثنا عبدالله بن داود ، عن المغيرة بن زياد الموصلي ، عن عطاء ، عنها ، بهذا . وقال : المغيرة بن زياد ليس بالقوي . وثنا المحاملي ، ثنا سعيد بن محمد بن ثواب ، ثنا أبو عاصم ، ثنا عمرو بن سعيد ، عن عطاء ، عنها ، بهذا . وقال : وهذا إسناد صحيح . وثنا أبو بكر النيسابوري ، ثنا محمد بن يحيى ، ثنا يعلى بن عبيد ، وأبو نعيم ، قالا : ثنا طلحة بن عمرو ، عن عطاء ، عنها بنحوه ، وقال : طلحة ضعيف .

طح في الصلاة : ثنا فهد ، ثنا الحسن بن بشر ، ثنا المعافى بن عمران ، عن مغيرة بن زياد ، عنه ، بهذا .

٢٢٥٠٧ ـ حديث : دخلت أنا وعبيد بن عمير على عائشة ، فذكر قصة ، وفيها : فلما كان ليلة من الليالي قال : «يا عائشة دعيني أتعبد لربي . . .» الحديث . وفيه : «أفلا أكون عبداً شكوراً» . حب

حب في السابع والأربعين من الخامس : أنا عمران بن موسى ، ثنا عثمان بن أبي شيبة ، ثنا يحيى بن زكريا بن إبراهيم بن سويد النخعي ، ثنا عبدالملك بن أبي سليمان ، عنه ، به .

٢٢٥٠٨ ـ حديث : كان يكون لإحدانا الدرع ، فيه تحيض ، وفيه تجنب . . . الحديث . مي

مي في الطهارة : أنا محمد بن يوسف ، ثنا ابن عيينة ، عن ابن أبي نجيح ، عنه ، به .

٢٢٥٠٩ ـ حديث : سئل رسول الله ﷺ أي الدعاء أفضل؟ قال : «دعاء المرء لنفسه» . كم

كم في الدعاء : أنا الإمام أبو بكر بن إسحاق الفقيه ، ثنا هشام بن علي ، ثنا موسى بن إسماعيل ، ثنا المبارك بن حسان ، عنه ، بهذا . وعن أحمد بن محمد العنزي(١) ، ثنا عثمان بن سعيد الدارمي ، ثنا موسى ، به .

٢٢٥٠٧ ـ حب (الإحسان) ٩/٢ .

٢٢٥٠٨ ـ مي ١٩٠/١ ـ ١٩١ .

٢٢٥٠٩ ـ كم ٥٤٣/١ . وقال : صحيح الإسناد .

(١) «العنزي» من المطبوع وهو الصواب ، فما في الأصل و(هـ) : «العنبري» فتحريف . وانظر : (الأنساب ٢٢٦/٨ ـ ٢٢٧ ، وسير أعلام النبلاء ٥١٩/١٥) .

٢٢٥١٠ ـ حديث : استأذن أبو بكر على النبي ﷺ وهو كاشف عن فخذيه في بيته . . . الحديث .

في ترجمة : سليمان بن يسار ، عن عائشة .

٢٢٥١١ ـ حديث : كان النبي ﷺ إذا كان يوم ريح أو غيم عرف ذلك في وجهه . . . الحديث . عه حب حم

عه في الاستسقاء : عن عباس بن محمد الدوري ، ثنا خالد بن مَخْلد . وعن محمد بن عبدالله بن عبدالحكم وأبي أمية ، قالا : ثنا يحيى بن صالح الوُحَاظِي . وعن أبي إسماعيل الترمذي ، ثنا عبدالعزيز الأُوَيْسي ، ثلاثتهم عن سليمان بن بلال ، عن جعفر بن محمد ، عنه ، به . ثنا أبو عمر الإمام ، ثنا مخلد بن يزيد . وعن يوسف بن مُسَلَّم ، ثنا حجاج ، كلاهما عن ابن جريج . وعن ابن الجنيد وأبي أمية ، قالا : ثنا أبو عاصم . وعن الصغاني ، ثنا عثمان بن عمر ، كلاهما عن ابن جريج ، عنه ، نحوه .

حب في الخامس والستين من الثالث : أنا أبو خليفة ، ثنا القعنبي ، ثنا سليمان ابن بلال ، به .

رواه **أحمد** بلفظ : كان إذا رأى مَخيلة -يعني الغيم- تلوّن وجهه وتغير . . . الحديث : ثنا معاذ ، أنا ابن جريج ، عنه ، به .

٢٢٥١٢ ـ حديث : سألت عطاء عن اللغو في اليمين؟ فقال : قالت عائشة : إن رسول الله ﷺ قال : «هو كلام الرجل : كلا والله ، وبلى والله» . حب

٢٢٥١٠ ـ تقدم . انظر : (الإتحاف ١٦/١١١٠ ، ح ٢١٧٢٠) .

٢٢٥١١ ـ حب (الإحسان) ٢/٢٧ ـ ٢٨ . أحمد ٦/٢٤٠ .

٢٢٥١٢ ـ حب (الإحسان) ٦/٢٦٩ .

حب في السادس والستين من الثالث : أنا الحسن بن سفيان ، ثنا حميد بن مسعدة ، ثنا حسان بن إبراهيم ، عن إبراهيم الصائغ ، بهذا .

٢٢٥١٣ ـ حديث : في الحرام يمين تكفر . موقوف .
قط

قط في الطلاق : ثنا يعقوب بن إبراهيم البزاز ، ثنا الحسن بن عرفة ، ثنا عبدالله ابن بكر ، ثنا سعيد بن أبي عروبة ، عن مطر الوراق ، عنه ، بهذا .

٢٢٥١٤ ـ حديث : «من جعل عليه نذراً في معصية الله فكفارة يمين . . .» الحديث بطوله .
قط

قط في الأيمان والنذور : ثنا أحمد بن محمد بن زياد القطان ، ثنا جعفر بن محمد بن كزال ، ثنا محمد بن نعيم بن هارون ، ثنا كثير بن مروان ، ثنا غالب بن عبيدالله العقيلي ، عنه ، به .

٢٢٥١٥ ـ حديث : «من مات في هذا الوجه من حاج أو معتمر ، لم يعرض ولم يحاسب ، وقيل له : ادخل الجنة» .
قط

قط في الحج : ثنا أحمد بن محمد بن أبي شيبة ، ثنا محمد بن هشام المرّوَرُوْذي ، ثنا محمد بن الحسن الهمداني ، ثنا عائذ المكتب ، عنه ، بهذا .

٢٢٥١٦ ـ / حديث : «إن طوافك بالبيت وبين الصفا والمروة كافيك لحجك وعمرتك» . ٦/١٣٧أ
طح قط ش

٢٢٥١٣ ـ قط ٤/٦٦ .

٢٢٥١٤ ـ قط ٤/١٥٩ ـ ١٦٠ .

٢٢٥١٥ ـ قط ٢/٢٩٧ ـ ٢٩٨ .

٢٢٥١٦ ـ طح ٢/٢٠٠ . قط ٢/٢٦٢ .

ويزاد : الشافعي ١١٣ : أخبرنا مسلم ، عن ابن جريج ، عن عطاء ، عنها ، به . وعن ابن عيينة ، عن ابن أبي نجيح ، عن عطاء ، عنها ، به .

طح في الحج : ثنا أحمد بن داود ، ثنا يعقوب بن حميد . وثنا ربيع المؤذن ، ثنا أسد ، قالا : ثنا ابن عيينة ، عن ابن أبي نجيح ، عنه ، به .

قط فيه : ثنا الحسين بن إسماعيل المحاملي ، ثنا محمد بن عبدالله الزهري . (ح) وثنا محمد بن مَخْلد ، ثنا إبراهيم بن محمد العتيق ، قالا : ثنا داود بن مهران ، ثنا مسلم بن خالد ، عن ابن جريج ، عنه ، بهذا . وعن أبي بكر النيسابوري ، ثنا محمد بن يحيى . (ح) وثنا محمد بن مَخْلد ، ثنا جعفر بن عامر البزاز ، قالا : ثنا قبيصة بن عقبة ، ثنا سفيان ، عن ابن جريج ، نحوه . وعن أبي بكر النيسابوري ، ثنا أبو أمية الطَّرَسوسي وعباس بن محمد ، قالا : ثنا قبيصة ، نحوه .

٢٢٥١٧ - حديث : «أيام التشريق أيام أكل وشرب وذكرٍ لِلّه» .
طح

طح في الحج : ثنا ابن أبي داود ، ثنا سعيد بن منصور ، ثنا هشيم ، أنا ابن أبي ليلى ، عنه ، بهذا .

٢٢٥١٨ - حديث : أن النبي ﷺ سمع رجلاً يلبي عن شبرمة ، فقال : «وما شبرمة؟» فذكر أنه قرابة له . . . الحديث .
قط

قط في الحج : ثنا أبو محمد بن صاعد والحسين بن إسماعيل ، قالا : ثنا يعقوب ابن إبراهيم الدورقي ، ثنا [هشيم ، نا ابن أبي ليلى ، عنه ، به](١) .

٢٢٥١٩ - حديث : قال رجل : أعتق عن أبي يا رسول الله؟ قال : «نعم» .
كم البيهقي

٢٢٥١٧ - طح ٢/٢٤٤ .

٢٢٥١٨ - قط ٢/٢٧٠ . وفيه : فذكر قرابة له .

(١) مابين المعقوفتين بياض في (الأصل) و(هـ) والمثبت من المطبوعة .

٢٢٥١٩ - كم ٢/٢١٤ . وفيه أعتق عن ابني ، وهو خطأ . وقال الحاكم : صحيح على شرط الشيخين . السنن الكبرى ٦/٢٧٩ .

ط لمالك **ش** للشافعي **حم** لأحمد **عم** لعبدالله بن أحمد **مي** للدارمي **جا** لابن الجارود

كم في العتق : ثنا أبو عبدالله محمد بن يعقوب ، ثنا علي بن الحسن الهلالي ، ثنا عبدالله بن الوليد العدني ، ثنا سفيان ، عن حبيب بن أبي ثابت ، عنه ،بهذا .

قال البيهقي في «السنن» : كذا حدثنا به الحاكم في «المستدرك» وإنما رواه علي بن الحسن الهلالي في «جامع سفيان» : عن حبيب ، عن عطاء ، أن رجلاً قال : يا رسول الله . . . فذكر نحوه . ثم ساقه بسنده إلى علي بن الحسن كذلك . وهو الصواب .

٢٢٥٢٠ ـ حديث : «اللهم لا تشفِ من استشفى بالخمر» .

طح

طح في الطهارة : ثنا ابن مرزوق ، ثنا أبو عاصم ، عن عثمان بن الأسود ، عنه ، بهذا . موقوف .

٢٢٥٢١ ـ حديث : أنها حجت بأختها في عدتها من طلحة بن عبيدالله .

طح

طح في الطلاق : ثنا علي بن شيبة ، ثنا أبو غسان ، حدثني جرير[1] ، سمعت عطاء ، بهذا . وعن ربيع المؤذن ، ثنا شعيب بن الليث ، عن أيوب بن موسى ، عن عطاء ، نحوه .

٢٢٥٢٢ ـ / حديث : ما مات رسول الله ﷺ حتى أحلَّ له النساء . ٦/١٣٧/ب

حم

أحمد : ثنا سفيان ، ثنا عمرو ، عنه ، بهذا .

٢٢٥٢٠ ـ طح ١٠٨/١ .

٢٢٥٢١ ـ طح ٨١/٣ .

(١) «جرير» من المطبوع وهو الصواب ، وبدله في الأصل و(هـ) : «جزء» . انظر : (تهذيب التهذيب ٦٩/٢ ، ١٩٩/٧) .

٢٢٥٢٢ ـ أحمد ٤١/٦ .

٢٢٥٢٣ ـ حديث : سرق لي ثوب ، فجعلت أدعو عليه ، فقال رسول الله ﷺ : «لا تُسَبّخي[1] عنه» . حم

أحمد : ثنا وكيع ، عن سفيان ، عن حبيب بن أبي ثابت ، عنه ، بهذا . وعن أبي معاوية ، عن الأعمش ، عن حبيب ، نحوه .

٢٢٥٢٤ ـ حديث : أن النبي ﷺ كان يصلي ، وهي معترضة عن يمينه وعن شماله . حم

أحمد : ثنا عفان ، ثنا همام ، ثنا قتادة ، عنه ، بهذا . وعن محمد بن جعفر ، عن شعبة[2] ، عن قتادة ، به .

٢٢٥٢٥ ـ حديث : كان رسول الله ﷺ يتوضأ بالمدّ ، ويغتسل بالصاع . حم

أحمد : ثنا النضر بن إسماعيل أبو المغيرة ، ثنا ابن أبي ليلى ، عنه ، به .

٢٢٥٢٦ ـ حديث : أن النبي ﷺ كان يؤخر الظهر ويعجل العصر ، ويؤخر المغرب ويعجل العشاء ، في السفر . حم

أحمد : ثنا وكيع ، ثنا مغيرة بن زياد ، عنه ، بهذا .

٢٢٥٢٣ ـ أحمد ٦/١٣٦ ، ٤٥ .

(١) لاتُسَبِّخي عنه : أي لاتخففي عنه الإثم الذي استحقه بالسرقة . (النهاية لابن الأثير ٢/٣٣٢) . وفي المطبوع : «لاتسنجي» بالنون والجيم .

٢٢٥٢٤ ـ أحمد ٦/٩٥ ، ١٤٦ .

(٢) «شعبة» من الأصل و(هـ) وفي المطبوع بدله : «سعيد» هو ابن أبي عروبة ، وكلاهما صحيح . فإن شعبة وسعيد بن أبي عروبة يرويان عن قتادة ، وعنهما محمد بن جعفر غندر . انظر : (تهذيب الكمال ١١/٥ ، ١٢/٤٧٩) .

٢٢٥٢٥ ـ أحمد ٦/١٣٣ .

٢٢٥٢٦ ـ أحمد ٦/١٣٥ .

قلت : سيأتي ص ٤١٤ برقم (٢٢٥٣٣) برواية «طح» . ولم يتبين لي علة إفراده هناك .

٢٢٥٢٧ ـ حديث : كان رسول الله ﷺ تصيبه الجنابة من الليل وهو يريد الصوم ، فينام ويستيقظ ويصبح جنباً ، فيفيض عليه من الماء ، ثم يصوم . حم طح

أحمد : عن ابن نمير ويحيى بن سعيد ، كلاهما عن عبدالملك بن أبي سليمان . وعن يزيد -هو ابن هارون- عن حجاج بن أرطاة ، كلاهما عنه ، به .

٢٢٥٢٨ ـ حديث : «أفطر الحاجم والمحجوم» . حم طح

أحمد : ثنا أبو النضر ، ثنا أبو معاوية -يعني شيبان- عن ليث -هو ابن أبي سُلَيْم- عنه ، بهذا .

٢٢٥٢٩ ـ حديث : قلت : يا رسول الله أكُلُّ أهلك يرجع بحجة وعمرة غيري؟ . . . الحديث . طح حم

طح في الحج : ثنا صالح بن عبدالرحمن ، ثنا سعيد بن منصور ، ثنا هشيم ، أنا حجاج وأنا عبدالملك ، عنه ، به .

رواه **أحمد** : ثنا ابن نُمَيْر ، ثنا عبدالملك ، عنه ، به .

٢٢٥٣٠ ـ حديث : «تُزَوَّج المرأة لثلاث : لمالها وجمالها ودينها ، فعليك بذات الدين ، تربت يداك» . حم

٢٢٥٢٧ ـ أحمد ٢٣٠/٦ ، ٢٠٣ ، ١٨٢ .

ويزاد : طح في الصيام ١٠٥/٢ : حدثنا فهد ، قال : ثنا أحمد بن يونس ، قال : ثنا زائدة ، عن عبدالملك بن أبي سليمان ، عنه ، بنحوه .

٢٢٥٢٨ ـ أحمد ١٥٧/٦ . وأعاده برمته سنداً ومتناً في ٢٥٨/٦ .

ويزاد : طح في الصيام ٩٩/٢ : حدثنا فهد ، قال : ثنا الحسن بن الربيع ، قال : ثنا أبو الأحوص ، عن ليث ، عنه ، به .

٢٢٥٢٩ ـ طح ٢٠١/٢ . أحمد ١٦٥/٦ .

٢٢٥٣٠ ـ أحمد ١٥٢/٦ .

خز لابن خزيمة **عه** لأبي عوانة **طح** للطحاوي **حب** لابن حبان **قط** للدارقطني **كم** للحاكم

أحمد : ثنا عبدالصمد ، حدثني أبي ، ثنا الحسن[١] بن ذكوان ، عنه ، بهذا .

٢٢٥٣١ ـ حديث : أن رسول الله ﷺ لم يدخل عليها بعد العصر ، إلا ركع عندها ركعتين . حم

أحمد : ثنا محمد بن بكر البُرساني ، ثنا يحيى بن قيس ، عنه ، به .

٢٢٥٣٢ ـ حديث : أتين نسوة من أهل حمص عائشة ، فقالت لهن عائشة : لعلكن من النساء اللواتي يدخلن الحمامات . . . الحديث . «أيما امرأة وضعت ثيابها في غير بيت زوجها ، هتكت ما بينها وبين الله» . حم

أحمد : ثنا عبيدة ، حدثني يزيد بن أبي زياد ، عنه ، به .

٢٢٥٣٣ ـ حديث : كان رسول الله ﷺ يؤخر الظهر ويقدم العصر . . . الحديث . طح

طح في الصلاة : ثنا فهد ، ثنا الحسن بن بشر ، ثنا المعافى بن عمران [ومغيرة ابن زياد الموصلي][٢] ، عنه ، به .

٢٢٥٣٤ ـ حديث : أنها كانت تؤذن وتقيم ، وتقوم وسط النساء تؤمُّهنّ . كم

كم في الصلاة : أنا أبو العباس محمد بن يعقوب ، ثنا أحمد بن عبدالجبار ، ثنا عبدالله بن إدريس ، ثنا ليث ، عنه ، به .

---

(١) «الحسن» من الأصل و(هـ) وبدله في المطبوع : «الحسين» والأمر محتمل ، وليسا بأخوين . انظر : (تهذيب الكمال ٦/١٤٥ ، ٣٧٢) .

٢٢٥٣١ ـ أحمد ٦/٢٥٣ .

٢٢٥٣٢ ـ أحمد ٦/٢٦٧ .

٢٢٥٣٣ ـ طح ١/١٦٤ . تقدم ص ٤١٢ برقم (٢٢٥٢٦) برواية أحمد .

(٢) مابين المعقوفين من المطبوع .

٢٢٥٣٤ ـ كم ١/٢٠٣ ـ ٢٠٤ .

٢٢٥٣٥ ـ حديث : كسفت الشمس على عهد رسول الله ﷺ ، فقام رسول الله ﷺ قياماً شديداً . . . الحديث . كم

كم في الكسوف : ثنا علي بن عيسى ، ثنا مسدد بن قَطَن ، ثنا عثمان بن أبي شيبة ، ثنا إسماعيل بن عُلَيَّة ، عن ابن جريج ، عن عطاء ، حدثني من أصدق -يريد عائشة- به . وقال : صحيح على شرطهما(١) .

٦/١٣٨أ

129 ★ / عطاء بن يسار ، عن عائشة .

٢٢٥٣٦ ـ حديث : «طهور كل أديم دباغه» . قط

قط في الطهارة : ثنا محمد بن مخلد وآخرون ، قالوا : ثنا إبراهيم بن الهيثم ، ثنا علي بن عياش ، ثنا محمد بن مطرف ، ثنا زيد بن أسلم ، عنه ، به .

٢٢٥٣٧ ـ حديث : كان رسول الله ﷺ يخرج آخر الليل إلى البقيع . . . الحديث . عه حب حم

عه في الجنائز : ثنا أبي ، ثنا علي بن حجر ، ثنا إسماعيل بن جعفر ، عن شريك ابن أبي نَمِر ، عنه ، به .

٢٢٥٣٥ ـ كم ٣٣٢/١ .

(١) ويستدرك عليه : حديث : طيَّبت رسول الله ﷺ لحرمه ولحله .

طح في الحج ١٣٠/٢ ، ١٣١ : حدثنا نصر ، قال : ثنا الخصيب ، قال : ثنا وهيب ، عن ابن جريج ، عنه ، به . وحدثنا ابن مرزوق ، قال : ثنا أبو عاصم ، عن ابن جريج ، عنه ، به .

وأحمد ١٨٦/٦ في ترجمة يوسف بن ماهك ص ٥٩٢ رقم (٢٢٨٦٠) .

129 ★ عطاء بن يسار الهلالي ، أبو محمد المدني ، مولى ميمونة ، ثقة فاضل ، صاحب مواعظ وعبادة ، مات سنة أربع وتسعين . انظر : (تهذيب التهذيب ٢١٧/٧ ـ ٢١٨ ، والتقريب) .

٢٢٥٣٦ ـ قط ٤٩/١ . وقال : إسناده حسن ، كلهم ثقات .

٢٢٥٣٧ ـ حب (الإحسان) ٢٧/٧ . أحمد ١٨٠/٦ .

خز لابن خزيمة **عه** لأبي عوانة **طح** للطحاوي **حب** لابن حبان **قط** للدارقطني **كم** للحاكم

حب في الثالث[١] من الخامس : أنا الفضل بن الحباب ، ثنا القعنبي ، ثنا عبدالعزيز بن محمد ، عن شريك ، به .

رواه أحمد : عن عبدالرحمن وأبي عامر ، كلاهما عن زهير بن محمد ، عن شريك[٢] ، نحوه .

٢٢٥٣٨ - حديث : «إن الله ليضحك من إياس[٣] العباد وقنوطهم . . .»
خز
الحديث .

خز في التوحيد : ثنا موسى بن خاقان ، ثنا سلم[٤] بن سالم البلخي ، عن خارجة ابن مصعب ، عن زيد بن أسلم ، عنه ، به .

٢٢٥٣٩ - حديث : ما خُيِّر عمار بين أمرين ، إلا اختار أرشدهما .
كم حم

كم في المناقب : أنا المحبوبي ، ثنا سعيد بن مسعود ، ثنا عبيدالله بن موسى ، ثنا عبدالعزيز بن سياه ، عن حبيب بن أبي ثابت ، عنه ، بهذا .

رواه أحمد وفيه قصة : ثنا أبو أحمد ، ثنا عبدالله بن حبيب ، عن حبيب بن أبي ثابت ، به .

---

(١) «الثالث» في الأصل غير واضحة ، ومكانها في (هـ) بياض ، والمثبت من طبعة الأرنؤوط (٣٨٢/١٠) من (الإحسان) .

(٢) فيه : عن شريك بن نمر ، وصوابه ابن أبي نمر كما في الأصل و(هـ) . انظر : (تهذيب التهذيب ٣٣٧/٤) .

٢٢٥٣٨ - خز ص ٢٣٥ .

(٣) في المطبوعة : «إياسة» .

(٤) في المطبوعة : «سالم بن سالم» وهو خطأ ، وصوابه «سلم» . انظر : (الجرح والتعديل ٢٦٦/٤) .

٢٢٥٣٩ - كم ٣٨٨/٣ . أحمد ١١٣/٦ .

٢٢٥٤٠ ـ حديث : يا عائشة : «ارفقي ، فإن الله إذا أراد بأهل بيت خيراً دلهم على الرفق» . حم

أحمد : ثنا أبو سعيد ، ثنا سليمان يعني ابن بلال ، عن شريك بن أبي نَمِر ، عنه ، به .

130 ★ عطاء الخراساني ، عنها .

وهو مرسل ، ويحتمل أن يكون رواه عن عبدالرحمن ، لكنه لم يسمع منه ، فيكون مرسلاً أيضاً .

٢٢٥٤١ ـ حديث : أن عبدالله بن أبي بكر دخل على عائشة يوم عرفة وهي صائمة ، والماء يرش عليها ، فقال لها : أفطري ، فقالت : أأفطر وقد سمعت رسول الله ﷺ يقول : «إن صوم يوم عرفة يكفر العام الذي قبله» . حم

أحمد : ثنا عفان ، ثنا حماد بن سلمة ، أنا عطاء ، بهذا .

131 ★ عكرمة مولى ابن عباس ، عنها .

٢٢٥٤٠ ـ أحمد ٦/١٠٤ ـ ١٠٥ .

130 ★ عطاء بن أبي مسلم الخراساني ، أبو عثمان ، واسم أبيه ميسرة ، وقيل : عبدالله ، صدوق يهم كثيراً ويرسل ويدلس ، مات سنة خمس وثلاثين . انظر : (تهذيب التهذيب ٧/٢١٢ ـ ٢١٥ ، والتقريب) .

٢٢٥٤١ ـ أحمد ٦/١٢٨ .

131 ★ عكرمة مولى ابن عباس ، أبو عبدالله ، أصله بربري ، ثقة ثبت عالم بالتفسير ، لم يثبت تكذيبه عن ابن عمر ، ولا تثبت عنه بدعة ، مات سنة أربع ومائة . انظر : (تهذيب التهذيب ٧/٢٦٣ ـ ٢٧٣ ، والتقريب) . وحقه أن يؤخر إلى ما بعد : ترجمة عقبة بن صُهْبان ، عن عائشة .

٢٢٥٤٢ ـ حديث : أن النبي ﷺ اعتكف ، واعتكف معه بعض نسائه ، وهي مستحاضة . . . الحديث . مي حم

مي في الطهارة : أنا يحيى بن يحيى ، أنا خالد بن عبدالله ، عن خالد الحذّاء ، عنه ، به .

رواه أحمد : ثنا عفان ، ثنا يزيد بن زُرَيْع ، ثنا خالد الحذّاء ، به .

٢٢٥٤٣ ـ حديث : كنت أغتسل أنا ورسول الله ﷺ من إناء واحد ، يبدأ قبلي . طح حم

طح في الطهارة : ثنا ابن أبي داود ، ثنا محمد بن المنهال ، ثنا يزيد بن زُرَيْع ، ثنا أبان بن صَمْعَة ، عنه ، بهذا .

٢٢٥٤٤ ـ حديث : أن ابناً لمحمد أو عبدالرحمن بن أبي بكر مات ، وكان يصيب من هذا الشراب ، فقالت عائشة : إني لأرجو أن لا يطعم ابن أخي النار ، إن رسول الله ﷺ قال لعمه : «قل لا إله إلا الله أشهد لك بها يوم القيامة» . قال : فقال أبو هريرة : استغفروا له ، فإنما يستغفر للمسيء مثله . خز

خز في التوحيد : ثنا محمد بن يحيى ، ثنا إبراهيم بن الحكم بن أبان ، ثنا أبي ، عن عكرمة ، به .

٢٢٥٤٢ ـ مي ١٧٦/١ . أحمد ١٣١/٦ .

٢٢٥٤٣ ـ طح ٢٥/١ .

ويزاد : أحمد ٢٥٥/٦ : ثنا روح ، ثنا أبان بن صمعة ، ثنا عكرمة ، به . وانظر : (أطراف المسند ١٨٩/٩ تعليقة «٥») .

٢٢٥٤٤ ـ خز ص ٣٤٣ .

٢٢٥٤٥ ـ حديث : في حجة عائشة وحيضها وعمرتها . . . الحديث .
طح

طح في الحج : ثنا ابن أبي داود ، ثنا يوسف بن عدي ، ثنا ابن أبي زائدة ، عن إسرائيل ، عن زيد بن الحسن ، عنه ، به .

٢٢٥٤٦ ـ حديث : أن النبي ﷺ أعتق صفية ، وجعل عتقها صداقها .
قط

قط في النكاح : ثنا يحيى بن محمد بن صاعد وابن مخلد ، قالا : ثنا حبيش بن مبشر أبو عبدالله الفقيه ، ثنا يونس بن محمد ، ثنا حماد بن زيد ، عن أيوب ، عنه ، بهذا . وعن ابن صاعد وابن مَخْلد ، قالا : ثنا محمد بن الحسين بن المبارك يعرف بأعرابي[1] ، ثنا يونس بن محمد ، نحوه .

٢٢٥٤٧ ـ / حديث : قلت : يا رسول الله ثوباك غليظان ، فلو نزعتهما وبعثت إلى فلان التاجر . . . الحديث . ٦/١٣٨/ب
كم

كم في البيوع : ثنا علي بن حمشاذ ، ثنا محمد بن شاذان الجوهري ، ثنا عمرو بن مرزوق وعمرو بن حكام ، قالا : ثنا شعبة ، عن عمارة بن أبي حفصة ، عنه ، به . وعن علي بن حمشاذ ، ثنا الحسين بن محمد بن زياد ، ثنا محمد بن بشار ومحمد ابن المثنى ، قالا : ثنا محمد بن جعفر ، ثنا شعبة ، به .

رُوي : عن عكرمة ، عن ابن عباس ، عن عائشة ، وقد مضى[2] .

٢٢٥٤٥ ـ طح ٢/٢٠٢ .

٢٢٥٤٦ ـ قط ٣/٢٨٥ .

(١) في المطبوعة : «يعرف بالأعرابي» .

٢٢٥٤٧ ـ كم ٢/٢٤ . وانظر الحديث الآتي (٢٢٥٤٩) .

(٢) انظر الحديث المتقدم برقم (٢١٨٢٤) ص ٣٨ والتعليق عليه .

٢٢٥٤٨ ـ حديث : أنها رأت النبي ﷺ يدعو رافعاً يديه يقول : «اللهم إني بشر ، فلا تعاقبني ، أيما رجل آذيته وشتمته فلا تعاقبني فيه» . حم

أحمد : عفان ، عن أبي عوانة ، وعن عبدالرزاق وأسود بن عامر ومحمد بن عبدالله[1] ، ثلاثتهم عن إسرائيل . وعن يونس وعفان وبهز ، ثلاثتهم ، عن حماد بن سلمة ، ثلاثتهم عن سماك بن حرب ، عنه ، به .

٢٢٥٤٩ ـ حديث : «لقد عرفوا أني أتقاهم لله ، وأصدقهم حديثاً ، وأداهم للأمانة . . .» وفيه قصة الذي اشترى منه ثوباً إلى الميسرة . حم

أحمد : ثنا محمد بن جعفر ، ثنا شعبة ، عن عمارة بن أبي حفصة ، عنه ، به .

٢٢٥٥٠ ـ حديث : أن رسول الله ﷺ كان يقبل وهو صائم ، ولكم في رسول الله أسوة حسنة . حم

أحمد : ثنا يحيى بن سعيد ، عن حبيب بن شهيد[2] ، عنه ، بهذا .

٢٢٥٥١ ـ حديث : كان رسول الله ﷺ يأتي القدر ، فيأخذ الذراع منها فيأكلها ، ثم يصلي ولا يتوضأ . حم

٢٢٥٤٨ ـ أحمد ٢٥٨/٦ ، ٢٢٥ ، ١٦٠ ، ٢٥٩ ، ١٣٣ ، ١٨٠ . قلت : وأما رواية «أسود بن عامر» فلم أقف عليها في المطبوع ، وهي في أطراف المسند (١٨٨/٩ ـ ١٨٩ ، ح ١١٩٨٧) .

(١) وقع في المطبوع : «محمد بن أبي عبدالله» ولفظة «أبي» مقحمة وهو أبو أحمد الزبيري . انظر : (تهذيب التهذيب ٢٥٤/٩) .

٢٢٥٤٩ ـ أحمد ١٤٧/٦ . وانظر : (ح ٢١٨٢٤ ، ص ٣٨) .

٢٢٥٥٠ ـ أحمد ١٩٢/٦ .

(٢) «شهيد» من المطبوع وهو الصواب ، وتحرف في الأصل و(هـ) إلى «سهيل» . انظر : (تهذيب الكمال ٣٧٨/٥ ومابعدها ، وأطراف المسند ١٨٩/٩ تعليقة «٣») .

٢٢٥٥١ ـ أحمد ٢٦٢/٥ ، ١٦١ .

أحمد : ثنا عبيدة بن حميد ، حدثني عبدالعزيز بن رُفَيْع ، عن عكرمة ، بهذا . وعن حسين بن علي ، عن زائدة ، [عن عبدالعزيز بن رُفَيْع](١) عن عكرمة وابن أبي مُلَيْكة ، كلاهما عن عائشة ، نحوه(٢) .

132 ★ عقبة بن صُهْبَان ، عن عائشة .

٢٢٥٥٢ - حديث: في قوله تعالى : ﴿ثُمَّ أَوْرَثْنَا الْكِتَابَ الَّذِينَ اصْطَفَيْنَا مِنْ عِبَادِنَا . . .﴾(٣) الآية . موقوف .

كم في التفسير : أنا أبو بكر بن إسحاق ، ثنا أبو المثنى ، ثنا(٤) مسدد في

---

(١) ما بين المعقوفين من المطبوع ، وهو ساقط من الأصل و(هـ) . انظر : (تهذيب الكمال ١٣٤/١٨ - ١٣٦) .

(٢) انظر : ص ٥٨ في المستدركات فقد نبهنا عليها هناك .

ويستدرك عليه : حديث : دخل عليّ النبي ﷺ فقال : «عندك شيء؟» قلت : لا . قال : «إذاً أصوم» .

قط في الصيام ١٧٥/٢ - ١٧٦ : حدثنا أبوبكر النيسابوري ، وإبراهيم بن محمد بن بطحاء وآخرون ، قالوا : نا حماد بن الحسن بن عنبسة ، ثنا أبو داود ، ثنا سليمان بن معاذ الضبي ، عن سماك بن حرب ، عن عكرمة ، به .

132 ★ عقبة بن صُهْبَان الأزدي ، بصري ، ثقة ، مات بعد السبعين . انظر : (تهذيب التهذيب ٢٤٢/٧ ، والتقريب) . وحقه أن يقدم على ترجمة عكرمة التي قبله .

٢٢٥٥٢ - كم ٤٢٦/٢ .

(٣) سورة فاطر ، الآية (٣٢) .

(٤) في المطبوعة : «أخبرنا الشيخ أبو بكر بن إسحاق في سند مسدد بن مسرهد ، أنبأ أبو المثنى مسدد» . وقد سقطت «ثنا» بين أبي المثنى ومسدد . وهي مثبتة في أصل نسخة رواق المغاربة [١٩٧/٢/ب] . وانظر : (تهذيب التهذيب ١٠٧/١٠) .

«مسنده» ، ثنا معتمر بن سليمان ، حدثني أبو شعيب الصلت بن دينار[١] ، عنه ، به . وقال : صحيح .

قلت : بل الصلت ضعيف[٢] .

133 ★ علقمة بن قيس النَّخَعي ، عن عائشة .

٢٢٥٥٣ - حديث : سئلت عائشة : كيف كان عمل رسول الله ﷺ ؟ . . . خز عه حب حم
الحديث . فقالت : كان عمله دِيمة[٣] .

خز في الصلاة : عن أبي عمار الحسين بن ضريب ويعقوب الدَّوْرقي ويوسف بن موسى ، قالوا : ثنا جرير ، عن منصور ، عن إبراهيم ، عنه ، به .

عه في الصيام : عن يحيى بن عياش ، عن وهب بن جرير . وعن الصغاني ، عن أبي النضر ، كلاهما عن شعبة ، عن منصور ، به .

حب في السابع والأربعين من الخامس : أنا عمران بن موسى بن مجاشع ، ثنا عثمان بن أبي شيبة ، ثنا جرير ، به . وفيه : عن حامد بن محمد بن شعيب ، ثنا محمود بن خداش ، ثنا جرير ، به .

---

(١) في الأصل و(هـ) والمطبوع : «الصلت بن عبدالرحمن» وهو تحريف والتصويب من (مسند الطيالسي -منحة المعبود ٢/٢٣- وتفسير ابن كثير ٦/٥٣٥ ، وتهذيب الكمال ١٣/٢٢١ - ٢٢٦ ، وتهذيب التهذيب ٤/٤٣٤) .

(٢) انظر : (الميزان ٢/٣١٨) .

133★ علقمة بن قيس النخعي ، الكوفي ، ثقة ثبت فقيه عابد ، مات بعد الستين . انظر : (تهذيب التهذيب ٧/٢٧٦ - ٢٧٩ ، والتقريب) .

٢٢٥٥٣ - خز ٢/٢٦٣ - ٢٦٤ . عه - المطبوع من المفقود - ص ٢٠٩ .حب (الإحسان) ٥/٣٦٢ ، ١/٢٧٠ . أحمد ٦/٤٣ ، ١٧٤ .

(٣) الديمة : المطر الدائم في سكون ، شَبِّهت عمله في دوامه مع الاقتصاد بديمة المطر ، وأصله الواو فانقلبت ياء للكسرة قبلها . (النهاية ٢/١٤٨ ، وأطراف المسند ٩/١٩٠ ، تعليقة «٣») .

رواه أحمد : ثنا جرير ، به . وعن محمد بن جعفر ، عن شعبة ، به . مختصراً .

٢٢٥٥٤ ـ حديث : أن النبي ﷺ كان يقبل ويباشر وهو صائم ، وكان أملكَكُم لإربه . جا عه حم

جا في الصيام : ثنا محمود بن آدم ، ثنا سفيان ، عن منصور ، عن إبراهيم ، عنه ، بهذا .

عه فيه : ثنا الزعفراني ، ثنا عَبيدة بن حميد ، عن منصور ، به . وله طريق في ترجمة : الأسود ، عن عائشة[١] . وعن علي بن حرب ، عن أبي معاوية ، عن الأعمش ، عنه ، به . وعن موسى بن سفيان ، عن عبدالله بن الجهم ، عن عمرو[٢] ابن أبي قيس ، عن منصور ، به .

رواه أحمد : ثنا سفيان ، به . وعن سفيان بن عيينة أيضاً وعَبيدة بن حميد ، كلاهما عن منصور ، به . وعن محمد بن جعفر وحجاج ، كلاهما عن شعبة ، عن منصور[٣] ، نحوه .

٢٢٥٥٥ ـ / حديث : لقد رأيتني أفركه من ثوب رسول الله ﷺ ... الحديث ، في المني . ش عه ٦/١٣٩أ

في ترجمة : الأسود ، عن عائشة .

٢٢٥٥٤ ـ جا ١٤١ . عه المطبوع من المفقود ص ١٥٠ ـ ١٥١ . أحمد ٦/٤٠ ، ٢٠١ ، ٢٦٦ ، ١٢٦ ، ١٧٤ .

(١) انظر : (الإتحاف ١٦/١٠١٧ ، ح ٢١٥٣١) .

(٢) «عمرو» من الأصل و(هـ) وهو الصواب ، وقد تحرف في المطبوع إلى «عمر» . انظر : (تهذيب الكمال ١٤/٣٨٩ ، ٢٢/٢٠٣) .

(٣) وفي المسند أيضا ٦/١٢٦ : عن محمد بن جعفر ، عن شعبة ، عن الحكم ، عن إبراهيم ، عن علقمة مقروناً بشريح ، به .

٢٢٥٥٥ ـ في ترجمة الأسود عنها (١٦/١٠١٣ ، ح ٢١٥٢٧) . =

خز لابن خزيمة عه لأبي عوانة طح للطحاوي حب لابن حبان قط للدارقطني كم للحاكم

٢٢٥٥٦ ـ حديث : «ما من مؤمن يشاك شوكة . . .» الحديث .

في ترجمة : الأسود ، عن عائشة .

٢٢٥٥٧ ـ حديث : سئلت عائشة كيف كان عمل رسول الله ﷺ ، كان يخص شيئاً من الأيام؟ قالت : لا ، وأيكم يطيق ما كان رسول الله ﷺ يعمل؟ . حم

أحمد : ثنا زياد بن عبدالله ، ثنا منصور ، عن إبراهيم ، عنه ، بهذا . وعن عبدالرحمن ، عن سفيان ، عن منصور ، نحوه . وعن يحيى ، عن سفيان ، نحوه .

٢٢٥٥٨ ـ حديث : كأنّي أنظر إلى وَبِيْص الطيب في مَفْرَق رسول الله ﷺ وهو محرم . حم

أحمد : ثنا عفان ، ثنا حماد ، أنا عطاء بن السائب ، عن إبراهيم ، عنه ، به . وعن روح ، عن حماد ، نحوه .

134 ★ علقمة بن وقّاص الليثي ، عن عائشة .

= ويزاد : الشافعي ٣٤٥ : أخبرنا يحيى بن حسان ، عن حماد بن سلمة ، عن حماد بن أبي سليمان ، عن إبراهيم ، عن علقمة والأسود ، عنها ، به .

وعه في الطهارة ٢٠٥/١ : رواه يحيى بن يحيى ، ثنا خالد ، ثنا خالد الحذاء ، عن أبي معشر ، عن إبراهيم ، عن علقمة والأسود ، عنها ، نحوه .

٢٢٥٥٦ ـ انظر : (الإتحاف ١٠٢٦/١٦ ، ح ٢١٥٤٧) .

٢٢٥٥٧ ـ أحمد ٢٧٨/٦ ، ١٨٩ ، ٥٥ .

٢٢٥٥٨ ـ أحمد ١٣٠/٦ ، ١٨٦ .

134 ★ علقمة بن وقاص الليثي ، المدني ، ثقة ثبت ، أخطأ من زعم أن له صحبة ، وقيل إنه ولد في عهد النبي ﷺ ، مات في خلافة عبد الملك بن مروان . انظر : (تهذيب التهذيب ٢٨٠/٧ ـ ٢٨١ ، والتقريب) .

٢٢٥٥٩ ـ حديث : الإفك بطوله .

في ترجمة : سعيد بن المسيب ، عن عائشة .

٢٢٥٦٠ ـ حديث : قدمنا من سفر فتلقينا بذي الحليفة . . . [الحديث](١) .

خز كم

خز في الحج : ثنا أبو موسى ، ثنا يزيد بن هارون ، ثنا محمد بن عمرو ، عن أبيه ، عن جده ، بهذا . وعن أبي موسى ، عن ابن أبي عدي ، عن محمد بن عمرو ، نحوه . ليس في السماع .

كم فيه : أنا محمد بن أحمد بن حاتم(٢) ، ثنا عبدالله بن روح ، ثنا يزيد بن هارون ، به ، وأتم منه . وقال : صحيح على شرط مسلم .

٢٢٥٦١ ـ حديث : خرجتُ يوم الخندق أقفو أثر القوم ، فسمعت وئيد الأرض من ورائي ، فالتفت فإذا أنا بسعد بن معاذ ، ومعه ابن أخيه الحارث بن أوس يحمل مِجَنَّه ، فجلست إلى الإرض . . . الحديث ، بطوله في الخندق وحصار بني قريظة ، ونزولهم على حكم سعد . وفيه قصة موت سعد .

حب حم

٢٢٥٥٩ ـ انظر : (الإتحاف ١٦/١١٠٤ ـ ١١٠٥ ، ح ٢١٧٠٨ و٢١٧٠٩) .

٢٢٥٦٠ ـ خز : لم أقف عليه في كتاب الحج ، والمطبوع منه ناقص . كم ٤٨٨/١ . وله طرق في مسند أُسيد بن حُضَيْر (الإتحاف ٣٧٠/١ ـ ٣٧١ ، ح ٢٦٧) .

(١) ما بين المعقوفين زيادة من عندي لأن للحديث بقية .

(٢) «محمد بن أحمد بن حاتم» من الأصل و(هـ) ، ومثله في نسخة رواق المغاربة للمستدرك [٢٢٥/١/أ] وهو الصواب وقد تحرف المطبوع إلى «أحمد بن محمد بن حاتم» .

٢٢٥٦١ ـ حب (الإحسان) ٨٥/٩ ـ ٨٨ . أحمد ١٤١/٦ .

حب في الثامن من الثالث : أنا عمران بن موسى بن مجاشع ، ثنا عثمان بن أبي شيبة ، ثنا يزيد بن هارون ، أنا محمد بن عمرو ، عن أبيه ، عن جده علقمة ، بهذا .

رواه أحمد : بطوله : ثنا يزيد ، بهذا .

٢٢٥٦٢ ـ حديث : كنت أطيّب رسول الله ﷺ حين يحرم ، وحين يحل .
حم

أحمد : ثنا يزيد ، بسند الذي قبله .

٢٢٥٦٣ ـ وبـه[1] : سألت عائشة : كيف كان رسول الله ﷺ يصلي الركعتين وهو جالس؟ فقالت : كان يقرأ فيهما وهو جالس ، فإذا أراد أن يركع ، قام فركع .
حم

٢٢٥٦٤ ـ حديث : كان رسول الله ﷺ إذا همه شيء أخذ بلحيته ، هكذا .
حب

حب في السابع والأربعين من الخامس : أنا أحمد بن الحسن بن عبدالجبار ، ثنا عبدالرحمن بن صالح الأزدي ، ثنا علي بن مسهر ، عن محمد بن عمرو ، عن أبيه ، عن جده ، بهذا .

135 ★ علي بن الحسين ، عن عائشة .

٢٢٥٦٢ ـ أحمد ٢٣٧/٦ .

٢٢٥٦٣ ـ أحمد ٢٣٧/٦ .

(١) سند هذا الحديث في المطبوع : «ثنا يزيد ، أنا محمد يعني ابن عمرو ، عن محمد بن إبراهيم ، أنه سمع علقمة بن وقاص الليثي» . ومثله في تحفة الأشراف (٢٤٥/٢) وعلى هذا فسنده مخالف للحديثين السابقين ، فتأمل . وانظر : (أطراف المسند ١٩٢/٩ ، تعليقة «١») .

٢٢٥٦٤ ـ حب (الإحسان) ١١٩/٨ . وفيه : أن النبي ﷺ كان إذا همه . . . الحديث .

135 ★ هو علي بن الحسين بن علي بن أبي طالب ، زين العابدين ، ثقة ثبت عابد فقيه فاضل مشهور ، قال ابن عيينة عن الزهري : مارأيت قرشياً أفضل منه ، من الثالثة ، مات سنة ثلاث وتسعين ، وقيل غير ذلك . انظر : (تهذيب الكمال ٣٨٢/٢٠ ـ ٤٤٥ ، والتقريب) .

٢٢٥٦٥ ـ حديث : أن النبي ﷺ كان يقبل وهو صائم .
حم طح

أحمد : ثنا عبدالرحمن ، ثنا سفيان ، عن ابن أبي الزناد ، عنه ، بهذا .

136 ★ عُمَارَةُ بن عُمير ، [عن عائشة] .

في ترجمته : عن عمير[1] ، عن عائشة .

137 ★ عمران بن حِطَّان ، عن عائشة .

٢٢٥٦٦ ـ حديث : أنها سألت النبي ﷺ : هل على النساء جهاد؟ قال : «نعم ، الحج والعمرة» .
قط حم

٢٢٥٦٥ ـ أحمد ٢١٥/٦ ، ٢٨١ ـ ٢٨٢ . وزاد في الثانية «الأعرج» بين أبي الزناد وعلي بن الحسين .

ويزاد : طح في الصوم ٩١/٢ : حدثنا ابن أبي داود ، ثنا ابن أبي مريم ، أخبرني ابن أبي الزناد ، حدثني أبي ، عنه ، به .

136 ★ عُمارة بن عُمير التيمي ، كوفي ثقة ثبت من الرابعة مات بعد المائة وقيل قبلها بسنتين . انظر : (تهذيب الكمال ٢٥٦/٢١ ـ ٢٥٧ ، والتقريب) .

(١) هكذا ذكر الحافظ ذلك هنا كما في الأصل و(هـ) . وقد تبع في ذلك الحاكم فقد جاء في سند حديث : «ولد الرجل من كسبه . . . الخ» . «عمارة بن عمير ، عن أبيه» . كما في المطبوع (٤٦/٢) ومخطوطة نسخة رواق المغاربة للمستدرك [٢٤/٢/ب] ونسخة عاطف أفندي التركية [٣٣٣/١/ب] . غير أنه لم يترجم لعمير ، عن عائشة ، وإنما ترجم لعمة عمارة بن عمير ، أو أمه ، عن عائشة ص ٨١٥ ، وأحال عليه وهو الصواب كما في تحفة الأشراف (٤٤٥/١٢) ومثله في السنن الكبرى للبيهقي (٤٧٩/٧ ـ ٤٨٠) : «عمة عمارة بن عمير أو أمه عن عائشة» . وليس عن أبيه .

137 ★ عمران بن حِطَّان السَّدوسي ، صدوق إلا أنه كان على مذهب الخوارج ، ويقال : رجع عن ذلك ، مات سنة أربع وثمانين . انظر : (تهذيب التهذيب ١٢٧/٨ ـ ١٢٩ ، والتقريب) .

٢٢٥٦٦ ـ قط ٢٨٤/٢ . أحمد ٧٥/٦ .

قط في الحج : ثنا محمد بن مَخْلَد ، ثنا جعفر بن مكرم ، ثنا أبو داود ، ثنا حميد ابن مهران ، عن محمد بن سيرين ، عنه ، بهذا .

رواه **أحمد** : ثنا سليمان بن داود -هو أبو داود- به .

٢٢٥٦٧ - حديث : «يدعى القاضي العادل يوم القيامة ، فيلقى من شدة الحساب ما يتمنى أنه لم يقضِ بين اثنين في عمره» .
حب البيهقي الطيالسي حم

حب في الثالث والسبعين من الثالث : أنا الفضل بن / الحباب ، ثنا أبو الوليد ، ثنا عمر بن العلاء اليشكري ، عن صالح بن سرج ، عنه ، بهذا . ٦/١٣٩/ب

رواه **البيهقي** من وجه آخر : عن أبي الوليد . . . فقال : ثنا عمرو بن العلاء .

ورواه **أبو داود الطيالسي** في مسنده : عن عمر بن العلاء أيضاً .

ورواه **أحمد** في مسنده : عن سليمان بن داود ، عن عَمرو -بفتح العين- به .

٢٢٥٦٨ - حديث : أن النبي ﷺ لم يكن يترك في بيته شيئاً فيه تصليب إلا نقضه .
حم

٢٢٥٦٧ - حب (الإحسان) ٢٥٧/٧ . السنن الكبرى - ٩٦/١ . منحة المعبود ٢٨٥/١ . أحمد ٧٥/٦ . وانظر : (أطراف المسند ١٩٣/٩ ، تعليقة «٣») .

٢٢٥٦٨ - أحمد ٢٣٧/٦ ، ٥٢ ، ٢٥٢ .

ويزاد : رواه أحمد ٢٥٢/٦ : ثنا أبوعامر ، عن هشام ، عن يحيى ، عنه ، به . إلا أنه قال : «قضبه» . وفي ٥٢/٦ : ثنا يحيى ، ثنا هشام وعبدالصمد ، عن يحيى ، عنه ، به . وانظر : (أطراف المسند ١٩٣/٩ ، تعليقة «٢») .

قلت : وفيه قوله : «وعبدالصمد ، عن يحيى ، عنه ، به» . وهو خطأ والصواب كما ذكر الحافظ في رواية عبدالصمد : «وعبدالصمد ، عن حرب ، عن يحيى ، عنه ، به» . فسقط «حرب» من السند . وانظر : (تهذيب الكمال ٩٩/١٨ وما بعدها) .

أحمد : ثنا يزيد ، أنا هشام ، عن يحيى ، عنه ، به . وعن عبدالصمد ، عن حرب ، عن يحيى ، به . وزاد : قالت : وقد كان خَالَطَ ثيابَنا الحريرُ .

138 ★ عمر بن الخطاب ، عن عائشة .

٢٢٥٦٩ ـ حديث : إذا جاوز الختان الختان . . . الحديث . موقوف .

في ترجمة : زيد بن ثابت ، عن أُبَيّ بن كعب .

139 ★ عمر بن عبدالعزيز ، عن عائشة .

ولم يرها .

٢٢٥٧٠ ـ حديث : كان رسول الله ﷺ يصلي في الحجرة وأنا في البيت ، حم فيفصل بين الشفع والوتر بتسليم يسمعنا .

أحمد : ثنا أبو المغيرة ، ثنا الأوزاعي ، حدثني أسامة بن زيد ، ثنا زَبَّان بن عبدالعزيز ، عنه ، بهذا .

---

138 ★ عمر بن الخطاب بن نفيل القرشي ، العدوي ، أمير المؤمنين ، مشهور ، جم المناقب ، استشهد في ذي الحجة سنة ثلاث وعشرين ، وولي الخلافة عشر سنين ونصفاً . انظر : (تهذيب التهذيب ٤٣٨/٧ ـ ٤٤١ ، والتقريب) .

٢٢٥٦٩ ـ لم يذكر الحافظ ترجمة لزيد بن ثابت عن أُبَيٍّ بن كعب ، وقد ذكرها محقق الجزء الأول ص ٢٠٢ تعليقة «٢» استدراكاً . وسيأتي ص ٦٧٥ برقم (٢٣٠٢٠) .

139 ★ عمر بن عبد العزيز بن مروان الأموي ، أمير المؤمنين ، أمه أم عاصم بنت عاصم بن عمر بن الخطاب ، ولي إمرة المدينة للوليد ، وكان مع سليمان كالوزير ، وولي الخلافة بعده ، فَعُدَّ من الخلفاء الراشدين ، من الرابعة ، مات سنة إحدى ومائة ، وله أربعون سنة . انظر : (تهذيب التهذيب ٤٧٥/٧ ـ ٤٧٨ ، والتقريب) .

٢٢٥٧٠ ـ أحمد ٨٣/٦ ـ ٨٤ .

---

140 ★ عمرو بن شرحبيل أبو ميسرة ، عن عائشة .

٢٢٥٧١ ـ حديث : كان رسول الله ﷺ يأمر إحدانا إذا كانت حائضاً ، أن تَشُدَّ عليها إزارها ، ثم يباشرها .
مي طح حم

مي في الطهارة : ثنا عبدالصمد ، ثنا شعبة ، عن أبي إسحاق ، عن أبي ميسرة ، بهذا . وعن بشر بن عمر[1] الزهراني ، عن أبي الأَحْوص ، عن أبي إسحاق ، عن عمرو بن شرحبيل ، به .

طح في النكاح : ثنا فهد ، ثنا أحمد بن يونس ، ثنا زهير ، ثنا أبو إسحاق ، به .

رواه أحمد : ثنا أبو أحمد ، ثنا إسرائيل ، عن أبي إسحاق ، به ، ولفظه : كان النبي ﷺ يباشرني وأنا حائض ، ويدخل معي في لحافي وأنا حائض ، ولكنه كان أملككم لإربه . وعن وكيع ، عن إسرائيل ، به . وعن يحيى بن زكريا ، عن أبيه . وعن محمد بن جعفر ويزيد ، كلاهما عن شعبة ، كلاهما عن أبي إسحاق ، بمعناه .

٢٢٥٧٢ ـ حديث : كانت لنا شاة ، فخشينا أن تموت فذبحناها ، فقسمناها إلا كتفها . . . الحديث .
كم حم

---

140 ★ عمرو بن شرحبيل الهمداني ، أبو ميسرة الكوفي ، ثقة ، عابد ، مخضرم ، مات سنة ثلاث وستين . انظر : (تهذيب التهذيب ٤٧/٨ ، والتقريب) .

٢٢٥٧١ ـ مي ١٩٥/١ ، ١٩٦ . طح ٣٧/٣ . أحمد ١١٣/٦ ، ٢٠٤ ، ٢٠٦ ، ١٦٠ ـ ١٦١ ، ١٧٤ ، ١٨٢ .

(١) «بشر بن عمر» من الأصل و(هـ) وهو الصواب ، وقد تحرف في المطبوع إلى «بشر بن عمرو» . انظر : (تهذيب الكمال ٣٨/٤ ، وتهذيب التهذيب ٤٥٥/١) .

٢٢٥٧٢ ـ كم ١٣٦/٤ . وقال : صحيح الإسناد . أحمد ٥٠/٦ .

كم في الأطعمة : ثنا أبو العباس محمد بن يعقوب ، ثنا الربيع بن سليمان ، ثنا أسد بن موسى ، ثنا إسرائيل ، عن أبي إسحاق ، عنه ، به .

رواه أحمد : ثنا يحيى ، عن سفيان ، عن أبي إسحاق ، به .

141 ★ عمرو بن العاص ، عن عائشة .

في ترجمة : أبي قيس مولى عمرو بن العاص ، عن أم سلمة(١) .

★ عمرو بن عبدالله ، عن عائشة .

هو أبو إسحاق السبيعي ، في الكنى(٢) .

142 ★ عمرو بن غالب الهمداني ، عن عائشة .

٢٢٥٧٣ - حديث : «لا يُقْتَل إلا أحد ثلاثة : رجل قتل رجلاً فيقتل به ، ورجل زنى بعد ما أحصن ، ورجل ارتدَّ عن الإسلام» . وفيه قصة لها مع عمار والأشتر .

طح كم حم

طح في الحدود : ثنا ابن مرزوق ، ثنا أبو عاصم ، عن سفيان ، عن أبي إسحاق ، عنه ، به .

---

141 ★ عمرو بن العاص بن وائل السهمي ، الصحابي المشهور ، أسلم عام الحديبية وولي إمارة مصر مرتين ، وهو الذي فتحها ، مات بمصر سنة نيف وأربعين . انظر : (تهذيب التهذيب ٥٦/٨ - ٥٧ ، والتقريب) .

(١) انظر : (الإتحاف ٢١٤/٦/أ) .

(٢) سيأتي ص ٥٩٣ برقم (210) .

142 ★ عمرو بن غالب الهمداني ، الكوفي ، مقبول ، من الثالثة . انظر : (تهذيب التهذيب ٨٨/٨ ، والتقريب) .

٢٢٥٧٣ - طح ١٦١/٣ . كم ٣٥٣/٤ . أحمد ٥٨/٦ ، ١٨١ ، ٢٠٥ .

كم فيه : أنا أبو العباس المحبوبي ، ثنا سعيد بن مسعود ، ثنا عبيدالله بن موسى ، أنا إسرائيل ، عن أبي إسحاق ، به . وقال : صحيح الإسناد .

رواه **أحمد** : عن ابن نُمَيْر ، عن يونس بن أبي إسحاق . وعن عبدالرحمن ووكيع ، كلاهما عن سفيان . وعن وكيع ، عن إسرائيل ، ثلاثتهم عن أبي إسحاق ، به .

٦/١٤٠أ

143 ★ / عمرو بن ميمون الأَوْدي ، عن عائشة .

٢٢٥٧٤ ـ حديث : أن النبي ﷺ كان يُقبِّل وهو صائم .

عه حم قط طح

عه في الصيام : ثنا عباس الدوري وأبو داود الحراني ، قالا : ثنا أبو عاصم ، عن أبي بكر النَّهْشَلي ، ثنا زياد بن علاقة ، عنه ، بهذا .

رواه **أحمد** : عن عفان وحماد بن خالد ، كلاهما عن أبي بكر النَّهْشَلي . وعن إسحاق ، عن شريك . وعن هاشم ، عن شيبان(١) . وعن معاوية بن عمرو ، عن زائدة ،

---

143 ★ عمرو بن ميمون الأَوْدي ، أبو عبدالله ، ويقال : أبو يحيى ، مخضرم مشهور ، ثقة عابد ، نزل الكوفة ، مات سنة أربع وسبعين . انظر : (تهذيب التهذيب ١٠٩/٨ ـ ١١٠ ، والتقريب) .

٢٢٥٧٤ ـ أحمد ١٣٠/٦ ، ٢٥٦ ، ٢٢٠ ، ٢٥٨ ، ٢٦٤ ، ١٥٤ .

ويزاد : قط في الصوم ١٨٠/٢ : ثنا عبدالله بن محمد بن عبدالعزيز ، ثنا عثمان بن أبي شيبة ، ثنا أبو الأحوص ، عن زياد بن علاقة ، عنه ، نحوه . وحدثنا أحمد بن محمد بن يزيد الزعفراني ، نا محمد بن أشكاب ، نا أبو عاصم ، نا أبو بكر النهشلي ، عن زياد بن علاقة ، نحوه .

وطح فيه ٩٣/٢ : حدثنا ربيع المؤذن ، قال : ثنا أسد ، قال : ثنا شيبان أبو معاوية ، عن زياد بن علاقة ، عنه ، به .

(١) «شيبان» من المطبوع وأطراف المسند (١٩٥/٩) وبدلها في الأصل و(هـ) : «سفيان» .

كلهم عن زياد بن علاقة ، عنه ، به . وعن يحيى بن آدم ، عن شريك بسنده لكن لفظه : يباشر ، قال : وقال أسود بن عامر : عن شريك ، عن زياد بن علاقة ، ثم قال أسود : وقال مرة : زياد بن علاقة أو السُّدِّي . قال : وذلك أنَّ ابنه عبدالرحمن -يعني ابن شريك- قال له في البيت : إنهم يذكرونه عنك ، عن السّدي؟ فقال : السدي أو زياد[1] .

144 ★ عوف بن الحارث بن الطفيل رضيع عائشة ، عنها .

٢٢٥٧٥ - حديث : «يا عائشة[2] ، إياك ومحقراتِ الذنوب ، فإن لها من الله طالباً» . مي حب حم

مي في الرقاق : أنا منصور بن سلمة ، أنا سعيد بن مسلم بن بانَك[3] ، ثنا عامر ابن عبدالله بن الزبير ، عن عوف بن الحارث ، بهذا .

حب في الثالث من الثاني : أنا عمران بن موسى بن مجاشع ، ثنا عثمان بن أبي شيبة ، ثنا خالد بن مَخْلد ، ثنا سعيد بن مسلم ، به .

---

(١) قوله «السدي أو زياد» من المطبوع وأطراف المسند (١٩٥/٩ ، ح ١٢٠٠٧) وهو الصواب ، فما في الأصل و(هـ) : «السدي زيادة» فخطأ . وانظر : (العلل للإمام أحمد ٧٣/٣ ، رقم ٤٢٣٥) .

144 ★ عوف بن الحارث بن الطفيل ، رضيع عائشة ، الأزدي ، مقبول ، من الثالثة . انظر : (تهذيب التهذيب ١٦٨/٨ ، والتقريب) .

٢٢٥٧٥ - مي ٢١٣/٢ . حب الإحسان ٤٣٧/٧ . أحمد ١٥١/٦ ، ٧٠ . وانظر : (ح ٢١٩٠٧) .

(٢) «يا عائشة» من المطبوع وبدله في الأصل و(هـ) : «يا عائش» .

(٣) «سعيد بن مسلم بن بانك ، ثنا عامر بن عبدالله بن الزبير» من الأصل و(هـ) ، وهو الصواب . فإن سعيداً يروي عن عامر ، وبدله في المطبوع : «سعيد بن مسلم بن بانك ، عن مالك ، عن عامر بن عبدالله» . وهو خطأ ، فقوله : «عن مالك» مقحم بين سعيد وعامر . انظر : (تهذيب الكمال ٦٢/١١) .

رواه أحمد : ثنا أبو عامر ، ثنا سعيد بن مسلم ، به . وعن أبي سلمة الخزاعي وأبي سعيد مولى بني هاشم ، كلاهما عن سعيد ، به .

٢٢٥٧٦ ـ حديث : حُدِّثَتْ عائشة : أن عبدالله بن الزبير قال في بيع أو عطاء أعطته : والله لتنتهينَّ عائشة أو لأحجرنَّ عليها ، قالت عائشة حين بلغها ذلك : إن لله عليَّ نذراً أن لا أكلم ابن الزبير أبداً . . . الحديث . وفيه قول المسور وعبدالرحمن بن الأسود بن عبد يغوث : إن رسول الله ﷺ قد نهى عما علمتيه ، وأنه : «لا يحل لمسلم أن يهجر أخاه فوق ثلاث» .

حب حم

حب في الثاني من الثاني : أنا محمد بن الحسن بن قتيبة ، ثنا ابن أبي السَّريّ ، ثنا عبدالرزاق ، أنا معمر ، عن الزهري ، عنه ، به .

145 ★ العيزار بن حُرَيث ، عن عائشة .

٢٢٥٧٧ ـ حديث : أن رسول الله ﷺ مكتوب في الإنجيل : لا فظٌّ ولا غليظٌ ولا سَخَّاب بالأسواق . . . الحديث .

كم

٢٢٥٧٦ ـ حب (الإحسان) ٤٦٨/٧ ـ ٤٦٩ .

ويزاد : رواه أحمد ٣٢٨/٤ : حدثنا أبو اليمان ، أنا شعيب ، عن الزهري ، عنه ، به . وفيه «عوف ابن مالك بن طفيل ابن أخي عائشة» . وصوابه «عوف بن الحارث بن طفيل» . انظر : ترجمته السابقة . وقد تقدم في مسند المسور بن مخرمة (١٩٢/١٣ ، ح ١٦٥٦٦) .

145 ★ العَيْزار بن حريث العبدي ، الكوفي ، ثقة ، مات بعد سنة عشر ومائة . انظر : (تهذيب التهذيب ٢٠٣/٨ ـ ٢٠٤ ، والتقريب) .

٢٢٥٧٧ ـ كم ٦١٤/٢ . وقال : صحيح على شرط الشيخين .

كم في الترجمة النبوية : ثنا أبو العباس محمد بن يعقوب ، ثنا أحمد بن عبدالجبار ، ثنا يونس بن بكير ، عن يونس بن عمرو ، عنه ، به .

٢٢٥٧٨ ـ حديث : كان رسول الله ﷺ يصلي وعليه طرف اللحاف ، وعلى عائشة طرفه(١) . حم

أحمد : ثنا محمد بن فضيل ، ثنا يونس بن عمرو(٢) ، عنه ، بهذا .

146 ★ عيسى بن طلحة بن عبيدالله ، عن عائشة .

٢٢٥٧٩ ـ حديث : أن أبا بكر دخل على رسول الله ﷺ ، فقال : «يا أبا بكر أنت عتيق الله من النار . . .» الحديث ، وفيه قصة . كم

كم في المناقب : ثنا أبو العباس ، ثنا الربيع بن سليمان ، ثنا عبدالله بن وهب ، أخبرني إسحاق بن يحيى بن طلحة ، عن عيسى ، به .

روي : عن إسحاق بن يحيى ، عن عمه موسى بن طلحة ، وسيأتي(٣) .

147 ★ غُضَيْف بن الحارث ، عن عائشة .

٢٢٥٧٨ ـ أحمد ٣٢/٦ .

(١) في الأصل : «طرفها» والتصحيح من مسند أحمد وأطراف المسند (١٩٦/٩ ، ح ١٢٠٠٩) .

(٢) وقع في المطبوع : «عمر» وهو تحريف . انظر : (تهذيب التهذيب ٤٣٣/١١ ، وأطراف المسند ١٩٦/٩ ، تعليقة «٤») .

146 ★ عيسى بن طلحة بن عبيدالله التيمي ، أبو محمد المدني ، ثقة فاضل ، من كبار الثالثة ، مات سنة مائة . انظر : (تهذيب التهذيب ٢١٥/٨ ، والتقريب) .

٢٢٥٧٩ ـ كم ٣٧٦/٣ . وقال : صحيح على شرط مسلم .

(٣) انظر ص ٥٧٤ برقم (٢٢٨٢٠) .

147 ★ غُضَيْف بن الحارث السَّكُوني ، ويقال الثمالي ، يكنى أبا أسماء ، حمصي ، مختلف في صحبته ، قال ابن حبان : من قال الحارث بن غطيف وهم ، وهو أشبه . مات سنة بضع وستين . انظر : (تهذيب التهذيب ٢٤٨/٨ ـ ٢٥٠ ، والتقريب) .

---

٦ / ١٤٠/ب حب كم حم **٢٢٥٨٠ - / حديث : قلت : يا أم المؤمنين أرأيت رسول الله ﷺ كان يوتر من أول الليل أو من آخره؟ فقالت : ربما أوتر من أول الليل ، وربما أوتر من آخره . فقلت : الله أكبر ، الحمد لله الذي جعل في الأمر سعة . وفيه سؤاله عن الاغتسال في أول الليل أو آخره ، وعن الجهر بالصلاة أو المخافتة .**

حب في الأول من الرابع : أنا الحسن بن سفيان ، ثنا عبدالأعلى بن حماد ، ثنا وهيب بن خالد ، عن بُرد أبي العلاء ، عن عُبادة بن نُسَيّ ، عنه ، به . وأعاده في الأول من الخامس : عن الحسن ، بقصة الجهر فقط(١) .

كم في الطهارة : ثنا أبو العباس محمد بن يعقوب ، ثنا أسيد بن عاصم ، ثنا الحسين بن حفص ، عن سفيان ، عن بُرْد بن سنان ، بقصة السؤال عن الغسل حسب . وعن أبي بكر بن أبي نصر ، ثنا أحمد بن محمد بن عيسى ، ثنا أبو نعيم ، وأبو حذيفة ، قالا : ثنا سفيان ، به . وعن أبي بكر بن إسحاق ، أنا أبو مسلم ، ثنا عبدالرحمن بن حماد الشُّعَيْثي ، ثنا كَهْمس ، عن أبي العلاء ، به .

رواه **أحمد** : ثنا إسماعيل ، ثنا بُرْد بن سنان ، به . وعن وكيع ، عن سفيان ببعضه ، مختصر . ربما أوتر قبل أن ينام ، وربما نام قبل أن يغتسل من الجنابة .

148 ★ فروة بن نوفل الأشجعي ، عن عائشة .

٢٢٥٨٠ - حب (الإحسان) ٧٤/٤ ، ١٢٣ . كم ١٥٣/١ . أحمد ٤٧/٦ ، ١٣٨ .

(١) في المطبوع : «ابن وهب» بدل «وهيب» وهو تصحيف . انظر : (تهذيب الكمال ١٦٤/٣١ وما بعدها) .

148 ★ فروة بن نوفل الأشجعي ، مختلف في صحبته ، والصواب أن الصحبة لأبيه ، قتل في خلافة معاوية . انظر : (تهذيب التهذيب ٢٦٦/٨ ، والتقريب) .

ط لمالك **ش** للشافعي **حم** لأحمد **عم** لعبدالله بن أحمد **مي** للدارمي **جا** لابن الجارود

٢٢٥٨١ ـ حديث : سألت عائشة : عما كان رسول الله ﷺ يقول ، قالت : كان يقول : «اللهم إني أعوذ بك من شر ما عملت ، ومن شر ما لم أعمل» .

عه حب حم

عه في الدعوات : عن بكار بن قتيبة ، ثنا أبو داود ، ثنا شعبة . وعن علي بن حرب ، عن محمد بن فضيل . وعن الصغاني ، ثنا عفان ، ثنا خالد بن عبدالله . وعن أبي بكر بن أبي عتاب ، ثنا يحيى بن حبيب . وعن أحمد بن موسى بن أبي عمران المعدل ، ثنا محمد بن عباد العنبري ابن عم عبيدالله بن معاذ ، كلاهما عن المعتمر ، عن أبيه ، أربعتهم عن حصين . وعن أبي أمية ، ثنا زكريا بن عدي . وعن أبي داود السجزي ، ثنا عثمان بن أبي شيبة ، قالا : ثنا جرير . وعن أحمد بن يوسف التغلبي صاحب أبي عبيد ، ثنا محمد بن سابق ، ثنا إبراهيم بن طهمان . وعن أبي أمية ، ثنا عبيدالله بن موسى ، ثنا شيبان ، ثلاثتهم عن منصور ، كلاهما عن هلال بن يِساف ، عنه ، به . وقال : رواه وكيع ، عن الأوزاعي ، عن عبدة ، عن هلال .

حب في الثاني عشر من الخامس : أنا عمران بن موسى بن مجاشع ، ثنا عثمان ابن أبي شيبة ، ثنا جرير ، به . وعن عمرو بن محمد الهمداني ، ثنا محمد بن عبدالأعلى ، ثنا معتمر بن سليمان ، به .

رواه **أحمد** : ثنا محمد بن فضيل ، ثنا حصين ، عن هلال ، به . وعن محمد بن جعفر ، عن شعبة ، عن حصين ، نحوه . وعن زياد بن عبدالله ، عن منصور ، عن هلال ، نحوه . وعن حسين ، عن شيبان ، عن منصور ، به . وعن وكيع وحجاج ، كلاهما عن شريك[1] ، عن أبي إسحاق ، عن فروة نحوه . وعن وكيع ، عن الأوزاعي ، عن عبدة بن أبي لبابة ، عن هلال ، به .

٢٢٥٨١ ـ حب (الإحسان) ٢/١٨٣ ـ ١٨٤ أحمد ٦/٣١ ، ١٠٠ ، ٢٧٨ ، ١٣٩ ، ٢٥٧ ، ٢١٣ .

(١) وقع في المطبوع : «ثنا شريك ، ثنا وكيع» وهو مقلوب ، فتنبه . انظر : (تهذيب الكمال ٣٠/٤٦٢ ، وأطراف المسند ٩/١٩٧ تعليقة «٢») .

خز لابن خزيمة **عه** لأبي عوانة **طح** للطحاوي **حب** لابن حبان **قط** للدارقطني **كم** للحاكم

149 ★ القاسم بن محمد بن أبي بكر الصديق ، عن عمته عائشة[١] .

٢٢٥٨٢ ـ حديث : «إذا جاوز الختان الختان فقد وجب الغسل» ، فعلته أنا ورسول الله ﷺ ، فاغتسلنا .
جا طح حب قط حم ش

٦
١٤١/أ

جا في الطهارة : حدثنا / سليمان بن شعيب المصري[٢] ، ثنا بشر -يعني ابن بكر- حدثني الأوزاعي ، حدثني عبدالرحمن بن القاسم ، عن أبيه ، به . قال ابن الجارود : ورفعه الوليد بن مسلم أيضاً .

طح فيه : ثنا سليمان بن شعيب ومحمد بن الحاج ، قالا : ثنا بشر بن بكر ، به .

حب في السابع والخمسين من الثالث : أنا عبدالله بن محمد بن سَلْم ، ثنا عبدالرحمن بن إبراهيم ، ثنا الوليد بن مسلم ، عن الأوزاعي ، حدثني عبدالرحمن ، به . وعن الحسن بن سفيان ، ثنا محمود بن خالد ، ثنا عبدالله بن كثير القارئ الدمشقي ، عن الأوزاعي ، بمعناه ، ولم يذكر الموقوف . وفي الثاني والثلاثين من

---

149 ★ القاسم بن محمد بن أبي بكر الصديق التيمي ، ثقة ، أحد فقهاء المدينة ، مات سنة ١٠٦هـ على الصحيح . انظر : (تهذيب التهذيب ٣٣٣/٨ ـ ٣٣٥ ، والتقريب) .

(١) تنبيه : مرويات «القاسم بن محمد بن أبي بكر الصديق ، عن عائشة» لم يدخلها الحافظ السخاوي من أطراف المسند كعادته ، وقد استدركتها منه في أماكنها بين معقوفين مع التنبيه .

٢٢٥٨٢ ـ جا ٤١ . طح ٥٥/١ . حب (الإحسان) ٢٤٥/٢ ، ٢٤٧ ، ٢٤٨ ، ٢٤٩ . قط ١١١/١ ـ ١١٢ . أحمد ١٦١/٦ .

ويزاد : رواه الشافعي ١٥٩ ـ ١٦٠ : أخبرنا الثقة ، عن الأوزاعي ، عن عبدالرحمن بن القاسم ، عن أبيه ، أو يحيى بن سعيد ، عن القاسم ، به .

(٢) «المصري» من الأصل و(هـ) وهو الصواب ، فما في المطبوع : «الغزي» فخطأ . انظر : (تهذيب الكمال ٩٥/٤ ـ ٩٧ ، ولسان الميزان ٩٥/٣ ـ ٩٦) .

ط لمالك ش للشافعي حم لأحمد عم لعبدالله بن أحمد مي للدارمي جا لابن الجارود

الرابع : أنا القطان بالرقة ، ثنا عبدالرحمن بن إبراهيم ، به . وفي الثامن من الخامس : أنا الحسن بن سفيان ، ثنا محمود بن خالد ، ثنا عبدالله بن كثير ، عن الأوزاعي ، به .

قط في الطهارة : ثنا أبو بكر النيسابوري ، ثنا محمد بن عبدالله بن ميمون ، ثنا الوليد بن مسلم ، عن الأوزاعي ، حدثني عبدالرحمن بن القاسم ، عن أبيه ، به . وعن أبي بكر ، عن العباس بن (الوليد)[1] بن مَزْيَد ، عن أبيه ، عن الأوزاعي ، نحوه .

[**أحمد** : ثنا الوليد بن مسلم ، ثنا الأوزاعي ، عن عبدالرحمن ، عن أبيه ، به][2] .

٢٢٥٨٣ - حديث : أنها كانت تفرك المنيَّ من ثوب رسول الله ﷺ .

خز طح حم ش عه

خز في الطهارة : ثنا أحمد بن عيسى بن زيد التِّنِّيسي ، ثنا عمرو بن أبي سلمة ، عن الأوزاعي ، عن يحيى بن سعيد ، عنه ، به . وعن يحيى بن حكيم ، عن أبي داود ، عن عباد[3] بن منصور ، عن القاسم ، به .

---

(١) «الوليد» من المطبوع . . . ، وهو الصواب وقد تحرف في الأصل و(هـ) إلى «محمد» . انظر : (تهذيب الكمال ٢٥٥/١٤ ، وسير أعلام النبلاء ٤٧١/١٢ - ٤٧٥) .

(٢) ما بين المعقوفين من المطبوع وأطراف المسند (٢١٥/٩ ، ح ١٢٠٦٤) .

٢٢٥٨٣ - خز ١٤٦/١ - ١٤٧ . طح ٥١/١ . أحمد ٢٦٣/٦ . وسيكرره المصنف برقم (٢٢٥٨٦) .

ويزاد : الشافعي ٢٢ : أخبرنا عمرو بن أبي سلمة ، عن الأوزاعي ، عن يحيى بن سعيد ، عن القاسم ، عن عائشة ، به .

وعه في الطهارة ٢٠٤/١ : حدثنا أحمد بن عيسى التنيسي ، حدثنا عمرو بن أبي سلمة ، عن الأوزاعي ، عن يحيى بن سعيد ، عن القاسم ، عنها ، به . وعن الربيع بن سليمان ، حدثنا الشافعي ، أنبأ عمرو بن أبي سلمة ، عن الأوزاعي ، به .

(٣) «عن عباد» من الأصل و(هـ) وهو الصواب ، وبدله في المطبوع : «وعن عباد» بزيادة واو قبل «عن» وهو خطأ . لأن «عباد» يروي عن القاسم ، وعنه أبو داود . انظر : (تهذيب التهذيب ١٠٣/٥ - ١٠٥ ، ٣٣٣/٨) .

خز لابن خزيمة **عه** لأبي عوانة **طح** للطحاوي **حب** لابن حبان **قط** للدارقطني **كم** للحاكم

طح فيه : ثنا نصر بن مرزوق ، ثنا آدم بن أبي إياس ، ثنا عيسى بن ميمون ، عن القاسم ، به . وفيه : ثم يصلي فيه .

[أحمد : ثنا أبو قطن ، ثنا عباد ، عنه ، بهذا](١) .

٢٢٥٨٤ - حديث : أنها قالت في المني إذا أصاب الثوب : إذا رأيته فاغسله ، وإذا لم تره فانضحه . طح

طح في الطهارة : ثنا ابن أبي داود ، ثنا مسدد ، ثنا يحيى بن سعيد . وعن أبي بكرة ، ثنا وهب -هو ابن جرير- كلاهما عن شعبة ، عن عبدالرحمن بن القاسم ، عن أبيه ، بهذا . موقوف .

٢٢٥٨٥ - حديث : «إذا مست المرأة فرجها بيدها ، فعليها الوضوء» . كم ش

كم في الطهارة : ثنا محمد بن صالح بن هانئ ، ثنا الفضل بن محمد بن المسيب ، ثنا إسحاق بن محمد الفَرْوي ، ثنا عبيدالله(٢) بن عمر ، عن القاسم ، به . وعن محمد بن يعقوب ، أنا الربيع ، أنا الشافعي ، أنا القاسم بن عبدالله بن عمر ، عن أبيه ، عن عبيدالله بن عمر ، عن القاسم ، به . وعن محمد بن أحمد بن بطة ، ثنا عبدالله بن محمد بن زكريا ، ثنا محرز بن سلمة ، ثنا عبدالعزيز بن محمد ، عن عبيدالله بن عمر ، به .

---

(١) ما بين المعقوفين من المطبوع وأطراف المسند (٢٠٩/٩ ، ح ١٢٠٤٣) .

٢٢٥٨٤ - طح ٥١/١ .

٢٢٥٨٥ - كم ١٣٨/١ .

ويزاد : الشافعي ١٣ : أخبرني القاسم بن عبيدالله ، أظنه عن عبيدالله بن عمر ، عن القاسم بن محمد ، عن عائشة ، به .

(٢) في الأصل و(هـ) : «عبدالله» وهو خطأ والتصويب من المطبوعة . وانظر : (تهذيب الكمال ١٢٤/١٩ ، وتهذيب التهذيب ٣٣٣/٨) وجاء على الصواب في الإسناد الثاني المذكور بعده .

٢٢٥٨٦ - حديث : أنها كانت تفرك المني من ثوب رسول الله ﷺ .
خز طح

خز في الطهارة : ثنا أحمد بن عيسى بن زيد التِّنِّيسي ، ثنا عمرو بن أبي سلمة ، عن الأوزاعي ، عن يحيى بن سعيد ، عنه ، به . وعن يحيى بن حكيم ، عن أبي داود ، عن عباد بن منصور ، عن القاسم ، به .

طح فيه : ثنا نصر بن مرزوق ، ثنا آدم بن أبي إياس ، ثنا عيسى بن ميمون ، عن القاسم ، به . وفيه : ثم يصلي فيه .

٢٢٥٨٧ - حديث : سئل رسول الله ﷺ عن الرجل يجد بللاً ، ولا يذكر احتلاماً؟ قال : «يغتسل . . .» الحديث .
مي جا قط حم

مي في الطهارة : أنا يحيى بن موسى ، ثنا عبدالرزاق ، عن عبدالله بن عمر ، عن عبيدالله بن عمر ، عنه ، به .

جا فيه : ثنا الحسن بن محمد الزعفراني ، ثنا حماد بن خالد الخياط ، عن عبدالله العمري ، به .

قط فيه : ثنا العباس بن العباس بن المغيرة الجوهري ، ثنا إسحاق بن إبراهيم ابن[1] لؤلؤ ، ثنا حماد بن خالد الخياط ، عن عبدالله بن عمر ، عن عبيدالله بن عمر ، عنه ، به .

[أحمد : ثنا حماد بن خالد ، عن عبدالله ، عن أخيه عبيدالله ، عنه ، به][2] .

٢٢٥٨٦ - خز ١/١٤٦ - ١٤٧ . طح ١/٥١ . وتقدم برقم (٢٢٥٨٣) .

٢٢٥٨٧ - مي ١/١٦١ . جا ٣٩ . قط ١/١٣٣ . أحمد ٦/٢٥٦ .

(١) «ابن» ساقطة في المطبوع .

(٢) ما بين المعقوفين من المطبوع وأطراف المسند (٩/٢١٧ - ٢١٨ ، ح ١٢٠٧٧) .

٢٢٥٨٨ ـ حديث : كانت عائشة تصلي أربعاً ، وفيه قصة .
طح

طح في الصلاة : ثنا أبو بكرة ، ثنا روح ، ثنا ابن عون ، عنه ، به . موقوف .

٢٢٥٨٩ ـ / حديث : أن النبي ﷺ قال لها : «ناوليني الخُمْرة» قالت : إني حائض ، قال : «إنها ليست في يدك» . ٦/١٤١/ب
مي جا حب حم عه

مي في الطهارة ، في موضعين : أنا أبو الوليد الطيالسي ، ثنا شعبة ، قال سليمان : أخبرني عن ثابت بن عبيد ، عنه ، به . وعن سهل بن حماد ، عن شعبة ، عن عبدالرحمن بن القاسم ، عن أبيه ، عنها : أنها كانت لا ترى بأساً أن تمس الحائض الخمرة .

جا فيه : عن محمد بن يحيى وأحمد بن يوسف ، عن عبدالرزاق ، عن سفيان ، عن الأعمش ، عن ثابت بن عبيد ، به .

حب في الخامس من الرابع : أنا الحسن بن سفيان ، ثنا أبو كريب ، ثنا معاوية ابن هشام ، عن سفيان ، به . وعن محمد بن عمر بن يوسف ، ثنا بشر بن خالد ، ثنا محمد بن جعفر ، ثنا شعبة ، به .

٢٢٥٨٨ ـ طح ٤٢٤/١ .

٢٢٥٨٩ ـ مي ١٦٢/١ ، ١٩٩ . جا ٤٤ . حب (الإحسان) ٣٢١/٢ ، ٣٢١ ـ ٣٢٢ . أحمد ١٠١/٦ ، ١٧٣ ، ١١٤ ، ٤٥ ، ٢٢٩ .

ويزاد : عه في الطهارة ٣١٣/١ ـ ٣١٤ : حدثنا يونس بن حبيب ، حدثنا أبو داود ، حدثنا شعبة ، عن الأعمش ، عن ثابت بن عبيد ، عن القاسم بن محمد ، عنها ، به . وعن أبي الأزهر ، حدثنا بدل بن المحبر ، حدثنا شعبة ، به . وعن موسى بن إسحاق القواس ، حدثنا أبو يحيى الحماني ، ويحيى بن عيسى الرملي ، قالا : حدثنا الأعمش ، به . وعن محمد بن مسلم بن وارة ، حدثنا محمد بن موسى بن أعين ، حدثنا أبي ، عن محمد بن سلمة الكوفي ، عن سليمان الأعمش ، عن القاسم بن محمد . وعن مسلم بن صبيح ، عن مسروق ، عن عائشة ، به .

ط لمالك **ش** للشافعي **حم** لأحمد **عم** لعبدالله بن أحمد **مي** للدارمي **جا** لابن الجارود

[أحمد : عن عفان ومحمد بن جعفر ، كلاهما عن شعبة . وعن عبدالرزاق ، عن سفيان ، كلاهما عن الأعمش ، عن ثابت بن عبيد ، عن القاسم ، به . قال عبدالله : حدثني أبي ، أرى عن أبي نعيم ، عن عبدالملك بن حميد بن أبي غَنِيَّة ، عن ثابت ، به . وعن أبي معاوية ، عن الأعمش ، به](١) .

٢٢٥٩٠ - حديث : إنما الأقراء الأطهار . موقوف .
قط

قط في الحيض : ثنا محمد بن إسماعيل الفارسي ، ثنا يحيى بن أيوب العلاف(٢) ، ثنا ابن أبي مريم ، ثنا عبدالله بن عمر ، أخبرني عبدالرحمن بن القاسم ، عن أبيه ، به .

٢٢٥٩١ - حديث : «السواك مطهرة للفم ، مرضاة للرب» .
مي حم

مي في الطهارة : أنا خالد بن مَخْلد القَطْوَاني ، أنا إبراهيم بن إسماعيل بن أبي حبيبة(٣) ، أخبرني داود بن الحصين ، عنه ، به .

---

(١) ما بين المعقوفين من المطبوع وأطراف المسند (٩/٢٠٢ - ٢٠٣ ، ح ١٢٠٢٤ والتعليق عليه) .

٢٢٥٩٠ - قط ١/٢١٤ .

(٢) في المطبوعة : «العلاق» بدل «العلاف» وهو تصحيف . انظر : (التقريب ، وتهذيب التهذيب ١١/١٨٥) .

٢٢٥٩١ - مي ١/١٤٠ . أحمد ٦/١٤٦ .

(٣) «إبراهيم بن اسماعيل» من المطبوع ، وفي الأصل و(هـ) : «إسماعيل بن إبراهيم» قال الحافظ المزي : «وهو وهم» وقال محقق تهذيب الكمال : إنما تبع عبدالغني ما جاء في الجرح والتعديل ، لابن أبي حاتم . وهو في كل الأحوال وهم . انظر : (تهذيب الكمال ٨/٣٨٠ مع التعليق ٢/٤٢ - ٤٤) .

[أحمد : ثنا محمد بن إسماعيل بن أبي فُدَيْك ، أنا إبراهيم بن إسماعيل بن أبي حبيبة الأشهلي ، به](١) .

٢٢٥٩٢ ـ حديث : كنا نأتي عائشة قبل صلاة الفجر ، فأتيناها يوماً وهي تصلي ، فقلنا لها : ما هذه الصلاة ؟ قالت : نمت عن حزبي الليلة ، فلم أكن لأدعه . قط

قط في الصلاة : ثنا يزيد هو أبو الحسن بن يزيد ، ثنا محمد هو الحساني ، ثنا وكيع ، ثنا أفلح بن حميد ، عنه ، بهذا .

٢٢٥٩٣ ـ حديث : إن رسول الله ﷺ كان يجهر بـ ﴿ بِسْمِ اللَّهِ الرَّحْمَٰنِ الرَّحِيمِ ﴾ . قط

قط في الصلاة : ثنا أبو بكر أحمد بن موسى بن أبي حامد وإسماعيل بن محمد الصفار ، قالا : ثنا أبو بكر بن صالح الأنماطي كَيْلَجة . (ح) وثنا أحمد بن محمد بن أبي الرجال ، ثنا محمد بن عبدوس الحرَّاني ، قالا : ثنا يحيى بن صالح الوُحَاظي ، ثنا يحيى بن حمزة ، عن الحكم بن عبدالله بن سعد ، عنه ، به .

٢٢٥٩٤ ـ حديث : كان للنبي ﷺ مؤذنان . . . الحديث . مي خز جا عه

في ترجمة خز : عبيدالله بن عمر ، عن نافع ، عن ابن عمر .

٢٢٥٩٥ ـ حديث : أوذن النبي ﷺ بالصلاة في مرضه ، فقال : «مروا أبا بكر يصلي بالناس . . .» الحديث . مي

---

(١) ما بين المعقوفين من المطبوع وأطراف المسند (٩/٢٠٤ ـ ٢٠٥ ، ح ١٢٠٣٢) .

٢٢٥٩٢ ـ قط ١/٢٤٦ .

٢٢٥٩٣ ـ قط ١/٣١٠ ـ ٣١١ .

٢٢٥٩٤ ـ تقدم ، انظر : (الإتحاف ٩/ ١٦٥ ، ح ١٠٧٩٦) وعزاه للدارمي وابن خزيمة وابن الجارود وأبي عوانة .

٢٢٥٩٥ ـ مي ١/٣٩ .

مي في علامات النبوة : ثنا سعيد بن منصور ، ثنا فليح بن سليمان ، عن سليمان ابن عبدالرحمن ، عنه ، به .

٢٢٥٩٦ ـ حديث : أن النبي ﷺ أوتر بركعة .
قط

قط في الصلاة : ثنا الحسين بن إسماعيل ، ثنا محمد بن عبدالرحيم ، ثنا مكي ابن إبراهيم ، ثنا حنظلة ، عنه ، به .

٢٢٥٩٧ ـ حديث : أن امرأة استحيضت على عهد رسول الله ﷺ ، فأُمِرَتْ أن تؤخر الظهر ، وتعجل العصر . . . الحديث .
مي طح حم

مي في الطهارة : أنا هاشم بن القاسم ، ثنا شعبة ، سألت عبدالرحمن بن القاسم عن المستحاضة؟ فأخبرني عن أبيه ، به . وعن يزيد ، عن محمد بن إسحاق ، عن عبدالرحمن ، نحوه . وعن أحمد بن خالد ، عن محمد بن إسحاق ، عن الزهري ، عن القاسم : أنها كانت بادية بنت غيلان الثقفية . وعن عبدالرحمن بن القاسم ، عن أبيه ، عن عائشة قالت : إنما هي سهلة بنت سهيل بن عمرو استحيضت . . . فذكر نحوه .

طح في الطهارة : عن ابن أبي داود ، ثنا الوهبي -هو أحمد بن خالد- به . ولم يذكر حديث الزهري ، عن القاسم . وعن ابن مرزوق ، عن بشر بن عمر ، عن شعبة ، به . وعن يونس ، أنا سفيان ، عن عبدالرحمن بن القاسم ، عن أبيه ، به مرسلاً . وعن ابن أبي داود ، عن نعيم بن حماد ، عن ابن المبارك ، أنا الثوري ، عن عبدالرحمن بن القاسم ، عن القاسم ، عن زينب بنت جحش ، به . كذا قال .

٢٢٥٩٦ ـ قط ٣٣/٢ .

٢٢٥٩٧ ـ مي ١٦٤/١ ، ١٦٣ ـ ١٦٤ ، ١٦٥ . طح ١٠١/١ ، ١٠٠ . أحمد ١٧٢/٦ ، ١١٩ ، ١٣٩ .

[أحمد : ثنا محمد بن جعفر وحجاج ، عن شعبة ، عن عبدالرحمن بن القاسم ، عن أبيه ، به . وعن أحمد بن عبدالملك ، عن محمد بن سلمة ، عن ابن إسحاق ، عن عبدالرحمن ، نحوه ، وسماها سهلة بنت سهيل بن عمرو . وعن يزيد ، عن محمد بن إسحاق ، نحوه](١) .

٦/١٤٢أ **٢٢٥٩٨ - / حديث : كان رسول الله ﷺ يُخْرِجُ إليَّ رأسه وهو معتكف ، فأغسله .** حب

حب في الأول من الرابع : أنا عبدالله بن قحطبة ، ثنا محمد بن الصباح ، ثنا عبدالله بن رجاء ، عن عبيدالله بن عمر ، عنه ، بهذا .

٢٢٥٩٩ - حديث : أتت امرأة إلى عائشة فقالت : أقضي ما تركت من صلاتي في الحيض عند الطهر؟ فقالت عائشة : أحرورية أنت! . . . الحديث . مي

مي في الطهارة : أنا عمرو بن عون ، أنا خالد ، عن ليث ، عن عبدالرحمن بن القاسم ، عن أبيه ، به .

٢٢٦٠٠ - حديث : إذا طهرت المرأة من الحيض ، فلتتبع ثوبها الذي يلي جلدها(٢) ، فلتغسل ما أصابه من الأذى ، ثم تصلي فيه . موقوف . مي

مي في الطهارة : أنا محمد بن يوسف ، ثنا الأوزاعي ، عن عبدالرحمن بن القاسم ، عن أبيه ، به .

---

(١) ما بين المعقوفين من المطبوع وأطراف المسند (٩/٢١٣ ، ح ١٢٠٥٧) .

٢٢٥٩٨ - حب (الإحسان) ٥/٢٦٩ .

٢٢٥٩٩ - مي ١/١٨٨ .

٢٢٦٠٠ - مي ١/١٩٠ .

(٢) في المطبوع : «جسدها» .

٢٢٦٠١ ـ حديث : التشهد . موقوف .
طح ط

طح في الصلاة : ثنا محمد بن خزيمة وفهد ، قالا : ثنا عبدالله بن صالح ، حدثني الليث ، حدثني ابن الهاد ، عن يحيى بن سعيد ، عنه ، به .

٢٢٦٠٢ ـ حديث : سُئِلَتْ عن الرجل يصيب المرأة ، ثم يلبس الثوب فيعرق فيه فلم تر به بأساً .
مي خز

مي في الطهارة : أنا عمرو بن عون ، ثنا سفيان بن عيينة ، عن يحيى بن سعيد ، عنه ، به .

خز فيه : عن سعيد بن عبدالرحمن ، عن سفيان ، نحوه ، وزاد : قد كانت المرأة تُعِدُّ خرقةً ، فإذا كان ذلك مسح بها الرجل الأذى عنه ، ولم يَر أن ذلك ينجسه . وعن محمد بن ميمون المكي ، عن الوليد بن مسلم ، عن الأوزاعي ، عن عبدالرحمن بن القاسم ، عن أبيه ، بهذه القصة الأخيرة . وزاد : ثم صليا في ثوبهما .

٢٢٦٠٣ ـ حديث : كان رسول الله ﷺ يغتسل من حِلاَب[1] ، فيأخذ بكفيه ، فيجعله وسط رأسه .
خز حب عه

٢٢٦٠١ ـ طح ٢٦٢/١ .

ويزاد : مالك في الصلاة ٩١/١ ـ ٩٢ : عن عبدالرحمن بن القاسم ، عن أبيه ، عنها ، به . وعن يحيى بن سعيد الأنصاري ، عن القاسم ، به .

٢٢٦٠٢ ـ مي ١٩٣/١ . خز ١٤٢/١ .

٢٢٦٠٣ ـ خز ١٢٢/١ . حب (الإحسان) ٢٥٣/٢ .

ويزاد : عه في الطهارة ٢٩٦/١ ـ ٢٩٧ : حدثنا يزيد بن سنان ، حدثنا أبو عاصم ، عن حنظلة ، سمعت القاسم بن محمد ، عنها ، به . وعن عباس الدوري ، حدثنا أبو عاصم ، به .

(١) الحِلاب : إناء يسع قدر حَلْب ناقة ، واختلف في مقداره . انظر : (فتح الباري ٣٦٩/١) .

خز لابن خزيمة **عه** لأبي عوانة **طح** للطحاوي **حب** لابن حبان **قط** للدارقطني **كم** للحاكم

خز في الطهارة : ثنا أبو جعفر أحمد بن سعيد الدارمي ، ثنا أبو عاصم ، عن حنظلة بن أبي سفيان ، عنه ، به .

حب في الثاني من الخامس : أنا محمد بن الحسين بن مكرم ، ثنا عمرو بن علي ، ثنا أبو عاصم ، به .

٢٢٦٠٤ - حديث : إن كنت لأغتسل أنا ورسول الله ﷺ من إناء واحد ، تختلف أيدينا فيه وتلتقي .
طح حب عه

طح في الطهارة : ثنا أحمد بن داود ، ثنا مسدد ، ثنا حماد بن زيد ، عن أفلح بن حميد ، عن القاسم ، به . لم يقل : وتلتقي ، وقال : من الجنابة . وعن ابن مرزوق ، ثنا أبو عامر العقدي . وعن الربيع الجيزي ، ثنا عبدالله بن مسلمة بن قعنب ، قالا : ثنا أفلح ، به .

حب في الأول من الرابع : أنا عمر بن محمد الهمداني ، ثنا أبو الطاهر ، ثنا ابن وهب ، حدثني أفلح بن حميد ، أنه سمع القاسم ، بهذا .

٢٢٦٠٥ - حديث : كنت أغتسل أنا ورسول الله ﷺ في إناء واحد من الجنابة .
خز حب حم

خز في الطهارة : عن بندار وأبي موسى ، كلاهما عن محمد بن جعفر ، عن شعبة ، عن عبدالرحمن بن القاسم ، عن أبيه ، به .

٢٢٦٠٤ - طح ٢٦/١ . حب (الإحسان) ٢١٩/٢ ، ٢٢٠ . وانظر الحديث الذي يليه .

ويزاد : عه في الطهارة ٢٨٤/١ - ٢٨٥ : حدثنا عبدالله بن عبدالحميد القرشي ، حدثني ابن أبي فديك ، أخبرني أفلح بن حميد ، عن القاسم ، عنها ، به . وعن يونس بن عبدالأعلى ، أنبأنا ابن وهب ، أخبرني أفلح ، به . رواه وكيع ، عن أفلح فقال : «من الجنابة» .

٢٢٦٠٥ - خز ١٢٤/١ . حب (الإحسان) ٢٧٩/٢ . أحمد ١٧٢/٦ . وانظر الحديث الذي قبله .

ط لمالك **ش** للشافعي **حم** لأحمد **عم** لعبدالله بن أحمد **مي** للدارمي **جا** لابن الجارود

حب في السادس والثلاثين من الثاني : أنا عمر بن محمد الهمداني ، ثنا محمد ابن عبدالأعلى ، ثنا خالد بن الحارث ، ثنا شعبة ، به . وفي الأول من الرابع : أنا الفضل بن الحباب ، ثنا أبو الوليد ، ثنا شعبة ، به .

[أحمد : عن محمد بن جعفر وحجاج ، كلاهما عن شعبة ، عن عبدالرحمن بن القاسم ، عن أبيه ، به](١) .

٢٢٦٠٦ ـ حديث : خرجنا مع النبي ﷺ في بعض أسفاره ، حتى إذا كنا بالبيداء أو بذات الجيش ، انقطع عقد لي ، فأقام رسول الله ﷺ على التماسه . . . الحديث .

خز حب حم ش ط عه

خز في الطهارة : ثنا يونس بن عبدالأعلى ، ثنا عبدالله بن وهب ، أن مالكاً حدثه ، عن عبدالرحمن بن القاسم ، عن أبيه ، به .

حب في الثلاثين من الأول : أنا الفضل بن الحباب ، ثنا القعنبي ، عن مالك ، به . وفي الأول من الرابع : أنا عمر بن سعيد بن سنان الطائي بمنبج ، أنا أحمد بن أبي بكر ، عن مالك ، به .

---

(١) ما بين المعقوفين من المطبوع وأطراف المسند (٢١٣/٩ ، ح ١٢٠٥٨) .

٢٢٦٠٦ ـ خز ١٣١/١ . حب (الإحسان) ٢٩٥/٢ ، ٣٠٥ ـ ٣٠٦ . أحمد ١٧٩/٦ .

ويزاد : الشافعي ١٦٠ : أخبرنا مالك ، عن عبدالرحمن بن القاسم ، عن أبيه ، عن عائشة ، به مختصراً .

ومالك في الطهارة ٥٣/١ : عن عبدالرحمن بن القاسم ، به .

وعه فيه ٣٠٢/١ ـ ٣٠٣ : حدثنا محمد بن إسماعيل السلمي ، حدثنا القعنبي ، عن مالك ، عن عبدالرحمن بن القاسم ، عن أبيه ، عنها ، به . وعن محمد بن حيويه ، أنبأنا مطرف والقعنبي ، عن مالك ، به . وعن الربيع ، أنبأنا الشافعي ، عن مالك ، بنحوه .

[أحمد : قرأت على عبدالرحمن : أخبركم مالك ، عن عبدالرحمن بن القاسم ، عن أبيه ، به](١) .

٦/١٤٢/ب

٢٢٦٠٧ - / حديث : بئسما عدلتمونا به ، لقد كان رسول الله ﷺ يصلي وأنا معترضة بين يديه ، فإذا أراد أن يوتر غمزني . حب حم

حب في الأول من الرابع : أنا أبو عَروبة ، ثنا بندار ، ثنا يحيى بن سعيد ، عن عبيدالله بن عمر ، عنه ، به .

[أحمد : ثنا يونس ، ثنا ليث ، عن يزيد -هو ابن الهاد- عن عبدالرحمن بن القاسم ، عن أبيه ، به . وعن يحيى بن سعيد ، عن عبيدالله بن عمر ، عن القاسم ، نحوه](٢) .

٢٢٦٠٨ - حديث : «لا يصلي أحدكم بحضرة الطعام ، ولا هو يدافعه الأخبثان» . حب كم

حب في السابع والأربعين من الثاني : أنا الحسن بن سفيان ، أنا الحسن بن سهل الجعفري ، ثنا حسين(٣) بن علي ، عن أبي حَزْرَة المدني ، عن القاسم ، به ، وفيه قصة .

كم في الطهارة : أنا أبو عبدالله محمد بن يعقوب ، ثنا يحيى بن محمد بن يحيى ، ثنا مسدد ، ثنا يحيى بن سعيد ، عن أبي حزرة ، عن عبدالله بن أبي بكر بن محمد بن عمرو بن حزم ، عن القاسم بن محمد ، به . وعن أحمد بن جعفر ، ثنا عبدالله بن أحمد ، حدثني أبي ، ثنا يحيى بن سعيد ، به .

---

(١) ما بين المعقوفين من المطبوع وأطراف المسند (٢١٣/٩ ، ح ١٢٠٥٩) .

٢٢٦٠٧ - حب (الإحسان) ٤٠/٤ . أحمد ٢٥٩/٦ - ٢٦٠ ، ٤٤ ، ٥٤ .

(٢) ما بين المعقوفين من المطبوع وأطراف المسند (٢١٦/٩ ، ح ١٢٠٦٩) .

٢٢٦٠٨ - حب (الإحسان) ٢٥٧/٣ . كم ١٦٨/١ . وانظر الحديث المتقدم برقم (٢١٨٩٥) ص ٧١ .

(٣) «حسين» من الأصل و(هـ) وهو الصواب ، وقد تحرف في المطبوع إلى : «حسن» . انظر : (تهذيب الكمال ٣٦١/٣٢ - ٣٦٢) .

٢٢٦٠٩ ـ حديث : «إن بلالاً يؤذن بليل ، فكلوا واشربوا حتى يؤذن ابن أم مكتوم» .
خز عه طح حم

خز في الصلاة : ثنا عبدالرحمن بن بشر بن الحكم ، ثنا يحيى بن سعيد ، عن عبيدالله ، عنه ، به . وفي الصيام : عن الدَّوْرقي ، عن حفص بن غياث ، عن عبيدالله ، به . وعن بندار ، عن يحيى ، به .

عه فيه : ثنا عباس الدوري ومحمد بن عبدالرحمن الجعفي -فرقهما- ثنا محمد ابن بشر ، عن عبيدالله ، به . وعن الصائغ ، عن زهير -هو ابن حرب- عن يحيى ، به .

طح فيه : ثنا ابن أبي داود ، ثنا مسدد ، ثنا يحيى بن سعيد ، به .

[**أحمد** : ثنا يحيى ، عن عبيدالله بن عمر ، عن القاسم ، به](١) .

٢٢٦١٠ ـ حديث : أنها كانت تسلم تسليمة واحدة . . . الحديث .
خز

خز في الصلاة : ثنا محمد بن يحيى ، ثنا مُعَلَّى بن أسد ، ثنا وهيب ، عن عبيدالله بن عمر ، عنه ، به ، موقوف . وعن بندار ، عن يحيى ، عن عبيدالله ، به . وعن بندار ، عن عبدالوهاب الثقفي ، عن عبيدالله ، مثله وزاد : لا تلتفت عن يمينها ، ولا عن شمالها . رُوي عن وهيب ، عن هشام بن عروة ، عن أبيه فعلَه ، وسيأتي(٢) .

٢٢٦٠٩ ـ خز ١/٢١٠ ، ٣/٢١١ ـ ٢١٢ . طح ١/١٣٨ . أحمد ٦/٤٤ ، ٥٤ . وانظر : (الإتحاف ٩/١٦٥ ، ح ١٠٧٩٦) .

(١) ما بين المعقوفين من المطبوع وأطراف المسند (٩/٢١٧ ، ح ١٢٠٧٤) .

٢٢٦١٠ ـ خز ١/٣٦٠ ـ ٣٦١ .

(٢) انظر : مصورة الإتحاف [٦/٢٦٦/أ] في المراسيل والمقاطيع والموقوفات ، وأحاله إلى ترجمة : هشام ، عن أبيه ، عن عائشة .

خز لابن خزيمة **عه** لأبي عوانة **طح** للطحاوي **حب** لابن حبان **قط** للدارقطني **كم** للحاكم

وروي عن هشام ، عن أبيه ، عن عائشة ، وقد مضى[١] .

٢٢٦١١ ـ حديث : كنَّ نساءَ المؤمنات يصلين مع رسول الله ﷺ صلاة الصبح بالغَلَس . . . الحديث . طح حم

طح في الصلاة : ثنا ابن أبي داود ، ثنا سعيد بن منصور ، ثنا فليح بن سليمان ، عن عبدالرحمن بن القاسم ، عن أبيه ، به .

[**أحمد** : ثنا يونس وسريج ، قالا : ثنا فليح ، عن عبدالرحمن ، عن أبيه ، به][٢] .

٢٢٦١٢ ـ حديث : أنه كان لها ثوب فيه تصاوير ممدودة إلى سَهْوة[٣] ، فكان النبي ﷺ يصلي إليه فقال : «أَخّريه عني» ، فأخذته فجعلته وسائد . مي خز طح حب حم عه

مي في الاستئذان : أنا سعيد بن عامر ، عن شعبة ، عن عبدالرحمن بن القاسم ، عن أبيه ، به .

خز في الصلاة : ثنا أبو موسى ، حدثني محمد بن جعفر ، ثنا شعبة ، به .

---

(١) انظر الحديث المتقدم برقم (٢٢٢٦٥) ص ٢٨٩ .

٢٢٦١١ ـ طح ١/١٧٦ . أحمد ٦/٢٥٨ ـ ٢٥٩ .

(٢) ما بين المعقوفين من المطبوع وأطراف المسند (٩/٢١٥ ـ ٢١٦ ، ح ١٢٠٦٨) .

٢٢٦١٢ ـ مي ٢/١٩٦ . خز ٢/٢٩ . طح ٤/٢٨٤ . حب (الإحسان) ٧/٥٤١ . أحمد ٦/١٠٣ ، ١٧٢ ، ١١٦ ، ٢١٤ . وستأتي باقي طرقه (ح ٢٢٦٨٥) ص ٤٩٥ .

ويزاد : عه في الصلاة ٢/٧٨ : عن عباس بن محمد مولى بني هاشم ، حدثنا سعيد بن عامر ، عن شعبة ، عن عبدالرحمن بن القاسم ، عن أبيه ، عنها ، به . وعن يونس بن حبيب ، حدثنا أبو داود ، حدثنا شعبة ، به .

(٣) السَّهْوَة : بيت صغير منحدر في الأرض قليلاً شبيه بالمخدع والخزانة . (النهاية) .

طح في الكراهة : ثنا علي بن عبدالرحمن ، ثنا عبدالله بن صالح ، ثنا بكر بن مضر ، عن عمرو بن الحارث . وعن يونس ، عن ابن وهب[١] .

حب في الثامن من الخامس : أنا عبدالله بن محمد بن سَلْم ، ثنا حرملة ، ثنا ابن وهب ، أخبرني عمرو بن الحارث ، أن بكيراً حدثه ، عن عبدالرحمن بن القاسم ، نحوه . وزاد : قال : فقال رجل في المجلس -يقال له : ربيعة بن عطاء مولى بني زهرة- أما سمعت أبا محمد يقول[٢] : فكان النبي ﷺ يرتفق عليها؟ قال : لا ، قال : لكني سمعته منه ، يعني القاسم بن محمد .

[أحمد : ثنا حسن ، ثنا ابن لهيعة ، عن بكير ، عنه ، به . وعن محمد بن جعفر وحجاج ، كلاهما عن شعبة ، عن عبدالرحمن بن القاسم ، عن أبيه ، نحوه . وعن موسى بن داود ، عن إبراهيم بن سعد ، عن صالح بن كيسان ، عن عبدالرحمن ، ببعضه ؛ قالت : فجعلناها وسادتين . وبهذا الإسناد قال : «**ابتسطوها**» . وعن وكيع ، عن سفيان ، عن عبدالرحمن ، نحوه][٣] .

٢٢٦١٣ - حديث : أنها اشترتْ نُمْرُقَة فيها تصاوير ، فلما رآها رسول الله ﷺ قام على الباب فلم يدخل ، فعرفَتِ الكراهية في وجهه ، فقالت : يا رسول الله ، أتوب إلى الله وإلى رسوله . . . الحديث . وفيه : «إن أصحاب هذه الصور يعذبون يوم القيامة ، فيقال لهم : أحيوا ما خلقتم» ثم قال : «إن البيت الذي فيه الصورة لا تدخله الملائكة» .

طح حب ط عه

(١) في رواية «يونس» قال : ربيعة بن عطاء ، عن القاسم . . . بدل «عبدالرحمن ، عن أبيه القاسم» كما في رواية «علي بن عبدالرحمن» قبلها .

(٢) في المطبوع : «يذكر أن عائشة قالت . . .» .

(٣) ما بين المعقوفين من المطبوع وأطراف المسند (٩/٢٠١ - ٢٠٢ ، ح ١٢٠٢٢) .

٢٢٦١٣ - طح ٤/٢٨٤ . حب (الإحسان) ٧/٥٣٥ ، ٥٣٦ . مالك ٢/٩٦٦ - ٩٦٧ . =

٦/١٤٣أ / طح في الكراهة : عن ابن مرزوق ، ثنا محمد بن أبي الوزير ، ثنا محمد بن مسلم . وعن ابن مرزوق ، ثنا سعيد بن عامر ، ثنا شعبة ، كلاهما عن عبدالرحمن بن القاسم . وعن يونس ، عن ابن وهب ، عن مالك .

حب في الثالث من الثاني : أنا الحسين بن إدريس ، أنا أحمد بن أبي بكر ، عن مالك ، عن نافع ، عنه ، به . -وهكذا هو في الجامع من الموطأ- وفي التاسع والمائة من الثاني : أنا ابن قتيبة ، ثنا ابن أبي السَّريّ ، ثنا عبدالرزاق ، ثنا معمر ، [عن الزهري][1] ، به .

٢٢٦١٤ - حديث : في صفة الحج ، مختصر .
خز حب عه

خز في الصلاة : عن بندار ، عن أبي بكر الحنفي ، عن أفلح بن حميد ، عنه ، به . وأعاده في الحج : بعضه بهذا الإسناد .

حب في الثامن والسبعين من الأول ، وفي الحادي عشر من الخامس : أنا عمر ابن محمد الهمداني ، ثنا بندار ، بتمامه ، وأوله : خرجنا مع رسول الله ﷺ في أشهر الحج .

= ويزاد : طح في الكراهة ٢٨٢/٤ : ثنا روح بن الفرج ، ثنا أبو يزيد بن أبي العمرة ، ثنا يعقوب ابن عبدالرحمن ، عن موسى بن عقبة ، عن نافع ، عنه ، به .

وعه في الصلاة ٧٨/٢ - ٧٩ : أخبرنا يونس بن عبدالأعلى ، أنبأنا ابن وهب ، أن مالكاً أخبره ، عن نافع ، عنه ، به . وعن عمار بن رجاء ، ثنا روح ، ثنا مالك ، به .

(١) ما بين المعقوفين ساقط من (هـ) وبياض في الأصل . والمثبت من المطبوع . انظر : (تهذيب التهذيب ٤٤٥/٩ - ٤٥١) .

٢٢٦١٤ - خز ٧٩/٢ ، ٣٢٧/٤ ، ٣٦٠ . حب (الإحسان) ٤٠/٦ ، ٨٦ . وانظر : (ح ٢٢٦٢٤) ص ٤٦٢ .

ط لمالك ش للشافعي حم لأحمد عم لعبدالله بن أحمد مي للدارمي جا لابن الجارود

عه فيه : ثنا محمد بن إبراهيم الطَّرَسوسي ، ثنا أبو نعيم ، ثنا أفلح ، به . وعن الحسن بن مكرم ، عن عثمان بن عمر ، عن أفلح ، به .

٢٢٦١٥ ـ حديث : في عمرتها من التنعيم .
عه ط

في ترجمة : الأسود ، عن عائشة .

عه في الحج : ثنا عبدالله بن محمد القرشي ، ثنا ابن أبي فُدَيْك ، ثنا أفلح ، عنه ، به .

٢٢٦١٦ ـ حديث : في فضل العمرة .

في ترجمة : الأسود ، عن عائشة .

٢٢٦١٧ ـ حديث : طيّبتُ رسول الله ﷺ بيدي هاتين حين أحرم -ولفظ منصور : قبل أن يحرم- ويوم النحر قبل أن يطوف بالبيت ، بطيب فيه مسك .
مي خز عه طح حب قط حم جا ش ط

مي في الحج : أنا يزيد بن هارون وجعفر بن عون ، قالا : أنا يحيى بن سعيد ، أن عبدالرحمن بن القاسم أخبره ، عن أبيه ، به .

خز في المناسك : عن علي بن خَشْرم وعبدالجبار بن العلاء ، كلاهما عن سفيان . وعن يعقوب الدورقي وأحمد بن منيع ومحمد بن هشام ، ثلاثتهم عن هشيم ، أنا منصور بن زاذان ، كلاهما عن عبدالرحمن بن القاسم ، عن أبيه ، به . ليس في سماعنا .

٢٢٦١٥ ـ تقدم . انظر : (الإتحاف ١٦/١٠٢٩ ، ح ٢١٥٥٣) . وانظر : (ح ٢٢٦٢٤) ص ٤٦٢ .

ويزاد : مالك في الحج ١/٤١٠ ، ٤١١ : عن عبدالرحمن بن القاسم ، عن أبيه ، به .

٢٢٦١٦ ـ تقدم . انظر : (الإتحاف ١٦/١٠٣٠ ، ح ٢١٥٥٤) .

٢٢٦١٧ ـ مي ١/٣٦٤ . خز ٤/١٥٥ ـ ١٥٦ ، ٣٠١ . عه -المطبوع من المفقود- ص ٢٩٨ ـ ٣٠١ . طح ٢/١٣٠ ، ٢٢٨ . حب (الإحسان) ٦/٣٢ ، ٣٣ . قط ٢/٢٧٤ . أحمد ٦/٢٠٧ ، ٢١٦ ، ٣٩ ، ١٨١ ، ١٨٦ ، ٢٣٨ ، ٩٨ ، ١٩٢ ، ٢٤٤ . =

خز لابن خزيمة عه لأبي عوانة طح للطحاوي حب لابن حبان قط للدارقطني كم للحاكم

عه فيه : ثنا الربيع بن سليمان ، أنا الشافعي . وعن أبي داود السجزي وأبي إسماعيل ، قالا : ثنا القعنبي ، كلاهما عن مالك . وعن أبي داود الحراني ، ثنا وهب ابن جرير بن حازم . وعن أبي قلابة ، ثنا بشر بن عمر . وعن جعفر الصائغ ، ثنا عفان . وعن أبي أمية ، ثنا سليمان بن حرب ، أربعتهم عن شعبة . وعن أبي المثنى ، ثنا محمد بن المنهال ، ثنا يزيد بن زُرَيْع ، ثنا صخر بن جويرية . وعن أبي أمية ، عن عبيدالله بن موسى ، عن إسرائيل ، عن عبدالكريم . وعن ابن أبي الحُنَيْن ، ثنا معلَّى ، ثنا وهيب . وعن عمر بن سعد ، ثنا عبدالوهاب ، كلاهما عن أيوب ، كلهم عن عبدالرحمن بن القاسم ، به . وعن الدقيقي وعلان القراطيسي ، قالا : ثنا يزيد ابن هارون ، به . وعن الصغاني وأبي أمية ، قالا : ثنا جعفر بن عون ، به . وعن بحر ابن نصر ، ثنا يحيى بن حسان ، ثنا هشيم ، به . وعن عمر بن شبَّة ، ثنا عبدالوهاب ، سمعت يحيى بن سعيد ، به . وعن علي بن حرب ، ثنا ابن إدريس ، ثنا يحيى . وعن علي بن حرب ، ثنا ابن عيينة ، به . وعن يونس بن عبدالأعلى ، أنا ابن وهب ، أخبرني ابن حميد وأسامة بن زيد . وعن ابن الجنيد الدقاق ، ثنا شجاع بن الوليد . وعن الحسن بن عفان ، عن محمد بن عبيد ، كلاهما عن عبيدالله بن عمر ، ثلاثتهم عن القاسم ، به . وله طريق في ترجمة : عمر بن عبدالله بن عروة ، عن عروة(١) .

= ويزاد : جا في الحج ١٤٨ : حدثنا ابن المقرئ ، قال : ثنا سفيان ، عن عبدالرحمن بن القاسم ، عن أبيه ، به .

والشافعي ١٢٠ - ١٢١ : أخبرنا مالك ، عن عبدالرحمن بن القاسم ، عن أبيه ، عن عائشة ، به . وعن سفيان ، عن عبدالرحمن بن القاسم ، به . وعن سعيد بن سالم ، عن ابن جريج ، عن عمر بن عبدالله بن عروة ، أنه سمع القاسم بن محمد وعروة يخبران ، عن عائشة ، به .

ومالك فيه ٣٢٨/١ : عن عبدالرحمن بن القاسم ، عن أبيه ، عنها ، به .

وطح فيه ١٣٠/٢ : ابن أبي داود ، ثنا مسدد ، ثنا حماد بن زيد ، عن أيوب ، عنه ، به .

(١) تقدم ص ١٤٦ برقم (٢٢٠٣٠) .

ط لمالك ش للشافعي حم لأحمد عم لعبدالله بن أحمد مي للدارمي جا لابن الجارود

طح فيه : ثنا ابن مرزوق ، ثنا أبو عامر ، عن أفلح ، عن القاسم ، به . وعن يونس ، عن ابن وهب ، عن مالك ، به . وعن أسامة بن زيد ، به . وعن ابن مرزوق ، عن بشر ابن عمر ، به . وعن فهد ، ثنا أبو نعيم ، ثنا سفيان ، عن عبدالرحمن بن القاسم ، به . وعن علي بن معبد ، ثنا شجاع بن الوليد ، ثنا عبيدالله بن عمر ، به . وعن فهد ، ثنا أبو غسان ، ثنا زهير ، به .

حب في الحادي والعشرين من الأول : أنا الحسين بن إدريس ، ثنا أحمد بن أبي بكر ، عن مالك ، به . وعن محمد بن أحمد بن أبي عون ، عن يعقوب بن حميد ، ثنا هُشَيْم ، به . وفي الأول من الرابع : أنا أبو خليفة ، ثنا أبو الوليد ، ثنا شعبة ، به .

٦/١٤٣/ب قط في الحج : حدثنا / محمد بن مَخْلد ، ثنا محمد بن يوسف الجوهري ، ثنا عبيدالله بن موسى ، ثنا إسرائيل ، عن عبدالكريم ، عن عبدالرحمن بن القاسم بلفظ : بعد ما يذبح ويحلق ، قبل أن يزور البيت . وعن محمد بن إسماعيل الفارسي وعلي بن محمد المصري ، قالا : ثنا مقدام بن داود ، ثنا عبدالملك بن مَسلمة ، أخبرني الحسن بن زيد بن الحسن بن علي ، عن عبدالله بن أبي بكر الحزمي[1] ، عن القاسم ، نحو الأول .

[أحمد : ثنا وكيع ، ثنا أفلح ، عنه ، بهذا . وعن إسماعيل ، عن أيوب ، عنه ، بلفظ : طَيَّبْتُ رسول الله ﷺ لحله ولحرمه . وعن سفيان ، عن عبدالرحمن بن القاسم ، عن أبيه ، نحوه . وعن عبدالرحمن ووكيع ، كلاهما عن سفيان . وعن هشيم ، عن منصور ، كلاهما عن عبدالرحمن بن القاسم ، به . وعن روح ، عن شعبة ومالك وصخر بن جويرية وحماد بن سلمة ، أربعتهم عن عبدالرحمن ، به . وعن يزيد ، عن يحيى بن سعيد ، عن عبدالرحمن ، به . وعن محمد بن عبيد ، عن

(١) «الحزمي» من الأصل ، وفي (هـ) : «المخرمي» وفي المطبوع : «الجرمي» . والله أعلم .

عبيدالله بن أبي زياد . وعن يحيى بن سعيد ، عن عبيدالله بن عمر ، كلاهما عن القاسم ، نحوه . وعن روح ، عن ابن جريج ، عن عمر بن عبدالله بن عروة ، عن عروة والقاسم ، عن عائشة ، أتم منه](١) .

٢٢٦١٨ ـ حديث : منّا من أفرد ، ومنّا من قَرَن ، ومنا من تمتع .
عه

عه في الحج : ثنا عبدالله بن أحمد بن حنبل ، وعلي بن عبدالعزيز ، قالا : ثنا إبراهيم [بن زياد سبلان ، ثنا عباد بن عباد ، ثنا عبيدالله بن عمر ، عن القاسم ، عن عائشة](٢) ، بهذا .

٢٢٦١٩ ـ حديث : «إن الله ليربي لأحدكم التمرة واللقمة ، كما يربي أحدكم فَلُوَّه أو فصيلَه ، حتى يكون مثل أحد» .
حب حم

حب في النوع الثاني من القسم الأول : أنا عبدالله بن محمد الأزدي ، ثنا إسحاق بن إبراهيم ، أنا عبدالصمد ، ثنا حماد بن سلمة ، عن ثابت البناني ، عنه ، به .

[**أحمد** : ثنا عبدالصمد ، ثنا حماد ، عن ثابت ، عن القاسم ، بهذا](٣) .

٢٢٦٢٠ ـ حديث : «أربع كلهن فاسق ، يُقْتَلْنَ في الحل والحرم . . .» الحديث .
عه حم

---

(١) ما بين المعقوفين من المطبوع وأطراف المسند (٩/١٩٩ ـ ٢٠٠ ، ح ١٢٠١٧ والتعليق عليه) .

(٢) ما بين المعقوفين بياض في الأصل و(هـ) والمثبت من سنن البيهقي (٥/٢٢) .

٢٢٦١٩ ـ حب (الإحسان) ٥/١٣٣ ـ ١٣٤ . أحمد ٦/٢٥١ .

(٣) ما بين المعقوفين من المطبوع وأطراف المسند (٩/٢٠٣ ، ح ١٢٠٢٥) .

٢٢٦٢٠ ـ أحمد ٦/٢٠٩ ، ٢٣٨ ، ١٥٧ .

عه في الحج : ثنا أبو علي السمرقندي ، ثنا الحزامى ، ثنا ابن وهب . (ح) وثنا ابن أخي ابن وهب ، عن عمه . (ح) وثنا أحمد بن محمد بن محمد الفأفاء العلاف ، ثنا أحمد بن عيسى ، ثنا ابن وهب ، حدثني مخرمة ، عن أبيه ، سمعت عبيدالله بن مقسم ، عنه ، به .

[أحمد : ثنا وكيع ، عن المسعودي ، عن عبدالرحمن بن القاسم ، عن أبيه ، بهذا . وعن يزيد ، عن المسعودي ، به . وثنا أبو النضر ، ثنا أبو معاوية -يعني شيبان- عن ليث بن أبي سليم ، عنه ، به](١) .

٢٢٦٢١ - حديث : أن رسول الله ﷺ كان يقبلها وهو صائم .

مي خز حب حم طح

مي في العلم : أنا إبراهيم بن المنذر .

خز في الصيام : ثنا عبدالجبار بن العلاء ، قالا : ثنا سفيان ، سألت عبدالرحمن ابن القاسم : أسمعت أباك يحدث عن عائشة بذلك؟ قال : فسكت عني ساعة ، ثم قال : نعم . ليس في السماع .

حب في الأول من الرابع : أنا أحمد بن عبدالله الغندوري بحرَّان ، ثنا النُّفَيْلي ، ثنا زهير بن معاوية ، ثنا عبيدالله بن عمر ، عن القاسم ، عن عائشة قالت : كان رسول الله ﷺ يقبل وهو صائم ، وتقول : أيُّكم أملك لإربه من رسول الله ﷺ .

---

(١) ما بين المعقوفين من المطبوع وأطراف المسند (٩/٢١٥ - ٢١٨ ، ح ١٢٠٦٦ ، ١٢٠٧٩) .

٢٢٦٢١ - مي ١/١٢٣ . خز ٣/٢٤٥ . حب (الإحسان) ٥/٢٢٢ . أحمد ٦/٣٩ ، ٤٤ .

ويزاد : طح فيه ٢/٩١ : حدثنا علي بن معبد ، ثنا شجاع بن الوليد ، ثنا عبيدالله بن عمر ، عنه ، به . وحدثنا إسماعيل بن يحيى المزني ، ثنا محمد بن إدريس الشافعي ، ثنا سفيان ، عن عبدالرحمن بن القاسم ، عنه ، به .

[أحمد : ثنا سفيان ، قال : قلت لعبدالرحمن : أسمعت أباك يحدث عن عائشة بهذا؟ قال : نعم . وعن يحيى بن سعيد ، عن عبيدالله بن عمر ، عن القاسم ، نحوه](١) .

٢٢٦٢٢ ـ حديث : كان أهل الجاهلية يقومون لها ، أي الجنازة . . . الحديث .
طح

طح في الجنائز : ثنا يونس ، أنا ابن وهب ، أخبرني عمرو بن الحارث ، عن عبدالرحمن بن القاسم ، عن أبيه ، به .

٢٢٦٢٣ ـ حديث : «من نذر أن يطيع الله فليطعه ، ومن نذر أن يعصي الله فلا يعصه» .
مي ط خز جا طح حب حم ش

مي في الأيمان والنذور : ثنا خالد بن مخلد ، ثنا مالك ، عن طلحة بن عبدالملك الأَيْلي ، عنه ، به .

رواه **مالك** في الموطأ ، وسقط من رواية يحيى بن يحيى الليثي .

خز في الصلاة : أخبرني الحسن بن محمد بن الصباح ، عن الشافعي ، أخبرني مالك ، به . وفيه كلام للشافعي . ليس في سماعنا .

جا في الأيمان والنذور : ثنا أبو سعيد الأشج ، ثنا عقبة . وثنا محمد بن عثمان الوراق ، ثنا ابن نمير ، كلاهما عن عبيدالله بن عمر ، عن طلحة ، به .

---

(١) ما بين المعقوفين من المطبوع وأطراف المسند (٢١٢/٩ ، ح ١٢٠٥٤) .

٢٢٦٢٢ ـ طح ٤٩٠/١ .

٢٢٦٢٣ ـ مي ١٠٥/٢ . مالك ٤٧٦/٢ . خز ٣٥٢/٣ . جا ٣١٢ ـ ٣١٣ . طح ١٣٣/٣ . حب (الإحسان) ٢٨٧/٦ ـ ٢٨٨ . أحمد ٣٦/٦ ، ٤١ ، ٢٢٤ ، ٢٠٨ .

ويزاد : رواه طح فيه أيضاً ١٣٣/٣ : ثنا يونس ، ثنا ابن وهب ، أخبرني مالك ، عن طلحة الأَيْلِي ، عنه ، به .

والشافعي ٣٣٩ : أخبرنا مالك ، عن طلحة بن عبدالملك الأَيْلِي ، عن القاسم ، عن عائشة ، به .

طح في النذور : عن سليمان بن شعيب ، ثنا يحيى بن حسان . وعن ابن مرزوق ، ثنا عثمان بن عمر ، كلاهما عن مالك ، به . وعن محمد بن خزيمة ، عن يوسف بن عدي ، عن عبدالله بن إدريس ، عن عبيدالله ، به . وعن ابن أبي داود ، ثنا أبو سلمة المِنْقري ، ثنا أبان . وعن أبي بكرة ، ثنا أبو داود ، ثنا حرب بن شداد ، كلاهما عن يحيى بن أبي كثير ، عن محمد بن أبان ، عن القاسم ، نحوه .

حب في الثامن والسبعين من الأول : أنا الحسين بن إدريس ، أنا أحمد بن أبي بكر ، عن مالك ، به . وعن محمد بن الحسن بن الخليل ، ثنا عبدالرحمن بن إبراهيم ، ثنا الوليد ، ثنا الأوزاعي ، حدثني محمد بن أبان ، حدثني القاسم ، نحوه[١] . وأعاده في الثاني من الثاني : عن الحسين بن إدريس . وفي الرابع من الثاني : عن أحمد بن يحيى بن زهير ، ثنا الحسن بن علي الخلال ، ثنا عثمان بن عمر ، ثنا علي بن المبارك ، عن أيوب ويحيى بن أبي كثير ، عن القاسم ، به مختصراً[٢] .

[**أحمد** : عن عبدالرحمن ، عن مالك . وعن ابن إدريس ، عن مالك وعبيدالله بن عمرو . وعن ابن نمير ، عن يحيى بن سعيد ، ثلاثتهم عن طلحة بن عبدالملك الأيلي ، عنه ، به . قال عبدالله : غريب من حديث ابن نمير ما سمعته إلا من أبي ، قال لي أصحاب الحديث : ليس هذا بالكوفة ، إنما هو عن عبدالله بن نمير ، عن عبيدالله العمري ، فقلت لهم : امضوا إلى أبي خيثمة فإن سماعهم بالكوفة واحد ، فذهبوا فأصابوه ، يعني كما قال أحمد . وعن وكيع ، عن علي بن المبارك ، عن يحيى ابن أبي كثير ، عن القاسم ، نحوه][٣] .

---

(١) قلت : بل مختصراً .

(٢) قلت : بل بمثله (٣٧٤/١ ، ٣٩٠) .

(٣) ما بين المعقوفين من المطبوع وأطراف المسند (٢٠٦/٩ ، ح ١٢٠٣٦) .

خز لابن خزيمة **عه** لأبي عوانة **طح** للطحاوي **حب** لابن حبان **قط** للدارقطني **كم** للحاكم

٦/١٤٤أ

٢٢٦٢٤ - / حديث : خرجنا مع رسول الله ﷺ ، قالت : فحضتُ ، فدخل عليَّ رسول الله ﷺ وأنا أبكي ، فقال : «مَالَكِ أنفستِ . . .» الحديث .

مي خز جا عه طح حب حم ش

وقد مضى في حديث : أفلح بن حميد ، عن القاسم بعض معناه(١) .

مي في الحج : أنا عثمان بن محمد ، ثنا عبدة ، عن عبيدالله بن عمر ، عن عبدالرحمن بن القاسم ، عن أبيه ، به(٢) . وعن خالد بن مَخْلَد ، عن مالك ، عن عبدالرحمن ، نحوه . وعن أبي نعيم ، ثنا عبدالعزيز -هو الماجشون- عن عبدالرحمن ، به . وفيه : ذبح البقر بمنى .

خز فيه : ثنا عبدالجبار بن العلاء ، ثنا سفيان ، عن عبدالرحمن بن القاسم ، به . وعن أبي موسى ، عن سفيان ، به أتم منه ، وفيه : ضحَّى عن نسائه بالبقر . وأعاده : عن عبدالجبار وعلي بن خَشْرم جميعاً ، عن سفيان ، بالقصة الأخيرة حسب .

جا فيه : ثنا ابن المقرئ ، ثنا سفيان ، به .

عه فيه : ثنا الربيع ، ثنا الشافعي ، عن سفيان ، به . وعن بشر بن موسى ، عن الحميدي ، عن سفيان ، به . وعن يونس بن عبدالأعلى ، عن ابن وهب ، عن مالك ، به . وعن عمرو بن الحارث ، عن عبدالرحمن ، به . وعن أبي داود ، ثنا أبو سلمة ، ثنا حماد ، عن عبدالرحمن ، نحوه . وعن أبي أمية ، عن أبي نعيم ، به .

٢٢٦٢٤ - مي ١/ ٣٦٤ ، ٣٧٤ ، ٣٩٠ . خز ٢٨٩/٤ ، ٣٠٢ . جا ص ١٦٤ - ١٦٥ . عه المطبوع من المفقود ص ٢٦١ - ٢٦٢ . طح ٢٠٣/٢ . حب (الإحسان) ٥٣/٦ ، ٥٤ ، ١٢٦ . أحمد ٢٧٣/٦ - ٢٧٤ ، ٢٧٣ ، ٢١٩ ، ٣٩ ، ٢٠٧ .

ويزاد : الشافعي ١١١ ، ٢٣٤ ، ٣١٠ : أخبرنا سفيان ، عن عبدالرحمن بن القاسم ، عن أبيه ، عن عائشة ، به . وعن مالك ، عن عبدالرحمن بن القاسم ، به .

(١) انظر الحديث المتقدم رقم (٢٢٦١٥) ص ٤٥٥ .

(٢) ولفظه كما في المطبوع نفست أسماء بمحمد بن أبي بكر بالشجرة ، فأمر رسول الله ﷺ أبا بكر أن تغتسل وتهل . وسيذكره المصنف ، انظر الحديث الآتي برقم (٢٢٦٣٠) ص ٤٦٦ .

ط لمالك **ش** للشافعي **حم** لأحمد **عم** لعبدالله بن أحمد **مي** للدارمي **جا** لابن الجارود

طح فيه : ثنا فهد ، ثنا أبو نعيم ، ثنا عبدالعزيز بن أبي سلمة ، ثنا عبدالرحمن ، به .

حب في الثاني والثمانين من الأول : أنا عبدالله بن محمد الأزدي ، ثنا إسحاق بن إبراهيم ، أنا سفيان ، به . وفي الخامس والثلاثين من الرابع : أنا الحسين بن إدريس ، أنا أحمد بن أبي بكر ، عن مالك ، به . وفي السابع والعشرين من الخامس : أنا عبدالله بن محمد بن سلم [ثنا حرملة](١) ثنا ابن وهب ، ثنا عمرو بن الحارث ، به .

[**أحمد** : ثنا يعقوب ، ثنا أبي ، عن ابن إسحاق ، قال : حدثني عبدالرحمن بن القاسم ، عن أبيه ، بتمامه . وعن هاشم بن القاسم ، عن عبدالعزيز بن عبدالله بن أبي سلمة . وعن بهز ، عن حماد بن سلمة ، كلاهما عن عبدالرحمن ، نحوه . وعن سفيان ، عن عبدالرحمن ، بقصة حيضها وذبح البقر . وعنه بأول الحديث مختصر . وعن وكيع ، عن أفلح ، عنه ، نحوه](٢) .

٢٢٦٢٥ ـ حديث : ضحّى رسول الله ﷺ عن نسائه بالبقر .
عه ش

وهو طرف من حديث سفيان الذي قبله .

عه في الحج : ثنا شعيب بن عمرو ، ثنا سفيان بن عيينة ، عن عبدالرحمن بن القاسم ، عن أبيه ، بهذا . وفي موضع آخر : عن أبي أمية ، ثنا أبو نعيم وسُرَيْج ، قالا : ثنا عبدالعزيز بن الماجشون ، عن عبدالرحمن ، نحوه . وعن أبي أمية ومحمد بن سليمان الواسطي ، قالا : ثنا عبيدالله بن موسى ، ثنا إسرائيل ، عن عمار الدُّهني ، عن عبدالرحمن بن القاسم ، بمعناه .

---

(١) ما بين المعقوفين من المطبوع .

(٢) ما بين المعقوفين من المطبوع وأطراف المسند (٩/٢١٠ ـ ٢١١ ، ح ١٢٠٥٠ والتعليق عليه) .

٢٢٦٢٥ ـ عه المطبوع من المفقود ص ٢٦٢ . وأعاده المصنف (ح ٢٢٦٨٨) ص ٤٩٩ وخرَّجه لابن الجارود وابن حبان .

ويزاد : الشافعي ص ١١١ : أخبرنا مالك ، عن يحيى ، عن عمرة والقاسم ، عن عائشة ، به .

٢٢٦٢٦ - حديث : أن النبي ﷺ قال لضُباعة : «حجي واشترطي : أن محلي حيث حبستني» .
عه حب قط

عه في الحج : ثنا يعقوب بن إسحاق القُلُوسي ، ثنا أبو همام ، ثنا حماد بن زيد ، عن عبيدالله ، عنه ، به .

حب في الحادي والعشرين من الأول : أنا مسدد بن يعقوب بن إسحاق القُلُوسي[1] بنصيبين ، ثنا أبي ، ثنا أبو همام الصلت بن محمد ، ثنا حماد بن زيد ، عن (عبيدالله)[2] بن عمر ، عنه ، بهذا .

قط في الحج : ثنا القاضي أبو عمر والحسين بن إسماعيل ومحمد بن مخلد ، قالوا : ثنا أبو يوسف القُلُوسي ، به .

٢٢٦٢٧ - حديث : «إنما جعل الطواف بالبيت وبين الصفا والمروة ورمي الجمار لإقامة ذكر الله» .
مي خز جا كم حم

مي في الحج : أنا أبو عاصم ، عن عبيدالله بن أبي زياد ، عنه ، به . وعن أبي نعيم ومحمد بن يوسف ، عن سفيان ، عن عبيدالله ، نحوه .

٢٢٦٢٦ - حب (الإحسان) ٦/٣٣ - ٣٤ . قط ٢/٢٣٥ .

(١) «القُلُوسي» تحرف في المطبوع إلى «الهلوسي» وجاء على الصواب في طبعة الأرنؤوط (٩/٨٦ ، ح ٣٧٧٣) . وانظر : (الأنساب ١٠/٢٢٠) .

(٢) «عبيدالله» من المطبوع وهو الصواب كما يقتضيه السياق ، وبدله في الأصل و(هـ) : «عبدالله» .

٢٢٦٢٧ - مي ١/٣٧٨ . خز ٤/٢٧٩ ، ٣١٧ ، ٢٢٢ . جا ص ١٦٠ . كم ١/٤٥٩ . أحمد ٦/٦٤ ، ٧٥ ، ١٣٨ - ١٣٩ .

خز فيه : ثنا علي بن خَشْرم ، ثنا عيسى بن يونس ، عن عبيدالله -وهو ابن أبي زياد- به . وعن محمد بن بشار ، عن يحيى بن سعيد . وعن علي بن سعيد المسروقي ، عن يحيى بن أبي زائدة . وعن سَلْم بن جُنادة ، عن وكيع ، عن سفيان . وعن يحيى بن حكيم ، عن مكي بن إبراهيم ، كلهم عن عبيدالله بن أبي زياد ، به . ليس في السماع .

جا فيه : ثنا علي بن خَشْرم ، به .

كم فيه : ثنا بكر بن محمد بن حمدان الصيرفي ، ثنا عبدالصمد بن الفضل ، ثنا مكي[1] بن إبراهيم ، به . وعن أبي زكريا العنبري ، ثنا إبراهيم بن أبي طالب ، ثنا أبو كُرَيْب وسَلْم بن جُنادة ، قالا : ثنا وكيع ، به . وقال : صحيح الإسناد .

[أحمد : حدثنا أبو نعيم ، ثنا سفيان ، عن عبيدالله بن أبي زياد ، عن القاسم ، بهذا . وعن محمد بن بكر ، عن عبيدالله ، به . وعن وكيع ، عن سفيان ، به][2] .

٦/١٤٤/ب

٢٢٦٢٨ - / حديث : أفاض رسول الله ﷺ من آخر يومه حين صلى الظهر ، ثم رجع فمكث بمنى ليالي أيام التشريق ، يرمي الجمرة إذا زالت الشمس . . . الحديث .

خز جا طح حب قط كم حم

خز في الحج : ثنا عبدالله بن سعيد الأشجّ ، ثنا أبو خالد هو الأحمر ، عن محمد ابن إسحاق ، عن عبدالرحمن بن القاسم ، عن أبيه[3] ، به . ليس في السماع .

---

(١) «مكي» من الأصل و(هـ) وهو الصواب ، وقد تحرف في المطبوع إلى «علي» . انظر : (تهذيب الكمال ٤٧٦/٢٨ ، وسير أعلام النبلاء ٥٤٩/٩) .

(٢) ما بين المعقوفين من المطبوع وأطراف المسند (٢١٦/٩ ، ح ١٢٠٧٢) .

٢٢٦٢٨ - خز ٣١١/٤ ، ٣١٧ . جا ١٧٦ . طح ٢٢٠/٢ . حب (الإحسان) ٦٧/٦ . قط ٢٧٤/٢ . كم ٤٧٧/١ - ٤٧٨ . أحمد ٩٠/٦ .

(٣) قوله : «عن أبيه» ساقط من المطبوع ٣١١/٤ .

خز لابن خزيمة عه لأبي عوانة طح للطحاوي حب لابن حبان قط للدارقطني كم للحاكم

جا فيه : ثنا أبو سعيد الأشجّ ، به .

طح فيه : ثنا فهد ، ثنا أحمد بن حميد ، ثنا أبو خالد ، به .

حب في السابع والعشرين من الخامس : أنا محمد بن إسحاق بن إبراهيم ، ثنا سعيد بن يحيى بن سعيد الأموي ، ثنا أبي ، ثنا ابن إسحاق ، حدثني عبدالرحمن ، نحوه ، وفي آخره : وكانت الجمار من آثار إبراهيم .

قط في الحج : ثنا يَزْداد بن عبدالرحمن ، ثنا أبو سعيد الأشجّ ، به .

كم فيه : ثنا أبو العباس محمد بن يعقوب ، ثنا أبو زرعة : عبدالرحمن بن عمرو ، ثنا أحمد بن خالد الوهبي ، ثنا محمد بن إسحاق ، به . وقال : صحيح على شرط مسلم .

[أحمد : ثنا علي بن بحر ، ثنا أبو خالد الأحمر ، عن محمد بن إسحاق ، عن عبدالرحمن بن القاسم ، عن أبيه ، به](١) .

٢٢٦٢٩ - حديث : إنما جعل الحصى ليحصى به التكبير ، يعني حصى الجمار . موقوف . قط

قط في الحج : ثنا الحسين بن إسماعيل ، ثنا زهير بن محمد ، ثنا الهيثم بن جميل ، ثنا محمد بن مسلم ، عن عبدالرحمن بن القاسم ، عن أبيه ، بهذا .

٢٢٦٣٠ - حديث : نفست أسماء بنت عُمَيْس بالشجرة ، فأمر رسول الله ﷺ أبا بكر أن يأمرها أن تغتسل وتهلّ . عه مي

---

(١) ما بين المعقوفين من المطبوع وأطراف المسند (٢١٢/٩ ، ح ١٢٠٥٣) .

٢٢٦٢٩ - قط ٣٠٠/٢ .

٢٢٦٣٠ - ويزاد : مي في الطهارة ٣٦٤/١ : حدثني عثمان بن محمد ، ثنا عبدة ، عن عبيدالله ابن عمر ، عن عبدالرحمن بن القاسم ، عن أبيه ، عنها ، به . وانظر الحديث المتقدم برقم (٢٢٦٢٤) ص ٤٦٢ .

عه في الحج : ثنا علي بن عثمان النُّفَيْلي وأحمد بن أصرم وأبو داود السجستاني ، قالوا : ثنا عثمان بن أبي شيبة ، ثنا عبدة ، عن عبيدالله بن عمر ، عن عبدالرحمن بن القاسم ، عن أبيه ، بهذا .

٢٢٦٣١ - حديث : كانت سودة[١] امرأة ثبطة[٢] ضخمة ، فاستأذنت رسول الله ﷺ أن تفيض من جَمع بليل[٣] . . . الحديث .

مي خز عه طح حب حم

مي في الحج : أنا عبيدالله بن عبدالمجيد ، ثنا أفلح بن حميد ، عن القاسم ، به .

خز في الحج : ثنا محمد بن بشار ، ثنا عبدالوهاب ، ثنا أيوب ، عن عبدالرحمن ابن القاسم ، عن القاسم ، به . ليس في السماع .

عه فيه : ثنا الميموني وأبو داود الحراني ، قالا : ثنا محمد بن عبيد ، عن عبيدالله ابن عمر . وعن الغزي وأبي أمية ، قالا : ثنا قبيصة . وعن يوسف[٤] القاضي ، ثنا محمد بن كثير ، قالا : ثنا سفيان ، كلاهما عن عبدالرحمن بن القاسم ، به . وعن إبراهيم بن مرزوق ، عن العقدي . وعن أبي أمية ، ثنا أبو نعيم . وعن أحمد بن الفرج الحمصي وعبدالله بن عبدالحميد ، قالا : ثنا ابن أبي فُدَيْك ، ثلاثتهم عن أفلح بن حميد ، عن القاسم ، نحوه .

٢٢٦٣١ - مي ٣٨٦/١ . خز ٢٧٤/٤ - ٢٧٥ . عه المطبوع من المفقود ص ٣٨٥ - ٣٨٧ . طح ٢١٠/٢ ، ٢١٩ . حب (الإحسان) ٦٤/٦ ، ٦٥ ، ٦٦ . أحمد ١٣٣/٦ ، ٩٤ ، ٩٨ - ٩٩ ، ١٦٤ ، ٣٠ ، ٢١٣ .

(١) «سودة» من مصادر التخريج ، ووقع في الأصل و(هـ) : «سودا» .

(٢) «ثبطة» أي ثقيلة بطيئة . (النهاية ٢٠٧/١) .

(٣) في الأصل : «بليال» والتصحيح من المطبوع .

(٤) في المطبوع «أبو يوسف» وهي زيادة خطأ . انظر : (تهذيب الكمال ٣٢٩/٢٦ ، ٤٣٠/٣٢) .

طح فيه : ثنا محمد بن خزيمة ، ثنا حجاج ، ثنا حماد ، به . وعن أحمد بن داود ، ثنا يعقوب بن حميد ، ثنا عبدالعزيز بن محمد ، عن عبيدالله بن عمر ، به .

حب في الخامس والستين من الثالث : أنا ابن سَلْم ، ثنا حرملة بن يحيى ، ثنا ابن وهب ، أخبرني عمرو بن الحارث ، أن عبدالرحمن بن القاسم حدثه ، بنحوه . وفي العاشر من الرابع : أنا الحسين بن محمد أبي معشر ، ثنا صالح بن زياد السوسي ، ثنا ابن نمير [عن أبيه](١) ، عن عبيدالله بن عمر ، به . وفي الثامن والعشرين منه : أنا محمد بن إسحاق بن إبراهيم مولى ثقيف ، ثنا إسحاق بن إبراهيم الحنظلي ، ثنا عبدالوهاب الثقفي ، به .

[أحمد : ثنا عفان ، ثنا حماد ، ثنا عبدالرحمن ، عن أبيه ، بهذا . قال : وكان القاسم يكره أن يفيض حتى يقف . وعن بهز ، عن حماد ، به . وعن محمد بن عبيد وابن نمير ، كلاهما عن عبيدالله بن عمر ، عن عبدالرحمن ، نحوه . وعن هشيم ، عن منصور ، عن عبدالرحمن ، بمعناه . وعن وكيع وعبدالرحمن ، كلاهما عن سفيان ، عن عبدالرحمن بن القاسم ، نحوه](٢) .

٢٢٦٣٢ - حديث : أن رسول الله ﷺ أفرد الحج .

مي عه طح حب حم ش ط

---

(١) ما بين المعقوفين زدته من صحيح مسلم (٩٣٩/٢ ، ح ١٢٩٠) وتحفة الأشراف (٣٧٣/١٢ ، ح ١٧٥٠٣) وابن نمير هو محمد بن عبدالله بن نمير . أما ابن نمير الذي سيأتي في أسانيد الإمام أحمد فهو أبوه : عبدالله بن نمير . كما نبه عليها أيضاً الأرنؤوط في طبعته (١٧٦/٩ ، ح ٣٨٦٤) .

(٢) ما بين المعقوفين من المطبوع وأطراف المسند (٢١١/٩ - ٢١٢ ، ح ١٢٠٥٢) .

٢٢٦٣٢ - مي ٣٦٦/١ . طح ١٣٩/٢ . حب (الإحسان) ٩٥/٦ . أحمد ١٠٧/٦ ، ٣٦ ، ١٠٤ .

ويزاد : الشافعي ١٩٦ : أخبرنا مالك ، عن عبدالرحمن بن القاسم ، عن أبيه ، عن عائشة ، به . ومالك فيه ٣٣٥/١ : به .

ط لمالك ش للشافعي حم لأحمد عم لعبدالله بن أحمد مي للدارمي جا لابن الجارود

مي في الحج : أنا خالد بن مَخْلد ، ثنا مالك ، عن عبدالرحمن بن القاسم ، عن أبيه ، بهذا .

عه فيه : حدثني الحارث بن أحمد بن أبي بكر بن الحارث الزهري ، حدثني أبي . وعن أبي داود ، ثنا القعنبي ، كلاهما عن مالك ، به .

طح فيه : ثنا يونس ، ثنا ابن وهب ، عن مالك ، به .

حب في الحادي عشر من الخامس : أنا الفضل بن الحباب الجمحي ، ثنا أبو الوليد الطيالسي وعبدالله بن عبدالوهاب الحجبي ، قالا : ثنا مالك . وعن حاجب بن أركين ، ثنا أحمد بن عبدالله بن أبي السَّفَر ، ثنا زيد بن الحباب ، ثنا سفيان الثوري ، كلاهما عن عبدالرحمن القاسم ، به .

[أحمد : حدثني إسحاق بن عيسى ، حدثني المنكدر بن محمد ، عن ربيعة بن أبي عبدالرحمن ، عنه ، بهذا . وعن عبدالرحمن وأبي سلمة ، عن مالك ، عن عبدالرحمن بن القاسم ، عن أبيه ، به][1] .

٦/١٤٥أ

٢٢٦٣٣ - / حديث : كنت أفتل القلائد . . . الحديث .
جا عه طح حم

جا في الحج : ثنا ابن المقرئ ، ثنا سفيان ، عن عبدالرحمن بن القاسم ، عن أبيه ، به .

عه فيه : ثنا يونس بن عبدالأعلى ، حدثني سفيان بن عيينة ، به . وعن عيسى بن أحمد ، عن ابن وهب ، عن عمرو بن الحارث . وعن الدقيقي وأبي داود الحراني ، عن يزيد بن هارون ، عن يحيى بن سعيد ، كلاهما عن عبدالرحمن بن القاسم ، به .

---

(١) ما بين المعقوفين من المطبوع وأطراف المسند (٩/٢٠٥ ، ح ١٢٠٣٣) .

٢٢٦٣٣ - جا ص ١٥٠ - ١٥١ . طح ٢/٢٦٦ . أحمد ٦/٧٨ ، ٢١٦ ، ٨٥ ، ١٨٣ ، ٢٣٨ ، ١٢٩ .

خز لابن خزيمة عه لأبي عوانة طح للطحاوي حب لابن حبان قط للدارقطني كم للحاكم

وعن عباس الدوري ، ثنا أحمد بن إسحاق ، ثنا وُهَيْب ، ثنا أيوب ، عن ابن القاسم ، به . وعن أبي عتبة وعبدالله بن عبدالحميد الرَّقي ، قالا : ثنا ابن أبي فُدَيْك . وعن يونس بن عبدالأعلى ، أنا ابن وهب ، كلاهما عن أفلح بن حميد ، عن القاسم ، نحوه . وعن أبي داود ، عن مسدد ، عن بشر بن المفضل ، عن ابن عون ، عنه ، نحوه .

طح فيه : عن فهد ، عن محمد بن كثير . وعن ربيع ، عن بشر بن بكر ، كلاهما عن الأوزاعي ، عن عبدالرحمن ، به . وعن يونس ، به . وعن صالح بن عبدالرحمن وربيع الجِيْزي ، قالا : ثنا عبدالله بن مسلمة القَعْنبي ، ثنا أفلح ، به . وعن ربيع المؤذن ، عن شعيب بن الليث ، عن أبيه ، عن عبدالرحمن ، به .

[**أحمد** : ثنا محمد بن عبدالله ، ثنا أفلح ، عنه ، بهذا . وعن إسماعيل ، عن أيوب ، عنه ، بمعناه . وعن محمد بن مصعب ، عن الأوزاعي . وعن يزيد ، عن يحيى ابن سعيد ، كلاهما عن عبدالرحمن بن القاسم ، عن القاسم ، نحوه . وعن محمد ابن عبدالرحمن الطُّفاوي ، عن أيوب ، عنه ، ببعضه](١) .

٢٢٦٣٤ - حديث : «للأمة تطليقتان ، وعدتها حيضتان» .

مي طح قط كم

مي في النكاح : أنا أبو عاصم ، أنا ابن جريج ، أخبرني مظاهر -هو ابن أسلم- أنه سمع القاسم ، بهذا ، قال أبو عاصم : سمعته من مظاهر .

طح في الطلاق : ثنا ابن مرزوق ، ثنا أبو عاصم ، به .

قط فيه : ثنا أبو بكر النيسابوري ، ثنا محمد بن إسحاق ومحمد بن أحمد بن الجنيد وجماعة ، قالوا : ثنا أبو عاصم ، به . وعن يوسف بن يعقوب بن خالد ، ثنا إبراهيم بن عبدالعزيز المقوم ، ثنا صفدي بن سنان ، عن مظاهر ، به . وعن أبي بكر

---

(١) ما بين المعقوفين من المطبوع وأطراف المسند (٩/١٩٨ - ١٩٩ ، ح ١٢٠١٥ والتعليق عليه) .

٢٢٦٣٤ - مي ٢/٩٢ . طح ٣/٦٤ . قط ٤/٣٩ - ٤٠ . كم ٢/٢٠٥ .

النيسابوري ، ثنا محمد بن إسحاق ، ثنا أبو عاصم قال : ليس بالبصرة حديث أنكر من هذا[١] . قال النيسابوري : والصحيح عن القاسم خلاف هذا ، وسيأتي قول القاسم في الموقوفات[٢] إن شاء الله .

كم فيه : ثنا أبو النضر محمد بن محمد بن يوسف الفقيه ، ثنا أبو بكر محمد بن سليمان الواسطي ، ثنا أبو عاصم ، به . وقال : مظاهر شيخ لم يذكره أحد من المتقدمين بجرح[٣] .

٢٢٦٣٥ ـ حديث : «إن أول ما يكفأ -يعني الإسلام- كما يكفأ الإناء -يعني الخمر . . .»[٤] الحديث .

مي في الأشربة : ثنا زيد بن يحيى ، ثنا محمد بن راشد ، عن أبي وهب الكلاعي ، عن القاسم بن محمد ، به .

٢٢٦٣٦ ـ حديث : كان رسول الله ﷺ إذا خرج أقرع بين نسائه ، فطارت القرعة على عائشة وحفصة ، فخرجتا معه جميعاً .

مي في الجهاد : أنا أبو نعيم ، ثنا عبدالواحد بن أيمن ، حدثني ابن أبي مُلَيْكة ، عن القاسم ، بهذا .

---

(١) في المطبوعة : «ليس في البصرة حديث أنكر من حديث مظاهر هذا» .

(٢) انظر مصورة الاتحاف [٦/٢٧٤/أ] وقال : أخرجه قط في الطلاق (٤/٤٠) .

(٣) وتمام كلامه : فإذًا الحديث صحيح ولم يخرجاه .

٢٢٦٣٥ ـ مي ٢/٣٩ .

(٤) وفي الأصل و(هـ) : «إن أول مايكفأ الإسلام كما يكفأ الإناءكفي الخمر . . .» الحديث والتصويب من المطبوع .

٢٢٦٣٦ ـ مي ٢/١٣٠ . أحمد ٦/١١٤ .

عه في المناقب : ثنا عباس الدوري وأبو أمية وأبو داود الحراني ، قالوا : ثنا أبو نعيم ، به .

[أحمد : ثنا أبو نعيم ، به][1] .

٢٢٦٣٧ - حديث : كان رسول الله ﷺ يدخل على بعض أزواجه ، وعندها عكة[2] من عسل ، فيلعق منها لعقاً . . . الحديث . كم

كم في الأطعمة : حدثني محمد بن صالح بن هانئ ، ثنا السّريّ بن خزيمة ، ثنا عمر بن حفص بن غياث ، ثنا أبي[3] ، ثنا الأعمش ، حدثني ثابت بن عبيد ، عنه ، به .

٢٢٦٣٨ - حديث : أن رسول الله ﷺ قال لها في عمرتها : «إن لك من الأجر على قدر نصبكِ ونفقتكِ» . قط كم

قط في الحج : ثنا محمد بن مَخْلَد ، ثنا سعيد بن عتّاب .

كم فيه : ثنا أحمد بن سهل بن حمدويه ، ثنا صالح بن محمد الحافظ ، قالا : ثنا سعيد بن سليمان ، ثنا هشيم[4] ، عن ابن عون[5] ، عنه ، بهذا . وقال : صحيح على شرطهما .

---

(١) ما بين المعقوفين من المطبوع وأطراف المسند (٢٠٩/٩ ، ح ١٢٠٤٧) .

٢٢٦٣٧ - كم ١٠٥/٤ .

(٢) «العكة» وعاء من جلود مستدير يختص بالسمن أو العسل . (النهاية ٢٨٤/٣) .

(٣) «ثنا أبي» ساقط من المطبوع . انظر : (تهذيب الكمال ٥٦/٧) .

٢٢٦٣٨ - قط ٢٨٦/٢ . كم ٤٧١/١ .

(٤) «هشيم» من الأصل و(هـ) وهو الصواب ، وقد تحرف في المطبوع إلى «هشام» . انظر (تهذيب الكمال ٢٧٢/٣ ومابعدها) .

(٥) «عون» من الأصل و(هـ) وهو الصواب وقد تحرف في مطبوعة الدارقطني إلى «عوف» . انظر : (تهذيب الكمال ٢٧٢/٣ ومابعدها . وتهذيب التهذيب ٥٩/١١) .

٢٢٦٣٩ ـ حديث : أنها أهلت بعمرة .

في ترجمة : عبدالله بن أبي مُلَيْكة ، عن عروة ، عن عائشة .

٢٢٦٤٠ ـ / حديث : في قوله : ﴿ . . .وَمَا جَعَلَ عَلَيْكُمْ فِي الدِّينِ مِنْ حَرَجٍ . . .﴾(١) قال : الضيق . كم

٦/١٤٥/ب

كم في التفسير : ثنا عبدالله بن سعد الحافظ ، ثنا محمد بن إبراهيم بن سعيد العبدي وهشام(٢) بن بشر ، قالا : ثنا الحكم بن موسى ، ثنا يحيى بن حمزة ، ثنا الحكم بن عبدالله ، عنه ، به . وقال : صحيح الإسناد .

قلت : بل الحكم بن عبدالله ضعيف جداً(٣) .

٢٢٦٤١ ـ حديث : أن رسول الله ﷺ كان عندها ، فسلم علينا رجل ونحن في البيت ، فقام رسول الله ﷺ فزعاً ، فقمت في أثره ، فإذا دحية الكلبي . . . الحديث ، في ذكر غزاة قريظة . كم حم

كم في المغازي : أنا أبو بكر بن كامل ، ثنا محمد بن موسى بن حماد ، ثنا محمد بن إسحاق المسيَّبي ، ثنا عبدالله بن نافع ، ثنا عبدالله بن عمر ، عن أخيه عبيدالله بن عمر ، عنه ، به . وفي اللِّباس : ثنا أحمد بن سلمان ، ثنا أحمد بن

٢٢٦٣٩ ـ تقدم ص ١٣٤ برقم (٢٢٠٠٧) .

٢٢٦٤٠ ـ كم ٣٩١/٢ .

(١) سورة الحج ، الآية (٧٨) .

(٢) «هشام» من الأصل و(هـ) ومخطوطة رواق المغاربة للمستدرك [١٨١/٢/ب] وهو الصواب وبدله في المطبوع «حسام» .

(٣) هو الأيلي ، قال الذهبي : متروك . انظر : (المغني ١٨٣/١ ، ولسان الميزان ٣٣٢/٢ ـ ٣٣٤) .

٢٢٦٤١ ـ كم ٣٤/٣ ، ١٩٤/٤ ، ١٩٣ ـ ١٩٤ . أحمد ١٤٨/٦ ، ١٥٢ .

عبيدالله النَّرْسي ، ثنا روح بن عبادة ، ثنا عبدالله بن عمر ، به . وعن محمد بن يعقوب ، عن بحر بن نصر ، عن ابن وهب ، عن عبدالله بن عمر ، عن عبدالرحمن ابن القاسم ، عن أبيه ، به . وقال : صحيح الإسناد .

قلت : عبدالله بن عمر العمري ضعيف(١) وقد اختلف عليه فيه كما ترى .

[**أحمد** : ثنا عبدالرحمن بن مهدي ، عن عبدالله بن عمر ، عن أخيه -يعني عبيدالله- عن القاسم ، بهذا . وعن روح ، عن عبدالله بن عمر ، نحوه](٢) .

٢٢٦٤٢ - حديث : قبّل رسول الله ﷺ عثمانَ بن مظعون بعد ما مات . . .
طح كم حم
الحديث .

طح في الكراهة : عن علي بن معبد ، عن إسماعيل بن عمر ، عن سفيان ، عن عاصم بن عبيدالله ، عنه ، به .

كم في الجنائز : أنا أحمد بن جعفر ، ثنا عبدالله بن أحمد ، حدثني أبي ، ثنا عبدالرحمن ، به . وفي المناقب : ثنا أبو العباس محمد بن يعقوب ، ثنا الحسن بن علي بن عفان ، ثنا معاوية بن هشام ، كلاهما عن سفيان ، عن عاصم بن عبيدالله ، عنه ، بهذا . وقال : صحيح الإسناد . إلا أنهما لم يحتجا بعاصم .

قلت : بل عاصم ضعيف(٣) .

---

(١) انظر : (تهذيب التهذيب ٣٢٦/٥ - ٣٢٨ ، والتقريب) .

(٢) ما بين المعقوفين من المطبوع وأطراف المسند (٢١٧/٩ ، ح ١٢٠٧٦) .

٢٢٦٤٢ - طح ٢٩٣/٤ . كم ٣٦١/١ ، ١٩٠/٣ . أحمد ٤٣/٦ ، ٥٥ ، ٢٠٦ .

ويزاد : كم في الجنائز ٣٦١/١ : حدثنا أبو عمرو عثمان بن أحمد بن السماك ، ثنا الحسن بن سلام ، ثنا قبيصة بن عقبة ، ثنا سفيان ، به .

(٣) انظر : (الميزان ٣٥٣/٢ - ٣٥٤) .

[أحمد : ثنا يحيى ، عن سفيان ، عن عاصم بن عبيدالله ، عنه ، بهذا . وعن وكيع وعبدالرحمن ، كلاهما عن سفيان ، به](١) .

٢٢٦٤٣ - حديث : كان رسول الله ﷺ يعتكف في العشر الأواخر من رمضان .
عه

عه في الصيام : ثنا مسلم بن الحجاج ببغداد ودرست بن سهل أبو سهل التستري وكان حافظاً ، قالا : ثنا سهل بن عثمان ، ثنا عقبة بن خالد السَّكُوني ، عن عبيدالله ابن عمر ، عن عبدالرحمن بن القاسم ، عن أبيه ، بهذا .

٢٢٦٤٤ - حديث : كان في بريرة ثلاث سُنَن . . . الحديث .
مي خز عه طح حب قط حم ش ط جا

مي في النكاح : أنا إسماعيل بن الخليل ، ثنا علي بن مسهر ، عن هشام بن عروة ، عن عبدالرحمن بن القاسم ، عن أبيه ، به ، مختصراً .

خز في الزكاة : ثنا محمد بن العلاء بن كُرَيْب ، ثنا أبو أسامة ، عن هشام ، بقصة البرمة التي فيها لحم ، وقوله : «**هو عليها صدقة ، ولنا هدية**» .

---

(١) ما بين المعقوفين من المطبوع وأطراف المسند (٢٠٧/٩ ، ح ١٢٠٣٧) .

٢٢٦٤٣ - عه [٣١٢/٢/ب] مصورة كوبريلي بإستنبول .

٢٢٦٤٤ - مي ٩١/٢ . خز ١٠١/٤ طح ٤٣/٤ . حب (الإحسان) ٢٨٦/٧ ، ٢٣٢/٦ . قط (؟) . أحمد ١٨٠/٦ ، ٢٠٧ ، ٢٠٩ ، ١٧٨ ، ١٧٢ ، ١١٥ ، ٤٥ - ٤٦ ، ١٦١ . وانظر : (ح ٢٢٦٤٦) ص ٤٧٨ .

ويزاد : الشافعي ٢٦٨ ، ٣٠٩ : أخبرنا مالك ، عن ربيعة ، عن القاسم بن محمد ، عن عائشة ، به بقصة اللحم وبقصة التخيير مفرقاً .

ومالك في الطلاق ٥٦٢/٢ : عن ربيعة بن أبي عبدالرحمن ، عن القاسم بن محمد ، عنها ، به بتمامه .

وجا في المكاتب ص ٣٢٦ : حدثنا علي بن خشرم ، أنا عيسى ، عن شعبة ، عن عبدالرحمن ابن القاسم ، عن أبيه ، عنها ، ببعضه : «إنما الولاء لمن أعتق» .

خز لابن خزيمة **عه** لأبي عوانة **طح** للطحاوي **حب** لابن حبان **قط** للدارقطني **كم** للحاكم

عه فيه : ثنا إبراهيم الصفار ، ثنا يحيى بن معين ، ثنا حاتم بن إسماعيل ، عن هشام بن عروة ، بتمامه . وعن يونس بن حبيب ، عن أبي داود . وعن علي بن سهل ، ثنا يحيى بن أبي بكر ، كلاهما عن شعبة ، عن عبدالرحمن بن القاسم ، عن أبيه ، به . وعن أبي أمية ، ثنا محمد بن سابق ، ثنا زائدة ، عن سماك ، عن عبدالرحمن ، به . وعن يونس بن عبدالأعلى ، عن ابن وهب . وعن أبي إسماعيل ، عن القعنبي ، كلاهما عن مالك ، عن ربيعة ، عن القاسم ، نحوه .

طح في البيوع : ثنا علي بن عبدالرحمن ، ثنا القعنبي ، ثنا سليمان بن بلال ، عن ربيعة ، بقصة المكاتب ، و«الولاء لمن أعتق» . وفي الطلاق : عن أحمد بن داود ، عن يعقوب بن حميد ، عن عبدالعزيز بن محمد [ ][1] .

حب في العاشر من الثالث : / أنا عمر بن سعيد بن سنان ، أنا أحمد بن أبي بكر ، عن مالك ، عن ربيعة بن أبي عبدالرحمن ، عن القاسم[2] بطوله . وفي الخامس والستين منه : أنا محمد بن إسحاق الثقفي ، ثنا هنّاد بن السّريّ ويحيى بن طلحة اليربوعي ، قالا : ثنا أبو معاوية ، عن هشام ، بتمامه . وفي العاشر منه أيضاً : عن محمد بن الحسن بن مكرم ، ثنا علي بن مسلم ، ثنا أبو داود ، ثنا شعبة ، عن عبدالرحمن بن القاسم ، نحوه ، وليس بتمامه . ٦/١٤٦أ

---

(١) ما بين المعقوفين بياض في الأصل و(هـ) وضع عليه علامة التوقف : «كذا» . ويقابله في المطبوع : «وابن أبي حازم ، عن هشام بن عروة ، عن عبدالرحمن بن القاسم ، عن عبدالعزيز ، عن أبيه ، قال الأعمش عن عائشة . . .» إلخ . وهو مشكل : فقوله : «عن عبدالعزيز» وقوله : «قال الأعمش» جملتان مقحمتان بحذفهما يستقيم الإسناد .

(٢) في الأصل و(هـ) : «عن ربيعة ، عن عبدالرحمن بن القاسم» وهو خطأ ، والتصويب من المطبوع . انظر : (تهذيب الكمال ٩/١٢٣ - ١٣٠) .

قط في النكاح : ( )[١] .

[**أحمد** : ثنا عثمان بن عمر ، أنا أسامة بن زيد ، عنه ، به . وعن وكيع ، عن أسامة بقصة اللحم ، وبقصة التخيير مفرقاً . وعن إسحاق بن عيسى وعبدالرحمن ، كلاهما عن مالك ، عن ربيعة ، عنه ، بتمامه . وعن محمد بن جعفر ، عن شعبة . وعن معاوية بن عمرو ، عن زائدة ، عن سماك بن حرب ، كلاهما عن عبدالرحمن . وعن أبي معاوية الضرير ، عن هشام بن عروة ، عن عبدالرحمن بن القاسم ، عن أبيه ، نحوه . وعن معاوية بن هشام ، عن سفيان ، عن ربيعة ، عنه ، ببعضه : «**الولاء لمن أعتق**»][٢] .

٢٢٦٤٥ - حديث : «أعظم النساء بركةً أيسرُهنّ صداقاً» .

كم حم

كم في النكاح : ثنا أبو بكر بن بالويه ، ثنا إسحاق بن الحسن الحربي ، ثنا عفان ، ثنا حماد بن سلمة ، أخبرني عمران بن طفيل بن سَخْبَرة[٣] ، عنه ، بهذا . وقال : صحيح على شرط مسلم .

[**أحمد** : عن عفان ويزيد ، كلاهما ، عن حماد ، عن عوف بن طفيل بن سخبرة ، عن القاسم ، بهذا][٤] .

---

(١) ما بين الهلالين بياض في الأصل و(هـ) قدر سطر كامل ، كتب عليه علامة التوقف : «كذا» . وانظر أسانيد الدارقطني الآتية (ح ٢٢٦٤٦) ص ٤٧٨ .

(٢) ما بين المعقوفين من المطبوع وأطراف المسند (٩/١٩٧ - ١٩٨ ، ح ١٢٠١٢ والتعليق عليه) .

٢٢٦٤٥ - كم ٢/١٧٨ . أحمد ٦/٨٢ ، ١٤٥ .

(٣) «عمران بن طفيل بن سخبرة» من الأصل و(هـ) ووقع في المستدرك المطبوع وأصله المخطوط -مصورة رواق المغاربة بالأزهرية [٢/٨٥/أ]- : «عمر» بدل «عمران» وفي أطراف المسند : «عوف» ولعله الصواب . وانظر : (أطراف المسند ٩/٢٠٣ تعليقة «٣») .

(٤) ما بين المعقوفين من المطبوع وأطراف المسند (٩/ ٢٠٣ ، ح ١٢٠٢٦ والتعليق عليه) .

خز لابن خزيمة **عه** لأبي عوانة **طح** للطحاوي **حب** لابن حبان **قط** للدارقطني **كم** للحاكم

٢٢٦٤٦ ـ حديث : أن بريرة حين أعتقتها عائشة كان زوجها عبداً ، فجعل رسول الله ﷺ يحضها عليه ، فجعلت تقول : أليس لي أن أفارقه؟ قال : «بلى» قالت : فقد فارقته . مي قط

وله طريق في ترجمة : هشام بن عروة ، عن أبيه ، عن عائشة(١) .

مي في النكاح : [أخبرنا عبدالرحمن بن الضحاك ، عن المغيرة بن عبدالرحمن المخزومي ، عن هشام بن عروة ، عن عبدالرحمن بن القاسم ، عن أبيه ، عن عائشة ، بهذا](٢) .

قط فيه : عن أبي بكر النيسابوري ، عن محمد بن يحيى . وعن أخي زنير ، عن يوسف بن موسى ، كلاهما عن عبيدالله بن موسى -زاد يوسف : وثنا أبو أسامة- وعن النيسابوري ، عن أحمد بن منصور . وعن إبراهيم بن حماد ، عن أبي موسى ، كلاهما عن عثمان بن عمر ، ثلاثتهم عن أسامة بن زيد ، عن القاسم ، بمعناه . وعن أبي حامد الحضرمي ، ثنا بندار ، ثنا عبدالرحمن بن مهدي ، عن عبدالله بن عمر ، عن عبدالرحمن بن القاسم وربيعة بن أبي عبدالرحمن ، كلاهما عن القاسم ، مختصر : كان زوج بريرة عبداً . وعن أبي بكر النيسابوري ، ثنا محمد بن إسحاق ، ثنا يحيى بن أبي بكير ، ثنا شعبة ، عن عبدالرحمن بن القاسم ، به ، وزاد : وخُيِّرت .

٢٢٦٤٦ ـ مي ٢/٩١ . قط ٣/٢٨٨ ، ٢٨٩ ، ٢٩١ ، ٢٩٢ . وانظر : (ح ٢٢٦٤٤) ص ٤٧٥ .

(١) تقدم (ح ٢٢٤٠٧ ، ٢٢٢٠٢ ، ص ٣٦١ ، ٢٥٣) .

(٢) ما بين المعقوفين من المطبوع ، وهو الصواب وقد ذكر مكانه في الأصل و(هـ) سهواً : أخبرنا إسماعيل بن الخليل ، ثنا علي بن مسهر ، ثنا هشام بن عروة ، عن عبدالرحمن بن القاسم ، عن أبيه ، بهذا . وهو سند الحديث المتقدم برقم (ح ٢٢٦٤٤ ، ص ٤٧٥) برواية الدارمي . فتأمل .

ط لمالك **ش** للشافعي **حم** لأحمد **عم** لعبدالله بن أحمد **مي** للدارمي **جا** لابن الجارود

وعن محمد بن مَخْلَد ، ثنا عبدالعزيز بن عباد ، ثنا يعقوب بن محمد ، ثنا عبيدالله[1] بن موسى ، ثنا أسامة بن زيد ، عن الزهري ، عن القاسم بن محمد ، بمعنى الأول .

٢٢٦٤٧ ـ حديث : أنها كانت تترك التلبية إذا راحت إلى الموقف .
طح ط

طح في الحج : ثنا يونس ، أنا ابن وهب ، أن مالكاً حدثه ، عن عبدالرحمن بن القاسم ، عن أبيه ، بهذا .

٢٢٦٤٨ ـ حديث : أن رسول الله ﷺ كان يدعو : «اللهم اجعل أوسع رزقك عليَّ عند كبر سني وانقطاع عمري» .
كم

كم في الدعاء : ثنا أبو نصر أحمد بن سهل بن حمدويه الفقيه إملاءً ببخارى ، ثنا أبو علي صالح بن محمد بن حبيب الحافظ ، ثنا سعيد بن سليمان ، ثنا عيسى ابن ميمون مولى القاسم بن محمد ، عنه ، بهذا . وقال : حسن الإسناد ، والمتن غريب ، وعيسى بن ميمون لم يحتج به الشيخان .

٢٢٦٤٩ ـ حديث : كان رسول الله ﷺ يقول : «ما يمنع أحدكم إذا عرف الإجابة من نفسه ، فشفي من مرض ، أو قدم من سفر ، أن يقول : الحمد لله الذي بعزته وجلاله تتم الصالحات» .
كم

---

(١) «عبيدالله» من الأصل و(هـ) وهو الصواب ، وقد تحرف في المطبوع إلى «عبدالله» . انظر : (تهذيب الكمال ١٩/١٦٤ ومابعدها) .

٢٢٦٤٧ ـ طح ٢/٢٢٦ .

ويزاد : مالك في الحج ١/٣٣٨ : عن عبدالرحمن بن القاسم ، عن أبيه ، عنها ، به .

٢٢٦٤٨ ـ كم ١/٥٤٢ .

٢٢٦٤٩ ـ كم ١/٥٤٥ .

خز لابن خزيمة **عه** لأبي عوانة **طح** للطحاوي **حب** لابن حبان **قط** للدارقطني **كم** للحاكم

كم في الدعاء : ثنا أبو عبدالله محمد بن يعقوب ، ثنا إبراهيم بن عبدالله السعدي ، ثنا يزيد بن هارون ، أنا عيسى بن ميمون ، عنه ، بهذا . وقال : تفرد به عيسى ، وهو غير متهم [بالوضع](١) .

٢٢٦٥٠ - حديث : ليكتب الرجل في وصيته : إن حدث بي حدث(٢) قبل أن أغير وصيتي هذه .
قط

قط في الوصايا : ثنا إسماعيل بن محمد الصفار ، ثنا عباس بن محمد ، ثنا معاوية بن عمرو ، ثنا أبو إسحاق -هو الفَزَاري- عن ابن عون ، عنه ، بهذا . إسناده صحيح ، موقوف .

٢٢٦٥١ - / حديث : قالت عائشة : وارأساه ، فقال رسول الله ﷺ : «ذلك لو كان وأنا حي . . .» الحديث . ٦/١٤٦/ب
عه

عه في المناقب : ثنا أحمد بن إبراهيم أبو علي القُهُسْتاني ، ثنا يحيى بن حمزة ، ثنا سليمان بن بلال ، عن يحيى بن سعيد ، عنه ، به .

٢٢٦٥٢ - حديث : لقد أنزلت آية الرجم ، ورضاعة الكبير عشراً ، قلت : وكانت في صحيفة تحت سريري ، فلما مات رسول الله ﷺ اشتغلنا بموته ، فدخل الداجن فأكلها(٣) .
قط

---

(١) ما بين المعقوفين من المطبوع .
٢٢٦٥٠ - قط ١٥١/٤ .
(٢) في المطبوع زيادة : «حدث موت» .
٢٢٦٥٢ - قط ١٧٩/٤ .
(٣) في الأصل و(هـ) : «لقد نزلت آية الرجم وإرضاع الكبير عشرا ، ولقد كانت تحت سريري ، فلما مات رسول الله ﷺ شغلنا بموته . . .» الحديث . والمثبت من المطبوع .

قط في الرضاع : ثنا أبو حامد محمد بن هارون الحضرمي ، ثنا محمد بن يحيى القُطَعي ، ثنا عبدالأعلى بن عبدالأعلى ، ثنا محمد بن إسحاق ، عن عبدالله بن أبي بكر ، عن عمرة ، عن عائشة . وعن عبدالرحمن بن القاسم ، عن أبيه ، بهذا .

٢٢٦٥٣ ـ حديث : الإفك .

في ترجمة : الزهري ، عن عروة ، عن عائشة .

٢٢٦٥٤ ـ حديث : «كل شراب أسكر فهو حرام» .
طح قط حم

طح في الأشربة : عن ابن مرزوق ، ثنا العَقَدي ، ثنا زهير بن محمد ، عن عبدالله ابن محمد بن عقيل ، عنه ، به .

قط فيه : ثنا ابن صاعد ، ثنا محمد بن حرب النَّشَائي ومحمد بن جعفر الفارسي ، قالا : ثنا علي بن عاصم ، عن عبيدالله بن عمر ، عنه ، بلفظ : «**كل مسكر حرام**» . وعن علي بن عبدالله بن مبشر ، ثنا سهم بن إسحاق أبو هشام ، ثنا عمران ابن أبان ، ثنا أيوب بن سيَّار[1] ، عن عبدالرحمن بن القاسم ، عن أبيه ، به . وزاد : «**وما أسكر كثيره فقليله حرام . . .**» **الحديث** .

[**أحمد** : عن خلف بن الوليد ، عن الربيع بن صبيح ، عن أبي عثمان الأنصاري -وأحسن الثناء عليه- حدثني القاسم ، به . وعن يحيى بن إسحاق وعفان ، كلاهما عن مهدي بن ميمون ، عن أبي عثمان الأنصاري ، عنه ، به . قال أحمد : هو الذي روى عنه الربيع بن صَبِيح ولَيْث بن أبي سُليم ومُطَرِّف بن طَريف وغيرهم واسمه عمرو بن سليمان ، كذا في الأصل ، والمعروف : عمرو بن سالم][2] .

٢٢٦٥٣ ـ انظر الحديث المتقدم برقم (٢٢١٦٣) ص ٢٢٩ .

٢٢٦٥٤ ـ طح ٢١٧/٤ . قط ٢٤٩/٤ ـ ٢٥٠ . أحمد ٧١/٦ ، ٧٢ ، ٧١,١٣١ . وانظر الحديث الآتي (٢٢٦٨٧) ص ٤٩٨ .

(١) «سيار» من المطبوع وهو الصواب ، وقد تحرف في الأصل و(هـ) إلى «سنان» . انظر : (الجرح والتعديل ٢٤٨/٢ ، وتهذيب الكمال ٣٠٥/٢٢) .

(٢) ما بين المعقوفين من المطبوع وأطراف المسند (٢٠٨/٩ ، ح ١٢٠٤٢) .

٢٢٦٥٥ ـ حديث : «لا تنتبذ[١] في الدُّبّاء . . .» الحديث .
طح

طح في الأشربة : ثنا ابن مرزوق ، ثنا أبو عامر[٢] ، ثنا زهير بن محمد ، عن ابن عقيل ، عنه ، به .

٢٢٦٥٦ ـ حديث : «إذا أراد الله بالأمير خيراً ، جعل له وزير صدق ، إن نسي ذكّره ، وإن ذكر أعانه . . .» الحديث .
حب حم

حب في السادس والستين من الثالث : أنا الحسين بن عبدالله القطان ، ثنا موسى ابن مروان الرقي ، ثنا الوليد ، عن زهير بن محمد ، عن عبدالرحمن بن القاسم ، عن أبيه ، به .

[أحمد : ثنا حسين بن محمد ، ثنا مسلم -يعني ابن خالد- عن عبدالرحمن بن أبي بكر ، عن القاسم ، بهذا][٣] .

٢٢٦٥٧ ـ حديث : أن النبي ﷺ أشعَرَ[٤] .
حب

حب في الرابع من الخامس : أنا زكريا بن يحيى الساجي ، ثنا أحمد بن سعيد الهمداني ، ثنا ابن وهب ، أنا أفلح بن حميد ، عنه ، بهذا .

٢٢٦٥٥ ـ طح ٢٢٤/٤ . وانظر : (ص ٧٩٩ تعليقة «٢») .

(١) «لاتنتبذ» من الأصل و(هـ) وبدله في المطبوع : «لاتنتبذوا» .

(٢) «أبو عامر» العقدي من المطبوع وهو الصواب ، وتحرف في الأصل و(هـ) إلى : «أبو عاصم» . انظر : (تهذيب الكمال ٤١٦/٩ ، ٣٦٥/١٨ ، وتهذيب التهذيب ٤٠٩/٦ ، ومغاني الأخيار ص ١٢٣) .

٢٢٦٥٦ ـ حب (الإحسان) ١٢/٧ . أحمد ٧٠/٦ .

(٣) ما بين المعقوفين من المطبوع وأطراف المسند (١٩٨/٩ ، ح ١٢٠١٤) .

٢٢٦٥٧ ـ حب (الإحسان) ١٢٦/٦ .

(٤) المراد : إشعار الهدي .

٢٢٦٥٨ ـ حديث : «السفر قطعة من العذاب» .

في ترجمة : ذكوان ، عن أبي هريرة .

٢٢٦٥٩ ـ حديث : كان رسول الله ﷺ إذا رأى المطر قال : «اللهم صيّباً هنيئاً» .
حب حم

حب في الثاني عشر من الخامس : أنا عمر بن سعيد بن سنان ، ثنا محمد بن عبدالرحمن بن سهم ، ثنا عيسى بن يونس ، عن الأوزاعي ، عن الزهري ، عنه ، بهذا .

[**أحمد** : ثنا محمد بن عبدالرحمن الطُّفاوي ، ثنا أيوب ، عنه ، بهذا . وعن علي ابن بحر ، عن عيسى بن يونس ، عن الأوزاعي ، عن الزهري ، عن القاسم ، نحوه . وعن يزيد بن عبدربه ، عن الوليد بن مسلم ، عن الأوزاعي ، عن نافع ، عن القاسم ، به . وعن علي بن إسحاق وأحمد بن الحجاج ، كلاهما عن ابن المبارك ، عن عبيدالله بن عمر ، عن نافع ، عن القاسم ، به . وعن عبدالرزاق ، عن معمر ، عن أيوب ، عنه ، به](١) .

٢٢٦٦٠ ـ حديث : أن النبي ﷺ لم يشبع شبعتين في يوم حتى مات .
حب

حب في السادس والأربعين من الخامس : أنا الحسن بن سفيان ، ثنا عبدالرحمن بن إبراهيم ، ثنا ابن أبي فُدَيْك ، عن موسى بن يعقوب ، عن أبي حازم ، أن القاسم حدثه ، بهذا .

٢٢٦٥٨ ـ انظر : (الإتحاف ٥٢٣/١٤ ، ح ١٨١٤٣) .

٢٢٦٥٩ ـ حب (الإحسان) . ١٦٩/٢ ـ ١٧٠ . أحمد ٩٠/٦ ، ١١٩ ، ١٢٩ ، ١٦٦ .

(١) ما بين المعقوفين من المطبوع وأطراف المسند (٢٠٠/٩ ـ ٢٠١ ، ح ١٢٠٢٠ والتعليق عليه) .

٢٢٦٦٠ ـ حب (الإحسان) ٩٧/٨ .

٢٢٦٦١ ـ حديث : إن كان ليأتي على آل محمد الشهر ونصف الشهر ، وما توقد في بيوتهم نار . . . الحديث .
عه كم

عه في الرقاق : ثنا يزيد بن سنان وبكار القاضي ، قالا : ثنا صفوان بن عيسى ، ثنا ابن عجلان ، عن القعقاع بن حكيم ، عنه ، بهذا .

كم في الأطعمة : ثنا أبو العباس ، ثنا بكار بن قتيبة ، ثنا صفوان بن عيسى ، به .

٢٢٦٦٢ ـ حديث : أدرج رسول الله ﷺ في ثوب حِبَرَة[١] ، ثم أخذ عنه .
حب حم

حب في التاسع والأربعين من الخامس : أنا الحسن بن سفيان ، ثنا أبو عمار الحسين بن حريث ، ثنا الوليد بن مسلم ، ثنا الأوزاعي ، حدثني الزهري ، حدثني القاسم ، بهذا . قال القاسم : وإن بقايا ذلك الثوب لعندنا بعْدُ .

[أحمد : ثنا الوليد بن مسلم ، ثنا الأوزاعي ، حدثني الزهري ، عنه ، به][٢] .

٢٢٦٦٣ ـ / حديث : دخلت على عائشة ، فقلت يا أماه : اكشفي لي عن [قبر][٣] رسول الله ﷺ وصاحبيه فكشفت لي عن [ثلاثة][٣] قبور لا مشرفة ولا لاطئة[٤] ، مبطوحة ببطحاء العرصة الحمراء ، فرأيت النبي ﷺ مقدماً ، وأبا بكر رأسه بين كتفي النبي ﷺ ، وعمر رأسه عند رجلي النبي ﷺ .
كم ٦/١٤٧أ

٢٢٦٦١ ـ كم ١٠٥/٤ . وقال : هذا حديث على شرط مسلم .

٢٢٦٦٢ ـ حب (الإحسان) ٢١٥/٨ . أحمد ١٦١/٦ .

(١) «ثوب حِبَرة» بوزن عِنبة على الوصف والإضافة وهو برد يمان . (النهاية ٣٢٨/١) .

(٢) ما بين المعقوفين من المطبوع وأطراف المسند (٢٠٩/٩ ، ح ١٢٠٤٤) .

٢٢٦٦٣ ـ كم ٣٦٩/١ ـ ٣٧٠ . وقال : هذا حديث صحيح الإسناد .

(٣) ما بين المعقوفات من المطبوع .

(٤) لطأ بالأرض : لَصِق . (القاموس ٦٥) .

كم في الجنائز : ثنا أبو العباس محمد بن يعقوب ، ثنا بحر بن نصر ، قال : قرئ على عبدالله بن وهب ، أخبرني محمد بن إسماعيل بن أبي فُدَيْك ، عن عمرو بن هانئ ، عنه ، بهذا .

٢٢٦٦٤ - حديث : «كسر عظم الميت ككسره حياً» .
قط

قط في الديات : ثنا أبو الأسود عبيدالله بن موسى بن إسحاق ، ثنا الحُنَيْني ، ثنا أبو حذيفة ، ثنا زهير بن محمد ، عن إسماعيل بن أبي حكيم ، عنه ، بهذا .

٢٢٦٦٥ - حديث : أنه كان لها غلامٌ وجاريةٌ زوجٌ[1] ، فأرادت أن تعتقهما ، فقال لها رسول الله ﷺ : «إن أعتقتهما فابدئي بالغلام قبل الجارية» .
حب قط كم

حب في الثامن والسبعين من الأول : أنا أحمد بن محمد بن الحسن بن الشرقي ، ثنا محمد بن يحيى الذُّهْلي ، ثنا حماد بن مسعدة ، عن عبيدالله بن عبدالله بن موهب ، عنه ، بهذا .

قط في النكاح : ثنا أبو بكر النيسابوري ، ثنا محمد بن يحيى ، به . وعن الحسين ابن إسماعيل القاضي ، ثنا الفضل بن سهل[2] وزهير بن محمد -فرقهما- قالا : ثنا عبيدالله بن عبدالمجيد ، ثنا عبيدالله بن عبدالرحمن بن موهب ، ثنا القاسم ، به .

كم فيه : ثنا أبو العباس محمد بن يعقوب ، ثنا العباس بن محمد بن حاتم ، ثنا عبيدالله بن عبدالمجيد ، به . وقال : صحيح على شرطهما .

٢٢٦٦٤ - قط ١٨٨/٣ .

٢٢٦٦٥ - حب (الإحسان) ٢٥٨/٦ . قط ٢٨٨/٣ . كم ٢٠٦/٢ .

(١) في الأصل و(هـ) : «وزوج جارية» والمثبت من الإحسان .

(٢) - «سهل» من الأصل و(هـ) وهو الصواب ، وقد تحرف في المطبوع إلى «سهيل» . انظر : (الجرح والتعديل ٦٣/٧ ، وتهذيب الكمال ٢٢٣/٢٣ وما بعدها) .

٢٢٦٦٦ ـ حديث : أن رسول الله ﷺ تلا قول الله ﴿هُوَ ٱلَّذِىٓ أَنزَلَ عَلَيْكَ ٱلْكِتَٰبَ مِنْهُ ءَايَٰتٌ مُّحْكَمَٰتٌ . . .﴾(١) إلى آخرها ، فقال : «إذا رأيتم الذين يتبعون ما تشابه منه ، فاعلموا أنهم الذين عنى الله ، فاحذروهم» .

مي عه حب حم

مي في العلم : أنا أبو الوليد الطيالسي ، ثنا حماد بن سلمة ويزيد بن إبراهيم ، عن عبدالله بن أبي مُلَيْكة ، عنه ، به .

عه فيه : عن أبي داود الحراني ، ثنا أبو علي الحنفي . وعن أبي أمية ، ثنا عبيدالله ابن موسى ، كلاهما عن يزيد بن إبراهيم ، به . وعن إسماعيل القاضي ، ثنا عارم ، ثنا حماد بن زيد ، ثنا أيوب ، عن أبي مُلَيْكة ، عن عائشة ، به . ولم يذكر القاسم .

حب في الثالث من الثاني : أنا الحسن بن سفيان [حدثنا حِبَّان](٢) أنا عبدالله -هو ابن المبارك- عن يزيد بن إبراهيم التُّسْتَري ، به .

[أحمد : عن عفان ، عن حماد . وعن عبدالرحمن بن مهدي ، عن يزيد بن إبراهيم ، كلاهما عن ابن أبي مُليكة ، عنه ، به](٣) .

٢٢٦٦٧ ـ حديث : طح في الطلاق : ثنا ابن مرزوق ، ثنا أبو عامر العقدي ، ثنا

طح

٢٢٦٦٦ ـ مي ٥١/١ . حب (الإحسان) ١٤٥/١ ـ ١٤٦ . أحمد ١٢٤/٦ ، ١٣٢ ، ٢٥٦ . وانظر الحديث المتقدم برقم (٢١٨٣٧) ص ٤٥ .

(١) سورة آل عمران ، الآية (٧) .

(٢) ما بين المعقوفين ساقط من الأصل و(هـ) والمثبت من المطبوع ، لأن «حبان» هو ابن موسى السلمي يروي عن ابن المبارك ، وعنه الحسن بن سفيان . انظر : (تهذيب الكمال ٣٤٤/٥ وما بعدها) .

(٣) ما بين المعقوفين من المطبوع وأطراف المسند (١٩٩/٩ ، ح ١٢٠١٦) .

٢٢٦٦٧ ـ طح ٨١/٣ ـ ٨٢ .

أفلح ، عن القاسم ، عن عائشة : أنها حجت بأختها أم كلثوم في عدتها . وعن ابن أبي داود ، ثنا الوهبي ، ثنا ابن إسحاق ، عن عبدالرحمن بن القاسم ، عن أبيه : لما قتل طلحة يوم الجمل ، وسارت عائشة إلى مكة ، بعثت إلى أم كلثوم وهي بالمدينة ، فنقلتها إليها ، لما تتخوف [عليها][1]من الفتنة[2] وهي في عدتها .

٢٢٦٦٨ - حديث : سئل رسول الله ﷺ عن رجل طلق امرأته ألبتة ، فتزوجت حب حم ط **زوجاً ، فطلقها[3] قبل أن يدخل بها ، أترجع إلى زوجها الأول؟ قال : «لا ، حتى يذوق عُسَيْلتها ، ما ذاق صاحبها» .**

حب في الأربعين من الثاني : أنا الحسن بن سفيان ، ثنا عبدالرحمن بن صالح الأزدي ، ثنا ابن أبي زائدة ، عن يحيى بن سعيد الأنصاري ، عنه ، بهذا . وفي التاسع والتسعين منه : أنا عبدالله بن قحطبة ، ثنا محمد بن الصباح ، ثنا عبدالله بن رجاء ، عن عبيدالله بن عمر ، عن القاسم ، نحوه .

[أحمد : ثنا يحيى ، عن عبيدالله بن عمر ، سمعت القاسم ، بهذا][4] .

٢٢٦٦٩ - حديث : «ما علم الله من عبد ندامة على ذنب ، إلا غفر له قبل أن كم **يستغفره منه» .**

---

(١) ما بين المعقوفين من المطبوع .

(٢) في الأصل و(هـ) : «البيت» والتصحيح من المطبوع .

٢٢٦٦٨ - حب الإحسان ١٦٧/٦ . أحمد ١٩٣/٦ .

ويزاد : مالك في الطلاق ٥٣١/٢ : عن يحيى بن سعيد ، عن القاسم بن محمد ، عنها ، به موقوفاً .

(٣) في الأصل و(هـ) : «وطلقها» والمثبت من المطبوع .

(٤) ما بين المعقوفين من المطبوع وأطراف المسند (٢١٧/٩ ، ح ١٢٠٧٥) .

٢٢٦٦٩ - كم ٢٥٣/٤ .

كم في التوبة : أنا أبو عبدالله محمد بن عبدالله الزاهد ، ثنا أبو بكر بن أبي الدنيا ، حدثني الحسن بن الصباح ، ثنا محمد بن سليمان ، ثنا هشام بن زياد ، عن أبي الزناد ، عنه ، بهذا . وقال : صحيح الإسناد .

٦/١٤٧/ب

٢٢٦٧٠ - / حديث : «من أرضى الله بسخط الناس ، كفاه الله . . .» الحديث . حب

حب في التاسع والستين من الثالث : أنا الحسن بن سفيان ، ثنا إبراهيم بن يعقوب الجوزجاني ، ثنا عثمان بن عمر ، ثنا شعبة ، عن واقد بن محمد ، عن ابن أبي مُلَيْكة ، عنه ، به .

٢٢٦٧١ - حديث : «يحشر الناس حفاةً عراةً غُرْلاً[1] . . .» الحديث . عه حم

عه في البعث : عن عبدالله بن محمد المقرئ وسعيد بن مسعود ، قالا : ثنا روح بن عبادة ، عن حاتم بن أبي صَغِيرة ، عن عبدالله بن أبي مُلَيْكة ، عنه ، به .

[أحمد : ثنا يحيى ، عن حاتم بن أبي صغيرة ، ثنا ابن أبي مليكة ، عن القاسم ، به . وعن روح ، عن حاتم ، به][2] .

٢٢٦٧٢ - حديث : في وفاة رسول الله ﷺ .

في ترجمة : أبي بكر بن عبدالرحمن .

٢٢٦٧٠ - حب (الإحسان) ١/٢٤٧ .

٢٢٦٧١ - أحمد ٦/٥٣ .

(١) «الغرل» : جمع الأغرل ، وهو الأقلف . (النهاية ٣/٣٦٢) .

(٢) ما بين المعقوفين من المطبوع وأطراف المسند (٩/٢٠٩ ، ح ١٢٠٤٥) .

٢٢٦٧٢ - سيأتي (ح٢٢٨٦٩) ص ٦٠١ .

٢٢٦٧٣ ـ حديث : «ما من مسلم يشاك شوكة ، إلا كانت له كفارة» .
عه حم

عه في البر والصلة : ثنا إبراهيم بن مرزوق ، ثنا أبو عاصم ، عن ابن جريج ، عن ابن أبي مُلَيْكة ، عنه ، بهذا . وعن أبي عمر الحراني ، عن مَخْلَد بن يزيد ، عن ابن جريج ، به . ولم يذكر القاسم . وعن العطاردي ، عن أبي معاوية ويحيى بن سعيد ، عن عبدالرحمن بن القاسم ، عن أبيه ، بلفظ : «**لا يصيب المؤمنَ شوكةٌ فما فوقها ، إلا قصَّ الله عنه بها خطيئة**» .

[أحمد : ثنا روح ، ثنا ابن جريج ، أخبرني عبدالله بن أبي مليكة ، عنه ، بهذا . وعن سفيان ، عن عبدالرحمن بن القاسم ، عن أبيه ، نحوه . وعن يونس ، عن فليح ، عن عبدالرحمن بن القاسم ، به][1] .

٢٢٦٧٤ ـ حديث : لقد رأيت رسول الله ﷺ وهو بالموت ، وعنده قدح فيه ماء ، وهو يدخل يده في القدح . . . الحديث .
كم حم

كم في تفسير ﴿ق﴾ : ثنا محمد بن صالح بن هانئ ، ثنا محمد بن نعيم ، ثنا قتيبة ، ثنا الليث ، عن يزيد بن الهاد ، عن موسى بن سرجس ، عنه ، به . وفي المغازي : ثنا أبو العباس محمد بن يعقوب ، ثنا محمد بن عبدالله بن عبدالحكم ، ثنا أبي وشعيب بن الليث ، عن الليث ، به .

٢٢٦٧٣ ـ أحمد ٢٥٧/٦ ، ٣٩ ، ٢٦١ . وانظر : (ح ٢١٨٦٣) ص ٥٦ .

(١) ما بين المعقوفين من المطبوع وأطراف المسند (٢٠٠/٩ ، ح ١٢٠١٩) .

٢٢٦٧٤ ـ كم ٤٦٥/٢ ، ٥٦/٣ ـ ٥٧ . وقال : صحيح الإسناد . أحمد ٦٤/٦ ، ٧٧ ، ٧٠ ، ١٥١ .

[أحمد : عن يونس ومنصور الخزاعي وهاشم ، ثلاثتهم عن الليث بن سعد ، عن يزيد بن الهاد ، عن موسى بن سَرْجِس ، عن القاسم ، به](١) .

٢٢٦٧٥ - حديث : لما أتى نعيُ جعفر ، عرفنا في وجه رسول الله ﷺ الحزن ، فدخل عليه داخل ، فقال : يا رسول الله ، إن النساء قد غلبننا . . . الحديث . كم حم

كم في المغازي : ثنا أبو العباس محمد بن يعقوب ، ثنا أحمد بن عبدالجبار ، ثنا يونس بن بكير ، عن ابن إسحاق ، ثنا عبدالرحمن بن القاسم ، عن أبيه ، به . وفي المناقب : أنا الحسن بن محمد بن يحيى ، ثنا جدي ، ثنا إبراهيم بن يحيى بن عباد ، عن أبيه ، عن ابن إسحاق ، ببعضه .

[أحمد : ثنا يعقوب ، ثنا أبي ، عن ابن إسحاق ، حدثني عبدالرحمن بن القاسم ، عن أبيه ، به](٢) .

٢٢٦٧٦ - حديث : «ليس أحدٌ يحاسَب يوم القيامة إلا هلك . . .» الحديث . عه حم

عه في البعث : ثنا إسحاق بن سيّار ، ثنا محمد بن عبدالله الأنصاري . وعن أبي الحسن الميموني ومحمد بن إسماعيل الصائغ ، قالا : ثنا عبدالله بن بكر . قال : وذكر محمد بن عبيدالله بن المنادي ، ثنا روح بن عبادة ، ثلاثتهم عن أبي يونس : حاتم بن أبي صغيرة التستري ، عن ابن أبي مُلَيْكة ، عنه ، به . روي عن ابن أبي مُلَيْكة ، عن عائشة بغير واسطة(٣) .

---

(١) ما بين المعقوفين من المطبوع وأطراف المسند (٩/٢٠٧ - ٢٠٨ ، ح ١٢٠٤٠) .

٢٢٦٧٥ - كم ٣/٤٠ - ٤١ ، ٢٠٩ . أحمد ٦/٢٧٦ - ٢٧٧ .

(٢) ما بين المعقوفين من المطبوع وأطراف المسند (٩/٢١٠ ، ح ١٢٠٤٩) .

٢٢٦٧٦ - أحمد ٦/١٠٨ .

(٣) تقدم (ح ٢١٨٥٦) ص ٥٢ .

[أحمد : ثنا سريج ، ثنا عيسى بن يونس ، عن عبيدالله بن عمر ، عنه ، به][1] .

٢٢٦٧٧ - حديث : ليست التميمة ما تعلق به بعد البلاء ، إنما التميمة ما تعلق به قبل البلاء . عه كم

عه في الكراهة : عن يونس ، عن ابن وهب ، أخبرني عمرو بن الحارث وابن لهيعة . وعن ابن مرزوق ، ثنا أبو الوليد ، ثنا عبدالله بن المبارك ، عن طلحة بن أبي سعيد ، كلهم عن بُكَير بن الأَشَجّ ، عنه ، بهذا قوله .

كم في الطب : أنا أبو العباس السياري ، ثنا أبو الموجَّه ، أنا عبدان[2] ، أنا عبدالله ، أخبرني طلحة بن أبي سعيد ، به[3] . وعن محمد بن يعقوب ، ثنا بحر بن نصر ، ثنا عبدالله بن وهب ، أخبرني عمرو بن الحارث وحده ، نحوه . وقال : صحيح على شرطهما وليس موقوفاً ، لأن النبي ﷺ قد ذكر التمائم في أخبار كثيرة ، فإذا فسرتها عائشة كان حديثاً مسنداً . وأعاده في موضع آخر : عن الحسن بن حليم[4] المروزي ، أنا أبو الموجَّه ، به . وقال : صحيح الإسناد[5] حسب .

---

(١) ما بين المعقوفين من المطبوع وأطراف المسند (٢١٧/٩ ، ح ١٢٠٧٣) .

٢٢٦٧٧ - كم ٢١٧/٤ ، ٤١٨ .

(٢) قوله : «أنا عبدان» ساقط من المطبوع ، وجاء على الصواب فيه ٤١٨/٤ في الرواية الأخيرة . وانظر : (سير أعلام النبلاء ٣٤٧/١٣) .

(٣) وقال : صحيح على شرطهما .

(٤) «حليم» من مصادر ترجمته ، وهو الصحيح وقد تحرف في الأصل و(هـ) والمطبوع إلى «حكيم» . انظر : (الإكمال لابن ماكولا ٤٩٢/٢ ، وسير أعلام النبلاء ٣٤٧/١٣ ، وتبصير المنتبه ٤٤٨/١) .

(٥) قلت : لكن في المطبوع : صحيح الإسناد على شرطهما .

٦/١٤٨/أ

٢٢٦٧٨ ـ / حديث : قلت : يا رسول الله ما أرى صفيّة إلا حابستنا ، قال : «ما شأنها؟» قلت : حاضت . . . الحديث .

عه طح حب حم ش ط

عه في الحج : ثنا الميموني والحسن بن عفان ، قالا : ثنا محمد بن عبيد . وعن أبي سعيد البصري ، ثنا يحيى بن سعيد القطان . وعن عبدالله بن الحسن المِصِّيْصي ، ثنا ابن أبي مريم ، ثنا محمد بن جعفر ، ثلاثتهم عن عبيدالله بن عمر . وعن محمد بن عوف ، عن محمد بن كثير ، عن الأوزاعي . وعن حُبْشي بن عمرو بن الربيع بن طارق ، حدثني أبي ، أخبرني الليث . وعن عباس الدوري وأبي أمية ، قالا : ثنا خالد بن مَخْلَد ، حدثني نافع بن أبي نعيم . وعن ابن شبابان ، ثنا حسين بن حسن ، أنا عبدالوهاب الثقفي ، ثنا أيوب ، خمستهم عن عبدالرحمن بن القاسم ، عن أبيه ، به . وعن أبي عتبة أحمد بن الفرج ، ثنا ابن أبي فُدَيْك . وعن إبراهيم بن مرزوق ، ثنا أبو عامر العقدي ، كلاهما عن أفلح بن حميد ، عن القاسم ، نحوه .

طح فيه : ثنا يونس ، أنا ابن وهب ، عن مالك ، به . وعن ابن مرزوق ، ثنا أبو عامر ، به .

حب في الثاني عشر من الثاني ، وفي الثالث والأربعين من الخامس : أنا الحسين بن محمد بن أبي معشر ، ثنا محمد بن بشار ، ثنا يحيى القطان ، به . وفي العاشر من الثالث : أنا عمر بن سعيد بن سنان ، أنا أحمد بن أبي بكر ، عن مالك ، به .

٢٢٦٧٨ ـ عه -المطبوع من القسم المفقود- ص٣٠٢ ـ ٣٠٣ ، ٣٠٤ ـ ٣٠٦ . طح ٢/٢٣٤ . حب (الإحسان) ٦/٨٠ ، ٧٩ ـ ٨٠ . أحمد ٦/٣٩ ، ٩٩ ، ١٦٤ ، ١٩٢ ـ ١٩٣ ، ٢٠٧ .

ويزاد : الشافعي ١٣١ : أخبرنا ابن عيينة ، عن عبدالرحمن بن القاسم ، عن أبيه ، عن عائشة به . وأخبرنا مالك ، عن عبدالرحمن ، نحوه .

ومالك في الحج ١/٤١٢ : عن عبدالرحمن بن القاسم ، به .

ط لمالك **ش** للشافعي **حم** لأحمد **عم** لعبدالله بن أحمد **مي** للدارمي **جا** لابن الجارود

[أحمد : ثنا سفيان ، عن عبدالرحمن ، عن أبيه ، بهذا . وعن محمد بن عبيد ، عن عبيدالله بن أبي زياد ، عن القاسم ، نحوه . وعن ابن نمير ويحيى بن سعيد ، عن عبيدالله بن عمر ، عن القاسم ، به . وعن وكيع ، عن أفلح ، عنه ، به](١) .

٢٢٦٧٩ ـ حديث : «ما أنعم الله على عبد نعمة ، فعلم أنها من الله ، إلا كتب الله له شكرها . . .» الحديث . كم

كم في الدعاء : ثنا أبو بكر بن إسحاق الفقيه ، ثنا زياد بن الخليل التستري ، ثنا محمد بن جامع العطار ، ثنا السكن بن أبي السكن ، ثنا الوليد بن أبي هشام ، عنه ، به . وقال : ليس في إسناده من ذكر بجرح . وفي التوبة : عن محمد بن عبدالله الزاهد ، عن أبي بكر بن أبي الدنيا ، عن الحسن بن الصباح ، عن محمد بن سليمان ، عن هشام بن زياد ، عن أبي الزناد ، عن القاسم ، به .

٢٢٦٨٠ ـ حديث : عليكن بالجوامع من الدعاء : «اللهم إني أسألك من الخير كله عاجله وآجله ما علمت منه وما لم أعلم . . .» الحديث . كم

كم في الدعاء : أنا عبدالله بن إسحاق الخراساني(٢) ، ثنا الحسن بن مكرم ، ثنا عثمان بن عمر(٣) ، ثنا أبو نعامة عمر بن عيسى العدوي ، ثنا جبر بن حبيب ، عنه ،

---

(١) ما بين المعقوفين من المطبوع وأطراف المسند (٢١١/٩ ، ح ١٢٠٥١ والتعليق عليه) .

٢٢٦٧٩ ـ كم ٥١٤/١ ، ٢٥٣/٤ . وقال في الثانية : صحيح الإسناد .

٢٢٦٨٠ ـ كم ٥٢١/١ ـ ٥٢٢ . وسيأتي (ح ٢٣٢٧٢) ص ٨٠٨ .

(٢) «عبدالله بن إسحاق الخراساني» من الأصل و(هـ) ومخطوطة رواق المغاربة للمستدرك [٢٣٩/١/ب] : «أبو محمد بن الخراساني» وهو أبو محمد عبدالله بن إسحاق الخراساني يعرف بابن الخراساني ، وقد تحرف في المطبوع إلى «أبي بكر محمد بن الخراساني» . انظر : (تاريخ بغداد ٤١٤/٩ ، وسير أعلام النبلاء ٥٤٣/١٥) .

(٣) «عمر» من الأصل و(هـ) ومخطوطة رواق المغاربة [٢٣٩/١/ب] وقد تحرف في المطبوع إلى «عمرو» . انظر : (تاريخ بغداد ٤٣٢/٧ ـ ٤٣٣ ، وتهذيب الكمال ٤٦١/١٩ وما بعدها) .

به . خالفه شعبة فقال : عن جبر ، عن أم كلثوم ، عن عائشة ، وسيأتي . قال الحاكم : وإذا اختلف أبو نَعامة وشعبة ، فالقول قول شعبة .

٢٢٦٨١ ـ حديث : «ما من عبد كانت له نية في أداء دَينه ، إلا كان له من الله عون» . وفيه : أنها كانت تَدَّان . كم

كم في البيوع : أخبرني أبو النضر الفقيه ، ثنا محمد بن غالب وصالح بن محمد ، قالا : ثنا سعيد بن سليمان ، ثنا محمد بن عبدالرحمن بن مُجَبَّر ، ثنا عبدالرحمن القاسم ، عن أبيه ، به .

٢٢٦٨٢ ـ حديث : نكحت تلك المرأة -يعني التي سرقت فقطعت- رجلاً من بني سليم ، فتابت . . . الحديث . عه

عه في الحدود : ثنا أبو إسماعيل الترمذي ، ثنا إبراهيم بن حمزة ، ثنا عبدالعزيز ابن محمد ، عن محمد بن عبدالله ابن أخي الزهري ، عن عمه ، عنه ، به . وعن عمران بن بكار ، عن بشير بن شعيب ، عن أبيه ، عن الزهري ، به .

٢٢٦٨٣ ـ حديث : أنها زوَّجَتْ حفصةَ بنت عبدالرحمن المنذرَ بن الزبير ، وعبدالرحمن غائب بالشام . . . الحديث . طح ط

٢٢٦٨١ ـ كم ٢/٢٢ . وقال : صحيح الإسناد ولم يخرجاه .

٢٢٦٨٣ ـ طح ٣/٨ .

ويزاد : مالك في النكاح ٢/٥٥٥ : عن عبدالرحمن بن القاسم ، عن أبيه ، عنها ، به ، وهو موقوف .

وطح فيه ٣/٨ : حدثنا يونس ، أخبرنا ابن وهب ، أخبرني الليث ، عن عبدالرحمن بن القاسم ، عنه ، به . وحدثنا يونس ، أخبرنا ابن وهب ، أخبرني حنظلة وأفلح ، عن القاسم بن محمد ، عنه ، به .

طح في النكاح : ثنا يونس ، أنا ابن وهب ، أن مالكاً أخبره ، عن عبدالرحمن بن القاسم ، عن أبيه ، به ، موقوف .

٢٢٦٨٤ ـ حديث : أنها أنكحت رجلاً من بني أخيها جاريةً من بنات أختها ، فضربت بينهم بستر ، ثم تكلمت ، حتى إذا لم يبق إلا النكاح أمرت رجلاً فأنكح ، ثم قالت : ليس إلى النساء النكاح . طح ش

طح في النكاح : ثنا ابن خزيمة ، ثنا يوسف بن عدي ، ثنا ابن إدريس ، عن ابن جريج ، عن عبدالرحمن بن القاسم ، عن أبيه ، به .

٢٢٦٨٥ ـ / حديث : «من أشدِّ الناس عذاباً يومَ القيامة الذين يشبِّهون بخلقِ الله» . عه طح حم ٦/١٤٨/ب

عه في اللباس : ثنا يونس بن عبدالأعلى ، ثنا ابن وهب ، حدثني يونس ، عن ابن شهاب ، عن القاسم ، به . وعن بحر بن نصر ، عن ابن وهب ، أتم منه . وعن محمد بن خالد بن خلي ، عن بشر بن شعيب ، عن أبيه . وعن أحمد بن مسعود وأبي أمية -فرقهما- عن موسى بن داود . وعن يوسف بن مُسَلَّم ، ثنا داود بن منصور . وعن عباس الدوري ، ثنا سليمان بن داود ، كلهم عن إبراهيم بن سعد . وعن الدَّبَري ، عن عبدالرزاق ، عن معمر . وعن عمران بن بكار ومحمد بن عوف ، قالا : ثنا أبو المغيرة . وعن العباس بن الوليد بن مزيد ، ثنا أبي . وعن يونس بن

٢٢٦٨٤ ـ طح ٣/١٠ .

ويزاد : الشافعي ٢٩١ : أخبرنا الثقة ، عن ابن جريج ، عن عبدالرحمن بن القاسم ، عن أبيه ، عن عائشة ، به .

٢٢٦٨٥ ـ طح ٤/٢٨٢ ، ٢٨٣ . وله طرق تقدمت (ح ٢٢٦١٢ ، ٢٢٦١٣) ص ٤٥٢ ، ٤٥٣ . أحمد ٦/٨٣ ، ٢١٩ ، ٣٦ ، ٨٥ ، ١٩٩ ، ٢٢٣ ، ٨٠ ، ٧٠ ، ٢٤٦ ، ٨٦ .

خز لابن خزيمة **عه** لأبي عوانة **طح** للطحاوي **حب** لابن حبان **قط** للدارقطني **كم** للحاكم

عبدالأعلى ، ثنا بشر بن بكر ، كلهم عن الأوزاعي ، كلهم عن الزهري ، نحوه . وعن عمار بن رجاء ، عن روح . وعن يونس وبحر -فرقهما- عن ابن وهب ، كلاهما عن مالك . وعن أبي داود الحراني ، ثنا مسلم بن إبراهيم . وعن أبي المثنى ، ثنا عبدالله ابن محمد بن أسماء ، قالا : ثنا جويرية . وعن يوسف بن مُسَلَّم ، ثنا حجاج . وعن ابن أبي الحارث ، ثنا إبراهيم بن محمد الشافعي ، ثنا داود بن عبدالرحمن ، كلاهما عن ابن جريج ، حدثني إسماعيل بن أمية ، ثلاثتهم عن نافع ، عن القاسم ، به وأتم منه . وفيه قصة النُمْرُقة . وعن أبي أمية ، ثنا أبو سلمة ، ثنا الليث . وعن محمد ابن ثواب الهباري ، ثنا يونس بن بكير ، ثنا محمد بن إسحاق . وعن عيسى بن أحمد والربيع بن سليمان ، قالا : ثنا ابن وهب ، ثنا أسامة بن زيد . وعن عباس الدوري ، ثنا أبو سلمة الخزاعي . وعن أبي داود الحراني ، ثنا أبو عتاب ، كلاهما عن عبدالعزيز بن عبدالله ، ثنا عبيدالله بن عمر ، كلهم عن نافع ، ببعضه : «**إن أصحاب هذه الصور يعذَّبون يوم القيامة ، يقال لهم : أحيوا ما خلقتم**» . وحديث عبيدالله ابن عمر بتمامه . وعن عباس الدوري ، ثنا سعيد بن عامر . وعن يونس بن حبيب ، ثنا أبو داود . وعن أبي داود الحراني ، ثنا وهب بن جرير ، كلهم عن شعبة . وعن عمران بن بكار ، ثنا أبو المغيرة ، ثنا الأوزاعي ، كلاهما عن عبدالرحمن بن القاسم ، عن أبيه . وحديث شعبة أتم ، وأوله : كان لنا ثوب فيه تصاوير . وليس في حديث الأوزاعي قصة . وعن بحر بن نصر ويونس بن عبدالأعلى -فرقهما- قالا : ثنا ابن وهب ، عن عمرو بن الحارث ، عن بكير بن الأشجّ ، حدثني عبدالرحمن بن القاسم ، به . وزاد فقال : ربيعة بن عطاء مولى زهرة ، سمعت القاسم بن محمد يقول ، عن عائشة : وكان رسول الله ﷺ يرتفق عليهما . وعن إسماعيل بن يعقوب الصَّبِيحي ، ثنا محمد بن موسى بن أعيَن ، ثنا أبي ، عن عمرو بن الحارث ، به . ولم يذكر القصة .

ط لمالك **ش** للشافعي **حم** لأحمد **عم** لعبدالله بن أحمد **مي** للدارمي **جا** لابن الجارود

طح في الكراهة : ثنا روح بن الفرج ، ثنا أبو زيد بن أبي الغمر[١] ، ثنا يعقوب بن عبدالرحمن ، عن موسى بن عقبة ، عن نافع ، به ، وفيه قصة النُمْرُقة . وعن الربيع ابن سليمان ، ثنا بشر بن بكر[٢] ، به .

[**أحمد** : ثنا أبو المغيرة ، ثنا الأوزاعي ، ثنا عبدالرحمن بن القاسم ، عن أبيه ، بهذا . وعن بهز بن أسد ، عن حماد ، عن عبدالرحمن ، به . وعن سفيان ، عن الزهري ، عن القاسم ، بمعناه ، وفيه قصة . وعن محمد بن مصعب ، عن الأوزاعي . وعن عبدالرزاق ، عن معمر ، كلاهما عن الزهري ، عنه ، نحوه . وعن حجاج وهاشم والخزاعي ، ثلاثتهم عن الليث ، عن نافع ، عن القاسم ، بلفظ : «**إنَّ أصحاب هذه الصور يُعَذَّبون ، يقال لهم : أحيوا ما خلقتم**» . وعن روح ، عن مالك ، عن نافع ، به . وزاد في أوله قصة النمرقة ، وفي آخره : «**إنَّ البيت الذي فيه الصور لا تدخله الملائكة**» . وعن أبي المغيرة ، عن الأوزاعي ، عن الزهري ، عنه ، نحوه][٣] .

٢٢٦٨٦ ـ حديث : في ذكر الدجال .

عه

عه في الفتن : ثنا ابن الجنيد ، ثنا الحميدي ، ثنا سفيان ، ثنا مجالد ، عن الشعبي ، عن فاطمة بنت قيس ، قالت : فلقيت القاسم بن محمد فحدثني ، عن أبيه ، به .

---

(١) «أبو زيد بن أبي الغمر» من الأصل و(هـ) وهو الصواب ، وهو أبو زيد عبدالرحمن بن زيد ابن أبي الغمر المصري الفقيه . وقد تحرف في المطبوع إلى «أبو يزيد بن أبي العمرة» وقال محققه : «وفي نسخة : أبو زيد بن أبي العمرى» . والصواب ما أثبتناه ، والله أعلم . انظر : (تهذيب الكمال ٣٤٩/٣٢ ، والمقتنى في سرد الكنى ٢٥٥/١) .

(٢) في (هـ) : «بشير بن بكير» وهو خطأ في موضعين . انظر : (تهذيب الكمال ٩٥/٤) .

(٣) ما بين المعقوفين من المطبوع وأطراف المسند (٢٠٢/٩ ، ح ١٢٠٢٣ والتعليق عليه) .

٢٢٦٨٧ ـ حديث : «ما أسكر الفَرْقُ[1] منه ، فملء الكف منه حرام» .
جا طح حب قط

جا في الأشربة : ثنا محمد بن يحيى ، ثنا أبو عاصم ، أنا مهدي بن ميمون ، ثنا أبو عثمان الأنصاري ، عنه ، بهذا .

طح فيه : عن علي بن معبد ، ثنا سعيد بن منصور ، ثنا مهدي ، به .

حب في السابع والستين من الثاني : أنا الحسن بن سفيان ، ثنا شيبان بن أبي شيبة ، ثنا مهدي ، به . وقال : اسم أبي عثمان عمرو بن سالم الأنصاري .

قط في الأشربة : حدثنا / عبدالله بن محمد بن عبدالعزيز ، ثنا أحمد بن حنبل . ٦/١٤٩أ
(ح) وثنا الحسين بن إسماعيل ، ثنا يوسف بن موسى ، قالا : ثنا ابن إدريس ، عن[2] ليث بن أبي سليم ، عن أبي عثمان ، به . وعن ابن عياش ، (عن أبيه ، عن جده)[3] عن عبدالله بن إدريس ، نحوه . وعن عبدالله بن محمد ، ثنا أحمد بن حنبل ، ثنا عفان ، ثنا مهدي ، به . وقال : اسم أبي عثمان عمرو بن سالم وكان قاضي مرو . وعن الحسين بن إسماعيل ، ثنا إبراهيم بن مُجَشِّر ، ثنا عبدالله بن المبارك ، أخبرني

٢٢٦٨٧ ـ جا ٢٩١ . طح ٢١٦/٤ . حب (الإحسان) ٣٧٩/٧ . قط ٢٥٤/٤ ـ ٢٥٥ ، ٢٥٠ . وتقدم برقم (ح ٢٢٦٥٤) ص ٤٨١ .

ويزاد : قط فيه ٢٥٥/٤ : نا عبدالله ونا شيبان بن فروخ ، نا مهدي بن ميمون ، أنا أبو عثمان الأنصاري عنه ، به .

(١) الفَرْق بالسكون : مائة وعشرون رطلاً . (النهاية ٤٣٧/٣) .

(٢) في (هـ) : «ثنا ابن إدريس أحمد بن حنبل ثنا ، عن ليث . . .» بزيادة «أحمد بن حنبل ثنا» وهي مقحمة . وانظر : (تهذيب الكمال ٢٩٣/١٤ وما بعده) .

(٣) ما بين القوسين جاء هكذا في الأصل و(هـ) . وبدله في المطبوع «حدثنا ابن عياش ، نا ابن عرفة ، نا عبدالله بن إدريس . . .» . ودراسة رجال الإسناد تؤكد صحة ما جاء في المطبوع . انظر : (تاريخ بغداد ١٤٨/٨ ، وسير أعلام النبلاء ٥٤٧/١١ ، ٣١٨/١٥) .

الربيع بن صبيح ، عن أبي عثمان ، به . وعن ابن صاعد ، ثنا يحيى بن الورد ، ثنا أبي ، عن عديّ بن الفضل ، عن عبيدالله بن عمر ، عن القاسم ، به . قال ابن صاعد : إنما يروى هذا عن أبي عثمان . وعن علي بن عبدالله بن مُبَشِّر ، ثنا (سهم)[1] بن إسحاق أبو هشام ، ثنا عمران بن أبان ، ثنا أيوب بن سيّار ، عن عبدالرحمن بن القاسم ، عن أبيه ، بنحوه في حديث .

٢٢٦٨٨ - حديث : أن النبي ﷺ كان يضحي عن نسائه بالبقر .
جا حب

جا في الأضاحي : ثنا هارون بن إسحاق ، ثنا سفيان ، عن عبدالرحمن بن القاسم ، عن أبيه ، بهذا .

حب في الأول من الرابع : أنا محمد بن إسحاق الثقفي ، ثنا أحمد بن إبراهيم الدَّوْرقي ، ثنا عبيدالله بن موسى ، عن إسرائيل ، عن عمار الدهني ، عنه ، به .

٢٢٦٨٩ - حديث : «من أحدث في أمرنا هذا شيئاً ليس منه فهو ردّ» .
جا عه حب قط حم

جا في الأحكام : ثنا محمد بن يحيى ، ثنا يعقوب بن إبراهيم بن سعد ، ثنا أبي ، عن أبيه ، عن القاسم ، بهذا .

---

(١) في الأصل و(هـ) : «إبراهيم» والتصويب من المطبوعة وقد تقدم هذا الطريق على الصواب في حديث «كل شراب أسكر فهو حرام» ص ٤٨١ رقم (٢٢٦٥٤) . وانظر : (تهذيب الكمال ١٢/١٦٨) . وفيه : سهل بن إسحاق . . . . ويقال : سَهْم -بالميم- .

٢٢٦٨٨ - جا ٣٠٢ - ٣٠٣ . ولم أقف عليه في (الإحسان) بهذا السند . وقد تقدمت له أسانيد أُخر عند ابن حبان برقم (ح ٢٢٦٢٥) ص ٤٦٣ .

٢٢٦٨٩ - جا ٣٣٤ . عه ٤/١٧ - ١٩ . حب الإحسان ١/١١٥ ، ١١٦ . قط ٤/٢٢٤ - ٢٢٧ . أحمد ٦/٧٣ ، ١٤٦ ، ١٨٠ ، ٢٥٦ ، ٢٧٠ ، ٢٤٠ .

خز لابن خزيمة **عه** لأبي عوانة **طح** للطحاوي **حب** لابن حبان **قط** للدارقطني **كم** للحاكم

عه فيه : ثنا أبو أمية ، ثنا أبو أيوب العباسي سليمان[١] بن داود الهاشمي وداود ابن عبدالحميد بن ميمون بن مهران وزكريا بن عدي . وعن يونس بن حبيب ، ثنا أبو داود ، قالوا : ثنا إبراهيم بن سعد ، به . وعن محمد بن إسماعيل بن سالم ، ثنا القعنبي . وعن علي بن عثمان النُّفَيْلي ، ثنا الحسن[٢] بن محمد بن أعيَن . وعن أحمد بن يحيى السامري ، ثنا محمد بن خالد بن عَثْمة ، ثلاثتهم عن عبدالله بن جعفر المَخْرَمي[٣] ، عن سعد بن إبراهيم ، به بمعناه .

حب في السادس والثمانين من الثاني : أنا الحسن بن سفيان ، ثنا محمد بن خالد بن عبدالله الطحان . وفي الثالث والأربعين من الثالث : أنا أحمد بن علي بن المثنى ، ثنا محمد بن الصباح ، كلاهما عن إبراهيم بن سعد ، به .

قط في الأحكام : ثنا عبدالله بن محمد بن عبدالعزيز ، ثنا أحمد بن إبراهيم الموصلي وإسحاق بن إبراهيم المروزي ، قالا : ثنا إبراهيم بن سعد ، به . وعن عبدالله ابن محمد بن عبدالعزيز ، ثنا عبدالأعلى بن حماد ، ثنا عبدالعزيز بن محمد ، عن عبدالواحد بن أبي عون ، عن سعد ، نحوه . وعن عبدالله بن محمد ، ثنا هارون بن عبدالله . وعن الحسين بن إسماعيل ، ثنا علي بن مسلم ، قالا : ثنا أبو عامر ، ثنا عبدالله بن جعفر المَخْرَمي ، به . وعن محمد بن الحسين الحراني ، ثنا القاسم بن عبدالرحمن الفارقي ، ثنا سهل بن صُقَيْر ، ثنا إبراهيم بن سعد ، عن الزهري ، عن

---

(١) في الأصل و(هـ) : «وسليمان بن داود» بالواو . والواو مقحمة زائدة ، والتصويب من المطبوع . انظر : (تهذيب الكمال ١١/٤١٠) .

(٢) «الحسن» من المطبوع وهو الصواب ، وقد تحرف في الأصل و(هـ) إلى «حسين» . انظر : (تهذيب الكمال ٦/٣٠٦ وما بعدها ، وتهذيب التهذيب ٢/٣١٧) .

(٣) في المطبوعة : «الزهري» بدل «المخرمي» وكلاهما صحيح ، فهو من بني زهرة ، وهو من أبناء مخرمة المخرمي . انظر : (تهذيب الكمال ١٤/٣٧٢ - ٣٧٣) .

القاسم ، به . كذا قال ، وقال : قوله : عن الزهري خطأ قبيح . وعن أحمد بن محمد ابن أبي الرجال(١) ، ثنا أبو أمية ، ثنا يحيى بن صالح ، ثنا عبدالعزيز بن محمد ، ثنا زفر بن عقيل الفهري ، سمعت القاسم ، بمعناه .

[أحمد : عن محمد بن عيسى ومحمد بن جعفر وعبدالرحمن وحماد ، كلهم عن عبدالله بن جعفر ، عن سعد بن إبراهيم ، عنه ، به . وعن يعقوب ، عن أبيه ، عن أبيه ، به . وعن يزيد ، عن إبراهيم بن سعد ، به](٢) .

٢٢٦٩٠ - حديث : أن النبي ﷺ وَقَّت لأهل المدينة ذا الحُلَيْفة ، ولأهل اليمن يَلَمْلَمْ . . . الحديث . قط طح

قط في الحج : ثنا أحمد بن العباس البغوي ، ثنا علي بن حرب ، ثنا أبو هاشم محمد بن علي ، ثنا المعافى بن عمران ، ثنا أَفلح بن حميد ، عنه ، به .

٢٢٦٩١ - حديث : في قصة فاطمة بنت قيس .

في ترجمة : سليمان بن يسار ، عن عائشة .

---

(١) في المطبوعة : «أحمد بن إبراهيم بن أبي الرجال» نسبة إلى جده ، وهو أبو عبدالله أحمد ابن محمد بن إبراهيم المعروف بابن أبي الرجال ، الصُّلْحِي . انظر : (الأنساب ٨/٨٤ ، وتبصير المنتبه ٢/٥٩٣) .

(٢) ما بين المعقوفين من المطبوع وأطراف المسند (٩/٢٠٥ ، ح ١٢٠٣٤) .

٢٢٦٩٠ - قط ٢/٢٣٦ .

ويزاد : طح فيه ٢/١١٨ : حدثنا محمد بن علي بن داود ، ثنا خالد بن يزيد القطربلي ، وهشام ابن بهرام المدائني ، ثنا المعافى بن عمران ، عن أفلح بن حميد ، عنه ، به .

٢٢٦٩١ - تقدم (١٦/١١١٠ ، ح ٢١٧٢١) .

٢٢٦٩٢ ـ حديث : أمر النبي ﷺ امرأة أبي حذيفة أن ترضع سالماً مولى أبي حذيفة ، حتى تذهب غيرة أبي حذيفة ، فأرضعته ، وهو رجل .
حب حم كم

حب في الخامس عشر من الأول : أنا الحسن بن سفيان ، ثنا حرملة ، ثنا ابن وهب ، أخبرني سليمان بن بلال ، عن يحيى بن سعيد وربيعة(١) بن أبي عبدالرحمن ، عن القاسم ، بهذا ، قال ربيعة : فكانت رخصة لسالم . وعن أحمد بن عمير بن جوصا ، عن الربيع بن سليمان ، عن ابن وهب ، به .

[**أحمد** : ثنا سفيان ، عن عبدالرحمن بن القاسم ، عن أبيه ، به . وعن عبدالرزاق وروح ، عن ابن جريج ، عن ابن أبي مُلَيْكة ، عن القاسم ، نحوه . وفيه قصة . وعن محمد بن بكر ، عن عبيدالله بن أبي زياد ، عن القاسم ، نحوه](٢) .

٢٢٦٩٣ ـ حديث : أنها ساقَتْ بدنتين فَضَلَّتا ، فأرسل إليها ابن الزبير ببدنتين مكانهما ، قال : فنحرتهما ، ثم وجدت البدنتين الأوليين ، فنحرتهما أيضاً ، وقالت : هكذا السنة في البدن .
خز قط

خز في الحج : ثنا يعقوب بن إبراهيم ، ثنا أبو معاوية .

٢٢٦٩٢ ـ حب (الإحسان) ٢١٠/٦ . أحمد ٣٨/٦ ـ ٣٩ ، ٢٠١ ، ٢٤٩ .

ويزاد : كم ٦١/٤ : حدثنا أبو العباس محمد بن يعقوب ، ثنا الربيع بن سليمان ، ثنا عبدالله بن وهب ، به .

(١) «وربيعة» من الأصل و(هـ) بالواو وهو الصواب ، وقد تحرف في حب «الإحسان» ط الحوت إلى «عن ربيعة» . وقد جاء على الصواب في ط الأرنؤوط (٢٥/١٠ ، ح ٤٢١٣) للإحسان وانظر : (سنن النسائي ١٠٥/٦ ، والطبراني ٦٣٧٥ و٧٣٩/٢٤ ، والمستدرك للحاكم ٦١/٤ ، وأصله نسخة رواق المغاربة ٣٢/٤/أ) .

(٢) ما بين المعقوفين من المطبوع وأطراف المسند (٢٠٩/٩ ـ ٢١٠ ، ح ١٢٠٤٨) .

٢٢٦٩٣ ـ خز : لم أقف عليه في المطبوع منه . قط ٢٤٢/٢ .

ط لمالك **ش** للشافعي **حم** لأحمد **عم** لعبدالله بن أحمد **مي** للدارمي **جا** لابن الجارود

قط فيه : ثنا القاضي بدر بن الهيثم ، ثنا أبو كريب ، ثنا أبو معاوية ، ثنا سعد بن سعيد ، عنه ، بهذا . وعن أبي بكر النيسابوري ، ثنا سعدان بن نصر ، ثنا أبو معاوية ، به . حسَّنه ابن القطان .

٢٢٦٩٤ - حديث : أن رسول الله ﷺ بعث إلى سعد بن معاذ بقطيع من غنم ، فقسمها بين أصحابه ، فبقي منها تيس ، فضحى به في عمرته . كم

كم في الأضاحي : ثنا أبو عبدالله محمد بن يعقوب الشيباني ، ثنا علي بن الحسن الهلالي ، ثنا محمد بن جهضم ، ثنا إبراهيم بن إسماعيل بن أبي حبيبة ، عن داود بن الحُصَيْن[1] ، عنه ، بهذا . وقال : صحيح الإسناد[2] .

٢٢٦٩٤ - كم ٢٢٧/٤ .

(١) «الحُصَين» من الأصل و(هـ) وهو الصواب ، وقد تحرف في المطبوعة إلى «الحسين» . انظر : (تهذيب الكمال ٣٧٩/٨) .

(٢) ويستدرك على أحاديث : القاسم بن محمد ، عن عائشة :

١ - حديث : كانت تلي بنات أخيها يتامى في حجرها ، لهنّ الحلي ، فلا تخرج من حليهن الزكاة .

مالك في الزكاة ٢٥٠/١ ، ٢٥١ : عن عبدالرحمن بن القاسم ، عن أبيه ، به .

٢ - وحديث : أنها خطبت على عبدالرحمن بن أبي بكر قُرَيْبَة بنت أبي أمية فزوجوه .

مالك في الطلاق ٥٥٥/٢ : عبدالرحمن بن القاسم ، عن أبيه ، عنها ، به وهو موقوف .

٣ - وحديث : كانت تصوم يوم عرفة .

مالك في الحج ٣٧٥/١ : عن يحيى بن سعيد ، عن القاسم بن محمد ، عنها ، به موقوفاً .

٤ - وحديث : كانت صلاته من الليل ثلاث عشرة ركعة منها الوتر ، وركعتا الفجر .

عه في الصلاة ٣٥٦/٢ : حدثنا ابن أبي حنين ، حدثنا عبيدالله بن موسى ، أنبأنا حنظلة ، عن القاسم بن محمد ، عنها ، به .

وأحمد ١٦٥/٦ : حدثنا ابن نمير وروح المعنى ، قالا : ثنا حنظلة ، عن القاسم ، بهذا . وانظر : (أطراف المسند ٢٠٣/٩ ، ح ١٢٠٢٧) . =

.....

= ٥ ـ وحديث : أنها كانت تصوم في السفر في الحر .

طح في الصيام ٧٠/٢ : حدثنا يونس ، أنا بشر بن بكر ، عن الأوزاعي ، حدثني يحيى بن أبي كثير ، عنه ، به .

٦ ـ وحديث : عن عائشة أنها حجت بأختها أم كلثوم في عدتها .

طح في الطلاق ٨١/٣ : حدثنا ابن مرزوق ، ثنا أبو عامر العقدي ، ثنا أفلح ، عنه ، به .

٧ ـ حديث : فرضت الصلاة ركعتين ، فزاد رسول الله ﷺ في صلاة الحضر ، وترك صلاة السفر على نحوها .

أخرجه أحمد ٢٣٤/٦ : حدثنا أبو أحمد ، ثنا أسامة بن زيد ، عن القاسم بن محمد ، به . وانظر : (أطراف المسند ١٩٨/٩ ، ح ١٢٠١٣) .

٨ ـ حديث : وقع رسول الله ﷺ على بعض نسائه ، ثم نام وهو جنب حتى أصبح ، ثم اغتسل وصام يومه .

أخرجه أحمد ٢٢١/٦ : حدثنا حماد بن خالد ، ثنا أفلح ، عنه ، بهذا . وأعاده عنه في ٢٥٦/٦ : بلفظ : كان يصبح وهو جنب فيغتسل ويصوم . وفي ٢٥٧/٦ : عن أبي القاسم بن أبي الزناد ، عن أفلح ، نحوه . وانظر : (أطراف المسند ٢٠٠/٩ ، ح ١٢٠١٨) .

٩ ـ حديث : «فضلت صلاة الجماعة على صلاة الفذ خمساً وعشرين» .

أخرجه أحمد ٤٩/٦ : عن يحيى ، عن عبدالرحمن بن عمار بن أبي زينب ، عنه ، بهذا . وانظر : (أطراف المسند ٢٠١/٩ ، ح ١٢٠٢١) .

١٠ ـ حديث : «لاخير في جماعة النساء إلا في مسجد أو جنازة» .

أخرجه أحمد ٦٦/٦ ، ١٥٤ : عن حسن وحجاج ، عن ابن لهيعة ، عن الوليد بن أبي الوليد ، عنه ، به . وانظر : (أطراف المسند ٢٠٣/٩ ـ ٢٠٤ ، ح ١٢٠٢٨) .

١١ ـ حديث : «أتدرون من السابق إلى ظل الله يوم القيامة؟» قالوا : الله ورسوله أعلم ، قال : «الذين إذا أعطوا الحق قبلوه وإذا سئلوه بذلوه ، وحكموا للناس كحكمهم لأنفسهم» .

أخرجه أحمد ٦٩/٦ : ثنا حسن ويحيى بن إسحاق عن ابن لهيعة ، عن خالد بن أبي عمران ، عنه ، بهذا . وعن إسحاق بن عيسى ، عن ابن لهيعة ، نحوه . وانظر : (أطراف المسند ٢٠٤/٩ ، ح ١٢٠٢٩) . =

ط لمالك ش للشافعي خم لأحمد عم لعبدالله بن أحمد مي للدارمي جا لابن الجارود

. . . . . .

= ١٢ ـ حديث : قلت : يا رسول الله هل يذكر الحبيب حبيبه يوم القيامة؟ قال : «ياعائشة أما عند ثلاث فلا . . .» الحديث .

أخرجه أحمد ١١٠/٦ : ثنا يحيى بن إسحاق ، وإسحاق بن عيسى وموسى بن داود والأشيب ، كلهم عن ابن لهيعة ، عن خالد ، عنه ، به . وانظر : (أطراف المسند ٢٠٤/٩ ، ح ١٢٠٣٠) . قلت : قال محقق أطراف المسند : «لفظ (الأشيب) ساقط من المطبوع ، ولم أجد فيه رواية إسحاق بن عيسى وموسى بن داود والأشيب . . .» . إلخ .

١٣ ـ حديث : كان رسول الله ﷺ يضع رأسه في حجري ، وأنا حائض .

أخرجه أحمد ٦٨/٦ ـ ٦٩ ، ٧٢ : عن يحيى بن إسحاق وإسحاق بن عيسى وموسى بن داود والأشيب ، كلهم عن ابن لهيعة ، عن خالد ، عنه ، به . وانظر : (أطراف المسند ٢٠٤/٩ ، ح ١٢٠٣١) .

١٤ ـ حديث : «أحب الأعمال إلى الله أدومها وإن قلّ» .

أخرجه أحمد ١٦٥/٦ ثنا ابن نمير ، ثنا سعد بن سعيد ، عنه ، به . وانظر : (أطراف المسند ٢٠٥/٩ ، ح ١٢٠٣٥) .

١٥ ـ حديث : ما أعجب رسول الله ﷺ شيء من الدنيا ولا أعجبه أحد إلا ذو تقى .

أخرجه أحمد ٦٩/٦ ثنا حسن ، ثنا ابن لهيعة ، ثنا أبو الأسود ، عنه ، بهذا . وعن يحيى ، عن ابن لهيعة ، به . وانظر : (أطراف المسند ٢٠٧/٩ ، ح ١٢٠٣٨) .

١٦ ـ حديث : قام النبي ﷺ من الليل فظننت أنه يأتي بعض نسائه فاتبعته فأتى المقابر ، ثم قال : «سلام عليكم دار قوم مؤمنين . . .» الحديث .

أخرجه أحمد ٧٦/٦ ثنا أسود بن عامر ، ثنا شريك(★) عن عاصم بن عبيدالله ، عنه ، به .

قال أسود : ذكره شريك مرة عن يحيى بن سعيد ، عن القاسم مثله ، وأعاده ١١١/٦ عنه بالسند الثاني . وانظر : (أطراف المسند ٢٠٧/٩ ، ح ١٢٠٣٩) .

(★) قلت : وقع في المسند «شريف» وهو خطأ . =

خز لابن خزيمة عه لأبي عوانة طح للطحاوي حب لابن حبان قط للدارقطني كم للحاكم

. . . . . .

١٧ ـ حديث : أن أبا القعيس أتى عائشة يستأذن عليها فلم تأذن له . . . الحديث .

أخرجه أحمد ٢١٧/٦ : ثنا إسماعيل ، ثنا عباد بن منصور ، عنه ، به ، وفيه قصة . وانظر : (أطراف المسند ٢٠٨/٩ ، ح ١٢٠٤١) .

١٨ ـ حديث : أن رسول الله ﷺ دخل عام الفتح من ثنية الإذخر .

أخرجه أحمد ٢٦٠/٦ : ثنا محمد بن ربيعة ، عن عبيدالله بن أبي زياد ، عنه ، بهذا . وانظر : (أطراف المسند ٢٠٩/٩ ، ح ١٢٠٤٦) .

١٩ ـ مات رسول الله ﷺ وإنه لبين حاقنتي وذاقنتي ، فلا أكره شدة الموت لأحد أبدا بعدما رأيت من رسول الله ﷺ .

أخرجه أحمد ٦٤/٦ : ثنا يونس ، ثنا ليث ، عن يزيد يعني ابن الهاد ، عن عبدالرحمن بن القاسم ، عن أبيه ، بهذا . وفي ٧٧/٦ : عن منصور بن سلمة ، عن الليث ، به . وانظر : (أطراف المسند ٢١٢/٩ ، ح ١٢٠٥٥) .

٢٠ ـ حديث : «ما خالط قلب امرئ رَهج(★) في سبيل الله إلا حرم الله عليه النار» . وفيه قصة .

أخرجه أحمد ٨٥/٦ : ثنا أبو اليمان ، ثنا إسماعيل بن عياش ، عن الأوزاعي ، عن عبدالرحمن بن القاسم ، عن أبيه ، به . وانظر : (أطراف المسند ٢١٢/٩ ـ ٢١٣ ، ح ١٢٠٥٦) .

(★) الرهج : الغبار . (النهاية ٢٨١/٢) .

٢١ ـ حديث : توفي رسول الله ﷺ يوم الاثنين ودفن ليلة الأربعاء .

أخرجه أحمد ١١٠/٦ : ثنا أسود بن عامر ، أنا هُرَيْم ، حدثني ابن إسحاق ، عن عبدالرحمن ابن القاسم ، عن أبيه ، بهذا . وانظر : (أطراف المسند ٢١٤/٩ ، ح ١٢٠٦٠) .

٢٢ ـ حديث : أن النبي ﷺ دخل على امرأة من الأنصار ، وفي البيت قِرْبَة معلقة ، فاختنثها وشرب وهو قائم .

أخرجه أحمد ١٦١/٦ : ثنا الهيثم بن جميل ، ثنا محمد بن مسلم ، ثنا عبدالرحمن بن القاسم ، عن أبيه ، بهذا . وانظر : (أطراف المسند ٢١٤/٩ ، ح ١٢٠٦١) .

. . . . . .

= ٢٣ ـ حديث : أن النبي ﷺ أُلْحِدَ له لَحْد .

أخرجه أحمد ٢٤/٢ ، ١٣٦/٦ : عن وكيع ، عن العُمري ، عن عبدالرحمن ، عن أبيه ، به . وعن نافع ، عن ابن عمر ، به . وانظر : (أطراف المسند ٢١٤/٩ ، ح ١٢٠٦٢) .

٢٤ ـ حديث : «من أعطي حظه من الرفق فقد أعطي حظه من الخير . . .» الحديث .

أخرجه أحمد ١٥٩/٦ : ثنا عبدالصمد بن عبدالوارث ، ثنا محمد بن مِهْزَم ، عن عبدالرحمن ابن القاسم ، عن أبيه ، به . وانظر : (أطراف المسند ٢١٤/٩ ، ح ١٢٠٦٣) .

٢٥ ـ حديث : كنا مع رسول الله ﷺ فكانت إحدانا تحيض وتطهر فلا يأمرنا بقضاء ولا نقضيه .

أخرجه أحمد ١٨٧/٦ : ثنا عبدالرحمن ، ثنا زائدة ، عن ليث ، عن عبدالرحمن ، عن أبيه ، به . وانظر : (أطراف المسند ٢١٥/٩ ، ح ١٢٠٦٥) .

٢٦ ـ حديث : إنما قال رسول الله ﷺ ذلك في رجل من اليهود ومر بأهله وهم يبكون عليه ، فقال :«إنهم ليبكون عليه ، وإن اللهليعذبه في قبره» . وفيه قصة لابن عمر .

أخرجه أحمد ٢٨١/٦ : قال عبدالله : وجدت في كتاب أبي : ثنا حسين بن محمد ، ثنا محمد بن راشد ، عن حبيب بن أبي حبيب ، عن عبدالرحمن بن القاسم ، عن أبيه ، به . وانظر : (أطراف المسند ٢١٥/٩ ، ح ١٢٠٦٧) .

٢٧ ـ حديث : كان نبي الله ﷺ إذا افتتح الصلاة قائماً صلى قائماً ، وإذا افتتح الصلاة قاعداً صلى قاعداً .

أخرجه أحمد ٢٦٤/٦ : ثنا شجاع بن الوليد ، عن ليث بن أبي سُلَيم ، عن عبدالرحمن بن القاسم ، عن أبيه ، بهذا . وانظر : (أطراف المسند ٢١٦/٩ ، ح ١٢٠٧٠) .

٢٨ ـ حديث : ما نام رسول الله ﷺ قبل العشاء ولا سَمَر بعدها .

أخرجه أحمد ٢٦٤/٦ : ثنا أبو أحمد ، ثنا عبدالله يعني ابن عبدالرحمن بن يعلى الثقفي ، عن عبدالرحمن بن القاسم ، عن أبيه ، بهذا . وانظر : (أطراف المسند ٢١٦/٩ ، ح ١٢٠٧١) . =

خز لابن خزيمة **عه** لأبي عوانة **طح** للطحاوي **حب** لابن حبان **قط** للدارقطني **كم** للحاكم

٦/١٥٠أ

150 ★ / قيس بن أبي حازم ، عن عائشة .

٢٢٦٩٥ ـ حديث : قال النبي ﷺ في مرض موته : «وددت أن عندي بعض أصحابي» . قال : قلنا يا رسول الله : ألا ندعو لك أبا بكر؟ فسكت . قلنا : عمر؟ فسكت . قلنا : علي؟ فسكت . قلنا : عثمان؟ قال : «نعم» . قال : فأرسلنا إلى عثمان ، فجعل يكلمه ووجهه يتغيّر . قال قيس : فحدثني أبو سهلة ، أن عثمان قال يوم الدار : إن رسول الله ﷺ عهد إليّ ، وأنا صابر عليه .

حب حم

حب في الثامن من الثالث : أنا عمران بن موسى ، ثنا عثمان بن أبي شيبة ، ثنا وكيع ، عن إسماعيل بن أبي خالد ، عنه ، به .

رواه **أحمد** : ثنا وكيع ، به .

= ٢٩ ـ حديث : سابقت رسول الله ﷺ فسبقته .

أخرجه أحمد ١٨٢/٦ : حدثنا يزيد ، ثنا حماد بن سلمة ، عن علي بن زيد بن جُدْعان ، عن القاسم ، بهذا . وانظر : (أطراف المسند ٢١٦/٩ ، ح ١٢٠٧٨) .

٣٠ ـ حديث : سئلت ماكان رسول الله ﷺ يعمل في بيته؟ قالت : كان بشرا من البشر ، يفلي ثوبه ، ويحلب شاته ، ويخدم نفسه .

أخرجه أحمد ٢٥٦/٦ : حدثنا حماد بن خالد ، ثنا ليث بن سعد ، عن معاوية بن صالح ، عن يحيى بن سعيد ، عنه ، بهذا . وانظر : (أطراف المسند ٢١٨/٩ ، تعليقة «١») .

150 ★ قيس بن أبي حازم البجلي ، أبو عبدالله الكوفي ، ثقة ، مخضرم ، ويقال : له رؤية ، وهو الذي يقال : إنه اجتمع له أن يروي عن العشرة ، مات بعد التسعين أو قبلها ، وقد جاوز المائة وتغيّر . انظر : (تهذيب التهذيب ٣٨٦/٨ ـ ٣٨٩ ، والتقريب) .

٢٢٦٩٥ ـ حب (الإحسان) ٣٥/٩ . أحمد ٢١٤/٦ .

٢٢٦٩٦ - حديث : لما أَقْبلَتْ عائشة مرت ببعض مياه بني عامر ، طرقتْهم حب كم حم
ليلاً ، فسمعتْ نباح الكلاب ، فقالت : أي ماء هذا؟ قالوا : ماء الحَوْأَب(١) **. . . الحديث .**

حب في التاسع والستين من الثالث : أنا عمران بن موسى ، ثنا عثمان بن أبي شيبة ، ثنا وكيع ، ثنا علي بن مسهر ، عن إسماعيل ، عنه ، به .

كم في المناقب : ثنا الحسن بن يعقوب ، ثنا محمد بن عبدالوهاب ، ثنا جعفر ابن عون ، عن إسماعيل ، به . وعن محمد بن يعقوب الحافظ ، ثنا محمد بن عبدالوهاب ، ثنا يعلى بن عبيد ، ثنا إسماعيل ، به .

رواه **أحمد** : ثنا يحيى ، عن إسماعيل ، به . وعن محمد بن جعفر ، عن شعبة ، عن إسماعيل ، بمعناه(٢) .

٢٢٦٩٦ - حب (الإحسان) ٢٥٨/٨ . كم ١١٩/٣ ، ١٢٠ . أحمد ٥٢/٦ ، ٩٧ .

(١) الحَوْأب : منزل بين مكة والبصرة . (النهاية ٤٥٦/١) .

(٢) جاء في النسخة الهندية [١٣٩/٦/أ] عقب هذا الحديث مايلي : (آخر الجزء الحادي عشر من إتحاف المهرة بالأطراف المبتكرة ، لشيخ الإسلام والحفاظ أبي الفضل ابن حجر العسقلاني الشافعي رحمه الله تعالى ، علقه لنفسه ثم لمن شاء الله تعالى من بعده سبطُ مؤلفه يوسف بن شاهين عفا الله تعالى عنهم . ووافق الفراغ منه في عصر يوم الأربعاء ثالث ربيع الآخر سنة ثمان وستين وثمانمائة والحمدلله أولاً وآخراً) .

ويستدرك على مرويات : قيس ، عن عائشة :

١ - حديث : من زعم أن محمداً رأى ربه فقد كذب .

عه في الإيمان ١٥٥/١ : حدثني أبو زيد بن محمد بن طريف الكوفي ، ثنا جعفر بن محمد ابن الحسن ، ثنا يوسف بن أسود ، عن بيان ، عن قيس ، عنها ، به .

٢ - وحديث قول عائشة : إني أحدثت بعد رسول الله ﷺ حدثاً ، ادفنوني مع أزواجه . فدفنت بالبقيع .

كم في المعرفة ٦/٤ : حدثنا أبو العباس محمد بن يعقوب ، ثنا أبو البختري عبدالله بن محمد ابن بشر العبدي ، ثنا إسماعيل بن أبي خالد ، عنه ، به . وقال : صحيح على شرط الشيخين ولم يخرجاه .

خز لابن خزيمة **عه** لأبي عوانة **طح** للطحاوي **حب** لابن حبان **قط** للدارقطني **كم** للحاكم

151 ★ كثير ، عن عائشة .

٢٢٦٩٧ ـ حديث : «أنت زوجتي في الدنيا والآخرة» ، وفيه قصة .
حب كم

حب في الثامن من الثالث : أنا ابن خزيمة ، ثنا سعيد بن يحيى بن سعيد الأموي ، ثنا أبي ، ثنا سعيد بن كثير أبو العنبس ، عن أبيه ، حدثتنا عائشة ، به .

٢٢٦٩٨ ـ حديث : اشتكى رسول الله ﷺ . . . الحديث ، في وفاته في بيت عائشة .
حب

حب في التاسع والأربعين من الخامس : أنا ابن خزيمة ، بإسناد الذي قبله ، لكن قال : عن أبي العنبس ، عن أبيه ، ولم يسمهما .

152 ★ كردوس ، عن عائشة .

٢٢٦٩٩ ـ حديث : لقد مضى رسول الله ﷺ لسبيله ، وما شبع أهله ثلاثة أيام من طعام [بُر][1] .
حم

---

151 ★ كثير بن عُبيد التيمي مولاهم ، رضيع عائشة نزل الكوفة ، مقبول ، من الثالثة . انظر : (تهذيب التهذيب ٤٢٤/٨ ، والتقريب) .

٢٢٦٩٧ ـ حب (الإحسان) ١١١/٩ .

ويزاد : رواه كم في المعرفة ١٠/٤ : حدثنا أبو أحمد محمد بن الحسين الشيباني ، ثنا أبو عبدالرحمن أحمد بن شعيب الفقيه ، ثنا سعيد بن يحيى بن سعيد الأموي ، حدثني أبي ، حدثني أبو العنبس سعيد بن كثير ، عن أبيه ، به . وفيه قصة . وقال : صحيح ولم يخرجاه .

٢٢٦٩٨ ـ حب (الإحسان) ٢١٠/٨ .

152 ★ كردوس بن العباس الثعلبي ، واختلف في اسم أبيه ، فقيل عباس ، وقيل عمرو ، وهو مقبول ، من الثالثة ، وقيل هم ثلاثة . انظر : (تهذيب التهذيب ٤٣١/٨ ـ ٤٣٢ ، والتقريب) .

٢٢٦٩٩ ـ أحمد ٢٥٥/٦ .

(١) ما بين المعقوفين من المطبوع .

أحمد : ثنا محمد بن عبيد ، ثنا مطيع الغزال ، عنه ، بهذا .

153 ★ كريب مولى ابن عباس ، عن عائشة .

٢٢٧٠٠ ـ حديث : في الركعتين بعد العصر .

في ترجمته : عن أم سلمة .

٢٢٧٠١ ـ حديث : كان رسول الله ﷺ يجنب ثم ينام ، ثم ينتبه ثم ينام ، ولا يمس ماء . حم

أحمد : ثنا أسود ، ثنا شريك ، عن محمد بن عبدالرحمن ، عنه ، بهذا .

154 ★ مالك بن أبي الرجال ، عن عائشة .

٢٢٧٠٢ ـ حديث : كانت عائشة ترسل بالشيء صدقة لأهل الصفة ، وتقول : لا تعطوا منهم بربرياً ولا بربرية ، فإني سمعت رسول الله ﷺ يقول : «هم الخَلْف . . .» الحديث . كم

كم في القراءات : أنا أبو بكر بن إسحاق ، ثنا الحسن بن علي بن زياد ، ثنا إبراهيم بن موسى ، ثنا عيسى بن يونس ، عن عبيدالله بن عبدالرحمن بن موهب ، عنه ، به . وقال : صحيح الإسناد .

---

153 ★ كريب بن أبي مسلم الهاشمي مولاهم ، المدني ، أبو رشدين ، مولى ابن عباس ، ثقة ، من الثالثة ، مات سنة ثمان وتسعين . انظر : (تهذيب التهذيب ٤٣٣/٨ ، والتقريب) .

٢٢٧٠٠ ـ انظر : [مصورة الإتحاف ٢٠٩/٦/ب] .

٢٢٧٠١ ـ أحمد ١١١/٦ .

154 ★ مالك بن أبي الرجال ، واسم أبي الرجال : محمد بن عبدالرحمن ، الأنصاري ، ذكره ابن حبان في الثقات . وقال ابن أبي حاتم : هو أحسن حالا من أخويه حارثة وعبدالرحمن . انظر : (الجرح والتعديل ٢١٦/٨ ، والثقات ١٦٤/٩) .

٢٢٧٠٢ ـ كم ٢٤٤/٢ .

---

155 ★ مالك والد أبي سُهَيْل ، عن عائشة .

٢٢٧٠٣ ـ حديث : «تحروا ليلة القدر في الوتر من العشر» .
حم

أحمد : ثنا سليمان -هو ابن داود الهاشمي- أنا إسماعيل -هو ابن جعفر- أخبرني أبو سُهَيْل ، عن أبيه ، به .

156 ★ / مجاهد بن جبر ، عن عائشة . ٦/١٥٠/ب

٢٢٧٠٤ ـ حديث : أنها كانت تفرك المنيّ من ثوب رسول الله ﷺ .
خز طح

خز في الطهارة : عن نصر بن مرزوق ، عن أسد بن موسى ، عن قَزَعة بن سُوَيْد ، عن حميد الأعرج وعبدالله بن أبي نَجِيْح ، عنه ، به . وعن محمد بن يحيى ، عن هانئ بن يحيى ، عن قَزَعة ، به . وعن محمد بن يحيى ، عن مسلم بن إبراهيم ، عن قَزَعة ، عن حميد وحده ، به .

طح فيه : ثنا ربيع المؤذن ، ثنا أسد ، به .

---

155 ★ مالك بن أبي عامر الأصبحي والد أبي سهيل جد مالك بن أنس الفقيه المدني ، ثقة من الثانية ، مات سنة أربع و سبعين على الصحيح . انظر : (تهذيب التهذيب ١٠/١٩ ، والتقريب) .

٢٢٧٠٣ ـ أحمد ٦/٧٣ .

156 ★ مجاهد بن جبر ، أبو الحجاج المخزومي مولاهم ، المكي ، ثقة إمام في التفسير وفي العلم ، مات سنة إحدى ومائة قال الحافظ العلائي في «جامعه ص ٣٣٦» : وحديثه عنها في الصحيحين ، وقد صرح في غير حديث بسماعه منها . انظر : (تهذيب التهذيب ١٠/٤٢ ـ ٤٤ ، والتقريب) .

٢٢٧٠٤ ـ خز ١/١٤٦ . طح ١/٥١ .

ط لمالك **ش** للشافعي **حم** لأحمد **عم** لعبدالله بن أحمد **مي** للدارمي **جا** لابن الجارود

٢٢٧٠٥ ـ حديث : حاضت عائشة بِسَرِف ، وطهرت يوم عرفة ، فقال لها النبي ﷺ : «إن طوافك بين الصفا والمروة يجزئ عنك لحجتك وعمرتك طوافاً واحداً» . عه قط

عه في الحج : ثنا ابن أبي مسرّة ، ثنا خَلاَّد بن يحيى .

قط فيه : ثنا عبدالله بن محمد بن زياد ، ثنا محمد بن يحيى ، ثنا أبو نعيم وعثمان بن عمر ، قالوا : ثنا إبراهيم بن نافع ، عن ابن أبي نجيح ، عنه ، بهذا .

قلت : وصورته مرسل .

٢٢٧٠٦ ـ حديث : لما نزل عذرها قبَّل أبو بكر رأسها ، فقالت : ألا عذرتني؟ فقال : أيُّ سماء تظلّني ، وأي أرض تقلّني ، إذا قلت ما لا أعلم؟ . عه

عه في المنافقين : ثنا هلال بن العلاء ، ثنا مسلم بن إبراهيم وعبدالله بن عبدالعزيز الحراني بمصر ، ثنا عبدالله بن جعفر ، أنا ابن المبارك ، كلاهما عن مالك ابن مِغْوَل ، عن أبي حصين ، عنه ، بهذا .

٢٢٧٠٧ ـ حديث : كنا مع رسول الله ﷺ ونحن محرمون ، فإذا مر بنا الراكب سَدَلْنا الثوب على وجوهنا . خز جا حم قط

خز في الحج : عن عبدالله بن سعيد الأَشَجّ ، عن ابن إدريس . وعن يوسف بن موسى ، عن جرير . وعن محمد بن هشام ، عن هُشَيْم ، كلهم عن يزيد بن أبي زياد ، عنه ، به . قال ابن خزيمة : في القلب من يزيد بن أبي زياد .

٢٢٧٠٥ ـ عه المطبوع من القسم المفقود ص ٢٥١ ـ ٢٥٢ . قط ٢/٢٦٣ .

٢٢٧٠٧ ـ خز ٤/٢٠٣ ـ ٢٠٤ . جا ١٤٩ . أحمد ٦/٣٠ .

ويزاد : قط فيه ٢/٢٩٤ ، ٢٩٥ : ثنا محمد بن مخلد ، نا حمدون بن عباد ، نا علي بن عاصم ، حدثني يزيد بن أبي زياد ، عنه ، به . وثنا محمد بن مخلد ، نا علي بن حرب ، نا محمد بن فضيل ، عن يزيد بن أبي زياد ، عنه ، نحوه .

جا فيه : ثنا يوسف بن موسى ، به .

رواه أحمد : ثنا هشيم ، به .

٢٢٧٠٨ - حديث : دخلت أنا وعروة بن الزبير المسجد ، فإذا ابن عمر جالس إلى حجرة عائشة . . . الحديث . وفيه قولها : ما اعتمر رسول الله ﷺ في رجب قطّ .
عه طح حب حم

عه في الحج : ثنا إسحاق بن سيّار وأبو أمية ، قالا : ثنا عبيدالله بن موسى ، أنا شيبان ، عن منصور . وعن الحسن بن عفان ، عن ابن نُمَيْر . وعن محمد بن صالح ، ثنا عمر بن حفص ، ثنا أبي ، كلاهما عن الأعمش ، كلاهما عن مجاهد ، بالحديث والقصة .

طح فيه : ثنا فهد ، ثنا النُّفَيْلِي ، ثنا زهير بن معاوية ، ثنا ابن إسحاق ، عن مجاهد ، نحوه .

حب في الخامس عشر من الخامس : أنا عمران بن موسى بن مجاشع ، ثنا عثمان بن أبي شيبة ، ثنا جرير ، عن منصور ، به .

٢٢٧٠٩ - حديث : «لا تسبّوا الأموات ، فإنهم قد أفضوا إلى ما قدموا» .
مي حب حم

مي في السير : ثنا سعيد بن الربيع ، أنا شعبة ، عن سليمان ، عنه ، بهذا .

٢٢٧٠٨ - طح ١٥٠/٢ . حب (الإحسان) ١٠٤/٦ . وانظر الحديث المتقدم (ح٢٢١٧٠) ص ٢٣٦ .

ويزاد : رواه أحمد ١٢٨/٢ - ١٢٩ : ثنا عبيدة بن حميد ، عن منصور بن المعتمر ، عن مجاهد ، بالحديث والقصة .

٢٢٧٠٩ - مي ١٥٦/٢ . حب (الإحسان) ١٠/٥ - ١١ .

ويزاد : أحمد ١٨٠/٦ : ثنا عبدالرحمن بن مهدي ، ثنا شعبة ، عن الأعمش ، عن مجاهد ، عنها ، به . وانظر : (أطراف المسند ٢٢٢/٩ ، ح ١٢٠٩٣) .

ط لمالك ش للشافعي حم لأحمد عم لعبدالله بن أحمد مي للدارمي جا لابن الجارود

حب في الثالث والأربعين من الثاني : أنا الحسن بن سفيان ، ثنا عبدالله بن عمر ابن أبان ، ثنا عَبْثَر ، عن الأعمش ، عنه ، به . وفيه قصة .

٢٢٧١٠ طح حم - حديث : كان لآل رسول الله ﷺ وحش[١] ، فإذا خرج [رسول الله ﷺ][٢] لعب واشتد . . . الحديث .

طح في الصيد : ثنا أبو زرعة الدمشقي وفهد ، قالا : ثنا أبو نعيم ، ثنا يونس بن أبي إسحاق ، عنه ، به .

رواه أحمد : ثنا أبو نعيم ، به . وعن أبي قَطَن ووكيع ، عن يونس ، نحوه .

٢٢٧١١ عه حم - / حديث : «ما زال جبريل يوصيني بالجار ، حتى ظننت أنه سيورّثه» . ٦/١٥١أ

عه في البر والصلة : ثنا الترمذي ، ثنا عبدالصمد بن حسان ، ثنا سفيان ، عن زُبَيْد ، عنه ، به . رواه يونس بن أبي إسحاق ، عن مجاهد ، فقال : عن أبي هريرة ، وقد مضى[٣] .

رواه أحمد : ثنا هاشم ، ثنا محمد -يعني ابن طلحة- عن زُبَيْد ، به . وعن عفان ، عن محمد ، به . وعن عبدالرحمن ، عن سفيان ، عن زُبَيْد ، به .

٢٢٧١٠ - طح ٤/١٩٥ . أحمد ٦/١١٢ ، ١٥٠ ، ٢٠٩ .

(١) الوَحْش : ما لا يستأنس من دواب البر ، وجمعه وحوش . (المصباح المنير) .

(٢) الزيادة من المسند وأطرافه (٩/٢٢٢ ، ح ١٢٠٩١) .

٢٢٧١١ - أحمد ٦/٩١ ، ١٢٥ ، ١٨٧ .

(٣) انظر : (الإتحاف ١٥/٤٩٠ ، ح ١٩٧٤٨) .

٢٢٧١٢ ـ حديث : لما نهى رسول الله ﷺ عن لبس الذهب ، قلنا : يا رسول الله ، ألا نربط المَسك بشيء من ذهب؟ قال : «أفلا تربطونه بالفضة ، ثم تلطخونه بزعفران ، ليكون مثل الذهب» . حم

أحمد : ثنا محمد بن سلمة ، عن خُصَيف ، عنه ، بهذا . وعن مروان بن شجاع ، عن خُصَيف . وعن معمر بن سليمان ، عن خُصَيْف ، نحوه . وزاد في أوله : نهى رسول الله ﷺ عن خمس : لبس الحرير والذهب والشرب في آنية الفضة والذهب والميثرة الحمراء ولبس القَسِّيِّ .

٢٢٧١٣ ـ حديث : جاءوا بعُسٍّ[1] في رمضان ، فحزَرْته ثمانية أو تسعة أو عشرة أرطال ، فقال مجاهد : حدثتني عائشة : أن رسول الله ﷺ كان يغتسل بمثل هذا . حم طح

أحمد : ثنا يحيى ، عن موسى الجهني ، بهذا .

٢٢٧١٤ ـ حديث : «صلاة الجالس على النصف من صلاة القائم» . حم

أحمد : ثنا أبو نعيم ، ثنا إسرائيل ، عن إبراهيم بن مهاجر ، عنه ، بهذا .

٢٢٧١٢ ـ أحمد ٦/٣٣ ، ٢٢٨ .

٢٢٧١٣ ـ أحمد ٦/٥١ .

ويزاد : طح في الزكاة ٢/٤٨ : حدثنا ابن أبي عمران ، ثنا محمد بن شجاع وسليمان بن بكار وأحمد بن منصور الرمادي ، قالوا : ثنا يعلى بن عبيد ، عن موسى الجهني ، عنه ، به .

(١) العُسُّ : القدح الكبير . (النهاية ٣/٢٣٦) .

٢٢٧١٤ ـ أحمد ٦/٦٢ .

٢٢٧١٥ ـ حديث : أن رجلاً دخل على النبي ﷺ فأدناه وقرب مجلسه ، فلما خرج قلت يا رسول الله : ألم تك تشكو هذا الرجل؟ قال : «بلى ، ولكن إن من شرار الناس -أوشر الناس[1]- الذين إنما يكرمون اتقاء شرهم» .

أحمد : ثنا أسود ، ثنا شريك ، عن الأعمش ، عنه ، بهذا .

٢٢٧١٦ ـ حديث : «إذا كثرت ذنوب العبد ، ولم يكن له ما يكفرها ، ابتلاه الله بالحزن ليكفرها عنه» .

أحمد : ثنا حسين بن علي ، عن زائدة ، عن ليث ، عنه ، بهذا .

٢٢٧١٧ ـ حديث : رأيت وبيص الطِّيب في مَفْرَق رسول الله ﷺ بعد ثلاث[2] ، وهو محرم .

أحمد : ثنا علي -هو ابن عاصم- عن يزيد بن أبي[3] زياد ، عنه ، بهذا .

٢٢٧١٨ ـ حديث : خرجنا مع النبي ﷺ فلما كنا بالحرة[4] ، انصرفنا وأنا على جمل وكان آخر العهد منهم ، وأنا أسمع صوت النبي ﷺ وهو بين ظهري ذلك السمر ، وهو يقول : «واعروساه» ، قالت : فوالله إني لعلى ذلك ، إذ نادى مناد أن ألقي الخطام ، فألقيته فأعلقه[5] الله بيده .

٢٢٧١٥ ـ أحمد ٦/١١١ .

(١) في الأصل و(هـ) : «وشر الناس» والمثبت من المطبوع .

٢٢٧١٦ ـ أحمد ٦/١٥٧ .

٢٢٧١٧ ـ أحمد ٦/٢٦٤ .

(٢) قوله : «بعد ثلاث» لم تذكر في المطبوع في رواية مجاهد عن عائشة ، وإنما ذكرت في الحديث الذي قبله وهو من رواية الأسود بن يزيد ، عن عائشة . وانظر : (أطراف المسند ٩/٢٢٢ ، تعليقة «٣») .

(٣) سقطت لفظة «أبي» من المطبوع . انظر : (أطراف المسند ٩/٢٢٢ ، تعليقة «٥») .

٢٢٧١٨ ـ أحمد ٦/٢٤٨ ـ ٢٤٩ .

(٤) في المطبوعة : «بالحر» سقطت التاء في الطباعة .

(٥) «فأعلقه» من الأصل ومثله في أطراف المسند ٩/٢٢٣ ، وفي (هـ) والمطبوع : «فأعقله» .

أحمد : ثنا عثمان بن عمر ، ثنا يونس ، ثنا أبو شداد ، عن مجاهد ، به(١) .

157 ★ مُحَارب بن دِثار ، عن عائشة .

٢٢٧١٩ - حديث : أنها كانت تفرك المنيّ من ثوب رسول الله ﷺ وهو يصلي . خز

خز في الطهارة : ثنا الحسن بن محمد الزعفراني ، ثنا إسحاق الأزرق ، ثنا محمد ابن قيس ، عنه ، بهذا .

158 ★ محمد بن أبان الأنصاري ، عن عائشة .

٢٢٧٢٠ - حديث : «ثلاثة من النبوة : تعجيل الإفطار ، وتأخير السحور ، ووضع اليد اليمنى على اليسرى في الصلاة» . قط تخ الطبراني

قط في الصلاة : ثنا عبدالله بن محمد بن عبدالعزيز ، ثنا شجاع بن مَخْلَد ، ثنا هُشَيْم ، قال : منصور أخبرنا ، عن محمد بن أبان ، به .

قلت : أخرجه البخاري في «التاريخ» : عن قتيبة ، عن هُشَيْم ، وقال : لا يعرف لمحمد سماع من عائشة .

---

(١) ويستدرك عليه : حديث : ربما دعا رسول الله ﷺ بغدائه فلا يجده فيفرض عليه صوم ذلك اليوم .

قط في الصيام ١٧٧/٢ : حدثنا عبدالله بن محمد بن عبدالعزيز ، ثنا أبو بكر بن أبي شيبة ، ثنا محمد بن فضيل ، عن ليث ، عن عبدالله ، عنه ، به

157 ★ محارب بن دثار السّدوسي ، الكوفي ، القاضي ، ثقة إمام زاهد ، مات سنة ست عشرة ومائة . انظر : (تهذيب التهذيب ٤٩/١٠ - ٥١ ، والتقريب) .

٢٢٧١٩ - خز ١٤٧/١ . ولفظه فيه : أنها كانت تَحُتُّ المني . . . الحديث .

158 ★ محمد بن أبان الأنصاري ، من أهل المدينة ، قال ابن حبان : مدني ثبت ، ومن زعم أنه سمع من عائشة فقد وهم ، وليس هذا بمحمد بن أبان الجعفي ذلك من أهل الكوفة ضعيف . انظر : (التاريخ الكبير للبخاري ٣٢/١ ، والثقات لابن حبان ٣٩٢/٧) .

٢٢٧٢٠ - قط ٢٨٤/١ . التاريخ الكبير ٣٢/١ .

قلت : ووجدت له شاهداً من حديث : يعلى بن مرة ، أخرجه **الطبراني**(١) .

٦/١٥١/ب

159 ★ / محمد بن إبراهيم التَّيْمي ، عن عائشة .

٢٢٧٢١ - حديث : أن عائشة قالت : فقدتُ رسول الله ﷺ ذات ليلة . . . طح ت
الحديث .

طح في الصلاة : ثنا يونس بن عبدالأعلى ، أنا ابن وهب ، أن مالكاً حدثه ، عن يحيى بن سعيد ، عنه ، به .

وسيأتي -في ترجمة : عمرة ، عن عائشة- قولُ **الدارقطني** : إنه مرسل(٢) .

وأخرجه **الترمذي** في الدعوات ، وقال : حسن صحيح(٣) . وقد روي عن عائشة من غير وجه . فكأنه صححه لطرقه .

٢٢٧٢٢ - حديث : كان النبي ﷺ إذا اشتكى رقاه جبريل فقال : «بسم الله حم
أرقيك . . .» الحديث .

---

(١) المعجم الأوسط ٢٢٨/٩ - ٢٢٩ للطبراني من حديث يعلى بن مرة ، بلفظ : «ثلاث يحبها الله . . .» الحديث ، وذكره الهيثمي في مجمع الزوائد ١٠٨/٢ عن يعلى بن مرة بهذا اللفظ وقال : رواه الطبراني في الكبير ، وفيه عمر بن عبدالله بن يعلى وهو ضعيف .

159 ★ محمد بن إبراهيم بن الحارث التيمي ، أبو عبدالله المدني ، ثقة له أفراد ، مات سنة عشرين ومائة على الصحيح . انظر : (تهذيب التهذيب ٥/٩ - ٧ ، والتقريب) .

٢٢٧٢١ - طح ٢٣٤/١ . سنن الترمذي ٥٢٤/٥ كتاب الدعوات من طريق محمد بن إبراهيم التيمي ، عن عائشة .

(٢) انظر : (ح ٢٣١٣٠) ص ٧٢٧ - ٧٢٨ .

(٣) «صحيح» ليست في المطبوعة .

٢٢٧٢٢ - أحمد ١٦٠/٦ .

أحمد : حدثني أبو عامر عبدالملك بن عمرو ، ثنا زهير بن محمد ، عن يزيد بن عبدالله بن الهاد ، عنه ، به .

160 ★ محمد بن الأشعث بن قيس ، عن عائشة .

٢٢٧٢٣ - حديث : بينا أنا عند رسول الله ﷺ ، إذ أقبل رجل من اليهود ، فأذن له ، فقال : السام عليكم . . . الحديث .

أحمد : ثنا علي بن عاصم ، عن حصين بن عبدالرحمن ، عن عمر[1] بن قيس ، عنه ، بهذا . وفيه : «**إن الله لا يحب الفحش**» . وفيه : «**إنهم لا يحسدونا على شيء ، كما يحسدونا على يوم الجمعة ، وعلى القبلة ، وعلى قولنا خلف الإمام آمين**» .

٢٢٧٢٤ - حديث : كان النبي ﷺ لا يمس من شيء من وجهي وأنا صائمة .

حب حم

حب في الحادي والثلاثين من الخامس : أنا عمران بن موسى بن مجاشع ، ثنا عثمان بن أبي شيبة ، ثنا وكيع ، عن زكريا بن أبي زائدة ، عن العباس بن ذَرِيْح ، عن الشعبي ، عنه ، بهذا .

رواه أحمد : ثنا يحيى بن زكريا بن أبي زائدة ، حدثني أبي ، عن صالح الأسدي ، عن الشعبي ، عنه ، به . وعن وكيع ، عن زكريا ، عن العباس بن ذَرِيْح ، عن الشعبي ، نحوه .

---

160 ★ محمد بن الأشعث بن قيس الكندي ، أبو القاسم الكوفي ، مقبول ، ووهم من ذكره في الصحابة ، مات سنة سبع وستين . انظر : (تهذيب التهذيب ٦٤/٩ - ٦٥ ، والتقريب) .

٢٢٧٢٣ - أحمد ١٣٤/٦ .

(١) «عمر بن قيس» من المطبوع وهو الصواب ، وقد تحرف في الأصل و(هـ) إلى «عمرو» . انظر : (تهذيب التهذيب ٤٨٩/٧ - ٤٩٠ ، وأطراف المسند ٢٢٤/٩ ، تعليقة «١») .

٢٢٧٢٤ - حب (الإحسان) ٢٢٣/٥ - ٢٢٤ . وفيه : لايمس من وجهي من شيء . . . إلى : وأنا صائمة . أحمد ١٦٢/٦ ، ٢١٣ . وفيه : كان النبي ﷺ لايمتنع من شيء من وجهي وهو صائم .

---

161 ★ محمد بن جعفر بن الزبير ، عن عائشة .

٢٢٧٢٥ ـ حديث : كنت إذا فرقت لرسول الله ﷺ ، صدعت فرقه عن يافوخه وأرسلت ناصيته بين عينيه .

عه في المناقب : ثنا موسى القواس ، ثنا يونس بن بكير ، ثنا ابن إسحاق ، عنه ، بهذا . وصرح بالتحديث فيه .

162 ★ محمد بن زياد الجُمَحي ، عن عائشة .

= قال ابن حبان عقب الحديث الذي بعد هذا -وهو يفيد ثبوت التقبيل إذا كان صائما- كان المصطفى ﷺ أملك الناس لإربه ، وكان يقبل نساءه إذا كان صائما أراد التعليم أن مثل هذا الفعل ممن يملك إربه وهو صائم جائز . وكان يتنكب استعمال مثله إذا كانت هي صائمة علما منه بما ركب في النساء من الضعف عند الأسباب التي ترد عليهن ، فكان يبقي عليهن بترك استعمال ذلك الفعل إذا كن بتلك الحالة ، من غير أن يكون بين هذين الخبرين من تضاد أو تهاتر .

161 ★ تقدمت ترجمته برقم (٤٣) في الرواة عن عروة ص (١٥٢) . ووقع في الأصل و(هـ) ومخطوطة أبي عوانة [٥/١١٤/ب] بلفظ «حمزة» بدل «جعفر» وهو خطأ .

٢٢٧٢٥ ـ مخطوطة أبي عوانة [٥/١١٤/ب] نسخة كوبرلي .

قلت : هذا النص وقع في المخطوط في إسناده سقط وتحريف ، صوابه : حدثني محمد بن جعفر بن الزبير ، عن عروة ، عن عائشة ، وقد ذكره المصنف على الصواب فيما تقدم . انظر : (ح ٢٢٠٤٨) ص ١٥٧ . وكذا رواه أبو داود في سننه وأحمد في مسنده . انظر : (تحفة الأشراف ١٢/٢٢ ، ح ١٦٣٨٨ ، وأطراف المسند ٩/١١٨ ، ح ١١٧٢٩) .

162 ★ محمد بن زياد الجُمحي مولاهم ، أبو الحارث المدني ، نزيل البصرة ، ثقة ثبت ربما أرسل ، من الثالثة . انظر : (تهذيب التهذيب ٩/١٦٩ ـ ١٧٠ ، والتقريب) .

خز لابن خزيمة **عه** لأبي عوانة **طح** للطحاوي **حب** لابن حبان **قط** للدارقطني **كم** للحاكم

٢٢٧٢٦ ـ حديث : لعن رسول الله ﷺ أبا مروان ، ومروان في صلبه .
كم

كم في الفتن : ثنا علي بن محمد بن عقبة الشيباني ، ثنا أحمد بن محمد بن إبراهيم المروزي الحافظ ، ثنا علي بن الحسين الدرهمي ، ثنا أمية بن خالد ، عن شعبة ، عن محمد بن زياد ، قال : لما بايع معاوية لابنه يزيد ، قال مروان : سنة أبي بكر وعمر ، فقال : عبدالرحمن بن أبي بكر : سنة هرقل وقيصر ، فقال مروان : هذا الذي قال الله[١] : ﴿ وَٱلَّذِى قَالَ لِوَٰلِدَيْهِ أُفٍّ لَّكُمَآ . . . ﴾[٢] قال فبلغ عائشة ، فقالت : كذب . . . فذكرت الحديث .

قال الذهبي : محمد بن زياد لم يدرك عائشة ، فهو منقطع[٣] .

163 ★ محمد بن سيرين ، عن عائشة .

٢٢٧٢٧ ـ حديث : كان رسول الله ﷺ يخفي ما [كان][٤] يقرأ فيهما ، وذكرتْ ﴿قُلْ يَٰٓأَيُّهَا ٱلْكَٰفِرُونَ﴾ و﴿قُلْ هُوَ ٱللَّهُ أَحَدٌ﴾ قال سعيد : في ركعتي الفجر .
مي طح حم

مي في الصلاة : أنا سعيد بن عامر ، عن هشام ، عنه ، به .

٢٢٧٢٦ ـ كم ٤/٤٨١ . وقال : هذا حديث على شرط الشيخين ولم يخرجاه .

(١) في المطبوع : فقال : أنزل الله فيك . . . الحديث .

(٢) سورة الأحقاف ، الآية (١٧) .

(٣) قول الذهبي هذا لم أقف عليه في ترجمته من كتب الرجال ، بل ذكر المزي وغيره روايته عنها ، والأصل فيها الاتصال . والله أعلم .

163 ★ محمد بن سيرين الأنصاري ، أبو بكر بن أبي عمرة البصري ، ثقة ثبت عابد كبير متقن ، كان لايرى الرواية بالمعنى ، قال أبو حاتم : لم يسمع ابن سيرين من عائشة شيئاً ، مات سنة عشر ومائة . انظر : (جامع التحصيل٣٢٤ ، وتهذيب التهذيب ٩/٢١٤ ـ ٢١٧ ، والتقريب) .

٢٢٧٢٧ ـ مي ١/٢٧٦ . طح ١/٢٩٧ . أحمد ٦/١٨٣ ، ١٨٤ ، ٢٢٥ ، ٢٣٨ ، ١٨٤ .

(٤) ما بين المعقوفين من مطبوعة الدارمي .

طح فيه : ثنا أبو بكرة ، ثنا سعيد بن عامر ، به . وقال : هو منقطع ، يعني أن ابن سيرين لم يسمع من عائشة .

رواه أحمد : ثنا عبدالوهاب الثقفي ، عن أيوب ، عنه ، بنحوه . وعن علي ، عن خالد وهشام ، عن ابن سيرين ، به . وعن عبدالرزاق ويزيد ، عن هشام ، نحوه . وعن علي ، عن خالد ، مختصر : كان يُسِرُّ فيهما[1] .

٦/١٥٢أ

٢٢٧٢٨ - / حديث : أن عائشة نزلت على صفية بنت طلحة الطلحات فرأت حم بنات لها يصلين بغير خُمُر قد حضْنَ ، قال : فقالت عائشة : لا تصليَنْ جاريةٌ منهن إلا في خمار ، إن رسول الله ﷺ دخل عليَّ وكانت في سرحتي جارية ، فألقى عليَّ حَقْوَه[2] فقال : شُقِّيه بين هذه وبين الفتاة[3] التي في حجر أم سلمة ، فإني لا أُراها إلا قد حاضت ، أو لا أُراهما إلا قد حاضتا .

أحمد : ثنا عفان ، ثنا حماد بن زيد ، ثنا أيوب ، عنه ، بهذا . وعن يزيد ، عن هشام ، عن محمد ، نحوه .

٢٢٧٢٩ - حديث : كان قيام رسول الله ﷺ في الركعتين قبل الفجر قدر ما حم يقرأ فاتحة الكتاب .

أحمد : ثنا إسماعيل ، أنا خالد ، عن محمد بن سيرين ، بهذا .

---

(١) في المطبوع : «بهما» .

٢٢٧٢٨ - أحمد ٦/٩٦ ، ٢٣٨ .

(٢) في الأصل : «حفره» والمثبت من (هـ) . والحقو : الإزار . (النهاية ١/٤١٧) .

(٣) في الأصل و(هـ) : «الفتية» والمثبت من المطبوع .

٢٢٧٢٩ - أحمد ٦/٢١٧ .

٢٢٧٣٠ ـ حديث : أن رسول الله ﷺ كان يصبح جنباً من غير احتلام ، ثم يصوم . حم

أحمد : ثنا عبدالوهاب الثقفي ، عن أيوب ، عنه ، بهذا(١) .

164 ★ محمد بن عباد ، عن عائشة .

٢٢٧٣١ ـ حديث : سمعت النبي ﷺ يقول في ركوعه من صلاة الليل «لا إله إلا أنت» . حم

أحمد : ثنا عفان ، ثنا وُهَيْب ، ثنا خالد الحذّاء ، عنه ، بهذا .

165 ★ محمد بن عبدالرحمن بن ثوبان ، عن عائشة .

٢٢٧٣٢ ـ حديث : «يحرم من الرضاع ما يحرم من النسب ، من خال أو عم ، أو ابن أخ» . حم

٢٢٧٣٠ ـ أحمد ٦/١٨٣ .

(١) ويستدرك على أحاديث : محمد بن سيرين ، عن عائشة .

١ ـ حديث : ماكان شيء أبغض إلى رسول الله ﷺ من الكذب ، وماجربه رسول الله ﷺ من أحد وإن قل فيخرج له من نفسه حتى يجدد له توبة .

كم في الأحكام ٤/٩٨ : حدثنا أبو العباس محمد بن يعقوب ، أنبأ محمد بن عبدالله بن الحكم ، أخبرنا ابن وهب ، أخبرني محمد بن مسلم ، عن أيوب السختياني ، عنه ، به . وقال : حديث صحيح الإسناد ولم يخرجاه .

164 ★ محمد بن عباد بن جعفر بن رفاعة المخزومي ، المكي ، ثقة ، من الثالثة . انظر : (تهذيب التهذيب ٩/٢٤٣ ، والتقريب) .

٢٢٧٣١ ـ أحمد ٦/١٣١ .

165 ★ محمد بن عبدالرحمن بن ثوبان العامري ، عامر قريش ، المدني ، ثقة ، من الثالثة . انظر : (تهذيب التهذيب ٩/٢٩٤ ـ ٢٩٥ ، والتقريب) .

٢٢٧٣٢ ـ أحمد ٦/١٠٢ .

أحمد : ثنا حسن ، ثنا شيبان[١] ، عن يحيى ، عنه ، بهذا[٢] .

166 ★ محمد بن عبدالرحمن بن الحارث بن هشام ، عن عائشة .

٢٢٧٣٣ ـ حديث : أرسل أزواج النبي ﷺ فاطمة بنت رسول الله ﷺ إليه ، فاستأذنت عليه -وهو مضطجع معي في مرطي- فأذن لها ، فقالت : إن أزواجك أرسلنني يسألنك العدل في بنت أبي قحافة . . . الحديث .

عه حم

عه في المناقب : ثنا محمد بن عبدالملك الدقيقي ، ثنا يعقوب بن إبراهيم بن سعد ، ثنا أبي . وعن أبي إسماعيل الترمذي ، ثنا خطاب بن سنان أبو عمر الحراني بأنطاكية ، ثنا إبراهيم بن سعد ، عن صالح . وعن محمد بن عزيز الأَيْلِيِّ ، ثنا سَلاَمة ابن رَوْح ، عن عقيل ، كلاهما عن الزهري ، به .

---

(١) «شيبان» من المطبوع ، ومثله في أطراف المسند ، وهو الصواب ، وهو الذي يروي عن يحيى بن أبي كثير ، وعنه حسن بن موسى الأشيب شيخ أحمد . وقد تحرف في الأصل و(هـ) إلى «سفيان» . انظر : (تهذيب الكمال ٥٩٢/١٢ ، وأطراف المسند ٢٢٦/٩ تحقيق الدكتور زهير الناصر) .

(٢) ويستدرك عليه :

- حديث : أصاب رسول الله ﷺ سبايا بني المصطلق ، فأخرج الخمس منه ، وفيه قصة زواج جويرية أم المؤمنين .

كم في معرفة الصحابة ٢٦/٤ ـ ٢٧ : حدثنا أبو عبدالله الأصبهاني ، ثنا الحسن بن الجهم ، ثنا الحسين بن الفرج ، ثنا محمد بن عمر ، حدثنا يزيد بن عبيدالله بن قسيط ، عن أبيه ، عن محمد بن عبدالرحمن بن ثوبان ، عنها ، به .

166 ★ محمد بن عبدالرحمن بن الحارث بن هشام ، أخو أبي بكر ، ثقة ، من الثالثة . انظر : (تهذيب التهذيب ٢٩٥/٩ ، والتقريب) .

٢٢٧٣٣ ـ أحمد ٨٨/٦ . وانظر الحديث المتقدم برقم (٢٢١٦١) ص ٢٢٨ .

رواه **أحمد** : ثنا أبو اليمان ، أنا شعيب ، عن الزهري ، به . وعن يعقوب ، عن أبيه ، به .

167 ★ أبو عتيق محمد بن عبدالرحمن بن أبي بكر الصديق ، عن عمته عائشة .

٢٢٧٣٤ ـ حديث : «السواك مطهرة للفم ، مرضاة للرب» .
حب حم

حب في النوع الأول من القسم الأول : أنا الحسن بن سفيان الشيباني ، ثنا روح ابن عبدالمؤمن المقرئ[١] ، ثنا يزيد بن زُرَيْع ، عن عبدالرحمن بن أبي عتيق ، سمعت أبي ، سمعت عائشة ، بهذا . قال ابن حبان : أبو عتيق هذا اسمه : محمد ابن عبدالرحمن بن أبي بكر .

قلت : عبدالرحمن هو ابن عبدالله بن أبي بكر ، وكنية عبدالله : أبو بكر ، وهو الذي رواه عن عائشة لا أبوه محمد ، والله أعلم . وقد نص على ذلك المعمري وغيره وهو الصواب ، ويؤيد ذلك رواية ابن إسحاق لهذا الحديث ، عن عبدالله بن محمد بن عبدالرحمن ، سمعت عائشة ، وعلى هذا فيكتب في ترجمة عبدالله[٢] .

---

167 ★ محمد بن عبدالرحمن بن أبي بكرالصديق ، أبو عتيق . قال ابن حبان : له من النبي ﷺ رؤية ، وهولاء أربعة في نسق واحد ، لهم كلهم رؤية من النبي ﷺ : أبو قحافة ، وابنه أبو بكرالصديق ، وابنه عبدالرحمن ، وابنه أبو عتيق وليس هذا لأحد في هذه الأمة غيرهم .

٢٢٧٣٤ ـ حب (الإحسان) ٢/٢٠١ ـ ٢٠٢ . أحمد ٦/١٢٤ .

والحديث تقدم برقم (٢١٨٩٣) ص ٧١ . وأحال فيه إلى هذا الموضع .

(١) «المقرئ» من المطبوع وهو الصواب ، وقد تحرف في الأصل و(هـ) إلى «المقبري» . انظر : (الجرح والتعديل ٣/٤٩٩ ، والثقات لابن حبان ٨/٢٤٤ ، وتهذيب الكمال ٩/٢٤٦ وغاية النهاية في طبقات القراء ١/٢٨٥) .

(٢) في أطراف المسند (٩/٢٢٦) في ترجمة محمد بن عبدالرحمن أبو عتيق عن عائشة ، =

رواه أحمد : ثنا عفان ، ثنا يزيد بن زُرَيْع ، به .

168 ★ محمد بن علي بن الحسين بن علي بن أبي طالب ، عن عائشة .

ولم يسمع منها .

٢٢٧٣٥ - / حديث : «ما من عبد كانت له نية في أداء دينه ، إلا كان له من الله عون» فأنا ألتمس ذلك العون . وفيه قصة . ٦/١٥٢/ب

كم في البيوع : أنا أبو بكر بن إسحاق ، ثنا أبو مسلم ، ثنا الحجاج بن منهال ، ثنا القاسم بن الفضل ، سمعت محمد بن علي ، به . أخرجه متابعاً لحديث : عبدالرحمن بن القاسم ، عن أبيه ، عن عائشة .

رواه أحمد : عن عبدالواحد الحداد وعفان ويحيى بن أبي بكير[1] وموسى[2] بن داود وعبدالصمد ، كلهم عن القاسم بن الفضل ، به .

= قال الحافظ : قلت : الذي أظن في هذا : أنه عبدالرحمن بن عبدالله بن أبي عتيق : محمد بن عبدالرحمن أبي بكرالصديق نسب إلى جده لشهرته وعلى هذا فيكتب في ترجمة عبدالله وقد ذكره في ترجمته . انظر : (ص ٧١ ، ح ٢١٨٩٣ ، وأطراف المسند ٨٥/٩ ، وتحفة الأشراف ٤٦٥/١١) .

168 ★ محمد بن علي بن الحسين بن علي بن أبي طالب ، أبو جعفر الباقر ، ثقة فاضل ، مات سنة بضع عشرة ومائة . انظر : (تهذيب التهذيب ٣٥٠/٩ - ٣٥٢ ، والتقريب) .

٢٢٧٣٥ - كم ٢٢/٢ . أحمد ٢٣٤/٦ - ٢٣٥ ، ١٣١ ، ٩٩ ، ٧٢ ، ٢٥٠ .

(١) «بكير» من المطبوع وهو الصواب ، وقد تحرف في الأصل و(هـ) إلى «بكر» . انظر : (تهذيب التهذيب ١٩٠/١١) .

(٢) وقع في المطبوع المسند ٧٢/٦ : «مؤمل» بدل «موسى» وهو خطأ ، لأن الأحاديث التي قبله من رواية موسى بن داود ، كما هو في الأصل و(هـ) . انظر : (أطراف المسند ٢٢٧/٩) .

---

169 ★ محمد بن قيس بن مخرمة ، عن عائشة .

٢٢٧٣٦ - حديث : ألا أخبركم عني وعن النبي ﷺ ، قلنا : بلى ، قالت : لما كانت ليلتي انقلب ، فوضع نعليه عن رجليه ، ووضع رداءه ، وبسط طرف إزاره على فراشه ، فلم يلبث إلا ريثما ظن أني قد رقدت ، ثم انتعل رويداً . . . الحديث ، في استغفاره لأهل البقيع .

عه حب حم

عه في الجنائز : ثنا يوسف بن سعيد بن مُسَلَّم ، ثنا حجاج بن محمد ، عن ابن جريج ، أخبرني عبدالله بن أبي مُلَيْكة ، عنه ، به . قال أبو عوانة : رواه **مسلم** من جهة حجاج ، فقال : عبدالله رجل من قريش .

حب في الثامن من الثالث : أنا عمران بن موسى بن مجاشع ، ثنا محمد بن عبدالله العَصَّار[1] ، ثنا عبدالرزاق ، أنا ابن جريج ، به . مثل ما قال مسلم .

رواه **أحمد** : ثنا حجاج ، أنا ابن جريج ، أخبرني عبدالله رجل من قريش ، عنه ، به .

170 ★ محمد بن مسلم بن تَدْرُس أبو الزبير المكي ، عن عائشة .

---

169 ★ محمد بن قيس بن مخرمة بن المطلب المطلبي ، يقال : له رؤية ، وقد وثقه أبو داود وغيره . انظر : (تهذيب التهذيب ٤١٢/٩ ، والتقريب) .

٢٢٧٣٦ - حب (الإحسان) ١٢١/٩ . أحمد ٢٢١/٦ .

(١) «محمد بن عبدالله العصَّار» من مصادر ترجمته وهو الصواب ، وقد تحرف في الأصل و(هـ) إلى «محمد بن عبيدالله العصار» وتحرف في المطبوع إلى «محمد بن عبدالله العطار» . انظر : (الإحسان ٤٥/١٦ تحقيق الأرنؤوط ، والأنساب ٤٦٢/٨) .

170 ★ محمد بن مسلم بن تدرس ، أبو الزبير المكي ، الأسدي ، مولاهم ، صدوق إلا أنه يدلس ، مات سنة ست وعشرين ومائة . انظر : (تهذيب التهذيب ٤٤٠/٩ - ٤٤٣ ، والتقريب) .

في ترجمته : عن ابن عباس ، وفي الكنى[١] .

171 ★ محمد بن مسلم بن شهاب الزهري[٢] ، عن عائشة .

منقطع .

٢٢٧٣٧ - حديث : أن عائشة وسعد بن أبي وقاص كانا لا يريان بشرب الإنسان وهو قائم بأساً . ط

مالك في الجامع : عن ابن شهاب ، بهذا .

172 ★ محمد بن المنتشر ، عن عائشة .

٢٢٧٣٨ - حديث : كان النبي ﷺ لا يدع أربعاً قبل الظهر ، وركعتين قبل الفجر . مي حم

مي في الصلاة : أنا عثمان بن عمر ، أنا شعبة ، عن إبراهيم بن محمد بن المنتشر ، عن أبيه ، به .

---

(١) انظر : (الإتحاف ٥٩/٨ ، ح ٨٩٠٧ ، ٨٩٠٨) . وسيأتي في الكنى (ح ٢٢٨٨١) ص ٦٠٧ .

(٢) تقدمت ترجمته ص ١٦٥ ووفاته سنة ١٢٥هـ .

٢٢٧٣٧ - مالك ٩٢٦/٢ .

ويستدرك عليه :

- حديث : أن عائشة وحفصة أصبحتا صائمتين .

مالك في الصيام ٣٠٦/١ : عن ابن شهاب عنها ، به .

172 ★ محمد بن المنتشر بن الأجدع الهَمْداني ، الكوفي ، ثقة ، من الرابعة . انظر : (تهذيب التهذيب ٤٧١/٩ ، والتقريب) .

٢٢٧٣٨ - مي ٢٧٥/١ - ٢٧٦ . أحمد ٦٣/٦ ، ١٤٨ .

رواه أحمد : ثنا وكيع ، ثنا شعبة ، به . وعن محمد بن جعفر ، عن شعبة ، نحوه .

٢٢٧٣٩ ـ حديث : كنت أطيّب رسول الله ﷺ فيطوف على نسائه ، ثم يصبح محرماً يتضمخ طيباً ، وفيه قصة له مع ابن عمر . خز عه حم

خز في المناسك : ثنا محمد بن بشار ، ثنا يحيى بن سعيد وابن أبي عدي ، عن شعبة ، عن إبراهيم بن محمد بن المنتشر ، عن أبيه ، به . ليس في سماعنا ، وقال عقبة : سمعت الربيع يقول : سئل الشافعي عن الذبابة تقع على النتن ، ثم تطير فتقع على ثوب المرء؟ فقال : يجوز أن(١) تنشر أرجلها في طيرانها ، فإن كان كذاك ، وإلا فالشيء إذا ضاق اتسع .

عه فيه : عن عمار بن رجاء ، عن أبي داود . وعن الصغاني ، عن روح بن عبادة ، كلاهما عن شعبة ، به . وعن محمد بن عمران الهمداني ، عن القاسم بن الحكم العُرَني . وعن يحيى بن إسحاق بن إبراهيم بن سافري ، عن علي بن قادم ، كلاهما عن مسعر ، عن إبراهيم ، به .

173 ★ محمد بن المنكدر ، عن عائشة .

٢٢٧٣٩ ـ خز ٤/١٥٧ ـ ١٥٨ .

ويزاد : رواه أحمد ٦/١٧٥ : حدثنا محمد بن جعفر ، ثنا شعبة ، عن إبراهيم بن محمد ابن المنتشر ، عن أبيه ، بهذا . وفيه قصة له مع ابن عمر . وانظر : (أطراف المسند ٩/٢٢٨ ، تعليقة «٢») .

(١) قوله : «يجوز أن» مكرر في الأصل و(هـ) .

173 ★ محمد بن المنكدر بن عبدالله بن الهُدَيْر التيمي ، المدني ، ثقة فاضل ، مات سنة ثلاثين ومائة . انظر : (تهذيب التهذيب ٩/٤٧٣ ـ ٤٧٥ ، والتقريب) .

ط لمالك ش للشافعي حم لأحمد عم لعبدالله بن أحمد مي للدارمي جا لابن الجارود

٢٢٧٤٠ ـ حديث : «الفطر يوم يفطر الناس ، والأضحى يوم يضحي الناس» .
قط

قط في الحج : ثنا عبدالله بن محمد بن عبدالعزيز ، ثنا أبو هشام الرفاعي ، ثنا يحيى بن اليمان ، عن معمر ، عنه ، به .

قال أبو هشام : أظنه رفعه .

روي عن ابن المنكدر ، عن أبي هريرة . وقد مضى[1] .

174 ★ محمد بن ( ) الخزاعي ، عن عائشة .

٢٢٧٤١ ـ حديث : ما زال رسول الله ﷺ يمسح منذ أنزلت عليه سورة المائدة حتى لحق بالله .
قط

قط في المسح : ثنا الحسين ، ثنا ابن حَنَان ، ثنا بقية ، ثنا أبو بكر بن أبي مريم ، ثنا عبدة بن أبي لبابة ، عنه ، به .

175 ★ / مرثد بن شرحبيل ، عن عائشة .

٦
١/١٥٣

٢٢٧٤٢ ـ حديث : أَدْخَلَ ابن الزبير على عائشة سبعين رجلاً من خيار قريش ، فأخبرتهم أن رسول الله ﷺ قال لها : «لولا حداثة قومك والشرك لبنيت البيت على قواعد إبراهيم» . وفيه قصة بناء ابن الزبير إياه ، وقصة الحجاج في هدمه ، وعبدالملك .
عه

٢٢٧٤٠ ـ قط ٢/٢٢٥ .

(١) انظر : (الإتحاف ١٥/٥٩٢ ، ح ١٩٩٥٦) .

174 ★ محمد بن ( ) الخزاعي بياض هكذا في الأصل و(هـ) وكتب فوقه علامة التوقف : «كذا» . وفي سنن الدارقطني : «محمد الخزاعي» ولم أقف على ترجمة له .

٢٢٧٤١ ـ قط ١/١٩٤ .

175 ★ مرثد بن شرحبيل ، ذكره ابن حبان في الثقات . انظر : (الجرح والتعديل ٨/٢٩٩ ، والثقات ٥/٤٤٠) .

عه في الحج : ثنا إسحاق بن إبراهيم الدَّبَري ، ثنا عبدالرزاق ، أخبرني أبي ، سمعت مرثد بن شرحبيل يحدث : أنه حضر ذلك . . . فذكره .

★ مروان : أبو لبابة .

في الكنى[١] .

176 ★ مسروق بن الأجدع أبو عبدالرحمن الهمداني الكوفي ، عن عائشة .

٢٢٧٤٣ - حديث : ربما اغتسل رسول الله ﷺ من الجنابة ولم أغتسل بعد ، فجاءني فضممته إليّ ، وأدفأته . قط كم

قط في الطهارة : أنا عبدالله بن محمد بن عبدالعزيز ، ثنا داود بن رُشَيْد ، ثنا علي ابن هاشم ، ثنا حريث ، عن عامر ، عنه ، به .

كم فيه : ثنا أبو بكر بن إسحاق ، ثنا إسماعيل بن قتيبة ، ثنا يحيى بن يحيى ، قال : قرأت على شريك . (ح) وعن عبدالله بن محمد بن موسى ، ثنا محمد بن أيوب ، ثنا أبو الربيع ، ثنا إسماعيل بن زكريا ، كلاهما عن حُرَيث بن أبي مطر ، به . وقال : صحيح على شرط مسلم .

قلت : حُرَيث ضعيف[٢] لم يخرجه مسلم أصلاً ولا شاهداً ، نعم استشهد به البخاري في موضع تعليقاً[٣] .

---

(١) سيأتي برقم (239) ، (ح ٢٢٩٩٤) ص ٦٦٠ .

176 ★ مسروق بن الأجدع بن مالك الهمْداني الوادعي ، أبو عائشة ، الكوفي ، ثقة فقيه عابد ، مخضرم ، مات سنة اثنتين وستين . انظر : (تهذيب التهذيب ١٠/١٠٩ - ١١١ ، والتقريب) .

٢٢٧٤٣ - قط ١/١٤٣ . كم ١/١٥٣ - ١٥٤ .

(٢) انظر : (الميزان ١/٤٧٤) .

(٣) أخرجه البخاري في الأضاحي ، باب قول النبي ﷺ لأبي بردة : ضح بالجذع من المعز . انظر : (فتح الباري ١٠/١٢) .

٢٢٧٤٤ ـ حديث : كنت أغتسل أنا ورسول الله ﷺ في إناء واحد .
طح حم

طح في الطهارة : ثنا علي بن معبد ، ثنا يعلى بن عبيد ، عن حُريث ، عن الشعبي ، عنه ، بهذا .

رواه **أحمد** : ثنا هاشم ، ثنا إسرائيل ، عن جابر ، عن عامر -هو الشعبي- به ، وزاد : وإنا لجنبان ، ولكن الماء لا يجنب . وعن الحكم بن مروان ، عن إسرائيل ، به .

٢٢٧٤٥ ـ حديث : تعجيل الصلاة والإفطار .

في ترجمته : عن ابن مسعود .

٢٢٧٤٦ ـ حديث : «لا تقبل صلاة إلا بطهور وبالصلاة عليّ» .
قط

قط في الصلاة : ثنا أبو الحسين[1] علي بن عبدالرحمن بن عيسى الكاتب من أصل كتابه ، ثنا الحسين بن الحكم بن مسلم الحِبَري ، ثنا سعيد بن عثمان الخزاز ، ثنا عمرو بن شمر ، عن جابر قال : قال الشعبي : سمعت مسروق بن الأجدع ، به . وقال : عمرو وجابر ضعيفان .

٢٢٧٤٤ ـ طح ٢٥/١ . أحمد ١٥٧/٦ ، ١٢٩ .

٢٢٧٤٥ ـ انظر : (الإتحاف ٤٧١/١٠ ، ح ١٣٢١٢) . وقال : أخرجه طح (١٥٥/١) .

ويزاد : طح في الصلاة ١٥٣/١ ـ ١٥٤ : حدثنا فهد ، ثنا عمر بن حفص بن غياث ، ثنا أبي ، ثنا الأعمش ، عن عمارة ، عن أبي عطية ، به .

٢٢٧٤٦ ـ قط ٣٥٥/١ .

(١) «الحسين» من المطبوع وهو الصواب ، وقد تحرف في الأصل و(هـ) إلى «الحسن» . انظر : (سير أعلام النبلاء ٥٦٦/١٥) .

٢٢٧٤٧ - حديث : قلت لعائشة : ما يحل للرجل من امرأته إذا كانت حائضاً؟
مي طح
قالت : كل شيء إلا الجماع ، قلت : فما يحرم عليه منها إذا كانا محرمين؟
قالت : كل شيء ، غير كلامها .

مي في الطهارة : أنا يزيد بن هارون ، ثنا عيينة بن عبدالرحمن بن جوشن ، عن مروان الأصفر ، عنه ، به .

وحديث طح في ترجمة : عبدالله بن زيد ، عن عائشة(١) .

٢٢٧٤٨ - حديث : ربما باشرني النبي ﷺ وأنا حائض ، فوق الإزار .
طح
طح في النكاح : ثنا علي بن معبد ، ثنا يعلى بن عبيد ، ثنا حُريث بن عمرو ، عن الشعبي ، عنه ، بهذا .

٢٢٧٤٩ - حديث : كان رسول الله ﷺ يصلي إلى وسط السرير ، وأنا عليه
طح عه حم
مضطجعة . . . الحديث ، وفيه قصة .

طح في الصلاة : ثنا أبو بشر الرقي ، ثنا شجاع بن الوليد ، عن سليمان بن مهران ، عن مسلم بن صُبَيْح ، عنه ، به .

٢٢٧٤٧ - مي ١/١٩٤ .
(١) تقدم برقم (٢١٧٩٥) ص ١٧ وهو في طح ٣/٣٨ .
٢٢٧٤٨ - طح ٣/٣٦ .
٢٢٧٤٩ - طح ١/٤٦١ . وانظر الحديث الآتي برقم (٢٢٧٩٣) ص ٥٦٠ .
ويزاد : عه فيه ٢/٥٧ : حدثنا الحسن بن عفان ، حدثنا عبدالله بن نمير ، عن الأعمش ، عن مسلم ، عن مسروق ، عنها ، به . وعن الصغاني ، أنبأ معاوية بن عمرو ، حدثنا زائدة ، عن الأعمش ، به . وعن أبي أمية ، حدثنا محمد بن سابق ، به . وعن علي بن حرب ، عن أبي معاوية ، عن الأعمش ، عن مسروق ، عنها ، به .
وأحمد ٦/٢٣٠ : عن ابن نمير ، عن الأعمش ، به ، وفيه قصة . وعن يحيى بن آدم ، عن قطبة ، عن الأعمش ، مثله . وانظر : (أطراف المسند ٩/٢٣٢ ، ح ١٢١٢٠ والتعليق عليه) .

٢٢٧٥٠ - حديث : أن رسول الله ﷺ كان يحب التيامن ما استطاع . . .
خز عه حب حم
الحديث .

خز في الصلاة : عن بندار ، عن يحيى بن سعيد ، عن شعبة ، عن أشعث ، عن أبيه ، عن مسروق ، به . [و] نا محمد بن عبدالأعلى الصنعاني ، ثنا خالد -يعني ابن الحارث- ثنا شعبة ، ثنا الأشعث -وهو ابن سُليم- سمعت أبي يحدث ، عنه ، به . حديث خالد ليس في سماعنا .

عه في الطهارة : عن إبراهيم بن مرزوق ، عن بشر بن عمر . وعن الصائغ[1] ، عن عفان . وعن يونس بن حبيب ، عن أبي داود ، ثلاثتهم عن شعبة ، به .

حب في الصلاة ، وفي الثامن / والسبعين من الأول : أنا الفضل بن الحباب ، ثنا عبدالله بن رجاء ، ثنا إسرائيل ، عن أشعث ، به . وفي السابع والأربعين من الخامس : أنا ابن خزيمة وعمر بن محمد ، قالا : ثنا محمد بن عبدالأعلى ، ثنا خالد ابن الحارث ، به . وفي الصلاة : عن عمر بن محمد ، به . ٦/١٥٣/ب

رواه أحمد : ثنا محمد بن جعفر ، ثنا شعبة ، عن الأشعث ، عن أبيه ، عنه ، به . وعن عبدالرحمن ، عن شعبة ، به . وعن وكيع ، عن أبيه ، عن الأشعث ، به .

٢٢٧٥٠ - خز ١٢٢/١ ، ٩١ . عه ٢٢٢/١ . حب (الإحسان) ٤٠٢/٧ ، ٢٠٩/٢ - ٢١٠ . أحمد ١٤٧/٦ ، ١٨٧ - ١٨٨ ، ٢١٠ .

ويزاد : أحمد ٩٤/٦ ، ١٣٠ ، ٢٠٢ : عن بهز وعفان ويحيى ، كلهم عن شعبة ، عن أشعث بن سليم ، عن أبيه ، عن مسروق ، عنها ، به . وانظر : (أطراف المسند ٢٣٨/٩ ، تعليقة «٣») .

(١) في المطبوعة : «أبو أمية» بدل «الصائغ» وكلاهما شيخ لأبي عوانة : أما الأول فهو أبو أمية الطرطوسي محمد بن إبراهيم بن مسلم البغدادي ، وأما الثاني فهو أبو جعفر محمد بن إسماعيل بن سالم القرشي . انظر : (سير أعلام النبلاء ٩١/١٣ و١٦١) .

خز لابن خزيمة **عه** لأبي عوانة **طح** للطحاوي **حب** لابن حبان **قط** للدارقطني **كم** للحاكم

٢٢٧٥١ - حديث : أنه دخل على عائشة ، فسألها عن صلاة رسول الله ﷺ بالليل؟ فقالت : كان يصلي ثلاث عشرة ركعة . . . الحديث .
خز حب

خز في الصلاة : عن مُؤَمَّل بن هشام ، عن إسماعيل بن عُلَيَّة ، عن منصور بن عبدالرحمن الغُداني -الذي يقال له : الأشل- عن أبي إسحاق الهمداني ، عنه ، به .

حب في الأول من الخامس : أنا ابن خزيمة ، به .

٢٢٧٥٢ - حديث : كان رسول الله ﷺ يوتر بتسع ، فلما بلغ سناً وثقل أوتر بسبع .
طح

طح في الصلاة : ثنا أحمد بن داود ، ثنا سهل بن بكار ، ثنا أبو عوانة ، عن الأعمش ، عن أبي الضحى ، عنه ، بهذا .

٢٢٧٥٣ - حديث : في الصلاة بعد العصر .
طح مي

في ترجمة : الأسود ، عن عائشة(١) .

طح في الصلاة : ثنا أبو بكرة ، ثنا هلال بن يحيى ، ثنا أبو عوانة ، عن إبراهيم بن محمد بن المنتشر ، عن أبيه ، عن مسروق ، به .

٢٢٧٥١ - خز ١٩٣/٢ . حب (الإحسان) ١٣٦/٤ - ١٣٧ .

٢٢٧٥٢ - طح ٢٨٤/١ .

٢٢٧٥٣ - طح ٣٠١/١ .

ويزاد : مي فيه ٢٧٤/١ : أخبرنا سعيد بن الربيع ، ثنا شعبة ، عن أبي إسحاق ، عنه ، به مقروناً بالأسود ، كلاهما عنها .

(١) انظر : (الإتحاف ١٠٥١/١٦ ، ح ٢١٥٩٨) .

ط لمالك **ش** للشافعي **حم** لأحمد **عم** لعبدالله بن أحمد **مي** للدارمي **جا** لابن الجارود

٢٢٧٥٤ ـ حديث : من كل الليل قد أوتر رسول الله ﷺ ، وأنهى وتره إلى السحر .
مي جا حب حم ش عه

مي في الصلاة : أنا قبيصة ، أنا سفيان ، عن أبي حصين ، عن يحيى بن وثاب ، عنه ، به .

جا فيه : عن ابن المقرئ ، عن سفيان بن عيينة ، عن أبي يعفور ، عن مسلم بن صُبَيْح ، عنه ، به .

حب في الرابع والثلاثين من الخامس : أنا الحسن بن سفيان ، ثنا أبو بكر بن أبي شيبة ، ثنا أبو بكر بن عياش ، عن أبي حصين ، به .

٢٢٧٥٤ ـ مي ١/٣١٠ . جا ص ١٠٢ . حب (الإحسان) ٤/٧٢ ـ ٧٣ . أحمد ٦/٤٦ ، ١٠٠ ، ١٠٧ ، ٢٠٤ ، ٢٠٤ ـ ٢٠٥ ، ١٢٩ .

ويزاد : الشافعي ١٥٦ : أخبرنا سفيان ، حدثنا أبو يعقوب ، عن مسلم ، عن مسروق ، عن عائشة ، به .

وعه فيه ٢/٣٣٤ ـ ٣٣٥ : حدثنا ابن أبي رجاء ، حدثنا وكيع ، حدثنا سفيان ، عن أبي حصين ، عن يحيى بن وثاب ، عن مسروق ، عنها ، به . وعن ابن عيينة ـ معلقا ، ولعله عطفه على السند السابق ، عن أبي يعفور ، عن مسلم بن صبيح ، عن مسروق ، عنها ، به . وعن علي بن حجر ، عن حسان قاضي كرمان ، عن سعيد بن مسروق ، عن أبي الضحى ، عن مسروق ، عنها ، به . وعن الحسن بن عفان ، حدثنا ابن نمير ، عن الأعمش ، عن مسلم ، عن مسروق ، عنها ، به . وعن محمد بن إسحاق البكائي ، حدثنا قبيصة ، حدثنا سفيان ، عن الأعمش ، عن أبي الضحى ، عن مسروق ، عنها ، به . وعن أبي عمر الإمام ، حدثنا مخلد بن يزيد ، حدثنا سفيان ، به .

وأحمد ٦/٢٠٥ : ثنا وكيع ، عن شعبة ، عن أبي إسحاق ، عن عاصم ، عن علي وسفيان ، عن أبي حصين ، فذكرهما جميعاً . ذكره عقب رواية وكيع وعبدالرحمن ، عن سفيان . وانظر : (أطراف المسند ٩/٢٣٥ ، تعليقة «٢») .

خز لابن خزيمة **عه** لأبي عوانة **طح** للطحاوي **حب** لابن حبان **قط** للدارقطني **كم** للحاكم

رواه **أحمد** : ثنا أبو معاوية ، ثنا الأعمش ، عنه ، به . وعن محمد بن جعفر ، عن شعبة ، عن سليمان ، نحوه . وعن عبدالرزاق ، عن (سفيان)(١) عن الأعمش ، به . وعن وكيع ، عن سفيان ، عن عاصم بن أبي النجود ، عن أبي الضحى ، نحوه . وعن وكيع وعبدالرحمن ، عن سفيان ، عن أبي حصين ، عن يحيى بن وثاب(٢) ، عن مسروق ، نحوه . وعن أسود ، عن أبي بكر ، عن عاصم ، به .

٢٢٧٥٥ - حديث : سألت عائشة : متى كان رسول الله ﷺ يوتر؟ قالت : إذا سمع الصارخ -يعني الديك- وكان أحب العمل إليه أدومه وإن قلّ . حب

حب في السابع والأربعين من الخامس : أنا الفضل بن الحباب ، ثنا عبدالله بن رجاء ، عن إسرائيل ، عن أشعث بن(٣) أبي الشعثاء ، عنه ، بهذا .

٢٢٧٥٦ - حديث : فرضت صلاة السفر والحضر ركعتين . . . الحديث . خز طح حب

خز في الطهارة : ثنا أحمد بن نصر المقرئ وعبدالله بن الصباح العطار بخبر غريب غريب(٤) ، أنا محبوب بن الحسن ، ثنا داود ، عن الشعبي ، عنه ، به . قال ابن خزيمة : هذا حديث غريب لم يسنده أحد أعلمه غير محبوب بن الحسن . رواه أصحاب داود عنه فقالوا : عن الشعبي ، عن عائشة ، خلا محبوب بن الحسن ، وأعاده في الصلاة : عنهما .

---

(١) في الأصل و(هـ) : «شعبة» والتصويب من المطبوعة وأطراف المسند (٢٣٥/٩) . وانظر : (تهذيب الكمال ١٥٤/١١) .

(٢) في المطبوعة : «يحيى بن أبي وثاب» وهي زيادة خطأ . انظر : (تهذيب الكمال ٢٦/٣٢ - ٢٧) .

٢٢٧٥٥ - حب (الإحسان) ٧٣/٤ . وانظر : (ح ٢٢٧٩٨) ص ٥٦١ .

(٣) في المطبوع «عن» بدل «بن» وهو خطأ .

٢٢٧٥٦ - خز ١٥٧/١ ، ٧٠/٢ - ٧١ . طح ١٨٣/١ ، ٤١٥ . حب (الإحسان) ١٨٠/٤ .

(٤) قوله : «بخبر غريب غريب» ليس في المطبوع .

طح في موضعين من الصلاة : ثنا ابن أبي داود ، ثنا أبو عمر الحوضي ، ثنا مُرَجَّى ابن رجاء ، ثنا داود ، به .

حب في الحادي والعشرين من الأول : أنا الحسين بن محمد بن أبي معشر بحران ، ثنا عبدالله بن الصباح ، به .

٢٢٧٥٧ - حديث : سألت رسول الله ﷺ عن الالتفات في الصلاة؟ فقال : «هو اختلاس يختلسه الشيطان من صلاة العبد» .
خز حب حم

خز في الصلاة : عن محمد بن عثمان العجلي ، عن عبدالله ، عن شيبان . وعن محمد بن عمرو بن تمام ، عن يوسف بن عدي ، عن أبي الأحوص ، جميعاً عن أشعث ، عن أبيه ، عنه ، به .

حب فيه ، وفي الخامس والستين من الثالث : أنا زكريا بن يحيى الساجي بالبصرة ، ثنا محمد بن خلاد الباهلي ، ثنا يحيى القطان ، عن مسعر بن كدام ، عن أشعث ، نحوه .

رواه **أحمد** : ثنا معاوية بن عمرو ، ثنا زائدة ، عن أشعث بن أبي الشعثاء ، به[1] .

٢٢٧٥٧ - خز ١/٢٤٤ - ٢٤٥ ، ٢/٦٥ . حب (الإحسان) ٤/٢٤ . أحمد ٦/٧٠ .

ويزاد : خز فيه ١/٢٢٤ : عن محمد بن عثمان ، عن عبيدالله بن موسى ، عن إسرائيل ، عن أشعث ، عن أبيه ، به .

وأحمد ٦/١٠٦ : ثنا أبو سعيد ، قال : ثنا زائدة ، عن أشعث ، عن أبيه ، به . وانظر : (أطراف المسند ٩/٢٣٧ ، تعليقة «٢») .

(١) سقطت من المطبوع عبارة «عن أبيه» . وانظر : (أطراف المسند ٩/٢٣٧ ، تعليقة «١») .

٦/١٥٤/أ

٢٢٧٥٨ - / حديث : كان رسول الله ﷺ يكثر أن يقول في ركوعه وسجوده : «سبحانك اللهم ربنا وبحمدك ، اللهم اغفر لي» يتأول القرآن .
خز طح حب حم عه

خز في الصلاة : ثنا يعقوب بن إبراهيم الدورقي ويوسف بن موسى ، قالا : ثنا جرير ، عن منصور ، عن أبي الضحى ، عنه ، به . وعن عبدالله بن سعيد الأشجّ ، عن ابن نُمَيْر ، عن الأعمش ، عن مسلم -وهو أبو الضحى- نحوه .

طح فيه : ثنا أبو بكرة ، ثنا مُؤَمَّل بن إسماعيل . وعن علي بن شيبة ، ثنا محمد ابن عبدالله الكُنَاسي ، كلاهما عن سفيان . وعن إبراهيم بن مرزوق ، ثنا وهب بن جرير وبشر بن عمر . وعن أبي بكرة ، ثنا أبو داود ، ثلاثتهم عن شعبة ، كلاهما عن منصور ، به .

٢٢٧٥٨ - خز ٣٠٥/١ ، ٣٠/٢ طح ٢٣٤/١ . حب (الإحسان) ١٠٩/٨ ، ١٩٥/٣ - ١٩٦ ، ١٠٨/٨ . أحمد ٣٥/٦ ، ١٨٤ ، ٤٣ ، ٤٩ ، ١٩٠ ، ١٠٠ ، ٢٥٣ .

ويزاد : خز فيه ٣٠٥/١ : نا سَلْم بن جنادة ، نا وكيع ، عن سفيان ، عن منصور ، به .

وأحمد ٢٣٠/٦ : عن ابن نمير ويعلى ، عن الأعمش ، عن مسلم ، نحوه . وانظر : (أطراف المسند ٢٢٩/٩ ، تعليقة «٢») .

وعه في الصلاة ٢٠٣/٢ - ٢٠٤ : حدثنا أبو البختري عبدالله بن محمد بن شاكر العنبري ، ثنا يحيى بن آدم ، ثنا مفضل ، عن الأعمش ، عن مسلم بن صبيح ، عن مسروق ، عن عائشة ، نحوه . وعن الحسن بن سفيان ، ثنا ابن نمير ، عن الأعمش ، عن مسلم ، به نحوه . وعن ابن أبي رجاء ، ثنا وكيع . وعن الصغاني ، ثنا محمد بن كناسة وقبيصة ، قالوا : ثنا سفيان ، عن منصور ، عن أبي الضحى ، عنه ، به . وعن ابن المنادي ، ثنا وهب بن جرير ، وعن أبي أمية ، ثنا روح كلاهما عن شعبة ، عن منصور ، عن أبي الضحى ، عنه ، به . وعن الصغاني ، ثنا عبدالوهاب بن عطاء ، ثنا داود ، عن الشعبي أحسبه ، عن مسروق -شك داود- عن عائشة ، به . وفيه قصة . رواه عبدالأعلى ، عن داود بن أبي هند ، عن الشعبي ، عن مسروق ، عن عائشة بلا شك .

ط لمالك **ش** للشافعي **حم** لأحمد **عم** لعبدالله بن أحمد **مي** للدارمي **جا** لابن الجارود

حب في الثاني عشر من الخامس : عن ابن خزيمة ، عن الأشج ، به . وفيه : أنا عبدالله بن محمود السعدي ، ثنا موسى بن بحر ، ثنا جرير بن عبدالحميد ، به . وعن الحسن بن سفيان ، ثنا صفوان بن صالح ، ثنا الوليد بن مسلم ، ثنا شيبان[1] بن عبدالرحمن ، عن منصور ، به . وعن الحسن بن سفيان ، ثنا وهب بن بقية ، أنا خالد ابن عبدالله ، ثنا داود بن أبي هند ، عن عامر ، عن مسروق ، بمعناه وأتم منه . وأعاده في الصلاة : عن السعدي ، به . وعن عبدالله بن محمد الأزدي ، ثنا إسحاق بن إبراهيم ، ثنا جرير ، به .

رواه **أحمد** : بلفظ : كان رسول الله ﷺ يكثر أن يقول في آخر أمره : «**سبحان الله وبحمده . . .**» **الحديث** : ثنا ابن أبي عدي ، عن داود -يعني ابن أبي هند- عن الشعبي ، عنه ، به . وعن ربعي بن إبراهيم وعلي بن عاصم ، كلاهما عن داود بن أبي هند ، نحوه . وعن جرير ، عن منصور ، عن أبي الضحى ، عنه ، نحوه . وعن يحيى وعبدالرحمن ووكيع ، ثلاثتهم عن سفيان ، عن منصور ، به . وعن محمد بن جعفر ، عن شعبة ، عن منصور ، به . وعن يحيى بن آدم ، عن مفضل ، عن الأعمش ، عن مسلم وهو أبو الضحى ، نحوه .

٢٢٧٥٩ - حديث : لقد كنت أفتل القلائد لرسول الله ﷺ ، فيبعث بالهدي إلى الكعبة . . . الحديث . وفيه قصة .
مي عه طح حم

مي في الحج : أنا يعلى ، ثنا إسماعيل يعني ابن أبي خالد ، عن عامر ، عنه ، به .

---

(١) «شيبان» من الأصل و(هـ) وهو التميمي وتحرف في المطبوع إلى «حسان» . انظر : (تهذيب الكمال ٥٩٢/١٢) .

٢٢٧٥٩ - مي ٣٩٨/١ . طح ٢٦٥/٢ . أحمد ٣٥/٦ ، ٣٠ ، ١٩٠ ، ٢٠٨ ، ١٢٧ .

ويزاد : رواه أحمد ١٩١/٦ : عن يحيى بن سعيد ، عن زكريا ، عن الشعبي ، عن مسروق ، عنها ، بالحديث دون القصة . وانظر : (أطراف المسند ٢٢٩/٩ ، تعليقة «٥») .

خز لابن خزيمة **عه** لأبي عوانة **طح** للطحاوي **حب** لابن حبان **قط** للدارقطني **كم** للحاكم

عه فيه : ثنا ابن عفان ، أنا[١] أبو أسامة ، عن إسماعيل ، به . وعن أبي داود -هو الحراني- وأبي أمية ، قالا : ثنا يعلى ، به . وعن الصغاني ، ثنا أبو نعيم ، ثنا زكريا . وعن محمد بن يحيى ومحمد بن عبدالملك الواسطي ، قالا : ثنا يزيد بن هارون ، أنا داود بن هند ، كلاهما عن عامر ، به .

طح فيه : ثنا علي بن شيبة ، ثنا يزيد بن هارون ، ثنا إسماعيل ، به . وعن علي ابن معبد ، ثنا يعلى ، به . وعبدالوهاب بن عطاء ، عن داود ، به .

رواه أحمد : ولفظه : كان رسول الله ﷺ يبعث بالبدن من المدينة إلى مكة ، وأفتل قلائد البدن بيدي ، ثم يأتي ما يأتي من الحلال قبل أن تبلغ البدن مكة : ثنا ابن أبي عدي ، عن داود ، به . وعن هُشَيْم ، عن إسماعيل بن أبي خالد ، عن الشعبي ، بمعناه . وعن يحيى ، عن إسماعيل ، نحوه ، وفيه قصة . وعن وكيع ، عن إسماعيل ، بالحديث دون القصة . وعن محمد بن جعفر ، عن شعبة ، عن إسماعيل ، نحو حديث يحيى .

وقال القطيعي في زياداته[٢] : ثنا بشر بن موسى بن صالح بن شيخ بن عميرة الأسدي ، ثنا الفضل بن دُكَيْن ، ثنا زكريا بن أبي زائدة ، عن عامر الشعبي ، عن مسروق ، قال : قالت عائشة : فتلت القلائد لهدي رسول الله ﷺ وهو محرم .

٢٢٧٦٠ - حديث : أن النبي ﷺ أهدى إلى البيت غَنَماً .

حم

أحمد : ثنا أسود ، ثنا شريك ، عن الأعمش ، عنه ، به .

---

(١) «أنا» من (هـ) وبدله في الأصل «ثنا» غير منقوط .

(٢) لم أجده في المطبوع ، وذكره الحافظ في «أطراف المسند» ٢٢٩/٩ .

٢٢٧٦٠ - أحمد ١٠٩/٦ - ١١٠ .

ط لمالك ش للشافعي حم لأحمد عم لعبدالله بن أحمد مي للدارمي جا لابن الجارود

٢٢٧٦١ - حديث : أن أبا بكر صلى بالناس ، ورسول الله ﷺ في الصف خلفه .
خز طح حب حم

خز في الإمامة : ثنا بندار ، ثنا بكر بن عيسى ، ثنا شعبة ، عن نعيم بن أبي هند ، عن أبي وائل ، عنه ، به . ليس في سماعنا .

طح فيه : ثنا فهد .

حب فيه ، وفي الخامس من الأول : أنا الحسن بن سفيان ، قالا : ثنا أبو بكر بن أبي شيبة ، ثنا شبابة ، عن شعبة ، بلفظ : صلى في مرضه الذي مات فيه قاعداً خلف أبي بكر .

رواه أحمد : ثنا بكر بن عيسى ، سمعت شعبة يحدث ، عن نعيم ، به . وعن شبابة بن سَوَّار ، باللفظ الثاني .

٢٢٧٦٢ - / حديث : قلت لعائشة : أرأيت قول الله تعالى ﴿يَوْمَ تُبَدَّلُ ٱلْأَرْضُ غَيْرَ ٱلْأَرْضِ وَٱلسَّمَٰوَٰتُ . . .﴾(١) أين الناس يومئذ؟ قالت : سألت رسول الله ﷺ عن ذلك فقال : «على الصراط» .
مي عه حب كم حم

٦/١٥٤/ب

مي في الرقاق : ثنا عمرو بن عون ، أنا خالد ، عن داود ، عن الشعبي ، عنه ، به .

عه في البعث : عن الصغاني ، عن عبدالوهاب بن عطاء ، عن يعقوب بن سفيان ، عن الحميدي ، عن سفيان ، كلاهما عن داود ، به .

٢٢٧٦١ - خز ٥٥/٣ . طح ٤٠٦/١ . حب (الإحسان) ٢٧٩/٣ . أحمد ١٥٩/٦ . وانظر الحديث الآتي برقم (٢٢٧٦٣) .

٢٢٧٦٢ - مي ٢٣٦/٢ . حب (الإحسان) ٢٣٧/٩ ، ٢٧٤/١ . كم ٣٥٢/٢ . أحمد ٣٥/٦ .

(١) سورة إبراهيم ، الآية (٤٨) .

خز لابن خزيمة عه لأبي عوانة طح للطحاوي حب لابن حبان قط للدارقطني كم للحاكم

حب في الثالث والسبعين من الثالث : أنا الحسين[١] بن عبدالله القطان ، ثنا موسى بن مروان الرَّقِّي ، ثنا عَبيدة بن حُميد . وعن الحسن بن سفيان ، ثنا أبو بكر ابن أبي شيبة ، ثنا حفص بن غياث ، كلاهما عن داود ، به .

كم في تفسير ﴿إبراهيم﴾ : ثنا أحمد بن يعقوب الثقفي ، ثنا موسى بن هارون ، ثنا عقبة بن مكرم الضبي ، ثنا محبوب بن الحسن ، عن داود ، به[٢] .

رواه أحمد : ثنا ابن أبي عدي ، عن داود ، به .

٢٢٧٦٣ - حديث : أغمي على رسول الله ﷺ ثم أفاق ، فقال : «أصلى الناس؟» قلنا : لا . قال : «مروا أبا بكر فليصل بالناس . . .» الحديث . وفيه : فكان رسول الله ﷺ يصلي وهو جالس ، وأبو بكر يصلي بصلاة رسول الله ﷺ ، والناس يصلون بصلاة أبي بكر .

حب

حب في الخامس من الأول : أنا محمد بن إسحاق بن إبراهيم مولى ثقيف ، ثنا عثمان بن أبي شيبة العبسي ، ثنا حسين بن علي ، عن زائدة ، عن عاصم ، عن شقيق ، عن مسروق ، به . وفيه : عن الحسن بن سفيان ، ثنا عبيدالله بن معاذ ، ثنا المعتمر بن سليمان ، عن أبيه ، ثنا نعيم بن أبي هند ، عن أبي وائل ، به . وفيهما بعض مخالفة للمتن . وأعاده في الصلاة : عن محمد بن إسحاق ، به .

٢٢٧٦٤ - حديث : كان رسول الله ﷺ إذا دخل العشر أحيا الليل وشد المئزر وأيقظ أهله .

خز عه حب حم

---

(١) «الحسين من الأصل و(هـ) وهو الصواب وقد تحرف في المطبوع إلى «الحسن» . انظر : (تاريخ ابن عساكر ٩٠/١٤ -ط : دار الفكر- وسير أعلام النبلاء ٢٨٦/١٤ - ٢٨٧) .

(٢) وقال : حديث صحيح الأسناد .

٢٢٧٦٣ - حب (الإحسان) ٢٧٨/٣ - ٢٧٩ ، ٢٨٢ .

٢٢٧٦٤ - خز ٣٤١/٣ ، عه : المطبوع من القسم المفقود ص ٢٠٩ - ٢١٠ . حب (الإحسان) ١٨٤/٥ ، ١٨٣ - ١٨٤ ، ٢٧٠/١ . أحمد ٤٠/٦ - ٤١ .

خز في الصيام : ثنا عبدالله بن محمد الزهري ومحمد بن الوليد ، قالا : ثنا سفيان ، عن أبي يعفور العبدي[1] ، عن أبي الضحى ، عنه ، به . ليس في السماع .

عه فيه : ثنا سعدان بن نصر وشعيب بن عمرو ، قالا : ثنا سفيان ، به .

حب في النوع الثاني من القسم الأول : أنا عمر بن محمد الهمداني ، ثنا عبدالجبار بن العلاء ، ثنا سفيان ، عن ابن عُبَيْد بن نِسْطاس ، عن أبي الضحى ، به . وفي الثامن من الخامس : أنا الحسين بن إدريس ، أنا نصر بن علي ، ثنا سفيان ، عن أبي يعفور[2] ، به . وفي السابع والأربعين منه : أنا الحسن ابن سفيان ، ثنا العباس بن الوليد النَّرْسي ، ثنا سفيان ، عن أبي يعفور ، به .

رواه أحمد : ثنا سفيان ، عن ابن عُبَيد بن نِسْطاس -يعني أبا يعفور- به .

---

(١) وقع في الأصل و(هـ) وصحيح ابن خزيمة ٣٤١/٣ : «أبي يعفور العبدي» وفيه نظر فإنّ العبدي إنما هو واقد أو وقدان ، وهو أبو يعفور الكبير كما في (تهذيب الكمال ٤١٧/٣٠ ، ٤٥٩ ، وتهذيب التهذيب ١٢٣/١١) . وقد ذكر المزي هذا الحديث في تحفة الأشراف (٣١٩/١٢ ، ح ١٧٦٣٧) : «عن سفيان بن عيينة عن أبي يعفور ، عن أبي الضحى ، به» . وقال في آخره : قال أبو داود : أبو يعفور هو عبدالرحمن بن عُبيد بن نِسطاس وهو أبو يعفور الصغير كما في(تهذيب الكمال ٢٦٩/١٧) . وانظر : (أطراف المسند ٢٣٠/٩ ، ح ١٢١١٥ ، وتهذيب التهذيب ٢٢٥/٦) .

(٢) تحرف في المطبوع إلى «أبي يعقوب» . انظر :(تهذيب الكمال ٢٦٩/١٧ ، وتهذيب التهذيب ٢٢٥/٦) .

٢٢٧٦٥ ـ حديث : «إذا تصدقت المرأة من بيت زوجها غير مفسدة ، فلها أجرها ، ولزوجها أجر ما اكتسب ، ولها أجر ما نَـوَتْ ، وللخازن مثل ذلك» .
عه حب حم

عه في الزكاة : عن سعيد بن مسعود ، عن أبي زيد الهروي ، عن شعبة ، عن سليمان ومنصور . وعن الحسن بن عفان وإبراهيم بن مسعود ، قالا : ثنا ابن نُمَيْر ، عن الأعمش . وعن بكار بن قتيبة ، ثنا مؤمَّل ، ثنا سفيان ، عن منصور . وعن يوسف القاضي ، ثنا أبو الربيع ، ثنا جرير ، عن منصور ، كلاهما عن أبي وائل شقيق بن سلمة ، عنه ، به .

حب في النوع الثاني من القسم الأول : أنا أحمد بن محمد بن الحسين ، ثنا شيبان بن أبي شيبة ، ثنا جرير بن حازم ، ثنا الأعمش ، عن أبي الضحى ، عنه ، به .

رواه أحمد : عن أبي معاوية وابن نُمَيْر ، كلاهما عن الأعمش ، عن شقيق ، به .

٢٢٧٦٦ ـ حديث : كان رسول الله ﷺ يظل صائماً ، لا يبالي ما قَبَّل من وجهي حتى يفطر .
خز حم

خز في الصيام : ثنا الحسن بن محمد الزعفراني ، ثنا عبيدة ، ثنا مطرّف ، عن عامر ، عنه ، بهذا . وعن يوسف بن موسى ، عن جرير . وعن علي بن المنذر ، عن محمد بن فضيل ، كلاهما عن مطرّف نحوه . ليس في السماع .

٢٢٧٦٥ ـ حب (الإحسان) ١٤٨/٥ ـ ١٤٩ . أحمد ٤٤/٦ .

ويزاد : رواه أحمد ٤٤/٦ عن عبد الرزاق ، عن سفيان ، عن الأعمش ، عن شقيق ، عنه ، به . وفي ٢٧٨/٦ : عن حسين ، عن شيبان ، عن منصور ، عن شقيق ، نحوه . وانظر : (أطراف المسند ٢٣٣/٩ ، ح ١٢١٢١) . ووقع في المطبوع ٢٧٨/٦ : «عن شقيق ، عن سلمة ، عن مسروق» وفيه تحريف ، والصواب : «عن شقيق بن سلمة ،عن مسروق» . وانظر : (أطراف المسند ٢٣٣/٩ ، تعليقة «١») .

٢٢٧٦٦ ـ خز ٢٤٦/٣ . أحمد ٢٥٤/٦ ، ١٥٦ ، ٢٦٣ ، ١٠١ .

رواه **أحمد** : ثنا أسباط ، ثنا مطرّف(١) ، به . وعن هاشم ، عن إسرائيل ، عن جابر ، عن عامر ، بمعناه . وعن علي بن عاصم ، عن مطرّف بن طريف ، عن الشعبي كالأول . وعن عفان ، عن أبي عوانة ، عن مطرف ، به .

٢٢٧٦٧ ـ حديث : كان يباشر وهو صائم .
طح

في ترجمة : الأسود ، عن عائشة .

٦/١٥٥أ

٢٢٧٦٨ ـ / حديث : رخّص رسول الله ﷺ في بعض الأمر ، ورَغِبَ عنه رجال ، فقال : «ما بال رجال آمرهم بالأمر يرغبون عنه ، والله إني لأعلمهم بالله وأشدهم له خشية» .
خز عه حم

خز في الصيام -عقب حديث أبي يونس ، عن عائشة- : ثنا بندار ، ثنا عبدالرحمن ، ثنا سفيان ، عن الأعمش ، عن أبي الضحى ، عنه ، به . ليس في السماع .

عه في المناقب : عن الصغاني ، ثنا محمد بن الصباح ، ثنا إسماعيل بن زكريا . وعن العطاردي ، ثنا أبو معاوية . وعن محمد بن الحسين بن أبي الحنين ، ثنا عمر ابن حفص بن غياث ، ثنا أبي ، ثلاثتهم عن الأعمش ، به .

رواه **أحمد** : ثنا أبو معاوية ، به . وعن وكيع ، عن الأعمش ، به . وعن عبدالرحمن ، عن سفيان ، عن الأعمش ، نحوه .

---

(١) في المطبوع زيادة : «وعبيدة» .

٢٢٧٦٧ ـ انظر : (الإتحاف ١٠١٥/١٦ ، ح ٢١٥٢٨) والاستدراك عليه .

ويزاد : طح في الصوم ٩٣/٢ : حدثنا أبو بشر الرقي ، ثنا شجاع ، عن حريث بن عمرو ، عن الشعبي ، عنه ، بنحوه .

٢٢٧٦٨ ـ خز ٢٥٣/٣ ، ٢٥٦ . أحمد ٤٥/٦ ، ١٨١ . وأما رواية وكيع فلم أقف عليها في المسند ، وهي في أطراف المسند (٢٣١/٩ ، ح رقم ١٢١١٨) .

٢٢٧٦٩ - حديث : إن كان رسول الله ﷺ ليبيت جنباً ، فيأتيه بلال لصلاة الغداة ، فيقوم فيغتسل . . . الحديث .
حب حم

حب في الثامن والأربعين من الثاني : أنا الحسن بن سفيان ، ثنا إبراهيم بن الحجاج ، ثنا أبو عوانة ، عن مطرّف ، عن عامر ، عنه ، به . وعن الحسين[١] بن محمد بن مصعب ، عن أبي سعيد الأشج ، عن أسباط ، عن مطرف ، به .

روي : عن إسماعيل بن أبي خالد ، عن عامر ، عن أبي بكر . وسيأتي[٢] .

رواه **أحمد** : ثنا أسباط ، ثنا مطرف ، به . وعن عفان ، عن أبي عوانة ، عن مطرف ، نحوه .

٢٢٧٧٠ - حديث : «خير خصال الصائم السواك» .
قط

قط في الصيام : أنا أبو القاسم بن منيع ، ثنا عثمان بن أبي شيبة . وثنا القاضي المحاملي ويوسف بن إسحاق بن بهلول وابن عياش القطان وابن مخلد وجماعة ، قالوا : ثنا الحسن بن عرفة ، قالا : ثنا أبو إسماعيل المؤدب ، عن مجالد ، عن الشعبي ، عنه ، به . وقال : مجالد في حديث ضعيف ، وفي حديث ابن منيع : «من خير[٣] . . .» .

٢٢٧٦٩ - حب (الإحسان) ٥/٢٠٢ - ٢٠٣ . أحمد ٦/٢٥٤ ، ١٠١ .

(١) «الحسين» من الأصل و(هـ) وهو الصواب ، وهو الحسين بن محمد بن مصعب المروزي السنجي ، يروي عن أبي سعيد الأشج ، وعنه أبو حاتم البستي . وقد تحرف في المطبوع إلى «الحسن» . انظر : (الإكمال لابن ماكولا ٤/٥٣ ، وسير أعلام النبلاء ١٤/٤١٢ - ٤١٣) .

(٢) سيأتي ص ٥٩٧ برقم (٢٢٨٦٨) .

٢٢٧٧٠ - قط ٢/٢٠٣ .

(٣) في المطبوعة : «وفي حديث ابن منيع : من خير خصال الصائم السواك . مجالد غيره أثبت منه» فقط .

٢٢٧٧١ ـ حديث : أنها كانت تشرك بين (ابنتين)[1] وابنة ابن وابن ابن . . .
مي عه طح
الحديث ، موقوف .

مي في الفرائض : أنا محمد بن يوسف ، ثنا سفيان ، عن معبد بن خالد ، عن مسروق ، به .

عه فيه : عن علي بن سيف ، عن يزيد بن هارون ، عن سفيان ، نحوه .

٢٢٧٧٢ ـ حديث : لقد رأيت الأكابر من أصحاب محمد ﷺ يسألونها عن
مي
الفرائض .

مي في الفرائض : ثنا عبدالله بن سعيد ، ثنا عقبة بن خالد ، عن الأعمش ، عن مسلم ، قال : سألنا مسروقاً : كانت عائشة تحسن الفرائض؟ فقال . . . فذكره .

٢٢٧٧٣ ـ حديث : تزوّج رسول الله ﷺ بعض نسائه وهو محرم .
طح حب

طح في الحج : ثنا محمد بن خزيمة ، ثنا مُعلَّى بن أسد ، ثنا أبو عوانة ، عن مغيرة ، عن أبي الضحى ، عنه ، بهذا .

حب في الحادي عشر من الخامس : أنا الحسن بن سفيان ، ثنا إبراهيم بن الحجاج النيلي ، ثنا أبو عوانة ، به . وزاد : واحتجم وهو محرم .

٢٢٧٧١ ـ مي ٢/٢٥٣ .

ويزاد : طح ٤/٣٩٤ : حدثنا علي بن شيبة ، ثنا يزيد بن هارون ، أنا سفيان الثوري ، عن معبد ابن خالد ، عنه ، بنحوه .

(١) «ابنتين» من المطبوع ، وفي الأصل و(هـ) بدله : «ابن» .

٢٢٧٧٢ ـ مي ٢/٢٤٨ .

٢٢٧٧٣ ـ طح ٢/٢٦٩ . حب (الإحسان) ٦/١٧١ .

خز لابن خزيمة **عه** لأبي عوانة **طح** للطحاوي **حب** لابن حبان **قط** للدارقطني **كم** للحاكم

٢٢٧٧٤ ـ حديث : أن رسول الله ﷺ دخل عليها وعندها رجل ، فتغير وجهه وكأنه كره ذلك ، فقلت : إنه أخي . فقال : «انظرن ما إخوانكن ، فإنما الرضاعة من المجاعة» .
مي جا حم

مي في النكاح : أنا أبو الوليد ، ثنا شعبة ، عن أشعث بن سُلَيْم ، عن أبيه ، عنه ، بهذا .

جا فيه : ثنا إسحاق بن منصور ، ثنا عبدالرحمن ، عن سفيان ، عن أشعث ، به .

رواه أحمد : ثنا محمد بن جعفر وبهز ، قالا : ثنا شعبة ، به . وعن وكيع ، عن سفيان ، عن أشعث ، مختصر : «**إنما الرضاعة من المجاعة**» . وأعاده : عن وكيع ، بتمامه . وعن عبدالرحمن ، عن سفيان ، كذلك .

٢٢٧٧٥ ـ حديث : ما بعث رسول الله ﷺ زيد بن حارثة في سرية إلا أمَّره عليهم .
كم

كم في المناقب : ثنا أحمد بن سهل ببخارى ، ثنا سهل بن المتوكل ، ثنا حامد ابن يحيى البلخي ، ثنا سفيان بن عيينة ، عن إسماعيل بن أبي خالد ، عن الشعبي ، عنه ، بهذا .

٢٢٧٧٦ ـ / حديث : لما نزلت الآيات التي في آخر سورة البقرة في الربا ، خرج رسول الله ﷺ فتلاهن على الناس ، ثم حرم التجارة في الخمر .
مي جا طح حب حم
٦/١٥٥/ب

٢٢٧٧٤ ـ مي ٨١/٢ . جا ص٢٣٢ . أحمد ١٧٤/٦ ، ٩٤ ، ١٧٤ ، ١٣٨ ، ٢١٤ .

٢٢٧٧٥ ـ كم ٢١٨/٣ . وقال : صحيح على شرط الشيخين .

٢٢٧٧٦ ـ مي ١٧١/٢ . جا ١٩٩ ـ ٢٠٠ . طح ٩٩/٤ . حب (الإحسان) ٢١٨/٧ . أحمد ٤٦/٦ ، ٢٧٨ ، ١٢٧ ، ١٨٦ ، ١٩٠ـ ١٩١ ، ١٠٠ .

مي في البيوع : أنا يعلى ، ثنا الأعمش ، عن مسلم ، عنه ، بهذا . وعن إسحاق ابن إبراهيم ، عن جرير ، عن منصور ، عن أبي الضحى -وهو مسلم- نحوه .

جا في التجارات : ثنا محمد بن عثمان ، ثنا ابن نُمَيْر ، عن الأعمش ، به .

طح في الرهن : عن سليمان بن شعيب ، عن عبدالرحمن بن زياد . وعن أحمد ابن داود ، ثنا مسدد ، ثنا يحيى ، كلاهما عن شعبة ، عن منصور والأعمش ، عن أبي الضحى ، به . ولم يذكر مسدد في روايته : الأعمش .

حب في الثاني من الثاني : أنا عمر بن محمد الهمداني ، ثنا محمد بن المثنى ، ثنا أبو معاوية ، ثنا الأعمش ، به .

رواه أحمد : ثنا أبو معاوية ، ثنا الأعمش ، به . وعن محمد بن جعفر ، عن شعبة ، عن سليمان ، نحوه . وعن زياد بن عبدالله ، عن منصور ، عن مسلم ، به . وعن عبدالرزاق ووكيع ، عن سفيان ، عن منصور ، به . وعن يحيى ومحمد بن جعفر ، كلاهما عن شعبة ، به .

٢٢٧٧٧ ـ حديث : خيّرنا رسول الله ﷺ ، أفكان طلاقاً؟ .

مي جا حب حم

مي في الطلاق : ثنا يعلى ، ثنا إسماعيل بن أبي خالد ، عن الشعبي ، عنه ، به .

جا في النكاح : ثنا عبدالله بن هاشم ، ثنا يحيى -يعني القطان- عن إسماعيل ، به .

حب في السادس والثلاثين من الخامس : أنا أبو عروبة بِحَرَّان ، ثنا زيد بن أخزم ، ثنا أبو داود ، ثنا شعبة ، عن الأعمش ، عن أبي الضحى . وعن إسماعيل بن أبي خالد ، عن الشعبي ، كلاهما عن مسروق ، به .

٢٢٧٧٧ ـ مي ٨٥/٢ . جا ص٢٤٧ . حب (الإحسان) ٢٢٩/٦ . أحمد ٤٥/٦ ، ٤٧ ـ ٤٨ ، ١٧٣ ، ٢٠٢ ، ٢٠٥ ، ٢٤٠ ، ٢٣٩ .

ويزاد : رواه أحمد ٩٧/٦ : عن محمد بن جعفر ، عن شعبة ، عن إسماعيل بن أبي خالد ، عن الشعبي ، عنه ، نحوه . وانظر : (أطراف المسند ٢٣٦/٩ ، تعليقة «٢») .

رواه أحمد : ثنا أبو معاوية ، ثنا الأعمش ، عن مسلم بن صُبَيْح ، به . وعن محمد ابن جعفر ، عن شعبة ، عن الأعمش ، نحوه . وعن يحيى ووكيع ويزيد ، ثلاثتهم عن إسماعيل ، عن الشعبي ، عنه ، نحوه . وعن يزيد ، عن سفيان الثوري ، عن الأعمش ، عن مسلم ، عنه ، به .

٢٢٧٧٨ - حديث : دخل على النبي ﷺ يهود ، فقالوا : السام عليك . . . الحديث . عه حم

عه في الاستئذان : ثنا الحسن بن علي بن عفان ، ثنا عبدالله بن نُمَيْر . وثنا الصغاني وأبو أمية ، قالا : ثنا يعلى بن عبيد . وثنا عباس الدوري ، ثنا أبو يحيى الحِمَّاني ، ثلاثتهم عن الأعمش ، عن مسلم -هو أبو الضحى- عنه ، به .

رواه أحمد : عن أبي معاوية وابن نُمَيْر ، كلاهما عن الأعمش ، به .

٢٢٧٧٩ - حديث :كنت متكئاً عند عائشة ، فقالت : يا أبا عائشة : ثلاث من تكلم بواحدة منهن فقد أعظم [على الله](١) الفرية(٢) ، قلت : وما هي؟ قالت : من زعم أن محمداً رأى ربه . . . الحديث . وفيه : ومن زعم أن محمداً كتم شيئاً . وفيه : ومن زعم أنه يخبر الناس بما يكون في غد . خز حب عه

٢٢٧٧٨ - أحمد ٢٢٩/٦ .

٢٢٧٧٩ - خز ٢٢١ - ٢٢٥ . حب (الإحسان) ١٣٨/١ .

ويزاد : عه في الإيمان ١٥٣/١ - ١٥٦ : حدثنا محمد بن يحيى النيسابوري ، حدثنا يزيد بن هارون ، أنبأنا داود بن أبي هند ، عن عامر ، عن مسروق ، عنها ، به . وعن الصغاني وأبي أمية ، قالا : حدثنا عبدالوهاب بن عطاء ، حدثنا داود ، عن الشعبي ، عنه ، نحوه . وعن أبي داود الحراني ، حدثنا يعلى بن عبيد ، حدثنا إسماعيل ، عن عامر ، به نحوه . وعن أبي عمران التستري ، حدثنا إبراهيم بن سعيد ، حدثنا أبو أسامة ، حدثنا زكريا ، عن ابن أشوع ، عن عامر ، به . وعن يونس بن عبدالأعلى ، أنبأنا ابن وهب ، أخبرني عمرو بن الحارث ، أن عبدربه ابن سعيد حدثه ، أن داود بن أبي هند ، عن عامر ، به . وستأتي له رواية عند أحمد ٤٩/٦ - ٥٠ (ح ٢٢٨٠١) ص ٥٦٢ . في حديث : رأيت جبريل منهبطاً قد ملأ ما بين السماء والأرض . . . الحديث .

(١) ما بين المعقوفين من مطبوعة ابن خزيمة .

(٢) «الفرية» من المطبوع ، وفي الأصل و(هـ) : «الفرا» .

خز في التوحيد : ثنا يعقوب بن إبراهيم الدورقي ، ثنا ابن عُلَيَّة ، ثنا داود بن أبي هند ، عن الشعبي ، عنه ، بتمامه . وعن محمد بن بشار ، عن ابن عدي . وعن محمد بن بشار وأبي موسى ، عن عبدالوهاب ويزيد بن هارون -فرقهما- . وعن أبي موسى ، ثنا عبدالأعلى ، كلهم عن داود ، به . زاد عبدالوهاب في آخر حديثه : لو كان محمد كاتماً شيئاً مما أنزل عليه لكتم هذه الآية ﴿ وَإِذْ تَقُولُ لِلَّذِي أَنْعَمَ اللَّهُ عَلَيْهِ وَأَنْعَمْتَ عَلَيْهِ . . . ﴾[1] . وميز ابن أبي عدي هذه الزيادة التي أدرجها عبدالوهاب وفصّلها ، فرواها عن داود ، عن الشعبي ، عن عائشة ، ليس فيه مسروق . وعن يونس بن عبدالأعلى ، ثنا ابن وهب ، أخبرني عمرو بن الحارث ، أن عبدربه بن سعيد حدثه ، أن داود بن أبي هند حدثه ، به . وعن هارون ابن إسحاق ، عن عبدة ، عن سعيد ، عن أبي معشر ، عن إبراهيم ، عن مسروق ، نحوه .

حب في الرابع عشر من الثالث : أنا محمد بن عبدالله بن محمد بن مخلد ، ثنا أبو الربيع سليمان بن داود بن حماد ، ثنا ابن وهب ، به .

٦
١٥٦/أ

٢٢٧٨٠ - / حديث : كأني أنظر إلى وبيص الطيب في مفارق رسول الله ﷺ وهو يلبي . عه حم

عه في الحج : ثنا علي بن حرب ، ثنا وكيع ، عن الأعمش ، عن أبي الضحى ، عنه ، بهذا .

وله طريق في ترجمة : الأسود ، عنها .

رواه **أحمد** : ثنا وكيع ، ثنا الأعمش ، به .

---

(١) سورة الأحزاب ، الآية (٣٧) .

٢٢٧٨٠ - عه : المطبوع من القسم المفقود ص ٤٢٩ . أحمد ٢٠٧/٦ . وانظر : (الإتحاف ١٠٣٤/١٦ ، ح ٢١٥٦٣) .

خز لابن خزيمة **عه** لأبي عوانة **طح** للطحاوي **حب** لابن حبان **قط** للدارقطني **كم** للحاكم

٢٢٧٨١ ـ حديث : أن رسول الله ﷺ شرب قائماً وقاعداً . . . [الحديث](١) .
الطبري حم س

رواه **ابن جرير** : حدثني أحمد بن الفرج ، ثنا بقية بن الوليد ، أنا الزُبَيْدِي ، حدثني مكحول ، أن مسروقاً حدثهم ، بهذا . وصححه .

رواه **أحمد** : ثنا عصام بن خالد ، ثنا عبدالرحمن بن ثابت بن ثوبان ، عمن سمع مكحولاً يحدث مسروقاً ، بهذا .

قلت : ورواه **النسائي** من طريق : الزُبَيْدي ، بهذا .

٢٢٧٨٢ ـ حديث : إن كنا لنأكله بعد عشرين يوماً يعني لحوم الأضاحي .
طح

طح في الذبائح : ثنا ابن مرزوق ، ثنا أبو عامر ، ثنا شعبة ، عن جابر بن يزيد ، عن الشعبي ، عنه ، بهذا .

٢٢٧٨٣ ـ حديث : «لو أن لابن آدم واديين لابتغى ثالثاً . . .» الحديث .
عه حم

عه في الزكاة : ثنا يوسف بن مُسَلَّم ، ثنا إبراهيم بن مهدي ، ثنا أبو إسماعيل المؤدب . وعن الصغاني ، ثنا أحمد بن إشكاب ، ثنا محمد بن فضيل ، قالا : ثنا مجالد ، عن الشعبي ، عنه ، به .

قلت : ليس هو في مسلم .

رواه **أحمد** : ثنا يحيى ، ثنا مجالد ، به .

٢٢٧٨١ ـ أحمد ٨٧/٦ . سنن النسائي ٨١/٣ ـ ٨٢ ، ح١٣٦١ كتاب الصلاة : باب الانصراف من الصلاة .

(١) ما بين المعقوفين زيادة مني لأن للحديث بقية في المطبوع .

٢٢٧٨٢ ـ طح ١٨٥/٤ .

٢٢٧٨٣ ـ أحمد ٥٥/٦ .

٢٢٧٨٤ ـ حديث : ما رأيت الوجع على أحد أشدَّ منه على رسول الله ﷺ .
عه حم

عه في البر والصلة : ثنا ابن أبي الدنيا ، ثنا أبو خيثمة ، ثنا جرير ، عن الأعمش ، عن أبي وائل ، عنه ، بهذا . وعن أبي الأزهر وأبي يحيى بن أبي مَسرَّة ، قالا : ثنا بَدَل ابن المُحَبَّر . وعن ابن أبي الدنيا ، ثنا أحمد بن جميل ، ثنا ابن المبارك ، كلاهما عن شعبة ، عن سليمان وهو الأعمش ، به .

رواه **أحمد** : ثنا محمد بن جعفر ، ثنا شعبة ، به . وعن عبدالرحمن ، عن سفيان ، عن الأعمش ، به .

٢٢٧٨٥ ـ حديث : كان رسول الله ﷺ إذا أتى مريضاً قال : «أذهب الباس ربَّ الناس . . .» الحديث .
عه حب حم

عه في الطب : عن سعيد بن مسعود وعمار بن رجاء -فرقهما- عن عبيدالله بن موسى ، عن إسرائيل . وعن الصغاني ، ثنا عارم . وعن أبي أمية ، ثنا سُرَيْج بن يونس ، قالا : ثنا أبو عوانة . وعن ابن أبي الدنيا ، عن إسحاق بن إسماعيل ، عن جرير ، ثلاثتهم عن منصور ، عن إبراهيم . وعن الحسن بن عفان ، عن ابن نُمَيْر . وعن الصغاني ، عن محمد بن سابق ، عن يحيى بن أبي زائدة . وعن أبي عبيدالله الوراق ، ثنا يحيى بن حماد ، ثنا أبو عوانة . وعن يونس بن حبيب ، ثنا أبو داود ، ثنا شعبة . وعن السلمي ، عن عبدالرزاق . وعن أبي أمية ، ثنا أبو بكر بن أبي شيبة ، ثنا

٢٢٧٨٤ ـ أحمد ٦/١٧٢ ـ ١٧٣ ، ١٨١ .

٢٢٧٨٥ـ حب (الإحسان) ٤/٢٧٢ . أحمد ٦/٤٤ ، ١٢٧ ، ٤٥ ، ٢٧٨ ، ١٠٩ ، ١٠٤ـ ١٠٥ ، ٤٥ ، ١٢٦ .

ويزاد : رواه أحمد ٦/١٣١ : عن عفان ، عن أبي عوانة ، عن منصور ، عن إبراهيم ، عنه ، به . وانظر : (أطراف المسند ٩/٢٣٤ ، تعليقة «١») . قلت : لم أقف في المسند على رواية ابن نمير . . . وهي في أطراف المسند (٩/٢٣٣ ، ح ١٢١٢٣) .

خز لابن خزيمة **عه** لأبي عوانة **طح** للطحاوي **حب** لابن حبان **قط** للدارقطني **كم** للحاكم

يحيى القطان ، كلاهما عن الثوري ، كلهم عن الأعمش ، عن أبي الضحى ، عن مسروق ، به . وقال القطان : قال الثوري : فحدثت به منصوراً ، فحدثني عن إبراهيم ، عن مسروق ، به .

حب في الثاني عشر من الخامس : أنا الحسن بن سفيان ، ثنا إبراهيم بن الحجاج ، ثنا أبو عوانة ، عن منصور ، عن إبراهيم ، عنه ، به . وفيه : عن عمران بن موسى بن مجاشع ، ثنا أبو بكر بن خلاد ، ثنا يحيى القطان ، ثنا سفيان ، عن سليمان ، عن مسلم -هو أبو الضحى- عن مسروق ، به . قال : فحدثت به منصوراً ، فحدثني عن إبراهيم ، به .

رواه **أحمد** : ثنا يحيى ، ثنا سفيان ، حدثني سليمان -هو الأعمش- به . قال : فذكرته لمنصور ، فحدثني عن إبراهيم ، عن مسروق ، نحوه . وعن عبدالرزاق ، عن سفيان ، بالإسناد الأول . وعن ابن نُمَيْر ، عن الأعمش ، نحوه . وعن أبي معاوية ، عن الأعمش ، به . وزاد : فلما ثقل مرضه الذي مات فيه ، أخذت بيده أمسحه بها . . . الحديث . وعن حسين ، عن شيبان . وعن سُرَيْج ، عن أبي عوانة ، كلاهما عن منصور ، كالأول . وعن محمد بن سابق ، عن إبراهيم بن طَهْمان ، عن منصور ، عن أبي الضحى ، به . وعن محمد بن جعفر ، عن شعبة ، عن الأعمش ، نحو حديث أبي معاوية سمعته عنه ، بهذا .

٢٢٧٨٦ - / حديث : «لا يحل دم امرئ مسلم من هذه الأمة إلا بإحدى ثلاث . . .» الحديث . ٦/١٥٦/ب قط كم

قط في الحدود : ثنا أبو علي المالكي ، ثنا أبو موسى ، ثنا أبو عامر ، ثنا إبراهيم ابن طهمان ، عن منصور ، عن إبراهيم ، عن أبي معمر ، عنه ، به . موقوف . وعن ابن

٢٢٧٨٦ - قط ٣/٨٣ - ٨٤ ، ٨٢ - ٨٣ . كم ٤/٣٥٤ .

الجنيد ، ثنا يوسف بن موسى ، ثنا جرير . (ح) وثنا محمد بن مخلد ، ثنا موسى بن إسحاق ، ثنا أبو بكر بن أبي شيبة ، ثنا جرير ، عن منصور ، به . وعن محمد بن مخلد ، ثنا جعفر بن أبي عثمان ، ثنا إبراهيم بن عرعرة ، ثنا عبدالرحمن بن مهدي ، ثنا إبراهيم بن طهمان ، به . مرفوع . قال عبدالرحمن : أفسده هذا الشيخ(١) .

كم فيه : عن أحمد بن كامل ، عن أحمد بن محمد بن عيسى ، ثنا أبو حذيفة ، ثنا إبراهيم بن طهمان ، به مرفوعاً . وعن محمد بن عبدالله بن محمد ، عن محمد ابن عصام ، عن حفص بن عبدالله . وعن محمد بن الحسين بن داود العلوي ، ثنا أحمد بن محمد بن الحسن الحافظ ، ثنا أحمد بن حفص بن عبدالله ، حدثني أبي ، ثنا إبراهيم بن طهمان ، به موقوفاً .

٢٢٧٨٧ - حديث : انظروا عمار بن ياسر ، فإنه يموت على الفطرة ، إلا أن تدركه هفوة من كِبَر . موقوف . كم

كم في المناقب : أخبرني أبو بكر بن أبي نصر ، ثنا عبدالعزيز بن حاتم ، ثنا عبدالرحمن بن عبدالله الدَّشْتَكي ، ثنا عمرو بن أبي قيس ، عن شعيب بن خالد ، عن سلمة بن كُهَيْل ، عن سالم بن أبي الجعد ، عنه ، بهذا .

٢٢٧٨٨ - حديث : أقبلت فاطمة تمشي ، كأن مشيتها مشية رسول الله ﷺ . . . الحديث . عه حم

---

(١) في المطبوعة : «قال عبدالرحمن : أسند هذين الحديثين جميعا حديث مسروق عن عبدالله . وحديث إبراهيم عن الأسود» وليس فيه : «قال عبدالرحمن : أفسده هذا الشيخ» .

٢٢٧٨٧ - كم ٣/٣٩٣ - ٣٩٤ . وقال : صحيح الإسناد .

٢٢٧٨٨ - ويزاد : رواه أحمد ٦/٢٨٢ : حدثنا أبو نعيم الفضل بن دكين ، ثنا زكريا بن أبي زائدة ، عن فراس ، عن الشعبي ، عن مسروق ، عن عائشة ، به . وهو في مسند فاطمة بنت رسول الله ﷺ . مصورة الإتحاف [٦/١٩٣/أ] . وانظر : (أطراف المسند ٩/٢٤١ ، تعليقة «٧») .

عه في المناقب : ثنا أبو أمية وإدريس بن بكر وغيرهما ، قالوا : ثنا أبو نعيم ، ثنا زكريا بن أبي زائدة . وعن عباس الدوري ، عن عبيدالله بن موسى . وعن محمد بن عوف ، ثنا طلق بن غَنّام ، كلاهما عن شيبان ، كلاهما عن فِرَاس ، عن الشعبي ، عن مسروق ، به . والمعنى واحد وحديث شيبان أتم .

٢٢٧٨٩ - حديث : أن أزواج النبي ﷺ قلن : يا رسول الله ، أيُّنا أسرع بك لحوقاً؟ . . . الحديث . عه حب حم

عه في المناقب : ثنا أبو داود الحراني ، ثنا يحيى بن حماد . وثنا أبو زرعة الرازي ، ثنا موسى بن إسماعيل . وثنا عثمان بن خُرَّزاذ ، ثنا سهل بن بكار ، قالوا : ثنا أبو عوانة ، ثنا فِرَاس ، عن الشعبي ، عنه ، به . لفظ أبي زرعة .

قلت : ولم يخرجه مسلم ، بل أخرج من طريق : طلحة بن يحيى ، عن عائشة بنت طلحة ، عن عائشة(١) .

حب في الثاني من الأول : أنا عمر بن محمد الهمداني ، ثنا الحسن(٢) بن مُدْرك ، ثنا يحيى بن حماد ، ثنا أبو عوانة ، به .

رواه **أحمد** : ثنا عفان ، ثنا أبو عوانة ، به .

٢٢٧٩٠ - حديث : أن حسان بن ثابت دخل عليها ، فشبب بأبيات له . . . الحديث . عه

٢٢٧٨٩ - حب(الإحسان) ١٣٣/٥ . أحمد ١٢١/٦ .

(١) رواه مسلم في الفضائل : باب من فضائل زينب أم المؤمنين رضي الله عنها (١٩٠٧/٤ ، ح ٢٤٥٢) .

(٢) «الحسن» من الأصل و(هـ) وهو الصواب وقد تحرف في المطبوع إلى «الحسين» . انظر : (تهذيب الكمال ٣٢٣/٦ - ٣٢٤ ، وتهذيب التهذيب ٣٢١/٢ - ٣٢٢) .

عه في المناقب : ثنا محمد بن الليث القزاز ، ثنا عبدان ، ثنا أبي . وعن عبدالله ابن أحمد بن حنبل ، حدثني أبي ، ثنا محمد -هو ابن جعفر- كلاهما عن شعبة . وعن عباس الدوري ، ثنا قَبيصة ، ثنا سفيان ، كلاهما عن الأعمش ، عن أبي الضحى ، عنه ، به .

٢٢٧٩١ - حديث : «اللهم أيما مؤمن سببته أو لعنته ، فاجعلها له زكاة ورحمة . . .» [الحديث] . وفيه قصة الرجلين . عه حم

عه في البر والصلة : ثنا الحسن بن علي بن عفان ، ثنا ابن نُمَير . وعن العُطَاردي ، ثنا أبو معاوية ، كلاهما عن الأعمش ، عنه ، به .

رواه **أحمد** : ثنا أبو معاوية وابن نُمَير المعنى ، قالا : ثنا الأعمش ، عن مسلم - هو أبو الضحى- عنه ، به .

٢٢٧٩٢ - / حديث[1] : دخلت عليها يهودية استوهبتها طيباً ، فوهبته لها عائشة ، فقالت : أجارك الله من عذاب القبر ، قالت : فوقع في نفسي من ذلك ، حتى جاء رسول الله ﷺ فذكرت ذلك له . قلت : يا رسول الله ، إن للقبر عذاباً؟ قال : «نعم ، إنهم ليعذبون في القبر عذاباً تسمعه البهائم» . حم ٦/١٥٧أ

أحمد : ثنا أبو معاوية ، ثنا الأعمش ، ثنا شقيق ، عنه ، بهذا .

٢٢٧٩١ - أحمد ٦/٤٥ .

٢٢٧٩٢ - أحمد ٦/٤٤ - ٤٥ .

ويزاد : رواه أحمد ٦/٢٠٥ : عن وكيع ، عن الأعمش ، نحوه . وفي ٦/١٧٤ : عن محمد بن جعفر ، عن شعبة ، عن الأشعث بن سُلَيم ، عن أبيه ، عنه ، بنحوه . وزاد فيه : قالت عائشة فما رأيت رسول الله ﷺ يصلي صلاة بعد إلا تعوذ من عذاب القبر . وانظر : (أطراف المسند ٩/٢٣١ ، تعليقة «١») .

(١) كتب بجانبه على حاشية الأصل : «من المسند» .

٢٢٧٩٣ ـ حديث : كان رسول الله ﷺ يصلي ، وأنا بين يديه .

حم خز

أحمد(١) : ثنا حفص بن غياث ، ثنا الأعمش ، عن أبي الضحى ، عنه ، بهذا . وعن هاشم ، عن إسرائيل ، عن جابر ، عن عامر ، عن مسروق ، بمعناه : كان يصلي وأنا بإزائه .

٢٢٧٩٤ ـ حديث : أن رسول الله ﷺ كان يصلي ركعتين بعد العصر .

حم حب

أحمد : ثنا إسحاق بن يوسف ، ثنا مسعر ، عن عمرو بن مرة ، عن أبي الضحى ، عنه ، به .

٢٢٧٩٥ ـ حديث : ما ترك رسول الله ﷺ ديناراً ولا درهماً ، ولا شاة ولا بعيراً ، ولا أوصى بشيء .

حم

أحمد : ثنا أبو معاوية ، ثنا الأعمش ، عن شقيق ، عنه ، بهذا . وعن ابن نُمَيْر ، عن الأعمش ، به .

٢٢٧٩٣ ـ أحمد ٤١/٦ ، ١٥٥ ، وانظر الحديث المتقدم برقم (٢٢٧٤٩) ص ٥٣٤ .

ويزاد : خز في الصلاة ١٩/٢ : نا عبدالله بن سعيد الأشج ، ثنا حفص ، به . وانظر : (الإتحاف ١٠٤٦/١٦ ، ح ٢١٥٨٧) .

(١) «أحمد» ساقطة من الأصل ، والمثبت من (هـ) . وكذا هي ساقطة من بقية الأحاديث إلى آخر رواية «مسروق ، عن عائشة» .

٢٢٧٩٤ ـ أحمد ٢٤١/٦ .

ويزاد : رواه حب (الإحسان ٥٢/٣) : أخبرنا الفضل بن الحباب قال : حدثنا محمد بن كثير ، عن شعبة ، عن أبي إسحاق ، عن الأسود ومسروق ، عنها بنحوه . وأخبرنا الحسن بن سفيان ، قال حدثنا محمد بن خلاد الباهلي أبو بكر ، قال : حدثنا بهز بن أسد ، قال : حدثنا شعبة ، به .

وأحمد ١١٣/٦ : عن أبي أحمد ، عن إسرائيل ، عن أبي إسحاق ، عنه ، به . وفي ١٧٦/٦ ، ١٣٤ : عن محمد بن جعفر وعفان -فرقهما- كلاهما ، عن شعبة ، عن أبي إسحاق ، به . وانظر : (أطراف المسند ٢٣٣/٩ تعليقة «٢») .

٢٢٧٩٥ ـ أحمد ٤٤/٦ .

٢٢٧٩٦ - حديث : قلت : يا رسول الله ، إن ابن جدعان كان في الجاهلية حم عم عه **يصل الرحم ، ويطعم المسكين ، فهل ذلك نافعه؟ قال : «لا يا عائشة ، إنه لم يقل يوماً[1] : رب اغفر لي خطيئتي يوم الدين» .**

أحمد : ثنا عبدالله بن محمد -قال **عبدالله** : وسمعته منه- ثنا حفص هو ابن غياث ، عن داود ، عن عامر ، عنه ، بهذا .

٢٢٧٩٧ - حديث : كان النبي ﷺ إذا ذكر خديجة أثنى عليها[2] بأحسن حم **الثناء ، قالت : فغرت يوماً . . . الحديث .**

أحمد : ثنا علي بن إسحاق ، أنا عبدالله ، أنا مجالد ، عن الشعبي ، عنه ، به .

٢٢٧٩٨ - حديث : سئلت عائشة : أي العمل كان أحب إلى رسول الله ﷺ ؟ حم **قالت : الدائم .**

أحمد : عن محمد بن جعفر وروح ، كلاهما عن شعبة ، عن الأشعث بن سُلَيْم ، عن أبيه ، عن مسروق ، به . وعن يحيى ، عن سفيان ، عن أشعث ، نحوه . وعن حسن بن موسى وحسين بن محمد ، كلاهما عن شيبان ، عن الأشعث ، به . وعن الأسود ، عن شعبة ، ببعضه : كان إذا سمع الصارخ قام إلى الصلاة .

٢٢٧٩٦ - أحمد ٦/٩٣ .

ويزاد : عه في الإيمان ١/١٠٠ : حدثنا أبو أمية ، وجعفر بن محمد القطان الرَّقِّي ، قالا : حدثنا أبو بكر بن أبي شيبة ، حدثنا حفص بن غياث ، عن داود ، عن الشعبي ، عن مسروق ، عنها ، به .

(١) في الأصل و(هـ) : «يوم» والتصويب من المطبوعة .

٢٢٧٩٧ - أحمد ٦/١١٧ - ١١٨ .

(٢) «عليها» من (هـ) وفي الأصل : «عليه» .

٢٢٧٩٨ - أحمد ٦/١٤٧ ، ٢٠٣ ، ٢٧٩ ، ١١٠ . وانظر : (ح ٢٢٧٥٥) ص ٥٣٨ .

ويزاد : رواه أحمد ٦/٩٤ : عن بهز ، عن شعبة ، عن الأشعث ، نحوه . وانظر : (أطراف المسند ٩/٢٣٨ ، ح ١٢١٣٦ والتعليق عليه) .

٢٢٧٩٩ ـ حديث : حدّث رسول الله ﷺ ذات ليلة نساءه حديثاً ، فقالت امرأة : يا رسول الله كأن الحديث حديث خرافة . . . الحديث . حم

أحمد : ثنا أبو النضر ، ثنا أبو عقيل ، ثنا مجالد ، عن عامر ، عنه ، به .

٢٢٨٠٠ ـ حديث : كانت يمين رسول الله ﷺ لطعامه وصلاته ، وكانت شماله لما سوى ذلك . حم

أحمد : ثنا محمد بن فُضَيْل ، ثنا الأعمش ، عن رجل ، عنه ، بهذا .

٢٢٨٠١ ـ حديث : «رأيت جبريل منهبطاً[١] ، قد ملأ ما بين السماء والأرض ، عليه ثياب سندس ، معلقاً به اللؤلؤ والياقوت» . حم

أحمد : ثنا عفان ، ثنا حماد ، أنا عطاء بن السائب ، عن الشعبي ، عنه ، به . وعن يزيد ومحمد بن أبي عدي ، كلاهما عن داود ، عن عامر -هو الشعبي- بمعناه . وعن يحيى ، عن إسماعيل ، عن عامر ، قال : أتى مسروق عائشة ، فقال : يا أم المؤمنين هل رأى محمد ربه؟ قالت : سبحان الله لقد قف شعري لما قلت ، أين أنت [من][٢] ثلاث من حدثكهنّ[٣] فقد كذب : من حدثك أن محمداً رأى ربه فقد كذب . . . الحديث بتمامه[٤] .

٢٢٧٩٩ ـ أحمد ٦/١٥٧ .

٢٢٨٠٠ ـ أحمد ٦/١٦٥ .

٢٢٨٠١ ـ أحمد ٦/١٢٠ ، ٢٣٦ ، ٢٤١ ، ٤٩ ـ ٥٠ . وانظر : (ح ٢٢٧٧٩) ص ٥٥٢ .

(١) في الأصل و(هـ) : «مهبطا» والتصحيح من المطبوع وأطراف المسند (٩/٢٤٠ ، ح ١٢١٤٥).

(٢) ما بين المعقوفين ساقط من الأصل و(هـ) .

(٣) «حدثكهن» من المطبوع وأطراف المسند (٩/٢٤١) وهو الصواب ، وفي الأصل و(هـ) : «حدثهن» .

(٤) ويستدرك على مرويات : مسروق ، عن عائشة : =

. . . . . .

= ١ ـ حديث : «ياعائشة ناوليني الثوب» قالت : إني لست أصلي . قال : «إنه ليس في يدك» .

عه في الطهارة ٣١٤/١ : حدثنا محمد بن مسلم بن وارة ، حدثنا محمد بن موسى بن أعين ، حدثنا أبي ، عن محمد بن سلمة الكوفي ، عن سليمان الأعمش ، عن ثابت بن عبيد ، عن القاسم بن محمد . وعن مسلم بن صبيح ، عن مسروق ، عنها ، به .

أما رواية القاسم فقد تقدمت في ص ٤٤٢ (ح ٢٢٥٨٩) .

٢ ـ وحديث : أن النبي ﷺ قال في مرضه الذي توفي فيه : «يا فاطمة ألا ترضين أن تكوني سيدة نساء العالمين ، وسيدة نساء هذه الأمة ، وسيدة نساء المؤمنين» .

كم في المعرفة ١٥٦/٣ : حدثنا زكريا بن أبي زائدة ، عن فراس ، عن الشعبي ، عنه ، به ، وقال : هذا إسناد صحيح ولم يخرجاه هكذا . وانظر : [مصورة الإتحاف ١٩٢/٦/ب] حيث أحال إلى ما هنا .

٣ ـ وحديث عائشة : لقد رأيت جبريل عليه الصلاة والسلام واقفاً في حجرتي هذه ، ورسول الله ﷺ يناجيه .

كم في المعرفة ٧/٤ : أخبرنا أبو العباس القاسم بن القاسم السياري بمرو ، ثنا أبو الموجه ، ثنا أبو عمار ، ثنا محمد بن يزيد الواسطي ، عن مجالد بن سعيد ، عن الشعبي ، عنه ، به .

٤ ـ وحديث عائشة : إني رأيتني على تل ، وحولي بقر تنحر فقلت لها : لئن صدقت رؤياك لتكونن حولك ملحمة . وفيه قصة ذي الثدية .

كم في المعرفة ١٣/٤ : أخبرنا أبو إسحاق إبراهيم بن محمد بن يحيى ، ومحمد بن محمد ابن يعقوب الحافظ ، قالا : ثنا محمد بن إسحاق الثقفي ، ثنا قتيبة بن سعيد ، ثنا جرير ، عن الأعمش ، عن أبي وائل ، عنه ، به ، وقال : هذا حديث صحيح على شرط الشيخين ولم يخرجاه .

٥ ـ وحديث : أن رجلا ذكر عند النبي ﷺ فقال : «بئس عبدالله وأخو العشيرة . . .» الحديث .

أحمد ٧٩/٦ ـ ٨٠ : حدثنا عبدالصمد ، ثنا شعبة : ثنا إبراهيم بن ميمون ، عن أبي الأحوص ، عنه ، به . وانظر : (أطراف المسند ٢٣٧/٩ ، ح ١٢١٣٣) .

خز لابن خزيمة **عه** لأبي عوانة **طح** للطحاوي **حب** لابن حبان **قط** للدارقطني **كم** للحاكم

٦/١٥٧ب

177 ★ / مسلم بن مِخْرَاق ، عن عائشة .

٢٢٨٠٢ ـ حديث : كنت أقوم مع رسول الله ﷺ ليلة التمام ، فكان يقرأ بسورة البقرة وآل عمران والنساء ، ولا يمر بآية فيها تخوف إلا دعا الله واستعاذه ، ولا يمر بآية فيها استبشار إلا دعا الله ورغب إليه . حم

أحمد : ثنا قتيبة بن سعيد ، ثنا ابن لهيعة ، عن الحارث بن يزيد[1] ، عن زياد بن نعيم ، عنه ، به . وعن علي بن إسحاق ، عن عبدالله ، عن ابن لهيعة ، عنه ، به .

178 ★ المسور بن مخرمة ، عن عائشة .

٢٢٨٠٣ ـ حديث : «لا يحنو عليكن بعدي إلا الصابرون» . وفيه قصة لعبدالرحمن بن عوف . حم

أحمد : ثنا أبو سعيد ، ثنا عبدالله بن جعفر ، حدثتنا أم بكر بنت المسور : أن عبدالرحمن بن عوف باع أرضاً له من عثمان بن عفان بأربعين ألف دينار ، فقسمه في فقراء بني زهرة وفي المهاجرين وفي أمهات المؤمنين . قال مسور : فأتيت عائشة بنصيبها . . . فذكره . وعن الخزاعي ، عن عبدالله بن جعفر ، به .

وهو في ترجمة : أم بكر بنت المسور ، كما سيأتي .

---

177 ★ مسلم بن مِخْراق ، يروي عن عائشة ، وعنه زياد بن نعيم الحضري . انظر : (الجرح والتعديل ١٩٤/٨ ، وثقات ابن حبان ٣٩٧/٥) وجاء في الأصل و(هـ) بعد المسور بن مخرمة فقدمته جرياًعلى عادة المصنف رحمه الله .

٢٢٨٠٢ ـ أحمد ٩٢/٦ ، ١١٩ .

(١) «يزيد» من المطبوع وأطراف المسند (٢٤١/٩ ـ ٢٤٢ ، ح ١٢١٤٦والتعليق عليه) وهو الصواب ، وتحرف في الأصل و(هـ) إلى «زياد» . انظر : (تهذيب الكمال ٣٠٦/٥ ـ ٣٠٧ ، وتهذيب التهذيب ١٦٣/٢) .

178 ★ المسور بن مخرمة بن نوفل بن أُهَيْب بن عبدمناف بن زهرة الزهري ، أبو عبدالرحمن ، له ولأبيه صحبة ، مات سنة أربع وستين . انظر : (تهذيب التهذيب ١٥١/١٠ ، والتقريب) .

٢٢٨٠٣ ـ أحمد ١٠٣/٦ ، ١٣٥ . وسيأتي ، ص ٧٩٣ برقم (٢٣٢٤١) .

---

179 ★ مِصْدَع أبو يحيى ، عن عائشة .

٢٢٨٠٤ ـ حديث : أن رسول الله ﷺ كان يقبلها وهو صائم ، ويمص لسانها .

خز حم **خز** في الصيام : ثنا بشر بن معاذ العقدي ، ثنا محمد بن دينار الطاحي ، ثنا سعد(١) بن أوس ، عنه ، بهذا . قال أبو بكر : إن جاز الاحتجاج بمصدع فإني لا أعرفه(٢) .

رواه **أحمد** : ثنا عفان ، ثنا محمد بن دينار ، به . وعن هشام بن سعيد ، عن محمد بن دينار ، به(٣) .

180 ★ مصعب بن إسحاق بن طلحة ، عن عائشة .

٢٢٨٠٥ ـ (حديث : «إنه ليهوَّن عليَّ أني رأيت بياض كف عائشة في الجنة» .

حم **أحمد** : ثنا وكيع ، عن إسماعيل ، عنه ، بهذا .

---

179 ★ مِصْدَع أبو يحيى الأعرج المعرقَب ، مقبول . انظر : (تهذيب التهذيب ١٠/١٥٧ ، والتقريب) .

٢٢٨٠٤ ـ خز ٣/٢٤٦ . أحمد/١٢٣ ، ٢٣٤ .

(١) «سعد» من المطبوع وهو الصواب ، وهو سعد بن أوس العدوي ويقال : العيدي يروي عن مصدع أبي يحيى ، وعنه محمد بن دينار الطاحي ، وقد تحرف في الأصل و(هـ) إلى «سعيد» . انظر : (تهذيب الكمال ١٠/٢٥١ ـ ٢٥٣ ، وتهذيب التهذيب ٣/٤٦٧) .

(٢) في المطبوع : «فإني لا أعرفه بعدالة ولاجرح» .

(٣) ويستدرك عليه :

- حديث : أن رسول الله ﷺ لم يكن يصلي صلاة إلا تبّعها ركعتين . . . الحديث .

طح في الصلاة ١/٣٠٣ : حدثنا ابن أبي داود ، ثنا المقدمي ، ثنا محمد بن دينار ، ثنا سعد ابن أوس عنه ، به .

180 ★ مصعب بن إسحاق بن طلحة بن عبيدالله التيمي القرشي ذكره ابن حبان في الثقات وقال : يروي المراسيل ، وقال الحافظ ابن حجر : وحديثه عنها في المسند . وساق الحديث بسنده . انظر : (ثقات ابن حبان ٥/٤١٢ ، ٧/٤٧٨ ، وتعجيل المنفعة ص ٤٠٣) .

٢٢٨٠٥ ـ أحمد ٦/١٣٨ .

خز لابن خزيمة **عه** لأبي عوانة **طح** للطحاوي **حب** لابن حبان **قط** للدارقطني **كم** للحاكم

181 ★ مصعب بن عامر ، عن عائشة)[١] .

٢٢٨٠٦ ـ حديث : طلقت امرأة ، فمكثت ثلاثاً وعشرين ليلة فوضعت حملها ، ثم أتت النبي ﷺ فذكرت ذلك له ، فقال [لها][٢] : «تزوجي» .

كم في الطلاق : أخبرني أبو نصر أحمد بن سهل[٣] الفقيه ببخارى من أصل كتابه ، ثنا صالح بن محمد بن حبيب ، ثنا علي بن حكيم الأَوْدي ، ثنا شريك ، عن إبراهيم بن مهاجر ، عنه ، بهذا . وقال : صحيح على شرط مسلم .

182 ★ مُطَرِّف بن عبدالله بن الشخِّير ، عن عائشة .

---

181 ★ مصعب بن عامر ، ويقال : عامر بن مصعب يروي عن عائشة ، وعنه إبراهيم بن المهاجر ، ذكره ابن حبان في الثقات . انظر : (تهذيب الكمال ٧٧/١٤ ـ ٧٨ ، وتهذيب التهذيب ٨١/٥ ـ ٨٢) .

(١) ما بين الهلالين ساقط من (هـ) .

٢٢٨٠٦ ـ كم ٢٠٨/٢ ـ ٢٠٩ .

(٢) ما بين المعقوفين من المطبوع .

(٣) «أبو نصر أحمد بن سهل» من الأصل و(هـ) وهو الصواب ، وهو المتكرر في المستدرك . انظر ٣٠٤/١ ، ١٤٢/٢ ، ١٧٥ ، ٢٤٢/٣ ، ١٩٥/٤ . وقد تحرف في المطبوع إلى «أبي جعفر أحمد بن أحمد» . وانظر : (سير أعلام النبلاء ٢٤/١٤ ، في ترجمة شيخه صالح) .

182 ★ مُطَرِّف بن عبدالله بن الشخير العامري ، الحَرَشي ، أبو عبدالله ، البصري ، ثقة عابد فاضل ، مات سنة خمس وتسعين . انظر : (تهذيب التهذيب ١٧٣/١٠ ، والتقريب) .

٢٢٨٠٧ - حديث : أن النبي ﷺ كان يقول في ركوعه : «سبوح قدوس ، رب الملائكة والروح» .
خز طح حب قط حم عه

خز في الصلاة : ثنا محمد بن عبدالأعلى الصنعاني ، ثنا خالد -يعني ابن الحارث- ثنا شعبة ، أنبأني قتادة ، عنه ، بهذا .

طح فيه : ثنا ابن مرزوق ، ثنا سعيد بن عامر ، ثنا شعبة ، به . وعن يزيد بن سنان ، ثنا يحيى بن سعيد ، ثنا سعيد بن أبي عروبة ، عن قتادة ، نحوه .

حب فيه ، وفي الثاني عشر من الخامس : أنا عمران بن موسى بن مجاشع ، ثنا عثمان بن أبي شيبة ، ثنا محمد بن بشر ، ثنا سعيد ، به . وفي الصلاة : ثنا الحسن ابن سفيان ، ثنا محمد بن المنهال الضرير ، ثنا يزيد بن زُرَيْع ، ثنا سعيد ، به .

قط في الصلاة : ثنا الحسين بن إسماعيل ، ثنا محمد بن عبدالملك الدقيقي ، ثنا سليمان بن حرب ، ثنا شعبة ، عن قتادة ، عنه ، به . قال : وحدثني هشام صاحب الدَّسْتُوائي ، عن قتادة ، بهذا الإسناد : أنه كان يقول في ركوعه وسجوده . قلت لسليمان : شعبة يقول حدثني هشام؟ قال : كذا قال .

٢٢٨٠٧ - خز ٣٠٦/١ . طح ٢٣٤/١ . حب (الإحسان) ١٨٦/٣ . قط ٣٤٣/١ - ٣٤٤ . أحمد ٣٤/٦ - ٣٥ ، ٩٤ ، ١٧٦ ، ٢٤٤ ، ١١٥ ، ١٤٩ ، ٢٦٥ - ٢٦٦ ، ١٤٨ ، ١٩٣ ، ٢٠٠ .

ويزاد : عه فيه ١٨٣/٢ - ١٨٤ : حدثنا يزيد بن سنان ، ثنا يحيى بن سعيد القطان . وحدثنا أبو الأزهر والصغاني قالا : حدثنا سعيد بن عامر . (ح) وحدثنا عباس الدوري ، حدثنا محمد بن بشر العبدي ، قالوا : ثنا سعيد بن أبي عروبة ، عن قتادة ، عن مطرف ، عنها ، به . وحدثنا أبو أمية ، ثنا روح ، عن سعيد ، بمثله . وحدثنا أبو داود الحراني ، ثنا أبو عتاب ، ثنا سعيد بن أبي عروبة ، وهشام وهمام ، عن قتادة ، به . وحدثنا أبو أمية ، ثنا أبو الوليد ، عن شعبة ، عن قتادة ، به ولم يذكر الركوع . وحدثنا الصغاني ، ثنا سليمان بن حرب ، ثنا شعبة ، حدثني هشام الدستوائي ، عن قتادة ، به . وأخرجه أيضا في ٢٠٥/١ عن أبي داود الحراني ، ثنا أبو عتاب ، بالإسناد المتقدم قبل روايتين .

خز لابن خزيمة **عه** لأبي عوانة **طح** للطحاوي **حب** لابن حبان **قط** للدارقطني **كم** للحاكم

رواه **أحمد** : ثنا عمرو بن الهيثم ، ثنا هشام ، عن قتادة ، به . وعن بهز وروح وسليمان بن حرب [وعفان](١) ثلاثتهم عن شعبة ، عن قتادة ، به ، ولم يذكر سجوده . وفي رواية عفان وسليمان : قال شعبة : حدثني هشام بن أبي عبدالله ، عن قتادة فقال في ركوعه وسجوده . وعن عبدالوهاب ومحمد بن جعفر ويحيى بن سعيد ، ثلاثتهم عن سعيد بن أبي عروبة(٢) ، عن قتادة ، نحو حديث هشام ، وزاد يحيى : ثلاث مرات ، لم يشك فيها(٣) . وعن عبدالرزاق ، عن معمر ، عن قتادة ، ولفظه : في سجوده أو في ركوعه .

٦/١٥٨أ

٢٢٨٠٨ - /حديث : أن النبي ﷺ لبس بردة سوداء ، فقالت عائشة : ما أَحْسَنَهَا حب كم حم **عليك يا رسول الله يشوب بياضُكَ سَوَادَهَا [ويشوب سَوَادُها بَيَاضَك](٤) فثار(٥) منها ريح فألقاها ، وكان يعجبه الريح الطيبة(٦) .**

حب في الخمسين من الخامس : أنا عمران بن موسى بن مجاشع ، ثنا عثمان ابن أبي شيبة ، ثنا يزيد بن هارون ، أنا همام بن يحيى ، عن قتادة ، عنه ، به .

---

(١) ما بين المعقوفين زيادة من المطبوع ١١٥/٦ وهي مقرونة مع رواية سليمان بن حرب في هذا الموضع وسيشير الحافظ بعد قليل إلى رواية عفان . انظر : (أطراف المسند ٢٤٣/٩ ، ح ١٢١٥٠ ، تعليقة «٢») .

(٢) «سعيد» كذا هنا وفي أطراف المسند (٢٤٣/٩ ، ح١٢١٥٠) وفي المطبوع (١٤٨/٦) : «شعبة» .

(٣) في المطبوع : «ثم شك يحيى في ثلاث» .

٢٢٨٠٨ - حب (الإحسان) ١٠٣/٨ . كم ١٨٨/٤ - ١٨٩ . أحمد ٢٤٩/٦ ، ٢١٩ ، ١٣٢ ، ١٤٤ .

(٤) ما بين المعقوفين ساقط من الأصل و(هـ) والمثبت من المطبوع .

(٥) «فثار» من الأصل و(هـ) وفي المطبوع : «فبان» .

(٦) «الطيبة» من المطبوع ، وفي الأصل و(هـ) : «الطيب» .

ط لمالك **ش** للشافعي **حم** لأحمد **عم** لعبدالله بن أحمد **مي** للدارمي **جا** لابن الجارود

كم في اللباس : أخبرني أبو بكر بن قريش ، ثنا الحسن بن سفيان ، ثنا أبو الربيع الزهراني ، ثنا عبدالصمد بن عبدالوارث ، ثنا همام ، به . وقال : صحيح على شرطهما ولم يخرجاه .

قلت : أعلَّه النسائي بالإرسال ، فقد رواه هشام الدَّسْتُوائي -وهو أحفظ أصحاب قتادة- عنه ، عن مطرف مرسلاً(١) .

ورواه أحمد : عن عبدالصمد وبهز وعفان ويزيد ، كلهم عن همام ، عن قتادة ، عنه ، به .

183 ★ المطلب بن عبدالله بن حَنْطَب ، عن عائشة .

٢٢٨٠٩ - حديث : كان رسول الله ﷺ إذا دخل رمضان شَدَّ مئزره ، ثم لم يأت فراشه حتى ينسلخ .

خز

خز في الصيام : ثنا الربيع بن سليمان ، ثنا ابن وهب ، حدثني سليمان -هو ابن بلال- حدثني عمرو -وهو ابن أبي عمرو مولى المطلب- عنه ، به . ليس في السماع .

٢٢٨١٠ - حديث : «إن المؤمن ليدرك بخلقه درجة الصائم القائم» .

حب كم حم

حب في الثاني من الأول : أنا عمران بن موسى ، ثنا عثمان بن أبي شيبة ، ثنا خالد بن مخلد ، ثنا سليمان بن بلال ، أخبرني عمرو بن أبي عمرو ، عنه ، بهذا .

---

(١) انظر : (تحفة الأشراف ٣٢٨/١٢ ، حديث ١٧٦٦٥) .

183 ★ المطلب بن عبدالله بن المطلب بن حَنْطَب بن الحارث المخزومي ، صدوق كثير التدليس والإرسال . انظر : (تهذيب التهذيب ١٧٨/١٠ ، والتقريب) .

٢٢٨٠٩ - خز ٣٤٢/٣ .

٢٢٨١٠ - حب (الإحسان) ٣٥٠/١ . كم ٦٠/١ . وقال : هذا حديث على شرط الشيخين ولم يخرجاه وشاهده صحيح على شرط مسلم . أحمد ٦٤/٦ ، ٩٠ ، ١٣٣ ، ١٨٧ .

كم في الإيمان : ثنا محمد بن يعقوب ، ثنا العباس بن محمد الدوري ، ثنا أبو النضر ، ثنا الليث بن سعد ، عن يزيد بن عبدالله بن الهاد ، عن عمرو بن أبي عمرو ، به .

رواه **أحمد** : عن يونس وأبي النضر ، كلاهما عن الليث ، به . وعن سعيد بن منصور ، عن يعقوب بن عبدالرحمن . وعن عبدالرحمن بن مهدي ، عن زهير بن محمد ، كلاهما عن عمرو بن أبي عمرو مولى المطلب ، به .

٢٢٨١١ - حديث : دخل النبي ﷺ بيتي ، فصلى الضحى ثمان ركعات . حب

حب في الخامس عشر من الخامس : أنا عمران بن موسى بن مجاشع ، ثنا عثمان بن أبي شيبة ، ثنا الفضل بن دُكَيْن ، أنا عبدالله بن عبدالرحمن بن يعلى الطائفي ، حدثني المطلب بن عبدالله بن حنطب ، عنها ، بهذا .

٢٢٨١٢ - حديث : أن عبدالله بن عامر بعث إلى عائشة بنفقة وكسوة . . . حم **فذكر القصة ، قالت : قال رسول الله ﷺ : «من أعطاك عطاءً بغير مسألة فاقبليه ، فإنما هو رزق عرضه الله لك» .**

أحمد : ثنا يونس ، بإسناد الذي قبله . وعن منصور بن سلمة ، عن الليث ، به .

٢٢٨١٣ - حديث : كان رسول الله ﷺ يقول : «ما من نبي إلاَّ تقبض نفسه ، حم **ثم يرى الثواب ، ثم ترد إليه ، فيخير بين أن ترد إليه . . .» الحديث .**

أحمد : ثنا محمد بن عبدالله بن الزبير ، ثنا كثير بن زيد ، عنه ، به .

٢٢٨١١ - حب (الإحسان) ١٠٣/٤ .

٢٢٨١٢ - أحمد ٢٥٩/٦ ، ٧٧ .

٢٢٨١٣ - أحمد ٧٤/٦ .

٢٢٨١٤ ـ حديث : «استتري من النار ولو بشق تمرة ، فإنها تسد من الجائع مسدها من الشبعان» . حم

أحمد : ثنا محمد بن عبدالله ، ثنا كثير بن زيد ، عنه ، به .

184 ★ معاوية بن مسلم البصري أبو نوفل بن أبي عقرب ، عن عائشة .

سماه ابن حبان .

٢٢٨١٥ ـ حديث : أن النبي ﷺ كان يعجبه الجوامع من الدعاء . حب كم

حب في الثاني عشر من الخامس : أنا أبو خليفة ، ثنا أبو الوليد الطيالسي ، ثنا الأسود بن شيبان[1] ، عنه ، بهذا .

كم في الدعاء : ثنا علي بن حمشاذ ، ثنا الحسين بن الفضل[2] ، ثنا عفان ، ثنا الأسود بن شيبان ، به .

٢٢٨١٤ ـ أحمد ٧٩/٦ .

184 ★ معاوية بن مسلم البصري ، أبو نوفل بن أبي عقرب البكري الكندي القُرِيجي ، بصري تابعي ثقة ، وقد اختلف في اسمه على أقوال . انظر : (الجرح والتعديل ٣٧٩/٨ ، وثقات ابن حبان ٤١٥/٥ ، والكنى لابن عبدالبر ٧٥٩/٢ ، وتهذيب التهذيب ٢٦٠/١٢) .

٢٢٨١٥ ـ حب (الإحسان) ١١٤/٢ . كم ٥٣٩/١ . وقال : هذا حديث صحيح الإسناد . وسيأتي الحديث برقم (٢٢٩٩٩) ص ٦٦٤ برواية أحمد ١٤٨/٦ ، ١٨٩ ، في ترجمة أبي نوفل هذا عن عائشة .

(١) «شيبان» من الأصل و(هـ) وهو الصواب ، وتحرف في الطبعة المعتمدة إلى «سنان» . وجاء على الصواب في (ط الأرنؤوط ١٤٩/٣) . وانظر : (تهذيب التهذيب ٣٣٩/١ ـ ٣٤٠) .

(٢) «الحسين بن الفضل» من الأصل و(هـ) وجاء في المطبوع وأصله نسخة رواق المغاربة [٢٤٧/١/أ] : «محمد بن غالب» والطبقة متحملة . وانظر : (تهذيب الكمال ١٦٠/٢٠ ومابعدها ، وسير أعلام النبلاء ٣٩٠/١٣ ، ٣٩٨/١٥) .

---

185 ★ مِقْسم أبو القاسم ، عن عائشة .

٢٢٨١٦ - حديث : دخلت إلى أم مسطح . . . الحديث ، في قصة الإفك . عه

عه في المنافقين : ثنا أبو خيثمة علي بن عمرو بن خالد المصري ، ثنا أبي ، ثنا عتاب بن بشير ، عن خُصَيْف ، عنه ، به . وقال : غريب ، لا يوجد في الدنيا إلا بهذا الإسناد .

٢٢٨١٧ - / حديث : «لا وتر إلا بخمس أو سبع» . حم ٦/١٥٨/ب

أحمد : ثنا يحيى ، عن شعبة ، عن الحكم قال : قلت لمقسم ، أوتر بثلاث ثم أخرج إلى الصلاة مخافة أن يفوتني . . . فذكره . قال : فذكرته ليحيى [بن][1] الجزار ومجاهد ، فقالا لي : سله عن من؟ . فقال : عن الثقة[2] ، عن عائشة وميمونة ، عن النبي ﷺ .

---

185 ★ مِقْسم بن بُجْرة -ويقال : نجدة - أبو القاسم ، مولى عبدالله بن الحارث ، ويقال له مولى ابن عباس للزومه له ، صدوق وكان يرسل ، مات سنة إحدى ومائة . انظر : (تهذيب التهذيب ١٠/٢٨٨ - ٢٨٩ ، والتقريب) .

٢٢٨١٧ - أحمد ٦/١٩٣ - ١٩٤ .

ويزاد : رواه أحمد ٦/٣٣٥ : عن محمد بن جعفر ويحيى بن سعيد ، عن شعبة ، به . وانظر : (أطراف المسند ٩/٢٤٥ ، تعليقة «٧») .

(١) ما بين المعقوفين ساقط من الأصل و(هـ) وأثبته من المطبوع . انظر : (التقريب وأصوله) .

(٢) قوله : «عن الثقة» مكرر في الأصل و(هـ) . انظر : (تحفة الأشراف ١٢/٣٨٤ ، ح ١٧٨١٨ ، وأطراف المسند ٩/٢٤٥ ، تعليقة «٦») .

---

186 ★ موسى بن طلحة ، عن عائشة .

٢٢٨١٨ ـ حديث : أن رسول الله ﷺ كان يكثر ذكر خديجة ، فقلت : لقد أخلفك الله من عجوز من عجائز قريش حمراء الشدقين . . . الحديث .

حب في الثامن من الثالث : أنا عمران بن موسى بن مجاشع ، ثنا عثمان بن أبي شيبة ، ثنا عفان ، ثنا حماد بن سلمة ، ثنا عبدالملك بن عُمَيْر ، عنه ، به .

كم في الأدب : ثنا أبو بكر بن بالويه ، ثنا إسحاق بن الحسن الحربي ، ثنا عفان ، به . وقال : صحيح على شرط مسلم .

رواه أحمد : ثنا مُؤَمَّل أبو عبدالرحمن ، ثنا حماد ، به . وعن بهز وعفان ، قالا : ثنا حماد ، نحوه .

٢٢٨١٩ ـ حديث : كان رسول الله ﷺ إذا سمع المنادي قال : أشهد أن لا إله إلا الله ، وأشهد أن محمداً رسول الله ، قال : «وأنا أشهد . . .» الحديث .

أحمد : ثنا عفان ، ثنا عبدالواحد بن زياد ، حدثني عمرو بن ميمون ، عن أبيه ، بهذا .

---

186 ★ موسى بن طلحة بن عبيدالله التيمي ، أبو عيسى أو أبو محمد المدني ، نزيل الكوفة ، ثقة جليل ، ويقال إنه ولد في عهد النبي ﷺ مات سنة ١٠٣هـ على الصحيح . انظر : (التقريب وأصوله) .

٢٢٨١٨ ـ حب (الإحسان) ٧٢/٩ ـ ٧٣ . كم ٢٨٦/٤ . أحمد ١٥٤/٦ ، ١٥٠ .

٢٢٨١٩ ـ أحمد ١٢٤/٦ . كذا أورد المصنف هذا الحديث هنا ، والصواب ذكره في ترجمة «ميمون بن مهران ، عن عائشة» الآتية كما هو واضح من إسناده . على أن المصنف ذكره على الصواب في أطراف المسند (٢٤٦/٩ ، حديث رقم ١٢١٥٨) .

٢٢٨٢٠ ـ حديث : دخل أبو بكر على النبي ﷺ فقال : «يا أبا بكر أنت عتيق الله من النار . . .» الحديث . وفيه قصة . كم

كم في تفسير الأحزاب : أنا أبو الحسن محمد بن علي بن بكر(١) العدل ، ثنا الحسين بن الفضل ، ثنا شبابة بن سوّار ، حدثني إسحاق بن يحيى بن طلحة ، عن عمه موسى بن طلحة قال : بينا عائشة بنت طلحة تقول لأمها أم كلثوم بنت أبي بكر : أبي خير من أبيك . . . فذكره .

187 ★ ميمون بن أبي شبيب ، عن عائشة .

٢٢٨٢١ ـ حديث : أن رسول الله ﷺ أمرنا أن ننزل الناس منازلهم ، وفيه قصة لعائشة . خز

خز في السياسة : ثنا إسحاق بن إبراهيم بن حبيب بن الشهيد ، ثنا يحيى بن يمان ، عن سفيان ، عن حبيب بن أبي ثابت ، عنه ، به .

188 ★ ميمون بن مهران ، عن عائشة .

وفيه انقطاع .

٢٢٨٢٠ ـ كم ٢/٤١٥ . وقال : صحيح الإسناد . وانظر : (ح ٢٢٥٧٩ ، ص ٤٣٥) .

(١) وقع في الأصل و(هـ) : «أبي بكر» بزيادة «أبي» وهي مقحمة . وجاء على الصواب في المطبوع وأصله المخطوط [الأزهرية ٢/١٩٢ /ب] . وانظر : (تاريخ الإسلام ص ٢٤٩/٢٥٠ وفيات سنة ٣٤١ هـ) .

187 ★ ميمون بن أبي شَبيب الرَّبَعي ، أبو نصر الكوفي ويقال : الرقي ، صدوق كثير الإرسال ، مات سنة ثلاث وثمانين . انظر : (تهذيب التهذيب ١٠/٣٨٩ ، والتقريب) .

188 ★ ميمون بن مِهْران الجَزَري ، أبو أيوب ، أصله كوفي ، نزل الرقة ، ثقة فقيه ، ولي الجزيرة لعمر بن عبد العزيز ، وكان يرسل ، مات سنة سبع عشرة ومائة . انظر : (تهذيب التهذيب ١٠/٣٩٠ ، والتقريب) .

٢٢٨٢٢ ـ حديث : سئلت عائشة : عمّا يحل للرجل من امرأته؟ فقالت : ما فوق الإزار . مي

مي في الطهارة : أنا محمد بن يوسف ، أنا الأوزاعي ، عنه ، به .

٢٢٨٢٣ ـ حديث : إذا التقى الختانان فقد وجب الغسل ، موقوف . طح

طح في الطهارة : ثنا يونس ، ثنا علي بن معبد ، ثنا عبيدالله -هو ابن عمرو- ، عن عبدالكريم بن مالك ، عنه ، بهذا(١) .

189 ★ نافع بن جبير بن مطعم ، عن عائشة .

٢٢٨٢٤ ـ حديث : «يغزو جيشٌ الكعبةَ ، حتى إذا كانوا ببيداء من الأرض ، خسف بأولهم وآخرهم . . .» الحديث . عه حب

عه في الفتن : ثنا حمدون بن عمارة ومحمد بن الخليل المُخَرِّمي ، قالا : ثنا محمد بن الصباح . قال : وثنا أبو أمية ، ثنا سعيد بن سليمان ومحمد بن الصباح .

حب في التاسع والستين من الثالث : أنا الحسن بن سفيان ، ثنا محمد بن بكار ابن الرّيان ، ثلاثتهم عن إسماعيل بن زكريا ، عن محمد بن سوقة ، سمعت نافع بن جبير ، حدثتني عائشة ، به .

٢٢٨٢٢ ـ مي ١/١٩٤ .

٢٢٨٢٣ ـ طح ١/٦٠ .

(١) تقدم له حديث برقم (٢٢٨١٩) وأوله : كان رسول الله ﷺ إذا سمع المنادي . . .

189 ★ نافع بن جبير بن مطعم النوفلي ، أبو محمد أو أبو عبدالله المدني ، ثقة فاضل ، مات سنة تسع وتسعين . انظر : (تهذيب التهذيب ١٠/٤٠٤ ، والتقريب) .

٢٢٨٢٤ ـ حب (الإحسان) ٨/٢٦٦ .

روي عن ابن عيينة ، عن محمد بن سوقة ، فقال : عن نافع بن جبير ، عن أم سلمة ، وسيأتي[١] .

190 ★ نافع مولى ابن عمر ، عن عائشة .

٦/١٥٩أ

٢٢٨٢٥ - / حديث : أرسل عبدالله[٢] بن عمر إلى عائشة يسألها ، هل يباشر الرجل امرأته وهي حائض؟ فقالت : لتشدّ إزارها على أسفلها ، ثم يباشرها . مي ش ط

مي في الطهارة : أنا خالد ، أنا مالك ، عنه ، به .

٢٢٨٢٦ - حديث : «من طلب حقاً فليطلبه في عفاف[٣] واف . . .» [الحديث][٤] .

في ترجمة : عبيدالله بن أبي جعفر ، عن نافع ، عن ابن عمر .

٢٢٨٢٧ - حديث : «اقتلوا الوزغ ، فإنه كان ينفخ على إبراهيم النار» . حم

---

(١) انظر مصورة الإتحاف [٦/٢١١/أ] وقال : أخرجه (عه) في الفتن .

190 ★ نافع مولى ابن عمر ، أبو عبدالله المدني ، ثقة ثبت فقيه ، مشهور . مات سنة سبع عشرة ومائة . انظر : (تهذيب التهذيب ١٠/٤١٢ - ٤١٤ ، والتقريب) .

٢٢٨٢٥ - مي ١/١٩٣ .

ويزاد : الشافعي ٢٧٥ : أخبرنا مالك ، عن نافع ، أن عبدالله بن عمر أرسل إلى عائشة ، به .

ومالك في الطهارة ١/٥٨ : عن نافع ، أن عبيدالله بن عبدالله بن عمر أرسل إلى عائشة ، به .

(٢) «عبدالله» من الأصل و(هـ) وهو الصواب ، وفي المطبوع بدله «عبيدالله» .

٢٢٨٢٦ - انظر : (الإتحاف ٩/١٦٠ ، ح ١٠٧٧٩) وقال : كم في البيوع (٢/٣٢) .

(٣) رسمت في الأصل «عاف» والتصويب من المصادر .

(٤) ما بين المعقوفين زيادة مني لأن للحديث تكملة .

٢٢٨٢٧ - أحمد ٦/٢٠٠ ، ٢١٧ - ٢١٨ .

ط لمالك **ش** للشافعي **حم** لأحمد **عم** لعبدالله بن أحمد **مي** للدارمي **جا** لابن الجارود

أحمد : ثنا محمد بن بكر ، أنا ابن جريج ، أخبرني عبدالله بن عبدالرحمن بن أبي أمية ، أن نافعاً أخبره ، أن عائشة أخبرته ، به . وعن إسماعيل ، عن أيوب ، عن نافع : أن امرأة دخلت على عائشة فإذا رمح منصوب ، فقالت : ما هذا الرمح؟ قالت : نقتل به الأوزاغ ، ثم حدَّثَتْ بنحوه .

٢٢٨٢٨ ـ حديث : «إن للقبر ضغطةً ، ولو كان أحد ناجياً منها نجا سعد بن معاذ» . حم

أحمد : ثنا يحيى ، عن شعبة ، ثنا سعد بن إبراهيم ، عنه ، به . وعن محمد بن جعفر ، [عن شعبة ، عن سعد بن إبراهيم ، عن نافع][1] عن إنسان ، عن عائشة ، به .

191 ★ نافع أبو عاصم ، عن عائشة .

قال أحمد في سياق السند : لا أدري من هو؟

٢٢٨٢٩ ـ حديث : كنت أتّجر إلى الشام أو إلى مصر ، قال : فتجهزتُ إلى العراق ، فدخلت على عائشة . . . فذكر الحديث . وفيه : «إذا كان لأحدكم رزق في شيء ، فلا يدعْه حتى يتغير له ، أو يتنكر له» . حم

٢٢٨٢٨ ـ أحمد ٦/٥٥ ، ٩٨ . قلت : ستأتي رواية محمد بن جعفر ص ٦٨١ (ح ٢٣٠٣٦) .

(١) ما بين المعقوفين من المطبوع ، وأطراف المسند (٩/٢٤٧ ، تعليقة «٦») وبدله في الأصل و(هـ) : «عن سعد» . وانظر الحديث الآتي برقم (٢٣٠٣٦) ص ٦٨١ .

191 ★ نافع أبو عاصم قال ابن حبان في كتاب الثقات (٥/٤٧٢) بعد أن ذكر هذا الحديث : «جهدت جهدي فلم أقف على نافع هذا من هو» . ولكن قال الحافظ المزي في تحفة الأشراف (١٢/٣٣١) مانصه : «وقال أبو حاتم ابن حبان في كتاب الثقات : إنه نافع بن عطاء» وتعقبه الحافظ ابن حجر بقوله : «ولم أر في ثقات التابعين لابن حبان أحداً اسمه نافع بن عطاء» . وقال في «التقريب» : مجهول . انظر : (تهذيب التهذيب ١٠/٤١٥ ، والتقريب) .

٢٢٨٢٩ ـ أحمد ٦/٢٤٦ .

أحمد : ثنا الضحاك بن مخلد ، ثنا أبي ، حدثني الزبير بن عبيد ، عنه ، به .

192 ★ النعمان بن بشير ، عن عائشة .

٢٢٨٣٠ ـ حديث : إني عنده ذات يوم أنا وحفصة ، فقال : «لو كان عندنا رجل يحدثنا» فقلت : يا رسول الله أبعث إلى أبي بكر يجيء فيحدثنا؟ قال : فسكت . . . الحديث . وفيه : «يا عثمان ، إن الله [لعله][1] يقمصك قميصاً ، فإن أرادوك على خلعه فلا تخلعنه[2]» ثلاثاً . حب حم

حب في الثامن من الثالث : أنا عمران بن موسى ، ثنا عثمان بن أبي شيبة ، ثنا زيد بن الحباب ، ثنا معاوية بن صالح ، حدثني ربيعة بن يزيد الدمشقي ، حدثني عبدالله بن قيس ، أنه سمع النعمان بن بشير ، عنها ، به .

رواه أحمد : ثنا أبو المغيرة ، ثنا الوليد بن سليمان ، حدثني ربيعة ، به . وعن عبدالرحمن ، عن معاوية ، نحوه[3] .

193 ★ نفيع الصائغ أبو رافع ، عنها .

في ترجمته ، عن ابن عمر[4] .

---

192 ★ النعمان بن بشير بن سعد بن ثعلبة الأنصاري الخزرجي ، له ولأبويه صحبة ، ثم سكن الشام ، ثم ولي إمرة الكوفة ، ثم قتل بحمص سنة خمس وستين . انظر : (تهذيب التهذيب ١٠/٤٤٧ ـ ٤٤٨ ، والتقريب) .

٢٢٨٣٠ ـ حب (الإحسان) ٩/٣١ ـ ٣٢ . أحمد ٦/٨٦ ـ ٨٧ ، ١٤٩ .

(١) ما بين المعقوفين من الإحسان .

(٢) في مصادره : «فلا تخلعه» .

(٣) وقال في إسناده : «عبدالله بن أبي قيس» .

193 ★ نفيع الصائغ ، أبو رافع المدني ، نزيل البصرة ، ثقة ثبت ، مشهور بكنيته . انظر : (تهذيب التهذيب ١٠/٤٧٢ ، والتقريب) .

(٤) انظر : (الإتحاف ٨/١٢٥ ، ح ٩٠٥٣ ، و٩/٣٩٠) .

194 ★ هُدَيْر بن عبدالرحمن بن رافع بن خَدِيج ، عن عائشة .

٢٢٨٣١ ـ حديث : قلت يا رسول الله : أستدين وأضحي؟ قال : «نعم ، فإنه دين مقضي» . قط

قط في الأضاحي : ثنا ابن مبشّر ، ثنا أحمد بن سنان ، ثنا يعقوب بن محمد الزهري ، ثنا رفاعة بن هُدَير ، ثنا أبي ، بهذا ، وقال : لم يسمع هُدَير من عائشة ، ولم يدركها . وهذا إسناد ضعيف .

195 ★ هلال بن يِسَاف ، عن عائشة .

٢٢٨٣٢ ـ حديث : بات رسول الله ﷺ ليلة عندي ففقدته ، فظننته أنه ذهب إلى بعض نسائه . . . الحديث . كم حم

كم في الصلاة : أنا عبدالرحمن بن الحسن[1] القاضي ، ثنا إبراهيم بن الحسين ، ثنا آدم . وثنا أبو بكر بن بالويه ، ثنا محمد بن غالب ، ثنا عبدالله بن خيران وعمرو ابن مرزوق ، كلهم عن شعبة ، عن منصور ، عنه ، به . وقال : صحيح على شرط الشيخين ولم يخرجاه .

رواه أحمد : ثنا محمد بن جعفر ، ثنا شعبة ، به .

---

194 ★ هُدَيْر بن عبدالرحمن بن رافع بن خديج الأنصاري ، المدني ، مقبول ، قال الدارقطني : روى عن عائشة ولم يسمع منها . انظر : (التقريب وأصوله) .

٢٢٨٣١ ـ قط ٢٨٣/٤ .

195 ★ هلال بن يساف ، ويقال : ابن إساف ، الأشجعي مولاهم ، الكوفي ، ثقة . انظر : (التقريب وأصوله) .

٢٢٨٣٢ ـ كم ٢٢١/١ . أحمد ١٤٧/٦ .

(١) «الحسن» من الأصل و(هـ) ومخطوطة رواق المغاربة للمستدرك [١٠٩/١/أ] وهو الصواب ، وقع في المطبوع بدله : «حسين» . انظر : (تاريخ بغداد ٢٩٢/١٠ ـ ٢٩٤ ، وسير أعلام النبلاء ١٥/١٦) .

٦/١٥٩/ب

196 ★ / همام بن الحارث ، عن عائشة .

٢٢٨٣٣ - حديث : أنها كانت تفرك المنيّ من ثوب رسول الله ﷺ ، وفي بعض طرقه قصة . خز جا طح حم ش عه

خز في الطهارة : عن زياد بن أيوب ، عن زياد بن عبدالله البَكّائي . وعن سعيد بن عبدالرحمن وعبدالجبار بن العلاء ، كلاهما عن سفيان بن عيينة ، كلاهما عن منصور . وعن محمد بن العلاء بن كريب ، عن أبي أسامة . وعن بندار ، عن يحيى . وعن عبدالله بن سعيد الأشجّ ، عن عبدالله بن نُمَيْر . وعن محمد بن يحيى ، عن يعلى . وعن علي بن خَشْرم ، عن عيسى بن يونس ، كلهم عن الأعمش . وعن نصر ابن مرزوق ، عن أسد بن موسى ، عن شعبة ، عن الحكم . وعن نصر ، عن أسد ، عن المسعودي ، عن الحكم وحماد بن أبي سليمان . وعن يحيى بن حكيم ، عن أبي داود ، عن المسعودي ، عن حماد ، كلهم عن إبراهيم ، عن همام بن الحارث ، به .

---

196 ★ همام بن الحارث بن قيس بن عمرو النخعي ، الكوفي ، ثقة عابد ، مات سنة خمس وستين . انظر : (تهذيب التهذيب ٦٦/١١ ، والتقريب) .

٢٢٨٣٣ - خز ١٤٥/١ - ١٤٦ . جا ٥٥ . طح ٤٨/١ ، ٥٠ . أحمد ٤٣/٦ ، ١٢٥ ، ٢٦٣ ، ١٩٣ ، ١٣٥ . وانظر : (الإتحاف ١٠١٣/١٦ ، ح ٢١٥٢٧) .

ويزاد : الشافعي ٣٤٥ : أخبرنا ابن عيينة ، عن منصور ، عن إبراهيم ، عن همام بن الحارث ، عنها ، به .

وعه فيه ٢٠٥/١ - ٢٠٦ : حدثنا عبدالله بن أحمد بن حنبل ، ثنا أبي ، حدثني ابن الأشجعي ، عن أبيه ، عن سفيان ، عن منصور ، عن إبراهيم ، عن همام ، عنها ، به . وحدثنا ابن مسعود المقدسي ، ثنا الهيثم بن جميل ، ثنا زائدة ، عن منصور ، به . وحدثنا علي بن أشكاب ، ثنا أبو بدر ، أنبأنا الأعمش ، عن إبراهيم ، عن همام ، به . وحدثنا الحسن بن عفان ، ثنا ابن نمير ، أنبأنا الأعمش ، به .

ط لمالك **ش** للشافعي **حم** لأحمد **عم** لعبدالله بن أحمد **مي** للدارمي **جا** لابن الجارود

جا فيه : ثنا محمد بن يحيى وأحمد بن يوسف قالا : ثنا أبو حذيفة ، ثنا سفيان ، عن منصور ، بلفظ : كان رسول الله يأمرنا بحتّه .

طح فيه : ثنا ابن مرزوق ، ثنا بشر بن عمر . وعن أبي بكرة ، ثنا وهب بن جرير ، كلاهما عن شعبة ، به . وعن فهد ، ثنا علي بن معبد ، ثنا عبيدالله بن عمرو ، ثنا زيد ابن أبي أُنَيْسة ، عن الحكم ، نحوه . وبه : عن زيد ، عن الأعمش ، به . وعن أبي بكرة ، ثنا يحيى بن حماد ، عن أبي عوانة ، عن الأعمش ، به . وعن فهد ، ثنا الحِمَّاني ، ثنا شريك ، عن منصور ، به . وعن أبي بكرة ، ثنا أبو داود ، به . وعن ابن أبي داود ، ثنا يوسف بن عدي ، ثنا حفص -هو ابن غياث- عن الأعمش ، عن إبراهيم ، عن الأسود بن يزيد وهمام ، عن عائشة ، به . وعن فهد ، ثنا محمد بن سعيد ، أنا شريك ، به .

رواه **أحمد** : ثنا أبو معاوية ، ثنا الأعمش ، عن إبراهيم ، به . وعن يحيى بن سعيد ، عن الأعمش ، نحوه . وعن عفان وبَهْز ومحمد بن جعفر وأبي قَطَن ويحيى ابن سعيد ، كلهم عن شعبة ، عن الحكم ، عن إبراهيم ، نحوه . وعن ابن الأشجعي ، عن أبيه ، عن سفيان -هو الثوري- عن منصور ، عن إبراهيم ، نحوه . وعن ابن الأشجعي ، عن أبيه ، عن سفيان بن عيينة ، عن منصور ، مختصراً .

197 ★ الوليد بن عبدالرحمن (الجُرَشِي)(١) ، عن عائشة .

---

197 ★ الوليد بن عبدالرحمن الجُرَشِي الحمصي ، الزجّاج ، ثقة ، من الرابعة ، كان على خراج الغوطة أيام هشام . انظر : (تهذيب الكمال ٤٢/٣١ ، وتهذيب التهذيب ١٤٠/١١ ، والتقريب) .

(١) «الجُرَشِي» من مصادر ترجمته ، وهو الصواب ، وقد تحرف في الأصل و(هـ) إلى «القرشي» . انظر : مصادر ترجمته السابقة .

٢٢٨٣٤ ـ حديث : حضت مع رسول الله ﷺ على فراشه فانسللت ، فقال لي : «أحضتِ؟» فقلت : نعم ، قال : «فشدي عليك إزارك ، ثم عودي» . حم

أحمد : ثنا إسحاق بن يوسف ، ثنا شريك ، عن يعلى بن عطاء ، عنه ، بهذا .

198 ★ يُحَنَّس مولى مصعب ، عن عائشة .

٢٢٨٣٥ ـ حديث : «لو أن الناس يعلمون ما في صلاة العَتَمَة وصلاة الصبح لأتوهما ولو حبواً» . حم

أحمد : ثنا حسين[1] ، ثنا شيبان ، عن يحيى ، عن محمد بن إبراهيم ، عنه ، بهذا .

199 ★ يحيى بن الجزَّار ، عن عائشة .

٢٢٨٣٦ ـ حديث : في الوتر بتسع . طح حم

٢٢٨٣٤ ـ أحمد ٨٥/٦ .

198 ★ يُحَنَّس بن عبدالله أبو موسى ، مولى آل الزبير المدني الأسدي ، مقرئ ، ثقة من الثالثة . انظر : (تهذيب التهذيب ١٧٤/١١ ، والتقريب) .

٢٢٨٣٥ ـ أحمد ٨٠/٦ .

(١) «حسين» من الأصل و(هـ) وهو ابن محمد المروذي ، وبدله في المطبوع وتحفة الأشراف : «حسن» وهو ابن موسى الأشيب أبو علي وكلاهما شيخ لأحمد وتلميذ لشيبان بن عبدالرحمن التميمي . انظر : (مناقب الإمام أحمد ص ٦٢ ، وتحفة الأشراف ٣٣٤/١٢ ، وتهذيب الكمال ٥٩٢/١٢ ، وتهذيب التهذيب ٣٧٣/٤ ، وأطراف المسند ٢٤٩/٩ ـ ٢٥٠ ، ح١٢١٦٦) .

199 ★ يحيى بن الجزَّار العرني الكوفي ، قيل : اسم أبيه زَبَّان وقيل : بل لقبه هو ، صدوق رمي بالغلو في التشيع . انظر : (ثقات ابن حبان ٥١٩/٥ ، وتهذيب التهذيب ١٩١/١١) .

٢٢٨٣٦ ـ طح ٢٨٤/١ . أحمد ٢٢٥/٦ ، ٣٢ .

طح في الصلاة : ثنا أبو أيوب بن خلف الطبراني ، ثنا محمد بن عبدالله بن نمير ، ثنا ابن فضيل ، [عن الأعمش][1] عن عمارة بن عمير ، عنه ، به .

رواه **أحمد** : ثنا عبدالرزاق ، أنا الثوري ، عن الأعمش ، عن عمارة ، به . وعن محمد بن فُضَيْل ، عن الأعمش ، به .

٢٢٨٣٧ - حديث : «من غسَّل ميتاً فأدى فيه الأمانة ، ولم يُفْشِ عليه ما يكون منه ، خرج من ذنوبه كيوم ولدته أمه . . .» الحديث .

أحمد : عن أحمد بن عبدالملك وعفان ، عن سلّام بن أبي مطيع ، عن جابر ، عن الشعبي ، عنه ، به .

٦/١/١٦٠ 200 ★ / يحيى بن سعيد الأنصاري ، عن عائشة .

ولم يدركها .

٢٢٨٣٨ - حديث : إذا رأت الدم فلتمسك عن الصلاة ، فإنه حيض ، يعني الحامل .

مي في الحيض : ثنا حجاج ، ثنا حماد ، عنه ، بهذا . وعن أبي النعمان ، ثنا حماد بن زيد ، عن يحيى بن سعيد قال : أمر لا يختلف فيه عندنا ، عن عائشة مثله . ثنا عبدالله بن مَسْلَمة ، ثنا مالك ، أنه بلغه عن عائشة مثل ذلك .

---

(١) ما بين المعقوفين من مصادر التخريج ، وهو ساقط من الأصل و(هـ) . وانظر : (تهذيب الكمال ١٢/٧٦ - ٩١) .

٢٢٨٣٧ - أحمد ٦/١١٩ - ١٢٠ ، ١٢٢ .

200 ★ يحيى بن سعيد الأنصاري ، المدني ، أبو سعيد القاضي ، ثقة ثبت ، مات سنة أربع وأربعين ومائة أو بعدها ، قال ابن المديني : لا أعلمه سمع من صحابي غير أنس . انظر : (تهذيب التهذيب ١١/٢٢١ - ٢٢٤ ، والتقريب) .

٢٢٨٣٨ - مي ١/١٨٢ .

٢٢٨٣٩ ـ حديث : كان عامر بن فهيرة يقول : ط

قد رأيت الموت قبل ذوقه إن الجبان حتفه من فوقه

مالك في الجامع : عنه ، بهذا(١) .

201 ★ يحيى بن سعيد بن العاص بن سعيد بن العاص الأموي ، عنها .

٢٢٨٤٠ ـ حديث : استأذن أبو بكر على النبي ﷺ وأنا معه في مِرْط واحد ، فأذن له ، فقضى إليه حاجته وهو على تلك الحال . . . الحديث . حب

حب في الثامن من الثالث : أنا ابن قتيبة ، ثنا ابن أبي السري ، ثنا عبدالرزاق ، أنا معمر ، عن الزهري ، عنه ، به .

٢٢٨٣٩ ـ مالك ٨٩١/٢ .

(١) ويستدرك على مرويات : يحيى بن سعيد ، عن عائشة :

١ ـ حديث : رأيت ثلاثة أقمار سقطن في حُجْرَتي .

مالك في الجنائز ٢٣٢/١ : عن يحيى بن سعيد ، عنها ، به .

٢ ـ وحديث : إن كان ليخفف ركعتي الفجر حتى إني لأقول : أقرأ بأم القرآن أم لا؟ .

مالك في الصلاة ١٢٧/١ : عن يحيى بن سعيد ، عنها ، به .

٣ ـ وحديث : أصبحت أنا وحفصة صائمتين ، وفيه : فسألناه ، فقال : «اقضيا يوما مكانه» .

طح في الصوم ١٠٩/٢ : حدثنا ابن أبي عمران ، ثنا أبو بكرة الرمادي ، ثنا علي بن المديني ، ثنا حماد بن زيد ، عنه ، به .

201 ★ يحيى بن سعيد بن العاص بن سعيد بن العاص الأموي القرشي ، أبو أيوب ويقال : أبو الحارث المدني أخو عَمْرو بن سعيد الأشدق ، ثقة ، مات في حدود الثمانين . انظر : (تهذيب الكمال ٣٢٥/٣١ ـ ٣٢٩ ، وتهذيب التهذيب ٢١٥/١١) .

٢٢٨٤٠ ـ حب (الإحسان) ٢٧/٩ .

٢٢٨٤١ - وبه : في الأول من الرابع : أن النبي ﷺ استعذر أبا بكر من عائشة . . . الحديث . حب

202 ★ يحيى بن عبدالرحمن بن حاطب ، عن عائشة .

٢٢٨٤٢ - حديث : خرجنا مع رسول الله ﷺ على ثلاثة أنواع ، فمنا من أهلَّ بحجة وعمرة ، ومنا[1] من أهل بحج مفرد ، ومنا من أهل بعمرة . . . الحديث . خز كم حم

خز في الحج : ثنا بندار ، ثنا عبدالوهاب الثقفي ، عن محمد بن عمرو ، عنه ، به . وعن بندار ، عن ابن أبي عدي ، عن محمد بن عمرو ، عن أبي سلمة ، عن عائشة مثله . وعن عبدة بن عبدالله ، عن محمد بن بشر ، عن محمد بن عمرو ، نحوه . ليس في السماع .

كم فيه : أخبرني عبدالله بن الحسين القاضي بمرو ، ثنا الحارث بن أبي أسامة ، ثنا سعيد بن عامر ، ثنا محمد بن عمرو ، نحوه . وقال : صحيح على شرط مسلم .

رواه أحمد : ثنا يزيد بن هارون ، ثنا محمد بن عمرو ، به .

٢٢٨٤٣ - حديث : لما توفيت خديجة ، قالت خولة بنت حكيم امرأة عثمان ابن مظعون وذلك بمكة : أي رسول الله ألا تتزوج؟ قال : «ومن؟» قالت : إن شئت بكراً وإن شئت ثيباً . . . الحديث في تزويج عائشة . كم

٢٢٨٤١ - حب (الإحسان) ٦/١٩١ .

202 ★ يحيى بن عبدالرحمن بن حاطب بن أبي بلتعة ، أبو محمد أو أبو بكر ، المدني ، ثقة ، مات سنة أربع ومائة . انظر : (تهذيب التهذيب ١١/٢٤٩ ، والتقريب) .

٢٢٨٤٢ - خز ٤/٢٤٣ - ٢٤٤ ولم أجد طريقي بندار . كم ١/٤٨٥ . أحمد ٦/١٤١ . وانظر : (ح ٢٢٩٠٠) ص ٦٢٠ .

(١) «منا» من (هـ) وفي الأصل : «منها» .

٢٢٨٤٣ - كم ٢/١٦٧ ، ٣/٧٣ . وقال في الثانية أيضا : صحيح على شرط مسلم .

كم في النكاح : أنا مخلد بن جعفر الباقَرْحي ، ثنا محمد بن حرب ، ثنا سعيد بن يحيى بن سعيد الأموي ، ثنا أبي ، ثنا محمد بن عمرو ، عنه ، به . وقال : صحيح على شرط مسلم . وفي معرفة الصحابة : ثنا أبو العباس محمد ابن يعقوب ، ثنا أحمد بن عبدالجبار ، ثنا عبدالله بن إدريس ، عن محمد بن عمرو ، به .

وسيأتي في ترجمة : أبي سلمة ، عن عائشة[١] ، وفي مسند خولة بنت حكيم[٢] .

٢٢٨٤٤ ـ حديث : المبايعة .

في ترجمة : يحيى بن عبدالرحمن ، عن امرأة من المبايعات[٣] .

٢٢٨٤٥ ـ حديث : لعبت الحبشة عند النبي ﷺ في المسجد ، فجئت أنظر ، فجعل يطأطئ لي منكبه لأنظر إليهم . حم

أحمد : ثنا خلف بن الوليد ، ثنا عباد بن عباد ، عن محمد بن عمرو ، عنه ، بهذا .

٢٢٨٤٦ ـ حديث : عن ابن عمر رفعه : «الشهر تسع وعشرون» ، فذكروا لعائشة فقالت : يرحم الله أبا عبدالرحمن إنما قال : «الشهر يكون تسعاً وعشرين» . حم

(١) سيأتي ص ٦٤٥ برقم (٢٢٩٥٧) .

(٢) انظر : (الإتحاف ١٦/٩٣٠ ، ح ٢١٤١٦) وقال : أخرجه أحمد .

(٣) انظر : [مصورة الإتحاف ٦/٢٢٧/ب] .

٢٢٨٤٥ ـ أحمد ٦/٨٣ .

٢٢٨٤٦ ـ أحمد ٦/٥١ . وقع هذا الحديث في ترجمته عن ابن عمر في مسند أحمد ٢/٣١ ، ٥٦ ، وفيهما قصة عائشة .

أحمد : ثنا يحيى ، عن محمد بن عمرو ، عنه ، به[١] .

203 ★ يحيى بن وَثَّاب ، عن عائشة .

٢٢٨٤٧ - حديث : أنها ركبت جملاً فلعنته ، فقال لها النبي ﷺ : «لا تركبيه» .

أحمد : ثنا وكيع ، عن الأعمش ، عن شمر[٢] ، عنه ، بهذا .

٦/١٦٠/ب

204 ★ / يحيى بن يَعْمَر البصري ، عن عائشة .

٢٢٨٤٨ - حديث : أنها سألت رسول الله ﷺ عن الطاعون؟ قالت : فأخبرني أنه كان عذاباً يبعثه الله على من يشاء ، وجعله الله رحمة للمؤمنين . . . الحديث .

أحمد : عن عبدالصمد ويونس بن محمد وأبي عبدالرحمن المقرئ ، كلهم عن داود بن أبي الفرات ، عن عبدالله بن بريدة ، عنه ، به .

---

(١) ويستدرك على أحاديث : يحيى بن عبدالرحمن بن حاطب بن أبي بلتعة ، عن عائشة -كما في أطراف المسند ٢٥١/٩ ، تعليقة «١»- :

١ - حديث : إن هذا ليعذب الآن ببكاء أهله عليه ، وفيه قصة عائشة . . . الحديث .

في ترجمته عن عبدالله بن عمر . انظر : (الإتحاف ٣٩٨/٩ - ٣٩٩ ، ح١١٥٣٧) .

٢ - حديث : وقف رسول الله ﷺ على القليب يوم بدر . . . الحديث . وفيه حديث عائشة .

في ترجمته عن ابن عمر . انظر : (الإتحاف ٣٩٩/٩ ، ح١١٥٣٩) .

203 ★ يحيى بن وَثَّاب الأسدي ، مولاهم ، الكوفي المقرئ ، تابعي ثقة عابد ، مات سنة ثلاث ومائة . انظر : (تهذيب التهذيب ٢٩٤/١١ - ٢٩٥ ، والتقريب) .

٢٢٨٤٧ - أحمد ١٣٨/٦ .

(٢) «شمر» من المطبوع وهو الصواب ، وقد تحرف في الأصل و(هـ) إلى «عمر» . انظر : (تهذيب الكمال ٥٦٠/١٢ - ٥٦١ ، وأطراف المسند ٢٥١/٩ ، تعليقة «٢») .

204 ★ يحيى بن يَعْمَر البصري نزيل مرو وقاضيها ، وهو أول من نقط المصحف ، ثقة فصيح ، وكان يرسل ، مات قبل المائة ، وقيل : بعدها . انظر : (تهذيب التهذيب ٣٠٥/١١ ، والتقريب) .

٢٢٨٤٨ - أحمد ٢٥١/٦ - ٢٥٢ ، ٦٤ ، ١٥٤ .

٢٢٨٤٩ ـ حديث : أن النبي ﷺ نام وهو جنب ، قالت لي : ربما اغتسل قبل أن ينام ، وربما نام قبل أن يغتسل ، ولكنه كان يتوضأ ، قال : الحمد لله الذي جعل في الأمر سعة . حم

أحمد : ثنا عبدالرزاق ، ثنا معمر ، عن عطاء الخراساني ، عنه ، بهذا .

٢٢٨٥٠ ـ وبـه : سألها رجل هل كان رسول الله ﷺ يرفع صوته من الليل إذا قرأ؟ قالت : نعم ربما رفع ، وربما خفض ، قال : الحمد لله الذي جعل في الدين سعة . قال : فهل كان يوتر من أول الليل؟ . . . الحديث . حم

وعن يحيى بن آدم ، عن ابن المبارك ، عن معمر ، بقصة القراءة حسب .

٢٢٨٥١ ـ حديث : كانت امرأة عثمان بن مظعون تختضب وتتطيب فتركته فدخلت عليَّ ، فقلت لها : مالك ، قالت : عثمان لا يريد النساء ولا يريد الدنيا ، قالت عائشة : فدخل عليَّ رسول الله ﷺ فأخبرته بذلك ، فلقي عثمان فقال : «يا عثمان أتؤمن بما نؤمن به»؟ قال : نعم يا رسول الله ، قال : «فأسوة ما لك بنا» . حم

أحمد : ثنا مُؤَمَّل ، ثنا حماد ، ثنا إسحاق بن سُوَيْد ، عنه ، بهذا . وعن مُؤَمَّل ، عن حماد ، عن إسحاق ، عن أبي فاختة ، عن عائشة ، نحوه .

205 ★ يزيد بن بَابَنُوس ، عن عائشة .

٢٢٨٤٩ ـ أحمد ١٦٦/٦ .

٢٢٨٥٠ ـ أحمد ١٦٧/٦ ، ١٥٣ .

٢٢٨٥١ ـ أحمد ١٠٦/٦ .

205 ★ يزيد بن بَابَنُوس بصري ، مقبول ، ذكره ابن حبان في الثقات ، وقال أبو حاتم : مجهول ، وقال الدارقطني : لا بأس به . انظر : (تهذيب التهذيب ٣١٦/١١ ، والتقريب) .

ط لمالك ش للشافعي حم لأحمد عم لعبدالله بن أحمد مي للدارمي جا لابن الجارود

٢٢٨٥٢ - حديث : أن أبا بكر دخل على النبي ﷺ بعد وفاته ، فوضع فمه بين عينيه ، ووضع يديه على صدغيه ، وقال : وانبياه ، واخليلاه ، واصفياه . حم

أحمد : ثنا مرحوم بن عبدالعزيز ، ثنا أبو عمران الجوني ، عنه ، بهذا . وهو طرف من الحديث الذي بعده .

٢٢٨٥٣ - حديث : ذهبت أنا وصاحب لي إلى عائشة ، فاستأذنّا عليها ، فألقت إلينا وسادة ومدّت إليها الحجاب ، فقال صاحبي : يا أم المؤمنين ما تقولين في العراك[1]؟ . . . الحديث ، وفيه قصة مرض النبي ﷺ ووفاته ، وقول عمر للمغيرة : إنه لم يمت ، ومجيء أبي بكر وجزمه بوفاته ، وخروجه إلى المسجد وعمر يقول : إن رسول الله ﷺ لا يموت حتى يُفني الله المنافقين ، وتلاوة أبي بكر ﴿ وَمَا مُحَمَّدٌ إِلَّا رَسُولٌ قَدْ خَلَتْ مِن قَبْلِهِ الرُّسُلُ . . . ﴾[2] وفيه قول عمر : يا أيها الناس هذا أبو بكر ذو شيبة المسلمين فبايِعُوه ، فبايَعُوه . حم

أحمد : ثنا بهز ، ثنا حماد بن سلمة ، ثنا أبو عمران الجَوْني ، عنه ، بطوله .

٢٢٨٥٤ - حديث : كان رسول الله ﷺ يتوشحني[3] وأنا حائض ، ويصيب من رأسي ، وبيني وبينه ثوب . حم مي

٢٢٨٥٢ - أحمد ٦/٣١ .

٢٢٨٥٣ - أحمد ٦/٢١٩ - ٢٢٠ .

(١) «العراك» الحيض كما فسر في الحديث بعد ذلك . وفي الأصل و(هـ) : «العرك» والمثبت من المطبوع وأطراف المسند (٩/٢٥٣ ، ح ١٢١٧٩) .

(٢) سورة آل عمران ، الآية (١٤٤) .

٢٢٨٥٤ - مي ١/١٩٦ . أحمد ٦/١٨٧ .

ويزاد : رواه أحمد ٦/٧٢ : عن موسى بن داود ، عن المبارك ، عن أبي عمران الجَوْني ، عنه بلفظ : في الرجل يباشر امرأته وهي حائض ، قال : له مافوق الإزار . وانظر : (أطراف المسند ٩/٢٥٣ ، ح ١٢١٧٨ ، تعليقة «٥») .

(٣) يتوشحني : أي يعانقني ويقبلني . (النهاية) .

مي في الطهارة : ثنا سليمان بن حرب ، ثنا حماد بن سلمة ، عن أبي عمران الجَوْني ، عنه ، به .

رواه أحمد : ثنا عبدالرحمن بن مهدي ، عن حماد ، به . وهو طرف من الذي قبله .

٢٢٨٥٥ ـ حديث : كان خُلق رسول الله ﷺ القرآن . . . الحديث .

كم

كم في تفسير ﴿ قَدْ أَفْلَحَ . . . ﴾ : أنا أحمد بن سهل ببخارى[١] ، ثنا قيس بن أنيف ، ثنا قتيبة بن سعيد ، ثنا جعفر بن سليمان ، عن أبي عمران ، عنه ، به . وقال : صحيح الإسناد .

٦ / ١٦١/أ

٢٢٨٥٦ ـ / حديث : قلت : يا رسول الله إن لي جارين بأيهما[٢] أبدأ؟ قال : «بأقربهما منك باباً» .

كم خ

كم في البر والصلة : أنا أحمد بن يعقوب الثقفي ، ثنا موسى بن هارون ، أنا أبو الربيع الزهراني ، ثنا جعفر بن سليمان ، عن أبي عمران الجَوْني ، عنه ، بهذا . وقال : كذا رواه جعفر . وخالفه شعبة ، فرواه عن أبي عمران ، عن طلحة التيمي ، عن عائشة ، وروايته أصح .

قلت : قد أخرج **البخاري** حديث شعبة[٣] .

٢٢٨٥٥ ـ كم ٣٩٢/٢ .

(١) «ببخارى» من المطبوع ، وفي الأصل و(هـ) بدله : «البخاري» .

٢٢٨٥٦ ـ كم ١٦٧/٤ .

(٢) المثبت من المطبوع ، وفي الأصل و(هـ) : «فبأيهما» .

(٣) صحيح البخاري -فتح الباري (٢١٩/٥ ـ ٢٢٠ ، ح٢٥٩٥)- كتاب الهبة : باب بمن يبدأ بالهدية .

٢٢٨٥٧ ـ حديث : «الدواوين ثلاثة : فديوان لا يغفر الله منه شيئاً ، وديوان لا يترك الله منه شيئاً . . .» الحديث . كم حم

كم في الأهوال : أنا أبو بكر بن أبي نصر ، ثنا عبدالله بن روح ، ثنا يزيد بن هارون ، أنا صدقة بن موسى ، عن أبي عمران الجَوْني ، عنه ، به .

206 ★ يزيد بن شريك التيمي والد إبراهيم ، عن عائشة .

٢٢٨٥٨ ـ حديث : أن النبي ﷺ كان يقبلها وهو صائم . قط

قط في الطهارة : ثنا عبدالله بن محمد بن عبدالعزيز ، ثنا عثمان بن أبي شيبة ، ثنا معاوية بن هشام ، ثنا سفيان الثوري ، عن أبي رَوْق ، عن إبراهيم التيمي ، عن أبيه ، به .

207 ★ يوسف بن سعد ، عن عائشة .

٢٢٨٥٧ ـ كم ٤/٥٧٥ ـ ٥٧٦ . وقال : صحيح الإسناد .

ويزاد : رواه أحمد ٦/٢٤٠ : حدثنا يزيد ، أنا صدقة بن موسى ، ثنا أبو عمران الجوني ، عنه ، بهذا . وانظر : (أطراف المسند ٩/٢٥٤ ، تعليقة «٣») .

206 ★ يزيد بن شريك بن طارق التيمي ، الكوفي ، والد إبراهيم ، ثقة ، يقال : إنه أدرك الجاهلية ، مات في خلافة عبدالملك . انظر : (تهذيب التهذيب ١١/٣٣٧ ، والتقريب) .

٢٢٨٥٨ ـ قط ١/١٤١ ـ ١٤٢ .

207 ★ يوسف بن سعد الجمحي مولاهم أبو يعقوب ، ويقال : أبو سعد البصري ، ويقال : يوسف بن مازن ، وقيل : هما اثنان ، ثقة من الثالثة . انظر : (تهذيب التهذيب ١١/٤١٣ ، والتقريب) .

٢٢٨٥٩ ـ حديث : عن أم سلمة : بينا رسول الله ﷺ مضطجعاً في بيتي حم **إذ احتفز جالساً وهو يسترجع ، فقلت : بأبي أنت وأمي ما شأنك يا رسول الله تسترجع؟ قال : «جيش من أمتي يجيئون من قبل الشام يؤمون البيت ، لرجل يمنعه الله منهم ، حتى إذا كانوا بالبيداء من ذي الحليفة ـ خُسِفَ بهم ، ومصادرهم شتى» . فقال : «إن منهم من جُبِر» ثلاثاً .**

أحمد : ثنا يونس وحسن بن موسى ، قالا : ثنا حماد بن سلمة ، عن علي بن زيد ، عن الحسن ، عن أم سلمة ، بهذا . وعن حسن ، عن حماد ، عن أبي عمران الجَوْني ، عن يوسف بن سعد ، عن عائشة . وعن يونس ، عن حماد ، عن أبي عمران ، عن يوسف ، عن عائشة وأم سلمة ، به[1] .

208 ★ يوسف بن مَاهك ، عن عائشة .

٢٢٨٦٠ ـ حديث : قد كنت أطيّب رسول الله ﷺ عند إحلاله وعند حم **إحرامه .**

أحمد : ثنا روح ، ثنا عباد بن منصور ، سمعت القاسم بن محمد ويوسف بن ماهِك وعطاء ، يذكرون عن عائشة ، به .

٢٢٨٥٩ ـ أحمد ٢٥٩/٦ .

(١) في المطبوع : «عن يوسف بن سعد ، عن أبي سلمة ، عن عائشة ، بمثله» .

208 ★ يوسف بن ماهِك بن بُهْزَاد ، الفارسي ، المكي ، ثقة من الثالثة ، مات سنة ست ومائة ، وقيل : قبل ذلك . انظر : (تهذيب التهذيب ٤٢١/١١ ، والتقريب) .

٢٢٨٦٠ ـ أحمد ١٨٦/٦ . وانظر : (ص ٤١٥ ، تعليقة «١») .

الكنى [عن أم المؤمنين عائشة رضي الله عنها] .

209 ★ أبو أمامة بن سهل بن حُنَيف[١] ، عن عائشة .

٢٢٨٦١ ـ حديث : دخلت أنا و[٢]عروة بن الزبير [يوماً][٣] على عائشة ، فقالت[٤] : لو رأيتما نبيَّ الله ﷺ [ذات يوم][٥] في مرضٍ مَرِضَه ، قالت : فكان له عندي ستة دنانير . . . الحديث .

حم حب

أحمد : ثنا أبو سلمة ، ثنا بكر بن مضر ، ثنا موسى بن جُبَير ، عنه ، به .

210 ★ أبو إسحاق السَّبِيعي ، عن عائشة .

---

209 ★ أسعد بن سهل بن حُنَيف ، أبو أمامة ، معروف بكنيته معدود في الصحابة ، له رؤية ، لم يسمع من النبي ﷺ مات سنة مائة ، وله اثنتان وتسعون . انظر : (تهذيب التهذيب ٢٦٣/١ ـ ٢٦٥ ، والتقريب) .

(١) حق هذه الترجمة أن تؤخر فتذكر بعد الترجمة التي تليها .

٢٢٨٦١ ـ أحمد ١٠٤/٦ . قلت : تقدم هذا الحديث في ترجمته عن عائشة في الأسماء (١٠٠٨/١٦ ، ح ٢١٥٢٠) .

ويزاد : رواه حب في التاسع والثلاثين من الثالث (الإحسان) ٨٨/٥ ـ ٨٩ : أخبرنا محمد بن عبدالله بن الجنيد ببست ، حدثنا قتيبة بن سعيد ، حدثنا بكر بن مضر ، عن موسى بن جبير ، عنه ، به . وانظر : (الإحسان تحقيق الأرنؤوط ٩/٨ ، ح ٣٢١٣) .

(٢) سقطت واو العطف من الأصل .

(٣) ما بين المعقوفين من المطبوع .

(٤) في الأصل : «فقلت» وهو خطأ .

(٥) ما بين المعقوفين من المطبوع .

210 ★ عمرو بن عبدالله الهمداني ، أبو إسحاق السَّبِيعي الكوفي مشهور بكنيته ، مكثر ثقة عابد ، أكثر من التدليس واختلط بأَخَرَةٍ ، مات سنة تسع وعشرين ومائة وقيل قبل ذلك . انظر : (جامع التحصيل ص٣٠٠ ، وتهذيب التهذيب ٦٣/٨ ـ ٦٧ ، والتقريب) .

٢٢٨٦٢ ـ حديث : لقد علم أنه اعتمر قبل أن يحج أَرْبَعَ عُمَر .
حم

وقع في مسند البراء بن عازب ، من رواية أبي إسحاق ، عنه : اعتمر قبل أن يحج ثلاث مرات ، قال : فقالت : عائشة . . . بهذا .

211 ★ أبو بُرْدَة بن أبي موسى الأشعري ، عن عائشة .

٢٢٨٦٣ ـ حديث : أن النبي ﷺ كان إذا خرج من الخلاء قال : «غفرانك» .
مي خز جا حب كم حم

مي في الطهارة : أنا مالك بن إسماعيل ، ثنا إسرائيل ، عن يوسف بن أبي بردة ، عن أبيه ، به .

خز فيه : عن محمد بن أسلم ، عن عبيدالله بن موسى . وعن أبي موسى محمد ابن المثنى ، عن يحيى بن أبي بكير ، كلاهما عن إسرائيل ، به .

جا فيه : عن إسحاق بن / منصور ، عن هاشم بن القاسم ، عن إسرائيل ، به . ٦/١٦١/ب

حب في الثاني عشر من الخامس : أنا عمران بن موسى بن مجاشع ، ثنا عثمان ابن أبي شيبة ، ثنا يحيى بن أبي بكير(١) ، به .

٢٢٨٦٢ ـ انظر : (الإتحاف ٥١٨/٢ ، ح٢١٧١) وعزاه لأحمد (٢٩٧/٤) .

211 ★ أبو بُرْدَة بن أبي موسى الأشعري ، الفقيه ، قيل : اسمه عامر ، وقيل : الحارث ، وقيل : اسمه كنيته ، ثقة ، مات سنة أربع ومائة ، وقيل غير ذلك ، وقد جاوز الثمانين . انظر : (تهذيب التهذيب ١٨/١٢ ، والتقريب) .

٢٢٨٦٣ ـ مي ١٣٩/١ . خز ٤٨/١ . جا ٢٥ . حب (الإحسان) ٣٥٤/٢ . كم ١٥٨/١ . وقال : حديث صحيح . أحمد ١٥٥/٦ .

(١) «بكير» من الأصل و(هـ) وهو الصواب ، كما في طرق الحديث ، وقد تحرف في المطبوع إلى «كثير» . انظر : (تهذيب الكمال ٢٤٥/٣١ ـ ٢٤٨) .

كم في الطهارة : أنا أبو العباس محمد بن أحمد المحبوبي بمرو ، ثنا سعيد بن مسعود ، ثنا عبيدالله بن موسى ، ثنا إسرائيل ، به . وعن أحمد بن إسحاق ، ثنا محمد بن أحمد بن النضر ، ثنا معاوية بن عمرو ، ثنا يحيى بن أبي بكير ، به .

رواه **أحمد** : ثنا هاشم بن القاسم ، ثنا إسرائيل ، به .

٢٢٨٦٤ ـ حديث : إذا التقى الختانان .

تراجع ترجمة أبيه : أبي موسى ، عن عائشة .

٢٢٨٦٥ ـ حديث : «الطير تجري بقدر» وكان يعجبه الفأل الحسن .
حب كم حم

حب في الرابع عشر من الخامس : أنا أحمد بن الحسن بن عبدالجبار ، ثنا داود ابن عمرو الضَّبِّي ، ثنا حسان[١] بن إبراهيم ، ثنا سعيد بن مسروق ، عن يوسف بن أبي بردة ، عن أبي بردة ، قال : أتيت عائشة . . . فذكره .

كم في الإيمان : ثنا أبو بكر محمد بن أحمد بن بالويه ، ثنا إسحاق بن الحسن[٢] بن ميمون ، ثنا عفان بن مسلم ، ثنا حسان بن إبراهيم الكرماني ، به . وقال : أخرجا لرُواته إلا ليوسف ، وهو عزيز الحديث[٣] .

رواه **أحمد** : ثنا عفان ، به .

٢٢٨٦٤ ـ انظر ص ٦٤ حديث رقم (٢١٨٧٩) .

٢٢٨٦٥ ـ حب (الإحسان) ٥٢٩/٧ ـ ٥٣٠ . كم ٣٢/١ . أحمد ١١٩/٦ ـ ١٢٠ .

(١) في المطبوعة المعتمدة : «حبان» وهو خطأ . وجاء على الصواب في (طبعة الأرنؤوط ١٣٩/١٣ ، ح ٥٨٢٤) . انظر : (تهذيب التهذيب ٢٤٥/٢) .

(٢) في المطبوعة : «إسحاق بن الحسين» وهو خطأ . انظر : (سير أعلام النبلاء ٤١٠/١٣) .

(٣) في المطبوع : «وهو عزيز الحديث جداً» .

٢٢٨٦٦ ـ حديث : أُغْمي على رسول الله ﷺ ورأسه في حجري ، فجعلتُ أمسحه ، وأدعو له . . . الحديث . حب

حب في الثامن والأربعين من الخامس : أنا الحسين بن محمد بن مصعب ، ثنا أبو زرعة الرازي ، ثنا قبيصة ، ثنا سفيان(١) ، عن إسماعيل بن أبي خالد ، عنه ، به .

٢٢٨٦٧ ـ حديث : أخرجتْ إلينا عائشةُ إزاراً ملبَّداً وكساء غليظاً ، فقالت : في هذا قبض رسول الله ﷺ . عه حب كم حم

عه في اللباس : عن الصغاني وداود بن عمر بن رزين ، قالا : ثنا يزيد بن هارون ، ثنا سليمان بن المغيرة ، عن حميد بن هلال ، عنه ، به . وعن إسماعيل القاضي ، ثنا علي بن عبدالله ، ثنا إسماعيل بن عُلَّية ، عن أيوب ، عن حميد ، به .

حب في التاسع والأربعين من الخامس : أنا محمد بن أحمد بن أبي عون ، ثنا علي بن حجر ، ثنا إسماعيل بن إبراهيم ، عن أيوب ، عن أبي الخليل ، عنه ، بهذا . وعن أحمد بن محمد بن الحسين هو الماسرجسي ، ثنا شيبان بن أبي شيبة ، ثنا سليمان بن المغيرة ، ثنا حميد بن هلال ، عن أبي بردة ، بمعناه .

كم في الترجمة النبوية : ثنا أبو عبدالله محمد بن يعقوب ، ثنا يحيى بن محمد ابن يحيى ، ثنا مسدد ، ثنا إسماعيل بن إبراهيم ، به .

٢٢٨٦٦ ـ حب (الإحسان) ٨/١٩٩ .

(١) في المطبوعة : «سليمان» بدل «سفيان» وهو خطأ . وهو سفيان الثوري شيخ قبيصة بن عقبة السوائي . انظر : (تحفة الأشراف ١٢/٣٤٠ ، وعمل اليوم والليلة ١٠٩٧ ، والإحسان تحقيق الأرنؤوط ١٤/٥٥٥ ، ح٦٥٩١) .

٢٢٨٦٧ ـ حب (الإحسان) ٨/٢١٥ ، ٢١٤ . كم ٢/٦٠٨ . وقال : صحيح على شرط الشيخين . أحمد ٦/٣٢ ، ١٣١ .

رواه **أحمد** : ثنا إسماعيل ، به . وعن عفان وبهز ، كلاهما عن سليمان بن المغيرة نحوه(١) (٢) .

212 ★ أبو بكر بن عبدالرحمن بن الحارث بن هشام المخزومي ، عن عائشة .

٢٢٨٦٨ ـ حديث : أن رسول الله ﷺ كان يدركه الصبح وهو جنب ، فيصوم .
خز عه جا حب حم ش ط طح

---

(١) وقع في المطبوع : «أبو بريدة» وهو تحريف ، وصوابه «أبو بردة» كما تقدم في ترجمته .

(٢) ويستدرك على الرواة عنها -رضي الله عنها- حسب الترتيب : أبوبكر بن حفص ، عن عائشة . ولم يسمع منها . انظر : (جامع التحصيل ص ٣٧٨) .

- حديث : «اللهم اغفر لعائشة بنت أبي بكر الصديق مغفرة واجبة . . .» الحديث .

كم في المعرفة ٤/١١ ـ ١٢ : ثنا علي بن عيسى الحيري ، ثنا إبراهيم بن أبي طالب ، ثنا ابن أبي عمر ، ثنا سفيان ، عن موسى الجهني ، عنه ، به .

212 ★ أبوبكر بن عبدالرحمن بن الحارث بن هشام بن المغيرة المخزومي المدني ، قيل : اسمه محمد ، وقيل : أبو بكر اسمه وكنيته عبدالرحمن وقيل : اسمه كنيته ، ثقة فقيه عابد يقال له : راهب قريش مات سنة أربع وتسعين ، وقيل غير ذلك . انظر : (تهذيب التهذيب ١٢/٣٠ ـ ٣٢ ، والتقريب) .

٢٢٨٦٨ ـ خز ٣/٢٤٩ ـ ٢٥١ . جا ١٤١ ـ ١٤٢ . حب (الإحسان) ٥/٢٠٢ ، ٢٠١ ، ٢٠٢ ، ٢٠٤ ، ٢٠٥ ـ ٢٠٦ . أحمد ٦/٢٨٩ ، ٣٨ ، ٢٩٠ ، ٢٠٣ ، ٢١٦ ، ٢٦٦ ، ٢٧٨ ، ٢٢٩ . وانظر : (ح ٢٢٧٦٩) ص ٥٤٨ ، و(ح ٢١٩١١) ص ٨١ ، و(١٨/ح ٢٣٥١٥) .

ويزاد : خز فيه ٣/٢٤٩ : حدثنا أبو عمار ، حدثنا سفيان ، عن سُمَيّ . (ح) وحدثنا يحيى بن حكيم ، حدثنا سفيان ، به .

والشافعي : ص ١٧٩ : أخبرنا سفيان ، حدثنا سمي مولى أبي بكر ، عن أبي بكر بن عبدالرحمن بن الحارث ، عن عائشة ، به . و ص ١٧٨ ـ ١٧٩ : عن مالك ، عن سميّ ، به . وفيه قصة .

=

خز لابن خزيمة **عه** لأبي عوانة **طح** للطحاوي **حب** لابن حبان **قط** للدارقطني **كم** للحاكم

خز في الصيام : ثنا عبدالجبار بن العلاء ، ثنا سفيان ، حدثني سُمَيّ ، سمعه من أبي بكر : أرسل مروانُ إلى عائشةَ عبدالرحمن بن الحارث . . . قال أبو بكر : فذهبت مع أبي ، فسمعت عائشة تقول . . . فذكره . وعن محمد بن بشار ، عن عبدالوهاب ،

= ومالك في الصوم ٢٨٩/١ - ٢٩٠ ، ٢٩١ : عن عبد ربه بن سعيد ، عن أبي بكر بن عبدالرحمن بن الحارث بن هشام ، به . عن عائشة وأم سلمة . وعن سمي مولى أبي بكر ، عن أبي بكر بن عبدالرحمن ، به . عن عائشة وأم سلمة . وفيه قصة في إحدى الروايتين .

وطح في الصيام ١٠٢/٢ - ١٠٣ : حدثنا يونس ، أنا ابن وهب ، أن مالكاً أخبره عن سمي مولى أبي بكر ، أنه سمع أبا بكر بن عبدالرحمن ، به . و١٠٤/٢ : حدثنا علي بن معبد ، قال : ثنا عبدالوهاب ، قال : أنا داود بن أبي هند ، عن الشعبي ، عن عمر بن عبدالرحمن ، عن أخيه أبي بكر بن عبدالرحمن ، به . وحدثنا يونس ، قال : ثنا سفيان ، عن سمي ، عن أبي بكر ، به . وحدثنا فهد ، قال : ثنا الحسن بن الربيع ، ثنا أبو الأحوص ، عن الأعمش ، عن عمارة ، عن أبي بكر بن عبدالرحمن ، به . وحدثنا أبو بكرة ، قال : ثنا أبو عاصم ، قال : ثنا ابن جريج ، قال : أخبرني ابن شهاب ، عن أبي بكر بن عبدالرحمن ، به . و١٠٥/٢ : حدثنا ابن مرزوق ، قال : ثنا أبو الوليد ، قال : ثنا ليث بن سعد ، عن الزهري ، عن أبي بكر بن عبد الرحمن ، عن أبيه ، به . قلت : وفي المطبوعة : «عن الزهري ، عن عبدالرحمن بن الحارث بن هشام ، عن أبي بكر بن عبدالرحمن» والصواب ماذكرناه ، فإن عبارة «عن عبدالرحمن بن الحارث بن هشام» مقحمة . انظر : (تهذيب الكمال ١٢٦٩/٣) . وحدثنا يونس ، قال : أنا ابن وهب ، أن مالكاً أخبره ، عن عبدربه بن سعيد وسمي ، عن أبي بكر بن عبدالرحمن ، به .

وحب (الإحسان) ٢٠٥/٥ : أخبرنا الحسن بن سفيان ، أخبرنا حبان بن موسى ، أخبرنا عبدالله ، أخبرنا يحيى بن سعيد الأنصاري ، عن عراك بن مالك ، عن عبدالملك بن أبي بكر بن عبدالرحمن ، عنه ، به .

وأحمد ٢٠٣/٦ : ثنا يحيى بن سعيد ، عن إسماعيل ، ثنا عامر ، عن أبي بكر بن عبدالرحمن ، عنها ، به .

ط لمالك **ش** للشافعي **حم** لأحمد **عم** لعبدالله بن أحمد **مي** للدارمي **جا** لابن الجارود

عن أيوب ، عن عكرمة بن[١] خالد ، عن أبي بكر بن عبدالرحمن قال : إني لأعلم الناس بهذا الحديث : بلغ مروان أن أبا هريرة يحدث عن رسول الله ﷺ بحديث : إذا أدرك الجنب الصبح قبل أن يغتسل فلا يصوم . / وعن بندار ، عن يحيى ، عن ابن جريج ، حدثني عبدالملك بن أبي بكر ، عن أبيه ، أنه سمع أبا هريرة يقول : من أصبح جنباً فلا يصوم ، قال : فانطلق أبو بكر وأبوه عبدالرحمن حتى دخلا على أم سلمة وعائشة ، فكلاهما قالت : كان رسول الله ﷺ يصبح جنباً ثم يصوم ، فانطلق أبو بكر وأبوه حتى أتيا مروان فحدثاه ، فقال : عزمت عليكما لما انطلقتما إلى أبي هريرة فحدثتماه ، فانطلقا إليه فحدثاه ، فقال : هما أعلم ، إنما أنبأنيه الفضل .

٦/١٦٢أ

قال ابن خزيمة : أحال أبو هريرة الخبر على مليء صادق بارٍّ في خبره ، إلا أن الخبر منسوخ ، لا أنه وهم ولا غلط إلى أن قال : لأن هذا الفعل من النبي ﷺ يشبه أن يكون بعد نزول إباحة الجماع إلى طلوع الفجر ، ثم ساق حديث قبيصة ، عن زيد ابن ثابت وقد مضى[٢] .

عه فيه : ثنا عباس الدوري وابن أبي عبدالله المقرئ ببغداد ، قالا : ثنا روح بن عبادة . وعن الدَّبَري ، عن عبدالرزاق ، كلاهما عن ابن جريج ، نحوه . وعن أبي سعيد البصري ، عن يحيى بن سعيد ، به .

وله طريق في ترجمة : الزهري ، عن عروة ، عن عائشة[٣] ، وآخر في ترجمة : أبي بكر بن عبدالرحمن ، عن أم سلمة[٤] .

---

(١) «عكرمة بن خالد» من الأصل و(هـ) وهو الصواب كما في رواية أحمد ، وقد تحرف في المطبوع إلى «عكرمة ، عن خالد» . انظر : (تهذيب الكمال ٢٠/٢٤٩ - ٢٥١) .

(٢) انظر : (الإتحاف ٢/٦٤٥ ، ح٤٨٢٤) .

(٣) تقدم ص ٢٠٨ برقم (٢٢١٣٤) .

(٤) انظر مصورة الإتحاف [٦/٢١٢/أ] .

خز لابن خزيمة **عه** لأبي عوانة **طح** للطحاوي **حب** لابن حبان **قط** للدارقطني **كم** للحاكم

جا فيه : ثنا ابن المقرئ ، ثنا سفيان ، به .

حب في الثاني والأربعين من الثاني[١] : أنا ابن قتيبة ، ثنا يزيد بن موهب ، حدثني الليث . وعن عمر بن سعيد ، عن أحمد بن أبي بكر ، عن مالك ، كلاهما[٢] عن ابن شهاب ، عن أبي بكر ، أخبرتني عائشة وأم سلمة ، به . وعن ابن خزيمة ، عن بندار ، عن يحيى ، بتمامه . وعن عمران بن موسى ، عن عثمان بن أبي شيبة ، ثنا أبو أسامة ، قال إسماعيل بن أبي خالد : أنا عامر[٣] ، أخبرني أبو بكر بن عبدالرحمن ، أنه أتى عائشة فقال : إن أبا هريرة يفتينا : أنه من أصبح جنباً فلا صيام له . فما تقولين في ذلك؟ فقالت : لقد كان بلال يأتي رسول الله ﷺ فيؤذنه للصلاة وإنه لجنب ، فيقوم فيغتسل . . . الحديث . وأعاده في الأول من الرابع : عن ابن قتيبة ، به . وفي الخامس والعشرين من الخامس : أنا ابن قتيبة ، ثنا ابن أبي السري ، ثنا عبدالرزاق ، أنا معمر ، عن الزهري ، عن أبي بكر ، مثل حديث سُمَيّ .

رواه **أحمد** : ثنا عبدالأعلى ، عن معمر ، عن الزهري ، عنه ، قال : دخلت أنا وأبي على عائشة وأم سلمة ، فقالتا : إن نبي الله ﷺ كان يصبح جنباً ثم يصوم . وعن سفيان ، عن سُمَيّ ، عن أبي بكر ، عن عائشة حسب . وعن عبدالرحمن ، عن

---

(١) قوله : «الثاني والأربعين من الثاني» من الأصل مقيداً بالأرقام ، وبدله في (هـ) : «الثالث والأربعين من الثاني» كتابةً ، وفي الإحسان -ط : الأرنؤوط- : «الثامن والأربعين من الثاني» مقيداً بالأرقام .

(٢) ليس «كلاهما عن ابن شهاب» كما يقول الحافظ ، إنما يرويه مالك ، عن عبدربه بن سعيد ، عن أبي بكر ، أما الليث فيرويه عن الزهري كما ذكر الحافظ .

(٣) «عامر» من الأصل و(هـ) وهو الصواب ، وهو عامر الشعبي وقد تحرف في المطبوع إلى «عمار» . انظر : (تهذيب الكمال ١٤/٢٨ - ٤٠) .

مالك ، عن سُمَيّ وعبدربه بن سعيد ، عن أبي بكر ، عنهما ، به . وعن يحيى ، عن ابن جريج ، عن عبدالملك بن أبي بكر ، عن أبيه ، به ، وفيه قصة أبي هريرة أيضاً . وعن إسماعيل ، عن أيوب ، عن عكرمة بن خالد ، عن أبي بكر ، عن عائشة . وفيه القصة وقول أبي هريرة : حدثنيه الفضل . وعن أبي معاوية ، عن الأعمش ، عن عُمارة بن عُمَير(١) ، عن أبي بكر ، عن عائشة ، بالحديث دون القصة . وعن عَبِيدة بن حميد وزياد بن عبدالله -فرقهما- عن منصور ، عن مجاهد ، عن أبي بكر(٢) ، عن عائشة ، وفيه القصة .

٢٢٨٦٩ - حديث : أن رسول الله ﷺ بدأه مرضه الذي مات فيه في بيت ميمونة . . . الحديث .

كم في المغازي : ثنا محمد بن يعقوب الحافظ ، ثنا أبو بكر محمد بن النضر بن سلمة(٣) بن / الجارود ، ثنا الزبير بن بكار ، ثنا يحيى بن المقداد(٤) ، عن عمه موسى بن يعقوب ، عن عبدالرحمن بن إسحاق ، عن الزهري ، أن عروة بن الزبير والقاسم بن محمد بن أبي بكر وأبا بكر بن عبدالرحمن بن الحارث بن هشام وعبيدالله بن عبدالله بن عتبة ، كلهم يخبر عن عائشة ، به . ٦/١٦٢/ب

(١) «عُمَيْر» من المطبوع وهو الصواب ، وقد تحرف في الأصل و(هـ) إلى «غزية» . انظر : (تهذيب الكمال ٢٥٦/٢١ - ٢٥٧ ، ١١٣/٣٣) .

(٢) وقع في المطبوع : «عن أبي يحيى» وهو تحريف . انظر : (تحفة الأشراف ٣٤٠/١٢ ، حديث رقم ١٧٦٩٦) .

٢٢٨٦٩ - كم ٥٦/٣ وقال : صحيح الإسناد . وتقدمت إشارة الحافظ إليه (ح ٢١٩٢٦ ، ٢٢٦٧٢) ص ٩٢ ، ٤٨٨ .

(٣) «سلمة» من الأصل و(هـ) ونسخة رواق المغاربة للمستدرك [٢٥/٣/ب] وهو الصواب ، وتحرف في المطبوع إلى «مسلمة» . انظر : (تهذيب الكمال ٥٥٣/٢٦ - ٥٥٥ ، وسير أعلام النبلاء ٥٤١/١٣ - ٥٤٤) .

(٤) «المقداد» من الأصل وتهذيب الكمال وتاريخ البخاري ، وبدله : «المقدام» من (هـ) =

٢٢٨٧٠ ـ حديث : «رأيت في المنام كأن أبا جهل أتاني فبايعني» . فلما أسلم خالد بن الوليد قيل : يا رسول الله ، قد صدق الله رؤياك ، فقال : «ليكونَنَّ غيره» حتى أسلم عكرمة . . . الحديث . كم

كم في المناقب : أخبرني أبو عبدالله الصنعاني بمكة ، ثنا إسحاق بن إبراهيم بن عباد ، ثنا عبدالرزاق ، أنا معمر ، عن الزهري ، عنه ، به . وقال : صحيح على شرطهما .

213 ★ أبو بكر بن محمد بن عمرو بن حزم ، عن عائشة .

٢٢٨٧١ ـ حديث : «لا تقطع اليد إلا في ربع دينار فصاعداً» . حم

أحمد : ثنا أبو سعيد ، ثنا عبدالله بن جعفر ، ثنا يزيد بن عبدالله ، عنه ، بهذا .

٢٢٨٧٢ ـ حديث : دخل ناس من اليهود على رسول الله ﷺ ، فقالوا : السام عليك ، فقال : «عليكم . . .» الحديث . حم

أحمد : حدثني يحيى بن أبي بُكَير ، ثنا زهير بن محمد ، عن عبدالله بن أبي بكر بن محمد بن عمرو بن حزم ، عن أبيه ، به .

= والمطبوع ونسخة رواق المغاربة [٢٥/٣/ب] والأنساب ، وأما ابن حبان فقال : يحيى بن المقدام ، وقد قيل : يحيى بن المقداد ـ بالدال . انظر : (تاريخ البخاري ٣٠٧/٨ ، وثقات ابن حبان ٢٥٦/٩ ، والأنساب ٢٩٩/٦ ، وتهذيب الكمال ١٧١/٢٩ ـ ١٧٣ ترجمة عمه موسى بن يعقوب الزمعي) .

٢٢٨٧٠ ـ كم ٢٤٢/٣ ـ ٢٤٣ .

213 ★ أبو بكر بن محمد بن عمرو بن حزم الأنصاري النجاري ، اسمه وكنيته واحد وقيل : إنه يكنى أبا محمد ، ثقة عابد ، مات سنة عشرين ومائة ، وقيل غير ذلك . انظر : (تهذيب التهذيب ٣٨/١٢ ، والتقريب) .

٢٢٨٧١ ـ أحمد ١٠٤/٦ .

٢٢٨٧٢ ـ أحمد ١١٦/٦ .

٢٢٨٧٣ - حديث : أن النبي ﷺ كان يخرج إلى البقيع فيدعو لهم ، فسألته عائشة عن ذلك؟ فقال : «إني أمرت أن أدعو لهم» . حم

أحمد : ثنا عبدالملك بن عمرو ، ثنا زهير ، عن عبدالله بن أبي بكر ، عن أبيه ، بهذا .

★ أبو الجوزاء الرَّبَعي ، عن عائشة .

تقدم في : أوس بن عبدالله(١) .

214 ★ أبو حذيفة رجل من أصحاب عبدالله ، عن عائشة .

٢٢٨٧٤ - حديث : ذهبتُ أحكي امرأةً أو رجلاً عند رسول الله ﷺ ، فقال رسول الله ﷺ : «ما أُحِبُّ أني حكيتُ إنساناً وأنَّ لي كذا وكذا»(٢) . حم

أحمد : ثنا عبدالرزاق ، أنا سفيان ، عن علي بن الأقمر ، عنه ، بهذا .

٢٢٨٧٣ - أحمد ٢٥٢/٦ .

(١) تقدم في الأسماء (١٠٥٣/١٦ ، ترجمة رقم 9) .

214 ★ هو سلمة بن صُهَيْب ، ويقال : ابن صُهَيْبَة ، ويقال : ابن صَهْبَة ، ويقال : ابن صُهْبَان ، ويقال : ابن أُصَيْهِب ، أبو حذيفة الأرحبي الكوفي ، ثقة ، يروي عن ابن مسعود وأم المؤمنين عائشة وغيرهما ، وعنه علي بن الأقمر وغيره ، وكان من أصحاب عبدالله . انظر : (تهذيب الكمال ٢٩١/١١ - ٢٩٥ ، وتهذيب التهذيب ١٤٨/٤) .

٢٢٨٧٤ - أحمد ١٢٨/٦ .

ويزاد : أحمد ١٣٦/٦ ، ٢٠٦ : عن وكيع ، عن سفيان ، به . وانظر : (أطراف المسند ٢٥٨/٩ ، تعليقة «٥») .

(٢) في المطبوع : «أن حكيت أحداً وأنَّ لي كذا وكذا» أعظم ذلك .

٢٢٨٧٥ ـ حديث : أن عائشة حكت امرأة عند النبي ﷺ ، ذكرَتْ قصرها ، فقال النبي ﷺ : «قد اغتبتيها» . حم

أحمد : ثنا وكيع ، أنا سفيان ، بسند الذي قبله .

٢٢٨٧٦ ـ حديث : قلت : يا رسول الله إن صفية امرأة -وقال بيده كأنه يعني قصيرة- فقال : «لقد مزجت بكلمة لو مزج بها ماء البحر مزجت» . حم

أحمد : ثنا عبدالرحمن ، سمعت سفيان ، عن علي ، عنه ، به .

215 ★ أبو حسان الأعرج ، عن عائشة .

٢٢٨٧٧ ـ حديث : أن رجلين من بني عامر دخلا على عائشة ، فحدثاها أن أبا هريرة قال : إن رسول الله ﷺ قال : «الطيرة في المرأة والفرس والدار» ، فغضبت غضباً شديداً وطارت شقة [منها](١) في السماء وشقة في الأرض(٢) ، وقالت : ما قاله ، إنما قال : «أهل الجاهلية كانوا يتطيرون من ذلك» . خز طح كم حم

خز في التوكل : ثنا بندار ، ثنا أبو داود ، ثنا همام ، عن قتادة ، عنه ، بهذا . وعن عبدالقدوس بن محمد بن شعيب بن الحَبْحاب ، ثنا عمرو -يعني ابن عاصم- وعن أبي موسى ، ثنا عبدالصمد ، كلاهما عن همام ، به .

٢٢٨٧٥ ـ أحمد ٦/١٣٦ ، ٢٠٦ .

٢٢٨٧٦ ـ أحمد ٦/١٨٩ . قلت : وفيه الحديث رقم (٢٢٨٧٥) المتقدم .

215 ★ أبو حسان الأعرج الأجرد البصري ، مشهور بكنيته ، واسمه : مسلم بن عبدالله ، صدوق ، رمي برأي الخوارج ، قتل سنة ثلاثين ومائة . انظر : (تهذيب التهذيب ١٢/٧٢ ، والتقريب) .

٢٢٨٧٧ ـ طح ٤/٣١٤ . كم ٢/٤٧٩ . وقال : صحيح الإسناد . أحمد ٦/٢٤٠ ، ١٥٠ ، ٢٤٦ .

(١) ما بين المعقوفين من المطبوع .

(٢) هو مبالغة في الغضب والغيظ . (النهاية ٢/٤٩١ ـ ٤٩٢) .

ط لمالك ش للشافعي حم لأحمد عم لعبدالله بن أحمد مي للدارمي جا لابن الجارود

طح في الكراهة : ثنا علي بن معبد ، ثنا يزيد بن هارون ، أنا همام ، به .

كم في تفسير ﴿الحديد﴾ : ثنا الحسن بن يعقوب ، ثنا يحيى بن أبي طالب ، ثنا عبدالوهاب بن عطاء ، أنا سعيد بن أبي عروبة ، عن قتادة ، نحوه . وليس فيه القصة .

رواه **أحمد** : ثنا يزيد ، أنا همام بن يحيى ، به . وعن بَهْز ، عن همام ، نحوه . وعن روح بن عبادة ، عن سعيد ، عن قتادة ، نحوه ، وزاد في آخره : ثم قرأت عائشة : ﴿مَآ أَصَابَ مِن مُّصِيبَةٍ فِي ٱلْأَرْضِ وَلَا فِيٓ أَنفُسِكُمْ إِلَّا فِي كِتَٰبٍ . . .﴾(١) إلى آخر الآية .

٦/١٦٣أ

216 ★ / أبو حفصة مولى عائشة ، عنها .

٢٢٨٧٨ - حديث : لما كسفت الشمس على عهد رسول الله ﷺ ، توضأ ونودي(٢) أن الصلاة جامعة ، فقام فأطال القيام في صلاته . . . الحديث .

أحمد : عن حسن ، عن شيبان ، عن يحيى ، عنه ، به . وعن أبي النضر ، عن أبي معاوية وهو شيبان ، نحوه .

217 ★ أبو خلف مولى بني جمح ، عن عائشة .

---

(١) سورة الحديد ، الآية (٢٢) .

216 ★ أبو حفصة مولى عائشة ، روى عنها في الكسوف وعنه يحيى بن أبي كثير . قال الدارقطني : مجهول يكتب حديثه . وقال الحافظ : مقبول . انظر : (تهذيب التهذيب ٧٦/١١ ، والتقريب) .

٢٢٨٧٨ - أحمد ٩٨/٦ ، ١٥٨ .

(٢) في المطبوع : «توضأ وأمر فنُودي . . .» الحديث .

217 ★ أبو خلف المكي مولى بني جمح ، عن عائشة رضي الله عنها ، وعنه إسماعيل المكي ، قيل : إنه لايعرف . لكن قال الحافظ بعد سياقه لروايات الحديث المذكور : فصار أبو خلف مشهوراً بعد أن كان مجهولاً ، لكن بقي بيان حاله . انظر : (تعجيل المنفعة ص٤٨١) .

٢٢٨٧٩ ـ حديث : دخل مع عبيد بن عمير على عائشة ، فسألها عبيد حم **كيف كان رسول الله ﷺ يقرأ هذه الآية ﴿الذين يأتون ما أتَواْ﴾ أو ﴿ . . . يُؤْتُونَ مَآ ءَاتَواْ . . .﴾(١) الحديث .**

أحمد : ثنا يزيد ، ثنا صخر بن جويرية ، عن إسماعيل ، عنه ، به . وعن عفان ، عن صخر ، عن إسماعيل المكي ، به .

218 ★ أبو الزاهرية ، واسمه حُدَيْر ، عن عائشة .

٢٢٨٨٠ ـ حديث : أهدت إليها امرأة تمراً في طبق ، فأكلت بعضاً وبقي حم قط **بعض ، فقالت : أقسمت عليك إلا أكلت بقيته ، فقال رسول الله ﷺ : «أبرِّيها ، فإن الإثم على المحنّث» .**

أحمد : ثنا زيد بن الحباب ، ثنا معاوية بن صالح ، أخبرني أبو الزاهرية ، عن عائشة ، بهذا .

219 ★ أبو الزبير ، واسمه محمد بن مسلم ، عن عائشة .

٢٢٨٧٩ ـ أحمد ١٤٤/٦ ، ٩٥ .

(١) سورة المؤمنون الآية (٦٠) . والقراءة الثانية قراءة حفص . وهي الموافقة لرسم المصاحف . انظر : (تفسير ابن جرير الطبري ٢٦/١٨ ـ ٢٧) .

218 ★ حُدَيْر بن كريب الحضرمي ، ويقال : الحميري ، أبو الزاهرية الحمصي ، صدوق ، مات على رأس المائة . انظر : (تهذيب التهذيب ٢١٨/٢ ـ ٢١٩ ، والتقريب) .

٢٢٨٨٠ ـ أحمد ١١٤/٦ .

ويزاد : قط ١٤٢/٤ ـ ١٤٣ : نا الحسين بن إسماعيل والصغاني وأحمد بن أبي الطيب ، نا ابن وهب ، حدثني معاوية بن صالح ، عن أبي الزاهرية وراشد بن سعد ، عنها ، به .

219 ★ محمد بن مسلم بن تَدْرُس ، الأسدي ، مولاهم أبو الزبير المكي ، صدوق إلا أنه يدلس ، قال أحمد : قد احتمله الناس ، مات سنة ست وعشرين . انظر : (تهذيب التهذيب ٤٤٠/٩ ـ ٤٤٣ ، والتقريب) .

٢٢٨٨١ ـ حديث : أن رسول الله ﷺ أخّر الطواف يوم النحر إلى الليل .

حم

أحمد : ثنا عبدالرحمن ، ثنا سفيان ، عن أبي الزبير ، عن عائشة وابن عباس ، بهذا . وعن وكيع ، عن سفيان ، عن أبي الزبير ، عن عائشة وابن عباس : أن النبي ﷺ زار البيت ليلاً(١) .

220 ★ أبو سعيد الرَّقَاشي ، عن عائشة .

٢٢٨٨٢ ـ حديث : سألت عائشة عن نبيذ الجرّ؟ فأخرجت إليَّ جرة من وراء الحجاب ، فقالت : إن رسول الله ﷺ كان يكره ما يصنع في هذه .

حم

أحمد : ثنا عبدالصمد ، حدثني الربيع -يعني ابن حبيب الحنفي- سمعت أبا سعيد ، بهذا .

221 ★ أبو سلمة بن عبدالرحمن بن عوف الزهري ، عن عائشة .

٢٢٨٨١ ـ أحمد ٢١٥/٦ ، ٢٠٧ ، ٢٨٨/١ ، ٣٠٩ . وانظر الحديث المتقدم (٥٩/٨ برقم ٨٩٠٧) .

(١) ويستدرك على أحاديث : أبي الزبير ، عن عائشة :

- حديث : «لا تحرم المصة ولا المصتان» .

قط في الرضاع ١٨٠/٤ : نا محمد بن منصور الشيعي ، نا عمرو بن علي ، نا المعتمر وعبدالوهاب ، قالا : نا أيوب ، عن ابن أبي مُلَيْكة ، عن أبي الزبير ، عنها ، به .

220 ★ واسمه : قيس مولى حضين بن المنذر الرقاشي يكنى بأبي سعيد ، روى عن ابن عباس وأبي هريرة وعائشة ، روى عنه سليمان التيمي وخالد الحذاء وزيد أبو المعلى وراشد أبو محمد الحِمَّاني . انظر : (الجرح والتعديل ١٠٦/٧ ، والمقتنى في سرد الكنى للذهبي رقم ٢٥٧٢) .

٢٢٨٨٢ ـ أحمد ٢٥٢/٦ .

221 ★ أبو سلمة بن عبدالرحمن بن عوف الزهري ، المدني ، قيل : اسمه عبدالله ، وقيل : إسماعيل ، وقيل : اسمه كنيته ، إمام ثقة مكثر وكان من سادات قريش ، مات سنة أربع وتسعين ، وكان مولده سنة بضع وعشرين . انظر : (تهذيب التهذيب ١١٥/١٢ ـ ١١٨ ، والتقريب) .

٢٢٨٨٣ - حديث : توضأ عبدالرحمن عند عائشة ، فقالت : يا عبدالرحمن طح حب ط حم عه
أسبغ الوضوء ، فإن رسول الله ﷺ قال : «ويل للعراقيب من النار» .

طح في الطهارة : ثنا أبو بكرة ، ثنا أبو عاصم ، ثنا ابن عجلان .

حب في الثاني والستين من الثاني : أنا حامد بن محمد بن شعيب البلخي ، ثنا سريج[1] بن يونس ، ثنا سفيان ، عن ابن عجلان ، عن سعيد المقبري ، عنه ، به .

رواه **مالك** في الموطأ : أنه بلغه أن عبدالرحمن دخل . . . ولم يذكر إسناده ، وأظنه سمعه من ابن عجلان .

رواه **أحمد** : ثنا سفيان ، عن ابن عجلان ، به . وعن يحيى ، عن ابن عجلان ، نحوه .

٢٢٨٨٤ - حديث : أن رسول الله ﷺ كان إذا أصابته جنابة ، فأراد أن ينام خز طح حب حم عه قط
توضأ . . . الحديث .

خز في الطهارة : ثنا عبدالجبار بن العلاء ، ثنا سفيان ، قال : حفظناه من الزهري ، عنه ، به . ليس في سماعنا .

٢٢٨٨٣ - طح ٣٨/١ . حب (الإحسان) ١٩٨/٢ . مالك ١٩/١ - ٢٠ . أحمد ٤٠/٦ ، ١٩١ - ١٩٢ .

ويزاد : عه في الطهارة ٢٥١/١ : حدثنا محمد بن مسلم بن وَارَة ويزيد بن سنان وإسحاق بن سيار وابن الجنيد وأبو أمية ، قالوا : ثنا أبو عاصم ، عن ابن عجلان ، عن المقبري ، عن أبي سلمة ، عنها ، به . وعن عبدالرحمن بن بشر ، قال : حدثنا سفيان بن عيينة ، عن ابن عجلان ، بمثله .

(١) «سريج» من الأصل و(هـ) ، وهو الصواب ، وهو سريج بن يونس البغدادي ، العابد . وقد تحرف في المطبوع إلى «شريح» . انظر : (تهذيب الكمال ٢٢١/١٠ - ٢٢٦) . وجاء على الصواب في الإحسان تحقيق الأرنؤوط (٣٤١/٣ ، ح ١٠٥٩) .

٢٢٨٨٤ - خز ١٠٧/١ . طح ١٢٦/١ . حب (الإحسان) ٢٦١/٢ . أحمد ٣٦/٦ ، ٢٠٠ ، ١٠٢ ، ١١٨ - ١١٩ ، ١١٩ ، ١٢١ ، ٢٠٢ ، ١٢٨ . ولأحمد حديث أفرده المصنف في ص ٦٤٤ برقم (٢٢٩٥٤) .

=

ط لمالك **ش** للشافعي **حم** لأحمد **عم** لعبدالله بن أحمد **مي** للدارمي **جا** لابن الجارود

طح فيه : ثنا يونس ، أنا ابن وهب ، أخبرني يونس والليث ، عن ابن شهاب ، عنه ، به . وعن أبي بكرة ، ثنا أبو داود ، ثنا هشام بن أبي عبدالله . وعن محمد بن عبدالله بن ميمون ، ثنا الوليد بن مسلم ، عن الأوزاعي ، كلاهما عن يحيى بن أبي كثير ، عن أبي سلمة ، به .

حب في الأول من الرابع : أنا ابن قتيبة ، ثنا يزيد بن موهب ، ثنا الليث ، به . وفي الثامن من الخامس : أنا أبو يعلى ، ثنا محمد بن الصباح منذ ثمانين سنة ، ثنا ابن المبارك ، عن يونس ، به مختصراً ، بقصة الأكل حسب(١) .

رواه / **أحمد** : ثنا سفيان ، عن الزهري ، به . وعن محمد بن بكر ، عن ابن جريج . وعن سكن بن نافع ، عن صالح بن أبي الأخضر . وعن علي بن إسحاق ، عن عبدالله ، عن يونس ، ثلاثتهم عن ابن شهاب ، به ، زاد عليٌّ في حديثه : إذا ٦/١٦٣/ب

= ويزاد : عه فيه ٢٧٧/١ : حدثنا علي بن عمرو الأنصاري ، قال : ثنا ابن عيينة ، عن الزهري ، عن أبي سلمة ، عنها ، به . وفي ٢٧٧/١ ـ ٢٧٨ : حدثنا يونس ، قال : أنبأنا ابن وهب ، قال : أخبرني يونس ، عن ابن شهاب . وحدثنا ابن الجنيد والصغاني ، ثنا يعقوب ، ثنا ابن أخي ابن شهاب ، عن عمه . (ح) وحدثنا ابن شاذان ، قال : حدثنا معلى . (ح) وحدثنا الصغاني ، قال : حدثنا هاشم بن القاسم ، قالا : حدثنا الليث ، عن ابن شهاب ، عن أبي سلمة ، عنها ، به .

وقط فيه ١٢٥/١ ـ ١٢٦ : حدثنا أبو بكر النيسابوري ، نا أبو الأزهر ، حدثنا عبدالرزاق ، أنا ابن المبارك ، عن يونس ، عن الزهري ، عنه ، به .

وله طريقان تقدما في مرويات : الزهري ، عن عروة ، عن عائشة (ح٢٢٠٨١) ص ١٦٩ .

وأحمد ٢٧٩/٦ : عن عامر بن صالح ، عن يونس ، عنه ، به . وعند الكل الزيادة المذكورة في رواية يونس . و١٩٢/٦ ثنا وكيع ، ثنا صالح بن أبي الأخضر ، عن الزهري ، عن عروة وأبي سلمة ، عنها بالزيادة فقط .

(١) كذا قال المصنف ، وفي المطبوع بقصة الوضوء قبل النوم إذا كان جنباً أيضاً .

أراد أن يأكل أو يشرب غسل يديه ثم أكل وشرب . وعن علي بن إسحاق ، عن[1] عبدالله ، عن صالح بن أبي الأخضر ، عن الزهري ، عن عروة وأبي سلمة ، عن عائشة ، مثل حديث يونس ، ثنا يحيى ، عن هشام ، ثنا يحيى ، به . وعن عبدالوهاب ، عن هشام ، نحوه . وعن عفان ، عن همام ، عن يحيى ، به .

٢٢٨٨٥ - حديث : سألت عائشة ما يوجب الغسل؟ فقالت : إذا جاوز الختان الختان فقد وجب الغسل . طح

طح في الطهارة : ثنا يونس ، ثنا ابن وهب ، أن مالكاً حدثه ، عن أبي النضر ، عن أبي سلمة بن عبدالرحمن قال . . . فذكره موقوفاً .

٢٢٨٨٦ - حديث : ما كان رسول الله ﷺ يزيد في رمضان ولا في غيره على إحدى عشرة ركعةً ، يصلي أربعاً ، فلا تسأل عن حسنهنّ وطولهنّ . . . الحديث . خز عه طح حب ط حم

خز في الطهارة ، عه ، طح جميعاً في الصلاة : ثنا يونس بن عبدالأعلى الصَّدَفي ، ثنا ابن وهب ، أن مالكاً حدثه ، عن سعيد المقبري ، عنه ، به .

حب في الأول من الخامس : أنا الفضل بن الحباب الجمحي ، ثنا القعنبي ، عن مالك ، به . وليس بتمامه . وعن عمر بن سعيد بن سنان ، أنا أحمد بن أبي بكر ، عن مالك ، بتمامه .

وهو في الموطأ هكذا .

---

(١) «عن» من المطبوع وهو الصواب فإن «علي بن إسحاق» يروي عن عبدالله بن المبارك ، وكان من أصحاب عبدالله المعروفين بصحبته ، وعنه أحمد بن حنبل ، كما مرَّ في الأسانيد . وقد تحرف في الأصل و(هـ) إلى «ابن» . انظر : (تهذيب التهذيب ٣١٨/٢٠ - ٣٢٠) .

٢٢٨٨٥ - طح ٦٠/١ .

٢٢٨٨٦ - خز ٣٠/١ ، ١٩٢/٢ . عه ٣٥٦/٢ . طح ٢٨٢/١ . حب (الإحسان) ١٣٤/٤ ، ٦٨ - ٦٩ . مالك ١٢٠/١ . أحمد ٣٦/٦ ، ٧٣ ، ١٠٤ . وانظر : (ح ٢٢٨٩٥) ص ٦١٦ .

رواه **أحمد** : ثنا عبدالرحمن ، ثنا مالك ، به . وعن إسحاق بن عيسى وأبي سلمة ، كلاهما عن مالك ، نحوه .

٢٢٨٨٧ ـ حديث : «لولا أن أشق على أمتي لأمرتهم بالسواك مع الوضوء عند كل صلاة» .
حب

حب في الرابع والثلاثين من الثالث : أنا محمد بن أحمد بن أبي عون ، ثنا يعقوب بن حميد ، ثنا إسماعيل بن عبدالله ، ثنا سليمان بن بلال ، عن ابن عجلان ، عن المقبري ، عنه ، بهذا .

٢٢٨٨٨ ـ حديث : كان لنا حصير نبسطه بالنهار ، ويحتجره[1] رسول الله ﷺ بالليل فيصلي فيه ، فتتبع[2] له ناس [من المسلمين][3] يصلون بصلاته . . . الحديث .
خز عه حب حم

خز في الإمامة : ثنا عبدالجبار بن العلاء وسعيد بن عبدالرحمن ، قالا : ثنا سفيان ، عن ابن عجلان ، عن سعيد ، عنه ، به .

عه في الصيام : ثنا علي بن عثمان ، ثنا بكر بن خلف ، ثنا عبدالوهاب ، عن عبيدالله بن عمر ، عن سعيد المقبري ، به . وعن الربيع بن سليمان ، ثنا شعيب بن الليث ، ثنا الليث ، عن ابن عجلان ، به .

٢٢٨٨٧ ـ حب(الإحسان) ٢٠٢/٢ .

٢٢٨٨٨ ـ خز ٦١/٣ . وفيه «ويتحجره رسول الله» . حب (الإحسان) ١١٩/٤ ـ ١٢٠ . أحمد ٤٠/٦ . وفيه «ونتحجرها» . قلت : وستأتي أسانيده عند أحمد ص ٦٦٤ برقم (٢٢٩٥٦) . وقد أفرده المصنف هناك ولم يتبين لي علة إفراده .

(١) «يحتجره» أي يجعله لنفسه دون غيره . (النهاية) ٣٤١/١ .

(٢) «فتتبع» بياض في (هـ) .

(٣) ما بين المعقوفين من المطبوع .

خز لابن خزيمة **عه** لأبي عوانة **طح** للطحاوي **حب** لابن حبان **قط** للدارقطني **كم** للحاكم

حب في الصلاة ، وفي الأول من الرابع : أنا عمر بن محمد الهمداني ، [ثنا محمد بن عبدالأعلى](١) ثنا معتمر بن سليمان ، سمعت عبيدالله بن عمر ، نحوه .

رواه **أحمد** : ثنا سفيان ، عن ابن عجلان ، به .

٢٢٨٨٩ ـ حديث : كان النبي ﷺ يقبلني ، ثم يخرج إلى الصلاة وما يتوضأ .
قط

قط في الطهارة : ثنا أبو بكر النيسابوري ، ثنا العباس بن الوليد بن مَزْيَد ، أخبرني محمد بن شعيب ، ثنا سعيد بن بشير ، حدثني منصور -هو ابن زاذان- عن الزهري ، عنه ، به . وعن الحسين بن إسماعيل ، عن الحسن بن عبدالعزيز الجروي ، عن أبي حفص التّنّيسي ، عن سعيد بن بشير ، نحوه . وعن أبي بكر النيسابوري والحسين بن إسماعيل وعلي بن سلم بن مهران ، ثلاثتهم عن إبراهيم بن هانئ ، عن محمد بن بكار ، عن سعيد بن بشير ، نحوه .

وقالوا : تفرد به سعيد بن بشير ، عن منصور ، ولم يتابع عليه ، وليس بقوي في الحديث ، والمحفوظ : عن الزهري ، عن أبي سلمة ، عن عائشة : أن النبي ﷺ كان يقبل وهو صائم .

وقال ابن أبي حاتم ، عن أبيه : هذا حديث منكر لا أصل له من حديث الزهري ، ولا أعلم منصور بن زاذان سمع من الزهري [ولا روى عنه . . .] قلت لأبي : ممن الوهم؟ قال : من سعيد بن بشير(٢) .

---

(١) ما بين المعقوفين من الطبعة المعتمدة والطبعة التي حققها الأرنؤوط (٣٠٩/٦) وهو ساقط من الأصل و(هـ) وانظر : (الثقات لابن حبان ١٠٤/٩ ، وتهذيب الكمال ٥٨١/٢٥ ـ ٥٨٣) .

٢٢٨٨٩ ـ قط ١٣٥/١ .

(٢) انظر : (علل الحديث لابن أبي حاتم ٤٧/١ ـ ٤٨ ، والكامل لابن عدي ١٢١٢/٣ ، والميزان ١٢٨/٢ ـ ١٣٠) .

٦/١٦٤أ

٢٢٨٩٠ - / حديث : كان النبي ﷺ يقبل بعض نسائه ، وهو صائم .
حم طح

أحمد : ثنا عبدالرزاق ، ثنا معمر ، عنه ، بهذا . وعن حماد بن خالد وحسين ، كلاهما عن ابن أبي ذئب ، عن الزهري ، به . زاد حماد : وصالح بن أبي حسان ، كلاهما عن أبي سلمة . وعن حجاج ، عن الليث ، عن عقيل ، عن الزهري ، به .

٢٢٨٩١ - حديث : ما رأيت رسول الله ﷺ أخر صلاة إلى الوقت الآخر ، حتى قبضه الله تعالى .
قط كم

قط في الصلاة : عن محمد بن أحمد بن أبي الثلج ، عن إسحاق بن أبي إسحاق الصفار ، عن الواقدي ، عن ربيعة بن عثمان(١) ، عن عمران بن أبي أنس(٢) . وعن عبدالرحمن بن عثمان بن عمر بن وثاب ، عن أبي النضر ، كلاهما عنه ، به .

٢٢٨٩٠ - أحمد ٢٣٢/٦ ، ٢٥٦ ، ٢٢٣ . وسيأتي بزيادة تخريج في ص ٦٣٣ (ح ٢٢٩٢٤) وص ٦٤٧ مع التعليق عليه .

ويزاد : طح في الصوم ٩١/٢ : حدثنا محمد بن عبدالله -هو ابن ميمون البغدادي- قال : ثنا الوليد -هو ابن مسلم- قال : ثنا الأوزاعي ، عن يحيى ، قال : حدثني أبوسلمة ، به . وحدثنا يونس ، قال : ثنا بشر -هو ابن بكر- قال : ثنا الأوزاعي ، فذكر بإسناده مثله . وحدثنا نصر بن مرزوق وابن أبي داود ، قالا : ثنا عبدالله بن صالح ، قال : حدثني الليث ، قال : حدثني عقيل ، عن ابن شهاب ، به .

٢٢٨٩١ - قط ٢٤٩/١ . كم ١٩٠/١ .

(١) «ربيعة بن عثمان» من المطبوع وهو الصواب ، وهو أبو عثمان المدني الهديري يروي عن عمران بن أبي أنس وعنه محمد عمر الواقدي . كما في الإسناد الذى بعده عند الحاكم . وقد تحرف في الأصل و(هـ) إلي«ربيعة بن أبي عثمان» . انظر : (تهذيب الكمال ١٣٢/٩ - ١٣٦ ، ١٨١/٢٦) .

(٢) «أنس» من الأصل وهو الصواب ، وقد تحرف في (هـ) إلى «أويس» . انظر : (المصادر السابقة) .

خز لابن خزيمة **عه** لأبي عوانة **طح** للطحاوي **حب** لابن حبان **قط** للدارقطني **كم** للحاكم

كم فيه : ثنا أبو بكر إسماعيل بن محمد الفقيه بالري ، ثنا محمد بن الفرج(١) الأزرق ، ثنا محمد بن عمر -هو الواقدي- به .

٢٢٨٩٢ ـ حديث : كان إذا قام من الليل افتتح صلاته قال : «اللهم رب جبريل خز حب حم **وميكائيل وإسرافيل فاطر السموات والأرض . . .» الحديث .**

خز في الصلاة : ثنا أبو موسى ، ثنا عمر(٢) بن يونس ، ثنا عكرمة -هو ابن عمار- عن يحيى بن أبي كثير ، عن أبي سلمة ، به . ليس في سماعنا .

حب في الأول من الخامس : أنا ابن خزيمة ، به .

رواه أحمد : ثنا قُرَاد أبو نوح ، أنا عكرمة بن عمار ، به .

٢٢٨٩٣ ـ حديث : كان رسول الله ﷺ إذا صلى الركعتين قبل الفجر فإن مي ط خز حم عه **كانت له حاجة كلمني بها ، وإلا خرج إلى الصلاة .**

---

(١) «محمد بن الفرج الأزرق» من الأصل و(هـ) ، وهو الصواب وقد تحرف في المطبوع وأصله نسخة رواق المغاربة للمستدرك [٨٨/١ /أ] إلى «محمد بن علي الأزرق» . انظر : (تاريخ بغداد ١٥٩/٣ ـ ١٦٠ ، وسير أعلام النبلاء ٤٥٤/٩ ـ ٤٥٥ ، ٣٩٤/١٣ ، وتهذيب التهذيب ٣٩٩/٩) .

٢٢٨٩٢ ـ خز ١٨٥/٢ . حب (الإحسان) ١٣٠/٤ . أحمد ١٥٦/٦ .

(٢) «عمر» من الأصل و(هـ) وهو الصواب ، وهو أبو حفص اليمامي الحنفي يروي عن عكرمة ابن عمار وعنه أبو موسى ، وقد تحرف في المطبوع إلى «عمرو» . انظر : (تهذيب الكمال ٥٣٤/٢١ ـ ٥٣٦) .

٢٢٨٩٣ ـ مي ٢٧٧/١ . خز ١٦٨/٢ . أحمد ٣٥/٦ ـ ٣٦ .

ويزاد : عه فيه ٣٠٢/٢ ، ٣٠٣ : حدثنا أبو أمية ، ثنا أبو نعيم ، ثنا سفيان بن عيينة ، عن أبي النضر ، عن أبي سلمة ، به نحوه . وحدثنا أبو داود الحراني ، ثنا علي بن المديني ، ثنا سفيان ، حدثني زياد بن سعد ، عن ابن أبي عتاب ، عن أبي سلمة ، به . وحدثنا عبيد الكشوري ، ثنا محمد بن عمر السمسار ، ثنا ابن عيينة ، عن زياد ، عن ابن أبي عتاب ، عن أبي سلمة ، به .

ط لمالك ش للشافعي حم لأحمد عم لعبدالله بن أحمد مي للدارمي جا لابن الجارود

مي في الصلاة : ثنا عبدالله بن سعيد ، ثنا عبدالله بن إدريس ، عن مالك بن أنس ، عن سالم أبي النضر ، عنه ، به .

رواه معن بن عيسى ، عن **مالك** في «الـموطـأ» وليس هو عند أحد من رواة «الـموطـأ» غيره .

خز فيه : عن سعيد بن عبدالرحمن ، عن سفيان ، عن أبي النضر ، به .

رواه **أحمد** : ثنا عبدالرحمن ، عن مالك ، به .

٢٢٨٩٤ - حديث : أن رسول الله ﷺ كان يصلي ، وهي معترضة في القبلة أمامه ، فإذا أراد أن يوتر غمزها برجله ، وقال : «تنحَّيْ» . طح حب حم ط عه

طح في الصلاة : ثنا محمد بن خزيمة ، ثنا عبدالله بن رجاء ، ثنا زائدة ، عن محمد بن عمرو ، عنه ، بهذا . وعن صالح بن عبدالرحمن ، ثنا القعنبي . وعن يونس ، أنا ابن وهب وأشهب ، ثلاثتهم عن مالك ، عن أبي النضر ، عنه ، نحوه .

= وحدثنا يونس بن عبدالأعلى ، ثنا أبو زيد عبدالرحمن بن أبي الغمر ، عن عبدالرحمن بن القاسم ، ثنا مالك ، عن أبي النضر ، عن أبي سلمة ، به . وحدثنا بشر بن موسى ، ثنا الحميدي ، ثنا سفيان ، ثنا أبو النضر ، عن أبي سلمة ، به . قال : وثنا الحميدي ، ثنا سفيان ، ثنا زياد بن سعد ، عن ابن أبي عتاب ، عن أبي سلمة ، به .

٢٢٨٩٤ - طح ٤٦٢/١ . حب (الإحسان) ٤١/٤ ، ٤٠ . أحمد ١٤٨/٦ ، ٢٢٥ ، ٢٥٥ .

ويزاد : مالك فيه ١١٧/١ : عن أبي النضر مولى عمر بن عبيدالله ، عن أبي سلمة بن عبدالرحمن ، عنها ، به .

وعه فيه ٥٨/٢ ، ٥٩ : أخبرنا يونس بن عبدالأعلى ، قال أنبأنا ابن وهب ، عن مالك . (ح) وحدثنا الصغاني ، أنبأنا روح وعبدالوهاب وعبدالله بن يوسف ، عن مالك . (ح) وحدثنا أبو أمية ، قال : حدثنا روح ، قال حدثنا مالك ، عن أبي النضر ، عن أبي سلمة ، عنها ، به . وعن أبي داود السجزي قال : حدثنا عاصم بن النضر ، حدثنا المعتمر ، قال : حدثنا : عبيدالله ، عن أبي النضر ، به . وسيأتي في ص ٦٤٥ (ح ٢٢٩٥٩) برواية أحمد . وقد أفرده هناك ولم يتبين لي علة إفراده .

خز لابن خزيمة **عه** لأبي عوانة **طح** للطحاوي **حب** لابن حبان **قط** للدارقطني **كم** للحاكم

حب في الحادي والستين من الثالث : أنا الحسن بن سفيان ، ثنا العباس بن الوليد ، ثنا يزيد بن زُرَيْع ، ثنا محمد بن عمرو ، عنه ، بهذا . وله أصل بنحوه . وعن[1] أبي خليفة ، ثنا القعنبي ، به . وفي الأول من الرابع : أنا الحسين بن إدريس ، أنا أحمد بن أبي بكر ، عن مالك ، به . وأعاده في الصلاة : عن الحسن ، به .

رواه **أحمد** : عن عبدالرحمن وعبدالرزاق وعثمان بن عمر وإسحاق بن عيسى ، كلهم عن مالك ، به .

٢٢٨٩٥ - حديث : سألت عائشة عن صلاة رسول الله ﷺ بالليل؟ فقالت : مي خز طح حب حم عه **كان النبي ﷺ يصلي ثلاث عشرة ركعة ، يصلي ثمان ركعات ، ثم يوتر . . . الحديث .**

مي في الصلاة : أنا يزيد بن هارون ووهب بن جرير ، أنا هشام ، عن يحيى ، عنه ، به .

---

(١) «وعن» كذا في الأصل و(هـ) ، ولعل صحة العبارة هكذا : «وله أصل بنحوه عن . . .» . والله أعلم .

٢٢٨٩٥ - مي ٢٨٤/١ . خز ١٥٧/٢ ، ٣٤١/٣ ، طح ٢٨١/١ - ٢٨٢ ، ٣٤١ . حب (الإحسان) ١٤١/٤ ، ١٣٥ . أحمد ٣٩/٦ .

ويزاد : خز فيه أيضا ٣٤١/٣ : حدثنا أبو هاشم زياد بن أيوب ، حدثنا سفيان ، عن ابن أبي لبيد ، سمع أبا سلمة ، به .

وعه فيه ٣٥٧/٢ : حدثنا الصغاني ، ثنا يزيد بن هارون ، أنبا هشام الدستوائي . (ح) وحدثنا يونس بن حبيب ، ثنا داود ، ثنا هشام ، عن يحيى بن أبي كثير ، عن أبي سلمة ، به . وعن عباس ابن محمد وإبراهيم بن مرزوق ، قالا : ثنا هارون بن إسماعيل ، ثنا علي بن المبارك ، عن يحيى ابن أبي كثير ، أخبرني أبو سلمة بن عبدالرحمن ، به .

وستأتي أسانيده عند أحمد أيضاً ص ٦٤٦ رقم (٢٢٩٦٣) .

خز فيه : عن أبي موسى ، عن ابن أبي عدي ، عن هشام ، به . وعن يعقوب الدَّوْرقي ، عن يزيد بن هارون ، به . وفي الصوم : عن عبدالجبار بن العلاء ، عن سفيان ، عن عبدالله بن أبي لبيد ، عن أبي سلمة ، نحوه . ليس في السماع .

طح فيه : ثنا أحمد بن داود ، ثنا سهل بن بكار ، ثنا أبان بن يزيد . وعن إبراهيم ابن مرزوق ، ثنا هارون بن إسماعيل الخزاز ، ثنا علي بن المبارك ، كلاهما عن يحيى ابن أبي كثير ، به . وعن أحمد بن أبي عمران ، ثنا القواريري . وعن روح بن الفرج ، ثنا حامد بن يحيى ، قالا : ثنا سفيان -هو ابن عيينة- به . وعن فهد ، عن علي بن معبد ، عن إسماعيل بن أبي كثير ، عن محمد بن عمرو ، عن أبي سلمة ، به . وعن يونس ، أنا ابن وهب ، به . وفي موضع آخر : عن فهد ، عن يحيى البَابْلُتِّي ، عن الأوزاعي ، عن يحيى ، ببعضه .

٦/١٦٤/ب / حب في الأول من الرابع : أنا عبدالله بن محمد الأزدي ، ثنا إسحاق بن إبراهيم ، ثنا معاذ بن هشام ، ثنا أبي ، به . وله طريق تقدمت في أول الترجمة(١) . وفي الأول من الخامس : أنا عبدالله بن محمد بن سَلْم ، ثنا عبدالرحمن بن إبراهيم ، ثنا الوليد بن مسلم ، عن الأوزاعي ، عن يحيى ، عنه ، به . مختصراً .

رواه أحمد : بلفظ : كانت صلاته في رمضان وغيره سواء ، ثلاث عشرة ركعة . . . الحديث ، وفيه ذكر الصوم : ثنا سفيان ، عن عبدالله بن أبي لبيد ، به .

٢٢٨٩٦ - حديث : قلت لعائشة : أي أمتاه : كيف كانت صلاة رسول الله ﷺ بعد العشاء الآخرة؟ قالت : تسعاً قائماً ، وثنتين جالساً ، وثنتين بين النداءين . حم عه

(١) تقدم في الحديث رقم (٢٢٨٨٦) ص ٦١٠ .

٢٢٨٩٦ - أحمد ٦/٥٥ ، ١٨٢ .

ويزاد : عه في الصلاة ٢/٣٥٨ : عن جعفر القلانسي ، حدثنا آدم . (ح) وحدثنا الصغاني ، حدثنا الحسن بن موسى ، قالا : حدثنا شيبان ، عن يحيى ، به . وعن الحسن بن أحمد بن محمد بن بكار بن بلال الدمشقي ، حدثنا محمد بن المبارك الصوري ، حدثنا معاوية بن سلام ، عن يحيى ، به . وسيأتي ص ٦٣٩ برقم (٢٢٩٣٩) برواية أحمد أيضاً .

أحمد : ثنا يحيى ، عن محمد بن عمرو ، عنه ، بهذا . وعن يزيد ، عن محمد ، نحوه .

٢٢٨٩٧ - حديث : سألت عائشة كيف كان رسول الله ﷺ يصوم؟ . . . الحديث . حم

أحمد : عن يزيد وابن نُمَيْر ، كلاهما عن محمد بن عمرو ، عنه ، به .

٢٢٨٩٨ - حديث : ما ألفاه السحر[1] عندي إلا نائما . حب حم

حب في الأول من الخامس : أنا الحسن بن سفيان ، ثنا محمد بن عبدالله وجمعة بن عبدالله البلخي ، قالا : ثنا إبراهيم بن سعد ، عن أبيه ، عن عمه أبي سلمة ، بهذا .

رواه أحمد : ثنا يعقوب ، ثنا أبي ، عن أبيه ، به . وعن وكيع ، عن مسعر وسفيان ، كلاهما عنه ، به . وعن عبدة بن سليمان ، عن مسعر ، نحوه .

٢٢٨٩٩ - حديث : ما كان رسول الله ﷺ يصوم من أشهر السنة أكثر من صيامه من شعبان . . . الحديث ، وفي أول حديث ابن أبي لبيد وغيره زيادة . خز عه حب حم ط طح جا

٢٢٨٩٧ - أحمد ١٤٣/٦ ، ١٦٥ . سيأتي ص ٦٤٠ برقم (٢٢٩٤٠) برواية أحمد ، كما سيأتي أيضا ضمن حديث (٢٢٨٩٩) بروايات متعددة .

٢٢٨٩٨ - حب (الإحسان) ١٤٢/٤ . أحمد ٢٧٠/٦ ، ١٣٧ ، ٢٠٥ ، ١٦١ .

(١) في المطبوع عند أحمد : «السحر الآخر» وفي بعض الروايات : «من آخر الليل» .

٢٢٨٩٩ - خز ٢٨٢/٣ - ٢٨٣ ، ٣٠٥ . حب (الإحسان) ٢٥٨/٥ ، ٢٦٢ . أحمد ٢٦٨/٦ ، ٢٤٤ ، ١٨٩ ، ٢٤٩ - ٢٥٠ ، ١٢٨ ، ٢٣٣ ، ٨٤ .

ويزاد : مالك في الصوم ٣٠٩/١ : عن أبي النضر مولى عمر بن عبيدالله ، عن أبي سلمة ، عنها ، به . وسيأتي أيضا في ص ٦٤٠ برقم (٢٢٩٤٠) .

وطح فيه ٨٣/٢ : حدثنا أبو بكرة ، قال : ثنا أبو داود الطيالسي ، قال : ثنا هشام ، عن يحيى ، عن أبي سلمة ، به . وحدثنا يونس ، قال : أنا بشر ، عن الأوزاعي ، قال : حدثني يحيى ، به . وحدثنا أحمد بن عبدالرحمن ، قال : حدثنا عمي ، قال : ثنا أسامة بن زيد الليثي ، قال : حدثني محمد بن إبراهيم ، عن أبي سلمة ، بنحوه . و٨٢/٢ : حدثنا فهد ، قال : ثنا ابن أبي مريم ، قال : =

ط لمالك ش للشافعي حم لأحمد عم لعبدالله بن أحمد مي للدارمي جا لابن الجارود

خز في الصيام : ثنا محمد بن عزيز ، أن سلامة حدثهم ، عن عقيل ، حدثني يحيى بن أبي كثير ، عنه ، به . وعن محمد بن عبدالأعلى الصنعاني ، عن خالد . وعن أبي موسى ، عن أبي عامر ، كلاهما عن هشام ، عن يحيى ، أتم منه . وعن الربيع بن سليمان وبحر بن نصر ، قالا : ثنا ابن وهب ، عن أسامة بن زيد ، عن محمد بن إبراهيم ، عن أبي سلمة ، بمعناه وزيادة . وليس في السماع .

عه فيه : ثنا أبو علي الزعفراني ، ثنا سفيان بن عيينة ، عن ابن أبي لبيد ، عن أبي سلمة ، به . وأوله : كان يصوم حتى نقول لا يفطر . وعن الحسن بن عفان ، عن يحيى بن آدم ، عن ابن عيينة ، به . وعن الربيع بن سليمان ، عن ابن وهب ، عن مالك وعمرو بن الحارث . وعن يونس بن عبدالأعلى ، عن ابن وهب . وعن الصغاني ، عن إسحاق بن عيسى ، كلاهما عن مالك ، كلاهما عن أبي النضر ، عنه ، بنحوه بتمامه . وعن يونس بن حبيب ، عن أبي داود . وعن الصغاني ، عن روح وعبدالوهاب بن عطاء -فرقهما- ثلاثتهم عن هشام ، به . وعن عباس الدوري ، عن هارون ، عن علي بن المبارك ، عن يحيى بن أبي كثير ، نحوه .

حب في الثاني من الأول : أنا محمد بن أحمد بن أبي عون ، ثنا ابن كاسب ، ثنا ابن عيينة ، به . [و] في السابع والأربعين من الخامس : أنا عمر بن سعيد بن سنان ، أنا أحمد بن أبي بكر ، عن مالك ، به .

= أنا نافع ، عن يزيد -يعني يزيد بن عبدالله بن أسامة- أن ابن الهاد حدثه ، أن محمد بن إبراهيم حدثه ، عن أبي سلمة ، بنحوه . وفي المطبوع «ثنا ابن مريم» وهو سقط . انظر : (التقريب وأصوله) .

وجا فيه ص ١٤٣ ـ ١٤٤ : حدثنا محمد بن يحيى ، ثنا ابن أبى مريم ، أنا نافع بن يزيد ، ثني ابن الهاد ، أن محمد بن إبراهيم حدثه ، عنه ، به ضمن الحديث . قلت : وسيأتي طريق لابن حبان (٥/٢١١) في حديث رقم (٢٢٩٢٠) ص ٦٣١ .

خز لابن خزيمة **عه** لأبي عوانة **طح** للطحاوي **حب** لابن حبان **قط** للدارقطني **كم** للحاكم

رواه **أحمد** : ثنا يعقوب ، ثنا أبي ، عن ابن إسحاق ، حدثني محمد بن إبراهيم ، بنحوه . [و] ثنا روح ، ثنا هشام بن أبي عبدالله ، عن يحيى بن أبي كثير بلفظ : **«خذوا من العمل ما تطيقون ، فإن الله لا يمل حتى تملوا» . وكان أحب الصلاة إلى النبي ﷺ ما داوم عليها وإن قَلَّتْ ، وكان إذا صلى صلاة داوم عليها** . وعن عبدالصمد وأبي عامر ، كلاهما عن هشام ، به . وزاد : لم يكن يصوم من السنة أكثر من صيامه من شعبان . وعن عبدالوهاب ، عن هشام ، نحوه . وعن سويد بن عمرو ، عن أبان ، عن يحيى ، بقصة صوم شعبان . وعنه بسنده بالقصة الأولى والثانية(١) . وعن أبي المغيرة ، عن الأوزاعي [عنه](٢) نحو الأولى . وعنه بسنده بقصة شعبان .

٦/١٦٥أ **٢٢٩٠٠ - / حديث : خرجنا مع رسول الله ﷺ في الحج على أنواع شتى . . . الحديث .**

في ترجمة : يحيى بن عبدالرحمن ، عن عائشة .

٢٢٩٠١ - حديث : أفاض رسول الله ﷺ ، ثم أراد من صفية ما يريد الرجل من أهله ، فقيل : إنها حائض . . . الحديث . خز عه طح حم

خز في الحج : ثنا الربيع ، ثنا بشر بن بكر ، عن الأوزاعي ، حدثني محمد بن إبراهيم ، حدثني أبو سلمة ، به . ليس في سماعنا .

عه فيه : ثنا أبو أمية ، ثنا محمد بن مصعب ، ثنا الأوزاعي ، به .

---

(١) في الأصل و(هـ) «بالقصة الأولي والثالثة» ، وهو خطأ . والتصويب من أطراف المسند (٢٧٩/٩) .

(٢) ما بين المعقوفين زدته من أطراف المسند (٢٧٩/٩ - ٢٨٠) .

٢٢٩٠٠ - تقدم ص ٥٨٥ برقم (٢٢٨٤٢) .

٢٢٩٠١ - خز ٣١٠/٤ . عه -المطبوع من المفقود- ص٣٠٢ . طح ٢٣٤/٢ . أحمد ٨٥/٦ - ٨٦ . وانظر : (ح ٢٢٩٤٥) ص ٦٤١ .

طح فيه : ثنا ربيع المؤذن ، ثنا أسد ، ثنا ابن لهيعة ، ثنا عبدالرحمن الأعرج ، عن أبي سلمة ، نحوه . وباقي طرقه في ترجمة : الزهري ، عن عروة ، عن عائشة(١) .

رواه **أحمد** : ثنا محمد بن مصعب ، به . قال ابن مصعب : ما سمعته -يعني الأوزاعي- يذكر محمد بن إبراهيم إلا مرة .

٢٢٩٠٢ - حديث : في القراءة في صلاة الليل .
طح حم ط

طح في الصلاة : ثنا يونس ، أنا ابن وهب ، أن مالكاً حدثه ، عن عبدالله بن يزيد مولى الأسود بن سفيان وأبي النضر مولى عُمَر بن عُبَيدالله(٢) ، كلاهما عن أبي سلمة ، به .

رواه **أحمد** قال : قرأت على عبدالرحمن : مالك ، به . ولفظه : أن رسول الله ﷺ كان يصلي وهو جالس ، فيقرأ وهو جالس ، فإذا بقي عليه من قراءته قدر ما يكون ثلاثين أو أربعين آية قام فقرأ . . . الحديث .

٢٢٩٠٣ - حديث : «قد كان يكون في الأمم مُحَدَّثُون ، فإن يكن في أمتي أحد فهو عمر بن الخطاب» .
عه حب كم حم

---

(١) انظر ما تقدم (ص ٢٤٧ ، ح ٢٢١٩٣) .

٢٢٩٠٢ - طح ٣٣٩/١ . أحمد ١٧٨/٦ .

ويزاد : رواه مالك فيه ١٣٨/١ : عن عبدالله بن يزيد المدني . وعن أبي النضر ، عن أبي سلمة ، عن عائشة ، به .

(٢) «عبيدالله» من المطبوع وهو الصواب كما في طريق أحمد وسقط لفظ الجلالة من الأصل و(هـ) . انظر : (تهذيب التهذيب ٤٣١/٣ ، والتقريب) .

٢٢٩٠٣ - حب (الإحسان) ٢١/٩ كم ٨٦/٣ . وقال : صحيح الإسناد على شرط مسلم . أحمد ٥٥/٦ .

عه في المناقب : عن علي بن حرب ، ثنا سفيان بن عيينة . وعن عمار ، ثنا الحميدي ، ثنا سفيان ، ثنا ابن عجلان ، أنه سمع سعد بن إبراهيم ، عنه ، به . وعن الربيع بن سليمان ، ثنا شعيب بن الليث ، حدثني الليث ، حدثني محمد بن عجلان ، به . وبه إلى الليث ، عن ابن الهاد ، عن إبراهيم بن سعد ، عن أبيه ، به . رواه غير هذين عن سعد ، فقالوا : عن أبي سلمة ، عن أبي هريرة . وقد مضى[1] . وأشار أبو عوانة إلى ترجيح كونه عن عائشة .

حب في الثامن من الثالث : أنا عبدالله بن محمد الأزدي ، ثنا إسحاق بن إبراهيم ، ثنا سفيان ، به .

كم في المناقب : ثنا أبو العباس محمد بن يعقوب ، ثنا الربيع بن سليمان ، به . ولم يذكر رواية ابن الهاد . وثنا أبو بكر بن إسحاق ، ثنا عُبَيْد[2] بن عبدالواحد ، ثنا ابن أبي مريم ، أنا الليث ويحيى بن أيوب ، قالا : ثنا ابن عجلان ، به .

رواه أحمد : ثنا يحيى بن سعيد ، عن ابن عجلان ، به .

٢٢٩٠٤ - حديث : كان رسول الله ﷺ مضطجعاً في بيته ، كاشفاً عن فخذيه ، فاستأذن أبو بكر . . . الحديث .

في ترجمة : سليمان بن يسار ، عن عائشة .

---

(١) انظر : (الإتحاف ١٦/١٦٢ ، ح ٢٠٥٦٤) وقال : أخرجه عه في المناقب . وقال : «رواه يزيد بن الهاد ، عن إبراهيم بن سعد ، عن أبيه ، عن أبي سلمة ، عن عائشة ، وسيأتي» .

(٢) «عُبَيد» من الأصل و(هـ) وهو الصواب ، وهو عبيد بن عبدالواحد بن شريك أبو محمد البزار يروي عن سعيد بن أبي مريم ، وعنه أبو بكر الشافعي . وقد تحرف في المطبوع إلى «عبيدة» . انظر : (تاريخ بغداد ١١/٩٩ ، وسير أعلام النبلاء ١٣/٣٨٥) .

٢٢٩٠٤ - انظر : (الإتحاف ١٦/١١١٠ ، ح٢١٧٢٠) وقال : أخرجه عه في المناقب ، وحب في الثامن من الثالث .

٢٢٩٠٥ ـ حديث : أن رسول الله ﷺ سئل عن البِتْع؟ فقال : «كل شراب أسكر فهو حرام» .
مي ط جا عه طح حب قط خم ش

مي في الأشربة : أنا عبيدالله بن عبدالمجيد(١) ، ثنا مالك ، عن ابن شهاب ، عن أبي سلمة ، بهذا .

وهكذا رواه **مالك** في الموطأ .

جا فيه : ثنا ابن المقرئ ومحمود بن آدم ، قالا : ثنا سفيان ، عن الزهري ، نحوه . ولم يذكر البتع .

عه فيه : عن يزيد بن عبدالصمد ، عن أبي مسهر ، عن مالك ، به . وعن الدَّقيقي ، عن أبي علي الحنفي . وعن عبدالله بن أيوب ، عن سفيان ، به . وعن عمار بن رجاء ، عن الحميدي ، عن سفيان بن عيينة ، به . وعن أبي الأزهر ومحمد ابن إسحاق الصباح والدَّبَري ، كلهم عن عبدالرزاق ، عن معمر . وعن يوسف بن مُسَلَّم ، عن حجاج . وعن عثمان بن خُرَّزاذ ، عن سعيد بن عُفَيْر ، كلاهما عن ليث ، عن عقيل . وعن يونس بن عبدالأعلى . وعن الربيع بن سليمان ، عن ابن وهب ، عن مالك ويونس بن يزيد . وعن أبي داود السِّجْزي ، عن يزيد بن عبدربه ، عن محمد ابن حرب ، عن الزُّبَيْدي . وعن عباس الدوري ، عن يعقوب بن إبراهيم بن سعد ،

٢٢٩٠٥ ـ مي٢/٣٩ . مالك ٢/٨٤٥ . جا ٢٩٠ . عه ٥/٢٦٢ ، ٢٦١ ، ٢٦٠ ـ ٢٦١ ، ٢٦١ ، ٢٦٢ . طح ٤/٢١٦ . حب (الإحسان) ٧/٣٧٥ ، ٣٦٦ ، ٣٨٣ ، ٣٨٤ . قط ٤/٢٥١ . أحمد ٦/٣٦ ، ١٩٠ ، ٢٢٥ ـ ٢٢٦ ، ٩٦ ـ ٩٧ .

ويزاد : الشافعي ٢٨١ : حدثنا سفيان بن عيينة ، عن الزهري ، عن أبي سلمة بن عبدالرحمن ، عن عائشة ، به . وأخبرنا مالك ، عن الزهري ، به .

(١) «عبدالمجيد» من الأصل و(هـ) وهو الصواب ، وقد تحرف في المطبوع إلى «عبيدالمجيد» . انظر : (تهذيب الكمال ١٩/١٠٤ ـ ١٠٧) .

خز لابن خزيمة **عه** لأبي عوانة **طح** للطحاوي **حب** لابن حبان **قط** للدارقطني **كم** للحاكم

عن أبيه ، عن صالح ، كلهم عن الزهري ، به . قيل لسفيان : فإن مالكاً يزيد فيه البتع ، قال : ما قال لنا ابن شهاب إلا ما قلت لكم .

٦/١٦٥/ب / **طح** فيه : عن علي بن معبد ، عن إسحاق بن عيسى . وعن يونس ، عن ابن وهب ، عن مالك ويونس ، عن الزهري ، به . وعن علي بن معبد ، ثنا سُرَيْج[١] بن النعمان ، عن ابن عيينة ، به .

حب في الثاني من الثاني : أنا ابن قتيبة ، ثنا يزيد بن موهب ، ثنا ابن وهب ، أخبرني مالك ويونس ، عن ابن شهاب ، به . وفي الثالث منه : أنا عمر بن سعيد بن سنان ، أنا أحمد بن أبي بكر ، عن مالك ، به . وأعاده في السابع والستين منه : عنه . وفي الثامن والثلاثين من الرابع : أنا الحسين بن إدريس ، أنا أحمد بن أبي بكر ، به . وفي الخمسين منه : أنا عبدالله بن محمد ، ثنا إسحاق بن إبراهيم ، ثنا سفيان ، به .

قط في الأشربة : ثنا الحسين بن محمد بن سعيد البزاز ، ثنا الربيع بن سليمان ، أنا ابن وهب ، عن مالك ، به . وعن علي بن عبدالله ، ثنا أحمد بن سنان ، ثنا عبدالرحمن بن مهدي ، عن مالك ، به . وعن أبي محمد بن صاعد ، ثنا محمد بن عمرو بن سليمان ، ثنا يزيد بن زُرَيْع ، ثنا معمر ، عن الزهري ، نحوه[٢] .

رواه **أحمد** : ثنا سفيان ، عن الزهري ، به . ولفظه : «**كل شراب أسكر فهو حرام**» . وعن عبدالرحمن ، عن مالك . وعن عبدالرزاق ، عن معمر . وعن عفان ، عن يزيد بن زريع ، عن معمر ، كلاهما عنه ، به . وفيه قصة سؤالهم عن البتع .

---

(١) «سُرَيْج» من الأصل و(هـ) وهو الصواب ، وهو سريج بن النعمان بن مروان الجوهري اللؤلئي يروي عن سفيان بن عيينة وقد تحرف في المطبوع إلى «شريح» . انظر : (تاريخ بغداد ٢١٧/٩ ، وتهذيب الكمال ٢١٨/١٠ ـ ٢٢٠) .

(٢) كذا قال! قلت : هو في المطبوع مثل الروايات السابقة إلاأنه زاد : تفسير البتع فقال : «والبتع نبيذ العسل ، وكان أهل اليمن يشربونه» .

ط لمالك **ش** للشافعي **حم** لأحمد **عم** لعبدالله بن أحمد **مي** للدارمي **جا** لابن الجارود

٢٢٩٠٦ ـ حديث : «من تولى غير مواليه فليتبوأ مقعده من النار»(١) .
حب

حب في التاسع والمائة من الثاني : أنا الحسن بن سفيان ، ثنا صفوان بن صالح ، ثنا الوليد بن مسلم ، عن الأوزاعي ، حدثني حصين بن عبدالرحمن ، عنه ، بهذا .

٢٢٩٠٧ ـ حديث : أن رسول الله ﷺ قال : «اُهْجُ قريشا ، فإنه أشد عليهم(٢)
عه
من رشق النبل» ، فأرسل إلى ابن رواحة . . . الحديث . وفيه شعر حسان .

عه في المناقب : ثنا محمد بن عبدالله بن عبدالحكم المصري ، ثنا أبي وشعيب ابن الليث ، عن الليث ، عن خالد بن يزيد ، عن سعيد بن أبي هلال ، عن عُمارة بن غَزِيّة ، عن محمد بن إبراهيم ، عنه ، به . قال : وثنا يعقوب بن سفيان الفارسي وأبو العباس القِطْرِي ، قالا : ثنا آدم بن أبي إياس . وعن يوسف بن مُسَلَّم ، ثنا داود بن منصور . وعن الصومعي ، ثنا ابن أبي مريم ، كلهم عن الليث ، به .

٢٢٩٠٨ ـ حديث : لما نزل عذري من السماء ، قال رسول الله ﷺ : «أبشري
عه حب حم
فقد أنزل الله عذرك» ، قلت : بحمد الله ، لا بحمدك . لفظ هشيم . وفي أول رواية أبي عوانة : رُميت بما رميت به ، وأنا غافلة . . . الحديث .

٢٢٩٠٦ ـ حب (الإحسان) ٢٦٧/٦ .

(١) وفي الأصل و(هـ) : «بيتاً في النار» ، والمثبت من مطبوعتي الإحسان (الأرنؤوط ١٧٠/١٠ ، ح ٤٣٢٧) .

(٢) في الأصل و(هـ) : «اهجوا قريشا ، فإنه أشد عليه» والتصويب من مخطوطة كوبريلي لمسند أبي عوانة [١٨٢/٥ /ب] .

٢٢٩٠٨ ـ حب (الإحسان) ١١٦/٩ . أحمد ١٠٣/٦ .

ويزاد : رواه أحمد ٣٠/٦ : عن هشيم ، عن منصور ، عن عبدالرحمن بن عمر بن أبي سلمة ، عن أبيه ، به . وانظر : (أطراف المسند ٢٧١/٩ ، ح ١٢٢٢٩ ، تعليقة «٣») .

عه في المنافقين : عن أبي داود الحراني ، ثنا أبو الوليد . وعن النَّهْرتِيري ، ثنا أحمد بن عبدة . وعن ابن الفَرَجِي ، ثنا ليث بن حماد وسليمان بن أيوب ، كلهم عن أبي عوانة ، عن عمر بن أبي سلمة ، عن أبيه ، به .

حب في الثامن من الثالث : أنا محمد بن إسحاق بن إبراهيم ، ثنا أبو معمر القطيعي ، ثنا هُشيم ، ثنا عمر بن أبي سلمة ، عن أبيه ، بهذا .

وله طريق في ترجمة : الزهري ، عن عروة ، عن عائشة(١) .

رواه **أحمد** : ثنا أبو سعيد ، ثنا أبو عوانة ، ثنا عمر ، به .

٢٢٩٠٩ - حديث : أن رسول الله ﷺ أخذ بيدها ، فأشار بها إلى القمر ، فقال : «استعيذي بالله من شر هذا ، فإنه الغاسق إذا وقب» .

كم في التفسير : ثنا أبو جعفر أحمد(٢) بن عُبَيْد ، ثنا إبراهيم بن الحسين ، ثنا آدم بن أبي إياس ، ثنا ابن أبي ذئب ، عن خاله الحارث بن عبدالرحمن ، عنه ، به .

رواه **أحمد** : عن أبي داود الحَفَرِي ووكيع ويزيد ، كلهم عن ابن أبي ذئب ، به . وعن عبدالملك بن عمرو ، عن ابن أبي ذئب ، عن الحارث والمنذر بن أبي المنذر ، كلاهما عن أبي سلمة ، به .

---

(١) انظر : (ح٢٢١٦٣) ص ٢٢٩ .

٢٢٩٠٩ - كم ٢/٥٤٠ - ٥٤١ . وقال : صحيح الإسناد . أحمد ٦/٦١ ، ٢٠٦ ، ٢٣٧ ، ٢١٥ ، ٢٥٢ .

(٢) «أحمد» من الأصل و(هـ) وهو الصواب ، وهو أبو جعفر أحمد بن عُبَيْد الأسدي الهمداني يروي عن إبراهيم بن الحسين ، وعنه الحاكم . وقد تحرف في المطبوع إلى «محمد» . انظر : (سير أعلام النبلاء ١٣/١٨٤ - ١٩١ ، ١٥/٣٨٠) .

ط لمالك **ش** للشافعي **حم** لأحمد **عم** لعبدالله بن أحمد **مي** للدارمي **جا** لابن الجارود

٢٢٩١٠ ـ حديث : «ما أسكر الفَرقُ[1] منه فهو حرام» .

في ترجمة : سعيد بن المسيب ، عن عائشة .

٦/١٦٦أ

٢٢٩١١ ـ / حديث : أن جبريل واعد رسول الله ﷺ في ساعة يأتيه . . .
عه طح حم
الحديث ، وفيه : «إنا لا ندخل بيتاً فيه صورة» .

عه في اللباس : ثنا الصغاني ، ثنا ابن أبي مريم . وثنا أبو محمد الشافعي ، ثنا يحيى -هو ابن بكير- كلاهما عن ابن أبي حازم -هو عبدالعزيز[2]- عن أبيه ، عنه ، به . وعن عباس الدوري والصَّغَاني وأبي أمية ، قالوا : ثنا أحمد بن إسحاق الحضرمي . وعن نصر بن مرزوق ، ثنا الخَصِيب بن ناصح . وعن يوسف ، عن سليمان بن حرب ، كلاهما عن وُهَيْب ، عن أبي حازم ، نحوه .

طح في الكراهة : ثنا روح بن الفرج ، ثنا يحيى بن بكير ، به . وفي البيوع : عن فهد ، ثنا علي بن معبد ، ثنا إسماعيل بن جعفر ، عن محمد بن عمرو ، عنه ، نحوه .

رواه **أحمد** : ثنا يزيد ، ثنا محمد بن عمرو ، به .

٢٢٩١٢ ـ حديث : أن رسول الله ﷺ لم يمت حتى كان أكثر صلاته جالساً .
خز كم حم عه

٢٢٩١٠ ـ انظر :(الإتحاف ١٦/١١٠٠ ، ح ٢١٦٩٧) وخرَّجه للدارقطني ٢٥٦/٤ .

(١) الفَرَق -بالفتح- : مكيال يسع ستة عشر رطلاً . والفَـرْق -بالسكون- مائة وعشرون رطلاً ، وعليه صاحب النهاية . (النهاية ٤٣٧/٣) .

٢٢٩١١ ـ طح ٢٨٢/٤ ، ٥٤ . أحمد ١٤٢/٦ ـ ١٤٣ .

(٢) هو «عبدالعزيز» من حاشية الأصل ، وليست في (هـ) .

٢٢٩١٢ ـ خز ٢٣٦/٢ ـ ٢٣٧ . كم ٣١٤/١ ـ ٣١٥ . أحمد ١٦٩/٦ .

ويزاد :عه فيه ٢٣٩/٢ ـ ٢٤٠ : حدثنا أبو علي الزعفراني والصغاني ويوسف بن مُسَلَّم ، قالوا : حدثنا حجاج بن محمد ، قال : قال ابن جريج ، قال : أخبرني عثمان بن أبي سليمان ، أن أبا سلمة بن عبدالرحمن أخبره ، عنها ، به . وعن أبي جعفر الدارمي ، قال : حدثنا أبو عاصم ، قال : قال ابن جريج ، به نحوه .

خز لابن خزيمة **عه** لأبي عوانة **طح** للطحاوي **حب** لابن حبان **قط** للدارقطني **كم** للحاكم

خز في الصلاة : عن محمد بن رافع ، عن عبدالرزاق . وعن محمد بن سنان القزاز ومحمد بن صُدْرَان ، كلاهما عن أبي عاصم ، كلاهما عن ابن جريج ، عن عثمان بن أبي سليمان ، عنه ، به .

كم في التطوع : ثنا بكر بن محمد الصيرفي[1] ، ثنا أبو قلابة ، ثنا أبو عاصم ، به . وقال : صحيح على شرطهما .

رواه أحمد : ثنا عبدالرزاق ، به .

٢٢٩١٣ - حديث : أنه سأل عائشة عن الركعتين بعد العصر؟ قالت : كان يصليهما قبل العصر ، ثم إنه شغل عنهما أو نسيهما ، وصلاهما بعد العصر ، ثم أثبتهما ، وكان إذا صلى صلاة أثبتها . خز عه حب

خز في الصلاة : عن علي بن حجر ، عن إسماعيل بن جعفر ، عن محمد -وهو ابن أبي حرملة- عنه ، بهذا . ليس في سماعنا .

عه فيه : ثنا الصغاني ، ثنا يحيى بن أيوب ، ثنا إسماعيل بن جعفر ، به .

حب في الثامن من الثاني : أنا عبدالله بن محمد بن هاجك الهروي -وكان من العباد- وابن خزيمة ، قالا : ثنا علي بن حجر ، به .

٢٢٩١٤ - حديث : كان أحب العمل إلى النبي ﷺ ما دام ، وإن قَلَّ . . . الحديث . خز حب حم

---

(١) «بكر بن محمد الصيرفي» من الأصل و(هـ) وهو الصواب ، وهو أبو أحمد بكر بن محمد ابن حمدان المروزي الصيرفي يروي عن أبي قلابة وعنه الحاكم ، وهو المتكرر في المستدرك ٤١٤/٣ ، ٢/٢ ، ٤٤ ، ٢٧/١ . وقد تحرف في المطبوع إلى «أبي بكر أحمد بن محمد الصيرفي . وانظر : (سير أعلام النبلاء ٥٥٤/١٥ - ٥٥٥ ، ١٦٤/١٧) .

٢٢٩١٣ - خز ٢٦٢/٢ . عه ٣٨٣/١ . حب (الإحسان) ٥٤/٣ - ٥٥ .

٢٢٩١٤ - خز ٢٦٤/٢ - ٢٦٥ . حب (الإحسان) ٢٨٣/١ ، ٥٥/٣ . أحمد ٢٤٤/٦ ، ١٨٩ ، ٢٤٩ - ٢٥٠ ، ١٢٨ ، ٢٣٣ ، ٨٤ .

خز في الصلاة : ثنا علي بن خَشْرم ، عن عيسى ، عن الأوزاعي ، عن يحيى ، عنه ، به . ليس في سماعنا .

حب في الخامس والتسعين من الأول ، وفي الثامن من الثاني : أنا عبدالله بن محمد بن سلم ، ثنا عبدالرحمن بن إبراهيم ، ثنا الوليد ، ثنا الأوزاعي ، حدثني يحيى ، به وأتم منه ، وأوله : «**خذوا من العمل ما تطيقون**» .

رواه **أحمد**(١) :

٢٢٩١٥ - حديث : «سددوا وقاربوا وأبشروا ، فإنه لن يدخل أحدُكُم الجنةَ بعمله . . .» الحديث . عه حم

عه في البعث : ثنا يوسف بن مُسَلَّم ، ثنا حجاج بن محمد ، عن ابن جريج . وعن أحمد بن محمد بن الفضل العسقلاني الصائغ ، ثنا روَّاد بن الجراح ، ثنا ورقاء . وعن عبدالله بن أحمد بن حنبل ، ثنا أبي ، ثنا يعقوب بن إبراهيم بن سعد ، حدثني عبدالعزيز بن المطلب ، ثلاثتهم عن موسى بن عقبة ، عنه ، به .

رواه **أحمد** : عن عفان ، عن وُهَيْب . وعن يعقوب ، عن عبدالعزيز بن المطلب ، كلاهما عن موسى ، به .

٢٢٩١٦ - حديث : «لا يزال قوم يتخلفون عن الصف الأول ، حتى يخلفهم الله تعالى في النار» . خز حب

---

(١) بعد قول المصنف «رواه أحمد» بياض في الأصل و(هـ) تمام السطر وقد أشار السخاوي بلَحَق إلى ما كتبه على الحاشية بخطه : «ينقل من قبل ورقة» . وهو الحديث المتقدم برقم (٢٢٨٩٩) ص ٦١٨ . وفيه هذا الحديث . وانظر : (أطراف المسند /٢٧٩ - ٢٨٠ ، ح ١٢٢٥٨) . وانظر : (ح ٢٢٩٤١) ص ٦٤٠ .

٢٢٩١٥ - أحمد ٢٧٣/٦ ، ١٢٥ .

٢٢٩١٦ - خز ٢٧/٣ . حب (الإحسان) ٢٩٥/٣ .

خز في الإمامة : ثنا الحسين بن مهدي ، ثنا عبدالرزاق ، أنا عكرمة بن عمار ، عن يحيى بن أبي كثير ، عنه ، به . ليس في السماع .

حب في الثاني والستين من الثاني : أنا ابن خزيمة ، به .

٢٢٩١٧ - حديث : والله لقد صلى رسول الله ﷺ على ابن بيضاء في المسجد . طح حب

طح في الجنائز : ثنا أحمد بن داود ، ثنا يعقوب بن حميد ، ثنا محمد بن إسماعيل ، عن الضحاك بن عثمان ، عن أبي النضر ، عنه ، به . وفيه قصة لعائشة . وعن ابن مرزوق ، ثنا القعنبي ، ثنا مالك ، عن أبي النضر ، به مرسلاً .

حب في الأول من الرابع : أنا الحسن بن سفيان ، ثنا عبدالرحمن بن إبراهيم ، ثنا ابن أبي فُدَيْك ، حدثني الضحاك بن عثمان ، عن أبي النضر ، عنه ، به . وفيه قصة .

٢٢٩١٨ - حديث : أن النبي ﷺ طرقه وجع ، فجعل يئن ويتقلب على فراشه . . . الحديث ، وفيه : «إن الصالحين يشدد عليهم» . عه

عه في البر والصلة : ثنا عمران بن بكار ، ثنا يحيى بن صالح ، ثنا معاوية بن سَلاَّم ، عن يحيى بن أبي كثير ، عنه ، به .

٢٢٩١٩ - / حديث : قلت : يا رسول الله إن عبدالله بن جدعان كان يقري الضيف ، ويصل الرحم ، ويفعل ويفعل ، أينفعه ذلك؟ قال : «لا . . .» الحديث . كم

٦/١٦٦/ب

كم في تفسير ﴿الشعراء﴾ : ثنا محمد بن صالح بن هانئ ، ثنا السَّرِيُّ بن خزيمة ، ثنا موسى بن إسماعيل ، ثنا وُهيب بن خالد ، ثنا أبو واقد ، عنه ، به . وقال : صحيح الإسناد .

٢٢٩١٧ - طح ٤٩٢/١ . حب (الإحسان) ٢٨/٥ . وله طريق أخرى من حديث أبي النضر عن عائشة ، به ، وسيأتي في موضعه إن شاء الله تعالى .

٢٢٩١٩ - كم ٤٠٥/٢ .

ط لمالك ش للشافعي حم لأحمد عم لعبدالله بن أحمد مي للدارمي جا لابن الجارود

٢٢٩٢٠ ـ حديث : كان يكون عليّ الصيام من رمضان ، فما أقضيه حتى يأتي شعبان .
خز جا عه حب ش ط

خز في الصيام : ثنا عبدالجبار بن العلاء ، ثنا سفيان ، عن يحيى ، عنه ، به . وعن محمد بن بشار ، عن يحيى بن سعيد . وعن محمد بن رافع ، عن عبدالرزاق ، عن ابن جريج ، كلاهما عن يحيى بن سعيد ، نحوه . ليس في السماع .

جا فيه : ثنا محمد بن يحيى ، ثنا ابن أبي مريم ، أنا نافع بن يزيد ، حدثني ابن الهاد ، أن محمد بن إبراهيم حدثه ، عن أبي سلمة ، نحوه .

عه فيه : ثنا أبو أمية ، ثنا خالد بن مَخْلَد ، حدثني سليمان -هو ابن بلال- حدثني يحيى بن سعيد ، به . وعن يونس والربيع ، كلاهما عن ابن وهب ، عن مالك . وعن إسحاق ، عن عبدالرزاق ، عن الثوري . وعن مهدي بن الحارث ، عن النُّفَيْلي ، عن زهير ، كلهم عن يحيى بن سعيد ، به . وعن إسحاق الدَّبَري ، عن عبدالرزاق ، عن ابن جريج ، به . وعن الصغاني ، عن ابن أبي مريم ، عن يحيى بن أيوب ونافع بن يزيد -فرقهما- وعن ابن أبي مَسَرَّة ، عن يحيى بن محمد الجاري ، عن عبدالعزيز بن محمد ، ثلاثتهم عن يزيد بن الهاد ، به .

حب في الخمسين من الرابع : أنا محمد بن أحمد بن أبي عون ، ثنا يعقوب بن حميد ، ثنا عبدالعزيز بن محمد ، به .

٢٢٩٢٠ ـ خز ٣/٢٦٩ ـ ٢٧٠ . جا ١٤٣ ـ ١٤٤ . حب الإحسان ٥/٢١١ . وانظر : (ح ٢٢٨٩٩) ص ٦١٨ .

ويزاد الشافعي ١٧١ : أخبرنا مالك ، عن يحيى بن سعيد ، عن أبي سلمة ، أنه سمع عائشة ، به .

ومالك فيه ١/٣٠٨ : عن يحيى بن سعيد ، عن أبي سلمة ، عنها ، به ، مع زيادة فيه .

خز لابن خزيمة **عه** لأبي عوانة **طح** للطحاوي **حب** لابن حبان **قط** للدارقطني **كم** للحاكم

٢٢٩٢١ ـ حديث : في صفة غسل رسول الله ﷺ .
حب حم عه

حب في الثاني من الخامس : أنا عبدالله بن محمد الأزدي ، ثنا إسحاق بن إبراهيم ، ثنا عمر بن عبيد ، عن عطاء بن السائب ، عنه ، به .

رواه **أحمد** : عن عفان ، عن حماد بن سلمة . وعن محمد بن جعفر ، عن شعبة . وعن حسين بن علي ، عن زائدة ، ثلاثتهم عن عطاء ، به . ولفظه : كان إذا أراد أن يغتسل من جنابة ، يغسل يديه ثلاثاً ، ثم يأخذ بيمينه فيصب على شماله ، فيغسل فرجه . . . الحديث . وعن معاوية بن عمرو ، عن زائدة ، ببعضه : كان إذا اغتسل من الجنابة تمضمض واستنشق .

٢٢٩٢٢ ـ حديث : في الدعاء في الصلاة على الميت : «اللهم اغفر لحينا وميتنا . . .» الحديث .
كم

كم في الجنائز : ثنا أبو العباس محمد بن يعقوب ، ثنا محمد بن سنان ، ثنا عمر بن يونس اليمامي ، ثنا عكرمة بن عمار ، عن يحيى بن أبي كثير ، عنه ، به .

٢٢٩٢٣ ـ حديث : كان رسول الله ﷺ يصبح جنباً عن طَرُوقة ، ثم يصوم .
حب

حب في موضعين من الأول من الرابع : أنا محمد بن عبدالله بن الجنيد ، ثنا قتيبة بن سعيد ، ثنا بكر بن مضر ، عن عبدالله بن عبدالرحمن ، عنه ، بهذا .

٢٢٩٢١ ـ حب (الإحسان) ٢٥١/٢ . أحمد ٩٦/٦ ، ١٧٣ ، ١٦١ ، ١١٥ .

ويزاد : عه في الصلاة ٢٩٧/١ : حدثنا يونس بن عبدالأعلى ، حدثنا ابن وهب ، قال : حدثني مخرمة بن بكير ، عن أبيه ، عن أبي سلمة بن عبدالرحمن ، عنها ، به .

٢٢٩٢٢ ـ كم ٣٥٨/١ ، ٣٥٩ . وقال : صحيح على شرط مسلم .

٢٢٩٢٣ ـ حب (الإحسان) ٢٠٤/٥ .

٢٢٩٢٤ ـ حديث : كان رسول الله ﷺ يقبل بعض نسائه ، وهو صائم .
حب حم

حب في الأول من الرابع : أنا ابن قتيبة ، ثنا ابن أبي السَّرِيّ ، ثنا عبدالرزاق ، أنا معمر ، عن الزهري ، عنه ، بهذا . قال أبو سلمة : قلت لعائشة : في الفريضة والتطوع؟ قالت : نعم . رواه غيره : عن أبي سلمة ، عن عمر بن عبدالعزيز ، عن عروة ، عن عائشة ، وقد مضى(١) .

تقدم حديث **أحمد**(٢) .

٢٢٩٢٥ ـ حديث : أن النبي ﷺ خرج حين أقيمت الصلاة صلاة الصبح ، فرأى ناسا يصلون ، فقال : «أصلاتان معاً؟» .
قاسم بن أصبغ ط

قاسم بن أصبغ : ثنا إسماعيل بن إسحاق ، ثنا إبراهيم بن حمزة ، ثنا الدَّرَاوَرْدي ، ثنا شريك بن أبي نَمِر ، عنه ، به .

رواه **مالك** في الموطأ : عن شريك ، ولم يذكر عائشة .

٢٢٩٢٦ ـ / حديث : أن عائشة قالت : قال رسول الله ﷺ : «يا عائشة ، هذا جبريل يقرأ عليك السلام . . .» الحديث . ٦/١٦٧أ
مي عه حب حم

مي في الاستئذان : أنا الحكم بن نافع ، عن شعيب بن أبي حمزة ، عن الزهري ، عنه ، به .

٢٢٩٢٤ ـ حب (الإحسان) ٢٢٣/٥ .

(١) تقدم برقم (٢٢٠٣١) ص ١٤٧ .

(٢) تقدم (ح ٢٢٨٩٠) ص ٦١٣ وسيأتي أيضا في ص ٦٤٧ برقم (٢٢٩٦٤) في غير موضعه مع التعليق عليه هناك .

٢٢٩٢٥ ـ التمهيد ٦٨/٢٢ . مالك ١٢٨/١ .

٢٢٩٢٦ ـ مي ١٨٩/٢ . حب (الإحسان) ١١٢/٩ . أحمد ١١٢/٦ ، ٢٠٨ ـ ٢٠٩ ، ٢٢٤ ، ٥٥ ، ٧٤ ، ١٤٦ ، ٨٨ ، ١١٧ .

خز لابن خزيمة **عه** لأبي عوانة **طح** للطحاوي **حب** لابن حبان **قط** للدارقطني **كم** للحاكم

عه في المناقب : ثنا أبو أمية ، ثنا أبو اليمان ، به . وعن الميموني ، ثنا أحمد بن شبيب ، ثنا أبي ، عن يونس . وعن أحمد بن سهل بن أيوب ، ثنا علي بن بحر ، ثنا هشام بن يوسف . وعن أبي الحسن بن البنا الصنعاني ، ثنا أحمد بن عبدالله بن عروة ، ثنا عبدالملك بن الصباح ، كلاهما عن معمر ، كلاهما عن الزهري ، به . وعن الصغاني ، عن يزيد بن هارون . وعن أبي أمية ، ثنا يعلى وأبو نعيم . وعن يوسف بن مُسَلَّم والغزي والحسين بن الحكم الجيزي ، ثلاثتهم عن أبي نعيم ، ثلاثتهم عن زكريا بن أبي زائدة ، عن الشعبي ، عن أبي سلمة ، نحوه .

حب في الثامن من الثالث : أنا الفضل بن الحباب ، ثنا علي بن المديني ، ثنا هشام بن يوسف ، أنا معمر ، عن الزهري ، به .

رواه أحمد : ثنا أبو نعيم ، به . وعن وكيع ويزيد ويعلى ويحيى ، كلهم عن زكريا ، به . وعن سفيان ، عن مجالد ، عن الشعبي ، به ، نحوه ، وفي أوله قصة رؤيتها لجبريل على صورة دحية . ثنا أبو اليمان ، أنا شعيب ، به . وعن إبراهيم بن إسحاق ، عن ابن مبارك ، عن يونس ، عن الزهري ، نحوه .

٢٢٩٢٧ - حديث : «إن أمركن لمما يهمني من[1] بعدي ، ولن يصبر عليكن بعدي إلا الصابر» .
حب كم حم ت

حب في الثالث والثمانين من الأول : أنا محمد بن إسحاق بن إبراهيم مولى ثقيف والجنيدي ، قالا : ثنا قتيبة بن سعيد ، ثنا بكر بن مضر ، عن صخر بن عبدالله ، عنه ، بهذا ، قال[2] : ثم تقول فسقى الله أباكَ من سلسبيل الجنة ، تريد عبدالرحمن بن عوف ، وقد كان وصلهن .

٢٢٩٢٧ - حب (الإحسان) ٦٨/٩ . كم ٣١٢/٣ . أحمد ٧٧/٦ . الترمذي في المناقب باب مناقب عبدالرحمن بن عوف ٦٤٨/٥ رقم (٣٧٤٩) .

(١) «من» من الأصل و(هـ) وليست في أى مصدر من مصادر تخريجه .

(٢) في الأصل و(هـ) : «قالت» وهو خطأ ، والمثبت من المطبوع .

ط لمالك ش للشافعي حم لأحمد عم لعبدالله بن أحمد مي للدارمي جا لابن الجارود

كم في المناقب : ثنا أبو العباس محمد بن يعقوب ، ثنا محمد بن إسحاق الصغاني ، ثنا عبدالله بن يوسف ، ثنا بكر بن مضر ، به .

رواه أحمد : ثنا أبو سلمة ، ثنا بكر بن مضر ، به ، وسماه صخر بن عبدالرحمن ، قال : وقال قتيبة : صخر بن عبدالله . ثنا عفان ، ثنا أبو عوانة ، عن عمر بن أبي سلمة ، عن أبيه ، به .

قلت : وصله الترمذي : عن قتيبة ، وزاد في آخره قول عائشة لأبي سلمة : [فسقى الله أباك من سلسبيل الجنة](١) . موقوف ، وقد أدرجه بعضهم في المرفوع ، كما تقدم .

٢٢٩٢٨ - حديث : «فضل عائشة على النساء كفضل الثريد على سائر الطعام» . حب حم

حب في الثامن من الثالث : أنا الحسن بن سفيان ، ثنا صفوان بن صالح ، ثنا الوليد بن مسلم ، ثنا ابن أبي ذئب ، عن الزهري ، عنه ، به .

رواه أحمد : ثنا عثمان بن عمر ، أنا ابن أبي ذئب ، عن الحارث بن عبدالرحمن ، عنه ، به .

٢٢٩٢٩ - حديث : قلت : يا رسول الله ، تنام عن الوتر؟ قال : «إن عيني تنامان ، ولا ينام قلبي» . حب

حب في الثالث والعشرين من الخامس : أنا الحسن بن سفيان وأحمد بن علي ، قالا : ثنا مُحْرِز بن عون ، ثنا مالك بن أنس ، عن سعيد المقبري ، عنه ، به .

---

(١) ما بين المعقوفين من المطبوع ، و بدله فى الأصل و(هـ) : «سقا الله أباك من الجنة» .

٢٢٩٢٨ - حب (الإحسان) ٩/١٢٣ . أحمد ٦/١٥٩ .

٢٢٩٢٩ - حب (الإحسان) ٨/١٠٠ - ١٠١ .

٢٢٩٣٠ ـ حديث : أنه كان إذا اشتكى رقاه جبريل . . . الحديث .
عه

عه في الطب : ثنا الصغاني ، ثنا نعيم بن حماد ، ثنا عبدالعزيز بن محمد ، عن يزيد بن الهاد ، عن محمد بن إبراهيم ، عنه ، به .

٢٢٩٣١ ـ حديث : «استعيذوا بالله من العين ، فإن العين حق» .
كم

كم في الطب : أنا إسماعيل بن محمد بن إسماعيل الفقيه بالريّ ، ثنا أبو حاتم ، ثنا أحمد بن إسحاق الحضرمي ، ثنا وُهيب[1] ، ثنا أبو واقد الليثي ، سمعت أبا أسامة ، بهذا . وقال : صحيح على شرطهما .

قلت : كلا والله ، لم يحتج واحد منهما بأبي واقد الليثي ، واسمه صالح بن محمد بن زائدة ، بل هو ضعيف[2] .

٢٢٩٣٢ ـ حديث : «لا يذهب الليل والنهار ، حتى تُعْبد اللات والعزى . . .» الحديث .
عه كم م

عه في الفتن : ثنا أبو يوسف الفارسي وأبو مسلم الكَجِّي ، قالا : ثنا أبو عاصم ، عن عبدالحميد بن جعفر ، عن سويد بن العلاء -وهو الأسود بن العلاء- عنه ، به .

٢٢٩٣٠ ـ وتقدم الحديث برقم (٢٢٧٢٢) ص ٥١٩ من طريق : يزيد بن الهاد ، عن محمد بن إبراهيم التيمى ، عن عائشة ، بدون ذكر أبي سلمة .

٢٢٩٣١ ـ كم ٢١٥/٤ .

(١) «وهيب» من المطبوع وهو الصواب ، وهو وهيب بن خالد أبو بكر البصري صاحب الكرابيس يروي عن أبي واقد الليثي وعنه أحمد بن إسحاق الحضرمي . وقد تحرف في الأصل و(هـ) إلى«وهب» . انظر : «تهذيب الكمال ٢٦٣/١ ، ١٦٤/٣١ ـ ١٦٨) .

(٢) انظر : (التقريب وأصوله) .

٢٢٩٣٢ ـ كم ٥٤٩/٤ .

ط لمالك **ش** للشافعي **حم** لأحمد **عم** لعبدالله بن أحمد **مي** للدارمي **جا** لابن الجارود

كم فيه : أخبرني محمد بن أحمد القنطري ، ثنا أبو قلابة ، ثنا أبو عاصم ، ثنا عبدالحميد بن جعفر ، عن الأسود بن العلاء ، عنه ، به . وقال : صحيح على شرط مسلم . وعن محمد بن عبدالله الفقيه ، ثنا أبو حامد بن الشرقي ، ثنا محمد بن يحيى ، ثنا أبو عاصم ، به .

قلت : أخرج **مسلم** أوله(١) .

٦ / ١٦٧/ب

٢٢٩٣٣ - / حديث : سألت عائشة : كم كان صداق أزواج رسول الله ﷺ ؟
مي قط كم م حم ش
قالت : كان صداقه لأزواجه اثنتي عشرة أوقية . . . الحديث .

مي في النكاح : أنا نعيم بن حماد ، ثنا عبدالعزيز بن محمد ، عن يزيد بن عبدالله ، عن محمد بن إبراهيم ، عنه ، به .

قط فيه : ثنا عبدالوهاب بن عيسى بن أبي حيّة ، ثنا إسحاق بن أبي إسرائيل ، ثنا عبدالعزيز بن محمد ، به .

كم فيه : أنا محمد بن المُؤَمَّل ، ثنا الفضل بن محمد الشعراني ، ثنا عبدالله بن محمد النُّفَيْلي ، ثنا عبدالعزيز ، به . وقال : صحيح على شرط مسلم ، ولم يخرجه .

قلت : قد أخرجه(٢) .

رواه **أحمد** : ثنا محمد بن إدريس الشافعي ، ثنا عبدالعزيز بن محمد ، به .

= ويزاد : كم في المعرفة ٥٤٩/٤ : وقد حدثناه أبو عبدالله محمد بن يعقوب الشيباني ، ثنا إبراهيم بن عبدالله السعدي ، ثنا أبو عاصم الضحاك بن مخلد ، ثنا عبدالحميد بن جعفر ، ثنا الأسود بن العلاء ، عنه ، به . وقال : صحيح على شرط مسلم .

(١) صحيح مسلم : كتاب الفتن باب لاتقوم الساعة حتى تعبد دوس ذا الخلصة (٢٢٣٠/٤ ، ح ٢٩٠٧) عن أبي سلمة ، عن عائشة .

٢٢٩٣٣ - مي ٦٥/٢ . قط ٢٢٢/٣ . كم ١٨١/٢ . أحمد ٩٤/٦ .

ويزاد : الشافعي ٢٤٦ : أخبرنا عبدالعزيز بن محمد ، عن يزيد بن عبدالله بن الهاد ، عن محمد ابن إبراهيم ، عن أبي سلمة ، قال : سألت عائشة . . . به .

(٢) صحيح مسلم (١٠٤٢/٢ ، ح ١٤٢٦) كتاب النكاح : باب الصداق . . .

٢٢٩٣٤ ـ حديث : لما أُمِرَ رسول الله ﷺ بتخيير أزواجه ، بدأ بي . . . الحديث . جا حم

جا في النكاح : ثنا محمد بن يحيى ، ثنا عثمان بن عمر ، ثنا يونس ، عن الزهري ، عن أبي سلمة ، به .

رواه **أحمد** : ثنا عثمان ، به .

٢٢٩٣٥ ـ حديث : ضحى رسول الله ﷺ بكبشين سمينين . . . الحديث . حم

في ترجمته : عن أبي هريرة(١) .

ورواه **أحمد** : عن وكيع وعبدالرزاق ، كلاهما عن سفيان ، عن عبدالله بن محمد بن عقيل ، عن أبي سلمة ، عن عائشة ، أو عن أبي هريرة ، به . وحديث عبدالرزاق أتم .

٢٢٩٣٦ ـ حديث : «لا نذر في معصية ، وكفارته كفارة يمين» . طح حم

طح في النذور : ثنا ابن أبي داود ، ثنا أيوب بن سليمان ، حدثني أبو بكر بن أبي أُوَيْس ، عن سليمان بن بلال ، عن محمد بن أبي عتيق وموسى بن عقبة ، عن ابن شهاب ، عن سليمان بن أرقم ، عن يحيى بن أبي كثير الذي كان يسكن اليمامة ، عنه ، به .

رواه **أحمد** : ثنا عثمان بن عمر ، أنا يونس ، عن ابن شهاب ، عنه ، به .

٢٢٩٣٤ ـ جا ص٢٤٦ . أحمد ٢٤٨/٦ .

٢٢٩٣٥ ـ أحمد ١٣٦/٦ ، ٢٢٥ .

(١) انظر : (الإتحاف ١٣٨/١٦ ، ح ٢٠٥١٠) .

٢٢٩٣٦ ـ طح ١٣٠/٣ . أحمد ٢٤٧/٦ .

ط لمالك **ش** للشافعي **حم** لأحمد **عم** لعبدالله بن أحمد **مي** للدارمي **جا** لابن الجارود

٢٢٩٣٧ ـ حديث : قال رسول الله ﷺ في وجعه الذي مات فيه : «يا عائشة ما فعلت الذهبية[١] . . .» الحديث . حب حم

حب في التاسع والثلاثين من الثالث : أنا الحسن بن سفيان ، ثنا العباس بن الوليد ، ثنا يزيد بن زُرَيْع ، ثنا محمد بن عمرو ، عنه ، به . وفي الثامن والأربعين من الخامس : أنا إسماعيل بن داود بن وردان ، ثنا عيسى بن حماد ، ثنا الليث ، عن ابن عجلان ، عنه ، نحوه .

رواه **أحمد** : ثنا يحيى ، عن محمد بن عمرو ، به . وعن يزيد ، عن محمد ، نحوه .

٢٢٩٣٨ ـ حديث : «لا يُنْتبذ في الدُّبَّاء ولا الحَنْتَم . . .» الحديث . حم

أحمد : ثنا عبدالملك بن عمرو ، ثنا علي بن المبارك ، عن يحيى بن أبي كثير ، عن ثمامة بن كلاب ، عنه ، به .

٢٢٩٣٩ ـ حديث : كان نبي الله ﷺ يصلي كل ليلة ثلاث عشرة ركعة : تسعاً قائماً ، وركعتين وهو جالس ، ثم يمهل حتى يؤذن بالأولى من الصبح ، فيركع ركعتين . حم

أحمد[٢] : ثنا حجاج ، ثنا الليث ، حدثني يزيد بن أبي حبيب ، عن جعفر بن ربيعة ، عنه ، بهذا .

٢٢٩٣٧ ـ حب (الإحسان) ٨٨/٥ ، ٤٨/٢ ـ ٤٩ . أحمد ٤٩/٦ ، ١٨٢ . وسيأتي برواية أحمد ص ٦٤٨ برقم (٢٢٩٦٧) .

(١) في المطبوع «الذهب» وفي أطراف المسند (٢٧٤/٩) : «مافعل الذهب» .

٢٢٩٣٨ ـ أحمد ٢٤٢/٦ .

٢٢٩٣٩ ـ أحمد ٢٢٢/٦ . وقد تقدم برقم (٢٢٨٩٦) ص ٦١٧ .

(٢) «أحمد» من (هـ) وكتب على حاشية الأصل «حشـ من المسند» إشارة منه إلى أن هذا الحديث والأحاديث التي بعده انفرد بها الإمام أحمد .

٢٢٩٤٠ ـ حديث : كان رسول الله ﷺ يصوم حتى نقول : لا يفطر ، ويفطر حتى نقول : لا يصوم . . . الحديث . حم

أحمد : ثنا إسحاق ، أنا مالك ، عن أبي النضر -يعني سالماً- عنه ، به . وعن عبدالرزاق وروح ، كلاهما عن مالك ، نحوه .

٢٢٩٤١ ـ حديث : أن رسول الله ﷺ سئل أي الأعمال أحب إلى الله؟ قال : «أدومه ، وإن قلّ» . حم

أحمد : ثنا محمد بن جعفر وبَهْز ، قالا : ثنا شعبة ، عن سعد بن إبراهيم ، عنه ، به . لفظ محمد بن جعفر . وفي رواية بهز : «**ما دووم عليه**» ، ثم اتفقا ، قال : وقال : «**اكلفوا من العمل ما تطيقون**» . وعن عبدالرحمن ، عن شعبة ، مثل رواية محمد ابن جعفر ، وقال في آخره : قال : وسمعته يحدث عن عائشة أو أبي هريرة ، عن النبي ﷺ قال : «**اكلفوا من العمل ما تطيقون**» .

٢٢٩٤٢ ـ حديث : ما رفع رسول الله ﷺ رأسه إلى السماء إلا قال : «يا مصرِّف القلوب ، ثبت قلبي على طاعتك» . حم

أحمد : ثنا قتيبة ، ثنا حاتم بن إسماعيل ، عن أبي واقد -يعني صالح بن محمد- عنه ، به .

٢٢٩٤٠ ـ أحمد ١٠٧/٦ ، ١٥٣ ، ٢٤٢ . قلت : تقدم هذا الحديث ضمن حديث رقم (٢٢٨٩٩) ص ٦١٨ . في رواية خز ، مالك ، حب ، طح من طريق أحمد بن عبدالرحمن في الزيادات . كما تقدم أيضا ص ٦١٨ برقم (٢٢٨٩٧) برواية أحمد .

٢٢٩٤١ ـ أحمد ١٧٦/٦ ، ١٨٠ ـ ١٨١ . تقدم برقم (٢٢٩١٤) ص ٦٢٨ بروايات متعددة .

٢٢٩٤٢ ـ أحمد ٤١٨/٦ .

٢٢٩٤٣ ـ حديث : صلى رسول الله ﷺ العشاء ، ثم صلى ثمان ركعات حم **قائماً ، وركعتين جالساً بين النداءين ، لم يكن يدعهما .**

أحمد : ثنا [أبو](١) عبدالرحمن ، ثنا سعيد ، حدثني جعفر بن ربيعة ، عن عراك ابن مالك ، عنه ، بهذا .

٦/١٦٨أ

٢٢٩٤٤ ـ / حديث : سابقني رسول الله ﷺ ، فسبقته .

حم **أحمد** : عن عفان وحسن بن موسى ، كلاهما عن حماد بن سلمة ، عن علي بن زيد بن جُدْعَان ، عنه ، به .

٢٢٩٤٥ ـ حديث : حاضت صفيّة بنت حيَيّ ، وهي مع رسول الله ﷺ بمنى ، حم حب **بعد أن أفاضت . . . الحديث .**

أحمد : ثنا محمد بن عبيد ، ثنا محمد بن إسحاق ، عن عمران ، عنه ، به .

[و](٢) ثنا هاشم ، ثنا ليث ، حدثني ابن شهاب ، عن أبي سلمة وعروة ، عن عائشة ، به .

٢٢٩٤٣ ـ أحمد ١٥٤/٦ . وانظر الحديث الآتي برقم (٢٢٩٦٣) ص ٦٤٦ .

(١) ما بين المعقوفين زيادة من المطبوع وأطراف المسند ، وأبو عبدالرحمن هو عبدالله بن يزيد المقرئ ، له ترجمة في تهذيب التهذيب ٨٣/٦ ـ ٨٤ . وانظر : (تحفة الأشراف ٣٥٤/١٢ ح رقم ١٧٧٣٥ ، وأطراف المسند ٢٦٩/٩ ، ح ١٢٢١٩) .

٢٢٩٤٤ ـ أحمد ١٢٩/٦ ، ٢٨٠ . وسيأتي في حديث رقم (٢٢٩٦٢) ص ٦٤٦ .

٢٢٩٤٥ ـ أحمد ١٨٥/٦ ، ٨٢ . وانظر : (ح ٢٢٩٠١) ص ٦٢٠ .

ويزاد : حب الإحسان ٨٠/٦ : أخبرنا محمد بن الحسن بن قتيبة ، حدثنا يزيد بن موهب ، حدثني الليث ، عن ابن شهاب ، عن أبي سلمة وعروة ، عنها ، به . وحدثنا الفضل بن الحباب ، حدثنا أبو الوليد ، حدثنا ليث بن سعد ، به . وقد تقدم في ترجمة الزهري عن عروة عن عائشة (ح ٢٢١٩٣) ص ٢٤٧ .

(٢) الواو ساقطة من الأصل .

٢٢٩٤٦ ـ حديث : كنت أغتسل أنا ورسول الله ﷺ من إناء واحد ، من الجنابة . حم

أحمد : ثنا هشيم ، عن عمر بن أبي سلمة ، عن أبيه ، به . وعن أبي سعيد ، عن أبي عوانة ، عن عُمر ، نحوه .

٢٢٩٤٧ ـ حديث : لما نزلت آية الخيار ، دعاني رسول الله ﷺ فقال : «يا عائشة إني أريد أن أذكر لك أمراً ، فلا تقضِين فيه شيئاً دون أبويك[1] . . .» الحديث . حم

أحمد : ثنا يحيى بن إسحاق ، ثنا أبو عوانة ، عن عمر بن أبي سلمة ، عن أبيه ، به . وعن أبي سعيد ، عن أبي عوانة ، نحوه . و[2]ثنا محمد بن بشر ، ثنا محمد بن عمرو ، عنه ، به .

٢٢٩٤٨ ـ حديث : كنت أنام مع رسول الله ﷺ على فراش ، وأنا حائض وعليَّ ثوب . حم

أحمد : ثنا يحيى بن إسحاق ، به .

٢٢٩٤٩ ـ وبه : «الولاء لمن أعتق» . حم

وعن عفان ، عن أبي عوانة ، به .

٢٢٩٤٦ ـ أحمد ٦/٣٠ ، ٦٤ ، ١٠٣ . وأعاده المصنف وسيأتي برقم (٢٢٩٥٨) ص ٦٤٥ .

٢٢٩٤٧ ـ أحمد ٦/٧٧ ـ ٧٨ ، ١٥٢ ـ ١٥٣ ، ١٠٣ ، ٢١١ ـ ٢١٢ .

(١) في الأصل و(هـ) : «دون أبو بكر» والمثبت من مسند أحمد .

(٢) الواو ساقطة من الأصل ، والمثبت من (هـ) .

٢٢٩٤٨ ـ أحمد ٦/٧٨ .

٢٢٩٤٩ ـ أحمد ٦/١٠٣ ، ١٢١ .

٢٢٩٥٠ - حديث : كان رسول الله ﷺ إذا رأى الريح قد اشتدت ، تغيّر وجهه . حم

أحمد : ثنا عفان ، به .

٢٢٩٥١ - حديث : كان الناس يصلون في مسجد رسول الله ﷺ في رمضان بالليل أوزاعاً ، يكون مع الرجل الشيء من القرآن ، فيكون معه النفر الخمسة أو الستة . . . الحديث بطوله . حم

أحمد : ثنا يعقوب ، ثنا أبي ، عن ابن إسحاق ، حدثني محمد بن إبراهيم ، عنه ، به .

٢٢٩٥٢ - حديث : «من ظلم قيد شبر من الأرض ، طُوِّقه من سبع أرضين . . .» وفيه قصة . حم

أحمد : ثنا عبدالصمد ، ثنا أبي ، ثنا حسين ، قال : وقال يحيى : حدثني محمد ابن إبراهيم ، عنه ، به . وعن عبدالصمد ، عن حريث[1] ، عن يحيى ، عن محمد ، نحوه . [و][2]ثنا يونس ، ثنا أبان ، عن يحيى بن أبي كثير ، عنه ، به .

٢٢٩٥٠ - أحمد ١٢١/٦ .

٢٢٩٥١ - أحمد ٢٦٧/٦ .

٢٢٩٥٢ - أحمد ٧٩/٦ ، ٢٥٢ ، ٦٤ ، ٢٥٩ .

ويزاد : رواه أحمد ٢٥٩/٦ : حدثنا هدبة ، ثنا أبان العطار ، ثنا يحيى ، عنه ، مثله .

كذا وقعت هذه الرواية في المطبوع من رواية الإمام أحمد . ولعل الصواب أنها من زيادات عبدالله بن أحمد لأن هدبة بن خالد من شيوخ عبدالله بن أحمد . انظر : (تهذيب الكمال ١٥٢/٣٠ - ١٥٧ ، وتهذيب التهذيب ٢٤/١١ - ٢٥ ، وأطراف المسند ٢٨١/٩ ، تعليقة «١») .

(١) «حريث» من الأصل و(هـ) وفي المطبوع بدله : «حرب» وكلاهما من شيوخ عبدالصمد . انظر : (تهذيب الكمال ٩٩/١٨ - ١٠٢) .

(٢) الواو ساقطة من الأصل .

٢٢٩٥٣ ـ حديث : سألت عائشة في كم كُفِّن رسول الله ﷺ ؟ فقالت : في ثلاثة أثواب بيض سَحُولية . حم

أحمد : ثنا محمد بن إدريس الشافعي ، ثنا عبدالعزيز بن محمد ، عن يزيد بن الهاد ، عن محمد بن إبراهيم ، عنه ، بهذا .

٢٢٩٥٤ ـ حديث : سألت عائشة هل كان رسول الله ﷺ ينام وهو جنب؟ قالت : نعم ، ولكنه لا ينام حتى يغسل فرجه ، ويتوضأ وضوءه للصلاة . حم

أحمد : ثنا يزيد ، عن محمد بن عمرو ، عنه ، بهذا . وعن إسماعيل ، عن محمد ، نحوه .

٢٢٩٥٥ ـ حديث : لقد كان يأتي على آل محمد الشهر ، ما يرى في بيت من بيوته الدخان . . . الحديث . حم

أحمد : ثنا يزيد ، عن محمد بن عمرو ، عنه ، به .

٢٢٩٥٦ ـ حديث : كانت لنا حصيرة نبسطها بالنهار ونحتجرها[1] بالليل ، فصلى فيها رسول الله ﷺ ذات ليلة ، فسمع المسلمون قراءته فصلوا بصلاته ، فلما كانت الثانية كثروا ، فقال : «اكلفوا من الأعمال ما تطيقون . . .» الحديث . حم

أحمد : ثنا معاذ ، أنا محمد بن عمرو ، عنه ، به . وعن يزيد وابن نُمَيْر ، كلاهما عن محمد ، نحوه .

٢٢٩٥٣ ـ أحمد ٩٣/٦ .

٢٢٩٥٤ ـ أحمد ٢٣٧/٦ ، ٢١٦ . وانظر : (ح ٢٢٨٨٤) ص ٦٠٨ .

٢٢٩٥٥ ـ أحمد ١٨٢/٦ ، ٢٣٧ .

٢٢٩٥٦ ـ أحمد ٢٤١/٦ ، ٦١ . تقدم الحديث من رواية خز ، حب ، أحمد ص ٦١١ برقم (٢٢٨٨٨) .

(١) في المطبوع في رواية يزيد وابن نمير «نتحجرها» . قال في النهاية ٣٤١/١ : «يحتجره : أي يجعله لنفسه دون غيره» .

ط لمالك **ش** للشافعي **حم** لأحمد **عم** لعبدالله بن أحمد **مي** للدارمي **جا** لابن الجارود

٢٢٩٥٧ - حديث : لما هلكت خديجةُ ، جاءت خولة بنت حكيم امرأة عثمان ابن مظعون ، قالت : يا رسول الله ألا تتزوج؟ قال : «من؟» قالت : إن شئت بكراً ، وإن شئت ثيباً ، قال : «فمن البكر؟ . . .» الحديث في تزويج عائشة . حم

أحمد : ثنا محمد بن بشر ، ثنا محمد بن عمرو ، عنه ، به .

٢٢٩٥٨ - حديث : كنت أغتسل أنا ورسول الله ﷺ من إناء واحد من الجنابة . حم

أحمد : ثنا محمد بن جعفر ، ثنا محمد بن عمرو ، عنه ، بهذا .

٢٢٩٥٩ - حديث : كنت أنام بين يدي رسول الله ﷺ معترضةً وهو يصلي ، فإذا أراد أن يوتر غمزني برجله ، فقال : «تنحَّيْ» . حم

أحمد : ثنا يزيد ، أنا محمد بن عمرو ، عنه ، بهذا .

٢٢٩٦٠ - حديث : «من حمل من أمتي ديناً ، ثم جهد في قضائه ، فمات ولم يقضه ، فأنا وليه» . حم الآجري

أحمد : ثنا عبدالله بن يزيد ، حدثني سعيد بن أبي أيوب ، ثنا عقيل ، عن ابن شهاب الزهري ، عنه ، به .

قلت : قال **الآجري** : ثنا أبو داود مهدي بن المقرئ ، عن سعيد ، عن عقيل ويونس ، عن الزهري ، عن أبي سلمة ، عن عائشة ، يعني هذا ، فقال : كان أحمد بن صالح ينكره ويقول : وجعل أبو داود يومئ إليَّ أنه منكر .

٢٢٩٥٧ - أحمد ٦/٢١٠ - ٢١١ . وانظر : (ح ٢٢٨٤٤) ص ٥٨٦ .

٢٢٩٥٨ - أحمد ٦/١٧١ . وتقدم الحديث برقم (٢٢٩٤٦) ص ٦٤٢ .

٢٢٩٥٩ - أحمد ٦/١٨٢ . وتقدم الحديث برقم (٢٢٨٩٤)ص ٦١٥ برواية : طح ، حب ، أحمد ، مالك . عه .

٢٢٩٦٠ - أحمد ٦/٧٤ ، ١٥٤ . وقع في المطبوع ٦/٧٤ أول السند هكذا : «ثنا سعيد يعني ابن أبي أيوب ، ثنا عبدالله بن يزيد» وهو مقلوب ، فتنبه . وجاء على الصواب في أطراف المسند (٩/٢٧٧ ، ح ١٢٢٤٩) ونبه عليه محققه ، وقول الآجري فيه .

٦/١٦٨/ب

٢٢٩٦١ ـ / حديث : أن النبي ﷺ حين توفي سُجِّي بثوب حِبَرة .

حم حب

أحمد : ثنا أبو اليمان ، أنا شعيب ، عن الزهري ، عنه ، بهذا . وعن عبدالرزاق وعبدالأعلى ، كلاهما عن معمر ، عن الزهري ، كذلك . وعن يعقوب بن إبراهيم بن سعد ، عن أبيه ، عن صالح ، عن ابن شهاب ، به . وعن علي بن إسحاق ، عن عبدالله ، عن يونس ومعمر ، عن الزهري ، بمعناه . وفيه دخول أبي بكر عليه ، وأنه قبّله وبكى . وفيه : والله لا يجمع الله عليك موتتين أبداً .

٢٢٩٦٢ ـ حديث : أنها كانت مع النبي ﷺ في سفر وهي جارية ، فقال لأصحابه : «تقدموا» فتقدموا ، ثم قال لها : «تعالي أسابقك . . .» الحديث .

حم

أحمد : ثنا معاوية ، ثنا أبو إسحاق ، عن هشام بن عروة ، عنه ، بهذا .

٢٢٩٦٣ ـ حديث : سألت عائشة عن صلاة رسول الله ﷺ بالليل؟ فقالت : كان يصلي ثلاث عشرة ركعة . . . الحديث .

حم ع

أحمد : ثنا عبدالصمد وأبو عامر ، قالا : ثنا هشام ، عن يحيى بن أبي كثير ، عنه ، به . وعن عبدالملك بن عمرو ويزيد ، كلاهما عن هشام ، نحوه . وعن حسن ابن موسى وهاشم بن القاسم وحسين بن محمد ، ثلاثتهم عن شيبان ، عن يحيى ، ببعضه : كان يصلي الركعتين بين النداء والإقامة من صلاة الصبح . وعن عبدالوهاب ، عن هشام ، كذلك . وعن وكيع ، عن علي بن المبارك ، عن يحيى ، كذلك .

٢٢٩٦١ ـ أحمد ٨٩/٦ ، ١٥٣ ، ٢٦٩ ، ١١٧ .

ويزاد : حب في التاسع والأربعين من الخامس (الإحسان) ٢١٥/٨ : أخبرنا محمد بن الحسن ابن قتيبة ، حدثنا ابن أبي السَّرِيّ ، حدثنا عبدالرزاق ، أخبرنا معمر ، عن الزهري ، عنه ، به . وانظر : (الإحسان ٥٩٤/١٤ تحقيق الأرنؤوط) .

٢٢٩٦٢ ـ أحمد ٣٩/٦ . وانظر الحديث المتقدم برقم (٢٢٩٤٤) ص ٦٤١ .

٢٢٩٦٣ ـ أحمد ٢٤٩/٦ ، ١٨٩ ، ٢٧٩ ، ٨١ ، ١٢٨ ، ١٣٨ . تقدم الحديث من رواية مي ، خز ، طح ، حب ، أحمد وعه ص ٦١٦ برقم (٢٢٨٩٥) . =

ط لمالك **ش** للشافعي **حم** لأحمد **عم** لعبدالله بن أحمد **مي** للدارمي **جا** لابن الجارود

٢٢٩٦٤ ـ حديث : أن رسول الله ﷺ كان يقبل وهو صائم .

حم **أحمد** : عن يحيى وإسحاق بن يوسف وعبدالملك بن عمرو ، ثلاثتهم عن هشام ، عن يحيى ، عنه ، به .

٢٢٩٦٥ ـ حديث : كان رسول الله ﷺ إذا أراد أن يزوج شيئاً من بناته ، جلس إلى خدرها ، فقال : إن فلاناً يذكر فلانة ، يسميها ويسمي الرجل . . . الحديث .

حم **أحمد** : ثنا حسين بن محمد ، ثنا أيوب بن عتبة ، عن يحيى بن أبي كثير ، عنه ، به .

٢٢٩٦٦ ـ حديث : دخلت أنا وأخو عائشة من الرضاعة عليها ، فسألها أخوها عن غسل رسول الله ﷺ ، فدعت بإناء نحوٍ من صاع فاغتسلت ، ثم أفرغت على رأسها ثلاثاً ، وبينها وبيننا الحجاب .

حم

= ويزاد : رواه عه في الصلاة ٣٠١/٢ : حدثنا عيسى بن أحمد ، ثنا بشر بن بكر ، عن الأوزاعي ، عن يحيى بن أبي كثير ، حدثني أبو سلمة ، عن عائشة ، ببعضه : كان يصلي الركعتين بين النداء والإقامة . وحدثنا يونس بن حبيب ، ثنا أبو داود ، ثنا هشام ، عن يحيى بن أبي كثير ، به . وحدثنا محمد بن بكار بن بلال الدمشقي ، ثنا محمد بن المبارك ، ثنا معاوية بن سلام ، ثنا يحيى بن أبي كثير بإسناده ، مثله .

ورواه أحمد في مسنده ٥٢/٦ ـ ٥٣ : عن يحيى ، عن هشام ، عنه ، بمثل رواية شيبان . وانظر : (أطراف المسند ٢٨٠/٩ ، تعليقة «٤») .

٢٢٩٦٤ ـ انظر : (ح٢٢٨٩٠ ، ٢٢٩٢٤) ص ٦١٣ ، ٦٣٣ . وقد ذكره الحافظ هنا في ترجمة أبي سلمة بن عبدالرحمن عن عائشة ، وهو سهو منه رحمه الله تعالى ، وإنما هو من رواية أبي سلمة بن عبدالرحمن ، عن عروة ، عن عائشة كما في المطبوع ١٩٣/٦ ، ٢٤١ ، ٢٥٢ وكذلك جاء في تحفة الأشراف (٢٣٣/١٢ ، ح ١٧٣٦٩) . وانظر : (أطراف المسند ٢٨٠/٩ ، تعليقة «٥») . وقد استدركته في موضعه الصحيح انظر الحديث رقم (٢٢٤٩٢) ص ٤٠٠ .

٢٢٩٦٥ ـ أحمد ٧٨/٦ .

٢٢٩٦٦ ـ أحمد ٧١/٦ ـ ٧٢ ، ١٤٣ .

أحمد : ثنا عبدالصمد ، ثنا شعبة ، ثنا أبو بكر بن حفص بن عمر بن سعد بن أبي وقاص ، عنه ، به . وعن يزيد ، عن شعبة ، نحوه .

٢٢٩٦٧ ـ حديث : أمرني رسول الله ﷺ أن أتصدّق بذهب كان عندها[١] في حم عه **مرضه ، قالت : فأفاق فقال : «ما فعلتِ؟» قالت : لقد شغلني ما رأيتُ منك ، قال : «فهلميها» . قال : فجاءت [بها][٢] إليه بسبعة أو تسعة -أبو حازم شك- [دنانير][٢] قال حين جاءت بها : «ما ظن محمد أن لو لقي الله وهذه عنده ، [وما تبقي هذه من محمد لو لقي الله وهذه عنده»][٢] .**

أحمد : ثنا علي بن عياش ، ثنا محمد بن مطرف أبو غسان ، عن أبي حازم ، عنه ، به[٣] .

222 ★ أبو سهلة مولى عثمان ، عن عائشة .

٢٢٩٦٧ ـ أحمد ٨٦/٦ .

ويزاد : عه في الطهارة ٢٩٥/١ : حدثنا محمد بن عيسى العطار ، قال : حدثنا يزيد بن هارون ، قال أنبأنا شعبة ، عن أبي بكر بن حفص ، عن أبي سلمة ، عنها ، به . وتقدم برواية حب ، أحمد ص ٦٣٩ برقم (٢٢٩٣٧) .

(١) في المطبوع : «كان عندنا» .

(٢) ما بين المعقوفات من المطبوع . وانظر : (أطراف المسند ٢٨٢/٩ ، تعليقة «٣») .

(٣) ويستدرك على مرويات أبي سلمة بن عبد الرحمن ، عن عائشة :

- حديث : كن أزواج النبي ﷺ أخذن من رؤوسهن حتى يكون كالوفرة .

عه في الطهارة ٢٩٥/١ ـ ٢٩٦ : حدثني عبدالله بن أحمد بن حنبل ، قال : ثنا عبيدالله بن معاذ بن معاذ ، قال : ثنا معاذ بن معاذ ، عن شعبة ، عن أبي بكر بن حفص ، عن أبي سلمة ، عنها ، به .

222 ★ أبو سهلة مولى عثمان بن عفان ، قال أبو زرعة : لا أعرف اسمه ، وهو تابعي ثقة ، والصواب أنه بالمهملة وليس بالمعجمة . انظر : (تهذيب التهذيب ١٢٢/١٢ ، والتقريب) .

٢٢٩٦٨ ـ حديث : أن رسول الله ﷺ قال : «ليت عندي رجلاً من أصحابي . . .» كم حم
الحديث .

كم في مناقب عثمان : ثنا أبو عمرو بن السماك ، ثنا عبدالرحمن بن محمد بن منصور ، ثنا يحيى بن سعيد القطان ، عن إسماعيل بن أبي خالد ، عن قيس بن أبي حازم ، عنه ، به .

رواه أحمد : ثنا يحيى ، به .

223 ★ أبو سفَّانة(١) النخعي ، عن عائشة .

٢٢٩٦٩ ـ حديث : كنت أفرك المنيّ من ثوب رسول الله ﷺ . طح

طح في الطهارة : ثنا ابن أبي داود ، ثنا يوسف بن عدي ، ثنا عبثر بن القاسم ، عن برد أخي يزيد بن أبي زياد ، عنه ، بهذا .

★ / أبو صالح السمان الزيات واسمه ذكوان ، عن عائشة(٢) . ٦/١٦٩أ

٢٢٩٦٨ ـ كم ٩٩/٣ . وقال : صحيح الإسناد . أحمد ٥١/٦ ـ ٥٢ .

223 ★ أبو سفَّانة النخعي معروف بكنيته يروي عن أم المؤمنين عائشة ، وعنه بُرْد بن أبي زياد أخو يزيد . انظر : (الكنى للدولابي ٢٠١/١ ، والجرح والتعديل لابن أبي حاتم ٤٢١/٢ ، والمقتنى للذهبي ٢٧٧/١) .

(١) «أبو سفَّانة» من مصادر ترجمته السابقة ، ووقع في الأصل و(هـ) ومطبوعة الطحاوي : «أبي شقالة» .

٢٢٩٦٩ ـ طح ٤٩/١ . وفيه : «أبو شُـقالة» بدل «أبو سفَّانة» .

★ ذكوان أبو صالح السمان ، الزيات ، المدني ، ثقة ثبت ، من الثالثة ، شهد الدار زمن عثمان ، مات سنة إحدى ومائة . انظر : (تهذيب التهذيب ٢١٩/٣ ـ ٢٢٠ ، والتقريب) .

(٢) قلت : تقدم في الأسماء . انظر : (الإتحاف ١٠٧٠/١٦ ، ترجمة رقم 32) .

خز لابن خزيمة **عه** لأبي عوانة **طح** للطحاوي **حب** لابن حبان **قط** للدارقطني **كم** للحاكم

٢٢٩٧٠ ـ حديث : «إذا كان يوم صوم أحدكم فلا يرفُث يومئذ ولا يصخب . . .» الحديث . حم

أحمد : ثنا روح ، ثنا ابن جريج[1] ، عن عطاء ، عنه ، به .

٢٢٩٧١ ـ حديث : صلى رسول الله ﷺ وعليه ثوب ، بعضه عليّ . حم

أحمد : عن عبدالصمد ومعاوية بن عمرو ، كلاهما عن زائدة ، عن أبي حصين ، عنه ، به .

٢٢٩٧٢ ـ حديث : دخل عليَّ رسول الله ﷺ ، وأنا أبكي ، فقال : «ما يبكيك؟» قلت : يا رسول الله ذكرت الدجال ، قال : «فلا تبكي ، فإن يخرج وأنا حي أكفيكموه ، وإن مِتُّ فإن ربكم ليس بأعور . . .» الحديث . حب حم

حب في التاسع والستين من الثالث : أنا عمران بن موسى بن مجاشع السختياني ، ثنا عثمان بن أبي شيبة ، ثنا الحسن بن موسى الأشيب ، ثنا شيبان ، عن يحيى بن أبي كثير ، عن الحضرمي ، عنه ، به .

رواه **أحمد** : ثنا سليمان بن داود ، ثنا حرب بن شداد ، ثنا يحيى ، به .

٢٢٩٧٣ ـ حديث : كان رسول الله ﷺ يخرج إلى صلاة الفجر ، ورأسه يقطر من جماع لا احتلام . حم

أحمد : ثنا يونس ، ثنا حماد -يعني ابن سلمة- عن عاصم بن بَهْدَلة ، عنه ، بهذا .

٢٢٩٧٠ ـ أحمد ٢٤٤/٦ . وهذا الحديث ذكره الحافظ هنا سهواً منه ، وقد ذكره الحافظ على الصواب في الإتحاف من رواية : ذكوان أبي صالح السمان ، عن أبي هريرة . وقد تقدم (٥١٨/١٤ ، ٥٣٣ ، ح ١٨١٣١ ، ١٨١٦٦) وانظر : (أطراف مسند الإمام أحمد ١٨٢/٧ ، ٢٨٣/٩) .

(١) سقط «ثنا ابن جريج» من المطبوع . وانظر : (أطراف المسند ١٨٢/٧ ح ٩١٥٨ ، تعليقة «٢») .

٢٢٩٧١ ـ أحمد ٢٥١/٦ ، ٧٠ .

٢٢٩٧٢ ـ حب (الإحسان) ٢٩٠/٨ . أحمد ٧٥/٦ .

٢٢٩٧٣ ـ أحمد ٢٦٢/٦ .

٢٢٩٧٤ ـ حديث : سألتُ عائشة وأمَّ سلمة : أي العمل كان أعجب إلى النبيِّ ﷺ ؟ قالتا(١) : ما دام ، وإن قَلَّ . حم

أحمد : ثنا محمد بن فضيل ، ثنا الأعمش ، عنه ، بهذا .

٢٢٩٧٥ ـ حديث : إن المشركين كانوا يهاجون رسول الله ﷺ ، فقال : «لأن يمتلئ جوفُ أحدكم قيحاً . . .» الحديث . وفيه قصة لأبي هريرة . طح

طح في الكراهة : ثنا يونس ، أنا ابن وهب ، أخبرني إسماعيل بن عياش ، عن محمد بن السائب -هو الكلبي- عنه ، به .

٢٢٩٧٦ ـ حديث : «الإمام ضامن ، والمؤذن مؤتمن ، فأرشد الله الإمام ، وعفا عن المؤذن» . حم

أحمد : ثنا أبو عبدالرحمن ، ثنا حيوة بن شُرَيح ، حدثني نافع بن سليمان ، عن محمد بن أبي صالح ، عن أبيه ، بهذا .

224 ★ أبو الصدِّيق الناجي واسمه بكر بن عمرو ، عن عائشة .

٢٢٩٧٧ ـ حديث : أن النبي ﷺ غسل مقعدته ثلاثاً . حم

أحمد : ثنا وكيع ، ثنا شريك ، عن جابر ، عن زيد العمي ، عنه ، بهذا .

٢٢٩٧٤ ـ أحمد ٣٢/٦ ، ٢٨٩ .

(١) «قالتا» من المطبوع ، وفي الأصل و(هـ) : «قال» وهو خطأ .

٢٢٩٧٥ ـ طح ٢٩٦/٤ .

٢٢٩٧٦ ـ أحمد ٦٥/٦ . وتقدم الحديث برواية : ذكوان أبي صالح ، عن عائشة ، في الأسماء (١٠٧٠/١٦ ، ح ٢١٦٤٤) .

224 ★ هو بكر بن عمرو ، وقيل : ابن قيس ، أبو الصدِّيق الناجي ، بصري ثقة ، مات سنة ثمان ومائة . انظر : (تهذيب التهذيب ٤٨٦/١ ، والتقريب) .

٢٢٩٧٧ ـ أحمد ٢١٠/٦ .

★ أبو ظبيان : حصين بن جندب .

تقدم[١] .

225 ★ أبو العالية الرِّياحي واسمه رُفَيْع ، عن عائشة .

٢٢٩٧٨ - حديث : كان رسول الله ﷺ يقول في سجود القرآن : «سجد وجهي لمن خلقه ، وشق سمعه وبصره ، بحوله وقوته» . حم

أحمد : عن هشيم وإسماعيل ، عن خالد ، عن رجل[٢] ، عنه ، به .

226 ★ أبو عبدالله الجَدَلي ، عن عائشة .

٢٢٩٧٩ - حديث : قلت لعائشة : كيف كان خلق رسول الله ﷺ في أهله؟ قالت : كان أحسن الناس خلقاً . . . الحديث . حب حم

حب في السابع والأربعين من الخامس : أنا عمران بن موسى بن مجاشع ، ثنا عثمان بن أبي شيبة ، ثنا يزيد بن هارون ، أنا زكريا بن أبي زائدة ، عن أبي إسحاق ، عنه ، به .

---

(١) انظر : (الإتحاف ١٦/١٠٦٦ ، ترجمة رقم 22)

225 ★ هو رُفَيْع : بالتصغير ، ابن مهران ، أبو العالية الرِّياحي مولاهم البصري ، ثقة كثير الإرسال ، مات سنة تسعين ، وقيل غير ذلك . انظر : (تهذيب التهذيب ٣/٢٨٤ - ٢٨٥ ، والتقريب) .

٢٢٩٧٨ - أحمد ٦/٣٠ ، ٢١٧ . وتقدم الحديث في الأسماء (الإتحاف ١٦/١٠٧٧ ، ح ٢١٦٥٨) . وعزاه : خز . قط . كم .

(٢) سقط «عن رجل» من رواية هشيم في المطبوع (٦/٣٠) ونبه عليه محقق أطراف المسند (٩/٢٨٥ ، تعليقة «١») .

226 ★ هو أبو عبدالله الجَدَلي ، اسمه عبد أو عبدالرحمن بن عبد ، بصري ، تابعي ، ثقة ، رمي بالتشيع . انظر : (تهذيب التهذيب ١٢/١٤٨ - ١٤٩ ، والتقريب) .

٢٢٩٧٩ - حب (الإحسان) ٨/١٢٠ ، أحمد ٦/١٧٤ ، ٢٤٦ ، ٢٣٦ .

رواه أحمد : ولفظه : لم يكن فاحشاً ولا متفحشاً . . . الحديث : عن محمد بن جعفر وروح ، كلاهما عن شعبة . وعن يزيد بن هارون ، عن زكريا ، كلاهما عن أبي إسحاق ، به .

227 ★ أبو عبدالله الجَسْري ، عن عائشة .

٢٢٩٨٠ - حديث : أنها قالت لحفصة : تعلمين أني كنت أنا وأنت عند رسول الله ﷺ فأغمى عليه ، فقلت لك(١) : أترينه قد قبض؟ قلت : لا أدري ، فأفاق ، فقال : «افتحوا لي الباب» ثم إنه أغمي عليه . . . الحديث ، في دخول عثمان وسراره له . وفيه قول حفصة : نعم .

أحمد : ثنا علي بن عاصم ، عن سعيد بن إياس الجُرَيْري ، عنه ، به .

٦/١٦٩/ب 228 ★ / أبو عبدالرحمن الحُبُلِّي ، عن عائشة(٢) .

٢٢٩٨١ - حديث : أنها طرقتها الحيضة من الليل ، ورسول الله ﷺ يصلي ، فأشارت إلى رسول الله ﷺ بالثوب وفيه دم ، فأشار إليها وهو في الصلاة : اغسليه ، فغسلت موضع الدم ، ثم أخذ رسول الله ﷺ ذلك الثوب ، فصلى فيه .

أحمد : ثنا حسن ، ثنا ابن لهيعة ، حدثني حُيَي بن عبدالله ، عنه ، بهذا .

---

227 ★ هو حِمْيَرِيّ -اسم بلفظ النسبة- ابن بشير البصري ، أبو عبدالله الجَسْرِي ، معروف بكنيته ، وهو ثقة يرسل . انظر : (تهذيب التهذيب ٥٥/٣ ، والتقريب) .

٢٢٩٨٠ - أحمد ٢٦٣/٦ .

(١) في الأصل و(هـ) : «له» . وانظر : (أطراف المسند ٢٨٥/٩ ، تعليقة «٢») .

228 ★ هو عبدالله بن يزيد المعافري ، أبو عبدالرحمن الحُبُلِّي ، المصري ، ثقة ، مات سنة مائة بأفريقية . انظر : (تهذيب التهذيب ٨١/٦ - ٨٢ ، والتقريب) .

(٢) تقدم في الأسماء (ص ٧٦) وأحال إلى هنا .

٢٢٩٨١ - أحمد ٦٦/٦ .

229 ★ أبو عبيد ، عن عائشة .

٢٢٩٨٢ ـ حديث : دخل عليَّ رسول الله ﷺ بسَرِف وقد نفست وأنا منكسة ، فقال لي : «أنفستِ؟» فقلت : نعم يا رسول الله ، ولا أحسب النساء خلقن إلا للشر ، قال : «لا ، ولكنه شيء ابتلي به نساء بني آدم» .

أحمد : ثنا أبو المغيرة ، ثنا الأوزاعي ، عنه ، بهذا .

230 ★ أبو عبيدة بن عبدالله بن مسعود ، عن عائشة .

٢٢٩٨٣ ـ حديث : قلت لعائشة : ما الكوثر؟ قالت : نهر أعطيه النبي ﷺ في بُطْنان الجنة -قلت : وما بُطْنان الجنة؟ قالت : وسطها- حافتاه دُرٌّ مُجَوَّف .

أحمد : ثنا أسباط بن محمد ، ثنا مطرف ، عن أبي إسحاق السَّبيعي ، عنه ، بهذا .

---

229 ★ جاء في «تعجيل المنفعة» (ص ٥٠٠ ـ ٥٠١) في ترجمة أبى عبيد مايلي : «لم يفرد له الحسيني ترجمة ولامن تبعه ، ولا في شيوخ الأوزاعي أبو عبيد ، إلا حاجب سليمان بن عبدالملك ، ولم يدرك عائشة ، ولا ذكرها المزي في شيوخه ولا في شيوخ أبى عبيد سعيد بن عبيد مولى ابن أزهر ، ولا في كنى «التهذيب» أبو عبيد غيرهما ، والأوزاعي لم يدرك مولى ابن أزهر . ولم أر في «الكنى» للحاكم أبي أحمد من يمكن أن يكون شيخاً للأوزاعي ، وهو يكنى أبا عبيد ، إلا يونس بن ميسرة بن حَلْبَس ، فإنه قيل : إنه يكنى أبا عبيد ويقال : أبا حلبس لكنه لم يدرك عائشة .

والذي يظهر أن أبا عبيد هذا هو حاجب سليمان بن عبدالملك ، وروايته هذه عنها مرسلة ، ولذلك لم يذكر الإخبار ولا التحديث ولا العنعنة ، وإنما قال : قالت عائشة . وقد نبهت عليه لئلا يستدرك ، والله المستعان» . نقل ذلك محقق أطراف المسند (٢٨٦/٩ ، تعليقة «٢») ونبه عليه .

٢٢٩٨٢ ـ أحمد ٨٦/٦ .

230 ★ أبو عبيدة بن عبدالله بن مسعود ، مشهور بكنيته ، ويقال : اسمه كنيته ، ويقال : اسمه عامر ، كوفي ، ثقة ، والراجح أنه لايصح سماعه من أبيه ، مات بعد سنة ثمانين . انظر : (تهذيب التهذيب ٧٥/٥ ـ ٧٦ والتقريب) .

٢٢٩٨٣ ـ أحمد ٢٨١/٦ .

---

231 ★ أبو عتبة -غير مسمى ولا معروف- عن عائشة .

٢٢٩٨٤ ـ حديث : قلت : يا رسول الله ، أي الناس أعظم حقاً على المرأة؟ قال : «زوجها . . .» الحديث .

كم في البر والصلة : حدثني أبو القاسم الحسن بن محمد السَّكُوني بالكوفة ، ثنا عبدالله بن غنام[1] بن حفص بن غياث ، ثنا أبي ، ثنا أبو أحمد الزبيري ، ثنا مسعر ، عنه ، به .

أخرجه شاهداً ، وأعاده في موضع آخر منه بهذا الإسناد ، فقال : حدثني أبي ، عن أبيه[2] ، عن مسعر .

232 ★ أبو عثمان النَّهْدي ، عن عائشة .

٢٢٩٨٥ ـ حديث : أن رسول الله ﷺ كان يقول : «اللهم اجعلني من الذين إذا أحسنوا استبشروا ، وإذا أساءوا استغفروا» .

أحمد : ثنا عفان ، ثنا حماد ، ثنا علي بن زيد ، عنه ، بهذا . وعن يزيد وعبدالرحمن ، كلاهما عن حماد ، نحوه .

---

231 ★ أبو عتبة أخرج حديثه النسائي في عشرة النساء والحاكم في المستدرك ، وقال الحافظ شيخ لمسعر مجهول . انظر : (تهذيب الكمال ٦٦/٣٤ ، وتهذيب التهذيب ١٦٢/١٢ ، والتقريب) .

٢٢٩٨٤ ـ كم ١٥٠/٤ ، ١٧٥ . وقال : صحيح الإسناد .

(١) في المطبوع ١٧٥/٤ : «عبيد بن غنام» وفي مخطوطة رواق المغاربة للمستدرك [٨٦/٤/ب] بدله : «عبد بن غنام» .

(٢) «عن أبيه» مكررة في الأصل و(هـ) .

232 ★ هو عبدالرحمن بن مُلّ ، أبو عثمان النهدي ، مشهور بكنيته ، مخضرم ، من كبار الثانية ، ثقة ثبت عابد ، مات سنة خمس وتسعين وقيل : بعدها ، وعاش مائة وثلاثين سنة ، وقيل : أكثر . انظر : (تهذيب التهذيب ٢٧٧/٦ ـ ٢٧٨ ، والتقريب) .

٢٢٩٨٥ ـ أحمد ١٢٩/٦ ، ١٤٥ ، ٢٣٩ ، ١٨٨ .

---

233 ★ أبو عُذْرة ، عن عائشة .

٢٢٩٨٦ - حديث : أن رسول الله ﷺ نهى الرجال والنساء عن الحمامات ، ثم رخص للرجال أن يدخلوها في المآزر . حم

أحمد : ثنا عفان ، ثنا حماد بن سلمة ، أنا عبدالله بن شداد ، عنه ، بهذا . وعن وكيع وعبدالرحمن ، عن حماد ، نحوه .

234 ★ أبو عطية الوادعي ، عن عائشة .

٢٢٩٨٧ - حديث : إني لأعلم كيف كان رسول الله ﷺ يُلَبّي . . . الحديث . حم طح

أحمد : ثنا محمد بن فُضَيل ، ثنا الأعمش ، عن عمارة بن عمير ، عنه ، به . وعن أبي معاوية وابن نمير ، كلاهما عن الأعمش ، به . وعن عبدالرحمن ، عن سفيان ، عن الأعمش ، به . وعن محمد بن جعفر وروح ، كلاهما عن شعبة ، عن سليمان -هو الأعمش- سمعت خيثمة ، عنه ، به . كذا قال . ولعل للأعمش فيه شيخين .

---

233 ★ أبو عُذْرة ، له حديث في الحمام ، مجهول ، من الثانية وكان أدرك النبي ﷺ ووهم من قال : له صحبة . انظر : (تهذيب التهذيب ١٦٦/١٢ ، والتقريب) .

٢٢٩٨٦ - أحمد ١٣٢/٦ ، ١٣٩ ، ١٧٩ .

234 ★ هو أبو عطية الوادعي الهمْداني الكوفي اسمه مالك بن عامر ، أو ابن أبي عامر أو ابن عوف ، أو ابن حمزة ، أو ابن أبي حمزة ، ثقة ، مات في حدود السبعين . انظر : (تهذيب التهذيب ١٦٩/١٢ - ١٧٠ ، والتقريب) .

٢٢٩٨٧ - أحمد ٣٢/٦ ، ٢٢٩ ، ٢٣٠ ، ١٨١ ، ١٠٠ ، ٢٤٣ .

ويزاد : طح في الحج ١٢٤/٢ : حدثنا فهد ، قال : ثنا الحسن بن الربيع ، قال : ثنا أبو الأحوص ، عن الأعمش ، عن عمارة ، عن أبي عطية ، عنها ، به .

٢٢٩٨٨ ـ حديث : دخلت أنا ومسروق على عائشة ، فقال لها : رجلان من أصحاب محمد ﷺ ، كلاهما لا يألو عن الخير ، أحدهما يؤخر الصلاة والفطر ، والآخر يعجل الصلاة والفطر ، قالت : أيهما الذي يعجل؟ قال : عبدالله . قالت : هكذا كان رسول الله ﷺ يصنع . عه طح حم

عه في الصيام : ثنا الصغاني ، ثنا معاوية بن عمرو ، ثنا زائدة . (ح) وثنا أبو داود ، ثنا مسدد ، ثنا أبو معاوية ، قالا : عن الأعمش ، عن عمارة ، عنه ، به .

طح في الصلاة : ثنا فهد ، ثنا عمر بن حفص ، ثنا أبي ، ثنا الأعمش ، به .

رواه أحمد : ثنا ابن جعفر ، ثنا شعبة ، عن سليمان ، سمعت خيثمة يحدث ، عنه ، به . وعن أبي معاوية ، عن الأعمش ، عن عمارة ، عن أبي عطية ، نحوه . وزاد : والآخر أبو موسى . وعن مُؤَمَّل[1] ، عن سفيان ، عن الأعمش ، عن عمارة ، نحوه .

235 ★ / أبو علقمة ، عن عائشة . ٦ / ١/١٧٠أ

٢٢٩٨٩ ـ حديث : «إن قومك لما بنوا الكعبة استقصروا ، فأخرجوا الحِجْر من البيت . . .» الحديث . خز

خز في الحج : ثنا الربيع بن سليمان وبحر بن نصر ، قالا : ثنا ابن وهب ، حدثني ابن أبي الزناد ، عن علقمة ، عن أبيه[2] ، به . قال ابن أبي الزناد : وحدثني هشام بن عروة ، عن أبيه ، عن عائشة ، مثله . ليس في السماع .

٢٢٩٨٨ ـ طح ١/١٥٣ ـ ١٥٤ . أحمد ٦/٤٨ ، ١٧٣ .

(١) وقع في المطبوع : «ثنا ابن جعفر ، ثنا شعبة ، ثنا مؤمل» قلت : وماقبل «مؤمل» مقحم من السند قبله . نبه على ذلك محقق أطراف المسند (٩/٢٨٨ ، ح ١٢٢٨٤ ، تعليقة «١») .

235 ★ «أبو علقمة» عن أم المؤمنين عائشة ، وعنه مسعر . انظر : (الكنى للبخاري ص ٥٩ ، والمقتنى للذهبي ١/٤٠٤) .

٢٢٩٨٩ ـ خز ٤/٣٣٥ .

(٢) وقع في المطبوع : «عن أمه» وهو خطأ .

---

236 ★ أبو عياض ، عن عائشة .

٢٢٩٩٠ ـ حديث : كان نبي الله ﷺ يصلي ، وإن بعض مرطي عليه .

كم حم

كم في اللباس : ثنا أبو زكريا العنبري ، ثنا أحمد بن سلمة ومحمد بن عبد السلمي[١] ، قالا : أنا إسحاق بن إبراهيم ، أنا معاذ بن هشام ، حدثني أبي ، عن قتادة ، عن كثير بن أبي كثير ، عنه ، بهذا . وقال : صحيح الإسناد .

رواه **أحمد** : ثنا عبدالصمد ، ثنا همام ، ثنا قتادة ، به . وعن عفان ، عن همام ، نحوه . وعن معاذ بن هشام ، عن أبيه ، عن قتادة ، نحوه . وعن قتادة ، عن ابن سيرين : أن النبي ﷺ نهى عن الصلاة[٢] في ملاحف النساء .

237 ★ أبو فاختة ، عن عائشة .

في ترجمة : يحيى بن يعمر[٣] .

★ أبو قلابة ، عن عائشة ، واسمه عبدالله[٤] .

---

236 ★ أبو عياض هو عمرو بن الأسود العَنْسي بالنون وقد يصغر ، ويكنى أبا عياض ، حمصي ، سكن داريًا ، مخضرم ، ثقة عابد ، من كبار التابعين ، مات في خلافة معاوية . انظر : (تهذيب التهذيب ٤/٨ ـ ٦ ، والتقريب) .

٢٢٩٩٠ ـ كم ١٨٨/٤ . أحمد ٢٢٠/٦ ، ٢٤٩ ، ١٢٩ ، ١٤٦ ، ١٢٩ .

(١) «أحمد بن سلمة ومحمد بن عبدالسلمي» من الأصل و(هـ) ومخطوطة رواق المغاربة للمستدرك [٩٣/٤/أ] وهو الصواب ، وقد تحرف في المطبوع إلى : «محمد بن سلمة ومحمد بن عبدالله السلمي» . وانظر : (تاريخ بغداد ١٨٦/٤ ، وسير أعلام النبلاء ٣٥٨/١١ ، ٣٧٣/١٣ ، وتهذيب الكمال ٣٧٣/٢ ـ ٣٨٨ ، ٣٠٨/٢٤ ـ ٣١٦) .

(٢) في المطبوع : «كره الصلاة» .

237 ★ أبو فاختة : سعيد بن علاقة الهاشمي ، مولاهم ، الكوفي ، ثقة ، من الثالثة . انظر : (التقريب وأصوله) .

(٣) تقدم حديثه برقم (٢٢٨٥١) ص ٥٨٨ .

(٤) تقدم في الأسماء برقم (80) ص ١٦ .

٢٢٩٩١ ـ حديث : «إن من أكمل المؤمنين إيماناً أحسنهم خلقاً ، وألطفهم بأهله» . حم

أحمد : ثنا إسماعيل ، ثنا خالد الحذّاء ، عنه ، بهذا . وعن عبدالوهاب ، عن خالد ، به .

٢٢٩٩٢ ـ حديث : قد كادت تخرج الكعابُ من خدرها لرسول الله ﷺ في العيدين . حم

أحمد : ثنا علي -هو ابن عاصم- أنا خالد ، عنه ، بهذا . وعن إسماعيل ، عن خالد ، بمعناه .

238 ★ أبو كُرْز ، عن عائشة .

٢٢٩٩٣ ـ حديث : السنة أفضل : عن الغلام شاتان مكافأتان ، وعن الجارية شاة . . . الحديث . كم

كم في الذبائح : أنا أبو عبدالله محمد بن يعقوب الشيباني ، ثنا إبراهيم بن عبدالله ، أنا يزيد بن هارون ، أنا عبدالملك بن أبي سليمان ، عن عطاء ، عن أم كُرْز وأبي كُرْز[1] ، قالا : نذرت امرأة من آل عبدالرحمن بن أبي بكر . . . فذكر القصة والحديث .

٢٢٩٩١ ـ أحمد ٤٧/٦ ، ٩٩ . وانظر : (ح ٢١٧٩٦) . ص ١٧ .

٢٢٩٩٢ ـ أحمد ١٨٤/٦ ، ٢١٨ .

238 ★ لم أقف له على ترجمة .

٢٢٩٩٣ ـ كم ٢٣٨/٤ . وقال : حديث صحيح .

(١) قلت : كذا في المستدرك المطبوع ومخطوطة رواق المغاربة له [١١٧/٤/ب] عن أم كرز وأبي كرز معاً ، وقد انفرد الحاكم بذكر «أبي كرز» قال المزي رحمه الله في تحفة الأشراف (٩٩/١٣ ـ ١٠٠ حديث رقم ١٨٣٤٩) بعد سياق روايات الحديث عن أم كرز فقط مرفوعاً عن =

239 ★ أبو لُبَابة ، واسمه مروان ، عن عائشة .

٢٢٩٩٤ ـ حديث : كان رسول الله ﷺ يصوم حتى نقول : ما يريد أن يفطر ، ويفطر حتى نقول : ما يريد أن يصوم ، وكان يقرأ كل ليلة بني إسرائيل والزمر . خز ت كم حم

خز في الصلاة : ثنا أحمد بن عبدة ، ثنا حماد -يعني ابن زيد- ثنا أبو لبابة ، بهذا . قال ابن خزيمة : أبو لبابة لا أعرفه بعدالة ولا جرح .

قلت : وهذا الحديث ليس في سماعنا . وأخرجه **الترمذي** من رواية : حماد بن زيد ، وقال : حسن غريب(١) .

كم في تفسير الزمر : ثنا محمد بن صالح بن هانئ ، ثنا الحسين بن الفضل البَجَلي ، ثنا سليمان بن حرب ، ثنا حماد بن زيد ، به ، ولم يتكلم عليه .

رواه **أحمد** : عن حسن وعفان وعبدالرحمن ، ثلاثتهم عن حماد ، به .

= النبي ﷺ . ورواه محمد بن أبي حميد المدني ، عن عطاء ، عن عائشة . ورواه عبدالملك بن أبي سليمان ، عن عطاء ، عن أم كرز ، عن عائشة قالت . . . فذكره . ثم قال المزي : وفيه أقوال غير ذلك . وانظر : (طبقات ابن سعد ٢٩٤/٨ ـ ٢٩٥ ، والبيهقي في سننه ٣٠٠/٩ ـ ٣٠٢ ، وأسد الغابة ٣٨٢/٧ . والحافظ في أطراف المسند ٤٦٥/٩ ، ومثله في الإصابة ٤٨٨/٤ ، والتلخيص الحبير ١٣٩/٤ ـ ١٤٦) . فمدار الحديث على أم كرز وليس لأبي كرز ذكر في الحديث إلا عند الحاكم . وانظر : (ح ٢٣٠٦٢) ص ٦٩٢ .

239 ★ أبو لبابة هو مروان الوراق البصري مولى أم المؤمنين عائشة ، ويقال : مولى هند بنت المهلب ، ويقال : مولى عبدالرحمن بن زياد ، ثقة ، روى عن عائشة ، وعنه حماد بن زيد . انظر : (تهذيب التهذيب ١٠/ ٩٩ ، والتقريب) .

٢٢٩٩٤ ـ خز ١٩١/٢ . كم ٤٣٤/٢ . أحمد ٦٨/٦ ، ١٢٢ ، ١٨٩ .

(١) سنن الترمذي ١٣٠/٣ ـ ١٣١ كتاب الصوم باب ما جاء في سرد الصوم من رواية حماد ابن زيد . إلا أنه قال : حديث عائشة حديث حسن صحيح .

★ أبو مسلم الخَوْلاني ، عن عائشة .

اسمه عبدالله بن ثوب ، تقدم حديثه عنها(١) .

240 ★ أبو مَعْمَر ، عن عائشة .

٢٢٩٩٥ ـ حديث : كنت أسمر عند رسول الله ﷺ ، وهو معتكف .

خز

خز في الصيام : ثنا الفضل بن أبي طالب ، ثنا المعلّى بن عبدالرحمن الواسطي ، ثنا عبدالحميد بن جعفر ، عن عبيدالله بن أبي جعفر ، عنه ، به . وقال : هذا خبر منكر ، ليس له من القلب موقع ، أخرجه شاهداً لحديث صفية .

241 ★ أبو المليح بن أسامة ، عن عائشة .

٦ / ١٧٠/ب

٢٢٩٩٦ ـ / حديث : «ما من امرأة تضع ثيابها في غير بيت زوجها ، إلا هتكت ما بينها وبين الله» .

مي كم حم

مي في الاستئذان : ثنا عبيدالله ، عن إسرائيل ، عن منصور ، عن سالم ، عنه ، به . وعن يعلى ، أنبأ(٢) الأعمش ، عن عمرو بن مرة ، عن سالم ، عن عائشة ، ولم يذكر أبا المليح .

---

(١) تقدمت ترجمته برقم (75) ص ٦ . وحديثه برقم (٢١٧٨٠) .

240 ★ أبو مَعْمَر غير منسوب ، روى حديثه المعلى الواسطي ، عن عبدالحميد بن جعفر ، عن ابن أبي جعفر ، عن أبي معمر قال : كنا نسهر عند آل محمد ﷺ ، وهذا إسناد مجهول . انظر : (أسد الغابة ٢٩٦/٦ ، والإصابة ١٨٣/٤) . وفي الإصابة : «عن أبي جعفر» بدل «ابن أبي جعفر» وهو خطأ .

٢٢٩٩٥ ـ خز ٣٤٩/٣ ـ ٣٥٠ .

241 ★ أبو المليح بن أسامة بن عمير ، أو عامر بن حنيف بن ناجية الهذلي اسمه عامر وقيل : زيد ، وقيل : زياد ، ثقة . مات سنة ثمان وتسعين ، وقيل : ثمان ومائة ، وقيل بعد ذلك . انظر : (تهذيب التهذيب ٢٤٦/١٢ ، والتقريب) .

٢٢٩٩٦ ـ مي ١٩٣/٢ . كم ٢٨٨/٤ ـ ٢٨٩ . أحمد ١٧٣/٦ ، ١٩٩ . وقد تقدم . انظر : (الإتحاف ١٠٨١/١٦ ، ح ٢١٦٦٤) .

(٢) في (هـ) : «أنا» .

كم في الأدب : أنا عبدالرحمن بن الحسن ، ثنا إبراهيم بن الحسين ، ثنا آدم بن أبي إياس ، ثنا شعبة ، عن منصور ، به . (وعن محمد بن علي الصنعاني[١] ، ثنا إسحاق ، أنا عبدالرزاق ، أنا سفيان الثوري ، عن منصور ، به)[٢] .

رواه **أحمد** : عن محمد بن جعفر وحجاج ، كلاهما عن شعبة . و[٣] عن عبدالرحمن[٤] ، عن الثوري ، كلاهما عن منصور ، عن سالم بن أبي الجعد ، عنه ، عنها ، لكن قال حجاج في حديثه بسنده إلى سالم : عن أبي المليح ، عن رجل ، عن عائشة .

242 ★ أبو المُهَلَّب ، عن عائشة .

٢٢٩٩٧ - حديث : رحلْتُ إلى عائشة في هذه الآية ﴿ لَّيْسَ بِأَمَانِيِّكُمْ وَلَآ أَمَانِيِّ أَهْلِ ٱلْكِتَٰبِ مَن يَعْمَلْ سُوٓءًا يُجْزَ بِهِۦ . . . ﴾[٥] قالت : هو ما يصيبكم في الدنيا .

---

(١) في المطبوعة : «أحمدبن محمد بن علي» وهو خطأ والصواب «محمد بن علي» أبو عبدالله لقيه المصنف بمكة . انظر : (كم ٣٧٩/١ ، ٢٥٣/٣ ، ٢٦٦/٤ ، ١٢٥/١ ، ٥٣٥/١ فإنه المتكرر فيه والموافق لأصله مخطوطة رواق المغاربة [١٤٢/٤/أ]) .

(٢) ما بين الهلالين ساقط من (هـ) .

(٣) في (هـ) : «عن» .

(٤) «عبدالرحمن» من الأصل و(هـ) وفي المطبوع في الموضعين بدله «عبدالرزاق» وكلاهما من شيوخ الإمام أحمد . انظر : (مناقب الإمام أحمد ص ٦٨ ، ٧١ ، وأطراف المسند ٢٩٠/٩ ، ح ١٢٢٨٩ والتعليق عليه) .

242 ★ أبو المهلب الجَرْمي البصري ، عم أبي قلابة ، اسمه عمرو ، أو عبدالرحمن بن معاوية ، أو ابن عمرو ، وقيل : النضر ، وقيل : معاوية ، ثقة ، تابعي . انظر : (تهذيب التهذيب ٢٥٠/١٢ ، والتقريب) .

٢٢٩٩٧ - كم ٣٠٨/٢ .

(٥) سورة النساء ، الآية (١٢٣) .

كم في تفسير النساء : ثنا أبو عبدالله[١] الزاهد الأصبهاني ، ثنا إسماعيل بن إسحاق ، ثنا سليمان بن حرب ، ثنا حماد بن زيد[٢] ، عن الحجاج الصواف ، عن أيوب ، عن أبي قلابة ، عنه ، بهذا .

★ أبو موسى الأشعري ، عن عائشة[٣] .

ذكرته في ترجمة : عبدالله بن أبي قيس ، عن عائشة ، ثم وجدته في «مسند الحسن بن سفيان» أخرجه من الطريق المذكورة[٤] ، وقال : عن أبي موسى الأشعري .

★ أبو ميسرة : عمرو بن شرحبيل .

تقدم[٥] .

243 ★ أبو نبيه ، عن عائشة .

٢٢٩٩٨ - حديث : «ما تحت الكعب من الإزار في النار» .

حم أحمد : ثنا محمد بن عبيد ويعلى بن عبيد ، قالا : ثنا محمد بن إسحاق ، سمعت أبا نبيه ، بهذا .

---

(١) «أبو عبدالله» من الأصل و(هـ) وهو الصواب ، وهو محمد بن عبدالله الأصبهاني الصفار الزاهد شيخ الحاكم ، أخذ عن إسماعيل بن إسحاق . وقد تحرف في المطبوع إلى «أبي عبدالرحمن» . انظر : (الأنساب ٧٤/٨ - ٧٥ ، وسير أعلام النبلاء ٤٣٧/١٥ - ٤٣٨) .

(٢) «زيد» من الأصل و(هـ) وهو الصواب ، وقد تحرف في المطبوع إلى «أيوب» . انظر : (تهذيب الكمال ٢٣٩/٧ - ٢٥٢) .

(٣) تقدمت ترجمته برقم (94) . ص ٦٤ .

(٤) انظر : (ح ٢١٨٧٩) ص ٦٤ .

(٥) تقدم في الأسماء ص ٤٣٠ برقم (140) .

243 ★ أبو نبيه بن إبراهيم التيمي ، أخو محمد بن إبراهيم التيمي ، عن عائشة رضي الله عنها ، وعنه محمد بن إسحاق ، وثقه ابن حبان . انظر : (الثقات ٥٧١/٥ ، وتعجيل المنفعة ص ٥٢٣) .

٢٢٩٩٨ - أحمد ٢٥٤/٦ ، ٥٩ ، ٢٥٧ .

★ أبو نوفل بن أبي عقرب ، عن عائشة .

اسمه معاوية بن مسلم(١) ، قاله : ابن حبان .

٢٢٩٩٩ ـ حديث : سألت عائشة : كان رسول الله ﷺ يُتسامع عنده الشعر؟ فقالت : قد كان أبغض الحديث إليه . وقال عن عائشة : كان رسول الله ﷺ يعجبه الجوامع من الدعاء ، ويدع ما بين ذلك(٢) .

حم

أحمد : عن عبدالرحمن بن مهدي ، عن الأسود بن شيبان ، عنه ، بهذا . وأعاده ، عنه ، وزاد : قال : وقالت عائشة : إذا ذكر الصالحون فَحَيَّ هَلا بعمر . وعن عفان ، عن الأسود ، بأول الحديث حسب .

244 ★ أبو نَهِيك ، عن عائشة .

٢٣٠٠٠ ـ حديث : كان رسول الله ﷺ يصبح فيوتر .

حم

أحمد : ثنا روح ، ثنا ابن جريج ، أخبرني زياد ، أن أبا نَهِيك ، أخبره ، أن أبا الدرداء كان يخطب الناس أن لا وتر لمن أدرك الصبح ، فانطلق رجال من المؤمنين إلى عائشة وأخبروها ، فقالت ذلك .

---

(١) تقدمت ترجمته ص ٥٧١ برقم **(184)** وحق هذه الترجمة أن تذكر بعد الترجمة الآتية .

٢٢٩٩٩ ـ أحمد ٦/١٨٨ ـ ١٨٩ ، ١٤٨ ، ١٣٤ .

(٢) تقدم هذا الجزء من الحديث برقم (٢٢٨١٥) ص ٥٧١ من حديثه برواية حب ، كم .

244 ★ أبو نَهِيك الأزدي الفراهيدي البصري ، صاحب القراءة اسمه عثمان بن نهيك ، ثقة . قلت : وحق هذه الترجمة أن تذكر قبل التي قبلها . انظر : (تهذيب التهذيب ١٢/٢٥٩ ، والتقريب) .

٢٣٠٠٠ ـ أحمد ٦/٢٤٢ .

---

245 ★ أبو هريرة ، عن عائشة .

٢٣٠٠١ - حديث : افتقدت النبي ﷺ ذات ليلة في الفراش ، فالتمسته بيدي ، فوقعت يدي على قدميه ، وهما منتصبتان . . . الحديث .
خز حب قط حم

خز في الصلاة : عن يعقوب بن إبراهيم وعلي بن شعيب ، كلاهما عن أبي أسامة ، عن عبيدالله بن عمر ، عن محمد بن يحيى بن حبان ، عن الأعرج ، عنه ، به .

حب فيه ، وفي الثاني عشر من الخامس : أنا عمران بن موسى بن مجاشع ، ثنا عثمان بن أبي شيبة ، ثنا أبو أسامة ، به . وفي الصلاة : أنا عبدالله بن محمد الأزدي ، ثنا إسحاق بن إبراهيم ، أنا عبدة بن سليمان ، عن عبيدالله بن عمر ، به .

قط في الطهارة : ثنا عبدالله بن أبي داود ، ثنا سلمة بن شبيب وحوثرة بن محمد المِنْقَري . (ح) وثنا الحسين بن إسماعيل ، ثنا علي بن شعيب ويعقوب بن إبراهيم ومحمد بن عثمان بن كرامة ، قالوا : ثنا أبو أسامة ، عن عبيدالله بن عمر ، عن محمد ابن يحيى بن حبان ، عن الأعرج ، عنه ، به .

رواه وهيب ومعتمر وابن نُمَيْر ، عن عبيدالله ، فلم يذكروا أبا هريرة .

رواه **أحمد** : ثنا حماد بن أسامة ، ثنا عبيدالله بن عمر ، به .

---

245 ★ أبو هريرة الدوسي الصحابي الجليل ، راوية الإسلام ، اختلف في اسمه واسم أبيه ، فذهب الأكثرون إلى أنه عبدالرحمن بن صخر اليماني ، وكان من أهل الصفَّة ، وفضائله كثيرة رضي الله عنه ، مات سنة سبع ، وقيل : ثمان ، وقيل تسع وخمسين ، وله ثمان وسبعون سنة . انظر : (تهذيب التهذيب ١٢/٢٦٢ - ٢٦٧ ، والتقريب) .

٢٣٠٠١ - خز ١/٣٢٩ ، ٣٣٥ . حب (الإحسان) ٣/١٩٦ - ١٩٧ . قط ١/١٤٣ . أحمد ٦/٢٠١ .

٦/١٧١أ

٢٣٠٠٢ ـ / حديث : أنه سأل عائشة عن المرأة تغتسل ، تنقض شعرها؟ فقالت : بخ وإن أنفقت[١] فيه أوقية ، إنما يكفيها أن تفرغ على رأسها ثلاثاً . مي

مي في أواخر الطهارة : أنا سعيد بن عامر ، عن شعبة ، عن يزيد بن حميد[٢] ، عن أبي زرعة ، عنه ، به .

٢٣٠٠٣ ـ حديث : أن النبي ﷺ قال في ذيول النساء : «يرخين[٣] شبراً . . .» الحديث . حم

أحمد : عن عبدالصمد ، عن أبيه . وعن عفان ، عن عبدالوارث ، عن حبيب المعلم ، عن يزيد أبي المُهَزِّم ، عنه ، به .

٢٣٠٠٤ ـ حديث : كان رسول الله ﷺ إذا ضحى ، اشترى كبشين عظيمين سمينين . . . الحديث . حم

أحمد : ثنا إسحاق بن يوسف ، أنا سفيان ، عن عبدالله بن محمد بن عقيل ، عن أبي سلمة ، عن أبي هريرة ، به .

٢٣٠٠٢ ـ مي ٢٠٩/١ .

(١) «أنفقت» من الأصل و (هـ) وفي المطبوع بدله : «أنقضت» .

(٢) «حميد» من المطبوع وهو الصواب ، وهو يزيد بن حميد أبو التياح الضُبَعِيُّ البصري ، يروي عن أبي زرعة ، وعنه شعبة بن الحجاج . وقد تحرف في الأصل و(هـ) إلى : «نادي» . انظر : (تهذيب الكمال ١٠٩/٣٢ ـ ١١٢ ، والتقريب) .

٢٣٠٠٣ ـ أحمد ٧٥/٦ ، ١٢٣ .

(٣) لفظ «يرخين» ساقط من المطبوع . وانظر : (أطراف المسند ٢٩١/٩ ، تعليقة «٣») .

٢٣٠٠٤ ـ أحمد ٢٢٠/٦ .

ط لمالك ش للشافعي حم لأحمد عم لعبدالله بن أحمد مي للدارمي جا لابن الجارود

★ أبو وائل ، واسمه شقيق بن سلمة ، عن عائشة .

٢٣٠٠٥ ـ حديث : «إذا تصدقت المرأة من بيت زوجها ، كان لها [به][1] أجر ، وللزوج مثل ذلك . . .» الحديث . حم

أحمد : ثنا محمد بن جعفر ، ثنا شعبة ، عن عمرو بن مُرَّة ، عنه ، به .

٢٣٠٠٦ ـ وبــه : «ما من مسلم يشاك شوكة فما فوقها ، إلا رفعه الله بها درجة ، أو حطَّ عنه بها خطيئة» . حم

★ أبو الوليد ، عن عائشة .

٢٣٠٠٧ ـ حديث : في القول بعد السلام من الصلاة : «اللهم أنت السلام . . .» الحديث .

تقدم : في عبدالله بن الحارث .

246 ★ أبو يونس مولى عائشة ، عن عائشة .

★ شقيق بن سلمة الأسدي ، أبو وائل الكوفي ، ثقة مخضرم ، أدرك النبي ﷺ ولم يره ، مات في خلافة عمر بن عبدالعزيز وله مائة سنة . انظر : (تهذيب التهذيب ٣٦١/٤ ـ ٣٦٢ ، والتقريب) . وقد تقدم في الأسماء (١١١٨/١٦ ، ترجمة رقم 62) .

٢٣٠٠٥ ـ أحمد ٩٩/٦ .

(١) ما بين المعقوفين من المطبوع . وانظر : (أطراف المسند ٢٩٢/٩ ، تعليقة «٤») .

٢٣٠٠٦ ـ أحمد ١٧٥/٦ .

٢٣٠٠٧ ـ تقدم ص ٧ رقم (76) ورواه : مي ، عه ، حب ، أحمد .

246 ★ أبو يونس مولى عائشة ، روى عن عائشة ، وعنه أبو طوالة وغيره ، ثقة ، من أهل المدينة . انظر : (تهذيب التهذيب ٢٨٣/١٢ ـ ٢٨٤ ، والتقريب) .

٢٣٠٠٨ - حديث : أن رجلاً جاء إلى النبي ﷺ يستفتيه ، وهي تسمع [من](١) وراء الباب ، فقال : يا رسول الله تدركني (الصلاة)(٢) وأنا جنب ، أفأصوم؟ فقال : «وأنا يدركني الفجر وأنا جنب ، فأصوم . . .» الحديث .

خز عه حب حم ط ش طح

خز في الصيام : ثنا علي بن حجر ، ثنا إسماعيل بن جعفر ، عن عبدالله بن عبدالرحمن بن معمر أبي طُوَالة ، عنه ، به . ليس في السماع .

عه فيه : ثنا أبي ، ثنا علي بن حجر ، به . وعن يونس بن عبدالأعلى ، عن ابن وهب . وعن عباس الدوري ، عن قُرَاد ، قالا : ثنا مالك ، عن عبدالله بن عبدالرحمن ، به . وعن يزيد بن عبدالصمد ، عن يحيى بن صالح الوُحاظي ، عن سليمان بن بلال ، عن عبدالله بن عبدالرحمن بن معمر ، به .

حب في الثامن والأربعين من الثاني : ثنا الحسين بن محمد بن أبي معشر ، ثنا محمد بن وهب بن أبي كريمة ، ثنا محمد بن سلمة ، عن أبي عبدالرحيم ، عن زيد ابن أبي أُنَيْسة ، عن عبدالله بن عبدالرحمن ، نحوه . وفي الثامن والعشرين من الرابع : أنا عبدالله بن محمد بن هاجك العابد بهَرَاة ، ثنا علي بن حجر(٣) ، به . وفي الحادي والعشرين من الخامس : أنا أبو عروبة -وهو الحسين بن محمد- به .

٢٣٠٠٨ - خز ٢٥٢/٣ . عه المطبوع من القسم المفقود ص ١٤٠ - ١٤١ . حب (الإحسان) ٢٠٣/٥ ، ٢٠٤ - ٢٠٥ ، ٢٠٦ . أحمد ٦٧/٦ ، ١٥٦ ، ٢٤٥ .

ويزاد : رواه مالك فيه ٢٨٩/١ : عن عبدالله بن عبدالرحمن بن معمر الأنصاري ، عن أبي يونس ، عنها ، به .

والشافعي ١٠٤ ، ١٧٨ : عن مالك ، به .

وطح فيه ١٠٦/٢ : حدثنا يونس قال : أنا وهب ، أن مالكاً أخبره ، به .

(١) ما بين المعقوفين من المطبوع .

(٢) في الأصل و(هـ) : «الصوم» والتصحيح من المطبوع .

(٣) «علي بن حجر» ساقط من طبعتي الإحسان (تحقيق الأرنؤوط ٢٦٨/٨) انظر : (ثقات ابن حبان ٢١٤/٧ ، ٤٦٨/٨ ، ٤٤/٦ ، وتهذيب الكمال ٥٦/٣ - ٦٠ ، وسير أعلام النبلاء ٥٠٧/١١ - ٥١٣) .

رواه **أحمد** : ثنا أبو المنذر إسماعيل بن عمر ، ثنا مالك(١) ، به . وعن أبي نوح وروح ، كلاهما عن مالك ، نحوه .

٢٣٠٠٩ عه طح حم ط **ـ حديث : أمرتني عائشة أن أكتب لها مصحفاً ، ثم قالت : إذا بلغت هذه الآية فآذنّي . . . الحديث .**

عه في الصلاة : أنا يونس بن عبدالأعلى ، أنا ابن وهب ، أن مالكاً حدثه ، عن زيد بن أسلم ، عن القعقاع بن حكيم ، عنه ، به .

طح فيه : ثنا يونس ، به .

رواه **أحمد** : عن إسحاق وعبدالرحمن ، كلاهما عن مالك ، به .

٢٣٠١٠ عه حم **ـ حديث : استأذن على النبي ﷺ رجلٌ . . . الحديث .**

عه في القضاء : ثنا جعفر بن محمد الخفَّاف ، ثنا الهيثم بن جميل ، ثنا فُلَيْح ، عن عبدالله بن عبدالرحمن ، عنه ، به .

رواه **أحمد** : ثنا أبو عامر وسُرَيج ، قالا : ثنا فليح ، به .

---

(١) وقع في المطبوع ٦٧/٦ : «عن أبي يوسف» بدل «أبي يونس» وهو تحريف . انظر : (تهذيب التهذيب ٢٨٣/١٢ ـ ٢٨٤) . ونبه عليه محقق أطراف المسند (٢٩٣/٩ ، ح ١٢٢٩٩) .

٢٣٠٠٩ ـ عه ٣٥٣/١ . طح ١٧٢/١ . أحمد ٧٣/٦ ، ١٧٨ .

ويزاد : مالك فيه ١٣٨/١ : عن زيد بن أسلم ، عن القعقاع بن حكيم ، عن أبي يونس ، عنها ، به .

٢٣٠١٠ ـ أحمد ١٥٨/٦ .

فصل في من لم يسمّ

٦/١٧١ب ★ / ابن سابط ، عن عائشة .

أظنه عبدالرحمن .

٢٣٠١١ ـ حديث : أبطأت على النبيّ ﷺ ، قال : فقال : «ما حبسك يا عائشة؟» قالت : يا رسول الله إن في المسجد رجلاً ، ما رأيت أحداً أحسن قراءة منه . . . الحديث . حم

أحمد : ثنا ابن نمير ، ثنا حنظلة ، عنه ، به .

247 ★ ابن سَخْبَرَة ، عن عائشة .

هو الطفيل ، تقدم .

248 ★ ابن أبي السائب القاصُّ ، عن عائشة .

★ انظر ماتقدم في الرواة برقم (107) ص ٨٢ .

٢٣٠١١ ـ أحمد ١٦٥/٦ : انظر الحديث المتقدم برقم (٢١٩١٢) ص ٨٢ . وعزاه للحاكم وابن ماجه والبزار .

247 ★ قلت : لم يتقدم في الرواة عن عائشة كما يظهر من قول الحافظ رحمه الله ، وإنما تقدم مسنده (٣٤٩/٦ ، رقم ٣٦٩) وهو الطفيل بن سخبرة ويقال : ابن عبدالله بن الحارث بن سخبرة ، أخو عائشة لأمها ، صحابي . انظر : (الإصابة ٢٢٤/٢ ، والتقريب وأصوله) .

248 ★ ابن أبي السائب القاص . قال ابن حبان : قاصّ المدينة . كما هو في المطبوع . وقد تحرف فيه «القاص» إلى «قاضي» . والتصويب من الأنواع والتقاسيم ٢/لوحة ٢٦٠ ـ كما في الإحسان (ت : شعيب) ٢٥٨/٣ تعليقة «٢» ـ ومن مسند أحمد ٢١٧/٦ ومثله في مجمع الزوائد ١٩٦/١ .

٢٣٠١٢ - حديث : اجتنب السجع في الدعاء ، فإني عهدت النبي ﷺ وأصحابه يكرهون ذلك . . . وفيه قصة . حب حم

حب في العاشر بعد المائة من الثاني : أنا عمران بن موسى بن مجاشع ، ثنا عثمان بن أبي شيبة ، ثنا أبو معاوية ، عن داود بن أبي هند ، عن عامر الشَّعْبي ، عنه ، به .

249 ★ ابن سعد بن أبي وقاص ، عن عائشة .

٢٣٠١٣ - حديث : إذا رأيت المني في الثوب فاغسله . . . الحديث ، موقوف . طح

طح في الطهارة : عن سليمان بن شعيب ، عن عبدالرحمن بن زياد . وعن ابن مرزوق ، عن بشر بن عمر ، كلاهما عن شعبة ، عن أبي بكر بن حفص ، سمعت عمي يحدث ، عن عائشة ، به . وفي نسخة : عمتي .

أبو بكر هو ابن حفص بن عمر بن سعد بن أبي وقاص ، وليس لعُمر ولدٌ سوى حفصة ، فيشبه أن يكون أبو بكر رواه عن عم أبيه ، وأبوه له أعمام : عامر ومصعب ومحمد وعائشة وغيرهم ، ثم جوزتُ أن يكون الخلل وقع من النسخة ، وأنه كان : سمعت عروة يحدث ، عن عائشة .

★ ابن أبي عتيق .

هو عبدالله بن محمد بن عبدالرحمن بن أبي بكر الصديق ، تقدم[1] .

٢٣٠١٢ - حب (الإحسان) ١٦٢/٢ .

ويزاد : رواه أحمد ٢١٧/٦ : ثنا إسماعيل ، ثنا داود ، عن الشعبي ، قال : قالت عائشة لابن أبي السائب قاصٌ أهل المدينة ، نحوه .

٢٣٠١٣ - طح ٥١/١ . وانظر : (ح ٢٢٤٨٦) ص ٣٩٨ .

(١) تقدم ص ٧٠ برقم (96) .

---

250 ★ ابن قريظ الصدفي ، عن عائشة .

٢٣٠١٤ ـ حديث : قلت لعائشة : أكان رسول الله ﷺ يضاجعك وأنت حائض؟ قالت : نعم . . . الحديث .

حم **أحمد** : ثنا قتيبة بن سعيد ، ثنا ابن لهيعة ، عن يزيد بن أبي حبيب ، عن سويد ابن قيس ، عنه ، به .

★ ابن مَعْقِل ، عنها .

هو عبدالله . تقدم[١] .

251 ★ مولى عائشة ، ولم يسم .

لعله : أبو عمرو ذكوان[٢] .

٢٣٠١٥ ـ حديث : ما رأيت فرج رسول الله ﷺ قط .

حم **أحمد** : عن عبدالرحمن ووكيع ، كلاهما عن سفيان ، عن منصور ، عن موسى ابن عبدالله بن يزيد الحضرمي[٣] ، عن مولى عائشة ، عنها ، بهذا .

---

250 ★ ابن قريظ الصدفي يروي عن عائشة رضي الله عنها وعنه يزيد بن أبي حبيب . وفي المطبوع : «ابن قريظة» وفي «الإكمال» للحسيني ص ٥٧٤ : «قريط» وفي «تعجيل المنفعة» ص ٥٣٥ : «قريظ» . والله أعلم . نبه عليه محقق أطراف المسند (٢٩٥/٩ ، تعليقة «١») .

٢٣٠١٤ ـ أحمد ٩١/٦ .

(١) تقدم ص ٧٤ برقم (98) .

251 ★ مولى لعائشة رضي الله عنها يروي عنها وعنه موسى بن يزيد الخَطْمِي الأنصاري الكوفي . انظر : (تهذيب الكمال ٩٤/٢٩ ـ ٩٥ ، وتهذيب التهذيب ٣٥٣/١٠ ـ ٣٥٤ ، والتقريب) .

(٢) انظر : (تهذيب الكمال ٥١٧/٨ ـ ٥١٨) .

٢٣٠١٥ ـ أحمد ١٩٠/٦ ، ٦٣ .

(٣) «الحضرمي» من الأصل و(هـ) وفي المسند ٦٣/٦ وعند المزي وابن حجر بدله : «الخطمي» . انظر : (المصادر السابقة) .

٢٣٠١٦ ـ حديث : أنها كانت إذا سمعت صوت الجرس أمامها قالت : قف بي . . . الحديث : إن له تابعاً من الجن . حم

أحمد : ثنا روح ، ثنا ابن جريج ، أخبرني عبدالكريم ، أن مجاهداً أخبره ، أن مولى لعائشة أخبره ، به .

[المبهمات ، عن عائشة]

252(١) ★ جعفر بن محمد ، عن بعض أهل بيته ، عن عائشة .

٢٣٠١٧ ـ حديث : أنه سألها عن النبيذ ، فقالت : يابني ، إن (الله لم يحرم الخمر لاسمها ، وإنما حرمها لعاقبتها)(٢) **. . . الحديث .** قط

قط في الأشربة : ثنا العباس بن عبدالسميع الهاشمي ، ثنا محمد بن الحسين بن سعيد البُسْتيّان (٣) ، ثنا أبو حفص الدمشقي عمر بن سعيد [نا سعيد](٤) ، عن جعفر بن محمد ، به .

٢٣٠١٦ ـ أحمد ١٥٢/٦ .

252 ★ جعفر بن محمد بن علي بن الحسين بن علي بن أبي طالب الهاشمي أبو عبدالله ، المعروف بالصادق . صدوق فقيه إمام ، من السادسة ، مات سنة ثمان وأربعين ومائة . انظر : (تهذيب الكمال ٧٤/٥ ـ ٩٧ ، والتقريب) .

(١) تسلسل الترقيم في المبهمات إنما هو للاسم المبهم الراوي عن عائشة ، لا للراوي عنه . فليتنبه .

٢٣٠١٧ ـ قط ٢٥٦/٤ ـ ٢٥٧ .

(٢) مابين الهلالين من المطبوع ، وبدله في الأصل و(هـ) : «الخمر لم تحرم لاسمها وإن حرمت لمعاصيها» .

(٣) «البستيان» من الأصل و(هـ) وهو الصواب ، وقد تحرفت في المطبوع إلى «البستاني» . انظر : (تاريخ دمشق ١٣/ ٢٢٨ ـ ٢٢٩) .

(٤) ما بين المعقوفين ساقط من الأصل و(هـ) وسعيد بن بشير هو شيخ عمر بن سعيد أبي حفص الدمشقي ، وليس جعفر بن محمد . انظر : (التعليق المغني على الدارقطني ٢٥٧/٤ ، وتاريخ دمشق ٢٢٨/١٣ ـ ٢٢٩ ، ولسان الميزان ٣٠٧/٤) .

---

253 ★ الجَلْد بن أيوب ، عن رجل ، عنها .

٢٣٠١٨ ـ حديث : أنها قالت لإنسان : اجتنب شعار الدم .

مي

مي[١] في الطهارة : أنا محمد بن يوسف ، ثنا سفيان ، عنه ، به[٢] .

254 ★ خُصَيْف ، عن رجل ، عنها .

٢٣٠١٩ ـ حديث : أجمرت رأسي إجماراً شديداً فقال ﷺ : «ياعائشة أما علمت أن على كل شعرة جنابة» .

حم

أحمد : عن أسود بن عامر ويحيى بن آدم[٣] ، كلاهما عن شريك ، عنه ، به .

---

253 ★ الجَلْد بن أيوب البصري يروي عنه سفيان الثوري وغيره قال ابن المبارك : أهل البصرة يضعفونه ، وقال أحمد بن حنبل : ضعيف ليس يسوى حديثه شيئاً ، وقال الدارقطني : متروك . انظر : (الجرح والتعديل ٥٤٨/٢ ـ ٥٤٩ ، ولسان الميزان ١٣٣/٢ ـ ١٣٤) .

٢٣٠١٨ ـ مي ١٩٤/١ وفيه «خالد» بدل «الجلد» وهو تصحيف . انظر : (ترجمته السابقة) .

(١) «مي» من الأصل ، وفي (هـ) : «أحمد» بدله ، وهو خطأ .

(٢) ويستدرك : الحسن ، عن رجل ، عنها .

- حديث : قلت لعائشة : ماكان يقضي عن رسول الله ﷺ غسله من الجنابة ؟ قال : فدعت بإناء حزرته صاعاً بصاعكم هذا .

أخرجه أحمد ٢١٦/٦ : حدثنا إسماعيل ، ثنا يونس ، عن الحسن ، عن رجل ، عن عائشة . . . فذكره . استدركه محقق أطراف المسند (٢٩٥/٩ ـ ٢٩٦ ، تعليقة «٢») .

254 ★ خُصَيْف بن عبدالرحمن الجزري ، أبو عون ، صدوق ، سيء الحفظ ، خلط بأخرة ، ورمي بالإرجاء ، مات سنة سبع وثلاثين ومائة ، وقيل : غير ذلك ، روى عنه شريك بن عبدالله . انظر : (تهذيب الكمال ٢٥٧/٨ ـ ٢٦١ ، والتقريب) .

٢٣٠١٩ ـ أحمد ١١٠/٦ ـ ١١١ ، ٢٥٤ .

(٣) في رواية أسود بن عامر : «حدثني رجل منذ ستين سنة» وفي رواية يحيى بن آدم « . . . منذ ثلاثين سنة» . وانظر : (أطراف المسند ٢٩٦/٩ ، تعليقة «١») .

٦
١/١٧٢

255 ★ / رفاعة بن رافع ، عن رسول عمر ، عنها .

٢٣٠٢٠ ـ حديث : «إذا جاوز الختان الختان فقد وجب الغسل» .

في ترجمة : زيد بن ثابت ، عن أُبيّ بن كعب .

256 ★ سعيد بن جُبَير ، عن رجل ، عنها .

٢٣٠٢١ ـ حديث : «ما من امرئ تكون له صلاة من الليل ، يغلبه عليها نوم ، إلا كان نومه عليه صدقة ، وكتب له أجر صلاته» .
حم ط

أحمد : ثنا عبدالرحمن ، عن مالك ، عن محمد بن المنكدر ، عنه ، بهذا[1] .

---

255 ★ رفاعة بن رافع بن مالك الأنصاري الزرقي ، أبو معاذ المدني ، شهد بدراً مع النبي ﷺ هو وأبوه ، وكان من النقباء . انظر : (تهذيب الكمال ٢٠٣/٩ ـ ٢٠٤ ، والتقريب) .

٢٣٠٢٠ ـ قلت : لم يذكر الحافظ ترجمة لزيد بن ثابت ، عن أبيّ بن كعب ، لكن ذكره محقق الجزء الأول ص ٢٠٢ تعليقة (٢) استدراكاً ، وتقدم برقم (٢٢٥٦٩) ص ٤٢٩ ، وقال الحافظ : موقوف . قلت : أخرجه أحمد (١١٥/٥) وفيه قصة رسول عمر رضي الله عنه إلى عائشة يسألها . . . الحديث .

256 ★ سعيد بن جُبَيْر الأسدي مولاهم ، الكوفي ، ثقة ثبت إمام ، وروايته عن عائشة وأبي موسى ونحوهما مرسلة ، قتله الحجاج سنة خمس وتسعين ، ولم يكمل الخمسين . انظر : (تهذيب الكمال ٣٥٨/١٠ ـ ٣٧٦ ، والتقريب) . هذا وقد فسر الحافظ المزي ، والحافظ ابن حجر بأن الرجل المبهم الذي يروي عنه سعيد بن جبير هنا هو الأسود بن يزيد النخعي . انظر : (تحفة الأشراف ٣٧٥/١١ وتهذيب التهذيب ٣٦٩/١٢) .

٢٣٠٢١ ـ أحمد ١٨٠/٦ .

ويزاد : رواه مالك في الصلاة ١١٧/١ : عن محمد بن المنكدر ، عنه ، به . وقد تقدم : (الإتحاف ١٠٩٦/١٦ ، ح ٢١٦٨٦) .

(١) والحديث رواه سعيد بن جبير ، عن عائشة ، وقد مضى . انظر : (الإتحاف ١٠٩٦/١٦ ، ح ٢١٦٨٦) وعزاه لأحمد ومالك .

خز لابن خزيمة **عه** لأبي عوانة **طح** للطحاوي **حب** لابن حبان **قط** للدارقطني **كم** للحاكم

257 ★ سعيد بن عمرو بن سعيد بن العاص ، عمن بلّغه ، عنها .

٢٣٠٢٢ ـ حديث : ماستسمعت[١] على رسول الله ﷺ إلا مرة ، فإن عثمان حم **جاءه في نحر الظهيرة ، فظننت أنه جاءه في أمر النساء ، فحملتني الغَيْرةُ على أن أصغيت إليه ، فسمعته يقول : إن الله ملبسك قميصاً ، تريدك أمتي على خلعه فلا تخلعه ، فلما رأيت عثمان يقول[٢] لهم ما سألوه ، علمتُ أنه من عهد رسول الله ﷺ الذي عهد إليه .**

أحمد : ثنا محمد بن كناسة ، ثنا إسحاق بن سعيد ، عن أبيه ، قال : بلغني أن عائشة قالت . . . فذكره . وقع هذا في مسند عثمان[٣] .

258 ★ سليمان الأعمش ، عن أصحابه ، عنها .

٢٣٠٢٣ ـ حديث : «دباغ الميتة طهورها» .

طح

طح في آخر الصلاة : ثنا فهد ، ثنا عمر بن حفص بن غياث ، ثنا أبي ، عن الأعمش ، ثنا أصحابنا ، بهذا . روي عن الأعمش ، عن الأسود ، عن عائشة . وقد مضى[٤] .

---

257 ★ سعيد بن عمرو بن سعيد بن العاص الأموي ، المدني ثم الدمشقي ثم الكوفي ، أبو عثمان ، ويقال : أبو عَنْبَسَة ، ثقة ، مات بعد العشرين ومائة . انظر : (تهذيب الكمال ١٨/١١ ـ ٢٠ ، والتقريب) .

٢٣٠٢٢ ـ أحمد ١١٤/٦ .

(١) في المطبوع «ما استمعت» .

(٢) في المطبوع : «يبذل» .

(٣) قلت : هو في المطبوع في مسند عائشة رضي الله عنها .

258 ★ سليمان بن مهران الأسدي الكاهلي ، أبو محمد الكوفي الأعمش ، ثقة حافظ ، عارف بالقراءة ورع ، لكنه يدلس . انظر : (تهذيب التهذيب ٢٢٢/٤ ـ ٢٢٦ ، والتقريب) .

٢٣٠٢٣ ـ طح ٤٧٠/١ .

(٤) انظر : (الإتحاف ١٠٠٩/١٦ ، ح ٢١٥٢١) .

---

259 ★ شهر بن حوشب ، عن خاله ، عنها .

٢٣٠٢٤ - حديث : شكوا إلى رسول الله ﷺ ما يجدون من الوسوسة . . . حم
الحديث . وفيه : «ذاك محض الإيمان» .

أحمد : ثنا مُؤَمَّل ، ثنا حماد ، عن ثابت ، عن شهر ، به .

260 ★ عبدالله بن أبي مُلَيكة ، عن رجل من بني تيم[1] ، عنها .

٢٣٠٢٥ - حديث : أُخْبِرَتْ عائشة : أن ابن عمر يقول : قال رسول الله ﷺ : حم
«الشهر تسع وعشرون» . فأنكرت ذلك عائشة . . . الحديث .

أحمد : ثنا روح ، ثنا ابن جريج ، أخبرني عبدالله بن أبي مُلَيكة ، عن رجل من بني تيم[2] لا يكذبه قال : أخبرت . . . فذكره .

قلت : اسم هذا الرجل طلحة بن عبدالله[3] .

---

259 ★ شهر بن حوشب الأشعري الشامي ، مولى أسماء بنت يزيد بن السكن ، صدوق كثير الإرسال والأوهام ، مات سنة اثنتي عشرة ومائة . انظر : (تهذيب التهذيب ٣٦٩/٤ - ٣٧٢ ، والتقريب) .

٢٣٠٢٤ - أحمد ١٠٦/٦ .

260 ★ عبدالله بن عبيدالله بن عبدالله بن أبي مُلَيكة المكي -يقال : اسم أبي مليكة : زهير التيمي- أدرك ثلاثين من أصحاب النبي ﷺ ، ثقة فقيه ، مات سنة سبع عشرة ومائة . انظر : (تهذيب التهذيب ٣٠٦/٥ - ٣٠٧ ، والتقريب) .

(١) في الأصل و(هـ) : «سهم» والتصحيح من (أطراف المسند المعتلي ٢٩٧/٩ ، وتهذيب التهذيب ١٧/٥ - ١٩) .

٢٣٠٢٥ - أحمد ٢٤٣/٦ .

(٢) في المطبوع : «تميم» وهو تحريف ، لأن اسم الرجل المبهم طلحة بن عبدالله ، وهو تيمي . انظر : (تهذيب التهذيب ١٧/٥ - ١٩) .

(٣) في الأصل و(هـ) : «عبيدالله» وهو تحريف . انظر المصادر السابقة .

---

261 ★ ابن أبي مُلَيْكة[١] ، عن أهل عائشة ، عنها .

٢٣٠٢٦ - حديث : كان رسول الله ﷺ شديد الإنصاب لنفسه[٢] في حم **العبادة . . . [الحديث][٣] .**

أحمد : ثنا عبدالرزاق وابن بكر ، قالا : ثنا ابن جريج ، عنه ، سمعت أهل عائشة ، يذكرون عنها ، به .

262 ★ عطاء بن السائب ، عن اثنين من ولد عمر ، عنها .

٢٣٠٢٧ - حديث : أن النبي ﷺ صلاهما عندها ، أي الركعتين بعد حم **العصر .**

أحمد : ثنا علي بن عاصم ، عن[٤] عطاء بن السائب ، قال : كنت جالساً مع عبدالله بن مُغَفَّل المزني ، فدخل شابان من ولد عمر ، فصليا ركعتين بعد العصر ، فأرسل إليهما فدعاهما ، فقال : ما هذه الصلاة التي صليتماها ، وقد كان أبوكما ينهى عنها ؟ قالا : حدثَتْنا عائشة . . . بهذا .

---

(١) تقدمت ترجمته برقم (260) ص ٦٧٧ .

٢٣٠٢٦ - أحمد ١٦٩/٦ . وانظر : (أطراف المسند ٣٠٠/٩ ، ح ١٢٣٢٠) والتعليق عليه .

(٢) في المطبوع : «لجسده» .

(٣) ما بين المعقوفين زيادة مني ، لأن الحديث له في المطبوع بقية .

262 ★ عطاء بن السائب ، أبو محمد ، ويقال : أبو السائب الثقفي الكوفي ، صدوق اختلط بأخرة ، مات سنة ست وثلاثين ومائة . انظر : (تهذيب التهذيب ٢٠٣/٧ - ٢٠٧ والتقريب) .

٢٣٠٢٧ - أحمد ٢٧٢/٥ .

(٤) «عن» من أطراف المسند ٣٠٠/٩ وهو الصواب ، وبدله في الأصل و(هـ) : «و» وهو تحريف . وانظر : (تهذيب التهذيب ٢٠٤/٧ ترجمة عطاء بن السائب) .

ط لمالك **ش** للشافعي **حم** لأحمد **عم** لعبدالله بن أحمد **مي** للدارمي **جا** لابن الجارود

263 ★ قيس بن وهب ، عن شيخ من بني سُواءة ، عنها .

٢٣٠٢٨ ـ حديث : سألت عائشة : أكان رسول الله ﷺ إذا أجنب يغسل رأسه يجتزئ بذلك؟ أم يفيض الماء على رأسه ؟ قالت : بل يفيض الماء على رأسه .

أحمد : عن حجاج وحسين ، كلاهما عن شريك ، عنه ، به .

٢٣٠٢٩ ـ حديث : سألت عائشة عن خُلُقِ رسول الله ﷺ ، فقالت : أما تقرأ القرآن ﴿إِنَّكَ لَعَلَىٰ خُلُقٍ عَظِيمٍ﴾(١) . . . الحديث . وفيه قصة القصعة المكسورة .

أحمد : ثنا أسود ، ثنا شريك ، عنه ، به .

٢٣٠٣٠ ـ حديث : سألت عائشة(٢) فيما يفيض بينه وبين امرأته من الماء ، قالت : كان رسول الله ﷺ يصب الماء على الماء .

أحمد : حدثني يحيى بن آدم ، ثنا شريك ، عنه ، به .

264 ★ مالك ، عمن بلّغه ، عن عائشة .

---

263 ★ قيس بن وهب ، عن شيخ من بني سواءة ، عن عائشة ، مجهول ، من الثالثة ، وقال المزي في تحفة الأشراف ٣٨٢/١٢ سواءة بني عامر . انظر : (تهذيب التهذيب ٣٨٢/١٢ ، والتقريب) .

٢٣٠٢٨ ـ أحمد ٧٠/٦ ، ٢٢٢ . وفي رواية حجاج ٢٢٢/٦ : «عن شيخ من بني سراة» .

٢٣٠٢٩ ـ أحمد ١١١/٦ . وفيه : «عن رجل من بني سواءة» .

(١) سورة القلم ، الآية (٤) . وهي في المصحف ﴿وَإِنَّكَ لَعَلَىٰ خُلُقٍ عَظِيمٍ﴾ .

٢٣٠٣٠ ـ أحمد ١٥٣/٦ . وفيه : «عن رجل من بني سواءة . . .» .

(٢) في الأصل و(هـ) :«سألت عائشة . . .» وفي المطبوع : «عن عائشة . . .»

264 ★ مالك بن أنس بن مالك الأصبحي أبو عبدالله المدني الفقيه إمام دار الهجرة ، رأس المتقين وكبير المثبتين ، مات سنة تسع وسبعين ومائة . انظر : (تهذيب التهذيب ٥/١٠ ـ ٩ ، والتقريب) .

٢٣٠٣١ ـ حديث : استأذن رجل على رسول الله ﷺ وأنا معه في البيت ، فقال : «بئس ابن العشيرة» ثم أذن له . . . الحديث . ط

مالك في الجامع : أنه بلغه ، عن عائشة ، به . ورواه جماعة من رواة «الموطأ»(١) عن مالك : عن يحيى بن سعيد ، أنه بلغه عن عائشة ، والظاهر أن يحيى بن سعيد سمعه من عروة عنها(١) .

وقد مضى في ترجمة : محمد بن المنكدر ، عن عروة ، عن عائشة(٢) .

٢٣٠٣٢ ـ حديث آخر : مالك في الجامع : أنه بلغه : أن عائشة كانت تقول بعد العتمة : ألا تريحون الكُتّاب؟ ط

٢٣٠٣٣ ـ وبه فيه : أن مسكينا استطعمها وبين يديها عنب ، فقالت لإنسان : خذ [حبة](٣) فأعطه . . . الحديث . ط

٢٣٠٣٤ ـ وبه فيه : أنه بلغه ، عن عائشة : أن مسكينا سألها وهي صائمة ، وليس في بيتها إلا رغيف ، فقالت لمولاة لها : أعطيه إياه . . . الحديث . ط

٢٣٠٣١ ـ مالك ٢/٩٠٣ ـ ٩٠٤ .

(١) انظر : «التمهيد» ٢٤/٢٦٠ ـ ٢٦١ .

(٢) تقدم ص ٢٦٩ برقم (٢٢٢٣٤) .

٢٣٠٣٢ ـ مالك ٢/٩٨٧ .

٢٣٠٣٣ ـ مالك ٢/٩٩٧ .

(٣) وفي الأصل و(هـ) : «فقال لإنسان خذه فأعطه» والمثبت من المطبوع .

٢٣٠٣٤ ـ مالك ٢/٩٩٧ .

وله في ترجمة : أبي سلمة ، عن عائشة(١) .

٦/١٧٢/ب

265 ★ / محمد بن مسلم بن شهاب الزهري ، عمن حدثه ، عنها .

٢٣٠٣٥ ـ حديث : كان رسول الله ﷺ إذا أراد أن ينام وهو جنب توضأ وضوءه للصلاة ، فإذا أراد أن يأكل غسل يديه ثم يأكل . حم

أحمد : ثنا محمد بن بكر ، أنا يونس ، حدثني ابن شهاب ، بهذا .

266 ★ نافع ، عن إنسان ، عنها .

٢٣٠٣٦ ـ حديث : «إن للقبر ضغطة ، لوكان أحد ناجياً (٢) منها نجا سعد بن معاذ» . حم

أحمد : ثنا محمد بن جعفر ، ثنا شعبة ، عن سعد بن إبراهيم ، عنه ، بهذا .

---

(١) ويستدرك بعده كما نبه عليه محقق أطراف المسند (٢٩٨/٩ ، تعليقة «٣») : محمد بن سيرين ، عمن أنبأه ، عن عائشة :

- حديث : كان رسول الله ﷺ لا يصلي في شُعُرِنا .

أخرجه أحمد ١٠١/٦ : حدثنا عفان ، ثنا بشر هو ابن مفضل ، ثنا سلمة بن علقمة ، عنه ، بهذا .

قال بشر : هو الثوب الذي يلبس تحت الدثار .

265 ★ محمد بن مسلم بن شهاب الزهري ، أبو بكر الفقيه الحافظ متفق على جلالته وإتقانه . انظر : (تهذيب التهذيب ٤٤٥/٩ ـ ٤٥١ ، والتقريب) .

٢٣٠٣٥ ـ أحمد ١١٩/٦ .

266 ★ نافع أبو عبدالله المدني ، مولى ابن عمر ، ثقة ثبت ، فقيه مشهور ، مات سنة سبع عشرة ومائة ، أو بعد ذلك . انظر : (تهذيب الكمال ٢٩٨/٢٩ ـ ٣٠٦ ، والتقريب) .

٢٣٠٣٦ ـ أحمد ٥٥/٦ ، ٩٨ .

(٢) في الأصل : «وهو ناج» والتصويب من المطبوع ٩٨/٦ . وتقدم الحديث برواية محمد بن جعفر ص ٥٧٧ برقم (٢٢٨٢٨) .

خز لابن خزيمة **عه** لأبي عوانة **طح** للطحاوي **حب** لابن حبان **قط** للدارقطني **كم** للحاكم

267 ★ هشام بن عروة ، عن رجل ، عنها .

٢٣٠٣٧ ـ حديث : أنها قالت : يارسول الله كل نسائك لها كُنْيَةٌ غيري ، قال : «أنتِ أُمُّ عبدالله» .

أحمد : ثنا وكيع ، عنه ، عن رجل من ولد الزبير ، عنها ، بهذا[١] .

268 ★ أبو إسحاق السَّبِيْعي ، عن رجل ، عنها .

٢٣٠٣٨ ـ حديث : كان رسول الله ﷺ يعجبه من الدنيا ثلاثة : الطعام والنساء والطيب ، فأصاب اثنتين ولم يصب واحدة ؛ أصاب النساء والطيب ، ولم يصب الطعام .

أحمد : ثنا محمد بن عبدالله ، ثنا إسرائيل ، عنه ، بهذا .

269 ★ أبو المليح ، عن رجل ، عنها .

في ترجمة : أبي المليح ، عن عائشة[٢] .

270 ★ من حدَّث من العلماء ، عن عائشة .

---

267 ★ هشام بن عروة بن الزبير بن العوام الأسدي ، ثقة فقيه ، ربما دلس . انظر : (تهذيب الكمال ٢٣٢/٣٠ ـ ٢٤١ ، والتقريب) .

٢٣٠٣٧ ـ أحمد ١٨٦/٦ ، ٢١٣ .

(١) ويستدرك عليه (كما نبه عليه محقق أطراف المسند ٢٩٩/٩ ، تعليقة «٣») :

- حديث : سألت عائشة : ماكان رسول الله ﷺ يصنع في بيته ؟ . قالت : كان يرقع الثوب . . . الحديث .

أحمد ٢٤١/٦ ـ ٢٤٢ : حدثنا عبدة ، عنه ، به .

268 ★ هو عمرو بن عبدالله الهمداني ، أبو إسحاق السَّبِيعِي ، مكثر ، ثقة عابد ، مات سنة تسع وعشرين ومائة . انظر : (تهذيب الكمال ١٠٢/٢٢ ـ ١١٢ ، والتقريب) .

٢٣٠٣٨ ـ أحمد ٧٢/٦ .

(٢) قلت : تقدمت ترجمة أبي المليح عن عائشة برقم (241) ص ٦٦١ ، ح ٢٢٩٩٦ . وفيه رواية أبي المليح عن رجل عن عائشة . وهو في المسند من رواية حجاج .

في ترجمة : الزهري ، عن عروة ، عن عائشة[١] .

271 ★ أشياخ للشيباني ، عن عائشة .

٢٣٠٣٩ ـ حديث : نزلت فيّ آيات ، كادت الأمة أن تهلك فيَّ ، فبرأني الله ، وجعلني طيبة لطيب ، وأعدّلي مغفرةً وأجراً عظيماً .

عه في المنافقين : ثنا أبو محمد يحيى بن سافري ، ثنا زكريا بن عدي ، ثنا المحاربي ، عن الشيباني ، عن أشياخه ، به .

٦/١٧٣أ

272 ★ / أبو الزناد ، عمَّن أخبره ، عنها .

٢٣٠٤٠ ـ حديث : أن رسول الله ﷺ قضى في بيض نعام كسره رجل [محرم][٢] صيام يوم في كل بيضة . قط

قط في الحج : ثنا محمد بن القاسم ، ثنا أبو سعيد ، ثنا أبو خالد الأحمر ، عن ابن جريج ، أخبرني أبو الزناد ، عمَّن أخبره ، عن عائشة . وعن أبي بكر النيسابوري ، ثنا علي بن سعيد النسائي ، ثنا أبو عاصم ، عن ابن جريج ، عن زياد بن سعد ، عن أبي الزناد ، عن رجل ، عن عائشة . وعن عبدالله بن محمد بن حيان[٣] النيسابوري ، ثنا محمد بن إسماعيل (الإسماعيلي)[٤] ، ثنا محمد بن يوسف ، ثنا أبو قُرَّة ، عن ابن جريج ، أخبرني زياد بن سعد ، عن أبي الزناد ، عن عروة ، عن عائشة ، نحوه .

---

(١) انظر : (الإتحاف ٢٢٩/١٧ ، ح ٢٢١٦٣) .

272 ★ عبدالله بن ذكوان القرشي ، أبو عبدالرحمن ، المدني ، المعروف بأبي الزناد ، ثقة فقيه ، مات سنة ثلاثين ومائة أو بعدها . انظر : (تهذيب الكمال ٤٧٦/١٤ ـ ٤٨٣ ، والتقريب) .

٢٣٠٤٠ ـ قط ٢٤٩/٢ ـ ٢٥٠ .

(٢) ما بين المعقوفين من المطبوع .

(٣) «حيان» من الأصل ، وفي المطبوع بدله : «حبان» بالباء ، ولعل «حيان» بالياء هو الصواب . انظر : (تبصير المنتبه ٢٧٧/١ وما بعدها) .

(٤) «الإسماعيلي» من المطبوع وهو الصواب ، وبدله في الأصل و(هـ) : «الأحمسي» . انظر : (سير أعلام النبلاء ١١٧/١٤ ـ ١١٨ ، وشذرات الذهب ٢٢١/٢) .

---

273 ★ ابن أبي نَجيح ، عمّن سمع عائشة .

٢٣٠٤١ - حديث : سئلت عن المرأة : تمسح على الخضاب؟ فقالت : لأن تُقطع يدي بالسكاكين[١] أحبُّ إليّ من ذلك .

مي في الطهارة : أنا سعيد بن عامر ، عن شعبة ، عن ابن أبي نجيح ، عمّن سمع عائشة ، بهذا . وعن سعيد بن عامر ، عن ابن عون ، عن أبي سعيد : أن امرأة سألت عائشة : تصلي المرأة في الخضاب ؟ قالت : اسلتيه ورغماً . قال أبو محمد : أبو سعيد هو (أب)[٢] أبي العَنْبَس ، واسم أبي العنبس : سعيد بن كثير بن عُبَيد[٣] .

النساء[٤] .

274 ★ أسماء[٥] بنت أبي بكر ، عن أختها عائشة .

---

273 ★ عبدالله بن أبي نَجيح : يسار المكي ، أبو يسار الثقفي ، مولاهم ، ثقة رمي بالقدر ، وربما دلس . انظر : (تهذيب التهذيب ٥٤/٦ - ٥٥ ، والتقريب) .

٢٣٠٤١ - مي ٢٠١/١ .

(١) في المطبوع : «بالسكين» .

(٢) «أب أبي العنبس» من المطبوع وهو الصواب ، وقد تحرف في الأصل و(هـ) إلى : «ابن أبي العنبس» . انظر : (تهذيب الكمال ١٤٣/٢٤ - ١٤٤) .

(٣) ويستدرك حسب الترتيب : محمد بن عبدالرحمن الأنصاري ، عن مولى من أهل المدينة ، عن عائشة . انظر : الحديث الآتي برقم (٢٣١٣٩) .

(٤) «النساء» من هامش الأصل و(هـ) .

274 ★ أسماء بنت أبي بكر الصديق ذات النطاقين ، زوج الزبير بن العوام ، من كبار الصحابة ، عاشت مائة سنة . وماتت سنة ثلاث أو أربع وسبعين رضي الله عنها . انظر : (تهذيب التهذيب ٣٩٧/١٢ ، والتقريب) .

(٥) في الأصل و(هـ) : «أسماء بنت عبدالرحمن» إلا أن الناسخ نبه على الصواب في ترتيبها بوضعه حرف «م» فوق الاسمين . لأن أسماء بنت أبي بكر تُقَدَّم عليها في الترتيب .

٢٣٠٤٢ - حديث : «أنكحوا[١] الصالحين والصالحات» .
مي

مي في النكاح : أنا أبو عاصم ، عن إبراهيم بن عمر [٢] بن كيسان ، عن أبيه ، عن (وهب)[٣] بن أبي مغيث ، عنها ، به .

275 ★ أسماء بنت عبدالرحمن بن أبي بكر الصديق ، عن خالتها عائشة .

٢٣٠٤٣ - حديث : قدم النبي ﷺ من سفر ، وعندي نمط فيه صورة ، فوضعته
عه طح حب حم
على سهوتي[٤] ، قالت : فأخذه رسول الله ﷺ فاجتبذه ، وقال : «أتسترين الجدار؟» . فجعلته وسادتين ، فرأيته يرتفق [٥] عليهما .

٢٣٠٤٢ - مي ٦١/٢ .

(١) «أنكحوا» من المطبوع ، وبدله في الأصل و(هـ) : «أنكح» .

(٢) «بن عُمَر» من الأصل و(هـ) وهو الصواب ، وقد تحرف في المطبوع في موضعين إلى «عن عَمْرو» فإن إبراهيم بن عُمَر يروي عن أبيه عُمَر بن كيسان وعنه أبو عاصم . انظر : (ثقات ابن حبان ١٨٢/٧ و تهذيب الكمال ١٥٦/٢ - ١٥٧ ، وتهذيب التهذيب ١٤٧/١) . وفي ثقات ابن حبان ٦٤/٨ «إبراهيم بن عَمْرو» وهو تصحيف فإنه ابن عُمَركما في مصادر ترجمته .

(٣) «وهب» من المطبوع وهو الصواب ، وتحرف في الأصل و(هـ) إلى : «زهير» . انظر : (تاريخ البخاري ١٨٩/٦ ، ١٦٤/٨ ، والجرح والتعديل ١٣١/٦ ، ٢٤/٩ ، وثقات ابن حبان ٤٨٩/٥ ، ١٨٢/٧) .

275 ★ أسماء بنت عبدالرحمن بن أبي بكرالصديق ، مقبولة ، روت عن خالتها عائشة ، وكانت في حجرها ، وعنها عبدالرحمن بن القاسم . انظر : (تهذيب التهذيب ٣٩٨/١٢ ، والتقريب) .

٢٣٠٤٣ - طح ٢٨٣/٤ - ٢٨٤ . حب (الإحسان) ٥٣٥/٧ . أحمد ٢٤٧/٦ .

(٤) «السَّهوة» بيت صغير منحدر في الأرض قليلاً ، شبيه بالمخدع والخزانة . (النهاية ٤٣٠/٢) .

(٥) يرتفق : يتكئ . (النهاية ٢٤٦/٢) .

عه في اللباس : عن بحر بن نصر ، عن ابن وهب . وعن أبي أمية ، ثنا عبيدالله ابن موسى ، كلاهما عن أسامة بن زيد ، عن عبدالرحمن بن القاسم ، عن أمه أسماء ، به .

طح في الكراهة : ثنا يونس بن عبدالأعلى ، ثنا ابن وهب ، به .

حب في التاسع والستين من الثاني : ثنا محمد بن إسحاق بن خزيمة ، ثنا يونس ابن عبدالأعلى ، به .

رواه أحمد : ثنا عثمان بن عمر ، ثنا أسامة ، به .

276 ★ آمنة[1] بنت عبدالله القيسية ، عن عائشة .

٢٣٠٤٤ ـ حديث :«لاتشربوا إلا فيما أوكي عليه» .

حم أحمد : ثنا يحيى بن إسحاق ، أخبرني جعفر بن كيسان ، عنها ، بهذا .

٢٣٠٤٥ ـ حديث : كان رسول الله ﷺ يلعن الواشمة والمستوشمة ، والواصلة حم **والمستوصلة ، والقاشرة والمقشورة[2] .**

---

276 ★ آمنة بنت عبدالله القيسية تروي عن عائشة أم المؤمنين وعنها جعفر بن كيسان وغيره . انظر : (الإكمال «للحسيني» ص ٦١٧ ، و«تعجيل المنفعة» ص ٥٥٤) .

(١) في الأصل و(هـ) : «أمينة» والمثبت من المطبوع ومصادر ترجمتها . وفي تهذيب الكمال ١٣٣/٣٥ : «أُمَيَّة» . ونبه على ذلك محقق أطراف المسند (٣٠١/٩ ، تعليقة «١») .

٢٣٠٤٤ ـ أحمد ٧٢/٦ .

٢٣٠٤٥ ـ أحمد ٢٥٠/٦ .

(٢) في الأصل و(هـ) : «الناشرة والمنشورة» والمثبت من المطبوع .

والقاشرة : التي تعالج وجهها أو وجه غيرها بالغُمرة ليصفو لونها .

والمقشورة : التي يفعل بها ذلك ، كأنها تقشر أعلى الجلد . (النهاية ٦٤/٤) . وانظر : (أطراف المسند ٣٠١/٩ ، تعليقة «٤») .

أحمد : ثنا عبدالصمد ، حدثتني أم نهار بنت دفاع[١] ، حدثتني آمنة[٢] بنت عبدالله ، أنها شهدت عائشة ، فقالت ذلك .

277 ★ أُمَيْنَة وقيل : آمنةُ امرأة زيد بن جُدعان أم محمد ، عن عائشة .

٢٣٠٤٦ - حديث : أن رسول الله ﷺ قال في رجل طلق امرأته ثلاثاً ، ثم تزوجها آخر ، ثم طلقها قبل أن يمسها ، قال : «لاينكحها الأول حتى تذوق من عسيلته ، ويذوق من عسيلتها» .

أحمد : ثنا عفان ، ثنا حماد بن سلمة ، أخبرني علي بن زيد ، عن أم محمد ، بهذا .

٦/١٧٣/ب

٢٣٠٤٧ - /حديث : أن النبي ﷺ أُهديت له هدية ، فيها قلادة من جَزْع[٣] ، فقال : «لأدفعنّها إلى أحب أهلي إليّ» فقال النساء : ذهبت بها ابنة أبي قحافة ، فدعا النبي ﷺ أمامة بنت زينب ، فعلقها في عنقها .

---

(١) وقع في الأصل و(هـ) : «أم نهار امرأة دفاع» وفي المطبوع : « . . .بنت رفاع» بالراء ، وكلاهما خطأ ، والصواب أم نهار بنت دفاع . انظر : (الإكمال لابن ماكولا ٣٢٧/٣ - الدفاع - ٣٦٨/٧ - نهار - وتهذيب الكمال ١٣٣/٣٥ ، وأطراف المسند ٣٠١/٩ تعليقة «٥») .

(٢) في الأصل و(هـ) : «حدثتنيه أمينة» والمثبت من المطبوع . انظر : التعليقة السابقة .

277 ★ «أُمَيْنَة» بنت عبدالله أم محمد عن عائشة ، وعنها ربيبها علي بن زيد بن جدعان ، وهي امرأة أبيه ، ويقال : أمية ، وقيل آمنة وفي بعض الروايات عن أمه ، وهو غلط . قال الحافظ : والجميع واحدة فيما أحسبه ، فإن يكن كذلك فهي معروفة . انظر : (تعجيل المنفعة ص ٥٥٤ ، وتهذيب التهذيب ٤٠٢/١٢ ، والتقريب) .

٢٣٠٤٦ - أحمد ٩٦/٦ . قلت : سيأتي ص ٨١٣ عن أم محمد ، عن عائشة برواية الدارقطني .

٢٣٠٤٧ - أحمد ١٠١/٦ ، ٢٦١ .

(٣) الجَزْع بالفتح : الخرز اليماني ، الواحدة جَزْعَة . (النهاية ٢٦٩/١) .

أحمد : ثنا حسن ، ثنا حماد بن سلمة ، عن علي بن زيد ، عن أم محمد ، بهذا . وعن يونس وعفان ، عن حماد ، مثله ، نحوه .

٢٣٠٤٨ ـ حم حديث : أن النبي ﷺ كان لا يرقد ليلاً ولا نهاراً فيستيقظ إلا تسوّك .

أحمد : ثنا عفان ، ثنا همام ، ثنا علي بن زيد ، حدثتني أم محمد ، بهذا . وعن عبدالصمد ، عن همام ، به .

٢٣٠٤٩ ـ حم حديث : كانت عندنا أم سلمة فجاء النبي ﷺ عند جنح الليل ، قالت : فذكرت شيئاً صنعه بيده . . . الحديث . وفيه قصة .

أحمد : ثنا عفان ، حدثني سُلَيم بن أخضر ، ثنا ابن عون ، حدثني علي بن زيد ، عن أم محمد امرأة أبيه ، به . وعن أزهر ، عن ابن عون ، عن علي بن زيد ، نحوه .

٢٣٠٥٠ ـ حم حديث : أن رسول الله ﷺ كان يكثر أن يقول : «يا مقلب القلوب ، ثبّت قلبي على دينك وطاعتك . . .» الحديث .

أحمد : ثنا عبدالصمد وعفان ، قالا : ثنا حماد بن سلمة ، ثنا علي بن زيد ، عن أم محمد ، به .

٢٣٠٥١ ـ حم حديث : أن رسول الله ﷺ قال : «يُرْسل على الكافر حَيَّتان ، واحدة من قبل رأسه ، وأخرى من قبل رجليه ، يقرصانه قرصاً ، كلما فرغتا عادتا إلى يوم القيامة» .

أحمد : ثنا روح ، ثنا حماد ، عن علي بن زيد ، عن أم محمد ، بهذا .

٢٣٠٤٨ ـ أحمد ٦/١٢١ ، ١٦٠ .

٢٣٠٤٩ ـ أحمد ٦/١٣٠ .

٢٣٠٥٠ ـ أحمد ٦/٢٥٠ ـ ٢٥١ .

٢٣٠٥١ ـ أحمد ٦/١٥٢ .

٢٣٠٥٢ ـ حديث : أنها سألت عائشة عن هذه الآية ﴿ . . . وَإِن تُبْدُوا مَا فِي أَنفُسِكُمْ أَوْ تُخْفُوهُ . . . ﴾(١) وعن هذه الآية ﴿ . . . مَن يَعْمَلْ سُوءًا يُجْزَ بِهِ . . . ﴾(٢) فقالت : ما سألني عنهما أحد ، منذ سألت رسول الله ﷺ عنهما ، وقال : «يا عائشة ، هذه متابعةُ الله للعبد بما يصيبه من الحمى والنكبة والشوكة ، حتى البضاعة يضعها في كمّه فيفقدها ، فيفزع لها فيجدها . . .» الحديث .

أحمد : ثنا بهز ، ثنا حماد ، عن علي بن زيد ، عن أُمَيْنَة ، بهذا .

278 ★ أُمَيْنَةُ -أظنها التي قبلها- عن عائشة .

٢٣٠٥٣ ـ حديث : أنها سُئلت عن نبيذ الجر؟ فقالت : أتعجز إحداكن أن تتخذ من أضحيتها سقاءً؟ ثم قالت : نهى رسول الله ﷺ -أو منع- عن نبيذ الجر ، وكذا وكذا .

أحمد : ثنا عبدالوهاب الخفّاف ، أنا سليمان التيمي ، حدثتْني أُمَيْنَةُ ، بهذا .

279 ★ بُنَانَةُ مولاة عبدالرحمن بن حيَّان(٣) ، عن عائشة .

٢٣٠٥٢ ـ أحمد ٢١٨/٦ .

(١) سورة البقرة ، الآية (٢٨٤) .

(٢) سورة النساء ، الآية (١٢٣) . وفي الأصل و(هـ) : «ومن» .

٢٣٠٥٣ ـ أحمد ٩٩/٦ .

279 ★ بُنَانةُ مولاة عبدالرحمن بن حيَّان الأنصاري ، عن عائشة أم المؤمنين وعنها ابن جريج ، لا تعرف . انظر : (الإكمال لابن ماكولا ٣٦٠/١ ، وتحفة الأشراف ٣٨٧/١٢ ، ح ١٧٨٢٥ ، وتهذيب الكمال ٣٤٤/١٨ ، وتهذيب التهذيب ٤٠٣/٦ ، والتقريب) .

(٣) وقع في الأصل و(هـ) وتهذيب التهذيب ٤٠٤/١٢ : «حسان» . وفي تهذيب الكمال ١٣٨/٣٥ : «حبان» بالباء ، والمثبت من المطبوع ومصادر ترجمتها السابقة .

٢٣٠٥٤ ـ حديث : «لاتدخل الملائكة بيتاً فيه جرسٌ ، ولاتصحب رفقةً فيها جرس» . وفيه قصة . حم

أحمد : ثنا روح ، ثنا ابن جريج ، عنها ، به .

280 ★ بُهَيَّة ، عن عائشة .

٢٣٠٥٥ ـ حديث : «عليكم بالحبة السوداء . . .» الحديث . حم

أحمد : ثنا وكيع ، ثنا أبو عقيل ، عنها ، بهذا .

٢٣٠٥٦ ـ وبـه : أنها ذكرت لرسول الله ﷺ أطفال المشركين فقال : «إن شئت أسمعتك» . حم

281 ★ تُبَالَة ابنة يزيد ، عن عائشة .

٢٣٠٥٧ ـ حديث : كنا ننبذ لرسول الله ﷺ في سقاء . . . الحديث . حم

أحمد : ثنا أبو معاوية ، ثنا عاصم ، عنها ، به .

٢٣٠٥٤ ـ أحمد ٢٤٢/٦ .

280 ★ بُهَيَّة -بالتصغير- مولاة أبي بكر الصديق ، عن عائشة ، وعنها مولاها أبو عقيل يحيى بن المتوكل ، لا تعرف . انظر : (تهذيب الكمال ١٣٩/٣٥ ، وتهذيب التهذيب ٤٠٥/١٢ ، والتقريب) .

٢٣٠٥٥ ـ أحمد ١٣٨/٦ .

٢٣٠٥٦ ـ أحمد ٢٠٨/٦ .

281 ★ تُبَالَة بنت يزيد العبشمية -ويقال : بُنَانة- عن عائشة ، في النبيذ ، وعنها عاصم الأحول ، لا تعرف . انظر : (تهذيب الكمال ١٣٨/٣٥ ، وتهذيب التهذيب ٤٠٤/١٢ ، والتقريب) .

٢٣٠٥٧ ـ أحمد ٤٦/٦ ـ ٤٧ .

---

282 ★ جَسْرة بنت دجاجة ، عن عائشة .

٢٣٠٥٨ - حديث : جاء رسول الله ﷺ ، ووجوه بيوت أصحابه شارعة في المسجد . . . الحديث . وفيه : «لا أحل المسجد لحائض ولا جنب» . خز

خز في المساجد : ثنا محمد بن يحيى ، ثنا معلَّى بن أسد ، ثنا عبدالواحد بن زياد ، ثنا أفلت بن خليفة ، حدثتني جَسْرة ، بهذا .

٢٣٠٥٩ - / حديث : مارأيت صانعة طعاماً مثل صفية ، أهدت إلى النبي ﷺ إناء فيه طعام ، فما ملكت نفسي أَنْ كسرته ، فقلت : يارسول الله ماكفارته ؟ قال : «إناء كإناء ، وطعام كطعام» . حم

٦/١٧٤أ

أحمد : ثنا عبدالرحمن ، عن سفيان ، عن فُلَيْت ، عنها ، به . وعن سُرَيْج ابن النعمان ، عن عبدالواحد ، عن أفلت ، بمعناه ، قال أحمد : وسفيان يقول : فُلَيْت .

٢٣٠٦٠ - حديث : دخلت عليَّ امرأةٌ من اليهود ، فقالت : إن عذاب القبر من البول . . . الحديث . حم

أحمد : ثنا يعلى ، ثنا قدامة -يعني العامري- عنها ، به .

---

282 ★ جَسْرَةُ بنت دَجاجة العامرية ، الكوفية ، مقبولة ويقال : إن لها إدراكاً . وشذ ابن حزم لما زعم أن حديثها باطل . انظر : (تهذيب التهذيب ٤٠٦/١٢ ، والتقريب) .

٢٣٠٥٨ - خز ٢٨٤/٢ .

٢٣٠٥٩ - أحمد ١٤٨/٦ ، ٢٧٧ .

٢٣٠٦٠ - أحمد ٦١/٦ .

خز لابن خزيمة **عه** لأبي عوانة **طح** للطحاوي **حب** لابن حبان **قط** للدارقطني **كم** للحاكم

283 ★ جميلة بنت سعد أخت عبيد بن سعد ، عن عائشة .

٢٣٠٦١ ـ حديث : «لايكون الحمل أكثر من سنتين ، قدرَ ما يتحول ظل المغزل» .
قط

قط في النكاح : ثنا دعلج بن أحمد ، ثنا الحسن بن سفيان ، أنا حبان بن موسى ، أنا ابن المبارك ، ثنا داود بن عبدالرحمن ، عن ابن جريج ، عنها ، بهذا .

284 ★ حفصة بنت عبدالرحمن بن أبي بكر ، عن عمتها عائشة .

٢٣٠٦٢ـ حديث : «عن الغلام شاتان ، وعن الجارية شاة» .
حب كم حم

حب في الثامن والسبعين من الأول : أنا محمد بن أحمد بن أبي عون ، ثنا أبو بشر بكر بن خلف ، ثنا بشر بن المفضل ، عن ابن خُثَيْم ، عن يوسف بن ماهك ، قال : دخلنا على حفصة ، فسألناها عن العقيقة . . . فذكره .

كم في( )[1] .

---

283 ★ لم أقف على ترجمتها وأخوها عبيد بن سعد الديلي الطائفي يروي عن ابن عمر ، قال ابن عيينة : طائفي ، أبو امرأة ابن جريج . وعلى هذا فتكون جميلة أخت عبيد بن سعد ، وعمة امرأة ابن جريج . والله أعلم . انظر : (تاريخ البخاري ٤٤٨/٥ ، والجرح والتعديل ٤٠٦/٥ ، وثقات ابن حبان ١٣٦/٥) .

٢٣٠٦١ ـ قط ٣٢٢/٣ . وفيه : جميلة بنت سعد أخت عبيد بن سعد .

284 ★ حفصة بنت عبدالرحمن بن أبي بكر الصديق رضي الله عنه تابعية ، ثقة . انظر : (تهذيب التهذيب ١٢ ـ ٤١٠ ، والتقريب) .

٢٣٠٦٢ ـ حب (الإحسان) ٣٥٥/٧ ـ ٣٥٦ . أحمد ٣١/٦ ، ١٥٨ ، ٢٥١ .

(١) ما بين الهلالين بياض في الأصل و(هـ) ولم أقف عليه في المستدرك ، نعم جاء هذا الحديث من رواية أم كرز وأبي كرز ، عن عائشة ، وفيه قصة امرأة من آل عبدالرحمن بن أبي بكر وقد تقدم (ح ٢٢٩٩٣) ص ٦٥٩ ولم يذكره الحافظ في المجاهيل ، عن عائشة . والله أعلم .

رواه أحمد : ثنا بشر بن الْمفَضَّل ، عن عبدالله بن عثمان -هو ابن خثَيْم- به . وعن عفان وعبدالصمد ، كلاهما عن حماد ، عن عبدالله بن عثمان ، نحوه ، وزاد ذكر الفرع خمس شياه .

٢٣٠٦٣ ـ حديث : أن النبي ﷺ أمر في الفرع في كل خمسة واحدة .
كم

كم في الذبائح : أنا أبو بكر محمد بن عبدالله الشافعي ، ثنا محمد بن الفرج ، ثنا حجاج بن محمد ، ثنا ابن جريج ، عن ابن خُثَيْم ، عن يوسف بن ماهك ، عنها ، به ، وقال : صحيح الإسناد .

٢٣٠٦٤ ـ حديث : أنها كانت تغتسل هي ورسول الله ﷺ من إناء واحد ، يسع ثلاثة أمداد ، أو قريباً من ذلك .
حب عه

حب في الأول من الرابع : أنا أبو خليفة ، ثنا أبو الوليد ، ثنا ليث بن سعد ، عن يزيد بن أبي حبيب ، عن عراك بن مالك : أن حفصة بنت عبدالرحمن بن أبي بكر كانت تحت المنذر بن الزبير ، وأن عائشة أخبرتها ، بهذا .

285 ★ خَيْرة أم الحسن البصري ، عن عائشة .

٢٣٠٦٥ ـ حديث : «السبيل : الزاد والراحلة» .
قط

٢٣٠٦٣ ـ كم ٢٣٥/٤ ـ ٢٣٦ . وانظر : (ح ٢٣٢٨٤) ص ٨١٧ .

٢٣٠٦٤ ـ حب (الإحسان) ٢٥٥/٢ .

ويزاد : عه في الطهارة ٢٩٦/١ : قال أبو عوانة : رواه شبابة ، عن ليث ، عن يزيد ، عن عراك ، عن حفصة بنت عبدالرحمن بن أبي بكر ، عنها ، به .

285 ★ خَيْرةُ أم الحسن البصري مولاة أم سلمة رضي الله عنها ، مقبولة ، وذكرها ابن حبان في الثقات . انظر : (تهذيب التهذيب ٤١٦/١٢ ، والتقريب) .

٢٣٠٦٥ ـ قط ٢١٧/٢ .

خز لابن خزيمة **عه** لأبي عوانة **طح** للطحاوي **حب** لابن حبان **قط** للدارقطني **كم** للحاكم

قط في الحج : ثنا إبراهيم بن محمد بن يحيى ، ثنا عبدالرحمن بن محمد الحنظلي ، قال : قرأت في كتاب عتّاب بن أعين ، عن الثوري ، عن يونس بن عبيد ، عن الحسن ، عن أمه ، بهذا .

٢٣٠٦٦ـ حديث : كنا ننبذ لرسول الله ﷺ في سقاء يوكأ أعلاها(١) ، ننبذه غدوة فيشربه عشياً ، وننبذه عشياً فيشربه غدوة . عه حب

عه في الأشربة : عن أبي داود السِّجزي .

حب في الأول من الرابع : أنا الحسين بن أحمد بن بسطام ، كلاهما عن محمد ابن المثنى ، ثنا عبدالوهاب الثقفي ، عن يونس بن عبيد ، عن الحسن ، عن أمه ، بهذا .

٢٣٠٦٧ ـ حديث : كان رسول الله ﷺ يغتسل بالصاع من الماء(٢) ويتوضأ بالمد . حم

أحمد : ثنا حسن بن موسى ، ثنا شيبان ، عن قتادة ، عن الحسن ، عن أمه ، بهذا(٣) .

٢٣٠٦٦ ـ حب (الإحسان) ٧/٣٨٠ .

(١) في المطبوع : «أعلاه» .

٢٣٠٦٧ ـ أحمد ٦/٢٨٠ .

(٢) قوله : «من الماء» ساقط من المطبوع .

(٣) وقع في «النكت الظراف» ١٢/٣٨٩ ، ح ١٧٨٣٧ ما يلي : «قلت : قال أبو حاتم العلل ١/٢٦ : هذا خطأ ، وإنما هو قتادة ، عن صفية بنت شيبة ، عن عائشة . وقال أبو زرعة : رواه يونس ، عن الحسن ، عن أم سلمة ، وهو أشبه» .

---

286 ★ دُرَّة بنت أبي لهب ، عن عائشة .

في مسند : دُرَّة[1] .

٦/١٧٤/ب 287 ★ / دِقْرَة بنت غالب[2] أم عبدالرحمن بن أُذَيْنَة ، عن عائشة .

٢٣٠٦٨ ـ حديث : كنت أمشي مع عائشة في نسوة بين الصفا والمروة ، فرأتِ امرأة عليها خميصة فيها صليب ، فقالت لها عائشة : انزعي هذا من ثوبك فإن رسول الله ﷺ كان إذا رآه في ثوبه قضبه .

أحمد : ثنا أبو معاوية ، ثنا هشام بن حسان ، عن ابن سيرين ، عنها ، به . وعن يزيد ، عن هشام ، عن محمد ، قال : حدثتني دِقْرَة ، نحوه . وعن إسماعيل بن إبراهيم ، عن سلمة بن علقمة ، عن محمد بن سيرين ، قالت : نُبِّئْتُ . . . فذكره .

---

286 ★ درَّة بنت أبي لهب بن عبدالمطلب بن هاشم الهاشمية ، الصحابية ، أسلمت وهاجرت ، وكانت تطعم الناس ، وروت عن رسول الله ﷺ وعن عائشة . انظر : (الإصابة في تمييز الصحابة ٢٩٧/٤ ـ ٢٩٨ ، وتعجيل المنفعة ص ٥٥٦) .

(١) انظر : (الإتحاف ٩٣٧/١٦ ، ح ٢١٤٢٣) .

في حديث «أنت مني وأنا منك» وقال أخرجه أحمد في مسنده .

287 ★ دِقْرَة بنت غالب الراسبية البصرية أم عبدالرحمن بن أذينة ، مقبولة ، ووهم من جعلها رجلاً ، وقال الدارقطني : يقال : لها صحبة . انظر : (تهذيب الكمال ١٦٨/٣٥ ـ ١٧٠ ، والإصابة ٢٩٨/٤) .

(٢) «دِقْرة بنت غالب» من مصادر ترجمتها بكسر الدال المهملة . وسكون القاف وفتح الراء ، ثم هاء . وقد تحرف في الأصل و(هـ) إلى «دفرة بنت غالبة» وفي المطبوع (٢١٦/٦) إلى زفرة أم عبدالله بن أذينة ، والصواب «دِقْرَة أم عبدالرحمن بن أذينة» . انظر : (الإكمال لابن ماكولا ٣٢٨/٣ ، والمؤتلف والمختلف للدارقطني ٩٨٠/٢ ، وتبصير المنتبه ٥٦١/٢ ومصادر ترجمتها السابقة) .

٢٣٠٦٨ ـ أحمد ٢٢٥/٦ ، ١٤٠ ، ٢١٦ .

خز لابن خزيمة **عه** لأبي عوانة **طح** للطحاوي **حب** لابن حبان **قط** للدارقطني **كم** للحاكم

288 ★ رَيْطَة الحنفية ، عن عائشة .

٢٣٠٦٩ ـ حديث : أمَّتْنا عائشة ، فقامت بينهن في الصلاة المكتوبة .

قط

قط في الصلاة : ثنا أبو بكر النيسابوري ، ثنا أحمد بن منصور ، ثنا يزيد بن أبي حكيم ، أنبا سفيان ، حدثني ميسرة بن حبيب النَّهْدي ، عنها ، بهذا .

٢٣٠٧٠ ـ حديث : «البكر إذا نكحها الرجل وله نساء ، لها ثلاث ليال ، وللثيب ليلتان» .

قط

قط في النكاح : ثنا محمد بن عمرو بن البختري ، ثنا أحمد بن الخليل ، ثنا الواقدي ، ثنا محمد بن ضَمْرة بن سعيد المازني ، عن حبيب بن سلمان ، عن يوسف بن ماهك ، عن رَيْطة بنت هشام وأم سليم بنت نافع بن عبد الحارث ، كلتاهما عن عائشة .

289 ★ زينب بنت أبي سلمة ، عن عائشة .

٢٣٠٧١ ـ حديث : أن امرأة أبي حذيفة قالت : يا رسول الله إن سالماً يدخل عليّ وهو رجل ، وفي نفس أبي حذيفة منه شيء ، فقال رسول الله ﷺ : «أرضعيه حتى يدخل عليك» .

أحمد : ثنا محمد بن جعفر ، ثنا شعبة ، عن حميد بن نافع ، عن زينب ، بهذا . وفيه قصة .

---

288 ★ ريطة الحنفية ، روت عن عائشة أم المؤمنين ، وعنها ميسرة . انظر : (ابن سعد في الطبقات الكبرى ٤٨٣/٨) .

٢٣٠٦٩ ـ قط ٤٠٤/١ .

٢٣٠٧٠ ـ قط ٢٨٤/٣ . وانظر الحديث الآتي برقم (٢٣٢٥١) ص ٧٩٨ .

289 ★ زينب بنت أبي سلمة بن عبدالأسد المخزومية ، ربيبة النبي ﷺ ماتت سنة ثلاث وسبعين ، وكانت فقيهة ، حضر ابن عمر جنازتها . انظر : (تهذيب التهذيب ٤٢١/١٢ ، والتقريب) .

٢٣٠٧١ ـ أحمد ٦/ ١٧٤ .

---

290 ★ زينب السهمية ، عن عائشة .

٢٣٠٧٢ - حديث : أن النبي ﷺ كان يقبلها ، ثم يصلي ولا يتوضأ .
قط حم

قط في الطهارة : ثنا الحسين بن إسماعيل ، ثنا أبو بكر الجوهري ، ثنا مُعَلَّى ، ثنا عباد بن العوام ، عن حجاج ، عن عمرو بن شعيب ، عنها ، به . وعن أبي بكر الشافعي ، عن محمد بن شاذان ، عن مُعَلَّى - هو ابن منصور - مثله . وعن الحسين ابن إسماعيل ، عن أبي الطاهر الدِّمشقي أحمد بن بشر بن عبدالوهاب ، عن هشام ، عن عبدالحميد -هو ابن أبي العشرين- عن الأوزاعي ، حدثني عمرو بن شعيب ، بمعناه وأتم منه .

رواه **أحمد** : ثنا محمد بن فضيل ، ثنا الحجاج ، به .

291 ★ سائبة مولاة الفاكه بن المغيرة ، عن عائشة .

٢٣٠٧٣ - حديث : «إن إبراهيم لما ألقي في النار ، لم يكن في الأرض دابة إلا أطفأت عنه النار ، غير الوزغ ، فإنه كان ينفخ عليه . . . » الحديث ، وفيه قصة .
حب حم

حب في الثاني من الأول : أنا عمران بن موسى ، ثنا عثمان بن أبي شيبة ، ثنا يونس بن محمد ، ثنا جرير بن حازم ، عن نافع ، عنه ، به .

رواه **أحمد** : عن عفان وأسود بن عامر ، عن جرير بن حازم ، به .

---

290 ★ زينب السهمية ، هي زينب بنت محمد بن عبدالله بن عمرو بن العاص ، عمة عمرو ابن شعيب ، قال الدارقطني : مجهولة لا تقوم بها حجة ، وقال الحافظ ابن حجر : لا تعرف . وذكرها ابن حبان في الثقات . انظر : (تهذيب التهذيب ٤٢٢/١٢ ، والتقريب) .

٢٣٠٧٢ - قط ١٤٢/١ . أحمد ٦٢/٦ .

291 ★ سائبة مولاة الفاكه بن المغيرة المخزومي ، عن عائشة ، وعنها نافع مولى ابن عمر ، مقبولة ، ذكرها ابن حبان في الثقات . انظر : (تهذيب التهذيب ٤٢٤/١٢ ، والتقريب) .

٢٣٠٧٣ - حب (الإحسان) ٤٥٨/٧ . أحمد ٨٣/٦ ، ١٠٩ . وانظر ما سيأتي ص ٨٢٠ .

٢٣٠٧٤ ـ حديث : أن رسول الله ﷺ نهى عن قتل الجِنَّان(١) التي في البيوت . . . ط حم
الحديث .

رواه ( )(٢) عن عبيدالله بن عمر ، عن نافع ، عنها ، به .

رواه **مالك** في الجامع من الموطأ : عن نافع ، عن سائبة مولاة لعائشة ، به . ولم يقل في روايته : عن عائشة .

رواه **أحمد** : عن يحيى ومحمد بن عبيد ، كلاهما عن عبيدالله بن عمر . وعن عفان وحسين(٣) بن محمد -فرقهما- عن جرير بن حازم ، كلاهما عن نافع ، به ، ولم يسمها جرير . وعن محمد بن جعفر ، عن شعبة ، عن عبدرَبّه(٤) بن سعيد ، عن نافع ، عن سَيَابة(٥) ، عن عائشة ، نحوه ، كذا قال .

٢٣٠٧٤ ـ مالك ٩٧٦/٢ . أحمد ٤٩/٦ ، ٨٣ ، ١٤٧ .

(١) في المسند ٨٣/٦ : الجِنَّان وهي الحيات التي تكون في البيوت ، واحدها جان ، وهو الدقيق الخفيف ، والجان الشيطان أيضاً ، والأول هو المراد هنا . انظر : (النهاية ٣٠٨/١) .

(٢) ما بين الهلالين بياض في الأصل و(هـ) قدر كلمة ، ووقع مكانها في (هـ) : «أحمد» وهو خطأ . وذكر في «التمهيد» ١٣٢/١٦ قال : حدثنا سعيد بن نصر ، حدثنا قاسم بن أصبغ ، حدثنا محمد بن وضاح ، حدثنا أبو بكر بن أبي شيبة ، حدثنا ابن نمير ، حدثنا عبيدالله ، عن نافع ، عن سائبة ، عن عائشة ، به . وذكره في (الاستذكار ٢٥٤/٢٧) أيضاً .

(٣) «حسين» من الأصل و(هـ) وهو الصواب ، وقد تحرف في المطبوع إلى : «حسن» . انظر : (مناقب الإمام أحمد ص ٦٢ ، وتهذيب الكمال ٤٧١/٦) .

(٤) «عبدربه» من الأصل و(هـ) وهو الصواب ، وقد تحرف في المطبوع إلى «عبد رب» . انظر : (تهذيب التهذيب ١٢٦/٦ـ ١٢٧ ، وأطراف المسند ٣٠٨/٩) .

(٥) وقع في المطبوع : «سابية» وهو تحريف . انظر : (الإكمال لابن ماكولا ١٤/٥ ، وأطراف المسند ٣٠٨/٩) .

٦/١٧٥أ

292 ★ / سُبَيْعَة الأسلمية ، عن عائشة .

٢٣٠٧٥ ـ حديث : «الحمّام حرام على نساء أمتي . . .» الحديث . وفيه قصة . وفيه إنكار عائشة التمشيط بالخمر . كم

كم في الأدب : أنا إسماعيل بن محمد بن الفضل ، ثنا جدي ، ثنا سعيد بن أبي مريم ، ثنا نافع بن يزيد ، حدثني يحيى بن أبي أسيد ، عن عُبَيد بن أبي سَوِيّة ، أنه سمع سُبَيْعَة ، به .

293 ★ سُمَيَّةُ ، عن عائشة .

٢٣٠٧٦ ـ حديث : وجد رسول الله ﷺ على صفية بنت حُيَيّ ، فقالت لي : هلْ لكِ أن ترضي رسول الله ﷺ عني ، وأجعل لكِ يومي ؟ . . . الحديث . حم

أحمد : عن يزيد وعفان ، كلاهما عن حماد ، عن ثابت البُنَاني[1] ، عنها ، به .

★ سَيَابة .

هي سائبة ، تقدمت[2] .

---

292 ★ سُبَيْعة بنت الحارث الأسلمية روت عن النبي ﷺ وعنها عُبَيْد بن سوية بن أبي سوية ، لها صحبة وهي زوجة سعد بن خولة . انظر : (الطبقات الكبرى لابن سعد ٢٨٧/٨ ـ ٢٨٨ ، وتهذيب الكمال ١٩٣/٣٥ ، وتهذيب التهذيب ٤٢٤/١٢) .

٢٣٠٧٥ ـ كم ٢٨٩/٤ ـ ٢٩٠ . وقال : صحيح الإسناد .

293 ★ سُمَيَّة ، بصرية ، روت عن أم المؤمنين عائشة وعنها ثابت البُناني ، مقبولة . انظر : (تهذيب التهذيب ٤٢٦/١٢ ، والتقريب) .

٢٣٠٧٦ ـ أحمد ١٤٥/٦ ، ٩٥ ، ٣٣٨ . وتقدم الحديث في مسند صفيّة بنت حُيَيّ رضي الله تعالى عنها . انظر : (الإتحاف ٩٩٤/١٦ ، ح ٢١٤٩٧) .

(١) في المطبوع ٩٥/٦ في رواية عفان : أنا ليث وثابت .

(٢) تقدمت برقم (291) ص ٦٩٧ .

294 ★ شُمَيْسَة ، عن عائشة .

وأظنها سُمَيَّة(١) التي تقدمت .

٢٣٠٧٧ - حديث : أن رسول الله ﷺ كان في سفر له ، فاعتلّ بعير لصفية ، وفي إبل زينب فضل . . . الحديث .

حم

أحمد : عن عفان ويونس ، كلاهما ، عن حماد ، عن ثابت ، عنها ، به .

٢٣٠٧٨ - حديث : أن النبي ﷺ نهى عن نبيذ الجر .

حم عم

أحمد : عن عبدالواحد وروح ، كلاهما عن هشام ، عنها ، به .

قال **عبدالله بن أحمد**(٢) : حدثني نصر بن علي ، ثنا محمد بن بكر(٣) ، عن هشام ، نحوه .

---

(١) وكذلك ذكره الحافظ المزي في تحفة الأشراف ٣٩٣/١٢ في ترجمة سُمَيَّة البصرية ، عن عائشة ، وبعضهم فرق بينهما . انظر : (أطراف المسند ٣٠٩/٩ ، وتهذيب التهذيب ٤٢٨/١٢) .

٢٣٠٧٧ - أحمد ١٣١/٦ - ١٣٢ ، ٢٦١ . وانظر : (الإتحاف ٩٩٤/١٦ ، ح ٢١٤٩٧) .

قلت : وقع في رواية عفان ١٣٢/٦ : «قال عفان : حدثنيه حماد ، عن شميسة ، عن النبي ﷺ ، ثم سمعته بعد ذلك يحدثه عن شميسة ، عن عائشة ، عن النبي ﷺ» .

٢٣٠٧٨ - أحمد ٢٣٥/٦ ، ٢٤٤ .

(٢) وقع في المطبوع زيادة : «حدثني أبي» وهي مقحمة لأن نصر بن علي الجهضمي من شيوخ عبدالله بن أحمد . انظر : (أطراف المسند ٣٠٩/٩ ، وتهذيب التهذيب ٤٣٠/١٠) .

(٣) وقع في الأصل و(هـ) : «محمد بن أبي بكرة» وفي المطبوع : «محمد بن أبي بكر» وكلاهما خطأ . والصواب «محمد بن بكر» وهو البرساني ، يروي عن هشام بن حسان ، وعنه نصر ابن علي الجهضمي . انظر : (أطراف المسند ٣٠٩/٩ ، تعليقة «٤» وتهذيب التهذيب ٧٧/٩ ، ٣٤/١١) .

---

295 ★ صفية بنت الحارث ، عن عائشة .

٢٣٠٧٩ ـ حديث : «لا يقبل الله صلاة حائض إلا بخمار» .

جا خز حب كم حم

جا في الصلاة : ثنا محمد بن يحيى ، ثنا أبو النعمان وأبو الوليد ، قالا : ثنا حماد ابن سلمة ، عن قتادة ، عن محمد بن سيرين ، عنها ، بهذا .

خز فيه : عن بندار(١) ، عن أبي الوليد هشام بن عبدالملك والحجاج بن منهال ، كلاهما عن حماد بن سلمة ، به . ليس في سماعنا .

حب فيه ، وفي الثاني من الثاني : أنا ابن خزيمة ، به . وعن أبي خليفة ، ثنا أبو الوليد ، به .

كم في الصلاة : ثنا علي بن حمشاذ ، ثنا علي بن عبدالعزيز ، ثنا حجاج بن منهال ، به . وقال : صحيح على شرط مسلم ، ولم يخرجه لخلاف فيه على قتادة ، فقد أخبرنا الحسن بن يعقوب ، ثنا يحيى بن أبي طالب ، ثنا عبدالوهاب بن عطاء ، ثنا سعيد ، عن قتادة ، عن الحسن ، به مرسلاً .

رواه **أحمد** : عن أبي كامل وعفان وبهز ويونس ، كلهم عن حماد ، عن قتادة ، عن محمد بن سيرين ، عنها ، بهذا .

296 ★ صفية بنت شيبة العبدرية ، عن عائشة .

وهي أم منصور بن عبدالرحمن .

---

295 ★ صفية بنت الحارث بن طلحة العبدرية ، لها صحبة ، روت عن عائشة ، وعنها محمد بن سيرين وقتادة ، وذكرها ابن حبان في التابعين . انظر : (تهذيب التهذيب ٤٢٩/١٢ ، والتقريب) .

٢٣٠٧٩ ـ جا ٦٨ . خز ٣٨٠/١ . حب (الإحسان) ١٠٦/٣ ـ ١٠٧ . كم ٢٥١/١ . أحمد ١٥٠/٦ ، ٢١٨ ، ٢٥٩ .

(١) قوله «عن بندار» ساقط من المطبوع .

296 ★ صفية بنت شيبة بن عثمان بن أبي طلحة العبدرية ، لها رؤية ، حدثت عن عائشة وغيرها من الصحابة ، وفي البخاري التصريح بسماعها من النبي ﷺ وأنكر الدارقطني إدراكها ، وهي أم منصور بن عبدالرحمن . انظر : (تهذيب التهذيب ٤٣٠/١٢ ، والتقريب) .

٢٣٠٨٠ ـ حديث : «إنها ليست بنجس ، هي كبعض أهل البيت» . يعني الهرة . خز قط كم

خز في الطهارة : ثنا أبو حاتم محمد بن إدريس الرازي ، ثنا محمد بن عبدالله بن أبي جعفر الرازي ، ثنا سليمان بن مسافع بن شيبة الحجبي ، سمعت منصور بن صفية يحدث ، عنها ، به .

قط فيه : ثنا الحسين بن إسماعيل ، ثنا أبو حاتم ، به .

كم فيه : ثنا محمد بن أحمد بن موسى القاضي ، ثنا محمد بن أيوب ، ثنا محمد بن عبدالله بن أبي جعفر الرازي ، به ، وقال : صحيح الإسناد .

٢٣٠٨١ ـ حديث : خرج رسول الله ﷺ غداةً ، وعليه مِرْطٌ مُرَحَّلٌ[1] من شعر أسود ، فجاء الحسن فأدخله معه . . . الحديث . عه كم حم

عه في اللباس : عن الصغاني ، عن مُعَلَّى بن منصور ، عن ابن أبي زائدة ، عن أبيه ، عن مصعب بن شيبة ، عنها ، به .

كم في مناقب أهل البيت : أنا أبو العباس المحبوبي ، ثنا سعيد بن مسعود ، ثنا عبيدالله بن موسى ، أنا زكريا ، به[2] . وفي اللباس : عن محمد بن صالح بن هانئ ، عن يحيى بن يحيى ، عن مسدد ، عن يحيى بن أبي زائدة ، به .

رواه **أحمد** : ثنا يحيى بن زكريا ، حدثني أبي ، عن مصعب ، به .

٢٣٠٨٠ ـ خز ٥٤/١ . قط ٦٩/١ . كم ١٦٠/١ .

٢٣٠٨١ ـ عه ٤٦٨/٥ وفيه : «قال أبو عبيد : المروط : أكسية صوف أو خزّ يتزر بها» . كم ١٤٧/٣ وقال : صحيح على شرط الشيخين ، ١٨٨/٤ وقال : صحيح الإسناد . أحمد ١٦٢/٦ .

(١) المُرَحَّلُ : الذي قد نقش فيه تصاوير الرحال . (النهاية ٢١٠/٢) . هذا وقد وقع في المطبوع «المرجل» بالجيم ، وهو خطأ .

(٢) في المطبوع دخل في أول إسناده بعض إسناد الذي قبله . وانظر : مخطوطة رواق المغاربة للمستدرك [٦٣/٣/ب] .

٦/١٧٥/ب

٢٣٠٨٢ ـ / حديث : كنت أنازع رسول الله ﷺ الطِّسَّ[١] الواحد ، نغتسل منه . خز طح

خز في الطهارة : ثنا أحمد بن المقدام ، ثنا الفضيل -وهو ابن عياض- حدثني منصور -وهو ابن عبدالرحمن الحجبي- عن أمه ، به .

طح فيه : ثنا نصر بن مرزوق ، ثنا الخَصيب بن ناصح ، ثنا وُهَيْب بن خالد ، عن منصور ، نحوه . ولفظه : كنت أغتسل أنا ورسول الله ﷺ من إناء واحد .

٢٣٠٨٣ ـ حديث : كان رسول الله ﷺ يتوضأ بنحو المد ، ويغتسل بنحو الصاع . قط حم

قط في الطهارة : ثنا محمد بن منصور بن أبي الجهم ، ثنا عمرو بن علي ، ثنا معاذ بن هشام ، حدثني أبي ، عن قتادة ، عن صفية ، به .

قلت : حكى ابن أبي حاتم ، عن أبي زرعة : أنه صححه[٢] .

رواه أحمد : ثنا عفان ، ثنا همام ، أنا قتادة ، به . وعن عفان ، عن أبان ، عن قتادة ، به . وعن عبد الأعلى ويزيد وعبدالوهاب ، كلهم عن سعيد ، عن قتادة ، نحوه[٣] . وعن يزيد ، عن همام ، به . وعن عبدالصمد[٤] ، عن أبان ، عن قتادة ، به .

٢٣٠٨٢ ـ خز ١١٩/١ . طح ٢٥/١ .

(١) الطِّس : هو الطِّست ، والتاء فيه بدل من السين : (النهاية ١٢٤/٣) .

٢٣٠٨٣ ـ قط ٩٤/١ . أحمد ١٢١/٦ ، ٢٣٤ ، ٢٣٨ ـ ٢٣٩ ، ٢٤٩ . وسيأتي أيضاً في ص ٧٨٧ (ح ٢٣٢٣٠) في ترجمة : معاذة العدوية ، عن عائشة .

(٢) انظر : (علل الحديث لابن أبي حاتم ٢٦/١) .

(٣) في المطبوع ٢٣٤/٦ : «قال يزيد : عن صفية بنت شيبة أو معاذة» .

(٤) سقط من المطبوع : «ثنا عبدالصمد» وهو شيخ الإمام أحمد . ونبه عليه محقق أطراف المسند (٣١٢/٩ ، تعليقة «٥») . وانظر : (مناقب الإمام أحمد ص ٦٩) .

٢٣٠٨٤ ـ حديث : كان رسول الله ﷺ يضع رأسه في حجر إحدانا وهي حائض ، فيتلو القرآن .
جا حب حم

جا في الطهارة : ثنا ابن المقرئ ، ثنا سفيان ، عن منصور بن عبدالرحمن ، عن أمه ، بهذا .

حب في الأول من الرابع : أنا عمر بن محمد الهمداني ، ثنا عبد الجبار بن العلاء ، ثنا سفيان ، نحوه . وفي العاشر من الخامس : أنا الفضل بن الحباب ، ثنا أبو الوليد الطيالسي ، ثنا زائدة بن قدامة ، ثنا منصور ، نحوه .

رواه **أحمد** : ثنا موسى بن داود ، ثنا زهير ، عن منصور بن صفية ، أن أمه صفية بنت شيبة حدثته ، بهذا . وعن علي بن عاصم ، عن منصور ، نحوه . وعن عبدالرحمن ووكيع ، عن سفيان . وعن أبي النضر وحسن بن الربيع ويونس ، كلهم عن داود بن عبدالرحمن ، كلاهما عن منصور بن صفية ، به .

٢٣٠٨٥ ـ حديث : سألت امرأة من الأنصار رسول الله ﷺ عن الحيض؟ فقال : «خذي ماءك وسدرك ، ثم اغتسلي وأنقي ، ثم صبي على رأسك ، حتى
مي خز جا حب حم ش عه

٢٣٠٨٤ ـ جا ٤٤ . حب (الإحسان) ٨٥/٢ . أحمد ١١٧/٦ ، ١٣٥ ، ١٤٨ ، ١٩٠ ، ٢٠٤ ، ١٥٨ ، ٢٥٨ .

٢٣٠٨٥ ـ مي ١٦٣/١ . خز ١٢٣/١ ـ ١٢٤ . جا ٤٨ ـ ٤٩ . حب (الإحسان) ٢٥٤/٢ . أحمد ١٤٧/٦ ـ ١٤٨ ، ١٢٢ ، ١٨٨ .

ويزاد : الشافعي ١٩ ـ ٢٠ : أخبرنا سفيان ، عن منصور بن عبدالرحمن الحجبي ، عن أمه صفية بنت شيبة ، عن عائشة ، به .

وعه فيه ٣١٦/١ ـ ٣١٨ : حدثنا يوسف القاضي ، ثنا محمد بن أبي بكر ، ثنا خالد بن الحارث ، ويحيى ، عن شعبة ، عن إبراهيم بن مهاجر ، عنها ، به . وحدثنا عبدالله بن أحمد بن حنبل ، ثنا أبي ، ثنا محمد بن جعفر ، عن شعبة ، به . وحدثنا شعيب بن عمرو ، ثنا سفيان بن =

ط لمالك **ش** للشافعي **حم** لأحمد **عم** لعبدالله بن أحمد **مي** للدارمي **جا** لابن الجارود

تبلغي شئون الرأس ، ثم خذي فِرْصَةً[1] مُمَسَّكَة . . .» الحديث .

مي في الطهارة : ثنا محمد بن يوسف ، ثنا إسرائيل ، ثنا إبراهيم بن مهاجر ، عنها ، به .

خز فيه : عن بندار ، عن غندر ، عن شعبة ، عن إبراهيم بن المهاجر ، به . وفيه قول عائشة : نعم النساء نساء الأنصار ، لم يمنعهن الحياء أن يتفقهن في الدين .

جا فيه : عن محمد بن يحيى ، عن عبيدالله بن موسى ، عن إسرائيل ، به .

حب في الخمسين من الأول : أنا ابن خزيمة ، ثنا عبدالجبار بن العلاء ، ثنا سفيان ، حدثني منصور بن صفية ، عن أمه ، به نحوه . وعن الحسن بن سفيان ، ثنا عبيد بن مسعدة ، ثنا الفضل بن سليمان ، ثنا منصور ، نحوه .

رواه **أحمد** : ثنا محمد بن جعفر ، ثنا شعبة ، عن إبراهيم بن المهاجر ، به . وعن عفان ، عن وهيب ، عن منصور بن عبدالرحمن ، عن أمه ، نحوه . وليس فيه قول عائشة . وعن عبدالرحمن وعفان ، قالا : ثنا أبو عوانة ، عن إبراهيم بن مهاجر ، به . ولفظه : ذكرت نساء الأنصار فقالت لهن معروفاً وأثنت عليهن ، وقالت : لما نزلت سورة النور عمدن إلى حُجَز[2] مناطِقِهن فشققنه ثم اتخذن منه خُمُراً ، وأنها دخلت امرأة منهن . . .فذكرت الحديث .

= عيينة ، عن منصور بن صفية ، عن أمه ، عنها ، به . قال أبو عوانة : ورواه وهيب ، عن منصور ، عن أمه : حدثنا الربيع ، حدثنا الشافعي ، أنبأنا سفيان بن عيينة ، به . وحدثنا أبو داود الحراني ، ثنا مسلم بن إبراهيم ، ثنا وهيب ، عن منصور ، عنها ، به . وحدثنا أبو داود الحراني ، ثنا مسلم عن أبي عوانة ، عن إبراهيم بن مهاجر ، عن صفية ، عنها ، به . وحدثنا أبو المثنى ، ثنا مسدد ، عن أبي عوانة ، به .

(١) الفِرْصَةُ بكسر الفاء : قطعة من صوف أو قطن أو خرقة ، والمُمسَّكَةُ : المطيبة بالمسك . (النهاية ٣/٤٣١) .

(٢) أرادت بالحجز المآزر . (النهاية ١/٣٤٤) .

خز لابن خزيمة **عه** لأبي عوانة **طح** للطحاوي **حب** لابن حبان **قط** للدارقطني **كم** للحاكم

٢٣٠٨٦ ـ حديث : لما نزلت هذه الآية ﴿ . . وَلْيَضْرِبْنَ بِخُمُرِهِنَّ عَلَىٰ جُيُوبِهِنَّ . . ﴾(١) أخذ نساء الأنصار أُزُرهن ، فشقَقْنَهُ من نحو الحواشي ، فاختمرن به .
كم خ

كم في التفسير : أنا أبو عمرو عثمان بن أحمد الزاهد ببغداد ، ثنا يحيى بن جعفر ابن الزبرقان ، ثنا زيد بن الحباب ، ثنا إبراهيم بن نافع ، سمعت الحسن بن مسلم يحدث عنها ، بهذا . وفي (اللباس)(٢) : أنا محمد بن علي الشيباني ، ثناأحمد ابن حازم الغفاري ، ثنا أبو نعيم ، ثنا إبراهيم بن نافع ، به ، وقال : صحيح على شرطهما ولم يخرجاه .

قلت : قد أخرجه **البخاري**(٣) .

٦/١٧٦أ **٢٣٠٨٧ ـ / حديث : «لعن الله الواصلة والمستوصلة والمتواصلة» وفيه قصة .**
حب حم

حب في السادس من الثاني : أنا عمر بن محمد الهمداني ، ثنا بندار ، ثنا أبو داود ، ثنا شعبة ، عن عمرو بن مرة ، سمعت الحسن بن مسلم ، سمعت صفيّة ، به . وفي التاسع والمائة منه : أنا عمران بن موسى بن مجاشع ، ثنا عثمان بن أبي شيبة ، ثنا يحيى بن أبي بكير ، ثنا شعبة ، به .

٢٣٠٨٦ ـ كم ٣٩٧/٢ ، ١٩٤/٤ . وانظر الحديث الذي قبله (٢٣٠٨٥) .

(١) سورة النور ، الآية (٣١) .

(٢) في الأصل و(هـ) : «الطب» والتصويب من المطبوع .

(٣) أخرجه البخاري في صحيحه (الفتح ٤٨٩/٨) في تفسير سورة النور .

٢٣٠٨٧ ـ حب (الإحسان) ٤١٩/٧ . أحمد ١١١/٦ ، ١١٦ ، ٢٣٤ ، ٢٢٨ .

رواه **أحمد** : ثنا حسن[١] ، ثنا شعبة بن الحجاج ، عن عمرو بن مرة ، به[٢] . وعن يحيى بن أبي بكير وزيد بن الحباب ، كلاهما عن إبراهيم بن نافع ، عن الحسن بن مسلم ، بمعناه . وعن محمد بن سلمة ، عن ابن إسحاق ، عن أبان بن صالح ، عن الحسن بن مسلم ، نحوه .

٢٣٠٨٨ ـ حديث : توفي رسول الله ﷺ حين شبعنا من الأسودين : التمر والماء . عه حم

عه في الرقاق : ثنا الدارمي ، ثنا حَبّان بن هلال ، ثنا وهيب ، عن منصور بن صفيّة ، عن أمه ، بهذا . وعن نصر بن مرزوق ، ثنا الخَصِيْب بن ناصح . وثنا أبو الأحوص صاحبنا ، ثنا عبدالأعلى ، قالا : ثنا وهيب . وعن الغزِّي ، عن الفريابي . وعن السُّلَمي ، عن عبدالرزاق ، كلاهما عن سفيان ـ هو الثوري ـ عن منصور ، به . في رواية الفريابي : وما شبعنا ، قال : وكذلك قال الأشجعي والزبيدي . وفي رواية عبدالرزاق : وقد شبعنا . وكذا قال عبد الرحمن .

رواه **أحمد** : ثنا إسحاق ، ثنا داود العطار ، عن منصور بن عبدالرحمن ، به . وعن أبي النضر ، عن داود ، به . وعن عبدالرزاق وعبدالرحمن ، كلاهما عن سفيان ، عن منصور ، نحوه .

---

(١) «الحسن» من الأصل و(هـ) وبدله في المطبوع : «حسين» ومثله في أطراف المسند (٣١١/٩) وكلاهما من شيوخ أحمد وتلاميذ شعبة بن الحجاج . انظر : (مناقب الإمام أحمد ص٦٢ ، وتهذيب الكمال ٤٨٧/١٢ ، وتاريخ الإسلام للذهبي جزء حوادث ووفيات ١٤١ ـ ١٦٠ ص٤٢٦) .

(٢) وقع بعد هذا الإسناد في الأصل و(هـ) ما يلي : «وعن يحيى بن أبي بكير وزيد بن الحباب ، عن عمرو بن مرة ، سمعت الحسن بن مسلم بن يناق ، يحدث عنها ، بهذا» وهي زيادة مقحمة ومكررة مع ما بعدها . انظر : (أطراف المسند ٣١١/٩) .

٢٣٠٨٨ ـ أحمد ٧٣/٦ ، ١٥٨ ، ١٢٨ ، ١٩٩ ، ٢١٥ .

٢٣٠٨٩ ـ حديث : «لاطلاق ولا عتاق في إغلاق» .
قط كم حم د

قط في الطلاق : ثنا أحمد بن محمد بن جعفر الجَوْزي ، ثنا محمد بن غالب ، ثنا محمد بن سعيد بن مردويه ، ثنا قَزَعة بن سُوَيْد ، ثنا زكريا بن إسحاق ومحمد ابن عثمان ، جميعاً عن صفيّة ، بهذا . وعن إسماعيل بن العباس الوراق في آخرين ، قالوا : ثنا محمد بن الحجاج الضبي ، ثنا عبدالرحيم بن سليمان ، عن محمد بن إسحاق ، عن ثور بن يزيد ، عن محمد بن عبيد بن أبي صالح ، قال : بعثني عدي ابن عدي الكندي إلى صفية بنت شيبة . . فذكره .

كم فيه : ثنا الأستاذ أبو الوليد حسان بن محمد الفقيه ، أنا الحسن بن سفيان ، ثنا محمد بن عبدالله بن نمير ، ثنا أبي ، ثنا محمد بن إسحاق ، به . وعن أحمد بن محمد العنزي ، عن عثمان بن سعيد ، ثنا نعيم بن حماد ، أنا أبو صفوان[١] عبدالله ابن سعيد ، عن ثور ، عن صفيّة ، به . ولم يذكر محمد بن عبيد ، وقال : صحيح[٢] .

رواه **أحمد** : ثنا سعد بن إبراهيم بن سعد ، ثنا أبي ، عن محمد بن إسحاق ، حدثني ثور بن يزيد[٣] الكَلاَعي -وكان ثقة- عن محمد بن عبيد بن أبي صالح المكي ، عنها ، به .

٢٣٠٨٩ ـ قط ٣٦/٤ . كم ١٩٨/٢ . أحمد ٢٧٦/٦ . سنن أبي داود ٦٤٢/٢ ـ ٦٤٣ ، ح ٢١٩٣ كتاب الطلاق : باب في الطلاق على غلق ، وفيه : قال أبو داود : الغلاق أظنه في الغضب .

(١) «أبو صفوان عبدالله بن سعيد الأموي» من المطبوع ، وهو الصواب ، وقد تحرف في الأصل و(هـ) إلى «أبي صفوان عبدالله بن صفوان» . انظر : (تهذيب الكمال ٣٥/١٥ ـ ٣٧) .

(٢) في المطبوع : «صحيح على شرط مسلم» .

(٣) في الأصل و(هـ) : «زيد» والتصويب من المطبوعة وكتب الرجال . انظر : (تاريخ خليفة ٤٢٧ ، وطبقات خليفة ٣١٥ ، وتاريخ البخاري ١٨١/٢ ، وتهذيب التهذيب ٣٣/٢ ، وسير النبلاء ٣٤٤/٦) .

كذا في «ترتيب ابن المحب» وفي أصل المسند في أواخر مسندها بخط ابن قريش بهذا السند ، لكن قال بعد قوله المكي : فحججت مع عدي بن عدي الكندي ، فبعثني إلى صفية بنت عثمان بن شيبة صاحب[1] الكعبة ، أسألها عن أشياء سمعَتْها من عائشة ، فكان فيما حدثتني . . . فذكره . وهذا إن كان محفوظاً ، فصفيّة بنت عثمان هذه غير صفية بنت شيبة والدة منصور بن عبدالرحمن ، فكأنها بنت عمها .

ثم وجدت الحديث عند (د) في السنن : أخرجه عن [عبيدالله بن][2] سعد بن إبراهيم ، بهذا السند . لكن قال : عن صفية بنت شيبة ، فكأن اسمها انقلب في نسخة ابن قريش[3] .

٦/١٧٦/ب

٢٣٠٩٠ ـ / حديث : كان رسول الله ﷺ إذا أتاه الأمر يَسُرُّه قال : «الحمد لله الذي بنعمته تتم الصالحات . . .» الحديث . كم

كم في الدعاء : ثنا أبو بكر بن إسحاق ، أنا أحمد بن علي الأبار ، ثنا هشام بن خالد ، ثنا الوليد بن مسلم ، ثنا زهير بن محمد ، ثنا منصور بن عبدالرحمن ، عن أمه ، به . وقال : صحيح الإسناد .

٢٣٠٩١ ـ حديث : أنها قالت : يارسول الله ، يرجع الناس بنسكين ، وأرجع بنسك واحد . . . الحديث . عه

عه في الحج : ثنا يونس بن حبيب ، ثنا أبو داود ، ثنا قُرَّة ، عن عبدالحميد بن

(١) «صاحب» كذا في الأصل و(هـ) والمطبوع ، ولعل الصواب «حاجب» .

(٢) ما بين المعقوفين بياض في الأصل و(هـ) والمثبت من «سنن أبي داود» .

(٣) انظر : (الإصابة ٧/٧٤٣) .

٢٣٠٩٠ ـ كم ١/٤٩٩ .

٢٣٠٩١ ـ عه : المطبوع من القسم المفقود ص٢٥٢ ـ ٢٥٣ .

جُبَيْر ، عنها ، به . وعن الحسن بن مكرم ، عن إسماعيل بن المنذر أبي المنذر ، عن قُـرَّة ، به .

٢٣٠٩٢ ـ حديث : قلت يارسول الله : ألا أدخل البيت ؟ قال : «ادخلي عه **الحجر ، فإنه من البيت» .**

عه في الحج : ثنا يونس بن حبيب ، ثنا أبو داود . وعن حماد بن الحسن ، ثنا أبو عامر العَقَدي ، قالا : ثنا قُـرَّة بن خالد ، عن عبدالحميد بن جبير ، عنها ، بهذا .

٢٣٠٩٣ ـ حديث : «إن لكل قوم مادة ، وإن مواد قريش مواليهم» .

حم **أحمد** : ثنا عبدالله بن نُمَيْر ، ثنا حجاج ، عن قتادة ، عنها ، بهذا . وعن يزيد -هو ابن هارون- عن الحجاج ، نحوه .

٢٣٠٩٤ ـ حديث : «ما أحلّ اسمي وحرّم كنيتي ، وما حرّم كنيتي وأحلّ حم **اسمي» .**

أحمد : ثنا وكيع ، ثنا محمد بن عمران الحجبي[1] ، سمعت صفية بنت شيبة ، بهذا .

٢٣٠٩٥ ـ حديث : أولم رسول الله ﷺ على بعض نسائه بمدَّيْن من شعير .

حم **أحمد** : ثنا أبو أحمد ، ثنا سفيان ، عن منصور بن صفيّة ، عن أمه ، بهذا .

٢٣٠٩٢ ـ عه : المطبوع من القسم المفقود ص٢٥٢ ـ ٢٥٣ . قلت : هو طرف من الحديث الذي قبله .

٢٣٠٩٣ ـ أحمد ٤٦/٦ ، ٢٣٩ .

٢٣٠٩٤ ـ أحمد ١٣٥/٦ ـ ١٣٦ ، ٢٠٩ .

(١) في الأصل و (هـ) : «الجمحي» والتصويب من المطبوعة وكتب الرجال . انظر : (تهذيب التهذيب ٣٨٢/٩ ، والتقريب ، وأطراف المسند ٣١١/٩ تعليقة «١») .

٢٣٠٩٥ ـ أحمد ١١٣/٦ .

٢٣٠٩٦ ـ حديث : «لايحل لامرأة تؤمن بالله واليوم الآخر أن تحد على ميّت حم **فوق ثلاثة أيام ، إلا على زوجها» .**

أحمد : ثنا هاشم بن القاسم ، أنا ورقاء ، عن عبدالله بن دينار ، سمعت صفيّة تقول : قالت عائشة زوج النبي ﷺ أو حفصة ، أو هما تقولان : قال رسول الله ﷺ . . . ذلك(١) .

297 ★ صفية بنت أبي عُبَيْد -امرأة عبدالله بن عمر- عن عائشة .

٢٣٠٩٧ ـ حديث : أن رسول الله ﷺ رخّص للنّساء في الخُفَّين ، يعني في حم ش قط **الإحرام ، وفيه قصة لابن عمر .**

أحمد : ثنا ابن أبي عدي ، ثنا محمد بن إسحاق ، حدثني نافع ـ وكانت امرأته أم ولد لعبدالله بن عمر ـ حدَّثَتْه : أن عبدالله بن عمر ابتاع جارية بطريق مكة ،

٢٣٠٩٦ ـ أحمد ٦/١٨٤ .

(١) ويستدرك عليها : ما أخرجه الشافعي ١١٩ من حديث لبس الحلي في الموسم ، فإنه من طريقها أيضا ، قال : أخبرنا سعيد ، عن ابن جريج ، أخبرنا الحسن بن مسلم ، عن صفية بنت شيبة ، به .

297 ★ صفية بنت أبي عُبَيْد بن مسعود الثقفية ، زوج ابن عمر ، قيل : لها إدراك ، وقال العجلي : تابعية ثقة . انظر : (تهذيب التهذيب ١٢/٤٣٠ ـ ٤٣١ ، والتقريب) .

٢٣٠٩٧ ـ أحمد ٦/٣٥ ، ٢/٢٩ .

ويزاد : رواه الشافعي ص ١١٨ : عن ابن عيينة ، عن الزهري ، عن سالم ، عن أبيه ، عن صفية ، عن عائشة ، نحوه .

وقط في الحج ٢/٢٧٢ : ثنا إسماعيل بن محمد الصفار ، نا علي بن سهل بن المغيرة ، نا خالد بن أبي يزيد القرني ، نا أبو شهاب ، عن محمد بن إسحاق ، عن الزهري ، عن سالم ، عن أبيه ، عن صفية بنت أبي عبيد ، عن عائشة أم المؤمنين ، به . وفيه قصة لابن عمر .

فأعتقها وأمرها أن تحج معه ، فابتغى لها نعلين فلم يجدهما ، فقطع لها خفين أسفل من الكعبين ، قال ابن إسحاق : فذكرت ذلك لابن شهاب ، فقال : حدثني سالم أن عبدالله كان يصنع ذلك ، ثم حدثته صفية بنت أبي عُبَيْد : أن عائشة حدَّثَتْها بالحديث .

وهو في ترجمة : الزهري ، عن سالم ، عن ابن عمر(١) .

٢٣٠٩٨ ـ حديث : «لا يحل لامرأة تؤمن بالله واليوم الآخر أن تُحِدَّ على ميت حب ط ش **فوق ثلاث ، إلا على زوج أربعة أشهر وعشرا» .**

حب في الثاني والثمانين من الأول : أنا الحسين بن إدريس ، أنا أحمد بن أبي بكر ، عن مالك ، عن نافع ، عن صفيّة بنت أبي عُبيد ، عن عائشة وحفصة ، بهذا . وفي السادس من الثاني : أنا عمر بن سعيد بن سنان ، أنا أحمد بن أبي بكر ، به . وعن أحمد بن علي بن المثنى ، ثنا عبدالله بن محمد بن أسماء ، ثنا جويرية ، عن نافع ، عن صفيّة ، عن حفصة أو عائشة أو عن كلتيهما ، به .

٦/١/١٧٧ **٢٣٠٩٩ ـ / حديث : «للقبر ضغطة ، لو نجا منها أحد لنجا منها سعد بن** حب **معاذ» .**

حب في الثامن من الثالث : أنا عمر بن محمد الهمداني ، ثنا بندار ، ثنا عبدالملك بن الصباح ، ثنا شعبة ، عن سعد بن إبراهيم ، عن نافع ، عنها ، بهذا .

---

(١) انظر : (الإتحاف ٣٨٦/٨ ـ ٣٨٧ ، ح ٩٦١١) .

٢٣٠٩٨ ـ حب (الإحسان) ٢٥١/٦ ، ولم أقف على روايتي : عمر بن سعيد بن سنان ، وأحمد ابن علي بن المثنى . وانظر الحديث المتقدم (٩٠٢/١٦ ، ٩١٦ ، ح ٢١٣٧٨ ، ٢١٤٠٢) .

ويزاد : رواه مالك في الطلاق ٥٩٨/٢ : عن نافع ، عن صفية بنت أبي عُبيد ، عن عائشة وحفصة ، به .

والشافعي ص ٣٠١ : عن مالك ، به .

٢٣٠٩٩ ـ حب (الإحسان) ٤٤/٥ ـ ٤٥ .

ط لمالك **ش** للشافعي **حم** لأحمد **عم** لعبدالله بن أحمد **مي** للدارمي **جا** لابن الجارود

٢٣١٠٠ ـ حديث : «الذي يشرب في آنية فضة ، كأنما يجرجر في بطنه ناراً» . حم

أحمد : ثنا محمد بن جعفر ، ثنا شعبة ، عن سعد بن إبراهيم ، عن نافع ، عن امرأة ابن عمر ، به .

298 ★ صفيّة بنت عصمة ، عن عائشة .

٢٣١٠١ ـ حديث : مدت امرأة من وراء سترها[١] بيدها كتاباً إلى رسول الله ﷺ ، فقبض النبي ﷺ بيده ، فقال[٢] : «ما أدري يد[٣] رجل أو يد امرأة ؟» فقالت : بل امرأة ، فقال : «لو كنت امرأة غيّرتِ أظفارك بالحناء» . حم

أحمد : ثنا حسن بن موسى ، ثنا مطيع بن ميمون العنبري يكنى أبا سعيد ، حدثتني صفيّة ، بهذا .

قلت : نقل ابن الجوزي عن أحمد ، أنه قال : هذا حديث منكر[٤] .

299 ★ العالية بنت أيفع امرأة أبي إسحاق السَّبِيعي ، عن عائشة .

٢٣١٠٠ ـ أحمد ٩٨/٦ .

298 ★ صفية بنت عصمة ، روت عن عائشة رضي الله عنها ، وعنها مطيع بن ميمون العنبري ، قال الحافظ : لا تعرف . انظر : (تهذيب التهذيب ٤٣١/١٢ ، والتقريب) .

٢٣١٠١ ـ أحمد ٢٦٢/٦ .

(١) في المطبوع : «الستر» .

(٢) في المطبوع : «يده وقال» .

(٣) في المطبوع : «أيد» .

(٤) انظر : (العلل المتناهية ١٣٩/٢) .

299 ★ العالية بنت أيفع بن شراحيل امرأة أبي إسحاق السَّبِيعي ، دخلت على أم المؤمنين عائشة وسألتها وسمعت منها . وعنها زوجها أبو إسحاق السَّبيعي . انظر : (الطبقات الكبرى لابن سعد ٤٨٧/٨ . والمؤتلف والمختلف للدارقطني ١٩٦٦/٤) .

٢٣١٠٢ ـ حديث : أنها دخلت على عائشة أم المؤمنين ، فدخلت معها أم ولد زيد بن أرقم وامرأة أخرى ، فقالت أم ولد زيد بن أرقم : يا أم المؤمنين إني بعت غلاماً من زيد بثمانمائة درهم نسيئة ، وإني ابتعته منه بستمائة نقداً ، فقالت لها عائشة : بئسما اشتريتِ وبئسما شريتِ ، إن جهاده مع رسول الله ﷺ قد بطل إلا أن يتوب . قط

قط في البيوع : ثنا يعقوب بن إبراهيم البزاز[١] ، ثنا الحسن بن عرفة ، ثنا داود ابن الزِّبْرِقان ، عن معمر بن راشد ، عن أبي إسحاق السَّبِيعي ، عن امرأته ، بهذا . وعن عبدالله بن أحمد بن وهب[٢] (العَدَبَّسي)[٣] ثنا العباس بن الوليد بن مَزْيَد ، ثنا محمد بن شعيب بن شابور ، أخبرني شيبان بن عبدالرحمن ، أخبرني يونس بن أبي إسحاق السَّبيعي ، عن أمه العالية بنت أيفع[٤] ، قالت : حججت أنا وأم مُحِبة . . . فذكر نحوه . وعن محمد بن مخلد ، ثنا عباس بن محمد ، ثنا قُراد أبو نوح ، ثنا يونس بن أبي إسحاق ، نحوه .

٢٣١٠٢ ـ قط ٥٢/٣ . وفيه : قال الشيخ : أم مُحِبة والعالية مجهولتان لا يحتج بهما . قال صاحب التعليق المغني على الدارقطني ٥٣/٣ مانصه : «قلنا : بل هي امرأة معروفة جليلة القدر ذكرها ابن سعد في الطبقات . . .» .

(١) «البزاز» بزايين ، ويلقب : «جِرَاب» . انظر : (المؤتلف والمختلف للدارقطني ٧٢٦/٢ مع تعليق المحقق ، وتاريخ بغداد ٢٩٣/١٤ ـ ٢٩٤) .

(٢) «وهب» من الأصل و(هـ) وتاريخ بغداد ٣٨٤/٩ ـ ٣٨٥ ، والأنساب للسمعاني ٤٠٥/٨ ـ ٤٠٦ ، وتهذيب الكمال ٢٥٦/١٤ . وبدله في المطبوع : «وهيب» ومثله في الإكمال لابن ماكولا ١٥١/٦ ، واللباب في تهذيب الأنساب ٣٢٧/٢ ، وتاريخ ابن عساكر ١٠٢٧/٨ .

(٣) «العَدَبَّسي» من مصادر ترجمته ، وقد تحرف في الأصل و(هـ) إلى : «الغزي» . انظر : (تاج العروس ١٨٦/٤ ، واللباب ٣٢٧/٢ ، وتبصير المنتبه ١٠٠٠/٣) .

(٤) «أيفع» من مصادر ترجمتها وهو الصواب ، وقد تحرف في المطبوع إلى «أنفع» . انظر : (الطبقات الكبرى لابن سعد ٤٨٧/٨ ، والمؤتلف والمختلف للدارقطني ١٩٦٦/٤) .

٢٣١٠٣ ـ حديث : كنت عند عائشة ، فأتتها امرأة فقالت لها : ياأم المؤمنين طح **إني قد وجدت ضالة ، فكيف تأمريني أن أصنع؟ . . . الحديث .**

طح في اللقطة : عن روح بن الفرج ، ثنا يوسف بن عدي ، ثنا أبو الأحوص ، عن أبي إسحاق ، عنها ، به .

300 ★ عائشة بنت طلحة بن عبيدالله ، عن عائشة .

٢٣١٠٤ ـ حديث : أن رسول الله ﷺ أُتِي بصبي من الأنصار يصلي عليه ، عه طح حب حم **فقلت : يارسول الله ، عصفور من عصافير الجنة . . .الحديث .**

عه في القدر : عن يونس بن عبدالأعلى ، أنا سفيان ، عن طلحة بن يحيى بن طلحة ، عنها ، به . وعن علي بن حرب وعباس الدوري ، قالا : ثنا محمد بن بشر . وعن الصغاني ، ثنا أبو نعيم . وعن محمد بن حيّويه ، ثنا بكار بن محمد السيريني . وعن الغزي ، ثنا الفريابي . وعن ابن الجنيد ، ثنا أبو عاصم ، كلهم عن سفيان . وعن جعفر بن محمد ، عن معاوية بن عمرو ، عن زائدة ، أربعتهم عن طلحة ، به . وعن مطيّن ، ثنا عثمان بن أبي شيبة ، ثنا جرير بن عبدالحميد ، عن العلاء بن المسيب ، عن فضيل بن عمرو ، عن عائشة بنت طلحة ، نحوه .

طح في الجنائز : ثنا يونس بن عبدالأعلى ، به .

حب في الثلاثين من الثالث : أنا زكريا بن يحيى الساجى ، ثنا أبو الربيع الزهراني ، ثنا إسماعيل بن زكريا ، عن طلحةبن يحيى ، به . (وفي الخامس والثلاثين من الثالث : عن عمران بن موسى بن مجاشع ، عن عثمان بن أبي شيبة ، به .

رواه **أحمد** : ثنا سفيان ، به . وعن وكيع ، عن طلحة ، نحوه)[1] .

٢٣١٠٣ ـ طح ١٣٩/٤ .

300 ★ عائشة بنت طلحة بن عبيدالله التيمية ، أم عمران مدنية تابعية ثقة . انظر : (تهذيب التهذيب ٤٣٦/١٢ ـ ٤٣٧ ، والتقريب) .

٢٣١٠٤ ـ طح ٥٠٧/١ ـ ٥٠٨ . حب (الإحسان) ١٧/٨ـ١٨ ، ١٧٤/١ . أحمد ٤١/٦ ، ٢٠٨ .

(١) ما بين الهلالين ساقط من (هـ) .

٦
١٧٧/ب

٢٣١٠٥ ـ / حديث : كان رسول الله ﷺ يحب طعاماً[١] ، فجاء يوماً فقال : هل عندكم من ذلك الطعام ؟ فقلت : لا ، فقال : «إني صائم . . .» الحديث .

خز عه حب ش قط طح

خز في الصيام : ثنا الحسن بن محمد وأبو قلابة عبدالملك بن محمد الرَّقاشي ، قالا : ثنا روح بن عبادة ، ثنا شعبة . وعن يحيى بن حكيم ، عن يحيى[٢] بن سعيد . وعن جعفر بن محمد ، عن وكيع ، ثلاثتهم عن طلحة بن يحيى ، عنه ، به . ليس في السماع .

عه فيه : عن علي بن حرب ، عن يعلى بن عبيد . وعن الصغاني ، ثنا أبو نعيم . وعن عباس الدوري ، عن جعفر بن عون . وعن الغزي ، عن الفريابي ، عن سفيان . وعن أحمد بن عبدالحميد الحارثي ، عن أبي أسامة ، كلهم عن طلحة بن يحيى ، به . وعن قُرْبُزَان -وهو عبدالرحمن بن محمد بن منصور- عن يحيى بن سعيد ، به .

حب في الأول من الرابع : أنا عمران بن موسى بن مجاشع ، ثنا عثمان بن أبي شيبة ، ثنا وكيع ، به . وعن ابن خزيمة ، ثنا الحسن بن محمد الصباح . وفي الثامن من الخامس : أنا أبو يعلى ، ثنا محمد بن الصباح الدولابي ، ثنا إسماعيل بن زكريا ، عن طلحة بن يحيى ، به .

٢٣١٠٥ ـ خز ٣٠٨/٣ . حب (الإحسان) ٢٥٥/٥ ، ٢٥٦ . وسيأتي (ح ٢٣١١٤) ص ٧٢٠ برواية أحمد .

ويزاد : الشافعي ١٠٦ : أخبرنا سفيان ، عن طلحة بن يحيى ، عن عمته عائشة بنت طلحة ، عن عائشة أم المؤمنين ، به .

وقط في الصوم ١٧٥/٢ ، ١٧٧ : حدثنا عبدالله بن محمد بن زياد النيسابوري ، ثنا العباس بن محمد ، وأبو أمية : قالا : ثنا روح بن عبادة ، حدثنا شعبة ، عن طلحة بن يحيى ، به . وعن الحسين بن إسماعيل ، ثنا محمد بن عمرو بن العباس الباهلي ، ثنا سفيان بن عيينة ، حدثنيه طلحة بن يحيى ، به .

وطح فيه ٥٦/٢ : حدثنا أبوبكرة ، وإبراهيم بن مرزوق ، وعلي بن شيبة ، قالوا : ثنا روح بن عبادة ، قال : ثنا شعبة ، عن طلحة بن يحيى ، عنها ، به . وحدثنا علي بن شيبة ، قال : ثنا روح ، قال : ثنا الثوري ، عن طلحة ، فذكر بإسناده مثله .

(١) في المطبوع : «طعامنا» .

(٢) في المطبوعة : «محمد بن سعيد» وهو خطأ . انظر : (تهذيب الكمال ٢٧٣/٣١ ، ٣٢٩) .

ط لمالك **ش** للشافعي **حم** لأحمد **عم** لعبدالله بن أحمد **مي** للدارمي **جا** لابن الجارود

٢٣١٠٦ ـ حديث : أن عائشة أمرتها أن تنقض شعرها وتغسله ، وقالت : إن المعتمر إذا دخل الحرم ، فهو بمنزلة الحاج إذا رمى جمرة العقبة . موقوف .
خز

خز في الحج : ثنا عبدالجبار ، ثنا سفيان ، سمعه ابن جريج من[1] يوسف بن ماهك ، عنها[2] ، بهذا . ليس في السماع .

٢٣١٠٧ ـ حديث : أراد رسول الله ﷺ أن يمسح مخاط أسامة . . . الحديث . وفيه : «أحبيه ، فإني أحبه» .
حب

حب في الثامن من الثالث : أنا محمد بن إسحاق بن خزيمة ، ثنا الحسن بن حريث ، ثنا الفضل بن موسى ، عن طلحة بن يحيى ، عنها ، به .

٢٣١٠٨ ـ حديث : أن النبي ﷺ أمر نساءه أن يخرجن من جمع ليلة [جمع][3] فيرمين الجمرة . . .الحديث .
قط

قط في الحج : ثنا عبدالله بن محمد بن عبدالعزيز ، ثنا محمد بن حميد ، ثنا هارون بن المغيرة ، عن عبدالله بن عبدالرحمن الطائفي ، عن عطاء ، عنها ، به .

٢٣١٠٩ ـ حديث : قلت يا رسول الله : هل على النساء من جهاد ؟ قال : «عليهنَّ جهادٌ : الحج والعمرة» .
خز حب قط حم

٢٣١٠٦ ـ خز ٢٤٣/٤ .

(١) «من» من الأصل ، وفي المطبوع : «عن» وفي (هـ) : «بن» وهو خطأ .

(٢) في الأصل و(هـ) : «عنه» .

٢٣١٠٧ ـ حب (الإحسان) ٩٩/٩ .

٢٣١٠٨ ـ قط ٢٧٣/٢ .

(٣) ما بين المعقوفين من المطبوع .

٢٣١٠٩ ـ خز ٣٥٩/٤ . حب (الإحسان) ٦/٦ . قط ٢٨٤/٢ . أحمد ٦٧/٦ ، ١٦٥ ، ١٦٦ ، ٧١ ، ٧٩ ، ١٦٥ ، ٦٨ ، ١٢٠ .

خز لابن خزيمة **عه** لأبي عوانة **طح** للطحاوي **حب** لابن حبان **قط** للدارقطني **كم** للحاكم

خز في الحج : ثنا علي بن المنذر ، ثنا ابن فضيل ، ثنا حبيب بن أبي عمرة ، عن عائشة بنت طلحة ، بهذا . ليس في السماع .

حب في الثاني من الأول : أنا عمران بن موسى بن مجاشع ، ثنا عثمان بن أبي شيبة ، ثنا جرير ، عن حبيب بن أبي عمرة ، نحوه .

قط في الحج : ثنا أبو صالح الأصبهاني عبدالرحمن بن سعيد بن هارون ، ثنا محمد بن الحجاج الضَّبّي ، ثنا ابن فضيل ، به .

رواه أحمد : ثنا عبدالله بن الوليد ، ثنا سفيان ، ثنا معاوية بن إسحاق ، عنه ، به . وعن أبي أحمد وعبدالرزاق ، عن سفيان ، به . وعن حسين ، عن يزيد بن عطاء . وعن يونس ، عن عبدالواحد ، كلاهما عن حبيب ابن أبي عمرة ، عنها ، نحوه . وعن محمد بن فُضيل ، عن حبيب ، نحوه . وعن أسود ، عن شريك . وعن عفان ، عن عَبِيدة بن أبي رائطة ، كلاهما[1] عن معاوية بن إسحاق ، قال أخبرتني عمتي عائشة بنت طلحة ، به .

٢٣١١٠ ـ حديث : ما رأيت أحداً كان أشبه كلاماً وحديثاً برسول الله ﷺ من فاطمة . . . الحديث . وفيه : أنه سارّها فبكت ، ثم سارّها فضحكت .
حب كم

---

(١) وقع في الأصل و(هـ) زيادة : «عن حبيب بن أبي عمرة ، نحوه . وعن عبيدة» وهي مقحمة . انظر : (أطراف المسند ٣١٦/٩ ، تعليقة «٣») .

٢٣١١٠ ـ حب (الإحسان) ٥٢/٩ ـ ٥٣ . ولم أقف على رواية عمران بن موسى . وكتب بجانبه على هامش الأصل : «حش لم أر في هذا النوع بهذا السند إلا أول حديث من هذه الترجمة . قاله السخاوي» . كم ١٥٤/٣ ، ١٥٩ ـ ١٦٠ ، ٢٧٢/٤ .

حب في الثامن من الثالث : أنا محمد بن إسحاق بن إبراهيم مولى ثقيف ، ثنا محمد بن الصباح ، ثنا عثمان[١] بن عمر ، ثنا إسرائيل ، عن ميسرة بن حبيب ، عن المنهال بن عمرو ، عنها ، به . وفي الخامس والثلاثين منه : أنا عمران بن موسى بن مجاشع ، ثنا عثمان بن أبي شيبة ، ثنا جرير بن عبدالحميد ، عن العلاء بن المسيب ، عن فضيل بن عمرو ، عنه ، نحوه .

كم في المناقب : ثنا أبو العباس محمد بن يعقوب ، ثنا[٢] محمد بن إسحاق الصغاني والعباس بن محمد الدوري ـ فرقهما ـ كلاهما عن عثمان بن عمر[٣] ، به ، وقال : صحيح على شرطهما . وأعاده في الأدب بسنده -ولم يذكر الصغاني- به ، وقال : صحيح على شرطهما .

٢٣١١١ ـ / حديث : «أسرعكن بي لحوقاً أطولكن يداً . . .» الحديث . ٦/١٧٨أ

حب

حب في التاسع من الثالث ، وفي التاسع والستين منه : أنا الحسن بن سفيان ، ثنا محمود بن غيلان ، ثنا الفضل بن موسى ، ثنا طلحة بن يحيى بن طلحة ، عنها ، به .

٢٣١١٢ ـ حديث : «من سره أن ينظر إلى عتيق من النار فلينظر إلى أبي بكر . . .» الحديث .

كم

(١) في المطبوعة : «عمر بن عمر» وهو خطأ . انظر : (تهذيب الكمال ٥١٥/٢ ـ ٥٢٤ ، ٤٦١/١٩) .

(٢) «ثنا» من الأصل و(هـ) وهو الصواب ، وبدله في المطبوع : «ابن» .

(٣) في المطبوعة ١٥٤/٣ : «عمير» وهو خطأ ، وجاء على الصواب في الموطنين الآخرين . انظر : (تهذيب الكمال ٤٦١/١٩ ، ترجمة عثمان بن عمر) .

٢٣١١١ ـ حب (الإحسان) ١٣٣/٥ ، ٢٣٢/٨ . وسيأتي ص ٧٦٩ برقم (٢٣٢٠١) في ترجمة : عمرة ، عن عائشة . برواية كم ٢٥/٤ .

٢٣١١٢ ـ كم ٦١/٣ ـ ٦٢ . وقال : صحيح ولم يخرجاه .

كم في المعرفة وفي المناقب : ثنا أحمد بن كامل ، ثنا عبدالله بن روح ، ثنا شبابة ، ثنا صالح بن موسى ، عن معاوية بن إسحاق ، عنها ، به .

٢٣١١٣ ـ حديث : أن رسول الله ﷺ كان يباشر وهو صائم ، ثم يجعل بينه وبينها ثوباً ، يعني الفَرْجَ . حم

أحمد : ثنا ابن نمير ، عن طلحة ، عنها ، بهذا .

٢٣١١٤ ـ حديث : أن النبي ﷺ كان يأتيها وهو صائم ، فيقول : «أصبح عندكم شيء؟ . . .» الحديث . حم

أحمد : عن يحيى ووكيع وابن نمير ، كلهم عن طلحة ، عنها ، به .

٢٣١١٥ ـ حديث : أن رسول الله ﷺ كان جالساً كاشفاً عن فخذيه ، فاستأذن أبوبكر ، فأذن له وهو على حالته[1] . . . . الحديث . حم

أحمد : ثنا مروان ، ثنا عبدالله بن يسار[2] ، سمعت عائشة بنت طلحة ، به .

٢٣١١٣ ـ أحمد ٥٩/٦ .

٢٣١١٤ ـ أحمد ٢٠٧/٦ ، ٤٩ . وقد تقدم (ح ٢٣١٠٥) ص ٧١٦ برواية خز ، حب «الإحسان» ، الشافعي ، قط ، طح .

٢٣١١٥ ـ أحمد ٦٢/٦ .

(١) في المطبوع : «وهو على حاله» .

(٢) «عبدالله بن يسار» من الأصل و(هـ) وأطراف المسند المخطوط . قلت : وهو من جملة الرواة ، عن عائشة بنت طلحة كما في تهذيب الكمال ٢٣٨/٣٥ . وبدله في المطبوع «عُبَيدالله بن سيار» ومثله في الإكمال للحسيني ص ٢٨٢ وتعجيل المنفعة ص ٢٧٢ . وصحح محقق أطراف المسند (٣١٦/٩ ، ح ١٢٣٦٦ ، تعليقة «٢») : «عبيدالله بن سيّار» .

٢٣١١٦ ـ حديث : كن أزواج النبي ﷺ يخرجن معه عَلَيْهِنَّ الضماد(١) ، يغتسلن فيه ويعرقن ، لا ينهاهن عنه ، مُحلات ولا مُحرمات .

أحمد : ثنا وكيع ، ثنا عمر(٢) بن سويد الثقفي عنه ، بهذا(٣) .

٦/١٨٥أ **301 ★ / عمرة بنت حبَّان السهمية ، عن عائشة .**

٢٣١١٦ ـ أحمد ١٣٧/٦ .

(١) أصل الضَّمد : الشَّدُّ . يقال : ضمد رأسه وجرحه إذا شدَّه بالضماد ، وهي خرقة يشد بها العضو المَؤُوف . انظر : (النهاية ٩٩/٣) .

(٢) في المطبوعة : «عمرو» وهو خطأ . انظر : (تهذيب التهذيب ٤٥٨/٧ ـ ٤٥٩ ، وتقريب التهذيب ، وأطراف المسند ٣١٧/٩ ، تعليقة «١») .

(٣) ويستدرك على مرويات : عائشة بنت طلحة ، عن عائشة أم المؤمنين :

- حديث : «اللهم أحسنت خلقي فأحسن خلقي» .

أحمد ٦٨/٦ : ثنا أسود ، ثنا إسرائيل ، عن عاصم بن سليمان ، عن عبدالله بن الحارث ، عن عائشة بنت طلحة ، به . وانظر : (أطراف المسند ٣١٧/٩ ، تعليقه «٣») .

- وحديث : أنها كانت عند عائشة زوج النبي ﷺ فدخل عليها زوجها عبدالله بن عبدالرحمن بن أبي بكر ، وهو صائم ، فقالت له عائشة : مايمنعك أن تدنو من أهلك فتقبلها؟ قال : أقبلها وأنا صائم؟! فقالت له عائشة رضي الله عنها : نعم .

طح في الصوم ٩٥/٢ : حدثنا يونس ، قال : أنا ابن وهب ، أن مالكا حدثه ، عن أبي النضر ، عنها ، به .

301 ★ عمرة بنت حبَّان السهمية ، عن عائشة ، وعنها حبيبة بنت حماد . انظر : (التقريب وأصوله) . وجاءت هذه الترجمة والتي بعدها في الأصل و(هـ) بعد ترجمة عمرة بنت عبدالرحمن وكتب على الهامش [٦/١٨٥/أ] : «تقدم والتي بعدها قبل التي قبلها» . فقدمتهما .

خز لابن خزيمة **عه** لأبي عوانة **طح** للطحاوي **حب** لابن حبان **قط** للدارقطني **كم** للحاكم

٢٣١١٧ ـ حديث : قالت لي عائشة : أما تستطيع إحداكن إذا طهرت من حيضها أن تدخن[١] بشيء من قَسْطٍ[٢] ، فإن لم تجد فشيئاً من آس . . . الحديث موقوف .

مي في أواخر الطهارة : أنا محمد بن المنهال ، حدثتني حبيبة بنت حماد ، عنها ، به .

302 ★ عمرة بنت أبي حَيَّان النبطية ، عمة مقاتل بن حيَّان ، عن عائشة .

٢٣١١٨ ـ حديث : كنا ننبذ لرسول الله ﷺ [غدوة][٣] في سقاء ولا نخمره ولا نجعل له عكراً ، فإذا أمسى تعشى فشرب على عشائه . . . الحديث .

أحمد : ثنا قريش بن إبراهيم ، ثنا المعتمر بن سليمان ، عن شبيب ، عن عبدالملك التيمي ، عن مقاتل بن حيَّان ، عن عمته ، به .

303 ★ عَمْرَة بنت عبدالرحمن بن سعد بن زُرارة الأنصاري ، عن عائشة .

٢٣١١٧ ـ مي ١/٢١٠ .

(١) في المطبوع : «تدخر» وهو خطأ .

(٢) القسط : ضرب من الطيب وقيل : هو العود . والقسط : عقار معروف في الأدوية طيب الريح ، تبخر به النفساء . انظر : (النهاية ٤/٦٠) .

302 ★ عمرة بنت أبي حَيَّان النبطية ، عمة مقاتل بن حيان ، لايعرف حالها . انظر : (التقريب وأصوله) .

٢٣١١٨ ـ أحمد ٦/١٢٤ .

(٣) مابين المعقوفين من المطبوع .

303 ★ عمرة بنت عبدالرحمن بن سعد بن زرارة الأنصارية المدنية أكثرت عن عائشة ، ثقة ، ماتت قبل المائة ويقال : بعدها . انظر : (تهذيب التهذيب ١٢/٤٣٨ ـ ٤٣٩ ، والتقريب) .

ط لمالك **ش** للشافعي **حم** لأحمد **عم** لعبدالله بن أحمد **مي** للدارمي **جا** لابن الجارود

٢٣١١٩ ـ حديث : لقد رأيتني أنا ورسول الله ﷺ نتطهر من إناء واحد .
قط

قط في الطهارة : ثنا الحسين بن إسماعيل ، ثنا زياد بن أيوب ، ثنا ابن أبي زائدة . (ح) قال : وثنا [الحسين ، ثنا][1] إبراهيم بن مُجَشِّر[2] ، ثنا عَبيدة[3] . (ح) وثنا [الحسين ، ثنا] [1] يعقوب ، ثنا شجاع بن الوليد ، قالوا : ثنا حارثة ، عنها ، به .

٢٣١٢٠ ـ حديث : كنت أتوضأ -وفي لفظ : أغتسل- أنا والنبي ﷺ من إناء واحد ، وقد أصابت منه الهرة قبل ذلك .
طح قط

طح في الطهارة : ثنا أبو بكرة ، ثنا مُؤَمَّل . وعن يونس ، عن ابن وهب ، كلاهما عن سفيان الثوري . وعن أبي بشر عبدالملك بن مروان الرقي ، ثنا شجاع بن الوليد ، كلاهما عن حارثة بن محمد ، عنها ، به .

قط فيه : ثنا القاضي الحسين بن إسماعيل ، ثنا زياد بن أيوب ، ثنا ابن أبي زائدة ، ثنا حارثة بن محمد ، به . وعن الحسين بن إسماعيل ، عن محمد بن إدريس الرازي ، عن عمرو بن عون ، عن قيس بن الربيع ، عن الهيثم -يعني الصراف- عن حارثة ، نحوه .

٢٣١١٩ ـ قط ٥٢/١ .

(١) ما بين المعقوفات ساقط من الأصل و(هـ) والمثبت من المطبوع . وانظر في الموضعين : (سير أعلام النبلاء ٢٥٨/١٥ ـ ٢٦٣) .

(٢) «مُجَشِّر» بالجيم من مصادر ترجمته ولعله الصواب وفي المطبوع «مُحَشِّر» بالحاء المهملة . انظر : (ثقات ابن حبان ٨٥/٨ ، وتاريخ بغداد ١٨٤/٦ ، وتبصير المنتبه ١٢٥٧/٤) .

(٣) «عَبِيدة» من الأصل و(هـ) وهو ابن حميد أبو عبدالرحمن الكوفي المعروف بالحذاء . وبدله في المطبوع : «عَبْدَة» وهو ابن سليمان الكلابي أبو محمد الكوفي وكلاهما يروي عن حارثة ابن أبي الرجال ، وعنهما إبراهيم بن مجشر . انظر : (تاريخ بغداد ١٨٤/٦ ، وتهذيب الكمال ٥٣٠/١٨ ، ٢٥٦/١٩) .

٢٣١٢٠ ـ طح ١٩/١ . قط ٦٩/١ .

٢٣١٢١ ـ حديث : قال رسول الله ﷺ في مرضه الذي مات فيه «صبوا عليّ من سبع قرب . .» الحديث .

في ترجمة : الزهري ، عن عروة ، عن عائشة .

٢٣١٢٢ ـ حديث : كان رسول الله ﷺ إذا مس طهوراً سمى الله . لفظ أبي غسان . قط

قط في الطهارة : ثنا عثمان بن أحمد الدقاق ، ثنا محمد بن عبيدالله بن المنادي ، ثنا أبو بدر ، ثنا حارثة بن محمد ، عنها ، به . وعن أحمد بن علي بن العلاء ، عن أبي عبيدة بن أبي السَّفَر ، عن أبي غسان ـ هو مالك بن إسماعيل ـ عن جعفر الأحمر ، عن حارثة ، به .

٢٣١٢٣ ـ حديث : «الأرواح جنود مجندة . . .» الحديث . عه

عه في البر والصلة : ثنا الصغاني وإسحاق بن سيّار وعلي بن عبدالرحمن بن المغيرة ، قالوا : ثنا ابن أبي مريم ، ثنا يحيى بن أيوب ، حدثني يحيى بن سعيد ، عنها ، به .

٢٣١٢٤ ـ / حديث : كنت أفرك المني من ثوب رسول الله ﷺ إذا كان يابساً ، وأغسله إذا كان رطباً . عه قط البزار طح ٦/١٧٨/ب

عه في الطهارة : ثنا [محمد بن إدريس أبو بكر وراق الحميدي والصائغ بمكة وأيوب بن إسحاق ، قالوا : ثنا الحميدي](١) .

٢٣١٢١ ـ انظر : (الإتحاف ١٧/١٧٩ ، ح٢٢٠٩٤) .

٢٣١٢٢ ـ قط ١/٧٢ .

٢٣١٢٤ ـ عه ١/٢٠٤ . قط ١/١٢٥ . طح ١/٤٩ .

(١) ما بين المعقوفين بياض في الأصل و(هـ) وضع عليه علامة توقف ، والمثبت من المطبوع .

ط لمالك **ش** للشافعي **حم** لأحمد **عم** لعبدالله بن أحمد **مي** للدارمي **جا** لابن الجارود

قط فيه : ثنا محمد بن مخلد ، ثنا أبو إسماعيل الترمذي ، ثنا الحميدي ، ثنا بشر ابن بكر ، عن الأوزاعي ، عن يحيى بن سعيد ، عنها ، بهذا .

رواه **البزار** : عن الفضل بن سهل ، ثنا الحميدي ، به . ولفظه : وأمسحه إذا كان رطباً .

طح فيه : ثنا أحمد بن عبدالله بن عبدالرحيم البَـرْقي[1] ، ثنا الحميدي ، به ، ولفظه : وأغسله أو أمسحه إذا كان رطباً . شك الحميدي .

٢٣١٢٥ ـ حديث : دخلتْ عليَّ سائلةٌ ، فأمرت لها بثلاث تمرات ، ومعها صبيان لها . . . الحديث .
عه

عه في البر والصلة : عن يزيد بن سنان ، ثنا أبو داود ، ثنا إبراهيم بن سعد ، عن أبيه ، عنها ، به .

٢٣١٢٦ ـ حديث : استُحِيْضت أم حبيبة بنت جحش . . . الحديث .
طح حب حم

في ترجمة : الزهري ، عن عروة ، عن عائشة .

طح في الطهارة : ثنا محمد بن النعمان السَّقَطي ، ثنا الحميدي ، ثنا عبدالعزيز ابن أبي حازم ، حدثني ابن الهاد ، عن أبي بكر بن محمد بن عمرو بن حزم ، عنه ، به .

---

(١) «البَرْقِي» من المطبوع وهو الصواب ، وقد تحرف في الأصل و(هـ) إلى «الرقي» . انظر : (الأنساب ١٦٠/٢ ، وسير أعلام النبلاء ٤٧/١٣ ـ ٤٨) .

٢٣١٢٦ ـ انظر : (الإتحاف ١٧٥/١٧ ، ح ٢٢٠٨٧) . طح ٩٨/١ . حب (الإحسان) ٣١٩/٢ . أحمد ٨٣/٦ ، ١٨٧ ، ١٢٨ ـ ١٢٩ .

حب في الخامس والستين من الثالث : أنا يوسف بن يعقوب المقرئ بواسط ، ثنا محمد بن خالد بن عبدالله ، ثنا إبراهيم بن سعد[١] ، عن الزهري ، عنها ، به .

[أحمد : ثنا أبو المغيرة ، ثنا الأوزاعي ، حدثني الزهري ، عن عروة ، عن عمرة ، به . وعن عبدالرحمن بن مهدي وأبي كامل ، عن إبراهيم بن سعد ، عن الزهري ، عن عمرة ، به ، ولم يذكر عروة . وعن أحمد بن الحجاج ، عن عبدالعزيز بن أبي حازم ، عن يزيد بن الهاد ، عن أبي بكر بن محمد بن عمرو بن حزم ، عنها ، نحوه][٢] .

٢٣١٢٧ ـ حديث : كان أصحاب النبي ﷺ مُهَّانَ[٣] أنفسهم ، فكانوا يروحون إلى الجمعة بهيئتهم ، فقيل لهم : لو اغتسلتم .
عه طح حب حم ش

عه في الجمعة : ثنا أبو أمية ، ثنا جعفر بن عون ، ثنا يحيى بن سعيد ، عنها ، به . وعن إسماعيل القاضي ، ثنا سليمان بن حرب ، ثنا حماد بن زيد ، عن يحيى بن سعيد ، به .

طح في الطهارة : ثنا يونس ، ثنا أنس بن عياض ، عن يحيى ، به . وعن محمد ابن الحجاج ، ثنا علي بن معبد ، ثنا عبيدالله ، عن يحيى ، به .

---

(١) «سعد» من الأصل و(هـ) وهو الصواب ، وقد تحرف في المطبوع إلى «سعيد» . انظر : (تهذيب الكمال ٨٨/٢ ـ ٩٣) .

(٢) ما بين المعقوفين من المطبوع وأطراف المسند (٣٢١/١ ، ح ١٢٣٨٢) ومرويات : عمرة بنت عبدالرحمن ، عن عائشة ، لم يدخلها الحافظ السخاوي من «أطراف المسند» وقد استدركتها منه في أماكنها بين معقوفين مع التعليق .

٢٣١٢٧ ـ طح ١١٧/١ . حب (الإحسان) ٢٦٨/٢ . أحمد ٦٢/٦ ـ ٦٣ .

ويزاد : الشافعي ١٧٢ : أخبرنا سفيان بن عيينة ، عن يحيى بن سعيد ، عن عمرة ، عن عائشة ، به .

(٣) في بعض الروايات كما عند الطحاوي : «عمال» والمعنى واحد .

ط لمالك ش للشافعي حم لأحمد عم لعبدالله بن أحمد مي للدارمي جا لابن الجارود

حب في الخامس والثلاثين من الأول : أنا الحسن بن سفيان ، ثنا محمد بن عبيد بن حساب ، ثنا حماد بن زيد ، به .

[أحمد : ثنا وكيع ، ثنا سفيان ، عن يحيى بن سعيد ، عنها ، بهذا](١) .

٢٣١٢٨ ـ حديث : كان رسول الله ﷺ يمسح أذنيه ، ظاهرهما وباطنهما ، إذا توضأ .
قط

قط في الطهارة : ثنا عبدالله بن محمد بن عبدالعزيز ، ثنا طالوت بن عباد ، ثنا اليمان أبو حذيفة ، عنها ، به . وقال : اليمان ضعيف .

٢٣١٢٩ ـ حديث : صلاة الكسوف .
عه طح ش مي

(عه)(٢) طح جميعاً في الصلاة : ثنا يونس ، أنا ابن وهب ، أن مالكاً حدثه ، عن هشام بن عروة ، عن أبيه . وعن يحيى بن سعيد ، عن عمرة ، كلاهما عن عائشة ، به .

٢٣١٣٠ ـ حديث : فقدت رسول الله ﷺ ذات ليلة في فراشي ، فقلت : قام إلى جاريته مارية ، فقمت أتحسس الجُدُر . . . الحديث .
طح قط

---

(١) ما بين المعقوفين من المطبوع وأطراف المسند (٩/٣٢٠ ، ح١٢٣٨٠) .

٢٣١٢٨ ـ قط ١/١٠٥ .

٢٣١٢٩ ـ عه ٢/٤٠٦ ، ٤١٠ . وقد تقدمت إشارة المصنف إليه (ح ٢٢٢٧٦) ص ٢٩٦ . طح ١/٣٢٧ ، ١٧٦ . وانظر : (ح ٢٢٤٦٢) ص ٣٨٩ .

ويزاد : الشافعي ٧٨ ، ١٧٨ ، ٣٥١ : أخبرنا مالك ، عن يحيى بن سعيد ، عن عمرة ، عن عائشة ، به .

ومي في الصلاة ١/٢٩٨ : أخبرنا مالك ، عن يحيى بن سعيد ، عن عمرة ، عنها ، به . وله طرق في (ح ٢٣١٤١) ص ٧٣٤ . وانظر : (الإتحاف ٧/٤٦١ ـ ٤٦٢ ، ح ٨٢٢٩) .

(٢) «عه» من المطبوع وهو الصواب ، وبدله في الأصل و(هـ) : «خز» .

٢٣١٣٠ ـ طح ١/٢٣٤ . قط ١/١٤٤ . وقال : الفرج بن فضالة ضعيف . وانظر : (ح ٢٢٧٢١) ص ٥١٩ .

طح في الصلاة : ثنا ربيع المؤذن ، ثنا أسد بن موسى ، ثنا الفرج بن فضالة ، عن يحيى بن سعيد ، عنها ، به .

قط في الطهارة : ثنا القاضي الحسين بن إسماعيل وأحمد بن زياد القطان ، قالا : ثنا عبدالكريم بن الهيثم ، ثنا حجاج بن إبراهيم المصري ، ثنا الفرج بن فضالة ، به . وقال : خالفه يزيد بن هارون ووهيب وغيرهما فرووه : عن يحيى ، عن محمد بن إبراهيم ، عن عائشة ، مرسلاً .

٢٣١٣١ ـ حديث : كانت عائشة تنهى النساء أن ينظرن ليلاً في المحيض ، وتقول : إنه قد يكون الصفرة والكدرة . مي

مي في الطهارة : أنا محمد بن عيسى ، ثنا ابن علية ، عن عبدالرحمن بن إسحاق ، عن عبدالله بن أبي بكر ، عنها ، به .

٢٣١٣٢ ـ / حديث : إن كان رسول الله ﷺ ليصلي الصبح ، فينصرف النساء متلفعات بمروطهن ، ما يعرفن من الغلس . حب ط عه طح حم ش ٦/١٧٩أ

حب في الخامس والأربعين من الأول : أنا الحسين بن إدريس ، ثنا أحمد بن أبي بكر ، عن مالك ، عن يحيى بن سعيد ، عنها ، بهذا . وفي السابع من الخامس : أنا أبو خليفة ، ثنا القعنبي ، عن مالك ، به .

رواه **مالك** في وقوت الصلاة .

٢٣١٣١ ـ مي ١/١٧٤ .

٢٣١٣٢ ـ حب (الإحسان) ٣/٢٦ ـ ٢٧ ، ٢٧ . مالك ١/٥ . عه ١/٣٧٠ . طح ١/١٧٦ . أحمد ٦/١٧٨ ـ ١٧٩ .

ويزاد : عه فيه ١/٣٧٠ : حدثنا الترمذي ، ثنا القعنبي ، عن مالك ، بمثله ، وزاد فيه معن ، عن مالك : ما يعرفن من الغلس .

والشافعي ٢٩ و٣٨٧ : أخبرنا مالك بن أنس ، به .

ط لمالك **ش** للشافعي **حم** لأحمد **عم** لعبدالله بن أحمد **مي** للدارمي **جا** لابن الجارود

عه ، طح جميعاً في الصلاة : أنا يونس بن عبد الأعلى ، أنا ابن وهب ، أن مالكاً حدثه ، به .

[**أحمد** : قرأت على عبدالرحمن : مالك ، عن يحيى بن سعيد ، عنها ، بهذا](١) .

٢٣١٣٣ ـ حديث : ما صلى رسول الله ﷺ الصلاة لوقتها الآخر ، حتى قبضه الله تعالى .
قط كم

قط في الصلاة : ثنا أحمد بن عبدالله صاحب أبي صخرة ، ثنا محمد بن عبدالملك الدقيقي ، ثنا معلّى بن عبدالرحمن ، ثنا ليث بن سعد ، عن أبي النضر ، عنها ، به .

كم فيه : ثنا أبو جعفر محمد بن صالح بن هانئ ، ثنا الحسين بن الفضل البجلي ، ثنا هاشم بن القاسم ، ثنا الليث ، به . وقال : صحيح على شرط الشيخين .

٢٣١٣٤ ـ حديث : في الركعتين بعد العصر .
طح

طح في الصلاة : ثنا ابن أبي داود ، ثنا عبدالله بن يوسف ، ثنا ابن أبي الرجال ، عن أبيه ، عنها ، به .

٢٣١٣٥ ـ حديث : صلى رسول الله ﷺ في حجرته ، والناسُ يأتمّون به من وراء الحجرة .
كم حم

---

(١) ما بين المعقوفين من المطبوع وأطراف المسند (٩/٣٢٦ ، ح ١٢٤٠٠) .

٢٣١٣٣ ـ قط ١/٢٤٩ . كم ١/١٩٠ .

٢٣١٣٤ ـ طح ١/٣٠١ .

٢٣١٣٥ ـ كم ١/٢٩٠ . وقال صحيح على شرط الشيخين . أحمد ٦/٣٠ .

كم في الجمعة : أنا محمد بن جعفر الباقَرْحي ، ثنا جعفر بن محمد الفريابي ، ثنا زهير بن حرب ، ثنا هشيم ، أنا يحيى بن سعيد ، عنها ، بهذا .

[أحمد : ثنا هشيم ، به](١) .

٢٣١٣٦ ـ حديث : أن النبي ﷺ كان إذا افتتح الصلاة قال : «سبحانك اللهم وبحمدك ، وتبارك اسمك ، وتعالى جَدُّك ، ولا إله غيرك» . خز طح قط كم

خز في الصلاة : عن مؤَمَّل بن هشام وسَلْم بن جُنادة ، كلاهما عن أبي معاوية ، عن حارثة بن محمد ، عنها ، به ، قال ابن خزيمة : وحارثة أصله مديني ، نزل الكوفة ، ليس ممن يحتج أهل الحديث بحديثه ، وهذا صحيح عن عمر بن الخطاب أنه كان يستفتح الصلاة به ، لا عن النبي ﷺ ، ولست أكره الافتتاح بما ثبت عن الفاروق ، غير أن الافتتاح بما ثبت عن النبي ﷺ في خبر علي وأبي هريرة بنقل العدل [عن العدل] (٢) موصولاً إليه أحب إليّ ، وأولى بالاستعمال(٣) .

طح فيه : ثنا مالك بن عبدالله بن سيف ، ثنا علي بن معبد . وثنا فهد بن سليمان ، ثنا الحسن بن الربيع ، كلاهما عن أبي معاوية .

قط فيه : ثنا ابن غيلان ، ثنا الحسن بن الجنيد ، ثنا محمد بن خازم ، عن حارثة ابن أبي الرجال ، عنها ، به . وعن ابن صاعد ، عن يوسف بن موسى . وعن أحمد ابن عبدالله الوكيل ، عن الحسن بن عرفة ، كلاهما عن أبي معاوية ، نحوه . وعن محمد بن عمرو بن البختري ، عن سعدان بن نصر ، عن أبي معاوية ، مثله ، وأتم منه .

---

(١) ما بين المعقوفين من المطبوع وأطراف المسند (٩/٣٢٤ ، ح ١٢٣٩٥) .

٢٣١٣٦ ـ خز ١/٢٣٩ ـ ٢٤٠ . طح ١/١٩٨ . قط ١/٣٠١ . كم مخطوطة رواق المغاربة للمستدرك [١/١١٥/أ] وهوساقط من المطبوع (١/٢٣٥) .

(٢) ما بين المعقوفين من المطبوع .

(٣) وبقية كلام ابن خزيمة كما في المطبوع : إذِ اتّباعُ سنة النبي ﷺ أفضل وخير من غيرها .

كم فيه : (ثنا أحمد بن جعفر القطيعي ، ثنا عبدالله بن أحمد ، حدثني أبي ، ثنا أبو معاوية ، به . وقال : صحيح الإسناد)(١) وكان مالك لايرضى حارثة ، وقد رضيه غيره . قلت : بل أجمعوا على ضعفه(٢) .

٢٣١٣٧ ـ حديث : كان رسول الله ﷺ يصلي ركعتي الفجر فيخففهما ، حتى إني لأقول : أقرأ فيهما بأم الكتاب؟ . خز طح حم حب

خز في الصلاة : عن محمد بن الوليد ، عن عبدالوهاب يعني الثقفي . وعن أبي عمار ، عن عبدالله بن نمير . وعن يوسف بن موسى ، عن جرير . وعن عبدالله بن سعيد الأَشَجّ ، عن أبي خالد ، كلهم عن يحيى بن سعيد -هو الأنصاري- عن محمد بن عبد الرحمن ، عنها ، به .

/ طح فيه : ثنا أبو أمية ، ثنا عبدالله بن حُمْرَان(٣) ، ثنا عبد الحميد بن جعفر . وعن حسين بن نصر ، ثنا يوسف بن عدي ، ثنا علي بن مسهر . وعن فهد ، عن عبدالله بن صالح ، عن معاوية بن صالح ، كلهم عن يحيى بن سعيد ، به . ومنهم من لم يذكر محمد بن عبدالرحمن(٤) . وعن ابن مرزوق ، ثنا عثمان بن عمر ، أناشعبة ، عن محمد بن عبدالرحمن ، سمعت عمتي ، به . ٦ / ١٧٩/ب

(١) ما بين الهلالين ساقط من المطبوع ، وهو موجود في أصله مخطوطة رواق المغاربة للمستدرك [١/١١٥/أ] .

(٢) انظر : (تهذيب التهذيب ٢/١٦٥ ـ ١٦٦) . وهو حارثة بن أبي الرجال محمد الأنصاري . ٢٣١٣٧ ـ خز ٢/١٦٢ ـ ١٦٣ . طح ١/٢٩٧ . أحمد ٦/٢٣٥ ، ١٦٤ ، ٤٠ ، ١٠٠ ، ١٧٢ ، ١٨٦ .

ويزاد : حب (الإحسان) ٤/٨٠ ، ٨١ : أخبرنا عمران بن موسى وعثمان بن أبي شيبة ، حدثنا أبو خالد الأحمر ويزيد بن هارون ، عن يحيى بن سعيد ، به . وأخبرنا أبوعروبة ، حدثنا يحيى بن حكيم ، حدثنا عبدالوهاب ، سمعت يحيى بن سعيد ، به .

(٣) «حُمْرَان» من المطبوع وهو الصواب ، وتحرف في الأصل و(هـ) إلى مارسمه «حبران» . انظر : (تهذيب الكمال ١٤/٤٣١ ـ ٤٣٣ ، ١٦/٤١٨ ترجمة عبدالحميد بن جعفر الأنصاري الأوسي) .

(٤) لم يذكره أبو أمية ولا حسين بن نصر ، وذكر في الطريقين التاليين لهما .

[أحمد : عن يزيد وابن نمير وسفيان ، ثلاثتهم عن يحيى بن سعيد ، عن محمد ابن عبدالرحمن ابن أخي عمرة ، عنها ، به . وعن يحيى ومحمد بن جعفر ، كلاهما عن شعبة . وعن عبد الصمد بن عبد الوارث ، عن أبيه ، كلاهما عن يحيى بن سعيد ، نحوه](١) .

٢٣١٣٨ ـ حديث : كان النبي ﷺ إذا سجد استقبل بأصابعه القبلة .
قط

قط في صفة الصلاة : ثنا أحمد بن محمد بن سعيد ، ثنا أبو شيبة ، ثنا أبو غسان ، ثنا جعفر الأحمر ، عن حارثة ، عنها ، به .

٢٣١٣٩ ـ حديث : «كسر عظم المؤمن ميتاً مثل كسره حياً» .
جا حب قط حم

جا في الجنائز : ثنا محمد بن يحيى ، ثنا محاضر بن مُوَرِّع ، ثنا سعد بن سعيد ، أخبرتني عمرة بنت عبدالرحمن ، بهذا .

حب في السادس والستين من الثالث : أنا الحسن بن سفيان ، ثنا محمود بن غيلان ، ثنا أبو أحمد الزبيري ، ثنا سفيان ، عن يحيى بن سعيد ، عن عمرة ، بهذا .

قط في الديات : ثنا محمد بن إسماعيل الفارسي ، ثنا إسحاق بن إبراهيم بن عباد ، ثنا عبدالرزاق ، أنا ابن جريج وداود بن قيس وأبو بكر بن محمد ، عن سعد بن سعيد ، به . وعن [ابن مبشر ، نا أحمد بن المقدام ، نا محمد بن بكر ، نا ابن جريج ، نا سعد بن سعيد ، به](٢) .

---

(١) ما بين المعقوفين من المطبوع وأطراف المسند (٣٢٢/٩ ، ح ١٢٣٨٤) .

٢٣١٣٨ ـ قط ٣٤٤/١ .

٢٣١٣٩ ـ جا ١٩٢ ـ ١٩٣ . حب (الإحسان) ٦٦/٥ . قط ١٨٨/٣ . أحمد ٥٨/٦ ، ٢٦٤ ، ٢٠٠ ، ١٦٨ ـ ١٦٩ ، ١٠٥ ، ١٠٠ .

(٢) ما بين المعقوفين من المطبوع ومكانه بياض في الأصل و(هـ) وضع عليه علامة التوقف .

[أحمد : عن ابن نمير وشجاع بن الوليد ، كلاهما عن سعد بن سعيد ، عنها ، به . وعن محمد بن بكر ، عن ابن جريج . وعن عبدالرزاق ، عن داود بن قيس ، كلاهما عن سعد ، نحوه . وعن أبي سعيد ، حدثنا عبدالرحمن بن محمد بن عبدالرحمن ، عن أبيه أبي الرّجال ، عن عمرة ، به . وثنا محمد بن جعفر ، ثنا شعبة ، عن محمد بن عبدالرحمن ، به . قال محمد : وكان مولى من أهل المدينة يحدثه عن عائشة عن النبي ﷺ](١) .

٢٣١٤٠ ـ حديث : أن رسول الله ﷺ كان يقرأ في الركعتين (اللتين)(٢) يوتر بعدهما بـ ﴿سَبِّحِ ٱسْمَ رَبِّكَ ٱلْأَعْلَى﴾ و﴿قُلْ يَٰٓأَيُّهَا ٱلْكَٰفِرُونَ﴾ ويقرأ في الوتر ﴿قُلْ هُوَ ٱللَّهُ أَحَدٌ﴾ و﴿قُلْ أَعُوذُ بِرَبِّ ٱلْفَلَقِ﴾ و﴿قُلْ أَعُوذُ بِرَبِّ ٱلنَّاسِ﴾ .

طح حب قط كم

طح في الصلاة : ثنا حسين بن نصر ، ثنا ابن أبي مريم(٣) . وعن بكر بن سهل ، عن شعيب بن يحيى ، كلاهما عن يحيى بن أيوب ، حدثني يحيى بن سعيد ، عنها ، به .

حب في الرابع والثلاثين من الخامس : أنا أبو عروبة ، ثنا ميمون بن (الأصبغ)(٤) ، ثنا ابن أبي مريم ، به . وعن محمد بن الحسن بن قتيبة ، ثنا (أبو عبدالله)(٥) محمد بن عمرو الغزي ، ثنا ابن عُفَيْر ، حدثني يحيى بن أيوب ، به(٦) .

(١) ما بين المعقوفين من المطبوع وأطراف المسند (٣١٨/٩ ، ح ١٢٣٧٠ . والتعليق عليه) .
٢٣١٤٠ ـ طح ٢٨٥/١ . حب (الإحسان) ٧٤/٤ ، ٦٩ ـ ٧٠ . قط ٢٤/٢ ، ٣٤ ، ٣٥ . كم ٣٠٥/١ . وقال : صحيح على شرط الشيخين . ٥٢١/٢ ، ٥٢٠ . وقال : صحيح على شرط الشيخين .

(٢) في الأصل : «التي» .

(٣) «ابن أبي مريم» من الأصل و(هـ) وهو سعيد بن الحكم المعروف بابن أبي مريم . وبدله في المطبوع : «سعيد بن عفير» نسبة إلى جده وهو سعيد بن كثير بن عفير . وكلاهما يروي عن يحيى ابن أيوب الغافقي المصري . انظر : (تهذيب الكمال ٣٩١/١٠ ، و٣٦/١١ ، و٢٣٣/٣١ ـ ٢٣٧) .

(٤) «الأصبغ» من المطبوع وهو الصواب ، وقد تحرف في الأصل و(هـ) إلى «الصح» . انظر : (تهذيب الكمال ٢٠٠/٢٩ ـ ٢٠٣) .

(٥) «أبو عبدالله» من المطبوع وهو الصواب وقد تحرف في الأصل و(هـ) إلى «عبدالله بن» . انظر : (ثقات ابن حبان ٩٢/٩ ، والأنساب ١٤٦/٩) .

(٦) وفيه : «عن عمر» بدل «عن عَمْرَة» وهو خطأ .

قط في الصلاة : ثنا أحمد بن محمد بن إسماعيل الأدمي ، ثنا أحمد بن منصور ، ثنا سعيد بن عُفَيْر ، به . وعن الحسين بن إسماعيل ، عن أبي حاتم الرازي ، عن سعيد بن عُفَيْر ، به . وعن الحسين ، عن أبي إسماعيل الترمذي ، عن ابن أبي مريم ، به .

كم في الوتر : ثنا الحسين بن الحسن بن أيوب ، ثنا أبو حاتم الرازي ، ثنا سعيد ابن عُفَيْر ، به . وعن محمد بن عبدالله الشافعي ، ثنا أبو إسماعيل ، به . وعن محمد ابن صالح ، ثنا الفضل بن محمد ، ثنا ابن أبي مريم ، به . وفي تفسير «سبح» : ثنا محمد بن عبدالله الزاهد ، ثنا أبو إسماعيل محمد بن إسماعيل ، ثنا سعيد بن كثير(١) ، به . وعن محمد بن محمد البغدادي ، ثنا يحيى بن عثمان بن صالح ، ثنا أبي وعمرو بن الربيع بن طارق وسعيد بن أبي مريم ، كلهم عن يحيى بن أيوب ، به .

٢٣١٤١ ـ حديث : أن يهودية دخلت عليها ، فقالت : أعاذك الله من عذاب القبر . . . الحديث ، وفيه ذكر الكسوف .

مي خز حب حم ط عه

مي في الصلاة : أنا أبو النعمان ، ثنا حماد بن زيد ، ثنا يحيى بن سعيد ، عنها ، به .

---

(١) سقط من سند المطبوع ٥٢١/٢ للحاكم راويان وهما : «سعيد بن كثير بن عفير ، عن يحيى بن أيوب المصري» وهو موجود في مخطوطة رواق المغاربة للمستدرك [٢٣٩/٢/ب ـ ٢٤٠/أ] . وانظر : المصادر السابقة .

٢٣١٤١ ـ مي ٢٩٧/١ ـ ٢٩٨ . خز ٣١٣/٢ ـ ٣١٤ ، ٣٢١ ـ ٣٢٢ ، ٣٢٢ . حب(الإحسان) ٢١٦/٤ ـ ٢١٧ . أحمد ٥٣/٦ .

ويزاد : مالك فيه ١٨٧/١ : عن يحيى بن سعيد ، عن عمرة ، به . =

وله طريق في ترجمة : عطاء بن يسار ، عن ابن عباس[١] .

خز فيه : عن سعيد بن عبد الرحمن ، عن سفيان ، عن يحيى بن سعيد ، بقصة الكسوف فقط . وعن هشام بن عروة ، عن أبيه ، عن عائشة ، به .

حب في الرابع والثلاثين من الخامس : أنا عبدالله بن محمد بن سَلْم ، ثنا حرملة بن يحيى ، ثنا ابن وهب ، أنا عمرو بن الحارث ، عن يحيى بن سعيد ، نحوه .

[أحمد : ثنا يحيى ، عن يحيى بن سعيد ، عنها ، به][٢] .

٦/١٨٠أ

٢٣١٤٢ ـ /حديث : «إني أريتكم تفتنون في القبور كفتنة الدجال . . .» الحديث . خز

خز في الصلاة : ثنا عبدالله بن سعيد الأَشَجّ ، ثنا أبو خالد ، عن يحيى بن سعيد ، عنها ، به .

= وعه في الإيمان ١/١٥٠ ـ ١٥١ : ثنا إسماعيل بن إسحاق القاضي ، ثنا القعنبي ، ثنا سليمان ابن بلال ، عن يحيى بن سعيد ، عن عمرة ، به . وأعاده برمته في ٢/٤٠٨ ـ ٤٠٩ . وفي الصلاة ٢/٤٠٩ : ثنا إسماعيل القاضي ، ثنا علي بن المديني ، ثنا سفيان ، عن يحيى بن سعيد ، عن عمرة ، عنها ، وليست فيه قصة اليهودية . وحدثنا عمر بن شبة ، ثنا عبدالوهاب بن عبدالمجيد الثقفي ، سمعت يحيى بن سعيد ، أخبرتني عمرة ، به . وفي ٢/٤١١ ثنا الترمذي ، ثنا القعنبي ، عن مالك ، عن يحيى بن سعيد ، عن عمرة ، به . وله طرق تقدمت في حديث رقم (٢٣١٢٩) ص ٧٢٧ .

(١) تقدم . انظر : (الإتحاف ٧/٦٩٥ ، ح٨٣١٩) .

(٢) ما بين المعقوفين من المطبوع وأطراف المسند (٩/٣٢٥ ، ح١٢٣٩٦) .

٢٣١٤٢ ـ خز ٢/٣١ .

٢٣١٤٣ ـ حديث : ماعلمنا بدَفن رسول الله ﷺ حتى سمعنا صوت المساحي في آخر الليل ، ليلةَ الأربعاء . طح حم

طح في الجنائز : ثنا فهد ، ثنا يوسف بن بهلول ، ثنا عبدة(١) بن سليمان ، عن محمد بن إسحاق ، عن فاطمة بنت محمد ، عنها ، بهذا .

[**أحمد** : ثنا يعقوب ، ثنا أبي ، عن ابن إسحاق ، حدثني عبدالله بن أبي بكر بن محمد بن عمرو بن حزم ، عن امرأته فاطمة بنت محمد ، عن عمرة ، بهذا . قال ابن إسحاق : وقد حدثتني فاطمة بهذا الحديث . وعن عبدة بن سليمان ، عن محمد بن إسحاق ، عن فاطمة بنت محمد ، به . قال ابن إسحاق : المساحي : المرور](٢) .

٢٣١٤٤ ـ حديث : أن رسول الله ﷺ بعث إلى السرية التي أصابت مال أبي العاص بن الربيع ، وقال لهم : «إن هذا الرجل منا حيث علمتم . . .» الحديث . كم

كم في المناقب : ثنا أبو العباس ، ثنا أحمد ، ثنا يونس ، عن ابن إسحاق ، حدثني عبدالله بن أبي بكر بن حزم ، عنها ، به .

٢٣١٤٥ ـ حديث : كان رسول الله ﷺ يقرأ وهو قاعد ، فإذا أراد أن يركع ، قام قدر مايقرأ الإنسان أربعين آية . خز حم عه

٢٣١٤٣ ـ طح ٥١٤/١ . أحمد ٢٧٤/٦ ، ٦٢ ، ٢٤٢ .

(١) «عبدة» من المطبوع وهو الصواب ، ووقع في الأصل و(هـ) : «عبيد» . انظر : (تهذيب الكمال ٥٣٠/١٨ ، ٥٣٤) . وجاء على الصواب في إسناد أحمد . انظر : (أطراف المسند ٣٢٧/٩ ، ح ١٢٤٠٧) .

(٢) ما بين المعقوفين من المطبوع وأطراف المسند (٣٢٧/٩ ، ح١٢٤٠٧) .

٢٣١٤٤ ـ كم ٢٣٦/٣ ـ ٢٣٧ . وفيه : «إن هذا الرجل منا حيث قد علمتم . . .» .

٢٣١٤٥ ـ خز ٢٣٨/٢ ـ ٢٣٩ . أحمد ٢١٧/٦ .

ويزاد : عه فيه ٢٣٨/٢ : روى أبو بكر بن أبي شيبة ، ثنا إسماعيل بن علية ، عن الوليد بن أبي هشام ، عن أبي بكر بن محمد ، عن عمرة ، عنها ، به .

خز في الصلاة : عن يعقوب الدَّوْرقي ومُؤَمّل بن هشام وزياد بن أيوب ، كلهم عن ابن عُلَيَّة ، عن الوليد بن أبي هشام ، عن أبي بكر بن محمد ، عنها ، به . ليس في سماعنا .

[أحمد : ثنا إسماعيل ، عن الوليد بن أبي هشام ، به](١) .

٢٣١٤٦ ـ حديث : أن رسول الله ﷺ دفن إبراهيم ، ولم يصلِّ عليه .
طح حم

طح في الجنائز : ثنا ابن أبي عمران ، ثنا أبو خيثمة ، ثنا يعقوب بن إبراهيم بن سعد ، ثنا أبي ، عن ابن إسحاق ، عن عبدالله بن أبي بكر ، عنه ، بهذا . وعن ابن أبي داود ، عن محمد بن يحيى ، عن يعقوب ، به .

٢٣١٤٧ ـ حديث : لو رأى رسول الله ﷺ ماأحدث النساء بعده ، لمنعهن المساجد . . . الحديث .
خز حم عم ط

خز في الإمامة : عن أحمد بن عبدة ، عن حماد بن زيد(٢) . وعن عبدالجبار بن العلاء وعلي بن خَشْرم ، كلاهما عن ابن عيينة ، كلاهما عن يحيى بن سعيد ، عنها ، به .

---

(١) ما بين المعقوفين من المطبوع وأطراف المسند (٣٢٧/٩ ، ح ١٢٤٠٥) .

٢٣١٤٦ ـ طح ٥٠٧/١ .

ويزاد : أحمد ٢٦٧/٦ : ثنا يعقوب ، ثنا أبي ، عن ابن إسحاق ، حدثني عبدالله بن أبي بكر محمد ، عن عمرة ، عنها ، به . وانظر : (أطراف المسند ٣٢٨/٩ ، تعليقة «١») .

٢٣١٤٧ ـ خز ٩٨/٣ . أحمد ٢٣٢/٦ ، ١٩٣ ، ١٣٥ ، ٩١ ، ٦٩ ـ ٧٠ .

ويزاد : مالك في الصلاة ١٩٨/١ : عن يحيى بن سعيد ، عنها ، به .

(٢) «زيد» من الأصل و(هـ) وهو الصواب ، فما في المطبوع : «يزيد» فخطأ . انظر : (التقريب وأصوله) .

[أحمد : ثنا عبدالرزاق ، ثنا معمر ، عن إسماعيل بن أمية ، عنها ، بهذا . وعن يحيى بن سعيد ويزيد ، كلاهما عن يحيى بن سعيد ، عن عمرة ، نحوه . وعن يونس ، عن حماد بن زيد ، عن يحيى بن سعيد ، نحوه . وعن الحكم بن موسى ، عن عبدالرحمن بن أبي الرجال ، عن أبيه ، عن عمرة ، به نحوه في حديث أوله : «**لاتمنعوا إماء الله المساجد وليخرجن تفلات**» . قال عبدالله : وسمعته من الحكم](١) .

٢٣١٤٨ ـ حديث : نهى رسول الله ﷺ عن صلاةٍ بعد الصبح ، حتى تطلع الشمس . . . الحديث . طح

طح في الصلاة : ثنا فهد ، ثنا علي بن معبد ، ثنا إسماعيل بن أبي كثير الأنصاري ، عن سعد بن سعيد ، عنها ، به .

٢٣١٤٩ ـ حديث : إنما مر رسول الله ﷺ على يهودية يُبكى عليها ، فقال : «إنهم يبكون عليها ، وإنها لتعذب في قبرها» . وفيه قصة لابن عمر . حب حم ط ش

حب في الحادي والسبعين من الثالث : أنا عمر بن سعيد ، أنا أحمد بن أبي بكر ، عن مالك ، عن عبدالله بن أبي بكر ، عنها ، به .

[أحمد : ثنا عثمان بن عمر ، ثنا مالك ، عن عبدالله بن أبي بكر ، عن عمرة ، بهذا . وعن سفيان ، عن عبدالله بن أبي بكر ، عن أبيه ، عنها ، به ، وفيه قصة . وعن إسحاق ، عن مالك ، عن عبدالله بن أبي بكر ، عن أبيه كذلك](٢) .

---

(١) ما بين المعقوفين من المطبوع وأطراف المسند (٣١٧/٩ ، ح١٢٣٦٩) .
٢٣١٤٨ ـ طح ٣٠٣/١ .
٢٣١٤٩ ـ حب (الإحسان) ٥٠/٥ . أحمد ٢٥٥/٦ ، ٣٩ ، ١٠٧ .
ويزاد مالك في الجنائز ٢٣٤/١ : عن عبدالله بن أبي بكر ، عن أبيه ، عنها ، به .
والشافعي ١٨٢ : أخبرنا مالك بن أنس ، به .
وحب (الإحسان) في الرابع عشر من الثالث ٥٥/٥ : أخبرنا عمران بن موسى بن مجاشع ، حدثنا عثمان بن أبي شيبة ، حدثنا سفيان ، عن عبدالله بن أبي بكر ، عن أبيه ، عنها ، به . (الإحسان تحقيق الأرنؤوط ٤٠٧/٧) .
(٢) ما بين المعقوفين من المطبوع وأطراف المسند (٣٢٠/٩ ، ح ١٢٣٧٨) .

٢٣١٥٠ ـ حديث : «مازال جبريل يوصيني بالجار ، حتى ظننت أنه سيورثه» .
ط عه حب حم

رواه يحيى بن بكير في «الموطأ» عن **مالك** : عن عبدالله بن أبي بكر بن عمرو ابن حزم ، عن عمرة ، به . ومارواه أحد من رواة الموطأ هكذا غيره . ورواه معن بن عيسى ومصعب الزبيري ، عن **مالك** : عن يحيى بن سعيد ، عن أبي بكر بن محمد ابن عمرو بن حزم ، عن عمرة ، به .

عه في البر والصلة : عن عمر بن شَبَّة ، عن عبدالوهاب الثقفي . وعن الحارث بن أبي أسامة ، عن يزيد بن هارون . وعن أبي الجماهر الحمصي ، ثنا أبو روح اللَّاحُوني(١) ، ثنا حماد بن زيد . وعن ابن ملحان ، ثنا يحيى بن بكير ، ثنا الليث . وعن أبي علقمة عبدالله بن عيسى الفَرْوي وعمرو بن محمد العثماني ، قالا : ثنا مطرّف . وعن أبي يونس الجمحي المدني ، ثنا ابن أبي أُوَيْس . وعن أبي حميد الحمصي ، ثنا المعافى بن عمران ، ثلاثتهم عن مالك ، خمستهم عن يحيى بن سعيد . وعن أحمد بن علي البغدادي ، ثنا شجاع بن أشرس ، ثنا الليث ، عن خالد ، عن سعيد بن أبي هلال . وعن أبي الأزهر والزعفراني ، قالا : ثنا مكي بن إبراهيم ، ثنا عبدالله بن سعيد ، كلاهما عن أبي بكر ، به .

حب في العشرين من الثالث : أنا الحسين(٢) بن محمد بن أبي معشر ، ثنا أحمد ابن سليمان بن أبي شيبة ، ثنا يزيد بن هارون ، به .

٢٣١٥٠ ـ حب (الإحسان) ٣٦٥/١ . أحمد ٢٣٨/٦ ، ٥٢ .

(١) هو عبدالعزيز بن موسى بن روح اللَّاحوني أبو روح البهراني الحمصي روى عن حماد بن زيد . ولم يذكر السمعاني «اللاحوني» في الأنساب ، وكأنها صناعة أو قرية بحمص . انظر : (تهذيب التهذيب ٣٦١/٦) .

(٢) في المطبوع : «الحسن» وهو خطأ . انظر : (تهذيب الكمال ٣٢١/١ ترجمة : أحمد بن سليمان ، وسير أعلام النبلاء ٥١٠/١٤ ، وجاء على الصواب في الأصل من تحقيق الأرنؤوط ٢٦٥/٢) .

[أحمد : ثنا يزيد ، أنا يحيى ، أن أبا بكر بن محمد أخبره ، عنها ، بهذا . وعن يحيى بن سعيد ، عن يحيى بن سعيد ، عن رجل ، عن عمرة ، به . قال يحيى : أراه سمى لي أبا بكر بن محمد](١) .

٦/١٨٠/ب

٢٣١٥١ ـ /حديث : أن امرأة أبي حذيفة ذكرت لرسول الله ﷺ دخول سالم كم **مولى أبي حذيفة عليها ، فقال لها رسول الله ﷺ : «أرضعيه» فأرضعَتْه بعد أن شهد بدراً ، فكان يدخل عليها .**

كم في المناقب : أنا أبو عبدالله محمد بن يعقوب ، ثنا أبي ، ثنا سويد بن سعيد ، ثنا علي بن مسهر ، عن يحيى بن سعيد ، عنها ، بهذا . وعن المحبوبي ، ثنا سعيد بن مسعود ، ثنا يزيد بن هارون ، عن يحيى بن سعيد ، به . ولم يذكر عائشة .

٢٣١٥٢ ـ حديث : نهى رسول الله ﷺ عن صوم يومين : يوم الفطر ويوم عه طح **الأضحى .**

عه في الصيام : ثنا أبي ، ثنا علي بن حجر ، ثنا إسماعيل بن جعفر . (ح) وثنا الصغاني ، ثنا محاضر ، كلاهما عن سعد بن سعيد ، عنها ، بهذا . وعن ابن عمرو ابن الحارث ، عن ابن أبي مريم ، عن سليمان بن بلال ، عن سعد ، به .

قلت : اسم ابن عمرو : صالح بن عبدالرحمن بن عمرو .

---

(١) ما بين المعقوفين من المطبوع وأطراف المسند (٣٢٧/٩ ، ح ١٢٤٠٦) .

٢٣١٥١ ـ كم ٢٢٦/٣ . وقال : صحيح على شرط مسلم .

ويزاد : كم في البر والصلة ١٦١/٤ ـ ١٦٢ : أخبرنا أبو جعفر محمد بن محمد بن عبدالله البغدادي ، ثنا هاشم بن يونس العصار بمصر ، ثنا عبدالله بن صالح ، حدثني الليث ، حدثني عبدالرحمن بن خالد هو ابن مسافر ، عن ابن شهاب ، عن عروة بن الزبير وعمرة ، عنها مطولاً . وقال : صحيح على شرط البخاري .

٢٣١٥٢ ـ طح ٢٤٧/٢ . وفيه : «سعيد بن سعيد» وهو خطأ ، وصوابه : «سعد بن سعيد» . انظر : (تهذيب الكمال ٢٦٢/١٠ ـ ٢٦٥ ، ٢٤١/٣٥ ـ ٢٤٣) .

طح في الحج : ثنا فهد ، ثنا علي بن معبد ، ثنا إسماعيل بن أبي كثير ، عن سعد ابن سعيد ، به .

٢٣١٥٣ ـ حديث : كان رسول الله ﷺ إذا أراد أن يعتكف صلى الصبح ، ثم دخل المكان الذي يريد أن يعتكف فيه . . . الحديث .
خز عه حب جا

خز في الصيام : ثنا محمد بن الوليد ، ثنا يعلى بن عُبَيْد ، ثنا يحيى بن سعيد ، عنها ، به . ليس في السماع .

عه فيه : ثنا علي بن عثمان النُّفَيْلي وأبو داود الحراني وأبو أمية ، قالوا : ثنا يعلى ابن عبيد ، به . وعن العُطَاردي ، ثنا ابن فُضَيْل ، عن يحيى بن سعيد ، به .

حب في الثامن من الخامس : أنا عمران بن موسى بن مجاشع ، ثنا عثمان بن أبي شيبة ، ثنا أبو معاوية ويعلى ، عن يحيى بن سعيد ، به .

٢٣١٥٤ ـ حديث : أن النبي ﷺ أراد الاعتكاف ، فاستأذنته عائشة لتعتكف معه . . . الحديث ، وفيه : «البرَّ تُرِدْنَ» ، وهو بمعنى الذي قبله .
خز عه حب حم ط

خز في الصيام : ثنا الربيع بن سليمان ، ثنا عبدالله بن وهب ، أخبرني عمرو بن الحارث ، عن يحيى بن سعيد ، عنها ، به . ليس في السماع .

عه فيه : ثناالربيع بن سليمان ، به . وعن العباس بن الوليد ، أخبرني أبي . وعن محمد بن عوف ، ثنا أبو المغيرة . وعن يونس بن عبدالأعلى ، ثنا بشر بن بكر ، ثلاثتهم عن الأوزاعي ، عن يحيى بن سعيد ، به .

٢٣١٥٣ ـ خز ٣/٣٤٣ ، عه المطبوع من القسم المفقود ص ٢١٨ ـ ٢١٩ . حب (الإحسان) ٥/٢٦٨ ـ ٢٦٩ .

ويزاد : جا في الصيام ١٤٦ : حدثنا محمد بن يحيى ، قال : ثنا يعلى بن عبيد الطنافسي ، قال : ثنا يحيى ، عن عمرة ، به .

٢٣١٥٤ ـ خز ٣/٣٤٥ ـ ٣٤٦ . عه المطبوع من المفقود ص ٢٢٠ ـ ٢٢١ . حب (الإحسان) ٥/٢٦٩ . أحمد ٦/٨٤ ، ٢٢٦ . وهو طرف من الذي قبله .

ويزاد : مالك في الاعتكاف ١/٣١٦ : عن ابن شهاب ، عن عمرة ، به .

حب في الثامن من الخامس : أنا عبدالله بن محمد بن سَلْم ، ثنا حرملة بن يحيى ، ثنا ابن وهب ، به .

[**أحمد** : ثنا أبو المغيرة ، ثنا الأوزاعي ، حدثني يحيى بن سعيد ، حدثتني عمرة ، به . وعن يعلى بن عبيد ، عن يحيى بن سعيد ، نحوه](١) .

٢٣١٥٥ ـ حديث : كان رسول الله ﷺ يقبلني وهو صائم .
حب طح

حب في الأول من الرابع : أنا محمد بن المعافى ، ثنا جعفر بن مسافر ، ثنا يحيى بن حسان ، ثنا الليث بن سعد ، عن يحيى بن سعيد ، عنها ، بهذا .

٢٣١٥٦ ـ حديث : لم يكن يدخل البيت إلا لحاجة الإنسان .
عه حم ط

عه في الصيام : أنا يونس ، أنا ابن وهب ، أن مالكاً أخبره . (ح) وثنا أبو داود السجستاني ، ثنا القعنبي ، عن مالك ، عن ابن شهاب ، عن عروة بن الزبير ، عن عمرة ، به .

وباقي طرقه في ترجمة : عروة بن الزبير ، عن عائشة(٢) .

[**أحمد** : عن أبي سلمة وإسحاق بن عيسى ، عن مالك ، عن ابن شهاب ، عن عروة ، عن عمرة ، به . قال **عبدالله** : وجدت في كتاب أبي : حدثني عامر بن صالح ، حدثني مالك ، به](٣) .

---

(١) ما بين المعقوفين من المطبوع وأطراف المسند (٣٢٤/٩ ، ح ١٢٣٩٤) .
٢٣١٥٥ ـ حب (الإحسان) ٢٢٢/٥ .
ويزاد : طح في الصوم ٩٢/٢ : حدثنا ابن أبي داود ، قال : ثنا سعيد بن أسد ، قال : ثنا يحيى ابن حسان ، عن الليث بن سعد ، عن يحيى بن سعيد ، عن عمرة ، بنحوه .
٢٣١٥٦ ـ عه [٣١٦/٢ /أ] مصورة كوبريلي . أحمد ١٠٤/٦ ، ٢٦٢ ، ٢٨١ .
ويزاد : مالك في الصيام ٣١٢/١ : عن ابن شهاب ، عن عروة ، عن عمرة ، عنها ، به .
(٢) انظر : (الإتحاف ١٧ /٢٠٢ ، ح ٢٢١٢٤) .
(٣) ما بين المعقوفين من المطبوع وأطراف المسند (٣٢١/٩ ، ح ١٢٣٨٣) .

ط لمالك **ش** للشافعي **حم** لأحمد **عم** لعبدالله بن أحمد **مي** للدارمي **جا** لابن الجارود

٢٣١٥٧ ـ حديث : أتينا بلحم بقر بمنى ، فقلت : ماهذا؟ قالوا : ضحى رسول الله ﷺ عن نسائه بالبقر .
خز جا عه حب ط ش

خز في الحج : ثنا عبدالجبار بن العلاء ، ثنا سفيان ، سمعت يحيى بن سعيد ، سمعت عمرة ، بهذا . ليس في سماعنا .

جا فيه : ثنا علي بن خَشْرم ، أنا عيسى بن يونس ، عن يحيى بن سعيد ، به . قال : فذكرته للقاسم ، فقال : أتتك بالحديث على وجهه(١) .

٦/١٨١أ / عه فيه : عن أبي داود الحراني ، عن يزيد بن هارون . وعن عمر بن شَبَّة ، عن عبدالوهاب الثقفي . وعن إسماعيل القاضي ، عن علي بن المديني ، عن سفيان . وعن إسماعيل ويوسف ، قالا : ثنا محمد بن أبي بكر ، ثنا عبدالوهاب . وعن إسماعيل ، عن أبي مصعب . وعن الربيع ، عن الشافعي . وعن محمد بن حيوة ، أنا مطرف والقعنبي ، كلهم عن مالك . وعن أبي حميد ، عن حجاج . وعن عبدالصمد ، عن مكي بن إبراهيم ، كلاهما عن ابن جريج ، خمستهم عن يحيى بن سعيد ، بتمامه ، لم يدخل أحد منهم بين يحيى بن سعيد وعمرة أحداً ، بل صرح ابن جريج وغيره بأن يحيى سمع عمرة(٢) .

٢٣١٥٧ ـ خز ٢٨٩/٤ . جا ص ١٧٢ . عه -المطبوع من المفقود- ص ٢٦٦ ـ ٢٦٨ . حب (الإحسان) ٩٢/٦ ـ ٩٣ . وله طريق تقدمت في الأحاديث المستدركة علي مرويات الزهري ، عن عروة ، عن عائشة (ص ٢٦٦) الحديث التاسع ، وطريق أخرى تأتي في (ح ٢٣١٦١) ص ٧٤٦ .

ويزاد : مالك فيه ٣٩٣/١ : عن يحيى بن سعيد ، عنها ، به .

والشافعي ص ١١١ : أخبرنا ابن عيينة ، عن يحيى بن سعيد ، عنها ، به . وعن مالك ، عن يحيى ، عن عمرة والقاسم ، به .

(١) في المطبوع : «قال يحيى : فذكرته للقاسم ، فقال : أتتك والله بالحديث على وجهه» .

(٢) «عمرة» من (هـ) وبدله في الأصل : «غيره» ، وهو خطأ .

خز لابن خزيمة **عه** لأبي عوانة **طح** للطحاوي **حب** لابن حبان **قط** للدارقطني **كم** للحاكم

حب في الأول من الرابع : أنا عبدالله بن محمد الأزدي ، ثنا إسحاق بن إبراهيم ، أنا جرير ، عن يحيى بن سعيد ، عن محمد بن عبدالرحمن ابن أخي عمرة ، عنها ، به وأتم منه . وعن عمر بن سعيد[١] ، أنا أحمد بن أبي بكر ، عن مالك ، به .

٢٣١٥٨ ـ حديث : أن رسول الله ﷺ قَلَّدَ هديه ، وأشعره . . .الحديث .
خز عه طح ط

خز في المناسك : ثنا يعقوب الدورقي ، ثنا عثمان بن عمر ، أنا مالك بن أنس ، عن عبدالله بن أبي بكر ، عنها ، بهذا . ليس في سماعنا .

عه فيه : حدثني سماك بن عبدالصمد الأنصاري ، ثنا أبو مسهر . وعن محمد بن حيوة ، ثنا مطرف ويحيى بن يحيى والقعنبي . وعن النُّفَيْلي ، ثنا خالد بن مخلد . وعن يونس ، ثنا ابن وهب ، ستتهم عن مالك ، به مطولاً ، وفيه قصة لزياد ولابن عباس .

وحديث طح في ترجمة : زياد ، عن ابن عباس[٢] .

٢٣١٥٩ ـ حديث : طيّبت رسول الله ﷺ لحرمه حين أحرم ، ولحله قبل أن يفيض ، بأطيب ما وجدت .
عه طح

عه في الحج : حدثني أبو جعفر الترمذي ، ثنا إبراهيم بن المنذر ، ثنا ابن أبي فُدَيْك ، ثنا الضحاك بن عثمان ، عن أبي الرجال ، عن أمه ، بهذا .

---

(١) «سعيد» من المطبوع وهو الصواب ، وقد تحرف في الأصل و(هـ) إلى : «سعد» . انظر : (معجم البلدان ٤١٦/١ ، وسير أعلام النبلاء ٢٩٠/١٤) .

٢٣١٥٨ ـ خز ١٥٣/٤ . طح ٢٦٤/٢ ـ ٢٦٥ .

ويزاد : مالك في الحج ٣٤٠/١ ـ ٣٤١ : عن عبدالله بن أبي بكر بن محمد ، عن عمرة ، عنها ، به .

(٢) انظر : (الإتحاف ٩١/٧ ، ح ٧٣٤١) وخرّجه لـ طح .

٢٣١٥٩ ـ عه -المطبوع من القسم المفقود- ص ٤٣١ . وفيه : عن «أبيه» بدل «أمه» . طح ٢٢٨/٢ .

طح فيه : ثنا يونس ، ثنا ابن وهب ، حدثني أسامة بن زيد ، حدثني أبو بكر بن محمد ، عنها ، نحوه .

٢٣١٦٠ ـ حديث : إذا رميتم وحلقتم ، فقد حل لكم الطيب والثياب إلا النكاح . خز طح قط حم

خز في الحج : ثنا محمد بن رافع ، ثنا يزيد بن هارون ، أنا الحجاج بن أرطاة ، عن أبي بكر بن محمد ، عنها ، به . قال ابن خزيمة : إن ثبت الخبر . ليس في السماع .

طح فيه : ثنا علي بن معبد ، ثنا يزيد ، به . وعن ابن أبي داود ، ثنا مسدد ، ثنا عبدالواحد ، عن حجاج ، به .

قط فيه : ثنا يزداد بن عبدالرحمن ، ثنا أبو سعيد الأَشَجّ ، ثنا أبو خالد الأحمر . وعن علي بن أحمد بن الهيثم ، ثنا علي بن حرب ، ثنا أبو معاوية . وعن الحسن[1] ابن الخضر ، ثنا أبو العلاء محمد بن أحمد بن جعفر ، ثنا محمد بن إبراهيم الأسباطي ، ثنا عبدالرحيم -هو ابن سليمان- كلهم عن حجاج ، به . في رواية الأحمر وعبدالرحيم : عن أبي بكر بن عمرو بن حزم . وفي رواية أبي معاوية : عن أبي بكر بن عبدالله بن أبي الجهم .

[**أحمد** : ثنا يزيد ، أنا الحجاج ، عن أبي بكر بن محمد ، عنها ، به][2] .

٢٣١٦٠ ـ خز ٣٠٢/٤ . طح ٢٢٨/٢ . قط ٢٧٦/٢ . أحمد ١٤٣/٦ .

(١) في الأصل و(هـ) : «الحسين» وهو تحريف وبدله في المطبوع «الحسن» وهو الصواب وهو الحسن بن الخضر أبو علي الأسيوطي . انظر : (تهذيب الكمال ١١٦٠/٣ ، وسير أعلام النبلاء ٧٥/١٦) .

(٢) ما بين المعقوفين من المطبوع وأطراف المسند (٣٢٦/٩ ، ح ١٢٤٠٣) .

٢٣١٦١ ـ حديث : خرج رسول الله ﷺ لخمس ليال بقين من ذي القعدة ، ولانرى إلا الحج ، فلما قدمنا أمرهم أن يحلوا إلا من كان معه هدي ، وهو طرف من حديث تقدم . عه حم

عه في الحج : ثنا الحميري[1] وعبدالصمد ، قالا : ثنا مكي بن إبراهيم ، عن ابن جريج ، أخبرني يحيى بن سعيد ، أخبرتني عمرة ، بهذا .

[أحمد : ثنا يحيى بن سعيد وابن نمير ، قالا : أنا يحيى ، عنها ، به][2] .

٦/١٨١/ب

٢٣١٦٢ ـ /حديث : «ليس في المال زكاة حتى يحول عليه الحول» . قط

قط في الزكاة : ثنا إبراهيم بن دبيس بن أحمد الحداد ، ثنا محمد بن عبيدالله بن المنادي ، ثنا أبو بدر ـ هو شجاع بن الوليد ـ ثنا حارثة ، عنها ، بهذا . وثنا أحمد بن كامل ، ثنا محمد بن سعد العَوَفي ، ثنا أبو بدر ، مثله . وثنا علي بن عبدالله بن مُبَشِّر ، ثنا علي بن أحمد الجواربي ، ثنا إسحاق بن منصور ، ثنا هريم ، عن حارثة ، به . وقال : حارثة ليس بقوي[3] . وثنا عثمان بن أحمد الدقاق ، ثنا محمد بن الحسين الحنيني ، ثنا محمد بن الصلت ، ثنا أبو كدينة ، عن حارثة ، مثله . وثنا محمد بن القاسم الأسدي ، ثنا أبو كريب ، ثنا ابن أبي زائدة ، عن حارثة ، مثله . وثنا أبو طلحة : أحمد بن محمد بن عبدالكريم الفزاري ، ثنا نصر بن علي ، ثنا شجاع ، نحوه .

٢٣١٦١ ـ أحمد ٦/١٩٤ . وانظر : (ح ٢٣١٥٧) ص ٧٤٣ .

(١) هو أحمد بن الحباب الحميري النسابة .

(٢) ما بين المعقوفين من المطبوع وأطراف المسند (٩/٣٢٦ ، ح ١٢٤٠٢) .

٢٣١٦٢ ـ قط ٢/٩٠ ـ ٩٢ .

(٣) قوله : «حارثة ليس بقوي» ليس في المطبوع .

٢٣١٦٣ ـ حديث : من حدثكم أنا كنا نشبع من التمر فقد كذبكم . . .
حب
الحديث .

حب في السابع والأربعين من الخامس : أنا عمر بن محمد الهمداني ، ثنا عبيدالله[١] بن سعد بن إبراهيم بن سعد ، ثنا عمي ، ثنا أبي ، عن ابن إسحاق ، حدثني عبدالله بن أبي بكر ، عنها ، به .

٢٣١٦٤ ـ حديث : أن صفيّة بنت حُيِيّ قد حاضت ، فقال رسول الله ﷺ :
عه طح حم ط
«لعلها تحبسنا . . .» الحديث .

عه في الحج : ثنا محمد بن إسماعيل ، ثنا القعنبي . (ح) وثنا محمد بن حيويه ، ثنا مطرف والقعنبي ، كلاهما عن مالك ، عن عبدالله بن أبي بكر ، عنها ، به[٢] .

طح فيه : ثنا يونس ، عن ابن وهب ، عن مالك ، به .

٢٣١٦٣ ـ حب (الإحسان) ٣٦/٢ .

(١) «عبيدالله» من الأصل و(هـ) وبدله في المطبوع : «عبدالله» . وكلاهما أخوان من أبناء سعد يرويان عن عمهما ، وكلاهما ثقة . انظر : (الجرح والتعديل ٦٤/٥ ، ٣١٧ ، وتاريخ بغداد ٤٧٢/٩ ، ٣٢٣/١٠) .

٢٣١٦٤ ـ عه المطبوع من المفقود ص ٣٠٤ ـ ٣٠٥ . طح ٢٣٤/٢ . أحمد ١٧٧/٦ .

ويزاد : مالك فيه ٤١٢/١ : عن عبدالله بن أبي بكر بن حزم ، عن أبيه ، عنها ، به .

(٢) كذا وقع عند الطحاوي وأبي عوانة ، ومدار الحديث على مالك ، وقد رواه في الموطأ فيه ٤١٢/١ : «عن عبدالله بن أبي بكر بن حزم ، عن أبيه ، عن عمرة ، به» بزيادة «عن أبيه» . ومن طريقه رواه أحمد كذلك (١٧٧/٦) وكذا رواه البخاري ومسلم كما في تحفة الأشراف (٤٢٩/١٢ ، ح ١٧٩٤٩) وجامع المسانيد (٣٩٧/٣٧) وقال ابن عبدالبر في التمهيد (٢٦٥/١٧) : «هذا حديث صحيح لم يختلف في إسناده ولا في معناه» .

خز لابن خزيمة **عه** لأبي عوانة **طح** للطحاوي **حب** لابن حبان **قط** للدارقطني **كم** للحاكم

[أحمد : قرأت على عبدالرحمن : مالك ، عن عبدالله بن أبي بكر ، عن أبيه ، عنها ، به](١) .

٢٣١٦٥ ـ حديث : كنت أفتل القلائد .
حم طح

في ترجمة : الزهري ، عن عروة .

[أحمد : ثنا عبدالرحمن ، ثنا مالك ، عن عبدالله بن أبي بكر ، عنها ، بهذا](٢) .

٢٣١٦٦ ـ حديث : أن عائشة أصابها مرض . . . الحديث ، في بيعها جاريتها التي سحرتها ، بعد أن كانت دبَّرتها .
قط كم حم ش

قط في العتق : ثنا أبو محمد بن صاعد ، ثنا محمد بن المثنى ، ثنا عبدالوهاب الثقفي ، سمعت يحيى بن سعيد يقول : حدثني أبو الرجال ، عن أمه ، به .

كم في الطب : أنا أبو عبدالله محمد بن يعقوب الحافظ ، ثنا أبي ، ثنا قتيبة بن سعيد ، ثنا عبدالوهاب ، به . وقال : صحيح على شرطهما .

[أحمد : ثنا سفيان ، أنا يحيى ، عن ابن أخي عمرة ، عنها ، بهذا](٣) .

---

(١) ما بين المعقوفين من المطبوع وأطراف المسند (٣٢٦/٩ ـ ٣٢٧ ، ح ١٢٤٠٤) .
٢٣١٦٥ ـ أحمد ١٨٠/٦ . وانظر : (ح ٢٢١٩٢) ص ٢٤٦ .
ويزاد : طح في الحج ٢٦٦/٢ : ثنا يونس ، أنا ابن وهب ، أنَّ مالكاً حدثه ، عن ابن أبي بكر عنها ، به .

(٢) ما بين المعقوفين من المطبوع و أطراف المسند (٣٢٠/٩ ، ح ١٢٣٧٧) .
٢٣١٦٦ ـ قط ١٤٠/٤ . كم ٢١٩/٤ ـ ٢٢٠ . أحمد ٤٠/٦ .
ويزاد : الشافعي ص ٢٢٦ : أخبرنا مالك ، عن أبي الرجال محمد بن عبدالرحمن ، عن أمه عمرة ، به .

(٣) ما بين المعقوفين من المطبوع وأطراف المسند (٣٢٢/٩ ، ح ١٢٣٨٥) .

٢٣١٦٧ ـ حديث : كان رسول الله ﷺ قد نهى عن لحوم الأضاحي بعد ثلاث . . . الحديث .
مي عه طح

مي في الأضاحي : أنا محمد بن عبدالله الرقاشي ، ثنا يزيد بن زُرَيْع ، ثنا محمد ابن إسحاق ، حدثني عبدالله بن أبي بكر ، عنها ، به .

٢٣١٦٨ ـ حديث : عطس رجل عند النبي ﷺ فقال : ماذا أقول يانبي الله؟ قال : «قل الحمد لله . . .» الحديث .
طح حم

طح في الكراهة : ثنا يونس ، ثنا ابن وهب ، ثنا أبو معشر ، عن عبدالله بن يحيى[1] ، عنها ، به .

[أحمد : ثنا خلف بن الوليد ، ثنا أبو معشر ، عن عبدالله بن يحيى ، عنها ، به][2] .

٢٣١٦٧ ـ مي ٦/٢ .

ويزاد : عه فيه ٢٣٤/٥ ـ ٢٣٥ : حدثنا محمد بن عبدالحكم ، قال : قرئ على ابن وهب . (ح) وأخبرنا يونس بن عبدالأعلى ، أنبأنا ابن وهب ، أخبرني مالك بن أنس ، عن عبدالله بن أبي بكر ، عن عمرة ، عنها ، به . وحدثنا أبو داود السجزي ، ثنا القعنبي ، عن مالك ، مثله .

وطح فيه ١٨٨/٤ : حدثنا إبراهيم بن مرزوق ، قال : ثنا عثمان بن عمر ، قال : أخبرنا مالك بن أنس ، عن عبدالله بن أبي بكر ، عنها ، به . وحدثنا يونس ، قال : أخبرنا ابن وهب ، أن مالكاً حدثه . . . فذكر بإسناده مثله . و١٨٨/٤ ـ ١٨٩ : حدثنا فهد ، قال : ثنا أبو صالح ، قال : حدثني الليث ، قال : ثنا عبدالله ، عن أبي الأسود ، عن هشام بن عروة ، عن يحيى بن سعيد ، عنها ، به .

٢٣١٦٨ ـ طح ٣٠١/٤ . أحمد ٧٩/٦ .

(١) «عبدالله بن يحيى» من الأصل و(هـ) وهو الصواب ، وهو عبدالله بن يحيى بن عبدالرحمن الأنصاري ابن أخي عمرة بنت عبدالرحمن ، وقد تحرف في المطبوع إلى «عبدالله بن أبي يحيى» . انظر : (تهذيب الكمال ٣٢٣/٢٩ ترجمة أبي معشر المدني) .

(٢) ما بين المعقوفين من المطبوع وأطراف المسند (٣١٩/٩ ، ح ١٢٣٧٥) .

خز لابن خزيمة **عه** لأبي عوانة **طح** للطحاوي **حب** لابن حبان **قط** للدارقطني **كم** للحاكم

٢٣١٦٩ ـ حديث : أن رسول الله ﷺ دخل عليها ، وامرأة تعالجها أو ترقيها ، فقال : «عالجيها بكتاب الله» .
حب

حب في الرابع والخمسين من الأول : أنا الحسن بن سفيان ، ثنا محمود بن غيلان ، ثنا أبو أحمد الزبيري ، ثنا سفيان ، عن يحيى بن سعيد ، عنها ، بهذا .

٢٣١٧٠ ـ حديث : تقطع اليد في ربع دينار فصاعداً .
ط مي عه طح حب قط حم جا ش

رواه **مالك** في الحدود : عن يحيى بن سعيد ، عن عمرة ، بلفظ : ماطال عليّ وما نسيت(١) : القطع في ربع دينار فصاعداً . ولم تصرح برفعه .

٢٣١٦٩ ـ حب (الإحسان) ٦٣٢/٧ ـ ٦٣٣ .

٢٣١٧٠ ـ مالك ٨٢٢/٢ . مي ٩٤/٢ . طح ١٦٣/٣ ، ١٦٧ ، ١٦٦ ، ١٦٤ ، ١٦٥ ، ١٦٦ . حب (الإحسان) ٣١٥/٦ ، ٣١٦ ، ٣١٧ ، ٣١٨ ، ٣١٦ ، ٣١٧ . قط ١٨٩/٣ ، أحمد ٣٦/٦ ، ١٦٣ ، ٨٠ ـ ٨١ ، ٢٤٩ ، ٢٥٢ .

ويزاد : جا فيه ٢٨٠ : حدثنا ابن المقرئ وعبدالله بن هاشم ، قالا : ثنا سفيان ، عن الزهري ، عن عمرة ، به . وقد ذكره المصنف في (ح ٢٢١٦٨ ، ص ٢٣٥) من رواية الزهري عن عروة . وإنما الصواب هنا الزهري عن عمرة ، وتقدم بيان ذلك .

والشافعي ٣٣٤ : أخبرنا ابن عيينة عن ابن شهاب ، عن عمرة ، عن عائشة ، به .

وطح فيه ١٦٥/٣ : حدثنا محمد بن خزيمة وفهد ، قالا : ثنا عبدالله بن صالح ، قال حدثني الليث ، قال : حدثني ابن الهاد ، عن أبي بكر بن حزم ، عنها ، به . و١٦٤/٣ : حدثنا يونس ، ثنا ابن وهب ، أخبرني مخرمة بن بكير ، عن أبيه ، عن سليمان بن يسار ، عنها ، به . و١٦٦/٣ : حدثنا يونس ، أخبرنا ابن وهب ، أن مالكا حدثه ، عن عبدالله بن أبي بكر ، عن عمرة ، عنها ، به ، ولم تصرح برفعه . و ١٦٧/٣ : حدثنا ربيع المؤذن ، ثنا أسد ، ثنا إبراهيم ابن سعد ، عن الزهري ، عن عمرة ، عن عائشة ، به . وحديث ربيع المؤذن ذكره المصنف في ترجمة الزهري عن عروة برقم (ح ٢٢١٦٨ ، ص ٢٣٥) وهو في المطبوع ، عن عمرة وليس عن عروة .

(١) في المطبوعة : «وما نسيت» وفي الأصل و(هـ) : «ونسيت» .

مي في الحدود : ثنا سليمان بن داود الهاشمي ، ثنا إبراهيم بن سعد ، عن الزهري ، عنها ، بهذا .

عه فيه : ثنا محمد بن الجنيد ومحمد بن حيويه ، قالا : ثنا سليمان بن داود ، به . وعن ابن المنادي ، ثنا يونس بن محمد ، ثنا إبراهيم بن سعد . وعن أبي أمية ، ثنا إسحاق بن عيسى ، ثنا إبراهيم بن سعد وابن عيينة . / وعن يونس بن عبدالأعلى وعبدالرحمن بن بشر بن الحكم وأحمد بن شيبان ، قالوا : ثنا سفيان بن عيينة . وعن محمد بن مُهِلّ ومحمد بن إسحاق الصغانيين والدَّبَرِي ، قالوا : ثنا عبدالرزاق ، عن معمر . وعن ابن المنادي ، عن عبد الوهاب بن عطاء ، عن سعيد بن أبي عروبة ، عن معمر . وعن ابن الجنيد ، عن يعقوب بن إبراهيم بن سعد ، عن ابن أخي ابن شهاب ، كلهم عن الزهري ، به . وعن يونس بن عبدالأعلى ، ثنا ابن وهب ، أخبرني يونس ، عن ابن شهاب ، عن عمرة وعروة ، عن عائشة ، به . وعن محمد بن يحيى ، عن عثمان بن صالح ، عن ابن وهب ، به . وعن يونس بن عبدالأعلى ، عن ابن وهب ، عن عبدالرحمن بن سلمان . وعن إبراهيم بن مرزوق ، ثنا أبو عامر العقَدي . وعن سعيد بن مسعود والسلمي وعباس الدوري وأبي أمية ، قالوا : ثنا خالد بن مَخْلَد ، كلاهما عن عبدالله بن جعفر المخرّمي . وعن ابن الجنيد ، ثنا الحميدي ، ثنا عبدالعزيز بن أبي حازم ، ثلاثتهم عن يزيد بن الهاد . وعن الصغاني ، عن قدامة بن محمد ، عن مخرمة بن بكير ، عن أبيه ، سمعت سليمان بن يسار . وعن عباس ، ثنا أبو معمر ، ثنا عبدالوارث ، عن حسين المعلم ، عن يحيى بن أبي كثير ، عن محمد بن عبدالرحمن ، ثلاثتهم عن عمرة ، به .

٦/١٨٢أ

طح فيه : عن يونس ، عن سفيان . وعن ابن إدريس ، عن الحميدي ، عن ابن عيينة ، عن ابن شهاب ، به . وعن ابن خزيمة ، عن حجاج بن منهال . وعن محمد بن إدريس ، عن الحميدي ، كلاهما عن ابن عيينة ، به . وعن يونس ، عن

خز لابن خزيمة عه لأبي عوانة طح للطحاوي حب لابن حبان قط للدارقطني كم للحاكم

ابن وهب ، عن يونس ، به . وعن ابن خزيمة ، ثنا مسلم بن إبراهيم ، عن أبان بن يزيد . وعن يونس ، عن ابن وهب ، عن مالك ، كلاهما عن يحيى بن سعيد . وعن يونس ، عن أنس بن عياض ، عن يحيى . وعن محمد بن إدريس ، عن الحميدي ، عن سفيان ، ثنا أربعة عن عمرة لم يرفعوه . وعن محمد بن إدريس ، عن الحميدي ، عن عبدالعزيز بن أبي حازم . وعن ابن مرزوق ، ثنا أبو عامر ، ثنا عبدالله بن جعفر ، كلاهما عن يزيد بن الهاد . وعن ابن أبي داود(١) ، عن عمرو بن عون ، عن هشيم ، عن ابن إسحاق ، كلاهما عن أبي بكر بن حزم ، عنها ، به . وعن علي بن شيبة ، عن عبدالله(٢) بن صالح ، عن يحيى بن أيوب ، عن جعفر بن ربيعة ، عن العلاء بن الأسود بن حارثة وأبي سلمة بن عبدالرحمن وكثير بن حنيش : أنهم تنازعوا في القطع ، فدخلوا على عمرة . . . فذكره .

حب في الحادي والعشرين من الأول : أنا ابن قتيبة ، ثنا حرملة بن يحيى ، أنا ابن وهب ، أنا يونس ، به . وفي الأربعين من الثاني : أنا الحسن بن سفيان ، ثنا محمد بن سلمة ، ثنا ابن وهب ، به . وعن عمر بن محمد بن بجير ، ثنا أبو الربيع ، ثنا ابن وهب ، أخبرني مخرمة بن بكير ، عن أبيه ، عن سليمان ، به . وعن الحسين ابن أحمد بن بسطام ، ثنا إبراهيم بن سعيد الجوهري ، ثنا سفيان بن عيينة ، سمعت من أربعة : يحيى بن سعيد ورُزَيْق هو ابن حُكَيْم(٣) وسعد بن سعيد والزهري ،

(١) «ابن أبي داود» من المطبوع وهو الصواب ، وقد تحرف في الأصل و(هـ) إلى «محمد بن خزيمة» . وانظر : (الطحاوي ط الهندية ٩٥/٢ ، وتهذيب الكمال ١٧٧/٢٢ ـ ١٨٠) .

(٢) في المطبوعة ١٦٦/٣ : «عبيدالله بن صالح» وهو تصحيف ، وهو عبدالله بن صالح بن محمد المصري كاتب الليث بن سعد . انظر (تهذيب الكمال ٩٨/١٥) .

(٣) «حُكَيْم» من مصادر ترجمته وهو الصواب ، وقد تحرف في الأصل و(هـ) إلى «سليم» . انظر : «شرح معاني الآثار ١٦٥/٣ ، وتهذيب الكمال ١٧٩/٩ ، ٢٤٢/٣٥ ، وتهذيب التهذيب ٢٧٣/٣) .

عن عمرة[١] بلفظ : «لاقطع إلا في ربع دينار فصاعداً» . وفي الثالث والثلاثين من الثالث : أنا عمر بن محمد ، ثنا عبدالجبار بن العلاء ، ثنا سفيان ، سمعت الزهري ، بلفظ : كان النبي ﷺ يقطع . . . وفي السادس والثلاثين من الخامس : أنا الحسين ابن إدريس ، أنا أحمد بن أبي بكر ، عن مالك ، عن يحيى بن سعيد ، بلفظ : ماطال عليّ العهد ولا نسيت : القطع في ربع دينار فصاعداً .

قط في الحدود : ثنا ابن صاعد ، ثنا محمد بن يعقوب الزبيري ومحمد بن عبدالله بن عبدالحكم ، قالا : ثنا ابن وهب ، أخبرني مخرمة ، به . وعن الحسين بن إسماعيل ، ثنا عبدالله بن سعد[٢] ، ثنا عمي ، ثنا أبي ، عن ابن إسحاق ، حدثني يزيد بن أبي حبيب ، أن بكير بن عبدالله بن الأَشَجّ حدثه ، به .

[**أحمد** : ثنا سفيان ، سمعته من الزهري ، عنها ، به . وعن عفان ، عن عبدالله ، عن يونس ، عن الزهري ، نحوه . وعن عبدالرزاق ، عن معمر ، عن الزهري ، به . وعن هاشم ، عن محمد -يعني ابن راشد- عن يحيى بن يحيى الغساني ، عن أبي بكر ابن محمد بن عمرو بن حزم ، عنها ، به ، وفيه قصة . وعن عبدالصمد ، عن همام وحرب بن شداد -فرقهما- كلاهما عن يحيى بن أبي كثير ، حدثني محمد بن عبدالرحمن الأنصاري ، عن عمرة ، نحوه][٣] .

---

(١) في المطبوعة : «عمرو» وهو خطأ .

(٢) «عبدالله بن سعد» من الأصل و(هـ) وبدله في المطبوع «عبيدالله بن سعد» وهما أخوان من أبناء سعد بن إبراهيم بن سعد بن إبراهيم بن عبدالرحمن بن عوف الزهري . ثقتان يرويان عن عمهما يعقوب بن إبراهيم . انظر : (الجرح والتعديل ٥/٦٤ ، ٣١٧ ، وتاريخ بغداد ٩/٤٧٢ ، ١٠/٢٢٣) .

(٣) ما بين المعقوفين من المطبوع وأطراف المسند ٩/٣٢٤ ، ح ١٢٣٩٣) .

٦/١٨٢/ب

٢٣١٧١ ـ / حديث : «بيتٌ لا تمر فيه جياعٌ أهله» ، أو«جاع أهله» ، مرتين أو ثلاثا .
مي عه حم

مي في الأطعمة : أنا عبدالله بن مسلمة ، ثنا يعقوب بن محمد بن طحلاء ، عن أبي الرجال ، عن أمه عمرة ، بهذا .

عه فيه : عن السلمي ، عن خالد بن مَخْلَد . وعن أبي بكر الرازي ، عن الأصمعي ، كلاهما عن يعقوب ، به .

[أحمد : ثنا أبو سعيد ، ثنا عبدالرحمن ، سمعت أبي يحدث ، عنها ، بهذا . وعن عبدالرحمن ، عن يعقوب بن محمد بن طحلاء ، عن أبي الرجال ، بمعناه . قال عبدالرحمن : كان سفيان حدَّثناه عنه](١) .

٢٣١٧٢ ـ حديث : أن عائشة قطعت يد عبد سرق ، في قصة طويلة .
ط ش

رواها مالك في الحدود : عن (عبدالله)(٢) بن أبي بكير ، عن عمرة ، به .

٢٣١٧٣ ـ حديث : «لاضرر ولاضرار» .
قط

قط في الأحكام : ثنا محمد بن عمرو بن البختَري ، ثنا أحمد بن الخليل ، ثنا الواقدي ، ثنا خارجة بن عبدالله بن سليمان ، عن أبي الرجال ، عنها ، بهذا .

٢٣١٧١ ـ مي ٣٠/٢ . عه ٣٩٥/٥ ـ ٣٩٦ . أحمد ١٠٥/٦ ، ١٧٩ ، ١٨٨ .

ويزاد : عه فيه ٣٩٥/٥ : حدثنا الصغاني ، ثنا سعيد بن سليمان ، ثنا يعقوب بن محمد بن طحلاء ، ثنا محمد بن عبدالرحمن ، حدثتني أمي ، سمعت عائشة ، به .

(١) ما بين المعقوفين من المطبوع و أطراف المسند (٣٢٣/٩ ، ح ١٢٣٨٩) .

٢٣١٧٢ ـ مالك ٨٣٢/٢ ـ ٨٣٣ .

ويزاد : الشافعي ٣٣٥ ـ ٣٣٦ : عن مالك ، به .

(٢)«عبدالله» من المطبوع وهو الصواب ، وقع في الأصل و(هـ) : «عبدالرحمن» . انظر : (تهذيب الكمال ٢٤٢/٣٥ في ترجمة عمرة بنت عبدالرحمن) .

٢٣١٧٣ ـ قط ٢٢٧/٤ .

ط لمالك ش للشافعي حم لأحمد عم لعبدالله بن أحمد مي للدارمي جا لابن الجارود

٢٣١٧٤ ـ حديث : إذا زنت أمة أحدكم . . . الحديث .
طح حم

طح في الحدود : ثنا علي بن شيبة ، ثنا مُعَلَّى بن منصور ، ثنا أبو أويس ، عن صالح بن كيسان ، عن عبيدالله[١] . [وحدثنا ربيع المؤذن ، ثنا شعيب بن الليث ، ثنا الليث][٢] عن يزيد بن أبي حبيب ، عن عمارة بن أبي فروة ، عن محمد بن مسلم ، عن عروة ، عن عمرة ، به .

[**أحمد** : ثنا يونس ، ثنا الليث ، عن يزيد بن أبي حبيب ، عن عمارة بن أبي فروة ، عن الزهري ، عن عروة ، أن عمرة حدثته ، به][٣] .

٢٣١٧٥ ـ حديث : أن رسول الله ﷺ بعث رجلاً على سرية ، فكان يقرأ لأصحابه في صلاتهم ﴿قُلْ هُوَ ٱللَّهُ أَحَدٌ﴾ الحديث .
حب

حب في الحادي والسبعين من الأول : أنا عبدالله بن محمد بن سَلْم ، ثنا حرملة ابن يحيى ، ثنا ابن وهب ، أخبرني عمرو بن الحارث ، عن سعيد بن أبي هلال ، أن أبا الرجال محمد بن عبدالرحمن ، حدثه ، عن أمه عمرة ، به .

٢٣١٧٦ ـ حديث : «من ولي من أمر المسلمين شيئاً ، فأراد الله به خيراً ، رزقه وزيراً صالحاً . . .» الحديث .
خز البزار

٢٣١٧٤ ـ طح ١٣٦/٣ . أحمد ٦٥/٦ .

(١) هذا الإسناد ليس من رواية : عمرة ، عن عائشة . وإنما هو من مسند «زيد بن خالد» ولم يذكره المصنف في مسنده من«الإتحاف» فزاده محققه استدراكاً . انظر : (الإتحاف ١٩/٥) .

(٢) ما بين المعقوفين من المطبوع وهو ساقط من الأصل و(هـ) .

(٣) ما بين المعقوفين من المطبوع وأطراف المسند (٣٢١/٩ ، ح ١٢٣٨١) .

٢٣١٧٥ ـ حب (الإحسان) ٨٣/٢ .

٢٣١٧٦ ـ ولم أقف عليه في كتاب التوحيد فلعله في «السياسة» . كشف الأستار عن زوائد البزار ٢٣٤/٢ . قال الهيثمي : رواه أحمد والبزار ، ورجال البزار رجال الصحيح . (مجمع الزوائد ٢١٠/٥) .

خز في التوحيد : ثنا أبو حاتم محمد بن إدريس ، ثنا منصور بن أبي مزاحم ، ثنا أبو سعيد المؤدب ، عن يحيى بن سعيد ، عنها ، به .

رواه البزار : عن الفضل بن سهل ، عن منصور .

وصححه ابن القطان من هذا الوجه .

٢٣١٧٧ ـ حديث : وجد في قائم سيف رسول الله ﷺ كتابان : «إن أشد الناس عُتُوّاً في الأرض رجل ضرب غير ضاربه . . .» الحديث . وفي الآخر : «المؤمنون تتكافأ دماؤهم . . .» الحديث . قط كم

قط في الحدود : ثنا الحسين بن إسماعيل ، ثنا محمد بن عبدالملك بن زنجويه ، ثنا عبيدالله بن عبد المجيد ، ثنا عبيدالله بن عبدالرحمن بن موهب ، حدثني مالك بن محمد بن عبدالرحمن ، عنها ، به .

٢٣١٧٨ ـ حديث : «يحرم من الرضاعة مايحرم من الولادة . . .» الحديث ، وفيه قصة عم حفصة من الرضاعة . مي جا حم ش ط

٢٣١٧٧ ـ قط ٣/١٣١ .

ويزاد : كم في الحدود ٤/٣٤٩ : أخبرنا أبو عمرو عثمان بن أحمد الدقاق ببغداد ، ثنا عبدالكريم بن الهيثم ، ثنا أبو اليمان الحكم بن نافع ، أنبأ عبيدالله بن عبدالرحمن بن موهب ، به . وذكر الكتاب الأول فقط .

٢٣١٧٨ ـ مي ٢/٧٨ ـ ٧٩ . جا ص ٢٣٠ . أحمد ٦/١٧٨ . وله طريق تقدمت في ترجمة سليمان بن يسار ، عن عروة ، عن عائشة (ح ٢١٩٨٥) ص ١٢٣ .

ويزاد : الشافعي ٣٠٦ : أخبرنا مالك ، عن عبدالله بن أبي بكر ، عن عمرة بنت عبدالرحمن ، عن عائشة ، به . وفيه قصة عم حفصة من الرضاعة .

ومالك ٢/٦٠١ : عن عبدالله بن أبي بكر ، عن عمرة عنها ، به . وفيه قصة عم حفصة من الرضاعة . قلت : لا إشكال هنا فهو يروي عن أبيه عنها ، ويروي عن عمرة أيضاً من غير واسطة .

ط لمالك **ش** للشافعي **حم** لأحمد **عم** لعبدالله بن أحمد **مي** للدارمي **جا** لابن الجارود

مي في النكاح : أنا إسحاق ، أنا روح ، ثنا مالك ، عن عبدالله بن أبي بكر بن عمرو بن حزم ، عنها ، به . وعن صدقة بن الفضل ، عن يحيى بن سعيد ، عن مالك ، بالحديث دون القصة .

جا فيه : ثنا بحر بن نصر ، ثنا ابن وهب ، أخبرني مالك ، به .

[أحمد : عن عبدالرحمن ، عن مالك ، به][1] .

٢٣١٧٩ ـ حديث : نزل القرآن بعشر رضعات معلومات يحرمن ، ثم نسخن بخمس معلومات . . . الحديث .
مي جا حب ش ط قط

مي في النكاح : ثنا إسحاق ، ثنا روح ، ثنا مالك ، عن عبدالله بن أبي بكر ، عنها ، به .

جا فيه : ثنا محمد بن يحيى ، ثنا يزيد بن هارون ، ثنا يحيى ، أن عمرة أخبرته ، به .

حب في الحادي بعد المائة من الأول : وفي الحادي والثلاثين من الثالث : أنا عمر بن سعيد بن سنان ، أنا أحمد بن أبي بكر ، عن مالك ، به .

---

(١) ما بين المعقوفين من المطبوع وأطراف المسند (٣١٩/٩ ، ح ١٢٣٧٣) .

٢٣١٧٩ ـ مي ٨٠/٢ . جا ٢٣٠ ـ ٢٣١ . حب (الإحسان) ٢١٣/٦ .

ويزاد : الشافعي ٢٢٠ : أخبرنا مالك ، عن عبدالله بن أبي بكر بن محمد بن عمرو بن حزم ، عن عمرة بنت عبدالرحمن ، عن عائشة أم المؤمنين ، به . وفي ص ٣٠٧ ، عن سفيان ، عن يحيى بن سعيد ، عن عمرة ، به .

ومالك في الرضاع ٦٠٨/٢ : عن عبدالله بن أبي بكر بن حزم ، به . قال مالك : وليس على هذا العمل .

وقط فيه ١٨١/٤ : نا الحسين بن إسماعيل ، نا محمد بن عبدالملك بن زنجويه ، نا يزيد بن هارون ، نا يحيى بن سعيد ، عن عمرة ، عنها بحديث الباب .

٢٣١٨٠ ـ حديث : سمع النبي ﷺ ناساً يتغنَّون في عرس لهم :
كم م

وأهدى لها أكبشاً ينحنحن في المربد(١)

. . . الحديث .

كم في النكاح : ثنا علي بن حمشاذ ، ثنا إسماعيل بن إسحاق ، ثنا إسماعيل بن أبي أُوَيْس ، حدثني أبي ، عن يحيى بن سعيد ، عنها ، به . وقال : على شرط مسلم .

قلت : قد أخرجه من حديث : مالك(٢) .

٢٣١٨١ ـ / حديث : أصبحت أنا وحفصة صائمتين متطوعتين ، فأُهدي لنا طعام فأفطرنا ، فقال رسول الله ﷺ : «صُوما مكانه يوماً آخر» . ٦/١٨٣أ
حب طح

حب في السابع والستين من الأول : أنا ابن قتيبة ، ثنا حرملة ، ثنا ابن وهب أملاه علينا ، حدثني جرير بن حازم ، عن يحيى بن سعيد ، عنها ، بهذا .

٢٣١٨٢ ـ حديث : نهى رسول الله ﷺ عن بيع الثمار حتى تنجو من العاهة .
طح حم

طح في البيوع : ثنا صالح بن عبدالرحمن وربيع الجيزي ، قالا : ثنا القعنبي ، ثنا خارجة بن عبدالله بن سليمان ، عن أبي الرجال ، عن أمه ، به .

٢٣١٨٠ ـ كم ٢/١٨٤ ـ ١٨٥ .

(١) في المطبوعة : «كبشا ينحنحن في مربد» . وكبش تجمع على أكبش .

(٢) لم أقف عليه في صحيح مسلم ، ولا في تحفة الأشراف .

٢٣١٨١ ـ حب (الإحسان) ٥/٢١١ .

ويزاد : طح في الصوم ٢/١٠٩ : حدثنا أحمد بن عبدالرحمن ، ثنا عمي عبدالله بن وهب ، أخبرني جرير بن حازم ، عن يحيى بن سعيد ، عنها ، به .

٢٣١٨٢ ـ طح ٤/٢٣ . أحمد ٦/٧٠ ، ١٠٥ ـ ١٠٦ ، ١٦٠ .

[**أحمد** : ثنا الحكم بن موسى ، ثنا عبدالرحمن بن أبي الرجال ، عن أبيه ، عنها ، به . وعن أبي سعيد ، عن عبدالرحمن ، به . وعن أبي عامر ، عن خارجة بن عبدالله ، عن أبي الرجال ، به . قال عبدالله : قال أبي : خارجة ضعيف الحديث](١) .

٢٣١٨٣ ـ حديث : عقَّ رسول الله ﷺ عن حسن وحسين يوم السابع ، وسماهما ، وأمر أن يماط عن رأسهما الأذى . حب كم

حب في الثامن والسبعين من الأول : أنا عمر بن محمد الهمداني ، ثنا أبو الربيع ، ثنا ابن وهب ، ثنا محمد بن عمرو -وهو اليافعي- عن ابن جريج ، عن يحيى ابن سعيد ، عنها ، بهذا .

كم في الذبائح : ثنا أبو العباس محمد بن يعقوب ، ثنا الربيع بن سليمان ومحمد ابن عبدالله بن عبدالحكم ، قالا : ثنا عبدالله بن وهب ، به .

٢٣١٨٤ ـ حديث : دخلت امرأة على النبي ﷺ ، فقالت : بأبي وأمي ، إني ابتعت أنا وابني من فلان ثمر ماله ، فأحصيناه . . . الحديث : «تألى لا يصنع خيراً . . .» فبلغ صاحب الثمر فقال : إن شئت وضعت ما نقصوا ، وإن شئت من رأس المال . فوضع مانقصوا . حب حم

حب في الثامن والسبعين من الأول : أنا الحسن بن سفيان ، ثنا عمران بن أبي جميل ، ثنا عبدالرحمن بن أبي الرجال ، عن أبيه ، عن عمرة ، به .

---

(١) ما بين المعقوفين من المطبوع وأطراف المسند (٣٢٣/٩ ، ح ١٢٣٨٨) .

٢٣١٨٣ ـ حب (الإحسان) ٣٥٦/٧ . كم ٢٣٧/٤ . وقال : صحيح الإسناد .

٢٣١٨٤ ـ حب (الإحسان) ٢٤٤/٧ ـ ٢٤٥ . أحمد ٦٩/٦ ، ١٠٥ .

[**أحمد** : ثنا الحكم بن موسى ، ثنا عبدالرحمن بن أبي الرجال ، به . وعن أبي سعيد ، عن عبدالرحمن بن أبي الرجال ، به](١) .

٢٣١٨٥ ـ حديث : لما نزل عذري ، قام رسول الله ﷺ فذكر ذلك وتلا القرآن ، فلما نزل أتي برجل وامرأة ، فضربوا حدهم .
عه حم

عه في المنافقين : عن إبراهيم بن عبدالله بن أبي شيبة ، ثنا أحمد بن حنبل ، ثنا ابن أبي عدي ، عن محمد بن إسحاق ، عن عبدالله بن أبي بكر ، عنها ، بهذا .

[**أحمد** : ثنا ابن أبي عدي ، به](٢) .

٢٣١٨٦ ـ حديث : «أقيلوا ذوي الهيئات زلاتهم» .
حب قط حم ش

حب في الثامن والسبعين من الأول : أنا الحسن بن سفيان ، ثنا سعيد بن عبدالجبار ومحمد بن الصباح وقتيبة بن سعيد ، قالوا : ثنا أبو بكر بن نافع العُمَري ، عن محمد بن أبي بكر بن عمرو بن حزم ، عنها ، بهذا .

قط في الحدود : ثنا يعقوب بن إبراهيم البزاز ، ثنا رزق الله بن موسى ، ثنا محمد ابن إسماعيل بن أبي فُدَيْك ، ثنا عبدالملك بن زيد ، عن محمد بن أبي بكر بن عمرو بن حزم ، به .

[**أحمد** ثنا عبدالرحمن ، ثنا عبدالملك بن زيد ، به](٣) .

---

(١) ما بين المعقوفين من المطبوع وأطراف المسند (٣٢٢/٩ ، ح ١٢٣٨٧ والتعليق عليه) .
٢٣١٨٥ ـ أحمد ٣٥/٦ ، ٦١ .

(٢) ما بين المعقوفين من المطبوع وأطراف المسند (٣١٩/٩ ، ح ١٢٣٧٢) .
٢٣١٨٦ ـ حب (الإحسان) ١٥٣/١ ـ ١٥٤ . قط ٢٠٧/٣ . أحمد ١٨١/٦ .
ويزاد : الشافعي ٣٦٣ : أخبرنا إبراهيم بن محمد بن عبدالعزيز بن عبدالله بن عبدالله بن عمر ، عن محمد بن أبي بكر بن محمد بن عمرو بن حزم ، عن عمرة بنت عبدالرحمن ، عن عائشة ، نحوه .

(٣) ما بين المعقوفين من المطبوع وأطراف المسند (٣٢٥/٩ ، ح ١٢٣٩٩) .

ط لمالك **ش** للشافعي **حم** لأحمد **عم** لعبدالله بن أحمد **مي** للدارمي **جا** لابن الجارود

٢٣١٨٧ ـ حديث : رأيت في المنام كأن ثلاثة أقمار سقطن في حُجْرَتي(١) . . . كم الحديث .

في مسند : أبي بكر الصديق(٢) .

٢٣١٨٨ ـ حديث : دفَّ ناس من أهل البادية حضرة الأضحى في زمان رسول الله ﷺ فقال : «ادَّخِروا لثلاث ، وتصدَّقوا بما بقي . . .» الحديث . وفيه : «إنما نهيتكم من أجل الدافَّة(٣) **. . .» الحديث .** عه طح حب حم ط مي

عه في الأضاحي : عن ابن عبدالحكم ويونس بن عبدالأعلى ، كلاهما عن ابن وهب . وعن أبي داود السِّجْزي ، عن القعنبي ، كلاهما عن مالك ، عن عبدالله بن أبي بكر ، عنها ، به .

٢٣١٨٧ ـ ويزاد : رواه الحاكم في الرؤيا ٣٩٥/٤ أخبرنا أبوالعباس : محمد بن أحمد بن محبوب بن فضيل التاجر المحبوبي بمرو ، ثنا أبو عيسى : محمد بن عيسى بن سورة الحافظ بترمذ ، ثنا سهل بن إبراهيم الجارودي ، ثنا مسعدة بن اليسع ، عن مالك بن أنس ، عن يحيى بن سعيد الأنصاري ، عن عمرة ، عن عائشة أم المومنين ، به . وقال حديث صحيح الإسناد .

(١) في الأصل و(هـ) : «حجري» .

(٢) قلت : الحديث من رواية : سعيد بن المسيب ، عن عائشة ، وليس فيه ذكر لعمرة بنت عبدالرحمن . انظر : (الإتحاف ٢٢٩/٨ ، ح ٩٢٦٨) .

٢٣١٨٨ ـ طح ١٨٨/٤ـ ١٨٩ . حب (الإحسان) ٥٦٧/٧ ـ ٥٦٨ . أحمد ٥١/٦ .

ويزاد : رواه مالك في الضحايا ٤٨٤/٢ ، به .

ومي في الأضاحي ٦/٢ : أخبرنا محمد بن عبدالله الرقاشي ، ثنا يزيد بن زريع ، ثنا محمد بن إسحاق ، حدثني عبدالله بن أبي بكر ، عن عمرة ، به .

(٣) في (حب) : «قال أبو حاتم : الدافة : الجماعة يقدمون متجدين في السؤال» . قلت : كذا في طبعة الحوت ، وفي طبعة شعيب ٢٥٠/١٣ : «مجدين» .

طح في الذبائح : ثنا ابن مرزوق ، ثنا عثمان بن عمر . وعن يونس ، عن ابن وهب ، كلاهما عن مالك ، عن عبدالله بن أبي بكر ، عنها ، به . وعن فهد ، ثنا أبو صالح ، حدثني الليث ، ثنا عبيدالله[1] ، عن أبي الأسود ، عن هشام بن عروة ، عن يحيى بن سعيد ، عنها ، نحوه .

حب في التاسع والتسعين من الأول : أنا الحسين بن إدريس ، أنا أحمد بن أبي بكر ، عن مالك ، عن عبدالله بن أبي بكر ، عن عبدالله بن واقد بن عبدالله بن عمر ، أنه قال : نهى رسول الله ﷺ عن أكل لحوم الضحايا بعد ثلاث . قال عبدالله بن أبي بكر : فذكرت ذلك لعمرة بنت عبدالرحمن ، فقالت : سمعت عائشة . . . به .

[أحمد : ثنا يحيى ، عن مالك ، به][2] .

٦/١٨٣/ب

٢٣١٨٩ ـ / حديث : أن رسول الله ﷺ خيَّر بريرة ، وكان زوجها مملوكاً .
قط

قط في النكاح : ثنا محمد بن معن بن هشام بن معن الفارسي أبو بكر ، ثنا شاذان بن ماهان ، ثنا شيبان ، ثنا عثمان بن مِقْسم ، عن يحيى بن سعيد ، عنها ، بهذا .

٢٣١٩٠ ـ حديث : أن بريرة جاءت تستعين عائشة . . . الحديث : «الولاء لمن أعتق» .
طح حب ط حم ش

---

(١) «عبيدالله» من الأصل و(هـ) وبدله في المطبوع : «عبدالله» وكلاهما من شيوخ «الليث بن سعد» . انظر : تهذيب الكمال (٢٤/٢٥٤ ـ ٢٧٨) .

(٢) ما بين المعقوفين من المطبوع وأطراف المسند (٩/٣١٩ ، ح ١٢٣٧٤) .

٢٣١٨٩ ـ قط ٣/٢٩٢ .

٢٣١٩٠ ـ طح ٤/٤٢ ـ ٤٣ . حب (الإحسان) ٦/٢٦٧ . مالك ٢/٧٨١ . أحمد ٦/١٣٥ .

ويزاد : الشافعي ص ١٧٤ ، ٢٠٤ ، ٣٣٨ : أخبرنا مالك ، به .

طح في البيوع : ثنا يونس ، ثنا ابن وهب ، أخبرني مالك ، عن يحيى بن سعيد ، عن عمرة ، بهذا .

حب في العاشر والمائة من الأول : أنا الحسين بن إدريس ، أنا أحمد بن أبي بكر ، عن مالك ، به .

هو في الموطأ عند الرواة إلا يحيى بن بكير وحده . وصورته مرسل .

[أحمد : ثنا جعفر بن عون ، ثنا يحيى بن سعيد ، عنها ، به](١) .

٢٣١٩١ ـ حديث : سُئلت عائشة : ماكان عمل رسول الله ﷺ في بيته؟ قالت : كان يفلي ثوبه . . . الحديث .
حب ت

حب في السابع والأربعين من الخامس : أنا ابن قتيبة ، ثنا حرملة ، ثنا ابن وهب ، أنا معاوية بن صالح ، عن يحيى بن سعيد ، عنها ، به .

قلت : رواه الترمذي في «الشمائل» : عن محمد بن إسماعيل ، عن عبدالله بن صالح ، عن معاوية بن صالح ، [به] .

٢٣١٩٢ ـ حديث : كان رسول الله ﷺ إذا سافر سفراً أقرع بين نسائه ، فأيتهن خرج سهمها خرج بها معه .
طح حم

طح في الوصايا : عن محمد بن حميد ، ثنا سعيد بن عيسى بن تليد ، ثنا المُفَضَّل ابن فضالة ، عن أبي الطاهر بن محمد بن أبي بكر بن محمد بن عمرو بن حزم ، عن عمه (٢) ، عنها ، به . وبقية طرقه في ترجمة : الزهري ، عن عروة ، عن عائشة(٣) .

---

(١) ما بين المعقوفين من المطبوع وأطراف المسند (٣٢٥/٩ ، ح ١٢٣٩٨) .
٢٣١٩١ ـ حب (الإحسان) ٤٧٤/٧ . شمائل الترمذي (ح ٣٣٦) ص ١٦٤ .
٢٣١٩٢ ـ طح ٣٨٣/٤ . أحمد ٢٦٩/٦ .

(٢) «عمه» من المطبوع وهو الصواب ، وهو عبدالله بن أبي بكر بن محمد بن عمرو بن حزم كما في السند . وبدله في الأصل و(هـ) : «أبيه» . انظر : (تهذيب الكمال ٢٤٢/٣٥ ترجمة : عمرة بنت عبدالرحمن) .

(٣) تقدم (ح ٢٢١٦٣) ص ٢٢٩ .

[أحمد : ثنا يعقوب ، ثنا أبي ، عن ابن إسحاق ، حدثني يحيى بن سعيد ، عنها ، بهذا](١) .

٢٣١٩٣ ـ حديث : لما جاء نعيُ جعفر بن أبي طالب وزيد بن حارثة وعبدالله ابن رواحة جلس رسول الله ﷺ يعرف في وجهه الحزن -قالت عائشة : وأنا أطلع من شق الباب- فأتاه رجل فقال يارسول الله : إن نساء جعفر قد كثر بكاؤهنّ ، فأمره أن ينهاهن . . . الحديث .

حب كم حم

حب في السادس من الثاني : أنا عمران بن موسى بن مجاشع ، ثنا عثمان بن أبي شيبة ، ثنا ابن نُمَيْر ، عن يحيى بن سعيد ، عنها ، به . وفي الحادي والعشرين منه : أنا أحمد بن عبدالله بحرّان ، ثنا النُّفَيْلي ، ثنا عبيدالله بن عمرو ، عن يحيى بن سعيد ، به .

كم في المناقب : ثنا أبو محمد المزني ، ثنا محمد بن عثمان بن أبي شيبة(٢) ، ثنا العلاء بن عمرو الحنفي ، ثنا سعيد بن مسلمة ، عن يحيى بن سعيد ، ببعضه .

[أحمد : ثنا ابن نمير ، ثنا يحيى ، عنها ، به](٣) .

٢٣١٩٤ ـ حديث : أن رسول الله ﷺ قضى في سيل مهزور(٤) ومذنب(٥) : أن الأعلى يرسل إلى الأسفل ، ويحبس قدر كعبين .

كم

(١) ما بين المعقوفين من المطبوع وأطراف المسند (٣٢٦/٩ ، ح ١٢٤٠١) .
٢٣١٩٣ ـ حب (الإحسان) ٦٢/٥ ، ٥٩ . كم ٢١٥/٣ . أحمد ٥٨/٦ ـ ٥٩ .
(٢) في الأصل و(هـ) : «ثعلبة» والتصويب من المطبوعة . وانظر : (سير أعلام النبلاء ٢١/١٤) .
(٣) ما بين المعقوفين من المطبوع و أطراف المسند (٣٢٥/٩ ، ح ١٢٣٩٧) .
٢٣١٩٤ ـ كم ٦٢/٢ .
(٤) مهزور : وادي بني قريظة بالحجاز ، فأما بتقديم الراء على الزاي فموضع سوق المدينة . (النهاية ٢٦٢/٥) .
(٥) في الأصل و(هـ) : «مهزور مذنب» .

كم في البيوع : ثنا أبوبكر بن إسحاق وأبوبكر بن عبدك القزاز الرازي ببغداد ، قالا : ثنا علي بن الحسين بن الجنيد ، (ثنا أحمد بن صالح المصري)(١) ، ثنا إسحاق بن عيسى ، ثنا مالك بن أنس ، عن أبي الرجال ، عنها ، بهذا . وقال : صحيح على شرطهما .

٢٣١٩٥ ـ حديث : نهى رسول الله ﷺ أن يمنع نَقْع البئر ، يعني فضل الماء .
أبو قرة قط ط حب كم حم

أبو قُرَّة (٢) في «السنن» : ثنا **مالك** ، عن ابن أبي الرِّجَال ، عن أبيه ، عنها ، به .

ورواه **الدارقطني** في «الغرائب» : من طريق الليث ، عن سعيد بن عبدالرحمن الجمحي ، عن مالك .

وأخرجه **مالك** في الموطأ مرسلاً ، ليس فيه عائشة(٣) .

حب في الثالث والأربعين من الثاني : أنا عمران بن موسى ، ثنا عثمان بن أبي شيبة ، ثنا جرير ، عن محمد بن إسحاق ، عن محمد بن عبدالرحمن ، عن أمه ، به .

كم في البيوع : ثنا محمد بن صالح بن هانئ ، ثنا يحيى بن محمد بن يحيى ، ثنا عبدالله بن عبدالوهاب الحجبي ، عن عبدالرحمن بن أبي الرِّجَال ، عن أبيه ، عنها ، به بلفظ : لايمنع نقع : وهو الزهو . قال أبو الرجال : هو أن تكون البئر بين الشريكين ، فيكون للرجل فيها فضل ، فلا يمنع صاحبه(٤) .

---

(١) ما بين الهلالين ساقط من المطبوع وأصله مخطوطة رواق المغاربة [٣٢/٢ /أ ـ ب] . انظر : (تهذيب الكمال ٣٤٠/١ ترجمة أحمد بن صالح ، وسير أعلام النبلاء ١٦/١٤ ترجمة علي ابن الحسين بن الجنيد) .

٢٣١٩٥ ـ مالك ٧٤٥/٢ . حب (الإحسان) ٢٢١/٧ . كم ٦١/٢ . وقال : هذا حديث صحيح الإسناد . أحمد ١٠٥/٦ ، ٢٥٢ ، ١١٢ ، ١٣٩ ، ٢٦٨ .

(٢) ذكره في «التمهيد» ١٢٣/١٣ .

(٣) قال في الموطأ ٧٤٥/٢ : وصله موسى بن طارق أبوقرة وسعيد بن عبدالرحمن الجمحي ، كلاهما عن مالك ، عن أبى الرِّجَال ، عن أمه ، عن عائشة أم المؤمنين .

(٤) في المطبوع : قال عبدالرحمن سمعت أبي يقول : إن الزهو أن تكون البئر بين شركاء فيها الماء ، فيكون للرجل فيها فضل فلا يمنع صاحبه .

خز لابن خزيمة **عه** لأبي عوانة **طح** للطحاوي **حب** لابن حبان **قط** للدارقطني **كم** للحاكم

[أحمد : عن أبي سعيد ، عن ابن أبي الرجال . وعن أبي عامر ، عن خارجة بن عبدالله . وعن حسين ، عن أبي أويس ، الثلاثة عن أبي الرجال ، عن عمرة ، به . وعن يزيد بن هارون ، عن محمد بن إسحاق ، عن محمد بن عبدالرحمن ، عن أمه عمرة ، نحوه . قال يزيد : يعني فضل الماء . وعن يعقوب ، عن أبيه ، عن ابن إسحاق ، نحوه](١) .

٦/١٨٤أ **٢٣١٩٦ ـ / حديث : أن رسول الله ﷺ كان مما يقول للمريض ، ببزاقة بأصبعه : «باسم الله ، تربة أرضنا ، بريقة بعضنا ، يشفى سقيمنا ، بإذن ربنا» .**

عه حب كم خ م الطبري حم

عه في الطب : ثنا محمد بن إسماعيل الأحمسي ، ثنا سفيان بن عيينة ، عن عبدربه بن سعيد ، عنها ، به . وعن عمار بن رجاء ، ثنا الحميدي ، ثنا سفيان ، به وصرح .

حب في الثاني عشر من الخامس : أنا عمران بن موسى ، ثنا عثمان بن أبي شيبة ، ثنا سفيان بن عيينة ، به .

كم في الرقى : ثنا الشيخ أبو بكر بن إسحاق وعلي بن حمشاذ ، قالا : ثنا بشر بن موسى ، ثنا الحميدي ، به . وقال : صحيح على شرطهما .

قلت : أخرجاه(٢) .

---

(١) ما بين المعقوفين من المطبوع وأطراف المسند (٣٢٣/٩ ، ح ١٢٣٩٠) .
٢٣١٩٦ ـ حب (الإحسان) ٢٧٣/٤ . كم ٤١٢/٤ . أحمد ٩٣/٦ .

(٢) أخرجه البخاري في صحيحه : كتاب الطب ، باب رقية النبي ﷺ -الفتح (٢٠٦/١٠ ، ح ٥٧٤٥)- وأخرجه مسلم فى صحيحه : كتاب السلام ، باب استحباب الرقية من العين والنملة والحمة والنظرة (١٧٢٤/٤ ، ح ٢١٩٤) .

ورواه **أبو جعفر بن جرير** : عن محمد بن مرزوق ومحمد بن عيسى الدامغاني وسفيان بن وكيع ، عن سفيان بن عيينة ، به .

[**أحمد** : ثنا علي بن عبدالله ، ثنا سفيان ، به](١) .

٢٣١٩٧ ـ حديث : «**ستة لعنتهم و(٢)لعنهم الله وكل نبي مجاب : الزائد في كتاب الله ، والمكذب بقدر الله . . .» الحديث .** حب كم

حب في التاسع والمائة من الثاني : أنا الحسن بن سفيان ، ثنا قتيبة بن سعيد ، ثنا عبدالرحمن بن أبي الموال ، عن عبيدالله بن عبدالرحمن بن موهب ، (عنها)(٣) ، به .

كم في الإيمان : ثنا عبدالله بن جعفر بن درستويه ، ثنا يعقوب بن سفيان . وثنا أبوبكر بن إسحاق الفقيه ، ثنا الحسن بن علي بن زياد ، قالا : ثنا إسحاق بن محمد الفروي . وأخبرني محمد بن المُؤَمَّل ، ثنا الفضل بن محمد الشعراني ، ثنا قتيبة بن سعيد ، قالا : ثنا ابن أبي الموَّال ، به(٤) . وقال صحيح الإسناد(٥) .

---

(١) ما بين المعقوفين من المطبوع وأطراف المسند (٩/٣٢٠ ، ح ١٢٣٧٩) .

٢٣١٩٧ ـ حب (الإحسان) ٧/٥٠١ . كم ١/٣٦ ، ٤/٩٠ ، ٢/٥٢٥ . قال في (٢/٥٢٥) : «عبدالرحمن بن أبي الرجال» وهوتصحيف ، صوابه «ابن أبى الموال» .

(٢) «الواو» ساقطة من الأصل و(هـ) ومثبتة من المطبوع .

(٣) في الأصل و(هـ) : «عنه» والصواب ما أثبته . وانظر أيضاً حب «الإحسان» (١٣/٦٠ تحقيق الأرنؤوط) .

(٤) في المطبوع : «ثنا عبدالله بن موهب» وهوخطأ ، وصوابه : «عبيدالله بن موهب» كما في أصله مخطوطة رواق المغاربة للمستدرك [١/١٠١/أ] . وكذلك ما مر في الأسانيد . وانظر : (حب «الإحسان» ١٣/٦٠ ـ ٦١ طبعة الأرنؤوط) .

(٥) قلت : قال في الموضع الثاني (٤/٩٠) : هذا حديث صحيح على شرط البخاري .

خز لابن خزيمة **عه** لأبي عوانة **طح** للطحاوي **حب** لابن حبان **قط** للدارقطني **كم** للحاكم

قلت : ذكر أبو زرعة : أن الصواب : عن ابن موهب ، عن علي بن الحسين ، مرسلاً(١) .

وفي تفسير ﴿وَٱلَّيۡلِ إِذَا يَغۡشَىٰ﴾ : عن عبدالله بن جعفر ، به .

٢٣١٩٨ ـ حديث : «بينا أنا أدور في الجنة ، سمعت صوت قارئ ، فقلت : من هذا؟ فقالوا : حارثة بن النعمان ، كذلك البر» . وكان أَبَرَّ الناس بأمه . حب كم حم

حب في الثامن من الثالث : أنا ابن قتيبة ، ثنا ابن أبي السَّرِيّ ، ثنا عبدالرزاق ، أنا معمر ، عن الزهري ، عنها ، بهذا . وعن الحسن بن سفيان ، ثنا عبدالأعلى(٢) بن حماد ، ثنا ابن عيينة ، عن الزهري ، نحوه .

كم في المناقب : أنا أحمد بن سليمان الموصلي ، ثنا علي بن حرب ، ثنا سفيان ، به .

[أحمد : ثنا سفيان ، عن الزهري ، عنها ، به . وعن عبدالرزاق ، عن معمر ، عن الزهري ، به](٣) .

٢٣١٩٩ ـ حديث : «إن الله يحب الرفق ، ويعطي على الرفق مالا يعطي على العنف . . .» الحديث . عه حب

---

(١) انظر : (علل الحديث لابن أبي حاتم ٩١/٢) .

٢٣١٩٨ ـ حب (الإحسان) ٧٧/٩ . كم ٢٠٨/٣ . وقال : صحيح على شرط الشيخين . أحمد ٣٦/٦ ، ١٥١ ـ ١٥٢ ، ١٦٦ ـ ١٦٧ .

(٢) «عبدالأعلى» من الأصل و(هـ) وحب (الإحسان) ٤٧٨/١٥ تحقيق الأرنؤوط وقد تحرف في الطبعة المعتمدة إلى «عبدالله» .

(٣) ما بين المعقوفين من المطبوع وأطراف المسند (٣٢٣/٩ ـ ٣٢٤ ، ح ١٢٣٩٢) .

٢٣١٩٩ ـ حب (الإحسان) ٣٨٢/١ .

ط لمالك ش للشافعي حم لأحمد عم لعبدالله بن أحمد مي للدارمي جا لابن الجارود

عه في البر والصلة : ثنا محمد بن عبدالله بن عبدالحكم ، ثنا أبو زرعة وهب الله ابن راشد . وعن ابن أخي ابن وهب ، ثنا عمي ، كلاهما عن حيوة ، عن ابن الهاد ، عن أبي بكر بن حزم ، عنها ، به .

حب في الثامن والستين من الثالث : أنا ابن قتيبة . ثنا حرملة ، ثنا ابن وهب ، به .

٢٣٢٠٠ ـ حديث : ما رأيت مثل مارغبت عنه هذه الأمة من هذه الآية كم **﴿وَإِن طَآئِفَتَانِ مِنَ ٱلْمُؤْمِنِينَ ٱقْتَتَلُوا۟ . . .﴾(١) الآية .**

كم في قتال أهل البغي : أنا أبو بكر محمد بن الُمؤَمَّل ، ثنا الفضل بن محمد الشعراني ، ثنا إسماعيل بن أبي أُوَيْس ، ثنا أبي ، عن محمد بن أبي بكر بن عمرو ابن حزم ، عن أبيه ، عنها ، بهذا . وقال : صحيح على شرط مسلم .

٢٣٢٠١ ـ حديث : قال رسول الله ﷺ لأزواجه : «أسرعكن لحوقاً بي أطولكن كم **يداً . . .» الحديث .**

كم في المناقب : أنا عبدالله بن إسحاق بن إبراهيم الخراساني العدل ، ثنا إبراهيم بن الهيثم ، أنا إسماعيل بن أبي أُوَيْس ، حدثني أبي ، عن يحيى بن سعيد ، عن عمرة ، عن عائشة ، به ، وقال : [صحيح](٢) على شرط مسلم .

٢٣٢٠٠ ـ كم ١٥٦/٢ .

(١) سورة الحجرات ، الآية (٩) .

٢٣٢٠١ ـ كم ٢٥/٤ . وانظر الحديث المتقدم برقم (٢٣١١١) ص ٧١٩ .

(٢) ما بين المعقوفين من المطبوع .

٦/١٨٤/ب

٢٣٢٠٢ ـ / حديث : «مامن شئ يصيب المؤمن ، حتى الشوكة تصيبه ، إلا كتب الله له بها حسنة . . .» الحديث . عه

عه في البر والصلة : ثنا ابن أخي ابن وهب ، ثنا عمي ، ثنا حيوة ، عن ابن الهاد ، عن أبي بكر بن محمد بن عمرو بن حزم ، عنها ، به .

٢٣٢٠٣ ـ حديث : طح في الطلاق : ثنا يونس ، أنا ابن وهب ، أن مالكاً حدثه ، عن ابن شهاب ، عن عروة ، عن عائشة : أنها نقلت حفصة بنت عبدالرحمن بن أبي بكر حين دخلت في الدم من الحيضة الثالثة . قال ابن شهاب : فذكرت ذلك لعمرة ، فقالت : صدق عروة ، قد جادلها في ذلك أناس ، فقالوا : إن الله يقول : ﴿ . . . ثَلَٰثَةَ قُرُوٓءٍ . . . ﴾ فقالت عائشة : صدقتم أتدرون ماالأقراء ؟ إنما الأقراء الأطهار . قال ابن شهاب : وسمعت أبا بكر بن عبدالرحمن يقول : ما أدركت أحداً من فقهائنا إلا وهو يقول هذا . يريد الذي قالت عائشة . طح ش

٢٣٢٠٤ ـ حديث آخر : طح في الطلاق : ثنا يونس ، أنا ابن وهب ، أخبرني مخرمة بن بكير ، عن أبيه ، أنه سمع القاسم بن محمد : يرى أنه تخرج المطلقة إلى المسجد ، قال بكير : وقالت عمرة ، عن عائشة : تخرج من غير تَبَيُّتٍ عن بيتها . طح

٢٣٢٠٣ ـ طح ٣/٦١ . وانظر : (ح ٢٢٢٢٩) ص ٢٦٤ .

ويزاد : الشافعي ٢٩٦ : أخبرنا مالك ، عن ابن شهاب ، عن عروة ، عن عائشة ، قال ابن شهاب : فذكرت ذلك لعمرة بنت عبدالرحمن ، فقالت : صدق عروة ، به . كما أخرجه أيضاً : عن سفيان ، عن الزهري ، عن عمرة ، عن عائشة . قالت : إذا طعنت المطلقة في الدم من الحيضة الثالثة فقد برئت منه .

٢٣٢٠٤ ـ طح ٣/٨٠ .

٢٣٢٠٥ ـ حديث : أُهْدِيَ لرسول الله ﷺ لحم ، فقال : «أهدي لزينب بنت جحش . . .» الحديث . طح كم

طح في الكراهة : ثنا جعفر بن سليمان النوفلي ، ثنا إبراهيم بن المنذر الحزامي ، ثنا عمر بن أبي بكر الموصلي(١) ، ثنا ابن أبي الزناد ، عن أبيه ، عنها ، به .

كم في الأيمان والنذور : عن ابن درستويه ، عن يعقوب بن سفيان ، عن عبدالعزيز بن عبدالله الأُوَيْسي(٢) ، عن عبدالرحمن بن أبي الرجال ، [عن أبيه](٣) ، عن عمرة ، بتمامه .

٢٣٢٠٦ ـ حديث : كان إيلاء رسول الله ﷺ : أقسم بالله لا أقربكُنَّ(٤) شهراً . طح كم حم

طح في الكراهة : ثنا ابن أبي داود ، ثنا أبو حفص الفلاس ، ثنا أبو قتيبة ، ثنا عبدالرحمن بن أبي الرجال ، عن أبيه(٥) ، عنها ، بهذا . وفي الأيمان : عن ابن أبي داود ، ثنا الوهبي ، ثنا ابن إسحاق ، عن عبدالله بن أبي بكر ، عن عمرة ، بنحوه وأتم منه .

٢٣٢٠٥ ـ طح ٢٧١/٤ . كم ٣٠٢/٤ ـ ٣٠٣ . وقال : هذا حديث على شرط البخاري .

(١) «الموصلي» من المطبوع وهو الصواب ، وقد تحرف في الأصل و(هـ) إلى «المؤملي» . انظر : (الجرح والتعديل ١٠٠/٦ ، ولسان الميزان ٢٨٧/٤) .

(٢) «عبدالعزيز بن عبدالله الأويسي» من المطبوع ومخطوطة رواق المغاربة للمستدرك [١٤٨/٤/أ] ، وهو الصواب ، وقد تحرف في الأصل و(هـ) إلى «عبدالعزيز بن أبي سلمة» . انظر : (تهذيب الكمال ٨٨/١٧ ـ ٩٠ ترجمة عبدالرحمن بن أبي الرجال ، و٣٢٤/٣٢ ـ ٣٣٤ ترجمة يعقوب بن سفيان) .

(٣) ما بين المعقوفين ساقط من الأصل و(هـ) والمثبت من المطبوع ومخطوطة رواق المغاربة للمستدرك [١٤٨/٤/أ] . وهو ابنها محمد بن عبدالرحمن يروي عن أمه عمرة . وانظر : (تهذيب الكمال ٢٤١/٣٥ ـ ٢٤٣ ترجمة عمرة بنت عبدالرحمن) .

٢٣٢٠٦ ـ طح ٢٧٢/٤ ، ١٢٤/٣ . كم ٣٠٢/٤ ـ ٣٠٣ . وقال : هذا حديث على شرط البخاري . أحمد ١٠٥/٦ .

(٤) في الأصل و(هـ) : «لأقربك» والتصويب من المطبوع .

(٥) في المطبوعة : «ثنا أبي عمرة» والصواب : «ثنا أبي ، عن عمرة» . كما في الأصل و(هـ) . وانظر التعليقة السابقة .

كم في الأيمان والنذور : عن عبدالله بن جعفر بن درستويه ، عن يعقوب بن سفيان ، عن عبدالعزيز بن عبدالله الأُوَيْسي(١) ، عن عبدالرحمن ، به ، في الذي قبله .

[أحمد : ثنا أبو سعيد ، ثنا عبدالرحمن بن أبي الرجال ، عن أبيه ، عنها ، به](٢) .

٢٣٢٠٧ ـ حديث : كانت عائشة يراها العبيد لغيرها .

طح

طح في الكراهة : ثنا يونس ، ثنا ابن وهب ، عن ميمون بن يحيى ، عن مخرمة ابن بكير ، عن أبيه ، عنها ، بهذا . قال : وقالت أم علقمة : إن كان عبيد الناس ليرون عائشة ، وإنها لتمشط(٣) .

---

(١) انظر التعليق على الحديث الذي قبله .

(٢) ما بين المعقوفين من المطبوع وأطراف المسند (٣٢٣/٩ ، ح ١٢٣٩١) .

٢٣٢٠٧ ـ طح ٣٣٢/٤ . وانظر : (ح ٢٣٢٦٢ ، ص ٨٠٣) .

(٣) ويستدرك على أحاديث : عمرة بنت عبدالرحمن ، عن عائشة :

١ ـ حديث : كان يصلي من الليل فإذا انصرف قال : «قومي فأوتري» .

أحمد ١٥٢/٦ : ثنا عبدالرزاق ، ثنا معمر ، عن الأعمش ، عن تميم بن سلمة ، عن عمرة ، به . كذا جاء في المطبوع وأصله المخطوط نسخة الحرم المكي ونسخة مكتبة الرياض السعودية : «عمرة» . والحديث تقدم بسنده في مرويات تميم بن سلمة ، عن عروة ، عن عائشة (ح ٢١٩٦٢) ص ١١١ ، وكذلك رواه عبدالرزاق (١٣/٣ ، ح ٤٦١٤) وعنه رواه أحمد ، وكذلك هو عند أبي عوانة ٣٣٧/٢ ، ومسلم (٥١١/١ ، ح ٧٤٤) : «عن تميم بن سلمة ، عن عروة ، به» . وانظر : (تحفة الأشراف ٤/١٢ ، ح ١٦٣٣٣ ، وأطراف المسند ١٠٤/٩ ، ح ١١٦٨٤) .

٢ ـ حديث : سمع صوت صبي يبكي ، فقال : «ما لصبيكم هذا يبكي؟ هلا استرقيتم له من العين» .

أحمد ٧٢/٦ : ثنا حسين ، ثنا أبو أويس ، ثنا عبدالله بن أبي بكر ، عن عمرة ، عنها ، به . وانظر : (أطراف المسند ٣١٩/٩ ، ح ١٢٣٧٦) .

. . . . . .

٣ ـ حديث : «من كان يؤمن بالله واليوم الآخر فلا يؤذي جاره» .

أحمد ٦٩/٦ : ثنا الحكم بن موسى ، ثنا عبدالرحمن بن أبي الرجال ، قال أبي ، عن عمرة ، عنها ، به . وانظر : (أطراف المسند ٣٢٢/٩ ح ١٢٣٨٦) .

٤ ـ حديث : في قصة الهجرة وقصة البناء بها وغير ذلك .

أخرجه كم في معرفة الصحابة ٤/٤ ـ ٥ : حدثنا أبو عبدالله محمد بن أحمد بن بطة الأصبهاني ، ثنا الحسن بن الجهم ، ثنا الحسين بن الفرج ، ثنا محمد بن عمر ، حدثنا موسى بن محمد بن عبدالرحمن ، عن ريطة ، عن عمرة ، عن عائشة . . . فذكره .

٥ ـ حديث : «من لم يبيت الصيام قبل طلوع الفجر فلا صيام له» .

أخرجه قط في الصيام ١٧١/٢ ـ ١٧٢ : حدثنا أبو بكر أحمد بن محمد بن موسى بن أبي حامد ، ثنا روح بن الفرج أبو الزنباع ، ثنا عبدالله بن عباد أبو عباد ، ثنا المفضل بن فضالة ، حدثني يحيى بن أيوب ، عن يحيى بن سعيد ، عن عمرة ، عنها ، به .

٦ ـ حديث : لقد أنزلت آية الرجم ، ورضعات الكبير عشرا فكانت في ورقة تحت سرير . . . الحديث .

رواه قط في الرضاع ١٧٩/٤ : نا أبو حامد محمد بن هارون ، نا محمد بن يحيى ، نا عبدالأعلى بن عبدالأعلى ، نا محمد بن إسحاق ، عن عبدالله بن أبي بكر ، عن عمرة ، عن عائشة ، به .

وأحمد ٢٦٩/٦ : حدثنا يعقوب ، ثنا أبي ، عن ابن إسحاق ، حدثني عبدالله بن أبي بكر بن عمرو بن حزم ، عن عمرة ، به . وانظر : (أطراف المسند ٣١٨/٩ ، ح ١٢٣٧١) .

٧ ـ حديث : أن رسول الله ﷺ سمع قراءة أبي موسى فقال : لقد أوتي هذا من مزامير آل داود .

رواه حب (الإحسان) ٢٦٢/٩ : أخبرنا حامد بن محمد بن شعيب البلخي ببغداد ، حدثنا سريج بن يونس ، حدثنا سفيان ، عن الزهري ، عن عمرة ، به .

٨ ـ حديث : اجعلوا مكان الدم خلوقا . وفيه قصة .

رواه حب (الإحسان) ٣٥٥/٧ : أخبرنا محمد بن المنذر بن سعيد ، حدثنا يوسف بن سعيد ، حدثنا حجاج ، عن ابن جريج ، أخبرني يحيى بن سعيد ، عن عمرة ، به .

خز لابن خزيمة **عه** لأبي عوانة **طح** للطحاوي **حب** لابن حبان **قط** للدارقطني **كم** للحاكم

304 ★عمرة بنت قيس العدوية البصرية ، عن عائشة .

٢٣٢٠٨ ـ حديث : «الفرار من الطاعون كالفرار من الزحف» .
خز الطبراني حم

خز في التوكل : ثنا محمد بن عبدالله بن بَزِيْع ، ثنا أبو عامر العَقَدي ، ثنا أبو معروف ، عنها ، بهذا . وعن محمد بن عمر المقدمي ، ثنا أمية بن خالد ، ثنا جعفر ابن كَيْسَان العدوي ، نحوه .

قلت : رواه **الطبراني** في «الأوسط»(١) : عن عمر بن عبدالرحمن السلمي ، عن حوثرة بن أشرس ، عن جعفر بن كيسان أبو معروف البصري ، عن عمرة بنت أرطاة العدوية -بصرية- عن عائشة ، أتم منه ، وقال : لم يروه عن عمرة إلا جعفر .

قلت : ولعل أرطاة اسم جدها ، فإن البخاري ذكر في ترجمة جعفر بن كيسان في «التاريخ» فقال : روى عن عمرة بنت قيس ، فذكر هذا الحديث(٢) .

---

304 ★ عمرة بنت قيس العدوية البصرية ، عن عائشة ، روى عنها جعفر بن كَيْسَان العدوي ، في صحيح ابن خزيمة . انظر : (تهذيب التهذيب ٤٤٠/١٢ ، والتقريب ، وأطراف المسند ٣٢٨/٩) .

٢٣٢٠٨ ـ أحمد ٨٢/٦ ، ٢٥٥ .

(١) انظر : (المعجم الأوسط للطبراني ٤٢٦/٤ ـ ت : د/محمود الطحان ، باب من اسمه عمر) . وفيه : قال المحقق في التعليقة «١» «إلى هنا انتهت الورقة ٢١٤ ولم ينته نص الحديث لأن الورقة ٢١٥ مفقودة» وفيها حديث «عمر بن عبدالرحمن السلمي شيخ الطبراني المذكور هنا . والذي نص الحافظ على وجوده في معجم الطبراني في الأوسط . وفي التعليقة «٢» قال المحقق : من هنا تبدأ الورقة ٢١٦ من المخطوطة» .

(٢) انظر التاريخ الكبير ١٩٨/٢ .

رواه أحمد : ثنا يحيى بن إسحاق ، ثنا جعفر بن كيسان ، به[١] .

305 ★ فاطمة بنت المنذر بن الزبير بن العوام ، عن خالة أبيها عائشة .

(١) ويستدرك في الرواة عن عائشة : عمرة الغاضرية أم القلوص ، روت عن عائشة ، وعنها المتوكل بن الفضيل ، حديثها عند الدارقطني . وترجمتها في (تهذيب التهذيب ٤٤٠/١٢ ، والتقريب) .

- حديث : أنها قالت : كان رسول الله ﷺ لايرى على الثوب جنابة ولا الأرض جنابة . . . الحديث .

أخرجه الدارقطني في الطهارة ١٢٥/١ : حدثنا أبو عثمان سعيد بن محمد بن أحمد الحناط ، نا إسحاق بن أبي إسرائيل ، حدثنا المتوكل بن الفضيل ، عن أم القلوص عمرة الغاضرية ، عنها ، به .

وقال الدارقطني : لايثبت هذا ، أم القلوص لاتثبت بها حجة . ووقع في تهذيب التهذيب والتقريب : «المتوكل بن الفضل» . وفي المطبوع : «المتوكل بن أبي الفضيل» وكلاهما تحريف ، والصواب : «المتوكل بن الفضيل» . انظر : (تاريخ البخاري ٤٣/٨ ، والجرح والتعديل ٣٧٢/٨ ، والميزان ٤٣٤/٣) .

ويستدرك عليه ايضاً : فاطمة بنت الحسين بن علي بن أبي طالب الهاشمية ، المدنية ، زوج الحسن بن الحسن بن علي ، ثقة ، ماتت بعد المائة ، وقد أسنّت . انظر : (تهذيب التهذيب ٤٤٢/١٢ ـ ٤٤٣ ، والتقريب) .

- حديث عائشة أنها قالت : كان أسيد بن حضير من أفاضل الناس فكان يقول : لو أني أكون كما أكون محل حال من أحوال ثلاث . . . الحديث موقوف .

كم في المعرفة ٢٨٨/٣ : حدثني محمد بن صالح ومحمد بن المؤمل ومحمد بن القاسم ، قالوا : ثنا الفضل بن محمد الشعراني ، ثنا سعيد بن أبي مريم ، أنا يحيى بن أيوب ، وابن لهيعة ، قالوا : ثنا عمارة بن غزية ، عن محمد بن عبدالله بن عمرو بن عثمان ، عن أمه فاطمة ، عنها ، به . وقال : هذا حديث صحيح الإسناد .

305 ★ فاطمة بنت المنذر بن الزبير بن العوام ، زوج هشام بن عروة ، مدنية تابعية ثقة . وكانت أكبر من هشام بثلاث عشرة سنة . انظر : (تهذيب التهذيب ٤٤٤/١٢ ، والتقريب) .

٢٣٢٠٩ ـ حديث : «عليكم بالبغيض النافع التلبينة . . .» الحديث .

كم

كم في الطب : أنا أحمد بن يعقوب الثقفي ، ثنا يوسف بن يعقوب القاضي ، ثنا محمد بن أبي بكر المقدمي ، ثنا معتمر بن سليمان ، عن أيمن بن نابل ، عنها ، به .

ولها حديث في ترجمة : زوجها هشام بن عروة ، عن أبيه ، عن عائشة[1] .

306 ★ قَرِيبَة بنت محمد بن عبدالرحمن بن أبي بكر ، عن عائشة .

٢٣٢١٠ ـ حديث : أن رسول الله ﷺ نهى عن الوصال . . . الحديث .

حم

أحمد : عن روح وأبي داود ووهب بن جرير ، كلهم ، عن شعبة ، عن عاصم مولى قريبة[2] ، عنها ، به .

٢٣٢٠٩ ـ كم ٤٠٧/٤ وقال : على شرط الشيخين . وفيه : «عن أم كلثوم ، عن عائشة» وهو خطأ . «أم كلثوم» مقحمة . صوابه : «فاطمة بنت المنذر ، عن عائشة» . انظر : أصله نسخة رواق المغاربة [١٩٤/٤ /أ] .

(١) تقدم (ح ٢٢٢٩٤) ص ٣٠٧ .

306 ★ قَرِيبة بنت محمد بن عبدالرحمن بن أبي بكر الصديق تروي ، عن عمة أبيها عائشة أم المؤمنين ، وعنها مولاها عاصم ، ذكرها ابن حبان في الثقات .

قال الحافظ : قلت : في ترجمة عاصم بن صهيب مولاها أنها بنت محمد بن أبي بكر الصديق ، وكذا هو في ترجمتها من ثقات ابن حبان ، وفي الكنى للحاكم أبي أحمد وساقه بسنده إلى البخاري فعلى هذا فعائشة عمتها ، وهو الصواب . انظر : (ثقات ابن حبان ٣٢٩/٥ ، وتعجيل المنفعة ص ٢٠٣ ، ٥٥٩ ، وتهذيب التهذيب ٤٩/٥) .

٢٣٢١٠ ـ أحمد ٢٤٢/٦ ، ٢٥٨ .

(٢) قال محقق أطراف المسند (٣٢٩/٩ تعليقة «٢») ما نصه : «وقع في المطبوع في رواية روح ٢٤٢/٦ : (ثنا شعبة ، عن أبي بكر ، عن عاصم مولى لقريبة بنت محمد بن أبي =

ط لمالك ش للشافعي حم لأحمد عم لعبدالله بن أحمد مي للدارمي جا لابن الجارود

307 ★ قَمِير امرأة مسروق ، عن عائشة .

٢٣٢١١ ـ حديث : أن فاطمة بنت أبي حُبَيْش أتت رسول الله ﷺ ، فقالت : يارسول الله إني امرأة استحاض ، فقال لها النبي ﷺ : «إنما ذلك عرق ، فانظري أيام أقرائك فإذا جاوزت فاغتسلي واستنقي ، ثم توضئي لكل صلاة» . قط

قط في الحيض : ثنا محمد بن سليمان بن محمد الباهلي ، ثنا عبدالله بن عبدالصمد بن أبي خداش ، ثنا عمار بن مطر ، ثنا أبو يوسف يعقوب بن إبراهيم ، عن إسماعيل بن أبي خالد ، عن الشعبي ، عنها ، به . وقال : تفرد به عمار بن مطر ، وهو ضعيف ، عن أبي يوسف . والذي عند الناس ، عن إسماعيل بهذا الإسناد موقوفاً .

قلت : يعني حديث الدرامي ، وسيأتي .

٢٣٢١٢ ـ / حديث : في المستحاضة تنتظر أيامها ، التي كانت تترك الصلاة فيها . . . الحديث ، موقوف . مي طح

٦/١٨٥ب

= بكر) . قال الحافظ ابن حجر في تعجيل المنفعة ص ٢٠٣ في ترجمة عاصم بن صهيب الواسطي التميمي مولى قريبة ما يلي : (وقع في أواخر مسند عائشة : حدثنا روح ، ثنا شعبة ، عن أبي بكر بن عاصم مولى لقريبة بنت محمد بن أبي بكر . كذا في نسخة ابن قريش ، وفي خط غيره كذلك . وكأن الصواب : عن أبي بكر عاصم ، ليس فيه : ابن ، وبعده : حدثنا أبو داود عن عاصم مولى قريبة)» . اهـ .

307 ★ قَمِير -بفتح أولها- بنت عمرو الكوفية ، امرأة مسروق بن الأجدَع ، تروي عن عائشة أم المؤمنين ، وعنها عامر الشعبي وغيره . قلت : وفي التقريب : «بنت عمر» . انظر : (تهذيب الكمال ٣٥/٢٧٤ ـ ٢٧٥ ، والتقريب) .

٢٣٢١١ ـ قط ١/٢١٠ ـ ٢١١ .

٢٣٢١٢ ـ مي ١/١٦٦ ، ١٦٨ . طح ١/١٠٥ .

مي في الطهارة : أنا جعفر بن عون ، أنا إسماعيل ، عن عامر ، عنها ، به . وعن موسى بن خالد ، عن معتمر ، عن إسماعيل ، نحوه . وعن رجل من حية ، عن أبي جعفر ، مثل ما قالت عائشة . وعن محمد بن يوسف ، عن سفيان ، عن فراس ، عن الشعبي ، نحوه .

طح فيه : ثنا بكر بن إدريس ، ثنا آدم ، ثنا شعبة ، ثنا عبدالملك بن ميسرة والمجالد بن سعيد وبيان ، قالوا : سمعنا عامراً الشعبي يحدث عنها ، به . وعن حسين بن نصر وعلي بن شيبة ، قالا : ثنا أبو نعيم ، ثنا سفيان ، عن فراس وبيان ، عن الشعبي ، به .

٢٣٢١٣ ـ حديث : أنها كرهت أن يجامع المستحاضةَ زوجُها .

مي قط

مي في الطهارة : أنا الحكم بن المبارك ، أنا الحجاج الأعور ، عن شعبة ، عن عبدالملك بن ميسرة ، عن الشعبي ، عنها ، نحوه .

قط في الحيض : ثنا محمد بن مخلد ، ثنا محمد بن إسماعيل الحساني[1] ، ثنا وكيع ، عن سفيان ، عن غيلان بن جامع المحاربي ، عن عبدالملك بن ميسرة الزَّرَّاد ، عن الشعبي ، به .

308 ★ كريمة بنت همام ، عن عائشة .

٢٣٢١٣ ـ مي ١/١٧١ . قط ١/٢١٩ .

(١) «الحساني» من المطبوع وهو الصواب ، وهو محمد بن إسماعيل البختري أبو عبدالله الواسطي الضرير ، يروي عن وكيع وعنه ابن مخلد . وقع في الأصل و(هـ) : «الخراساني» . انظر : (تهذيب الكمال ٢٤/٤٧١ ـ ٤٧٣ ، وتهذيب التهذيب ٩/٥٦ ـ ٥٧) .

308 ★ كريمة بنت همام ، حديثها في أهل البصرة ، روت عن عائشة أم المومنين ، وعنها علي بن المبارك ومحمد بن مِهْزَم العبدي ويحيى بن أبي كثير ، قال الحافظ ابن حجر : مقبولة . انظر : (تهذيب الكمال ٣٥/٢٩٤ ، وتهذيب التهذيب ١٢/٤٤٨ ، والتقريب) .

٢٣٢١٤ ـ حديث : كان حبيبي يعجبه لونه ويكره ريحه -تعني الحناء- وفيه قصة . حم

أحمد : ثنا يحيى بن اسحاق ، ثنا محمد بن مِهْزَم ، عنها ، به . وعن وكيع ، عن علي بن المبارك ، عنها ، بمعناه .

٢٣٢١٥ ـ حديث : «أكرموا الخبز» . كم

كم في الأطعمة : أخبرني أبو يحيى أحمد بن محمد بن القاسم السمرقندي ، ثنا أبو عبدالله محمد بن نصر ، ثنا محمد بن محمد بن مرزوق ، ثنا بشر بن المبارك الراسبي ، قال : فسمعت غالباً القطان يقول : حدثتنا كريمة ، بهذا ، وفيه قصة .

309 ★ كريمة ، عن عائشة .

٢٣٢١٦ ـ حديث : سألتْها امرأةٌ ، فقالت : المرأة تصيب ثوبها من دم حيضها؟ فقالت : لتغسله بالماء ، قالت : فإنا[1] نغسلُه ويبقى أثرُه؟ قالت : إن الماء طهور . مي

مي في الطهارة : أنا سعيد بن الربيع ، عن علي بن المبارك ، سمعت كريمة ، به .

310 ★ لَمِيس ، عن عائشة .

٢٣٢١٤ ـ أحمد ٦/١١٧ ، ٢١٠ .

٢٣٢١٥ ـ كم ٤/١٢٢ . وقال : حديث صحيح الإسناد .

309 ★ «كريمة» كتب على هامش الأصل : «حشـ» «هكذا أفردها عن التي قبلها ، ولعلها هي» .

٢٣٢١٦ ـ مي ١/١٩٢ .

(١) «فإنا» من المطبوع وبدله في الأصل و(هـ) : «فإنها» .

310 ★ روت لميس ، عن عائشة ثلاثة أحاديث ، وعنها يزيد بن مرة شيخ لجابر الجعفي . انظر : (تعجيل المنفعة ٣٦٦) .

٢٣٢١٧ ـ حديث : كان النبي ﷺ يخلط في العشرين الأولى[١] من نوم وصلاة ، فإذا دخلت العشر جَدَّ ، وشدَّ المئزر . حم

أحمد : ثنا أسود بن عامر ، ثنا شريك ، عن جابر ، عن يزيد بن مرة ، عنها ، بهذا . وعن محمد بن جعفر ، عن شعبة ، عن جابر ، به . وزاد فيه قصة المرأة التي قالت : المرأة تصنع الدهن تحبب إلى زوجها ، فقالت : تلك التي لاينظر الله إليها ، أميطي عنك .

وفيه قول عائشة لهن : لست بأمكنّ ولكني أختكنّ .

★ مَرْجانة أم علقمة ، عن عائشة .

ستأتي[٢] .

311 ★ مريم بنت طارق ، عن عائشة .

٢٣٢١٨ ـ حديث : «كل مسكر حرام» . وفيه قصة . كم

كم في الأشربة : أنا عبدالله بن محمد بن موسى ، ثنا محمد بن أيوب ، ثنا يحيى بن المغيرة ، ثنا جرير ، عن أبي حيان التيمي[٣] ، عن أبيه ، عنها ، به . وقال : صحيح الإسناد ، ولم يخرجاه .

٢٣٢١٧ ـ أحمد ٦٨/٦ ، ١٤٦ .

(١) قوله : «العشرين الأولى» من المطبوع ، وبدله في الأصل و(هـ) : «العشر الأول» .

(٢) ستأتي ص ٧٩٩ .

311 ★ مريم بنت طارق . انظر : (طبقات ابن سعد ٤٨٨/٨ ـ ٤٨٩ ، وتهذيب التهذيب ٢١٤/١١) .

٢٣٢١٨ ـ كم ١٤٨/٤ .

(٣) «أبو حيان التيمي» هو يحيى بن سعيد بن حيان التيمي الكوفي العابد ، ثقة ثبت . انظر : (تهذيب التهذيب ٢١٤/١١) .

٦
١٨٦/أ

312 ★ / مُسَيْكَة ، عن عائشة .

٢٣٢١٩ ـ حديث : قال رجل : يانبي الله ألا نبني لك ، نبني بناء يظلك ؟ قال : «لا ، منى مناخ من سبق» . مي خز كم حم

مي في الحج : أنا إسحاق ، أنا وكيع ، ثنا إسرائيل ، عن إبراهيم بن مهاجر ، عن يوسف بن ماهك ، عن أمه مُسَيْكة -وأثنى عليها خيراً- به .

خز فيه : ثنا سَلْم بن جُنادة ، ثنا وكيع ، عن إسرائيل ، عن إبراهيم ، به . قال ابن خزيمة : مُسَيْكة لا أعرفها بعدالة ولاجرح ، ولست أحفظ لها راوياً إلا ابنها(١) .

كم فيه : أنا علي بن محمد بن عقبة الشيباني ، ثنا إبراهيم بن إسحاق الزهري ، ثنا عبيدالله بن موسى ، أنا إسرائيل ، به . وقال : صحيح على شرط مسلم .

رواه أحمد : عن وكيع وزيد بن الحباب وعبدالرحمن ، ثلاثتهم عن إسرائيل ، به .

313 ★ مُعَاذَة بنت عبدالله العدوية البصرية ، عن عائشة .

٢٣٢٢٠ ـ حديث : استمتعوا بجلود الميتة إذا هي دبغت ، تراباً كان أو رماداً أو ملحاً أو ماكان ، بعد أن يزيد صلاحه . قط

---

312 ★ مُسَيْكة ، بالتصغير ، المكية ، لايعرف حالها ، عنها ابنها يوسف بن ماهك ، وبه تكنى . انظر : (تهذيب التهذيب ٤٥١/١٢ ، والتقريب) .

٢٣٢١٩ ـ مي ٣٩٩/١ . خز ٢٨٤/٤ . كم ٤٦٦/١ ـ ٤٦٧ . أحمد ٢٠٦/٦ ـ ٢٠٧ ، ١٨٧ .

قلت : وسيأتي الحديث في الكنى ص ٨١٤ برقم (٢٣٢٨١) . برواية (طح) .

(١) وقع في المطبوع : «إلا ابنتها» وهو خطأ .

313 ★ مُعَاذَة بنت عبدالله العدوية ، أم الصهباء البصرية ، ثقة من العابدات . انظر : (تهذيب التهذيب ٤٥٢/١٢ ، والتقريب) .

٢٣٢٢٠ ـ قط ٤٩/١ .

خز لابن خزيمة **عه** لأبي عوانة **طح** للطحاوي **حب** لابن حبان **قط** للدارقطني **كم** للحاكم

قط في الطهارة : ثنا أحمد بن محمد بن المغلس ، ثنا أحمد بن الأزهر البلخي ، ثنا معروف بن حسان ، ثنا عمر بن ذَرٍّ ، عنها ، به .

٢٣٢٢١ ـ حديث : أن امرأة سألت عائشة : أتقضي إحدانا صلاة أيام حيضها؟ فقالت : أحروريةٌ أنت . . .؟! الحديث .

مي جا خز عه حب حم

مي في الطهارة : عن أبي النعمان ، عن حماد بن زيد ، عن أيوب ، عن أبي قلابة . وعن يزيد الرِّشْك ، كلاهما عن معاذة ، به . وعن سعيد بن الربيع ، عن شعبة ، عن يزيد الرِّشْك ، نحوه .

جا فيه : عن علي بن خَشْرم ، عن إسماعيل بن عُلَيَّة ، عن أيوب ، به .

خز في الصلاة : عن أحمد بن عبدة ، عن حماد بن زيد ، عن أيوب ، به .

عه فيه : عن إسحاق ، أنا عبدالرزاق ، عن معمر ، عن عاصم ، عنها ، به . وعن عمر بن شبَّة ، ثنا عبدالوهاب الثقفي ، عن أيوب ، به . وعن يونس بن حبيب ، ثنا أبو داود ، عن شعبة ، به .

حب في الخمسين من الرابع : أنا عمران بن موسى بن مجاشع ، ثنا عثمان بن أبي شيبة ، ثنا ابن عُلَيَّة ، به .

رواه **أحمد** : ثنا إسماعيل ، ثنا أيوب ، به . وعن بهز ويزيد وعفان ، ثلاثتهم عن همام . وعن محمد بن جعفر ، عن سعيد ، كلاهما عن قتادة . وعن عبدالرحمن ، عن شعبة ، عن يزيد الرِّشْك . وعن عبدالرزاق ، عن معمر ، عن عاصم الأحول ، ثلاثتهم عنها ، نحوه . قال معمر : وأخبرني أيوب ، به .

٢٣٢٢١ ـ مي ١/١٨٧ ، ١٨٨ . جا ٤٤ . خز ٢/١٠١ . عه ١/٣٢٤ ـ ٣٢٥ . حب (الإحسان) ٢/٣١٨ . أحمد ٦/٣٢ ، ٩٤ ، ١٢٠ ، ١٤٣ ، ١٢٠ ، ٩٧ ، ١٨٥ ، ٢٣١ ـ ٢٣٢ .

ويزاد : عه فيه ١/٣٢٤ : حدثنا الدبري ، عن عبدالرزاق ، عن معمر ، عن أيوب ، عن أبي قلابة ، به . وحدثنا علي بن حرب ، ثنا أبو داود الحفري ، حدثنا سفيان ، عن أيوب ، عن معاذة ، عنها ، نحوه .

٢٣٢٢٢ ـ حديث : إذا غسلت المرأة الدم فلم يذهب ، فلتغيره بصفرة ورس أو زعفران . موقوف . مي

مي في الطهارة : أنا أبو النعمان ، ثنا ثابت ، ثنا عاصم ، عنها ، بهذا .

٢٣٢٢٢/أ ـ حديث : وعن أبي النعمان بهذا الإسناد : إذا اغتسلت المرأة من الحيض ، فلتمسَّ أثر الدم بطيب . مي

٢٣٢٢٣ ـ حديث : قالت لها امرأة : الدم يكون في الثوب ، فأغسله فلا يذهب ، فأقطعه؟قالت : الماء طهور . مي

مي في الطهارة : أنا سعيد بن الربيع ، ثنا شعبة ، عن يزيد الرِّشْك ، عنها ، به .

٢٣٢٢٤ ـ حديث : أن امرأة سألت عائشة ، فقالت : إني قد أصبت ضالّةً في الحرم . . . الحديث ، موقوف . طح

طح في اللقطة : عن إبراهيم بن مرزوق ، عن وهب بن جرير ، ثنا شعبة ، عن يزيد الرِّشْك ، عنها ، به .

٢٣٢٢٥ ـ حديث : كنت أغتسل/ أنا ورسول الله ﷺ من إناء واحد ، فربما قلت : أبقِ لي ، أبقِ لي . خز طح حب حم عه ش

٦/١٨٦/ب

٢٣٢٢٢ ـ مي ١/١٩١ .

٢٣٢٢٢/أ ـ مي ١/٢١٠ .

٢٣٢٢٣ ـ مي ١/١٩١ .

٢٣٢٢٤ ـ طح ٤/١٣٩ .

٢٣٢٢٥ ـ خز ١/١١٨ . طح ١/٢٤ ، ٢٦ . حب (الإحسان) ٢/٢٥٢ ـ ٢٥٣ . أحمد ٦/٩١ ، ١٠٣ ، ١١٨ ، ١٦١ ، ٢٣٥ ، ١٢٣ ، ١٧١ ـ ١٧٢ ، ١٧٢ .

ويزاد : رواه أحمد ٦/٢٦٥ : عن عبدالوهاب ، عن سعيد ، عن عاصم الأحول ، عنها ، به ، بدون مافي آخره ، وزاد : كان يبدأ قبلها . ونبه عليه محقق أطراف المسند (٩/٣٣٣ ، تعليقة «٢») . =

خز لابن خزيمة **عه** لأبي عوانة **طح** للطحاوي **حب** لابن حبان **قط** للدارقطني **كم** للحاكم

خز في الطهارة : عن سعيد بن عبدالرحمن المخزومي وعبدالجبار بن العلاء ، كلاهما عن سفيان ، عن عاصم الأحول ، عنها ، به .

طح فيه : ثنا علي بن معبد ، ثنا عبدالوهاب بن عطاء ، عن سعيد ، عن عاصم ، وليس فيه الجملة الأخيرة . وعن محمد بن خزيمة ، ثنا حجاج بن منهال ، ثنا حماد ، عن عاصم ، به . وعن ابن مرزوق ، ثنا وهب بن جرير ، ثنا شعبة ، عن يزيد الرِّشْك ، عن معاذة ، وفيه ذلك . وعن ابن مرزوق ، ثنا أبو عاصم . وعن محمد بن العباس بن الربيع اللؤلئي ، ثنا أسد بن موسى ، كلاهما عن مبارك بن فضالة ، عن أمه ، عن معاذة ، به .

حب في الأول من الرابع : أنا الحسن بن سفيان ، ثنا أبو كامل الجحدري ، ثنا عبدالواحد بن زياد ، عن عاصم ، به .

رواه **أحمد** : ثنا هاشم بن القاسم ، ثنا المبارك ، به . وعن أبي سعيد وعبدالصمد ، كلاهما عن أبي زيد ثابت ، عن عاصم ، عنها ، به . ولفظه : فأبادره وأقول : دع لي ، دع لي . وعن علي بن إسحاق ، عن ابن المبارك ، عن عاصم ، به . وعن مروان بن معاوية ويزيد بن هارون ، كلاهما عن عاصم ، نحوه بدون مافي آخره(١) . وعن بهز وعفان ، عن حماد بن سلمة ، عن قتادة وعاصم الأحول ، كلاهما عنها ، نحوه . وعن محمد بن جعفر ، عن شعبة ، عن عاصم ، به . وعن محمد بن

= وعه فيه ١/٢٣٣ ـ ٢٣٤ : حدثنا الدقيقي ، ثنا يزيد بن هارون ، عن عاصم ، عن معاذة ، عنها ، به بدون ما في آخره . وحدثنا الربيع بن سليمان ، أنبا الشافعي ، أنبا سفيان ، عن عاصم ، عن معاذة العدوية ، عن عائشة ، به . وحدثنا علي بن حرب ، ثنا محاضر ، عن عاصم ، به .

والشافعي ٩ : أخبرنا سفيان ، عن عاصم ، عن معاذة العدوية ، عن عائشة ، به .

(١) «بدون مافي آخره» من أطراف المسند (٩/٣٣٢) وهو الصواب ، وبدله في الأصل و(هـ) : «بلفظ في آخره» .

جعفر وعبدالوهاب ، كلاهما عن سعيد ، عن قتادة ، به . وعن محمد بن جعفر ، عن شعبة[1] ، عن يزيد الرِّشْك ، عنها ، به . وزاد : يبدأ فيغسل يديه . وفيه : قول عائشة : إن الماء لا ينجسه شيء .

٢٣٢٢٦ ـ حديث : سألت عائشة : أتغتسل المرأة مع زوجها من الجنابة من الإناء الواحد جميعاً؟ فقالت : نعم الماء طهور ، لا يجنب الماء شيء ، ولقد كنت أنا ورسول الله ﷺ نغتسل في الإناء الواحد ، قالت : أبدؤه فأفرغ على يديه ، من قبل أن يغمسهما في الإناء . خز حب

خز في الطهارة : ثنا عمران بن موسى القزاز ، ثنا عبدالوارث -يعني ابن سعيد- عن يزيد -وهو الرِّشْك- عنها ، به .

حب في الأول من الرابع : أنا ابن خزيمة ، به .

٢٣٢٢٧ ـ حديث : مُرْنَ أزواجكن أن يستطيبوا بالماء ، فإني أستحييهم منه ، إن رسول الله ﷺ كان يفعله . حب حم

---

(١) «شعبة» من المطبوع وأطراف المسند (٣٣٣/٩) وبدله في الأصل : «سعيد» وهو ساقط من (هـ) . قلت : والذي تقدم في الأسانيد : «شعبة ، عن يزيد الرشك» .

٢٣٢٢٦ ـ خز ١٢٤/١ ـ ١٢٥ . حب (الإحسان) ٢٥١/٢ ـ ٢٥٢ . وفيه : «موسى بن عمران» وهو خطأ . وجاء على الصواب في تحقيق الأرنؤوط (٤٦٦/٣) .

وللحديث طريق عند أحمد (١٧٢/٦) تقدم في الحديث الذي قبله .

٢٣٢٢٧ ـ حب (الإحسان) ٣٥٤/٢ . أحمد ١٢٠/٦ ، ١٧١ ، ٩٥ ، ١٣٠ ، ١٧١ ، ١١٣ ، ١١٤ .

ويزاد : أحمد ٢٣٦/٦ : ثنا يزيد ، أنا سعيد ، عن قتادة ، عن معاذة ، عنها ، به . وانظر : (أطراف المسند ٣٣٣/٩ ، تعليقة «٦») .

حب في الثامن من الخامس : أنا محمد بن عبدالله بن الجنيد ، ثنا قتيبة بن سعيد ، ثنا أبو عوانة ، عن قتادة ، عنها ، بهذا .

رواه شعبة ، عن يزيد بن الرِّشْك ، عن معاذة ، عن عائشة . موقوف .

قال أبو زرعة الرازي : حديث قتادة أصح(١) .

رواه **أحمد** : ولفظه : أن يغسلوا عنهم أثر الخلاء والبول ، والباقي نحوه : ثنا بهز ، ثنا همام ، ثنا قتادة ، به . وعن عفان ، عن همام ، به . وعن محمد بن جعفر ، عن سعيد . وعن يونس ووكيع(٢) ، كلاهما عن أبان ، كلاهما عن قتادة(٣) ، به .

٢٣٢٢٨ ـ حديث : أن رسول الله ﷺ كان ينال من وجوهنا ، وهو صائم .

حم **أحمد** : ثنا روح ومحمد بن جعفر ، قالا : ثنا عوف(٤) ، عن أوفى بن دَلْهَم(٥) ، عنها ، بهذا .

٢٣٢٢٩ ـ / حديث : قلت لعائشة : أكان رسول الله ﷺ يصوم من الشهر ثلاثة أيام؟ قالت : نعم ، قلت : من أيِّهِ؟ قالت : لم يبال من أيِّهِ صام . ٦/١٨٧أ

خز عه حب حم طح

(١) انظر : (علل الحديث لابن أبي حاتم ٤٢/١) .

(٢) في المطبوع ١١٤/٦ : «سويد بن عمر» وفي أطراف المسند ٣٣٣/٩ والأصل و(هـ) : «وكيع» بدله . وكلاهما من شيوخ الإمام أحمد . انظر : (مناقب الإمام أحمد ص٦٦ ، ٧٧) .

(٣) في المطبوع في رواية (يونس) زيادة : «ويزيد الرِّشْك» .

٢٣٢٢٨ ـ أحمد ٢٤٢/٦ ، ٩٨ .

(٤) قوله : «ثنا عوف» ساقط من المطبوع في رواية روح ، وهو نقص . انظر : (تهذيب التهذيب ١٦٦/٨ ، وأطراف المسند ٣٣٣/٩ ، تعليقة «٧») .

(٥) وقع في المطبوع ٢٤٢/٦ : «دهلم» بدل «دلهم» وهو تحريف . انظر : (تهذيب الكمال ٣٩٥/٣ ، وتهذيب التهذيب ٣٨٥/١ وأطراف المسند ٣٣٣/٩ ، تعليقة «٨») .

٢٣٢٢٩ ـ خز ٣٠٣/٣ . حب (الإحسان) ٢٦٤/٥ ، ٢٦٥ . أحمد ١٤٥/٦ ـ ١٤٦ .

ويزاد : طح فيه ٨٣/٢ : حدثنا علي بن شيبة ، قال : ثنا روح ، قال : ثنا شعبة ، قال : ثنا يزيد الرِّشْك ، عنها ، به .

خز في الصيام : ثنا محمد بن عبدالأعلى الصنعاني ، ثنا خالد -يعني ابن الحارث- ثنا شعبة .

عه فيه : ثنا يونس ، ثنا أبو داود ، ثنا شعبة .

حب في النوع الثاني من القسم الأول : أنا الحسن بن سفيان ، ثنا عبيدالله بن معاذ ، ثنا أبي . وفي السابع والأربعين من الخامس : أنا أحمد بن علي بن المثنى ، ثنا أبو بكر بن أبي شيبة ، ثنا غندر ، كلاهما عن شعبة ، عن يزيد الرِّشْك ، عنها ، به .

حديث(خز) ليس في السماع .

رواه أحمد : ثنا محمد بن جعفر ، ثنا شعبة ، به .

٢٣٢٣٠ ـ حديث : أن رسول الله ﷺ كان يغتسل بالصاع ، ويتوضأ بالمد .
حم طح

أحمد : ثنا بهز ، ثنا حماد بن سلمة ، أنا قتادة ، عن معاذة أو[1] صفية ، عن عائشة ، بهذا .

٢٣٢٣١ ـ حديث : النهي عن النقير والمُزَفَّت . . . الحديث .
عه حم

٢٣٢٣٠ ـ أحمد ٢١٨/٦ ـ ٢١٩ . وله طريق أخرى (ح ٢٣٠٨٣) ص ٧٠٣ في ترجمة صفية بنت شيبة ، عن عائشة .

ويزاد : طح في الزكاة ٥٠/٢ : حدثنا محمد بن العباس بن الربيع ، قال : ثنا أسد ، قال : ثنا ابن المبارك بن فضالة ، قال : حدثتني أمي ، عنها ، به .

(١) «أو» من الأصل و(هـ) وأطراف المسند (٣٣٤/٩) وهو الصواب وفي المطبوع بدله : «عن» . وهو خطأ ، فمعاذة تروي عن عائشة كما ترجمها المؤلف مباشرة . ومثلها صفية بنت شيبة . انظر : (تهذيب الكمال ٢١١/٣٥ ، ٢٣٣ ، ٣٠٨) .

٢٣٢٣١ ـ أحمد ٣١/٦ .

ويزاد : أحمد ٤٧/٦ : ثنا إسماعيل ، ثنا إسحاق بن سويد ، عن معاذة ، عنها ، به . وانظر : (أطراف المسند ٣٣١/٩ ، تعليقة «٢») .

عه في الأشربة : ثنا الزعفراني ، ثنا عبدالوهاب الثقفي ، عن إسحاق بن سُوَيْد ، عنها ، به . وعن الصغاني ، ثنا عمرو الناقد . وعن عثمان بن خُرَّزَاذ ، ثنا أحمد بن حنبل ومسدد ، ثلاثتهم عن المعتمر ، عن إسحاق ، نحوه .

حديث عثمان ليس في سماعنا .

رواه **أحمد** : ثنا معتمر ، عن إسحاق بن سويد ، به .

٢٣٢٣٢ ـ حديث : قلت لعائشة : أكان رسول الله ﷺ يصلي الضحى؟ قالت : نعم ، ويزيد ماشاء الله .
حب حم

حب في الخامس عشر من الخامس : أنا أبو خليفة ، ثنا أبو الوليد ومحمد بن كثير ، قالا : ثنا شعبة ، عن يزيد الرِّشْك ، عنها ، بهذا .

رواه **أحمد** : ثنا حسين بن محمد ، حدثني المبارك ، عن أمه ، عنها ، به . ولفظه : صلى في بيتي من الضحى أربع ركعات . وعن أبي النضر ، عن مبارك ، به . وعن بهز ويزيد ، كلاهما عن همام . وعن عبدالرزاق ، عن معمر . وعن إبراهيم بن خالد ، عن رباح ، عن معمر . وعن عبدالوهاب ، عن سعيد ، ثلاثتهم عن قتادة . وعن عفان ، عن شعبة ، عن يزيد الرِّشْك ، كلاهما عنها[1] ، نحوه ، وفي حديثهم : ويزيد ماشاء الله .

٢٣٢٣٢ ـ حب (الإحسان) ١٠٢/٤ . أحمد ٧٤/٦ ، ١٥٦ ، ٩٥ ، ١٢٠ ، ١٤٥ ، ١٦٨ ، ٢٦٥ ، ١٢٣ ـ ١٢٤ .

ويزاد : أحمد ١٧٢/٦ : ثنا محمد بن جعفر ، ثنا شعبة ، عن يزيد الرِّشْك ، عن معاذة ، عنها ، به . وانظر : (أطراف المسند ٣٣٢/٩ ، تعليقة «١») .

(١) «عنها» من أطراف المسند وهو الصواب ، وقد تحرف في الأصل و(هـ) إلى «عنه» . انظر : (أطراف المسند ٣٣٢/٩) .

٢٣٢٣٣ ـ حديث : كان رسول الله ﷺ يستأذننا في يوم المرأة منا . . .
حب كم خ حم
الحديث .

حب في التاسع من الخامس : أنا الحسن بن سفيان ، ثنا الفضل بن زياد الطَّسْتي ، ثنا عباد بن عباد ، عن عاصم الأحول ، عنه ، به .

كم في النكاح : أنا أحمد بن سهل الفقيه ببخارى ، ثنا صالح بن محمد بن حبيب القاضي ، ثنا يحيى بن معين ، ثنا عباد بن عباد ، به . وقال : صحيح على شرطهما .

قلت : قد أخرجه **البخاري**(١) .

رواه **أحمد** : ثنا إبراهيم بن إسحاق ، ثنا ابن مبارك ، عن عاصم ، به . وعن علي ابن إسحاق عن عبدالله ، به .

٢٣٢٣٤ ـ حديث : «تفنى أمتي بالطعن والطاعون» ، قالوا : وما الطاعون؟ قال :
خز حم
«غدة كغدة الإبل» .

خز في التوكل : ثنا محمد بن عمر المقدَّمي ، ثنا أمية بن خالد ، ثنا جعفر بن كيسان ، عنه ، بهذا .

رواه **أحمد** : عن عفان ويزيد ويحيى بن إسحاق ، ثلاثتهم عن جعفر بن كَيْسَان ، به . أخرجه عن عفان مختصراً ، وأعاده عنه مضموماً .

٢٣٢٣٣ ـ حب (الإحسان) ٢٠٣/٦ . كم ١٨٧/٢ . أحمد ٧٦/٦ .

(١) صحيح البخاري كتاب التفسير : تفسير سورة الأحزاب ، باب : ﴿ تُرْجِي مَن تَشَآءُ مِنْهُنَّ . . . ﴾ فتح الباري (٥٢٥/٨ ، ح ٤٧٨٩) .

٢٣٢٣٤ ـ أحمد ١٣٣/٦ ، ١٤٥ ، ٢٥٥ .

٢٣٢٣٥ ـ حديث : سألت امرأة عائشة -وأنا شاهد- عن وصل صيام رسول الله ﷺ ، فقالت : أتعملين كعمله؟ فإنه قد كان غفر الله له ماتقدم من ذنبه وما تأخر ، وكان عمله نافلة له . حم

أحمد : ثنا عبدالصمد ، حدثني أبي ، ثنا يزيد الرِّشْك ، عن معاذة ، بهذا .

٢٣٢٣٦ ـ / حديث : قد كنت أحيض عند رسول الله ﷺ ثلاث حيض جميعاً ، لا أغسل لي ثوباً ، ولقد كان يصلي ، وعلَّي ثوبٌ عليه بعضه ، وأنا حائضة نائمة قريباً منه . حم

٦/١٨٧ب

أحمد : ثنا عبدالصمد ، حدثني أبي ، حدثتني أم الحسن ، عن معاذة ، به .

314 ★ ورقاء بنت هرم ، عن عائشة .

٢٣٢٣٧ ـ حديث : «من كان عليه دين هَمَّ بقضائه ، لم يزل معه من الله حارس» . حم

٢٣٢٣٥ ـ أحمد ٦/٢٥٠ .

٢٣٢٣٦ ـ أحمد ٦/٢٥٠ .

314 ★ ورقاء بنت هرم قال ابن حجر : «كذا في نسخة من المسند ، وفي أخرى -اعتمدها الحسيني- : بنت هرار . وقال في ترجمة طلحة الراوي عنها : بنت هرام بالميم . وقال : ابن أبي حاتم في ترجمة طلحة كالأول . وقال في رواية أبي عامر العقدي : آخرها راء الهُنَائية عن عائشة في فرك الثوب من الجنابة وغير ذلك . روى عنها طلحة بن شَجَّاح ، لا أعرف حالها» . (تعجيل المنفعة ص ٥٦١) . وفيه : «الهنانية» وهو تحريف صوابه : «الهُنَائية» كما في مطبوعة مسند أحمد ٦/٢٥٥ . وانظر : (أطراف المسند ٩/٣٣٥) .

٢٣٢٣٧ ـ أحمد ٦/٢٥٥ .

أحمد : ثنا أبو سعيد مولى بني هاشم ، ثنا طلحة[١] ، عنها ، به .

٢٣٢٣٨ ـ حديث : ربما رأيت في ثوب رسول الله ﷺ الجنابَة فأفركه . حم

أحمد : ثنا أبو سعيد ، ثنا طلحة بن شَجَّاح[٢] ، حدثتني ورقاء بنت هرم الهُنَائية ، بهذا .

الكنى[٣]

315 ★ أم أبان ، عن عائشة .

٢٣٢٣٩ ـ حديث : أن النبي ﷺ نهى عن الواشمة ، والواصلة والمتواصلة ، والنامصة والمتنمصة . حم

أحمد : ثنا روح ، ثنا أبان بن صَمْعة ، حدثتني أمي ، بهذا .

---

(١) وقع في الأصل و(هـ) : «حدثنا أبو سعيد ، ثنا طلحة مولى بني هاشم» . وفيه : تقديم وتأخير . وسقط من المطبوع : «ثنا طلحة» ، وهو نقص من سند المسند . وأبو سعيد مولى بني هاشم هو عبدالرحمن بن عبدالله يروي عن طلحة بن شَجَّاح ، وقد جاء على الصواب في سند الحديث الذي بعده (ح ٢٣٢٣٨) : «ثنا أبو سعيد مولى بني هاشم ثنا طلحة» . انظر : (تهذيب التهذيب ٢٠٩/٦ ، والإكمال للحسيني ص٢١٣ ، وتعجيل المنفعة ص ١٩٩ و٥٦١) . نبه على ذلك محقق أطراف المسند (٣٣٥/٩ ، تعليقة «٢») .

٢٣٢٣٨ ـ أحمد ٢٥٥/٦ .

(٢) «شَجَّاح» بفتح الشين المعجمة ، وتشديد الجيم ، آخرها حاء مهملة وقد تحرف في المطبوع إلى «شحاح» . انظر : (تعجيل المنفعة ص ١٩٩ ، وأطراف المسند ٣٣٥/٩ ، تعليقة «٣») .

(٣) «الكنى» من هامش الأصل وهامش (هـ) .

315 ★ لم أقف على ترجمة لها بعد تتبع .

٢٣٢٣٩ ـ أحمد ٢٥٧/٦ .

---

316 ★ أم بكر ، ويقال : أم أبي بكر ، عن عائشة .

٢٣٢٤٠ ـ حديث : في المرأة ترى ما يَرِيبُها بعد الطُّهْر ، قال : «إنما هي عرق ، أو عروق» . جا حم

جا في الطهارة : ثنا محمد بن يحيى ، ثنا عبيدالله بن موسى ، عن شيبان ، عن يحيى ، عن أبي سلمة ، عنها ، به .

رواه **أحمد** : عن عبدالصمد[١] ، عن أبيه ، عن حسين المعلم . وعن حسين بن محمد وحسن[٢] بن موسى ، كلاهما عن شيبان . وعن عبدالملك بن عمرو ، عن علي -يعني ابن المبارك- ثلاثتهم عن يحيى بن أبي كثير ، عن أبي سلمة ، عن أم بكر أنها أخبرته . وفي رواية شيبان[٣] : أم أبي بكر ، به .

317 ★ أم بكر بنت المسور بن مخرمة ، عن عائشة .

---

316 ★ أم بكر ، أو أم أبي بكر ، لايعرف حالها . انظر : (تهذيب التهذيب ٤٦٠/١٢ ، والتقريب) .

٢٣٢٤٠ ـ جا ٤٨ . أحمد ٧١/٦ ، ٢٧٩ ، ٢١٥ ، ١٦٠ .

(١) وقع في الأصل و(هـ) : «عن عبدالملك بن عمرو» قبل عبدالصمد وهي مقحمة في سند الحديث ، فإن عبدالصمد من شيوخ أحمد . انظر : (مناقب الإمام أحمد ص٦٩) وقد جاء على الصواب في المطبوع ٧١/٦ وأطراف المسند ٣٣٦/٩ .

(٢) «حسن» من المطبوع ٢٧٩/٦ وأطراف المسند ٣٣٦/٩ وهو الصواب ، وقد تحرف في الأصل و(هـ) إلى : «حسين» . انظر : (تهذيب الكمال ٥٩٢/١٢ ـ ٥٩٨) .

(٣) «شيبان» من المطبوع ٢٧٩/٦ وأطراف المسند ٣٣٦/٩ وهو الصواب ، وتحرف في الأصل و(هـ) إلى : «سفيان» . انظر : (تحفة الأشراف ٤٣٩/١٢ حديث رقم ١٧٩٧٦) .

317 ★ أم بكر بنت المِسْوَر بن مَخْرَمة الزهرية ، مقبولة . يروي عنها ابن ابن أخيها عبدالله ابن جعفر المخرمي . انظر : (تهذيب التهذيب ٤٦٠/١٢ والتقريب) .

٢٣٢٤١ ـ حديث : «لا يحنو عليكن بعدي إلا الصابرون» سقى الله ابن عوف من سلسبيل الجنة .
كم الطبراني حم

كم في المناقب : ثنا أبو العباس محمد بن يعقوب ، ثنا محمد بن إسحاق الصغاني ، ثنا أبو سلمة منصور بن سلمة الخزاعي ، ثنا عبدالله بن جعفر المَخْرمي(١) ، عن أم بكر بنت المسور : أن عبدالرحمن بن عوف باع أرضاً له بأربعين ألف دينار ، فقسمها في بني زهرة ، فسمعت عائشة ، فذكرت الحديث والقصة . كذا وقع فيه ، وفيه انقطاع .

وقد رواه **الطبراني** في «الأوسط» من طريق : إسحاق بن جعفر بن محمد ، عن عبدالله بن جعفر المَخْرمي ، عن أم بكر ، عن المسور ، أتم من سياقه ، وقال فيه : قال المسور : فأتيت عائشة . . . فذكر الحديث .

وإسناده حسن .

رواه **أحمد** : عن عبدالملك بن عمرو وأبي سعيد ، كلاهما عن عبدالله بن جعفر ، عنها ، به . وقد تقدم في ترجمة : المسور ، عن عائشة(٢) .

318 ★ أم بكير بن عبدالله بن الأَشَجّ ، عن عائشة .

٢٣٢٤١ ـ كم ٣/٣١٠ . وقال : حديث صحيح الإسناد . المعجم الأوسط للطبراني ١٠/٥٢ ، ح ٩١١١ . أحمد ٦/١٣٥ ، ١٠٣ . وانظر : (ح ٢٢٨٠٢) ص ٥٦٤ .

(١) «المَخْرَمي» من الأصل و(هـ) وهو الصواب ، وقد تحرف في المطبوع إلى : «المخزومي» . انظر : (تهذيب الكمال ١٤/٣٧٢ ـ ٣٧٦) .

(٢) تقدم في ص ٥٦٤ برقم (٢٢٨٠٢) .

318 ★ أم بكير لم أقف على ترجمة لها .

٢٣٢٤٢ ـ حديث : أظننتما(١) أن هذين الخلخالين يدفعان عنه شيئاً كتبه الله عليه . . .؟ الحديث ، موقوف ، وفيه قصة . وفيه : لعمري لخلخالان من فضة أطهر من هذين ، وكانا من حديد . كم

كم في الطب : ثنا أبو العباس ، ثنا بحر بن نصر ، ثنا ابن وهب ، أخبرني عمرو بن الحارث ، أن بكير بن عبدالله ، حدثه ، أن أمه حدثته : أنها أرسلت إلى عائشة بأخيه . . . فذكره .

٦/١٨٨أ ★ / أم الحسن .

هي خَيْرة ، تقدمت(٢) .

319 ★ أم حكيم ، عن عائشة .

٢٣٢٤٣ ـ حديث : صليت صلاة ، كنت أصليها على عهد رسول الله ﷺ ، لو أن أبي نَشَرَ(٣) فنهاني عنها ، ما تركتها . حم

أحمد : ثنا وكيع ، ثنا أبي ، عن سعيد بن مسروق ، عن أبان بن صالح ، عنها ، به .

٢٣٢٤٢ ـ كم ٤/٢١٧ ـ ٢١٨ . وقال : صحيح الإسناد .

(١) في المطبوع : «أظننتم» .

(٢) انظر (ص ٦٩٣) برقم (285) .

319 ★ أم حكيم ، عن عائشة رضي الله عنها ، وعنها أبان بن صالح مجهولة . قال الحافظ ابن حجر : «قلت : لا أستبعد أن تكون هي التي قبلها» وهي أم حكيم بنت دينار . انظر : (تعجيل المنفعة ص٥٦١) .

٢٣٢٤٣ ـ أحمد ٦/١٣٨ .

(٣) نشر : أي عاش بعد الموت . انظر : (أطراف المسند ٩/٣٣٦ ، تعليقة «٣») .

320 ★ أم حميد الخراط ، عن عائشة .

٢٣٢٤٤ ـ حديث : لا ينبغي لامرأة أن تصلي بغير ملاءة أو تخيط وتستر[١] ماكان . خز

خز في الصلاة : ثنا بندار ، ثنا يحيى ، ثنا حميد بن عبدالله -هو الخراط- حدثتني أمي ، بهذا . موقوف . ليس في سماعنا .

321 ★ أم داود بن صالح بن دينار ، عن عائشة .

٢٣٢٤٥ ـ حديث : أن هرة أكلت من هريسة ، فأكلت عائشة منها[٢] ، وقالت : رأيت رسول الله ﷺ يتوضأ بفضلها . قط

قط في الطهارة : ثنا الحسين ، ثنا الرمادي ، ثنا يحيى بن بُكير ، ثنا الدَّرَاوَرْدي ، عن داود بن صالح بن دينار ، عن أمه ، به .

---

320 ★ أم حميد الخراط لم أقف لها على ترجمة .

٢٣٢٤٤ ـ خز ١/٣٨٠ وفيه من المتن : (لاينبغى لامرأة أن تصلي . . .) فقط وبقية متنه لم يتمكن المحقق من قراءته .

(١) في الأصل و(هـ) رسمت : « . . .بغير قلادة أو تحيط واو سر ماكان» . وقد ذكر ابن خزيمة الحديث في باب نفي قبول صلاة الحرة المدركة بغير خمار .

321 ★ أم داود بن صالح بن دينار التمار عن عائشة رضي الله عنها ، وعنها داود بن صالح التمار في حديث سؤر الهرة . انظر : (تحفة الأشراف ١٢/٤٤٠ ، حديث رقم ١٧٩٧٩) .

٢٣٢٤٥ ـ قط ١/٧٠ . وقال : رفعه الدراوردي ، عن داود بن صالح ، ورواه عنه هشام بن عروة ووقفه على عائشة .

(٢) «منها» من المطبوع ، وفي الأصل و(هـ) : «منه» .

خز لابن خزيمة **عه** لأبي عوانة **طح** للطحاوي **حب** لابن حبان **قط** للدارقطني **كم** للحاكم

322 ★ أم داود ، عن عائشة .

٢٣٢٤٦ ـ حديث : كنت أطيّب النبي ﷺ في حجه(١) وعمرته ، بأطيب ما أجد . حم

أحمد : ثنا يونس ، ثنا أيوب بن ثابت ، عنها ، به .

323 ★ أم ذَرَّة(٢) ، عن عائشة .

٢٣٢٤٧ ـ حديث : رأيت عائشة تصلي الضحى ، وتقول : ما رأيت رسول الله ﷺ يصلي إلا أربع ركعات . حم

أحمد : ثنا أبو سعيد ، ثنا عثمان بن عبدالملك أبو(٣) قدامة العُمَري ، حدثتنا عائشة بنت سعد ، عنها ، بهذا .

---

322 ★ أم داود عن عائشة رضي الله عنها ، وعنها أيوب بن ثابت . انظر : (تعجيل المنفعة ص٥٦٢) .

٢٣٢٤٦ ـ أحمد ٢٥٨/٦ .

(١) «حجه» من الأصل و(هـ) وبدله في المطبوع : «حجته» ومثله في أطراف المسند (٣٣٧/٩) .

323 ★ أم ذَرَّة المدنية مولاة عائشة رضي الله عنها ، روت عن عائشة ، وعنها عائشة بنت سعد ، قال الحافظ ابن حجر : ذكرها ابن حبان في الثقات ، وقال العجلي : تابعية مدنية ثقة ، وقال في التقريب : مقبولة . انظر : (تهذيب التهذيب ٤٦٧/١٢ ، والتقريب) .

(٢) في المطبوع عن «أم درة» بالدال بدل الذال ، وهو تحريف . انظر المصادر السابقة وأطراف المسند مع التعليق (٣٣٧/٩) .

٢٣٢٤٧ ـ أحمد ١٠٦/٦ .

(٣) «أبو» من المطبوع وأطراف المسند وهو الصواب ، وقد تحرف في الأصل و(هـ) إلى : «أخي» بدل «أبي» . انظر : (تهذيب الكمال ٢٣٦/٣٥ وأطراف المسند مع التعليق ٣٣٧/٩) .

---

324 ★ أم سالم (الراسبية)(١) عن عائشة .

٢٣٢٤٨ ـ حديث : «والذي نفسي بيده لخلوف فم الصائم أطيب عندالله من ريح المسك» .

أحمد : ثنا يزيد ، أنا جعفر بن بُرْد ، عنها ، به .

٢٣٢٤٩ ـ حديث : كان رسول الله ﷺ إذا أُتِيَ باللبن قال : «كم في البيت من بركة أو بركتين» .

أحمد : ثنا يزيد ، ثنا جعفر بن بُرْد ، عنها ، به .

★ أم سليم ، ويقال : أم أبي سليم ، امرأة يزيد بن أبي يزيد ، عن عائشة .

تأتي في «امرأة يزيد» في المبهمات(٢) .

325 ★ أم سليم امرأة أبي يزيد ، عن عائشة .

٢٣٢٥٠ ـ حديث : قدم عليّ بن أبي طالب من غزوة ، فدخل على أهله فقرّبت له لحماً من لحوم الأضاحي ، فأبى أن يأكله ، حتى سأل رسول الله ﷺ ، فقال : «كله من ذي الحجة إلى ذي الحجة» .

---

324 ★ أم سالم بنت مالك الراسبية ، مقبولة ، من العابدات . انظر : (تهذيب الكمال ٣٦٢/٣٥ ، والتقريب) .

(١) في الأصل و(هـ) : «الوابشية» وهو تحريف . انظر المصادر السابقة .

٢٣٢٤٨ ـ أحمد ٢٤٠/٦ .

٢٣٢٤٩ ـ أحمد ١٤٥/٦ .

(٢) انظر المبهمات (ص ٨١٩) .

325 ★ أم سليم امرأة أبي يزيد ، أراها أم سليم امرأة يزيد بن أبي يزيد الأنصاري مولى مسلمة بن مخلد السابقة ، فالحديث واحد ، روت عن عائشة ، وعنها زوجها في لحوم الأضاحي . انظر : (تعجيل المنفعة ص ٤٥٤ ، ٥٦٢) .

٢٣٢٥٠ ـ حب (الإحسان) ٥٦٩/٧ . وسيأتي ص ٨١٩ برقم (٢٣٢٨٨) برواية أحمد .

حب في التاسع والتسعين من الأول : أنا عبدالله بن محمد بن سَلْم ، ثنا حرملة ، ثنا ابن وهب ، أخبرني عمرو بن الحارث ، عن أبيه ، عن يزيد مولى مسلمة : أن امرأته أم سليم سألت عائشة عن لحوم الأضاحي ؟ فقالت . . . فذكره .

326 ★ أم سليم بنت نافع بن عبدالحارث ، عن عائشة .

٢٣٢٥١ ـ حديث : «البكر إذا نكحها رجل له نساء ، لها ثلاث ليال ، وللثيب ليلتان» . قط

قط في النكاح : ثنا محمد بن عمرو ، ثنا أحمد بن الخليل ، ثنا الواقدي ، ثنا إبراهيم بن يزيد المكي ، عن عمرو بن شعيب ، عنها ، بهذا .

وله طريق في ترجمة ريطة(١) ، (٢) .

---

326 ★ أم سليم ، لم أقف على ترجمتها .

٢٣٢٥١ ـ قط ٣/٢٨٤ .

(١) تقدم ص ٦٩٦ ، ح رقم (٢٣٠٧٠) .

(٢) ويستدرك عليه : أم سليمان ، عن عائشة رضي الله عنها ، وعنها ابنها سليمان بن أبي سليمان وفي المسند أنهما ثقتان . قلت : وهي غير أم سليم السابقة . انظر : (تعجيل المنفعة ص ١٦٥) .

- حديث : في لحوم الأضاحي ، وفيه : «كلها من ذي الحجة إلى ذي الحجة» . وفيه قصة .

أخرجه أحمد ٦/٢٨٢ : حدثنا يعقوب ، ثنا أبي ، عن ابن إسحاق . حدثني يزيد بن أبي حبيب ، عن سليمان بن أبي سليمان ، عن أمه أم سليمان ، وكلاهما كان ثقة . قلت : وقع هذا في مسند فاطمة بنت رسول الله ﷺ . وانظر : (ح ٢٣٢٥٠) ترجمة أم سليم امرأة أبي يزيد عن عائشة ، و(ح ٢٣٢٨٨) ترجمة امرأة يزيد بن أبي يزيد عن عائشة . وانظر : (أطراف المسند ٩/ ٣٣٨ ، ح ١٢٤٣٦ والتعليق عليه) .

327 ★ أم عبدالله بن أبي مُلَيْكة ، عن عائشة .

٢٣٢٥٢ ـ حديث : أن رسول الله ﷺ بال ، فقام عمر خلفه(١) بكوز . . . حم
الحديث .

أحمد : ثنا عفان ، حدثني عبدالله بن يحيى الضبي ، عن ابن أبي مُليكة ، عن أمه ، به(٢) .

٦/١٨٨/ب

328 ★ / أم علقمة : واسمها مَرجانة ، عن عائشة .

٢٣٢٥٣ ـ حديث : قام رسول الله ﷺ فلبس ثيابه ثم خرج ، فأمرت جاريتي خز حب كم حم ط
بريرة أن تتبعه . . . الحديث ، في استغفاره لأهل البقيع .

---

327 ★ أم عبدالله بن عبيدالله بن أبي مليكة ، واسمها ميمونة بنت الوليد بن الحارث بن عامر الأنصارية . ذكرها ابن حبان في الثقات . انظر : (ثقات ابن حبان ٤٦٥/٥ ، وتهذيب التهذيب ٤٥٤/١٢) وستأتي ص ٨١٨ في الحديث نفسه برواية (قط) .

٢٣٢٥٢ ـ أحمد ٩٥/٦ .

(١) في الأصل و(هـ) : «عليه» والمثبت من المطبوع وتحفة الأشراف ٤٤١/١٢ .

(٢) ويزاد استدراكاً : حديث : «لا تنبذوا في الدباء ، والمزفت ، والنقير ، والجرار» .

أخرجه طح في الأشربة ٢٢٤/٤ : حدثنا ابن مرزوق ، ثنا أبو عامر العقدي ، ثنا زهير بن محمد ، عن عبدالله بن عقيل ، عن عطاء بن يسار ، عن ميمونة مقروناً بالقاسم بن محمد ، به . وقد تقدم في مرويات القاسم بن محمد عن عائشة (ح ٢٢٦٥٥) ص ٤٨٢ ولم يشر الحافظ إلى اقتران الرواية .

328 ★ أم علقمة -مَرجانة- ، مقبولة . علق لها البخاري في الحيض . انظر : (تهذيب التهذيب ٤٥١/١٢ ، ٤٧٣ ـ ٤٧٤ ، والتقريب) .

٢٣٢٥٣ ـ كتاب الجنائز ليس في القسم المطبوع من صحيح ابن خزيمة . حب (الإحسان) ٢٣/٦ ـ ٢٤ . كم ٤٨٨/١ . أحمد ٩٢/٦ .

ويزاد : رواه مالك في الجنائز ٢٤٢/١ : عن علقمة بن أبي علقمة ، عن أمه ، عن عائشة ، به .

خز لابن خزيمة **عه** لأبي عوانة **طح** للطحاوي **حب** لابن حبان **قط** للدارقطني **كم** للحاكم

خز في الجنائز : ثنا عيسى بن إبراهيم ، ثنا ابن وهب ، أخبرني مالك ، عن علقمة بن أبي علقمة ، عن أمه ، به . ليس في السماع .

حب في السابع من الثالث : أنا عمر بن سعيد بن سنان ، ثنا أحمد بن أبي بكر ، عن مالك ، به .

كم في الحج : أخبرني محمد بن عبدالله الصفار ، ثنا إسماعيل بن إسحاق . (ح) وأخبرني أبو بكر بن أبي نصر ، ثنا أحمد بن محمد بن عيسى ، قالا : ثنا القعنبي فيما قرأ على مالك ، به . قال : وأخبرني أبو يحيى السمرقندي ، ثنا محمد بن نصر الإمام . (ح) وثنا يحيى بن منصور ، ثنا محمد بن عبدالسلام ، قالا : ثنا يحيى بن يحيى ، قرأت على مالك ، به . وقال : صحيح الإسناد .

رواه أحمد : ثنا قتيبة بن سعيد ، ثنا عبدالعزيز بن محمد ، عن علقمة ، عن أمه ، به .

٢٣٢٥٤ ـ حديث : أهدى أبو جهم بن حذيفة لرسول ﷺ خميصة شامية ، لها علم . . . الحديث . حب حم ط

حب في الثامن من الخامس : أنا عمر بن سعيد بن سنان ، بإسناد الذي قبله .

٢٣٢٥٥ ـ حديث : من أحب أن يبدأ بالعمرة قبل الحج فليفعل ، وإن رسول الله ﷺ أفرد الحج . طح

٢٣٢٥٤ ـ حب (الإحسان) ٤/٣٨ -٣٩ .

ويزاد : أحمد ٦/١٧٧ : عن عبدالرحمن وإسحاق بن عيسى ، كلاهما عن مالك ، عن علقمة ، عن أمه ، به . وانظر : (أطراف المسند ٩/٣٤٠ ، ح ١٢٤٤١) .

ومالك في الصلاة ١/٩٧ : عن علقمة ، به .

٢٣٢٥٥ ـ طح ٢/١٤٠ . انظر : (ح ٢١٩٩٨ ، ٢٣٢٦٠ ، ٢٣٢٦٣) . ص ١٣٠ ، ٨٠٢ ، ٨٠٣ .

ط لمالك ش للشافعي حم لأحمد عم لعبدالله بن أحمد مي للدارمي جا لابن الجارود

طح في الحج : ثنا ابن أبي داود ، ثنا ابن أبي مريم ، أخبرني ابن أبي الزناد ، حدثني علقمة بن أبي علقمة ، عن أمه ، به .

٢٣٢٥٦ ـ حديث : «من أشار بحديدة إلى أحد من المسلمين يريد قتله ، فقد وجب دمه» . وفي الحديث قصة .
كم حم

كم في آخر قتال أهل البغي : أنا بكر بن محمد الصيرفي ، ثنا أبو الأحوص محمد بن الهيثم ، ثنا سعيد بن أبي مريم ، أنا سليمان بن بلال ، عن علقمة بن أبي علقمة ، عن أمه ، به . وقال : صحيح على شرطهما .

رواه أحمد : ثنا عُبَيد بن أبي[1] قُرَّة ، ثنا سليمان يعني ابن بلال ، به .

٢٣٢٥٧ ـ حديث : «ليس بالمؤمن الذي يبيت شبعان ، وجاره جائع إلى جنبه» .
كم

كم في البيوع : أنا عبدالعزيز بن عبدالرحمن[2] الدباس ، ثنا محمد بن علي بن زيد الصائغ ، ثنا عبدالعزيز بن يحيى الحراني ، ثنا سليمان بن بلال ، عن علقمة بن أبي علقمة ، عن أمه ، بهذا .

٢٣٢٥٨ ـ حديث : كان النبي ﷺ يبغض الطِّيَرة ، ويكرهها .
طح

طح في الكراهة : ثنا ابن أبي داود ، ثنا ابن أبي مريم ، ثنا ابن أبي الزناد ، حدثني علقمة ، عن أمه ، به .

٢٣٢٥٦ ـ كم ١٥٨/٢ ـ ١٥٩ . أحمد ٢٦٦/٦ .

(١) في المطبوعة : «عبيد بن قرة» سقط لفظ «أبي» من المطبوع وهو خطأ . انظر : (تاريخ بغداد ٩٥/١١ ، وتعجيل المنفعة ٢٧٦ ـ ٢٧٧) .

٢٣٢٥٧ ـ كم ١٢/٢ .

(٢) «عبدالرحمن» من الأصل و(هـ) ومخطوطة رواق المغاربة للمستدرك [٧/٢/أ] وفي المطبوع : «عبدالعزيز» .

٢٣٢٥٨ ـ طح ٣١٢/٤ .

٢٣٢٥٩ ـ حديث : أخذ رسول الله ﷺ بيدي ، فأدخلني الحِجْر ، فقال : «إذا أردت أن تصلي في البيت فصلي في الحِجْر ، فإنما هو قطعة من البيت» .
عه طح حم خز

عه في الحج : ثنا يونس ، ثنا ابن وهب قال : كتب إليَّ حمزة بن عبدالواحد ، حدثني علقمة بن أبي علقمة ، عن أمه ، بهذا .

طح في الصلاة : ثنا ابن أبي داود ، ثنا ابن أبي مريم ، أنا ابن أبي الزناد ، ثنا علقمة بن أبي علقمة ، عن أمه ، عن عائشة ، قالت : كنت أحب أن أدخل البيت فأصلي فيه ، فأخذ رسول الله ﷺ بيدي . . . فذكر الحديث ، به وأتم منه .

رواه **أحمد** : ثنا قتيبة بن سعيد ، ثنا عبدالعزيز بن محمد ، عن علقمة ، به .

٢٣٢٦٠ ـ حديث : أن رسول الله ﷺ أمر الناس عام حجة الوداع ، فقال : «من أحب أن يرجع بعمرة [قبل الحج][1] فليفعل» . ٦/١٨٩أ
خز كم

خز في الحج : ثنا الربيع بن سليمان وبحر بن نصر ، قالا : ثنا ابن وهب ، أخبرني ابن أبي الزناد ، عن علقمة بن أبي علقمة ، عن أمه ، به .

كم فيه : ثنا أبو العباس محمد بن يعقوب ، ثنا الربيع ، به . وقال : صحيح الإسناد .

٢٣٢٥٩ ـ طح ٣٩٢/١ . أحمد ٩٢/٦ . وانظر : (ح٢٢١٩٤) ص ٢٤٨ .

ويزاد : خز فيه ٣٣٥/٤ : ثنا الربيع بن سليمان ، وبحر بن نصر ، قالا : ثنا ابن وهب ، حدثني ابن أبي الزِّناد ، عن علقمة ، عن أمه ، عنها ، به .

٢٣٢٦٠ ـ خز ٣٦٢/٤ . كم ٤٨٤/١ .

(١) ما بين المعقوفين من مصادر التخريج .

٢٣٢٦١ ـ حديث : دخلت حفصة بنت عبدالرحمن بن أبي بكر على[1] عائشة ، وعلى حفصة خمار رقيق ، فشقته عائشة ، وكستها خماراً كثيفاً . ط

مالك في الجامع : عن علقمة بن أبي علقمة ، عن أمه ، بهذا .

٢٣٢٦٢ ـ حديث : ترك الاحتجاب من العبيد .

في ترجمة : عمرة ، عن عائشة .

٢٣٢٦٣ ـ حديث : أن النبي ﷺ أفرد الحج . قط حم

في ترجمة : هشام بن عروة ، عن أبيه ، عن عائشة .

٢٣٢٦٤ ـ حديث : أنه بلغها أن أهل بيت في دارها ، كانوا سكاناً فيها ، وعندهم نَرْد ، فأرسلت إليهم : لئن لم تخرجوها لأ خرجنّكم من داري ، وأنكرت ذلك عليهم . ط

مالك في الجامع : عن علقمة بن أبي علقمة ، عن أمه ، بهذا .

٢٣٢٦١ ـ مالك ٩١٣/٢ . وفيه : قال المعلق : «خمار» ثوب تغطي به المرأة رأسها .

(١) «على» من (هـ) والمطبوع وهو الصواب ، وبدله في الأصل : «عن» .

٢٣٢٦٢ ـ انظر ما تقدم ص ٧٧٢ (ح ٢٣٢٠٧) .

٢٣٢٦٣ ـ كتب بالأصل رمز «قط» فوق كلمة حديث ، والحديث تقدم في ترجمة : هشام بن عروة ، عن أبيه ، عن عائشة رضي الله عنها . ص ٣٢٣ (ح ٢٢٣٢٦) . وخرجه للدارقطني ٢٣٨/٢ .

ويزاد : رواه أحمد ١٠٧/٦ : ثنا سريج ، ثنا ابن أبي الزناد ، عن أبيه ، عن علقمة بن أبي علقمة ، عن أمه ، به . وهو طرف من الحديث رقم (٢٣٢٥٥) ص ٨٠٠ المتقدم . وطرف من الحديث رقم (٢٣٢٦٦) ص ٨٠٤ الآتي .

٢٣٢٦٤ ـ مالك ٩٥٨/٢ .

٢٣٢٦٥ ـ حديث : كان النساء يبعثن إلى عائشة ، بالدِّرَجَة فيها الكُرْسُف . . . الحديث . ط

مالك في الحيض : عن علقمة بن أبي علقمة ، عن أمه ، به .

٢٣٢٦٦ ـ حديث : أفرد رسول الله ﷺ الحج ، ولم يعتمر . . . الحديث . حم

أحمد : ثنا قتيبة بن سعيد ، ثنا عبدالعزيز بن محمد ، عن علقمة ، عن أمه ، به(١) .

329 ★ أم عُمَارة ، عن عائشة .

٢٣٢٦٥ ـ مالك ٥٩/١ .

٢٣٢٦٦ ـ أحمد : ٩٢/٦ . وتقدم طرفه الأول في الحديث رقم (٢٣٢٥٥) ص ٨٠٠ ، والحديث رقم (٢٣٢٦٣) ص ٨٠٣ .

(١) ويستدرك على رواية : أُم علقمة ، عن عائشة :

١ ـ حديث : أنها كانت تنزل من عرفة بنمرة ، ثم تحولت إلى الأراك ، وفيه : أنها كانت تعتمر بعد الحج من مكة في الحج ، ثم تركت ذلك . . . الحديث .

مالك في الحج ٣٣٨/١ ـ ٣٣٩ : عن علقمة بن أبي علقمة ، عن أمه ، عنها ، به .

٢ ـ وحديث : أن امرأة دخلت بيت عائشة فصلت عند بيت النبي ﷺ وهي صحيحة ، فسجدت ، فلم ترفع رأسها حتى ماتت . . . الحديث .

كم -في معرفة الصحابة- ٤٧٥/٣ ـ ٤٧٦ : حدثنا أبو جعفر أحمد بن عبيد بن إبراهيم الأسدي الحافظ بهمدان ، حدثني سليمان بن بلال ، عن علقمة بن أبي علقمة ، عن أمه ، عنها ، به ، وهو موقوف .

329 ★ أم عُمَارة ، عن عائشة أم المؤمنين ، وعنها عُمارة بن عُمَير ابنها . انظر : (تحفة الأشراف ٤٤٥/١٢ ، وأطراف المسند ٣٤٠/٩) .

قلت : وستأتي ص ٨١٥ في عمة عُمارة برقم (ح ٢٣٢٨٣) .

ط لمالك **ش** للشافعي **حم** لأحمد **عم** لعبدالله بن أحمد **مي** للدارمي **جا** لابن الجارود

٢٣٢٦٧ ـ حديث : «ولد الرجل من كسبه ، من أطيب كسبه ، فكلوا من أموالهم هنيئاً» . حم

أحمد : ثنا يحيى ومحمد بن جعفر ، قالا : ثنا شعبة ، عن الحكم[1] ، عن[2] عُمَارة ، عن أمه ، به .

330 ★ أم عَمْرو بنت خَوَّات ، عن عائشة .

٢٣٢٦٨ ـ حديث : لعن رسول الله ﷺ الواصلة والمستوصلة ، وفيه قصة . حم

أحمد : ثنا موسى بن داود ، ثنا فُلَيح بن سليمان ، عن خوّات بن صالح ، عن عمته ، به .

331 ★ أم عيسى بن عبدالرحمن ، عن عائشة .

٢٣٢٦٧ ـ أحمد ١٢٦/٦ ، ٢٠٢ ـ ٢٠٣ .

(١) الحكم هو ابن عُتَيْبَة . وهو تلميذ عُمارة بن عُمَيْر . انظر : (تهذيب الكمال ٢٥٦/٢١ ـ ٢٥٧ ترجمة عُمَارة بن عُمَير التيمي) .

(٢) «عن» من المطبوع وأطراف المسند ٣٤٠/٩ وهو الصواب . وقد تحرف في الأصل و(هـ) إلى : «ابن» . انظر : (المصادر السابقة) .

330 ★ أم عمرو بنت خوَّات بن جبير الأنصارية روت عن عائشة رضي الله عنها ، وعنها ابن أخيها خوات بن صالح . قال الحافظ قلت : هي أخت صالح بن خوات بن جبير التابعي المشهور ، ولأبيها صحبة ورواية . انظر : (طبقات ابن سعد ٤٧٩/٨ ، وتعجيل المنفعة ص ١١٨ ، ٥٦٣) . قلت : وفي التعجيل ص ٥٦٣ : «وعنها ابن أختها» . وهو خطأ صوابه «ابن أخيها» .

٢٣٢٦٨ ـ أحمد ١١٦/٦ .

331 ★ أم عيسى بن عبدالرحمن السُّلَمي ثم البَجْلِي ، روت عن عائشة رضي الله عنها ، وعنها ابنها عيسى بن عبدالرحمن السُّلَمي . انظر : (طبقات ابن سعد ٤٩٢/٨ ، وتهذيب الكمال ٦٣٠/٢٢ ـ ٦٣٣ ترجمة عيسى بن عبدالرحمن السُّلَمي) .

٢٣٢٦٩ ـ حديث : أرسل رسول الله ﷺ معي أخي ، فخرجتُ من الحرم فاعتمرت . . . الحديث . حم

أحمد : ثنا أبو أحمد ، ثنا عيسى بن عبدالرحمن البَجْلي ، عن أمه ، به .

332 ★ أم كُرْز ، عن عائشة .

في ترجمة : أبي كُرْز[1] .

333 ★ أم كلثوم بنت أبي بكر الصديق ، عن أختها عائشة .

٢٣٢٧٠ ـ حديث : أن رجلاً سأل رسول الله ﷺ عن الرجل يجامع أهله ثم يكسل ، هل عليه غسل ؟ وعائشة جالسة ، فقال رسول الله ﷺ : «إني لأفعل ذلك أنا وهذه ، ثم نغتسل» . طح قط حم عه

طح في الطهارة : ثنا يونس ، ثنا ابن وهب .

٢٣٢٦٩ ـ أحمد ١١٣/٦ .

332 ★ أم كرز الكعبية الخزاعية المكية ، لها صحبة ، روت عن النبي ﷺ وعائشة أم المؤمنين في العقيقة ، وعنها سباع بن ثابت وعطاء بن أبي رباح وغيرهما . انظر : (التحفة ٩٩/١٣ ، وتهذيب الكمال ٣٨٠/٣٥ ، والإصابة ٤٨٨/٤) .

(١) تقدم (ص ٦٥٩) حديث رقم (٢٢٩٩٣) وتقدم التعليق على ذلك أيضاً .

333 ★ أم كلثوم بنت أبي بكر الصديق القرشية التيمية ، عن أختها عائشة ، وعنها جابر ابن عبدالله الأنصاري وغيره ، ثقة ، وأخطأ من عدها من الصحابة . انظر : (تهذيب الكمال ٣٨٠/٣٥ ـ ٣٨١ ، وتهذيب التهذيب ٤٧٧/١٢ ، والتقريب) .

٢٣٢٧٠ ـ طح ٥٥/١ . قط ١١٢/١ . أحمد ٦٨/٦ ، ١١٠ ، ٧٤ .

ويزاد : عه في الطهارة ٢٨٩/١ : حدثنا يونس بن عبدالأعلى ، أنبأنا ابن وهب ، حدثني عياض بن عبدالله القرشي ، عن أبي الزبير ، عن جابر ، عن أم كلثوم ، عنها ، به .

قط فيه : ثنا أبو بكر النيسابوري ، ثنا أحمد بن عبدالرحمن بن وهب ، ثنا عمي ، حدثني عياض بن عبدالله وابن لهيعة ، عن أبي الزبير ، عن جابر ، عنها ، به .

رواه **أحمد** : ثنا أسود ، ثنا حسن -هو ابن صالح- عن أشعث ، عن أبي الزبير ، نحوه . وعن موسى بن داود وحسن(١) بن موسى ، كلاهما عن ابن لهيعة ، به .

٢٣٢٧١ ـ حديث : أَعْتم رسول الله ﷺ ذات ليلة حتى ذهب عامة الليل . . . مي خز عه طح حم **الحديث .**

مي في الصلاة : أنا إسحاق ، أنا محمد بن بكر ، أنا ابن جريج ، أنا المغيرة بن حكيم ، عنها ، به .

خز فيه : / عن محمد بن معمر القيسي ، عن أبي عاصم . وعن محمد بن الحسن بن تَسْنيم ، عن محمد بن بكر . وعن أحمد بن منصور الرمادي ، عن حجاج ابن محمد وعبدالرزاق ، جميعاً عن ابن جريج ، به نحوه . ٦/١٨٩/ب

عه فيه : ثنا محمد بن إسماعيل بن سالم وعباس بن محمد ومحمد بن إسحاق وهلال بن العلاء وأبو حميد ، قالوا : ثنا حجاج بن محمد ، به .

طح فيه : ثنا علي بن معبد وأبو بشر الرقي ، قالا : ثنا حجاج ، به .

رواه **أحمد** : عن عبدالرزاق وابن بكر ، كلاهما عن ابن جريج ، به .

---

(١) في المطبوع : «حسين» وهو خطأ . انظر : (التقريب وأصوله) .

٢٣٢٧١ ـ مي ٢٢١/١ . خز ١٧٩/١ ـ ١٨٠ . عه ٣٦٢/١ . طح ١٥٨/١ . أحمد ١٥٠/٦ .

ويزاد : رواه عه فيه ٣٦٢/١ : حدثنا يونس بن عبدالأعلى ، قال : أنبأ ابن وهب ، قال : أخبرني ابن جريج ، به .

خز لابن خزيمة **عه** لأبي عوانة **طح** للطحاوي **حب** لابن حبان **قط** للدارقطني **كم** للحاكم

٢٣٢٧٢ ـ حديث : أن أبا بكر الصديق دخل على رسول الله ﷺ ، فكلمه في شيء يخفيه من عائشة ، وعائشة تصلي ، فقال : «ياعائشة ، عليك بالكوامل . . .» الحديث ، وفيه : «اللهم إني أسألك من الخير كله عاجله وآجله ماعلمت منه وما لم أعلم[1] . . .» الحديث . كم حم

كم في الدعاء : أنا عبدالرحمن بن الحسن القاضي بهمدان ، ثنا إبراهيم بن الحسين ، ثنا آدم بن أبي إياس ، ثنا شعبة ، عن جَبْر بن حبيب ، عنها ، به . وعن محمد بن أحمد الجلاب وأحمد بن جعفر ، قالا ثنا عبدالله بن أحمد بن حنبل ، حدثني أبي ، ثنا محمد بن جعفر ، ثنا شعبة ، به .

رواه (أبو نَعامة)[2] عن جَبْر بن حبيب ، عن القاسم ، عن عائشة . وقد مضى[3] .

رواه **أحمد** : عن عفان ، عن حماد . وعن محمد بن جعفر وعبدالصمد ، كلاهما عن شعبة ، كلاهما عن جَبْر بن حبيب ، به . وسياق شعبة أتم .

٢٣٢٧٢ ـ كم ١/٥٢١ ـ ٥٢٢ . وقال : صحيح الإسناد ولم يخرجاه . أحمد ٦/١٣٣ ـ ١٣٤ ، ١٤٦ ، ١٤٧ ، ١٤٧ . تقدم في ص ٤٩٣ (ح ٢٢٦٨٠) عن القاسم ، عنها . وسيكرره المصنف في حاشية الأصل (ص ٨١١) (بعد ح ٢٣٢٧٥) باختصار ، من رواية أم كلثوم بنت محمد بن أبي بكر الصديق .

(١) «أعلم» من مصادر التخريج و(هـ) وهو الصواب ، فما في الأصل : «أعمل» فسبق قلم .

(٢) «أبو نعامة» من المطبوع وأصله مخطوطة رواق المغاربة [١/٢٣٩/ب] وهو الصواب ، وهو عمرو بن عيسى العدوي البصري ، يروي عن جبر بن حبيب . وقد تحرف في الأصل و(هـ) إلى «أبي معاوية» . انظر : (تهذيب الكمال ٢٢/١٨٠ - ١٨٢) .

(٣) انظر ص ٤٩٣ (ح ٢٢٦٨٠) .

٢٣٢٧٣ ـ حديث : أن رسول الله ﷺ علمها أن تقول : «اللهم إني أسألك من الخير كله عاجله وآجله ما علمت منه ومالم أعلم . . .» الحديث .
حب

حب في الرابع والمائة من [الأول](١) : أنا أبو خليفة مالا أحصي من مرة ، ثنا موسى بن إسماعيل ، ثنا حماد بن سلمة ، عن الجُرَيْرِي ، عنها ، به .

334 ★ أم كلثوم بنت عمرو بن أبي عقرب ، عن عائشة .

٢٣٢٧٤ ـ حديث : «عليكم بالبغيض النافع : التلبينة . . .» الحديث .
كم حم

كم في الطب : أنا أبو عبدالله -يعني ابن الأخرم- ثنا يحيى بن محمد بن يحيى ، ثنا [مسدد](٢) ثنا المعتمر ، سمعت أيمن المكي يقول : حدثتني فاطمة بنت المنذر ، عنها ، به . وقال : صحيح على شرط البخاري .

٢٣٢٧٣ ـ حب (الإحسان) ١١٥/٢ . وهو طرف من الذي قبله .

(١) ما بين المعقوفين بياض في الأصل ، وبدله في (هـ) : «أحمد» وهو خطأ ، والمثبت من حب (الإحسان) ١٥١/٣ طبعة الأرنؤوط .

334 ★ أم كلثوم بنت عمرو بن أبي عقرب القرشية ، ويقال : لها كلثم روت عن عائشة أم المؤمنين ، قال الحافظ ابن حجر : قلت : هي أم كلثوم التي أخرج لها النسائي ، وكانت صاحبة عائشة رضي الله عنها . انظر : (تحفة الأشراف ٤٤٢/١٢ ، وتعجيل المنفعة ص ٥٦٣ ـ ٥٦٤ ، وتهذيب التهذيب ٤٤٨/١٢) .

٢٣٢٧٤ ـ كم ٢٠٥/٤ . أحمد ١٣٨/٦ ، ١٥٢ ، ٢٤٢ ، ٧٩ .

(٢) ما بين المعقوفين ساقط من المطبوع وأصله مخطوطة رواق المغاربة [١٠١/٤/ب] وهو ثابت مذكور في الإسناد الذي قبله في المطبوع وأصله . وانظر : (تحفة الأشراف ٤٤٢/١٣ ، حديث ١٧٩٨٧) .

رواه أحمد : عن وكيع وأبي أحمد الزُّبَيْري وروح بن عبادة[١] ، ثلاثتهم عن أيمن بن نابل ، عنها ، به .

335 ★ أم كلثوم بنت محمد بن أبي بكر الصديق عن عائشة .

٢٣٢٧٥ ـ حديث : «إذا أكل أحدكم فليذكر اسم الله . . .» الحديث . وفيه قصة .
مي كم ت د حم

مي في الأطعمة : أنا بندار ، ثنا معاذ بن هشام ، عن أبيه ، عن بديل -هو ابن ميسرة- عن عبدالله بن عبيد بن عمير ، عن أم كلثوم ، نحو حديث قبله لم يذكرها فيه كما تقدم ، ولم ينسبها .

كم فيه : عن علي بن حمشاذ ، ثنا إبراهيم بن الحسين[٢] ، ثنا عفان ، ثنا هشام ، به[٣] ولم يذكر القصة .

---

(١) قلت : رواية روح في المسند (٢٤٢/٦) هكذا : «ثنا أيمن بن نابل ، حدثتني فاطمة بنت أبي ليث ، عن أم كلثوم بنت عمرو بن أبي عقرب» . وانظر : (تحفة الأشراف ٤٤٢/١٢) ونبه على ذلك محقق أطراف المسند (٣٤٢/٩ ، ح ١٢٤٤٩ ، تعليقة «٢») .

335 ★ أم كلثوم بنت محمد بن أبي بكر الصديق ، لها حديث عن عائشة . من رواية عبدالله بن عُبَيد بن عُمَير . انظر : (تهذيب التهذيب ٤٧٨/١٢ ، والتقريب) .

٢٣٢٧٥ ـ مي ٢١/٢ . كم ١٠٨/٤ . وقال : صحيح الإسناد ولم يخرجاه . أحمد ٢٠٧/٦ ـ ٢٠٨ ، ٢٤٦ ، ٢٦٥ . الترمذي ٢٨٨/٤ ، ح ١٨٥٨ كتاب الأطعمة : باب ماجاء في التسمية على الطعام . أبو داود ١٣٩/٤ ـ ١٤٠ ، ح ٣٧٦٧ كتاب الأطعمة : باب التسمية على الطعام . وتقدم في ص ٥٩ (ح ٢١٨٧١) من طريق : عبدالله بن عبيد بن عمير ، عن عائشة من غير واسطة . وقد نبه عليه الحافظ هناك .

(٢) «إبراهيم بن الحسين» من الأصل و(هـ) وهو الصواب ، وهو إبراهيم بن الحسين بن علي الهمذاني الكسائي المعروف بابن ديزيل ، ويلقب : دابة عفان لملازمته له ، وقد تحرف في المطبوع وأصله مخطوطة رواق المغاربة للمستدرك [٥٣/٤/ب] إلى : «علي بن الهمذاني» . انظر : (سير أعلام النبلاء ١٨٤/١٣ ـ ١٨٥ ، ٣٩٨/١٥ ـ ٤٠٠ ، وتهذيب الكمال ١٦٠/٢٠) .

(٣) في الأصل و(هـ) : «عن عبدالله بن عُبيد بن عُمير» وهو الصواب ، وقد تحرف في المطبوع وأصله مخطوطة رواق المغاربة للمستدرك : «عبيدالله» . انظر : (تهذيب الكمال ٢٥٩/١٥ ـ ٢٦١) .

قلت : ذكر الترمذي بعد تخريجه له -عن محمد بن أبان البلخي ، عن وكيع- أنها بنت محمد بن أبي بكر الصديق . ويرده أنه وقع في رواية : ابن عُلَيَّة ، عن هشام عند أبي داود : «أم كلثوم امرأة منهم» فعلى هذا فهي ليثية(١) .

ورواه أحمد : ثنا وكيع ، ثنا هشام ، عن بُدَيْل (بن ميسرة)(٢) ، عن عبدالله بن عُبَيد بن عُمَير ، عن امرأة يقال لها : أم كلثوم ، به . وعن روح وعبدالوهاب ، عن هشام ، نحوه(٣) .

---

(١) انظر : (تهذيب التهذيب ٤٧٨/١٢ ، والتقريب) .

(٢) «بن ميسرة» من المطبوع وهو الصواب ، وقع في الأصل و(هـ) : «بن أبي ميسرة» . انظر : (أطراف المسند ٣٤٢/٩ ، حديث رقم ١٢٤٥٠) .

(٣) جاء في حاشية الأصل فقط دون (هـ) بخط مغاير وهو خط الحافظ السخاوي ص ١٩٠ مايلي :

" حديث : «ياعائشة عليك بالكوامل ثم علمها إياها : «اللهم إني أسألك من الخير كله . . .» الحديث .

أحمد : ثنا محمد بن جعفر ، ثنا شعبة ، عن جبر بن حبيب ، عنها ، به .

كم في الدعاء : أنا عبدالرحمن بن الحسن القاضي بهمدان ، ثنا إبراهيم بن الحسين ، ثنا آدم ابن أبي إياس . (ح) وأنا أبوبكر محمد بن أحمد الجلاب وأبوبكر أحمد بن جعفر القطيعي ، قالا : ثنا عبدالله بن أحمد بن حنبل ، حدثني أبي ، ثنا محمد بن جعفر ، قالا : ثنا شعبة ، به . وقال : إنه صحيح الإسناد ولم يخرجاه . قلت : «قد مضى في القاسم عن عائشة» .

قلت : ذكر هذا الحديث هنا في ترجمة أم كلثوم بنت محمد بن أبي بكر عن عائشة ذهول منه رحمه الله ، فقد تقدم هذا الحديث برمته في ترجمة : أم كلثوم بنت أبي بكر الصديق ، عن أختها عائشة ص ٨٠٨ ورقم (ح ٢٣٢٧٢) ، برواية الحاكم في الدعاء ٥٢١/١ ـ ٥٢٢ بالإسناد نفسه وهو الموافق لما في المطبوع . كما تقدم في مرويات القاسم عن عائشة (ح ٢٢٦٨٠) ص ٤٩٣ .

٦/١٩٠

336 ★ / أم محمد بن السائب ، عن عائشة .

٢٣٢٧٦ ـ حديث : كان رسول الله ﷺ إذا أخذ أهله الوعك ، أمر بالحَسَاء فصنع . . .الحديث . كم حم

كم في الأطعمة : أنا أبو عبدالله محمد بن يعقوب ، ثنا يحيى بن محمد بن يحيى ، ثنا مسدد ، ثنا إسماعيل بن عُلَيَّة ، ثنا محمد بن السائب بن بركة المكي ، عن أمه ، به . وأعاده في الطب : بهذا الإسناد .

رواه أحمد : ثنا إسماعيل ، به .

337 ★ أم محمد بن عبدالرحمن بن ثوبان ، عن عائشة .

٢٣٢٧٧ ـ حديث : أمر رسول الله ﷺ أن يستمتع بجلود الميتة . . . مي حب حم ش

مي في الذبائح : ثنا خالد بن مخلد ، ثنا مالك ، عن يزيد بن قُسَيْط ، عن محمد ابن عبدالرحمن بن ثوبان ، عن أمه ، بهذا .

حب في السادس والمائة من الثاني : أنا الحسن بن سفيان ، ثنا زهير بن عباد ، ثنا مالك ، به(١) .

---

336 ★ أم محمد ، والدة محمد بن السائب بن بركة ، مقبولة . انظر : (أطراف المسند ٣٤٣/٩ ، والتقريب) .

٢٣٢٧٦ ـ كم ١١٧/٤ ، ٢٠٥ . وقال : صحيح الإسناد ولم يخرجاه . أحمد ٣٢/٦ .

337 ★ أم محمد بن عبدالرحمن بن ثوبان ، مقبولة . انظر : (أطراف المسند ٣٤٣/٩ ، والتقريب) .

٢٣٢٧٧ ـ مي ١٣/٢ . حب (الإحسان) ٢٩٠/٢ . أحمد ٧٣/٦ ، ١٠٤ ، ١٤٨ ، ١٥٣ .

ويزاد : الشافعي ص ١٠ : أخبرنا مالك ، عن ابن قسيط ، عن محمد بن عبدالرحمن بن ثوبان ، عن أمه ، عن عائشة ، به .

(١) في المطبوعة : «عن أبيه» وهو خطأ ، ففي التقاسيم والأنواع [٤/ق ٢٢٧] : «عن أمه» قال الشيخ شعيب : «وقد استدرك ناسخ (الإحسان) أو من قرأه بعده فكتب فوق «أبيه» : «أمه» على الصواب . انظر : (الإحسان ١٠٢/٤) ط الرسالة . وتصحفت في (المطبوعة) المعتمدة «قسيط» إلى «قسط» .

ط لمالك ش للشافعي حم لأحمد عم لعبدالله بن أحمد مي للدارمي جا لابن الجارود

رواه أحمد : عن إسحاق بن عيسى وأبي سلمة وعبدالرحمن وعبدالرزاق ، كلهم عن مالك ، به .

★ أم محمد ، امرأة ابن جدعان .

تقدمت في : أُمَيْنَة(١) .

338 ★ أم محمد ، عن عائشة .

٢٣٢٧٨ ـ حديث : إذا طلق الرجل امرأته ثلاثاً ، لم تحل له حتى تنكح زوجاً غيره ، ويذوق كل واحد منهما عسيلة صاحبه . قط

قط في الطلاق : ثنا أحمد بن علي بن العلاء ، ثنا أبو عُبيدة بن أبي السفر ، ثنا أبو أسامة ، عن زائدة بن قدامة ، عن علي بن زيد ، عنها ، بهذا .

339 ★ أم موسى ، عن عائشة .

٢٣٢٧٩ ـ حديث : في الركعتين بعد العصر . طح حم

طح في الصلاة : ثنا ابن أبي داود ، ثنا الحوضي ، ثنا أبو عوانة ، عن مغيرة ، عنها ، أنها(٢) سألت عائشة . . .فذكره .

رواه أحمد : ثنا أسود ، ثنا إسرائيل ، عن المغيرة ، به .

---

(١) تقدمت ص ٦٨٧ برقم (277) .

338 ★ قلت : لعلها هي التي تقدمت .

٢٣٢٧٨ ـ قط ٣٢/٤ ـ ٣٣ . وقد تقدم في ترجمة : أُمَيْنَة امرأة زيد بن جدعان عند أحمد (ح ٢٣٠٤٦) ص ٦٨٧ .

339 ★ أم موسى ، سُرِّية عليّ ، قيل : اسمها فاختة ، وقيل : حبيبة ، قال العجلي : كوفية تابعية ثقة ، وقال الحافظ : مقبولة . انظر : (تهذيب التهذيب ٤٨١/١٢ ، والتقريب) .

٢٣٢٧٩ ـ طح ٣٠١/١ . أحمد ١٠٩/٦ .

(٢) قوله : «أنها» من (هـ) وهو الصواب لموافقته السياق ، فما في الأصل : «أنه» فسبق قلم .

---

340 ★ أم هلال ، عن عائشة .

٢٣٢٨٠ ـ حم حديث : مارأيت رسول الله ﷺ رأى غَيْماً ، إلا رأيت في وجهه الهيج ، فإذا مطرت سَكَنَ .

أحمد : ثنا عبدالصمد ، ثنا عُبَيدالله بن هوذة القُرَيْعي[١] ، حدثني عمرو بن عبدالرحمن ، عنها ، بهذا . وعن عثمان بن عمر ، عن عُبَيدالله بن هوذة ، عن عمرو ابن عبدالرحمن ، عن عمته ، به .

★ أم يوسف بن ماهك ، عن عائشة .

٢٣٢٨١ ـ طح حديث : قلت : يارسول الله : ألا نتخذ لك بمنى شيئاً تستظل (به)[٢]؟ فقال : «ياعائشة ، إنها مُنَاخ[٣] لمن سبق» .

طح في البيوع : ثنا أبو بكرة ، ثنا الحكم بن مروان ، ثنا إسرائيل ، عن إبراهيم بن المهاجر ، عن يوسف بن ماهك ، عن أمه[٤] ، بهذا . وعن حسين بن نصر ، عن الفريابي . وعن أبي زرعة الدمشقي ، ثنا أبو نعيم ، قالا : ثنا إسرائيل ، نحوه . وفيه قصة لها مع عائشة . واسم هذه : مُسَيْكة كما تقدم .

---

340 ★ أم هلال ، عن عائشة رضي الله عنها ، وعنها عمرو بن عبدالرحمن . لا تعرف . انظر : (تعجيل المنفعة ص ٥٦٤) .

٢٣٢٨٠ ـ أحمد ٦/٧٦ ، ٧٩ .

(١) في المطبوعة : «الفريعي» وهو خطأ . انظر : (تعجيل المنفعة ص ٢٧٥) .

★ أم يوسف بن ماهك هي مُسَيْكة -بالتصغير- تقدمت ص ٧٨١ برقم (312) .

٢٣٢٨١ ـ طح ٤/٥٠ . وانظر : (ح ٢٣٢١٩) ص ٧٨١ .

(٢) في الأصل و(هـ) : «فيه» والمثبت من المطبوع .

(٣) «المُنَاخ» بالضم : مبرك الإبل . (طح ٤/٥٠) .

(٤) «أمه» من (هـ) والمطبوع وهو الصواب كما هو ثابت في الترجمة . وقد تحرف في الأصل إلى : «أبيه» .

---

341 ★ أم فاطمة ، عن عائشة .

٢٣٢٨٢ ـ حديث : لقد كان قاعداً عند نبي الله ﷺ وإن رسول الله ﷺ لمسند ظهره إليَّ وإن جبريل ليوحي إليه القرآن ، وإنه ليقول له : «اكتب يا عثيم» . . . الحديث .
حم

أحمد : ثنا عبدالصمد ، حدثتني فاطمة بنت عبدالرحمن ، حدثتني أمي : أنها سألت عائشة عن عثمان . . .فذكره .

٦/١٩٠/ب ★ / عمةُ عُمارة بن عمير -ويقال : أمه- عن عائشة .

وقد تقدمت(١) .

٢٣٢٨٣ ـ حديث : «إن أحق مايأكل الرجل من كسبه ، وإن ولده من أطيب كسبه» .
مي حب كم حم

---

341 ★ أم فاطمة قال في التعجيل في ترجمة ابنتها : «فاطمة بنت عبد الرحمن» : عن أمها ، عن عائشة ، وعنها عبدالصمد ، لاتعرف . (تعجيل المنفعة ص ٥٥٩) .

٢٣٢٨٢ ـ أحمد ٦/٢٥٠ .

(١) تقدمت (ص ٨٠٤) برقم (329) في أم عمارة ، مع الحديث نفسه .

٢٣٢٨٣ ـ مي ٢/١٦٢ . حب (الإحسان) ٦/٢٢٦ . كم ٢/٤٥ ـ ٤٦ . وقال : صحيح على شرط الشيخين . وانظر : (ح ٢٣٢٦٧) ص ٨٠٥ .

ويزاد : أحمد ٦/٣١ ، ١٢٧ ، ٣١ ، ١٩٣ : عن إسحاق وعبد الرزاق ويحيى -فرَّقهم- كلهم عن سفيان ، عن منصور ، عن إبراهيم . و٦/١٦٢ : عن يحيى بن زكريا ، عن الأعمش . و٦/٤١ ، ٢٠١ : عن سفيان بن عيينة ، عن الأعمش ، عن إبراهيم . و٦/١٧٣ : عن محمد بن جعفر ، عن شعبة ، عن سليمان ، كلهم عن عمارة بن عمير ، عن عمته ، به . انظر : (أطراف المسند ٩/٣٤٠ ، تعليقة «٢») .

مي في البيوع : أنا قبيصة ، أنا سفيان ، عن منصور ، عن إبراهيم ، عن عُمارة بن عمير ، عن عمته ، به .

حب في الخامس والستين من الثالث : أنا عمران بن موسى بن مجاشع ، ثنا عثمان بن أبي شيبة ، ثناجرير ، عن منصور ، عن إبراهيم ، عن عمارة ، قال : كان في حجر عمتي ابن لها يتيم وكان يكسب ، فكانت تحرج أن تأكل من كسبه ، فسألت عن ذلك عائشة ، فقالت . . . فذكر الحديث .

رواه الأعمش عن إبراهيم ، عن الأسود ، عن عائشة ، وقد مضى[١] .

كم في البيوع : أنا أبو العباس المحبوبي ، ثنا أحمد بن سيار ، ثنا محمد بن كثير . (ح) وثنا علي بن حمشاذ ، ثنا يزيد بن الهيثم ، ثنا إبراهيم بن أبي الليث ، ثنا الأشجعي ، كلاهما عن سفيان ، به . وعن عبدالرحمن بن الحسن القاضي ، عن إبراهيم بن الحسين ، عن آدم ، عن شعبة ، عن الحكم ، عن عمارة بن عمير ، عن أُمِّه[٢] ، عن عائشة بالحديث دون القصة . قال : وثنا أبو بكر بن بالويه ، ثنا عبدالله ابن أحمد بن حنبل ، حدثني أبي وعبيد[٣]الله بن عمر بن ميسرة وعثمان بن أبي شيبة ، قالوا : ثنا محمد بن جعفر ، ثنا شعبة ، به .

★ عمة عمرو بن عبدالرحمن .

هي أم هلال[٤] .

---

(١) انظر : (الإتحاف ١٦/١٠٤١ ، ح ٢١٥٧١) .

(٢) «أمه» من الأصل و(هـ) وهو الصواب ، وجاء في المطبوع بذله : «أبيه» . ومثله في أصوله مخطوطة رواق المغاربة [٢/٢٤/ب] ومخطوطة عاطف أفندي التركية [١/٣٣٣/ب] . وانظر : (تحفة الأشراف ١٢/٤٤٥ والسنن الكبرى للبيهقي ٧/٤٧٩ ـ ٤٨٠) . وانظر أيضاً ص ٨٠٥ .

(٣) «عبيدالله» من الأصل و(هـ) وهو الصواب ، وقد تحرف في المطبوع إلى «عبدالله» . انظر : (تهذيب الكمال ١٩/١٣٠ ـ ١٣٦) .

(٤) تقدمت في (ص ٨١٤) برقم (340) .

★ عمة معاوية بن إسحاق .

هي عائشة بنت طلحة(١) .

342 ★ عمة حفصة بنت عبدالرحمن ، عن عائشة .

٢٣٢٨٤ ـ حديث : أمرنا رسول الله ﷺ في فرعة من الغنم من الخمسة واحدة . حم

أحمد : ثنا عفان ، ثنا وهيب ، ثنا عبدالله بن عثمان ، عن يوسف بن ماهك ، عن حفصة بنت عبدالرحمن بن أبي بكر ، عن عمتها ، به .

343 ★ جدة عمر بن إبراهيم ، عن عائشة .

٢٣٢٨٥ ـ حديث : لقد رأيت رسول الله ﷺ وهو مسند فخذه إلى عثمان . . . الحديث . نحو حديث أم فاطمة . حم

أحمد : ثنا يونس ، ثنا عمر بن إبراهيم اليشكري ، سمعت أمي تحدث ، عن أمها ، به .

---

(١) تقدمت في (ص ٧١٥) برقم (300) .

342 ★ عمة حفصة بنت عبدالرحمن بن أبى بكر ، عن عائشة رضي الله عنها . انظر : (أطراف المسند ٩/٣٤٥) . ولم أقف على ترجمة لها .

٢٣٢٨٤ ـ أحمد ٦/٨٢ .

قلت : هذا الحديث من رواية : حفصة بنت عبدالرحمن بن أبي بكر ، عن عمتها أم المؤمنين عائشة رضي الله عنها ، وقد تقدم في ترجمتها عن عمتها عائشة ص ٦٩٣ برقم (٢٣٠٦٣) من رواية الحاكم .

343 ★ جدة عُمر بن إبراهيم عن عائشة رضي الله عنها أم المؤمنين . انظر : (أطراف المسند ٩/٣٤٥) . ولم أقف على ترجمة لها .

٢٣٢٨٥ ـ أحمد ٦/٢٦١ . وانظر الحديث المتقدم برقم (٢٣٢٨٢) ص ٨١٥ .

★ والدة عبدالله بن أبي مُلَيْكة ، عن عائشة[١] .

٢٣٢٨٦ ـ حديث : بال رسول الله ﷺ ، فأتبعه عمر بكوز من ماء ، فقال : «لم أومر أن أتوضأ كلما بلت ، ولو فعلت لكان سنة» . قط

قط في الطهارة : ثنا عبدالله بن محمد بن عبدالعزيز ، ثنا خلف بن هشام ، ثنا أبو يعقوب عبدالله بن يحيى التوأم ، عن ابن أبي مُلَيْكة ، عن أمه ، بهذا . وفي نسخة : «عن أبيه» بدل «أمه» .

344 ★ امرأة الحسن بن محمد بن الحنفية ، عن عائشة .

٢٣٢٨٧ ـ حديث : «إذا ظهر السوء في الأرض ، أنزل الله بأهل الأرض بأسه» ، قالت : وفيهم أهل طاعة الله؟! قال : «نعم ، ثم يصيرون إلى رحمة الله» . حم

أحمد : ثنا سفيان ، عن جامع بن أبي راشد ، عن منذر ، عن حسن بن محمد ، عن امرأته ، عن عائشة ، سمعت النبي ﷺ .

★ امرأة ابن عمر .

هي صفيّة[٢] .

---

(١) تقدمت ترجمتها ص ٧٩٩ برقم (327) .

٢٣٢٨٦ ـ قط ٦١/١ .

قلت : تقدم الحديث بإسناده ومتنه برقم (ح ٢٣٢٥٢) ص ٧٩٩ . برواية أحمد ٩٥/٦ . ولم يتبين لي علة إفراده .

344 ★ امرأة الحسن بن محمد بن الحنفية ، سمعت من عائشة ، روى عنها زوجها . ترجمها الحافظ في (تعجيل المنفعة ٥٦٥) .

٢٣٢٨٧ ـ أحمد ٤١/٦ .

(٢) تقدمت في (ص ٧١١) برقم (297) .

---

345 ★ امرأة يزيد بن أبي يزيد الأنصاري ، عن عائشة[١] .

٢٣٢٨٨ ـ حديث : أنها سألت عائشة عن لحوم الأضاحي ، فقالت عائشة : قدم علينا عليٌّ من سفر ، فقدمت إليه منه ، فقال : لا آكل حتى أسأل عنه رسول الله ﷺ ، قالت : فأتاه فسأله فقال : «كلوه من ذي الحجة إلى ذي الحجة» .

حم نخ طح

/ أحمد : ثنا حجاج ، ثنا ليث ، حدثني الحارث بن يعقوب الأنصاري ، عن يزيد ابن أبي يزيد[٢] الأنصاري ، عن امرأته ، بهذا . ٦/١٩١أ

قلت : ذكر **البخاري** في ترجمة «يزيد بن أبي يزيد» من طريق : بكير بن عبدالله ، عن يزيد مولى مسلمة بن مخلد : أن أم سلمة امرأته سألت عائشة عن لحوم الأضاحي[٣] .

ورواه يحيى بن بكير ، عن الليث نحو رواية حجاج ، وقال ابن لهيعة ، عن عبدالعزيز بن صالح ، عن يزيد بن أبي يزيد : حججت مع امرأتي أم سليم ، فدخلت على عائشة . . . نحوه[٤] .

طح في الذبائح : عن ربيع المؤذن وبحر بن نصر -فرقهما- كلاهما عن شعيب ابن الليث ، عن أبيه ، عن الحارث بن يعقوب[٥] ، عن يزيد بن أبي يزيد[٢] الأنصاري ، عن امرأته : أنها سألت عائشة عن لحوم الأضاحي ، فقالت : قدم عليٌّ من سفر ، فقدمنا إليه منه ، فقال : لا آكل حتى أسأل ، فسأل . . . الحديث .

---

(١) تقدمت الإحالة إليها ص ٧٩٧ . وانظر : (تعجيل المنفعة ص ٤٥٤ ، ٥٦٢) .

٢٣٢٨٨ ـ أحمد ١٥٥/٦ . طح ١٨٧/٤ . تقدم الحديث في ص ٧٩٧ برقم (٢٣٢٥٠) . برواية ابن حبان .

(٢) في الأصل و(هـ) : «زياد» في الموضعين ، والتصويب من المطبوعة . انظر : (التاريخ الكبير للبخاري ٣٧٠/٨ ، وتعجيل المنفعة ص ٥٦٢ ، ٤٥٤) .

(٣) انظر : (التاريخ الكبير للبخاري ٣٧٠/٨ ـ ٣٧١) .

(٤) انظر : (تعجيل المنفعة ص ٤٥٤) .

(٥) في المطبوعة : «عن يعقوب» وفيه سقط وقع في الإسناد الأول منهما ، والصواب : «الحارث بن يعقوب» وهو ابن ثعلبة الأنصاري المصري . انظر : (تهذيب الكمال ٣٠٩/٥ ـ ٣١٠) .

خز لابن خزيمة **عه** لأبي عوانة **طح** للطحاوي **حب** لابن حبان **قط** للدارقطني **كم** للحاكم

★ مولاة الفاكه بن المغيرة .

هي سائبة ، امرأة أرسلها أبو ظبيان إلى عائشة . في ترجمته[١] .

346 ★ خمس نسوة ، عن عائشة .

٢٣٢٨٩ ـ حديث : أن النبي ﷺ نهى عن نبيذ الجر .

طح حم

طح في الأشربة : عن ابن أبي داود ، ثنا أبو عُمَر الحوضي[٢] ، ثنا همام ، حدثني قتادة ، حدثني خمس نسوة ، بهذا .

رواه أحمد : ثنا عفان[٣] ، ثنا همام ، به .

آخر مسند عائشة [رضي الله تعالى عنها وأرضاها][٤]

(١) انظر : (الإتحاف ١٦/١٠٦٦ ، ح ٢١٦٣٥) .

346 ★ قتادة ، عن خمس نسوة ، عن عائشة رضي الله عنها في النهي عن نبيذ الجر . انظر : (تعجيل المنفعة ص ٥٦٦) .

٢٣٢٨٩ ـ طح ٤/٢٢٤ . أحمد ٦/٩٦ .

(٢) «أبو عُمَر الحوضي» من الأصل و(هـ) وهو الصواب ، وهوحفص بن عمر البصري ، وقد تحرف في المطبوع إلى «أبي عمرو الحوضي» . انظر : (تهذيب الكمال ٧/٢٦ ـ ٢٩) .

(٣) «ثنا عفان» ساقطة من المطبوع ، وهو شيخ الإمام أحمد رحمه الله تعالى . انظر : (أطراف المسند ٩/٣٤٦ ، تعليقة «٦») .

(٤) ما بين المعقوفين من زيادتي .

إتحاف المهرة

بالفوائد المبتكرة من أطراف العشرة

الجزء الثامن عشر

صَدَرَ هَذَا الكِتَابُ بالتَّعَاون بَيْنَ :

مُجَمَّعُ المَلِكِ فَهْدٍ لِطِبَاعَةِ المُصْحَفِ الشَّرِيفِ

بالمَدِينَةِ المنَوَّرَة

وَمَرْكَزُ خِدْمَةِ السُّنَّةِ وَالسِّيرَةِ النَّبَوِيَّةِ

بالمَدِينَةِ المنَوَّرَة

جَمِيعُ الحُقُوقِ مَحْفُوظَة

الطَّبْعَةُ الأُولَى

١٤٢٣هـ - ٢٠٠٢م

المملكة العربية السعودية
وزارة الشؤون الإسلامية والأوقاف والدعوة والإرشاد
بالتعاون مع
الجامعة الإسلامية في المدينة المنورة

إتحاف المهرة

بالفوائد المبتكرة من أطراف العشرة

للإمام الحافظ أحمد بن علي بن محمد ابن حجر العسقلاني
(٧٧٣-٨٥٢هـ)

الجزء الثامن عشر

عائشة بنت قدامة - سعيد بن عبد العزيز

(المراسيل والمقاطيع ...)

الأحاديث (٢٣٢٩٠-٢٤٢٦٧)

تحقيق
الدكتور صالح حامد الرفاعي
الباحث بمركز خدمة السنة والسيرة النبوية

ح مجمع الملك فهد لطباعة المصحف الشريف ، ١٤٢٣هـ

فهرسة مكتبة الملك فهد الوطنية أثناء النشر

ابن حجر العسقلاني ، أحمد بن علي

إتحاف المهرة بالفوائد المبتكرة من أطراف العشرة / تحقيق صالح حامد الرفاعي - المدينة المنورة .

٦٤٠ ص ، ١٦ × ٢٣ سم

ردمك : ١ - ٠٠ - ٧٧٠ - ٩٩٦٠ (مجموعة)

٣ - ٧٥ - ٧٧٠ - ٩٩٦٠ (ج ١٨)

١- الحديث - مستدركات ٢- الحديث - المسانيد أ- الرفاعي ، صالح حامد (محقق) ب- العنوان

ديوي ٢٣٧,٤ ١٧/١٢٨٨

رقم الإيداع : ١٧/١٢٨٨

ردمك : ١ - ٠٠ - ٧٧٠ - ٩٩٦٠ (مجموعة)

٣ - ٧٥ - ٧٧٠ - ٩٩٦٠ (ج ١٨)

١٣٣٢ ● مسند عائشة بنت قدامة بن مظعون

٢٣٢٩٠ ـ حديث : أنا مع أمي رائطة بنت سفيان الخزاعية ، والنبي ﷺ يبايع النسوة ، ويقول : «أبايعُكُنَّ على أن لا تشركْنَ بالله شيئاً . . .» الحديث . حم

أحمد : ثنا إبراهيم بن أبي العباس ويونس بن محمد ، قالا : ثنا عبدالرحمن -يعني ابن عثمان بن إبراهيم بن محمد بن حاطب- حدثني أبي ، عن أمّه : عائشة بنت قدامة ، به .

٢٣٢٩١ ـ وبه قالت : قال رسول الله ﷺ : «عزيزٌ على الله أن يأخذ كريمتَيْ مسلم [ثم][1] يدخله النار» . حم

قال يونس : يعني عينيه[2] .

١٣٣٢ ● عائشة بنت قدامة بن مظعون القرشية الجمحية صحابية رضي الله عنها . انظر : (الاستيعاب ١٨٨٦/٤ ، وأسد الغابة ١٩٤/٦ ، والإصابة ٢٢/٨ ، وتعجيل المنفعة ص ٣٦٦) .

٢٣٢٩٠ ـ أحمد ٣٦٥/٦ .

٢٣٢٩١ ـ أحمد ٣٦٥/٦ ـ ٣٦٦ .

(١) ما بين المعقوفين ساقط من الأصل واستدركته من مطبوعة المسند وأطرافه (٣٤٧/٩ رقم ١٢٤٦٢) .

(٢) تأتي بقية أحاديثها في مراسيل النساء .

١٣٣٣ • مسند عَمْرة بنت رواحة

يأتي في آخر المبهمات[١] [٢] .

١٣٣٣ • عمرة بنت رواحة الأنصارية ، أم النعمان بن بشير ، صحابية رضي الله عنها . انظر : (الاستيعاب ١٨٨٧/٤ ، وأسد الغابة ٢٠١/٦ ، والإصابة٣١/٨) .

(١) ستأتي (ص ٣٨٠ ح٢٣٧٣٥) .

(٢) ويستدرك : عمرة★ بنت عبد ودٍ القرشية .

حديث : الحاكم في المغازي (٣٣/٣) : حدثنا أبو بكر بن أبي دارم الحافظ ، ثنا المنذر بن محمد اللخمي ، ثنا أبي ، ثنا يحيى بن محمد بن عباد بن هانئ ، عن محمد بن إسحاق بن يسار ، قال : حدثني عاصم بن عمر بن قتادة : قال : لما قتل علي بن أبي طالب رضي الله عنه عمرو بن عبد ودٍّ أنشأت أخته عمرة بنت عبد ودٍّ ترثيه فقالت . . . الأبيات .

(★) لم أجد ترجمةً لعمرة هذه في كتب الصحابة ، وذكرتها هنا على الاحتمال ، لأنه لم يبق في مكة بعد الفتح أحد إلا دخل في الإسلام .

١٣٣٤ ● مسند أم هانئ : فاختة بنت أبي طالب بن عبد المطلب بن هاشم

٢٣٢٩٢ ـ حديث : أنها كرهت أن يُتوضأَ بالماء الذي يُبَلُّ فيه الخبز .
قط

قط في الطهارة : حدثنا الحسين بن إسماعيل ، ثنا العباس بن محمد بن حاتم ، ثنا الحسن بن الربيع ، ثنا أبو إسحاق الفَزَاري ، عن الأوزاعي ، عن رجل قد سماه ، عنها ، به .

٢٣٢٩٣ ـ حديث : ما خَبَّرنا أحدٌ أنه رأى النبي ﷺ يصلي الضحى غيرَ أمّ هانئ . . . الحديث .
مي خز طح حب ط عه كم

١٣٣٤ ● أم هانئ بنت أبي طالب ، اسمها فاختة ، وقيل : هند ، صحابية ، توفيت في خلافة معاوية رضي الله عنهما . انظر : (الاستيعاب ١٨٨٩/٤ ، ١٩٦٣ ، وأسد الغابة ٢١٣/٦ ، ٤٠٤ . والإصابة ٣١٧/٨ . والتقريب وأصوله) .

٢٣٢٩٢ ـ قط ٣٩/١ .

٢٣٢٩٣ ـ مي ٢٧٨/١ ، ٢٧٩ ، ١٥٣/٢ . خز ٢٣٤/٢ ـ ٢٣٥ . طح ٣٨٠/١ . حب (الإحسان) ١٠٤/٤ ـ ١٠٥ ، ٢٥٠/٢ . وأخرجه أحمد من طرق أفردت في الحديث الآتي .

ويزاد : مالك في قصر الصلاة في السفر ١٥٢/١ : عن أبي النضر ، به .

وأبو عوانة في الصلاة ٢٩٣/٢ : حدثنا يوسف بن مسلّم ، ثنا حجاج ، حدثني شعبة . (ح) وحدثنا يزيد بن عبدالصمد ، قال : ثنا آدم . (ح) وحدثنا أبو قلابة ، قال : ثنا بشر بن عمر في آخرين ، قالوا : ثنا شعبة ، عن عمرو بن مرة ، عن ابن أبي ليلى ، به . وحدثنا يونس بن عبدالأعلى . قال : أنبأ ابن وهب . (ح) وحدثنا الصغاني ، قال : ثنا عبدالله بن يوسف ، عن مالك ، عن أبي النضر ، عن أبي مرة ، به .

والحاكم في معرفة الصحابة ٥٣/٤ : حدثنا أبو العباس محمد بن يعقوب وأبو الفضل بن =

خز لابن خزيمة **عه** لأبي عوانة **طح** للطحاوي **حب** لابن حبان **قط** للدارقطني **كم** للحاكم

مي في الصلاة : أنا أبو الوليد الطيالسي ، ثنا شعبة ، قال : عمرو بن مرة أنبأني ، سمعت ابن أبي ليلى يقول : . . . فذكره . / وفيه ، وفي السير : عن عبيدالله بن عبدالمجيد[١] ، عن مالك ، عن أبي النضر ، عن أبي مُرَّة مولى عقيل ، عن أم هانئ بمعناه ، وفيه : «قد أجرنا من أجرتِ» ، في قصة فلان بن هُبَيْرة ، زوجها[٢] . ٦/١٩١ب

خز فيه : عن بُندار ، عن محمد بن جعفر ، عن شعبة ، به . وعن أحمد بن عبدالرحمن ، عن عمّه[٣] ، عن عياض ، عن يونس ، عن ابن شهاب ، عن عبيدالله ابن عبدالله بن الحارث بن نوفل ، عن أبيه ، عنها ، نحوه ، بقصة صلاة الضحى .

طح فيه : ثنا ابن مرزوق ، ثنا أبو عامر العقدي ، ثنا ابن أبي ذئب ، عن المقبري ، عن أبي مُرَّة ، بطوله[٤] . وعن محمد بن خزيمة ، عن محمد بن عبدالله الأنصاري ،

= يعقوب العدل ، قالا : ثنا يحيى بن أبي طالب ، ثنا عبدالوهاب بن عطاء ، انبأ سعيد بن أبي عروبة ، عن أيوب بن صفوان ، عن عبدالله بن الحارث ، عنها ، به بلفظ : دخل رسول الله ﷺ في بيتي فصلى صلاة الضحى ثمان ركعات . وفيه قصة .

والطحاوي في السير (٣/٣٢٣) : حدثنا فهد ، ثنا يوسف بن بهلول ، قال : ثنا عبدالله بن إدريس ، عن محمد بن إسحاق ، قال : حدثني سعيد بن أبي هند ، عن أبي مرة ، به . وحدثنا إبراهيم بن مرزوق ، قال : ثنا بشر بن عمر الزهراني ، قال : ثنا ابن أبي ذئب ، عن سعيد المقبري ، عن أبي مرة ، به .

(١) في الأصل و(هـ) : «عبدالحميد» وهو تحريف ، والصواب : «عبدالمجيد» كما في مطبوعة الدارمي ومخطوطته [ق ٨٩/أ] . وهو أبو علي الحنفي البصري . انظر : (التقريب وأصوله) .

(٢) كلمة «زوجها» ليست عند الدارمي ، وزوج أم هانئ هو : هبيرة بن أبي وهب المخزومي ، هرب يوم فتح مكة إلى نجران ومات بها مشركاً ، كما في نسب قريش لمصعب الزبيري (ص ٣٤٤) ، وقد اختلف فيمن أجارته أم هانئ . انظر : (فتح الباري لابن حجر ١/٤٧٠) حيث قال بعد ذكر الخلاف في ذلك : «والذي يظهر لي أن في رواية الباب حذفاً كأنه كان فيه : «فلان ابن عم هبيرة» فسقط لفظ عم . . .» ويؤيده ما سيأتي عند الحاكم في حديث رقم (٢٣٣٠٠) .

(٣) هو عبدالله بن وهب المصري .

(٤) لم يسقه الطحاوي بطوله في هذا الطريق ، وإنما قال : «في حديث طويل» ثم أورده مختصراً .

عن محمد بن عمرو ، عن إبراهيم بن عبدالله بن حنين ، عن أبي مُرّة ، مثله في صلاة الضحى . وعن يونس ، أنا ابن وهب ، أن مالكاً حدثه ، عن موسى بن ميسرة وأبي النضر ، أن أبا مُرَّة أخبرهما ، به . وعن ربيع المؤذن ، ثنا شعيب بن الليث ، ثنا الليث ، عن يزيد بن أبي حبيب ، عن سعيد بن أبي هند ، أن أبا مُرَّة حدثه ، به .

حب في النوع الأول من القسم الأول : أنا جعفر بن أحمد بن سنان القطان ، ثنا أبي ، ثنا يزيد بن هارون ، ثنا محمد بن عمرو ، عن إبراهيم بن عبدالله بن حنين ، عن أبي مُرَّة ، بمعناه . وفيه ، وفي الثامن من الخامس : عن ابن قتيبة ، عن حرملة ، عن ابن وهب ، عن يونس ، به . وفي الثامن من الخامس : أنا عمر بن سعيد ، أنا أحمد ابن أبي بكر ، به .

٢٣٢٩٤ ـ حديث : أن رسول الله ﷺ أتى بعدما ارتفع النهار يوم الفتح ، فأمر بثوب فَسُتِر عليه فاغتسل ، ثم قام فركع ثماني ركعات . . . الحديث . حم عه

أحمد : ثنا هارون ، ثنا ابن وهب ، أخبرني يونس ، عن ابن شهاب ، حدثني عبيدالله[1] بن عبدالله بن الحارث ، (أن عبدالله بن الحارث بن نوفل حدثه ، أن أمّ هانئ أخبرته[2] ، به . وعن عبدالرزاق ، عن معمر ، عن الزهري ، عن عبدالله بن

٢٣٢٩٤ ـ أحمد ٣٤٢/٦ ، ٣٤١ ، ٣٤٢ ، ٤٢٥ ، ٣٤٢ ، ٣٤٣ ، ٣٤٢ ، ٤٢٣ ، ٣٤٣ ، ٤٢٣ ، ٤٢٥ . وانظر : الحديث الذي قبله ، والحديث الآتي برقم (٢٣٣٠٠) .

ويزاد : أبو عوانة في الصلاة ٢٩٤/٢ : أخبرنا محمد بن يحيى ، قال : ثنا الربيع بن روح ، ثنا محمد بن حرب ، عن الزُبيدي ، عن الزهري ، قال : أخبرني عبدالله بن عبدالله بن الحارث بن نوفل ، عن أبيه ، عنها ، به مطولاً .

(١) اختلف في اسمه ، فقيل : عبيدالله ، وقيل : عبدالله . وقد ورد من طريق ابن شهاب الزهري بالوجهين ، وقال أبو حاتم الرازي : «عبدالله أصح» . انظر : (الجرح والتعديل لابن أبي حاتم ٩١/٥ ، وتهذيب الكمال للمزي ١٧٤/١٥) .

(٢) في الأصل و(هـ) : «أخبره» والتصويب من المطبوع وأطراف المسند (٤٧٥/٩ ، ح١٢٧٤١) .

الحارث ، به -كذا قال معمر- . وعن محمد بن جعفر ، عن شعبة ، عن يزيد بن أبي زياد قال : سألت عبدالله بن الحارث)[١] عن صلاة الضحى . . . فذكر معناه . وعن عَبيدة بن حميد ، عن يزيد ، نحوه . وعن محمد بن جعفر ووكيع ، عن شعبة ، عن عمرو بن مُرَّة ، عن ابن أبي ليلى ، عنها ، نحوه . وعن يعلى بن عبيد ، عن إسماعيل ابن أبي خالد ، عن أبي صالح ، عنها ، نحوه . وعن سفيان ، عن ابن عجلان ، عن سعيد . وعن عبدالله بن الحارث المخزومي ، عن الضحاك بن عثمان ، عن إبراهيم بن عبدالله بن حنين . وعن عبدالرحمن بن مهدي وإسحاق ، عن مالك ، عن أبي النضر ، كلهم عن أبي مُرَّة مولى[٢] عقيل بن أبي طالب ، عنها ، بمعناه ، وزاد -إلا من رواية الضحاك- في أوله : أتيت رسول الله ﷺ عام الفتح فقلت : يا رسول الله قد أَجَرْتُ حَمَوين لي ، فزعم أخي أنه قاتله[٣] . . . الحديث . وزادوا أيضاً : ثم التحف بثوبه ، فخالف بين طرفيه .

٢٣٢٩٥ ـ حديث : نزل رسول الله ﷺ يوم الفتح بأعلى مكة ، فأتيته ، فجاءه أبو ذَرّ بجفنة فيها ماء ، فقالت : إني لأرى فيها أثر العجين ، قالت : فَسَتَرهُ أبو ذَرّ ، فاغتسل . . . الحديث ، وفيه صلاة الضحى . خز حب حم

خز في الطهارة : ثنا عبدالرحمن بن بشر بن الحكم ، ثنا عبدالرزاق ، أنا معمر ، عن ابن طاوس ، عن المطلب بن عبدالله بن حَنْطَب ، عن أمّ هانئ ، به .

حب في الثامن من الخامس : أنا ابن خزيمة ، به .

(١) ما بين الهلالين مكرر في (هـ) .

(٢) في الأصل و(هـ) «عن» وهو تحريف ، وما أثبته من المطبوع ومخطوطته [ق ٩٨/ب الفاتح] . وانظر : (التقريب وأصوله ترجمة أبي مرة واسمه يزيد ، وتحفة الأشراف ٤٥٨/١٢ ، وأطراف المسند ٤٧٦/٩ ، ح١٢٧٤١) .

(٣) في المطبوع (٤٢٤/٦) ومخطوطته [ق ٩٩/أ فاتح] : «وزعم ابن أمي أنه قاتلهما» .

٢٣٢٩٥ ـ خز ١١٩/١ . حب (الإحسان) ٢٥٠/٢ . أحمد ٣٤١/٦ ، ٣٤٢ ، ٣٤١ ، ٤٢٤ .

رواه **أحمد** : ثنا عبدالرزاق وابن بكر[١] ، قالا : ثنا ابن جريج ، أخبرني عطاء ، عنها ، به . ولفظه : دخلت إلى النبي ﷺ يوم الفتح ، وهو في قبة له ، فوجدته قد اغتسل بماء كان في صحفة ، إني لأرى فيها أثر العجين ، فوجدته يصلي ضحى . وعن عبدالملك بن عمرو وابن أبي بكير ، عن إبراهيم بن نافع ، عن ابن أبي نَجِيْح ، عن مجاهد ، عنها قالت : اغتسل رسول الله ﷺ وميمونة من إناء واحد ، قصعة فيها أثر العجين . وعن عبدالرزاق ، عن معمر ، عن ابن طاوس ، عن المطلب بن عبدالله بن حنطب ، عن أمّ هانئ ، قالت : نزل رسول الله ﷺ يوم الفتح بأعلى مكة ، فأتيته ، فجاء أبو ذَرّ بجفنة فيها ماء ، قالت : إني لأرى فيها أثر العجين ، قالت : فستره[٢] فاغتسل ، ثم صلى ثمان ركعات ، وذلك في الضحى . وعن يحيى بن آدم ، عن زهير ، عن عبدالله بن عثمان بن خُثَيْم ، عن يوسف بن ماهَك ، عنها ، بمعناه ، وليس فيه ذكر أبي ذَرّ[٣] ، وذِكْرُ اغتساله في قصعة فيها أثر العجين في حديث : سفيان ، عن ابن عجلان ، في الحديث المتقدم في صلاة الضحى[٤] .

٢٣٢٩٦ - حديث : رأيت رسول الله ﷺ اغتسل هو وميمونة من إناء واحد ، في قصعة فيها أثر العجين . خز حب

---

(١) في (هـ) : «ثنا عبدالرزاق بن بكر» والصواب المثبت من الأصل والمطبوع . وهو محمد بن بكر البُرْسَاني أبو عثمان البصري . له ترجمة في التقريب وأصوله .

(٢) في الأصل و(هـ) : «فسترته» وهو تحريف ، وما أثبته من أطراف المسند (٤٧٨/٩ ، ح١٢٧٤٤) ومن المطبوع وفيه : «فستره يعني أبا ذر» .

(٣) وفيه أن النبي ﷺ صلى أربع ركعات . خلافاً لحديث المطلب .

(٤) تقدم برقم (٢٣٢٩٤ ص ٩) .

٢٣٢٩٦ - خز ١١٩/١ - ١٢٠ . حب (الإحسان) ٢٧٢/٢ وهو طرف من الحديث الذي قبله .

خز في الطهارة : ثنا بندار ، ثنا عبدالرحمن ، ثنا إبراهيم بن نافع المدني[١] ، عن ابن أبي نَجِيْح ، عن مجاهد ، عنها ، بهذا .

حب في الأول من الرابع : أنا الحسين بن محمد بن مصعب ، ثنا محمد بن مُشكان ، ثنا زيد بن الحُبَاب ، ثنا إبراهيم بن نافع ، به .

٦/١٩٢/أ

٢٣٢٩٧ - / حديث : كنت أسمع صوت رسول الله ﷺ في جوف الليل ، وأنا نائمة على عريشي ، وهو يصلي يُرجِّع[٢] القرآن . طح حم كم

طح في الصلاة : ثنا ربيع المؤذن ، ثنا أسد ، ثنا قيس بن الربيع ، عن هلال بن خَبَّاب ، عن يحيى بن جَعْدة ، عن جدته أم هانئ ، به . وعن فهد ، ثنا أبو نعيم ، ثنا مِسْعَر ، عن أبي العلاء -وهو هلال- به .

رواه أحمد : ثنا أبو معاوية ، ثنا مِسْعَر ، عن أبي العلاء ، عن جعدة[٣] بن هُبيرة ، عنها ، به . وعن وكيع ، عن مِسْعَر ، عن أبي العلاء ، عن يحيى بن جعدة ، عنها . وعن عبدالصمد ، عن ثابت بن يزيد[٤] ، عن هلال بن خبَّاب ، عن يحيى بن جعدة ، نحوه .

---

(١) كذا في الأصل و(هـ) وكذا في مخطوطة ابن خزيمة : [ق ٣٥/أ] . وفي مطبوعته : «المخزومي» . ولعل الصواب : «المكي» . انظر : (التقريب وأصوله ، وتحفة الأشراف للمزي ٤٥٦/١٢) .

٢٣٢٩٧ - طح ٣٤٤/١ . أحمد ٤٢٤/٦ ، ٣٤٣ ، ٣٤١ - ٣٤٢ .

ويزاد : الحاكم في معرفة الصحابة ٥٤/٤ : حدثنا أبو عبدالله محمد بن عبدالله بن دينار الزاهد العدل ، ثنا أحمد بن محمد بن نصر ، ثنا أبو نعيم ، ثنا مسعر ، عن أبي العلاء العبدي وهو هلال ابن خباب ، عن يحيى بن جعدة بن هبيرة ، عن جدته أم هانئ ، به .

(٢) الترجيع : ترديد القراءة ، ومنه ترجيع الأذان ، وقيل : هو تقارب ضروب الحركات في الصوت . انظر : (النهاية لابن الأثير ٢٠٢/٢) .

(٣) كذا في الأصل و(هـ) ومخطوطة المسند [ق ٩٩/أ] وجامع المسانيد لابن كثير [ق ١٦٩/ب] ذكره في ترجمة جعدة عن أم هانئ . وفي المطبوع : «عن أبي جعدة» . وانظر : (تحفة الأشراف ٤٥٧/١٢ ، وأطراف المسند ٤٧٤/٩ ، رقم ١٢٧٣٩) .

(٤) في الأصل و(هـ) : «ابن زيد» والصواب : «ابن يزيد» كما في المطبوع ومخطوطته [ق ٤٦/أ فاتح] ، وهو : ثابت بن يزيد أبو زيد البصري . انظر : (التقريب وأصوله) .

٢٣٢٩٨ ـ حديث : أن رسول الله ﷺ يوم صلى سبحة الضحى ثمان ركعات ، سلّم بين كل ركعتين . خز

خز في الصلاة : ثنا أحمد بن عبدالرحمن ، ثنا عمّي ، حدثني عياض بن عبدالله ، عن مَخْرمة بن سليمان ، عن كُرَيْب ، عنها ، بهذا .

٢٣٢٩٩ ـ حديث : قلت : يا نبي الله ، إني امرأة قد كبرت وضعفت ، فدلني على عملٍ . . . الحديث . كم

كم في الدعاء : ثنا إبراهيم بن عصمة بن إبراهيم العدل ، ثنا أبي ، ثنا إبراهيم بن موسى ، ثنا زكريا بن منظور ، حدثني محمد بن عقبة ، عنها ، به . وقال : صحيح الإسناد . وزكريا لم يخرجا له .

٢٣٣٠٠ ـ حديث : إن أمّ هانئ أجارت حَمَوين لها ، فقال رسول الله ﷺ : «قد أجرنا من أجرتِ . . .» الحديث . جا عه كم حم

٢٣٢٩٨ ـ خز ٢/٢٣٤ .

٢٣٢٩٩ ـ كم ١/٥١٣ ـ ٥١٤ . وانظر الحديث الآتي برقم (٢٣٣٠٤) .

٢٣٣٠٠ ـ جا ص ٣٥٢ . عه ٤/٢٣٤ . كم ٣/٢٧٧ . وهو طرف من الحديث المتقدم برقم (٢٣٢٩٣ ، ٢٣٢٩٤) .

ويزاد : أحمد ٦/٣٤٣ ، ٣٤١ ، ٣٤٢ : ثنا وكيع ، قال : ثنا ابن أبي ذئب ، عن سعيد المقبري ، عن أبي مرة ، عنها ، به نحوه . وثنا زيد بن الحباب ، عن ابن أبي ذئب ، به نحوه . وثنا يزيد بن هارون ، قال : أنا محمد -يعني ابن عمرو- عن إبراهيم بن عبدالله بن حنين ، عن أبي مرة ، عنها ، به نحوه .

والحاكم في معرفة الصحابة ٤/٥٣ ـ ٥٤ : حدثنا أبو العباس محمد بن يعقوب ، أنبأ محمد بن عبدالله بن عبدالحكم ، أنبأ ابن وهب ، أخبرني عياض بن عبدالله ، عن مخرمة بن سليمان ، عن كريب مولى ابن عباس ، عن عبدالله بن عباس ، عنها ، به .

خز لابن خزيمة **عه** لأبي عوانة **طح** للطحاوي **حب** لابن حبان **قط** للدارقطني **كم** للحاكم

جا في الجهاد : ثنا ابن المقرئ ، ثنا سفيان ، عن ابن عَجْلان ، عن سعيد ، عن أبي مُرَّة : أن أم هانئ . . . (فذكره . وحدث به مرة أخرى بسنده : عن سعيد[١] ، عن أبي مُرَّة ، عن أمّ هانئ)[٢] به .

عه فيه : ثنا الحارثي ، ثنا أبو أسامة ، عن الوليد بن كثير ، عن سعيد[٣] ، به .

كم في المناقب : ثنا أبو عبدالله الأصبهاني ، ثنا الحسن بن الجَهْم ، ثنا الحسين بن الفرج ، ثنا محمد بن عمر ، ثنا سَلِيْط بن مسلم[٤] ، عن عبدالله بن عكرمة قال : لما كان يوم الفتح ، دخل الحارث بن هشام وعبدالله بن أبي ربيعة ، على أمّ هانئ بنت أبي طالب ، فاستجارا[٥] بها ، فذكر الحديث مطولاً .

٢٣٣٠١ ـ حديث : خطبني النبي ﷺ ، فاعتذرت إليه فعذرني . . . الحديث .

كم في النكاح ، وفي التفسير : أنا المحبوبي ، ثنا سعيد بن مسعود ، ثنا عبيدالله بن

(١) وقع في المطبوع : «عن سعيد بن أبي سعيد بن أبي سعيد» و«ابن أبي سعيد» الثانية مقحمة ، وهو سعيد بن أبي سعيد : كيسان المقبري . انظر : (التقريب وأصوله) .

(٢) ما بين الهلالين سقط من (هـ) .

(٣) هو سعيد بن أبي هند ، وهو والمقبري يرويان عن أبي مرة كما في ترجمته في تهذيب التهذيب .

(٤) في الأصل و(هـ) : «سليط بن عبدالله» وما أثبته من مطبوعة المستدرك ومخطوطتيه [٣/ق ١٢٣/أ الأزهرية ، ٢/ق ١٠٦/ب عاطف] ، وطبقات ابن سعد (٣١٨/٢ من الطبقة الرابعة من الصحابة تحقيق د/السلومي) وعنه ابن عساكر في تاريخ دمشق (٤٩٥/١١) والمزي في تهذيب الكمال (٢٩٨/٥) . وسليط بن مسلم روى عنه القعنبي أيضاً وسئل عنه الإمام أحمد فقال : «لا أعرفه» وكذا قال ابن عدي . انظر : (الكامل لابن عدي ١٣٠٦/٣ ، ولسان الميزان ٧١/٣) .

(٥) في الأصل و(هـ) : «فاستجاروا» وما أثبته من مطبوعة المستدرك ومخطوطته وهو الموافق للسياق . ٢٣٣٠١ ـ كم ١٨٥/٢ ، ٤٢٠ .

ويزاد : الحاكم أيضاً في معرفة الصحابة ٥٣/٤ : أخبرنا أبو العباس المحبوبي ، به . وتحرف فيه «السدي» إلى : «الشعبي» . وانظر : (تحفة الأشراف للمزي ٤٥٠/١٢) .

موسى ، ثنا إسرائيل ، عن السُّدِّي ، عن أبي صالح ، عنها ، به ، وقال : صحيح الإسناد ولم يخرجاه .

٢٣٣٠٢ ـ حديث : سألت النبي ﷺ عن قوله تعالى : ﴿وَتَأْتُونَ فِي نَادِيكُمُ الْمُنكَرَ﴾[١] **قال : «كانوا يحذفون أهل الطريق . . .» الحديث .**

كم في التفسير : ثنا أبو بكر بن إسحاق ، ثنا موسى بن إسحاق ، ثنا عبدالله بن أبي شيبة ، ثنا أبو أسامة ، عن أبي يونس حاتم بن أبي صغيرة ، عن سِمَاك بن حرب ، عن أبي صالح ، عنها ، بهذا . وفي الأدب : ثنا أبو الحسن محمد ، ثنا عبدالله ابن بكر السَّهْمي[٢] ، ثنا أبو يونس ، به ، وقال : صحيح الإسناد[٣] .

قلت : أبو صالح متروك الحديث[٤] .

رواه **أحمد** : عن أبي أسامة حماد بن أسامة وروح ، عن حاتم بن أبي صَغِيْرة[٥] ، به .

٢٣٣٠٢ ـ كم ٢/٤٠٩ ، ٤/٢٨٣ . أحمد ٦/٣٤١ ، ٤٢٤ .

(١) من الآية رقم ٢٩ من سورة العنكبوت .

(٢) في المطبوع : «ثنا أبو الحسن محمد بن علي بن بكر السهمي ، ثنا أبو يونس . . .» . وكذا في نسختي المستدرك الخطيتين [٤/ق ١٣٩/أ رواق المغاربة ، ٢/ق ٣٢٤/ب عاطف أفندي] وفيه سقط ، وقد رواه البيهقي في «الشعب» ٥/٣١٠ رقم ٦٧٥٥ من طريق عبدالخالق بن علي ، عن أبي بكر بن خَنْب ، عن أبي بكر محمد بن أحمد بن أبي العوام الرياحي عن عبدالله بن بكر السهمي ، به .

(٣) هذا قوله في الموضع الثاني وقال في الموضع الأول (٢/٤٠٩) : «صحيح على شرط مسلم ولم يخرجاه» .

(٤) انظر الميزان للذهبي (١/٢٩٦) والتقريب وأصوله ، وهو أبو صالح مولى أم هانئ واسمه باذام .

(٥) في الأصل و(هـ) : «مغيرة» والصواب ما أثبته من المطبوع وأطراف المسند (٩/٤٧٨ رقم ١٢٧٤٦) ومصادر ترجمته .

٢٣٣٠٣ ـ حديث : «الصائم المتطوع أمير نفسه ، إن شاء صام وإن شاء أفطر . . .» الحديث .
حم مي طح قط كم

٢٣٣٠٣ ـ أحمد ٣٤١/٦ ، ٣٤٣ ، ٤٢٤ ، ٣٤٢ .

ويزاد : أحمد ٣٤٣/٦ ، ٤٢٤ : ثنا محمد بن جعفر ، قال : ثنا شعبة ، عن جعدة ، عنها ، به . وثنا يزيد ، قال : ثنا حماد بن سلمة ، عن سماك بن حرب ، عن هارون ابن بنت أم هانئ أو -ابن [ابن] أم هانئ- عنها ، بمعناه . وما بين المعقوفين من مخطوطة المسند [ق ٩٩/أ] .

والدارمي في الصوم (٣٤٨/١ ـ ٣٤٩) : أخبرنا أبو النعمان ، ثنا حماد بن سلمة ، عن سماك ابن حرب ، عن هارون ابن ابنة أم هانئ أو ابن ابن أم هانئ ، عنها ، به . وحدثنا عثمان بن محمد ، ثنا جرير ، عن يزيد بن أبي زياد ، عن عبدالله بن الحارث عن أم هانئ قالت : لما كان يوم فتح مكة جاءت فاطمة فجلست عن يسار رسول الله ﷺ وأم هانئ عن يمينه ، قالت : فجاءت الوليدة بإناء فيه شراب . . . الحديث .

والطحاوي في الصوم ١٠٧/٢ : حدثنا ابن مرزوق قال : ثنا أبو الوليد الطيالسي . (ح) وحدثنا علي بن شيبة قال : ثنا روح بن عبادة . (ح) وحدثنا يونس بن عبدالأعلى ، قال : ثنا يحيى بن حسان ، قالوا : ثنا حماد بن سلمة ، عن سماك بن حرب ، عن هارون ابن أم هانئ أو -ابن بنت أم هانئ- عنها ، به . وحدثنا أحمد بن داود ، ثنا مسدد . (ح) وحدثنا ابن أبي داود قال : ثنا المقدمي ، قالا : ثنا أبو عوانة ، عن سماك بن حرب ، عن ابن أم هانئ ، عنها ، به بمعناه . وحدثنا سليمان بن شعيب قال : ثنا أسد بن موسى ، قال : ثنا أبو عوانة ، به . وحدثنا سليمان بن شعيب قال : ثنا أسد ، قال : ثنا قيس بن الربيع ، عن سماك بن حرب ، عن رجل من آل جعدة بن هبيرة ، عنها ، بمعناه . وحدثنا فهد ، قال : ثنا الحسن بن الربيع . (ح) وحدثنا روح بن الفرج قال : ثنا يوسف بن عدي ، قالا : ثنا أبو الأحوص ، عن سماك ، عن ابن أم هانئ ، عنها ، بمعناه .

والدارقطني في الصيام (١٧٣/٢ ـ ١٧٥) : حدثنا ابن صاعد ، ثنا بندار ، ثنا محمد بن جعفر ، ثنا شعبة ، عن جعدة ، عن أم هانئ ، به . وحدثنا يحيى بن صاعد ، ثنا بندار ، ثنا أبو داود ، ثنا شعبة ، به . قال شعبة : فقلت : سمعته من أم هانئ؟ قال : لا ، حدثناه أهلنا وأبو صالح . قال شعبة : وكنت أسمع سماكاً يقول : حدثني ابنا جعدة . فلقيت أنا أفضلهما فحدثني بهذا الحديث . وحدثنا أبو شيبة ، ثنا أبو موسى ، ثنا أبو داود ، ثنا شعبة ، بهذا . وقال فيه : حدثنا أهلنا وأبو صالح ، عن أم هانئ . قال شعبة : وكان سماك يقول : حدثنا ابنا أم هانئ . فرويته أنا عن =

ط لمالك **ش** للشافعي **حم** لأحمد **عم** لعبدالله بن أحمد **مي** للدارمي **جا** لابن الجارود

أحمد : ثنا أبو داود الطيالسي ، ثنا شعبة ، عن جَعْدة ، عنها ، به . قال[١] : قلت له : أنت سمعته من أمّ هانئ؟ قال : لا ، حدثنيه أبو صالح وأهلنا ، عن أمّ هانئ .

قال شعبة كنت أسمع سماكا يقول : ثنا ابنا[٢] أمّ هانئ ، فأتيت أنا خيرهما وأفضلهما ، فسألته وكان يقال له : جعدة . وعن بَهْز ، عن حماد بن سلمة ، عن سِمَاك بن حرب ، عن هارون ابن بنت أمّ هانئ أو -ابن [ابن] أم هانئ[٣]- عنها ، بمعناه . وعن صفوان بن عيسى ، عن حاتم بن أبي صَغِيْرة[٤] ، عن سِمَاك بن حرب ،

= أفضلهما . وحدثنا أبو حامد محمد بن هارون ، إملاء ، ثنا خالد بن يوسف السمتي ، ثنا أبو عوانة ، ثنا سماك بن حرب ، عن ابن أم هانئ ، به . وحدثنا محمد بن القاسم بن زكريا ، ثنا عباد بن يعقوب ، ثنا الوليد بن أبي ثور ، عن سماك ، عن يحيى بن جعدة ، عن جدته أم هانئ ، به . قال الدار قطني : قوله : «يحيى بن جعدة» وهم من الوليد ، وهو ضعيف . وحدثنا أبو شيبة عبدالعزيز ابن جعفر ، ثنا أبو موسى ، ثنا الوليد ، ثنا حماد بن سلمة ، عن سماك ، عن هارون ، عنها ، به . وحدثنا القاضي المحاملي ، ثنا محمد بن حسان الأزرق حدثنا يحيى بن أبي الحجاج الخاقاني ، ثنا أبو يونس -يعني حاتم بن أبي صَغِيرة- حدثني سماك بن حرب ، عن أبي صالح ، عنها ، به . وحدثنا أبو محمد بن صاعد ، ثنا بندار ، ثنا صفوان بن عيسى ، ثنا أبو يونس ، به .

والحاكم في الصوم ٤٣٩/١ : حدثنا أبو العباس محمد بن يعقوب ، ثنا بكار بن قتيبة القاضي ، ثنا صفوان بن عيسى القاضي ، ثنا أبو يونس حاتم بن أبي صغيرة ، به . وحدثنا الشيخ الإمام أبو الوليد حسان بن محمد الفقيه ، ثنا جعفر بن أحمد بن نصر ، حدثنا بُنْدار ، ثنا يحيى بن أبي الحجاج الخاقاني ، ثنا حاتم بن أبي صغيرة ، به نحوه .

(١) في الأصل و(هـ) : «قالت» والصواب : «قال» والمراد به شعبة .

(٢) في المطبوع : «ابن أم هانئ» والصواب : «ابنا أم هانئ» كما في الأصل و(هـ) ومخطوطة المسند [ق ٤٦/أ فاتح] وهو الموافق لما بعده من السياق . وانظر : أطراف المسند (٤٧٣/٩ رقم ١٢٧٣٨) .

(٣) ما بين المعقوفين من المطبوع ومخطوطته [ق ٤٧/ب فاتح] . وهو الصواب إذْ ليس في أبناء أم هانئ من يقال له هارون ، وقوله : «ابن بنت أم هانئ» وهم ؛ فإنه لا يعرف لأم هانئ بنت . قاله الحافظ المزي . وقال الحافظ ابن حجر : «يحتمل أن يكون هارون هذا ولد جعدة بن هبيرة» . انظر : (نسب قريش لمصعب الزبيري ص ٣٤٤ . وتهذيب الكمال للمزي وفروعه ، ترجمة هارون) .

(٤) تحرف في المطبوع إلى «ابن أبي صفوان» .

عن أبي صالح ، عن أم هانئ ، نحو الأول . وعن أسود بن عامر ، عن إسرائيل ، عن سِمَاك ، عن رجل ، عن أمّ هانئ ، نحو حديث حماد .

٦/١٩٢/ب

٢٣٣٠٤ ـ / حديث : جئت النبي ﷺ ، فقلت : يا رسول الله إني امرأة قد ثقلتُ ، فعلّمني شيئاً أقوله وأنا جالسة ، قال : «قولي : الله أكبر مائة مرة ، فهو خير لكِ من مائة بدنة مجلَّلة[1] . . .» الحديث . حم

أحمد : ثنا يونس بن محمد ، ثنا أبو مَعْشَر ، [عن مسلم بن أبي مريم ، عن صالح مولى وجزة ، عنها ، به . قال **عبدالله** : وجدت في كتاب أبي بخط يده] [2] : ثنا سعيد ابن سليمان ، ثنا موسى بن خلف ، ثنا عاصم بن بَهْدَلة ، عن أبي صالح ، عنها ، نحوه .

٢٣٣٠٥ ـ حديث : «اتخذوا الغنم ، فإن فيها بركة» . حم

أحمد : ثنا أبو معاوية ، ثنا هشام بن عروة ، عن أبيه ، عنها ، بهذا . وعن إبراهيم بن خالد ، عن رباح ، عن معمر ، عن أبي عثمان الجَحْشِي ، عن موسى -أو فلان[3]- ابن عبدالرحمن بن أبي ربيعة ، عنها ، نحوه .

٢٣٣٠٤ ـ أحمد ٦/٤٢٥ ، ٣٤٤ . وانظر الحديث المتقدم برقم (٢٣٢٩٩) .

(١) أي قد أُلبست الجلال ، جمع جُل -بالضم والفتح- وهو ما تُلْبَسُهُ الدابة لتصان به . انظر : القاموس المحيط مادة (جل) .

(٢) ما بين المعقوفين ساقط من الأصل و(هـ) : استدركته من المطبوعة ومخطوطته [ق ١٠٠/أ فاتح] ومن أطراف المسند : (٩/٤٧٥ ، ح١٢٧٤٠) .

٢٣٣٠٥ ـ أحمد ٦/٤٢٤ ، ٣٤٢ ـ ٣٤٣ .

(٣) ذكر الهيثمي في مجمع الزوائد (٤/٦٩) وابن حجر في تعجيل المنفعة (ص ٢٧١) موسى ابن عبدالرحمن بغير شك .

ط لمالك **ش** للشافعي **حم** لأحمد **عم** لعبدالله بن أحمد **مي** للدارمي **جا** لابن الجارود

٢٣٣٠٦ ـ حديث : صلى رسول الله ﷺ في منزلي ثمان ركعات في ثوب ملتحفاً به . حم ط عه كم

أحمد : ثنا عثمان بن عمر ، أنا مالك ، عن موسى بن مَيْسرة ، عن أبي مُرَّة ، أنه سمع أمّ هانئ ، بهذا .

٢٣٣٠٧ ـ حديث : قدم النبي ﷺ مكة ، وله أربع غدائر[1] . حم

أحمد : ثنا سفيان ، عن ابن أبي نَجِيْح ، عن مجاهد ، عنها ، بهذا . وعن يحيى ابن أبي بُكير ، عن إبراهيم بن نافع ، سمعت ابن أبي نَجيح ، نحوه .

٢٣٣٠٨ ـ حديث : «تكون النَسَمُ طَيراً تَعْلَق بالشجر ، حتى إذا كان يوم القيامة دخلت كل نفس في جسدها»[2] . حم

٢٣٣٠٦ ـ أحمد ٤٢٥/٦ . وهو طرف من الحديث المتقدم برقم (٢٣٢٩٣ ، ٢٣٢٩٤ ، ٢٣٣٠٠) .

ويزاد : مالك في قصر الصلاة في السفر ١٥٢/١ : عن موسى بن ميسرة ، به .

وأبو عوانة في الصلاة : ٢٩٣/٢ : حدثنا أبو حاتم الرازي ومحمد بن إسماعيل ، قالا : حدثنا معلى ابن أسد ، قال : ثنا وهيب بن خالد ، عن جعفر بن محمد ، عن أبيه ، عن أبي مُرّة ، عنها ، به .

والحاكم في معرفة الصحابة ٥٢/٤ ـ ٥٣ : أخبرنا أبو العباس محمد بن أحمد المحبوبي ، ثنا سعيد بن مسعود ، ثنا يزيد بن هارون ، أنبأ ابن أبي ذئب . (ح) وأخبرنا الحسن بن يعقوب العدل ، ثنا يحيى بن أبي طالب ، ثنا أبو داود الطيالسي ، ثنا ابن أبي ذئب ، عن سعيد المقبري ، عن أبي مُرّة ، عنها ، به . ووقع في المطبوع : «رأيت النبي ﷺ قد صلى الصبح يوم الفتح . . .» وكلمة «الصبح» مقحمة ليست في مخطوطتي المستدرك ، ويحتمل أنها تصحيف كلمة «الضحى» .

٢٣٣٠٧ ـ أحمد ٣٤١/٦ ، ٤٢٥ .

(١) الغدائر : هي ذوائب الشعر ، واحدتها غديرة . انظر : (النهاية ٣٤٥/٢) .

٢٣٣٠٨ ـ أحمد ٤٢٤/٦ ـ ٤٢٥ .

(٢) ورد هذا الحديث عن أم هانئ غير منسوبة ، وكذا أورده الطبراني في المعجم الكبير (٤٣٨/٢٤) في ترجمة أم هانئ بنت أبي طالب ، ثم أعاده في ترجمة أم هانئ الأنصارية (١٣٦/٢٥) وكذا أورده في ترجمة الأنصارية ابن سعد في الطبقات (٤٦٠/٨) وابن أبي خيثمة في تاريخه (٢/ق ١٥٠/أ) وعنه ابن عبدالبر في الاستيعاب (١٩٦٤/٤) وغيرهم . والاضطراب فيه من ابن لهيعة فقد ورد عنه على عدة أوجه ليس هذا مكان بسطها .

خز لابن خزيمة **عه** لأبي عوانة **طح** للطحاوي **حب** لابن حبان **قط** للدارقطني **كم** للحاكم

أحمد : ثنا حسن ، ثنا ابن لَهِيْعة ، ثنا أبو الأسود محمد بن عبدالرحمن بن نوفل ، أنه سمع ذَرَّةَ[1] بنت معاذ تحدث ، عن أمّ هانئ : أنها سألت رسول الله ﷺ أنتزاور إذا متنا؟ ويرى بعضنا بعضاً؟ فقال ذلك .

٢٣٣٠٩ ـ حديث : «فضل الله قريشاً بسبع خِلال : أني منهم ، وأن النبوة فيهم . . .» الحديث .

كم في تفسير ﴿لإيلاف﴾ : ثنا بكر بن محمد بن حمدان ، ثنا أحمد بن عبيدالله النَّرْسِي ، ثنا يعقوب بن محمد الزُّهري ، ثنا إبراهيم بن محمد بن ثابت بن شرحبيل ، حدثني عثمان بن عبدالله بن أبي عتيق ، عن سعيد بن عمرو بن جعدة ابن هُبيرة ، عن أبيه ، عن جدته أمّ هانئ ، به[2] .

(١) في الأصل و(هـ) والمطبوعة : «درة» والصواب بالذال المعجمة كما في مخطوطة المسند [ق ٩٩/ب فاتح] . وتكملة الإكمال لابن نقطة (٦٤١/٢) وتبصير المنتبه لابن حجر (٥٦٠/٢) والتذكرة للحسيني [ق ٢٨٤/أ] .

٢٣٣٠٩ ـ كم ٥٣٦/٢ .

ويزاد : الحاكم في معرفة الصحابة ٥٤/٤ : أخبرني أبو جعفر أحمد بن عبيد الحافظ الأسدي بهمذان ، ثنا إبراهيم بن الحسين ، ثنا أبو مصعب ومحمد بن عبدالله بن رداد قالا : [ثنا إبراهيم بن محمد] ثنا عثمان بن عبدالله بن أبي عتيق ، حدثني سعيد بن عمرو بن جعدة بن هُبيرة ، عن أبيه ، عن جده جعدة بن هبيرة ، عنها ، به نحوه . وما بين المعقوفين ساقط من المطبوعة والمخطوطتين : (٢٨/٤/ب ، رواق المغاربة ، ٢٥١/٢/ب عاطف) واستدركته من التاريخ الكبير للبخاري ٣٢١/١ ، والمعجم الكبير للطبراني ٤٠٩/٢٤ ، والكامل لابن عدي ٢٦٠/١ . وتحرف في المطبوعة من المستدرك «رداد» إلى «رواد» و«ثنا أبو مصعب» إلى : «ابن أبي مصعب» . والتصويب من المخطوطتين .

(٢) ويستدرك على أحاديث أم هانئ رضي الله عنها :

حديث : «هل عندكم طعام آكله . . .» الحديث ، وفيه : «نعم الإدام الخل . . .» .

كم في معرفة الصحابة ٥٤/٤ : حدثنا أبو العباس محمد بن يعقوب ، ثنا العباس بن محمد الدوري ، ثنا الحسن بن بشر الهمذاني ، ثنا سعدان بن الوليد بياع السابري ، عن عطاء ، عن ابن عباس ، عنها ، به .

١٣٣٥ • مسند فاطمة بنت رسول الله ﷺ

٢٣٣١٠ ـ حديث : أكْببتُ عليه ، فأخبرني ، أنه ميّت ، فبكيت ، ثم أكْببتُ عليه الثانية ، فأخبرني «أني أوّلُ أهله لحوقاً به ، وأني سيدة نساء أهل الجنة ، إلا مريم بنت عمران» فَضَحِكْتُ . حب

حب في الثامن من الثالث : أنا الحسن بن سفيان ، ثنا أبو بكر بن أبي شيبة ، ثنا علي بن مُسْهِر ، عن محمد بن عمرو ، عن أبي سلمة ، عن عائشة قالتْ : قلتُ لفاطمة : رأيتك أكببتِ على رسول الله ﷺ في مرضه فبكيتِ ، ثم أكببتِ عليه الثانية فَضَحِكْتِ ، قالت : . . . فذكره . وله طريق في ترجمة : عائشة بنت طلحة ، عن عائشة ، وفي ترجمة : سعد بن إبراهيم ، عن عروة ، عن عائشة . وفي ترجمة : مسروق ، عن عائشة[1] .

٢٣٣١١ ـ حديث : أن رسول الله ﷺ أتاها يوماً فقال : «أين ابناي؟» فقالت : ذهب بهما عليّ . . . الحديث . كم

كم في المناقب : ثنا عبدالأعلى بن عبدالله بن سليمان بن الأشعث ، حدثني

١٣٣٥ • فاطمة الزهراء ، بنت رسول الله ﷺ ، وسيدة نساء أهل الجنة ، ماتت بعد النبي ﷺ بستة أشهر . انظر : (الاستيعاب ١٨٩٣/٤ . وأسد الغابة ٢٢٠/٦ . والإصابة ٥٣/٨ . والتقريب وأصوله) .

٢٣٣١٠ ـ حب (الإحسان) ٥٢/٩ . وانظر الحديث الآتي برقم (٢٣٣١٦ ص٢٤) .

(١) الإتحاف : (٧١٨/١٧ ، ١٢٠ ، ٥٥٧ ، ح٢٣١١٠ ، ٢١٩٧٧ ، ٢٢٧٨٨) . وانظر الحديث الآتي برقم (٢٣٣١٦) .

٢٣٣١١ ـ كم ١٦٥/٣ .

أبي ، ثنا أحمد بن الوليد بن بُرْد الأَنطاكي ، ثنا محمد بن إسماعيل بن أبي فُدَيْك ، ثنا محمد بن موسى المخزومي ، ثنا عون بن محمد ، عن أبيه ، عن أمّ جعفر أمّه ، عن جدتها أسماء ، عن فاطمة ، به[١] . وقال : محمد بن موسى هو ابن مسمول[٢] مدني ثقة[٣] ، وعون هو ابن محمد بن عبيدالله بن أبي رافع هو وأبوه ثقتان[٤] ، وأم جعفر هي ابنة القاسم بن محمد بن أبي بكر[٥] .

٦/١٩٣أ **٢٣٣١٢ ـ / حديث : أن فاطمة بكت رسول الله ﷺ . . . الحديث .** كم

(١) «به» تحرف في الأصل و(هـ) إلى «بنت» .

(٢) مسمول : بالسين المهملة كما في (تاج العروس للزبيدي ٣٨٢/٧) .

(٣) محمد بن موسى المذكور هنا هو : الفِطْري ، المخزومي مولاهم ، وهو مترجم في التقريب وأصوله ، وذكر المزي في «تهذيب الكمال» أنه روى عن عون بن محمد بن الحنفية ، وعنه محمد ابن إسماعيل بن أبي فُديك . أمّا ابن مسمول فهو محمد بن سليمان المسمولي له ترجمة في (التاريخ الكبير للبخاري ٩٧/١ ، والجرح والتعديل لابن أبي حاتم ٢٦٧/٧) .

(٤) بل هو عون بن محمد بن علي بن أبي طالب ، وأبوه محمد بن الحنفية ، وذِكْرُ «أبيه» في الإسناد فيه نظر ، فقد رواه ابن عساكر في تاريخه (٥ /٤٤) في ترجمة الحسين بن علي رضي الله عنهما من طريق ابن أبي فُديك بهذا الإسناد ، وليس فيه «عن أبيه» وكذا رواه الطبراني في الكبير ٤٢٢/٢٢ من طريق ابن أبي فُديك أيضاً ، عن موسى بن يعقوب ، عن عون ، عن أمه ، به . وأمه أم جعفر بنت محمد بن جعفر بن أبي طالب . انظر : (طبقات ابن سعد ٩٢/٥ ، ونسب قريش لمصعب الزبيري ص ٧٦) . ومحمد بن عبيدالله بن أبي رافع مترجم في التقريب وأصوله ولم يذكروا في ترجمته ابناً له يسمى عوناً . وقول الذهبي -تعقيباً على الحاكم- : «بل محمد ضعفوه» يعني ابن عبيدالله هذا تبعاً للحاكم وتقدم أن المراد غيره .

(٥) أم جعفر هي ابنة محمد بن جعفر كما تقدم ، لها ترجمة في التقريب وأصوله ، وذكر المزي في التهذيب ، أنها روت عن جدتها أسماء بنت عميس ، وعنها ابنها عون بن محمد بن الحنفية . أما بنت القاسم بن محمد فهي أم فروة ، وابنها جعفر بن محمد بن علي بن الحسين بن علي بن أبي طالب . انظر : (طبقات ابن سعد ١٨٧/٥) .

٢٣٣١٢ ـ كم ١٦٣/٣ ، ٣٨١/١ ـ ٣٨٢ . وقد تقدم : (٤٥٨/١ ، ٥٦٧ . ح٤٤٦ ، ٧٦٢) . وانظر أيضاً الحديث رقم (٨٢٣) . وسيأتي أيضاً برقم (٢٣٣٢١ ص ٢٦) .

في ترجمة : ثابت ، عن أنس ، من رواية : معمر وحماد بن زيد ، عنه .

كم في المناقب : ثنا أبو جعفر الأسدي ، ثنا إبراهيم بن الحسين ، ثنا إسماعيل بن أبي أُوَيْس ، ثنا موسى بن جعفر ، عن أبيه ، عن جدّه أبي جعفر ، عن أبيه ، عن عليّ : أن فاطمة لما توفي رسول الله ﷺ كانت تقول : واأبتاه . . . وفي الجنائز : ثنا أبو بكر بن إسحاق ، أنا إسماعيل بن إسحاق[1] القاضي ، ثنا سليمان بن داود . (ح) وأنا دَعْلَج[2] بن أحمد ، ثنا بشر بن موسى ، ثنا سعيد بن منصور ، قالا : ثنا أبو أُسامة ، ثنا حماد بن زيد ، به[3] .

٢٣٣١٣ ـ حديث : أن فاطمة كانت تزور قبر عمها حمزة في الأيام ، فتصلي كم **وتبكي .**

كم في المغازي : أنا أبو عبدالله الصفّار ، ثنا ابن أبي الدنيا ، ثنا علي بن شعيب ، ثنا ابن أبي فُدَيْك ، أخبرني سليمان بن داود ، عن أبيه ، عن جعفر بن محمد ، عن أبيه ، أن أباه حدثه ، عن أبيه ، بهذا . وقال : صحيح الإسناد . وفي الجنائز : ثنا أبو حميد أحمد بن محمد بن حامد العدل[4] ، ثنا تميم بن محمد ، ثنا أبو مصعب الزهري ، حدثني ابن أبي فُدَيْك ، به[5] .

(١) «إسحاق» سقط من المطبوعة .

(٢) تحرف في المطبوع إلى : «علي» وهو : ««دَعْلَج بن أحمد أبو محمد» توفي سنة ٣٥١هـ . له ترجمة في (تاريخ بغداد ٣٨٧/٨ وسير أعلام النبلاء ٣٠/١٦) .

(٣) قال الحاكم : «هذا حديث صحيح على شرط الشيخين ولم يخرجاه» .

٢٣٣١٣ ـ كم ٢٨/٣ ، ٣٧٧/١ .

(٤) في (هـ) : «المعدل» وما في الأصل موافق لما في مطبوعة المستدرك ومخطوطته [١/ق ١٧٥/ب] .

(٥) في المطبوع ومخطوطته [١/ق ١٧٥/ب] : «عن سليمان بن داود ، عن جعفر . . .» ليس بينهما : «عن أبيه» وتقدم في الطريق الأول ذكره . وانظر : السنن الكبرى للبيهقي (٧٨/٤) . وقال الحاكم : «هذا الحديث رواته عن آخرهم ثقات» فتعقبه الذهبي فقال : «هذا منكر جداً وسليمان ضُعّف» .

٢٣٣١٤ ـ حديث : اجتمع مشركو قريش في الحِجْر ، فقالوا : إذا مَرَّ محمد كم **ضربه كل رجل منا ضربة . . . الحديث .**

كم في المناقب : أنا أبو النَّضْر الفقيه ، ثنا عثمان بن سعيد الدارمي ، ثنا وضاح بن يحيى النَّهْشَلي ، ثنا أبو بكر بن عياش ، عن عبدالله بن عثمان بن خُثَيْم ، عن سعيد ابن جُبير ، عن ابن عباس ، عن فاطمة ، به[١] .

٢٣٣١٥ ـ حديث : كانت فاطمة قد مرضت مرضاً شديداً ، فقالت لأسماء كم **بنت عميس : [ألا ترين إلى ما بلغت؟! أُحمل على السرير ظاهراً !] [٢] فقالت لها : أصنع لكِ نعشاً كما رأيته يصنع بأرض الحبشة . . . الحديث .**

كم في المناقب : أنا الحسن بن محمد العقيقي[٣] ببغداد ، ثنا جدي يحيى بن الحسن ، ثنا بكر بن عبدالوهاب ، ثنا الواقدي ، ثنا محمد بن عمر بن علي ، عن أبيه ، عن علي بن الحسين ، عن ابن عباس ، به .

٢٣٣١٦ ـ حديث : أقبلت فاطمة تمشي ، كأنَّ مشيتَها مشيةُ رسول الله ﷺ ، حم **فقال : «مرحباً بِابنتي» ثم أجلسها عن يمينه . . . الحديث .**

أحمد : ثنا أبو نعيم الفضل بن دُكَيْن ، ثنا زكريا بن أبي زائدة ، عن فراس ، عن الشَّعْبي ، عن مسروق ، عن عائشة ، به . وعن يزيد بن هارون ، عن إبراهيم بن سعد ، عن أبيه ، عن عروة ، عن عائشة قالت : لما مرض رسول الله ﷺ دعا ابنته فاطمة ، فسارّها فبكت . . . فذكره مختصراً . وعن عبدالرزاق ، عن محمد بن راشد ، عن جعفر بن عمرو بن أمية قال : دخلت فاطمة على أبي بكر ، فقالت : أخبرني رسول الله ﷺ أني أول أهله لحوقاً به .

٢٣٣١٤ ـ كم ١٥٧/٣ ، وسقط من المطبوع بعض المتن .

(١) قال الحاكم : «هذا حديث صحيح الإسناد ولم يخرجاه» .

٢٣٣١٥ ـ كم ١٦٢/٣ .

(٢) ما بين المعقوفين زيادة في المطبوع .

(٣) في الأصل و(هـ) : «العتيقي» وما أثبته من المطبوع و«توضيح المشتبه» لابن ناصر الدين (٢٩٧/٦) و«تبصير المنتبه» لابن حجر (١٠١٤/٣) .

٢٣٣١٦ ـ أحمد ٢٨٢/٦ ـ ٢٨٣ . وانظر الحديث المتقدم برقم (٢٣٣١٠ ص ٢١) .

٢٣٣١٧ ـ حديث : كان رسول الله ﷺ إذا دخل المسجد صلى على محمّد وسلّم ، ثم قال : «اللهم اغفر لي ذنوبي . . .» الحديث . حم

أحمد : ثنا إسماعيل بن إبراهيم ، ثنا ليث -هو ابن أبي سُلَيْم- عن عبدالله بن حسن ، عن أمه فاطمة بنت حسين ، عن جدتها فاطمة ، به . وعن أبي معاوية ، عن ليث ، به . وعن أسود بن عامر ، عن الحسن -يعني ابن صالح- عن ليث ، به .

٢٣٣١٨ ـ حديث : دخلتُ[1] على رسول الله ﷺ فأكل عَرْقاً[2] ، فجاء بلال بالأذان ، فقام ليصلي فأخذت بثوبه ، فقلت : يا أبهْ ألا تتوضأ؟ فقال : «مم أتوضأ يا بنية؟» فقلت : مما مسَّتِ النارُ ، فقال : «أوليس أطيب طعامكم ما مسّتِ النار» . حم

أحمد : ثنا حسن بن موسى ، ثنا حماد بن سلمة ، عن محمد بن إسحاق ، عن أبيه ، عن الحسن ، عن فاطمة ، بهذا .

٢٣٣١٩ ـ / حديث : كانت فاطمة تُنَقِّز الحسن وتقول : بأبي شبيه النبيّ ، ليس شبيهاً بعليّ . حم ٦/١٩٣ب

أحمد : ثنا أبو داود الطيالسي ، ثنا زمعة ، عن ابن أبي مُلَيْكة ، بهذا .

قلت : وهو منقطع[3] .

٢٣٣١٧ ـ أحمد ٦/٢٨٢ ، ٢٨٣ .

ويزاد : أحمد ٦/٢٨٢ : قال إسماعيل : فلقيت عبدالله بن حسن ، فسألته عن هذا الحديث ، فقال : كان إذا دخل قال : «رب افتح لي باب رحمتك» وإذا خرج . . . الحديث .

٢٣٣١٨ ـ أحمد ٦/٢٨٣ .

(١) في المطبوع : «دخل عليَّ» .

(٢) العَرْق -بسكون الراء المهملة- العظم إذا أخذ عنه معظم اللحم . (النهاية لابن الأثير ٣/٢٢٠) .

٢٣٣١٩ ـ أحمد ٦/٢٨٣ .

(٣) عبدالله بن عبيدالله بن أبي مليكة لم يدرك فاطمة رضي الله عنها . انظر : (جامع التحصيل لأحكام المراسيل للعلائي ص ٢١٤ ، والتقريب وأصوله) .

٢٣٣٢٠ ـ حديث آخر : قال أحمد : ثنا عبد الصمد ، ثنا القاسم بن الفضل ، قال : قال لنا محمد بن علي : كتب إليّ عمر بن عبد العزيز أن أنسخ له وصية فاطمة ، وكان في وصيتها : الستر الذي زعم الناس أنها ضربته[1] ، وأن رسول الله ﷺ دخل عليها ، فلما رآه رجع .

قلت : وهذا أيضاً منقطع .

٢٣٣٢١ ـ حديث أنس : لما دفنا رسول الله ﷺ ، قالت فاطمة : يا أنس ، أطابتْ أنفسكم أن دفنتم رسول الله في التراب؟! .

أحمد : ثنا يزيد ، ثنا حماد ، عن ثابت ، عنه ، بهذا .

وقع في مسند أنس ، وهو : بمسند فاطمة أولى .

٢٣٣٢٢ ـ حديث آخر : قال أحمد : ثنا أبو النضر ، ثنا إبراهيم بن سعد ، عن محمد بن إسحاق ، عن عبد الله[2] بن علي بن أبي رافع ، عن أبيه ، عن أمّه[3] سلمى ، قالت : اشتكت فاطمة شكواها الذي قبضت فيه ، فكنت أمرضها ، فأصبحت يوماً كأمثل ما رأيتها في شكواها ذلك ، قالت : وخرج

٢٣٣٢٠ ـ أحمد ٦/٢٨٣ .

(١) في المطبوع : «أحدثته» وكذا في مخطوطتي المسند [ق ٣/ب الظاهرية ، ق ٢/ب الفاتح بتركيا] .

٢٣٣٢١ ـ أحمد ٣/٢٠٤ وقد تقدم في مسند أنس (١/٤٥٨ ، ح٤٤٦) وسبق ذكره في مسند فاطمة الزهراء رضي الله عنها برقم (٢٣٣١٢ ص ٢٢) .

٢٣٣٢٢ ـ أحمد ٦/٤٦١ ـ ٤٦٢ .

(٢) كذا في الأصل و(هـ) ومطبوعة المسند ومخطوطتيه [الفاتح والحرم المكي] وجامع المسانيد لابن كثير وأطراف المسند (نسخة ابن قمر) : «عبدالله» ، وفي النسخة الهندية من أطراف المسند : «عبيدالله» وبه جزم الحافظ ابن حجر في القول المسدد (الحديث الخامس عشر) . ويشكل على هذا الجزم أن ابن حبان ذكر في الثقات (٥/٦٠ ، ٦٩) : عبدالله وعبيدالله ابني علي بن أبي رافع وفرق بينهما . والله أعلم .

(٣) كذا في الأصل و(هـ) وأطراف المسند : (٩/٣٥٤ ، ح٤٧٢) ، وفي المطبوع من المسند : «عن أم سلمى» وكذا ذكرها الحسيني في الإكمال رقم (١٤٩٨) والحافظ ابن حجر في التعجيل (ص ٣٦٨) في الكنى . وقال ابن عساكر في «ترتيب أسماء الصحابة الذين أخرج حديثهم أحمد في المسند» رقم (٩٩٩) : «أم سلمى والصواب : عن أمه سلمى» . وقال الحافظ ابن حجر في «التعجيل» : «امرأة أبي رافع اسمها سلمى ، فلعل بعض الرواة أخطأ فيها» .

ط لمالك ش للشافعي حم لأحمد عم لعبدالله بن أحمد مي للدارمي جا لابن الجارود

عليٌّ لبعض حاجته ، فقالت : يا أمّه اسكبي لي غسلاً ، فسكبت لها غسلاً [فاغتسلت][1] كأحسن ما رأيتها تغتسل ، ثم قالت : يا أمّه أعطيني ثيابي الجدد ، فلبستها ، ثم قالت : يا أمّه قربي لي فراشي وسط البيت ، ففعلتُ ، فاضطجعتْ فاستقبلتِ القبلة ، وجعلت يدها تحت خدها ، وقالت : يا أمّه إني مقبوضة ، وقد تطهرتُ فلا يكشفني[2] أحد . فقبضت مكانها ، قالت : فجاء عليٌّ فأخبرته .

قال عبدالله بن أحمد : حدثنا محمد بن جعفر الوَرْكَاني ، ثنا إبراهيم بن سعد . . . فذكر مثله .

قلت : وقع هذا الحديث في مسند[3] «سلمى»[4] .

(١) ما بين المعقوفين من المطبوع وأطراف المسند ، وسقط من الأصل و(هـ) .

(٢) في الأصل و(هـ) «فلا يكفني» وما أثبته من المطبوع ومن مخطوطته [ق ١٢٣/أ الفاتح بتركيا] وأطراف المسند وجامع المسانيد لابن كثير وهو المناسب للسياق [مسانيد النساء ق ٦٢/أ] .

(٣) وقع في المسند في ترجمة «أم سلمى» ولم يذكره الحافظ في ترجمة «سلمى» في الإتحاف ولا في أطراف المسند ، فلعل كلمة «أم» سقطت من الناسخ .

(٤) ويستدرك على أحاديث فاطمة الزهراء رضي الله عنها :

١- حديث : وزنت فاطمة بنت رسول الله ﷺ شعر حسن وحسين وزينب وأم كلثوم فتصدقت بزنة ذلك فضة .

مالك في العقيقة (٥٠١/٢) : عن جعفر بن محمد ، عن أبيه ، به . وعن ربيعة بن أبي عبدالرحمن ، عن محمد بن علي بن الحسين ، به . ولم يذكر زينب وأم كلثوم .

٢- حديث : الشافعي (ص ٣٠٩) : أخبرني عمي محمد بن علي بن شافع قال : أخبرني عبدالله بن حسن بن حسن ، عن غير واحد من أهل بيته وأحسبه قال : زيد بن علي ، أن فاطمة بنت رسول الله ﷺ تصدقت بمالها على بني هاشم وبني المطلب . . . الحديث .

٣- حديث : الشافعي (ص ٣٦١) : أخبرنا إبراهيم بن محمد ، عن عمارة ، عن أم محمد بنت محمد ابن جعفر بن أبي طالب ، عن جدتها أسماء بنت عميس رضي الله عنها : أن فاطمة بنت رسول الله ﷺ أوصت أن تغسلها إذا ماتت هي وعليّ رضي الله عنه . . . الحديث . وانظر : (الإتحاف ٨٦٢/٢/١٦ ، ح٢١٣٢٨) .

٤- حديث : الشافعي (ص ٣٦٢) : أخبرنا سفيان ، عن عمرو بن دينار ، عن الحسن بن محمد بن علي : أن فاطمة بنت رسول الله ﷺ حَدَّتْ جارية لها زنت .

١٣٣٦ ● مسند فاطمة بنت أبي حُبَيْش
واسمه قيس بن المطلب بن أسد بن عبد العُزَّى القرشي

٢٣٣٢٣ ـ حديث : أنها كانت تستحاض ، فقال لها النبي ﷺ : «إذا كان دم الحيض فإنه دم أسود يعرف ، فإذا كان ذلكِ فأمسكي عن الصلاة ، فإذا كان الآخَر فتوضئي وصلي ، فإنما هو عِرْقٌ» . قط كم حم

قط في الحيض : ثنا علي بن عبدالله بن مبشِّر ، ثنا أبو موسى محمد بن المثنى ، ثنا ابن أبي عدي ، عن محمد بن عمرو ، قال : حدثني ابن شهاب ، عن عروة بن الزبير ، عنها ، به . وعن الحسين بن إسماعيل ، عن أبي موسى ، نحوه . وعن أبي سهل بن زياد ، عن أحمد بن يحيى الحلواني ، عن خلف بن سالم ، عن ابن أبي عدي ، مثله .

وله طريق بمعناه في ترجمة : عبدالله بن أبي مُلَيْكة ، في المراسيل[١] .

كم فيه : ثنا أبو الفضل محمد بن إبراهيم المزكّي ، ثنا الحسين بن محمد بن زياد ، ثنا محمد بن المثنى ، به[٢] .

١٣٣٦ ● فاطمة بنت أبي حُبَيْش الأسدية صحابية ، لها هذا الحديث ، انظر : (الاستيعاب ١٨٩٢/٤ . وأسد الغابة ٢١٨/٦ . والإصابة ٦١/٨ . والتقريب وأصوله) .

٢٣٣٢٣ ـ قط ٢٠٦/١ ، ٢٠٧ . كم ١٧٤/١ . أحمد ٤٢٠/٦ ، ٤٦٣ ، ٤٦٤ . وانظر : الاستدراك على أحاديث فاطمة بنت قيس (ص ٤٨) .

(١) سيأتي . انظر : (الإتحاف ١٩/ح٢٤٦١٦) .

(٢) وقال الحاكم : «صحيح على شرط مسلم ولم يخرجاه» . ووافقه الذهبي .

رواه **أحمد** : ثنا يونس بن محمد ، ثنا ليث بن سعد ، حدثني يزيد بن أبي حبيب ، عن بُكير[1] بن عبدالله ، عن المنذر بن المغيرة ، عن عروة بن الزبير ، أن فاطمة حدثته ، به . وعن يحيى بن أبي بكير ، عن إسرائيل ، عن عثمان بن سعد ، عن عبدالله بن أبي مُلَيْكة ، قال : حدثتني خالتي[2] فاطمة بنت أبي حُبَيْش . . . فذكره مطولاً .

(١) «بكير» من المطبوع وأطراف المسند (٣٤٨/٩ رقم ١٢٤٦٣) وتحرف في الأصل و(هـ) إلى «كثير» . وانظر : (تحفة الأشراف للمزي ٤٦٠/١٢) .

(٢) في الأصل و(هـ) : «خالته» والتصويب من المطبوع وأطراف المسند ومخطوطة المسند [ق ١٢٤/أ الفاتح] .

١٣٣٧ ● مسند فاطمة بنت عتبة بن ربيعة ابن عبد شمس

٦/١٩٤أ

٢٣٣٢٤ ـ / حديث : أن أبا حذيفة بن عتبة أتى بها وبهند بنت عتبة [رسول الله ﷺ][1] يبايعنه ، قالت : أخذ علينا فشرط ، قالت : قلت له : يا ابن عم ، وهل علمت في قومك من هذه الهَنَات[2] شيئاً . . .» الحديث ، وفيه : «والله لا يؤمن أحدكم حتى أكونَ أحبَّ إليه من ولده ووالده» .

كم في تفسير الممتحنة : أنا أبو بكر أحمد بن سلمان[3] ، ثنا إسماعيل بن إسحاق . (ح) وأنا أبو بكر بن إسحاق الفقيه ، ثنا العباس بن الفضل ، قالا : ثنا إسماعيل بن أبي أُوَيْس ، حدثني أخي ، عن سليمان بن بلال ، عن ابن عجلان ، عن أبيه ، عنها ، به . وقال : صحيح الإسناد .

١٣٣٧ ● هي فاطمة بنت عتبة العبشمية صحابية رضي الله عنها . انظر : (الاستيعاب ١٩٠٠/١ ، وأسد الغابة ٢٢٩/٦ ، والإصابة ٦٧/٨) .

٢٣٣٢٤ ـ كم ٤٨٦/٢ .

ويزاد : الحاكم في معرفة الصحابة ٦٧/٤ : أخبرني إسماعيل بن محمد بن الفضل ، ثنا جدي ، ثنا إسماعيل بن أبي أويس ، حدثني أخي أبو بكر ، عن سليمان بن بلال ، عن ابن عجلان ، عن أمه ، عنها ، به . كذا وقع في هذه الرواية : «عن أمه» وفي الرواية الأخرى : «عن أبيه» وقد وردت الرواية عنها بالوجهين . انظر ترجمتها في الإصابة لابن حجر .

(١) ما بين المعقوفين سقط من الأصل و(هـ) واستدركته من المطبوع .

(٢) في المطبوع : «من هذه العاهات أو الهنات» . والهَنَات : هي خصال السوءِ ، ذكره الزمخشري في أساس البلاغة ٥٥٤/٢ مادة : «هـ ن و» .

(٣) في المطبوع : «سليمان» والصواب : «سلمان» وهو : أحمد بن سلمان النجاد ، له ترجمة في السير للذهبي (٥٠٢/١٥) .

١٣٣٨ ● من مسند فاطمة بنت قيس الفِهْرِيّة

٢٣٣٢٥ ـ حديث : «إن في أموالكم حقاً سوى الزكاة» .

مي قط طح

مي في الزكاة : أنا محمد بن الطفيل ، ثنا شريك ، عن أبي حمزة ، عن عامر ، عنها ، به .

قط فيه : ثنا عبدالله بن محمد بن عبدالعزيز ، ثنا بشر بن الوليد ، ثنا شريك ، به . وثنا عبدالله ، ثنا منصور بن أبي مزاحم ، ثنا شريك ، عن رجل ، عن عامر ، مثله . - وقال : أبو حمزة هو ميمون ، متروك الحديث[1]- . وعن أحمد بن محمد بن سعيد ، عن يعقوب بن يوسف بن زياد ، عن نصر بن مزاحم ، عن أبي بكر الهذلي ، عن شعيب بن الحَبْحَاب ، عن الشعبي ، سمعت فاطمة بنت قيس ، تقول : أتيت رسول الله ﷺ

١٣٣٨ ● فاطمة بنت قيس القرشية الفهرية صحابية من المهاجرات الأُول ، عاشت إلى خلافة معاوية رضي الله عنه . انظر : (الاستيعاب ١٩٠١/٤ ، وأسد الغابة ٢٣٠/٦ ، والإصابة ٦٩/٨ ، والتقريب وأصوله) .

٢٣٣٢٥ ـ مي ٣٢٤/١ . قط ١٢٥/٢ ، ١٠٦ ـ ١٠٧ .

ويزاد : الطحاوي في الزكاة ٢٧/٢ : حدثنا ربيع المؤذن ، قال : ثنا أسد ، قال : ثنا شريك بن عبدالله ، عن أبي حمزة ، عن عامر ، عنها ، به .

(١) لم أجد هذا القول في ميمون في المطبوعة وذكره الغساني في تخريج الأحاديث الضعاف من سنن الدارقطني رقم (٤٧٦) عقب هذا الحديث . وروى الدارقطني حديثاً آخر لفاطمة من طريقه ثم قال : «أبو حمزة هذا ميمون : ضعيف» . وذكر هذا القول الذهبي في الميزان ٢٣٤/٤ وابن حجر في التهذيب ٣٩٥/١٠ في ترجمته ولم يذكروا القول الذي أورده المصنف هنا .

خز لابن خزيمة **عه** لأبي عوانة **طح** للطحاوي **حب** لابن حبان **قط** للدارقطني **كم** للحاكم

بطوق فيه سبعون مثقالاً من ذهب ، فقلت : يا رسول الله خذ منه الفريضة ، فأخذ [منه][1] مثقالاً وثلاثة أرباع مثقال ، قلت : يا رسول الله أفي المال حقٌ سوى الزكاة؟ قال : «نعم» ثم قرأ ﴿ وَءَاتَى ٱلْمَالَ عَلَىٰ حُبِّهِۦ ﴾[2] . وعن أحمد بن محمد بن يوسف الفزاري ، عن أسيد بن عاصم ، عن محمد بن المغيرة ، عن النعمان بن عبدالسلام ، عن أبي بكر الهُذَلي ، به إلى قوله : وثلاثة أرباع مثقال . وقال : الهُذَلي متروك[3] .

٢٣٣٢٦ ـ حديث : «أبشروا معشر المسلمين ، لا يدخلها الدجال» يعني المدينة . حب

حب في النوع الثاني من القسم الأول : أنا أبو خليفة ، ثنا أحمد بن يحيى[4] بن حميد الطويل ، ثنا حماد بن سلمة ، عن داود بن أبي هند ، عن الشعبي ، عنها ، به .

٢٣٣٢٧ ـ حديث : «في الحلي زكاة» .

في ترجمة : الشعبي ، عن جابر .

٢٣٣٢٨ ـ حديث : أن فاطمة بنت قيس قالت : قلت : يا رسول الله إن زوجي طلقني ، وهو يريد أن يُقْتَحمَ عليّ ، فقال : «انتقلي عنه» . طح عه

طح في الطلاق : ثنا صالح بن شعيب أبو شعيب ، ثنا محمد بن المثنى ، ثنا حفص بن غياث ، عن هشام بن عروة ، عن أبيه ، عنها ، بهذا .

---

(١) ما بين المعقوفين زيادة من المطبوع .

(٢) سورة البقرة ، الآية (١٧٧) .

(٣) ترجمته في (الميزان للذهبي ٤٩٧/٤ ، والتقريب وأصوله) .

٢٣٣٢٦ ـ حب (الإحسان) ١٨/٦ وهو طرف من الحديث الآتي برقم (٢٣٣٣١ ص ٤٦) .

(٤) «يحيى» تحرف في (هـ) إلى «محمد» وأحمد بن يحيى له ترجمة في الجرح والتعديل (٨١/٢) .

٢٣٣٢٧ ـ انظر : (الإتحاف ١٩٨/٣ ، ح٢٨٢٤) وهو عند الدارقطني ١٠٧/٢ .

٢٣٣٢٨ ـ طح ٧٢/٣ .

ويزاد : أبو عوانة في الطلاق [٣/ق ١٠٨/أ] : حدثنا محمد بن الليث المروزي ، قال : ثنا أحمد ابن عمر قال : ثنا حفص بن غياث ، قال : ثنا هشام بن عروة ، عن أبيه ، عنها ، به .

٢٣٣٢٩ ـ حديث : أنها كانت تحت رجل من قريش من بني مخزوم ، فطلّقها البتة . . . الحديث بطوله .
مي جا عه طح حب قط حم ط ش كم

مي في النكاح : أنا يزيد بن هارون ، أنا محمد بن عمرو ، عن أبي سلمة ، عنها ، به . قال محمد بن عمرو : قال محمد بن إبراهيم : يا فاطمة اتق الله . . . قال : وقال

٢٣٣٢٩ ـ مي ٢/٦٠ ، ٨٧ . جا ص ٢٥٧ . عه مخطوطته [٣/ق ٤٣ ، ١٠٣ـ١٠٨] . طح ٣/٥ ـ ٦ ، ٦٤ـ ٦٩ . حب (الإحسان) ٦/٢٤٦ ، ١٤١ ، ٢٤٧ ، ٢٢٤ ، ٢٢٣) . قط ٤/٢٩ ، ٢٢ ، ٢٣ ، ٢٤ . أحمد ٦/٤١٢ ، ٤١٣ ، ٤١٤ ، ٤١٥ ، ٤١٦ ، ٤١١ ، ٤١٢ ، ٤١١ ، ٤١٤ ، ٤١٥ ، ٤١١ ، ٤١٥ ، ٤١٦ ، ٣٧٣ ، ٤١٢ .

ويزاد : مالك في الطلاق ٢/٥٨٠ : عن عبدالله بن يزيد مولى الأسود بن سفيان ، عن أبي سلمة بن عبدالرحمن بن عوف ، عنها ، به .

والشافعي ص ١٨٦ ، ٢٧٠ ، ٢٧٤ ، ٣٠٢ : أخبرنا مالك ، به .

وأبو عوانة في الطلاق ، مخطوطته [٣/ق ١٠٣ـ ١٠٥ ، ١٠٧] : حدثنا جعفر بن محمد القلانسي بالرملة ، قال : حدثنا آدم بن أبي إياس ، قال : حدثنا شيبان ، عن يحيى بن أبي كثير ، قال : حدثني أبو سلمة ، عنها ، به . وحدثنا محمد بن أحمد بن السكن أبو خراسان بغدادي ، قال : حدثنا عتاب بن زياد المروزي ، قال : حدثنا أبو حمزة السكري ، عن مُطَرِّف ، عن الشعبي ، عنها ، به ، مختصراً . وحدثنا الفضل بن عبدالجبار الباهلي ، قال : حدثنا علي بن الحسن بن شقيق . قال : حدثنا أبو حمزة السكري ، به . وحدثنا محمد بن علي ابن أخت غزال ، قال : حدثنا هشام بن بهرام . (ح) وحدثنا عثمان بن خُرَّزاذ ، قال : حدثنا خلف بن هشام ، قال : حدثنا أبو شهاب ، عن الحجاج ، عن عطاء ، عن ابن عباس ، أن فاطمة بنت قيس قالت ، به .

وفيه [٣/ق ٩١/أ] : حدثنا أحمد بن سعيد الدارمي ، قال : ثنا أبو عاصم ، قال : ابنا سفيان ، قال : حدثني أبو بكر بن أبي الجهم ، قال : دخلت أنا وأبو سلمة بن عبدالرحمن على فاطمة بنت قيس فسألناها ، فقالت : كنت عند أبي عمرو بن حفص . . . الحديث . وحدثنا الكجي ويوسف القاضي ، قالا : ثنا محمد بن كثير قال : ثنا سفيان ، به .

وفي النكاح والطلاق [٣/ق ٤٤/أ ، ٩١/أ ـ ب] : حدثنا يزيد بن سنان البصري ، قال : ثنا عبدالرحمن بن مهدي ، قال : ثنا سفيان ، به .

وفي الطلاق : [٣/ق ٩١ ـ ٩٢] : حدثنا إسماعيل بن عيسى ، قال : ثنا يزيد بن أبي حكيم ، =

خز لابن خزيمة **عه** لأبي عوانة **طح** للطحاوي **حب** لابن حبان **قط** للدارقطني **كم** للحاكم

. . . . . .

= قال : ثنا سفيان ، قال حدثني أبو بكر بن أبي الجهم ، به . وحدثنا يونس بن حبيب ، قال : ثنا أبو داود ، قال : ثنا شعبة ، قال : أخبرني أبو بكر بن أبي الجهم ، به . وحدثنا الكُزْبُراني الحراني ، قال : ثنا عبدالصمد ، قال : ثنا شعبة بإسناده ، نحوه .

وفي النكاح [٣/ق ٤٣ ، ٤٤] : حدثنا الربيع بن سليمان ، ثنا الشافعي ، ابنا مالك . (ح) وحدثنا محمد بن حيويه ، ابنا مطرف والقعنبي ، عن مالك . (ح) وحدثنا أبو داود السجستاني ، ثنا القعنبي ، عن مالك ، عن عبدالله بن يزيد مولى الأسود بن سفيان ، عن أبي سلمة بن عبدالرحمن ، عنها ، به . وحدثنا يوسف بن مُسَلَّم وأبو حميد عبدالله بن محمد بن أبي عمرو مولى بني هاشم ، ثنا حجاج بن محمد ، عن ابن جريج ، قال : أخبرني عطاء بن أبي رباح ، قال : حدثني عبدالرحمن بن عاصم بن ثابت ، عنها ، به . وحدثنا أبو عمر ، ثنا مخلد . (ح) وحدثنا يحيى بن أبي طالب ، ثنا عبدالوهاب ، عن ابن جريج ، بإسناده ، مثله .

والطحاوي في الطلاق ٣/٦٦ ، ٦٩ ، ٦٧ : حدثنا نصر بن مرزوق وابن أبي داود ، قالا : ثنا عبدالله بن صالح ، قال : حدثني الليث ، قال : حدثني عُقيل ، عن ابن شهاب ، قال : حدثني أبو سلمة ، عنها ، به . حدثنا سليمان بن شعيب ، ثنا أسد ، قال : ثنا ابن أبي ذئب ، عن الحارث بن عبدالرحمن ، عن أبي سلمة ومحمد بن عبدالرحمن بن ثوبان ، عنها ، به . وحدثنا روح بن الفرج ، قال : ثنا أحمد بن صالح ، قال : ثنا عبدالرزاق ، قال : أخبرنا ابن جريج ، قال : أخبرني عبدالرحمن بن عاصم بن ثابت ، عنها ، به . وحدثنا فهد ، قال : ثنا أبو اليمان ، قال : أخبرنا شعيب ، عن الزهري ، قال : أخبرني عبيدالله بن عبدالله بن عتبة ، عنها ، به .

وابن حبان (الإحسان) ٦/٢٢٣ : أخبرنا أبو خليفة ، قال : حدثنا محمد بن كثير العبدي ، قال : أخبرنا سفيان الثوري ، عن سلمة بن كهيل ، عن الشعبي ، عنها ، به . وأخبرنا عبدان بن أحمد بن موسى ، قال : حدثنا أبو بكر بن أبي شيبة ، قال : حدثنا جرير ، عن المغيرة ، عن الشعبي ، عنها ، به .

والدارقطني في الطلاق ٤/٢٥ - ٢٦ : نا أحمد بن محمد بن يوسف بن مسعدة ، نا أحمد بن عصام بن عبدالمجيد ، نا محمد بن عبدالله الأسدي وهو أبو أحمد الزبيري ، نا عمار بن رزيق ، عن أبي إسحاق ، عن الشعبي ، عنها ، به . وفيه قصته مع الأسود بن يزيد ، وقول عمر رضي الله عنه : «لا =

ط لمالك ش للشافعي حم لأحمد عم لعبدالله بن أحمد مي للدارمي جا لابن الجارود

ابن عباس قال الله : ﴿لَا تُخْرِجُوهُنَّ مِنۢ بُيُوتِهِنَّ﴾[1] الحديث ، موقوف . وعن محمد ابن يوسف ، ثنا سفيان ، عن سَلَمة بن كُهيل ، عن الشعبي ، عن فاطمة بنت قيس : أن زوجها طلقها ثلاثاً ، فلم يجعل لها النبي ﷺ نفقة ولا سكنى . قال سلمة : فذكرت ذلك لإبراهيم ، فقال : قال عمر : لا ندع كتاب ربنا وسنة نبينا بقول امرأة . وعن يعلى[2] ، عن زكريا ، عن عامر -يعني : الشعبي- نحوه .

= نترك كتاب الله وسنة نبينا . . .» . ونا الحسين بن إسماعيل ، نا أحمد بن محمد بن يحيى بن سعيد ، نا يحيى بن آدم ، نا عمار بن رزيق ، عن أبي إسحاق ، عن الشعبي ، عنها ، به . وفيه قصته مع الأسود أيضاً ، ولم يقل فيه : «وسنة نبينا» وهذا أصح من الذي قبله . ونا عبدالله بن محمد بن أبي سعيد ، نا السري بن يحيى ، نا قبيصة ، نا عمار بن رزيق ، عن أبي إسحاق ، به ، مثل قول يحيى بن آدم سواء .

وأحمد ٤١٣/٦ : ثنا محمد بن جعفر ، قال : ثنا شعبة ، عن أبي بكر بن أبي الجهم ، قال : دخلت أنا وأبو سلمة على فاطمة بنت قيس ، قال : فقالت : «طلقني زوجي فلم يجعل لي سكنى ولا نفقة . . .» الحديث . و ٤١٦/٦ : ثنا يزيد بن هارون ، قال : ثنا زكريا ، عن عامر ، قال : حدثتني فاطمة بنت قيس ، قالت : «طلقني زوجي ثلاثاً . . .» الحديث . وثنا يحيى بن آدم ، قال : ثنا عمار ابن رزيق ، عن أبي إسحاق -يعني : السَّبِيْعي- عن الشعبي ، عنها ، به .

والحاكم في معرفة الصحابة ٥٥/٤ : حدثنا أبو العباس محمد بن يعقوب ، أنبأ محمد بن عبدالله بن عبدالحكم ، أنبأ ابن وهب ، أخبرني ابن أبي الزناد ، عن هشام بن عروة ، عن أبيه قال : دخلت على مروان بن الحكم فقلت له : إن امرأة من أهلك طلقت فمررت عليها وهي تنتقل ، فعبت ذلك عليها ، فقالوا : أمرتنا فاطمة بنت قيس . . . الحديث . وأخبرني محمد بن علي الصنعاني بمكة ، ثنا إسحاق بن إبراهيم ، أنبأ عبدالرزاق ، عن ابن جريج ، أنبأ عطاء ، أخبرني عبدالرحمن بن عاصم بن ثابت ، عنها ، به .

(١) من الآية الأولى من سورة الطلاق .

(٢) في المطبوع : «معلى» والصواب : «يعلى» كما في الأصل و(هـ) ومخطوطتي الدارمي [نسخة شستربتي ق ١٤٦/ب ونسخة ليدن ق ١٨٨/أ] ، وهو يعلى بن عبيد الطنافسي وسيأتي في طرق الحديث عند أبي عوانة رواية يعلى ، عن زكريا .

٦
١٩٤/ب

/ **جا** فيه : ثنا محمد بن يحيى ، ثنا مُطَرِّف ، ثنا مالك ، عن عبدالله بن يزيد مولى الأسود بن سفيان ، عن أبي سلمة ، به . وعن أحمد بن نصر ، ثنا محمد بن حرب وعبدالعزيز بن عبدالله الأُوَيْسي ، عن مالك ، به . وعن محمد بن إسماعيل الأَحْمسي ، ثنا وكيع ، عن سفيان ، عن أبي بكر بن أبي الجهم بن صخر[١] العدوي ، سمعت فاطمة ، به .

عه في الطلاق : عن محمد بن عبدالله بن ميمون وأحمد بن محمد بن عثمان الثقفي ، قالا : ثنا الوليد بن مسلم ، ثنا أبو عمرو -يعني : الأوزاعي- . وعن الربيع بن سليمان ، عن بشر بن بكر ، عن الأوزاعي . وعن أبي داود السِّجْزي ، ثنا موسى بن إسماعيل ، ثنا أَبَان بن يزيد ، كلاهما عن يحيى بن أبي كثير . وعن عباس الدُّوري ، عن يعقوب بن إبراهيم بن سعد ، ثنا أبي ، عن صالح . وعن يوسف بن مُسَلَّم ، عن حجاج بن محمد . وعن عبيدالله بن سعيد بن عُفَيْر ، ثنا أبي ، كلاهما (عن الليث ، عن عُقيل . وعن الدَّبَري ، عن عبدالرزاق . وعن يوسف بن سعيد ، عن حجاج بن محمد ، كلاهما)[٢] عن ابن جريج ، ثلاثتهم عن ابن شهاب . وعن أحمد بن علي الخرَّاز[٣] ، عن مروان بن محمد . وعن محمد بن شاذان ، عن مُعلَّى بن منصور . وعن محمد بن عامر ، عن يحيى بن إسحاق ، ثلاثتهم عن الليث ، عن عمران بن أبي أَنَس . وعن يونس ، عن ابن وهب ، عن مالك ، عن عبدالله بن يزيد . وعن إسماعيل ابن إبراهيم أبي الأحوص[٤] ، عن قتيبة ، عن يعقوب بن عبدالرحمن . وعن أبي

(١) في المطبوع : «صخير» بالتصغير وكذا في «التهذيبين» للمزي وابن حجر . وانظر : (جمهرة أنساب العرب لابن حزم ص ١٥٦) .

(٢) ما بين الهلالين مكرر في (هـ) .

(٣) الخَرَّاز : بالمعجمة والراء وآخره زاي نسبة إلى خَرْز الجلود . (الإكمال لابن ماكولا ٢/١٨٦ . وتبصير المنتبه للحافظ ابن حجر ١/٣٣١) .

(٤) في (هـ) : «ابن أبي الأحوص» والصواب : «أبي الأحوص» كما في الأصل ومخطوطة مسند أبي عوانة [٣/ق ١٠٤/أ] .

ط لمالك **ش** للشافعي **حم** لأحمد **عم** لعبدالله بن أحمد **مي** للدارمي **جا** لابن الجارود

أمية ، عن محمد بن جَهْضَم ، عن إسماعيل بن جعفر ، كلاهما عن أبي حازم ، كلهم عن أبي سلمة ، عن فاطمة بنت قيس ، بقصتها في السكنى والنفقة . زاد الزهري : فأبى مروان أن يصدّق فاطمة في خروج المطلقة من بيتها . وقال عروة : إن عائشة أنكرت ذلك على فاطمة . وعن عيسى بن أحمد العسقلاني ، ثنا النَّضْر بن شُمَيْل . وعن عمار بن رجاء ، ثنا يزيد بن هارون . وعن علي بن حرب ، ثنا يعلى بن عبيد ، ثلاثتهم عن محمد بن عمرو . وعن محمد بن مُهِلّ وأحمد بن يوسف والدَّبَري -فرقهم- عن عبدالرزاق ، عن معمر ، عن الزهري ، عن عبيدالله : أن فاطمة[1] . . . فذكره ، وفيه قصة مروان . وفي رواية الدَّبَري وحده قصة لعبدالله بن عمرو بن عثمان مع بنت[2] فاطمة بنت قيس . وعن علي بن عثمان النُّفَيْلي وعثمان ابن خُرَّزَاذ ، قالا : ثنا عثمان بن أبي شيبة ، ثنا يحيى بن آدم ، ثنا الحسن بن صالح ، عن السُّدِّي ، [عن البهي ، عن][3] فاطمة بنت قيس ، قالت : طلقني زوجي ثلاثاً ، فلم يجعل لي رسول الله ﷺ سكنى ولا نفقة . وعن السَّرِي بن يحيى الكوفي ، ثنا يحيى بن يعلى ، ثنا زائدة . وعن ابن أبي الحُنَيْن ، ثنا أبو غسان ، ثنا مسعود الجعفي . وعن أبي أمية ، ثنا مُعَلَّى بن منصور ، ثنا أبو عوانة ، ثلاثتهم عن مُطَرِّف . وعن سليمان بن سيف ، ثنا سهل بن حماد . وعن يونس بن حبيب ، ثنا أبو داود ، قالا : ثنا قُرّة بن خالد ، ثنا سيّار . وعن أبي داود الحراني وعلي بن عثمان النُّفَيْلي ، قالا :

(١) في مخطوطة أبي عوانة [٣/ق ١٠٤/أ] ، «عن عبيدالله بن عبدالله بن عتبة أن أبا عمرو ابن حفص بن المغيرة خرج . . .» .

(٢) بل مع بنت أختها ، وفاطمة خالتها ، وأبوها : سعيد بن زيد بن عمرو بن نفيل . كما ورد التصريح بذلك في هذا الحديث عند أبي عوانة ، ويأتي أيضاً في بعض طرق هذا الحديث عند الإمام أحمد .

(٣) ما بين المعقوفين استدركته من مخطوطة أبي عوانة [٣/ق ١٠٤/ب] ، وسيأتي أيضاً من طريق : السُّدِّي ، عن البهي ، عند الإمام أحمد .

٦/١٩٥أ

ثنا يعلى بن عبيد . وعن عمار بن رجاء ، ثنا / أبو نعيم . وعن الحارث ، عن يزيد بن هارون ، ثلاثتهم عن زكريا بن أبي زائدة . وعن أحمد بن ملاعب ، عن محمد بن سعيد بن الأصبهاني ، عن إبراهيم بن الزبرقان ، عن أبي إسحاق الشيباني . وعن علي بن حرب ، ثنا محمد بن فضيل ، عن حصين . وعن أحمد بن عصام الأصبهاني وبكار بن قتيبة -فرقهما- عن أبي أحمد الزبيري . وعن الصَّغاني وأبي فَرْوة الرُّهاوي ، قالا : ثنا أبو الجَوَّاب . وعن السَّرِيّ بن يحيى ، ثنا قبيصة ، عن عمار ابن رُزَيْق ، عن أبي إسحاق السَّبِيْعي . وعن إسماعيل بن عيسى ، عن يزيد بن أبي حكيم . وعن أبي سلمة الفقيه الصنعاني ، ثنا عبدالملك الذِّماري . وعن أبي داود السِّجْزي ويوسف القاضي -فرقهما- عن محمد بن كثير . وعن أبي إسماعيل الترمذي ، ثنا أبو حذيفة . وعن السلمي والدَّبَري ، قالا : ثنا عبدالرزاق ، كلهم عن الثوري ، عن سَلمَة بن كُهَيْل . وعن النُّفَيْلي و[1] أبي داود الحراني ، قالا : ثنا أبو جعفر النُّفَيْلي . وعن أبي أميّة ، ثنا سُريج بن النعمان . وعن أحمد بن مسعود المقدسي ، ثنا محمد بن عيسى بن الطباع ، كلهم عن هُشَيْم ، عن سيار وحصين ومغيرة وإسماعيل بن أبي خالد[2] وداود بن أبي هند -زاد سُريج : ومجالد والأشعث ولم يذكر إسماعيل- . وعن الحسين بن الهيثم[3] الرازي ، ثنا عمر بن محمد الأسدي ، ثنا أبي ، عن محمد بن أبان ، عن عبدالملك بن عمير . وعن أبي حاتم الرازي ، ثنا حسين بن الأسود ، ثنا يحيى بن آدم . وعن حمدان بن موسى ، ثنا

(١) في (هـ) : «عن أبي داود . . .» والصواب المثبت في الأصل . وأبو داود هو سليمان بن سيف الحراني من شيوخ أبي عوانة له ترجمة في التقريب وأصوله .

(٢) تحرف في الأصل و(هـ) إلى «مجالد» وانظر ترجمة إسماعيل بن أبي خالد في (التقريب وأصوله) .

(٣) في الأصل و(هـ) : «القاسم» والتصويب من مخطوطة أبي عوانة [٣/ق ١٠٦/ب] قال : «حدثنا أبو الربيع الحسين بن الهيثم الرازي بهمذان» وله ترجمة في تاريخ بغداد (١٤٥/٨) .

عصام بن يوسف ، كلاهما عن أبي بكر بن عياش ، عن أبي حصين . وعن أبي إسماعيل الترمذي ، ثنا الأُوَيْسي ، ثنا ابن أبي الزناد ، عن أبيه . وعن أبي أمية ، ثنا عبيدالله بن موسى ، ثنا الحسن بن صالح . وعن عبدالله بن محمد أبي محمد المقرئ[١] ، ثنا داود بن عمرو ، ثنا منصور بن [أبي][٢] الأسود ، كلاهما عن مغيرة ، الجميع عن الشعبي ، عن فاطمة بنت قيس -يزيد بعضهم على بعض- . وعن محمد ابن أحمد بن السكن والصغاني ، قالا : ثنا محمد بن سابق ، ثنا ورقاء ، عن عمرو ابن دينار ، عن عطاء بن أبي رباح ، عن فاطمة ، به . وفي الفتن : عن أبي بكر محمد ابن زياد بن معروف الرازي ويعقوب بن إسحاق القُلُوسي وعثمان بن خُرَّزاذ وابن أبي الحُنَيْن ، قالوا : ثنا عبدالله بن عمرو أبو المعمر المِنْقَري[٣] ، ثنا عبدالوارث ، ثنا الحسين ابن ذكوان ، ثنا عبدالله بن بُرَيْدة ، عن الشعبي ، بطوله في صدر حديث الدجّال والجسّاسة ، وأعاد حديث قُرَّة ، عن سيّار ، في الفتن بطوله .

طح فيه : ثنا يزيد بن سنان ، ثنا عبدالرحمن ، ثنا سفيان ، به . وعن سليمان بن شعيب ، ثنا عبدالرحمن بن زياد . وعن ابن مرزوق [قال : ثنا وهب][٤] ، قالا : ثنا شعبة[٥] . وعن فهد ، ثنا محمد بن سعيد ، أنا شريك ، كلاهما عن أبي بكر بن أبي

(١) في الأصل و(هـ) : «وعن عبدالله بن محمد ، ثنا أبو محمد المقرئ» والتصويب من مخطوطة أبي عوانة [٣/ق ١٠٦ ب] قال : «حدثنا عبدالله بن محمد المقرئ أبو محمد . . .» .

(٢) ما بين المعقوفين استدركته من مخطوطة أبي عوانة والتقريب وأصوله .

(٣) في الأصل و(هـ) : «المعمري» والصواب ما أثبته وهو بكسر الميم وسكون النون وفتح القاف كما في ترجمته في التقريب وأصوله .

(٤) ما بين المعقوفين من المطبوعة ومخطوطته [٢/ق ٢٠٣/ب المحمودية] وابن مرزوق هو إبراهيم ابن مرزوق يروي عن وهب بن جرير كما في (مغاني الأخيار للعيني ص ١٢٣) .

(٥) تحرف «شعبة» في المطبوعة إلى : «سعيد» وجاء في «مخطوطته» على الصواب كما هنا . وانظر ترجمة أبي بكر بن أبي الجهم في تهذيب الكمال وفروعه ، ففي تلاميذه شعبة وليس فيهم من يسمى سعيداً .

الجهم ، به . وعن فهد ، ثنا علي بن معبد ، ثنا إسماعيل بن أبي كثير . وعن ربيع المؤذن ، عن أسد بن موسى ، عن حماد بن سلمة ، كلاهما عن محمد بن عمرو ، به -ولم يذكر حديث محمد بن إبراهيم- . وعن يونس ، عن ابن وهب ، عن مالك ، به . وعن ربيع ، عن أسد ، عن ابن أبي ذئب ، عن الحارث بن عبدالرحمن ، عن أبي سلمة ومحمد بن عبدالرحمن بن ثوبان ، قالا : ثنا فاطمة ، به . وعن ربيع ، عن أسد ، عن يحيى بن أبي زائدة ، ثنا مجالد ، عن عامر ، به . وعن صالح بن عبدالرحمن ، ثنا سعيد بن منصور ، ثنا هُشَيْم ، أنا مغيرة وحصين وأشعث وإسماعيل ابن أبي خالد وداود وسَيَّار[1] ومجالد ، عن الشعبي ، نحوه . وعن محمد بن عبد[2]الله / بن ميمون ، ثنا الوليد بن مسلم ، عن الأوزاعي ، عن يحيى ، حدثني أبو سلمة ، به . وعن ربيع المؤذن ، عن بشر بن بكر ، عن الأوزاعي ، به . وعن بحر بن نصر ، عن شعيب بن[3] الليث ، عن أبيه ، عن عمران بن أبي أَنَس ، عن أبي سلمة . وعن روح بن الفرج ، عن عمرو بن خالد ، عن الليث . وعن روح ، عن يحيى بن بكير ، عن الليث ، عن أبي الزبير : أنه سأل عبدالحميد بن عبدالله بن أبي عمرو بن حفص ، عن طلاق جده أبي عمرو فاطمةَ بنت قيس ، فقال له : عبدالحميد . . . فذكره مرسلاً . قال الليث ، عن عبدالله بن يزيد مولى الأسود ، عن أبي سلمة ، به ، مثله . وعن أبي بكرة ، ثنا أبو أحمد ، ثنا عمار بن رُزَيْق ، عن أبي إسحاق ، عن الشعبي ، به . مختصر . وعن ابن مرزوق ، ثنا محمد بن كثير ، أنا سفيان ، عن سلمة ، عن الشعبي (كذلك . وعن فهد ، ثنا عمر بن حفص ، ثنا أبي ، عن الأعمش ، عن إبراهيم ، عن الشعبي ، به .

٦/١٩٥/ب

(١) تحرف في المطبوع إلى «يسار» وهو في مخطوطته [٢/٢٠٢/ب] على الصواب كما هنا . وهو سيَّار أبو الحكم له ترجمة في (التقريب وأصوله) .

(٢) تحرف في المطبوع إلى : «عبيدالله» والصواب : «عبدالله» كما في الأصل و(هـ) والمخطوطة . وهو محمد بن عبدالله الإسكندراني له ترجمة في مغاني الأخيار للعيني (ص ١٠٦) .

(٣) «ابن» سقطت من المطبوعة .

وعن نصر بن مرزوق وسليمان بن شعيب، قالا: ثنا الخَصِيب[١]، عن حماد بن سلمة، عن حماد بن أبي سليمان، عن الشعبي)[٢]، به.

وله طريق في مسند: أسامة[٣]، وطريق في ترجمة: القاسم وسليمان بن يسار، عن عائشة[٤].

حب في الثاني والثمانين من الأول: (أنا محمد بن الحسن بن قتيبة، ثنا يزيد ابن موهب، حدثني الليث، عن عُقيل، عن ابن شهاب، عن أبي سلمة، نحوه. وعن عمر بن سعيد بن سنان، أنا أحمد بن أبي بكر، عن مالك، به. وفي الثاني والتسعين منه: أنا ابن خزيمة، ثنا محمد بن عبدالأعلى، ثنا معتمر، سمعت محمداً -هو ابن عمرو- به[٥]. وفي الثاني عشر من الثاني)[٦]: أنا الحسين بن إدريس، أنا أحمد بن أبي بكر، عن مالك، به. وفي السادس والستين من الثالث: أنا عبدالله ابن أحمد بن موسى، ثنا عمرو بن العباس، ثنا مُؤَمَّل[٧] بن إسماعيل، ثنا سفيان، عن سَلَمة بن كُهَيْل، به، مختصر: «**المطلقة ثلاثاً ليس لها سكنى ولا نفقة**». وفي السادس والثلاثين من الخامس: أنا أحمد بن علي بن المثنى، ثنا أبو خيثمة، ثنا ابن مهدي، ثنا سفيان، بتمامه. وعن عبدالله بن محمد بن سَلْم، ثنا عبدالرحمن بن إبراهيم، ثنا الوليد بن مسلم، ثنا الأوزاعي، حدثني يحيى، عن أبي سلمة، به.

(١) تحرف في الأصل إلى: «المصيب» وهو الخَصِيب -بفتح الخاء المعجمة وكسر المهملة- ابن ناصح الحارثي له ترجمة في التقريب وأصوله.

(٢) ما بين الهلالين سقط من (هـ).

(٣) انظر: (الإتحاف ٣١٨/١، ح١٩٦).

(٤) انظر: (الإتحاف ٥٠١/١٧ ح٢٢٦٩١، و١١١٠/٢/١٦ ح٢١٧٢١).

(٥) لم أقف على طريق ابن خزيمة في (الإحسان).

(٦) ما بين الهلالين ساقط من (هـ).

(٧) في المطبوع من (الإحسان): «أبو بكر بن إسماعيل» وهو خطأ، وجاء على الصواب في طبعة شعيب الأرناؤوط رقم (٤٢٩١)، ومؤمل كنيته: أبو عبدالرحمن كما في التقريب وأصوله.

وعن أبي يعلى ، ثنا أبو خيثمة ، ثنا هُشَيْم ، ثنا سيّار[١] وحصين ومغيرة ومجالد وإسماعيل بن أبي[٢] خالد وداود ، كلهم عن الشعبي ، به ، مختصر .

قط في الطلاق : ثنا أبو بكر النيسابوري ، ثنا[٣] يوسف بن سعيد وأبو حميد[٤] ، قالا : ثنا حجاج ، عن ابن جريج ، به . وعن محمد بن عبدالله بن إبراهيم ، ثنا محمد بن أحمد بن الوليد بن بُرْد ، ثنا الهيثم بن جَمِيْل ، ثنا زهير ، عن جابر ، عن الشعبي ، به ، مطولاً . وعن ابن صاعد ، عن يعقوب بن إبراهيم ، عن هُشَيْم ، به . وزاد في شيوخه : «أشعث» ، وزاد في المتن : «**إنما السكنى والنفقة لمن يملك الرجعة**» . وعن المحاملي وابن مَخْلَد وعمر الدَّرْبي[٥] وعلي بن الحسن ، كلهم عن الحسن بن عَرَفَة ، عن هُشَيم ، به ، وجعل الحديث أخيراً[٦] من رواية مجالد .

---

(١) «سيّار» تحرف في المطبوع إلى «سنان» وجاء على الصواب في طبعة شعيب الأرناؤوط رقم (٤٢٥٣) . وهو سيَّار أبو الحكم وقد تقدم التنبيه على ذلك في أسانيد الطحاوي .

(٢) قوله : «أبي» سقط من المطبوع ، والصواب إثباتُه كما في الأصل و(هـ) . وانظر : (التقريب وأصوله) .

(٣) في المطبوع : «وثنا» والواو مقحمة . وانظر ترجمة يوسف في (التقريب وأصوله) .

(٤) قوله : «وأبو حميد قالا» ليس في المطبوع ولا في مخطوطته ، وهو عبدالله بن محمد بن أبي عمرو مولى بني هاشم ، وقد روى أبو عوانة في مستخرجه [٣/ق ٤٣/ب] هذا الحديث من طريقه هو ويوسف بن سعيد كلاهما عن حجاج بن محمد ، عن ابن جريج ، عن عطاء ، عن عبدالرحمن بن عاصم ، عن فاطمة ، به .

(٥) تحرف في الأصل و(هـ) إلى : «الدوري» وفي المطبوع ومخطوطته ٢/٢٩١ : «الدرني» والصواب : «الدربي» بفتح الدال وسكون الراء المهملتين وفي آخرها الباء المنقوطة بواحدة . وهو أبو حفص عمر بن أحمد بن علي القطان ، ذكره السمعاني في الأنساب ٥/٣٢٩ ، وتحرفت نسبته في تاريخ بغداد ١١/٢٢٩ إلى «الدري» .

(٦) يعني قوله : «إنما السكنى والنفقة لمن يملك الرجعة» .

ط لمالك **ش** للشافعي **حم** لأحمد **عم** لعبدالله بن أحمد **مي** للدارمي **جا** لابن الجارود

رواه **أحمد** : بلفظ : إن أبا عمرو بن حفص طلقها [البتة][1] وهو غائب ، فأرسل إليها وكيله بشعير[2] فسخطته ، فقال : والله ما لكِ عندي من شيء . . . الحديث . وفيه : «**اعتدي عند ابن أم مكتوم**» ، / وفيه : «**انكحي أسامة**» : عن عبدالرحمن وإسحاق بن عيسى ، كلاهما عن مالك ، عن عبدالله بن يزيد مولى الأسود بن سفيان ، عن أبي سلمة[3] بن عبدالرحمن ، عنها ، بتمامه . وعن محمد بن جعفر ، عن محمد بن عمرو ، عن أبي سلمة ، نحوه . وعن يعقوب بن إبراهيم ، عن أبيه ، عن ابن إسحاق ، قال : حدثني عمران بن أبي أَنَس أخو بني عامر بن لؤي ، عن أبي سلمة ، به وأتم منه . وفيه من الزيادة قالت : والله ما أظن رسول الله ﷺ حينئذ يريدني إلا لنفسه . وليس فيه ذكر معاوية وأبي الجهم . قال ابن إسحاق : وذكر الزهري ، عن أبي سلمة ، مثل ذلك . وعن حجاج ، عن ليث ، عن عُقيل . وعن روح ، عن ابن جريج ، كلاهما عن الزهري ، عن أبي سلمة . وعن عبدالرحمن بن مهدي ، عن سفيان ، عن أبي بكر بن أبي الجهم ، سمعت فاطمة بنت قيس تقول . . . فذكر نحوه . وعن وكيع ، عن سفيان ، به مقطعاً[4] . وعن عبدالرحمن ، عن سفيان ، عن منصور ، عن مجاهد ، عن تميم مولى فاطمة بنت قيس ، عنها ، نحوه . وعن عبدالرزاق ، عن ابن جريج ، [عن عطاء ، عن عبدالرحمن بن عاصم بن ثابت ،

٦/١٩٦أ

(١) ما بين المعقوفين زيادة من المطبوع ومخطوطته [ق ٩١/ب الفاتح] .

(٢) في الأصل و(هـ) : «سعيد» والتصويب من المطبوع ومخطوطته [ق ٩١/ب] وأطراف المسند (٣٤٨/٩ ، رقم ١٢٤٦٤) .

(٣) في (هـ) : «عن أبي أُسامة» وهو تحريف . وانظر : (تحفة الأشراف ٤٦٩/١٢) .

(٤) ساقه في موضعين (٤١١/٦ ، ٤١٢) وفي الموضع الأول : «حدثنا وكيع ، قال : ثنا سفيان ، عن منصور ، عن مجاهد ، عن أبي بكر بن أبي الجهم . . .» . وقوله : «عن منصور ، عن مجاهد» ، مقحم في هذا الإسناد ، حيث إن الحديث من رواية سفيان ، عن أبي بكر بن أبي الجهم ، كما تقدم عند ابن الجارود والطحاوي ، والإمام أحمد ، وهو كذلك عند مسلم وغيره كما في تحفة الأشراف للمزي (٤٦٩/١٢) . وهذه الزيادة في الإسناد ليست في مخطوطة المسند [ق ٩١ الفاتح] .

عنها ، بمعناه . وعن عبدالرزاق ، عن معمر[(١)] ، عن الزهري ، عن عبيدالله بن عبدالله : أن أبا عمرو بن حفص بن المغيرة خرج مع علي بن أبي طالب إلى اليمن ، وأرسل إلى فاطمة بنت قيس بتطليقة كانت بقيت من طلاقها . . . فذكر الحديث ، وزاد : فأرسل إليها مروان قبيصةَ بن ذُؤَيْب ، فسألها عن هذا الحديث؟ فحدثته به ، فقال : لم نسمع بهذا الحديث إلا من امرأة . . . بالقصة إلى آخره . وعن يعقوب ، عن أبيه ، عن ابن إسحاق ، قال : ذكر محمد بن مسلم -هو الزهري- أن قبيصة بن ذُؤَيْب حدثه[(٢)] أن ابنة سعيد بن زيد بن عمرو بن نفيل وكانت فاطمة خالتها ، وكانت عند عبدالله بن عمرو [بن عثمان][(٣)] طلقها ثلاثاً ، فبعثت إليها فاطمة بنت قيس فنقلتها إلى بيتها ، ومروان بن الحكم على المدينة ، قال قبيصة : فبعثني مروان فسألتها ، فقالت : لأن رسول الله ﷺ أمرني بذلك ، ثم قصت عليّ حديثها ، ثم قالت : فأنا أخاصمكم بكتاب الله . . . فاقتص القصة إلى آخرها . وعن وكيع ، عن زكريا . وعن علي بن عاصم ، عن حصين . وعن هُشَيم ، عن سيّار وحصين ومغيرة وأشعث وابن أبي خالد ومجالد و[(٤)]إسماعيل بن سالم [وداود][(٥)] . وعن يحيى بن سعيد ويحيى

(١) ما بين المعقوفين سقط من الأصل و(هـ) واستدركته من أطراف المسند (٢/ق ٣٤٥/ النسخة الهندية) ومطبوعته (٩/٣٤٩ ، ح١٢٤٦٤) . ومطبوعة المسند أيضاً ومخطوطته [ق ٩٣/ب] .

(٢) في الأصل : «حدثني» والتصويب من أطراف المسند (٩/٣٤٩ رقم ١٢٤٦٤) ومن المطبوع ومخطوطته [ق ٩٣/ب الفاتح] .

(٣) ما بين المعقوفين زدته من المطبوع ومخطوطته [ق ٩٣/ب الفاتح] .

(٤) في المطبوع : «أو إسماعيل» والصواب : «وإسماعيل» بواو العطف كما في الأصل و(هـ) وأطراف المسند (٩/٣٥٠) ومخطوطة المسند [ق ٩٤/أ] ، ورواه الإمام أحمد (٦/٤١٥) : عن هشيم ، عن مجالد -وحده- به .

(٥) ما بين المعقوفين زيادة في المطبوع ومخطوطته [ق ٩٤/أ الفاتح] ، وداود هو : ابن أبي هند ، وقد تقدم ذكره في شيوخ هشيم عند أبي عوانة والطحاوي وابن حبان .

ابن زكريا بن أبي زائدة وعبدة ، كلهم عن مجالد . وعن عبدالرحمن ، عن سفيان ، عن سَلَمة بن كُهَيْل ، كلهم عن الشعبي ، عنها ، بقصة النفقة والسكنى مختصر ، وحديث بعضهم أتم من حديث بعض ، وفي حديث بعضهم : أمرها أن تعتدّ عند ابن أمّ مكتوم ، وزاد حصين ، عن الشعبي : قال عمر بن الخطاب : لا ندع كتاب الله وسنة نبينا لقول امرأة لعلها نسيت . وحديث يحيى بن زكريا مختصر : أن النبي ﷺ قال لها في عدتها : «**لا تنكحي حتى تعلميني**» حسب . وحديث يحيى بن سعيد ، عن مجالد أتم من حديثهم ، ساق القصة بتمامها . وعن أسود بن عامر ، عن حسن بن صالح ، عن السُّدِّي يعني عن عبدالله البهي ، عن فاطمة بنت قيس : أن النبي ﷺ لم يجعل لها سكنى ولا نفقة . قال السُّدّي : فذكرت [ذلك][1] لإبراهيم والشعبي ، فقالا : قال عمر : لا تصدق فاطمة ، لها السكنى والنفقة . وعن عفان ، عن عبدالواحد بن زياد ، عن الحجاج بن أرطاة ، قال : ثنا عطاء ، حدثني ابن عباس ، حدثتني فاطمة بنت قيس أن رسول الله ﷺ لم يجعل لها سكنى ولا نفقة .

٦ / ١٩٦/ب

٢٣٣٣٠ - / حديث : «المطلقة ثلاثاً لا سكنى لها ولا نفقة ، إنما السكنى والنفقة لمن يملك الرجعة» . قط

وهو طرف من الحديث الطويل في بعض طرقه .

قط في الطلاق : ثنا المحاملي ، ثنا علي بن أحمد الجَواربي[2] ، ثنا يزيد -هو ابن هارون- أنا شريك ، عن جابر ، عن الشعبي ، عنها ، به .

(١) ما بين المعقوفين زدته من المطبوع ومخطوطته [ق ٩٢/أ الفاتح] .

٢٣٣٣٠ - قط ٢٢/٤ وهو طرف من الحديث الذي قبله رقم (٢٣٣٢٩) كما أشار إليه المؤلف رحمه الله .

(٢) في الأصل و(هـ) «الحوراسى» ، وفي المطبوع : «الحواربي» والصواب : «الجَواربي» بفتح الجيم والواو وكسر الراء ، وفي آخرها الباء الموحدة ، نسبة إلى الجوارب وعملها . انظر : (الأنساب للسمعاني ٣٦٣/٣ - ٣٦٤ ، وتاريخ بغداد ٣١٤/١١) .

٢٣٣٣١ ـ حديث : أن رسول الله ﷺ جاء ذات يوم مسرعاً ، فصعد المنبر ، فنودي في الناس : الصلاة جامعة ، فاجتمع الناس ، فقال : «يا أيها الناس إني لم أَدْعُكُم لرغبة ولا لرهبة . . .» الحديث ، في قصة تميم الداري مع الجسّاسة والدَّجال .

عه حب حم

عه في الفتن : عن محمد بن زياد بن معروف ويعقوب بن إسحاق القُلُوسي وعثمان بن خُرَّزَاذ وابن أبي الحُنَيْن ، قالوا : ثنا أبو معمر المِنْقَري ، ثنا[1] عبدالوارث ابن سعيد ، عن حسين بن ذكوان المعلم ، عن عبدالله بن بُريدة . وعن يونس بن حبيب ، ثنا أبو داود . وثنا أبو داود الحراني ، ثنا سهل بن حماد ، قالا : ثنا قُرَّة بن خالد ، عن سيّار أبي الحكم ، كلاهما عن الشعبي ، عن فاطمة بنت قيس بطوله . وفي رواية عبدالوارث زيادة تفسير . وعن عثمان بن خُرَّزَاذ ، ثنا أبو سلمة المِنْقَري . وعن البِرْتي ، عن مسلم بن إبراهيم ، كلاهما عن جرير بن حازم ، سمعت غيلان بن جرير . وعن أبي عبدالله محمد بن عبدالوهاب المعروف بابن أبي حاتم الأُسْواني بمصر ، ثنا يحيى ابن بكير ، حدثني المغيرة الحِزَامي ، عن أبي الزِّناد . وعن هلال بن العلاء ، ثنا عبدالله بن جعفر ، ثنا عيسى بن يونس ، عن عمران بن سليمان . وعن ابن الجُنيد ، ثنا الحُميدي ، ثنا سفيان . وعن أبي فَرْوة ، ثنا أبي ، عن أبيه ، عن زيد بن أبي أُنَيْسة . وعن زيد بن المبارك ، عن سلمة بن الفضل ، ثنا أبو جعفر الرازي ، عن مجالد . وعن علي بن حرب ، عن أسباط ابن محمد ، عن أبي إسحاق الشيباني . وعن أبي الأحوص القاضي ، ثنا المثنى بن بَحِيْر .

٢٣٣٣١ ـ حب (الإحسان) ٢٧٨/٩ ، ٢٧٧ ، ٢٧٨ . حم ٣٧٤/٦ ، ٤١٨ ، ٤١٢ ، ٣٧٣ ، ٤١٦ .
وانظر : (ح٢٣٣٢٦ ، ٢٣٣٣٠ ص ٣٢ ، ٤٥) .

ويزاد : أحمد ٤١٢/٦ : ثنا وكيع ، عن أبي عاصم ، عن الشعبي ، عن فاطمة بنت قيس ، عن النبي ﷺ : ذكر المدينة فقال : «هي طيبة» .

(١) في الأصل و(هـ) : «وثنا» والصواب : «ثنا» لأن أبا معمر من تلاميذ عبدالوارث وهو راويته ، كما في ترجمته في تهذيب الكمال للمزي (٣٥٣/١٥) ، وقد تقدم على الصواب في حديث رقم (٢٣٣٢٩) من طريق أبي عوانة .

وعن الصغاني ، عن خلف بن هشام ، قالا : ثنا أبو شهاب ، عن إسماعيل بن أبي خالد . وعن ابن الجنيد ، ثنا الأسود بن عامر . وعن أبي داود الحرّاني ، ثنا عبدالله بن واقد . وعن عثمان بن عمر الضَّبّي ، ثنا أبو عمر الحَوْضي ، ثلاثتهم عن حماد بن سلمة ، عن داود -زاد ابن واقد : وعبدالعزيز بن الحصين وسابق ، عن داود- وعن جعفر بن محمد بن فرقد ، عن أيوب بن محمد الوزَّان ، ثنا الوليد بن الوليد القَلانسي ، حدثني سعيد بن بشير ، عن قتادة . وعن إبراهيم بن عامر[1] . وعن الحسن ومحمد ابني عفان ، قالا : ثنا الحسن بن عطية ، حدثني يحيى بن سَلَمة بن كُهَيْل ، عن أبيه . وعن أبي إبراهيم الزهري ، عن عمرو بن خالد ، عن ابن لَهِيْعة ، عن عياض بن عبدالله الفِهْري ، عن أبي الزِّناد . وعن أبي حاتم الرازي ، ثنا أبو الأصبغ الحراني ، ثنا عيسى بن يونس ، عن عمرو بن منصور المِشْرِقِي[2] . وعن أبي عبيدة عبدالوارث بن إبراهيم ، ثنا سيف بن مسكين ، ثنا أبو الأشهب . وعن حمدان ابن علي وأبي بكر الرازي ، قالا : ثنا أبو نعيم ، ثنا أبو عاصم الثقفي -/ قال أبو نعيم : وهو محمد بن أبي أيوب الثقفي- كلهم عن الشعبي . وعن عثمان بن خُرَّزَاذ ، ثنا منجاب بن الحارث ، ثنا حُصين بن عمر الأَحْمَسي ، عن مخارق ، عن طارق[3] . وعن ابن عبدالحكم ، عن ابن أبي فُدَيْك ، عن ابن أبي ذِئب ، عن ابن شهاب ، عن أبي سلمة بن عبدالرحمن ، كلهم عن فاطمة بنت قيس . يزيد بعضهم على بعض .

٦/١٩٧أ

(١) في تاريخ ابن عساكر (في ترجمة الوليد بن الوليد ٩١٤/١٧) : «عن سعيد بن بشير ، عن قتادة وإبراهيم بن عباس ، عن الشعبي . . .» .

(٢) بكسر الميم والراء والقاف ، وسكون الشين المعجمة ، نسبة إلى بطن من هَمْدان ، وقيدها السمعاني بفتح الميم ، وتعقبه ابن الأثير وقال : «إنما هو بالكسر» . انظر : (الإكمال لابن ماكولا ٢٥٧/٧ ، والأنساب للسمعاني ٢٧٥/١٢ ، واللباب لابن الأثير ٢١٦/٣) .

(٣) يعني : ابن شهاب الأَحْمَسي .

حب في الحادي والعشرين من الثالث : أنا الفضل بن الحُبَاب ، أنا أحمد بن يحيى بن حميد الطويل ، عن حماد بن سلمة ، عن داود بن أبي هند ، عن الشَّعْبي ، عنها ، به . وفي التاسع والستين منه : أنا هارون بن عيسى بن السَّكين ببلد الموصل ، ثنا الفضل بن موسى مولى بني هاشم ، ثنا عون بن كَهْمَس ، حدثني أبي ، عن عبدالله بن بُريدة ، عن يحيى بن يَعْمَر ، حدثتني فاطمة بمعناه . وعن عمر بن محمد ، ثنا عبدالملك بن سليمان القَرْقَسَاني ، ثنا عيسى بن يونس ، ثنا عمران بن سليمان ، عن الشعبي ، به .

رواه **أحمد** : ثنا يونس ، ثنا حماد ، عن داود ، به . وعن عفان ، عن حماد ، به . وعن يحيى بن سعيد ، عن مجالد ، عن الشعبي بطوله ، متصلاً بالحديث الذي قبله جمع المتنين جميعاً[١] .

(١) ويستدرك على أحاديث فاطمة بنت قيس :

حديث : سألت رسول الله ﷺ عن المستحاضة فقال : «تقعد أيام أقرائها ، ثم تغتسل وتصلي عند طهرها» .

الحاكم في معرفة الصحابة ٥٥/٤ : حدثنا إسماعيل بن علي الخطبي ببغداد ، ثنا عبدالله بن أحمد بن حنبل ومحمد بن عبدوس بن كامل ، قالا : ثنا وهب بن بقية الواسطي ، ثنا جعفر بن سليمان الضُبَعي(★) ، عن ابن جريج ، عن أبي الزبير ، عن جابر ، عنها ، به .

وقد رواه الدارقطني ٢١٩/١ من طريق جعفر بن سليمان ، به : أن فاطمة بنت قيس سألت رسول الله ﷺ . . . الحديث .

وقال الدارقطني : «تفرد به جعفر بن سليمان ، ولا يصح عن ابن جريج ، عن أبي الزبير ، وهم فيه ، وإنما هي فاطمة بنت أبي حبيش» .

وقد تقدم في مسند جابر ﷺ (٤٣٩/٣ ، ح ٣٣٩٩) ووقع فيه : «أن فاطمة بنت أبي حبيش» وهو سبق قلم من الحافظ أو الناسخ ، والصواب : «بنت قيس» كما يدل عليه كلام الدارقطني .

(★) في مطبوعة المستدرك : «الضبي» وهو تحريف والصواب ما أثبته كما في مخطوطتي المستدرك . وانظر : (التقريب وأصوله) .

١٣٣٩ • مسند فاطمة بنت اليمان، أخت حذيفة

٢٣٣٣٢ - حديث: خطبنا رسول الله ﷺ فقال: «يا معشر النساء أما لكُنَّ من الفضة ما تحلَّيْنَ به؟ أما إنه ليست منكن امرأة تُحَلَّى الذهبَ فتظهره، إلا عذبت به». مي حم

مي في الاستئذان: أنا محمد بن يوسف، ثنا سفيان، عن منصور، حدثني رِبْعيّ ابن حِرَاش، عن امرأته، عن أخت حذيفة، بهذا.

رواه أحمد: عن وكيع، عن سفيان. وعن محمد بن جعفر، عن شعبة، كلاهما عن منصور، به.

٢٣٣٣٣ - حديث: عدت رسول الله ﷺ في نسوة، فإذا بسقاء معلَّق، وماؤه يقطر عليه، من شدة ما يجد من حَرِّ الحُمَّى... الحديث. كم حم

كم في الطب: ثنا أبو العباس محمد بن يعقوب، ثنا إبراهيم بن مرزوق، ثنا أبو عامر العَقَدي، ثنا شعبة، عن حصين، سمعت أبا عبيدة بن حذيفة يحدث، عن عمته، به.

رواه أحمد: ثنا محمد بن جعفر، ثنا شعبة، به.

وسمعته بعلوٍ في رابع «المحامليات»[1].

١٣٣٩ • فاطمة بنت اليمان العَبْسية، أخت حذيفة، صحابية، لها حديث، ويقال: اسمها خَوْلة رضي الله عنها. انظر: (الاستيعاب ١٩٠٢/٤، وأسد الغابة ٢٣٣/٦، والإصابة ٧٢/٨، والتقريب وأصوله).

٢٣٣٣٢ - مي ١٩١/٢. حم ٣٦٩/٦، ٣٥٧ - ٣٥٨. وانظر الحديث الآتي برقم (٢٣٧٣٣ ص ٣٧٨).

٢٣٣٣٣ - كم ٤٠٤/٤. حم ٣٦٩/٦.

(١) لم أقف عليه في أمالي المحاملي المطبوعة (برواية ابن البيِّع) فلعله في رواية ابن خُرَّشِيد، أو رواية ابن مهدي.

١٣٤٠ ● مسند الفُرَيْعة بنت مالك ، أخت أبي سعيد الخدري

٢٣٣٣٤ ـ حديث : أنها سألت رسول الله ﷺ أن يأذَنَ لها أن ترجعَ إلى أهلها . . . الحديث «امكثي في بيتك ، حتى يبلغ الكتاب أجله» . وفيه : فلما كان [زمن][1] عثمان أرسل إليَّ ، فسألني عن ذلك فأخبرته ، فاتّبع ذلك ، وقضى به .

مي جا طح حب كم ط حم ش

مي في النكاح : أنا عبيدالله بن عبدالمجيد ، ثنا مالك ، عن سعد بن إسحاق بن كعب بن عُجرة ، عن عمته زينب بنت كعب بن عُجرة ، أن الفُرَيْعَة بنت مالك أخبرتها[2] ، به .

جا فيه : ثنا إسحاق بن منصور ، ثنا حماد بن مَسْعَدة ، عن سعد بن إسحاق ، نحوه .

١٣٤٠ ● الفُرَيْعَة -بالتصغير- بنت مالك بن سنان الأنصارية ، صحابية ويقال لها : الفارعة رضي الله عنها . انظر : (الاستيعاب ١٩٠٣/٤ ، وأسد الغابة ٢٣٥/٦ ، والإصابة ٧٣/٨ ، والتقريب وأصوله .

٢٣٣٣٤ ـ مي ٩٠/٢ . جا ص ٢٥٦ . طح ٧٧/٣ ، ٧٨ . حب (الإحسان) ٢٤٧/٦ـ ٢٤٨ . كم ٢٠٨/٢ . مالك ٥٩١/٢ . حم ٣٧٠/٦ ، ٤٢٠ .

ويزاد : الشافعي ص ٢٤١ : أخبرنا مالك ، عن سعد بن إسحاق ، به .

(١) ما بين المعقوفين من مصادر التخريج .

(٢) في الأصل و(هـ) : «أخبرته» والتصويب من المطبوع .

طح في الطلاق : ثنا يونس ، أخبرني أنس بن عياض ، أخبرني سعد بن إسحاق ، به . وعن ربيع المؤذن ، عن شعيب بن الليث ، عن الليث ، عن يزيد[١] بن أبي حبيب ، عن يزيد بن محمد . وعن ابن أبي داود ، عن محمد بن المنهال ، عن يزيد بن زُرَيْع ، عن شعبة وروح بن القاسم . وعن يونس ، عن علي بن معبد ، عن عبيدالله[٢] بن عمرو ، عن يحيى بن سعيد . وعن يونس ، عن ابن وهب ، عن يحيى بن عبدالله بن سالم . وعن علي بن شيبة ، عن قبيصة بن عقبة ، عن سفيان الثوري . وعن / ابن أبي داود ، عن الوهبي ، عن ابن إسحاق ، كلهم عن سَعْد[٣] بن إسحاق ، به . وعن ابن أبي داود ، عن عمرو بن خالد ، عن زهير بن معاوية ، عن سعد بن إسحاق أو إسحاق بن سعد ، عن زينب ، به . وعن يونس ، عن ابن وهب ، عن مالك ، به .

٦ / ١٩٧/ب

حب في الثاني والثمانين من الأول : أنا الحسين بن إدريس ، أنا أحمد بن أبي بكر ، عن مالك ، به . وقال : روى هذا الخبر الزهري[٤] ، عن مالك . وعن الفضل بن الحباب ، ثنا أبو الوليد الطيالسي ، ثنا شعبة ، أخبرني سعد بن إسحاق ، نحوه .

كم في النكاح : أنا الحسين بن الحسن بن أيوب ، ثنا أبو حاتم محمد بن إدريس ، ثنا أبو النعمان وسليمان بن حرب ، قالا : ثنا حماد بن زيد ، ثنا إسحاق بن سعد ، به . وعن أبي عبدالله محمد بن يعقوب ، ثنا إبراهيم بن عبدالله السعدي ، أنا يزيد بن هارون ، أنا يحيى ابن سعيد ، أن سعد بن إسحاق أخبره ، نحوه ، وقال : صحيح الإسناد .

---

(١) تحرف في المطبوع إلى «زيد» . انظر : (التقريب وأصوله) .

(٢) في الأصل و(هـ) : «عبدالله» والصواب : «عبيدالله» وهو ابن عمرو الرقي والتصويب من المطبوع . انظر : (التقريب وأصوله) .

(٣) في (هـ) : «سعيد» وهو تحريف ، والصواب : «سَعْد» كما في الأصل والمطبوع وقد تقدم في الإسناد مراراً .

(٤) هو محمد بن شهاب الزهري ، وروايته عن مالك من رواية الأكابر عن الأصاغر ، وقد رواه من طريقه محمد بن مخلد الدوري في جزء ما رواه الأكابر عن مالك (رقم ١) .

خز لابن خزيمة **عه** لأبي عوانة **طح** للطحاوي **حب** لابن حبان **قط** للدارقطني **كم** للحاكم

وقد رواه **مالك** في الموطأ : عن سعد[١] بن إسحاق .

قال الذُّهْلي : هو صحيح محفوظ ، وهما اثنان سعد بن إسحاق وهو أشهرهما ، وإسحاق بن سعد ، وقد روى عنهما جميعاً يحيى بن سعيد الأنصاري[٢] .

رواه **أحمد** ، وأوله : خرج زوجي في طلب أعلاج[٣] له ، فأدركهم بطرف القَدوم[٤] فقتلوه ، فأتاني نعيه ، وأنا في دار شاسعة[٥] من دور أهلي . . . الحديث : ثنا يحيى بن سعيد ، عن سعد بن إسحاق[٦] ، حدثتني زينب بنت كعب بن عجرة ، عنها ، به . وعن بشر بن المفضل ، عن سعد ، نحوه . وأعاده عن بشر بتمامه .

---

(١) تحرف في مطبوعة الموطأ إلى : «سعيد» .

(٢) كلام محمد بن يحيى الذهلي ذكره الحاكم في المستدرك (٢٠٨/٢) عقب هذا الحديث . وقد روي الحديثُ من طريق آخر «عن حماد بن زيد ، عن سعد بن إسحاق» . فوافق سائر الرواة عن سعد . وانظر : (التاريخ الكبير للبخاري ٣٨٧/١ ، والجرح والتعديل لابن أبي حاتم ٢٢١/٢ ، والسنن الكبرى للبيهقي ٤٣٥/٧ ، وتحفة الأشراف ٤٧٥/١٢) .

(٣) الأعلاج : جمع عِلْج وهو الرجل من كفار العجم . انظر : (النهاية ٢٨٦/٣) .

(٤) القَدوم : بالتخفيف والتشديد موضع على ستة أميال من المدينة ، وقيل : غير ذلك . انظر : (معجم البلدان لياقوت ٣١٢/٤ - ٣١٣ ، النهاية ٢٧/٤) .

(٥) شاسعة : أي بعيدة . انظر : (النهاية لابن الأثير ٤٧٢/٢) .

(٦) في الأصل و(هـ) : «إبراهيم» والتصويب من أطراف المسند (٣٥٧/٩ رقم ١٢٤٧٥) ومن مطبوعة المسند ومخطوطته [ق ٦٥/ب الفاتح] ، ووقع في المطبوع : «ثنا يحيى بن سعيد ، عن يحيى بن سعيد الأنصاري ، عن سعد . . .» والمثبت من الأصل و(هـ) موافق لما في مخطوطة المسند وجامع المسانيد لابن كثير [مسانيد النساء ق ٨٨/ب] وقد رواه الترمذي من طريق يحيى ابن سعيد القطان عن سعد بن إسحاق وصرح بسماعه منه . (جامع الترمذي ٥٠٩/٣ رقم ١٢٠٤) .

١٣٤١ ● مسند قُتَيْلَة بنت صَيْفي الجُهَنيّة

٢٣٣٣٥ ـ حديث : أن حَبْراً جاء إلى النبي ﷺ فقال : إنكم تشركون ؛ تقولون : ما شاء الله وشئتَ ، وتقولون : والكعبة . فقال النبي ﷺ : «قولوا : ما شاء الله ثم شئت ، وقولوا : ورب الكعبة» . كم حم

كم في الأيمان والنذور : أنا علي بن الحسن[١] السبيعي بالكوفة ، ثنا أحمد بن حازم الغِفاري ، ثنا محمد بن عبيد ، ثنا[٢] المسعودي ، عن معبد بن خالد ، عن عبدالله بن يسار ، عنها ، بهذا . وقال : صحيح الإسناد .

رواه **أحمد** : ثنا يحيى بن سعيد ، ثنا[٣] المسعودي ، ثنا معبد بن خالد ، عن عبدالله بن يسار ، عن قُتيلة ، به .

١٣٤١ ● قُتيلة -بالمثناة والتصغير- بنت صيفي الأنصارية ، أو الجهنية ، صحابية من المهاجرات . انظر : (الاستيعاب ١٩٠٣/٤ ، وأسد الغابة ٢٣٩/٦ ، والإصابة ٧٩/٨ ، والتقريب وأصوله) .

٢٣٣٣٥ ـ كم ٢٩٧/٤ . حم ٣٧١/٦ ـ ٣٧٢ .

(١) في المطبوع ومخطوطته [٢/ق ٣٢٩ عاطف ، ٤/ق ١٤٥/ب رواق المغاربة] : «الحسين» .

(٢) «ثنا» سقط من المطبوع ومخطوطتيه ، والمسعودي هو عبدالرحمن بن عبدالله بن عتبة بن مسعود ، وقد روى الإمام أحمد وغيره هذا الحديث عنه ، عن معبد بن خالد ، به . انظر : (تحفة الأشراف ٤٧٦/١٣ ، وتهذيب الكمال وفروعه) .

(٣) في المطبوع : «ثنا يحيى بن سعيد ، ثنا يحيى المسعودي» والصواب : «ثنا المسعودي» كما في الأصل و(هـ) ومخطوطة المسند [ق ٦٦/أ الفاتح] ، وجامع المسانيد لابن كثير [مسانيد النساء ق ٨٩/أ] . وانظر : (تحفة الأشراف ٤٧٦/١٢ ، وأطراف المسند ٣٥٧/٩ رقم ١٢٤٧٦) .

خز لابن خزيمة **عه** لأبي عوانة **طح** للطحاوي **حب** لابن حبان **قط** للدارقطني **كم** للحاكم

١٣٤٢ • مسند قَيْلَة بنت مَخْرمة

٢٣٣٣٦ ـ حديث : أنها قدمت على رسول الله ﷺ ، وهو يصلي بأصحابه طح
صلاة الفجر ، وقد أقيمت حين شق الفجر ، والنجوم شابكة . . . الحديث .

طح في الصلاة : ثنا ابن مرزوق ، ثنا يعقوب بن إسحاق الحضرمي ، ثنا عبدالله ابن حسان ، حدثتني جدتاي صفية ودُحَيْبَة[1] ابنتا عُلَيْبَة ، أنهما أخبرتهما قَيْلَة بنت مخرمة ، به .

١٣٤٢ • قَيْلَة -بالتحتانية الساكنة- بنت مخرمة العنبرية ، صحابية رضي الله عنها . انظر : (الاستيعاب ١٩٠٦/٤ ، وأسد الغابة ٢٤٥/٦ ، والإصابة ٨٣/٨ ، والتقريب وأصوله) .

٢٣٣٣٦ ـ طح ١٧٧/١ .

(١) دُحيبة : بمهملة وموحدة مصغرة ، وعُليبة : بمهملة ولام وموحدة مصغراً . انظر : (المغني في ضبط أسماء الرجال للفتني ص ١٧٨ ، والتقريب وأصوله) .

١٣٤٣ ● مسند كبشة بنت ثابت ، أخت حسّان

٢٣٣٣٧ ـ حديث : أن النبي ﷺ دخل عليها ، فشرب من فم القربة وهو قائم[١] ، فقامت إليه فقطعته ، فأمسكته . حب حم

حب في الأول من الثالث : أنا أبو يعلى ، ثنا أبو خيثمة ، ثنا سفيان بن عيينة ، عن يزيد بن يزيد بن جابر ، عن عبدالرحمن بن أبي عَمرة ، عن جدة له يقال لها : كبشة ، بهذا .

رواه **أحمد** : ثنا سفيان ، به[٢] . قال أحمد : قُرِئ على سفيان ، سمعت يزيد -يعني ابن يزيد بن جابر- عن عبدالرحمن بن أبي عمرة ، عن جدته وهي كبشة ، به .

١٣٤٣ ● كبشة -ويقال : بالتصغير- بنت ثابت بن المنذر الأنصارية ، أخت حسان ، لها صحبة رضي الله عنها . انظر : (الاستيعاب ١٩٠٧/٤ ، وأسد الغابة ٢٤٧/٦ ، والإصابة ٩٠/٨ ، والتقريب وأصوله) .

٢٣٣٣٧ ـ حب (الإحسان) ٣٥٨/٧ . أحمد ٤٣٤/٦ .

(١) «قائم» تحرفت في (هـ) إلى : «صائم» .

(٢) سقط من المطبوع قول : «عن عبدالرحمن بن أبي عمرة» وهو ثابت في جامع المسانيد لابن كثير [مسانيد النساء ق ٩١/أ] . وانظر : (أطراف المسند ٣٥٧/٩ رقم ١٢٤٧٧) .

خز لابن خزيمة **عه** لأبي عوانة **طح** للطحاوي **حب** لابن حبان **قط** للدارقطني **كم** للحاكم

١٣٤٤ ● مسند كلثوم

٦/١٩٨أ / في : زينب

١٣٤٤ ● ذكر المصنف في مسند زينب امرأة عبدالله بن مسعود (الإتحاف ٩٧٤/٢/١٦ ح٢١٤٧٤) حديث جامع بن شداد ، عن كلثوم ، قالت : كانت زينب تفلي رسول الله ﷺ . . . الحديث . وهو كذلك في أطراف المسند (٤٢٢/٨ رقم ١١٣٧٩) ، وكذا في المطبوع من المسند (٣٦٣/٦) ، فاعتمد المصنف رحمه الله على ظاهر لفظة «قالت» فعدّ كلثوماً صحابية ، والراجح أن كلثوماً رجل ، اسمه : كلثوم بن المصطلق الخزاعي ، نسبه المزي في تحفة الأشراف (٣٣٠/١١) وأقره ابن كثير في جامع المسانيد [مسانيد النساء ق ٦٠/أ] ، وهو مترجم في التقريب وأصوله . ولم يذكر المؤلفون في أسماء الصحابة من يقال لها : كلثوم من النساء ، فتبين أن كلمة «قالت» تحريف ، والصواب : «قال» كما في مخطوطة المسند [ق ٦١/أ فاتح] . وأن كلثوم اسم رجل وذكره ضمن مسانيد النساء خطأ .

ط لمالك **ش** للشافعي **حم** لأحمد **عم** لعبدالله بن أحمد **مي** للدارمي **جا** لابن الجارود

١٣٤٥ • مسند أُمّ الفَضْل : لُبَابة بنت الحارث الهلالية

٢٣٣٣٨ ـ حديث : أنها سمعت النبي ﷺ يقرأ في المغرب بالمرسلات .

مي خز طح حب ط حم عه ش

مي في الصلاة : أنا عثمان بن عمر ، أنا يونس ، عن الزهري ، عن عبيدالله بن عبدالله بن عتبة ، عن ابن عباس ، عنها ، به .

خز فيه : عن عبدالجبار بن العلاء وسعيد بن عبدالرحمن المخزومي وعلي بن خَشْرم وعبدالله ابن محمد الزهري ويعقوب بن إبراهيم الدَّوْرقي ، كلهم عن ابن عيينة ،عن الزهري ، نحوه .

طح في الصلاة : ثنا ابن مرزوق ، ثنا عثمان بن عمر ، به . وعن يونس بن عبدالأعلى ، أنا ابن وهب ، أن مالكاً حدثه ، عن ابن شهاب ، به .

١٣٤٥ • لُبَابة -بتخفيف الموحدة- بنت الحارث الهلالية ، زوج العباس بن عبدالمطلب وأخت ميمونة زوج النبي ﷺ ، توفيت في خلافة عثمان رضي الله عنهما . انظر : (الاستيعاب ١٩٠٧/٤ ، وأسد الغابة ٢٥٣/٦ ، والإصابة ٩٧/٨ ، ٢٧٦ ، والتقريب وأصوله) .

٢٣٣٣٨ ـ مي ٢٣٩/١ . خز ٢٦١/١ . طح ٢١١/١ . حب (الإحسان) ١٥٥/٣ . مالك ٧٨/١ . أحمد ٣٣٨/٦ ، ٣٤٠ .

ويزاد : أحمد ٣٤٠/٦ : حدثنا حماد بن خالد ، قال : ثنا مالك ، عن ابن شهاب ، به ، بمعناه .

وأبو عوانة في الصلاة ١٦٨/٢ ـ ١٦٩ : حدثنا علي بن حرب ، قال : ثنا سفيان بن عيينة ، عن الزهري ، به . حدثنا إبراهيم بن مرزوق ، قال : ثنا عثمان بن عمر ، قال : أنبأ يونس ، عن الزهري بإسناده ، مثله . (ح) وحدثنا السلمي ، قال : ثنا عبدالرزاق ، قال : أنبأ معمر ، عن الزهري ، به . أخبرنا يونس بن عبدالأعلى ، قال : أنبأ ابن وهب . (ح) وحدثنا الصغاني ، قال : ثنا عبدالله بن يوسف ، كلاهما عن مالك ، عن ابن شهاب ، بإسناده ، بمعناه .

والشافعي ص ٢١٥ : أخبرنا مالك ، به .

خز لابن خزيمة **عه** لأبي عوانة **طح** للطحاوي **حب** لابن حبان **قط** للدارقطني **كم** للحاكم

حب في الرابع والثلاثين من الخامس : أنا عمر بن سعيد بن سنان ، أنا أحمد بن أبي بكر ، عن مالك ، به . وفي الصلاة : أنا الحسين بن إدريس ، أنا أحمد بن أبي بكر ، به .

هو في الموطأ[١] .

رواه أحمد : ولفظه : صلى بنا رسول الله ﷺ في بيته ، متوشحاً[٢] في ثوبٍ المغربَ ، فقرأ المرسلاتِ ، ما صلى صلاة بعدها حتى قبض : ثنا موسى بن داود ، ثنا عبدالعزيز بن أبي سلمة ، عن حميد ، عن أنس ، عنها ، بهذا . وعن سفيان بن عيينة ، عن الزهري ، عن عبيدالله بن عبدالله بن عتبة ، عن ابن عباس ، عن أمّه : أنها سمعت النبي ﷺ يقرأ في المغرب بالمرسلات عرفاً . وعن عبدالرحمن بن مهدي ، عن مالك . وعن عبدالرزاق ، عن معمر ، كلاهما عن الزهري ، نحوه .

٢٣٣٣٩ - حديث : صلى بنا رسول الله ﷺ في بيته المغرب ، في ثوب واحد متوشحاً به ، فقرأ ﴿والمرسلات﴾ ، ما صلى بعدها صلاة حتى قبض .
طح حم

طح في الصلاة : ثنا فهد ، ثنا موسى بن داود ، ثنا عبدالعزيز بن أبي سلمة ، عن حميد ، عن أنس ، عنها ، بهذا .

وحديث أحمد في الذي قبله .

٢٣٣٤٠ - حديث : بال الحسين في حجر النبي ﷺ فقلت : هات ثوبك حتى أغسله ، قال : «إنما يُغسل بول الأُنثى ، ويُنضح بول الذكر» .
خز طح كم حم

(١) في الموطأ برواية أحمد بن أبي بكر أبي مصعب الزهري (٨٣/١ رقم ٢١٧) .

(٢) التوشح : هو أن يدخل الثوب من تحت يده اليمنى فيلقيه على منكبه الأيسر كما يفعل المحرم . انظر : (تاج العروس مادة : وشح) .

٢٣٣٣٩ - طح ٢١١/١ وانظر الحديث الذي قبله .

٢٣٣٤٠ - خز ١٤٣/١ . طح ٩٢/١ ، ٩٤ . كم ١٦٦/١ ، ١٨٠/٣ . أحمد ٣٣٩/٦ ، ٣٤٠ .

ويزاد : الطحاوي في الطهارة ٩٢/١ : حدثنا فهد ، قال : ثنا أبو بكر بن أبي شيبة ، قال : ثنا أبو الأحوص ، فذكر بإسناده مثله .

خز في الطهارة[١] : عن محمد بن عمرو بن تمام ، عن علي بن معبد . وعن نصر ابن مرزوق ، عن أسد بن موسى ، كلاهما عن أبي الأَحْوص ، عن سِمَاك بن حرب ، عن قابوس بن أبي المخارق[٢] ، عنها ، به .

طح فيه : عن ابن أبي داود ، ثنا أبو الوليد ، ثنا أبو الأَحْوص ، به . وعن فهد ، ثنا أبو غسان ، ثنا شريك ، عن سماك ، عن قابوس ، عن أمّ الفضل ، نحوه .

كم فيه : ثنا أبو العباس محمد بن يعقوب ، ثنا الربيع بن سليمان ، ثنا أسد بن موسى [به][٣] . وفي المناقب : أنا أبو الحسن العنزي ، ثنا عثمان بن سعيد الدارمي ، ثنا أبو اليمان ، ثنا إسماعيل بن عياش ، ثنا عطاء بن عجلان ، عن عكرمة ، عن ابن عباس ، عن أم الفضل ، قالت : دخل عليَّ رسول الله ﷺ وأنا أُرضع الحسين بن علي بلبن ابنٍ كان يقال له : قُثَم . . . فذكر الحديث[٤] .

رواه **أحمد** : ولفظه : أتيت النبي ﷺ فقلت : إني رأيت في منامي أن في بيتي أو حجرتي عضواً من أعضائك ، قال : «تلد فاطمة إن شاء الله تعالى [غلاماً][٥] فتكفلينه . . .» الحديث . وفيه : «**إنما يغسل بول الجارية ، ويُنضح بول الغلام**» : ثنا عفان ، ثنا وهيب ، ثنا أيوب ، عن صالح أبي الخليل ، عن عبدالله بن الحارث ، عنها ،

(١) في الأصل و(هـ) : «الصلاة» والصواب : «في الطهارة» باب غسل بول الصبية من الثوب .

(٢) في المطبوع ومخطوطته [ق ٤١/أ] : «قابوس بن المخارق» ، وهو : ابن أبي المخارق ، ويقال : ابن المخارق كما في ترجمته . انظر : (التقريب وأصوله) .

(٣) ما بين المعقوفين من زيادتي . وأورده الحاكم شاهداً لحديث علي بن أبي طالب رضي الله عنه ووصفه بأنه صحيح .

(٤) وقال الحاكم : «هذا حديث قد روي بأسانيد ولم يخرجاه ، فأما إسماعيل بن عياش وعطاء ابن عجلان فإنهما لم يخرجاهما» .

(٥) ما بين المعقوفين سقط من الأصل و(هـ) ومخطوطة أطراف المسند واستدركته من المطبوع ومخطوطته [ق ٤٤/ب فاتح] . وانظر : مطبوعة أطراف المسند (٩/٤٦١ برقم ١٢٧١٤ تعليقة «٥») .

به . وعن يحيى بن أبي بكير[١] ، عن إسرائيل . [و][٢]عن حجاج ، عن شريك ، كلاهما عن سماك بن حرب ، عن قابوس بن أبي المخارق ، عن أمّ الفضل ، نحوه . وعن عفان وبهز[٣] ، عن حماد بن سلمة ، عن عطاء الخراساني ، عن لبابة أمّ الفضل ، بقصة الرضاعة دون ما في أوله . قال عفان : قال حماد : قال حُميد : كان عطاء يرويه عن أبي عياض ، عن أُمّ الفضل .

٢٣٣٤١ ـ حديث : أنها دخلت على رسول الله ﷺ ، فقالت : يا رسول الله إني رأيت حلماً منكراً الليلة ، قال : «وما هو؟» قالت : رأيت كأن قطعة من جسدك قطعت ، ووضعت في حجري . فقال : «تلد فاطمة غلاماً . . .» الحديث .

كم في المناقب : أنا محمد بن علي الجوهري ، ثنا أبو الأحوص محمد بن الهيثم ، ثنا محمد بن مصعب ، ثنا الأوزاعي ، عن أبي عمار شداد بن عبدالله ، عنها ، به . وقال : صحيح على شرطهما .

٢٣٣٤٢ ـ حديث : «إن جبريل أخبرني أن ابني الحسين يقتل» . وهو طرف من الحديث الذي قبله .

كم في المناقب : ثنا أبو العباس محمد بن يعقوب ، ثنا محمد بن إسحاق الصغاني ، ثنا محمد بن إسماعيل بن أبي سَمِينة ، ثنا محمد بن مصعب ، ثنا الأوزاعي ، عن أبي عمار ، عنها ، به[٤] .

(١) في المطبوع : «يحيى بن بكير» والصواب : «ابن أبي بكير» كما في الأصل و(هـ) ومخطوطة المسند [ق ٤٤/ب فاتح] والتقريب وأصوله .

(٢) «الواو» سقطت من الأصل و(هـ) والسياق يقتضي إثباتها .

(٣) في (هـ) : «يونس» وهو تحريف ، والصواب : «بهز» كما في الأصل وأطراف المسند (٤٦٢/٩ ، رقم ١٢٧١٤) والمطبوع ومخطوطته [ق ٤٤/ب فاتح] .

٢٣٣٤١ ـ كم ١٧٦/٣ . وانظر الحديث الذي قبله .

٢٣٣٤٢ ـ كم ١٧٦/٣ .

(٤) قال الحاكم : «قد اختصر ابن أبي سمينة هذا الحديث ، ورواه غيره عن محمد بن مصعب بالتمام ، يعني الحديث المتقدم .

٦
١٩٨/ب

٢٣٣٤٣ - / حديث : «لا تحرّم الإملاجة[١] والإملاجتان» وفي الحديث قصة .
مي حب قط حم

مي في النكاح : أنا سليمان بن حرب ، ثنا حماد بن زيد ، عن أيوب ، عن أبي الخليل ، عن عبدالله بن الحارث ، عن أمّ الفضل ، به .

حب في الحادي والثلاثين من الثالث : أنا أبو يعلى ، ثنا خلف بن هشام البزار ، ثنا حماد بن زيد ، به .

قط في الرضاع : ثنا الحسين بن إسماعيل ، ثنا يعقوب الدَّوْرقي ، ثنا ابن عُلَيَّة ، عن أيوب ، به ، وفيه قصة . وعن محمد بن منصور ، ثنا عمرو بن علي ، ثنا معتمر بن سليمان[٢] ، سمعت أيوب ، بهذا . ثنا أبو حامد محمد بن هارون ، ثنا يعقوب بن إسماعيل بن حماد بن زيد ، ثنا معاذ بن هشام ، حدثني أبي ، عن قتادة ، عن أبي الخليل بلفظ : أن رجلاً من بني عامر بن صعصعة قال : يا رسول الله ، أتحرّم الرضعة الواحدة؟ قال : «لا» . وعن محمد بن منصور ، ثنا عمرو بن علي ، ثنا معاذ بن هشام ، نحوه . وعن القاسم بن عبدالله بن عبدالرحمن ، ثنا الحسن بن سلام ، ثنا عفان ، ثنا حماد بن سلمة ، عن قتادة ، نحوه . وفيه : عن محمد بن جعفر بن رميس ، ثنا عمر بن شبَّة ، ثنا إبراهيم بن صدقة ، ثنا سعيد ، عن قتادة وأيوب ، عن أبي الخليل ، به ، نحو حديث حماد بن زيد ، زاد [قتادة][٣] فقال : «**ولا المصة ولا المصتان**» .

رواه **أحمد** : ثنا إسماعيل بن إبراهيم ، ثنا أيوب ، عن أبي الخليل . . . بلفظ : «**لا تحرّم الإملاجة ولا الإملاجتان**» . أو قال : «**الرضعة أو الرضعتان**» ، [وفيه قصة .

٢٣٣٤٣ - مي ٢/٨٠ . حب (الإحسان) ٦/٢١٥ . قط ٤/١٨٠ ، ١٧٥ ، ١٨٠ . أحمد ٦/٣٣٩ ، ٣٤٠ .

(١) الإملاجة المَرة من أَمْلَجَتْهُ أمه : أي أرضعته ، والمَلْج : المص . انظر : (النهاية لابن الأثير ٤/٣٥٣) .

(٢) قوله : «بن سليمان» ساقط من الأصل .

(٣) ما بين المعقوفين زدته من مطبوعة الدارقطني .

خز لابن خزيمة **عه** لأبي عوانة **طح** للطحاوي **حب** لابن حبان **قط** للدارقطني **كم** للحاكم

وعن أبي كامل ، عن حماد ، عن قتادة ، عن أبي الخليل ، نحوه][1] وليس فيه قصة . وعن بهز وعفان ، عن همام ، عن قتادة بسنده : أن النبي ﷺ سُئل أتحرّم المصّة؟ فقال : «لا» .

٢٣٣٤٤ ـ حديث : أن رسول الله ﷺ أفطر بعرفة ، أُتِيَ بلبن فشرب .
خز عه حب ط طح حم

خز في الصيام : ثنا بشر بن معاذ ، ثنا حماد ، ثنا أيوب ، عن عكرمة ، عن ابن عباس ، عن أمّه أم الفضل ، بهذا . ليس في السماع . وفي الحج : ثنا الربيع ، ثنا ابن وهب ، أخبرني عمرو بن الحارث ، عن أبي النضر ، عن عمير مولى أمّ الفضل ، عن أمّ الفضل ، بمعناه .

عه فيه[2] : عن يونس والربيع بن سليمان ، قالا : ثنا ابن وهب . وعن الصغاني ، ثنا عبدالله بن يوسف ، كلاهما عن مالك . وعن الربيع بن سليمان ، عن ابن وهب ، عن عمرو بن الحارث . وعن يونس بن عبدالأعلى وأحمد بن شيبان ، قالا : ثنا سفيان بن عيينة ، كلهم عن أبي النضر ، به .

حب في الثامن من الخامس : أنا الحسين بن إدريس ، أنا أحمد بن أبي بكر ، عن مالك ، به .

---

(١) ما بين المعقوفين سقط من الأصل و(هـ) واستدركته من أطراف المسند (٩/٤٦١ ، ح١٢٧١٢) ومطبوعة المسند (٦/٣٤٠) .

٢٣٣٤٤ ـ خز ٣/٢٩٢ ، ٤/٢٥٩ . عه [٢/ق ٢٠٠/ب كوبريلي] . حب (الإحسان) ٥/٢٤٧ . مالك ١/٣٧٥ . طح ٢/٢٤٥ . أحمد ٦/٣٤٠ ، ٣٣٨ ، ٣٣٩ ، ٣٤٠ .

ويزاد : ابن خزيمة في الحج ٤/٢٥٩ : ثنا الربيع بن سليمان ، ثنا ابن وهب ، أخبرني مالك بن أنس ، عن أبي النضر ، به .

وابن حبان (الإحسان) ٥/٢٤٦ : أخبرنا خالد بن النضر بن عمرو بالبصرة ، قال : حدثنا عبدالواحد بن غياث ، قال : حدثنا حماد بن زيد ، قال : حدثنا أيوب ، عن عكرمة ، عن ابن عباس ، عنها ، به .

وأحمد ٦/٣٤٠ : ثنا بهز بن أسد ، قال : ثنا حماد بن زيد ، قال : ثنا أيوب ، به .

(٢) يعني : في الصيام : [٢/ق ٢٠٠/ب كوبريلي] .

ط لمالك **ش** للشافعي **حم** لأحمد **عم** لعبدالله بن أحمد **مي** للدارمي **جا** لابن الجارود

وهكذا هو في الموطأ[١] .

طح في الحج : ثنا ربيع الجيزي ، ثنا أبو الأسود ويحيى بن بكير ، قالا : ثنا ابن لهيعة ، عن أبي النضر ، أنه سمع سليمان بن يسار وقبيصة بن ذؤيب يحدثان ، عن أمّ الفضل ، قالت : كنا مع رسول الله ﷺ بمنى أيام التشريق ، فسمعت منادياً يقول : «إن هذه الأيام أيام أكل وشرب وذكر الله» . فأرسلتُ رسولاً : مَن الرجل؟ ومَنْ أَمَرَهُ؟ فحدثني الرسول أنه رجل يقال له : حذافة يقول : أمرني رسول الله ﷺ بهذا[٢] .

رواه **أحمد** : ثنا يحيى بن سعيد ، عن مالك ، حدثني سالم أبو النضر ، عن عمير مولى أمّ الفضل ، أن أمّ الفضل أخبرته ، بهذا . وعن عفان ، عن حماد بن زيد ، عن أيوب ، عن عكرمة ، عن ابن عباس ، عن أمّه ، نحوه . وعن سفيان ، عن أبي النَّضْر ، نحوه . وعن عبدالرحمن بن مهدي ، عن سفيان -هو الثوري- عن أبي النضر ، به .

٢٣٣٤٥ - حديث : أن رسول الله ﷺ دخل عليهم ، وعباس عمّ رسول الله ﷺ يشتكي ، فتمنى عباس الموت ، فقال له : «يا عم لا تتمنَّ الموت . . .» الحديث . كم حم

كم في الجنائز : ثنا أبو العباس محمد بن يعقوب ، أنا محمد بن عبدالله بن عبدالحكم ، ثنا أبي وشعيب بن الليث ، قالا : أنا الليث ، عن يزيد بن الهاد ، عن هند بنت الحارث ، عنها ، به . وقال : صحيح على شرطهما .

رواه **أحمد** : ثنا أبو سلمة الخزاعي ، ثنا ليث ، به . وعن يونس ، عن ليث ، به .

٢٣٣٤٦ - / حديث : أتيت النبي ﷺ في مرضه ، فجعلت أبكي ، فرفع رأسه فقال : «ما يبكيك؟» قلت : خفنا عليك ، ولا ندري ما نلقَى من الناس بعدك يا رسول الله ، قال : «أنتم المستضعفون بعدي» . حم عم ٦/١٩٩أ

(١) انظر الموطأ برواية أبي مصعب أحمد بن أبي بكر الزهري (٣٤٣/١ ، ٥٢٧ رقم ٨٩١ ، ١٣٦٥) .

(٢) أشار المؤلف إلى هذا الحديث في مسند حذافة (٢١١/٤) ، وأحال إلى هذا الموضع هنا .

٢٣٣٤٥ - كم ٣٣٩/١ . أحمد ٣٣٩/٦ .

٢٣٣٤٦ - أحمد ٣٣٩/٦ .

قال عبدالله : وجدت في كتاب أبي بخط يده : ثنا أبو معمر -قال عبدالله : وسمعته أنا من أبي معمر- ثنا عبدالله بن إدريس ، ثنا يزيد ، عن عبدالله بن الحارث ، عنها ، بهذا .

٢٣٣٤٧ ـ حديث : أن رسول الله ﷺ رأى أم حبيبة بنت العباس ، وهي فوق الفطيم[١] ، فقال : «إن بلغت بنيّة العباس هذه وأنا حيّ ، لأتزوجَنَّها» .

أحمد : ثنا يعقوب ، ثنا أبي ، عن ابن إسحاق ، حدثني حسين بن عبدالله بن عبيدالله[٢] بن عباس ، عن عكرمة مولى ابن عباس ، عن عبدالله بن عباس ، عن أمّه ، بهذا .

٢٣٣٤٧ ـ أحمد ٣٣٨/٦ .

(١) الفطيم : الطفل المفطوم من لبن أمه والمراد أن عمرها كان فوق السنتين . انظر : (النهاية لابن الأثير ٤٥٨/٣) .

(٢) سقطت كلمة «عبيدالله» من المطبوع وهي ثابتة في الأصل و(هـ) وأطراف المسند (٤٦٣/٩ رقم ١٢٧١٦) وترجمة الحسين في التقريب وأصوله .

ط لمالك **ش** للشافعي **حم** لأحمد **عم** لعبدالله بن أحمد **مي** للدارمي **جا** لابن الجارود

• لَبِيْبة

في مسند : نُسيبة[1] .

(١) يأتي في مسند نسيبة برقم (ح٢٣٣٩٤ ص٩٩) .

١٣٤٦ • مسند ليلى بنت قانف الثَّقفيّة

٢٣٣٤٨ ـ حديث : كنت فيمن غسّل أمّ كلثوم بنت رسول الله ﷺ عند وفاتها ، وكان أول ما أعطى رسول الله ﷺ الحِقْو[1] . . . الحديث .

أحمد : ثنا يعقوب ، ثنا أبي ، عن ابن إسحاق ، ثنا نوح بن حكيم الثقفي -وكان قارئاً للقرآن- عن رجل من ولد عروة بن مسعود يقال له : داود ، عنها ، به[2] .

١٣٤٦ • ليلى بنت قانف -بالنون ثم الفاء- الثقفية ، صحابية رضي الله عنها . انظر : (الاستيعاب ١٩١٠/٤ ، وأسد الغابة ٢٥٩/٦ ، والإصابة ١٠٥/٨ ، والتقريب وأصوله) .

٢٣٣٤٨ ـ أحمد ٣٨٠/٦ .

(١) الحقو : الإزار . انظر : (النهاية ٤١٧/١) .

(٢) يستدرك : ليلى مولاة عائشة رضي الله عنها :

حديث : دخل رسول الله ﷺ لقضاء حاجته ، فدخلت فلم أر شيئاً ، ووجدت ريح المسك . . . الحديث .

الحاكم في معرفة الصحابة ٧٢/٤ : أخبرني مخلد بن جعفر ، ثنا محمد بن جرير ، ثنا موسى ابن عبدالرحمن المسروقي ، ثنا إبراهيم بن سعد ، ثنا المنهال بن عبيدالله ، عمن ذكره ، عنها ، به .

ط لمالك **ش** للشافعي **حم** لأحمد **عم** لعبدالله بن أحمد **مي** للدارمي **جا** لابن الجارود

١٣٤٧ ● من مسند ميمونة بنت الحارث الهلالية أم المؤمنين زوج النبي ﷺ

٢٣٣٤٩ ـ حديث : مَرَّ النبيُّ ﷺ بشاة ميتة ، فقال : «ألا أَخَذُوا إهابها ، فدبغوه فانتفعوا به» فقالوا : إنها ميتة ، فقال : «إنما حرم أكلها» . جا حب حم

(جا [في الأطعمة] : عن محمد بن يحيى ، ثنا أبو عاصم ، عن ابن جريج ، عن عطاء ، فذكره مرسلاً . وبه : عن ابن جريج ، عن عمرو بن دينار ، عن عطاء[1] ، قال : وكان قد سمعه قبله بأربعين سنة ، عن ابن عباس ، عن ميمونة ، به .

حب في الثالث والثمانين من الأول : أنا محمد بن المنذر بن سعيد ، ثنا يوسف بن سعيد بن مسلَّم ، ثنا حجاج بن محمد ، عن ابن جريج ، أخبرني عمرو ، به . وفي السادس والمائة من الثاني : أنا عبدالرحمن[2] بن بحر البزار ، ثنا ابن أبي عمر العدني ، ثنا سفيان ، به)[3] . [و] في العاشر من الثالث : أنا أحمد بن علي بن المثنى ، ثنا أبو خيثمة ، ثنا سفيان ، عن الزهري ، عن

١٣٤٧ ● ميمونة بنت الحارث أم المؤمنين رضي الله عنها توفيت سنة إحدى وخمسين . انظر : (الاستيعاب ١٩١٥/٤ ، وأسد الغابة ٢٧٢/٦ ، والإصابة ١٢٦/٨ ، والتقريب وأصوله) .

٢٣٣٤٩ ـ جا ص ٢٩٤ ، ٢٩٥ . حب (الإحسان) ٢٨٩/٢ ، ٢٩١ . حم ٣٢٩/٦ ، ٣٣٦ . وتقدمت بعض طرقه في مسند ابن عباس (٣٦٦/٧ ، ٤٠١ ، ح ٧٩٩٩ ، ٨٠٦٥) . وانظر الحديث الآتي بعده .

(١) «عطاء» سقط من (هـ) .

(٢) في المطبوع «عبدالله» والصواب ما في الأصل و(هـ) . وانظر : (الإحسان) طبعة الأرنؤوط ١٠١/٤ .

(٣) ما بين الهلالين وقع في الأصل و(هـ) ضمن أسانيد الحديث الآتي برقم (٢٣٣٥٣) فقدمته هنا إلى موضعه الصحيح . وما بين المعقوفين من زيادتي .

خز لابن خزيمة **عه** لأبي عوانة **طح** للطحاوي **حب** لابن حبان **قط** للدارقطني **كم** للحاكم

عبيدالله[١] ، عن ابن عباس ، عنها ، بهذا .

رواه **أحمد** : ثنا سفيان بن عيينة ، به ، قال سفيان : هذه الكلمة لم أسمعها إلا من الزهري «**حرم أكلها**» . قال سفيان مرتين : عن ميمونة . وعن عبدالرزاق وابن بكر[٢] ، عن ابن جريج ، عن عطاء ، عن ابن عباس . وليس فيه الزيادة[٣] .

٢٣٣٥٠ ـ حديث : عن رسول الله ﷺ : أنه مَرَّ بنفر من قريش يجرون لهم شاة مثل الحمار ، فقال لهم : «لو أخذتم إهابها» . فقالوا : إنها ميتة ، قال : «يطهرها الماء والقَرَظ[٤]» .

طح حب قط حم

طح في آخر الصلاة : ثنا فهد ، ثنا عبدالله بن صالح ، حدثني الليث ، عن كثير ابن فرقد ، أن عبدالله بن مالك بن حذافة حدثه ، عن أمّه العالية بنت سُبَيْع ، أن ميمونة زوج النبي ﷺ حدثتها ، به . وعن يونس ، ثنا ابن وهب ، أخبرني عمرو بن الحارث والليث ، عن كثير بن فرقد ، به .

حب في السادس والأربعين من الثالث : أنا عبدالله بن محمد بن سَلْم ، ثنا حرملة بن يحيى ، عن ابن وهب[٥] ، أخبرني عمرو بن الحارث ، عن كثير بن فرقد ، عن عبدالله[٦] بن مالك بن حذافة حدثه ، عن أمّه العالية بنت سُبَيْع ، أن ميمونة ، حدثتها ، به . وفيه قصة .

---

(١) في المطبوع : «عن عبدالله بن عبدالله بن عباس» والصواب المثبت من الأصل و(هـ) (والإحسان طبعة الأرنؤوط ١٠٤/٤ وتحفة الأشراف ٤٩١/١٢) .

(٢) في مطبوعة المسند : «ثنا عبدالرزاق ويزيد» والصواب : « . . . وابن بكر» كما في الأصل ، و(هـ) و(مخطوطة المسند ق ٤٢/أ فاتح ، وجامع المسانيد لابن كثير : مسانيد النساء ق ٩٦/ب ، وأطراف المسند ٣٦٢/٩ ، ح١٢٤٨٨ مع التعليق) .

(٣) وانظر : (الإتحاف ٤٠١/٧ ، ح٨٠٦٥) .

٢٣٣٥٠ ـ طح ٤٧٠/١ ـ ٤٧١ . حب ٢٩١/٢ . قط ٤٥/١ . أحمد ٣٣٤/٦ .

(٤) القَرَظ : ورق شجر السَّلَم . انظر : (النهاية ٤٣/٤) .

(٥) في المطبوع : «حدثنا حرملة بن وهب» والصواب ما أثبته من الأصل و(هـ) و(الإحسان) طبعة الأرنؤوط ١٠٦/٤ . وانظر : (تحفة الأشراف ٤٩٨/١٢) .

(٦) في المطبوع : «عبد بن مالك» والتصويب من المصادر السابقة .

قط في الطهارة : ثنا أبو بكر بن زياد ، ثنا يونس بن عبدالأعلى ، ثنا ابن وهب ، أخبرني عمرو بن الحارث والليث بن سعد ، كلاهما عن كثير بن فرقد ، به .

رواه **أحمد** : عن يحيى بن غيلان ، عن رشدين بن سعد ، عن عمرو بن الحارث ، عن كثير بن فرقد[1] ، عن عبدالله بن مالك بن حذافة ، عن أمّه العالية بنت سُميع أو سُبيع -الشك من عبدالله[2]- أن ميمونة زوج النبي ﷺ قالت : مر رسول الله ﷺ برجال من قريش ، يجرون شاة لهم مثل الحمار ، فقال لهم رسول الله ﷺ : «**لو أخذتم إهابها**» قالوا : إنها ميتة . قال رسول الله ﷺ : «**يطهرها [الماء و][3] القَرَظ**» .

٢٣٣٥١ ـ حديث : كان رسول الله ﷺ يباشر المرأة من نسائه فوق الإزار ، وهي حائض .

مي طح حب حم عه

مي في الطهارة : أنا عمرو بن عون ، أنا خالد ، عن الشَّيْباني ، عن عبدالله بن شداد ، عنها ، به . وعن عبدالله بن صالح ، عن الليث ، عن ابن شهاب ، عن

(١) في الأصل و(هـ) : «يزيد» وهو تحريف والصواب «فرقد» كما تقدم في الأسانيد السابقة وكذا في المطبوع ومخطوطته [ق ٤٠/ب فاتح] والتقريب وأصوله . وانظر : (أطراف المسند ٣٦٢/٩ رقم ١٢٤٨٨ والتعليق عليه) .

(٢) الشك من عبدالله بن الإمام أحمد ، والعالية بنت سُبَيْع : بضم السين المهملة وفتح الباء المعجمة بواحدة . كذا ضبطه ابن نقطة في تكملة الإكمال ١٣٥/٣ . ولها ترجمة في التقريب وأصوله .

(٣) ما بين المعقوفين زيادة من مطبوعة المسند ومخطوطته [ق ٤٠/ب فاتح] .

٢٣٣٥١ ـ مي ١٩٥/١ ، ١٩٧ . طح ٣٦/٣ . حب (الإحسان) ٣٢٤/٢ . أحمد ٣٣٥/٦ ـ ٣٣٦ . وانظر الحديث الآتي برقم (٢٣٣٧٩) .

ويزاد : رواه أبو عوانة في الطهارة : ٣٠٩/١ ـ ٣١٠ : حدثنا الحسن بن علي بن عفان ، حدثنا أسباط ، عن الشيباني ، به . و٣١٠/١ : قال : ذكر أحمد بن عبدالرحمن الوهبي ، أخبرنا ابن وهب ، عن مخرمة ، عن أبيه ، عن كريب مولى ابن عباس ، قال : سمعت ميمونة زوج النبي ﷺ تقول : كان رسول الله ﷺ يضطجع معي وأنا حائض وبيني وبينه ثوب .

حبيب[١] مولى عروة ، عن نُدْبَة[٢] مولاة ميمونة ، عنها ، نحوه .

طح في النكاح : عن ربيع المؤذن ، عن أسد بن موسى ، عن أسباط بن محمد ، عن الشَّيْباني ، به . وعن محمد بن عمرو[٣] بن يونس ، عن أسباط ، به . وعن يونس ، عن ابن وهب ، عن يونس والليث ، عن ابن شهاب ، به . وعن ربيع ، عن أسد ، عن الليث ، به .

حب في الأول من الرابع : أنا ابن قتيبة ، ثنا يزيد بن موهب ، ثنا الليث ، به .

رواه **أحمد** : ثنا عبدالرحمن بن مهدي ، عن سفيان ، عن الشَّيْباني ، به . وعن أسباط ، عن الشَّيْباني ، به . وعن عفان ، عن عبدالواحد ، عن الشَّيْباني ، نحوه .

٦ / ١٩٩/ب

٢٣٣٥٢ ـ / حديث : أدنيت لرسول الله ﷺ غُسْلاً من الجنابة ، فغسل يديه مرتين أو ثلاثاً . . . الحديث ، في صفة الغُسل .

مي خز جا حب قط حم عم عه

(١) في الأصل و(هـ) : «ابن حبيب» والصواب : «حبيب» كما في المطبوع ومخطوطته [ق ٦٤/أ] وتحفة الأشراف ٤٩٨/١٢ . وانظر : (التقريب وأصوله) .

(٢) ندبة : بضم أولها ، ويقال : بفتحها وسكون الدال ، بعدها موحدة ، ويقال : بموحدة أولها مع التصغير -يعني : بُدَيَّة- . قاله الحافظ ابن حجر في «التقريب» .

(٣) في المطبوع : «محمد بن عمر بن يونس» والصواب : «ابن عمرو» كما في الأصل و(هـ) ومخطوطة شرح معاني الآثار (٢/ق ١٨٤/أ) وهو : محمد بن عمرو المعروف بالسوسي ، توفي سنة ٢٥٩هـ . كما في مغاني الأخيار للعيني (ص ١١٠) .

٢٣٣٥٢ ـ مي ١٤٦/١ ، ١٥٦ . خز ١٢٠/١ . جا ص ٤٣ . حب (الإحسان) ٢٥١/٢ . قط ١١٤/١ . أحمد ٣٣٠/٦ ، ٣٢٩ ، ٣٣٥ ، ٣٣٠ ، ٣٣٦ وعبدالله بن أحمد في زوائده على المسند (٣٣٠/٦) .

ويزاد : رواه أبو عوانة في الطهارة ٢٩٩/١ ـ ٣٠٠ : حدثنا أحمد بن عبدالجبار ، قال : ثنا محمد ابن فضيل ، عن الأعمش ، عن سالم بن أبي الجعد ، به . وحدثنا الأحمسي وعلي بن حرب ، قالا : ثنا وكيع . (ح) وحدثنا علي بن حرب ، قال : ثنا أبو معاوية ، عن الأعمش ، به . وحدثنا العباس بن محمد ، قال : ثنا أبو يحيى الحِمَّاني . (ح) وحدثنا أحمد بن عبدالجبار ، قال : ثنا حفص ، كلاهما عن الأعمش ، به .

ط لمالك **ش** للشافعي **حم** لأحمد **عم** لعبدالله بن أحمد **مي** للدارمي **جا** لابن الجارود

مي[١] في الطهارة : أنا عبيدالله بن موسى ، عن ابن أبي ليلى ، عن سَلَمة بن كُهَيْل ، عن كُريب ، عن ابن عباس ، عنها ، به . وعن أبي الوليد ، عن زائدة ، عن سليمان ، عن سالم بن أبي الجعد ، عن كريب ، نحوه .

خز[٢] فيه : عن أبي موسى ، عن أبي معاوية . وعن هارون بن إسحاق ، عن محمد بن فُضَيْل . وعن سَلْم بن جُنَادة ، عن وكيع . وعن علي بن حُجْر ، عن عيسى ابن يونس . وعن عبدالله بن سعيد الأَشجّ ، عن ابن إدريس . وعن أبي موسى ، عن عبدالله بن داود ، كلهم عن الأعمش ، عن سالم بن أبي الجَعْد ، به .

جا فيه : عن أحمد بن يوسف ، عن عبدالرزاق ، عن سفيان ، عن الأعمش ، ببعضه مختصر : سترت النبي ﷺ ، فاغتسل من الجنابة ، حسب . وعن يوسف بن موسى ، عن جرير ، عن الأعمش ، بتمامه .

حب في الثاني من الخامس : أنا ابن خزيمة ، ثنا علي بن حُجْر ، به .

قط في الطهارة : ثنا عبدالله بن محمد بن عبدالعزيز ، ثنا عبيدالله بن عمر ، ثنا عيسى بن يونس ، به . وعن محمد بن مخلد ، عن الحَسَّاني ، عن وكيع ، عن الأعمش ، نحوه .

رواه أحمد ، ولفظه : كان رسول الله ﷺ إذا اغتسل من الجنابة يبدأ فيغسل يديه . . . الحديث : عن وكيع وأبي معاوية ، عن الأعمش ، عن سالم بن أبي الجَعْد ، عن كُرَيْب ، عن ابن عباس ، عنها ، به . وعن عفان ، عن أبي عوانة ، عن الأعمش ، نحوه ، وزاد : فناولته خرقة ، فقال هكذا ، وأشار بيده : أن لا أريدها . قال سليمان : فذكرت ذلك لإبراهيم ، فقال : هو كذلك ، ولم ينكره ، وقال : إبراهيم : لا بأس بالمنديل إنما هي عادة . وأعاد حديث وكيع ، وفيه الزيادة إلا قول إبراهيم .

قال عبدالله : حدثني أبو الربيع ، ثنا وكيع ، به .

(١) في (هـ) : «خز» والصواب ما في الأصل .

(٢) في (هـ) : «كم» والصواب ما في الأصل .

خز لابن خزيمة عه لأبي عوانة طح للطحاوي حب لابن حبان قط للدارقطني كم للحاكم

٢٣٣٥٣ ـ حديث : أن رسول الله ﷺ سئل عن فأرة وقعتْ في سَمْن . فقال : «ألقوها وما حولها ، وكلوا» . مي ط جا حب حم

مي في الأطعمة : أنا علي بن عبدالله ، ثنا سفيان ، عن الزهري ، عن عبيدالله بن عبدالله ، عن ابن عباس ، عن ميمونة ، بهذا . وعن زيد بن يحيى ، عن مالك ، عن ابن شهاب ، نحوه . وعن خالد بن مخلد ، عن مالك ، به . ولم يذكر ابن عباس[١] . وعن محمد بن يوسف ، عن ابن عيينة ، نحوه .

ورواه **مالك** في الجامع : عن ابن شهاب ، موصولاً . كذا قال يحيى بن يحيى الليثي وطائفة ، ومنهم من لم يذكر ميمونة[٢] .

جا فيه : ثنا ابن المقرئ وسعيد القراطيسي ، قالا : ثنا سفيان ، به[٣] .

[حب][٤] في الخامس والستين من الثالث : أنا عبدالله بن محمد الأزدي ، ثنا إسحاق بن إبراهيم ، أنا سفيان ، به .

٢٣٣٥٣ ـ مي ٣٥/٢ . مالك ٩٧١/٢ . جا ص ٢٩٤ . حب (الإحسان) ٣٣٥/٢ . أحمد ٣٢٩/٦ ، ٣٣٠ ، ٣٣٥ .

ويزاد : رواه ابن حبان (الإحسان) ٣٣٦/٢ : أخبرنا عبدالله بن محمد الأزدي ، قال : حدثنا إسحاق بن إبراهيم ، قال : قال عبدالرزاق : وأخبرني عبدالرحمن بن بُوْذويه -بضم الموحدة وسكون الواو ، بعدها معجمة- أن معمراً كان يذكر أيضاً ، عن الزهري ، عن عبيدالله ، به .

(١) الصواب لم يذكر ميمونة ، لأن ابن عباس مذكور في الإسناد عند الدارمي في المطبوعة ومخطوطتيه [السليمانية ق ١٣٤/ب ، وليدن ق ١٧٢/أ] . وقد ذكر الإسماعيلي وابن عبدالبر : أن خالد بن مخلد ذكر ابن عباس في الإسناد ولم يذكر ميمونة . كما في (تحفة الأشراف ٤٩١/١٢ ، والتمهيد ٣٤/٩) . وهو موافق لما في نسخ الدارمي المتقدمة .

(٢) انظر : (التمهيد لابن عبدالبر ٣٣/٩ ـ ٣٤) .

(٣) وقع في الأصل و(هـ) بعد هذا الإسناد عدة أسانيد تابعة للحديث المتقدم قبل هذا فنقلتها إلى هناك في الموضع اللائق بها ، وعلقت بما يفيد ذلك .

(٤) ما بين المعقوفين زيادة يقتضيها السياق .

ط لمالك **ش** للشافعي **حم** لأحمد **عم** لعبدالله بن أحمد **مي** للدارمي **جا** لابن الجارود

رواه **أحمد** : ثنا سفيان، عن الزهري ، به . وعن محمد بن مصعب ، عن الأوزاعي . وعن عبدالرحمن ، عن مالك ، كلاهما عن الزهري ، نحوه .

٢٣٣٥٤ ـ حديث : سألت ميمونة زوج النبي ﷺ عن المسح؟ فقالت : قلت : يا رسول الله كل ساعة يمسح الإنسان على الخفين ولا يخلعهما؟ قال : «نعم» .
قط حم

قط في التيمم : ثنا محمد بن مخلد ، ثنا جعفر بن مكرم ، ثنا أبو بكر الحنفي . (ح) وثنا أبو بكر النيسابوري ، ثنا عبدالله بن أحمد بن حنبل ، حدثني أبي ، ثنا أبو بكر الحنفي ، ثنا عمر[1] بن إسحاق بن يسار أخو محمد بن إسحاق ، قال : قرأت كتاباً لعطاء بن يسار مع عطاء بن يسار ، قال : سألت . . . فذكره .

رواه **أحمد** : ثنا أبو بكر الحنفي ، ثنا عمر بن إسحاق ، به .

٦/٢٠٠أ

٢٣٣٥٥ ـ / حديث : «صلاة في مسجدي هذا أفضلُ من ألف صلاة . . .» الحديث .
عه طح حم

عه في الحج : عن إسحاق بن سيّار ، ثنا أبو عاصم . وعن الدَّبَري ، عن عبدالرزاق ، كلاهما عن ابن جريج . وعن أحمد بن إبراهيم بن مِلاس ، عن مروان بن محمد ، عن الليث ، كلاهما عن نافع ، عن إبراهيم بن عبدالله بن معبد ، عن ابن عباس ، عن ميمونة ، به . ولم يذكر إسحاقُ بن سيّار في روايته : ابنَ عباس .

طح في النذور : عن أبي بكرة ، عن أبي عاصم ، به كذلك . وعن يونس ، عن ابن وهب ، عن الليث ، به ، ولم يذكر ابن عباس أيضاً .

رواه **أحمد** : ثنا عبدالرزاق ، أنا ابن جريج ، سمعت نافعاً مولى ابن عمر ، ثنا إبراهيم بن عبدالله بن معبد ، أن ابن عباس حدث بأن ميمونة قالت . . . فذكره .

٢٣٣٥٤ ـ قط ١٩٩/١ . أحمد ٣٣٣/٦ .

(١) في الأصل و(هـ) : «عمرو» وكتب في حاشيتها : «عمر» وهو الصواب كما في المطبوع وتاريخ البخاري الكبير (١٤١/٦) ومسند الإمام أحمد كما سيأتي .

٢٣٣٥٥ ـ طح ١٢٦/٣ . أحمد ٣٣٤/٦ ، ٣٣٣ .

خز لابن خزيمة **عه** لأبي عوانة **طح** للطحاوي **حب** لابن حبان **قط** للدارقطني **كم** للحاكم

وعن حجاج بن محمد ، عن ليث . وعن علي بن إسحاق ، عن عبدالله ، عن ابن جريج ، كلاهما ، عن نافع ، به . وليس فيه ابن عباس . وأعاده : عن حجاج ، وزاد فيه قصة المرأة التي اشتكت ، فنذرت الصلاة في بيت المقدس .

٢٣٣٥٦ ـ حديث : إن رسول الله ﷺ أصبح يوماً واجماً ، قالت ميمونة : يا رسول الله استنكرت هيئتك اليوم ، فقال رسول الله ﷺ : «إن جبريل قد وعدني أن يلقاني الليلة . . .» الحديث ، وفيه : الأمر بقتل الكلاب .

عه طح حب حم

عه في اللباس : ثنا يونس بن عبدالأعلى وبحر بن نصر -فرقهما[١]- عن ابن وهب ، أخبرني يونس[٢] ، عن ابن شهاب ، عن ابن السبَّاق ، عن ابن عباس ، عنها ، به . ولفظ يونس مختصر . وعن محمد بن خالد بن خَلِيّ ، عن بشر بن شعيب ، عن أبيه ، به .

طح في الكراهة : ثنا يونس ، ثنا ابن وهب ، به .

حب في الخامس والتسعين من الأول : أنا أبو خليفة ، ثنا علي بن المديني ، ثنا أبو صفوان الأموي ، أخبرني يونس بن يزيد ، به . وفي الحادي والأربعين من الثالث : أنا محمد بن الحسن بن قتيبة ، ثنا حرملة بن يحيى ، ثنا ابن وهب ، به .

رواه **أحمد** : ثنا روح ، ثنا محمد بن أبي حفصة ، ثنا الزهري ، عن عبيد[٣] ، عن[٤] ابن عباس ، به .

٢٣٣٥٦ ـ عه [٥/ ق ١ ـ ٢] . طح ٢٨٣/٤ . حب (الإحسان) ٤٦٤/٧ ، ٥٣٩ . أحمد ٣٣٠/٦ . وانظر : (ح٢٣٣٦٢ ص ٧٧) .

(١) روى أبو عوانة حديث يونس مختصراً ثم قال : «حدثنا يونس بن عبدالأعلى وبحر بن نصر . . . فذكره مطولاً .

(٢) في الأصل «ابن يونس» والصواب : «يونس» كما في مسند أبي عوانة ، وهو : يونس بن يزيد الأَيْلي . انظر : (التقريب وأصوله) .

(٣) في الأصل و(هـ) والمطبوع : «عبيدالله» والصواب : «عبيد» كما في مخطوطته [ق ٣٨/أ] وهو عبيد بن السباق الثقفي . كما في ترجمته في التقريب وأصوله . وانظر : (أطراف المسند ٣٦٤/٩ رقم ١٢٤٩٣) .

(٤) تحرفت «عن» في (هـ) إلى «ابن» والصواب ما في الأصل كما في الأسانيد السابقة .

ط لمالك **ش** للشافعي **حم** لأحمد **عم** لعبدالله بن أحمد **مي** للدارمي **جا** لابن الجارود

٢٣٣٥٧ ـ حديث : كانت ميمونة تَدَّان ، فقال لها أهلها في ذلك . . .
حب كم حم
الحديث : «ما من أحد يدَّان ديناً ، يعلم الله أنه يريد قضاءه ، إلا أداه الله عنه في الدنيا» .

حب في الثاني من الأول : أنا أحمد بن علي بن المثنى ، ثنا أبو خيثمة ، ثنا جرير ، عن منصور ، عن زياد بن عمرو بن هند ، عن عمران بن حذيفة ، عنها ، به .

كم في البيوع : ثنا أبو سعيد أحمد بن يعقوب الثقفي ، ثنا محمد ، ثنا أبو الوليد الطيالسي . (ح) وثنا أبو الوليد ، ثنا إبراهيم بن أبي طالب ، ثنا إسحاق بن إبراهيم ، كلاهما عن جرير ، به .

رواه **أحمد** : ثنا يحيى بن أبي بكير ، ثنا جعفر بن زياد ، عن منصور ، حسبته عن سالم ، عنها ، بهذا . وعن يحيى بن آدم ، عن جعفر بن زياد ، عن منصور ، عن رجل ، عن ميمونة[1] ، بالحديث دون القصة .

٢٣٣٥٨ ـ حديث : «كل شراب أسكر فهو حرام» .
طح
طح في الأشربة : ثنا ابن مرزوق ، ثنا أبو عامر العقدي ، ثنا زهير بن محمد ، ثنا عبدالله بن محمد بن عقيل ، عن عطاء بن يسار ، عنها ، بهذا .

٢٣٣٥٩ ـ وبه : فيه : «لا يُنبذ في الدُّبَّاء والمُزَفَّت والنَّقير والجِرار[2]» .
طح حم
رواه **أحمد** : بلفظ : نهى رسول الله ﷺ عن المُزَفَّت والنَّقِيْر والمُقَيَّر والجَرّ . . . الحديث :

٢٣٣٥٧ ـ حب (الإحسان) ٢٤٩/٧ . كم ٢٣/٢ . أحمد ٣٣٢/٦ ، ٣٣٥ .

(١) عند الحاكم موقوف على ميمونة رضي الله عنها ولم يذكر المرفوع ، ذكره شاهداً لحديث عائشة رضي الله عنها وسكت عنه .

٢٣٣٥٨ ـ طح ٢١٧/٤ .

٢٣٣٥٩ ـ طح ٢٢٤/٤ . أحمد ٣٣٣/٦ ، ٣٣٢ .

(٢) المزَفَّت : هو الإناء الذي طُلي بالزفت . والنقير : أصل النخلة يُنقر وسطه ثم ينبذ فيه التمر ، ويلقى عليه الماء ليصير نبيذاً مسكراً . والمقيَّر : الإناء الذي طُلي بالقار . والجِرار والجر جمع جَرَّة وهو الإناء المعروف من الفخّار . انظر : (النهاية لابن الأثير ٣٠٤/٢ ، ١٠٤/٥ ، ٢٦٠/٢ ، والقاموس المحيط مادة : قير) .

ثنا أحمد بن عبدالملك ، ثنا عبيد[١]الله بن عمرو ، عن عبدالله بن محمد بن عقيل ، عن سليمان بن يسار ، عنها ، به . وبه : عن عبدالله بن محمد بن عقيل ، عن القاسم ، عن عائشة ، مثله . وعن عبدالرحمن بن مهدي وأبي عامر ، كلاهما عن زهير بن محمد ، عن ابن عقيل ، عن عطاء بن يسار ، عن ميمونة . وعن القاسم ، عن عائشة ، به[٢] .

٢٣٣٦٠ ـ حديث : «الكافر يأكل في سبعة أمعاء» .

عه حم

عه في الأشربة[٣] : عن أبي بكر الجعفي ، عن عبدالله بن محمد العائذي . وعن أبي أمية ، عن أبي بكر بن أبي شيبة ، كلاهما عن وكيع ، عن الأعمش ، عن أبي خالد الوالبي ، عنها ، به . طريق أبي أمية ليس في سماعي .

رواه **أحمد** : ثنا وكيع ، سمعت الأعمش قال : أظن أبا خالد الوالبي ذكره ، عنها ، به .

٦/٢٠٠/ب

٢٣٣٦١ ـ / حديث : لما سار عليّ إلى صِفِّيْن[٤] ، أتيت المدينة ، فقالت لي ميمونة بنت الحارث : أكنت بايعته؟ فقلت : نعم ، قالت : فارجع إليه فوالله ما ضَلَّ ولا ضُلَّ به . . . الحديث .

كم

كم في المناقب : ثنا أبو بكر بن إسحاق ، ثنا محمد بن عيسى بن السكن ، ثنا الحارث بن منصور ، ثنا إسرائيل ، عن أبي إسحاق ، عن جُرَيّ بن كُلَيْب ، به[٥] .

(١) في المطبوع من المسند : «عبدالله» والصواب : «عبيدالله» كما في الأصل ومخطوطة المسند [ق ٤٠/أ] ، وأطراف المسند (٩/٣٦٠ ، رقم ١٢٤٨٣) .

(٢) تقدم حديث عائشة (١٧/٤٨٢ ح٢٢٦٥٥) .

٢٣٣٦٠ ـ عه ٥/٤٣٠ . أحمد ٦/٣٣٥ .

(٣) الحديث في كتاب الأطعمة المطبوع ، ولم أقف فيه على طريق أبي أمية .

٢٣٣٦١ ـ كم ٣/١٤١ .

(٤) صفين -بكسرتين وتشديد الفاء- موضع على شاطئ الفرات من الجانب الغربي بين الرقة وبالس ، وهو الموضع الذي وقعت فيه معركة «صفين» بين علي ومعاوية رضي الله عنهما ، سنة ٣٧هـ . انظر : (معجم البلدان لياقوت ٣/٤١٤) .

(٥) قال الحاكم : «هذا حديث صحيح على شرط الشيخين ولم يخرجاه» . ووافقه الذهبي .

٢٣٣٦٢ ـ حديث : «لا تدخل الملائكة بيتاً فيه صورة» .
طح

طح في الكراهة : ثنا يونس ، أنا ابن وهب ، أخبرني يونس ، عن ابن شهاب ، عن ابن السباق ، عن ابن عباس ، عنها ، بهذا .

٢٣٣٦٣ ـ حديث : أجنبتُ ، فاغتسلتُ من جَفْنة ، ففضلت فيها فضلة ، فجاء رسول الله ﷺ يغتسل منه ، فقلت : إني قد اغتسلت منه . قال : «الماء ليس عليه جنابة» فاغتسل منه .
قط م حم

قط في الطهارة : ثنا علي بن أحمد بن الهيثم البزاز ، ثنا عيسى بن أبي حرب الصفار ، ثنا يحيى بن أبي بكير ، عن شَرِيك ، عن سِمَاك ، عن عكرمة ، عنه[1] ، به ، وقال : اختلف في هذا على سِمَاك ، ولم يقل فيه : عن ميمونة غير شريك . وعن الحسين ، عن زيد بن أخزم وأحمد بن منصور ، كلاهما عن أبي داود ، عن شريك ، نحوه .

رواه الثوري ويزيد بن عطاء ، عن سماك ، عن عكرمة ، عن ابن عباس . وقد مضى[2] .

وأخرجه **مسلم** مختصراً من حديث ابن عباس : أن النبي ﷺ كان يتوضأ بفضل ميمونة .

ورواه **أحمد** : ثنا سليمان بن داود أبو داود الطيالسي ، أنا شَرِيك ، عن سِمَاك ، عن عكرمة ، عن ابن عباس ، عنها ، بلفظ : أن رسول الله ﷺ توضأ بفضل غسلها من الجنابة . وعن هاشم ، عن شريك ، أتمَّ منه .

٢٣٣٦٢ ـ طح ٢٨٣/٤ . وهو طرف من الحديث المتقدم برقم (٢٣٣٥٦ ص ٧٤) .

٢٣٣٦٣ ـ قط ٥٢/١ ـ ٥٣ . ورواه مسلم : كتاب الحيض باب القدر المستحب من الماء في غسل الجنابة ٢٥٧/١ . أحمد ٣٣٠/٦ .

(١) يعني : عن ابن عباس ، عنها ، به .

(٢) انظر : (الإتحاف ٤٦٥/٧ ح٨٢٣٤) .

٢٣٣٦٤ ـ حديث : أنها كانت تغتسل هي والنبي ﷺ من إناء واحد .
ش طح حم م ت س ق

الشافعي(١) : ثنا ابن عيينة ، عن عمرو بن دينار ، عن أبي الشَّعْثاء -هو جابر بن زيد- عنها ، به .

طح فيه : ثنا أبو بكرة ، ثنا إبراهيم بن بشار ، ثنا سفيان -هو ابن عيينة- به .

رواه أحمد : ثنا سفيان ، به .

ورواه (م ت س ق) : من هذا الوجه .

٢٣٣٦٥ ـ حديث : كان فراشي حيال مصلَّى رسول الله ﷺ ، فربما وقع ثوبه عليّ وهو يصلي .
طح حم

طح في الصلاة : ثنا صالح ، ثنا سعيد ، ثنا هُشَيم ، أنا الشَّيْباني ، عن عبدالله بن شدّاد ، حدثتني خالتي ميمونة ، بهذا .

٢٣٣٦٦ ـ حديث : أن ميمونة قالت : ألا أرقيك برقية رسول الله ﷺ ؟ قال : بلى ، قالت : «بسم الله أرقيك . . .» الحديث .
طح حب حم

٢٣٣٦٤ ـ الشافعي ص ٩ . طح ١/٢٥ . أحمد ٦/٣٢٩ . ورواه مسلم : كتاب الحيض باب القدر المستحب من الماء في غسل الجنابة ١/٢٥٧ . والترمذي : كتاب الطهارة باب ما جاء في وضوء الرجل والمرأة من إناء واحد ١/٩١ . والنسائي في الطهارة باب ذكر اغتسال الرجل والمرأة من نسائه من إناء واحد ١/١٢٩ . وابن ماجه : في الطهارة باب الرجل والمرأة يغتسلان من إناء واحد ١/١٣٣ . وانظر الحديث الذي قبله .

(١) المثبت من (هـ) وفي الأصل : «فع» وهو رمزه في كتابه «تعجيل المنفعة» . وقد ذكر المصنف في مقدمة الكتاب (١/١٦٠) أن الحديث إذا أخرجه مالك والشافعي وأحمد فإنه يفصح بذكرهم .

٢٣٣٦٥ ـ طح ١/٤٦٢ . وانظر الحديث الآتي برقم (٢٣٣٦٨ ، ٢٣٣٦٩) .

ويزاد : أحمد ٦/٣٣٠ ـ ٣٣١ : ثنا عفان ، ثنا عبدالواحد ، ثنا سليمان الشيباني ، قال : ثنا عبدالله بن شداد ، به بلفظ : كان رسول الله ﷺ يقوم فيصلي من الليل وأنا نائمة إلى جنبه ، فإذا سجد أصابني ثيابه وأنا حائض .

٢٣٣٦٦ ـ طح ٤/٣٢٩ . حب (الإحسان) ٧/٦٣٢ . أحمد ٦/٣٣٢ .

طح في الكراهة : ثنا ربيع المؤذن ، ثنا أسد بن موسى ، ثنا معاوية بن صالح ، عن أزهر بن سعيد الحَرَازي ، عن عبدالرحمن بن السائب ابن أخي ميمونة ، أن ميمونة قالت . . . فذكره .

حب في الثاني عشر من الخامس : أنا السختياني ، ثنا محمد بن بشار ، ثنا عبدالرحمن بن مهدي ، ثنا معاوية بن صالح ، به ، قال : والصواب أزهر بن سعد[1] .

رواه **أحمد** : ثنا عبدالرحمن بن مهدي ، به . وقال : أزهر بن سعيد .

٢٣٣٦٧ ـ حديث : كان رسول الله ﷺ إذا سجد جافى ، حتى يُرى من خلفه وَضَحُ[2] إبطيه .

مي خز طح كم حم ش

مي في الصلاة : أنا أبو نعيم ، ثنا جعفر بن بُرْقان ، ثنا يزيد بن الأَصَمّ ، عنها ، به . وعن يحيى بن حسان ، عن ابن عيينة وإسماعيل بن زكريا ، عن عبيدالله بن عبدالله بن الأصم ، عن عمه يزيد بن الأَصَمّ ، نحوه . وعن إسحاق بن إبراهيم ، عن مروان ، عن عبيدالله بن عبدالله بن الأَصَمّ ، نحوه : وإذا قعد اطمأنَّ على فَخِذه اليسرى .

---

(١) في هذا القول نظر : والصواب : أزهر بن سعيد كما تقدم عند الطحاوي ، وهو كذلك في مسند الإمام أحمد ، وعمل اليوم والليلة للنسائي (رقم ١٠٢١) وتاريخ البخاري الكبير (٢٩٢/٥) وتحفة الأشراف للمزي (٤٩٤/١٢) . وانظر : (تقريب التهذيب وأصوله) .

٢٣٣٦٧ ـ مي ٢٤٨/١ . خز ٣٢٩/١ . طح ٢٣١/١ . كم ٢٢٨/١ . أحمد ٣٣١/٦ ـ ٣٣٢ ، ٣٣٥ .

ويزاد : أحمد ٣٣٣/٦ : ثنا كثير بن هشام ، قال : ثنا جعفر . وعلي بن ثابت ، قال : ثنا جعفر ابن برقان ، قال : ثنا يزيد -يعني ابن الأصم- عنها ، به .

والشافعي (ص ٣٨٨) : أخبرنا سفيان ، حدثنا عبيدالله بن أخي يزيد بن الأصم ، به نحوه . ووقع في مطبوعة مسند الشافعي : «عبدالله» والصواب : «عبيدالله» كما سيأتي .

(٢) وضح إبطيه : يعني البياض الذي تحتهما . (النهاية ١٩٥/٥) .

خز لابن خزيمة **عه** لأبي عوانة **طح** للطحاوي **حب** لابن حبان **قط** للدارقطني **كم** للحاكم

٦/٢٠١أ

/ **خز** فيه : عن سعيد بن عبدالرحمن المخزومي وعمر بن حفص الشيباني ، كلاهما عن سفيان ، عن عبيدالله ، به نحوه .

طح فيه : ثنا أبو أمية ، ثنا كثير بن هشام وأبو نعيم ، قالا : ثنا جعفر ، به . وعن ابن أبي داود ، ثنا محمد بن الصبّاح ، ثنا إسماعيل بن زكريا ، به .

كم فيه : ثنا علي بن عيسى ، ثنا أحمد بن نجدة ، ثنا سعيد بن منصور ، ثنا سفيان ، به .

رواه عبدالواحد بن زياد ، عن ابن الأصم ، عن عمّه ، عن أبي هريرة ، وقد مضى[1] .

رواه **أحمد** : ولفظه : كان رسول الله ﷺ إذا سجد وثَمَّ بَهْمة[2] أرادت أن تمر بين يديه تَجَافَى : ثنا سفيان ، عن ابن الأَصَمّ -واسمه عبيدالله[3] ابن أخي يزيد بن الأصم- عن عمّه ، عنها ، بهذا . وعن وكيع ، عن جعفر بن بُرْقان ، عن يزيد بن الأَصَمّ ، نحوه .

٢٣٣٦٨ - حديث : أن رسول الله ﷺ كان يصلي على الخُمْرة .

مي جا خز حم

مي في الصلاة : أنا سعيد بن عامر وأبو الوليد ، عن شعبة ، عن سليمان الشَّيْباني ، عن عبدالله بن شداد ، عنها ، به .

---

(١) انظر : (الإتحاف ١٥/٧١٤ ، ح٢٠٢٣٩) .

(٢) البهمة : ولد الضأن الذكر أو الأنثى . (النهاية لابن الأثير ١/١٦٨) .

(٣) في الأصل و(هـ) ومخطوطة أطراف المسند [٢/ق ٢٤٠/ب] : «عبدالله» والصواب : «عبيدالله» كما في مطبوعة المسند ومخطوطته [ق ٣٨/ب الفاتح] ومطبوعة أطراف المسند (٩/٣٦٦ رقم ١٢٥٠٠) وكما تقدم في الأسانيد السابقة . ورواه مسلم في الصلاة باب ما يجمع صفة الصلاة ١/٣٥٧ من طريق سفيان ، عن عبيدالله أيضاً . وكذا في تحفة الأشراف ١٢/٤٩٧ . والجدير بالذكر أن عبيدالله وعبدالله أخوان يرويان عن يزيد بن الأصم ويروي عنهما سفيان بن عيينة كما في ترجمتيهما في تهذيب الكمال وفروعه .

٢٣٣٦٨ - مي ١/٢٥٩ . جا ٦٩ . خز ٢/١٠٤ . أحمد ٦/٣٣٠ ، ٣٣٦ ، ٣٣٥ ، ٣٣٠ . وانظر الحديث المتقدم برقم (٢٣٣٦٥ ص ٧٨) .

ط لمالك **ش** للشافعي **حم** لأحمد **عم** لعبدالله بن أحمد **مي** للدارمي **جا** لابن الجارود

جا فيه : ثنا محمد بن يحيى ، ثنا أبو عامر ، ثنا شعبة ، به .

خز فيه : عن يوسف بن موسى ، عن جرير . وعن سعيد بن عبدالرحمن ، عن سفيان . وعن بندار ، عن غندر[1] . وعن يحيى بن حكيم ، عن أبي داود ، كلاهما عن شعبة ، كلهم عن أبي إسحاق الشَّيْباني ، به .

رواه **أحمد** : ثنا هُشَيم ، أنا الشَّيْباني ، به . وعن محمد بن جعفر ، عن شعبة . وعن بكر بن عيسى ، عن أبي عوانة . وعن سفيان بن عيينة ، ثلاثتهم عن الشَّيْباني ، نحوه . وعن محمد بن فضيل ، عن الشَّيْباني ، عن يزيد بن الأَصَمّ ، عنها ، بمعناه .

٢٣٣٦٩ ـ حديث : أن النبي ﷺ صلى في مرط من صوف ، وعليها بعضه ، وهي حائض[2] .
جا خز حب ش

جا في الطهارة : ثنا ابن المقرئ ، ثنا سفيان ، عن أبي إسحاق الشَّيْباني ، عن عبدالله بن شداد ، عنها ، بهذا .

خز في الصلاة : عن عبدالجبار بن العلاء ، عن سفيان ، به .

حب فيه : ثنا محمد بن معاذ ، ثنا عبدالجبار ، به . وفي الأول من الرابع : أنا حامد بن محمد بن شعيب البلخي ، ثنا سُرَيْج بن يونس ، ثنا سفيان ، به .

٢٣٣٧٠ ـ حديث : أنها أعتقت وليدة في زمان رسول الله ﷺ ، فذكرت ذلك لرسول الله ﷺ ، فقال : «لو أعطيتها أخوالك كان أعظمَ لأجرك» .
خز عه طح حب كم حم

(١) هكذا في الأصل و(هـ) : «غندر» وفي مطبوعة ابن خزيمة : «يحيى» وغندر هو : محمد ابن جعفر ، ويحيى : هو ابن سعيد القطان ، وكلاهما يرويان عن شعبة ، وعنهما بندار محمد بن بشار . وقد روى الإمام أحمد هذا الحديث من طريق غندر ، عن شعبة كما سيأتي .

٢٣٣٦٩ ـ جا ٥٤ . خز ٣٧٨/١ . حب (الإحسان) ٣٦/٤ . وتقدمت بعض طرقه في الحديث الذي قبله وحديث رقم (٢٣٣٦٥) .

ويزاد : الشافعي ص ١٨٣ : أخبرنا سفيان ، عن أبي إسحاق ، به .

(٢) في الأصل و(هـ) : «وهو جالس» وهو تحريف ، والصواب ما أثبته كما في مصادر التخريج .

٢٣٣٧٠ ـ خز ٩٥/٤ . طح ٣٥٣/٤ . حب (الإحسان) ١٤٣/٥ . كم ١١٣/٢ ، ٤١٤/١ . أحمد ٣٣٢/٦ .

خز لابن خزيمة **عه** لأبي عوانة **طح** للطحاوي **حب** لابن حبان **قط** للدارقطني **كم** للحاكم

خز في الزكاة : ثنا الربيع بن سليمان ، ثنا أسد ، ثنا محمد بن خازم -هو أبو معاوية- عن محمد بن إسحاق ، عن الزهري ، عن عبيدالله بن عبدالله ، عن ميمونة ، بمعناه .

عه فيه : ثنا أبو عبيدالله ، ثنا عمّي . وعن صالح بن عبدالرحمن بن عمرو بن الحارث ، ثنا حجاج الأزرق ، ثنا ابن وهب ، حدثني عمرو بن الحارث ، عن بُكير ، عن كُريب ، عن ميمونة .

طح[1] في الزيادات : ثنا الربيع ، به . وعن الربيع ، عن أسد ، عن ابن لَهِيْعة ، عن بُكَيْر بن الأشج ، به .

حب في النوع الثاني من القسم الأول : أنا ابن سَلْم ، ثنا حرملة ، ثنا ابن وهب ، به .

كم[2] في العتق : أنا أبو الحسن علي بن محمد بن عُقْبة الشَّيْباني بالكوفة ، ثنا إبراهيم بن إسحاق وأحمد بن حازم ، قالا : ثنا يعلى بن عُبيد ، ثنا محمد بن إسحاق ، عن بُكَيْر بن الأَشَجّ[3] ، نحوه . وفي الزكاة : ثنا أبو العباس محمد بن يعقوب ، ثنا الربيع بن سليمان ، ثنا أسد بن موسى ، ثنا أبو معاوية . (ح) وأخبرني أبو زكريا العنبري ، ثنا إبراهيم بن أبي طالب ، ثنا هنّاد بن السّريّ ، ثنا عبدة بن سليمان ، كلاهما عن ابن إسحاق ، به .

(١) تحرف في (هـ) إلى «قط» .

(٢) تحرف في (هـ) إلى : «طح» .

(٣) عند الحاكم : من طريق بكير ، عن سليمان بن يسار ، عن ميمونة . وقال الحاكم : «هذا حديث صحيح على شرط مسلم ولم يخرجاه» . ووافقه الذهبي . وكذا قال في الموضع الآتي . وليس كما قال . فقد أخرجه البخاري في الهبة باب هبة المرأة لغير زوجها . . . (٥/٢١٧ رقم ٢٥٩٢) . وأخرجه مسلم في الزكاة باب فضل النفقة على الأقربين . . . رقم (٩٩٩) لكن من طريق كريب ، عنها .

رواه **أحمد** : ثنا يعلى ، ثنا محمد -يعني ابن إسحاق- عن بُكَيْر بن عبدالله بن الأَشَجّ ، عن سليمان بن يسار ، عنها ، به . وعن حسن بن موسى ، عن ابن لهيعة ، عن بُكَير ، عن كُريب ، سمعت ميمونة ، نحوه .

٦ / ٢٠١/ب

٢٣٣٧١ - / حديث : تزوجني رسول الله ﷺ ونحن حلالان ، بعدما رجع من مكة بسَرِف[١] .

مي عه جا طح حب قط حم كم

مي في الحج : أنا عمرو بن عاصم ، ثنا حماد بن سلمة ، عن حبيب بن الشهيد ، عن ميمون بن مهران ، عن يزيد بن الأصم ، أن ميمونة قالت ذلك .

عه فيه : ثنا يزيد بن سنان وعمار بن رجاء ، قالا : ثنا وهب بن جرير ، ثنا أبي ، سمعت أبا فزارة ، عن يزيد بن الأصمّ ، به وأتم منه . وعن يونس ، عن ابن وهب ، عن جرير ، به .

جا فيه ، وفي النكاح : ثنا محمد بن يحيى ، ثنا حجاج ، ثنا حماد ، به .

طح في الحج : ثنا محمد بن خزيمة ، ثنا حجاج ، ثنا حماد ، به[٢] . وعن يونس ، أنا ابن وهب ، حدثني جرير بن حازم ، أنه سمع أبا فزارة ، عنه ، به . وثنا أبو بكرة[٣] ،

٢٣٣٧١ - مي ١/٣٦٨ ، عه [٣/ق ٢/أ نسخة دار الكتب المصرية] ، جا ١٥٦ ، ٢٣٣ ، طح ٢/٢٧٠ ، ٢٦٩ ، حب (الإحسان) ٦/١٧٢ ، ١٧٣ ، قط ٣/٢٦٢ ، ٢٦١ ، أحمد ٦/٣٣٢ ، ٣٣٥ ، ٣٣٣ .

ويزاد : الحاكم في معرفة الصحابة ٤/٣١ : حدثنا أبو العباس محمد بن يعقوب ، ثنا محمد بن إسحاق الصغاني ، ثنا وهب بن جرير بن حازم ، عن أبيه ، به .

(١) سَرِف : بفتح أوله وكسر ثانيه وآخره فاء ، واد من أودية مكة ، والموضع المشار إليه على بعد اثني عشر ميلاً شمال مكة . انظر : (معجم البلدان لياقوت ٣/٢١٢ ، ومعجم المعالم الجغرافية في السيرة النبوية ص ١٥٦ ، ومعجم معالم الحجاز ٤/١٩٣ كلاهما لعاتق البلادي) .

(٢) وقع في المطبوع من شرح معاني الآثار : «عن حبيب بن ميمون بن مهران» والصواب : «حبيب عن ميمون . . .» كما في الطرق السابقة واللاحقة ، وكذا في مخطوطة شرح المعاني على الصواب [٢/ق ١٦٣/أ] .

(٣) في المطبوع : «حدثنا أبو بكرة وفهد قالا . . .» ، وقوله : «وفهد» ليس في مخطوطته [٢/ق ١٦٢/ب] وليس في الأصل و(هـ) .

خز لابن خزيمة **عه** لأبي عوانة **طح** للطحاوي **حب** لابن حبان **قط** للدارقطني **كم** للحاكم

ثنا إبراهيم بن بشار . وثنا إسماعيل بن يحيى ، ثنا محمد بن إدريس ، قالا : ثنا سفيان ، عن عمرو ، حدثني ابن شهاب ، عن يزيد بن الأصمّ : أن النبي ﷺ نكح ميمونة وهي خالته وهي حلال ، قال عمرو : فقلت للزهري : وما يدري ابن الأصمّ؟! أعرابي .

حب في الحادي عشر من الخامس : أنا أحمد بن علي بن المثنى ، ثنا أبو خيثمة ، ثنا وهب بن جرير ، ثنا أبي ، نحوه وأتمّ منه ، وفيه قصة موتها . وعن الحسن بن سفيان ، ثنا أبو بكر بن أبي شيبة ، ثنا يحيى بن آدم ، ثنا جرير بن حازم ، به ، مختصر . وعن الفضل بن الحباب ، ثنا أحمد بن الفرات ، ثنا الحجاج بن منهال . وعن أبي يعلى ، ثنا أبو خيثمة ، ثنا أحمد بن إسحاق الحضرمي ، كلاهما عن حماد بن سلمة ، به .

قط في النكاح : ثنا عبدالله بن محمد ، ثنا عباس بن الوليد النَّرْسي ، ثنا حماد ابن سلمة ، به . وعن أبي بكر النيسابوري ، ثنا يزيد بن سنان ، ثنا حَبَّان -يعني ابن هلال- ثنا حماد بن سلمة ، نحوه . وعن عبدالله بن محمد ، ثنا خلف بن هشام ، ثنا حماد -هو ابن زيد- عن أبي فَزارة ، به[1] . وعن أبي بكر النيسابوري ، ثنا محمد بن إشكاب والحسن بن يحيى والحسن بن أبي يحيى ، قالوا : ثنا وهب بن جرير ، به .

رواه **أحمد** : ثنا يحيى بن إسحاق ، ثنا حماد بن سلمة ، عن حبيب -يعني ابن الشهيد- عن ميمون بن مهران ، عن يزيد بن الأصمّ ، عنها ، به . وعن يونس ، عن حماد ، به . وعن وهب بن جرير ، عن أبيه ، عن أبي فزارة ، عن يزيد بن الأصمّ ، بمعناه . وزاد : وماتت بسَرِف ، فدفنتها في الظلة التي بنى بها[2] فيها ، فنزلتُ في قبرها أنا وابن عباس .

---

(١) عن يزيد بن الأصم مرسل ، والذي بعده عن أبي فزارة ، عن يزيد ، موصول . وانظر : تحفة الأشراف ٤٩٦/١٢ ، وتحرف «أبو فزارة» في (هـ) في الموضعين إلى «أبي فروة» وهو : أبو فزارة راشد ابن كيسان مترجم في (التقريب وأصوله) .

(٢) في الأصل و(هـ) ومخطوطة أطراف المسند [٢/ق ٢٤٠/ب] : «التي ماتت فيها» . والمثبت من مطبوعة المسند ومخطوطتيه [ق ٤٠/أ فاتح] و[٤٨١/٣ الحرم المكي] وجامع المسانيد لابن كثير [مسانيد النساء ق ١٠١/أ] . وانظر : (مطبوعة أطراف المسند ٣٦٧/٩ ، ح١٢٥٠١) .

ط لمالك **ش** للشافعي **حم** لأحمد **عم** لعبدالله بن أحمد **مي** للدارمي **جا** لابن الجارود

٢٣٣٧٢ ـ حديث : في الفطر يوم عرفة .
خز عه حب

خز في الحج : ثنا الربيع ، ثنا ابن وهب ، أخبرني عمرو ، عن بُكَيْر ، عن كُرَيْب ، عن ميمونة . ليس في سماعنا .

عه في الصيام : ثنا الربيع بن سليمان وأبو عبيدالله ، قالا : ثنا ابن وهب ، به .

حب في الثامن من الخامس : أنا ابن سَلْم ، ثنا حرملة ، ثنا ابن وهب ، به .

٢٣٣٧٣ ـ حديث : «كيف أنتم إذا مرِج الدين ، وظهرت الرغبة[1] ، واختلف الإخوان ، وحُرِقَ البيت العتيق» .
حم

أحمد : ثنا محمد بن عبدالله بن الزبير أبو أحمد الزبيري ، ثنا سعد بن أوس ، عن بلال العبسي ، عنها ، بهذا .

٢٣٣٧٤ ـ حديث : «ما من مسلم يصلي عليه أُمَّةٌ ، إلاّ شُفِّعُوا فيه» .
حم

أحمد : عن يحيى بن سعيد وأبي عبيدة الحداد ، عن أبي بكَّار الحكم بن فروخ ، عن أبي المليح ، عن عبدالله بن سَليط[2] ، عن إحدى أمهات المؤمنين وهي ميمونة ، وفيه قصة . وفي رواية أبي عبيدة : فسألت أبا المليح ، عن الأُمَّة؟ فقال : أربعون .

٢٣٣٧٢ ـ خز ٢٥٩/٤ . عه [٢٠١/٢/أ كوبريلي] . حب (الإحسان) ٢٤٧/٥ .

٢٣٣٧٣ ـ أحمد ٣٣٣/٦ .

(١) في الأصل و(هـ) وأطراف المسند (٣٥٩/٩ ، ح١٢٤٨٠) : «وظهرت إمارة الرغبة» وما أثبته من مطبوعة المسند ومخطوطتيه [ق ٤/ب فاتح] و[٤٨١/٣ الحرم المكي] ، وجامع المسانيد لابن كثير [مسانيد النساء ق ٩٥/ب] ، ومجمع الزوائد ٣٢٣/٧ . وكذا في مصنف ابن أبي شيبة ٤٧/١٥ من طريق شيخ الإمام أحمد . وقال ابن الأثير في النهاية (٢٣٧/٢) : «كيف أنتم إذا مرج الدين وظهرت الرغبة» أي : قلَّت العفة وكثر السؤال .

٢٣٣٧٤ ـ أحمد ٣٣١/٦ ، ٣٣٤ .

(٢) في رواية يحيى بن سعيد عند الإمام أحمد : «عن عبدالله بن سليل» وقد أشار إلى ذلك الحافظ ابن حجر في تهذيب التهذيب (٢٤٤/٥) وذكر أن الراجح : «عبدالله بن سليط» .

٦
٢٠٢/أ

٢٣٣٧٥ ـ / حديث : أن خالد بن الوليد دخل مع رسول الله ﷺ على ميمونة بنت الحارث وهي خالته[١] ، فَقُدِّم إلى رسول الله ﷺ لحم ضَبٍّ ، جاءتْ به أم حُفَيد . . . الحديث . حم

أحمد : ثنا يعقوب بن إبراهيم بن سعد ، حدثني أبي ، عن صالح بن كيسان ، قال : وحدث ابن شهاب عن أبي أمامة بن سهل ، عن ابن عباس ، به . قال وحدثنيه الأصمّ ، عن ميمونة ، وكان في حَجْرها ، يعني بهذا الحديث .

٢٣٣٧٦ ـ حديث : أن النبي ﷺ فاتته ركعتان قبل العصر ، فصلاهما بعدُ . حم

أحمد : ثنا علي بن إسحاق ، أنا عبدالله ، ثنا حنظلة ، عن عبدالله بن الحارث ، عنها ، بهذا . وعن عبدالصمد ، عن أبيه ، عن حنظلة ، أتمّ منه .

٢٣٣٧٧ ـ حديث : «لا تزال أمتي بخير ما لم يفش فيهم ولد الزنا ، فإذا فشا فيهم ولد الزنا فيوشك أن يعمَّهم الله بعقاب» . حم

أحمد : ثنا إسحاق بن إبراهيم الرازي[٢] ، ثنا سلمة[٣] بن الفضل ، حدثني

٢٣٣٧٥ ـ أحمد ٣٣١/٦ . وقد تقدم في مسند ابن عباس (الإتحاف ١٣/٧ ، ح٧٢٢٩) . وفي مسند خالد بن الوليد (الإتحاف ٤٠٥/٤ رقم ٤٤٤٨) .

(١) في مطبوعة المسند ومخطوطته (ق ٣٩/أ فاتح ، ٤٨٠/٣ الحرم المكي) : «وهي حائض» وفي الأصل و(هـ) وأطراف المسند (٣٦٤/٩ رقم ١٢٤٩٤) وجامع المسانيد لابن كثير (مسانيد النساء ق ٩٨/ب) : «وهي خالته» وهو أنسب إلى السياق وموافق لما تقدم في مسند خالد رضي الله عنه ، وخالد بن الوليد أمه لبابة بنت الحارث أخت ميمونة رضي الله عنها ، فميمونة خالته . انظر : (الإصابة ٩٨/٢) .

٢٣٣٧٦ ـ أحمد ٣٣٣/٦ ـ ٣٣٤ .

٢٣٣٧٧ ـ أحمد ٣٣٣/٦ .

(٢) تحرف «الرازي» في (هـ) إلى «الفزاري» وله ترجمة في (الجرح والتعديل ٢٠٨/٢ ، وتعجيل المنفعة ص ٢٣) .

(٣) في مطبوعة المسند : «سليمان» وهو تحريف والصواب «سلمة» كما في الأصل و(هـ) ومخطوطة المسند [ق ٤٠/ب] وهو : سلمة بن الفضل الأبرش له ترجمة في (التقريب وأصوله) .

ط لمالك **ش** للشافعي **حم** لأحمد **عم** لعبدالله بن أحمد **مي** للدارمي **جا** لابن الجارود

محمد بن إسحاق، عن محمد بن عبدالله بن عمرو بن عثمان، عن محمد بن عبدالرحمن بن أبي لَبِيْبَة[١]، عن عبيدالله بن أبي رافع[٢]، عنها، به.

٢٣٣٧٨ - حديث: أكل رسول الله ﷺ من كتف، ثم قام فصلى، ولم يتوضأ. حم

أحمد: ثنا عتاب بن زياد، ثنا عبدالله، أنا ابن لهيعة، حدثني بُكير، أن كريباً حدثه، أنه سمع ميمونة، بهذا. وعن علي بن إسحاق، عن عبدالله، به.

٢٣٣٧٩ - حديث: أن النبي ﷺ كان يباشر المرأة من نسائه وهي حائض، إذا كان عليها إزار يبلغ أنصاف الفخذين والركبتين، تحتجز به. حم

أحمد: ثنا حجاج وأبو كامل، قالا: ثنا ليث بن سعد، عن ابن شهاب، عن حبيب مولى عروة، عن نُدْبَة[٣] مولاة ميمونة، عنها، بهذا. وعن عبدالرزاق، عن معمر، عن الزهري، عن ندبة. وعن يزيد بن هارون، عن ابن إسحاق، عن الزهري[٤]،

---

(١) في (هـ): «ابن أبي مليكة» وهو تحريف والصواب: «ابن أبي لبيبة» كما في الأصل وأطراف المسند (٩/٣٦٥، ح١٢٤٩٧) وهو: «بفتح اللام وكسر الموحدة وسكون التحتانية، وفتح الموحدة الأخرى، ويقال: «ابن لبيبة» قاله الحافظ ابن حجر في التقريب، وهكذا جاء في مطبوعة المسند ومخطوطته [ق ٤٠/ب].

(٢) في مطبوعة المسند: «عن محمد بن عبدالرحمن بن لبيبة بن عبيدالله بن رافع» والصواب ما في الأصل. وانظر التعليق على أطراف المسند: (٩/٣٦٥، ح١٢٤٩٧).

٢٣٣٧٨ - أحمد ٦/٣٣١.

٢٣٣٧٩ - أحمد ٦/٣٣٢، ٣٣٥ - ٣٣٦. وانظر الحديث المتقدم برقم (٢٣٣٥١).

(٣) في المطبوعة: «بُدَيَّة» وهو أحد الأوجه التي وردت في ضبطها. انظر التعليق على الحديث المتقدم برقم (٢٣٣٥١ ص ٧٠ تعليقة «٢»).

(٤) «الزهري» موضعه بياض في الأصل و(هـ) واستدركته من مطبوعة المسند ومخطوطته [ق ٣٩/ب فاتح] وأطراف المسند (٩/٣٦٧، ح١٢٥٠٣) وجامع المسانيد لابن كثير [مسانيد النساء ق ١٠١/ب].

عن عروة[١] ، عن ندبة ، قالت : أرسلتني ميمونة بنت الحارث إلى امرأة عبدالله بن عباس[٢] ، فذكر قصة فيها معنى هذا الحديث .

٢٣٣٨٠ ـ حديث : كنت عند ميمونة ، فأتاها ابن عباس ، فقالت : يا بُنَيّ حم **مالك شعثاً؟ قال : إن حاضنتي حائض . قالت : أي بُنَيّ وأين الحيضة من اليد ، كان رسول الله ﷺ يدخل على إحدانا وهي حائض ، فيضع رأسه في حجرها فيقرأ القرآن وهي حائض ، ثم تقوم إحدانا بخُمْرته فتضعها في المسجد وهي حائض ، أي بُنَيّ وأين الحيضة من اليد!** .

أحمد : ثنا سفيان ، عن منبوذ ، عن أمّه قالت . . . بهذا . وأعاده بهذا الإسناد مختصراً بلفظ : كانت تبسط لرسول الله ﷺ الخُمْرة وهي حائض ، ثم يصلي عليها . وعن عبدالرزاق وابن بكر ، كلاهما عن ابن جريج ، عن منبوذ ، بتمامه[٣] .

---

(١) في الأصل و(هـ) «عمرو» وفي مطبوعة المسند ومخطوطته وجامع المسانيد : «عروة» . والحديث ورد من رواية الزهري ، عن حبيب مولى عروة ، عن ندبة . انظر : (تحفة الأشراف ٤٩٨/١٢ ، والعلل للدارقطني [٥/ق ١٨٢/ب] وأطراف المسند ٣٦٧/٩ تعليقاً) .

(٢) في الأصل و(هـ) : «عبدالله بن عبدالله» وما أثبته من أطراف المسند ومطبوعة المسند ومخطوطته وجامع المسانيد لابن كثير .

٢٣٣٨٠ ـ أحمد ٣٣١/٦ ، ٣٣٤ .

(٣) ويستدرك على أحاديث ميمونة رضي الله عنها :

١- حديث : أنها كانت تصلي في الدرع والخمار ، ليس عليها إزار .

مالك في كتاب صلاة الجماعة ١٤٢/١ : عن الثقة عنده ، عن بكير بن عبدالله بن الأشج ، عن بُسر بن سعيد ، عن عبيدالله بن الأسود الخولاني ، عنها ، به .

٢- حديث : «لا يصلح -يعني الوتر- إلا بخمس أو سبع» .

تقدم في ترجمة : مقسم ، عن عائشة رضي الله عنها (٥٧٢/١٧ ، ح٢٢٨١٧) .

٣- حديث : خرج رسول الله ﷺ ذات ليلة من عندي ، فأغلقت دونه الباب . . . الحديث .

الحاكم في معرفة الصحابة ٣٢/٤ : حدثنا أبو عبدالله الأصبهاني ، ثنا الحسن بن الجهم ، ثنا الحسين بن الفرج ، ثنا محمد بن عمر ، حدثني إبراهيم بن محمد مولى خزاعة ، عن صالح بن محمد ، عن أم ذرة ، عنها ، به .

ط لمالك **ش** للشافعي **حم** لأحمد **عم** لعبدالله بن أحمد **مي** للدارمي **جا** لابن الجارود

١٣٤٨ ● مسند ميمونة بنت سعد

٢٣٣٨١ ـ حديث : سُئل رسول الله ﷺ عن ولد الزنا؟ فقال : «لا خير فيه ، نعلان حم كم **أجاهد بهما في سبيل الله ، أحب إلي من أن أعتق ولد زنا» .**

أحمد : ثنا حسين وأبو نعيم ، قالا : ثنا إسرائيل ، عن زيد بن جبير ، عن أبي يزيد الضَّبِّي ، عنها ، بهذا .

٢٣٣٨٢ ـ حديث : سُئل رسول الله ﷺ عن رجل قبل امرأته وهما حم طح **صائمان**(١)**؟ . قال : «قد أفطرا» .**

[**أحمد** : حدثنا أبو نعيم بإسناد الذي قبله .

١٣٤٨ ● ميمونة بنت سعد -ويقال : بنت سعيد- خادمة رسول الله ﷺ ورضي الله عنها . انظر : (الاستيعاب ١٩١٨/٤ ، وأسد الغابة ٢٧٤/٦ ـ ٢٧٥ ، والإصابة ١٢٩/٨ ، والتقريب وأصوله) .

٢٣٣٨١ ـ أحمد ٤٦٣/٦ .

ويزاد : الحاكم في معرفة الصحابة ٤١/٤ : أخبرنا أبو عبدالله الصفار ، ثنا أحمد بن مهران ، ثنا عبيدالله بن موسى ، أنبأ إسرائيل ، به .

٢٣٣٨٢ ـ أحمد ٤٦٣/٦ .

ويزاد : الطحاوي في الصيام ٨٨/٢ : حدثنا علي بن معبد ، قال : ثنا أبو أحمد الزبيري ، قال : ثنا إسرائيل ، به .

(١) في الأصل : «وهما صائمتان» وفي المطبوع : «وهو صائم» وما أثبته من (هـ) وأطراف المسند (٣٦٩/٩ ، رقم ١٢٥٠٦) ومخطوطة المسند [ق ١٢٣/ب فاتح] .

٢٣٣٨٣ ـ حديث : أنها قالت : يا رسول الله أفتنا في بيت المقدس؟ قال : «أرض المحشر والمنشر ، ائتوه فصلوا فيه . . . الحديث][١] .

أحمد : ثنا علي بن بحر ، ثنا عيسى ، ثنا ثور ، عن زياد بن أبي سودة ، عن أخيه ، عنها ، به[٢] .

قال **عبدالله** : ثنا أبو موسى الهروي ، ثنا عيسى بن يونس[٣] ، مثله .

٢٣٣٨٣ ـ أحمد ٤٦٣/٦ .

(١) ما بين المعقوفين ساقط من الأصل و(هـ) وأطراف المسند (النسخة التركية) واستدركته من النسخة الهندية لأطراف المسند [٢/ق ٣٤٧/أ] ومطبوعة المسند ومخطوطته [ق ١٢٣/ب فاتح] وجامع المسانيد لابن كثير [مسانيد النساء ق ١٠١/ب ـ ١٠٢/أ] وقد استدرك السخاوي رحمه الله متن الحديث على حاشية الأصل . وانظر : (تحفة الأشراف ٤٩٩/١٢ . وأطراف المسند المطبوع بتحقيق د/زهير الناصر ، ح١٢٥٠٦م والتعليق عليه) .

(٢) وقع في الأصل و(هـ) تحريفات في الإسناد : فتحرف «ثور» إلى «يونس» و«زياد» إلى «يزيد» وتصحفت «أخيه» إلى «أخته» والتصويب من مطبوعة المسند ومخطوطته وجامع المسانيد لابن كثير وتحفة الأشراف . وانظر : (أطراف المسند ح١٢٥٠٦م) .

(٣) وقع في المطبوع : «حدثنا عبدالله ، حدثني أبي» وقوله : «حدثني أبي» جملة مقحمة والصواب أن هذا الإسناد من زيادات عبدالله كما في الأصل و(هـ) . وانظر : (أطراف المسند) . ووقع في الأصل و(هـ) : «عيسى عن يونس» والصواب : «عيسى بن يونس» كما في مطبوعة المسند ومخطوطته [ق ١٢٣/ب] . والتقريب وأصوله .

ط لمالك **ش** للشافعي **حم** لأحمد **عم** لعبدالله بن أحمد **مي** للدارمي **جا** لابن الجارود

١٣٤٩ ● / مسند ميمونة بنت كَرْدَم

٦
٢٠٢/ب

٢٣٣٨٤ ـ حديث : رأيت رسول الله ﷺ ليلة بمكة ، وهو على ناقته ، وكنت أنا مع أبي ، وبيد رسول الله ﷺ دِرَّة[١] . . . الحديث .

أحمد : ثنا يزيد بن هارون ، أنا عبدالله بن يزيد بن مِقْسم ، حدثتني عمتي سارة بنت مِقْسم ، عنها ، به . وعن عبدالصمد ، عن عبدالله بن يزيد ، حدثتني عمةٌ لي يقال لها : سارة ، نحوه . وعن أبي أحمد ، عن عبدالله -يعني ابن عبدالرحمن بن يعلى- الطائفي[٢] ، عن يزيد بن مِقْسم ، عن مولاته ميمونة بنت كَرْدَم ، ببعضه : كنت ردف أبي ، فسمعته يسأل النبي ﷺ فقال : يا رسول الله ، إني نذرت أن أنحر ببُوَانة[٣] ، قال : «**أبها وثَن أو طاغية**»؟ فقال : لا . قال : «**أوفِ بنذرك**» .

١٣٤٩ ● ميمونة بنت كَرْدَم -وزن جَعْفَر- الثقفية من صغار الصحابة . انظر : (الاستيعاب ١٩١٩/٤ ، وأسد الغابة ٢٧٧/٦ ، والإصابة ١٣٣/٨ ، والتقريب وأصوله) .

٢٣٣٨٤ ـ أحمد ٣٦٦/٦ .

(١) في الأصل و(هـ) : «بردة» وهو تحريف والصواب : «دِرَّة» بكسر الدال المهملة وتشديد الراء المهملة وفتحها وهي التي يضرب بها . كما في مطبوعة المسند ومخطوطته [ق ٦٢/ب فاتح] وأطراف المسند (٣٧٠/٩ ، ح١٢٥٠٧) . وانظر : (عون المعبود للعظيم آبادي ١٣١/٦) .

(٢) في الأصل و(هـ) : «عن عبدالله بن عبدالله الطائفي» وما أثبته من مطبوعة المسند ومخطوطته [ق ٦٣/أ] وجامع المسانيد لابن كثير [مسانيد النساء ق ١٠٣/ب] وتحفة الأشراف (٥٠٠/١٢) والتقريب وأصوله . وانظر : أطراف المسند (٣٧٠/٩ ، ح١٢٥٠٧) .

(٣) بُوانة : بالضم وتخفيف الواو ، هضبة وراء ينبع قريبة من ساحل البحر . ذكره ياقوت في معجم البلدان ٥٠٥/١ .

خز لابن خزيمة **عه** لأبي عوانة **طح** للطحاوي **حب** لابن حبان **قط** للدارقطني **كم** للحاكم

١٣٥٠ ● من مسند أم عطية ، نُسَيْبة الأنصارية

٢٣٣٨٥ ـ حديث : أنها قالت : كنا لا نرى التَّرِيَّة[1] بعد الطهر شيئاً . وهي الصفرة والكدرة .
مي قط كم خ

مي في الطهارة : ثنا محمد بن عيسى ، ثنا ابن عُلَيّة ، عن أيوب ، عن محمد ، عنها بلفظ : كنا لا نَعُدُّ الصفرة ولا الكدرة شيئاً . وعن حجاج ، عن حماد ، عن قتادة ، عن أمّ الهُذَيْل -وهي حفصة- عنها ، أنها قالت : كنا لا نَعتد بالكدرة والصفرة بعد الغسل شيئاً .

قط في الحيض : ثنا عثمان بن أحمد الدقّاق ، ثنا يحيى بن أبي طالب ، ثنا عبدالوهاب ، أنا هشام بن حسان ، عن حفصة ، عنها . باللفظ الأول في الترجمة .

كم فيه : ثنا الحسن بن يعقوب ، ثنا يحيى بن أبي طالب ، به . وعن أبي بكر بن إسحاق ، ثنا أبو المثنى ، ثنا مسدد ، ثنا ابن عُلَيَّة ، به . وعن محمد بن محمد بن

١٣٥٠ ● أم عطية الأنصارية اسمها نُسَيبة ، بنون وسين مهملة وبالموحدة مصغر . وقيل : بفتح النون وكسر السين ، صحابية مشهورة . انظر : (الاستيعاب ١٩٤٧/٤ ، وأسد الغابة ٢٨٠/٦ ، ٣٦٧ ، والإصابة ٢٦١/٨ ، والتقريب وأصوله) .

٢٣٣٨٥ ـ مي ١٧٥/١ . قط ٢١٩/١ . كم ١٧٤/١ . البخاري في الحيض : باب الصفرة والكدرة في غير أيام الحيض ٤٢٦/١ .

(١) التريَّة : بالتشديد ، ما تراه المرأة بعد الحيض والاغتسال منه من كُدرة أو صفرة . وقيل في معناها غير ذلك . انظر : (النهاية ١٨٩/١) .

ط لمالك ش للشافعي حم لأحمد عم لعبدالله بن أحمد مي للدارمي جا لابن الجارود

الحسن ، ثنا علي بن عبدالعزيز ، ثنا حجاج بن منهال ، به . وقال : صحيح على شرط الشيخين ، ولم يخرجاه .

قلت : قد أخرجه البخاري .

٢٣٣٨٦ ـ حديث : أَمرنا -بأبي هو- أن نُخرج يوم الفطر ويوم النحر العواتق وذوات الخدور . . . الحديث .
مي جا خز عه حب حم طح

مي في الصلاة : أنا إبراهيم بن موسى ، ثنا عبدالعزيز بن عبدالصمد ، عن هشام ابن حسان ، عن حفصة ، عنها ، به .

جا فيه : عن ابن المقرئ ، ثنا سفيان ، عن أيوب ، عن ابن سيرين ، عن أمّ عطية ، به . وفي العيدين : عن علي بن خَشْرم ، عن عيسى -يعني ابن يونس- عن هشام ، به .

خز في العيدين : عن علي بن مسلم ، عن هُشَيْم ، عن منصور بن زاذان ، عن محمد بن سيرين ، به . وعن هشام ، عن ابن سيرين وحفصة جميعاً ، عنها ، به . وعن أبي هاشم ، عن إسماعيل بن عُلَيَّةَ ، عن أيوب ، عن حفصة ، به . وفيه قصة . ورواية حفصة عن امرأة قدمت فنزلت قصر بني خلف[1] ، وحدثت : أن أختها كانت تحت رجل من أصحاب النبي ﷺ ، قد غزا معه اثنتي عشرة غزوة ، وكانت أختي معه في ست غزوات . . . فذكرت الحديث ، قالت : فلما قدمت أم عطية سألتها أو سألناها . . . فذكره . ليس في السماع .

عه فيه : ثنا يزيد بن سنان ، ثنا عبدالقاهر بن شعيب بن الحبحاب ، نا هشام ،

٢٣٣٨٦ ـ مي ٣١٦/١ . جا ٤٥ ، ٩٩ . خز ٣٦١/٢ ، ٣٦٠ . عه [٢/ق ١٤٥ كوبريلي] . حب (الإحسان) ٢٠٧/٤ ، ٢٠٨ . أحمد ٨٥/٥ ، ٨٤ .

ويزاد : الطحاوي في الصلاة ٣٨٧/١ : حدثنا صالح ، قال : ثنا سعيد ، قال : أنا هشيم ، قال : أنا منصور ، عن ابن سيرين ، عن أم عطية . وهشام ، عن حفصة ، عن أم عطية ، نحوه .

(١) قصر بني خلف : بالبصرة ، ينسب إلى خلف آل طلحة الطلحات بن عبدالله بن خلف الخزاعي . انظر : (معجم البلدان لياقوت ٣٥٦/٤) .

خز لابن خزيمة **عه** لأبي عوانة **طح** للطحاوي **حب** لابن حبان **قط** للدارقطني **كم** للحاكم

به . وعن ابن شاذان ، ثنا معلَّى بن منصور ، ثنا هُشَيم ، به . وعن أبي داود السِّجِسْتاني[١] ، ثنا النُّفَيْلي ، ثنا زهير ، عن عاصم الأحول ، عن حفصة ، به . وعن محمد بن كثير ، عن عبدالغفار بن داود . وعن صالح بن أحمد ، ثنا ابن أبي سويد ، قالا : ثنا حماد بن سلمة ، عن أيوب ويونس وحبيب ويحيى بن عتيق وهشام . وعن أبي داود السِّجْزي ، عن محمد بن عبيد ، ثنا حماد -هو ابن زيد- وعن أبي داود الحراني ، ثنا أبو الوليد الطيالسي ، ثنا حماد -هو ابن سلمة- قالا : ثنا أيوب ، كلهم عن ابن سيرين ، به .

٦/٢٠٣أ **حب** في السادس من الرابع : أخبرنا / الحسن بن سفيان ، ثنا أبو بكر بن أبي شيبة ، ثنا أبو أسامة . وعن أحمد بن علي بن المثنى ، ثنا زكريا بن يحيى الواسطي ، ثنا هُشَيْم ، كلاهما عن هشام بن حسان ، به .

رواه **أحمد** : ثنا حسين[٢] بن محمد ، ثنا جرير -يعني ابن حازم- عن محمد ، عنها ، بهذا . وعن إسماعيل ، عن أيوب[٣] ، عن حفصة ، عنها ، نحوه . وفيه حديث : حفصة ، عن امرأة من الأنصار ، [عن أختها][٤] . وعن محمد بن جعفر ويزيد ، كلاهما عن هشام ، عن حفصة ، عن أمّ عطية وحدها ، به .

(١) في الأصل و(هـ) : «الحراني» وفي مخطوطة أبي عوانة «السجستاني» وكلاهما يرويان عن النفيلي . وقد رواه أبو داود السجستاني في سننه : كتاب الصلاة : باب خروج النساء في العيد ٦٧٦/١ ، من طريق النفيلي ، به . وهذا يرجح ما في مخطوطة أبي عوانة .

(٢) في الأصل و(هـ) : «حسن» والصواب «حسين» كما في مطبوعة المسند ومخطوطته [٧٣٤/٢ الحرم المكي] وأطراف المسند (٤٥٦/٩ رقم ١٢٧٠٤) وهو : ابن محمد بن بَهرام التميمي . له ترجمة في التقريب وأصوله .

(٣) في الأصل و(هـ) : «أوس» وهو تحريف والصواب «أيوب» كما في مطبوعة المسند ومخطوطته [٧٣٥/٢ الحرم المكي] وأطراف المسند . وقد تقدم الحديث عند ابن خزيمة ، من طريق إسماعيل بن عُلَيَّة ، عن أيوب ، به . وانظر : (تحفة الأشراف ٥٠٩/١٢) .

(٤) ما بين المعقوفين زدته من أطراف المسند (٤٥٦/٩ رقم ١٢٧٠٤) . وانظر : (تحفة الأشراف ١٢٨/١٣) .

٢٣٣٨٧ ـ حديث : دخل علينا رسول الله ﷺ ، ونحن نغسل ابنته ، فقال : «اغسلْنها ثلاثاً أو خمساً . . .» الحديث .
جا حب حم ط ش

جا في الجنائز : ثنا ابن المقرئ ، ثنا سفيان ، عن أيوب ، عن محمد ، عنها ، به . وعن الحسن بن عرفة ، ثنا هُشَيْم ، أنا خالد الحذّاء من بين القوم ، عن حفصة بنت سيرين ومحمد بن سيرين ، عن أمّ عطية ، نحوه . وعن عبدالله بن هاشم ، ثنا يحيى[1] ، عن هشام ، حدثتني حفصة ، نحوه .

حب في الرابع والأربعين من الأول : أنا عمران بن موسى بن مجاشع ، ثنا محمد ابن عبيد بن حِسَاب ، ثنا حماد بن زيد ، عن أيوب ، به . وعن أبي يعلى ، ثنا إبراهيم ابن الحجاج السامي ، ثنا حماد بن سلمة ، عن أيوب وهشام وحبيب -هو ابن الشهيد- كلهم عن محمد ، به .

رواه **أحمد** : ثنا سفيان بن عيينة ، عن أيوب ، به . وعن إسماعيل ، عن أيوب ، به ، وزاد : قالت حفصة : قالت أمّ عطية : مشطناها ثلاثة قرون[2] . وعن عفان ، عن يزيد بن إبراهيم[3] ، عن محمد بن سيرين [قال : نُبِّئْتُ أن أم عطية . . .][4] نحوه .

٢٣٣٨٧ ـ جا ١٨٤ . حب (الإحسان) ١٥/٥ . أحمد ٤٠٧/٦ ، ٨٤/٥ ، ٨٥ ، ٤٠٧/٦ ، ٤٠٨ .

ويزاد : مالك في الجنائز ٢٢٢/١ : عن أيوب بن أبي تميمة ، عن محمد بن سيرين ، عنها ، به .

الشافعي : ص ٣٥٦ : أخبرنا مالك ، به . وأخبرنا الثقة من أصحابنا ، عن هشام بن حسان ، عن حفصة بنت سيرين ، عنها ، به نحوه .

(١) في المطبوعة : «يعلى» وهو تحريف والصواب «يحيى» كما في الأصل و(هـ) ، وهو : يحيى ابن سعيد القطان ، ذكره المزي في «تهذيب الكمال» في شيوخ عبدالله وفي تلاميذ هشام بن حسان ، ولم يذكر يعلى في تلاميذ هشام ولا في شيوخ عبدالله . وسيأتي الحديث من طريق يحيى عند الإمام أحمد .

(٢) هذه الزيادة ثابتة في حديث سفيان أيضاً .

(٣) في الأصل و(هـ) : «ابن هارون» وهو خطأ لأن ابن هارون لم يدرك ابن سيرين كما في ترجمتيهما في التقريب وأصوله ، والصواب : «ابن إبراهيم» كما في المطبوع وأطراف المسند .

(٤) ما بين المعقوفين استدركته من المطبوعة وأطراف المسند (٤٥٤/٩ رقم ١٢٦٩٩) .

وعن عفان ، عن همام ، عن قتادة ، عن[١] محمد بن سيرين ، نحوه . وعن أبي معاوية ، عن عاصم ، عن حفصة بنت سيرين ، عنها ، نحوه . وعن إسحاق الأزرق ويحيى بن سعيد ويزيد بن هارون ، عن هشام . [و][٢]عن إسماعيل بن عُلَيّة ، عن خالد ، كلاهما ، عن حفصة ، نحوه .

٢٣٣٨٨ - حديث : أن النبي ﷺ لما جمع نساء الأنصار في بيت ، فأتانا عمر ، فقام على الباب فسلم فرددنا . . . الحديث ، في المبايعة وغير ذلك .
خز حب حم

خز في الجمعة : عن محمد بن أبان ، عن وكيع . وعن محمد بن معمر ، عن أبي عاصم ، (كلاهما عن إسحاق بن عثمان ، عن إسماعيل بن عبدالرحمن بن عطيّة الأنصاري ، حدثتني جدتي ، به .

حب)[٣] في السادس من الثاني : أنا أبو خليفة ، ثنا أبو الوليد الطيالسي ، ثنا إسحاق بن عثمان ، به .

رواه أحمد : عن أبي سعيد وعبدالصمد ، عن إسحاق أبي يعقوب[٤] ، عن إسماعيل ، به .

٢٣٣٨٩ - حديث : نُهينا عن اتباع الجنائز ، ولم يعزم علينا .
جا حب حم

جا في الجنائز : ثنا الحسن بن عرفة ، ثنا هُشَيْم ، عن منصور ، عن ابن سيرين ، عنها ، بهذا .

---

(١) في الأصل و(هـ) : «وعن» والصواب : «عن» كما في أطراف المسند .

(٢) سقط «الواو» من الأصل و(هـ) وإثباته يقتضيه السياق وهو ثابت في أطراف المسند (٤٥٤/٩ ، ح١٢٦٩٩) .

٢٣٣٨٨ - خز ١١٢/٣ . حب (الإحسان) ١٩/٥ . أحمد ٨٥/٥ ، ٤٠٨/٦ . وانظر : (ح٢٣٣٩٠) .

(٣) ما بين الهلالين ساقط من (هـ) .

(٤) في الأصل و(هـ) : «ابن أبي يعقوب» وكلمة «ابن» مقحمة . انظر : (أطراف المسند ح١٢٧٠٠) .

٢٣٣٨٩ - جا ١٨٧ . حب (الإحسان) ١٩/٥ . أحمد ٤٠٨/٦ . وانظر الحديث الذي قبله .

ويزاد : ابن الجارود في الجنائز ١٨٧ : حدثنا الحسن بن عرفة ، قال : ثنا هشيم ، عن هشام ، عن حفصة ومحمد بن سيرين ، عنها ، به .

حب في الحديث الذي قبله ، وليس فيه : ولم يعزم علينا .

رواه **أحمد** : ثنا ابن أبي عدي ، عن ابن عون ، عن محمد -هو ابن سيرين- به .

٢٣٣٩٠ ـ حديث : كان مما أُخِذَ علينا في البيعة : «أن لا تَنُحْنَ» .
جا حب حم

جا في الجنائز : ثنا أحمد بن سعيد الدارمي ، ثنا النضر -يعني ابن شُمَيْل- أنا هشام ، عن حفصة ، عنها ، بهذا .

حب في الذي قبله ، بلفظ : نهانا عن النياحة .

رواه **أحمد** : ثنا عفان ، ثنا حماد بن سلمة ، أنا هشام [وحبيب][1] عن محمد بن سيرين ، عنها ، به . وعن أبي معاوية . وعن عفان ، عن عبدالواحد بن زياد ، كلاهما ، عن عاصم ، عن حفصة ، نحوه .

٢٣٣٩١ ـ حديث : كان في المبايعة النهي عن النياحة ، فقلت : يا رسول الله ، إلا آل فلان ، فإنهم قد كانوا أسعدوني / في الجاهلية . . . الحديث .
حب كم حم

٦/٢٠٣ب

حب في الحادي والعشرين من الثاني : أنا عمران بن موسى بن مجاشع ، ثنا عثمان بن أبي شيبة ، ثنا أبو معاوية ، عن عاصم ، عن حفصة -هي بنت سيرين- عنها ، به .

كم في الجنائز : أنا أبو الفضل محمد بن إبراهيم المزكي ، ثنا جعفر بن محمد بن الحسين[2] ، ثنا يحيى بن يحيى ، أنا أبو معاوية ، به ، وقال : صحيح على شرطهما .

وهو عند **أحمد** في الذي قبله ، ورواه أيضاً بلفظ : أخذ علينا عند البيعة : «**أن لا**

٢٣٣٩٠ ـ جا ١٨٢ . حب (الإحسان) ١٩/٥ . أحمد ٤٠٨/٦ ، ٤٠٧ ، ٨٥/٥ ، ٤٠٨/٦ . وانظر الحديث المتقدم برقم (٢٣٣٨٨ ص ٩٦) والحديث الآتي برقم (٢٣٧٢٢ ص ٣٦٥) .

(١) ما بين المعقوفين من مطبوعة المسند ومخطوطته [ق ٨٩/ب فاتح] وجامع المسانيد لابن كثير [مسانيد النساء ق ١٥٦/ب] . وانظر : (أطراف المسند ٤٥٥/٩ ، ح١٢٧٠١) .

٢٣٣٩١ ـ حب (الإحسان) ٥٨/٥ . كم ٣٨٣/١ . أحمد ٨٤/٥ ، ٤٠٨/٦ ، ٨٥/٥ .

(٢) في المطبوع «ابن الحسن» والصواب : «ابن الحسين» كما في الأصل و(هـ) . وانظر : (سير أعلام النبلاء ٤٦/١٤) .

خز لابن خزيمة **عه** لأبي عوانة **طح** للطحاوي **حب** لابن حبان **قط** للدارقطني **كم** للحاكم

تنحن» فما وفت منا [امرأة][1] غير خمس نسوة : ثنا محمد بن جعفر ، أنا هشام ، عن حفصة ، عنها ، بهذا . وعن محمد بن عبدالرحمن الطُّفاوي[2] ويزيد ، عن هشام . وعن غسان ابن الربيع ، عن ثابت بن يزيد ، عن هشام ، نحوه ، وزاد : ولا نُحَدِّثُ من الرجال إلا مَحْرَماً .

٢٣٣٩٢ ـ حديث : «لا تُحِد المرأة فوق ثلاثة أيام ، إلا على زوج . . .» الحديث .

مي جا حب طح حم

مي في النكاح : أنا محمد بن يوسف ، ثنا زائدة ، عن هشام بن حسان ، عن حفصة بنت سيرين ، عنها ، به .

جا فيه : ثنا علي بن خَشْرم ، أنا عيسى بن يونس ، عن هشام ، به . وعن محمد ابن سعيد العطار ، ثنا وهب بن جرير ، أنا هشام ، نحوه .

حب في السادس من الثاني ، وفي السابع عشر من الرابع : أنا عمر بن محمد الهمْداني ، ثنا يعقوب بن إبراهيم الدورقي ، ثنا يزيد بن هارون ، أنا هشام ، به .

طح في الطلاق : ثنا أبو بكرة ، ثنا وهب ، ثنا هشام بن حسان ، به . وعن ابن أبي داود ، ثنا سليمان بن حرب ، ثنا حماد ، عن أيوب ، عن حفصة ، نحوه .

رواه أحمد : عن محمد بن عبدالرحمن الطُّفَاوي ويزيد وابن نمير ، ثلاثتهم عن هشام ، به .

٢٣٣٩٣ ـ حديث : غزوت مع رسول الله ﷺ سبع[3] غزوات أداوي الجريح . . . الحديث .

مي عه حم

مي في الجهاد : أنا عاصم بن يوسف ، ثنا أبو إسحاق الفَزَاري ، عن هشام ، عن حفصة ، عنها ، به .

---

(١) ما بين المعقوفين استدركته من أطراف المسند (٩/٤٥٥ ، ح١٢٧٠٢) .

(٢) لم أجد هذا الطريق في المطبوع وهو مذكور في جامع المسانيد لابن كثير [مسانيد النساء ق ١٥٧/أ] وأطراف المسند ١٢٧٠٢ .

٢٣٣٩٢ ـ مي ٢/٨٩ . جا ٢٥٨ ـ ٢٥٩ . حب (الإحسان) ١٠/١٤٢ طبعة شعيب وسقط من طبعة الحوت . طح ٣/٧٦ . أحمد ٥/٨٥ ، ٦/٤٠٨ .

٢٣٣٩٣ ـ مي ٢/١٣٠ . عه ٤/٣٢١ . أحمد ٥/٨٤ ، ٦/٤٠٧ .

(٣) في الأصل و(هـ) : «تسع» وهو تحريف ، وما أثبته من مخطوطة الدارمي [ق ١٥٨/أ نسخة رئيس الكتاب] ، ومن مسند أحمد وأبي عوانة ، وأُشير في حاشية الأصل إلى أنه في نسخة «سبع» ، كما أثبته ، وسقطت هذه الكلمة من مطبوعة الدارمي . وانظر : (أطراف المسند ، ح ١٢٧٠٥) .

عه فيه : أنا سعيد[١] بن مسعود المروزي ، ثنا النضر بن شُمَيْل ، ثنا هشام بن حسان ، به . وعن أبي البَخْتَري ، ثنا أبو أسامة ، ثنا هشام ، مثله .

رواه **أحمد** : عن محمد بن جعفر ويزيد[٢] وإسحاق ، ثلاثتهم عن هشام ، به .

٢٣٣٩٤ ـ حديث : أن النبي ﷺ قال لعائشة : «عندك شيء تطعميني؟» قالت : لا ، إلا من الشاة التي بَعَثَتْ بها إليّ نُسيبة من الصدقة ، قال : «هاتيه ، فقد بلغت محلها» .

عه حب حم طح

عه [في الزكاة][٣] : ثنا أبو داود ، ثنا عمرو بن عون . وعن أبي داود السِّجْزي ، ثنا مسدَّد ، قالا : ثنا خالد ، عن خالد الحذاء ، عن حفصة ، عنها ، به . وعن يوسف القاضي ، ثنا أبو الربيع ، ثنا أبو[٤] شهاب ، عن خالد الحذاء ، به . قال عمرو بن عون في حديثه : عن لبيبة[٥] بدل نُسيبة ، وهي أمّ عطية . وعن محمد بن الليث ، عن عبدان ، عن يزيد بن زُرَيْع ، عن خالد الحذّاء ، به ، مرسلاً .

حب في الثامن من الخامس : أنا الفضل بن الحباب ، ثنا أبو الوليد ، ثنا يزيد بن زُرَيْع ، ثنا خالد الحذاء ، عن حفصة ، عنها ، بهذا .

رواه **أحمد** : ثنا إسماعيل بن إبراهيم ، عن خالد ، عن حفصة ، عنها ، بهذا .

---

(١) في (هـ) : «أبو سعيد» والصواب : «سعيد» كما في الأصل ومسند أبي عوانة و(سير أعلام النبلاء ١٢/٥٠٤) .

(٢) طريق يزيد لم أقف عليها في المطبوع وهي مذكورة في أطراف المسند (٩/٤٥٧ ح ١٢٧٠٥) .

٢٣٣٩٤ ـ عه [٢/ق ٢٢٩ ـ ٢٣٠ كوبريلي] . حب (الإحسان) ٧/٢٨٧ . أحمد ٦/٤٠٧ .

ويزاد : الطحاوي في الزكاة ٢/١٣ : حدثنا ابن أبي داود ، قال : ثنا محمد بن المنهال ، قال : ثنا يزيد بن زُرَيْع ، قال : ثنا خالد الحذاء ، به .

(٣) ما بين المعقوفين سقط من الأصل ، وفي (هـ) ترك موضعه بياضاً .

(٤) في (هـ) : «ابن شهاب» والصواب : «أبو شهاب» كما في الأصل وأبي عوانة ، وهو عبدربه بن نافع أبو شهاب الحنَّاط الأصغر ، له ترجمة في (التقريب وأصوله) .

(٥) كذا في الأصل و(هـ) وأبي عوانة . وانظر : (فتح الباري لابن حجر ٥/٢٠٤) . وقد تقدمت الإشارة إليها بعد ح٢٣٣٤٧ (ص ٦٥) .

خز لابن خزيمة **عه** لأبي عوانة **طح** للطحاوي **حب** لابن حبان **قط** للدارقطني **كم** للحاكم

١٣٥١ • مسند أمّ سلمة بنت أبي أمية بن المغيرة بن عبدالله ابن عمر بن مخزوم ، أم المؤمنين ، واسمها هند بلا خلاف

1 ★ إبراهيم النخَعي ، عن أمّ سلمة .

٢٣٣٩٥ ـ حديث : طح في الطلاق : ثنا سليمان ، ثنا عبدالرحمن بن زياد ، ثنا زهير بن معاوية ، عن منصور ، عن إبراهيم ، قال : كانت امرأة في عدتها ، فاشتكى أبوها ، فأرسلت إلى أمّ سلمة أمّ المؤمنين : ما ترين فإن أبي اشتكى ، أفآتيه فأمرّضه؟ قالت : بِيْتي في بيتك طَرَفَيِ الليل . طح

2 ★ أسلم أبو عمران ، عن أمّ سلمة .

٢٢٣٩٦ ـ حديث : «أهلُّوا يا آل محمد بعمرة في حجة» . طح حم

١٣٥١ • أم سلمة أم المؤمنين تزوجها النبي ﷺ بعد أبي سلمة سنة أربع ، وقيل : ثلاث ، وتوفيت سنة اثنتين وستين على الصحيح . انظر : (الاستيعاب ١٩٢٠/٤ ، وأسد الغابة ٢٨٩/٦ ، والإصابة ١٥٠/٨ ، والتقريب وأصوله) .

1 ★ إبراهيم بن يزيد النَخَعي ، أبو عمران الكوفي الفقيه ، مات سنة ست وتسعين ، ولم يثبت له سماع من أحد من الصحابة . انظر : (التاريخ الكبير للبخاري ٣٣٣/١ ، والجرح والتعديل لابن أبي حاتم ١٤٤/٢ ، وجامع التحصيل للعلائي ص ١٦٨ ، والتقريب وأصوله) .
٢٣٣٩٥ ـ طح ٨٠/٣ .

2 ★ أسلم بن يزيد أبو عمران التُجيبي المصري ، ثقة ، من جِلَّة تابعي أهل مصر . انظر : (معرفة الثقات للعجلي ٢٢٣/٢ . ومشاهير علماء الأمصار لابن حبان ص ١٢٢ . والتقريب وأصوله) .
٢٣٣٩٦ ـ طح ١٥٤/٢ . أحمد ٢٩٧/٦ ، ٣١٧ . وانظر الحديث الآتي برقم (٢٣٥٣٩ ص ١٨٩) .

ط لمالك ش للشافعي حم لأحمد عم لعبدالله بن أحمد مي للدارمي جا لابن الجارود

طح في الحج : ثنا يونس ، ثنا عبدالله بن يوسف . وثنا ربيع المؤذن ، ثنا شعيب بن الليث ، قالا : ثنا الليث ، عن يزيد بن أبي حبيب ، عنه ، به .

٦ / رواه **أحمد** : ثنا حجاج ، ثنا ليث بن سعد المصري ، حدثني يزيد ، به . وفيه قصة ، وفيه : فسألت أمهات المؤمنين [فقلن مثل][1] ما قالت ، يعني : إن شئت فاعتمر قبل أن تحج ، وإن شئت فبَعْدَ أن تحج . وعن عبدالله بن يزيد ، عن حَيْوة وابن لهيعة ، عن يزيد ، بالحديث دون القصة . ٢٠٤/أ

3 ★ الأسود بن يزيد النَخَعي ، عن أمّ سلمة .

٢٣٣٩٧ـ حديث : ما قُبِضَ رسول الله ﷺ حتى كان أكثر صلاته جالساً .

حم **أحمد** : ثنا أبو قَطَن ، ثنا يونس ، عن أبيه ، عنه ، بهذا .

4 ★ حسّان بن مخارق ، عن أمّ سلمة .

٢٣٣٩٨ ـ حديث : اشتكت ابنة لي ، فنبذت لها في كوز ، فدخل النبي حب **ﷺ وهو يغلي ، فقال : «ما هذا؟» فقلت : إن ابنتي اشتكت ، فنبذنا لها هذا . فقال : «إن الله لم يجعل شفاءكم في حرام» .**

---

(١) ما بين المعقوفين سقط من الأصل و(هـ) واستدركته من المطبوع وأطراف المسند (٣٩٠/٩ ـ ٣٩١ ، ح١٢٥٤٤) .

3 ★ الأسود بن يزيد بن قيس النَخَعي أبو عمرو ، ويقال : أبو عبدالرحمن ، مخضرم ، ثقة ، مكثر فقيه ، مات سنة أربع أو خمس وسبعين . انظر : (تاريخ البخاري الكبير ٤٤٩/١ ، والجرح والتعديل ٢٩١/٢ ، والتقريب وأصوله) .

٢٣٣٩٧ ـ أحمد ٢٩٧/٦ .

4 ★ حسان بن مخارق الشيباني الكوفي روى عنه أبو إسحاق الشيباني وجابر بن يزيد بن رفاعة ، ذكره البخاري وابن أبي حاتم ولم يذكرا فيه جرحاً ولا تعديلاً ، وذكره ابن حبان في الثقات . انظر : (التاريخ الكبير للبخاري ٣٣/٣ ، والجرح والتعديل ٢٣٥/٣ ، وثقات ابن حبان ١٦٣/٤ ، ٢٢٣/٦) .

٢٣٣٩٨ ـ حب (الإحسان) ٣٣٥/٢ .

خز لابن خزيمة **عه** لأبي عوانة **طح** للطحاوي **حب** لابن حبان **قط** للدارقطني **كم** للحاكم

حب في الخامس والثلاثين من الثاني : أنا أحمد بن علي بن المثنى ، ثنا أبو خيثمة ، ثنا جرير ، عن الشَّيْباني ، عنه ، بهذا .

5 ★ الحسن البصري ، عن أمّ سلمة .

٢٣٣٩٩ - حديث : أن رسول الله ﷺ كان يقول : «ربِ اغفر وارحم ، واهدني السبيل الأقوم» . حم

أحمد : ثنا روح ، ثنا حماد ، عن علي بن زيد ، عنه ، بهذا . وعن حسن بن موسى ، عن حماد بن سلمة ، به[1] .

6 ★ ذكوان : أبو صالح السّمان ، عن أمّ سلمة .

٢٣٤٠٠ - حديث : صلى رسول الله ﷺ العصر ، ثم دخل بيتي فصلى ركعتين ، فقلت : يا رسول الله ، صلّيتَ صلاة لم تكن تصليها؟ فقال : «قدم عليّ مالٌ ، فشغلني عن ركعتين كنت أركعهما قبل العصر ، فصليتهما الآن» . فقلت : يا رسول الله ، أفنقضيهما إذا فاتتا؟ قال : «لا» . طح حب حم

---

5 ★ الحسن بن أبي الحسن البصري ، واسم أبيه : يسار -بالتحتانية والمهملة- الأنصاري مولاهم ، ثقة فقيه فاضل مشهور ، وكان يرسل كثيراً ويدلس ، مات سنة عشر ومائة . انظر : (سير أعلام النبلاء ٥٦٣/٤ ، والتقريب وأصوله) .

٢٣٣٩٩ - أحمد ٣١٥/٦ ، ٣٠٣ .

(١) ويستدرك على أحاديث الحسن ، عن أم سلمة رضي الله عنها :

حديث : بينما رسول الله ﷺ مضطجعاً في بيتي . . . وفيه : «جيش من أمتي يجيئون من قبل الشام . . .» .

تقدم في ترجمة : يوسف بن سعد ، عن عائشة (٥٩٢/١٧ ح٢٢٨٥٩) . وسيأتي له طريق آخر أيضاً برقم (٢٣٥٥٨ ص ٢٠١) .

6 ★ ذكوان : أبو صالح السمان الزيات المدني ، ثقة ثبت ، مات سنة إحدى ومائة . انظر : (التاريخ الكبير للبخاري ٢٦٠/٣ ، والجرح والتعديل ٤٥٠/٣ ، والتقريب وأصوله) .

٢٣٤٠٠ - طح ٣٠٦/١ . حب (الإحسان) ١٤٩/٤ . أحمد ٣١٥/٦ .

ط لمالك ش للشافعي حم لأحمد عم لعبدالله بن أحمد مي للدارمي جا لابن الجارود

طح في الصلاة : ثنا علي بن شيبة ، ثنا يزيد بن هارون .

حب في الثاني من الثاني : أنا أحمد بن علي بن المثنى ، ثنا أبو خيثمة ، ثنا يزيد ابن هارون ، أنا حماد بن سلمة ، عن الأزرق بن قيس ، عنه ، به .

رواه **أحمد** : ثنا يزيد بن هارون ، به .

٢٣٤٠١ ـ حديث : سئلت عائشة وأم سلمة[١] : أي العمل كان أحب[٢] إلى النبي ﷺ ؟ قالت : ما دام وإن قَلَّ .

حم

أحمد : ثنا محمد بن فضيل ، ثنا الأعمش ، عنه ، به .

7 ★ رِبْعيّ بن حِرَاش ، عن أمّ سلمة .

٢٣٤٠٢ ـ حديث : دخل عليَّ رسول الله ﷺ وهو ساهم[٣] الوجه . . . الحديث ، في الدنانير السبعة .

حب حم

حب في العاشر من الثالث : أنا أبو خليفة ، ثنا أبو الوليد ، ثنا أبو عوانة ، عن عبدالملك بن عُمَيْر ، عنه ، به .

٢٣٤٠١ ـ أحمد ٢٨٩/٦ .

(١) في الأصل و(هـ) : «سألت عائشة أي العمل . . .» والصواب ما أثبته كما في مطبوعة المسند ومخطوطته [ق ١٣/أ مسانيد النساء نسخة الظاهرية] ، وجامع المسانيد لابن كثير [ق ١١٩/ب] . وانظر : (تحفة الأشراف ٣٩٥/١١ ، وأطراف المسند ٣٩٢/٩ ، رقم ١٢٥٤٨) .

(٢) كذا في الأصل و(هـ) وجامع المسانيد ، وفي مطبوعة المسند وأطراف المسند : «أعجب» .

7 ★ رِبْعي بن حِراش -بكسر المهملة وآخره معجمة- أبو مريم العَبسي الكوفي ، ثقة عابد مخضرم ، مات سنة مائة وقيل غير ذلك . انظر : (التاريخ الكبير للبخاري ٣٢٧/٣ ، والجرح والتعديل ٥٠٩/٣ ، والتقريب وأصوله) .

٢٣٤٠٢ ـ حب (الإحسان) ٣٠٢/٧ . أحمد ٢٩٣/٦ ، ٣١٤ .

(٣) ساهم الوجه : أي «متغير» ، ويقال : سَهَم لونه يَسْهَم إذا تغير عن حاله لعارض . انظر : (النهاية ٤٢٩/٢) .

رواه **أحمد** : عن أبي الوليد ، عن أبي عوانة . وعن حسين بن علي[١] ، عن زائدة ، كلاهما عن عبدالملك ، به[٢] .

8 ★ رُفَيْع أبو العالية ، عن أمّ سلمة .

٢٣٤٠٣ - حديث : سمعت النبي ﷺ يقرأ ﴿بلى قد جاءتكِ آياتي﴾[٣] الآية ، كلها بالكسر[٤] . كم

كم في موضعين من القرآن : أنا عبدالرحمن بن حمدان الجلاّب ، ثنا إسحاق بن

(١) في الأصل و(هـ) : «حسن بن موسى» وهو خطأ ، والصواب ما أثبته كما في مطبوعة المسند ومخطوطتيه [ق ٤٧/ب الظاهرية] ، [وق ٢٥/ب الفاتح] . وأطراف المسند (٣٩٢/٩ ، رقم ١٢٥٤٩) .

(٢) ويستدرك : ربيعة بن أبي عبدالرحمن ، عن أمّ سلمة :

حديث : «من أصابته مصيبة فقال كما أمر الله : ﴿ . . . إِنَّا لِلَّهِ وَإِنَّا إِلَيْهِ رَاجِعُونَ ﴾ . . . الحديث .

مالك في الجنائز ٢٣٦/١ : عن ربيعة بن أبي عبدالرحمن ، عنها ، به .

هكذا في رواية يحيى بن يحيى الليثي ، وفي رواية أبي مصعب الزهري ٣٨٩/١ ، عن ربيعة قال : دخل أبو سلمة بن عبدالأسد على أم سلمة زوج النبي ﷺ فقال لها : لقد سمعت من رسول الله ﷺ . . . الحديث ، فجعله من مسند أبي سلمة .

وقد تقدم في مسند أبي سلمة (الإتحاف ٢٨٩/١٤ ، ح١٧٧٥١) من غير طريق ربيعة . وانظر : (التمهيد لابن عبدالبر ١٨٠/٣) .

8 ★ رُفَيع -بالتصغير- ابن مهران ، أبو العالية الرِّيَاحي -بكسر الراء وبالتحتانية- ثقة كثير الإرسال ، مات سنة تسعين ، وقيل بعدها . انظر : (التاريخ الكبير للبخاري ٣٢٦/٣ ، والجرح والتعديل ٥١٠/٣ ، والتقريب وأصوله) .

٢٣٤٠٣ - كم ٢٣٧/٢ ، ٢٥٢ .

(٣) سورة الزمر ، الآية (٥٩) .

(٤) لم يذكر هذه القراءة ابن الجزري في كتاب «النشر» وقرأ بها ابن يعمر والجحدري وأبو حيوة والزعفراني وغيرهم . انظر : (البحر المحيط لأبي حيان ٤٣٦/٧) .

أحمد بن مهران ، ثنا إسحاق بن سليمان الرازي ، ثنا أبو جعفر عيسى بن ماهان ، ثنا الربيع بن أنس ، عنه ، بهذا[1] .

9 ★ سالم بن أبي الجعد ، عن أمّ سلمة .

وما أظنه سمع منها .

٢٣٤٠٤ ـ حديث : ذكر النبي ﷺ خروجَ بعض أمهات المؤمنين ، فضحكت عائشة ، فقال : «انظري يا حميراء أن لا تكون أنتِ» ثم التفت إلى علي ، فقال : «إن وليتَ من أمرها شيئاً فارفق بها» . كم

كم في مناقب علي : ثنا أبو بكر الحفيد ، ثنا أحمد بن نصر ، ثنا أبو نعيم ، ثنا عبدالجبار بن الورد ، عن عمار الدُّهْني ، عنه ، بهذا[2] .

10 ★ / السائب مولى أمّ سلمة ، عنها .

٦ / ٢٠٤/ب

٢٣٤٠٥ ـ حديث : «خير مساجد النساء قَعْرُ بيوتهن» . خز حب كم حم

خز في الإمامة : ثنا يونس بن عبدالأعلى ، ثنا ابن وهب ، أنا عمرو بن الحارث ، أن دَرَّاجاً أبا السَّمْح حدثه ، عنه ، به . قال أبو بكر : السائب لا أعرفه بعدالة ولا جرح ، فشككت في صحة الخبر .

---

(١) قال الحاكم في الموضعين : «هذا حديث صحيح الإسناد ولم يخرجاه» ، ووافقه الذهبي .

9 ★ سالم بن أبي الجعد رافع الغَطَفاني الأشجعي مولاهم ، الكوفي ، ثقة ، وكان يرسل كثيراً ، مات سنة ثمان وتسعين ، وقيل : بعد ذلك . انظر : (تاريخ البخاري الكبير ١٠٧/٤ ، والجرح والتعديل ١٨١/٤ ، وجامع التحصيل للعلائي ص ٢١٧ ، والتقريب وأصوله) .

٢٣٤٠٤ ـ كم ١١٩/٣ .

(٢) قال الحاكم : «هذا حديث صحيح على شرط الشيخين ولم يخرجاه» فتعقبه الذهبي فقال : «عبدالجبار لم يخرجا له» .

10 ★ السائب مولى أم سلمة ، ذكره البخاري في تاريخه ١٥٣/٤ . وابن أبي حاتم في الجرح والتعديل ٢٤٣/٤ . وسكتا عنه ، وذكره ابن حبان في الثقات ٣٢٦/٤ . وانظر : (تعجيل المنفعة ص ٩٩) .

٢٣٤٠٥ ـ خز ٩٢/٣ . كم ٢٠٩/١ . أحمد ٢٩٧/٦ ، ٣٠١ .

خز لابن خزيمة **عه** لأبي عوانة **طح** للطحاوي **حب** لابن حبان **قط** للدارقطني **كم** للحاكم

حب في الصلاة : أنا عبدالله بن محمد بن سَلْم ، ثنا حرملة ، ثنا ابن وهب ، به .

كم فيه : ثنا أبو العباس محمد بن يعقوب ، أنا محمد بن عبدالله بن عبدالحكم ، أنا ابن وهب ، به . أخرجه شاهداً لحديث : حبيب بن أبي ثابت ، عن ابن عمر[١] .

رواه أحمد : ثنا يحيى بن غيلان ، ثنا رشدين ، حدثني عمرو ، عن أبي السَّمْح ، عنه ، به . وعن حسن ، عن ابن لهيعة ، عن دَرَّاج أبي السَّمْح ، نحوه .

٢٣٤٠٦ - حديث : أن نساءً دخلن على أُمّ سلمة . . . الحديث ، «أيما امرأة نزعت ثيابها [في غير بيتها][٢] خرق الله عنها ستره» . كم حم

كم في الأدب : ثنا أبو العباس محمد بن يعقوب ، ثنا محمد بن عبدالله بن عبدالحكم ، أنا عبدالله بن وهب ، أخبرني عمرو بن الحارث ، عن درّاج أبي السَّمْح ، عن السائب ، به .

رواه أحمد : ثنا حسن الأشيب ، ثنا ابن لهيعة ، ثنا درّاج ، عن السائب مولى أمّ سلمة : أن نسوة دخلن على أمّ سلمة من أهل حمص ، فسألتهن ممن أَنْتُنَّ[٣]؟ فقلن : من أهل حمص ، فقالت : سمعت رسول الله ﷺ يقول ذلك .

11 ★ سعيد بن أبي سعيد المقبري ، عن أمّ سلمة .

---

(١) حديث ابن عمر تقدم . انظر : (الإتحاف ٢٩٢/٨ ، ح٩٤٠٣) .

٢٣٤٠٦ - كم ٢٨٩/٤ . أحمد ٣٠١/٦ .

(٢) ما بين المعقوفين سقط من الأصل و(هـ) واستدركته من مطبوعة كل من المستدرك والمسند وأطراف المسند (٣٩٣/٩ رقم ١٢٥٥١) .

(٣) في الأصل و(هـ) : «عن امرأة» وهو تحريف ، والصواب ما أثبته من مطبوعة المسند ومخطوطته [ق ٢٩/ب الظاهرية] ، وأطراف المسند (٣٩٣/٩ ، ح١٢٥٥١) .

11 ★ سعيد بن أبي سعيد كيسان المقبري ، أبو سعد المدني ، ثقة تغير قبل موته بأربع سنين ، وروايته عن عائشة وأم سلمة مرسلة ، مات في حدود العشرين ومائة . انظر : (تاريخ البخاري الكبير ٤٧٤/٣ ، والجرح والتعديل ٥٧/٤ ، والتقريب وأصوله) .

٢٣٤٠٧ ـ حديث : جاءت امرأة إلى النبي ﷺ ، فقالت : إني أشد ضفر رأسي أو عَقْده قال : «احفني على رأسك ثلاث حفنات . . .» .

مي في أواخر الطهارة[١] : ثنا عبيدالله[٢] -هو ابن موسى- عن أسامة بن زيد ، عنه ، به .

٢٣٤٠٨ ـ حديث : المكاتب عبدٌ ، ما بقي عليه من كتابته شيءٌ .

طح في العتق : ثنا يونس ، أنا عبدالله بن نافع ، عن أبي معشر -وهو السندي- عنه ، بهذا . موقوف .

٢٣٤٠٩ ـ حديث : «لقد دخل عليَّ البيتَ ملكٌ ، لم يدخل عليّ قبلها ، فقال : إن ابنك هذا حسين مقتولٌ ، وإن شئتَ أريتُكَ من تربة الأرض التي يقتل فيها ، قال : فأخرج تربة حمراء» .

أحمد : ثنا وكيع ، حدثني عبدالله بن سعيد ، عن أبيه ، عن عائشة أو أمّ سلمة . شك عبدالله[٣] .

12 ★ سعيد بن المسيّب ، عن أمّ سلمة .

٢٣٤٠٧ ـ مي ٢٠٩/١ ـ ٢١٠ .

(١) في الأصل و(هـ) : «في أواخر الصلاة» وهو سبق قلم ، والصواب : «أواخر الطهارة» تحت باب «اغتسال الحائض إذا وجب الغسل عليها قبل أن تحيض» .

(٢) في المطبوع : «حدثنا حجاج ، ثنا عبيدالله» وقوله : «حدثنا حجاج» مقحم في الإسناد لم يذكر في مخطوطتي الدارمي [ق ٨٥ ليدن ، ق ٦٨ رئيس الكتاب بالسليمانية] ، وحجاج بن المنهال لم تذكر له رواية عن عبيدالله كما في ترجمتيهما في تهذيب الكمال للمزي .

٢٣٤٠٨ ـ طح ١١٢/٣ .

٢٣٤٠٩ ـ أحمد ٢٩٤/٦ .

(٣) يعني : «عبدالله بن سعيد» صرح به وكيع في الإسناد نفسه .

12 ★ سعيد بن المسيّب بن حَزْن القرشي المخزومي ، أحد العلماء الأثبات ، الفقهاء الكبار ، قال ابن المديني : لا أعلم في التابعين أوسع علماً منه ، مات بعد التسعين . انظر : (سير أعلام النبلاء ٢١٧/٤ ، والتقريب وأصوله) .

٢٣٤١٠ ـ حديث : «من أراد أن يضحّي فلا يقلمْ أظفاره . . .» الحديث .

مي عه طح حب قط كم م حم ش

مي في الأضاحي : أنا عبدالله بن صالح ، حدثني الليث ، حدثني خالد بن يزيد ، حدثني سعيد -يعني ابن أبي هلال- عن عمرو بن مسلم ، أخبرني ابن المسيّب ، به . وعن محمد بن أحمد بن [أبي][1] خلف ، ثنا سفيان ، حدثني عبدالرحمن بن حميد ، عن سعيد بن المسيّب ، نحوه .

عه في الأضاحي : ثنا يزيد بن سِنَان وأبو قلابة ، قالا : ثنا يحيى بن كثير أبو غسان . وثنا إبراهيم بن مرزوق و[2]عباس الدُّوري ، قالا : ثنا بشر بن ثابت . وثنا عبدالله بن أحمد ، ثنا أبي ، ثنا محمد بن جعفر ، كلهم عن شعبة ، عن مالك ، عن عمرو بن مسلم ، به . وعن ابن أبي مَسَرَّة وعمار ، قالا : ثنا الحميدي ، ثنا سفيان بن عيينة ، حدثني عبدالرحمن بن حميد بن عبدالرحمن بن عوف ، به . وعن علي بن حرب ، عن سفيان ، عن عبدالرحمن ، به -زاد الحميدي : قيل لسفيان : إن بعضهم لا يرفعه ، قال : لكني أرفعه- وعن عيسى بن أحمد ، عن ابن وهب ، عن حيْوة ، عن خالد بن يزيد ، به . / وعن عيسى بن أحمد ، عن إسحاق بن أيوب ، عن الليث ، به . وعن الزعفراني ، عن معاذ بن معاذ . وعن عمر بن حاتم ، عن الأنصاري ، عن ٦/٢٠٥أ

٢٣٤١٠ ـ مي ٣/٢ . عه ٢٠٣/٥ ، ٢٠٧ . طح ١٨١/٤ ، ١٨٢ . حب (الإحسان) ٥٥٨/٧ ، ٥٦٤ ، ٥٦٥ . قط ٢٧٨/٤ . كم ٢٢٠/٤ . صحيح مسلم «كتاب الأضاحي» باب نهي من دخل عليه عشر ذي الحجة وهو يريد التضحية أن يأخذ من شعره وأظفاره شيئاً ١٥٦٥/٣ . أحمد ٢٨٩/٦ ، ٣٠١ ، ٣١١ .

ويزاد : الشافعي ص ١٧٥ : أخبرنا سفيان ، أخبرنا عبدالرحمن بن حميد ، عن ابن المسيب ، به .

(١) ما بين المعقوفين سقط من الأصل و(هـ) واستدركته من مصادر ترجمته : (التقريب وأصوله وغيرها) .

(٢) في الأصل و(هـ) : «ثنا» وهو خطأ من الناسخ ، والصواب ما أثبته كما في مطبوعة أبي عوانة . وإبراهيم بن مرزوق وعباس الدوري من تلاميذ بشر كما في ترجمته في تهذيب الكمال . وسيأتي الحديث عند الطحاوي من رواية ابن مرزوق عن بشر .

ط لمالك **ش** للشافعي **حم** لأحمد **عم** لعبدالله بن أحمد **مي** للدارمي **جا** لابن الجارود

محمد بن عمرو ، عن عمر بن مسلم ، به . كذا قال : عمر . وكذا رواه الحلواني ، عن أبي أسامة ، وزاد في نسبه ، فقال : عمر[1] بن مسلم [بن عمارة][2] بن أُكَيْمَة الليثي ، قال : كنا في الحَمَّام . . . فذكر الحديث . وعن ابن أبي مَسَرَّة ، ثنا إبراهيم بن عمرو بن أبي صالح ، ثنا مسلم بن خالد ، عن ابن جريج ، عن الزهري ، عن سعيد ابن المسيّب ، نحوه .

طح في الذبائح : [حدثنا إبراهيم بن مرزوق ، قال :][3] ثنا بشر بن ثابت ، به . وعن ربيع الجيزي ، ثنا أبو صالح[4] ، به . وعن يونس ، عن ابن وهب ، عن مالك ، به . وعن ابن مرزوق ، عن عثمان بن عمر ، كلاهما عن مالك ، به . موقوف .

حب في الثاني والأربعين من الثاني : أنا محمد بن الحسن بن قتيبة ، ثنا حرملة ، ثنا ابن وهب ، به . وعن محمد بن المسيّب الأرغياني ، ثنا محمد بن مَعْمر البَحْرَاني[5] ، ثنا يحيى بن كثير العنبري ، به . وعن أحمد بن علي بن المثنى ، ثنا

(١) في صحيح مسلم (١٥٦٦/٣ كتاب الأضاحي رقم ١٩٧٧) : من طريق الحلواني عن أبي أسامة وفيه : «حدثنا عمرو بن مسلم بن عمار الليثي» . واختلف في اسمه أيضاً في رواية معاذ بن معاذ العنبري ، ومن العلماء من فرق بين عمرو وعمر ، والصواب أنهما واحد والصحيح أن اسمه «عمرو» كما جزم به الترمذي وغيره . انظر : (جامع الترمذي كتاب الأضاحي باب ترك أخذ الشعر لمن أراد أن يضحي ١٠٢/٤ حديث ١٥٢٣ ، وموضح أوهام الجمع والتفريق للخطيب ٢٨٧/٢ ، وتحفة الأشراف للمزي مع النكت الظراف لابن حجر ٦/١٣ ، وجامع المسانيد لابن كثير ق ١٢٠/ب ، والتقريب وأصوله) .

(٢) ما بين المعقوفين استدركته من مطبوعة أبي عوانة ، وكذا هو في (التقريب وأصوله) .

(٣) ما بين المعقوفين سقط من الأصل و(هـ) واستدركته من المطبوعة . وانظر : ترجمة بشر في (التقريب وأصوله ، ومغاني الأخيار للعيني ص ١٤٢) . وانظر أيضاً ما تقدم في الكلام على رواية أبي عوانة .

(٤) أبو صالح هو : عبدالله بن صالح كاتب الليث ، وقد تقدم حديثه عند الدارمي .

(٥) «البحراني» سقط من (هـ) .

عبيدالله بن معاذ ، ثنا أبي ، به . وعن جعفر بن أحمد بن سنان ، ثنا محمد بن العلاء ، ثنا عبدة بن سليمان ، عن محمد بن عمرو ، نحوه ، وفيه قصة .

قط في الذبائح : ثنا أبو بكر النيسابوري وأبو رَوْق الهِزَّاني ، قالا : ثنا يزيد بن سنان ، عن يحيى بن كثير بن درهم العنبري ، به .

كم فيه : أنا أحمد بن سلمان الفقيه وبكر بن محمد الصيرفي (بمرو)[١] ، ثنا أبو قلابة الرَّقاشي ، ثنا يحيى بن كثير بن درهم[٢] ، به . وعن أحمد بن جعفر ، ثنا عبدالله بن أحمد بن حنبل ، به[٣] .

قلت : هو في **مسلم** .

رواه **أحمد** : ثنا سفيان بن عيينة ، عن عبدالرحمن بن حميد ، سمع سعيداً ، به ، ولفظه : «**إذا دخل العشر ، فأراد أحدٌ أن يضحي فلا يمسَّ من شعره ولا من بَشَره**» . وعن حسن ، عن ابن لهيعة ، عن سعيد بن [أبي][٤] هلال ، عن عمرو بن مسلم الجُنْدَعي ، أخبرني ابن المسيّب ، نحوه .

قال **أحمد** : قال محمد بن عمرو -[يعني : ابن علقمة- : عن][٥] عمر بن مسلم ابن عمار بن أُكَيْمة . وعن محمد بن جعفر ، عن شعبة ، عن مالك . وعن إسماعيل ابن محمد ، عن معاذ بن معاذ ، عن محمد بن عمرو ، كلاهما عن عمر بن مسلم ، به . قال **مالك** في حديثه : عن عُمر أو عَمْرو بن مسلم . وقال **معاذ** : [عن عمر بن

(١) ما بين الهلالين سقط من (هـ) ومرو تسمى : مرو الشاهِجَان ، وهي مرو العظمى أشهر مدن خراسان . انظر : (معجم البلدان لياقوت ١١٢/٥ ـ ١١٦) .

(٢) قوله : «ابن درهم» سقط من الأصل وهو موجود في (هـ) ومطبوعة المستدرك .

(٣) قال الحاكم : «هذا حديث صحيح على شرط الشيخين ولم يخرجاه» فتعقبه المؤلف هنا بقوله : «قلت : هو في مسلم» .

(٤) ما بين المعقوفين ساقط من الأصل و(هـ) واستدركته من مطبوعة المسند . وانظر : (أطراف المسند (٣٩٣/٩ ، ح١٢٥٥٣) .

(٥) ما بين المعقوفين استدركته من أطراف المسند : (٣٩٤/٩ ، ح١٢٥٥٣) .

مسلم بن عمار بن أُكيمة . ولم يشك][1] .

٢٣٤١١ ـ حديث : لأَن أضحي بجَذَع من الضأن ، أحبُّ إليَّ من أن أضحي بمسنَّة من المعز . كم

كم في الأضاحي : ثنا أبو بكر بن إسحاق ، ثنا أبو المثنى ، ثنا مسدد ، ثنا عبدالأعلى ، ثنا محمد بن إسحاق ، ثنا يزيد بن عبدالله بن قُسَيْط ، عنه ، به . وعن محمد بن يعقوب ، ثنا ابن عبدالحكم ، ثنا ابن وهب ، أخبرني عبدالرحمن بن سليمان[2] بن عقيل ، عن يزيد بن قُسَيْط ، عن سعيد بن المسيّب ، عن بعض أزواج النبي ﷺ[3] .

٢٣٤١٢ ـ حديث : «المهدي من ولد فاطمة» . كم

كم في الفتن : أخبرني أبو النَّضْر الفقيه ، ثنا عثمان بن سعيد الدارمي ، ثنا عبدالله بن صالح ، أنا أبو المليح الرقي ، حدثني زياد بن بَيَان -وذكر من فَضْله- سمعت علي بن نُفَيْل ، عنه ، به . وعن بكر بن محمد الصيرفي ، ثنا أبو الأَحوص محمد بن الهَيْثم ، ثنا عمرو بن خالد ، ثنا أبو المليح ، به .

13 ★ سفينة مولى رسول الله ﷺ ، عن أمّ سلمة .

---

(١) ما بين المعقوفين بياض في الأصل و(هـ) واستدركته من أطراف المسند (النسخة الهندية) . وانظر ما تقدم من التعليق على رواية : الحلواني ، عن أبي أسامة ، عند أبي عوانة .
٢٣٤١١ ـ كم ٢٢٦/٤ .

(٢) «سليمان» كذا في الأصل و(هـ) وجاء في مطبوعة المستدرك ومخطوطته [٤/ق ١١١/أ] : «سلمان» .

(٣) قال الحاكم : «رواه محمد بن إسحاق القرشي ، عن يزيد بن عبدالله بن قسيط . . . وسمى الصحابية أمّ سلمة» . ثم أورد الطريق السابقة .
٢٣٤١٢ ـ كم ٥٥٧/٤ .

13 ★ سفينة مولى رسول الله ﷺ ، صحابي ، اختلف في اسمه ، وسفينة لقبه ، أعتقته أم سلمة رضي الله عنها ، وشرطت عليه أن يخدم النبي ﷺ . انظر : (الاستيعاب ٦٨٤/٢ ، وأسد الغابة ٢٥٩/٢ ، والإصابة ١٣٢/٣ ، والتقريب وأصوله) .

خز لابن خزيمة **عه** لأبي عوانة **طح** للطحاوي **حب** لابن حبان **قط** للدارقطني **كم** للحاكم

٢٣٤١٣ ـ حديث : كان [من][1] آخر وصية رسول الله ﷺ : «الصلاةَ وما ملكت أيمانكم . . .» الحديث . حم

أحمد : ثنا محمد بن أبي عديّ ، عن سعيد ، عن قتادة ، عنها ، به . وعن روح ، عن سعيد[2] ، به . وعن بهز وعفان ، كلاهما عن همّام ، عن قتادة ، عن أبي الخليل ، عن سفينة ، به .

٢٣٤١٤ ـ حديث : أعتقتني أم سلمة ، فاشترطت عليّ أن أخدم النبي ﷺ ما عاش . حم

أحمد : ثنا عبدالرحمن ، عن حماد بن سلمة ، عن سعيد بن جُمْهان ، عنه ، بهذا[3] .

14 ★ سلمة بن عمر بن أبي سلمة ، عنها .

٢٣٤١٣ ـ أحمد ٦/٢٩٠ ، ٣١١ ، ٣١٥ ، ٣٢١ .

(١) ما بين المعقوفين زدته من مطبوعة المسند ومخطوطته [ق ١٣/ب الظاهرية] وأطراف المسند (٩/٣٩٤ رقم ١٢٥٥٤) .

(٢) في (هـ) : «شعبة» وهو تحريف والصواب : «سعيد» وهو ابن أبي عروبة ، وقد ورد منسوباً في مطبوعة المسند ومخطوطته [ق ٤٩ الظاهرية] .

٢٣٤١٤ ـ أحمد ٦/٣١٩ . وتقدمت له طرق أخرى في مسند سفينة رضي الله عنه . انظر : (الإتحاف ٥/٥٤٥ ، ح٥٩٠٤) .

(٣) ويستدرك حسب ترتيب الرواة : سلمان ، عن أمّ سلمة رضي الله عنها :

حديث : رأيت رسول الله ﷺ في المنام يبكي وعلى رأسه ولحيته التراب . . . الحديث .

الحاكم في معرفة الصحابة ٤/١٩ : أخبرني أبو القاسم الحسن بن محمد السكوني بالكوفة ، ثنا محمد بن عبدالله الحضرمي ، ثنا أبو كريب ، ثنا خالد الأحمر ، حدثني زريق ، حدثني سلمان ، عنها ، به .

14 ★ سلمة بن عبدالله بن عمر بن أبي سلمة بن عبدالأسد المخزومي ، وربما نسب إلى جد أبيه ، وإلى جده . مقبول . انظر : (التاريخ الكبير للبخاري ٤/٨٠ ، وثقات ابن حبان ٦/٣٩٩ ، والتقريب وأصوله) .

٢٣٤١٥ ـ حديث : أنها قالت : يا رسول الله ، لا أسمع الله ذَكَرَ النساء كم الواحدي ت **في الهجرة بشيء ، فأنزل الله ﴿فَٱسْتَجَابَ لَهُمْ رَبُّهُمْ أَنِّي لَآ أُضِيعُ عَمَلَ عَٰمِلٍ مِّنكُم . . .﴾ الآية**[١] .

كم في التفسير : أنا أبو عون محمد بن أحمد[٢] بن ماهان على الصفا[٣] ، ثنا محمد بن علي بن زيد المكي ، ثنا يعقوب بن حميد ، ثنا سفيان بن عيينة ، عن عمرو بن دينار ، عن سلمة بن أبي سلمة ، عنها ، به[٤] .

رواه **الواحدي** في «أسباب النزول» من طريق قتيبة ، عن سفيان ، فقال : عن سلمة بن عمر بن أبي سلمة ، عنها ، به .

رواه **الترمذي** : عن ابن أبي عمر ، عن سفيان . فلم يسّمه ، قال : عن رجل من ولد أمّ سلمة .

٦/٢٠٥/ب **15 ★ / سليمان بن يسار ، عن أمّ سلمة .**

٢٣٤١٥ ـ كم ٢/٣٠٠ . أسباب النزول للواحدي (ص ١٧١ ـ ١٧٢) . الترمذي (٥/٢٣٧ ، ح٣٠٢٣) كتاب التفسير : باب ومن سورة النساء .

(١) سورة آل عمران ، الآية (١٩٥) .

(٢) في مطبوعة المستدرك : «ابن إبراهيم» وهو خطأ ، والصواب : «ابن أحمد» كما في الأصل و(هـ) ومخطوطتي المستدرك : [٢/ق ١٣٨/أ رواق المغاربة ، ١/٢٨٨/أ عاطف أفندي] .

(٣) في الأصل و(هـ) : «أنا أبو علي الصفار» وهو خطأ ، والصواب : « على الصفا» كما في مطبوعة المستدرك ومخطوطتيه ، وقد روى الحاكم عن شيخه أبي عون في موضع آخر ٤/٤٠٨ ، فقال : «أخبرني أبو عون محمد بن أحمد بن ماهان الجزار بمكة على الصفا حرسها الله» . وقال الواحدي في أسباب النزول (ص ١٧٢) : «رواه الحاكم أبو عبدالله في صحيحه عن أبي عون محمد بن أحمد بن ماهان ، عن محمد بن علي بن زيد . . .» .

(٤) قال الحاكم : «هذا حديث صحيح على شرط البخاري ولم يخرجاه» .

15 ★ سليمان بن يسار الهلالي ، المدني ، مولى ميمونة ، وقيل : مولى أم سلمة ، ثقة فاضل ، أحد الفقهاء السبعة ، مات بعد المائة . انظر : (التقريب وأصوله) .

٢٣٤١٦ ـ حديث : أن فاطمة بنت أبي حُبَيْش كانت تستحاض على عهد رسول الله ﷺ ، فسألت لها أمّ سلمة رسول الله ﷺ ، فقال : «لتنظر عدة الليالي والأيام التي كانت تحيضهن وقدرهن من الشهر ، فلتترك الصلاة لذلك ، فإذا خَلَّفَت ذلك فلتغتسل ولتتوضأ ولتستذفر[1] ثم تصلي» .

جا قط حم ط ش

جا في الطهارة : في ترجمة : رجل ، عن أمّ سلمة .

قط في الحيض : ثنا عبدالله بن محمد بن عبدالعزيز ، ثنا أبو عبدالله المخزومي ، ثنا سفيان ، عن أيوب السَّختياني ، عن سليمان بن يسار ، عنها ، بهذا . وعن عبدالله بن محمد ، عن أحمد بن محمد القاضي ، عن أبي معمر ، عن عبدالوارث ، عن أيوب ، عن سليمان : أن أمّ سلمة استفتت . . . نحوه ، مرسلاً . وعن عبدالله بن محمد ، عن ابن زنجويه ، [نا معلّى بن أسد][2] عن وهيب . وعن عبدالله بن محمد ، عن أبي الربيع ، عن حماد بن زيد ، كلاهما عن أيوب ، مثل إسناد عبدالوارث . وعن عبدالله ، عن جده ، عن إسماعيل ، عن أيوب ، مثله . وزاد فيه : فقيل لسليمان : أيغشاها زوجها؟ فقال : إنما نقول فيما سمعنا . وعن أبي صالح عبدالرحمن بن سعيد ، عن أبي مسعود . وعن ابن مبشّر ، عن أحمد بن سنان ، كلاهما عن أبي أسامة ، عن

٢٣٤١٦ ـ جا ص ٤٧ . قط ٢٠٧/١ ، ٢٠٨ ، ٢١٧ . أحمد ٣٢٠/٦ ، ٢٩٣ ، ٣٢٢ . وانظر الحديث الآتي برقم (٢٣٥٤٦) .

ويزاد : مالك في الطهارة ٦٢/١ : عن نافع ، عن سليمان بن يسار ، عنها ، به .

الشافعي ص ٢١٦ ، ٣١١ : أخبرنا مالك ، عن نافع ، به .

(١) تستذفر المرأة وتستثفر : هو أن تشد فرجها بخرقة عريضة بعد أن تحتشي قطناً ، وتوثق طرفيها في شيء تشده على وسطها ، فتمنع بذلك سيل الدم . انظر : (النهاية ٢١٤/١ ، وتاج العروس للزبيدي ٢٢٦/٣) .

(٢) ما بين المعقوفين سقط من الأصل و(هـ) واستدركته من مطبوعة الدارقطني ومخطوطته [١٣٦/١] .

ط لمالك ش للشافعي حم لأحمد عم لعبدالله بن أحمد مي للدارمي جا لابن الجارود

عُبيدالله بن عمر ، عن نافع ، عنه ، بمعناه . وعن علي بن عبدالله بن مبشر ، عن أحمد ابن سنان ، عن عبدالرحمن بن مهدي ، عن صخر بن جويرية ، عن نافع ، عن سليمان بن يسار ، أنه حدثه رجل ، عن أمّ سلمة ، نحوه .

رواه **أحمد** : قال : قرأت على عبدالرحمن : مالك ، عن نافع ، عنه ، به . ولفظه : أن امرأة كانت تُهرَاق الدماء على عهد رسول الله ﷺ ، فاستفتت لها أمُّ سلمة زوجُ النبي ﷺ قال : «**لتنظر عدة الليالي والأيام . . .**» الحديث . وعن ابن نمير ، عن عبيدالله ، عن نافع ، نحوه . وعن عفان ، عن وهيب ، عن أيوب ، عن سليمان[1] ، بمعناه .

٢٣٤١٧ - حديث : أن سُبَيْعة بنت الحارث وضعت بعد وفاة زوجها بعشرين ليلة . . . الحديث . حم

أحمد : ثنا هُشيم بن بَشِير ، أنا يحيى بن سعيد ، عنه ، به .

٢٣٤١٨ - حديث : كان رسول الله ﷺ يَمَسُّ أهله من الليل ، فيصبح جنباً من غير احتلام ، فيغتسل ويصوم . حم

أحمد : ثنا وكيع ويحيى ، قالا : ثنا أسامة بن زيد ، ثنا سليمان بن يسار ، عنها ، بهذا .

---

(١) في الأصل و(هـ) وأطراف المسند (٣٩٥/٩ ، رقم ١٢٥٥٧) : «عن نافع» وهو سبق قلم ، والصواب : «سليمان» لأن الحديث من رواية أيوب عن سليمان ، كما في الطرق المتقدمة عند الدارقطني . وهو كذلك في مطبوعة المسند ومخطوطتيه [ق ٥٨/ب الظاهرية ، ق ٣٣/ب الفاتح] . وكذلك رواه الحميدي في مسنده (رقم ٣٠٢) ، وأبو داود (رقم ٢٧٨) ، والطبراني في المعجم الكبير (٣٨٥/٢٣) كلهم عن أيوب ، عن سليمان ، به . وانظر : (السنن الكبرى للبيهقي ٣٣٤/١) . وقد نبه الحافظ نفسه في النكت الظراف (٨/١٣) على أن إدخال «نافع» بين أيوب وسليمان وهم .

٢٣٤١٧ - أحمد ٢٨٩/٦ . وانظر الحديث الآتي برقم (٢٣٤٨٤ ، ص ١٥٧) .

٢٣٤١٨ - أحمد ٣٠٦/٦ .

٢٣٤١٩ ـ حديث : أن أمّ سلمة ذكرت لرسول الله ﷺ النساء ، فقال : «اتركنه شبراً» قالت : إذاً تنكشف سوقهن[١] . قال : «فذراع ، لا تزيد عليه» . عه حم

عه في اللباس : ثنا عبدالرحمن بن محمد بن منصور ، ثنا يحيى بن سعيد ، عن عُبيدالله[٢] بن عمر ، عن نافع ، أخبرني سليمان ، بهذا .

رواه **أحمد** : ثنا ابن نمير ، ثنا عبيد[٣]الله ، به . وعن محمد بن عبيد[٤] ، عن عبيدالله ، به . وعن يحيى ، عن عبيدالله ، به . وقع في مسند ابن عمر[٥] .

16 ★ شقيق بن سلمة أبو وائل ، عن أمّ سلمة .

٢٣٤١٩ ـ عه ٤٨٢/٥ . أحمد ٢٩٣/٦ ، ٣١٥ ، ٥٥/٢ .

(١) في مطبوعة مسند أبي عوانة ومخطوطته [٤/ق ٩٤/أ دار الكتب المصرية] : «ينكشف عنها» وليس فيهما : «سوقهن» .

(٢) في الأصل و(هـ) : «عبدالله» وهو تحريف ، والصواب : «عبيدالله» كما في مطبوعة أبي عوانة ومخطوطته وهو الموافق للروايات الآتية .

(٣) تحرف في مطبوعة المسند إلى «عبدالله» وجاء في مخطوطته [ق ١٠/أ الفاتح] ، على الصواب . وانظر : (أطراف المسند ، ح١٢٥٥٨) .

(٤) في الأصل و(هـ) : «عيينة» وهو تحريف والصواب : «عبيد» كما في مطبوعة المسند ومخطوطته [ق ٤٩/أ الظاهرية] وهو محمد بن عبيد بن أبي أمية الطنافسي ، توفي سنة أربع ومائتين ، له ترجمة في (التقريب وأصوله) .

(٥) ويستدرك على أحاديث : سليمان بن يسار ، عن أم سلمة :

حديث : قربت إلى رسول الله ﷺ جنباً مشوياً ، فأكل منه ولم يتوضأ .

الطحاوي في الطهارة ٦٥/١ : حدثنا ابن مرزوق ، قال : ثنا عثمان بن عمر ، قال : أخبرني ابن جريج ، عن محمد بن يوسف ، عن سليمان بن يسار ، عنها ، به .

16 ★ شقيق بن سلمة الأسدي ، أبو وائل الكوفي ، ثقة مخضرم ، توفي في خلافة عمر بن عبدالعزيز ، وله مائة سنة . انظر : (التاريخ الكبير للبخاري ٢٤٥/٥ ، والجرح والتعديل ٣٧١/٤ ، والتقريب وأصوله) .

٢٣٤٢٠ ـ حديث : لما مات أبو سلمة ، قلت : يا رسول الله ، ما أقول؟ قال : «قولي اللهم اغفر له ، وأعقبنا منه عُقْبَى صالحة . . .» الحديث . وأوله : «إذا حضرتم الميت فقولوا خيراً» .

عه حب حم كم

عه في الجنائز : ثنا علي بن حرب ، ثنا أبو معاوية ومحمد بن عبيد -فرقهما- وعن ابن عفان ، ثنا عبدالله بن نمير . وعن موسى بن إسحاق ، ثنا وكيع . وعن عمار بن رجاء ، ثنا أبو داود الحَفَري ، ثنا سفيان الثوري ، كلهم عن الأعمش ، عنه ، به .

حب في الرابع بعد المائة من الأول : أنا الفضل بن الحباب ، ثنا محمد بن كثير العبدي ، ثنا سفيان الثوري ، به .

رواه أحمد : ثنا يحيى بن سعيد ، عن الأعمش ، به . وعن ابن نمير وأبي معاوية -فرقهما- وعن عبدالرزاق ، عن سفيان ، ثلاثتهم عن الأعمش ، به .

٦/١/٢٠٦

٢٣٤٢١ ـ / حديث : «إن من أصحابي من لا[1] يراني بعد أن أفارقه» ، وفيه قصة لعمر معها ، ولعبدالرحمن بن عوف في قوله : لقد خفت أن يُهلكني كثرةُ مالي ، فقالت له : أَنْفِقْ .

حم

أحمد : ثنا أبو معاوية ، بإسناد الذي قبله .

٢٣٤٢٠ ـ حب (الإحسان) ٤/٥ . أحمد ٣٠٦/٦ ، ٢٩١ ، ٣٢٢ .

ويزاد : الحاكم في معرفة الصحابة ١٦/٤ : حدثنا أبو العباس محمد بن يعقوب ، ثنا الحسن بن علي بن عفان العامري ، ثنا أبو أسامة ، عن الأعمش ، به .

٢٣٤٢١ ـ أحمد ٢٩٠/٦ . وانظر الحديث الآتي برقم (٢٣٤٩٣ ، ص ١٦٢) .

ويزاد : أحمد ٣١٧/٦ : ثنا محمد بن عبيد ، قال : ثنا الأعمش ، عنه ، به . و٣٠٧/٦ : ثنا عبدالرزاق ، قال : أنا سفيان ، عن الأعمش ، عنه ، به . وانظر : (أطراف المسند ٣٩٦/٩ ـ ٣٩٧ ، ح١٢٥٦١) .

(١) في الأصل و(هـ) : «لم» والذي أثبته من مطبوعة المسند وأطراف المسند (٣٩٦/٩ ، رقم ١٢٥٦١) .

---

17 ★ شَهْر بن حَوشب ، عن أمّ سلمة .

٢٣٤٢٢ - حديث : أن رسول الله ﷺ كان يكثر أن يقول في دعائه : «اللهم يا مقلبَ القلوب ، ثبّت قلبي على دينك . . .» الحديث .
خز حم

خز في التوحيد : روى ابن وهب ، حدثني إبراهيم بن نَشِيط الوَعْلاَني ، عن ابن أبي حسين -وهو عبدالله بن عبدالرحمن- عن شَهر ، به . ثناه أحمد بن عبدالرحمن ، ثنا عمّي ، به .

رواه **أحمد** : ثنا وكيع ، ثنا عبدالحميد بن بَهْرام ، عنه ، بهذا . وعن أبي النضر ، عن عبدالحميد ، أتمّ منه ، وفيه قوله : «**اللهم ربّ النبيّ محمد**[1] ، **اغفر لي ذنبي ، وأذهب غيظ قلبي ، وأجرني من مُضلات الفتن ما أَحْيَيْتَني**» . وعن معاذ بن معاذ ، ثنا أبو كعب صاحب الحرير ، عن شهر ، بالحديث الأول .

٢٣٤٢٣ - حديث : نهى رسول الله ﷺ عن كل مُسْكر .
طح حم

طح في الأشربة : عن فهد ، عن علي بن معبد[2] ، عن المحاربي ، عن الحسن بن عمرو[3] ، [عن الحكم][4] ، عنه ، به .

---

17 ★ شهر بن حوشب الأشعري ، الشامي ، مولى أسماء بنت يزيد بن السكن ، صدوق ، كثير الإرسال والأوهام ، مات سنة اثنتي عشرة ومائة . انظر : (الجرح والتعديل ٣٨٢/٤ ، وميزان الاعتدال ٢٨٣/٢ ، والتقريب وأصوله) .

٢٣٤٢٢ - خز في التوحيد ١٩١/١ . أحمد ٢٩٤/٦ ، ٣٠٢ ، ٣١٥ .

(١) كذا في مخطوطتي المسند [ق ٣٠/ب الظاهرية ، ق ١٦/ب الفاتح] ، وفي المطبوعة : «رب محمد النبي» .

٢٣٤٢٣ - طح ٢١٦/٤ . وأحمد ٣٠٩/٦ .

(٢) كذا في الأصل و(هـ) وفي مطبوعة شرح معاني الآثار : «محمد بن سعيد» وهو الأصبهاني أبو جعفر الكوفي ولقبه حَمدان . ولعله الصواب ، فقد ذكروا في شيوخه عبدالرحمن المحاربي وفي تلاميذه فهد بن سليمان النحاس ، وأما علي بن معبد فهو من شيوخ الطحاوي يروي عنه مباشرة ، كما في تهذيب الكمال للمزي (٢٧٣/٢٥ ، ١٤٤/٢١) .

(٣) في مطبوعة شرح معاني الآثار : «عن الحسن ، عن عمرو العصيمي» والصواب : «عن الحسن بن عمرو الفُقَيْمي» كما في ترجمته في التقريب وأصوله ، وسيأتي على الصواب في إسناد الإمام أحمد . وانظر : (تحفة الأشراف ١١/١٣) .

(٤) ما بين المعقوفين ساقط من الأصل و(هـ) واستدركته من المطبوعة ومن المصادر السابقة .

رواه أحمد : ثنا ابن نمير ، ثنا الحسن بن عمرو ، عن الحكم ، عنه ، بهذا .

٢٣٤٢٤ ـ حديث : في قوله : ﴿ وَلَا يَعْصِينَكَ . . .﴾[١] . قال : «النَّوح» .

حم أحمد : ثنا وكيع ، ثنا يزيد بن عبدالله مولى الصهباء ، عنه ، بهذا .

٢٣٤٢٥ ـ حديث : أنه قرأ : ﴿إِنَّهُ عَمِلَ غَيْرَ صَالِحٍ﴾[٢] .

حم أحمد : ثنا وكيع ، ثنا هارون -هو الأعور النحوي[٣]- ثنا ثابت البناني ، عنه ، بهذا .

٢٣٤٢٦ ـ حديث : جاءت فاطمة بِبُرْمَة ، قد صنعت له فيها عصيدة . . .

حم **الحديث : في لَفِّه الكساء على فاطمة وعليّ وابنيها ، ودعائه لهم[٤] . وفيه قول أمّ سلمة : ألستُ من أهلك؟ ، وفي أوله قصة لأمّ سلمة في قتل أهل العراق حسيناً ، ولعنها إياهم .**

أحمد : ثنا أبو النضر هاشم بن القاسم ، ثنا عبدالحميد -يعني ابن بَهْرام- عنه ،

٢٣٤٢٤ ـ أحمد ٦/٣٢٠ .

(١) سورة الممتحنة ، الآية (١٢) .

٢٣٤٢٥ ـ أحمد ٦/٢٩٤ ، ٣٢٢ .

(٢) سورة هود ، الآية (٤٦) . وانظر تفسير الطبري وتعليق الشيخ أحمد شاكر عليه (١٥/٣٤٨ ، رقم ١٨٢٤٨) ، والنشر في القراءات العشر لابن الجزري (٢/٢٨٩) .

(٣) في الأصل و(هـ) : «النخعي» وهو تحريف ، والصواب : «النحوي» كما في مطبوعة المسند و(أطرافه ٩/٣٩٧ ، والتقريب وأصوله) .

٢٣٤٢٦ ـ أحمد ٦/٢٩٨ ، ٣٢٣ ، ٣٠٤ ، ٢٩٨ .

ويزاد : أحمد ٦/٢٩٢ : ثنا عبدالله بن نمير ، قال : ثنا عبدالملك يعني ابن أبي سليمان ، حدثني داود بن أبي عوف [أبو] الجحاف ، عن [شهر بن] حوشب ، عنها ، به . وما بين المعقوفات سقط من المطبوع واستدركته من مخطوطة المسند [ق ١٨/أ الظاهرية] . ورواه عبدالملك ، عن أبي ليلى ، عنها . وسيأتي ص ١٩١ استدراكاً .

(٤) في الأصل و(هـ) : «ودعائهم» والصواب ما أثبته كما في أطراف المسند : (٩/٣٩٨ ، رقم ١٢٥٦٥) .

بطوله . وعن عفان ، عن حماد بن سلمة ، عن علي بن زيد ، عن شَهْر ، مختصراً . وعن أبي أحمد ، عن سفيان ، عن زُبَيْد[١] ، عن شهر ، نحوه . [وعن ابن نمير ، ثنا عبدالملك -يعني ابن أبي سليمان- عن عطاء بن أبي رباح ، حدثني من سمع أمّ سلمة ، به][٢] .

٢٣٤٢٧ ـ حديث : أن فاطمة جاءت تشكي[٣] إليه الخدمة . . . الحديث .

حم

أحمد : ثنا أبو النضر ، بإسناد الذي قبله .

18 ★ ضَبَّة بن مِحْصَن ، عن أمّ سلمة .

٢٣٤٢٨ ـ حديث : «ستكون عليكم أئمة ، تعرفون منهم وتنكرون ، فمن أنكر فقد برئ ، ومن كَرِهَ فقد سلم ، ولكن من رضي وتابع . . .» الحديث .

عه حم

(١) وقع في الأصل و(هـ) : «عن أبيه» وهو تحريف ، والصواب ما أثبته كما في مطبوعة المسند ومخطوطتيه [ق ٣٤/أ الظاهرية ، ١٨/ب الفاتح] وأطراف المسند (ح١٢٥٦٥) وهو : زُبَيد -بالزاي ثم موحدة مصغر- اليامي . له ترجمة في (التقريب وأصوله) .

(٢) ما بين المعقوفين سقط من الأصل و(هـ) وهو ثابت في مطبوعة المسند وبعض نسخ أطراف المسند ، وقد أحال المؤلف ما تضمنته هذه الزيادة إلى هذا الموضع . انظر : (أطراف المسند ح١٢٥٦٥) والترجمة الآتية برقم 90 ص١٩٦ .

٢٣٤٢٧ ـ أحمد ٢٩٨/٦ .

(٣) في مطبوعة المسند ومخطوطته [ق ٢٦/أ الظاهرية] ، وأطراف المسند (٣٩٩/٩ ، ح١٢٥٦٦) : «تشتكي» وهما بمعنى واحد . انظر : (القاموس المحيط مادة : شكا) .

18 ★ ضَبَّة بن مِحْصَن العَنَزي -بفتح المهملة والنون- بصري ، صدوق . انظر : (التاريخ الكبير للبخاري ٣٤٢/٤ ، والجرح والتعديل ٤٦٩/٤ ، والتقريب وأصوله) .

٢٣٤٢٨ ـ عه ٤٧١/٤ ـ ٤٧٣ . أحمد ٢٩٥/٦ ، ٣٠٢ ، ٣٢١ .

ويزاد : أحمد ٣٠٥/٦ : حدثنا يحيى بن سعيد ، عن هشام ، قال : ثنا الحسن ، عنه ، به . و٣٠٥/٦ ـ ٣٠٦ : ثنا أبو عبيدة الحداد ، ثنا همام ، عن قتادة ، عن الحسن ، عنه ، به . وانظر : (أطراف المسند ٣٩٩/٩ ، ح١٢٥٦٨) .

عه في الإمارة : ثنا أبو داود الحراني وعمار بن رجاء ، قالا : ثنا يزيد بن هارون . وعن محمد بن عامر[١] الرملي ، ثنا عبدالله بن بكر . وعن سعدان بن يزيد ، ثنا إسحاق بن يوسف الأزرق ، ثلاثتهم عن هشام بن حسّان . وعن أبي قِلابة ، ثنا عبدالصمد ، ثنا هشام -يعني الدَّسْتُوائي- وعن أبي المثنَّى ، ثنا عبدالله بن معمر ، ثنا معاذ بن هشام ، عن أبيه . وعن يونس بن حبيب وعمّار ، قالا : ثنا عمرو بن عاصم[٢] . وعن يعقوب بن سفيان ، ثنا عمرو بن عاصم ، ثنا همّام ، كلاهما عن قتادة . وعن حماد بن إسحاق وإسماعيل بن إسحاق وأبي داود الحرّاني ، قالوا : ثنا سليمان بن حرب . وعن أبي داود السِّجْزِي ، ثنا مسدَّد وسليمان بن داود ، ثلاثتهم عن حماد بن زيد ، عن المعلَّى بن زياد -زاد السِّجْزِي : وهشام بن حسان- ثلاثتهم ، عن الحسن ، عنه ، به .

رواه **أحمد** : ثنا يزيد ، أنا هشام بن حسان ، به . وعن عبدالصمد وعفان وبَهْز ، ثلاثتهم عن همّام[٣] ، عن قتادة ، عن الحسن ، به ، وأتمّ منه .

19 ★ عاصم بن أبي عبيد ، عن أمّ سلمة .

٢٣٤٢٩ ـ حديث : هذا ما سأل محمد ربَّه : «اللهم إني أسألك خير المسألة ، وخير الدعاء . . .» الحديث . كم

(١) في (هـ) : «محمد بن عمار» وهو تحريف ، والصواب : «ابن عامر» -وهو الأَنطاكي- نزيل الرملة . كما في (التقريب وأصوله) .

(٢) عمرو بن عاصم : مكانه بياض في الأصل و(هـ) وكتبته من مطبوعة أبي عوانة .

(٣) وقع في المطبوع ٣٠٢/٦ : «حماد» وهو تحريف ، والصواب ما في الأصل و(هـ) كما في مخطوطتي المسند [ق ١٧/أ الفاتح ، ٣١/أ الظاهرية] . وانظر : (أطراف المسند ٣٩٩/٩ ، ح١٢٥٦٨) .

19 ★ عاصم بن أبي عبيد روى عنه موسى بن عقبة ، وذكره ابن حبان في الثقات . انظر : (التاريخ الكبير للبخاري ٤٧٩/٦ ، والجرح والتعديل ٣٤٩/٦ ، وثقات ابن حبان ٢٣٨/٥) .

٢٣٤٢٩ ـ كم ٥٢٠/١ .

كم في الدعاء : أنا أبو عبدالله محمد بن أحمد بن بُطَّة الأصبهاني ، ثنا عبدالله ابن محمد بن زكريا ، ثنا محرز بن سلمة ، ثنا عبدالعزيز بن أبي حازم ، عن سهيل ابن أبي صالح ، عن موسى بن عقبة ، عنه ، به . وقال : صحيح الإسناد .

٢٣٤٣٠ كم - وبه فيه : أن النبي ﷺ كان يدعو بهؤلاء الكلمات : «اللهم أنت الأول فليس قبلك شيء ... .» الحديث .

وقال : صحيح الإسناد . وفي البيوع : أنا إسماعيل بن محمد بن الفضل ، ثنا جدي ، ثنا إبراهيم بن حمزة ، ثنا ابن أبي حازم[1] ، به .

20 ★ عامر بن سعد بن أبي وقاص ، عن أمّ سلمة .

في مسند : سعد بن أبي وقاص[2] .

21 ★ عامر بن أبي أمية أخو أمّ سلمة ، عنها .

٢٣٤٣١ حب حم طح - حديث : أن رسول الله ﷺ كان يصبح جنباً ، ثم يصوم .

٢٣٤٣٠ - كم ١/٥٢٤ ، ٢/٢٤ .

(١) «حازم» سقط من (هـ) وتحرف في مطبوعة المستدرك ومخطوطتيه [٢/١٢/ب رواق المغاربة ، ١/ق ٢١٤/ب عاطف أفندي] إلى : «ابن أبي مزاحم» وكتب على حاشية نسخة رواق المغاربة على الصواب ، وهو عبدالعزيز بن أبي حازم . وانظر : (تهذيب الكمال ٢/٧٧) .

20 ★ عامر بن سعد بن أبي وقاص الزهري المدني ، ثقة ، مات سنة أربع ومائة . انظر : (التاريخ الكبير للبخاري ٦/٤٤٩ ، والجرح والتعديل ٦/٣٢١ ، والتقريب وأصوله) .

(٢) انظر : (الإتحاف ٥/١١٩ ، ح٥٠٣٥) .

21 ★ عامر بن أبي أمية بن المغيرة المخزومي أخو أم المؤمنين أم سلمة رضي الله عنهما ، له صحبة . انظر : (الاستيعاب ٣/٧٨٨ ، وأسد الغابة ٣/١٤ ، والإصابة ٣/٥٧٧ ، والتقريب وأصوله) .

٢٣٤٣١ - حب (الإحسان) ٥/٢٠٦ . أحمد ٦/٣٠٤ ، ٣١١ ، ٣١٠ ، ٣٠٦ .

ويزاد : طح في الصيام ٢/١٠٥ : حدثنا علي بن معبد ، قال : ثنا عبدالوهاب بن عطاء ، قال : أنا سعيد ، عن قتادة ، به . وحدثنا أبو بكرة ، قال : ثنا روح ، قال : ثنا سعيد بن أبي عروبة ، به . وحدثنا ابن مرزوق ، قال : ثنا أبو الوليد ، قال : ثنا همام ، عن قتادة ، به . وحدثنا أبو بكرة ، قال : ثنا روح ، قال : ثنا شعبة . (ح) وحدثنا يزيد -هو ابن سنان- قال : ثنا يحيى القطان ، قال : ثنا شعبة ، عن قتادة ، به .

حب (في الحادي والعشرين)[1] من الخامس : أنا الحسن بن سفيان ، ثنا حِبَّان ابن موسى ، أنا عبدالله ، عن[2] شعبة ، عن قتادة ، عن سعيد بن المسيب ، عنه ، به .

رواه **أحمد** : ثنا روح وعبدالوهاب ، قالا : ثنا سعيد ، عن قتادة ، به . وعن محمد ابن جعفر ، عن سعيد ، نحوه[3] . وعن محمد بن جعفر ويحيى بن سعيد وحجاج ثلاثتهم عن شعبة . وعن عفان ، عن همّام ، كلاهما عن قتادة ، به .

22 ★ عامر بن شراحيل الشَّعْبي ، عن أمّ سلمة .

٢٣٤٣٢ - حديث : أن رسول الله ﷺ كان إذا خرج من بيته قال : «بسم الله ، ربِّ أعوذ بك أَن أَزِلَّ أو أَضِلَّ . . .» الحديث .

كم حم

كم في الدعاء : ثنا أبو العباس محمد بن يعقوب ، ثنا هارون بن سليمان ، ثنا عبدالرحمن بن مهدي ، ثنا سفيان ، عن منصور ، عنه ، به ، وقال : صحيح على شرطهما ، وقد صح سماع الشعبي من أمّ سلمة وعائشة .

رواه **أحمد** : ثنا وكيع ، ثنا سفيان ، به . وعن عبدالرحمن ، عن سفيان ، نحوه . وعن محمد بن جعفر ، عن شعبة ، عن منصور ، به . قال شعبة : أكبر علمي أنه قال في أوله : «بسم الله» . قال : وقد ذكره سفيان عنه ، وليس فيه شك .

---

(١) ما بين الهلالين غير ظاهر في الأصل وموضعه بياض في (هـ) واستدركته من طبعة شعيب الأرنؤوط للإحسان ٢٧١/٨ .

(٢) في (هـ) : «بن» وهو تحريف .

(٣) في مطبوعة المسند ومخطوطتيه [ق ٤٣/أ الظاهرية ، ق ٢٣/أ الفاتح] : «عن سعيد ، عن عامر بن أبي أمية أخي أم سلمة ، ولم يذكر أم سلمة . . .» . وانظر : (أطراف المسند ٦٣١/٢ تعليقاً) .

22 ★ عامر بن شراحيل الشَّعبي -بفتح المعجمة- أبو عمرو الكوفي ، ثقة ، مشهور فقيه ، فاضل ، مات بعد المائة وله نحو من ثمانين سنة . انظر : (سير أعلام النبلاء ٢٩٤/٤ ، ٣١٩ ، والتقريب وأصوله) .

٢٣٤٣٢ - كم ٥١٩/١ . أحمد ٣٠٦/٦ ، ٣١٨ ، ٣٢١ - ٣٢٢ .

---

23 ★ عامر بن عبدالله بن الزبير ، عن أمّ سلمة .

٢٣٤٣٣ ـ حديث : أنها قالت لامرأة سلمة بن هشام بن المغيرة : ما لي لا أرى سلمة يحضر الصلاة . . . الحديث . كم

كم في المغازي : ثنا أبو العباس ، ثنا أحمد بن عبدالجبار ، ثنا يونس بن بُكير ، عن ابن إسحاق ، حدثني عبدالله بن أبي بكر بن حزم ، عنه ، به[١] .

24 ★ / عبدالله بن الحارث بن نوفل بن عبدالمطلب بن هاشم ، عن أمّ سلمة . ٦/٢٠٦/ب

٢٣٤٣٤ ـ حديث : «يُبايع لرجل من أمتي بين الركن والمقام كعدة أهل بدر . . .» الحديث . كم

كم في الفتن : ثنا علي بن حمشاذ العدل ، ثنا إبراهيم بن الحسين ، ثنا عمرو[٢] ابن عاصم ، ثنا أبو العوّام القطان ، ثنا قتادة ، عن أبي الخليل[٣] ، عنه ، به .

---

23 ★ عامر بن عبدالله بن الزبير بن العوام الأسدي ، أبو الحارث المدني ، ثقة عابد ، مات سنة إحدى وعشرين ومائة . انظر : (التاريخ الكبير للبخاري ٤٤٨/٦ ، والجرح والتعديل ٣٢٥/٦ ، والتقريب وأصوله) .

٢٣٤٣٣ ـ كم ٤٢/٣ .

(١) قال الحاكم : «هذا حديث صحيح على شرط مسلم ولم يخرجاه» ووافقه الذهبي . وفيه أحمد ابن عبدالجبار قال الحافظ في التقريب : «ضعيف ، وسماعه للسيرة صحيح» ولم يخرج له مسلم .

24 ★ عبدالله بن الحارث بن نوفل الهاشمي أبو محمد المدني ، له رؤية ، قال ابن عبدالبر : أجمعوا على أنه ثقة . انظر : (الاستيعاب ٨٨٥/٣ ، وأسد الغابة ١٠٣/٣ ، والإصابة ٩/٥ ، والتقريب وأصوله) .

٢٣٤٣٤ ـ كم ٤٣١/٤ .

(٢) في مطبوعة المستدرك ومخطوطته [٤/ق ٢٠٤/أ] : «عمر» والصواب : «عمرو» كما في الأصل . وانظر : (تحفة الأشراف ١٥/١٣ ، والتقريب وأصوله) .

(٣) في الأصل و(هـ) : «عن أبي الطفيل» وهو تحريف ، والصواب : «عن أبي الخليل» كما في مطبوعة المستدرك ومخطوطته و(تحفة الأشراف ١٥/١٣) .

٢٣٤٣٥ ـ حديث : أن النبي ﷺ صلى الظهر ، ثم أُتي بشيء ، فجعل يقسمه حتى حضرت صلاة العصر ، فقام فصلى العصر ، ثم صلى بعدها ركعتين ، فلما صلاهما قال : «هاتان الركعتان كنت أصليهما بعد الظهر» فقالت أمّ سلمة : ولقد نهى عنهما . حم

أحمد : ثنا محمد بن جعفر [، قال ثنا شعبة][1] ، عن يزيد بن أبي زياد ، سألت عبدالله بن الحارث عن الركعتين بعد العصر؟ فقال : كنا عند معاوية ، فحدث ابن الزبير ، عن عائشة : أن النبي ﷺ كان يصليهما . فأرسل معاوية إلى عائشة . . . فذكر القصة . وفيه قول معاوية لابن الزبير : إنك لمخالف . وعن عَبيدة بن حُميد ، عن يزيد ، نحوه . والأول أتم .

25 ★ عبدالله بن رافع مولى أمّ سلمة ، عنها .

٢٣٤٣٦ ـ حديث : كنت امرأة أشدّ ضفر رأسي ، فسألت رسول الله ﷺ ؟ فقال : «إنما يكفيكِ أن تحثي على رأسكِ ثلاث حثيات . . .» الحديث . خز جا حب قط حم ش عه

٢٣٤٣٥ ـ أحمد ٣١١/٦ ، ٣٠٣ . وانظر الحديث الآتي في ترجمة أبي بكر بن عبدالرحمن ، عن أمّ سلمة (برقم ٢٣٥١٩ ص ١٧٨) .

(١) ما بين المعقوفين ساقط من الأصل و(هـ) واستدركته من مطبوعة المسند ومخطوطته [ق ٤٣/أ الظاهرية] وأطراف المسند (٤٠١/٩ ، رقم ١٢٥٧١) . وانظر ترجمة يزيد في (تهذيب الكمال ١٣٧/٣٢) .

25 ★ عبدالله بن رافع المخزومي ، أبو رافع المدني ، مولى أم سلمة ، ثقة . انظر : (التاريخ الكبير للبخاري ٩٠/٥ ، والجرح والتعديل ٥٣/٥ ، والتقريب وأصوله) .

٢٣٤٣٦ ـ خز ١٢٢/١ . جا ٤٣ . حب (الإحسان) ٢٥٣/٢ . قط ١١٤/١ . أحمد ٢٨٩/٦ ، ٣١٤ .

ويزاد : الشافعي ص ١٩ : أخبرنا ابن عيينة ، عن أيوب بن موسى ، عن سعيد بن أبي سعيد ، عنه ، به .

وأبو عوانة في الطهارة ٣٠١/١ : حدثنا الربيع ، قال : ثنا الشافعي . (ح) وحدثنا عمار بن رجاء ، قال : ثنا الحميدي ، قالا : ثنا سفيان ، به . حدثنا علي بن شيبة ، قال : ثنا يزيد بن هارون ، قال : ثنا سفيان . (ح) وحدثنا إسحاق الدَّبَري ، قال : أبنا عبدالرزاق ، قال : أبنا الثوري ، به . قال أبو عوانة : رواه أيوب بن إسحاق ، حدثنا زكريا بن عدي ، قال : ثنا يزيد بن زُرَيْع ، عن روح بن القاسم ، قال : ثنا أيوب بن موسى ، به .

خز لابن خزيمة **عه** لأبي عوانة **طح** للطحاوي **حب** لابن حبان **قط** للدارقطني **كم** للحاكم

خز في الطهارة : ثنا عبدالجبار بن العلاء[١] ، ثنا سفيان . (ح) وثنا سعيد بن عبدالرحمن المخزومي ، عن سفيان ، عن أيوب بن موسى ، عن المقبري ، عنه ، به .

جا فيه : عن المقري ، عن سفيان ، به .

حب في الثلاثين من الرابع : أنا أحمد بن علي بن المثنى ، ثنا أبو خيثمة ، [قال : حدثنا ابن عيينة][٢] .

قط في الطهارة : ثنا عبدالله بن محمد بن عبدالعزيز ، ثنا عبيدالله بن عمر القواريري ، ثنا سفيان ، ثنا أيوب بن موسى ، عن سعيد بن أبي سعيد المقبري ، عنه ، به .

رواه الحسين بن حفص ، عن[٣] سفيان ، فقال : «عن أبي رافع» بدل «ابن رافع» قال أبو حاتم : هو خطأ[٤] .

رواه **أحمد** : ثنا سفيان ، به . وعن يزيد بن هارون ، عن سفيان الثوري ، عن أيوب ابن موسى ، نحوه[٥] .

٢٣٤٣٧ ـ حديث : «إنكم تختصمون إليّ وإنما أنا بشر ، ولعل بعضكم أن يكون ألحن بحجته من بعض . . .» الحديث ، وفيه قصة المختصمين في مواريث دَرَسَتْ .

جا طح قط حم كم

(١) قوله : «ثنا عبدالجبار بن العلاء» ساقط من المطبوعة .

(٢) ما بين المعقوفين زدته من مطبوعة الإحسان لأن السياق يقتضيه .

(٣) في الأصل و(هـ) : «وسفيان» وهو خطأ ، والصواب : «عن سفيان» كما في العلل لابن أبي حاتم ١/٧١ . وانظر ترجمة حفص في (تهذيب الكمال ٦/٣٧٠) .

(٤) العلل لابن أبي حاتم : ١/٧١ .

(٥) رواه الدارمي من طريق : أسامة بن زيد ، عن المقبري ، عن أم سلمة ، به . وقد تقدم برقم (٢٣٤٠٧) .

٢٣٤٣٧ ـ جا ٣٣٣ . طح ٤/١٥٤ ـ ١٥٥ . قط ٤/٢٣٨ ـ ٢٣٩ . أحمد ٦/٣٢٠ .

ويزاد : الحاكم في الأحكام ٤/٩٥ : أخبرنا الحسن بن حليم المروزي ، ثنا أبو الموجه ، أنبأ =

جا في الأحكام : ثنا محمود بن آدم ، ثنا وكيع ، عن أسامة بن زيد ، ثنا عبدالله ابن رافع مولى أمّ سلمة ، به .

طح في القضاء : عن ربيع المؤذن ، عن أسد بن موسى ، عن وكيع ، به[١] . وعن يونس ، عن عبدالله بن نافع[٢] . وعن ابن مرزوق ، عن عثمان بن عمر ، كلاهما عن أسامة[٣] ، به .

قط في الأحكام : ثنا أبو بكر النيسابوري ، ثنا يزيد بن سنان ، ثنا صفوان بن عيسى ، ثنا أسامة ، به . وعن أبي بكر ، ثنا إبراهيم بن مرزوق ، ثنا عثمان بن عمر . وعن أبي بكر ، ثنا محمد بن إسحاق وأبو أمية ، قالا : ثنا روح ، قالا[٤] : ثنا أسامة ، به .

= عبدان ، انبأ عبدالله ، أخبرني أسامة بن زيد ، عن مولى أم سلمة ، عنها ، به في قصة المتخاصمين فقط .

قال الحاكم : صحيح الإسناد ولم يخرجاه ، ومولى أم سلمة هو عبيدالله بن أبي رافع المخرج له في الصحيحين . حدثنا أبو نصر أحمد بن سهل الفقيه ببخارى ، ثنا صالح بن محمد بن حبيب الحافظ ، ثنا محمد بن أبي بكر وأحمد بن المقدام ، قالا : ثنا الفضيل بن سليمان ، ثنا أسامة بن زيد ، حدثني عبيدالله بن أبي رافع مولى أم سلمة ، عنها ، به مثل الذي قبله .

هكذا قال الحاكم رحمه الله في تسمية مولى أم سلمة رضي الله عنها تبعاً لما وقع عنده في إسناد الحديث الثاني وهو وهم ، والصواب : «عبدالله بن رافع» كما في الأسانيد الآتية . وانظر : (تحفة الأشراف ١٣/١٦) .

(١) وقع في مطبوعة شرح معاني الآثار : «عبدالله بن نافع مولى أم سلمة» والصواب : «رافع» بدل «نافع» كما في الأصل والروايات السابقة واللاحقة .

(٢) عبدالله بن نافع هو الصائغ أبو محمد المدني يروي عن أسامة بن زيد الليثي ، له ترجمة في (التقريب وأصوله) .

(٣) في الأصل و(هـ) : «عن أبي أسامة» وكلمة «أبي» مقحمة ليست في مطبوعة شرح معاني الآثار وهو : أسامة بن زيد الليثي كما في (التقريب وأصوله) .

(٤) يعني : عثمان بن عمر وروح .

خز لابن خزيمة **عه** لأبي عوانة **طح** للطحاوي **حب** لابن حبان **قط** للدارقطني **كم** للحاكم

رواه **أحمد** : ثنا وكيع ، ثنا أسامة بن زيد ، به .

٢٣٤٣٨ ـ حديث : لم تكن أمّ سلمة تحتجب من عبيد الناس .

طح

طح في الكراهة : ثنا يونس ، ثنا ابن وهب ، عن ميمون بن يحيى[١] ، عن مَخْرمة ابن بُكير ، عن أبيه ، عنه ، بهذا .

٢٣٤٣٩ ـ حديث : «إني فَرَطكم[٢] على الحوض . . .» الحديث ، وفيه قصة .

عه حم

عه في المناقب : عن يونس بن عبدالأعلى ، عن ابن وهب [عن عمرو بن الحارث][٣] ، عن بُكير بن الأَشَجّ ، عن القاسم بن عباس الهاشميّ . وعن عمار بن رجاء ، ثنا أبو عامر العقدي . وعن الحسن بن علي بن عفان ، عن زيد بن الحُبَاب ، كلاهما عن أفلح بن سعيد القُبائي ، كلاهما[٤] عنه ، به .

رواه **أحمد** بقصته : ثنا أبو عامر ، ثنا أفلح بن سعيد ، به .

٢٣٤٤٠ ـ حديث : أن أمّ سُلَيْم امرأة أبي طلحة قالت : يا رسول الله المرأة ترى زوجها في المنام يقع عليها ، أعليها غسل؟ . . . الحديث .

حم

أحمد : ثنا يزيد بن هارون وحجاج ، قالا : ثنا ابن أبي ذئب ، عن المقبري ، عنه ، به .

٢٣٤٣٨ ـ طح ٣٣٢/٤ .

(١) في مطبوعة شرح معاني الآثار : «عن ميمون بن يحيى ، عن آل الأشج» والصواب : «من آل الأشج» كما في ترجمته في مغاني الأخيار للعيني (ص ٤٢٣) .

٢٣٤٣٩ ـ عه [٥/ق ٩٦/ب كوبريلي] . أحمد ٢٩٧/٦ .

(٢) فَرَطكم : أي متقدِّمكم إليه . (النهاية ٤٣٤/٣) .

(٣) ما بين المعقوفين ساقط من الأصل و(هـ) واستدركته من مخطوطة أبي عوانة . وقد رواه مسلم (١٧٩٥/٤ ، رقم ٢٢٩٥) كتاب الفضائل : باب إثبات حوض نبينا ﷺ وصفاته ، من طريق ابن وهب ، عن عمرو ، به . وانظر : (تحفة الأشراف ١٦/١٣ ح١٨١٧٣) .

(٤) يعني : القاسم الهاشمي وأفلح بن سعيد .

٢٣٤٤٠ ـ أحمد ٣٠٨/٦ .

٢٣٤٤١ ـ حديث : «إذا حضر العَشاء ، وحضرت الصلاةُ فابدأوا بالعَشاء» .

حم

أحمد : ثنا إسماعيل ، ثنا محمد بن إسحاق ، حدثني عبدالله بن رافع ، بهذا . وعن يزيد بن هارون ، عن محمد بن إسحاق ، عن عبدالله بن رافع ، به .

٢٣٤٤٢ ـ حديث : أكثر ما علمت النبي ﷺ أُتي[١] من المال ، بخريطة[٢] فيها ثمانمائة درهم .

حم

أحمد : ثنا أبو سلمة الخزاعي ، أنا بكر بن مضر ، ثنا موسى بن جبير ، عنه ، بهذا[٣] .

٢٣٤٤١ ـ أحمد ٦/٢٩١ ، ٣١٤ .

ويزاد : أحمد ٦/٣٠٣ : ثنا يعقوب ، قال : حدثنا أبي : عن ابن إسحاق ، عنه ، به .

٢٣٤٤٢ ـ أحمد ٦/٣٠١ .

(١) في مطبوعة المسند ومخطوطته [ق ٦/ب فاتح] «أكثر ما علمت أُتي به نبيَّ الله ﷺ من المال لخريطة . . .» وكذا في مخطوطة الظاهرية [ق ٣٠/أ] دون قوله «به» .

(٢) الخريطة : وعاء من أدَم وغيره ، مثل الكيس . انظر : (القاموس وشرحه تاج العروس ، مادة خرط) .

(٣) ويستدرك على أحاديث : عبدالله بن رافع ، عن أمّ سلمة .

١- حديث : أن النبي ﷺ سئل عن الثوب يصيبه الدم فقال : «تحتّه ، ثم تقرصه بالماء . . .» الحديث .

الشافعي ص ٣١٢ : أخبرنا إبراهيم بن محمد ، أخبرني محمد بن عجلان ، عنه ، به .

٢- حديث : قلت للنبي ﷺ ما لنا لا نذكر في القرآن كما يذكر الرجال . . . الحديث .

أحمد ٦/٣٠١ ، ٣٠٥ : ثنا يونس وعفان قالا : ثنا عبدالواحد -يعني ابن زياد- قال : ثنا عثمان ابن حكيم ، عن عبدالله بن رافع ، عن أم سلمة . قال عفان في حديثه : قال : ثنا عبدالرحمن بن شيبة ، قال : سمعت أم سلمة ، به . وانظر : (أطراف المسند ٩/٤٠٣ ، ح١٢٥٧٨) .

٦/٢٠٧أ

26 ★ / عبدالله بن زَمْعة الأسدي ، عن أمّ سلمة .

٢٣٤٤٣ ـ حديث : كانت ليلتي التي يصير إليَّ فيها رسول الله ﷺ مساء يوم النحر ، فصار إليَّ ، فدخل عليَّ وَهبُ بن زَمْعة[١] ومعه رجل من آل أبي أمية متقمصين[٢] ، فقال رسول الله ﷺ : «هل أَفَضْتَ بعدُ»؟ قال : لا . قال : «انزع عَنك القميص . . .» الحديث .

أحمد : ثنا محمد بن أبي عدي ، عن محمد بن إسحاق ، حدثني أبو عبيدة بن عبدالله بن زَمْعة ، عن أبيه وعن أمه زينب بنت أمّ سلمة ، يحدثانه بذلك جميعاً عن أمّ سلمة . قال أبو عبيدة : وحدثتني أم قيس بنت مِحْصَن -وكانت جارة لهم- قالت : خرج من عندي عُكَّاشة بن مِحْصَن في نفر من بني أسد متقمصين . . . الحديث . [وعن يعقوب ، عن أبيه ، عن ابن إسحاق[٣] ، دون حديث أم قيس . وبه ، عن ابن إسحاق ، حدثني محمد بن جعفر بن الزبير ، عن يزيد بن رومان ، عن خالد مولى الزبير بن نوفل ، حدثتنيه زينب بنت أبي سلمة][٤] .

---

26 ★ عبدالله بن زمعة بن الأسود القرشي الأسدي ، صحابي مشهور ، استشهد يوم الدار مع عثمان سنة خمس وثلاثين . انظر : (الاستيعاب ٩١٠/٣ ، وأسد الغابة ١٤١/٣ ، والإصابة ٩٥/٤ ، والتقريب وأصوله) .

٢٣٤٤٣ ـ أحمد ٢٩٥/٦ ، ٣٠٣ . وانظر الحديث الآتي برقم (٢٣٤٥٠ ، ص ١٣٧) والتعليق عليه . و(ح٢٣٥٧٦ ، ص ٢١٤) .

(١) في الأصل و(هـ) : «معه» وكتب على حاشية (هـ) صوابه : «زمعة» .

(٢) أي : يلبسان قميصين . انظر : (النهاية لابن الأثير ١٠٨/٤) .

(٣) في مطبوعة المسند : «حدثني أبو عبيدة بن عبدالله بن زمعة ، عن أمه ، عن زينب» ، والصواب : «عن أمه زينب» كما تقدم .

(٤) ما بين المعقوفين زدته من أطراف المسند (ح١٢٥٨٠) وموضعه بياض في الأصل ، وقد أحال المؤلف إلى ما تضمنته هذه الزيادة في الحديث الآتي برقم (٢٣٥٦٢) في مرويات «زينب ، عن أمها» .

---

27 ★ عبدالله بن شدّاد بن الهاد ، عن أمّ سلمة .

٢٣٤٤٤ ـ حديث : أن رسول الله ﷺ خرج إلى الصلاة ، فتناول عَرْقاً أو انتهس عظماً ، ثم صلى ولم يتوضأ ، وفيه قصة لأبي هريرة . حم طح

أحمد : ثنا عبدالرحمن ، سمعت سفيان ، سمعت أبا عون ، سمعت عبدالله بن شدّاد ، سمعت أبا هريرة يقول : الوضوء مما مست النار . . . فذكرت ذلك لمروان ، فقال : ما أدري[1] من نسأل؟ كيف وفينا أزواج النبي ﷺ! فبعثني إلى أمّ سلمة ، فقالت : . . . وعن سفيان[2] -هو ابن عيينة- عن أبي عون محمد بن عبيدالله الثقفي ، نحوه . وعن محمد بن جعفر وعفان ، كلاهما عن شعبة ، عن أبي عون ، به .

---

27 ★ عبدالله بن شداد بن الهاد الليثي ، أبو الوليد المدني ، ولد على عهد النبي ﷺ وذكر العجلي أنه من كبار التابعين الثقات ، مات سنة إحدى وثمانين وقيل بعدها . انظر : (التاريخ الكبير للبخاري ١١٥/٥ ، ومعرفة الثقات للعجلي ٣٦/٢ ، والإصابة ٦٠/٥ ، والتقريب وأصوله) .

٢٣٤٤٤ ـ أحمد ٣١٩/٦ ، ٣٠٦ ، ٣١٧ ، ٣٢٣ .

ويزاد : الطحاوي في الطهارة ٦٤/١ ـ ٦٥ : حدثنا يونس وربيع المؤذن ، قالا : ثنا أسد . (ح) وحدثنا بكر بن إدريس ، قال : ثنا آدم بن أبي إياس . (ح) وحدثنا أبو بكرة ، قال : ثنا أبو داود ، قالوا : ثنا شعبة ، قال سمعت أبا عون ، به دون القصة . حدثنا أبو بكرة ، قال : ثنا مؤمل بن إسماعيل ، قال : ثنا سفيان الثوري ، عن أبي عون ، به ، وفيه قصة مروان مع أبي هريرة .

(١) في الأصل و(هـ) : «ما أدنى» وما أثبته من مطبوعة المسند ومخطوطتيه [ق ٣١/أ الفاتح ، ق ٥٤/أ الظاهرية] وأطراف المسند (٤٠٤/٩ ، ح١٢٥٨١) .

(٢) كذا وقع في الأصل و(هـ) وأطراف المسند (٤٠٥/٩ ، رقم ١٢٥٨١) وجامع المسانيد لابن كثير [ق ١٢٨/أ] ، ولذلك زاد الحافظ ابن حجر : «هو ابن عيينة» اعتماداً على ظاهر الإسناد لأن الإمام أحمد يروي عنه دون واسطة . وفي مطبوعة المسند ومخطوطتيه : [ق ٣٦/ب الظاهرية ، ق ٢٠/أ فاتح] : «ثنا وكيع ، ثنا سفيان ، ثنا أبو عون محمد بن عبيد الثقفي . . .» به . وقال الإمام أحمد بعد هذا الحديث : «لم يسمع سفيان من أبي عون إلا هذا الحديث» . وقال الإمام أحمد في العلل ومعرفة الرجال : (٣٨٦/٣ ، ٣٨٧/١) : «ما سمع سفيان الثوري من أبي عون غير هذا الحديث . . .» . فتبين أن سفيان في الإسناد السابق هو الثوري وأنه سقط من إسناده عند ابن كثير وابن حجر قوله : «ثنا وكيع» وقد رواه ابن أبي شيبة في مصنفه (٤٨/١) وإسحاق في مسنده (١٣٢/٤) كلاهما عن وكيع ، عن سفيان ، به . وانظر : (أطراف المسند ٤٠٥/٩ ، تعليقة «١») .

خز لابن خزيمة **عه** لأبي عوانة **طح** للطحاوي **حب** لابن حبان **قط** للدارقطني **كم** للحاكم

28 ★ عبدالله بن الصّامت الغفاري ، عن أمّ سلمة[١] .

٢٣٤٤٥ ـ حديث : أن النبي ﷺ قال لأبي ذرّ : «إذا بلغ البناء سلعاً فاخرج . . .» كم
الحديث .

كم في المناقب : ثنا أبو بكر[٢] بن كامل ، ثنا أبو قِلابة الرَّقاشي ، ثنا سعيد بن عامر ، ثنا أبو عامر صالح بن رستم ، عن حميد بن هلال ، عنه ، به .

29 ★ عبدالله بن عبدالرحمن بن أبي بكر الصديق ، عن أمّ سلمة .

٢٣٤٤٦ ـ حديث : «الذي يشرب في آنية الفضة إنما يُجَرْجِر[٣] في بطنه نارَ مي عه حب ط ش حم
جهنم» .

---

28 ★ عبدالله بن الصامت الغفاري البصري ابن أخي أبي ذر ، ثقة ، مات بعد السبعين . انظر : (التاريخ الكبير للبخاري ١١٨/٥ ، والجرح والتعديل ٨٤/٥ ، والتقريب وأصوله) .

(١) هذا الحديث ليس عن أم سلمة ، وإنما هو عن أم ذرّ ، هكذا في مطبوعة المستدرك ومخطوطتيه [٣/ق ١٦٤/أ الأزهرية ، ٢/ق ١٣١/ب عاطف] وهكذا رواه البيهقي في دلائل النبوة ٤٠١/٦ من طريق الحاكم ، به . وكذا ذكره الذهبي في السير ٧٢/٢ من طريق حميد بن هلال ، عنه ، عن أم ذرّ ، به .

٢٣٤٤٥ ـ كم ٣٤٤/٣ .

(٢) تحرف «أبو بكر» في مطبوعة المستدرك إلى «أبو ذرّ» والصواب ما في الأصل كما في مخطوطتي المستدرك .

29 ★ عبدالله بن عبدالرحمن بن أبي بكر الصديق التيمي ، مقبول مات بعد السبعين ، وذكره العجلي وابن حبان في الثقات . انظر : (تاريخ البخاري الكبير ١٣١/٥ ، والجرح والتعديل ٩٤/٥ ، ومعرفة الثقات للعجلي ٤٥/٢ ، وثقات ابن حبان ١٠/٥ ، والتقريب وأصوله) .

٢٣٤٤٦ ـ مي ٤٦/٢ . عه ٤٣٦/٥ ، ٤٣٥ ، ٤٣٦ ، ٤٣٥ ، ٤٣٦ ، ٤٣٧ . حب (الإحسان) ٣٦٤/٧ . مالك ٩٢٤/٢ . الشافعي ص ١٠ . أحمد ٣٠١/٦ ، ٣٠٤ ، ٣٠٦ ، ٣٠٢ .

(٣) الجَرْجَرة : هي صوت وقوع الماء في الجوف ، يقال : جَرْجَر فلان الماء إذا جَرَعَه جَرْعاً متواتراً له صوت . فالمعنى : كأنما يَجْرَع نارَ جهنم . (النهاية ٢٥٥/١) .

ط لمالك **ش** للشافعي **حم** لأحمد **عم** لعبدالله بن أحمد **مي** للدارمي **جا** لابن الجارود

مي في الأشربة : ثنا أحمد بن يونس ، ثنا ليث بن سعد ، عن نافع ، عن زيد بن عبدالله بن عمر ، عنه ، به .

عه في آخر الأطعمة : حدثني طاهر بن عمرو بن الربيع بن طارق ، ثنا أبي ، ثنا الليث ، به . وعن الدَّنْداني ويوسف القاضي ، قالا : ثنا مسدَّد . وعن محمد بن الليث ، ثنا عَبْدان ، كلاهما : ثنا يزيد بن زُرَيْع . وعن أحمد بن يوسف التَّغْلِبي صاحب أبي عبيد وعباس الدُّوْري ، قالا : ثنا أبو النعمان ، ثنا حماد بن زيد ، كلاهما[1] عن أيوب -زاد حماد : وعبدالرحمن السراج- وعن أبي سعيد البصري ، ثنا يحيى القطان . وعن الدَّنْدَاني ، ثنا مسدَّد ، ثنا يحيى ، ثنا عبيدالله بن عمر . وعن بحر بن نصر ، عن ابن وهب ، أخبرني مالك والليث وجرير بن حازم . وعن يونس ، عن ابن وهب . وعن عمار ، عن رَوْح ، كلاهما عن مالك . وعن محمد بن الفرج الأزرق ، ثنا حسين بن محمد ، ثنا جرير بن حازم . وعن أبي المثنى ، ثنا عبدالله بن محمد بن أسماء ، ثنا جويرية بن أسماء . وعن يونس بن حبيب ، ثنا أبو داود ، ثنا صخر بن جويرية . وعن إبراهيم الحربي ، ثنا إسحاق بن إسماعيل ، ثنا حاتم بن إسماعيل ، عن موسى بن عقبة ، كلهم عن نافع ، به . وعن يزيد بن سنان البصري ، ثنا أبو عاصم ، عن عثمان بن مرّة ، ثنا عبدالله بن عبدالرحمن ، عن خالته أمّ سلمة ، به .

حب في الثالث والستين من الثاني : ثنا عمر بن سعيد ، أنا أحمد بن أبي بكر ، عن مالك ، به . وفي التاسع والمائة منه : أنا الحسين بن عبدالله القطان ، ثنا نوح بن حبيب ، ثنا يحيى بن سعيد القطان ، حدثني عبيدالله بن عمر ، عن نافع ، به .

رواه **مالك** : في الجامع ، بسنده .

ورواه **الشافعي** : عنه ، به .

(١) يعني : يزيد بن زريع وحماد بن زيد .

٦/٢٠٧ب

ورواه **أحمد** : / ثنا عفان ، ثنا يزيد بن زُرَيْع [ثنا أيوب][(١)] عن نافع ، عن زيد ابن عبدالله -هو ابن عمر- عنه ، بهذا . وعن حسين بن محمد ، عن جرير بن حازم . وعن يحيى بن سعيد ، عن عبيدالله[(٢)] . وعن يونس ، عن حماد بن زيد ، عن أيوب وعبدالرحمن السراج ، كلهم عن نافع ، به .

30 ★ عبدالله بن عبيدالله بن أبي مُلَيْكة ، عن أمّ سلمة .

٢٣٤٤٧ - حديث : أن النبي ﷺ كان يقرأ : ﴿ بِسْمِ اللَّهِ الرَّحْمَٰنِ الرَّحِيمِ * الْحَمْدُ لِلَّهِ رَبِّ الْعَالَمِينَ . . .﴾[(٣)] الحديث .

خز قط كم

خز في الصلاة : ثنا أبو بكر بن إسحاق الصغاني[(٤)] ، ثنا خالد بن خِدَاش ، ثنا عمر[(٤)] بن هارون .

قط فيه : ثنا محمد بن القاسم بن زكريا ، ثنا عباد بن يعقوب ، ثنا عمر بن هارون البلخي ، عن ابن جريج ، عنه ، به . وعن عبدالله بن محمد بن عبدالعزيز ، عن إبراهيم بن هانئ ، عن محمد بن سعيد بن الأصبهاني ، عن عمر بن هارون ، به .

كم فيه : ثنا أبو العباس محمد بن يعقوب ، ثنا محمد بن إسحاق الصغاني ، به .

---

(١) ما بين المعقوفين ساقط من الأصل واستدركته من مطبوعة المسند ومخطوطتيه [ق ١٦/أ الفاتح] وأطراف المسند (٩/٤٠٥ ، ح١٢٥٨٢) .

(٢) في الأصل : «عبدالله» وما أثبته من مطبوعة المسند ومخطوطته . وانظر : (تحفة الأشراف ١٣/١٩ ، وأطراف المسند رقم ١٢٥٨٢) .

30 ★ عبدالله بن عبيدالله بن عبدالله بن أبي مُلَيكة -بالتصغير- التيمي المكي ، أدرك ثلاثين من أصحاب النبي ﷺ ، ثقة فقيه ، مات سنة سبع عشرة ومائة . انظر : (تاريخ البخاري الكبير ٥/١٣٧ ، والجرح والتعديل ٥/٩٩ ، والتقريب وأصوله) .

٢٣٤٤٧ - خز ١/٢٤٨ . قط ١/٣٠٧ . كم ١/٢٣٢ .

(٣) سورة الفاتحة ، الآيتان (١ ، ٢) .

(٤) تحرف في مطبوعة ابن خزيمة «الصغاني» إلى «الصنعاني» -وجاء في مخطوطة ابن خزيمة [ق ٦٥/ب] على الصواب ، و«عُمر» إلى : «عَمرو» والصواب ما أثبته كما في الطرق الآتية . وانظر : (النُّقْط لما وقع في أسانيد صحيح ابن خزيمة من التصحيف والسقط للدكتور/عبدالعزيز العثيم ص٢٢ - ٢٣) .

وعن أبي محمد بن زياد ، عن ابن خزيمة ، به . وقال : أخرجته شاهداً ، وعمر بن هارون أصل في السنة[١] .

٢٣٤٤٨ ـ حديث : كان رسول الله ﷺ إذا قرأ يقطّع قراءته آية آية : طح قط كم حم ﴿ بِسْمِ ٱللَّهِ ٱلرَّحْمَٰنِ ٱلرَّحِيمِ . . . ﴾ الحديث .

طح في الصلاة : ثنا فهد بن[٢] سليمان ، ثنا عمر بن حفص بن غياث ، ثنا أبي ، ثنا ابن جريج ، عنه ، به ، ولفظه : كان يصلي في بيتها ، فيقرأ : ﴿ بِسْمِ ٱللَّهِ . . . ﴾ فذكره .

قط فيه : قُرِئ على عبدالله بن محمد بن عبدالعزيز وأنا أسمع : حدثكم أبو خيثمة . (ح) قال : وقُرِيء على علي بن الحسن بن قحطبة وأنا أسمع : حدثكم محمود بن خِداش ، قالا : ثنا يحيى بن سعيد الأموي . (ح) قال : وقُريء على عبدالله بن محمد وأنا أسمع : حدثكم سعيد بن يحيى الأموي ، ثنا أبي ، ثنا ابن جريج ، به .

كم فيه : ثنا أبو أحمد [محمد بن][٣] محمد بن الحسين الشيباني ، ثنا أبو العلاء محمد بن أحمد بن جعفر الوكيعي ، ثنا أبو بكر بن أبي شيبة ، ثنا حفص بن غياث ، به . وقال : صحيح على شرط الشيخين . وفي القراءات : أنا الحسين بن

(١) يعني في بلده بلخ فقد كان صاحب سنة وفضل وسخاء ، وكان شديداً على المرجئة وأما في الحديث فتكلم فيه العلماء ، ولذلك أضاف الحاكم : «ولم يخرجاه» أي لم يخرج له البخاري ومسلم . انظر : (المجروحين لابن حبان ٩١/٢ ، وسير أعلام النبلاء ٢٦٧/٩ ـ ٢٧٦ ، وميزان الاعتدال ٢٢٨/٣ ، والتقريب وأصوله) .

٢٣٤٤٨ ـ طح ١٩٩/١ . قط ٣١٢/١ ـ ٣١٣ . كم ٢٣٢/١ ، ٢٣١/٢ ـ ٢٣٢ . أحمد ٣٠٢/٦ ، ٣٢٣ .

(٢) في الأصل و(هـ) : «ثنا فهد ، ثنا سليمان . . .» والصواب ما أثبته كما في المطبوع ، وفهد من تلاميذ عمر بن حفص كما في مغاني الأخيار للعيني (ص ٣٥٥) .

(٣) ما بين المعقوفين زدته من مطبوعة المستدرك ومخطوطته [٢/ق ١١٣/أ رواق المغاربة] .

الحسن[١] بن أيوب ومحمد بن الحسن ، قالا : ثنا علي بن عبدالعزيز ، ثنا أبو عبيد القاسم بن سلام ، حدثني يحيى بن سعيد ، به . قال : وثنا أبو الوليد الفقيه وأبو بكر ابن قريش وأبو عمرو بن عبدوس المقرئ ، قالوا : ثنا الحسن بن سفيان ، ثنا علي بن حُجْر ، ثنا يحيى بن سعيد القرشي ، به . وقال : صحيح على شرطهما .

رواه **أحمد** : ثنا يحيى بن سعيد الأموي ، ثنا ابن جريج ، به . وعن عفان ، عن هَمَّام ، عن ابن جريج ، بمعناه[٢] .

31 ★ عبدالله بن فَرُّوخ مولى آل طلحة ، عن أمّ سلمة .

٢٣٤٤٩ - حديث : كان رسول الله ﷺ يقبلني ، وهو صائم وهي صائمة .

حم طح

أحمد : ثنا يحيى بن سعيد الأموي ، أنا طلحة بن يحيى ، عنه ، به . وعن وكيع[٣] ، عن طلحة ، به .

---

(١) في مطبوعة المستدرك نسب الحسين إلى جده أيوب . وانظر ترجمته في (السير للذهبي ٣٥٨/١٥) .

(٢) ويستدرك على أحاديث : عبدالله بن أبي مليكة ، عن أم سلمة :

١- حديث : كان رسول الله ﷺ أشد تعجيلاً للظهر منكم . . . الحديث .

أحمد ٢٨٩/٦ ، ٣١٠ : ثنا إسماعيل بن إبراهيم قال : ثنا ابن جريج ، عنه ، به . وانظر : (أطراف المسند ٤٠٦/٩ ، ح١٢٥٨٣) .

٢- حديث : والذي نفسي بيده لقد كانت أحب الناس إلى رسول الله ﷺ إلا أباها . تعني : عائشة رضي الله عنها .

الحاكم في معرفة الصحابة (١٣/٤) : حدثنا أبو العباس محمد بن يعقوب ، ثنا محمد بن سنان القزاز ، ثنا أبو عامر العقدي ، ثنا زمعة بن صالح ، عنه ، به .

31 ★ عبدالله بن فروخ التيمي ، مولى آل طلحة ، صدوق . انظر : (تاريخ البخاري الكبير ١٦٩/٥ ، والجرح والتعديل ١٣٧/٥ ، والتقريب وأصوله) .

٢٣٤٤٩ - أحمد ٢٩١/٦ ، ٣٢٠ .

ويزاد : الطحاوي في الصيام ٩٠/٢ : حدثنا علي بن معبد ، قال : ثنا عبيدالله بن موسى ، قال : أنا طلحة بن يحيى ، به .

(٣) سقط من مطبوعة المسند قوله : «ثنا وكيع» وهو ثابت في مخطوطتي المسند [ق ٣٢/أ الفاتح ، ق ٥٥/ب الظاهرية] وأطراف المسند (٤٠٧/٩ ، ح١٢٥٨٦) .

---

32 ★ عبدالله بن وهب بن زَمْعة الأَسَدي ، عن أمّ سلمة .

٢٣٤٥٠ ـ حديث : لما كانت ليلتي التي يصير إليّ رسول الله ﷺ فيها مساءَ يوم النحر ، فصار إليّ ، قالت : فدخل عليّ وهب بن زمعة ومعه رجال من آل أبي أمية متقمصين . . . الحديث[1] . وفيه : «**هذا يوم رخص فيه لكم إذا أنتم رميتم الجمرة أن تَحلّوا . . .**» **الحديث** .

خز كم

خز في الحج : ثنا محمد بن بشار ، ثنا ابن أبي عدي ، ثنا محمد بن إسحاق ، حدثني أبو عبيدة بن عبدالله بن زمعة ، عن أبيه وعن أمّه زينب بنت أبي سلمة ، حدثا به جميعاً ، عن أمّ سلمة ، به . ليس في السماع .

كم فيه : ثنا الشيخ أبو بكر بن إسحاق ، ثنا أبو المثنى العنبري ، ثنا يحيى بن معين ، ثنا ابن أبي عدي ، به[2] .

---

32 ★ عبدالله بن وهب بن زمعة الأسدي الأصغر ، كان عريف قومه بني أسد ، وهو ثقة . انظر : (تاريخ البخاري الكبير ٢١٨/٥ ، وجمهرة نسب قريش للزبير بن بكار ص ٥٠٩ ، والتقريب وأصوله) .

٢٣٤٥٠ ـ خز ٣١٢/٤ . كم ٤٨٩/١ .

(١) هذا الحديث ليس من رواية عبدالله بن وهب بن زمعة وإنما هو من رواية عمه عبدالله بن زمعة ، وقد تقدم في ترجمته برقم (٢٣٤٤٣ ، ص ١٣٠) ويؤكد هذا أن أبا عبيدة بن عبدالله بن زمعة أمه زينب بنت أم سلمة ، وهو هنا يروي عنها وعن أبيه عبدالله بن زمعة . انظر : (جمهرة نسب قريش للزبير بن بكار ص ٤٧٣ ـ ٤٨٢ ، وجمهرة أنساب العرب لابن حزم ص ١١٩) .

(٢) هذا الحديث في مطبوعة المستدرك ومخطوطاته : [٢٢٥/١/أ الأزهرية ، ١/ق ٢٥٨/أ المحمودية ، ١/ق ١٧٥/ب عاطف أفندي] ، له هذا الطريق فقط إلى قوله : «قال أبو عبيدة : وحدثتني أم قيس» ولم يذكر بقية حديث أم قيس . ورواه البيهقي في السنن الكبرى (١٣٧/٥) من طريق الحاكم وفيه تتمة حديث أم قيس . ورواه البيهقي أيضاً (١٣٦/٥) من طريق الحاكم بإسناد آخر فقال : أخبرناه أبو عبدالله الحافظ -هو الحاكم- ثنا أبو العباس محمد بن يعقوب ، ثنا أحمد بن عبدالجبار العطاردي ، ثنا يونس بن بكير ، عن ابن إسحاق ، حدثني أبو عبيدة بن عبدالله بن زمعة ، عن أمه -وأمه زينب بنت أبي سلمة- عن أم سلمة ، به . وهذا يرجح وجود سقط في بعض نسخ المستدرك ، والله أعلم .

خز لابن خزيمة **عه** لأبي عوانة **طح** للطحاوي **حب** لابن حبان **قط** للدارقطني **كم** للحاكم

٦/٢٠٨أ

٢٣٤٥١ ـ / حديث : مَعَدُّ بن عدنان بن أُدَد بن زَنْد بن يَرَى[١] بن أعراق الثَرَى . . . الحديث . كم

كم في تفسير الفرقان : ثنا أبو العباس محمد بن يعقوب ، ثنا العباس بن محمد .(ح) وفي تفسير ﴿قٓ﴾ : ثنا أبو بكر بن عتَّاب ، ثنا أحمد بن حيان[٢] بن ملاعب ، قالا : ثنا خالد بن مَخْلَد ، ثنا موسى بن يعقوب ، عن عمّه الحارث[٣] بن عبدالله بن زَمْعة ، عن أبيه ، به .

٢٣٤٥٢ ـ حديث : أن رسول الله ﷺ اضطجع ذات ليلة للنوم ، فاستيقظ وهو خاثر[٤] . . . الحديث . كم

٢٣٤٥١ ـ كم ٤٠٣/٢ ، ٤٦٥ .

(١) في الموضع الأول من المستدرك : «البراء» وفي الأصل : «ـرا» والتصويب من (المؤتلف والمختلف للدارقطني ١١٣٧/٣ ، والإكمال لابن ماكولا ١٦٩/٤) .

(٢) في الأصل «حناب» وما أثبته من المطبوعة وثقات ابن حبان (٤٧/٨) . وفي تاريخ بغداد (١٦٨/٥) : «أحمد بن ملاعب بن حيان» وذكر في الرواة عنه أبا بكر بن عتاب .

(٣) في الموضع الأول من مطبوعة المستدرك : «عن عمه الحارث بن عبدالرحمن ، عن أم سلمة» وكذا وقع في مخطوطتيه [٢/ق ١٨٦/ب رواق المغاربة ، ١/ق ٣٢٣/أ عاطف] . وفي الموضع الثاني من المطبوعة : «عن عمه الحارث بن عبدالله بن أبي ربيعة ، عن أبيه ، عن أم سلمة» وفي المخطوطتين : «الحارث بن عبدالله بن زمعة . . .» كما هو مثبت في الأصل ، وكذا وقع عند البيهقي في الدلائل (١٧٩/١) . وعبدالله بن وهب بن زمعة نسب إلى جده وهذا مشكل : لأن علماء النسب لم يذكروا لعبدالله بن وهب بن زمعة ولداً يسمى الحارث ، وإنما ذكروا في أولاده : أبا الحارث . انظر : (نسب قريش لمصعب الزبيري ص ٢٢٨ ، وجمهرة نسب قريش للزبير بن بكار ص ٥٠٩ ـ ٥١٢) . والحديث رواه الطبراني في الصغير رقم (٩٤٦) من طريق أخرى عن موسى بن يعقوب ، قال : أخبرني عمي أبو الحارث عن أبيه ، به . فلعل هذا هو الصواب .

٢٣٤٥٢ ـ كم ٣٩٨/٤ .

(٤) في مطبوعة المستدرك : «حائر» والصواب : «خاثر» -بالخاء المعجمة والثاء- كما في الأصل ومخطوطة المستدرك [٤/ق ١٨٩/أ رواق المغاربة] . أي ثقيل النفس غير نشيط . انظر : (النهاية ١١/٢) .

كم في التعبير : أنا علي بن عبدالرحمن الشيباني ، ثنا أحمد بن حازم الغفاري ، ثنا خالد بن مَخْلَد ، حدثني موسى بن يعقوب ، أخبرني هاشم بن هاشم بن عتبة بن أبي وقاص ، عنه ، به . وقال : صحيح على شرطهما .

٢٣٤٥٣ ـ حديث : أن رسول الله ﷺ قسم غنماً من الصدقة ، فأرسل إلى طح **زينب الثقفية بشاة منها ، فأهدت زينب من لحمها لنا . . . الحديث . وفيه : «لو أدركته لأخذت منه» .**

طح في الزكاة : ثنا روح بن الفَرَج ، ثنا عمرو بن خالد ، ثنا ابن لَهِيعة ، عن أبي الأسود ، عن أبي معن يزيد بن يسار[١] ، عن يعقوب بن عبدالله بن الأَشَجّ ، عن عبدالله بن وهب ، بهذا . كذا فيه .

٢٣٤٥٤ ـ حديث : أن أبا بكر خرج تاجراً إلى بُصْرى[٢] ، ومعه نُعَيمان حم **وسُوَيْبِط بن حَرْمَلة ، وكلاهما بدريان ، وكان سُوَيْبط على الزاد[٣] . . . الحديث . وفيه : فضحك النبي ﷺ وأصحابه منها حَوْلاً .**

أحمد : ثنا روح[٤] ، ثنا زمعة بن صالح ، سمعت ابن شهاب يحدث ، عنه ، به .

٢٣٤٥٣ ـ طح ١٣/٢ .

(١) في المطبوع : «عن أبي معن بن يزيد بن يسار» والصواب : «عن أبي معن يزيد . . .» كما في الأصل ومخطوطة شرح معاني الآثار [٢/ق ٢٠/ب] . وتراجم الأحبار من رجال شرح معاني الآثار للمظاهري (٢٩٢/٤) .

٢٣٤٥٤ ـ أحمد ٣١٦/٦ .

(٢) بُصْرى -بالضم والقصر- بلدة بالشام من أعمال دمشق ، تقع آثارها بالقرب من مدينة درعا السورية على بعد أكيال من حدود المملكة الأردنية الشمالية . انظر : (معجم البلدان لياقوت ٤٤١/١ ، ومعجم المعالم الجغرافية في السيرة النبوية للبلادي ص ٤٤) .

(٣) في الأصل : «الدار» وهو تحريف والصواب : «الزاد» كما في المطبوع ومخطوطتيه [ق ٢٦/ب الفاتح ، ق ٤٩/ب الظاهرية] وأطراف المسند (٤٠٧/٩ رقم ١٢٥٨٦) .

(٤) في الأصل : «ثنا وكيع» وهو تحريف ، والصواب : «ثنا روح» كما في مطبوعة المسند ومخطوطتيه ، وجامع المسانيد لابن كثير [ق ١٢٩/أ] ، وقد رواه أبو نعيم في معرفة الصحابة [١/ق ٣١٠/أ] ، من طريق عبدالله بن أحمد ، عن أبيه ، ثنا روح ، به .

---

33 ★ عبدالرحمن بن الحارث بن هشام المخزومي ، عن أمّ سلمة .

٢٣٤٥٥ ـ حديث : أن النبي ﷺ كان يصبح جنباً من أهله ، ثم يصوم .

حم طرقه في الصيام ، في ترجمته ، عن عائشة .

رواه **أحمد** : عن عبدالرزاق وابن بكر ورَوْح ، كلهم عن ابن جريج ، عن ابن شهاب ، عن أبي بكر بن عبدالرحمن ، عن أبيه ، عن عائشة وأمّ سلمة ، به . قال رَوْح : ثنا صالح ، عن ابن شهاب ، عن أبي بكر ، عن أبيه ، عن أمّ سلمة وعائشة -فرَّقه صالح- وعن يحيى بن سعيد ، عن ابن جريج ، قال : حدثني عبدالملك بن أبي بكر ابن عبدالرحمن ، عن أبيه ، عن جده[1] : أنهما انطلقا حتى دخلا على أمّ سلمة وعائشة . . . فذكر الحديث . وفيه قصة مروان مع أبي هريرة ، وقول أبي هريرة : هما أعلم ، إنما أنبأنيه الفضل بن عباس .

34 ★ عبدالرحمن بن[2] أبي سفيان ، عن أمّ سلمة .

---

33 ★ عبدالرحمن بن الحارث بن هشام بن المغيرة المخزومي ، أبو محمد المدني ، من كبار ثقات التابعين ، ولد في زمن النبي ﷺ ولم يسمع منه ، ومات سنة ثلاث وأربعين . انظر : (التاريخ الكبير للبخاري ٢٧٢/٥ ، والجرح والتعديل ٢٢٤/٥ ، والإصابة ٦٦/٥ ، والتقريب وأصوله) .

٢٣٤٥٥ ـ أحمد ٣٠٨/٦ ، ٣١٣ . وتقدمت بعض طرقه في مسند عائشة : (٨١/١٧ ، ٥٩٧ ، ح٢١٩١١ ، ٢٢٨٦٨) ومسند الفضل بن العباس (٦٧٠/١٢ ، ح ١٦٢٧٩) ويأتي بعضها أيضاً في ترجمة أبي بكر ، عن أم سلمة (ح ٢٣٥١٥ ص١٧٤) .

(١) قوله : «عن جده» كذا في الأصل و(هـ) وأطراف المسند (٤٠٨/٩ ، رقم ١٢٥٨٧) ولعله سبق قلم ، وليس في مطبوعة المسند ومخطوطتيه ، والكلام بعده لأبيه أبي بكر كما في بعض الروايات السابقة ، وليس لجده عبدالرحمن . وقد رواه مسلم في الصيام رقم (١١٠٩) من طريق يحيى بن سعيد ، به ، ولم يقل : «عن جده» .

34 ★ عبدالرحمن بن أبي سفيان بن حويطب بن عبدالعزى ، سمع كعباً وعبدالله بن الحارث ، وعنه محمد بن عمرو بن عطاء ، ذكره ابن حبان في الثقات . انظر : (التاريخ الكبير للبخاري ٢٩٣/٥ ، والجرح والتعديل ٢٤٢/٥ ، وثقات ابن حبان ٦٥/٧ ، ومغاني الأخيار للعيني ص ٣٠٧) .

(٢) سقط من (هـ) من قوله : «ابن هشام المخزومي» في أول ترجمة عبدالرحمن بن الحارث إلى هنا بسبب انتقال بصر الناسخ .

٢٣٤٥٦ - حديث : صلاهما رسول الله ﷺ عندي . . . الحديث ، في الركعتين بعد العصر ، وفيه قصة . طح

طح في الصلاة : ثنا الحجاج بن عمران بن الفضل البصري ، ثنا يوسف بن موسى القطان ، ثنا أبو أسامة ، ثنا الوليد بن كثير ، حدثني محمد بن عمرو بن عطاء ، عن عبدالرحمن بن أبي سفيان : أن معاوية أرسل إلى عائشة يسألها عن السجدتين بعد العصر؟ فقالت : ليس عندي [صلاَّهما][1] ولكن أمّ سلمة حدثتني أنه صلاهما عندها ، فأرسل إلى أمّ سلمة ، فقالت . . . فذكره .

35 ★ عبدالرحمن بن شيبة بن عثمان العبدري ، عن أمّ سلمة .

تقدم في ترجمة : عبدالله بن رافع ، عنها[2] .

36 ★ عبدالرحمن بن عتّاب ، عن أمّ سلمة .

في ترجمته ، عن عائشة[3] .

٢٣٤٥٦ - طح ٣٠٢/١ . وانظر : (ح٢٣٥٨٢ ، ص ٢١٦) .

(١) ما بين المعقوفين ساقط من الأصل و(هـ) واستدركته من المطبوعة .

35 ★ عبدالرحمن بن شيبة بن عثمان العبدري المكي الحَجَبي ، ثقة ، وهم من ذكره في الصحابة . انظر : (التاريخ الكبير للبخاري ٢٩٥/٥ ، والجرح والتعديل ٢٤٣/٥ ، والإصابة ١٥٣/٥ -ذكره في القسم الرابع- والتقريب وأصوله) .

(٢) لم يذكره المصنف في ترجمة عبدالله بن رافع ، وقد ذكرت الحديث المشار إليه استدراكاً في آخر ترجمته في الحاشية (ص١٢٩) .

36 ★ عبدالرحمن بن عتاب بن أسِيد الأموي ، ولد في آخر حياة النبي ﷺ وخرج مع عائشة رضي الله عنها يوم الجمل ، وقتل في ذلك اليوم . انظر : (أسد الغابة ٣٦٨/٤ ، والإصابة ٤٣/٥) .

(٣) تقدم (٨٦/١٧ ، ح٢١٩١٨) ، وهذا الحديث تقدم برقم (٢٣٤٥٥) من رواية : عبدالرحمن ابن الحارث ، عن أم سلمة ، وهو الصواب ، وذكر عبدالرحمن بن عتاب في هذا الإسناد الظاهر أنه خطأ من علي بن عاصم شيخ الإمام أحمد . انظر : (مسند إسحاق بن راهويه ٤٩٨/٢ رقم ٥٤٠ ، وتحفة الأشراف ٤٧٥/١١ وأطراف المسند ٩٢/٩ - ٩٣ تعليقة «٤») .

---

37 ★ عبدالعزيز ابن بنت أمّ سلمة ، عن جدّته .

٢٣٤٥٧ ـ حديث : أن أبا سلمة لما توفي عنها ، وانقضت عدتها ، خطبها رسول الله ﷺ . . . الحديث . وفيه قصة ابنتها زينب وعمّار بن ياسر[١] . حم

أحمد : ثنا وكيع ، عن إسماعيل بن عبدالملك بن أبي الصفيرا[٢] ، عنه ، به[٣] .

٢٣٤٥٨ ـ وبه : عن أم سلمة : أنه بلغها : أن النبي ﷺ قال : «ما من أحد من المسلمين يُصاب بمصيبة ، فيقول : إنا لله وإنا إليه راجعون ، اللهمَّ أْجرني في مصيبتي ، وأخلف عليّ بخير ، إلا فعل به ذلك» قالت : فقلت هذا ، فآجرني الله في مصيبتي ، فقلت : من يخلف عليّ مكان أبي سلمة؟ فلما انقضت عدتها خطبها رسول الله ﷺ . حم

---

37 ★ عبدالعزيز بن سلمة ، وهو ابن بنت أم سلمة ، ذكره ابن حبان في الثقات ، وقال أبو حاتم الرازي : مجهول . انظر : (الجرح والتعديل ٣٨٣/٥ ، وثقات ابن حبان ١٢٥/٥ ، والميزان ٦٢٩/٢ ، وتعجيل المنفعة ص ١٧٤) .

٢٣٤٥٧ ـ أحمد ٣٢٠/٦ ـ ٣٢١ .

(١) في الأصل : «ثابت» وهو تحريف ، والصواب : «ياسر» كما في المطبوع ومخطوطته [ق ٣٢/أ الفاتح] .

(٢) في الأصل : «عن إسماعيل بن عبدالله بن أبي العبيرا» وفيه تحريف والصواب ما أثبته كما في مخطوطة المسند [ق ٢٦/أ الظاهرية] ووقع في المطبوع : «ابن أبي الصغيراء» والصواب بتخفيف الفاء وآخره ألف كما في تبصير المنتبه (٨٣٩/٣) . وانظر : (أطراف المسند ٤٠٨/٩ ، ح١٢٥٨٨ والتعليق عليه) .

(٣) تكرر هذا الحديث في مطبوعة المسند في ٣٢٠/٦ ـ ٣٢١ بسنده ومتنه ولم يذكر في مخطوطتي المسند إلا مرة واحدة .

٢٣٤٥٨ ـ أحمد ٣٢١/٦ .

٦/٢٠٨ب

38 ★ / عبدالملك بن أبي بكر بن عبدالرحمن بن الحارث بن هشام ، عن أمّ سلمة .

في ترجمة : أبيه ، عنها[١] .

39 ★ عبد بن عبد أبو عبدالله الجَدَلي ، عن أمّ سلمة .

٢٣٤٥٩ ـ حديث : «مَنْ سَبَّ علياً فقد سَبَّني» .

كم

كم في مناقب علي : أنا أحمد بن كامل ، ثنا محمد بن سعد ، ثنا يحيى بن أبي بُكير ، ثنا إسرائيل ، عن أبي إسحاق ، عنه ، به . وفيه قصة[٢] . وعن أحمد بن عبيد الحافظ بهَمَذان ، ثنا أحمد بن موسى بن إسحاق ، ثنا جَنْدَل بن والق ، ثنا بكير[٣] ابن عثمان ، سمعت أبا إسحاق ، به ، وأتمّ منه .

40 ★ عبيدالله بن عبدالله بن عتبة ، عن أمّ سلمة .

---

38 ★ عبدالملك بن أبي بكر بن عبدالرحمن بن الحارث بن هشام المخزومي المدني ، ثقة ، مات في أول خلافة هشام . وذكر المزي أنه روى عن أمّ سلمة إن كان محفوظاً ، والصحيح عن أبيه ، عنها . انظر : (التاريخ الكبير للبخاري ٤٠٧/٥ ، والجرح والتعديل ٣٤٤/٥ ، والتقريب وأصوله) .

(١) سيأتي حديثه برقم (٢٣٥١٧ ، ص١٧٥) .

39 ★ أبو عبدالله الجدلي ، اسمه عبد أو عبدالرحمن بن عبد ، ثقة رمي بالتشيع ، وانظر ما سيأتي ص ١٨٨ . انظر : (التاريخ الكبير للبخاري ١١٩/٦ ، والجرح والتعديل ٩٣/٦ ، والتقريب وأصوله) .

٢٣٤٥٩ ـ كم ١٢١/٣ . وانظر الحديث الآتي برقم (٢٣٥٣٧ ، ص ١٨٨) .

(٢) وقال الحاكم : «هذا حديث صحيح الإسناد ، ولم يخرجاه» .

(٣) في الأصل : «بكر» والصواب : «بكير» بالتصغير كما في المطبوع والجرح والتعديل ٤٠٧/٢ .

40 ★ عبيدالله بن عبدالله بن عتبة بن مسعود الهذلي ، أبو عبدالله المدني ، ثقة فقيه ثبت ، مات سنة أربع وتسعين ، وقيل غير ذلك . انظر : (التاريخ الكبير للبخاري ٣٨٥/٥ ، والجرح والتعديل ٣١٩/٥ ، والتقريب وأصوله) .

خز لابن خزيمة **عه** لأبي عوانة **طح** للطحاوي **حب** لابن حبان **قط** للدارقطني **كم** للحاكم

٢٣٤٦٠ ـ حديث : لما شُغل رسول الله ﷺ عن الركعتين بعد الظهر ، صلاهما بعد العصر . وفيه قصة لمعاوية .
طح حب حم

طح في الصلاة : ثنا علي بن معبد ، ثنا عبيدالله بن موسى ، أنا طلحة بن يحيى ، عنه ، به . وفيه : قالت : فقلت أُمِرتَ بهما؟ قال : «لا» .

حب في الثامن من الثاني : أنا أبو يعلى ، ثنا أبو خَيْثمة ، ثنا وكيع ، ثنا طلحة بن يحيى ، سمعت عبيدالله ، به .

رواه أحمد : ثنا وكيع ، ثنا طلحة بن يحيى ، سمعه من عبيدالله ، بهذا . وعن ابن نمير ، عن طلحة ، أتمّ منه .

41 ★ عبيدالله بن القِبْطِيَّة ، عن أمّ سلمة .

٢٣٤٦١ ـ حديث : انطلقت أنا وعبدالله بن صفوان والحارث بن ربيعة ، حتى دخلنا على أمّ سلمة ، فقالوا : يا أم سلمة ، ألا تحدثينا عن الخسف الذي يخسف بالقوم؟ فقالت : بلى ، يعوذ عائذ بالبيت فَيُبعثُ إليه بعث . . . الحديث .
عه حب كم م حم

عه في الفتن : ثنا أحمد بن يوسف السلمي وأبو داود الحراني وموسى بن سعيد الدَّنْداني ، قالوا : ثنا أبو جعفر النُّفَيلي . وعن ابن المنادي ، عن يونس بن محمد . وعن حمدان بن علي ، ثنا أبو غسان ، كلهم عن زهير بن معاوية . وعن أحمد بن مسعود المقدسي ، ثنا الهيثم بن جميل ، عن جرير ، كلاهما عن عبدالعزيز بن رُفَيْع ، عنه ، به .

٢٣٤٦٠ ـ طح ٣٠١/١ . حب (الإحسان) ٥٣/٣ . أحمد ٣٠٦/٦ ، ٣٠٩ . وانظر : (ح٢٣٥٨٢ ، ص ٢١٦) .

41 ★ عبيدالله بن القبطية الكوفي ، ثقة . انظر : (التاريخ الكبير للبخاري ٣٩٦/٥ ، والجرح والتعديل ٣٣١/٥ ، والتقريب وأصوله) .

٢٣٤٦١ ـ حب (الإحسان) ١٥٦/١٥ ، وسقط متن هذا الحديث وبعض سنده من طبعة الحوت ٢٦٦/٨ . كم ٤٢٩/٤ . صحيح مسلم : كتاب الفتن باب الخسف بالجيش الذي يؤم البيت ٢٢٠٨/٤ ح ٢٨٨٢ ، أحمد ٢٩٠/٦ .

حب في التاسع والستين من الثالث : أنا أبو خليفة ، ثنا أبو الوليد ، ثنا زهير بن معاوية ، به .

كم في الفتن : حدثني علي بن عيسى ، ثنا مُسَدَّد بن قَطَن ، ثنا عثمان بن أبي شيبة ، ثنا جرير ، به نحوه ، وقال : صحيح الإسناد .

قلت : قد أخرجه **مسلم** .

رواه **أحمد** : ثنا جرير ، عن عبدالعزيز بن رُفَيْع ، به .

42 ★ عُبَيْد بن عُمَيْر ، عن أمّ سلمة .

٢٣٤٦٢ ـ حديث : لما مات أبو سلمة فقلت : وكنتَ غريباً في أرض غربة ، لأبكينَّ بكاءً يُتَحدث عنه . . . الحديث . فيه : «تريدين أن تُدخلي الشيطان بيتاً أخرجه الله منه» ، قالت : فكففت عن البكاء ، فلم أبك . حب خم

حب في الثاني والستين من الثاني : أنا عمران بن موسى ، ثنا عثمان بن أبي شيبة ، ثنا سفيان ، عن ابن أبي نَجِيْح ، عن أبيه ، عنه ، به .

رواه **أحمد** : ثنا سفيان بن عيينة ، به .

43 ★ عثمان بن عبدالله بن مَوْهَب ، عن أمّ سلمة .

---

42 ★ عبيد بن عمير بن قتادة الليثي ، أبو عاصم المكي ولد على عهد النبي ﷺ قاله مسلم ، وعَدَّه غيره في كبار التابعين ، مجمع على ثقته . قال ابن حبان : مات سنة ثمان وستين . انظر : (التاريخ الكبير للبخاري ٤٥٥/٥ ، والجرح والتعديل ٤٠٩/٥ ، وثقات ابن حبان ١٣٢/٥ ، والإصابة ٦٠/٥ ، والتقريب وأصوله) .

٢٣٤٦٢ ـ حب (الإحسان) ٥٨/٥ . أحمد ١٨٩/٦ .

43 ★ عثمان بن عبدالله بن موهب التيمي مولاهم ، المدني الأعرج ، وقد ينسب إلى جده ، ثقة ، مات سنة ستين . انظر : (التاريخ الكبير للبخاري ٢٣١/٦ ، والجرح والتعديل ١٥٥/٦ ، والتقريب وأصوله) .

٢٣٤٦٣ ـ حديث : دخلتُ على أمّ سلمة ، فأخرجت إلينا من شعر النبي ﷺ ، فإذا هو مخضوب أحمر بالحِنَّاء والكَتَم . حم

أحمد : ثنا هاشم بن القاسم ، ثنا أبو معاوية -هو شيبان- عنه ، بهذا . وعن عبدالرحمن بن مهدي وعفان ، عن سلاَّم بن أبي مُطيع ، عن عثمان ، نحوه .

44 ★ عروة بن الزبير ، عن أمّ سلمة .

٢٣٤٦٤ ـ حديث : «إن يخرج وأنا حيّ يكفيكموه الله بي ، وإن يخرج بعد أن أموت يكفيكم الله بالصالحين» ، ثم قام فذكر الدجال . . . الحديث . خز

خز في التوحيد : ثنا أحمد بن عبدالرحمن بن وهب ، ثنا عمّي ، حدثني مَخْرمة ابن بُكير بن عبدالله[1] بن الأشج ، عن أبيه ، عنه ، به .

٢٣٤٦٥ ـ حديث : أن أمّ سلمة رمت جمرة العقبة ليلاً ، وصلّت الفجر بمكة .

في ترجمة : زينب بنت أبي سلمة ، عنها[2] .

45 ★ / عطاء بن أبي رَبَاح ، عن أمّ سلمة . ٦/٢٠٩أ

٢٣٤٦٣ ـ أحمد ٢٩٦/٦ ، ٣١٩ ، ٣٢٢ .

44 ★ عروة بن الزبير بن العوام بن خويلد الأسدي ، أبو عبدالله المدني ، ثقة فقيه مشهور ، مات سنة أربع وتسعين على الصحيح ، ومولده في أوائل خلافة عمر رضي الله عنه . انظر : (التاريخ الكبير للبخاري ٣١/٧ ، والجرح والتعديل ٣٦٥/٦ ، والتقريب وأصوله) .

٢٣٤٦٤ ـ خز في التوحيد ١٠٣/١ .

(١) في الأصل و(هـ) : «عبيدالله» وهو خطأ ، والصواب : «عبدالله» كما في ترجمة مخرمة وبكير في (التقريب وأصوله) .

(٢) سيأتي برقم (٢٣٥٦٢ ص٢٠٤) .

45 ★ عطاء بن أبي رَبَاح -بفتح الراء والموحدة- واسم أبي رباح : أسلم ، القرشي مولاهم المكي ، ثقة فقيه فاضل ، لكنه كثير الإرسال ، مات سنة أربع عشرة ومائة على المشهور . انظر : (التاريخ الكبير للبخاري ٤٦٣/٦ ، والجرح والتعديل ٣٣٠/٦ ، والتقريب وأصوله) .

ط لمالك ش للشافعي حم لأحمد عم لعبدالله بن أحمد مي للدارمي جا لابن الجارود

٢٣٤٦٦ ـ حديث : أنها سألتْ رسول الله ﷺ عن الذهب يربط به المَسَك[1] ، قال : «اجعليه فضة وصفّريه بشيء من زعفران» . حم

[**أحمد** : ثنا محمد بن سلمة ومروان بن شجاع ومُعَمَّر بن سليمان الرقي ، قالوا : ثنا خُصيف ، عن عطاء ، به .

٢٣٤٦٧ ـ حديث : أنها جعلت شعائر من ذهب في رقبتها ، فدخل النبي ﷺ ، فأعرض عنها . . . الحديث . وفيه : «ما ضَرَّ إحداكن لو جعلت خرصاً من وَرِق . . .»[2]] . حم

أحمد : ثنا روح ، ثنا ابن جريج ، أنا عطاء ، بهذا .

46 ★ عطاء بن يسار ، عن أمّ سلمة .

٢٣٤٦٦ ـ أحمد ٦/٣٣ ، ٣١٠ ، ٣٢٢ .

(١) المَسَك -بالتحريك- الأَسْورة المصنوعة من قرون الأوعال وغيرها . انظر : (النهاية ٤/٣٣١) .

٢٣٤٦٧ ـ أحمد ٦/٣١٥ .

ويزاد : أحمد ٦/٣٢٢ : ثنا أبو معاوية ، قال : ثنا ليث ، عن عطاء ، به .

(٢) ذكر الحافظ ابن حجر رحمه الله تحت ترجمة عطاء بن أبي رباح حديثاً واحداً فقط -كما في الأصل و(هـ) وأطراف المسند ، ح١٢٥٩٤- وهو الحديث الأول ، وذكر بعده إسناد الحديث الثاني تبعاً لابن كثير رحمه الله في جامع المسانيد [ق ١٣١/ب] . والحاصل أن لعطاء حديثين - كما في مطبوعة المسند ومخطوطتيه : الظاهرية والفاتح- فقمت باستدراك إسناد الحديث الأول من متن الحديث الثاني وجعلته بين معقوفين ليستقيم السياق .

46 ★ عطاء بن يسار الهلالي ، أبو محمد المدني ، مولى ميمونة ، ثقة فاضل ، مات سنة أربع وتسعين ، وقيل بعد ذلك . انظر : (التاريخ الكبير للبخاري ٦/٤٦١ ، والجرح والتعديل ٦/٣٣٨ ، والتقريب وأصوله) .

٢٣٤٦٨ ـ حديث : أنها كانت تلبس أوضاحا[١] من ذهب ، فسألت عن ذلك النبي ﷺ ، فقالت : أكنز هو؟ قال : «إذا أديتِ زكاته فليس بكنز» . قط كم

قط في الزكاة : عن محمد بن سليمان النعماني ، عن أبي عتْبة أحمد بن الفرج ، عن عثمان بن سعيد بن كثير بن دينار . وعن الحسين بن الحسين[٢] بن عبدالرحمن الأنطاكي قاضي المِصِّيصة ، ثنا أبو حميد الحمصي أحمد بن محمد بن المغيرة ، ثنا عثمان بن سعيد -المعني واحد- ثنا محمد بن مهاجر ، عن ثابت -يعني ابن عجلان- حدثني عطاء ، بهذا ، وقال : ثابت بن عجلان ضعيف[٣] .

كم فيه : ثنا أبو العباس محمد بن يعقوب ، ثنا أبو عتْبة[٤] ، به . وقال : صحيح على شرط البخاري .

٢٣٤٦٩ ـ حديث : «من ابتلي بالقضاء بين الناس فليعدل بينهم في لَحْظِهِ وإشارته ومقعده» . قط

قط في الأقضية : ثنا أبو عبيد القاسم بن إسماعيل المحاملي ، ثنا عبدالله بن محمد بن يحيى بن أبي بُكَيْر ، ثنا يحيى بن أبي بُكَيْر ، ثنا زهير ، عن عبّاد بن كثير ، عن أبي عبدالله ، عنه ، بهذا .

٢٣٤٦٨ ـ قط ١٠٥/٢ . كم ٣٩٠/١ .

(١) الأوضاح : نوع من الحلي يُعمل من الفضة ، سميت بها لبياضها . انظر : (النهاية ١٩٦/٥) .

(٢) في الأصل و(هـ) : «الحسين بن الحسن» والصواب ما أثبته كما في مطبوعة الدارقطني ومخطوطته (٣٦٥/١) وتاريخ بغداد للخطيب البغدادي (٣٩/٨) ، وتاريخ دمشق لابن عساكر (٦٦٣/٤) .

(٣) لم أجد هذا القول في مطبوعة سنن الدارقطني ولا في مخطوطته ، وفي كتاب تخريج الأحاديث الضعاف من سنن الدارقطني لأبي محمد الغساني رقم (٤٤٩) : «ثابت بن عجلان ليس بقوي» . انظر : ترجمة ثابت في (الميزان ٣٦٤/١ ، والتقريب وأصوله) .

(٤) أبو عتبة أحمد بن الفرج تحرف في مطبوعة المستدرك إلى : «عنبسة بن أحمد بن الفرج» وجاء في مخطوطته [١٨١/١/أ الأزهرية] على الصواب .

٢٣٤٦٩ ـ قط ٢٠٥/٤ .

ط لمالك **ش** للشافعي **حم** لأحمد **عم** لعبدالله بن أحمد **مي** للدارمي **جا** لابن الجارود

٢٣٤٧٠ ـ وبه : فيه : «من ابتلي بالقضاء بين الناس ، فلا يرفَعَّن صوته على أحد الخصمين ما لا يرفع على الآخر» . قط

٢٣٤٧١ ـ وبه : فيه : «من ابتلي بالقضاء بين المسلمين[1] ، فلا يقضين بين اثنين وهو غضبان» . قط

٢٣٤٧٢ ـ حديث : نزلت هذه الآية في بيتي ﴿ إِنَّمَا يُرِيدُ ٱللَّهُ لِيُذْهِبَ عَنكُمُ ٱلرِّجْسَ أَهْلَ ٱلْبَيْتِ . . .﴾[2] فأرسل رسول الله ﷺ إلى عليّ وفاطمة والحسن والحسين . . . الحديث . كم

كم في التفسير : ثنا أبو العباس محمد بن يعقوب ، ثنا العباس بن محمد الدوري ، ثنا عثمان بن عمر ، ثنا عبدالرحمن بن عبدالله بن دينار ، ثنا شريك بن أبي نَمِر ، عنه ، به . وفي مناقب أهل البيت : ثنا أبو بكر أحمد بن سلمان الفقيه وأبو العباس محمد بن يعقوب ، قالا : ثنا الحسن بن مكرم ، ثنا عثمان بن عمر ، به . وقال : صحيح على شرط البخاري .

٢٣٤٧٣ ـ حديث : أنها قربت لرسول الله ﷺ جنباً[3] مشوياً ، فأكل منه [ثم قام إلى الصلاة][4] ولم يتوضأ . حم

٢٣٤٧٠ ـ قط ٤/٢٠٥ .

٢٣٤٧١ ـ قط ٤/٢٠٥ .

(١) في (هـ) : «بين الناس» .

٢٣٤٧٢ ـ كم ٢/٤١٦ ، ٣/١٤٦ .

(٢) سورة الأحزاب ، الآية (٣٣) .

٢٣٤٧٣ ـ أحمد : ٦/٣٠٧ .

(٣) في الأصل و(هـ) : «خبزاً» وهو تحريف ، والصواب ما أثبته من مطبوعة المسند ومخطوطته [ق ٣٨/ب الظاهرية] ، وأطراف المسند (٩/٤١١ ، ح١٢٥٩٥) .

(٤) ما بين المعقوفين زيادة من مطبوعة المسند ومخطوطته .

أحمد : ثنا عبدالرزاق وابن بكر ، قالا : ثنا ابن جريج ، أنا محمد بن يوسف ، أن عطاء بن يسار أخبره ، بهذا . وعن روح ، عن ابن جريج ، به .

★ عطية الطُّفَاوي أبو المُعذَّل[١] ، عن أمّ سلمة .

في الكنى .

47 ★ عكرمة بن عبدالرحمن بن الحارث بن هشام المخزومي ، عن أمّ سلمة .

٢٣٤٧٤ ـ حديث : أن النبي ﷺ حلف لا يدخل على بعض أهله شهراً . . .
عه طح حم
الحديث .

عه[٢] في الصيام : ثنا يوسف بن مُسَلَّم ومحمد بن إسماعيل بن سالم المكي ، قالا : ثنا حجاج ، عن ابن جُريج ، أخبرني يحيى بن عبدالله بن محمد بن صيفي ، عنه ، به .

طح في الأيمان : ثنا ابن مرزوق ، ثنا رَوْح بن عُبَادة ، ثنا ابن جريج ، به .

أحمد : ثنا رَوْح[٣] ، (عن ابن جريج)[٤] أخبرني يحيى بن عبدالله بن صيفي ، عنه ، به .

★ سيأتي برقم (84 ص ١٩٢) . وانظر : (ص ١٨٨ وحديثه ٢٣٥٣٨) .

(١) في الأصل و(هـ) ومطبوعة المسند وأطراف المسند (٤١١/٩ ، ٤٢٨) بالدال المهملة ، والصواب : أبو المُعَذَّل بالمعجمة المشددة المفتوحة . انظر : (المؤتلف والمختلف للدارقطني ٢١٣٥/٤ ، والإكمال لابن ماكولا ٢٧٤/٧) .

47 ★ عكرمة بن عبدالرحمن بن الحارث بن هشام المخزومي ، أبو عبدالله المدني ، ثقة مُقِلٌ ، مات سنة ثلاث ومائة . انظر : (طبقات ابن سعد ٢٠٩/٥ ، والجرح والتعديل ١٠/٧ ، والتقريب وأصوله) .

٢٣٤٧٤ ـ عه [١٦٢/٢/أ كوبريلي] . طح ١٢٣/٣ . أحمد ٣١٥/٦ .

(٢) لم يظهر الرمز في مصورة الأصل وفي (هـ) : «مي» وهو تحريف ، والصواب ما أثبته .

(٣) في الأصل و(هـ) : «ثنا حجاج» وما أثبته من مطبوعة المسند ومخطوطتيه [ق ٤٩/أ الظاهرية ، وق ٢٦/ب الفاتح] . وانظر : (أطراف المسند رقم ١٢٥٩٦) .

(٤) ما بين الهلالين ساقط من (هـ) .

---

48 ★ عكرمة مولى ابن عباس ، عن أمّ سلمة .

٢٣٤٧٥ ـ حديث : أنها كانت مع النبي ﷺ في لحاف ، فأصابها الحيض ، فقال : «قومي فاتّزري ، ثم عودي» . حم

أحمد : ثنا عفان ، ثنا يزيد بن زُرَيْع ، ثنا خالد ، عنه ، بهذا .

49 ★ علي بن الحسين بن علي ، عن أمّ سلمة .

٢٣٤٧٦ ـ حديث : أن رسول الله ﷺ بينما هو في بيتها ، وعنده رجال من أصحابه يتحدثون ، إذ جاء رجل فقال : يا رسول الله ، كم صدقة كذا وكذا من التمر؟ . . .الحديث : في التعدي في الصدقة . وفيه : «من قاتل دون ماله فقتل فهو شهيد» . خز حب كم حم

خز في الزكاة : ثنا زكريا بن يحيى بن أبان المصري ، ثنا عمرو بن خالد وعلي بن مَعْبَد ، قالا : ثنا عبيد[1]الله بن عمرو ، عن زيد بن أبي أُنَيْسة ، عن القاسم بن عوف ، عنه ، به . ليس في السماع .

---

48 ★ عكرمة بن عبدالله أبو عبدالله المدني مولى ابن عباس ، ثقة ثبت عالم بالتفسير ، مات سنة سبع ومائة ، وقيل بعد ذلك . انظر : (طبقات ابن سعد ٢٨٧/٥ ، والجرح والتعديل ٧/٧ ، والتقريب وأصوله) .

٢٣٤٧٥ ـ أحمد ٣٢٣/٦ .

49 ★ علي بن الحسين بن علي بن أبي طالب ، زين العابدين ، ثقة ثبت ، عابد فقيه فاضل مشهور ، مات سنة ثلاث وتسعين ، وقيل غير ذلك . انظر : (طبقات ابن سعد ٢١١/٥ ، وسير أعلام النبلاء ٣٨٦/٤ ، والتقريب وأصوله) .

٢٣٤٧٦ ـ خز ٥٢/٤ . حب (الإحسان) ٧٨/٥ . كم ٤٠٤/١ . أحمد ٣٠١/٦ .

(١) في مطبوعة ابن خزيمة ومخطوطته [ق ٢٣٨/أ] : «عبدالله» والصواب : «عبيدالله» كما في الطرق الآتية وكذا في الحديث الآتي بعده وهو الجزري الرقي ، له ترجمة في التقريب وأصوله . وقد جاء منسوباً إلى الرقة عند الحاكم والبيهقي (١٣٧/٤) ، وهو راوية زيد بن أبي أنيسة كما في تهذيب الكمال للمزي (٢١/١٠) .

خز لابن خزيمة **عه** لأبي عوانة **طح** للطحاوي **حب** لابن حبان **قط** للدارقطني **كم** للحاكم

حب في الخامس والستين من الثالث : أنا الحسين بن محمد بن أبي مَعْشَر ، ثنا أيوب بن محمد الوزّان ، ثنا عبدالله بن جعفر ، ثنا عبيدالله بن عمرو ، به ، بتمامه .

كم في الزكاة : أنا أبو بكر بن إسحاق ، أنا أحمد بن إبراهيم بن ملحان ، ثنا عمرو ابن خالد ، به . وقال : صحيح على شرطهما .

رواه أحمد : ثنا زكريا بن عدي ، ثنا عبيد[1] الله بن عمرو ، به .

٦/٢٠٩/ب

٢٣٤٧٧ - / حديث : «من أدى زكاة ماله ، طيّبَ النفس بها ، يريد بها وجه الله والدار الآخرة . . .» الحديث . وهو طرف من الذي قبله .

خز

خز في التوحيد : ثنا زكريا بن يحيى بن أبان ، بإسناد الذي قبله .

50 ★ عمر بن أبي سلمة بن عبدالأسد المخزومي ، عن أمّه أمّ سلمة .

٢٣٤٧٨ - حديث : «من أصابته مصيبة فليقل : «إنا لله وإنا إليه راجعون . . .» الحديث . وفيه قصة تزويجها بالنبي ﷺ ، وقصة عمار بن ياسر في أخذه بنتها .

جا طح حب كم

(١) تحرف «عبيدالله» في مطبوعة المسند ومخطوطته [ق ١٦/ب فاتح] إلى «عبدالله» وجاء على الصواب في مخطوطته الأخرى [ق ٣٠/أ الظاهرية] وأطراف المسند (٤١٢/٩ رقم ١٢٥٩٨) .

٢٣٤٧٧ - خز في التوحيد ص ١٨ .

50 ★ عمر بن أبي سلمة بن عبدالأسد المخزومي ، ربيب النبي ﷺ ، صحابي صغير ، أمه أم سلمة زوج النبي ﷺ ، مات سنة ثلاث وثمانين على الصحيح . انظر : (الاستيعاب ١١٥٩/٣ ، وأسد الغابة ٦٨٠/٣ ، والإصابة ٥٩٢/٤ ، والتقريب وأصوله) .

٢٣٤٧٨ - جا ص ٢٣٧ . طح ١١/٣ ، ٢٩ . حب (الإحسان) ٢٦٣/٤ . كم ١٧٨/٢ . وانظر الحديث الآتي بعده . وقد تقدم في مسند أبي سلمة (٢٨٩/١٤ رقم ١٧٧٥١) .

ويزاد : الحاكم في معرفة الصحابة ١٦/٤ : أخبرنا الحسن بن يعقوب بن يوسف العدل ، ثنا السري بن خزيمة ، ثنا موسى بن إسماعيل ، ثنا حماد بن سلمة ، أنبأ ثابت ، عن ابن عمر بن أبي سلمة ، عن أبيه ، عن أم سلمة ، به .

قال الحاكم : «وهذا حديث صحيح الإسناد ، [و]ابن عمر بن أبي سلمة الذي لم يسمه حماد ابن سلمة في هذا الحديث سماه غيره : سعيد بن عمر بن أبي سلمة ، ولم يخرجاه» .

جا في النكاح : ثنا محمد بن يحيى ، ثنا سعيد بن سليمان ، ثنا سليمان بن المغيرة ، عن ثابت ، عن ابن عمر بن أبي سلمة ، عن أبيه[1] ، به .

طح فيه : ثنا علي بن شيبة ، ثنا يزيد بن هارون . وثنا ابن أبي داود ، ثنا أبو سلمة ، قالا : ثنا حماد بن سلمة ، عن ثابت ، به . وعن ابن أبي داود ، ثنا آدم ، ثنا سليمان بن المغيرة ، به .

حب في الرابع بعد المائة : أنا أبو يعلى ، ثنا إبراهيم بن الحجاج السامي ، ثنا حماد بن سلمة ، به . وعن ابن خزيمة ، ثنا يعقوب بن إبراهيم الدَّوْرقي ، ثنا يزيد بن هارون ، به .

كم في النكاح : أنا أبو العباس المحبوبي ، ثنا سعيد بن مسعود ، ثنا يزيد بن هارون ، بطوله . وقال : صحيح على شرط مسلم .

٢٣٤٧٩ - حديث : أن رسول الله ﷺ خطب أمّ سلمة ، فقالت : يا رسول الله ، إنه ليس أحد من أوليائي شاهداً . . . الحديث بتمامه . حم وابن منيع

أحمد : ثنا يزيد ، ثنا حماد بن سلمة ، عن ثابت البُناني ، حدثني ابن عمر بن أبي سلمة ، عن أبيه ، به . وعن عفان ، عن حماد ، أتم منه . وفي أوله حديثها عن أبي سلمة . وعن يزيد ، عن حماد ، به اختصار من آخره . وعن عفان ، عن جعفر بن سليمان ، عن ثابت ، حدثني عمر بن أبي سلمة . كذا قال . قال **أحمد** : وقال سليمان بن المغيرة : حدثني ابن عمر بن أبي سلمة [مرسل][2] .

---

(١) «عن ابن عمر بن أبي سلمة ، عن أبيه ، عن أم سلمة» كذا عند ابن الجارود ، وكذا في مخطوطة شرح معاني الآثار للطحاوي [٢/١٧٠/أ ، ١٨٠/أ] ، وكذا في الإحسان (طبعة الأرنؤوط ٢١٢/٧ رقم ٢٩٤٩) . وفي مطبوعة شرح معاني الآثار ومطبوعة المستدرك ومخطوطتيه [الأزهرية وعاطف أفندي] : «عن عمر بن أبي سلمة ، عن أم سلمة» وسقط من مطبوعة الإحسان (طبعة الحوت) : «ابن» قبل عمر . انظر : (تحفة الأشراف ٢٧/١٣ ، وعلل الدارقطني ١٦٨/٥/ب) .

٢٣٤٧٩ - أحمد ٢٩٥/٦ ، ٣١٣ ، ٣١٧ ، ٣١٤ . إتحاف الخيرة المهرة ٤١/٥ ، ح٤٤٠٢ . وانظر الحديث الذي قبله

(٢) ما بين المعقوفين زدته من مطبوعة المسند ومخطوطته [ق ٢٥/ب فاتح] وأطراف المسند (٤١٣/٩ ، رقم ١٢٥٩٩) .

خز لابن خزيمة **عه** لأبي عوانة **طح** للطحاوي **حب** لابن حبان **قط** للدارقطني **كم** للحاكم

قلت : طريق سليمان بن المغيرة أخرجها أحمد بن منيع في «مسنده» عن أبي النضر ، عنه ، بطوله .

51 ★ عوف بن الحارث ، عن أمّ سلمة .

٢٣٤٨٠ ـ حديث : سمعت رسول الله ﷺ يقول لأزواجه : «إن الذي يَحْنُو[1] عليكن[2] بعدي ، لهو الصادق البارّ . . .» الحديث .

أحمد : عن يونس بن محمد ومعاوية بن عمرو ، عن إبراهيم بن سعد ، عن محمد بن إسحاق ، عن محمد بن عبدالرحمن بن الحصين ، عنه ، به .

52 ★ قَبِيْصَة بن ذُؤيب ، عن أمّ سلمة .

---

51 ★ عوف بن الحارث بن الطفيل الأزدي ، مقبول . وذكره ابن حبان في الثقات . انظر : (تاريخ البخاري الكبير ٥٦/٧ ، والجرح والتعديل ١٤/٧ ، وثقات ابن حبان ٢٧٥/٥ ، والتقريب وأصوله) .

٢٣٤٨٠ ـ أحمد ٢٩٩/٦ ، ٣٠٢ .

ويزاد : الحاكم في معرفة الصحابة ٣١١/٣ : حدثنا أبو العباس محمد بن يعقوب ، ثنا محمد ابن إسحاق الصغاني ، ثنا يونس بن محمد وأحمد بن محمد الأزرقي ، قالا : ثنا إبراهيم بن سعد ، به . ساقه بعد حديث عائشة رضي الله عنها ، ثم قال : «فقد صح الحديث عن عائشة وأم سلمة رضي الله عنهما» . وقع في المطبوع ، عن محمد بن عبدالرحمن بن عبدالله بن الحصين بن عوف . . .» صوابه «عن عوف» .

(١) يحنو : أي يعطف ويشفق ، كما في النهاية لابن الأثير (٤٥٤/١) وفي الأصل «يحنوا» بإثبات الألف والصواب حذفها كما في المطبوعة وأطراف المسند (٤١٣/٩) .

(٢) في الأصل و(هـ) : «عليكم» والتصويب من مطبوعة المسند ومخطوطته [ق ٢٧/أ الظاهرية] .

52 ★ قَبِيْصَة -بفتح أوله وكسر الموحدة- بن ذُؤيْب -بالمعجمة مصغرا- الخزاعي المدني ، نزيل دمشق ، من أولاد الصحابة ، وله رؤية ، مات سنة بضع وثمانين . انظر : (التاريخ الكبير للبخاري ١٧٤/٧ ، والجرح والتعديل ١٢٥/٧ ، والإصابة ٢٧١/٥ ، والتقريب وأصوله) .

ط لمالك **ش** للشافعي **حم** لأحمد **عم** لعبدالله بن أحمد **مي** للدارمي **جا** لابن الجارود

٢٣٤٨١ ـ حديث : دخل رسول الله ﷺ على أبي سلمة ، وقد شَقَّ بَصَرُهُ[١] فأغمضه .
عه حب حم

عه في الجنائز : ثنا أبو داود السِّجْزي ، ثنا عبدالملك بن حبيب أبو مروان ، ثنا الفزاري -هو أبو إسحاق- وعن أبي خراسان محمد بن أحمد بن السكن البغدادي ، ثنا معاوية ابن عمرو ، ثنا أبو إسحاق الفزاري ، عن خالد الحذاء ، عن أبي قلابة ، عنه ، به .

حب في الثامن من الثالث : أنا أحمد بن علي بن المثنى ، ثنا أبو خيثمة ، ثنا معاوية بن عمرو ، به .

رواه أحمد : ثنا معاوية بن عمرو ، به .

53 ★ كُرَيْب مولى ابن عباس ، عن أمّ سلمة .

٢٣٤٨٢ ـ حديث : أن عبدالله بن عباس وعبدالرحمن بن أزهر والمسور بن مخرمة أرسلوه إلى عائشة ، فقالوا : اقرأ عليها السلام منا جميعاً ، وسلها عن الركعتين بعد العصر ، وقل : إنا أُخبرنا أنك تصلينهما[٢] ، وقد بلغنا أن النبي ﷺ نهى عنهما ، قال ابن عباس : وكنت أضرب مع عمر بن الخطاب الناس عليهما ، قال كُرَيْب : فدخلت عليها ، وبلّغتُها ما أرسلوني به . فقالت : سل أمّ سلمة . . . الحديث . وفيه : قصة اشتغاله ﷺ بوفد عبدالقيس .
مي عه طح حب

/ مي[٣] في الصلاة : أنا أحمد بن عيسى ، أنا عبدالله بن وهب ، أخبرني عمرو ابن الحارث ، عن بُكَيْر بن الأَشَجّ ، عنه ، به . ٦/٢١٠أ

٢٣٤٨١ ـ حب (الإحسان) ٩٣/٩ . أحمد ٢٩٧/٦ .

(١) شَقَّ بَصَرُهُ : أي انفتح . انظر : (النهاية ٤٩١/٢) .

53 ★ كريب بن أبي مسلم الهاشمي مولاهم ، المدني ، أبو رِشْدِين ، مولى ابن عباس ، ثقة ، مات سنة ثمان وتسعين . انظر : (طبقات ابن سعد ٢٩٣/٥ ، والجرح والتعديل ١٦٨/٧ ، والتقريب وأصوله) .

٢٣٤٨٢ ـ مي ٢٧٤/١ . عه ٣٨٤/١ . طح ٣٠٢/١ . حب (الإحسان) ٥٤/٣ .

(٢) في الأصل و(هـ) ومصادر التخريج : «تصليهما» والصواب ما أثبته . وانظر : (إرشاد الساري ٤٣٢/٦) .

(٣) في (هـ) : «عه» وهو خطأ وكذلك حصل في الرموز الآتية في هذا الحديث كل رمز كتب بدله الرمز الذي بعده .

عه فيه : ثنا أبو عبيدالله ، ثنا عمي ، به . وعن صالح بن عبدالرحمن ، ثنا أصبغ ، ثنا ابن وهب ، به .

طح فيه : ثنا علي بن عبدالرحمن ، ثنا أبو صالح ، حدثنا بكر بن مُضَر ، عن عمرو بن الحارث ، عن بُكَيْر -هو ابن الأَشَجّ- به .

حب في الثامن من الثاني : أنا ابن سَلم ، ثنا حرملة ، ثنا ابن وهب ، به .

٢٣٤٨٣ ـ حديث : أن ابن عباس وناساً من أصحاب رسول الله ﷺ بعثوني خز حب كم حم **إلى أمّ سلمة ، أسألها عن أي الأيام كان رسول الله ﷺ أكثر لها صياماً؟ فقالت : يوم السبت والأحد . . . الحديث . وفيه : كان يقول : «إنهما يوما عيد للمشركين ، وأنا أريد أن أخالفهم» .**

خز في الصيام : ثنا أحمد بن منصور ، ثنا سلمة بن سليمان ، أنا عبدالله بن المبارك ، أنا عبدالله بن محمد بن عمر بن علي ، عن أبيه ، عنه ، به . ليس في السماع .

حب في السابع والخمسين من الثاني : أنا ابن خزيمة ، به .

كم في الصيام : أنا الحسن بن حَليم[1] المروزي ، أنا أبو المُوَجّه ، ثنا عَبْدان ، أنا عبدالله بن المبارك ، به ، وقال : إسناده صحيح ، وهو يعارض حديث : الصَّمَّاء بنت بُسْر .

رواه **أحمد** : ثنا عتاب[2] ، ثنا عبدالله ، به .

٢٣٤٨٣ ـ خز ٣١٨/٣ . حب (الإحسان) ٢٥٠/٥ . كم ٤٣٦/١ . أحمد ٣٢٤/٦ .

(١) في الأصل : «حكيم» وهو تحريف ، والصواب : «حليم» باللام المكسورة كما في مطبوعة المستدرك والإكمال لابن ماكولا ٤٩٢/٢ .

(٢) في الأصل : «عفان» وهو تحريف ، والصواب : ««عتَّاب» وهو ابن زياد كما جاء منسوباً في مطبوعة المسند ومخطوطته [ق ٦٠/أ الظاهرية] . وانظر : (أطراف المسند ٤١٥/٩ ، ح١٢٦٠٤) .

ط لمالك **ش** للشافعي **حم** لأحمد **عم** لعبدالله بن أحمد **مي** للدارمي **جا** لابن الجارود

٢٣٤٨٤ ـ حديث : توفي زوج سُبَيْعَة بنت الحارث ، فوضعت بعد وفاة زوجها بأيام ، فأمرها رسول الله ﷺ أن تتزوج . مي جا حب ط حم ش

مي في النكاح : أنا محمد بن يوسف ، ثنا سفيان ، عن يحيى بن سعيد ، عن سليمان بن يسار ، عنه ، به . وعن يزيد بن هارون ، أنا يحيى بن سعيد ، أن سليمان ابن يسار أخبره ، أن أبا سلمة بن عبدالرحمن أخبره : أنه اجتمع هو وابن عباس عند أبي هريرة ، فذكروا الرجل يُتَوفى عن المرأة ، فتلد بعده بليال قلائل ، فقال ابن عباس : حِلُّها آخرُ الأجلين ، وقال أبو سلمة : إذا وضعت [فقد] حَلَّتْ . فتراجعا[1] [في ذلك بينهما] فقال أبو هريرة : أنا مع ابن أخي -يعني : أبا سلمة- فبعثوا كُرَيباً إلى أمّ سلمة ، فذكرت ذلك .

جا فيه : ثنا محمد بن يحيى ، ثنا يزيد بن هارون ، به .

حب في الثاني والثمانين من الأول : أنا عمر بن سعيد بن سنان ، أنا أحمد بن أبي بكر ، عن مالك ، عن يحيى بن سعيد ، به .

هكذا رواه أصحاب «الموطأ» عن **مالك** ، إلا القعنبي ويحيى بن بكير فلم يخرجاه[2] .

رواه **أحمد** : ثنا يزيد بن هارون ، أنا يحيى ، أنَّ سليمان بن يسار أخبره ، به .

قلت : وقد تقدم من رواية : سليمان بن يسار ، عنها . بلا واسطة .

٢٣٤٨٥ ـ حديث : كان رسول الله ﷺ يُجْنِبُ ، ثم ينام . . . [الحديث] . حم

٢٣٤٨٤ ـ مي ٨٨/٢ . جا ص٢٥٧ . حب (الإحسان) ٢٤٩/٦ . مالك ٥٩٠/٢ . أحمد ٣١٤/٦ . وانظر الحديث المتقدم برقم (٢٣٤١٧ ص ١١٥) ، والحديث الآتي برقم (٢٣٥٢٨ ص ١٨٤) .

ويزاد : الشافعي ص ٢٩٩ . أخبرنا مالك ، به .

(١) في الأصل و(هـ) : «فيراجعها» وهو خطأ ، والصواب ما أثبته كما في مطبوعة الدارمي ومخطوطته [ق ١٤٧/أ رئيس الكتاب] وما بين المعقوفين زيادة منهما .

(٢) انظر : (التمهيد لابن عبدالبر ١٥٢/٢٣) .

٢٣٤٨٥ ـ أحمد ٢٩٨/٦ .

أحمد : ثنا أبو النَّضْر[١] ، ثنا شَريك ، عن محمد بن عبدالرحمن مولى آل طلحة ، عنه ، بهذا .

54 ★ كعب الحميري ، عن أمّ سلمة .

٢٣٤٨٦ ـ حديث : كان رسول الله ﷺ يصبح جُنُباً من جماع لا حُلُم ، ثم لا يفطر و[لا][٢] يقضي ، وفيه قصة .

عه في الصيام : ثنا مسلم بن الحجاج ، ثنا هارون بن سعيد ، أنا ابن وهب ، أخبرني عمرو بن الحارث ، عن عبدربّه بن سعيد ، عن عبدالله بن كعب الحميري ، أنَّ أباه حدثه ، أنَّ مروان أرسله إلى أمّ سلمة . . . فذكره .

(١) في الأصل و(هـ) ومخطوطة أطراف المسند : «أبو الشعثاء» وهو تحريف والصواب : «أبو النضر» كما في مطبوعة المسند ومخطوطتيه [ق ١٤/ب الفاتح ، ق ٢٦/أ الظاهرية] ونبه على ذلك محقق أطراف المسند(٤١٤/٩ ، ح١٢٦٠٢) ، وأصل التحريف وقع في نسخة جامع المسانيد لابن كثير ، حيث حرف الناسخ «حدثنا أبو النضر ، ثنا» إلى «حدثنا أبو الشعثاء» وتبعه الحافظ في ذلك على أن في طبقة صغار شيوخ الإمام أحمد من يعرف بأبي الشعثاء وهو : علي بن الحسن بن سليمان الحضرمي ، توفي سنة بضع وثلاثين ومائتين ، ولم يذكروا للإمام أحمد عنه رواية ، وروى عنه عبدالله بن أحمد ، وليس هذا الحديث من زوائد عبدالله . انظر : (جامع المسانيد لابن كثير ق ١٣٣/ب ، وتهذيب الكمال ٣٦٩/٢٠ ، ومجمع الزوائد ٢٨٠/١) .

54 ★ هكذا وردت هذه الترجمة في الأصل و(هـ) : وذِكْرُها غلط . والصواب أن الحديث الوارد تحتها من رواية عبدالله بن كعب الحميري ، عن أبي بكر بن عبدالرحمن . كما في مخطوطة أبي عوانة ، وكذا في صحيح مسلم كتاب الصيام باب صحة صوم من طلع عليه الفجر وهو جنب ٧٨٠/٢ -وقد ضاق مخرجه على أبي عوانة فرواه عن الإمام مسلم- ورواه النسائي في السنن الكبرى : كتاب الصيام -صيام من أصبح جنباً ١٨٦/٢- كلهم من طريق عمرو بن الحارث ، عن عبدربه بن سعيد ، عن عبدالله بن كعب الحميري ، أن أبا بكر حدثه أن مروان أرسله ، به . فتبين أن ذكر كعب الحميري في الإسناد غلط ، وسببه سقط أو تحريف أو سبق نظر من : «أن أبا بكر حدثه» إلى «أن أباه حدثه» والله أعلم .

٢٣٤٨٦ ـ عه [٢/ق ١٧٧/ب] . وانظر الحديث الآتي برقم (٢٣٥١٥ ص ١٧٤) .

(٢) ما بين المعقوفين سقط من الأصل و(هـ) : واستدركته من مخطوطة أبي عوانة .

رواه ابن وهب أيضاً : عن مالك ، عن عبدربه بن سعيد ، عن أبي بكر بن عبدالرحمن ، عن أمّ سلمة ، وسيأتي .

55 ★ مُجَاهِد بن جَبْر ، عن أمّ سلمة .

٢٣٤٨٧ - حديث : إنا كنا لنَطْمِث[1] في ثيابنا أوفي دروعنا ، فما نغسل منه إلا أثر ما أصابه الدم . . . الحديث . وفيه قصة . خز

خز في الطهارة : ثنا أحمد بن أبي سُرَيج الرازي ، ثنا أبو أحمد ، ثنا المنهال بن خليفة ، عن خالد بن سلمة ، عنه ، به .

٢٣٤٨٨ - حديث : يكون اختلاف عند موت خليفة ، فيخرج رجل من قريش من أهل المدينة إلى مكة ، فيأتيه ناس من أهل مكة ، فيخرجونه وهو كاره ، فيبايعونه بين الركن والمقام . . . الحديث . حب

حب في التاسع والستين من الثالث : أنا أبو يعلى ، ثنا محمد بن يزيد بن رفاعة ، ثنا وَهْب بن جَرير ، ثنا هشام بن أبي عبدالله ، عن قتادة [عن صالح][2] أبي الخليل ، عنه ، به .

٢٣٤٨٩ - / حديث : كنا نكون مع النبي ﷺ ونحن محرمات ، فيمر بنا الركب ، فَتَسْدِلُ المرأةُ الثَّوبَ من فوق رَأْسِها على وجهها . قط

٦ / ٢١٠/ب

55 ★ مجاهد بن جَبْر -بفتح الجيم وسكون الموحدة- أبو الحجاج المخزومي مولاهم ، المكي ، ثقة إمام في التفسير وفي العلم ، مات سنة إحدى ومائة ، وقيل بعد ذلك . انظر : (طبقات ابن سعد ٤٦٦/٥ ، وتاريخ البخاري الكبير ٤١١/٧ ، والجرح والتعديل ٣١٩/٨ ، والتقريب وأصوله) .

٢٣٤٨٧ - خز ١٤١/١ .

(١) نطمِث : أي نحيض . انظر : (النهاية لابن الأثير ١٣٨/٣) .

٢٣٤٨٨ - حب (الإحسان) ١٥٨/١٥ من طبعة الرسالة وهو ساقط من طبعة الحوت .

(٢) ما بين المعقوفين ساقط من الأصل و(هـ) وزدته من مطبوعة الإحسان .

٢٣٤٨٩ - قط ٢٩٥/٢ .

قط في الحج : ثنا يعقوب بن إبراهيم البزاز ، ثنا بشر بن مَطَر ، ثنا سفيان ، عن يزيد بن أبي زياد ، عنه ، بهذا .

٢٣٤٩٠ - حديث : أنها قالت : يا رسولَ الله أَيغزُو الرجالُ ولا نَغْزُو ، ولا نُقَاتلُ فَنُسْتَشْهَدُ ، وإنما لنا نصفُ الميراثِ . فأنزل الله : ﴿ وَلَا تَتَمَنَّوْا مَا فَضَّلَ ٱللَّهُ بِهِۦ بَعْضَكُمْ عَلَىٰ بَعْضٍ . . . ﴾[1] .

كم في تفسير النساء : أنا أبو عبدالله محمد بن يعقوب ، ثنا محمد بن عبدالوهاب ، ثنا قَبِيْصَةُ ، ثنا سفيان ، عن ابن أبي نَجِيح ، عنه ، بهذا . وقال : صحيح على شرطهما ، إن كان مجاهدٌ[2] سمع من أمّ سلمة .

قلت : ما يمنعه من السماع منها ، وقد صح سماعه من علي بن أبي طالب ، ومات قبلها بعشرين سنة[3] ، وقد أخرجه **النسائي** من وجه آخر عن أمّ سلمة .

وفي تفسير الأحزاب : أنا أبو عبدالله الزاهد الأصبهاني ، ثنا أَسِيْد بن عاصم ، ثنا الحسين بن حفص ، ثنا سفيان ، به ، وزاد فيه : ونزلت : ﴿ إِنَّ ٱلْمُسْلِمِينَ وَٱلْمُسْلِمَٰتِ . . . ﴾[4] إلى آخر الآية . وقال : صحيح على شرطهما .

رواه **أحمد** : ثنا سفيان ، عن ابن أبي نَجِيْح ، عنها ، بهذا .

٢٣٤٩٠ - كم ٣٠٥/٢ . النسائي في الكبرى : كتاب التفسير ، تفسير سورة الأحزاب ٤٣١/٦ . كم ٤١٦/٢ . أحمد ٣٢٢/٦ .

(١) سورة النساء ، الآية (٣٢) .

(٢) في الأصل و(هـ) : «إن كان مجاهدا» بالنصب . وفي مطبوعة المستدرك ومخطوطته [٢/ق ١٤١/أ الأزهرية] : «إن كان سمع مجاهد . . .» .

(٣) سماع مجاهد من علي رضي الله عنه أنكره يحيى بن معين وأبو زرعة الرازي ، وقال أبو حاتم الرازي : «مجاهد أدرك علياً رضي الله عنه ولكن لا يذكر رؤية ولا سماعاً ، وسماعه من عائشة رضي الله عنها مختلف فيه» ولم أر أحداً نص على سماعه من أم سلمة رضي الله عنها . انظر : (المراسيل لابن أبي حاتم ص ١٦١ ، وجامع التحصيل للعلائي ص٢٧٣) .

(٤) سورة الأحزاب ، الآية (٣٥) .

ط لمالك **ش** للشافعي **حم** لأحمد **عم** لعبدالله بن أحمد **مي** للدارمي **جا** لابن الجارود

56 ★ محمد بن علي بن الحسين أبو جعفر ، عن أمّ سلمة .

٢٣٤٩١ ـ حديث : دخل رسول الله ﷺ على أمّ سلمة وهي مُتَأَيِّمةٌ من أبي سلمة ، فقال : «لقد علمتِ أَنِّي رسولُ الله ، وخِيْرَتُه ، وموضعي في قومي» فكانت تلك خطبته .

قط في النكاح : ثنا محمد بن مَخْلَد ، ثنا العباس بن محمد ، ثنا محمد بن الصلت ، ثنا عبدالرحمن بن سليمان بن الغسيل ، عن عمّته سكينة بنت حنظلة ، قالت : استأذن عليّ محمدُ بن علي ولم تنقضِ عدتي من مَهْلِكِ زوجي ، فقال : لقد عرفتِ قرابتي من رسول الله ﷺ ، وقرابتي من عليّ ، وموضعي في العرب . فقلت غفر الله لك يا أبا جعفر ، إنَّك رجل يُؤْخَذُ عنك ، تَخْطِبُنِي في عِدَّتي؟! قال : إنما أخْبَرْتُكِ بقرابتي [من رسول الله ﷺ ومن علي][1] فقد دخل . . . فذكره .

قلت : صورته مرسل .

٢٣٤٩٢ ـ حديث : «الحجُ جهادُ كلِّ ضَعيف» .

حم أحمد : عن وكيع و[2]محمد بن يزيد وعبدالواحد بن واصل ، عن القاسم بن الفضل ، عنه ، بهذا .

---

56 ★ محمد بن علي بن الحسين بن علي بن أبي طالب ، أبو جعفر الباقر ، ثقة فاضل ، مات سنة بضع عشرة ومائة . انظر : (طبقات ابن سعد ٣٢٠/٥ ، وتاريخ البخاري الكبير ١٨٣/١ ، والتقريب وأصوله) .

٢٣٤٩١ ـ قط ٢٢٤/٣ .

(١) ما بين المعقوفين زدته من سنن الدارقطني .

٢٣٤٩٢ ـ أحمد ٢٩٤/٦ ، ٣٠٣ ، ٣١٤ .

ويزاد : أحمد ٣١٤/٦ : حدثني يزيد بن هارون ، أخبرنا القاسم ، به .

(٢) في الأصل و(هـ) : «عن» والصواب «و» لأن محمد بن يزيد وهو الواسطي من شيوخ الإمام أحمد كما في ترجمته في تهذيب الكمال وفروعه ، وقد روى عنه الإمام أحمد هذا الحديث بدون واسطة كما في مطبوعة المسند ومخطوطتيه [ق ٣٢/أ الظاهرية ، ق ١٧/ب فاتح] ، وأطراف المسند (٤١٥/٩ ، ح١٢٦٠٦) .

57 ★ محمد بن مسلم بن شهاب الزهري ، عن أمّ سلمة .

في ترجمة : هند بنت الحارث ، عنها[١] .

58 ★ مسروق ، عن أمّ سلمة .

٢٣٤٩٣ - حديث : «إنَّ مِنْ أصحابي مَنْ لا يراني بعدَ أن أموت أبداً . . .» حم **الحديث .**

أحمد : عن أسود وحجاج ، عن شَريك ، عن عاصم ، عن أبي وائل ، عنه ، به .

قلت : رواه الأعمش ، عن شقيق ، عنها ، ولم يذكر مسروقاً ، وقد مضى[٢] .

59 ★ مصعب بن عبدالله بن أبي أمية ، عن أمّ سلمة .

٢٣٤٩٤ - حديث : «رأيت لأبي جَهْلٍ عَذقاً[٣] في الجنة» فلما أسلم عكرمة كم **قال : «يا أمّ سلمة هذا هو . . .» الحديث . وفيه : «الناس معادن . . .» الحديث .**

---

57 ★ محمد بن مسلم بن عبيدالله بن عبدالله بن شهاب القرشي الزهري أبو بكر ، الفقيه الحافظ ، متفق على جلالته وإتقانه ، مات سنة خمس وعشرين ومائة وقيل قبل ذلك بسنة أو سنتين . انظر : (تاريخ البخاري الكبير ٢٢٠/١ ، وسير أعلام النبلاء ٣٢٦/٥ ، والتقريب وأصوله) .

(١) انظر الحديث الآتي رقم (٢٣٥٨٩ ص ٢٢١) .

58 ★ مسروق بن الأجدع الهمداني الوادعي ، أبو عائشة الكوفي ، ثقة فقيه عابد ، مات سنة اثنتين -ويقال سنة ثلاث- وستين . انظر : (طبقات ابن سعد ٧٦/٦ ، والجرح والتعديل ٣٩٦/٨ ، والتقريب وأصوله) .

٢٣٤٩٣ - أحمد ٢٩٨/٦ ، ٣١٢ .

(٢) تقدم برقم (ح٢٣٤٢١ ص ١١٧) .

59 ★ مصعب بن عبدالله بن أبي أمية بن المغيرة المخزومي ، صدوق . انظر : (تاريخ البخاري الكبير ٣٥٤/٧ ، ومعرفة الثقات للعجلي ٢٨١/٢ ، والجرح والتعديل ٣٠٥/٨ ، والتقريب وأصوله) .

٢٣٤٩٤ - كم ٢٤٣/٣ .

(٣) العَذْق -بالفتح- : النخلة . وبالكسر : العرجون بما فيه من الشماريخ . انظر : (النهاية لابن الأثير ١٩٩/٣) .

كم في المناقب : ثنا أبو العباس ، ثنا محمد بن سنان ، ثنا يعقوب بن محمد ، ثنا المطلب بن كثير ، ثنا الزبير بن موسى ، عنه ، به ، وقال : صحيح[1] .

60 ★ المُطَّلِب بن عبدالله بن حَنْطَب ، عن أمّ سلمة .

٢٣٤٩٥ ـ حديث : «مَنْ أنفق على ابنتين أو أختين أو ذواتي قرابة ، يحتسب حم **النفقة عليهما حتى يغنيهما من فضل الله ، أو يكفيهما ، كانتا له ستراً من النار» .**

أحمد : ثنا قُرَّان بن تَمَّام أبو تمام الأَسَدي ، ثنا محمد بن أبي حميد ، عنه ، قال : دخلت على أمّ سلمة . . . فذكره .

٦/٢١١أ

61 ★ / المَعْرُور بن سُوَيْد ، عن أمّ سلمة .

٢٣٤٩٦ ـ حديث : «إنَّ الله لم يُهْلِكْ قوماً ، فيجعل لهم نسلاً . . .» الحديث . طح

طح في الصيد : ثنا فهد ، ثنا الحسن بن الربيع ، ثنا عبدالله بن إدريس ، عن ليث ، عن علقمة بن مَرْثَد ، عنه ، به . رواه الثوري ومِسْعَر ، عن علقمة ، فقالا : [عن المغيرة بن عبدالله اليشكري] عن المعرور ، عن عبدالله ، وهو المحفوظ[2] .

---

(١) ويستدرك على أحاديث : مصعب بن عبدالله :

حديث : «يأتي على الناس زمان يُكذَّب فيه الصادق . . .» الحديث . وسيأتي برقم (٢٣٥٠٠) .

60 ★ المُطَّلِب بن عبدالله بن المُطَّلب بن حَنْطَب بن الحارث المخزومي ، صدوق كثير التدليس والإرسال . انظر : (تاريخ البخاري الكبير ٧/٨ ، ٨ ، والجرح والتعديل ٣٥٩/٨ ، وجامع التحصيل للعلائي ص٢٨١ ، والتقريب وأصوله) .

٢٣٤٩٥ ـ أحمد ٢٩٣/٦ .

61 ★ المعرور بن سويد الأسدي ، أبو أمية الكوفي ، ثقة . انظر : (طبقات ابن سعد ١١٨/٦ ، والجرح والتعديل ٤١٥/٨ ، والتقريب وأصوله) .

٢٣٤٩٦ ـ طح ١٩٩/٤ ، ١٩٨ .

(٢) حديث الثوري ومسعر رواه أبو جعفر الطحاوي أيضاً (١٩٨/٤ ـ ١٩٩) وما بين المعقوفين زدته منه . وقد تقدم (الإتحاف ٤٩٣/١٠ ، رقم ١٣٢٦٧) . وعقب عليه الحافظ بقوله : «والصواب قول الثوري ومسعر» .

خز لابن خزيمة **عه** لأبي عوانة **طح** للطحاوي **حب** لابن حبان **قط** للدارقطني **كم** للحاكم

٢٣٤٩٧ ـ حديث : «إذا ظهرت المعاصي[1] في أمتي ، عَمَّهم اللهُ بعذابٍ من عنده . . .» الحديث . حم

أحمد : ثنا حسين ، ثنا خَلَفُ بن خليفة ، عن ليث ، عن علقمة بن مَرْثَد ، عنه ، به .

62 ★ مِقْسَم مولى ابن عباس ، عن أمّ سلمة .

٢٣٤٩٨ ـ حديث : كان رسول الله ﷺ يوتر بسبع وبخمس ، لا يفصل بينهن بسلام ولا كلام . طح حم

طح في الصلاة : ثنا فهد ، ثنا علي بن مَعْبَد ، ثنا جرير ، عن منصور ، عن الحكم ، عنه ، بهذا .

رواه **أحمد** : ثنا جرير بن عبدالحميد ، به . وعن عبدالرزاق ويحيى بن آدم ، عن سفيان ، عن منصور ، به .

63 ★ مُنْذِر الثوري ، عن أمّ سلمة .

٢٣٤٩٩ ـ حديث : كان رسول الله ﷺ إذا غضب لم يجترئ أحد منا أن يكلمه غيرُ علي بن أبي طالب . كم

٢٣٤٩٧ ـ أحمد ٣٠٤/٦ .

(١) في الأصل و(هـ) : «الموتى» والتصويب من مطبوعة المسند ومخطوطته [ق ٣٣/ب الظاهرية] . وانظر : (أطراف المسند ٤١٦/٩ ، ح١٢٦٠٩) .

62 ★ مِقْسم -بكسر أوله- بن بُجْرة -بضم الموحدة وسكون الجيم- ويقال : نَجْدة -بفتح النون وبدال- أبو القاسم ، مولى عبدالله بن الحارث ، ويقال له : مولى ابن عباس ، للزومه له ، صدوق وكان يرسل ، مات سنة إحدى ومائة . انظر : (طبقات ابن سعد ٢٩٥/٥ ، والجرح والتعديل ٤١٤/٨ ، والتقريب وأصوله) .

٢٣٤٩٨ ـ طح ٢٩١/١ . أحمد ٢٩٠/٦ ، ٣١٠ ، ٣٢١ .

63 ★ المنذر بن يعلى الثوري -بالمثلثة- أبو يعلى الكوفي ، ثقة . انظر : (التاريخ الكبير للبخاري ٣٥٧/٧ ، والجرح والتعديل ٢٤٢/٨ ، والتقريب وأصوله) .

٢٣٤٩٩ ـ كم ١٣٠/٣ .

كم في المناقب : ثنا مُكْرَم بن أحمد ، ثنا جعفر بن أبي عثمان ، ثنا يحيى بن معين ، ثنا حسين الأشقر ، ثنا جعفر بن زياد الأحمر ، عن مُخَوَّل ، عنه ، بهذا[1] .

64 ★ منصور بن عبدالله بن أبي أمية ، عن أمّ سلمة .

٢٣٥٠٠ ـ حديث : «يأتي على الناس زمانٌ ، يُكَذَّب فيه الصادق ، ويُصدَّق فيه الكاذب . . .» الحديث . طح

طح في القضاء : ثنا حسين بن نصر ، ثنا ابن أبي مريم ، ثنا الليث ، عن يحيى بن سُليم[2] ، عنه ، به .

65 ★ المهاجر بن القِبْطِيَّة ، عن أمّ سلمة .

(١) قال الحاكم : «هذا حديث صحيح الإسناد ، ولم يخرجاه» فتعقبه الذهبي بقوله : «الأشقر وثّق ، وقد اتهمه ابن عدي ، وجعفر تُكلِّم فيه» .

64 ★ هكذا ورد في الأصل و(هـ) : «منصور بن عبدالله . . .» وهو خطأ ، والصواب : «مصعب ابن عبدالله . . .» وقد تقدمت ترجمته برقم (59) وجاء على الصواب في مطبوعة شرح معاني الآثار وفي التاريخ الكبير للبخاري (٢٧٩/٨) في ترجمة يحيى بن سليم حيث روى البخاري هذا الحديث من طريق عبدالله بن صالح ، عن الليث ، به . وكذا رواه الطبراني في الكبير (٣١٤/٢٣) من طريق عبدالله بن صالح ، به . وقد ذكر ابن كثير في جامع المسانيد [ق ١٣٤/ب] هذا الحديث من طريق الطبراني تحت ترجمة مصعب بن عبدالله . فتبين أن ذكر منصور هنا خطأ . وأن هذا الحديث ينبغي أن يذكر تحت ترجمة مصعب كما فعل ابن كثير رحمه الله .

٢٣٥٠٠ ـ طح ١٥١/٤ . وانظر ما تقدم ص ١٦٣ تعليقة «١» .

(٢) «سُليم» موضعه بياض في الأصل و(هـ) ، ووقع في مطبوعة شرح معاني الآثار : «يحيى ابن أبي سليم» وهو خطأ ، والصواب : يحيى بن سليم وهو ابن مولى النبي ﷺ وهو مترجم في التقريب وأصوله . وقد نبه على هذا الخطأ في المطبوعة : محمد أيوب المظاهري في كتاب «تصحيح الأغلاط الكتابية الواقعة في النسخ الطحاوية ٥٥/٢» .

65 ★ مهاجر بن القِبْطِيَّة المكي ، سئل أبو زرعة الرازي عنه فقال : ثقة . انظر : (التاريخ الكبير للبخاري ٣٨٠/٧ ، والجرح والتعديل ٢٦٠/٨ ، وتعجيل المنفعة ص٢٧٠) .

٢٣٥٠١ ـ حديث : «ليخسفنَّ بقوم يغزونَ هذا البيت ببيداءَ من الأرض . . .» عه حم
الحديث .

عه في الفتن : ثنا أبو علي الزعفراني وعيسى بن جعفر الوراق ، قالا : ثنا عبدالله ابن بكر السهمي ، ثنا حاتم بن أبي صَغِيْرة ، عنه ، به . وعن هلال بن العلاء ، ثنا إسحاق بن محمد الرقي ، ثنا عبَّاد بن عبَّاد المهلَّبي ، حدثني شعبة ، عن أبي يونس الباهلي -هو حاتم- عن مهاجر المكي ، به ، وروايته أتم .

رواه **أحمد** : عن وكيع ، عن شعبة ، به . وعن عبدالله بن بكر ، عن حاتم بن أبي صغيرة ، عن المهاجر ، نحوه[1] .

66 ★ ناعم بن أُجَيْل مولى أمّ سلمة ، عنها .

٢٣٥٠٢ ـ حديث : أنها قالت لمروان : إن خير أيامك الأيام التي لا تكون فيها خز
أميراً . . . الحديث ، موقوف وفيه قصة .

خز في السياسة : ثنا أبو الردَّاد ، أخبرني أبو زرعة وهب الله بن راشد ، عن حيوة ، سمعت يزيد بن أبي حبيب ، حدثني ناعم ، به .

٢٣٥٠١ ـ أحمد ٣١٨/٦ ، ٣٢٣ .

(١) ويستدرك على الرواة عن أم سلمة ، رضي الله عنها :

موسى بن عقبة ، عنها :

حديث : كانت أم سلمة وعائشة وأم حبيبة رضي الله عنهن يلبَسْن المعصفرات .

الطحاوي في الكراهة ٢٥٠/٤ : حدثنا ابن مرزوق ، قال : ثنا أبو عاصم ، عن ابن جريج ، عنه ، به .

66 ★ ناعم بن أُجَيْل -بجيم مصغر- الهمداني ، أبو عبدالله المصري ، مولى أم سلمة ، ثقة فقيه ، مات سنة ثمانين . انظر : (التاريخ الكبير للبخاري ١٢٥/٨ ، والجرح والتعديل ٥٠٨/٨ ، والتقريب وأصوله) .

٢٣٥٠٣ ـ حديث : كنت أغتسل أنا ورسول الله ﷺ من مِرْكَن[١] واحد ، نُفيض على أيدينا حتى ننقيها ، ثم نُفيض علينا الماء . طح حم

طح في الطهارة : ثنا ابن أبي داود ، ثنا نُعَيم بن حماد ، أنا عبدالله بن المبارك ، أنا سعيد بن يزيد[٢] -وهو أبو شجاع- سمعت عبدالرحمن بن هرمز الأعرج ، عنه ، به .

رواه **أحمد** : ثنا علي بن إسحاق ، ثنا عبدالله ، به ، نحوه[٣] .

67 ★ نافع بن جُبير بن مُطْعم ، عن أم سلمة .

٢٣٥٠٤ ـ حديث : في قصة الجيش الذي يخسف بهم ، وفيه : «يبعثون على نياتهم» . عه حم

عه في الفتن : ثنا عبدالله بن أيوب ، سمعت سفيان بن عيينة يقول ، عن محمد ابن سُوقة ، عنه ، به .

٢٣٥٠٣ ـ طح ١/٢٥ . أحمد ٦/٣٢٣ ،

(١) المِرْكَن -بكسر الميم وفتح الكاف بينهما راء ساكنة- إناء تغسل فيه الثياب . انظر : (النهاية لابن الأثير ٢/٢٦٠ ، والقاموس مادة ركن) .

(٢) في الأصل و(هـ) : «زيد» والصواب : «يزيد» كما في مطبوعة الطحاوي والمسند وأطراف المسند (٩/٤١٨ ، رقم ١٢٦١٣) . وهو سعيد بن يزيد الحميري أبو شجاع الإسكندراني ، كما في التقريب وأصوله .

(٣) يستدرك على أحاديث : ناعم ، عن أم سلمة رضي الله عنها :

حديث : نهى رسول الله ﷺ أن يبنى على القبر أو يجصَّص .

أحمد ٦/٢٩٩ : ثنا حسن ، ثنا ابن لهيعة ، حدثني يزيد بن أبي حبيب ، عن ناعم مولى أم سلمة ، عنها ، به . وعن علي بن إسحاق ، ثنا عبدالله ، أخبرنا ابن لهيعة ، حدثني يزيد بن أبي حبيب ، عن ناعم به ، مرسلاً .

وقال الإمام أحمد عَقِبَهُ : «ليس فيه أم سلمة» . وانظر : (أطراف المسند ٩/٤١٧ ، ح١٢٦١٢) .

67 ★ نافع بن جُبير بن مطعم النوفلي ، أبو محمد المدني ، ثقة فاضل ، مات سنة تسع وتسعين . انظر : (طبقات ابن سعد ٥/٢٠٥ ، والجرح والتعديل ٨/٤٥١ ، والتقريب وأصوله) .

٢٣٥٠٤ ـ أحمد ٦/٢٨٩ .

خز لابن خزيمة **عه** لأبي عوانة **طح** للطحاوي **حب** لابن حبان **قط** للدارقطني **كم** للحاكم

رواه إسماعيل بن زكريا ، عن محمد بن سُوقة ، فقال : عن نافع ، عن عائشة وقد مضى[١] .

رواه **أحمد** : ثنا سفيان ، به .

68 ★ نافع مولى أمّ سلمة ، عنها .

٦
حم طح ٢١١/ب

٢٣٥٠٥ - /حديث : عن عبدالرحمن بن الحارث بن هشام : أن مروان بعثه إلى أم سلمة وعائشة ، قال : فلقيت نافعاً ، فأرسلته إليها يسألها ، فرجع إليّ فأخبرني أنها قالت : إن نبي الله ﷺ كان يصبح جنباً ، ثم يصبح صائماً ، قال : ثم بعثني إلى عائشة ، فلقيت غلامها ذكوان . . . فذكره . قال مروان : أقسمت عليك لتخبرنَّ أبا هريرة ، قال : فأتيته فأخبرته ، فقال : هُنَّ أعلم .

أحمد : ثنا محمد بن جعفر ، ثنا شعبة[٢] ، عن قتادة ، عن عبدربّه ، عن أبي عياض ، عن عبدالرحمن ، بتمامه . وعن روح ، عن سعيد[٣] بمعناه . وعن عَفَّان ، عن هَمَّام ، عن قتادة ، أن أبا عياض حدث : أن مروان بعث إلى أم سلمة ، فأرسل إليها مولاها . . . فذكر معناه .

---

(١) انظر : (الإتحاف ٥٧٥/١٧ ، ح٢٢٨٢٤) .

68 ★ نافع مولى أم سلمة زوج النبي ﷺ ، مقبول . انظر : (التقريب وأصوله) .

٢٣٥٠٥ - أحمد ٣١٢/٦ . وقد تقدمت بعض طرقه في مسند عائشة رضي الله عنها (١٠٧٤/٢/١٦ رقم ٢١٦٥٢) .

ويزاد : الطحاوي في الصيام ١٠٤/٢ : حدثنا علي ، قال : ثنا عبدالوهاب ، قال : ثنا سعيد ، عن قتادة ، عن عبدربه ، به .

(٢) كذا في الأصل و(هـ) ومخطوطة أطراف المسند [٢/ق ٢٤٧/ب] ، ومخطوطة المسند [ق ٢٤/ب فاتح] ، وتهذيب الكمال للمزي (٤٩٠/١٦) . وفي مطبوعة المسند ومخطوطته [ق ٤٥/ب الظاهرية] : «عن سعيد» . وشعبة وسعيد بن أبي عروبة كلاهما يرويان عن قتادة وعنهما محمد بن جعفر ، لكن روايته عن شعبة أكثر لأنه ربيبه وقد جالسه نحو عشرين سنة ، كما في ترجمته في تهذيب الكمال (٥/٢٥) . وانظر : (أطراف المسند ٤١٩/٩ ، تعليقة «١») .

(٣) في الأصل و(هـ) : «شعبة» والصواب ما أثبته كما في مطبوعة المسند ومخطوطتيه وأطراف المسند ، ح١٢٦١٥ ، ١١٤٩١ ، وإتحاف المهرة ١٠٧٤/٢/١٦ ح٢١٦٥٢ ، وتهذيب الكمال ٤٩٠/١٦) .

ط لمالك **ش** للشافعي **حم** لأحمد **عم** لعبدالله بن أحمد **مي** للدارمي **جا** لابن الجارود

69 ★ نافع ، عن أمّ سلمة .

٢٣٥٠٦ ـ حديث : نهى رسول الله ﷺ عن القنوت في الفجر .
قط

قط في الصلاة : ثنا القاضي أحمد بن إسحاق بن بهلول ، حدثني أبي ، ثنا محمد بن يعلى السلمي ، عن عَنْبَسَةَ بن عبدالرحمن القرشي[١] ، عن عبدالله بن نافع ، عن أبيه ، به . وعن عثمان بن السمَّاك ، عن عبدالله بن ناجية ، عن عمر بن حفص بن عمر بن صَبيح الشيباني ، عن محمد بن يعلى بن زُنْبُور ، به . وقال : محمد بن يعلى وعنبسة وعبدالله بن نافع كلهم ضعفاء[٢] ، ولا يصح لنافع سماع من أمّ سلمة . ورواه هيَّاج ، عن عنبسة ، عن ابن نافع ، عن أبيه ، عن صَفِيَّة بنت أبي عبيد ، عن النبي ﷺ ، بهذا ، حدثناه محمد بن الحسن النقَّاش ، ثنا الحسين بن إدريس ، ثنا خالد بن هيَّاج ، عن أبيه ، بهذا . وصَفِيَّة لم تدرك[٣] النبي ﷺ[٤] .

---

69 ★ هو نافع أبو عبدالله المدني ، مولى ابن عمر ، ثقة ثبت فقيه مشهور ، مات سنة سبع عشرة ومائة ، أو بعد ذلك . انظر : (التاريخ الكبير للبخاري ٨٤/٨ ، والجرح والتعديل ٤٥١/٨ ، والتقريب وأصوله) .

٢٣٥٠٦ ـ قط ٣٨/٢ . وانظر : (ح٢٣٥٧٩ ص ٢١٥) .

(١) في الأصل و(هـ) : «القزويني» وهو تحريف ، والصواب ما أثبته كما في مطبوعة الدارقطني ومخطوطته (٣٠٦/١) . وهو عنبسة بن عبدالرحمن الأموي ، كما في (التقريب وأصوله) .

(٢) انظر : (ميزان الاعتدال ٧٠/٤ ، ٣٠١/٣ ، ٥١٢/٢ ، والتقريب وأصوله) .

(٣) «صفية» ذكرها ابن حبان في التابعين من كتاب الثقات ٣٨٦/٤ . وانظر : (الإصابة ١٣١/٨ ، والتقريب وأصوله) .

(٤) ويستدرك على أحاديث : نافع ، عن أم سلمة :

حديث : أوصت أم سلمة أن لا يصلي عليها والي المدينة . . . الحديث .

الحاكم في معرفة الصحابة ١٨/٤ : حدثنا أبو عبدالله الأصبهاني ، ثنا الحسن بن الجهم ، ثنا الحسين بن الفرج ، ثنا محمد بن عمر . . . حدثني عبدالله بن نافع ، عن أبيه ، به .

خز لابن خزيمة **عه** لأبي عوانة **طح** للطحاوي **حب** لابن حبان **قط** للدارقطني **كم** للحاكم

70 ★ نَبْهان مُكاتَب أمّ سلمة ، عنها .

٢٣٥٠٧ ـ حديث : كنت أنا وميمونة عند النبي ﷺ ، فجاء ابنُ أُمِّ مكتوم بعد ما ضُرِب الحجاب ، فقال : «قُوْما . . .» الحديث : «أفعمياوان أنتما» . حب حم

حب في السبعين من الثاني : أنا أحمد بن علي بن المثنى ، ثنا أبو بكر بن أبي شيبة ، ثنا ابن المبارك ، عن يونس ، عن الزهري ، عنه ، بهذا . وفي الخامس والستين من الثالث : أنا ابن قُتَيْبة ، ثنا حَرْمَلة ، ثنا ابن وهب ، أنا يونس ، به .

رواه أحمد : ثنا عبدالرحمن بن مهدي ، ثنا عبدالله بن المبارك ، عن يونس بن يزيد ، عن الزهري ، أنَّ نَبْهان حدثه ، به .

٢٣٥٠٨ ـ حديث : «إذا كان عند مكاتَب ما يقضي عنه فاحتجبي» . وفيه قصة . طح حب كم حم

طح في الكراهة : ثنا المُزَني ، ثنا الشافعي [ثنا سفيان][1] عن الزهري ، عنه ، به ، قال سفيان : سمعته منه ، وثَبَّتَني فيه مَعْمَر .

حب في الثالث والأربعين من الثالث : أنا ابن قُتَيْبة ، ثنا حرملة ، ثنا ابن وهب ، أنا يونس ، عن ابن شهاب ، عنه ، به .

كم في المكاتب : ثنا محمد بن علي الصَّغاني[2] ، ثنا إسحاق بن إبراهيم ، ثنا عبدالرزاق ، عن مَعْمَر ، عن الزهري ، نحوه[3] .

---

70 ★ نَبْهان المخزومي مولاهم ، أبو يحيى المدني ، مُكاتَب أم سلمة ، مقبول . انظر : (طبقات ابن سعد ٢٩٦/٥ ، والجرح والتعديل ٥٠٢/٨ ، والتقريب وأصوله) .

٢٣٥٠٧ ـ حب (الإحسان) ٣٨٧/١٢ من طبعة الأرنؤوط ، وسقط هذا الحديث من طبعة الحوت ٤٣٩/٧ . أحمد ٢٩٦/٦ .

٢٣٥٠٨ ـ طح ٣٣١/٤ . حب (الإحسان) ٢٦٣/٦ . كم ٢١٩/٢ . أحمد ٢٨٩/٦ ، ٣٠٨ ، ٣١١ .

(١) ما بين المعقوفين سقط من الأصل و(هـ) واستدركته من مطبوعة الطحاوي .

(٢) في الأصل و(هـ) : «الصنعاني» وهو تحريف ، والصواب : «الصغاني» كما في مطبوعة المستدرك ومخطوطته [٢/ق ١٠١/ب الأزهرية] .

(٣) قال الحاكم : «هذا حديث صحيح الإسناد ولم يخرجاه» ، وقد تُعُقِّب . انظر : (إرواء الغليل للألباني ١٨٣/٦) .

رواه **أحمد** : ثنا سفيان بن عيينة ، عن الزهري ، به . وعن عبدالرزاق ومحمد بن جعفر ، عن مَعْمَر ، به نحوه .

71 ★ نُفَيع أبو رافع الصائغ ، عنها .

في ترجمته : عن ابن عمر[1] .

72 ★ وهب مولى أبي أحمد ، عن أمّ سلمة .

٢٣٥٠٩ ـ حديث : أن النبي ﷺ دخل عليها وهي تختمر ، فقال : «لَيَّة لا ليتين[2]» . كم حم

كم في اللباس : أنا بكر بن محمد الصيرفي ، ثنا عبدالصمد بن الفضل ، ثنا قبيصة بن عقبة ، ثنا سفيان ، عن حبيب بن أبي ثابت ، عنه ، بهذا . وقال : صحيح الإسناد ، ولم يخرجاه .

رواه **أحمد** : ثنا وكيع وعبدالرحمن بن مهدي ، عن سفيان ، به .

٦/٢١٢أ **73 ★ / هُذَيل بن شرحبيل ، عن أمّ سلمة ، أو عن غيرها .**

٢٣٥١٠ ـ حديث : أن ميمونة ماتت شاة لها . . . الحديث : «طهور الأديم دباغه» . قط

71 ★ نُفَيع الصائغ ، أبو رافع المدني ، نزيل البصرة ، ثقة ثبت مشهور بكنيته . انظر : (طبقات ابن سعد ١٢٢/٧ ، والجرح والتعديل ٤٨٩/٨ ، والتقريب وأصوله) .

(١) تقدم (٣٩٠/٩) ولم يذكر الحديث وأحال على ترجمته عن ابن عباس وذكر حديثه هناك (١٢٥/٨ ، رقم ٩٠٥٣) .

72 ★ وهب مولى أبي أحمد ، مجهول . انظر : (ميزان الاعتدال ٣٥٥/٤ ، والتقريب وأصوله) .

٢٣٥٠٩ ـ كم ١٩٤/٤ . أحمد ٢٩٤/٦ ، ٣٠٦ ، ٢٩٦ .

(٢) أي تلوي خمارها على رأسها مرة واحدة ، ولا تُديره مرتين . انظر : (النهاية لابن الأثير ٢٧٩/٤) .

73 ★ هُذَيل بن شرحبيل الأَودي الكوفي ، ثقة ، مخضرم . انظر : (طبقات ابن سعد ١٧٦/٦ ، وتاريخ البخاري الكبير ٢٤٥/٨ ، والتقريب وأصوله) .

٢٣٥١٠ ـ قط ٤٨/١ .

قط في الطهارة : ثنا عبدالله بن محمد بن عبدالعزيز ، ثنا يحيى بن أيوب العابد ، ثنا عبَّاد بن عبَّاد ، حدثني شعبة ، عن أبي قيس الأَودي ، عنه ، عنها ، أو عن زينب ، أو غيرهما .

74 ★ يحيى بن الجَزَّار ، عن أمّ سلمة .

٢٣٥١١ ـ حديث : كان النبي ﷺ يوتر بثلاث عشرة ، فلما كبر وضعف أوتر بسبع . كم حم

كم في الوتر : أنا عبدالله بن محمد بن موسى ، ثنا إسماعيل بن قُتَيبة ، ثنا أبو بكر بن أبي شيبة ، ثنا أبو معاوية ، ثنا الأعمش ، عن عَمْرو بن مُرَّة ، عنه ، بهذا . وقال : صحيح على شرطهما .

رواه أحمد : ثنا أبو معاوية ، به .

٢٣٥١٢ ـ حديث : دخل ناس من أصحاب رسول الله ﷺ على أمّ سلمة ، فقالوا : يا أم المؤمنين حدثينا عن سِرِّ رسول الله ﷺ ، قالت : كان سِرُّهُ وعلانيته سواء . حم

أحمد : ثنا محمد بن عبيد ، ثنا الأعمش ، عن عَمْرو بن مُرَّة ، عنه ، به .

75 ★ يعلى بن مَمْلَك ، عن أمّ سلمة .

---

74 ★ يحيى بن الجَزَّار العُرَني -بضم المهملة وفتح الراء ثم نون- الكوفي صدوق ، رمي بالغلو في التشيع . انظر : (طبقات ابن سعد ٢٩٤/٦ ، والجرح والتعديل ١٣٣/٩ ، والتقريب وأصوله) .

٢٣٥١١ ـ كم ٣٠٦/١ . أحمد ٣٢٢/٦ . وانظر الحديث (٢٣٦٢٨ ص ٢٥٧) : عن أم الدرداء .

٢٣٥١٢ ـ أحمد ٣٠٩/٦ .

75 ★ يعلى بن مَمْلَك -بوزن جعفر- المكي ، مقبول ، وقال النسائي : ليس بذاك المشهور . انظر : (تاريخ البخاري الكبير ٤١٥/٨ ، والسنن الكبرى للنسائي ٣٧٧/١ حديث رقم ١٢٨٤ ، والتقريب وأصوله) .

٢٣٥١٣ ـ حديث : كان يصلي ، ثم ينام قدر ما صلى . . . الحديث . وفيه : ونعتت قراءَتَهُ ، فإذا هي تنعت قراءَةً مُفَسَّرَةً حرفاً حرفاً .
خز طح حب كم حم

خز طح في الصلاة جميعاً : عن الربيع بن سليمان ، عن شُعَيب بن الليث ، عن أبيه ، عن عبدالله بن أبي مُلَيكة ، عنه ، به . ليس في سماعنا .

حب في الأول من الخامس : أنا عبدالله بن محمد الأزدي ، ثنا إسحاق بن إبراهيم ، ثنا محمد بن بكر ، أنا ابن جريج ، عن ابن أبي مُلَيْكة ، به . وليس فيه ذكر القراءة .

كم في التطوع : ثنا علي بن حمشاذ ، ثنا عبيد بن شَريك ، ثنا يحيى بن بُكير ، ثنا الليث ، به . وقال : صحيح على شرط مسلم .

رواه **أحمد** : ثنا يحيى بن إسحاق ، أخبرني ليث بن سعد ، عن عبدالله بن أبي مُلَيْكة ، به .

٢٣٥١٤ ـ حديث : أنه سأل أمّ سلمة عن صلاة الليل؟ قالت : كان يصلي العشاء الآخرة ، ثم يسبح ، ثم يصلي بعدها ما شاء الله من الليل ، ثم ينصرف فيرقد مثل ما صلى . . . الحديث .
حم

أحمد : ثنا محمد بن بكر وعبدالرزاق ، أنا ابن جُرَيج ، أخبرني ابن أبي مُلَيكة ، عنه ، به[1] .

٢٣٥١٣ ـ خز ١٨٨/٢ . طح ٢٠١/١ . حب (الإحسان) ١٤٣/٤ وسقط من إسناده ابن بكر وابن جريج وابن أبي مليكة ، وجاء على الصواب في طبعة الأرنؤوط ٣٦٦/٦ . كم ٣٠٩/١ . أحمد ٢٩٤/٦ ، ٣٠٠ . وانظر الحديث الآتي بعده .

٢٣٥١٤ ـ أحمد ٢٩٧/٦ ، ٣٠٨ . وانظر الحديث السابق .

(١) ويستدرك على الرواة ، عن أمّ سلمة رضي الله عنها :

يوسف بن سعد ، عن أمّ سلمة : في ترجمته عن عائشة بنت أبي بكر الصديق رضي الله عنهما . انظر : (الإتحاف ٥٩٢/١٧ ، ح٢٢٨٥٩) .

خز لابن خزيمة **عه** لأبي عوانة **طح** للطحاوي **حب** لابن حبان **قط** للدارقطني **كم** للحاكم

76 ★ أبو بكر بن عبدالرحمن بن الحارث بن هشام ، عن أمّ سلمة .

٢٣٥١٥ ـ حديث : كان رسول الله ﷺ يصبح جُنُباً ثم يصوم .
خز عه حب حم

تقدم بعض طرقه ، في ترجمته عن عائشة .

خز في الصيام : عن يوسف بن موسى ، عن جَرِير ، عن يحيى بن سعيد الأنصاري ، عن عِرَاك بن مالك ، عن عبدالملك بن أبي بكر ، عن أبيه بلفظ : [كان][1] يصبح جُنُباً من النساء من غير حُلُم ، ثم يظل صائماً . ليس في السماع .

عه فيه : أنا يونس بن عبدالأعلى ، أنا ابن وَهْب ، أخبرني مالك ، عن عبدربه بن سعيد بن قيس ، عن أبي بكر ، عن عائشة وأم سلمة جميعاً ، به .

حب في الحادي والعشرين من الخامس : أنا الحسن بن سفيان ، ثنا حِبَّان بن موسى ، أنا عبدالله ، أنا يحيى بن سعيد ، به[2] .

رواه **أحمد** : ثنا عبدالأعلى ، عن مَعْمر ، عن الزهري ، عنه ، به . وعن عبدالرحمن بن مهدي ، عن [مالك ، عن] سُمَيّ وعبدربه[3] ، عن أبي بكر نحوه .

---

76 ★ أبو بكر بن عبدالرحمن بن الحارث بن هشام بن المغيرة المخزومي المدني ، ثقة فقيه عابد ، مات سنة أربع وتسعين ، وقيل غير ذلك . انظر : (طبقات ابن سعد ٢٠٧/٥ ، والجرح والتعديل ٣٣٦/٩ ، والتقريب وأصوله) .

٢٣٥١٥ ـ خز ٢٥٢/٣ . عه [٢/ق ١٧٧/ب] . حب (الإحسان) ٢٠٥/٥ . أحمد ٣٤/٦ ، ٢٨٩ ، ٣٦ ، ٢٩٠ ، ٣٠٨ . وقد تقدم هذا الحديث في ترجمة أبي بكر بن عبدالرحمن عن عائشة . انظر : (الإتحاف ٥٩٧/١٧ ، ح٢٢٨٦٨) . وانظر : (ح٢٣٤٨٦ ص ١٥٨) .

ويزاد : أحمد ٢١١/١ : ثنا يعقوب ، ثنا ابن أخي ابن شهاب ، عن عمه ، عنه ، بنحوه .

(١) ما بين المعقوفين من مطبوعة ابن خزيمة ، وموضعها في الأصل كلمة «بلفظ» مكررة .

(٢) هذا الطريق عن عائشة ، وليس فيه ذكرٌ لأُم سلمة لا في طبعة الحوت ولا في طبعة الأرنؤوط ٢٦٩/٨ .

(٣) وقع في الأصل و(هـ) : «عن عبدالرحمن بن مهدي ، عن يحيى وعبدربه» وفيه سقط وتحريف ، حيث سقط قوله : «مالك ، عن» وتحرف «سُمَي» إلى «يحيى» والصواب ما أثبته كما في مطبوعة المسند ومخطوطتيه [ق ٧/ب الفاتح ، ١٣/ب الظاهرية] . وانظر : (أطراف المسند ٤٢١/٩ ، ٢٥٧ ، ح١٢١٨٦ و١٢٦٢٣) .

ط لمالك **ش** للشافعي **حم** لأحمد **عم** لعبدالله بن أحمد **مي** للدارمي **جا** لابن الجارود

وعن عبدالرزاق ، عن مَعْمر ، به وأَتَمَّ منه . وفيه حديثه : عن أبي هريرة : «**من أدركه الصبح جُنُباً فلا صوم له**» ، وحديث أبي هريرة ذلك عن الفضل بن عباس .

٢٣٥١٦ ـ حديث : لما نزلنا أرض الحبشة ، جاورنا بها خير جارٍ : النجاشيّ
خز حم
. . . فذكر الحديث بطوله .

خز في الزكاة : ثنا محمد بن عيسى ، ثنا سلَمة -يعني ابن الفضل- عن محمد ابن إسحاق ، حدثني الزهري ، عنه ، به . ليس في سماعنا .

٦/٢١٢ب

٢٣٥١٧ ـ / حديث : أن رسول الله ﷺ لما تزوج أمّ سلمة ، أقام عندها ثلاثاً
مي طح حب قط ش
. . . الحديث .

مي في النكاح : أنا عبدالله بن محمد بن أبي شيبة ، ثنا يحيى بن سعيد ، عن سفيان ، عن محمد بن أبي بكر ، عن عبدالملك بن أبي بكر بن عبدالرحمن بن الحارث بن هشام ، عن أبيه ، به .

طح فيه : عن أبي أمية ، ثنا علي بن عبدالله بن جعفر ، ثنا يحيى بن سعيد ، به . وعن يونس ، عن سفيان . وعن يونس ، عن ابن وهب ، عن مالك ، كلاهما عن عبدالله ابن أبي بكر ، عن عبدالملك بن أبي بكر ، عن أبي بكر[1] بن عبدالرحمن : أن رسول الله ﷺ . . . فذكره ، وصورته مرسل . وعن رَوْح بن الفَرَج ، عن أحمد بن صالح ،

٢٣٥١٦ ـ خز ٤/١٣ .

ويزاد : أحمد ١/٢٠١ ، ٥/٢٩٠ : ثنا يعقوب ، ثنا أبي ، عن محمد بن إسحاق ، به .

٢٣٥١٧ ـ مي ٢/٦٨ . طح ٣/٢٩ ، ٢٨ ، ٢٩ . حب (الإحسان) ٦/٢٠٤ ، ١٤٦ . قط ٣/٢٨٤ ، ٢٨٣ . وانظر الحديث الآتي بعده ، والحديث الآتي في ترجمة أبي بكر في المراسيل [٦/٢٩٤/أ] .

ويزاد : الشافعي ص٢٦٠ ، ٢٦٧ : أخبرنا عبدالمجيد ، عن ابن جُريج ، عن حبيب بن أبي ثابت ، به . وأخبرنا ابن أبي رواد ، عن ابن جريج ، عن أبي بكر بن عبدالرحمن ، عنها ، به .

(١) في رواية يونس ، عن سفيان -في المطبوعة- : «عن عبدالملك بن أبي بكر بن عبدالرحمن» ليس فيها : «عن أبيه» .

خز لابن خزيمة **عه** لأبي عوانة **طح** للطحاوي **حب** لابن حبان **قط** للدارقطني **كم** للحاكم

عن عبدالرزاق ، عن ابن جُريج ، أخبرني حَبيْب بن أبي ثابت ، أن عبدالحميد بن عبدالله بن أبي عمرو والقاسم بن محمد بن عبدالرحمن[١] أخبراه ، أنهما سمعا أبا بكر ، به .

حب في الخامس عشر من الثالث : أنا ابن خزيمة ، ثنا محمد بن بَشَّار ، ثنا يحيى القطان ، به . وقال في روايته : عن عبدالملك بن أبي بكر ، عن أبيه -وقال : هو محمد ابن أبي بكر بن عمرو بن حزم- فأخطأ[٢] في ذلك . وعن أحمد بن علي بن المثنى ، ثنا أبو خيثمة ، ثنا رَوْح بن عُبَادة ، ثنا ابن جُريج ، به ، وأتم منه .

قط في النكاح : ثنا محمد بن عمرو بن البختري ، ثنا أحمد بن الخليل ، ثنا الواقدي . (ح) وثنا محمد بن أحمد بن أبي الثَّلج ، ثنا جدي ، ثنا محمد بن عمر ، ثنا ابن أبي ذئب ، عن عبدالعزيز بن عياش ، عن أبي بكر بن حزم ، عن (أبي بكر بن عبدالرحمن ، به . قال الواقدي : وثنا مالك بن أنس ، عن عبدالله بن أبي بكر بن حزم ، عن)[٣] عبدالملك بن أبي بكر ، عن أبيه ، به . وعن يحيى بن محمد بن صاعد ، ثنا أحمد بن المِقْدام ، ثنا الفُضَيْل بن سليمان ، ثنا عبدالرحمن بن حُمَيْد ، ثنا عبدالملك بن أبي بكر ، عن أمّ سلمة ، نحوه -ولم يقل : عن أبيه- وعن الحسين

(١) في الأصل و(هـ) : «القاسم بن محمد بن القاسم بن عبدالرحمن» ، وقوله : «ابن القاسم» مقحم ليس في المطبوعة ولا مخطوطته [٢/ق ١٨٠/ب المحمودية] . وهو : القاسم بن محمد بن عبدالرحمن بن الحارث بن هشام القرشي المخزومي ، كما في التقريب وأصوله .

(٢) لفظ ابن حبان : «محمد بن أبي بكر هذا هو : محمد بن أبي بكر [بن] محمد بن عمرو ابن حزم الأنصاري ، وعبدالملك بن أبي بكر هو : عبدالملك بن أبي بكر بن عبدالرحمن بن الحارث ابن هشام القرشي ، جميعاً مدنيان» . ولم يتبين لي خطأ ابن حبان رحمه الله بل يؤيد قولَه روايةُ عبدالرزاق في مصنفه (٦/٢٣٦) حيث روى هذا الحديث من طريق : سفيان الثوري ، عن محمد ابن أبي بكر بن عمرو بن حزم ، عن عبدالملك بن أبي بكر ، به . وكذلك رواه ابن سعد (٨/٩٤) . انظر : (تحفة الأشراف ١٣/٣٧) .

(٣) ما بين الهلالين ساقط من (هـ) .

ابن إسماعيل ، ثنا محمد بن معاوية بن مالج[١] ، ثنا محمد بن سَلَمة ، عن محمد ابن إسحاق ، عن عبدالله بن أبي بكر بن عمرو بن حزم ، عن عبدالملك بن أبي بكر ابن عبدالرحمن ، قال : تزوّج رسول الله ﷺ أمّ سلمة في شوال . فذكر نحوه ، ولم يقل عن أبيه ، ولا أسنده .

٢٣٥١٨ - حديث : أنَّها لما قدمت المدينة ، أخبرتهم أنها ابنة أبي أُميَّة بن حم كم **المغيرة ، فكذبوها ويقولون : ما أكذب الغرائب[٢]! حتى أنشأ ناس منهم إلى الحج ، فقالوا[٣] : ما تكتبين إلى أهلك؟ فكتبت معهم ، فرجعوا إلى المدينة فصدقوها ، فازدادت عليهم كرامة . . . الحديث بطوله : في تزويجها رسول الله ﷺ ، وفيه قصة زينب بنتها ، وفيه : قوله ﷺ : «إن بكِ على أهلكِ كرامة ، وإن سَبَّعتُ[٤] لكِ أُسبِّع لنسائي» .**

أحمد : ثنا عبدالرزاق ، أنا ابن جُريج ، أخبرني حبيب بن أبي ثابت ، أن عبدالحميد بن عبدالله بن أبي عمرو[٥] والقاسم بن محمد أخبراه ، أنهما سمعا أبا بكر ، به . وعن رَوْح ، عن ابن جُريج ، نحوه . وعن يحيى بن سعيد الأُمَوي ، عن ابن

(١) في (هـ) : «صالح» وهو تحريف ، والصواب : «مالج» -بميم وجيم- كما في الأصل والتقريب وأصوله .

٢٣٥١٨ - أحمد ٦/٣٠٧ ، ٢٩٢ . وتقدمت بعض طرقه في الحديث الذي قبله .

ويزاد : الحاكم في معرفة الصحابة ٤/١٩ : أخبرني محمد بن أحمد بن بالويه ، ثنا عبدالله بن أحمد بن حنبل ، حدثني أبي ، به .

(٢) في الأصل و(هـ) : «العرب» والصواب ما أثبته كما في مطبوعة المسند ومخطوطته [ق ٣٧/ب الظاهرية] وأطراف المسند (٩/٤٢٢ ، ح١٢٦٢٤) .

(٣) في الأصل و(هـ) : «قال» وما أثبته من المصادر السابقة ، ويقتضيه السياق .

(٤) «سَبَّع» أي : أقام عند الزوجة الجديدة سبعة أيام بعد الزواج . انظر : (النهاية ٢/٣٣٦) .

(٥) في الأصل و(هـ) : «عمر» والصواب : «عمرو» كما في مطبوعة المسند و(التقريب وأصوله) .

جُريج بالقصة الأخيرة . وعن يحيى بن سعيد القطان ، عن سفيان ، حدثني محمد ابن أبي بكر ، [عن عبدالملك بن أبي بكر][1] ، عن أبيه .

٢٣٥١٩ ـ حديث : في الركعتين بعد العصر ، وفيه قصة مع مروان وعبدالله ابن الزبير ، وقول ابن الزبير : أخبرني أبو هريرة ، عن عائشة ، وقول عائشة : أخبرتني أمّ سلمة ، وقول أم سلمة : صلَّى رسول الله ﷺ الظهر ، وقد أُتي بمال ، فقعد يقسمه ، حتى أتاه المؤذن بالعصر ، فصلى العصر ، ثم انصرف إليَّ وكان[2] يومي ، فركع ركعتين خفيفتين ، فقلت له : ما هاتان الركعتان يا رسول الله أُمرتَ بهما؟ قال : «لا ، ولكن هما ركعتان كنت أركعهما بعد الظهر . . .» الحديث .

أحمد : ثنا محمد بن عبدالله أبو أحمد الزبيري ، ثنا عبيدالله بن عبدالرحمن بن عبدالله بن موهب ، ثنا عبيدالله بن عبدالله بن موهب[3] ، حدثني أبو بكر بن

(١) ما بين المعقوفين سقط من الأصل و(هـ) وأطراف المسند (٤٢٣/٩ ، رقم ١٢٦٢٤) واستدركته من مطبوعة المسند ومخطوطتيه [ق ٩/أ الفاتح ، ق ١٧/أ الظاهرية] . وانظر الحديث المتقدم وتحفة الأشراف (٣٧/١٣) .

٢٣٥١٩ ـ أحمد ٢٩٩/٦ .

(٢) في الأصل و(هـ) : «فكان» وما أثبته من مطبوعة المسند ومخطوطتيه [١٥/أ الفاتح ، ٢٧/ب الظاهرية] .

(٣) هذا الإسناد وقع فيه اضطراب بين النسخ : فوقع في الأصل «. . . أبو أحمد الزبيري ، ثنا عبدالله بن موهب ، حدثني أبو بكر . . .» وفي جامع المسانيد لابن كثير [ق ١٣٧/ب] : «ثنا عبدالله بن موهب -يعني عبيدالله بن عبدالرحمن بن موهب- حدثني أبو بكر» وفي مخطوطة المسند [ق ١٥/أ فاتح] : «ثنا عبدالله بن عبدالله بن موهب ، ثنا أبو بكر» وفي النسخة الأخرى من المسند [ق ٢٧/ب الظاهرية] وكذا في المطبوعة : «حدثنا عبيدالله بن عبدالله بن موهب ، قال : حدثني عمي -يعني : عبيدالله بن عبدالرحمن بن موهب- والذي أثبته من مطبوعة أطراف المسند (٤٢٣/٩ ، رقم ١٢٦٢٥ مع التعليق عليه) .

عبدالرحمن[١] بن الحارث ، بتمامه[٢] .

٦
١/٢١٣أ

★ / أبو بكر والد حفصة ، [عن أمّ سلمة] .

يأتي في : أبي كثير .

77 ★ أبو ثابت مولى أبي ذرّ ، [عن أمّ سلمة] .

٢٣٥٢٠ ـ حديث : «عليٌّ مع القرآن والقرآن مع عليّ ، لن يتفرقا حتى يردا عليَّ الحوضَ[٣]» وفيه قصة . كم

كم في المناقب : أنا أبو بكر الحفيد ، ثنا أحمد بن نصر ، ثنا عمرو بن طلحة الثقة المأمون ، ثنا علي بن هاشم بن البَرِيْد ، عن أبيه ، حدثني أبو سعيد التيمي ، عنه ، به . وقال : صحيح[٤] الإسناد ، وأبو سعيد هو عَقِيْصاء[٥] ،

(١) في الأصل و(هـ) : «عبدالله» وهو تحريف ، والصواب : «عبدالرحمن» كما في الطرق الأخرى ومطبوعة المسند ومخطوطتيه .

(٢) ويستدرك على أحاديث : أبي بكر بن عبدالرحمن ، عن أم سلمة رضي الله عنها :

حديث : «أيها الناس إنه لا علم لي بهذا حتى سمعتموه . . .» الحديث ، يعني قول زينب بنت رسول الله ﷺ : «إني قد أجرت أبا العاص» .

الحاكم في معرفة الصحابة (٤/٤٥) : حدثنا أبو العباس محمد بن يعقوب ، أنبأ محمد بن عبدالله بن عبدالحكم ، أنبأ ابن وهب ، أنبأ ابن لَهِيْعَة ، عن موسى بن جبير الأنصاري ، عن عِرَاك ابن مالك ، عنه ، به .

★ ستأتي ترجمته برقم (82 ص١٩٠) .

77 ★ لم أقف على ترجمته .

٢٣٥٢٠ ـ كم ٣/١٢٤ .

(٣) كذا في الأصل ومخطوطة المستدرك ٣/ق ٥٤/أ . وفي المطبوع : «على الحوض» .

(٤) هذا التصحيح ليس بصحيح ولم يوافَق الحاكم على توثيق أبي سعيد التيمي . وانظر : (ص ١٨٠ تعليقة «١») .

(٥) «عَقِيْصاء» كذا في الأصل ومطبوعة المستدرك ومخطوطته ومصادر ترجمته . وفي القاموس : «عَقِيصَى مقصوراً لقب أبي سعيد التيمي التابعي» (مادة عقص) .

ثقة مأمون[١] .

78 ★ أبو سلمة بن عبدالرحمن بن عوف الزهري ، عن أمّ سلمة .

٢٣٥٢١ ـ حديث : «لا بأس بمَسْك[٢] الميتة إذا دبغ ، ولا بأس بصوفها وشعرها قط **وقرونها إذا غسل بالماء» .**

قط في الطهارة : ثنا أبو طلحة أحمد بن محمد بن عبدالكريم ، ثنا سعد[٣] بن محمد ببيروت ، ثنا أبو أيوب سليمان بن عبدالرحمن ، ثنا يوسف بن السَّفْر ، ثنا الأوزاعي ، عن يحيى بن أبي كثير ، عنه ، به . وقال : يوسف بن السَّفْر متروك[٤] لم يأت به غيره . وعن عبدالباقي بن قانع ، عن إسماعيل بن الفضل ، عن سليمان بن عبدالرحمن ، مثله .

٢٣٥٢٢ ـ حديث : كنت مع رسول الله ﷺ في لحاف ، فوجدت ما تجد مي حم **النساء ، فقمت ، فقال رسول الله ﷺ : «ما لكِ أنفستِ . . .» الحديث .**

(١) أبو سعيد عَقِيْصَا وقيل اسمه دينار ، التيمي مولاهم ، قال ابن معين : ليس حديثه بشيء ، وقال البخاري : يتكلمون فيه ، وقال النسائي : ليس بثقة ، وقال الدارقطني : متروك الحديث ، وهو كوفي من جملة شيعتهم . قال ابن معين : رُشيد الهَجَري سَيئ المذهب وعقيصاء شر منه . انظر : (الكامل لابن عدي ٩٧٦/٣ ، والميزان ٣٠/٢ ، ٨٨/٣ ، ولسان الميزان ٤٣٣/٢ ، ١٨٠/٤) .

78 ★ أبو سلمة بن عبدالرحمن بن عوف الزهري ، المدني ، قيل اسمه عبدالله ، وقيل : إسماعيل ، ثقة مكثر ، مات سنة أربع وتسعين ، أو أربع ومائة . انظر : (طبقات ابن سعد ١٥٥/٥ ، والجرح والتعديل ٩٣/٥ ، والتقريب وأصوله) .

٢٣٥٢١ ـ قط ٤٧/١ .

(٢) المَسْك -بسكون السين- الجلد . انظر : (النهاية لابن الأثير ٣٣١/٤) .

(٣) في مطبوعة الدارقطني : «سعيد» والصواب : «سعد» كما في الأصل ومخطوطة الدارقطني [١٥/١] . وانظر : (تهذيب الكمال ٢٨/١٢) .

(٤) وقال البخاري : منكر الحديث ، وقال أبو زرعة : ذاهب الحديث . وانظر : (تاريخ البخاري الكبير ٣٨٧/٨ ، والجرح والتعديل ٢٢٣/٩ ، ولسان الميزان ٣٢٢/٦) .

٢٣٥٢٢ ـ مي ١٩٥/١ . أحمد ٢٩٤/٦ .

مي في الطهارة : أنا يعلى بن عُبَيد ويزيد ، عن محمد بن عمرو ، عنه ، به . رواه يحيى ، عن أبي سلمة ، عن زينب ، عن أمّ[1] سلمة ، وسيأتي .

رواه أحمد : ثنا يزيد بن هارون ، ثنا محمد -هو ابن عمرو- عنه ، به .

٢٣٥٢٣ - حديث : ما مات رسول الله ﷺ حتى كان أكثر صلاته وهو جالس . . . الحديث .
حب حم

حب في الأول من الرابع : أنا أحمد بن علي بن المثنى ، ثنا أبو خيثمة ، ثنا عبدالرحمن بن مهدي ، ثنا شعبة ، عن أبي إسحاق ، سمعت أبا سلمة ، به .

رواه أحمد : ثنا عبدالرزاق ، ثنا سفيان ، عن أبي إسحاق ، به ، ولفظه : ما توفي رسول الله ﷺ حتى كان أكثرُ صلاتِهِ قاعداً إلاّ الصلاةَ المكتوبة ، وكان أعجب العمل إليه الذي يدوم عليه العبد ، وإن كان يسيراً . وعن حسين بن محمد ، عن إسرائيل . وعن عبدالرحمن ومحمد بن جعفر ، عن شعبة ، كلاهما عن أبي إسحاق ، به . وعن وكيع ، عن سفيان ، بالقصة الثانية . وعن عفان[2] ، عن أبي الأحوص ، عن أبي إسحاق ، بتمامه .

٢٣٥٢٤ - حديث : ما رأيت رسول الله ﷺ صام شهراً تاماً إلا شعبان . . . الحديث .
مي حم طح

(١) في الأصل و(هـ) : «عن أبي سلمة» وهو تحريف ، والصواب ما أثبته وسيأتي في ترجمة : زينب ، عن أم سلمة (ح ٢٣٥٧٢ ، ص ٢١١) .

٢٣٥٢٣ - حب (الإحسان) ٩٣/٤ . أحمد ٣٠٤/٦ ، ٣١٩ ، ٣٠٥ ، ٣١٩ ، ٣٢٢ ، ٣٢٠ ، ٣٢١ .

(٢) «عفان» موضعه بياض في الأصل و(هـ) واستدركته من مطبوعة المسند ومخطوطته [ق ٥٧/أ الظاهرية] .

٢٣٥٢٤ - مي ٣٥٠/١ . أحمد ٢٩٣/٦ ، ٣٠٠ ، ٣١١ .

ويزاد : الطحاوي في الصيام ٨٢/٢ : حدثنا إبراهيم بن محمد بن يونس ، قال : ثنا أبو حذيفة ، قال : ثنا سفيان ، عن منصور ، به .

مي في الصوم[١] : أنا عبيدالله ، عن إسرائيل ، عن منصور ، عن سالم -هو ابن أبي الجَعْد- عنه ، به .

رواه **أحمد** : ثنا وكيع ، ثنا أبي ، عن منصور ، به ، ولفظه : إن رسول الله ﷺ كان يصوم شعبان ورمضان . وعن عبدالرحمن ، عن سفيان ، عن منصور ، نحوه . وعن محمد بن جعفر ، عن شعبة ، عن تَوْبة العَنْبري ، عن محمد بن إبراهيم ، عنه ، به .

٢٣٥٢٥ ـ حديث : «ما بين بيتي ومنبري روضة من رياض الجنة» .

عه

عه في الحج : ثنا عَمَّار بن رَجَاء وابن أبي مَسَرَّة ، قالا : ثنا الحُمَيْدي ، ثنا سفيان ، عن عَمَّار الدُّهْني -ولم نجده عند غيره- أنه سمع أبا سلمة ، بهذا . وعن حمدان بن الجُنَيد ، ثنا محمد بن عَرْعَرَة ، ثنا ابن عيينة ، به . وعن يوسف القاضي ، عن نَصْر بن علي ، عن ابن عيينة ، به ، وقال : «**وحجرة عائشة**» بدل قوله : «**بيتي**» .

٢٣٥٢٦ ـ حديث : «قوائم منبري رواتب في الجنة» .

خز عه حب حم

خز في الحج : عن عبدالجبار بن العلاء ، ثنا سفيان ، عن عَمَّار الدُّهْني ، عنه ، به .

عه فيه : عن علي بن حَرْب ، ثنا أبي ، ثنا ابن عيينة . وعن يوسف القاضي ، ثنا محمد بن أبي بكر ، ثنا يحيى القطان ، ثنا سفيان بن سعيد . وعن علي بن حَرْب ، ثنا حسين الجُعْفي ، ثنا زائدة ، كلهم[٢] عن عَمَّار الدُّهْني ، به . وهو للحُمَيْدي وابن عَرْعَرَة في الذي قبله .

حب في النوع الثاني من القسم الأول : أنا أحمد بن علي بن المثنى ، ثنا أبو خيثمة ، ثنا ابن مهدي ، ثنا سفيان ، به .

حديث (خز) ليس في سماعنا .

---

(١) في الأصل : «الصلاة» وهو سبق قلم ، والصواب ما أثبته .

٢٣٥٢٦ ـ خز : لم أقف عليه في المطبوع منه ، وهو ناقص . حب (الإحسان) ٢٤/٦ . أحمد ٢٨٩/٦ ، ٢٩٢ ، ٣١٨ .

(٢) في حاشية الأصل و(هـ) : «كلاهما» ، والصواب ما أثبته .

ط لمالك **ش** للشافعي **حم** لأحمد **عم** لعبدالله بن أحمد **مي** للدارمي **جا** لابن الجارود

رواه **أحمد** : عن سفيان ويحيى بن سعيد ، [عن سفيان][1] ، عن عمار ، به . وعن وكيع[2] ، عن أبيه ، عن منصور ، عن سالم بن أبي الجَعْد ، عنه ، به . وعن عبدالرحمن ، عن سفيان الثوري ، عن عَمَّار ، به .

٦ / ٢١٣/ب

٢٣٥٢٧ - / حديث : دخل عليّ رسول الله ﷺ بعد العصر ، فصلى ركعتين ، فقلت : أي رسول الله أي صلاة هذه؟ ما كنت تصليها! قال : «إنه قدم وفد بني تميم ، فشغلوني عن ركعتين كنت أركعهما بعد الظهر» .

خز طح حم ش

خز في الصلاة : عن الصنعاني[3] ، عن مُعْتَمر ، عن محمد -هو ابن عمرو- عن أبي سلمة ، بهذا . ليس في سماعنا .

طح فيه : ثنا أحمد بن محمد بن أبي داود[4] ، ثنا محمد بن يحيى بن أبي عمر ، ثنا سفيان ، عن عبدالله بن أبي لَبِيد ، عن أبي سلمة ، نحوه . وفيه : قصة معاوية وإرساله كثير بن الصَّلت إلى عائشة ، فتوجه معه أبو سلمة ، وأرسل معه ابنُ عباس عبدَالله بن الحارث ، فقالت : لا عِلْمَ لي سَلُوا أمّ سلمة . قال : فسألناها . . . فذكره .

(١) ما بين المعقوفين استدركته من مطبوعة المسند ومخطوطته [١٦/أ الظاهرية] . وهو الثوري والذي قبله ابن عيينة .

(٢) هذا الطريق لم أجده في مطبوعة المسند ولا في مخطوطته «الظاهرية» ، وهو في أطراف المسند (٤٢٤/٩ ح ١٢٦٢٦) وذكره ابن كثير في جامع المسانيد [ق ١٣٨/ب] كما هنا .

٢٣٥٢٧ - خز ٢٦١/٢ . طح ٣٠٢/١ . أحمد ٢٩٣/٦ ، ٣٠٤ ، ٣١٠ .

ويزاد : الشافعي ص ١٦٧ : أخبرنا سفيان ، عن عبدالله بن أبي لَبيد ، عنه ، به . وفيه قصة معاوية رضي الله عنه .

(٣) في الأصل و(هـ) : «الصغاني» والصواب : «الصنعاني» وهو محمد بن عبدالأعلى كما في مطبوعة ابن خزيمة و(التقريب وأصوله) .

(٤) هكذا في الأصل و(هـ) وفي مطبوعة شرح معاني الآثار : «ثنا أحمد بن داود» ولعل ما في المطبوعة هو الصواب ، وهو أحمد بن داود المكي ، ترجم له العيني في مغاني الأخيار (ص١٢٦) والمظاهري في تراجم الأحبار (١٨/١) ولم يترجما لأحمد بن محمد بن أبي داود .

خز لابن خزيمة **عه** لأبي عوانة **طح** للطحاوي **حب** لابن حبان **قط** للدارقطني **كم** للحاكم

رواه **أحمد** : ثنا يعلى ، ثنا محمد بن عمرو ، عنه ، به . وعن يونس ، عن أبان . وعن عبدالرزاق ، عن مَعْمَر ، كلاهما عن يحيى بن أبي كثير ، عنه ، نحوه .

٢٣٥٢٨ ـ حديث : ولدت سُبَيْعة الأَسْلمية بعد وفاة زوجها بنصف شهر . . .
حب حم ط ش
الحديث .

حب في الثاني والثمانين من الأول : أنا الحسين بن إدريس ، أنا أحمد بن أبي بكر ، عن مالك ، عن عبدربه بن سعيد بن قيس ، عن أبي سلمة بن عبدالرحمن ، قال : سئل ابن عباس وأبو هريرة عن المتوفَّى عنها زوجها وهي حامل ، فذكر القصة ، قال : فدخل أبو سلمة على أم سلمة يسألها . . . فذكره .

قلت : رُوي عن أبي سلمة أنهم أرسلوا كُريباً إلى أمّ سلمة ، فرجع فأخبرهم . وقد مضى في ترجمة : كريب ، عن أمّ سلمة[1] .

رواه **أحمد** : ثنا محمد بن جعفر وحجاج ، قالا : ثنا شعبة ، سمعت عبدَرَبِّه بن سعيد ، به . وعن عبدالرحمن ، عن مالك ، نحوه .

٢٣٥٢٩ ـ حديث : إذا دخل عشر ذي الحجة فلا تأخذَنَّ من شَعْرِكَ . . .
كم
الحديث . موقوف .

كم[2] في الأضاحي : أنا عبدان بن يزيد الدَّقَّاق ، ثنا إبراهيم بن الحسين ، ثنا آدم ابن أبي إياس ، ثنا ابن أبي ذئب ، عن الحارث بن عبدالرحمن ، عنه ، به . وقال : شاهد صحيح لحديث مالك وإن كان موقوفاً .

٢٣٥٢٨ ـ حب (الإحسان) ٢٤٩/٦ . أحمد ٣١١/٦ ، ٣١٩ . وانظر الحديث المتقدم برقم (٢٣٤٨٤) ص١٥٧ .

ويزاد : مالك في الطلاق ٥٨٩/٢ : عن عبدربه بن سعيد ، به .

والشافعي ص ٢٩٩ : أخبرنا مالك ، به .

(١) تقدم برقم : (٢٣٤٨٤ ص١٥٧) .

٢٣٥٢٩ ـ كم ٢٢٠/٤ .

(٢) تحرف في (هـ) إلى : «طح» والصواب ما في الأصل .

ط لمالك **ش** للشافعي **حم** لأحمد **عم** لعبدالله بن أحمد **مي** للدارمي **جا** لابن الجارود

قلت : لا يحتاج إلى شاهد ، فقد أخرجه مسلم[١] .

٢٣٥٣٠ حم ـ حديث : أتى النبيُّ ﷺ ضُبَاعةَ بنتَ الزبير وهي شاكية ، فقال : «ألا تخرجين معنا في سفرنا هذا»؟ وهو يريد حجة الوداع .

أحمد : ثنا يعقوب ، ثنا أبي ، قال : فَزَعم ابنُ إسحاق ، عن أبي بكر بن محمد ابن عمرو ، عنه ، به .

٢٣٥٣١ حم كم ـ حديث : سألت فاطمة رسول الله ﷺ ، فقالت : إني أُستحاض . فقال : «ليس ذلك بالحيض ، إنما هو عرق ، لتقعد أيام أقرائها ، ثم لتغتسل ، ثم لتستثفر بثوب ثم تصلي» .

أحمد : ثنا سُرَيْج[٢] ، أنا عبدالله بن عمر ، عن سالم أبي النضر ، عنه ، به .

٢٣٥٣٢ حم ـ حديث : أن أعرابياً أهدى للنبي ﷺ . . .[٣] فأبى أن يقبلها .

أحمد : ثنا عبدالرزاق ، أنا معمر ، عن يحيى[٤] بن أبي كثير ، عنه ، به .

---

(١) حديث مالك المشار إليه أخرجه مسلم في الأضاحي باب نهي من دخل عليه عشر ذي الحجة وهو مريد التضحية أن يأخذ من شعره وأظفاره (١٥٦٥/٣ ح ١٩٧٧) وقد تقدم برقم (٢٣٤١٠) .

٢٣٥٣٠ ـ أحمد ٣٣/٦ .

٢٣٥٣١ ـ أحمد ٣٠٤/٦ .

ويزاد : الحاكم في معرفة الصحابة ٥٦/٤ : حدثنا أبو العباس محمد بن يعقوب ، ثنا محمد بن إسحاق الصغاني ، ثنا سريج بن النعمان ، به .

(٢) في الأصل و(هـ) : «ثنا عبدالرزاق» وهو سبق قلم ، والصواب : «ثنا سُريج» كما في مطبوعة المسند ومخطوطتيه [١٨/أ فاتح ، ٣٣/ب الظاهرية] ، وجامع المسانيد لابن كثير [ق ١٣٩/أ] وكذا رواه الحاكم من طريق سريج كما تقدم .

(٣) بياض في الأصل ، وكتب في حاشيته : «لعله : هدية» .

٢٣٥٣٢ ـ لم أقف عليه في مطبوعة المسند ولا في جامع المسانيد لابن كثير . وانظر : (أطراف المسند ٤٢٦/٩ ، رقم ١٢٦٣٣) .

(٤) في الأصل و(هـ) : «محمد» وهو تحريف ، والصواب : «يحيى» كما في إسناد الحديث الآتي بعده .

٢٣٥٣٣ ـ وبه : أن امرأة أهدت لها رِجْلَ شاة تُصُدِّق عليها بها ، فأمرها النبي ﷺ أن تقبلها . حم

٢٣٥٣٤ ـ حديث : أنَّها كانت تغتسل ورسولَ الله ﷺ من الجنابة من إناء واحد . حم

أحمد : ثنا عبدالرحمن بن مهدي ، عن زائدة ، عن عمَّار بن أبي معاوية[1] ، عنه ، بهذا .

٢٣٥٣٥ ـ حديث : أن النبي ﷺ كان يتوضأ مما مسَّتِ النار . حم

أحمد : ثنا أحمد بن الحجاج ، ثنا عبدالعزيز بن محمد ، عن محمد بن طحلاء[2] ، عنه ، به .

★ أبو صالح : ذَكْوان .

تقدم .

٢٣٥٣٣ ـ أحمد ٣٠٨/٦ .

٢٣٥٣٤ ـ أحمد ٣١٩/٦ ، وانظر الحديث الآتي برقم (٢٣٥٦٤ ص ٢٠٥) .

(١) في الأصل و(هـ) : «ابن أبي عمار» والصواب : «ابن أبي معاوية» كما في مطبوعة المسند ومخطوطتيه [ق ٣١/أ فاتح ، ق ٥٤/ب الظاهرية] ، وأطراف المسند رقم (١٢٦٣٦) ، وجامع المسانيد لابن كثير [ق ١٣٩/ب] . وهو عمار بن معاوية -ويقال : ابن أبي معاوية- الدُّهْني البَجَلي . وقد أعاد الحافظ هذا الحديث في ترجمة زينب بنت أم سلمة ، عنها . رقم (٢٣٥٦٤) وصرح بنسبة عمار كما هنا .

٢٣٥٣٥ ـ أحمد ٣٢١/٦ .

(٢) في الأصل و(هـ) : «عن محمد بن طلحة بن . . .» والصواب : «عن محمد بن طحلاء» كما في مطبوعة المسند ومخطوطته [ق ٥٦/ب الظاهرية] وأطراف المسند (٤٢٧/٩ ، رقم ١٢٦٣٧) والتقريب وأصوله .

★ تقدمت ترجمته برقم (6 ص ١٠٢) .

---

79 ★ أبو صالح مولى طلحة ، عن أمِّ سلمة .

٦ / ٢١٤أ

٢٣٥٣٦ - / حديث : أن رسول الله ﷺ كان يقول لغلام لنا أسود : «يا رَبَاح تَرِّب وجهك» . وفيه قصة . حب كم حم

حب في الصلاة ، وفي الثامن والسبعين من الأول : أنا أحمد بن محمد بن يحيى الشَّحَّام بالرَّيّ[١] ، ثنا محمد بن مسلم بن وارة ، ثنا الربيع بن رَوْح ، ثنا محمد بن حرب ، عن الزُّبَيْدي ، عن عدي بن عبدالرحمن ، عن داود بن أبي هند ، عنه ، به .

كم في الصلاة : ثنا أبو بكر بن بالويه ، ثنا محمد بن أحمد بن النضر ، ثنا معاوية ابن عمرو[٢] ، ثنا زائدة ، عن أبي حمزة ، عن أبي صالح ، نحوه . وقال : صحيح الإسناد ولم يخرجاه .

رواه **أحمد** : ثنا عفان ، ثنا حماد بن سلمة ، ثنا أبو حمزة ، عنه ، به .

قلت : أبو حمزة هو ميمون ضعيف جداً[٣] . وعن طَلق بن غَنَّام ، عن سعيد أبي[٤] عثمان ، عن أبي صالح ، نحوه .

---

79 ★ أبو صالح مولى طلحة بن عبيدالله ، ويقال : مولى أم سلمة ، ويقال : اسمه زاذان . مقبول . وقال الذهبي : «لا يعرف ، ولعله ذكوان السمان ، لا بل هو ذكوان مولى لأم سلمة ، له فرد حديث . . .» فذكر هذا الحديث . انظر : (الميزان ٥٣٨/٤ ، والتقريب وأصوله) .

٢٣٥٣٦ - حب (الإحسان) ١٩١/٣ . كم ٢٧١/١ . أحمد ٣٢٣/٦ ، ٣٠١ .

(١) الري : مدينة قديمة اندثرت ، وموقعها في الجنوب الشرقي للعاصمة الإيرانية «طهران» يبعد عنها بضعة أميال . انظر : (معجم البلدان لياقوت ١١٧/٣ ، وبلدان الخلافة الشرقية ص ٢٥٢) .

(٢) في الأصل و(هـ) : «معاوية بن صالح» وهو سبق قلم ، والصواب : «معاوية بن عمرو» كما في مطبوعة المستدرك ومخطوطته [١/ق ١٣٠/ب الأزهرية] ، والسنن الكبرى للبيهقي (٢٥٢/٢) ، وهو الأزدي . روى عن زائدة بن قدامة وعنه ابن بنته محمد بن أحمد بن النضر الأزدي ، كما في تهذيب الكمال (٢٠٧/٢٨ - ٢٠٨) .

(٣) ضعفه الإمام أحمد ، وقال في موضع آخر : «متروك الحديث» ، وقال يحيى بن معين : ليس بشيء» وضعفه غيرهما . انظر : (الضعفاء للعقيلي ١٨٧/٤ ، والميزان ٢٣٤/٤ ، والتقريب وأصوله) .

(٤) في المطبوعة : «سعيد بن عثمان» وما في الأصل موافق لمخطوطة المسند [ق ١٦/أ الفاتح] . وانظر : (أطراف المسند رقم ١٢٦٣٨) .

خز لابن خزيمة **عه** لأبي عوانة **طح** للطحاوي **حب** لابن حبان **قط** للدارقطني **كم** للحاكم

★ أبو عبدالله الجَدَلي ، عن أمّ سلمة .

٢٣٥٣٧ ـ حديث : «من سبّ علياً فقد سبَّني» وفيه قصة .

حم

أحمد : ثنا يحيى بن أبي بُكَيْر ، ثنا إسرائيل ، عن أبي إسحاق ، عنه ، به .

وقد تقدم في : عبد بن عبد ، عنها .

80 ★ أبو عَطيَّة الطُّفَاوي ، عن أمِّ سلمة .

٢٣٥٣٨ ـ حديث : بينما رسول الله ﷺ في بيتي يوماً ، إذ قالت الخادم ، إنَّ عليا وفاطمة بالسُّدَّة[1] . قالت : فقال لي : «قومي فَتَنَحَّيْ عن أهل بيتي . . .» الحديث .

حم إسحاق بن راهويه

أحمد : ثنا محمد بن جعفر ، ثنا عوف ، عن أبي المُعَذَّل عطية الطُّفَاوي ، عن أبيه ، به .

قلت : أخرجه إسحاق : عن النضر ، عن عوف ، عن أبي المُعَذَّل عَطيَّة ، عن أمِّ سلمة .

★ أبو عِمْران ، عن أمّ سلمة .

★ تقدمت ترجمته برقم (39 ص ١٤٣) وسقطت من مطبوعة المسند كلمة «أبو» وهي ثابتة في مخطوطته [ق ٦٠/أ الظاهرية] .

٢٣٥٣٧ ـ أحمد ٣٢٣/٦ . وانظر الحديث المتقدم برقم (٢٣٤٥٩ ص١٤٣) .

80 ★ أبو عَطيَّة الطُّفَاوي ذكره الحسيني في الإكمال رقم (١٣٦٥) والحافظ ابن حجر في التعجيل رقم (١٥٤٩) ضمن فصل المبهمين ولم يذكرا فيه جرحاً ولا تعديلاً .

٢٣٥٣٨ ـ حديث : أحمد ٢٩٦/٦ . إسحاق بن راهويه في مسنده (١٠٨/٤ ، رقم ١٨٧٤) .

ويزاد : أحمد ٣٠٤/٦ ، ثنا عبدالوهاب بن عطاء ، ثنا عوف ، به .

(١) السُّدَّة : باب الدار . انظر : (النهاية لابن الأثير ٣٥٣/٢ ، والقاموس المحيط مادة : سدد) .

★ أبو عمران اسمه : أسلم ، تقدمت ترجمته في الرواة عن أم سلمة برقم (2 ص ١٠٠) .

٢٣٥٣٩ ـ حديث : أنَّه حَجَّ مع مواليه ، قال : فأتيت أمّ سلمة ، فقلت : يا أم المؤمنين ، إنِّي لم أحج قَطُّ ، فبأيهما أبدأ بالعمرة أم بالحج؟ قالت : ابدأ بأيهما شئت ، قال : ثم أتيت صفية أم المؤمنين فسألتها ، فقالت لي مثل ذلك ، ثم رجعت إلى أمّ سلمة فقالت : سمعت رسول الله ﷺ يقول : «يا آل محمد من حج منكم فليهل بعمرة في حجة» .

حب في الثامن والسبعين من الأول : أنا أحمد بن علي بن المثنى ، ثنا أبو خَيْثَمة ، ثنا المُقْرئ[1] ، ثنا حَيْوة وذكر آخر[2] ، قالا : سمعنا يزيد بن أبي حبيب يقول : حدثني أبو عمران ، بهذا . -قال ابن حبان : اسم أبي عمران أسلم بن[3] عمران من ثقات أهل مصر- وفي الحادي عشر من الخامس : أنا محمد بن إسحاق ، ثنا محمد بن المُثَنَّى ، ثنا عبدالله بن يزيد ، به .

81 ★ أبو قيس مولى عمرو بن العاص ، عن أمّ سلمة .

٢٣٥٣٩ ـ حب (الإحسان) ٨٩/٦ ، ٩٠ . وانظر الحديث المتقدم برقم (٢٣٣٩٦ ص ١٠٠) .

(١) تحرف في مطبوعة الإحسان إلى : «المقبري» والصواب : «المقرئ» وهو عبدالله بن يزيد ، صُرِّح باسمه في الرواية الآتية وكذا في رواية الإمام أحمد ، وهو مترجم في التقريب وأصوله .

(٢) في الإحسان : «وذكر أبو يعلى آخر معه» . والرجل الآخر هو ابن لهيعة كما في مسند أبي يعلى (٤٤٢/١٢ رقم ٧٠١١) وذكره الإمام أحمد أيضاً وقد تقدم ص١٠٠ .

(٣) كذا في الأصل و(هـ) ومطبوعة الإحسان : «ابن عمران» وكذا في مشاهير علماء الأمصار رقم (٩٥٤) ، وثقات ابن حبان (٤٦/٤) ، وفي التقريب وأصوله ، أسلم بن يزيد أبو عمران .

81 ★ أبو قيس مولى عمرو بن العاص ، اسمه عبدالرحمن بن ثابت ، ثقة ، مات قديماً سنة أربع وخمسين . انظر : (طبقات ابن سعد ٥١١/٧ ، ومعرفة الثقات للعجلي ٤٢١/٢ ، والتقريب وأصوله) .

٢٣٥٤٠ ـ حديث : أرسلني [عبدالله بن][1] عمرو بن العاص إلى أمّ سلمة أسألها : هل كان رسول الله ﷺ يقبل وهو صائم؟ قالت : لا . فقال : إن عائشة تخبر أنه كان يقبل وهو صائم . قالت : لعله إياها ، كان لا يتمالك عنها حباً ، أما إياي فلا . حم

أحمد : ثنا عبدالرحمن بن مهدي ، ثنا موسى بن علي ، عن أبيه ، عنه ، به .

82 ★ أبو كثير مولى أمّ سلمة ، عنها .

٢٣٥٤١ ـ حديث : علّمني رسول الله ﷺ أن أقول عند أذان المغرب : «اللهم هذا إقبال ليلك . . .» الحديث . طح ت كم

طح في الصلاة : ثنا فهد[2] ، أنا أبو نُعَيم الطحان ، ثنا محمد بن فُضَيْل ، عن عبدالرحمن بن إسحاق ، عن حفصة بنت أبي بكر ، عن أمّها ، قالت : علمتني أمّ سلمة . . . فذكره . هكذا وقع في نسختين من الطحاوي[3] . وأظن قوله : «بنت أبي بكر» تصحيف ، فقد رواه يحيى الحِمَّاني ، عن ابن فُضَيْل فقال : حفصة بنت أبي كثير[4] .

٢٣٥٤٠ ـ أحمد ٢٩٦/٦ .

ويزاد : أحمد ٢٩٦/٦ ، ٣١٧ : ثنا عبدالله بن يزيد وعبدالملك بن عمرو -فرقهما- قالا : ثنا موسى بن علي ، به .

(١) ما بين المعقوفين زيادة من مطبوعة المسند ومخطوطته [ق ٢٢/ب الظاهرية] . وانظر : (مسند إسحاق بن راهويه ١٠٨/٤) .

82 ★ أبو كثير مولى أم سلمة ، مقبول . وقال الترمذي : وحفصة بنت أبي كثير لا نعرفها ولا أباها . انظر : (جامع الترمذي ٥٧٥/٥ ، والتقريب وأصوله) .

٢٣٥٤١ ـ طح ١٤٦/١ . الترمذي في الدعوات باب دعاء أم سلمة ٥٧٤/٥ . كم ١٩٩/١ .

(٢) تحرف في الأصل و(هـ) إلى : «قرة» والصواب : «فهد» وهو ابن سليمان أبو محمد الكوفي ، كما في مغاني الأخيار للعيني (ص٣٧٦) .

(٣) وكذا وقع في مطبوعته .

(٤) في الأصل و(هـ) : «حفصة بنت الأسود أبي كثير» وقوله : «الأسود» مقحم لم يرد في رواية يحيى الحماني عند الطبراني في الكبير(٣٠٣/٢٣) والدعاء له (١٠٠٠/٢) وانظر : (تحفة الأشراف (٤٤/١٣) ، وتهذيب الكمال (١٥٥/٣٥) . ثم إنه وقع في المصادر السابقة في رواية الحمّاني : «حميضة» وقد جزم الحافظ ابن حجر في التهذيب (٤١١/١٢) أنه تصحيف . وجاءت ترجمتها على الصواب في مغاني الأخيار للعيني (ص٥٥٥) .

وأخرجه **الترمذي** : عن حسين بن علي ، عن[1] محمد بن فُضَيل ، فقال في روايته : عن حفصة بنت أبي كثير . . . فذكره ، فدل على أن قوله أيضاً «عن أمها» تصحيف .

كم في الصلاة : أنا أبو عبدالله محمد بن يعقوب ، ثنا علي بن الحسن الهلالي ، ثنا عبدالله بن الوليد العَدَني ، ثنا القاسم بن مَعْن المسعودي ، عنه ، به . وقال : صحيح ، والقاسم بن معن من أشراف الكوفيين وثقاتهم[2] .

٦
٢١٤/ب

83 ★ / أبو لبابة ، عن أمّ سلمة .

هو مروان . [3]تقدم[4] .

---

(١) في الأصل و(هـ) : «وعن» والواو مقحمة والصواب حذفها لأن الحديث من رواية الحسين عن محمد بن فضيل ، كما في جامع الترمذي .

(٢) القاسم بن معن : كان على قضاء الكوفة ، قال ابن معين : كان رجلاً نبيلاً ، وقال أبو حاتم الرازي : صدوق ثقة ، وكان أروى الناس للحديث والشِّعر وأعلمهم بالعربية والفقه . انظر : (تاريخ ابن معين ٣٠٤/٣ ، والجرح والتعديل ١٢٠/٧ ، والتقريب وأصوله) .

83 ★ أبو لبابة اسمه مروان الورَّاق البصري ، ثقة ، يقال : إنه مولى عائشة ، أو هند بنت المهلَّب ، أو عبدالرحمن بن زياد . انظر : (التاريخ الكبير للبخاري ٣٧٢/٧ ، والجرح والتعديل ٢٧٢/٨ ، والتقريب وأصوله) .

(٣) لم يتقدم في مسند أم سلمة رضي الله عنها ، وإنما تقدم في مسند عائشة رضي الله عنها (٦٦٠/١٧ ، ترجمة 239) ولم أقف له على رواية عن أم سلمة ، ولم يذكر المزي أم سلمة في شيوخه .

(٤) ويستدرك على الرواة عنها : أبو ليلى الكندي ، عن أم سلمة :

حديث : «اللهم هؤلاء أهل بيتي وخاصتي فأذهب عنهم الرجس . . .» الحديث وفيه قصة .

أحمد ٢٩٢/٦ : ثنا عبدالله بن نمير ، قال : ثنا عبدالملك يعني بن أبي سليمان ، قال : حدثني أبو ليلى ، عنها ، به . وانظر : (ح٢٣٤٢٦ ص ١١٩) .

خز لابن خزيمة **عه** لأبي عوانة **طح** للطحاوي **حب** لابن حبان **قط** للدارقطني **كم** للحاكم

84 ★ أبو الـمُعَذَّل الطُّفَاوي .

اسمه عطية . تقدم قبل ، فينظر أبو عطية[١] .

★ أبو وائل : شقيق بن سلمة .

تقدم[٢] .

85 ★ ابن سَفِيْنَة ، عن أمّ سلمة .

٢٣٥٤٢ ـ حديث : «ما من مسلم تصيبه مصيبة . . .» الحديث .

عه حم

عه في الجنائز : ثنا أبي ، ثنا علي بن حُجْر ، ثنا إسماعيل بن جعفر ، ثنا سعد ابن سعيد [عن عمر بن كثير بن أفلح][٣] عنه ، بتمامه . وعن محمد بن يحيى ، ثنا ابن أبي أُويس ، حدثني أخي ، عن سليمان بن بِلاَل ، عن سعد بن سعيد ، بنحوه . ولم يذكره بتمامه ، وزاد فيه : أنها سمعت أبا سلمة حدثها عن رسول الله ﷺ .

رواه **أحمد** : ثنا ابن نُمير ، ثنا سعد بن سعيد ، حدثني عمر بن كثير ، به .

---

84 ★ عطية الطفاوي يكنى أبا المُعَذَّل ، وهّاه الأزدي ، وقال الساجي : ضعيف جداً . انظر : (الميزان ٣/٨٠ ، ولسان الميزان ٤/١٧٦ ، وتعجيل المنفعة ص ١٩٠) . وأبو المُعَذَّل : بالذال المعجمة المشددة المفتوحة ووقع في اللسان والتعجيل بالمهملة ، وهو تصحيف . وانظر ترجمة عطية المتقدمة (ص١٥٠) .

(١) تقدم حديثه برقم (٢٣٥٣٨ ص ١٨٨) .

(٢) تقدمت ترجمته في الرواة عن أم سلمة برقم (16 ص ١١٦) .

85 ★ ابن سَفِيْنَة : جزم ابن منده بأنه عمر بن سفينة مولى أم سلمة ، صدوق . انظر : (التاريخ الكبير للبخاري ٦/١٦٠ ، والجرح والتعديل ٦/١١٣ ، والتقريب وأصوله) .

٢٣٥٤٢ ـ أحمد ٦/٣٠٩ .

(٣) ما بين المعقوفين سقط من الأصل و(هـ) واستدركته من كتاب حديث علي بن حُجْر السعدي ، عن إسماعيل بن جعفر المدني (ص٤٧٤) . وصحيح مسلم ، كتاب الجنائز باب ما يقال عند المصيبة ٢/٦٣٢ . وكذا عند الإمام أحمد كما سيأتي . وانظر : (تهذيب الكمال ٣٤/٤٤٦) .

ط لمالك **ش** للشافعي **حم** لأحمد **عم** لعبدالله بن أحمد **مي** للدارمي **جا** لابن الجارود

★ ابن أمّ سلمة ، عن أمِّه .

أظنه عمر .

٢٣٥٤٣ ـ حديث : في قصة تزويجها من رسول الله ﷺ وخطبته إياها . وفيه قولها لابنها : زوّج أمك . . . الحديث . جا

جا في النكاح : ثنا محمد بن يحيى ، ثنا سعيد بن سليمان ، ثنا سليمان بن المغيرة ، عن ثابت ، عنه ، به .

86 ★ بعض ولد أمِّ سلمة ، عنها .

٢٣٥٤٤ ـ حديث : أن رسول الله ﷺ كان يصلي على الخُمرة . حم

أحمد : ثنا عفان ، ثنا وهيب ، ثنا خالد ، عن أبي قلابة ، عنه ، بهذا .

87 ★ شيخ من أهل المدينة ، عن أمِّ سلمة .

٢٣٥٤٥ ـ حديث : قال لي رسول الله ﷺ : «أصلحي لنا المجلس ، فإنه ينزل ملك إلى الأرض ، لم ينزل إليها قط» . حم

★ ابن أم سلمة هو عمر بن أبي سلمة وقد تقدمت ترجمته في الرواة عن أم سلمة برقم (50 ص ١٥٢) . وقد صُرح باسمه في هذا الحديث عند ابن الجارود وغيره ، وإنما أُبهم ابنه الراوي عنه .

٢٣٥٤٣ ـ جا ٢٣٦ ـ ٢٣٧ . وانظر الحديث المتقدم برقم (٢٣٤٧٨ ص ١٥٢) .

86 ★ رواه أبو يعلى (٣١١/١٢ ، رقم ٦٨٨٤) والطبراني في الكبير ٣٥١/٢٣ من طريق خالد الحذاء ، عن أبي قلابة ، عن زينب بنت أم سلمة ، عنها ، ورواه ابن خزيمة (١٠٤/٢) من طريق عاصم ، عن أبي قِلابة ، عن أم كلثوم بنت أم سلمة ، عن النبي ﷺ ، وسيأتي برقم (٢٣٦٧٥ ص ٣٠٧) . وفي رواية أخرى عن عاصم ، عن أبي قلابة ، عن زينب بنت أم سلمة ، عنها . ذكرها الدارقطني في العلل [٥/ق ١٧٦/ب] والحديث رواه الإمام أحمد ٣٧٧/٦ : عن عفان ، عن وهيب ، ثنا أيوب ، عن أبي قلابة ، عن أنس ، عن أم سليم ، به ، وسيأتي برقم (٢٣٦٧٥) .

٢٣٥٤٤ ـ أحمد ٣٠٢/٦ .

٢٣٥٤٥ ـ أحمد ٢٩٦/٦ .

أحمد : ثنا سيَّار ، ثنا جعفر -يعني ابن سليمان- ثنا المغيرة بن حبيب خَتَنٌ[1] مالك بن دينار ، عنه ، بهذا .

88 ★ رجل ، عن أمِّ سلمة .

٢٣٥٤٦ ـ حديث : أن امرأة كانت تُهَراق الدماء على عهد رسول الله ﷺ ، فاستفتت أمّ سلمة لها رسول الله ﷺ . . . الحديث . مي جا

مي في الطهارة : أنا أحمد بن عبدالله بن يونس ، ثنا الليث بن سعد ، عن نافع ، عن سليمان بن يسار ، أن رجلاً أخبره ، به .

جا فيه : عن يعقوب بن إبراهيم ، عن عبدالرحمن بن مهدي ، عن صَخْر بن جُوَيْرِيَة ، عن نافع ، عن سليمان بن يسار ، أنه حدثه رجل ، عن أمّ سلمة ، به . قال ابن الجارود : هكذا قال موسى بن عقبة والليث ، عن نافع . وقال مالك وعبيدالله ويحيى بن سعيد وغيرهم : عن نافع ، عن سليمان ، عن أمِّ سلمة . وقال أيوب ، عن سليمان ، عن أمّ سلمة .

قلت : وباقي طرقه في ترجمة : سليمان ، عن أمّ سلمة .

★ صاحب لأبي الخليل ، عن أمِّ سلمة .

---

(١) أي : زوج ابنته . النهاية (٢/١٠) .

88 ★ رواه أبو داود في الطهارة باب في المرأة تستحاض [١/١٩٠ رقم ٢٧٦] عن سليمان : عن رجل من الأنصار وقد تقدم الحديث برقم (٢٣٤١٦) عن سليمان ، عن أم سلمة بدون واسطة . وانظر : (تحفة الأشراف ١٣/٩) .

٢٣٥٤٦ ـ مي ١/١٦٤ . جا ص٤٧ . وانظر الحديث المتقدم برقم (٢٣٤١٦) .

★ هو عبدالله بن الحارث بن نوفل صُرح باسمه في المبهمات من التقريب وأصوله . وقد تقدمت ترجمته برقم (24 ص ١٢٤) .

ط لمالك **ش** للشافعي **حم** لأحمد **عم** لعبدالله بن أحمد **مي** للدارمي **جا** لابن الجارود

٢٣٥٤٧ ـ حديث : يكون اختلاف عند موت خليفة ، فيخرج رجل[١] من أهل المدينة هارباً إلى مكة ، [فيأتيه ناس من أهل مكة][٢] فيخرجونه وهو كاره ، فيبايعونه بين الركن والمقام . . . الحديث .

أحمد : ثنا عبدالصمد وحَرَميٌ المعنَى ، قالا : ثنا هشام ، عن قتادة ، عن أبي الخليل ، عنه ، به .

89 ★ مولى أمِّ سلمة ، عنها .

٢٣٥٤٨ ـ حديث : أن النبي ﷺ كان يقول في دُبُر الفجر حين يسلم : «اللهم إني أسألك علماً نافعاً ، ورزقاً طيباً ، وعملاً متقبلاً» .

أحمد : ثنا رَوْح ، ثنا شعبة ، عن موسى بن أبي عائشة ، عنه ، به . وعن محمد ابن جعفر ، عن شعبة . وعن وكيع ، عن سفيان ، كلاهما عن موسى ، نحوه .

٢٣٥٤٧ ـ أحمد ٣١٦/٦ . وانظر حديث عبدالله بن الحارث المتقدم برقم (٢٣٤٣٤ ص ١٢٤) .

(١) في الأصل و(هـ) وأطراف المسند (٤٣١/٩ ، رقم ١٢٦٤٥) : «الرجل» وما أثبته من مطبوعة المسند ومخطوطته [ق ٥٠/ب الظاهرية] ، وجامع المسانيد لابن كثير [ق/١٤١/ب] .

(٢) ما بين المعقوفين زدته من مطبوعة المسند ومخطوطتيه [ق ٥٠/ب الظاهرية ، ق ٢٧/أ فاتح] .

89 ★ قال الحافظ ابن حجر في النكت الظراف ٤٦/١٣ : «اسم هذا المولى : عبدالله بن شداد ، قال الدارقطني في «الأفراد» حدثنا المحاملي . . . فذكر الحديث من طريق سفيان ، عن موسى بن أبي عائشة ، عن عبدالله بن شداد ، عن أم سلمة ، به» .

وفي هذا نظر من وجهين : الأول : أن الدارقطني ذكر هذا الحديث في العلل [٥/ق ١٦٩/أ] وأورد الاختلاف فيه على ابن أبي عائشة وصوَّب رواية من قال : «عن مولى لأم سلمة» . الثاني : أن عبدالله بن شداد هو : ابن الهاد الليثي -كما في رواية الخطيب البغدادي في تاريخه ٣٩/٤ ، ولم يُذكر في ترجمة عبدالله ولاؤه لأم سلمة رضي الله عنها .

٢٣٥٤٨ ـ أحمد ٣٠٥/٦ ، ٣١٨ ، ٣٢٢ ، ٢٩٤ ، ٣١٨ .

ويزاد : أحمد ٣١٨/٦ : حدثنا عبدالرحمن ، عن سفيان ، عن موسى بن أبي عائشة ، عمن سمع أم سلمة ، به .

خز لابن خزيمة **عه** لأبي عوانة **طح** للطحاوي **حب** لابن حبان **قط** للدارقطني **كم** للحاكم

٢٣٥٤٩ ـ حديث : الصائم يصبح جنباً .

في ترجمة : نافع مولاها ، عنها[١] [٢] .

90 ★ من لم يسمّ ، عن أمّ سلمة .

في ترجمة : شهر بن حوشب ، عنها[٣] .

91 ★ من بلَّغ مالكاً ، عنها .

ط **٢٣٥٥٠ ـ حديث : أنها قالت يا رسول الله ، أنهلك وفينا الصالحون؟ . . . الحديث .**

مالك في الجامع : أنه بلغه ذلك .

روي من طريق : محمد بن سوقة ، عن نافع بن جبير ، عنها[٤] .

٢٣٥٤٩ ـ انظر الحديث المتقدم برقم (٢٣٥٠٥ ص ١٦٨) .

(١) يستدرك على أحاديث : مولى أم سلمة ، عنها ، رضي الله عنها :

حديث : أتى رجلان النبيَّ ﷺ يتداريان في ميراث لهم . . . الحديث .

تقدم في ترجمة : عبدالله بن رافع ، عن أم سلمة (ص١٢٦) .

(٢) ويستدرك على الرواة عن أمّ سلمة : ابن لسعيد بن زيد ، عنها رضي الله عنها :

حديث : أن أمَّ سلمة رضي الله عنها أوصت أن يصلي عليها سعيد بن زيد . . . الحديث .

الحاكم في معرفة الصحابة ١٩/٤ : أخبرني محمد بن أحمد بن بالويه ، ثنا محمد بن عثمان ابن أبي شيبة ، ثنا يحيى بن عبدالحميد ، ثنا خالد وجرير ، عن عطاء بن السائب ، قال : كنا قعوداً مع محارب بن دثار ، فقال : حدثني ابن لسعيد بن زيد ، به .

(٣) انظر الحديث المتقدم برقم (٢٣٤٢٧ ، ص ١٢٠) .

٢٣٥٥٠ ـ مالك في الكلام ـ باب ما جاء في عذاب العامة بعمل الخاصة ٩٩١/٢ . وانظر الحديث المتقدم برقم (٢٣٥٠٤ ، ص ١٦٧) .

(٤) ويستدرك على : من بلَّغ مالكاً ، عنها :

١- حديث : مالك في الطلاق ٥٩٨/٢ : أنه بلغه أن أمّ سلمة زوج النبي ﷺ قالت -لامرأة حادٌّ على زوجها اشتكت عينيها فبلغ ذلك منها- : اكتحلي بكحل الجلاء بالليل وامسحيه بالنهار .

٢- آخر : مالك في الطلاق ٦٠٠/٢ : أنه بلغه أن أمّ سلمة زوج النبي ﷺ كانت تقول : تجمع الحادُّ رأسها بالسدر والزيت .

٣- آخر : مالك في المكاتب ٧٩٢/٢ : أنه بلغه أن أمّ سلمة زوج النبي ﷺ كانت تُقاطع مكاتبيها بالذهب والورق .

٤- آخر : مالك في الجنائز : ٢٣١/١ : أنه بلغه أن أمّ سلمة زوج النبي ﷺ كانت تقول : ما صَدَّقْتُ بموت النبي ﷺ حتى سمعتُ وقع الكَرَازِين .

ط لمالك **ش** للشافعي **حم** لأحمد **عم** لعبدالله بن أحمد **مي** للدارمي **جا** لابن الجارود

٦
٢١٥/أ

92 ★ / حُجيرة بنت حصْن ، عن أمّ سلمة .

٢٣٥٥١ ـ حديث : أَمَّتْنا أمُّ سلمة في صلاة العصر ، فقامت بيننا .
قط ش

قط في الصلاة : ثنا أبو بكر النيسابوري ، ثنا أحمد بن يوسف السلمي ، ثنا عبدالرزاق[1] ، أنا سفيان ، عن عمّار الدُّهْني ، عنها ، به .

93 ★ حفصة بنت عبدالرحمن بن أبي بكر ، عن أمّ سلمة .

٢٣٥٥٢ ـ حديث : كانت الأنصار لا تُجَبِّي[2] ، وكانت المهاجرون تُجَبِّي ، فتزوج رجل من المهاجرين امرأة من الأنصار ، فجبَّاها فأبت . . . الحديث .
مي طح حم

مي في الطهارة : أنا مسلم بن إبراهيم ، ثنا وُهَيْب[3] ، ثنا عبدالله بن عثمان بن خُثَيْم ، عن ابن سابط : سألت حفصة بنت عبدالرحمن . . . فذكره .

---

92 ★ حُجيرة بنت حصن ، ذكرها ابن سعد في الطبقات ٤٨٤/٨ . وذكر لها حديثها هذا .

٢٣٥٥١ ـ قط ٤٠٥/١ .

ويزاد : الشافعي ص ٥٣ : أخبرنا ابن عيينة ، عن عمار الدهني ، عن امرأة من قومه يقال لها : حُجيرة ، عنها ، بلفظ : أنها أمتهنَّ فقامت وسطاً .

(١) في مطبوعة الدارقطني ومخطوطته [٢٧٦/١] : «عبدالرحمن» وهو تحريف والصواب : «عبدالرزاق» وقد ذُكر في شيوخ أحمد بن يوسف ولم يُذكر «عبدالرحمن» وأخرجه عبدالرزاق في مصنفه بهذا الإسناد (١٤٠/٣) ، وعزاه شمس الحق العظيم آبادي في «التعليق المغني على الدارقطني» إليه ثم قال : «ومن هذه الطريق أخرجه المؤلف» .

93 ★ حفصة بنت عبدالرحمن بن أبي بكر الصديق ، ثقة . انظر : (طبقات ابن سعد ٤٦٨/٨ ، ومعرفة الثقات للعجلي ٤٥١/٢ ، والتقريب وأصوله) .

٢٣٥٥٢ ـ مي ٢٠٤/١ . طح ٤٢/٣ . أحمد ٣٠٥/٦ ، ٣١٨ ، ٣١٠ .

(٢) أصل التجبية : أن يقوم الإنسان قيام الراكع ، وقيل : هو السجود . والمراد هنا : أن يأتي الرجل زوجته وهي منكبَّة على وجهها تشبيهاً بهيئة السجود . انظر : (النهاية ٢٣٨/١) .

(٣) قوله : «ثنا وُهَيْب» سقط من مطبوعة الدارمي ، وهو ثابت في مخطوطتيه [ق ٦٦/ب رئيس الكتاب ، وق ٨٣ ليدن] .

طح في النكاح : عن فهد ، ثنا موسى بن إسماعيل ، ثنا وُهَيْب ، به .

رواه **أحمد** : ثنا عَفَّان ، ثنا وُهَيْب ، به . وعن عبدالرحمن ووكيع ، كلاهما عن سفيان . وعن عبدالرزاق ، عن مَعْمَر ، كلاهما عن ابن خُثَيْم ، نحوه ، قال أحمد : وفي موضع آخر : مَعْمر ، عن ابن خُثَيْم ، عن صفية بنت شيبة ، عن أمِّ سلمة .

94 ★ حُكَيْمة بنت أميَّة بن الأخنس أم حكيم السُّلمية ، عن أمّ سلمة .

٢٣٥٥٣ - حديث : «من أهلَّ بحج أو عمرة من المسجد الأقصى إلى المسجد الحرام ، غفر له ما تقدم من ذنبه وما تأخر ، ووجبت له الجنة» .
قط حم

قط في الحج : ثنا محمد بن مخلد ، ثنا علي بن محمد بن معاوية ، ثنا ابن أبي فُدَيْك ، ثنا عبدالله بن عبدالرحمن ، عن يحيى بن أبي سفيان الأخْنَسي ، عن جدته حُكَيْمة ، به .

رواه **أحمد** : ثنا حسن ، ثنا ابن لَهِيْعة ، ثنا جعفر بن ربيعة ، عن عبدالله بن عبدالرحمن بن أبي صَعْصَعة ، عنها ، به . وعن يعقوب ، عن أبيه ، عن ابن إسحاق ، حدثني سليمان بن سُحَيْم مولى آل حُنين[1] ، عن يحيى بن أبي سفيان الأخنسي ، عن أمّه أم حَكيم ، به ، نحوه .

95 ★ خَيْرة أم الحسن البصري ، عن أمّ سلمة .

٢٣٥٥٤ - حديث : أن النبي ﷺ كان يصلي ركعتين خفيفتين بعد الوتر .
قط حم

94 ★ حُكَيْمة بنت أمية بن الأخنس أم حَكِيم ، مقبولة . انظر : (ثقات ابن حبان ١٩٥/٤ ، والإكمال لابن ماكولا ٤٩٤/٢ ، والتقريب وأصوله) .

٢٣٥٥٣ - قط ٢٨٣/٢ . أحمد ٢٩٩/٦ . وانظر الحديث الآتي برقم (٢٣٥٩١ ص ٢٢٣) .

(١) تحرف في الأصل و(هـ) ومطبوعة المسند إلى : «جبير» والصواب ما أثبته كما في (تهذيب الكمال ٤٣٣/١١ ، ومطبوعة أطراف المسند ٤٣٣/٩ ، رقم ١٢٦٤٩) .

95 ★ خَيْرة ، أم الحسن البصري ، مولاة أم سلمة ، مقبولة . انظر : (طبقات ابن سعد ٤٧٦/٨ ، وثقات ابن حبان ٢١٦/٤ ، والتقريب وأصوله) .

٢٣٥٥٤ - قط ٣٧/٢ . أحمد ٢٩٨/٦ .

قط في الصلاة : عن الحسين بن إسماعيل ، عن علي بن مُسْلِم . وعن ابن صاعد ، عن بُنْدَار وعلي بن مُسْلِم والجَرَّاح بن مَخْلَد ، ثلاثتهم عن حَمَّاد بن مَسْعَدة ، عن ميمون بن موسى المَرَئي ، عن الحسن ، عن أمّه ، به . قال الدارقطني : هذا حديث صحيح[1] .

رواه أحمد : ثنا حَمَّاد بن مَسْعَدة ، ثنا ميمون ، به .

٢٣٥٥٥ ـ حديث : «إنَّ إحداكُنَّ تسبقها القَطْرة من الدَّم ، فإذا أصابت إحداكنَّ ذلك فَلْتَقْصَعْهُ[2] بريقها .

مي في الطهارة : أنا سَهْل بن حماد ، ثنا أبو بكر الهُذَلي ، عن الحسن ، عن أمّه ، به .

٢٣٥٥٦ ـ حديث : «تَقْتلُ عَمّاراً الفِئةُ الباغية» .

عه حب حم

عه في الفتن : ثنا أبو داود الحَرَّاني وإبراهيم بن مرزوق ، قالا : ثنا عبدالصمد بن عبدالوارث ، ثنا شعبة ، سمعت خالداً يحدث ، عن سعيد بن أبي الحسن ، عن أمّه ، به . قال : وكذا رواه غُنْدَر ، عن شعبة . وعن يزيد بن سِنَان وأبي عبيدالله الوَرَّاق وعَبَّاس الدُّوْري ، ثلاثتهم عن أزهر السمَّان ، عن ابن عَوْن ، عن الحسن ، عن أمّه ، به . وحديثه أتم ، وفيه ذكر الخندق وليس ذلك في رواية عباس . وعن أبي الأَزْهر ، ثنا

(١) تصحيح الدارقطني ليس في المطبوعة ونقل شمس الحق العظيم آبادي في التعليق المغني عن الحافظ العراقي قوله : «أما حديث أم سلمة فصححه في سننه ، ثبت ذلك في رواية محمد بن عبدالملك بن بشران عنه ، وليس في رواية أبي طاهر محمد بن أحمد بن عبدالرحيم عن الدارقطني تصحيح له» .

٢٣٥٥٥ـ مي ١/١٩١ .

(٢) القصع : هو الدلك بالظُّفر كما في (النهاية ٤/٧٣) .

٢٣٥٥٦ ـ حب (الإحسان) ٩/١٠٥ ، ٨/٢٥٩ . أحمد ٦/٣٠٠ ، ٣١١ ، ٢٨٩ .

ويزاد : أحمد ٦/٣١٥ : ثنا معاذ ، ثنا ابن عون ، عن الحسن ، به . وتحرف «الحسن» في مطبوعة المسند إلى : «الحسين» .

رَوْح . وعن أبي حاتم الرازي ، ثنا الأنصاري . وعن حَمَّاد بن إسحاق بن إسماعيل ، ثنا سليمان بن داود ، ثنا حَمَّاد بن زيد ، ثلاثتهم عن ابن عَوْن ، به . زاد حَمَّاد : قال ابن عَوْن : فحدثت به ابن سيرين ، فقال : أما إنها كانت تدخل على أمّ سلمة . وعن الزعفراني ، ثنا إسحاق الأزرق ، ثنا عَوْف ، عن الحسن ، بما هنا ، وزاد : قال عوف : ولا أحسبه إلا قال : «**قاتله**[١] **في النار**» .

حب في الثامن من الثالث : أنا علي بن أحمد الجُرْجَاني بَحلَب والحسين بن محمد بن أبي مَعْشر بحرَّان وعمر بن محمد بالصَّفَد[٢] ، قالوا : ثنا محمد بن بَشَّار ، ثنا أبو داود ، عن شُعْبة ، عن يونس بن عُبيد ، عن الحسن ، عن أمّه ، بهذا . وفي التاسع والستين منه : أنا سهل بن عبدالله بن أبي سهل بواسط ، ثنا الفَضْل بن داود الطّرازي ، ثنا عبدالصمد ، ثنا شعبة ، عن عَوْف ، عن الحسن ، به .

رواه **أحمد** : ثنا سليمان بن داود أبو داود الطَيَالِسي ، ثنا شعبة ، عن خالد الحَذَّاء وأيوب ، كلاهما عن الحسن ، حدثتنا أُمُّنا ، بهذا . وعن محمد بن جعفر ، عن شعبة ، به[٣] . وعن ابن أبي عَدِي ، عن ابن عَوْن ، عن الحسن ، أتم منه . قال ابن عون : فحدثته محمد بن سيرين فقال : عن أمّه؟ [قلت : نعم][٤] أما إنها كانت تَلِجُ على أمّ المؤمنين[٥] .

---

(١) تحرف في الأصل إلى : «مابكم» والصواب ما أثبته كما في طبقات ابن سعد ٢٥٢/٣ .

(٢) صَفَد -بالتحريك- مدينة في جبال عاملة المطلة على حمص بالشام . (معجم البلدان ٤٦٨/٣) .

(٣) رواية محمد بن جعفر : عن شعبة ، عن خالد ، عن سعيد بن أبي الحسن ، عن أمّه . وقد تقدمت عند أبي عوانة ص١٩٩ .

(٤) ما بين المعقوفين زدته من مطبوعة المسند ومخطوطتيه [ق ٧/ب الفاتح ، ق ١٣/ب الظاهرية] .

(٥) تقدم أعلاه أن هذا من قول ابن سيرين .

ط لمالك **ش** للشافعي **حم** لأحمد **عم** لعبدالله بن أحمد **مي** للدارمي **جا** لابن الجارود

٦
٢١٥/ب

٢٣٥٥٧ ـ / حديث : أن النبي ﷺ قرأها ﴿إنا أنطيناك[١] الكوثر﴾ .
كم

كم في القراءات : أنا أبو علي الحافظ ، ثنا أبو يعلى الموصلي ، ثنا أزهر بن مروان ، ثنا عبدالوارث بن سعيد ، عن عمرو ، عن الحسن[٢] ، عن أمّه ، بهذا . وقال : صحيح الإسناد .

٢٣٥٥٨ ـ حديث : استيقظ النبي ﷺ من منامه وهو يسترجع ، قالت :
حم
فقلت : يا رسول الله ، ما شأنك؟ قال : «طائفة من أمتي يُخْسَف بهم ، مصرعهم واحد ، ومصادرهم شتى . . .» الحديث .

أحمد : ثنا عبدالصمد ، ثنا أبي ، ثنا علي بن زيد ، عن الحسن ، عن أمّه ، به . وعن عفان ، عن حماد ، عن علي بن زيد ، عن الحسن ، عن[٣] أمّ سلمة ، قالت[٤] . . . فذكر معناه .

٢٣٥٥٩ ـ حديث : أن النبي ﷺ شَبَرَ لفاطمة شِبْراً من نطاقها .
حم

٢٣٥٥٧ ـ كم/٢٥٦ .

(١) هكذا في الأصل ومخطوطة المستدرك [٢/ق ١١٨/ب الأزهرية] وهي قراءة قرأ بها الحسن وطلحة وابن محيصن والزعفراني . انظر : (البحر المحيط لأبي حيان ٥١٩/٨) . ووقع في مطبوعة المستدرك : ﴿ إِنَّآ أَعْطَيْنَٰكَ ﴾ على القراءة المشهورة ولعله من تصرف الطابعين .

(٢) تحرف في مطبوعة المستدرك إلى : «الحسين» والصواب : «الحسن» كما في الأصل ومخطوطة المستدرك .

٢٣٥٥٨ ـ أحمد ٣١٦/٦ ، ٣١٧ . وقد تقدم من طريق الحسن عن أم سلمة (٥٩٢/١٧ ، ح٢٢٨٥٩) .

(٣) وقع في مطبوعة المسند : «عن الحسن ، عن أمه ، عن أم سلمة» . وقوله : «عن أمه» الظاهر أنه مقحم في هذا الموضع ، فلم يُذكر في مخطوطتي المسند [ق ٢٧/ب الفاتح ، ق ٥١/أ الظاهرية] ، ولا في جامع المسانيد لابن كثير [ق ١٤٧/أ] وكذا لم يذكر في الأصول الخطية لأطراف المسند . انظر : (مطبوعة الأطراف رقم ١٢٦٥١) . وقد تقدم (٥٩٢/١٧ ، رقم ٢٢٨٥٩) .

(٤) في الأصل و(هـ) : «قال» والمثبت من مطبوعة المسند وأطراف المسند .

٢٣٥٥٩ ـ أحمد ٢٩٩/٦ .

أحمد : ثنا عفان ، ثنا حماد بن سلمة ، ثنا علي بن زيد ، عن أمّ الحسن[(١)] ، بهذا[(٢)] .

96 ★ رُمَيْثَة والدة عبدالله بن أبي عتيق ، عن أمّ سلمة .

٢٣٥٦٠ - حديث : كلّمنني صواحبي أَنْ أكلم رسول الله ﷺ أن يأمر الناس فيهدون له حيث كان ، فإنَّ الناس يتحرون بهداياهم يوم عائشة . . . الحديث .

حب حم كم

حب في الثامن من الثالث : أنا محمد بن إسحاق بن خزيمة ، ثنا أبو كُرَيْب ، ثنا أبو أُسامة ، ثنا هشام بن عروة ، عن عَوْف بن الحارث بن الطُّفَيل ، عنها ، به .

رواه **أحمد** : ثنا أبو أسامة ، أنا هشام ، عن عوف بن الحارث ، به . وعن عفان ، عن حماد ، عن هشام ، بمعناه .

---

(١) في الأصل و(هـ) وأطراف المسند : «عن الحسن ، عن أمه» وذِكْر «الحسن» في هذا الإسناد سبق قلم ، فلم يُذكر في مطبوعة المسند ولا في مخطوطتيه [ق ١٤/ب الفاتح ، ق ٢٦/ب الظاهرية] ولا في جامع المسانيد لابن كثير [ق ١٤٧/أ] . وانظر : (علل الدارقطني ٥/ق ١٧٦ - ١٧٧) حيث ذكر الاختلاف على حماد ورجح رواية عفان هذه وفيها : «عن علي بن زيد عن أم الحسن عن أم سلمة» ، وكذا رواه الترمذي من طريق عفان ، به ، ولم يذكر الحسن . انظر : (تحفة الأشراف ١٣/٤٩) .

(٢) ويستدرك على أحاديث : خيرة ، عن أم سلمة رضي الله عنها :

حديث : رأيت أم سلمة زوج النبي ﷺ تسجد على وسادة من أَدَم ، من رَمَدٍ بها .

الشافعي ص٣٠ : أخبرنا الثقة ، عن يونس ، عن الحسن ، عن أمه ، به .

96 ★ رُمَيْثَة بنت الحارث بن الطفيل الأزدية ، أخت عوف رضيع عائشة رضي الله عنها ، يقال : إنها أم عبدالله بن محمد بن عبدالرحمن بن أبي بكر الصديق المعروف بابن أبي عتيق ، مقبولة . انظر : (ثقات ابن حبان ٤/٢٤٤ ، والميزان ٤/٦٠٦ ، والتقريب وأصوله) .

٢٣٥٦٠ - حب (الإحسان) ٩/١٢٠ . أحمد ٦/٢٩٣ .

ويزاد : الحاكم ٤/٩ : أخبرنا عبدالله بن الحسين القاضي بمرو ، ثنا الحارث بن أبي أُسامة ، ثنا يزيد بن هارون ، أنبأ حماد بن سلمة ، به . وقال : صحيح الإسناد ولم يخرجاه .

---

97 ★ زينب بنت أبي سلمة بن عبدالأسد المخزومية ، عن أمها : أمِّ سلمة .

٢٣٥٦١ ـ حديث : اشتكيتُ ، فذكرتُ لرسول الله ﷺ ، فقال : «طوفي من وراء[1] الناس وأنت راكبة . . .» الحديث .

خز جا عه حب حم ط

خز في الصلاة : ثنا عيسى بن إبراهيم الغافقي ، ثنا ابن وهب ، عن مالك وابن لَهِيْعة ، عن أبي الأسود ، عن عروة ، عن زينب بنت أبي[2] سلمة ، عن أمّ سلمة ، به . وفي الحج : عن يحيى بن حكيم ويعقوب الدورقي -فرقهما- عن عبدالرحمن بن مهدي . وعن يحيى ابن حكيم ، عن بِشْر بن عمر ، كلاهما عن مالك ، به . ليس في سماعنا .

جا في الحج : ثنا يعقوب بن إبراهيم ، به .

عه فيه : ثنا محمد بن حَيُّوْيَه ، ثنا مُطَرِّف والقَعْنَبي . وعن أبي إسماعيل التِّرْمِذي وأبي داود السِّجْزي ، قالا : ثنا القَعْنَبي ، عن مالك ، به .

حب في الأول من الرابع : أنا محمد بن أحمد بن الرقَّام بتُسْتَر[3] ، ثنا نَصْر بن علي الجَهْضَمي ، ثنا مَعْنُ بن عيسى ، ثنا مالك ، به . وفي الخامس والأربعين من الرابع : أنا عمر بن سعيد بن سِنَان ، أنا أحمد بن أبي بكر ، عن مالك ، به .

رواه **أحمد** : ثنا عبدالرحمن بن مهدي ، عن مالك ، به .

---

97 ★ زينب بنت أبي سلمة بن عبدالأسد المخزومية ربيبة النبي ﷺ ، ماتت سنة ثلاث وسبعين بمكة . انظر : (طبقات ابن سعد ٤٦١/٨ ، والإصابة ٩٦/٨ ، والتقريب وأصوله) .

٢٣٥٦١ ـ خز ٢٦٣/١ ، ٢٣٨/٤ . جا ص١٦١ ، عه [٣/ق ٣٢ دار الكتب المصرية] . حب (الإحسان) ٥٢/٦ ـ ٥٣ . أحمد ٢٩٠/٦ ، ٣١٩ .

ويزاد : مالك : كتاب الحج باب جامع الطواف ٣٧١/١ : عن أبي الأسود محمد بن عبدالرحمن ابن نوفل ، به .

(١) «من وراء» تحرف في مخطوطة ابن خزيمة [ق ٦٨/ب] ومطبوعته إلى : «مرور» .

(٢) «أبي» سقط من مطبوعة ابن خزيمة .

(٣) تُسْتَر -بالضم ثم السكون وفتح التاء الأخرى والراء- كانت من أعظم مدن إقليم خوزستان ، على ستين ميلاً شمال الأهواز . وإقليم خوزستان يقع اليوم في إيران . انظر : (معجم البلدان لياقوت ٣٤/٢ ، وبلدان الخلافة الشرقية ص٢٦٨ ـ ٢٦٩) .

٢٣٥٦٢ ـ حديث : أمرها رسول الله ﷺ أن توافي يوم النحر معه صلاة الصبح بمكة .
طح حم ش

طح في الحج : ثنا ربيع المؤذن ، ثنا أَسَدُ بن موسى ، ثنا محمد بن خازم ، عن هشام بن عروة ، عن أبيه ، عنها ، به . وعن أحمد بن داود ، ثنا عبيدالله بن محمد التيمي ، ثنا حماد بن سلمة ، عن هشام ، نحوه ، ولم يذكر زينب ، وزاد : أن ذلك كان يوم أُمِّ سلمة . قال : ووجدت في كتاب عبدالله بن سُويد بخطه ، عن الأثرم ، قال : قال لي أبو عبدالله -يعني أحمد بن حنبل- ثنا أبو معاوية . . . فذكره ، قال أحمد : لم يُسْنِد ذلك غير أبي معاوية ، وهو خطأ . قال أحمد : وقال وكيع ، عن هشام ، عن أبيه ، مرسل ، قال أحمد : هذا عجيب : النبي ﷺ ما يصنع بمكة [يوم النحر ، كأنه ينكر ذلك][1]؟! قال أحمد : فجئت إلى يحيى بن سعيد ، فقال : عن هشام ، عن أبيه ، فقال فيه : «أن توافي» ليس فيه هاء[2] . قال : وبين الروايتين فرق ، قال : وقال لي يحيى : سَلْ عبدَالرحمن ، فسألته ، فقال : هكذا قال سفيان ، عن هشام : «توافي» . قال أحمد رحمه الله : يحيى ما كان أضبطَه وأشدَّه! كان محدثاً ، وأثنى عليه ، فأحسن الثناء عليه .

رواه **أحمد** : ولفظه : أن رسول الله ﷺ أمرها أن توافي معه صلاة الصبح يوم النحر بمكة : ثنا أبو معاوية ، ثنا هشام بن عروة ، عن أبيه ، عنها ، بهذا .

٢٣٥٦٢ ـ طح ٢/٢١٩ ، ٢١٨ ، ٢٢١ . أحمد ٦/٢٩١ .

ويزاد : الشافعي ص٣٧٠ : أخبرني من أثق به من المشرقيين ، عن هشام بن عروة ، عن أبيه ، عن زينب ، به . وص٣٦٩ : عن داود بن عبدالرحمن العطار وعبدالعزيز بن محمد الدَّرَاوردي ، عن هشام بن عروة ، عن أبيه ، مرسلاً .

(١) ما بين المعقوفين زدته من المطبوع .

(٢) قوله : «ليس فيه هاء» تحرف في مطبوعة شرح معاني الآثار إلى : «ليس شأنه» .

ط لمالك **ش** للشافعي **حم** لأحمد **عم** لعبدالله بن أحمد **مي** للدارمي **جا** لابن الجارود

٦
٢١٦/أ

٢٣٥٦٣ ـ / حديث : أن رسول الله ﷺ قَبَّل وهو صائم .
حم طح

أحمد : عن حجاج و[1] يونس ، عن ليث ، [عن بُكَيْر][2] عن أبي بكر بن المنكدر ، عن أبي سلمة ، عن زينب ، به .

٢٣٥٦٤ ـ حديث : كنت أغتسل أنا ورسول الله ﷺ من إناء واحد .
طح حم

طح في الطهارة : ثنا ابن أبي داود ، ثنا الوهبي ، ثنا شيبان ، عن يحيى بن أبي كثير ، أخبرني أبو سلمة بن عبدالرحمن ، عن زينب بنت أمّ سلمة ، بهذا .

رواه أحمد : ثنا إسماعيل بن إبراهيم ، ثنا هشام ، عن يحيى بن أبي كثير ، به . وعن عبدالرحمن ، عن زائدة ، عن عَمَّار الدُّهْني ، عن أبي سلمة ، به . ولم يذكر زينب . وأعاده : عن إسماعيل ، وزاد : وكان يُقَبِّل وهو صائم .

٢٣٥٦٥ ـ حديث : «إنكم تختصمون إليَّ وإنما أنا بشر ، ولعل بعضكم أن يكون ألحن بحجته[3] من بعض . . .» الحديث .
جا عه طح حب قط حم ط ش

٢٣٥٦٣ ـ أحمد ٣١٩/٦ . وانظر الحديث الآتي رقم ٢٣٥٦٤ .

ويزاد : الطحاوي في الصيام ٩٠/٢ : حدثنا ابن أبي داود ، قال : ثنا الوهبي -هو أحمد بن خالد- قال : ثنا شيبان ، عن يحيى بن أبي كثير ، عن أبي سلمة ، به . وحدثنا علي بن معبد ، قال : ثنا روح ابن عبادة ، قال : ثنا هشام بن أبي عبدالله ، عن يحيى ، به . وحدثنا ربيع المؤذن ، قال : ثنا شعيب بن الليث ، قال : ثنا الليث ، عن بكير بن عبدالله ، عن أبي بكر بن المنكدر ، عن أبي سلمة ، به .

(١) في الأصل و(هـ) : «عن» والصواب : «و» لأن حجاجا ويونس يرويان عن الليث وقد فرقهما الإمام أحمد . وجاء في أطراف المسند (٤٣٥/٩ رقم ١٢٦٥٧) على الصواب .

(٢) ما بين المعقوفين سقط من الأصل و(هـ) وهو ثابت في مطبوعة المسند ومخطوطته [ق ١٣/ب فاتح] وأطراف المسند رقم (١٢٦٥٧) .

٢٣٥٦٤ ـ طح ٢٥/١ . أحمد ٢٩١/٦ ، ٣١٩ ، ٣١٠ . وانظر الحديث (٢٣٥٣٤ ص ١٨٦) .

٢٣٥٦٥ ـ جا ص٣٣٢ . عه ٤/٤ ، ٥٠ ، ٣ ، ٥٠ ، ٤ ، ٥ ومخطوطته [٤/ق ٣ ـ ٤ الأزهرية] . طح ١٥٤/٤ . حب (الإحسان) ٢٦٣/٧ ، ٢٦٢ . قط ٢٣٩/٤ . أحمد ٢٩٠/٦ ، ٣٠٧ ، ٣٠٨ .

ويزاد : مالك : كتاب الأقضية باب الترغيب في القضاء بالحق ٧١٩/٢ . عن هشام بن عروة ، عن أبيه ، عنها ، به .

والشافعي ص١٥٠ ، ٢٦٥ : أخبرنا مالك ، عن هشام ، به .

وأحمد ٢٠٣/٦ : ثنا يحيى ، عن هشام ، قال : حدثني أبي ، عنها ، به .

(٣) ألْحَنَ بحجته : يعني : يكون أعرف بالحجة وأفطن لها من غيره . النهاية (٢٤١/٤) .

خز لابن خزيمة **عه** لأبي عوانة **طح** للطحاوي **حب** لابن حبان **قط** للدارقطني **كم** للحاكم

جا في الأحكام : عن يعقوب الدورقي ، ثنا أبو معاوية . وعن هارون بن إسحاق ، ثنا عَبْدة ، كلاهما عن هشام بن عروة ، عن أبيه ، عنها ، به .

عه فيه : ثنا علي بن حَرْب ، ثنا أبو معاوية ، به . وعن عبدالرحمن بن بِشْر ، عن يحيى القطان . وعن أبي الأزهر[١] ، عن عبدالله بن نمير . وعن يوسف بن مُسَلَّم ، عن حَجَّاج ، عن ابن جُرَيج . وعن أبي عتبة ، عن ابن أبي فُدَيْك ، عن الضحاك بن عثمان . وعن يونس بن عبدالأعلى ، عن ابن وهب ، عن مالك وسعيد بن عبدالرحمن . وعن أبي إسماعيل ، ثنا القعنبي ، عن مالك ، كلهم عن هشام ، به . وعن محمد بن يحيى ، عن عبدالرزاق ، عن معمر . وعن محمد بن يحيى والعباس ابن محمد ، قالا : ثنا يعقوب بن إبراهيم ، ثنا أبي ، عن صالح . وعن محمد بن خالد ابن خَلِي[٢] ، ثنا بِشْر بن شعيب ، عن أبيه ، كلهم عن الزهري ، به . وعن أبي حارثة[٣] أحمد بن محمد[٤] بن إبراهيم بن هشام بن يحيى بن يحيى الغساني ، ثنا

(١) في الأصل و(هـ) : «عن أبي الأحوص» وهو تحريف ، والصواب : «عن أبي الأزهر» كما في مطبوعة أبي عوانة ومخطوطته [٢/٤ النسخة الأزهرية] ، وأبو الأزهر هو : أحمد بن الأزهر ، روى عن ابن نمير وعنه أبو عوانة وهو مترجم في التقريب وأصوله ، وأما أبو الأحوص فهو محمد بن الهيثم ولم يذكر المزيُ ابنَ نمير في شيوخه ولا ذكره في تلاميذ ابن نمير ، وقد أعاد أبو عوانة هذا الإسناد (٥٠/٤) وفيه : «أبو الأزهر» على الصواب .

(٢) هذا الإسناد والذي يليه ساقطان من النسخة المطبوعة حيث سقطت أحاديث لوحة كاملة وهي في النسخة الأزهرية [٤/ق ٣ - ٤] .

(٣) في الأصل و(هـ) : «حازم» وهو تحريف ، والصواب : «حارثة» كما في مخطوطة أبي عوانة [٣/٤ الأزهرية] ، والأسامي والكنى لأبي أحمد الحاكم (٢٢٥/٤) والمقتنى للذهبي رقم (١٢٨٤) وفي ترجمته في مختصر تاريخ دمشق لابن منظور قال : «حارثة بحاء مهملة وبعد الراء ثاء معجمة بثلاث» .

(٤) هكذا في الأصل ومخطوطة أبي عوانة ، والصواب : «أحمد بن إبراهيم بن هشام . . .» كما في الأسامي والكنى لأبي أحمد الحاكم (٢٢٥/٤) وتاريخ ابن عساكر (كما في مختصره لابن منظور ١٥/٣) . قال أبو أحمد : «سمع أباه إبراهيم بن هشام» . وقال ابن عساكر في ترجمة أبيه إبراهيم -في الرواة عنه- : «وابنه أبو حارثة أحمد بن إبراهيم» . وقال الدولابي : «سمعت أبا حارثة أحمد بن إبراهيم بن هشام . . .» كما في تاريخ ابن عساكر (٢١٧/١٨ المخطوطة) وانظر أيضاً (٢١٥/١٨) .

أبي [عن أبيه][1] ، عن جده يحيى بن يحيى الغساني ، عن زينب ، به ، نحوه .

طح في القضاء : عن ابن أبي داود ، عن أبي اليمان ، عن شعيب ، به . وعن ابن أبي داود ، عن عبدالعزيز الأُوَيْسي ، عن إبراهيم بن سعد ، به . وعن يونس ، عن ابن وهب ، عن مالك ، عن هشام[2] ، به . وعن محمد بن عمرو ، عن أبي مسعود[3] ، به .

حب في الرابع من الثاني : أنا حامد بن محمد بن شعيب البلخي ، ثنا سُرَيْج بن يونس ، ثنا سفيان ، عن هشام ، نحوه . وعن الحسين بن إدريس ، أنا أحمد بن أبي بكر ، عن مالك ، به .

قط في الأحكام : ثنا أبو بكر النيسابوري ، ثنا محمد بن إشْكاب والعباس بن محمد ومحمد بن عبدالملك ، قالوا : ثنا يعقوب بن إبراهيم بن سعد ، ثنا أبي ، عن صالح ، به . وعن أبي بكر ، ثنا عبدالرحمن بن بِشْر بن الحكم ، به .

رواه **أحمد** : ثنا أبو معاوية ، ثنا هشام ، به . وعن وكيع ، عن هشام ، به . وعن يعقوب ، به . وعن عبدالرزاق ، عن معمر ، عن الزهري ، نحوه .

---

(١) ما بين المعقوفين زدته من مخطوطة أبي عوانة ، والضمير في جده يعود إلى إبراهيم ، وإبراهيم معروف بالرواية عن أبيه ، عن جده . انظر : المعرفة والتاريخ للفسوي (٥٩٩/١ ، ٦٠٠ ، ٦٠١ . . .) والإحسان في ترتيب صحيح ابن حبان رقم (٣٦١) ، والمواضع المتقدمة من تاريخ ابن عساكر .

(٢) في الأصل و(هـ) : «عن الزهري» وهو سبق قلم ، والصواب : «عن هشام» كما في شرح معاني الآثار ، وكذا عند أبي عوانة من الطريق نفسه ، وكذلك رواه القعنبي وأحمد بن أبي بكر والشافعي -وهو في الموطأ من طريق يحيى بن يحيى- كلهم عن مالك ، عن هشام ، به . كما تقدم . وانظر : (علل الدار قطني ٥/ق ١٧٥/ب ، وتحفة الأشراف ٥١/١٣) .

(٣) كذا في الأصل و(هـ) ولعله حصل في الكلام سقط وتحريف ، والذي في شرح معاني الآثار بعد حديث مالك السابق : «حدثنا علي بن معبد ، قال : ثنا عبدالوهاب بن عطاء ، قال : أخبرنا محمد بن عمرو ، عن أبي سلمة ، عن أبي هريرة ، عن رسول الله ﷺ ، مثله» . وقد تقدم في مسند أبي هريرة (١٤٥/١٦ ، رقم ٢٠٥٢٥) .

خز لابن خزيمة **عه** لأبي عوانة **طح** للطحاوي **حب** لابن حبان **قط** للدارقطني **كم** للحاكم

٢٣٥٦٦ ـ حديث : دخل عليَّ النبيُّ ﷺ وعندي عبدالله بن أبي أمية عه حم **أخي ، وعندي مُخَنَّثٌ وهو يقول . . . الحديث .**

عه في الاستئذان : ثنا علي بن حَرْب ، ثنا أبو معاوية ، عن هشام بن عروة ، عن أبيه ، عنها ، به . وعن ابن أبي مَسَرَّة ، ثنا الحميدي ، ثنا سفيان ، ثنا هشام ، به . وزاد : قال سفيان : قال ابن جُرَيج : اسمه هيت[1] . وعن أبي البَخْتَري ، عن أبي أُسامة ، عن هشام ، نحوه .

رواه **أحمد** : ثنا أبو معاوية . وعن وكيع وابن نمير ، عن هشام ، به .

٢٣٥٦٧ ـ حديث : جاءت امرأة إلى رسول الله ﷺ ، فقالت : يا رسول الله ، حب طح حم ط ش جا **إن ابنتي توفي عنها زوجها ، وقد اشتكت عينها ، أَفَنُكَحِّلُها؟ فقال : «لا» مرتين أو ثلاثاً ، كل ذلك يقول : «لا» إنما هي أربعةَ أشهر وعشراً ، وقد كانت إحداكن ترمي بالبعرة على رأس الحول» .**

حب في السادس من الثاني : أنا الحسين بن إدريس ، أنا أحمد بن أبي بكر ، عن مالك ، عن عبدالله بن أبي بكر ، عن حميد بن نافع ، عنها ، بهذا .

طح في الطلاق : ثنا يونس ، ثنا ابن وهب ، عن مالك ، به . وعن ابن أبي داود ،

٢٣٥٦٦ ـ عه [٥/ق ٣٨/ب كوبريلي] . أحمد ٦/٢٩٠ ، ٣١٨ .

(١) روى أبو عوانة في مسنده [٥/ق ٣٩/أ كوبريلي] من طريق ابن وهب ، عن يونس ، عن الزهري ، عن عروة ، عن عائشة رضي الله عنها ، قالت : إن هيتا كان يدخل على أزواج النبي ﷺ . . . فذكرت الحديث بمعناه . وانظر : (الإصابة ٦/٢٩٦) .

٢٣٥٦٧ ـ حب (الإحسان) ٦/٢٥٢ . طح ٣/٧٥ ـ ٧٦ . أحمد ٦/٢٩١ ، ٣١١ . وتقدمت بعض طرقه في ترجمة أم حبيبة رملة بنت أبي سفيان رضي الله عنهما (١٦/٩٥٦ ، رقم ٢١٤٤٩) . وله طريق آخر يأتي برقم (٢٣٥٧٧) عن الليث ، عن أيوب بن موسى ، عن حميد ، به .

ويزاد : مالك : -كتاب الطلاق- باب ما جاء في الإحداد ٢/٥٩٦ : عن عبدالله بن أبي بكر ، به .

والشافعي ص ٣٠٠ : أخبرنا مالك ، به .

وابن الجارود ص ٢٥٩ : حدثنا عبدالله بن هاشم ، قال : ثنا يحيى ، عن شعبة ، قال : حدثني حميد بن نافع ، به .

ط لمالك **ش** للشافعي **حم** لأحمد **عم** لعبدالله بن أحمد **مي** للدارمي **جا** لابن الجارود

ثنا حَسَّان بن غالب ، ثنا ابن لَهِيْعة ، عن أبي الأسود[1] ، أنه سمع القاسم بن محمد يخبر ، عن زينب ، نحوه .

رواه **أحمد** : ثنا يحيى بن سعيد ، ثنا شعبة ، حدثني حميد بن نافع ، به . وعن محمد بن جعفر وحجاج ، عن شعبة ، نحوه .

٦/٢١٦/ب

٢٣٥٦٨ - / حديث : كان يفرش لي حيال مصلى[2] رسول الله ﷺ ، كان يصلي وأنا حياله . طح حم

طح في الصلاة : ثنا ابن مرزوق ، ثنا عفان ، ثنا وهيب ، ثنا خالد ، عن أبي قلابة ، عنها ، بهذا .

رواه **أحمد** : ثنا عفان ، به .

٢٣٥٦٩ - حديث : أن النبي ﷺ أكل كتفاً ، ثم صلَّى ولم يمس ماءً . خز حم

خز في الطهارة : ثنا محمد بن بَشَّار بُنْدار ، ثنا يحيى بن سعيد ، عن جعفر بن محمد ، عن أبيه ، عن علي بن حسين ، عنها ، به .

رواه **أحمد** : ثنا يحيى بن سعيد ، به .

٢٣٥٧٠ - حديث : جاءت أمّ سليم إلى النبي ﷺ ، فسألته عن المرأة ترى في المنام ما يرى الرجل؟ قال : «إذا رأت الماء فلتغتسل . . .» الحديث . خز جا حب حم ط ش

(١) وقع في مطبوعة شرح معاني الآثار : «عن الأسود» والصواب ما في الأصل ، وهو : «محمد بن عبدالرحمن بن نوفل أبو الأسود المدني» كما في التقريب وأصوله .

٢٣٥٦٨ - طح ٤٦٢/١ . أحمد ٣٢٢/٦ .

(٢) في الأصل و(هـ) : «مسجد» وما أثبته من شرح معاني الآثار والمسند .

٢٣٥٦٩ - خز ٢٨/١ . أحمد ٢٩٢/٦ .

٢٣٥٧٠ - خز ١١٨/١ . جا ص ٣٩ . حب (الإحسان) ٢٤١/٢ - ٢٤٢ . أحمد ٢٩٢/٦ ، ٣٠٢ ، ٣٠٦ .

ويزاد : مالك في الطهارة ٥١/١ : عن هشام بن عروة ، عن أبيه ، به .

والشافعي ص ١٨ : أخبرنا مالك ، به .

خز في الطهارة : عن يعقوب الدَّوْرَقي وعلي بن خَشْرَم -فرقهما- كلاهما عن وكيع . وعن سَلْم بن جُنَادة ، عن أبي معاوية . وعن يونس بن عبدالأعلى ، عن ابن وهب ، عن مالك ، كلهم عن هشام بن عروة ، عن أبيه ، عنها ، به .

جا فيه : عن زياد بن أيوب ، عن وكيع ، به .

حب في السابع والخمسين من الثالث : أنا الفَضْل بن الحُبَاب ، ثنا القَعْنَبي ، عن مالك ، به . وفي الخامس والستين منه : أنا عمر بن سعيد بن سِنَان ، أنا أحمد بن أبي بكر ، عن مالك ، نحوه[1] .

رواه **أحمد** : ثنا يحيى بن سعيد ، عن هشام ، أخبرني أبي ، عنها ، به نحوه . وعن عَبَّاد[2] ووكيع وابن نمير ، كلهم عن هشام ، به .

٢٣٥٧١ ـ حديث : قلت يا رسول الله ، هل لي من أجر في بني أبي سلمة ، فأنفق عليهم ، وإنما هم بَنيَّ فلست بتاركتهم . . . الحديث .

عه حب حم

عه في الزكاة : ثنا يونس ، أنا أنس بن عياض ، عن هشام بن عروة ، عن أبيه ، عنها ، به .

حب في الثاني من الأول : أنا أبو يعلى ، ثنا أبو خيثمة ، ثنا يعقوب بن إبراهيم ابن سعد ، ثنا أبي ، عن ابن إسحاق ، حدثني هشام بن عروة ، نحوه . قال : ورواه عبدالرزاق ، عن معمر ، عن هشام .

رواه **أحمد** : ثنا عبدالرزاق ، به . وثنا أبو أسامة ، ثنا هشام ، به .

---

(١) سقط من مطبوعة «الإحسان» قوله : «عن أم سلمة» في الموضعين ، وسقط أيضاً من الموضع الأول قوله : «عن أبيه» واستدركه الأرنؤوط في طبعته (٣/٤٤٠) وأشار إلى أن السقط حصل في الأصل . وانظر الموطأ رواية أحمد بن أبي بكر أبي مصعب الزهري (١/٥٧ رقم ١٤٠) ورواية القعنبي (ص ٦٥) فقد جاء الإسناد فيهما على الصواب .

(٢) في الأصل و(هـ) : «عفان» والصواب : «عبَّاد» وهو : ابن عبَّاد المُهلَّبي كما ورد منسوباً في مطبوعة المسند ومخطوطتيه [ق ١٧/أ الفاتح وق ٣١/أ الظاهرية] . وأطراف المسند (٩/٤٣٨ ، رقم ١٢٦٦٤) .

٢٣٥٧١ ـ حب (الإحسان) ٦/٢٢١ . أحمد ٦/٣١٠ ، ٢٩٢ .

٢٣٥٧٢ ـ حديث : بينا أنا مضطجعة مع رسول الله ﷺ في الخميلة إذْ حضت ، فانسللت فأخذت ثياب حيضتي . . . الحديث .
مي حب حم عم

مي في الطهارة : أنا وَهْب بن جَرِيْر ، عن هشام الدَّسْتُوائي ، عن يحيى ، عن أبي سلمة[1] ، عنها ، به . رواه محمد بن عمرو ، عن أبي سلمة ، عن أمّ سلمة ، وقد مضى[2] .

حب في الثالث عشر من الثاني ، وفي الأول من الرابع : أنا عمر بن محمد الهَمْداني ، ثنا محمد بن المُثَنَّى ، ثنا معاذ بن هشام ، حدثني أبي ، به .

رواه أحمد : ثنا عفان ، ثنا همام ، سمعت من يحيى بن أبي كثير ، حدثني أبو سلمة بن عبدالرحمن ، أن زينب بنت أبي سلمة حدثته ، قالت : حدثتني أمي ، به . وعن عفان ، عن أبان ، عن يحيى ، نحوه . وعن عبدالملك بن عمرو وعبدالصمد ، عن هشام .

[قال عبدالله : حدثناه][3] : هُدْبة بن خالد ، ثنا أبان ، بإسناده ومعناه .

٢٣٥٧٣ ـ حديث : أبى سائر أزواج النبي ﷺ أن يُدخلن عليهن أحداً بتلك الرضاعة ، وقُلْنَ لعائشة : والله ما نرى هذه إلا رخصة أرخصها رسول الله ﷺ لسالم خاصة . . . الحديث .
حم

٢٣٥٧٢ ـ مي ١/١٩٥ . حب (الإحسان) ٢/٣٢٣ . أحمد ٦/٣٠٠ ، ٣١٨ .

(١) في المطبوع : «يحيى بن أبي سلمة» وهو خطأ ، والصواب : «يحيى ، عن أبي سلمة» . ويحيى هو ابن أبي كثير ، وأبو سلمة بن عبدالرحمن كما في (التقريب وأصوله) .

(٢) تقدم برقم (٢٣٥٢٢ ص ١٨٠) .

(٣) وقع في الأصل و(هـ) : «عن هشام ، عن هدبة . . .» وما أثبته من أطراف المسند (٩/٤٣٨ ، رقم ١٢٦٦٦) وفي مطبوعة المسند ومخطوطتيه [ق ٢٨/ب الفاتح ، ق ٥٣/ب الظاهرية] . «قال أبو عبدالرحمن» وهو عبدالله بن الإمام أحمد .

٢٣٥٧٣ ـ أحمد : ٦/٣١٢ .

أحمد : ثنا حجاج ، ثنا ليث ، حدثني عُقَيل ، عن ابن شهاب ، أخبرني أبو عبيدة ابن عبدالله بن زَمْعَةَ ، أن أمّه زينب أخبرته ، أن أمّها أمّ سلمة ، كانت تقول ذلك .

٢٣٥٧٤ ـ حديث : أن أم حبيبة قالت : يا رسول الله هل لك في أختي؟ قال : «فأفعل ماذا؟» قالت : تنكحها ، قال : «أختك؟!» قالت : نعم . . . الحديث . وفيه : «فلا تعرضن عليَّ بناتكن ولا أخواتكن» . جا حم

جا في النكاح : ثنا محمد بن يحيى ، ثنا النُّفَيلي ، ثنا زهير ، ثنا هشام بن عروة ، عن عروة ، عن زينب ، به .

رواه **أحمد** : ثنا ابن نمير ، عن هشام ، به . وعن أبي معاوية ، عن هشام ، كذلك . وعن يونس بن محمد ، عن ليث بن سعد . وعن يعقوب ، عن أبيه ، عن ابن إسحاق ، كلاهما عن هشام بن عروة ، عن أبيه ، عن زينب بنت أمّ سلمة ، عن أمّ حبيبة ، به . [وعن أبي اليمان ، أنا شعيب ، عن الزهري ، أخبرني عروة ، مثل حديث هشام . قال عبدالله : قال أبي : ووافقه ابن أخي الزهري . وقال عُقَيل : إن أمّ حبيبة قالت . . .][1] .

قلت : هذا مما أخطأ فيه هشام بن عروة بالعراق ، وحديث ابن إسحاق والليث عنه وهو بالمدينة هو الأصح ، والموافق لحديث الزهري[2] .

٢٣٥٧٤ ـ جا ص٢٢٨ . أحمد ٣٠٩/٦ ، ٢٩١ . وتقدمت بعض طرقه في مسند أم حبيبة رضي الله عنها (٩٥٩/١٦ ، رقم ٢١٤٥٢) .

(١) ما بين المعقوفين سقط من الأصل و(هـ) واستدركته من أطراف المسند (٤٣٩/٩ رقم ١٢٦٦٨) ، وقد أحال المؤلف حديث أبي اليمان إلى هذا الموضع . انظر : (الإتحاف ٩٦٠/١٦ ، ح٢١٤٥٢) .

(٢) انظر : (علل الدارقطني ٥/ق ١٨٣) فقد ذكر الاختلاف فيه ثم قال : «والمحفوظ» عن هشام ، عن أبيه ، عن زينب ، عن أم سلمة ، أن أم حبيبة» . وتقدم حديث أم حبيبة في الإتحاف (٩٥٩/١٦ ، رقم ٢١٤٥٢) .

٦
١/٢١٧

٢٣٥٧٥ ـ / حديث : أن النبي ﷺ رأى في بيتها جارية ، في وجهها سَفْعة[١] ، فقال : «استرقوا لها فإنَّ بها النَظْرة[٢]» .
عه كم خ م ط

عه في الطب : ثنا محمد بن يحيى وعُبيد بن شَريك -فرقهما- عن محمد بن وهب بن عَطِيَّة . وعن محمد بن عَوْف ، عن عبدالسلام بن محمد ، كلاهما عن محمد بن حَرْب ، عن الزُبيدي ، عن الزهري ، عن عروة ، عن زينب بنت أبي سلمة ، عن أمّ سلمة ، به . ولم يذكر عبدُالسلام أم سلمة[٣] . وكذا رواه عبدالله بن سالم ، عن الزُبيدي[٤] .

كم في الطب : أخبرني عبيدالله[٥] بن محمد البلخي ، ثنا أبو إسماعيل محمد بن إسماعيل ، ثنا محمد بن وهب بن عَطِيَّة ، به ، وقال : صحيح على شرطهما ولم يخرجاه .

قلت : بل أخرجاه من حديث : محمد بن حرب .

ورواه **مالك** في الجامع : عن يحيى بن سعيد ، عن سليمان بن يسار ، عن عروة ، عن النبي ﷺ[٦] مرسلاً . ورُوِي : عن الزهري ، عن عروة ، عن عائشة ، وقد مضى[٧] .

٢٣٥٧٥ ـ عه [٥/ق ٤٦/ب] . كم ١٢/٤ . البخاري كتاب الطب باب رقية العين ١٩٩/١٠ رقم ٥٧٣٨ . مسلم كتاب السلام باب استحباب الرقية من العين . . . والنظرة ١٧٢٥/٤ رقم ٢١٩٧ . مالك كتاب العين باب الرقية من العين ٩٤٠/٢ .

(١) السَّفْعة : علامة في الوجه بتغير لون ونحوه . انظر : (النهاية ٣٧٤/٢ ـ ٣٧٥) .

(٢) النظرة : الإصابة بالعين . انظر : (النهاية ٧٨/٥) .

(٣) ذِكْر أمّ سلمة ثابت في حديث عبدالسلام في النسخة المخطوطة من مسند أبي عوانة .

(٤) رواه أبو عوانة أيضاً [٥/ق ٤٦/ب] قال : حدثنا عمار بن بكار ، قال : حدثنا أبو التقى ، عن ابن سالم ، عن الزُبيدي ، به .

(٥) في الأصل و(هـ) : «عبدالله» وما أثبته من مطبوعة المستدرك ومخطوطته [٤/ق ١٠٤/ب] .

(٦) ولفظه : أن النبي ﷺ دخل بيت أم سلمة زوج النبي ﷺ وفي البيت صبي يبكي ، فذكروا له أن به العين ، قال عروة : فقال رسول الله ﷺ : «ألا تسترقون له من العين»؟ وهذا اللفظ مغاير لما تقدم .

(٧) انظر : (الإتحاف ٢٤٣/١٧ ، ح٢٢١٨٥) .

خز لابن خزيمة **عه** لأبي عوانة **طح** للطحاوي **حب** لابن حبان **قط** للدارقطني **كم** للحاكم

٢٣٥٧٦ ـ حديث : «إنَّ هذا يوم رُخِّص لكم فيه إذا أنتم رميتم الجمرة أن تحلوا من كل شيء إلا النساء . . .» الحديث . وفيه قصة .

في ترجمة : عبدالله بن زَمْعَةَ ، عن أمّ سلمة[١] .

٢٣٥٧٧ ـ حديث : «لا يحل لامرأة تؤمن بالله واليوم الآخر أن تحدّ على ميّت مي جا طح **فوق ثلاث ، إلا على زوجها . . .» الحديث .**

مي في النكاح[٢] : أنا هاشم بن القاسم ، ثنا شعبة ، عن حُمْيد بن نافع ، سمعت زينب بنت أم سلمة تحدث ، عن أمها أو امرأة[٣] من أزواج النبي ﷺ ، نحوه .

جا فيه : ثنا عبدالله بن هاشم ، ثنا يحيى ، عن شعبة ، به .

طح في الطلاق : ثنا يونس ، ثنا علي بن مَعْبد ، ثنا عبيدالله بن عمرو ، عن يحيى ابن سعيد . وعن يونس[٤] ، ثنا سفيان ، عن أيوب ، كلاهما عن حُمَيْد بن نافع ، عن زينب ، عن أمّها ، به . وعن ربيع المؤذن ، عن شُعَيب بن الليث ، ثنا الليث ، عن أيوب ابن موسى ، عن حميد ، به .

98 ★ صفية بنت شيبة ، عن أمّ سلمة .

(١) تقدم برقم (٢٣٤٤٣ ص ١٣٠) .

٢٣٥٧٧ ـ مي ٨٩/٢ . جا ص ٢٥٨ . طح ٧٥/٣ .

(٢) في مطبوعة الدارمي : «في الطلاق» .

(٣) في الأصل و(هـ) : «وامرأة» وما أثبته من مطبوعة الدارمي ومخطوطته [ق ١٤٧/ب رئيس الكتاب] .

(٤) حديث يونس ، عن سفيان ليس فيه ذكر لأم سلمة رضي الله عنها لا في مطبوعة الطحاوي ولا في مخطوطته [٢/ق ٢٠٨/ب] وإنما هو من رواية : زينب ، عن أم حبيبة رضي الله عنها ، وقد تقدم في مسندها : (١٦/٩٥٦ ، ح٢١٤٤٩) .

98 ★ صفية بنت شيبة بن عثمان بن أبي طلحة العبدرية ، مختلف في صحبتها ، وجزم الحافظ ابن حجر في «التقريب» أن لها رؤية . انظر : (الاستيعاب ٨٧٣/٤ ، وأسد الغابة ٤٩٢/٥ ، والإصابة ١٢٨/٨ ، والتقريب وأصوله) .

٢٣٥٧٨ ـ حديث : المتوفى عنها زوجها لا تلبس المُعَصْفَر من الثياب ، ولا المُمَشَّقَة[١] ، ولا الحليّ . . . الحديث . جا حم

جا في النكاح : ثنا يعقوب بن إبراهيم الدورقي وإسماعيل بن أبي الحارث ، قالا : ثنا يحيى -هو ابن أبي بُكَيْر- عن إبراهيم بن طَهْمَان ، حدثني بُدَيْل ، عن الحسن بن مسلم ، عنها ، به . قال الحسن بن مسلم : لم أرهم يرون بالصَّبِرِ[٢] بأساً .

رواه **أحمد** : ثنا يحيى بن أبي بكير ، به .

ولها حديث في ترجمة : حفصة[٣] .

99 ★ صَفِيَّة بنت أبي عُبَيْد ، عن أمّ سلمة .

٢٣٥٧٩ ـ حديث : في النهي عن القنوت .

في ترجمة : نافع ، عن أمّ سلمة[٤] .

٢٣٥٨٠ ـ حديث : المتوفى عنها زوجها . طح

في مسند : حفصة .

٢٣٥٧٨ ـ جا ص٢٥٩ . أحمد ٣٠٢/٦ . وانظر الحديث الآتي برقم (٢٣٦٣٢ ، ص٢٦٤) .

(١) المعصفر والممشق من الثياب هي المصبوغة بالعُصْفر والمِشْق . انظر : (النهاية ٣٣٤/٤ ، وتاج العروس ٤٠٨/٣ ، ٧٠/٧) .

(٢) الصَّبِر : عصارة شجر مُرّ . كما في القاموس مادة «صبر» .

(٣) تقدم برقم (٢٣٥٥٢ ، ص ١٩٧) .

99 ★ صَفِيَّة بنت أبي عبيد الثقفية زوج عبدالله بن عمر بن الخطاب ، قيل : لها إدراك وأنكره الدارقطني ، وذكرها ابن حبان في ثقات التابعين . انظر : (الثقات لابن حبان ٣٨٦/٤ ، وسنن الدارقطني ٣٨/٢ ، والإصابة ١٣١/٨ ، والتقريب وأصوله) .

(٤) تقدم برقم (٢٣٥٠٦ ، ص ١٦٩) .

٢٣٥٨٠ ـ تقدم في مسند أم المؤمنين حفصة بنت عمر رضي الله عنهما ، في الإتحاف (٩١٦/١٦ ، رقم ٢١٤٠٢) ، وليس فيه ذكر أم سلمة ، وأشار الحافظ ابن حجر في «النكت الظراف» (٢٩١/١١) إلى أن الحارث ابن أبي أسامة أخرجه في مسنده من طريق ابن إسحاق : عن نافع ، عن صفية ، عن عائشة وأم سلمة ، به . وانظر : مسند عائشة رضي الله عنها (١٧٦/٦/ب) والحديث الآتي في المبهمات من النساء ص ٣٤٨ .

ويزاد : الطحاوي في الطلاق ٧٦/٣ : حدثنا علي بن شيبة ، قال : ثنا عبدالله بن بكر السهمي ، قال : ثنا سعيد بن أبي عروبة ، عن أيوب ، عن نافع ، عن صفية بنت أبي عبيد ، عن بعض أزواج النبي ﷺ وهي أم سلمة رضي الله عنها ، عن النبي ﷺ ، به .

خز لابن خزيمة **عه** لأبي عوانة **طح** للطحاوي **حب** لابن حبان **قط** للدارقطني **كم** للحاكم

٢٣٥٨١ ـ حديث : سئل النبي ﷺ عن ذيل المرأة ، فقال : «شبراً . . .» الحديث . مي حب ط حم

مي في الاستئذان : أنا أحمد بن خالد ، ثنا محمد -هو ابن إسحاق- عن نافع ، عنها ، به . قال أبو محمد : الناس يقولون : عن نافع ، عن سليمان بن يسار ، عنها ، به .

حب في السادس من الثاني : أنا عمر بن سعيد بن سِنَان ، أنا أحمد بن أبي بكر ، عن مالك ، عن أبي بكر بن نافع ، عن نافع ، عن صفية أنها أخبرته ، به .

وهكذا هو في الموطأ في الجامع : بهذا الإسناد .

رواه أحمد : عن يزيد ويَعْلَى بن عُبَيْد ، عن محمد بن إسحاق ، به .

100 ★ / عائشة أم المؤمنين ، عن أمِّ سلمة .

٦ / ٢١٧/ب

٢٣٥٨٢ ـ حديث : أن النبي ﷺ إنما صلى الركعتين بعد العصر لأنه لم يكن صلى بعد الظهر شيئاً . خز طح

خز في الصلاة : ثنا نَصْر بن علي الجَهْضَمي ، أنا عبدالله بن داود ، عن طلحة بن يحيى ، عن عبيدالله بن عبدالله بن عُتْبة ، عنها ، بهذا . ليس في سماعنا .

٢٣٥٨١ ـ مي ١٩١/٢ . حب (الإحسان) ٤٠٠/٧ . مالك كتاب اللباس باب ما جاء في إسبال المرأة ثوبها ٩١٥/٢ . أحمد ٢٩٥/٦ ، ٣٠٩ .

100 ★ أم المؤمنين عائشة بنت أبي بكر الصديق رضي الله عنهما ، تزوجها رسول الله ﷺ قبل الهجرة وهي بنت ست سنين ، ودخل بها بعد الهجرة وهي بنت تسع سنين ، وتوفيت بالمدينة سنة سبع وخمسين على الصحيح . انظر : (الاستيعاب ١٨٨١/٤ ، وأسد الغابة ٥٠١/٥ ، والإصابة ١٣٩/٨ ، والتقريب وأصوله) .

٢٣٥٨٢ ـ خز ٢٦١/٢ . طح ٣٠٢/١ .

ط لمالك ش للشافعي حم لأحمد عم لعبدالله بن أحمد مي للدارمي جا لابن الجارود

وله طريق أخرى في ترجمة : عبيدالله بن عبدالله ، عن أمِّ سَلَمة[١] .

طح فيه : ثنا عبدالله بن محمد بن خُشَيْش ، ثنا أبو الوليد ، ثنا حماد بن سلمة ، عن الأزرق ، عن ذَكْوان ، عن عائشة ، عن أمّ سلمة ، فذكر نحوه . وزاد : «**كنت أصليهما بعد الظهر**[٢] **، فجاءني مال فشغلني فصليتهما الآن**»

وله طريق أخرى في ترجمة : عبدالرحمن بن أبي سفيان ، عن أمِّ سلمة[٣] .

101 ★ عَمْرة ، عن أمِّ سلمة .

٢٣٥٨٣ ـ حديث : أمرنا رسول الله ﷺ أن نَقَرَّ في بيوتنا . . . الحديث . وفيه قصة لها مع عليّ رضي الله عنه في خروجه إلى العراق . كم

كم في مناقب عليّ : ثنا أبو سعيد الثقفي ، ثنا المَعْمَري ، ثنا عبدالرحمن[٤] بن صالح ، ثنا محمد بن سليمان بن الأصبهاني ، ثنا سعيد بن مسلم بن بانَك ، عنها ، به[٥] .

٢٣٥٨٤ ـ حديث : أنها كانت لها شاة تحتلبها ، ففقدها النبي ﷺ فقال : «ما فعلت . . .»؟ الحديث : «إن دباغها يحل كما يحل خَلُّ الخمر» . قط

(١) تقدم برقم (٢٣٤٦٠ ص ١٤٤) .

(٢) في الأصل : «بعد العصر» وهو سبق قلم ، والصواب ما أثبته كما في مطبوعة شرح معاني الآثار وكذا الطرق الأخرى .

(٣) تقدم برقم (٢٣٤٥٦ ص ١٤١) .

101 ★ عمرة بنت عبدالرحمن بن سعد بن زُرارة الأنصارية المدنية ، أكثرت عن عائشة رضي الله عنها ، ثقة ، ماتت قبل المائة ويقال : بعدها . انظر : (طبقات ابن سعد ٤٨٠/٨ ، ومعرفة الثقات للعجلي ٤٥٦/٢ ، والتقريب وأصوله) .

٢٣٥٨٣ ـ كم ١١٩/٣ .

(٤) تحرف «عبدالرحمن» في المطبوع من المستدرك إلى «عبدالله» والصواب ما أثبته كما في الأصل . وانظر : (التقريب وأصوله) .

(٥) قال الحاكم : «صحيح على شرط الشيخين ولم يخرجاه» . لكن ابن الأصبهاني لم يخرجا له كما في (التقريب وأصوله) .

٢٣٥٨٤ ـ قط ٤٩/١ ، ٢٦٦/٤ .

قط في الطهارة : ثنا محمد بن مَخْلد ، ثنا أحمد بن إسحاق بن يوسف الرَّقِّي[١] ، ثنا محمد بن عيسى بن الطَبَّاع ، ثنا فَرَج بن فَضَالة ، حدثني يحيى بن سعيد ، عنها ، به . وفي آخر الأشربة : ثنا أحمد بن محمد بن زياد القطان ، ثنا عبدالكريم بن الهيثم ، ثنا ابن الطبَّاع ، به ، وقال : تفرد به فَرَج بن فَضَالة وهو ضعيف الحديث[٢] ، يروي عن يحيى بن سعيد أحاديث لا يتابع عليها .

102 ★ فاطمة بنت المنذر ، عن أمِّ سلمة .

٢٣٥٨٥ ـ حديث : «لا يُحرِّم من الرضاع ، إلا ما فَتَقَ الأمعاء» .

حب

حب في الحادي والثلاثين من الثالث : أنا عبدالله بن أحمد بن موسى ، ثنا أبو كامل الجحدري ، ثنا أبو عَوَانة ، عن هشام بن عروة ، عنها ، بهذا .

103 ★ كبشة بنت أبي مريم[٣] ، عن أمّ سلمة .

٢٣٥٨٦ ـ حديث : نهانا أن نعجم النوى طبخاً[٤] ، وأن نخلط الزبيب والتمر .

حم

(١) الرَّقِّي : تحرف في الأصل و(هـ) إلى «الزمى» والصواب ما أثبته كما في مطبوعة الدارقطني وتاريخ بغداد ٢٧/٤ .

(٢) انظر : (الميزان للذهبي ٣٤٣/٣ ، والتقريب وأصوله) .

102 ★ فاطمة بنت المنذر بن الزبير بن العوام ، زوج هشام بن عروة ، ثقة . انظر : (طبقات ابن سعد ٤٧٧/٨ ، ومعرفة الثقات للعجلي ٤٥٨/٢ ، والتقريب وأصوله) .

٢٣٥٨٥ ـ حب (الإحسان) ٢١٤/٦ .

103 ★ كبشة بنت أبي مريم ، لا يعرف حالها . انظر : (الميزان للذهبي ٦٠٩/٤ ، والتقريب وأصوله) .

(٣) في الأصل و(هـ) : «بنت شيبة» وما أثبته من مطبوعة المسند ومخطوطتيه . انظر : (تحفة الأشراف ٦١/١٣ ، وجامع المسانيد لابن كثير [ق/١٤٦/أ] ، وأطراف المسند رقم ١٢٦٧١ ، والتقريب وأصوله) .

٢٣٥٨٦ ـ أحمد ٢٩٢/٦ .

(٤) أي النهي عن المبالغة في نضج النوى حتى يتفتَّت وتفسد قوته التي يصلح معها للغنم . انظر : (النهاية ١٨٧/٣) .

أحمد : ثنا يحيى بن سعيد ، ثنا ثابت بن عُمَارة[١] ، حدثتني رَيْطَة ، عن كبشة بنت أبي مريم ، قالت : سألت أمّ سلمة قلت : أخبريني ما نهى عنه رسول الله ﷺ ؟ فقالت : ذلك . . .

104 ★ مُسَّة الأزدية ، عن أمِّ سلمة[٢] .

٢٣٥٨٧ ـ حديث : كانت النُّفَساء على عهد رسول الله ﷺ تقعد أربعين يوماً ، وكنا نطلي وجوهنا بالورس من الكَلَف .
مي قط كم حم

مي في الطهارة : أنا أبو الوليد ، ثنا أبو خيثمة ، ثنا علي بن عبدالأعلى ، عن أبي سهل البصري ، عنها ، به .

قط في الحيض : ثنا عبدالله بن محمد بن عبدالعزيز ، ثنا جدي ، ثنا أبو بدر ، عن علي بن عبدالأعلى ، عن أبي سهل ، عنها ، به . وعن الحسين بن إسماعيل ، عن يعقوب بن إبراهيم ، عن شجاع بن الوليد ، به . وعن الحسين ، عن إبراهيم بن هانئ ، عن أبي الوليد وأبي غسان كلاهما ، عن زهير ، عن علي بن عبدالأعلى ، نحوه . وقال : أبو سهل هذا هو كثير بن زياد البُرْسَاني . وعن عمر بن الحسن بن علي ، عن يحيى بن إسماعيل الجَريري[٣] ، عن حسين بن إسماعيل ، عن عبدالرحمن بن محمد العرزمي ، عن أبيه ، عن الحكم بن عُتَيْبة ، عن مُسَّة ، نحوه .

(١) تحرف في مطبوعة المسند إلى «عمرة» وفي مخطوطتيه [ق ١٧/أ الظاهرية ، ٩/ب الفاتح] ، «عمارة» على الصواب ، وهو ثابت بن عمارة الحنفي كما في التقريب وأصوله .

104 ★ مُسَّة -بضم أوله والتشديد- الأزدية ، أم بُسَّة -بضم الموحدة والتشديد- قال الدارقطني ، لا يحتج بها . وقال ابن حجر : مقبولة . انظر : (الميزان ٤/٦١٠ ، والتقريب وأصوله) .

(٢) في (هـ) : «عن عائشة» وهو سبق قلم ، والصواب «عن أم سلمة» .

٢٣٥٨٧ ـ مي ١/١٨٥ . قط ١/٢٢١ ، ٢٢٢ ، ٢٢٣ . كم ١/١٧٥ . أحمد ٦/٣٠٠ ، ٣٠٣ ، ٣٠٤ ، ٣٠٩ .

(٣) وقع في الأصل و(هـ) : «الحراني» وهو تحريف ، والصواب «الجريري» بفتح الجيم وكسر الراء كما في مطبوعة الدارقطني والإكمال لابن ماكولا ٢/٢٠٥ ، وانظر : (الإتحاف ٤/٣٠٠) .

كم فيه : أنا الحسن بن حَليم[١] ، أنا أبو المُوجّه[٢] ، ثنا عَبْدان ، أنا عبدالله بن المبارك ، عن يونس بن نافع ، عن كثير بن زياد أبي سهل ، به[٣] . وعن محمد بن صالح بن هانئ ، ثنا يحيى بن محمد بن يحيى ، ثنا أحمد بن يونس ، ثنا زهير ، به .

رواه **أحمد** : ثنا أبو النضر ، ثنا أبو خيثمة ، عن علي بن عبدالأعلى ، [عن أبي سهل][٤] من أهل البصرة ، عنها ، به . وعن شجاع بن الوليد ، عن علي بن عبدالأعلى ، [به][٥] . وعن حسن بن موسى ومُظَفَّر بن مُدْرِك أبي كامل ، كلاهما عن زهير ، نحوه .

105 ★ هند بنت الحارث ، عن أمِّ سلمة .

٢٣٥٨٨ ـ حديث : أن رسول الله ﷺ كان إذا سَلَّم من الصلاة ، لم يمكث إلا خز حب حم ش **يسيراً حتى يقوم ، قال الزهري : فنرى ذاك -والله أعلم- أن ذاك ليذهب النساء ، قبل أن يخرج الرجال .**

---

(١) «حليم» تحرف في الأصل إلى : «حكيم» والصواب : باللام كما في الإكمال لابن ماكولا (٤٩٢/٢) وتبصير المنتبه (٤٤٨/١) .

(٢) في تبصير المنتبه لابن حجر (١٣٢٩/٤) بفتح الجيم ، وقال : ابن الصلاح : «قيده بكسر الجيم أبو سعد السمعاني بخطه في مواضع ، وهو بلديّه» . ذكره الذهبي في السير (٣٤٧/١٣) .

(٣) قال الحاكم : «هذا حديث صحيح الإسناد ولم يخرجاه ، ولا أعرف في معناه غير هذا» . كذا قال رحمه الله ، وقد تقدم الكلام في «مُسّة» .

(٤ ، ٥) ما بين المعقوفات ساقط من الأصل و(هـ) واستدركته من مطبوعة المسند ومخطوطته [ق ٢٨/أ الظاهرية] ، وأطرافه (٤٤١/٩ ، رقم ١٢٦٧٢) .

105 ★ هند بنت الحارث الفِرَاسية -بكسر الفاء وتخفيف الراء بعدها مهملة- ويقال : القرشية ، ثقة . انظر : (طبقات ابن سعد ٤٨٣/٨ ، وثقات ابن حبان ٥١٧/٥ ، والتقريب وأصوله) .

٢٣٥٨٨ ـ خز ١٠٨/٣ . حب (الإحسان) ٣٢٤/٣ . أحمد ٢٩٦/٦ ، ٣١٠ ، ٣١٦ .

ويزاد : الشافعي ص٤٤ : أخبرنا إبراهيم بن سعد ، عن ابن شهاب ، قال : أخبرتني هند بنت الحارث بن عبدالله بن أبي ربيعة ، به .

خز في الإمامة : ثنا الدورقي ويحيى بن حكيم قالا : ثنا أبو داود ، ثنا إبراهيم بن سعد ، عن الزهري ، عنها ، به . وعن يعقوب الدورقي ، عن عثمان بن عمر ، عن يونس ، عن الزهري ، به ، وأتم منه .

حب في الصلاة ، وفي الخمسين من الرابع : أنا أبو يعلى ، ثنا أبو خيثمة ، ثنا عثمان بن عمر[1] ، به . وفي الرابع من الخامس : أنا ابن قتيبة ، ثنا حرملة بن يحيى ، ثنا ابن وهب ، أنا يونس ، به .

رواه أحمد : ثنا أبو كامل ، ثنا إبراهيم بن سعد ، به . وعن عبدالرزاق ، عن معمر . وعن عثمان بن عمر ، عن يونس ، كلاهما عن الزهري ، بمعناه .

٦/٢١٨أ

٢٣٥٨٩ - / حديث : قال رسول الله ﷺ ذات ليلة : «سبحان الله! ماذا نزل من الفتن ، وماذا فُتِح من الخزائن؟! أيقظوا صواحبات الحُجَر . . .» . حب كم ط حم

حب في السادس والستين من الثالث : أنا عبدالله بن محمد بن سَلْم ، ثنا ابن أبي عمر العَدَني ، ثنا سفيان ، عن عمرو بن دينار ويحيى بن سعيد ، عن الزهري ، عن أمّ سلمة[2] . وعن معمر ، عن الزهري ، عن هند ، عن أمّ سلمة ، به .

كم في الفتن : ثنا علي بن حمشاذ ، ثنا بِشْر بن موسى ، ثنا الحميدي ، ثنا سفيان ، عن عمرو بن دينار ويحيى بن سعيد ومعمر ، عن ابن شهاب ، عن هند ، به . كذا فيه[3] .

(١) في مطبوعة الإحسان : «ابن عمرو» والصواب : «ابن عمر» كما في الأصل ، وهو عثمان ابن عمر بن فارس ، له ترجمة في التقريب وأصوله ، وقد تقدم على الصواب في إسناد ابن خزيمة .

٢٣٥٨٩ - حب (الإحسان) ٣٩/٢ . كم ٥٠٨/٤ . مالك -كتاب اللباس- باب ما يكره للنساء لبسه من الثياب ٩١٣/٢ . أحمد ٢٩٧/٦ ، وسيأتي في مراسيل الزهري [٢٨٤/٦/أ] .

(٢) هكذا لم يذكر هنداً . وقد أحال المؤلف في ترجمة الزهري ، عن أم سلمة (ص ١٦٢) إلى هذا الموضع . وانظر : (علل الدارقطني ٥/ق ١٧٨) . فقد ذكر فيه الاختلاف على الزهري ، والاختلاف على سفيان .

(٣) وقال الحاكم : «هذا حديث صحيح على شرط الشيخين ولم يخرجاه» .

رواه **مالك** في الجامع من الموطأ : عن يحيى بن سعيد ، عن ابن شهاب ، عن النبي ﷺ ، مرسلاً .

ورواه **أحمد** : ثنا عبدالرزاق ، ثنا معمر ، به .

106 ★ أمّ ولد لإبراهيم بن عبدالرحمن بن عوف ، عن أمِّ سلمة .

٢٣٥٩٠ ـ حديث : أنها سألت أمّ سلمة ، فقالت : إني امرأة أطيل ذيلي ، فأمشي في المكان القذر ، فقالت أمّ سلمة : قال رسول الله ﷺ : «يطهره ما بعده» . مي جا ط ش حم

مي في الطهارة : أنا يحيى بن حسَّان ، أنا مالك بن أنس ، عن محمد بن عمارة ، عن محمد بن إبراهيم التيمي ، عنها ، به .

جا فيه : ثنا يعقوب بن إبراهيم الدورقي ، ثنا عبدالله بن إدريس ، ثنا محمد بن عمارة ، به .

هو في الموطأ : رواية أبي مصعب ، ولم يروه يحيى بن يحيى[1] .

★ أمُّ حكيم بنت أمية[2] بن الأخنس ، عن أمِّ سلمة .

---

106 ★ أم ولد لإبراهيم بن عبدالرحمن بن عوف ، وقيل : أم ولد لعبدالرحمن بن عوف ، وقيل : أم ولد لهود بن عبدالرحمن بن عوف ، والصحيح الأول ، وجزم الذهبي في الميزان بأن اسمها حميدة ، وقال الحافظ ابن حجر : لا تعرف . انظر : (تحفة الأشراف للمزي ٦٥/١٣ ، والميزان ٦٠٦/٤ ، والتقريب ، الترجمة الأخيرة فيه) .

٢٣٥٩٠ ـ مي ١٥٥/١ . جا ص٥٦ . مالك -كتاب الطهارة- باب ما لا يجب منه الوضوء ٢٤/١ . ورواية أبي مصعب ٢٧/١ ، وفي كتاب اللباس ، باب ما جاء في إسبال المرأة ثوبها ٨٧/٢ .

ويزاد : الشافعي (ص٥٠) : أخبرنا مالك ، به .

وأحمد ٢٩٠/٦ : ثنا عبدالله بن إدريس ، قال : ثنا محمد بن عمارة ، به . و٣١٦/٦ : ثنا صفوان بن عيسى ، قال : نا محمد بن عمارة ، به بمعناه .

(١) بل رواه يحيى عن مالك كما تقدم .

★ تقدمت ترجمتها في الرواة عن أم سلمة ، رقم (94 ص ١٩٨) .

(٢) في الأصل ومطبوعتي (الإحسان) : «بنت أبي أمية» وما أثبته من مصادر ترجمة أمّ حكيم . وانظر : (تحفة الأشراف ٤٧/١٣ ، وتاريخ البخاري الكبير ١٦١/١) .

ط لمالك ش للشافعي حم لأحمد عم لعبدالله بن أحمد مي للدارمي جا لابن الجارود

٢٣٥٩١ ـ حديث : «مَنْ أهلَّ من المسجد الأقصى بعمرة غُفر له ما تقدم من ذنبه» . حب قط

حب في النوع الثاني من القسم الأول : أنا أحمد بن علي بن المثنى ، ثنا أبو خيثمة ، ثنا يعقوب بن إبراهيم بن سعد ، ثنا أبي ، عن ابن إسحاق ، حدثني سليمان بن سُحَيْم مولى آل حُنَين ، عن يحيى بن أبي سفيان الأخنسي ، عن أمّه أمّ حكيم ، به .

قط في الحج : ثنا عبدالله بن محمد بن عبدالعزيز ، ثنا محمد بن حُمَيد ، ثنا سلمة بن الفضل ، عن ابن إسحاق ، به . وعن محمد بن عمرو بن البَخْتَري ، ثنا أحمد بن الخليل ، ثنا الواقدي ، ثنا عبدالله بن عبدالرحمن بن يُحَنِّس[1] ، عن يحيى ابن عبدالله بن أبي سفيان الأخنسي ، عن أمّه ، نحوه . ولم يسمها[2] .

رواه ابن أبي فديك ، عن عبدالله بن عبدالرحمن ، عن يحيى بن أبي سفيان ، عن جدته حكيمة ، عن أم سلمة ، وقد مضى[3] .

107 ★ أمُّ عبدالله بن بريدة ، عن أمّ سلمة .

٢٣٥٩٢ ـ حديث : لم يكن ثوب أحب إلى رسول الله ﷺ من القميص . كم حم

كم في اللباس : أخبرني الحسن بن حَليم[4] المروزي ، أنا أبو المُوجّه ، أنا عَبْدان ، أنا أبو تُمَيْلة ، عن عبدالمؤمن بن خالد ، عن عبدالله بن بُرَيْدة ، عن أُمّه ، بهذا . وقال : صحيح الإسناد .

٢٣٥٩١ ـ حب (الإحسان) ٥/٦ . قط ٢٨٤/٢ ، ٢٨٣ . وانظر الحديث المتقدم برقم (٢٣٥٥٣ ص ١٩٨) .

(١) في مطبوعة الدارقطني «يخنس» والصواب : «يُحَنِّس» بتحتانية مضمومة ومهملة مفتوحة ونون ثقيلة مكسورة . كما في التقريب .

(٢) في الأصل و(هـ) : «ولم يسمه» والصواب ما أثبته .

(٣) تقدم برقم (٢٣٥٥٣ ص ١٩٨) .

107 ★ لم أقف على ترجمتها .

٢٣٥٩٢ ـ كم ١٩٢/٤ . حم ٣١٧/٦ . وانظر : (ح ٢٣٧٠١ ص ٣٤٠) .

(٤) في المطبوع «حكيم» والصواب : «حليم» بفتح الحاء المهملة وكسر اللام : وهو الحسن بن محمد بن حليم المروزي . انظر ما تقدم ص ٢٢٠ .

رواه **أحمد** : ثنا أبو تُميلة يحيى بن واضح ، به .

108 ★ أمُّ كلثوم ، عن أمِّ سلمة .

٢٣٥٩٣ - حديث : لما تزوجني رسول الله ﷺ قال : «إني قد أهديت إلى النجاشي حلة وأواقيَ مسك ... .» الحديث .
حب

حب في الأول من الرابع : أنا الحسين بن عبدالله بن يزيد القطان ، ثنا هشام بن عَمَّار ، ثنا مسلم بن خالد ، عن موسى بن عقبة ، عن أمّه ، عنها ، به .

109 ★ أمُّ محمد بن زيد بن المهاجر بن قنفذ ، عن أمّ سلمة .

٢٣٥٩٤ - حديث : أنها سألت رسول الله ﷺ : أتصلي المرأة في درع وخمار ليس عليها إزار؟ قال : «إذا كان الدرع سابغاً[1] يغطي ظهور قدميها . . .» .
كم ط قط

كم في الصلاة : أنا أبو الوليد الفقيه ، ثنا محمد بن نعيم ، ثنا مجاهد بن موسى ، ثنا عثمان بن عمر ، ثنا عبدالرحمن بن عبدالله بن دينار ، عن محمد بن زيد بن المهاجر بن قنفذ ، عن أمه[2] ، بهذا . وقال : صحيح على شرط البخاري .

---

108 ★ أم كلثوم بنت أبي سلمة بن عبدالأسد المخزومية ربيبة رسول الله ﷺ ، روت عن أمها أم سلمة رضي الله عنها . انظر : (الاستيعاب ١٩٥٣/٤ ، وأسد الغابة ٦١٣/٥ ، والإصابة ٢٧٣/٨) .

٢٣٥٩٣ - حب (الإحسان) ٢٨٥/٧ . وانظر الحديث الآتي برقم (٢٣٦٧٤ ص٣٠٧) .

109 ★ أم حرام والدة محمد بن زيد بن المهاجر بن قنفذ . قال الذهبي : لا تعرف . انظر : (الميزان ٦١٢/٤ ، والتقريب وأصوله) .

٢٣٥٩٤ - كم ٢٥٠/١ . مالك -كتاب الصلاة- باب الرخصة في صلاة المرأة في الدرع والخمار ١٤٢/١ .

ويزاد : الدارقطني ٦٢/٢ : حدثنا أحمد بن محمد بن سليمان ، ثنا محمد بن الخليل ، ثنا عثمان ابن عمر . (ح) وحدثنا محمد بن يحيى بن مرداس ، ثنا أبو داود ، ثنا مجاهد بن موسى ، به .

(١) في الأصل و(هـ) : «سابغ» والتصويب من مطبوعة المستدرك ومخطوطتيه [١/ق ١٢٢/أ الأزهرية ، ١/ق ٩٢/ب عاطف أفندي] .

(٢) في مطبوعة المستدرك ومخطوطتيه : «عن أبيه» والصواب : «عن أمه» كما في الأصل . وانظر : (تحفة الأشراف ٦٣/١٣) ورواه البيهقي في السنن الكبرى ٢٣٣/٢ ، من طريق الحاكم وغيره على الصواب .

ط لمالك **ش** للشافعي **حم** لأحمد **عم** لعبدالله بن أحمد **مي** للدارمي **جا** لابن الجارود

قلت : رواه مالك وإسماعيل بن جعفر وابن أبي ذئب وعدد يزيدون على العشرة[1] موقوفاً .

110 ★ أمُّ محمد بن قيس قاصّ عمر بن عبدالعزيز ، عن أمِّ سلمة .

٦ / ٢١٨/ب

٢٣٥٩٥ - / حديث : كان النبي ﷺ يصلي في حجرة أمّ سلمة ، فمر بين يديه عبدالله أو عمر ، فقال : بيده هكذا ، فرجع ، قال : فمرت ابنة أبي سلمة فقال بيده هكذا ، فمضت ، فلما صلى رسول الله ﷺ قال : «هُنَّ أغلب» . حم

أحمد : ثنا وكيع ، ثنا أسامة بن زيد ، عن محمد بن قيس ، عن أمّه ، بهذا .

111 ★ أمّ محمد ، عن أمِّ سلمة .

٢٣٥٩٦ - حديث : أنها قالت : لا تنقضْنَ عُقَصَكنَّ[2] من حيض ولا جنابة . مي

مي في أواخر الطهارة : ثنا حجاج ، ثنا حماد ، عن علي بن زيد ، عنها ، به .

---

(١) منهم : بكر بن مضر وحفص بن غياث ومحمد بن إسحاق -ذكرهم أبو داود في سننه ٤٢١/١- وعبدالله بن لهيعة ومحمد بن مطرف وعبدالعزيز الدراوردي وهشام بن سعد في رواية عنه -ذكرهم الدارقطني- كما في نصب الراية (٣٠٠/١) .

110 ★ أم محمد والدة محمد بن قيس قاصّ عمر بن عبدالعزيز ، ذكرها الحافظ الذهبي في الميزان في المجهولات من النساء ، وقال الحافظ ابن حجر : مقبولة . انظر : (الميزان ٦١٥/٤ ، والتقريب وأصوله) . ووقع في الأصل : «أم محمد بنت قيس» والصواب ما أثبته .

٢٣٥٩٥ - أحمد ٢٩٤/٦ .

111 ★ أمية بنت عبدالله ، ويقال : أمينة ، وهي أم محمد امرأة والد علي بن زيد بن جُدعان ، قال الذهبي : تفرد عنها علي بن زيد بن جُدْعَان . انظر : (الميزان للذهبي ٦٠٤/٤ ، والتقريب وأصوله) .

٢٣٥٩٦ - مي ٢٠٩/١ .

(٢) في مطبوعة الدارمي : «لا ينقضن عقصهن» والصواب ما في الأصل ، وهو موافق لما في مخطوطة الدارمي [ق ٦٨/أ رئيس كتاب] .

112 ★ أمّ مساوِر الحِمْيَري ، عن أمّ سلمة .

٢٣٥٩٧ ـ حديث : «أيما امرأة ماتت وزوجها عنها راض دخلت الجنة» .
كم

كم في البر والصلة : ثنا أبو العباس محمد بن يعقوب ، ثنا أحمد بن عبدالجبار ، ثنا ابن فُضَيْل ، ثنا عبدالله بن عبدالرحمن الضَّبي ، ثنا مساور بن عبدالله الحميري ، عن أمّه ، بهذا . وقال : صحيح الإسناد .

٢٣٥٩٨ ـ حديث : كان رسول الله ﷺ يقول لعليّ : «لا يبغضك مؤمن[1] ، ولا يحبك منافق» .
حم عم

أحمد : ثنا عثمان بن أبي شيبة ، -قال **عبدالله** : وسمعته منه- ثنا محمد بن فُضَيْل ، عن عبدالله بن عبدالرحمن أبي نصر[2] ، عن مساوِر الحِمْيَري ، عن أمّه ، به .

113 ★ أمُّ موسى سُرِّية عليّ ، عن أمِّ سلمة .

٢٣٥٩٩ ـ حديث : إن كان عليّ لأقْربَ الناس عهداً برسول الله ﷺ . . .
كم حم عم
الحديث .

---

112 ★ أم مساور الحِمْيَري ، قال الذهبي : تفرد عنها ابنها ، وذكرها في المجهولات من النساء ، وقال ابن حجر : لا يعرف حالها . انظر : (الميزان ٦١٥/٤ ، والتقريب وأصوله) .

٢٣٥٩٧ ـ كم ١٧٣/٤ .

٢٣٥٩٨ ـ أحمد ٢٩٢/٦ .

(١) في الأصل و(هـ) : «لا يبغضك إلا منافق . . .» والذي أثبته من مطبوعة المسند ومخطوطتيه [ق ١٧/أ الظاهرية ، ق ٩/ب الفاتح] ، وأطراف المسند (٤٤٣/٩ ، رقم ١٢٦٧٧) .

(٢) في الأصل و(هـ) : «ابن أبي بكر» وما أثبته من مطبوعة المسند ومخطوطتيه والتقريب وأصوله ، وأطراف المسند رقم (١٢٦٧٧) .

113 ★ أم موسى ، سُرِّية علي بن أبي طالب رضي الله عنه ، قيل اسمها : فاختة ، وقيل : حبيبة ، ذكرها الذهبي في المجهولات من النساء ، وقال ابن حجر : مقبولة . انظر : (الميزان للذهبي ٦١٤/٤ ، والتقريب وأصوله) .

٢٣٥٩٩ ـ كم ١٣٨/٣ . أحمد ٣٠٠/٦ .

كم في المناقب : أنا أحمد بن جعفر ، ثنا عبدالله بن أحمد ، حدثني أبي ، ثنا عبدالله بن محمد بن أبي شيبة -وسمعته منه- ثنا جرير ، عن مغيرة ، عنها ، به .

وهكذا رواه أحمد في مسنده .

114 ★ أمُّ هُنَيْدة بن خالد أو امرأته ، عن أمِّ سلمة .

٢٣٦٠٠ ـ حديث : كان النبي ﷺ يأمرني بصيام ثلاثة أيام من كل شهر . . . الحديث . حم

أحمد : ثنا محمد بن فُضَيل ، ثنا الحسن بن عبيد[1]الله ، عن هنيدة ، عن أمّه ، به .

115 ★ امرأة من الأنصار ، عن أمِّ سلمة .

٢٣٦٠١ ـ حديث : «إنَّ السوء إذا فشا في الأرض ، فلم يُتَناه عنه ، أرسل الله [عز وجل بأسَه][2] على أهل الأرض . . .» الحديث . حم

أحمد : ثنا يزيد بن هارون ، ثنا شريك ، عن جامع بن أبي[3] راشد ، عن منذر الثوري ، عن الحسن بن محمد ، قال : حدثتني امرأة من الأنصار . . . فذكره .

---

114 ★ أم هنيدة بن خالد ، كانت تحت عمر بن الخطاب رضي الله عنه ، ولها صحبة . قاله الحافظ ابن حجر في التقريب في مبهمات النساء رقم ٨٨١٢ . وهذه الطرق المذكورة هنا عن أم هنيدة ، وأما حديث امرأته فسيأتي برقم ٢٣٧٣٦ .

٢٣٦٠٠ ـ أحمد ٦/٢٨٩ ، ٣١٠ . وانظر الحديث الآتي برقم (٢٣٧٣٦ ص ٣٨١) .

(١) في الأصل و(هـ) : «عبدالله» والصواب : «عبيدالله» ، كما في مطبوعة المسند والتقريب وأصوله .

٢٣٦٠١ ـ أحمد ٦/٢٩٤ ، ٤١٨ . وانظر : (ح٢٣٧٠١ ص ٣٤٠) .

(٢) ما بين المعقوفين سقط من الأصل و(هـ) واستدركته من مطبوعة المسند ومخطوطته [ق ٢٠/ب الظاهرية] وأطراف المسند (٩/٤٤٥ ، رقم ١٢٦٨٠) .

(٣) في مطبوعة المسند : «ابن راشد» ، والصواب : «ابن أبي راشد» كما في مخطوطتيه [ق ١١/أ الفاتح ، ٢٠/ب الظاهرية] ، والتقريب وأصوله . وجاء في الموضع الثاني من المطبوعة على الصواب .

---

116 ★ امرأة لم تُسَمَّ ، عن أمِّ سلمة .

٢٣٦٠٢ ـ حديث : نهى رسول الله ﷺ عن المُزَفَّت والدُّباء والحنتم[1] .

حم أحمد : ثنا أبو أحمد ، ثنا إسرائيل ، عن عمار الدُّهْني ، عن امرأة منهم : أنها سألت أمّ سلمة رضي الله عنها عن النبيذ ، فقالت : كل مسكر حرام . . . فذكره .

آخر مسند أمِّ سلمة رضي الله عنها .

٢٣٦٠٢ ـ أحمد ٣١٤/٦ .

(١) المزفّت : الإناء الذي طُلي بالزفت . والحنتم : جِرار من الخزف خُضْر ، كانت تُحمل الخمر فيها إلى المدينة ، ثم اتسع فيها فقيل للخزف كله حنتم . انظر : (النهاية ٤٤٨/١ ، ٣٠٤/٢) .

١٣٥٢ • مسند يُسَيْرة ، أمّ ياسر

٢٣٦٠٣ ـ حديث : قال لنا رسول الله ﷺ : «عليكنَّ بالتسبيح والتهليل والتقديس ، واعقدن بالأنامل ؛ فإنهن مسؤولات ومُستنطَقَات» . حب كم حم

حب في الثاني من الأول : أنا أبو يعلى ، ثنا أبو بكر بن أبي شيبة ، ثنا محمد بن بِشْر ، سمعت هانئ بن عثمان ، عن أمّه حُميضَة[1] بنت ياسر ، عن جدتها يُسيرة -وكانت إحدى المهاجرات- بهذا .

كم في الدعاء : أنا أزهر بن أحمد المنادي ببغداد ، ثنا عبدالملك بن محمد الرّقاشي ، ثنا عبدالله بن داود الخُرَيبي ، ثنا هانئ ، به . وقال : صحيح الإسناد .

رواه **أحمد** : ثنا محمد بن بشر ، عن هانئ بن عثمان الجُهَني ، به[2] .

١٣٥٢ • يُسَيرة -بالتصغير ، ويقال : أُسيرة ، -بألف- أم ياسر ، صحابية من الأنصاريات ، ويقال : من المهاجرات . انظر : (الاستيعاب ١٩٢٤/٤ ، وأسد الغابة ٥٦٤/٥ ، والإصابة ٢١٠/٨ ، والتقريب وأصوله) .

٢٣٦٠٣ ـ حب (الإحسان) ١٠٣/٢ . كم ٥٤٧/١ . أحمد ٣٧٠/٦ .

(١) في مطبوعة «الإحسان» : «حمصة» والصواب : «حُميضة» : بضم المهملة وضاد معجمة مصغراً ، كما في (الإكمال لابن ماكولا ٥٣٧/٢ ، والتقريب وأصوله) .

(٢) يستدرك : أم أبان بنت عتبة بن ربيعة :

حديث : في قصة زواجها بطلحة بن عبيدالله رضي الله عنه .

تقدم في مسند علي رضي الله عنه (٦٢٩/١١ ، رقم ١٤٧٦٤) .

١٣٥٣ ● / مسند أم إسحاق الغَنَوية مولاة أمّ حكيم

٦
٢١٩/أ

٢٣٦٠٤ ـ حديث : أنها كانت عند رسول الله ﷺ ، فأُتيَ بقصعة من ثريد ، فأكلتْ معه ، ومعه ذو اليدين ، فناولها رسول الله ﷺ عَرْقاً[1] . . . الحديث . وفيه : «أتمّي صومَكِ ، فإنَّما هو رِزقٌ ساقه الله إليكِ» .

أحمد : ثنا عبدالصمد ، ثنا بشار بن عبدالملك ، حدثتني أمّ حكيم بنت دينار ، عن مولاتها أمّ إسحاق ، به .

١٣٥٣ ● أم إسحاق الغَنَوية إحدى المهاجرات ، وعنها مولاتها أم حكيم بنت دينار . انظر : (الاستيعاب ١٩٢٥/٤ ، وأسد الغابة ٥٦٥/٥ ، والإصابة ٢١٠/٨ ، وتعجيل المنفعة (ص٣٦٧) .

٢٣٦٠٤ ـ أحمد ٣٦٧/٦ .

(١) العَرْق : بفتح العين وسكون الراء : العظم إذا أخذ عنه معظم اللحم . انظر : (النهاية ٢٢٠/٣) .

ط لمالك ش للشافعي حم لأحمد عم لعبدالله بن أحمد مي للدارمي جا لابن الجارود

١٣٥٤ • مسند أمّ أيمن حاضنة النبي ﷺ

٢٣٦٠٥ ـ حديث : زوّج النبي ﷺ ابنته فاطمة من عليّ بن أبي طالب ، وأمره أن لا يدخل عليها حتى يجيئه . . . الحديث .

كم في المناقب : أنا أبو بكر محمد بن القاسم ، ثنا جعفر بن محمد الفريابي ، ثنا سليمان بن عبدالرحمن ، ثنا عمر بن صالح ، ثنا سعيد بن أبي عَروبة ، عن قتادة ، عن سعيد بن المسيب ، عنها ، به[1] .

١٣٥٤ • أم أيمن حاضنة النبي ﷺ ، يقال : اسمها بركة ، وهي والدة أسامة بن زيد ، ماتت في خلافة عثمان رضي الله عنهم أجمعين .

ووقع في الأصل و(هـ) : «مسند أم أيمن الأنصارية» وقوله : «الأنصارية» سبق قلم لأن الأحاديث التي ساقها المصنف تحت هذه الترجمة كلها من مسند أم أيمن حاضنة النبي ﷺ كما في المعجم الكبير للطبراني (٢٥/٨٥ ـ ٩١) . وغيره . وانظر : (تحفة الأشراف ١٣/٦٨ ، والإصابة ٨/٢١٢ ـ ٢١٤ ، والتقريب وأصوله) . ولم أقف في كُتُب الصحابة ولا في كتب المسانيد على ذكر أم أيمن الأنصارية .

٢٣٦٠٥ ـ كم ٣/١٥٧ .

(١) قال الحاكم : «صحيح الإسناد ولم يخرجاه» فتعقبه الذهبي في تلخيصه فقال : «مرسل» . وفي الإسناد أيضاً عمر بن صالح الأزدي : متروك الحديث . انظر : (تاريخ دمشق ١٣/٢٢٥ ، والميزان للذهبي ٣/٢٠٥ ـ ٢٠٦) .

خز لابن خزيمة **عه** لأبي عوانة **طح** للطحاوي **حب** لابن حبان **قط** للدارقطني **كم** للحاكم

٢٣٦٠٦ ـ حديث : «لا تقطع يد السارق إلا في حَجَفَة[١]» ، وقوّمت يومئذ على عهد رسول الله ﷺ ديناراً ، أو عشرة دراهم . طح

طح في الحدود : ثنا ابن أبي داود ، ثنا يحيى الحِمَّاني ، ثنا شريك ، [عن منصور][٢] عن عطاء ، عن أيمن ابن أمّ أيمن ، عن أمّ أيمن ، بهذا .

٢٣٦٠٧ ـ حديث : إنما أبكي على الوحي الذي انقطع عنا من السماء . . . الحديث . عه

عه في المناقب : ثنا إبراهيم بن مرزوق والحارث بن أبي أسامة ، قالا : ثنا عفان ، ثنا حماد ، عن ثابت ، عن أنس ، به .

وله طريق في مسند : أبي بكر الصديق[٣] .

٢٣٦٠٨ ـ حديث[٤] : لا تترك[٥] الصلاة متعمداً ، فإنه من ترك الصلاة متعمداً فقد برئت منه ذمة الله ورسوله . حم

٢٣٦٠٦ ـ طح ١٦٣/٣ .

(١) الحجفة : الترس المصنوعة من جلد بلا خشب . انظر : (النهاية لابن الأثير ٣٤٥/١ ، والقاموس المحيط ١٢٦/٣) .

(٢) ما بين المعقوفين ساقط من الأصل و(هـ) واستدركته من مطبوعة شرح معاني الآثار ونصب الراية ٣٥٦/٣) .

٢٣٦٠٧ ـ عه [٥/ق ١٦٤/ب كوبريلي] .

(٣) تقدم برقم : (٢٠٠/٨ ، ح٩٢٠٥) .

٢٣٦٠٨ ـ أحمد ٤٢١/٦ .

(٤) في الأصل و(هـ) قبل هذا الحديث : «مسند أم أيمن حاضنة النبي ﷺ» وهذه الترجمة والحديث الذي تحتها موجودان أيضاً في أطراف المسند ٣٧٢/٩ . فهي هنا من إضافة السخاوي رحمه الله ، فلعله حين رأى الترجمة السابقة : «أم أيمن الأنصارية» ظن أنهما اثنتان ، والصواب أنهما واحدة ، فلذلك ضممت هذا الحديث إلى أحاديث الترجمة السابقة ، وحذفت عنوان هذه الترجمة .

(٥) في مطبوعة المسند : «لا تتركي» وما في الأصل موافق لمخطوطة المسند [ق/٩٧/ب الفاتح] ، وأطراف المسند رقم (١٢٥١٠) .

أحمد : ثنا الوليد بن مسلم ، ثنا سعيد بن عبدالعزيز ، عن مكحول ، عنها ، بهذا .

وهو منقطع(١) (٢) .

(١) منقطع لأن مكحولا لم يسمع من أم أيمن كما في تهذيب الكمال للمزي (٤٦٦/٢٨) وانظر : (المراسيل لابن أبي حاتم ص ١٦٥) .

(٢) ويستدرك على أحاديث : أم أيمن رضي الله عنها :

حديث : قام النبي ﷺ من الليل إلى فخارة في جانب البيت فبال فيها . . . الحديث .

الحاكم في المعرفة ٦٣/٤ : أخبرنا أحمد بن كامل القاضي ، ثنا عبدالله بن روح المدائني ، ثنا شبابة ، ثنا أبو مالك النخعي ، عن الأسود بن قيس ، عن نُبيح العَنَزي ، عنها ، به .

١٣٥٥ ● من مسند أمّ أيوب امرأة أبي أيوب

٢٣٦٠٩ - حديث : نزل علينا النبي ﷺ ، فتكلفنا له طعاماً فيه بعض البقول . . . الحديث . مي خز طح حم

مي في الأطعمة : أنا علي بن عبدالله ، ثنا سفيان بن عيينة .

خز في الإمامة : ثنا أبو قدامة وزياد بن يحيى ، قالا : ثنا سفيان ، عن عبيدالله بن أبي يزيد ، عن أبيه ، عنها ، به . في حديث أبي قدامة : ثنا عبيدالله .

طح في الكراهة : ثنا يونس ، ثنا سفيان ، به .

رواه أحمد : ثنا سفيان بن عيينة[1] ، ثنا عبيدالله بن أبي يزيد ، أخبره أبوه ،

١٣٥٥ ● أم أيوب بنت قيس بن سعد بن قيس بن عمرو بن امرئ القيس الأنصارية الخزرجية زوج أبي أيوب الأنصاري ، لها صحبة . انظر : (الاستيعاب ١٩٢٥/٤ ، وأسد الغابة ٥٦٨/٥ ، والإصابة ٢١٤/٨ ، والتقريب وأصوله) .

٢٣٦٠٩ - مي ٢٨/٢ . خز ٨٦/٣ . طح ٢٣٩/٤ . أحمد ٤٣٣/٦ ، ٤٦٢ .

ويزاد : طح فيه ٢٣٩/٤ : حدثنا يونس مرة أخرى ، قال : ثنا سفيان ، عن عبيدالله ، قال : سمعت أم أيوب الأنصارية ، به بمعناه .

(١) في الأصل و(هـ) : «ثنا علي ، عن سفيان» والصواب ما أثبته كما في مطبوعة المسند ومخطوطته [ق ١٠٤/ب الفاتح] ، وجامع المسانيد لابن كثير [ق ١٠٦/أ] ، وتهذيب الكمال للمزي(٣٣٢/٣٥) . وأما رواية علي عن سفيان فقد تقدمت في مسند جابر بن سمرة رقم (٢٥٧١) من رواية عبدالله بن أحمد قال : «سمعت بعض أصحابنا يقول : عن علي بن المديني قال : =

ط لمالك ش للشافعي حم لأحمد عم لعبدالله بن أحمد مي للدارمي جا لابن الجارود

قال : نَزَلْتُ على أُمِّ أيوب . . . فذكره[1] .

= قال لي سفيان . . .» فذكر قصة فيها هذا الحديث . وانظر : (أطراف المسند ، ح١٢٥١١) .

(١) ويستدرك على أحاديث : أمّ أيوب :

حديث : «نزل القرآن على سبعة أحرف ، أيها قرأت أجزأك» .

أحمد ٤٣٣/٦ ، ٤٦٢ : ثنا سفيان ، عن عبيدالله -يعني : ابن أبي يزيد- عن أبيه ، عنها ، به .

١٣٥٦ ● مسند أمّ بُجَيْد الأنصارية

يقال : اسمها حواء

٢٣٦١٠ - حديث : «ردّوا السائل ولو بظلف[1] مُحْرَق» .
خز حب كم ط

خز في الزكاة : أنا الربيع بن سليمان ، ثنا شعيب[2] بن الليث ، عن أبيه ، عن سعيد المقبري ، عن عبدالرحمن بن [بُجيد] أخي بني حارثة[3] ، عن جدته ، به .

١٣٥٦ ● أم بُجيد -بالتصغير ، بجيم- الأنصارية ، يقال اسمها حواء ، صحابية . انظر : (الاستيعاب ١٩٢٦/٤ ، وأسد الغابة ٥٦٨/٥ ، والإصابة ٥٥/٨ ، والتقريب وأصوله) .

٢٣٦١٠ - خز ١١١/٤ . حب (الإحسان) ١٥٧/٥ . كم ٤١٧/١ . مالك -كتاب صفة النبي ﷺ- باب ما جاء في المساكين ٩٢٣/٢ . وانظر الحديث المتقدم في الإتحاف (٩٢٢/١٦ ، رقم ٢١٤٠٨) ، والحديث الآتي رقم (٢٣٦٩٤) .

(١) الظِّلف : للبقر والغنم ، كالحافر للفرس . انظر : (النهاية ١٥٩/٣) .

(٢) في الأصل و(هـ) : «ثنا عبدالملك بن شعيب» وهو خطأ ، والذي في مطبوعة ابن خزيمة ومخطوطته [ق ٢٤٩/ب] من طريق الربيع عن شعيب ، ليس فيه «عن عبدالملك» . وهو الصواب ، لأن الربيع يروي عن شعيب بدون واسطة كما في تهذيب الكمال للمزي (٨٨/٩) ويدل على ذلك أيضاً قوله في الإسناد : «عن أبيه» ولم يقل «عن أبيه ، عن جده» والحديث معروف من طريق الليث . انظر : (تحفة الأشراف ٦٩/١٣) . وقد أعاده المؤلف من طريق ابن خزيمة على الصواب ، وسيأتي برقم (٢٣٦٩٤ ص ٣٣١) .

(٣) في الأصل و(هـ) : «عبدالرحمن بن أبي حارثة» وفي مخطوطة ابن خزيمة [ق ٢٤٩/ب] : «عبدالرحمن بن بجاد أخي بني حارثة» وتحرف في مطبوعته : «بجاد» إلى : «بجيد» ، وما أثبته هو الصواب ، كما في مصادر تخريج الحديث وتحفة الأشراف (٦٩/١٣) ومصادر ترجمة عبدالرحمن بن بجيد .

ط لمالك **ش** للشافعي **حم** لأحمد **عم** لعبدالله بن أحمد **مي** للدارمي **جا** لابن الجارود

حب في السابع والستين من الأول : أنا الحسين بن إدريس ، ثنا أحمد بن أبي بكر ، عن مالك ، عن زيد بن أسلم ، عن ابن بُجيد الأنصاري ، عن جدته ، بهذا . وعن الحسن بن سفيان [حدثنا قتيبة][1] ، ثنا الليث ، عن سعيد المقبري ، عن عبدالرحمن بن بُجيد[2] ، عن جدته أمّ بُجيد ، نحوه ، وأتم منه .

كم في الزكاة : أنا أحمد بن سهل بن حمدويه الفقيه ببخارى ، ثنا صالح بن محمد بن حبيب الحافظ ، ثنا سعيد بن سليمان الواسطي ، ثنا الليث بن سعد ، به ، وقال : صحيح الإسناد ولم يخرجاه .

ورواه مالك في الجامع : هكذا ، ولم يسمّ ابنَ بُجَيْد ولا جدَّتَهُ .

وسمّى أسدُ بن موسى ، عن الليث في هذا الحديث ابنَ بُجَيْد عبدَالرحمن ، وكذا سماه ابن أبي ذئب ، عن المقبري[3] .

ورواه ابن خزيمة في «صحيحه» في الزكاة : عن عبدالله بن سعيد الأشجّ وهارون بن إسحاق -فرقهما- كلاهما ، ثنا أبو خالد الأحمر[4] ، ثنا منصور بن

(١) ما بين المعقوفين سقط من الأصل و(هـ) واستدركته من مطبوعتي الإحسان . وانظر : (تحفة الأشراف ٦٩/١٣) .

(٢) «بُجيد» تحرف في مطبوعة الإحسان إلى : «عبيد» وجاء على الصواب في الطبعة الأخرى بتحقيق الأرنؤوط (١٦٧/٨) .

(٣) وكذا سماه «شعيب بن الليث ، عن أبيه» كما تقدم عند ابن خزيمة ، وقتيبة بن سعيد وحجاج بن محمد وأبو كامل وهاشم بن القاسم وسعيد بن سليمان وعبدالله بن يوسف ، كلهم عن الليث ، وكذا ابن إسحاق ، عن المقبري . انظر : (التاريخ الكبير للبخاري ٢٦٢/٥ ، وتحفة الأشراف ٦٩/١٣ ، والحديث الآتي برقم ٢٣٦٩٤ ص٣٣١) .

(٤) في مطبوعة صحيح ابن خزيمة : «الأحمسي» وهو تحريف ، والصواب ما أثبته من الأصل و(هـ) وهو سليمان بن حيان . أما الأحمسي فهو متقدم من التابعين كما في ترجمتيهما في (التقريب وأصوله) .

حيّان[١] ، عن ابن بجاد[٢] ، عن جدته ، نحوه .

وقد تقدم فيمن اسمها «حوّاء»[٣] .

(١) تحرف في مطبوعة ابن خزيمة ومخطوطته [ق ٢٤٩/ب] إلى : «حسان» وهو : «منصور بن حيان الأسدي» مترجم في (التقريب وأصوله) .

(٢) في الأصل و(هـ) : «ابن بجاد» وكذا في مخطوطة ابن خزيمة [ق ٢٤٩/ب] وهو كذلك في رواية منصور في مسند أحمد (٧٠/٤ ، ٣٨٣/٦) والتاريخ الكبير للبخاري (٢٦٢/٥) ، وتحفة الأشراف (٦٩/١٣) . وفي الموضع الأول من المسند وتاريخ البخاري «ابن نجاد» بالنون ، وفي مطبوعة ابن خزيمة «ابن نجيد» .

(٣) تقدم في مسند حوّاء (٩٢٢/١٦ ، ح٢١٤٠٨) .

٦
٢١٩/ب

١٣٥٧ • / مسند أمّ بلال بنت هلال

٢٣٦١١ ـ حديث : «ضحّوا بالجَذَع من الضأن ، فإنه جائز» .

حم **أحمد** : ثنا يحيى بن سعيد ، عن محمد بن أبي يحيى ، حدثتني أمي ، عنها ، بهذا . وعن علي بن بحر ، عن [أبي][1] ضمرة ، عن محمد بن أبي يحيى ، عن أمه ، عن أمّ بلال بنت هلال ، عن أبيها[2] ، نحوه .

١٣٥٧ • أم بلال بنت هلال بن أبي هلال الأسلمية المدنية . قال الذهبي : «لا تعرف ، لكن وثقها العجلي» . وقال الحافظ ابن حجر : «ثقة من الثانية ، ويقال : لها صحبة» . انظر : (معرفة الثقات للعجلي ٤٦١/٢ ، والميزان للذهبي ٦١١/٤ ، والإصابة ٢١٦/٨ ، والتقريب وأصوله) .

٢٣٦١١ ـ أحمد ٣٦٨/٦ .

(١) ما بين المعقوفين ساقط من الأصل و(هـ) واستدركته من مطبوعة المسند ومخطوطته [ق ٦٤/أ الفاتح] ، وأطراف المسند رقم (١٢٥١٣) وهو أبو ضمرة أنس بن عياض مترجم في (التقريب وأصوله) .

(٢) تقدم هذا الحديث في مسند «هلال» بهذا الإسناد . انظر : (الإتحاف ٦٣٨/١٣ ، ح١٧٢٣٩) .

١٣٥٨ • مسند أمّ جميل بنت المُجَلِّل بن عبدالله بن [أبي](١) قيس العامرية

٢٣٦١٢ ـ حديث : أقبلتُ بكَ من أرض الحبشة ، حتى إذا كنتُ من المدينة على ليلة أو ليلتين طبخت لك طبخاً ، فَفَنِي الحطب ، فخرجتُ أطلبه ، فتناولتَ القدر . . . الحديث .

أحمد : ثنا إبراهيم بن أبي العباس ويونس بن محمد ، قالا : ثنا عبدالرحمن بن عثمان -قال إبراهيم [بن أبي العباس- : ابن إبراهيم](٢) بن محمد بن حاطب ، حدثني أبي ، عن جده : محمد بن حاطب ، عن أمّه : أم جميل ، به .

رُوي من حديث : محمد بن حاطب نفسه ، أتم(٣) .

١٣٥٨ • أم جميل بنت المُجَلِّل -بجيم ولامين- ابن عبدالله بن أبي قيس القُرَشية العامرية ، صحابية ، زوج حاطب الجمحي ، ولدت له بأرض الحبشة -لما هاجرا- محمدَ بن حاطب ، ثم تزوجها زيد ابن ثابت . انظر : (الاستيعاب ١٩٢٧/٤ ، وأسد الغابة ٥٧٠/٥ ، والإصابة ٢١٨/٨ ، والتقريب وأصوله) .

(١) ما بين المعقوفين سقط من الأصل و(هـ) واستدركته من أطراف المسند (٣٧٣/٩) والتقريب وأصوله . وانظر : (جمهرة أنساب العرب لابن حزم ، ص١٦٨) .

٢٣٦١٢ ـ أحمد ٤١٨/٣ ، ٤٣٧/٦ .

ويزاد : الحاكم في معرفة الصحابة ٦٢/٤ : حدثنا أبو النضر الفقيه بالطابران ، وأبو يحيى الختن الفقيه ببخارى ، قالا : [ثنا] صالح بن محمد بن حبيب البغدادي ، ثنا سعيد بن سليمان الواسطي ، ثنا عبدالرحمن بن عثمان بن إبراهيم ، به .

(٢) ما بين المعقوفين ساقط من الأصل و(هـ) واستدركته من مطبوعة المسند ومخطوطته [ق ١٠٧/ب الفاتح] وقوله : «قال إبراهيم بن أبي العباس» جملة معترضة بين «عثمان» و«ابن إبراهيم» ، أراد الإمام أحمد بها أن يبين أن سياق نسب عبدالرحمن بن عثمان وقع في رواية إبراهيم بن أبي العباس دون رواية يونس بن محمد . قاله الحافظ ابن حجر في تعجيل المنفعة في ترجمة إبراهيم بن أبي العباس (ص١٧) .

(٣) انظر : (الإتحاف ١٣٢/١٣ ، ح١٦٥٠٠) .

ط لمالك ش للشافعي حم لأحمد عم لعبدالله بن أحمد مي للدارمي جا لابن الجارود

١٣٥٩ ● مسند أمّ جندب الأزدية رضي الله عنها

٢٣٦١٣ ـ حديث : «أيها الناس ، لا تقتلوا أنفسكم عند جمرة العقبة ، وعليكم بمثل حصى الخذف[١]» .

أحمد : ثنا يزيد بن هارون ، أنا الحجاج بن أَرْطَاة ، عن أبي يزيد مولى عبدالله بن الحارث ، عنها ، بهذا . وعن هُشَيْم ، عن ليث ، عن عبدالله بن شَدَّاد ، عن أمّ جندب ، به . وعن سفيان ، عن يزيد بن أبي زياد ، عن سليمان بن عمرو بن الأحوص ، عن أمّه[٢] ، نحوه .

١٣٥٩ ● أم جندب الأزدية ، صحابية ، وهي والدة سليمان بن عمرو بن الأحوص . انظر : (الاستيعاب ١٩٢٧/٤ ، وأسد الغابة ٥٧١/٥ ، والإصابة ٢١٩/٨ ، والتقريب وأصوله) .

٢٣٦١٣ ـ أحمد ٣٧٦/٦ ، ٣٧٩/٥ . وانظر الحديث الآتي برقم (٢٣٦٣٠ ص ٢٦٢) .

(١) حصى الخذف : حصى صغار تأخذها بين سبَّابَتَيك وترمي بها . انظر : (النهاية ١٦/٢) .

(٢) في الأصل و(هـ) ومطبوعة المسند : «عن أبيه» وهو تحريف ، والصواب : «عن أمه» كما في مخطوطة المسند [ق ٦٩/أ الفاتح] . وانظر : (تحفة الأشراف ٧٠/١٣ ، وأطراف المسند ح ١٢٥١٥) .

١٣٦٠ ● مسند أمّ حبيبة بنت جَحْش ، قيل : هي حَمْنَة رضي الله عنها

٢٣٦١٤ ـ حديث : أنها استحيضت ، فسألت رسول الله ﷺ ، فأمرها بالغسل عند كل صلاة ، فإن كانت لتخرج من المِرْكَن[١] ، وقد علت حمرة[٢] الدم على الماء ، فتصلي .

أحمد : ثنا محمد بن سلمة الحراني ، عن ابن إسحاق ، عن الزهري ، عن عروة ، عنها ، بهذا . وعن عبدالرزاق ، عن معمر ، عن الزهري ، عن عمرة ، عنها ، نحوه .

١٣٦٠ ● أم حبيبة بنت جحش الأسدية : أخت أم المؤمنين زينب بنت جحش رضي الله عنهما ، لها صحبة ، وكانت تحت عبدالرحمن بن عوف ﷺ ، وقيل : هي حمنة ، وجزم ابن عبدالبر وغيره بأنهما أختان ، وكانتا تستحاضان جميعاً . انظر : (الاستيعاب ١٩٢٨/٤ ، وأسد الغابة ٥٧٢/٥ ، والإصابة ٢٢٢/٨ ، والتقريب وأصوله) .

٢٣٦١٤ ـ أحمد ٤٣٤/٦ .

(١) «المِرْكَن» -بكسر الميم وسكون الراء وفتح الكاف- إناء تُغسل فيه الثياب . انظر : (النهاية ٢٦٠/٢ ، والقاموس المحيط مادة : ركن) .

(٢) في الأصل و(هـ) : «وقد علت عليه حمرة الدم» وما أثبته من مطبوعة المسند ومخطوطته [ق ١٠٥/أ الفاتح] .

• مسند أمّ حبيبة بنت أبي سفيان أم المؤمنين ، واسمها رملة

تقدمت في حرف الراء[1] .

(١) انظر : (الإتحاف ١٦/٩٤٧ ـ ٩٦٢) .

١٣٦١ • مسند أمّ حرام بنت مِلْحان بن زيد بن حرام الأنصارية

٢٣٦١٥ ـ حديث : أن النبي ﷺ قال في بيتها يوماً ، فاستيقظ وهو يضحك ، فقلت : يا رسول الله ما أضحَكك؟ قال : «أُريت قوماً من أمتي يركبون ظهر هذا البحر ، كالملوك على الأسرة . . .» الحديث .

مي عه حب حم كم

مي في الجهاد : أنا سليمان بن حرب ، ثنا حماد بن زيد ، عن يحيى بن سعيد ، عن محمد بن يحيى بن حَبَّان ، عن أنس بن مالك ، حدثتني أمّ حرام ، به .

عه فيه : عن محمد بن عوف الحمصي ، عن علي بن عياش ، عن الليث . وعن محمد بن إسماعيل الصائغ والصاغاني ، قالا : ثنا عفان ، ثنا حماد بن سلمة ، كلاهما عن يحيى بن سعيد ، به . وعن أبي داود السِّجْزي ، أنا سليمان بن داود . وعن أبي الجماهر ، ثنا أبو روح اللاّحُوني ، قالا : ثنا حماد بن سلمة .

حب في الثاني من الأول : أنا عمر بن محمد الهَمْداني ، ثنا عيسى بن حماد ،

١٣٦١ • أم حرام بنت مِلْحان بن خالد بن زيد بن حرام الأنصارية ، زوج عبادة بن الصامت ، وخالة أنس بن مالك رضي الله عنهم ، صحابية مشهورة ، ماتت في خلافة عثمان رضي الله عنه . انظر : (الاستعياب ١٩٣١/٤ ، وأسد الغابة ٥٧٤/٥ ، والإصابة ٢٢٢/٨ ، والتقريب وأصوله) .

٢٣٦١٥ ـ مي ١٢٩/٢ . حب (الإحسان) ٦٣/٧ ، ١٦٠/٩ ، ٢٣٣/٨ . أحمد ٣٦١/٦ ، ٤٢٣ . وانظر الأحاديث المتقدمة في مسند أنس (٤١٤/١ ، ٩٢/٢ ، رقم ٣٣٥ ، ١٢٨٧) .

ويزاد : الحاكم في الفتن ٥٥٦/٤ : أخبرني محمد بن المؤمل بن الحسن ، ثنا الفضل بن محمد ابن المسيب ، ثنا نعيم بن حماد ، ثنا يحيى بن حمزة ، ثنا ثور بن يزيد ، عن خالد بن معدان ، حدثني عمير بن الأسود ، عنها ، به مختصراً .

ط لمالك **ش** للشافعي **حم** لأحمد **عم** لعبدالله بن أحمد **مي** للدارمي **جا** لابن الجارود

ثنا الليث ، عن يحيى بن سعيد ، نحوه . وفي الثامن من الثالث : أنا محمد بن الحسين بن مكرم بالبصرة ، ثنا عبيدالله بن عمر القواريري ، ثنا حماد بن زيد ، به . وفي التاسع والستين من الثالث : أنا عمر بن سعيد بن سنان ، أنا أحمد بن أبي بكر ، عن مالك ، عن إسحاق بن عبدالله بن أبي طلحة ، عن أنس[1] ، أنه سمعه يقول : كان رسول الله ﷺ يدخل على أمّ حرام بنت مِلْحان فتطعمه ، وكانت أمّ حرام تحت عُبَادة بن الصامت ، فدخل عليها يوماً فأطعمته ، ثم جلست تَفْلِي رأسه فنام ، ثم استيقظ وهو يضحك ، قالت : فقلت : ما يضحكك يا رسول الله . . .» الحديث .

رواه **أحمد** : عن رَوْح وعَفَّان ، كلاهما عن حماد بن سلمة . وعن عبدالصمد ، عن أبيه . وعن سليمان بن حرب ، عن حماد بن زيد ، ثلاثتهم عن يحيى بن سعيد ، به .

(١) هذا الحديث تقدم في مسند أنس رضي الله عنه . انظر : (الإتحاف ٤١٤/١ ، ح٣٣٥) .

خز لابن خزيمة **عه** لأبي عوانة **طح** للطحاوي **حب** لابن حبان **قط** للدارقطني **كم** للحاكم

١٣٦٢ ● / مسند أمّ الحصين الأَحْمَسِيَّة

٦
١/٢٢٠

٢٣٦١٦ ـ حديث : حججت مع رسول الله ﷺ حجة الوداع ، فرأيت أسامة وبلالاً ، وبلال يقود بخطام راحلته . . . الحديث .
خز عه حب كم حم

خز[1] في الحج : ثنا محمد بن يحيى ، ثنا عبدالله بن جعفر ، ثنا عبيدالله بن عمرو ، عن زيد بن أبي أُنَيْسة ، عن يحيى بن الحصين الأَحْمَسي ، عنها ، به .

عه فيه : ثنا أبو داود الحراني ، ثنا عبدالله بن جعفر ، به . وعن هلال بن العلاء ، ثنا أبي . وعن الصغاني ، ثنا علي بن مَعْبَد ، قالا : ثنا عبيدالله بن عمرو ، به . وعن الدَّنْدَاني ، ثنا أحمد بن حنبل . وعن عبدالله بن أحمد بن حنبل ، ثنا أبي ، ثنا محمد بن سلمة ، عن أبي عبدالرحيم[2] -واسمه خالد بن أبي يزيد- عن زيد بن

١٣٦٢ ● أم الحصين الأَحْمَسية ، صحابية ، شهدت حجة الوداع . انظر : (الاستيعاب ١٩٣١/٤ ، وأسد الغابة ٥٧٥/٥ ، والإصابة ٢٢٣/٨ ، والتقريب وأصوله) .

٢٣٦١٦ ـ خز ٢٠٢/٤ . عه [٣ق ٤٧/ب دار الكتب المصرية] ٤٤٧/٤ . حب (الإحسان) ٤٦/٧ . ١٠٧/٦ . كم ١٨٦/٤ . أحمد ٤٠٢/٦ ـ ٤٠٣ ، ٦٩/٤ ، ٧٠ ، ٣٨١/٥ . وانظر الحديث الآتي .

ويزاد : أبو عوانة في الإمارة ٤٤٧/٤ : حدثنا الصغاني ، قال : ثنا عفان ، قال : ثنا شعبة ، عن يحيى بن حصين ، به .

(١) في (هـ) : «عه» وهو خطأ ، وتتابع الخطأ في الرموز الآتية في هذا الحديث ، فَكُتِبَ مكان كل رمز الرمز الذي يليه .

(٢) في مخطوطة أبي عوانة : «عن أبي عبدالرحمن» وهو تحريف ، والصواب ما أثبته كما في مسند الإمام أحمد والتقريب وأصوله . وسيأتي -من رواية الإمام أحمد ، ومن طريق ابن حبان- على الصواب .

أبي أُنَيْسة ، به . وفي الإمارة : عن الصغاني ، به . وفيه : «**وإن استُعْمِل عليكم عبدٌ حبشيٌ ، فاسمعوا له وأطيعوا**» .

حب في الثاني عشر من الأول : أنا أبو يعلى ، ثنا عبدالجبار بن عاصم أبو طالب ، ثنا عبيدالله بن عمرو ، به . وفي الأول من الرابع : أنا محمد بن عبدالرحمن السَّامي ، ثنا أحمد بن حنبل ، ثنا محمد بن سلمة ، عن أبي عبدالرحيم ، عن زيد بن أبي أُنَيْسة ، به .

كم في اللباس ببعضه : رأيت رسول الله ﷺ وعليه بُرْد ، وقد التفع به تحت إبطه ، كأني أنظر إلى عضل عضده يرتجّ ، فسمعته يقول : «**يا أيها الناس اتقوا الله وإن أُمِّر عليكم عبد حبشي**» : أنا أحمد بن كامل القاضي ، ثنا عبدالله بن رَوْح المدائني ، ثنا شَبَابة بن سوَّار ، أنا يونس بن أبي إسحاق ، عن العَيْزار بن حُرَيْث ، عنها ، بهذا . وقال : صحيح الإسناد .

رواه **أحمد** : ولفظه : رأيت رسول الله ﷺ في حجة الوداع يخطب . . . الحديث «**يا أيها الناس اتقوا الله ، وإن أُمِّر عليكم عبد حبشي مُجَدَّعٌ**[1] **فاسمعوا له وأطيعوا ، ما أقام فيكم كتاب الله**» : ثنا أبو قَطَن ، ثنا يونس بن أبي إسحاق ، عن العَيْزار بن حُرَيْث ، عنها ، به . وعن وكيع وأبي نُعَيْم ، عن يونس ، به . وعن وكيع ، عن إسرائيل ، عن أبي إسحاق ، عن يحيى بن الحصْين ، عن أمّه[2] ، نحوه . وعن يحيى بن سعيد ومحمد بن جعفر وحجاج بن محمد[3] وعفان ووكيع ، عن شعبة ،

(١) الجَدْع : قطع الأنف والأذن والشفة ، وهو بالأنف أخص فإذا أطلق غلب عليه . (النهاية ١/٢٤٦) .

(٢) في الأصل و(هـ) : «عن أبيه» ، والصواب : «عن أُمه» ، كما في مطبوعة المسند ومخطوطته [ق ٨٥/ب فاتح] ، وجامع المسانيد لابن كثير [ق ١١٤/أ] . وانظر : (أطراف المسند ٩/٣٨٤ تعليقة «٥» وعلل الدارقطني [٥/ق ٢١٠/أ]) .

(٣) هكذا في الأصل و(هـ) وأطراف المسند (٩/٣٨٤) . ولم أجد هذا الحديث من طريق حجاج عن شعبة في مطبوعة المسند ولا في مخطوطته [ق ٨٥ الفاتح] ، ولا في جامع المسانيد لابن كثير ، وروى حجاج عن شعبة بهذا الإسناد حديث الدعاء للمحلقين ، وسيأتي قريباً .

عن يحيى بن الحصين ، سمعت جدتي ، بمعناه . ثنا محمد بن سلمة ، عن أبي عبدالرحيم ، عن زيد بن أبي أُنَيْسة ، عن يحيى بن الحصين ، عن أمّ الحصين ، به ، ولفظ هذه الطريق : حججت مع النبي ﷺ حجة الوداع ، فرأيت أسامة وبلالاً ، أحدهما آخذ بخطام ناقة النبي ﷺ ، والآخر رافعٌ ثوبه يستره من الحر ، حتى أتى جمرة العقبة .

٢٣٦١٧ ـ حديث : «إن استُعْمِلَ عليكم عبدٌ حبشي ، فاسمعوا له وأطيعوا ما أخذكم بكتاب الله» . عه

عه في الإمارة : ثنا يونس بن حبيب ، ثنا أبو داود . وعن أبي قِلابة ، ثنا بِشْر بن عمر ، قالا : ثنا شعبة ، عن يحيى بن الحصين ، عن جدته ، به .

وتقدم له طريق في الذي قبله .

٢٣٦١٨ ـ حديث : أن رسول الله ﷺ دعا للمحلقين ثلاثاً ، وللمقصرين مرة . عه حم

عه في الحج : ثنا يونس بن حبيب ، ثنا أبو داود[1] ، ثنا شعبة ، ثنا يحيى بن الحصين ، عنها ، بهذا . وعن ابن أبي رجاء ، ثنا وكيع ، ثنا شعبة ، به ، أتم سياقاً .

رواه أحمد : عن وكيع وروح ، عن إسرائيل ، عن أبي إسحاق ، عن يحيى بن حصين ، حدثتني جدتي ، به[2] .

٢٣٦١٧ ـ عه ٤/٤٤٦ ـ ٤٤٧ ، هذا الحديث طرف من الذي قبله ، وتقدمت فيه بقية طرقه .

٢٣٦١٨ ـ عه [٣/ق ١٣/أ دار الكتب المصرية] .

ويزاد : أحمد ٤/٧٠ ، ٥/٣٨١ ، ٦/٤٠٢ ، ٤٠٣ : حدثنا وكيع وروح وحجاج بن محمد -فرقهم- قالوا : حدثنا شعبة ، عن يحيى بن الحصين ، به .

(١) في مخطوطة أبي عوانة : «نا داود» والصواب : «أبو داود» وهو الطيالسي صاحب المسند . والحديث في مسنده رقم ١٦٥٥ ، من طريق يونس بن حبيب راوي المسند ، عنه ، به .

(٢) هكذا في الأصل و(هـ) وأطراف المسند (٩/٣٨٥) ولم أجد هذا الحديث من طريق وكيع وروح عن إسرائيل في مطبوعة المسند ولا في مخطوطته [ق ٨٥/ الفاتح] ولا في جامع المسانيد لابن كثير وأخشى أن يكون حصل فيه سبق نظر من الحافظ رحمه الله ، ولم يذكر المزي في «تهذيب الكمال» إسرائيل في شيوخ روح ، ولا ذكر روحاً في تلاميذ إسرائيل ، والحديث مروي من طريق وكيع وروح وحجاج عن شعبة . كما تقدم . وانظر : (تحفة الأشراف ١٣/٧٥ ـ ٧٦) .

ط لمالك ش للشافعي حم لأحمد عم لعبدالله بن أحمد مي للدارمي جا لابن الجارود

١٣٦٣ • مسند أمّ حكيم بنت الزبير بن عبدالمطلب بن هاشم ، أخت ضباعة

٢٣٦١٩ ـ حديث : أن رسول الله ﷺ دخل على أختها ضباعة بنت الزبير ، حم ابن راهويه طح كم
فنهس من كتف ، ثم قام إلى الصلاة ولم يتوضأ .

أحمد(١) : عن روح ويزيد ، عن سعيد ، عن قتادة ، عن صالح أبي الخليل ، عن عبدالله بن الحارث / عنها .

٦
٢٢٠/ب

١٣٦٣ • أم حكيم بنت الزبير بن عبدالمطلب بن هاشم الهاشمية أخت ضباعة ، ويقال : أم الحكم ، يقال : اسمها صفية ، وقيل : عاتكة ، وقيل : هي ضباعة المتقدمة ، صحابية . انظر : (الاستيعاب ١٩٣٣/٤ ، وأسد الغابة ٥٧٥/٥ ، ٥٧٧ ، والإصابة ٢٢٤/٨ ، ٢٢٥ ، والتقريب وأصوله) .

٢٣٦١٩ ـ أحمد ٤١٩/٦ ، ٣٧١ . ومسند إسحاق بن راهويه (٦٤/٥) .

ويزاد : رواه الطحاوي في الطهارة ٦٥/١ : حدثنا ابن خزيمة ، قال : ثنا حجاج ، قال : ثنا حماد ، عن عمار بن أبي عمار ، عن أم حكيم قالت : دخل عليَّ رسول الله ﷺ فأكل كتفاً . . . الحديث .

ورواه الحاكم في معرفة الصحابة ٦٥/٤ : حدثنا أبو عَمرو عثمان بن أحمد السماك ، ثنا عبدالرحمن بن محمد الحارثي ، ثنا معاذ بن هشام ، حدثني أبي ، عن قتادة ، عن إسحاق بن عبدالله بن نوفل ، عن أم الحكم ، به . وحدثناه إبراهيم بن عصمة العدل ، ثنا السري بن خزيمة ، ثنا موسى بن إسماعيل ، ثنا حماد بن سلمة ، عن عمار مولى بني هاشم ، عن أم حكيم ، به بمعناه . وقال الحاكم : قد وهم حماد بن سلمة في هذا الاسم فقال : أم حكيم .

(١) تحرفت كلمة «أحمد» في (هـ) إلى «عه» .

خز لابن خزيمة **عه** لأبي عوانة **طح** للطحاوي **حب** لابن حبان **قط** للدارقطني **كم** للحاكم

قال : وقال الخَفَّاف : أم الحكم[١] بنت الزبير . وعن علي[٢] ، عن معاذ ، عن أبيه ، عن قتادة ، عن [إسحاق بن][٣] عبدالله بن الحارث ، عن أمّ الحكم بنت الزبير : أنها ناولت نبي الله ﷺ كتفاً من لحم ، فأكل منه ثم صلى .

قلت : أخرجه **إسحاق** : عن عبدالأعلى ، عن داود بن أبي هند ، عن إسحاق بن عبدالله بن الحارث ، أن أمّ حكيم بنت الزبير -[قال إسحاق :][٤] وهي ضُبَاعة- كانت تصنع الطعام لرسول الله ﷺ تهديه إليه ، وربما تُخَبِّئُهُ[٥] حتى يأتيها ، فأتاها ذات يوم ، فوجد عندها كتف شاة ، فقدمته إليه ، فأكل منه ، ثم خرج إلى الصلاة ولم يحدث وضوءاً[٦] .

---

(١) وقع في مطبوعة المسند : «أم حكيم» وفي مخطوطته [ق ٩٦/ب الفاتح] : «أم الحكم» على الصواب .

(٢) قوله : «عن علي» ساقط من مطبوعة المسند وهي ثابتة في مخطوطة المسند [ق ٩٦/ب فاتح] وجامع المسانيد لابن كثير [ق ١١٥/أ] ومخطوطتي أطراف المسند (انظر رقم ١٢٥٣٦ من المطبوعة) . وعلي هو : ابن المديني وقد روى الإمام أحمد عنه عن معاذ عدة أحاديث في المسند منها : (٢٤/٤ ، ٢٨٤ ، ٣٧٢ ، ٤١٤ ، ١١/٥ ، ١٧ ، . . .) .

(٣) ما بين المعقوفين سقط من الأصل و(هـ) واستدركته من مطبوعة المسند ومخطوطته [ق ٩٦/ب] .

(٤) ما بين المعقوفين زدته من مسند إسحاق ، والظاهر أن هذا قوله ، وقد جزم به في أول مسندها (٦٢/٥) .

(٥) «تُخَبِّئُه» تحرف في مطبوعة مسند إسحاق إلى : «نجيئه» .

(٦) ويستدرك على أحاديث أم حكيم :

حديث : أصاب رسول الله ﷺ سبياً . . . الحديث ، وفيه : «سبقكنَّ يتامى بدر . . .» الحديث .

الطحاوي في الفيء ٢٩٩/٣ : حدثنا يحيى بن عثمان بن صالح ، قال : ثنا محمد بن سلمة المرادي ، قال : أملى علينا عبدالله بن وهب ، عن عياش بن عقبة الحضرمي ، أن الفضل بن الحسن بن عمرو بن أمية حدثه أن ابن أم الحكم أو ضباعة ابنتي الزبير بن عبدالمطلب ، حدثه عن إحداهما ، به .

وقال أيضاً ٢٩٩/٣ : حدثنا يحيى بن عثمان ، قال : ثنا أصبغ بن الفرج ، قال : ثنا عبدالله بن وهب . فذكر بإسناده مثله ، غير أنه قال : ولا أدري ما اسم الرجل ولا اسم أبيه . وانظر الحديث الآتي رقم (٢٣٦٥٧ ص ٢٩٣) .

ط لمالك **ش** للشافعي **حم** لأحمد **عم** لعبدالله بن أحمد **مي** للدارمي **جا** لابن الجارود

١٣٦٤ • مسند أمّ حُميد الأنصارية ، امرأة أبي حُميد الساعدي

٢٣٦٢٠ ـ حديث : أنها جاءت النبي ﷺ فقالت : يا رسول الله إني أحب الصلاة معك ، فقال : «قد علمت أنَّكِ تحبين الصلاة معي ، وصلاتكِ في بيتك خير من صلاتك في حجرتك . . .» الحديث .

حب خم خز

حب في النوع الأول من القسم الأول : أنا أحمد بن علي بن المثنى ، ثنا هارون ابن معروف ، ثنا ابن وهب -هو عبدالله- ثنا داود بن قيس[١] ، عن عبدالله بن سويد[٢] الأنصاري ، عنها ، به .

رواه أحمد : ثنا هارون ، به[٣] .

١٣٦٤ • أم حميد الأنصارية ، زوج أبي حميد الساعدي ، صحابية . انظر : (الاستيعاب ١٩٣٣/٤ ، وأسد الغابة ٥٧٨/٥ ، والإصابة ٢٢٦/٨ ، وتعجيل المنفعة رقم ١٦٦٧) .

٢٣٦٢٠ ـ حب (الإحسان) ٣١٨/٣ . أحمد ٣٧١/٦ .

ويزاد : رواه ابن خزيمة في الصلاة : ٩٥/٣ : نا عيسى بن إبراهيم الغافقي ، ثنا ابن وهب ، به .

(١) تحرف «قيس» في مطبوعة «الإحسان» إلى : «عيسى» والصواب : «قيس» كما في الأصل وتاريخ البخاري الكبير ١٠٩/٥ . وجاء على الصواب في طبعة الأرنؤوط (٥٩٥/٥) .

(٢) أشار الحافظ السخاوي في حاشية الأصل إلى أنه وقع في نسخة : «يزيد» بدل «سويد» والصواب : «سويد» كما في مصادر التخريج . وانظر ما سبق في مقدمة التحقيق . انظر : (الإتحاف ١١٩/١) .

(٣) يستدرك : أم خارجة بن زيد :

حديث : في ثنائها على عثمان بن مظعون بعد وفاته .

سيأتي في مسند أم العلاء الأنصارية ص٢٨٧ .

١٣٦٥ ● مسند أمّ خالد بنت [خالد بن][1] سعيد بن العاص

٢٣٦٢١ ـ حديث : سمعت رسول الله ﷺ يستعيذ بالله من عذاب القبر .
حب كم حم

حب في الثاني عشر من الخامس : سمعت الحسين بن عبدالله القطان يقول ، سمعت إسحاق بن موسى يقول : سمعت أنس بن عياض[2] يقول : سمعت موسى ابن عقبة يقول : سمعت أم خالد تقول ، ولم أسمع أحداً يقول : سمعت رسول الله ﷺ غيرها .

كم في المناقب : ثنا أبو بكر بن داود وأبو محمد البلاذري وأبو سعيد الثقفي ،

١٣٦٥ ● أم خالد : أَمَةُ بنت خالد بن سعيد بن العاص القرشية الأموية ، مشهورة بكنيتها ، صحابية بنت صحابي ، ولدت بأرض الحبشة ، وتزوجها الزبير بن العوام رضي الله عنه . انظر : (الاستيعاب ١٧٩٠/٤ ، ١٩٣٤ ، وأسد الغابة ٤٠١/٥ ، ٥٧٩ ، والإصابة ١٦/٨ ، ٢٢٨ ، والتقريب وأصوله) . وستأتي في المبهمات ص ٣٣٠ .

(١) ما بين المعقوفين ساقط من الأصل و(هـ) واستدركته من أطراف المسند (٣٨٧/٩) ومصادر ترجمتها .

٢٣٦٢١ ـ حب (الإحسان) ١٧٤/٢ . كم ٢٥١/٣ . أحمد ٣٦٥/٦ ، ٣٦٤ .

ويزاد : رواه الحاكم أيضاً ٦٧/٤ : حدثنا أبو عبدالله محمد بن عبدالله الصفار ، ثنا أحمد بن مهدي ، ثنا أبو بدر شجاع بن الوليد ، ثنا موسى بن عقبة ، عنها ، به .

(٢) في الأصل و(هـ) : «مالك» وهو سبق قلم ، والصواب : «عياض» وتحرف في «الإحسان» إلى «عباس» وجاء على الصواب في طبعة الأرنؤوط (٢٨٢/٣) . وقد ذكر المزي في التهذيب (٣٥٠/٣) موسى بن عقبة في شيوخ أنس بن عياض ، وذكر إسحاق بن موسى في تلاميذه .

ط لمالك **ش** للشافعي **حم** لأحمد **عم** لعبدالله بن أحمد **مي** للدارمي **جا** لابن الجارود

قالوا : ثنا محمد بن أيوب ، ثنا سهل بن عثمان بن عسكر ، ثنا جُنَادة بن سَلْم القرشي ، عن عبيدالله بن عمر ، عن أمّ خالد ، مثله .

رواه **أحمد** : ثنا [سفيان بن عيينة ، عن][1] موسى بن عقبة ، سمع أمّ خالد بنت خالد ، بهذا . وعن أبي قرة موسى بن طارق ، عن موسى بن عقبة ، عنها ، به . قال موسى : ولم أسمع أحداً يحدث عن النبي ﷺ حديثاً[2] غيرها .

٢٣٦٢٢ ـ حديث : قدمت من أرض الحبشة وأنا جويرية ، فكساني رسول الله كم خ **ﷺ خميصة لها أعلام ، فجعل يمسح الأعلام بيده ويقول : «سناه ، سناه» يعني حسن ، حسن .**

كم في الهجرة : ثنا أبو بكر بن إسحاق ، ثنا بشر بن موسى ، ثنا الحميدي ، ثنا سفيان ، ثنا إسحاق بن سعيد السعيدي ، عن أبيه ، عنها ، بهذا . وقال : صحيح على شرطهما .

قلت : قد أخرجه **البخاري** من هذا الوجه .

وفي اللباس : أنا علي بن عبدالله[3] الحكيمي ، ثنا العباس بن محمد الدوري ، ثنا الحسن بن بشر ، ثنا إسحاق بن سعيد[4] ، به وأتم منه . وقال : صحيح على شرطهما .

وفي البيوع[5] : ثنا أبو بكر بن إسحاق ، ثنا أبو مسلم ، ثنا أبو الوليد ، ثنا إسحاق ، به .

---

(١) قوله : «سفيان بن عيينة ، عن» موضعه بياض في الأصل و(هـ) : واستدركته من مطبوعة المسند ومخطوطته [ق ٦٢/أ الفاتح] . وانظر : (أطراف المسند ، ح١٢٥٣٨) .

(٢) في الأصل و(هـ) : «حديث» وما أثبته من أطراف المسند (ح١٢٥٣٨) .

٢٣٦٢٢ ـ كم ٦٢٤/٢ ، ١٨٨/٤ ، ٦٣/٢ . البخاري ، كتاب الأدب ـ باب ترك صَبيَّة غيره حتى تلعب ، به . ٤٢٥/١٠ رقم ٥٩٩٣ . وأخرجه الإمام أحمد ، وأفرده المصنف له ، وسيأتي برقم (٢٣٦٢٤) .

(٣) في الأصل و(هـ) : «عبيدالله» والصواب : «عبدالله» كما في مطبوعة المستدرك ومخطوطته [٤/ق ٩٢/ب الأزهرية] ، وتاريخ بغداد للخطيب ٥/١٢ .

(٤) في الأصل و(هـ) : «سويد» والصواب : «سعيد» كما في مطبوعة المستدرك ومخطوطته والتقريب وأصوله ، وقد تقدم في الإسناد السابق .

(٥) في الأصل و(هـ) : «اللباس» وهو سبق قلم ، والحديث في البيوع في مطبوعة المستدرك ومخطوطته [٢/ق ٣٢/ب] .

٢٣٦٢٣ ـ حديث : قدم علينا عمي عمرو بن سعيد أرض الحبشة ، بعد مقدم أبي بسنتين[١] فلم يزل هنالك حتى حُمِلَ في السفينتين مع أصحاب رسول الله ﷺ فقدمنا عليه بخيبر . . . الحديث . كم

كم في المناقب : عن ابن بطة [ثنا الحسن بن الجهم][٢] عن الحسين بن الفرج ، عن الواقدي ، حدثني جعفر بن محمد بن خالد ، عن إبراهيم بن عقبة ، عنها ، به . قال الواقدي : وحدثني عبدالحكيم[٣] بن عبدالله بن أبي فروة ، عن عبدالله بن عمرو ابن سعيد بن العاصي ، قال : لما أسلم خالد بن سعيد لحق بأرض الحبشة ، ثم أسلم عمرو فلحق بأخيه . . . الحديث[٤] . قال الواقدي : ومات عمرو سنة ثلاث عشرة .

٢٣٦٢٤ ـ / حديث : أن رسول الله ﷺ أُتي بكسوة ، فيها خميصة صغيرة . . . الحديث . حم

٦/٢٢١أ

أحمد : ثنا أبو النضر ، عن إسحاق بن سعيد بن عمرو بن سعيد بن العاص بن سعيد بن العاص ، عن أبيه ، عنها ، به .

٢٣٦٢٣ ـ كم ٢٣٩/٣ .

(١) «بسنتين» كذا في الأصل و(هـ) وكذا في طبقات ابن سعد ١٠١/٤ وتاريخ دمشق لابن عساكر ٤٤٧/١٣ . والإصابة ٣٠٠/٤ ، وسقطت هذه الكلمة من مطبوعة المستدرك ، وفي مخطوطتيه : [٣/ق ١٠٤/ب الأزهرية ، ٢/ق ٩٠/ب عاطف أفندي] : «أبي سفيان» وهو تحريف ولم يذكر في كتب السيرة : ذهاب أبي سفيان إلى الحبشة . ووقع في الاستيعاب ١١٧٧/٣ ، وأسد الغابة ١٠٨/٤ : «بيسير» .

(٢) ما بين المعقوفين سقط من الأصل و(هـ) واستدركته من مطبوعة المستدرك ومخطوطتيه [٣/ق ١٠٤/أ الأزهرية و٢/ق ٩٠/أ عاطف أفندي] وابن الجهم ترجم له أبو نعيم في ذكر أخبار أصبهان ٢٦١/١ وقال : «سمع كتاب المغازي من الحسين بن الفرج» .

(٣) في الأصل و(هـ) : «عبدالحكم» والصواب : «عبدالحكيم» كما في مطبوعة المستدرك ومخطوطتيه ، والتاريخ الكبير للبخاري (١٢٤/٦) ، والجرح والتعديل لابن أبي حاتم (٣٤/٦) .

(٤) اختصر المصنف رحمه الله هذا الحديث وهو في المستدرك مطولاً .

٢٣٦٢٤ ـ أحمد ٣٦٤/٦ : ورواه الحاكم وأفرده المصنف له وتقدم برقم (٢٣٦٢٢ ص ٢٥٣) .

ط لمالك **ش** للشافعي **حم** لأحمد **عم** لعبدالله بن أحمد **مي** للدارمي **جا** لابن الجارود

١٣٦٦ • مسند أمّ الدرداء الكبرى

واسمها خَيْرَة بنت أبي حَدْرَد الأنصارية ، وهي والدة بلال بن أبي الدرداء

٢٣٦٢٥ ـ حديث : خرجتُ من الحمام ، فلقيني رسول الله ﷺ ، فقال : «من أين يا أمّ الدرداء؟» قالت : من الحمام . . . الحديث . حم

أحمد : عن حسن ، عن ابن لَهِيْعَة . وعن يحيى بن غيلان ، عن رِشْدِين ، كلاهما عن زَبَّان بن فائد ، عن سهل بن معاذ ، عن أبيه ، عنها ، به . وعن هارون ، عن ابن وهب ، عن حَيْوَة ، عن أبي صخر[1] ، عن يُحَنِّس أبي موسى ، أن أمّ الدرداء حدثته ، نحوه .

٢٣٦٢٦ ـ حديث : من رابط في شيء[2] من سواحل المسلمين ثلاثة أيام أجزأت عنه . . .» الحديث . حم

١٣٦٦ • خَيْرَة بنت أبي حَدْرَد أم الدرداء الكبرى زوجة أبي الدرداء ، لها صحبة ، توفيت بالشام في خلافة عثمان رضي الله عنهما . انظر : (الاستيعاب ١٩٣٤/٤ ، وأسد الغابة ٤٤٨/٥ ، ٥٨٠ ، والإصابة ٧٣/٨) .

٢٣٦٢٥ ـ أحمد ٣٦١/٦ ـ ٣٦٢ .

(١) في الأصل و(هـ) : «أبو صخرة» والصواب ما أثبته كما في مطبوعة المسند وأطرافه (٣٨٨/٩) وهو حميد بن زياد ، له ترجمة في (التقريب وأصوله) .

٢٣٦٢٦ ـ أحمد ٣٦٢/٦ .

(٢) في الأصل و(هـ) : «في ساحل» وما أثبته من مطبوعة المسند ومخطوطته [ق ٦٠/أ فاتح] وأطراف المسند (٣٨٩/٩) وجامع المسانيد لابن كثير [ق ١١٦/ب] .

أحمد : ثنا إسحاق[١] بن عيسى ، ثنا إسماعيل بن عياش ، عن محمد بن عمرو ابن حَلْحَلَة ، عن إسحاق بن عبدالله ، عنها ، ترفع الحديث ، بهذا .

٢٣٦٢٧ ـ حديث : «ما دعا أحد لأخيه بظهر الغيب ، إلا قال الملك : ولك[٢] حم مثل ذلك» .

أحمد : ثنا ابن نمير ، ثنا فضيل -يعني ابن غزوان- سمعت طلحة بن عبيدالله بن كَرِيز[٣] ، عنها ، قالت : سمعت رسول الله ﷺ . . . بهذا[٤] .

وله طريق في ترجمة : صفوان بن عبدالله بن صفوان ، عن أمّ الدرداء ، به[٥] .

---

(١) تحرف في مطبوعة المسند إلى : «يحيى» وجاء في مخطوطته [ق ٦٠/أ فاتح] وأطراف المسند (٣٨٩/٩) وجامع المسانيد لابن كثير [ق ١١٦/ب] على الصواب ، وهو إسحاق بن عيسى البغدادي ، له ترجمة في (التقريب وأصوله) .

٢٣٦٢٧ ـ أحمد ٤٥٢/٦ :

ويزاد : أحمد ١٩٥/٥ : ثنا ابن نمير ، ثنا عبدالملك ، عن عطاء ، عن صفوان بن عبدالله ، عنها ، به . و١٩٦/٥ : ثنا يزيد بن هارون ويعلى ، قالا : ثنا عبدالملك ، عن أبي الزبير ، عن صفوان ، به . و٤٥٢/٦ : ثنا يزيد بن هارون ، ثنا عبدالملك ، عن أبي الزبير ، به .

(٢) في الأصل و(هـ) : «وله» وما أثبته من مطبوعة المسند ومخطوطته ، والمؤلف رحمه الله ذكر الحديث بالمعنى .

(٣) في الأصل و(هـ) : «طلحة بن عبدالله بن الزبير» وفيه تحريف ، والصواب : «طلحة بن عبيدالله بن كَرِيز» كما في مطبوعة المسند ومخطوطته ، وجامع المسانيد لابن كثير [ق ١١٧/أ] ومطبوعة أطراف المسند (٣٨٩/٩) . وهو مترجم في (التقريب وأصوله) .

(٤) في الأصل و(هـ) : «عنها ، بهذا» وكلمة «عنها» مقحمة لا يستقيم المعنى بذكرها .

(٥) تقدم في مسند أبي الدرداء . انظر : (الإتحاف ٦٢٠/١٢ ، ح١٦٢١٠) . وهذا الحديث من رواية أم الدرداء الصغرى ، عن أبي الدرداء ، وليس من مسند أم الدرداء الكبرى . وقد رواه مسلم في صحيحه ، كتاب الذكر والدعاء ـ باب فضل الدعاء للمسلمين بظهر الغيب ٢٠٩٤/٤ من طريق طلحة بن عبيدالله بن كريز ، قال : حدثتني أم الدرداء عن أبي الدرداء ، به .

ط لمالك ش للشافعي حم لأحمد عم لعبدالله بن أحمد مي للدارمي جا لابن الجارود

٢٣٦٢٨ ـ حديث : كان رسول الله ﷺ يوتر بثلاث عشرة . . . الحديث .
طح

طح في الصلاة : ثنا محمد بن خزيمة ، ثنا نُعَيم بن حَمَّاد ، ثنا أبو معاوية ، عن الأعمش ، عن عمرو بن مُرَّة ، عن يحيى بن الجَزَّار ، عنها ، به[1] .

= وقال البرقاني -تعقيباً على هذا الحديث- : «هذه أم الدرداء الصغرى التي روت هذا الحديث وليس لها صحبة ولا سماع من النبي ﷺ ، وإنما هو من مسند أبي الدرداء ، وأما أم الدرداء الكبرى فلها صحبة . . .» . ذكره المزي في تحفة الأشراف ٧٨/١٣ .

٢٣٦٢٨ ـ طح ٢٩١/١ . وتقدم عن أم سلمة رضي الله عنها برقم (٢٣٥١١ ص ١٧٢) .

(١) يستدرك :

أم ذر امرأة أبي ذر الغفاري رضي الله عنه :

حديث : أن النبي ﷺ قال لأبي ذر : «إذا بلغ البناء سلعاً فاخرج . . .» الحديث .

تقدم في ترجمة : عبدالله بن الصامت ، عن أم سلمة (ح ٢٣٤٤٥ ص ١٣٢) .

١٣٦٧ ● مسند أم رُوْمَان أمّ عائشة

٢٣٦٢٩ ـ حديث : بينما أنا عند عائشة إذ دخلت علينا امرأة من الأنصار[١] ، وإذا هي تقول : فعل الله بفلان كذا . فقالت : لِمَ؟ قالت : لأنه كان فيمن حدث الحديث . فقالت عائشة : فأي حديث؟ فأخبرتها . . . الحديث . في قصة أهل الإفك .

عه حب حم

عه في المنافقين : عن علي بن حرب .

حب في الثامن من الثالث : أنا أبو يعلى ، ثنا أبو بكر بن أبي شيبة ، كلاهما عن ابن فُضَيْل ، عن حُصَيْن ، عن شَقِيق[٢] ، عن مسروق قال[٣] : سألت[٤] أم رُومان وهي أم عائشة فقالت . . . فذكره .

رواه **أحمد** : ثنا هاشم بن القاسم ، ثنا أبو جعفر الرازي ، عن حُصَين ، به . وعن علي بن عاصم ، عن حُصَين ، نحوه وأتم منه .

١٣٦٧ ● أم رُومان الفِرَاسية ، زوج أبي بكر الصديق ، وأم عائشة وعبدالرحمن ، صحابية ، يقال : اسمها زينب ، وقيل : دعد ، توفيت بعد النبي ﷺ على الصحيح . انظر : (الاستيعاب ١٩٣٥/٤ ، وأسد الغابة ٥٨٣/٥ ، والإصابة ٢٣٢/٨ ، والتقريب وأصوله) .

٢٣٦٢٩ ـ حب (الإحسان) ١١٦/٩ . أحمد ٣٦٧/٦ .

(١) قال الحافظ ابن حجر في فتح الباري (٤٦٨/٨) : «لم أقف على اسم هذه المرأة الأنصارية ولا على اسم ولدها» .

(٢) تحرف «شقيق» في مطبوعة «الإحسان» إلى : «سفيان» وكُتب على الصواب في طبعة الأرنؤوط (٢٢/١٦) . وهو شقيق بن سلمة أبو وائل جاء التصريح باسمه وكنيته في مسند الإمام أحمد ، وهو مترجم في التقريب وأصوله .

(٣) في الأصل و(هـ) : «قالت» والصواب ما أثبته كما في المصادر السابقة .

(٤) انظر الكلام في سماع مسروق من أم رومان في (تحفة الأشراف ٧٩/١٣ ، ومقدمة فتح الباري ص ٣٧٣ ، وفي الفتح أيضاً ٤٣٨/٧ ، والإصابة ٢٣٢/٨ ـ ٢٣٣) وخلاصته ثبوت سماعه منها .

ط لمالك **ش** للشافعي **حم** لأحمد **عم** لعبدالله بن أحمد **مي** للدارمي **جا** لابن الجارود

١٣٦٨ ● مسند أمّ زياد الأَشْجعية

يأتي في ترجمة : حشرج ، عن جدته[١] .

١٣٦٨ ● أم زياد الأشجعية ، جدة حشرج بن زياد الأشجعي ، صحابية . انظر : (أسد الغابة ٥/٥٨٤ ، والإصابة ٨/٢٣٥ ، والتقريب وأصوله) .

(١) يأتي حديثها برقم (٢٣٧١٢ ص٣٥١) .

١٣٦٩ ● مسند أمّ سالم الأنصارية

في ترجمة : عروة بن الزبير ، عن عمر[١] .

١٣٦٩ ● أم سالم الأنصارية والدة سالم مولى أبي حذيفة ، أعطاها عمر رضي الله عنه ميراث ولدها سالم لما استشهد باليمامة . انظر : (الإصابة ٢٣٧/٨) .

(١) انظر : (الإتحاف ٣٢٩/١٢ ، ح١٥٦٩٧) .

• مسند أمّ سلمة

اسمها هند ، تقدم[١] .

(١) تقدم . انظر : (ص ١٠٠ - ٢٢٨) .

• مسند أم سليمان بن عمرو بن الأحوص(١)

٢٣٦٣٠ ـ حديث : رأيت رسول الله ﷺ يوم النحر عند جمرة العقبة وهو على بغلته . طح حم

طح في الجهاد : ثنا فهد ، ثنا أبو بكر بن أبي شيبة ، ثنا علي بن مُسْهِر ، عن يزيد ابن أبي زياد ، عن سليمان بن عمرو بن الأحوص ، عن أمّه ، بهذا .

رواه **أحمد** : ثنا ابن فضيل ، عن يزيد ، عن سليمان ، به . وعن عبدالرزاق ، عن معمر . وعن روح وغُنْدَر ، عن شعبة . وعن عفان ، عن أبي عَوَانة . وعن حسين بن محمد ، عن يزيد -يعني ابن عطاء- كلهم عن يزيد بن أبي زياد ، به . وفي حديث حسين زيادة في قصة المرأة التي أتته بابن لها ذاهب العقل . . . الحديث .

---

(١) هي أم جندب الأزدية ، تقدمت ترجمتها برقم (١٣٥٩ ، ص ٢٤١) .

٢٣٦٣٠ ـ طح ٢٧٢/٣ . أحمد ٥٠٣/٣ ، ٢٧٠/٥ ، ٣٧٩/٦ . وانظر الحديث المتقدم برقم (٢٣٦١٣ ص ٢٤١) .

٦
٢٢١/ب

١٣٧٠ ● / مسند أمّ سُلَيْم بنت مِلْحان الأنصارية ، والدة أنس بن مالك

٢٣٦٣١ ـ حديث : أن النبي ﷺ شرب من قربة قائماً .

مي جا طح حم

مي في الأشربة : ثنا منصور بن سلمة الخُزَاعي ، ثنا شَرِيك ، عن عبدالكريم ، عن البَرَاء ابن ابنة أنس ، عن أنس ، عن أمّ سُلَيم ، بهذا .

جا فيه : ثنا محمد بن يحيى ، ثنا أبو عاصم ، عن ابن جُرَيج ، عن عبدالكريم ، به . ولم يذكر أنساً[1] . وقال : البراء بن زيد .

طح في الكراهة : ثنا ابن مرزوق ، ثنا أبو عاصم ، به . وعن فهد ، ثنا أبو غسان ، ثنا زهير ، ثنا عبدالكريم ، كما قال شريك .

١٣٧٠ ● أم سُلَيم بنت مِلْحان الأنصارية ، والدة أنس بن مالك رضي الله عنهما ، اشتهرت بكنيتها ، وكانت من الصحابيات الفاضلات ، ماتت في خلافة عثمان . انظر : (الاستيعاب ١٩٤٠/٤ ، وأسد الغابة ٥٩١/٥ ، والإصابة ٢٤٣/٨ ، والتقريب وأصوله) .

٢٣٦٣١ ـ مي ٤٥/٢ . جا ص٢٩٣ . طح ٢٧٤/٤ . أحمد ٤٣١/٦ ، ٣٧٦ ، ٤٣١ . وانظر الحديث المتقدم (٤١٠/٢ ح٢٠٠٤) في مسند أنس بن مالك رضي الله تعالى عنه .

(١) في مطبوعة المنتقى لابن الجارود : «عن البراء بن زيد ابن ابنة أنس ، عن أنس رضي الله عنه أن أمه تخبر . . .» الحديث . فذكر أنساً في الإسناد ، وفي مطبوعة شرح معاني الآثار : «البراء بن زيد ، أن أمّ سُلَيم حدثته . . .» . وكذا وقع في مشكل الآثار ٢٠/٣ . ولم يذكر أنساً .

فقول المؤلف رحمه الله : «لم يذكر أنساً . . .» لعله كتبه في الحاشية فوضعه الناسخ بعد إسناد ابن الجارود .

خز لابن خزيمة **عه** لأبي عوانة **طح** للطحاوي **حب** لابن حبان **قط** للدارقطني **كم** للحاكم

رواه **أحمد** : عن حجاج ورَوْح ، عن ابن جُرَيج . وعن حُميد بن عبدالرحمن الرُّؤَاسي وأبي كامل ، عن زهير ، كلاهما عن عبدالكريم ، عن البراء بن زيد ابن بنت أنس ، عن أنس ، عن أمّه ، به .

٢٣٦٣٢ - حديث : المتوفى عنها زوجها ، لا تلبس المعصفر من الثياب . . .
حب
الحديث .

حب في السادس من الثاني : أنا أبو يعلى ، ثنا أبو خيثمة ، ثنا يحيى بن أبي بُكَير ، ثنا إبراهيم بن طَهْمان ، حدثني بُدَيْل ، عن الحسن بن مسلم ، عن صفيّة بنت شيبة ، عنها[1] ، به .

٢٣٦٣٣ - حديث : حضت بعدما طفت يوم النحر ، فأمرني رسول الله ﷺ
طح حم
أن أنفر ، وحاضت صفية . . . الحديث .

طح في الحج : ثنا ابن مرزوق ، ثنا عمرو بن أبي رزين ، ثنا هشام ، عن قتادة ، عن عكرمة : أن زيد بن ثابت وابن عباس اختلفا في المرأة تحيض بعدما تطوف بالبيت يوم

٢٣٦٣٢ - حب (الإحسان) ٢٥٣/٦ : أضافه محققه من موارد الظمآن إلى زوائد ابن حبان للهيثمي ص ٣٢٢ بسبب وجود خرم في النسخة الخطية من الإحسان ، وأضافه شعيب الأرنؤوط في طبعته ١٤٤/١٠ من التقاسيم والأنواع لابن حبان .

(١) هذا الحديث من رواية صفية بنت شيبة ، عن أم سلمة ، وقد تقدم في مسندها برقم (٢٣٥٧٨ ، ص ٢١٥) وهو كذلك في مسند أبي يعلى -شيخ ابن حبان في هذا الحديث- ٤٤٤/١٢ ، وكذا هو في تحفة الأشراف في مسند : صفية ، عن أم سلمة ٥٩/١٣ بهذا الإسناد .

ووقع في التقاسيم والأنواع [٢/لوحة ٩٢] : «عن أم سليم» -ذكره الشيخ شعيب الأرنؤوط في حاشية الإحسان ١٤٤/١٠- وكذا في موارد الظمآن ص٣٢٢ . فتبين أن ذكر «أم سليم» تحريف وقع في نسخة «التقاسيم» والصواب : «أم سلمة» كما تقدم .

٢٣٦٣٣ - طح ٢٣٣/٢ . أحمد ٤٣١/٦ ، ٤٣٠ - ٤٣١ .

ويزاد : الطحاوي فيه أيضاً ٢٣٣/٢ : حدثنا ابن أبي داود قال : ثنا سعيد بن سليمان الواسطي ، قال : ثنا عباد بن العوام ، عن سعيد ، عن قتادة ، عن أنس ، عنها ، به .

النحر ، فقال زيد : يكون آخر عهدها الطواف بالبيت ، وقال ابن عباس : تنفر إذا شاءت ، فقالت الأنصار : لا نتابعك وأنت تخالف زيداً ، فقال : سلوا صاحبتكم أم سليم ، فسألوها فقالت . . . فذكره . وعن ابن مرزوق ، ثنا أبو عاصم ، عن ابن جُرَيج ، عن الحَسَن[1] بن مسلم ، عن طاوس قال : قال زيد بن ثابت لابن عباس . . . فذكر نحوه . غير أنه لم يسمّ أمّ سُلَيْم ، قال : فلانة الأنصارية .

رواه **أحمد** : ثنا عبدالصمد ، ثنا هشام ، عن قتادة ، عن عكرمة ، به . وعن محمد ابن جعفر ورَوْح ، عن سعيد ، عن قتادة ، نحوه . وعن رَوْح ، عن ابن جُرَيج ، عن عكرمة بن خالد ، عن زيد وابن عباس ، مختصر .

٢٣٦٣٤ ـ حديث : أنها قالت لرسول الله ﷺ : أنس بن مالك خادمك ادعُ الله له عه حب حم **، فقال : «اللهم أكثر ماله وولده ، وبارك له فيما أعطيته» .**

عه في المناقب : عن موسى بن سعيد ، ثنا أحمد بن حنبل . وعن عبدالرحمن ابن خِراش ، ثنا محمد بن المُثَنَّى ومحمد بن بَشَّار ، ثلاثتهم عن محمد بن جعفر غُنْدَر ، عن شعبة ، عنه ، به . وعن أبي جعفر محمد بن الخليل المُخَرِّمي وأبي حُمَيد المِصِّيصي ، قالا : ثنا حجاج بن محمد ، حدثني شعبة ، به .

حب في الثامن من الثالث : أنا عمر بن محمد الهَمْداني ، ثنا بُنْدار ، ثنا محمد ، ثنا شعبة ، سمعت قتادة يحدث ، عن أنس ، عنها ، بهذا .

رواه يوسف بن سعيد بن مُسَلَّم ، عن حجاج ، فقال : عن أنس : أن أمّ سُلَيْم ، وكذا رواه أبو داود : عن شعبة[2] .

رواه **أحمد** : ثنا محمد بن جعفر ، به .

---

(١) في الأصل و(هـ) : «الحسين» وهو تحريف ، والصواب : «الحسن» وهو الحسن بن مسلم بن يَنَّاق -بفتح التحتانية وتشديد النون وآخره قاف- كما في التقريب وأصوله ، وانظر : (تحفة الإشراف ٨٣/١٣) .

٢٣٦٣٤ ـ عه [٥/ق ١٧٨/ب كوبريلي] . حب (الإحسان) ١٥٥/٩ . أحمد ٤٣٠/٦ . وقد تقدم من حديث أنس : (الإتحاف ٤٠٨/١ ، ح٣٢٢ و١٨٤/٢ ، ح١٥١٣) .

ويزاد : أحمد ٤٣٠/٦ : حدثني حجاج ، حدثني شعبة ، به . وفيه : زيادة .

(٢) انظر : (الإتحاف ١٨٤/٢ ، ح١٥١٣) .

٢٣٦٣٥ - حديث : سألت أمي عن فاطمة بنت رسول الله ﷺ ؟ فقالت : كم كانت كالقمر ليلة البدر . . . الحديث .

كم في المناقب : أخبرنا الحسن بن محمد بن إسحاق المِهْرجَاني ، ثنا محمد بن زكريا بن دينار البصري ، ثنا عبدالله بن الـمُثَنَّى ، عن ثُمَامة[١] بن عبدالله بن أنس ، عن أنس ، به .

٢٣٦٣٦ - حديث : أن النبي ﷺ كان يأتيها ، فيقيل عندها .

عه حم في الجمعة والمناقب : ثنا إبراهيم الحَربي ، ثنا عَفَّان ، ثنا وُهَيْب ، ثنا أيوب ، عن أبي قِلاَبة ، عن أنس ، عنها ، بهذا .

رواه عبدالأعلى بن حماد وغيره ، عن وهيب ، فلم يقل : عن أمّ سليم ، وسياقهم أتم . وقد مضى[٢] .

رواه **أحمد** : ثنا عَفَّان ، بهذا .

٢٣٦٣٧ - / حديث : أَرأيتَ إذا رأت المرأة أَنَّ زوجها يجامعها في المنام ، أتغتسل؟ . . . الحديث . ٦/١/٢٢٢

أحمد : ثنا أبو المغيرة[٣] ، ثنا الأوزاعي ، حدثني إسحاق بن عبدالله بن أبي طلحة ، عن جدته أمّ سُلَيْم ، به . وعن ابن نمير ، عن محمد بن عمرو ، عن أبي سلمة ، عن أمّ سُلَيْم ، بمعناه ، وليس فيه قصة أمّ سلمة[٤] .

٢٣٦٣٥ - كم ٣/١٦١ .

(١) في الأصل و(هـ) : «عامر» وهو تحريف ، والصواب : «ثمامة» كما في مطبوعة المستدرك ومخطوطته [٢/ق ٦١/أ عاطف] وترجمته في (التقريب وأصوله) .

٢٣٦٣٦ - عه [٢/ق ١٣٣/ب كوبريلي] . أحمد ٦/٣٧٦ .

(٢) تقدم في مسند أنس : (الإتحاف ٢/٧٩ ، ح١٧٥٩) . وله طريق أخرى عن أنس تقدمت : (الإتحاف ١/٤٠٥ ، ح٣١٦) .

٢٣٦٣٧ - أحمد ٦/٣٧٧ . وتقدم من حديث أنس : (الإتحاف ١/٤٠٣ ، ح٣١٢) .

(٣) في مطبوعة المسند : «المغيرة» والصواب : «أبو المغيرة» كما في مخطوطته [ق ٦٩/ب فاتح] ، وأطراف المسند (٩/٤٤٦) وجامع المسانيد لابن كثير [ق ١٥١/ب] واسمه عبدالقدوس ابن الحجاج الخولاني ، له ترجمة في التقريب وأصوله .

(٤) في الأصل و(هـ) : «أم سليم» والتصويب من أطراف المسند ويؤيده سياق الحديثين .

٢٣٦٣٨ ـ حديث : أنها كانت مع نساء النبي ﷺ ، وهُنَّ[١] يسوق بهن سَوَّاق ، فقال رسول الله ﷺ : «أي أنجشة[٢] ، رويدَك سوقَك بالقوارير» .

أحمد : ثنا حسن -يعني ابن موسى- ثنا زهير ، عن سليمان التيمي ، عن أنس ، عنها[٣] ، بهذا .

٢٣٦٣٩ ـ حديث : «ما من مسلمَيْن يموت لهما ثلاثة أولاد لم يبلغوا الحِنْث[٤] ، إلا أدخلهم الله الجنة ، بفضل رحمته إياهم» .

أحمد : ثنا ابن نمير ، ثنا عثمان بن حكيم ، حدثني عمرو الأنصاري ، عنها ، بهذا . وعن يعلى ومحمد ، قالا : ثنا عثمان[٥] ، نحوه .

٢٣٦٤٠ ـ حديث أنس : تزوج أبو طلحة أمّ سُلَيْم ، فولدت له [بُنَيّاً][٦] فكان يحبه ، فمرض مرضاً شديداً ، وكان أبو طلحة يصلي مع النبي ﷺ . . .

٢٣٦٣٨ ـ أحمد ٣٧٦/٦ .

(١) في الأصل و(هـ) : «وهو» والتصويب من مطبوعة المسند ومخطوطته [ق ٦٩/ب فاتح] وأطراف المسند (٤٤٨/٩) .

(٢) أنجشة : كان حبشياً يكنى أبا مارية . انظر : (الإصابة ٦٨/١) .

(٣) انظر : علل الدارقطني [٥/ق ٢١٦/أ] .

٢٣٦٣٩ ـ أحمد ٣٧٦/٦ ، ٤٣١ .

(٤) «لم يبلغوا الحِنْث» أي : لم يبلغوا مبلغ الرجال ويجري عليهم القلم فيكتب عليهم الحِنْث وهو الإثم . (النهاية ٤٤٩/١) .

(٥) في الأصل و(هـ) : «ثنا الأعمش» وهو تحريف ، والصواب ما أثبته كما في مطبوعة المسند ومخطوطته [ق ١٠٣/أ] وأطراف المسند (٤٤٩/٩ ، ح١٢٦٨٩) وجامع المسانيد لابن كثير [ق ١٥٢/ب] . وانظر : (المعجم الكبير للطبراني ١٢٦/٢٥) .

٢٣٦٤٠ ـ أحمد ١٨١/٣ . وقد تقدم في مسند أنس : (الإتحاف ٢٧٩/٢ ، ح١٧١٨) .

ويزاد : أحمد ١٠٦/٣ : حدثنا موسى بن هلال ، ثنا هشام ، عن ابن سيرين ، به ، مختصراً . هكذا في مطبوعة المسند ومخطوطته [٨٦/٢ الحرم المكي] وموسى يروي عن همام وهشام بن حسان كما في تعجيل المنفعة (ص٢٧٢) .

(٦) ما بين المعقوفين سقط من الأصل و(هـ) واستدركته من مطبوعة المسند .

الحديث . وفيه : أن الصبي مات ، فَسَجَّت عليه أمّ سُلَيم ثوباً ، فقال : يا أمّ سُلَيْم ، كيف بات ابني الليلة؟ قالت : ما كان منذ اشتكى أسكن منه الليلة ، فجاءته بطعام ، فأكل وطابت نفسه ، فقام إلى فراشه فوضع رأسه ، قالت أمّ سُلَيم : فقمت أنا فمسست شيئاً من طيب ، ثم جئت حتى دخلت معه في الفراش ، فما هو إلا أن وجد ريح الطيب كان منه ما يكون [من][1] الرجل إلى أهله . . . الحديث بطوله . وأكثره من مسند أنس . وفيه من روايته ، عن أمّه ، وعن أبي طلحة : ثنا موسى بن هلال العبدي ، ثنا همام ، عن ابن سيرين ، عن أنس بطوله . أخرجه في مسند أنس .

٢٣٦٤١ ـ حديث أنس : كان مع أمّ سُلَيْم خنجر ، فقالت لأبي طلحة : اتخذته إنْ دنا مني أحد من المشركين أبعج[2] به بطنه . . . الحديث .

هو في مسند أنس من رواية : بَهْز ، عن حماد ، عن إسحاق بن أبي طلحة ، عنه ، في حديث أوله قصة هَوَازن[3] .

---

(١) ما بين المعقوفين سقط من الأصل و(هـ) واستدركته من مطبوعة المسند .

٢٣٦٤١ ـ تقدم في مسند أنس . انظر : (الإتحاف ١/٣٩٨ ـ ٣٩٩ ، ح٣٠١) .

(٢) أبعج : أي أشق بطنه . (النهاية ١/١٣٩) .

(٣) ويستدرك على أحاديث : أم سليم رضي الله عنها :

حديث : أن رسول الله ﷺ كان يصلي على الخُمْرة .

أحمد ٦/٣٧٧ : ثنا عفان ، ثنا وهيب ، قال : ثنا أيوب ، عن أبي قلابة ، عن أنس بن مالك ، عنها ، به . وهو طرف من الحديث المتقدم رقم (٢٣٦٣٦) .

١٣٧١ ● مسند أمّ سَمُرَة بن جُنْدُب الفزارية

روى عنها ابنها في مسنده[1] .

١٣٧١ ● أم سَمُرَة بن جندب تزوجها مُرَيّ بن سنان الأنصاري الخدري رضي الله عنه ، وكان سمرة في حِجْره . انظر : (طبقات ابن سعد ٤٩/٧ ، والإصابة ٨٥/٦) .

(١) انظر : (الإتحاف ٤٦/٦ ، ح٦١٠٣) .

١٣٧٢ ● مسند أمّ شَرِيك ، إحدى نساء بني عامر بن لؤي العامرية ويقال : الدوسية . يقال : اسمها غُزَيَّة ، ويقال : غُزَيْلة

٢٣٦٤٢ ـ حديث : أن رسول الله ﷺ أمر بقتل الأوزاغ .

مي عه حب حم

مي في الذبائح : أنا أبو عاصم ، عن ابن جُرَيج ، عن عبدالحميد بن جُبَيْر بن شيبة ، عن سعيد بن المسيب ، عنها ، بهذا .

عه في الطب : عن عَمَّار بن رجاء وأبي يوسف الفارسي وأبي داود الحَرَّاني ، قالوا : ثنا أبو عاصم ، به . وعن يونس بن عبدالأعلى ، ثنا ابن وهب . وعن الصغاني ، ثنا روح بن عبادة . وعن علي بن حرب ويوسف بن مُسَلَّم وعَمَّار ، قالوا : ثنا عبيدالله ابن موسى . وعن أبي حُمَيد المِصِّيصي ، سمعت حجاج بن محمد ، كلهم عن ابن جريج . وعن أبي مسلم الكَجِّي ، ثنا إبراهيم بن بشار ، ثنا ابن عيينة ، كلاهما عن عبدالحميد بن جُبَير بن شيبة ، عن سعيد بن المسيب ، عنها ، به بمعناه . زاد عبيدالله ابن موسى وحده : وكانت تنفخ على إبراهيم . قال أبو عوانة : لم يزدها غيره ، ولا هي عند مسلم .

١٣٧٢ ● أم شريك العامرية ، ويقال : الدوسية ، ويقال : الأنصارية ، اسمها غُزَيَّة ، ويقال : غُزَيْلة ، صحابية ، يقال : هي التي وهبت نفسها للنبي ﷺ . انظر : (الاستيعاب ١٩٤٢/٤ ، ٥٩٤/٥ ، والإصابة ٢٤٨/٨ ، والإكمال لابن ماكولا ٢٠/٧ ، والتقريب وأصوله) .

٢٣٦٤٢ ـ مي ١٦/٢ . عه [٥/ق ٧١ كوبريلي] . حب (الإحسان) ٤٥٩/٧ . أحمد ٤٢١/٦ ، ٤٦٢ .

ط لمالك **ش** للشافعي **حم** لأحمد **عم** لعبدالله بن أحمد **مي** للدارمي **جا** لابن الجارود

حب في السبعين من الأول : أنا عمر بن محمد الهَمْداني ، ثنا أبو الطاهر ، ثنا ابن وهب ، نحوه .

رواه **أحمد** : عن يحيى بن سعيد ورَوْح وابن بكْر[1] ، ثلاثتهم عن ابن جريج ، به . وعن سفيان بن عيينة ، عن عبدالحميد بن جُبَير ، نحوه .

٢٣٦٤٣ ـ حديث : «لَيفِرَّن[2] الناسُ من الدجَّال في الجبال . . .» الحديث[3] .
عه حب حم

عه في الفتن : ثنا يوسف بن مُسَلَّم والصغاني وعباس الدُّوْري وإبراهيم بن أبي الحارث ومحمد بن إسماعيل الصايغ ، قالوا : ثنا حجاج . وعن ابن الجُنَيد ، ثنا أبو عاصم ، كلاهما عن ابن جريج .

حب في التاسع والستين من الثالث : أنا أبو يعلى ، ثنا مجاهد بن موسى المُخَرِّمي ، ثنا مكي بن إبراهيم ، ثنا ابن جريج ، عن أبي الزبير ، سمعت جابراً يقول حدثتني أم شَرِيك ، به .

رواه **أحمد** : ثنا روح ، ثنا ابن جريج ، به[4] .

---

(١) في الأصل و(هـ) : «ابن بكير» وهو تحريف ، والصواب : «ابن بكر» كما في مطبوعة المسند ومخطوطته [ق ٩٧/ب الفاتح] ، وأطراف المسند ح١٢٦٩١ ، وجامع المسانيد لابن كثير [ق ١٥٣/ب] . وانظر : (تحفة الأشراف ٨٧/١٣) . وابن بكر : هو محمد بن بكر البُرْساني له ترجمة في التقريب وأصوله .

٢٣٦٤٣ ـ حب (الإحسان) ٢٨٢/٨ . أحمد ٤٦٢/٢ .

(٢) في الأصل و(هـ) : «لينفرنَّ» وما أثبته من أطراف المسند (٤٥٠/٩ رقم ١٢٦٩٢) ومصادر التخريج .

(٣) قال الحافظ ابن حجر في النكت الظراف (٨٧/١٣ بهامش تحفة الأشراف) : «لم تنسب أمّ شَرِيك هذه في رواية مسلم ولا الترمذي ، والذي يظهر أنها غير أم شَرِيك التي في الحديث الذي قبله . . .» . وكذلك لم تنسب في هذه الروايات المذكورة هنا ، لكن رجح الحافظ ابن حجر في الإصابة (٢٤٩/٨) أنها واحدة اختلف في نسبتها . . . وعلى هذا مشى في تهذيب التهذيب والتقريب .

(٤) ويستدرك على أحاديث : أم شريك :

حديث : أنها كانت ممن وهبت نفسها للنبي ﷺ .

أحمد ٤٦٢/٦ ، ثنا يونس ، ثنا حماد بن سلمة ، عن هشام بن عروة ، عن عروة ، عنها ، به .

خز لابن خزيمة **عه** لأبي عوانة **طح** للطحاوي **حب** لابن حبان **قط** للدارقطني **كم** للحاكم

١٣٧٣ ● / مسند أم صُبَيَّة ، قيل : هي خولة بنت قيس

٦/٢٢٢/ب

٢٣٦٤٤ ـ حديث : اختلفت يدي ويد رسول الله ﷺ في الوضوء في إناء واحد .

طح حم ابن راهويه د ق

طح في الطهارة : ثنا علي بن مَعْبَد ، ثنا عبدالوهاب[1] ، عن أسامة بن زيد ، عن سالم ، عنها ، به . قال : وزعم أنها قد أدركت وبايعت رسول الله ﷺ . وعن يونس ، عن ابن وهب ، عن أسامة ، عن سالم بن النعمان ، مثله .

رواه **أحمد** : ثنا عبدالرحمن بن مهدي ، حدثني خارجة بن الحارث المزني ، حدثني سالم بن سَرْج ، سمعت أم صُبَيَّة ، بهذا . وعن يحيى بن سعيد ، عن أسامة ابن زيد ، حدثني سالم أبو النعمان ، به .

قلت : أخرجه **إسحاق** في «مسنده» : عن وكيع ، عن أسامة ، فقال : عن النعمان ابن خَرَّبُوذ[2] ، سمعت أم صُبَيَّة .

١٣٧٣ ● أم صُبَيَة الجُهَنية ، يقال : اسمها خولة بنت قيس ، أو ثامر ، لها صحبة . انظر : (الاستيعاب ١٩٤٣/٤ ، وأسد الغابة ٥٩٥/٥ ، والإصابة ٢٥٠/٨ ، والتقريب وأصوله) .

٢٣٦٤٤ ـ طح ٢٥/١ . أحمد ٣٦٦/٦ ـ ٣٦٧ . ومسند إسحاق بن راهويه (٢٣٦/٥ رقم ٢٣٨٣) وأبو داود -كتاب الطهارة- باب الوضوء بفضل وضوء المرأة ٦٢/١ . وابن ماجه كتاب الطهارة باب الرجل والمرأة يتوضآن من إناء واحد ١٣٥/١ .

(١) في (هـ) : «عبدالوارث» وهو سبق قلم ، والصواب ما أثبته كما في الأصل وشرح معاني الآثار .

(٢) ذكر ابن أبي حاتم في العلل (٦٢/١) عن أبي زرعة الرازي أن وكيعاً وهم في قوله : «عن النعمان بن خَرَّبُوذ» والصواب «عن سالم ، وهو ابن سَرْج -بفتح المهملة وسكون الراء بعدها جيم- =

ط لمالك **ش** للشافعي **حم** لأحمد **عم** لعبدالله بن أحمد **مي** للدارمي **جا** لابن الجارود

وأخرجه **أبو داود** : عن النُّفَيْلي ، عن وكيع ، فقال : عن ابن خَرَّبُوذ .

وأخرجه **ابن ماجه** من رواية : أنس بن عياض ، عن أسامة ، فقال : عن أبي النعمان سالم بن سَرْج ، فالله أعلم .

= ويقال له : ابن خَرَّبُوذ -بفتح المعجمة ثم راء ثقيلة ، ثم موحدة مضمومة- انظر : (تحفة الأشراف مع النكت الظراف ٨٩/١٣ ، والتقريب وأصوله) .

خز لابن خزيمة **عه** لأبي عوانة **طح** للطحاوي **حب** لابن حبان **قط** للدارقطني **كم** للحاكم

١٣٧٤ ● مسند أمّ طارق ، مولاة سعد ابن عُبَادة

٢٣٦٤٥ ـ حديث : جاء النبي ﷺ إلى سعد فاستأذن ، فسكت سعد . . . الحديث . وفيه قصة أم مِلْدَم[1] .

حم

أحمد : ثنا يَعْلَى بن عُبيد ، ثنا الأعمش ، عن جعفر بن عبدالرحمن الأنصاري ، عنها ، به .

١٣٧٤ ● أم طارق مولاة سعد بن عُبَادة الأنصاري ، قيل : لها صحبة . انظر : (الاستيعاب ١٩٤٤/٤ ، وأسد الغابة ٥٩٦/٥ ، والإصابة ٢٥٢/٨ ، وتعجيل المنفعة ص٣٦٨) .

٢٣٦٤٥ ـ أحمد ٣٧٨/٦ .

(١) أم مِلْدَم : -بكسر الميم- هي كنية الحُمَّى ، وأَلْدَمَت عليه الحُمَّى أي : دامت . ذكره ابن الأثير في النهاية (٢٤٦/٤) . وانظر : (كتاب المُرصَّع له أيضاً ص ٣٠٦) .

ط لمالك **ش** للشافعي **حم** لأحمد **عم** لعبدالله بن أحمد **مي** للدارمي **جا** لابن الجارود

١٣٧٥ ● مسند أمّ الطُّفَيل ، أم ولد أُبَيّ بن كَعْب

٢٣٦٤٦ ـ حديث : قد أمر رسول الله ﷺ سُبَيْعَة الأسلمية أن تنكح إذا وضعت . حم

أحمد : ثنا إسحاق بن عيسى ، أخبرني ابن لهيعة ، عن بُكَير[١] ، عن بُسْر بن سعيد ، عن أُبيّ بن كعب قال : نازعني عمر بن الخطاب في المتوفَّى عنها زوجُها وهي حامل ، فقلت : تزوج إذا وضعت . فقالت أم الطُّفيل : أمُّ ولدي[٢] لعُمَر ولي . . . فذكره . وعن يحيى بن إسحاق وقتيبة ، عن ابن لهيعة ، عن بُكَيْر ، عن بُسْر[٣] ، عن أم الطُّفيل ، نحوه .

١٣٧٥ ● أم الطُّفيل الأنصارية زوج أُبيّ بن كعب ، لها صحبة ورواية . انظر : (الاستيعاب ١٩٤٤/٤ ، وأسد الغابة ٥٩٦/٥ ، والإصابة ٢٥٢/٨ ، وتعجيل المنفعة ص٣٦٨) .

٢٣٦٤٦ ـ أحمد ٣٧٥/٦ .

(١) في الأصل : «بكر» والصواب ما أثبته كما في مطبوعة المسند ومخطوطته [ق ٦٨/ب الفاتح] . وهو بكير بن عبدالله بن الأشج ، له ترجمة في التقريب وأصوله .

(٢) في الأصل و(هـ) : «أم ولد» وما أثبته من مطبوعة المسند ومخطوطته وأطراف المسند (٤٥١/٩ ، ح١٢٦٩٥) .

(٣) في الأصل و(هـ) : «عن بكر ، عن بشر» والصواب ما أثبته كما في الإسناد السابق .

١٣٧٦ ● مسند أم عامر بنت يزيد ، امرأة من المبايعات

٢٣٦٤٧ ـ حديث : أنها أتت النبي ﷺ بِعَرْق[١] في مسجد بني فلان[٢] ، فتعرقه ، ثم قام فصلى ولم يتوضأ . حم طح

أحمد : ثنا أبو عامر ، ثنا إبراهيم بن إسماعيل بن أبي حبيبة ، ثنا عبدالرحمن ابن[٣] عبدالرحمن الأشهلي ، عنها ، بهذا[٤] .

١٣٧٦ ● أم عامر بنت يزيد بن السكن الأنصارية الأشهلية ، ويقال : بنت سعيد ، قال ابن سعد : اسمها فكيهة ، ويقال : أسماء ، وكانت من المبايعات . انظر : (طبقات ابن سعد ٣١٩/٨ ، والاستيعاب ١٩٤٤/٤ ، وأسد الغابة ٥٩٧/٥ ، والإصابة ٢٥٣/٨ ، وتعجيل المنفعة ص ٣٦٨) .

٢٣٦٤٧ ـ أحمد ٣٧٢/٦ .

ويزاد : الطحاوي في الطهارة ٦٦/١ : حدثنا ابن مرزوق ، قال : ثنا بشر بن عمرو ، قال : حدثني إبراهيم بن إسماعيل ، عن عبدالرحمن بن ثابت وغيره من مشيخة بني عبدالأشهل ، عنها ، به .

(١) العَرْق -بسكون الراء المهملة- العظم إذا أخذ عنه معظم اللحم . (النهاية ٢٢٠/٢) .

(٢) عند الطحاوي وابن سعد في طبقاته ٣١٩/٨ . والطبراني في الكبير (١٤٩/٢٥) من هذا الوجه وفيه : «مسجد بني عبدالأشهل» .

(٣) في الأصل و(هـ) : «عبدالرحمن بن أبي عبدالرحمن» وكلمة «أبي» مقحمة ، وما أثبته من مطبوعة المسند ومخطوطته [ق ٦٧/أ فاتح] ، وأطراف المسند رقم (١٢٦٩٦) . وانظر ترجمة عبدالرحمن في الجرح والتعديل لابن أبي حاتم ٢٥٧/٥ .

(٤) يستدرك : حديث أم عبدالله امرأة أبي موسى الأشعري ، تقدم في مسند أبي موسى (٥٩/١٠ ، رقم ١٢٢٦٩) .

١٣٧٧ • مسند أمّ عبدالرحمن بن طارق بن علقمة

٢٣٦٤٨ ـ حديث : أن النبي ﷺ كان إذا دخل مكاناً من دار يعلى[١] -نَسيه[٢] عبيدالله[٣]- استقبل البيت فدعا .

أحمد : ثنا محمد بن بكر ، أنا ابن جريج ، أخبرني عبيدالله[٣] بن أبي يزيد ، أن عبدالرحمن بن طارق بن علقمة أخبره ، عن أمّه[٤] ، بهذا . وعن روح ، عن ابن جريج ، به ، لكن قال : عن أبيه . وعن علي بن إسحاق وأحمد بن الحجاج ، عن

١٣٧٧ • أم عبدالرحمن ، زوج طارق بن علقمة ، عن النبي ﷺ ، وعنها ابنها . انظر (أسد الغابة ٦٠٠/٥ ، والإصابة ٢٥٦/٨ ، وتعجيل المنفعة ص٣٦٨) .

٢٣٦٤٨ ـ أحمد ٤٣٦/٦ ، ٤٣٧ ، ٦١/٤ ، ٣٧٤/٥ . وحديث رَوْح ساقه الإمام أحمد في مسند أم عبدالرحمن وسقط من مطبوعة المسند ٤٣٧/٦ وهو ثابت في مخطوطته [ق ١٠٧/أ فاتح] . وأشار الإمام أحمد أيضاً إلى حديث روح ومحمد بن بكر في ٦١/٤ ، ٣٧٤/٥ .

(١) يعلى هو ابن أمية كما في رواية أبي عاصم النبيل في الآحاد والمثاني لابن أبي عاصم ٨٧/٦ .

(٢) في مطبوعة المسند : «نسبه» وهو تصحيف وجاء في مخطوطته على الصواب وكذا في أطراف المسند (٤٥٢/٩) . والمراد : نسي عبيدالله ذلك المكان كما في عون المعبود شرح سنن أبي داود (٤٩٠/٥) .

(٣) في الأصل و(هـ) : «عبدالله» والصواب : «عبيدالله» وهو ابن أبي يزيد كما في الطرق الأخرى .

(٤) في الأصل و(هـ) ومطبوعة المسند (٦١/٤) : «عن أبيه» والصواب : «عن أمه» كما في مطبوعة المسند (٣٧٤/٥ ، ٤٣٧/٦) ومخطوطته [ق ١٠٧/أ فاتح] ، وأطراف المسند (ح١٢٦٩٧) .

خز لابن خزيمة **عه** لأبي عوانة **طح** للطحاوي **حب** لابن حبان **قط** للدارقطني **كم** للحاكم

عبدالله بن المبارك ، عن ابن جُرَيج ، كذلك[١] . وعن عبدالرزاق ، عن ابن جريج ، به ، لكن قال : عن عمه[٢] .

(١) قوله : «كذلك» يقتضي أن تكون كرواية روح : «عن أبيه» لكن الذي في مطبوعة المسند ومخطوطته : «عن أمه» فالله أعلم بالصواب .

(٢) في مطبوعة المسند (٦/٤٣٧) : «عن أمه» والذي في الأصل موافق لما في مخطوطة المسند [ق ١٠٧/أ] ، وكذا ورد في مطبوعته ٤/٦١ ، ٥/٣٧٤ : «عن عمه» وقد تقدم في الإتحاف (١٦/١/٥٤٣ ح٢١٠٤١) ، وورد في مصنف عبدالرزاق ٥/٧٧ : «عن أمه» موافقاً لأكثر الروايات عن ابن جريج والذي يظهر أنه من تصرف النساخ وقد ذكر ابن أبي عاصم في الآحاد والمثاني (٦/٨٧) أن في رواية عبدالرزاق : «عن عمه» ، وقال البخاري في التاريخ الكبير ٥/٢٩٨ : «وقال بعضهم : عبدالرحمن ، عن عمه ، عن النبي ﷺ ولم يصح» . وانظر : (الإصابة ترجمة طارق بن علقمة ٣/٢٨٢ ، وأطراف المسند ٩/٤٥٣ ، ح١٢٦٩٧) .

١٣٧٨ • مسند أمّ عبدالله ، أخت شداد بن أوس[١]

٢٣٦٤٩ ـ حديث : أنها بعثت إلى النبي ﷺ بقدح لبن عند فطره ، وذلك في طول النهار وشدة الحر ، فرد إليها الرسولَ : [«أنَّى لكِ هذا اللبن»؟ قالت : من شاة لي . قال][٢] : «أنَّى لكِ هذه الشاة»؟ . . . الحديث . كم

كم في المناقب : ثنا علي بن حمشاذ ، ثنا الحسن بن علي بن شبيب المَعْمَري ، ثنا الهيثم بن خارجة ، ثنا المُعَافى بن عِمران ، عن أبي بكر بن عبدالله بن أبي مريم ، عن ضَمْرة بن حبيب ، عنها ، به[٣] .

١٣٧٨ • أم عبدالله بنت أوس الأنصارية الخزرجية ، قال ابن عبدالبر : شامية ، روى عنها ضمرة بن حبيب . انظر : (الاستيعاب ١٩٤٥/٤ ، وأسد الغابة ٥٩٨/٥ ، والإصابة ٢٥٤/٨) .

(١) في (هـ) : «أخت شداد بن الهاد» وهو خطأ ، والصواب : «ابن أوس» كما في المستدرك ومصادر ترجمتها . وهذه الترجمة غير ظاهرة في مصورة الأصل .

٢٣٦٤٩ ـ كم ١٢٥/٤ ـ ١٢٦ .

(٢) ما بين المعقوفين زدته من المستدرك .

(٣) قال الحاكم : «هذا حديث صحيح الإسناد ولم يخرجاه» فتعقبه الذهبي في مختصره فقال : «ابن أبي مريم واهٍ» .

١٣٧٩ ● / مسند أمّ عبدالله الدَّوْسِيَّة

٦/٢٢٣أ

٢٣٦٥٠ ـ حديث : «الجمعة واجبة على كل قرية ، وإن لم يكن فيها إلا أربعة» . قط

قط في الجمعة : ثنا أبو بكر النيسابوري ، ثنا محمد بن يحيى ، ثنا محمد بن وَهْب بن عَطيَّة ، ثنا بَقيَّة بن الوليد ، ثنا معاوية بن يحيى ، ثنا معاوية بن سعيد التُّجِيبي ، ثنا الزهري ، عنها ، به . وقال : لا يصح هذا عن الزهري ، وكل من رواه عنه متروك[١] . وعن محمد بن علي بن إسماعيل الأُبُلِّي ، عن عبيدالله بن محمد بن خُنَيْس الكَلاَعي ، عن موسى بن محمد بن عطاء ، عن الوليد بن محمد ، عن الزهري ، به . وقال : الوليد المُوَقَّري متروك[٢] . وعن أبي عبدالله الأُبُلِّي ، عن محمد ابن عثمان بن صالح ، عن عمرو بن الربيع بن طارق ، عن مسلمة بن علي ، عن محمد بن مُطَرِّف ، عن الحكم بن عبدالله بن سعد ، عن الزهري ، نحوه . وقال : الزهري لا يصح سماعه من الدوسيّة ، والحكم متروك[٣] .

١٣٧٩ ● أم عبدالله الدَّوْسِيَّة ، قال أبو نعيم : أدركت النبي ﷺ . انظر : (الآحاد والمثاني لابن أبي عاصم ١٧٣/٦ ، ومعرفة الصحابة لأبي نعيم [٢/ق ٣٨٢/ب] ، وأسد الغابة ٥٩٩/٥ ، والإصابة ٢٥٥/٨) .

٢٣٦٥٠ ـ قط ٧/٢ ، ٨ ، ٩ .

(١) قوله : «كل من رواه عنه متروك» ذكره الدارقطني بعد الطريق الثانية . وانظر : تعقيب شمس الحق العظيم آبادي على هذا القول في (التعليق المغني على الدارقطني ٧/٢) .

(٢) الوليد له ترجمة في التقريب وأصوله . وقال الحافظ بن حجر في التقريب : «متروك» .

(٣) انظر : (الميزان ٥٧٢/٢ ، ولسان الميزان ٣٣٢/٢) .

ط لمالك **ش** للشافعي **حم** لأحمد **عم** لعبدالله بن أحمد **مي** للدارمي **جا** لابن الجارود

١٣٨٠ ● مسند أمّ عثمان بنت سفيان ، والدة بني شيبة

٢٣٦٥١ ـ حديث : أن النبي ﷺ دعا شيبة ففتح ، فلما دخل البيت ورجع وفَرِغ ، ورجع [شيبةُ][1] إذا رسولُ رسولِ الله ﷺ : أن أجبه . . . الحديث .

أحمد : ثنا علي بن إسحاق ، أنا عبدالله ، أنا محمد بن عبدالرحمن ، عن منصور ابن عبدالرحمن ، عن أمّه ، عنها ، به ، وقال : قال منصور : حدثني عبدالله بن مسافع ، عن أمّي ، عن أمّ عثمان : أن النبي ﷺ قال له في الحديث[2] : «**فإنه لا ينبغي أن يكون في البيت شيء يلهي المصلين**» .

١٣٨٠ ● أم عثمان بنت سفيان -ويقال : بنت أبي سفيان- وهي أم ولد شيبة بن عثمان ، لها صحبة . انظر : (الاستيعاب ١٩٤٦/٤ ، وأسد الغابة ٦٠٢/٥ ، والإصابة ٢٥٨/٨ ، والتقريب وأصوله) .

٢٣٦٥١ ـ أحمد ٦٨/٤ ، ٣٧٩/٥ . وانظر : (ح ٢٣٧٠٠ ص ٣٣٨) .

(١) ما بين المعقوفين زيادة من المطبوع .

(٢) في الأصل و(هـ) : «الحده» وما أثبته من مطبوعة المسند وأطرافه (٤٥٣/٩ ، رقم ١٢٦٩٨) .

١٣٨١ ● مسند أمّ عصمة العَوْصِيَّة

٢٣٦٥٢ ـ حديث : «ما من مسلم يعمل ذنباً ، إلا وقف الملك الموكل بإحصاء ذنوبه ثلاث ساعات . . .» الحديث . كم

كم في التوبة : ثنا أبو العباس محمد بن يعقوب ، ثنا محمد بن عوف[1] ، ثنا أبو المغيرة ، ثنا سعيد بن سنان ، حدثتني أمّ الشعثاء ، عنها ، به . وقال : صحيح الإسناد .

١٣٨١ ● أم عصمة العَوصِيَّة -بمهملتين- نسبة إلى بني عَوْص -بفتح أوله وسكون ثانيه- ابن عون بن عذرة رضي الله عنها . انظر : (أسد الغابة ٦٠٢/٥ ، والإصابة ٢٥٨/٨) .

٢٣٦٥٢ ـ كم ٢٦٢/٤ .

(١) تحرف «عوف» في مطبوعة المستدرك ومخطوطتيه [٤/ق ١٢٨/أ الأزهرية ، ٢/ق ٣١٧/أ عاطف] إلى : «عرق» والصواب : «عوف» كما في الأصل وهو محمد بن عوف الطائي يروي عن أبي المغيرة عبدالقدوس الخولاني ، كما في ترجمته وترجمة أبي المغيرة من تهذيب الكمال للمزي .

ط لمالك **ش** للشافعي **حم** لأحمد **عم** لعبدالله بن أحمد **مي** للدارمي **جا** لابن الجارود

• مسند أمّ عَطيَّة الأَنْصارية

واسمها نُسَيْبة ، تقدمت[(١)] [(٢)] .

(١) تقدم مسندها برقم (١٣٥٠ ، ص ٩٢) .

(٢) يستدرك : أم عكاشة بن محصن :

حديث : الحاكم في معرفة الصحابة ٤/٢٥ : حدثنا أبو عبدالله الأصبهاني ، ثنا الحسن بن الجهم ، ثنا الحسين بن الفرج ، ثنا محمد بن عمر قال . . . حدثني عمر بن عثمان الجحشي ، [عن إبراهيم بن عبدالله بن محمد الجحشي عن]★ أبيه قال : سئلت أم عكاشة بن★★ محصن كم بلغت زينب بنت جحش يوم توفيت؟ فقالت : قدمنا المدينة للهجرة وهي بنت بضع وثلاثين ، وتوفيت سنة عشرين .

★ ما بين المعقوفين سقط من المطبوعة واستدركته من مخطوطتيه [٤/١٣/أ الأزهرية ، ق ٤٩/ب المحمودية] وطبقات ابن سعد (٨/١١٤) .

★★ في المطبوعة : «بنت» وما أثبته من المصادر السابقة .

١٣٨٢ ● من مسند أمّ عُمارة بنت كعب

٢٣٦٥٣ ـ حديث : أنّ النبيّ ﷺ دخل عليها ، فدعت له بطعام ، فقال لها : «كلي» فقالت : إني صائمة ، فقال لها النبي ﷺ : «إن الصائم إذا أُكِلَ عنده صلّت عليه الملائكة . . .» الحديث . مي خز حب حم

مي في الصيام : أنا هاشم بن القاسم ، ثنا شعبة ، عن حبيب -هو ابن زيد الأنصاري- سمعت مولاة لنا يقال لها : ليلى ، تحدث عن جدته[1] أمّ عُمارة ، به .

خز[2] فيه : عن محمد بن بشار ، ثنا محمد بن جعفر . وعن علي بن خَشْرم ، ثنا عيسى بن يونس ، كلاهما عن شعبة ، به . وعن علي بن حجر ، عن شريك ، عن حبيب ، نحوه[3] .

حب في النوع الأول من القسم الأول : أنا أبو يعلى ، ثنا علي بن الجَعْد ، ثنا شعبة ، به .

١٣٨٢ ● أم عُمارة الأنصارية ، يقال : اسمها نَسيبة بنت كعب بن عمرو الأنصارية ، والدة عبدالله بن زيد ، صحابية مشهورة . انظر : (الاستيعاب ١٩٤٨/٤ ، وأسد الغابة ٥٥٥/٥ ، ٦٠٥ ، والإصابة ١٩٨/٨ ، ٢٦١ ، والتقريب وأصوله) .

٢٣٦٥٣ ـ مي ٣٤٩/١ . خز ٣٠٧/٣ . حب (الإحسان) ١٨١/٥ . أحمد ٤٣٩/٦ ، ٣٦٥ .

(١) في الأصل و(هـ) : ومطبوعة الدارمي ومخطوطته [ق ١٠٩/ب نسخة رئيس الكتاب] : «عن جدتها» والصواب : «عن جدته» كما في الطرق الأخرى ، وفي رواية ابن خزيمة «عن جدته أم عمارة بنت كعب يعني : جدة حبيب بن زيد» . وانظر : (تحفة الأشراف ٩٢/١٣) .

(٢) «خز» تحرف في (هـ) إلى : «كم» .

(٣) وفيه : «عن ليلى ، عن مولاتها ، عن النبي ﷺ» .

ط لمالك **ش** للشافعي **حم** لأحمد **عم** لعبدالله بن أحمد **مي** للدارمي **جا** لابن الجارود

رواه **أحمد** : ثنا محمد بن جعفر ، ثنا شعبة ، به . وعن وكيع ويحيى بن سعيد[١] وهاشم بن القاسم ، عن شعبة ، به . وعن أسود بن عامر ، عن شريك ، عن حبيب ابن زيد[٢] ، بمعناه[٣] .

(١) وقع في مطبوعة المسند ومخطوطته [ق ٦٢/أ فاتح] -في رواية يحيى بن سعيد- : «عن أم ليلى» ، والصواب : «عن ليلى» كما في الطرق الأخرى . وانظر : (تحفة الأشراف ٩٢/١٣ ، وأطراف المسند ٤٥٨/٩ ، ح١٢٧٠٨ ، والتقريب وأصوله) .

(٢) في الأصل و(هـ) : «يزيد» والصواب : «زيد» كما في الطرق الأخرى وهو حبيب بن زيد ابن خلاّد الأنصاري ، كما في (التقريب وأصوله) .

(٣) في رواية الأسود في مطبوعة المسند ومخطوطته [ق ٦٢/أ فاتح] : «عن عمته» بدل «عن جدته» وهو من اضطراب شريك ؛ فقد تقدم في روايته عند ابن خزيمة : «عن ليلى ، عن مولاتها» وعند النسائي في الكبرى (٢٤٢/٢) : «عن ليلى» مرسلاً . انظر : (تحفة الأشراف ٩٢/١٣ ، ومعرفة الصحابة لأبي نعيم [٢/ق ٣٨٣/ب] ، وأطراف المسند ٤٥٨/٩ تعليقة «٤») .

١٣٨٣ ● مسند أمّ عمر[١] بن خَلْدَة الزُّرَقي

٢٣٦٥٤ ـ حديث : بعث رسول الله ﷺ علي بن أبي طالب في وسط أيام التشريق ينادي في الناس : «لا تصوموا . . .» الحديث . طح

طح[٢] في الحج : ثنا علي بن شيبة ، ثنا رَوْح ، ثنا موسى بن عُبَيدة ، أخبرني المنذر ، عن عمر[٣] بن خَلْدة الزُّرَقي ، عن أمّه ، به .

١٣٨٣ ● أم عمر الأنصارية ، والدة عمر بن خَلْدة الزُرقي ، صحابية . انظر : (الآحاد والمثاني لابن أبي عاصم ١٤٧/٦ ، وأسد الغابة ٦٠٦/٥ ، والإصابة ٢٦٢/٨) .

(١) في الأصل و(هـ) : «أم عمرو» وكذا في مطبوعة شرح معاني الآثار ، والصواب : «أم عمر» -بضم العين المهملة- كما في مخطوطة شرح معاني الآثار [٢/ق ١٤٩/ب] ، ومصادر ترجمتها ، وكذلك رواه ابن أبي شيبة في مصنفه (٢١/٢/٤) وإسحاق بن راهويه في مسنده (٢٦٦/٥) وعبد ابن حميد رقم (١٥٦٢) وغيرهم ، كلهم عن عمر بن خلدة ، به . وفي الرواة : أم عمرو بن سليم بن خلدة الزرقي روت هذا الحديث عن علي رضي الله عنه ، وعنها ابنها عمرو بن سليم ، وقد تقدم حديثها في مسند علي رضي الله عنه (٧٠٨/١١ رقم ١٤٩١٤) .

٢٣٦٥٤ ـ طح ٢٤٥/٢ .

(٢) تحرف الرمز في (هـ) إلى : «كم» .

(٣) في الأصل و(هـ) ومطبوعة الطحاوي : «عمرو» والصواب : «عُمر» كما تقدم وهو عمر بن خلدة ، ويقال : ابن عبدالرحمن بن خَلْدة -بفتح المعجمة وسكون اللام- الأنصاري . انظر : (مغاني الأخيار للعيني ص٣٥٥ ، والتقريب وأصوله) .

١٣٨٤ ● / مسند أمّ العلاء الأَنْصارية

٦
٢٢٣/ب

٢٣٦٥٥ ـ حديث : طار لنا عثمان بن مظعون في السكنَى ، حين أقرعت الأنصار على سكنى المهاجرين . . . الحديث . وفيه قصة وفاته .
كم خ حم

كم في تفسير الأحقاف : أنا أبو بكر بن أبي نصر الداربردي وأبو محمد الحسن ابن محمد بن حَلِيم[1] الحَليمي بمرو ، قالا : ثنا أبو الموجّه ، أنا عبدان ، أنا عبدالله ، أنا معمر ، عن الزهري ، عن خارجة بن زيد بن ثابت ، عنها ، به . وقال : أخرجه **البخاري** ، عن عبدان ، بتمامه[2] . وفي الجنائز : أنا أبو الحسن أحمد بن محمد العَنَزي ، ثنا عثمان بن سعيد الدارمي ، ثنا أصبغ بن الفَرَج ، ثنا عبدالله بن وهب ، أخبرني يونس ، عن ابن شهاب ، به .

١٣٨٤ ● أم العلاء بنت الحارث بن ثابت بن خارجة الأنصارية ، صحابية . انظر : (الاستيعاب ١٩٤٨/٤ ، وأسد الغابة ٦٠٤/٥ ، والإصابة ٢٦٠/٨ ، والتقريب وأصوله) .

٢٣٦٥٥ ـ كم ٤٥٤/٢ ، ٣٧٨/١ . أحمد ٤٣٦/٦ . وانظر : (ص ٢٥١ تعليقة «٣») .

(١) في الأصل : «الحسن بن حكيم بن محمد» والصواب ما أثبته وقد تقدم . انظر حديث رقم (٢٣٥٩٢) .

(٢)في مطبوعة المستدرك ومخطوطتيه [٢/ق ٢١٠/ب الأزهرية ، ١ ق ٣٣٩/ب عاطف] : قال الحاكم : «هذا حديث قد اختلف الشيخان في إخراجه ، فرواه البخاري عن عبدان مختصراً ولم يخرجه مسلم» . والحديث في صحيح البخاري كتاب التعبير ـ باب العين الجارية في المنام ٤١٠/١٢ رقم ٧٠١٨ من طريق عبدان ، به ، بتمامه . وأخرجه في مواضع أُخرى عن غير عبدان . انظر : (تحفة الأشراف ٩٣/١٣) .

خز لابن خزيمة **عه** لأبي عوانة **طح** للطحاوي **حب** لابن حبان **قط** للدارقطني **كم** للحاكم

رواه أحمد : عن أبي كامل ويعقوب ، عن إبراهيم بن سعد . وعن عبدالرزاق ، عن معمر ، كلاهما عن الزهري ، عن خارجة بن زيد ، عنها ، به ، والسياق لرواية إبراهيم . وعن يونس بن محمد ، عن ليث بن سعد ، عن يزيد بن أبي حبيب ، عن أبي النَّضر ، عن خارجة بن زيد ، عن أمّه ، ببعضه . كذا قال[1] .

(١) يشير إلى أن يونس بن محمد قد خالف أصحاب الليث بن سعد ، فقد رواه البخاري (١١٤/٣ رقم ١٢٤٣) : عن يحيى بن بكير وسعيد بن عفير ، عن الليث ، عن عقيل ، عن الزهري ، به ، فوافق أصحاب الزهري . وفي رواية يونس أيضاً : «عن خارجة ، عن أمه . . .» والمعروف في كتب النسب أن أم خارجة هي أم سعد جميلة بنت سعد بن الربيع ، وقد توفي عثمان بن مظعون رضي الله عنه ، قبل أن تولد كما في ترجمتها في طبقات ابن سعد (٣٥٩/٨) والإصابة (٤١/٨) . وانظر ترجمة زيد بن ثابت وابنه خارجة في تهذيب الكمال للمزي .

١٣٨٥ ● من مسند أمّ فَرْوة ، إحدى[1] المبايعات

٢٣٦٥٦ ـ حديث : سألت رسول الله ﷺ أي العمل أفضل؟ قال : «الصلاة لأول وقتها» . قط كم حم

قط في الصلاة : ثنا أبو صالح الأصبهاني عبدالرحمن بن سعيد ، أنا أحمد بن الفُرَات أبو مسعود ، ثنا إسحاق بن سليمان ، عن عبدالله بن عمر ، عن القاسم بن غنَّام ، عن جدته أمّ فَرْوة ، بهذا . وعن عبدالله بن محمد بن عبدالعزيز ، عن داود بن رُشَيد ، عن الوليد بن مسلم ، عن عبدالله بن عمر العُمَري ، نحوه . وعن ابن خلاد ، عن المَعْمري ، عن عثمان بن أبي شيبة ، عن وكيع ، عن العُمَري ، عن القاسم ، عن بعض أمّهاته ، عن أمّ فَرْوة . وعن إسماعيل بن محمد الصَّفَّار ، عن علي بن داود ، عن آدم بن أبي إياس ، عن الليث بن سعد ، عن عبدالله بن عمر ، عن القاسم ، عن جدته الدنيا ، عن أمّ فَرْوة ، بمعناه . ثنا أبو محمد بن صاعد إملاءً ، ثنا محمد بن يحيى بن ميمون العَتَكي بالبصرة ، ثنا مُعْتَمِر بن سليمان ، عن عبيدالله[2] بن عمر ،

١٣٨٥ ● أم فروة الأنصارية ، صحابية ، ويقال : هي بنت أبي قحافة أخت أبي بكر الصديق رضي الله عنهم . انظر : (الاستيعاب ١٩٤٩/٤ ، وأسد الغابة ٦٠٨/٥ ، والإصابة ٢٦٦/٨ ، والتقريب وأصوله) .

٢٣٦٥٦ ـ قط ٢٤٧/١ ـ ٢٤٨ . كم ١٨٩/١ ، ١٩٠ . أحمد ٣٧٤/٦ ، ٣٧٥ ، ٤٤٠ .

(١) في الأصل و(هـ) : «أحد» .

(٢) في مطبوعة سنن الدارقطني : «عبدالله» والصواب ما أثبته كما في الأصل ومخطوطة الدارقطني (١٦٩/١) ومعرفة الصحابة لأبي نعيم [٢/ق ٣٨٥/ب] والآحاد والمثاني لابن أبي عاصم (١٤٥/٦) .

عن القاسم بن غَنَّام[١] ، عن جدته ، نحوه . وعن الحسين بن إسماعيل ، عن أبي عقيل يحيى بن حبيب ، عن محمد بن بِشْر العَبْدي ، عن عبيدالله ، عن القاسم ، عن بعض أهله ، عن أمّ فَرْوة ، نحوه . وعن جعفر بن محمد بن نُصير ، عن الحسن بن علي بن شَبِيْب ، عن أَزْهر بن مروان ، عن قَزَعَة بن سُوَيد ، عن عبيد[٢]الله ، عن القاسم ، عن بعض أمهاته ، عن أمّ فَرْوة ، نحوه . حدثنا محمد بن نوح ، ثنا أبو الربيع الحارثي عبيدالله بن محمد ، ثنا ابن أبي فُدَيك ، أخبرني الضَحَّاك بن عثمان ، عن القاسم بن غَنَّام[٣] البياضي ، عن امرأة من المبايعات ، بمعناه ، ولم يسم أمّ فَرْوة .

كم فيه : ثنا أبو العباس محمد بن يعقوب ، ثنا العباس بن محمد الدُّوري ، ثنا منصور بن سلمة الخزاعي . وعن أبي بكر بن داود بن سليمان الزاهد ، ثنا أحمد بن عبدالرحمن [ثنا علي بن عبدالرحمن عَلاَّن][٤] ، ثنا عمرو بن الربيع بن طارق ، ثنا الليث ، كلاهما عن عبدالله[٥] بن عمر ، به . وقال : سمعت محمد بن يعقوب يقول :

(١) في الأصل و(هـ) : «غنائم» والصواب : «غَنَّام» بالمعجمة والنون الثقيلة كما في مطبوعة الدارقطني ومخطوطته ، والتقريب وأصوله .

(٢) في الأصل و(هـ) : «عبدالله» والصواب : «عبيدالله» كما في مطبوعة الدارقطني ومخطوطته (١/١٧٠) ومستدرك الحاكم (١/١٨٩) ومعرفة الصحابة لأبي نعيم [٢/ق ٣٨٥/ب] ، وتحفة الأشراف (١٣/٩٥) ، وجامع المسانيد لابن كثير [ق ١٦٠/ب] .

(٣) تحرف في الأصل و(هـ) إلى : «غنائم» والصواب ما أثبته وقد تقدم التنبيه عليه .

(٤) ما بين المعقوفين سقط من الأصل و(هـ) واستدركته من مطبوعة المستدرك ومخطوطتيه [١/ق ٧١/أ عاطف ، ١/٨٧/ب االأزهرية] .

(٥) هكذا في الأصل و(هـ) : «عبدالله» المكبر وفي مطبوعة المستدرك ومخطوطتيه وقع في روايتي الخزاعي والليث «عبيدالله» المصغَّر ، فأما حديث الخزاعي فقد رواه الإمام أحمد -كما سيأتي- وعباس الدوري في التاريخ عن ابن معين ٣/٣٢٢ ، عنه ، عن عبدالله بن عمر المكبر ، وكذا وقع في سنن البيهقي الكبرى ١/٤٣٤ عن الحاكم . وكذا في العلل للدارقطني [٥/ق ٢٢٨/أ] ولعله هو الصواب . وأما رواية الليث فصنيع الحاكم يقتضي أنها عن عبيدالله وقد ورد عن الليث ، عن عبدالله المكبر كما تقدم في الأسانيد السابقة . وانظر التعليق على رواية الإمام أحمد الآتية والله أعلم بالصواب .

سمعت العباس بن محمد يقول : سمعت يحيى بن معين يقول : قد روى عبدالله بن عمر ، عن القاسم بن غَنَّام ، ولم يَرو عنه أخوه ، عبيدالله بن عمر[١] .

رواه **أحمد** : عن أبي عاصم والخزاعي ويزيد بن هارون ، عن عبدالله بن عمر العمري ، عن القاسم بن غنَّام ، عن جدته الدُّنْيا ، عنها ، به . لكن في رواية يزيد : عن القاسم ، عن أهل بيته ، عن جدته أمّ فَرْوة[٢] . وعن يونس ، عن ليث ، عن عبدالله[٣] بن عمر ، عن القاسم ، عن جدته أمّ أبيه الدنيا[٤] ، عن جدته أمّ فَرْوة ، نحوه .

---

(١) ذكره الدوري في التاريخ عن ابن معين ٣٢٢/٣ رقم ٨٢٧ . وقال ابن أبي حاتم في ترجمة القاسم بن غنَّام ١١٦/٧ : «روى عنه عبدالله العمري . . . وروى عنه عبيدالله بن عمر العمري» . وتؤيده الروايات السابقة .

(٢) قوله : «أم فروة» تكرر في الأصل . وفي رواية أبي عاصم في مطبوعة المسند ومخطوطته [ق ١٦٨/أ فاتح] : «عن عماته ، عن جدته» .

(٣) في الأصل و(هـ) : وأطراف المسند رقم (١٢٧١٠) «عبيدالله» ، والمثبت من مطبوعة المسند ومخطوطته [ق ٦٨/أ فاتح] ، وجامع المسانيد لابن كثير [ق ١٦٠/ب] ، وقد تقدم عند الدارقطني من طريق آدم ، عن الليث عن عبدالله ، وكذا ذكر البخاري في تاريخه ، عن آدم ، به (١٧١/٧) ، وقد أشار الدارقطني في العلل [٥/ق ٢٢٨/أ] إلى أن رواية الليث ، عن عبدالله . وكذا قال أبو نعيم في معرفة الصحابة [٢/ق ٣٨٥/ب] . ورواه الطبراني في الكبير (٨٢/٢٥) من طريق «عبدالله بن صالح ، عن الليث ، عن عبدالله بن عمر» .

(٤) سقط من مطبوعة المسند : «عن جدته أم أبيه الدنيا» وهو ثابت في مخطوطته .

• / مسند أمّ الفضل ، امرأة العباس

٦/٢٢٤أ

اسمها لُبَابة ، وهي أخت ميمونة . تقدمت[١] .

(١) تقدم مسندها برقم (١٣٤٥ ص ٥٧) .

ط لمالك ش للشافعي حم لأحمد عم لعبدالله بن أحمد مي للدارمي جا لابن الجارود

١٣٨٦ • مسند أمّ الفضل[١]

٢٣٦٥٧ ـ حديث : طح في الجهاد : ثنا ابن أبي داود ، ثنا ابن نُمَيْر ، ثنا زيد طح **ابن الحُبَاب ، حدثني عياش بن عقبة ، حدثني الفضل بن الحسن بن عمرو بن الحكم[٢] ، أن أمّه حدثته : أنها ذهبت هي وأمها[٣] حتى دخلت على فاطمة ، فخرجْنَ جميعاً فأتين رسول الله ﷺ وقد أقبل من بعض مغازيه ، ومعه رقيق ، فسألنه أن يُخْدِمَهُنَّ فقال : «سَبَقَكُنَّ[٤] يتامى أهلِ بَدْرٍ» .**

(١) ذكر هذه الترجمة خطأ نشأ عن سقط وتحريف وقع في الإسناد ، وصوابه : «حدثني الفضل بن الحسن بن عمرو بن أمية الضمري ، قال : حدثني ابن أم الحكم ، أن أمه حدثته . . .» . هكذا رواه ابن أبي عاصم في الآحاد والمثاني ٢٤٣/٦ ، والطبراني في الكبير ١٣٨/٢٥ ، وأبو نعيم في معرفة الصحابة [٢/ق ٣٧٤] ، كلهم من طريق زيد بن الحباب ، به . أوردوه في ترجمة أم حكيم -ويقال : أم الحكم- وقد تقدم مسندها في هذا الجزء برقم (١٣٦٣ ص ٢٤٩) وصرح المزي في التهذيب والعيني في مغاني الأخيار في ترجمة الفضل بن الحسن أنه يروي عن ابن أم الحكم . وانظر : (تحفة الأشراف ٧٦/١٣ وتصحيح الأغلاط الكتابية الواقعة في النسخ الطحاوية للمظاهري ٢٨/٢) . وقد رواه الطحاوي من وجه آخر على الصواب إلا أن فيه : عن أم الحكم أو ضباعة . وقد ذكرته في الاستدراك على أحاديث أم حكيم .

٢٣٦٥٧ ـ طح ٢٣٣/٣ ، ٢٩٩ . وانظر ما تقدم ص ٢٥٠ تعليقة «٦» .

(٢) الصواب : «الفضل بن الحسن بن عمرو بن أميه الضمري قال : حدثني ابن أم الحكم . . .» كما تقدم .

(٣) في الروايات الأخرى : «هي وأختها» وهو الصواب لأن والدة أم الحكم عاتكة بنت أبي وهب -كما في طبقات ابن سعد ٤٦/٨- ولم يُترجم لها في كتب الصحابة .

(٤) «سبقكنَّ» تحرف في مطبوعة شرح معاني الآثار ٢٩٩/٣ إلى : «صريعكنَّ» .

١٣٨٧ • من مسند أمّ قيس بنت مِحْصَن الأَسَدية

٢٣٦٥٨ ـ حديث : أنها أتت [النبي ﷺ][1] بابن لها لم يبلغ أن يأكل الطعام ، فأجلسه في حجره ، فبال عليه ، قالت : فدعا بماء فنضحه ولم يغسله .
مي خز جا طح حب حم ط عه

مي في الطهارة : أنا عثمان بن عمر ، ثنا مالك بن أنس . وثناه أيضاً : عن يونس ، عن الزهري ، عن عبيدالله بن عبدالله بن عتبة ، عنها ، به .

خز فيه : عن سعيد بن عبدالرحمن ، عن سفيان . وعن يونس بن عبدالأعلى ، عن ابن وهب ، عن يونس ومالك والليث وعمرو بن الحارث ، كلهم عن ابن شهاب ، به .

١٣٨٧ • أم قيس بنت مِحصن الأسدية ، أخت عكاشة ، يقال : إن اسمها آمنة ، صحابية مشهورة . انظر : (الاستيعاب ١٩٥١/٤ ، وأسد الغابة ٣٧٩/٦ ، والإصابة ٢٨١/٨ ، والتقريب وأصوله) .

٢٣٦٥٨ ـ مي ١٥٤/١ . خز ١٤٤/١ . جا ص٥٥ . طح ٩٢/١ . حب (الإحسان) ٦٢٣/٧ ، ٣٢٨/٢ . أحمد ٣٥٥/٦ ، ٣٥٦ . وانظر الحديث الآتي برقم (٢٣٦٦٠ ص ٢٩٦) .

ويزاد : مالك -كتاب الطهارة- باب ما جاء في بول الصبي ٦٤/١ : عن ابن شهاب ، به .

أبوعوانة فيه ٢٠٢/١ ـ ٢٠٣ : حدثنا يونس بن عبدالأعلى وشعيب بن عمرو ، قالا : ثنا سفيان ابن عيينة . وحدثنا يونس بن عبدالأعلى ، قال : ثنا ابن وهب ، قال : أخبرني مالك ويونس وعمرو ابن الحارث والليث . وحدثنا عباس الدوري ، قال : ثنا يعقوب بن إبراهيم بن سعد ، قال : ثنا صالح . وحدثنا أبو الأزهر والسلمي ، قالا : ثنا عبدالرزاق ، قال : أخبرنا معمر ، كلهم عن الزهري ، به .

(٢) ما بين المعقوفين زيادة من مصادر الحديث .

ط لمالك ش للشافعي حم لأحمد عم لعبدالله بن أحمد مي للدارمي جا لابن الجارود

جا فيه : عن ابن المقرئ ومحمود بن آدم ، عن سفيان ، به . ولفظه : فَرَشَّهُ . قال ابن الجارود : وقال معمر والليث وعمرو بن الحارث في هذا الحديث : فَنَضَحَهُ .

طح فيه : عن يونس ، به . وعن يونس ، عن سفيان ، به .

حب في الثامن والسبعين من الأول : أنا ابن قتيبة ، ثنا حرملة بن يحيى ، ثنا ابن وهب ، به[١] . وفي الأول من الرابع : أنا محمد بن أحمد بن أبي عون ، ثنا ابن أبي عمر[٢] العَدَنِي ، ثنا سفيان ، به . وفي الثامن من الخامس : أنا عبدالله بن محمد بن سَلْم ، ثنا حرملة ، به .

رواه أحمد : ثنا سفيان ، عن الزهري ، به . وفيه : «**عَلامَ تَدْغَرْنَ[٣] أولادكُنَّ بهذا العِلاق؟ عليكم بهذا القُسْطِ[٤]**» . وعن عثمان بن عمر ، عن يونس . وعن عبدالرزاق وغُنْدر ، عن مَعْمَر ، كلاهما عن الزهري ، بمعناه .

٢٣٦٥٩ ـ حديث : سألت النبي ﷺ عن دم الحيضة يكون في الثوب؟ مي خز حب حم **فقال : «اغسليه بماء وسدر ، وحكّيه بضلع» .**

(١) هذا الطريق في «الإحسان» ليس فيه ذكر بول الغلام وإنما فيه ذكر الإعلاق من العُذْرة وهو الحديث الآتي برقم (٢٣٦٦٠) ولم يذكر المؤلف رحمه الله هذا الطريق هناك ، وقد روى حرملة بن يحيى ، عن ابن وهب الحديثين كليهما كما في تحفة الأشراف ٩٦/١٣ ، ٩٧ .

(٢) في مطبوعة «الإحسان» : «ابن أبي عون العدني» وهو تحريف ، والصواب : «ابن أبي عمر العدني» كما في الأصل ، وهو محمد بن يحيى بن أبي عمر العدني ، وقد رواه عنه مسلم في صحيحه ١٧٣٤/٤ .

(٣) الدَّغْر : غمز الحلق بالإصبع ، وذلك أن الصبي تأخذه العُذْرة وهي وجع يهيج في الحلق من الدم ، فَتُدخل المرأة فيه إصبعها فترفع بها ذلك الموضع وتكبسه . والإعلاق معالجة عذرة الصبي . انظر : (النهاية لابن الأثير ١٢٣/٢ ، ٢٨٨/٣) .

(٤) القُسْط : عقّار معروف في الأدوية طيّب الريح ، تبخّر به النساء والأطفال . (النهاية ٦٠/٤) .

٢٣٦٥٩ ـ مي ١٩٢/١ . خز ١٤١/١ . حب (الإحسان) ٣٣٧/٢ . أحمد ٣٥٥/٦ ، ٣٦٦ .

مي في الطهارة : ثنا أبو عُبَيد القاسم بن سَلاَّم ، ثنا عبدالرحمن بن مهدي ، عن سفيان ، عن ثابت الحَدَّاد ، عن عَدِي بن دينار مولى أم قيس بنت مِحْصَن ، عنها ، به .

خز فيه : عن بُنْدَار ، عن يحيى ، عن سفيان ، به .

حب في الخمسين من الأول : أنا عمر بن محمد الهَمْداني ، ثنا محمد بن بَشَّار ، به .

رواه أحمد : ثنا يحيى بن سعيد ، عن سفيان ، حدثني ثابت أبو المقدام ، حدثني عَدِي ابن دينار ، سمعت أمّ قيس ، به . وعن عبدالرحمن بن مهدي ، عن سفيان ، نحوه ، وقال : عَدِي بن دينار مولى أمّ قيس . وعن وكيع[1] ، عن إسرائيل ، عن ثابت ، به .

٢٣٦٦٠ - حديث : دخلت على رسول الله ﷺ بابن لي ، وقد أعلقت عليه . . . الحديث . عه طح

عه في الطب : عن يونس بن عبدالأعلى وشعيب بن عمرو -فرقهما- عن سفيان ابن عيينة . وعن محمد بن يحيى والسلمي ، قالا : ثنا عبدالرزاق . وعن الصغاني ، عن عَفَّان ، ثنا يزيد بن زُرَيْع ، كلاهما عن مَعْمر . وعن يوسف بن مُسَلَّم ، عن حجاج ، عن ابن جُرَيج ، أخبرني زياد -هو ابن سعد- وعن يونس ، عن ابن وَهْب ، عن يونس . وعن محمد بن عُزَيْز ، ثنا سلامة ، عن عُقَيل . وعن الصغاني ، ثنا أبو اليمان ، أنا شعيب ، كلهم عن الزهري ، عن عبيدالله بن عبدالله بن عتبة ، عنها ، به . وفي رواية يونس ، عن ابن وهب[2] قصة بول الغلام والرش عليه ، وكذا في رواية زياد بن سعد ، دون الباقين .

(١) سقط من مطبوعة المسند قوله : «نا وكيع» وهو ثابت في مخطوطته [ق ٥٧/ب فاتح] ، وأطراف المسند (٩/٤٦٤ رقم ١٢٧١٩) .

٢٣٦٦٠ - عه [٥/ق ٥٣/أ - ب كوبريلي] . طح ٤/٣٢٤ . وانظر الحديث المتقدم برقم (٢٣٦٥٨ ص ٢٩٤) .

(٢) قصة بول الغلام ليست في رواية : يونس ، عن ابن وهب في هذا الموضع ، وإنما ذكرها أبو عوانة في رواية : يونس بن عبدالأعلى ، عن سفيان .

طح في الكراهة : ثنا يونس ، ثنا سفيان ، بقصة الإعلاق حسب .

وهو عند أحمد : في الحديث الأول .

٦/٢٢٤/ب

٢٣٦٦١ ـ / حديث : أن رسول الله ﷺ لما أسن وحمل اللحم ، اتخذ عموداً في مصلاه[1] يعتمد عليه . كم

كم في الصلاة : أنا أبو الحسن[2] علي بن محمد بن عقبة الشيباني ، ثنا إبراهيم ابن أبي العَنْبَس الزهري ، ثنا عبيدالله بن موسى ، ثنا شيبان بن عبدالرحمن ، عن حُصَين ، عن هلال بن يَسَاف ، قال : قدمت الرَّقَة ، فقال لي رجل من أصحابي : هل لك في رجل من أصحاب النبي ﷺ؟ قلت : نعم غنيمة ، فدفعنا إلى وَابِصَة بن مَعْبَد ، فذكر قصة ، قال : فقال : حدثتني أمّ قيس بنت مِحْصَن ، به . وقال : صحيح على شرط الشيخين ، إلا أنهما لم يخرجا لوابصة[3] .

٢٣٦٦٢ ـ حديث : توفي رسول الله ﷺ وعُكَّاشة ابن أربعين سنة ، وقتل بعد ذلك بسنة ببُزَاخة[4] في خلافة أبي بكر ، وكان من أجمل الناس . كم

٢٣٦٦١ ـ كم ٢٦٤/١ .

(١) تحرفت في المطبوعة إلى : «الصلاة» .

(٢) في الأصل و(هـ) : «أنا أبو علي الحسن بن علي بن محمد . . .» وهو خطأ ، والصواب ما أثبته كما في مطبوعة المستدرك ومخطوطته [١/ق ١٢٨/أ الأزهرية] ، والسنن الكبرى للبيهقي (٢٨٨/٢) وهو أبو الحسن علي بن محمد بن محمد بن عقبة ، توفي سنة ٣٤٣هـ . انظر : (تاريخ بغداد ٧٩/١٢ ، والسير للذهبي ٤٤٣/١٥) .

(٣) زاد في المطبوعة : «لفساد الطريق إليه» .

٢٣٦٦٢ ـ كم ٢٢٨/٣ .

(٤) بُزَاخة : -بضم الباء الموحدة وفتح الزاي ، وبالخاء المعجمة- ماء بأرض نجد قيل لطيِّئ ، وقيل : لبني أسد ، وقعت عنده معركة انتصر فيها المسلمون بقيادة خالد بن الوليد على طليحة الأسدي وأتباعه في خلافة أبي بكر الصديق رضي الله عنه واستشهد عكاشة رضي الله عنه في الطريق إلى بزاخة . انظر : (تاريخ خليفة بن خياط ص١٠٣ ، ومعجم البلدان لياقوت ٤٠٨/١) .

كم في المناقب : ثنا أبو عبدالله الأصبهاني ، عن ابن رُسْتَة ، عن الشاذكوني ، عن الواقدي ، عن عمر بن عثمان الحَجَبي[١] ، عن آبائه ، عنها ، بهذا .

٢٣٦٦٣ ـ حديث : توفي ابني فجزعت عليه ، فقلت للذي يغسله : لا تغسل حم **ابني بالماء البارد فتقتله . فانطلق عُكَّاشة بن مِحْصَن إلى رسول الله ﷺ فأخبره بقولها ، فتبسم [ثم][٢] قال : «ما قالت[٣]؟ طال عمرها» ، قال : فلا أعلم امرأة عُمِّرت ما عُمِّرت .**

رواه **أحمد** : ثنا حجاج وهاشم ، قالا : ثنا ليث ، حدثني يزيد بن أبي حبيب ، عن أبي الحسن مولى أمّ قيس ، عنها ، به[٤] .

---

(١) كذا في الأصل و(هـ) : «الحجبي» وفي مطبوعة المستدرك : «الحبشي» ولعل الصواب : «الجحشي» كما في مخطوطة المستدرك [٣/ق ٩٩/أ الأزهرية] ، ومغازي الواقدي في عدة مواضع : (١٧/١ ، ٩٣ ، ١٤٤ ، . . .) وطبقات ابن سعد (٩٢/٣) .

٢٣٦٦٣ ـ أحمد ٣٥٥/٦ .

(٢) ما بين المعقوفين زيادة من المطبوع وأطراف المسند (٤٦٤/٩ رقم ١٢٧٢٠) .

(٣) في الأصل و(هـ) : «قلت» والمثبت من مطبوعة المسند ومخطوطته [ق ٥٦/أ فاتح] . وانظر مطبوعة أطراف المسند (٤٦٤/٩ تعليقاً) .

(٤) ويستدرك على أحاديث : أمّ قيس :

حديث : الحاكم في معرفة الصحابة ٦٨/٤ : أخبرني أبو زكريا يحيى بن محمد العنبري ، ثنا الحسين بن محمد القباني ، ثنا محمد بن موسى الحرشي ، ثنا سعد أبو عاصم★ مولى سليمان بن علي ، ثنا نافع ، أن أمّ قيس حدثته : أن رسول الله ﷺ خرج بها آخذاً بيدها في سكة المدينة . . . الحديث .

★ وقع في مطبوعة المستدرك : «سعيد أبو غانم» وهو تحريف ، والصواب ما أثبته كما في الجرح والتعديل (٨٣/٤) وغيره .

ط لمالك **ش** للشافعي **حم** لأحمد **عم** لعبدالله بن أحمد **مي** للدارمي **جا** لابن الجارود

١٣٨٨ • مسند أمّ كُرْز الكَعْبية الخُزَاعيّة

٢٣٦٦٤ ـ حديث : عن الغلام شاتان مثلان ، وعن الجارية شاة .

مي حب كم حم

مي في الذبائح : ثنا عمرو بن عون ، أنا حماد بن زيد ، عن عبيدالله بن أبي يزيد ، عن سِبَاع بن ثابت ، عنها ، بهذا . وعن أبي عاصم ، عن ابن جُرَيج ، أخبرني عطاء ، عن حَبِيْبَة بنت مَيْسَرة ، عن أمّ كُرْز ، نحوه .

حب في الثامن والسبعين من الأول : أنا أحمد بن علي بن المثنى ، ثنا أبو خيثمة ، ثنا سفيان ، عن عبيدالله ، عن أبيه[1] ، عن سِبَاع ، به . وعن عبدالله ابن محمد الأزدي ، ثنا إسحاق بن إبراهيم ، أنا عبدالرزاق ، أنا ابن جُرَيج ، به .

كم في الذبائح : ثنا علي بن حمشاذ ، ثنا بِشْر بن موسى ، ثنا الحُمَيدي ، ثنا سفيان ، به ، وقال : صحيح الإسناد [ولم يخرجاه][2] .

١٣٨٨ • أم كُرْز -بضم أوله وسكون الراء ، بعدها زاي- الكعبية ، المكية صحابية . انظر : (الاستيعاب ١٩٥١/٤ ، وأسد الغابة ٣٨٢/٦ ، والإصابة ٢٨٦/٨ ، والتقريب وأصوله) .

٢٣٦٦٤ ـ مي ٨/٢ . حب (الإحسان) ٣٥٦/٧ . كم ٢٣٧/٤ . أحمد ٣٨١/٦ ، ٤٢٢ .

(١) ذكر أبو داود أن قوله : «عن أبيه» خطأ . انظر : (تحفة الأشراف ٩٩/١٣) ، وسيأتي عن الإمام أحمد ما يؤيده في الحديث الذي بعده .

(٢) ما بين المعقوفين زيادة من مطبوعة المستدرك .

رواه **أحمد** : ثنا عَفَّان ، ثنا حماد بن زيد ، به . وعن عبدالرزاق[١] وابن بكر ، عن ابن جريج ، عن عبيدالله ، به . وعن سفيان ، عن عبيدالله بن أبي يزيد ، عن أبيه ، عن سِبَاع بن ثابت ، به . وعن سفيان ، عن عمرو . وعن يحيى بن سعيد وحجاج وعبدالرزاق ، عن ابن جريج . وعن هُشَيْم ، عن منصور[٢] ، ثلاثتهم عن عطاء ، عن حَبِيْبة بنت ميسرة ، عن أمّ كُرْز ، نحوه .

٢٣٦٦٥ ـ حديث : «ذَهَبَت النُّبُوَّةُ ، وبَقِيَت المُبَشِّرَاتُ» .

مي خز حب حم

مي في الرؤيا : ثنا هارون بن عبدالله ، ثنا سفيان بن عيينة ، عن عبيدالله بن أبي يزيد ، عن أبيه ، عن سِبَاع بن ثابت ، عن أمّ كُرْز الكعبية ، بهذا .

خز في التوكل : ثنا عبدالجبار بن العلاء ، ثنا سفيان بن عيينة ، به .

حب في السادس والستين من الثالث : أنا أحمد بن علي بن المثنى ، ثنا إسحاق ابن إبراهيم المروزي ، ثنا سفيان بن عيينة ، به .

أحمد : ثنا سفيان ، به . قال عبدالله : سمعت أبي يقول : سفيان يهم في هذه الأحاديث ، سمعها عبيدالله من سِبَاع .

---

(١) في رواية عبدالرزاق : «عن سباع بن ثابت ، أن محمد بن ثابت بن سباع أخبره ، عنها» . كذا في مطبوعة المسند ومخطوطته [ق ٩٨/أ فاتح] . وقد ذكر أبو بكر النيسابوري أن عبدالرزاق أخطأ في هذا الإسناد ، لأنه ليس فيه محمد بن ثابت وقد رواه على الصواب : الحجاج بن محمد المِصِّيصِي ومحمد بن بكر البُرْساني ، فقالا : عن ابن جريج ، قال أخبرني عبيدالله بن أبي يزيد ، أن سباع بن ثابت بن عم محمد بن ثابت بن سباع أخبره ، أن أم كرز أخبرته ، به . [انظر علل الدارقطني ٥/ق ٢١٨] . وقد تحرف في مصنف عبدالرزاق (٣٢٨/٤) : «ابن عم محمد بن ثابت» إلى «يزعم أن محمد بن ثابت» وتحرف في مطبوعة المسند في رواية ابن بكر إلى : «ابن عمرو عن محمد» وجاء في مخطوطة المسند [ق ٩٨/أ فاتح] على الصواب .

(٢) ليس في رواية منصور قوله : «عن حبيبة بنت ميسرة» بل رواه هكذا : «عن عطاء ، عن أم كرز» كما في مطبوعة المسند ومخطوطته وعلل الدارقطني [٥/ق ٢٢٠/أ] ، ومعرفة الصحابة لأبي نعيم [٢/ق ٣٨٦/ب] ، وتحفة الأشراف (١٠٠/١٣) .

٢٣٦٦٥ ـ مي ٤٨/٢ . حب ٦١٦/٧ . أحمد ٣٨١/٦ .

ط لمالك **ش** للشافعي **حم** لأحمد **عم** لعبدالله بن أحمد **مي** للدارمي **جا** لابن الجارود

٢٣٦٦٦ ـ حديث : «أَقِرُّوا الطيرَ على مَكِنَاتِها[١]» .

خز حب حم كم

خز في التوكل : ثنا عبدالجبار بن العلاء ، بإسناد الذي قبله . وعن بَحْر بن نَصْر ، ثنا محمد بن إدريس الشافعي ، ثنا سفيان بن عيينة ، به . وفيه تفسير الشافعي للحديث .

حب في الرابع والأربعين من الثاني : أنا أحمد بن علي بن المثنى ، ثنا أبو خيثمة ، ثنا سفيان ، عن عبيدالله بن أبي يزيد [عن أبيه][٢] عن سِبَاع بن ثابت ، عنها ، بهذا .

رواه أحمد : ثنا سفيان ، به .

٢٣٦٦٧ ـ حديث : أتيت النبي ﷺ بالحديبية أسأله عن لحوم الهدي .

طح

طح في الحج : ثنا فهد ، ثنا أبو بكر بن أبي شيبة ، ثنا سفيان بن عيينة ، عن عبيدالله بن أبي يزيد ، عن أبيه ، عن سِبَاع بن ثابت ، عنها ، بهذا .

٦/١/٢٢٥

٢٣٦٦٨ ـ / حديث : أُتي النبي ﷺ بغلام فبال عليه ، فأمر به فَنُضِح ، وأُتي بجارية فبالت عليه ، فأمر به فغُسِل .

حم

أحمد : ثنا أبو بكر الحَنَفي ، ثنا أسامة بن زيد ، عن عمرو بن شعيب ، عنها ، بهذا[٣] .

٢٣٦٦٦ ـ حب (الإحسان) ٦٤٣/٧ . أحمد ٣٨١/٦ .

ويزاد : الحاكم في الذبائح ٢٣٧/٤ : حدثنا علي بن حمشاذ العدل ، ثنا بشر بن موسى ، ثنا الحميدي ، ثنا سفيان . به . وقال : «هذا حديث صحيح الإسناد ولم يخرجاه» .

(١) معناه : لا تزجروا الطيور واتركوها على مواضعها التي تستقر عليها ، وقد كان الرجل في الجاهلية إذا خرج لحاجة نفَّر الطير فإن طارت ذات اليمين مضى لحاجته وإن طارت ذات الشمال رجع ، فنهوا عن ذلك . انظر : (النهاية ٣٥٠/٤ ، وتيسير العزيز الحميد في شرح كتاب التوحيد ص٤٢٠) .

(٢) ما بين المعقوفين ساقط من الأصل و(هـ) واستدركته من «الإحسان» ومسند الإمام أحمد هكذا في رواية سفيان ، والصواب : عدم ذكر «عن أبيه» كما تقدم قريباً .

٢٣٦٦٧ ـ طح ٢٤١/٢ .

٢٣٦٦٨ ـ أحمد ٤٢٢/٦ ، ٤٤٠ ، ٤٦٤ .

(٣) ذكر الحافظ في الأطراف (٤٦٦/٩ رقم ١٢٧٢٣) في مسند أم كرز حديث : سمعت أهل الجاهلية . . . الحديث . وهذا من قول سباع وليس من قول أم كرز كما في مطبوعة المسند (٣٨١/٦) وجامع المسانيد لابن كثير [ق ١٦٤/ب] ، والإصابة (٦٣/٣ ترجمة سباع) .

خز لابن خزيمة **عه** لأبي عوانة **طح** للطحاوي **حب** لابن حبان **قط** للدارقطني **كم** للحاكم

١٣٨٩ • مسند أمّ كُلثوم بنت أبي بكر[١]

٦/٢٢٥/ب **٢٣٦٦٩ - / حديث : كان الرجال نُهُوا عن ضرب النساء ، ثم شكوهنّ . . .** كم **الحديث .**

كم في النكاح : أنا محمد بن عبدالله الصفار ، ثنا أبو إسماعيل السُّلَمِي ، ثنا سعيد بن كثير بن عُفير وسعيد بن أبي مريم ، قالا : ثنا الليث بن سعد ، عن يحيى ابن سعيد ، عن حميد بن نافع ، عنها ، به[٢] .

١٣٨٩ • أم كلثوم بنت أبي بكر الصديق التيمية ، ولدت بعد وفاة أبيها حيث توفي أبوها وهي حمل ، تابعية ثقة . انظر : (أسد الغابة ٣٨٣/٦ ، والإصابة ٢٩٦/٨ ، والتقريب وأصوله) .

(١) في الأصل و(هـ) : جاء مسندها بعد مسند أم كلثوم بنت عقبة فقدمته هنا مراعاة لترتيب الحروف .

٢٣٦٦٩ - كم ١٩١/٢ .

(٢) قال الحاكم : «إسناده صحيح» .

ط لمالك **ش** للشافعي **حم** لأحمد **عم** لعبدالله بن أحمد **مي** للدارمي **جا** لابن الجارود

١٣٩٠ • من مسند أم كُلثوم بنت عقبة ابن أبي مُعيط

٢٣٦٧٠ ـ حديث : «أفضل الصدقة على ذي الرحم الكاشح[1]» .
خز كم

خز في الزكاة : ثنا أحمد بن عَبْدة ، ثنا سفيان ، عن الزهري ، عن حُميد بن عبدالرحمن بن عوف ، عن أمّه أم كلثوم ، بهذا . ليس في سماعنا .

كم فيه : أنا محمد بن علي الصنعاني ، أنا إسحاق بن إبراهيم بن عباد ، ثنا عبدالرزاق ، أنا مَعْمر ، عن الزهري ، به . قال : وأنا أبو بكر بن إسحاق ، أنا بِشْر بن موسى ، ثنا الحُمَيْدي ، ثنا سفيان ، به . وقال : صحيح على شرط مسلم .

٢٣٦٧١ ـ حديث : «فأين أنتم عن سيّد المسلمين عبدالرحمن بن عوف . . .» الحديث .
كم

كم في المناقب : أخبرني أحمد بن علي المقرئ ، ثنا أبو أمية محمد بن إبراهيم ، ثنا يعقوب بن محمد الزهري ، ثنا إبراهيم بن عبدالعزيز بن عمر بن عبدالرحمن بن

١٣٩٠ • أم كلثوم بنت عقبة بنت أبي مُعيط الأُموية ، أسلمت قديماً ، وهي أخت عثمان - رضي الله عنه - لأمه ، ماتت في خلافة علي رضي الله عنه . انظر : (الاستيعاب ١٩٥٣/٤ ، وأسد الغابة ٣٨٦/٦ ، والإصابة ٢٩١/٨ ، والتقريب وأصوله) .

٢٣٦٧٠ ـ خز ٧٨/٤ . كم ٤٠٦/١ .

(١) الكاشح : العدو الذي يُضمر عداوته ويطوي عليها كَشْحه : أي باطنه ، أو الذي لا يألَفُك . والكَشْح : الخَصْر . (النهاية ١٧٥/٤) .

٢٣٦٧١ ـ كم ٣٠٩/٣ .

خز لابن خزيمة **عه** لأبي عوانة **طح** للطحاوي **حب** لابن حبان **قط** للدارقطني **كم** للحاكم

عوف ، حدثني أبي ، عن عبدالرحمن بن حُمَيْد بن عبدالرحمن ، عن أبيه ، عنها ، به[١] .

٢٣٦٧٢ ـ حديث : «ليس الكذّاب الذي يصلح بين الناس ، فَيَنْمِي[٢] خيراً ويقول خيراً» .
عه حب حم

عه في البر والصلة : عن السلمي ، عن عبدالرزاق ، أنا مَعْمَر . وعن جعفر القَلانسِي ، أنا عبدالله بن عبدالوهاب الحَجَبي ، ثنا حماد بن زيد ، ثنا مَعْمر وغيره . وعن إسحاق بن سيَّار ، ثنا محمد بن عبدالله الرَّقَاشي ، ثنا وُهَيْب ، ثنا أيوب ومَعْمر . وعن عبدالله بن عبدالرحمن العنبري ، ثنا أبو صالح ، ثنا الليث ، ثنا يحيى بن أيوب ، عن مالك . وعن محمد بن عُزَيْز ، عن سلامة ، عن عُقيل . وعن يوسف بن مُسَلَّم ، عن حجاج ، عن ابن جُرَيج . وعن أبي أمية ، عن الحسين[٣] بن محمد ، ثنا جَرِير بن حازم . وعن ابن أبي الدُّنْيا ، ثنا أحمد بن جميل ، ثنا ابن المبارك ، كلاهما عن يونس ، كلهم عن الزهري ، عن حُمَيد بن عبدالرحمن ، عنها ، به . وزاد يونس في روايته كلام الزهري[٤] . وفي رواية عُقيل : وكانت من المهاجرات الأول[٥] .

(١) وقال الحاكم : «هذا حديث صحيح الإسناد ولم يخرجاه» ، فتعقبه الذهبي في تلخيصه فقال : «في إسناده يعقوب بن محمد الزهري ، وهو ضعيف» .

٢٣٦٧٢ ـ عه [٥/ق ٢٢٧ نسخة كوبريلي] . حب (الإحسان) ٤٩٤/٧ . أحمد ٤٠٣/٦ ، ٤٠٤ .

(٢) يَنمي : أي يبلِّغ الحديث على وجه الإصلاح وطلب الخير . (النهاية ١٢١/٥) .

(٣) وقع في مخطوطة مسند أبي عوانة : «الحسن» وضَبَّب عليها الناسخ بوضع رأس صاد فوقها ، والصواب : «الحسين» كما في الأصل وهو ابن محمد التميمي المرُّوذي مترجم في (التقريب وأصوله) .

(٤) وهو قوله : ولم أسمع يُرَخَّص في شيء مما يقول الناس في الكذب إلا في ثلاث . . . وسيأتي عند الإمام أحمد من قول أم كلثوم . وانظر : (تحفة الأشراف ١٠٢/١٣) .

(٥) وكذا في رواية : عبدالرزاق ، عن معمر .

حب في العشرين من الأول : أنا عمر بن محمد بن بُجَير ، ثنا عبدالملك بن شعيب بن الليث بن سعد ، ثنا أبي ، عن جدي ، عن يحيى بن أيوب ، عن مالك بن أنس ، به .

رواه **أحمد** : ثنا بِشْر بن المُفَضَّل ، ثنا عبدالرحمن بن إسحاق ، عن الزهري ، عن حُمَيد ، عن أمّه أمّ كلثوم ، به . وعن يعقوب ، عن أبيه ، عن صالح . وعن عبدالرزاق وإسماعيل بن إبراهيم ، عن مَعْمر . وعن يونس ، عن ليث ، عن يزيد[1] ، عن عبدالوهاب . وعن حجاج ، عن ابن جُرَيج ، كلهم عن ابن شهاب ، بمعناه . وزاد في رواية صالح وعبدالوهاب وابن جُرَيج : ما سمعت رسول الله ﷺ يرخص في شيء من الكذب إلا في ثلاث : في الرجل يقول في الحرب ، والرجل يقول يريد الإصلاح ، والرجل يحدث امرأته ، والمرأة تحدث زوجها . لفظ عبدالوهاب .

٢٣٦٧٣ ـ حديث : «﴿ قُلْ هُوَ ٱللَّهُ أَحَدٌ ﴾ تعدل ثلث القرآن» .

علي بن عبدالعزيز وقاسم بن أصبغ ط حم

رواه **علي بن عبدالعزيز** في «منتخب المسند» ، **وقاسم بن أصبغ** في «مصنفه» : عن إسماعيل بن إسحاق ، كلاهما عن القعنبي ، عن ابن أخي الزهري ، عن عمّه ، عن حميد بن عبدالرحمن ، عن أمّه ، به[2] .

ورواه **مالك** في الموطأ : عن ابن شهاب ، عن حميد ، مرسلاً[3] .

---

(١) في الأصل و(هـ) : «عن ليث وعن زيد» وهو خطأ ، والصواب ما أثبته وقد جاء مبيناً في مطبوعة المسند : «عن ليث يعني ابن سعد ، عن يزيد يعني ابن الهاد» . وانظر : (تحفة الأشراف ١٠٣/١٣ ، وأطراف المسند ٤٦٧/٩ ، ح١٢٧٢٧) .

٢٣٦٧٣ ـ مالك : كتاب القرآن ـ باب ما جاء في قراءة ﴿قل هو الله أحد . . .﴾ ٢٠٨/١ . أحمد ٤٠٤/٦ .

(٢) رواه ابن عبدالبر في التمهيد (٢٥٢/٧ ، ٢٥٣) من طريق : علي بن عبدالعزيز وقاسم بن أصبغ ، به .

(٣) الحديث في الموطأ موقوف على حميد ، لكن له حكم الرفع لأنه لا يقال من قبل الرأي . وانظر : (التمهيد لابن عبدالبر ٢٥٢/٧) .

خز لابن خزيمة **عه** لأبي عوانة **طح** للطحاوي **حب** لابن حبان **قط** للدارقطني **كم** للحاكم

رواه **أحمد** : ثنا أمية بن خالد ، ثنا محمد بن عبدالله بن مُسْلم ابن أخي الزهري ، عن عمّه ، به[١] [٢] .

(١) ويستدرك على أحاديث : أم كلثوم بنت عقبة :

حديث : أنها كانت تحت الزبير بن العوام رضي الله عنه فكرهته ، وكان شديداً على النساء . . . الحديث ، في قصة طلاقها منه .

الحاكم في الطلاق ٢/٢٠٩ : أنبأ أبو جعفر محمد بن محمد بن عبدالله البغدادي ، قال : ثنا هاشم بن يونس العصار بمصر ، ثنا علي بن معبد ، ثنا أبو المليح الرقي ، حدثني عبدالملك بن أبي القاسم ، عنها ، به . قال الحاكم : هذا حديث غريب صحيح الإسناد .

(٢) ويستدرك أيضاً : أم كلثوم بنت رسول الله ﷺ :

حديث : الحاكم في معرفة الصحابة ٤/٤٩ : حدثنا أبو العباس إسماعيل بن عبدالله بن محمد ابن ميكال ، ثنا عبدالله بن أحمد بن موسى الحافظ عبدان ، ثنا أيوب بن محمد الوزان ، ثنا الوليد ابن الوليد ، ثنا عبدالرحمن بن ثابت بن ثوبان ، عن بكر بن عبدالله ، عن أبيه ، عن ابن عباس رضي الله عنهما ، عن أمّ كلثوم بنت النبي ﷺ أنها قالت : يا رسول الله زوجي خير أو زوج فاطمة؟ قالت : فسكت رسول الله ﷺ ، ثم قال : «زوجك ممن يحب الله ورسوله ويحبه الله ورسوله . . .» الحديث .

• مسند أمّ كلثوم بنت أمّ سلمة[1]

٢٣٦٧٤ ـ حديث : لما تزوج رسول الله ﷺ أمّ سلمة قال لها : «إنّي أهديتُ إلى النجاشي أواقاً من مسك وحُلَّة ، وإني لا أُراه إلا قد مات . . .» الحديث . كم حم

كم في النكاح : ثنا أبو العباس محمد بن يعقوب ، ثنا محمد بن عبدالله بن عبدالحكم ، أنا ابن وهب ، حدثني مسلم بن خالد ، عن موسى بن عقبة ، عن أمّه ، عنها ، به . وقال : صحيح الإسناد .

٢٣٦٧٥ ـ حديث : أن النبي ﷺ كان يصلي على الخُمْرة . خز

خز في الصلاة : ثنا علي بن حجر ، ثنا إسماعيل ، عن عاصم ، عن أبي قلابة ، عنها ، بهذا .

---

(١) تقدمت ترجمتها في مسند أمّ سلمة ، برقم (108) في الرواة عنها ص٢٢٤ .

٢٣٦٧٤ ـ كم ١٨٨/٢ . وقد تقدم هذا الحديث في ترجمة أم كلثوم ، عن أمها أم سلمة (ح ٢٣٥٩٣ ص ٢٢٤) .

ويزاد : أحمد ٤٠٤/٦ : ثنا يزيد بن هارون ، قال : أنا مسلم بن خالد ، عن موسى بن عقبة ، عن أمّه ، عنها ، به . وحدثنا حسين بن محمد ، قال : ثنا مسلم ، فذكره وقال : عن أم كلثوم بنت أبي سلمة .

كذا في مخطوطة المسند [ق/٨٦/ب فاتح] ، وأطراف المسند (٤٦٧/٩ رقم ١٢٧٢٦) وفي مطبوعة المسند وجامع المسانيد لابن كثير [ق ١٦٥/ب] : «عن موسى بن عقبة ، عن أبيه . . .» وهو تحريف ، والصواب : «عن أمه» كما تقدم . وفيها في الطريق الثاني : «عن أمه أم كلثوم» وهو خطأ أيضاً ، والصواب ما تقدم . وانظر : (معرفة الصحابة لأبي نعيم [٢/ق ٣٨٦/أ] ، والإصابة (٢٧٣/٨) .

٢٣٦٧٥ ـ خز ١٠٤/٢ . وانظر الحديث المتقدم برقم (٢٣٥٤٤ ص ١٩٣) .

خز لابن خزيمة **عه** لأبي عوانة **طح** للطحاوي **حب** لابن حبان **قط** للدارقطني **كم** للحاكم

١٣٩١ ● مسند أمّ مالك البَهْزية

٢٣٦٧٦ ـ حديث : «خير الناس في الفتنة رجل معتزل في ماله ، يعبد ربه ويؤدي حقه ، ورجل آخذ [برأس][1] فرسه في سبيل الله ، يخيفهم ويخيفونه[2]» .

أحمد : ثنا يونس بن محمد ، ثنا عبدالواحد بن زياد ، ثنا ليث -يعني ابن أبي سُلَيْم- عن طاوس ، عنها ، بهذا .

١٣٩١ ● أم مالك البَهْزية ، صحابية ، روى عنها طاوس . انظر : (الاستيعاب ١٩٥٦/٤ ، وأسد الغابة ٣٩٠/٦ ، والإصابة ٢٩٩/٨ ، والتقريب وأصوله) .

٢٣٦٧٦ ـ أحمد ٤١٩/٦ .

(١) ما بين المعقوفين ليس في الأصل و(هـ) واستدركته من مطبوعة المسند ومخطوطته [ق ١٩٦/أ فاتح] ، وأطراف المسند (٤٦٨/٩ ، ح١٢٧٢٩) .

(٢) في الأصل و(هـ) : «يحبهم ويحبونه» وهو خطأ ، والصواب ما أثبته كما في المصادر السابقة .

ط لمالك **ش** للشافعي **حم** لأحمد **عم** لعبدالله بن أحمد **مي** للدارمي **جا** لابن الجارود

١٣٩٢ • مسند أمّ مُبَشِّر الأنصارية
امرأة زيد بن حارثة

٢٣٦٧٧ ـ حديث : «لا يدخل النار رجل شهد بدراً والحديبية . . .» الحديث .
عه حب حم
وفيه قصة لحفصة .

عه في المناقب : ثنا يوسف بن مسلَّم والصغاني وعباس الدُّوري ومحمد بن إسماعيل الصائغ[1] ، قالوا : ثنا حجاج بن محمد ، عن ابن جُرَيج ، عن أبي الزُّبَير ، أنه سمع جابراً يقول : حدثتني أم مُبَشِّر .

حب في التاسع من الثالث : أنا أبو يَعْلَى ، ثنا محمد بن عبدالله بن نُمَير ، ثنا ابن إدريس ، عن الأعمش ، عن أبي سفيان ، عن جابر ، عنها ، به .

رواه أحمد : ثنا ابن إدريس ، عن الأعمش ، عن أبي سفيان ، به . وعن معاوية ابن عمرو ، عن زائدة ، عن سليمان -وهو الأعمش- نحوه . وفيه قول غلام حاطب : لا يدخل حاطبٌ الجنةَ . وعن حجاج ، عن ابن جُرَيج ، قال : أخبرني أبو الزُّبَير ، أنه سمع جابراً ، حدثتني أم مُبَشِّر . نحو حديث ابن إدريس[2] .

١٣٩٢ • أم مُبَشِّر -وأم بشر أيضاً- الأنصارية ، زوج البراء بن معرور ، ثم تزوجها زيد بن حارثة ، اختلف في اسمها ، وقيل : هي بنت البراء بن معرور ، وفيه نظر بينه الحافظ ابن حجر في «تهذيب التهذيب» ومنهم من فرق بينهما . انظر : (طبقات ابن سعد ٣١٣/٨ ، ٣٩٩ ، والاستيعاب ١٩٥٧/٤ ، وأسد الغابة ٣٩٠/٦ ، ٣٩١ ، والإصابة ١٧٦/٨ ، ٣٠٠ ـ ٣٠٢ ، والتقريب وأصوله) .

٢٣٦٧٧ ـ عه [٥/ق ١٨٦/أ] . حب (الإحسان) ١٤٥/٧ . أحمد ٣٦٢/٦ ، ٤٢٠ .

(١) في الأصل و(هـ) : «الأنصاري» وهو خطأ ، والصواب ما أثبته كما في مخطوطة مسند أبي عوانة ومصادر ترجمته . وقال الذهبي في السير ١٦١/١٣ : «القرشي ، العبّاسي مولى المهدي» .

(٢) رواه الأعمش عن أبي سفيان ، عن جابر ، ولم يذكر أم مبشر ، وقد مضى ، وروي عن أبي =

خز لابن خزيمة **عه** لأبي عوانة **طح** للطحاوي **حب** لابن حبان **قط** للدارقطني **كم** للحاكم

٢٣٦٧٨ ـ حديث : دخل عليَّ رسول الله ﷺ وأنا في نخل لي ، فقال : «من غرس هذا النخل؟ أمسلم أم كافر»؟ قالت : لا بل مسلم ، فقال : «ما من مسلم يغرس غرساً . . .» الحديث . خز حم مي

خز في التوكل : ثنا يوسف بن موسى ، ثنا جَرير ، عن الأعمش ، عن أبي سفيان ، عن جابر ، عنها ، به .

رواه أبو الزبير وغيره ، عن جابر . ولم يذكر أم مُبَشِّر . وقد مضى[1] .

رواه **أحمد** : ثنا أبو معاوية ، ثنا الأعمش ، نحوه . وعن ابن نُمَير ، عن الأعمش ، به .

٢٣٦٧٩ ـ حديث : دخل عليَّ رسول الله ﷺ ومعه عليّ ، وهو نَاقِهٌ من مرض . . . الحديث .

في مسند : أم المنذر .

٢٣٦٨٠ ـ حديث : دخل عليَّ رسول الله ﷺ وأنا في حائط من حوائط بني النجار ، فيه قبور منهم ، وهو يقول : «استعيذوا بالله من عذاب القبر . . .» الحديث . حب حم

حب في الحادي والسبعين من الثالث : أنا أحمد بن علي بن المثنى ، ثنا محمد بن عبدالله بن نُمَير ، ثنا أبو معاوية ، عن الأعمش ، عن أبي سفيان ، عن جابر ، عنها ، به .

رواه **أحمد** : ثنا أبو معاوية ، به .

= سفيان ، عن جابر ، عن أم مُبَشِّر ، عن حفصة أم المؤمنين رضي الله عنها وقد تقدم . انظر : (الإتحاف ١٩١/٣ ح ٢٨٠٥ و ٩١٦/١٦ ، ح ٢١٤٠٣) .

٢٣٦٧٨ ـ أحمد ٣٦٢/٦ ، ٤٢٠ .

ويزاد : الدارمي في البيوع ١٨٢/٢ : أخبرنا المعلَّى بن أسد ، ثنا عبدالواحد بن زياد ، ثنا سليمان الأعمش ، به .

(١) رواه ابن جريج ، عن أبي الزبير ، به . وقد مضى . انظر : (الإتحاف ٤٥٩/٣ ، ح٣٤٥٤) . ورواه الأعمش عن أبي سفيان ، عن جابر ، به . وقد مضى . انظر : (الإتحاف ١٩٣/٣ ، ح٢٨١٦) . ولم يذكر أم مُبَشِّر .

٢٣٦٧٩ ـ سيأتي برقم (٢٣٦٨٥ ص ٣١٧) .

٢٣٦٨٠ ـ حب (الإحسان) ٥١/٥ . أحمد ٣٦٢/٦ .

ط لمالك ش للشافعي حم لأحمد عم لعبدالله بن أحمد مي للدارمي جا لابن الجارود

٢٣٦٨١ ـ حديث : دخلت على رسول الله ﷺ في وجعه الذي قُبِضَ فيه ، فقلت : بأبي أنت يا رسول الله ما تتهم بنفسك . . . الحديث . كم

كم في المناقب : أنا أحمد بن جعفر ، ثنا عبدالله بن أحمد ، ثنا أبي ، ثنا إبراهيم ابن خالد ، ثنا رباح ، عن معمر ، عن الزهري ، عن عبدالرحمن بن عبدالله بن كعب ابن مالك ، عن أبيه[١] ، عنها ، به[٢] .

٢٣٦٨١ ـ كم ٢١٩/٣ . وانظر الحديث الآتي برقم (٢٣٧١٧ ص٣٦٠) .

(١) «عن أبيه» كذا في الأصل وكذا في مطبوعة المستدرك ومخطوطتيه [رواق المغاربة ٩٤/٣/ب ، وعاطف أفندي ٢/ق ٨٢/أ] ، وفي مطبوعة المسند (١٨/٦) : «عن أمه» وسيأتي برقم (٢٣٧١٧ ص ٣٦٠) . وانظر : (سنن أبي داود ٦٥٢/٤ رقم ٤٥١٤) .

(٢) وقال الحاكم : «هذا صحيح على شرط الشيخين ولم يخرجاه» .

خز لابن خزيمة **عه** لأبي عوانة **طح** للطحاوي **حب** لابن حبان **قط** للدارقطني **كم** للحاكم

١٣٩٣ • / مسند أمّ مسعود بن الحكم الزُّرَقي

٦/٢٢٦أ

٢٣٦٨٢ ـ حديث : لكأني أنظر إلى عليّ .

في : ترجمتها ، عن عليّ .

١٣٩٣ ـ أم مسعود الأنصارية زوج الحكم بن الربيع الزرقي ، يقال : اسمها أسماء ، ويقال : هي حبيبة بنت شَريق ، صحابية . انظر : (الاستيعاب ١٩٥٧/٤ ، وأسد الغابة ٦١٨/٥ ، والإصابة ٢٨٠/٨ ، والتقريب وأصوله في ترجمة حبيبة) .

٢٣٦٨٢ ـ تقدم في مسند علي رضي الله عنه . انظر : (الإتحاف ٧٠٩/١١ ، ح١٤٩١٥) . وانظر الحديثين (٥٧٦/٦ ح ٧٠٠٩) و (ح٢٣٦٥٤ ص ٢٨٦) .

ط لمالك **ش** للشافعي **حم** لأحمد **عم** لعبدالله بن أحمد **مي** للدارمي **جا** لابن الجارود

١٣٩٤ • مسند أمّ مسلم الأشجعية

٢٣٦٨٣ ـ حديث : أن رسول الله ﷺ أتاها وهي في قُبَّة فقال : «ما أحسنها إنْ لم يكن فيها ميتة» ، فجعلت أتتبعها .

أحمد : ثنا عبدالرحمن بن مهدي ، عن سفيان ، عن حبيب -يعني ابن أبي ثابت- عن رجل ، عنها ، بهذا .

١٣٩٤ • أم مسلم الأشجعية ، لها صحبة ، حديثها عند أهل الكوفة . انظر : (الاستيعاب ١٩٥٧/٤ ، وأسد الغابة ١٩/٥ ، والإصابة ٢٨٠/٨ ، وتعجيل المنفعة رقم ١٦٨٤) .

٢٣٦٨٣ ـ أحمد ٤٣٧/٦ .

خز لابن خزيمة **عه** لأبي عوانة **طح** للطحاوي **حب** لابن حبان **قط** للدارقطني **كم** للحاكم

١٣٩٥ • من مسند أمّ مَعْقِل الأسدية

٢٣٦٨٤ ـ حديث : تجهز رسول الله ﷺ للحج ، وأمر الناس أن يتجهزوا معه . . . الحديث . مي خز كم حم

مي في الحج : أنا أحمد بن خالد ، ثنا محمد بن إسحاق ، عن عيسى بن مَعْقِل ابن أبي مَعْقِل الأسدي ، حدثني يوسف بن عبدالله بن سلام ، عن جدته أمّ مَعْقِل ، به .

خز في الزكاة : ثنا محمد بن إسماعيل بن سمرة الأَحْمَسي ، ثنا المحاربي ، عن محمد بن إسحاق ، عن عيسى بن مَعْقِل بن أَبي مَعْقِل الأسدي ، به . ليس في السماع . وفي الحج : عن محمد بن بَشَّار ، عن محمد بن جعفر ، عن شعبة ، عن إبراهيم بن مهاجر ، عن أبي بكر بن عبدالرحمن بن الحارث ، قال : أرسل مروان إلى أمّ مَعْقِل يسألها عن هذا الحديث ، فحدثت أن زوجها جعل بَكراً[1] في سبيل الله ، وأنها أرادت العمرة ، فسألت زوجها البكرَ فأبى ، فأتت رسول الله ﷺ فذكرت ذلك له ، فأمره أن يعطيها ، وقال : «**إن الحج والعمرة في سبيل الله ، وإن عمرة في رمضان تعدل حجة**» أو «**تجزئ حجة**» . ليس في السماع .

١٣٩٥ • أم مَعْقِل الأسدية ، أو الأشجعية ، زوج أبي مَعْقِل ، ويقال لها : الأنصارية ، صحابية . انظر : (الاستيعاب ١٩٦٢/٤ ، وأسد الغابة ٦٢٠/٥ ، والإصابة ٢٨٣/٨ ، والتقريب وأصوله) .

٢٣٦٨٤ ـ مي ٣٨٠/١ . خز ٧٢/٤ ، ٣٦٠ . كم ٤٨٢/١ . أحمد ٤٠٥/٦ ، ٢١٠/٤ ، ٤٠٥/٦ ، ٤٠٦ ، ٣٧٥ ، ٤٠٦ .

(١) البَكر -بالفتح- : الفَتِيُّ من الإبل بمنزلة الغلام من الناس . (النهاية ١٤٩/١) .

ط لمالك ش للشافعي حم لأحمد عم لعبدالله بن أحمد مي للدارمي جا لابن الجارود

كم فيه : ثنا أبو العباس محمد بن يعقوب ، ثنا إبراهيم بن مرزوق ، ثنا وَهْب بن جَرِير ، ثنا شعبة ، به . وعن أحمد بن جعفر القَطِيْعِي ، ثنا عبدالله بن أحمد بن حنبل ، حدثني أبي ، ثنا محمد بن جعفر ، به[١] .

رواه **أحمد** ، ولفظه : أنها قالت : يا رسول الله ، إني أريد الحج ، وجملي أعجف[٢] فما تأمرني[٣]؟ قال : «**اعتمري في رمضان ، فإن عمرة في رمضان تعدل حجة**» : ثنا رَوْح ومحمد بن مصعب ، قالا : ثنا الأوزاعي ، عن يحيى بن أبي كثير ، عن أبي سلمة بن عبدالرحمن ، عن أمّ مَعْقِل ، بهذا . وعن يحيى بن سعيد وعبدالملك بن عمرو ، عن هشام ، ثنا يحيى[٤] ، عن أبي سلمة ، عن مَعْقِل بن أم مَعْقِل الأسدية ، قال[٥] : أرادت أمّي الحج . . . فذكر نحوه . وعن محمد بن جعفر وحجاج ، عن شعبة ، عن إبراهيم بن مهاجر ، عن أبي بكر بن عبدالرحمن بن الحارث ، قال : أرسل مروان إلى أمّ مَعْقِل يسألها عن هذا الحديث ، فحدثته أن زوجها جعل بَكْراً في سبيل الله ، وأنها أرادت العمرة ، فسألت زوجها البَكر فأبى ، فأتت النبي ﷺ فذكرت ذلك له . . . الحديث . وعن ابن نُمَير ، عن محمد بن أبي إسماعيل ، عن إبراهيم بن مهاجر ، عن أبي بكر ، عن معقل بن أبي مَعْقِل : أن أمّه أتت رسول الله ﷺ . . . فذكر معناه . وعن عفان ، عن أبي عَوَانة ، كلاهما[٦] عن إبراهيم بن

(١) قال الحاكم : «هذا حديث صحيح على شرط مسلم ولم يخرجاه» .

(٢) أعجف : هزيل . (النهاية ٣/١٨٦ ، والقاموس مادة : عجف) .

(٣) في الأصل و(هـ) : «قالت فأمرني» والتصويب من مطبوعة المسند ومخطوطته [ق ٨٧/ب فاتح] وأطراف المسند (٩/٤٧٠ ، رقم ١٢٧٣٤) .

(٤) في الأصل و(هـ) : «ابن يحيى» وهو خطأ ، والصواب ما أثبته كما في مطبوعة المسند ، ويحيى هو ابن أبي كثير كما في الرواية السابقة .

(٥) في الأصل و(هـ) ومطبوعة المسند ومخطوطته : «قالت» وما أثبته من جامع المسانيد لابن كثير [ق ١٦٧/ب] وأطراف المسند (٩/٤٧٠ ، ح١٢٧٣٤) .

(٦) كذا في الأصل و(هـ) وأطراف المسند (٩/٤٧١) : «كلاهما عن إبراهيم» وقوله : «كلاهما» لا معنى لها هنا وليست في «جامع المسانيد» لابن كثير [ق ١٦٧/ب] فلعلها مقحمة .

مهاجر، عن أبي بكر، قال: أخبرني رسولُ مروان الذي أَرسلَ به إلى أم معقل قالت: خرج أبو مَعْقِل حاجاً مع رسول الله ﷺ . . . فذكر معناه. وعن عبدالرزاق، عن مَعْمر، عن الزهري، عن أبي بكر، عن امرأة من بني أسد يقال لها: أمّ مَعْقِل، نحوه. وعن يعقوب، عن أبيه، عن ابن إسحاق، عن يحيى بن عَبَّاد، عن الحارث ابن أبي بكر بن عبدالرحمن، عن أبيه، قال: كنت فيمن ركب مع مروان إلى أمّ مَعْقِل، قال: وكنت فيمن دخل عليها من الناس معه، وسمعها[1] حين حدثت هذا الحديث. وعن يحيى بن آدم، عن إسرائيل، عن أبي إسحاق، عن الأسود، عن ابن[2] أمّ مَعْقِل، عن أمّ مَعْقِل: أنها سألت رسول الله ﷺ، فقال: «**عمرة في رمضان تعدل حجة**».

(١) كذا في الأصل و(هـ) وهو موافق لما في مخطوطة المسند [ق ٨٧/ب] وإحدى نسخ أطراف المسند وهو معطوف على قوله: «دخل» وفي مطبوعة المسند: «سمعتها» وكذا في نسخة من أطراف المسند. انظر: (مطبوعة الأطراف مع التعليق عليه ٤٧١/٩).

(٢) كذا في الأصل و(هـ)، وفي مطبوعة المسند ومخطوطته [ق ٨٨/أ] وجامع المسانيد لابن كثير [ق ١٦٨/أ] وأطراف المسند (٤٧٢/٩): «عن أبي معقل» وفي تحفة الأشراف (١٠٦/١٣) وتهذيب الكمال (٢٧٩/٢٨) وإحدى نسختي أطراف المسند [٢/ق ٢٥٥/أ نسخة ابن قمر]: «عن ابن أبي معقل» وهو موافق في المعنى لقوله: «ابن أم معقل» لأنهما واحد كما قال ابن عبدالبر في الاستيعاب (١٤٣٢/٣).

٦
٢٢٦/ب

١٣٩٦ ● / مسند أم المنذر بنت قيس بن عمرو النَجَّارِيَّة الأنصارية إحدى خالات النبي ﷺ ، يقال : اسمها سلمى

٢٣٦٨٥ ـ حديث : دخل عليَّ رسول الله ﷺ ومعه عليٌّ ، وهو ناقِهٌ من مرض ، وفي البيت عِذقٌ معلّق . . . الحديث . كم حم

كم في الطب : ثنا أبو بكر بن إسحاق الفقيه و[أبو][1] محمد بن موسى العدل ، قالا : أنا علي بن الحسين بن الجُنَيْد ، ثنا المعافَى بن سليمان ، ثنا فُلَيْح بن سليمان ، عن أيوب بن عبدالرحمن بن صَعْصَعة ، عن يعقوب بن أبي يعقوب ، عن أمّ المنذر ، به . وعن أبي بكر بن إسحاق ، ثنا أحمد بن سلمة ، ثنا إسحاق بن إبراهيم ، ثنا زيد ابن الحُبَاب ، ثنا فُلَيح ، بهذا الإسناد نحوه ، إلا أنه قال : عن أمّ مبشر . وفي الطب

١٣٩٦ ● أم المنذر الأنصارية ، صحابية ، يقال : اسمها سلمى بنت قيس بن عمرو ، من بني النجار . وقال الحافظ ابن حجر : «عندي أنها غيرها» . انظر : (الاستيعاب ١٩٦٢/٤ ، وأسد الغابة ٣٩٨/٦ ، والإصابة ٣١١/٨ ، والتقريب وأصوله) . وقد تقدمت ترجمة سلمى بنت قيس في حرف السين من أسماء النساء (٩٨١/١٦) .

٢٣٦٨٥ ـ كم ٢٠٤/٤ ، ٤٠٧ . أحمد ٣٦٣/٦ ، ٣٦٤ . وانظر : (ح٢٣٦٧٩ ص ٣١٠) .

(١) ما بين المعقوفين سقط من الأصل و(هـ) واستدركته من مطبوعة المستدرك ومخطوطته [٤/ق ١٠٠/ب] . وهو : أبو محمد عبدالله بن محمد بن موسى الكعبي ، ترجم له الذهبي في السير (٥٣٠/١٥) .

الثاني[١] : ثنا أبو العباس محمد بن يعقوب وعلي بن عبدالله العطار ، قالا : ثنا العباس بن محمد الدُّوري ، ثنا يونس بن محمد المؤدب ، ثنا فُلَيْح بن سليمان ، به .

رواه **أحمد** : عن أبي عامر ويونس وسُرَيْج ، عن فُلَيْح ، عن أيوب بن عبدالرحمن ابن صَعْصَعَة ، عن يعقوب بن أبي يعقوب ، عنها ، به .

(١) ذكر الحاكم كتاب الطب في موضعين من المستدرك ، الموضع الأول : (٤/١٩٦ - ٢٢٠) والموضع الثاني (٤/٣٩٩ - ٤١١) .

• مسند أمّ هانئ بنت أبي طالب ، أخت عليّ

واسمها فاختة[1] .

(١) تقدم مسندها في حرف الفاء من أسماء النساء برقم (١٣٣٤ ص ٧) .

١٣٩٧ ● مسند أمّ هشام بنت حارثة ابن النعمان

٢٣٦٨٦ ـ حديث : حفظت ﴿ قٓ وَٱلْقُرْءَانِ ٱلْمَجِيدِ ﴾ من فِيْ رسول الله ﷺ كان يقرؤها كلَّ جمعة على المنبر ، إذا خطب الناس .
خز عه كم حم عم ش

خز في الجمعة : ثنا يوسف بن موسى ، ثنا جَرير ، عن محمد بن إسحاق ، عن عبدالله[1] بن أبي بكر ، عن يحيى بن عبدالله -هو ابن عبدالرحمن بن أسعد بن زرارة- عنها ، بهذا . وعن بُنْدار ، عن محمد بن جعفر ، عن شعبة ، عن خُبيب ابن عبدالرحمن ، عن عبدالله بن محمد بن مَعْن ، عن بنت حارثة بن النعمان ، به .

١٣٩٧ ● أم هشام بنت حارثة بن النعمان الأنصارية ، صحابية مشهورة . انظر : (الاستيعاب ١٩٦٣/٤ ، وأسد الغابة ٦٢٥/٥ ، والإصابة ٢٨٨/٨ ، والتقريب وأصوله) .

٢٣٦٨٦ ـ خز ١٤٤/٣ . عه [٢/ق ١٤٢/أ كوبريلي] . كم ٢٨٤/١ . أحمد ٤٣٥/٦ ، ٤٦٣ .

ويزاد : الشافعي ص٦٦ : أخبرنا إبراهيم بن محمد ، حدثني عبدالله بن أبي بكر بن حزم ، عن خبيب بن عبدالرحمن بن إساف ، عن أم هشام ، به . أخبرنا إبراهيم بن محمد قال : حدثني محمد بن أبي بكر بن حزم ، عن محمد بن عبدالرحمن بن سَعْد بن زرارة ، عن أم هشام ، مثله .

(١) سقط من مطبوعة صحيح ابن خزيمة قوله : «ابن إسحاق ، عن عبدالله» والصواب إثباته كما في الأصل ، وكما في الطرق الآتية . وانظر : (السنن الكبرى للبيهقي ٢١١/٣ وتحفة الأشراف ١٠٩/١٣) . وقد ألحق بهامش مخطوطة ابن خزيمة [ق ١٨٧/ب] ولم يتنبه له محققه .

عه فيه : عن يوسف ، عن حجاج . وعن الدُّوري ، عن شَبَابة . وعن أبي داود ، عن أبي عتاب ، كلهم عن شعبة ، به . وعن إسماعيل القاضي ، عن ابن أبي أُويس ، حدثني أخي ، عن سليمان بن بلال ، عن يحيى بن سعيد ، عن عَمْرة ، عن أخت لعمرة ، به . وعن أبي داود ، عن محمود بن خالد ، عن مروان ، عن سليمان ، به . وعن أبي داود ، ثنا ابن السرح ، ثنا ابن وهب ، عن يحيى بن أيوب ، عن يحيى بن سعيد ، بمعناه . وعن أبي الأزهر ، عن وَهْب بن جَرير ، ثنا أبي ، عن ابن إسحاق ، به[١] . ولم يُقِمْ إسناده .

كم فيه : ثنا أبو بكر بن إسحاق ، ثنا محمد بن أيوب ، ثنا يحيى بن المغيرة ، ثنا جَرير ، به . وعن عبدالرحمن بن الحسن ، ثنا إبراهيم بن الحسين ، ثنا آدم بن أبي إياس ، ثنا شعبة . وعن القَطيعي[٢] ، ثنا عبدالله بن أحمد بن حنبل ، حدثني أبي ، ثنا محمد بن جعفر ، به[٣] .

رواه **أحمد** : ثنا سفيان بن عيينة ، عن محمد بن عبدالرحمن بن أسعد[٤] ابن زرارة ابن أخي عَمْرة -سمعته منه قبل أن يجيء الزهري- عن امرأة من الأنصار ، بهذا . وعن يعقوب ، عن أبيه ، عن ابن إسحاق ، عن عبدالله بن

(١) وقع عنده : «سمعت محمد بن إسحاق يحدث عن بنت حارثة بن النعمان» ثم عقب عليه أبو عوانة بقوله : «كذا وقع عندي ، وإنما هو : محمد بن إسحاق عن عبدالله بن أبي بكر . . .» فذكره على الصواب .

(٢) في مطبوعة المستدرك ومخطوطته [١/ق ١٣٦/ب الأزهرية] : «حدثنا أبو بكر محمد بن أحمد بن بالويه ، ثنا عبدالله بن أحمد بن حنبل . . .» .

(٣) قال الحاكم : «هذا حديث صحيح على شرط مسلم ولم يخرجاه» .

(٤) «أسعد» كذا في الأصل وهو موافق لما في مخطوطة المسند [ق ١٠٦/أ فاتح] وفي مطبوعة المسند : «سعد» فمن قال بالأول نسبه إلى جده لأمه ، ومن قال بالثاني نسبه إلى جده لأبيه . قاله المزي في تهذيب الكمال (٢٥/٦١٠) .

أبي بكر[1] بن محمد بن عمرو بن حزم ، عن يحيى بن عبدالله بن عبدالرحمن بن أسعد بن زرارة ، عن أمّ هشام ، نحوه . وعن محمد بن جعفر ، عن شعبة ، عن خُبيب ابن عبدالرحمن ، عن عبدالله بن محمد بن مَعْن ، عن ابنة حارثة بن النعمان ، نحوه . وعن الحكم بن موسى -قال عبدالله : وسمعته أنا من الحكم- عن عبدالرحمن بن أبي الرجال ، عن يحيى بن سعيد ، عن عمرة ، عنها ، نحوه .

(١) في مطبوعة المسند : «عبدالله بن محمد بن أبي بكر . . .» وفي مخطوطته [ق ١٠٦/أ] : «عبدالله بن محمد أبي بكر . . .» والصواب : «عبدالله بن أبي بكر . . .» كما في الأصل والتقريب وأصوله ، وقد رواه البيهقي في السنن (٢١١/٤) من طريق الإمام أحمد على الصواب . وانظر : (تحفة الأشراف ١٠٩/١٣) .

ط لمالك **ش** للشافعي **حم** لأحمد **عم** لعبدالله بن أحمد **مي** للدارمي **جا** لابن الجارود

١٣٩٨ • مسند أم وَرَقَة بنت عبدالله بن الحارث الأنصارية

٦ / ٢٢٧/أ

٢٣٦٨٧ ـ / حديث : أن النبي ﷺ أذن لها أن يؤذَّن لها ويُقام ، وتؤمّ نساءها .
جا خز قط كم حم
وفي حديث وكيع قصة .

جا في الصلاة : ثنا محمد بن إسماعيل الأحْمَسي ، ثنا وكيع ، عن الوليد بن عبدالله بن جميع ، (عن جدته . وعن ابن خلاد ، عن أمّ ورقة ، نحوه .

خز في الإمامة : عن نصر بن علي ، عن عبدالله بن داود ، عن الوليد بن جُمَيع)[1] عن ليلى بنت مالك ، عن أبيها . وعن عبدالرحمن بن خلاَّد ، عن أمّ ورقة ، به .

قط في الصلاة : ثنا أحمد بن العباس البَغَوي ، ثنا عمر بن شَبَّة ، ثنا أبو أحمد الزُبَيْري ، ثنا الوليد بن جُمَيع ، به . وعن أبي بكر النيسابوري ، عن أحمد بن منصور ، عن أبي أحمد الزُبَيري ، به[2] .

١٣٩٨ • أمّ ورقة بنت عبدالله بن الحارث بن عويمر الأنصارية ، صحابية ، ماتت في خلافة عمر رضي الله عنه . انظر : (الاستيعاب ١٩٦٥/٤ ، وأسد الغابة ٦٢٦/٥ ، والإصابة ٢٨٩/٨ ، والتقريب وأصوله) .

٢٣٦٨٧ ـ جا ص١٢٢ . خز ٨٩/٣ . قط ٢٧٩/١ ، ٤٠٣ . كم ٢٠٣/١ . أحمد ٤٠٥/٦ .

(١) ما بين الهلالين سقط من (هـ) .

(٢) في مطبوعة سنن الدارقطني في الطريق الأول : «عن الوليد ، عن أمه» وفي الطريق الثانية : «عن الوليد ، عن جدته» .

خز لابن خزيمة **عه** لأبي عوانة **طح** للطحاوي **حب** لابن حبان **قط** للدارقطني **كم** للحاكم

كم فيه : أنا محمد بن عبدالله الصفَّار ، ثنا أحمد بن يونس الضَّبِّي ، ثنا عبدالله ابن داود ، به . لكن لم يقل : «عن أبيها» وقال : هذه سنة غريبة لا أعرف في الباب غيرها .

رواه **أحمد** : ثنا أبو نعيم ، ثنا الوليد ، حدثتني جدتي ، عن أمّ ورقة بنت عبدالله ابن الحارث الأنصارية ، وكانت قد جمعت القرآن ، وكان النبي ﷺ قد أمرها أن تؤمّ أهل دارها ، وكان لها مُؤذِّن ، وكانت تؤمُّ أهل دارها .

٢٣٦٨٨ ـ حديث : أن النبي ﷺ كان يزورها كل جمعة ، وأنها قالت يوم حم **بدر : يا نبي الله أتأذن لي فأخرج معك ؛ أمرِّض مرضاكم ، وأداوي جرحاكم . . . الحديث .**

أحمد : ثنا أبو نعيم ، ثنا الوليد بن عبدالله بن جُمَيْع ، حدثني عبدالرحمن بن خلاَّد الأنصاري وجدتي ، عن أمّ ورقة ، به ، وفيه قصة موتها ، وصلب عمر مَنْ قتلها .

٢٣٦٨٨ ـ أحمد ٦/٤٠٥ . وانظر الحديث الذي قبله .

[المبهمات من النساء الصحابيات][1]

• بنت سعيد بن زيد

اسمها أسماء ، تقدمت[2] .

(١) ما بين المعقوفين زيادة مني ، والمؤلف رحمه الله لم يرتب المبهمات من النساء حسب الرواة عنهن كما فعل في أطراف المسند ، وكما فعل في المبهمين من الرجال ، كما تقدم في هذا الكتاب .

(٢) لم يذكرها المؤلف في موضعها من مسند النساء واستُدْركت عليه . انظر : (الإتحاف ١٦/٨٥٥ تعليقة «٣») .

• عمّة حُصين بن مِحْصَن

٢٣٦٨٩ ـ حديث : أتت النبيَّ ﷺ في بعض الحاجة ، فقال : «أذات بعل أنت؟» قلت : نعم . قال : «كيف أنت له؟» . . . الحديث .

كم في النكاح : أخبرني أبو بكر بن إسحاق ، ثنا بِشْر بن موسى ، ثنا الحُمَيْدي ، ثنا سفيان ، عن يحيى بن سعيد ، عن بُشَير بن يَسار ، عن حُصين بن مِحْصَن ، حدثتني عمتي ، به . وقال : صحيح . وهكذا رواه حماد بن زيد ومالك والدراوردي[1] .

رواه أحمد : عن يزيد بن هارون ويحيى بن سعيد[2] ويعلى بن عبيد ، ثلاثتهم عن يحيى بن سعيد الأنصاري ، به .

• عمة حصين بن مِحْصَن الأنصاري ، يقال : اسمها أسماء ، صحابية . انظر : (أسد الغابة ٦٣٦/٥ ، والتقريب للحافظ ابن حجر) . وقد تقدمت . انظر : (الإتحاف ٣٩٨/١٦ ترجمة رقم ٩٤١) .

٢٣٦٨٩ ـ كم ١٨٩/٢ . أحمد ٣٤١/٤ ، ٤١٩/٦ . وقد تقدم في المبهمات . انظر : (الإتحاف ٣٩٨/١٦ ، ح٢٠٩٢٠) وعزاه لمالك من رواية سعيد بن عفير ، عنه ، وللدارقطني في الموطآت .

(١) في الأصل و(هـ) : «الدارقطني» وهو خطأ ، والصواب : «الدراوردي» كما في مطبوعة المستدرك ومخطوطته [١/ق ٢٧١/أ عاطف أفندي] . ولفظ الحاكم : «هكذا رواه مالك بن أنس وحماد بن زيد والدراوردي ، عن يحيى بن سعيد ، وهو صحيح ولم يخرجاه» .

(٢) لم أقف على رواية يحيى القطان في مطبوعة المسند ، والذي فيه (٤١٩/٦) : «ثنا يزيد بن هارون ، ثنا يحيى بن سعيد . ويعلى قال : ثنا يحيى ، عن بُشير . . .» . وفي مخطوطته [ق ٩٦/أ فاتح] : «نا يحيى بن سعيد ويعلى قال : حدثنا يحيى ، عن بُشير . . .» ليس فيه ذكر يزيد ، وكذا =

ط لمالك **ش** للشافعي **حم** لأحمد **عم** لعبدالله بن أحمد **مي** للدارمي **جا** لابن الجارود

١٣٩٩ ● خالة جابر

٢٣٦٩٠ ـ حديث : طح في الطلاق : ثنا ربيع المؤذن ، ثنا أسد بن موسى ، ثنا طح **ابن لهيعة ، ثنا أبو الزبير ، سمعت جابراً يقول : أخبرتني خالتي أنها طُلقت البتة ، فأرادت أن تجدَّ[1] نخلها ، فزجرها رجال أن تخرج ، فأتت النبي ﷺ فقال : «بَلَى فَجُدِّي نخلك ، فإنك عسى أن تَصدَّقي وتفعلي معروفاً» .**

روي عن جابر نفسه ، وقد مضى في : ابن جريج ، عن أبي الزبير ، عنه .

= في جامع المسانيد لابن كثير [ق ١٧٦/أ] : «نا يحيى بن سعيد ، عن يحيى بن سعيد ، ويعلى قال : نا يحيى . . .» وفي الموضع الآخر من المسند (٣٤١/٤) : «ثنا يزيد بن هارون ، قال : أخبرنا يحيى بن سعيد . . .» به . ولم يذكر يحيى القطان ولا يعلى . وانظر : (تحفة الأشراف ١١٤/٣) . وفي كلا الموضعين من المسند : عن حصين أن عمة له أتت النبي ﷺ . فعلى هذا يكون من مسند حصين وليس من مسند عمته . وانظر : (أطراف المسند ٤٨٠/٩ - ٤٨١ ح ١٢٧٥١ والتعليق عليه) .

١٣٩٩ ● خالة جابر بن عبدالله الأنصاري ، ذكرها أبو موسى المديني في الذيل على معرفة الصحابة في المبهمات . انظر : (أسد الغابة ٦٣٤/٥ ، والتلخيص الحبير ٢٤٠/٣) .

٢٣٦٩٠ ـ طح ٧٤/٣ . وانظر الحديث المتقدم : (الإتحاف ٤٥٢/٣ ، ح٣٤٣٤) .

(١) تَجُدُّ نخلها : يعني تقطع ثمرتها . انظر : (النهاية ٢٤٤/١) .

خز لابن خزيمة **عه** لأبي عوانة **طح** للطحاوي **حب** لابن حبان **قط** للدارقطني **كم** للحاكم

١٤٠٠ ● خالة أبي أُمامة بن سهل بن حُنيف

٢٣٦٩١ ـ حديث : لقد أقرأنا رسول الله ﷺ آية الرجم . . . الحديث .

كم

كم في الحدود : ثنا أبو العباس محمد بن يعقوب ، أنا محمد بن عبدالله بن عبدالحكم ، أنا ابن وهب ، أخبرني الليث بن سعد ، عن سعيد بن أبي هِلاَل ، عن مروان بن عثمان ، عن أبي أُمامة بن سهل بن حُنيف ، عن خالته ، به . وقال : صحيح الإسناد .

١٤٠٠ ● خالة أبي أُمامة ، قال الحافظ ابن حجر : «لم أقف على اسمها ، وهي صحابية» . انظر : (أسد الغابة ٦٣٤/٥ ، والتقريب) .

٢٣٦٩١ ـ كم ٣٥٩/٤ .

ط لمالك **ش** للشافعي **حم** لأحمد **عم** لعبدالله بن أحمد **مي** للدارمي **جا** لابن الجارود

١٤٠١ ● مسند ظِئر محمد بن طلحة ابن عبيدالله

٢٣٦٩٢ ـ حديث : لما ولد محمد بن طلحة ، أتينا به النبيَّ ﷺ ... الحديث . كم

كم في المناقب : أنا أبو العباس المحبوبي ، ثنا سعيد بن مسعود ، ثنا يزيد بن هارون ، ثنا أبو شيبة ، عن محمد بن عبدالرحمن مولى آل طلحة ، عن عيسى بن طلحة ، عنها ، به .

١٤٠١ ● الظِئر -بالكسر- هي المرضعة كما في القاموس . وظئر محمد بن طلحة ، ذكرها أبو نعيم في معرفة الصحابة ، وأبو موسى في الذيل ، فيمن لم يعرف لها اسم من النساء الصحابيات . انظر : (أسد الغابة ٥/٦٤٢) .

٢٣٦٩٢ ـ كم ٣/٣٧٤ .

٦
٢٢٧/ب

• / والدة كُرَيْب بن سليم ، وكانت زوجة الزبير[1]

٢٣٦٩٣ ـ حديث : كان النبي ﷺ إذا حُمَّ الزبير ، يأمرنا أن نُبَرِّد الماء ثم نحدره عليه . كم

كم في الطب : ثنا أبو عبدالله الحافظ ، ثنا حامد بن أبي حامد ، ثنا إسحاق بن سليمان ، ثنا الجراح بن الضحاك ، عن كُرَيب بن سليم ، عن أمّه امرأة الزبير ، بهذا .

(١) هي أم خالد بنت خالد بن سعيد بن العاص . قاله أبو حاتم الرازي كما في الجرح والتعديل (١٦٩/٧) . وقد تقدمت ترجمتها برقم (١٣٦٥ ص ٢٥٢) .
٢٣٦٩٣ ـ كم ٤٠٣/٤ .

• مسند جدة[١] عبدالرحمن بن بُجَيْد[٢]

٢٣٦٩٤ ـ حديث : «لا تردي سائلك ، ولو بظلف . . .» الحديث ، وفيه قصة .

خز حم

خز في الزكاة : ثنا عبدالله بن سعيد الأشجّ ، ثنا أبو خالد الأحمر ، ثنا منصور بن حيان ، عن ابن بجاد ، عن جدته ، به[٣] . وعن هارون بن إسحاق ، عن أبي خالد ، به . وعن الربيع ، عن شعيب بن الليث ، عن الليث بن سعد ، عن سعيد بن أبي سعيد ، عن عبدالرحمن أخي بني[٤] حارثة ، عن جدته أنها حدثته ، بمعناه .

---

(١) هي أم بُجيد الأنصارية ، يقال : اسمها حواء ، تقدمت ترجمتها برقم (١٣٥٦ ص ٢٣٦) .

(٢) وقع في (هـ) : «عبدالرحمن بن بجيد بن بجاد» وزيادة «ابن بجاد» خطأ ، لم تذكر في مصادر ترجمته وإنما ذكرها بعض الرواة بدل «ابن بجيد» فقال : «عبدالرحمن بن بجاد» كما تقدم التنبيه على ذلك في الحديث المتقدم برقم (٢٣٦١٠ ص ٢٣٦) .

٢٣٦٩٤ ـ خز ١١١/٤ . وقد تقدم برقم (٢٣٦١٠ ص ٢٣٦) .

ويزاد : أحمد ٧٠/٤ ، ٣٨١/٥ ، ٣٨٣/٦ : ثنا وكيع ، قال : ثنا سفيان ، عن منصور بن حيان ، به . و٣٨٢/٦ : ثنا حجاج وأبو كامل وهاشم بن القاسم ، كلهم عن الليث بن سعد ، به . و٣٨٢/٦ ، ٣٨٣ : ثنا يزيد بن هارون ، قال : «أنا ابن أبي ذئب . وحدثنا عفان ، قال : ثنا حماد بن سلمة ، عن محمد بن إسحاق ، كلاهما عن سعيد بن أبي سعيد المقبري ، به .

(٣) وقع في هذا الإسناد تحريفات سبق التنبيه عليها . انظر الحديث رقم (٢٣٦١٠ ص ٢٣٦) .

(٤) في الأصل و(هـ) : «ابن أخي حارثة» والصواب ما أثبته . وانظر التعليق على الحديث رقم (٢٣٦١٠) .

• أخت عَمْـرَة

في ترجمة : أم هشام[1] .

(١) تقدمت ترجمتها برقم (١٣٩٧ ص٣٢٠) .

• أم حميد بن عبدالرحمن
وهي أم كلثوم بنت عقبة(١)

٢٣٦٩٥ ـ حديث : طح في الصلاة : ثنا علي بن معبد ، ثنا حجاج بن محمد ، قال ابن جريج : أخبرني عبدالملك بن عبدالرحمن ، عن أمّه أم حميد بنت(٢) عبدالرحمن ، في قول الله عز وجل : ﴿ ٱلصَّلَوٰةِ ٱلْوُسْطَىٰ ﴾(٣) قالت : كنا نقرؤها على الحرف الأول ، على عهد رسول الله ﷺ (حافظوا على الصلوات والصلاة الوسطى وصلاة العصر)(٤) .

(١) هذه الترجمة عليها ملحوظتان :

الأولى : أن أم حميد هذه ليست أم كلثوم بنت عقبة أم حميد بن عبدالرحمن ، وإنما هي أم حميد بنت عبدالرحمن أم عبدالملك بن عبدالرحمن ، هكذا عند الطحاوي ، وكذلك رواه عبدالرزاق في مصنفه (٥٧٨/١ ، رقم ٢٢٠٣) -ومن طريقه ابن حزم في المحلى ٢٥٧/٤- والطبري في تفسيره (١٧٤/٥ ، رقم ٥٣٩٤ ـ ٥٣٩٥) ، وابن أبي داود في كتاب المصاحف (ص ٨٤) كلهم رووه من طريق عبدالملك بن عبدالرحمن ، عن أمه أم حميد ابنة عبدالرحمن : أنها سألت عائشة رضي الله عنها . . . الحديث .

وقال البخاري في التاريخ الكبير (٤٢١/٥) : «عبدالملك بن عبدالرحمن بن خالد بن أسيد ، عن أمه أم حميد ، سمعت عائشة رضي الله عنها في الوسطى . . .» .

الثانية : أن هذا الحديث من رواية أم حميد عن عائشة رضي الله عنها كما في المصادر السابقة فكان حقه أن يذكر في مسند عائشة ، وذكره هنا خطأ . والله أعلم .

٢٣٦٩٥ ـ طح ١٧٢/١ .

(٢) في الأصل و(هـ) «ابن» ، والصواب : «بنت» كما تقدم وسقط من الإسناد : «سألت عائشة رضي الله عنها» وهو ثابت في مطبوعة الطحاوي .

(٣) من الآية ٢٣٨ من سورة البقرة .

(٤) انظر : (المحلى لابن حزم ٢٥٧/٤ ـ ٢٥٨) .

١٤٠٢ ● مسند امرأة من بني عبدالأشهل

٢٣٦٩٦ ـ حديث : أنها سألت النبي ﷺ فقالت : إن لنا طرقاً منتنة فَتُمطَر؟ فقال : «أليس بعدها طريق أطيب منها؟» . جا

جا في آخر الطهارة : ثنا محمد بن يحيى ، ثنا أبو داود ، ثنا زهير وشريك ، عن عبدالله بن عيسى بن عبدالرحمن بن أبي ليلى ، عن موسى بن عبدالله بن يزيد ، عنها ، بهذا . أخرجه عقب حديث أم سلمة .

١٤٠٢ ● امرأة من بني عبدالأشهل من الأنصار ، ذكرها أبو نعيم الأصبهاني وابن الأثير فيمن لم يسم من الصحابيات ، وقال الحافظ ابن حجر : «صحابية لم تسم» . انظر : (معرفة الصحابة لأبي نعيم [٢/ق ٣٩١/أ] وأسد الغابة ٦٣٨/٥ ، والتقريب وأصوله) .

٢٣٦٩٦ ـ جا ص ٥٧ . انظر الحديث الآتي برقم (٢٣٧٢٣ ص ٣٦٦) .

ط لمالك **ش** للشافعي **حم** لأحمد **عم** لعبدالله بن أحمد **مي** للدارمي **جا** لابن الجارود

١٤٠٣ • امرأة من المبايعات[1]

٢٣٦٩٧ ـ حديث : اجتمع نساء من نساء المؤمنين عند عائشة ، فقالت امرأة منهن : والله لا يعذبني الله أبداً ، أنا بايعت رسول الله ﷺ على أن لا أشرك بالله شيئاً . . . الحديث ، وفيه : أنها أُتيت في منامها فقيل لها : أنت المتألية على الله ، فكيف بقولك فيما لا يعنيك ومنعك ما لا يغنيك! . كم

كم في التعبير : أنا أبو العباس محمد بن أحمد بن محبوب ، ثنا أبو عيسى الترمذي ، ثنا سهل بن إبراهيم ، ثنا مسعدة بن اليسع ، عن محمد بن عمرو بن علقمة ، عن يحيى بن عبدالرحمن بن حاطب . . . فذكره .

(١) وانظر ما سيأتي (ترجمة ١٤٢٠ ص ٣٦٤) .

٢٣٦٩٧ ـ كم ٣٩٤/٤ .

١٤٠٤ • امرأة من بني عبدالدار ، وكذا نسوة من بني عبدالدار

٢٣٦٩٨ ـ حديث : في السعي .

في ترجمة : حبيبة بنت أبي تَجْراة[١] .

(١) انظر : (الإتحاف ٨٩٧/١٦ ، ح٢١٣٧٥) .

• إحدى نسوة النبي ﷺ

أظنها حفصة[١] .

٢٣٦٩٩ ـ حديث : أن رجلاً سأل ابن عمر : ما يقتل المحرم من الدواب؟ فقال : أخبرتني إحدى نسوة رسول الله ﷺ أنه أمر بقتل الفأرة والعقرب . . . الحديث .

عه في الحج : ثنا الصغاني ، ثنا أحمد بن يونس ، ثنا زهير ، أنا زيد بن جُبير .

رواه نافع عن ابن عمر فلم يذكر أحداً . ورواه سالم بن عبدالله ، عن أبيه ، عن حفصة ، وقد مضى[٢] .

---

(١) جزم الحافظ ابن حجر في مقدمة الفتح (ص٢٧٦) بأنها حفصة ، وقال في الفتح (٣٦/٤) : «والظاهر أن المبهمة في رواية زيد بن جبير هي حفصة ، ويحتمل أن تكون عائشة» .

٢٣٦٩٩ ـ عه [٥٦/٣/أ نسخة دار الكتب المصرية] . وانظر الحديث الآتي (٢٣٧١١ ص ٣٤٩) .

(٢) حديث نافع تقدم . انظر : (الإتحاف ٤٢/٩ ، ١٣٢ ، ١٥٣ ، . . .) ، وحديث حفصة تقدم أيضاً . انظر : (الإتحاف ٩٠٦/١٦ ، ح٢١٣٨٥) .

١٤٠٥ ● مسند امرأة من بني سليم

٢٣٧٠٠ طح حم ـ حديث : أرسل رسول الله ﷺ إلى عثمان بن طلحة ، فقال : «إني كنت رأيت قرني الكبش حين دخلت البيت ، فنسيت أن آمرك أن تخمِّرهما[١] . . .» الحديث .

طح في الصلاة : ثنا يونس ، ثنا سفيان ، عن منصور بن صفيّة ، عن صفيّة بنت شيبة ، أخبرتني امرأة من بني سليم ولَّدت عامة أهل دارنا . . . فذكره .

قلت : قال ابن عساكر : هي أمّ عثمان بن طلحة[٢] ، وقد تقدم في مسند عثمان ابن طلحة[٣] .

١٤٠٥ ● الأسلمية أو السلمية ، امرأة من بني سليم ، لا تعرف ، قاله الحافظ ابن حجر في «التقريب» وقال ابن عساكر : «هي أم عثمان» يعني : أم عثمان بنت سفيان والدة بني شيبة ، لها صحبة ، وقد تقدم الحديث في ترجمتها رقم (١٣٨٠ ص ٢٨١) . انظر : (طبقات ابن سعد ٤٦٩/٨ ، وترتيب أسماء الصحابة الذين أخرج حديثهم الإمام أحمد في المسند ص١٦٩ ، والإصابة ٢٥٨/٨ ، والتقريب وأصوله) .

٢٣٧٠٠ ـ طح ٣٩٢/١ . وانظر الحديث المتقدم برقم (٢٣٦٥١ ص ٢٨١) .

ويزاد : أحمد ٦٨/٤ ، ٣٨٠/٥ : ثنا سفيان ، حدثني منصور ، عن خاله مسافع ، عن صفية بنت شيبة ، به .

(١) في الأصل و(هـ) : «تحمريهما» وهو تحريف ، والصواب : «تخمرهما» بالخاء المعجمة من التخمير وهو : التغطية . انظر : (النهاية لابن الأثير ٧٧/٢) ووقع في مطبوعة شرح معاني الآثار بالجيم وهو تصحيف .

(٢) انظر ترتيب أسماء الصحابة الذين أخرج حديثهم الإمام أحمد في المسند لابن عساكر (ص١٦٩) ومخطوطته [ق ٢٥/ب] وفيه : «وهي أم عثمان» وزيادة «ابن طلحة» سبق قلم من المؤلف رحمه الله وقد تقدم الحديث من رواية أم عثمان بنت سفيان والدة بني شيبة .

(٣) انظر : (الإتحاف ٦٨٩/١٠ ، ح١٣٦١١) وفيه ذكر الصلاة في الكعبة ، ولم يذكر قرني الكبش .

ط لمالك **ش** للشافعي **حم** لأحمد **عم** لعبدالله بن أحمد **مي** للدارمي **جا** لابن الجارود

٦
أ/٢٢٨

١٤٠٦ ● / امرأة من قريش

في مسند : عثمان بن أبي العاص[1] .

١٤٠٦ ● «امرأة من قريش» كذا في هذا الموضع والموضع المحال عليه وكذا عند ابن حبان . (الإحسان) ١٢٩/٢ ، وفي مسند الإمام أحمد (٢١/٤ ، ٢١٧) وأطرافه (٢٩٩/٤ ، رقم ٥٩٤١) : «امرأة من قيس» .

(١) انظر : (الإتحاف ٦٩٤/١٠ رقم ١٣٦١٨) .

خز لابن خزيمة **عه** لأبي عوانة **طح** للطحاوي **حب** لابن حبان **قط** للدارقطني **كم** للحاكم

١٤٠٧ ● مولاة لرسول الله ﷺ

٢٣٧٠١ ـ حديث : دخل رسول الله ﷺ على عائشة ، أو على بعض أزواج النبي ﷺ ، وأنا عنده[١] ، فقال : «إذا ظهر السوء فلم ينهوا عنه ، أنزل الله بهم بأسه . . .» الحديث .

كم في الفتن : أخبرني الحسن بن حليم[٢] ، ثنا أبو الموَجَّه ، أنا عبدان ، أنا عبدالله ، أنا سفيان ، عن جامع بن أبي راشد ، عن منذر الثوري ، عن الحسن ، عنها ، به .

وهو في مسند أمّ سلمة ، في ترجمة : امرأة ، عنها[٣] .

١٤٠٧ ● تقدم حديثها في مسند : أم سلمة ، عن امرأة من الأنصار ، عنها ، من طريق : جامع ابن أبي راشد ، به .

٢٣٧٠١ ـ كم ٥٢٣/٤ .

(١) «عنده» كذا في الأصل و(هـ) ومطبوعة المستدرك ومخطوطته [٤/ق ٢٣٣/أ] .

(٢) في الأصل ومطبوعة المستدرك : «حكيم» والصواب : «حليم» باللام ، وقد تقدم . انظر الحديث رقم (٢٣٥٩٢ ص ٢٢٣) .

(٣) تقدم في مسند : امرأة من الأنصار ، عن أم سلمة برقم (٢٣٦٠١ ص ٢٢٧) .

• أخت حذيفة

اسمها فاطمة بنت اليمان[1] .

(١) تقدم مسندها حديث رقم (٢٣٣٣٢ ، ٢٣٣٣٣ ص ٤٩) . وانظر الحديث الآتي برقم (٢٣٧٣٣ ص ٣٧٨) .

• زوج النبي ﷺ

أظنها أمّ سلمة[1] .

٢٣٧٠٢ ـ حديث : أن أمّ سُلَيْم الأنصارية -وهي أم أنس بن مالك- قالت : يا رسول الله إن الله لا يستحيي من الحق ، أرأيت إذا رأت المرأة في النوم[2] ما يرى الرجل ، أتغتسل أم لا؟ . . . الحديث .

حب في الخامس والستين من الثالث : أنا ابن قتيبة ، ثنا حرملة ، ثنا ابن وهب ، أنا يونس ، عن ابن شهاب ، حدثني عروة بن الزبير ، عنها ، به .

---

(١) زوج النبي ﷺ : هي عائشة رضي الله عنها فقد روى هذا الحديث بلفظه أبو داود (١٦٢/١ رقم ٢٣٧) من طريق يونس ، عن الزهري ، عن عروة ، عن عائشة رضي الله عنها . وكذا رواه مسلم برقم (٣١٤) . والدارمي برقم (٧٦٩) كلاهما عن طريق عقيل . والنسائي (١١٢/١) من طريق الزُبيدي ، كلاهما عن الزهري ، به .

وأما حديث أم سلمة فيرويه هشام بن عروة ، عن أبيه ، عن زينب بنت أم سلمة ، عنها . وقد تقدم برقم (٢٣٥٧٠) . وانظر التعليق على (الإحسان طبعة الأرنؤوط ٤٤٢/٣) .

٢٣٧٠٢ ـ حب (الإحسان) ٢٤١/٢ .

(٢) في مطبوعة (الإحسان) : «هل على المرأة من غسل إذا رأت الماء في النوم . . .» ومثله في طبعة الأرنؤوط .

ط لمالك **ش** للشافعي **حم** لأحمد **عم** لعبدالله بن أحمد **مي** للدارمي **جا** لابن الجارود

١٤٠٨ ● فلانة الأنصارية

في مسند : أمّ سُلَيْم[1] .

١٤٠٨ ● فلانة الأنصارية ، هي أم سليم ، قاله الحافظ ابن حجر في الفتح (٥٨٨/٣) . وقد تقدمت ترجمتها برقم (١٣٧٠ ص ٢٦٣) .

(١) تقدم حديثها برقم (٢٣٦٣٣ ص ٢٦٤) .

١٤٠٩ ● والدة زينب بنت نُبيط وخالتها

وهما ابنتا أسعد بن زُرَارة[١] .

٢٣٧٠٣ ـ حديث : كان أبوهما أوصى بهما إلى رسول الله ﷺ ، فحلاهما رِعاثاً[٢] من ذهب . . . الحديث .

كم في المناقب : أنا أبو إسحاق المزكي وأبو الحسين بن يعقوب ، قالا : ثنا محمد ابن إسحاق ، ثنا قتيبة ، ثنا حاتم بن إسماعيل ، عن محمد بن عمارة ، عن زينب بنت نُبيط ، به .

١٤٠٩ ● خلّف أسعد بن زرارة رضي الله عنه ثلاث بنات كلهن لهن صحبة : حبيبة وكبشة والفريعة ويقال لها : الفارعة وهي أم زينب بنت نبيط . انظر : (طبقات ابن سعد ٦٠٨/٣ ، والإصابة ١٥٤/٨) .

(١) هذا الحديث بهذا الإسناد ليس من رواية ابنتي أسعد بن زرارة رضي الله عنهم ، وإنما هو من رواية زينب بنت نبيط مرسلاً ، لأنها لم تشهد القصة وهي تابعية . فالصواب أن يُذكر في المراسيل وإيراده هنا وهم . وقد رواه ابن السكن من طريق : محمد بن عمارة ، به . وصرح بأنه مرسل ، وأقره الحافظ ابن حجر ، ورواه محمد بن عمرو بن علقمة ، عن محمد بن عمارة ، عن زينب ، قالت : حدثتني أمي ، وخالتي ، به ، فوصله . انظر : (معرفة الصحابة لأبي نعيم [٢/ق ٣٥٠/ب] والإصابة ١٠١/٨) .

٢٣٧٠٣ ـ كم ١٨٧/٣ .

(٢) الرِعاث : هي القِرَطَة من حلي الأذن . انظر : (النهاية ٢٣٤/٢) .

ط لمالك **ش** للشافعي **حم** لأحمد **عم** لعبدالله بن أحمد **مي** للدارمي **جا** لابن الجارود

• مريم بنت إياس بن البكير[١] ، عن بعض أزواج النبي ﷺ

وأظنها زينب .

٢٣٧٠٤ ـ حديث : أن النبي ﷺ دخل عليها فقال : «عندك ذريرة[٢]»؟ فقالت : نعم ، فدعا بها فوضعها على بثرة بين إصبعين من أصابع رجله ، فقال : «اللهم مطفئ الكبير[٣] ، ومكبِّر الصغير ، أطفها عني» فطفئت .

كم في الطب : ثنا أبو بكر إسماعيل بن محمد بن إسماعيل بالرَّي ، ثنا محمد بن الفَرَج ، ثنا حجاج بن محمد ، عن ابن جُرَيج ، حدثني عمرو بن يحيى بن عمارة بن أبي حسن ، حدثتني مريم بنت إياس بن البكير ، عن بعض أزواج النبي ﷺ -وأظنها زينب- بهذا[٤] .

رواه **أحمد** : ثنا رَوْح ، ثنا ابن جُرَيج ، به .

---

(١) مريم بنت إياس بن البكير ، تابعية ، ذكرها الذهبي في المجهولات من النساء ، وقال الحافظ ابن حجر : مقبولة . انظر : (الميزان للذهبي ٦١٠/٤ ، والتقريب وأصوله) . قال الحافظ ابن حجر في «التقريب» في فصل المبهمات من النساء : «مريم بنت إياس ، عن بعض أزواج النبي ﷺ ، لم أقف على اسمها» . وقد ذكر الحافظ حديثها في مسند زينب بنت جحش أم المؤمنين ، وأحال إلى هنا . انظر : (الإتحاف ٩٦٧/٢/١٦ ، ح٢١٤٦٥) .

٢٣٧٠٤ ـ كم ٢٠٧/٤ . أحمد ٣٧٠/٥ . وانظر : (الإتحاف ٩٦٧/٢/١٦ ، ح٢١٤٦٥) .

(٢) الذَّرِيْرة : نوع من الطيب مجموع من أخلاط . (النهاية ١٥٧/٢) .

(٣) «الكَبير» من الأصل و(هـ) وكذا في مطبوعتي المستدرك والمسند ، وكذا في إحدى مخطوطات المستدرك (المحمودية ق ١١٧/أ) ، ووقع في مخطوطتي المستدرك : [الأزهرية ٤/ق ١٠٢/ب ، وعاطف أفندي ٢/ق ٢٩٨/ب] : «الكير» .

قلت : وقوله : «مطفئ الكبير» لعل المراد به إماتته .

(٤) قال الحاكم : «هذا حديث صحيح الإسناد ولم يخرجاه» .

• أمهات المؤمنين ، ولم يُسَمَّيْن[1]

٢٣٧٠٥ ـ حديث : إن الله عز وجل دَلَّ نبيه على دليل ، فقال لهن : «ادْلُلْنني على ما دلَّ الله عليه نبيه» فقلن : إنَّ الله دلَّ نبيه على قيام الليل .

خز كم

خز في الصلاة : ثنا محمد بن يحيى ، ثنا أبو المغيرة ، ثنا أبو بكر بن أبي مريم ، حدثني عبدالله -قال محمد بن يحيى : هو ابن أبي قيس- عن أمهات المؤمنين ، أنهن حدثنه بذلك . ليس في سماعنا .

كم في التطوع : ثنا محمد بن صالح بن هانئ ، ثنا يحيى بن محمد بن يحيى ، ثنا أبي ، به[2] .

قلت : رُوي عن عبدالله بن أبي قيس ، عن عائشة ، معناه[3] .

٢٣٧٠٦ ـ حديث : أبى سائر أزواج النبي ﷺ أن يدخل عليهن أحد بتلك الرضاعة .

في ترجمة : الزهري ، عن عروة ، عن عائشة .

---

(١) انظر الترجمة الآتية (ص ٣٧٠) .

٢٣٧٠٥ ـ خز ١٧٨/٢ . كم ٣٠٩/١ .

(٢) وقال الحاكم : «هذا حديث صحيح على شرط مسلم ولم يخرجاه» . فتعقبه الذهبي في تلخيصه فقال : «كذا قال : وأبو بكر مجمع على ضعفه» يعني : أبا بكر بن أبي مريم .

(٣) انظر : (الإتحاف ٦٨/١٧ ، ح٢١٨٨٦) .

٢٣٧٠٦ ـ انظر : (الإتحاف ٢١٢/١٧ ، ح٢٢١٤٤) .

٢٣٧٠٧ ـ حديث : أن سُبَيْعة الأسلمية وضعت بعد وفاة زوجها بأربعين ليلة ، فزوجها رسول الله ﷺ . حب

حب في الرابع والثلاثين من الخامس : أنا عبدالله بن محمد بن سَلْم ، ثنا عبدالرحمن بن إبراهيم ، ثنا الوليد بن مسلم ، ثنا الأوزاعي ، حدثني يحيى ، عن[1] أبي سلمة ، قال : سئل ابن عباس عن امرأة وضعت بعد وفاة زوجها ، فقال : آخر الأجلين ، فقلت أنا : قال الله : ﴿ وَأُوْلَٰتُ ٱلْأَحْمَالِ أَجَلُهُنَّ أَن يَضَعْنَ حَمْلَهُنَّ ﴾[2] ، فقال أبو هريرة : أنا مع ابن أخي ، فأرسل ابن عباس كُرَيباً لأزواج النبي ﷺ . . . فذكر الحديث[3] .

٢٣٧٠٨ ـ / حديث : عه في الطب : ثنا أخي محمد[4] ، ثنا عبدالله بن هاشم ، ثنا يحيى بن سعيد . وثنا عباس بن مردويه المكي بمصر ، ثنا إبراهيم بن حمزة ، قال : أنا عبدالعزيز بن محمد ، قالا : أنا عبيدالله بن عمر ، عن نافع ، عن صفية بنت أبي عبيد ، عن بعض أزواج النبي ﷺ ، عن النبي ﷺ قال : «من أتى عرافاً ، فسأله عن شيء ، لم تقبل له صلاة أربعين ليلة» . عه حم ٦/٢٢٨/ب

رواه **أحمد** : ثنا يحيى بن سعيد ، عن عبيدالله ، به .

٢٣٧٠٧ ـ حب (الإحسان) ٢٤٨/٦ . وانظر : (ح٢٣٤٨٤ ص ١٥٧ ، وح ٢٣٥٢٨ ، ص ١٨٤) .

(١) في الأصل و(هـ) : «يحيى بن أبي سلمة» والصواب : «يحيى عن أبي سلمة» كما في مطبوعة (الإحسان) ويحيى هو : ابن أبي كثير ، وأبو سلمة هو : ابن عبدالرحمن بن عوف . وانظر : (تحفة الأشراف ٢٨/١٣) .

(٢) سورة الطلاق ، الآية (٤) .

(٣) تقدم هذا الحديث في مسند أم سلمة رضي الله عنها (ح٢٣٤٨٤ ص ١٥٧) ، وفيه : «فبعثوا كريباً إلى أمِّ سلمة . . . فذكرت ذلك» .

٢٣٧٠٨ ـ عه [٦٨/٥/أ كوبريلي] . أحمد ٦٨/٤ ، ٣٨٠/٥ .

(٤) في مخطوطة أبي عوانة : «حدثني محمد أخي إسحاق» وضُبب على كلمة «إسحاق» ومحمد أخو أبي عوانة له ذكر في وفيات الأعيان (٣٩٣/٦) .

٢٣٧٠٩ ـ حديث : الرضاعة من قِبَل الرجل لا تحرم شيئاً .

في ترجمة : زينب بنت أبي سَلَمة ، عن الصحابة .

٢٣٧١٠ ـ حديث : المتوفى عنها زوجها . طح

في مسند : حفصة .

٢٣٧٠٩ ـ انظر : (الإتحاف ١٦/٧٨٠ ، ح٢١٢٢٨) .

٢٣٧١٠ ـ انظر (الإتحاف ١٦/٩١٦ ، ح٢١٤٠٢) .

ويزاد : الطحاوي في الطلاق ٣/٧٦ : حدثنا ابن مرزوق ، قال : ثنا وهب بن جرير ، قال : ثنا أبي ، قال : سمعت نافعاً يحدث ، عن صفية بنت أبي عبيد ، عن بعض أمهات المؤمنين ، به . وحدثنا ابن مرزوق ، قال : ثنا عارم أبو النعمان ، قال : ثنا حماد بن زيد ، قال : ثنا أيوب ، عن نافع . . . فذكر بإسناده مثله .

• إحدى نسوة النبي ﷺ (١)

٢٣٧١١ - حديث : طح في الحج : ثنا محمد بن خزيمة ، ثنا الحجاج ، ثنا أبو طح حم **عوانة ، ثنا زيد بن جُبَيْر(٢) : أن رجلاً سأل ابن عمر عما يقتل المحرم؟ فقال : أخبرتني إحدى نسوة النبي ﷺ أنه كان يأمر بقتل خمس من الدواب . . . الحديث .**

رواه سالم عن أبيه ، عن حفصة ، وقد مضى(٣) .

رواه **أحمد** : ثنا عفان ، ثنا أبو عوانة ، به . وعن سُرَيج ، عن أبي عوانة ، به .

---

(١) تقدمت هذه الترجمة مع الحديث الوارد تحتها برقم (٢٣٦٩٩ ص ٣٣٧) وإعادتها هنا تكرار ، وكان يكفي إضافة طريقي الطحاوي وأحمد تحت الترجمة المذكورة في الموضع السابق .

٢٣٧١١ - طح ١٦٥/٢ . أحمد ٣٣٦/٦ ، ٣٨٠ ، ٢٨٥ .

(٢) في الأصل و(هـ) : «حبيب» والصواب : «جبير» وقد تقدم على الصواب في الحديث المتقدم برقم (٢٣٦٩٩ ص ٣٣٧) .

(٣) انظر : (الإتحاف ٩٠٦/١٦ ، ح٢١٣٨٥) .

خز لابن خزيمة **عه** لأبي عوانة **طح** للطحاوي **حب** لابن حبان **قط** للدارقطني **كم** للحاكم

١٤١٠ ● خادم النبي ﷺ الحبشية

تقدم حديثها في ترجمة : ثُمَامة بن حَزْن ، عن عائشة[١] .

١٤١٠ ● خادم النبي ﷺ الحبشية ، ذكرها أبو موسى المديني في الذيل على معرفة الصحابة في «فصل من لم يسمّ من الصحابيات» وقال المزي : «لعلها بريرة» . وقال الحافظ ابن حجر : «يحتمل أن تكون بريرة» . انظر : (أسد الغابة ٦٤١/٥ ، وتحفة الأشراف ١١٢/١٣ ، والتقريب وأصوله) .

(١) انظر : (الإتحاف ١٠٥٦/٢/١٦ ، ح٢١٦١٢) .

• جدة حَشْرَج بن زياد[1]

٢٣٧١٢ ـ حديث : خرجنا مع رسول الله ﷺ في غزاة خيبر . . . الحديث . وفيه : فلما فتح الله عليه خيبر أخرج لنا منها سهاماً كسهام الرجال .

أحمد : عن حسن بن موسى وعبدالصمد بن عبدالوارث ، عن رافع بن سلمة الأشجعي ، عنه ، به .

(١) هي أم زياد الأشجعية ، تقدمت ترجمتها في الكنى رقم (١٣٦٨ ص ٢٥٩) . ووقع في الأصل و(هـ) : «جدة حشرج بن نُباته» والصواب ما أثبته كما في مسند الإمام أحمد وأطرافه (٩/٤٨٠ ، رقم ١٢٧٥٠) ، وتحفة الأشراف (٣/٨٠) .

٢٣٧١٢ ـ أحمد ٦/٣٧١ ، ٥/٢٧١ .

• عمّة خُبيب بن عبدالرحمن

هي أُنَيسة ، تقدمت[1] .

(١) هي أُنيسة -بالتصغير- ابنة خُبيب بن يَسَاف الأنصارية ، تقدمت . انظر : (الإتحاف ٨٧٩/١٦ ، ح٢١٣٦١) .

١٤١١ ● جدة رباح بن عبدالرحمن هي أسماء بنت سعيد بن زيد

الحديث في : ترجمتها ، عن أبيها سعيد بن زيد ، من رواية أبي مَعْشر[1] .

١٤١١ ● هي أسماء بنت سعيد بن زيد بن عمرو بن نفيل القرشية العدوية ، لها صحبة . انظر : (الإصابة ٦/٨ ، والتقريب وأصوله) .

(١) تقدم حديثها في مسند أبيها (الإتحاف ٥١٩/٥ ، ح٥٨٧١) من غير طريق أبي معشر ، وأحال المؤلف هناك إلى هذا الموضع ، وهنا أحال إلى الموضع الأول . ورواية أبي معشر عند الإمام أحمد (٣٨٢/٦) : ثنا يونس ، ثنا أبو معشر ، عن عبدالرحمن بن حرملة ، عن أبي ثِفَال المُرِّي ، عن رَبَاح ، عنها ، به . وانظر تعليق د/زهير الناصر على أطراف المسند (٤٧٣/٢ ، ٤٨١/٩) وإتحاف المهرة (٨٥٥/١٦) .

١٤١٢ • أُمّ سليمان بن سُحَيْم
وهي ابنة أبي الحَكَم الغِفَاري

٢٣٧١٣ ـ حديث : «إنَّ الرجلَ لَيَدْنُو من الجنة ، حتى ما يكون بينه وبينها إلا قِيد ذراع ، فيتكلم بالكلمة ، فيتباعد منها أبعد من صنعاء» . حم

أحمد : ثنا ابن أبي عَدِي ، عن محمد بن إسحاق ، عنه ، بهذا .

١٤١٢ • أم سليمان بن سحيم ، اختلف في اسمها ، فقيل : أَمَة ، وقيل : أُميَّة -بالتصغير- وقيل : آمنة -بالمد والنون- وقيل : غير ذلك . ابنة أبي الحكم . وقيل : ابنة أبي الصلت ، ورجح الحافظ ابن حجر أنها تابعية ، وقال في التقريب : «لا يُعرف حالها» ، وذكرها الذهبي في الميزان في المجهولات ، فعلى هذا ينبغي أن يكون ذكر حديثها في المراسيل . انظر : (أسد الغابة ٤٠١/٥ ، والميزان ٦٠٤/٤ ، والإصابة ٢٥/٨ ، والتقريب وأصوله) .

٢٣٧١٣ ـ أحمد ٦٤/٤ ، ٣٧٧/٥ .

• أمّ سليمان بن عمرو بن الأحوص

تقدمت في الكنى ، وهي أيضاً أمّ جندب[1] .

(١) تقدم ذكر أم سليمان في الكنى (ص٢٦٢) وتقدمت ترجمتها برقم (١٣٥٩ ص ٢٤١) .

١٤١٣ • جارة النبي ﷺ

٢٣٧١٤ ـ حديث : أنها كانت تسمع رسول الله ﷺ يقول عند طلوع الفجر : «اللهم إني أعوذ بك من عذاب القبر ، ومن فتنة القبر» . حم

أحمد : ثنا أبو عبدالرحمن المقرئ ، ثنا سعيد بن أبي أيوب ، حدثني أبو عيسى الخراساني ، عن عبدالله بن القاسم ، عنها ، به .

٢٣٧١٤ ـ أحمد ٥/٢٧٠ .

ط لمالك **ش** للشافعي **حم** لأحمد **عم** لعبدالله بن أحمد **مي** للدارمي **جا** لابن الجارود

١٤١٤ ● امرأة منهم

٢٣٧١٥ ـ حديث : دخل عليَّ رسول الله ﷺ ، وأنا آكل بشمالي . . . الحديث .

أحمد : ثنا إسماعيل ، ثنا حسين بن ذكوان ، عن إسحاق بن عبدالله بن أبي طلحة ، عن عبدالله بن محمد ، عن امرأة منهم ، به .

١٤١٤ ● امرأة منهم يعني من الأنصار ، لأن الراوي عنها : عبدالله بن محمد الأنصاري ، ولذلك ترجم لها ابن أبي عاصم في الآحاد والمثاني ١٧٥/٦ ، وصدر ترجمتها بقوله : «امرأة من الأنصار» . وانظر : (أسد الغابة ٦٣٨/٥) .

٢٣٧١٥ ـ أحمد ٦٩/٤ ، ٣٨٠/٥ .

١٤١٥ • بنت خَبَّاب بن الأَرَت

٢٣٧١٦ : حديث : خرج خَبَّاب في سريّة[١] ، وكان النبي ﷺ يتعاهدنا حتى كان يحلب عنزاً لنا في جفنة . . . الحديث .

أحمد : عن وكيع ، عن الأعمش . وعن خَلَف بن الوليد ، عن إسرائيل ، كلاهما عن أبي إسحاق ، عن عبدالرحمن بن زيد الفَايِشي[٢] ، عنها ، به . في رواية [خَلَف][٣] : عبدالرحمن بن مالك الأحمسي ، به .

١٤١٥ • بنت خباب بن الأَرَت ، ذكرها ابن أبي عاصم في الآحاد والمثاني (٢٧/٦) وأبو نعيم في معرفة الصحابة [٢/ق ٣٩٢/ب] وابن الأثير في أسد الغابة (٦٣٠/٥) وابن حجر في تعجيل المنفعة رقم (١٦٩٠) ولم يزيدوا على ما في هذا الحديث .

٢٣٧١٦ ـ أحمد ١١١/٥ . ٣٧٢/٦ .

(١) كتب السخاوي في حاشية الأصل [٦/ق ٢٢٨/ب] : «في رواية إسحاق عن وكيع : في غزاة على عهد رسول الله ﷺ» . والحديث في مسند إسحاق بن راهويه (٢٣٦/٥ ، ح٢٣٨٢) .

(٢) الفايشي : بفتح الفاء وكسر الياء المنقوطة بنقطتين من تحتها والشين المعجمة في آخرها ، كما في الأنساب للسمعاني (١٤٤/١٠) . ووقع في مطبوعة المسند مرة بالعين المهملة وفي الموضع الآخر بالغين المعجمة ، وكلاهما تحريف ، ووقع على الصواب في مخطوطته [ق ٦٦/ب فاتح] ، وأطرف المسند (٤٨٢/٩) .

(٣) ما بين المعقوفين أضفته من مطبوعة أطراف المسند (٤٨٣/٩ ، برقم ١٢٧٥٦) من إضافة محققه ، والسياق يقتضيه . وانظر : (تعجيل المنفعة رقم ٦٤٤) .

ط لمالك **ش** للشافعي **حم** لأحمد **عم** لعبدالله بن أحمد **مي** للدارمي **جا** لابن الجارود

• أمّ عبد الرحمن

في الكنى[1] .

(١) أم عبدالرحمن بن طارق بن علقمة تقدمت ترجمتها برقم (١٣٧٧ ص٢٧٧) .

١٤١٦ ● / أمّ عبدالرحمن بن عبدالله ابن كعب بن مالك

٦/٢٢٩أ

٢٣٧١٧ ـ حديث : أن أمّ بشر[١] دخلت على رسول الله ﷺ في وجعه الذي قبض فيه ، فقالت : بأبي وأمي يا رسول الله ما تتهم بنفسك؟ فإني لا أتهم بابني إلا الطعام الذي أكل معك بخيبر -وكان ابنها مات قبل النبي ﷺ- قال : «وأنا لا أتهم غيره[٢] ، هذا أوان قطع[٣] أبهري[٤]» .

أحمد : ثنا إبراهيم بن خالد ، ثنا رباح[٥] ، عن معمر ، عن الزهري ، عن عبدالرحمن ابن عبدالله بن كعب بن مالك ، عن أمه[٦] ، به .

١٤١٦ ● أم عبدالرحمن بن عبدالله . . . اسمها خالدة بنت عبدالله بن أُنيس من بني البَرْكِ ابن وَبَرة حليف بني سَلِمة ، ذكرها ابن سعد في ترجمة عبدالله بن كعب . وقال الحافظ ابن حجر في التقريب : «لم أقف على اسمها» . انظر : (طبقات ابن سعد ٢٧٢/٥ ، والتقريب) . ولم تذكر في كتب الصحابة ، فعلى هذا يكون الحديث بهذا الإسناد مرسلاً . فذكره في المراسيل أولى .

٢٣٧١٧ ـ أحمد ١٨/٦ . وانظر الحديث المتقدم برقم (٢٣٦٨١ ص ٣١١) و(تحفة الأشراف ٣١٧/٨) .

(١) «أم بشر» كذا في الأصل وفي مطبوعة المسند : «أم مبشر» وكلاهما صواب وقد تقدمت ترجمتها برقم (١٣٩٢ ص ٣٠٩) .

(٢) في الأصل و(هـ) : «غير» والمثبت من المطبوع .

(٣) في الأصل و(هـ) : «انقطع» والمثبت من المطبوع وأطراف المسند (٤٨٣/٩ ، ح١٢٧٥٧) .

(٤) الأَبْهَر : عرق في الجسم واختلفوا في موضعه . انظر : (النهاية ١٨/١) .

(٥) «رباح» تحرف في المطبوع إلى : «روح» وهو رباح بن زيد القرشي مولاهم الصنعاني ، مترجم في (التقريب وأصوله) . انظر : (أطراف المسند رقم ١٢٧٥٧) .

(٦) في الأصل و(هـ) : «عن أمها» وهو تحريف .

١٤١٧ ● امرأة سألت النبي ﷺ

٢٣٧١٨ ـ حديث : أنها سألت النبي ﷺ عن صيام يوم السبت ، فقال : «لا حم لك ولا عليك» .

أحمد : ثنا حسن بن موسى ، ثنا ابن لهيعة ، ثنا موسى بن وَرْدان[١] ، عن عبيد ابن حُنَين[٢] مولى خارجة ، عنها ، بهذا .

١٤١٧ ● امرأة سألت النبي ﷺ . . . ذكرها أبو نعيم في معرفة الصحابة [٢/ق ٣٩٤/أ] وقال : «حديثها عند عبيد بن حُنَين ، وقيل : هي جدته» . وذكرها ابن الأثير في أسد الغابة (٥/٦٤٠) في «من لم يسمّ من الصحابيات» .

٢٣٧١٨ ـ أحمد ٦/٣٦٨ .

(١) في الأصل و(هـ) : «داود» والصواب ما أثبته كما في مطبوعة المسند ومخطوطته [ق ٦٤/أ فاتح] وهو موسى بن وَرْدان العامري مولاهم ، له ترجمة في (التقريب وأصوله) .

(٢) في مطبوعة المسند : «عمير بن جبير» وهو تحريف قديم وقع في بعض النسخ والصواب «عبيد بن حُنين» كما في الأصل و(هـ) ومخطوطة المسند [ق ٦٤/أ فاتح] ، ومعرفة الصحابة لأبي نعيم [٢/ق ٣٩٤] . وانظر : (تعجيل المنفعة رقم ٨١٩ ، وأطراف المسند رقم ١٢٧٥٨) .

١٤١٨ ● عمّة عدي بن حاتم

٢٣٧١٩ ـ حديث : أنها لما أُسرت ، مرَّ بها النبي ﷺ ، فقالت : إني عجوز كبيرة ليس فيَّ خدمة ، فقال : «من أنتِ»؟ قالت : عمّة عدي بن حاتم . . . الحديث ، وفيه : تحريضها لأخيها على الإسلام .

وقع ذلك في مسند : عدي بن حاتم .

١٤١٨ ● عمة عدي بن حاتم ، هكذا ورد في هذا الحديث ، وفي روايات أخرى : عن أخته . قال ابن عساكر في تاريخ دمشق : «سفّانة بنت حاتم الطائية ، أخت عدي بن حاتم ، ويقال : عمته . . .» ثم أورد في ترجمتها هذا الحديث من عدة طرق . ومما يدل على أنها أخته قول المصنف : «وفيه تحريضها لأخيها على الإسلام» . وانظر : (السيرة النبوية لابن هشام ٥٧٩/٤ ، وطبقات ابن سعد ١٦٤/٢ ، وتاريخ دمشق لابن عساكر ص١٤٠ تراجم النساء ، وأسد الغابة ٤٧٥/٥ ، والإصابة ١٠٨/٨) .

٢٣٧١٩ ـ تقدم هذا الحديث في مسند عدي بن حاتم : (الإتحاف ١٢٩/١١ ، ح١٣٧٩٧) .

١٤١٩ ● امرأة لم تسمّ

٢٣٧٢٠ ـ حديث : نام رسول الله ﷺ ثم استيقظ وهو يضحك ، فقلت : تضحك مني يا رسول الله؟ قال : «لا ، ولكن قوم من أمتي يخرجون غزاة في البحر . . .» الحديث . حم

أحمد : ثنا عبدالرزاق ، ثنا معمر ، عن زيد بن أسلم ، عن عطاء بن يسار ، أن امرأة حدثته به . قال عطاء : فرأيتها في غزوة غزاها المنذر بن الزبير إلى أرض الروم وهي معنا ، فماتت بأرض الروم .

قلت : هذا إسناد صحيح ، وهذه القصة شبيهة بقصة أمّ حرام ، ولكن ليست هي ، بل هي غيرها قطعاً[1] .

١٤١٩ ● جزم المصنف رحمه الله بأن هذه القصة غير قصة أم حرام ، لكن يشكل على هذا الجزم رواية أبي داود هذا الحديث من طريق : يحيى بن معين ، عن هشام بن يوسف ، عن معمر ، عن زيد بن أسلم ، عن عطاء ، عن أخت أم سليم الرميصاء ، فذكره دون كلام عطاء . انظر : (سنن أبي داود ١٥/٣ ، ح٢٤٩٢ ، ومعجم الطبراني الكبير ١٣٤/٢٥) . وجزم الدارقطني في العلل [٥/ق ٢٢٤/أ] بأن معمراً وهم فيه وإنما هي أم حرام بنت ملحان .

٢٣٧٢٠ ـ أحمد ٤٣٥/٦ .

(١) غزا المنذر بن الزبير القسطنطينية مع يزيد بن معاوية سنة ٤٩هـ وقيل : سنة ٥٠هـ . انظر : (البداية والنهاية ١٤٦/٨ ، ٢٢٩) ، وأم حرام ماتت في خلافة عثمان رضي الله عنه كما في (التقريب وأصوله) .

١٤٢٠ ● امرأة من المبايعات

٢٣٧٢١ ـ حديث : جاءنا رسول الله ﷺ ... الحديث ، وفيه : «ألا أخبركم بمكفرات الخطايا؟» قالوا : بلى ، قال : «إسباغ الوضوء على المكاره ، وكثرة الخُطى إلى المساجد ، وانتظار الصلاة بعد الصلاة» .

أحمد : ثنا ابن أبي فُدَيْك ، ثنا الضحاك بن عثمان[1] ، عمّن حدثه[2] ، عن عمرو بن عبدالله بن كعب ، عنها ، به .

١٤٢٠ ● امرأة من المبايعات ، ذكرها أبو نعيم وابن الأثير في «فصل من لم يسمّ من الصحابيات» وأوردا في ترجمتها هذا الحديث . انظر : (معرفة الصحابة لأبي نعيم ٢/ق ٣٩١/أ ، وأسد الغابة ٥/٦٣٩) . وانظر ما تقدم (رقم ١٤٠٣ ص ٣٣٥) .

٢٣٧٢١ ـ أحمد ٥/٢٧٠ .

(١) في مطبوعة المسند : «الضحاك بن عبدالله» .

(٢) رواه ابن أبي عاصم في الآحاد والمثاني (٦/١٧٩) ومن طريقه أبو نعيم في معرفة الصحابة [٢/ق ٣٩١/أ] ، وفيهما : «عن عمه» .

١٤٢١ ● عجوز من الأنصار

٢٣٧٢٢ ـ حديث : أتيناه يوماً ، فأخذ علينا : أن لا تَنُحْنَ ، قالت : يا رسول الله ، إن ناساً قد كانوا أسعدوني في الجاهلية . . . الحديث .

أحمد : ثنا أبو سعيد ، ثنا عُمر[1] بن فَرُّوخ ، ثنا مصعب بن نوح ، عنها ، به .

١٤٢١ ● عجوز من الأنصار : لم أقف على اسمها ، وقد وقعت مثل هذه القصة لأم عطية الأنصارية ، وقد تقدم حديثها برقم (٢٣٣٩٠ ص ٩٧) ووقعت أيضاً لأسماء بنت يزيد أم سلمة الأنصارية ، ولخولة بنت حكيم السُّلمية . انظر : (فتح الباري للحافظ ابن حجر ٦٣٩/٨) .

٢٣٧٢٢ ـ أحمد ٥٥/٤ .

(١) في الأصل و(هـ) : «عمرو» وهو تحريف ، والصواب : «عُمر» كما في مطبوعة المسند وهو : عمر بن فروخ البصري ، له ترجمة في (التقريب وأصوله) .

• امرأة من بني عبدالأشهل[1]

٢٣٧٢٣ ـ حديث : قلت : يا رسول الله ، إنّ لنا طريقاً إلى المسجد منتنة ، فيكف نصنع إذا مُطِرْنا؟ قال : «أليس بعدها طريق هي أطيب منها؟» قلت : بلى . قال : «فهذه بهذه» .

أحمد : عن أبي كامل ، عن زهير . وعن يزيد بن هارون ، عن إسرائيل ، كلاهما عن عبدالله بن عيسى ، عن موسى بن عبدالله ، عنها ، به . في رواية زهير : عن عبدالله ، عن موسى : وكان امرأَ صدقٍ .

(١) تقدمت ترجمتها برقم (١٤٠٢ ص ٣٣٤) .

٢٣٧٢٣ ـ أحمد ٤٣٥/٦ . وانظر الحديث المتقدم برقم (٢٣٦٩٦ ص ٣٣٤) .

١٤٢٢ ● امرأة رافع

٢٣٧٢٤ ـ حديث : أن رافعاً رُمي [مع][1] رسول الله ﷺ يوم أحد أو[2] يوم حنين[3] . . . الحديث .

أحمد : ثنا الحسن بن موسى وعفان ، قالا : ثنا عمرو بن مرزوق ، عن يحيى بن عبدالحميد بن رافع بن خَديج ، عن جدته امرأة رافع ، به .

١٤٢٢ ● هي امرأة رافع بن خَديج ، أم عبدالحميد بن رافع ، ذكرها الباوَرْدِي في الصحابة ، وذكرها أيضاً ابن منده وأبو نعيم وساقوا في ترجمتها هذا الحديث . انظر : (معرفة الصحابة لأبي نعيم [٢/ق ٣٨٢/ب] ، وأسد الغابة ٥/٦٠٠ ، والإصابة ٨/٢٥٦) .

٢٣٧٢٤ ـ أحمد ٦/٣٧٨ .

(١) ما بين المعقوفين سقط من الأصل و(هـ) واستدركته من مطبوعة المسند ومخطوطته [ق ٧٠/ب فاتح] .

(٢) في الأصل و(هـ) : «يوم أحد ويوم» على العطف وكذا وقع في مطبوعة المسند ، والصواب : «أو» للشك كما في مخطوطة المسند ويؤيده قول الراوي : «أنا أشك» وعند الطبراني وغيره : «شك عمرو» يعني ابن مرزوق . انظر : (المعجم الكبير ٤/٢٣٩) .

(٣) كذا في الأصل و(هـ) ومعرفة الصحابة لأبي نعيم [٢/ق ٣٨٢/أ] ، ووقع في مخطوطة المسند ومطبوعتي المسند ومعجم الطبراني الكبير (٤/٢٣٩ رقم ٤٢٤٢) : «خيبر» وجاء في حديث آخر أن القصة وقعت يوم أحد من غير شك ، وبه جزم الطبري وغيره . انظر : (معجم الطبراني الكبير ٤/٢٣٩ ، رقم ٤٢٤١ ، وتهذيب الكمال للمزي ٩/٢٤) .

١٤٢٣ • بنت مسعود بن العجماء

٢٣٧٢٥ ـ حديث : أن أباها قال لرسول الله ﷺ في المخزومية التي سرقت قطيفة : نفديها بأربعين أوقية ، فقال رسول الله ﷺ : «لأَن تَطَهَّرَ خيرٌ لها . . .» الحديث .

أحمد : ثنا يونس ، ثنا ليث ، عن يحيى بن سعيد ، عن يزيد -يعني ابن أبي

١٤٢٣ • «أخت مسعود بن العجماء» هكذا وقع في الأصل و(هـ) وأطراف المسند [٢/ق ٢٥٧/ب] ومطبوعة المسند ، وترتيب أسماء الصحابة لابن عساكر (ص١٥٥) ، وجامع المسانيد لابن كثير [ق ١٧٩/ب] وهو خطأ ، والصواب : «بنت مسعود بن العجماء» كما في معجم الطبراني الكبير (٣٣٣/٢٠ رقم ٧٩١) ، ومعرفة الصحابة لأبي نعيم [٢/ق ١٩٠/ب] ، وتحفة الأشراف (٣٧٨/٨) ، وتعجيل المنفعة رقم (١٧١٤) ، ووقع في مخطوطة المسند [ق ٣٧/ب فاتح] في عنوان الترجمة : «أخت» وفي الإسناد الوارد تحتها : «بنت» على الصواب . واسمها عائشة بنت مسعود بن الأسود ، لها رؤية وهي خالة محمد بن طلحة ، ووقع في بعض الروايات ، عن محمد بن طلحة عن أمه عائشة ، وفيه نظر . فقد ذكر ابن سعد في الطبقات (ص١٠١ من القسم المتمم) أن أم محمد بن طلحة اسمها فاختة بنت مسعود وقولها في الحديث : «أن أباها» المراد به مسعود كما تقدم في الإتحاف (١٨٠/١٣) ولا يصح أن يكون الأسود لأنه قتل كافراً يوم بدر كما في معرفة الصحابة لأبي نعيم [٢/ق ١٩٠/ب] . انظر : (ترجمتها في التقريب وأصوله) .

٢٣٧٢٥ ـ أحمد ٤٠٩/٥ ، ٣٢٩/٦ ، وقد تقدم من حديث مسعود بن العجماء (١٨٠/١٣ ، ح ١٦٥٥٣) ، وتقدم أيضاً في المبهمات (٨٠٨/١٦ ، ح ٢١٢٤٧) .

ط لمالك **ش** للشافعي **حم** لأحمد **عم** لعبدالله بن أحمد **مي** للدارمي **جا** لابن الجارود

حبيب- عن محمد بن إسحاق ، عن محمد بن طلحة بن[1] يزيد بن رُكانة ، عن خالته بنت[2] مسعود ، به .

(١) في الأصل و(هـ) وجامع المسانيد لابن كثير : «عن يزيد» وهو تحريف ، والصواب : «ابن يزيد» كما في مطبوعة المسند ومخطوطته [ق ٣٧/ب فاتح] وترتيب أسماء الصحابة لابن عساكر (ص ١٥٥) وتعجيل المنفعة (رقم ١٧١٤) . وانظر التعليقة السابقة .

(٢) في الأصل و(هـ) : «أخت» والصواب ما أثبته كما في مخطوطة المسند . وانظر التعليق السابق على الترجمة .

• / أزواج النبي ﷺ (١)

٦/٢٢٩/ب

٢٣٧٢٦ ـ حديث : «الذهب بالذهب ، والفضة بالفضة ، وزناً بوزن ، فمن زاد أو ازداد فقد أَرْبَى» . حم

أحمد : ثنا أبو النضر ، ثنا أبو جعفر ، عن يحيى بن البكَّاء ، عن أبي رافع الصائغ ، عن أزواج النبي ﷺ ، به .

(١) انظر الترجمة السابقة (ص٣٤٦) .

٢٣٧٢٦ ـ أحمد ٥/٢٧١ .

١٤٢٤ ● عجوز من بني نُمَير

٢٣٧٢٧ ـ حديث : أنها رمقت رسول الله ﷺ وهو يصلي بالأبطح تجاه البيت قبل الهجرة ، فسمعته يقول : «اللهم اغفر لي خطاياي وجهلي» .

أحمد : عن حجاج ومحمد بن جعفر ، عن شعبة ، عن أبي مسعود ، عن أبي السَّليل ، عنها ، به .

١٤٢٤ ● عجوز من بني نُمَير ، ذكرها الحافظ ابن حجر في تعجيل المنفعة (رقم ١٧٢٧) ولم يذكر عنها شيئاً إلا أنها سمعت النبي ﷺ .

٢٣٧٢٧ ـ أحمد ٤/٥٥ ، ٥/٢٧٠ .

خز لابن خزيمة **عه** لأبي عوانة **طح** للطحاوي **حب** لابن حبان **قط** للدارقطني **كم** للحاكم

١٤٢٥ ● خالة ابن حرملة

٢٣٧٢٨ ـ حديث : خطب رسول الله ﷺ وهو عاصب أصبعه من لدغة عقرب ، فقال : «إنكم تقولون لا عدو[١] ، وإنكم لا تزالون تقاتلون عدواً ، حتى يأتي يأجوج ومأجوج ، عراض الوجوه ، صغار العيون ، صُهْب الشِعاف[٢] ، من كل حدب ينسلون ، كأن وجوههم المجانُّ المُطْرَقه[٣]» .

١٤٢٥ ● في الأصل و(هـ) : «جدة ابن حرملة» والصواب ما أثبته كما في مطبوعة المسند وأطرف المسند [٢/ق ٢٥٧/ب] وترتيب أسماء الصحابة لابن عساكر (ص١٧٠) وجامع المسانيد لابن كثير [ق ١٧٩/ب] ومجمع الزوائد (٩/٨) . ووقع في رواية الطبراني : «عن عمته» كما ذكره ابن كثير في جامع المسانيد . وخالة ابن حرملة ذكرها ابن أبي عاصم في الآحاد والمثاني ١٩٠/٦ ، وذكرها أبو نعيم في معرفة الصحابة [٢/ق ٣٩٢/أ] وأبو موسى في ذيله على معرفة الصحابة لابن منده ، وابن الأثير في أسد الغابة ٦٣٤/٥ ، ثلاثتهم ذكروها في (فصل من لم يسمّ من الصحابيات) ، وساقوا في ترجمتها هذا الحديث . وابن حرملة سُمِّي في بعض الروايات : خالد ابن عبدالله بن حرملة المدلجي ، كما سيأتي ، وله ترجمة في (التقريب وأصوله) .

٢٣٧٢٨ ـ أحمد ٢٧١/٥ .

(١) في الأصل و(هـ) : «لا عدوى» والصواب ما أثبته كما في مطبوعة المسند ومصادر ترجمة خالة ابن حرملة .

(٢) «صُهْب الشعاف» : صُهبة الشَعَر : حمرة يعلوها سواد ، والشِعاف : جمع شَعَفَة وهي أعلى شعر الرأس . انظر : (النهاية ٦٢/٣ ، ٤٨١/٢) وتحرفت «صُهب» في المطبوع إلى : «شهب» .

(٣) «المجانُّ المُطْرَقة» هي التروس التي تُغَطَّى بالجلد طبقة فوق طبقة . انظر : (النهاية ١٢٢/٣) .

أحمد : ثنا محمد بن بشر ، ثنا محمد -يعني ابن عمرو- ثنا خالد بن عمرو[١] ، عن ابن حرملة ، عن خالته[٢] ، بهذا .

(١) في تفسير ابن كثير (٣٧٠/٥) نقلاً عن المسند : «محمد بن عمرو ، عن ابن حرملة» وذكر ابن كثير : «أن ابن أبي حاتم رواه من طريق : محمد بن عمرو ، عن خالد بن عبدالله بن حرملة المدلجي ، عن خالة له» . وانظر : (مجمع الزوائد ٩/٨ ، والدر المنثور للسيوطي ٦٧٥/٥) .

(٢) في الأصل و(هـ) : «عن جدته» والصواب ما أثبته كما تقدم التنبيه عليه في ترجمتها .

١٤٢٦ • امرأة من بني غفار

٢٣٧٢٩ ـ حديث : أتيت رسول الله ﷺ في نسوة من بني غفار ، فقلن له : يا رسول الله ، قد أردنا الخروج معك إلى وجهك هذا[١] -وهو يسير إلى خيبر- فنداوي الجرحى ، وفيه ذكر حيضتها[٢] ، وإرداف النبي ﷺ إياها .

أحمد : ثنا يعقوب ، ثنا أبي ، عن محمد بن إسحاق ، حدثني سليمان بن سُحَيْم ، عن آمنة[٣] بنت أبي الصلت ، عنها ، به .

١٤٢٦ • امرأة من بني غفار ، ذكرها ابن الأثير في (فصل من لم يسمّ من الصحابيات) . وقال الحافظ ابن حجر : «يقال : اسمها ليلى ، وإنها امرأة أبي ذر الغفاري ، صحابية» . وانظر : (أسد الغابة ٥/٦٤٠ ، والروض الأنف للسهيلي ٤/٦٣ ، والمستفاد من مبهمات المتن والإسناد لأبي زرعة العراقي ٢/١٢٧٥ ، والتقريب وأصوله) .

٢٣٧٢٩ ـ أحمد ٦/٣٨٠ .

(١) في الأصل و(هـ) : «هكذا» وهو تحريف ، والصواب ما أثبته كما في مطبوعة المسند ومخطوطته [ق ٧١/ب فاتح] .

(٢) كُتبت هذه الكلمة في الأصل و(هـ) : «احتها» وفي أطراف المسند [٢/ق ٢٥٨/أ] : «اضحه عليها» ووضع الناسخ أمامها علامة توقف هكذا ∴ ولعل الصواب ما أثبته من دلالة السياق . وانظر مطبوعة أطراف المسند (٩/٤٨٧) .

(٣) أمية بنت أبي الصلت ، ويقال : آمنة -بمد ونون- وهو كذلك في الأصل و(هـ) ومخطوطة أطراف المسند ، وفي مطبوعة المسند ومخطوطته : «أمية» . لها ترجمة في التقريب وأصوله . وتحرف ما في الأصل و(هـ) إلى : «بنت أبي المطلب» .

• صفيّة بنت شيبة ، عن أمّ ولد شيبة[1]

٢٣٧٣٠ ـ حديث : أنها أبصرت النبي ﷺ وهو يسعى بين الصفا والمروة ، يقول : «لا يُقطع الأبطح إلا شَدّاً» . حم

أحمد : ثنا رَوْح وأبو نُعيم ، قالا : ثنا هشام بن أبي عبدالله ، عن بُدَيْل بن مَيْسرة ، عن صفيّة بنت شيبة ، عنها ، بهذا . وعن عفان ، عن حماد بن زيد ، عن بُدَيْل بن مَيْسرة ، عن المغيرة بن حكيم ، عن صفيّة ، نحوه .

٢٣٧٣١ ـ حديث : «كتب عليكم السعي ، فاسعوا» . حم

أحمد : ثنا عبدالرزاق ، أنا مَعْمر ، عن واصل مولى أبي عُيينة ، عن موسى بن عبيدة ، عن صفيّة ، أن امرأة أخبرتها ، بهذا[2] .

• أم ولد شيبة هي أم عثمان ، تقدمت ترجمتها برقم (١٣٨٠ ص ٢٨١) . وانظر الترجمة رقم (١٤٠٥ ص ٣٣٨) .

(١) لفظ الترجمة غير ظاهر في مصورة الأصل ، وساقط من (هـ) وكتبته من مخطوطة أطراف المسند [٢/ق ٢٥٨/أ] .

٢٣٧٣٠ ـ أحمد ٦/٤٠٤ .

٢٣٧٣١ ـ أحمد ٦/٤٣٧ .

(٢) هذا الحديث روي عن صفية بنت شيبة ، عن حبيبة بنت أبي تَجراة . وعن صفية ، عن تَمْلك الشيبية ، وعن برة بنت أبي تجراة . وعن بنت أبي تجراة غير مسماة . وقد بين المؤلف طرقه في ترجمة حبيبة بنت أبي تجراة ، كما تقدم في الإتحاف (١٦/٢/٨٩٧ ، ح٢١٣٧٥) ، وقال في التقريب : «صفية بنت شيبة ، عن امرأة رأت النبي ﷺ يسعى ، هي : حبيبة بنت أبي تجراة ، أو تَمْلك أُمُّ ولد شيبة . . .» . وانظر : (التمهيد لابن عبدالبر ٢/١٠٠ ـ ١٠٣ ، والإصابة : ترجمة برة بنت أبي تجراة ، وتملك ، وحبيبة بنت أبي تجراة) .

١٤٢٧ ● امرأة لقيتها أمّ الكرام بمكة

٢٣٧٣٢ ـ حديث : أنها حجت ، فلقيت امرأة بمكة كثيرة الحَشَم[١] ، ليس عليها حليّ إلا الفضة . . . الحديث ، وفيه : كان جدي عند النبي ﷺ وأنا معه ، وعليّ قرطان من ذهب ، فقال : «شهابان من نار» .

أحمد : ثنا عبدالصمد ، حدثني دَيلم أبو غالب القطان ، حدثني الحكم بن جَحْل ، حدثتني أمّ الكرام ، عن امرأة ، بهذا[٢] .

١٤٢٧ ● ذكرها أبو نعيم وابن الأثير في فصل (من لم يسم من الصحابيات) وأوردا في ترجمتها هذا الحديث . انظر : (المعرفة لأبي نعيم [٢/ق ٣٩٣/ب] وأسد الغابة ٦٤١/٥) .

٢٣٧٣٢ ـ أحمد ٤٢١/٦ .

(١) الحَشَم -بالتحريك- جماعة الإنسان اللائذون به لخدمته . كما في النهاية (٣٩١/١) .

(٢) ويستدرك على : المبهمات من النساء الصحابيات :

١ - إسماعيل بن عبدالرحمن بن عطية الأنصاري ، عن جدته ، هي أم عطية نسيبة الأنصارية ، وتقدم الحديث في مسندها (ح٢٣٣٨٨ ص ٩٦) .

٢ - وسعيد بن المسيب ، عن بعض أزواج النبي ﷺ ، هي أم سلمة ، وتقدم الحديث في مسندها (ح٢٣٤١١ ص ١١١) .

٣ - وعبدالله بن بُسْر ، عن أخته ، هي الصماء بنت بُسْر ، وتقدم الحديث في مسندها (٩٩٦/١٦ ، ح٢١٤٩٩) .

٤ - وعبيد الأعرج ، عن جدته :

حديث : أحمد ٣٦٨/٦ : ثنا يحيى بن إسحاق ، قال : أنا ابن لهيعة قال : أنا موسى بن =

ط لمالك **ش** للشافعي **حم** لأحمد **عم** لعبدالله بن أحمد **مي** للدارمي **جا** لابن الجارود

.....

= وردان ، عن عبيد الأعرج ، قال : حدثتني جدتي ، أنها دخلت على رسول الله ﷺ وهو يتغدى ، وذلك يوم السبت . . . الحديث وفيه : «فإن صيام يوم السبت لا لك ، ولا عليك» .

تقدم من حديث عبيد بن حُنَين ، عن امرأة سألت النبي ﷺ ، مختصراً (ح٢٣٧١٨ ص ٣٦١) .

٥ - وعمرو بن معاذ الأشهلي ، عن جدته : اسمها حواء ، تقدم حديثها (٩٢٢/١٦ ، ح٢١٤٠٩) .

٦ - والقاسم بن غنام ، عن امرأة من المبايعات : هي أم فروة ، تقدم حديثها (ح٢٣٦٥٦ ص ٢٨٩) .

٧ - ومحمد بن عبدالرحمن بن أسعد بن زرارة ، عن امرأة من الأنصار : هي أم هشام بنت حارثة الأنصارية ، تقدم حديثها في مسندها (ح٢٣٦٨٦ ص ٣٢٠) .

٨ - ومحمد بن المنكدر ، عن بعض أزواج النبي ﷺ :

حديث : الطحاوي في الطهارة ٦٥/١ : حدثنا ربيع المؤذن ، قال : ثنا أسد ، قال : ثنا عمارة بن زاذان ، عن محمد بن المنكدر قال : دخلت على بعض أزواج النبي ﷺ فقلت : حدثيني في شيء مما غيرت النار . . . الحديث . حدثنا ابن خزيمة ، قال : ثنا حجاج ، قال : ثنا عمارة بن زاذان ، عن محمد بن المنكدر ، به بمعناه .

٩ - ومعبد بن كعب بن مالك ، عن أمه :

حديث : في النهي عن أن ينبذ التمر والزبيب جميعاً .

أحمد ١٨/٦ : حدثنا محمد بن سلمة ، عن ابن إسحاق ، عنه ، به .

١٠ - ويحيى بن الحصين ، عن جدته :

هي أم الحصين الأحمسية ، تقدم حديثها (ح٢٣٦١٦ ص ٢٤٦) .

١١ - ويزيد بن أوس ، عن امرأة أبي موسى :

تقدم حديثها في ترجمة : يزيد بن أوس ، عن أبي موسى (٥٩/١٠ ، رقم ١٢٢٦٩) .

١٢ - ويوسف بن مسعود بن الحكم الزرقي ، عن جدته :

حديث : في النهي عن صوم أيام التشريق .

تقدم في مسند : عبدالله بن حذافة السهمي (٥٧٥/٦ ، ح٧٠٠٩) .

١٣ - وهند بنت سعيد بن أبي سعيد الخدري ، عن عمتها :

حديث : الطحاوي ٦٦/١ : حدثنا محمد بن الحجاج ، قال : ثنا أسد ، قال : ثنا سعيد بن سالم ، عن محمد بن أبي حميد ، قال : حدثتني هند بنت سعيد بن أبي سعيد الخدري ، عن عمتها ، قالت : زارنا رسول الله ﷺ ثم أكل عندنا كتف شاة ثم قام فصلى ولم يتوضأ .

[فصل في : ما وقع فيه مبهمتان][1]

• [رِبْعي بن حِرَاش ، عن امرأته ، عن أخت حذيفة][2]

٢٣٧٣٣ ـ حديث : «يا معشر النساء أما لكنَّ في الفضة ما تحلين به . . .» الحديث . حم

تقدم من رواية : ربعي ، عن امرأته ، عن أخت حذيفة . واسمها فاطمة بنت اليمان[3] .

أحمد : عن عبدالصمد[4] وعبدالرحمن بن مهدي ومحمد بن جعفر ، كلهم عن شعبة ، عن منصور ، عنه ، به . وعن عبدالرزاق ، عن سفيان ، عن منصور ، به -لكن قال : وكن له أخوات كلهن[5] قد أدركن النبي ﷺ- نحوه .

---

(١) ما بين المعقوفين استفدته من مخطوطة أطراف المسند [٢/ق ٢٥٨/أ] .

• أخت حذيفة اسمها فاطمة بنت اليمان ، تقدمت ترجمتها برقم (١٣٣٩ ص ٤٩) .

(٢) ما بين المعقوفين زدته من ترتيب أسماء الصحابة لابن عساكر (ص١٧١) وتحفة الأشراف (١٢٧/١٣) .

٢٣٧٣٣ ـ أحمد ٣٥٧/٦ ، ٣٩٨/٥ ، ٣٥٨/٦ .

(٣) تقدم برقم (٢٣٣٣٢ ص ٤٩) .

(٤) لم أقف على رواية عبدالصمد وكذلك رواية عبدالرحمن بن مهدي ، عن شعبة . والذي وقفت عليه في مطبوعة المسند ومخطوطته [ق ٥٧/ب] وجامع المسانيد لابن كثير [ق ١٨١/أ] رواية : عبدالرحمن عن سفيان ، وقد تقدمت في مسند فاطمة .

(٥) في الأصل و(هـ) : «كلهم» وما أثبته من مخطوطة أطراف المسند [٢/ق ٢٥٨/أ] .

١٤٢٨ ● [ضمرة بن سعيد -ويقال : ابن ضمرة- عن جدته ، عن امرأة من نسائهم][1]

٢٣٧٣٤ ـ حديث : دخل عليَّ النبي ﷺ ، فقال : «اختضبي . . .» الحديث .

حم **أحمد** : ثنا يزيد بن هارون ، أنا محمد بن إسحاق ، عن ضمرة[2] بن سعيد ، عن جدته ، عن امرأة من نسائهم -وكانت قد صلت القبلتين مع النبي ﷺ- به .

١٤٢٨ ● ورد في هذا الحديث أن تلك المرأة كانت قد صلت القبلتين مع النبي ﷺ ، وقد ذكرها أبو نعيم وابن الأثير في فصل (من لم يسم من الصحابيات) . انظر : (معرفة الصحابة لأبي نعيم [٢/ق ٣٩٣/ب] وأسد الغابة ٥/٦٤٠) .

(١) ما بين المعقوفين زدته من ترتيب أسماء الصحابة لابن عساكر (ص١٧١) . وانظر : جامع المسانيد لابن كثير [ق ١٨١/أ] ومطبوعة أطراف المسند (٩/٤٨٩) .

٢٣٧٣٤ ـ أحمد ٤/٧٠ ، ٥/٣٨١ ، ٦/٤٣٧ .

(٢) في مطبوعة المسند ومخطوطته [ق ١٠٧/أ] فاتح ، ومعرفة الصحابة لأبي نعيم [٢/ق ٣٩٤/أ] -من طريق الإمام أحمد- : «ابن ضمرة» وقال الحافظ ابن حجر في تعجيل المنفعة (ص٣٥٠) : «ابن ضمرة . . . كذا وقع في نسخة ، وفي النسخ المعتمدة : محمد بن إسحاق ، عن ضمرة بن سعيد . ليس فيه : (ابن) وهو الصواب» . وانظر : (أطراف المسند ٩/٤٨٩) .

خز لابن خزيمة **عه** لأبي عوانة **طح** للطحاوي **حب** لابن حبان **قط** للدارقطني **كم** للحاكم

• [طلحة بن مُصَرِّف ، عن امرأة من عبد قيس ، عن أخت عبدالله بن رواحة]

٦/١/٢٣٠ **٢٣٧٣٥ ـ / حديث : «وجب الخروج على كل ذات نطاق» .**

حم **أحمد** : حدثنا محمد بن جعفر ، ثنا شعبة ، عن محمد بن النعمان ، عن طلحة ابن مُصَرِّف ، عن امرأة من عبد القيس ، عن أخت عبدالله بن رواحة ، بهذا .

• أخت عبدالله بن رواحة اسمها : عمرة بنت رواحة ، وقد ذكرها المصنف في الأسماء (ترجمة رقم ١٣٣٣ ، ص ٦) ثم أحال إلى حديثها هذا وقال : «يأتي في أواخر المبهمات» .

٢٣٧٣٥ ـ أحمد ٣٥٨/٦ .

ويزاد : أحمد ٣٥٨/٦ : عن يحيى بن سعيد ، عن شعبة ، به .

• [هُنَيْدة بن خالد ، عن امرأته ، عن بعض أزواج النبي ﷺ][1]

٢٣٧٣٦ ـ حديث : كان رسول الله ﷺ يصوم تسع ذي الحجة ، ويوم عاشوراء ، وثلاثة أيام من كل شهر . حم طح

أحمد : ثنا سُرَيج وعفان ، قالا : ثنا أبو عوانة ، ثنا الحُرُّ[2] بن الصيَّاح -قال سُرَيج : عن الحُرِّ- عن هُنَيْدة بن خالد ، عن امرأته ، عن بعض أزواج النبي ﷺ ،

• عن بعض أزواج النبي ﷺ : جزم الحافظ ابن حجر في (التهذيب) في ترجمة هنيدة بأنها أم سلمة ، وقال في التقريب : «هنيدة بن خالد عن أم المؤمنين : هي حفصة ، وعن امرأته ، لم أقف على اسمها ، وهي صحابية ، روت عن أم سلمة . . .» . وانظر : (تحفة الأشراف ١٣/٦٥ ، ١٢٨) .

(١) ما بين المعقوفين زدته من ترتيب أسماء الصحابة لابن عساكر (ص١٧١) . وانظر : (تحفة الأشراف ١٣/١٢٨ ، ومطبوعة أطراف المسند ٩/٤٨٩) .

٢٣٧٣٦ ـ أحمد ٥/٢٧١ ، ٦/٢٨٨ ، ٤٢٣ . وقد تقدم هذا الحديث في مسند حفصة رضي الله عنها (١٦/٩١٤ ، رقم ٢١٣٩٦) ووقع في رواية : عن هنيدة ، عن حفصة رضي الله عنها ، ليس فيها ذكر امرأته . وانظر الحديث المتقدم في مسند أم سلمة رضي الله عنها (ص٤٦٦) .

ويزاد : الطحاوي في الصيام ٢/٧٦ : حدثنا ربيع الجيزي ، قال : ثنا أسد ، قال : ثنا أبو عوانة ، به . ووقع في المطبوع منه : «هبيرة» وهو تحريف والصواب : «هنيدة» كما تقدم .

(٢) في الأصل و(هـ) : «الحارث» وهو تحريف ، والصواب ما أثبته كما في مطبوعة المسند ومخطوطتيه [ق ١١/ب الظاهرية ، ق ٦/ب ، ٩٨/ب فاتح] وتحفة الأشراف (١٣/٦٥) . وانظر : (أطراف المسند ٩/٤٩٠ تعليقاً) .

قال عفان : أول اثنين من الشهر وخميسين[1] .

والحمد لله على السلامة .

(١) ويستدرك على ما وقع فيه مبهمتان :

١ - حفصة بنت سيرين ، عن امرأة من الأنصار نزلت قصر بني خلف ، عن أختها .

تقدم حديثها في : مسند أم عطية رقم (٢٣٣٨٦ ص ٩٣) .

٢ - وحُكيمة بنت أبي حكيم ، عن أمها ، عن أزواج النبي ﷺ :

حديث : الطحاوي في الحج ١٣١/٢ : حدثنا أبو بشر الرقي ، قال : ثنا حجاج بن محمد . (ح) وحدثنا ابن مرزوق ، قال : ثنا أبو عاصم ، عن ابن جريج ، قال : أخبرتني حُكيمة -قال أبو عاصم : ابنة أبي حكيم- عن أمها ابنة النجار ، أن أزواج النبي ﷺ كُنَّ يجعلن عصائب فيهن الورس والزعفران . . . الحديث .

كتاب المراسيل والمقاطيع والموقوفات التي اشتملت عليها الكتب المذكورة على ترتيب رواتها[1]

(١) ذكر الحافظ السخاوي رحمه الله في آخر النسخة الخطية التي كتبها من هذا الكتاب أن المؤلف رحمه الله مات قبل تحرير هذا الكتاب وتهذيبه ، وهذا يظهر جلياً في هذا القسم ، حيث فاتته نصوص كثيرة لم تُلْحق في مواضعها ، وكذلك ذكر فصلاً في الموقوفات قبل مسانيد النساء (١٦/٨٢٤ ـ ٨٢٧) أورد فيه ثلاثة عشر حديثاً كلها مقاطيع ولم يرتبها ، وكان ينبغي أن تجعل مع هذا القسم في مكان واحد .

لذلك بذلت جهدي في تتبع مصادر المؤلف في هذا الكتاب فاستدركت نصوصاً كثيرة من المراسيل والمقاطيع جاوزت الألفين جعلتها في الحواشي طبقاً للخطة المتبعة في التحقيق المذكورة في المقدمة (١/١٣٦) .

أما الموقوفات على الصحابة فلم يذكرها المؤلف في هذا القسم إلا نادراً ولم استدركها هنا لأمرين :

الأول : أن المؤلف رحمه الله لم يجعل تراجم مستقلة للصحابة في هذا القسم كما فعل في الأحاديث المرفوعة .

ثانياً : أن الاستدراك عليه يتطلب جمع تلك الموقوفات ثم الرجوع إلى مسانيد الصحابة في الإتحاف لمعرفة ما ذكره المؤلف منها مما لم يذكره ، ثم إيراد ما لم يذكره مرتباً على حسب ترتيب أسماء الصحابة ، وهذا يحتاج إلى وقت طويل عسى أن يتم ذلك بعد الانتهاء من طبع الكتاب إن شاء الله تعالى .

أما أخبار الصحابة رضي الله عنهم ، من ذكر إسلامهم وأنسابهم ووفياتهم . . . فقد ذكر المؤلف رحمه الله بعض تلك الأخبار في هذا القسم في تراجم المخبرين بها ، كما في ترجمة عروة بن الزبير ومحمد بن إسحاق وغيرهما ، لذلك استدركت ما وقفت عليه منها مما لم يذكره المؤلف في هذا القسم ، وأوردتها في تراجم المخبرين بها من التابعين ومن بعدهم .

١٤٢٩ ● أبان

٢٣٧٣٧ ـ حديث[١] : أن رسول الله ﷺ لما خرج إلى بدر ، أراد سعد بن خيثمة وأبوه جميعاً الخروج معه ، فاستهما . . . الحديث .

كم في المناقب : أنا الحسن بن محمد بن حَليم[٢] ، ثنا أبو المُوجّه ، ثنا عبدان ، أنا

١٤٢٩ ● أبان هو ابن أبي حدير كما في سنن سعيد بن منصور (٢٥٦/٣/٢) ولم أقف على ترجمته . وذِكْره في هذه الترجمة خطأ نشأ عن زيادة في الإسناد : فوقع في الأصل و(هـ) : «عن سليمان بن أبان ، عن أبيه» وكذا في نسخة رواق المغاربة من المستدرك [٣/ق ٨٨/ب] . وفي مطبوعة المستدرك ومخطوطته الأخرى [٢/ق ٧١/أ عاطف أفندي] وكذا في مطبوعة مختصر المستدرك للذهبي : «أن سليمان بن أبان حدثه أن رسول الله ﷺ . . .» لم يذكر أباه وهذا هو الصواب ، فقد رواه كذلك عبدالله بن المبارك في كتاب الجهاد (ص١٠٠) -والحاكم رواه من طريق ابن المبارك- وكذلك رواه سعيد بن منصور في سننه (٢٥٦/٣/٢) وأبو نعيم في معرفة الصحابة [١/ق ٢٧٢/ب] . وأشار إلى هذه الرواية البخاري في تاريخه ٣/٤ ، وابن حجر في الإصابة (٧٦/٣ في ترجمة سعد) كلهم عن سليمان ، به ، ولم يذكروا أباه . وقال الذهبي في مختصر المستدرك : «مرسل وإسناده ضعيف» .

٢٣٧٣٧ ـ كم ١٨٩/٣ .

(١) في حاشية الأصل : «كل ما أنطيت له بياضاً من هنا إلى آخر الكتاب إنما هو لفظة : «آخر» لا «حديث» . لكن الناسخ رحمه الله كتب كلمة «حديث» بالحمرة فلم تظهر في المصورة في بعض المواضع لذلك اعتمدت على نسخة (هـ) في كتابة كلمة «حديث» أو كلمة «آخر» فيما لم يظهر في مصورة الأصل .

(٢) في الأصل : «حكيم» وفي مطبوعة المستدرك : «الحكيمي» والصواب : بفتح الحاء وكسر اللام وقد تقدم التنبيه عليه في حديث رقم (٢٣٥٨٧ ص ٢٢٠) .

عبدالله ، أنا رجل ، عن عمرو بن الحارث ، عن سعيد بن أبي هلال ، عن سليمان بن أبان ، عن أبيه[1] ، به[2] .

(١) انظر التعليق في الحاشية السابقة برقم ١٤٢٩ .

(٢) ويستدرك :

١ً - أبَان بن تَغْلِب الرَّبَعي أبو سعد الكوفي :

حديث : كم في التفسير ٤٧٣/٢ : حدثنا علي بن محمد بن سعيد المقرئ بالكوفة ، ثنا محمد ابن عبدالله الحضرمي ، ثنا أبو هشام محمد بن يزيد ، ثنا حسين بن علي الجعفي ، سمعت أبان ابن تغلب يقرأ : ﴿خَاشِعاً أَبْصَارُهُمْ﴾ مثل حمزة .

٢ً - وأبَان بن عثمان بن عفان الأموي :

١- حديث : مالك في الحج ٣٣٣/١ : أنه بلغه : أن عبدالملك بن مروان أهلَّ من عند مسجد ذي الحليفة حين استوت به راحلته ، وأن أبان بن عثمان أشار عليه بذلك .

٢- آخر : مالك في البيوع ٦١٢/٢ : عن عبدالله بن أبي بكر بن محمد بن عمرو بن حزم ، أن أبان بن عثمان وهشام بن إسماعيل كانا يذكران في خطبتيهما : عُهْدة الرقيق . . . الحديث .

٣- آخر : مالك في العتق ٧٧٤/٢ : عن ربيعة بن أبي عبدالرحمن : أن رجلاً في إمارة أبان ابن عثمان أعتق رقيقاً له . . . الحديث ، وفيه قضاء أبان فيهم .

٤- آخر : مالك في العتق ٧٨٤/٢ : عن عبدالله بن أبي بكر بن حزم ، أنه أخبره أبوه : أنه كان جالساً عند أبان بن عثمان ، فاختصم إليه نفرٌ من جهينة ونفرٌ من بني الحارث بن الخزرج . . . الحديث .

٥- حديث : «لا يَنكِح المحرمُ ولا يُنكِح ولا يخطب» وفيه إنكار أبان على عمر بن عبيدالله إرادته تزويج ابنه وهو محرم .

تقدم في ترجمة : أبان ، عن أبيه (٥/١١ ، رقم ١٣٦٢٦) .

٦- آخر : مالك في الطلاق ٥٥٠/٢ : عن يحيى بن سعيد ، عن أبي بكر بن حزم ، أن عمر بن عبدالعزيز قال له : «البتةَ» ما يقول الناس فيها؟ قال أبو بكر : فقلت له : كان أبان بن عثمان يجعلها واحدة . . . الحديث . =

.....

= ٧- آخر : أن أبان بن عثمان مرت به جنازة فقام لها .

تقدم في ترجمته عن أبيه (٩/١١ ، رقم ١٣٦٢٨) .

٨- آخر : اشتكى عمر بن عبيدالله بن معمر عينيه فأرسل إلى أبان بن عثمان -قال سفيان : وهو أمير- ما يصنع بهما؟ قال : قال : ضمدهما بالصَّبِر . . . الحديث .

تقدم في ترجمة : أبان ، عن أبيه (٨/١١ ، رقم ١٣٦٢٧) .

٣ً - وأبَان بن أبي عيَّاش أبو إسماعيل البصري :

حديث : عن سَلْم العلوي قال : رأيت أبان يكتب عند أنس في سَبُّورة .

تقدم في ترجمة : سلم ، عن أنس (٢٥/٢ ، رقم ١١٢٧) .

٤ً - وإبراهيم بن إسحاق الحربي :

١- حديث : في ذكر إسلام أبي رافع مولى رسول الله ﷺ وسنة وفاته .

كم في معرفة الصحابة ٥٩٧/٣ : حدثني أبو بكر محمد بن أحمد بن بالويه ، ثنا إبراهيم بن إسحاق الحربي ، به .

٢- آخر : في ذكر أبي العاص بن الربيع زوج زينب بنت رسول الله ﷺ .

كم في معرفة الصحابة ٦٣٨/٣ : حدثني أبو بكر محمد بن أحمد بن بالويه ، ثنا إبراهيم بن إسحاق الحربي ، به .

٣- آخر : وبه ، فيه ٥١٤/٣ : في تسمية أبي محذورة رضي الله عنه .

٤- آخر : فاطمة بنت أبي حبيش بن عبدالمطلب بن أسد بن عبدالعُزَّى تزوجها عبدالله بن جَحْش فولدت له محمداً .

أبو عوانة في الحيض ٣١٩/١ : سمعت إبراهيم الحربي يقول . . . فذكره .

١٤٣٠ • إبراهيم بن سعد بن إبراهيم ابن عبدالرحمن بن عوف

٢٣٧٣٨ ـ حديث : كم في المناقب : ثنا محمد بن يعقوب ، ثنا محمد بن إسحاق ، ثنا عبيدالله بن سعد ، ثنا يعقوب بن إبراهيم بن سعد ، عن أبيه : أن عبدالرحمن بن عوف كان يقال له[١] : حواري[٢] رسول الله ﷺ .

٢٣٧٣٩ ـ آخر : كم في المناقب : ثنا محمد بن يعقوب بهذا الإسناد ، قال : بلغني أن عبدالرحمن بن عوف جرح يوم أُحُد إحدى وعشرين[٣] جراحة ، وجرح في رجله ، فكان يعرج منها[٤] .

١٤٣٠ • إبراهيم بن سعد بن إبراهيم الزهري أبو إسحاق المدني نزيل بغداد ، ثقة حجة تُكلِّم فيه بلا قادح ، توفي سنة خمس وثمانين ومائة . ترجمته في التقريب وأصوله .

٢٣٧٣٨ ـ كم ٣/٣٠٩ .

(١) في الأصل : «به» وما أثبته من (هـ) والمطبوعة .

(٢) الحواري : هو الناصر ، أو : ناصر الأنبياء ، كما في القاموس المحيط (مادة حور) .

٢٣٧٣٩ ـ كم ٣/٣٠٨ .

(٣) في الأصل و(هـ) : «عشرون» وما أثبته من مطبوعة المستدرك ومخطوطته [٣/ق ١٤١/ب] .

(٤) ويستدرك على أحاديث : إبراهيم بن سعد :

١- حديث : كم في معرفة الصحابة ٣/٤٩٦ : أخبرنا أبو بكر محمد بن المؤمل ، ثنا الفضل ابن محمد ، ثنا أحمد بن حنبل ، ثنا نوح بن يزيد ، ثنا إبراهيم بن سعد ، قال : توفي سعد بن أبي وقاص في زمن معاوية ، بعد حجته الأولى وهو ابن ثلاث وثمانين . وحدثنا أبو بكر محمد بن أحمد بن بالويه ، ثنا عبدالله بن أحمد بن حنبل ، ثنا أبي ، به مثله .

.....

= ٢- آخر : في ذكر ولاء خَبَّاب بن الأرتّ لعتبة بن غَزْوان .

تقدم في مسند خباب (٤/٤١١) .

٣- آخر : كم في معرفة الصحابة ٣/٤٩٦ : حدثنا أبو بكر محمد بن أحمد بن بالويه ، ثنا عبدالله بن أحمد بن حنبل ، ثنا أبي ، ثنا روح بن يزيد ، ثنا إبراهيم بن سعد ، قال : كان سعد بن أبي وقاص آخر المهاجرين وفاة .

- ويستدرك :

١ً - إبراهيم بن عبدالعزيز بن عبدالملك بن أبي محذورة :

حديث : الشافعي ص٣٢ : قال : أدركت إبراهيم بن عبدالعزيز بن عبدالملك بن أبي محذورة يؤذن كما حكى ابن محيريز . . . الحديث . وانظر : مسند أبي محذورة (١٤/٣٦٥ ، رقم ١٧٨٣٥) .

٢ً - إبراهيم بن عبيد بن رفاعة الزُّرقي :

حديث : صنع أبو سعيد الخدري طعاماً ، فدعا النبيَّ ﷺ وأصحابه . . . الحديث .

تقدم في ترجمة إبراهيم ، عن أبي سعيد الخدري : (الإتحاف ٥/١٦٣ ، ح٥١١٩) .

٣ً - إبراهيم بن عَقيل بن مَعْقِل اليماني :

أحمد★ ٣/٢٩٤ : ذهبت إلى إبراهيم بن عقيل وكان عَسِراً لا يوصل إليه ، فأقمت على بابه باليمن يوماً أو يومين . . . الحديث .

(★) استفدت من أطراف المسند للحافظ ابن حجر وتعليق محققه فضيلة الدكتور زهير الناصر في الوقوف على مواضع الأحاديث المستدركة من مسند الإمام أحمد .

٤ً - إبراهيم بن المنذر الحزامي :

١- حديث : في ذكر وفاة أبي مرثد الغنوي رضي الله عنه :

كم في معرفة الصحابة ٣/٢٢٠ : أخبرني أبو الحسين بن يعقوب ، أنا محمد بن إسحاق الثقفي ، حدثني أبو يونس المديني ، حدثني إبراهيم بن المنذر ، به .

٢- آخر : في نسب عباد بن بشر رضي الله عنه :

كم في معرفة الصحابة ٣/٢٢٩ : أخبرني إسماعيل بن محمد بن الفضل الشعراني ، ثنا جدي ، ثنا إبراهيم بن المنذر ، به .

٣- آخر : في ذكر وفاة نوفل بن الحارث بن عبدالمطلب رضي الله عنه : =

ط لمالك ش للشافعي حم لأحمد عم لعبدالله بن أحمد مي للدارمي جا لابن الجارود

.....

= كم في معرفة الصحابة ٢٤٦/٣ : حدثني محمد بن يعقوب الحافظ ، ثنا محمد بن إسحاق الثقفي ، أخبرني أبو يونس ، ثنا إبراهيم بن المنذر ، به .

٤- آخر : في ذكر وفاة أبي سفيان بن الحارث بن عبدالمطلب رضي الله عنه :

كم في معرفة الصحابة ٢٥٥/٣ ، ٢٥٦ : أخبرني محمد بن المؤمل ، ثنا الفضل بن محمد الشعراني ، سمعت إبراهيم بن المنذر ، به . وأخبرني أبو الحسين بن يعقوب الحافظ ، أنا محمد بن إسحاق ، حدثني أبو★ يونس ، ثنا إبراهيم بن المنذر ، به .

(★) في مطبوعة المستدرك : «حدثني أبي أبو يونس» وكلمة «أبي» مقحمة والصواب حذفها .

٥- آخر : في ذكر وفاة أبي عبس عبدالرحمن بن جبر رضي الله عنه :

كم في معرفة الصحابة ٣٥٠/٣ : أخبرنا أبو إسحاق إبراهيم بن محمد بن يحيى ، ثنا محمد ابن إسحاق الثقفي ، ثنا أبو يونس ، أخبرني إبراهيم بن المنذر ، به .

٦- آخر : في ذكر إسلام ووفاة عمرو بن العاص رضي الله عنه :

كم في معرفة الصحابة ٤٥٤/٣ : حدثني محمد بن يعقوب الحافظ ، أنا محمد بن إسحاق الثقفي ، أخبرني أبو يحيى ، أخبرني إبراهيم بن المنذر ، به .

[أبو يحيى : كذا في مطبوعة المستدرك ومخطوطته [٣/ق ٢٣٦/أ] ولعل الصواب : «أبو يونس» كما في الأسانيد السابقة واللاحقة] .

٧- آخر : في ذكر وفاة عقبة بن عامر الجهني :

كم في معرفة الصحابة ٤٦٧/٣ : حدثني محمد بن يعقوب الحافظ ، أنا محمد بن إسحاق الثقفي ، أخبرني أبو يونس ، ثنا إبراهيم بن المنذر ، به .

٨- آخر : في ذكر وفاة أبي قتادة الأنصاري :

كم في معرفة الصحابة ٤٨٠/٣ : أخبرني محمد بن يعقوب الحافظ ، ثنا محمد بن إسحاق الثقفي ، أخبرني أبو يونس ، أنا إبراهيم بن المنذر ، به .

٩- آخر : في ذكر نسب حكيم بن حزام رضي الله عنه ومولده ووفاته سنة أربع وخمسين :

كم في معرفة الصحابة ٤٨٢/٣ : حدثني علي بن حمشاذ العدل ، ثنا الفضل بن محمد بن المسيب ، قال : سمعت إبراهيم بن المنذر ، به . وأخبرنا الحسين بن علي التميمي ، ثنا محمد بن سليمان بن فارس ، ثنا محمد بن إسماعيل ، حدثني إبراهيم بن المنذر الحزامي ، قال : مات أبو خالد حكيم بن حزام سنة ستين ، وهو ابن عشرين ومائة سنة . =

خز لابن خزيمة **عه** لأبي عوانة **طح** للطحاوي **حب** لابن حبان **قط** للدارقطني **كم** للحاكم

١٤٣١ • إبراهيم بن نُعَيم بن النَّحَّام، وهو إبراهيم بن صالح[1]

٢٣٧٤٠ - حديث: أن ابن عمر قال لعمر بن الخطاب: اخطب عليَّ ابنة صالح... الحديث. طح

= ١٠- آخر: في ذكر نسب معاذ بن الحارث القارئ ووفاته:

كم في معرفة الصحابة ٥٢١/٣: أخبرني إسماعيل بن محمد بن الفضل الشعراني، ثنا جدي، ثنا إبراهيم بن المنذر الحزامي، به.

١١- آخر: في تسمية أبي حذيفة بن عتبة:

كم في معرفة الصحابة ٢٢٤/٣: أخبرنا أبو إسحاق بن يحيى وأبو الحسين بن يعقوب قالا: أنا محمد بن إسحاق بن إبراهيم، ثنا أبو يونس، حدثني إبراهيم بن المنذر، به.

١٢- آخر: وفيه ٥٢٢/٣: أخبرني إسماعيل بن محمد بن الفضل، ثنا جدي، ثنا إبراهيم بن المنذر الحزامي★ قال: معقل بن سنان الأشجعي شهد الفتح مع النبي ﷺ وقتل يوم الحرة سنة ثلاث وستين.

(★) سقط إسناد هذا الحديث من مطبوعة المستدرك وكتبته من مخطوطته [٢٨٠/٣/ب].

١٣- ولإبراهيم بن المنذر أقوال أخرى في ذكر أنساب ووفيات بعض الصحابة، تقدمت في تراجمهم. انظر: (الإتحاف ٣٥٥/١، ٤٤٦/٤، ٤٦٨، ٨/٥، ٩٤/٦، ١٦٧ وغيرها).

١٤٣١ • إبراهيم بن نُعَيم بن النحَّام القرشي العدوي، واسم نعيم: صالح بن عبدالله، وإبراهيم ذكره غير واحد في الصحابة، وزوجه عمر رضي الله عنه ابنته رقية. انظر: (الآحاد والمثاني لابن أبي عاصم ٦٦/٢، وأسد الغابة ٤٣/١، والإصابة ٩٨/١).

(١) قال الحافظ ابن حجر: «أرسل عن ابن عمر» ثم قال: «المراد بكون حديثه عن ابن عمر مرسلاً أنه لم يدرك القصة التي رواها». تعجيل المنفعة (ص١٧).

٢٣٧٤٠ - طح ٣٦٩/٤، ورواه الإمام أحمد ٩٧/٢، وقد تقدم في ترجمة: إبراهيم، عن ابن عمر (٢٦٤/٨، رقم ٩٣٤١).

ط لمالك **ش** للشافعي **حم** لأحمد **عم** لعبدالله بن أحمد **مي** للدارمي **جا** لابن الجارود

طح في الزيادات : ثنا الربيع بن سليمان ، ثنا شُعَيب بن الليث ، أنا الليث ، عن يزيد بن أبي حبيب ، عن إبراهيم بن صالح بن عبدالله ، واسمه الذي يعرف به : نُعيم بن النحَّام ، ولكن رسول الله ﷺ سماه صالحاً ، أنه أخبره . . . فذكره .

رواه ابن لهيعة : عن يزيد ، عن إبراهيم ، أن أباه أخبره ، عن ابن عمر . وقد مضى في مسند ابن عمر[1] .

(١) تقدم في ترجمة : نُعَيم النحَّام ، عن ابن عمر : (الإتحاف ٩/٣٩٠ ، رقم ١١٥١٨) .

١٤٣٢ • إبراهيم النَّخَعي الفقيه

٢٣٧٤١ - حديث : طح في الصلاة : ثنا ابن مرزوق ، ثنا وهب بن جرير ، ثنا شعبة ، عن مغيرة ، سألت إبراهيم عن الرجل يبدأ بيديه قبل ركبتيه إذا سجد ، فقال : أَوَيَصْنع[1] ذلك إلاَّ أحمق!

٢٣٧٤٢ - حديث آخر : طح في الصلاة : ثنا رَوْح بن الفَرَج ، ثنا يوسف ابن عَدي ، ثنا أبو الأحوص ، عن مغيرة ، عن إبراهيم : أنه كان يستحب إذا جلس الرجل في الصلاة ، أن يفرش قدمه اليسرى [على][2] الأرض ، ثم يجلس عليها .

٢٣٧٤٣ - حديث : الدارقطني[3] في الطهارة : ثنا القاضي الحسين بن إسماعيل ، ثنا محمد بن الوليد ، ثنا محمد بن جعفر ، ثنا شعبة ، عن مغيرة ، عن

١٤٣٢ • إبراهيم بن يزيد بن قيس بن الأسود النَّخَعي ، أبو عمران الكوفي الفقيه ، ثقة إلا أنه يرسل كثيراً ، مات سنة ست وتسعين وهو ابن خمسين أو نحوها . انظر : (طبقات ابن سعد ٦/٢٧٠ ، وسير أعلام النبلاء ٤/٥٢٠ ، والتقريب وأصوله) .

٢٣٧٤١ - طح ١/٢٥٦ .

(١) في مطبوعة الطحاوي : «يضع» .

٢٣٧٤٢ - طح ١/٢٦١ .

(٢) ما بين المعقوفين زدته من مطبوعة شرح معاني الآثار .

٢٣٧٤٣ - قط ١/٣٣ .

(٣) في (هـ) : «طح» وهو سبق قلم من الناسخ .

إبراهيم ، أنه كان يقول : كل نفس سائلة يُتوضأ[١] منها ، ولكن رخص في الخنفساء[٢] والعقرب والجراد والجُدْجُد[٣] إذا وَقَعْنَ في الرّكاء[٤] فلا بأس به .

قال شعبة : أظنه قد ذكر الوَزَغة .

٦ / ٢٣٠/ب

٢٣٧٤٤ - / حديث : في البئر يقع فيها الجُرَذ[٥] والسنور فيموت ، قال : يدلو منها أربعين دلواً . طح

طح في الطهارة : ثنا صالح بن عبدالرحمن ، ثنا سعيد بن منصور ، ثنا هُشَيم ، أنا مغيرة ، عنه ، به . وعن محمد بن خزيمة ، ثنا حجاج ، ثنا أبو عَوانة . وعن حسين بن نَصْر ، عن الفريابي ، ثنا سفيان ، كلاهما عن المغيرة ، نحوه .

٢٣٧٤٥ - آخر[٦] : الدارمي في الحيض : أنا محمد بن يوسف ، ثنا سفيان ، عن منصور ، عن إبراهيم قال : المستحاضة تجلس أيام أقرائها ، ثم تغتسل للظهر والعصر غسلاً واحداً . . . الحديث ، موقوف . مي

(١) في الأصل و(هـ) ومطبوعة الدارقطني : «لا يتوضأ» وما أثبته موافق للسياق وروى معناه أبو عبيد القاسم بن سلام في كتاب الطهور رقم (١٧٩) وابن أبي شيبة في مصنفه (٥٩/١) ، ومعنى : «نفس سائلة» أي : دم سائل . كما في النهاية لابن الأثير (٩٦/٥) .

(٢) تحرف في الأصل إلى : «النفسا» وجاء على الصواب في (هـ) .

(٣) الجُدْجُد : -كهدهد- طير صغير يشبه الجراد . انظر : (القاموس المحيط ، مادة : جدد) .

(٤) الرِكاء : جمع رَكوة إناء صغير من جلد يُشرب فيه الماء ، ويحتمل أن تكون «الركايا» جمع رَكيّ وهي البئر . انظر : (النهاية لابن الأثير ٢٦١/٢) .

٢٣٧٤٤ - طح ١٧/١ .

(٥) في الأصل و(هـ) : «الجراد» وهو تحريف ، والصواب : «الجرذ» كما في المطبوع والطرق الأخرى ، وهو الذكر الكبير من الفأر . (النهاية ٢٥٨/١) . وفي مطبوعة الطحاوي : «الجرذ أو السنور» .

٢٣٧٤٥ - مي ١٦٨/١ .

(٦) كذا في الأصل وفي (هـ) : «حديث» .

٢٣٧٤٦ ـ حديث[١] : عن أصحاب عبدالله : ذكاة الصوف غسله .

في ترجمة : الأسْطُود ، عن عائشة .

٢٣٧٤٧ ـ حديث : في التكبير على الجنازة .

في ترجمة[٢] . . .

٢٣٧٤٨ ـ حديث : كان من قبلكم أشد تعجيلاً للظهر [وأشد تأخيراً للعصر][٣] منكم . طح

طح في الصلاة : ثنا ابن مرزوق ، ثنا أبو عامر ، ثنا سفيان ، عن منصور ، عن إبراهيم ، بهذا .

٢٣٧٤٩ ـ حديث : ما سمعت إبراهيم يقول برأيه في شيء قط .

مي في العلم : أنا عبدالله بن سعيد ، ثنا عَثَّام بن علي ، عن الأعمش ، بهذا .

٢٣٧٥٠ ـ حديث : الرجل تفجؤه الجنازة وهو على غير وضوء ، يتيمم ويصلي . طح

٢٣٧٤٦ ـ تقدم في (الإتحاف ١٠٠٩/٢/١٦ ، ح٢١٥٢١) وهو عند الدارقطني كما أشار ناسخ الأصل إلى رمزه «قط» فوق كلمة «الأسود» .

(١) في الأصل كتب الناسخ «وبه» فوق كلمة «حديث» والصواب حذفها لأن إسناد الحديث الذي قبله غير إسناد هذا الحديث . وفي (هـ) : «وبه» دون كلمة «حديث» وهو خطأ .

(٢) بياض في الأصل و(هـ) والحديث في ترجمة : إبراهيم النخعي ، عن عمر بن الخطاب رضي الله عنه . وقد تقدم (الإتحاف ٨١/١٢ ، ح١٥١٢٠) . وانظر : (ص ٤٤٦ ح ٢٣٨٩٨) ترجمة الأسود .

٢٣٧٤٨ ـ طح ١٩٣/١ .

(٣) وُضع في الأصل و(هـ) علامة على كلمة «الظهر» وكُتب أمامها في الحاشية : «العصر» والذي في المتن هو الصواب ، وهو كذلك في المطبوع . إلا أنه وقع في النص المنقول هنا سقط استدركته بين المعقوفين من المطبوع .

٢٣٧٤٩ ـ مي ٤٥/١ .

٢٣٧٥٠ ـ طح ٨٦/١ .

ويزاد : طح فيه ٨٦/١ : عن أبي بكرة ، قال : ثنا مؤمل ، قال : ثنا سفيان ، عن منصور ، عنه ، به . وعن صالح بن عبدالرحمن ، قال : ثنا سعيد ، قال : ثنا هشيم ، عن مغيرة ، عنه ، نحوه .

طح في الطهارة[1] : ثنا ابن أبي داود ، ثنا عمرو بن عَون ، أنا هُشَيم ، عن مُغيرة ، عنه ، بهذا . وعن أبي بَكْرة ، ثنا أبو داود ، عن شعبة ، عن منصور ، عنه ، به . وعن حسين بن نَصْر ، عن أبي نُعَيم ، ثنا سفيان ، عن حماد ، عنه ، به .

٢٣٧٥١ ـ حديث : إنما رفع اليدين عند افتتاح الصلاة .

في ترجمة : وائل بن حُجْر . وفي ترجمة : إبراهيم ، عن ابن مسعود .

٢٣٧٥٢ ـ حديث : في المسلم يذبح وينسى التسمية ، قال : لا بأس به .
قط

قط في الذبائح : ثنا الحسين بن إسماعيل وأبو عمر القاضي وإسماعيل بن العباس ، قالوا : ثنا عبدالله بن أحمد بن أبي مَسَرَّة[2] ، ثنا أبو جابر ، ثنا شعبة ، عن مغيرة ، عنه ، بهذا قوله .

٢٣٧٥٣ ـ حديث : لا بأس أن تتناول الحيَّضُ من المسجد الشيءَ .
مي

مي في الحيض : أنا المُعلَّى بن أسد ، ثنا أبو عَوَانة ، عن مغيرة ، عنه ، بهذا قوله . وعن يزيد بن هارون ، عن جعفر بن الحارث ، عن منصور ، عنه ، به ، وزاد : ولا تدخله .

٢٣٧٥٤ ـ حديث : كانوا يستشفون بأبوال الإبل ، لا يرون بها بأساً .
طح

---

(١) في الأصل و(هـ) : «في الصلاة» والصواب ما أثبته كما في المطبوعة .

٢٣٧٥١ ـ تقدم في ترجمة : وائل (١٣/٦٦٠ ، رقم ١٧٢٧١) وفي ترجمة ابن مسعود (١٠/١٤٠ ، رقم ١٢٤٣٢) . وانظر الحديث الآتي في الاستدراك على أحاديث إبراهيم النخعي (رقم ٢٠ ص ٤٢٧) .

٢٣٧٥٢ ـ قط ٤/٢٩٥ .

(٢) في مطبوعة سنن الدارقطني : «ابن ميسرة» والصواب : «ابن أبي مَسَرَّة» وهو عبدالله بن أحمد بن زكريا المكي ، توفي سنة ٢٧٩هـ . انظر : (الجرح والتعديل لابن أبي حاتم ٥/٦ ، وتاريخ الإسلام للذهبي وفيات سنة ٢٧٩هـ) .

٢٣٧٥٣ ـ مي ١/٢١١ .

٢٣٧٥٤ ـ طح ١/١١٠ .

خز لابن خزيمة **عه** لأبي عوانة **طح** للطحاوي **حب** لابن حبان **قط** للدارقطني **كم** للحاكم

طح في الطهارة : ثنا حسين بن نصر ، ثنا الفريابي ، عن سفيان ، عن منصور ، عنه ، بهذا .

٢٣٧٥٥ ـ حديث : طح في الصلاة : ثنا رَوْح بن الفَرَج ، ثنا يوسف بن عَدي ، ثنا أبو الأَحْوص ، عن مغيرة : سأل مُحِلٌّ[1] إبراهيمَ : عن الركعتين قبل الظهر ، أَنَفْصِلُ بينهنَّ بتسليم؟ قال : إن شئت اكتفيت بتسليم التشهد ، وإن شئت فصلت . طح

وعن أبي بَكْرة ، ثنا سعيد بن عامر ، ثنا شعبة ، عن أبي مَعْشَر قال : قال إبراهيم ، نحوه .

٢٣٧٥٦ ـ حديث : كان المتهجدون يصلون في ناحية المسجد ، والإمام يصلي بالناس[2] . طح

طح في الصلاة : ثنا رَوْح بن الفَرَج ، ثنا يوسف بن عَدي ، ثنا أبو الأحوص ، عن مغيرة ، عنه ، بهذا . وعن أبي بَكْرة ، ثنا رَوْح بن عُبَادة ، ثنا شعبة ، عن مغيرة ، به .

٢٣٧٥٧ ـ حديث : لو لم يكن معي إلا سورة ، لكنت أرددها ، أحب إلي من أَنْ أقوم خلفه إذا قام في رمضان . طح

طح[3] في الصلاة : ثنا أبو بَكْرة ، ثنا مُؤَمَّل ، ثنا سفيان ، عن أبي حَمْزة ، عنه ، بهذا . وعن فهد ، ثنا أبو نُعَيْم ، ثنا سفيان ، عن أبي حمزة ومغيرة ، عن إبراهيم ، به .

٢٣٧٥٥ ـ طح ٣٣٦/١ .

(١) مُحِلّ -بضم أوله وكسر ثانيه وتشديد اللام- هو ابن مُحْرِز الضبي ، الكوفي ، قال أبو حاتم الرازي : «كان آخر من بقي من ثقات أصحاب إبراهيم . . .» ، توفي سنة ثلاث وخمسين ومائة . انظر : (الجرح والتعديل ٤١٤/٨ ، ومغاني الأخيار للعيني ص٣٩٥ ، والتقريب وأصوله) .

٢٣٧٥٦ ـ طح ٣٥١/١ .

(٢) يعني في قيام رمضان .

٢٣٧٥٧ ـ طح ٣٥١/١ .

(٣) في (هـ) : «كم» وهو خطأ .

٢٣٧٥٨ ـ حديث : إذا بَلَّت أصوله وأطرافه لم تنقضه ، في غسل الحائض .

مي مي في الحيض : ثنا سعيد بن عامر ، عن شعبة ، عن منصور ، قال : قال إبراهيم ، بهذا .

٢٣٧٥٩ ـ حديث : ﴿ فَأْتُوهُنَّ مِنْ حَيْثُ أَمَرَكُمُ اللَّهُ ﴾[١] قال : في الفرج .

مي مي في الحيض : ثنا عبدالله بن سعيد بن الأَشجّ ، ثنا ابن إدريس ، عن أبيه ، عن يزيد بن الوليد ، عنه ، بهذا قوله .

٢٣٧٦٠ ـ آخر : طح في الجنائز : ثنا محمد بن خزيمة ، ثنا يوسف بن عَديّ ، ثنا شَريك ، عن[٢] مغيرة ، عن إبراهيم قال : يقوم الرجل الذي يصلي على الجنازة عند صدرها[٣] .

طح

٢٣٧٦١ ـ حديث : [إنه كان يكره أن يعاد المغرب إلا أن يخشى رجل سلطاناً ، فيصليها ثم][٤] يشفع بركعة .

طح

طح في الصلاة : ثنا رَوْح بن الفَرَج ، [قال : ثنا يوسف بن عدي ، قال : ثنا أبو الأحوص ، عن مغيرة ، عنه ، بهذا قوله][٥] .

٢٣٧٥٨ ـ مي ٢٠٩/١ .

٢٣٧٥٩ ـ مي ٢٠٦/١ .

(١) سورة البقرة ، الآية (٢٢٢) .

٢٣٧٦٠ ـ طح ٤٩١/١ .

(٢) تحرفت «عن» في المطبوعة إلى : «بن» .

(٣) في الأصل و(هـ) : «عند جميعه» وما أثبت من المطبوعة ويؤيده سياق كلام الإمام الطحاوي رحمه الله .

٢٣٧٦١ ـ طح ٣٦٥/١ .

(٤) ما بين المعقوفين مكانه بياض في الأصل و(هـ) واستدركته من مطبوعة شرح معاني الآثار .

(٥) ما بين المعقوفين ساقط من الأصل و(هـ) واستدركته من مطبوعة شرح معاني الآثار .

خز لابن خزيمة **عه** لأبي عوانة **طح** للطحاوي **حب** لابن حبان **قط** للدارقطني **كم** للحاكم

٦/٢٣١أ

٢٣٧٦٢ - / حديث : إذا طلع الفجر فلا صلاة إلا الركعتين [اللتين] قبل الصبح . طح

طح[١] في الصلاة : ثنا أبو بَكْرة ، ثنا أبو عامر . وثنا محمد بن خزيمة ، ثنا مسلم ابن إبراهيم ، قالا : ثنا هشام الدَّسْتُوائي ، ثنا حماد ، عن إبراهيم ، به . موقوف . قال : فقلت له : أطيل فيهما القراءة؟ قال : نعم إن شئت .

٢٣٧٦٣ - حديث : أطعم رسول الله ﷺ ثلاث جدات سدساً . . . الحديث . مي

مي في الفرائض : ثنا حجاج بن مِنْهال ، ثنا شعبة ، أخبرني منصور بن المعتمر ، سمعت إبراهيم ، بهذا . وحديث (قط) في ترجمة عبدالرحمن بن يزيد[٢] .

٢٣٧٦٤ - آخر : مي في الحيض : ثنا محمد بن عيسى ، ثنا هُشَيم ، أنا مغيرة ، عن إبراهيم . (ح) وأنا إسماعيل بن أبي خالد ، عن عامر . (ح) قال محمد بن عيسى : وثنا يحيى بن أبي زائدة ، عن المثنَّى ، عن عطاء . (ح) وأنا محمد بن عيسى وأبو النعمان ، قالا : ثنا عبدالله بن المبارك ، عن يعقوب بن القَعْقَاع ، عن محمد بن زيد ، عن سعيد بن جُبَير ، قالوا كلهم[٣] : فيمن يأتي أهله وهي حائض ، قالوا : ذنب أتاه يستغفر الله ويتوب إليه ولا يعود . زاد سعيد بن جبير : وليس عليه كفارة . مي

٢٣٧٦٥ - آخر : [مي في الحيض][٤] : أنا المُعلَّى بن أسد ، ثنا أبو عَوَانة ، عن مي

٢٣٧٦٢ - طح ١/٣٠٠ ، وما بين المعقوفين من المطبوع .

(١) «طح» تحرف في (هـ) إلى : «كم» .

٢٣٧٦٣ - مي ٢/٢٥٩ .

(٢) انظر : (الإتحاف ١٩/ح ٢٤٦٥٥) .

٢٣٧٦٤ - مي ١/٢٠١ - ٢٠٢ . وانظر : (ح٢٤٢٥٠ ص ٦٠٤) .

(٣) يعني : إبراهيم النخعي ، وعامر الشعبي وعطاء وسعيد بن جبير .

٢٣٧٦٥ - مي ١/١٩٨ ، ١٩٩ .

(٤) ترك المؤلف رحمه الله رمز المخرج واسم الكتاب في بعض المواضع اختصاراً حيث كانت الأحاديث متتالية لـمُخَرِّج واحد كما في هذا الموضع ، فأضفت ذلك بين معقوفين أمام كل حديث خلا منها لتكون أحاديث الكتاب على وتيرة واحدة .

مغيرة ، عن إبراهيم : كان لا يرى بأساً أن تُوضئ الحائض المريض . أنا أبو الوليد الطيالسي ، ثنا شعبة ، سمعت مغيرة قال : أرسل أبو ظَبْيان إلى إبراهيم : توضئ الحائض المريض؟ قال : نعم . وتسنده[1]؟ قال : لا . قلت للمغيرة : سمعته من إبراهيم؟ قال : لا .

٢٣٧٦٦ ـ حديث : في ميراث ابن الملاعنة .

في ترجمة : الشعبي .

٢٣٧٦٧ ـ حديث : كانوا يكرهون المشي أمام الجنازة .

طح

طح في الجنائز : ثنا رَوْح ، ثنا يوسف ، ثنا أبو الأحوص ، عن مغيرة ، عنه ، بهذا . وعن محمد بن خزيمة ، عن محمد بن أبي السَّرِي ، ثنا فُضَيل بن عِياض ، عن منصور ، عن إبراهيم ، به .

٢٣٧٦٨ ـ حديث : ليس للمكاتب ميراث ، ما بقي عليه شيء من مكاتبته .

مي

مي في الفرائض : ثنا أبو النعمان ، ثنا أبو عَوَانة ، عن مغيرة ، عنه ، بهذا قوله .

٢٣٧٦٩ ـ آخر : مي في الفرائض : أنا عبدالله بن جعفر الرَّقِّي وسعيد بن المُغيرة ، عن ابن المبارك ، عن مَعْمر ، عن حماد ، عن إبراهيم : في رجل اشترى ابنه في مرضه ، قال : إن خرج من الثلث ورثه ، وإن وقعت عليه السعاية[2] لم يرث .

مي

---

(١) يعني في الصلاة . كما في المطبوعة .

٢٣٧٦٦ ـ انظر : (الإتحاف ١٩/ح ٢٤٦٥٥) .

٢٣٧٦٧ ـ طح ٤٨٥/١ .

٢٣٧٦٨ ـ مي ٢٦٨/٢ .

٢٣٧٦٩ ـ مي ٢٦٩/٢ .

(٢) استسعاء العبد إذا عَتَقَ بعضه : هو أن يسعى في فكاك ما بقي من رِقِّه فيعمل ويكسب ويصرف ثمنه إلى مولاه ، فسُمِّي تصرفه في كسبه سِعاية . انظر : (النهاية لابن الأثير ٣٧٠/٢) .

٢٣٧٧٠ ـ آخر : [مي في فضائل القرآن] : ثنا محمد بن يوسف ، ثنا سفيان ، عن أبي حمزة[١] ، عن إبراهيم ﴿ وَمَن يُؤْتَ ٱلْحِكْمَةَ فَقَدْ أُوتِىَ خَيْرًا كَثِيرًا ﴾[٢] قال : الفهم بالقرآن . مي

٢٣٧٧١ ـ آخر : [مي في الحيض] : ثنا محمد بن عيسى ، ثنا ابن أبي زائدة ، عن العلاء بن المسيّب ، عن حماد ، عن إبراهيم ، قال : الحائض يأتيها زوجها في مَراقّها[٣] وبين فخذيها ، وإذا دفق غسلت ما أصابها واغتسل هو . مي

أنا محمد بن عيسى ، أنا عبيدالله بن عَدي ، سألت عبدالكريم عن الحائض ، فقال : قال إبراهيم : لقد علمت أم [عمران][٤] أني أطعن[٥] في إلْيتها . يعني وهي حائض .

٢٣٧٧٢ ـ حديث : إذا قرأ الرجل القرآن نهاراً ، صلت عليه الملائكة حتى يمسي . . . الحديث ، موقوف . مي

مي في فضائل القرآن : ثنا إبراهيم بن موسى ، عن جَرير [عن الأعمش][٦] ، عنه ، به . وعن محمد بن يوسف ، عن سفيان ، عن الأعمش ، نحوه .

٢٣٧٧٠ ـ مي ٣١٣/٢ .

(١) في مطبوعة سنن الدارمي : «عن أبي حرة» وهو تحريف ، والصواب ما في الأصل و(هـ) . وأبو حمزة اسمه ميمون الأعور القصّاب الكوفي ، له ترجمة في (التقريب وأصوله) .

(٢) سورة البقرة ، الآية (٢٦٩) .

٢٣٧٧١ ـ مي ١٩٤/١ .

(٣) المراق -هو بتشديد القاف- ما رقّ من أسفل البطن . (النهاية ٢٥٢/٢ ، ٣٢١/٤) .

(٤) «عمران» موضعه بياض في الأصل واستدركته من مطبوعة الدارمي .

(٥) في الأصل : «الطعن» وما أثبته من مخطوطة (هـ) ومطبوعة الدارمي .

٢٣٧٧٢ ـ مي ٣٣٧/٢ .

(٦) ما بين المعقوفين ساقط من الأصل و(هـ) واستدركته من مخطوطة الدارمي [ق ٢١٦/أ رئيس الكتاب] ومطبوعته .

٢٣٧٧٣ ـ آخر : مي في الحيض : أنا يزيد بن هارون ، أنا جعفر بن الحارث ، عن منصور ، عن إبراهيم قال : كان يقال : المستحاضة لا تجامع ولا تصوم ولا تمس المصحف ، إنما رخص لها في الصلاة . قال يزيد : يجامعها زوجها ويحل لها ما يحل للطاهر .

أنا محمد بن يوسف ، ثنا سفيان ، عن منصور ، ببعضه .

٢٣٧٧٤ ـ آخر : [مي في الحيض] : أنا جعفر بن عون ، أنا سفيان ، عن حماد ، قال : سألت إبراهيم عن مصافحة اليهودي والنصراني والمجوسي والحائض ، فلم ير فيه وضوءاً .

٢٣٧٧٥ ـ آخر : [مي في الحيض] : أنا محمد بن يوسف ، ثنا سفيان ، عن مغيرة ، عن إبراهيم قال : كان يقال : الحائض ليست الحيضة في يدها ، تغسل يدها وتعجن وتنبذ .

أنا أبو زيد ، ثنا شعبة ، عن مغيرة ، عن إبراهيم ، نحوه .

٦/٢٣١/ب

٢٣٧٧٦ ـ / حديث : أنه أمّ في صلاة المغرب ، فوصل بسورة[1] الفيل ﴿لِإِيلَٰفِ قُرَيْشٍ﴾ .

طح في الصلاة : ثنا رَوْح ، ثنا يوسف بن عدي ، ثنا أبو الأحوص ، عن المغيرة ، عنه ، بهذا . موقوف .

٢٣٧٧٣ ـ مي ١/١٧١ .

٢٣٧٧٤ ـ مي ١/١٩٨ .

٢٣٧٧٥ ـ مي ١/١٩٨ .

٢٣٧٧٦ ـ طح ١/٣٤٨ .

(١) في الأصل و(هـ) : «فقرأ سورة . . .» وما أثبته من المطبوعة وموافق للسياق الذي أورده فيه الإمام الطحاوي .

خز لابن خزيمة **عه** لأبي عوانة **طح** للطحاوي **حب** لابن حبان **قط** للدارقطني **كم** للحاكم

٢٣٧٧٧ ـ آخر : طح في الصلاة : ثنا صالح ، ثنا سعيد[١] ، ثنا هُشَيْم ، أنا مغيرة ، عن إبراهيم : في رجل نسي الظهر ، فذكرها وهو في العصر ، قال : ينصرف ويصلي الظهر ، ثم يصلي العصر .

٢٣٧٧٨ ـ حديث : الدارمي في أبواب العلم : أنا إسماعيل بن أبان ، أخبرني محمد -هو ابن طلحة- عن ميمون أبي حمزة قال : قال لي إبراهيم : يا أبا حمزة والله لقد تكلمتُ ، ولو وجدت بُدّاً ما تكلمت ، وإن زماناً أكون فيه فقيه الكوفة لزمان سوء .

٢٣٧٧٩ ـ آخر : [مي في أبواب العلم] : أنا منصور بن سَلَمة الخُزَاعي ، عن شَريك ، عن أبي حمزة ، عن إبراهيم قال : لقد أدركت أقواماً لو لم يجاوز أحدهم ظفراً لما جاوزته ، كفَى إزراءً على قوم أن تخالف أفعالهم[٢] .

٢٣٧٨٠ ـ آخر : [مي في أبواب العلم] : أنا الحسن بن عَرَفة العَبْدي ، ثنا جَرير ، عن الحسن بن عمرو ، عن إبراهيم ، قال : من ابتغى شيئاً من العلم ، يبتغي به وجه الله ، آتاه الله منه ما يكفيه .

٢٣٧٧٧ ـ طح ٤٦٧/١ .

(١) سعيد بن منصور ورد منسوباً في المطبوعة وهو الخراساني الإمام صاحب السنن ، أكثر عن هشيم ، وروى عنه صالح بن عبدالرحمن . وتحرف «سعيد» في الأصل و(هـ) إلى «شعبة» والصواب ما أثبته . انظر : (تراجم الأحبار من رجال شرح معاني الآثار للمظاهري ١٩٤/٢) .

٢٣٧٧٨ ـ مي ٥٩/١ .

٢٣٧٧٩ ـ مي ٦٣/١ .

(٢) في الأصل و(هـ) : «أن تخالف أفعالهم أقوالهم» وكلمة «أقوالهم» ليست في مطبوعة الدارمي ولا في مخطوطته [ق ١٨/ب رئيس الكتاب] فهي مقحمة ، وإثباتها يغير المعنى ، لأن هذا الأثر أورده الدارمي تحت «باب الاقتداء بالعلماء» .

٢٣٧٨٠ ـ مي ٧١/١ .

ط لمالك ش للشافعي حم لأحمد عم لعبدالله بن أحمد مي للدارمي جا لابن الجارود

٢٣٧٨١ ـ آخر : [مي في أبواب العلم] : أنا إسحاق بن عيسى ، ثنا حماد بن زيد ، عن أبي هاشم ، عن إبراهيم ، قال : نهى رسول الله ﷺ عن المحاقلة والمزابنة . فقيل له : أما تحفظ عن رسول الله ﷺ حديثاً غير هذا؟ قال : بلى ، ولكن أقول : قال عبدالله ، قال علقمة ، أحبّ إلي .

٢٣٧٨٢ ـ آخر : في الحديث بالمعنى .

في ترجمة : محمد بن سيرين .

٢٣٧٨٣ ـ آخر : مي في العلم : أنا مَخْلد بن مالك ، ثنا عبدالرحمن بن مَغْراء[1] ، أنا الأعمش ، قال : كان إبراهيم لا يرى غيبةً للمبتدع[2] .

٢٣٧٨٤ ـ آخر : [مي في العلم] : أنا أبو نعيم ، ثنا سفيان ، عن مغيرة ، قال : كنا نهاب إبراهيم هيبة الأمير .

٢٣٧٨٥ ـ آخر : [مي في العلم] : ثنا عمرو[3] بن زرارة ، أنا هُشَيم ، أنا مغيرة ،

٢٣٧٨١ ـ مي ١/٧١ .

٢٣٧٨٢ ـ يأتي في ترجمة ابن سيرين : [الإتحاف ٦/٢٧٩/ب] .

٢٣٧٨٣ ـ مي ١/٩١ .

(١) «مغراء» تحرف في الأصل و(هـ) إلى : «معن» .

(٢) في الأصل و(هـ) : «المبتدع» ، وما أثبته من مطبوعة الدارمي ومخطوطته [ق ٢٨/ب رئيس الكتاب] ورواه اللالكائي في شرح أصول اعتقاد أهل السنة والجماعة (٢/١٤٠) من طريق آخر عن الأعمش ، به بلفظ : «ليس لصاحب البدعة غيبة» .

٢٣٧٨٤ ـ مي ١/٩٢ .

٢٣٧٨٥ ـ مي ١/٩٣ .

(٣) في الأصل و(هـ) : «عمر» ، وفي مطبوعة الدارمي : «عمران» وكلاهما تحريف ، والصواب : «عمرو» وهو ابن زرارة بن واقد أبو محمد النيسابوري ، روى عن هشيم ، وعنه الدارمي ، كما في تهذيب الكمال (٢٢/٣٠ ، ٣١) . وقد ذكر اسمه على الصواب في مواضع أخرى من سنن الدارمي . انظر : (١/٥٤ ، ٢/٣٠٨) .

وفي طبقته : عمر بن زرارة أبو حفص الحَدَثي . وانظر قصةً في التفريق بينهما في (الأنساب للسمعاني ٤/٨٩) .

عن إبراهيم ، قال : كانوا إذا أتوا الرجل يأخذون عنه العلم ، نظروا إلى صلاته وإلى سَمْته[١] وإلى هيئته ، [ثم] يأخذون عنه .

أنا إسماعيل بن إبراهيم ، عن هُشَيم ، عن مغيرة ، نحوه[٢] .

٢٣٧٨٦ ـ آخر : [مي في العلم] : أنا محمد ، ثنا جَرير ، عن عُمَارة بن القَعْقاع ، قال : قال إبراهيم : إذا حدثتني فحدثني عن أبي زُرْعة ، فإنه حدثني بحديث ، ثم سألته بعد ذلك بسنين[٣] ، فما أخرم[٤] منه حرفاً .

٢٣٧٨٧ ـ آخر : [مي في العلم] : أنا محمد بن يوسف ، عن سفيان ، عن منصور : أن إبراهيم كان يكره الكتاب . يعني : العلم .

٢٣٧٨٨ ـ آخر : [مي في العلم] : أنا عبدالله بن عمران ، ثنا أبو داود ، ثنا شعبة ، عن مغيرة ، عن إبراهيم ، قال : ما كتبت شيئاً قط .

٢٣٧٨٩ ـ آخر : [مي في العلم] : أنا يحيى بن حَمَّاد ، ثنا أبو عَوَانة ، عن سليمان بن عَتِيك[٥] ، عن أبي مَعْشَر ، عن إبراهيم : أنه كان يكره أن يكتب

(١) «سمته» تحرف في المطبوعة إلى : «سنته» ، و«هيئته» تحرفت في الأصل و(هـ) إلى : «هيبته» وما بين المعقوفين من المطبوعة .

(٢) كتب في الأصل و(هـ) قبل هذا الإسناد كلمة : «آخر» وهو تابع للحديث الذي قبله وليس بحديث جديد ، ولذلك حذفت كلمة «آخر» .

٢٣٧٨٦ ـ مي ١/٩٣ .

(٣) في مطبوعة الدارمي : «بسَنَة» وما في الأصل موافق لرواية الترمذي في العلل الصغير (المطبوع آخر الجامع ٥/٧٤٨) .

(٤) كذا في الأصل و(هـ) وكذا في علل الترمذي وفي المطبوعة : «خَرَم» وهو الظاهر كما قال المباركفوري في «شفاء الغلل في شرح كتاب العلل» المطبوع في آخر تحفة الأحوذي (١٠/٤٩٢) . وفي تاج العروس (٨/٢٧٢) : «ما خرم من الحديث حرفاً أي : ما نقص» .

٢٣٧٨٧ ـ مي ١/٩٩ .

٢٣٧٨٨ ـ سقط هذا الأثر من مطبوعة الدارمي وهو في مخطوطته [ق ٣١/ب] .

٢٣٧٨٩ ـ مي ١/١٠٠ .

(٥) «عتيك» تحرف في (هـ) إلى : «عبيد» . وجاء في الأصل على الصواب .

الحديث في الكراريس ، يقول : يشبه المصاحف . زاد يحيى : ووجدت في كتابي ، عن زياد الكاتب ، عن أبي مَعْشَر : واكتب كيف شئت .

٢٣٧٩٠ ـ آخر : [مي في العلم] : أنا عفان ، ثنا يحيى بن سعيد القطان ، ثنا سفيان ، عن منصور ، قال : قلت : لإبراهيم : إن سالماً[1] أتَمُّ منك حديثاً ، قال : إن سالماً كان يكتب .

٢٣٧٩١ ـ آخر : [مي في العلم] : أنا أحمد بن الحجَّاج ، ثنا سفيان بن عيينة ، عن الأعمش ، قال : جهدنا بإبراهيم أن نجلسه إلى سارية[2] فأبَى .

٢٣٧٩٢ ـ آخر : [مي في العلم] : أنا عفان ، أنا أبو عَوَانة ، عن مغيرة ، عن إبراهيم : أنه كان يكره أن يستند إلى السارية .

٢٣٧٩٣ ـ آخر : [مي في العلم] : أنا الحكم بن المبارك ، ثنا أبو عَوَانة ، عن المغيرة ، قال : كان إبراهيم لا يبتدئ بالحديث حتى يُسأل .

٢٣٧٩٤ ـ آخر : مي في العلم : أنا محمد بن عيسى ، ثنا جَرير ، عن منصور ، عن إبراهيم ، قال : كانوا يكرهون أن توطأ أعقابهم[3] .

أنا أبو نُعيم ، ثنا حسن ، عن أبي حمزة ، عن إبراهيم ، قال : إياكم أن توطأ أعقابكم .

٢٣٧٩٠ ـ مي ١/١٠١ .

(١) سالم هو ابن أبي الجعد ، كما جاء مصرحاً به في الكامل (١/٣٧) وانظر ص ٥٩١ تعليقاً .

٢٣٧٩١ ـ مي ١/١٠٨ .

(٢) السارية : الأُسطوانة ، كما في النهاية لابن الأثير (٢/٣٦٥) .

٢٣٧٩٢ ـ مي ١/١٠٨ .

٢٣٧٩٣ ـ مي ١/١٠٨ .

٢٣٧٩٤ ـ مي ١/١٠٩ .

(٣) في الأصل و(هـ) : «أعناقهم» والصواب ما أثبته كما في مطبوعة الدارمي ومخطوطته [ق ٣٥/أ رئيس الكتاب] .

٦
٢٣٢/أ

٢٣٧٩٥ ـ / حديث : من رَقَّ وجهه رَقَّ علمه .

في ترجمة : حفص بن عمر ، عن عمر بن الخطاب .

٢٣٧٩٦ ـ آخر : [مي في العلم] : أنا محمد بن الصَّلْت ، ثنا منصور بن أبي الأسود ، عن أبي إسحاق الشيباني ، عن حماد ، عن إبراهيم ، قال : يتبع الرجل بعد موته ثلاث خلال : صدقة تجري بعده ، وصلاة ولده عليه ، وعلم أفشاه يُعمل به بعده .

٢٣٧٩٧ ـ آخر : [مي في العلم] : أنا الهيثم بن جميل ، عن حسام[1] ، عن أبي مَعْشَر ، عن إبراهيم : أنه كان لا يشتري ممن يعرفه .

٢٣٧٩٨ ـ آخر : [مي في العلم] : أنا أبو النعمان ، ثنا حماد بن زيد ، عن أبي عبدالله الشَقَري[2] ، عن إبراهيم ، قال : حَدِّث حديثك من يشتهيه ومن لا يشتهيه ، فإنَّه يصير عندك كأنَّه إمام تقرؤه .

٢٣٧٩٥ ـ ذكره في الإتحاف (١٣٧/١٢ ، ح١٥٢٥٤) من طريق حفص ، ولم يذكر فيه أثر إبراهيم ، وهو في سنن الدارمي (١١٢/١) قال : «أخبرنا إبراهيم بن إسحاق ، عن جرير ، قال : قال إبراهيم . . .» فذكره .

٢٣٧٩٦ ـ مي ١١٣/١ .

٢٣٧٩٧ ـ مي ١١٦/١ .

(١) «حسام» تحرف في (هـ) إلى : «حسان» وهو حسام بن مِصَك الأزدي ، له ترجمة في (التقريب وأصوله) .

٢٣٧٩٨ ـ مي ١٢٠/١ .

(٢) في الأصل : «السفري» وفي (هـ) : «السندي» والصواب : «الشَقَري» بفتح الشين المعجمة والقاف وفي آخرها راء مهملة نسبة إلى شَقَرة -بكسر القاف- من بني تميم وهذه النسبة جاءت -بفتح القاف- على غير قياس . وأبو عبدالله اسمه سلمة بن تمام . انظر : (الأنساب للسمعاني ١٢٥/٨ ، ١٢٧ ، والتقريب وأصوله) .

ط لمالك **ش** للشافعي **حم** لأحمد **عم** لعبدالله بن أحمد **مي** للدارمي **جا** لابن الجارود

٢٣٧٩٩ ـ حديث : في مقام الإمام والمأموم .

في ترجمة : سُمَيْع الزيات ، عن ابن عباس .

٢٣٨٠٠ ـ آخر : مي في العلم : أنا إسماعيل بن أبَان ، ثنا ابن إدريس ، عن ابن عَوْن ، قال : رأيت حماداً يكتب عند[1] إبراهيم ، فقال له إبراهيم : ألم أنهك؟ قال : إنما هي أطراف .

٢٣٨٠١ ـ آخر : الدارمي في الفرائض : ثنا أبو نُعيم ، ثنا حسن ، عن سليمان ، عن بعضهم ، عن إبراهيم -في عمة وابنة أخ- قال : المال للعمة .

٢٣٨٠٢ ـ آخر : [مي في الفرائض] : ثنا سليمان بن حرب ، ثنا حماد بن سلمة ، عن أبي هاشم ، عن إبراهيم ، قال : إذا شهد اثنان من الورثة بدين ، فهو من جميع المال إذا كانوا عدولاً . [و][2]قال الشعبي عليهما في نصيبهما .

٢٣٨٠٣ ـ آخر : [مي في الفرائض] : حدثنا أبو بكر بن أبي شيبة ، ثنا عبدالرحمن المحاربي ، عن الأعمش ، عن إبراهيم : في الأخوة يَدَّعي بعضهم الأخَ وينكر الآخرون . قال : يدخل معهم بمنزلة عبد يكون بين الأخوة ، فيعتق أحدهم نصيبه ، قال : وكان عامر والحكم وأصحابهما يقولون : لا يدخل إلا في نصيب الذي اعترف به .

٢٣٧٩٩ ـ تقدم . انظر : (الإتحاف ٢٣٥/٧ ، ح٧٧٢٠) .

٢٣٨٠٠ ـ مي ٩٩/١ .

(١) في مطبوعة الدارمي : «عن» والصواب : «عند» كما في الأصل و(هـ) ومخطوطة الدارمي [ق/٣١/ب] .

٢٣٨٠١ ـ مي ٢٧٤/٢ .

٢٣٨٠٢ مي ٢٧٦/٢ .

(٢) ما بين المعقوفين سقط من الأصل و(هـ) واستدركته من مطبوعة الدارمي ومخطوطته [ق ١٩٨/أ رئيس الكتاب] .

٢٣٨٠٣ ـ مي ٢٧٥/٢ .

٢٣٨٠٤ ـ آخر : [مي في الفرائض] : ثنا محمد ، ثنا سفيان ، حدثني من سمع إبراهيم ، يقول : يورث الأسير . مي

٢٣٨٠٥ ـ آخر : [مي في الفرائض] : ثنا أبو النعمان ، ثنا أبو عَوَانة ، عن مغيرة ، عن إبراهيم ، قال : لا يورث ولد الزنا . مي

٢٣٨٠٦ ـ آخر : [مي في الفرائض] : حدثنا أبو بكر بن أبي شيبة ، ثنا هُشَيم ، عن مغيرة ، عن شِبَاك[١] ، عن إبراهيم ، قال : لا يرث ولد الزنا ، لا[٢] يرث من لم يُقَم على أبيه الحد ، وتُملك أمه بنكاح أو شراء . مي

٢٣٨٠٧ ـ آخر : [مي في الفرائض] : ثنا عبيد الله[٣] ، عن إسرائيل ، عن منصور : سألت إبراهيم عن رجل كاتب عبداً له ، ثم مات وترك ولداً رجالاً ونساءاً؟ قال : للذكور دون الإناث . مي

٢٣٨٠٨ ـ آخر : [مي في الفرائض] : ثنا سعيد بن عامر ، ثنا شعبة ، عن مغيرة ، عن إبراهيم ، قال : [ليس][٤] للنساء من الولاء شيء إلا ما أعتقت هي نفسها[٥] . مي

٢٣٨٠٤ ـ مي ٢/٢٧٩ .

٢٣٨٠٥ ـ مي ٢/٢٨٠ .

٢٣٨٠٦ ـ مي ٢/٢٨١ .

(١) تحرف في (هـ) إلى : «سماك» والصواب : «شِبَاك» -بكسر المعجمة ثم موحدة خفيفة- كما في الأصل ومطبوعة الدارمي وهو شِبَاك الضَّبِّي الكوفي ، له ترجمة في (التقريب وأصوله) .

(٢) «لا يرث» كذا في الأصل و(هـ) ومخطوطة الدارمي [ق ١٩٩/أ] . وفي مطبوعته : «إنما يرث» .

٢٣٨٠٧ ـ مي ٢/٢٨٦ .

(٣) في الأصل و(هـ) : «عبدالله» وهو تحريف ، والصواب : «عبيدالله» كما في مطبوعة الدارمي ومخطوطته [ق/٢٠١/أ] . وهو عبيدالله بن موسى العبسي ، له ترجمة في (التقريب وأصوله) .

٢٣٨٠٨ ـ مي ٢/٢٨٦ .

(٤) سقطت من الأصل و(هـ) وهي ثابتة في مطبوعة الدارمي ومخطوطته [ق ٢٠١/أ] .

(٥) قوله «هي نفسها» من مطبوعة الدارمي ، وجاء في مخطوطته : «هي في نفسها» ووقع في الأصل و(هـ) : «في نفسها» .

ط لمالك **ش** للشافعي **حم** لأحمد **عم** لعبدالله بن أحمد **مي** للدارمي **جا** لابن الجارود

٢٣٨٠٩ - آخر : [مي في الفرائض] : ثنا أبو نُعَيم ، ثنا إسرائيل ، عن مغيرة ، عن إبراهيم : في مكاتب مات ، وقد أدى نصف مكاتبته ، وله ولد من امرأة أحرار[1] ، قال : ما أراه إلا قد جرّ ولاء ولده . مي

٢٣٨١٠ - آخر : [مي] في الوصايا : ثنا يزيد ، عن هشام الدَّسْتَوائي ، عن حماد ، عن إبراهيم ، قال : يجوز وصية الصبي في ماله في الثلث فما دونه ، وإنما يمنعه وليه ذلك في الصحة ، رهبة الفاقة عليه ، فأما عند الموت فليس له أن يمنعه . مي

٢٣٨١١ - حديث : الدارمي في الوصايا : ثنا أبو زيد ، ثنا شعبة ، عن منصور ، عن إبراهيم : في رجل أوصى ، والورثة شهود مُقِرُّون[2] ، قال : لا يجوز - يعني إذا أنكروا بعد- . مي

٢٣٨١٢ - آخر : [مي في الوصايا] : ثنا عبيدالله ، عن إسرائيل ، عن منصور ، عن إبراهيم ، قال : كان السدس أحب إليهم من الثلث . مي

٢٣٨١٣ - آخر : [مي في الوصايا] : ثنا أبو الوليد ، ثنا شَريك ، عن مغيرة ، عن إبراهيم قال : الوصي أمين فيما أُوصي إليه . مي

٢٣٨١٤ - / وبه : في مال اليتيم يعمل به الوصي إذا أوصى إلى الرجل . مي ٦/٢٣٢ب

٢٣٨٠٩ - مي ٢/٢٨٨ .

(١) في مطبوعة الدارمي : «حرة» وما في الأصل موافق لمخطوطة الدارمي [ق ٢٠١/ب] .

٢٣٨١٠ - مي ٢/٣٠٥ .

٢٣٨١١ - مي ٢/٢٩٢ .

(٢) في الأصل و(هـ) : «مقرين» وكذا في متن مخطوطة الدارمي [ق ٢٠٠/ب] وكتب في حاشيتها صوابه : «مقرون» فأثبته منها ومن المطبوعة .

٢٣٨١٢ - مي ٢/٢٩٤ .

٢٣٨١٣ - مي ٢/٢٩٤ .

٢٣٨١٤ - مي ٢/٢٩٤ .

٢٣٨١٥ ـ آخر : [مي في الوصايا] : ثنا أبو النعمان ، ثنا هُشَيم ، ثنا يونس ، عن الحسن . وعن مغيرة ، عن إبراهيم : إذا شهد شاهدان من الورثة جاز على جميعهم ، وإذا شهد واحد ففي نصيبه بحصته .

٢٣٨١٦ ـ آخر : [مي في الوصايا] : ثنا أبو الوليد ، ثنا أبو شهاب عبدربه بن نافع ، عن الأعمش ، عن إبراهيم ، قال : إذا أوصى الرجل بالثلث والربع ففي العين والدَّين ، وإذا أوصى بخمسين أو ستين إلى المائة ، ففي العين ، حتى يبلغ الثلث .

٢٣٨١٧ ـ آخر : [مي في الوصايا] : ثنا عبيدالله ، عن إسرائيل ، عن منصور ، عن إبراهيم قال : يبدأ بالعتاقة قبل الوصية .

٢٣٨١٨ ـ آخر : [مي في الوصايا] : ثنا عبدالله بن أبي شيبة ، ثنا حفص ، عن إسماعيل بن أبي خالد ، عن الحكم ، عن إبراهيم ، قال : الكفن من جميع المال . ثنا قبيصة ، أنا سفيان ، عمن سمع إبراهيم ، قال : يبدأ بالكفن ، ثم الدين ، ثم الوصية .

٢٣٨١٩ ـ آخر : [مي في الوصايا] : ثنا جعفر بن عون ، عن سعيد[1] ، عن أبي معشر ، عن إبراهيم ، قال : إذا أوصى الرجل لإنسانٍ وهو غائب ، فكان ميتاً وهو لا يدري ، فهي راجعة .

٢٣٨١٥ ـ مي ٢/٢٩٧ . وانظر : (ح ٢٤٠٥٥ ص ٥٠٨) .

٢٣٨١٦ ـ مي ٢/٢٩٧ .

٢٣٨١٧ ـ مي ٢/٢٩٧ .

٢٣٨١٨ ـ مي ٢/٢٩٩ .

٢٣٨١٩ ـ مي ٢/٣٠٠ .

(١) تحرف في المطبوع إلى «شعبة» والصواب : «سعيد» -كما في الأصل ومخطوطة الدارمي [ق ٢٠٥/أ]- وهو ابن أبي عروبة ، وقد ذكره المزي في تهذيب الكمال (٥/٧١) في شيوخ جعفر ابن عون ولم يذكر شعبة .

٢٣٨٢٠ - آخر : [مي في الوصايا] : ثنا عبيدالله ، عن إسرائيل ، عن منصور ، عن إبراهيم ، قال : إذا أوصَى للآخر بمثل نصيب ابنه ، فلا يتم له مثل نصيبه حتى ينقص منه .

٢٣٨٢١ - آخر : [مي في الوصايا] : حدثنا أبو النعمان ، ثنا أبو عَوَانة ، عن مغيرة ، عن إبراهيم : في رجل أوصى بمثل نصيب[1] بعض الورثة ، قال : لا يجوز وإن كان أقل من الثلث .

٢٣٨٢٢ - آخر : [مي في الوصايا] : ثنا أبو الوليد ، ثنا شعبة ، عن منصور ، عن إبراهيم ، قال : المُعْتَق عن دُبُر من الثلث .

٢٣٨٢٣ - آخر : [مي في الوصايا] : ثنا أبو النعمان ، ثنا حماد بن زيد ، عن أبي عبدالله الشَّقَري[2] وأبي هاشم ، عن إبراهيم ، قال : المُدَبَّر من جميع المال .

٢٣٨٢٤ - آخر : الدارمي في العلم : أنا سَلْم بن جُنَادة ، ثنا ابن[3] إدريس ، عن عمّه ، قال : خرجت من عند إبراهيم ، فاستقبلني حماد ، فحمَّلني ثمانية أبواب مسائل ، فسألته فأجابني عن أربع وترك أربعاً .

٢٣٨٢٠ - مي ٢/٣٠٠ .

٢٣٨٢١ - مي ٢/٣٠١ .

(١) في الأصل : «نصف» وما أثبته من (هـ) ومطبوعة الدارمي ومخطوطته [ق ٢٠٥/أ] .

٢٣٨٢٢ - مي ٢/٣٠٤ .

ويزاد : الدارمي فيه (٢/٣٠٤) : حدثنا منصور بن سلمة ، عن شريك ، عن منصور ، عن إبراهيم ، به .

٢٣٨٢٣ - مي ٢/٣٠٤ .

(٢) في الأصل و(هـ) : «السفر» وفي مطبوعة الدارمي : «التستري» وكلاهما تحريف ، والصواب ما أثبته كما في مخطوطة الدارمي [ق ٢٠٦/ب] . وقد تقدم ضبطه في حديث رقم (٢٣٧٩٨ ص ٤٠٦) .

٢٣٨٢٤ - مي ١/٤٩ .

(٣) «ابن» سقط من المطبوعة وهو ثابت في مخطوطته [ق ١٣/أ] .

٢٣٨٢٥ ـ آخر : [مي في العلم] : أنا قبيصة ، أنا سفيان ، عن عبد الملك بن أَبْجر ، عن زُبَيد ، قال : ما سألت إبراهيم عن شيء إلا عرفت الكراهية في وجهه .

٢٣٨٢٦ ـ آخر : [مي في العلم] : أنا أبو عاصم ، عن ابن عَوْن ، سمعته يذكر قال : كان الشَعبي إذا جاءه شيء اتَّقَى ، وكان إبراهيم إذا جاءه شيء يقول ويقول ويقول ، قال أبو عاصم : كان الشعبي [في][1] هذا أحسن حالاً عند ابن عَوْن .

٢٣٨٢٧ ـ آخر : [مي في الفرائض] : أنا عبيد الله ، عن إسرائيل ، عن منصور ، عن إبراهيم ، قال : يورث الحميل[2] .

٢٣٨٢٨ ـ آخر : في السائبة[3] .

في ترجمة : الشعبي .

٢٣٨٢٩ ـ آخر : في الولاء .

فيها .

٢٣٨٣٠ ـ آخر : [مي في الفرائض] : ثنا أبو النعمان ، ثنا أبو عَوَانة ، عن المُغيرة ، عن إبراهيم قال : لا يورث المولود حتى يستهلّ[4] ، ولا يصلَّى عليه حتى يستهلّ ، فإذا استهلّ صُلِّي عليه وورث وكملت له الدية .

٢٣٨٢٥ ـ مي ٤٩/١ .

٢٣٨٢٦ ـ مي ٤٩/١ .

(١) ما بين المعقوفين زدته من مطبوعة الدارمي ومخطوطته [ق ١٣/أ] .

٢٣٨٢٧ ـ مي ٢٧٩/٢ .

(٢) الحميل : هو الذي يُحمل من بلاده صغيراً إلى بلاد الإسلام ، وقيل غير ذلك . انظر : (النهاية ٤٤٢/١) .

٢٣٨٢٨ ـ انظر : (الإتحاف ١٩/ح ٢٤٤٩٩) .

(٣) السائبة : هو العبد الذي يعتق فلا يكون ولاؤه لمعتقه ولا وارث له : وكان الرجل إذا أعتق عبداً فقال : هو سائبة فلا عقل بينهما ولا ميراث . انظر : (النهاية لابن الأثير ٤٣١/٢) .

٢٣٨٢٩ ـ انظر : (الإتحاف ١٩/ح ٢٤٥٠٠) .

٢٣٨٣٠ ـ مي ٢٨٣/٢ .

(٤) استهلال الصبي : تصويته عند ولادته . انظر : (النهاية لابن الأثير ٢٧١/٥) .

٢٣٨٣١ ـ آخر : في ترجمة الحسن : في العبد يكون بين رجلين يعتق أحدهما نصيبه .

٢٣٨٣٢ ـ آخر : مي في العلم : ثنا عبدالله بن سعيد ، ثنا أبو أسامة ، عن الأعمش ، قال : كان إبراهيم إذا سئل عن شيء ، لم يجب فيه إلا جواب الذي سئل عنه .

٢٣٨٣٣ ـ آخر : [مي في العلم] : ثنا هارون ، عن حفص ، عن الأعمش ، قال : ما سمعت إبراهيم يقول قط حلال ولا حرام ، ولكن كان يقول : كانوا يكرهون ، وكانوا يستحبون .

٦/٢٣٣أ

٢٣٨٣٤ ـ آخر : [مي] / في الفرائض : أنا محمد بن الصلت ، ثنا هُشَيم ، أنا مغيرة ، قال : سألت إبراهيم عن رجل أعتق مملوكاً له ، فمات ، ومات المولى ، فترك المعتق أباه وابنه؟ فقال[1] : لأبيه كذا ، وما بقي فلابنه[2] .

حدثنا[3] محمد ، ثنا هُشَيم ، عن شعبة ، سمعت الحكم وحماداً يقولان : هو للابن .

٢٣٨٣٥ ـ آخر : [مي في الفرائض] : ثنا محمد بن عيسى ، ثنا حفص بن غِيَاث ، ثنا أَشْعث ، عن جهم بن دينار ، عن إبراهيم : أنه سُئل عن أختين ،

٢٣٨٣١ ـ انظر : (ح ٢٤٠٣٥ ص ٥٠٤) .

٢٣٨٣٢ ـ مي ٥٢/١ .

٢٣٨٣٣ ـ مي ٥٨/١ .

٢٣٨٣٤ ـ مي ٢٦٩/٢ .

(١) في الأصل و(هـ) : «فقالا» وهو سبق قلم .

(٢) في الأصل : «فلأبيه» وهو تصحيف ، والصواب ما أثبته كما في مطبوعة الدارمي ومخطوطته [ق ١٩٥/ب] .

(٣) في (هـ) قبل هذا الإسناد كلمة : «آخر» وليست في الأصل ، وهو تابع للحديث السابق .

٢٣٨٣٥ ـ مي ٢٧٠/٢ .

اشترت إحداهما أباها فأعتقته ثم مات؟ قال : لهما الثلثان ، فريضتهما في كتاب الله ، وما بقي فللمعتِقة دون الأخرى .

٢٣٨٣٦ ـ آخر : [مي في الفرائض] : ثنا عبيدالله ، عن إسرائيل ، عن أبي الهيثم : أن مولاة لإبراهيم توفيت وتركت مالا ، فقلت لإبراهيم؟ فقال : إن لها ذا قرابة .

٢٣٨٣٧ ـ آخر : [مي في الفرائض] : أنا عبيدالله ، عن إسرائيل ، عن منصور ، عن إبراهيم ، قال : الولاء للكُبْر[1] .

٢٣٨٣٨ ـ آخر : [مي في الفرائض] : أنا عبيدالله ، عن إسرائيل ، عن منصور : سئل إبراهيم عن رجل من أهل السواد أسلم على يدي رجل؟ قال : يعقل عنه ويرثه .

٢٣٨٣٩ ـ آخر : [مي في الفرائض] : ثنا سليمان بن حَرْب ، ثنا شعبة ، عن مغيرة ، عن إبراهيم ، قال : ترث المرأة من دية زوجها ، في العمد والخطأ .

٢٣٨٤٠ ـ آخر : [مي في الفرائض] : ثنا أبو النعمان ، ثنا أبو عَوَانة ، عن مغيرة ، عن إبراهيم ، قال : الدية على فرائض الله .

٢٣٨٤١ ـ آخر : من أدلى برحم أعطي برحمه التي أدلى بها .

مي [في الفرائض] : أنا أحمد بن عبدالله ، ثنا أبو شهاب ، عن الأعمش ، عن إبراهيم ، بهذا .

٢٣٨٣٦ ـ مي ٢/٢٧١ .

٢٣٨٣٧ ـ مي٢/٢٧٢ .

(١) للكُبْر : أي أكبر ذرية الرجل . انظر : (النهاية ٤/١٤١) .

٢٣٨٣٨ ـ مي ٢/٢٧٢ .

٢٣٨٣٩ ـ مي ٢/٢٧٢ .

٢٣٨٤٠ ـ مي ٢/٢٧٣ .

٢٣٨٤١ ـ مي ٢/٢٧٤ .

ط لمالك ش للشافعي حم لأحمد عم لعبدالله بن أحمد مي للدارمي جا لابن الجارود

٢٣٨٤٢ ـ آخر : مي في الحيض : في أقل[1] الطهر .

مي

في ترجمة : الشعبي ، عن علي .

٢٣٨٤٣ ـ آخر : [مي في الحيض] : أنا محمد بن عيسى ، ثنا هُشَيْم ، ثنا

مي

يونس ، عن الحسن ومغيرة ، عن عامر وعَبيدة ، عن إبراهيم : في المرأة تُفرِّط في الصلاة حتى يدركها الحيض ، قالوا : تعيد تلك الصلاة .

٢٣٨٤٤ ـ آخر : [مي في الحيض] : ثنا أبو زيد سعيد بن الربيع ، ثنا شعبة ،

مي

عن مغيرة ، قال : كان إبراهيم يقول : إذا طهرت عند العصر صلت الظهر والعصر .

٢٣٨٤٥ ـ آخر : [مي في الحيض] : أنا حجاج ، ثنا حماد ، عن حماد

مي

الكوفي : أن امرأة سألت إبراهيم قالت : إني أستحاض؟ فقال : عليك بالماء فانضحيه ، فإنه يقطع عنك الدم .

٢٣٨٤٦ ـ آخر : [مي في الحيض] : أنا محمد بن عيسى ، ثنا أبو عَوَانة ، عن

مي

مغيرة ، عن إبراهيم : في الحامل ترى الدم ، قال : تغسل عنها الدم وتتوضأ وتصلي .

٢٣٨٤٢ ـ حديث علي رضي الله عنه تقدم في الإتحاف (١١/٤٤٨ ، ح١٤٣٩٥) وليس فيه ذكرٌ لأثر إبراهيم وهو في الدارمي (١/١٧٣) قال : «أخبرنا المعلى بن أسد ، ثنا أبو عوانة ، عن المغيرة ، عن إبراهيم قال : إذا حاضت المرأة في شهر أو أربعين ليلة ثلاث حيض . . .» الحديث .

(١) في الأصل و(هـ) : «أول» والصواب : «أقل» كما في مطبوعة الدارمي ومخطوطته [ق ٥٥/ب] .

٢٣٨٤٣ ـ مي ١/١٧٧ . وانظر : (ح ٢٤٠٩٣ ص ٥١٧) .

٢٣٨٤٤ ـ مي ١/١٧٨ .

٢٣٨٤٥ ـ مي ١/١٨٠ .

٢٣٨٤٦ ـ مي ١/١٨٣ .

٢٣٨٤٧ ـ آخر : [مي في الحيض] : أخبرنا أبو الوليد الطيالسي ، عن جَرير ، عن مغيرة ، عن إبراهيم ، قال : لا يكون حيض على حمل .

٢٣٨٤٨ ـ آخر : [مي في الحيض] : أنا أبو الوليد ، ثنا أبو عَوَانة ، عن مغيرة ، عن إبراهيم ، قال : إذا رأت الحامل الدم لم تدع الصلاة .

٢٣٨٤٩ ـ آخر : [مي في الحيض] : أنا يحيى بن حسان ، ثنا محمد بن الفُضَيل[١] ، عن الحسن بن الحكم [عن الحكم][٢] عن إبراهيم : (في المرأة ترى الدم وهي تمخض[٣] ، قال : هو حيض ، تترك الصلاة .

٢٣٨٥٠ ـ آخر : [مي في الحيض] : أنا محمد بن يوسف ، ثنا سفيان ، عن مغيرة ، عن إبراهيم)[٤] : في المرأة تجنب ثم تحيض؟ قال : تغتسل .

٢٣٨٤٧ ـ مي ١٨٣/١ .

٢٣٨٤٨ ـ مي ١٨٣/١ .

٢٣٨٤٩ ـ مي ١٨٤/١ .

(١) في الأصل : «الفضل» والصواب : «الفُضَيل» كما في مطبوعة الدارمي ومخطوطته [ق ٥٩/ب] وهو محمد بن الفضيل بن غزوان الضبي مولاهم روى عن الحسن بن الحكم كما في تهذيب الكمال للمزي (٢٩٣/٢٦) ومترجم في (التقريب وأصوله) .

(٢) ما بين المعقوفين سقط من الأصل واستدركته من مطبوعة الدارمي ومخطوطته وهو الحكم بن عُتيبة والراوي عنه : الحسن بن الحكم النخعي وكلاهما مترجم في (التقريب وأصوله) .

(٣) «تمخض» أي يتحرك الولد في بطنها عند قرب الولادة ، ويسمى الطَّلْق . انظر : (النهاية ٣٠٦/٤) .

٢٣٨٥٠ ـ مي ١٨٦/١ . وانظر ترجمة الحسن البصري (ح ٢٤٠٩٩ ـ ٢٤١٠٠ ص ٥١٩) .

ويزاد : الدارمي فيه (١٨٦/١) : أخبرنا المعلَّى بن أسد ، ثنا عبدالواحد بن زياد ، حدثنا العلاء ابن المسيب قال : سئل عنها حماد ، فقال : قال إبراهيم : تغتسل .

(٤) ما بين الهلالين ساقط من (هـ) .

ط لمالك **ش** للشافعي **حم** لأحمد **عم** لعبدالله بن أحمد **مي** للدارمي **جا** لابن الجارود

أخبرنا سعيد بن عامر، عن شعبة، عن مغيرة، عن إبراهيم: في رجل غشي امرأته فحاضت؟ قال: تغتسل أحب إليَّ. أخبرنا الحجاج، ثنا حماد، عن حجاج، عن النخعي وعطاء، قالا: لتغتسل من الجنابة[1].

٦/٢٣٣/ب

٢٣٨٥١ - / آخر: [مي في الحيض]: ثنا محمد بن يوسف، ثنا سفيان، عن حماد، عن إبراهيم، قال: إذا سمع الجنب والحائض السجدة يغتسل الجنب ويسجد، ولا تقضي الحائض لأنها لا تقضي الصلاة.

وعن مغيرة[2]، عن إبراهيم، قال: لا تقضي الحائض. أنا سعيد بن عامر وجعفر ابن عَوْن، عن سعيد، عن أبي مَعْشَر، عن إبراهيم: ليس عليها شيء. أنا عمرو بن عَوْن، عن خالد، عن الحسن بن عبيدالله، عن إبراهيم: (أنه كان يكره للحائض أن تسجد إذا سمعت السجدة. أنا أحمد بن حُميد، ثنا حفص، عن الحسن بن عبيدالله، عن إبراهيم)[3] وأبي الضحى أنهما قالا: لا تسجد. أنا أحمد بن حُميد، ثنا ابن نُمَير، عن حجاج، عن حماد، عن إبراهيم وسعيد بن جبير، قالا: ليس عليها ذلك، الصلاة أكبر من ذلك.

٢٣٨٥٢ - آخر: [مي في الحيض]: أنا محمد بن يوسف، ثنا سفيان، عن مغيرة، عن إبراهيم، قال: الحائض والجنب يذكران الله ويسمّيان.

أنا محمد بن يوسف، ثنا سفيان، بلغني عن إبراهيم وسعيد بن جبير، قالا: لا

(١) كتب في (هـ): قبل كلٍّ من طريقي سعيد وحجاج كلمة «آخر» وهما تابعان لما قبلهما والكلمة غير مذكورة في الأصل، فلم أُثبتها هنا.

٢٣٨٥١ - مي ١/١٨٧ - ١٨٨، ١٩٠.

(٢) يعني بالإسناد السابق: محمد بن يوسف، عن سفيان، عنه، به.

(٣) ما بين الهلالين ساقط من (هـ).

٢٣٨٥٢ - مي ١/١٨٨ - ١٨٩.

يقرأ الجنب والحائض آية تامة ، يقرآن الحرف . أخبرنا يزيد بن هارون ، عن هشام الدَّسْتَوائي ، عن حماد ، عن إبراهيم : أربعة لا يقرؤون القرآن : عند الخلاء ، وفي الحمام ، والجنب ، والحائض ، إلا الآية ونحوها للجنب والحائض . أخبرنا عبدالله بن سعيد الأشج ، ثنا أبو خالد الأحمر ، عن حجاج ، عن عطاء . وعن حماد ، عن إبراهيم وسعيد بن جبير ، قالوا : الحائض والجنب يستفتحون الآية ، ولا يتمّون آخرها .

٢٣٨٥٣ ـ آخر : [مي في الحيض] : أنا يزيد بن هارون ، عن هشام الدَّسْتَوائي ، عن حماد ، عن إبراهيم : فيما تلبس المرأة من الثياب وهي حائض ، إن أصابه دم غسلته ، وإلا فليس عليها غسله ، وإن عرقت فيه ، فإنه يجزيها أن تنضحه .

حدثنا معاذ بن هانئ ، عن إبراهيم بن طهمان ، عن مغيرة ، عن إبراهيم ، قال : الحائض لا تغسل ثوبها إذا لم يكن فيه دم . أنا عمرو بن عَوْن ، أنا أبو الأحْوص ، عن أبي حمزة ، عن إبراهيم : في الجنب يعرق في ثوبه قال : لا يضره ، ولا ينضحه بالماء .

٢٣٨٥٤ ـ حديث : طح في البيوع : ثنا فهد ، ثنا محمد بن سعيد ، أنا شَريك ومحمد بن فُضيل ، عن مغيرة ، عن إبراهيم ، قال : لا بأس بثمن كلب الصيد .

٢٣٨٥٥ ـ آخر : طح في الجهاد : ثنا ابن مرزوق ، ثنا بشر بن عمر ، ثنا محمد ابن طلحة ، عن أبي حَمْزة ، قلت لإبراهيم : إن ناساً يقولون : إن المشركين ينبغي أن يُدْعَوا ، أو لا ينبغي[1]؟ فقال : قد علمت الرومُ علامَ يُقاتَلون ، وقد علمت الدَّيْلَمُ[2] علامَ يُقاتلون .

٢٣٨٥٣ ـ مي ١/١٩١ ، ١٩٣ .

٢٣٨٥٤ ـ طح ٤/٥٩ .

٢٣٨٥٥ ـ طح ٣/٢٠٩ .

(١) قوله : «أو لا ينبغي» ليس في المطبوع .

(٢) الدَّيْلَم جيل سُمُّوا بأرضهم ، وقال كراع : هم الترك ، وتقع الدَّيْلَم جنوب غرب بحر قزوين . انظر : (معجم البلدان لياقوت ٢/٦١٤ ، وتاج العروس للزبيدي ٨/٢٩٢ ، وبلدان الخلافة الشرقية لكي لسترنج ص٢٠٧) .

ط لمالك **ش** للشافعي **حم** لأحمد **عم** لعبدالله بن أحمد **مي** للدارمي **جا** لابن الجارود

حدثنا محمد بن خزيمة ، ثنا يوسف بن عَدِي ، ثنا عبدالله بن المبارك ، عن سفيان الثوري ، عن منصور : سألت إبراهيم عن دعاء الدَّيْلَم؟ فقال : قد علموا ما الدعاء .

٢٣٨٥٦ ـ حديث : طح في القضاء : ثنا محمد بن خزيمة ، ثنا عبدالله بن رجاء ، ثنا شيبان ، عن منصور[١] ، عن إبراهيم ، قال : كانوا ينهوننا ونحن غلمان أن نحلف بالشهادة والعهد . طح

٢٣٨٥٧ ـ حديث : طح في الكراهة : ثنا سليمان بن شعيب ، ثنا أسد بن موسى ، ثنا أبو الأشهب ، عن حماد : رأيت المغيرة بن عبدالله أمير[٢] الكوفة قد ضَبَّبَ أسنانه بالذهب ، فذكرت ذلك لإبراهيم ، فقال : لا بأس به . طح عم

٢٣٨٥٨ ـ آخر : طح في الكراهة : ثنا ابن أبي داود ، ثنا القواريري ، ثنا عبدالوارث ، عن عمرو ، عن الحسن : أنه كان يكره أن ينقش الرجلُ على خاتمه صورة ، وقال : إذا ختمت بها فقد صورت بها[٣] . طح

٢٣٨٥٦ ـ طح ١٥٢/٤ .

(١) في الأصل و(هـ) : «عن سعد» وهو خطأ ، والصواب ما أثبته كما في المطبوعة وقد تقدم هذا الإسناد في ترجمة عَبيدة عن عبدالله بن مسعود . انظر : (الإتحاف ٣٤٣/١٠ ، رقم ١٢٩٠٢) وفيه : «عن منصور» على الصواب .

٢٣٨٥٧ ـ طح ٢٥٩/٤ .

ويزاد : قال عبدالله بن أحمد في زوائده على مسند أبيه ٢٣/٥ : ثنا شيبان ، ثنا أبو الأشهب ، به .

وقع في مطبوعة المسند : «حدثنا عبدالله ، حدثني أبي ، ثنا شيبان . . .» وقوله : «حدثني أبي» مقحمة والصواب : أنه من زيادات عبدالله . انظر تعليق د/زهير الناصر على أطراف المسند (٤٩١/٩ ، ٣٤٠/٤) .

(٢) في الأصل و(هـ) : «أتى» والمثبت من مطبوعة الطحاوي ويؤيده ما يأتي في ترجمة المغيرة حيث ترجم له المؤلف بقوله : «المغيرة بن عبدالله أمير الكوفة» . انظر : مصورة الإتحاف [٢٨٩/٦/أ] .

٢٣٨٥٨ ـ طح ٢٦٥/٤ .

(٣) هذا الأثر مروي عن الحسن ، وليس لإبراهيم النخعي فيه ذكر ، ولم يتبين لي وجه إيراده في ترجمة إبراهيم . وانظر : الاستدراكات على أحاديث الحسن البصري (ص ٥٢٨ ح ٢٥) .

٦/٢٣٤أ

٢٣٨٥٩ - / آخر : طح في الكراهة : ثنا علي بن معبد ، ثنا علي بن الجعد ، طح ثنا شعبة ، عن مغيرة : كان نقش خاتم إبراهيم : نحن بالله وله .

٢٣٨٦٠ - آخر : طح في الكراهة : ثنا سليمان بن شعيب ، ثنا أبي ، عن محمد طح ابن الحسن ، عن أبي حنيفة ، عن حماد ، عن إبراهيم ، قال : أقسم بالله وأقسمت[1] بالله يمين ، وكفارة ذلك كفارة يمين .

٢٣٨٦١ - آخر : طح في الحج : ثنا سليمان بن شعيب ، عن أبيه ، عن أبي طح يوسف ، عن أبي حنيفة ، عن طلحة بن مُصَرِّف ، عن إبراهيم النَخَعي ، قال : ترفع الأيدي في سبعة مواطن . . . الحديث ، وفيه : وفي العيدين .

٢٣٨٦٢ - آخر : طح في القضاء : ثنا سليمان بن شعيب ، ثنا عبدالرحمن بن طح زياد ، ثنا شعبة ، عن مغيرة ، عن إبراهيم . وعن أشعث مولى حُمْران ، عن الحسن ، قالا : هو أُسوة الغرماء ، يعني من وجد متاعه عند من أفلس .

٢٣٨٦٣ - آخر : طح في الكراهة : ثنا محمد بن عمرو ، ثنا يحيى بن عيسى . طح وثنا أبو بِشْر[2] الرقِّي ، ثنا الفريابي ؛ قالا : ثنا سفيان ، عن واصل ، عن إبراهيم ، قال : يهديكم الله ويصلح بالكم عند العطاس قالته[3] الخوارج ، زاد أبو بشر واللفظ له : لأنهم كانوا لا يستغفرون للناس .

٢٣٨٥٩ - طح ٢٦٦/٤ .

٢٣٨٦٠ - طح ٢٧٢/٤ .

(١) في الأصل و(هـ) : «وأقسم» وفيه تكرار ، وما أثبته من المطبوعة .

٢٣٨٦١ - طح ١٧٨/٢ .

٢٣٨٦٢ - طح ١٦٧/٤ .

٢٣٨٦٣ - طح ٣٠٢/٤ .

(٢) في الأصل و(هـ) : «أبو يوسف» وهو خطأ ، وقد جاء على الصواب فيهما بعد سطر ، وهو عبدالملك بن مروان الأهوازي أبو بشر الرقي . انظر : (تراجم الأحبار من رجال شرح معاني الآثار للمظاهري ٣٤٨/٤ ، والتقريب) .

(٣) بل هذا ثابت عن النبي ﷺ ، وقد ذكر الحافظ ابن حجر قول إبراهيم هذا ثم قال : «لا حجة فيه بعد ثبوت الخبر بالأمر به» . انظر : (فتح الباري ٦٠٩/١٠) .

٢٣٨٦٤ ـ آخر : طح في الحج : ثنا ابن مرزوق ، ثنا بشر بن عمر ، ثنا شعبة ، أُراه عن مغيرة ، عن إبراهيم ، قال : لا يَشرب لبن البدنة ولا يركبها إلا أن يضطر إلى ذلك . طح

وعن أبي بَكرة ، ثنا أبو داود ، ثنا وَرْقاء ، عن منصور ، عن إبراهيم : ﴿ لَكُمْ فِيهَا مَنَافِعُ إِلَىٰٓ أَجَلٍ مُّسَمًّى ﴾[1] ، قال : إن احتاج إلى ظهرها ركب ، وإن احتاج إلى لبنها شرب ، يعني البُدْن .

٢٣٨٦٥ ـ آخر : طح في الحج : ثنا أحمد بن داود ، ثنا يعقوب بن حُمَيد ، ثنا هُشَيم ، عن مغيرة ، عن إبراهيم : طُفْ[2] وصلِّ ما كنت في وقت ، فإذا ذهب الوقت فأمسك . طح

٢٣٨٦٦ ـ آخر : طح في الكراهة : ثنا أبو بكرة ، ثنا أبو عاصم ، ثنا سفيان الثوري ، عن منصور ، عن إبراهيم ﴿ وَلَا يُبْدِينَ زِينَتَهُنَّ ﴾[3] قال : هو ما فوق الدِّرْع . طح

٢٣٨٦٧ ـ آخر : طح في الكراهة : ثنا أحمد بن الحسن الكوفي ، ثنا وكيع ، عن مُحِلِّ بن خليفة ، قلت لإبراهيم : أكانوا يكرهون أن يكنى الرجل بأبي القاسم ، إن لم يكن اسمه محمداً؟ قال : نعم . طح

٢٣٨٦٨ ـ آخر : طح في الصرف : ثنا سليمان بن شعيب ، عن أبيه ، عن محمد ابن الحسن ، عن أبي يوسف ، عن سعيد ، عن أبي مَعْشَر ، عن إبراهيم ، أنه قال في بيع السيف المحلَّى : إذا كانت الفضة التي فيه أقل من الثمن ، فلا بأس بذلك . طح

٢٣٨٦٤ ـ طح ١٦٣/٢ .

(١) سورة الحج ، الآية (٣٣) .

٢٣٨٦٥ ـ طح ١٨٨/٢ .

(٢) كلمة «طف» مكانها بياض في الأصل و(هـ) واستدركتها من المطبوعة .

٢٣٨٦٦ ـ طح ٣٣٢/٤ .

(٣) سورة النور ، الآية (٣١) .

٢٣٨٦٧ ـ طح ٣٣٨/٤ .

٢٣٨٦٨ ـ طح ٧٧/٤ .

٢٣٨٦٩ ـ آخر : طح في الهبة : ثنا أبو بكرة ، ثنا أبو عمر ، ثنا أبو عَوَانة ، عن منصور[١] قال : قال إبراهيم : إذا وهبت المرأة لزوجها ، أو وهب الرجل لامرأته ، فالهبة جائزة ، وليس لواحد منهما أن يرجع في هبته . وعن سليمان بن شعيب ، عن أبيه ، عن محمد بن الحسن ، عن أبي حنيفة ، عن حماد ، عن إبراهيم . . . فذكر نحوه . طح

٢٣٨٧٠ ـ آخر : طح في الرهن : ثنا علي بن عبدالعزيز أو أجازه لي ، ثنا أبو عُبيد ، ثنا جَرير ، عن مغيرة ، عن إبراهيم : في رجل دفع إلى رجل رهناً ، وأخذ منه دراهم ، فقال : إن جئتك بحقك[٢] إلى كذا وكذا ، وإلا فهو لك . فقال إبراهيم : لا يَغْلَق الرهن[٣] . طح

قال أبو عُبيد : وبلغني عن سفيان ، عن عمرو ، عن طاوس ، نحوه . وعن سليمان ابن شعيب ، عن أبيه ، عن[٤] محمد بن الحسن ، عن أبي حنيفة ، عن حماد ، عن إبراهيم : في الرهن يهلك في يدي المرتهن : إن كانت قيمته والدَّين[٥] سواء فهو له .

٢٣٨٦٩ ـ طح ٨٤/٤ .

(١) في مطبوعة شرح معاني الآثار : «عن أبي منصور» وكلمة : «أبي» مقحمة ، والصواب : «عن منصور» كما في الأصل ، وهو منصور بن المعتمر .

٢٣٨٧٠ ـ طح ١٠١/٤ ، ١٠٣ . وانظر : (الإتحاف ١٩/ح ٢٤٣٦١) .

(٢) قوله : «إن جئتك بحقك» أثبته من المطبوعة وفي الأصل هكذا : «نسبكه عنك» . وانظر : (الجوهر النقي لابن التركماني المطبوع بحاشية السنن الكبرى للبيهقي ٤٢/٦) .

(٣) «يَغْلَق الرهن» معناه : أن الراهن إذا لم يؤدِّ ما عليه في الوقت المعين ملك المرتهنُ الرهنَ . وكان هذا من فِعْل الجاهلية فأبطله الإسلام . انظر : (النهاية ٣٧٩/٣) .

(٤) «عن» سقطت من مطبوعة الطحاوي .

(٥) في الأصل و(هـ) : «والرهن» وهو سبق قلم ، والصواب : «والدَّين» كما في المطبوعة .

٦
٢٣٤/ب

٢٣٨٧١ ـ / حديث : من اشترى شيئاً لم يره فهو بالخيار إذا رآه . . . قط
الحديث ، موقوف .

قط في البيوع : ثنا دَعْلَج ، ثنا محمد بن علي ، ثنا سعيد بن منصور ، ثنا هُشَيم ، أنا يونس ، عن الحسن . وإسماعيل بن سالم ، عن الشعبي . ومغيرة ، عن إبراهيم ، كلهم[1] بهذا .

٢٣٨٧٢ ـ حديث : المطلقة ثلاثاً ، والمختلعة ، والمتوفى عنها زوجها ، والملاعنة ، طح
لا يختضبن ، ولا يتطيبن ، ولا يلبسن ثوباً مصبوغاً ، ولا يخرجن من بيوتهن .

طح في الطلاق : ثنا محمد بن خزيمة ، ثنا مسلم بن إبراهيم ، ثنا هشام ، عن حماد ، عنه ، بهذا .

٢٣٨٧٣ ـ حديث : في المرأة ترتدّ ، قال : تستتاب ، فإن تابت وإلا قتلت . قط

قط في الحدود : ثنا محمد بن إسماعيل الفارسي ، ثنا إسحاق بن إبراهيم ، ثنا عبدالرزاق ، أنا معمر ، عن الزهري . وعن معمر ، عن سعيد ، عن أبي مَعْشر ، عن إبراهيم ، به . وعن ابن البهلول ، ثنا أبي ، ثنا موسى بن داود ، ثنا محمد بن جابر ، عن حماد ، عن إبراهيم ، نحوه .

٢٣٨٧٤ ـ آخر : حب في الروضة : أنا عبدالله بن هاجك -عابدٌ[2] كان بهراة- حب
ثنا أحمد بن عبدالله بن حكيم ، ثنا سهل بن يحيى ، عن أبيه ، عن الأعمش ، عن إبراهيم ، قال : لا يمازحك إلا من يحبك .

٢٣٨٧١ ـ قط ٤/٣ . وانظر : (ح ٢٣٩٩٧ ص ٤٩٧) .

(١) يعني : الحسن والشعبي وإبراهيم .

٢٣٨٧٢ ـ طح ٨١/٣ .

٢٣٨٧٣ ـ قط ١١٩/٣ ـ ١٢٠ .

٢٣٨٧٤ ـ حب : روضة العقلاء (ص٨٠) .

(٢) تحرفت كلمة «عابد» في المطبوعة إلى : «عائذ» ووضع الناسخ قبلها كلمة «ابن» فأصبح الاسم : عبدالله بن محمد بن عائذ ، والصواب : «عبدالله بن محمد بن هاجك ، عابد كان بهراة» . وقد روى عنه ابن حبان في صحيحه . انظر : (الإحسان) ٩/٥ .

خز لابن خزيمة **عه** لأبي عوانة **طح** للطحاوي **حب** لابن حبان **قط** للدارقطني **كم** للحاكم

٢٣٨٧٥ ـ آخر : طح في النكاح : ثنا صالح بن عبدالرحمن ، ثنا سعيد بن منصور ، ثنا هشيم[١] ، عن مغيرة ، عن إبراهيم : في النِهاب[٢] في العرس : كانوا يأخذونه للصبيان .
طح

وعن أبي داود ، ثنا علي بن الجعد ، أنا شعبة[٣] ، عن الحكم : كنت أمشي بين إبراهيم والشعبي ، فتذاكرا نثار العرس ، فكرهه إبراهيم ، ولم يكرهه الشعبي .

٢٣٨٧٦ ـ آخر : طح في الطلاق : ثنا أبو بِشْر الرَّقِّي ، ثنا شجاع بن الوليد ، عن مغيرة ، عن إبراهيم بمثله ، يعني قول سعيد[٤] : المطلقة ثلاثاً لها النفقة والسكنى .
طح

٢٣٨٧٧ ـ حديث : إذا أحرم الرجل وعليه قميص .
طح

في ترجمة : الحسن البصري .

٢٣٨٧٥ ـ طح ٥١/٣ .

(١) تحرف «هشيم» في المطبوع إلى : «هشام» والصواب : «هشيم» كما في الأصل ومخطوطة شرح معاني الآثار [٢/ق ١٩٣/أ] . وهو : هشيم بن بشير ، مترجم في (التقريب وأصوله) .

(٢) قوله : «في النِهاب» أثبته من مطبوعة شرح معاني الآثار ومخطوطته وتحرف في الأصل و(هـ) إلى : «ان الساب » ، والنِهاب جمع نَهْب وهو ما يُنْثَر في العرس من النقود وغيرها فيأخذها من شاء . انظر : (النهاية ١٣٣/٥ ، وتاج العروس للزبيدي ٤٩٧/١) .

(٣) في مطبوعة شرح معاني الآثار : «سعيد» وكتب في حاشيتها : «في نسخة : شعبة» والصواب : «شعبة» كما في الأصل ومخطوطة شرح معاني الآثار [٢/ق ١٩٣/أ المحمودية] . وكذا في نسخة العيني كما في تصحيح الأغلاط الكتابية الواقعة في النسخ الطحاوية لمحمد أيوب المظاهري (٨/٢) .

٢٣٨٧٦ ـ طح ٧٣/٣ .

(٤) في الأصل و(هـ) : «شعبة» وهو تحريف ، والصواب : «سعيد» كما أثبته . وهو : ابن المسيب ، وقد أورد الطحاوي قوله قبل قول إبراهيم . وسيأتي في ترجمة ابن المسيب : (الإتحاف ١٩/ح ٢٤٣١٢) .

٢٣٨٧٧ ـ طح ١٣٩/٢ . وانظر ترجمة الحسن حديث (رقم ٢٤١٢١ ص ٥٢٤) .

طح في الحج : ثنا سليمان بن شعيب ، ثنا عبدالرحمن بن زياد ، ثنا شعبة ، عن المغيرة وحماد ، عن إبراهيم : إذا أحرم الرجل وعليه قميص قال أحدهما[1] : يشقه ، وقال الآخر : يخلعه من قبل رجليه .

٢٣٨٧٨ ـ حديث : لا يُعتق إلا الوالد والولد .

في ترجمة : عطاء .

٢٣٨٧٩ ـ آخر : طح في الفرائض : ثنا فهد ، ثنا أبو نُعَيم ، ثنا حسن بن صالح ، عن منصور ، عن إبراهيم ، قال : إنما أعطى النبي ﷺ النصف لابنة حمزة طعمة . طح

٢٣٨٨٠ ـ آخر : طح في المزارعة : ثنا أبو بكرة ، ثنا أبو عمر ، ثنا أبو عَوَانة ، عن منصور ، قال : كان إبراهيم يكره كراء الأرض بالثلث والربع . طح

٢٣٨٨١ ـ آخر : طح في آخر الكتاب : ثنا أبو بكرة ، ثنا أبو عمر ، ثنا أبو عَوَانة ، عن منصور بن[2] المعتمر ، قال إبراهيم النَخَعي : إذا زادت الإبل على عشرين ومائة رُدَّت إلى [أول][3] الفرض[4] . طح

(١) هو مغيرة ، وتأتي روايته برقم ٢٤١٢١ (ص ٥٢٤) .

٢٣٨٧٨ ـ يأتي في ترجمة : عطاء بن أبي رباح : [الإتحاف ٦/٢٦٩/أ] .

٢٣٨٧٩ ـ طح ٤/٤٠٢ .

٢٣٨٨٠ ـ طح ٤/١١٥ .

٢٣٨٨١ ـ طح ٤/٣٧٧ .

(٢) في الأصل و(هـ) : «عن المعتمر» والصواب : «ابن المعتمر» كما في المطبوعة . ومنصور بن المعتمر من مشاهير الرواة عن إبراهيم . وقد تقدمت روايات كثيرة من طريقه عن إبراهيم .

(٣) ما بين المعقوفين أضفته من مطبوعة الطحاوي .

(٤) ويستدرك على أحاديث : إبراهيم النخعي :

١- حديث : كان عبدالله بن مسعود لطيفاً فطناً ، وكانت أمه أمَّ عبدٍ بنت عبد بن الحارث بن زهرة . ويقال : إنها كانت من القارة .

تقدم في مسند : عبدالله بن مسعود (١٠/١٤٣ ، ح١٢٤٣٩) . =

.....

= ٢- آخر : في الرجل يصلي بقوم هي له الظهر ولهم العصر ، وكذا من لم يصل الظهر ووجد من يصلي العصر .

سيأتي في ترجمة : الحسن البصري (ح ٢٤٠١٢ ص ٥٠٠) .

٣- آخر : أن النبي ﷺ كان إذا سجد يُرَى بياض إبطيه .

تقدم في مسند : ابن عباس رضي الله عنهما (٧/٧ ، ح٧٢١٨) .

٤- آخر : «كل مسكر حَرَام» هي الشربة التي أسكرتك .

تقدم في مسند : عبدالله بن مسعود رضي الله عنه (٣٨٩/١٠ ، ح١٢٩٩٩) .

٥- حديث : الدارمي في المقدمة ٣٤/١ : أخبرنا يزيد بن هارون ، أنا شريك ، عن الأعمش ، عن إبراهيم ، قال : كان رسول الله ﷺ يُعرف بالليل بريح الطِّيب .

٦- آخر : الدارمي في أبواب الحيض ٢٠٠/١ : أخبرنا المعلى بن أسد ، ثنا عبدالواحد -هو ابن زياد- ثنا الحجاج بن أرطاة ، قال : سألت عطاء وميمون بن مهران ، وحدثني حماد ، عن إبراهيم ، قالوا : لا يغشاها حتى تغتسل . يعني : الحائض إذا طهرت .

٧- آخر : الدارمي في الفرائض ٢٦٨/٢ : حدثنا جعفر بن عون ، عن سعيد ، عن أبي معشر ، عن إبراهيم ، قال : إذا مات الميت وجبت الحقوق لأهلها ، ولم يجعل لمن أسلم أو أعتق قبل أن يقسم الميراث شيئاً .

٨- آخر : إذا قلت لك : قال عبدالله ، فلم أقل ذلك حتى حدثنيه جماعة ، عن عبدالله . وإذا قلت : حدثني فلان ، عن عبدالله ، فهو الذي حدثني .

تقدم في ترجمته ، عن عبدالله (١٤٠/١٠ ، ح١٢٤٣٢) .

٩- آخر : ما كانوا يسلِّمون في الأربع قبل الظهر .

تقدم في ترجمته ، عن ابن مسعود (١٤٣/١٠ ، ح١٢٤٤٠) .

١٠- آخر : ربما قرأت أربعاً في ركعة .

تقدم في ترجمة : نهيك بن سنان ، عن ابن مسعود (٤٩٨/١٠ ، ح١٣٢٧٨) . وانظر التعليق على مسند الإمام أحمد طبعة مؤسسة الرسالة (٧٠/٧) .

١١- آخر : الطحاوي في الزكاة ٣٧/٢ : حدثنا فهد ، قال : ثنا محمد بن سعيد بن الأصبهاني ، قال : أنا شريك ، عن منصور ، عن إبراهيم ، قال : في كل شيء أخرجت الأرض الصدقة .

١٢- آخر : الطحاوي في الزكاة ٤٧/٢ : حدثنا أبو بكرة ، قال : ثنا أبو عمر ، قال : أنا أبو عوانة ، عن منصور ، عن إبراهيم ومجاهد ، مثله . يعني : مثل قول عمر بن عبدالعزيز في إخراج زكاة الفطر صاعاً من تمر أو نصف صاع من بر . =

ط لمالك **ش** للشافعي **حم** لأحمد **عم** لعبدالله بن أحمد **مي** للدارمي **جا** لابن الجارود

.....

= ١٣- آخر : الطحاوي في الزكاة ٥٢/٢ : حدثنا أحمد ، قال : ثنا يعقوب ، قال : ثنا وكيع ، عن أبيه ، عن مغيرة ، عن إبراهيم ، قال : عَيَّرنا صاع عمر ، فوجدناه حَجَّاجيا ، والحجاجي عندهم ثمانية أرطال بالبغدادي .

حدثنا ابن أبي داود ، قال : ثنا سفيان بن بشر الكوفي ، قال : ثنا شريك ، عن مغيرة وعَبيدة ، عن إبراهيم ، قال : وضع الحجاج قفيزه على صاع عمر .

١٤- آخر : إن شئت صمت ، وإن شئت أفطرت ، والصوم أفضل .

سيأتي في الاستدراك على أحاديث سعيد بن جبير (ص ٦٠٨ رقم ٨) .

١٥- آخر : الطحاوي في الصيام ٩٨/٢ : حدثنا محمد بن خزيمة ، قال : ثنا حجاج ، قال : ثنا حماد -يعني ابن سلمة- عن حماد ، عن إبراهيم ، مثله ، أي مثل قول عبدالله بن عمر رضي الله عنهما : من استقاء وهو صائم فعليه القضاء ، ومن ذرعه القيء فليس عليه قضاء .

١٦- آخر : الطحاوي في الصيام ١٠١/٢ : حدثنا يزيد -هو ابن سنان- قال : ثنا يحيى القطان ، قال : ثنا الأعمش ، قال : سألت إبراهيم عن الحجامة للصائم؟ فقال : إنما كرهت من أجل الضعف .

١٧- آخر : الطحاوي في الحج ١٣٧/٢ : حدثنا ابن مرزوق ، قال : ثنا أبو عمر ، عن سفيان ، عن المغيرة ، عن إبراهيم : في الثوب يكون فيه ورس أو زعفران فغُسل ، أنه لم ير بأساً أن يحرم فيه .

١٨- آخر : في الرهن : كره أن يُنتفع بشيء منه .

تقدم في ترجمة : ذكوان ، عن أبي هريرة (٦١٨/١٤ ، ح١٨٣٥٥) .

١٩- آخر : الطحاوي في الزيادات ٣٤٩/٤ : حدثنا أبو بكرة ، قال : ثنا روح ، ثنا سعيد ، عن أبي معشر ، عن إبراهيم النخعي ، قال : تسع تكبيرات . يعني : في العيد .

٢٠- آخر : الطحاوي في الصلاة : ٢٢٧/١ : حدثنا ابن أبي داود ، قال : ثنا الحِمَّاني ، قال : ثنا يحيى بن آدم ، عن الحسن بن عياش ، عن عبدالملك بن أبجر ، عن الزبير بن عدي . . . قال : ورأيت إبراهيم والشعبي يفعلان ذلك . يعني : رفع اليدين في التكبيرة الأولى ثم لا يعود . وانظر الحديث المتقدم في ترجمة : إبراهيم رقم (٢٣٧٥١ ص ٣٩٥) .

٢١- آخر : في موقف الرجلين مع الإمام أحدهما عن يمينه والآخر عن شماله .

تقدم في مسند : عبدالله بن مسعود (١٤١/١٠ ، ح ١٢٤٣٥) .

خز لابن خزيمة **عه** لأبي عوانة **طح** للطحاوي **حب** لابن حبان **قط** للدارقطني **كم** للحاكم

١٤٣٣ • إبراهيم بن يزيد التَّيْمي

٢٣٨٨٢ ـ حديث : في قوله : ﴿ وَلَقَدْ رَءَاهُ نَزْلَةً أُخْرَىٰ ﴾[1] قال : رآه بقلبه ولم يره ببصره .

خز

خز في التوحيد : ثنا أبو هاشم ، ثنا هُشَيم ، عن العَوَّام -وهو ابن حَوْشَب- عنه ، بهذا ، قوله[2] .

١٤٣٣ • إبراهيم بن يزيد بن شريك التيمي ، أبو أسماء الكوفي العابد ، ثقة ، إلا أنه يرسل ويدلس . مات سنة اثنتين وتسعين ، وله أربعون سنة . انظر : (طبقات ابن سعد ٢٨٥/٦ ، والتقريب وأصوله) .

٢٣٨٨٢ ـ خز في التوحيد ٥١٧/١ .

(١) سورة النجم ، الآية (١٣) .

(٢) ويستدرك : إبراهيم بن يعقوب الجوزجاني :

١- الحاكم في معرفة الصحابة ٤٧٠/٣ : سمعت أبا علي الحافظ ، يقول : سمعت ابن قتيبة ، يقول : سمعت إبراهيم بن يعقوب ، يقول : قد أدرك حُجْر بن عدي الجاهلية وأكل الدم فيها ، ثم صحب رسول الله ﷺ وسمع منه وشهد مع علي بن أبي طالب رضي الله عنه الجمل وصفين ، وقتل في موالاة علي رضي الله عنه .

٢- آخر : وفيه : ٤٧٣/٣ : حدثني أبو الحسين محمد بن يعقوب الحافظ ، ثنا محمد بن عبدالله البيروتي ، ثنا إبراهيم بن يعقوب الجوزجاني ، قال : مات زياد بن عبيد أخو فَضَالة بن عبيد بالكوفة ودفن بالثوي★ وكان يكنى أبا المغيرة ، فرثاه★★ حارثة بن بدر فقال :

صلى الإله على قبر وطهره ... عند الثوية يسفي فوقه المور . . . الأبيات

(★) كذا في مطبوعة المستدرك ومخطوطته [٢٥٠/٣/أ] ، وفي معجم البلدان لياقوت (٨٧/٢) : «الثَوية» بالفتح ثم الكسر -ويقال : بالتصغير- موضع قريب من الكوفه .

(★★) قال الذهبي رحمه الله في تلخيص المستدرك (٤٧٣/٣) : «لا أعرف زياداً إلا أن يكون =

ط لمالك ش للشافعي حم لأحمد عم لعبدالله بن أحمد مي للدارمي جا لابن الجارود

١٤٣٤ ● أحمد بن إسحاق[1]
ابن البُهْلول الأنباري التَّنُوْخي

٢٣٨٨٣ ـ قال الدارقطني : سمعت القاضي أبا جعفر أحمد بن إسحاق بن البُهْلول يقول : -أملاه علينا إملاء- : كان مذهبي مذهب أهل العراق ، فرأيت النبي ﷺ في النوم يصلي ، فرأيته يرفع يديه في أول تكبيرة ، ثم إذا ركع ، ثم إذا رفع رأسه من الركوع . قط

= ابن أبيه وأحسب ابن نمير وهم في جعله أخاً له» . يعني : أخا لفضالة . ويؤيد قول الذهبي أن هذه الأبيات قالها حارثة بن بدر في رثاء زياد بن أبيه الذي يقال له : زياد بن أبي سفيان . انظر : (تاريخ دمشق لابن عساكر ٢٠٨/١٩ ، ومعجم البلدان لياقوت ٨٧/٢) .

١٤٣٤ ● القاضي أبو جعفر أحمد بن إسحاق بن بُهْلول ، قال الذهبي رحمه الله : «كان إماماً ثقة عظيم الخَطَر ، واسع الأدب ، تام المروءة بارعاً في العربية ، ولد سنة إحدى وثلاثين ومائتين ، وتوفي سنة ثمان عشرة وثلاثمائة رحمه الله» . انظر : (تاريخ بغداد ٣٠/٤ ، وسير أعلام النبلاء ٤٩٧/١٤) .

(١) «إسحاق» سَبَقَ قلم ناسخ (هـ) فكتبه «إبراهيم» .

٢٣٨٨٣ ـ قط ٢٩٢/١ .

١٤٣٥ ● / أحمد بن حنبل وجماعة

٦
٢٣٥/أ

٢٣٨٨٤ ـ الدارقطني في الطهارة : ثنا محمد بن الحسن النقَّاش ، ثنا عبدالله بن يحيى القاضي السَّرْخَسي ، ثنا رجاء بن مُرَجَّى الحافظ ، قال : اجتمعنا في مسجد الخَيْف أنا وأحمد بن حنبل وعلي بن المديني ويحيى بن معين ، فتناظروا في مس الذكر . قط

فقال يحيى : يُتوضأ منه . وقال علي بن المديني بقول الكوفيين وتقلَّدَ قولهم .

فاحتج يحيى بن معين بحديث بُسرة بنت صفوان ، واحتج علي بن المديني بحديث قيس بن طَلْق ، وقال ليحيى : كيف تتقلّد إسناد بُسرة ، ومروان أرسل شرطياً حتى رَدَّ جوابها إليه؟ فقال يحيى : وقد أكثر الناس في قيس بن طَلْق ، ولا يحتج بحديثه .

فقال أحمد بن حنبل : كلا الأمرين على ما قلتما . فقال يحيى : مالك ، عن نافع ، عن ابن عمر : أنه توضأ من مس الذكر . فقال علي : كان ابن مسعود يقول : لا يُتوضأ منه ، وإنما هو بضعة من جسدك .

١٤٣٥ ● الإمام الرباني أبو عبدالله أحمد بن محمد بن حنبل الشيباني البغدادي ، ثقة حافظ فقيه حجة ، قال الذهبي : «هو الإمام حقاً ، وشيخ الإسلام صدقاً» ، ولد سنة أربع وستين ومائة ، وتوفي سنة إحدى وأربعين ومائتين رحمه الله . انظر : (تاريخ بغداد ٤١٢/٤ ، والسير للذهبي ١٧٧/١١ـ ٣٥٨ ، والتقريب وأصوله) .

٢٣٨٨٤ ـ قط ١٥٠/١ .

فقال يحيى : عن من؟ قال : سفيان ، عن أبي قيس ، عن هُذَيل ، عن عبدالله ، وإذا اجتمع ابن مسعود وابن عمر واختلفا ، فابن مسعود أولى أن يُتَّبع .

فقال له أحمد : نعم ، ولكن أبو قيس لا يُحتج بحديثه .

فقال : حدثني أبو نُعَيم ، ثنا مِسْعَر ، عن عُمير بن سعد ، عن عَمَّار ، قال : ما أُبالي مسسته أو أنفي .

فقال أحمد : عمار وابن عمر استويا ، فمن شاء أخذ بهذا ومن شاء أخذ بهذا .

٢٣٨٨٥ ـ حديث : ما جاء لأحد من أصحاب رسول الله ﷺ من الفضائل كم **ما جاء لعلي بن أبي طالب .**

كم في معرفة الصحابة : سمعت القاضي أبا الحسن علي بن الحسن الجَرَّاحي وأبا الحسين[1] محمد بن المظفر الحافظ ، يقولان : سمعنا أبا حامد محمد بن هارون الحضرمي ، يقول : سمعت محمد بن منصور الطُّوسي ، يقول : سمعت أحمد بن حنبل يقول ذلك[2] [3] .

٢٣٨٨٥ ـ كم ١٠٧/٣ .

(١) في الأصل و(هـ) : «وأبا الحسين بن محمد» وكلمة «ابن» مقحمة وهو أبو الحسين محمد ابن المظفر بن موسى البغدادي المعروف بابن المظفر المتوفى سنة تسع وسبعين وثلاثمائة . انظر : (تاريخ بغداد ٢٦٢/٣ ، وسير أعلام النبلاء ٤١٨/٦) .

(٢) ويستدرك على : أحاديث الإمام أحمد بن حنبل :

١- حديث : الدارقطني في الحيض (٢٢٢/١) : ثنا عبدالله بن محمد بن عبدالعزيز ، قال : سئل أحمد بن حنبل -وأنا أسمع- عن النفساء كم تقعد إذا رأت الدم؟ قال : أربعين يوماً ثم تغتسل .

٢- آخر : الدارقطني في الصلاة (٣٧٩/١) : حدثنا محمد بن يحيى بن مرداس ، نا أبو داود ، سمعت أحمد بن حنبل يقول : لم يُتكلم في جابر في حديثه ، إنما تُكلم فيه لرأيه . وجابر هو الجعفي . =

خز لابن خزيمة **عه** لأبي عوانة **طح** للطحاوي **حب** لابن حبان **قط** للدارقطني **كم** للحاكم

.....

= ٣- آخر : الطحاوي في الفيء والغنائم (٣/٢٨٠) : حدثنا علي بن الحسين بن عبدالرحمن بن فهم ، قال : سمعت أحمد بن حنبل يقول : لو أن رجلاً رحل إلى مصر ، فانصرف منها بكتاب التأويل لمعاوية بن صالح ، ما رأيت رحلته ذهبت باطلة .

٤- آخر : الحاكم في معرفة الصحابة (٣/٣٥٤) : أخبرني محمد بن المؤمل ، ثنا الفضل بن محمد ، قال : سمعت أحمد بن حنبل يقول : عبادة بن الصامت بدري أُحدي شجري عقبي نقيب .

٥- آخر : الحاكم في معرفة الصحابة (٣/٥٠٧) : أخبرني محمد بن المؤمل ، ثنا الفضل بن محمد ، ثنا أحمد بن حنبل قال : وأبو هريرة يقال : عبد شمس ، ويقال : عبد نهم . . . الحديث .

٦- آخر : الحاكم في معرفة الصحابة (٤/٥٢) : أخبرني محمد بن المؤمل بن الحسن ، ثنا الفضل بن محمد ، ثنا أحمد بن حنبل ، قال : أم هانئ بنت أبي طالب اسمها هند ، وأمها فاطمة بنت أسد بن هاشم .

٧- آخر : أحمد (٤/١٥١) : كان حماد بن خالد حافظاً ، وكان يحدثنا ، وكان يخيط★ ، وكتبت عنه أنا ويحيى بن معين .

(★) في مطبوعة المسند : «يحفظ» وهو تحريف ، والذي أثبته من أطراف المسند (٩/٤٩٨ رقم ١٢٧٧٠) ، وجاء على الصواب في إحدى النسخ الخطية للمسند كما في مطبوعة مؤسسة الرسالة (٢٨/٥٩٩) من المسند والتعليق عليه .

٨- آخر : أحمد (٤/٢٧) : إذا قال ابن إسحاق : «وذكر» لم يسمعه ، [وهذا]★★ يدل على صدقه .

وقد تقدم في مسند : عمر بن أبي سلمة (١٢/٤٣٦ رقم ١٥٨٩٩) .

(★★) ما بين المعقوفين زدته من أطراف المسند (٩/٤٩٨ ، ح١٢٧٧٠ مكرر) . وإتحاف المهرة (١٢/٤٣٦ رقم ١٥٨٩٩) .

٩- آخر : أحمد (٣/٩٧) : مات خالد بن عبدالله -يعني : الطحان- ومالك بن أنس وأبو الأحوص وحماد بن زيد في سنة تسع وسبعين ، إلا أن مالكاً مات قبل حماد بن زيد بقليل .

قال : وفي تلك السنة طلبت الحديث . . . =

ط لمالك ش للشافعي حم لأحمد عم لعبدالله بن أحمد مي للدارمي جا لابن الجارود

.....

= ١٠- آخر: أحمد (٣١٨/٢): قلت لعبدالرزاق: يا أبا بكر، أفصل★ -يعني: هذا الحديث، كأنه أعجبه حسن هذا الحديث وجودته- قال: نعم.

(★) في مطبوعة المسند «أفضل» والصواب: «أفصل» بالصاد المهملة كما في مطبوعة مؤسسة الرسالة (٥٣٤/١٣) وفي حاشيتها نقلاً عن السندي قال: «قوله: أفصل أي: أقول فصل...؟».

والذي يظهر لي أن المراد: هل أفصل هذا الحديث بحيث أرويه بإسناده مستقلاً عن بقية أحاديث الصحيفة المسماة: صحيفة همام؟. والله أعلم.

١١- آخر: أحمد (٢٩٧/٣): ما كان في قرية عبدالرزاق بئر، فكنا نذهب نُبكِّر على ميلين نتوضأ ونحمل معنا الماء.

١٢- آخر: أحمد (٣١٠/٣): قال عبدالله: قلت لأبي: سمعت أبا خيثمة يقول: نصر بن باب كذاب. فقال: أستغفر الله، كذاب! إنما عابوا عليه أنه حدث عن إبراهيم الصائغ، وإبراهيم الصائغ من أهل بلده، فلا يُنكر أن يكون سمع منه.

١٣- آخر: أحمد (١٠٣/٥): قال عبدالله: سمعت حجاج بن الشاعر يسأل أبي فقال: أيما أحب إليك عمرو الناقد أو المعيطي؟ فقال: كان عمرو الناقد يتحرَّى الصدق.

١٤- آخر: أحمد (١١٥/٥): قال عبدالله: سألت أبي عن العلاء بن عبدالرحمن وسهيل بن أبي صالح، فقدم العلاء على سهيل، وقال: لم أسمع أحداً ذكر العلاء بسوء. قال أبو عبدالرحمن: وأبو صالح أحب إلي من العلاء.

١٥- آخر: أحمد (٤٢٠/٥): قال عبدالله: قلت لأبي: إن رجلاً قال: من صلى ركعتين بعد المغرب في المسجد لم يجزه إلا أن يصليهما في بيته، لأن النبي ﷺ قال: «هذه من صلوات البيوت». قال: من قال هذا؟ قلت: محمد بن عبدالرحمن. قال: ما أحسن ما قال. أو قال: ما أحسن ما نقل.

١٦- آخر: ابن خزيمة (٢٣/١): ثنا علي بن سعيد النسوي قال: سألت أحمد بن حنبل عن الوضوء من مس الذكر؟ فقال: استحبه ولا أوجبه.

١٧- آخر: أهل اليمن يكتبون النار: النير، ويكتبون البير مثل ذلك.

تقدم في مسند: أبي هريرة رضي الله عنه (٦٩٧/١٥ رقم ٢٠٢٠٩). =

خز لابن خزيمة **عه** لأبي عوانة **طح** للطحاوي **حب** لابن حبان **قط** للدارقطني **كم** للحاكم

.....

١٨- آخر : توفي سعد رضي الله عنه على عشرة أميال من المدينة . . . الحديث .

سيأتي في الاستدراك على أحاديث الزهري في الجزء (١٩) .

١٩- آخر : أحرمت من يَلَمْلم لما رجعت من صنعاء .

تقدم في ترجمة : طاوس ، عن ابن عباس رضي الله عنهما (٢٦١/٧ رقم ٧٧٧٨) .

٢٠- آخر : أحمد (٤٥٥/٦) : مات معمر وله ثمان وخمسون سنة .

٢١- آخر : ليس في الشام رجل أصح حديثاً من سعيد بن عبدالعزيز . يعني : التنوخي .

تقدم في مسند : حبيب بن مسلمة (٢٠٤/٤ رقم ٤١٣٢) . ومسند نُعَيم بن هَمَّار : (٥٥٧/١٣ رقم ١٧١٣٣) .

٢٢- آخر : أحمد (١٦١/٦) : سمعت من قُرَّان بن تَمَّام في سنة إحدى وثمانين ومائة ، وكان ابن المبارك باقياً ، وفيها مات ابن المبارك .

٢٣- آخر : قال عبدالله : قلت لأبي : من أين سمع محمد بن يزيد من عثمان بن أبي العاتكة؟ قال : كان أصله شامياً ، سمع منه بالشام .

تقدم في مسند أبي أُمامة صُدي بن عجلان : (٢٥٢/٦ رقم ٦٤٥٩) .

٢٤- آخر : أحمد (٣١٥/٦) : قال عبدالله : سألت أبي عن أَبي كعب؟ فقال : ثقة ، واسمه عبدربه بن عبيد .

(٣) ويستدرك :

١- أحمد بن زهير بن حرب أبو بكر بن أبي خيثمة :

حديث : الحاكم في معرفة الصحابة (٤٧٩/٣) : أخبرنا أبو نُعيم محمد بن عبدالرحمن الغفاري بمرو ، ثنا عبدان بن محمد بن عيسى الحافظ ، قال : سمعت أحمد بن زهير يقول : كعب بن عُجْرَة بن عدي . . . الحديث : في ذكر نسبه وخروجه مع رسول الله ﷺ إلى الحديبية .

٢- أحمد بن سيَّار المروزي :

١- حديث : الحاكم في معرفة الصحابة (٢٣٣/٣) : أخبرني محمد بن عيسى العطار بمرو ، سمعت أحمد بن سيار يقول : كنية ثابت بن قيس بن شماس أبو عبدالرحمن .

.....

= ٢- آخر : وفيه (٣/٢٥٠) : أخبرنا أبو نُعيم الغفاري : محمد بن عبدالرحمن بمرو★ ، ثنا عبدان ابن محمد بن عيسى الحافظ ، سمعت أحمد بن سيّار يقول : خالد بن سعيد بن العاص ولد لأبيه عشرون ابناً وعشرون ابنة ، فأما خالد بن سعيد فإنه قتل يوم مَرْج الصُفَّر . . .

(★) في مطبوعة المستدرك ومخطوطته [٣/ق ١٠٩/ب] : «أخبرنا أبو نُعيم الغفاري بمرو ، ومحمد بن عبدالرحمن» والصواب ما أثبته كما تقدم في المستدرك (٣/٢٤٩) . وانظر : (الأنساب للسمعاني (١٠/٦٧) .

٣- آخر : وبه ، فيه (٣/٤٤٢)★★ : في ذكر الحكم بن عمرو الغفاري وتولّيه خراسان وسبب وفاته .

(★★) في مطبوعة المستدرك تحرف «سيار» إلى «شيبان» والصواب ما أثبته كما في مخطوطته [٣/٢٢٧/ب] .

٣ً- أحمد بن صالح أبو جعفر المصري :

قوله في الأحباس .

تقدم في ترجمة : عكرمة ، عن ابن عباس (٧/٥٩٦ رقم ٨٥٤٨) .

٤ً- أحمد بن أبي عمران أبو جعفر المصري :

حديث : الطحاوي في الكراهة (٤/٢٨٨) : سمعت أبا جعفر بن أبي عمران يكره أن يقول الرجل : أستغفر الله وأتوب إليه ، ولكنه يقول : أستغفر الله وأسأله التوبة . . .

٥ً- أحمد بن محمد بن عيسى أبو بكر البغدادي نزيل حمص صاحب تاريخ الحمصيين :

حديث : الحاكم في معرفة الصحابة (٣/٤٨٠) : حدثنا محمد بن المظفر الحافظ ، ثنا بكر بن أحمد بن حفص الوصابي بحمص ، ثنا أبو بكر أحمد بن محمد بن عيسى صاحب التاريخ ، قال : ومما انتهى إلينا من خبر حمص ومَنْ نزلها من أصحاب رسول الله ﷺ ومن موالي قريش : ثوبان بن بُجْدُد ، يكنى أبا عبدالله . . . الحديث .

٦ً- الأحنف بن قيس بن معاوية التميمي ، أبو بحر السعدي :

١- حديث : الطحاوي في الصلاة (١/١٨٠) : حدثنا محمد بن خزيمة ، قال : ثنا مسلم بن =

خز لابن خزيمة **عه** لأبي عوانة **طح** للطحاوي **حب** لابن حبان **قط** للدارقطني **كم** للحاكم

.....

= إبراهيم ، قال : ثنا حماد بن زيد ، قال : ثنا بُدَيل بن مَيْسرة ، عن عبدالله بن شقيق ، قال : صلى بنا الأحنف بن قيس صلاة الصبح بعاقول الكوفة ، فقرأ في الركعة الأولى «الكهف» ، والثانية بسورة يوسف .

٢- وحديث : الحاكم في معرفة الصحابة (١١/٤) : أنبأ أبو بكر أحمد بن سلمان الفقيه ببغداد ، ثنا الحسن بن مكرم ويحيى بن جعفر بن الزبرقان ، قالا : ثنا علي بن عاصم ، ثنا خالد الحذاء ، عن محمد بن سيرين ، عن الأحنف بن قيس ، قال : سمعت خطبة أبي بكر الصديق وعمر بن الخطاب وعثمان بن عفان وعلي بن أبي طالب رضي الله عنهم والخلفاء هلم جرا إلى يومي هذا ، فما سمعت الكلام من فم مخلوق أفخم ولا أحسن منه من في عائشة رضي الله عنها .

٧- إسحاق بن إبراهيم الحنظلي :

١- حديث : الحاكم في معرفة الصحابة (٥٠٥/٣) : حدثنا أبو عبدالله محمد بن يعقوب الحافظ ، ثنا أحمد بن سلمة بن عبدالله ، قال : سمعت إسحاق بن إبراهيم الحنظلي ، يقول : أبو اليَسَر الأنصاري اسمه كعب بن عمرو . . . الحديث ، في ذكر نسبه وشهوده بدراً والعقبة ، وهو الذي أسر العباس بن عبدالمطلب .

٢- آخر : عبدالله بن زيد بن عاصم هو خزرجي من بني مازن بن النجار ، وهو قاتل مسيلمة .

تقدم في مسند : عبدالله بن زيد (٦٣٤/٦) .

ط لمالك **ش** للشافعي **حم** لأحمد **عم** لعبدالله بن أحمد **مي** للدارمي **جا** لابن الجارود

١٤٣٦ • إسحاق بن سُويد

٢٣٨٨٦ ـ حديث : طح في الصلاة : ثنا أبو بَكرة[١] ، ثنا رَوْح ، ثنا شعبة ، طح سألت إسحاق بن سُويد فقال : كان الإمام ها هنا يؤمّنا ، وكان لنا صفٌّ يقال له : صف القُرَّاء فنصلي[٢] على حدة ، والإمام يصلي بالناس[٣] [٤] .

١٤٣٦ • إسحاق بن سويد بن هُبيرة العدوي البصري ، صدوق ، تُكلِّم فيه للنصب حيث كان يحمل على عليّ رضي الله عنه ، توفي سنة إحدى وثلاثين ومائة . انظر : (معرفة الثقات للعجلي ٢١٩/١ ، والتقريب وأصوله) .

٢٣٨٨٦ ـ طح ٣٥١/١ .

(١) في الأصل و(هـ) : «أبو حمزة» وهو خطأ ، والصواب : «أبو بكرة» كما أثبته من مطبوعة شرح معاني الآثار ، وقد جاء على الصواب في إسناد الأثر المتقدم برقم (٢٣٧٥٦ ص ٣٩٦) حيث ورد الأثران بإسناد واحد ، وأبو بكرة هو : بكار بن قتيبة البكراوي ، له ترجمة في (سير أعلام النبلاء ٥٩٩/١٢ ، ومغاني الأخيار في رجال معاني الآثار للعيني ص ١٤٥) .

(٢) في الأصل و(هـ) : «كان لنا ضيف يقال له : ضيف القرا فيصلي . . .» والصواب ما أثبته كما في المطبوعة وسياق الأحاديث قبله يؤيده .

(٣) وقع خلل في ترتيب التراجم من بعد هذه الترجمة إلى ترجمة أويس القرني ، فرتبتها على حروف المعجم .

٤- ويستدرك :

أً- إسحاق بن عبدالله بن أبي طلحة الأنصاري المدني :

حديث : في ذكر عدد نصارى أَيلة الذين ضرب عليهم النبي ﷺ الجزية .

الشافعي في الجزية ص ٢٠٩ : أخبرنا إبراهيم ، أخبرنا إسحاق بن عبدالله ، به . =

.....

= ٢ً- إسحاق بن يزيد الهذلي :

حديث : الحاكم في معرفة الصحابة (٥٧٣/٣) : حدثنا أبو عبدالله الأصبهاني ، ثنا الحسن بن الجهم ، ثنا الحسين بن الفرج ، ثنا محمد بن عمر ، حدثني ابن أبي ذئب ، عن إسحاق بن يزيد ، قال : رأيت أنس بن مالك مختوماً في عنقه ، ختمه الحجاج أراد أن يذله بذلك .

تقدم في ترجمة إسحاق عن أنس (٤١٨/١ ، ح٣٤٤) بدون إسناد .

٣ً- أسد بن موسى الأموي (أسد السنة) :

حديث : في مسند الشافعي ص ٢٤٩ : قال الربيع بن سليمان : سمعت أسد بن موسى يحدث قال : استتيب أبو حنيفة مرتين .

٤ً- أسلم بن يزيد أبو عمران التُجيبي :

١- حديث : لم يكن أبو عمران يدعها -يعني : ﴿ قُلْ أَعُوذُ بِرَبِّ ٱلْفَلَقِ ﴾- كان لا يزال يقرؤها في صلاة المغرب .

الدارمي (٣٣٢/٣٣١/٢) : حدثنا عبدالله بن يزيد ، ثنا حيوة وابن لهيعة ، قالا : سمعنا يزيد ابن أبي حبيب ، عن أبي عمران ، به . وانظر : مسند عقبة بن عامر (١٩٧/١١ ، ٢٢٠ ، ح١٣٨٨٣ ، ١٣٩١٧) .

٢- آخر : الحاكم في معرفة الصحابة (٤٥٧/٣) : أخبرني أبو سهل بن زياد القطان ببغداد ، حدثني علي بن الحسن الأزرق ، ثنا أحمد بن الوليد ، ثنا الوليد بن مسلم ، ثنا عبدالله بن لهيعة والليث بن سعد قالا : ثنا يزيد بن أبي حبيب ، عن أبي عمران التجيبي ، قال : غزونا القسطنطينية ومعنا أبو أيوب الأنصاري . . . الحديث ، في ذكر موت أبي أيوب رضي الله عنه .

٥ً- أسلم العدوي مولى عمر بن الخطاب رضي الله عنه :

حديث : مالك في كتاب القرآن (٢٠٣/١) : عن زيد بن أسلم ، عن أبيه : أن رسول الله ﷺ كان يسير في بعض أسفاره وعمر بن الخطاب يسير معه ليلاً ، فسأله عمر عن شيء فلم يجبه . . . الحديث .

١٤٣٧ • إسماعيل بن أُميَّة

في ترجمة : سعيد بن المسيب ، وفي ترجمة : الشعبي ، عن علي[(١)] [(٢)] .

١٤٣٧ • إسماعيل بن أميّة بن عمرو بن سعيد بن العاص بن سعيد بن العاص الأموي المكي ، ثقة ثبت ، توفي سنة أربع وأربعين ومائة . انظر : (طبقات ابن سعد ص٢١٧ ، القسم المتمم ، والتقريب وأصوله) .

(١) سيأتي في ترجمة سعيد بن المسيب (١٩/ح ٢٤٢٩١) وتقدم في ترجمة : الشعبي عن علي رضي الله عنه (٤٥٤/١١ ، رقم ١٤٣١٧) .

(٢) يستدرك : إسماعيل بن أبي حكيم القرشي مولاهم ، المدني :

حديث : مالك في صلاة الليل (١١٨/١) : عن إسماعيل بن أبي حكيم : أنه بلغه أن رسول الله ﷺ سمع امرأة من الليل تصلي . . . الحديث ، وفيه : «إن الله تبارك وتعالى لا يملُّ حتى تملوا . . .» الحديث .

١٤٣٨ • إسماعيل بن أبي خالد[١]

٢٣٨٨٧ ـ حديث : في قوله : ﴿ عَجِّل لَّنَا قِطَّنَا ﴾[٢] قال : رزقنا .

خز

خز في التوحيد : ثنا محمد بن عمر المقدَّمي ، ثنا أشعث بن عبدالله -هو الخراساني- عن شعبة ، عنه ، بهذا ، قوله .

٢٣٨٨٨ ـ حديث : لا تشترينَّ عداوةَ رجل بمودة ألف رجل .

حب

حب في روضة العقلاء : أنا الحسن بن سفيان ، ثنا حِبّان بن موسى ، أنا عبدالله ، عن[٣] هارون الأعور ، عنه ، بهذا ، قوله .

١٤٣٨ • إسماعيل بن أبي خالد الأحمسي مولاهم ، البَجَلي ، أبو عبدالله الكوفي ، ثقة ثبت ، توفي سنة ست وأربعين ومائة . انظر : (التاريخ الكبير للبخاري ٣٥١/١ ، والتقريب وأصوله) .

(١) «خالد» تحرف في (هـ) إلى : «مالك» .

٢٣٨٨٧ ـ خز في التوحيد ٢٣٠/١ .

(٢) سورة ص ، الآية (١٦) .

٢٣٨٨٨ ـ حب : روضة العقلاء ص٩٤ .

(٣) في مطبوعة روضة العقلاء : «عبدالله بن هارون» ولعل الصواب ما في الأصل ، وحبان يروي عن عبدالله بن المبارك كما في ترجمته في تهذيب الكمال .

ط لمالك **ش** للشافعي **حم** لأحمد **عم** لعبدالله بن أحمد **مي** للدارمي **جا** لابن الجارود

١٤٣٩ • إسماعيل بن رجاء

٢٣٨٨٩ ـ حديث : مي في العلم : أنا محمد بن سعيد ، ثنا محمد بن فضيل ، عن الأعمش ، قال : كان إسماعيل بن رجاء يجمع صبيان الكُتَّاب يحدثهم يتحفظ بذلك .

١٤٣٩ • إسماعيل بن رجاء بن ربيعة الزُبيدي -بضم الزاي- أبو إسحاق الكوفي ، ثقة تكلم فيه الأزدي بلا حجة . انظر : (الميزان للذهبي ٢٢٧/١ ، والتقريب وأصوله) .

٢٣٨٨٩ ـ مي ١٢٠/١ .

١٤٤٠ ● إسماعيل بن عبدالله بن جعفر

في ترجمته عمّن بلغه[(١)] [(٢)] .

١٤٤٠ ● إسماعيل بن عبدالله بن جعفر بن أبي طالب ، القرشي ، الهاشمي ، المدني ، ثقة ، مات سنة خمس وأربعين ومائة ، وقد قارب التسعين . وذكره الذهبي في الطبقة الثالثة عشرة من تاريخ الإسلام في (وفيات سنة ١٢١ ـ ١٣٠هـ) . وانظر : (طبقات ابن سعد ٣٢٩/٥ ، والتقريب وأصوله) .

(١) ذكره في المبهمين في ترجمة : إسماعيل ، عمّن بلغه : (٣٥٧/١٦ ، ح٢٠٨٨٧) ثم أحال إلى مسند السائب بن يزيد ، وهو في مسند السائب (٥٣/٥ ، ح٤٩٤٠) .

(٢) ويستدرك : إسماعيل بن عبدالله بن قسطنطين المكي :

حديث : قال الشافعي : قرأت على إسماعيل بن قسطنطين وكان يقول : القرآن اسم وليس بمهموز . . . الحديث .

تقدم في مسند : أُبي بن كعب رضي الله عنه (٢٣٠/١ ، ح٧٤) .

١٤٤١ • إسماعيل بن عبد الرحمن السُّدِّي

٢٣٨٩٠ ـ حديث : انطلق لوط ونزل على أهل سدوم ، فوجدهم ينكحون الرجال . . . الحديث . كم

كم في أخبار الأنبياء : أنا محمد بن إسحاق الصفار ، ثنا أحمد بن نصر ، ثنا عمرو بن طلحة ، ثنا أسباط ، عن السُّدِّي ، به .

٢٣٨٩١ ـ حديث : تزوج إسحاق بن إبراهيم امرأة فحملت بغلامين . . . الحديث ، موقوف . كم

كم في أخبار الأنبياء : ثنا محمد بن صالح بن هانئ ، ثنا إبراهيم بن إسحاق الغسيلي[1] ، ثنا الحسين بن عمرو بن [محمد][2] العنقزي ، ثنا أبي ، ثنا أسباط ، عنه ، به .

١٤٤١ • إسماعيل بن عبدالرحمن بن أبي كريمة السُّدِّي -بضم المهملة وتشديد الدال- أبو محمد الكوفي ، صدوق يهم ورمي بالتشيع ، مات سنة سبع وعشرين ومائة ، وهو السُّدِّي الكبير . انظر : (التاريخ الكبير للبخاري ٣٦١/١ ، والميزان للذهبي ٢٣٦/١ ، والتقريب وأصوله) .

٢٣٨٩٠ ـ كم ٥٦١/٢ .

٢٣٨٩١ ـ كم ٥٧٠/٢ .

(١) في مطبوعة المستدرك : «الغسلي» والصواب : «الغسيلي» كما في الأصل وهو : بفتح الغين المعجمة وكسر السين غير المنقوطة والياء المنقوطة بنقطتين من تحتها وفي آخرها اللام هذه النسبة إلى غسيل الملائكة : حنظلة بن أبي عامر الراهب الذي استشهد يوم أُحد . انظر : (الأنساب للسمعاني ٤٨/١٠) .

(٢) ما بين المعقوفين زدته من مطبوعة المستدرك . انظر : (الأنساب للسمعاني ٣٩٧/٩) .

٢٣٨٩٢ ـ حديث : في قوله تعالى : ﴿ وَشَدَدْنَا مُلْكَهُ ﴾[١] قال : كان يحرسه كل يوم وليلة أربعة آلاف . . . الحديث .

كم في أخبار الأنبياء : أنا أبو أحمد الصفار ، ثنا أحمد بن نصر ، ثنا عمرو بن طلحة ، ثنا أسباط ، عنه .

٢٣٨٩٣ ـ حديث : كان عبدالرحمن بن مُلْجَم المرادي عشق امرأة من الخوارج . . . الحديث في قتل علي ، موقوف ، وفيه شعر الفرزدق .

كم في المناقب : ثنا أبو سعيد أحمد بن محمد النَّخَعي[٢] ، قال : ثنا عبدالرحمن ابن أبي حاتم ، ثنا عمرو بن طلحة ، ثنا أسباط ، عنه ، به[٣] .

٢٣٨٩٢ ـ كم ٥٨٦/٢ .

(١) سورة صٓ ، الآية (٢٠) .

٢٣٨٩٣ ـ كم ١٤٣/٣ .

(٢) في الأصل و(هـ) : «ثنا أبو سعيد النخعي وأحمد بن محمد النخعي قالا . . .» والصواب ما أثبته كما في مطبوعة المستدرك ومخطوطتيه : [٦١/٣/ب الأزهرية ، ٥٤/٢/ب عاطف] وأبو سعيد النخعي هو أحمد بن محمد النخعي كما في ترجمته في السير للذهبي (١٦٩/١٦) .

(٣) ويستدرك على أحاديث : إسماعيل السُّدي :

حديث : كان رسول الله ﷺ يأكل متكئاً ، فنزل عليه جبريل عليه السلام . . . الحديث .

الطحاوي في الكراهة (٢٧٥/٤) : حدثنا يحيى بن عثمان ، قال : ثنا أبي ، قال : ثنا ابن لهيعة ، عن عبيدالله بن أبي جعفر ، عن إسماعيل الأعور . . . فذكره مرسلاً .

ط لمالك **ش** للشافعي **حم** لأحمد **عم** لعبدالله بن أحمد **مي** للدارمي **جا** لابن الجارود

١٤٤٢ • الأسود بن يزيد النَّخَعي

٢٣٨٩٤ ـ حديث : الدارقطني[١] في المسح على الخفين : ثنا أبو بكر النيسابوري ، ثنا إسحاق بن خلدون ، ثنا الهيثم بن جميل ، ثنا عبيد[٢]الله بن عمرو ، عن زيد بن أبي أُنيسة ، عن حماد ، عن إبراهيم ، عن علقمة والأسود : في الرجل يتوضأ ويمسح على خفيه ، ثم يخلعهما ، قالا : يغسل رجله . قط

٢٣٨٩٥ ـ حديث : تكبير العيدين .

في ترجمة : مسروق .

٢٣٨٩٦ ـ حديث : إذا أحدث[٣] الرجل فأراد أن ينام ، توضأ . طح

طح في الطهارة : ثنا رَوْح بن الفَرَج ، ثنا يوسف بن عَدي ، ثنا أبو الأحوص ، عن مغيرة ، عن إبراهيم ، عنه ، بهذا .

١٤٤٢ • الأسود بن يزيد بن قيس النخعي أبو عمرو ويقال : أبو عبدالرحمن الكوفي مخضرَم ، ثقة مكثر فقيه ، توفي سنة أربع أو خمس وسبعين . انظر : (طبقات ابن سعد ٦/٧٠ ، والإصابة ١/١٠٨ ذكره في المخضرمين ، والتقريب وأصوله) .

٢٣٨٩٤ ـ قط ١/٢٠٥ .

(١) في (هـ) : «طح» وهو خطأ .

(٢) في مطبوعة سنن الدارقطني : «عبدالله» والصواب : «عبيدالله» كما في الأصل وهو : عبيدالله بن عمرو الرقي يروي عن زيد بن أبي أُنيسة وعنه الهيثم بن جميل ، له ترجمة في (التقريب وأصوله) .

٢٣٨٩٥ ـ انظر مصورة الإتحاف [٦/٢٨٧/ب] .

٢٣٨٩٦ ـ طح ١/١٢٦ .

(٣) في مطبوعة شرح معاني الآثار : «إذا أجنب» .

٢٣٨٩٧ ـ حديث : كان الأسود إذا كان معها -أي الجنازة- نساء أخذ بيدي فتقدمها يمشي أمامها ، وإذا لم يكن معها نساء مشينا خلفها[١] . طح

طح في الجنائز : ثنا فهد ، ثنا محمد بن سعيد ، أنا شَريك ، عن مغيرة ، عن إبراهيم ، بهذا .

٢٣٨٩٨ ـ حديث : في التكبير على الجنازة . طح

طح في الجنائز : ثنا القاسم بن جعفر ، ثنا زيد بن أخزم ، ثنا يَعلَى بن عبيد ، ثنا سليمان بن يُسير[٢] قال : صليت خلف الأسود بن يزيد وهمّام بن الحارث وإبراهيم النخعي ، فكانوا يكبرون على الجنائز أربعاً[٣] [٤] .

٢٣٨٩٧ ـ طح ٤٨٥/١ .

(١) في الأصل و(هـ) : «خلفه» والمثبت من مطبوعة شرح معاني الآثار ، وهو الموافق للسياق .

٢٣٨٩٨ ـ طح ٤٩٧/١ .

(٢) في الأصل : «نسير» وفي مطبوعة شرح معاني الآثار : «بشير» والذي أثبته من التقريب وأصوله ومغاني الأخيار للعيني (ص٢٣٤) وفيه : «سليمان بن يُسَير ، ويقال : أُسير -بالهمزة موضع الياء ـ ويقال : قُسَيم ، ويقال : قَسَم ، ويقال : سُقَير ، النخعي الكوفي» .

(٣) ويستدرك على أحاديث : الأسود بن يزيد :

١- حديث : قال أبو إسحاق : أتيت الأسود بن يزيد فقلت : إن أبا الأحوص قد زاد في خطبة الصلوات : «والمباركات» قال : فأته فقل له : إن الأسود ينهاك . . . الحديث .

تقدم في ترجمة : علقمة ، عن ابن مسعود (٣٥٨/١٠ ، ح١٢٩٢٩) .

٢- حديث : قوله لعبدالله بن الزبير : ما يمنعك أن تلبي؟ يعني في عرفة .

تقدم في ترجمة : الأسود ، عن عمر بن الخطاب رضي الله عنه (١٠٤/١٢ ، ح١٥١٧٨) .

٣- حديث : إن سُبَيْعة وضعت بعد وفاة زوجها بأيام . . . الحديث .

تقدم في مسند : أبي السنابل (٢٩٤/١٤ ، ح١٧٧٥٥) .

٤- آخر : الدارقطني في الطلاق (٢٣/٤) : نا ابن صاعد ، نا محمد بن عمر بن الوليد وأبو هشام الرفاعي ، قالا : نا وكيع ، عن داود الأودي ، عن الشعبي ، قال : لقيني الأسود بن يزيد ، فقال : يا شعبي ، اتق الله ، وارجع عن حديث فاطمة بنت قيس . . . الحديث .

(٤) ويستدرك : أُسيد -بضم الهمزة وقيل بفتحها- بن رافع بن خَديج الأنصاري الأوسي : حديث : أنهم مُنعوا من المحاقلة . وهي أن يكري أرضاً على بعض ما يخرج منها .

تقدم في مسند : رافع (الإتحاف ٤٧٧/٤ ، ح٤٥٣٩) .

١٤٤٣ • / أُسَيْر بن جابر

٦
٢٣٥/ب

٢٣٨٩٩ ـ حديث : ما رضعت عنزاً[١] قط ، ولو قلت : لا أرضعها لخفت أن يصير بي البلاء إلى أن أرضعها ، إن البلاء موكل بالمنطق . حب

حب في روضة العقلاء : أنا بكر بن محمد بن عبدالوهاب القَزَّاز ، ثنا إسماعيل ابن إبراهيم أبو بشر ، ثنا أبي ، ثنا المبارك بن فَضَالة ، عن المغيرة بن مسلم ، عنه ، بهذا قوله[٢] .

١٤٤٣ • أُسير بن جابر -أو ابن عمرو- ويقال : يُسير -بالتصغير- قيل : أصله : أُسير فسهلت الهمزة ، مختلف في نسبته ؛ قيل : كِنْدي ، وقيل : غير ذلك ، وله رؤية ، مات سنة خمس وثمانين ، وقيل : إن ابن جابر آخر تابعي . انظر : (التاريخ الكبير للبخاري ٤٢٢/٨ ، وموضح أوهام الجمع والتفريق للخطيب البغدادي ٤٤٩/١ ، والتقريب وأصوله) .

٢٣٨٩٩ ـ حب : روضة العقلاء (ص٤٨) .

(١) تحرف في الأصل إلى : «ما وضعت عيرا» .

(٢) يستدرك على : أحاديث أُسير :

حديث : قصته مع أويس القَرَني .

تقدمت في ترجمة : أُسير ، عن عمر بن الخطاب رضي الله عنه . انظر : (الإتحاف ١٠٥/١٢ ، ح١٥١٨١) .

خز لابن خزيمة **عه** لأبي عوانة **طح** للطحاوي **حب** لابن حبان **قط** للدارقطني **كم** للحاكم

١٤٤٤ • الأشْتَر النَّخَعي

٢٣٩٠٠ ـ حديث : لما أراد عليٌّ السير إلى صِفِّين ، اجتمعت النَّخَعُ حتى دخلوا على الأشْتَرِ بيته ، فقال : هل في البيت إلا نَخَعي . . . الحديث . كم

كم في المناقب : ثنا أبو العباس محمد بن يعقوب ، ثنا أحمد بن عبدالجبار ، ثنا عبدالله ابن إدريس ، عن الحسن بن فُرَات القَزّاز ، عن أبيه ، عن عمير بن سعيد[١] ، به[٢] [٣] .

١٤٤٤ • الأشتر -بالمعجمة الساكنة والمثناة المفتوحة- واسمه مالك بن الحارث بن عبدِيَغُوث النَّخَعي ، والأشتر لقبه ، مخضرم ، نزل الكوفة بعد أن شهد اليرموك وغيرها ، ولاَّه علي رضي الله عنه مصر ، فمات قبل أن يدخلها سنة سبع وثلاثين . انظر : (طبقات ابن سعد ٢١٣/٦ ، والإصابة ١٦١/٦ ذكره في المخضرمين ، والتقريب وأصوله) .

٢٣٩٠٠ ـ كم ١٠٧/٣ .

(١) في الأصل و(هـ) : «عمر بن سعيد» والمثبت من مطبوعة المستدرك ومخطوطتيه [٣/ق ٤٦/ب رواق المغاربة ، و٢/ق ٤١/أ عاطف أفندي] وهو عمير بن سعيد النَّخَعي ، أبو يحيى الكوفي ، كما في (التقريب وأصوله) .

(٢) قال الحاكم : «هذا حديث وإن لم يكن له سند فإنه مَعْقد صحيح الإسناد في هذا الموضع» . وقال الذهبي : «على شرط مسلم» .

(٣) ويستدرك :

١- أَشْعَث بن سُلَيم المحاربي ، ابن أبي الشعثاء الكوفي :

حديث : الطحاوي في الصلاة ٣٥٢/١ : حدثنا ابن مرزوق ، قال : ثنا أبو داود ، قال : ثنا شعبة ، عن الأشعث بن سليم ، قال : أتيت مكة وذلك في رمضان في زمن ابن الزبير ، فكان الإمام يصلي بالناس في المسجد ، وقوم يصلون على حدة في المسجد .

تقدم في المبهمات (٣٥٨/١٦ رقم ٢٠٨٨٨) .

.....

٢- أشعث بن سوَّار الكندي :

حديث : أحمد (٢٩٣/٣) : ثنا يحيى بن آدم ، ثنا زهير ، قال : رأيت أشعث بن سوَّار عند أبي الزبير قائماً وهو يقول : كيف قال؟ وأيش قال؟ .

٣- أُمية بن شِبْل :

حديث : أحمد (٧٤/١) : ثنا إبراهيم بن خالد الصنعاني ، حدثني أمية بن شبل وغيره ، قالوا : وليَ عثمان رضي الله عنه ثنتي عشرة [سنة]★ ، وكانت الفتنة خمس سنين .

(★) ما بين المعقوفين سقط من مطبوعة المسند ، واستدركته من المطبوعة الأخرى -مؤسسة الرسالة- (٥٥٤/١) وأطراف المسند (٥٠٠/٩ ، ح١٢٧٧٥) .

٤- أنس بن سيرين الأنصاري أخو محمد بن سيرين :

حديث : الطحاوي في الصيام (١١١/٢) : حدثنا روح بن الفرج ، قال : ثنا يحيى بن عبدالله ابن بكير ، قال : ثنا حماد بن يزيد ، قال : حدثني زياد بن الجصاص ، عن أنس بن سيرين ، قال : صمت يوم عرفة ، فجهدني الصوم ، فأفطرت ، فسألت عن ذلك عبدالله بن عمر ، فقال : يوماً آخر مكانه .

١٤٤٥ • أُوَيْس القَرَني

٢٣٩٠١ ـ حديث : كان يقول : اللهم إني أعتذر إليك من كل كبد جائعة . . . الحديث . كم

كم في المناقب : أنا أبو العباس السيَّاري ، ثنا عبدالله بن علي ، ثنا علي بن الحسن ابن شقيق ، ثنا ابن المبارك ، ثنا سفيان الثوري ، به .

٢٣٩٠٢ ـ حديث : كن في أمر الله كأنك قتلت الناسَ كلَّهم . كم

كم في المناقب : أخبرنا السَيَّاري ، أنا عبدالله ، ثنا علي بن الحسن ، ثنا ابن المبارك ، ثنا يزيد بن يزيد ، عنه ، بهذا .

٢٣٩٠٣ ـ / حديث : جاء رجل من مُراد إلى أُويس القَرَني ، فقال : السلام عليكم ، قال : وعليكم ، قال : كيف أنتم يا أُوَيْس؟ قال : بحمد الله . . . الحديث . كم ٦/٢٣٦أ

كم في المناقب : ثنا أحمد بن زياد ، ثنا محمد بن أيوب ، ثنا أحمد بن يونس ، ثنا أبو الأحوص ، حدثني صاحب لنا ، به .

١٤٤٥ • أويس بن عامر بن جزء بن مالك ، أبو عمرو القرني المرادي اليماني ، القدوة الزاهد ، سيد التابعين . قال ابن سعد : «كان أويس ثقة وليس له حديث عن أحد» . انظر : (طبقات ابن سعد ١٦١/٦ ، وسير أعلام النبلاء ١٩/٤ ، وميزان الاعتدال ٢٧٨/١ ، والتقريب وأصوله) .

٢٣٩٠١ ـ كم ٤٠٥/٣ .

٢٣٩٠٢ ـ كم ٤٠٥/٣ .

٢٣٩٠٣ ـ كم ٤٠٥/٣ ـ ٤٠٦ .

٢٣٩٠٤ ـ آخر : ذكروا الحج ، فقالوا لأُويس القَرَني أما حججت؟ قال : لا . . . الحديث . كم

كم في المناقب : أخبرني إسماعيل بن أحمد الجرجاني ، أنا أبو يَعلى ، ثنا زُهير بن حَرْب ، ثنا الوليد بن مسلم ، عن ابن جابر ، حدثني عطاء الخراساني ، به .

٢٣٩٠٥ ـ آخر : قدمت الكوفة ، فلم يكن لي همٌّ إلا أُوَيْس القَرَني أطلبه ، وأسأل عنه . . . فذكر قصة طويلة جداً . كم

كم في المناقب : أنا أبو العباس السياري شيخ أهل الحقائق في عصره ، ثنا أبو الموجّه ، ثنا عبدان ، (أنا عبدالله -هو ابن المبارك-)[1] أنا عبدالله بن الشُميط بن عجلان[2] ، عن أبيه ، أنه سمع أسلم العجلي ، يقول : حدثني أبو الضحاك الجَرْمي ، عن هَرِم[3] بن حيان ، بطوله .

٢٣٩٠٦ ـ حديث : استُشهد أُوَيْس وجماعة من الرجّالة بين يدي عليّ . كم

٢٣٩٠٤ ـ كم ٤٠٦/٣ .

٢٣٩٠٥ ـ كم ٤٠٦/٣ .

(١) ما بين الهلالين من الأصل و(هـ) ، وليس هو في مطبوعة المستدرك ومخطوطتيه [٢/ق ١٥٦/أ عاطف أفندي ، ٣/ق ٢٠٤/أ الأزهرية] .

(٢) في الأصل و(هـ) : «عن ابن عجلان» وكلمة «عن» مقحمة والصواب : «عبدالله بن الشُميط بن عجلان» كما في ترجمته في تاريخ البخاري الكبير ١١٨/٥ ، وثقات ابن حبان ٣٩/٧ ، وجاء على الصواب في مطبوعة المستدرك ومخطوطتيه . والشُمَيط -بضم المعجمة وفتح الميم- ووقع في الأصل و(هـ) بالسين المهملة والصواب الأول كما في المصادر السابقة . وانظر : (توضيح المشتبه لابن ناصر الدين ٣٦٧/٥) .

(٣) تحرف في الأصل و(هـ) إلى : «هرمي» والصواب : «هَرِم» -بفتح أوله وكسر الراء تليها ميم . كما في (توضيح المشتبه لابن ناصر الدين ١٤٦/٩) .

٢٣٩٠٦ ـ كم ٤٠٨/٣ .

كم في المناقب : ثنا أبو بكر محمد بن أحمد ، ثنا محمد بن عثمان بن أبي شيبة ، ثنا يحيى بن معين ، حدثني أبو عبيدة الحداد ، ثنا أبو مَكِين قال : رأيت امرأة في مسجد أُوَيْس القَرَني قالت : كان يجتمع هو وأصحابه . . . فذكره[1] [2] .

(١) ويستدرك على أحاديث : أويس :

حديث : قصته مع عمر بن الخطاب رضي الله عنه وأُسير بن جابر .

تقدمت في ترجمة : أُسير بن جابر ، عن عمر رضي الله عنه : (١٢/١٠٥ ، ح١٥١٨١) .

(٢) ويستدرك : إياس بن سلمة بن الأكوع الأسلمي :

١- حديث : توفي أبي سلمة بن الأكوع بالمدينة سنة أربع وسبعين . . .

تقدم في مسند : سلمة (٥/٥٧٥) .

٢- آخر : مات أبو سعيد الخدري سنة أربع وسبعين .

تقدم في مسنده (٥/٥٦٣) .

١٤٤٦ ● إياس بن معاوية

٢٣٩٠٧ ـ حديث : في الوصايا .

في ترجمة : القاسم بن عبدالرحمن .

١٤٤٦ ● إياس بن معاوية بن قرة بن إياس المزني ، أبو واثلة ، البصري القاضي المشهور بالذكاء ، ثقة ، مات سنة اثنتين وعشرين ومائة . انظر : (طبقات ابن سعد ٢٣٤/٧ ، والتقريب وأصوله) .

٢٣٩٠٧ ـ انظر مصورة الإتحاف [٢٧٤/٦/أ] .

١٤٤٧ • أيفع بن عبدٍ الكَلاعي

٢٣٩٠٨ ـ حديث : قال رجل يا رسول الله ، أي سور القرآن أعظم؟ قال : ﴿ قُلْ هُوَ ٱللَّهُ أَحَدٌ ﴾ الحديث .

مي في فضائل القرآن : ثنا أبو المغيرة ، ثنا صفوان ، حدثني أيفع[١] ، به[٢] .

١٤٤٧ • أيفع بن عبد الكلاعي الشامي ، تابعي صغير ، غلط فيه بعضهم فعده في الصحابة ، ولم يذكر ابن أبي حاتم فيه جرحاً ولا تعديلاً ، وقال الأزدي : «لا يصح حديثه» . انظر : (الجرح والتعديل لابن أبي حاتم ٣٤١/٢ ، ولسان الميزان ٤٧٦/١ ، والإصابة ١٣٩/١) .

٢٣٩٠٨ ـ مي ٣٢١/٢ .

(١) في مطبوعة الدارمي ، «أيفع بن عبدالله» والصواب : «أيفع بن عبد» بغير إضافة ، كما في الأصل ومخطوطة الدارمي [ق ٢١٢/أ] ، ومصادر ترجمته .

(٢) ويستدرك : أيمن والد عبدالواحد بن أيمن :

حديث : في قطع يد السارق .

تقدم في مسند : أيمن الحبشي (٤٤٧/٢ ، ح٢٠٥٠) وفيه خلاف .

ط لمالك **ش** للشافعي **حم** لأحمد **عم** لعبدالله بن أحمد **مي** للدارمي **جا** لابن الجارود

١٤٤٨ • أيوب بن أبي تميمة السَّخْتياني البصري

٢٣٩٠٩ ـ حديث : رُبَّ إبْط ينبغي أن يُغتسل منه .
قط

الدارقطني في الطهارة : ثنا أبو سعيد الإصْطَخْري ، ثنا حمدان بن علي ، ثنا مسلم ، ثنا حماد بن زيد قال : وذُكر عند أيوب مس الإبْط . . .فذكره .

٢٣٩١٠ ـ حديث : أن بلالاً أذّن مرة بليل .

في ترجمة : أيوب ، عن نافع ، عن ابن عمر .

٢٣٩١١ ـ حديث : في عرض السماع .

في ترجمة : منصور بن المعتمر .

٢٣٩١٢ ـ آخر : مي في العلم : ثنا سعيد بن عامر قال : كان سلّام يذكر عن أيوب ، قال : إذا أردت أن تعرف خطأ معلمك فجالس غيره .
مي

١٤٤٨ • أيوب بن أبي تميمة : كيسان السَّختياني -بفتح المهملة بعدها معجمة- أبو بكر البصري ، ثقة ثبت حجة من كبار الفقهاء العباد ، مات سنة إحدى وثلاثين ومائة ، وله خمس وستون سنة . انظر : (طبقات ابن سعد ٢٤٦/٧ ، وسير أعلام النبلاء ١٥/٦ ، والتقريب وأصوله) .

٢٣٩٠٩ ـ قط ١٥١/١ .

٢٣٩١٠ ـ انظر : (الإتحاف ٢٧/٩ ، ح١٠٣٢٦) .

٢٣٩١١ ـ انظر مصورة الإتحاف : [٢٩٠/٦/أ] .

٢٣٩١٢ ـ مي ١٢٤/١ .

٢٣٩١٣ ـ آخر : حب في روضة العقلاء : أنا عمر بن محمد الهمداني ، ثنا زيد بن أخزم ، ثنا سليمان بن حَرْب ، ثنا حماد بن زيد قال : قال أيوب : إذا لم يكن ما تريد فأرد ما يكون .

٢٣٩١٤ ـ آخر : حب في الروضة : ثنا محمد بن المهاجر ، ثنا ابن أبي شيبة ، ثنا إبراهيم بن محمد بن ميمون ، عن داود بن الزِّبْرقان ، قال : قال أيوب : لا يَنْبُلُ الرجل حتى يكون فيه خصلتان : العفة عما في أيدي الناس ، والتجاوز عنهم .

٢٣٩١٥ ـ آخر : طح في الزيادات : ثنا ابن أبي داود ، ثنا موسى بن إسماعيل ، ثنا وُهَيب ، سمعت أيوب -وذُكر عنده يحيى بن أبي كثير- فقال : ما بقي على وجه الأرض مثله .

٢٣٩١٦ ـ آخر : طح في النكاح : ثنا ابن أبي داود ، ثنا سليمان بن حَرْب ، ثنا حماد ، قال : أعتق هشام بن حسَّان أم ولد له ، وجعل عتقها صداقها ، فذكرت ذلك لأيوب ، فقال : لو كان أبَتَّ[1] عتقها . فقلت : أليس النبي ﷺ أعتق صفية ، وجعل عتقها صداقها؟ فقال لي : [لو][2] أنَّ امرأة وهبت نفسها للنبي ﷺ كان ذلك له؟ فأخبرت بذلك هشاماً ، فأبَتَّ عتقها وتزوجها ، وأصدقها أربعمائة درهم[3] [4] .

٢٣٩١٣ ـ لم أقف عليه في مطبوعة روضة العقلاء ، وقد رواه ابن حبان بسند آخر عن أيوب ، عن ابن سيرين (روضة العقلاء ص١٣٠) وسيأتي . انظر مصورة الإتحاف [٦/٢٧٩/ب] .

٢٣٩١٤ ـ حب روضة العقلاء (ص١٦٧) .

٢٣٩١٥ ـ طح ٣٦٧/٤ .

٢٣٩١٦ ـ طح ٢٣/٣ .

(١) أي : قطع به وجزم من غير شرط ، من البَتِّ وهو القطع . انظر : (النهاية ٩٢/١) .

(٢) ما بين المعقوفين زدته من مطبوعة شرح معاني الآثار ومخطوطته [٢/ق ١٧٦/أ المحمودية] . =

ط لمالك ش للشافعي حم لأحمد عم لعبدالله بن أحمد مي للدارمي جا لابن الجارود

.....

= (٣) ويستدرك على أحاديث : أيوب السختياني :

١- حديث : الدارمي في العلم (٩١/١) : أخبرنا سعيد ، عن سلاَّم بن أبي مطيع ، أن رجلاً من أهل الأهواء قال لأيوب : يا أبا بكر ، أسألك عن كلمة؟ قال : فولَّى وهو يشير بإصبعه : ولا نصف كلمة ، وأشار لنا سعيد بخنصره اليمنى .

٢- آخر : الدارمي في العلم (١٢٤/١) : أخبرنا عفان ، ثنا حماد بن زيد ، حدثنا أيوب ، قال : تذاكرنا بمكة : الرجل يموت . . . فقلت : عدتها من يوم يأتيها الخبر . . . الحديث ، في عدة المتوفى عنها زوجها .

٣- آخر : أنبئت أن رجلاً شرب من في السقاء فخرجت منه حيَّة .

تقدم في ترجمة : عكرمة ، عن أبي هريرة رضي الله عنه (الإتحاف ٤١٨/١٥ رقم ١٩٦٠٩) .

(٤) ويستدرك :

١- بابي مولى عائشة رضي الله عنها :

حديث : إن غلاماً كان لبابي ، وكان بابي يضربه . . . القصة .

تقدم في ترجمة : أم علقمة ، عن عائشة رضي الله عنها ، حديث : «من أشار بحديدة إلى أحد المسلمين . . .» الحديث (الإتحاف ٨٠١/١٧ ، ح ٢٣٢٥٦) .

٢- بُسر بن سعيد المدني العابد مولى ابن الحضرمي :

حديث : مالك في كتاب القبلة ١٩٨/١ : أنه بلغه عن بُسر بن سعيد ، أن رسول الله ﷺ قال : «إذا شهدت إحداكنَّ صلاة العشاء فلا تمس طيباً» .

تقدم موصولاً في مسند : زينب الثقفية امرأة عبدالله بن مسعود . انظر : (الإتحاف ٩٧٤/٢/١٦ ، ح٢١٤٧٣) .

١٤٤٩ ● / بُسر(١) بن عبيدالله الحضرمي

٦/٢٣٦ب

٢٣٩١٧ - حديث : مي في العلم : أنا الحكم بن المبارك ، أنا الوليد ، عن ابن جابر(٢) ، سمعت بُسر(١) بن عبيدالله يقول : إن كنتُ لأركب إلى المصر من الأمصار في الحديث الواحد لأسمعه(٣) .

١٤٤٩ ● بُسْر -بضم أوله ثم مهملة ساكنة- ابن عبيدالله الحضرمي الشامي ، ثقة حافظ . ذكره الذهبي في تاريخ الإسلام في الطبقة الحادية عشرة وهم الذين ماتوا بين سنة ١٠١ و١١٠هـ . انظر : (التاريخ الكبير للبخاري ١٢٤/٢ ، وتاريخ أبي زرعة الدمشقي ٣٤٤/١ - ٣٤٥ ، والتقريب وأصوله) .

(١) تحرف في الأصل «بُسر» إلى «بشر» بالمعجمة في الموضعين .

٢٣٩١٧ - مي ١١٤/١ .

(٢) وقع في مطبوعة سنن الدارمي : «ثنا الوليد بن جابر ، عن جابر» وهو خطأ والصواب : «الوليد ، عن ابن جابر» كما في الأصل ومخطوطة الدارمي [ق٣٦/ب] . وابن جابر هو : عبدالرحمن بن يزيد بن جابر مترجم في التقريب وأصوله .

(٣) ويستدرك :

١- بشر بن مروان بن الحكم الأموي :

حديث : رأى عُمَارة بن رُوَيْبة بشر بن مروان رافعاً يديه . . . الحديث .

تقدم في مسند : عُمَارة (٧٤٨/١١ ، ح١٤٩٨٢) .

٢- بَشير بن عقبة الناجي أبو عَقيل الدورقي :

حديث : أحمد (٢٦٧/٤) : سمعت يحيى بن سعيد يقول : مُطَرِّف أكبر من الحسن بعشرين سنة ، وأبو العلاء أكبر من الحسن بعشر سنين . قال الإمام أحمد : حدثنيه أخ لأبي بكر بن =

١٤٥٠ ● بكر بن عبدالله المزني

٢٣٩١٨ ـ حديث : لو لم أحضر الموسم لرجوت أن يغفر الله لهم .

حب

حب في روضة العقلاء : ثنا أحمد بن الحسن بن عبدالجبار ، ثنا يحيى بن معين ، ثنا عبدالصمد بن عبدالوارث ، عن عبدالله بن بكر المزني ، قال : قال لي أبي : يا بني . . . فذكره .

= [أبي]★ الأسود ، عن يحيى بن سعيد ، عن أبي عَقيل الدورقي ، بهذا .

(★) ما بين المعقوفين سقط من مطبوعة المسند واستدركته من أطراف المسند (٤٩٩/٩ رقم ١٢٧٧١) ومطبوعة المسند -مؤسسة الرسالة- (٢٨٦/٣٠) ، والتقريب وأصوله (ترجمة أبي بكر بن أبي الأسود) .

٣- بَشِيْر بن نَهِيك أبو الشعثاء البصري :

حديث : كنت آخذ الكتب من أبي هريرة ، فأكتبها ، فإذا فرغت قرأتها عليه . . . الحديث .

تقدم في ترجمته ، عن أبي هريرة (٤١٤/١٤ ، ح١٧٩٠٠) .

٤- بُشَيْر بن يسار الحارثي المدني مولى الأنصار :

١- حديث : مالك في القسامة ٨٧٨/٢ : عن يحيى بن سعيد ، عن بُشير بن يسار ، أنه أخبره أن عبدالله بن سهل الأنصاري ومحيِّصة بن مسعود خرجا إلى خيبر . . . الحديث .

وقد تقدم في مسند : سهل بن أبي حثمة (٦٩/٦ ، ح٦١٤٧) .

٢- آخر : مات رافع بن خديج في أول سنة أربع وسبعين وهو ابن ست وثمانين . . . الحديث .

تقدم في مسند رافع (٤٦٧/٤) .

١٤٥٠ ● بكر بن عبدالله المزني ، أبو عبدالله البصري ، ثقة ثبت جليل ، مات سنة ست ومائة . انظر : التاريخ الكبير للبخاري ٩٠/٢ ، والتقريب وأصوله) .

٢٣٩١٨ ـ حب روضة العقلاء (ص٦٠) .

٢٣٩١٩ ـ حديث : إذا طلق امرأته وهي حامل ، إن شاء تزوج أختها في عدتها .
قط

قط في النكاح : ثنا أبو بكر ، ثنا محمد بن إسحاق ، ثنا مسلم بن إبراهيم وسريج ابن النعمان ، قالا : ثنا حماد بن سلمة ، ثنا حميد ، عنه ، بهذا . وعن حماد ، عن هشام بن عروة ، عن أبيه ، مثله .

٢٣٩٢٠ ـ آخر : مي في الحيض : ثنا حجاج ، ثنا حماد بن سلمة ، عن حميد ،
مي

عن بكر المزني ، أنه قال : امرأتي تحيض وهي حبلى . قال : [أبو محمد][1] : وسمعت سليمان بن حرب يقول مثل ذلك .

٢٣٩٢١ ـ آخر : مي في الحيض : ثنا حجاج بن منهال ، ثنا حماد ، عن
مي

حميد ، قال : قيل لبكر بن عبدالله المزني ، إن الحجاج بن يوسف قال : إن المستحاضة لا يغشاها زوجها . قال بكر : الصلاة أعظم حرمة ، يغشاها .

٢٣٩٢٢ ـ حديث : في الوصايا .

يأتي في ترجمة : القاسم بن عبدالرحمن[2] .

٢٣٩١٩ ـ قط ٣/٣٠٨ .

٢٣٩٢٠ ـ مي ١/١٨٢ .

(١) ما بين المعقوفين زدته من مطبوعة الدارمي ، وأبو محمد هو : عبدالله بن عبدالرحمن الدارمي .

٢٣٩٢١ ـ مي ١/١٧٠ .

٢٣٩٢٢ ـ انظر : مصورة الإتحاف [٦/٢٧٤/أ] .

(٢) ويستدرك : ١ً- بكر بن مُضَر المصري :

حديث : الطحاوي في الكراهة (٤/٢٦٩) : ذكر لي غير واحد من أصحابنا ، عن عيسى بن حماد زُغْبة قال : أتيت بكر بن مُضَر لأعوده ، فجاء الليث فهَمَّ بالصعود إليه ، فقال له بكر : أقسمت عليك أن تفعل . فقال له الليث : أوتدري ما القسم؟! أوتدري ما القسم؟! أوتدري ما القسم؟! .

٢ً- بُكير بن عبدالله بن الأشج :

حديث : الدارقطني في الصلاة (٢/٨٥) : حدثنا محمد بن مخلد ، ثنا أبو داود السجستاني ، ثنا محمد بن سلمة المرادي ، حدثنا ابن وهب ، عن ابن لهيعة ، أن بكير بن الأشج حدثه : أنه كان بالمدينة تسعة مساجد مع مسجد رسول الله ﷺ . . . الحديث .

ط لمالك ش للشافعي حم لأحمد عم لعبدالله بن أحمد مي للدارمي جا لابن الجارود

١٤٥١ ● بلال بن سعد

٢٣٩٢٣ ـ حديث : إذا رأيت الرجل لجوجاً مارياً معجباً برأيه ، فقد تمت خسارته . حب

حب في الروضة : ثنا محمد بن إبراهيم الخالدي ، ثنا العباس بن الوليد بن مَزْيَد ، سمعت أبي يحدث ، عن الأوزاعي ، عنه ، بهذا .

١٤٥١ ● بلال بن سعد بن تميم الأشعري ، وقيل : الكندي ، أبو عمرو ، ويقال : أبو زرعة ، الدمشقي القاص ، ثقة عابد فاضل ، مات في خلافة هشام بن عبدالملك ، وكانت خلافته من سنة خمس ومائة إلى خمس وعشرين ومائة . انظر : (طبقات ابن سعد ٤٦١/٧ ، وتاريخ الإسلام للذهبي وفيات ١٠١ ـ ١٢٠هـ ، والتقريب وأصوله) .

٢٣٩٢٣ ـ حب روضة العقلاء (ص٧٩) .

١٤٥٢ ● تميم بن طَرَفَة

وهو تابعي ، وحديثه مرسل .

٢٣٩٢٤ ـ حديث : أن رجلاً أصاب له العدو بعيراً ، فاشتراه رجل منهم ، فجاء به ، فعرفه صاحبه . . . الحديث . طح

طح في الجهاد : عن أحمد بن داود ، عن عبيدالله بن محمد التَّيْمي ، ثنا حماد ابن سلمة . وعن أبي بكرة ، ثنا حسين بن حفص الأصبهاني ، ثنا سفيان الثوري ، كلاهما عن سِمَاك ، عنه ، به . وهو مرسل(١) .

١٤٥٢ ● تميم بن طَرَفَة -بفتح الطاء والراء والفاء- الطائي ، المُسْلي -بضم الميم وسكون المهملة- ثقة ، مات سنة خمس وتسعين . انظر : (طبقات ابن سعد ٢٨٨/٦ ، وتاريخ البخاري الكبير ١٥١/٢ ، والتقريب وأصوله) .

٢٣٩٢٤ ـ طح ٢٦٣/٣ .

(١) ويستدرك : ثابت بن أسلم البُنَاني :

١- حديث : إنه كان إذا صلى الصبح قرأ المصحف حتى تطلع الشمس .

سيأتي في ترجمة : عبدالرحمن بن أبي ليلى (١٩/ح ٢٤٦٤٨) .

٢- حديث : عن سيّار ، قال : كنت أمشي مع ثابت البناني فمر بصبيان فسلم عليهم .

تقدم في ترجمته ، عن أنس (٥٣٦/١ ، ح٦٦٨) .

٣- آخر : الحاكم في معرفة الصحابة (٥٧٣/٣) : أخبرني أحمد بن سهل الفقيه ببخارى ، ثنا قيس بن أنيف ، ثنا قتيبة بن سعيد ، ثنا عبدالوارث بن سعيد ، عن عبدالعزيز بن صهيب ، قال : دخلت أنا وثابت البناني على أنس بن مالك ، فقال ثابت : يا أبا حمزة . =

ط لمالك **ش** للشافعي **حم** لأحمد **عم** لعبدالله بن أحمد **مي** للدارمي **جا** لابن الجارود

١٤٥٣ ● ثابت بن عجلان

٢٣٩٢٥ ـ حديث : إن الله ليريد العذاب بأهل الأرض ، فإذا سمع تعليم الصبيان الحكمة صرف ذلك عنهم . يعني بالحكمة : القرآن .

مي في فضائل القرآن : ثنا مروان بن محمد ، ثنا رِفْدة الغساني ، ثنا ثابت بن عجلان قال : كان يقال . . . فذكره .

= وتقدم من رواية : عبدالعزيز بن صهيب ، عن أنس (١٢١/٢ ، ح١٣٥١) .

٤- آخر : أحمد (٢٤٣/٣) : ثنا يزيد بن هارون ، قال : أنا حميد الطويل ، عن ثابت البُنَاني ، قال : بلغنا أن رسول الله ﷺ صلى خلف أبي بكر في وجعه الذي مات فيه قاعداً متوشحاً بثوب . . . الحديث .

وقد تقدم من طرق أخرى : عن ثابت ، عن أنس رضي الله عنه (٥١٨/١ ، ح٦١١) .

١٤٥٣ ● ثابت بن عجلان الأنصاري السَّلَمي ، أبو عبدالله الحمصي ، نزل إرْمِينية ، صدوق . انظر : (التاريخ الكبير للبخاري ١٦٦/٢ ، والجرح والتعديل لابن أبي حاتم ٤٥٥/٢ ، والتقريب وأصوله) .

٢٣٩٢٥ ـ مي ٣١٥/٢ .

خز لابن خزيمة **عه** لأبي عوانة **طح** للطحاوي **حب** لابن حبان **قط** للدارقطني **كم** للحاكم

١٤٥٤ ● ثعلبة بن أبي مالك

له في ترجمته عن عمر[(١)] [(٢)] .

١٤٥٤ ● ثعلبة بن أبي مالك القُرَظي ، حليف الأنصار ، أبو مالك ، ويقال : أبو يحيى المدني ، مختلف في صحبته . ورجح الحافظ ابن حجر احتمال سماعه من النبي ﷺ . انظر : (تاريخ ابن معين برواية الدوري ١٤٤/٣ ـ ١٤٥ ، ومعرفة الثقات للعجلي ٢٦١/١ ، والإصابة ٢٠٩/١ ، والتقريب وأصوله) .

(١) انظر : (الإتحاف ١١٧/١٢ ، ح١٥٢١١) .

ويزاد : مالك في الجمعة (١٠٣/١) : عن ابن شهاب ، عن ثعلبة بن أبي مالك ، بمعناه .

والشافعي (٦٣) : أخبرنا مالك ، به .

(٢) ويستدرك على أحاديث : ثعلبة بن أبي مالك :

حديث : قال شهدنا الحسن بن علي يوم مات ودفناه بالبقيع . . . الحديث .

تقدم في مسند : الحسن (٣٠٢/٤ ، ح ٤٢٨٨) .

ط لمالك **ش** للشافعي **حم** لأحمد **عم** لعبدالله بن أحمد **مي** للدارمي **جا** لابن الجارود

١٤٥٥ ● ثمامة بن حَزْن

٢٣٩٢٦ ـ حديث : كان يقال : إذا أوصى الرجل كانت وصيته تماماً لما ضيع مي من زكاته .

مي في الوصايا[١] : ثنا سليمان بن حَرْب ، ثنا حماد بن سلمة ، عن داود بن أبي هند ، عن القاسم بن عمر -وقال غيره : القاسم بن عمرو ، وقيل : القاسم بن محمد- قال : قال لي ثمامة بن حَزْن : ما فعل أبوك؟ قلت : مات . قال : فهل أوصى؟ فإنه كان يقال . . . فذكره[٢] .

١٤٥٥ ● ثمامة بن حَزْن -بفتح المهملة وسكون الزاي ثم نون- ابن عبدالله القُشَيري البصري ، والد أبي الورد ، ثقة . أدرك النبي ﷺ ولم يره ، ووفد على عمر رضي الله عنه وعمره خمس وثلاثون سنة ، فهو من المخضرمين . انظر : (تاريخ البخاري الكبير ١٧٦/٢ ، والإصابة ٢١٤/١ ذكره في المخضرمين ، والتقريب وأصوله) .

٢٣٩٢٦ ـ مي ٢٩٠/٢ .

(١) في الأصل و(هـ) : «في الفرائض» وهو سبق قلم لقرب الحديث من آخر كتاب الفرائض .

(٢) ويستدرك : ثور بن زيد الدِّيلي المدني :

١- حديث : مالك في الطلاق ٥٨٨/٢ : عن ثور بن زيد الدِّيلي : أن الرجل كان يطلق امرأته ثم يراجعها ولا حاجة له بها . . . الحديث ، موقوف .

٢- حديث : مالك في النذور والأيمان ٤٧٥/٢ : عن حميد بن قيس وثور بن زيد الدِّيلي : أنهما أخبراه عن رسول الله ﷺ -وأحدهما يزيد في الحديث على صاحبه- أن رسول الله ﷺ رأى رجلاً قائماً في الشمس . . . الحديث .

٣- حديث : مالك في الأقضية ٧٤٦/٢ : عن ثور بن زيد الديلي أنه قال : بلغني أن رسول الله ﷺ قال : «أيما دار أو أرض قُسِمت في الجاهلية فهي على قسم الجاهلية . . .» الحديث .

١٤٥٦ ● جابر بن زيد أبو الشَّعْثاء

٢٣٩٢٧ ـ حديث : مي في الحيض : أنا أبو النعمان ، ثنا حماد بن زيد ، ثنا عمرو بن دينار : سئل جابر بن زيد عن المرأة تُطلَّق وهي شابة ، فيرتفع حيضها من غير كبر؟ قال : من غير حيض تحيض . وقال طاوس : ثلاثة أشهر .

٢٣٩٢٨ ـ حديث : ما سمعت جابر بن زيد يقول قط : قال رسول الله ، إعظاماً واتقاء أن يكذب عليه .

مي في العلم : أنا بشر بن الحكم ، ثنا خالد بن يزيد الهَدَادي ، ثنا صالح الدَّهان ، بهذا .

٢٣٩٢٩ ـ / آخر : الصلاة كلها قنوت . ٦/٢٣٧أ

طح في الصلاة : ثنا محمد بن خزيمة ، ثنا حجاج بن منهال ، ثنا أبو الأشهب : سألت جابر بن زيد عن القنوت؟ . . . فذكره ، وزاد : أما الذي تصنعونه فلا أدري ما هو[1] .

١٤٥٦ ● جابر بن زيد ، أبو الشعثاء الأزدي ، ثم الجَوْفي -بفتح الجيم وسكون الواو بعدها فاء- البصري مشهور بكنيته ، ثقة فقيه ، مات سنة ثلاث وتسعين ، ويقال : ثلاث ومائة . انظر : (التاريخ الكبير للبخاري ٢٠٤/٢ ، والجرح والتعديل ٤٩٤/٢ ، والتقريب وأصوله) .

٢٣٩٢٧ ـ مي ١٨٠/١ .

٢٣٩٢٨ ـ مي ٧٤/١ .

٢٣٩٢٩ ـ طح ١٧١/١ .

(١) ويستدرك على أحاديث : جابر بن زيد :

١٤٥٧ ● جُبَيْر بن نُفَيْر الحضرمي

٢٣٩٣٠ ـ حديث : أن رسول الله ﷺ قال : «لقد جاءكم رسول إليكم ليس بوَهِن ولا كَسِل . . .» الحديث .

مي في علامات النبوة : أنا حَيْوة بن شُرَيح ، ثنا بَقِيَّة بن الوليد ، ثنا بَحِيْر[1] بن سعد ، عن خالد بن معدان ، عنه ، به .

= ١- حديث : في عدة المتوفى عنها زوجها .

تقدم في الاستدراك على أحاديث : أيوب السختياني (ص ٤٥٧ تعليقة «٣») .

٢- آخر : الطحاوي في الصيام (٢/٧٠) : حدثنا أبو بكرة ، قال : ثنا روح ، قال : ثنا حبيب ، عن عمرو بن هرم ، قال : سئل جابر بن زيد عن صيام رمضان في السفر؟ فقال : يصوم من شاء إذا كان يستطيع ذلك . . . الحديث .

٣- آخر : الشافعي (ص١١٥) : أخبرنا مسلم بن خالد ، عن ابن جريج ، عن عمرو بن دينار ، عن أبي الشعثاء أنه قال : لم يوقت رسول الله ﷺ لأهل المشرق شيئاً ، فاتخذ الناس بحيال قرن ذات عرق .

١٤٥٧ ● جبير بن نفير -بنون وفاء مصغراً- ابن مالك بن عامر الحضرمي ، الحمصي ، ثقة جليل ، مخضرم ، مات سنة ثمانين ، وقيل : بعدها . انظر : (التاريخ الكبير للبخاري ٢/٢٢٣ ، والإصابة ١/٢٧١ ذكره في المخضرمين ، والتقريب وأصوله) .

٢٣٩٣٠ ـ مي ١/١٥ .

(١) في الأصل : «يحيى» وهو تحريف والصواب : «بَحِيْر» بفتح الموحدة وكسر المهملة على وزن فَعيل . وجاء على الصواب في (هـ) ومطبوعة الدارمي ومخطوطته [ق ٢/ب] . وهو : بحير بن سعد السَّحولي -بمهملتين- أبو خالد الحمصي . انظر : (تصحيفات المحدثين للعسكري ٢/٦٨٠ ، ٦٨٣ ، والتقريب وأصوله) .

خز لابن خزيمة **عه** لأبي عوانة **طح** للطحاوي **حب** لابن حبان **قط** للدارقطني **كم** للحاكم

٢٣٩٣١ ـ حديث : «إن الله ختم سورة البقرة بآيتين أُعطيتهما من كنزه الذي تحت العرش . . .» الحديث .

مي في فضائل القرآن : أنا مجاهد بن موسى ، ثنا مَعْن ، ثنا معاوية بن صالح ، عن أبي الزاهرية ، عنه ، به[1] .

٢٣٩٣١ ـ مي ٣٢٤/٢ .

(١) ويستدرك : جرير بن سهم التميمي :

حديث : عن سنان بن يزيد قال : خرجنا مع علي رضي الله عنه -حين توجه إلى معاوية رضي الله عنه- وجرير ابن سهم التميمي أمامه يقول :

يا فرسي سيري وأُمي الشاما واقطعي الأحقاف والأعلاما

. . . الأبيات .

تقدم في ترجمة : سنان ، عن علي رضي الله عنه . انظر : (الإتحاف ٤١٢/١١ ، ح١٤٣١٩) .

ط لمالك **ش** للشافعي **حم** لأحمد **عم** لعبدالله بن أحمد **مي** للدارمي **جا** لابن الجارود

١٤٥٨ ● جعفر بن بُرْقان

٢٣٩٣٢ ـ حديث : أن عبدالرحمن بن عوف أعتق ثلاثين ألف بيت .

كم في المناقب : حدثني محمد بن يعقوب ، ثنا محمد بن إسحاق ، ثنا أبو همام ، ثنا الحسين بن علي[١] ، عن جعفر بن بُرْقان ، بلغني هذا[٢] .

١٤٥٨ ● جعفر بن بُرْقان -بضم الموحدة وسكون الراء بعدها قاف- الكلابي ، أبو عبدالله الرَّقي ، صدوق يهم في حديث الزهري ، مات سنة أربع وخمسين ومائة . انظر : (التاريخ الكبير للبخاري ١٨٧/٢ ، والجرح والتعديل ٤٧٤/٢ ، والتقريب وأصوله) .

٢٣٩٣٢ ـ كم ٣٠٨/٣ .

(١) في مطبوعة المستدرك : «ثنا أبو هشام الحسين بن علي» وفيه سقط وتحريف والصواب : «ثنا أبو همام ، ثنا الحسين بن علي» كما في الأصل ومخطوطتي المستدرك : [٣/ق ١٤٢/أ الأزهرية ، و٢/ق ١١٧/ب عاطف أفندي] .

(٢) ويستدرك : جعفر بن حَيَّان أبو الأشهب السعدي :

حديث : أحمد ٢٣/٥ قال : جاء قوم من أصحاب الحديث فاستأذنوا على أبي الأشهب ، فأذن لهم ، فقالوا : حَدِّثنا ، قال : سلوا ، فقالوا : ما معنا شيء نسألك عنه ، فقالت ابنته من وراء الستر : سلوه عن حديث عَرْفَجة بن أسعد أُصيب أنفه يوم الكُلاب .

١٤٥٩ ● جعفر بن محمد بن علي بن الحسين [بن علي] بن أبي طالب

٢٣٩٣٣ ـ حديث : قط في الطلاق : ثنا أحمد بن كامل ، ثنا عبيد بن كثير ، قط ثنا محمد بن مروان القطان ، ثنا سعيد بن عثمان الخزاز ، عن عائذ بن حبيب ، عن أبَان بن تَغْلِب ، سألت جعفر بن محمد : عن رجل طلق امرأته ثلاثاً؟ فقال : بانت منه ، ولا تحل له حتى تنكح زوجاً غيره ، فقلت له : أفتي الناس بهذا؟ قال : نعم .

٢٣٩٣٤ ـ آخر : حب في الروضة : أنا محمد بن سعيد القزاز ، ثنا خطاب بن حب عبدالرحمن الجندي ، ثنا عبدالله بن سليمان ، قال : قال جعفر بن محمد : من كان فيه ثلاث فقد وجب له على الناس أربع : إذا خالطهم لم يظلمهم . . . الحديث ، موقوف .

٢٣٩٣٥ ـ حديث : كان علم الله وحكمته في ورثة إبراهيم . . . الحديث كم موقوف .

١٤٥٩ ● جعفر بن محمد بن علي بن الحسين بن علي بن أبي طالب الهاشمي ، أبو عبدالله ، المعروف بالصادق ، صدوق فقيه إمام ، مات سنة ثمان وأربعين ومائة . انظر : (التاريخ الكبير للبخاري ١٩٨/٢ ، وسير أعلام النبلاء ٢٥٥/٦ ، والتقريب وأصوله) .

٢٣٩٣٣ ـ قط ٤٥/٤ .

٢٣٩٣٤ ـ حب في روضة العقلاء (ص١٠٢) .

٢٣٩٣٥ ـ كم ٥٧٢/٢ ، ٥٧٧ ، ٥٨٧ ، ٥٨٨ .

كم في أخبار الأنبياء : أنا أبو سعيد الأحمسي[1] ، ثنا الحسين بن حُمَيد بن الربيع ، ثنا الحسين بن علي السلمي ، حدثني محمد بن حسان ، عن محمد بن جعفر ، عن أبيه ، به : في ذكر إبراهيم وفي ذكر داود وسليمان وفي غيرهم من الأنبياء .

٢٣٩٣٦ ـ حديث : ماتت فاطمة وهي ابنة إحدى وعشرين ، ووُلِدَتْ على رأس إحدى وأربعين من مولد النبي ﷺ .

كم في مناقب فاطمة : أنا أبو الحسين بن يعقوب ، ثنا أبو العباس الثقفي ، حدثني علي بن عقيل بن عبدالله بن محمد بن عقيل ، ثنا عيسى بن عبدالله العلوي ، عن أبيه ، عن أمّ الحسن بنت أبي جعفر محمد بن علي ، عن أخيها جعفر ، بهذا[2] [3] .

(١) وقع في مطبوعة المستدرك : «الأخمسي» والصواب : «الأحمسي» بالحاء المهملة ، كما في الأصل ومخطوطة المستدرك [٢/ق ٢٦٣/ب] .

٢٣٩٣٦ ـ كم ١٦٣/٣ .

(٢) ويستدرك على أحاديث : جعفر بن محمد :

١- حديث : الشافعي ص٧٦ : أخبرنا إبراهيم ، حدثني جعفر بن محمد : أن النبي ﷺ وأبا بكر وعمر كبروا في العيدين والاستسقاء سبعاً وخمساً ، وصلوا قبل الخطبة ، وجهروا بالقراءة .

٢- آخر : أحمد (٢٦٧/١) : ثنا يحيى بن يمان ، عن حسن بن صالح ، عن جعفر بن محمد ، قال : كان الماء ماء غُسْلِهِ ﷺ حين غسلوه بعد وفاته يستنقع في جفون النبي ﷺ ، فكان علي رضي الله عنه يحسوه .

٣- آخر : القضاة يقضون بذلك عندنا اليوم .

يعني : شهادة الواحد ويمين المدعي .

تقدم في مسند علي بن أبي طالب رضي الله عنه . انظر : (الإتحاف ٦١٨/١١ رقم ١٤٧٤٧) .

(٣) ويستدرك : جعفر بن محمود الأنصاري :

١- حديث : الحاكم في معرفة الصحابة (٤٣٣/٣) : حدثنا أبو عبدالله الأصبهاني ، ثنا الحسن ابن الجهم ، ثنا الحسين بن الفرج ، ثنا محمد بن عمر ، ثنا إبراهيم بن جعفر ، عن أبيه ، قال : مات محمد بن مسلمة بالمدينة سنة ست وأربعين وهو يومئذ ابن سبع وسبعين سنة ، وكان طويلاً أصلع .

٢- آخر : وبه فيه (٤٩٢/٣) : كان حويطب بن عبدالعزى قد عاش عشرين ومائة سنة ، ستين في الجاهلية وستين في الإسلام . . . الحديث ، وفيه قصة له مع مروان بن الحكم ، وفيه أيضاً ذِكْرُ تأخره عن المبادرة إلى الدخول في الإسلام ، وقصة إسلامه .

١٤٦٠ ● الحارث بن عبدالله بن أبي ربيعة المخزومي

٢٣٩٣٧ ـ حديث : أن رسول الله ﷺ كان في بعض مغازيه ، فمر بناس من مزينة ، فاتّبعه عبد امرأة منهم . . . الحديث ، في أمره بالرجوع إلى سيدته . كم

كم في الجهاد : أخبرني أحمد بن محمد العنزي[١] ، ثنا عثمان بن سعيد الدارمي ، ثنا محبوب بن موسى الأنطاكي ، ثنا أبو إسحاق الفَزَاري ، عن ابن جُرَيج ، أخبرني عبدالله بن أبي أُمية ، عنه ، به . وقال : صحيح الإسناد ولم يخرجاه .

قلت : هو مرسل ، وعبدالله بن أبي أمية لم يزد البخاري في ترجمته[٢] على ما في هذا الإسناد ، ولم يذكر فيه جرحاً ، والحارث لا صحبة له[٣] ، وهو أمير الكوفة

١٤٦٠ ● الحارث بن عبدالله بن أبي ربيعة بن المغيرة المخزومي ، المكي ، أمير الكوفة ، المعروف بالقُبَاع -بضم القاف وتخفيف الموحدة- صدوق ، مات قبيل سنة سبعين ، له رواية مرسلة ، ووهم من ذكره في الصحابة ، وقد ذكره المصنف رحمه الله في المسانيد . انظر : (الإتحاف ١٧٤/٤ والتعليق عليه) . وانظر كلامه الآتي على الحديث . وانظر : (طبقات ابن سعد ٢٨/٥ ، ٤٦٤ ، وتاريخ البخاري الكبير ٢٧٣/٢ ، والإصابة ٧٢/٢ ، والتقريب وأصوله) .

٢٣٩٣٧ ـ كم ١١٨/٢ .

(١) تحرف في الأصل و(هـ) إلى : «العنبري» والصواب ما أثبته كما في مطبوعة المستدرك ومخطوطته [٢/ق ٥٧/أ] وكذا في سير أعلام النبلاء (٥١٩/١٥) وتاريخ الإسلام للذهبي (وفيات سنة ٣٤٦هـ) .

(٢) انظر : (التاريخ الكبير للبخاري ٤٤/٢) .

(٣) انظر : (الإتحاف ١٧٤/٤ والتعليق عليه) .

٦/٢٣٧ب

الذي يقال له : القُبَاع -بضم القاف وتخفيف الموحدة- وله رواية / في[١] مسلم عن عائشة في قصة بناء الكعبة ، أوردها من طريق : ابن جُرَيج ، عن عبدالله بن عُبيد بن عُمير ، عنه[٢] ، ولو كان عُبيد بن عُمير يكنى أبا أُمية لكان هو ، لكن عبيد بن عمير يكنى أبا عاصم ، وهذا رجل آخر[٣] .

(١) في الأصل و(هـ) : «وله رواية عنه في مسلم» وكلمة «عنه» زائدة يستقيم السياق بدونها فحذفتها .

(٢) صحيح مسلم : كتاب الحج باب نقض الكعبة وبنائها (٢/٩٧١ ، رقم ١٣٣٣) .

(٣) ويستدرك : الحارث بن عبدالرحمن القرشي العامري خال ابن أبي ذئب :

حديث : الشافعي ص٢٧٨ : أخبرنا ابن أبي فديك ، عن ابن أبي ذئب ، عن الحارث بن عبدالرحمن أنه قال : بلغنا أن رسول الله ﷺ قال : «لولا أن تبطر قريش لأخبرتها بالذي لها عند الله عز وجل» .

١٤٦١ • الحارث بن قيس الجُعْفي

٢٣٩٣٨ ـ حديث : مي في العلم : أنا عبدالله بن سعيد ، ثنا يونس بن بُكير ، أنا الأعمش ، عن خيثمة ، قال : كان الحارث بن قيس الجعفي وكان من أصحاب عبدالله وكانوا معجبين به ، وكان يجلس إليه الرجل والرجلان فيحدثهما ، فإذا كثروا قام وتركهم .

١٤٦١ • الحارث بن قيس الجعفي الكوفي ، ثقة ، من كبار أصحاب عبدالله بن مسعود ، قتل بصفين ، وقيل : مات بعد علي رضي الله عنه . انظر : (طبقات ابن سعد ١٦٧/٦ ، والتاريخ الكبير للبخاري ٢٧٩/٢ ، والتقريب وأصوله) .

٢٣٩٣٨ ـ مي ١٠٨/١ .

١٤٦٢ ● الحارث الأعور

٢٣٩٣٩ ـ حديث : الدارمي في الفرائض : أنا حجاج ، ثنا حماد ، عن حجاج ، عن عُمَير بن سعيد[١] : أنه سأل الحارث عن امرأة وأبوين ، فقال : مثل قول عثمان ، يعني للمرأة الربع وللأم ثلث ما بقي والثلثان للأب[٢] .

١٤٦٢ ● الحارث بن عبدالله الأعور الهَمْداني -بسكون الميم- الحُوتي -بضم المهملة وبالمثناة- الكوفي ، أبو زهير ، صاحب علي رضي الله عنه ، كذبه الشعبي في رأيه ، ورُمي بالرفض ، وفي حديثه ضعف ، مات سنة خمس وستين . انظر : (طبقات ابن سعد ١٦٨/٦ ، والجرح والتعديل ٧٨/٣ ، وميزان الاعتدال ٤٣٥/١ ، والتقريب وأصوله) .

٢٣٩٣٩ ـ مي ٢٤٩/٢ .

(١) في مطبوعة الدارمي : «عمر بن سعد» وهو تحريف ، والصواب : «عمير بن سعيد» كما في الأصل ومخطوطة الدارمي [ق ١٨٩/أ] وهو عمير بن سعيد النخعي أبو يحيى الكوفي ، له ترجمة في (التقريب وأصوله) .

(٢) ويستدرك : الحارث بن معيقيب الدَّوْسي :

حديث : مالك في البيوع ٦٤٦/٢ : أنه بلغه عن القاسم بن محمد ، عن ابن معيقيب الدوسي ، مثل ذلك . يعني : في بيع الحنطة بالشعير يداً بيد مثلاً بمثل .

١٤٦٣ • الحارث العُكْلي

٢٣٩٤٠ ـ حديث : في رجل أَقَرَّ عند موته بألف درهم مضاربة وألف دَيناً[١] ، ولم يدع إلا ألف درهم؟ قال : يبدأ بالدَّين ، فإن فَضَل فَضْلٌ كان لصاحب المضاربة . مي

مي في الفرائض : ثنا أبو النعمان ، ثنا أبو عوانة ، عن مغيرة ، عنه ، بهذا .

٢٣٩٤١ ـ آخر : [مي] في الوصايا : ثنا أبو الوليد ، ثنا أبو عَوَانة ، عن مُطَرِّف ، عن الحارث العُكْلي ، قال : ما حَابَى[٢] به المريض في مرضه من بيع أو شراء ، فهو في ثلثه قيمة عدل . مي

٢٣٩٤٢ ـ آخر : [مي] في العلم : أنا عبدالله بن سعيد ، ثنا ابن فُضيل ، عن أبيه ، قال : كان الحارث بن يزيد العُكْلي وابن شُبْرُمة والقعقاع بن يزيد ومغيرة إذا مي

١٤٦٣ • الحارث بن يزيد العُكْلي ، الكوفي ، ثقة فقيه . قال العجلي : «كان من فقهاء أصحاب إبراهيم -يعني : النخعي- من عِلْيَتِهم- ثقة في الحديث ، قديم الموت لم يرو عنه إلا الشيوخ» . انظر : (معرفة الثقات للعجلي ٢٧٩/١ ، والتقريب وأصوله) .

٢٣٩٤٠ ـ مي ٢٧٦/٢ .

(١) قوله : «ديناً» تحرف في الأصل و(هـ) إلى : «دينار» ، والصواب ما أثبته كما في مطبوعة الدارمي ومخطوطته [ق ١٩٧/ب] .

٢٣٩٤١ ـ مي ٢٩٦/٢ .

(٢) في مطبوعة الدارمي : «ما جابي» بالمعجمة ، والصواب : بالحاء المهملة من المحاباة يقال : حاباه محاباة : سامحه . انظر : (المصباح المنير للفيومي ، مادة حبا) .

٢٣٩٤٢ ـ مي ١٢٠/١ .

صلوا العشاء الآخرة جلسوا[١] في الفقه ، فلم يفرق بينهم إلا أذان الصبح .

أنا محمد بن حُمَيد ، ثنا جَرير ، عن عثمان بن عبدالله قال : كان الحارث العُكْلي وأصحابه يتجالسون بالليل ويذكرون الفقه[٢] .

(١) في الأصل و(هـ) : «خلوا» وما أثبته من مطبوعة الدارمي ومخطوطته [ق ١٣٩/أ] ويؤيده قوله في الأثر الثاني : «يتجالسون» .

(٢) ويستدرك :

١- حارثة بن بدر التميمي الغُدَاني :

له أبيات في رثاء زياد بن عبيد أخي فضالة بن عبيد .

تقدمت الإشارة إليها في ترجمة إبراهيم بن يعقوب الجوزجاني (ص ٤٢٨ تعليقة «٢») .

٢- حارثة بن مُضَرِّب العبدي :

حديث : قال عمر رضي الله عنه : اللهم بين لنا في الخمر فنزلت :

﴿ يَٰٓأَيُّهَا ٱلَّذِينَ ءَامَنُواْ لَا تَقۡرَبُواْ ٱلصَّلَوٰةَ وَأَنتُمۡ سُكَٰرَىٰ . . . ﴾★ الآية .

تقدم في ترجمته عن عمر رضي الله عنه (١٢/١٣٠ ، ح١٥٢٣٩) .

(★) سورة النساء ، الآية (٤٣) .

١٤٦٤ • مسند حِبّان بن أبي جَبَلة

٢٣٩٤٣ ـ حديث : كل أحد أحق بماله من والده وولده والناس أجمعين .

قط

قط في الأحكام : ثنا أحمد بن الحسين بن محمد بن أحمد بن الجُنَيد ، ثنا الحسن بن عَرَفة ، ثنا هُشَيم ، عن عبدالرحمن بن يحيى ، عنه ، بهذا .

١٤٦٤ • حِبّان -بكسر المهملة- ابن أبي جَبَلة -بفتح الجيم والموحدة- المصري ، مولى قريش ، ثقة ، مات سنة اثنتين -وقيل : خمس- وعشرين ومائة . انظر : (التاريخ الكبير للبخاري ٣/٩٠ ، والجرح والتعديل ٣/٢٦٩ ، والتقريب وأصوله) .

٢٣٩٤٣ ـ قط ٤/٢٣٥ ـ ٢٣٦ .

ط لمالك ش للشافعي حم لأحمد عم لعبدالله بن أحمد مي للدارمي جا لابن الجارود

١٤٦٥ • حبيب بن أبي ثابت

٢٣٩٤٤ ـ حديث : من حُسْن خُلُق الرجل أن يحدث صاحبه وهو مُبتسم .
حب

حب في الروضة : أنا محمد بن المهاجر ، ثنا الدارمي ، ثنا موسى بن إسماعيل ، ثنا أبو عَوَانة ، عن إسماعيل بن سالم ، عنه ، بهذا قوله .

٢٣٩٤٥ ـ حديث : إن الحارث بن هشام وعِكْرمة بن أبي جهل وعياش بن أبي ربيعة ارْتُثّوا[1] يوم اليرموك ، فدعا الحارث بماء يشربه فنظر إليه عكرمة . . . الحديث .
كم

كم في المناقب : أخبرني أبو الحسن العمري ، ثنا محمد بن إسحاق -هو ابن خزيمة- ثنا محمد بن المثنى ، ثنا الأنصاري ، حدثني أبو يونس[2] القشيري ، عنه ، به[3] .

١٤٦٥ • حبيب بن أبي ثابت -واسم أبي ثابت : قيس ، ويقال : هند- بن دينار الأسدي مولاهم ، أبو يحيى الكوفي ، ثقة فقيه جليل ، وكان كثير الإرسال والتدليس ، مات سنة تسع عشرة ومائة . انظر : (طبقات ابن سعد ٦/٣٢٠ ، والجرح والتعديل ٣/١٠٧ ، والتقريب وأصوله) .

٢٣٩٤٤ ـ حب روضة العقلاء (ص٧٦ ـ ٧٧) .

٢٣٩٤٥ ـ كم ٣/٢٤٢ .

(١) في مطبوعة المستدرك : «ارتثوا» والصواب ما أثبته كما في الأصل ومخطوطة المستدرك [٣/ق ١٠٦/أ] وفي القاموس مادة (رث) : «وارتُثَّ على المجهول : حُمل من المعركة رثيثاً أي جريحاً وبه رمق» .

(٢) في الأصل و(هـ) : «أبو أويس» وهو تحريف ، والصواب : «أبو يونس» كما في مطبوعة المستدرك ومخطوطتيه [٣/ق ١٠٦/أ الأزهرية ، ٢/ق ٩٢/ب عاطف أفندي] وكذا في تاريخ ابن عساكر (٤/١٤٢ في ترجمة الحارث بن هشام) من طريق الحاكم ، وأبو يونس هو : حاتم بن أبي صغيرة مترجم في (التقريب وأصوله) .

(٣) قال الحاكم : «صحيح الإسناد ولم يخرجاه» فتعقبه الذهبي في تلخيصه فقال : «لكنه منقطع» .

١٤٦٦ ● حَبيب بن عُبيد

٢٣٩٤٦ ـ حديث : كان يقال : تعلموا العلم ، وانتفعوا به ، ولا تعلموه لتتجملوا به . . . الحديث .

مي في العلم : أنا عبيدالله بن عبدالمجيد ، ثنا جَرير ، عنه ، قال : كان يقال : . . . فذكره[1] .

١٤٦٦ ● حبيب بن عبيد الرَّحَبي -بالمهملة المفتوحة ثم الموحدة- أبو حفص الحمصي ، ثقة . انظر : (التاريخ الكبير للبخاري ٣٢١/٢ ، والجرح والتعديل ١٠٥/٣ ، والتقريب وأصوله) .

٢٣٩٤٦ ـ مي ٨٧/١ .

(١) ويستدرك :

١ً- حبيب الأعور المدني مولى عروة :

حديث : الحاكم في معرفة الصحابة (٤/٤ ـ ٥) : حدثنا أبو عبدالله محمد بن أحمد بن بُطَّة الأصبهاني ، ثنا الحسن بن الجهم ، ثنا الحسين بن الفرج ، ثنا محمد بن عمر ، قال : . . . حدثني عبدالواحد بن ميمون مولى عروة ، عن حبيب مولى عروة ، قال : لما ماتت خديجة رضي الله عنها حزن عليها النبي ﷺ فأتاه جبريل عليه السلام بعائشة في مهد . . . الحديث ، في قصة زواجه ﷺ بعائشة رضي الله عنها .

٢ً- حجاج بن السائب بن أبي لبابة الأنصاري :

حديث : في قصة زواج جدته خَنْساء .

تقدم في مسندها (٩٢٥/١٦ ، ح٢١٤١١) .

٣ً- الحجاج بن يوسف الثقفي :

.....

١- حديث : لما قدم الحجاج جعل يؤخر الصلاة . . . الحديث .

تقدم في ترجمة : محمد بن عمرو بن الحسن ، عن جابر بن عبدالله (٣٤٩/٣ رقم ٣١٧٥) .

= ٢- آخر : سمع الحجاج أذان سُوَيد بن غَفَلَة بالظهر ، وهو بالجبّانة ، فأرسل إليه ، فقال : ما هذه الصلاة؟ قال : صليت مع أبي بكر ومع عمر ومع عثمان رضي الله عنهم حين زالت الشمس . فصرفه وقال : لا تؤذن ولا تؤم .

تقدم في ترجمة : سُوَيد بن غَفَلَة ، عن عثمان رضي الله عنه ، مختصراً (٤٧/١١ ، ح١٣٦٧١) .

٣- آخر : الحاكم في معرفة الصحابة (٥٥٦/٣) : حدثنا أبو سهل أحمد بن محمد بن عبدالله ابن زياد القطان ببغداد ، ثنا أبو عمر أحمد بن عبدالجبار ، ثنا أبو بكر بن عياش ، قال : سمعت الأعمش يقول : والله لقد سمعت الحجاج بن يوسف يقول : يا عجباً من عبد هذيل يزعم أنه يقرأ قرآناً من عند الله . . . الحديث .

٤- آخر : لما دخل أنس رضي الله عنه على الحجاج أمر بِوَجْءِ عنقه ، ثم قال : يا أهل الشام ، أتعرفون هذا؟ هذا خادم رسول الله ﷺ . . . الحديث .

تقدم في مسند : أنس رضي الله عنه (٤٢/٢ ، ح١١٧٤) .

٥- آخر : صَلَب الحجاج بن يوسف عبدالله بن الزبير رضي الله عنه . . . الحديث ، وفيه قصة .

تقدم في مسند : أسماء بنت أبي بكر رضي الله عنهما (٨٤٩/١٦ رقم ٢١٣٠٣) .

٦- آخر : لما بلغه خبر مقتل عبدالله بن الزبير رضي الله عنه سجد ، ثم جاء حتى وقف عليه . . . الحديث .

وسيأتي في ترجمة : طارق بن عمرو استدراكاً في الجزء ١٩ .

٧- آخر : إن المستحاضة لا يغشاها زوجها .

تقدم . انظر : (ص ٤٦٠ ح ٢٣٩٢١) .

خز لابن خزيمة **عه** لأبي عوانة **طح** للطحاوي **حب** لابن حبان **قط** للدارقطني **كم** للحاكم

١٤٦٧ • حُدَيْر بن كُرَيب أبو الزاهرية

٢٣٩٤٧ ـ حديث : إن الله قال : «أَبثُّ العلم في آخر الزمان حتى يتعلمه الرجل والعبد . . .» الحديث . مي

مي في العلم : أنا مخلد بن مالك ، عن حجاج بن محمد ، عن ليث بن سعد ، عن معاوية بن صالح ، عنه ، به ، يرفع الحديث .

١٤٦٧ • حُدَيْر -بضم الحاء وفتح الدال المهملتين وسكون الياء- بن كُرَيْب الحضرمي أبو الزاهرية الحمصي ، صدوق ، مات على رأس المائة . انظر : (تاريخ الدارمي عن ابن معين رقم ٩٢٥ ، وتاريخ البخاري الصغير ٢٤٣/١ ، والتقريب وأصوله) .

٢٣٩٤٧ ـ مي ٧٠/١ .

٦
٢٣٨/أ

١٤٦٨ ● / حَرَام بن سعد

له في ترجمة : سعيد بن المسيب[١] .

٢٣٩٤٨ ـ حديث : أن ناقة للبَرَاء دخلت حائطاً فأفسدت فيه . . . الحديث .
قط ش

قط في الحدود : ثنا أبو بكر النيسابوري ، ثنا يونس بن عبدالأعلى ، ثنا ابن وهب ، قال أخبرني جماعة من أهل العلم منهم مالك بن أنس ويونس بن يزيد ، عن الزهري ، عنه ، به . وقال : وكذلك رواه صالح بن كيسان والليث بن سعد ومحمد بن إسحاق وعُقيل وشعيب ومعمر من غير رواية عبدالرزاق ، كلهم عن الزهري . وقال ابن عيينة وسفيان بن حسين : عن الزهري ، عن سعيد بن المسيب وحرام جميعاً : أن ناقة للبراء . وقال قتادة : عن الزهري ، عن سعيد وحده ، به . وقال ابن جريج : عن الزهري ، عن أبي أُمامة بن سهل بن حنيف : أن ناقة للبراء . . . قاله حجاج

١٤٦٨ ● حرام بن سعد -ويقال : ابن ساعدة- ابن مُحَيِّصة بن مسعود الأنصاري ، أبو سعد ، ويقال : أبو سعيد المدني ، وقد ينسب إلى جده ، ثقة ، مات سنة ثلاث عشرة ومائة ، وهو ابن سبعين سنة . انظر : (طبقات ابن سعد ٢٥٨/٥ ، والجرح والتعديل ٢٨١/٣ ، والتقريب وأصوله) .

(١) سيأتي في ترجمة سعيد ، (١٩/ح ٢٤٢٨٩) وهو حديث ناقة البراء .

٢٣٩٤٨ ـ قط ١٥٦/٣ . وقد تقدم في مسند البراء (٤٥٣/٢ ، ح٢٠٥٨) . وفي مسند مُحَيِّصَة (١٥٦/١٣ ح ١٦٥٢٨) .

ويزاد : الشافعي ص١٩٥ : أخبرنا مالك بن أنس ، عن ابن شهاب ، عن حرام ، به .

خز لابن خزيمة **عه** لأبي عوانة **طح** للطحاوي **حب** لابن حبان **قط** للدارقطني **كم** للحاكم

وعبدالرزاق ، عنه[1] [2] .

(١) ويستدرك على أحاديث : حرام بن سعد بن مُحَيِّصَة الأنصاري :

حديث : إن مُحَيِّصَةَ سأل رسول الله ﷺ عن كسب الحجام؟

تقدم في مسند : مُحَيِّصَةَ (١٣/١٥٤ رقم ١٦٥٢٧) .

(٢) ويستدرك : حرملة راوية حسان بن ثابت :

حديث : الحاكم في معرفة الصحابة (٣/٤٨٦) : أخبرنا محمد بن يعقوب الحافظ ، ثنا محمد ابن★ إبراهيم ، ثنا عبدالملك★★ بن سعد الزهري ، ثنا يعقوب بن إبراهيم بن سعد ، ثنا أبي ، عن ابن★★★ إسحاق ، عن سعيد بن عبدالرحمن ، عن حرملة راوية حسان بن ثابت ، قال : أتيت حسان فقلت : يا أبا الحسام :

(★) في مخطوطة المستدرك [٣/ق ٢٥٩/ب] : «محمد بن إسحاق بن إبراهيم» .

(★★) أشار الناسخ في حاشية مخطوطة المستدرك إلى أن الصواب : «عبيدالله» وهو : عبيدالله ابن سعد الزهري ، يروي عن عمه يعقوب بن إبراهيم . وهو مترجم في التقريب وأصوله .

(★★★) تحرف «ابن» في مطبوعة المستدرك إلى : «أبي» .

- ويستدرك أيضاً : حُرَيث بن مُخَشِّي العَبْسي :

حديث : الحاكم في معرفة الصحابة (٣/١٤٣) : حدثنا الأستاذ أبو الوليد [ثنا] الهيثم بن خلف الدوري ، ثنا سوّار بن عبدالله العنبري ، ثنا المعتمر ، قال : قال أبي : حدثنا الحريث بن مخشي ، أن علياً قتل صبيحة إحدى وعشرين من رمضان . . . الحديث .

وانظر الحديث المتقدم (٤/٢٩٨ ، رقم ٤٢٨٠) .

١٤٦٩ ● حسّان بن عطيّة

٢٣٩٤٩ ـ حديث : ما ابتدع قوم بدعة في دينهم ، إلا نزع الله من سنتهم مثلها . . . الحديث ، موقوف . مي

مي في السنة : ثنا أبو المغيرة ، ثنا الأوزاعي ، عنه ، به .

٢٣٩٥٠ ـ آخر : مي في العلم : أنا أبو المغيرة ، ثنا الأوزاعي ، عن حسان ، قال : ما ازداد عبدٌ بالله علماً إلا ازداد من الناس قرباً من رحمة الله . . . الحديث . مي

٢٣٩٥١ ـ حديث : «أنا أعظمكم أجراً يوم القيامة ، لأن لي أجري وأجر من اتبعني» . مي

مي في العلم : أنا عبدالوهاب بن سعيد ، ثنا شعيب بن إسحاق ، ثنا الأوزاعي ، حدثني حسان بن عطية ، بهذا ، مرفوعاً(١) .

١٤٦٩ ● حسان بن عطية المحاربي مولاهم ، أبو بكر الدمشقي ، ثقة فقيه عابد ، مات بعد العشرين ومائة . انظر : (التاريخ الكبير للبخاري ٣٣/٣ ، والجرح والتعديل ٢٣٦/٣ ، والتقريب وأصوله) .

٢٣٩٤٩ ـ مي ٤٤/١ .

٢٣٩٥٠ ـ مي ٨٩/١ .

٢٣٩٥١ ـ مي ١٠٨/١ .

(١) ويستدرك على أحاديث : حسان بن عطية :

حديث : الدارمي في العلم ١١٧/١ : أخبرنا محمد بن كثير ، عن الأوزاعي ، عن حسان ، قال : كان جبريل ينزل على النبي ﷺ بالسُّنَّة كما ينزل عليه بالقرآن .

١٤٧٠ ● الحسن بن أبي الحسن البصري

٢٣٩٥٢ ـ حديث : منهومان لا يشبعان . . . الحديث ، موقوف .
مي

مي في العلم : أنا عبدالله بن جعفر الرقِّي ، عن عبيدالله بن عمرو ، عن زيد -هو ابن أبي أُنيسة- عن سَيَّار[1] ، عن الحسن ، به .

٢٣٩٥٣ ـ آخر : إذا ولغ الكلب في الإناء غسل سبع مرات .
طح

طح في الطهارة : ثنا أبو بكرة ، ثنا أبو داود ، ثنا أبو حُرَّة[2] ، عنه ، بهذا .

١٤٧٠ ● الحسن بن أبي الحسن البصري ، واسم أبيه : يسار -بالتحتانية والمهملة- الأنصاري مولاهم ، ثقة فقيه فاضل مشهور ، وكان يرسل كثيراً ويدلس ولد لسنتين بقيتا من خلافة عمر رضي الله عنه ، ومات سنة عشر ومائة ، وقد قارب التسعين . انظر : (طبقات ابن سعد ١٥٦/٧ ، وسير أعلام النبلاء ٥٦٣/٤ ، والتقريب وأصوله) .

٢٣٩٥٢ ـ مي ٨١/١ .

(١) في الأصل و(هـ) : «شيبان» وفي مطبوعة الدارمي : «يسار» وفي مخطوطاته [ق ٢٤/ب رئيس الكتاب] ، [ق ٤١/أ ليدن] ، [ق ١٩/ب المصرية] : «سيّار» ووضع ناسخ «نسخة رئيس الكتاب» علامة الإهمال فوق السين ، وهي نسخة قديمة موثقة فأثبتُّ ما ورد فيها ، وزيد بن أبي أنيسة يروي عن سيَّار أبي الحكم كما في ترجمته في تهذيب الكمال .

٢٣٩٥٣ ـ طح ٢٣/١ .

(٢) في مطبوعة شرح معاني الآثار : «أبو حبوة» وأشير في الحاشية إلى أن في نسخة : «أبو حُرَّة» ، وهو الصواب كما في الأصل وأبو حرة -بضم المهملة وتشديد الراء- واصل بن عبدالرحمن البصري له ترجمة في (التقريب وأصوله) .

٢٣٩٥٤ ـ آخر : القهقهة في الصلاة . ش

في ترجمة : رُفَيْع أبي العالية .

٢٣٩٥٥ ـ آخر : من طلب شيئاً من هذا العلم ، فأراد به ما عند الله يدرك إن شاء الله . . . الحديث ، موقوف . مي

مي في العلم : أنا مَخْلَد بن مالك ، ثنا مَخْلَد بن حسين ، عن هشام ، عنه ، به .

٢٣٩٥٦ ـ آخر : سئل رسول الله ﷺ : عن رجلين كانا في بني إسرائيل : أحدهما كان عالماً يصلي المكتوبة ثم يجلس فيعلم الناس الخير ، والآخر يصوم النهار ويقوم الليل أيهما أفضل؟ قال : «العالم . . .» الحديث . مي

مي في العلم : أنا أبو المغيرة ، ثنا الأوزاعي ، عن الحسن ، به .

٢٣٩٥٧ ـ آخر : من جاءه الموت وهو يطلب العلم ليُحيي به الإسلام ، فبينه وبين النبيين درجة واحدة في الجنة . مي

مي في العلم : أنا بشر بن ثابت البزار ، ثنا نصر[1] بن القاسم ، عن محمد بن إسماعيل ، عن عمرو بن كثير ، عنه ، بهذا ، موقوف .

٢٣٩٥٨ ـ آخر : اغسل الإناء . يعني من سؤر الهر . طح

٢٣٩٥٤ ـ سيأتي في ترجمة أبي العالية رقم (٢٤١٩٧ ص ٥٧٣) .

ويزاد : الشافعي ص٢٤٤ : أخبرنا الثقة ، عن معمر ، عن ابن شهاب ، عن سليمان بن أرقم ، عنه ، به ، مرسلاً . وتحرف في مطبوعته : «معمر» إلى : «عمر» .

٢٣٩٥٥ ـ مي ١/٧٠ .

٢٣٩٥٦ ـ مي ١/٨٢ .

٢٣٩٥٧ ـ مي ١/٨٤ .

(١) في الأصل : «بكير» والصواب : «نَصْر» ، كما في (هـ) ومطبوعة الدارمي ومخطوطته [ق ٢٦/أ] . ونصر بن القاسم له ترجمة في (التقريب وأصوله) .

٢٣٩٥٨ ـ طح ١/٢٠ ، ٢١ . وله طريق آخر يأتي في ترجمة سعيد بن المسيب (١٩/ح ٢٤٢٧١) .

طح في الطهارة : ثنا سليمان بن شعيب الكيساني ، ثنا الخَصِيبُ بن ناصح ، ثنا همام[١] ، عن قتادة ، قال : كان الحسن وسعيد بن المسيب يقولان ذلك . وعن أبي بكرة ، ثنا أبو داود ، ثنا أبو حُرَّة[٢] ، عن الحسن : في هرّ ولغ في إناء ، قال : يُصب فَيُغْسل الإناء مرة .

٢٣٩٥٩ ـ آخر : المسح على ظهر الخفين خطط بالأصابع . موقوف .

قط

قط في المسح : ثنا أحمد بن إسحاق بن بهلول ، ثنا محمد بن زنبور ، ثنا فُضيل ابن عياض ، عن هشام ، عنه ، به . وعن الحسن بن الخضر ، عن أبي العلاء محمد ابن أحمد بن جعفر الوكيعي ، عن أبيه [ثنا وكيع][٣] عن فضيل ، به .

٢٣٩٦٠ ـ آخر : لما أن قدم النبي ﷺ المدينة ، جعل يُسْنِدُ ظَهره إلى خشبة ويحدث الناس ، فكثروا حوله . . . الحديث .

مي

مي في علامات النبوة : أنا مسلم بن إبراهيم ، ثنا الصعق بن حَزْن ، سمعت الحسن ، به .

٢٣٩٦١ ـ آخر : أنه قرأ ﴿وأَرْجُلِكم﴾[٤] خفضاً .

طح

طح في الطهارة : ثنا ابن مرزوق ، ثنا أبو داود ، ثنا قُرَّة ، عن الحسن ، بهذا .

---

(١) كذا في الأصل و(هـ) وفي مطبوعة شرح معاني الآثار : «حماد» وكتب في حاشيته : «وفي نسخة : هشام» .

(٢) في مطبوعة شرح معاني الآثار : «أبو حوة» وهو تحريف . وانظر التعليق على إسناد الحديث المتقدم برقم (٢٣٩٥٣ ص ٤٨٦) .

٢٣٩٥٩ ـ قط ١/٩٥ .

(٣) ما بين المعقوفين سقط من الأصل و(هـ) واستدركته من مطبوعة الدارقطني ومخطوطته [١/١٢٦] وأحمد بن جعفر روى عن وكيع وأكثر عنه ، قال السمعاني في الأنساب (١٣/٣٥٥) : «وظني أنما قيل له الوكيعي لأنه رحل إلى وكيع بن الجراح وأكثر عنه» .

٢٣٩٦٠ ـ مي ١/٢٤ .

٢٣٩٦١ ـ طح ١/٤٠ ،

(٤) سورة المائدة ، الآية (٦) .

٢٣٩٦٢ ـ آخر : إنما الفقيه الزاهد في الدنيا . . . الحديث ، وفيه قصة .
مي

مي في العلم : أنا الحسن بن عَرَفَة ، ثنا مبارك بن سعيد الثوري ، عن أخيه سفيان الثوري ، عن عِمْران المِنْقَري ، عنه ، به .

٦/٢٣٨/ب

٢٣٩٦٣ ـ / حديث : مي في العلم : أنا بشر بن ثابت البزار ، ثنا حسان بن مسلم[1] ، عن يونس بن عبيد ، عن الحسن ، قال : لقد طلب أقوام العلم ما أرادوا به الله ولا ما عنده ، فما زال بهم العلم حتى أرادوا به الله عز وجل وما عنده .
مي

٢٣٩٦٤ ـ آخر : مي في العلم : أنا أحمد بن عبدالله ، ثنا زائدة ، عن هشام ، عن الحسن ، قال : إن كان الرجل ليصيب الباب من العلم فيعمل به فيكون خيراً له من الدنيا وما فيها . . . الحديث .
مي

٢٣٩٦٥ ـ آخر : أن الحسن وابن سيرين وأبا قلابة كانوا يمسون بالعصر[2] .
قط

قط في الصلاة : ثنا القاضي أبو عمر ، ثنا الحسن بن أبي الربيع ، ثنا عبدالرزاق ، عن معمر ، عن خالد الحذاء ، بذلك .

٢٣٩٦٦ ـ آخر : سُنَّتُكُم بين الغالي والجافي . . . الحديث .
مي

مي في العلم : ثنا الحسين بن منصور ، ثنا أبو أسامة ، عن مبارك[3] ، عنه ، بهذا .

٢٣٩٦٢ ـ مي ١/٧٦ .

٢٣٩٦٣ ـ مي ١/٨٥ .

(١) في مطبوعة الدارمي : «ثنا حسان بن صالح» ، والصواب : «حسان بن مسلم» كما في الأصل و(هـ) ومخطوطة الدارمي [ق ٢٦/ب] وذكره المزي في شيوخ بشر بن ثابت . انظر : (تهذيب الكمال ٤/٩٨) .

٢٣٩٦٤ ـ مي ١/٨٩ .

٢٣٩٦٥ ـ قط ١/٢٥٥ .

(٢) «يمسون بالعصر» أي يؤخرون صلاة العصر عن أول وقتها .

٢٣٩٦٦ ـ مي ١/٦٣ .

(٣) في مطبوعة الدارمي : «ثنا أبو أسامة ، عن شريك ، عن المبارك» والذي في الأصل موافق لما في مخطوطة الدارمي [ق ١٨/ب] .

٢٣٩٦٧ ـ آخر : طح في الصلاة : ثنا أبو بشر الرقِّي ، ثنا معاذ بن معاذ ، عن ابن عَون ، عن محمد . وعن أشعث ، عن الحسن : أنهما كانا يسلمان في الصلاة تسليمة واحدة . طح

وعن ابن مرزوق ، ثنا سعيد بن عامر ، ثنا ابن عَون ، عنهما .

٢٣٩٦٨ ـ آخر : أنه تلا هذه الآية ﴿ خَلَقْتَنِي مِن نَّارٍ وَخَلَقْتَهُ مِن طِينٍ ﴾[1] قال : قاس إبليس ، وهو أول من قاس . مي

مي في العلم : ثنا محمد بن كثير ، عن ابن شوذب ، عن مطر ، عنه ، بهذا .

٢٣٩٦٩ ـ آخر : التيمم ضربة للوجه والكفين ، وضربة للذراعين إلى المرفقين . طح

طح (في الطهارة : ثنا محمد بن خزيمة ، ثنا حجاج ، ثنا حماد ، عن قَتادة ، عنه ، به . وبه : إلى حجاج ، ثنا أبو الأشهب ، عن الحسن ، به .

٢٣٩٧٠ ـ آخر : كانت الصلاة التي أراد النبي ﷺ أن يحرق على أصحابه يوم الجمعة . طح

طح)[2] في الصلاة : ثنا ابن مرزوق ، ثنا عفّان ، ثنا حماد بن سَلَمة قال : زعم حميد وغيره ، عنه ، بهذا .

٢٣٩٧١ ـ آخر : في المواقيت .

في ترجمة : قتادة ، عن أنس .

٢٣٩٦٧ ـ طح ٢٧٢/١ .

٢٣٩٦٨ ـ مي ٥٨/١ .

(١) سورة الأعرف ، الآية (١٢) وسورة صٓ ، الآية (٧٦) .

٢٣٩٦٩ ـ طح ١١٤/١ .

٢٣٩٧٠ ـ طح ١٦٨/١ .

(٢) ما بين الهلالين ساقط من (هـ) .

٢٣٩٧١ ـ انظر : (الإتحاف ١٦٩/٢ ح١٤٨٢) .

٢٣٩٧٢ ـ آخر : كان يحدث بالحديث الأصل واحد ، والكلام مختلف .
مي

مي في العلم : أنا مسلم بن إبراهيم ، ثنا جرير بن حازم : كان الحسن يحدث بالحديث الأصل واحد والكلام مختلف . وعن عاصم بن يوسف ، ثنا فضيل بن عياض ، عن هشام ، عن ابن سيرين : أنه كان إذا حدث لم يقدم ولم يؤخر ، وكان الحسن إذا حدث قدم وأخر .

٢٣٩٧٣ ـ آخر : موت العالم ثلمة في الإسلام ، لا يسدها شيء . . . الحديث .
مي

مي في العلم : أنا بشر بن الحكم ، ثنا عبدالله بن رجاء ، عن هشام[1] ، عن الحسن ، قال : كانوا يقولون . . . فذكره .

٢٣٩٧٤ ـ آخر : مرض رسول الله ﷺ عشرة أيام ، وكان أبو بكر يصلي بالناس تسعة أيام ، فلما كان يوم العاشر وجد خفّة . . . الحديث .
قط

قط في الصلاة : ثنا محمد بن مخلد ، ثنا حمدون بن عباد أبو جعفر ، ثنا شَبَابة ، ثنا خارجة بن مصعب والمغيرة بن مسلم ، كلاهما عن يونس ، عنه ، به .

٢٣٩٧٥ ـ آخر : العلم علمان : علم في القلب فذلك العلم النافع ، وعلم على اللسان فذلك حجة الله على ابن آدم .
مي

مي في العلم : ثنا عاصم بن يوسف ، عن فُضيل بن عِيَاض ، عن هشام ، عن الحسن ، به مرفوعاً . وعن مكي بن إبراهيم ، عن هشام ، عن الحسن ، به قوله .

٢٣٩٧٢ ـ مي ١/٧٩ .

٢٣٩٧٣ ـ مي ١/٨٠ .

(١) في الأصل و(هـ) : «هاشم» وهو تحريف ، والصواب : «هشام» كما في مطبوعة الدارمي ومخطوطته [ق ٢٤/ب] وهو هشام بن حسان الأزدي . مترجم في (التقريب وأصوله) .

٢٣٩٧٤ ـ قط ١/٤٠٢ .

٢٣٩٧٥ ـ مي ١/٨٦ .

٢٣٩٧٦ ـ آخر : طح في الصلاة : ثنا ابن أبي داود ، ثنا القواريري ، حدثني يحيى ابن سعيد ، عن أشعث ، عن الحسن : أنه كره أن يركع دون الصف ، موقوف . طح

٢٣٩٧٧ ـ آخر : أنه كان لا يرى في مسِّ الذكر وضوءاً . طح

طح في الطهارة : ثنا صالح بن عبدالرحمن ، ثنا سعيد بن منصور ، ثنا هشيم ، أنا يونس ، عنه ، بهذا . وعن أبي بكرة ، ثنا أبو داود ، ثنا هشام ، عن قتادة ، عنه ، مثله . وعن أبي بكرة ، ثنا عبدالله بن حُمْران[1] ، ثنا أشعث ، عنه : أنه كان يكره مس الفرج ، فإن فعله لم ير عليه وضوءاً .

٢٣٩٧٨ ـ / آخر : أنه كره أبوال الإبل والبقر والغنم ، أو نحوه . طح ٦/٢٣٩أ

طح في الطهارة : ثنا بكر بن إدريس ، ثنا آدم ، ثنا شعبة ، عن يونس ، عنه ، بهذا .

٢٣٩٧٩ ـ آخر : يدخل الجنةَ بشفاعة رجل من أمتي أكثرُ من ربيعة ومضر . . . الحديث . كم

كم في المناقب : ثنا أحمد بن زياد الفقيه ، ثنا محمد بن أيوب ، ثنا أحمد بن يونس ، ثنا أبو بكر بن عياش ، عن هشام ، عن الحسن ، به . قال هشام : وحُدِّثت[2] عن الحسن بأنه أُوَيْس القَرَني .

٢٣٩٧٦ ـ طح ١/٣٩٨ .

٢٣٩٧٧ ـ طح ١/٧٩ .

(١) في مطبوعة شرح معاني الآثار : «عمران» وهو تحريف ، والصواب : «حُمران» بضم المهملة . انظر : (مغاني الأخيار في رجال معاني الآثار للعيني ص٢٧٢ ، وتراجم الأحبار من رجال شرح معاني الآثار للمظاهري ٢/٢٨٩ ، والتقريب وأصوله) .

٢٣٩٧٨ ـ طح ١/١١٠ .

٢٣٩٧٩ ـ كم ٣/٤٠٥ .

(٢) في مطبوعة المستدرك ومخطوطتيه [٢/ق ١٥٦/أ عاطف ، ٣/ق ٢٠٣/ب رواق المغاربة] ، وتاريخ دمشق لابن عساكر من طريق الحاكم (٩/٤٣٨ ـ ٤٣٩) . «قال هشام : فأخبرني حوشب ، عن الحسن . . .» . وحَوْشَب -بفتح أوله وسكون الواو وفتح المعجمة بعدها موحدة- ابن عقيل أبو دحية البصري ، يروي عن الحسن ، كما في ترجمته في (التقريب وأصوله) .

٢٣٩٨٠ ـ آخر : في المذي والودي ، يغسل فرجه ويتوضأ .
طح

طح في الطهارة : ثنا أبو بكرة ، ثنا وهيب[1] ، ثنا الربيع بن صَبِيح ، عنه ، بهذا ، موقوف .

٢٣٩٨١ ـ آخر : فيمن نسي القنوت في صلاة الصبح فإن عليه سجدتي السهو .
قط

قط في الصلاة : ثنا أبو بكر النيسابوري ، ثنا إبراهيم بن مرزوق ، ثنا أبو عاصم ، عن عمران القطان ، عنه ، به .

٢٣٩٨٢ ـ آخر : أنه كان لا يرى بذلك بأساً . يعني : أن يصلي الصلوات بوضوء واحد .
طح

طح في الطهارة : ثنا ابن خزيمة ، ثنا حجاج ، عن يزيد بن إبراهيم ، عنه ، بهذا .

٢٣٩٨٣ ـ آخر : السبيل الزاد والراحلة .

في ترجمة : عطاء ، عن ابن عباس .

٢٣٩٨٤ ـ آخر : «إذا جاء أحدكم والإمام يخطب فليصل ركعتين خفيفتين ، يتجوّز فيهما» .
مي

مي في الصلاة : أنا محمد بن يوسف ، ثنا سفيان ، عن الربيع ، قال : رأيت الحسن يصلي ركعتين والإمام يخطب ، وقال الحسن : قال رسول الله ﷺ . . . فذكره .

٢٣٩٨٠ ـ طح ٤٧/١ .

(١) كذا في الأصل و(هـ) وفي مطبوعة شرح معاني الآثار : «وهب» وأبو بكرة يروي عن وهب ابن جرير عند الطحاوي أيضاً (٤٨/١ وغيرها) . وفي طبقته وهيب بن عمرو النمري البصري ولم يذكر المزي الربيع في شيوخه ولم يذكر أبا بكرة في تلاميذه .

٢٣٩٨١ ـ قط ٤١/٢ .

٢٣٩٨٢ ـ طح ٤٥/١ .

٢٣٩٨٣ ـ تقدم . انظر : (الإتحاف ٤٤٢/٧ ، ح٨١٧٢) .

٢٣٩٨٤ ـ مي ٣٠٣/١ .

٢٣٩٨٥ ـ آخر : أنه كان يصلي حين يجيء وقد خرج الإمام .

يأتي في ترجمة : شريح[١] .

٢٣٩٨٦ ـ آخر : أن وفد ثقيف لما قدموا على رسول الله ﷺ ضرب[٢] لهم قبة
طح
[في][٣] المسجد ، فقالوا : يا رسول الله قوم أنجاس! فقال : «إنه ليس على الأرض من أنجاس الناس شيء . . .» الحديث .

طح في الطهارة : ثنا بَكّارُ بن قُتيبة ، ثنا أبو داود ، ثنا أبو عقيل الدورقي ، ثنا الحسن ، به .

٢٣٩٨٧ ـ آخر : حب في روضة العقلاء : ثنا أبو يعلى ، ثنا محمد بن
حب
الصباح ، ثنا إسماعيل بن زكريا ، عن عاصم الأحول ، قال : قلت للحسن : ما معنى قوله ﷺ : «اليد العليا خير من اليد السفلى» . فقال : اليد العليا : المعطية[٤] ، واليد السفلى : المانعة .

٢٣٩٨٨ ـ آخر : فيه : ثنا عمر بن محمد ، ثنا زيد بن أخزم ، ثنا سَلْم بن قتيبة ،
حب
ثنا مبارك بن فضالة : أن الحسن خلع ضرسه الحجام فأعطاه درهماً ، وقال : إن المسلم لا يقاسم المسلمين الدرهم .

٢٣٩٨٥ ـ انظر : (الإتحاف ١٩/ح ٢٤٣٧٢) .

(١) في الأصل و(هـ) : «الشعبي» والصواب «شريح» كما أثبته .

٢٣٩٨٦ ـ طح ١٣/١ .

(٢) «ضرب» تحرف في الأصل و(هـ) إلى «جدب» .

(٣) ما بين المعقوفين ساقط من الأصل و(هـ) واستدركته من مطبوعة شرح معاني الآثار .

٢٣٩٨٧ ـ حب روضة العقلاء (ص٢٣٧) .

(٤) تكررت هذه الكلمة في الأصل .

٢٣٩٨٨ ـ لم أقف عليه في مطبوعة الروضة .

٢٣٩٨٩ ـ آخر : فيه : ثنا محمد بن سليمان بن فارس ، ثنا أحمد بن سعيد الدارمي ، ثنا بشر بن عمر ، ثنا الربيع ، قال : كان الحسن يقول : قضاء حاجة أخٍ مسلم أحب إلي من اعتكاف شهرين . حب

٢٣٩٩٠ ـ آخر : ما من آدمي إلا وقد أخطأ .

في ترجمة : يوسف بن مهران ، عن ابن عباس .

٢٣٩٩١ ـ آخر : خرج النبي ﷺ يوماً مسروراً فرحاً وهو يضحك ، وهو يقول : «لن يغلب عسر يسرين» . كم ﴿فَإِنَّ مَعَ ٱلْعُسْرِ يُسْرًا * إِنَّ مَعَ ٱلْعُسْرِ يُسْرًا﴾[1] .

كم في التفسير : أنا محمد بن علي الصنعاني ، ثنا إسحاق بن إبراهيم الصنعاني ، أنا عبدالرزاق ، أنا مَعْمَر ، عن أيوب ، عنه ، بهذا . مرسل .

٢٣٩٩٢ ـ آخر : بول الجارية يغسل غسلاً ، وبول الغلام يتبع بالماء .

طح في الطهارة : ثنا محمد بن خزيمة ، ثنا حجاج ، ثنا حماد ، عن حُميد ، عنه ، بهذا .

٢٣٩٩٣ ـ آخر : «إذا مات العبد [المؤمن][2] تلقى روحه أرواح المؤمنين . . .» الحديث . كم

كم في تفسير ﴿القارعة﴾ : أنا عبدالرحمن بن الحسن ، ثنا إبراهيم بن الحسين ، ثنا آدم ، ثنا المبارك بن فَضَالة ، عنه ، به . وهو مرسل[3] .

٢٣٩٨٩ ـ حب روضة العقلاء (ص٢٤٧) .

٢٣٩٩٠ ـ تقدم . انظر : (الإتحاف ١٤٦/٨ ، رقم ٩٠٩٧) .

٢٣٩٩١ ـ كم ٥٢٨/٢ .

(١) سورة الشرح ، الآيتان (٥ ، ٦) .

٢٣٩٩٢ ـ طح ٩٣/١ .

٢٣٩٩٣ ـ كم ٥٣٣/٢ .

(٢) ما بين المعقوفين زيادة من مطبوعة المستدرك .

(٣) قال الحاكم : «هذا حديث مرسل صحيح الإسناد ، فإني لم أجد لهذه السورة تفسيراً على شرط الكتاب ، فأخرجته ، إذ لم استجز إخلاءه من حديث» .

خز لابن خزيمة **عه** لأبي عوانة **طح** للطحاوي **حب** لابن حبان **قط** للدارقطني **كم** للحاكم

٦/٢٣٩/ب

٢٣٩٩٤ - / حديث : أن يوسف أُلْقِيَ في الجُبِّ وهو ابن اثنتي عشرة سنة ، ولقي أباه بعد الثمانين . كم

كم في أخبار الأنبياء : ثنا أبو عبدالله الحافظ ، ثنا يحيى بن محمد بن يحيى ، ثنا هُدْبة ، ثنا حماد بن سلمة ، عن يونس[١] ، عنه ، بهذا قوله .

٢٣٩٩٥ - آخر : من لم يصلِّ الظهر فوجد من يصلي العصر . . . طح

طح في الصلاة : ثنا ابن مرزوق ، ثنا سعيد بن عامر ، سمعت يونس بن عبيد : جاء عباد[٢] إلى المسجد في يوم مطير ، فوجدهم يصلون العصر فصلى معهم[٣] ، وهو يظن أنها الظهر ، ولم يكن صلى الظهر ، فلما صلوا إذا هي العصر ، فأتى الحسن فسأله عن ذلك ، فأمره أن يصليهما جميعاً .

وله طريق في ترجمة : محمد بن سيرين[٤] .

٢٣٩٩٦ - آخر : أن يونس لما وقع في بطن الحوت ظن أنه الموت . . . الحديث ، موقوف . كم

كم في أخبار الأنبياء : أنا إسماعيل بن محمد بن الفضل ، ثنا جدي ، ثنا سُنَيد ابن داود ، ثنا جعفر بن سليمان ، عن عوف ، عنه ، به .

٢٣٩٩٤ - كم ٥٧١/٢ .

(١) في مطبوعة المستدرك : «عن يونس ، عن عبيد ، عن الحسن» والصواب : «يونس بن عبيد ، عن الحسن» . كما في مخطوطة المستدرك [٢/ق ٢٦٣/أ الأزهرية] .

٢٣٩٩٥ - طح ٤١٢/١ . وانظر : (ح ٢٤٠١٢ ص ٥٠٠) .

(٢) في مطبوعة شرح معاني الآثار : «عياد» والصواب : «عباد» بالموحدة ، وهو : عباد بن منصور الناجي -بالنون والجيم- أبو سلمة البصري ، له ترجمة في التقريب وأصوله . وانظر : (تراجم الأحبار من رجال شرح معاني الآثار ١٦٤/٣) .

(٣) في الأصل : «بهم» وهو تحريف ، والصواب : «معهم» كما في مطبوعة شرح معاني الآثار .

(٤) انظر : مصورة الإتحاف [٢٨١/٦/أ] .

٢٣٩٩٦ - كم ٥٨٥/٢ .

٢٣٩٩٧ ـ آخر : من اشترى شيئاً لم يره فهو بالخيار .

في ترجمة : إبراهيم .

٢٣٩٩٨ ـ آخر : إذا طلق امرأته وهي حامل ، إن شاء تزوج أختها في عدتها .

قط **قط** في النكاح : ثنا أبو بكر ، ثنا محمد بن إسحاق ، ثنا مسلم بن إبراهيم وسُرَيج ابن النعمان ، قالا : ثنا حماد بن سلمة ، ثنا قتادة ، عن الحسن وسعيد بن المسيب وخلاس بن عمرو ، أنهم قالوا بذلك .

٢٣٩٩٩ ـ آخر : حب في روضة العقلاء : أنا ابن قحطبة ، ثنا أحمد بن المقدام ، ثنا حَزْم ، سمعت حبيب بن الشهيد ، سمعت الحسن يقول : يا ابن آدم اصحب الناس بأي خُلُق شئت يصحبوك عليه .

حب

٢٤٠٠٠ ـ آخر : حب في الروضة : أنا بكر بن أحمد بن سعيد ، ثنا نصر ابن علي ، ثنا نوح بن قيس ، ثنا حوشب ، عن الحسن في قوله : ﴿وَعِبَادُ الرَّحْمَٰنِ الَّذِينَ يَمْشُونَ عَلَى الْأَرْضِ هَوْنًا﴾[1] قال : حلماء علماء صُبُرٌ ثُبُتٌ ، إن ظُلموا لم يَظلِموا ، وإن بُغي عليهم لم يَبغُوا ، قد بَرَاهم[2] الخوف ، كأنهم القِداح[3] .

حب

٢٤٠٠١ ـ آخر : حب في الروضة : أنا ابن قتيبة ، ثنا أحمد بن يحيى بن زيد ، ثنا الهيثم بن جميل ، قال : قال عُمَارة بن زاذان ، عن مكحول ، قال : قلت للحسن : إني أريد الحج ، فقال لي : إياك أن تصحب من يكرم عليك ، فيفرق الذي بينك وبينه .

٢٣٩٩٧ ـ تقدم برقم (٢٣٨٧١ ص ٤٢٣) .

٢٣٩٩٨ ـ قط ٣/٣٠٨ .

٢٣٩٩٩ ـ حب روضة العقلاء (ص٧١) .

٢٤٠٠٠ ـ حب روضة العقلاء (ص١٠٠) .

(١) سورة الفرقان ، الآية (٦٣) .

(٢) براهم : أي أضعفهم . (النهاية ١/١٢٣) .

(٣) في الأصل و(هـ) : «القدح» وما أثبته من مطبوعة الروضة . والقدح : السهم وجمعه قِداح . انظر : (القاموس ، مادة : قدح) .

٢٤٠٠١ ـ لم أهتد إلى موضعه في الروضة .

٢٤٠٠٢ ـ آخر : حب في الروضة : أنا إسحاق بن إبراهيم القاضي ، ثنا الحسن ابن محمد بن الصبَّاح ، ثنا ابن عُلَيَّة ، عن يونس ، عن الحسن : إن أشد الناس عليك فَقْداً لرجل إذا فزعت إليه وجدت عنده رأياً ، أو وجدت عنده نصيحة ، بينا أنت كذلك إذْ فقدته فالتمست منه خَلَفاً فلم تجده .
حب

٢٤٠٠٣ ـ آخر : فيه : ثنا الحسين بن محمد بن مصعب ، ثنا أبو داود السِنْجي ، ثنا عبدالرزاق ، عن معمر ، عن الحسن قال : لا دين إلا بمروءة .
حب

٢٤٠٠٤ ـ آخر : طح في الصلاة : ثنا بكر بن إدريس ، ثنا آدم ، ثنا شعبة ، عن يونس ، عن الحسن : في الرجل يُحْدِث بعدما رفع رأسه من آخر سجدة؟ فقال : لا تجزئه حتى يتشهد ، أو يقعد قدر التشهد .
طح

٢٤٠٠٥ ـ آخر : طح فيه : ثنا صالح ، ثنا سعيد ، ثنا هُشَيم ، أنا منصور ويونس ، عن الحسن ، أنه كان يقول : يُتِمُّ العصرَ التي دخل فيها ، ثم يصلي الظهر بعد ذلك . يعني إذا ذكر أنه لم يصل الظهر ، وهو في صلاة العصر مع الإمام .
طح

٢٤٠٠٦ ـ حديث : سئل رسول الله ﷺ : هل يرى الخلق ربَّنا يوم القيامة؟ فقال : «يراه من شاء أن يراه . . .» الحديث .
خز

خز في التوحيد : ثنا محمد بن معمر ، ثنا رَوْح ، ثنا عوف ، عنه ، به . قال ابن خزيمة : إنما أمليت هذا الخبر مرسلاً لأن بعض الجهمية زعم أن الحسن كان يرى أن الله لا يُرى في الآخرة .

٢٤٠٠٢ ـ حب في روضة العقلاء (ص١٠٢) .

٢٤٠٠٣ ـ حب روضة العقلاء (ص٢٣٠) .

٢٤٠٠٤ ـ طح ٢٧٧/١ .

٢٤٠٠٥ ـ طح ٤٦٧/١ .

٢٤٠٠٦ ـ خز في التوحيد ٤٥٤/١ .

٦/٢٤٠أ

٢٤٠٠٧ ـ / آخر : في قوله : ﴿فَلَوْلَآ أَنَّهُۥ كَانَ مِنَ ٱلْمُسَبِّحِينَ﴾[1] قال : كان يكثر الصلاة في الرخاء[2] . كم

كم في أخبار الأنبياء : أنا أبو بكر بن بالويه ، ثنا محمد بن شاذان ، ثنا سعيد بن سليمان ، ثنا أبو حمزة العطار ، سمعت الحسن ، بهذا .

٢٤٠٠٨ ـ آخر : من قرأ ﴿يسٓ﴾ في ليلة ابتغاء وجه الله ومرضاة الله غفر له . مي

مي في فضائل القرآن : ثنا أبو الوليد موسى بن خالد ، ثنا معتمر ، عن أبيه ، بلغني عن الحسن ، بهذا قوله . قال : وبلغني : أنها تعدل القرآن كله .

٢٤٠٠٩ ـ آخر : من قرأ ثلاث آيات من آخر سورة الحشر إذا أصبح فمات من يومه ذلك طبع بطابع الشهداء . . . الحديث ، موقوف . مي

مي في فضائل القرآن : ثنا سعيد بن عامر ، عن هشام ، عنه ، به .

٢٤٠١٠ ـ آخر : جاء طلحة والزبير إلى البصرة ، فقال لهم الناس : ما جاء بكم؟ قالوا : نطلب دم عثمان ، قال الحسن : أيا سبحان الله! أفما كان للقوم عقول ، فيقولون والله ما قتل عثمان غيركم . . . الحديث . كم

كم في مناقب علي : ثنا أبو بكر بن إسحاق وعلي بن حمشاذ ، قالا : ثنا بشر بن موسى ، ثنا الحُميدي ، ثنا سفيان ، ثنا أبو موسى إسرائيل بن موسى ، سمعت الحسن ، به .

٢٤٠٠٧ ـ كم ٥٨٤/٢ .

(١) سورة الصافات ، الآية (١٤٣) .

(٢) في مطبوعة المستدرك : «الرجاء» وما أثبته من الأصل موافق لما في مخطوطتي المستدرك [٢/ق ٢٧٠/أ الأزهرية ، ٣٨١/١/ب عاطف] . وانظر : (الدر المنثور للسيوطي في تفسير الآية السابقة ١٢٦/٧) .

٢٤٠٠٨ ـ مي ٣٢٨/٢ .

٢٤٠٠٩ ـ مي ٣٢٩/٢ .

٢٤٠١٠ ـ كم ١١٨/٣ .

٢٤٠١١ ـ آخر : من قرأ في ليلة مائة آية لم يحاجه القرآن . . . الحديث .
مي
مي في فضائل القرآن : ثنا أبو النعمان ، ثنا وُهَيب[١] ، عن يونس ، عنه ، به .

٢٤٠١٢ ـ آخر : طح في الصلاة : ثنا ابن مرزوق ، ثنا أبو عاصم ، عن سفيان ،
طح
عن منصور ، عن إبراهيم : في الرجل يصلي بقوم هي له الظهر ولهم العصر؟ قال : يعيدون ولا يعيد .

ثنا ابن مرزوق ، ثنا سعيد بن عامر ، ثنا سعيد[٢] ، ثنا أبو مَعْشَر ، عن النَخَعي ، قال : يصليهما جميعاً . يعني من لم يُصَلِّ الظهر ووجد من يصلي العصر .

٢٤٠١٣ ـ آخر : في قوله : ﴿ عَجِّل لَّنَا قِطَّنَا ﴾[٣] قال : عقوبتنا .
خز
خز في التوحيد : ثنا محمد بن يحيى ، ثنا محمد بن يوسف ، ثنا سفيان ، عن أشعث بن سوَّار ، عنه ، بهذا قوله .

٢٤٠١٤ ـ آخر : في قوله : ﴿ لَوْلَا يَنْهَىٰهُمُ الرَّبَّانِيُّونَ وَالْأَحْبَارُ ﴾[٤] قال : العلماء
مي
الحكماء .

مي في العلم : أنا هارون ، ثنا حفص ، عن أشعث بن سوَّار ، عنه ، بهذا ، قوله .

٢٤٠١١ ـ مي ٣٣٤/٢ .

(١) في مطبوعة الدارمي : «وهب» وهو تحريف ، والصواب : «وهيب» كما في الأصل وهو : وهيب بن خالد أبو بكر البصري ، مترجم في (التقريب وأصوله) .

٢٤٠١٢ ـ طح ٤١٢/١ . وهذا الأثر عن إبراهيم النخعي حقه أن يذكر في ترجمته .

(٢) في الأصل و(هـ) : «شعبة» وهو تحريف ، والصواب : «سعيد» . وهو : ابن أبي عروبة ، يدل على ذلك سياق الطحاوي له حيث قال : «حدثنا ابن مرزوق ، قال : ثنا سعيد بن عامر ، قال : ثنا سعيد بن أبي عروبة ، قال : كان الحسن وابن سيرين يقولان : يصليهما جميعاً . قال : وحدثنا أبو معشر ، عن النخعي ، قال : يصليهما جميعاً . فتبين أن القائل : «حدثنا أبو مَعْشر» هو ابن أبي عروبة ، وليس شعبة . وأثر الحسن تقدمت الإشارة إليه برقم (٢٣٩٩٥ ص ٤٩٦) .

٢٤٠١٣ ـ خز في التوحيد ٢٢٨/١ .

(٣) سورة صٓ ، الآية (١٦) .

٢٤٠١٤ ـ مي ٨١/١ .

(٤) سورة المائدة ، الآية (٦٣) .

٢٤٠١٥ ـ آخر : في قوله : ﴿ حَتَّىٰٓ إِذَا فُزِّعَ عَن قُلُوبِهِمْ ﴾[١] قال : جُلِّي عن قلوبهم .
خز

خز في التوحيد : ثنا سَلْم ، ثنا وكيع ، عن يزيد بن إبراهيم ، عنه ، به قوله .

٢٤٠١٦ ـ آخر : طح في الجنائز : ثنا أبو بكرة ، ثنا عبدالله بن حُمْران ، عن أشعث ، عن الحسن : أن قوماً كانوا يسيئون أكفان موتاهم فيدفنونهم ليلاً[٢] ، فنهى رسول الله ﷺ عن دفن الليل .
طح

٢٤٠١٧ ـ آخر : القنطار اثنا عشر ألفاً ، دِية أحدهم[٣] .
مي

مي في فضائل القرآن : ثنا إسحاق ، عن مبارك ، عنه ، بهذا ، موقوف .

٢٤٠١٨ ـ آخر : كان الحسن يحلف بالله لقد رأى محمد ربه .
خز

خز في التوحيد : ثنا عمي إسماعيل ، ثنا عبدالرزاق ، أنا المعتمر بن سليمان ، عن المبارك بن فَضَالة ، بهذا .

٢٤٠١٩ ـ آخر : أسلم عليّ وهو ابن خمس عشرة أو ابن ست عشرة سنة .
كم

كم في المعرفة : أنا أبو إسحاق المزكي وأبو الحسين الحافظ ، قالا : ثنا محمد بن إسحاق الثقفي ، ثنا محمد بن منصور ، ثنا عبدالرزاق ، أنا معمر ، عن قتادة ، عنه ، بهذا .

٢٤٠١٥ ـ خز في التوحيد ١/٣٥٧ .

(١) سورة سبأ ، الآية (٢٣) .

٢٤٠١٦ ـ طح ١/٥١٣ .

(٢) قبل هذه الكلمة أربع كلمات رسمها : «كما عن القادر احدكم» لا توجد في مطبوعة شرح معاني الآثار ولا في مخطوطته [٢/ق ١٢/أ المحمودية] والمعنى يستقيم بدونها .

٢٤٠١٧ ـ مي ٢/٣٣٦ .

(٣) في مطبوعة الدارمي ومخطوطته [ق ٢١٦] : «دية أحدكم اثنا عشر ألفاً» أورده تحت باب كم يكون القنطار .

٢٤٠١٨ ـ خز في التوحيد ١/٤٨٨ .

٢٤٠١٩ ـ كم ٣/١١١ .

٢٤٠٢٠ ـ آخر : في الحديث بالمعنى .

في ترجمة : محمد بن سيرين .

٢٤٠٢١ ـ آخر : طح في الصلاة : ثنا ابن أبي داود ، ثنا يوسف بن عدي ، ثنا ابن إدريس ، عن شعبة ، عن أبي رجاء ، قلت للحسن : متى قدمتَ البصرة؟ قال : قبل صفين[1] بعام .

٢٤٠٢٢ ـ آخر : الدارمي في الفرائض : أنا يزيد بن هارون ، أنا الأشعث ، عن الحسن : أن النبي ﷺ خرج إلى البقيع ، فرأى رجلاً يباع فأتاه فساوم به ، ثم تركه . . . الحديث .

٢٤٠٢٣ ـ / آخر : [مي في الفرائض] : ثنا حجاج بن منهال ، ثنا يزيد بن إبراهيم ، أنبأني الحسن ، قال : ترث الجدة وابنها حي . ٦/٢٤٠/ب

٢٤٠٢٤ ـ آخر : [مي في الفرائض] : أنا حجاج ، ثنا حماد ، ثنا يونس وحُميد ، عن الحسن ، قال : ترثه أمه -يعني ابن الملاعنة- أنا محمد ، ثنا سفيان ، عن هشام ، عن الحسن : في ابن ملاعنة ترك أمه وعصبة [أمه][2] قال : الثلث لأمه ، وما بقي فلعصبة أمه . أخبرنا أبو الوليد الحلبي موسى بن خالد ، ثنا مُعْتَمِر بن سليمان ، عن يونس ، عن الحسن ، أنه كان يقول : ميراث ولد الملاعنة لأمه ، قلت : فإن كان له أخ من أمه؟ قال : له السدس .

٢٤٠٢٠ ـ انظر : مصورة الإتحاف [٦/٢٨١/ب] .

٢٤٠٢١ ـ طح ٤٥١/١ .

(١) وقعة صفين بين جيش علي وجيش معاوية رضي الله عنهما سنة سبع وثلاثين . انظر : (تاريخ خليفة بن خياط ص١٩١) .

٢٤٠٢٢ ـ مي ٢٦٩/٢ .

٢٤٠٢٣ ـ مي ٢٥٩/٢ .

٢٤٠٢٤ ـ مي ٢٦٢/٢ ـ ٢٦٣ .

(٢) في الأصل و(هـ) : «ترك أمه وعصبته» وما أثبته من مطبوعة الدارمي ومخطوطته [ق ١٩٣/أ] .

٢٤٠٢٥ ـ آخر : [مي في الفرائض] : ثنا محمد بن عيسى ، ثنا هُشَيم ، أنا منصور ، عن الحسن . (ح) ومحمد[1] بن سالم ، عن الشعبي : في رجل أعتق مملوكاً ، ثم مات المولى والمملوك ، وترك المُعْتِق أباه وابنه؟ قال : المال للابن .

٢٤٠٢٦ ـ آخر : [مي في الفرائض] : ثنا أبو نُعيْم ، ثنا سفيان ، عن مُطَرِّف ، عن الشعبي . وعن يونس ، عن الحسن : في الرجل يوالي الرجل ، قالا : هو بين المسلمين . قال سفيان : وبه نقول .

٢٤٠٢٧ ـ آخر : [مي في الفرائض] : ثنا سليمان بن حَرْب ، عن حماد بن سلمة ، عن زياد الأعلم ، عن الحسن ، قال : لا يورث الإخوة من الأم من الدية .

٢٤٠٢٨ ـ آخر : [مي في الفرائض] : ثنا أحمد بن عبدالله ، ثنا أبو شهاب ، عن عمرو ، عن الحسن : في رجل اعترف عند موته بألف درهم لرجل ، وأقام آخر بينة بألف درهم ، وترك الميت ألف درهم[2] ، فقال : المال بينهما نصفين ، إلا أن يكون مفلساً ، فلا يجوز إقراره .

٢٤٠٢٩ ـ آخر : [مي في الفرائض] : ثنا أبو خيثمة مصعب بن سعيد الحَرَّاني ، ثنا محمد بن عبدالله ، عن أشعث ، عن الحسن : في رجل هلك وترك ابنين ، وترك ألفي درهم ، فاقتسما[3] الألفي درهم ، وغاب أحد الابنين ، فجاء رجل فاستحق على الميت ألف درهم؟ قال : يأخذ جميع ما في يد هذا الشاهد ، ويقال : له اتبع أخاك الغائب ، وخذ نصف ما في يده .

٢٤٠٢٥ ـ مي ٢/٢٦٩ .

(١) محمد معطوف على منصور ، وقد رواه ابن أبي شيبة (١١/٣٩٤) وسعيد بن منصور (١/١١٣) كلاهما عن هشيم ، به مفرقاً .

٢٤٠٢٦ ـ مي ٢/٢٧٢ .

٢٤٠٢٧ ـ مي ٢/٢٧٣ .

٢٤٠٢٨ ـ مي ٢/٢٧٥ .

(٢) قوله : «وترك الميت ألف درهم» سقطت من مطبوعة الدارمي .

٢٤٠٢٩ ـ مي ٢/٢٧٦ .

(٣) في الأصل و(هـ) : «فافقره» وهو تحريف ، وما أثبته من مطبوعة الدارمي ومخطوطته [ق ١٩٨/أ] .

٢٤٠٣٠ ـ آخر : [مي في الفرائض] : ثنا سليمان بن حرب ، عن حماد بن سلمة ، عن زياد الأعلم ، عن الحسن ، قال : إذا أقرّ بعض الورثة بدين ، فهو عليه بحصته . مي

٢٤٠٣١ ـ آخر : في الحميل .

في ترجمة : محمد بن سيرين .

٢٤٠٣٢ ـ آخر : [مي في الفرائض] : ثنا إبراهيم بن موسى ، عن حفص بن غياث ، عن عمرو ، عن الحسن ، قال : ابن الملاعنة مثل ولد الزنا ترثه أمه ، وورثته[1] ورثة أمه . مي

٢٤٠٣٣ ـ آخر : [مي في الفرائض] : ثنا إسماعيل بن أبان ، عن موسى بن محمد الأنصاري ، عن إسماعيل ، عن الحسن : في الرجل يفجر بالمرأة ، ثم يتزوجها ، قال : لا بأس إلا أن تكون حبلى ، فإن الولد لا يلحقه . مي

٢٤٠٣٤ ـ آخر : [مي في الفرائض] : ثنا الحكم بن المبارك ، ثنا حاتم بن وَرْدَان ، عن يونس ، عن الحسن : سئل عن ميراث السائبة؟ فقال : كل عتيق سائبة . مي

٢٤٠٣٥ ـ (آخر : [مي في الفرائض] : ثنا محمد بن عيسى ، ثنا هُشَيم ، عن يونس ، عن الحسن . وجَرير ، عن أَبَان بن تَغْلِب ، عن الحكم ، عن إبراهيم[2] ، أنهما قالا : إن ضمن كان الولاء له ، وإن استسعى العبد كان الولاء بينهم)[3] . مي

٢٤٠٣٠ ـ مي ٢/٢٧٦ .

٢٤٠٣١ ـ انظر : مصورة الإتحاف [٦/٢٨١/ب] .

٢٤٠٣٢ ـ مي ٢/٢٨٠ .

(١) تحرفت هذه الكلمة في (هـ) إلى : «دون معين» وما في الأصل موافق لمطبوعة الدارمي ومخطوطته [ق ٩٩/أ] .

٢٤٠٣٣ ـ مي ٢/٢٨١ .

٢٤٠٣٤ ـ مي ٢/٢٨٢ .

٢٤٠٣٥ ـ مي ٢/٢٨٤ .

(٢) في مطبوعة الدارمي : «عن الحكم وأبو نعيم» وهو تحريف ، والصواب : «عن الحكم عن إبراهيم» كما في الأصل ومخطوطة الدارمي [ق ٢٠٠/أ] .

(٣) ما بين الهلالين ساقط من (هـ) .

٢٤٠٣٦ ـ آخر : [مي في الفرائض] : ثنا محمد بن عيسى ، ثنا معاذ ، عن أشعث ، عن الحسن ، قال : لا ترث النساء من الولاء إلا ما أعتَقْنَ أو أعتق من أعتَقْنَ ، إلا الملاعنة فإنها ترث من أعتق ابنُها والذي[1] انتفى منه أبوه .

٢٤٠٣٧ ـ آخر : في بيع الولاء .

في ترجمة : سعيد بن المسيب .

٢٤٠٣٨ ـ آخر : [مي في الفرائض] : ثنا أبو النعمان ، ثنا وُهَيب ، أنا يونس ، عن الحسن ، أنه كان يقول : في امرأة ماتت وتركت مولى ، قال : الولاء لبنيها فإذا ماتوا رجع إلى عصبتها .

٦
٢٤١/أ

٢٤٠٣٩ ـ / آخر : الدارمي في الوصايا : أنا سليمان بن حَرْب ، ثنا حماد بن زيد ، عن كثير بن شِنْظِير ، عن الحسن ، قال : المُعْتَق عن دُبُر من الثلث . حدثنا سليمان بن حرب ، ثنا حماد بن سلمة ، عن حميد ، عن الحسن ، قال : المُعْتَقَة عن دُبُر وولدها من الثلث .

٢٤٠٤٠ ـ آخر : [مي في الوصايا] : أنا إبراهيم بن موسى ، عن معاذ ، عن أشعث ، عن الحسن : في رجل مات وترك قيمة ألفي درهم ، وعليه مثلها أو أكثر ، قال : يكفَّنُ منها ، ولا يعطى دينه .

٢٤٠٤١ ـ آخر : [مي في الوصايا] : أنا محمد بن عُيَيْنة ، عن علي بن مُسْهِر ، عن إسماعيل ، عن الحسن ، قال : الكفن من وسط المال ، يكفن على قدر ما كان يلبس في حياته ، ثم يخرج الدين ثم الثلث .

٢٤٠٣٦ ـ مي ٢/٢٨٦ .

(١) «والذي» كذا بإثبات الواو في الأصل و(هـ) ومخطوطتي الدارمي [ق ٢٠٠/ب رئيس الكتاب ، وق ٢٦٠/أ ليدن] . وحذفت من المطبوعة .

٢٤٠٣٧ ـ انظر : الإتحاف [١٩/ح ٢٤٣٠٢] .

٢٤٠٣٨ ـ مي ٢/٢٨٦ .

٢٤٠٣٩ ـ مي ٢/٣٠٤ .

٢٤٠٤٠ ـ مي ٢/٢٩٩ .

٢٤٠٤١ ـ مي ٢/٢٩٩ .

٢٤٠٤٢ ـ آخر : [مي في الوصايا] : أخبرنا أبو النعمان ، ثنا هشيم ، ثنا منصور ، عن الحسن ، أنه كان يقول : إذا أوصى الرجل إلى الرجل وهو غائب فليقبل وصيته ، وإن كان حاضراً فهو بالخيار إن شاء قبل وإن شاء ترك . حدثنا محمد بن أسعد[1] ، ثنا أبو بكر ، عن هشام ، عن الحسن ، نحوه . حدثنا الوضّاح ابن يحيى ، ثنا أبو بكر ، عن هشام ، مثله . حدثنا صالح بن عبدالله ، ثنا حماد بن زيد ، عن أيوب : سألت الحسن ومحمداً عن الرجل يوصي إلى الرجل؟ قالا : يختار أن يقبل .

٢٤٠٤٣ ـ آخر : [مي في الوصايا] : ثنا محمد بن عيسى ، ثنا يزيد بن زُرَيع ، ثنا يونس ، عن الحسن ، قال : إذا أوصى لعبده بثلث ماله ، ربع ماله ، خمس ماله ، فهو من ماله أدخلته[2] عتاقة .

٢٤٠٤٤ ـ آخر : [مي في الوصايا] : ثنا مسلم بن إبراهيم ، ثنا هَمَّام ، ثنا قتادة ، عن ابن سيرين ، عن شُرَيح قال : لا يجوز إقرار لوارث . قال : وقال الحسن : أحق ما جاز عليه عند موته أول يوم من أيام الآخرة وآخر يوم من أيام الدنيا .

٢٤٠٤٥ ـ آخر : [مي في الوصايا] : ثنا سليمان بن حَرْب ، ثنا حماد بن زيد ، عن حُميد : أن رجلاً يكنى أبا ثابت أَقَرّ لامرأته عند موته ، أن لها عليه أربعمائة درهم من صداقها ، فأجازه الحسن .

٢٤٠٤٢ ـ مي ٢/٢٩٩ ، ٣٠٠ .

(١) في الأصل و(هـ) : «سعد» وفي مطبوعة الدارمي : «سعيد» وما أثبته من مخطوطتي الدارمي [ق ٢٠٥/أ رئيس الكتاب ، وق ٢٦٥/ب ليدن] . وهو محمد بن أسعد التغلبي -بسكون المعجمة- أبو سعيد المِصِّيصِي ، ويقال فيه : محمد بن سعيد . كما في (التقريب وأصوله) .

٢٤٠٤٣ ـ مي ٢/٣٠٠ .

(٢) في مطبوعة الدارمي ومخطوطته [ق ٢٠٥/أ] : «دخلته» بدون همزة .

٢٤٠٤٤ ـ مي ٢/٣٠١ .

٢٤٠٤٥ ـ مي ٢/٣٠١ .

٢٤٠٤٦ ـ آخر : [مي في الوصايا] : ثنا أحمد بن إسماعيل ، ثنا أبو تُميْلَة ، عن الحسين بن واقد ، عن يزيد ، عن عكرمة والحسن في قوله : ﴿ إِن تَرَكَ خَيْرًا ٱلْوَصِيَّةُ لِلْوَٰلِدَيْنِ وَٱلْأَقْرَبِينَ ﴾[1] وكانت الوصية كذلك حتى نسختها آية[2] الميراث .

٢٤٠٤٧ ـ آخر : [مي في الوصايا] : ثنا عفان ، ثنا حماد بن سلمة ، ثنا قتادة ، عن الحسن وسعيد بن المسيب : في رجل قال : سيفي لفلان ، فإن مات فلان [فلفلان ، فإن] مات فلان فمرجعه إليّ[3] ، قالا : هو للأول . فقال حُميد بن عبدالرحمن : يُمضَى كما قال .

٢٤٠٤٨ ـ آخر : [مي في الوصايا] : ثنا سليمان بن حرب ، ثنا حماد بن سلمة ، عن حُميد ، عن الحسن : أنه سئل عن رجل أوصى ، وله أخ موسر ، أيوصي له؟ قال : نعم ، وإن كان ربَّ عشرين ألفاً ، قال : وإن كان ربَّ مائة ألف ، فإنّ غناه لا يمنعه الحق .

٢٤٠٤٩ ـ آخر .

في ترجمة : سالم بن عبدالله .

٢٤٠٤٦ ـ مي ٣٠٢/٢ .

(١) سورة البقرة ، الآية (١٨٠) .

(٢) هي قوله تعالى : ﴿ لِّلرِّجَالِ نَصِيبٌ مِّمَّا تَرَكَ ٱلْوَٰلِدَانِ وَٱلْأَقْرَبُونَ . . . ﴾ الآية رقم (٧) من سورة النساء ، وتفصيلها في الآيات رقم ١١ ، ١٢ ، ١٧٦ من السورة نفسها .

٢٤٠٤٧ ـ مي ٣٠٢/٢ ، ٣٠٣ .

(٣) في الأصل و(هـ) : «قال مات فلان ومات فلان فمرجعه إلى فلان» وفيه سقط وتحريف ، والصواب ما أثبته كما في مطبوعة الدارمي ومخطوطتيه [ق ٢٠٦/أ رئيس الكتاب ، وق ٢٦٧/أ ليدن] .

٢٤٠٤٨ ـ مي ٣٠٢/٢ .

٢٤٠٤٩ ـ يأتي (برقم ٢٤٢٢٠ ص٥٩٢) : في الرجل يوصي في غير قرابته .

٢٤٠٥٠ ـ آخر .

في ترجمة : القاسم بن عبدالرحمن .

٢٤٠٥١ ـ آخر : [مي في الوصايا] : ثنا أبو النعمان ، ثنا حماد بن زيد ، عن هشام ، عن الحسن : في الرجل يوصي بأكثر من الثلث ويرضى الورثة . قال : هو جائز .

٢٤٠٥٢ ـ آخر : [مي في الوصايا] : ثنا محمد بن الصلت ، ثنا موسى بن محمد ، عن إسماعيل ، عن الحسن ، قال : وصي اليتيم يأخذ له بالشفعة ، والغائب على شفعته .

٢٤٠٥٣ ـ آخر : [مي في الوصايا] : أنا إبراهيم بن موسى ، عن محمد بن عبدالله ، عن أشعث ، عن الحسن : في رجل أوصى لرجل بنصف ماله ، ولآخر بثلث ماله . قال : يضربان بذلك في الثلث ، لهذا بالنصف ولهذا بالثلث .

٢٤٠٥٤ ـ آخر : [مي في الوصايا] : ثنا أحمد بن عبدالله ، ثنا أبو شهاب ، عن عمرو ، عن الحسن : في رجل قال لغلامه : إن دخلتُ دار فلان فغلامي حر ، ثم دخلها وهو مريض . قال : يعتق من الثلث ، وإذا دخل في صحته عتق من جميع المال .

٢٤٠٥٥ ـ آخر : في شهادة الورثة .

في ترجمة : إبراهيم .

٢٤٠٥٠ ـ انظر : مصورة الإتحاف [٦/٢٧٤/أ] .

٢٤٠٥١ ـ مي ٢/٢٩٣ .

٢٤٠٥٢ ـ مي ٢/٢٩٥ .

٢٤٠٥٣ ـ مي ٢/٢٩٥ .

٢٤٠٥٤ ـ مي ٢/٢٩٦ .

٢٤٠٥٥ ـ تقدم في ترجمة : إبراهيم (ح ٢٣٨١٥ ص ٤١٠) .

٦
٢٤١/ب

٢٤٠٥٦ ـ / آخر : [مي في الوصايا] : ثنا المعلَّى بن أسد ، ثنا وهيب ، عن يونس ، عن الحسن : في الرجل يوصي بأشياء فيها العتق ، فتجاوز الثلث؟ قال : يبدأ بالعتق . قال وهيب : عن أيوب ، عن محمد : بالحصص .

ثنا أبو النعمان ، ثنا حماد بن زيد ، عن كثير بن شِنْظِير ، عن الحسن ، مثله .

٢٤٠٥٧ ـ آخر : [مي في الوصايا] : ثنا مُعَلَّى ، ثنا وُهَيب ، عن يونس ، عن الحسن : في الرجل يوصي لبني فلان ، قال : غنيهم وفقيرهم وذكرهم[1] وأنثاهم سواء . ثنا أحمد بن عبدالله ، ثنا أبو شهاب ، عن عمرو ، عن الحسن ، مثله .

٢٤٠٥٨ ـ آخر : [مي في الوصايا] : ثنا أحمد بن عبدالله ، ثنا أبو شهاب ، عن عمرو ، عن الحسن ، قال : إذا أوصى الرجل في قرابته ، فهو لأقربهم ببطنٍ[2] ، الذكر والأنثى فيه سواء .

٢٤٠٥٩ ـ آخر : [مي في الوصايا] : ثنا سليمان بن حَرْب ، ثنا حماد بن سلمة ، عن يونس ، عن الحسن : أن رجلاً قال في مرضه : لفلان كذا ، ولفلان كذا ، وعبدي فلان حر ، ولم يقل : إن حدث بي حدث ، فبرأ ، فقال : هو مملوك .

٢٤٠٦٠ ـ آخر : [مي في الوصايا] : ثنا سعيد بن المغيرة ، ثنا مخلد ، عن هشام ، عن الحسن ، قال : لا تشهد على وصية حتى تُقرأ عليك ، ولا تشهد على من لا تعرف .

٢٤٠٥٦ ـ مي ٢/٢٩٧ ـ ٢٩٨ .

٢٤٠٥٧ ـ مي ٢/٢٩٨ .

(١) تحرفت في الأصل و(هـ) إلى : «وكلامهم» والصواب ما أثبته كما في مطبوعة الدارمي ومخطوطته [ق ٢٠٤/ب رئيس الكتاب] .

٢٤٠٥٨ ـ مي ٢/٣٠٣ .

(٢) تحرفت في الأصل و(هـ) إلى : «يعطي» والصواب ما أثبته كما في مطبوعة الدارمي ومخطوطتيه [ق ٢٠٦/أ رئيس الكتاب ، ق ٢٦٧/أ ليدن] .

٢٤٠٥٩ ـ مي ٢/٣٠٣ .

٢٤٠٦٠ ـ مي ٢/٣٠٤ .

٢٤٠٦١ ـ آخر : [مي في الوصايا] : ثنا عمرو بن عَوْن ، ثنا هُشَيم ، عن يونس[١] ، عن الحسن ، قال : لا يجوز طلاق الغلام ولا وصيته ولا هبته ولا عتاقه حتى يحتلم .

٢٤٠٦٢ ـ آخر : [مي في الوصايا] : ثنا محمد بن عُيَيْنة ، ثنا علي بن مُسْهِر ، عن أشعث ، عن الحسن : في الرجل يوصي للرجل بالوصية ، فيموت الموصَى له قبل الموصِي . قال : هو جائز لورثة الموصَى له .

٢٤٠٦٣ ـ آخر : مي في أبواب العلم : أنا أحمد ، ثنا زائدة ، عن هشام ، عن الحسن وابن سيرين ، أنهما قالا : لا تجالسوا أصحاب الأهواء ، ولا تجادلوهم ، ولا تسمعوا منهم .

٢٤٠٦٤ ـ آخر : [مي في العلم] : أنا أبو مَعْمر إسماعيل بن إبراهيم ، عن رَوْح ، عن هشام ، عن الحسن : كانوا إذا أتوا الرجل يأخذون عنه العلم ، نظروا إلى صلاته . . . الحديث .

٢٤٠٦٥ ـ آخر : [مي فيه] : ثنا سليمان بن حَرْب ، ثنا أبو هلال ، سمعت الحسن يقول : كان يقال : حَدِّث القوم ما أقبلوا عليك[٢] بوجوههم ، فإذا التفتوا[٢] فاعلم أن لهم حاجات .

٢٤٠٦١ ـ مي ٣٠٦/٢ .

(١) تحرف في مطبوعة الدارمي إلى : «يوسف» والصواب : «يونس» كما في الأصل ومخطوطة الدارمي [ق/٢٠٧/أ] .

٢٤٠٦٢ ـ مي ٣٠٧/٢ .

٢٤٠٦٣ ـ مي ٩١/١ .

٢٤٠٦٤ ـ مي ٩٣/١ .

٢٤٠٦٥ ـ مي ٩٨/١ .

(٢) في الأصل و(هـ) : «عليكم ، لفتوكم» وما أثبته من مطبوعة الدارمي ومخطوطته [ق ٣١/أ رئيس الكتاب] .

٢٤٠٦٦ ـ آخر : [مي في العلم] : أنا يوسف بن موسى ، ثنا أبو داود الطيالسي ، ثنا شعبة ، عن يونس ، قال : كان الحسن يَكتُبُ ويُكتِبُ ، وكان ابن سيرين لا يَكتُبُ ولا يُكتِبُ .

٢٤٠٦٧ ـ آخر : [مي في العلم] : أنا أبو النعمان ، ثنا حماد بن زيد ، عن يزيد ابن حازم ، سمعت الحسن ، يقول : إنَّ خفق النعال حول الرجل قلَّ ما تُلَبِّث الحمقى .

٢٤٠٦٨ ـ آخر : [مي في العلم] : أنا سليمان بن حَرْب ، عن عُمَارة بن مِهْران ، عن الحسن ، قال : أدركت الناس ، والناسك إذا نسك[1] لم يُعرف من قبل منطقه ولكن يعرف من قبل علمه ، فذاك العلم النافع .

٢٤٠٦٩ ـ آخر : [مي في العلم] : أنا محمد بن سعيد ، أنا عبدالسلام بن حرب ، عن عبدالأعلى ، عن الحسن : أنه دخل السوق ، فساوم رجلاً في ثوب ، فقال : هو لك بكذا وكذا ، والله لو كان غيرك ما أعطيته ، فقال : فعلتموها؟ فما رُئي بعدها مشترياً من السوق ولا بائعاً حتى لحق بالله .

٢٤٠٧٠ ـ آخر : [مي في العلم] : أنا أبو مَعْمر ، عن هُشَيم ، أنا يونس ، قال : كنا نأتي الحسن ، فإذا خرجنا من عنده تذاكرنا بيننا[2] .

٢٤٠٦٦ ـ مي ١/١٠٠ .

٢٤٠٦٧ ـ مي ١/١١٠ .

٢٤٠٦٨ ـ مي ١/١١١ .

(١) تحرفت هذه العبارة في الأصل و(هـ) إلى : «والمناسك إذا تمسك» والصواب ما أثبته كما في مطبوعة الدارمي ومخطوطته [ق ٣٥/ب رئيس الكتاب] .

٢٤٠٦٩ ـ مي ١/١١٥ .

٢٤٠٧٠ ـ مي ١/١٢٠ .

(٢) في الأصل و(هـ) : «شيئاً» وهو تحريف ، والصواب : «بيننا» كما في مطبوعة الدارمي ومخطوطته [ق ٣٨/ب رئيس الكتاب] .

٢٤٠٧١ ـ آخر : [مي في العلم] : أنا عفّان ، ثنا حماد بن سلمة ، ثنا أبو حمزة التمّار[١] ، عن الحسن ، قال : غائلة العلم النسيان .

٦/٢٤٢أ

٢٤٠٧٢ ـ / حديث : «ما من أصحابي أحد إلا ولو شئت لأخذت عليه في بعض خلقه غير أبي عبيدة بن الجراح» .

كم في المناقب : أنا حمزة بن العباس ، ثنا إبراهيم بن الهيثم ، ثنا الهيثم بن جَميل ، ثنا المبارك بن فَضَاله ، عنه ، بهذا[٢] .

٢٤٠٧٣ ـ آخر : لأَنْ يتعلم الرجل باباً من العلم فيعبد ربه ، فهو خير من أن لو كانت الدنيا من أولها إلى آخرها له فوضعها في الآخرة .

حب في روضة العقلاء : أنا ابن خزيمة ، ثنا عمر بن حفص الشيباني ، ثنا حماد ابن واقد ، عن هشام بن حسان ، عنه ، بهذا قوله .

٢٤٠٧٤ ـ آخر : حب في الروضة : أنا محمد بن المنذر بن سعيد ، ثنا خطاب ابن عبدالرحمن الجندي ، ثنا عبدالله بن سليمان ، قال : كان الحسن يقول : لأَنا للعاقل المُدْبِر أرجى مني للأحمق المُقْبِل .

٢٤٠٧١ ـ مي ١/١٢١ .

(١) «التمار» كذا في الأصل و(هـ) ومطبوعة الدارمي . وفي مخطوطته [ق ٣٩/أ رئيس الكتاب ، ونسخة ليدن المتأخرة الناقصة] : «الثمالي» ، ولم يذكر المزي الحسن في شيوخ الثمالي ولا حماد بن سلمة في تلاميذه ، وذكر الذهبي في المقتنى (٢٠١/١) : أبا حمزة التمار ، فقال : «يزيد التمار شيخ لحماد بن سلمة» ، وهذا يرجح ما في الأصل .

٢٤٠٧٢ ـ كم ٣/٢٦٦ .

(٢) قال الحاكم : «هذا مرسل غريب ورواته ثقات» .

٢٤٠٧٣ ـ حب روضة العقلاء (ص ٤٠) .

٢٤٠٧٤ ـ حب في الروضة (ص ١٢٣) .

ط لمالك ش للشافعي حم لأحمد عم لعبدالله بن أحمد مي للدارمي جا لابن الجارود

٢٤٠٧٥ ـ آخر : حب في الروضة : أنا محمد بن عثمان ، ثنا جعفر بن محمد ابن الحجاج ، ثنا محمد بن حاتم الجَرْجَرائي ، ثنا ابن المبارك ، عن يونس بن نافع ، عن كثير بن زياد ، قال : سمعت الحسن يقول : لا تسأل عن عمل أخيك الحسن والسيئ فإنه من التجسس .

٢٤٠٧٦ ـ آخر : حب في الروضة : أنا عبدالله بن قحطبة ، ثنا محمد بن عبدالملك الدقيقي ، ثنا الهيثم بن عبيد الصَّيْد ، ثنا أبي ، عن الحسن ، قال : الناس ثلاثة : رجل تام وهو رجل ، ورجل لا شيء ، فأما التام فله تجربة ولا يدع المشاورة . . . الحديث .

٢٤٠٧٧ ـ آخر : [حب في الروضة] : ثنا إبراهيم بن إسحاق الأَنماطي ، ثنا محمد[1] بن سليمان ، ثنا ابن عيينة ، عن ابن شُبْرُمة ، عن الحسن في قوله [تعالى] : ﴿ وَشَاوِرْهُمْ فِي الْأَمْرِ ﴾[2] ، قال : ما كان يحتاج إليهم ، ولكن أحب أن يستنَّ [به][3] من بعده .

٢٤٠٧٨ ـ آخر : [حب في الروضة] : ثنا أبو يَعْلَى ، ثنا غسان بن الربيع ، ثنا ثابت[4] بن يزيد ، عن إياس بن دَغْفَل ، عن الحسن ، قال : إن رسول الله ﷺ قال : «ما شاور قوم قط إلا هُدوا إلى[5] رشدهم . . .» .

٢٤٠٧٥ ـ حب في الروضة (ص١٢٥) .

٢٤٠٧٦ ـ لم أقف عليه في مطبوعة الروضة .

٢٤٠٧٧ ـ حب في روضة العقلاء (ص١٩١) .

(١) في الأصل و(هـ) : «سلم» وهو تحريف ، والصواب : «محمد» كما في مطبوعة الروضة . وهو : محمد بن سليمان المصيصي المعروف بلوين ، يروي عن ابن عيينة وعنه إبراهيم الأنماطي ، كما في ترجمته في تهذيب الكمال .

(٢) سورة آل عمران ، الآية (١٥٩) .

(٣) ما بين المعقوفين استدركته من مطبوعة الروضة .

٢٤٠٧٨ ـ حب روضة العقلاء (ص١٩٣) .

(٤) «ثابت بن يزيد» انقلب في مطبوعة الروضة إلى «يزيد بن ثابت» ، والصواب ما في الأصل وهو مترجم في (التقريب وأصوله) . وذكر المزي في تلاميذه : «غسان بن الربيع» .

(٥) «إلى» تحرفت في الأصل و(هـ) إلى : «لا» .

٢٤٠٧٩ ـ آخر : [حب في الروضة] : ثنا محمد بن المنذر ، ثنا أحمد بن خالد السيرافي ، ثنا شيبان ، ثنا أبو الأشهب ، قال : قال الحسن : لا يندم من شاور مرشداً .

٢٤٠٨٠ ـ آخر : [حب في الروضة] : أنا محمد بن المهاجر ، ثنا ابن أبي شيبة ، ثنا إسماعيل بن إبراهيم ، ثنا ابن المبارك ، عن مَعْمَر ، عن يحيى بن المختار ، عن الحسن ، قال : إن المؤمن شعبة من المؤمن ، وهو مرآة أخيه ، إن رأى منه ما لا يعجبه سدَّدَه وقوَّمه ونصحه في السرِّ والعلانية .

٢٤٠٨١ ـ الدارمي في أبواب الحيض والمستحاضة : ثنا محمد بن عيسى ، ثنا حماد بن زيد ، عن كثير وحفص ، عن الحسن : في المستحاضة إذا طلقت فيطول بها الدم ، فإنها تعتد قدر أقرائها ثلاث حيض . وفي الصلاة : إذا جاء وقت الحيض في كل شهر أمسكت عن الصلاة .

٢٤٠٨٢ ـ آخر : [مي في أبواب الحيض] : أنا محمد بن عيسى ، ثنا مُعْتَمِر ، عن أبيه ، عن الحسن : في المرأة ترى الدم أيام طهرها ، قال : أرى أن تغتسل وتصلي .

٢٤٠٨٣ ـ آخر : [مي في أبواب الحيض] : ثنا موسى بن خالد ، عن مُعْتَمِر ، عن أبيه ، عن الحسن : في المستحاضة تغتسل من صلاة الظهر إلى صلاة الظهر من الغد .

٢٤٠٧٩ ـ حب روضة العقلاء (ص١٩٣) .

٢٤٠٨٠ ـ حب روضة العقلاء (ص١٩٥) .

٢٤٠٨١ ـ مي ١٦٧/١ .

٢٤٠٨٢ ـ مي ١٦٧/١ ، ١٧٥ .

٢٤٠٨٣ ـ مي ١٦٩/١ .

ط لمالك ش للشافعي حم لأحمد عم لعبدالله بن أحمد مي للدارمي جا لابن الجارود

٢٤٠٨٤ ـ آخر : [مي في أبواب الحيض] : ثنا حجاج بن منهال ، ثنا حماد ، عن حميد ، عن الحسن ، قال : المستحاضة تدع الصلاة أيام حيضها من الشهر ، ثم تغتسل من الظهر إلى الظهر ، وتوضأ عند كل صلاة ، وتصوم وتصلي ويأتيها زوجها . أخبرنا حجاج ، ثنا حماد ، عن عباد بن منصور ، عن الحسن وعطاء مثل ذلك . أنا أبو النعمان ، ثنا أبو عوانة ، عن قتادة ، عن سعيد بن المسيب والحسن وعطاء ، نحوه .

٦/٢٤٢/ب **٢٤٠٨٥ ـ / آخر** : [مي في أبواب الحيض] : أنا أبو النعمان ، ثنا حماد بن زيد ، عن حفص ، عن الحسن ، قال : كان يقول : المستحاضة لا يغشاها زوجها ، قال أبو النعمان : قال لي يحيى بن سعيد القطان : لا أعلم أحداً قال هذا عن الحسن .

٢٤٠٨٦ ـ آخر : [مي في أبواب الحيض] : أنا محمد بن عيسى ، ثنا هشيم ، أنا يونس ، عن الحسن ، قال : تمسك المرأة عن الصلاة في حيضها سبعاً ، فإن طهرت فذاك ، وإلا أمسكت ما بينها وبين العشر ، فإن طهرت فذاك ، وإلا اغتسلت وصلت وهي مستحاضة . أنا محمد بن يوسف ، ثنا سفيان ، عن الربيع ، عن الحسن ، قال : الحيض عشر ، فما زاد فهي مستحاضة ، قال عطاء : خمس عشرة .

٢٤٠٨٧ ـ آخر : [مي في أبواب الحيض] : أنا حجاج ، ثنا حماد ، عن يونس ، عن الحسن ، قال : إذا رأت الدم ، فإنها تمسك عن الصلاة بعد أيام حيضها يوماً أو يومين ، ثم هي بعد ذلك مستحاضة . وأعاده بهذا الإسناد ، وزاد في أوله : «إذا رأت الدم الحائض دماً عبيطا بعد الغسل بيوم أو يومين فإنها . . .» فذكره .

٢٤٠٨٤ ـ مي ١/١٦٩ . وانظر : (ح٢٤١٠١ ص ٥١٩) .

٢٤٠٨٥ ـ مي ١/١٧٠ .

٢٤٠٨٦ ـ مي ١/١٧١ .

٢٤٠٨٧ ـ مي ١/١٧٢ ، ١٧٥ .

٢٤٠٨٨ ـ آخر : [مي في أبواب الحيض] : أنا محمد بن عبدالله الرَّقاشي ، ثنا وُهَيب ، ثنا يونس ، عن الحسن ، قال : إذا رأت الدم قبل حيضها يوماً أو يومين فهو من الحيض .

٢٤٠٨٩ ـ آخر : [مي في أبواب الحيض] : أنا أبو النعمان ، ثنا حماد بن زيد ، عن عامر[1] الأحول ، قال : كان الحسن لا يَعدُّ الصفرة ولا الكدرة ولا مثل غسالة اللحم شيئاً .

٢٤٠٩٠ ـ آخر : [مي في أبواب الحيض] : أنا أبو نُعَيم وحجاج ، عن حماد ابن سلمة ، عن يونس وحُمَيد ، عن الحسن ، قال : ليس في التَّرِيَّة[2] شيء بعد الغسل إلا الطهور .

٢٤٠٩١ ـ آخر : [مي في أبواب الحيض] : أنا محمد بن عيسى ، ثنا عَبّاد بن العَوّام ، عن هشام ، عن الحسن ، قال : إذا طهرت المرأة في وقت صلاة ولم تغتسل ، وهي قادرة على أن تغتسل ، قضت تلك الصلاة .

٢٤٠٩٢ ـ آخر : [مي في أبواب الحيض] : أنا محمد بن عيسى ، ثنا عبدالوارث ، ثنا عمرو ، عن الحسن ، قال : إذا صلت المرأة ركعتين ثم حاضت ، فلا تقضي إذا طهرت .

٢٤٠٨٨ ـ مي ١/١٧٢ .

٢٤٠٨٩ ـ مي ١/١٧٥ .

(١) عامر بن عبدالواحد البصري .

٢٤٠٩٠ ـ مي ١/١٧٥ .

(٢) التَّرِيَّة : -بالتشديد- ما تراه المرأة بعد الحيض والاغتسال منه من كدرة أو صفرة . انظر : (النهاية ١/١٨٩) .

٢٤٠٩١ ـ مي ١/١٧٧ .

٢٤٠٩٢ ـ مي ١/١٧٧ .

٢٤٠٩٣ ـ آخر : [مي في أبواب الحيض] : أنا حجاج ، ثنا حماد ، عن حماد ابن أبي سليمان . ويونس ، عن الحسن : في المرأة حضرت الصلاة ، فَفَرَّطَت حتى حاضت؟ قالا[1] : تقضي تلك الصلاة إذا اغتسلت . أخبرنا سليمان بن داود الزهراني ، ثنا أبو شهاب ، عن هشام ، عن الحسن وقتادة ، قالا : إذا ضيّعت المرأة الصلاة حتى تحيض ، فعليها القضاء إذا طهرت .

٢٤٠٩٤ ـ آخر : [مي في أبواب الحيض] : أنا محمد بن عيسى ، ثنا هُشَيم ، أنا يونس ، عن الحسن : في الحائض تصلي الصلاة التي طهرت في وقتها . أخبرنا حجاج ، ثنا حماد ، عن يونس وحُميد ، عن الحسن[2] ، قال : إذا طهرت في وقت الصلاة ، صلت تلك الصلاة ، ولا تصلي غيرها .

٢٤٠٩٥ ـ آخر : [مي في أبواب الحيض] : أنا عفان بن مسلم ، ثنا محمد بن دينار ، ثنا يونس ، عن الحسن : في المطلقة التي ارتيب فيها ، تربّص سنة ، فإن حاضت وإلا تربصت بعد انقضاء السنة ثلاثة أشهر ، فإن حاضت وإلا فقد انقضت عدتها .

٢٤٠٩٦ ـ آخر : [مي في أبواب الحيض] : أنا إسحاق بن عيسى ، أنا هشيم ، عن يونس ، عن الحسن ، قال : المستحاضة تعتّد بالأقراء . أخبرنا أبو النعمان ، ثنا وهيب ، ثنا يونس ، مثله .

٢٤٠٩٣ ـ مي ١/١٧٧ ، وتقدمت له طريق أخرى في ترجمة إبراهيم النخعي (ح ٢٣٨٤٣ ص ٤١٥) .

(١) في الأصل و(هـ) : «قال» والصواب : «قالا» كما في مطبوعة الدارمي ومخطوطته [ق ٥٧/أ رئيس الكتاب] والمراد بهما : حماد بن أبي سليمان والحسن .

٢٤٠٩٤ ـ مي ١/١٧٨ .

(٢) في مطبوعة الدارمي : «عن الحسن ، عن أنس» وفي مخطوطتيه [ق ٥٧/ب رئيس الكتاب ، وق ٧١/ب ليدن] : «عن الحسن» كما في الأصل وأُشير في حاشيتيهما إلى أنه وقع في نسخة : «عن أنس» . ولم يذكره المصنف في ترجمة الحسن عن أنس رضي الله عنه .

٢٤٠٩٥ ـ مي ١/١٨٠ .

٢٤٠٩٦ ـ مي ١/١٨١ .

٢٤٠٩٧ ـ آخر : [مي في أبواب الحيض] : أخبرنا محمد بن عبدالله[١] ، ثنا مي عباد بن العوام ، عن هشام ، عن الحسن ، قال : إن كانت تراه[٢] كما كانت تراه[٢] قبل ذلك في أقرائها تركت الصلاة ، وإن كان إنما هو في اليوم واليومين لم تدع الصلاة -يعني الحبلى إذا رأت الدم- أخبرنا محمد بن يوسف ، ثنا سفيان ، ثنا يونس ، عن الحسن (قال : هي بمنزلة المستحاضة . أخبرنا سعيد بن عامر ، عن هشام ، عن الحسن)[٣] في الحامل ترى الدم؟ قال : هي بمنزلة المستحاضة .

٢٤٠٩٨ ـ / آخر : [مي في أبواب الحيض] : أنا يحيى بن حسان ، ثنا مي هُشَيم[٤] ، أنا يونس ، عن الحسن : في المرأة الحامل إذا ضربها الطلق ورأت الدم على الولد فلتمسك عن الصلاة . ٦/٢٤٣أ

٢٤٠٩٧ ـ مي ١/١٨٣ .

ويزاد : الدارمي في أبواب الحيض (١/١٨٣) : أخبرنا محمد بن عيسى ، ثنا يزيد بن زبيع ، عن يونس ، به .

(١) كذا في الأصل و(هـ) وكذا في مخطوطتي الدارمي [ق ٥٩/أ رئيس الكتاب ، وق ٧٣/ب ليدن] وأفادني فضيلة د/ مرزوق الزهراني -وهو يعمل الآن في تحقيق سنن الدارمي- أن في نسخ ولي الدين وفيض الله والرباط وكوبريلي «محمد بن عبدالله» أيضاً وفي نسخة دار الكتب المصرية : «عبدالله بن محمد» . وفي المطبوعة : «عبدالله بن محمد هو : ابن أبي شيبة» وفي حاشية نسخة ليدن أشار الناسخ إلى أنه وقع في نسخة : «عبدالله بن محمد» . وفي شيوخ الدارمي محمد بن عبدالله الرقاشي وعبدالله بن محمد بن أبي شيبة . وقد رواه ابن أبي شيبة في مصنفه (٢/٢١٢) به . ولم يذكر المزي عباد بن العوام في شيوخ الرقاشي ولا ذكر الرقاشي في تلاميذه .

(٢) «تراه» في الموضعين كذا في الأصل ومخطوطة الدارمي ، وفي مطبوعته : «تَرِيَّة» .

(٣) ما بين الهلالين ساقط من (هـ) .

٢٤٠٩٨ ـ مي١/١٨٤ .

(٤) في الأصل و(هـ) : «هشام» وهو تحريف ، والصواب : «هشيم» كما في مطبوعة الدارمي ومخطوطته [ق ٥٩/ب رئيس الكتاب] . ويحيى يروي عن هشيم كما في ترجمتيهما في تهذيب الكمال .

٢٤٠٩٩ ـ آخر : [مي في أبواب الحيض] : أنا محمد بن عيسى ، ثنا هُشَيم ، مي ثنا يونس ، عن الحسن : في النفساء تمسك عن الصلاة أربعين يوماً ، فإن رأت الطهر فذاك ، وإن لم تر الطهر أمسكت عن الصلاة أياماً خمساً ستاً ، فإن طهرت فذاك ، وإلا أمسكت عن الصلاة ما بينها وبين الخمسين ، فإن طهرت فذاك ، وإلا فهي مستحاضة .

٢٤١٠٠ ـ آخر : [مي في أبواب الحيض] : ثنا محمد بن عبدالله الرقاشي ، ثنا مي وُهَيب ، حدثني يونس ، عن الحسن ، قال : إذا رأت الدم عند الطلق يوماً أو يومين فهو من النفاس .

٢٤١٠١ ـ آخر : [مي في أبواب الحيض] : أنا أبو النعمان ، ثنا وُهَيب ، ثنا مي يونس ، عن الحسن : في المستحاضة ، قال : يغشاها زوجها .

٢٤١٠٢ ـ آخر : [مي في أبواب الحيض] : أخبرنا محمد بن يوسف ، ثنا مي سفيان ، عن مغيرة ، عن إبراهيم . وعن هشام ، عن الحسن : في المرأة تجنب ثم تحيض ، قال : تغتسل .

٢٤٠٩٩ ـ مي ١/١٨٤ .

ويزاد : الدارمي في أبواب الحيض ١/١٨٥ : أخبرنا موسى بن خالد ، حدثنا معتمر ، عن أبيه ، أن الحسن قال في النفساء التي ترى الدم : تربص أربعين ليلة ، ثم تصلي . وقال الشعبي : شهرين ثم هي بمنزلة المستحاضة . وفيه ١/١٨٤ : أخبرنا محمد بن يوسف ، ثنا سفيان ، عن يونس بن عبيد ، عن الحسن . . . قال : النفساء خمس وأربعون إلى خمسين ، فما زاد فهي مستحاضة .

٢٤١٠٠ ـ مي ١/١٨٦ .

٢٤١٠١ ـ مي ١/١٧٠ . وانظر الحديث المتقدم برقم (٢٤٠٨٤ ص ٥١٥) .

٢٤١٠٢ ـ مي ١/١٨٦ .

٢٤١٠٣ - آخر : [مي في أبواب الحيض] : أنا الحجاج ، ثنا حماد ، عن حجاج ، عن عطاء والنخعي ، قالا : تغتسل من الجنابة . وعن عاصم[1] الأحول ، عن الحسن ، مثل ذلك .

٢٤١٠٤ - آخر : [مي في أبواب الحيض] : أنا حجاج ، ثنا حماد ، عن حُميد ، عن الحسن ، قال : ما كل أصحاب رسول الله ﷺ كانوا يجدون ثوبين ، وقال : إذا اغتسلتَ ألَسْتَ تلبسه؟ فذاك بذاك .

٢٤١٠٥ - آخر : [مي في أبواب الحيض] : أنا سليمان بن حَرْب ، ثنا حماد بن زيد ، عن كثير بن شِنْظِير ، عن الحسن : أنه سئل عن امرأة حائض شربت من ماء ، أتتوضأ به؟ فضحك ، وقال : نعم .

٢٤١٠٦ - آخر : [مي في أبواب الحيض] : أنا يزيد بن هارون ، عن هشام ، عن الحسن : في الرجل يطأ امرأته ، وقد رأت الطهر قبل أن تغتسل؟ قال : هي حائض ما لم تغتسل ، وعليه الكفارة ، وله أن يراجعها ما لم تغتسل . أنا المُعَلَّى بن أسد ، ثنا عبدالواحد ، عن يونس ، عن الحسن ، قال : [لا][2] يغشاها زوجها .

٢٤١٠٣ - مي ١/١٨٦ . وهو طرف من الحديث قبله .

(١) «عاصم» كذا في الأصل و(هـ) وفي مطبوعة الدارمي : «عامر» وكذا في مخطوطته [ق ٦٠/أ رئيس الكتاب] وفي حاشيتها الإشارة إلى أنه ورد في بعض النسخ «عاصم» وعاصم بن سليمان الأحول وعامر بن عبدالواحد الأحول كلاهما يرويان عن الحسن ويروي عنهما الحمادان : ابن زيد وابن سلمة .

٢٤١٠٤ - مي ١/١٩٣ .

٢٤١٠٥ - مي ١/١٩٩ .

٢٤١٠٦ - مي ١/٢٠٠ .

(٢) ما بين المعقوفين سقط من الأصل و(هـ) واستدركته من مطبوعة الدارمي ومخطوطتيه : [ق ٨٦/أ رئيس الكتاب ، وق ٨١/أ ليدن] .

٢٤١٠٧ ـ آخر : [مي في أبواب الحيض] : أنا مسلم بن إبراهيم ، ثنا يزيد بن إبراهيم ، سمعت الحسن ، يقول : في الذي يفطر يوماً في رمضان ، قال : عليه عتق رقبة أو بدنة أو عشرون صاعاً لأربعين مسكيناً ، وفي الذي يغشى امرأته وهي حائض مثل ذلك .

٢٤١٠٨ ـ آخر : [مي في أبواب الحيض] : أنا أبو نُعَيم ، ثنا علي -يعني ابن علي الرفاعي- سمعت الحسن ، يقول : كانت اليهود لا تألوا ما شَدَّدت على المسلمين ، كانوا يقولون : يا أصحاب محمد والله ما يحل لكم أن تأتوا النساء إلا من وجه واحد . قال : فأنزل الله : ﴿ نِسَآؤُكُمْ حَرْثٌ لَّكُمْ فَأْتُواْ حَرْثَكُمْ أَنَّىٰ شِئْتُمْ ﴾[1] فخلى الله بين المؤمنين وبين حاجتهم .

٢٤١٠٩ ـ آخر : [مي في أبواب الحيض] : أنا خليفة ، ثنا عبدالوهاب ، عن عوف[2] ، عن الحسن ، قال : كيف شئت . يعني : إتيانها في الفرج .

٢٤١١٠ ـ آخر : [مي في أبواب الحيض] : أنا محمد بن يزيد ، ثنا ضَمْرة ، ثنا عبدالله بن شَوْذَب ، ثنا مَطَر ، سألت الحسن وعطاء : عن الرجل يكون معه امرأته في سفر فتحيض ، ثم تطهر ولا تجد الماء؟ قالا : تتيمم وتصلي . قال : قلت لهما : يطؤها زوجها؟ قالا : نعم ، الصلاة أعظم من ذلك .

٢٤١٠٧ ـ مي ٢٠٢/١ .

٢٤١٠٨ ـ مي ٢٠٥/١ .

(١) سورة البقرة ، الآية (٢٢٣) .

٢٤١٠٩ ـ مي ٢٠٦/١ .

(٢) «عوف» تحرف في الأصل و(هـ) إلى : «عون» وهو : عوف الأعرابي ، له ترجمة في (التقريب وأصوله) .

٢٤١١٠ ـ مي ٢١١/١ .

٢٤١١١ ـ آخر : طح في الصلاة : ثنا أبو بكرة ، ثنا حجاج بن المِنْهال ، ثنا يزيد طح **ابن إبراهيم ، عن الحسن ، أنه كان يقول : إذا دخلت المسجد ولم تصل ركعتي الفجر ، فصلهما وإن كان الإمام يصلي ، ثم ادخل مع الإمام . وعن صالح ، ثنا سعيد ، ثنا هُشَيم ، ثنا يونس ، قال : كان الحسن يصليهما[1] في ناحية ، ثم يدخل مع القوم في صلاتهم .**

٢٤١١٢ ـ حديث : الرجل تفجؤه الجنازة وهو على غير وضوء ، قال : يتيمم طح **ويصلي عليها .**

طح في الطهارة : ثنا ابن أبي داود ، ثنا عمرو بن عَوْن . وثنا صالح بن عبدالرحمن ، ثنا سعيد بن منصور ، قالا : ثنا هُشَيم ، عن يونس ، عنه ، به . وعن ابن مرزوق وأبي بكرة ، قالا : ثنا أبو داود ، عن عَبَّاد بن راشد ، سمعت الحسن ، به .

٢٤١١٣ ـ / حديث : طح في النكاح : ثنا محمد بن خزيمة ، ثنا محمد بن طح **عبدالله الأنصاري ، ثنا أشعث ، عن الحسن : في رجل أعتق أَمَته ، وجعل عتقها صداقها ، ثم طلقها قبل أن يدخل بها ، قال : عليها أن تسعى له في نصف قيمتها .** ٦/٢٤٣/ب

٢٤١١٤ ـ آخر : طح في النكاح : ثنا صالح ، ثنا سعيد بن منصور ، ثنا هُشَيم ، طح **عن يونس ، عن الحسن : أنه كان لا يرى بأساً بالنِّثار في العرس . وعن يزيد بن سنان ، عن القطان ، عن أشعث ، عن الحسن : لا بأس بانتهاب الجوز . وقال ابن سيرين : يُعطون في أيديهم .**

٢٤١١١ ـ طح ٣٧٦/١ .

(١) في مطبوعة شرح معاني الآثار : «كان الحسن يقول . . .» فجعل الأثر من قول الحسن لا من فعله .

٢٤١١٢ ـ طح ٨٦/١ .

٢٤١١٣ ـ طح ٢٢/٣ .

٢٤١١٤ ـ طح ٥١/٣ .

٢٤١١٥ ـ آخر : طح في الجهاد : ثنا ابن مرزوق ، ثنا بشر بن عمر ، ثنا مبارك - طح هو ابن فَضَالة- كان الحسن يقول : ليس على الروم[١] دعوة لأنهم قد دُعوا .

٢٤١١٦ ـ آخر : طح في الجهاد : ثنا محمد بن خزيمة ، ثنا يوسف بن عَدِي ، طح ثنا ابن المبارك ، عن مَعْمَر ، عن الزهري والحسن قالا : ما أحرز المشركون فهو فَيءُ المسلمين[٢] ، لا يردّ منه شيئاً .

٢٤١١٧ ـ آخر : (طح في الجهاد : ثنا أبو بشر الرقي ، ثنا معاذ بن معاذ ، عن طح أشعث ، عن الحسن : في المرتد يلحق بدار الحرب ، قال : ماله بين ولده من المسلمين على كتاب الله . ثنا علي بن زيد ، ثنا عَبْدَة[٣] ، عن ابن المبارك ، أنا سعيد ، عن قتادة ، أن الحسن ، قال : مثله .

٢٤١١٨ ـ آخر : طح في الكراهة : ثنا ابن أبي داود ، ثنا سعيد بن سليمان ، طح ثنا حماد بن سلمة ، عن حُمَيد الطويل : رأيت الحسن يشدُّ أسنانَه بالذهب .

٢٤١١٩ ـ آخر : في تفسير «لا تنقشوا عربياً» .

في ترجمة : الأزهر[٤] ، عن أنس .

٢٤١١٥ ـ طح ٢٠٩/٣ .

(١) في الأصل و(هـ) : «الام» وهو تحريف ، والصواب ما أثبته كما في المطبوعة .

٢٤١١٦ ـ طح ٢٦٤/٣ .

(٢) في مطبوعة الطحاوي : «للمسلمين» . ومعناه : ما أخذه المشركون من أموال المسلمين ثم استولى عليه المسلمون فهو فيءٌ ولا يرد لصاحبه المسلم . ذكره الطحاوي .

٢٤١١٧ ـ طح ٢٦٧/٣ .

(٣) في الأصل : «عبيدة» والصواب : «عَبْدة» وهو ابن سليمان المروزي . انظر : (التقريب وأصوله ، وتراجم الأحبار للمظاهري ١٠١/٣) .

٢٤١١٨ ـ طح ٢٥٩/٤ .

٢٤١١٩ ـ تقدم . انظر : (الإتحاف ٣٩٧/١ ، ح٢٩٦) .

(٤) في الأصل : «الزهري» وهو تحريف ، والصواب : «الأزهر» وهو : ابن شداد البصري ، والحديث تقدم في ترجمته عن أنس ، وليس في ترجمة الزهري ، عن أنس .

٢٤١٢٠ ـ آخر)[١] : طح في الكراهة : ثنا سليمان بن شعيب ، ثنا خالد بن نِزَار ، حدثني السَّريُّ بن يحيى ، ثنا عُقيل : قيل للحسن : قد كان يُكره أن يضع الرجل إحدى رجليه على الأخرى . فقال الحسن : ما أخذوا ذلك إلا عن اليهود . وعن محمد بن خزيمة ، ثنا حجاج ، ثنا حماد ، عن حُمَيد ، عن الحسن : أنه كان يفعله ، ويقول : إنما كره أن يفعله بين يَدَي القوم مخافة أن ينكشف .

٢٤١٢١ ـ آخر : قال طح [في الحج] : ثنا صالح ، ثنا سعيد ، ثنا هُشيم ، أنا يونس ، عن الحسن[٢] . ومغيرة ، عن إبراهيم والشعبي : إذا أحرم الرجل وعليه قميص ، فليخرقه عليه حتى يخرج منه .

٢٤١٢٢ ـ آخر : طح في الصرف : ثنا ابن مرزوق ، ثنا أبو عاصم ، عن مبارك ، عن الحسن : أنه كان لا يرى بأساً أن يباع السيف المفضض بالدراهم ، بأكثر مما فيه من الفضة . . . الحديث ، موقوف .

٢٤١٢٣ ـ حديث : هو أسوة[٣] الغرماء .

في ترجمة : إبراهيم .

٢٤١٢٠ ـ طح ٢٧٩/٤ .

(١) ما بين الهلالين سقط من (هـ) .

٢٤١٢١ ـ طح ١٣٩/٢ . وانظر : (ح ٢٣٨٧٧ ص ٤٢٤ ، والإتحاف ١٩/ح ٢٤٥٥٣) .

(٢) في مطبوعة شرح معاني الآثار : «عن الحسن بن محمد بن علي» وهو خطأ ، والصواب : «عن الحسن» وهو البصري كما في الأصل ومخطوطة شرح معاني الآثار [٢/ق ٨٤/ب المحمودية] . وقال محمد أيوب المظاهري في تراجم الأحبار ٣٣٨/١ : «كذا وقع في النسخ المطبوعة ، والصواب ما في نسخة العيني «عن الحسن» قال في الشرح : «هو البصري» . ويعني بالشرح : كتاب مباني الأخبار في شرح معاني الآثار للعيني .

٢٤١٢٢ ـ طح ٨٦/٤ .

٢٤١٢٣ ـ تقدم في ترجمة إبراهيم (ح ٢٣٨٦٢ ص ٤٢٠) .

(٣) في الأصل «أسورة» وهو تحريف ، وجاء على الصواب في (هـ) .

٢٤١٢٤ ـ آخر : طح في الأيمان : ثنا أبو بشر الرقي ، ثنا معاذ بن معاذ ، عن أشعث ، عن الحسن : في رجل نذر أن يصوم شهراً إن ابتدأ [لرؤية الهلال صام لرؤيته وأفطر لرؤيته ، وإن ابتدأ][1] في بعض الشهر صام ثلاثين يوماً . . . الحديث ، موقوف .

طح

٢٤١٢٥ ـ آخر : طح في الرهن : ثنا نصر ، ثنا الخَصِيب ، ثنا حماد ، عن قتادة ، أن الحسن وشريحاً قالا : الرهن بما فيه .

طح

٢٤١٢٦ ـ آخر : طح في المزارعة : ثنا أبو بكرة ، ثنا أبو عمر[2] ، ثنا حماد ، عن قتادة ، عن الحسن : أنه كان[3] يكره كراء الأرض بالثلث والربع . وعن الربيع بن سليمان المؤذِّن ، ثنا أسد بن موسى ، ثنا حماد ، عن حُمَيد الطويل ويونس بن عبيد ، عن الحسن ، نحوه .

طح

٢٤١٢٧ ـ آخر : طح في الزيادات : ثنا أبو بكرة ، ثنا رَوْح ، ثنا أشعث ، عن الحسن ، قال : تسع تكبيرات ، خمس في الأولى ، وأربع في الآخرة ، مع تكبير الصلاة .

طح

٢٤١٢٨ ـ آخر : في تفسير قوله : «من أنفق زوجين» قال الحسن : درهمين ، دينارين ، اثنين من كل شيء .

عه

٢٤١٢٤ ـ طح ١٢٥/٣ .

(١) ما بين المعقوفين سقط من الأصل و(هـ) واستدركته من مطبوعة شرح معاني الآثار .

٢٤١٢٥ ـ طح ١٠٣/٤ .

٢٤١٢٦ ـ طح ١١٥/٤ .

(٢) قوله : «ثنا أبو عمر» سقط من مطبوعة شرح معاني الآثار .

(٣) «أنه كان» تحرف في الأصل و(هـ) إلى : «أمران» .

٢٤١٢٧ ـ طح ٣٤٩/٤ .

٢٤١٢٨ ـ عه ٩٩/٥ ـ ١٠١ .

عه في الجهاد : عن عمار بن رجاء ، عن يزيد ، عن هشام بن حسان : كان الحسن يقول . . . فذكره . وعن طاهر بن خالد بن نزار ، سألت أبي عن «زوجين»؟ فقال شيئين من الأشياء[١] .

(١) ويستدرك على أحاديث : الحسن البصري :

١- حديث : الدارمي في أبواب الحيض (١/١٧٢) : أخبرنا الحكم بن المبارك ، أنا محمد بن أبي زكريا -قال أبو محمد : هو أبو سعد الصنعاني- عن سفيان ، عن الربيع ، عن الحسن ، قال : أدنى الحيض ثلاث .

٢- آخر : الدارمي في أبواب الحيض (١/١٩٠) : أخبرنا أحمد بن حميد ، ثنا غندر ، عن أشعث ، عن الحسن ، قال : لا تسجد . يعني : المرأة الحائض تسمع السجدة .

٣- آخر : الدارمي في أبواب الحيض (١/٢٠١) : أخبرنا محمد بن عيسى قال : زعم هشيم ، عن أبي حرة واصل بن عبدالرحمن ، عن الحسن قال : رأيت نساء من نساء المدينة يصلين في الخضاب .

٤- آخر : لا يُقتل حر بعبد .

تقدم في مسند سمرة : (٦/٣٨ رقم ٦٠٨٧) .

٥- آخر : الدارمي في الفرائض (٢/٢٤٧) : حدثنا سليمان بن حرب ، ثنا حماد بن زيد ، عن كثير ، عن الحسن ، قال : كانوا يُرَغِّبُون في تعليم القرآن والفرائض والمناسك .

٦- آخر : الدارمي في الوصايا (٢/٢٩٠) : حدثنا عفان ، ثنا أبو الأشهب ، حدثنا الحسن ، قال : المؤمن لا يأكل في كل بطنه ، ولا تزال وصيته تحت جنبه .

٧- حديث : الطحاوي في الصيام (٢/٧٩) : حدثنا ابن أبي داود ، قال : ثنا القاسم بن سلام ابن مسكين ، قال : ثنا أبي ، قال : سألت الحسن عن صيام يوم الجمعة؟ فقال : نُهي عنه إلا في أيام متتابعة . . . الحديث . وانظر : (الإتحاف ١٥/٦٥٧ تعليقة رقم «٢») .

٨- آخر : الطحاوي في الصيام (٢/٩٨) : حدثنا محمد بن خزيمة ، قال : ثنا حجاج ، قال : حدثنا حماد ، عن حميد ، عن الحسن ، مثله . أي : مثل قول عبدالله بن عمر رضي الله عنهما : من استقاء وهو صائم فعليه القضاء ، ومن ذرعه القيء فليس عليه قضاء .

٩- آخر : الطحاوي في الحج (٢/٢٦٣) : حدثنا صالح بن عبدالرحمن ، قال : ثنا سعيد بن منصور ، قال : ثنا هشيم ، قال : أنا يونس ، عن الحسن : أنه كان يقول ذلك . يعني : لا يدخل مكة تاجر ولا طالب حاجة إلا حراماً . =

ط لمالك ش للشافعي حم لأحمد عم لعبدالله بن أحمد مي للدارمي جا لابن الجارود

.....

= ١٠- آخر : الطحاوي في الكراهة (٣٣٥/٤) : حدثنا صالح بن عبدالرحمن ، قال : ثنا سعيد ابن منصور ، قال : ثنا هشيم ، قال : ثنا مغيرة ، عن الشعبي . ويونس عن الحسن : أنهما كرها أن ينظر العبد إلى شعر مولاته .

١١- حديث : «المؤذنون أمناء الناس على صلاتهم . . .» .

الشافعي (ص٣٣) : أخبرنا عبدالوهاب ، عن يونس ، عن الحسن ، به . مرسل .

١٢- حديث : «إن شدة الحر من فيح جهنم فأبردوا بالصلاة» .

تقدم في ترجمة : ابن سيرين ، عن أبي هريرة (٥٣٠/١٥ ، ح١٩٨٢٧) .

١٣- آخر : الطحاوي في السير (٢٨٧/٣) : حدثنا إبراهيم بن مرزوق ، قال : ثنا يعقوب بن إسحاق الحضرمي ، عن هشيم ، عن منصور بن زاذان ، عن الحسن في قوله تعالى : ﴿ قُل لَّآ أَسۡـَٔلُكُمۡ عَلَيۡهِ أَجۡرًا إِلَّا ٱلۡمَوَدَّةَ فِي ٱلۡقُرۡبَىٰۗ . . . ﴾ قال : التقرب إلى الله بالعمل الصالح .

١٤- حديث : الطحاوي (٧٨/٤) : «مثل الذي يعود في عطائه كمثل الكلب . . .» الحديث .

تقدم في ترجمة : خلاس ، عن أبي هريرة (٤٧٥/١٤ ، ح١٨٠٣٩) .

١٥- حديث : «جار الدار أحق بشفعة الدار» .

تقدم في مسند : سمرة بن جندب (٥١/٦ رقم ٦١١٥) .

١٦- حديث : «لا تقوم الساعة حتى تقاتلوا قوماً ينتعلون الشعر . . .» الحديث .

تقدم في ترجمة : محمد بن سيرين ، عن أبي هريرة (٥٥٦/١٥ ، ح١٩٨٧٥) .

١٧- حديث : «نزل نبي من الأنبياء تحت شجرة ، فقال تحتها . . .» الحديث .

تقدم في ترجمة : ابن سيرين ، عن أبي هريرة (٥٥٦/١٥ ، ح١٩٨٧٤) .

١٨- حديث : الشافعي (ص٦٨) : أخبرنا إبراهيم بن محمد ، عن هشام ، عن الحسن ، عن النبي ﷺ قال : «إذا عطس الرجل والإمام يخطب يوم الجمعة فشمته» .

١٩- حديث : أن رسول الله ﷺ قال يوم الفتح : «ولا يقتل مؤمن بكافر» .

سيأتي في الاستدراك على أحاديث : عطاء بن أبي رباح في الجزء (١٩) .

٢٠- حديث : «لا تقبل صلاة حائض إلا بخمار» .

تقدم في ترجمة : صفية بنت الحارث ، عن عائشة رضي الله عنها (٧٠١/١٧ ، ح ٢٣٠٧٩) .

٢١- آخر : الزاني المجلود لا ينكح إلا مجلودة مثله . قوله .

تقدم في ترجمة : سعيد المقبري ، عن أبي هريرة (٦٧٨/١٤ ، ح١٨٤٦٨) . =

خز لابن خزيمة **عه** لأبي عوانة **طح** للطحاوي **حب** لابن حبان **قط** للدارقطني **كم** للحاكم

.....

= ٢٢- آخر : الحاكم في معرفة الصحابة (١٧٤/٣) : حدثنا أبو بكر محمد بن إسحاق وعلي بن حمشاذ ، قالا : ثنا بشر بن موسى ، ثنا الحميدي ، ثنا سفيان ، ثنا أبو موسى ، قال : سمعت الحسن يقول : استقبل الحسن بن علي معاوية بكتائب أمثال الجبال . . . الحديث ، في ذكر الصلح بينهما رضي الله عنهما . وذكره المصنف في مسند الحسن بن علي رضي الله عنهما . انظر : (الإتحاف ٣٠٤/٤ ، ح٤٢٩٣) .

٢٣- آخر : الحاكم في معرفة الصحابة (٤٦٥/٣) : أخبرني محمد بن المؤمل بن الحسن ، ثنا الفضل بن محمد الشعراني ، ثنا أحمد بن حنبل ، ثنا أبو داود ، أنا شعبة ، عن أبي التياح ، قال : سمعت الحسن يقول : ما قدم البصرة راكب خير لأهلها من أبي موسى الأشعري رضي الله عنه .

٢٤- آخر : أن رجلاً في زمان رسول الله ﷺ أعتق عبيداً له ستة . . . الحديث .

تقدم في ترجمته ، عن عمران بن حصين (٨/١٢ ، ح١٤٩٩٠) .

٢٥- آخر : أنه كان يكره أن ينقش الرجل على خاتمه صورة . . .

تقدم في ترجمة : إبراهيم النخعي : (ح ٢٣٨٥٨ ص ٤١٩) .

٢٦- آخر : أحمد (٢٢/٥) : ثنا هُشَيم ، أنا يونس ، عن الحسن ، قال : قال رسول الله ﷺ . . . فذكر مثله . يعني حديث : «توشكون أن يملأ الله تبارك وتعالى أيديكم من العجم . . .» الحديث .

وقد تقدم موصولاً في مسند سمرة بن جندب رضي الله عنه (٥٤/٦ ، ح٦١٢٣) .

٢٧- حديث : «التسبيح للرجال ، والتصفيق للنساء» .

تقدم في مسند أبي هريرة رضي الله عنه (٥٢٢/١٥ ، ح١٩٨١٦) .

٢٨- حديث : «المعدن جبار ، والعجماء جبار ، والبئر جبار ، وفي الركاز الخمس» .

أحمد (٤٩٣/٢) : ثنا محمد بن جعفر ، قال : ثنا عوف ، عن الحسن ، قال : بلغني أن رسول الله ﷺ قال . . . فذكره .

٢٩- حديث : في أن إذن الرجل في الصلاة أن يُسَبِّح ، وأن إذن المرأة أن تصفق .

تقدم في ترجمة : محمد بن سيرين ، عن أبي هريرة (٥٥٨/١٥ ، ح١٩٨٨٣) .

٣٠- حديث : أحمد (٥٣٦/٢) : حدثنا حسن ، ثنا حماد بن سلمة ، عن حبيب بن الشهيد ، عن الحسن ، عن النبي ﷺ قال : «ثلاث من كنَّ فيه فهو منافق . . .» الحديث . =

ط لمالك ش للشافعي حم لأحمد عم لعبدالله بن أحمد مي للدارمي جا لابن الجارود

.....

= ٣١- حديث: أحمد (٤٢٣/٢): ثنا غسان، ثنا حماد بن سلمة، عن يونس، عن الحسن، عن النبي ﷺ قال: «إذا سمع أحدكم الأذان والإناء على يده فلا يدعه حتى يقضي منه».
وقد تقدم موصولاً في ترجمة: أبي سلمة، عن أبي هريرة رضي الله عنه (١١٩/١٦، ح٢٠٤٧٩).
٣٢- حديث: أحمد (٢٤٣/٣): ثنا علي بن عاصم، عن حميد، عن أنس. وذكر رجلاً عن الحسن، قال: استشار رسول الله ﷺ الناس في الأسارى يوم بدر... الحديث.
وقد تقدم في مسند أنس (٦٤٨/١، ح٩٨٨) ولم يُذكر فيه الحسن.
٣٣- حديث: أحمد (٣٨٢/٢): ثنا محمد بن جعفر، قال: ثنا عوف، عن الحسن قال: بلغني أن رسول الله ﷺ قال: «إذا نودي للصلاة فلا تأتوها تَسْعون...» الحديث.
تقدم من حديث: أبي سلمة، عن أبي هريرة رضي الله عنه موصولاً (١١٠/١٦، ح٢٠٤٦٨).
٣٤- حديث: أن رسول الله ﷺ قضى أن الولد لصاحب الفراش وللعاهر الحجر.
تقدم في ترجمة: أبي رافع، عن أبي هريرة رضي الله عنه (٦٥٢/١٥، ح٢٠٠٧٦).
٣٥- حديث: «من كانت له إبل لا يعطي حقها...» الحديث.
تقدم في ترجمة: أبي عمر الغُدَاني، عن أبي هريرة (٦٤٧/١٦، ح٢٠٧١٩).
٣٦- حديث: «كان رجل ممن كان قبلكم لم يعمل خيراً قط إلا التوحيد...» الحديث.
تقدم في ترجمة: أبي رافع، عن أبي هريرة (٦٥٥/١٥، ح٢٠٠٨٣).
٣٧- حديث: قالت عائشة رضي الله عنها: يا رسول الله، ﴿يَوْمَ تُبَدَّلُ ٱلْأَرْضُ غَيْرَ ٱلْأَرْضِ وَٱلسَّمَٰوَٰتُ...﴾★، أين الناس؟... الحديث.
تقدم في: ترجمته، عن عائشة رضي الله عنها (١٠٦٥/٢/١٦، ح٢١٦٢٩).
(★) سورة إبراهيم، الآية (٤٨).
٣٨- حديث: قالت عائشة رضي الله عنها: يا رسول الله، هل تذكرون أهليكم يوم القيامة؟... الحديث.
تقدم في: ترجمته، عن عائشة رضي الله عنها (١٠٦٤/٢/١٦، ح٢١٦٢٨).
٣٩- حديث: «إذا صام أحدكم يوماً، فنسي فأكل أو شرب، فليتم صومه...» الحديث.
تقدم في ترجمة: خلاس، عن أبي هريرة (٤٧٤/١٤، ح١٨٠٣٥).
٤٠- حديث: «لله عز وجل مائة رحمة...» الحديث.
تقدم في ترجمة: خلاس، عن أبي هريرة (٤٧٣/١٤، ح١٨٠٣١). =

خز لابن خزيمة **عه** لأبي عوانة **طح** للطحاوي **حب** لابن حبان **قط** للدارقطني **كم** للحاكم

.....

= ٤١- حديث : «مَن أتى كاهناً أو عرافاً فصدقه بما يقول . . .» الحديث .

تقدم في ترجمة : خلاس ، عن أبي هريرة (١٤/٤٧٤ ، ح١٨٠٣٧) .

٤٢- حديث : «إن موسى كان رجلاً حييّاً . . .» الحديث في تفسير قوله تعالى : ﴿ يَٰٓأَيُّهَا ٱلَّذِينَ ءَامَنُواْ لَا تَكُونُواْ كَٱلَّذِينَ ءَاذَوْاْ مُوسَىٰ . . . ﴾ الآية★ .

تقدم في ترجمة : خلاس ، عن أبي هريرة (١٤/٤٧٦ ، ح١٨٠٤٢) .

(★) سورة الأحزاب ، الآية (٦٩) .

٤٣- حديث : أن رسول الله ﷺ خرج متوكئا على أسامة بن زيد وعليه ثوب قطن ، قد خالف بين طرفيه ، فصلّى بهم .

تقدم في مسند أنس رضي الله عنه (١/٦١٩ ، ح٩٠٨) .

٤٤- حديث : أن رسول الله ﷺ نهى أن يُتعاطى السيف مسلولاً .

أحمد (٣/٣٦١) : ثنا عفان ، ثنا حماد ، عن حميد ، عنه ، به .

٤٥- حديث : «مثل أمتي مثل المطر لا يدرى أوله خير أو آخره» .

أحمد (٣/١٤٣) : ثنا حسن بن موسى ، ثنا حماد بن سلمة ، عن ثابت وحميد ويونس ، عنه ، به .

٤٦- آخر : الدارقطني في الزكاة (٢/١٠٤) : حدثنا أبو بكر النيسابوري ، ثنا عبدالله بن أيوب ، ثنا روح ، ثنا حماد بن سلمة ، عن حميد بن هلال ، قال : جاء رجل إلى الحسن بصحيفة فيها مسائل يسأله عنها ، فما تتعتع في شيء منها . . . الحديث .

٤٧- آخر : أن معقل بن يسار زوج أختاً له ، فطلقها الرجل . . . الحديث .

تقدم في مسند : معقل رضي الله عنه (١٣/٣٩١ ، ح١٦٩٠٣) .

٤٨- آخر : كان يكره الجمع بين امرأة رجل وابنته من غيرها .

تقدم في مسند : جبلة بن عمرو (٤/١٥ ، ح٣٨٩٧) .

٤٩- آخر : كان الحسن يصافح .

تقدم في مسند : أنس رضي الله عنه (٢/٢٠١ ، ح١٥٤٥) .

٥٠- آخر : في القَدَر .

تقدم في ترجمة : طاوس ، عن أبي الدرداء (١٢/٥٧٥ ، ح١٦١١٩) .

ط لمالك **ش** للشافعي **حم** لأحمد **عم** لعبدالله بن أحمد **مي** للدارمي **جا** لابن الجارود

٦/٢٤٤أ

١٤٧١ ● / الحسن بن صالح بن حَيّ

٢٤١٢٩ ـ حديث : في فضل العلم .

في ترجمة : سفيان الثوري(١) (٢) .

١٤٧١ ● الحسن بن صالح بن صالح بن حَيّ الهمْداني الثوري ، أبو عبدالله الكوفي ، ثقة فقيه عابد ، رمي بالتشيع ، مات سنة سبع وستين ومائة ، وكان مولده سنة مائة . انظر : (التاريخ الكبير للبخاري ٢/٢٩٥ ، والجرح والتعديل ٣/١٨ ، والتقريب وأصوله) .

٢٤١٢٩ ـ سيأتي في ترجمة سفيان (١٩/ح ٢٤٣٤٤) .

(١) يستدرك على أحاديث : الحسن بن صالح بن حيّ :

حديث : أكثر الحيض خمس عشرة .

سيأتي في ترجمة : شريك القاضي (١٩/ح ٢٤٤١٦) .

(٢) ويستدرك :

١ً- الحسن بن علي بن أبي رافع :

حديث : إن أبا رافع كان قبطياً .

أحمد (٦/٨) : ثنا عبدالجبار بن محمد الخطابي ، ثنا عبدالله بن وهب ، عن عمرو بن الحارث ، أن بكير بن عبدالله حدثه ، عنه ، به .

٢ً- الحسن بن القاسم الأزرق :

حديث : الشافعي (ص٢٧٩) : أخبرنا عمي محمد بن العباس ، عن الحسن بن القاسم الأزرق ، قال : وقف رسول الله ﷺ على ثنية تبوك فقال : «ما ههنا شام -وأشار بيده إلى جهة الشام- وما ههنا يمن -وأشار إلى جهة المدينة- . . .» .

خز لابن خزيمة **عه** لأبي عوانة **طح** للطحاوي **حب** لابن حبان **قط** للدارقطني **كم** للحاكم

١٤٧٢ • الحسن[١] بن محمد بن علي بن أبي طالب

٢٤١٣٠ ـ حديث : قال عمر للنبي ﷺ : يا رسول الله ، دعني أنزع ثنيتي سُهيل بن عمرو . . . الحديث .

كم في المناقب : ثنا علي بن عيسى ، ثنا إبراهيم بن أبي طالب ، ثنا ابن أبي عمر ، ثنا سفيان ، عن عمرو ، عنه ، به .

٢٤١٣١ ـ حديث : أن طلحة والزبير صعدا إلى علي ، فبايعاه وهو في عُلِّيَّة[٢] ، ثم نزلا .

كم في المناقب : سمعت علي بن عيسى الحيري ، يقول : سمعت محمد بن عمرو الحَرَشي[٣] ، يقول : سمعت يحيى بن يحيى ، يقول : سمعت سفيان بن عيينة ، يقول : سألت عمرو بن دينار ، قلت : يا أبا محمد ، طلحة والزبير بايعا علياً؟ فقال : أخبرني الحسن بن محمد ، ولم أر أحداً قط أعلم منه بذلك .

١٤٧٢ • الحسن بن محمد بن علي بن أبي طالب الهاشمي أبو محمد المدني ، -وأبوه ابن الحنفية- ثقة فقيه ، يقال : إنه أول من تكلم في الإرجاء ، مات سنة مائة أو قبلها بسنة . انظر : (طبقات ابن سعد ٣٢٨/٥ ، ومعرفة الثقات للعجلي ٣٠٠/١ ، والتقريب وأصوله) .

(١) جاءت هذه الترجمة في الأصل بعد ترجمة الحسين بن علي رضي الله عنهما ، وفي (هـ) على الصواب كما أثبتها هنا .

٢٤١٣٠ ـ كم ٢٨٢/٣ .

٢٤١٣١ ـ كم ٣٧٣/٣ .

(٢) العُلِّيَّة : هي الغرفة . كما في (النهاية لابن الأثير ٢٩٥/٣) .

(٣) في مطبوعة المستدرك : «الجرشي» -بالجيم- والذي في الأصل موافق لمخطوطة المستدرك [٣/ق ٢٨٢/ب الأزهرية] وهو بفتح الحاء والراء المهملتين .

٢٤١٣٢ ـ حديث : في تفسير قوله تعالى : ﴿وَٱعْلَمُوٓاْ أَنَّمَا غَنِمْتُم مِّن شَيْءٍ﴾[١] طح الآية .

طح في الجهاد : ثنا محمد بن خزيمة ، ثنا يوسف بن عَدي ، ثنا ابن المبارك ، عن سفيان ، عن قيس بن مسلم : سألت الحسن بن محمد بن علي . . . فذكره[٢] [٣] .

٢٤١٣٢ ـ طح ٢٣٤/٣ ، ٢٧٧ . وقد تقدم في المبهمات (٣٩٤/١٦ ، ح٢٠٩١٧) من طريق الحاكم بإسناده إلى سفيان الثوري ، به . إلا أنه وقع فيه ، «قيس بن محمد» والصواب : «قيس بن مسلم» كما هنا ، وهو الجدلي . انظر : (التقريب وأصوله) .

ويزاد : الطحاوي في وجوه الفيء (٢٧٧/٣) : حدثنا إبراهيم بن مرزوق ، قال : ثنا أبو حذيفة موسى بن مسعود ، قال : ثنا سفيان الثوري ، به .

(١) سورة الأنفال ، الآية (٤١) .

(٢) ويستدرك على أحاديث : الحسن بن محمد بن علي :

حديث : الطحاوي في الحج (١٢٣/٢) : حدثنا محمد بن خزيمة ، قال : ثنا عثمان بن الهيثم ، قال : ثنا ابن جريج ، قال : أخبرني حبيب بن أبي ثابت ، أنه سمع الحسن بن محمد بن علي يقول : كل ذلك قد فعل النبي ﷺ ، قد أهلَّ حين استوت به راحلته ، وقد أهلَّ حين جاء البيداء .

(٣) ويستدرك :

١- الحسين بن خارجة :

حديث : الحاكم في الفتن (٤٥٢/٤) : أخبرنا الحسن بن محمد بن حليم★ بن إبراهيم بن ميمون الصائغ ، أنا أحمد بن إبراهيم الشذوري★★ ، ثنا سعيد بن هبيرة ، ثنا عبدالوارث بن سعيد ، ثنا محمد بن جحادة ، عن نُعيم بن أبي هند ، عن أبي حازم ، عن الحسين بن خارجة ، قال : لما كانت الفتنة الأولى أشكلت عليَّ ، فقلت : اللهم أرني أمراً من أمر الحق أتمسك به . . . الحديث .

وتقدم من هذا الوجه في مسند سعد بن أبي وقاص رضي الله عنه . انظر : (الإتحاف ١٥٠/٥ ، ح٥٠٩٩) .

وفي معرفة الصحابة (٥٠١/٣) : حدثني علي بن عيسى ، ثنا الحسين بن محمد القَبَّاني وإبراهيم بن أبي طالب ، قالا : ثنا عمران بن موسى القزاز ، ثنا عبدالوارث بن سعيد ، به .

(★) في مطبوعة المستدرك : «حكيم» والصواب : «حليم» كما في الأنساب للسمعاني (٢٢١/٤) .

(★★) كذا في مطبوعة المستدرك وفي بعض المواضع الأخرى : «السدوسي» . انظر : (رجال الحاكم في المستدرك لأبي عبدالرحمن مقبل الوادعي ١٣٣/١) .

٢- حسين بن أبي حسين :

حديث : الحاكم في معرفة الصحابة (١٥/٤) : حدثني أبو عبدالله الأصبهاني ، ثنا الحسن بن الجهم ، ثنا =

خز لابن خزيمة **عه** لأبي عوانة **طح** للطحاوي **حب** لابن حبان **قط** للدارقطني **كم** للحاكم

• الحسين بن علي بن أبي طالب

٢٤١٣٣ ـ حديث : حج الحسين بن علي عشر[١] حجج ماشياً ، ونُجُبُه[٢] تقاد إلى جنبه . حب

حب في الروضة : ثنا ابن خزيمة ، ثنا محمد بن هشام ، ثنا حفص بن غياث ، عن جعفر بن محمد ، عن أبيه ، بهذا[٣] .

= الحسين بن الفرج ، ثنا محمد بن عمر ، قال . . . وحدثني أبو بكر بن عبدالله بن أبي سبرة عن حسين★ بن أبي حسين قال : تزوج رسول الله ﷺ حفصة رضي الله عنها في شعبان على رأس ثلاثين شهراً ، قبل أُحد .

(★) في مطبوعة المستدرك : «حسن بن أبي حسين» والصواب ما أثبته كما في مخطوطاته : [٤/٨/ب الأزهرية ، ٢/٢٤٠/أ عاطف ، ق ٤٦/أ المحمودية] .

• الحسين بن علي بن أبي طالب الهاشمي ، أبو عبدالله المدني ، سبط رسول الله ﷺ وريحانته ، استشهد يوم عاشوراء سنة إحدى وستين ، وله ست وخمسون سنة . انظر : (الاستيعاب ١/٣٩٢ ، وأسد الغابة ٢/١٨ ، والإصابة ٢/١٤ ، والتقريب وأصوله) .

وقد تقدمت أحاديثه في المسانيد : (٤/٣٠٧ـ ٣١٢) . وكان الأولى ألا يُذكر هنا ، ويُضم الحديث المذكور هنا إلى الأحاديث السابقة .

٢٤١٣٣ ـ حب روضة العقلاء (ص٦٢) .

(١) في (هـ) : «ثمان» وما في الأصل موافق لمطبوعة الروضة .

(٢) النُجُبُ : جمع نَجيب وهو من الإبل : القوي منها الخفيف السريع . (النهاية ٥/١٧) .

(٣) ويستدرك : حسين الحنفي :

حديث : الحاكم في معرفة الصحابة (٣/٢٨٣) : أخبرنا أبو عبدالله الصفار ، ثنا إسماعيل بن إسحاق ، ثنا علي بن عبدالله ، عن حسين الحنفي قال : بلال بن رباح أبو عمرو ، وأم بلال حمامة ، بلغ سبعاً وستين سنة . . . الحديث .

١٤٧٣ • حُصَين بن جندب أبو ظَبْيان

٢٤١٣٤ ـ حديث : ليس على مسلم جزية .

في ترجمته : عن ابن عباس[١] .

١٤٧٣ • حُصين بن جندب بن عمرو بن الحارث الجَنْبي -بفتح الجيم وسكون النون ثم موحدة- أبو ظَبْيان -بفتح المعجمة وسكون الموحدة- الكوفي ، ثقة ، مات سنة تسعين ، وقيل غير ذلك . انظر : (طبقات ابن سعد ٢٢٤/٦ ، والجرح والتعديل ١٩٠/٣ ، والتقريب وأصوله) .

٢٤١٣٤ ـ انظر : (الإتحاف ٤٣/٧ ، ح٧٢٩٢) .

(١) ويستدرك :

١- حُصَين بن مِحْصَن الأنصاري الخَطْمي :

حديث : أن عمة له أتت النبي ﷺ في حاجة . . . الحديث .

تقدم في المبهمات من النساء : (ح ٢٣٦٨٩ ص ٣٢٦) .

٢- الحُصَين بن نُمير الكندي :

حديث : أرسل إليه ابن الزبير يدعوه إلى البراز ، فقال الحصين : لا يمنعني من لقائك جبن ، ولست أدري لمن يكون الظفر . . . القصة .

تقدم في مسند عبدالله بن الزبير رضي الله عنه (٦٢٣/٦ رقم ٧١٠٩) .

٣- حفص بن عاصم بن عمر بن الخطاب :

١- حديث : الشافعي (ص٣٢) : أخبرنا إبراهيم بن محمد ، أخبرني عُمَارة بن غَزِيَّة ، عن خُبيب بن عبدالرحمن ، عن حفص بن عاصم قال : سمع النبي ﷺ رجلاً يؤذن للمغرب ، فقال النبي ﷺ مثل ما قال . . . الحديث ، وفيه : «انزلوا فصلوا المغرب بإقامة ذلك العبد الأسود» .

٢- حديث : «كفى بالمرء إثماً أن يحدث بكل ما سمع» .

تقدم في ترجمته ، عن أبي هريرة رضي الله عنه (٤٤٦/١٤ رقم ١٧٩٨٠) .

خز لابن خزيمة **عه** لأبي عوانة **طح** للطحاوي **حب** لابن حبان **قط** للدارقطني **كم** للحاكم

١٤٧٤ ● الحكم بن عُتَيْبَة

٢٤١٣٥ ـ حديث : في الفرائض في الميراث .

في ترجمة : إبراهيم النخعي .

٢٤١٣٦ ـ حديث : إذا قتل الرجل أخاه عمداً ، لم يورث من ميراثه ولا من ديته ، فإذا قتله خطأ ورث من ميراثه ، ولم يورث من ديته .

مي في الفرائض : ثنا زكريا بن عدي ، ثنا عبيدالله -هو ابن عمرو- عن عبدالكريم ، عنه ، به . قال : وكان عطاء يقول ذلك[1] .

= ٤- حفص بن النضر السلمي :

حديث : الحاكم في معرفة الصحابة (٣٥/٤) : أخبرنا أبو النضر الفقيه ، ثنا علي بن عبدالعزيز ، ثنا أبو عبيدة قال : وزعم حفص بن النضر السلمي وعبدالقاهر بن السري السلمي أن النبي ﷺ تزوج سناء بنت أسماء بن الصلت السلمية فماتت قبل أن يدخل بها .

٥- الحكم بن عبدالله الأعرج :

حديث : في قوله تعالى : ﴿ يَدُ ٱللَّهِ فَوْقَ أَيْدِيهِمْ ﴾ قال : أن لا يفروا .

تقدم في مسند : معقل بن يسار (٣٩٣/١٣ رقم ١٦٩٠٤) .

١٤٧٤ ● الحَكَم بن عُتَيْبة -بالمثناة ثم الموحدة ، مصغراً- أبو محمد الكندي ، الكوفي ، ثقة ثبت فقيه ، إلا أنه ربما دلس ، مات سنة ثلاث عشرة ومائة ، أو بعدها ، وله نيف وستون سنة . انظر : (طبقات ابن سعد ٣٣١/٦ ، وتاريخ البخاري الكبير ٣٣٢/٢ ، والتقريب وأصوله) .

٢٤١٣٥ ـ تقدم في ترجمة : إبراهيم برقم (٢٣٨٠٣ ، ٢٣٨٣٤) .

٢٤١٣٦ ـ مي ٢٧٧/٢ .

(١) في الأصل : «في ذلك» وكلمة «في» مقحمة ليست في مطبوعة الدارمي ولا في مخطوطته [ق ١٩٨/أ] .

ط لمالك ش للشافعي حم لأحمد عم لعبدالله بن أحمد مي للدارمي جا لابن الجارود

٢٤١٣٧ ـ حديث : أن الرجل إذا قتل امرأته خطأ ، أنه يمنع ميراثه من العقل وغيره . مي

مي في الفرائض : ثنا أبو نُعَيم ، ثنا زهير ، عن الحسن بن الحُرِّ ، عنه ، بهذا .

٢٤١٣٨ ـ آخر : مي في الفرائض : ثنا أبو نُعَيم ، ثنا زهير ، عن الحسن بن الحُرِّ ، عن الحكم : أن ولد الزنا لا يرثه الذي يدعيه ، ولا يرثه المولود . مي

٢٤١٣٩ ـ آخر : مي في الوصايا : ثنا سليمان بن حَرْب ، ثنا شعبة : سألت الحكم وحماداً عن الأولياء يجيزون الوصية ، فإذا مات لم يجيزوا؟ قالا[1] : لا يجوز . مي

٢٤١٤٠ ـ آخر : [مي] في الحيض : أنا محمد بن يوسف ، ثنا سفيان ، عن منصور ، عن الحكم : في الحائض إذا رأت الطهر آخر النهار ، صلت الظهر والعصر ، فإذا طهرت آخر الليل ، صلت المغرب والعشاء . وعن ليث عن طاوس ، مثله . مي

٢٤١٤١ ـ آخر : مي في الحيض : أنا محمد بن يوسف ، ثنا يحيى بن أيوب ، سمعت الحكم بن عتيبة يقول : كان يعجبهم في المرأة الحائض ، أن تتوضأ وضوءها للصلاة ، ثم تسبح الله وتكبره في وقت الصلاة . مي

٢٤١٣٧ ـ مي ٢/٢٧٧ .

٢٤١٣٨ ـ مي ٢/٢٨٠ .

٢٤١٣٩ ـ مي ٢/٢٩٢ .

(١) في الأصل و(هـ) : «قال» وما أثبته من مطبوعة الدارمي ومخطوطته [ق ٢٠٣/ب رئيس الكتاب] .

٢٤١٤٠ ـ مي ١/١٧٨ .

٢٤١٤١ ـ مي ١/١٨٦ .

٢٤١٤٢ ـ آخر : [مي في الحيض] : أنا محمد بن يوسف ، ثنا سفيان ، عن غيلان ، عن الحكم قال : تضعه وضعاً . يعني على الفرج . مي

٢٤١٤٣ ـ حديث : شهد مع علي صفين ثمانون بدرياً ، وخمسون ومائتان ممن بايع تحت الشجرة . كم

كم في المعرفة : ثنا أبو العباس محمد بن يعقوب ، ثنا الخضر بن أبان ، ثنا علي ابن قادم ، ثنا أبو إسرائيل ، عن الحكم ، بهذا .

٢٤١٤٤ ـ / آخر : طح في الصلاة : ثنا ابن مرزوق ، ثنا أبو داود ، ثنا شعبة : سألت الحكم وحماداً عن الرجل ينام عن الصلاة ، فيستيقظ وقد طلع من الشمس شيء ، قالا : لا يصلي حتى تنبسط الشمس[1] . طح

٦/٢٤٤/ب

٢٤١٤٢ ـ مي ١٩٧/١ .

٢٤١٤٣ ـ كم ١٠٤/٣ .

٢٤١٤٤ ـ طح ٤٠٣/١ .

(١) ويستدرك على أحاديث : الحكم بن عتيبة :

١- حديث : الطحاوي في الطهارة (٨٦/١) : حدثنا أبو بشر الرقي ، قال : ثنا شجاع بن الوليد ، عن عبدالملك بن أبي غَنِيَّة ، عن الحكم مثله . يعني : في الرجل تفجؤه الجنازة وهو على غير وضوء ، قال : يتيمم ويصلي عليها .

وتحرف في مطبوعة الطحاوي : ابن أبي غنية إلى : «ابن أبي عتبة» . انظر : (تراجم الأحبار لمحمد أيوب المظاهري ٤٩٢/٢) .

٢- آخر : الطحاوي في الزكاة (٤٧/٢) : حدثنا إبراهيم بن مرزوق ، قال : ثنا -أُراه عفان- قال : ثنا شعبة ، قال : سألت الحكم وحماداً وعبدالرحمن بن القاسم عن صدقة الفطر فقالوا : نصف صاع حنطة .

٣- آخر : الحاكم في معرفة الصحابة (٤٥٨/٣) : أخبرنا أبو بكر محمد بن المؤمل بن الحسن ابن عيسى ، ثنا الفضل بن محمد الشعراني ، ثنا أحمد بن حنبل ، ثنا أبو داود ، ثنا شعبة ، قال : قلت للحكم : ما شهد أبو أيوب من حرب علي بن أبي طالب رضي الله عنه ؟ قال : شهد معه يوم حروراء .

٤- آخر : إذا رأت الحامل الدم توضأت وصلت ، وكذلك قال في التي قعدت عن الحيض .

سيأتي في ترجمة : عطاء بن أبي رباح . انظر : مصورة الإتحاف [٢٨٠/٦/أ] .

ط لمالك **ش** للشافعي **حم** لأحمد **عم** لعبدالله بن أحمد **مي** للدارمي **جا** لابن الجارود

١٤٧٥ • حَكيم والد الأحوص

٢٤١٤٥ ـ حديث : سأل رجل النبي ﷺ عن الشر فقال : «لا تسألوني عن الشر ، واسألوني عن الخير» -يقولها ثلاثاً- «ألا إن شر الشر شرار العلماء ، وإن خيار الخير خيار العلماء» .

مي في العلم : ثنا نُعَيم بن حماد ، ثنا بقية ، عن الأحوص بن حكيم ، عن أبيه ، بهذا[1] .

١٤٧٥ • حَكيم بن عُمير بن الأحوص ، أبو الأحوص الحمصي ، صدوق يهم . انظر : (طبقات ابن سعد ٤٥٢/٧ ، والجرح والتعديل ٢٠٦/٣ ، والتقريب وأصوله) .

٢٤١٤٥ ـ مي ٨٧/١ .

(١) ويستدرك : حماد بن زيد بن درهم الأزدي :

حديث : أحمد (٤٥٧/٦) : ثنا علي بن مسلم ، قال : ثنا سليمان بن حرب ، قال : سمعت حماد بن زيد وذكر الجهمية فقال : إنما يحاولون أن ليس في السماء شيء .

١٤٧٦ ● حماد بن أبي سليمان

٢٤١٤٦ ـ حديث : في الفرائض .

في ترجمة : إبراهيم النخعي .

٢٤١٤٧ ـ حديث : في رجل يكون له ثلاثة بنين ، فقال : ثلثي[١] لأصغر بَنيّ . فقال الأوسط : أنا أجيز . وقال الأكبر : أنا لا أجيز . قال : هي [من][٢] تسعة : يخرج ثلاثة ، فله سهمه وسهم الذي أجاز . وقال [حماد : يُرَدُّ السهم عليهم جميعاً . وقال][٢] عامر : الذي رد إنما رد على نفسه .

مي في الفرائض : ثنا يونس بن محمد ، ثنا أبو عَوانة ، عن مغيرة ، عنه ، به .

١٤٧٦ ● حماد بن أبي سليمان : مسلم ، الأشعري مولاهم ، أبو إسماعيل الكوفي ، فقيه ، صدوق له أوهام ، ورمي بالإرجاء ، مات سنة عشرين ومائة أو قبلها بسنة . انظر : (طبقات ابن سعد ٣٣٢/٦ ، وتاريخ البخاري الكبير ١٨/٣ ، والتقريب وأصوله) .

٢٤١٤٦ ـ تقدم في ترجمة إبراهيم (ح ٢٣٨٣٤ ص ٤١٣) .

٢٤١٤٧ ـ مي ٢٧٦/٢ .

(١) في مطبوعة الدارمي : «ثلثي مالي» وكلمة «مالي» مقحمة ليست في الأصل و(هـ) ولا في مخطوطة الدارمي [ق ١٩٧/ب رئيس الكتاب] ولا يستقيم المعنى بذكرها .

(٢) ما بين المعقوفات سقط من الأصل و(هـ) واستدركته من مطبوعة الدارمي ومخطوطته [ق ١٩٧/ب رئيس الكتاب] وعامر : هو الشعبي .

٢٤١٤٨ ـ آخر : [مي في الفرائض] : ثنا أبو النعمان ، ثنا أبو عَوَانة ، عن حماد : في رجل جُلِدَ الحدَّ -أُراه مات ، شك[١] أبو النعمان- قال : يتوارثان[٢] .

٢٤١٤٩ ـ آخر : [مي في الفرائض] : ثنا الحجاج بن منهال ، ثنا حماد بن سلمة ، عن حماد بن أبي سليمان ، قال : يرث من الجانب الذي يصلح ، ولا يرث من الجانب الذي لا يصلح . يعني : المجوسي .

٢٤١٥٠ ـ آخر : في إجازة الورثة في الوصايا[٣] .

في ترجمة : الحكم .

٢٤١٥١ ـ آخر : مي في الحيض : أنا أبو زيد قال : قال شعبة : سألت حماداً؟ قال : إذا طهرت في وقت صلاة صلت .

٢٤١٥٢ ـ آخر : مي في الحيض : أنا خليفة بن خياط ، ثنا أبو داود ، عن هشام ، عن حماد ، قال : تعتدّ بالأَقراء . يعني : المستحاضة . وعن عبدالأعلى ، عن معمر ، عن الزهري ، قال : بالأَقراء .

٢٤١٥٣ ـ آخر : مي في الحيض : أنا يزيد بن هارون ، عن هشام الدستوائي ، عن حماد قال : لو أن مستحاضة جهلت ، فتركت الصلاة أشهراً ، فإنها تقضي تلك الصلوات إن استطاعت في يوم واحد .

٢٤١٤٨ ـ مي ٢/٢٧٨ .

(١) تحرفت كلمتا : «مات ، شك» في الأصل و(هـ) إلى : «فأرسله» والتصويب من مطبوعة الدارمي ومخطوطته [ق ١٩٨/أ رئيس الكتاب] .

(٢) تكرر هذا الحديث في (هـ) .

٢٤١٤٩ ـ مي ٢/٢٧٨ .

٢٤١٥٠ ـ تقدم في ترجمة الحكم برقم (٢٤١٣٩ ص ٥٣٧) .

(٣) تحرفت «الوصايا» في الأصل و(هـ) إلى : «القضايا» .

٢٤١٥١ ـ مي ١/١٧٨ .

٢٤١٥٢ ـ مي ١/١٨٠ ـ ١٨١ .

٢٤١٥٣ ـ مي ١/١٨١ .

٢٤١٥٤ ـ آخر : طح في الطهارة : ثنا ابن خزيمة ، ثنا حجاج بن منهال ، ثنا حماد بن سلمة ، عن حماد بن أبي سليمان : أنه قال في دجاجة وقعت في بئر فماتت . قال : ينزح منها قدر أربعين دلواً أو خمسين ، ثم يُتوضأ منها[(١)] [(٢)] .

٢٤١٥٤ ـ طح ١٨/١ .

(١) ويستدرك على أحاديث : حماد بن أبي سليمان :

١- حديث : عن الرجل ينام عن الصلاة فيستيقظ وقد طلع من الشمس شيء؟

تقدم في ترجمة : الحكم بن عتيبة (ح ٢٤١٤٤ ص٥٣٨) .

٢- آخر : في صدقة الفطر نصف صاع من حنطة .

تقدم في الاستدراك على أحاديث الحكم بن عتيبة : (ص ٥٣٨) .

٣- آخر : أحمد (٣٩١/٤) : ثنا محمد بن مقاتل ، ثنا ابن المبارك ، أنا مِسْعَر ، عن حماد قال : البول عندنا بمنزلة الدم ، ما لم يكن قدر الدرهم فلا بأس به .

٤- آخر : في الإمام يصلي بالناس على غير طهارة ، قال حماد : يعيدون .

تقدم في ترجمة : نافع ، عن ابن عمر رضي الله عنهما : (١١٦/٩ ، ح ١٠٦٢٧) .

(٢) ويستدرك : حُمَيد بن أبي حُمَيد الطويل أبو عبيدة البصري :

حديث : إن أنس بن مالك عُمِّر مائة سنة غير سنة .

تقدم في ترجمته ، عن أنس رضي الله عنه (٦٦٨/١ ، ح ١٠٥٥) .

ط لمالك **ش** للشافعي **حم** لأحمد **عم** لعبدالله بن أحمد **مي** للدارمي **جا** لابن الجارود

١٤٧٧ • حُميد بن عبدالرحمن بن عوف عن النبي ﷺ

٢٤١٥٥ ـ حديث : أن رجلاً أتى النبي ﷺ فقال : يا رسول الله ، علمني كلمات أعيش بهن ، ولا تكثر عليَّ ، فأنْسَى؟ فقال رسول الله ﷺ : «لا تغضب» .

مالك في الجامع : عن ابن شهاب ، عنه ، به . رواه أبو سَبْرة المدني ، عن مُطَرِّف ، عن مالك ، عن الزهري ، عن حميد بن عبدالرحمن ، عن أبي هريرة .

قال أبو عمر : الصواب عن مالك فيه مرسل[١] . ورواه ابن عيينة ، عن الزهري ، عن حميد ، عن رجل من الصحابة[٢] ، فوصله[٣] .

١٤٧٧ • حُميد بن عبدالرحمن بن عوف الزهري ، المدني ، ثقة ، مات سنة خمس ومائة على الصحيح . انظر : (طبقات ابن سعد ١٥٣/٥ ، والجرح والتعديل ٢٢٥/٣ ، والتقريب وأصوله) .

٢٤١٥٥ ـ مالك ٩٠٥/٢ .

(١) التمهيد ٢٤٥/٧ .

(٢) رواه الإمام أحمد (٤٠٨/٥) عن سفيان ، به . وتقدم في الإتحاف (٤٠١/١٦ رقم ٢٠٩٢٣) من طريق : عبدالرزاق ، عن معمر ، عن الزهري ، عن حميد ، عن رجل من أصحاب النبي ﷺ ، به . وانظر : (أطراف المسند ٢٦٢/٨) .

(٣) ويستدرك على أحاديث : حميد بن عبدالرحمن بن عوف :

حديث : « ﴿ قُلْ هُوَ ٱللَّهُ أَحَدٌ ﴾ تعدل ثلث القرآن» .

تقدم في مسند : أم كلثوم بنت عقبة (ح ٢٣٦٧٣ ص ٣٠٥) .

١٤٧٨ • حميد بن عبدالرحمن الحِمْيَري

٢٤١٥٦ ـ حديث : في الوصية .

في ترجمة : الحسن .

٢٤١٥٧ ـ آخر : مي في الوصايا : ثنا أبو الوليد ، ثنا هَمَّام ، عن قتادة ، عن حُميد بن عبدالرحمن الحميري ، قال : لا يجوز طلاق ولا وصية إلا في عقل ، إلا النشوان -يعني : السكران- فإنه يجوز طلاقه ويضرب ظهره .

٦/٢٤٥أ

٢٤١٥٨ ـ آخر : / [مي] في الوصايا : ثنا سليمان بن حرب ، ثنا حماد بن سلمة ، عن حُميد ، عن بكر[1] بن عبدالله المزني ، قال : أوصيت[2] إلى حميد بن عبدالرحمن ، فقال : ما كنت لأقبل وصية رجل له ولد ، يوصي بالثلث .

١٤٧٨ • حميد بن عبدالرحمن الحِمْيَري البصري ، ثقة فقيه . انظر : (طبقات ابن سعد ١٤٧/٧ ، والتاريخ الكبير للبخاري ٣٤٦/٢ ، والتقريب وأصوله) .

٢٤١٥٦ ـ تقدم في ترجمة الحسن : (ح ٢٤٠٤٧ ص٥٠٧) .

٢٤١٥٧ ـ مي ٣٠٦/٢ .

٢٤١٥٨ ـ مي ٢٩٤/٢ .

ويزاد : الطحاوي في الوصايا ٣٨٠/٤ : حدثنا محمد بن خزيمة ، قال : ثنا حجاج ، قال : حدثنا حماد ، به .

(١) في مطبوعة الدارمي والطحاوي : «بكير» والصواب «بكر» كما في الأصل ومخطوطة الدارمي [ق ٢٠٣/أ رئيس الكتاب] .

(٢) تحرف في مطبوعة الطحاوي إلى : «أقصيت أبي حميد . . .» .

٢٤١٥٩ ـ آخر : مي في العلم : أنا محمد بن عيينة ، عن أبي إسحاق الفَزَاري ، عن ابن عَون ، عن ابن سيرين ، عن حُميد بن عبدالرحمن ، قال : لأن أرده بِعِيِّه[1] أحب إليَّ من أن أتكلف له ما لا أعلم .

٢٤١٥٩ ـ مي ١/٥١ .

(١) العِيّ : هو الجهل . (النهاية ٣/٣٣٤) .

١٤٧٩ • حميد بن قيس الأعرج المكي

٢٤١٦٠ ـ حديث : من قرأ القرآن ثم دعا ، أمَّن على دعائه أربعة آلاف ملك .

مي[١] في فضائل القرآن : ثنا عمرو بن حماد ، ثنا قَزَعَة بن سُويد ، عنه ، بهذا قوله .

٢٤١٦١ ـ حديث : دُخِلَ على رسول الله ﷺ بابني جعفر بن أبي طالب ، فقال لحاضنتهما : «ما لي أراهما ضارِعين[٢] . . .» الحديث .

مالك في الجامع : عنه ، به .

قلت : رُوي من حديث : أسماء[٣] بنت عُمَيْس ، موصولاً[٤] [٥] .

١٤٧٩ • حميد بن قيس المكي الأعرج ، أبو صفوان القارئ ، ليس به بأس ، توفي سنة ثلاثين ومائة وقيل بعدها . انظر : (طبقات ابن سعد ٤٨٦/٥ ، والجرح والتعديل ٢٢٧/٣ ، والتقريب وأصوله) .

٢٤١٦٠ ـ مي ٣٣٧/٢ .

(١) في (هـ) : «كم» وهو سبق قلم .

٢٤١٦١ ـ مالك ٩٣٩/٢ .

(٢) الضارع : النحيف ضعيف الجسم . انظر : (النهاية ٨٤/٣) .

(٣) تقدم في ترجمة أسماء : (الإتحاف ٨٥٨/١٦ ، ح٢١٣١٩) .

(٤) ويستدرك على أحاديث : حميد بن قيس :

١- حديث : أن رسول الله ﷺ رأى رجلاً قائماً في الشمس . . . الحديث .

تقدم في ترجمة : ثور بن زيد الديلي وهي من التراجم المستدركة ص ٤٦٥ .

٢- حديث : مالك في الصيام (٣٠٥/١) : عن حميد بن قيس المكي ، أنه أخبره قال : كنت =

ط لمالك ش للشافعي حم لأحمد عم لعبدالله بن أحمد مي للدارمي جا لابن الجارود

١٤٨٠ ● حميد بن هلال

٢٤١٦٢ ـ حديث : إن بلالاً أذن ليلة بسواد ، فأمره النبي ﷺ أن يرجع إلى مقامه فينادي : «إن العبد نام» فرجع وهو يقول : قط

ليت بلالاً لم تلده أمه وابتلَّ من نضح دم جبينه

قط في الصلاة : ثنا علي بن عبدالله بن مبشر ، ثنا عبدالحميد بن بَيَان ، ثنا هُشَيم ، ثنا يونس بن عبيد ، عنه ، به[1] .

= مع مجاهد وهو يطوف بالبيت ، فجاءه إنسان فسأله عن صيام أيام الكفارات أمتتابعات أم يقطعها؟ قال حميد : فقلت له : نعم ، يقطعها إن شاء . قال مجاهد : لا يقطعها . . . الحديث .

(٥) ويستدرك : حُميد بن مُنْهِب الحارثي الطائي :

حديث : حججت في السنة التي قتل فيها عثمان ، فصادفت طلحة والزبير وعائشة بمكة . . . الحديث .

تقدم في مسند : علي ﷺ (٣٦٥/١١) .

١٤٨٠ ● حميد بن هلال العدوي ، أبو نصر البصري ، ثقة عالم ، توقف فيه ابن سيرين لدخوله في عمل السلطان . انظر : (طبقات ابن سعد ٢٣١/٧ ، والجرح والتعديل ٢٣٠/٣) .

٢٤١٦٢ ـ قط ٢٤٤/١ .

(١) ويستدرك : خارجة بن الحارث :

حديث : مات جابر بن عبدالله سنة ثمان وسبعين . . . الحديث .

تقدم في مسنده (١٠٧/٣) .

خز لابن خزيمة **عه** لأبي عوانة **طح** للطحاوي **حب** لابن حبان **قط** للدارقطني **كم** للحاكم

١٤٨١ ● خارجة بن زيد بن ثابت

في ترجمة : سعيد بن المسيب ، يأتي[١] . وفي ترجمة : عبدالله بن عبدالله بن عمر ، عن أبيه[٢] . وفي ترجمة : سالم بن عبدالله بن عمر ، يأتي[٣] .

٢٤١٦٣ ـ حديث[٤] : الرهن بما فيه .

طح

طح في الرهن : ثنا أبو الغوام المرادي ، ثنا خالد بن نزار ، ثنا ابن أبي الزناد ، عن أبيه ، عن الفقهاء السبعة في مشيخة من نظرائهم ، به . ورفع ذلك منهم الثقة[٥] [٦] .

١٤٨١ ● خارجة بن زيد بن ثابت الأنصاري ، أبو زيد المدني ، ثقة فقيه ، وهو أحد فقهاء المدينة السبعة ، مات سنة مائة ، وقيل قبلها . انظر : (طبقات ابن سعد ٢٦٢/٥ ، وسير أعلام النبلاء ٤٣٧/٤ ، والتقريب وأصوله) .

(١) يأتي : (الإتحاف ١٩/ح ٢٤٣٠٧) .

(٢) انظر : (الإتحاف ٥٤٥/٨ ، ح٩٩٢١) .

(٣) يأتي : (ح ٢٤٢١٩ ص ٥٩٣) .

٢٤١٦٣ ـ طح ١٠٢/٤ .

(٤) هذا الحديث كُتب في الأصل و(هـ) بعد الحديث المتقدم برقم ٢٤١٦١ ، وكَتب السخاوي في الحاشية أمام هذا الحديث : «يحرر محل هذا الحديث» . ومحله في هذا الموضع في ترجمة خارجة لأنه أقرب مذكور من الفقهاء السبعة الذين وردت أسماؤهم في هذا الحديث عند الطحاوي . وقد أشار المؤلف في ترجمة سعيد بن المسيب (١٩/ح ٢٤٣٠٧) إلى هذا الحديث وأحال إلى هذا الموضع . وكذا أحال في ترجمة عروة [مصورة الإتحاف ٢٦٧/٦/ب] إلى هذا الموضع أيضاً .

(٥) في الأصل و(هـ) : «النفر» وما أثبته من مطبوعة شرح معاني الآثار والجوهر النقي لابن التركماني (٤٣/٦) مع السنن الكبرى للبيهقي .

(٦) ويستدرك على أحاديث : خارجة بن زيد :

١٤٨٢ • خالد بن أيمن المعافري

في ترجمة : سعيد بن المسيب[1] .

= ١- حديث : الوتر ثلاث لا يُسلَّم إلا في آخرهن .

سيأتي في ترجمة : أبي الزناد [مصورة الإتحاف ٦/٢٩٥/أ] .

٢- حديث : أن النبي ﷺ أعطى الزبير بن العوام يوم خيبر أربعة أسهم . . .

الطحاوي في السير (٣/٢٨٣) : حدثنا محمد بن علي بن داود البغدادي ، قال : ثنا سعيد بن داود الزَّنْبَري★ قال : ثنا مالك بن أنس ، عن أبي الزناد ، عن خارجة ، به مرسلاً .

وقد تقدم الحديث موصولاً من طريق آخر . انظر : (٤/٥٤٢ ، ٦/٦١٩ ، ح٤٦١٩ ، ٧٠٩٥) .

٣- آخر : الحاكم في معرفة الصحابة (٣/٤٢٢) : حدثنا أبو عبدالله الأصبهاني ، ثنا محمد بن عبدالله بن رسته ، ثنا سليمان بن داود ، حدثني محمد بن عمر ، حدثني إسماعيل بن مصعب ، عن إبراهيم بن يحيى ، عن★★ خارجة بن زيد★★★ قال : توفي أبي زيد بن ثابت قبل أن تصفَرَّ الشمس . . . الحديث ، وفيه قول مروان بن الحكم : عزيمة مني أن لا يُدفن حتى يصبح .

(★) الزَّنْبَري -بفتح الزاي وسكون النون وفتح الموحدة- كما في التقريب وتصحف في مطبوعة الطحاوي إلى : «الزبيري» .

(★★) «عن» تحرفت في مطبوعة المستدرك ومخطوطته [٣/ق ٢١٤/ب] إلى : «بن» وإبراهيم ابن يحيى هو ابن أخي خارجة بن زيد ، له ترجمة في التاريخ الكبير للبخاري (١/٣٣٦) وغيره .

(★★★) في مطبوعة المستدرك : «خارجة بن زيد ، عن أبيه» وعبارة : «عن أبيه» مقحمة ليست في مخطوطة المستدرك ولا في تاريخ ابن عساكر وقد روي هذا الخبر من طريق الواقدي به (١٩/٣٣٦) .

١٤٨٢ • خالد بن أيمن المعافري ، روى عنه عمرو بن شعيب . قال ابن حبان : «يروي المراسيل» .

انظر : (التاريخ الكبير للبخاري ٣/١٣٩ ، والجرح والتعديل ٣/٣٢٠ ، وثقات ابن حبان ٤/١٩٨) .

(١) انظر : (الإتحاف ١٩/ح ٢٤٢٨١) .

خز لابن خزيمة **عه** لأبي عوانة **طح** للطحاوي **حب** لابن حبان **قط** للدارقطني **كم** للحاكم

١٤٨٣ ● خالد بن صفوان بن الأهتم

٢٤١٦٤ ـ حديث : لم يبق من لذات الدنيا إلا ثلاث : مجالسة النسوان ، وشم الولدان ، ولُقِيُّ الإخوان .

حب في روضة العقلاء : أنا محمد بن سعيد ، ثنا هلال بن العلاء ، ثنا إسحاق ابن الضَّيف ، عن أبي مُسْهِر[1] ، عن الحكم بن هشام ، عنه ، بهذا قوله .

١٤٨٣ ● خالد بن صفوان بن الأهتم أبو صفوان المِنْقري الأهتمي ، البصري . قال الذهبي : «العلامة البليغ فصيح زمانه . . . ولم أظفر له بوفاة إلا أنه كان في أيام التابعين» . انظر : (سير أعلام النبلاء ٦/٢٢٦) .

٢٤١٦٤ ـ حب روضة العقلاء ص٩٢ .

(١) في مطبوعة الروضة : «عن شيبة بن أبي مسهر» والصواب ما في الأصل لأن أبا مسهر عبدالأعلى بن مسهر يروي عن الحكم بن هشام وعنه إسحاق بن الضيف كما في ترجمتيهما في تهذيب الكمال (٧/١٥٦ ، ٢/٤٣٧) .

١٤٨٤ ● خالد بن مَعْدان

٢٤١٦٥ ـ حديث : أنه كان يقرأ المسبّحات عند النوم ، ويقول : «إنَّ فيهن آية تعدل ألف آية» . مرفوع .

مي في فضائل القرآن : ثنا إسحاق بن عيسى ، عن مَعْن ، عن معاوية بن صالح ، عن بَحِيْر بن سعد[1] ، عنه ، به .

٢٤١٦٦ ـ آخر : [مي في فضائل القرآن] : ثنا أبو المغيرة[2] ، ثنا عبدة ، عن خالد بن معدان قال : إنَّ قارئ القرآن والمتعلم تصلي عليهم الملائكة . . . الحديث .

١٤٨٤ ● خالد بن مَعْدان الكَلاَعي : الحمصي ، أبو عبدالله ، ثقة عابد يرسل كثيراً ، مات سنة ثلاث ومائة ، وقيل بعد ذلك . انظر : (طبقات ابن سعد ٤٥٥/٧ ، والتاريخ الكبير للبخاري ١٧٦/٣ ، والتقريب وأصوله) .

٢٤١٦٥ ـ مي ٣٢٩/٢ .

(١) «سعد» تحرف في الأصل و(هـ) إلى : «سعيد» .

٢٤١٦٦ ـ مي ٣١٠/٢ .

(٢) في الأصل و(هـ) : «أبو النعمان» وهو خطأ ، والصواب : «أبو المغيرة» كما في مطبوعة الدارمي ومخطوطاته : [ق ٢٠٨/ب رئيس الكتاب ، ق ٢٧٠/ب ليدن] ، وفي نسخة أخرى مصورة من ليدن أيضاً (ص٥٦٢) : «ثنا أبو النعمان» وكتب الناسخ في حاشيتها صوابه : «أبو المغيرة» . وأبو المغيرة هو : عبدالقدوس الخولاني يروي عن عبدة بنت خالد بن معدان كما في ترجمته في (تهذيب الكمال) .

٢٤١٦٧ ـ آخر : [مي في فضائل القرآن] : ثنا أبو المغيرة[١] ، ثنا عبدة ، عن خالد بن مَعْدان ، قال : إن الذي يقرأ القرآن له أجر ، وإنَّ الذي يسمع له أجران .

٢٤١٦٨ ـ آخر : [مي في فضائل القرآن] : ثنا أبو المغيرة ، ثنا عبدة ، ثنا خالد بن معدان ، قال : سورة البقرة تعليمها بركة ، وتركها حسرة ، ولا يستطيعها البطلة ، وهي فسطاط القرآن .

روي مثله في حديث مرفوع[٢] سوى الجملة الأخيرة .

٢٤١٦٩ ـ آخر : [مي في فضائل القرآن] : ثنا أبو المغيرة ، ثنا عبدة ، عن خالد بن معدان ، قال : من قرأ عشر آيات من الكهف لم يخف الدجال .

٢٤١٧٠ ـ آخر : [وبه ، فيه][٣] : اقرأوا المُنجية[٤] وهي ﴿الٓمٓ تنزيل﴾[٥] بلغني أن رجلاً كان يقرؤها ، وكان كثير الخطايا ، فنشرت جناحها عليه . . . الحديث ، موقوف .

٢٤١٦٧ ـ مي ٣١٩/٢ .

(١) في الأصل و(هـ) : «أبو النعمان» والصواب : «أبو المغيرة» كما تقدم التنبيه عليه في الحديث الذي قبله .

٢٤١٦٨ ـ مي ٣٢١/٢ .

(٢) رواه مسلم (كتاب صلاة المسافرين -باب فضل قراءة القرآن وسورة البقرة- رقم ٨٠٤) من حديث أبي أمامة ، وقد تقدم في الإتحاف (٥٧٢/٢ رقم ٢٢٨٥) من حديث بريدة .

٢٤١٦٩ ـ مي ٣٢٦/٢ .

٢٤١٧٠ ـ مي ٣٢٦/٢ ، ٣٢٧ .

(٣) ما بين المعقوفين زيادة مني لأن المتن الآتي ورد بالإسناد السابق نفسه .

(٤) في الأصل و(هـ) : «الممتحنة» والصواب : «المنجية» كما في مطبوعة الدارمي ومخطوطته [ق ٢١٣/ب رئيس الكتاب] .

(٥) يعني : سورة السجدة .

٦/٢٤٥/ب / أخبرنا عبدالله بن صالح ، حدثني معاوية -هو ابن صالح- أنه سمع أبا خالد عامر بن[١] جَشِيب وبَحير بن سعد[٢] ، يقولان : إن خالد بن معدان ، قال : ﴿الٓمٓ تنزيل . . .﴾ تجادل عن صاحبها في القبر . . . الحديث ، وفي ﴿تبارك﴾[٣] مثله .

٢٤١٧١ - آخر : مي في العلم : أنا محمد بن كثير ، عن الأوزاعي ، عن بَحِير ، عن خالد بن معدان ، قال : الناس عالم ومتعلم ، وما بين ذلك هَمَجٌ[٤] لا خير فيه .

٢٤١٧٢ - آخر : [مي في العلم] : أنا إبراهيم بن إسحاق ، عن بَقِيَّة ، حدثني حبيب بن صالح ، قال : ما خفت أحداً من الناس مخافة خالد بن معدان .

٢٤١٧٣ - آخر : [مي في العلم] : أنا الحكم بن المبارك ، ثنا بَقِيَّةُ ، عن أم عبدالله بنت[٥] خالد ، قالت : ما رأيت أحداً أكرم للعلم من أبي .

٢٤١٧٤ - حديث : لما انهزمت الروم يوم أَجْنَادَين[٦] ، انتهوا إلى موضع لا يعبر إلا إنسان إنسان ، فتقدم هشام بن العاص ، فقاتلهم عليه حتى قتل ، وذلك سنة ثلاث عشرة . . . الحديث .

(١) «ابن» ساقطة من مطبوعة الدارمي .

(٢) «بَحِير بن سَعْد» تحرف في الأصل و(هـ) إلى : «يحيى بن سعيد» .

(٣) يعني : سورة الملك .

٢٤١٧١ - مي ١/٨٠ .

(٤) الهَمَج : رُذَالة الناس . (النهاية ٥/٢٧٣) .

٢٤١٧٢ - مي ١/٩٢ .

٢٤١٧٣ - مي ١/٩٢ .

(٥) في الأصل و(هـ) : «بن» والصواب ما أثبته كما في مطبوعة الدارمي ومخطوطته [ق ٢٩/أ رئيس الكتاب] وأم عبدالله هي : عبدة بنت خالد بن معدان .

٢٤١٧٤ - كم ٣/٢٤٠ .

(٦) أَجْنَادَين : بالفتح ، ثم السكون ، ونون وألف ، ثم دال مهملة بلفظ التثنية وقيل بلفظ الجمع ، وفيه كانت المعركة بين المسلمين والروم في السنة الثالثة عشرة في آخر خلافة أبي بكر رضي الله عنه ، وتقع =

كم في المناقب : عن ابن بُطَّة ، عن ابن الجَهم ، عن ابن الفَرَج ، عن الواقدي ، حدثني ثور بن يزيد ، عنه ، به .

٢٤١٧٥ ـ حديث : «إنَّ الله رفيق يحب الرفق ، ويرضى به ، ويعين عليه ما لا يعين على العنف ، فإذا ركبتم هذه الدواب العُجْم فأنزلوها منازلها . . .» الحديث .

مالك في الجامع : عن أبي عبيد مولى سليمان بن عبدالملك ، عن خالد بن معدان يرفعه ، به .

روي أوله من حديث : عبدالله بنُ مغَفَّل[1] ، وما بعده من حديث : سُهيل ، عن أبي صالح ، عن أبي هريرة[2] .

= في فلسطين في الجنوب الغربي لبيت المقدس بين الرملة وبيت جَبْرين . انظر : (معجم البلدان لياقوت ١٢٩/١ ، ومعجم بلدان فلسطين لمحمد شراب ص١٠١) .

٢٤١٧٥ ـ مالك ٩٧٩/٢ .

(١) تقدم . انظر : (الإتحاف ٥٦٧/١٠ ، ح١٣٤٣٧) .

(٢) انظر الإتحاف (٥٣٨/١٤ ، ح١٨١٧٢) وورد أوله من حديث أبي هريرة . أيضاً (٦٠٠/١٤ ، ح١٨٣١١) .

١٤٨٥ ● خالد بن مِهْران الحَذَّاء

٢٤١٧٦ ـ حديث : «للفارس ثلاثة أسهم ، وللراجل سهم» .
قط

قط في الجهاد : ثنا أبو بكر النيسابوري ، ثنا جعفر بن محمد[1] ، ثنا عَفَّان ، ثنا شعبة ، عن خالد الحَذَّاء ، قال : لا يُختلف فيه عن النبي ﷺ ، قال . . . فذكره .

١٤٨٥ ● خالد بن مِهْران أبو المَنَازل -بفتح الميم ، وقيل : بضمها وكسر الزاي- البصري ، الحذّاء -بفتح المهملة وتشديد الذال المعجمة- ثقة يرسل ، مات سنة إحدى وأربعين ومائة ، وقيل : بعدها . انظر : (طبقات ابن سعد ٢٥٩/٧ ، والتاريخ الكبير للبخاري ١٧٣/٣ ، والتقريب وأصوله) .

٢٤١٧٦ ـ قط ١٠٧/٤ .

(١) في الأصل و(هـ) : «جعفر بن عون» وهو خطأ ، والصواب : «جعفر بن محمد» كما في مطبوعة الدارقطني ومخطوطته [٣٣١/٢] ، والسنن الكبرى للبيهقي ٣٢٧/٦ ، رواه من طريق الدارقطني ، به .

خز لابن خزيمة **عه** لأبي عوانة **طح** للطحاوي **حب** لابن حبان **قط** للدارقطني **كم** للحاكم

١٤٨٦ ● خالد بن نِزَار الأَيلي

له في أواخر ترجمة : الحسن[١] .

١٤٨٦ ● خالد بن نزار الغسّاني الأَيْلي -بفتح الهمزة وسكون التحتانية- صدوق يخطئ ، مات سنة اثنتين وعشرين ومائتين . انظر : (الثقات لابن حبان ٢٢٣/٨ ، والتقريب وأصوله) .

(١) تقدم برقم (٢٤١٢٨ ص ٥٢٥) .

١٤٨٧ ● خِلاَس بن عمرو

له في ترجمة : الحسن بن أبي الحسن[(١)] [(٢)] .

١٤٨٧ ● خِلاس -بكسر أوله وتخفيف اللام- ابن عمرو الهَجَري -بفتحتين- البصري ، ثقة وكان يرسل ، مات قبل المائة . انظر : (طبقات ابن سعد ١٤٩/٧ ، والجرح والتعديل ٤٠٢/٣ ، وميزان الاعتدال ٦٥٨/١ ، والتقريب وأصوله) .

(١) تقدم في ترجمة : الحسن برقم (٢٣٩٩٨ ص٤٩٧) .

(٢) ويستدرك : خليفة بن خَيَّاط العُصْفُري أبو عمر البصري ، لقبه شَبَاب :

١- حديث : في نسب أبي مَرْثَد الغَنَوي .

الحاكم في معرفة الصحابة (٢٢٠/٣) : أخبرني أحمد بن يعقوب ، ثنا موسى بن زكريا ، ثنا خليفة بن خياط ، به .

٢- آخر : وبه ، فيه (٢٢٢/٣) : في وفاة جَبَّار بن صخر .

٣- آخر : وبه ، فيه (٢٣٣/٣) : في نسب رفاعة بن رافع ووفاته .

٤- آخر : وبه ، فيه (٢٣٨/٣) : في وفاة أبي كبشة مولى رسول الله ﷺ .

٥- آخر : وبه ، فيه (٢٤٠/٣) : في نسب أم هشام بن العاص .

٦- آخر : وبه ، فيه (٢٤٣/٣) : في نسب أبي قحافة والد أبي بكر الصديق رضي الله عنهما ، وذكر إسلامه ووفاته .

٧- آخر : وبه ، فيه (٢٤٨/٣) : في نسب أم خالد بن سعيد بن العاص .

٨- آخر : وبه ، فيه (٢٤٩/٣) : في ذكر سَنَة استشهاد خالد بن سعيد بن العاص .

٩- آخر : وبه ، فيه (٢٦٢/٣) : في ذكر نسب أبي عبيدة بن الجراح ، ثم قال : أدركت أم أبي عبيدة الإسلام . =

خز لابن خزيمة **عه** لأبي عوانة **طح** للطحاوي **حب** لابن حبان **قط** للدارقطني **كم** للحاكم

.....

= ١٠- آخر : وبه ، فيه (٣/٢٧٤) : في ذكر مناقب الفضل بن العباس وسنة وفاته .

١١- آخر : وبه ، فيه (٣/٢٧٦) : في ذكر شرحبيل بن حسنة ، ونسبه ، وسنة وفاته .

١٢- آخر : وبه ، فيه (٣/٢٧٧) : في ذكر أبي جندل بن سهيل بن عمرو ، وذكر وفاته .

١٣- آخر : وبه ، فيه (٣/٢٨١) : قال : سهيل بن عمرو [بن عبد شمس بن نضر بن مالك بن حِسل بن عامر بن لؤي بن غالب . وقال : سهيل بن عمرو]★ يكنى أبا يزيد .

(★) ما بين المعقوفين ساقط من مطبوعة المستدرك واستدركته من مخطوطته [٣/ق ١٢٥/أ] .

١٤- آخر : وبه ، فيه (٣/٢٩٠) : قال مات عياض بن غَنْم سنة عشرين .

١٥- آخر : وبه ، فيه (٣/٢٩٩) : قال : مات خالد بن الوليد بالشام ، وقيل : بحمص ، سنة إحدى وعشرين .

١٦- آخر : وبه ، فيه (٣/٣٠٠) : قال : كان حاطب بن أبي بَلْتَعة يكنى أبا محمد .

١٧- آخر : وبه ، فيه (٣/٣٠٢) : في ذكر أُبيّ بن كعب ، وذكر نسبه ، ونسب أمه .

١٨- آخر : وبه ، فيه (٣/٣٠٣) : مات أُبيّ بن كعب في خلافة عثمان سنة اثنتين وثلاثين .

١٩- آخر : وبه ، فيه (٣/٣٠٦) : في ذكر نسب عبدالرحمن بن عوف وكنيته .

٢٠- آخر : وبه★ ، فيه (٣/٣١٤) : مات عبدالله بن مسعود بالمدينة ، وصلى عليه الزبير بن العوام .

(★) في مطبوعة المستدرك ومخطوطته [٣/ق ١٤٥/أ] : «حدثنا موسى بن زكريا ، ثنا خلف بن خليفة . . .» والصواب : «خليفة بن خياط» كما في المواضع السابقة ، وخلف بن خليفة توفي سنة ١٨١هـ ولم يدركه موسى بن زكريا .

٢١- آخر : وبه ، فيه (٣/٣٣٥) : ذكر نسب عبدالله بن الأرقم ، ثم قال : وكان كاتباً للنبي ﷺ وأبي بكر وعمر رضي الله عنهما .

٢٢- آخر : وبه ، فيه (٣/٣٤٤) : مات أبو ذر سنة اثنتين وثلاثين . . .

وقد تقدم في مسند : أبي ذر رضي الله عنه (الإتحاف ١٤/١٠١) .

٢٣- آخر : وبه ، فيه (٣/٤١٧) : مات أبو عوف سلمة بن سلامة بن وَقْش سنة خمس وأربعين ودفن بالمدينة .

وقد تقدم في مسند : سلمة (الإتحاف ٥/٦٠٤) .

ط لمالك **ش** للشافعي **حم** لأحمد **عم** لعبدالله بن أحمد **مي** للدارمي **جا** لابن الجارود

.....

= ٢٤- آخر : وبه ، فيه (٣/٤٢٥) : ومعاذ بن عمرو بن الجموح أصابته نكبة يوم بدر . . . الحديث .

٢٥- آخر : وبه ، فيه (٣/٤٢٨) : في نسب عثمان بن طلحة ، وذكر إسلامه ، ووفاته .

٢٦- آخر : وبه ، فيه (٣/٤٣٠) : في نسب نافع بن عتبة بن أبي وقاص .

٢٧- آخر : وبه ، فيه (٣/٤٣١) : وعبدالله بن عدي بن الحمراء الثقفي يكنى أبا عمرو .

٢٨- آخر : وبه ، فيه (٣/٤٤١) : في ذكر نسب الحكم بن عمرو الغفاري ، ووفاته .

٢٩- آخر : وبه ، فيه (٣/٤٤٣) : في ذكر نسب رافع بن عَمرو ، ووفاته .

٣٠- آخر : وبه ، فيه (٣/٤٤٧) : في كنية المغيرة بن شعبة ، ووفاته .

٣١- آخر : وبه ، فيه (٣/٤٥٦) : في نسب عبدالله بن هشام القرشي .

٣٢- آخر : وبه ، فيه (٤٧٥ ـ ٤٧٦) : في وفاة عبدالرحمن بن أبي بكر ، وكنيته رضي الله عنه .

٣٣- آخر : وبه ، فيه (٣/٤٨٠) : ثوبان مولى رسول الله ﷺ أصله من اليمن ، أصابه سبي فمنَّ عليه رسول الله ﷺ ، يكنى أبا عبدالله مات بحمص سنة أربع وخمسين .

٣٤- آخر : وبه ، فيه (٣/٤٩٥) : وفيها مات -يعني سنة اثنتين وستين- أبو سعيد مسلمة بن مَخْلَد الأنصاري بمصر ، وكان أميرها . . . الحديث .

٣٥- آخر : وبه ، فيه (٣/٤٩٥) : سعد بن أبي وقاص ولاّه عمر وعثمان الكوفة ، أمه حمنة بنت أبي★ سفيان بن أمية بن عبد شمس بن عبد مناف .

(★) كذا في مطبوعة المستدرك ومخطوطته [٣/٢٦٦/ب] . وكذا في طبقات خليفة ابن خياط (ص١٥) والصواب : «بنت سفيان» كما في نسب قريش لمصعب الزبيري (ص٢٦٣) ، وطبقات ابن سعد (٣/١٣٧) وجمهرة أنساب العرب لابن حزم (ص٧٩) . وسفيان وأبو سفيان أخوان ومات أبو سفيان بن أمية ولا عقب له . ذكره ابن حزم في المصدر السابق .

٣٦- آخر : وبه ، فيه (٣/٥٠٢) : في نسب أم الأرقم بن أبي الأرقم .

٣٧- آخر : وبه ، فيه (٣/٥١٤) : في نسب أبي محذورة رضي الله عنه .

٣٨- آخر : وبه ، فيه (٣/٥١٨) : في نسب صفوان بن المُعَطَّل رضي الله عنه .

وقد تقدم في مسنده (الإتحاف ٦/٣٠٥) . =

خز لابن خزيمة **عه** لأبي عوانة **طح** للطحاوي **حب** لابن حبان **قط** للدارقطني **كم** للحاكم

.....

٣٩- آخر : وبه ، فيه (٥٢٣/٣) : في نسب المِسْوَر بن مَخْرمة .

٤٠- آخر : وبه ، فيه (٥٢٣/٣) : مات المِسْوَر بن مَخْرمة بمكة سنة أربع وستين . . . الحديث .

٤١- آخر : وبه ، فيه (٥٢٦/٣) : كانت وفاة أبي محمد عبدالله بن عمرو بن العاص وأمه ريطة بنت منبه . . . الحديث .

٤٢- آخر : وبه ، فيه (٥٣١/٣) : في نسب أبي واقد الليثي رضي الله عنه .

٤٣- آخر : وبه ، فيه (٥٤٦/٣) : عوف بن مالك يكنى أبا عبدالرحمن ، ويقال : أبا عمرو من ساكني الشام .

٤٤- آخر : وبه ، فيه (٥٥٨/٣) : قدم عبدالله بن عمر البصرة ، وأتى★ فارس غازياً . . .

(★) تحرفت «أتى» في المطبوعة إلى : «إلى» والتصويب من مخطوطته [ق ٥/ب المحمودية] . وطبقات خليفة بن خياط (ص٢٢) .

٤٥- آخر : وبه ، فيه (٥٦٢/٣) : سلمة بن الأكوع يكنى أبا سنان ، توفي بالمدينة سنة أربع وسبعين .

تقدم في مسند : سلمة (الإتحاف ٥٧٥/٥) .

٤٦- آخر : وبه ، فيه (٥٦٢/٣) : في ذكر نسب مالك بن سنان .

٤٧- آخر : وبه ، فيه (٥٦٩/٣) : واثلة بن الأسقع ، يكنى أبا قرصافة ، له دار بالبصرة .

٤٨- آخر : وبه ، فيه (٥٧٥/٣) : في ذكر نسب حَمَل بن مالك رضي الله عنه .

تقدم في مسنده (٣٣٩/٤) .

٤٩- آخر : وبه ، فيه (٥٧٦/٣) : أتى عقيل بن أبي طالب الكوفة والبصرة والشام ، ومات في خلافة معاوية .

٥٠- آخر : وبه ، فيه (٥٧٦/٣) : في نسب مَعْقِل بن يسار رضي الله عنه ووفاته .

٥١- آخر : وبه ، فيه (٥٧٨/٣) : في نسب عبدالله بن مُغَفَّل رضي الله عنه .

٥٢- آخر : وبه ، فيه (٥٨٦/٣) : في نسب قُرَّة بن إياس المزني رضي الله عنه .

٥٣- آخر : وبه ، فيه (٥٨٧/٣) : في نسب عائذ بن عمرو المزني رضي الله عنه .

وقد تقدم في مسنده : (الإتحاف ٤١٦/٦) .

.....

= ٥٤- آخر : وبه ، فيه (٥٩١/٣) : في نسب يزيد بن ثابت الأنصاري .

٥٥- آخر : وبه ، فيه (٥٩١/٣) : مات بسر بن أرطاة رضي الله عنه في خلافة معاوية رضي الله عنه ، وكان قد كبر سنه . . . الحديث .

تقدم في مسنده : (الإتحاف ٦١٠/٢) .

٥٦- آخر : وبه ، فيه★ (٥٩٣/٣) : أبو بَصْرة حُمَيْل بن بَصْرة من بني حرام بن غفار ، توفي في عهد عمر بن الخطاب رضي الله عنه .

(★) سقط هذا النص من مطبوعة المستدرك وكتبته من مخطوطتيه [٢١٨/٢/ب عاطف ، وق ١٨/ب المحمودية] .

٥٧- آخر : وبه ، فيه (٥٩٣/٣) : في نسب أبي رُهْم كلثوم بن حصين رضي الله عنه ، وأن الرسول ﷺ استخلفه على المدينة لما خرج لفتح مكة .

٥٨- آخر : وبه ، فيه (٥٩٥/٣ ، ٦٢٦) : في نسب★ شداد بن الهاد رضي الله عنه .

وقد تقدم في مسنده : (الإتحاف ١٨٠/٦) .

(★) سقط نسب شداد من الموضع الأول في المستدرك وهو ثابت في مخطوطتيه [٢١٩/٢/ب عاطف ، ق ١٩/ب المحمودية] .

٥٩- آخر : وبه ، فيه (٥٩٦/٣) : في نسب أسامة بن زيد رضي الله عنه ، ووفاته .

٦٠- آخر : وبه ، فيه (٥٩٨/٣) : مات سلمان الفارسي رضي الله عنه سنة سبع وثلاثين .

٦١- آخر : وبه ، فيه (٦٠٨/٣) : في نسب جُنَادة بن أبي أمية ووفاته .

وقد تقدم في مسنده : (٧٨/٤) .

٦٢- آخر : وبه ، فيه (٦١٠/٣) : في نسب سلمان بن عامر الضبي رضي الله عنه .

تقدم في مسنده : (الإتحاف ٥٧١/٥) .

٦٣- آخر : وبه ، فيه (٦١٤/٣) : في نسب الأسود بن سَريع ووفاته رضي الله عنه .

وقد تقدم في مسنده : (٣٦٤/١) .

٦٤- آخر : وبه ، فيه (٦١٥/٣) : في نسب جارية بن قُدَامة رضي الله عنه .

وقد تقدم في مسنده : (الإتحاف ٨/٤) . =

خز لابن خزيمة **عه** لأبي عوانة **طح** للطحاوي **حب** لابن حبان **قط** للدارقطني **كم** للحاكم

.....

= ٦٥- آخر : وبه ، فيه (٦١٦/٣) : في نسب مجاشع بن مسعود ووفاته رضي الله عنه .

٦٦- آخر : وبه ، فيه (٦١٦/٣) : في نسب عمرو بن عَبَسة رضي الله عنه .

٦٧- آخر : وبه ، فيه (٦١٧/٣) : في نسب جابر بن سمرة رضي الله عنه ووفاته .

وقد تقدم في مسنده : (الإتحاف ٦٢/٣) .

٦٨- آخر : وبه ، فيه (٦١٧/٣) : مات أبو جُحَيْفَة وهب بن عبدالله السوائي في ولاية بشر بن مروان .

٦٩- آخر : وبه ، فيه (٦١٨/٣) : في نسب عثمان بن أبي العاص ووفاته رضي الله عنه .

٧٠- آخر : وبه ، فيه (٦١٨/٣) : مات أبو الطفيل عامر بن واثلة سنة مائة .

وقد تقدم في مسنده : (الإتحاف ٤٠٩/٦) .

٧١- آخر : وبه ، فيه (٦١٩/٣) : في نسب سُرَاقة بن مالك رضي الله عنه .

وتقدم في مسنده : (الإتحاف ٦٦/٥) .

٧٢- آخر : وبه ، فيه (٦٢٠/٣) : في نسب وَابِصة بن مَعْبد رضي الله عنه .

٧٣- آخر : وبه ، فيه (٦٢١/٣) : في نسب خُرَيْم بن فاتك الأسدي رضي الله عنه .

٧٤- آخر : وبه ، فيه (٦٢٢/٣) : في نسب أسامة بن عمير الهذلي .

وقد تقدم في مسنده : (الإتحاف ٣٣١/١) .

٧٥- آخر : وبه ، فيه (٦٢٢/٣) : في نسب أبي اللحم رضي الله عنه .

وقد تقدم في مسنده : (الإتحاف ١٧١/١) .

٧٦- آخر : وبه ، فيه (٦٢٣/٣) : في نسب عمير بن سلمة الضمري رضي الله عنه .

٧٧- آخر : وبه ، فيه (٦٢٧/٣) : في نسب مالك بن الحويرث رضي الله عنه .

٧٨- آخر : وبه ، فيه (٦٣٠/٣) : في نسب عياض بن زهير ووفاته رضي الله عنه .

٧٩- آخر : وبه ، فيه (٦٣٦/٣) : في نسب محمد بن عبدالله بن جحش رضي الله عنهما .

٨٠- آخر : وبه ، فيه (٦٤١/٣) : في نسب أبي أمامة صُدَي بن عجلان ووفاته رضي الله عنه .

وقد تقدم في مسنده : (الإتحاف ٢٠٨/٦) .

ط لمالك **ش** للشافعي **حم** لأحمد **عم** لعبدالله بن أحمد **مي** للدارمي **جا** لابن الجارود

١٤٨٨ • خيثمة بن عبدالرحمن

٢٤١٧٧ ـ حديث : مي في فضائل القرآن : حدثنا محمد بن يزيد[١] ، ثنا أبو بكر بن عياش ، [عن الأعمش][٢] عن خيثمة ، أنه قال لامرأته : إياك أن يدخل بيتي من يشرب الخمر ، بعد أن كان فيه يُقرأ القرآن كل ثلاث[٣] [٤] .

١٤٨٨ • خيثمة بن عبدالرحمن بن أبي سَبْرة -بفتح المهملة وسكون الموحدة- الجعفي الكوفي ، ثقة وكان يرسل ، مات بعد سنة ثمانين . انظر : (معرفة الثقات للعجلي ٣٣٨/١ ، والجرح والتعديل ٣٩٣/٣ ، والتقريب وأصوله) .

٢٤١٧٧ ـ مي ٣١٣/٢ .

(١) في الأصل و(هـ) : «ابن سهل» وهو تحريف ، والصواب : «ابن يزيد» كما في مطبوعة الدارمي ومخطوطاته [ق ٢٠٩/ب رئيس الكتاب ، ق٢٧١/ب ليدن ، ص ٥٦٤ نسخة ليدن الأخرى] . وهو محمد بن يزيد الحزامي الكوفي روى عن أبي بكر بن عياش وعنه الدارمي كما في ترجمته في تهذيب الكمال ٣٥/٢٧ .

(٢) ما بين المعقوفين سقط من الأصل و(هـ) واستدركته من المصادر السابقة .

(٣) ويستدرك على أحاديث : خيثمة بن عبدالرحمن :

حديث : إن أباه★ عبدالرحمن ذهب مع جده إلى رسول الله ﷺ فقال له رسول الله ﷺ : «ما اسم ابنك»؟ . . . الحديث .

أحمد : (١٧٨/٤) : ثنا حسين بن محمد ، ثنا [أبو]★★ وكيع ، عن أبي إسحاق ، عنه ، به . وثنا أبو نُعيم ، حدثنا يونس ، عن أبي إسحاق ، عن خيثمة قال : وَلَد جدي غلاماً فسماه عزيزاً . . . الحديث .

تقدم الطريق الأول في مسند أبيه عبدالرحمن (٦٠٣/١٠ ، ح١٣٤٨٦) .

(★) في أطراف المسند (٢٥٩/٤ رقم ٥٨٤٩) وإتحاف المهرة (٦٠٣/١٠) : «عن أبيه» . والمثبت من المطبوعة وكذا في مطبوعة مؤسسة الرسالة (١٤٧/٢٩) .

(★★) ما بين المعقوفين زدته من طبعة مؤسسة الرسالة ، وذكر محققوها في حاشيتها أن لفظ «أبو» سقط من الطبعة السابقة . وفي أطراف المسند والإتحاف : «ثنا وكيع ، عن أبيه» . =

١٤٨٩ • ذَكْوان أبو صالح السمَّان

٢٤١٧٨ ـ حديث : كان النبي ﷺ يناديهم : «يا أيها الناس إنما أنا رحمة مهداة» .

مي في علامات النبوة : أنا إسماعيل بن الخليل ، ثنا علي بن مُسْهِر ، أنا الأعمش ، عنه ، بهذا(١) (٢) .

---

(٤) ويستدرك :

أً- داود بن الحُصَين الأموي مولاهم :

حديث : الحاكم في معرفة الصحابة (٤٨٥/٣) : حدثنا أبو عبدالله الأصبهاني ، ثنا الحسن بن الجَهْم ، ثنا الحسين بن الفَرَج ، ثنا محمد بن عمر . . . وحدثني ابن أبي حبيبة ، عن داود بن الحصين في ذكر هجرة خالد بن حزام ﷺ إلى الحبشة وموته في الطريق إليها .

٢- داود بن علي بن عبدالله بن عباس الهاشمي أمير مكة :

حديث : الدارمي في علامات النبوة (٣٧/١) : أخبرنا الحكم بن موسى ، ثنا يحيى بن حمزة ، عن الأوزاعي ، عن داود بن علي قال : قيل : يا رسول الله ألا نحجبك؟ فقال : «لا ، دعوهم يطأون عقبي ، وأطأ أعقابهم ، حتى يريحني الله منهم» .

٣- ذَر بن عبدالله المُرْهِبي :

حديث : في ترجمة سلمة بن كُهَيل . (ج ١٩ استدراكاً) .

١٤٨٩ • ذَكْوان أبو صالح السمَّان الزيات ، المدني ، ثقة ثَبْتٌ ، مات سنة إحدى ومائة . انظر : (طبقات ابن سعد ٢٢٦/٦ ، والتاريخ الكبير للبخاري ٢٦٠/٣ ، والتقريب وأصوله) .

٢٤١٧٨ ـ مي ١٧/١ .

(١) له حديث آخر يأتي في الكنى . انظر : مصورة الإتحاف [٢٩٥/٦/ب] .

(٢) ويستدرك على أحاديث : أبي صالح ذكوان السمان :

١- حديث : الحاكم في معرفة الصحابة (٥٠٩/٣) : حدثنا أبو بكر محمد بن أحمد بن بالويه ، ثنا معاذ بن المثنى العنبري ، ثنا يحيى بن معين ، ثنا وكيع ، عن الأعمش ، عن أبي صالح قال : كان أبو هريرة ﷺ من أحفظ أصحاب رسول الله ﷺ .

ط لمالك **ش** للشافعي **حم** لأحمد **عم** لعبدالله بن أحمد **مي** للدارمي **جا** لابن الجارود

١٤٩٠ ● راشد بن سعد

٢٤١٧٩ ـ حديث : في الماء .

طح

له طريق في : ترجمته عن ثوبان .

طح في الطهارة : ثنا محمد بن الحجاج ، ثنا علي بن معبد ، ثنا عيسى بن يونس ، عن الأحوص بن حكيم ، عنه ، به .

٢٤١٨٠ ـ حديث : في توريث الجدة .

في ترجمة : ضمرة بن ربيعة .

٢٤١٨١ ـ حديث : في السائبة .

في ترجمة : ضمرة أيضاً .

= ٢- آخر : وفيه (٥٣٧/٣) : حدثنا أبو العباس محمد بن يعقوب ، ثنا أحمد بن عبدالجبار ، ثنا يونس ابن بكير ، ثنا أبو حمزة الثُّمَالي ، عن أبي صالح قال : لقد رأيت من ابن عباس مجلساً ، لو أن جميع قريش فَخَرت به لكان لها فخراً ، ولقد رأيت الناس اجتمعوا حتى ضاق بهم الطريق . . . الحديث .

١٤٩٠ ● راشد بن سعد المَقْرَئي -بفتح الميم وسكون القاف وفتح الراء بعدها همزة ، ثم ياء النسب- الحمصي ، ثقة كثير الإرسال ، مات سنة ثمان -وقيل : ثلاث عشرة- ومائة . انظر : (التاريخ الكبير للبخاري ٢٩٢/٣ ، والمراسيل لابن أبي حاتم ص٥٥ والأنساب للسمعاني ٣٩٨/١٢ ، والتقريب وأصوله) .

٢٤١٧٩ ـ طح ١٦/١ . وتقدم طريقه الآخر . انظر : (الإتحاف ٣٠/٣ ، ح٢٤٨١) .

٢٤١٨٠ ـ انظر : الإتحاف (١٩/ح ٢٤٤٣٥) .

٢٤١٨١ ـ انظر : الإتحاف (١٩/ح ٢٤٤٣٦) .

١٤٩١ • الربيع بن خُثَيم

٢٤١٨٢ - حديث : كتب الربيع بن خُثَيم وصيته : هذا ما أوصى به الربيع بن خُثَيم . . . فذكره . مي حب

مي في الوصايا : ثنا جعفر بن عَون ، ثنا أبو حيان التيمي ، عن أبيه قال : كتب . . . فذكره .

٢٤١٨٣ - حديث : أتيت الربيع بن خُثَيم بِنَعْي الحسين بن علي ، فقالوا : اليوم يتكلم ، فقال : قتلوه[1] ، ومَدّ بها صوته ، ثم قال : ﴿ . . . ٱللَّهُمَّ فَاطِرَ ٱلسَّمَٰوَٰتِ وَٱلْأَرْضِ عَٰلِمَ ٱلْغَيْبِ وَٱلشَّهَٰدَةِ أَنتَ تَحْكُمُ بَيْنَ عِبَادِكَ . . . ﴾[2] الآية . حب

١٤٩١ • الربيع بن خُثَيم -بضم المعجمة وفتح المثلثة- ابن عائذ بن عبدالله الثوري أبو يزيد الكوفي ، ثقة عابد ، مخضرم ، قال له ابن مسعود ﷺ : لو رآك رسول الله ﷺ لأحبك ، مات سنة إحدى -وقيل : ثلاث- وستين . انظر : (طبقات ابن سعد ١٨٢/٦ ، والجرح والتعديل ٤٥٩/٣ ، والتقريب وأصوله) .

٢٤١٨٢ - مي ٢٩٢/٢ .

ويزاد : ابن حبان في روضة العقلاء (ص١٩٧) : أخبرنا عبدالله بن محمد القيراطي ، حدثنا محمد ابن يزيد الملقب مَحْمش ، حدثنا يعلى بن عبيد ، حدثنا أبو حيان . ووقع في مطبوعة الروضة : «يَحْمش» والصواب : «مَحْمِش» كمجلس . انظر : (الثقات لابن حبان ١٤٥/٩ ، وتاج العروس ٣٠١/٤) .

٢٤١٨٣ - حب روضة العقلاء (ص٤٨ -٤٩) .

(١) في مطبوعة الروضة : « . . . اليوم يتكلم مقالة ، فتأوّه ومد بها صوته» وهو تحريف .

(٢) سورة الزمر ، الآية (٤٦) . هكذا ورد في الأصل : «الآية» وفي الروضة : «أنت تحكم بين عبادك بالحق . . .» وعلى هذا ليست آية .

حب في روضة العقلاء : حدثنا[١] الجنيدي[٢] ، ثنا عبدالوارث بن عبيدالله ، عن عبدالله ، أنا سفيان ، عن أبي طُعْمة ، عن رجل من الحي ، قال : أتيت الربيع بن خُثيم بِنَعْيِ الحسين . . . فذكره .

٢٤١٨٤ - [آخر : حب في روضة العقلاء][٣] : أنا الحسن بن سفيان ، ثنا حِبَّان بن موسى ، أنا عبدالله ، عن سفيان ، عن نُسَير بن ذُعْلوق ، عن إبراهيم التيمي ، قال : أخبرني من صحب الربيع بن خُثيم عشرين عاماً ، فلم يسمع منه كلمة تُعاب[٤] .

٢٤١٨٥ - حديث : طح في الكراهة : ثنا موسى بن المبارك ، ثنا أحمد بن محمد بن يحيى القطان ، ثنا حسين بن علي الجعفي ، عن زائدة ، عن ليث[٥] ، عن منذر الثوري ، عن الربيع بن خُثَيم ، قال : لا يقل أحدكم : استغفر الله وأتوب إليه ، ثم يعود ، فيكون كذبة ويكون ذنباً ، ولكن ليقل : اللهم اغفر لي وتب علي[٦] .

---

(١) هذا الإسناد وقع في الأصل و(هـ) بعد الأثر الآتي ، فنقلته إلى موضعه هنا ، وقد رواه ابن سعد في الطبقات (٦/١٩٠) من طريق : سفيان ، عن نُسير بن ذُعْلوق -وهو أبو طُعمَة- عن هبيرة ابن خزيمة . . . فذكر نحوه .

(٢) في الأصل و(هـ) : «الحميدي» وهو تحريف ، والصواب : «الجنيدي» وهو : محمد بن عبدالله ابن الجنيد ، وقد روى ابن حبان عنه عن عبدالوارث عدة أحاديث . انظر : (الإحسان في ترتيب صحيح ابن حبان حديث رقم : ٢٢٥ ، ٤٥٥ ، ٦١٦ ، ٢٩٩٨ . . . وكذا في الروضة : ص٤٧) .

٢٤١٨٤ - حب روضة العقلاء (ص٤٨) .

(٣) ما بين المعقوفين سقط من الأصل و(هـ) بسبب إدخال هذا الأثر بين متن وإسناد الأثر الذي قبله . كما تقدم التنبيه عليه .

(٤) رواه ابن سعد في الطبقات : ٦/١٨٥ من طريق : الفضل بن دكين ، عن سفيان ، به .

٢٤١٨٥ - طح ٤/٢٨٨ .

(٥) «عن ليث» سقط من مطبوعة شرح معاني الآثار ، وزائدة يروي عن ليث بن أبي سليم ، كما في ترجمته في تهذيب الكمال (٩/٢٧٥) .

(٦) ويستدرك على أحاديث : الربيع بن خُثَيم :

١- حديث : الدارمي في العلم (١/١١٠) : أخبرنا أحمد بن الحجاج ، ثنا عبدالرحمن بن مهدي ، عن سفيان ، عن نُسير : أن الربيع كان إذا أتوه يقول : أعوذ بالله من شركم . يعني : أصحابه .

٢- آخر : أن الربيع بن خُثَيم لقي علقمة ، فقال : إنه قد بدا لي أن أزيد في التشهد : «ومغفرته» فقال له علقمة : ننتهي إلى ما علمناه .

في ترجمة علقمة . انظر : مصورة الإتحاف [٦/٢٧٢/أ] .

١٤٩٢ • ربيعة بن أبي عبدالرحمن الفقيه

٢٤١٨٦ ـ حديث : المروءة مروءتان : فللسفر مروءة ، وللحضر مروءة . . .
حب
الحديث . موقوف .

حب في الروضة : ثنا الحسن بن سفيان ، ثنا سُوَيْد بن سعيد ، ثنا مسلم بن عبيد أبو فراس ، عنه ، به .

٢٤١٨٧ ـ آخر : في تفسير المنابذة .
طح
طح في الزيادات : ثنا يونس ، أنا ابن وهب ، أخبرني [يونس][1] عن ربيعة ، به .

٢٤١٨٨ ـ / حديث : في دية الخطأ : عشرون بنت مخاض . . . الحديث . ٦/٢٤٦أ
ط
مالك في العقول : عن ابن شهاب وربيعة وسليمان بن يسار ، به .

١٤٩٢ • ربيعة بن أبي عبدالرحمن ، التيمي مولاهم ، أبو عثمان المدني المعروف بربيعة الرأي ، واسم أبيه : فَرُّوخ ، ثقة فقيه مشهور ، مات سنة ست وثلاثين ومائة على الصحيح . انظر : (طبقات ابن سعد القسم المتمم ص٣٢٠ ، والتاريخ الكبير للبخاري ٢٨٦/٣ ، والتقريب وأصوله) .

٢٤١٨٦ ـ حب روضة العقلاء (ص٩٣ ، ٢٣٢) .

٢٤١٨٧ ـ طح ٣٦١/٤ .

(١) ما بين المعقوفين سقط من الأصل و(هـ) واستدركته من مطبوعة الطحاوي والمراد به : يونس بن يزيد الأيلي .

٢٤١٨٨ ـ مالك ٨٥٢/٢ .

ط لمالك **ش** للشافعي **حم** لأحمد **عم** لعبدالله بن أحمد **مي** للدارمي **جا** لابن الجارود

٢٤١٨٩ ـ حديث : الغُرَّة[1] تُقَوَّمُ خمسين ديناراً . . . الحديث .
ط
مالك في العقول : عنه ، به .

٢٤١٩٠ ـ حديث : طح في الإجارة : عن يونس ، عن عبدالله بن يوسف ، عن
طح
الليث ، عن ربيعة : إن الحجامين كان لهم سوق على عهد عمر رضي الله عنه[2] .

٢٤١٨٩ ـ مالك ٨٥٦/٢ .

(١) الغُـرّة : العبـد أو الأَمـة . (النهـاية ٣٥٣/٣) . ووقع في الأصل و(هـ) : «العسـرة» وهو تحريف .

٢٤١٩٠ ـ طح ١٣٢/٤ .

(٢) ويستدرك على أحاديث : ربيعة بن أبي عبدالرحمن :

١- حديث : الطحاوي في الطهارة(٧١/١) : حدثنا يونس قال : أخبرنا ابن وهب قال : أخبرني زيد★ ، عن ربيعة أنه قال : لو وضعت يدي في دمٍ أو حيضة ما نقض وضوئي . . . الحديث .

(★) كذا في مطبوعة الطحاوي ورجح محمد المظاهري في تراجم الأحبار (٤٥٢/١) : «ابن يزيد» وهو يونس بن يزيد الأيلي .

٢- آخر : مالك في الطلاق (٥٦٠/٢) : عن ربيعة بن أبي عبدالرحمن في كفارة من ظاهر من أربع نسوة بكلمة واحدة : إنه ليس عليه إلا كفارة واحدة .

٣- آخر : مالك في النكاح (٥٤٣/٢) : أنه سمع ربيعة بن أبي عبدالرحمن يقول : يَنكح العبدُ أربع نسوة .

٤- آخر : مالك في الطهارة (٢٥/١) : أنه رأى ربيعة بن أبي عبدالرحمن يَقْلِس مراراً وهو في المسجد ، فلا ينصرف ولا يتوضأ حتى يصلي .

٥- آخر : مالك في الحج (٣٨٤/١) : أنه سمع ربيعة بن أبي عبدالرحمن في الذي يصيب أهله قبل أن يُفيض : يعتمر ويهدي .

خز لابن خزيمة **عه** لأبي عوانة **طح** للطحاوي **حب** لابن حبان **قط** للدارقطني **كم** للحاكم

١٤٩٣ • ربيعة بن عمرو الجُرَشي

٢٤١٩١ ـ حديث : قُسم الحُسْنُ فَجُعل ليوسف وسارة النصف ، ولسائر الناس النصف كم .

كم في أخبار الأنبياء : أنا أبو عبدالله الصفَّار ، ثنا أحمد بن مهران ، ثنا أبو نعيم ، ثنا سفيان ، عن منصور ، عن مجاهد ، عنه ، بهذا قوله .

١٤٩٣ • ربيعة بن عمرو -ويقال : ابن الحارث- الدمشقي ، وهو ربيعة بن الغاز -بمعجمة وزاي- أبو الغاز الجُرَشي -بضم الجيم وفتح الراء بعدها معجمة- مختلف في صحبته ، قتل يوم مرج راهط ، سنة أربع وستين . انظر : (طبقات ابن سعد ٤٣٨/٧ ، والتاريخ الكبير للبخاري ٢٨١/٣ ، والإصابة ٢٠١/٢ ، والتقريب وأصوله) .

٢٤١٩١ ـ كم ٥٧١/٢ .

ط لمالك **ش** للشافعي **حم** لأحمد **عم** لعبدالله بن أحمد **مي** للدارمي **جا** لابن الجارود

١٤٩٤ ● رجاء بن حَيْوَة

٢٤١٩٢ ـ حديث[1] : مي في العلم : أنا الوليد بن شجاع ، حدثني محمد ابن شعيب بن شابور ، أنا الوليد بن سليمان بن أبي السائب ، عن رجاء بن حَيْوة أنه حدثه قال : كتب هشام بن عبد الملك إلى عامله يسألني عن حديث ، قال رجاء : فكنت قد نسيته ، لولا أنه كان عندي مكتوباً .

١٤٩٤ ● رجاء بن حَيْوة -بفتح وسكون التحتانية وفتح الواو- الكندي ، أبو المقدام ، ويقال : أبو نصر ، الفلسطيني ، ثقة فقيه ، مات سنة اثنتي عشرة ومائة . انظر : (التاريخ الكبير للبخاري ٣١٢/٣ ، وسير أعلام النبلاء ٥٥٧/٤ ، والتقريب وأصوله) .

٢٤١٩٢ ـ مي ١٠٦/١ .

(١) كلمة «حديث» من (هـ) .

١٤٩٥ • رُفَيع أبو العالية الرِّيَاحي

٢٤١٩٣ ـ حديث : مي في العلم : أنا أحمد بن عبدالله ، ثنا زائدة ، عن هشام ، عن محمد ، قال : انظروا عمن تأخذون هذا الحديث ، فإنه دينكم .

٢٤١٩٤ ـ آخر : الدارقطني في الطهارة : ثنا أبو بكر الشافعي ، ثنا محمد بن شاذان ، ثنا معلَّى بن منصور ، ثنا مروان بن معاوية ، ثنا أبو خَلْدة ، قال : قلت لأبي العالية : رجل ليس عنده (ماء وعنده)[1] نبيذ ، أيغتسل به من جنابة؟ قال : لا . فذكرت له ليلة الجن فقال : أنبذتكم هذه الخبيثة ، إنما كان ذلك زبيباً وماء .

٢٤١٩٥ ـ آخر : مي في الحيض : ثنا حجاج ، ثنا حماد بن سلمة ، عن عاصم الأحول ، عن أبي العالية : في الحائض ، قال : لا تقرأ القرآن .

١٤٩٥ • رُفَيع -بالتصغير- ابن مِهران أبو العالية الرِّياحي -بكسر الراء والتحتانية- ثقة كثير الإرسال ، أدرك الجاهلية ، وأسلم بعد موت النبي ﷺ بسنتين ، مات سنة تسعين ، وقيل بعدها . انظر : (الجرح والتعديل ٥١٠/٣ ، وجامع التحصيل للعلائي ص١٧٥ ، والتقريب وأصوله) .

٢٤١٩٣ ـ مي ٩٤/١ . وهذا الأثر من قول محمد بن سيرين ، ولم يظهر لي وجه ذكره هنا ، وقد أعاده المصنف في ترجمة : ابن سيرين . انظر : مصورة الإتحاف [٢٧٩/٦/أ] .

٢٤١٩٤ ـ قط ٧٨/١ .

(١) ما بين الهلالين ساقط من (هـ) .

٢٤١٩٥ ـ مي ١٨٩/١ .

٢٤١٩٦ ـ آخر : مي في العلم : أنا عمرو بن زُرَارة ، ثنا أبو قَطَن عمرو بن الهيثم ، عن أبي خَلْدة ، عن أبي العالية ، قال : كنَّا[1] نسمع الرواية بالبصرة عن أصحاب رسول الله ﷺ ، فلم نرضَ حتى ركبنا إلى المدينة ، فسمعناها[2] من أفواههم .

٦/٢٤٦/ب

٢٤١٩٧ ـ قط / حديث : أن أعمى تردَّى في بئرٍ ، والنبي ﷺ يصلي بأصحابه ، فضحك بعض من كان مع النبي ﷺ . . . الحديث .

قط في الطهارة : ثنا الحسين بن إسماعيل ، ثنا الحسن بن أبي الربيع الجرجاني ، ثنا عبدالرزاق ، عن معمر ، عن قتادة ، عنه ، به . وعن عثمان بن محمد بن بشر ، عن إبراهيم بن إسحاق الحربي ، عن بشر بن آدم وخَلَف بن هشام ، كلاهما عن أبي عَوانة ، عن قتادة ، نحوه . وعن محمد بن إسماعيل الفارسي وعثمان بن أحمد الدَّقَّاق ، كلاهما عن يحيى بن أبي طالب ، عن عبدالوهاب . وعن عثمان بن محمد ابن بشر ، عن إبراهيم الحربي ، عن بُنْدار ، عن ابن أبي عدي ، كلاهما عن سعيد ، عن قتادة ، نحوه . وعن عثمان ، عن إبراهيم ، عن الحسن بن عبدالعزيز ، عن أبي حفص ، عن سعيد بن بشير ، عن قتادة ، مثله . وعن أحمد بن عبدالله الوكيل ، عن الحسن بن عَرَفَة ، عن هُشَيم ، عن منصور ، عن ابن سيرين . [و][3]عن خالد الحذاء ، عن حفصة بنت سيرين ، عن أبي العالية . وعن الحسين بن إسماعيل ، عن زياد بن أيوب ، عن هُشَيم ، عن منصور ، عن ابن سيرين وخالد ، عن حفصة . وعن أبي بكر

٢٤١٩٦ ـ مي ١/١١٤ .

(١) في الأصل و(هـ) : «وكان» وما أثبته من مطبوعة الدارمي ومخطوطته [ق ٣٦/ب رئيس الكتاب] .

(٢) في الأصل و(هـ) : «فسمعناه» وما أثبته من المصدرين السابقين .

٢٤١٩٧ ـ قط ١/١٦٣ـ ١٧١ . وانظر : (ح٢٣٩٥٤ ص ٤٨٧) .

(٣) ما بين المعقوفين سقط من الأصل و(هـ) واستدركته من مطبوعة الدارقطني .

خز لابن خزيمة **عه** لأبي عوانة **طح** للطحاوي **حب** لابن حبان **قط** للدارقطني **كم** للحاكم

النيسابوري ، (عن يوسف بن سعيد ، عن هَيْثم بن جميل ، عن هُشَيم ، عن خالد الحذّاء ، به . وعن أبي بكر النيسابوري)[١] عن أحمد بن يوسف وعبدالله بن محمد ابن عمرو الغَزِّي[٢] ، كلاهما عن محمد بن يوسف ، عن سفيان ، عن خالد الحذّاء ، عن أمّ الهُذَيل -وهي حفصة- به . وعن جعفر بن أحمد المؤذن ، عن السري بن يحيى ، عن عبيدالله وقَبِيْصَة ، عن سفيان ، عن خالد الحذّاء ، عن أمّ الهُذَيل ، به . وعن أبي بكر النيسابوري ، عن أحمد بن يوسف السلمي ، عن حجاج . وعن عثمان ابن محمد بن بِشْر[٣] ، عن إبراهيم الحربي ، عن موسى وابن عائشة ، ثلاثتهم عن حماد ، عن خالد الحذّاء ، به . وعن أبي بكر النيسابوري ، عن علي بن سعيد بن جرير ، عن سهل بن بكّار ، عن وُهَيب ، عن أيوب وخالد ، عن حفصة ، به . وعن الحسين بن إسماعيل ، عن الحسن بن أبي الربيع ، عن عبدالرزاق ، عن معمر ، عن أيوب ، عن حفصة ، به . وعن أبي بكر النيسابوري ، عن محمد بن يحيى ، عن موسى بن إسماعيل ، عن أبان ، عن مطر الوراق ، عن (حفصة)[٤] نحوه . وعن أبي بكر ، عن محمد بن يحيى ، عن أبي النعمان ، عن حماد بن زيد ، عن حفص بن سليمان ، عن حفصة ، نحوه . وعن الحسين بن إسماعيل ، عن أبي هشام الرفاعي ، عن وكيع ، عن سفيان . وعن الحسين ، عن جعفر بن محمد ، عن معاوية -هو ابن عمرو- عن زائدة . وعن أبي بكر النيسابوري ، عن يوسف بن[٥] سعيد ، عن أحمد

(١) ما بين الهلالين ساقط من (هـ) .

(٢) «الغزي» تحرف في الأصل و(هـ) إلى : «العدني» . وانظر : (الأنساب للسمعاني ١٠/٤٠) .

(٣) في مطبوعة الدارقطني : «بشير» والصواب : «بشر» كما في الأصل . وانظر : (تاريخ بغداد ١١/٣٠٤ ، وسير أعلام النبلاء ١٦/٨١) . وقد تقدم في الأسانيد الماضية على الصواب .

(٤) ما بين الهلالين سقط من (هـ) .

(٥) في الأصل و(هـ) : «عن» والصواب ما أثبته كما في مطبوعة الدارقطني ومخطوطته [١/١٠٧] . وهو يوسف بن سعيد بن مسلَّم المصِّيصي ، له ترجمة في (سير أعلام النبلاء ١٢/٦٢٢ ، والتقريب وأصوله) .

ابن يونس ، عن زائدة . وعن عثمان بن محمد ، عن إبراهيم الحربي ، عن عبيدالله -هو القواريري- عن يزيد بن زُرَيع . وعن محمد بن إسماعيل الفارسي وعثمان بن أحمد الدَّقاق ، كلاهما عن يحيى بن أبي طالب ، عن عبدالوهاب ، أربعتهم[١] عن هشام بن حسان ، عن حفصة ، نحوه . وعن دَعْلَج بن أحمد ، عن محمد بن علي بن زيد ، عن سعيد بن منصور ، عن خالد بن عبدالله ، عن هشام ، عن حفصة ، عن أبي العالية ، عن رجل من الأنصار ، به . قال : ولم يتابع خالد على قوله : عن رجل من الأنصار ، وخالفه خمسة حفاظ أثبات عن هشام ولم يصنع شيئاً[٢] . وعن القاضي الحسين بن إسماعيل ، عن أبي هشام الرفاعي . وعن محمد بن مخلد ، عن محمد ابن إسماعيل الحساني ، كلاهما عن وكيع ، عن أبيه ، [عن منصور] . و[عن وكيع ، عن][٣] شريك -فرقهما- . وعن أحمد[٤] بن الحسين ، عن يوسف بن موسى ، عن جرير . وعن عثمان بن محمد بن بشر ، عن إبراهيم الحربي ، عن عبدالله بن صالح ، عن أبي الأحوص ، كلاهما عن منصور . وعن محمد بن مخلد ، عن محمد بن إسماعيل . وعن أبي بكر النيسابوري ، عن يوسف بن سعيد ، عن أبي نُعَيم وهيثم ابن جميل ، كلاهما عن شريك ، كلاهما[٥] عن أبي هاشم ، عن أبي العالية ، به .

(١) يعني : سفيان الثوري وزائدة بن قدامة ويزيد بن زريع وعبدالوهاب بن عطاء .

(٢) هذا كلام الدارقطني ، وقد خالف خالداً أكثر من خمسة منهم الأربعة المذكورون في الحاشية السابقة ، وكذلك : يحيى بن سعيد القطان ، وحفص بن غِياث ، ورَوْح بن عُبَادة ، ذكرهم الدارقطني أيضاً في سننه ١٦٩/١ .

(٣) ما بين المعقوفات استدركته من مطبوعة الدارقطني ومخطوطته [ص١٠٧] . حيث يروي والد وكيع عن منصور .

(٤) في الأصل و(هـ) : «وعن محمد بن أحمد بن الحسين» وهو خطأ ، والصواب : «أحمد بن الحسين» كما في مطبوعة الدارقطني ومخطوطته [ص١٠٧] . وهو : أحمد بن الحسين بن محمد ابن أحمد بن الجنيد الدقاق . انظر : (تاريخ بغداد ١٠٠/٤) .

(٥) في الأصل و(هـ) : «ثلاثتهم» والصواب : «كلاهما» والمراد بهما : منصور وشريك وقد تقدم التنبيه قريباً على أن رواية الجراح والد وكيع إنما هي عن منصور وليست عن أبي هاشم .

٦/٢٤٧أ / وعن أبي بكر النيسابوري ، عن علي بن حرب ، عن أبي معاوية ، عن الأعمش ، عن إبراهيم ، نحوه . ثنا إسماعيل بن محمد الصفار ، ثنا إسماعيل بن إسحاق القاضي ، ثنا علي بن المديني قال : قال لي عبدالرحمن بن مهدي : هذا الحديث يدور على أبي العالية ، فقلت : قد رواه الحسن مرسلاً ، فقال : حدثني حماد بن زيد ، عن حفص بن سليمان المنقري ، قال : أنا حدثت به الحسن ، عن حفصة ، عن أبي العالية ، فقلت : قد رواه إبراهيم مرسلاً ، فقال عبدالرحمن : حدثني شريك ، عن أبي هاشم ، قال : أنا حدثت به إبراهيم ، عن أبي العالية . قلت : فقد رواه الزهري ، مرسلاً ، قال : قرأته في كتاب ابن أخي الزهري ، عن الزهري[1] ، عن سليمان بن أرقم ، عن الحسن . حدثنا أبو بكر النيسابوري ، ثنا محمد بن علي الوراق ، ثنا خالد ابن خِدَاش ، ثنا حماد بن زيد ، عن هشام ، عن الحسن . . . فذكر الحديث . قال : فذكرته لحفص بن سليمان ، فقال : أنا حدثت به الحسن ، عن حفصة ، يعني عن أبي العالية . حدثنا أبو بكر ، ثنا أبو الأزهر ، ثنا يعقوب بن إبراهيم ، عن ابن أخي ابن شهاب ، عن عمّه ، حدثني سليمان بن أرقم ، عن الحسن ، نحوه . وعن أبي بكر ، عن مَوْهَب بن يزيد . وعن أبي بكر النيسابوري ، عن أحمد بن عبدالرحمن بن وهب . وعن عثمان بن محمد بن بشر ، عن إبراهيم الحربي ، عن خالد بن خِدَاش ، ثلاثتهم : عن ابن وهب ، عن يونس بن يزيد ، عن ابن شهاب ، عن الحسن ، به نحوه . حدثنا محمد بن أحمد بن الحسن ، ثنا أحمد بن الحسن الصوفي ، ثنا سفيان ابن محمد الفَزَاري ، عن عبدالله بن وهب ، عن يونس ، عن الزهري ، عن سليمان بن أرقم ، عن الحسن ، عن أنس بن مالك ، به . وقال : سفيان[2] هذا ضعيف سَيِّئ

(١) قوله : «عن الزهري» ساقط من مطبوعة الدارقطني وهو ثابت في مخطوطته [ص١٠٢] .

(٢) سفيان الفَزَاري ضعفه أيضاً ابن عدي وغيره . انظر : (الكامل لابن عدي ١٢٥٥/٣ ، والميزان ١٧٢/٢ ، ولسان الميزان ٥٤/٣) .

الحال في الحديث ، وأحسن حالاته أن يكون وهم على ابن وهب إن لم يكن تعمد ذلك[1] .

(١) ويستدرك على أحاديث : أبي العالية رُفَيْع بن مِهْران :

١- حديث : الدارمي في العلم (١/٩٣) : أخبرنا أبو معمر إسماعيل بن إبراهيم ، أنا عبدالله ابن أبي جعفر الرازي ، عن أبيه ، عن الربيع ، عن أبي العالية قال : كنا نأتي الرجل لنأخذ عنه ، فننظر إذا صلَّى ، فإن أحسنها جلسنا إليه ، وقلنا : هو لغيرها أحسن . . . الحديث .

٢- حديث : «لكل سورة ركعة» .

تقدم في المبهمين من الصحابة : (الإتحاف ١٦/٤٣١ ، ح٢٠٩٤٦) .

٣- آخر : الطحاوي في الصيام (٢/١٠٠) : حدثنا محمد بن خزيمة ، قال : ثنا حجاج ، قال : ثنا حماد ، قال : أنا عاصم الأحول ، أن أبا العالية قال : إنما كُرهت -يعني الحجامة- مخافة أن يُغشى عليه . قال : فأخبرت بذلك أبا قِلابة ، فقال : إن غُشي عليه يُسقى الماء .

٤- حديث : الطحاوي في السير (٣/٢٧٦) : كتب إليَّ علي بن عبدالعزيز يحدثني عن أبي عبيد★ ، عن حجاج ، عن أبي جعفر الرازي ، عن الربيع ، عن أبي العالية قال : كان رسول الله ﷺ يؤتى بالغنيمة فيضرب بيده ، فما وقع فيها من شيء جعله للكعبة . . . الحديث .

(★) في مطبوعة الطحاوي : كتب «علي بن عبدالعزيز ، حدثني عن أبي عبيدالله . . .» والتصويب من تصحيح الأغلاط الكتابية الواقعة في النسخ الطحاوية للمظاهري (٢/٣٤) .

٥- آخر : الحاكم في الفتن (٤/٥٤٩) : حدثنا أبو بكر أحمد بن سلمان بن الحسن الفقيه ببغداد ، ثنا أحمد بن حيّان بن ملاعب ، ثنا علي بن عاصم ، حدثني عوف ، عن أبي المنهال ، عن أبي العالية ، قال : كنا نُحَدَّث أنه سيأتي على الناس زمان ، خيرُ أهله من يرى الحق قريباً ، فيجانب الفتن .

٦- آخر : أحمد (١/٧٤) : ثنا أبو نُعَيم ، ثنا أبو خلدة ، عن أبي العالية قال : كنا بباب عثمان رضي الله عنه في عشر الأضحى . وانظر : (أطراف المسند ٩/٥٠٠ ، ح١٢٧٧٤) .

وقال عبدالله بن أحمد (١/٧٤) : حدثني جعفر بن محمد بن فُضَيل ، ثنا أبو نُعَيم ، به . وانظر : (أطراف المسند ٩/٥٠٠ ، ح١٢٧٧٥) .

خز لابن خزيمة **عه** لأبي عوانة **طح** للطحاوي **حب** لابن حبان **قط** للدارقطني **كم** للحاكم

١٤٩٦ • زُبَيد بن الحارث اليامي

٢٤١٩٨ ـ حديث : أجود الناس من أعطى ما لا يريد جزاءه . . . الحديث ، حب موقوف .

حب في الروضة : ثنا عمرو بن محمد الأنصاري ، ثنا الغَلاَبي[١] ، ثنا شعيب بن واقد ، ثنا جرير ، عنه ، به[٢] .

١٤٩٦ • زُبَيد -بموحدة مصغر- ابن الحارث بن عبدالكريم بن عمرو بن كعب اليامي -بالتحتانية- أبو عبدالرحمن الكوفي ، ثقة ثبت عابد ، مات سنة اثنتين وعشرين ومائة أو بعدها . انظر : (طبقات ابن سعد ٣٠٩/٦ ، والجرح والتعديل ٦٢٣/٣ ، والتقريب وأصوله) .

٢٤١٩٨ ـ حب في روضة العقلاء : (ص٧٤) .

(١) في الأصل و(هـ) : «ثنا عمر بن محمد الأنصاري ، ثنا العلاء . . .» وهو تحريف ، والصواب ما أثبته كما في مطبوعة الروضة وقد تقدم على الصواب في الإتحاف (٨٤/١٢ ، ٣٦٦ ، ح١٥١٢٨ ، ١٥٧٦٧) والغَلاَبي هو محمد بن زكريا أبو بكر البصري . انظر : (الأنساب للسمعاني ٩٥/١٠ ، والميزان للذهبي ٥٥٠/٣) .

(٢) ويستدرك :

أ- الزبير بن بكار بن عبدالله الأسدي الزبيري أبو عبدالله المدني :

١- حديث : الحاكم في معرفة الصحابة (٣٢٠/٣) : أخبرني عبدالله بن محمد بن إسحاق الخزاعي بمكة ، ثنا جدي ، ثنا الزبير بن بكار ، قال : كان العباس رضي الله عنه أسن من رسول الله ﷺ بثلاث سنين . . . الحديث .

٢- آخر : وفيه (٣٣٥/٣) : أخبرني أبو زكريا العنبري ، ثنا الحسن بن علي بن نصر ، ثنا الزبير ابن بكار قال : كان عبدالله بن الأرقم بن عبد يغوث على بيت المال في زمن عمر وصدراً من ولاية عثمان إلى أن توفي وكانت له صحبة .

ط لمالك ش للشافعي حم لأحمد عم لعبدالله بن أحمد مي للدارمي جا لابن الجارود

.....

٣- آخر : أم الزبير صفية بنت عبدالمطلب . . . الحديث .

تقدم في مسند الزبير بن العوام : (الإتحاف ٥٣٩/٤) .

٤- آخر : الحاكم في معرفة الصحابة (٤٥٦/٣) : أخبرني أبو زكريا يحيى بن محمد العنبري ، ثنا الحسن بن علي ، ثنا الزبير بن بكار ، قال : كان المنكدر بن عبدالله جاء إلى عائشة أم المؤمنين رضي الله عنها فشكا إليها الحاجة . . . الحديث .

٥- آخر : وفيه (٤٩٠/٣) : حدثنا محمد بن إبراهيم بن الفضل ، ثنا الحسين بن محمد بن زياد ، ثنا الزبير بن بكار ، قال : لما حضرت مخرمة بن نوفل الوفاة بكته ابنته فقالت : واأبتاه . . . الحديث .

٦- آخر : الحاكم في معرفة الصحابة (٥٧٦/٣) : حدثنا أبو زكريا يحيى بن محمد العنبري ، ثنا الحسن بن علي بن نصر ، ثنا الزبير بن بكار ، قال : ولد أبو طالب عقيلاً وجعفراً وعلياً ، كل واحد منهم أسن من صاحبه بعشر سنين على الولاء .

٧- آخر : وبه ، فيه (٦٣٩/٣) : في نسب عبدالله بن عامر بن كريز رضي الله عنه .

وقد تقدم في مسند : عبدالله بن عامر العَنْزي (٧٠٠/٦ رقم ٧٢١٣) .

- ويستدرك أيضاً :

٢- الزُّبَير بن عبدالرحمن بن الزَّبِير القُرَظِي :

تقدمت ترجمته وحديثه في مسانيد الصحابة (٥٣٧/٤) : وحقه أن يُذكر هنا في المراسيل ، وقد ذكره الحافظ ابن حجر في الإصابة (٤٧/٣) في القسم الرابع ، وهم : مَنْ ذُكر في كتب الصحابة على سبيل الوهم والغلط . وقال : في التقريب : «مقبول من السادسة» .

خز لابن خزيمة **عه** لأبي عوانة **طح** للطحاوي **حب** لابن حبان **قط** للدارقطني **كم** للحاكم

١٤٩٧ • زِرّ بن حُبَيْش

٢٤١٩٩ ـ حديث : من قرأ آخر سورة الكهف لساعة يريد قيامها من الليل قامها . مي

مي في فضائل القرآن : ثنا محمد بن كثير ، عن الأوزاعي ، عن عَبْدة -هو ابن أبي لُبَابة- عنه ، بهذا قوله ، قال عَبْدة : جربنا فوجدناه كذلك .

١٤٩٧ • زِرّ -بكسر أوله وتشديد الراء- ابن حُبَيش -بمهملة وموحدة ومعجمة مصغر- ابن حُبَاشة -بضم المهملة بعدها موحدة ، ثم معجمة- الأسدي الكوفي ، أبو مريم ، ثقة جليل ، مخضرم ، مات سنة إحدى -أو اثنتين أو ثلاث- وثمانين ، وهو ابن مائة وسبع وعشرين . انظر : (طبقات ابن سعد ١٠٤/٦ ، وسير أعلام النبلاء ١٦٦/٤ ، والإصابة ٤٠/٣ ، والتقريب وأصوله) .

٢٤١٩٩ ـ مي ٣٢٦/٢ .

ط لمالك ش للشافعي حم لأحمد عم لعبدالله بن أحمد مي للدارمي جا لابن الجارود

٦
٢٤٧/ب

١٤٩٨ ● / زُرَارة بن أَوْفَى

٢٤٢٠٠ ـ حديث : أن النبي ﷺ سئل أي العمل أفضل؟ قال : «الحالُّ المرتحل . . .» الحديث .

مي في فضائل القرآن : ثنا إسحاق بن عيسى ، عن صالح المُرِّي ، عن قتادة ، عنه[1] ، به .

٢٤٢٠١ ـ حديث : أَمَّنا زُرَارة بن أوفَى في مسجد بني قُشَيْر فقرأ المدثر ، فلما انتهى إلى هذه الآية ﴿ فَإِذَا نُقِرَ فِي ٱلنَّاقُورِ ﴾[2] خرَّ ميتاً .

كم في التفسير : أنا أبو عبدالله الصفار ، ثنا أبو بكر بن أبي الدنيا ، ثنا إسحاق بن إبراهيم ، ثنا غياث بن المثنى ، ثنا بهز بن حكيم ، بهذا . قال بهز : فكنت فيمن حمله[3] .

١٤٩٨ ● زُرارة -بضم أوله- ابن أوفى العامري الحَرَشي -بمهملة وراء مفتوحتين ثم معجمة ، أبو حاجب البصري قاضيها ، ثقة عابد ، مات فجأة في الصلاة سنة ثلاث وتسعين . انظر : (التاريخ الكبير للبخاري ٤٣٨/٣ ، والجرح والتعديل ٦٠٣/٣ ، والتقريب وأصوله) .

٢٤٢٠٠ ـ مي ٣٣٧/٢ .

(١) في مطبوعة الدارمي : «زرارة بن أبي أوفى» والصواب : «زرارة بن أوفى» كما تقدم في ترجمته . وفي مخطوطة الدارمي [ق ٢١٦/أ رئيس الكتاب] على الصواب .

٢٤٢٠١ ـ كم ٥٠٦/٢ .

(٢) سورة المدثر ، الآية (٨) .

(٣) ويستدرك :

أً- زُفَر بن الحارث :

له أبيات في وقعة مرج راهط بين جيش ابن الزبير وجيش مروان ، وقد تقدمت الإشارة إلى القصة في مسند : عبدالله بن الزبير رضي الله عنهما (الإتحاف ٦٢٣/٦ ، ح٧١٠٩) . =

خز لابن خزيمة **عه** لأبي عوانة **طح** للطحاوي **حب** لابن حبان **قط** للدارقطني **كم** للحاكم

.....

= ٢ً - زهير بن حرب أبو خيثمة النسائي :

١- حديث : الحاكم في معرفة الصحابة (٣٤٧/٣) : أخبرني محمد بن يوسف بن إبراهيم العدل ، ثنا محمد بن عمران النسوي ، ثنا أحمد بن زهير بن حرب قال : سمعت أبي يقول : كنية حبيب بن مسلمة أبو عبدالرحمن .

وقد تقدم في مسند حبيب بن مسلمة (الإتحاف ٢٠٢/٤) .

٢- آخر : وبه ، فيه (٥٢١/٣) : عبدالله بن زيد يكنى أبا محمد .

تقدم في مسند : عبدالله بن زيد بن عاصم (الإتحاف ٦٣٤/٦) .

٣- آخر : نصر بن باب كذاب .

تقدم في الاستدراك على أحاديث الإمام أحمد (رقم ١٢) .

٣ً- زهير بن معاوية الجعفي :

حديث : الحاكم في معرفة الصحابة (٣٧/٤) : حدثنا أبو عبدالله الأنصاري ، ثنا الحسن بن الجهم ، ثنا الحسين بن الفرج ، ثنا محمد بن عمر ، قال . . . قال هشام بن محمد ، حدثني زهير بن معاوية الجعفي : أنها ماتت كمداً . يعني الجونية التي استعاذت من النبي ﷺ .

٤ً- زياد بن أبيه :

١- حديث : الحاكم في معرفة الصحابة (٤٦٨/٣) : حدثنا علي بن حمشاذ العدل ، ثنا إسماعيل بن إسحاق القاضي ، ثنا عارم أبو النعمان محمد بن الفضل ، ثنا حماد بن زيد ، عن محمد بن الزبير الحنظلي ، حدثني مولى زياد ، قال : أرسلني زياد إلى حُجْر بن عدَي ، ويقال فيه : ابن الأدبر ، فأبى أن يأتيه ، ثم أعادني الثانية ، فأبى أن يأتيه ، قال : فأرسل إليه : إني أحذرك أن تركب أعجاز أمور هلك مَنْ ركب صدورها .

٢- آخر : الحاكم في معرفة الصحابة (١٤/٤) : حدثني أبو بكر بن بالويه ، حدثنا محمد بن بشر بن مطر ، ثنا أبو مسلم المستملي ، ثنا سفيان بن عيينة ، قال : قال معاوية رضي الله عنه : يا زياد ، أي الناس أعلم؟ قال : أنت يا أمير المؤمنين . قال : أعزم عليك . قال : أما إذا عزمت عليَّ فعائشة رضي الله عنها .

٥ً- زياد بن حُدَير -بمهملة مصغر- الأسدي :

حديث : وددت أني في حَيِّز من حديد معي ما يصلحني . . . الحديث .

تقدم . انظر : (الإتحاف ٨٢٤/١٦ رقم ٢١٢٦٠) . وانظر : مسند الإمام أحمد (٣٧٦/١٣ ، ح٧٩٩٧ تحقيق شعيب الأرنؤوط وزملائه) . =

ط لمالك ش للشافعي حم لأحمد عم لعبدالله بن أحمد مي للدارمي جا لابن الجارود

١٤٩٩ • زياد بن أبي مريم

٢٤٢٠٢ ـ حديث : أن امرأة أعتقت عبداً لها ، ثم توفيت وتركت ابنها وأخاها ، ثم توفي مولاها ، فأتى النبي ﷺ ابن المرأة وأخوها في ميراثه . . . الحديث .

مي في الفرائض : ثنا محمد بن عيسى ، ثنا مُعَمَّر[1] ، عن خُصيف ، عنه ، به[2] .

٦- زياد بن سُليم الأعجم ، أبو أُمامة العبدي مولاهم :

حديث : دخل زياد الأعجم على عبدالله بن جعفر في خمس ديات ، فأعطاه فأنشأ يقول :

سألناه الجزيل فما تلكا وأعطى فوق مُنيتنا وزادا

الأبيات . . .

تقدم في مسند عبدالله بن جعفر (الإتحاف ٦/٥٥٠) .

٧- زياد بن عِلاَقة الثعلبي أبو مالك الكوفي :

حديث : الحاكم في معرفة الصحابة (٣/٤٦٨) : حدثنا أبو علي الحسين بن علي الحافظ ، ثنا الهيثم بن خلف الدوري ، ثنا أبو كريب ، ثنا يحيى بن آدم ، عن أبي بكر بن عياش ، عن الأعمش ، عن زياد بن عِلاَقة قال : رأيت حُجْر بن الأدبر حين أَخرَجَ به زياد إلى معاوية رضي الله عنه ورِجْلاه من جانب وهو على بعير .

١٤٩٩ • زياد بن أبي مريم الجَزَري . قال : العجلي : جزري تابعي ثقة . انظر : (التاريخ الكبير للبخاري ٣/١٢٦١ ، ومعرفة الثقات للعجلي ١/٣٧٤ ، والتقريب وأصوله) .

٢٤٢٠٢ ـ مي ٢/٢٦٩ .

(١) هو ابن سليمان النخعي أبو عبدالله الرقِّي .

(٢) ويستدرك على أحاديث زياد بن أبي مريم :

حديث : الشافعي ص١٤١ : أخبرنا سعيد بن سالم ، عن ابن جريج ، أن عبدالكريم الجزري أخبره ، أن زياد بن أبي مريم مولى عثمان بن عفان أخبره : أن النبي ﷺ بعث مصدقاً له ، فجاءه بظهر . . . الحديث .

خز لابن خزيمة **عه** لأبي عوانة **طح** للطحاوي **حب** لابن حبان **قط** للدارقطني **كم** للحاكم

١٥٠٠ ● زيد العَمِّي

٢٤٢٠٣ ـ حديث : ولد عيسى ابن مريم يوم عاشوراء .

كم

كم في أخبار الأنبياء : عن علي بن محمد ، ثنا الحسين بن محمد ، ثنا الحسين ابن عَمْرو بن محمد العنقزي ، ثنا أبي ، ثنا إسرائيل ، عن جابر ، عنه ، بهذا قوله .

١٥٠٠ ● زيد بن الحواري ، العَمِّي البصري ، قاضي هراة ، ضعيف . انظر : (الجرح والتعديل ٥٦٠/٣ ، وميزان الاعتدال ١٠٢/٢ ، والتقريب وأصوله) .

٢٤٢٠٣ ـ كم ٥٩٣/٢ .

١٥٠١ • زيد بن أَسْلَم

٢٤٢٠٤ - [حديث] : قال الدارقطني في الطهارة : ثنا إبراهيم بن حماد ، ثنا عباس بن يزيد ، ثنا بِشْر بن عمر ، ثنا مالك ، عن زيد بن أسلم : ﴿ . . . إِذَا قُمْتُمْ إِلَى ٱلصَّلَوٰةِ فَٱغْسِلُوا۟ وُجُوهَكُمْ . . . ﴾[1] قال : يعني إذا قمتم من النوم . حدثنا جعفر بن محمد بن نصير ، ثنا الحسن بن علي بن شبيب ، ثنا داود بن رُشَيْد ، ثنا الوليد ، عن مالك بن أنس ، نحوه .

٢٤٢٠٥ - آخر : مي في الحيض : أنا خالد بن مَخْلَد ، ثنا مالك بن أنس ، عن زيد بن أسلم قال : سأل رجل رسول الله ﷺ : ما يحل لي من امرأتي وهي حائض؟ قال : «تشد عليها إزارها ، ثم شأنك بها» .

هكذا رواه مالك في الموطأ مرسلاً .

٢٤٢٠٦ - آخر : مي في العلم : أنا إبراهيم بن المنذر ، ثنا داود بن عطاء ، قال : كان زيد بن أسلم يرى العرض والحديث سواء ، وكان ابن أبي ذئب يرى ذلك .

١٥٠١ • زيد بن أَسْلَم العدوي ، مولى عمر بن الخطاب ، أبو عبدالله وأبو أسامة ، المدني ، ثقة عالم ، وكان يرسل ، مات سنة ست وثلاثين ومائة . انظر : (التاريخ الكبير للبخاري ٣/٣٨٧ ، وجامع التحصيل للعلائي ص١٧٨ ، والتقريب وأصوله) .

٢٤٢٠٤ - قط ١/٣٩ .

ويزاد : مالك في الطهارة ١/٢١ : عن زيد بن أسلم ، به .

(١) سورة المائدة ، الآية (٦) .

٢٤٢٠٥ - مي ١/١٩٣ . مالك ١/٥٧ .

٢٤٢٠٦ - مي ١/١٢٣ .

٢٤٢٠٧ ـ آخر : «أعطوا السائل وإن جاء على فرس» .
ط

مالك في الجامع : عنه بهذا مرفوعاً . روي من حديث الحسين بن علي بن أبي طالب ، ومن حديث أبيه رضي الله عنهما[١] .

٢٤٢٠٨ ـ آخر : في قوله [عز وجل] : ﴿ ذَٰلِكَ أَدْنَىٰٓ أَلَّا تَعُولُوا۟ ﴾[٢] قال : ألا يكثر من تعولونه .
قط

قط في النكاح : ثنا أبو طالب أحمد بن نصر الحافظ ، ثنا عبيد بن محمد بن موسى ، ثنا عبدالملك بن شعيب ، ثنا أبي ، عن أبيه ، عن سعيد بن أبي هلال ، عنه ، بهذا .

٢٤٢٠٩ ـ حديث : أن رسول الله ﷺ قال لأبي ذرّ : «كيف بك يا بُرَير[٣] . . .» الحديث .
كم

كم في المناقب : ثنا أبو بكر[٤] بن إسحاق ، ثنا أحمد بن إبراهيم بن ملحان ، ثنا يحيى بن بكير ، ثنا الليث ، عن خالد بن يزيد ، عن سعيد بن أبي هلال ، عنه ، به .

٢٤٢١٠ ـ آخر : في ميراث العمة والخالة .

في ترجمة : عطاء بن يسار .

٢٤٢٠٧ ـ مالك ٩٩٦/٢ .

(١) تقدم من حديث الحسين رضي الله عنه (٣٠٨/٤ ، ح٤٣٠٥) . وانظر حديث علي رضي الله عنه في (تحفة الأشراف ٣٦٣/٧ . وسلسلة الأحاديث الضعيفة لناصر الدين الألباني ٥٥٨/٣) .

٢٤٢٠٨ ـ قط ٣١٤/٣ .

(٢) سورة النساء ، الآية (٣) .

٢٤٢٠٩ ـ كم ٣٣٨/٣ .

(٣) «بُرَير» -بضم الموحدة وفتح الراء مصغراً- وقيل : مكبراً . وتصحف في مطبوعة المستدرك إلى : «يزيد» . انظر : (المؤتلف والمختلف للدارقطني ١٨٥/١ ومعرفة الصحابة لأبي نعيم [١/ق ١٢٦/ب] ، والتقريب وأصوله) .

(٤) «أبو بكر» موضعه بياض في الأصل و(هـ) وكتبته من مطبوعة المستدرك ومخطوطته [٣/ق ١٦٠/ب رواق المغاربة] .

٢٤٢١٠ ـ انظر : مصورة الإتحاف [٢٧١/٦/أ] .

ط لمالك ش للشافعي جم لأحمد عم لعبدالله بن أحمد مي للدارمي جا لابن الجارود

٢٤٢١١ ـ آخر : أن رجلاً اعترف على نفسه بالزنا على عهد رسول الله ﷺ فدعا له بسوط . . . الحديث . ط

رواه مالك في الموطأ : عن زيد بن أسلم ، به مرسلاً .

٢٤٢١٢ ـ آخر : عَرَّس رسول الله ﷺ ليلة بطريق مكة ، ووكَّل بلالاً أن يوقظهم للصلاة ، فرقد بلال ، ورقدوا حتى استيقظوا . . . الحديث ، بطوله . ط

رواه مالك في الوقوت : عنه ، به منقطعاً .

٢٤٢١٣ ـ / آخر : كان ينهاهم عن حذف الدراهم[1] يعني شعيباً عليه السلام . . . الحديث ، موقوف . كم

٦/٢٤٨أ

كم في أخبار الأنبياء : ثنا أبو العباس محمد بن يعقوب ، ثنا الربيع بن سليمان ، ثنا عبدالله بن وهب ، أخبرني داود بن قيس ، عنه ، بهذا .

٢٤٢١٤ ـ آخر : في قوله تعالى : ﴿أَلَمْ تَرَ إِلَى الَّذِينَ خَرَجُوا مِن دِيَارِهِمْ وَهُمْ أُلُوفٌ حَذَرَ الْمَوْتِ . . .﴾[2] الآيات ، قال : إن في ولد فلان رجل يقتل الله به الجالوت[3] . . . الحديث . كم

كم في أخبار الأنبياء : ثنا أبو العباس محمد بن يعقوب ، ثنا الربيع بن سليمان ، ثنا عبدالله بن وهب ، أخبرني عبدالرحمن بن زيد بن أسلم ، عن أبيه ، به[4] [5] .

٢٤٢١١ ـ مالك في كتاب الحدود ٨٢٥/٢ .

٢٤٢١٢ ـ مالك في كتاب وقوت الصلاة ١٤/١ .

٢٤٢١٣ ـ كم ٥٦٩/٢ .

(١) «حذف الدراهم» قطعها من أطرافها . انظر : (تاج العروس للزبيدي ٦٧/٦) .

٢٤٢١٤ ـ كم ٥٨٥/٢ .

(٢) سورة البقرة ، الآية (٢٤٣) .

(٣) كذا في الأصل و(هـ) وفي مطبوعة المستدرك : «جالوت» .

(٤) ويستدرك على أحاديث : زيد بن أسلم : =

.....

١- حديث : مالك في كتاب القرآن (٢١٧/١) : عن زيد بن أسلم أنه كان يقول : ما من داع يدعو إلا كان بين إحدى ثلاث : إما أن يستجاب له ، وإما أن يُدَّخر له ، وإما أن يكفَّر عنه .

٢- حديث : مالك في البيوع (٦٧٢/٢) : عن زيد بن أسلم أنه قال : كان الربا في الجاهلية أن يكون للرجل على الرجل الحق إلى أجل . . . الحديث ، موقوف .

٣- حديث : في تفسير الغبيراء .

سيأتي في ترجمة عطاء بن يسار . انظر : مصورة الإتحاف [٢٧٩/٦/أ] .

٤- حديث : مالك في النكاح (٥٤٧/٢) : عن زيد بن أسلم ، أن رسول الله ﷺ قال : «إذا تزوج أحدكم المرأة أو اشترى الجارية فليأخذ بناصيتها . . .» الحديث .

٥- حديث : مالك في الأقضية (٧٣٦/٢) : عن زيد بن أسلم ، أن رسول الله ﷺ قال : «من غير دينه فاضربوا عُنقه» .

الشافعي (ص٣٢١) : أخبرنا مالك ، به .

٦- حديث : مالك في السلام (٩٥٩/٢) : عن زيد بن أسلم ، أن رسول الله ﷺ قال : «يسلم الراكب على الماشي» .

٧- حديث : مالك في الجامع (٩٤٤/٢) : عن زيد بن أسلم : أن رجلاً في زمان رسول الله ﷺ أصابه جرح فاحتقن الدم . . . الحديث .

٨- حديث : قال رجل للنبي ﷺ : ما رأيت رجلاً أعطى لراعي غنم من محمد [ﷺ] . . . الحديث .

تقدم في ترجمة : عطاء بن يسار ، عن عبدالله بن عمرو بن العاص (الإتحاف ٥٩١/٩ ، ح١٢٠٠٥) .

٩- حديث : الحاكم في معرفة الصحابة (٢٤٤/٣) : حدثنا أبو العباس محمد بن يعقوب ، ثنا بَحْر بن نَصْر ، ثنا عبدالله بن وهب ، أخبرني عمر بن محمد ، عن زيد بن أسلم : أن رسول الله ﷺ هنأ أبا بكر بإسلام أبيه . وانظر : (الإتحاف ٤٧٣/٣ ح٣٤٩٦) .

١٠- آخر : الحاكم في معرفة الصحابة (٤٣٨/٣) : أخبرنا أبو عبدالله محمد بن عبدالله

ط لمالك ش للشافعي حم لأحمد عم لعبدالله بن أحمد مي للدارمي جا لابن الجارود

.....

= الزاهد ، ثنا محمد بن إسماعيل السُّلَمي ، ثنا سعيد بن أبي مريم ، ثنا محمد بن جعفر بن أبي كثير ، عن زيد بن أسلم : أن سعيد بن زيد بن عمرو بن نفيل يكنى أبا الأعور .

١١- آخر : وفيه (٥٦٦/٣) : حدثنا أبو عبدالله الأصبهاني ، ثنا أبو حفص بن مصقلة ، ثنا سليمان بن داود ، ثنا محمد بن عمر ، قال . . . حدثنا أسامة بن زيد بن أسلم ، عن أبيه ومحمد ابن الحجازي الحجبي★ قالا : مات زيد بن خالد الجهني بالمدينة سنة ثمان وسبعين ، وهو ابن خمس وثمانين سنة . وانظر ما تقدم (الإتحاف ٩/٥ تعليقاً) .

(★) «الحجبي» : كذا في مطبوعة المستدرك ووقع في مخطوطتيه : [٢١١/٢/أ عاطف ، وق ٨/أ المحمودية] : «الحمي» وفي حاشية الإكمال لابن ماكولا (٩١/٣) : «محمد بن الحجازي الجعفي ذكره الواقدي» .

١٢- حديث : في قوله تعالى : ﴿ نَرْفَعُ دَرَجَٰتٍ مَّن نَّشَآءُ ﴾ قال : بالعلم .

تقدم . انظر : الإتحاف (٨٢٤/١٦ ، ح٢١٢٦١) .

(٥) ويستدرك : زيد بن صُوْحان العبدي :

١- حديث : إنه عاب هو وسلمان بن ربيعة على الصُّبَي بن مَعْبد إهلاله بعمرة وحجة جميعاً .

تقدم في ترجمة : الصُّبي ، عن عمر رضي الله عنه (الإتحاف ١٩٨/١٢ ، ح١٥٤٠٦) .

٢- آخر : إنه قال لسُويد بن غَفَلَة لما التقط سوطاً : دعه . . . الحديث .

تقدم في ترجمة : سُوَيد ، عن أُبيّ بن كعب (الإتحاف ٢٠٩/١ ، ح٤٨) .

خز لابن خزيمة **عه** لأبي عوانة **طح** للطحاوي **حب** لابن حبان **قط** للدارقطني **كم** للحاكم

١٥٠٢ • زيد بن طلحة التَّيْمي

٢٤٢١٥ ـ حديث : «عرفة يوم يُعَرِّف الناس» .
قط

قط في الحج : ثنا محمد بن عمرو بن البَخْتَري ، ثنا أحمد بن الخليل ، ثنا الواقدي ، ثنا ابن أبي سَبْرة ، عن يعقوب بن زيد بن طلحة ، عن أبيه ، به مرفوعاً مرسلاً .

٢٤٢١٦ ـ آخر : أن امرأة أتت النبي ﷺ ، فقالت : إني زنيت . . . الحديث .
ط كم

مالك في الحدود : عن يعقوب بن زيد ، عن أبيه ، به[1] .

١٥٠٢ ـ زيد بن طلحة التيمي المدني أبو يعقوب ، وثقه يحيى بن معين ، وقال أبو حاتم الرازي : لا بأس به . انظر : (التاريخ الكبير للبخاري ٣٩٨/٣ ، والجرح والتعديل ٥٦٥/٣ ، والثقات لابن حبان ٢٤٩/٤ ، والإصابة ٥١/٣ ذكره في القسم الرابع وقال : تابعي صغير) .

٢٤٢١٥ ـ قط ٢٢٤/٢ .

٢٤٢١٦ ـ مالك ٨٢١/٢ . كم ٣٦٤/٤ .

(١) وقع في الموطأ -رواية يحيى بن يحيى الليثي- : «عن زيد بن طلحة ، عن عبدالله بن أبي مليكة» . وكذا في رواية أبي مصعب (١٧/٢ ، ح١٧٥٩) . وقال : أبو عمر بن عبدالبر : «هكذا قال يحيى في هذا الحديث . . . فجعل الحديث لعبدالله بن أبي مليكة مرسلاً ، عنه ، وقال : القعنبي وابن القاسم وابن بكير وابن وهب : عن مالك ، عن يعقوب بن زيد بن طلحة بن عبدالله بن أبي مليكة ، عن أبيه ، فجعلوا الحديث لزيد بن طلحة . . . هذا هو الصواب ، والله أعلم» . كتاب التقصي -تجريد التمهيد- (ص٢٣٨) . وانظر : (التمهيد ١٢٧/٢٤) .

كم في الحدود : ثنا الأصم ، ثنا ابن عبدالحكم ، ثنا ابن وهب ، عن مالك ، به . وقال : صحيح إن كان زيد[١] أدرك[٢] النبي ﷺ ، فإن مالكاً هو الحكم في أهل المدينة .

قلت : لم يدركه[٣] .

---

(١) «زيد» تحرف في مطبوعة المستدرك إلى «يزيد» .

(٢) في الأصل و(هـ) : «وقال : صحيح إن كان زيد لم يذكر أنه سمع النبي ﷺ» وفي العبارة خلل ظاهر ، والصواب ما أثبته كما في مطبوعة المستدرك ومخطوطته [٤/١٧٥/أ] .

(٣) ويستدرك :

١- زيد★ ، من ولد سعيد بن زيد بن عمرو بن نفيل :

حديث : الحاكم في معرفة الصحابة (٣/٤٣٨) : حدثنا أبو عبدالله الأصبهاني ، ثنا الحسن بن الجَهْم ، ثنا الحسين بن الفَرَج ، ثنا محمد بن عمر ، قال . . . حدثني عبدالملك بن زيد من ولد سعيد بن زيد ، عن أبيه ، قال : توفي سعيد بن زيد بالعقيق ، فَحُمِلَ على رقاب الرجال ودفن بالمدينة . . . الحديث .

(★) زيد هذا والد عبدالملك بن زيد . انظر : (التعليق على ترجمة عبدالملك الآتية) .

٢- سالم بن أبي أمية القرشي مولاهم أبو النضر المدني :

١- حديث : مالك في الجنائز ١/٢٤٢ : عن أبي النضر -مولى عمر بن عبيدالله- أنه قال : قال رسول الله ﷺ -لما مات عثمان بن مظعون ومُرَّ بجنازته- : «ذهبتَ ولم تلبَّسْ منها بشيء» .

٢- حديث : مالك في الاعتكاف ١/٣٢٠ : عن أبي النضر مولى عمر بن عبيدالله ، أن عبدالله ابن أُنَيس الجهني قال لرسول الله ﷺ : يا رسول الله ، إني رجل شاسع الدار . . . الحديث .

٣- حديث : مالك في الجهاد ٢/٤٦١ : عن أبي النضر ، أنه بلغه أن رسول الله ﷺ قال لشهداء أُحد : «هؤلاء أشهد عليهم . . .» الحديث .

٤- حديث : في صلاته ﷺ على سهيل بن بيضاء في المسجد .

تقدم في ترجمة : أبي سلمة بن عبدالرحمن ، عن عائشة رضي الله عنها (١٧/٦٣٠ ، ح٢٢٩١٧) .

٣- سالم بن أبي الجعد :

١- حديث : إن إذن الرجل إذا كان في الصلاة أن يسبح . . . الحديث .

تقدم في مسند أبي هريرة : (الإتحاف ١٥/٥٥٨ رقم ١٩٨٨٣) .

٢- آخر : عن منصور ، قال : قلت لإبراهيم : إن سالماً أتمُّ منك حديثاً ، قال : إن سالماً كان يكتب .

تقدم في ترجمة : إبراهيم النخعي (ح٢٣٧٩٠ ص ٤٠٥) .

١٥٠٣ ● سالم بن عبدالله بن عمر

٢٤٢١٧ ـ حديث: «لا سهو في وثبة الصلاة، إلا قيام عن جلوس، أو جلوس عن قيام». قط

قط في الصلاة: ثنا محمد بن حمدويه المروزي، ثنا عبدالله بن حماد الآمُلي، ثنا يحيى بن صالح، ثنا أبو بكر العَنْسي[1]، عن يزيد بن أبي حبيب، عنه، به[2].

٢٤٢١٨ ـ آخر: رأيت القاسم وسالماً ونافعاً ينصرفون من المسجد في رمضان، فلا يقومون مع الناس. طح

١٥٠٣ ● سالم بن عبدالله بن عمر بن الخطاب القرشي العدوي، أبو عمر، أو أبو عبدالله، المدني، أحد الفقهاء السبعة، وكان ثبتاً عابداً فاضلاً، كان يُشبَّه بأبيه في الهَدْي والسَّمت، مات في آخر سنة ست ومائة على الصحيح. انظر: (طبقات ابن سعد ١٩٥/٥، وسير أعلام النبلاء ٤٥٧/٤، والتقريب وأصوله).

٢٤٢١٧ ـ قط ٣٧٧/١.

(١) «العنسي» تصحف في مطبوعة الدارقطني إلى: «العبسي» بالباء الموحدة، والصواب بالنون كما في ترجمته في التقريب وأصوله.

(٢) ذكر هذا الحديث هنا وهم، لأنه من رواية سالم عن أبيه عن النبي ﷺ كما في مطبوعة الدارقطني ومخطوطته ٢٥٩/١، وقد رواه البيهقي في سننه ٣٤٤/٢ من طريق محمد بن حمدويه شيخ الدارقطني، به. والحديث ذكره المصنف رحمه الله في التلخيص الحبير: (٣/٢) وعزاه للدارقطني والحاكم والبيهقي من حديث ابن عمر. وقد تقدم في ترجمة سالم عن أبيه: (الإتحاف ٤٢٩/٨، ح٩٧٠٦) وعزاه المصنف للحاكم فقط. ولم يستدركه المحقق.

٢٤٢١٨ ـ طح ٣٥٢/١.

طح في الصلاة : ثنا يونس ، ثنا أنس -هو ابن عياض- عن عبيدالله بن عمر ، بهذا .

٢٤٢١٩ ـ آخر : التطيّب قبل الإفاضة .

طح ط

طح في الحج : ثنا يونس ، أنا ابن وهب ، أن مالكاً حدثه ، عن يحيى بن سعيد وعبدالله بن أبي بكر وربيعة : أن الوليد بن عبدالملك سأل سالم بن عبدالله وخارجة ابن زيد -بعد أن رمى جمرة العقبة وحلق -عن الطيب ، فنهاه سالم ، ورخّص له خارجة .

وله طريق أخرى- في ترجمة : عبدالله بن عبدالله بن عمر ، عن أبيه ، أنه قال : تطيب[1] .

٢٤٢٢٠ ـ آخر : في الرجل يوصي في غير قرابته؟ قال : هي حيث جعلها .

مي

مي في الوصايا : ثنا مسلم بن إبراهيم ، ثنا حماد بن زيد ، ثنا شيبة بن هشام الراسبي وكثير بن معدان ، قالا : سألنا سالم بن عبدالله . . . فذكره . قال : فقلنا له : إن الحسن يقول : ترد على الأقربين ، فأنكر ذلك ، وقال قولاً شديداً .

٢٤٢٢١ ـ آخر : مي في فضائل القرآن : ثنا سليمان بن حرب ، ثنا حماد بن زيد ، عن أيوب ، حدثني بعض آل سالم بن عبدالله ، قال : قدم سلمة البَيْذق المدينة ، فقام يصلي بهم ، فقيل لسالم : لو جئت فسمعت قراءته ، فلما كان بباب المسجد سمع قراءته رجع ، فقال : غناء غناء .

مي

٢٤٢١٩ ـ طح ٢/٢٣٢ .

ويزاد : مالك في الحج ١/٣٢٩ : به .

(١) تقدم ، انظر : (الإتحاف ٨/٥٤٥ ، رقم ٩٩٢٩) . وانظر : (الاستدراك على أحاديث سالم رقم ٢٠) .

٢٤٢٢٠ ـ مي ٢/٣٠٣ .

٢٤٢٢١ ـ مي ٢/٣٣٩ .

٢٤٢٢٢ ـ آخر : مي في الحيض : أنا أبو نُعَيم ، أنا أبو هلال ، حدثني شيبة بن هشام[1] الراسبي ، قال : سألت سالم بن عبدالله عن الرجل يضاجع امرأته وهي حائض في لحاف واحد؟ فقال : أما نحن آل عمر فنهجرهن إذا كُنَّ حُيَّضاً .

مي

٢٤٢٢٣ ـ آخر : طح في المزارعة : ثنا إبراهيم بن مرزوق ، ثنا بشر بن عمر ، ثنا شعبة ، عن حماد ، قال : سألت سعيد بن المسيب وسعيد بن جبير وسالم بن عبدالله ومجاهداً عن كراء الأرض بالثلث والربع؟ فكرهوا ذلك . حدثنا أبو بكرة ، ثنا أبو داود ، ثنا شعبة ، نحوه . ولم يذكر السعيدين ، وزاد : وسألت عن ذلك طاوساً فلم ير بذلك بأساً . فذكرت ذلك لمجاهد وقد كان يُشَرِّفه ويوقِّره ، فقال : إنه يزارع .

طح

٢٤٢٢٤ ـ / حديث : إذا سرق العبد الآبق ما يجب فيه القطع قُطع . ٦/٢٤٨/ب

ط

مالك في الحدود : أنه بلغه عن القاسم بن محمد وسالم بن عبدالله وعروة بن الزبير ، أنهم كانوا يقولون ذلك . قال : ولا اختلاف فيه عندنا .

٢٤٢٢٥ ـ آخر : [في] المُعْتَدَّة .

في ترجمة : سعيد بن المسيب .

٢٤٢٢٦ ـ آخر : أنه كان إذا رأى الإنسان وهو يصلي يغطي فاه ، جَبَذَ الثوب عن فيه جبذاً شديداً ، حتى ينزعه عن فيه .

ط

مالك في آخر وقوت الصلاة : عن عبدالرحمن بن المُجَبَّر ، أنه كان يرى سالماً ، بهذا .

٢٤٢٢٢ ـ مي ١٩٧/١ . وانظر : (الإتحاف ١٩/ح ٢٥٠٩٦) .

(١) «هشام» تحرف في مطبوعة الدارمي إلى : «هلال» وجاء على الصواب في مخطوطته [ق ٦٣/ب رئيس الكتاب] . وانظر ترجمة «شيبة» في (التاريخ الكبير للبخاري ٢٤٢/٤ ، وثقات ابن حبان ٤٤٥/٦) .

٢٤٢٢٣ ـ طح ١١٥/٤ . وانظر : (ح٢٤٢٦٣ ص ٦٠٦ والإتحاف ١٩/ح ٢٤٤٥١ ، ٢٤٤٥٦) .

٢٤٢٢٤ ـ مالك ٨٣٤/٢ .

٢٤٢٢٥ ـ انظر : الإتحاف (١٩/ح ٢٤٣١٣) .

٢٤٢٢٦ ـ مالك ١٧/١ .

ط لمالك ش للشافعي حم لأحمد عم لعبدالله بن أحمد مي للدارمي جا لابن الجارود

٢٤٢٢٧ ـ آخر : طح في الكراهة : ثنا يزيد بن سِنَان ، ثنا أبو كامل ، ثنا عبدالواحد بن زياد ، ثنا ليث : دخلت على سالم بن عبدالله وهو متكئ على وسادة حمراء فيها تصاوير ، فقلت[1] : أليس هذا يكره؟ قال : لا ، إنما يكره ما يُعلَّق منه وما نُصب من[2] التماثيل ، فأما ما وُطِئ فلا بأس به .

٢٤٢٢٨ ـ آخر : طح في الصرف : ثنا يونس ، أنا ابن وهب ، أخبرني حَيْوَة وابن لَهيعة ، عن خالد بن أبي عمران ، أنه سأل القاسم بن محمد وسالم بن عبدالله عن اشتراء الثوب المنسوج بالذهب بالذهب؟ فقالا : لا يصلح اشتراؤه بالذهب[3] [4] .

٢٤٢٢٧ ـ طح ٢٨٥/٤ .

(١) في الأصل و(هـ) : «فقال» والصواب ما أثبته كما في مطبوعة شرح معاني الآثار .

(٢) في الأصل و(هـ) : «في» وما أثبته من المطبوعة ويقتضيه السياق .

٢٤٢٢٨ ـ طح ٧٦/٤ .

(٣) ويستدرك على أحاديث : سالم بن عبدالله :

١- حديث : مالك في الطلاق (٥٧٨/٢) : أنه بلغه عن القاسم بن محمد وسالم بن عبدالله وأبي بكر بن عبدالرحمن وسليمان بن يسار وابن شهاب ، أنهم كانوا يقولون : إذا دخلت المطلقة في الدم من الحيضة الثالثة ، فقد بانت من زوجها ، ولا ميراث بينهما ، ولا رجعة له عليها .

وفيه (٥٧٨/٢) : عن الفضيل بن أبي عبدالله مولى المهري ، أن القاسم بن محمد وسالم بن عبدالله ، كانا يقولان . . . فذكر نحوه .

٢- آخر : إذا حلف الرجل بطلاق المرأة قبل أن ينكحها ثم أثِمَ ، إن ذلك لازم له إذا نكحها .

تقدم في أواخر مسند : عمر بن الخطاب رضي الله عنه استدراكاً من المحقق (الإتحاف ٤٣١/١٢) .

٣- آخر : مالك في الحج (٣٤٩/١) : أنه بلغه أن سعيد بن المسيب وسالم بن عبدالله وسليمان بن يسار ، سُئلوا عن نكاح المحرم؟ فقالوا : لا يَنكح المحرم ، ولا يُنكِح .

٤- آخر : مالك في كتاب كراء الأرض (٧١١/٢) : عن ابن شهاب : أنه سأل سالم بن عبدالله عن كراء المزارع؟ فقال : لا بأس بها ، بالذهب والوَرِق . . .

الشافعي (ص٢٥١) : أخبرنا مالك ، به .

٥- آخر : مالك في الحج (٣٩٧/١) : أنه بلغه أن سالم بن عبدالله كان إذا أراد أن يحرم دعا بالجَلَمين فقص شاربه . . . الحديث ، موقوف . =

خز لابن خزيمة **عه** لأبي عوانة **طح** للطحاوي **حب** لابن حبان **قط** للدارقطني **كم** للحاكم

.....

وقوله : «بالجَلَمين» الجَلَم الذي يُجز به الشعر . انظر : (النهاية لابن الأثير ١/٢٩٠) .

٦- آخر : مالك في الطهارة (١/٥٨) : أنه بلغه أن سالم بن عبدالله وسليمان بن يسار سُئِلا عن الحائض ، هل يصيبها زوجها إذا رأت الطهر قبل أن تغتسل؟ فقالا : لا ، حتى تغتسل .

٧- آخر : مالك في كتاب قصر الصلاة في السفر (١/١٤٥) : عن ابن شهاب أنه سأل سالم ابن عبدالله : هل يُجمع بين الظهر والعصر في السفر؟ فقال : نعم ، لا بأس بذلك ، ألَم تر إلى صلاة الناس بعرفة؟! .

٨- آخر : مالك في النكاح (٢/٥٢٥) : أنه بلغه ، أنَّ القاسم بن محمد وسالم بن عبدالله : كانا ينكحان بناتهما الأبكار ولا يستأمِرانهنَّ .

٩- آخر : مالك في النكاح (٢/٥٢٥) : أنه بلغه ، أن القاسم بن محمد وسالم بن عبدالله وسليمان بن يسار ، كانوا يقولون في البكر يزوجها أبوها بغير إذنها : إن ذلك لازم لها .

١٠- آخر : مالك في النكاح (٢/٥٣٩) : عن عبدالرحمن بن المُجَبَّر أنه قال : وهب سالم بن عبدالله لابنه جارية ، فقال : لا تَقْربها ، فإني قد أردتها فلم أنشط إليها .

١١- آخر : مالك في الطلاق (٢/٥٩٩) : أنه بلغه ، عن سالم بن عبدالله وسليمان بن يسار ، أنهما كانا يقولان في المرأة يُتوفى عنها زوجها : إنها إذا خشيت على بصرها من رَمَد أو شكوٍ أصابها أنها تكتحل . . . الحديث ، موقوف .

١٢- آخر : مالك في الطهارة (١/٣٩) : عن عبدالرحمن بن المُجبَّر : أنه رأى سالم بن عبدالله يخرج من أنفه الدم ، حتى تختضب أصابعه ، ثم يفتله ، ثم يصلي ولا يتوضأ .

١٣- حديث : «إن بلالاً ينادي بليل فكلوا واشربوا حتى ينادي ابن أم مكتوم» .

تقدم في ترجمته عن أبيه (الإتحاف ٨/٣٧١ ، ح٩٥٨٣) .

ويزاد : الشافعي (ص٣٠) : أخبرنا مالك ، عن ابن شهاب ، عنه ، به .

١٤- حديث : الطحاوي (١/١٩٥ ، ٢٢٣) : حدثنا فهد بن سليمان ، قال : ثنا علي بن معبد ، قال : ثنا عبيدالله بن عمرو ، عن زيد بن أبي أُنيسة ، عن جابر ، قال : رأيت سالم بن عبدالله حين افتتح الصلاة رفع يديه حذو منكبيه . . .

وانظر الحديث المتقدم في ترجمته ، عن أبيه (٨/٣٣١ رقم ٩٤٨٧) .

١٥- حديث : الطحاوي (٢/٤٦) : أمر رسول الله ﷺ في صدقة الفطر بصاع من شعير ، أو مدين من قمح .

سيأتي في الاستدراك على أحاديث : سعيد بن المسيب (ج ١٩) .

ط لمالك **ش** للشافعي **حم** لأحمد **عم** لعبدالله بن أحمد **مي** للدارمي **جا** لابن الجارود

.....

١٦- آخر : الطحاوي (١٠٠/٢) : إنما كُرهت الحجامة للصائم مخافة أن يغشى عليه فيفطر .

سيأتي في الاستدراك على أحاديث : القاسم بن محمد : (ج ١٩) .

١٧- آخر : الطحاوي في الصيام (١٠٢/٢) : حدثنا محمد بن خزيمة ، قال : ثنا حجاج ، قال : ثنا حماد ، عن يحيى بن سعيد : أن سالم بن عبدالله والقاسم بن محمد ، كانا لا يريان بالحجامة للصائم بأساً . . . الحديث .

١٨- آخر : عن عبدالله بن الحسن أنه سأل سالم بن عبدالله أن يحدثه بحديث نافع ، عن ابن عمر رضي الله عنهما : أنه كان لا يرى بأساً بإتيان النساء في أدبارهن . فقال سالم : كذب العبد أو أخطأ . . . الحديث .

تقدم في ترجمة : عبدالله بن الحسن ، عن سالم ، عن أبيه عبدالله بن عمر (الإتحاف ٣٤٠/٨ رقم ٩٥١٤) .

١٩- آخر : الشافعي (ص٩٤) : أخبرنا أنس بن عياض ، عن أسامة بن زيد الليثي ، أنه سأل سالم بن عبدالله عن الزكاة؟ فقال : أعطها أنت . فقلت : ألم يكن ابن عمر يقول : ادفعها إلى السلطان؟ . قال : بلى ، ولكني لا أرى أن تدفعها إلى السلطان .

٢٠- آخر : سنة رسول الله ﷺ أحق أن يؤخذ بها من قول عمر . . . الحديث ، وفيه التطيب للمحرم .

تقدم في ترجمته ، عن عائشة رضي الله عنها : (الإتحاف ١٠٨٣/١٦ ، ح٢١٦٦٦) .

ويزاد : الشافعي (ص١٢٠ ، ١٥٥ ، ١٨٥) : أخبرنا ابن عيينة ، عن عمرو بن دينار ، عنه ، به .

٢١- آخر : من أدرك من الجمعة ركعة فليصل إليها أخرى .

الحاكم في الجمعة (٢٩١/١) : حدثنا محمد بن صالح بن هانئ ، ثنا الفضل بن محمد الشعراني ، ثنا سعيد بن أبي مريم ، ثنا يحيى بن أيوب ، ثنا أسامة بن زيد الليثي ، قال . . . وسمعت من أهل المجلس ، عن القاسم بن محمد وسالم ، أنهما كانا يقولان ذلك .

(٤) ويستدرك : سالم -سَبَلان- ابن عبدالله النصري مولى المهري :

حديث : الحاكم في معرفة الصحابة (٦/٤) : حدثنا أبو عبدالله محمد بن أحمد بن بُطّة الأصبهاني ، ثنا الحسن بن الجَهْم ، ثنا الحسين بن الفَرَج ، ثنا محمد بن عمر . . . قال : حدثني ابن أبي سَبْرة ، عن موسى بن ميسرة ، عن سالم سَبَلان قال : ماتت عائشة رضي الله عنها ليلة السابع عشر من رمضان بعد الوتر ، فأمرت أن تُدْفَن من ليلتها . . . الحديث .

خز لابن خزيمة **عه** لأبي عوانة **طح** للطحاوي **حب** لابن حبان **قط** للدارقطني **كم** للحاكم

١٥٠٤ ● سعد بن إبراهيم(١) بن عبدالرحمن بن عوف

٢٤٢٢٩ ـ حديث : إنما جاء اختلافهم -يعني في المستحاضة- أنهنَّ ثلاثتهن كُن عند عبدالرحمن بن عوف ، قال بعضهم : هي أم حبيبة ، وقال بعضهم : هي بادية(٢) ، وقال بعضهم : هي سهلة بنت سُهيل . مي

مي في الطهارة : أنا أحمد بن خالد ، ثنا محمد -هو ابن إسحاق- ، عنه ، بهذا .

٢٤٢٣٠ ـ آخر : كُنَّ الحواميم يُسمَّين العرائس . مي

مي في فضائل القرآن : ثنا جعفر بن عون ، عن مِسْعَر ، عنه ، بهذا .

٢٤٢٣١ ـ آخر : قيل له : من أفقه أهل المدينة؟ قال : أتقاهم لربه . مي

مي في العلم : أنا الحسن بن عَرَفة ، ثنا النضر بن إسماعيل البَجَلي ، عن مِسْعَر ، عنه ، به .

١٥٠٤ ● سعد بن إبراهيم بن عبدالرحمن بن عوف القرشي الزهري ، أبو إسحاق -ويقال : أبو إبراهيم- المدني ، ولي قضاء المدينة ، وكان ثقة فاضلاً عابداً ، مات سنة خمس وعشرين ومائة ، -وقيل : بعدها- وهو ابن اثنتين وسبعين سنة . انظر : (طبقات ابن سعد -القسم المتمم ص٢٠٣- وسير أعلام النبلاء ٤١٨/٥ ، والتقريب وأصوله) .

(١) انقلب الاسم في (هـ) إلى : «إبراهيم بن سعد . . .» .

٢٤٢٢٩ ـ مي ١٦٦/١ .

(٢) ذكرها الحافظ ابن حجر في الإصابة (٢٦/٨ ـ ٢٧) وقال : «وحكى ابن منده في ضبطها وجهين : بالموحدة وبالنون بدلها ، وقال : إنه وهم ، وحكى غيره فيها : بالموحدة أولها ثم بنون بعد الدال» .

٢٤٢٣٠ ـ مي ٣٢٨/٢ .

٢٤٢٣١ ـ مي ٧٦/١ .

٢٤٢٣٢ ـ آخر : لا يحدث عن رسول الله ﷺ إلا الثقات .

مي ش

مي في العلم : أنا محمد بن أحمد ، ثنا سفيان ، عن مِسْعَر ، عنه ، بهذا قوله(١) (٢) .

٢٤٢٣٢ ـ مي ٩٣/١ .

ويزاد : الشافعي ص٣٤٢ : أخبرنا عمي محمد بن علي ، عن هشام بن عروة ، عن أبيه ، أنه قال : إني لأسمع الحديث فأستحسنه . . . الحديث . وقال : سعد بن إبراهيم . . . فذكره .

(١) ويستدرك على أحاديث : سعد بن إبراهيم الزهري :

١- حديث : الحاكم في معرفة الصحابة (٣٤٩/٣) : حدثنا أبو عبدالله محمد بن يعقوب الحافظ ، ثنا يحيى بن محمد بن يحيى ، ثنا مسدد ، ثنا أمية بن خالد ، عن شعبة ، عن سعد بن إبراهيم ، قال : قدم المقداد بن الأسود مكة فقال : لأحالفنَّ أعز أهلها ، فحالف الأسود بن عبديغوث . . . الحديث .

٢- آخر : في المؤاخاة بين علي بن أبي طالب وسهل بن حُنَيف رضي الله عنهما .

سيأتي في الاستدراك على أحاديث : عاصم بن عمر بن قتادة .

٣- آخر : كان سعد يصوم الدهر ويختم القرآن كل يوم وليلة .

يأتي في ترجمة : شعبة بن الحجاج (١٩/ح ٢٤٤١٨) .

(٢) ويستدرك أيضاً : سعد بن هشام بن عامر الأنصاري :

حديث : أنه طلق امرأته ، وأتى المدينة ليبيع عقاره . . . الحديث .

تقدم في : ترجمته ، عن عائشة رضي الله عنها : (الإتحاف ١٠٨٧/١٦ رقم ٢١٦٧٢) .

خز لابن خزيمة **عه** لأبي عوانة **طح** للطحاوي **حب** لابن حبان **قط** للدارقطني **كم** للحاكم

١٥٠٥ ● سعيد بن جُبَير

٢٤٢٣٣ ـ حديث : في قوله [تعالى] : ﴿عَجِّل لَّنَا قِطَّنَا﴾[١] قال : نصيبنا من الجنة[٢].

خز

خز في التوحيد : ثنا محمد بن يحيى ، ثنا محمد بن يوسف ، عن سفيان ، عن ثابت بن هُرْمُز ، عنه ، به قوله . وعن سَلْم بن جُنادة ، ثنا وكيع [عن سفيان][٣] عن أبي المقدام ثابت بن هُرْمُز ، عن سعيد بن جُبير ، به .

٢٤٢٣٤ ـ آخر : مي في العلم : أنا سليمان بن حرب ، ثنا حماد بن زيد ، عن أيوب قال : رآني سعيد بن جُبَير جلست إلى طَلْق بن حبيب ، فقال لي : ألم[٤] أرك جلست إلى طلق؟ لا تجالسنَّه .

مي

١٥٠٥ ● سعيد بن جُبير بن هشام الأَسَدي الوالبي مولاهم ، أبو محمد -ويقال : أبو عبدالله- الكوفي ، ثقة ثبت فقيه ، قتل بين يدي الحجاج بن يوسف سنة خمس وتسعين ، ولم يكمل الخمسين . انظر : (طبقات ابن سعد ٢٥٦/٦ ، وسير أعلام النبلاء ٣٢١/٤ ، والتقريب وأصوله) .

٢٤٢٣٣ ـ خز في التوحيد ٢٢٩/١ ـ ٢٣٠ .

(١) سورة صٓ ، الآية (١٦) .

(٢) في الأصل و(هـ) : «من النار» والصواب ما أثبته كما في مطبوعة التوحيد لابن خزيمة وكذلك رواه ابن جرير في تفسيره ١٣٥/٢٣ من طريق : محمد بن بشار ، عن عبدالرحمن بن مهدي ، عن سفيان الثوري ، به .

(٣) ما بين المعقوفين سقط من الأصل و(هـ) : واستدركته من المطبوعة .

٢٤٢٣٤ ـ مي ٩٠/١ .

(٤) في الأصل و(هـ) : «لم» وكذا في مخطوطة الدارمي [ق ٢٨/ب رئيس الكتاب] ، وكتب في حاشيتها : «كذا والصواب : ألم» وجاء في المطبوع على الصواب .

٢٤٢٣٥ ـ آخر : الدارمي في العلم : ثنا عبدالله بن سعيد ، ثنا أحمد بن بشير[١] **، ثنا شعبة ، عن جعفر بن إياس ، قلت لسعيد بن جُبَير : مالك لا تقول في الطلاق شيئاً؟ قال : ما منه شيء إلا قد سألت عنه ، ولكني أكره أن أُحل حراماً أو أحرم حلالاً .**

٢٤٢٣٦ ـ آخر : [مي] فيه : ثنا محمد بن عُيينة ، عن أبي إسحاق الفزاري ، عن عطاء بن السائب ، عن سعيد بن جُبَير : ﴿ كُونُوا۟ رَبَّـٰنِيِّـۧنَ ﴾[٢] **قال : علماء فقهاء .**

٢٤٢٣٧ ـ حديث[٣] **: المُعْتَق عن دُبُر من جميع المال .**

مي في الوصايا : ثنا الحكم بن المبارك ، ثنا أبو عَوانة ، عن أبي بشر ، عنه ، بهذا قوله .

٦/٢٤٩أ **٢٤٢٣٨ ـ / آخر : [مي] في العلم : أنا أبو النعمان ، ثنا ثابت بن يزيد ، ثنا هلال -هو ابن خَبَّاب- سألت سعيد بن جُبَير : ما علامة هلاك الناس؟ قال : إذا هلك علماؤهم .**

٢٤٢٣٩ ـ آخر : [مي] فيه : أنا سليمان بن حرب ، ثنا حماد ، عن أيوب ، قال : حدَّث سعيد بن جُبَير يوماً بحديث ، فقمت إليه فاستعدته ، فقال : ما كل ساعة أحلب فأُشْرَب .

٢٤٢٣٥ ـ مي ١/٤٩ .

(١) في الأصل و(هـ) : «بشْر» والصواب : «بشير» كما في مطبوعة الدارمي ومخطوطته [ق ١٣/أ رئيس الكتاب] ، والتقريب وأصوله .

٢٤٢٣٦ ـ مي ١/٨١ .

(٢) سورة آل عمران ، الآية (٧٩) .

٢٤٢٣٧ ـ مي ٢/٣٠٤ .

(٣) في (هـ) : «آخر» وكلمة : «حديث» واضحة في الأصل .

٢٤٢٣٨ ـ مي ١/٦٨ .

٢٤٢٣٩ ـ مي ١/٩٢ .

٢٤٢٤٠ ـ حديث : أنه كان يختم القرآن كل ليلتين .
مي
مي في فضائل القرآن : أنا يزيد بن هارون ، أنا عبدالملك ، عنه ، بهذا قوله .

٢٤٢٤١ ـ آخر : مي في العلم : أنا سليمان بن حرب ، ثنا حماد بن سلمة ،
مي
عن يعلى بن حكيم ، عن سعيد بن جُبَير : أنه حدث يوماً بحديث عن النبي ﷺ ، فقال رجل : في كتاب الله ما يخالف هذا . قال : لا أُراني أحدثك عن رسول الله ﷺ ، وتعرض فيه بكتاب الله! كان رسول الله ﷺ أعلم بكتاب الله منك .

٢٤٢٤٢ ـ آخر : أنه كان يصلي في رمضان في المسجد وحده ، والإمام يصلي
طح
بهم .

طح[1] في الصلاة : ثنا أبو بكرة ، ثنا أبو داود ، ثنا أبو عَوانة : لا أعلمه إلا عن أبي بشر ، عنه ، بهذا .

٢٤٢٤٣ ـ آخر : في الجنب يمر في المسجد ، قال : لا يقعد فيه .
مي
مي[2] في الحيض : أنا الحكم بن المبارك ، ثنا شَريك ، عن سالم ، عنه ، بهذا قوله .

٢٤٢٤٤ ـ آخر : مي في الحيض : أنا عمرو بن عَون ، عن خالد بن عبدالله ،
مي
عن يزيد بن أبي زياد : سئل ابن جُبَير ما للرجل من امرأته إذا كانت حائضاً؟ قال : ما فوق الإزار .

٢٤٢٤٠ ـ مي ٣٣٨/٢ .
٢٤٢٤١ ـ مي ١١٨/١ .
٢٤٢٤٢ ـ طح ٣٥١/١ .
(١) تحرف رمز «طح» في (هـ) إلى : «كم» وهو خطأ .
٢٤٢٤٣ ـ مي ٢١١/١ .
(٢) تحرف : «مي» في (هـ) : إلى «كم» .
٢٤٢٤٤ ـ مي ١٩٦/١ .

٢٤٢٤٥ ـ آخر : إذا أمذى الرجل غسل الحَشَفَة ، وتوضأ وضوءه للصلاة .

طح في الطهارة : ثنا أبو بكرة ، ثنا أبو عامر ، ثنا سفيان ، عن زياد بن فياض ، عنه ، بهذا .

٢٤٢٤٦ ـ آخر : طح في الأشربة : وثنا ابن أبي داود ، ثنا عمرو بن عون ، ثنا هُشَيم ، عن أبي بشر[1] ، عن سعيد بن جبير : أنه قال في نَقيع الزبيب والتمر : هي الخمر ، اجتنبها .

طح

٢٤٢٤٧ ـ آخر : لو تجلت الشمس في الركعة الرابعة لركع وسجد . يعني في كسوف الشمس .

طح

طح في الصلاة : ثنا سليمان بن شعيب ، ثنا الخَصِيب بن ناصح ، ثنا همَّام ، عن يعلَى بن حكيم ، عنه ، بهذا[2] .

٢٤٢٤٨ ـ آخر : أنه قرأ القرآن في ركعةٍ في البيت .

طح

طح في الصلاة : ثنا حسين بن نصر ، ثنا أبو نُعَيم ، ثنا سفيان ، عن حماد ، عنه ، بهذا . موقوف .

٢٤٢٤٩ ـ آخر : في إتيان النساء في أدبارهن ، هو الكفر .

في ترجمة : مجاهد .

٢٤٢٤٥ ـ طح ٤٨/١ .

٢٤٢٤٦ ـ طح ٢١٥/٤ .

(١) في مطبوعة شرح معاني الآثار : «هشام ، عن ابن شبرة» وهو تحريف والصواب : «هشيم ، عن أبي بشر» كما في الأصل . وهشيم معروف بالرواية عن أبي بشر : جعفر بن إياس اليشكري . انظر : (تحفة الأشراف ٣٩٥/٤ ، ٤٠٢) .

٢٤٢٤٧ ـ طح ٣٢٨/١ .

(٢) ذكر هذا الأثر هنا وهم لأنه من رواية : سعيد بن جبير ، عن ابن عباس . ولذلك قال الطحاوي بعد إيراده : «فهذا سعيد بن جبير يخبر عن ابن عباس رضي الله عنهما . . .» .

٢٤٢٤٨ ـ طح ٣٤٨/١ .

٢٤٢٤٩ ـ انظر : مصورة الإتحاف [٢٧٧/٦/أ] .

٢٤٢٥٠ ـ آخر : في إتيان الحائض .

في ترجمة : إبراهيم النَّخَعي .

٢٤٢٥١ ـ آخر : في المستحاضة .

مي في الحيض : أنا زكريا بن عَدي ، عن عبيدالله بن عمرو ، عن عبدالكريم ، عن عطاء وسعيد[١] وعكرمة ، قالوا في المستحاضة : تغتسل كل يوم لصلاة الأولى والعصر فتصليهما ، والمغرب والعشاء فتصليهما ، وتغتسل لصلاة الغداة .

٢٤٢٥٢ ـ آخر : قلت لسعيد بن جبير : أَتُجامَع المستحاضة؟ قال : الصلاة أعظم من الجماع .

مي في الحيض : أنا محمد بن يوسف ، ثنا سفيان ، عن سالم الأفطس ، عنه ، بهذا . وعن أبي عاصم ، عن عبدالله بن مسلم ، عن سعيد بن جُبَير ، قال : يغشاها [زوجها][٢] وإن قطر الدم على الحصير .

٢٤٢٥٣ ـ آخر : الحيض إلى ثلاث عشرة ، فما زاد فهي مستحاضة .

مي في الحيض : أنا أبو نُعَيم ، ثنا حماد بن سلمة ، عن علي بن ثابت ، عن محمد بن زيد ، عن سعيد بن جُبَير ، قال . . . فذكره . أنا حجاج ، ثنا حماد ، نحوه .

٢٤٢٥٤ ـ / آخر : مي في العلم : أنا عبدالله بن عمران ، ثنا يحيى ابن ضُرَيْس ، ثنا أبو سِنَان ، عن حبيب بن أبي ثابت ، قال : كنا عند سعيد بن جبير فحدث بحديث ، فقال له رجل : من حدثك هذا؟ أو ممن سمعت هذا؟ فغضب ، ومنعنا حديثه حتى قام . ٦ ٢٤٩/ب

٢٤٢٥٠ ـ تقدم في ترجمة : إبراهيم (ح٢٣٧٦٤ ص ٣٩٨) .

٢٤٢٥١ ـ مي ١٦٨/١ .

(١) أعاد الدارمي هذا الأثر (١٦٩/١) : «عن سعيد» وحده بهذا الإسناد ، وصرح بأنه ابن المسيب ، وهذا يرجح أن سعيداً المذكور هنا هو ابن المسيب وليس ابن جبير .

٢٤٢٥٢ ـ مي ١٧٠/١ .

(٢) ما بين المعقوفين زدته من مطبوعة الدارمي .

٢٤٢٥٣ ـ مي ١٧١/١ .

٢٤٢٥٤ ـ مي ٩٢/١ .

٢٤٢٥٥ ـ آخر : مي في الحيض : ثنا سعيد بن المغيرة ، ثنا ابن المبارك ، عن يعقوب ، عن أبي يوسف ، عن سعيد بن جُبَير ، قال : إذا حاضت المرأة في وقت الصلاة فليس عليها قضاء .

قال أبو محمد : يعقوب هو ابن القعقاع قاضي مرو ، وأبو يوسف شيخ مكي .

٢٤٢٥٦ ـ آخر : مي في الحيض[1] : أنا أبو نُعَيم ، عن عبدالوهاب الثقفي ، عن عبدالله بن عثمان بن خُثَيم ، سألت سعيد بن جُبَير : عن الجُنُب يعرق في الثوب ، ثم يمسحه به؟ قال : لا بأس به . أنا حجاج بن منهال ، ثنا حماد بن سلمة ، عن ابن خُثَيم ، به .

٢٤٢٥٧ ـ آخر : طح في البيوع : ثنا ابن مرزوق ، ثنا أبو حذيفة ، ثنا سفيان ، عن أبي حَصِين قال : أردت أن أعتكف ، فسألت سعيد بن جُبَير وأنا بمكة ، فقال : أنت عاكف ثم قرأ : ﴿سَوَاءً العَاكِفُ فِيهِ وَالبَادِي[2]﴾[3] .

٢٤٢٥٨ ـ آخر : طح في الحج : ثنا رَوح بن الفَرَج ، ثنا يوسف بن عَدي ، ثنا شَريك ، عن سالم ، عن سعيد بن جُبَير : إذا أحرم الرجل وعليه قميص فَلْيَخرقه عليه .

٢٤٢٥٩ ـ آخر : حب في الروضة : أنا حامد بن محمد بن شعيب ، ثنا سُريج ابن يونس ، ثنا شجاع بن أبي نصر ، عن أبي عمرو بن العلاء قال : رآني سعيد بن جُبَير وأنا جالس مع الشُّبَّان ، فقال : ما يجلسك مع الشُّبَّان عليك بالشيوخ .

٢٤٢٥٥ ـ مي ١/١٧٧ .

٢٤٢٥٦ ـ مي ١/١٩٢ .

(١) في الأصل : «الحائض» وفي (هـ) : «الحيض» كما أثبته وهو الصواب .

٢٤٢٥٧ ـ طح ٤/٥١ .

(٢) «البادي» بإثبات الياء في الأصل و(هـ) ، وإثباتها وصلاً ووقفاً قراءة ابن كثير ويعقوب . انظر : (التيسير لأبي عمرو الداني ص١٥٨ ، والنشر لابن الجزري ٢/٣٢٧) .

(٣) سورة الحج ، الآية (٢٥) .

٢٤٢٥٨ ـ طح ٢/١٣٩ .

٢٤٢٥٩ ـ حب في الروضة ص١٠١ .

٢٤٢٦٠ ـ آخر : طح في الجهاد : ثنا رَوْح بن الفَرَج ، ثنا يحيى بن بُكير ، ثنا ابن لَهِيْعة ، عن عطاء بن دينار ، عن سعيد بن جُبَير ﴿ وَلَا تَقْرَبُوا۟ مَالَ ٱلْيَتِيمِ إِلَّا بِٱلَّتِى هِىَ أَحْسَنُ حَتَّىٰ يَبْلُغَ أَشُدَّهُۥ ﴾[1] قال : ثماني عشرة سنة ، ومثلها في [سورة][2] بني إسرائيل[3] .

طح

٢٤٢٦١ ـ آخر : طح في الصيد : ثنا ابن مرزوق ، ثنا وهب ، ثنا شعبة ، عن الشيباني : ذكرت لسعيد بن جُبَير حديث ابن أبي أوفى في الأمر بإكفاء القدور بالحمر الأهلية بعد خيبر ، فقال : إنما نهى عنها لأنها كانت تأكل العَذِرَة .

طح

٢٤٢٦٢ ـ حديث : في الحرام يمين تكفَّر .

قط في الطلاق : ثنا يعقوب ، ثنا ابن عَرَفة ، ثنا السهمي[4] ، عن سعيد ، عن قتادة ، عن سعيد بن المسيب وعطاء وطاوس وسليمان بن يسار وسعيد بن جبير : أنهم قالوا ذلك .

قط

٢٤٢٦٣ ـ آخر : [في][5] المزارعة .

طح

في ترجمة : سالم بن عبدالله بن عمر .

٢٤٢٦٠ ـ طح ٣/٢٢٠ .

(١) سورة الأنعام ، الآية (١٥٢) .

(٢) ما بين المعقوفين زدته من مطبوعة شرح معاني الآثار .

(٣) سورة الإسراء ، الآية (٣٤) .

٢٤٢٦١ ـ طح ٤/٢٠٧ .

٢٤٢٦٢ ـ قط ٤/٦٦ ، تقدم موصولاً في ترجمته عن ابن عباس (الإتحاف ٧/١٩٦ ، رقم ٧٦٢٣) . وانظر : (١٩/ح٢٤٢٨٤) .

(٤) «ثنا السهمي» تكررت في الأصل ، وفي (هـ) على الصواب .

٢٤٢٦٣ ـ طح ٤/١١٥ وله طريق آخر في ترجمة : سالم ، تقدمت برقم (٢٤٢٢٣ ص ٥٩٤) .

(٥) ما بين المعقوفين زيادة يقتضيها السياق .

طح في المزارعة : ثنا أبو بَكرة ، ثنا أبو عمر ، ثنا أبو عَوانة ، عن منصور بن المعتمر ، عن سعيد بن جُبَير : أنه كان يكره كراء الأرض بالثلث والربع[(١)] [(٢)] .

(١) ويستدرك على أحاديث : سعيد بن جبير

١- حديث : الدارمي في العلم (٩١/١) : أخبرنا سليمان بن حرب ، عن حماد بن زيد ، عن كلثوم بن جبر : أن رجلاً سأل سعيد بن جبير عن شيء ، فلم يجبه ، فقيل له . فقال : أزيْشان★ .

(★) في مطبوعة الدارمي : «أزاريشان» وما أثبته من مخطوطته [ق ٢٨ب] : ومعناه : منهم . يعني : من أهل الأهواء . أفادني به الأخ د/ عبدالغفور البلوشي .

(٢) آخر : كنت أسمع من ابن عمر وابن عباس الحديث بالليل ، فأكتبه في واسطة الرحل .

تقدم في ترجمته ، عن ابن عباس (الإتحاف ٨٧/٧ ، ح٧٣٩١) .

٣- آخر : الدارمي في العلم (١٠٩/١) : أخبرنا مخلد بن مالك ، ثنا حجاج بن محمد ، ثنا شعبة ، عن الهيثم ، عن عاصم بن ضمرة : أنه رأى أناساً يتبعون سعيد بن جبير ، قال : فأراه قال : نهاهم ، وقال : إن صنيعكم هذا أو مشيكم هذا مذلة للتابع وفتنة للمتبوع . وأخبرنا محمد بن حميد ، ثنا جرير ، عن مغيرة ، عن سعيد بن جبير قال : فتنة للمتبوع ، مذلة للتابع .

٤- آخر : في عدة المتوفى عنها زوجها .

تقدم في الاستدراك على أحاديث : أيوب السختياني : (ص ٤٥٧ تعليقة «٣») .

٥- آخر : كان سعيد بن جبير إذا دخل أيام العشر اجتهد اجتهاداً شديداً حتى ما يكاد يقدر عليه .

تقدم في : ترجمته ، عن ابن عباس (الإتحاف ١٠٣/٧ ، ح٧٤٢٠) .

٦- آخر : سُئلت عن المتلاعنين في إمارة مصعب بن الزبير . . . الحديث .

تقدم في : ترجمته ، عن عبدالله بن عمر بن الخطاب (الإتحاف ٤٤٣/٨ ، ح٩٧٣٣) .

٧- آخر : عن منصور قال : سألت سعيد بن جبير عن الشك في الصلاة ، فقال : أما أنا فإن كانت التطوع استقبلت ، وإن كانت فريضة سلمت وسجدت . . . الحديث .

تقدم في مسند : عبدالله بن مسعود (الإتحاف ٣٦٢/١٠ ، ح١٢٩٣٦) . =

خز لابن خزيمة **عه** لأبي عوانة **طح** للطحاوي **حب** لابن حبان **قط** للدارقطني **كم** للحاكم

.....

= ٨- آخر : الطحاوي في الصيام (٢/٧٠) : حدثنا إبراهيم بن مرزوق ، قال : ثنا أبو عامر ، قال : ثنا سفيان ، عن حماد ، عن سعيد بن جبير ، قال : الصوم أفضل ، والإفطار رخصة . يعني : في السفر .

٩- آخر : أنه صلى بجمع المغرب ثلاثاً والعشاء ركعتين بإقامة واحدة .

تقدم في : ترجمته ، عن عبدالله بن عمر (الإتحاف ٨/٤٤١ ، ح٩٧٣٠) .

١٠- آخر : في قوله تعالى : ﴿ وَلَقَدْ ءَاتَيْنَٰكَ سَبْعًا مِّنَ ٱلْمَثَانِى وَٱلْقُرْءَانَ ٱلْعَظِيمَ ﴾ قال : هي أم القرآن .

تقدم في : ترجمته ، عن ابن عباس (الإتحاف ٧/٧٥ ، ح٧٣٦٦) .

ويزاد : الشافعي (ص٣٦) : أخبرنا عبدالمجيد ، عن ابن جريج ، به .

١١- آخر : الشافعي (ص٢٤٨) : أخبرنا سعيد بن سالم ، عن ابن جريج ، عن ابن أبي مليكة ، عن سعيد بن جبير ، أنه قال : الذي بيده عقدة النكاح الزوج .

١٢- آخر : في سجود التلاوة للحائض .

تقدم في ترجمة : إبراهيم النخعي (ص٧٠٦) .

١٣- آخر : لا يَقرأ الجنب والحائض آية تامة .

تقدم في ترجمة : إبراهيم النخعي (ص٧٠٧) .

١٤- آخر : مالك في الصيام (١/٣٠٨) : أنه بلغه عن سعيد بن جبير مثل ذلك . يعني : مثل قول القاسم بن محمد : من كان عليه قضاء رمضان فلم يقضه -وهو قويٌّ على صيامه- حتى جاء رمضان آخر فإنه يطعم مكان كل يوم مسكيناً . . . الحديث .

١٥- آخر : الحاكم في معرفة الصحابة (٣/٥٤٣) : أخبرني محمد بن يعقوب ، ثنا محمد بن إسحاق ، ثنا الفضل بن إسحاق الدوري ، ثنا مروان بن شجاع ، عن سالم بن عجلان ، عن سعيد ابن جبير قال : مات ابن عباس بالطائف فشهدت جنازته ، فجاء طير لم يُرَ على خلقته ، ودخل في نعشه . . . الحديث .

(٢) ويستدرك :

أً- سعيد بن أبي الحسن البصري :

١- حديث : الحاكم في معرفة الصحابة (٣/٥٠٩) : حدثني محمد بن صالح بن هانئ ، ثنا =

ط لمالك ش للشافعي حم لأحمد عم لعبدالله بن أحمد مي للدارمي جا لابن الجارود

.....

= الحسين بن الفضل البجلي ، ثنا هوذة بن خليفة ، ثنا عوف ، عن سعيد بن أبي الحسن قال : لم يكن أحد من أصحاب النبي ﷺ أكثر حديثاً عنه من أبي هريرة رضي الله عنه . . . الحديث ، وفيه قصة لمروان بن الحكم مع أبي هريرة حول كتابة حديثه .

٢- آخر : كانت قبيعة سيف رسول الله ﷺ من فضة .

تقدم في ترجمة : قتادة ، عن أنس رضي الله عنه : (الإتحاف ١٧٩/٢ ، ح١٥٠١) .

٢- سعيد بن خالد :

حديث : الحاكم في معرفة الصحابة (٥٧٠/٣) : [حدثنا علي بن حمشاذ العدل ، ثنا عبدالله ابن أحمد بن حنبل ، حدثني أبي ، ثنا أبو المغيرة ، ثنا]★ إسماعيل بن عياش ، حدثني سعيد بن خالد ، قال : توفي واثلة بن الأسقع ، وهو ابن مائة سنة وخمس سنين ، وذلك في سنة ثلاث وثمانين .

(★) ما بين المعقوفين سقط من مطبوعة المستدرك وأضفته من مخطوطتيه : [٢١٢/٢/أ عاطف ، ق ١٠/أ المحمودية] .

٣- سعيد بن عبدالرحمن بن حسان بن ثابت الأنصاري :

حديث : الحاكم في معرفة الصحابة (٤٨٦/٣) : حدثنا أبو إسحاق إبراهيم بن محمد بن يحيى إملاءً ، ثنا أبو العباس السراج ، حدثني أبو بكر محمد بن خلف الحدادي ، حدثني إسحاق ابن إبراهيم الرازي ختن★ سلمة ، ثنا سلمة بن الفضل ، عن محمد بن إسحاق ، حدثني سعيد ابن عبدالرحمن بن حسان بن ثابت ، قال : عاش جدنا حرام أبو المنذر عشرين ومائة سنة . . . الحديث .

(★) في مطبوعة المستدرك تحرفت «ختن» إلى : «حدثني» . وانظر ترجمته في تعجيل المنفعة رقم (٣٤) .

١٥٠٦ ● سعيد بن عبدالعزيز التَّنُوخي

٢٤٢٦٤ ـ حديث : في الصلاة .

في ترجمة : الأوزاعي .

٢٤٢٦٥ ـ حديث : فيمن نسي القنوت في صلاة الصبح ، قال : يسجد سجدتي السهو . قط

قط في الصلاة : ثنا أبو بكر النيسابوري ، ثنا العباس بن الوليد بن مَزْيَد ، أخبرني أبي ، عنه ، به .

٢٤٢٦٦ ـ آخر : مي في العلم : أنا مروان بن محمد ، سمعت سعيد بن عبدالعزيز يقول : ما كتبت حديثاً قط . مي

١٥٠٦ ● سعيد بن عبدالعزيز التَّنُوخي ، أبو محمد ، -ويقال : أبو عبدالعزيز- الدمشقي ، ثقة إمام ، سَوَّاه الإمام أحمد بالأوزاعي ، لكنه اختلط في آخر أمره ، مات سنة سبع وستين ومائة ، وقيل : بعدها ، وله بضع وسبعون سنة . انظر : (التاريخ الكبير للبخاري ٤٩٧/٣ ، وسير أعلام النبلاء ٣٢/٨ ، والكواكب النيرات لابن الكيال ص٢١٣ ، والتقريب وأصوله) .

٢٤٢٦٤ ـ انظر : مصورة الإتحاف [٢٦٤/٦/أ] .

٢٤٢٦٥ ـ قط ٤١/٢ .

٢٤٢٦٦ ـ مي ٩٩/١ .

٢٤٢٦٧ ـ آخر : كم في المناقب : أنا أبو الحسن العَنَزي[١] ، ثنا عثمان الدارمي ، ثنا سليمان بن عبدالرحمن ، ثنا الوليد ، عن سعيد بن عبدالعزيز[٢] قال : مات أبو عبيدة بن الجراح بالأردن سنة ثماني عشرة ، وصلى عليه معاذ بن جبل[٣] [٤] .

٢٤٢٦٧ ـ كم ٢٦٥/٣ .

(١) في الأصل و(هـ) : «العنبري» وهو تحريف ، والصواب ما أثبته كما في مطبوعة المستدرك ومخطوطته [٣/ق ١١٦/ب رواق المغاربة] . وهو أبو الحسن أحمد بن محمد العَنَزي النيسابوري . انظر : (سير أعلام النبلاء ٥١٩/١٥) .

(٢) في الأصل و(هـ) : «سعيد بن عبدالرحمن» وهو خطأ ، والصواب : «ابن عبدالعزيز» وهو صاحب الترجمة .

(٣) ويستدرك على أحاديث : سعيد بن عبدالعزيز التنوخي :

١- حديث : الدارمي في علامات النبوة (٤٣/١) : أخبرنا مروان بن محمد ، عن سعيد بن عبدالعزيز ، قال : لما كان أيام الحرة لم يؤذَّن في مسجد النبي ﷺ ثلاثاً ، ولم يُقم ، ولم يبرح سعيد ابن المسيب من المسجد . . . الحديث .

٢- حديث : الحاكم في معرفة الصحابة (٤٦٥/٣) : حدثني أبو زرعة الرازي★ ، ثنا محمد بن عمير ، ثنا ابن البرقي ، ثنا عمرو بن أبي سلمة ، عن سعيد بن عبدالعزيز التنوخي ، قال : قدم أبو موسى الأشعري على النبي ﷺ فدعا النبي ﷺ لأكبر أهل السفينة وأصغرهم . . . الحديث .

(★) هو أبو زرعة الرازي الصغير ، واسمه أحمد بن الحسين بن علي . انظر : (سير أعلام النبلاء ٤٦/١٧) .

٣- آخر : وفيه (٥٠٧/٣) : حدثنا أبو العباس محمد بن يعقوب ، ثنا أحمد بن عيسى التنيسي ، ثنا عمرو بن أبي سلمة ، عن سعيد بن عبدالعزيز قال : كان اسم أبي هريرة عبد غانم★★ .

(★★) في مخطوطة المستدرك [٢٧٣/٣/ب] : «عبد غنم» .

(٤) ويستدرك : سعيد بن كثير بن عفير :

١- حديث : مات عامر بن ربيعة سنة ثلاث وثلاثين ، وقيل : سنة اثنتين وثلاثين .

تقدم في مسند : عامر بن ربيعة (الإتحاف ٣٨٨/٦) . =

= ٢- آخر : الحاكم في معرفة الصحابة (٤٧٧/٣) : أخبرني محمد بن الحسن الشيباني ، ثنا أحمد بن حماد : زغبة★ ، ثنا سعيد بن عفير★★ قال : مات عبدالله بن أبي بكر في السنة التي ماتت فيها فاطمة رضي الله عنها بعد وفاة رسول الله ﷺ .

(★) وقع في المطبوع وأصله المخطوط : «بن زغبة» بزيادة «بن» وهي مقحمة . انظر : (تبصير المنتبه ٦٠٨/٢ ، وتاج العروس ٢٨٨/١ مادة : زغب) .

٣- آخر : وفيه (٤٨٩/٣) : حدثنا أبو عبدالله محمد بن عبدالله الزاهد ، ثنا أحمد بن مهران ابن خالد ، قال سمعت سعيد بن عفير★★ يقول : توفي مَخْرمة بن نوفل القرشي وهو ابن خمس عشرة ومائة وكان أسلم يوم الفتح ، وهو من المؤلفة قلوبهم .

(★★) في مطبوعة المستدرك تحرف «عفير» إلى «عقبة» وجاء على الصواب في مخطوطته [٢٥٣/٣ ، ٢٦٢/أ الأزهرية] .

٤- آخر : وفيه (٥٣٢/٣) : أخبرني إسماعيل بن محمد بن الفضل ، ثنا جدي ، قال : سمعت سعيد بن كثير بن عفير ، يقول : أبو واقد الليثي : الحارث بن عوف . . . الحديث ، في ذكر نسبه ووفاته بمكة .

٥- آخر : وفيه (٥٠/٤) : حدثني محمد بن مظفر الحافظ ، انبأ أبو سفيان محمد بن عبدالرحمن بن معاوية العتبي بمصر ، أخبرني أبي ، ثنا سعيد بن كثير بن عفير ، قال : توفيت صفية بنت عبدالمطلب أم الزبير بن العوام سنة عشرين . . . الحديث .

تم بعون الله تعالى وتوفيقه الجزء الثامن عشر ، ويتلوه إن شاء الله تعالى

الجزء التاسع عشر ، وأوله :

سعيد بن المسيب بن حَزْن القرشي المخزومي

إتحاف المهرة

بالفوائد المبتكرة من أطراف العشرة

الجزء التاسع عشر

صدر هذا الكتاب بالتعاون بين :

مجمع الملك فهد لطباعة المصحف الشريف

بالمدينة المنورة

ومركز خدمة السنة والسيرة النبوية

بالمدينة المنورة

جميع الحقوق محفوظة

الطبعة الأولى

١٤٢٥هـ - ٢٠٠٤م

المملكة العربية السعودية
وزارة الشؤون الإسلامية والأوقاف والدعوة والإرشاد
بالتعاون مع
الجامعة الإسلامية في المدينة المنورة

١

إتحاف المهرة

بالفوائد المبتكرة من أطراف العشرة

للإمام الحافظ أحمد بن علي بن محمد ابن حجر العسقلاني
(٧٧٣-٨٥٢هـ)

الجزء التاسع عشر

سعيد بن المسيب - نهاية الكتاب

الأحاديث (٢٤٢٦٨-٢٥٥١٤)

تحقيق
الدكتور صالح حامد الرفاعي
الباحث بمركز خدمة السنة والسيرة النبوية

ح مجمع الملك فهد لطباعة المصحف الشريف ، ١٤١٧هـ

فهرسة مكتبة الملك فهد الوطنية أثناء النشر

ابن حجر العسقلاني ، أحمد بن علي

إتحاف المهرة بالفوائد المبتكرة من أطراف العشرة / تحقيق صالح حامد الرفاعي - المدينة المنورة .

٧٥٢ ص ، ١٦ × ٢٣ سم

ردمك : ١ - ٠٠ - ٧٧٠ - ٩٩٦٠ (مجموعة)

٣ - ٧٦ - ٧٧٠ - ٩٩٦٠ (ج ١٩)

١- الحديث - مستدركات - فهارس ٢- الحديث - المسانيد - فهارس

أ- الرفاعي ، صالح حامد (محقق) ب- العنوان

ديوي ٢٣٧,٤ ١٧/١٢٨٨

رقم الإيداع : ١٧/١٢٨٨

ردمك : ١ - ٠٠ - ٧٧٠ - ٩٩٦٠ (مجموعة)

٣ - ٧٦ - ٧٧٠ - ٩٩٦٠ (ج ١٩)

١٥٠٧ ● / سعيد بن المسيب بن حَزْن القرشي المخزومي

٦/٢٥٠أ

٢٤٢٦٨ - حديث : في الرجل يعجز عن نفقة امرأته ، قال : إن عجز فُرِّق بينهما .
قط ط ش

قط في النكاح : ثنا أبو بكر الشافعي ، ثنا محمد بن بِشْر بن مَطَر ، ثنا شيبان ، ثنا حماد بن سلمة ، عن يحيى بن سعيد ، عنه ، به . وعن عثمان بن أحمد وعبدالباقي ابن قانع وإسماعيل بن علي ، كلهم عن أحمد بن علي الخزَّاز ، ثنا إسحاق بن إبراهيم الباوردي [نا إسحاق بن منصور(١)] ثنا حماد ، به .

٢٤٢٦٩ - آخر : إنَّ الماء طهور كله لا ينجسه شيء .
قط

١٥٠٧ ● سعيد بن المسيب بن حَزْن بن أبي وهب القرشي المخزومي ، أبو محمد المدني ، أحد العلماء الأثبات الفقهاء الكبار ، اتفقوا على أن مرسلاته أصح المراسيل ، مات بعد التسعين ، وقد ناهز الثمانين . انظر : (طبقات ابن سعد ١١٩/٥ ، وسير أعلام النبلاء ٢١٧/٤ ، والتقريب وأصوله) .

٢٤٢٦٨ - قط ٢٩٧/٣ .

ويزاد : مالك في الطلاق (٥٨٩/٢) : أنه بلغه أن سعيد بن المسيب كان يقول . . . فذكره بمعناه .

والشافعي ص ٢٦٦ : أخبرنا سفيان ، عن أبي الزناد ، قال : سألت سعيد بن المسيب عن الرجل لا يجد ما ينفق على امرأته؟ قال : يفرق بينهما . . . الحديث .

(١) ما بين المعقوفين سقط من الأصل و(هـ) واستدركته من مطبوعة الدارقطني ومخطوطته (ص ٢٦٣) .

٢٤٢٦٩ - قط ٢٩/١ .

قط في الطهارة : ثنا يعقوب بن إبراهيم البزار ، ثنا الحسن بن عَرَفَة ، ثنا هُشَيم ، عن داود بن أبي هند ، سمعت سعيد بن المسيب . . . فذكره موقوفاً . وعن جعفر بن محمد الواسطي ، عن موسى بن إسحاق ، عن أبي بكر ، عن ابن عُلَيَّة ، عن داود ، أتم منه . وعن محمد بن إسماعيل الفارسي وعثمان بن أحمد الدَّقاق ، قالا : ثنا يحيى ابن أبي طالب ، ثنا عبدالوهاب ، أنا داود ، عن سعيد بن المسيب قال : أنزل الله الماء طهوراً فلا ينجسه شيء .

٢٤٢٧٠ ـ آخر : مي في الحيض : أنا أبو النعمان ، ثنا أبو عَوانة ، عن قتادة ، عن سعيد بن المسيب والحسن وعطاء ، قالوا في المستحاضة : تغتسل وتصلي وتصوم رمضان ، ويغشاها زوجها . مي

٢٤٢٧١ ـ حديث : في ولوغ السِّنّور[1] : يغسله مرتين أو ثلاثاً . طح قط

طح في الطهارة : ثنا إبراهيم بن مرزوق ، ثنا وهب بن جَرير ، ثنا هشام بن أبي عبدالله ، عن قتادة ، عنه ، به . وعن محمد بن خزيمة ، ثنا حجاج ، ثنا حماد ، عن قتادة ، عن الحسن وسعيد بن المسيب ، نحوه .

وله طريق أخرى في ترجمة : الحسن ، تقدم .

قط فيه : ثنا جعفر بن محمد الواسطي ، ثنا موسى بن إسحاق ، ثنا أبو بكر ، ثنا غُنْدر ، ثنا هشام ، به . وعن غُنْدر ، عن هَمَّام[2] ، عن قتادة ، نحوه .

٢٤٢٧٠ - مي ١/١٧٠ وقد تقدم في ترجمة الحسن : (الإتحاف ١٨/٥١٥ ، ح ٢٤٠٨٤) .

٢٤٢٧١ - طح ١/٢٠ . قط ١/٦٧ . وانظر : (الإتحاف ١٨/٤٨٧ ، ح ٢٣٩٥٨) .

(١) في الأصل و(هـ) : «الكلب» وهو سبق قلم ، والصواب ما أثبته «السنور» كما في المصدرين السابقين .

(٢) لم أقف على طريق همام في سنن الدارقطني ولا في المصنف لابن أبي شيبة (١/٣٣) والدارقطني إنما رواه من طريقه .

٢٤٢٧٢ ـ آخر : الدارمي في الحيض : أنا محمد بن يوسف ، ثنا سفيان ، عن مي ط **سُمي قال : سألت سعيد بن المسيب عن المستحاضة؟ قال : تجلس أيام أقرائها ، وتغتسل من الظهر إلى الظهر ، وتستذفر بثوب ، ويأتيها زوجها ، وتصوم . فقلت : عمّن هذا؟ فأخذ الحصَى . وعن يزيد بن هارون ، أنا يحيى بن سعيد ، أن سُميّاً مولى أبي بكر بن عبدالرحمن بن الحارث بن هشام ، أخبره ، أن القعقاع بن حكيم وزيد بن أسلم أرسلاه إلى سعيد بن المسيب . . . فذكر نحوه . وعن أبي المغيرة ، ثنا الأوزاعي ، ثنا يحيى بن سعيد ، عن سعيد بن المسيب ، نحوه . وعن زكريا بن عَدي ، عن عبيدالله بن عمرو ، عن عبدالكريم ، عن سعيد بن المسيب ، ببعضه مختصر .**

٢٤٢٧٣ ـ آخر : الدارقطني في المسح على الخفين : ثنا أبو بكر النيسابوري ، قط ط **ثنا أحمد هو ابن منصور ، ثنا يزيد بن أبي حكيم ، ثنا سفيان ، عن يحيى بن سعيد ، عن سعيد بن المسيب قال : لو سال على فخذي ما انصرفت . قال سفيان : يعني البول إذا كان مُبْتَلًى .**

٢٤٢٧٤ ـ حديث : الرَّشُّ بالرَّشِّ والصبُّ بِالصبِّ[1] ، من الأبوال كلها .

طح **طح** في الطهارة : ثنا محمد بن خزيمة ، ثنا حجاج ، ثنا حماد ، عن قتادة ، عنه ، بهذا .

٢٤٢٧٢ - مي ١٦٩/١ ، ١٧٠ وانظر الحديث الآتي بعد حديثين .

ويزاد : مالك في الطهارة (٦٣/١) : عن سُمَيّ مولى أبي بكر بن عبدالرحمن ، أن القعقاع بن حكيم وزيد بن أسلم أرسلاه إلى سعيد بن المسيب ، به .

٢٤٢٧٣ - قط ٢٠٢/١ .

ويزاد : مالك في الطهارة (٤١/١) : عن يحيى بن سعيد ، عنه ، بأتمّ منه .

٢٤٢٧٤ - طح ٩٣/١ .

(١) يعني : أن البول إذا وقع على المحل رشّاً ، يطهر بالرش ، وإذا وقع صبّاً يطهر بصب الماء عليه . انظر : (شرح معاني الآثار للطحاوي ٩٣/١) .

٢٤٢٧٥ - حديث : الدارمي : أنا يزيد بن هارون ، أنا يحيى هو ابن سعيد ، مي أن القعقاع بن حكيم أخبره : أنه سأل سعيداً عن المستحاضة ، فقال : ابن أخي ، ما بقي أحد أعلم بهذا مني : إذا أقبلت الحيضة فلتدع الصلاة ، وإذا أدبرت فلتغتسل ولْتُصَلِّ .

٢٤٢٧٦ - حديث : الصلاة التي أراد رسول الله ﷺ أن يحرّق على من تخلف عنها صلاة العشاء الآخرة . طح

طح في الصلاة : ثنا ابن مرزوق ، ثنا عفان ، ثنا حماد ، أنا عطاء الخراساني ، عنه ، بهذا .

٢٤٢٧٧ - / حديث : الدارقطني في الصلاة : ثنا عبدالله بن محمد بن عبدالعزيز ، ثنا عثمان بن أبي شيبة ، ثنا طلحة بن يحيى ، عن يونس ، عن ابن شهاب ، عن سعيد بن المسيب قال : إذا أدركت القوم ركوعاً فكبر واركع ، فإنها تجزئك واحدة للتكبير والركوع . وعن سعيد بن المسيب فيمن نسي التكبير حين يفتتح الصلاة ، ثم كبر للركوع ، أن ذلك يجزئه . موقوف . قط ٦/٢٥٠/ب

٢٤٢٧٨ - آخر : مي في العلم : أنا قَبيصة ، ثنا سفيان ، عن أبي رباح شيخ من آل عمر قال : رأى سعيد بن المسيب رجلاً يصلي بعد [العصر][1] الركعتين يُكثر ، فقال له : يا أبا محمد أيعذبني [الله][1] على الصلاة؟ قال : لا ، ولكن يعذبك الله عز وجل بخلاف السنة . مي

٢٤٢٧٥ - مي ١/١٦٦ . وانظر الحديث المتقدم برقم (٢٤٢٧٢) .

٢٤٢٧٦ - طح ١/١٦٩ .

٢٤٢٧٧ - قط ١/٣٤١ .

٢٤٢٧٨ - مي ١/٩٦ .

(١) ما بين المعقوفات سقط من الأصل و(هـ) واستدركته من مطبوعة الدارمي ومخطوطته [ق ٣٠/ب] .

ط لمالك ش للشافعي حم لأحمد عم لعبدالله بن أحمد مي للدارمي جا لابن الجارود

٢٤٢٧٩ ـ آخر : فيه : أنا أبو المغيرة ، ثنا الأوزاعي ، عن عبد الرحمن ابن حرملة الأسلمي ، عن سعيد بن المسيب قال : كان رسول الله ﷺ إذا قدم من سفر ينزل المُعَرَّس[1] ، ثم قال : «لا تطرقوا النساء ليلاً» . فخرج رجلان ممن سمع مقالته فطرقا أهليهما ، فوجد كل واحد منهما مع امرأته رجلاً . مي

٢٤٢٨٠ ـ آخر : فيه ، وبه إلى عبد الرحمن : جاء رجل إلى سعيد بن المسيب يودعه بحج أو عمرة ، فقال : لا تبرح حتى تصلي ، فإن رسول الله ﷺ قال : «لا يخرج بعد النداء من المسجد إلا منافق . . .» الحديث . مي

٢٤٢٨١ ـ حديث : كان أهل العوالي[2] يصلُّون في منازلهم ، ويصلون مع النبي ﷺ ، فنهاهم رسول الله ﷺ أن يعيدوا الصلاة في اليوم مرتين . طح

طح في الصلاة : ثنا أبو بَكْرة ، ثنا حَبَّان يعني ابن هلال ، ثنا هَمَّام ، ثنا قتادة ، عن عامر الأحول ، عن عمرو بن شعيب ، عن خالد بن أيمن المعافري ، بهذا . قال عمرو بن شعيب : فذكرته لسعيد بن المسيب ، فقال : صدق .

٢٤٢٨٢ ـ آخر : أنه كان لا يرى في مس الذكر وضوءاً . طح

٢٤٢٧٩ - مي ٩٧/١ .

(١) المُعَرَّس -بالضم ثم الفتح ، وتشديد الراء وفتحها- : مسجد ذي الحُلَيفة ، على ستة أميال من المدينة . . . (معجم البلدان ١٨٠/٥) .

٢٤٢٨٠ - مي ٩٨/١ . وسيأتي في الاستدراكات على مرويات سعيد بن المسيب (ص ٢٥ ح ١٥) .

٢٤٢٨١ - طح ٣١٧/١ .

(٢) العوالي : تقع في الجهة الجنوبية من المدينة النبوية وأدناها إلى المسجد النبوي يبعد ميلاً ، واختلفوا في أقصاها ، فقال بعضهم يبعد ثلاثة أميال ، وقال آخرون : ثمانية أميال . انظر : (معجم البلدان ١٦٦/٤ ، ووفاء الوفاء للسمهودي ١٢٦٠/٤ - ١٢٦٢) .

٢٤٢٨٢ - طح ٧٩/١ .

طح في الطهارة : ثنا عبدالله بن محمد بن خُشَيْش ، ثنا مسلم بن إبراهيم ، ثنا هشام ، ثنا قتادة ، عنه ، بهذا .

٢٤٢٨٣ ـ آخر : أن النبي ﷺ صلى بالناس وهو جنب ، فأعاد وأعادوا . قط

قط في الصلاة : ثنا يعقوب بن إبراهيم البَزَّاز ، ثنا أحمد بن يحيى بن عطاء الجَلاَّب ، ثنا أبو معاوية ، ثنا ابن أبي ذئب ، عن أبي جابر البَيَاضي ، عنه ، به . وقال : مرسل ، والبياضي متروك الحديث[١] .

٢٤٢٨٤ ـ آخر : في الحرام يمين تُكفَّر .

في ترجمة : سعيد بن جُبَير .

٢٤٢٨٥ ـ آخر : أنه كان لا يرى بأساً إذا بتَّ طلاق امرأته أن يتزوج خامسة ، حاملاً كانت امرأته أو غير حامل . قط

قط في النكاح : ثنا أبو بكر النيسابوري ، ثنا محمد بن إسحاق ، ثنا عبدالله بن بكر[٢] ، ثنا سعيد ، عن قتادة ، عنه ، بهذا .

وله طريق في ترجمة : الحسن[٣] .

٢٤٢٨٦ ـ آخر : ما أدركتَ مع الإمام فهو أول صلاتك . . . الحديث ، موقوف .

في ترجمة : قتادة ، عن علي بن أبي طالب رضي الله عنه .

٢٤٢٨٣ - قط ٣٦٤/١ .

(١) أبو جابر البَيَاضي اسمه : محمد بن عبدالرحمن له ترجمة في الميزان للذهبي (٦١٧/٣) .

٢٤٢٨٤ - تقدم في ترجمة سعيد بن جبير . انظر : (الإتحاف ٦٠٦/١٨ ، ح ٢٤٢٦٢) .

٢٤٢٨٥ - قط ٣٠٧/٣ .

(٢) تحرف «بكر» في مطبوعة الدارقطني ومخطوطته [٢٦٩/٢] إلى «بكير» وهو : عبدالله بن بكر السهمي مترجم في التقريب وأصوله .

(٣) انظر : (الإتحاف ٤٩٧/١٨ ، ح ٢٣٩٩٨) .

٢٤٢٨٦ - انظر : (الإتحاف ٥٩٤/١١ ، ح ١٤٦٩٤) .

٢٤٢٨٧ ـ آخر : سألت سعيد بن المسيب عن رجل تزوج وهو محرم؟ قال : يفرق بينهما .

في ترجمة : طَرِيْف ، عن عمر .

٢٤٢٨٨ ـ آخر : كان سعيد بن المسيب يسلم عن يمينه وعن يساره .

طح **طح** في الصلاة : ثنا يونس ، أنا ابن وهب ، أخبرني سعيد بن أبي أيوب ، عن زُهْرَة بن معبد ، عنه ، بهذا .

٢٤٢٨٩ ـ آخر : أن ناقة للبراء بن عازب دخلت حائط قوم فأفسدت ، فقضى رسول الله ﷺ أن حفظ الأموال على أهلها بالنهار . . . الحديث .

جا

جا في الديات : ثنا ابن المقرئ ، ثنا سفيان ، عن الزهري ، عن سعيد بن المسيّب وحَرَام بن سعد ، بهذا .

وله طريق في مسند البراء[1] .

٦/٢٥١أ **٢٤٢٩٠ ـ / آخر : أن رسول الله ﷺ نهى عن بيع الحيوان باللحم .**

قط كم ط **قط** في البيوع : ثنا محمد بن عبدالله بن إبراهيم ، ثنا إسحاق بن الحسن ، ثنا القَعْنبي ، ثنا مالك ، عن زيد بن أسلم وأبي الزِّنَاد ، كلاهما ، عنه ، به .

وله شاهد من حديث : عكرمة ، عن ابن عباس[2] .

٢٤٢٨٧ - انظر : (الإتحاف ١٢/٢٠٥ ، ح ١٥٤١٧) .

٢٤٢٨٨ - طح ١/٢٧٢ .

٢٤٢٨٩ - جا ص ٢٦٩ . وانظر : (الإتحاف ١٨/٤٨٣ ، ح ٢٣٩٤٨) .

(١) انظر : (الإتحاف ٢/٤٥٣ ، ح ٢٠٥٨) .

٢٤٢٩٠ - قط ٣/٧١ . كم ٢/٣٥ .

ويزاد : مالك في البيوع (٢/٦٥٥) عن زيد بن أسلم وأبي الزناد ، عنه ، به . وانظر الاستدراك على أحاديث سعيد بن المسيب (ص ٣١ ، ح ٧٤) .

(٢) انظر : (الإتحاف ٧/٥٢٢ ، ح ٨٣٧٣) .

كم فيه : ثنا أبو العباس محمد بن يعقوب ، أنا الربيع بن سليمان ، أنا الشافعي ، أنا مالك[١] ، به .

٢٤٢٩١ ـ آخر : أُتي رسول الله ﷺ برجلين أحدهما قتل والآخر أمسك ، فقتل الذي قتل ، وحبس الممسك . قط

قط في الحدود : ثنا محمد بن القاسم بن زكريا ، ثنا عبَّاد بن يعقوب[٢] ، ثنا محمد بن فُضيل[٣] ، عن إسماعيل بن أُمية ، عنه ، به . وعن محمد بن إسماعيل الفارسي ، ثنا إسحاق بن إبراهيم ، أنا عبدالرزاق ، عن مَعْمَر وابن جُرَيج ، عن إسماعيل بن أمية ، به ، ولم يذكر سعيد بن المسيب .

وله طريق في ترجمة : إسماعيل بن أمية ، عن نافع ، عن ابن عمر . وفي ترجمة : الشعبي ، عن عليّ[٤] .

٢٤٢٩٢ ـ آخر : كان إبراهيم أول الناس أضاف الضيف ، وأول الناس اختتن ، وأول الناس قصّ شاربه ، وأول الناس رأى الشيب . . . الحديث ، موقوف . ط

مالك في الجامع : عن يحيى بن سعيد ، عنه ، به .

---

(١) أورده الحاكم شاهداً لحديث قبله ، وقال : مرسل .

٢٤٢٩١ - قط ١٣٩/٣ .

(٢) في الأصل و(هـ) : «عباد بن العوام» وهو سبق قلم ، والصواب ما أثبته كما في مطبوعة الدارقطني ومخطوطته [١٦٤/٢] . وابن العوام متقدم الوفاة لم يدركه محمد بن القاسم كما في ترجمته في التقريب وأصوله .

(٣) كذا في الأصل و(هـ) : «محمد بن فضيل» وفي مطبوعة الدارقطني ومخطوطته : «محمد ابن الفضل» . وعباد بن يعقوب الرواجني يروي عن محمد بن الفضل بن عطية ومحمد بن فضيل ابن غزوان ، ولم يتبين لي المراد منهما .

(٤) انظر : (الإتحاف ١٩/٩ ، ح ١٠٢٩٩ ، و٤٥٤/١١ ، ح ١٤٤١٧) .

٢٤٢٩٢ - مالك ٩٢٢/٢ .

٢٤٢٩٣ ـ آخر : ما من شيء إلا والله يحب أن يُعْفَى عنه ما لم يكن حداً .
ط
مالك في الحدود : عن يحيى بن سعيد ، أنه سمع سعيد بن المسيب يقول ذلك .

٢٤٢٩٤ ـ آخر : سألت سعيد بن المسيب عن لبس الخاتم؟ فقال : البسه وأخبر الناس أني قد أفتيتك بذلك .
ط
مالك في الجامع : عن صَدَقة بن يسار ، بهذا .

٢٤٢٩٥ ـ آخر : ألا أخبركم بخير من كثير من الصلاة والصدقة؟ قالوا : بلى . قال : صلاح ذات البين . . . الحديث .
ط
مالك في الجامع : عن يحيى بن سعيد ، سمعت سعيد بن المسيب ، به .

٢٤٢٩٦ ـ آخر : «من قرأ ﴿ قُلْ هُوَ ٱللَّهُ أَحَدٌ ﴾ عشر مرات بُني له قصر في الجنة . . .» الحديث . وفيه : فقال عمر : والله يا رسول الله إذاً لنكثِّرنَّ قصورنا . فقال : «الله أوسع من ذلك» .
مي
مي في فضائل القرآن : ثنا عبدالله بن يزيد ، ثنا حَيْوة ، أخبرني أبو عَقيل -هو زُهْرَة بن مَعْبَد- أنه سمع سعيد بن المسيب ، به .

٢٤٢٩٧ ـ آخر : مي في الحيض : أنا عبدالله بن مَسْلَمة : سئل مالك عن عدة المستحاضة؟ فقال : عن ابن شهاب ، عن سعيد بن المسيب أنه قال : عدتها سنة . وهو قول مالك .
مي

٢٤٢٩٨ ـ آخر : أنه كان لا يورث الأسير .
مي
مي في الفرائض : ثنا المُعَلَّى بن أَسَد ، ثنا وُهَيْب ، عن داود ، عنه ، بهذا ، قوله .

٢٤٢٩٣ - مالك ٨٤٣/٢ .
٢٤٢٩٤ - مالك ٩٣٦/٢ .
٢٤٢٩٥ - مالك ٩٠٤/٢ .
٢٤٢٩٦ - مي ٣٣٠/٢ .
٢٤٢٩٧ - مي ١٨٠/١ . وانظر الحديث الآتي برقم (٢٤٣٠٥) .
٢٤٢٩٨ - مي ٢٧٩/٢ .

٢٤٢٩٩ ـ آخر : في ميراث المكاتب .

في ترجمة : أبي سلمة بن عبدالرحمن ، وفي ترجمة : سليمان بن يسار .

٢٤٣٠٠ ـ آخر : أن رجلاً أعتق ستة أعبد .

ش حم

في ترجمة : الحسن ، عن عمران .

٢٤٣٠١ ـ آخر : مي في الفرائض : أنا مسلم ، ثنا هَمَّام ، ثنا قتادة ، عن الحسن

مي

وسعيد بن المسيب : أنهما كرها بيع الولاء .

٢٤٣٠٢ ـ آخر : في الوصايا .

في ترجمة : الحسن .

٢٤٣٠٣ ـ آخر : الذي بيده عقدة النكاح الزوجُ .

قط ش

قط في النكاح : ثنا ابن غيلان ، ثنا أبو هشام ، ثنا عَبْدة ، عن سعيد ، عن قتادة ، عنه ، بهذا ، قوله .

٢٤٢٩٩ - سيأتي في ترجمة أبي سلمة (ح ٢٥٤٧٣) وفي ترجمة سليمان بن يسار : (ح ٢٤٣٧٢) .

٢٤٣٠٠ - لم يذكر المؤلف رواية سعيد في ترجمة الحسن عن عمران . انظر : (الإتحاف ٨/١٢ ، ح ١٤٩٩٠) . وإنما ذكرها في ترجمة محمد بن سيرين ، عن عمران . انظر : (الإتحاف ٤١/١٢ ، ح ١٥٠٤٦) .

ويزاد : الشافعي ص ١٩٤ : أخبرنا عبدالمجيد ، عن ابن جريج ، أخبرني قيس بن سعد ، أنه سمع مكحولاً ، يقول : سمعت ابن المسيب يقول : أعتقت امرأة أو رجل ستة أعبد . . . الحديث .

وأحمد ٤٤٥/٤ : ثنا عفان ، ثنا حماد بن سلمة ، عن عطاء الخراساني ، عنه ، به .

٢٤٣٠١ - مي ٢٨٧/٢ .

٢٤٣٠٢ - انظر : (الإتحاف ٥٠٥/١٨ ، ح ٢٤٠٣٧) .

٢٤٣٠٣ - قط ٢٨١/٣ .

ويزاد : الشافعي ص ٢٤٨ : أخبرنا سعيد بن سالم ، عن ابن جُرَيج ، أنه بلغه عن ابن المسيب ، به .

٢٤٣٠٤ ـ آخر : القنطار أربعون ألفاً .

مي مي في فضائل القرآن : ثنا إسحاق بن عيسى[١] ، عن هُشَيم[٢] ، عن علي بن زيد ، عنه ، بهذا ، قوله .

٢٤٣٠٥ ـ آخر : عدة المستحاضة سنة .

مي ط مي في الحيض : ثنا خالد بن مَخْلَد ، ثنا مالك ، عن ابن شهاب ، عنه ، به .

٢٤٣٠٦ ـ آخر : في قوله : ﴿ نِسَآؤُكُمْ حَرْثٌ لَّكُمْ فَأْتُواْ حَرْثَكُمْ أَنَّىٰ شِئْتُمْ . . . ﴾[٣]

مي **قال : إن شئت فاعزل ، وإن شئت فلا تعزل .**

مي في الحيض : أنا خليفة ، ثنا المُعْتَمِر ، سمعت ليثاً حدث ، عن عيسى بن قيس ، عنه ، بهذا ، قوله .

٦/٢٥١/ب

٢٤٣٠٧ ـ / حديث : «لا يَغْلَقُ الرهنُ . . .» الحديث .

طح ط ش

٢٤٣٠٤ - مي ٢/٣٣٦ .

(١) في الأصل و(هـ) : «ابن علي» وهو تحريف والصواب : «ابن عيسى» كما في مخطوطتي الدارمي : [ق ٢٥٢/أ دار الكتب المصرية ، ص ٥٨٤ ليدن الثانية] وهو إسحاق بن عيسى بن الطبّاع .

(٢) في الأصل و(هـ) : «هشام» والصواب ما أثبته كما في مطبوعة الدارمي ومخطوطتيه السابقتين .

٢٤٣٠٥ - مي ١/١٨٠ . وانظر الحديث المتقدم برقم (٢٤٢٩٧) .

ويزاد : مالك في الطلاق ٢/٥٨٣ : عن ابن شهاب ، به .

٢٤٣٠٦ - مي ١/٢٠٦ .

(٣) سورة البقرة ، الآية (٢٢٣) .

٢٤٣٠٧ - طح ٤/١٠٠ ، ١٠٢ . وانظر الحديث المتقدم في : (الإتحاف ١٤/٧٥٥ ، ح ١٨٦٥١) والحديث الآتي برقم (٢٤٣١٨) .

ويزاد : مالك في الأقضية (٢/٧٢٨) : عن ابن شهاب ، عنه ، به .

والشافعي ص ١٤٨ ، ٢٥١ : أخبرنا محمد بن إسماعيل بن أبي فُديك ، عن ابن أبي ذئب ، به .

طح في الرهن : عن يونس ، عن ابن وهب ، أنه سمع مالكاً ويونس وابن أبي ذئب يحدثون ، عن ابن شهاب ، عنه ، به . وعن فهد ، ثنا أبو اليمان ، ثنا شعيب[١] ، عن الزهري ، به ، مرفوعاً مرسلاً .

وله طريق في ترجمة : خارجة[٢] .

٢٤٣٠٨ ـ آخر : الشفعة .

ش

في ترجمته ، عن أبي هريرة .

٢٤٣٠٩ ـ آخر : المزارعة .

في ترجمة : سالم بن عبدالله .

٢٤٣١٠ ـ آخر : في تكبير العيد .

طح

طح في الزيادات : ثنا أبو بَكرة ، ثنا رَوْح بن عُبَادة ، ثنا شعبة[٣] ، عن قتادة ، عن جابر ومسروق وسعيد بن المسيب أنهم قالوا : عشر تكبيرات مع تكبير الصلاة . وبه يأخذ قتادة .

---

(١) في مطبوعة شرح معاني الآثار : «سفيان» وهو تحريف وأشار المعلق في حاشيتها أن في نسخة : «شعيب» . وهو الصواب كما في الأصل .

(٢) انظر : (الإتحاف ٥٤٨/١٨ ، ح ٢٤١٦٣) .

٢٤٣٠٨ - انظر : (الإتحاف ٧٦٠/١٤ ، ح ١٨٦٦١) .

ويزاد : الشافعي ص ١٨١ : أخبرنا مالك ، عن ابن شهاب ، عنه ، به .

٢٤٣٠٩ - انظر : (الإتحاف ٥٩٣/١٨ ، ح ٢٤٢١٩) .

٢٤٣١٠ - طح ٣٤٩/٤ . وانظر : (ح ٢٤٩٩٨) .

(٣) «شعبة» كذا في الأصل و(هـ) وفي مطبوعة شرح معاني الآثار : «سعيد» وهو ابن أبي عَروبة ، وروح يروي عنهما . والحديث رواه ابن أبي شيبة في المصنف (٢٠٠/٣ ، ح ٥٦٧٧) من طريق : أبي أسامة حماد بن أسامة ، عن سعيد بن أبي عروبة ، به .

٢٤٣١١ ـ آخر : طح في الطلاق : ثنا أبو بشر الرقِّي ، ثنا أبو[1] معاوية ، عن عمرو بن ميمون ، عن أبيه : قلت لسعيد بن المسيب : أين تعتد المطلقة ثلاثاً؟ فقال : في بيتها . فقلت له : ففاطمة بنت قيس؟ فقال : تلك امرأة فتنت الناس ، واستطالت على أحمائها بلسانها ، فأمرها رسول الله ﷺ أن تعتد في بيت ابن أم مكتوم ، وكان رجلاً مكفوف البصر .

طح عه ش

٢٤٣١٢ ـ آخر : طح في الطلاق : ثنا رَوْح بن الفَرَج ، ثنا عمرو بن خالد ، ثنا عبيد الله بن عمرو ، عن عبد الكريم الجَزَري ، عن سعيد بن المسيب قال : المطلقة ثلاثاً لها النفقة والسكنى .

طح

٢٤٣١٣ ـ آخر : طح في الطلاق : ثنا رَوْح بن الفَرَج ، ثنا يحيى بن بُكير [، ثنا الليث][2] ، عن أيوب بن موسى ، عن محمد بن عبد الرحمن الدؤلي : أن علقمة بن عبد الرحمن بن أبي سفيان طلق امرأة في أهله ألبتة ، ثم خرج إلى العراق ، فسألت ابن المسيب والقاسم وسالماً وخارجة وسليمان بن يسار كلهم يقول : لا ، تقعد في بيتها .

طح

٢٤٣١١ - طح ٦٩/٣ .

ويزاد : أبو عوانة في الطلاق [٣/ق ١٠٧/ب كوبريلي] : حدثنا يوسف قال : ثنا حجاج ، عن ابن جريج قال : حدثني ميمون بن مهران قال : ذاكرت سعيد بن المسيب حديث فاطمة بنت قيس فقال : فتنت فاطمة الناس .

والشافعي ص ٣٠٢ : أخبرنا إبراهيم بن أبي يحيى ، عن عمرو بن ميمون بن مِهران ، عن أبيه ، به .

(١) «أبو» سقطت من مطبوعة شرح معاني الآثار .

٢٤٣١٢ - طح ٧٣/٣ .

٢٤٣١٣ - طح ٨١/٣ . وانظر : (الإتحاف ٥٩٤/١٨ ، ح ٢٤٢٢٥) والحديثين الآتيين برقم (٢٤٣٨٠ ، ٢٤٩٧٥) .

(٢) ما بين المعقوفين سقط من الأصل و(هـ) واستدركته من مطبوعة شرح معاني الآثار ومخطوطته [٢/ق ٢١٢/ب] .

٢٤٣١٤ ـ آخر : طح في الجهاد : ثنا فهد ، ثنا محمد بن سعيد ، ثنا شَريك ، عن موسى بن أبي كثير : سألت سعيد بن المسيب عن ميراث المرتد؟ فقال : هو لأهله . ثنا فهد ، ثنا أبو نُعَيم ، ثنا سفيان ، عن موسى بلفظ : نرثهم ولا يرثوننا . وعن علي بن زيد ، أنا عَبْدة ، أنا ابن المبارك ، أنا شعبة[1] وسفيان ، عن موسى ، مثله . وعن ابن مرزوق ، ثنا وَهْب[2] ، ثنا شعبة ، عن موسى بن الصبَّاح -وقال مرة عن أبي الصبَّاح- عن سعيد ، مثله . طح

٢٤٣١٥ ـ آخر : أن أبا بكر وعمر تذاكرا الوتر عند رسول الله ﷺ . . . الحديث . طح

طح في الصلاة : ثنا يونس ، ثنا يحيى بن بُكير ، ثنا الليث ، عن ابن شهاب ، عنه ، به .

٢٤٣١٦ ـ آخر : أن رسول الله ﷺ قال : «لا ربا إلا في ذهب أو فضة ، أو مما يكال أو[3] يُوزن ، و[4]يؤكل ويشرب» . قط ط

٢٤٣١٤ - طح ٢٦٧/٣ .

(١) «شعبة» تحرف في الأصل و(هـ) إلى : «شعيب» والصواب ما أثبته كما في مطبوعة شرح معاني الآثار ومخطوطته [٢/ق ٣٠٢/أ] .

(٢) «وَهْب» تحرف في الأصل و(هـ) إلى : «وهيب» والصواب : «وهب» كما في مطبوعة شرح معاني الآثار ومخطوطته ، وهو : وهب بن جرير بن حازم ، وقد روى ابن مرزوق عنه ، عن شعبة في مواضع كثيرة منها : (٢٦/١ ، ٣٤) .

٢٤٣١٥ - طح ٣٤٢/١ . وقد تقدم موقوفاً عليهما . انظر المستدرك على أحاديث : سعيد ، عن عمر (الإتحاف ١٨٣/١٢) .

٢٤٣١٦ - قط ١٤/٣ .

ويزاد : مالك في البيوع ٦٣٥/٢ : عن أبي الزناد ، عنه ، به ، قوله .

(٣) في الأصل و(هـ) : «ويوزن» بالواو دون الهمزة ، والمثبت من مطبوعة الدارقطني ومخطوطته [٧٥/٢] .

(٤) في شرح الزرقاني على الموطأ (٢٨٠/٣) : «مما يؤكل . . .» .

ط لمالك **ش** للشافعي **حم** لأحمد **عم** لعبدالله بن أحمد **مي** للدارمي **جا** لابن الجارود

قط في البيوع : ثنا محمد بن أحمد بن عيسى بن عبدك ، ثنا علي بن الحسين بن الجُنيد ، ثنا أحمد بن عبدالرحمن بن عبدالله بن سعد ، ثنا أبي ، عن المبارك بن[1] مجاهد ، عن مالك بن أنس ، عن أبي الزناد ، عنه ، بهذا . وقال : وهم المبارك على مالك في رفعه ، وإنما هو من قول سعيد .

٢٤٣١٧ ـ آخر : يؤجل العنِّين[2] سنة .

ط

في ترجمته ، عن عمر .

٢٤٣١٨ ـ آخر : لا يَغْلق[3] الرهن .

في ترجمته ، عن أبي هريرة .

٢٤٣١٩ ـ آخر : «إذا ضرب الرجل أباه فاقتلوه» .

قط

قط في الحدود : ثنا محمد بن مَخْلَد ، ثنا أحمد بن الوليد بن أبان الكرابيسي ، ثنا زكريا بن عَدي ، عن إبراهيم بن حُميد ، عن هشام بن عروة ، عن أبي حازم ، عنه ، بهذا مرسلاً . وعن ابن مَخْلَد ، عن إبراهيم الحربي ، ثنا محمد بن عبدالله ، ثنا زكريا بن عَدي ، به . وزاد فيه : قال : فذكرته لسفيان فقال : سمعته من أبي حازم . قال : وكذا ذكره ابن صاعد -ولم أسمعه منه- عن محمد بن عبدالله المُخَرِّمي .

---

(١) في مطبوعة الدارقطني : «المبارك عن مجاهد» والصواب : الذي في الأصل ، وله ترجمة في الميزان ٤٣٢/٣ .

٢٤٣١٧ - انظر : (الإتحاف ١٦٩/١٢ ، ح ١٥٣٢٩) .

ويزاد : مالك في الطلاق (٥٨٥/٢) : عن ابن شهاب ، عنه ، بمعناه ، قوله .

(٢) العنِّين : من لا يأتي النساء عجزاً ، أو لا يريدهن . كما في القاموس (مادة : عنَّ) .

٢٤٣١٨ - انظر : (الإتحاف ٧٥٥/١٤ ، ح ١٨٦٥١) . وانظر الحديث المتقدم برقم : (٢٤٣٠٧) .

(٣) يقال : غَلِقَ الرهنُ : إذا بقي في يد المرتهن ، والمعنى : أن المرتهن لا يستحق الرهن إذا لم يقدر الراهن على تخليصه . انظر : (النهاية ٣٧٩/٣) .

٢٤٣١٩ - قط ٢١٣/٣ .

٦/٢٥٢أ

ط **٢٤٣٢٠ - / آخر : تعاقل[1] المرأة الرجل إلى ثلث الدية . . . الحديث ، موقوف .**

مالك في العقول : عن يحيى بن سعيد ، عنه ، به . وعن ابن شهاب وعروة بن الزبير ، مثله .

ط **٢٤٣٢١ - آخر : سألت سعيد بن المسيب كم في إصبع المرأة؟ فقال : عشر من الإبل . . . الحديث .**

مالك في العقول : عن ربيعة بن أبي عبدالرحمن ، عنه ، به .

ط **٢٤٣٢٢ - آخر : كل نافذة في عضوٍ من الأعضاء ، ففيها ثلث عقل ذلك[2] العضو .**

مالك في العقول : عن يحيى بن سعيد ، عنه ، بهذا . قال : وكان ابن شهاب لا يرى ذلك .

ط **٢٤٣٢٣ - آخر : إذا أصيبت السنُّ فاسودت ففيها عقلها . . . الحديث .**

مالك في العقول : عن يحيى بن سعيد ، عنه ، به .

ط ش **٢٤٣٢٤ - آخر : أن رسول الله ﷺ حين قفل من خيبر أسْرَى ، حتى إذا كان من آخر الليل عرّس ، وقال لبلال : «اكلأْ لنا[3] الصبح . . .» الحديث بطوله .**

٢٤٣٢٠ - مالك ٨٥٣/٢ .

(١) قوله : «تعاقل المرأة الرجل» أي تساويه . انظر : (النهاية ٢٧٩/٣) .

٢٤٣٢١ - مالك ٨٦٠/٢ .

٢٤٣٢٢ - مالك ٨٥٩/٢ .

(٢) في الأصل و(هـ) : «تلك» وما أثبته من الموطأ .

٢٤٣٢٣ - مالك ٨٦١/٢ .

٢٤٣٢٤ - مالك ١٣/١ .

ويزاد : الشافعي ص ١٦٦ : أخبرنا مالك ، به مختصراً .

(٣) «اكلأ لنا الصبح» من الكِلاءة وهي الحفظ والحراسة ، والمراد إيقاظهم عند إقبال الصبح . انظر : (النهاية ١٩٤/٤) .

رواه **مالك** في وقوت الصلاة : عن ابن شهاب ، عن سعيد بن المسيب مرسلاً .

وقد تقدم من رواية : يونس ، عن ابن شهاب ، عن سعيد بن المسيب ، عن أبي هريرة[١] .

٢٤٣٢٥ ـ وبه ؛ فيه : «من أكل من هذه الشجرة فلا يقربْ مساجدنا ، يؤذينا بريح الثوم[٢]» . ط

٢٤٣٢٦ ـ آخر : في مُوْضِحة[٣] العبد نصف عشر ثمنه . ط

مالك [في العقول] : أنه بلغه أن سعيد بن المسيب وسليمان بن يسار كانا يقولان . . . فذكره .

٢٤٣٢٧ ـ آخر : رأى الحسن بن علي فيما يرى النائم بين عينيه مكتوباً ﴿قُلْ هُوَ ٱللَّهُ أَحَدٌ﴾ فقصها على سعيد بن المسيّب ، فقال : إن صدقت رؤياك فقد حضر أجلك ، قال : فَسُمَّ في تلك السنة . كم

كم في المعرفة : ثنا أبو علي الحافظ ، ثنا عبدالله بن قُحطبة ، ثنا الحسين بن أبي كَبْشَة ، ثنا عبدالصمد بن عبدالوارث ، ثنا سلَّام بن مسكين ، عن عمران بن عبدالله ، بهذا .

٢٤٣٢٨ ـ آخر : قُبض معاذ بن جبل وهو ابن ثلاث وثلاثين . . . الحديث . كم

---

(١) انظر : (الإتحاف ٧٣٧/١٤ ، ح ١٨٦١٥) .

٢٤٣٢٥ - مالك ١٧/١ .

(٢) كُتب هذا الحديث في الأصل و(هـ) : بعد الحديث الآتي ومحله هنا ، لأنه ورد بإسناد الحديث الذي قبله ، ولذلك قال المؤلف : «وبه ؛ فيه» أي : وبالإسناد السابق وفي كتاب وقوت الصلاة أيضاً .

٢٤٣٢٦ - مالك ٨٦٢/٢ .

(٣) «المُوْضِحَة» الجرح أو الشجة التي تبدي وَضَح العظم ، أي : بياضه . انظر : (النهاية ١٩٦/٥) .

٢٤٣٢٧ - كم ١٧٦/٣ .

٢٤٣٢٨ - كم ٢٦٩/٣ .

كم في المناقب : ثنا محمد بن الحسن ، ثنا علي بن عبدالعزيز ، ثنا حجاج بن مِنْهَال ، ثنا حماد بن سَلَمة ، عن علي بن زيد ، عنه ، به .

٢٤٣٢٩ ـ آخر : العباس[١] خير هذه الأمة وارث[٢] النبي وعمه .

كم

كم في المناقب : ثنا أبو العباس ، ثنا يحيى بن أبي طالب ، ثنا عبدالوهاب بن عطاء ، عن ثور بن يزيد ، عن مكحول ، عنه ، بهذا .

٢٤٣٣٠ ـ آخر : أن رجلاً سأل سعيد بن المسيب فقال : إني قلت : عليَّ المشي إلى الكعبة ، فقال سعيد : أقلت : علي نذر؟ قال الرجل : لا . قال : ليس عليك شيء .

قط

قط في الأيمان والنذور : ثنا أبو عمر ، ثنا يحيى بن الفضل الخِرَقي[٣] ، ثنا أبو عامر ، ثنا زهير بن محمد ، عن ابن حرملة ، بهذا .

٢٤٣٣١ ـ آخر : إذا دخلت قطرة واحدة في جوف الصبي وهو صغير حرمت عليه .

ط

في ترجمة : الحجاج بن الحجاج ، عن أبي هريرة .

٢٤٣٣٢ ـ آخر : النهي عن إتيان المرأة في دبرها .

في ترجمة : أبي بكر بن عبدالرحمن .

٢٤٣٢٩ - كم ٣/٣٣٣ .

(١) في مطبوعة المستدرك ومخطوطتيه : [٣/ق ١٥٧/ب رواق المغاربة ، ٢/ق ١٣٧/ب عاطف أفندي] : «عن سعيد بن المسيب ، أنه قال للعباس : خير هذه الأمة . . .» .

(٢) «وارث» تحرف في الأصل و(هـ) إلى : «قارب» والتصويب من المصادر السابقة .

٢٤٣٣٠ - قط ٤/١٦٠ .

(٣) في الأصل و(هـ) : «الجرمي» والصواب : «الخِرَقي» بكسر المعجمة وفتح الراء ، ثم قاف ، كما في ترجمته في التقريب وكذا في مطبوعة الدارقطني .

٢٤٣٣١ - انظر : (الإتحاف ١٤/٤٣٠ ، ح ١٧٩٣٢) .

ويزاد : مالك في الرضاع (٢/٦٠٤) : عن إبراهيم بن عقبة ، عنه ، به .

٢٤٣٣٢ - سيأتي في ترجمة أبي بكر (ح ٢٥٤٥٨) .

٢٤٣٣٣ ـ آخر : في قصة العضباء .

في ترجمته عن أبي هريرة .

٢٤٣٣٤ ـ آخر : أن الشيطان ليهمّ بالواحد والاثنين . . . الحديث .

ط

رواه **مالك** في الجامع : عن عبدالرحمن بن حرملة ، عنه ، به مرسلاً . ورواه محمد ابن الحسين الحُنَيْني في «مسنده» عن عبدالعزيز الكوفي ، عن عبدالرحمن بن أبي الزِّنَاد ، عن عبدالرحمن بن حرملة ، عن سعيد بن المسيب ، عن أبي هريرة ، موصولاً[1] .

٦ / ٢٥٢/ب

٢٤٣٣٥ ـ / حديث : لَأَنْ أُشبع كبداً جائعاً أحب إلي من حجة بعد حجة .

حب

حب في روضة العقلاء : ثنا أحمد بن عمرو الزِيْبَقي[2] بالبصرة ، ثنا الحسن بن مُدْرِك ، ثنا عبدالعزيز بن عبدالله ، ثنا سعيد ، عن قتادة ، عنه ، بهذا ، قوله .

٢٤٣٣٦ ـ آخر : أُنزل على النبي ﷺ وهو ابن ثلاث وأربعين .

كم

كم في السيرة : ثنا محمد بن المؤمَّل ، ثنا الفضل بن محمد ، ثنا أحمد بن حنبل ، ثنا يحيى بن سعيد القطان ، عن يحيى بن سعيد الأنصاري ، عنه ، بهذا .

٢٤٣٣٣ - انظر : (الإتحاف ٧٨٧/١٤ ، ح ١٨٧١٧) .

٢٤٣٣٤ - مالك ٩٧٨/٢ .

(١) لم أقف على مسند الحُنَيْني . والحديث رواه البزار وقاسم بن أصبغ ، كلاهما عن الحنيني ، به . انظر : (كشف الأستار عن زوائد البزار ٢٧٧/٢ ، والتمهيد لابن عبدالبر ٨/٢٠) .

٢٤٣٣٥ - حب في الروضة ص ٢٦٢ .

(٢) «الزيبقي» في الأصل و(هـ) غير معجمة وفي مطبوعة الروضة : «الزنبقي» بالنون ، والصواب : «الزِيْبَقي» بكسر الزاي وسكون الياء المنقوطة باثنتين من تحتها وفتح الباء المنقوطة بواحدة وكسر القاف نسبة إلى الزيبق وبيعه . وقيده الذهبي في المشتبه بالهمزة بدل الياء . انظر : (الإكمال لابن ماكولا ٢٢٨/٤ ، والأنساب للسمعاني ٣٦١/٦ ، والمشتبه للذهبي ص ٣٤١ ، والتوضيح لابن ناصر الدين ٣٢٧/٤) .

٢٤٣٣٦ - كم ٦١٠/٢ .

٢٤٣٣٧ ـ آخر : كان أبو بكر الصديق من النبي ﷺ مكان الوزير ، فكان يشاوره في جميع أموره . . . الحديث . كم

كم في المعرفة : ثنا أبو بكر الحفيد ، ثنا محمد بن زكريا ، ثنا ابن عائشة ، حدثني أبي ، عن عمّه ، عن ربيعة بن أبي عبدالرحمن ، عنه ، به[١] [٢] .

٢٤٣٣٧ - كم ٦٣/٣ .

(١) يستدرك على أحاديث سعيد بن المسيب :

١- حديث : مالك في الطهارة (٣٣/١) : عن يحيى بن سعيد ، أنه سمع سعيد بن المسيب يُسأل عن الوضوء من الغائط بالماء؟ فقال سعيد : إنما ذلك وضوء النساء .

٢- آخر : مالك في الطهارة (٣٩/١) : عن عبدالرحمن بن حرملة الأسلمي ، أنه قال : رأيت سعيد بن المسيب يَرْعُف ، فيخرج منه الدم حتى تختضب أصابعه . . . الحديث ، موقوف .

٣- آخر : مالك في الطهارة (٣٨/١) : عن يزيد بن عبدالله بن قُسيط الليثي ، أنه رأى سعيد ابن المسيب رَعَف وهو يصلي ، فأتى حجرة أم سلمة رضي الله عنها . . . الحديث ، موقوف .

٤- آخر : مالك في الطهارة (٤٠/١) : عن يحيى بن سعيد ، أن سعيد بن المسيب قال : ما ترون فيمن غلبه الدم من رعاف فلم ينقطع عنه؟ ثم قال : أرى أن يومئ برأسه إيماء .

٥- آخر : مالك في الطهارة (٥٦/١) : عن عبدالرحمن بن حرملة ، أن رجلاً سأل سعيد بن المسيب عن الرجل الجنب يتيمم ثم يدرك الماء؟ فقال سعيد : إذا أدرك الماء فعليه الغسل لما يستقبل .

٦- آخر : مالك في الصلاة (٧٤/١) : عن يحيى بن سعيد ، عن سعيد بن المسيب أنه كان يقول : من صلّى بأرض فَلاة صلى عن يمينه ملَك وعن شماله ملَك . . . الحديث ، موقوف .

٧- آخر : مالك في الصلاة (٩٥/١) : عن ابن شهاب ، عن سعيد بن المسيب ، وعن أبي سلمة بن عبدالرحمن ، مثل ذلك . يعني حديث ذي اليدين .

٨- آخر : مالك في كتاب الجمعة (١٠٤/١) : أنه بلغه : أن رجلاً عطس يوم الجمعة والإمام يخطب ، فشمته إنسان إلى جنبه ، فسأل عن ذلك سعيد بن المسيب ، فنهاه عن ذلك ، وقال : لا تعد .

٩- آخر : مالك في صلاة الليل (١١٩/١) : أنه بلغه ، أن سعيد بن المسيب كان يقول : يُكره النوم قبل العشاء والحديث بعدها .

ط لمالك **ش** للشافعي **حم** لأحمد **عم** لعبدالله بن أحمد **مي** للدارمي **جا** لابن الجارود

.....

= ١٠- آخر : مالك في صلاة الليل (١٢٤/١) : عن يحيى بن سعيد ، عن سعيد بن المسيب أنه قال : . . . فأما أنا فإذا جئت إلى فراشي أوترت .

وقد تقدم في الاستدراك على أحاديث : سعيد ، عن عمر . انظر : (الإتحاف ١٨٣/١٢) .

١١- آخر : مالك في صلاة الجماعة (١٣٠/١) : عن عبدالرحمن بن حرملة الأسلمي ، عن سعيد بن المسيب ، أن رسول الله ﷺ قال : «بيننا وبين المنافقين شهود العشاء والصبح ، لا يستطيعونهما» .

١٢- آخر : مالك في صلاة الجماعة (١٣٣/١) : عن يحيى بن سعيد ، أن رجلاً سأل سعيد ابن المسيب فقال : إني أصلي في بيتي ثم آتي المسجد فأجد الإمام يصلي ، أفأصلي معه؟ فقال سعيد : نعم . . . الحديث ، موقوف .

١٣- آخر : مالك في صلاة الجماعة (١٣٨/١) : أنه بلغه : أن عروة بن الزبير وسعيد بن المسيب كانا يصليان النافلة وهما محتبيان .

١٤- آخر : مالك في قصر الصلاة في السفر (١٤٩/١) : عن عطاء الخراساني ، أنه سمع سعيد بن المسيب قال : من أجمع إقامةً أربع ليال وهو مسافر ، أتم الصلاة .

١٥- آخر : مالك في قصر الصلاة في السفر (١٦٢/١) : أنه بلغه : أن سعيد بن المسيب قال : يقال : لا يخرج أحد من المسجد بعد النداء إلا أحد يريد الرجوع إليه إلا منافق .

تقدم في ترجمته مرفوعاً (ح ٢٤٢٨٠) .

١٦- آخر : مالك في العيدين (١٧٩/١) : عن ابن شهاب ، عن سعيد بن المسيب ، أنه أخبره : أن الناس كانوا يؤمرون بالأكل يوم الفطر قبل الغدوِّ .

١٧- حديث : مالك في الطلاق (٥٥٧/٢) : عن ابن شهاب ، أن سعيد بن المسيب وأبا بكر ابن عبدالرحمن ، كانا يقولان في الرجل يُولي من امرأته : إنها إذا مضت الأربعة الأشهر فهي تطليقة ، ولزوجها عليها الرجعة ما كانت في العدة .

١٨- آخر : لا يَنكح المحرم ولا يُنكِح . موقوف .

تقدم في الاستدراك على أحاديث سالم بن عبدالله . انظر : (الإتحاف ٥٩٥/١٨) .

١٩- آخر : مالك في العقول (٨٦٧/٢) : أنه بلغه أن سعيد بن المسيب وسليمان بن يسار سئلا : أتُغلَّظ الدية في الشهر الحرام؟ فقالا : لا ، ولكن يزاد فيها للحرمة . . . الحديث ، موقوف . =

خز لابن خزيمة **عه** لأبي عوانة **طح** للطحاوي **حب** لابن حبان **قط** للدارقطني **كم** للحاكم

.....

= ٢٠- آخر : مالك في قصر الصلاة في السفر : (١٦٩/١) : عن ابن شهاب ، عن سعيد بن المسيب ، أنه قال : ما صلاة يُجلس في كل ركعة منها؟ ثم قال سعيد : هي المغرب إذا فاتتك منها ركعة . . . الحديث ، موقوف .

٢١- آخر : مالك في كتاب القرآن (٢١٠/١) : عن عُمارة بن صيَّاد ، عن سعيد بن المسيب ، أنه سمعه يقول في «الباقيات الصالحات» : إنها قول العبد : الله أكبر ، وسبحان الله والحمد لله ، ولا إله إلا الله ولا حول ولا قوة إلا بالله .

٢٢- آخر : مالك في كتاب القرآن (٢١٧/١) : عن يحيى بن سعيد ، أن سعيد بن المسيب كان يقول : إن الرجل لَيُرْفَع بدعاء ولده من بعده . وقال بيديه نحو السماء فرفعهما .

٢٣- آخر : سئل عن الرجل يصلي في قميص واحد . . . الحديث .

تقدم في ترجمته عن أُبَيّ بن كعب رضي الله عنه . انظر : (الإتحاف ٢٠٣/١ ، ح ٤٢) .

٢٤- آخر : مالك في العيدين (١٨١/١) : أنه بلغه : أن سعيد بن المسيب كان يغدو إلى المصلى بعد أن يصلي الصبح ، قبل طلوع الشمس .

٢٥- آخر : مالك في كتاب القبلة (١٩٦/١) : عن يحيى بن سعيد ، عن سعيد بن المسيب ، أنه قال : صلى رسول الله ﷺ بعد أن قدم المدينة ستة عشر شهراً نحو بيت المقدس ، ثم حُوِّلت القبلة قبل بدر بشهرين .

٢٦- حديث : مالك في الصيام (٢٨٩/١) : عن عبدالرحمن بن حرملة الأسلمي : عن سعيد ابن المسيب ، أن رسول الله ﷺ قال : «لا يزال الناس بخير ما عجلوا الفطر» .

- الشافعي ص ٢٣٤ : أخبرنا مالك ، به .

٢٧- حديث : مالك في الصيام (٢٩٧/١) : عن عطاء بن عبدالله الخراساني ، عن سعيد بن المسيب أنه قال : جاء أعرابي إلى رسول الله ﷺ يضرب نحره ، وينتف شعره ، ويقول : هلك الأبعد . . . الحديث ، في قصة الذي أصاب أهله في رمضان .

- الشافعي ص ١٠٥ : أخبرنا مالك ، به .

٢٨- حديث : «الوتر ثلاث لا يسلم إلا في آخرهن» .

سيأتي في ترجمة أبي الزناد : (ح ٢٥٤٧١) . =

ط لمالك ش للشافعي حم لأحمد عم لعبدالله بن أحمد مي للدارمي جا لابن الجارود

.....

= ٢٩- آخر : مالك في الزكاة (٢٧٨/١) : عن عبدالله بن دينار أنه قال : سألت سعيد بن المسيب عن صدقة البراذين؟ فقال : وهل في الخيل من صدقة؟! .

وأعاده في الجهاد (٤٥٧/٢) : معلقاً .

- الشافعي ص ٩٢ : أخبرنا مالك ، به .

- والطحاوي في الزكاة (٣٠/٢) : حدثنا ابن مرزوق ، قال : حدثنا ابن وهب ، قال : ثنا شعبة ، عن عبدالله بن دينار ، به .

٣٠- آخر : مالك في الصيام (٣٠٤/١) : عن يحيى بن سعيد ، أنه سمع سعيد بن المسيب يُسأل عن قضاء رمضان ، فقال سعيد : أحبُّ إليَّ أن لا يفرق قضاء رمضان وأن يواتر .

٣١- آخر : مالك في الصيام (٣٠٢/١) : أنه بلغه عن سعيد بن المسيب : أنه سُئل عن رجل نذر صيام شهر ، هل له أن يتطوع؟ فقال سعيد : ليبدأ بالنذر قبل أن يتطوع .

٣٢- آخر : مالك في الاعتكاف (٣٢١/١) : أنه بلغه : أن سعيد بن المسيب كان يقول : من شهد العشاء من ليلة القدر فقد أخذ بحظه منها .

٣٣- آخر : مالك في الحج (٣٢٢/١) : عن يحيى بن سعيد ، عن سعيد بن المسيب : أن أسماء بنت عميس ولدت محمد بن أبي بكر بذي الحليفة ، فأمرها أبو بكر أن تغتسل ثم تُهِلَّ .

٣٤- آخر : مالك في الحج (٣٢٧/١) : عن يحيى بن سعيد ، أنه سمع سعيد بن المسيب يقول في المنطقة يلبسها المحرم تحت ثيابه : أنه لا بأس بذلك . . .

٣٥- آخر : مالك في الحج (٣٤٥/١) : عن يحيى بن سعيد ، أنه سمع سعيد بن المسيب يقول : من اعتمر في شوال ، أو ذي القعدة ، أو ذي الحجة ، ثم أقام بمكة حتى يدركه الحج ، فهو متمتع إن حج . . . الحديث ، موقوف .

٣٦- آخر : مالك في الحج (٣٤٣/١) : عن عبدالرحمن بن حرملة الأسلمي ؛ أن رجلاً سأل سعيد بن المسيب فقال : أعتمرُ قبل أن أحج؟ فقال سعيد : نعم ، قد اعتمر رسول الله ﷺ قبل أن يحج .

٣٧- آخر : مالك في الحج (٣٥٨/١) : عن محمد بن عبدالله بن أبي مريم ، أنه سأل سعيد بن المسيب عن ظُفْر له انكسر وهو محرم؟ فقال سعيد : اقطعه . =

خز لابن خزيمة **عه** لأبي عوانة **طح** للطحاوي **حب** لابن حبان **قط** للدارقطني **كم** للحاكم

.....

= ٣٨- آخر : مالك في الحج (٣٨١/١) : عن ابن شهاب ، عن سعيد بن المسيب أنه قال : من ساق بَدَنَة تطوعاً فعَطِبت ، فنحرها ، ثم خلّى بينها وبين الناس يأكلونها فليس عليه شيء . . . الحديث ، موقوف .

٣٩- آخر : مالك في الحج (٣٨٢/١) : عن يحيى بن سعيد ، أنه سمع سعيد بن المسيب يقول : ما ترون في رجل وقع بامرأته وهو محرم؟ . . . الحديث ، موقوف .

٤٠- آخر : مالك في الحج (٤١٥/١) : عن يحيى بن سعيد ، عن سعيد بن المسيب ، أنه كان يقول في حمام مكة إذا قُتل : شاةٌ .

٤١- آخر : مالك في الجهاد (٤٤٩/٢) : عن يحيى بن سعيد ، أن سعيد بن المسيب كان يقول : إذا أُعطيَ الرجلُ الشيء في الغزو ، فيبلغ به رأس مغزاته فهو له .

٤٢- آخر : مالك في الجهاد (٤٥٠/٢) : عن يحيى بن سعيد ، أنه سمع سعيد بن المسيب يقول : كان الناس في الغزو إذا اقتسموا غنائمهم يعدلون البعير بعشر شياه .

٤٣- آخر : مالك في الجهاد (٤٥٦/٢) : عن أبي الزناد ، عن سعيد بن المسيب أنه قال : كان الناس يُعْطَون النَّفَل من الخمس .

٤٤- آخر : مالك في الجهاد (٤٦٨/٢) : عن يحيى بن سعيد ، أنه سمع سعيد بن المسيب يقول : ليس برِهَان الخيل بأسٌ ، إذا دخل فيها محلَّل . . . الحديث ، موقوف .

٤٥- آخر : مالك في النذور والأيمان (٤٧٣/٢) : أنه بلغه ، أن سعيد بن المسيب وأبا سلمة بن عبدالرحمن كانا يقولان مثل قول عبدالله بن عمر : يعني لما سئل عن امرأة نذرت المشي إلى بيت الله فعجزت ، فقال : مُرْها فلتركب ، ثم لتمشِ من حيث عجزت .

٤٦- آخر : مالك في النذور والأيمان (٤٧٣/٢) : عن عبدالله بن أبي حبيبة قال . . . جئت سعيد بن المسيب فسألته عن ذلك -يعني : عن قوله : عليّ مشي إلى بيت الله- فقال لي : عليك مشي . وفيه قصة .

٤٧- آخر : مالك في الذبائح (٤٩٠/٢) : عن يحيى بن سعيد ، عن سعيد بن المسيب ، أنه كان يقول : ما ذُبح به إذا بَضَع فلا بأس به ، إذا اضطررت إليه .

٤٨- آخر : مالك في الذبائح (٤٩٠/٢) : عن يزيد بن عبدالله بن قُسيط الليثي ، عن سعيد بن المسيب ، أنه كان يقول : ذكاة ما في بطن الذبيحة في ذكاة أمه ، إذا كان قد تَمَّ خلقه ونبت شعره . =

ط لمالك ش للشافعي حم لأحمد عم لعبدالله بن أحمد مي للدارمي جا لابن الجارود

.....

= ٤٩- آخر : مالك في الصيد (٢/٤٩١) : أنه بلغه : أن سعيد بن المسيب كان يكره أن تقتل الإنسية بما يُقتل به الصيد من الرمي وأشباهه .

٥٠- آخر : مالك في النكاح (٢/٥٢٩) : أنه بلغه : أن سعيد بن المسيب كان يقول : إذا دخل الرجل بالمرأة في بيتها صُدِّق الرجل عليها ، وإذا دخلت عليه في بيته صُدِّقت عليه .

٥١- آخر : مالك في النكاح (٢/٥٣٠) : أنه بلغه : أن سعيد بن المسيب سُئل عن المرأة تشترط على زوجها أنه لا يخرج بها من بلدها؟ فقال سعيد بن المسيب : يخرج بها إن شاء .

٥٢- آخر : مالك في النكاح (٢/٥٣٢) : عن يحيى بن سعيد ، عن سعيد بن المسيب ، أنه كان يقول : ينهى أن تُنكح المرأة على عمتها أو على خالتها ، وأن يطأ الرجل وليدة وفي بطنها جنين لغيره .

٥٣- آخر : مالك في النكاح (٢/٥٣٦) : عن ابن شهاب ، عن سعيد بن المسيب وعن سليمان ابن يسار : أن طليحة الأسدية كانت تحت رشيد الثقفي فطلقها . . . الحديث ، وفيه قول سعيد : ولها مهرها بما استحل منها .

٥٤- آخر : مالك في النكاح (٢/٥٣٦) : عن يحيى بن سعيد ، عن سعيد بن المسيب ، أنه كان يقول : لا تُنكح الأَمة على الحُرَّة إلا أن تشاء الحرة . . . الحديث .

٥٥- آخر : مالك في النكاح (٢/٥٣٧) : أنه بلغه : أن سعيد بن المسيب وسليمان بن يسار سئلا عن رجل زوج عبداً له جارية ، فطلقها العبد ألبتة ، ثم وهبها سيدها له . . . الحديث .

٥٦- آخر : مالك في النكاح (٢/٥٤١) : عن ابن شهاب ، عن سعيد بن المسيب ، أنه قال : المحصنات من النساء هن أُولات الأزواج ، ويرجع ذلك إلى أن الله حرم الزنا .

٥٧- آخر : مالك في النكاح (٢/٥٤٨) : عن يحيى بن سعيد ، عن سعيد بن المسيب أنه قال : ثلاث ليس فيهن لعب : النكاح والطلاق والعتق .

٥٨- آخر : مالك في الطلاق (٢/٥٥٥) : عن يحيى بن سعيد ، عن سعيد بن المسيب أنه قال : إذا ملَّك الرجلُ امرأته أَمْرها فلم تفارقه وقَرَّتْ عنده فليس ذلك بطلاق . =

خز لابن خزيمة **عه** لأبي عوانة **طح** للطحاوي **حب** لابن حبان **قط** للدارقطني **كم** للحاكم

.....

= ٥٩- آخر : مالك في الطلاق (٥٦٣/٢) : أنه بلغه ، عن سعيد بن المسيب أنه قال : أيما رجل تزوج امرأة وبه جنون أو ضرر ، فإنها تخير فإن شاءت قَرَّت وإن شاءت فارقت .

٦٠- آخر : مالك في الطلاق (٥٦٥/٢ ، ٥٧٨) : أنه بلغه ، عن سعيد بن المسيب وسليمان بن يسار وابن شهاب كانوا يقولون : عدة المختلعة مثل عدة المطلقة ثلاثة قروءٍ .

٦١- آخر : مالك في الطلاق (٥٨٠/٢) : عن يحيى بن سعيد ، أن سعيد بن المسيب سئل عن المرأة يطلقها زوجها وهي في بيت بكِراء ، على من الكِراء؟ . . . الحديث ، موقوف .

٦٢- آخر : مالك في الطلاق (٥٨٢/٢) : عن يحيى بن سعيد ، عن سعيد بن المسيب ، أنه كان يقول : الطلاق للرجال والعدة للنساء .

٦٣- آخر : مالك في الطلاق : (٥٨٨/٢) : أنه بلغه ، أن سعيد بن المسيب وسليمان بن يسار سُئلا عن طلاق السكران؟ فقالا : إذا طلق السكران جاز طلاقه ، وإن قَتَل قُتِل به .

٦٤- آخر : مالك في الطلاق (٥٩٣/٢) : أنه بلغه ، أن سعيد بن المسيب وسليمان بن يسار كانا يقولان : عدة الأمة إذا هلك عنها زوجها شهران وخمس ليالٍ .

٦٥- آخر : مالك في الرضاع (٦٠٤/٢) : عن يحيى بن سعيد ، أنه قال سمعت سعيد بن المسيب يقول : لا رَضاعة إلا ما كان في المهد ، وإلا ما أنبت اللحم والدم .

٦٦- آخر : مالك في البيوع (٦٢٥/٢) : عن ابن شهاب ، عن سعيد بن المسيب : أن رسول الله ﷺ نهى عن المزابنة والمحاقلة .

- الشافعي ص ١٤٦ : أخبرنا مالك ، به .

٦٧- آخر : مالك في البيوع (٦٣٥/٢) : عن يحيى بن سعيد ، أنه سمع سعيد بن المسيب يقول : قطع الذهب والوَرق من الفساد في الأرض .

٦٨- آخر : مالك في البيوع (٦٣٨/٢) : عن يزيد بن عبدالله بن قُسَيط : أنه رأى سعيد بن المسيب يراطل الذهب بالذهب ، فَيُفْرِغ ذهبه في كِفّة الميزان ، ويُفرغ صاحبه الذي يراطله ذهبه في كفة الميزان الأخرى ، فإذا اعتدل لسان الميزان أخذ وأعطى .

٦٩- آخر : مالك في البيوع (٦٤٢/٢) : عن يحيى بن سعيد ، أنه سمع جميل بن عبدالرحمن المؤذن يقول لسعيد بن المسيب : إني رجل أبتاع من الأرزاق التي تُعطى الناس بالجار ما شاء الله ، ثم أريد أن أبيع الطعام المضمون عليَّ إلى أجل؟ فقال له سعيد : أتريد أن توفّيهم من تلك الأرزاق التي ابتعت؟ فقال : نعم ، فنهاه عن ذلك . =

ط لمالك **ش** للشافعي **حم** لأحمد **عم** لعبدالله بن أحمد **مي** للدارمي **جا** لابن الجارود

.....

= ٧٠- آخر : مالك في البيوع (٦٤٣/٢) : عن أبي الزناد : أنه سمع سعيد بن المسيب وسليمان ابن يسار ينهيان أن يبيع الرجل حنطة بذهب إلى أجل ، ثم يشتري بالذهب تمراً قبل أن يقبض الذهب .

٧١- آخر : مالك في البيوع (٦٤٨/٢) : عن محمد بن عبدالله بن أبي مريم ، أنه سأل سعيد ابن المسيب فقال : إني رجل أبتاع الطعام يكون من الصكوك بالجار ، فربما ابتعت منه بدينار ونصف درهم ، فأُعْطِي بالنصف طعاماً . فقال سعيد : لا ، ولكن أعط أنت درهما وخذ بقيته طعاماً .

٧٢- آخر : مالك في البيوع (٦٥٤/٢) : عن ابن شهاب ، عن سعيد بن المسيب أنه قال : لا ربا في الحيوان ، وإنما نُهي من الحيوان عن ثلاثة : عن المضامين والملاقيح وحَبَل الحَبَلة .

والمضامين : بيع ما في بطون إناث الإبل ، والملاقيح بيع ما في ظهور الجمال .

٧٣- آخر : مالك في البيوع (٦٥٥/٢) : عن داود بن الحصين ، أنه سمع سعيد بن المسيب يقول : من مَيْسر أهل الجاهلية بيع الحيوان باللحم ، بالشاة والشاتين .

٧٤- حديث : مالك في البيوع (٦٦٤/٢) : عن أبي حازم بن دينار ، عن سعيد بن المسيب أن رسول الله ﷺ نهى عن بيع الغَرر .

٧٥- آخر : مالك في البيوع : (٦٧٤/٢) : عن موسى بن ميسرة ، أنه سمع رجلاً يسأل سعيد ابن المسيب فقال : إني رجل أبيع بالدَّين . فقال سعيد : لا تبع إلا ما آويت إلى رحلك .

٧٦- آخر : مالك في البيوع (٦٨٥/٢) : عن يحيى بن سعيد ، أنه سمع سعيد بن المسيب يقول : إذا جئت أرضاً يوفون المكيال والميزان ، فأطل المقام بها ، وإذا جئت أرضاً ينقصون المكيال والميزان فأقلل المقام بها .

٧٧- حديث : مالك في المساقاة (٧٠٣/٢) : عن ابن شهاب ، عن سعيد بن المسيب ، أن رسول الله ﷺ قال ليهود خيبر يوم فتح خيبر : «أُقِرُّكم فيها ما أقرَّكم الله عز وجل على أن الثمر بيننا وبينكم . . .» الحديث .

- الشافعي ص ٩٤ ، ٢٢٢ : أخبرنا مالك ، به .

٧٨- آخر : مالك في كراء الأرض (٧١١/٢) وفي البيوع (٦٢٥/٢) : عن ابن شهاب ، أنه قال : سألت سعيد بن المسيب عن كراء الأرض بالذهب والوَرِق؟ فقال : لا بأس به .

- الشافعي ص ٢٥١ : أخبرنا مالك ، به . =

خز لابن خزيمة عه لأبي عوانة طح للطحاوي حب لابن حبان قط للدارقطني كم للحاكم

.....

٧٩- آخر : مالك في الشفعة (٧١٤/٢) : أنه بلغه ، أن سعيد بن المسيب سئل عن الشفعة ، هل فيها من سُنَّة؟ فقال : نعم ، الشفعة في الدور والأرضين ولا تكون إلا بين الشركاء .

٨٠- آخر : مالك في العتق (٧٨٢/٢) : أنه بلغه ، أن سعيد بن المسيب سئل عن عبد له ولدٌ من امرأة حرة ، لمن ولاؤهم؟ فقال سعيد : إن مات أبوهم وهو عبد لم يعتق فولاؤُهم لموالي أُمهم .

٨١- آخر : مالك في العتق (٧٨٥/٢) : أنه بلغه ، أن سعيد بن المسيب قال في رجل هلك وترك بنين له ثلاثة ، وترك موالي أعتقهم هو عتاقة ، ثم إن الرجلين من بنيه هلكا وتركا أولاداً . فقال سعيد بن المسيب : يرث الموالي الباقي من الثلاثة . . . الحديث .

٨٢- آخر : مالك في المكاتب (٨٠١/٢) : أنه بلغه ، أن سعيد بن المسيب سئل عن مكاتب كان بين رجلين ، فأعتق أحدهما نصيبه ، فمات المكاتب وترك مالاً كثيراً . فقال : يؤدَّى إلى الذي تماسك بكتابته الذي بقي له ، ثم يقتسمان ما بقي بالسوية .

٨٣- آخر : مالك في المُدبَّر (٨١٤/٢) : عن يحيى بن سعيد ، أن سعيد بن المسيب كان يقول : إذا دَبَّر الرجل جاريته فإن له أن يطأها ، وليس له أن يبيعها ولا يهبها ، وولدها بمنزلتها .

٨٤- آخر : مالك في الحدود (٨٢٠/٢) : عن يحيى بن سعيد ، عن سعيد بن المسيب : أن رجلاً من أسلم جاء إلى أبي بكر الصديق رضي الله عنه فقال له : إن الآخَرَ زنى . . . الحديث وفيه : فأمر به رسول الله ﷺ فرجم .

٨٥- آخر : مالك في الحدود (٨٢١/٢) : عن يحيى بن سعيد ، عن سعيد بن المسيب أنه قال : بلغني أن رسول الله ﷺ قال لرجل من أسلم يقال له هَزَّال : «يا هزال ، لو سترته بردائك لكان خيراً لك» . قال يحيى بن سعيد : فحدثت بهذا الحديث في مجلس فيه يزيد بن نُعَيم بن هزّال الأسلمي ، فقال يزيد : هَزَّال جدي ، وهذا الحديث حق .

وقد تقدم موصولاً في مسند هزال (٦٢٢/١٣ رقم ١٧٢٢٤) .

٨٦- حديث : مالك في العقول (٨٥٥/٢) : عن ابن شهاب ، عن سعيد بن المسيب : أن رسول الله ﷺ قضى في الجنين يُقتل في بطن أمه بغرةٍ . . . الحديث .

- الشافعي ص ٣٤٨ : أخبرنا مالك ، به .

٨٧- آخر : مالك في العقول (٨٥٦/٢) : عن ابن شهاب ، عن سعيد بن المسيب أنه كان يقول : في الشفتين الدية كاملة ، فإذا قُطعت السفلى ففيها ثلثا الدية .

.....

= ٨٨- آخر : مالك في العقول (٨٦١/٢) : عن يحيى بن سعيد ، أنه سمع سعيد بن المسيب يقول : قضى عمر بن الخطاب رضي الله عنه في الأضراس ببعير بعير ، وقضى معاوية بن أبي سفيان في الأضراس بخمسة أبعرة خمسة أبعرة ، . . . فلو كنت أنا لجعلت في الأضراس بعيرين بعيرين ، فتلك الدية سواء ، وكل مجتهد مأجور .

٨٩- آخر : لما كان أيام الحرة لم يؤذَّن في مسجد النبي ﷺ ثلاثاً ولم يُقم ، ولم يبرح سعيد بن المسيب من المسجد . . . الحديث .

تقدم في الاستدراك على أحاديث سعيد بن عبدالعزيز : (الإتحاف ٦١١/١٨) .

٩٠- آخر : الدارمي في الصلاة (٢٣٥/١) : أخبرنا يزيد بن هارون ، أخبرنا داود بن أبي هند ، قال : قلت لسعيد بن المسيب : رجل صلى في بيته ، ثم أدرك الإمام وهو يصلي أيصلي معه؟ قال : نعم . قلت : بأيتهما يحتسب؟ قال : بالتي صلى مع الإمام . . . الحديث .

وقد تقدم في ترجمته عن أبي هريرة . انظر : (الإتحاف ٧٢٥/١٤ ، ح ١٨٥٩٥) .

٩١- آخر : أنه دعي أول يوم فأجاب ، ودعي اليوم الثاني فأجاب ، ودعي اليوم الثالث فحصب الرسول فلم يجبه ، وقال : أهل سمعة ورياء .

تقدم في مسند زهير بن عثمان الثقفي . انظر : (الإتحاف ٥٦٠/٤ ، ح ٤٦٦٣) .

٩٢- آخر : الطحاوي في الطهارة (٦٧/١) : حدثنا أبو داود ، قال : ثنا أبو عمر الحوضي ، قال : ثنا همام ، قال ، ثنا قتادة ، قال : قال لي سليمان بن هشام : إن هذا لا يدعنا -يعني الزهري- أن نأكل شيئاً إلا أمرنا أن نتوضأ منه . فقلت : سألت عنه سعيد بن المسيب فقال : إذا أكلته فهو طيب ليس فيه وضوء . . . الحديث .

رواه أحمد (٣٦٤/٣) : حدثنا عفان وبهز قالا : حدثنا همام ، به .

وقد تقدم في ترجمة : عطاء ، عن جابر استدراكاً . انظر : (الإتحاف ٢٧٣/٣) .

٩٣- حديث : الطحاوي في الزكاة (٤٥/٢ - ٤٧) : حدثنا ربيع المؤذن ، قال : ثنا شعيب بن الليث ، قال : قال الليث : حدثني عبدالرحمن بن خالد وعُقيل بن خالد ، عن ابن شهاب ، عن سعيد بن المسيب ، أن رسول الله ﷺ فرض زكاة الفطر مدَّين من حنطة .

حدثنا يونس ، قال : ثنا عبدالله بن يوسف ، قال : ثنا الليث ، فذكر بإسناده مثله . حدثنا ربيع الجيزي ، قال : ثنا أبو زرعة ، قال : أنا حَيْوة ، قال : أنا عُقيل ، عن ابن شهاب ، أنه سمع سعيد بن المسيب ، وأبا سلمة بن عبدالرحمن وعبيدالله بن عبدالله بن عتبة يقولون : أمر رسول الله ﷺ بزكاة الفطر ، بصاع من تمر ، أو بمدَّين من حنطة . =

خز لابن خزيمة **عه** لأبي عوانة **طح** للطحاوي **حب** لابن حبان **قط** للدارقطني **كم** للحاكم

.....

= حدثنا ابن أبي داود ، قال : ثنا ابن أبي مريم ، قال : أخبرني يحيى بن أيوب ، قال : حدثني عُقيل ، عن ابن شهاب ، عن سعيد بن المسيب وعبيدالله بن عبدالله بن عتبة والقاسم وسالم قالوا : أمر رسول الله ﷺ في صدقة الفطر بصاع من شعير ، أو مدَّين من قمح .

حدثنا ابن أبي داود ، قال : ثنا عبدالغفار بن داود ، قال : ثنا ابن لهيعة ، عن عقيل ، عن ابن شهاب ، عن سعيد وعبيدالله والقاسم وسالم ، عن النبي ﷺ ، مثله .

حدثنا أحمد بن داود ، قال : ثنا سليمان بن حرب ، قال : ثنا حماد بن زيد ، عن عبدالخالق الشيباني ، عن سعيد بن المسيب ، قال : كانت الصدقة تُعطى على عهد رسول الله ﷺ وأبي بكر وعمر رضي الله عنهما نصف صاع من حنطة .

حدثنا عبدالله بن محمد بن خُشَيْش ، قال : ثنا مسلم بن إبراهيم ، قال : ثنا هشام ، قال : ثنا قتادة ، عن سعيد بن المسيب في زكاة رمضان قال : صاع تمر ، أو نصف صاع بُرٍّ .

٩٤- حديث : الطحاوي في الصيام (٨٨/٢) : حدثنا محمد بن حُميد ، قال : ثنا علي بن مَعْبد ، قال : ثنا موسى بن أعين ، عن عبدالكريم ، عن سعيد بن المسيب : في الرجل يقبِّل امرأته وهو صائم ، فقال : ينقض[1] صومه .

٩٥- آخر : الطحاوي في الحج (١٣٧/٢) : حدثنا ابن مرزوق ، قال : ثنا وهب ، قال : ثنا شعبة ، عن أبي بشر ، عن سعيد بن المسيب : أنه أتاه رجل ، فقال له : إني أريد أن أحرم ، وليس لي إلا هذا الثوب ، ثوب مصبوغ بزعفران . قال : آلله ما تجد غيرَه؟ فحلف . فقال : اغسله وأحرم فيه .

٩٦- آخر : في ميراث الغلام الذي ادعاه رجلان وفيه شبه منهما ، قال : هو لآخرهما موتاً .

تقدم في ترجمة : عبدالله بن عمر ، عن أبيه . انظر : (الإتحاف ٢٦٣/١٢ ، ح ١٥٥٤٥) .

٩٧- آخر : في معنى عضباء الأذن ، قال : إذا كان النصف -فأكثر من ذلك - مقطوعاً .

تقدم في مسند علي بن أبي طالب رضي الله عنه . انظر : (الإتحاف ٣٠٩/١١ ، ح ١٤٠٧٥) .

٩٨- حديث : الشافعي ص ٢٥ : أخبرنا إبراهيم بن محمد ، عن ابن حرملة ، عن ابن المسيب قال : قال رسول الله ﷺ : «خياركم الذين إذا سافروا قصروا الصلاة وأفطروا . أو قال : لم يصوموا» . =

(١) «ينقض» بالضاد المعجمة كذا في مطبوعة الطحاوي ومخطوطته ، والصواب : «ينقص» بالصاد المهملة كما في مصنفي عبدالرزاق (١٨٨/٤) وابن أبي شيبة : (٦٢/٣) ولفظ عبدالرزاق : «إن قَبّلت لم يفطرك ، وينقص صومك» .

.....

= ٩٩- حديث : الشافعي ص ٦٠ : أخبرنا إبراهيم بن محمد ، حدثني عبدالرحمن بن حرملة ، عن ابن المسيب ، عن النبي ﷺ ، مثله . يعني حديث : «شاهدٌ : يوم الجمعة ، ومشهود : يوم عرفة» .

١٠٠- حديث : الشافعي ص ٧٢ : أخبرنا إبراهيم بن محمد ، حدثنا عبدالرحمن بن حرملة ، حدثني ابن المسيب ، أن النبي ﷺ قال : «سيد الأيام يوم الجمعة» .

١٠١- آخر : الشافعي ص ٧٢ : أخبرنا إبراهيم بن محمد بن أبي يحيى ، أخبرني أبي ، أن ابن المسيب -وهو سعيد- قال : أحب الأيام إليّ أن أموت فيه ضحى يوم الجمعة .

١٠٢- حديث : الشافعي ص ٩٦ : أخبرنا مالك ، عن ابن شهاب ، عن ابن المسيب وأبي سلمة ، أن النبي ﷺ قال : « في الركاز الخمس» هكذا أورده مرسلاً وكذا في كتاب الأم (٣٧/٢) وكذا رواه البيهقي في معرفة السنن والآثار (٣١٤/٣ رقم ٢٣٨٥) ثم قال : «هكذا وقع هذا الحديث في كتاب الزكاة منقطعاً . . .» .

وهو في الموطأ (٢٤٩/١) موصولاً . وانظر الحديث المتقدم في : (الإتحاف ٧٦١/١٤ ، ح ١٨٦٦٣) .

١٠٣- آخر : الشافعي ص ١٢٥ : أخبرنا ابن عيينة ، عن يحيى بن سعيد ، عن محمد بن سعيد ، عن أبيه سعيد بن المسيب : أنه كان حين ينظر إلى البيت يقول : اللهم أنت السلام ومنك السلام فحينا ربنا بالسلام .

١٠٤- حديث : الشافعي ص ١٤٩ : أخبرنا إبراهيم ، عن عمرو بن أبي عمرو مولى المطلب ، عن ابن المسيب : أن رسول الله ﷺ قضى باليمين مع الشاهد .

١٠٥- حديث : الشافعي ص ١٨٠ ، ٢٥٤ : أخبرنا سعيد بن مسلمة ، عن إسماعيل بن أمية ، عن سعيد بن المسيب ، قال : وَهِلَ[1] فلان ، ما نكح رسول الله ﷺ ميمونة إلا وهو حلال .

ولفظه في الموضع الثاني : «أوهم الذي روى أن رسول الله ﷺ نكح ميمونة وهو محرم . . .» .

١٠٦- حديث : الشافعي ص ١٨٨ ، ٢٥٧ : أخبرنا إبراهيم بن سعد ، عن أبيه ، عن سعيد بن المسيب وعبيدالله بن عبدالله بن عتبة أن النبي ﷺ قال : إن جاءت به أُمَيْغِر[2] سَبْطا فهو لزوجها ، وإن جاءت به أُدَيْعِج[3] فهو للذي يتهمه ، فجاءت به أُديعج . =

(١) وَهِلَ : كفَرِحَ معناه غلط فيه ونسيه كما في القاموس .

(٢) أُمَيْغِرَ : تصغير أمغر وهو الأحمر . كما في (النهاية لابن الأثير ٣٤٥/٤) .

(٣) أُديعج : تصغير أدعج ، والدَّعَجُ : السواد في العين وغيرها . انظر : (النهاية لابن الأثير ١١٩/٢) .

.....

١٠٧- حديث : الشافعي ص ٢٣١ : أخبرنا عبدالعزيز ، عن محمد بن عمرو بن علقمة ، عن يزيد بن عبدالله بن قُسَيط ، عن سعيد بن المسيب وأبي سلمة . وعن سليمان بن يسار ، وعن عطاء ابن يسار : أن الرضاعة من قبل الرجال لا تحرم شيئاً .

١٠٨- حديث : الشافعي ص ٢٦٠ : أخبرنا ابن عيينة ، عن الزهري ، عن ابن المسيب ، أن بنت محمد بن مسلمة كانت عند رافع بن خَديج ، فكره منها أمراً إما كبراً أو غيره ، فأراد طلاقها ، فقالت : لا تطلقني وأمسكني واقسم لي ما بدا لك . فأنزل الله عز وجل : ﴿وَإِنِ ٱمْرَأَةٌ خَافَتْ مِنۢ بَعْلِهَا نُشُوزًا . . .﴾ الآية .

وقد تقدم في مسند رافع موصولاً ومنقطعاً . انظر : (الإتحاف ٤/٤٦٩ ، ٤٨٨ ، ح ٤٥٢٧ ، ٤٥٥٩) .

١٠٩- حديث : الشافعي ص ٢٧٣ ، ٢٨٩ : أخبرنا سفيان ، عن يحيى ، عن سعيد بن المسيب أنه قال : هي منسوخة نسختها ﴿وَأَنكِحُوا۟ ٱلْأَيَٰمَىٰ مِنكُمْ وَٱلصَّٰلِحِينَ مِنْ عِبَادِكُمْ وَإِمَآئِكُمْ . . .﴾ فهي من أيامى المسلمين . يعني قوله تعالى : ﴿ٱلزَّانِى لَا يَنكِحُ إِلَّا زَانِيَةً . . .﴾ الآية .

١١٠- آخر : الشافعي ص ٣٤٢ : أخبرنا يحيى بن حسان ، عن الليث بن سعد ، عن الزهري ، عن سعيد بن المسيب أنه قال : عَقْل العبد في ثمنه كجراح الحُرِّ في ديته . وقال ابن شهاب : وكان رجالٌ سواه يقولون : يُقَوَّمُ سلعة .

١١١- آخر : الشافعي ص ٣٤٤ : أخبرنا محمد بن الحسن ، أخبرنا محمد بن يزيد ، أخبرنا سفيان بن حسين ، عن الزهري ، عن سعيد بن المسيب قال : دية كل معاهد في عهده ألف دينار .

١١٢- آخر : الحاكم في معرفة الصحابة (٣/٤٧٥ ، ٤٧٦) : أخبرني إسماعيل بن محمد بن الفضل الشعراني ، ثنا جدي ، ثنا نُعَيم بن حماد ، ثنا محمد[1] بن ثور ، عن معمر ، عن الزهري ، عن سعيد بن المسيب قال : ما تُعلق على عبدالرحمن بن أبي بكر بكذبة في الإسلام . وأخبرنا أبو العباس القاسم بن القاسم السياري بمرو ، ثنا عبدالله بن علي الغزال ، ثنا علي بن الحسن بن شقيق ، أخبرنا عبدالله بن المبارك ، عن معمر ، به .

١١٣- آخر : الحاكم في معرفة الصحابة (٣/٤٩٨) : حدثنا أبو العباس محمد بن يعقوب ، أنبأ محمد بن عبدالله بن [عبد] الحكم ، انبأ ابن وهب ، أخبرني حفص بن ميسرة ، عن يحيى بن

(١) في مطبوعة المستدرك ومخطوطته [٣/٢٥١/ب] تحرف «محمد» إلى «موسى» وكتب على حاشية المخطوطة : «محمد» وفوقها كلمة : «صح» ومحمد هو ابن ثور الصنعاني وترجمته في (التقريب وأصوله) .

. . . . . .

= سعيد ، عن سعيد بن المسيب : أن سعد بن أبي وقاص أول من أهراق دماً في سبيل الله .

١١٤- آخر : وفيه (٥٥٦/٣) : حدثنا الحسن بن يعقوب بن يوسف العدل ، حدثنا يحيى بن أبي طالب ، ثنا يزيد بن هارون ، انبأ حماد بن زيد عن علي بن زيد ، عن أنس وسعيد بن المسيب ، قالا : شهد ابن عمر بدراً[١] .

١١٥- آخر : وفيه (٥٥٩/٣) : حدثنا أبو العباس محمد بن يعقوب ، ثنا أبو عثمان سعيد بن الجحواني[٢] ، ثنا وكيع بن الجراح ، حدثني أبو هلال محمد بن سليم[٣] ، عن قتادة ، عن سعيد ابن المسيب قال : لو شهدت على أحد أنه من أهل الجنة لشهدت على ابن عمر .

١١٦- آخر : وفيه (١٤/٤) : حدثنا علي بن حمشاذ العدل ، ثنا هشام بن علي السدوسي ، ثنا موسى بن إسماعيل ، ثنا حماد بن سلمة ، عن علي بن زيد ، عن سعيد بن المسيب قال : أيمت حفصة بنت عمر بن الخطاب من زوجها ، وعثمان من رقية . . . الحديث في قصة زواج رسول الله ﷺ من حفصة وعثمان من أم كلثوم رضي الله عنهم .

١١٧- آخر : الحاكم في الفتن (٤٤٨/٤) : أخبرني أبو عبدالله الصنعاني ، ثنا إسحاق ، انبأ عبدالرزاق ، عن معمر ، عن يحيى بن سعيد ، عن سعيد بن المسيب قال : ثارت الفتنة الأولى فلم يبق ممن شهد بدراً أحد . . . الحديث .

١١٨- آخر : وفيه (٤٦٣/٤) : حدثنا أبو العباس ، ثنا بحر ، ثنا ابن وهب ، ثنا معاوية بن صالح ، عن يحيى بن سعيد ، عن سعيد بن المسيب أنه كان يقول : ولد نوح عليه الصلاة والسلام ثلاثة : سام وحام ويافث . . . الحديث .

١١٩- آخر : أَبَقت أَمَة لبعض العرب . . . الحديث .

تقدم في ترجمته ، عن عمر بن الخطاب رضي الله عنه . انظر : (الإتحاف ١٦٥/١٢ ، ح ١٥٣١٧) . =

(١) علق عليه الذهبي في تلخيص المستدرك بقوله : «هذا خطأ بيقين لأنه استصغر يوم أحد» .

(٢) هو سعيد بن محمد الكوفي له ترجمة في الميزان (١٥٧/٢) ، وتصحف «الجحواني» في مطبوعة المستدرك والميزان إلى «الحجواني» وجحوان قبيلة بالكوفة من كندة . انظر تعليق المعلمي على (الأنساب للسمعاني ٢٠٨/٣) .

(٣) تحرف «سليم» في المطبوعة إلى «سليمان» والصواب «سليم» كما في مخطوطته [ق ٦/ب المحمودية] والتقريب وأصوله .

. . . . . .

= ١٢٠- حديث : «حريم قليب العادية خمسون ذراعاً . . .» الحديث .

تقدم في ترجمة ابن المسيب عن أبي هريرة استدراكاً . انظر : (الإتحاف ٧٧٦/١٤) .

١٢١- آخر : إن رُئِيَ -يعني هلال شوال- بعد أن طلع الفجر فهو من الليلة التي تجيء .

تقدم في مسند ابن عمر رضي الله عنهما . انظر : (الإتحاف ٤٠٢/٨ ، ح ٩٦٤٧) .

١٢٢- آخر : في دعاء النبي ﷺ على كسرى أن يُمَزَّقُوا كل ممزق .

تقدم في مسند عبدالله بن عباس رضي الله عنهما . انظر : (الإتحاف ٣٨٩/٧ ، ح ٨٠٣٩) .

١٢٣- آخر : في عدد أهل بيعة الرضوان : أنهم كانوا ألفاً وخمسمائة .

تقدم في مسند جابر بن عبدالله رضي الله عنهما . انظر : (الإتحاف ١٣٦/٣ ، ح ٢٦٧٥) .

١٢٤- آخر : «عليكم بالحبة السوداء . . .» الحديث .

تقدم في مسند أبي هريرة رضي الله عنه . انظر : (الإتحاف ٧٨٩/١٤ ، ح ١٨٧٢٤) .

١٢٥- آخر : أن النبي ﷺ توفي وهو ابن ثلاث وستين سنة .

تقدمت أسانيده في مسند عائشة رضي الله عنها . انظر : (الإتحاف ٢٢٥/١٧ ، ح ٢٢١٥٨) .

١٢٦- آخر : في قضاء النذر عن الناذر المتوفى .

تقدم في مسند عبدالله بن عمر رضي الله عنهما . انظر : (الإتحاف ٤٥٤/٨ ، ح ٩٧٥٥) .

(٢) ويستدرك :

١- سعيد بن نصر أبو عثمان الأندلسي :

حديث : الحاكم في أخبار الأنبياء (٥٩٩/٢ - ٦٠٠) : قال : سمعت أبا الأصبغ عبدالملك بن نصر وأبا عثمان سعيد بن نصر ، وأبا عبدالله محمد بن صالح المعافِري الأندلسيين وجماعتهم عندي ثقات ، يذكرون أن بينهم وبين القيروان بحر . . . القصة في ذكر قبر خالد بن سنان .

٢- سعيد بن يسار أبو الحُبَاب -بضم المهملة وموحدتين- المدني :

١- حديث : «من تصدق بصدقة من كسب طيب . . .» الحديث .

تقدم في ترجمته عن أبي هريرة . انظر : (الإتحاف ٦/١٥ ، ح ١٨٧٦٤) .

٢- آخر : كنت أسير مع عبدالله بن عمر بطريق مكة ، فلما خشيت الصبح نزلت فأوترت ثم أدركته . . . الحديث .

تقدم في ترجمته عن عبدالله بن عمر بن الخطاب رضي الله عنهما . انظر : (الإتحاف ٤٦٢/٨ ، ح ٩٧٧٢) .

ط لمالك **ش** للشافعي **حم** لأحمد **عم** لعبدالله بن أحمد **مي** للدارمي **جا** لابن الجارود

١٥٠٨ ● سعيد التيمي

له في ترجمته عن أبي هريرة [(١)(٢)] .

١٥٠٨ ● سعيد بن حيَّان التيمي ، الكوفي ، أخو بني عدي من تيم الرِّبَاب . قال العجلي : ثقة . وذكره ابن حبان في الثقات . وقال الذهبي : لا يكاد يعرف . انظر : (معرفة الثقات للعجلي ٣٩٧/١ ، وثقات ابن حبان ٢٨٠/٤ ، والميزان ١٣٢/٢ ، والتقريب وأصوله) .

(١) انظر : (الإتحاف ٢٠/١٥ ، ح ١٨٧٨١) .

(٢) ويستدرك : سفيان بن حمزة الأسلمي :

حديث : كان حمزة بن عمرو الأسلمي يكنى أبا محمد ، مات سنة إحدى وستين وهو ابن إحدى وسبعين سنة .

تقدم في مسند حمزة بن عمرو الأسلمي . انظر : (الإتحاف ٣٣٤/٤ ، ح ٤٣٤٠) .

١٥٠٩● سفيان بن سعيد الثوري الإمام الكوفي(١)

٢٤٣٣٨ ـ حديث : قال الطحاوي [في الصلاة] : حدثنا ابن أبي عمران ، ثنا طح علي بن الجَعْد ، سمعت سفيان الثوري وقال له رجل : إني أؤذن قبل طلوع الفجر لأكون أول من يقرع باب السماء بالنداء . فقال سفيان : لا ، حتى ينفجر الفجر .

٢٤٣٣٩ ـ آخر(٢) : قط في الحيض : حدثنا سعيد بن محمد ، ثنا أبو هشام ، قط حدثني عبدالعزيز بن أبي عثمان الرازي ، عن سفيان قال : أقل الحيض ثلاث ، وأكثره عشر .

٢٤٣٤٠ ـ آخر : مي في الوصايا : ثنا قَبيصة ، سمعت سفيان يقول : إذا أَقَرّ مي لوارث [ولغير وارث](٣) بمائة درهم . قال : أرى أن أُبطلهما جميعاً .

١٥٠٩● سفيان بن سعيد بن مسروق الثوري ، أبو عبدالله الكوفي ، ثقة حافظ ، فقيه عابد إمام حجة ، مات سنة إحدى وستين ومائة ، وله أربع وستون سنة . انظر : (التاريخ الكبير ٩٢/٤ ، والجرح والتعديل ٢٢٢/٤ ، وسير أعلام النبلاء ٢٢٩/٧ ، والتقريب وأصوله) .

(١) تقدمت في الأصل ترجمة ابن عيينة على ترجمة الثوري ووضع الناسخ علامة «م» فوق اسميهما إشارة إلى التقديم والتأخير . وجاءت في (هـ) على الصواب .

٢٤٣٣٨ - طح ١٤١/١ .

٢٤٣٣٩ - قط ٢١٠/١ .

(٢) كلمة «آخر» في هذا الحديث والأحاديث الثلاثة الآتية أثبتها من (هـ) .

٢٤٣٤٠ - مي ٣٠١/٢ .

(٣) ما بين المعقوفين أثبته من مطبوعة الدارمي ومخطوطتيه : [ق ٢٠٥/ب رئيس الكتاب ، ق ٢٦٥/ب ليدن] . ووقع في المطبوعة : «أو لغير وارث» .

٢٤٣٤١ ـ آخر : مي في الحيض : أنا محمد بن يوسف قال : قال سفيان الثوري : إذا كانت المرأة أولَ ما تحيض ، تجلس في الحيض من نحو نسائها .

٢٤٣٤٢ ـ وبه : قال : الطهر خمس عشرة .

٢٤٣٤٣ ـ وبه : قال : الصفرة والكدرة في أيام الحيض حيض ، وكل شيء رأته بعد أيام الحيض من دم أو كدرة أو صفرة فهي مستحاضة .

٢٤٣٤٤ ـ آخر : مي في العلم : أنا يعقوب بن إبراهيم ، أنا وكيع قال : قال سفيان : ما أعلم عملاً أفضلَ من طلب العلم وحفظِه لمن أراد به الله[1] . قال : وقال الحسن بن صالح : إن الناس ليحتاجون إلى هذا في دينهم[2] كما يحتاجون إلى الطعام والشراب في دنياهم .

٢٤٣٤٥ ـ آخر : مي في العلم : أنا عبدالله بن عمران ، ثنا يحيى -يعني ابن يمان- سمعت سفيان منذ أربعين سنة قال : ما كان طلب العلم أفضل منه اليوم . قالوا لسفيان : إنهم يطلبونه بغير نية ، قال : طلبهم إياه نية .

٦
٢٥٣/أ

٢٤٣٤٦ ـ / آخر : مي في العلم : أنا محمد بن يوسف ، عن سفيان قال : كان يقال : العلماء ثلاثة : عالم بالله يخشى الله ليس بعالم بأمر الله . . . الحديث موقوف .

٢٤٣٤١ - مي ١/١٧٣ .

٢٤٣٤٢ - مي ١/١٧٣ .

٢٤٣٤٣ - مي ١/١٧٤ .

٢٤٣٤٤ - مي ١/٨٠ . وانظر : (الإتحاف ١٨/٥٣١ ، ح ٢٤١٢٩) .

(١) زاد في المطبوعة : «خيرا» وليست هذه الزيادة في مخطوطة الدارمي [ق ٢٤/ب] .

(٢) في الأصل و(هـ) : «دينكم» وهو سبق قلم .

٢٤٣٤٥ - مي ١/٨٥ .

٢٤٣٤٦ - مي ١/٨٦ .

٢٤٣٤٧ - آخر : مي في العلم : أنا أبو عاصم قال : زعم لي سفيان قال : كان الرجل لا يطلب العلم حتى يتعبد قبل ذلك أربعين سنة .

٢٤٣٤٨ - آخر : مي فيه : أنا محمد بن حُمَيد ، ثنا يحيى بن الضُّرَيْس ؛ سمعت سفيان يقول : من ترأس سريعاً أضر بكثير من العلم ، ومن لم يترأس طلب وطلب حتى يبلغ .

٢٤٣٤٩ - آخر : قط في الفرائض : ثنا محمد بن أحمد بن زيد الحِنَّائي[١] ، ثنا محمد بن أحمد بن داود بن أبي عتاب ، ثنا أحمد بن أبي العباس الرملي ، ثنا ضَمْرة[٢] ، عن سعيد بن الحسن قال : قلت لسفيان الثوري : أرأيت لو وُلِّيتَ القضاء ، بفرائض من كنت تأخذ ؟ قال : بفرائض زيد بن ثابت .

٢٤٣٥٠ - آخر : حب في روضة العقلاء : أنا أبو يعلى ، ثنا سُريج بن يونس ، ثنا أبو سفيان المَعْمَري ، عن سفيان الثوري قال : ابن[٣] آدم لم يخلق إلا أحمق ، ولولا ذلك لم ينفعه عيشه .

٢٤٣٥١ - آخر : طح في الرهن : ثنا علي بن عبد العزيز أو أجازه [لي][٤] ثنا

٢٤٣٤٧ - مي ٨٧/١ .

٢٤٣٤٨ - مي ١١٣/١ .

٢٤٣٤٩ - قط ٨٢/٤ .

(١) في مطبوعة الدارقطني : «الجناني» والصواب : «الحِنَّائي» بكسر الحاء المهملة وفتح النون المشددة ثم ألف وبعدها همزة ثم ياء آخر الحروف . كما في (تاريخ بغداد ٣٠٥/١ وتعليق المعلمي على الإكمال لابن ماكولا ٦٠/٣) .

(٢) «ضمرة» تحرف في الأصل و(هـ) إلى «حمزة» وهو ضمرة بن ربيعة الفلسطيني .

٢٤٣٥٠ - حب الروضة ص ١٢١ .

(٣) في الأصل و(هـ) : «إن آدم» وما أثبته من مطبوعة الروضة .

٢٤٣٥١ - طح ١٠١/٤ .

(٤) ما بين المعقوفين زدته من شرح معاني الآثار ، والمؤلف رحمه الله اختصر كلام الطحاوي .

أبو عبيد ، ثنا عبدالرحمن بن مهدي ، عن الثوري ، نحو قول إبراهيم في الرهن[(١)(٢)] .

(١) انظر قول إبراهيم النخعي في : (الإتحاف ٤٢٢/١٨ ، ح ٢٣٨٧٠) .

(٢) يستدرك على أحاديث : سفيان بن سعيد الثوري :

١- حديث : الدارمي في أبواب العلم (١٠٦/١) : أخبرنا الوليد بن شجاع ، حدثنا المبارك بن سعيد ، قال : كان سفيان يكتب الحديث بالليل في الحائط ، فإذا أصبح نسخه ، ثم حكّه .

٢- آخر : في الرجل يوالي الرجل : هو بين المسلمين ، قال سفيان : وبه نقول .

تقدم في ترجمة الحسن البصري . انظر : (الإتحاف ٥٠٣/١٨ ، ح ٢٤٠٢٦) .

٣- آخر : الدارمي في الحيض (٢٠٠/١) : حدثنا محمد بن يوسف ، قال : سئل سفيان : أيجامع الرجل امرأته إذا انقطع عنها الدم قبل أن تغتسل؟ فقال : لا . . . الحديث .

٤- آخر : حديث بَرْوع بنت واشق ، قال محمد بن يوسف وسفيان : نأخذ بهذا .

الدارمي في النكاح (٧٨/٢) : أخبرنا محمد بن يوسف ، ثنا سفيان ، به .

وحديث بروع تقدم في مسند معقل بن سنان . انظر : (الإتحاف ٣٧٩/١٣ ، ح ١٦٨٨٣) .

٥- آخر : في ابن الملاعنة ، قال سفيان : المال كله للأم ، هي بمنزلة أبيه وأمه .

تقدم في ترجمة عبدالله بن عبيد بن عمير ، عن رجل من بني زريق . انظر : (الإتحاف ٥٢١/١٦ ، ح ٢١٠٢١) .

٦- آخر : الطحاوي في الحدود (١٤٩/٣) : حدثنا فهد ، قال : ثنا أبو نعيم ، قال : سمعت سفيان يقول : في رجل تزوج ذات محرم منه ، فدخل بها ، قال : لا حدَّ عليه .

٧- آخر : في الأرض التي تفتح عَنْوة ، الإمام بالخيار ، إن شاء خَمَّسها وقسم أربعة أخماسها ، وإن شاء تركها أرض خراج ولم يقسمها .

الطحاوي في السير (٢٤٦/٣) : حدثنا محمد بن خزيمة ، قال : ثنا يوسف بن عدي ، قال : ثنا ابن المبارك ، عن أبي حنيفة وسفيان ، بذلك .

٨- آخر : الطحاوي في السير (٣١١/٣) : ثنا مالك بن يحيى ، قال : ثنا أبو النضر ، قال : ثنا الأشجعي ، قال : ثنا سفيان : سهم النبي ﷺ من الخمس هو خمس الخمس ، وما بقي فلهذه الطبقات التي سمى الله ، والأربعة الأخماس لمن قاتل عليه .

٩- آخر : كل تمراً واشرب ماء يصير في بطنك نبيذاً .

تقدم . انظر : (الإتحاف ٨٢٥/١٦ ، ح ٢١٢٦٤) .

١٠- آخر : قال شعيب بن حرب أبو صالح : سمعت مالك بن أنس -وقد ذكر سفيان الثوري- فقال : أما إنه قد فارقني على أنه لا يشرب النبيذ .

تقدم . انظر : (الإتحاف ٨٢٥/١٦ ، ح٢١٢٦٣) . =

خز لابن خزيمة **عه** لأبي عوانة **طح** للطحاوي **حب** لابن حبان **قط** للدارقطني **كم** للحاكم

١٥١٠ ● سفيان بن عُيَيْنَة الهلالي

٢٤٣٥٢ - حديث : مي في العلم : أخبرني محمد[١] أبو عبدالله ، عن سفيان ابن عيينة قال : أجهل الناس من ترك ما يعلم ، وأعلم الناس من عمل بما يعلم ، وأفضل الناس أخشعهم[٢] لله .

= ١١- آخر : لربما لقيتُ الأخ من إخواني فأقيم شهراً عاقلاً بلقائه .
سيأتي في ترجمة : موسى بن عقبة (ح ٢٥٣٧٢) .
١٢- آخر : كان الثوري يعيب على أبي حنيفة حديثاً كان يرويه -ولم يروه غير أبي حنيفة- عن عاصم ، عن أبي رزين .
تقدم في ترجمة : أبي رزين ، عن ابن عباس رضي الله عنهما . انظر : (الإتحاف ٦٢/٨ ، ح ٨٩١٣) .
١٣- آخر : الدارقطني في النكاح (٢٩٩/٣) : نا أبو بكر النيسابوري ، نا عبدالله بن محمد بن عمرو الغزي ، نا الفريابي ، نا سفيان قال : الكفؤ في الحسب والدين .
١٥١٠ ● سفيان بن عيينة بن أبي عمران : ميمون الهلالي ، أبو محمد الكوفي ثم المكي ، ثقة حافظ فقيه إمام حجة ، مات في رجب سنة ثمان وتسعين ومائة ، وله إحدى وتسعون سنة . انظر : (طبقات ابن سعد ٤٩٧/٥ ، والتاريخ الكبير للبخاري ٩٤/٤ ، وسير أعلام النبلاء ٤٥٤/٨ . والتقريب وأصوله) .
٢٤٣٥٢ - مي ٨١/١ .
(١) في مطبوعة الدارمي : «أخبرنا أحمد بن محمد أبو عبدالله» ولعل قوله : «أحمد بن» مقحمة ، والصواب : «محمد أبو عبدالله» كما في الأصل وكذا في ثلاث نسخ خطية من سنن الدارمي : [ق ٢٤/ب رئيس الكتاب ، ق ٤١/أ ليدن ، ق ١٩/ب دار الكتب المصرية] . وهو محمد ابن أحمد بن أبي خلف أبو عبدالله البغدادي وقد روى عنه الدارمي عن سفيان غير هذا الأثر . انظر الحديث الآتي برقم (٢٤٤٢٨) .
(٢) في حاشية نسخة رئيس الكتاب من سنن الدارمي : «أخشاهم» وكُتب فوقها كلمة : «صح» .

٢٤٣٥٣ ـ آخر : مي فيه : أنا عبيدالله[١] بن سعيد ، سمعت سفيان بن عيينة يقول : يراد للعلم[٢] الحفظُ والعملُ والاستماعُ والإنصاتُ والنَّشْرُ[٣] .

٢٤٣٥٤ ـ آخر : مي في العلم : ثنا بشر بن الحكم ، سمعت سفيان بن عيينة يقول : ما ازداد عبد علماً فازداد[٤] في الدنيا رغبة إلا ازداد من الله بعداً .

٢٤٣٥٥ ـ آخر : في الكفاءة .

في ترجمة إبراهيم بن محمد بن طلحة ، عن عمر[٥] [٦] .

٢٤٣٥٣ - مي ٨١/١ .

(١) في مطبوعة الدارمي «عبدالله» والصواب : «عبيدالله» كما في الأصل وكذا في المواضع السابقة من المخطوطات الثلاث المذكورة في الحديث المتقدم . وهو عبيدالله بن سعيد أبو قدامة السَّرْخَسي . له ترجمة في (التقريب وأصوله) .

(٢) في الأصل و(هـ) : «يراد العلم للحفظ . . .» وما أثبته من مطبوعة الدارمي ومخطوطاته .

(٣) «النَّشْرُ» تحرف في الأصل و(هـ) إلى : «الستر» والتصويب من المصادر السابقة .

٢٤٣٥٤ - مي ٨٩/١ .

(٤) قوله : «علماً فازداد» سقطت من مطبوعة الدارمي وهي ثابتة في مخطوطاته .

٢٤٣٥٥ - انظر : (الإتحاف ٧٩/١٢ ، ح ١٥١١٣) .

(٥) يستدرك على أحاديث : سفيان بن عيينة :

١- حديث : الطحاوي في الطهارة (٧٢/١) وفي الزيادات (٣٧٩/٤) : حدثني يحيى بن عثمان ، قال : ثنا ابن وزير ، قال : سمعت الشافعي رحمه الله يقول : سمعت ابن عيينة يقول : كنا إذا رأينا الرجل يكتب الحديث عن واحد من نفر سماهم ، منهم عبدالله بن أبي بكر سخرنا منه . . . الحديث .

٢- حديث : الشافعي ص ٣٣٢ : أخبرنا ابن عيينة بإسناده أن رسول الله ﷺ قال : «لا يمسكنَّ الناس عليَّ شيئاً ، فإني لا أحل لهم إلا ما أحلَّ الله لهم ، ولا أحرم عليهم إلا ما حرم الله عليهم» .

٣- حديث : الحاكم في التفسير (٣٥٧/٢) : حدثنا أبو محمد عبدالله بن جعفر بن درستويه الفارسي -وأنا سألته- قال : ثنا يعقوب بن سفيان الفارسي ، حدثني عبدالله بن الزبير الحميدي ، =

خز لابن خزيمة **عه** لأبي عوانة **طح** للطحاوي **حب** لابن حبان **قط** للدارقطني **كم** للحاكم

.....

= قال : كنا قعوداً مع سفيان بن عيينة في مسجد الخَيْف بمنى ، إذ قام رجل قاص قال : ثنا سفيان ابن عيينة ، عن ابن طاوس ، عن أبيه ، عن ابن عباس . . . ثم أخذ في قصص طويل ، فقام ابن عيينة فاتكأ على عصاه فقال : ﴿ إِنَّمَا يَفْتَرِي ٱلْكَذِبَ ٱلَّذِينَ لَا يُؤْمِنُونَ بِـَٔايَٰتِ ٱللَّهِ . . . ﴾ الآية ، ما حدثت بهذا قط ولا أعرفه .

٤- آخر : عُبَادة بن الصامت بدري أُحُدي عَقَبي شَجَري وهو نقيب .

تقدم في مسند عُبَادة . انظر : (الإتحاف ٦/٤٢٣) .

٥- آخر : قُسّم ميراث الزبير على أربعين ألف ألف درهم .

تقدم في مسند الزبير . انظر : (الإتحاف ٤/٥٤٠) .

٦- آخر : الحاكم في معرفة الصحابة (٤/١٦) : حدثنا علي بن حمشاذ العدل ، ثنا بشر بن موسى ، ثنا الحميدي ، عن سفيان ، قال : أم سلمة أول مهاجرة من النساء .

٧- آخر : أبو عوانة في الحج (ص ٣٦٨ تحقيق أيمن عارف) : حدثنا محمد بن حيويه ، نا الحميدي ، عن سفيان قال : الحُمْس : الشديد على دينه .

٨- آخر : أبو عوانة في الطهارة (١/٢٦٣) : حدثنا الترمذي ، قال : ثنا الحميدي ، ثنا سفيان . . . الحديث في غسل اليدين للمستيقظ من نومه . قال سفيان : هذا يشد قول من يقول : الوضوء من مس الذكر .

وقد تقدم الحديث في مسند أبي هريرة رضي الله عنه . انظر : (الإتحاف ١٥/١٨١ ، رقم ١٩١١٨) . ولم تُذكر طرق حديث أبي عوانة .

٩- آخر : أبو عوانة في الطهارة (١/٢٦٥ - ٢٦٦) : حدثنا أبو يحيى بن أبي مَسَرَّة ، قال : ثنا الحميدي ، قال : ثنا ابن عيينة . . . الحديث ، وفيه : أن النبي ﷺ نام حتى نفخ ، ثم صلى ولم يتوضى . قال سفيان بن عيينة : هذا للنبي ﷺ خاصة ، لأنه كان تنام عيناه ولا ينام قلبه .

وقد تقدم الحديث في مسند ابن عباس . انظر : (الإتحاف ٧/٦٧٩ ، رقم ٨٧٤٧) . وليس فيه طريق الحميدي هذه .

١٠- آخر : إنما العالم من يخشى الله ، ولا نعلم أحداً كان أخشى لله من العمري .

يريد به ، عبدالله بن عبدالعزيز .

تقدم في مسند أبي هريرة رضي الله عنه . انظر : (الإتحاف ١٤/٥٧٢ ، ح ١٨٢٤٢) . =

ط لمالك ش للشافعي حم لأحمد عم لعبدالله بن أحمد مي للدارمي جا لابن الجارود

١٥١١ ● أبو حازِم سَلَمة بن دينار

٢٤٣٥٦ ـ حديث : لا تكون عالماً حتى تكون فيك ثلاث خصال : لا تبغي على من فوقك ، ولا تحقر مَنْ دونك ، ولا تأخذ على علمك دنيا .

= (٦) ويستدرك : سلمان بن ربيعة الباهلي (مختلف في صحبته) :

١- حديث : في بنت وبنت ابن وأخت لأم وأب .

تقدم في مسند عبدالله بن مسعود . انظر : (الإتحاف ١٠/٥٠٢ ، ح١٣٢٩٢) .

ويزاد : الطحاوي في الزيادات (٤/٣٩٢) : حدثنا ابن مرزوق ، قال : ثنا وهب بن جرير ، قال : ثنا شعبة ، عن أبي قيس ، عن هزيل ، عنه ، مثله .

٢- آخر : أنه تزوج امرأة من بني عقيل فكان يأتيها فيلاعبها . . . الحديث .

تقدم في ترجمة : أبي عثمان النهدي ، عن عمر رضي الله عنه . انظر : (الإتحاف ١٢/٣١٠ ، ح ١٥٦٥٤) .

٣- آخر : أنه عاب هو وزيد بن صوحان على الصُّبَي بن مَعْبَد إهلاله بعمرة وحجة جميعاً .

تقدم في ترجمة الصُّبَي ، عن عمر رضي الله عنه . انظر : (الإتحاف ١٢/١٩٨ ، ح ١٥٤٠٦) .

٤- آخر : قوله لسويد بن غَفَلة لَمّا التقط سوطاً : دعه .

تقدم في ترجمة : سويد ، عن أُبَيّ بن كعب . انظر : (الإتحاف ١/٢٠٩ ، ح ٤٨) .

٥- آخر : في قصته مع حبيب بن مسلمة .

تقدمت في ترجمة : عطية بن قيس ، عن عثمان رضي الله عنه . انظر : (الإتحاف ١١/٧٢ ، ح ١٣٧١١) .

١٥١١ ● سلمة بن دينار أبو حازم الأعرج ، الأفزر التمار ، المدني القاص ، ثقة عابد ، مات في خلافة المنصور بعد سنة أربعين ومائة . انظر : (طبقات ابن سعد ص ٣٣٢ القسم المتمم لتابعي أهل المدينة ، والتاريخ الكبير للبخاري ٤/٧٨ ، والتقريب وأصوله) .

٢٤٣٥٦ - مي ١/٧٦ .

خز لابن خزيمة **عه** لأبي عوانة **طح** للطحاوي **حب** لابن حبان **قط** للدارقطني **كم** للحاكم

مي في العلم : أنا عِصْمة بن الفضل ، ثنا زيد بن الحُبَاب ، عن مبارك بن فَضَالة ، عن عبيدالله بن عمر ، عنه ، بهذا ، قوله .

٢٤٣٥٧ - آخر : مي في العلم : أنا يعقوب بن إبراهيم ، ثنا محمد بن عمر بن الكميت ، ثنا علي بن وهب الهمداني ، أنا الضحاك بن موسى قال : مر سليمان ابن عبدالملك بالمدينة وهو يريد مكة ، فأقام بها أياماً ، فقال : هل بالمدينة أحد أدرك أحداً من أصحاب النبي ﷺ ؟ قالوا له : أبو حازم ، فأرسل إليه ، قال له : يا أبا حازم ما هذا الجفاء؟ قال أبو حازم : يا أمير المؤمنين وأي جفاء رأيت مني؟ قال : أتاني وجوه أهل المدينة ولم تأتني . فذكر قصة طويلة طويلة . وفي آخرها قصة موسى بن عمران في آل مدين(١) (٢) .

٢٤٣٥٧ - مي ١/١٢٥ .

(١) يستدرك على أحاديث : سلمة بن دينار أبي حازم :

حديث : الحاكم في معرفة الصحابة (٣/٥٧١) : [أخبرني الشيخ أبو بكر بن إسحاق ، ثنا عبدالله بن أحمد بن حنبل ، ثنا محمد بن الصباح ، ثنا عبدالعزيز بن أبي حازم ، حدثني] أبي ، قال : قلت لسهل بن سعد الساعدي : يا أبا العباس .

وقد تقدم في مسند سهل . انظر : (الإتحاف ٦/١١٥ ، ح ٦٢٢٠) .

(٢) ويستدرك :

١- سلمة بن كُهيل الحضرمي أبو يحيى الكوفي :

حديث : الحاكم في معرفة الصحابة (٣/٥٥٦) : حدثنا علي بن حمشاذ العدل ، ثنا محمد بن يونس القرشي ، ثنا المؤمَّل بن إسماعيل ، ثنا سفيان الثوري ، عن سلمة بن كُهَيْل ، قال : اختلفت أنا وذرّ المُرْهِبي في الحَجَّاج ، فقال : مؤمن ، وقلت : كافر .

٢- سليمان بن أبان بن أبي حدير .

تقدم حديثه . انظر : (الإتحاف ١٨/٣٨٤ ، ح٢٣٧٣٧) .

---

(١) ما بين المعقوفين سقط من مطبوعة المستدرك وكتبته من مخطوطتيه [٢/٢١٢/ب عاطف ، ق ١٠/ب المحمودية] .

١٥١٢ • سليمان بن جعفر الهاشمي

٢٤٣٥٨ - حديث : ولدت فاطمة سنة إحدى وأربعين من مولد النبي ﷺ .

كم في المناقب : أنا أبو إسحاق المزكي وأبو الحسين بن يعقوب ، قالا : ثنا محمد ابن إسحاق الثقفي ، سمعت عبدالله بن محمد بن سليمان بن جعفر الهاشمي ، يذكر عن أبيه ، عن جده ، بهذا[1] .

١٥١٢ • لم أقف على ترجمته .

٢٤٣٥٨ - كم ١٦١/٣ .

(١) ويستدرك : سليمان بن سليم أبو سلمة يأتي في الكنى (ص ٦٥٢) .

١٥١٣ ● سليمان بن طَرْخَان التيمي

٢٤٣٥٩ ـ حديث : جاء رجل والنبي ﷺ يخطب ، فقال : «يا فلان أصليت؟» قال : لا . قال : «فصل» . ثم انتظره حتى صلَّى . قط

قط في الجمعة : ثنا أبو بكر النيسابوري ، ثنا عبدالله بن أحمد ، حدثني أبي ، ثنا مُعْتَمِر ، عن أبيه ، به .

رواه عبيد بن محمد العبدي ، عن مُعْتَمر ، عن أبيه ، عن قتادة ، عن أنس . وقد مضى[1] .

٢٤٣٦٠ ـ آخر : يُتَّقَى من تفسير حديث رسول الله ﷺ كما يتقى من تفسير القرآن . مي

مي في العلم : أنا موسى بن خالد ، ثنا مُعْتَمر ، عن أبيه ، بهذا ، قوله .

٢٤٣٦١ ـ آخر : ما في شربة من نبيذ ما ينبغي لمؤمن أن يُغَرر فيها بدينه[2] . قط

١٥١٣ ● سليمان بن طَرْخان التيمي ، أبو المعتمر البصري ، نزل في التَّيْم فنسب إليهم ، ثقة عابد ، مات سنة ثلاث وأربعين ومائة ، وهو ابن سبع وتسعين . انظر : (التاريخ الكبير للبخاري ٢٠/٤ ، والجرح والتعديل ١٢٤/٤ ، والتقريب وأصوله) .

٢٤٣٥٩ - قط ١٦/٢ .

(١) انظر : (الإتحاف ١٩١/٢ ، ح ١٥٢٥) .

٢٤٣٦٠ - مي ٩٤/١ .

٢٤٣٦١ - قط ٢٦٤/٤ .

(٢) في الأصل و(هـ) : «بذنب» وهو تحريف والصواب : «بدينه» كما في مطبوعة الدارقطني ومخطوطته [٤٣٢/٢] والسنن الكبرى للبيهقي (٣٠٦/٨) .

قط في الأشربة : ثنا علي بن عبدالله بن مبشر ، ثنا نصر بن طوق ، ثنا أبو عبيد ، ثنا يحيى بن سعيد القطان ، قال : قال سليمان التيمي ، بهذا .

قال أبو عبيد : حدثت به أبا النضر هاشم بن القاسم فأعجبه ، واستعادنيه بعد سنة(١)(٢) .

(١) يستدرك على أحاديث : سليمان بن طرخان التيمي :

١- حديث : ما آلو أن أقتدي بصلاة أنس بن مالك .

تقدم في مسند أنس رضي الله عنه . انظر : (الإتحاف ٢/٣٠ ، ح ١١٤١) .

٢- آخر : يأتي في ترجمة الأعمش استدراكاً : (ص ٥٢ ، حاشية ٣) .

(٢) ويستدرك : سليمان بن عبدالملك بن مروان الأموي :

قصته مع أبي حازم سلمة بن دينار .

تقدمت في ترجمة : أبي حازم سلمة بن دينار . انظر : (ح ٢٤٣٥٧) .

١٥١٤ ● / سليمان بن مهران الأعمش

٦/٢٥٣ب

٢٤٣٦٢ ـ حديث : رأيت أصحابنا يعجبهم أن يختموا أول النهار وأول الليل[١] مي .

مي في فضائل القرآن : ثنا إبراهيم بن موسى ، ثنا جرير ، عنه ، به ، قوله .

٢٤٣٦٣ ـ حديث : آفة العلم النسيان ، وإضاعته أن تحدث به غير أهله . مي

مي في العلم : أنا عبدالله بن سعيد ، ثنا أبو أسامة ، عن الأعمش ، بهذا مرفوعاً .

٢٤٣٦٤ ـ آخر : حب في روضة العقلاء : ثنا محمد بن عمر بن يوسف بنسا[٢] حب ، **ثنا نصر بن علي ، ثنا أبو داود ، سمعت الأعمش يقول : السكوت للأحمق جواب**[٣] .

١٥١٤ ● سليمان بن مهران الأسدي الكاهلي ، أبو محمد الكوفي ، الأعمش ، ثقة حافظ عارف بالقراءات ورع لكنه يدلس ، مات سنة سبع وأربعين أو ثمان وأربعين ومائة ، وكان مولده أول سنة إحدى وستين . انظر : (طبقات ابن سعد ٣٤٢/٦ ، وسير أعلام النبلاء ٢٢٦/٦ ، والتقريب وأصوله) .

٢٤٣٦٢ - مي ٣٣٧/٢ .

(١) العبارة في (هـ) : «أول الليل وأول النهار» ففيها تقديم وتأخير .

٢٤٣٦٣ - مي ١٢١/١ .

٢٤٣٦٤ - حب الروضة ص ١٢٠ .

(٢) نسا -بفتح أوله مقصور- مدينة بخراسان . انظر : (معجم البلدان لياقوت ٣٢٥/٥) .

(٣) يستدرك على أحاديث الأعمش :

حديث : أبو عوانة في تحريم الخمر (٢٥٤/٥) : حدثنا عباس بن محمد بن حاتم ، ثنا المثنى بن =

ط لمالك ش للشافعي حم لأحمد عم لعبدالله بن أحمد مي للدارمي جا لابن الجارود

١٥١٥ ● سليمان بن موسى الفقيه الدمشقي

٢٤٣٦٥ ـ حديث : من توضأ فليمضمض ولْيستنشق .

قط

الدارقطني في الطهارة : ثنا محمد بن مَخْلَد ، ثنا محمد بن إسماعيل الحساني ، ثنا وكيع ، ثنا ابن جُرَيج ، عن سليمان بن موسى ، بهذا ، مرسل . حدثنا جعفر ابن أحمد المؤذن ، ثنا السَّرِي بن يحيى ، ثنا قَبِيْصة ، ثنا سفيان ، عن ابن جُريج[1] ، به . وعن أبي بكر الشافعي ، عن بشر بن موسى ، عن الحُميدي ، عن سفيان[2] ، به .

= معاذ بن معاذ قال : ثنا أبي ، قال : سمعت سليمان التيمي يقول : قدمت الكوفة ، فأتيت مجلس الأعمش ، فجلست إليه ، فقيل : هذا سليمان التيمي؟ قلت : نعم ، قال : سمعت من أنس بن مالك؟ قلت : نعم ، قال : فأنت سمعت من أنس بن مالك ، وتجيء تجلس إلي؟! كان ينبغي أن تقعد في أقصى بيت بالكوفة حتى نأتيك . . . الحديث .

١٥١٥ ● سليمان بن موسى الأموي مولاهم ، الدمشقي ، الأشدق ، صدوق فقيه ، في حديثه بعض لين ، وخولط قبل موته بقليل . انظر : (الجرح والتعديل ١٤١/٤ ، والميزان ٢٢٦/٢ ، والتقريب وأصوله) .

٢٤٣٦٥ - قط ٨٤/١ .

ويزاد : الدارقطني فيه ٨٤/١ : ثنا محمد بن القاسم بن زكريا ، نا عباد بن يعقوب ، نا إسماعيل بن عياش ، عن ابن جريج ، به .

(١) «ابن جريج» تحرف في الأصل و(هـ) إلى : «ابن سريج» .

(٢) سفيان هو ابن عيينة والأول : سفيان الثوري .

٢٤٣٦٦ ـ حديث : الأذنان من الرأس .

قط

الدارقطني في الطهارة : ثنا إبراهيم بن حماد ، ثنا العباس بن يزيد ، ثنا وكيع ، عن ابن جُرَيج ، عنه ، به ، مرسل . وعن جعفر بن أحمد المؤذن ، عن السَّرِي بن يحيى ، عن أبي نُعيم وقَبيصة ، كلاهما عن سفيان ، عن ابن جُرَيج ، مثله . وعن علي بن عبدالله بن مبشر ، عن محمد بن حرب الواسطي ، عن صِلَة بن سليمان . وعن عثمان بن أحمد ، عن يحيى بن أبي طالب ، عن عبدالوهاب ، كلاهما عن ابن جُرَيج ، مثله . رواه الربيع بن بدر وغُنْدر ، عن ابن جريج [، عن عطاء] ، عن ابن عباس[١] . ورواه علي بن عاصم ، عن ابن جُرَيج ، عن سليمان بن موسى ، عن أبي هريرة[٢] . ورواه الفضل بن موسى ، عن ابن جُرَيج ، عن سليمان بن موسى ، عن الزهري ، عن عروة ، عن عائشة[٣] . وقد مضى كل ذلك .

٢٤٣٦٧ ـ حديث : في كراهية الكتابة على القبور .

في ترجمة : ابن جُرَيج ، عن أبي الزبير ، عن جابر .

٢٤٣٦٨ ـ آخر : «لا يَغْلَقُ الرهنُ» .

في ترجمة : عطاء .

٢٤٣٦٦ - قط ٩٩/١ .

ويزاد : الدارقطني فيه ٩٩/١ : حدثنا ابن مخلد ، نا الحساني ، نا وكيع . وحدثنا إبراهيم بن حماد ، نا العباس بن يزيد ، نا عبدالرزاق ، كلاهما عن ابن جريج ، عنه ، به .

(١) تقدم في ترجمة : عطاء بن أبي رباح ، عن ابن عباس . انظر : (الإتحاف ٤٠٢/٧ ، ح ٨٠٦٧) . وما بين المعقوفين سقط من الأصل و(هـ) واستدركته من مطبوعة الدارقطني ومخطوطته [٥٤/١] والموضع السابق من الإتحاف .

(٢) تقدم في ترجمته : عن أبي هريرة . انظر : (الإتحاف ٧٢/١٥ ، ح ١٨٨٩٠) .

(٣) حديث عائشة رضي الله عنها تقدم في ترجمة : الزهري ، عن عروة ، عنها . انظر : (الإتحاف ١٦٧/١٧ ، ح ٢٢٠٧٨) .

٢٤٣٦٧ - انظر : (الإتحاف ٤٤٠/٣ ، ح ٣٤٠٠) .

٢٤٣٦٨ - سيأتي في ترجمة : عطاء بن أبي رباح . انظر : (ح ٢٤٨٣٧) .

ط لمالك **ش** للشافعي **حم** لأحمد **عم** لعبدالله بن أحمد **مي** للدارمي **جا** لابن الجارود

١٥١٦ ● سليمان بن يسار المدني

٢٤٣٦٩ ـ حديث : فاطمة بنت أبي حبيش في الحيض .

في ترجمته : عن أم سلمة .

٢٤٣٧٠ ـ آخر : في المُدَّعَى[1] .

في ترجمة : عروة بن الزبير .

٢٤٣٧١ ـ آخر : في ولد الزنا .

في ترجمة[2] : عروة ، في المراسيل .

٢٤٣٧٢ ـ آخر : [مي في الفرائض] : ثنا محمد بن عيسى ، ثنا إسماعيل بن إبراهيم ، عن خالد ، عن أبي قِلاَبة . وعن ابن وهب ، عن يونس ، عن الزهري ، عن سعيد بن المسيب . وعن ابن أبي الزناد ، عن أبيه ، عن سليمان بن يسار ، أنهم قالوا : لا ترث النساء من الولاء إلا ما أعتقْنَ ، أو كاتبْنَ .

١٥١٦ ● سليمان بن يسار الهلالي ، المدني ، ثقة فاضل أحد الفقهاء السبعة ، مات بعد المائة ، وقيل قبلها . انظر : (طبقات ابن سعد ١٧٤/٥ ، والتاريخ الكبير للبخاري ٤١/٤ ، والتقريب وأصوله) .

٢٤٣٦٩ - تقدم . انظر : (الإتحاف ١١٤/١٨ ، ح ٢٣٤١٦) .

٢٤٣٧٠ - سيأتي في ترجمة عروة . انظر : (ح ٢٤٦٨٨) .

(١) «المُدَّعى» أي المتهم في نسبه . انظر : (تاج العروس للزبيدي ١٢٨/١٠) . والمراد به هنا : ولد الزنا الذي يَدَّعيه رجل ويزعم أنه ابنه .

٢٤٣٧١ - هذا الحديث هو المتقدم أوردهما الدارمي بإسناد واحد : ٢٨٠/٢ .

(٢) في الأصل : «في ترجمته عروة» وفي (هـ) : «في ترجمته عن عروة» والصواب ما أثبته .

٢٤٣٧٢ - مي ٢٨٦/٢ . وانظر : (ح ٢٤٢٩٩) .

٢٤٣٧٣ ـ آخر : لا تقطع اليد إلا في ربع دينار فما فوق .

في ترجمة : عثمان بن أبي الوليد ، عن عروة ، عن عائشة .

٢٤٣٧٤ ـ آخر : في الحرام يمين تكفَّر .

في ترجمة : سعيد بن جبير .

٢٤٣٧٥ ـ آخر : الضحايا إلى آخر الشهر ، لمن أراد أن يستأني ذلك .

قط

قط في الذبائح : ثنا أبو بكر النيسابوري ، ثنا أحمد بن سعيد بن صخر ، ثنا حبَّان ابن هلال ، ثنا أبان بن يزيد ، ثنا يحيى بن أبي كثير ، عن محمد بن إبراهيم ، حدثني أبو سلمة وسليمان بن يسار أنه بلغهما : أن رسول الله ﷺ قال ذلك .

٢٤٣٧٦ ـ آخر : في دية الخطأ .

في ترجمة : ربيعة .

٢٤٣٧٧ ـ آخر : إن المُوضِحَةَ[1] في الوجه مثلُ المُوضِحَةِ في الرأس . . .

ط

الحديث ، موقوف .

مالك في العقول : عن يحيى بن سعيد ، أنه سمع سليمان بن يسار ، به .

٢٤٣٧٨ ـ آخر : في مُوضِحة العبد .

تقدم في ترجمة : سعيد بن المسيب .

٢٤٣٧٣ - انظر : (الإتحاف ١٤٢/١٧ ، ح ٢٢٠٢٠) .

٢٤٣٧٤ - انظر : (الإتحاف ٦٠٦/١٨ ، ح ٢٤٢٦٢) .

٢٤٣٧٥ - قط ٢٧٥/٤ . وقد تقدم في المبهمات من هذا الطريق . انظر : (الإتحاف ٤٦٤/١٦ ، ح ٢٠٩٧٥) .

٢٤٣٧٦ - انظر : (الإتحاف ٥٦٨/١٨ ، ح ٢٤١٨٨) .

٢٤٣٧٧ - مالك ٨٥٨/٢ .

(١) «المُوْضِحَة» الشَّجَّة التي تُبدي وَضَح العظم : أي بياضه . انظر : (النهاية ١٩٦/٥) .

٢٤٣٧٨ - انظر : (ح ٢٤٣٢٦) .

٢٤٣٧٩ ـ آخر : دية المجوسي ثمانمائة درهم .

ط

مالك في العقول : عن يحيى بن سعيد ، عنه ، بهذا .

٢٤٣٨٠ ـ آخر : المعتدة .

في ترجمة : سعيد بن المسيب .

٦/٢٥٤أ

٢٤٣٨١ ـ / حديث : دخل رسول الله ﷺ بيت ميمونة بنت الحارث ، فإذا ضِبَابٌ فيها بَيْضٌ . . . الحديث . وفيه : أرأيتكِ جاريتكِ التي كنتِ استأمرتيني في عتقها ، أعطيها أختك ، وصلي بها رحمكِ تَرْعَى عليها ، فإنه خير لكِ .

ط ابن أبي شيبة

مالك في الجامع : عن عبدالرحمن بن عبدالله بن عبدالرحمن بن أبي صَعْصَعَةَ ، عنه ، به .

روى محمد بن إسحاق ، عن بُكير بن عبدالله بن الأشج ، عن سليمان بن يسار ، عن ميمونة قالت : كانت لي جارية فأعتقتها . . . الحديث . أخرجه أبو بكر في «مسنده»[1] : عن يعلَى بن عبيد ، عنه .

٢٤٣٨٢ ـ حديث : كان رسول الله ﷺ لا يأكل الثوم [ولا الكراث][2] ولا البصل . . . الحديث .

ط

٢٤٣٧٩ - مالك ٨٦٤/٢ .

٢٤٣٨٠ - انظر : (ح ٢٤٣١٣) .

٢٤٣٨١ - مالك ٩٦٧/٢ .

(١) أبو بكر هو ابن أبي شيبة ، ولم أجد الحديث في القطعة الموجودة من مسنده وانظر : (التمهيد لابن عبدالبر ٢٣٧/١٩) . ورواه الإمام أحمد والحاكم كلاهما عن طريق : يَعلى بن عبيد ، به . وقد تقدم . انظر : (الإتحاف ٨١/١٨ ، ح ٢٣٣٧٠) .

٢٤٣٨٢ - مالك -رواية أبي مصعب- ١١٠/٢ .

(٢) ما بين المعقوفين استدركته من المصدر السابق .

مالك في الجامع : في رواية أبي مصعب ، عن ابن شهاب ، عنه ، به[١] [٢] .

(١) يستدرك على أحاديث : سليمان بن يسار :

١- حديث : إذا دخلت المطلقة في الدم من الحيضة الثالثة فقد بانت من زوجها . . . الحديث ، موقوف .

وتقدم في الاستدراك على أحاديث سالم بن عبدالله . انظر : (الإتحاف ٥٩٥/١٨) .

٢- آخر : إذا حلف الرجل بطلاق المرأة قبل أن ينكحها ثم أَثِمَ ، أن ذلك لازم له إذا نكحها .

تقدم في أواخر مسند عمر بن الخطاب رضي الله عنه . انظر : (الإتحاف ٤٣١/١٢) استدراكاً .

٣- آخر : «الوتر ثلاث لا يُسلَّم إلا في آخرهن» .

سيأتي في ترجمة أبي الزناد . انظر : (ح ٢٥٤٧١) .

٤- آخر : لا ينكح المحرم ولا يُنكِح . موقوف .

تقدم في الاستدراك على أحاديث سالم بن عبدالله . انظر : (الإتحاف ٥٩٥/١٨) .

٥- آخر : في تزويج البكر بغير إذنها .

تقدم في الاستدراك على أحاديث : سالم بن عبدالله . انظر : (الإتحاف ٥٩٦/١٨) .

٦- آخر : في أن المرأة المتوفى عنها زوجها إذا خشيت على بصرها تكتحل وتتداوى .

تقدم في الاستدراك على أحاديث : سالم بن عبدالله . انظر : (الإتحاف ٥٩٦/١٨) .

٧- آخر : في أن الدية لا تُغلَّظ في الشهر الحرام ، ولكن يزاد فيها للحرمة .

تقدم في الاستدراك على أحاديث سعيد بن المسيب : (ص ٢٥) .

٨- آخر : مالك في الصيام (٣٠٢/١) : وبلغني عن سليمان بن يسار مثل ذلك . يعني مثل قول ابن المسيب : ليبدأ بالنذر قبل أن يتطوع .

٩- آخر : إن طُليحة الأسدية كانت تحت رُشيد الثقفي فطلقها . . . الحديث .

تقدم في الاستدراك على أحاديث سعيد بن المسيب : (ص ٢٩) .

١٠- آخر : في العبد يتزوج الجارية ثم يطلقها ، هل تحل له بملك اليمين؟

تقدم في الاستدراك على أحاديث سعيد بن المسيب : (ص ٢٩) .

١١- آخر : عدة المختلعة مثل عدة المطلقة ، ثلاثة قروء .

تقدم في الاستدراك على أحاديث سعيد بن المسيب : (ص ٣٠) .

.....

= ١٢- آخر : في طلاق السكران .

تقدم في الاستدراك على أحاديث سعيد بن المسيب : (ص ٣٠) .

١٣- آخر : عدة الأمة إذا هلك عنها زوجها شهران وخمس ليال .

تقدم في الاستدراك على أحاديث سعيد بن المسيب : (ص ٣٠) .

١٤- حديث : مالك في المساقاة (٧٠٣/٢) : عن ابن شهاب ، عن سليمان بن يسار ، أن رسول الله ﷺ كان يبعث عبدالله بن رواحة إلى خيبر ، فيخرص بينه وبين يهود خيبر . . . الحديث .

- الشافعي ص ٩٥ : أخبرنا مالك ، به .

١٥- آخر : مالك في الطهارة (٤١/١) : عن الصلت بن زُبَيْد أنه قال : سألت سليمان بن يسار عن البلل أجده؟ فقال : انضح ما تحت ثوبك بالماء وأْلهُ عنه .

١٦- آخر : إن سالم بن عبدالله وسليمان بن يسار سُئلا عن الحائض ، هل يصيبها زوجها إذا رأت الطهر قبل أن تغتسل؟

تقدم في الاستدراك على أحاديث سالم بن عبدالله . انظر : (الإتحاف ٥٩٦/١٨) .

١٧- حديث : أن رسول الله ﷺ كان يرفع يديه في الصلاة .

مالك في الصلاة (٩٦/١) : عن يحيى بن سعيد ، عنه ، به .

١٨- آخر : مالك في الزكاة (٢٥٣/١) : عن يزيد بن خُصيفة ، أنه سأل سليمان بن يسار عن رجل له مال وعليه دين مثله ، أعليه زكاة؟ فقال : لا .

١٩- حديث : إن رسول الله ﷺ عام حجة الوداع خرج إلى الحج ، فمن أصحابه من أهلَّ بحج ، ومنهم من جمع الحج والعمرة . . . الحديث .

مالك في الحج (٣٣٦/١) : عن محمد بن عبدالرحمن ، عنه ، به .

٢٠- حديث : إن رسول الله ﷺ بعث أبا رافع ورجلاً من الأنصار فزوّجاه ميمونة بنت الحارث ، ورسول الله ﷺ بالمدينة قبل أن يخرج .

- مالك في الحج (٣٤٨/١) : عن ربيعة بن أبي عبدالرحمن ، عنه ، به .

- الشافعي ص ١٨٠ ، ٢٥٤ : أخبرنا مالك ، به .

- الطحاوي (٢٧٠/٢) حدثنا يونس قال : أنا ابن وهب ، أن مالكاً حدثه . . . به .

وقد تقدم موصولاً في مسند أبي رافع رضي الله عنه . انظر : (الإتحاف ٢٤٧/١٤ ، ح ١٧٧١١) . =

خز لابن خزيمة عه لأبي عوانة طح للطحاوي حب لابن حبان قط للدارقطني كم للحاكم

.....

٢١- حديث : أن رسول الله ﷺ احتجم وهو محرم فوق رأسه وهو يومئذ بلَحْيَي جمل ، مكان بطريق مكة .

مالك في الحج (٣٤٩/١) : عن يحيى بن سعيد ، عنه ، به .

٢٢- حديث : أن رسول الله ﷺ نهى عن صيام أيام منى .

تقدم في مسند عبدالله بن حذافة : (الإتحاف ٥٧٥/٦ ، ح ٧٠٠٩) موصولاً ومرسلاً .

٢٣- آخر : مالك في النذور والأيمان (٤٧٩/٢) : عن يحيى بن سعيد ، عن سليمان بن يسار أنه قال : أدركت الناس وهم إذا أَعطوا في كفارة اليمين أَعطوا مُداً من حنطة بالمُدِّ الأصغر ورأوا ذلك مجزئاً عنهم .

٢٤- آخر : مالك في الفرائض (٥٢٢/٢ ، ٥٧٠) : قال : وبلغني عن سليمان بن يسار مثل ذلك . يعني مثل قول عروة بن الزبير في ولد الملاعنة وولد الزنا : إنه إذا مات ورثته أمه . . .

٢٥- آخر : مالك في الطلاق (٥٥٩/٢) : أنه بلغه أن رجلاً سأل القاسم بن محمد وسليمان ابن يسار عن رجل تظاهر من امرأته قبل أن ينكحها؟ فقالا : إن نكحها فلا يمسها حتى يكفر كفارة المتظاهر .

٢٦- آخر : في النهي عن أن يبيع الرجل حنطة بذهب إلى أجل ، ثم يشتري بالذهب تمراً قبل أن يقبض الذهب .

تقدم في الاستدراك على أحاديث : سعيد بن المسيب : (ص ٣١) .

٢٧- آخر : مالك في الشفعة (٧١٤/٢) : أنه بلغه عن سليمان بن يسار مثل ذلك . أي مثل قول ابن المسيب : الشفعة في الدور والأرضين ، ولا تكون إلا بين الشركاء .

٢٨- آخر : مالك في الأقضية (٧٢١/٢) : أنه بلغه عن سليمان بن يسار وغيره أنهم سُئلوا عن رجل جُلِدَ الحدَّ ، أتجوز شهادته؟ فقالوا : نعم إذا ظهرت منه التوبة .

٢٩- آخر : مالك في الأقضية (٧٢٢/٢) : أنه بلغه أن أبا سلمة بن عبدالرحمن وسليمان بن يسار سُئلا : هل يُقضَى باليمين مع الشاهد؟ فقالا : نعم .

٣٠- آخر : مالك في كتاب المكاتب (٧٨٧/٢) : أنه بلغه أن عروة بن الزبير وسليمان بن يسار كانا يقولان : المكاتب عبدٌ ما بقي عليه من كتابته شيء .

ط لمالك **ش** للشافعي **حم** لأحمد **عم** لعبدالله بن أحمد **مي** للدارمي **جا** لابن الجارود

.....

= ٣١- آخر : مالك في المكاتب (٧٩٩/٢) : أنه بلغه أن عروة بن الزبير وسليمان بن يسار سُئلا عن رجل كاتب على نفسه وعلى بنيه ، ثم مات ، هل يسعى بنو المكاتب في كتابة أبيهم أم هم عبيد؟ فقالا : بل يسعون في كتابة أبيهم ، ولا يوضع عنهم لموت أبيهم شيء .

٣٢- حديث : إن امرأة من خثعم سألت النبي ﷺ فقالت : إن فريضة الله في الحج على عباده أدركت أبي شيخاً كبيراً . . . الحديث .

تقدم في ترجمته : عن ابن عباس . انظر : (الإتحاف ٢٣١/٧ ، ح ٧٧٠٨ ، ٧٧١٠) .

ويزاد : الشافعي ص ١٠٨ : أخبرنا ابن عيينة ، أخبرني عمرو بن دينار ، عن الزهري ، عنه ، به مرسلاً .

٣٣- آخر : أن الرضاعة من قبل الرجال لا تحرم شيئاً .

تقدم في الاستدراك على أحاديث : سعيد بن المسيب : (ص ٣٦) .

٣٤- حديث : الشافعي ص ٣٤٦ : أخبرنا إبراهيم ، عن يحيى بن سعيد ، عن سليمان بن يسار ، أن النبي ﷺ ذهب إلى بئر جمل لحاجة ، ثم أقبل فسلم عليه رجل ، فلم يرد عليه حتى مسح يده بجدار ، ثم رد عليه السلام .

(٤) ويستدرك : سِمَاك بن حرب الذهلي أبو المغيرة الكوفي :

حديث : أن رجلاً من بني عبس يقال له خالد بن سنان . . . الحديث وفيه : قال سماك بن حرب : سئل عنه النبي ﷺ فقال : «ذاك نبي أضاعه قومه» .

تقدم في ترجمة : عكرمة ، عن ابن عباس . انظر : (الإتحاف ٥٨٩/٧ ، ح٨٥٣٤) .

١٥١٧ ● سهل بن عبدالله التُسْتَري الزاهد

٢٤٣٨٣ ـ حديث : لما بعث الله عز وجل النبي ﷺ كان في الدنيا سبعة أصناف من الناس : الملوك والمزارعون وأصحاب المواشي والتجار والصناع والأُجراء والضعفاء والفقراء ، لم يُؤمر أحد منهم أن ينتقل مما هو فيه . . . الحديث .

كم في دلائل النبوة : ثنا شيخ التصوف في عصره جعفر بن محمد بن نُصَير الخُلْدي ، ثنا أبو محمد الجَريري ، سمعت سهل بن عبدالله التُسْتَري ، به[1] .

١٥١٧ ● سهل بن عبدالله بن يونس أبو محمد التُسْتَري الزاهد الصوفي قال الذهبي : «كان من أعيان الشيوخ في زمانه . . . توفي في المحرم سنة ثلاث وثمانين ومائتين ، وعاش ثمانين سنة أو جاوزها» . انظر : (حلية الأولياء لأبي نعيم ١٠/١٨٩ ، وتاريخ الإسلام للذهبي وفيات ٢٨١ - ٢٩٠) .

٢٤٣٨٣ - كم ٣/١٦ .

(١) ويستدرك : سهيل بن أبي صالح : ذكوان السمان :

حديث : كنت مع أبي غداة عرفة ، وعمر بن عبدالعزيز أمير الحاج ، فمر بنا ، فقلت : يا أبي ، والله إني لأرى الله عز وجل يحب عمر . . . الحديث .

تقدم في مسند أبي هريرة رضي الله عنه . انظر : (الإتحاف ١٤/٥٩٩ ، ح ١٨٣٠٥) .

ط لمالك **ش** للشافعي **حم** لأحمد **عم** لعبدالله بن أحمد **مي** للدارمي **جا** لابن الجارود

• سُويد بن غَفَلة[١]

٢٤٣٨٤ ـ حديث : في القراءة في الظهر والعصر .

طح **طح في الصلاة : ثنا أبو بشر عبدالملك بن مروان الرَّقِّي ، ثنا شجاع بن الوليد ، ثنا [زهير][٢] بن معاوية ، عن الوليد بن قيس : سألت سويد بن غَفَلة أيقرأ في الظهر والعصر؟ فقال : لا[٣] [٤] .**

• سويد بن غَفَلة -بفتح المعجمة والفاء- أبو أمية الجُعفي ، مخضرم ، من كبار التابعين ، قدم المدينة يوم دفن النبي ﷺ -وكان مسلماً في حياته- ثم نزل الكوفة ، مات سنة ثمانين ، وله مائة وثلاثون سنة . انظر : (التاريخ الكبير للبخاري ١٤٢/٤ ، والإصابة ١٧٢/٣ ذكره ضمن المخضرمين ، والتقريب وأصوله) .

(١) ذكر المؤلف رحمه الله مسند سويد ضمن مسانيد الصحابة (الإتحاف ١٥٦/٦) ، ثم أعاده هنا وهو الصواب ، لأن سويداً لم تثبت له صحبة كما تقدم . واستدرك محققه حديثه هذا في مسنده .

٢٤٣٨٤ - طح ٢٠٥/١ .

(٢) في الأصل و(هـ) : «ثنا أبو معاوية» والصواب ما أثبته كما في مطبوعة الطحاوي . وانظر (تهذيب الكمال : ٣٨٣/١٢ ، ٦٩/٣١) حيث ذكر زهير بن معاوية في تلاميذ الوليد وفي شيوخ شجاع ولم يذكر أبا معاوية .

(٣) ولسويد أحاديث أخرى . انظر مسنده : (الإتحاف ١٥٦/٦ - ١٥٧) .

ويستدرك أيضاً :

١- حديث : خرجت حاجاً فأصبت سوطاً فأخذتها . . . الحديث . =

خز لابن خزيمة **عه** لأبي عوانة **طح** للطحاوي **حب** لابن حبان **قط** للدارقطني **كم** للحاكم

.....

= تقدم في ترجمته عن أُبي بن كعب . انظر : (الإتحاف ٢٠٩/١ ، ح ٤٨) .

٢- حديث : عن سويد بن غَفَلة أنه عاد زِرَّ بنَ حبيش في مرضه . . . الحديث .

تقدم في مسند أبي ذر رضي الله عنه . انظر : (الإتحاف ١٢١/١٤ ، ح ١٧٥٠٢) . وانظر مسند أبي الدرداء رضي الله عنه في : (الإتحاف ٥٧٣/١٢ ، ح ١٦١١٤) .

(٤) ويستدرك :

١- شباب العصفري : هو خليفة بن خياط ، تقدم .

٢- شبل بن حامد -وقيل : ابن خالد . . .- المزني .

حديث : إن رجلاً ذكر أن ابنه زنى بإمرأة رجل ، فقال رسول الله ﷺ : «لأقضينَّ بينكما بكتاب الله . . .» الحديث .

تقدم في ترجمة : زيد بن خالد الجهني . انظر : (الإتحاف ٢٠/٥ ، ح٤٨٨٤) وفي ترجمة عبدالله بن مالك الأوسي . انظر : (الإتحاف ١٣٧/١٠ ، ح ١٢٤٢١) .

٣- شَرَاحيل بن آده -بالمد وتخفيف الدال- أبو الأشعث الصنعاني .

حديث : الطحاوي في الصيام (٩٩/٢) : حدثنا ابن أبي داود قال : ثنا الوحاظي ، قال : ثنا يزيد بن ربيعة الدمشقي ، عن أبي الأشعث الصنعاني قال : إنما قال النبي ﷺ : «أفطر الحاجم والمحجوم» لأنهما كانا يغتابان .

١٥١٨ • شُرَحْبيل بن سعد

٢٤٣٨٥ ـ حديث : استُخلِف عليّ سنة خمس وثلاثين . . . الحديث .

كم في المعرفة : أنا أبو سعيد الأحمسي ، ثنا الحسين بن حُمَيد بن الربيع ، ثنا الحسن[١] بن علي السلمي[٢] ، ثنا عمي محمد بن حسان ، ثنا الحسن بن زياد ، عن أبي مَعْشَر ، عنه ، به .

٢٤٣٨٦ ـ حديث : نزل في عبدالله بن سَعْد بن أبي سَرْح[٣] ﴿وَمَنْ أَظْلَمُ مِمَّنِ افْتَرَىٰ عَلَى اللَّهِ كَذِبًا . . .﴾[٤] الآية .

كم

كم في المغازي : ثنا أبو العباس محمد بن يعقوب ، ثنا أحمد بن عبدالجبار ، ثنا يونس بن بكير ، عن ابن إسحاق ، حدثني شُرَحْبيل ، به[٥] .

١٥١٨ • شُرَحْبيل بن سعد ، أبو سعد المدني ، مولى الأنصار ، صدوق اختلط بأَخَرة ، مات سنة ثلاث وعشرين ومائة ، وقد قارب المائة . انظر : (طبقات ابن سعد ٣١٠/٥ ، والميزان للذهبي ٢٦٦/٢ ، والتقريب وأصوله) .

٢٤٣٨٥ - كم ١١٤/٣ .

(١) «الحسن» كذا في الأصل و(هـ) وكذا في مخطوطة المستدرك [٢/ق ٤٣/ب عاطف أفندي] وفي مطبوعة المستدرك ومخطوطته الأخرى [٣/ق ٤٩/ب رواق المغاربة] : «الحسين» .

(٢) في الأصل و(هـ) : «العلسي» غير معجمة وما أثبته من مطبوعة المستدرك ومخطوطتيه .

٢٤٣٨٦ - كم ٤٥/٣ .

(٣) في الأصل و(هـ) : «عبدالله بن سعيد بن أبي الحكم» وهو تحريف والصواب ما أثبته كما في مطبوعة المستدرك ومخطوطتيه [٣/ق ٢٠/ب رواق المغاربة ، ٢/ق ١٨/ب عاطف] . وانظر : (أسباب النزول للواحدي ص ٢٥٤) .

(٤) سورة الأنعام ، الآية (٩٣) .

(٥) ويستدرك : شُرَحْبيل بن السِّمْط الكندي : =

١٥١٩ • شُرَيح بن الحارث القاضي

٢٤٣٨٧ ـ حديث : إنه كان يُشَرِّك[1] .

مي

مي في الفرائض : ثنا محمد ، ثنا سفيان ، عن عبدالملك بن عُمير ، عنه ، بهذا .

٢٤٣٨٨ ـ آخر : في الحيض .

في ترجمة : الشعبي ، عن علي .

٢٤٣٨٩ ـ آخر : أن شريحاً كان يصلي الصلوات كلها بوضوء واحد .

طح

طح في الطهارة : ثنا ابن خزيمة ، ثنا حجاج ، ثنا حماد ، عن أيوب ، عن محمد ، بهذا .

= حديث : أنه أتى أرضاً يقال لها : دومين من حمص على رأس ثمانية عشر ميلاً فصلى ركعتين . . . الحديث في قصر الصلاة في السفر .

تقدم في ترجمته ، عن عمر بن الخطاب رضي الله عنه . انظر : (الإتحاف ١٩٢/١٢ ، ح ١٥٣٩١) .

ويزاد : أبو عوانة في الصلاة (٣٤٦/٢) : حدثنا أبو داود الحراني ، قال : ثنا أبو عَتَّاب . . . ثنا شعبة ، عن يزيد بن خُمير ، قال : سمعت حبيب بن عبيد ، يحدث عن جُبير بن نُفير ، عنه ، به .

١٥١٩ • شُريح بن الحارث بن قيس الكوفي النَّخَعي ، القاضي ، أبو أمية ، مخضرم ثقة ، مات قبل الثمانين أو بعدها ، وله مائة وثمان سنين أو أكثر . انظر : (طبقات ابن سعد ١٣١/٦ ، وسير أعلام النبلاء ١٠٠/٤ ، والتقريب وأصوله) .

٢٤٣٨٧ - مي ٢٥١/٢ .

(١) أي : يشرك الإخوة لأب وأم في الميراث في المسألة المعروفة في الفرائض بالمُشَرَّكة كمُعَظَّمة . انظر : (تاج العروس للزبيدي ١٤٩/٧) .

٢٤٣٨٨ - انظر : (الإتحاف ٤٤٨/١١ ، ح ١٤٣٩٥) .

٢٤٣٨٩ - طح ٤٦/١ .

٢٤٣٩٠ ـ آخر : في المرأة تركت زوجها وأمها وأختها لأمها وأبيها [وأختها لأبيها][1] وإخوتها لأمها : جعلها من ستة ، ثم رفعها فبلغت عشرة ، للزوج النصف ثلاثة أسهم ، وللأخت من الأب والأم[2] النصف ثلاثة أسهم ، وللأم السدس سهم ، وللأخوة لأم الثلث سهمان ، وللأخت من الأب سهم تكملة الثلثين .

مي

مي في الفرائض : ثنا محمد بن يوسف ، ثنا سفيان ، عن هشام ، عن محمد بن سيرين ، عنه ، بهذا .

٢٤٣٩١ ـ آخر : في رجل أَقَرَّ بأخ ، قال : بَيّنته أنه أخوه .

مي

مي في الفرائض : ثنا أبو بكر بن أَبي شيبة ، ثنا يحيى بن آدم ، عن شَرِيك ، عن خالد ، عن ابن سيرين ، عنه ، بهذا .

٢٤٣٩٢ ـ آخر : قال الشعبي : رأيت[3] الحسن حين يجيء وقد خرج الإمام فيصلي ، عن مَنْ أخذ هذا؟ لقد رأيت شريحاً إذا جاء وقد خرج الإمام لم يصلِّ .

طح

طح في الصلاة : ثنا ابن مرزوق ، ثنا وهب ، ثنا شعبة ، عن توبة العنبري ، بهذا .

٢٤٣٩٣ - / حديث : يُوَرَّث الأسير إذا كان في أيدي العدو .

٦/٢٥٤/ب

مي

مي في الفرائض : ثنا محمد ، ثنا سفيان ، عن داود ، عن الشعبي ، عنه ، بهذا ، قوله .

٢٤٣٩٠ - مي ٢/٢٥٣ .

(١) ما بين المعقوفين سقط من الأصل و(هـ) واستدركته من مطبوعة الدارمي ومخطوطته [ق ١٩٠/ب] .

(٢) «الأم» سَبَقَ قلم الناسخ فكتبها : «النصف» وتبعه ناسخ (هـ) .

٢٤٣٩١ - مي ٢/٢٧٦ .

٢٤٣٩٢ - طح ١/٣٦٩ .

(٣) في مطبوعة الطحاوي : «أرأيت» .

٢٤٣٩٣ - مي ٢/٢٧٩ .

خز لابن خزيمة **عه** لأبي عوانة **طح** للطحاوي **حب** لابن حبان **قط** للدارقطني **كم** للحاكم

٢٤٣٩٤ - آخر : [مي في الفرائض :] أنا محمد بن عمران ، ثنا معاوية بن ميسرة بن[١] شريح ، عن أيوب بن الحارث قال : اخْتُصم إلى شُريح في : بنتين وأبوين وزوج ، فقضى على الزوج ، فأقبل الزوج يشكوه في المسجد ، فأرسل إليه عبدالله[٢] بن رباح فأخذه ، وبعث إلى شريح : ما يقول هذا؟ قال هذا يخالني امرءاً جائراً ، وأنا أخاله امرءاً فاجراً ، يظهر الشكوى ويكتم قضاء سائراً . فقال له الرجل : ما تقول في بنتين وأبوين وزوج؟ قال : للزوج الربع من جميع المال وللأبوين السدسان وما بقي فللابنتين . قال : فلأي شيء نقصتني؟ [قال][٣] : ليس أنا نقصتك ، الله نقصك : للابنتين الثلثان وللأبوين السدسان وللزوج الربع فهي من سبعة ونصف ، فريضتك عائلة[٤] .

٢٤٣٩٥ - آخر : مي في الفرائض : ثنا محمد بن عيينة ، ثنا علي بن مُسْهِر ، عن أشعث ، عن ابن سيرين ، عن شُرَيح قال : الوالد يجر ولاء ولده .

٢٤٣٩٦ - آخر : [مي] في الوصايا : ثنا يزيد بن هارون ، عن داود بن أبي هند ، عن عامر ، عن شُرَيح : في الرجل يوصي بأكثر من ثلثه ، قال : إن أجازته الورثة أجزناه ، وإن قالت الورثة : أجزناه ، فهم بالخيار إذا نفضوا أيديهم من القبر .

٢٤٣٩٤ - مي ٢/٢٨٧ .

(١) في مطبوعة الدارمي : «عن» وهو تحريف والصواب ما في الأصل ، ومعاوية له ترجمة في (التاريخ الكبير للبخاري ٧/٣٣٦ ، وثقات ابن حبان ٧/٤٦٩) .

(٢) «عبدالله» كذا في الأصل و(هـ) وفي مطبوعة الدارمي «عبيدالله» وهو أقرب إلى الصواب وهو عبيدالله بن رباح أبو خالد مولى عبدالرحمن بن خالد بن الوليد أمره معاوية رضي الله عنه على بعض جيوشه . انظر : (تاريخ خليفة بن خياط ص ١٨٠ ، وتاريخ دمشق لابن عساكر ١٠/٦٥٠ ، مصورة الدار) .

(٣) ما بين المعقوفين زدته من مطبوعة الدارمي ومخطوطته [ق ٢٠١/أ رئيس الكتاب] .

(٤) في الأصل و(هـ) : «وتصرف في نصيبك عليله» وهو تحريف والصواب ما أثبته كما في مطبوعة الدارمي . وسقط هذا الحديث من مخطوطتي الدارمي (نسخة ليدن ودار الكتب المصرية) وألحق في هامش نسخة رئيس الكتاب وبعض كلماته غير ظاهرة في المصورة منها .

٢٤٣٩٥ - مي ٢/٢٨٨ .

٢٤٣٩٦ - مي ٢/٢٩٢ .

٢٤٣٩٧ ـ حديث : الذي سَبَى العدو جاريته .

في ترجمته عن عمر .

٢٤٣٩٨ ـ آخر : [مي في الوصايا] : ثنا أبو نُعَيم ، ثنا زائدة ، عن[١] موسى الهَمْداني ، ثنا سيّار بن أبي كريب[٢] : أنَّ آتٍ[٣] أتى شُريحاً ، فسأله عن رجل أوصى بسهم من ماله ، قال : تحسب الفريضة فما بلغ سهامها أعطى له سهماً كأحدها .

٢٤٣٩٩ ـ آخر : لا يجوز إقرارٌ لوارث .

في ترجمة الحسن .

٢٤٤٠٠ ـ آخر : [مي في الوصايا] : ثنا أبو نُعَيم ، ثنا زُهَير ، عن أبي إسحاق قال : أوصى غلام من الحي يقال له : عباس بن مَرْثَد[٤] ابن سبع سنين لظئر[٥] له يهودية[٦] من أهل الحِيْرة[٧] بأربعين درهما ، فقال : شُريح : إذا أصاب الغلام في

٢٤٣٩٧ - انظر : (الإتحاف ١٢/١٩٣ ، ح ١٥٣٩٢) .

٢٤٣٩٨ - مي ٢/٢٩٨ .

(١) في مطبوعة الدارمي : «زائدة بن موسى الهمْداني» والمثبت هو الصواب ، وزائدة هو ابن قدامة وموسى هو ابن أبي عائشة وكلاهما مترجم في التقريب .

(٢) «كريب» كذا في الأصل و(هـ) ووقع في مطبوعة الدارمي ومخطوطته [ق ٢٠٤/ب] : «كرب» وكذا في أخبار القضاة لوكيع ٢/٣١٩ .

(٣) «آتٍ» تحرفت في مطبوعة الدارمي إلى : «ثابتاً» .

٢٤٣٩٩ - انظر : (الإتحاف ١٨/٥٠٦ ، ح ٢٤٠٤٤) .

٢٤٤٠٠ - مي ٢/٣٠٧ ، ٣٠٥ .

(٤) قوله : «يقال له : عباس بن مرثد» هذه الجملة كتبت في الأصل و(هـ) بعد الحديث السابق ومحلها في هذا الموضع كما في مطبوعة الدارمي ومخطوطته [ق ٢٠٧/أ] .

(٥) «الظئر» : المرضعةُ غيرَ ولدها . (النهاية ٣/١٥٤) .

(٦) في الأصل و(هـ) : «يهو» سقط بعض حروفها واستدركته من مطبوعة الدارمي .

(٧) «الحِيْرة» تصحفت في الأصل إلى : «الخبرة» والحيرة مدينة في العراق كانت تحت حُكم المناذرة قبل الإسلام ثم اندثرت ، وتقع أطلالها على مسافة سبعة كيلو مترات جنوب الكوفة . انظر : (معجم البلدان لياقوت ٢/٣٧٦ ، وبلدان الخلافة الشرقية ص ١٠٢) .

وصيته جازت ، وإنما أوصى لذي حق . وأعاده عنه مختصراً . وعن جعفر بن عون ، عن يونس هو ابن أبي إسحاق ، عن أبي إسحاق ، نحوه . وعن قَبيصةَ ، عن سفيان ، عن أبي إسحاق[1] ، بمعناه .

٢٤٤٠١ ـ آخر : مي في الحيض : أنا يزيد بن هارون ، أنا ابن عون ، عن محمد مي **ابن سيرين ، عن شُريح قال : له ما فوق السُّرر أو السُّرة . يعني من الحائض .**

٢٤٤٠٢ ـ آخر : مي في العلم : أنا حجاج البصري ، ثنا أبو بكر الهذلي ، عن مي **الشعبي : شهدت شُريحاً وجاءه رجل من مراد فقال : يا أبا أمية ، ما ديَّة الأصابع؟ قال : عشر عشر . قال : يا سبحان الله! أَسَواءٌ هاتان[2]؟ جمع بين الخنصر والإبهام . فقال شريح : يا سبحان الله! أسواء أذنُك ويدُك؟ . . . الحديث ، موقوف . وفيه : إن السنة سبقت قياسكم . وفيه : قول الشعبي : لو أن الأحنف قُتِلَ وهذا الصبي في مهده لكانت ديتهما سواء ، فأين القياس؟!**

٢٤٤٠٣ ـ حديث : أن شريحاً وَرَّثَ ابن البنت .

في مسند عبدالله بن الزبير .

(١) ٦ / ٢٥٧/أ **٢٤٤٠٤ ـ / آخر : من أعطى في قرابة أو في معروف أو صلة فعطيته جائزة ،** طح **والجانب المستقرب يثاب من هبته ، أو يرد عليه .**

---

(١) «إسحاق» تحرف في الأصل و(هـ) إلى : «سفيان» والصواب ما أثبته كما في مطبوعة الدارمي ومخطوطته [ق ٢٠٦/ب] وتقدم على الصواب في الطرق السابقة .

٢٤٤٠١ - مي ١/١٩٦ .

٢٤٤٠٢ - مي ١/٥٩ .

(١) في الأصل «أسوّاها بأن جمع . . .» وهو تحريف والصواب ما أثبته كما في مطبوعة الدارمي ومخطوطته [ق ١٧/أ] .

٢٤٤٠٣ - انظر : (الإتحاف ٦/٦١٣ ، ح ٧٠٧٨) وسيأتي أيضاً برقم (٢٤٤١٣) .

٢٤٤٠٤ - طح ٤/٨٣ .

(١) في الأصل المصور المعتمد في التحقيق تكررت اللوحتان ٢٥٥ ، ٢٥٦ ، والكلام متصل بين آخر اللوحة ٢٥٤ ، وأول اللوحة ٢٥٧ .

طح في الهبة : ثنا أبو بَكرة ، ثنا أبو عمر ، ثنا جَرير بن حازم ، سمعت محمداً يحدث أن شُريحاً . . . بهذا . وعن يونس ، ثنا سفيان ، عن أيوب ، عن ابن سيرين ، عن شريح ، مثله .

٢٤٤٠٥ ـ آخر : طح في الهبة : ثنا أبو بكرة ، ثنا أبو عمر ، ثنا حماد ، عن أيوب ، عن محمد : أن امرأة وهبت لزوجها هبة ثم رجعت فيها ، فاختصما إلى شُريح ، فقال للزوج : شاهداك أنها وهبت لك من غير كُرْه ولا هوان ، وإلا فيمينها ، لقد وهبت لك عن كره وهوان . طح

٢٤٤٠٦ ـ آخر : ليس على المستعير غير المُغِلِّ[1] ضمان ، ولا على المُسْتَوْدَع غير المُغِلِّ ضمان . قط

قط في البيوع : ثنا إسماعيل بن محمد الصفار ، ثنا عباس بن محمد ، ثنا روح ، ثنا عوف[2] ، عن محمد ، أن شريحاً قال ذلك .

٢٤٤٠٧ ـ آخر : الذي بيده عقدة النكاح هو الزوج ، إن شاء أتم الصداق . قط

قط في النكاح : ثنا ابن غيلان[3] ، ثنا أبو هشام ، ثنا أبو أسامة ، عن إسماعيل ، عن الشعبي ، عنه ، بهذا ، قوله .

٢٤٤٠٥ - طح ٨٣/٤ .

٢٤٤٠٦ - قط ٤١/٣ .

(١) «المُغِلّ» من الإغلال وهو الخيانة ، والمعنى : إذا لم يخن في العارية والوديعة فلا ضمان عليه . (النهاية ٣٨١/٣) .

(٢) «ثنا عوف» تكرر في الأصل .

٢٤٤٠٧ - قط ٢٨١/٣ .

(٣) «غيلان» تحرف في الأصل و(هـ) إلى : «عبدان» وهو محمد بن عبدالله بن غيلان كما في مطبوعة الدارقطني . انظر : (الأنساب للسمعاني ٢٩٩/٧ وتوضيح المشتبه لابن ناصر الدين ٢٠٨/٥) .

٢٤٤٠٨ ـ آخر : كان شُريح يجيز شهادة كل ملّة على ملّتها ، ولا يجيز شهادة اليهودي على النصراني ، ولا النصراني على اليهودي ، إلا المسلمين فإنه كان يجيز شهادتهم على الملل كلها . قط

قط في الأحكام : ثنا علي بن عبدالله بن مبشر ، ثنا محمد بن عبادة ، ثنا أبو أسامة ، عن عبدالواحد ، سمعت مجالداً يذكر ، عن الشعبي ، بهذا .

٢٤٤٠٩ ـ آخر : طح في الهبة : ثنا سليمان بن شعيب ، عن أبيه ، عن أبي يوسف ، عن عطاء بن السائب : سألت شريحاً عن رجل جعل داره حَبْساً[1] على الآخِرِ فالآخِرِ من ولده؟ فقال : إنما أقضي ولست أفتي . فناشدته ، فقال : لا حبس عن فرائض الله . طح

٢٤٤١٠ ـ آخر : في المكاتب .

في ترجمة : عامر الشعبي ، عن عبدالله بن مسعود .

٢٤٤١١ ـ آخر : طح في الرهن : ثنا حسين بن نصر ، ثنا أبو نُعيم ، ثنا سفيان ، عن أبي حَصِين ، سمعت شُريحاً يقول : ذهبت الرهان بما فيها . وعن ابن مرزوق ، ثنا وهب ، ثنا شعبة ، عن يزيد بن أبي زياد ، عن عيسى بن جابان قال : رهنت[2] حلياً وكان أكثر مما فيه ، فضاع ، فاختصمنا إلى شُريح ، فقال : الرهن بما فيه . طح

وله طريق في ترجمة : الحسن[3] .

٢٤٤٠٨ - قط ٢٤٥/٤ .

٢٤٤٠٩ - طح ٩٦/٤ .

(١) «حبساً» أي : وقفاً . (النهاية ٣٢٨/١) .

٢٤٤١٠ - انظر : (الإتحاف ٢٧١/١٠ ، ح ١٢٧٣٥) .

٢٤٤١١ - طح ١٠٣/٤ .

(٢) «رهنت» تصحفت في الأصل إلى : «ذهبت» .

(٣) تقدمت . انظر : (الإتحاف ٥٢٥/١٨ ، ح ٢٤١٢٥) .

٢٤٤١٢ ـ آخر : طح في الشفعة : ثنا أحمد بن داود ، ثنا محمد بن كثير ، أنا سفيان ، عن هشام ، عن محمد ، عن شُريح . وأشعث أظنه ، عن الشعبي ، عن شُريح قال : الخليط أحق من الشفيع ، والشفيع أحق ممن سواه . وعن أحمد بن داود ، ثنا إسماعيل بن سالم ، أنا هُشَيم ، عن يونس وهشام . وعن أحمد ، عن يعقوب بن حُميد ، عن عبدالله بن رجاء ، عن هشام ، عن محمد ، عن شُريح . وعن رَوْح بن الفَرَج ، عن يوسف بن عَدي ، عن شَريك ، عن جابر ، عن عامر ، عن شُرَيح : الشفعة شفعتان : شفعة الجار وشفعة الشريك .

٢٤٤١٣ ـ آخر : طح في الفرائض : ثنا علي بن زيد ، ثنا عَبْدة بن سليمان ، أنا ابن المبارك ، عن ابن عون ، عن عيسى بن الحارث ، قال : كان لأخي شُرَيح بن الحارث جارية فولدت جارية ، فَشَبَّت ، فزوجها فولدت غلاماً ، وماتت الجدة ، فاختصم أخي[1] شريح والغلام إلى شريح ، فجعل شريح يقول : ليس له ميراث في كتاب الله ، إنما هو ابن بنت ، وقضى للغلام بالميراث ، وقال : ﴿ . . . وَأُوْلُواْ ٱلْأَرْحَامِ بَعْضُهُمْ أَوْلَىٰ بِبَعْضٍ فِي كِتَٰبِ ٱللَّهِ . . . ﴾[2] فركب ميسرة بن زيد إلى

٢٤٤١٢ - طح ١٢٥/٤ .

٢٤٤١٣ - طح ٣٩٨/٤ . وقد أشار المؤلف إلى هذا الحديث كما تقدم برقم (٢٤٤٠٣) وأحال إلى مسند عبدالله بن الزبير وعزاه فيه للطحاوي والدارقطني ، ثم أعاده هنا بتمامه وعزاه للطحاوي فقط .

(١) في الأصل و(هـ) : «ابن أخي شريح» وكلمة «ابن» سبق قلم ليست عند الطحاوي ، فحذفتها ، وشريح المذكور هو : شريح بن الحارث أخو عيسى بن الحارث راوي هذه القصة ، وقد جاء في رواية الطبري في تفسيره : (٩٠/١٤ رقم ١٦٣٥٤) : «عن عيسى بن الحارث أن أخاه شريح ابن الحارث كانت له سُرِّية . . .» الحديث . فقد اتفق هذا المخاصم والقاضي شريح في الاسم واسم الأب . وانظر : (سنن الدارقطني ١١٩/٤ ، وأخبار القضاة لوكيع ٣٢١/٢ ووقعت في مطبوعته تصحيفات تصحح من المصادر السابقة) .

(٢) سورة الأنفال ، الآية (٧٥) .

ابن الزبير فحدثه بذلك ، فكتب إلى شُرَيح ، فقرأ الكتاب وقال : إنما أعتقها حيتان بطنها وأَبَى أن يرجع عن قضائه .

٢٤٤١٤ ـ آخر : في الذي يبني في دار قوم بغير إذنهم .

في ترجمة : القاسم ، عن ابن مسعود(١)(٢) .

٢٤٤١٤ - انظر : (الإتحاف ١٠/٤٤٦ ، ح ١٣١٤٣) .

(١) يستدرك على أحاديث شريح القاضي :

١- حديث : كان شريح لا يرجع عن قضاء يقضي به . . . الحديث .

تقدم في مسند عمر رضي الله عنه . انظر : (الإتحاف ١٢/٩٩ ، ح ١٥١٦٦) .

٢- آخر : الدارمي (٢/٢٩٤) : حدثنا قَبيصة ، أخبرنا سفيان ، عن هشام ، عن محمد بن سيرين ، عن شريح قال : الثلث جهد ، وهو جائز .

(٢) ويستدرك : شريح بن الحارث :

(غير منسوب ، ولعله شريح القاضي المتقدم) .

له في مدح حبيب بن مسلمة الفهري .

وسيأتي في الاستدراك على أحاديث مصعب الزبيري (ص ٥٣٠) .

١٥٢٠ ● / شَرِيك بن عبدالله النَّخَعي الكوفي القاضي

٦
٢٥٧/ب

٢٤٤١٥ ـ حديث[1] : قط في الحيض : ثنا أبو عثمان سعيد بن محمد الحناط ، ثنا أبو هشام الرفاعي ، ثنا يحيى بن آدم (ح) وثنا إبراهيم بن حماد ، ثنا محمد بن عبدالله المُخَرَّمي ، ثنا يحيى بن آدم ، ثنا شَرِيك قال : كانت عندنا امرأة تحيض خمس عشرة من الشهر حيضاً مستقيماً صحيحاً .

قط

٢٤٤١٦ ـ آخر : قط في الحيض : ثنا سعيد بن محمد ، ثنا أبو هشام ، ثنا يحيى ابن آدم ، عن شَرِيك وحسن بن صالح ، قالا : أكثر الحيض خمس عشرة[2] .

قط

١٥٢٠ ● شَرِيك بن عبدالله النَّخَعي الكوفي ، القاضي بواسط ثم الكوفة ، أبو عبدالله ، صدوق يخطئ كثيراً ، تغير حفظه منذ ولِّي القضاء بالكوفة ، وكان عادلاً فاضلاً عابداً شديداً على أهل البدع . مات سنة سبع -أو ثمان- وسبعين ومائة . انظر : (الجرح والتعديل ٣٦٥/٤ ، والميزان ٢٧٠/٢ ، والتقريب وأصوله) .

٢٤٤١٥ - قط ٢٠٩/١ .

(١) كلمة «حديث» و«آخر» في الحديث الآتي استدركتهما من (هـ) .

٢٤٤١٦ - قط ٢٠٩/١ . وانظر : (الإتحاف ٥٣١/١٨ ، تعليقة «١») .

(٢) يستدرك على أحاديث : شريك بن عبدالله القاضي :

١- حديث : الطحاوي في الصلاة (٣٨٤/١ - ٣٨٥) : حدثني خلاد بن محمد ، عن ابن شجاع الثلجي ، عن يحيى بن آدم ، عنه : في ذكر علة النهي عن الصلاة في أعطان الإبل .

٢- آخر : الحاكم في معرفة الصحابة (٤٠٨/٣) : حدثنا أبو العباس محمد بن يعقوب ، ثنا العباس بن محمد الدوري ، ثنا علي بن حكيم ، ثنا شريك -قال : ذكروا في مجلسه أويسَ القَرَني- فقال : قتل مع علي بن أبي طالب ﷺ في الرجالة .

خز لابن خزيمة عه لأبي عوانة طح للطحاوي حب لابن حبان قط للدارقطني كم للحاكم

١٥٢١ ● شَرِيك بن عبدالله بن أبي نَمِر

٢٤٤١٧ ـ حديث : في ميراث العمة والخالة .
قط

قط في الفرائض : ثنا أبو بكر النيسابوري ، ثنا بحر بن نصر ، ثنا ابن وهب ، حدثني عبدالوهاب بن عبدالمجيد الثقفي ، عن محمد بن عمرو بن علقمة ، عنه ، به . ورُوي عن محمد بن عمرو ، عن أبي سلمة ، عن أبي هريرة ، وقد مضى[1] . وقال الدارقطني : إنه وهم ، وأن الصواب مرسل .

١٥٢١ ● شَرِيك بن عبدالله بن أبي نَمِر ، أبو عبدالله المدني ، صدوق يخطئ . مات في حدود أربعين ومائة . انظر : (الجرح والتعديل ٣٦٣/٤ ، وميزان الاعتدال ٢٦٩/٢ ، والتقريب وأصوله) .

٢٤٤١٧ - قط ٩٩/٤ .

(١) انظر : (الإتحاف ١٤٠/١٦ ، ح ٢٠٥١٤) .

ط لمالك **ش** للشافعي **حم** لأحمد **عم** لعبدالله بن أحمد **مي** للدارمي **جا** لابن الجارود

١٥٢٢ ● شعبة

٢٤٤١٨ ـ حديث : قال أبو عوانة في المناقب : سمعت أبا حميد المصّيصي ، عه سمعت حجاج بن محمد : كان شعبة إذا ذكر سعد بن إبراهيم قال : حبيبي . قال : وكان سعد يصوم الدهر ، ويختم القرآن في كل يوم وليلة[(١)(٢)] .

١٥٢٢ ● شعبة بن الحجاج بن الورد العَتَكي مولاهم ، أبو بسطام الواسطي ، ثم البصري ، ثقة حافظ متقن ، كان الثوري يقول : هو أمير المؤمنين في الحديث ، وكان عابداً ، مات سنة ستين ومائة . انظر : (التاريخ الكبير للبخاري ٢٤٤/٤ ، والجرح والتعديل : المقدمة ١٢٦/١ ، والتقريب وأصوله) .

٢٤٤١٨ - عه [٥/ق ١٤٥/أ] . وانظر : (الإتحاف ٥٩٩/١٨ تعليقة «١») .

(١) يستدرك على أحاديث شعبة بن الحجاج :

١- حديث : كان شعبة يتفقد أصحاب الحديث . . . الحديث .

تقدم . انظر : (الإتحاف ٨٢٧/١٦ ، ح ٢١٢٦٩) .

٢- آخر : أبو عوانة في الصلاة (٣٨/٢) : حدثنا نصر بن مرزوق ، قال : ثنا أسد بن موسى ، قال : سمعت شعبة يقول : كان همتي من الدنيا شفتي قتادة ، فإذا قال : سمعت كتبت ، وإذا قال : قال ، تركت . . . الحديث .

ورواه أبو عوانة في الاستئذان : [٥/ق ٣١/أ] وقد تقدم في مسند أنس رضي الله عنه . انظر : (الإتحاف ٢٦٠/٢ ، ح ١٦٧٢) . وانظر : (الإتحاف أيضاً ح ١٥١٨ ، ١٥٢١) .

(٢) ويستدرك :

١ً- شعبة بن دينار مولى ابن عباس : =

خز لابن خزيمة عه لأبي عوانة طح للطحاوي حب لابن حبان قط للدارقطني كم للحاكم

.....

= ١- حديث : الحاكم في معرفة الصحابة (٣/٣٢١) : حدثنا أبو عبدالله الأصبهاني ، ثنا محمد ابن عبدالله بن رسته ، ثنا سليمان بن داود ، ثنا محمد بن عمر ، ثنا خالد بن القاسم البياضي ، أخبرني شعبة مولى ابن عباس قال : كان العباس معتدل القناة . . . الحديث .

وقد تقدم هذا الحديث في مسند العباس رضي الله عنه . انظر : (الإتحاف ٦/٤٨٨ ، ح ٦٨٧٤) لكن جعله المؤلف رحمه الله من رواية الواقدي عن شيوخه .

ورواه ابن سعد في الطبقات (٤/٣٠) من طريق الواقدي ، عن خالد ، عن شعبة ، عن ابن عباس ، به . فجعله من قول ابن عباس .

٢- آخر : وفيه (٣/٥٤٤) : حدثنا محمد بن صالح بن هانئ ، ثنا الفضل بن محمد ، ثنا إبراهيم بن المنذر الحزامي ، قال : قال ابن واقد ، ثنا عمر بن عقبة ، قال : سمعت شعبة مولى ابن عباس يقول : مات ابن عباس سنة ثمان وستين بالطائف وهو ابن خمس وسبعين ، وكان يصفِّر لحيته .

٢ً- شعيب بن طلحة بن عبدالله القرشي :

حديث : الحاكم في معرفة الصحابة (٣/٢٨٣) : حدثنا أبو عبدالله محمد بن أحمد بن بُطَّة الأصبهاني ، ثنا محمد بن عبدالله بن رسته الأصبهاني ، ثنا سليمان بن داود الشاذكوني ، ثنا محمد بن عمر قال : سمعت شعيب بن طلحة يقول : كان بلال تِرْب أبي بكر . وشعيب أعلم بميلاد بلال .

١٥٢٣ • شقيق بن سلمة : أبو وائل

٢٤٤١٩ ـ حديث : طح في الصلاة : ثنا صالح ، ثنا سعيد ، ثنا هُشَيم ، ثنا مغيرة ، عن أبي وائل : أنه كان يسجد في الآية الآخرة من ﴿حمٓ﴾[1] . طح

٢٤٤٢٠ ـ حديث : كان يقال : لا يقرأ الجنب ولا الحائض ولا يقرأ في الحمام . . . الحديث ، موقوف . مي

مي في الحيض : ثنا سهل بن حماد ، ثنا شعبة ، عن سيَّار ، عنه ، به .

٢٤٤٢١ ـ حديث : نهاني أبو وائل أن أجالس أصحاب أرأيت .

مي في العلم : أنا صدقة بن الفضل ، ثنا يحيى -هو ابن سعيد- عن الزِّبرِقان ، بهذا . مي

١٥٢٣ • شقيق بن سلمة الأسدي ، أبو وائل الكوفي ، ثقة ، مخضرم مات في خلافة عمر ابن عبدالعزيز ، وله مائة سنة . وتولى عمر الخلافة سنة تسع وتسعين ، ومات سنة إحدى ومائة . انظر : (التاريخ الكبير للبخاري ٢٤٥/٤ ، والجرح والتعديل ٣٧١/٤ ، والإصابة ٢٢٥/٣ ذكره في المخضرمين ، والتقريب وأصوله) .

٢٤٤١٩ - طح ٣٦٠/١ .

(١) سورة فصلت ، الآية (٣٨) .

٢٤٤٢٠ - مي ١٨٩/١ .

٢٤٢٢١ - مي ٥٩/١ .

٢٤٤٢٢ ـ آخر : كم في المناقب : أنا أبو الحسن العمري ، ثنا محمد بن إسحاق -هو ابن خزيمة- ثنا أبو عمار ، ثنا الفضل بن موسى ، عن الأعمش : كان شقيق يذكر صحابة النبي ﷺ فلم يذكر ابن مسعود ، فسألته ، فقال : ذلك رجل لا أفضل عليه أحداً .

٢٤٤٢٣ ـ آخر : أن أبا وائل قرأ في ركعتي الفجر بفاتحة الكتاب وآية .

طح في الصلاة : ثنا ابن مرزوق ، ثنا أبو عاصم ، عن سفيان ، عن العلاء بن المسيب ، بهذا .

٢٤٤٢٤ ـ آخر : طح في الصلاة : ثنا أبو بكرة ، ثنا أبو داود ، ثنا شعبة ، عن عمرو بن مرة : قلت لأبي وائل : أتحفظ التكبير؟ قال : نعم ، قلت : فالتسليم؟ قال : واحدة ، قال الطحاوي : يعني بذلك في صلاة الجنازة[1] .

٢٤٢٢٢ - كم ٣١٩/٣ .

٢٤٤٢٣ - طح ٣٠٠/١ .

٢٤٤٢٤ - طح ٢٧١/١ .

(١) يستدرك على أحاديث : أبي وائل شقيق بن سلمة :

١- حديث : قسم رسول الله ﷺ غنائم حنين بالجعرانة .

تقدم في ترجمته عن عبدالله بن مسعود . انظر : (الإتحاف ٢٤٨/١٠ ، ح ١٢٦٧٣) .

٢- آخر : الحاكم في معرفة الصحابة (٤٥١/٣) : حدثنا أبو بكر بن بالويه ، ثنا الحسن بن علي ابن شبيب المعمري ، ثنا عبدالله بن حماد بن نمير ، حدثني حصين بن عبدالرحمن ، عن أبي وائل ، قال : شهدت القادسية ، فانطلق المغيرة بن شعبة ، فلما أتى إلى سرير[1] رستم ، وثب فجلس معه على سريره . . . الحديث .

٣- آخر : وفيه (٥٣٧/٣) : أخبرني محمد بن يعقوب بن إسماعيل ، ثنا محمد بن إسحاق بن إبراهيم ، ثنا عبدالله بن عمر ، ثنا أبو معاوية ، عن الأعمش ، عن شقيق قال : خطب ابن عباس وهو على الموسم فافتتح سورة النور ، فجعل يقرأ ويفسر ، فجعلت أقول : ما رأيت ولا سمعت كلام رجل مثله ، لو سمعته فارس والروم لأَسْلَمت .

٤- آخر : في ذكر وقعة صفين .

تقدم في مسند سهل بن حُنَيف رضي الله عنه . انظر : (الإتحاف ٨٤/٦ ، رقم ٦١٦٤ ، ٦١٦٥) .

(١) في مطبوعة المستدرك : «فلما أتى ابن رستم على السرير» وما أثبته من مخطوطته : [٣/ق ٢٣٤/أ] .

١٥٢٤ ● الشمردل

٢٤٤٢٥ ـ حديث : نكح العجز التواني فولد الندامة .

حب

حب في روضة العقلاء : ثنا الحسن بن سفيان ، ثنا أبو الدرداء عبدالعزيز بن مُنيب ، حدثني إبراهيم بن عاصم ، سمعت صدقة يقول ، عنه ، بهذا ، قوله .

١٥٢٤ ● الشمردل الكعبي النجراني ذُكر في وفد نجران الذين وفدوا على النبي ﷺ فلعله هو . انظر : (المتفق والمفترق للخطيب البغدادي ١٧٧٥/٣ ، والإصابة للحافظ ابن حجر ٢١٢/٣) .

٢٤٤٢٥ - حب الروضة ص ٢١٧ .

١٥٢٥ ● شَهْر بن حَوشَب

٢٤٤٢٦ ـ حديث : فضل كلام الله على كلام خلقه كفضل الله على خلقه .

مي[1] في فضائل القرآن : ثنا سليمان بن حرب ، ثنا حماد بن سلمة ، عن أشعث الحُدَّاني ، عنه ، بهذا .

٢٤٤٢٧ ـ آخر : مي في العلم : أنا الحكم بن نافع ، أنا شعيب ، عن ابن أبي حسين ، عن شهر بن حوشب ، قال : بلغني أن لقمان الحكيم كان يقول لابنه : يا بُني لا تعلَّم العلم لتباهي به العلماء ، أو تماري به السفهاء ، أو ترائي به في المجالس ، ولا تترك العلم زهداً فيه . . . الحديث بطوله .

٢٤٤٢٨ ـ آخر : مي في العلم : أنا محمد بن أحمد ، ثنا سفيان ، عن داود بن شابور ، سمع شَهْر بن حَوشب يقول : قال لقمان لابنه : يا بني لا تعلَّم العلم لتباهي به العلماء . . . فذكر نحوه[2] [3] .

١٥٢٥ ● شَهْر بن حَوْشَب الأشعري ، الشامي ، مولى أسماء بنت يزيد بن السكن ، صدوق كثير الإرسال والأوهام ، مات سنة اثنتي عشرة ومائة . انظر : (الجرح والتعديل ٣٨٢/٤ ، وميزان الاعتدال ٢٨٣/٢ ، والتقريب وأصوله) .

٢٤٤٢٦ - مي ٣١٧/٢ .

(١) تحرف في (هـ) إلى : «كم»

٢٤٤٢٧ - مي ٨٨/١ .

٢٤٤٢٨ - مي ٨٩/١ .

(٢) يستدرك على أحاديث : شَهْر بن حَوْشَب :

ط لمالك ش للشافعي حم لأحمد عم لعبدالله بن أحمد مي للدارمي جا لابن الجارود

.....

= ١- حديث : الطحاوي في الطهارة : (٤٠/١) : حدثنا ابن مرزوق قال : ثنا يعقوب ، قال : ثنا عبدالوارث ، قال : ثنا أبو التيّاح ، عن شهر بن حوشب ، مثله . يعني أنه قرأ قوله تعالى : ﴿ . . . وَأَرْجُلَكُمْ . . . ﴾ بالنصب .

٢- آخر : في معنى العضباء قال : العضب : القرن الداخل .

تقدم في مسند علي رضي الله عنه . انظر : (الإتحاف ٣٠٩/١١ ، ح ١٤٠٧٥) .

(٣) ويستدرك :

أً- صالح بن خوّات بن جبير الأنصاري :

حديث : إن خوات بن جبير ممن خرج مع رسول الله ﷺ إلى بدر . . . الحديث .

تقدم في مسند خوات رضي الله عنه . انظر : (الإتحاف ٤٤٦/٤) .

٢ً- صالح بن شُرَيح :

حديث : قرأ سورة ﴿يسٓ﴾ عند غُضَيف بن الحارث رضي الله عنه حين اشتد سَوْقه ، فلما بلغ أربعين منها قُبِض غضيف رضي الله عنه .

تقدم في مسند غُضَيف . انظر : (الإتحاف ٦٤٦/١٢ ، ح ١٦٢٤٤) .

٣ً- صالح بن كيسان المدني :

حديث : الحاكم في معرفة الصحابة (٢٨٦/٣) : حدثنا أبو عبدالله الأصبهاني ، ثنا الحسن بن الجهم ، ثنا الحسين بن الفرج ، ثنا محمد بن عمر . . . وحدثنا سعيد بن راشد ، عن صالح بن كيسان قال : توفي أبو الهيثم بن التَّيِّهان في خلافة عمر بن الخطاب رضي الله عنه بالمدينة .

٤ً- صالح بن محمد جَزَرة أبو علي البغدادي :

حديث : إسرائيل أتقن في حديث أبي إسحاق خاصة .

يأتي في ترجمة عبدالرحمن بن مهدي . انظر : (ح ٢٤٦٥٢) .

٥ً- الصُّبَيّ بن مَعْبَد التغلبي :

حديث : كنت حديث عهد بنصرانية ، فلما أسلمت لم آلُ أن أجتهد ، فأهللت بعمرة وحجة جميعاً . . . الحديث .

تقدم في ترجمته ، عن عمر بن الخطاب رضي الله عنه . انظر : (الإتحاف ١٩٨/١٢ ، ح ١٥٤٠٦) .

١٥٢٦ ● صفوان بن سُلَيم

٢٤٤٢٩ ـ حديث : أن رجلاً قال لرسول الله ﷺ : أَكْذِبُ امرأتي؟ (قال رسول الله ﷺ : «لا خير في الكذب» فقال الرجل : يا رسول الله أَعِدُها وأقول لها؟)[١] قال رسول الله ﷺ : «لا جناح عليك» . ط

مالك في الجامع : عن صفوان بن سُلَيم : أن رجلاً . . . فذكره سواء .

قال ابن عبدالبر : لا أحفظه مسنداً عن النبي ﷺ بوجه من الوجوه . وقد رواه ابن عيينة ، عن صفوان بن سليم ، عن عطاء بن يسار ، عن النبي ﷺ[٢] .

٢٤٤٣٠ ـ وبه[٣] : أنه قيل لرسول الله ﷺ : أيكون المؤمن جباناً؟ قال : «نعم» الحديث[٤][٥] . ط

١٥٢٦ ● صفوان بن سُلَيم المدني ، أبو عبدالله الزهري مولاهم ، ثقة مفتٍ عابد ، مات سنة اثنتين وثلاثين ومائة ، وله اثنتان وسبعون سنة . انظر : (طبقات ابن سعد : القسم المتمم ص ٣٢٤ ، والجرح والتعديل ٤٢٣/٤ ، والتقريب وأصوله) .

٢٤٤٢٩ - مالك ٩٨٩/٢ .

(١) ما بين الهلالين سقط من (هـ) .

(٢) انظر : (التمهيد لابن عبدالبر ٢٤٧/١٦) .

٢٤٤٣٠ - مالك ٩٩٠/٢ .

(٣) أسقط ناسخ (هـ) كلمة : «وبه» وكتب مكانها : «آخر» فسقط بذلك إسناد الحديث المذكور .

(٤) يستدرك على أحاديث : صفوان بن سُليم :

١- حديث : «أنا وكافل اليتيم له أو لغيره في الجنة كهاتين إذا اتقى» وأشار بإصبعيه : الوسطى والتي تلي الإبهام . =

ط لمالك ش للشافعي حم لأحمد عم لعبدالله بن أحمد مي للدارمي جا لابن الجارود

.....

= تقدم في المبهمات . انظر : (الإتحاف ٤٨٩/١٦ ، رقم ٢٠٩٩٥) .

٢- حديث : «من ترك الجمعة ثلاث مرات من غير عذر ولا علة طبع الله على قلبه» .

مالك في الجمعة (١١١/١) : عن صفوان بن سُلَيم (قال مالك : لا أدري أعن النبي ﷺ أم لا؟) .

٣- حديث : الشافعي ص ٧٠ : أخبرنا إبراهيم بن محمد ، أخبرني صفوان بن سُليم أن رسول الله ﷺ قال : «إذا كان يوم الجمعة وليلة الجمعة فأكثروا الصلاة عليّ» .

٤- حديث : الشافعي ص ٧٤ : أخبرنا إبراهيم بن محمد ، أخبرني صفوان بن سُليم أن النبي ﷺ كان يطعم قبل أن يخرج إلى الجَبَّان يوم الفطر ، ويأمر به .

٥- حديث : الشافعي ص ٨١ : أخبرنا من لا أتهم ، قال : أخبرني صفوان بن سُليم ، قال : قال رسول الله ﷺ : «لا تسبوا الريح ، وعوذوا بالله من شرها» .

٦- حديث : الشافعي ص ٨٣ : أخبرني من لا أتهم ، أخبرني صفوان بن سُليم ، أن النبي ﷺ قال : «يصيب أهلَ المدينة مطرٌ لا يُكنُّ أهلَها بيت من مدر» .

(٥) ويستدرك :

١ً- صفوان بن عبدالله بن صفوان بن أمية القرشي :

حديث : في قصة سرقة رداء جده : صفوان بن أمية .

تقدم في مسند صفوان . انظر : (الإتحاف ٢٩٣/٦ ، ح ٦٥٤٢) .

٢ً- صيفي[1] بن صهيب بن سنان :

حديث : توفي صهيب في شوال سنة ثمان وثلاثين . . . الحديث .

تقدم في مسند صهيب . انظر : (الإتحاف ٣١٢/٦) .

٣ً- الضحاك بن مخلد ، أبو عاصم النبيل :

حديث : أبو عوانة في الاستئذان [٥/ق ٢٦/ب كوبريلي ، ١٢٨/٤/أ دار الكتب المصرية] : سمعت أبا عبدالله السجستاني يقول : سمعت الأعين يقول : لما حدثنا به أبو عاصم قال لي : يا بغدادي ، ذاكر به أحمد بن حنبل ويحيى بن معين فلعلهما يقدمان فيسمعان هذا الحديث منا لنبله .

تقدم في مسند جابر بن عبدالله رضي الله عنهما . انظر : (الإتحاف ٤٥٥/٣ ، ح ٣٤٤٤) .

(١) انظر : لسان الميزان (٣١٨/٢) .

١٥٢٧ ● / الضحاك بن مزاحم

٦/٢٥٨أ

٢٤٤٣١ ـ حديث : إذا تكلم الله بالوحي سمع أهل السموات صلصلة كصلصلة الحديد على الصفوان . خز

خز في التوحيد : ثنا سَلْم بن جُنَادة ، ثنا وكيع ، عن سلمة بن نُبيط ، عنه ، به . قوله .

٢٤٤٣٢ ـ حديث : في المستحاضة .

مي في الحيض : ثنا حجاج بن نُصَير ، ثنا قُرَّة ، عن الضحاك : أن امرأة سألته فقالت : إني أستحاض ، فقال : **إذا رأيتِ دَماً عبيطاً فأمسكي أيام أقرائك .**

٢٤٤٣٣ ـ آخر : مي في العلم : ثنا هارون بن معاوية ، عن حفص بن غِيَاث ، عن أبي عبدالله الخراساني ، عن الضحاك قال في قوله : ﴿ . . . وَلَٰكِن كُونُوا۟ رَبَّٰنِيِّـۧنَ بِمَا كُنتُمْ تُعَلِّمُونَ ٱلْكِتَٰبَ وَبِمَا كُنتُمْ تَدْرُسُونَ ﴾[1] قال : حقٌ على من قرأ القرآن أن يكون فقيهاً . مي

١٥٢٧ ● الضحاك بن مزاحم الهلالي ، أبو القاسم أو أبو محمد الخراساني ، صدوق كثير الإرسال ، مات بعد المائة . انظر : (طبقات ابن سعد ٣٠٠/٦ ، والميزان الذهبي ٣٢٥/٢ ، والمراسيل لابن أبي حاتم ص ٨٥ ، والتقريب وأصوله) .

٢٤٤٣١ - خز في التوحيد ٣٥٧/١ .

٢٤٤٣٢ - مي ١٦٨/١ .

٢٤٤٣٣ - مي ٨٠/١ .

(١) سورة آل عمران ، الآية (٧٩) .

٢٤٤٣٤ ـ حديث : في قوله : ﴿ . . . وَشَهِدَ شَاهِدٌ مِّنۢ بَنِىٓ إِسْرَٰٓءِيلَ عَلَىٰ مِثْلِهِۦ . . . ﴾[1]

قال : الشاهد عبدالله بن سلَام ، وكان من الأحبار من علماء بني إسرائيل .

كم في المناقب : أنا بكر بن محمد ، ثنا أبو الموجِّه ، ثنا محمد بن علي بن شقيق ، ثنا الفضل بن خالد ، ثنا عبيد[2] بن سليمان ، عنه ، بهذا[3][4] .

٢٤٤٣٤ - كم ٣/٤١٤ .

(١) سورة الأحقاف ، الآية (١٠) .

(٢) في مطبوعة المستدرك : «عبيدالله» وهو خطأ والصواب ما في الأصل ومخطوطة المستدرك [٣/ق ٢٠٩/ب رواق المغاربة] وهو : عبيد بن سليمان الباهلي له ترجمة في التقريب .

(٣) يستدرك على أحاديث : الضحاك بن مزاحم :

حديث : أنه اجتمع هو والحسن بن أبي الحسن ومكحول الشامي وعمرو بن دينار المكي وطاوس اليماني ، فاجتمعوا في مسجد الخَيف ، فارتفعت أصواتهم وكثر لغطهم في القَدَر . . . الحديث .

تقدم في مسند أبي الدرداء . انظر : (الإتحاف ١٢/٥٧٥ ، ح ١٦١١٩) .

(٤) ويستدرك : ضمرة بن حبيب بن صهيب الزُبيدي -بضم الزاي- أبو عتبة الحمصي :

حديث : إنه كان إذا قرأ سورة فختمها أتبعها بـ ﴿قُلْ هُوَ ٱللَّهُ أَحَدٌ﴾ .

يأتي في ترجمة ضمرة بن ربيعة (ح ٢٤٤٣٧) .

خز لابن خزيمة **عه** لأبي عوانة **طح** للطحاوي **حب** لابن حبان **قط** للدارقطني **كم** للحاكم

١٥٢٨ ● ضمرة بن ربيعة

٢٤٤٣٥ ـ حديث : لا يُوَرَّث الحملاء[١] .

مي في الفرائض : ثنا أبو سعيد بن عمرو من[٢] بني أُمية ، عن أبي بكر بن عبدالله بن أبي مريم ، عن ضَمْرة والفُضَيل[٣] بن فَضَالة وابن أبي عوف[٤] وراشد وعطية ، قالوا : لا يُوَرَّث الحملاء[٥] .

١٥٢٨ ● ضمرة بن ربيعة الفَلَسطيني ، أبو عبدالله الرملي ، أصله دمشقي ، صدوق يهم قليلاً ، مات سنة اثنتين ومائتين . انظر : (الجرح والتعديل ٤٦٧/٤ ، والميزان الذهبي ٣٣٠/٢ ، والتقريب وأصوله) .

٢٤٤٣٥ - مي ٢٧٩/٢ . وانظر : (الإتحاف ٥٦٥/١٨ ، ح ٢٤١٨٠) .

(١) «الحملاء» جمع حَميل ، وهو الذي يُحمل من بلاده صغيراً إلى بلاد الإسلام ، وقيل : هو المحمول النسب ، وذلك : أن يقول الرجل لإنسان هذا أخي أو ابني ليَرْوِيَ ميراثه عن مواليه . انظر : (النهاية ٤٤٢/١) .

(٢) «من» تحرفت في مطبوعة الدارمي إلى : «عن» وجاءت في مخطوطته [ق ١٩٨/ب] على الصواب .

(٣) في الأصل و(هـ) : «الفضل» ، وكذا في مطبوعة الدارمي والصواب : «الفضيل» كما في مخطوطتي الدارمي : [ق ٢٥٦/ب نسخة ليدن ، ق ٢٣١/أ نسخة دار الكتب المصرية] . وله ترجمة في التقريب وأصوله وستأتي ترجمته في موضعها من هذا الجزء .

(٤) في الأصل و(هـ) : «عون» والصواب «عوف» كما في مطبوعة الدارمي ومخطوطاته . وهو عبدالرحمن بن أبي عوف الجُرَشي له ترجمة في التقريب وأصوله .

(٥) في الأصل و(هـ) : «الحمل» وما أثبته من مطبوعة الدارمي ومخطوطته .

ط لمالك **ش** للشافعي **حم** لأحمد **عم** لعبدالله بن أحمد **مي** للدارمي **جا** لابن الجارود

٢٤٤٣٦ ـ آخر : وبه : عن ضَمْرة وراشد بن سعد وغيرهما : فيمن أعتق سائبة ، أنَّ ولاءه لمن أعتقه ، إنما سيَّبه من الرِّق ولم يسيِّبه من الولاء . مي

٢٤٤٣٧ ـ آخر : [مي في فضائل القرآن] : ثنا أبو المغيرة ، ثنا عتبة بن ضمرة بن حبيب[1] ، عن أبيه : أنه كان إذا قرأ سورة فختمها أتبعها بـ ﴿ قُلْ هُوَ ٱللَّهُ أَحَدٌ ﴾ . مي

٢٤٤٣٨ ـ حديث : العلم أرفع من العقل ، لأن الله تعالى تسمَّى به . حب

حب في روضة العقلاء : ثنا أحمد بن الحسن بن عبدالجبار ، ثنا يحيى بن معين ، ثنا الحسن بن واقع[2] ، عنه ، بهذا ، موقوف[3] [4] .

٢٤٤٣٦ - مي ٢٨٢/٢ . وانظر : (الإتحاف ٥٦٥/١٨ ، ح ٢٤١٨١) .

٢٤٤٣٧ - مي ٣٣٠/٢ .

(١) في الأصل و(هـ) : «ابن ربيعة» وهو وهم ، والصواب : «ابن حبيب» كما في مطبوعة الدارمي ومخطوطاته : [ق ٢١٥/أ رئيس الكتاب ، ق ٢٧٩/أ ليدن ، ق ٢٥٠/أ دار الكتب المصرية] . وهو ضمرة بن حبيب الزُبيدي أبو عتبة الشامي ، يروي عنه ابنه عتبة كما في ترجمته في (تهذيب الكمال ٣١٥/١٣) . وعلى هذا فذكر هذا الأثر هنا وهم آخر متفرع عن الوهم الأول .

٢٤٤٣٨ - لم أقف عليه في مطبوعة الروضة .

(٢) في الأصل و(هـ) : «رافع» والصواب : «واقع» بقاف مكسورة بعد الألف ، وآخره عين مهملة كما في (توضيح المشتبه لابن ناصر الدين ١٦٤/٩) والحسن هو راوية ضمرة بن ربيعة ، قاله ابن حبان في (الثقات ١٧١/٨) .

(٣) يستدرك على أحاديث : ضمرة بن ربيعة :

حديث : الحاكم في معرفة الصحابة (٥٠٨/٣) : أخبرني أبو إسحاق إبراهيم بن محمد ابن يحيى ، ثنا محمد بن سليمان بن فارس ، ثنا محمد بن إسماعيل ، ثنا الحسن بن واقع ، ثنا ضمرة بن ربيعة قال : مات أبو هريرة سنة ثمان وخمسين ، ويقال : مات سنة تسع وخمسين ، =

خز لابن خزيمة **عه** لأبي عوانة **طح** للطحاوي **حب** لابن حبان **قط** للدارقطني **كم** للحاكم

.....

= وهو ابن ثمان وسبعين سنة .

(٤) ويستدرك : طارق بن عمرو الأموي مولاهم :

١- حديث : إنه قضى بالعُمرى للوارث .

تقدم في ترجمة : سليمان بن يسار ، عن جابر . انظر : (الإتحاف ١٤٩/٣ ، ح ٢٧٠٩) .

ويزاد : الشافعي ص ٢١٨ : أخبرنا ابن عيينة ، عن عمرو بن دينار ، عن سليمان بن يسار ، به .

٢- آخر : ما ولدت النساء أذكر من هذا . يعني عبدالله بن الزبير .

الحاكم في معرفة الصحابة (٥٥٥/٣) : حدثنا أبو عبدالله الأصبهاني ، ثنا الحسن بن الجهم ، ثنا الحسين بن الفرج ، حدثني محمد بن عمر الواقدي -فذكر قصة مقتل عبدالله بن الزبير- ثم قال : فأُخبر الحجاج فسجد ، ثم جاء حتى وقف عليه هو وطارق بن عمرو ، فقال طارق . . . فذكر الحديث .

٣- آخر : مالك في الجنائز (٢٢٩/١) : عن محمد بن أبي حرملة ، أن زينب بنت أبي سلمة توفيت وطارق أمير المدينة ، فأُتي بجنازتها بعد صلاة الصبح ، فوضعت بالبقيع ، قال : وكان طارق يغلِّس بالصبح . . . الحديث .

١٥٢٩ • طاوس بن كيسان اليماني

٢٤٤٣٩ ـ حديث : مي في العلم : أنا محمد بن حاتم المُكْتِب ، ثنا قاسم -هو ابن مالك- ثنا ليث ، عن طاوس قال : كان إذا جلس إليه الرجل والرجلان قام فَتَنَحَّى .

٢٤٤٤٠ ـ آخر : [مي في العلم] : أنا محمد بن يوسف ، عن سفيان ، عن ليث قال : قال طاوس : ما تعلمتَ فتعلَّم لنفسك ، فإن الناس قد ذهبت منهم الأمانة .

٢٤٤٤١ ـ آخر : [مي في العلم] : أنا يعقوب بن إبراهيم ، ثنا عبدالرحمن ، ثنا زمعة[1] بن صالح ، عن سلمة بن وَهْرام ، عن طاوس قال : ما حُمل العلم في مثل جراب حِلْم .

١٥٢٩ • طاوس بن كيسان اليماني ، أبو عبدالرحمن الحِميري مولاهم الفارسي ، ثقة فقيه فاضل ، مات سنة ست ومائة ، وقيل بعد ذلك . انظر : (طبقات ابن سعد ٥/٥٣٧ ، وسير أعلام النبلاء ٥/٣٨ ، والتقريب وأصوله) .

٢٤٤٣٩ - مي ١/١١٠ .

٢٤٤٤٠ - مي ١/١١١ .

٢٤٤٤١ - مي ١/١١٦ .

(١) في الأصل و(هـ) : «معاوية» وهو سبق قلم ، والصواب : «زمعة» كما في مطبوعة الدارمي ومخطوطاته ، وزمعة مذكور في تلاميذ سلمة ، ولم يُذكر معاوية فيهم .

٢٤٤٤٢ ـ حديث : بال أعرابي في المسجد ، فأمر به النبي ﷺ فَصُبَّ عليه دلو . . . الحديث . طح

طح في الطهارة : ثنا أبو بكرة ، ثنا إبراهيم بن بشَّار ، ثنا سفيان بن عيينة ، عن عمرو بن دينار ، عنه ، به .

٢٤٤٤٣ ـ حديث : إذا أتى أحدكم البَراز فليكرم قبلة الله . . . الحديث . قط

قط في الطهارة : ثنا محمد بن إسماعيل الفارسي ، ثنا إسحاق بن إبراهيم بن عباد ، ثنا عبدالرزاق ، عن زمعة بن صالح ، عن سلمة قال : سمعت طاوساً قال : قال رسول الله ﷺ به . وعن أبي سهل بن زياد ، عن إبراهيم الحربي ، عن هارون بن معروف ، عن ابن وهب ، عن زَمْعَة ، عن سلمة وابن طاوس ، عن طاوس ، عن النبي ﷺ به . وعن محمد بن مخلد ، عن محمد بن إسماعيل الحساني ، عن وكيع [عن زَمْعة][1] ، عن سلمة بن وَهْرام ، به . وعن إسماعيل بن محمد الصفار وحمزة بن محمد ، عن إسماعيل بن إسحاق ، عن علي -هو ابن عبدالله بن المديني- عن سفيان ، حدثني سلمة بن وَهْرام ، أنه سمع طاوساً يقول نحوه ، ولم يرفعه . قال علي : فقلت لسفيان : أكان زَمْعَة يرفعه؟ قال : نعم . فسألت سلمة عنه ، فلم يعرفه . يعني رَفْعَه .

٢٤٤٤٤ ـ / آخر : طح في الصلاة : ثنا صالح[2] ، ثنا سعيد بن منصور ، ثنا هُشَيم ، عن جابر الجُعفي ، عن طاوس ومجاهد : في إمام صلى بقوم وهو على غير وضوء؟ قالا : يعيدون جميعاً . طح

٦/٢٥٨/ب

٢٤٤٤٢ - طح ١/١٤ .

٢٤٤٤٣ - قط ١/٥٧ ، ٥٨ .

(١) ما بين المعقوفين سقط من الأصل و(هـ) واستدركته من مطبوعة الدارقطني .

٢٤٤٤٤ - طح ١/٤١٢ .

(٢) «صالح» كذا في الأصل و(هـ) : وهو صالح بن عبدالرحمن بن عَمرو الأنصاري من شيوخ الطحاوي ، روى الطحاوي من طريقه عن سعيد بن منصور أحاديث كثيرة . انظر : (شرح معاني الآثار : ١/١٤ ، ١٧ ، ٤٦ . . . وغيرها) . ووقع في مطبوعة شرح معاني الآثار : «حدثنا ابن أبي داود ، قال : ثنا سعيد بن منصور» . وقد تتبعت مواضع كثيرة من رواية الطحاوي عن ابن أبي داود فلم أجد فيها رواية له عن سعيد بن منصور .

٢٤٤٤٥ ـ آخر : مي في الحيض .

مي

في ترجمة : جابر بن زيد .

٢٤٤٤٦ ـ حديث : قيل : يا رسول الله ، أي الناس أعلم؟ قال : «من جمع علم الناس إلى علمه» .

مي

مي في العلم : ثنا يعقوب بن إبراهيم ، ثنا يحيى بن أبي بكير ، ثنا شِبْل ، عن عمرو بن دينار ، عن طاوس ، بهذا .

٢٤٤٤٧ ـ آخر : مي في العلم : أنا بشر بن الحكم ، ثنا سفيان ، عن إبراهيم بن ميسرة ، قال : رأى مجاهد طاوساً في المنام كأنه في الكعبة يصلي متقنعاً والنبي ﷺ على باب الكعبة ، فقال له : «يا عبدالله ، اكشف قناعك وأظهر قراءتك» قال : فكأنه عَبَّره على العلم ، فانبسط بعد ذلك في العلم .

مي

٢٤٤٤٨ ـ آخر : قط في الطهارة : ثنا أبو بكر ، ثنا أبو الأزهر ، ثنا عبدالرزاق ، أنا مَعْمَر وابن جُرَيج ، عن ابن طاوس ، عن أبيه : أنه كان جعل[1] الهر مثل الكلب يغسل سبعاً . قال : وثنا ابن جُرَيج ، قال : قلت لعطاء : الهر؟ قال : هي بمنزلة الكلب أو شر منه .

قط

٢٤٤٤٩ ـ حديث : في إتيان النساء في أدبارهن .

في ترجمة : سعيد بن جبير .

٢٤٤٥٠ ـ حديث : في الحرام يمين تُكفَّر .

في ترجمة : سعيد بن جبير .

٢٤٤٤٥ - تقدم . انظر : (الإتحاف ٤٦٦/١٨ ، ح ٢٣٩٢٧) .

٢٤٤٤٦ - مي ٧٤/١ .

٢٤٤٤٧ - مي ٧٩/١ .

٢٤٤٤٨ - قط ٦٩/١ .

(١) «جعل» تحرفت في الأصل و(هـ) إلى : «عمل» .

٢٤٤٤٩ - ذكره المصنف فيه ، وأحاله إلى ترجمة مجاهد وسيأتي . انظر : (ح ٢٥٠٩١) .

٢٤٤٥٠ - تقدم . انظر : (الإتحاف ٦٠٦/١٨ ، ح ٢٤٢٦٢) .

٢٤٤٥١ ـ حديث : المزارعة .

في ترجمة : سالم بن عبدالله ، وفي مسند : رافع بن خَديج .

٢٤٤٥٢ ـ حديث : فضلت ﴿حمٓ﴾ السجدة و﴿تبارك﴾ على كل سورة في القرآن بستين حسنة . مي

مي في فضائل القرآن : ثنا موسى بن خالد ، ثنا معتمر ، عن ليث ، عن طاوس ، بهذا ، قوله .

٢٤٤٥٣ ـ حديث : مي في العلم : أنا محمد بن أحمد ، ثنا سفيان ، عن عمرو قال : قال لي طاوس : اذهب بنا نجالس الناس . مي

٢٤٤٥٤ ـ حديث : مي في العلم : أنا مالك بن إسماعيل ، سمعت شريكاً ، ذكر عن ليث ، عن عطاء وطاوس ومجاهد قال : عن اثنين [منهم][1] ، قالا : لا بأس بالسمر في الفقه . مي

٢٤٤٥٥ ـ حديث : عن عبدالله بن طاوس : أن أباه أخصى جملاً له . طح

طح في الكراهة : ثنا ابن أبي عمران ، ثنا عبيدالله[2] بن عمر ، ثنا سفيان بن عيينة ، بهذا .

٢٤٤٥١ - تقدم في ترجمة سالم . انظر : (الإتحاف ٥٩٤/١٨ ، ح ٢٤٢٢٣) . وفي مسند رافع . انظر : (الإتحاف ٤٧٧/٤ ، ح ٤٥٣٩) . وانظر : الحديث الآتي برقم (٢٤٤٥٦) .

٢٤٤٥٢ - مي ٣٢٧/٢ .

٢٤٤٥٣ - مي ١١٩/١ .

٢٤٤٥٤ - مي ١٢٠/١ .

(١) ما بين المعقوفين استدركته من مطبوعة الدارقطني .

٢٤٤٥٥ - طح ٣١٨/٤ .

(٢) في الأصل و(هـ) : «عبدالله» والصواب : «عبيدالله» وهو ابن عمر القواريري كما في مطبوعة شرح معاني الآثار وقد روى عنه ابن أبي عمران في موضع آخر : ٧٩/٤ . وبَيَّن نسبه .

٢٤٤٥٦ ـ آخر : طح في المزارعة : ثنا أبو بكرة ، ثنا أبو عمر ، ثنا حماد ، أنا طح
عمرو بن دينار : كان طاوس يكره أن يكري الأرض بالذهب والفضة .

٢٤٤٥٧ ـ حديث : إنما سميت العصر لتُعْصَر . موقوف . قط

قط في الصلاة : ثنا أبو عمر القاضي ، ثنا الحسن بن أبي الربيع ، ثنا أبو عامر ، ثنا إبراهيم بن نافع ، عن مصعب بن محمد ، عن رجل قال : أخَّر طاوس العصر جداً . فقيل له في ذلك ، فقال ذلك .

٢٤٤٥٨ ـ آخر : مي في العلم : أنا بشر بن الحكم ، ثنا سفيان ، عن ابن[1] مي
ميسرة قال : ما رأيت أحداً من الناس الشريف والوضيع عنده سواء غير طاوس . وهو يحلف[2] عليه .

٢٤٤٥٩ ـ آخر : مي في العلم : أنا يحيى بن حسان ، عن حماد بن زيد ، عن مي
الصلت بن راشد قال : سأل سلْم بن قتيبة[3] طاوساً عن مسألة فلم يجبه ، فقيل له : هذا سلم بن قتيبة ، فقال : ذاك أهون له عليّ .

٢٤٤٦٠ ـ حديث : سئل النبي ﷺ أي الناس أحسن صوتاً بالقرآن وأحسن مي
قراءة؟ قال : من إذا سمعته يقرأ رأيتَ أنه يخشى الله .

مي في فضائل القرآن : ثنا جعفر بن عون ، أنا مِسْعَر ، عن عبدالكريم ، عنه ، بهذا .

٢٤٤٥٦ - طح ١٠٨/٤ .

٢٤٤٥٧ - قط ٢٥٥/١ .

٢٤٤٥٨ - مي ٩٢/١ .

(١) تحرف «ابن» في المطبوع إلى : «أبي» وهو إبراهيم بن ميسرة الطائفي له ترجمة في (التقريب وأصوله) .

(٢) في الأصل و(هـ) : «يخاف» والصواب «يحلف» كما في مطبوعة الدارمي ومخطوطاته : [ق ٢٩/أ رئيس الكتاب ، ق ٤٦/ب ليدن ، ق ٢٥/أ دار الكتب المصرية] .

٢٤٤٥٩ - مي ٩٢/١ .

(٣) «الباهلي الأمير» له ترجمة في (التقريب ، وتهذيب التهذيب) .

٢٤٤٦٠ - مي ٣٣٨/٢ .

٢٤٤٦١ ـ حديث : الرهن .

في ترجمة : إبراهيم .

٢٤٤٦٢ ـ حديث : المواقيت .

ش

في ترجمته ، عن ابن عباس .

٢٤٤٦٣ ـ حديث : في الخيار في البيع .

ش

في ترجمة ابن جُرَيج ، عن أبي الزبير ، عن جابر .

٢٤٤٦٤ ـ حديث : الولاء للكُبْر[1] .

مي

مي في الفرائض : ثنا محمد بن عيسى ، عن رَوْح ، عن ابن جُريج ، عن ابن طاوس ، عن أبيه ، بهذا ، قوله .

٢٤٤٦٥ ـ / حديث : في عبدٍ بين رجلين ، أعتق أحدهما نصيبه وأمسكه الآخر؟ قال : ميراثه بينهما . ٦/٢٥٩أ

مي

مي في الفرائض : أنا هارون بن معاوية ، عن أبي سفيان ، عن مَعْمَر ، عن ابن طاوس ، عن أبيه ، بهذا . وعن الزهري قال : ميراثه للذي أمسك . وقال قتادة : هو للمعتق كله ، وثمنه عليه . ويقوله أهل الكوفة .

٢٤٤٦١ - انظر : (الإتحاف ٤٢٢/١٨ ، ح ٢٣٨٧٠) .

٢٤٤٦٢ - تقدم . انظر : (الإتحاف ٢٦٠/٧ ، ح ٧٧٧٨) .

ويزاد : الشافعي ص ١١٥ : أخبرنا ابن عيينة ، عن ابن طاوس ، عن أبيه ، به .

٢٤٤٦٣ - تقدم . انظر : (الإتحاف ٤٨١/٣ ، ح ٣٥٢٢) .

ويزاد : الشافعي ص ١٣٨ : أخبرنا ابن عيينة ، عن عبدالله بن طاوس ، عن أبيه ، به ، مختصراً .

٢٤٤٦٤ - مي ٢٧٢/٢ .

(١) «للكُبْر» أي : أكبر ذرية الرجل . انظر : (النهاية ١٤١/٤) .

٢٤٤٦٥ - مي ٢٨٥/٢ .

٢٤٤٦٦ ـ آخر : مي في العلم : أنا محمد بن المبارك ، عن عيسى بن يونس ، عن الأوزاعي ، عن سليمان بن موسى قال : قلت لطاوس : إن فلاناً حدثني بكذا وكذا . قال : إن كان[1] صاحبك مليًّا فخذ عنه . وعن مروان بن محمد ، ثنا سعيد ابن عبدالعزيز ، عن سليمان ، به . مي

٢٤٤٦٧ ـ حديث : لا ترث النساء من الولاء إلا ما أعتقن أو أعتق[2] من أعتقن . مي

مي في الفرائض : ثنا أبو نُعيم ، ثنا شَريك ، عن ليث ، عنه ، بهذا ، قوله .

٢٤٤٦٨ ـ حديث : من قُتل في عِمِّيَّةٍ[3] . . . الحديث . ش

في ترجمته ، عن ابن عباس .

٢٤٤٦٩ ـ حديث : طح في الطلاق : ثنا ابن مرزوق ، ثنا أبو عاصم ، عن ابن جُرَيج ، أخبرني ابن طاوس ، عن أبيه قال : لها الخيار ، يعني في العبد والحر . وأخبرني الحسن بن مسلم ، عن طاوس مثل ذلك[4] [5] . طح

٢٤٤٦٦ - مي ٩٣/١ .

(١) في الأصل و(هـ) : «إنه صاحبك» وما أثبته من مطبوعة الدارمي ومخطوطته [ق ٢٩/أ] .

٢٤٤٦٧ - مي ٢٨٥/٢ .

(٢) في الأصل «أو أعتقن» والصواب ما أثبته كما في مطبوعة الدارمي ومخطوطته [ق ٢٠٠/ب] .

٢٤٤٦٨ - انظر : (الإتحاف ٢٩٢/٧ ، ح ٧٨٣٨) .

ويزاد : الشافعي ص ٣٤٥ : أخبرنا ابن عيينة ، عن عمرو بن دينار ، عنه ، به مرسلاً .

(٣) «من قتل في عِمِّيَّة» أي : من قتل ولم يتبيَّن قاتله . انظر : (النهاية ٣٠٥/٣) .

٢٤٤٦٩ - طح ٨٤/٣ .

ويزاد : الطحاوي في الطلاق ٨٤/٣ : حدثنا يونس ، قال : ثنا سفيان ، عن ابن طاوس ، عن أبيه قال : للأَمة الخيار وإن كانت تحت قُرشي .

(٤) يستدرك على أحاديث طاوس : =

خز لابن خزيمة **عه** لأبي عوانة **طح** للطحاوي **حب** لابن حبان **قط** للدارقطني **كم** للحاكم

. . . . . .

= ١- حديث : الدارمي في الطهارة (٢١٢/١) : أخبرنا يزيد ، حدثنا شريك ، عن ليث ، عن طاوس في استبراء الأمة إن لم تكن تحيض قال : خمسة وأربعين .

٢- آخر : الطحاوي في الحج (١٣٧/٢) : حدثنا ابن مرزوق ، قال : ثنا أبو عامر ، عن سفيان ، عن ليث ، عن طاوس ، قال : إذا كان في الثوب زعفران أو وَرْس فَغُسِل ، فلا بأس أن يحرم فيه .

٣- آخر : «ألحقوا المال بالفرائض . . .» الحديث .

تقدم في ترجمته عن ابن عباس . انظر : (الإتحاف ٢٨٠/٧ ، ح ٧٨١٣) .

٤- آخر : الشافعي ص ٨٩ ، ٢٦٤ : أخبرني مسلم ، عن ابن جريج ، قال : قال لي ابن طاوس : عند أبي كتاب من العقول نزل به الوحي ، وما فرض رسول الله ﷺ من العقول أو الصدقة فإنما نزل به الوحي .

٥- حديث : استعمل رسول الله ﷺ عبادة بن الصامت على الصدقة . . . الحديث .

تقدم في مسند عبادة . انظر : (الإتحاف ٤٤٠/٦ ، ح ٦٧٧٦) .

٦- حديث : الشافعي ص ١٠٩ : أخبرنا سعيد بن سالم ، عن حنظلة ، قال سمعت طاوساً يقول : أتت النبي ﷺ امرأة فقالت : إن أمي ماتت وعليها حج؟ فقال : «حجي عن أمك» .

٧- آخر : الحجة الواجبة من رأس المال .

يأتي في الاستدراك على أحاديث عطاء بن أبي رباح (ص ٢٧٦) .

٨- حديث : الشافعي ص ١١١ ، ١٩٦ : أخبرنا سفيان ، حدثنا ابن طاوس ، وإبراهيم بن مَيْسرة وهشام بن حُجير ، سمعوا طاوساً يقول : خرج رسول الله ﷺ من المدينة لا يسمي حجاً ولا عمرة ، ينتظر القضاء . . . الحديث .

٩- آخر : الشافعي ص ١١٥ : أخبرنا مسلم بن خالد ، عن ابن جريج ، عن ابن طاوس ، عن أبيه ، قال : لم يوقت رسول الله ﷺ ذات عرق ، ولم يكن حينئذ أهل مشرق ، فوقت الناس ذات عرق .

١٠- حديث : الشافعي ص ١٢٨ ، ٣٧٢ : أخبرنا ابن عيينة ، عن ابن طاوس ، عن أبيه ، أن رسول الله ﷺ أمر أصحابه أن يُهَجِّروا بالإفاضة ، وأفاض في نسائه ليلاً . . . الحديث . =

ط لمالك ش للشافعي حم لأحمد عم لعبدالله بن أحمد مي للدارمي جا لابن الجارود

.....

= ١١- حديث : الشافعي ص ١٧٤ : أخبرنا مسلم بن خالد ، عن ابن جريج ، عن الحسن بن مسلم ، عن طاوس : أن النبي ﷺ قال : «لا يحل لواهب أن يرجع فيما وهب إلا الوالد من ولده» . وذكره الدارقطني في البيوع (٤٣/٣) معلقاً .

١٢- حديث : أن رسول الله ﷺ قال يوم الفتح : «ولا يقتل مؤمن بكافر» .

سيأتي في الاستدراك على أحاديث عطاء بن أبي رباح : (ص ٢٧٧ ، ح ٢٧) .

١٣- حديث : الشافعي ص ١٩١ : أخبرنا سفيان ، أخبرني إبراهيم بن ميسرة ، عن طاوس قال : احتجم رسول الله ﷺ وقال للحجام : «اشكموه»[١] .

١٤- حديث : الشافعي ص ٣٣٥ : أخبرنا سفيان بن عيينة ، عن عمرو ، عن طاوس ، عن النبي ﷺ مثل حديث مالك رضي الله عنه . يعني في قصة السارق الذي سرق رداء صفوان بن أمية .

١٥- حديث : الشافعي ص ٣٣٩ : أخبرنا ابن عيينة ، عن عمرو ، عن طاوس ، أن النبي ﷺ مر بأبي إسرائيل وهو قائم في الشمس . . . الحديث .

١٦- آخر : الشافعي ص ٣٦٩ ، ٣٧٢ : أخبرنا سفيان ، عن ابن طاوس ، عن أبيه ، قال : كان أهل الجاهلية يدفعون من عرفة قبل أن تغيب الشمس . . . الحديث .

١٧- آخر : الشافعي ص ٣٧٠ : أخبرنا سفيان ، عن ابن طاوس ، عن أبيه ، قال : دفع رسول الله ﷺ من المزدلفة فلم ترفع ناقته يدَها واضعةً حتى رمى الجمرة .

١٨- حديث : إنه كان يقول بعد التشهد كلمات كان يعظمهن جداً . . . الحديث .

تقدم في ترجمته ، عن عائشة رضي الله عنها . انظر : (الإتحاف ١١٢٠/١٦ ، ح ٢١٧٣٩) .

١٩- حديث : الحاكم في الرقاق (٣٢٩/٤) : أخبرني الحسن بن حليم[٢] المروزي ، انبأ أبو الموجَّه ، انبأ عبدان ، انبأ عبدالله ، انبأ مَعْمَر ، عن عبدالكريم ، عن طاوس ، قال : قال رجل : يا نبي الله إني أقف المواقف أبتغي وجه الله ، وأحب أن يُرى موطني . . . الحديث .

وقد تقدم في مرويات طاوس عن ابن عباس . انظر : (الإتحاف ٣٠٢/٧ ، ح ٧٨٦٥) ونبه الحافظ على إرساله . =

(١) «اشكموه» : الشُكْمُ بالضم : الجزاء . انظر : (النهاية لابن الأثير ٤٩٦/٢) .

(٢) في مطبوعة المستدرك : «حكيم» والصواب : «حليم» باللام وقد تقدم . انظر : (الإكمال لابن ماكولا ٤٩٢/٢) .

.....

= ٢٠- آخر : في الحائض : إذا رأت الطهر آخر النهار صلت الظهر والعصر . . . الحديث .

تقدم في ترجمة الحكم بن عتيبة . انظر : (الإتحاف ٥٣٧/١٨ ، ح ٢٤١٤٠) .

٢١- آخر : عن الضحاك بن مزاحم أنه اجتمع هو والحسن بن أبي الحسن ومكحول الشامي وعمرو بن دينار المكي وطاوس اليماني فاجتمعوا في مسجد الخَيف فارتفعت أصواتهم وكثر لغطهم في القدر . . . الحديث .

تقدم في ترجمة : طاوس ، عن أبي الدرداء . انظر : (الإتحاف ٥٧٥/١٢ ، ح ١٦١١٩) .

(٥) ويستدرك : طلحة بن خِراش الأنصاري :

حديث : أنا أستحبُّ أن أقرأ هاتين السورتين في هاتين الركعتين .

تقدم إسناده في ترجمته ، عن جابر بن عبدالله . انظر : (الإتحاف ١٥٦/٣ ، ح ٢٧٢٧) .

ط لمالك **ش** للشافعي **حم** لأحمد **عم** لعبدالله بن أحمد **مي** للدارمي **جا** لابن الجارود

١٥٣٠ ● طلحة بن عبيدالله[١] بن كَريز الخزاعي

٢٤٤٧٠ ـ حديث : أن الله كريم يحب الكرم ومعالي الأمور ويبغض سفسافها .
كم

كم في الإيمان : أنا الحسن بن حليم[٢] المروزي ، ثنا أبو الموجِّه ، ثنا عبدان ، ثنا عبدالله ، عن سفيان ، سمعت أبا حازم ، عنه ، بهذا . أخرجه مُعَلِّلا به حديث مَعْمَر وغيره عن أبي حازم ، عن سهل بن سعد . وزعم أنه ليس بعلة .

٢٤٤٧١ ـ حديث : الذكر يوم عرفة .
ط

مالك في الموطأ : عن زياد بن أبي زياد المخزومي مولاهم ، عنه ، به[٣] .

١٥٣٠ ● طلحة بن عبيدالله بن كَريز -بفتح أوله- الخُزاعي ، أبو المطرِّف ، الكوفي . ويقال : البصري ، ثقة . انظر : (التاريخ الكبير للبخاري ٣٤٧/٤ ، والجرح والتعديل ٤٧٤/٤ ، والتقريب وأصوله) .

(١) في الأصل «عبدالله» والصواب «عبيدالله» كما في مصادر ترجمته .

٢٤٤٧٠ - كم ٤٨/١ ، وقد تقدم موصولاً من حديث سهل بن سعد . انظر : (الإتحاف ١٢٦/٦ ، ح ٦٢٤٦) .

(٢) في الأصل «حكيم» بالكاف ، والصواب «باللام» . انظر : (السير للذهبي ٣٤٧/١٣ ، والإكمال لابن ماكولا ٤٩٢/٢) .

٢٤٤٧١ - مالك ٢١٥/١ ، ٤٢٢ .

(٣) يستدرك على أحاديث : طلحة بن عبيدالله بن كريز :

حديث : «ما رؤي الشيطان يوماً ، هو فيه أصغر ولا أدحر . . .» الحديث .

مالك في الحج (٤٢٢/١) : عن إبراهيم بن أبي عَبْلة ، عنه ، به مرفوعاً .

١٥٣١ ● طلحة بن مُصَرِّف

٢٤٤٧٢ ـ حديث : من قرأ القرآن ليلاً[١] ونهاراً صلت عليه الملائكة إلى الليل . مي

مي في فضائل القرآن : ثنا محمد بن سعيد ، ثنا عبدالسلام بن حَرْب ، عن يزيد بن عبدالرحمن ، عن طلحة وعبدالرحمن بن الأسود ، بهذا . قال : وقال الآخر : غفر له[٢] .

١٥٣١ ● طَلْحة بن مُصرِّف بن عمرو بن كعب اليامي -بالتحتانية- الكوفي ، ثقة قارئ فاضل ، مات سنة اثنتي عشرة ومائة أو بعدها . انظر : (طبقات ابن سعد ٣٠٨/٦ ، والجرح والتعديل ٤٧٣/٤ ، والتقريب وأصوله) .

٢٤٤٧٢ - مي ٣٣٧/٢ . وانظر : (ح ٢٤٦٣٣) .

(١) كذا في الأصل و(هـ) : وكذا في ترجمة عبدالرحمن بن الأسود كما سيأتي (ح ٢٤٦٣٥) . وفي مطبوعة الدارمي ومخطوطته [ق ٢١٦/أ] : «أو نهارا» .

(٢) ويستدرك :

١ً- طلحة بن نافع أبو سفيان الواسطي :

حديث : فما زلت أحبه -يعني الخَل- منذ سمعته من جابر .

الدارمي في الأطعمة (٢٧/٢) : أخبرنا يزيد بن هارون ، أنا المثنى بن سعيد ، عنه ، به ، قوله . وانظر الحديث المتقدم في مسند جابر بن عبدالله رضي الله عنهما : (الإتحاف ١٨٦/٣ ، ح ٢٧٨٨) .

٢ً- طلق بن حبيب العنزي :

حديث : في عدة المتوفى عنها زوجها .

تقدم في الاستدراك على أحاديث : أيوب السختياني . انظر : (الإتحاف ٤٥٧/١٨ ، حاشية ٣) .

٣ً- عاصم بن سفيان الثقفي :

حديث : من صلى في المساجد الأربعة غفر له ذنبه .

تقدم إسناده في مسند أبي أيوب الأنصاري (الإتحاف ٣٦٢/٤ ، ح ٤٣٧٥) .

١٥٣٢ ● عاصم بن ضَمْرة

٢٤٤٧٣ ـ حديث : أنه رأى ناساً يتبعون سعيد بن جُبير ، قال : فأُراه نهاهم ، وقال : إن صنيعكم هذا أو مشيكم هذا مَذَلَّةٌ للتابع فتنة للمتبوع . مي

مي في العلم : أنا مخلد بن مالك ، ثنا حجاج بن محمد ، أنا شعبة ، عن الهيثم ، عنه ، بهذا .

١٥٣٢ ● عاصم بن ضَمْرة السُّلولي الكوفي ، صدوق ، مات سنة أربع وسبعين ومائة . انظر : (الجرح والتعديل ٣٤٥/٦ ، والميزان للذهبي ٣٥٢/٢ ، والتقريب وأصوله) .

٢٤٤٧٣ - مي ١٠٩/١ .

١٥٣٣ • عاصم بن عمر بن قَتادة بن النعمان الأنصاري

٢٤٤٧٤ ـ حديث : أن ناساً من عَضل والقارة[1] أتوا النبي ﷺ بعد أُحدٍ ، فقالوا : إن بأرضنا إسلاماً ، فابعث معنا نفراً من أصحابك . . . الحديث . كم

كم في المناقب : حدثنا أبو العباس ، ثنا أحمد بن عبدالجبار ، ثنا يونس بن بُكير ، عن ابن إسحاق ، عنه ، به .

٢٤٤٧٥ ـ حديث : آخى رسول الله ﷺ بين عمار بن ياسر وحذيفة بن اليمان . كم

كم في المناقب : حدثنا أبو عبدالله بن بُطَّة ، ثنا الحسن بن الجَهْم ، ثنا الحسين بن الفَرَج ، حدثنا محمد بن عمر ، حدثني محمد بن صالح ، عنه ، به .

٢٤٤٧٦ ـ حديث : مات قتادة بن النعمان سنة ثلاث وعشرين . . . الحديث ، موقوف . كم

١٥٣٣ • عاصم بن عمر بن قتادة بن النعمان الأنصاري الأوسي ، أبو عمر المدني ، ثقة عالم بالمغازي ، مات بعد العشرين ومائة . (انظر : طبقات ابن سعد القسم المتمم ص ١٢٧ ، والجرح والتعديل ٣٤٦/٦ ، والتقريب وأصوله) .

٢٤٤٧٤ - كم ٢٢٢/٣ .

(١) عَضل والقارة : من بني الهُون بن خُزيمة . انظر : (جمهرة أنساب العرب لابن حزم ص ١٩٠) .

٢٤٤٧٥ - كم ٣٨٥/٣ .

٢٤٤٧٦ - كم ٢٩٥/٣ .

كم في المناقب : ثنا أبو عبدالله الأصبهاني ، ثنا ابن رُسْته ، حدثنا الشَّاذَكُوني ، حدثنا محمد بن عمر ، حدثني محمد بن صالح ، عنه ، به[1] [2] .

(١) يستدرك على أحاديث : عاصم بن عمر بن قتادة :

١- حديث : الحاكم في معرفة الصحابة (٣٤٩/٣) : حدثنا أبو عبدالله الأصبهاني ، ثنا الحسن بن الجَهْم ، ثنا الحسين بن الفَرَج ، ثنا محمد بن عمر قال : . . . وحدثني محمد ، عن عاصم بن عمر وعبدالله بن جعفر بالمؤاخاة أن رسول الله ﷺ آخى بين المِقداد وجَبْر بن عَتيك .

٢- حديث : وفيه : (٤٠٩/٣) : حدثنا أبو عبدالله محمد بن أحمد بن بُطَّة الأصبهاني ، ثنا الحسن بن الجَهْم ، ثنا الحسين بن الفَرَج ، ثنا محمد بن عمر ، ثنا موسى بن محمد بن إبراهيم التيمي ، عن أبيه ، وعبدالله بن جعفر ، عن ابن أبي عون وسعد بن إبراهيم ، ومحمد بن صالح ، عن عاصم بن عمر : في مؤاخاة رسول الله ﷺ بين المهاجرين والأنصار ، من بني هاشم علي بن أبي طالب وسهل بن حُنيف رضي الله عنهما .

وقد تقدم في مسند أبي أمامة سهل بن حنيف . انظر : (الإتحاف ٨١/٦) .

٣- آخر : وفيه (٤٨٥/٣) : حدثنا أبو عبدالله الأصبهاني ، ثنا الحسن بن الجهم ، ثنا الحسين ابن الفرج ، ثنا محمد بن عمر ، حدثني محمد بن صالح ، عن عاصم بن عمر بن قتادة : في ذكر هجرة خالد بن حزام إلى الحبشة ، وموته في الطريق إليها .

٤- آخر : وفيه (٥٨٣/٣ - ٥٨٤) : حدثنا أبو العباس محمد بن يعقوب ، ثنا أحمد بن عبدالجبار ، ثنا يونس بن بكير ، عن ابن إسحاق . (ح) وأخبرنا الشيخ أبو بكر بن إسحاق الفقيه وعلي بن الفضل بن محمد بن عقيل الخزاعي[1] واللفظ لهما قالا : انبأ أبو شعيب الحراني ، ثنا أبو جعفر النفيلي ، ثنا محمد بن سلمة ، عن محمد بن إسحاق قال . . . وحدثني عاصم بن عمر ابن قتادة -في قصة إسلام كعب بن زهير- قال : وثب عليه رجل من الأنصار وقال : يا رسول الله دعني وعدو الله أضرب عنقه . . . الحديث .

(٢) ويستدرك : =

(١) في مطبوعة المستدرك : «الجراحي» وهو تحريف والصواب : «الخزاعي» له ترجمة في تاريخ الإسلام للذهبي (وفيات سنة ٣٥٧) . وانظر : (الأنساب للسمعاني ١١٧/٥) .

.....

= ١ً- عاصم بن المنذر بن الزبير بن العوام :

قوله : القِلال : الخوابي العظام .

تقدم في مسند عبدالله بن عمر رضي الله عنهما . انظر : (الإتحاف ٥٧٢/٨ ، ح ٩٩٧٩) .

٢ً- عامر بن سعد بن أبي وقاص :

حديث : الحاكم في معرفة الصحابة (٤٩٦/٣) : أخبرنا أحمد بن كامل القاضي ، ثنا أبو إسماعيل محمد بن إسماعيل ، ثنا أيوب بن سليمان بن بلال ، حدثني أبو بكر ، عن سليمان قال : قال يحيى بن سعيد الأنصاري : أخبرني ابن شهاب ، عن عامر بن سعد قال : كان أبي آخر المهاجرين وفاة . وأخبرنا أبو عبدالله الصفار ، ثنا أبو إسماعيل محمد بن إسماعيل ، به[1] .

(١) سقط من مطبوعة المستدرك من الإسناد الثاني قوله : «حدثني أبو بكر بن أبي أويس ، عن سليمان بن بلال» : بين أيوب بن سليمان ويحيى بن سعيد ، واستدركته من مخطوطته [٢٦٧/٣/ب] .

١٥٣٤ ● / عامر الشعبي

٦/٢٥٩ب

٢٤٤٧٧ ـ [حديث][1] : الدارمي[2] في أبواب العلم : أخبرنا محمد بن أحمد ، ثنا إسحاق بن منصور ، عن عمر بن أبي زائدة ، قال : ما رأيت أحداً أكثر أن يقول إذا سئل عن الشيء : لا علم لي به من الشعبي .

٢٤٤٧٨ ـ آخر : في ترجمة إبراهيم النخعي .

٢٤٤٧٩ ـ آخر : مي في العلم : أنا يوسف بن يعقوب الصفَّار ، ثنا أبو بكر ، عن داود قال : سألت الشعبي كيف كنتم تصنعون إذا سئلتم؟ قال : على الخبير وقعت ، كان إذا سئل الرجل قال لصاحبه : أفتهم ، فلا يزالون كذلك حتى يرجع إلى الأول .

٢٤٤٨٠ ـ آخر : مي في العلم : ثنا صَدَقة بن الفضل ، أنا أبو خالد الأحمر ، عن إسماعيل ، عن الشعبي ، قال : والله لئن أخذتم بالمقاييس لَتُحَرِّمُنَّ الحلالَ ولَتُحِلُّنَّ الحرامَ .

١٥٣٤ ● عامر بن شَرَاحيل الشعبي -بفتح المعجمة- أبو عمرو ، ثقة مشهور فقيه فاضل ، مات بعد المائة ، وله نحو من ثمانين سنة . انظر : (طبقات ابن سعد ٢٤٦/٦ ، وسير أعلام النبلاء ٢٩٤/٤ ، والتقريب وأصوله) .

٢٤٤٧٧ - مي ٤٩/١ .

(١) ما بين المعقوفين زدته من (هـ) .

(٢) «الدارمي» تحرف في الأصل و(هـ) إلى : «الدارقطني» .

٢٤٤٧٨ - انظر : (الإتحاف ٤١٢/١٨ ، ح ٢٣٨٢٦) .

٢٤٤٧٩ - مي ٥٠/١ .

٢٤٤٨٠ - مي ٥٩/١ .

٢٤٤٨١ ـ آخر : فيه : ثنا الحسن بن بِشْر ، ثنا أبي ، عن إسماعيل ، عن عامر أنه كان يقول : ما أبغضَ[١] إليَّ أَرَأَيْتَ أَرَأَيْتَ! الرجل يسأله صاحبه فيقول : أرأيت . وكان لا يقايس .

٢٤٤٨٢ ـ آخر : فيه : أنا صَدَقة ، ثنا ابن عيينة ، عن إسماعيل ، عن الشعبي قال : لو أن هؤلاء كانوا على عهد رسول الله ﷺ لنزلت عامة القرآن : ويسألونك ويسألونك .

٢٤٤٨٣ ـ آخر : في إنكار القياس .

في ترجمة : شُريح .

٢٤٤٨٤ ـ آخر : فيه : أنا محمد بن يوسف ، ثنا مالك بن مِغْوَل قال : قال لي الشعبي : ما حدثوك هؤلاء عن النبي ﷺ فخذه ، وما قالوا برأيهم فألقه في الحُشّ[٢] .

٢٤٤٨٥ ـ آخر : فيه : أنا مجاهد بن موسى ، ثنا عبدالله بن نُمير ، عن مالك ابن مِغْوَل قال : قال رجل للشعبي : أفتني[٣] أيها العالم ، فقال : العالم من يخاف الله .

٢٤٤٨١ - مي ١/٥٩ .

(١) كُتبت في الأصل «ما احض» والصواب ما أثبته كما في مطبوعة الدارمي ومخطوطته [ق ١٦/ب] .

٢٤٤٨٢ - مي ١/٥٩ .

٢٤٤٨٣ - تقدم (ح ٢٤٤٠٢) .

٢٤٤٨٤ - مي ١/٦٠ .

(٢) «الحُش» -مثلثة- موضع قضاء الحاجة . (النهاية ١/٣٩٠ ، والقاموس مادة «حشش») .

٢٤٤٨٥ - مي ٢/٧٠ .

(٣) في الأصل و(هـ) : «أنت» وما أثبته من مطبوعة الدارمي ومخطوطته [ق ٢١/أ] .

٢٤٤٨٦ ـ آخر : الدارمي في الفرائض : ثنا سليمان بن حَرْبٍ ، ثنا حماد بن سَلَمة ، عن داود ، عن الشعبي قال : لا ترث أمُّ أبِ[١] الأم ، ابنُها الذي تدلي به لا يرث ، فكيف ترث هي؟! .

٢٤٤٨٧ ـ آخر : [مي في الفرائض] : أنا أبو نُعيم ، ثنا حسن[٢] ، عن أبي سهل ، عن الشعبي ، في ابن ملاعنة ترك ابن أخ وجَدّاً ، قال : المال لابن الأخ . ثنا حجاج ، ثنا حماد ، أنا حجاج : أن النخعي والشعبي قالا : ترثه أمه .

٢٤٤٨٨ ـ آخر : [مي في الفرائض] : ثنا معاذ بن هانئ ، ثنا إبراهيم بن طهمان ، أنا الشيباني ، عن الشعبي : في ولد المتلاعنين أنه يرثه عصبة أمه ، وهم يعقلون[٣] عنه .

٢٤٤٨٩ ـ آخر : [مي في الفرائض] : ثنا أبو نُعَيم ، ثنا أبو هانئ ، سئل عامر : عن مولود ولد وليس بذكر ولا أنثى ، ليس له ما للذكر وليس له ما للأنثى ، يخرج من سُرَّته كهيئة البول والغائط[٤] ، سئل عن ميراثه؟ فقال : نصف حظ الذكر ونصف حظ الأنثى .

٢٤٤٨٦ - مي ٢/٢٥٩ .

(١) في الأصل و(هـ) : «أم الأب» والصواب ما أثبته كما في مطبوعة الدارمي ومخطوطته [ق ١٩٢/أ] .

٢٤٤٨٧ - مي ١/٢٦٢ .

(٢) في مطبوعة الدارمي : «حسين» والصواب ما في الأصل وهو : الحسن بن صالح بن حي .

٢٤٤٨٨ - مي ٢/٢٦٣ .

(٣) «يعقلون» تحرف في (هـ) إلى : «يعقون» .

٢٤٤٨٩ - مي ٢/٢٦٤ . وسيأتي (ح ٢٤٥٣٣) وعزاه هناك للدارقطني .

(٤) في الأصل و(هـ) : «البول الغليظ» وما أثبته من مطبوعة الدارمي ومخطوطته [ق ١٩٣/ب] . وسيأتي على الصواب برقم (ح ٢٤٥٣٣) .

٢٤٤٩٠ ـ آخر : [مي في الفرائض] : ثنا أبو نُعيم ، ثنا حسن ، عن أبيه ، عن الشعبي قال : حد المكاتب حد المملوك حتى يُعتق .

٢٤٤٩١ و٢٤٤٩٢ ـ آخران .

في ترجمة : الحسن .

٢٤٤٩٣ ـ آخر : [مي في الفرائض] : ثنا محمد بن يوسف ، ثنا إسرائيل ، ثنا الأشعث ، عن الشعبي : في امرأة أعتقت أباها ، فمات الأب[1] وترك أربع بنات هي إحداهن؟ قال : ليس عليه منةٌ ، لهن الثلثان وهي معهن .

٢٤٤٩٤ ـ آخر : [مي في الفرائض] : ثنا أحمد بن عبدالله ، ثنا أبو شهاب ، حدثني أبو إسحاق الشيباني ، عن الشعبي في رجل ترك عمته وبنت أخيه؟ قال : المال لابنة أخيه .

٢٤٤٩٥ ـ آخر : الدارمي في الفرائض : ثنا أبو نُعيم ، ثنا حسن ، عن سليمان ، عن أبي إسحاق ، عن الشعبي : في عمة وابنة أخ؟ قال : المال لابنة الأخ . ثنا أبو نُعيم ، ثنا سفيان ، عن الشيباني ، نحوه .

٢٤٤٩٦ ـ آخر : في شهادة بعض الورثة .

في ترجمة : النخعي : إبراهيم .

٢٤٤٩٠ - مي ٢/٢٦٩ .

٢٤٤٩١ و٢٤٤٩٢ - تقدما . انظر : (الإتحاف ١٨/٥٠٣ ، ح ٢٤٠٢٥ ، ٢٤٠٢٦) .

٢٤٤٩٣ - مي ٢/٢٧٠ .

(١) في الأصل و(هـ) : «الابن» وهو سبق قلم .

٢٤٤٩٤ - مي ٢/٢٧٤ .

٢٤٤٩٥ - مي ٢/٢٧٤ ، ٢٧٥ . وانظر الحديث الذي قبله .

٢٤٤٩٦ - انظر : (الإتحاف ١٨/٤١٠ ، ح ٢٣٨١٥) . وانظر الحديث الآتي برقم (٢٤٥٠٨) .

٢٤٤٩٧ ـ آخر : [مي في الفرائض] : ثنا أبو نُعيم ، ثنا حسن ، عن مُطَرِّف ، عن الشعبي : في رجل مات وترك ثلاثمائة درهم ، وثلاثة بنين ، فجاء رجل يدعي مائة درهم على الميت فأقر له[1] أحدهم ، قال : يدخل عليه بالحصة ، قال : وقال الشعبي : ما أرى أن يكون ميراثاً حتى يُقضَى الدَّين .

٢٤٤٩٨ ـ / آخر : [مي في الفرائض] : أنا أبو نُعَيم ، عن الحسن ، عن عُمير ابن يزيد : سألت الشعبي : عن مملوك لي ولد زنا؟ قال : لا تبعه ولا تأكل ثمنه ، واستخدمه . ٦/١/٢٦٠

٢٤٤٩٩ ـ آخر : [مي في الفرائض] : ثنا أبو نُعَيم ، ثنا زكريا قال : سئل عامر : عن المملوك يعتق سائبة ، لمن ولاؤه؟ قال : للذي أعتقه . وثنا أبو بكر بن أبي شيبة ، ثنا أبو داود ، عن شعبة ، أخبرني منصور ، عن إبراهيم والشعبي قالا : لا بأس ببيع ولاء السائبة وهبته .

٢٤٥٠٠ ـ آخر : [مي في الفرائض] : ثنا أحمد بن عبدالله ، ثنا أبو شهاب ، عن الشيباني ، عن الشعبي : في العبد يتزوج المرأة ، ثم يطلقها وله منها ولد؟ قال : إن كانت حرة فالنفقة على أمه ، وإن كان عبداً -يعني الصبي- فعلى مواليه . حدثنا محمد بن عيسى ، ثنا هُشَيم ، أنا زكريا ، عن عامر . وجريرٌ عن مغيرة ، عن إبراهيم ، أنهما قالا : ولاؤه لمن بدأ بالعتق أول مرة .

٢٤٤٩٧ - مي ٢/٢٧٦ .

(١) في الأصل و(هـ) : «لهم» والتصويب من مطبوعة الدارمي ومخطوطته [ق ١٩٧/ب] .

٢٤٤٩٨ - مي ٢/٢٨١ .

٢٤٤٩٩ - مي ٢/٢٨٢ ، ٢٨٣ .

٢٤٥٠٠ - مي ٢/٢٨٤ .

٢٤٥٠١ ـ آخر : [مي في الفرائض] : ثنا يعلى[١] وأبو نعيم[٢] ، قالا : ثنا زكريا ، عن عامر : في عبد بين[٣] رجلين ، أعتق أحدهما نصيبه؟ قال : يتم عتقه ، فإن لم يكن له مال استسعى العبد في النصف بقيمة عدل ، والولاء لمن أعتق .

٢٤٥٠٢ ـ آخر : [مي في الفرائض] : ثنا أبو نُعيم ، ثنا زكريا ، عن عامر : في مملوك توفي وله أب حر ، وله بنون من امرأة حرة ، لمن ولاء ولده؟ قال : لموالي الجَدّ[٤] .

٢٤٥٠٣ ـ آخر : [مي في الفرائض] : ثنا محمد بن عيينة ، ثنا علي بن مُسْهِر ، عن أشعث ، عن الشعبي قال : الجد يجر الولاء .

٢٤٥٠٤ ـ آخر : الدارمي في الوصايا : ثنا أبو النعمان ، ثنا حماد بن زيد ، ثنا داود بن أبي هند ، عن الشعبي قال : كان يقال : من أوصى بوصية فلم يَجُر ولم يَحِف كان له من الأجر مثل ما أن لو تصدق به في حياته .

٢٤٥٠١ - مي ٢/٢٨٥ .

(١) في الأصل و(هـ) : «ثنا أبو يعلى» والصواب : «يعلى» كما في مطبوعة الدارمي ومخطوطاته [ق ٢٠٠/ب رئيس الكتاب ، ق ٢٥٩/ب ليدن ، ق ٢٣٣/أ دار الكتب المصرية] . وهو يعلى بن عبيد الطنافسي ، مترجم في (التقريب وأصوله) .

(٢) في مطبوعة الدارمي : «ثنا يعلى عن إبراهيم» وقوله : «عن إبراهيم» تحريف والصواب «وأبو نعيم» كما في الأصل ومخطوطات الدارمي المتقدمة .

(٣) في الأصل و(هـ) : «في عبد عتق بين رجلين» وكلمة «عتق» مقحمة فحذفتها .

٢٤٥٠٢ - مي ٢/٢٨٨ .

(٤) في الأصل و(هـ) : «الحرة» والصواب : «الجَدّ» كما في مطبوعة الدارمي ومخطوطته [ق ٢٠١/ب] . ويؤيده الأثر الآتي بعده .

٢٤٥٠٣ - مي ٢/٢٨٨ .

٢٤٥٠٤ - مي ٢/٢٩٠ .

٢٤٥٠٥ ـ آخر : [مي في الوصايا] : ثنا يعلى ، ثنا إسماعيل ، عن عامر قال : إنما كانوا يوصون بالخمس والربع ، وكان الثلث منتهى الجامح[1] .

٢٤٥٠٦ ـ آخر : [مي في الوصايا] : ثنا أبو الوليد ، ثنا زائدة ، عن الشيباني ، عن الشعبي قال : يغير صاحب الوصية منها ما شاء غير العتاقة .

٢٤٥٠٧ ـ آخر : [مي في الوصايا] : ثنا أبو الوليد ، ثنا شَريك ، عن الشيباني ، عن عامر قال : يجوز بيع المريض وشراؤه ونكاحه ، ولا يكون من الثلث .

٢٤٥٠٨ ـ آخر : [مي في الوصايا] : ثنا أبو النعمان ، ثنا هُشَيم ، ثنا مُطَرِّف ، أنه سمع الشعبي يقول : إذا شهد رجل من الورثة ففي نصيبه بحصته ، ثم قال : بعد ذلك : في جميع حصته .

٢٤٥٠٩ ـ آخر : [مي في الوصايا] : ثنا قَبيصة ، ابنا سفيان ، عن فِراس ، عن الشعبي : في المرأة تموت : قال : تكفن من مالها ، ليس على الزوج شيء .

٢٤٥١٠ ـ آخر : [مي في الوصايا] : ثنا محمد بن عيسى ، ثنا يزيد بن زُرَيع ، ثنا داود بن أبي هند : سألنا عامراً عن رجل ترك ابنين ، وأوصى بمثل نصيب أحدهم لو كانوا ثلاثة ، قال : أوصى بالربع .

٢٤٥٠٥ - مي ٢/٢٩٤ .

(١) قال الدارمي بعد هذا الأثر : «يعني بالجامح -الفرس الجموح-» . ومراد الشعبي رحمه الله : أنه إذا بالغ مبالغٌ في الوصية فإن أقصى ما يوصي به الثلث لا يتجاوزه .

٢٤٥٠٦ - مي ٢/٢٩٥ .

٢٤٥٠٧ - مي ٢/٢٩٦ .

٢٤٥٠٨ - مي ٢/٢٩٧ .

٢٤٥٠٩ - مي ٢/٢٩٩ .

٢٤٥١٠ - مي ٢/٣٠١ .

٢٤٥١١ ـ آخر : [مي في الوصايا] : ثنا قَبيصة ، ثنا سفيان ، عن [ابن][1] أبي السَّفَر ، عن الشعبي : في رجل أوصى في غلة عبده[2] بدرهم ، وغلته ستة ، قال : له سدسه .

٢٤٥١٢ ـ آخر : [مي في الوصايا] : ثنا أحمد بن عبدالله ، ثنا أبو بكر ، عن مُطَرِّف ، عن الشعبي ، في رجل قال : أحد غُلاميّ[3] حرٌ ، ثم مات ولم يبيّن؟ قال : الورثة بمنزلته يعتقون أيهما أحبوا .

٢٤٥١٣ ـ آخر : [مي في الوصايا] : أنا أحمد بن عبدالله ، ثنا أبو بكر ، عن مُطَرِّف ، عن الشعبي : في رجل أعتق غلامه عند الموت ، وليس له مال غيره وعليه دين؟ قال : يسعى للغرماء في ثمنه .

٢٤٥١٤ ـ آخر : الدارمي في أبواب العلم : أنا محمد بن حُميد ، ثنا جَرير ، عن ابن شُبْرُمَة ، عن الشعبي قال : إنما سُمِّي الهوى لأنه يهوي بصاحبه .

٢٤٥١٥ ـ آخر : [مي في العلم] : أنا أحمد -هو ابن يونس- ثنا شَريك ، عن أُمَيٍّ ، عن الشعبي قال : إنما سُمُّوا أصحاب الأهواء لأنهم يهوون في النار .

٢٤٥١١ - مي ٣٠١/٢ .

(١) ما بين المعقوفين سقط من الأصل و(هـ) واستدركته من مطبوعة الدارمي ومخطوطته [ق ٢٠٥/ب] . وابن أبي السفر اسمه «عبدالله» وهو مترجم في (التقريب وأصوله) .

(٢) في الأصل : «عبدهم» والصواب ما أثبته كما في مطبوعة الدارمي وهو المناسب للسياق .

٢٤٥١٢ - مي ٣٠٣/٢ .

(٣) في الأصل و(هـ) : «غلماني» والذي أثبته من مطبوعة الدارمي ومخطوطته [ق ٢٠٦/أ] .

٢٤٥١٣ - مي ٣٠٣/٢ .

٢٤٥١٤ - مي ٩١/١ .

٢٤٥١٥ - مي ٩١/١ .

٦/٢٦٠ب

٢٤٥١٦ ـ / آخر : [مي في العلم] : أنا بشر بن الحكم ، عن سفيان بن عيينة ، عن ابن شُبْرُمَة ، عن الشعبي أنه كان يقول : يا شِبَاك[1] أردُّ عليك -يعني الحديث- ما أردتُ أن يُرَدَّ علي حديث قط . أنا مالك بن إسماعيل ، ثنا محمد بن فُضَيل ، عن ابن شُبْرُمَة : سمعت الشعبي يقول : ما كتبت سوداء في بيضاء ولا استعدت حديثاً من إنسان قط .

٢٤٥١٧ ـ آخر : [مي في العلم] : أنا محمد بن يوسف ، عن سفيان ، عن صالح ، سمعت الشعبي قال : وددت أني نجوت من علمي كفافاً لا لي ولا علي .

٢٤٥١٨ ـ آخر : [مي في العلم] : أنا [إبراهيم بن][2] إسحاق قال : قال وكيع ، عن أبيه ، عن الشعبي قال : من رَقَّ وجهه رَقَّ علمه .

٢٤٥١٩ ـ آخر : [مي في العلم] : أنا عفان ، ثنا حماد بن سلمة ، أنا عاصم الأحول ، عن عامر الشعبي ، قال : زين العلم حلم أهله . أنا محمد بن حُميد ، ثنا جَرير ، عن ابن شُبْرُمَة ، عن الشعبي ، مثله .

٢٤٥١٦ - مي ١/٩٩ .

(١) «شِبَاك» -بكسر أوله ثم موحدة خفيفة ثم كاف- الضبي الكوفي الأعمى له ترجمة في (التقريب وأصوله) .

٢٤٥١٧ - مي ١/١١٠ .

٢٤٥١٨ - مي ١/١١٢ .

(٢) ما بين المعقوفين زدته من مطبوعة الدارمي ومخطوطاته [ق ٣٦/أ رئيس الكتاب ، ق ٥٦/أ ليدن ، ق ٣٤/أ دار الكتب المصرية] . وهو إبراهيم بن إسحاق الطالقاني مترجم في (التقريب وأصوله) .

٢٤٥١٩ - مي ١/١١٦ .

مي ٢٤٥٢٠ ـ آخر : [مي في العلم] : أنا ابراهيم بن المنذر الحِزَامي ، ثنا مروان بن معاوية ، ثنا عاصم الأحول قال : عرضت على الشعبي أحاديث الفقه ، فأجازها لي .

طح ٢٤٥٢١ ـ حديث : إنما كُره الشربُ قائماً لأنه داء .

طح في الكراهة : ثنا فهد ، ثنا أبو غسان ، ثنا خالد ، عن بَيَان ، عن الشعبي ، بهذا .

طح ٢٤٥٢٢ ـ [آخر : طح في الكراهة][1] : حدثنا ابن أبي عمران ، ثنا إسحاق ابن إسماعيل ، ثنا جَرير ، عن[2] ( ) قال الشعبي : إنما كره الأكل متكئاً مخافة أن تعظم بطونهم .

طح ٢٤٥٢٣ ـ آخر : طح في الكراهة : ثنا علي بن عبدالعزيز ، ثنا أبو عبيد ، سمعت يزيد يحدث ، عن الشَرْقي بن قُطَامي ، عن مُجالد ، عن الشعبي : أن النبي ﷺ قال : «لأن يمتلئ جوف أحدكم قيحاً خير له من أن يمتلئ شعراً» . يعني من الشعر الذي هُجي به النبي ﷺ .

طح ٢٤٥٢٤ ـ حديث : لا بأس ببيع السيف المحلى بالدراهم . . . الحديث ، موقوف .

٢٤٥٢٠ - مي ١٢٢/١ .

٢٤٥٢١- طح ٢٧٤/٤ .

٢٤٥٢٢- طح ٢٧٥/٤ .

(١) ما بين المعقوفين زيادة مني لأن هذا الأثر غير الذي قبله .

(٢) كذا في الاصل و(هـ) : «عن» وبعدها بياض بقدر كلمة . وفي النسخ المطبوعة من شرح معاني الآثار ومخطوطته بشرح بدر الدين العيني : «ثنا جرير بن عبدالحميد قال : قال الشعبي . . .» . أفاده محمد أيوب المظاهري في تراجم الأحبار (٢٥٩/١) . وجرير لم يدرك الشعبي كما في ترجمتيهما في (التقريب وأصوله) .

٢٤٥٢٣ - طح ٢٩٦/٤ .

٢٤٥٢٤ - طح ٧٧/٤ .

ط لمالك ش للشافعي حم لأحمد عم لعبدالله بن أحمد مي للدارمي جا لابن الجارود

طح في الصرف : ثنا سليمان بن شعيب ، عن أبيه ، عن محمد ، عن أبي يوسف ، عن حُصَين بن عبدالرحمن[1] ، عن عامر الشعبي ، بهذا .

٢٤٥٢٥ ـ حديث : نزل القرآنُ بالمسحِ والسنةُ بالغسل .

طح في الطهارة : ثنا ابن مرزوق ، ثنا يعقوب ، ثنا حماد ، عن عاصم ، عنه ، بهذا .

٢٤٥٢٦ ـ آخر : من اشترى شيئاً لم يره فهو بالخيار .

في ترجمة : إبراهيم .

٢٤٥٢٧ ـ آخر : إن يونس بن مَتَّى التقمه الحوت ضحى ، ولَفَظَهُ عشية .

كم في أخبار الأنبياء : أنا أبو سعيد الأحمسي ، ثنا الحسين بن حميد ، ثنا عثمان بن محمد ، ثنا معاوية بن هشام ، ثنا شَريك ، عن مُجَالِد ، عنه ، به .

٢٤٥٢٨ ـ آخر : لا تعقل العاقلة[2] عبداً ولا عمداً ولا صلحاً . . . الحديث .

في ترجمته ، عن عمر .

٢٤٥٢٩ ـ آخر : في دية الخطأ .

في ترجمة : الحارث ، عن علي .

٢٤٥٣٠ ـ آخر : ليس من المروءة النظر في مرآة الحجام .

حب في روضة العقلاء : ثنا محمد بن إسحاق الثقفي ، ثنا سعيد بن يعقوب ، ثنا هُشَيم ، عن مغيرة ، عنه ، بهذا ، قوله .

---

(١) «عبدالرحمن» تحرف في (هـ) إلى : «عبدالله» .

٢٤٥٢٥ - طح ٤٠/١ .

٢٤٥٢٦ - تقدم . انظر : (الإتحاف ٤٢٣/١٨ ، ح ٢٣٨٧١) .

٢٤٥٢٧ - كم ٥٨٤/٢ .

٢٤٥٢٨ - انظر : (الإتحاف ٢١٥/١٢ ، ح ١٥٤٤٢) .

(٢) في الأصل و(هـ) : «العاقل» والتصويب من سنن الدار قطني ١٧٨/٣ .

٢٤٥٢٩ - انظر : (الإتحاف ٣٢١/١١ ، ح ١٤١٠٤) .

٢٤٥٣٠ - حب (الروضة) ص ٢٣٣ .

٢٤٥٣١ - آخر : زوجتُ المقدادَ وزيداً ليكون أشرفكم عند الله أحسنكم خلقاً . قط

قط في النكاح : ثنا عبدالله بن محمد بن عبدالعزيز ، ثنا عباس بن الوليد ، ثنا عبدالرحمن بن مهدي ، عن سفيان ، عن جابر ، عنه ، بهذا ، مرسل .

٢٤٥٣٢ - آخر : لقد سُمَّ رسول الله ﷺ وأبو بكر ، وقُتِلَ عمر وعثمان وعليّ ، وسُمَّ الحسن ، وقُتل الحسين صبراً . فما نرجو بعدهم . كم

كم في المغازي : ثنا بكر بن محمد[1] ، ثنا عبدالصمد بن الفضل ، ثنا مكي بن إبراهيم ، ثنا داود بن يزيد ، عنه ، به .

٢٤٥٣٣ - آخر : سئل عامر عن مولود ليس بذكر ولا أنثى ، ليس له ما للذكر ولا ما للأنثى ، يخرج من سرته كهيئة البول والغائط ، فسئل عامر عن ميراثه؟ فقال عامر : نصف حظ الذكر ونصف حظ الأنثى . قط

قط في الفرائض : ثنا إسماعيل بن محمد الصفار ، ثنا عباس بن محمد ، ثنا يحيى بن أبي بُكير ، ثنا أبو هانئ عمر بن بشير ، بهذا .

٢٤٥٣١ - قط ٢٩٩/٣ .

٢٤٥٣٢ - كم ٥٩/٣ .

ويزاد : الحاكم فيه ٦٤/٣ : حدثني بكر بن محمد الصيرفي بمرو ، ثنا عبدالصمد بن الفضل ، ثنا مكي بن إبراهيم ، ثنا السري بن إسماعيل ، عنه ، نحوه .

وقع في مطبوعة المستدرك : «أبو بكر» والتصويب من مخطوطته [٣/ق ٢٨/أ] وانظر التعليق الآتي .

(١) في مطبوعة المستدرك : «أبو بكر أحمد بن محمد المروزي» وهو خطأ ، والصواب : «بكر بن محمد المروزي» كما في الأصل ومخطوطة المستدرك [٣/ق ٢٦/أ الأزهرية] وهو بكر بن محمد بن حمدان أبو أحمد المروزي . له ترجمة في (سير أعلام النبلاء ٥٥٤/١٥) .

٢٤٥٣٣ - قط ٨١/٤ . وقد تقدم (ح ٢٤٤٨٩) وعزاه هناك للدارمي .

٦
١/٢٦١

٢٤٥٣٤ - / آخر : حب في روضة العقلاء : ثنا محمد بن المهاجر ، ثنا أحمد ابن بكر[١] بن خالد ، عن قُطبة بن العلاء ، سمعت المبارك بن سعيد ، سمعت الأعمش يقول : قال لي الشعبي : إن كِرام[٢] الناس أسرعهم مودةً لصاحبه .

حب

٢٤٥٣٥ - حديث : لما قدم جعفر من الحبشة تلقاه رسول الله ﷺ . . . الحديث .

في ترجمته ، عن جابر .

٢٤٥٣٦ - حديث : الدارقطني في الطهارة : ثنا إسماعيل بن محمد الصفار ، ثنا العباس بن محمد الدوري ، ثنا موسى بن داود ، ثنا حاتم بن إسماعيل ، عن عيسى بن أبي عيسى قال : قلت للشعبي : عجبت لقول أبي هريرة ونافع عن ابن عمر! قال : وما قالا؟ قلت : قال أبو هريرة : لا تستقبلوا القبلة ولا تستدبروها . وقال نافع ، عن ابن عمر : رأيت النبي ﷺ ذهب مذهباً مواجه القبلة . فقال : أما قول أبي هريرة ففي الصحراء ، فإن لله خلقاً من عباده يصلون في الصحراء ، فلا تستقبلوهم ولا تستدبروهم ، وأما بيوتكم هذه التي تتخذونها للنتن فلا قبلة لها . قال : عيسى ضعيف[٣] .

قط طح

٢٤٥٣٤ - حب في الروضة ص ١٧٤ .

(١) «ابن بكر» كذا في الأصل و (هـ) وفي مطبوعة الروضة : «ابن أبي بكر» .

(٢) وقع في الأصل و(هـ) : «إكرام» .

٢٤٥٣٥ - انظر : (الإتحاف ٣/١٩٩ ، ح ٢٨٢٧) . وسيأتي (ح ٢٤٥٥٨) .

٢٤٥٣٦ - قط ١/٦١ .

ويزاد : الطحاوي في الكراهة (٤/٢٣٦) : حدثنا ابن أبي عمران قال : ثنا إسحاق بن إسماعيل قال : ثنا حاتم بن إسماعيل . [ح و] ثنا يونس ، قال : ثنا ابن وهب ، عن حاتم ، عن عيسى بن أبي عيسى الخياط . ح وحدثنا إسماعيل ، قال : ثنا عبيدالله بن موسى ، قال : ثنا عيسى ، عن الشعبي ، به .

(٣) هو عيسى الخياط أبو موسى المدني قال الحافظ ابن حجر : «متروك» . وانظر : (الميزان للذهبي ٣/٣٢٠ ، والتقريب وأصوله) .

خز لابن خزيمة عه لأبي عوانة طح للطحاوي حب لابن حبان قط للدارقطني كم للحاكم

قلت : رواه عمر بن شبيب -أعني أصل الحديث- عن عيسى ، فجعله عن عامر ، عن ابن عمر ، وقد مضى[1] .

٢٤٥٣٧ ـ حديث : مي في العلم : ثنا سعيد بن عامر ، أنا حُميد بن الأسود ، عن عيسى ، سمعت الشعبي يقول : إنما كان يَطْلب هذا العلم من اجتمعت فيه خصلتان : العقل والنسك . . . الحديث . مي

٢٤٥٣٨ ـ حديث : كان رجل من أصحاب النبي ﷺ له إليه حاجة ، فمشى معه حتى دخل قال : فإحدى رجليه في البيت والأخرى خارجه كأنه يناجي . . . الحديث . مي

مي في علامات النبوة : ثنا محمد بن يزيد الحِزَامي ، ثنا إسحاق بن سليمان ، عن عمرو بن أبي قيس ، عن عطاء ، عنه ، به .

٢٤٥٣٩ ـ حديث : مات إبراهيم ابن النبي ﷺ وهو ابن ستة عشر شهراً ، فصلَّى عليه . طح

طح في الجنائز : ثنا ابن مرزوق ، ثنا أبو عامر ، عن سفيان . وعن الحسن بن عبدالله ابن منصور ، عن الهيثم بن جميل ، عن شَريك ، كلاهما عن جابر ، عنه ، به .

٢٤٥٤٠ ـ حديث : لو كان القنوت كما تقولون لم يكن للنبي ﷺ منه شيء يعني قوله تعالى : ﴿ وَمَن يَقْنُتْ مِنكُنَّ لِلَّهِ وَرَسُولِهِۦ . . . ﴾[1] إنما القنوت الطاعة . طح

طح في الصلاة : ثنا فهد ، ثنا أحمد بن يونس ، ثنا محمد بن طلحة ، عن ابن عون ، عنه ، بهذا .

---

(١) انظر : (الإتحاف ٨/٤٨٣ ، ح ٩٨١٣) .

٢٤٥٣٧ - مي ١/٨٧ .

٢٤٥٣٨ - مي ١/١٥ .

٢٤٥٣٩ - طح ١/٥٠٨ ، ٥٠٩ .

٢٤٥٤٠ - طح ١/١٧١ .

(١) سورة الأحزاب ، الآية (٣١) .

٢٤٥٤١ ـ حديث : الدار قطني في التيمم : ثنا إسماعيل بن علي وعبد الباقي
قط
ابن قانع ، قالا : ثنا إبراهيم الحَرْبي[١] ، ثنا إسحاق بن إسماعيل ، ثنا يحيى ، عن مُجالدِ ، عن الشعبي قال : ما أُمر فيه بالغسل ففيه التيمم ، وما لم يُؤمر فيه بالغسل ترك .

٢٤٥٤٢ ـ وبه : إلى إبراهيم : [نا أبو بكر][٢] ثنا جرير ، عن مغيرة ، عن الشعبي
قط
قال : أمرنا بالتيمم لما أُمرنا فيه بالغسل .

٢٤٥٤٣ ـ آخر : الرجل تفجؤه الجنازة وهو على غير وضوء .
طح
طح في الطهارة : ثنا ابن أبي داود ، ثنا عمرو بن عون ، ثنا هُشَيم ، عن زكريا ، عنه ، به .

٢٤٥٤٤ ـ آخر : في إتيان الحائض .

في ترجمة : إبراهيم النخعي .

٢٤٥٤٥ ـ آخر : إذا فرَّطَت ثم حاضت قضت . يعني الصلاة .
مي
مي في الحيض : ثنا أبو نُعَيم ، ثنا حسن[٣] ، عن مغيرة ، عنه ، بهذا .

٢٤٥٤١ - قط ١٨٤/١ .

(١) في الأصل : «الحرتي» والصواب : «الحربي» كما في مطبوعة الدارقطني وهو إبراهيم بن إسحاق الحربي مترجم في (سير أعلام النبلاء ٣٥٦/١٣ وغيره) .

٢٤٥٤٢ - قط ١٨٤/١ .

(٢) ما بين المعقوفين سقط من الأصل و(هـ) واستدركته من مطبوعة الدارقطني ومخطوطته [ص١٢٠] .

٢٤٥٤٣ - طح ٨٦/١ .

٢٤٥٤٤ - تقدم . انظر : (الإتحاف ٣٩٨/١٨ ، ح ٢٣٧٦٤) .

٢٤٥٤٥ - مي ١٧٧/١ .

(٣) في الأصل و(هـ) : «حسين» والصواب : «حسن» كما في مطبوعة الدارمي ومخطوطته [ق ٥٧ /ب] . وهو الحسن بن صالح بن حي ، له ترجمة في (التقريب وأصوله) .

٢٤٥٤٦ ـ آخر : لا قراءة خلف الإمام . مرسل .

في ترجمة : الحارث الأعور ، عن علي .

٢٤٥٤٧ ـ آخر : إياكم والمقايسة . . . الحديث ، موقوف .

مي

مي في العلم : أنا إسماعيل بن أبان ، ثنا حاتم ، عن عيسى ، عنه ، به .

٢٤٥٤٨ ـ آخر : والله لَأَنْ أتغنَّى أغنية أحبُّ إليّ من [أن] (١) أخبرك برأيي .

مي

مي في العلم : بسند الذي قبله .

٢٤٥٤٩ ـ آخر : مي في الحيض : أنا إسماعيل بن أبان ، ثنا ابن إدريس ، عن ليث ، عن الشعبي : في الحامل ترى الدم : إن كان الدم عبيطاً اغتسلت وصلَّت ، وإن كانت تَرِيَّة(٢) توضأت وصلت . أنا أبو المغيرة ، عن الأوزاعي ، مثله .

مي

٢٤٥٥٠ ـ آخر : في الطير والسنَّور ونحوهما يقع في البئر؟ قال : يُنزح منها أربعون دلواً .

طح

طح في الطهارة : ثنا أبو بكرة ، ثنا أبو عامر العَقَدي ، ثنا سفيان ، عن زكريا ، عنه ، به . وعن حسين بن نصر ، ثنا الفِرْيابي ، ثنا سفيان ، به . وعن صالح بن عبدالرحمن ، عن سعيد بن منصور ، عن هُشَيم . وعن فهد بن سليمان ، عن محمد بن سعيد بن الأصبهاني ، ثنا حفص بن غِيَاث ، كلاهما(٣) عن عبدالله بن سَبْرة الهَمْداني ، عنه ، به .

٢٤٥٤٦ - تقدم . انظر : (الإتحاف ٣١٨/١١ ، ح ١٤٠٩٦) .

٢٤٥٤٧ - مي ٤٥/١ .

٢٤٥٤٨ - مي ٤٥/١ .

(١) ما بين المعقوفين سقط من الأصل واستدركته من (هـ) ومطبوعة الدارمي .

٢٤٥٤٩ - مي ١٨٢/١ .

(٢) «التَّريَّة» -بالتشديد- ما تراه المرأه بعد الحيض والاغتسال منه من كُدرة أو صُفرة . (النهاية ١٨٩/١) .

٢٤٥٥٠ - طح ١٧/١ .

(٣) يعني : هشيماً وحفص بن غياث .

٦/٢٦١/ب

٢٤٥٥١ ـ / حديث : ما بعث رسول الله ﷺ زيد بن حارثة في سريّة إلا أَمَّره عليهم . كم

كم[١] في المناقب : ثنا علي بن عيسى ، ثنا إبراهيم بن أبي طالب ، ثنا ابن أبي عمر ، ثنا سفيان ، عن إسماعيل بن أبي خالد ، عنه ، بهذا . وعن إسماعيل ، عن قيس بن أبي حازم قال : قال رسول الله ﷺ : «**لا تلومونا على حبّ زيد**» .

٢٤٥٥٢ ـ آخر : لا يَؤمَّنَّ أحدٌ بعدي جالساً . قط

الدارقطني[٢] في الصلاة : ثنا علي بن عبدالله بن مبشر ، ثنا محمد بن حرب ، ثنا محمد بن ربيعة ، عن سفيان ، عن جابر ، عنه ، به . وقال : لم يروه غير جابر الجعفي عن الشعبي وهو متروك[٣] والحديث مرسل لا تقوم به حجة .

٢٤٥٥٣ ـ آخر : إذا أحرم وعليه قميص .

في ترجمة : الحسن البصري .

٢٤٥٥٤ ـ آخر : أنه كان لا يرى بعَرَقِ الجُنُبِ بأساً . مي

مي في الحيض[٤] : أنا حجاج ، ثنا حماد[٥] ، عن عطاء بن السائب ، عنه ، بهذا .

٢٤٥٥١ - كم ٢١٥/٣ . وانظر : (ح ٢٥٠١٣) .

(١) «كم» تحرف في (هـ) إلى : «قط» .

٢٤٥٥٢ - قط ٣٩٨/١ .

(٢) «الدارقطني» من الأصل وفي (هـ) : «كم» وهو سبق قلم .

(٣) انظر : (الميزان للذهبي ٣٧٩/١ ، والتقريب وأصوله) .

٢٤٥٥٣ - تقدم . انظر : (الإتحاف ٥٢٤/١٨ ، ح ٢٤١٢١) .

٢٤٥٥٤ - مي ١٩٢/١ .

(٤) في الأصل : «الحائض» وجاء في (هـ) على الصواب .

(٥) «حماد» تحرف في المطبوعة إلى «حميد» وفي مخطوطة الدارمي [ق٦٢/ب] على الصواب .

٢٤٥٥٥ ـ آخر : يأتيها زوجها إذا كف الأذى . يعني الدم .

مي

مي في الحيض[١] : ثنا محمد بن يوسف ، ثنا سفيان ، عن إسماعيل ، عنه ، بهذا .

٢٤٥٥٦ ـ آخر : لا يتوارث أهل دينين .

مي

مي في الفرائض : ثنا أبو نُعَيم ، ثنا حسن ، عن عيسى الخياط ، عن الشعبي : أن رسول الله ﷺ ، وأبا بكر وعمر قالوا . . . فذكره .

٢٤٥٥٧ ـ آخر : في الحديث بالمعنى .

في ترجمة : محمد بن سيرين .

٢٤٥٥٨ ـ آخر : «لا أدري بأي الشيئين أنا أَسَرُّ[٢]! قدوم جعفر أم فتح خيبر» .

في مسند : جعفر بن أبي طالب .

٢٤٥٥٩ ـ آخر : «لا أدري» نصف العلم .

مي

مي في العلم[٣] : ثنا يحيى بن حماد ، ثنا أبو عَوانة ، عن مغيرة ، عنه ، بهذا ، قوله .

٢٤٥٦٠ ـ آخر : كان عامر إذا سئل عن شيء ، يقول : لا أدري . . . الحديث ، موقوف .

مي

مي في العلم : أنا محمد بن حُميد ، ثنا جَرير ، عن مغيرة ، عنه ، به .

٢٤٥٥٥ - مي ١/١٩٤ .

(١) في الأصل : «الحائض» وجاء في (هـ) على الصواب .

٢٤٥٥٦ - مي ١/٢٦٧ .

٢٤٥٥٧ - سيأتي برقم : (ح ٢٥١٧٩) .

٢٤٥٥٨ - تقدم في مسند جعفر رضي الله عنه . انظر : (الإتحاف ٤/٧٦ ، ح ٣٩٧٩) . وفي مسند جابر رضي الله عنه . انظر : (الإتحاف ٣/٢٠٠ ، ح ٢٨٢٧) . وقد تقدم (ح ٢٤٥٣٥) .

(٢) «أَسَرُّ» كذا في الأصل و (هـ) . من السرور وفي مطبوعة الطحاوي : «أشد فرحا» .

٢٤٥٥٩ - مي ١/٥٧ .

(٣) في الأصل و(هـ) : «مي في الفرائض» وهو سبق قلم ، والصواب : «في العلم» وكذا وقع في الحديث الآتي فكتبته على الصواب .

٢٤٥٦٠ - مي ١/٥٧ .

٢٤٥٦١ ـ آخر : إذا حدث أمر عند العرش سمعت الملائكة صوتاً كجر السلسلة . . . الحديث ، موقوف[1] . خز

خز في التوحيد : ثنا محمد بن بَشَّار ، ثنا ابن أبي عَدي ، عن داود بن أبي هند ، عنه ، به .

٢٤٥٦٢ ـ آخر : في قوله عز وجل : ﴿ وَلَقَدْ كَتَبْنَا فِي الزَّبُورِ مِنْ بَعْدِ الذِّكْرِ . . . ﴾ قال : في زبور داود ، من بعد ذكر موسى ﴿ . . . أَنَّ الْأَرْضَ يَرِثُهَا عِبَادِيَ الصَّالِحُونَ ﴾[2] قال : الجنة . كم

كم في أخبار الأنبياء : أنا أبو بكر الشافعي ، ثنا إسماعيل بن إسحاق ، ثنا موسى ابن إسماعيل ، ثنا وُهَيب ، عن داود بن أبي هند ، عنه ، بهذا .

٢٤٥٦٣ ـ آخر : إذا سمعت الحائض السجدة فلا تسجد . مي

مي في الحيض : أنا عمرو بن عون ، عن خالد بن عبدالله ، عن عطاء بن السائب ، عنه ، بهذا .

٢٤٥٦٤ ـ آخر : رد نكاح زينب .

في ترجمة : عمرو بن شعيب ، عن أبيه ، عن جده .

٢٤٥٦٥ ـ آخر : الحائض والجنب لا يقرآن القرآن . مي

مي في الحيض : أنا محمد بن يزيد البَزَّاز ، ثنا شرَيك ، عن فِراَس ، عنه ، به .

٢٤٥٦١ - خز في التوحيد ٣٥٦/١ .

(١) في الأصل و(هـ) : «موقوف الحديث» والصواب ما أثبته .

٢٤٥٦٢ - كم ٥٨٧/٢ .

(٢) سورة الأنبياء ، الآية (١٠٥) .

٢٤٥٦٣ - مي ١٨٨/١ .

٢٤٥٦٤ - انظر : (الإتحاف ٥٠٩/٩ ، ح ١١٧٩٠) .

٢٤٥٦٥ - مي ١٨٩/١ .

٢٤٥٦٦ ـ آخر : مي في العلم : ثنا أبو النعمان ، ثنا ثابت بن يزيد ، ثنا عاصم : مي **سألت الشعبي عن حديث فحدّثنيه ، فقلت : إنه يرفع إلى النبي ﷺ . فقال : لا ، على ما دون النبي ﷺ أحبّ الينا ، فإن كان فيه زيادة أو نقصان كان على من دون النبي ﷺ .**

٢٤٥٦٧ ـ آخر : النِّثَار في العرس .

في ترجمة : إبراهيم .

٢٤٥٦٨ ـ آخر : طح في الكراهة : ثنا علي ، ثنا خالد بن عمرو ، ثنا يونس بن طح **أبي إسحاق : رأيت قيس بن أبي حازم وعبدالرحمن بن الأسود وقيس بن ثمامة والشعبي يتختمون في يسارهم .**

٢٤٥٦٩ ـ آخر : إذا ملك الرجل عمته .

في ترجمة : عطاء .

٢٤٥٧٠ ـ آخر : طح في الرهن : ثنا فهد ، ثنا أبو نُعَيم ، ثنا الحسن بن صالح ، طح **عن إسماعيل بن أبي خالد ، عن الشعبي قال : لا ينتفع من الرهن بشيء .**

٢٤٥٧١ ـ آخر : طح في الزيادات : ثنا أبو بَكرة ، ثنا رَوح ، ثنا شعبة ، طح **سمعت[١] أبا عمارة ، قال الشعبي : ثلاثاً ثلاثاً[٢] ، سوى تكبيرة الصلاة [٣] [٤] .**

٢٤٥٦٦ - مي ١/٧١ .

٢٤٥٦٧ - تقدم . انظر : (الإتحاف ١٨/٤٢٤ ، ح ٢٣٨٧٥) .

٢٤٥٦٨ - طح ٤/٢٦٦ . وانظر : (ح ٢٥٠١٤) .

٢٤٥٦٩ - سيأتي في ترجمة عطاء بن أبي رباح . انظر : (ح ٢٤٨٣٦) .

٢٤٥٧٠ - طح ٤/١٠٠ .

٢٤٥٧١ - طح ٤/٣٥٠ .

(١) «سمعت» سقطت من (هـ) .

(٢) يعني : تكبيرات العيدين .

(٣) يستدرك على أحاديث : عامر بن شراحيل الشعبي :

.....

= ١- حديث : في النفساء تربص شهرين ، ثم هي بمنزلة المستحاضة .
تقدم في ترجمة الحسن البصري . انظر : (الإتحاف ٥١٩/١٨ ، ح ٢٤٠٩٩) .
٢- آخر : الدارمي في الطهارة (١٨٦/١) : حدثنا إبراهيم بن موسى ، عن فضيل ، عن محمد ابن سالم ، عن الشعبي قال : تغتسل . يعني : المرأة تجنب ثم تحيض .
٣- آخر : خذ هذا الحديث بغير شيء ، فقد كان يُرحل فيما دون هذا إلى المدينة .
تقدم في مسند أبي موسى الأشعري رضي الله عنه . انظر : (الإتحاف ٧٢/١٠ ، ح ١٢٢٩٠) .
٤- آخر : الدارمي في الفرائض (٢٦١/٢) : حدثنا أبو نعيم ، حدثنا حسن ، عن أبيه ، قال : سألت الشعبي عن رجل مات وترك ابنته لايُعلم له وارث غيرها؟ قال : لها المال كله .
٥- آخر : في ستة إخوة وجد . قال : أعط الجد السدس .
تقدم في ترجمته عن علي رضي الله عنه . انظر : (الإتحاف ٤٥٠/١١ ، ح ١٤٤٠٢) .
٦- آخر : الدارمي في الفرائض (٢٧٨/٢) : حدثنا زكريا بن عدي ، ثنا أبو بكر ، عن مطرف ، عن الشعبي ، قال : لا يرث قاتلٌ خطأً ولا عمداً .
٧- حديث : عن الزبير بن عَدي ، عن إبراهيم ، عن الأسود قال : رأيت عمر بن الخطاب رضي الله عنه يرفع يديه في أول تكبيرة ثم لا يعود . قال -يعني الزبير- : ورأيت إبراهيم والشعبي يفعلان ذلك .
تقدم في ترجمة : الأسود ، عن عمر رضي الله عنه . انظر : (الإتحاف ١٠١/١٢ ، ح ١٥١٦٩) .
٨- آخر : الطحاوي في الصيام (١٠١/٢) : حدثنا محمد بن خزيمة قال : ثنا حجاج قال : ثنا حماد قال : أنا داود . . . قال : قال الشعبي : إنما كُرهت الحجامة لأنها تضعفه .
٩- آخر : الطحاوي في السير (٣٠٢/٣) : حدثنا مالك بن يحيى الهمداني ، قال : ثنا أبو النضر[1] قال : ثنا الأشجعي ، عن سفيان ، عن مطرف ، قال : سألت الشعبي عن سهم النبي ﷺ كسهم رجل من المسلمين . . . الحديث .
١٠- آخر : إنه كره أن ينظر العبد إلى شعر مولاته .
تقدم في الاستدراك على أحاديث الحسن البصري . انظر : (الإتحاف ٥٢٧/١٨) .
١١- آخر : الحاكم في أخبار الأنبياء (٥٨٨/٢) : حدثنا أبو العباس محمد بن يعقوب ، ثنا أحمد بن عبدالجبار ، ثنا يونس بن بكير ، عن محمد بن اسحاق ، عن الزهري ، عن الشعبي قال : أرخ بنو إسحاق من مبعث موسى إلى ملك سليمان . . . الحديث . =

(١) في مطبوعة الطحاوي : «أبو النذر» والصواب : أبو النضر وهو هاشم بن القاسم . انظر : (تصحيح الأغلاط الكتابية الواقعة في النسخ الطحاوية ٣٧/٢) .

.....

١٢- آخر : الحاكم في معرفة الصحابة (٣/٣٦١) : أخبرنا أبو إسحاق إبراهيم بن محمد بن يحيى وأبو الحسن بن يعقوب ، قالا : ثنا محمد بن إسحاق الثقفي ، ثنا قتيبة بن سعيد ، ثنا سفيان ، عن مجالد ، عن الشعبي قال : قسم ميراث الزبير على أربعين ألف ألف درهم .

تقدم في ترجمة : سفيان بن عيينة من قوله (ص ٤٦ ، ح ٥) استدراكاً .

١٣- آخر : الحاكم في معرفة الصحابة (٣/٤٢٨) : أخبرنا محمد بن عبدالله الجوهري ، أنا محمد بن إسحاق الإمام ، ثنا أبو هاشم زياد بن أيوب ، ثنا عباد بن العوام ، ثنا الشيباني ، عن الشعبي قال : يؤخذ العلم عن ستة من أصحاب النبي ﷺ . . . الحديث .

١٤- آخر : وفيه (٣/٤٥٠) : أخبرنا الحسن بن محمد الأزهري ، ثنا أبو بكر بن رجاء ، ثنا داود ابن رُشَيْد ، ثنا الهيثم بن عدي ، عن مجالد بن سعيد وابن عياش وإسماعيل بن أبي خالد ، عن الشعبي قال : أقام المغيرة بن شعبة على الكوفة عشر سنين . . . الحديث .

١٥- آخر : الحاكم في معرفة الصحابة (٣/٤٦٥) : أخبرنا أبو سعيد أحمد بن محمد الأحمسي ، أنا الحسين بن عبيدالله ، أنا أبو غسان ، ثنا عباد ، عن الشيباني ، سمعت الشعبي يقول : كان القضاء في ستة نفر من آصحاب رسول الله ثلاثة بالمدينة وثلاثة بالكوفة ، فبالمدينة عمر وأُبي وزيد بن ثابت ، وبالكوفة علي وعبدالله وأبو موسى . . . الحديث .

١٦- آخر : وفيه (٣/٥٥٣) : حدثنا علي بن حمشاذ ، ثنا هشام بن علي ، ثنا موسى بن إسماعيل ، ثنا صاعد بن مسلم اليشكري ، قال : سمعت الشعبي يقول : بعث عبدالملك بن مروان برأس عبدالله بن الزبير إلى ابن حازم بخراسان فكفنه وصلى عليه . قال : فقال الشعبي : أخطأ ، لا يُصلى على الرأس .

١٧- آخر : وفيه (٤/١٢) : أخبرنا عبدالله بن إسحاق بن إبراهيم العدل ببغداد ، ثنا يحيى بن جعفر بن الزِّبْرِقان ، ثنا علي بن عاصم ، أنبأ بيان بن بشر ، قال لي عامر الشعبي : أتاني رجل فقال لي : كل أمهات المؤمنين أحب إليّ من عائشة . قلت : أمّا أنت فقد خالفت رسول الله ﷺ كانت عائشة أحبهن إلى رسول الله ﷺ .

١٨- آخر : وفيه (٤/٢٥) : حدثنا علي بن حمشاذ العدل وعبدالله بن الحسين القاضي قالا : حدثنا الحارث بن أبي أسامة ، ثنا علي بن عاصم ، عن داود بن أبي هند ، عن عامر قال : كانت زينب بنت جحش تقول للنبي ﷺ : أنا أعظم نسائك عليك حقا . . . الحديث .

ط لمالك ش للشافعي حم لأحمد عم لعبدالله بن أحمد مي للدارمي جا لابن الجارود

.....

= ١٩- آخر : في رجل يكون له ثلاثة بنين فقال : ثلثي لأصغر بني . . . الحديث . وفيه : قال عامر : الذي رَدَّ إنما رَدَّ على نفسه .

تقدم في ترجمة حماد بن أبي سليمان . انظر : (الإتحاف ١٨/٥٤٠ ، ح ٢٤١٤٧) .

٢٠- آخر : لا أرجع عن شيء حدثتني به فاطمة بنت قيس عن رسول الله ﷺ .

تقدم في الاستدراك على أحاديث الأسود بن يزيد : (الإتحاف ١٨/٤٤٦) .

٢١- آخر : في الإخوة يدَّعي بعضهم الأخ وينكر الآخرون . . . الحديث .

تقدم في ترجمة إبراهيم النخعي . انظر : (الإتحاف ١٨/٤٠٧ ، ح ٢٣٨٠٣) .

(٤) ويستدرك :

١- عامر بن عبدالله بن الزبير :

حديث : مالك في كتاب الكلام (٢/٩٩٢) : عن عامر بن عبدالله بن الزبير : أنه كان إذا سمع الرعد ترك الحديث وقال : سبحان الذي يُسبِّح الرعد بحمده والملائكة من خيفته ، ثم يقول : إن هذا لَوَعيدٌ لأهل الأرض شديد .

٢- عباد بن تميم الأنصاري المازني المدني :

١- حديث : مالك في الضحايا (٢/٤٨٤) : عن يحيى بن سعيد ، عن عباد بن تميم ، أن عويمر ابن أشقر ذبح ضحيته قبل أن يغدو يوم الأضحى ، وأنه ذكر ذلك لرسول الله ﷺ فأمره أن يعود بضحية أخرى . وانظر الحديث المتقدم : (الإتحاف ١٢/٥٥٥ ، ح ١٦٠٧٥) .

٢- حديث : استسقى رسول الله ﷺ وعليه خميصة له سوداء ، فأراد رسول الله ﷺ أن يأخذ بأسفلها فيجعله أعلاها ، فلما ثقلت عليه قلبها على عاتقه .

الشافعي ص ٨٠ : أخبرنا عبدالعزيز بن محمد الدراوردي ، عن عمارة بن غَزيَّة ، عن عباد بن تميم ، به مرسلاً .

وهكذا هو في كتاب الأم (١/٢٢٢) مرسلاً ، ورواه البيهقي في معرفة السنن والآثار (٣/٩٧) ثم قال : «هكذا وجدته في رواية الربيع مرسلاً . . .» .

وقد تقدم في الإتحاف في مسند عبدالله بن زيد . انظر : (الإتحاف ٦/٦٣٧ ، ح٧١٣٤) .

٣- آخر : أن عبدالله بن زيد بن عاصم قتل يوم الحرة . تقدم في مسند عبدالله بن زيد . انظر : (الإتحاف ٦/٦٣٥) .

١٥٣٥ ● / عَبَّاد بن عَبَّاد المهلبي

٦/٢٦٢أ

٢٤٥٧٢ ـ حديث : أدركت جدة بنت ثماني عشرة سنة ، ولدت لتسع سنين قط **بنتا ، فولدت ابنتها لتسع سنين .**

قط في النكاح : ثنا علي بن محمد المصري ، ثنا إسماعيل بن محمود النيسابوري ، ثنا عمر بن المتوكل ، حدثني أحمد بن موسى ، عنه ، به[1] .

١٥٣٥ ● عَبَّاد بن عَبَّاد بن حبيب بن المهلب بن أبي صفرة الأزدي ، أبو معاوية البصري ، ثقة ربما وهم ، مات سنة تسع وسبعين ومائة أو بعدها بسنة . انظر : (التاريخ الكبير للبخاري ٤٠/٦ ، والجرح والتعديل ٨٢/٦ ، والميزان للذهبي ٣٦٧/٢ ، والتقريب وأصوله) .

٢٤٥٧٢ - قط ٣٢٣/٣ .

(١) ويستدرك :

١ً- عباد بن عباد الرملي ، أبو عتبة الخواص :

حديث : الدارمي (١٢٧/١) : أخبرنا عبدالملك بن سليمان أبو عبدالرحمن الأنطاكي ، عن عباد بن عباد الخواص الشامي أبو عتبة قال : أما بعد : اعقلوا والعقل نعمة . . . في كلام طويل .

٢ً- عباد بن عبدالله بن الزبير بن العوام :

١- حديث : والله ما سماني أبي عباداً إلا به . يعني عباد بن بشر الأنصاري .

الحاكم في معرفة الصحابة (٢٢٩/٣) : حدثنا أبو العباس محمد بن يعقوب ، ثنا أحمد بن عبدالجبار ، ثنا يونس بن بكير ، عن ابن إسحاق ، عن يحيى بن عباد بن عبدالله بن الزبير ، عن أبيه ، به .

٢- آخر : كانت على الزبير بن العوام يوم بدر عمامة صفراء . . . الحديث .

تقدم في مسند الزبير . انظر : (الإتحاف ٥٣٩/٤) .

ط لمالك ش للشافعي حم لأحمد عم لعبدالله بن أحمد مي للدارمي جا لابن الجارود

١٥٣٦ • عُبادة بن أوفى النُميري

٢٤٥٧٣ ـ حديث : سمعت مكحولاً يسأل عبادة بن أوفى النميري ، عن الشهداء يصلَّى عليهم؟ فقال عبادة : نعم . طح

طح في الجنائز : ثنا ابن أبي داود ، ثنا الخطاب بن عثمان الفَوْزي ، ثنا إسماعيل ابن عياش ، عن سعيد بن عبدالله ، سمعت مكحولاً ، بهذا .

١٥٣٦ • عُبَادة بن أوفى بن حنظلة بن عمرو أبو الوليد النُميري ، قال ابن منده : اختلف في صحبته وعداده في أهل الشام ، وذكره في التابعين : البخاري وابن أبي حاتم وغيرهما . انظر : (التاريخ الكبير للبخاري ٩٥/٦ ، والجرح والتعديل ٩٥/٦ ، وتاريخ دمشق لابن عساكر جزء : «عبادة ـ عبدالله» ، والإصابة ٢٧/٤) .

٢٤٥٧٣ - طح ٥٠٧/١ .

خز لابن خزيمة **عه** لأبي عوانة **طح** للطحاوي **حب** لابن حبان **قط** للدارقطني **كم** للحاكم

١٥٣٧ • عُبَادة بن نُسَيّ الكندي

٢٤٥٧٤ ـ حديث : أدركت أقواماً ما كانوا يشددون تشديدكم ، ولا يسألون مسائلكم . مي

مي في العلم : أخبرني العباس بن سفيان ، عن زيد بن حُبَاب ، أخبرني رجاء بن أبي سلمة ، سمعت عبادة ، بهذا[1] .

١٥٣٧ • عبادة بن نُسَي -بضم النون وفتح المهملة الخفيفة- ، الكندي ، أبو عمر الشامي ، قاضي طبريّة ، ثقة فاضل ، مات سنة ثماني عشرة ومائة . انظر : (طبقات ابن سعد ٤٥٦/٧ ، والجرح والتعديل ٩٦/٦ ، والتقريب وأصوله) .

٢٤٥٧٤ - مي ٤٨/١ .

(١) ويستدرك :

١ً- عُبادة بن الوليد بن عبادة بن الصامت الأنصاري :

حديث : خرجت أنا وأبي نطلب العلم في هذا الحي من الأنصار . . . الحديث .

تقدم في مسند كعب بن عمرو الأنصاري . انظر : (الإتحاف ٢٩/١٣ ، ح ١٦٣٩١) .

٢ً- العباس بن سهل بن سعد الساعدي :

حديث : الحاكم في معرفة الصحابة (٥١٦/٣) : حدثنا أبو عبدالله الأصبهاني ، ثنا الحسن بن الجهم ، ثنا الحسين بن الفرج ، ثنا محمد بن عمر ، حدثني أبي ، عن العباس بن سهل بن سعد الساعدي قال : رأيت أبا أُسيد الساعدي بعد أن ذهب بصره قصيراً دحداحاً أبيض الرأس واللحية ، ورأيت رأسه كثير الشعر ، ومات أبو أُسيد بالمدينة سنة ستين وهو ابن ثمان وتسعين سنة ، وهو آخر من مات من أهل بدر . =

.....

= ٣ً- عباس بن عبدالله الجشمي :

حديث : الدارقطني في الصلاة (٢/٨٥) : حدثنا الحسين بن إسماعيل ، ثنا يعقوب بن إبراهيم ، ثنا وكيع ، ثنا هشام الدستوائي ، ح وحدثنا محمد بن مخلد ، ثنا أبو داود ، ثنا ابن المثنى ، ثنا معاذ بن هشام ، حدثني أبي ، عن قتادة ، عن عباس الجشمي : أن نبي الله ﷺ قال : «إن من الأئمة طَرَّادين» زاد ابن مخلد : قال قتادة : لا أعلم الطرادين إلا الذين يطولون على الناس حتى يطردونهم عنه .

٤ً- عباس العَمِّي :

حديث : بلغني أن داود النبي ﷺ كان يقول في دعائه : «سبحانك اللهم أنت ربي ، تعاليت فوق عرشك . . . الحديث .

تقدم في المبهمات . انظر : (الإتحاف ١٦/٥٠٠ ، ح٢١٠٠٦) .

٥ً- عَبَاية بن رِفاعة بن رافع الأنصاري :

حديث : أبشر ، فإن خُطاك هذه في سبيل الله . . . الحديث . يعني : في المشي إلى المسجد .

تقدم في مسند أبي عَبْس بن جَبْر . انظر : (الإتحاف ١٤/٣٢٠ ، ح ١٧٧٧٧) .

١٥٣٨ ● عبد الأعلى التيمي

٢٤٥٧٥ - حديث : من أوتي من العلم ما لا يبكيه لخليق أن لا يكون أوتي علماً ينفعه . . . الحديث . مي

مي في العلم : أنا سعيد بن سليمان ، عن أبي أسامة ، عن مِسْعَر ، سمعت عبدالأعلى ، به ، قوله[1] .

١٥٣٨ ● عبد الأعلى التيمي ، روى عنه مسعر وأبو طالب يحيى بن يعقوب والعلاء بن سالم العبدي . وذكره ابن حبان في الثقات . انظر : (التاريخ الكبير للبخاري ٧٢/٦ ، والجرح والتعديل ٢٨/٦ ، وثقات ابن حبان ١٣١/٧) .

٢٤٥٧٥ - مي ٧٥/١ .

(١) ويستدرك :

١- عبدالأعلى بن مُسْهِر أبو مُسْهِر الدمشقي :

١- حديث : الحاكم في معرفة الصحابة (٣٠٢/٣) : حدثني محمد بن مظفر ، ثنا أبو الجهم ، ثنا إبراهيم بن يعقوب ، قال : سمعت أبا مسهر يقول : أُبي بن كعب سماه رسول ﷺ سيد الأنصار ، فلم يمت حتى قالوا : سيد المسلمين .

٢- آخر : وفيه (٥٠٧/٣) : سمعت أبا علي الحافظ يقول : سمعت أبا بكر محمد بن إسحاق يقول : سمعت محمد بن يحيى يقول : سمعت أبا مسهر يقول : أبو هريرة اسمه علي بن عبد شمس . قال محمد بن يحيى : وسمعت أحمد بن حنبل يقول : ثنا أبو عبيدة الحداد قال : اسم أبي هريرة عبدالله .

٣- آخر : وفيه (٥٣١/٣) : أخبرنا الشيخ أبو بكر بن إسحاق ، أنبأ علي بن عبدالعزيز ، ثنا =

ط لمالك ش للشافعي حم لأحمد عم لعبدالله بن أحمد مي للدارمي جا لابن الجارود

.....

= سليمان بن أحمد قال : سمعت أبا مسهر يقول : قُتل النعمان بن بشير فيما بين سَلَمِيَّة وحمص ، قتل غيلة .

٤- آخر : أبو عوانة في الجهاد (٤٢/٥) : سمعت أبا زرعة الدمشقي قال : سألت أبا مُسْهِر قلت له : مَنْ أَنبل أصحاب الأوزاعي؟ قال : هِقْل . قلت فابن سماعة؟ قال : هو بعده . قال أبو زرعة : فحدثني يحيى بن معين قال : قلت لأبي مسهر في ابن سماعة : عَرَض على الأوزاعي؟ فقال له : أحسن حالاته إن كان عرض .

٢- عبدالله بن أحمد بن محمد بن حنبل :

١- حديث : زوائده على المسند (٣٥٥/٥) : ما ت بشر بن الحارث وأبو الأحوص[1] والهيثم ابن خارجة في سنة سبع وعشرين .

٢- آخر : أبو صالح أحب إليّ من العلاء :

تقدم في الاستدراك على أحاديث الإمام أحمد . انظر : (الإتحاف ٤٣٣/١٨ ، ح١٤ استدراكاً) .

٣- آخر : (١٠٥/٥) : هذا أبو أحمد الزُبيري ليس من ولد الزُبير بن العوام ، إنما كان اسم جده الزبير .

٤- آخر : عبدالله بن عبدالله رازي ، وكان قاضي الري ، وكانت جدته مولاة لعلي رضي الله عنه أو جارية . . . الحديث .

تقدم في مسند البراء بن عازب رضي الله عنه . انظر : (الإتحاف ٤٨٦/٢ ، ح ٢١٠٠) .

٥- آخر : أحمد بن حاتم الطويل كان ثقة رجلاً صالحاً .

تقدم في مسند أبي الحسن المازني . انظر : (الإتحاف ٨٠/١٤ ، ح ١٧٤٤٩) .

(١) أبو الأحوص : محمد بن حيّان البَغَوي

١٥٣٩ ● عبدالله بن الأهتم

٢٤٥٧٦ ـ حديث : أما بعد ، فإن الله خلق الخلق غنياً عن طاعتهم ، آمناً لمعصيتهم ، والناس يومئذ في المنازل والرأي مختلفون ، والعرب بشر تلك المنازل . . . فذكر الخطبة بطولها .

مي في علامات النبوة : أخبرني أبو بكر المصري ، عن سليمان بن أيوب الخزاعي ، عن يحيى بن سعيد الأموي ، عن معروف بن خَرَّبُوذ المكي ، عن خالد بن مَعْدان ، عنه ، به .

١٥٣٩ ● عبدالله بن الأهتم بن سنان أبو معمر المنقري ، روى عنه أهل الشام . ذكره ابن حبان في الثقات . انظر : (التاريخ الكبير للبخاري ٤٧/٥ ، وثقات ابن حبان ١٣/٧ ، وتاريخ ابن عساكر جزء : «عبادة - عبدالله» ص ٤٠٠) .

٢٤٥٧٦ - مي ٤١/١ .

ط لمالك ش للشافعي حم لأحمد عم لعبدالله بن أحمد مي للدارمي جا لابن الجارود

١٥٤٠ ● عبدالله بن بُريدة

٢٤٥٧٧ ـ حديث : في قول الله﴿قٓۚ وَٱلۡقُرۡءَانِ ٱلۡمَجِيدِ﴾ قال : جبل من زُمُرُّدٍ[١] محيط بالدنيا عليه كَنَفَا[٢] السماء .

كم في التفسير : ثنا أبو العباس محمد بن يعقوب ، ثنا الحسن بن علي بن عفان ، ثنا أبو أسامة ، عن صالح بن حيَّان[٣] ، عنه ، بهذا ، قوله[٤] .

١٥٤٠ ● عبدالله بن بُريدة بن الحُصيب الأسلمي ، أبو سهل المروزي ، قاضي مرو ، ثقة ، مات سنة خمس ومائة . وقيل : بل خمس عشرة وله مائة سنة . انظر : (طبقات ابن سعد ٢٢١/٧ ، والجرح والتعديل ١٣/٥ ، والتقريب وأصوله) .

٢٤٥٧٧ - كم ٤٦٤/٢ .

(١) الزُّمُرُّد : حجر كريم أخضر اللون شديد الخضرة شفاف . (المعجم الوسيط ٤٠٠/١) .

(٢) الكَنَف : -بالتحريك- الجانب والناحية . وكنفا السماء : جانباها . انظر : (النهاية ٢٠٥/٤) .

(٣) في الأصل و(هـ) : «حسان» والصواب ما أثبته كما في مطبوعة المستدرك ومخطوطته [٢ / ق ٢١٥/أ] وكذلك رواه أبو الشيخ في كتاب العظمة (١٤٨٩/٤ ، ح٩٨١) من طريق أبي أسامة ، عن صالح بن حيان ، به .

(٤) يستدرك على أحاديث عبدالله بن بريدة :

١- حديث : الحاكم في معرفة الصحابة (٤٣٧/٣) : حدثنا أحمد بن كامل القاضي ، ثنا أحمد ابن عبيدالله النرسي وعبدالملك بن محمد الرقاشي ، قالا : ثنا روح بن عبادة القيسي ، ثنا عوف بن أبي جميلة ، عن ميمون بن أبي عبدالله ، عن عبدالله بن بريدة الأسلمي : أن رسول الله ﷺ لما نزل =

خز لابن خزيمة **عه** لأبي عوانة **طح** للطحاوي **حب** لابن حبان **قط** للدارقطني **كم** للحاكم

.....

= بحضرة خيبر قال رسول الله ﷺ : لأعطين اللواء غدا رجلا يحب الله ورسوله . . . الحديث .

٢- آخر : الحاكم في معرفة الصحابة (٤٦٤/٣) : أخبرنا أبو بكر محمد بن أحمد بن بالويه ، ثنا محمد بن يونس ، ثنا روح بن عبادة ، ثنا حسين المعلِّم ، عن عبدالله بن بريدة[١] أنه وصف الأشعري أبا موسى فقال : رجل خفيف الجسم ، قصير ، أَنَطّ[٢] .

٣- آخر : كان ابن بريدة يصلي قبل المغرب ركعتين . ذكره بعد حديث : «بين كل أذانين صلاة» .

تقدم في مسند عبدالله بن مغفل رضي الله عنه . انظر : (الإتحاف ٥٥٩/١٠ ، ح ١٣٤٢٠) .

(١) في مطبوعة المستدرك : «عن أبي بردة» . وهو تحريف والصواب : «عن عبدالله بن بريدة» كما في مخطوطة المستدرك [٢٤٣/٣ /ب] . وكذا رواه ابن سعد في طبقاته (١١٥/٤) عن روح بن عبادة ، به . ورواه ابن عساكر في تاريخه (٣١٧/٣٧ الرسالة) من طريق : ابن أبي خيثمة ، عن أبي معمر ، ثنا عبدالوارث ، عن حسين المعلم ، به .

(٢) أَنَطّ : تحرف في مخطوطة المستدرك إلى : «أقط» وفي المطبوعة : «قط» . وما أثبته من المصادر السابقة . يقال : أَنطٌ ونَطٌ وهو قليل شعر اللحية . انظر : (النهاية ٢١١/١ ، وتاج العروس للزبيدي ١١٤/٥ مادة «نط») .

١٥٤١ ● عبدالله بن أبي بكر [بن محمد][1] بن عمرو بن حزم

٢٤٥٧٨ ـ حديث : أن خالد بن سعيد بن العاصي قدم من اليمن بعد وفاة رسول الله ﷺ فتربص ببيعته شهرين . . . الحديث ، موقوف .

كم في المناقب : ثنا أبو العباس ، ثنا أحمد بن عبدالجبار ، ثنا يونس بن بكير ، حدثني ابن إسحاق ، عن محمد بن عبدالله بن أبي بكر ، عن أبيه ، به .

٢٤٥٧٩ ـ آخر : «قاتل الله اليهود نُهُوا عن أكل الشحوم . . .» الحديث .

ط مالك في الجامع : عنه ، به[2] .

١٥٤١ ● عبدالله بن أبي بكر بن محمد بن عمرو بن حزم الأنصاري ، المدني القاضي ، ثقة ، مات سنة خمس وثلاثين ومائة ، وهو ابن سبعين سنة . انظر : (طبقات ابن سعد القسم المتمم ص ٢٨٣ ، وسير أعلام النبلاء ٣١٤/٥ ، والتقريب وأصوله) .

(١) ما بين المعقوفين زيادة من مصادر ترجمته .

٢٤٥٧٨ - كم ٢٤٩/٣ .

٢٤٥٧٩ - مالك ٩٣١/٢ .

(٢) يستدرك على أحاديث : عبدالله بن أبي بكر :

١- حديث : الشافعي ص ٣٤٧ : أخبرنا مسلم بن خالد ، عن ابن جريج ، عن عبدالله ابن أبي بكر في الديات : في كتاب النبي ﷺ لعمرو بن حزم : في النفس مائة من الابل .

قال ابن جريج : فقلت لعبدالله بن أبي بكر : أفي شك أنتم من أنه كتاب النبي ﷺ ؟ قال : لا . وانظر الحديث المتقدم : (الإتحاف ٤٦١/١٢ ، ٤٧٤ ، ح ١٥٩٣٢ ، ١٥٩٤١) . =

خز لابن خزيمة **عه** لأبي عوانة **طح** للطحاوي **حب** لابن حبان **قط** للدارقطني **كم** للحاكم

.....

= ٢- حديث : الحاكم في معرفة الصحابة (١٨٦/٣) : حدثنا أبو عبدالله محمد بن أحمد ابن بُطَّة ، ثنا الحسن بن جهم ، ثنا الحسين بن الفرج ، ثنا محمد بن عمر ، حدثنا عبدالجبار ابن عمارة ، عن عبدالله بن أبي بكر بن عمرو بن حزم قال : أول من دُفن بالبقيع أسعد بن زرارة .

٣- حديث : الحاكم في معرفة الصحابة (٤٤/٤) : حدثني أبو عبدالله الأصبهاني ، ثنا الحسن بن الجهم ، ثنا الحسين بن الفرج ، ثنا محمد بن عمر ، عن يحيى بن عبدالله بن[1] أبي قتادة ، عن عبدالله بن أبي بكر بن حزم قال : توفيت زينب بنت رسول الله ﷺ سنة ثمان من الهجرة .

٤- حديث : مالك في كتاب القرآن (١٩٩/١) : عن عبدالله بن أبي بكر بن حزم أن في الكتاب الذي كتبه رسول الله ﷺ لعمرو بن حزم : «أن لا يمس القرآن إلا طاهر» .

٥- حديث : أن أبا طلحة الأنصاري كان يصلي في حائطه ، فطار دُبْسيٌ فطفق يتردد يلتمس مخرجاً ، فأعجبه ذلك . . . الحديث .

مالك في الصلاة (٩٨/١) : عن عبدالله بن أبي بكر ، به .

٦- آخر : إن رجلاً من الأنصار كان يصلي في حائط له بالقُفِّ ، واد من أودية المدينة ، في زمان الثمَر ، والنخلُ قد ذللت . . .» الحديث .

مالك في الصلاة (٩٩/١) : عنه ، به . وهو غير قصة أبي طلحة المتقدمة .

٧- حديث : مالك في الحج (٣٧٧/١) : عن نافع ، عن عبدالله بن أبي بكر بن محمد بن عمرو بن حزم : أن رسول الله ﷺ أهدى جملاً كان لأبي جهل بن هشام في حج أو عمرة .

٨- حديث : مالك في الأقضية (٧٤٤/٢) : عن عبدالله بن أبي بكر بن محمد بن عمرو بن حزم أنه بلغه : أن رسول الله ﷺ قال في سيل مهزور ومذينب : «يُمْسَك حتى الكعبين ثم يُرسِل الأعلى على الأسفل» . =

(١) تحرف «ابن» في مطبوعة المستدرك إلى «عن» وفي مخطوطتيه على الصواب : [٢٣/٤/أ الأزهرية ، ٢٤٩/٢/ أ عاطف] .

ط لمالك ش للشافعي حم لأحمد عم لعبدالله بن أحمد مي للدارمي جا لابن الجارود

.....

= ٩- حديث : أن رسول الله ﷺ بعد ذلك كان يرحمها ويصلها . يعني : المخزومية التي قطع يدها في السرقة .

تقدم في مسند مسعود بن الأسود . انظر : (الإتحاف ١٣/١٨٠ ، ح ١٦٥٥٣) .

١٠- آخر : الحاكم في معرفة الصحابة (٣/٢٥٤) : أخبرني عبدان بن يزيد الدقاق بهمدان ، ثنا إبراهيم بن الحسين ، ثنا عتيق بن يعقوب ، ثنا عبدالملك بن محمد بن أبي بكر ، عن عمه عبدالله بن أبي بكر قال : أخذ المشركون سعد بن عبادة فربطوا يده إلى عنقه وأدخلوه مكة . . . الحديث .

١١- آخر : وفيه (٣/٥٣١) : . . .[1] حدثنا عبدالرحمن بن عبدالعزيز ، عن عبدالله بن أبي بكر بن[2] محمد بن عمرو بن حزم قال : جلسنا عنده فذكرنا أول مولود من الأنصار بعد قدوم رسول الله ﷺ المدينة فقال : النعمان بن بشير . . . الحديث .

١٢- آخر : في السُّنَّة : إذا بلغ صدقة الرجل ثلاثين[3] حِقة أُخذ معها فَحْلُها .

تقدم في مسند أبي بن كعب رضي الله عنه . انظر : (الإتحاف ١/٢٥٣ ، ح ١٠٩) .

(١) سقط إسناد هذا الحديث من مطبوعة المستدرك ومخطوطته وقد رواه ابن عساكر في تاريخه (١٧/٥٨٩ الدار) من طريق الواقدي ، عن عبدالرحمن ، به .

(٢) تحرف «ابن » إلى : «إن» في مطبوعة المستدرك ، وفي مخطوطته على الصواب .

(٣) في الإحسان في تقريب صحيح ابن حبان (٥/١١٤) «ثلاثون» ، والمثبت من موارد الظمآن إلى زوائد ابن حبان (١/٣٥٤) . وسيأتي من قول ابن إسحاق استدراكاً (ص ٤٢١ ، ح ٢١) .

خز لابن خزيمة **عه** لأبي عوانة **طح** للطحاوي **حب** لابن حبان **قط** للدارقطني **كم** للحاكم

١٥٤٢ • عبدالله بن ثُوَب أبو مسلم الَخْولاني

٢٤٥٨٠ - حديث : العلماء ثلاثة فرجل عاش في علمه وعاش معه الناس [فيه][1] ورجل عاش في علمه ولم يعش [معه][1] فيه أحد ، ورجل عاش الناس في علمه وكان وبالاً عليه .

مي في العلم : أنا سليمان بن حرب ، ثنا حماد بن زيد ، عن أيوب ، عن أبي قلابة عنه ، بهذا ، قوله[2] .

١٥٤٢ • عبدالله بن ثُوَب بضم المثلثة وفتح الواو ، بعدها موحدة -وقيل في اسمه أقوال أُخر- أبو مسلم الخَوْلاني الزاهد الشامي ، ثقة عابد ، رحل إلى النبي ﷺ فلم يدركه ، وعاش إلى زمن يزيد بن معاوية . انظر : (الجرح والتعديل ٥/٢٠ ، وتاريخ دمشق لابن عساكر جزء : «عبادة - عبدالله» ص ٤٨٣ ، والتقريب وأصوله) .

٢٤٥٨٠ - مي ١/٨٦ .

(١) ما بين المعقوفات استدركته من مطبوعة الدارمي ومخطوطته [ق٢٦/ ب] .

(٢) ويستدرك :

١- عبدالله بن الجارود :

حديث : الحاكم في معرفة الصحابة (٣/٦٤٢) : أخبرني أحمد بن يعقوب ، ثنا موسى بن زكريا ، ثنا خليفة بن خياط قال : معاوية بن حيدة بن معاوية بن قشير بن كعب بن ربيعة بن عامر . نسبه لي[1] عبدالله بن الجارود .

٢- عبدالله بن جعفر بن عبدالرحمن المَخْرَمي .

حديث : أن رسول الله ﷺ آخى بين المقداد وجَبر بن عَتيك .

تقدم في الاستدراك على أحاديث عاصم بن عمر بن قتادة (ص ١٠٥ ، ح ١) .

---

(١) في المطبوعة : «إلى» والصواب ما أثبته كما في مخطوطتي المستدرك : [٢/٢٣٦/أ عاطف ، ق٤١/أ المحمودية] وكذا في طبقات خليفة (ص ٥٨) .

ط لمالك ش للشافعي حم لأحمد عم لعبدالله بن أحمد مي للدارمي جا لابن الجارود

١٥٤٣ • عبدالله بن الحارث بن نوفل بن الحارث ابن عبدالمطلب بن هاشم

٢٤٥٨١ ـ حديث : أن النبي ﷺ رأى ربه بفؤاده ، ولم يره بعينه .

خز

خز في التوحيد : ثنا محمد بن مَعْمر ، ثنا رَوْح ، أنا سالم أبو عبيدالله[١] ، عنه ، بهذا ، موقوف[٢] .

١٥٤٣ • عبدالله بن الحارث بن نوفل بن الحارث بن عبدالمطلب الهاشمي أبو محمد المدني ، أمير البصرة ، له رؤية ، قال ابن عبدالبر : أجمعوا على ثقته ، مات سنة تسع وسبعين ، ويقال : سنة أربع وثمانين . انظر : (طبقات ابن سعد ٢٤/٥ ، والاستيعاب لابن عبدالبر ٨٨٥/٣ ، والتقريب وأصوله) .

٢٤٥٨١ - خز في التوحيد ٥١٨/١ .

(١) في الأصل و(هـ) : «أبو عبدالله» وما أثبته من مطبوعة كتاب التوحيد ، وصرح الحافظ ابن حجر في تعجيل المنفعة (ص ٩٩ رقم ٣٥٢) أن سالماً يكنى أبا عبيدالله بالتصغير .

(٢) يستدرك على أحاديث : عبدالله بن الحارث بن نوفل :

١- حديث : في قصة إسلام نوفل بن الحارث .

يأتي في ترجمة : علي بن عيسى النوفلي . انظر : (ح ٢٤٩٠١) .

٢- آخر : أحمد (٢١٤/١) : ثنا جرير ، عن يزيد بن أبي زياد ، عن عبدالله بن الحارث قال : كان رسول الله ﷺ يَصُفُّ عبدالله وعبيدالله وكثيراً من بني العباس ثم يقول : «من سبق فله كذا وكذا . . .» الحديث .

خز لابن خزيمة **عه** لأبي عوانة **طح** للطحاوي **حب** لابن حبان **قط** للدارقطني **كم** للحاكم

١٥٤٤ ● عبدالله بن حبيب أبو عبدالرحمن السُّلَمي

٢٤٥٨٢ ـ حديث : مي في العلم : أنا محمد بن حُميد ، ثنا هارون ويحيى ابْن ضُرَيْس ، عن عمرو بن أبي قيس ، عن عطاء -هو ابن السائب- أن أبا عبدالرحمن كان يكره الحديث في الطريق[1] .

١٥٤٤ ● عبدالله بن حبيب بن رُبَيِّعة -بفتح الموحدة وتشديد الياء- أبو عبدالرحمن السُّلَمي الكوفي المقرئ ، مشهور بكنيته ، ثقة ثبت ، مات بعد السبعين . انظر : (طبقات ابن سعد ١٧٢/٦ ، وسير أعلام النبلاء ٢٦٧/٤ ، والتقريب وأصوله) .

٢٤٥٨٢ - مي ٩٢/١ .

(١) يستدرك على أحاديث : عبدالله بن حبيب أبي عبدالرحمن السُّلَميّ :

١- حديث : أقرأ أبو عبدالرحمن في إمرة عثمان ، حتى كان الحجاج . قال : ذاك أقعدني مقعدي هذا .

الدارمي في فضائل القرآن (٣١٤/٢) : حدثنا الحجاج بن منهال ، ثنا شعبة ، أخبرني علقمة ابن مرثد ، قال سمعت سعد بن عبيدة ، عن أبي عبدالرحمن ، به .

٢- آخر : شهدنا صفين مع علي رضي الله عنه . . . الحديث . وفيه قصة عمار وهاشم بن عتبة رضي الله عنهما .

تقدم في مسند عمار رضي الله عنه . انظر : (الإتحاف ٧٣٩/١١ ، ح ١٤٩٦٥) .

٣- آخر : أن عبدالرحمن[1] صنع طعاماً ، قال : فدعا ناساً من أصحاب النبي ﷺ فيهم علي ابن أبي طالب رضي الله عنه فقرأ : ﴿قُلْ يَٰٓأَيُّهَا ٱلْكَٰفِرُونَ﴾ الحديث .

تقدم في ترجمته عن علي بن أبي طالب رضي الله عنه . انظر : (الإتحاف ٤٧٣/١١ ، ح ١٤٤٥٦) . وهو مرسل .

٤- آخر : كانوا في التكبير في الفطر أشد منهم في الأضحى .

الدارقطني في العيدين (٤٤/٢) : حدثنا محمد بن مخلد ، ثنا محمد بن إسحاق ، ثنا قبيصة ، ثنا سفيان ، عن عطاء بن السائب ، عن أبي عبدالرحمن السلمي ، به .

تقدم في المبهمات . انظر : (الإتحاف ٥٠٤/١٦ ، ح ٢١٠١٠) وعزاه للحاكم .

(١) هو : عبدالرحمن بن عوف رضي الله عنه .

١٥٤٥ ● عبدالله بن الحسن بن الحسن بن علي

٢٤٥٨٣ ـ آخر : طح في الجهاد : ثنا ابن أبي داود ، ثنا أبو عمر الحوضي ، ثنا مُرَجَّى بن رجاء ، ثنا أبو جهضم ، فذكر حديثاً قال : فلقيت عبدالله بن الحسن فقال : صدق ، كانت الخيل في بني هاشم قليلة فأحب أن تكثر فيهم[1] .

١٥٤٥ ● عبدالله بن الحسن بن الحسن بن علي بن أبي طالب الهاشمي ، المدني ، أبو محمد ، ثقة جليل القدر ، مات في أوائل سنة خمس وأربعين ومائة . وله خمس وسبعون سنة . انظر : (طبقات ابن سعد القسم المتمم ص٢٥٠ ، والجرح والتعديل ٣٣/٥ ، والتقريب وأصوله) .

٢٤٥٨٣ - طح ٢٧٥/٣ .

وقد تقدم في مسند ابن عباس . انظر : (الإتحاف ٣٤٦/٧ ، ح ٧٩٦٧) .

(١) ويستدرك :

١ً- عبدالله بن الحسين الأزدي أبو حَريز :

حديث : قال عبدالله بن سلام رضي الله عنه للنبي ﷺ : يا رسول الله ، إنا نجدك يوم القيامة قائماً عند ربك . . . الحديث .

تقدم في مسند عبدالله بن سلام رضي الله عنه . انظر : (الإتحاف ٦٨١/٦ ، ح ٧١٨٧) . وهو مرسل .

٢ً- عبدالله بن حُنَين الهاشمي مولاهم :

حديث : أبو عوانة في الصلاة (١٧٢/٢) : حدثنا الربيع ، قال : ثنا ابن وهب ، عن أسامة بن زيد . . . قال : دخلت على عبدالله بن حُنَين وهو في بيته يومئذ شيخ كبير ، وعليه ملحفة معصفرة كثيرة العُصْفر ، فسألته عن هذا الحديث ، فقال عبدالله : سمعت علياً يقول : نهاني رسول الله ﷺ ولا أقول نهاكم . . . الحديث .

والحديث تقدم في مسند علي رضي الله عنه . انظر : (الإتحاف ٤٨٦/١١ ، ح ١٤٤٨٧) ولم يذكر هذا الطريق .

١٥٤٦ ● عبدالله بن الديلمي

٢٤٥٨٤ ـ حديث : بلغني أن أول الدين تركاً السنة . . . الحديث ، موقوف .

مي **مي** في السنة : أنا أبو المغيرة ، ثنا الأوزاعي ، عن يحيى بن أبي عمرو السَّيْباني[1] ، عنه ، به .

١٥٤٦ ● عبدالله بن فيروز الديلمي ، ثقة من كبار التابعين ، ومنهم من ذكره في الصحابة . انظر : (التاريخ الكبير للبخاري ٥/٨٠ ، والإصابة ٥/١٤٠ -ذكره في القسم الرابع وهم الذين ذكروا في الصحابة على سبيل الوهم والغلط- ، والتقريب وأصوله) .

٢٤٥٨٤ - مي ١/٤٤ .

(١) وقع في مطبوعة الدارمي : «الشيباني» بالشين المعجمة ، والصواب : بالسين المهملة كما في (التقريب وأصوله) .

ط لمالك ش للشافعي حم لأحمد عم لعبدالله بن أحمد مي للدارمي جا لابن الجارود

١٥٤٧ ● عبدالله بن ذكوان أبو الزِّناد

٢٤٥٨٥ ـ حديث : قُسمت مواريثُ أصحاب الحرة ، فَورِّث الأحياء من الأموات ، ولم يُورَّث الأموات من الأموات . قط

قط في الفرائض : ثنا أبو بكر النيسابوري ، ثنا بَحْر بن نَصْر ، ثنا ابن وهب ، أخبرني الثوري ، عن أبي الزناد ، به .

٢٤٥٨٦ ـ وبه : عن ابن وهب قال : أخبرني عبدالله بن عمر بن حفص : أن أمّ كلثوم وابنها زيد بن عمر بن الخطاب هلكا في ساعة واحدة ، لم يُدر أيهما هلك قبل ، فلم يتوارثا[1] . قط

٢٤٥٨٧ ـ آخر : شهد أبو حذيفة بن عتبة بن ربيعة بدراً ودعا أباه إلى البراز . . . الحديث . كم

كم في المناقب : ثنا أبو عبدالله -يعني ابن بُطَّة- عن الحسن بن الجهم ، عن الحسين بن الفرج ، عن الواقدي ، عن عبدالرحمن بن أبي الزناد ، عن أبيه ، به[2] .

١٥٤٧ ● عبدالله بن ذكوان القرشي ، أبو عبدالرحمن المدني ، المعروف بأبي الزناد ، ثقة فقيه ، مات سنة ثلاثين ومائة ، وقيل بعدها . انظر : (طبقات ابن سعد القسم المتمم ص ٣١٨ ، وسير أعلام النبلاء ٥/٤٤٦ ، والتقريب وأصوله) .

٢٤٥٨٥ - قط ٤/٧٣ .

٢٤٥٨٦ - قط ٤/٧٤ .

(١) هذا الحديث ليس من حديث أبي الزناد ، بل هو من حديث عبدالله بن عمر بن حفص كما هو ظاهر وإنما جاء في سنن الدارقطني بعد حديث أبي الزناد ، فذكره هنا سهو من المصنف رحمه الله .

٢٤٥٨٧ - كم ٣/٢٢٣ .

(٢) يستدرك على أحاديث : عبدالله بن ذكوان : =

١٥٤٨ ● عبدالله بن رَبَاح

٢٤٥٨٨ ـ حديث : «اقرءوا سورة هود يوم الجمعة» ، مرفوع .

مي في فضائل القرآن : ثنا يزيد ، أنا هَمَّام ، عن أبي عِمران الجَوْني ، عنه ، بهذا .
وعن مسلم ، عن هَمَّام ، عن أبي عِمران ، عن عبدالله ، عن كعب ، به[1] .

= ١- حديث : مالك في البيوع (٦٥٥/٢) : قال : قال أبو الزناد : كل من أدركت من الناس ينهون عن بيع الحيوان باللحم . وكان ذلك يكتب في عهود العمال في زمان أبان بن عثمان وهشام ابن إسماعيل ، ينهون عن ذلك .

٢- آخر : الحاكم في معرفة الصحابة (٤٩٢/٣) : حدثنا أبو عبدالله الأصبهاني ، ثنا الحسن بن الجهم ، ثنا الحسين بن الفرج ، ثنا محمد بن عمر قال . . . : وحدثني عبدالرحمن بن أبي الزناد ، عن أبيه ، قال : باع حويطب بن عبدالعزى داره بمكة من معاوية بأربعين ألف دينار . . . الحديث .

١٥٤٨ ● عبدالله بن رَبَاح الأنصاري أبو خالد المدني ، سكن البصرة ، ثقة ، قال خليفة بن خياط : قتل في ولاية ابن زياد . وكانت ولايته على البصرة سنة خمس وخمسين . انظر : (طبقات ابن سعد ٢١٢/٧ ، وطبقات خليفة ص ٢٠٠ ، والتقريب وأصوله) .

٢٤٥٨٨ - مي ٣٢٦/٢ . وانظر : (ح ٢٥٠٣٤) .

(١) يستدرك على أحاديث عبدالله بن رباح :

حديث : وفدت وفود إلى معاوية رضي الله عنه في رمضان ، أنا فيهم وأبو هريرة رضي الله عنه . . . الحديث .

تقدم في ترجمته ، عن أبي هريرة رضي الله عنه . انظر : (الإتحاف ١٢٤/١٥ ، ح ١٨٩٩٩) .

١٥٤٩ ● / عبدالله بن زيد أبو قِلاَبة

٦
٢٦٢/ب

٢٤٥٨٩ ـ حديث : مي في العلم : أنا سليمان بن حرب ، عن حماد بن زيد ، عن أيوب قال : قال أبو قِلابة : لا تجالسوا أهل الأهواء ولا تجادلوهم ، فإني لا آمن أن يغمسوكم في ضلالتهم ، أو يلبِسون[1] عليكم ما كنتم تعرفون[2] .

٢٤٥٩٠ ـ آخر : مي في العلم : أنا محمد بن عيسى ، ثنا حماد بن زيد ، عن أيوب ، عن أبي قِلابة ، قال : لقد أقمت بالمدينة ثلاثاً مالي حاجة إلا وقد فرغت منها ، إلا أن رجلاً كانوا يتوقعونه ، كان يروي حديثاً ، فأقمت حتى قدم فسألته .

٢٤٥٩١ ـ حديث : إنما سميت العصر لتعصر[3] ، موقوف . قط طح

١٥٤٩ ● عبدالله بن زيد بن عمرو -أو عامر- الجَرْمي ، أبو قِلابة البصري ، ثقة فاضل كثير الإرسال ، مات بالشام هارباً من القضاء سنة أربع ومائة وقيل بعدها . انظر : (التاريخ الكبير للبخاري ٩٢/٥ ، والجرح والتعديل ٥٦/٥ ، والتقريب وأصوله) .

٢٤٥٨٩ - مي ٩٠/١ .

(١) كذا في الأصل و(هـ) ومخطوطة الدارمي [ق ٢٨/ب] وفي مطبوعته : «يلبسوا» وهو الموافق لقواعد العربية لأنه معطوف على ما قبله .

(٢) «تعرفون» في الأصل و(هـ) : «تعترفون» والمُثبت من مطبوعة الدارمي ومخطوطته [ق ٢٨/ب] .

٢٤٥٩٠ - مي ١١٤/١ .

٢٤٥٩١ - قط ٢٥٥/١ .

ويزاد : الطحاوي في الصلاة ١٩٤/١ : حدثنا صالح بن عبدالرحمن بن عمرو بن الحارث الأنصاري ، قال : ثنا سعيد بن منصور ، قال : ثنا هشيم ، قال : أنا خالد ، عنه ، به .

(٣) العصر : الحبس ، وبه سميت صلاة العصر لأنها تعصر أي تحبس عن الأولى . (تاج العروس ٤٠٤/٣) .

قط في الصلاة : ثنا ابن مخلد ، ثنا الحساني ، ثنا وكيع ، ثنا خارجة بن مصعب ، عن خالد الحذاء ، عنه ، بهذا . وفي معناه عنه ، في ترجمة الحسن[١] .

٢٤٥٩٢ ـ آخر : إن أهل الأهواء أهل الضلالة . . . الحديث ، موقوف .

مي

مي في السنة : أنا سليمان بن حرب ، ثنا حماد بن زيد ، عن أيوب ، عنه ، به .

٢٤٥٩٣ ـ آخر : ما ابتدع رجل بدعة إلا استحل السيف .

مي

مي في السنة : أنا مسلم بن ابراهيم ، ثنا وُهَيب ، ثنا أيوب ، عنه ، بهذا .

٢٤٥٩٤ ـ آخر : لا تسجد المرأة الحائض إذا سمعت السجدة .

مي

مي في الحيض : أنا عمرو بن عَون ، عن خالد ، عن خالد[٢] ، عنه ، به .

٢٤٥٩٥ ـ آخر : إن أبا قِلابة جاء يوم الجمعة والإمام يخطب ، فجلس ولم يصل .

طح

طح في الصلاة : ثنا أحمد بن الحسن ، ثنا علي بن عاصم ، عن خالد ، بهذا .

٢٤٥٩٦ ـ آخر : الدِّية سبيلها سبيل الميراث .

مي

مي في الفرائض : ثنا مسلم بن إبراهيم ، ثنا وُهَيب ، ثنا أيوب ، عنه ، بهذا ، قوله .

٢٤٥٩٧ ـ آخر : فيه : أنا عمرو بن عَون ، عن خالد بن عبدالله ، عن خالد الحذّاء ، عن أبي قِلابة : في امرأة ماتت وتركت بنيها ، فورثوها : مالاً وموالي . ثم مات بنوها ، قال : يرجع الولاء إلى عصبة المرأة .

مي

(١) انظر : (الإتحاف ٤٨٩/١٨ ، ح ٢٣٩٦٥) .

٢٤٥٩٢ - مي ٤٤/١ .

٢٤٥٩٣ - مي ٤٤/١ .

٢٤٥٩٤ - مي ١٨٨/١ .

(٢) الأول : خالد بن عبدالله الواسطي ، والثاني : خالد بن مهران الحذاء .

٢٤٥٩٥ - طح ٣٦٩/١ .

٢٤٥٩٦ - مي ٢٧٣/٢ .

٢٤٥٩٧ - مي ٢٨٦/٢ .

وله في ترجمة : سليمان بن يسار[١] .

٢٤٥٩٨ ـ آخر : [مي] في الوصايا : أنا محمد بن المبارك ، ثنا يحيى بن حمزة ، عن عكرمة[٢] شيخ من أهل دمشق قال : كنت عند عمر بن عبدالعزيز وعنده سليمان بن حبيب[٣] وأبو قلابة ، إذْ دخل غلام فقال : أرضنا بمكان كذا وكذا باعكم الوصي ونحن أطفال ، فالتفت إلى سليمان بن حبيب ، فقال : ما تقول؟ قال : فأضجع[٤] في القول ، قال : فالتفت إلى أبي قلابة ، فقال : ما تقول؟ قال : رد على الغلام أرضه ، قال : إذاً يهلك مالنا ، قال : أنت أهلكته .

مي

٢٤٥٩٩ ـ آخر : لا تجوز وصية لوارث .

مي في الفرائض : ثنا عمرو بن عَون ، أنا خالد ، عن خالد[٥] ، عنه ، بهذا ، قوله .

٢٤٦٠٠ ـ حديث : ليس من المروءة أن يربح الرجل على صديقه .

حب

حب في روضة العقلاء : ثنا محمد بن يحيى بن الحسن ، ثنا الصلت بن مسعود ، ثنا حماد بن زيد ، عن أيوب ، عنه ، بهذا ، قوله .

---

(١) تقدم . انظر : (ح ٢٤٣٧٢) .

٢٤٥٩٨ - مي ٢/٢٩٥ .

(٢) في مطبوعة الدارمي : «ابن عكرمة» والصواب : عكرمة كما في الأصل ومخطوطة الدارمي [ق ٢٠٣ /ب] . وذكره ابن عساكر في تاريخه (١١/٧٩٢ من المخطوطة المصورة) .

(٣) «حبيب» وقع في المطبوعة : «خبيب» بالخاء المعجمة وهو تصحيف .

(٤) في الأصل و(هـ) : «فأضج» وما أثبته من مطبوعة الدارمي ومخطوطته [ق ٢٠٣/ ب] ومعناه : ضعف في القول فقال قولا لا يُلزمه برد الأرض إلى أصحابها . انظر : (تاج العروس ٥/٤٢٩) .

٢٤٥٩٩ - مي ٢/٣٠١ .

(٥) خالد الأول : هو خالد بن عبدالله الواسطي ، والثاني : هو خالد الحذاء .

٢٤٦٠٠ - حب (الروضة) ص ٢٣٣ .

٢٤٦٠١ ـ حديث : من شهد القرآن حين يُفتتح فكأنما شهد فتحاً في سبيل الله ، ومن شهد ختمه حين يُختم فكأنما شهد الغنائم تقسم[١] .

مي في فضائل القرآن : ثنا سليمان بن حرب ، ثنا صالح الُمرِّي ، عن أيوب ، عنه ، بهذا ، قوله[٢] .

٢٤٦٠٢ ـ آخر : مي في الحيض : أنا محمد بن يوسف ، ثنا سفيان ، عن سليمان التيمي : قلت لأبي قلابة : الحائض تتوضأ عند وقت كل صلاة وتذكر الله؟ قال : ما وجدت لهذا أصلاً .

٢٤٦٠٣ ـ حديث : استبراء الأمة ثلاثة أشهر .

مي في الحيض : أنا يزيد ، أنا شريك ، عن خالد الحذاء ، عنه ، بهذا .

٢٤٦٠٤ ـ حديث : الزم السوق ، فإن الغنى من العافية .

حب في روضة العقلاء : ثنا محمد بن يحيى العمي ، ثنا الصَّلْت بن مسعود ، ثنا حماد بن زيد ، عن أيوب ، عنه ، به[٣] .

٢٤٦٠١ - مي ٣٣٦/٢ .

(١) هذا الحديث سقط من (هـ) .

(٢) هكذا جعله المصنف رحمه الله موقوفاً على أبي قلابة ، وفي مطبوعة الدارمي ومخطوطته [ق٢١٦/أ] : «عن أبي قلابة رفعه» . وكذا رواه ابن الضريس في فضائل القرآن (ح ٧٧) من طريق : صالح المري ، عن أيوب ، عن أبي قلابة ، يرفعه إلى النبي ﷺ . وذكره السيوطي في الجامع الكبير وعزاه لمحمد بن نصر وابن الضريس عن أبي قلابة مرسلاً . كما في (كنز العمال٥٤٢/١) .

٢٤٦٠٢ - مي ١٨٦/١ .

٢٤٦٠٣ - مي ٢١٢/١ .

٢٤٦٠٤ - حب (الروضة) ص ٢٢٦ .

(٣) يستدرك على أحاديث أبي قلابة :

١- حديث : يا أيوب الزم سوقك ، فإنك لا تزال كريماً على إخوانك ما لم تحتج اليهم .

حب في رضة العقلاء ص٢٢٦ : أنبأنا بكر بن أحمد بن سعيد الطاحي ، حدثنا النمر بن قادم ، حدثنا حماد بن زيد ، عن أيوب ، عنه ، به . =

ط لمالك ش للشافعي حم لأحمد عم لعبدالله بن أحمد مي للدارمي جا لابن الجارود

١٥٥٠ ● عبدالله بن سَخْبَرة أبو معمر

٢٤٦٠٥ ـ حديث : إني لأسمع بالحديث لحناً ، فألحن اتباعاً لما سمعت .

مي مي في العلم : أنا محمد بن العلاء ، ثنا عَثَّام ، عن الأعمش ، عن عُمَارة بن عُمَير ، عن أبي معمر ، بهذا .

٢٤٦٠٦ ـ آخر : مي في العلم : أنا محمد بن حُميد ، ثنا محمد بن المعلَّى ، مي ثنا زياد بن خيثمة ، عن أبي داود ، عن عبدالله بن سَخْبرة ، عن النبي ﷺ قال : «من طلب العلم كان كفارة لما مضى» .

= ٢- حديث : في عدة المتوفى عنها زوجها .

تقدم في الاستدراك على أحاديث أيوب السختياني . انظر : (الإتحاف ٤٥٧/١٨) .

٣- آخر : إن غُشي عليه -يعني المحجوم- يُسقَى الماء .

تقدم في الاستدراك على أحاديث أبي العالية . انظر : (الإتحاف ٥٧٧/١٨ ، تعليقة«١») .

٤- آخر : أي رجل أعظم أجراً من رجل ينفق على عيال له صغار يعفهم الله به . . . الحديث .

تقدم إسناده في مسند ثوبان رضي الله عنه . انظر : (الإتحاف ٤٥/٣ ، ح٢٥٠٢) .

٥- آخر : هؤلاء قوم قتلوا وسرقوا وكفروا بعد إيمانهم . . . الحديث . يعني : العرنيين .

وقد تقدم حديثهم في مسند أنس رضي الله عنه . انظر : (الإتحاف ٨١/٢ ، ح ١٢٦٤) .

١٥٥٠ ● عبدالله بن سَخْبَرة -بفتح المهملة وسكون المعجمة وفتح الموحدة- الأزدي ، أبو معمر الكوفي ، ثقة ، مات في إمارة عبيدالله بن زياد . انظر : (طبقات ابن سعد ١٠٣/٦ ، والجرح والتعديل ٦٨/٥ ، والتقريب وأصوله) .

٢٤٦٠٥ - مي ٧٩/١ .

٢٤٦٠٦ - مي ١١٤/١ .

١٥٥١ ● / عبدالله بن شُبْرُمة

٦/٢٦٣أ

٢٤٦٠٧ ـ حديث : مي في العلم : أنا محمد بن يوسف ، ثنا إبراهيم بن أدهم : سألت ابن شُبْرمة عن شيء وكانت عندي مسألة شديدة ، فقلت : رحمك الله انظر فيها ، قال : إذا وضح لي الطريق ووجدت الأثر لم أحبس .

وله في ترجمة : الحارث العكلي[1][2] .

١٥٥١ ● عبدالله بن شُبْرُمة -بضم المعجمة وسكون الموحدة وضم الراء- ابن الطفيل الضَبّي أبو شُبْرُمة ، الكوفي القاضي ، ثقة فقيه ، مات سنة أربع وأربعين ومائة . انظر : (طبقات ابن سعد ٣٥٠/٦ ، والتاريخ الكبير للبخاري ١١٧/٥ ، والتقريب وأصوله) .

٢٤٦٠٧ - مي ٦٤/١ .

(١) تقدم . انظر : (الإتحاف ٤٧٦/١٨ ، ح ٢٣٩٤٠) .

(٢) يستدرك على أحاديث عبدالله بن شبرمة :

حديث : كان ابن شبرمة يقول : هو الزوج . يعني : الذي بيده عقدة النكاح .

تقدم في مسند علي رضي الله عنه . انظر : (الإتحاف ٣٨٤/١١ ، ح ١٤٢٥٢) .

١٥٥٢ • عبدالله بن شداد بن الهاد

وله رؤية ، وحديثه من حيث السماع معدود في المراسيل .

٢٤٦٠٨ - حديث : إن ابنة حمزة أعتقت مولى لها ، فمات المولى وترك ابنته ، وتركها[1] ، فأعطاها النبي ﷺ النصف وأعطى ابنة حمزة النصف . طح

طح[2] في الفرائض : ثنا علي بن زيد ، ثنا عبدة ، أنا ابن المبارك ، أنا أَبَان بن تَغْلِب[3] ، عن الحكَم ، عنه ، بهذا . وعن ابن المبارك ، عن شعبة ، عن الحكم ، به .

١٥٥٢ • عبدالله بن شداد بن الهادِ الليثي ، أبو الوليد المدني ، ولد على عهد النبي ﷺ ، وذكره العجلي من كبار التابعين الثقات ، وكان معدوداً في الفقهاء ، مات سنة إحدى وثمانين . وقيل بعدها . انظر : (التاريخ الكبير للبخاري ١١٥/٥ ، ومعرفة الثقات للعجلي ٣٦/٢ ، والإصابة ٦٠/٥ ، والتقريب وأصوله) .

٢٤٦٠٨ - طح ٤٠١/٤ .

ويزاد : الطحاوي فيه (٤٠١/٤) : حدثنا علي ، قال : ثنا عبدة ، قال : أنا ابن المبارك ، قال : أنا سفيان ، عن سلمة بن كُهيل ، قال : انتهيت إلى عبدالله بن شداد وهو يحدث القوم وهو يقول : هي أختي . . . الحديث .

(١) كذا في الأصل و(هـ) وفي مطبوعة الطحاوي : «وتركها وترك ابنته» .

(٢) «طح» تحرف في (هـ) إلى «كم» .

(٣) «تغلب» تصحف في مطبوعة شرح معاني الآثار إلى «ثعلب» وأبان بن تغلب ، -بفتح المثناة وسكون المعجمة وكسر اللام- أبو سعد الكوفي ، له ترجمة في (التقريب وأصوله) .

وعن ابن المبارك ، عن سفيان ، عن منصور بن حيان الأسدي ، عن عبدالله[١] بن شداد ، مثله . وعن جرير بن حازم ، عن محمد بن عبدالله بن أبي يعقوب وأبي فَزَارة ، قالا : ثنا عبدالله بن شداد ، مثله . قال : هل تدرون ما بيني وبينها؟ هي أختي من أمي ، كانت أمّنا أسماء[٢] بنت عميس .

٢٤٦٠٩ ـ آخر : في المستحاضة .

مي

مي في الحيض : أنا أحمد بن يونس ، ثنا أبو زُبَيْد ، ثنا حصين ، عن عبدالله بن شداد قال : المستحاضة تغتسل ثم تجمع بين الظهر والعصر ، فإن رأت شيئاً اغتسلت وجمعت بين المغرب والعشاء .

وله في ترجمة : عبدالرحمن بن أبي ليلى[٣] [٤] .

---

(١) في الأصل و(هـ) : «عبدالرحمن» وهو تحريف والصواب «عبدالله» كما في المطبوعة والأسانيد قبله وبعده .

(٢) «أسماء» كذا في الأصل و(هـ) ومطبوعة شرح معاني الآثار ، وكذا في شرح مشكل الآثار للطحاوي (٣٦٨/١٢) ، ولعل الصواب : «سلمى بنت عميس» أخت أسماء ، وكانت سلمى تحت حمزة رضي الله عنهما ، ثم تزوجها شداد . وقد ذكر الحافظ ابن حجر في الإصابة أن ابن منده أخرج هذا الحديث من طريق عبدالله بن المبارك ، عن جرير بن حازم ، به ، وفيه : «وكانت أمنا سلمى بنت عميس» على الصواب . وقد قيل : هي أسماء . وليس بشيء ، رده ابن الأثير وغيره . انظر : (طبقات ابن سعد ٢٨٥/٨ ، وشرح مشكل الآثار للطحاوي ٣٦٨/١٢ -٣٧١ ، وجمهرة أنساب العرب لابن حزم ص ١٨٢ ، وأسد الغابة ٤٧٩/٥ ، والإصابة ١١١/٨) .

٢٤٦٠٩ - مي ١٦٨/١ .

(٣) سيأتي (ح ٢٤٦٤٧) .

(٤) يستدرك على أحاديث عبدالله بن شداد :

١- حديث : «من كان له إمام فقراءة الإمام له قراءة» .

تقدم في ترجمته عن جابر بن عبدالله . انظر : (الإتحاف ٢٠٨/٣ ، ح ٢٨٤٧) .

٢- آخر : يرحمك الله ، كم من حديث أحييته في صدري كان قَدْ مات .

سيأتي في ترجمة عبدالرحمن بن أبي ليلى . انظر : (ح ٢٤٦٤٧) .

ط لمالك **ش** للشافعي **حم** لأحمد **عم** لعبدالله بن أحمد **مي** للدارمي **جا** لابن الجارود

١٥٥٣ ● عبدالله بن شَوْذَب

٢٤٦١٠ ـ حديث : جعل أبو أبي عبيدة بن الجراح ينتصب لأبي عبيدة بوم بدر، وجعل أبو عبيدة يحيد عنه، فلما أكثر قَصَده أبو عبيدة فقتله، فأنزل الله عز وجل﴿ لَّا تَجِدُ قَوْمًا يُؤْمِنُونَ بِٱللَّهِ وَٱلْيَوْمِ ٱلْآخِرِ يُوَآدُّونَ مَنْ حَآدَّ ٱللَّهَ وَرَسُولَهُۥ . . .﴾[1] الآية .

كم في المناقب : ثنا أبو العباس محمد بن يعقوب، ثنا الربيع بن سليمان، ثنا أسد بن موسى، ثنا ضمرة، عنه، بهذا[2] .

١٥٥٣ ● عبدالله بن شوذب الخراساني، أبو عبدالرحمن، سكن البصرة ثم الشام، صدوق عابد، مات سنة ست -أو سبع- وخمسين ومائة . انظر : (الجرح والتعديل ٨٢/٥، وتاريخ دمشق لابن عساكر ١٦٤/٢٩، والتقريب وأصوله) .

٢٤٦١٠ - كم ٢٦٤/٣ .

(١) المجادلة، الآية (٢٢) .

(٢) ويستدرك :

أً- عبدالله بن الصامت الغفاري :

١- حديث : وددت أن أهلي حين تعشوا عشاءهم واغتبقوا غبوقهم أصبحوا موتى على فرشهم . . . ثم ذكر حديث أبي ذر : يوشك يا ابن أخي إن عشت إلى قريب أن ترى الرجل يُغبط بخفة الحال . . . الحديث .

تقدم في : ترجمته، عن أبي ذر رضي الله عنه . انظر : (الإتحاف ١٥٧/١٤، ح ١٧٥٥٥) .

٢- آخر : أتاني عبدالله بن الصامت، فألقيت له كرسياً، فجلس عليه، فذكرت له صنيع ابن زياد، فعض على شفتيه . . . الحديث . =

خز لابن خزيمة **عه** لأبي عوانة **طح** للطحاوي **حب** لابن حبان **قط** للدارقطني **كم** للحاكم

.....

= تقدم في مسند أبي ذر رضي الله عنه . انظر : (الإتحاف ١٤/١٤٤ ، ح ١٧٥٤١) .

٢- عبدالله بن طاوس بن كيسان أبو محمد اليماني :

حديث : الشافعي ص٣٨٢ : أخبرنا سفيان ، عن ابن طاوس أن رسول الله ﷺ قال : «من أحيا مواتاً من الأرض فهو له ، وعاديُّ الأرض [لله][1] ولرسوله ، ثم هي لكم مني» .

٣- عبدالله بن عبدالله بن جابر بن عتيك الأنصاري المدني :

حديث : مالك في كتاب القرآن (١/٢١٦) : عن عبدالله بن عبدالله بن جابر بن عتيك ، أنه قال : جاءنا عبدالله بن عمر في بني معاوية وهي قرية من قرى الأنصار فقال : هل تدرون أين صلى رسول الله ﷺ من مسجدكم هذا؟ فقلت له : نعم . . . الحديث .

٤- عبدالله بن عبدالله بن عمر بن الخطاب :

حديث : في كيفية الجلوس في الصلاة .

تقدم في ترجمته ، عن أبيه . انظر : (الإتحاف ٨/٥٣٧ ، ٥٣٨ ، ح ٩٩٢٣ ، ٩٩٢٤) .

٥- عبدالله بن عبدالرحمن بن الفضل الدارمي صاحب السنن :

١- حديث : الدارمي في أبواب الحيض (١/١٧٢) : أقل الحيض يوم وليلة وأكثره خمس عشرة .

٢- آخر : الدارمي في أبواب الحيض (١/١٧٣) : سئل عبدالله عن الكبيرة؟ فقال : توضأ وتصلي ، وإذا طُلِّقت تعتد بالأشهر .

٣- آخر : الدارمي في أبواب الحيض (١/١٧٣) : ثلاث حيض في الشهر ، كيف يكون؟!

٤- آخر : الدارمي في أبواب الحيض (١/١٨٩) : سئل أبو محمد عبدالله : يقرأ الجنب آية آية؟ قال : لا يعجبني .

وللدارمي رحمه الله أقوال كثيرة يذكرها تعقيباً على بعض الأحاديث والأقوال التي يذكرها ، انظر :

الجزء الأول : ١٧٨ ، ١٨٣ ، ١٨٤ ، ٢٠٧ ، ٢١١ ، ٢١٢ ، ٢٢٥ ، ٢٢٧ ، ٢٣٧ ، ٢٣٩ ، ٢٤٣ ، ٢٦٤ ، ٢٩٤ ، ٣٠٣ ، ٣١٣ ، ٣٢٣ ، ٣٢٤ ، ٣٣٠ ، ٣٤٢ ، ٣٤٧ ، ٣٤٨ ، ٣٤٩ ، ٣٦٨ ، ٣٧٠ ، ٣٩١ ، ٤٠٠ .

الجزء الثاني : ٥ ، ٨ ، ١٣ ، ١٤ ، ٢٨ ، ٣٥ ، ٦١ ، ٨١ ، ٨٨ ، ١٧٢ ، ١٧٩ ، ١٨٤ ، ١٨٦ ، ٢١٦ ، ٢٦٧ ، ٣٠١ ، ٣٠٤ ، ٣٠٥ ، ٣٠٧ .

(١) ما بين المعقوفين سقط من مطبوعة المسند واستدركته من ترتيبه لمحمد عابد السندي (٢/١٣٣) .

١٥٥٤ ● عبدالله بن عبدالرحمن ، أظنه أبا طُوَالة

٢٤٦١١ ـ حديث : «لا يطلب أحد هذا العلم لا يريد به إلا الدنيا ، إلا حرّم الله عليه عَرْفَ الجنة يوم القيامة» مرفوع .

مي في العلم : أنا أبو عاصم ، ثنا محمد بن عمارة بن حزم ، حدثني عبدالله بن عبدالرحمن ، به[1] .

١٥٥٤ ● عبدالله بن عبدالرحمن بن مَعْمر بن حزم الأنصاري ، أبو طُوالة -بضم المهملة- المدني ، قاضي المدينة لعمر بن عبدالعزيز ، ثقة ، مات سنة أربع وثلاثين ومائة ، ويقال بعد ذلك . انظر : (طبقات ابن سعد -القسم المتمم ص ٢٨٤- والجرح والتعديل ٩٤/٥ ، والتقريب وأصوله) .

٢٤٦١١ - مي ٧٠/١ . رواه أبو طوالة عن سعيد بن يسار ، عن أبي هريرة ، به ، وقد تقدم : (الإتحاف ١٦/١٥ ، ح ١٨٧٧٥) .

(١) يستدرك على أحاديث عبدالله بن عبدالرحمن أبي طوالة الأنصاري :

حديث : الشافعي ص٧٠ : أخبرنا إبراهيم بن محمد ، أخبرني عبدالله بن عبدالرحمن بن معمر أن النبي ﷺ قال : «أكثرو الصلاة عليّ يوم الجمعة» .

خز لابن خزيمة **عه** لأبي عوانة **طح** للطحاوي **حب** لابن حبان **قط** للدارقطني **كم** للحاكم

١٥٥٥ ● عبدالله بن عبدالرحمن بن أبي حسين المكي ، عن النبي ﷺ

٢٤٦١٢ ـ حديث : «لا قطع في ثَمر مُعلَّق . . .» الحديث .

ط **مالك** في الحدود : عنه ، به .

قال ابن عبدالبر : لا نعلم له طريقاً متصلة ، لكن روي من طريق : عمرو بن شعيب ، عن أبيه ، عن جده[(١)] [(٢)] .

١٥٥٥ ● عبدالله بن عبدالرحمن بن أبي حسين بن الحارث القرشي النوفلي المكي ، ثقة عالم بالمناسك . انظر : (التاريخ الكبير للبخاري٥/١٣٣ ، والجرح والتعديل ٥/٩٧ ، والتقريب وأصوله) .

٢٤٦١٢ - مالك ٢/٨٣١ .

(١) انظر : (التمهيد لابن عبدالبر ١٩/٢١١) . والمؤلف رحمه الله ذكر كلام ابن عبدالبر بالمعنى . وحديث عمرو بن شعيب تقدم في ترجمته عن أبيه ، عن جده . انظر : (الإتحاف ٩/٤٩٣ ، ح ١١٧٤٦) .

(٢) يستدرك على أحاديث عبدالله بن عبدالرحمن بن أبي حسين :

حديث : أحمد (١/١٩٠) : ثنا أبو اليمان ، أنبأنا شعيب ، عن عبدالله بن عبدالرحمن بن أبي حسين قال : بلغني أن لقمان كان يقول : يابني لا تعلّم العلم لتباهي به العلماء ، أو تماري به السفهاء . . . الحديث .

١٥٥٦ ● عبدالله بن عبدالرحمن القشيري[1]

٢٤٦١٣ ـ حديث : مي في العلم : أنا نُعَيم بن حماد ، ثنا بقية ، عن عبدالله ابن عبدالرحمن القشيري قال : قال داود النبي ﷺ : قل لصاحب العلم يتخذ عصاً من حديد ونعلين من حديد ، ويطلب العلم حتى تنكسر العصا وتَنْخَرِق النعلان .

١٥٥٦ ● لم أقف على ترجمته وهو من شيوخ بقية بن الوليد ، وبقية مشهور بالرواية عن المجهولين . انظر ترجمة بقية في (التقريب وأصوله) .

(١) في الأصل و(هـ) : «القرشي» وهو سبق قلم ، والصواب : «القشيري» كما سيأتي في الإسناد وكذا في مطبوعة الدارمي ومخطوطته [ق٣٦/ب] .

٢٤٦١٣ - مي ١/١١٤ .

خز لابن خزيمة **عه** لأبي عوانة **طح** للطحاوي **حب** لابن حبان **قط** للدارقطني **كم** للحاكم

١٥٥٧ ● عبدالله بن عبيدالله بن أبي مليكة

مرسل .

٢٤٦١٤ ـ حديث : جاءت خالتي فاطمة بنت أبي حُبَيش إلى عائشة ، فقالت : إني أخاف أن أقع في النار ، إني أدع الصلاة سنتين أو سنة[1] لا أصلى ، فقالت : انتظري حتى يجيء النبي ﷺ ، فجاء فقالت : هذه فاطمة تقول كذا كذا . فقال لها النبي ﷺ : «قولي لها : فلتدع الصلاة في كل شهر أيام قُرْئها . . .» الحديث .

قط كم

١٥٥٧ ● عبدالله بن عبيدالله بن عبدالله بن أبي مُليكة -بالتصغير- التيمي ، المدني ، ثقة فقيه ، أدرك ثلاثين من الصحابة ، مات سنة سبع عشرة ومائة . انظر : (طبقات ابن سعد ٤٧٢/٥ ، وسير أعلام النبلاء ٨٨/٥ ، والتقريب وأصوله) .

٢٤٦١٤ - قط ٢١٧/١ ، ٢١٦ . كم ١٧٥/١ . وأعاده الحاكم في معرفة الصحابة (٦٢/٤) بالإسناد نفسه ، وفيه : «عثمان بن الأسود» بدل : «عثمان بن سعد» ، وكذا في مطبوعة المستدرك ومخطوطاته : [الأزهرية ٣٢/٤ /أ ، والحمودية ق ٦٢/ب ، وعاطف أفندي ٢٥٤/٢/أ] وكلاهما يرويان عن عبدالله بن أبي مليكة وعنهما أبو عاصم النبيل . والذي يظهر أن ذكر ابن الأسود وهم ، لأن الحديث رواه الدارقطني من طرق عن ابن سعد ، وقال الحاكم عقب الطريق الأول : «وعثمان ابن سعد بصري ثقة ، عزيز الحديث ، يجمع حديثه» . فلو كان الحديث عنده عن ابن الإسود لذكره من طريقه لأنه على شرط الشيخين ، وابن سعد ليس على شرط واحد منهما .

(١) في مطبوعة سنن الدارقطني : «سنتين أو سنين» وما في الأصل موافق لرواية الحاكم : «إني أدع الصلاة السنة والسنتين» وفي الموضع الثاني من المستدرك : «منذ نحو من سنتين» .

قط في الحيض : ثنا محمد بن سهل بن الفضل الكاتب ، ثنا عمر بن شَبَّة ، ثنا أبو عاصم ، عن عثمان بن سعد القرشي ، عنه ، به . وعن الحسين بن إسماعيل ، عن أبي الأشعث . وعن أبي ذر أحمد بن محمد بن أبي بكر ، عن حماد بن عنبسة ، كلاهما عن محمد بن بكر البُرْساني ، عن عثمان بن سعد ، نحوه وأتم منه . قال عثمان بن سعد -في رواية ابن بكر- : فسألت هشام بن عروة فأخبرني بنحوه ، عن أبيه ، عن عائشة .

كم فيه : أنا أبو الحسين محمد بن أحمد بن تميم القنطري ، ثنا أبو قِلاَبة الرَّقَاشي ، ثنا أبو عاصم ، به ، وقال : صحيح ، وعثمان بن سعد بصري ثقة .

قلت : هو متفق على ضعفه[1] .

٦/٢٦٣/ب

٢٤٦١٥ - / حديث : في استلام الركن .

في ترجمة : حجاج ، عن نافع ، عن ابن عمر .

٢٤٦١٦ - حديث : سئل عن الذي يأتي امرأته وهي حائض؟ قال : يستغفر الله .

مي في الحيض : ثنا عثمان بن محمد ، ثنا بشر بن المفضل ، عن مالك بن الخطاب العنبري ، عن ابن أبي مُلَيْكة قال : سئل وأنا أسمع . . . فذكره[2] [3] .

---

(١) وقال في التقريب : «ضعيف» . وانظر : (الميزان للذهبي ٣/٣٤) .

٢٤٦١٥ - تقدم . انظر : (الإتحاف ٩/٧٥ ، ح ١٠٤٩٢) .

٢٤٦١٦ - مي ١/٢٠٢ .

(٢) تقدم له حديث آخر في ترجمة زيد بن طلحة . انظر : (الإتحاف ١٨/٥٩٠ ، ح ٢٤٢١٦ والتعليق عليه) . وذكر ابن عبدالبر أن الصواب عن زيد بن طلحة وليس عن عبدالله بن أبي مليكة . وقد تقدم قوله هناك .

(٣) يستدرك على أحاديث عبدالله بن عبيدالله بن أبي مليكة :

١- آخر : الحاكم في معرفة الصحابة (٣/٤٧٦) : أخبرنا أبو جعفر محمد بن محمد البغدادي =

.....

= بنيسابور ، ثنا أبو علاثة [ثنا أبي] (١) ، ثنا عيسى بن يونس ، عن ابن جريج ، عن ابن أبي مليكة قال : توفي عبدالرحمن بن أبي بكر بالحُبْشي على بريد من مكة ، فلما حجت عائشة رضي الله عنها أتت قبره . . . الحديث .

٢- آخر : قال نافع بن عمر : رأيت عطاء وابن أبي مليكة وعكرمة بن خالد يرمون الجمرة قبل الفجر يوم النحر .

تقدم . انظر : (الإتحاف ٨٢٧/١٦ ، ح ٢١٢٧٠) .

٣- آخر : أن امرأتين كانتا تَخْرُزان ، ليس معهما في البيت غيرهما . . . الحديث .

تقدم في مسند ابن عباس رضي الله عنهما : (الإتحاف ٣٣٥/٧ ، ح ٧٩٤٣) .

(٤) ويستدرك : عبدالله بن عبيد بن عمير الليثي المكي :

حديث : الشافعي ص ٢٨٩ : أخبرنا سفيان ، عن هارون بن رياب ، عن عبدالله بن عبيد بن عمير قال : أتى رجل إلى رسول الله ﷺ فقال : يا رسول الله ، إن لي امرأة لا تردّ يد لامس؟ فقال النبي ﷺ : «فطلقها . . .» الحديث .

(١) ما بين المعقوفين سقط من المطبوعة وأضفته من مخطوطته[٢٥٢/٣/أ] .

١٥٥٨ ● عبدالله بن عتبة بن مسعود

٢٤٦١٧ ـ حديث : أقرت امرأة من محارب جليبة بنسب لها جليب[١] ، فورثه عبدالله بن عتبة من أخته . مي

مي في الفرائض : أنا أبو بكر ، ثنا عبدالرحيم المحاربي ، عن زائدة ، عن أشعث بن أبي الشعثاء ، بهذا .

٢٤٦١٨ ـ آخر : أُتي في جارية أوصت ، فجعلوا يصغرونها ، فقال : من أصاب الحق أجزناه . مي

مي في الوصايا : ثنا قبيصة ، ثنا سفيان ، عن خالد الحذاء وأيوب ، عن ابن سيرين ، عنه ، بهذا[٢] .

١٥٥٨ ● عبدالله بن عتبة بن مسعود الهذلي ، ابن أخي عبدالله بن مسعود ، ولد في عهد النبي ﷺ ، ووثقه العجلي وجماعة ، وهو من كبار التابعين ، مات بعد السبعين . انظر : (طبقات ابن سعد ٦/١٢٠ ، ومعرفة الثقات للعجلي ٢/٤٦ ، والإصابة ٤/١٠٠ ، والتقريب وأصوله) .

٢٤٦١٧ - مي ٢/٢٧٩ .

(١) الجليب : الذي يُجلَب من بلد إلى غيره . انظر : (تاج العروس للزبيدي ١/١٨٤) .

٢٤٦١٨ - مي ٢/٣٠٥ .

(٢) ويستدرك :

١- عبدالله بن عثمان البصري صاحب شعبة :

حديث : قال عبدالرحمن بن مهدي : كنت أكون مع عبدالله بن عثمان في الجنائز ، فلما بلغ المقابر حدثته بهذا الحديث ، فقال : حديث جيد ، ورجل ثقة . ثم خلع نعليه ، فمشى بين القبور . والحديث المشار إليه هو حديث بشير بن الخصاصية رضي الله عنه في الأمر بخلع النعلين في المقابر ، وقد تقدم في مسنده . انظر : (الإتحاف ٢/٦٢١ ، ح ٢٤٠٢) . =

خز لابن خزيمة **عه** لأبي عوانة **طح** للطحاوي **حب** لابن حبان **قط** للدارقطني **كم** للحاكم

١٥٥٩ ● عبدالله بن علي بن السائب

٢٤٦١٩ ـ حديث : طح في النكاح : ثنا رَوْح ، ثنا إبراهيم بن محمد ، ثنا محمد بن علي : كنت مع محمد بن كعب فسأله رجل فقال : يا أبا حمزة ، ما ترى في إتيان النساء في أدبارهن؟ فأعرض وسكت ، وقال : هذا شيخ قريش فسله -يعني عبدالله بن علي بن السائب- فقال عبدالله : اللهم قَذَرا ولو كان حلالاً . وعن ابن أبي داود ، ثنا ابن أبي مريم ، أنا ابن لَهيعة ، عن محمد بن زيد[١] بن المهاجر ، عن محمد بن كعب القُرَظي : أنه كان لا يرى بأساً بإتيان النساء في أدبارهن ، ويحتج بقول الله عز وجل في ذلك : ﴿ أَتَأْتُونَ ٱلذُّكْرَانَ مِنَ ٱلْعَٰلَمِينَ ﴿١٦٥﴾ وَتَذَرُونَ مَا خَلَقَ لَكُمْ رَبُّكُم مِّنْ أَزْوَٰجِكُم ﴾[٢] أي مثل ذلك إن كنتم تشتهون[٣] .

= ٢- عبدالله بن عُكيم الجهني أبو معبد الكوفي :

ذكره المصنف في مسانيد الصحابة . انظر : (الإتحاف ٢٥٨/٨) وهو مخضرم ولم تثبت له صحبة .

١٥٥٩ ● عبدالله بن علي بن السائب بن عُبيد القرشي المطلبي ، ذكره ابن حبان في التابعين ، وقال الحافظ ابن حجر : مستور . انظر : (التاريخ الكبير للبخاري ١٤٩/٥ ، وثقات ابن حبان ٣٤/٥ ، والتقريب وأصوله) .

٢٤٦١٩ - طح ٤٣/٣ ، ٤٥ .

(١) تحرف «زيد» في مطبوعة شرح معاني الآثار إلى : «يزيد» ومحمد بن زيد له ترجمة في (التقريب وأصوله) .

(٢) سورة الشعراء ، الآيتان (١٦٥ ، ١٦٦) .

(٣) بل معناها كقوله تعالى : ﴿ . . . فَأْتُوهُنَّ مِنْ حَيْثُ أَمَرَكُمُ ٱللَّهُ . . . ﴾ [البقرة : ٢٢٢] يعني في الفرج كما فسره بذلك ابن عباس رضي الله عنهما . انظر : (الجامع لأحكام القرآن للقرطبي ١٣٢/١٣) . وانظر الحديث الآتي برقم ٢٥٠٩٧ .

١٥٦٠ ● عبدالله بن عمر بن حفص بن عاصم العمري

٢٤٦٢٠ ـ حديث : قط في الأشربة : ثنا محمد بن عبدالله بن مُشْكان ، ثنا عبدالله بن يحيى السَّرْخَسي ، ثنا محمد بن علي ، ثنا عبدان ، عن سفيان بن عبدالملك ، عن عبدالله بن المبارك ، قال : سأل عبدالله بن عمر العمري أبا حنيفة عن الشراب؟ فقال : حَدِّثونا من قِبَل أبيك ، قال : إذا رابكم فاكسروه بالماء . فقال له عبدالله : فإذا تيقنت ولم تَرْتَب؟!(١) (٢) .

١٥٦٠ ● عبدالله بن عمر بن حفص بن عاصم بن عمر بن الخطاب ، أبو عبدالرحمن ، العمري المدني ، ضعيف عابد ، مات سنة إحدى وسبعين ومائة ، وقيل بعدها . انظر : (طبقات ابن سعد القسم المتمم ص ٣٦٧ ، والميزان للذهبي ٤٦٥/٢ ، والتقريب وأصوله) .

٢٤٦٢٠ - قط ٢٦١/٤ .

(١) يستدرك على أحاديث عبدالله بن عمر بن حفص :

حديث : إن أم كلثوم وابنها زيد بن عمر بن الخطاب هلكا في ساعة واحدة . . . الحديث .

تقدم في ترجمة أبي الزناد . انظر : (ح ٢٤٥٨٦) .

(٢) ويستدرك : عبدالله بن عمرو بن سعيد بن العاص :

حديث : لما أسلم خالد بن سعيد وصنع به أبوه أبو أُحيحة ما صنع فلم يرجع عن دينه . . . الحديث .

تقدم في مسند أم خالد . انظر : (الإتحاف ٢٥٤/١٨ ، ح ٢٣٦٢٣) .

١٥٦١ ● عبدالله بن عَون البصري

٢٤٦٢١ ـ حديث : في كتابة العلم .

في ترجمة : محمد بن سيرين[١] .

١٥٦١ ● عبدالله بن عَوْن بن أَرْطَبان ، أبو عون البصري ، ثقة ثبت فاضل ، مات سنة خمسين ومائة على الصحيح . انظر : (طبقات ابن سعد ٢٦١/٧ ، وسير أعلام النبلاء ٣٦٤/٦ ، والتقريب وأصوله) .

٢٤٦٢١ - في ترجمة ابن سيرين . انظر : (ح ٢٥١٤٧) أحال على ترجمة : ابن سيرين ، عن زيد بن ثابت ، وهو في مسنده . انظر : (الإتحاف ٦٥١/٤ ، ح ٤٨٣٨) .

(١) يستدرك على أحاديث عبدالله بن عون :

١- حديث : هؤلاء الأخيار قتلوا قتلاً ، ثم بكى . . . الحديث .

تقدم في مسند الزبير بن العوام رضي الله عنه . انظر : (الإتحاف ٥٥٣/٤ ، ح ٤٦٤٧) .

٢- آخر : أنا رأيت غيلان -يعني : القدري- مصلوباً على باب دمشق .

تقدم . انظر : (الإتحاف ٨٢٤/١٦ ، ح ٢١٢٥٩) .

١٥٦٢ ● عبدالله بن عيسى

٢٤٦٢٢ ـ حديث : من قرأ ﴿حمٓ﴾ الدخان ليلة الجمعة إيماناً وتصديقاً أصبح مغفوراً له .

مي في فضائل القرآن : ثنا يعلى ، ثنا إسماعيل ، عن عبدالله بن عيسى قال : أُخبرت أنه . . . فذكره[1] .

١٥٦٢ ● عبدالله بن عيسى بن عبدالرحمن بن أبي ليلى الأنصاري ، أبو محمد الكوفي ، ثقة فيه تشيع ، مات سنة ثلاثين ومائة . انظر : (الجرح والتعديل ١٢٦/٥ ، والميزان للذهبي ٤٧٠/٢ ، والتقريب وأصوله) .

٢٤٦٢٢ - مي ٣٢٨/٢ .

(١) ويستدرك : عبدالله بن فَرُّوخ مولى آل طلحة :

حديث : عبدالله بن أحمد (٧٣/١) : حدثني سريج بن يونس ، ثنا محبوب بن مُحْرز ، عن إبراهيم بن عبدالله بن فَرُّوخ ، عن أبيه ، قال : شهدت عثمان بن عفان رضي الله عنه دفن في ثيابه بدمائه ، ولم يُغَسَّل .

١٥٦٣ ● عبدالله بن أبي فَرْوة

٢٤٦٢٣ ـ حديث : أن النبي ﷺ زار قبور الشهداء بأحد . . . الحديث .

كم في المغازي : ثنا إسماعيل بن محمد بن إسماعيل الفقيه بالري ، ثنا محمد ابن المغيرة السكري ، ثنا عبدالرحمن بن علقمة المروزي ، ثنا العطاف بن خالد المخزومي ، حدثني عبدالأعلى بن عبدالله بن أبي فروة ، عن أبيه ، به . قال العطاف : وحدثتني خالتي : أنها زارت قبور الشهداء فسلمت عليهم ، فسمعت رد السلام . . . الحديث(١) (٢) .

١٥٦٣ ● عبدالله بن أبي فروة المدني ، كان كاتباً لمصعب بن الزبير ، قال السخاوي : ليس بمشهور . انظر : (تهذيب الكمال ٤٤٨/٢ ، والتحفة اللطيفة للسخاوي ٧١/٢) .

٢٤٦٢٣ - كم ٢٩/٣ .

(١) قال الحاكم : «هذا إسناد مدني صحيح ولم يخرجاه» . فتعقبه الذهبي بقوله : «قلت : مرسل» .

(٢) ويستدرك : عبدالله بن كثير :

حديث : كان إذا دخل مكاناً من دار يَعْلَى استقبل البيت فدعا .

أحمد (٤٣٧/٦) : ثنا أحمد بن الحجاج ، ثنا عبدالله . وعلي بن إسحاق ، أنا عبدالله بن المبارك ، أنا ابن جريج ، أخبرني عبيدالله بن أبي يزيد ، عنه ، به ، موقوف .

وانظر مسند أم عبدالرحمن بن طارق : (الإتحاف ٢٧٧/١٨ ، ح٢٣٦٤٨) .

ط لمالك ش للشافعي حم لأحمد عم لعبدالله بن أحمد مي للدارمي جا لابن الجارود

١٥٦٤ ● عبدالله بن كعب بن مالك الأنصاري

٢٤٦٢٤ ـ حديث : إن الذي رمى سعد بن معاذ يوم الخندق حِبَّان بن قيس[1] ابن العَرِقة . . . الحديث .

كم في المناقب : ثنا أبو الحسن بن شَبُّويه الرئيس بمرو ، ثنا جعفر بن محمد النيسابوري ، ثنا علي بن مهران ، ثنا سلمة بن الفضل ، حدثني محمد بن إسحاق ، عن عاصم بن عمر بن قتادة ، عنه ، به .

٢٤٦٢٥ ـ آخر : أن رسول الله ﷺ بعث قُطْبة بن عامر بن حديدة في عشرين رجلاً إلى حيّ من خَثْعَم في صفر سنة سبع .

كم في المناقب : ثنا أبو عبدالله الأصبهاني ، ثنا الحَسَن[2] بن الجَهْم ، ثنا الحسين

١٥٦٤ ● عبدالله بن كعب بن مالك الأنصاري المدني ، ثقة ، يقال : له رؤية ، مات سنة سبع -أو ثمان- وتسعين . انظر : (التاريخ الكبير للبخاري ١٧٨/٥ ، ومعرفة الثقات للعجلي ٥٣/٢ ، والإصابة ٦٥/٥ ، والتقريب وأصوله) .

٢٤٦٢٤ - كم ٢٠٥/٣ .

(١) «ابن قيس» كذا في الأصل و(هـ) ومطبوعة المستدرك ومخطوطته [٣ /ق ٨٨/ب الأزهرية] . وفي جمهرة النسب لابن الكلبي (ص ١١٣) وجمهرة أنساب العرب لابن حزم (ص ١٧١) : «ابن أبي قيس» .

٢٤٦٢٥ - كم ٢٢٥/٣ .

(٢) في الأصل و(هـ) : «الحسين» والصواب «الحسن» كما في مطبوعة المستدرك وهو الحسن ابن الجهم أبو علي الأصبهاني ترجم له الذهبي في تاريخ الإسلام (وفيات ٢٨١ - ٢٩٠هـ) وقال : =

خز لابن خزيمة **عه** لأبي عوانة **طح** للطحاوي **حب** لابن حبان **قط** للدارقطني **كم** للحاكم

ابن الفَرَج ، عن الواقدي ، عن ابن أبي سَبْرة ، حدثني إسحاق بن عبدالله ، عنه ، بهذا .

قلت : فيه ثلاثة متروكون على نسق[1] مع إرساله[2] .

= «توفي سنة تسعين ومائتين» .

(١) هم : محمد بن عمر الواقدي وأبو بكر بن عبدالله بن أبي سبرة وإسحاق بن عبدالله بن أبي فروة . وتراجمهم في (التقريب وأصوله) . ورابعهم الحسين بن الفرج كذبه ابن معين كما في (الميزان ١/٥٤٥) .

(٢) ويستدرك : عبدالله بن مالك اليَحْصَبي :

حديث : أن أخت عقبة بن عامر نذرت أن تحج ماشية . . . الحديث .

تقدم في مسند عقبة بن عامر رضي الله عنه . انظر : (الإتحاف ١١/١٩١ ، ح ١٣٨٧٣) .

١٥٦٥ ● عبدالله بن المبارك

٢٤٦٢٦ ـ حديث : كم في التطوع : ومما يدل على أن لصلاة التسبيح أصلا : ما حدثنا محمد بن عبدالله بن الجراح ، ثنا يحيى بن ساسويه ، ثنا عبدالكريم بن عبدالله السكري ، ثنا أبو وهب محمد بن مزاحم : سألت ابن المبارك عن الصلاة التي يُسبَّح فيها ، فقال تكبر . . . الحديث . قال : ورواة هذا الحديث ثقات أثبات ولا يُتَّهم عبدالله أن يُعلِّمه ما لم يصح عنده سنده .

٢٤٦٢٧ ـ حديث : قط في الصلاة : ثنا محمد بن عبدالله بن إبراهيم بن مُشْكان ، ثنا عبدالله بن محمود ، ثنا عبدالكريم بن عبدالله ، ثنا وَهْبُ بن زَمْعَة ، عن سفيان بن عبدالملك ، عن عبدالله بن المبارك ، قال : لم يثبت عندي حديث ابن مسعود : أن رسول الله ﷺ رفع يديه في أول مرة ثم لم يرفع[1] ، وقد ثبت عندي حديث من يرفع يديه إذا ركع وإذا رفع ، قال ابن المبارك : ذكره العمري ومالك ومعمر وسفيان ويونس ومحمد بن أبي حفصة ، عن الزهري ، عن سالم ،

١٥٦٥ ● عبدالله بن المبارك بن واضح الحنظلي التميمي مولاهم ، أبو عبدالرحمن المروزي ، ثقة ثبت فقيه عالم جواد مجاهد ، جُمعت فيه خصال الخير ، مات سنة إحدى وثمانين ومائة ، وله ثلاث وستون سنة . انظر : (تقدمة المعرفة لكتاب الجرح والتعديل لابن أبي حاتم ص ٢٦٢ ، وسير أعلام النبلاء ٣٧٨/٨ ، والتقريب وأصوله) .

٢٤٦٢٦ - كم ٣١٩/١ .

٢٤٦٢٧ - قط ٢٩٣/١ .

(١) تقدم الحديث في مسند ابن مسعود رضي الله عنه . انظر : (الإتحاف ٣٥٦/١٠ ، ح ١٢٩٢٥) .

عن أبيه ، عن النبي ﷺ (١) (٢) (٣) .

(١) تقدم في مسند عبدالله بن عمر رضي الله عنه . انظر : (الإتحاف ٣٦٥/٨ ، ح ٩٥٦٨) .

(٢) يستدرك على أحاديث عبدالله بن المبارك :

١- حديث : الدارقطني ٨١/٣ : نا إسماعيل بن محمد الصفار ، نا عباس بن محمد ، نا أبو إسحاق الطالقاني قال : سمعت ابن المبارك يقول : كان إبراهيم بن طهمان ثبتاً في الحديث .

٢- آخر : يحيى بن حسان من أهل بيت المقدس ، وكان شيخاً كبيراً ، حسن الفهم .

تقدم في المبهمات . انظر : (الإتحاف ٦٧٧/١٦ ، ح ٢١١٥١) .

(٣) ويستدرك :

١- عبدالله بن محمد بن إبراهيم أبو بكر بن أبي شيبة الكوفي :

١- حديث : الحاكم في معرفة الصحابة (٩٦/٣) : سمعت أبا إسحاق إبراهيم بن اسماعيل القاري يقول : سمعت عثمان بن سعيد الدارمي يقول : سمعت أبا بكر بن أبي شيبة يقول : عثمان بن عفان يكنى أبا عمرو وأبا عبدالله ، قتل في ذي الحجة سنة خمس وثلاثين .

٢- آخر : وبه ، فيه (١١٣/٣) : ولي علي بن أبي طالب رضي الله عنه خمس سنين ، وقتل سنة أربعين من مهاجر رسول الله ﷺ . . . الحديث .

٣- آخر : وفيه (٤٧٤/٣) : أخبرني أحمد بن يعقوب الثقفي ، أنا المعمري ، قال : سمعت أبا بكر بن أبي شيبة يقول : كان اسم عبدالرحمن بن أبي بكر : عبد العزى ، فسماه رسول الله ﷺ : عبدالرحمن . . . الحديث .

٤- آخر : وفيه (٥٢٢/٣) : أخبرنا الشيخ أبو بكر ، أنبأ إسماعيل بن قتيبة ، ثنا أبو بكر بن أبي شيبة ومحمد بن عبدالله بن نُمير ، قالا : مات أبو محمد الأشعث بن قيس الكندي من بني الحارث بن معاوية بالكوفة . . . الحديث .

وقد تقدم في مسند الأشعث . انظر : (الإتحاف ٣٧٨/١) .

٢- عبدالله بن محمد بن عقيل :

ط لمالك **ش** للشافعي **حم** لأحمد **عم** لعبدالله بن أحمد **مي** للدارمي **جا** لابن الجارود

.....

= ١- حديث : الحاكم في معرفة الصحابة (٢/٤) : أخبرنا أبو بكر أحمد بن سلمان[1] الفقيه ببغداد ، ثنا هلال بن العلاء الرقي ، ثنا أبي ، ثنا عبيدالله بن عمرو الرقي ، عن عبدالله بن محمد ابن عقيل قال : تزوج رسول الله ﷺ اثنتي عشرة امرأة .

٢- حديث : وبه ، فيه (٣٦/٤) : نكح رسول الله ﷺ امرأة من كندة وهي الشقية التي سألت رسول الله ﷺ أن يردها إلى قومها . . . الحديث .

٣- آخر : أحمد (٧٤/١) : ثنا زكريا بن عدي ، عن عبيدالله بن عمرو ، عن عبدالله بن محمد ابن عقيل قال : قتل عثمان رضي الله عنه سنة خمس وثلاثين . . . الحديث .

(١) «سلمان» تحرف في مطبوعة المستدرك ومخطوطته : [٣/٤ / أ] إلى : «سليمان» وجاء على الصواب في إسناد الحديث الثاني وفي مواضع كثيرة من المستدرك ، وانظر ترجمة أحمد بن سلمان في (تاريخ بغداد ١٨٩/٤) .

١٥٦٦ ● عبدالله بن مُحَيْريز

٢٤٦٢٨ ـ حديث : أنه لا يذهب العلم ما قُرئ القرآن .

مي مي في العلم : أخبرني العباس بن سفيان ، أخبرني زيد بن الحُبَاب ، أخبرني رجاء بن أبي سلمة ، حدثني خالد بن حازم ، عن هشام بن مسلم القرشي ، قال : كنت مع ابن مُحَيْريز . . . فذكر قصة فيها هذا[1] .

١٥٦٦ ● عبدالله بن مُحَيْريز -بمهملة وراء آخره زاي ، مصغر- ابن جُنادة بن وهب الجُمَحي -بضم الجيم وفتح الميم بعدها مهملة- المكي ، ثقة عابد ، مات سنة تسع وتسعين ، وقيل قبلها . انظر : (التاريخ الكبير للبخاري ١٩٣/٥ ، ومعرفة الثقات للعجلي ٥٨/٢ ، والتقريب وأصوله) .

٢٤٦٢٨ - مي ٤٨/١ .

(١) ويستدرك : عبدالله بن مصعب بن ثابت الزبيري :

١- حديث : الحاكم في معرفة الصحابة (٢٧٩/٣) : حدثنا أبو عمر محمد بن عبدالواحد الزاهد صاحب ثعلب ، ثنا الحسن بن علي العنزي ، ثنا مصعب بن عبدالله الزبيري ، عن أبيه ، قال : كان الحارث بن هشام ممن شهد بدراً مع المشركين فانهزم فيمن انهزم فعيَّره حسان بن ثابت . . . الحديث .

٢- آخر : وفيه (٣١٣/٣) : حدثني علي بن حمشاذ العدل ، ثنا موسى بن هارون ، ثنا مصعب بن عبدالله الزبيري ، عن أبيه قال : أم عبدالله بن مسعود : أم عبد بنت عبد بن الحارث بن زهرة .

١٥٦٧ ● / عبدالله بن مَعْقِل بن مُقرِّن

٦
٢٦٤/أ

٢٤٦٢٩ ـ حديث : قام أعرابي إلى زاوية من زوايا المسجد فانكشف فبال فيها . فقال النبي ﷺ : «خذوا ما بال عليه من التراب فألقوه ، وهريقوا على مكانه ماءً» . قط

قط في الطهارة : ثنا محمد بن مَخْلَد ، ثنا أبو داود السجستاني ، ثنا موسى بن إسماعيل ، ثنا جَرير بن حازم ، سمعت عبدالملك بن عُمير يحدث ، عنه ، به . وقال : عبدالله بن مَعْقِل تابعي ، والحديث مرسل .

٢٤٦٣٠ ـ آخر : سمع رسول الله ﷺ رجلاً ينادي في شعاره[1] : يا حرام يا حرام ، فقال رسول الله ﷺ : «يا حلال يا حلال» . كم

كم في الجهاد : أخبرني أبو بكر بن أبي دارم الحافظ ، ثنا الحسين[2] بن محمد بن

١٥٦٧ ● عبدالله بن مَعْقِل -بفتح أوله وسكون المهملة بعدها قاف- ابن مُقَرِّن المزني ، أبو الوليد الكوفي ، ثقة ، مات سنة ثمان وثمانين . انظر : (طبقات ابن سعد ١٧٥/٦ ، والتاريخ الكبير للبخاري ١٩٥/٥ ، والتقريب وأصوله) .

٢٤٦٢٩ - قط ١٣٢/١ .

٢٤٦٣٠ - كم ١٠٨/٢ . وانظر : (الإتحاف ٦٩٨/١٦ ، ٦٩٩) .

(١) «الشعار» : المراد به هنا : العلامة التي كانوا يتعارفون بها في الحرب . كما في (النهاية ٤٧٩/٢) .

(٢) في مطبوعة المستدرك : «الحسن» والصواب : «الحسين» كما في الأصل ومخطوطة المستدرك [٢ /ق ٥٢ /ب رواق المغاربة] .

خز لابن خزيمة **عه** لأبي عوانة **طح** للطحاوي **حب** لابن حبان **قط** للدارقطني **كم** للحاكم

جعفر ، ثنا مِنْجَاب بن الحارث ، ثنا أبو عامر ، عن سفيان ، عن أبي إسحاق ، عنه ، به[١] . وعن أحمد بن محمد العَنَزي[٢] ، عن عثمان بن سعيد الدارمي ، عن محمد ابن كثير ، عن سفيان الثوري ، عن أبي إسحاق ، عن رجل من مزينة ولم يسمه ، به . وقال : صحيح مع إرساله[٣] .

(١) في مطبوعة المستدرك ومخطوطتيه [٢/٥٢/ب الأزهرية ، ١/٢٤٣/أ عاطف] : «عبدالله بن مُغَفَّل» ، وكذا في سنن البيهقي ٦/٣٦٢ ، فذكر هذا الحديث هنا فيه نظر .

(٢) في الأصل و(هـ) : «العنبري» وما أثبته من مطبوعة المستدرك ومخطوطته . وانظر : (سير أعلام النبلاء ١٥/٥١٩) .

(٣) ويستدرك :

١- عبدالله بن مَعْقِل المحاربي :

حديث : كان على عائشة رضي الله عنها محرر من ولد إسماعيل . . . الحديث .

تقدم في مسند عبدالله بن مُغَفَّل رضي الله عنه . انظر : (الإتحاف ١٠/٥٦٣ ، ح ١٣٤٢٩) .

والذي في مطبوعة المستدرك ومخطوطته [٢ /ق ١٠٠ /ب] : «عبدالله بن مَعْقِل» ، وتقدم الحديث في ترجمة عبدالله بن معقل المحاربي ، عن عائشة رضي الله عنها : (الإتحاف : ١٧/٧٤ ، ح ٢١٨٩٨) .

وعزاه للإمام أحمد ، وكذا رواه إسحاق بن راهويه في مسنده : (٣/١٠٢٠ ، رقم ١٧٦٧) ، والبزار في مسنده أيضاً كما في كشف الأستار : (٣/٣١٢ ، رقم ٢٨٢٧) ، كلاهما عن ابن معقل ، عن عائشة رضي الله عنها ، به .

فتبين أن ذكر هذا الحديث في مسند عبدالله بن مُغَفَّل رضي الله عنه خطأ نشأ عن تصحيف «ابن مَعْقِل» إلى : «ابن مُغَفَّل» . والله أعلم .

٢- عبدالله بن المغيرة بن أبي بردة الكناني :

حديث : مالك في الجهاد (٢/٤٥٨) : عن يحيى بن سعيد ، عن عبدالله بن المغيرة بن أبي بردة الكناني ، أنه بلغه أن رسول الله ﷺ أتى الناس في قبائلهم يدعو لهم ، وأنه ترك قبيلة من القبائل . . . الحديث .

٣- عبدالله بن مِكْنَف الأنصاري ، المدني :

١- حديث : إن خَوَّات بن جُبَير ممن خرج مع رسول الله ﷺ إلى بدر . . . الحديث .

تقدم في مسند خوات رضي الله عنه . انظر : (الإتحاف ٤/٤٤٦) . =

ط لمالك ش للشافعي حم لأحمد عم لعبدالله بن أحمد مي للدارمي جا لابن الجارود

.....

= ٢- حديث : أن رسول ﷺ لما أراد الخروج إلى بدر خلف عاصم بن عدي على قباء . . . الحديث .

الحاكم في معرفة الصحابة (٤١٩/٣) : حدثنا محمد بن أحمد بن بُطَّة ، ثنا الحسن بن الجهم ، ثنا الحسين بن الفَرَج ، ثنا محمد بن عمر . . . قال : حدثنا أبو بكر بن عبدالله بن أبي سَبْرة ، عن المِسْوَر بن رِفَاعة ، عن عبدالله بن مِكْنَف ، به .

٤- عبدالله بن نافع الصائغ :

حديث : الطحاوي في الصلاة (٣٨٦/١) : حدثنا يزيد بن سنان ، قال : ثنا ابن أبي مريم ، قال : ثنا الليث بن سعد ، قال : هذه نسخة رسالة عبدالله بن نافع إلى الليث بن سعد يذكر فيها : أما ما ذكرت من معاطن الإبل ، فقد بلغنا أن ذلك يكره ، وقد كان رسول الله ﷺ يصلي على راحلته . . . الحديث .

٥- عبدالله بن نافع مولى عبدالله بن عمر :

حديث : الحاكم في معرفة الصحابة (١٥/٤) : حدثني أبو عبدالله الأصبهاني ، ثنا الحسن بن الجهم ، ثنا الحسين بن الفرج ، ثنا محمد بن عمر قال : . . . حدثني عبدالله بن نافع قال : نزل في قبر حفصة عبدالله وعاصم ابنا عمر ، وسالم وعبدالله وحمزة بنو عبدالله بن عمر .

٦- عبدالله بن أبي نَجيح المكي :

حديث : أن ابن الزبير لما قُتل نقلت خزائنه إلى عبدالملك بن مروان ثلاث سنين .

تقدم في مسند ابن الزبير رضي الله عنهما . انظر : (الإتحاف ٥٩٨/٦) .

٧- عبدالله بن واقد بن عبدالله بن عمر العدوي المدني :

حديث : نهى رسول الله ﷺ عن أكل لحوم الضحايا بعد ثلاثة أيام .

مالك في الضحايا (٤٨٤/٢) : عن عبدالله بن أبي بكر ، عنه ، به . وانظر : (الإتحاف ٧٦١/١٧ ، ح ٢٣١٨٨) .

٨- عبدالله بن وهب أبو محمد المصري :

حديث : الحاكم في الأهوال (٥٧٣/٤) : أخبرني أبو محمد عبدالله بن محمد بن زياد العدل ، قال : سمعت أبا بكر محمد بن إسحاق بن خزيمة يقول : سألت يونس بن عبدالأعلى الصدفي ، عن سبب موت عبدالله بن وهب فقال : كان يُقرأ عليه كتاب الأهوال ، فقرىء عليه خبر فخر مغشياً عليه . . . الحديث . =

.....

٩- عبدالله بن يزيد بن أسد البجلي القسري :

١- حديث : الحاكم في معرفة الصحابة (٤٦٩/٣) : حدثنا أبو إسحاق إبراهيم بن محمد بن يحيى ، ثنا محمد بن إسحاق الثقفي ، ثنا المفضل بن غسان الغلابي ، ثنا يحيى بن معين وهشام[١] ، ثنا داود بن عمرو ، عن بُسْر بن عبيدالله[٢] الحضرمي قال : لما بعث زياد بحُجْر بن عَدي إلى معاوية ، أمر معاوية رضي الله عنه بحبسه . . . الحديث وفيه : فقام عبدالله بن يزيد[٣] بن أسد البجلي فقال : يا أمير المؤمنين أنت راعينا ونحن رعيتك وأنت ركننا ونحن عمادك . . . الحديث .

٢- آخر : عبدالله بن أحمد (٧٠/٤) : ثنا[٤] أبو معمر ، ثنا هُشَيم ، قال : أنا سيار ، عن خالد ابن عبدالله القسري ، عن أبيه ، أن النبي ﷺ قال لجده يزيد بن أسد : «أحب للناس ما تحب لنفسك» .

وقد تقدم استدراكاً في مسند يزيد بن أسد . انظر : (الإتحاف ٧٠١/١٣ ، ح ١٧٣٢٩) .

---

(١) كذا في مطبوعة المستدرك ومخطوطته [٣/ق ٢٤٧/أ] وهو غير مستقيم لأن يحيى بن معين لم يدرك داود بن عمرو وهو الدمشقي . ولعل الصواب : «ثنا يحيى بن معين ، ثنا هشيم ، ثنا داود بن عمرو» وقد رواه ابن عساكر في تاريخه في ترجمة حُجر بن عدي وفي ترجمة عبدالله بن يزيد البجلي (٢٢٣/١٢ دار الفكر ، ٣٣٠/٣٩ مجمع اللغة العربية) من طريق هشيم ، به .

(٢) في مطبوعة المستدرك : «بشر بن عبد» وفي مخطوطته : «بسر» بالسين المهملة ، وهو ابن عبيدالله ، له ترجمة في التقريب وأصوله ، وانظر المواضع السابقة من تاريخ ابن عساكر .

(٣) تحرف «يزيد» في مطبوعة المستدرك ومخطوطته إلى : «زيد» والصواب ما أثبته ، وقد أورد ابن عساكر هذا الحديث في ترجمة عبدالله بن يزيد المذكور كما تقدم .

(٤) في مطبوعة المسند : «حدثنا عبدالله ، حدثني أبي ، ثنا أبو معمر» وهو خطأ ، والصواب أنه من زيادات عبدالله . انظر : (أطراف المسند ٤٥٧/٥ ، حاشية رقم «٤») ، ومعجم شيوخ الإمام أحمد بن حنبل للدكتور عامر حسن صبري (ص ٩٧) .

١٥٦٨ ● عبدالله بن يزيد أبو عبدالرحمن الحُبُلِيُّ

٢٤٦٣١ ـ حديث : ليس هديةٌ أفضلَ من كلمة حكمة تهديها لأخيك .

مي

مي في العلم : أنا عبدالله بن يزيد ، أنا حَيْوة ، أنا شرحبيل بن[1] شَريك ، أنه سمع أبا عبدالرحمن ، بهذا ، قوله ، به[2] [3] .

١٥٦٨ ● عبدالله بن يزيد المعافري أبو عبدالرحمن الحُبُلِيّ -بضم المهملة والموحدة- ثقة مات سنة مائة بإفريقية . انظر : (التاريخ الكبير للبخاري ٢٢٦/٥ ، والجرح والتعديل ١٩٧/٥ ، والتقريب وأصوله) .

٢٤٦٣١ - مي ٨٤/١ .

(١) في الأصل و(هـ) (عن) وهو تحريف ، وشرحبيل بن شريك يروي عن أبي عبدالرحمن كما في (تهذيب الكمال ٣١٧/١٦) .

(٢) يستدرك على أحاديث : عبدالله بن يزيد أبي عبدالرحمن الحُبُلِيّ :

حديث : «إنكم ستقدمون على قوم جعد رؤوسهم ، فاستوصوا بهم خيراً . . .» الحديث .

تقدم في مسند عمرو بن حريث المخزومي . انظر : (الإتحاف ٤٥٨/١٢ ، ح ١٥٩٢٧) .

(٣) ويستدرك :

أً- عبدالحميد بن سلمة[1] الأنصاري :

حديث : أحمد (٤٤٦/٥) : ثنا هُشَيم ، ثنا عثمان أبو عمرو البَتِّي ، عن عبدالحميد بن سلمة ، أن جده أسلم في عهد رسول الله ﷺ ولم تُسلم جدته . . . الحديث . =

---

(١) قال البخاري في تاريخه (٥١/٦) في ترجمة عبدالحميد بن جعفر بن عبدالله بن الحكم بن رافع ابن سنان : «وقال بعضهم : عبدالحميد بن سلمة ، وهو وهم» .

.....

= تقدمت بعض طرقه في مسند رافع بن سنان . انظر : (الإتحاف ٤/٤٩٢ ، ح٤٥٦٧) ، وفي مسند عبدالله بن الحكم . انظر : (الإتحاف ٦/٥٨٠ ، ح ٧٠١٥) . وانظر : (تحفة الأشراف ٣/١٦٢ ، ح ٣٥٩٤) .

٢- عبدالحميد بن عبدالله بن أبي عمرو بن حفص المخزومي :

حديث : في قصة طلاق فاطمة بنت قيس .

تقدم في مسند فاطمة بنت قيس . انظر : (الإتحاف ١٨/٣٣ ، ح ٢٣٣٢٩) .

٣- عبدالحميد بن أبي عَبْس بن محمد بن أبي عَبْس بن جَبْر :

حديث : الحاكم في معرفة الصحابة (٣/٣٥٠) : أخبرنا أبو عبدالله محمد بن أحمد الأصبهاني ، ثنا محمد بن عبدالله بن رُسْتَه ، ثنا سليمان بن داود ، ثنا محمد بن عمر . . . قال : وحدثني عبدالحميد بن أبي عَبْس من ولد أبي عَبْس بن جَبْر ، قال : مات أبو عَبْس سنة أربع وثلاثين وهو ابن سبعين سنة . . . الحديث .

٤- عبدالرحمن بن أحمد أبو سليمان الداراني الزاهد :

حديث : أبو عوانة في الصيام (ص ٩٠ تحقيق أيمن عارف) : سمعت يوسف بن سعيد بن مسلَّم المصيصي يقول : سمعت أحمد بن أبي الحَوَاري يقول : قال لي أبو سليمان : يا أحمد ، أيكون شيء أعظم ثواباً من الصبر؟ . . . الحديث .

١٥٦٩ ● عبدالرحمن بن الأسود بن يزيد النَّخَعي

٢٤٦٣٢ ـ حديث : من قرأ سورة البقرة تُوج بها تاجاً في الجنة .

مي في فضائل القرآن : أنا إسماعيل بن أبَان ، عن محمد بن طلحة ، عن زبُيَد ، عنه ، بهذا ، قوله .

٢٤٦٣٣ ـ آخر : من قرأ القرآن ليلاً ونهاراً . . . الحديث .

في ترجمة : طلحة بن مُصَرِّف .

وله في ترجمة : الشعبي[(١)(٢)] .

١٥٦٩ ● عبدالرحمن بن الأسود بن يزيد بن قيس النخعي ، أبو حفص ، ويقال : أبو بكر الكوفي ، ثقة ، مات سنة تسع وتسعين . انظر : (طبقات ابن سعد ٢٨٩/٦ ، والتاريخ الكبير للبخاري ٢٥٢/٥ ، والتقريب وأصوله) .

٢٤٦٣٢ - مي ٣٢١/٢ .

٢٤٦٣٣ - تقدم برقم (٢٤٤٧٢) .

(١) تقدم . انظر : (ح ٢٤٥٦٨) .

(٢) ويستدرك : عبدالرحمن بن أبي بكرة :

حديث : أحمد (٧١/٥) : ثنا محمد بن جعفر ، ثنا شعبة ، عن خالد الحذاء ، عن أبي قلابة ، عمن سمع النبي ﷺ يقرأ ﴿فيومئذ لا يُعذِّب عذابه أحد ، ولا يوثَق وثاقه أحد﴾[(١)] يعني : يُفعل به . قال خالد : وسألت عبدالرحمن بن أبي بكرة ، قال : ﴿فيومئذ لا يُعذِّب . . .﴾ أي يُفعل به .

تقدم الحديث في مسند مالك بن الحويرث . انظر : (الإتحاف ٩١/١٣ ، ح١٦٤٦١) وعزاه للحاكم ، وليس فيه قول عبدالرحمن ، وفات ذكر هذا الطريق هناك . وفي المبهمات : (الإتحاف ٥١١/١٦) أحال إلى مسند مالك بن الحويرث .

---

(١) سورة الفجر ، الآيتان (٢٥ ، ٢٦) .

١٥٧٠ ● عبدالرحمن بن البَيْلماني

٢٤٦٣٤ ـ حديث : أن النبي ﷺ أقاد مسلماً قَتَل يهودياً وقال :«أنا أحق من وَفَى بذمتي» . طح قط ش

طح في الجنايات : ثنا ابن مرزوق ، ثنا أبو عامر ، ثنا سليمان بن بلال ، عن ربيعة ، عنه ، به . وعن سليمان بن شعيب ، عن يحيى بن سلَّام ، عن محمد بن أبي حُميد ، عن ابن المنكدر ، مثله .

قط في الديات : ثنا إسماعيل بن محمد الصفار[1] ، ثنا الرمادي . وثنا محمد بن إسماعيل الفارسي ، ثنا إسحاق بن إبراهيم ، قالا : ثنا عبدالرزاق ، عن الثوري ، عن ربيعة ، عنه ، به . وعن محمد بن مخلد ، ثنا موسى بن إسحاق ، ثنا أبو بكر ، ثنا عبدالرحيم ، عن حجاج . وعن محمد بن القاسم ، ثنا هشام بن يونس ، ثنا أبو مالك الجَنْبي ، عن حجاج ، عن ربيعة ، نحوه . وعن الحسن بن أحمد بن سعيد الرُّهَاوي ،

١٥٧٠ ● عبدالرحمن بن البيلماني مولى عمر رضي الله عنه ، ضعيف . انظر : (طبقات ابن سعد ٥٣٦/٥ ، والميزان للذهبي ٥٥١/٢ ، والتقريب وأصوله) .

٢٤٦٣٤ - طح ١٩٥/٣ ، قط ١٣٥/٣ ، ١٣٦ ، ١٣٤ .

ويزاد : الشافعي ص ٣٤٣ : أخبرنا محمد بن الحسن ، أخبرنا إبراهيم بن محمد ، عن محمد ابن المنكدر ، عنه ، به .

(١) في الأصل و(هـ) : «ثنا محمد بن إسماعيل الصفار» وهو مقلوب ، والصواب : «إسماعيل ابن محمد الصفار» وهو مشهور من شيوخ الدارقطني ترجم له الذهبي في السير ٤٤٠/١٥ . وفي مطبوعة الدارقطني ومخطوطته [١٦٣/٢] : «ثنا إسماعيل الصفار» . ولم يذكر أباه .

ثنا جدي سعيد بن محمد ، أن عمار بن مَطَرَ حدثهم ، ثنا إبراهيم بن محمد الأسلمي ، عن ربيعة ، عن ابن البيلماني ، عن ابن عمر ، نحوه . وقال : لم يسنده غير إبراهيم بن أبي يحيى وهو متروك الحديث . والصواب : عن ربيعة ، عن ابن البيلماني ، مرسل . وابن البيلماني ضعيف ، لا تقوم به حجة إذا وصل الحديث ، فكيف بما يرسله[1]؟!

(١) ويستدرك :

١ً - عبدالرحمن بن حرملة الأسلمي :

حديث : الشافعي ص٥٢ : أخبرنا مالك ، عن عبدالرحمن بن حرملة ، أن رسول الله ﷺ قال : «بيننا وبين المنافقين شهود العشاء والصبح لا يستطيعونهما» . أو نحو هذا .

هكذا في مسند الشافعي وكذا في كتاب الأم (١٣٦/١ صلاة الجماعة) وقد نبه على ذلك السراج البلقيني فقال : «هكذا وقع هذا الحديث في نسخة الأم . . .» كما في حاشية الأم .

وكذلك رواه البيهقي في السنن الكبرى (٥٩/٣) وفي المعرفة (٣٣٧/٢ رقم ١٤٢٧) من طريق الشافعي ، به . وهو في الموطأ من طريق عبدالرحمن بن حرملة ، عن سعيد بن المسيب ، مرسلاً .

وقد تقدم في ترجمة سعيد استدراكاً (ص ٢٥) وقال ابن عبدالبر في التمهيد (١١/٢٠) : «لم يُختلف عن مالك في إسناد هذا الحديث وإرساله» . وكلامه متعقب برواية الشافعي المتقدمة .

٢ً - عبدالرحمن بن خالد بن الوليد القرشي المخزومي :

حديث : عن ابن تِعْلَى أنه قال : غزونا مع عبدالرحمن بن خالد بن الوليد فأُتي بأربعة أعلاج من العدو ، فأمر بهم عبدالرحمن فقتلوا صبراً بالنبل . . . الحديث .

تقدم في مسند أبي أيوب الأنصاري . انظر : (الإتحاف ٣٧٢/٤ ، ح ٤٣٩١) .

١٥٧١ ● عبدالرحمن بن سابط

٢٤٦٣٥ ـ حديث : إنه لم تهلك أُمة إلا ألحق[١] نبيها بمكة . . . الحديث ، كم موقوف .

كم في أخبار الأنبياء : ثنا أبو بكر بن عتّاب[٢] ، ثنا أبو بكر بن أبي خيثمة ، ثنا موسى[٣] بن إسماعيل ، ثنا حماد بن سلمة ، أنا عطاء بن السائب ، عنه ، بهذا[٤] [٥] .

١٥٧١ ● عبدالرحمن بن سابط ، ويقال : عبدالرحمن بن عبدالله بن سابط . وهو الصحيح . ويقال : ابن عبدالله بن عبدالرحمن بن سابط ، الجُمَحي ، المكي ، ثقة كثير الإرسال ، مات سنة ثماني عشرة ومائة . انظر : (طبقات ابن سعد ٤٧٢/٥ ، والجرح والتعديل ٢٤٠/٥ ، والتقريب وأصوله) .

٢٤٦٣٥ - كم ٥٦٣/٢ .

(١) كذا في الأصل و(هـ) وفي مطبوعة المستدرك ومخطوطته [٣٧٣/١/أ عاطف] : «لحق» .

(٢) «عتّاب» تصحف في مطبوعة المستدرك إلى : «غياث» . وفي مخطوطته [٢/ق ٢٥٩/أ] على الصواب كما في الأصل ولفظه : «ثنا أبوبكر محمد بن عبدالله بن عتّاب العبدي» .

(٣) كذا في الأصل و(هـ) وفي مطبوعة المستدرك ومخطوطتيه [٢/ق ٢٥٩/أ الأزهرية و١/ق ٣٧٣/أ عاطف أفندي] : «مؤمل بن إسماعيل» .

(٤) يستدرك على أحاديث عبدالرحمن بن سابط :

حديث : أن النبي ﷺ صلى الصبح فقرأ بستين آية فسمع صوت صبي . . . الحديث .

الدارقطني في الصلاة (٨٥/٢) : حدثنا ابن مخلد ، ثنا أبو داود ، نا محمد بن بشار ، ثنا عبدالرحمن ، ثنا سفيان ، عن أبي السوداء ، عن ابن سابط ، به .

(٥) ويستدرك :

ط لمالك **ش** للشافعي **حم** لأحمد **عم** لعبدالله بن أحمد **مي** للدارمي **جا** لابن الجارود

.....

= ١ً - عبدالرحمن بن سعيد بن زيد بن عمرو بن نفيل :

حديث : الحاكم في معرفة الصحابة (٤٣٩/٣) : أخبرنا أبو عبدالله الصفار ، ثنا محمد بن إسماعيل السلمي ، ثنا نعيم بن حماد ، ثنا ابن المبارك ، ثنا عبدالله بن جعفر ، عن زيد بن عبدالله ابن جعفر[1] ، عن زيد بن عبدالرحمن بن سعيد بن زيد ، عن أبيه ، أن سعد بن أبي وقاص غسل سعيد بن زيد بالشجرة .

٢ً - عبدالرحمن بن سعيد الكندي :

حديث : الحاكم في معرفة الصحابة (٤٤٩/٣) : حدثني الزبير بن عبدالله البغدادي ، ثنا محمد بن حماد ، ثنا محمد بن أبي السري ، ثنا هشام بن الكلبي ، حدثني عبدالرحمن بن سعيد الكندي ، قال : شهدنا جنازة المغيرة بن شعبة ، فلما دُلِّيَ في حفرته وقف عليها رجل . . . الحديث .

٣ً - عبدالرحمن بن شِمَاسة المَهْري :

حديث : الحاكم في معرفة الصحابة (٤٥٤/٣) : حدثنا عبدالصمد بن علي بن مكرم ببغداد ، ثنا أبو الأحوص محمد بن الهيثم القاضي ، ثنا سعيد بن عُفير ، عن ابن لهيعة ، عن يزيد بن أبي حبيب ، عن عبدالرحمن بن شماسة قال : كان عمرو بن العاص قصيراً دحداحاً .

(١) «عن زيد بن عبدالله بن جعفر» كذا في مطبوعة المستدرك ومخطوطته [٣/ق ٢٢٥/ب] وفي ترجمة زيد بن عبدالرحمن في الجرح والتعديل (٥٦٧/٣) : قال : «روى عنه عبدالله بن جعفر المَخْرمي» وكذا في التاريخ الكبير للبخاري (٤٠١/٣) . فأخشى أن تكون العبارة السابقة مقحمة في الإستاد .

١٥٧٢ ● عبدالرحمن بن أبي صَعْصَعة

٢٤٦٣٦ ـ حديث : في قصة سعد بن الربيع .

في ترجمة : خارجة بن زيد بن ثابت ، عن أبيه[١] .

١٥٧٢ ● عبدالرحمن بن عبدالله بن عبدالرحمن بن أبي صَعْصَعَة الأنصاري المازني ، المدني ، ثقة ، مات في خلافة المنصور . انظر : (التاريخ الكبير للبخاري ٣٠٣/٥ ، والجرح والتعديل ٢٥٠/٥ ، والتقريب وأصوله) .

٢٤٦٣٦ - تقدم . انظر : (الإتحاف ٦١٢/٤ ، ح ٤٧٤٣) .

(١) ويستدرك :

١ً - عبدالرحمن بن عبدالله بن خالد الأسدي الحزامي :

حديث : الحاكم في معرفة الصحابة (٤٨٥/٣) : حدثنا أبو عبدالله الأصبهاني ، ثنا الحسن بن الجهم ، ثنا الحسين بن الفرج ، ثنا محمد بن عمر . . . وحدثني المغيرة بن عبدالرحمن الأسدي ، أخبرني أبي قال : فيه نزلت : ﴿ . . . وَمَن يَخْرُجْ مِن بَيْتِهِۦ مُهَاجِرًا إِلَى ٱللَّهِ وَرَسُولِهِۦ ثُمَّ يُدْرِكْهُ ٱلْمَوْتُ فَقَدْ وَقَعَ أَجْرُهُۥ عَلَى ٱللَّهِ ۗ . . . ﴾ [النساء : ١٠٠] يعني نزلت في خالد بن حزام رضي الله عنه حين هاجر إلى الحبشة فمات في طريقه إليها .

٢ً - عبدالرحمن بن أبي الزناد : عبدالله بن ذكوان المدني :

حديث : الدارمي في الفرائض (٢٥١/٢) : حدثنا بشر بن عمر قال : سألت ابن أبي الزناد عن رجل ترك بنتاً وأختاً ؟ فقال : لابنته النصف ، ولأخته ما بقي .

وانظر حديث زيد بن ثابت المتقدم : (الإتحاف ٦١٩/٤ ، ح ٤٧٦٣) .

٣ً - عبدالرحمن بن عبدالله بن عتبة المسعودي :

ط لمالك **ش** للشافعي **حم** لأحمد **عم** لعبدالله بن أحمد **مي** للدارمي **جا** لابن الجارود

.....

= حديث : أحمد (٢٧٨/١) : ثنا أبو قَطَن ، عن المسعودي قال : ما أدركنا أحداً أقوم بقول الشيعة من عدي بن ثابت .

تقدم في الموقوفات . انظر : (الإتحاف ٨٢٦/١٦ ، ح ٢١٢٦٧) .

٤ً - عبدالرحمن بن عبدالله بن عثمان الثقفي المعروف بابن أم الحكم :

حديث : الشافعي ص ٣٧٦ ، ٣٧٧ : أخبرنا مسلم بن خالد وسعيد ، عن ابن جريج ، عن عكرمة بن خالد ، أن ابن أم الحكم سأل امرأة له أن يخرجها من ميراثها منه في مرضه ، فأبت ، فقال : لأدخلنَّ عليك فيه من ينقص حقكِ أو يَضُرُّ به ، فنكح ثلاثاً في مرضه ، أصدق كلَّ واحدة منهن ألف دينار ، فأجاز ذلك عبدالملك بن مروان . قال سعيد بن سالم : إن كان ذلك صداق مثلهن جاز ، وإن كان أكثر ردت الزيادة . أخبرنا سعيد ، عن ابن جريج ، عن عمرو بن دينار أنه سمع عكرمة بن خالد . . . فذكر نحوه .

٥ً - عبدالرحمن بن عُسَيْلة المرادي أبو عبدالله الصُّنابحي :

ذكره المصنف في المسانيد (الإتحاف ٣١٠/٦) وذكر أن حديثه مرسل وقال في التقريب : «قدم المدينة بعد موت النبي ﷺ بخمسة أيام» . فكان حقه أن يذكر هنا في المراسيل .

وانظر بعض أحاديثه في : (الإتحاف ٥٨١/١٠ - ٥٨٢) .

٦ً - عبدالرحمن بن عمرو بن عَبَسَة السُّلَمي :

حديث : أتينا العرباض بن سارية رضي الله عنه وهو ممن نزل فيه : ﴿وَلَا عَلَى ٱلَّذِينَ إِذَا مَآ أَتَوْكَ لِتَحْمِلَهُمْ قُلْتَ لَآ أَجِدُ مَآ أَحْمِلُكُمْ عَلَيْهِ . . .﴾ [التوبة : ٩٢] .

تقدم في مسند العرباض رضي الله عنه . انظر : (الإتحاف ١٤٣/١١ ، ح ١٣٨١٨) .

١٥٧٣ • عبدالرحمن بن عمرو الأوزاعي الفقيه الشامي[١]

٢٤٦٣٧ ـ حديث : مي في الحيض : أنا وهب بن سعيد ، عن شعيب بن إسحاق ، عن الأوزاعي : في الرجل يغشى امرأته وهي حائض أو رأت الطهر ولم تغتسل؟ قال : يستغفر الله عز وجل ويتصدق بِخُمُسَيْ[٢] دينار[٣] .

٢٤٦٣٨ ـ [آخر][٤] : مي في الحيض .

في ترجمة : الشعبي .

٦/٢٦٤/ب **٢٤٦٣٩ ـ [آخر][٤] : / قط في الصلاة : حدثنا أبو بكر النيسابوري ، ثنا**

١٥٧٣ • عبدالرحمن بن عمرو بن أبي عمرو الأوزاعي ، أبو عمرو الفقيه ، ثقة جليل ، إمام أهل الشام في زمانه في الحديث والفقه ، مات سنة سبع وخمسين ومائة . انظر : (تقدمة المعرفة لكتاب الجرح والتعديل ص١٨٤ ، وسير أعلام النبلاء ١٠٧/٧ ، والتقريب وأصوله) .

(١) «الشامي» تحرف في الأصل إلى : «الشافعي» وسقط من (هـ) .

٢٤٦٣٧ - مي ٢٠٤/١ .

(٢) في الأصل : «بخمسة دينار» وفي (هـ) : «بخمسة دنانير» وفي مطبوعة الدارمي : «بخمس دينار» وكله وقع فيه تحريف ، والصواب ما أثبته كما في مخطوطات الدارمي الثلاث : [ق٦٦/ب رئيس الكتاب ، ق٨٢/ب ليدن ، ق٧٢/ب دار الكتب المصرية] .

(٣) في الأصل و(هـ) ذكر في هذا الموضع إسناداً آخر ليس هذا موضعه ، ونقلته إلى موضعه بعد حديثين .

٢٤٦٣٨ - تقدم (ح ٢٤٥٤٩) .

(٤) ما بين المعقوفات زدته جرياً على عادة المؤلف في أول كل حديث .

٢٤٦٣٩ - قط ٤٠٢/١ .

إسماعيل بن حِصْن[1] ، ثنا محمد بن شعيب قال : سألت الأوزاعي وسعيد بن عبد العزيز ، فقالا : يجعل ما أدرك من صلاة الإمام أول صلاته .

٢٤٦٤٠ ـ حديث : عندنا هاهنا امرأة تحيض غُدوة وتطهر عشية .

قط

قط في النكاح : ثنا القاسم بن إسماعيل ، ثنا عباس بن محمد ، ثنا محمد بن مصعب ، عنه ، بهذا .

قط في الحيض : ثنا القاضي الحسين بن إسماعيل ، ثنا العباس بن محمد ، سمعت محمد بن مصعب ، سمعت الأوزاعي يقول : عندنا هاهنا امرأة تحيض غدوة وتطهر عشية[2] .

٢٤٦٤١ ـ حديث : كان يقال : ويل للمتفقهين لغير العبادة ، والمستحلين الحرمات بالشبهات .

مي

مي في العلم : أنا أبو المغيرة ، ثنا الأوزاعي قال : أنبئت أنه كان يقال . . . فذكره .

٢٤٦٤٢ ـ آخر : قال إبليس لأوليائه : من أي شيء تأتون بني آدم؟ فقالوا : من كل شيء . . . الحديث . وفيه قوله عليه لعنة الله : لأَبُثَّنَّ فيهم شيئاً لا يستغفرون الله منه ، قال : فبث فيهم الأهواء .

مي

مي في العلم : أنا إبراهيم بن إسحاق ، عن ابن المبارك ، عن الأوزاعي ، به .

---

(١) في الأصل و(هـ) : «حفص» وفي مطبوعة الدارقطني ومخطوطته [٢٧٤/١] : «حصين» وكلاهما تحريف والصواب : «حِصْن» كما في (الجرح والتعديل ١٦٦/٢ ، وثقات ابن حبان ٩٨/٨ ، وتاريخ ابن عساكر ٣٨١/٨ ، وترجم لأبيه في من اسمه «حِصْن» ٣٥٩/١٤ . وانظر : الأنساب للسمعاني والتعليق عليه ٢٠٢/٣) .

٢٤٦٤٠ - قط ٣٢٣/٣ ، ٢٠٩/١ .

(٢) هذا الإسناد من طريق القاضي حسين جاء في الأصل و(هـ) قبل الحديثين السابقين فأخرته إلى هذا الموضع لأن المتن واحد .

٢٤٦٤١ - مي ٥٨/١ .

٢٤٦٤٢ - مي ٧٨/١ .

٢٤٦٤٣ - آخر : مي في العلم : أنا عبدالرحمن بن صالح ، ثنا ابن المبارك ، عن الأوزاعي قال : ما زال هذا العلم عزيزاً يتلقاه الرجال ، حتى وقع في الصحف ، فحمله -أو دخل فيه- غير أهله .

٢٤٦٤٤ - [آخر : مي في العلم] : نا أبو المغيرة ، عن الأوزاعي ، أنه كان يكره الكتاب .

٢٤٦٤٥ - آخر : أنه سئل عن الحربي يسلم وتحته أختان؟ قال : لولا الحديث الذي جاء أن النبي ﷺ خيره ، لقلت : يمسك الأولى .

قط في النكاح : ثنا أبو بكر النيسابوري ، ثنا أحمد بن عيسى الخشاب ، ثنا عمرو ابن أبي سلمة ، عنه ، بهذا .

يشير إلى حديث فيروز الديلمي ، وقد تقدم(١)(٢)(٣) .

٢٤٦٤٣ - مي ١/١٠٠ .

٢٤٦٤٤ - مي ١/٩٩ .

٢٤٦٤٥ - قط ٣/٢٧٤ .

(١) تقدم . انظر : (الإتحاف ١٢/٦٨٤ ، ح ١٦٢٩٩) .

(٢) يستدرك على أحاديث الأوزاعي : عبدالرحمن بن عمرو :

١- حديث : المستحاضة تغتسل من طهر إلى طهر .

تقدم في ترجمة : نافع ، عن ابن عمر . انظر : (الإتحاف ٩/٣٣٩ ، ح ١١٣٤٩) .

٢- آخر : يكبر من غداة عرفة إلى آخر أيام التشريق كما كبر علي وعبدالله .

تقدم في مسند ابن مسعود . انظر : (الإتحاف ١٠/٤١٠ ، ح ١٣٠٥٠) .

٣- آخر : في الإسهام لمن لم يشهد الفتح والقتال من المدد .

تقدم في مسند أبي هريرة رضي الله عنه . انظر : (الإتحاف ١٤/٧٧٤ ، ح ١٨٦٨٩) .

(٣) ويستدرك :

١- عبدالرحمن بن عمرو بن عبدالله النصري أبو زرعة الدمشقي :

حديث : الحاكم في معرفة الصحابة (٣/٥٤٦) : حدثني محمد بن مظفر الحافظ ، ثنا إبراهيم ابن خزيم ، ثنا أبو زرعة ، قال : عوف بن مالك الأشجعي يكنى أبا محمد ، وكان منزله بحمص . =

ط لمالك **ش** للشافعي **حم** لأحمد **عم** لعبدالله بن أحمد **مي** للدارمي **جا** لابن الجارود

.....

٢ً - عبدالرحمن بن القاسم بن محمد بن أبي بكر الصديق :

١- حديث في صدقة الفطر : نصف صاع .

تقدم في الأحاديث المستدركة على أحاديث الحكم بن عتيبة . انظر : (الإتحاف ٥٣٨/١٨) .

٢- حديث : مالك في الجنائز (٢٣٦/١) : عن عبدالرحمن بن القاسم بن محمد بن أبي بكر أن رسول الله ﷺ قال : «لِيُعَزِّ المسلمين في مصائبهم المصيبة بي» .

٣- آخر : كان زوجها حُرّاً . يعني : بَريرة رضي الله عنها .

وقد تقدم حديثها في مسند عائشة رضي الله عنها . انظر : (الإتحاف ٤٧٥/١٧ ، ح ٢٢٦٤٤) . وانظر مسند عائشة رضي الله عنها أيضاً : (الإتحاف ١٠٢٤/١٦ ، ح ٢١٥٤٣) .

٣ً- عبدالرحمن بن قيس أبو صالح الحنفي :

حديث : الشافعي ص ١١٢ : قال سعيد بن سالم واحتج بأن سفيان الثوري أخبره ، عن معاوية ابن إسحاق ، عن أبي صالح الحنفي ، أن رسول الله ﷺ قال : «الحج جهاد ، والعمرة تطوع» .

٤ً- عبدالرحمن بن[1] كعب بن زهير بن أبي سُلْمى المزني :

حديث : الحاكم في معرفة الصحابة (٥٧٩/٣) : أخبرني أبو القاسم عبدالرحمن بن الحسن[2] بن أحمد بن محمد بن عبيد بن عبدالملك الأسدي بهمَذَان ، ثنا [إبراهيم بن الحسين بن ديزيل ، ثنا][3] إبراهيم بن المنذر الحزامي ، حدثني الحجاج بن ذي الرقيبة بن عبدالرحمن بن كعب بن زهير بن أبي سُلْمَى المُزَني ، عن أبيه ، عن جده ، قال خرج كعب وبُجَيْر ابنا زهير . . . الحديث في ذكر قصة إسلامهما . . .

٥ً - عبدالرحمن بن أبي لَبيبة الأنصاري :

١- حديث : أن رسول الله ﷺ أُتي بشاة مسمومة . . . الحديث .

سيأتي في ترجمة أبي لَبيبة في الكنى . انظر : (ح ٢٥٤٨٨) .

٢- حديث : «والذي نفسي بيده ، إنه لمكتوب في السماء السابعة : حمزة بن عبدالمطلب أسد الله وأسد رسوله» .

سيأتي في ترجمة أبي لبيبة في الكنى . انظر : (ح ٢٥٤٨٩) .

(١) نُسب عبدالرحمن هنا إلى جده وهو عبدالرحمن بن عقبة بن كعب . انظر : (جمهرة أنساب العرب لابن حزم ص ٢٠١) .

(٢) في مطبوعة المستدرك : «حسين» والصواب ما أثبته كما في مخطوطتيه : [٢١٤/٢ /ب عاطف ، ق ١٣/أ المحمودية] .

(٣) ما بين المعقوفين سقط من المطبوعة واستدركته من مخطوطتيه .

١٥٧٤ ● عبدالرحمن بن أبي ليلى الأنصاري

٢٤٦٤٦ ـ حديث : كان عبدالرحمن بن أبي ليلى إذا صلى الصبح قرأ المصحف حتى تطلع الشمس . قال : وكان ثابت يفعله[1] .
مي

مي في فضائل القرآن : ثنا مسلم بن إبراهيم ، ثنا همّام ، ثنا ثابت ، بهذا .

٢٤٦٤٧ ـ آخر : تذاكروا الحديث ، فإن إحياء الحديث مذاكرته .
مي

مي في العلم : أخبرنا الحكم بن المبارك ، أنا أبو عَوانة ، عن يزيد بن أبي زياد ، عنه ، بهذا موقوف . وعن محمد بن سعيد ، عن محمد بن فُضيل ، عن يزيد ، مثله ، وزاد : فقال له عبدالله بن شداد : يرحمك الله ، كم من حديث أحييته في صدري كان قَدْ مات .

٢٤٦٤٨ ـ آخر : قُتل عليٌّ سنة أربعين في رمضان . . . الحديث .
كم

١٥٧٤ ● عبدالرحمن بن أبي ليلى الأنصاري الأوسي ، أبو عيسى المدني ثم الكوفي ، ثقة ، مات بوقعة الجماجم سنة ثلاث وثمانين . انظر : (التاريخ الكبير للبخاري ٣٦٨/٥ ، والجرح والتعديل ٣٠١/٥ ، والتقريب وأصوله) .

٢٤٦٤٦ - مي ٣١٦/٢ .

(١) في الأصل و(هـ) : «يقوله» والمثْبتُ من مطبوعة الدارمي ومخطوطته [ق٢١٠/أ] .

٢٤٦٤٧ - مي ١١٩/١ ، ١٢٠ .

٢٤٦٤٨ - كم ١١٢/٣ .

كم في معرفة الصحابة : ثنا أبو بكر بن أبي دارم ، ثنا محمد بن موسى ، ثنا يعقوب بن إبراهيم بن صالح ، ثنا علي بن صالح ، ثنا القاسم بن مَعْن ، عن الأعمش ، عن عمرو بن مُرَّة ، عنه ، به .

٢٤٦٤٩ ـ آخر : كنت أصلي مع ابن أبي ليلى ، فسلّم عن يمينه وعن شماله : السلام عليكم ورحمة الله ، السلام عليكم ورحمة الله . طح

طح في الصلاة : ثنا إبراهيم بن مرزوق ، ثنا وهب ، عن شُعبة ، عن الحكم . . . فذكره(١) (٢) .

٢٤٦٤٩ - طح ٢٧٢/١ .

(١) يستدرك على أحاديث عبدالرحمن بن أبي ليلى :

١- حديث : الشافعي ص ١٩٨ : أخبرنا سفيان ، عن ابن أبي ليلى ، عن الحكم . أو عن عيسى ابن أبي ليلى ، عن ابن أبي ليلى قال : قال رسول الله ﷺ : «من اعتبط مؤمناً بقتل فهو قَوَدُ يده ، إلا أن يرضى ولي المقتول ، فمن حال دونه فعليه لعنة الله وغضبه ، لايُقبَل منه صرف ولا عدل» .

٢- آخر : في قوله تعالى : ﴿ لِّلَّذِينَ أَحْسَنُوا۟ ٱلْحُسْنَىٰ وَزِيَادَةٌ ... ﴾ الآية [يونس : ٢٦] .

تقدم في مسند صهيب رضي الله عنه . انظر : (الإتحاف ٣١٧/٦ ، ح ٦٥٦٨) .

٣- آخر : الحاكم في معرفة الصحابة (٦١/٤) : حدثني علي بن حمشاذ العدل ، ثنا إسماعيل ابن إسحاق القاضي ، ثنا أبو النعمان عارم ، عن حماد بن سلمة ، عن ثابت البناني ، عن عبدالرحمن بن أبي ليلى : أن رسول الله ﷺ رأى في المسجد حبلاً ممدوداً بين ساريتين ، فقال : «ما هذا الحبل؟» . . . الحديث .

أحمد (١٨٤/٣ ، ٢٥٦) : ثنا عبدالرحمن وعفّان -فرقهما- ثنا حماد ، به .

(٢) ويستدركُ : عبدالرحمن بن أبي الرجال : محمد بن عبدالرحمن الأنصاري :

حديث : الحاكم في معرفة الصحابة (١٨٦/٣) : حدثنا أبو عبدالله محمد بن أحمد بن بُطَّة ، ثنا الحسن بن جهم ، ثنا الحسين بن الفرج ، ثنا محمد بن عمر ، حدثني عبدالرحمن بن أبي الرجال ، قال : مات أسعد بن زُرارة في شوال على رأس تسعة أشهر من الهجرة . . . الحديث .

١٥٧٥ ● عبدالرحمن بن معاوية أبو الحويرث المدني

٢٤٦٥٠ كم ـ حديث : مكث موسى عليه السلام بعد أن كلمه الله أربعين سنة لا يراه أحد إلا مات .

كم في أخبار الأنبياء : ثنا أبو بكر الجلاّب ، ثنا أحمد بن بشر ، ثنا يحيى بن معين ، ثنا حجاج ، عن أبي مَعْشَر ، عنه ، بهذا . موقوف[1] .

١٥٧٥ ● عبدالرحمن بن معاوية بن الحويرث -بالتصغير- الأنصاري الزُّرَقي ، أبو الحويرث المدني ، مشهور بكنيته ، صدوق سَيِّئ الحفظ رمي بالإرجاء ، مات سنة ثلاثين ومائة وقيل بعدها . انظر : (الجرح والتعديل ٢٨٤/٥ ، والميزان للذهبي ٥٩١/٢ ، والتقريب وأصوله) .

٢٤٦٥٠ - كم ٥٧٦/٢ .

(١) يستدرك على أحاديث : أبي الحويرث عبدالرحمن بن معاوية :

١- حديث : الشافعي ص ٧٤ : أخبرنا إبراهيم بن محمد ، أخبرني أبو الحويرث[1] ، أن رسول الله ﷺ كتب إلى عمرو بن حزم وهو بنجران : «أن عجل الأضحى ، وأخر الفطر ، وذكِّر الناس» .

٢- آخر : وبه (ص ٢٠٩) : أن النبي ﷺ ضرب على نصراني بمكة -يقال له : موهب- ديناراً كل سنة . . . الحديث .

---

(١) في مطبوعة المسند : «ابن الحويرث الليثي» وما أثبته من ترتيب المسند للسندي (١٥٢/١) وكتاب الأم (٢٠٥/١) ومعرفة السنن والآثار للبيهقي (٣٣/٣) .

١٥٧٦ ● عبدالرحمن بن مَعْقِل

٢٤٦٥١ ـ حديث : مي في العلم : أنا محمد بن سعيد ، أنا عبدالسلام ، عن عبدالله ابن الوليد المزني ، عن عبيد بن الحسن ، قال : قسم مصعب بن الزبير مالاً في قرّاء أهل الكوفة حين[1] دخل شهر رمضان ، فبعث إلى عبدالرحمن بن مَعْقِل بألفي درهم فقال له : استعن بها في شهرك[2] هذا . فردها عبدالرحمن بن مَعْقِل وقال : لم نقرأ القرآن لهذا[3] .

١٥٧٦ ● عبدالرحمن بن مَعقِل بن مُقَرِّن المزني ، أبو عاصم الكوفي ، ثقة ، تكلموا في روايته عن أبيه لصغره ، ووهم من ذكره في الصحابة إنما هو من الثالثة . يعني من الطبقة الوسطى من التابعين . انظر : (طبقات ابن سعد ١٧٥/٦ ، والإصابة ١٥٧/٥ ، والتقريب وأصوله) .

٢٤٦٥١ - مي ١١٦/١ .

(١) في الأصل و(هـ) : «حتى» والتصويب من مطبوعة الدارمي وهو المناسب للسياق .

(٢) «شهرك» تحرف في الأصل و(هـ) إلى : «سيرك» وما أثبته من مطبوعة الدارمي ومخطوطته [ق ٣٧/ب] .

(٣) ويستدرك : عبدالرحمن بن مُل أبو عثمان النهدي

١ - حديث : أن رسول الله ﷺ خرج إلى البطحاء ومعه ابن مسعود . . . الحديث .

تقدم في : ترجمته ، عن ابن مسعود . انظر : (الإتحاف ٣٢١/١٠ ، ح ١٢٨٥٢) .

٢ - آخر : كنا نأتي عمر بن الخطاب رضي الله عنه قبل أن نصلي الركعتين قبل الصبح . . . الحديث .

تقدم في مسند عمر رضي الله عنه . انظر : (الإتحاف ٣١١/١٢ ، ح ١٥٦٥٨) .

ويزاد : الطحاوي في الصلاة (٣٧٦/١) : حدثنا رَوح بن الفَرَج ، قال : ثنا يحيى بن عبدالله بن بُكير ، قال : ثنا حماد بن زيد ، قال : ثنا عاصم ، عن أبي عثمان ، نحوه .

٣ - آخر : كل ذلك قد كان ، قد كنا نغزو فندعو ، ولا ندعو . =

خز لابن خزيمة **عه** لأبي عوانة **طح** للطحاوي **حب** لابن حبان **قط** للدارقطني **كم** للحاكم

١٥٧٧ ● / عبدالرحمن بن مهدي

٦/٢٦٥أ

٢٤٦٥٢ ـ حديث : خز في التوحيد : سمعت أبا موسى يقول : كان عبدالرحمن بن مهدي يصحح أحاديث إسرائيل عن أبي إسحاق ، ويقول : إنما فاتني ما فاتني من حديث سفيان ، عن أبي إسحاق ، اتكالاً مني على إسرائيل . خز قط

قط في النكاح : ثنا دَعْلَج ، ثنا ابن خزيمة ، بهذا . وعن دَعْلَج ، ثنا أحمد بن محمد بن مهدي ، ثنا صالح جَزَرة ، ثنا علي بن عبدالله المديني ، سمعت عبدالرحمن بن مهدي يقول : كان إسرائيل يحفظ حديث أبي إسحاق كما يحفظ سورة الحمد . قال صالح : إسرائيل أتقن في حديث أبي اسحاق خاصة .

وله طريق في ترجمة : أبي بُردة بن أبي موسى ، عن أبيه[(١)] [(٢)] .

= تقدم في المبهمات . انظر : (الإتحاف ١٦/٥٦٠ ، ح ٢١٠٥٨) .

٤ - حديث : «ربح صهيب ، ربح صهيب» .

تقدم في مسند صهيب . انظر : (الإتحاف ٦/٣١٦ ، ح ٦٥٦٦) .

١٥٧٧ ● عبدالرحمن بن مهدي بن حسان العنبري مولاهم ، أبو سعيد البصري ، ثقة ثبت حافظ عارف بالرجال والحديث . قال ابن المديني : ما رأيت أعلم منه . مات سنة ثمان وتسعين ومائة وهو ابن ثلاث وسبعين سنة . انظر : (تقدمة المعرفة لكتاب الجرح والتعديل ص ٢٥١ ، وسير أعلام النبلاء ٩/١٩٢ ، والتقريب وأصوله) .

٢٤٦٥٢ - خز في التوحيد ١/٤٥٤ . قط ٣/٢٢٠ .

(١) تقدم . انظر : (الإتحاف ١٠/٧٤ - ٧٩ ، ح ١٢٢٩٥) .

(٢) يستدرك على أحاديث : عبدالرحمن بن مهدي :

حديث : هذا المجمع عليه : الجنب يعيد ولا يعيدون ، ما أعلم فيه اختلافاً .

تقدم في مسند عثمان بن عفان رضي الله عنه . انظر : (الإتحاف ١١/٨١ ، ح ١٣٧٢٦) .

١٥٧٨ ● عبدالرحمن بن هُرْمز الأعرج، عمن أدرك

له حديث في ترجمة: عروة بن الزبير، سيأتي[(١)(٢)].

١٥٧٨ ● عبدالرحمن بن هُرْمُز الأعرج، أبو داود المدني، مولى ربيعة بن الحارث، ثقةٌ ثبت عالم، مات سنة سبع عشرة ومائة. انظر: (طبقات ابن سعد ٢٨٣/٥، والجرح والتعديل ٢٩٧/٥، والتقريب وأصوله).

(١) سيأتي. انظر: (ح ٢٤٦٨٣).

(٢) يستدرك على حديث: عبدالرحمن بن هُرْمز الأعرج

١- حديث: مالك في الصلاة في رمضان (١١٥/١): عن داود بن الحصين، أنه سمع الأعرج يقول: ما أدركت الناس إلا وهم يلعنون الكفرة في رمضان. قال: وكان القارئ يقرأ سورة البقرة في ثمان ركعات فإذا قام بها في اثنتي عشرة ركعة رأى الناس أنه قد خفف.

٢ - آخر: في معنى قوله تعالى: ﴿... حَاضِرِي ٱلْمَسْجِدِ ٱلْحَرَامِ ...﴾ [البقرة: ١٩٦].

سيأتي في الاستدراك على أحاديث نافع مولى ابن عمر: (ص ٥٧٤، ح ٣).

١٥٧٩ ● عبدالرحمن بن يزيد النَّخَعي

٢٤٦٥٣ ـ حديث : أعطى رسول الله ﷺ ثلاث جدات السدس ؛ ثنتين من قبل الأب ، وجدة من قبل الأم . قط

قط في الفرائض : ثنا محمد بن إسماعيل الفارسي ، ثنا موسى بن عيسى بن المنذر ، ثنا أحمد بن خالد ، ثنا خارجة بن مصعب ، عن منصور ، عن إبراهيم ، عنه ، بهذا . وعن أبي بكر النيسابوري ، ثنا بَحْر بن نَصْر ، ثنا ابن وهب ، ثنا حماد بن زيد وسفيان بن عيينة ، عن منصور ، عن إبراهيم ، به . ولم يذكر عبدالرحمن .

١٥٧٩ ● عبدالرحمن بن يزيد بن قيس النخعي ، أبو بكر الكوفي ، ثقة ، مات سنة ثلاث وثمانين . انظر : (التاريخ الكبير للبخاري ٣٦٣/٥ ، والجرح والتعديل ٢٩٩/٥ ، والتقريب وأصوله) .
٢٤٦٥٣ - قط ٩٠/٤ . وقد تقدم . انظر : (الإتحاف ٣٩٨/١٨ ، ح ٢٣٧٦٣) .

ط لمالك **ش** للشافعي **حم** لأحمد **عم** لعبدالله بن أحمد **مي** للدارمي **جا** لابن الجارود

١٥٨٠ ● عبدالرحمن بن يعقوب مولى الحُرَقَة

له شيء في : ترجمته ، عن أبي هريرة[١][٢] .

١٥٨٠ ● عبد الرحمن بن يعقوب الجُهَني ، المدني ، مولى الحُرَقة -بضم المهملة وفتح الراء بعدها قاف- ، ثقة . انظر : (التاريخ الكبير للبخاري ٣٦٦/٥ ، والجرح والتعديل ٣٠١/٥ ، والتقريب وأصوله) .

(١) انظر : (الإتحاف ٢٧٢/١٥ ، ح ١٩٢٩٣) وفيه : «رواه مالك في الجامع ، عن العلاء ، عن أبيه موقوفاً» . والذي في الموطأ ١٠٠٠/٢ من قول العلاء . وكذا قال ابن عبدالبر في التمهيد ٢٦٩/٢٠ .

(٢) ويستدرك :

١ً - عبدالرحمن بن يوسف بن خراش :

حديث : أبو عوانة في اللباس (٤٩٠/٥) : قلت لابن خراش : أخاف أن يكون أبو إبراهيم غلط على علي بن الجعد . فقال : أبو إبراهيم كان أفضل من علي بن الجعد كذا وكذا مرة . أحسبه قال : مائة مرة .

٢ً- عبدالرزاق بن همَّام الصنعاني :

١- حديث : أحمد (٤١٢/٣) : قال عبدالرزاق : كان عمر[١] -يعني ابن حوشب- رجلاً صالحاً .

٢- آخر : القدوم : اسم القرية .

تقدم في مسند أبي هريرة رضي الله عنه . انظر : (الإتحاف ٧٨٥/١٤ ، ح ١٨٧١٤) .

(١) في مطبوعة المسند : « معمر» وهو تحريف والصواب : «عمر» كما في (أطراف المسند ١٣٥/٥ تعليقاً ، والتقريب وأصوله) .

١٥٨١ ● عبدالعزيز بن جُرَيج المكي

٢٤٦٥٤ ـ حديث : إذا قاء أحدكم أو قَلَس . . . الحديث .

قط

قط في الطهارة : ثنا أبو بكر النيسابوري ، ثنا محمد بن يحيى وإبراهيم بن هانئ ، قالا : ثنا أبو عاصم . (ح) وثنا أبو بكر النيسابوري (ثنا محمد بن يزيد بن طيفور وإبراهيم ابن مرزوق ، قالا : ثنا محمد بن عبدالله الأنصاري . (ح) وثنا أبو بكر النيسابوري)[١] ثنا أبو الأزهر والحسن بن يحيى ، قالا : ثنا عبدالرزاق ، كلهم عن ابن جُرَيج ، عن أبيه ، به . قال محمد بن يحيى : هذا هو الصحيح [عن][٢] ابن جُرَيج ، مرسل ، وأما حديث ابن أبي مليكة عن عائشة الذي يرويه إسماعيل بن عياش فليس بشيء[٣] . وعن محمد بن إسماعيل الفارسي وعثمان بن أحمد الدقاق ، قالا : ثنا يحيى بن أبي طالب ، أنا عبدالوهاب ، أنا ابن جُرَيج ، عن أبيه ، نحوه .

وباقي طرقه في ترجمة : عبدالله بن أبي مليكة ، عن عائشة[٤] [٥] .

١٥٨١ ● عبدالعزيز بن جريج المكي ، مولى قريش ، ليِّن ، وهو والد عبدالملك بن جريج . انظر : (التاريخ الكبير للبخاري ٢٣/٦ ، والميزان للذهبي ٦٢٤/٢ ، والتقريب وأصوله) .

٢٤٦٥٤ - قط ١٥٥/١ .

(١) ما بين الهلالين سقط من (هـ) .

(٢) ما بين المعقوفين زدته من المطبوع ليستقيم الكلام .

(٣) تقدم . انظر : (الإتحاف ٤٣/١٧ ، ح ٢١٨٣٤) .

(٤) تقدم . وانظر التعليقة السابقة .

(٥) ويستدرك : عبدالعزيز بن أبي سليمان أبو مَوْدود المدني :

حديث : رأيت سهل بن سعد أبيض لحيته ، وقد حف شاربه .

تقدم في مسند سهل بن سعد . انظر : (الإتحاف ١٤٦/٦ ، ح ٦٢٨٣) .

ط لمالك **ش** للشافعي **حم** لأحمد **عم** لعبدالله بن أحمد **مي** للدارمي **جا** لابن الجارود

١٥٨٢ ● عبدالعزيز بن عبدالله بن خالد بن أَسيد

٢٤٦٥٥ ـ حديث : يوم عرفة اليوم الذي يُعَرِّف الناس فيه .
قط

قط في الحج : ثنا أحمد بن الحسين بن محمد بن أحمد بن الجُنَيد ، ثنا الحسن ابن عَرَفَة ، ثنا هُشَيم ، عن العوَّام بن حَوْشَب ، عن السَفَّاح بن مَطَر ، عنه ، به مرفوعاً مرسلاً(١) .

١٥٨٢ ● عبدالعزيز بن عبدالله بن خالد بن أَسيد -بفتح الهمزة- الأُموي ، ثقة ، ولي إمرة مكة ، ومات في خلافة هشام ، ووهم من ذكره في الصحابة . انظر : (الجرح والتعديل ٣٨٦/٥ ، والإصابة ١٥٨/٥ ، والتقريب وأصوله) .

٢٤٦٥٥ - قط ٢٢٣/٢ .

(١) ويستدرك :

١ً - عبدالعزيز بن عبدالله بن أبي سلمة الماجِشون :

حديث : ذلك أحسن المسح عندنا .

يعني : مسح الرأس في الوضوء الوارد في حديث عبدالله بن زيد الذي تقدم في : (الإتحاف ٦٣٨/٦ ، ح ٧١٣٥) .

٢ً - عبدالعزيز بن عبدالملك بن أبي محذورة :

حديث : عن إبراهيم بن عبدالعزيز بن عبدالملك بن أبي محذورة قال : أدركت جدي وأبي وأهلي يقيمون فيقولون : الله اكبر الله اكبر . . . الحديث .

تقدم في مسند أبي محذورة . انظر : (الإتحاف ٣٦٥/١٤ ، ح ١٧٨٣٥) .

٣ً - عبدالقاهر بن السَّري السُلَمي : =

خز لابن خزيمة **عه** لأبي عوانة **طح** للطحاوي **حب** لابن حبان **قط** للدارقطني **كم** للحاكم

.....

= حديث : أن النبي ﷺ تزوج سَنَاء بنت أسماء بن الصلت السُلَمية فماتت قبل أن يدخل بها .
تقدم في ترجمة : حفص بن النَّضْر السُلَمي . انظر : (الإتحاف ٥٣٦/١٨) .

٤ً - عبدالكريم بن أبي المخارق البصري :

حديث : مالك في كتاب قصر الصلاة في السفر (١٥٨/١) : عن عبدالكريم بن أبي المخارق البصري أنه قال : من كلام النبوة : «إذا لم تستحي فافعل ما شئت» ، ووضع اليدين إحداهما على الأخرى في الصلاة ، وتعجيل الفطر ، والاستيناء بالسَّحور .

٥ً - عبدالملك بن أبي بكر بن عبدالرحمن بن الحارث :

حديث : الشافعي ص٢٦٠ : أخبرنا مالك ، عن عبدالله بن أبي بكر بن محمد بن عمرو بن حزم ، عن عبدالملك بن أبي بكر بن عبدالرحمن : أن رسول الله ﷺ حين تزوج أم سلمة رضي الله عنها وأصبحت عنده قال : «ليس بك على أهلك هوان ، إن شئت سبعت عندك . . .» الحديث .

تقدمت بعض طرقه في ترجمة : أبي بكر بن عبدالرحمن ، عن أم سلمة . انظر : (الإتحاف ١٧٥/١٨ ، ح ٢٣٥١٧) .

٦ً - عبدالملك بن زيد بن سعيد بن زيد العَدَوي :

حديث : الحاكم في معرفة الصحابة (٤٣٧/٣) : أخبرني إسماعيل بن محمد بن الفضل بن محمد الشَعْراني ، ثنا جدي ، ثنا إبراهيم بن المنذر الحِزَامي ، حدثني محمد بن عمر الواقدي ، حدثني عبدالملك بن زيد[1] بن سعيد بن زيد بن عمرو بن نفيل بن عبدالعزى بن رياح بن رَزَاح ابن عدي بن كعب بن لُؤَي : أن عمرو بن نُفَيل والخَطَّاب بن نُفَيل -والد عمر- أخوان لأب .

(١) «زيد بن سعيد» هكذا في مطبوعة المستدرك وكذا في ترجمة عبدالملك بن زيد في التقريب وأصوله . وفي مخطوطة المستدرك [٣/ق٢٢٤/ب] : «عبدالملك بن زيد بن عبدالله بن سعيد» ويؤيده أن ابن سعد نقل في الطبقات (٣٨١/٣) ، عن الواقدي أن زيد بن سعيد لا بقيّةَ له . والله اعلم .

١٥٨٣ • عبدالملك بن عبدالعزيز بن جُرَيج المكي الفقيه

٢٤٦٥٦ ـ حديث : بلغنا أنه لم يُبعث نبّي قط بعد لوط إلا في ثروة من قومه . كم

كم في أخبار الأنبياء : ثنا محمد بن علي ، ثنا علي بن المبارك ، ثنا زيد بن المبارك . ثنا محمد بن ثور ، عن ابن جُرَيج ، بهذا[١] .

١٥٨٣ • عبدالملك بن عبدالعزيز بن جُرَيج الأُموي مولاهم ، المكي ، ثقة فقيه فاضل ، وكان يدلِّس ويرسل ، مات سنة خمسين ومائة أو بعدها ، وقد جاز السبعين . انظر : (طبقات ابن سعد ٤٩١/٥ ، والجرح والتعديل ٣٥٦/٥ ، والتقريب وأصوله) .

٢٤٦٥٦ - كم ٥٦١/٢ .

(١) يستدرك على أحاديث : عبدالملك بن عبدالعزيز بن جُرَيج :

١ - حديث : الشافعي ص ١١٩ : أخبرنا سعيد بن سالم ، عن ابن جُرَيج أن رسول الله ﷺ رأى رجلاً محتزماً بحبل أَبْرق[١] فقال : « انزع الحبل» مرتين .

٢ - حديث : الشافعي ص ١٢٥ : أخبرنا سعيد بن سالم ، عن ابن جُرَيج ، أن رسول الله ﷺ كان إذا رأى البيت رفع يديه وقال : «اللهم زد هذا البيت تشريفاً وتعظيماً وتكريماً ومهابة . . .» الحديث .

٣ - آخر : في قول الله عز وجل ﴿ إِنَّمَا جَزَٰٓؤُاْ ٱلَّذِينَ يُحَارِبُونَ ٱللَّهَ وَرَسُولَهُۥ . . . ﴾[٢] الآية : ليس بمخير فيها . =

(١) أبرق : حبل من صوف أبيض يتخلله طاقات من صوف أسود . انظر : (النهاية ١١٩/١) .

(٢) سورة المائدة ، الآية (٣٣) .

.....

= سيأتي في الاستدراك على أحاديث : عمرو بن دينار (ص ٣٢٢ ، ح ٤) .

٤ - حديث : الشافعي ص ١٦٥ : أخبرنا مسلم بن خالد ، عن ابن جُرَيج بإسناد لا يحضرني ذكره أن رسول الله ﷺ قال : «إذا كان الماء قلتين لم يحمل نجساً» .

وفي هذا الحديث : «بقلال هَجَر» . قال ابن جُرَيج : وقد رأيت قلال هَجَر ، فالقُلَّة تسع قربتين أو قربتين وشيئاً .

وانظر معرفة السنن والآثار للبيهقي (٣٣١/١) .

٥ - حديث : الشافعي ص ٢٧٥ : أخبرنا مسلم بن خالد ، عن ابن جريج ، أن رسول الله ﷺ أمر نُعَيما أن يؤامر أمَّ ابنته فيها .

٦ - حديث : «لا تعلموا العلم لتباهوا به العلماء . . .» الحديث .

تقدم في ترجمته : عن أبي الزبير ، عن جابر . انظر : (الإتحاف ٤٥٧/٣ ، ح ٣٤٤٩)

٧ - آخر : في قول الله عز وجل : ﴿ وَمِنَ ٱلنَّاسِ مَن يَشْرِى نَفْسَهُ ٱبْتِغَآءَ مَرْضَاتِ ٱللَّهِ . . . ﴾[1] نزلت في صُهَيب بن سِنَان . . . الحديث .

سيأتي في ترجمة : عكرمة مولى ابن عباس . انظر : (ح ٢٤٨٨١) .

٨ - آخر : أحمد (٤٥٤/٦) : ثنا عبدالرزاق ، قال : قال ابن جُرَيج : إن معمراً شرب من العلم بأَنْقُع[2] .

٩ - آخر : نرى أنه مالك بن أنس . يعني : هو المراد في حديث : «يوشك أن يضرب الرجل أكباد الأبل في طلب العلم ، فلا يجد عالماً أعلم من عالم أهل المدينة» .

تقدم في مسند أبي هريرة . انظر : (الإتحاف ٥٧٢/١٤ ، ح ١٨٢٤٢) .

(١) سورة البقرة ، الآية (٢٠٧) .

(٢) أي أنه ركب في طلب الحديث كل حَزْن ، وكتب من كل وجه . كما في النهاية (١٠٨/٥) .

١٥٨٤ ● عبدالملك بن عُمَير

٢٤٦٥٧ ـ حديث : «فاتحة الكتاب شفاء من كل داء» .

مي مي في فضائل القرآن : أنا قَبِيصة ، أنا سفيان ، عنه ، بهذا[1] .

١٥٨٤ ● عبدالملك بن عُمَير بن سُوَيد اللَّخْمي ، حليف بني عدي ، أبو عمر الكوفي ، ثقة فصيح عالم ، تغير حفظه وربما دلّس . مات سنة ست وثلاثين ومائة ، وله مائة وثلاث سنين . انظر : (التاريخ الكبير للبخاري ٤٢٦/٥ ، وسير أعلام النبلاء ٤٣٨/٥ ، والتقريب وأصوله) .

٢٤٦٥٧ - مي ٣٢٠/٢ .

(١) ويستدرك :

أً - عبدالملك بن قُريب الأصمعي :

١ - حديث : الحاكم في معرفة الصحابة (٢٣٩/٣) : أخبرنا أبو إسحاق إبراهيم بن محمد بن يحيى المزكي ، ثنا محمد بن إسحاق الثقفي ، ثنا محمد بن عمرو الباهلي ، ثنا الأصمعي قال : كان خالد بن سعيد وأبان بن سعيد وعمرو بن سعيد من أهل السوابق في الإسلام . . . الحديث .

٢ - آخر : في نسب أبي أُمامة صُدَي بن عجلان رضي الله عنه .

تقدم في مسنده . انظر : (الإتحاف ٢٠٨/٦) .

٣ - آخر : الحاكم في معرفة الصحابة (٥٨/٤) : أخبرني محمد بن الحسن ، انبأ علي بن عبدالعزيز ، ثنا أبو عبيدة قال : قال الأصمعي : النملة هي قروح تخرج في الجنب وغيره .

٢ً - عبدالملك بن أبي محذورة :

حديث : في ذكر ألفاظ الإقامة مفردة .

تقدم في مسند أبي محذورة . انظر : (الإتحاف ٣٦٥/١٤ ، ح ١٧٨٣٥) وانظر : ترجمة عبدالعزيز بن عبدالملك بن أبي محذورة (استدراكاً ص ٢٠٣) .

خز لابن خزيمة **عه** لأبي عوانة **طح** للطحاوي **حب** لابن حبان **قط** للدارقطني **كم** للحاكم

١٥٨٥ ● عبدالملك بن مروان

٢٤٦٥٨ ـ حديث : مي في الوصايا : ثنا سهل بن حماد ، ثنا همَّام ، حدثني قتادة ، حدثني عمرو بن دينار : أن أباه أعتق رقيقاً له في مرضه ، ثم بدا له أن يردهم ويعتق غيرهم ، قال : فخاصموني إلى عبدالملك بن مروان ، فأجاز عتق[١] الآخرين وأبطل عتق الأولين .

٢٤٦٥٩ ـ آخر : مالك في العقول : عن عمر بن حسين مولى عائشة بنت قُدَامة : أن عبدالملك بن مروان أقاد وليّ رجل من رجل قتله بعصا ، فقتله وليُّهُ بعصا[٢] [٣] .

١٥٨٥ ● عبدالملك بن مروان بن الحكم الأموي ، أبو الوليد المدني ثم الدمشقي ، أمير المؤمنين ، كان طالب علم قبل الخلافة ، ثم اشتغل بها فتغير حاله ، مات سنة ست وثمانين وقد جاوز الستين . انظر : (التاريخ الكبير للبخاري ٤٢٩/٥ ، وسير أعلام النبلاء ٢٤٦/٤ ، والتقريب وأصوله) .

٢٤٦٥٨ - مي ٢٩٥/٢ .

(١) «عتق» تحرفت في (هـ) الى : «عند» .

٢٤٦٥٩ - مالك ٨٧٢/٢ .

(٢) يستدرك على أحاديث عبدالملك بن مروان :

١ - حديث : إهلاله من عند مسجد ذي الحليفة .

تقدم في ترجمة : أبان بن عثمان استدراكاً . انظر : (الإتحاف ٣٨٥/١٨ ، تعليقة «٢») .

٢ - آخر : مالك في النكاح (٥٤٠/٢) : عن إبراهيم بن أبي عَبْلَة ، عن عبدالملك بن مروان : أنه وهب لصاحب له جارية ، ثم سأله عنها ، فقال : قد هممت أن أهبها لابني فيفعل بها كذا وكذا . فقال عبدالملك : لَمروان كان أورع منك . . . الحديث .

٣ - آخر : مالك في الأقضية (٧٣٤/٢) : عن ابن شهاب ، أن عبدالملك بن مروان قضى في امرأة أصيبت مستكرهة بصداقها على من فعل ذلك بها .

ط لمالك شي للشافعي حم لأحمد عم لعبدالله بن أحمد مي للدارمي جا لابن الجارود

.....

= ٤ - آخر : مالك في كتاب المكاتب (٧٨٨/٢) : عن حُميد بن قيس المكي ، أن مكاتباً كان لابن المتوكل هلك بمكة ، وترك عليه بقية من كتابته وديوناً للناس وترك ابنته ، فأشكل على عامل مكة القضاء فيه ، فكتب إلى عبدالملك بن مروان يسأله عن ذلك ، فكتب اليه عبدالملك : أن ابدأ بديون الناس ، ثم اقض ما بقي من كتابته . . . الحديث .

٥ - آخر : وقّت صداق النساء أربعمائة دينار .

سيأتي في الاستدراك على أحاديث أبي جعفر محمد بن علي . (ص ٤٥٥ ، ح ١٩) .

٦ - حديث : الطحاوي في الزكاة (٥١/٢) : سمعت أبا حازم يذكر : أن مالكاً سئل عن ذلك -يعني عن الصاع- فقال : هو تحري عبدالملك لصاع عمر بن الخطاب .

٧ - آخر : وددت أني كنت سمعت هذا منك قبل أن أهدمه فتركته .

في قصة هدمه الكعبة بعد بناء ابن الزبير رضي الله عنه .

وفيه قوله : ما أظن أباخُبيب -يعني ابن الزبير- سمع من عائشة ما كان يزعم أنه سمعه منها .

تقدم في ترجمة : الحارث بن عبدالله ، عن عائشة رضي الله عنها . انظر : (الإتحاف ١٠٦١/١٦ ، ح ٢١٦٢١) .

٨ - آخر : الشافعي ص ٣٧٧ ، ٣٧٦ : أخبرنا سعيد ، عن ابن جُرَيج ، عن عمرو بن دينار ، أنه سمع عكرمة بن خالد يقول : أراد عبدالرحمن بن أم الحكم في شكواه أن يُخرج امرأته من ميراثها ، فأبت ، فنكح عليها ثلاث نسوة ، وأصدقهن ألف دينار كل امرأة منهن ، فأجاز ذلك عبدالملك بن مروان وشرك بينهن في الثمن . أخبرنا مسلم بن خالد وسعيد ، عن ابن جُرَيج ، به .

٩ - آخر : كتب إلى الحجاج : أن دعه -يعني : أنس بن مالك رضي الله عنه- فليسكن حيثما شاء من البلاد ولا تعرض له ، وكتب إلى أنس : أنه ليس لأحد عليك سلطان دوني .

تقدم في مسند : أنس رضي الله عنه . انظر : (الإتحاف ٤٢/٢ ، ح ١١٧٤) .

١٠ - آخر : كتب إلى الحجاج : ويلك ، قد خشيت أن لايصلح على يدك أحد . . .

تقدم في مسند أنس رضي الله عنه . انظر : (الإتحاف ٤٠/٢ ، ح ١١٦٧) .

١١ - آخر : كان عبد الملك بن مروان يرسل إلى أم الدرداء فتبيت عند نسائه . . . الحديث .

تقدم في مسند أبي الدرداء . انظر : (الإتحاف ٦١٩/١٢ ، ح ١٦٢٠٧) .

(٣) ويستدرك : عبدالملك بن نصر أبو الأصبغ الأندلسي :

حديث : في ذكر قبر خالد بن سِنَان في جبل في البحر بين الأندلس والقيروان .

تقدم في ترجمة : سعيد بن نصر الأندلسي استدراكاً . (ص ٣٨) .

١٥٨٦ ● عبدالملك بن نوفل بن مُساحق

٢٤٦٦٠ - حديث : كان ابن عمر خامس خمسة رفقة في غزاة مُسَيلمة ، فَقُتلوا غيره[١] : قُتل زيد بن الخطاب[٢] وعبدالله بن مخرمة واثنان آخران .

كم في المناقب : ثنا أبو بكر بن إسحاق ، ثنا بشر بن موسى ، ثنا الحميدي ، ثنا سفيان ، عنه ، بهذا[٣] .

١٥٨٦ ● عبدالملك بن نوفل بن مُساحق بن عبدالله العامري -عامر قريش- أبو نوفل المدني ، مقبول . انظر : (التاريخ الكبير للبخاري ٤٣٤/٥ ، وثقات ابن حبان ١٠٧/٧ ، والتقريب وأصوله) .

٢٤٦٦٠ - كم ٢٢٧/٣ .

(١) «غيره» تحرف في الأصل و(هـ) إلى : «عشرة» والصواب ما أثبته كما في مطبوعة المستدرك ومخطوطته [٣ / ق ٩٩ /أ] .

(٢) «الخطاب» تحرف في الأصل و(هـ) إلى «الحباب» والتصويب من المصادر السابقة .

(٣) ويستدرك :

أ - عبدالواحد بن أبي عَون المدني :

١ - حديث : الحاكم في معرفة الصحابة (٣٨٦/٣) : حدثنا أبو عبدالله بن بُطَّة الأصبهاني ، ثنا الحسن بن الجهم ، ثنا الحسين بن الفرج ، ثنا محمد بن عمر . . . قال : وحدثني عبدالله بن جعفر ، عن ابن أبي عون قال : أقبل عمار وهو ابن إحدى وتسعين سنة . . . الحديث ، وفيه قصة قتله .

٢ - آخر ، وبه ، فيه (٤٠٩/٣) : في المؤاخاة بين علي بن أبي طالب وسهل بن حُنيف .

تقدم في الاستدراك على أحاديث : عاصم بن عمر (ص ١٠٥) .

٣ - حديث : وبه ، فيه (٣٧/٤) : تزوج النبي ﷺ الكندية في شهر ربيع الأول سنة تسع من الهجرة .

٤ - حديث : وفيه (٣٦/٤) بإسناده السابق إلى الواقدي قال : ثنا محمد بن يعقوب بن عتبة ، عن عبدالواحد بن أبي عون الدوسي قال : قدم النعمان بن أبي الجون الكندي . . . الحديث في قصة تزويجه ابنته النبي ﷺ وسبب طلاقها .

ط لمالك **ش** للشافعي **حم** لأحمد **عم** لعبدالله بن أحمد **مي** للدارمي **جا** لابن الجارود

١٥٨٧ ● عَبْدَة[1] بن أبي لُبَابة

٢٤٦٦١ ـ حديث : مي في العلم : أنا العباس[2] بن سفيان ، ثنا زيد بن الحُبَاب ، أخبرني رجاء بن أبي سلمة : سمعت عبدة بن أبي لبابة يقول : قد رضيت من أهل زماني هؤلاء أن لا يسألوني ولا أسألهم ، إنما يقول أحدهم : أرأيت أرأيت[3] .

= ٢ً - عبدالواحد بن واصل السدوسي أبو عبيدة الحداد :

حديث : اسم أبي هريرة عبدالله .

تقدم في ترجمة عبدالأعلى بن مُسْهِر استدراكا . (ص ١٣٤) .

١٥٨٧ ● عَبْدَة بن أبي لُبَابة الأسدي مولاهم -ويقال : مولى قريش- أبو القاسم البزاز الكوفي نزيل دمشق ، ثقة . انظر : (التاريخ الكبير للبخاري ٦/١١٤ ، والجرح والتعديل ٦/٨٩ ، والتقريب وأصوله) .

(١) جاءت هذه الترجمة بعد نهاية تراجم من اسمه «عبيدالله» فقدمتها إلى هنا مراعاة للترتيب وتحرف «عبدة» في (هـ) إلى : «عبيدة» .

٢٤٦٦١ - مي ١/٦٠ .

(٢) في مطبوعة الدارمي : «العباس عن سفيان» وهو تحريف والصواب ما في الأصل وفي مخطوطة الدارمي [ق١٧/أ] على الصواب والعباس له ترجمة في ثقات ابن حبان ٨/٥١٣ .

(٣) يستدرك على أحاديث عَبْدة بن أبي لُبَابة :

١- حديث : الدارمي في فضائل القرآن (٢/٣٣٧) : حدثنا أبو المغيرة ، ثنا الأوزاعي ، عن عبدة قال : إذا ختم الرجل القرآن بنهار صلت عليه الملائكة حتى يمسي ، وإن فرغ منه ليلاً صلت عليه الملائكة حتى يصبح .

٢- آخر : في قراءة آخر سورة الكهف .

تقدم في ترجمة زِرّ بن حُبَيش . انظر : (الإتحاف ١٨/٥٨٠ ، ح ٢٤١٩٩) .

١٥٨٨ ● عبيد الله بن الحسن العَنْبَري

٢٤٦٦٢ ـ حديث : طح في الكراهة : ثنا سليمان ، ثنا الخَصِيب[١] : رأيت عبيدالله بن الحسن قاضي البصرة قد شدَّ أسنانه بالذهب[٢] . طح

١٥٨٨ ● عبيدالله بن الحسن بن الحصين بن أبي الحر العَنْبَري ، البصري قاضيها ، ثقة فقيه مات سنة ثمان وستين ومائة . انظر : (طبقات ابن سعد ٢٨٥/٧ ، والميزان للذهبي ٥/٣ ، والتقريب وأصوله) .

٢٤٦٦٢ - طح ٢٥٩/٤ .

(١) في الأصل و(هـ) : «ثنا سليمان بن الخصيب» والصواب ما أثبته كما في مطبوعة شرح معاني الآثار ، وسليمان هو ابن شعيب والخَصِيب هو ابن ناصح الحارثي له ترجمة في (التقريب وأصوله) .

(٢) ويستدرك :

١ً - عبيدالله بن أبي رافع المدني :

١ - حديث : أن النبي ﷺ أقطع أبا رافع أرضاً . . . الحديث .

تقدم في ترجمته ، عن علي رضي الله عنه . انظر : (الإتحاف ٥٥٧/١١ ، ح ١٤٦١٥) .

٢ - حديث : «لا أعرفنَّ الرجل متكئاً يأتيه الأمر من أمري . . . » الحديث .

تقدم في مسند أبي رافع . انظر : (الإتحاف ٢٥٠/١٤ ، ح ١٧٧١٨) .

٢ً - عبيدالله بن زياد بن أبيه :

١ - له قصة في مسند عائذ بن عمرو رضي الله عنه . انظر : (الإتحاف ٤١٨/٦ ، ح ٦٧٤٤) ، وفي مسند معقل بن يسار رضي الله عنه . انظر : (الإتحاف ٣٨٦/١٣ ، ح ١٦٨٩٣) .

٢ - آخر : في تأخيره الصلاة .

تقدم في مسند أبي ذر رضي الله عنه . انظر : (الإتحاف ١٤٤/١٤ ، ح ١٧٥٤١) .

٣ً - عبيدالله بن عبدالله بن الحارث بن نوفل :

حديث : مات خبّاب رضي الله عنه سنة سبع وثلاثين ، وهو أول من قبره علي رضي الله عنه بالكوفة من أصحاب رسول الله ﷺ . . . الحديث .

تقدم في مسند خباب . انظر : (الإتحاف ٤٢٠/٤ ، ح ٤٤٧٤ ، وانظر أيضاً الحديث رقم ٤٤٧٠) .

ط لمالك ش للشافعي حم لأحمد عم لعبدالله بن أحمد مي للدارمي جا لابن الجارود

١٥٨٩ ● عبيدالله بن عبدالله بن عتبة

٢٤٦٦٣ ـ حديث : في الرهن

في ترجمة : خارجة بن زيد[(١)(٢)] .

١٥٨٩ ● عبيدالله بن عبدالله بن عتبة بن مسعود الهُذَلي ، أبو عبدالله المدني ، ثقة فقيه ثَبْت ، مات سنة أربع وتسعين وقيل غير ذلك . انظر : (التاريخ الكبير للبخاري ٣٨٥/٥ ، وسير أعلام النبلاء ٤٧٥/٤ ، والتقريب وأصوله) .

٢٤٦٦٣ - تقدم . انظر : (الإتحاف ٥٤٨/١٨ ، ح ٢٤١٦٣) .

(١) يستدرك على أحاديث : عبيدالله بن عبدالله بن عتبة بن مسعود :

١ - حديث : أمر رسول الله ﷺ بزكاة الفطر ، بصاع من تمر أو بمدين من حنطة .

وفي رواية أمر رسول الله ﷺ في صدقة الفطر بصاع من شعير أو مدين من قمح .

تقدم في الاستدراك على أحاديث سعيد بن المسيب (ص ٣٣ ، ح ٩٣) .

٢ - آخر : الشافعي ص ٦١ : أخبرنا إبراهيم بن محمد ، حدثني عبدالعزيز بن عمر بن عبدالعزيز ، عن أبيه ، عن عبيدالله قال : كل قرية فيها أربعون رجلاً فعليهم الجمعة .

٣ - آخر : الشافعي ص ٧٧ : أخبرنا إبراهيم بن محمد ، حدثني عبدالرحمن بن محمد بن عبدالله ، عن إبراهيم بن عبدالله ، عن عبيدالله [بن عبدالله][(١)] بن عتبة ، قال : السُّنَّة أن يخطب الإمام في العيدين خطبتين يفصل بينهما بجلوس .

٤ - حديث : «إن جاءت به أُمَيْغِر[(٢)] سبطاً فهو لزوجها . . .» الحديث .

تقدم في الاستدراك على أحاديث سعيد بن المسيب (ص ٣٥ ، ح ١٠٦) .

٥ - حديث : في المرأة البدوية يتوفى عنها زوجها : إنها تنتوي[(٣)] حيث ينتوي أهلها .

سيأتي في الاستدراك على أحاديث عروة بن الزبير (ص ٢٤٧ ، ح ٥٨) . =

(١) ما بين المعقوفين زدته من ترتيب مسند الشافعي للسندي (١٥٨/١) .

(٢) أُمَيْغِر : تصغير أمغر وهو الأحمر . (النهاية ٣٤٥/٤) .

(٣) تنتوي : أي تنتقل وتتحول . كما في النهاية (١٣٢/٥) .

.....

= ٦ - حديث : مالك في العتق (٧٧٧/٢) : عن ابن شهاب ، عن عبيدالله بن عبدالله بن عتبة ابن مسعود : أن رجلاً من الأنصار جاء إلى رسول الله ﷺ بجارية له سوداء ، فقال : يا رسول الله ، إن عليَّ رقبة مؤمنة . . . الحديث .

٧ - حديث : «الوتر ثلاث لا يسلِّم إلا في آخرهن» .

يأتي في ترجمة : أبي الزناد (ح ٢٥٤٧١) .

(٢) ويستدرك :

١- عبيدالله بن عبدالله بن عمر بن الخطاب :

١ - حديث : «إذا بلغَ الماء قلتين . . .» الحديث .

تقدم في ترجمته عن أبيه . انظر : (الإتحاف ٥٧١/٨ ، ح ٩٩٧٩) .

٢ - حديث : الطحاوي (١١٥/١) : حدثنا عبدالرحمن بن الجارود أبو بشر البغدادي ، قال : ثنا ابن أبي مريم ، قال : حدثني الليث بن سعد ، قال : حدثني ابن شهاب ، عن عبيدالله بن عبدالله بن عمر ، عن رسول الله ﷺ ، بذلك . يعني في غسل يوم الجمعة .

هكذا وقع في مطبوعة الطحاوي : عن عبيدالله مرسلاً . وذكره الحافظ ابن حجر في ترجمة عبيدالله ، عن أبيه موصولاً ، كما تقدم . انظر : (الإتحاف ٥٧٣/٨ ، ح ٩٩٨٠) . وفي كل ذلك نظر ، والصواب : عن عبدالله بن عبدالله بن عمر ، عن أبيه موصولاً . كما تقدم في ترجمته عن أبيه (الإتحاف ٥٣٧/٨ ، ح ٩٩٢٢) وكذا في تحفة الأشراف (٤٧١/٥) ، وجاء على الصواب في نسخة العيني من شرح معاني الآثار كما في تراجم الأحبار لمحمد أيوب المظاهري (٩٨/٣) .

٣ - آخر : عن عاصم بن المنذر قال : دخلت مع عبيدالله بن عبدالله بن عمر بستاناً فيه مَقْراةُ ماءٍ فيه جلد بعير ميت ، فتوضأ منه . . . الحديث .

تقدم في ترجمته ، عن أبيه . انظر : (الإتحاف ٥٧١/٨ ، ح ٩٩٧٩) .

٢- عبيدالله بن عَدِي بن الخِيَار القرشي النوفلي المدني[1] .

حديث : مالك في كتاب قصر الصلاة في السفر(١٧١/١) : عن ابن شهاب ، عن عطاء بن يزيد الليثي ، عن عبيدالله بن عَدِي بن الخِيَار أنه قال : بينما رسول الله ﷺ جالس بين ظهراني الناس ، إذ جاءه رجل فسارَّه ، فلم يُدْرَ ما سارَّه به . . . الحديث .

(١) لم يذكره المؤلف في الإتحاف في مسانيد الصحابة ، وذكره في التقريب فقال : «قُتل أبوه ببدر ، وكان هو في الفتح مميزاً ، فَعُدَّ من الصحابة لذلك . . .» لكنه في الإصابة رجح في ترجمة عبيدالله وفي ترجمة أبيه ، أن أباه عدياً أسلم عام الفتح ، وذكر أن ابن سعد والعجلي وابن حبان ذكروا عبيدالله في التابعين .

١٥٩٠ ● / عبيدالله بن عمر العُمَري

٦/٢٦٥ب

٢٤٦٦٤ ـ حديث : مي في العلم : أنا محمد بن أحمد ، سمعت سفيان ، يقول : قال عبيدالله : أشِنتم[1] العلم؟! وأذهبتم نوره؟! ولو أدركني وإياكم عمر لأوجعنا ضرباً[2] [3] .

١٥٩٠ ● عبيدالله بن عمر بن حفص بن عاصم بن عمر بن الخطاب العُمَري المدني أبو عثمان ، ثقة ثبت ، مات سنة بضع وأربعين ومائة . انظر : (طبقات ابن سعد -القسم المتمم ص ٣٦٥- والجرح والتعديل ٣٢٦/٥ ، والتقريب وأصوله) .

٢٤٦٦٤ - مي ١١٦/١ .

(١) في الأصل : «أشبتم» وما أثبته من مطبوعة الدارمي .

(٢) يستدرك على أحاديث عبيدالله بن عمر العمري :

حديث : في الجنين إذا أُخرِجَ من بطن أُمه يؤمر بذبحه حتى يخرج الدم من جوفه . موقوف .

تقدم إسناده في ترجمته ، عن نافع ، عن ابن عمر رضي الله عنهما . انظر : (الإتحاف ٢١٩/٩ ، ح ١٠٩٣٥) .

(٣) ويستدرك :

١ً- عبيدالله بن قيس الرقيات :

له في مدح عياض بن غَنْم الفهري .

سيأتي في الاستدراك على أحاديث مصعب الزبيري (ص ٥٣٠ ، ح ٩) .

٢ً- عبيدالله بن محمد بن سليمان الهاشمي : =

خز لابن خزيمة **عه** لأبي عوانة **طح** للطحاوي **حب** لابن حبان **قط** للدارقطني **كم** للحاكم

.....

= ١- حديث : الحاكم في معرفة الصحابة (٤٢/٤) : أخبرني محمد بن يعقوب الحافظ ، أنبأ محمد بن إسحاق الثقفي ، قال : سمعت عبيدالله بن محمد بن سليمان الهاشمي يقول : وُلِدت زينب بنت رسول الله ﷺ سنة ثلاثين من مولد النبي ﷺ بمكة ، وماتت سنة ثمان من الهجرة .

٢- آخر : فيه (٤٦/٤) : سمعت أبا إسحاق إبراهيم بن محمد بن يحيى ، يقول : سمعت أبا العباس محمد بن إسحاق ، يقول : سمعت عبيدالله[1] بن محمد بن سليمان بن جعفر بن سليمان الهاشمي ، يقول : ولدت رقية بنت رسول الله ﷺ سنة ثلاث وثلاثين من مولد النبي ﷺ .

(١) تحرف «عبيدالله» في المطبوعة إلى «عبدالله» وجاء على الصواب في مخطوطتيه [٢٤/٤/أ الأزهرية ، ٢٥٠/٢/أ عاطف] .

١٥٩١ ● عبيدالله بن محمد ابن عائشة

٢٤٦٦٥ ـ حديث : طح في الصلاة : ثنا القاسم بن جعفر ، سمعت بَحْر[١] طح ابن الحكم الكسائي ، يقول : سمعت أبا عبدالرحمن ابن عائشة ، يقول : إن آدم لما تِيب عليه عند الفجر صلى ركعتين فصارت الصبح . . . الحديث[٢] .

١٥٩١ ● عبيدالله بن محمد بن حفص بن عمر بن موسى القرشي التيمي ، أبو عبدالرحمن البصري ، قيل له : ابن عائشة والعائشي والعيشي نسبة إلى عائشة بنت طلحة لأنه من ذريتها ، ثقة جواد ، رمي بالقدر ولم يثبت . مات سنة ثمان وعشرين ومائتين . انظر : (الجرح والتعديل ٣٣٥/٥ ، وسير أعلام النبلاء ٥٦٤/١٠ ، والتقريب وأصوله) .

٢٤٦٦٥ - طح ١٧٥/١ .

(١) كذا في الأصل و(هـ) ومطبوعة شرح معاني الآثار ، وفي نسخة العيني من شرح المعاني : «يحيى بن الحكم الكيساني» . انظر : (مغاني الأخيار في رجال معاني الآثار للعيني ص ٤٥٨ ، وتراجم الأحبار لمحمد أيوب المظاهري ٢٦٦/٤) . وفي (الجرح والتعديل ١٣٩/٩ ، وتاريخ بغداد ١٦٢/١٤) : «يحيى بن أبي الحكم» .

(٢) يستدرك على أحاديث عبيدالله بن محمد ابن عائشة :

آخر : في معنى قوله ﷺ : « لأن يمتلئ جوف أحدكم قيحاً خير له من أن يمتلئ شعراً» .

الطحاوي في الكراهة (٣٠١/٤) : حدثنا ابن أبي عمران قال : سمعت عبيدالله بن محمد ابن عائشة ، به .

آخر : الحاكم في معرفة الصحابة (٥٠٧/٣) : أخبرني محمد بن يعقوب الحافظ ، ثنا محمد بن إسحاق الثقفي ، ثنا محمد بن عبدالملك بن زنجويه ، ثنا ابن عائشة ، قال اسم أبي هريرة سكين .

خز لابن خزيمة **عه** لأبي عوانة **طح** للطحاوي **حب** لابن حبان **قط** للدارقطني **كم** للحاكم

١٥٩٢ ● عبيدالله بن مِقْسَم

٢٤٦٦٦ ـ حديث : إن دون الرب يوم القيامة سبعين ألف حجاب . . .
خز
الحديث ، موقوف .

خز في التوحيد : ثنا بَحْر بن نَصْر ، ثنا أَسَد بن موسى ، ثنا أبو غسان محمد بن مُطَرِّف ، عن أبي حازم ، عنه ، به .

١٥٩٢ ● عبيدالله بن مِقْسَم القرشي المدني ، ثقة مشهور . انظر : (التاريخ الكبير للبخاري ٣٩٧/٥ ، والجرح والتعديل ٣٣٣/٥ ، والتقريب وأصوله) .

٢٤٦٦٦ - خز في التوحيد ٥٠/١ .

١٥٩٣ • عبيدالله بن أبي جعفر

٢٤٦٦٧ ـ حديث : «أجرؤكم على الفتيا أجرؤكم على النار» .

مي في العلم : أنا إبراهيم بن موسى ، ثنا أبي[١] ، ثنا ابن المبارك ، عن سعيد بن أبي أيوب ، عنه ، بهذا مرسلاً مرفوعاً[٢] .

١٥٩٣ • عبيدالله بن أبي جعفر المصري ، أبو بكر الفقيه ، مولى بني كنانة ، ويقال : مولى بني أمية ، قيل اسم أبيه : يسار -بتحتانية ومهملة- ثقة ، وكان فقيهاً عابداً ، مات سنة بضع وثلاثين ومائة ، انظر : (طبقات ابن سعد ٥١٤/٧ ، والجرح والتعديل ٣١٠/٥ ، والتقريب وأصوله) .

٢٤٦٦٧ - مي ٥٣/١ .

(١) «ثنا أبي» ساقط من مطبوعة الدارمي وهو ثابت في مخطوطته [ق ١٤/ب] .

(٢) ويستدرك : عبيد بن السَّبَّاق -بمهملة وموحدة مشددة- المدني أبو سعيد الثقفي .

حديث : مالك في الطهارة (٦٥/١) : عن ابن شهاب ، عن ابن السَّبَّاق ، أن رسول الله ﷺ قال في جمعة من الجمع : «يا معشر المسلمين ، إن هذا يوم جعله الله عيداً فاغتسلوا . . .» الحديث .

والشافعي ص ٦٣ : أخبرنا مالك ، به .

١٥٩٤ ● عُبيد بن عُمير

٢٤٦٦٨ ـ حديث : «مثل المنافق مثل الشاة . . .» الحديث .

في ترجمة : محمد بن علي بن الحسين ، عن ابن عمر(١) (٢) .

١٥٩٤ ● عُبيد بن عُمير بن قَتادة الليثي ، أبو عاصم المكي ، ولد على عهد النبي ﷺ ، قاله مسلم ، وَعدَّه غيره في كبار التابعين ، وكان قاص أهل مكة ، مجمع على ثقته ، مات قبل ابن عمر . انظر : (طبقات ابن سعد ٤٦٣/٥ ، والطبقات للإمام مسلم رقم ١٠٦٣ ، والتقريب وأصوله) .

٢٤٦٦٨ - تقدم . انظر : (الإتحاف ٦٧٠/٨ ، ٦٧١ ، ح ١٠٢٠٥ ، ١٠٢٠٦) .

(١) يستدرك على أحاديث عُبيد بن عُمير بن قتادة الليثي :

١- آخر : «ما من صاحب إبل لا يفعل فيها حقها إلا جاءت يوم القيامة أكثر ماكانت . . .» الحديث .

تقدم في ترجمة : أبي الزبير ، عن جابر . انظر : (الإتحاف ٤٤٢/٣ ، ح ٣٤٠٥) .

٢ - حديث : الشافعي ص ٢٩ ، ١٦٠ : أخبرنا عبدالوهاب الثقفي ، سمعت يحيى بن سعيد يقول : حدثني ابن أبي مُليكة ، أن عُبيد بن عُمير الليثي حدثه : أن رسول الله ﷺ أمر أبا بكر أن يصلي بالناس الصبح . . . الحديث .

(٢) ويستدرك : عُبيد بن فيروز مولى بني شيبان :

حديث : إني أكره أن يكون في السِّن نقص ، أو في الأذن نقص ، أو في القرن نقص . . . الحديث ، قوله .

تقدم في : ترجمته ، عن البراء بن عازب رضي الله عنه . انظر : (الإتحاف ٤٨٨/٢ ، ح ٢١٠٥) .

١٥٩٥ • عَبيدة بن عمرو السلماني

٢٤٦٦٩ ـ حديث : إني لأحفظ في الجد ثمانين قضية مختلفة .

مي في الفرائض : أنا يزيد ، أنا أشعث ، عن ابن سيرين ، عنه ، بهذا .

٢٤٦٧٠ ـ آخر في الحيض[1] : قال : الفراش واحد واللُّحُف شتَّى ، فإن كانوا لا يجدون رَدَّ عليها من لحافه .

مي في الحيض[2] : أنا يزيد بن هارون ، أنا ابن عَون ، عن محمد بن سيرين ، عنه ، بهذا ، قوله .

٢٤٦٧١ ـ آخر : مي في العلم : أنا إسماعيل بن أبان ، ثنا ابن إدريس ، عن شعبة ، عن الحكم ، عن إبراهيم قال : قال لي عَبيدة : لاتُخلِّدنَّ عني كتاباً . أنا عبدالله بن عمران ، ثنا أبو داود ، ثنا شعبة ، عن إسماعيل بن رجاء ، عن إبراهيم قال : سألت عَبيدة ، عن قطعة جلد أكتب فيه ، فقال : يا إبراهيم لا تُخلِّدنَّ عني كتاباً .

وبه : عن شعبة ، عن الحكم ، عن إبراهيم ، عن عَبيدة ، مثله .

١٥٩٥ • عَبيدة -بفتح أوله- بن عمرو السلْماني -بسكون اللام ويقال بفتحها- المرادي أبو عمرو الكوفي ، تابعي كبير مخضرم ، فقيه ثبْت ، مات قبل سنة سبعين على الصحيح . انظر : (طبقات ابن سعد ٦/٩٣ ، وسير أعلام النبلاء ٤/٤٠ ، والتقريب وأصوله) .

٢٤٦٦٩ - مي ٢/٢٥٤ .

٢٤٦٧٠ - مي ١/١٩٦ .

(١) في الأصل : «الحائض» وهو سبق قلم والصواب ما أثبته .

(٢) في الأصل : «في الفرائض» وهو سبق قلم أيضاً ، والصواب ما أثبته .

٢٤٦٧١ - مي ١/٩٩ ، ١٠٠ .

٢٤٦٧٢ - [آخر : مي في العلم] : أنا محمد بن يوسف وعبيد[١] الله ، عن سفيان ، عن نعمان بن قيس أن عَبيدة : دعا بكتبه فمحاها عند الموت وقال : إني أخاف أن يليها قوم ولا يضعونها مواضعها .

٢٤٦٧٣ - [آخر : مي في العلم] : أخبرنا أبو النعمان ، ثنا حماد بن زيد ، عن ابن عون ، عن محمد قال : قلت لعَبيدة : أكتب ما أسمع منك؟ قال : لا . قلت : فإن وجدت كتاباً أقرؤه؟ قال : لا[٢][٣] .

٢٤٦٧٢ - مي ١/١٠٠ .

(١) في الأصل و(هـ) : «عبدالله» والصواب : «عبيدالله» كما في مطبوعة الدارمي ومخطوطته [ق ٣١/ب] .

٢٤٦٧٣ - مي ١/١٠٠ .

(٢) يستدرك على أحاديث عَبيدة السلماني :

حديث : لأن يكون عندي منه شعرة ، أحبّ إليَّ من كل صفراء وبيضاء أَصبحتْ على وجه الأرض وفي بطنها . يعني : شعر النبي ﷺ .

أحمد (٣/٢٥٦) : ثنا مؤمَّل بن إسماعيل ، ثنا حماد بن زيد ، عن أيوب وهشام ، عن محمد -يعني ابن سيرين- عنه ، به .

(٣) ويستدرك :

١ً - عثمان بن الأرقم بن أبي الأرقم :

حديث : أنا ابن سُبع الإسلام ، أسلم أبي سابع سبعة . . . الحديث ، وفيه ذكر دار الأرقم في مكة .

تقدم في مسند الأرقم . انظر : (الإتحاف ١/٢٧٤ ، ح ١٣٦) .

٢ً - عثمان بن زياد الأشجعي :

حديث : الحاكم في معرفة الصحابة (٣/٥٢٢) : حدثنا أبو عبدالله الأصبهاني ، ثنا الحسن بن الجهم ، ثنا الحسين بن الفرج ، ثنا محمد بن عمر قال . . . حدثني عبدالرحمن[١] بن عثمان بن زياد الأشجعي ، عن أبيه ، قال : كان معقل بن سنان الأشجعي قد صحب النبي ﷺ وحمل لواء قومه يوم الفتح ، وكان شاباً طرياً . . . الحديث ، وفيه قصة له مع مسلم بن عقبة المري .

---

(١) في مطبوعة المستدرك : «أبو عبدالرحمن» والصواب ما أثبته كما في مخطوطته [٣/٢٨٠/ب] وطبقات ابن سعد (٤/٢٨٢) .

١٥٩٦ ● عثمان بن محمد بن أبي سُويد الثقفي

٢٤٦٧٤ ـ حديث : أن رسول الله ﷺ قال لغيلان بن سلمة حين أسلم وعنده عشر نسوة : «خذ منهن أربعاً وفارق سائرهن» . طح قط

طح في الجهاد : ثنا نصر بن مرزوق وابن أبي داود ، قالا : ثنا أبو صالح ، حدثني الليث ، حدثني عُقَيل ، عن ابن شهاب ، بلغني عن عثمان ، به .

قط في النكاح : ثنا ابن مَخْلد ، ثنا الرمادي ، ثنا أصبغ بن الفَرَج ، ثنا ابن وهب ، عن يونس ، عن ابن شهاب ، عنه ، بهذا . وعن ابن مَخْلد ، ثنا الصاغاني ، ثنا أبو صالح ، ثنا الليث ، حدثني يونس ، عن ابن شهاب ، قال : بلغني عن عثمان ، بمثله . وعن ابن مَخْلد ، ثنا الصاغاني ، ثنا عبدالله بن يوسف ، ثنا مالك ، أنه سمع ابن شهاب يقول : بلغنا أن رسول الله ﷺ قال لرجل من ثقيف . . . وعن ابن مخلد ، عن الرمادي ، عن عبدالرزاق ، عن مَعْمر ، عن الزهري قال : أسلم غيلان . . . مثله .

= ٣ً - عثمان بن أبي سليمان بن جبير بن مُطْعِم القرشي :

حديث : الشافعي ص ٢١ : أخبرنا إبراهيم بن محمد ، عن عثمان بن أبي سليمان : أن مشركي قريش حين أتوا المدينة في فداء أسراهم كانوا يبيتون في المسجد . . . الحديث . وانظر الحديث المتقدم (الإتحاف ٣٦/٤ ، ح ٣٩٢٧) .

١٥٩٦ ● عثمان بن محمد بن أبي سُويد ، روى عنه الزهري وابن المنكدر ، وقال الحسيني : «ليس بمشهور» . وذكره ابن حبان في التابعين من الثقات ، وقال : «يروي المراسيل» انظر : (التاريخ الكبير للبخاري ٢٤٨/٦ ، وثقات ابن حبان ١٥٨/٥ ، والتذكرة للحسيني [ق ١٥٤/ب] ، وتعجيل المنفعة ص ١٨٨) .

٢٤٦٧٤ - طح ٢٥٣/٣ . قط ٢٧٠/٣ . وانظر : (الإتحاف ٤٠٨/٨ ، ح ٩٦٦٥) .

خز لابن خزيمة **عه** لأبي عوانة **طح** للطحاوي **حب** لابن حبان **قط** للدارقطني **كم** للحاكم

١٥٩٧ • عثمان بن الشريد

٢٤٦٧٥ ـ حديث : ترك عبدالرحمن بن عوف ألف بعير . . . الحديث .

كم **كم** في المناقب : ثنا أبو عبدالله الأصبهاني ، عن الحسن ، عن الحسين ، عن الواقدي ، عن أبي بكر بن أبي سَبْرة ، عن محمد بن أبي حرملة ، عنه ، به[(١)] .

١٥٩٧ • لم أقف على ترجمته ، وذُكر في الصحابة عثمان بن الشريد من بني مخزوم استشهد بأُحد . ويبعد أن يكون هو المراد . انظر : (التحفة اللطيفة للسخاوي ٤٤٥/١ ، والإصابة ٢١٢/٣) .

٢٤٦٧٥ - كم ٣٠٨/٣ .

(١) ويستدرك :

١ً - عثمان بن عبدالله الجحشي :

١ - حديث : الحاكم في معرفة الصحابة (٢٣/٤) : حدثنا أبو عبدالله الأصبهاني ، ثنا الحسن ابن الجهم ، ثنا الحسين بن الفرج ، ثنا محمد بن عمر . . . حدثني عمر بن عثمان الجحشي ، عن أبيه قال : قدم النبي ﷺ المدينة وكانت زينب بنت جحش ممن هاجر مع رسول الله ﷺ . . . الحديث في ذكر زواجها بزيد بن حارثة رضي الله عنه .

٢ - آخر : وبه فيه (٢٤/٤) : ما تركت زينب بنت جحش رضي الله عنها دينارا ولا درهما . كانت تتصدق بكل ما قدرت عليه . . . الحديث .

٣ - آخر : وبه فيه (٦٨/٤) : أوعبت بنو غَنْم★ بن دودان في الهجرة رجالهم ونساؤهم ، حتى غُلِّقت أبوابهم . . . الحديث .

٢ً - عدي بن ثابت الأنصاري الكوفي :

حديث : قال المسعودي : ما رأيت أحداً أَقْولَ بمقالة الشيعة من عدي بن ثابت .

تقدم في الموقوفات . انظر : (الإتحاف ٨٢٦/١٦ ، ح ٢١٢٦٧) ، وفي ترجمة عبدالرحمن المسعودي : (ص ١٨٩ استدراكاً) .

(★) في مطبوعة المستدرك : «غانم» وما أثبته من مخطوطته [٣٥/٤ /أ الأزهرية] وجمهرة أنساب العرب لابن حزم (ص ١٩١) . ومعنى قوله : «أوعبت» أي خرجوا بأجمعهم . انظر : (النهاية ٢٠٦/٥) .

١٥٩٨ ● / عروة بن رُوَيْم

٦
أ/٢٦٦

٢٤٦٧٦ ـ حديث : توفي أبو عبيدة بن الجراح بفِحْل[1] من الأُردن ، سنة ثمان عشرة . كم

كم في المناقب : أخبرني عبدالرحمن بن الحسن ، ثنا إبراهيم بن الحسين ، ثنا أبو مُسْهِر ، ثنا يحيى بن حمزة ، عنه ، بهذا .

١٥٩٨ ● عروة بن رُوَيم -بالراء مصغراً- اللخمي أبو القاسم الشامي ، صدوق يرسل كثيراً ، مات سنة خمس وثلاثين ومائة على الصحيح . انظر : (التاريخ الكبير للبخاري ٣٣/٧ ، والجرح والتعديل ٣٩٦/٦ ، والتقريب وأصوله) .

٢٤٦٧٦ - كم ٢٦٤/٣ .

(١) «فِحْل» : بكسر أوله وسكون ثانيه وآخره لام . موضع قريب من بَيْسان يقع إلى الشرق من نهر الأردن بين نهر الزرقاء جنوباً ونهر اليرموك شمالاً . انظر : (معجم البلدان ٢٦٨/٤ ، والمعالم الأثيرة في السنة والسيرة لمحمد شراب ص ٢١٣) .

١٥٩٩ ● عروة بن الزبير

٢٤٦٧٧ ـ حديث : أنه كان يسلم تسليمة واحدة .

في ترجمة : هشام بن عروة ، عن أبيه ، عن عائشة . تقدم .

٢٤٦٧٨ ـ آخر : أنه قرأ ﴿ . . . وَأَرْجُلَكُمْ . . .﴾[1] نصبها .

طح

طح في الطهارة : عن ابن مرزوق ، عن يعقوب ، عن ابن عُيينة ، عن هشام ، عن أبيه ، به .

٢٤٦٧٩ ـ آخر : مي في العلم : ثنا إبراهيم بن المنذر الحِزامي ، ثنا داود بن عطاء مولى الزبير[2] ، ثنا هشام بن عروة ، عن أبيه ، قال : عَرْض الكتاب والحديث سواء .

مي

١٥٩٩ ● عروة بن الزبير بن العوام بن خويلد القرشي الأسدي ، أبو عبدالله المدني ، ثقة فقيه مشهور ، مات سنة أربع وتسعين على الصحيح ومولده في أوائل خلافة عثمان رضي الله عنه . انظر : (طبقات ابن سعد ١٧٨/٥ ، وسير أعلام النبلاء ٤٢١/٤ ، والتقريب وأصوله) .

٢٤٦٧٧ - تقدم . انظر : (الإتحاف ٢٨٩/١٧ ، ح ٢٢٢٦٥) .

٢٤٦٧٨ - طح ٤٠/١ .

(١) سورة المائدة ، الآية (٦) .

٢٤٦٧٩ - مي ١٢٣/١ .

(٢) «مولى الزبير» كذا في الأصل و(هـ) ووقع في مطبوعة الدارمي ومخطوطته [ق ٣٩/ب] : «مولى المزنيين» وفي التقريب وأصوله : «داود بن عطاء المزني مولاهم» وزاد في تهذيب الكمال وتهذيب التهذيب : «ويقال : مولى الزبير» .

٢٤٦٨٠ ـ آخر : أن رسول الله ﷺ استخلف معاذ بن جبل على أهل مكة حين خرج إلى حُنين . . . الحديث . كم

كم في المناقب : أنا أبو جعفر البغدادي ، ثنا أبو عُلاثة ، ثنا أبي ، ثنا ابن لهيعة ، عن أبي الأسود ، عنه ، به .

٢٤٦٨١ ـ آخر : لا يحل الطيب لأحد لم يطف قبل عرفات ، وإنْ قصَّر ورمى . خز

خز في الحج : ثنا محمد بن العلاء بن كريب ، عن شعيب بن إسحاق ، عن هشام ، عن أم الزبير بنت عبدالرحمن بن الحارث بن هشام ، عن عائشة بنت عبدالرحمن ، أن عبَّاد بن عبدالله بن الزبير دخل عليها . . . فذكر قصة . قال : فأرسلت إلى عروة ، فقال ذلك . ليس في سماعنا .

٢٤٦٨٢ ـ آخر : أنّ النجاشيّ بعث أم حبيبة مع شُرَحْبيل بن حَسَنَة . كم

كم في المناقب : ثنا محمد بن القاسم العتكي ، ثنا الفضل بن محمد ، ثنا نُعَيم ابن حماد ، ثنا ابن المبارك ، عن مَعْمَر ، عن الزهري ، عنه ، بهذا .

٢٤٦٨٣ ـ آخر : أدركت الأئمة وما يستفتحون القراءة إلا بـ ﴿ ٱلْحَمْدُ لِلَّهِ رَبِّ ٱلْعَٰلَمِينَ ﴾ . طح

طح في الصلاة : ثنا إبراهيم بن منقذ ، ثنا عبدالله بن وهب ، ثنا ابن لَهيعة ، أن سيّار[1] بن عبدالرحمن بن[2] الصدفي حدثه ، عن الأعرج ، بهذا . وبه : عن أبي الأسود ، عن عروة ، مثله .

٢٤٦٨٠ - كم ٢٧٠/٣ .

٢٤٦٨١ - خز ٣٠٣/٤ .

٢٤٦٨٢ - كم ٢٧٦/٣ .

٢٤٦٨٣ - طح ٢٠٤/١ .

(١) «سيار» تحرف في مطبوعة شرح معاني الآثار إلى : «سنان» والصواب ما في الأصل وهو مترجم في (التقريب وأصوله) .

(٢) «ابن» ليست في المطبوعة .

٢٤٦٨٤ ـ آخر : أنه كان يصلي مع الناس في رمضان ، ثم ينصرف إلى منزله فلا يقوم مع الناس . طح

طح في الصلاة : ثنا يونس وفهد ، قالا : ثنا عبدالله بن يوسف ، ثنا ابن لَهيعة ، عن أبي الأسود ، عنه ، بهذا .

٢٤٦٨٥ ـ آخر : في الرجل يكون عنده أربع نسوة ، فيطلق إحداهن البتة ، يتزوج إذا شاء ، ولا ينتظر حتى تنقضي عدتها . قط ط

قط في النكاح : ثنا أبو بكر ، ثنا الربيع بن سليمان ، أنا الشافعي ، أنا مالك ، عن ربيعة : أن القاسم بن محمد وعروة بن الزبير كانا يقولان ذلك .

وله طريق في ترجمة : بكر بن عبدالله المزني[1] .

٢٤٦٨٦ ـ آخر : عروة : أن أخاه أخطأ السُنَّة في صلاة الكسوف .

في ترجمة : الزهري ، عن كثير بن عباس ، عن أخيه .

٢٤٦٨٧ ـ آخر : إذا سرق العبد الآبق .

في ترجمة : سالم بن عبدالله بن عمر .

٢٤٦٨٨ ـ آخر : «الولد للفراش ، وللعاهر الحَجَرُ» .

مي في الفرائض : أنا عبدالله بن صالح ، حدثني بكر بن مُضَر ، عن عمرو -يعني ابن الحارث- عن بُكير ، عن سليمان بن يَسَار قال : أيما رجل أتى إلى غلام يزعم أنه

٢٤٦٨٤ - طح ٣٥١/١ .

٢٤٦٨٥ - قط ٣٠٨/٣ .

ويزاد : مالك في الطلاق ٥٤٨/٢ : عن ربيعة ، به .

(١) تقدم . انظر : (الإتحاف ٤٦٠/١٨ ، ح ٢٣٩١٩) وهو في الرجل إذا طلق امرأته وهي حامل ، إن شاء تزوج أختها في عدتها .

٢٤٦٨٦ - تقدم . انظر : (الإتحاف ٦٧٣/٧ ، ح ٨٧٣٧) .

٢٤٦٨٧ - تقدم . انظر : (الإتحاف ٥٩٤/١٨ ، ح ٢٤٢٢٤) .

٢٤٦٨٨ - مي ٢٨٠/٢ .

ابن له ، وأنه زَنَى بأمه ، ولم يَدّع ذلك الغلامَ[1] أحدٌ ، فهو يرثه . قال بُكير : وسألت عروة عن ذلك ، فقال مثل قول سليمان . قال : وبلغنا أن رسول الله ﷺ قال ذلك .

٢٤٦٨٩ - آخر : [مي في الفرائض] : ثنا عبدالله بن سعيد الأشج ، ثنا أبو أسامة ، عن هشام ، عن أبيه قال : يحرز الولاء من يحرز الميراث . مي

٢٤٦٩٠ - آخر : [مي في الفرائض] : ثنا عفان ، ثنا حماد بن سلمة ، ثنا هشام ابن عروة ، أن عروة قال : في الرجل يعطي الرجل العطاء : فيقول هو لك ، فإذا مت فلفلان ، فإذا مات فلان فلفلان ، فإذا مات فلان فمرجعه إليَّ . قال : يُمضَى كما قال ، وإن كانوا مائة . مي

٢٤٦٩١ - / آخر : مي في العلم : أنا محمد بن أحمد بن أبي خَلَف ، عن أنس بن عياض ، عن هشام بن عروة ، عن أبيه : أنه كان يجمع بنيه فيقول : يا بَنيَّ تعلموا فإن تكونوا صغار قوم ، فعسى أن تكونوا كبار آخرين ، وما أقبح على شيخ يُسأل ليس عنده علم . مي

٦ / ٢٦٦/ب

٢٤٦٩٢ - حديث : مالك في الحدود : عن هشام بن عروة ، عن أبيه : في رجل قذف جماعة : ليس عليه إلا حدٌّ واحد . ط

٢٤٦٩٣ - آخر : ما زال أمر بني إسرائيل معتدلاً ليس فيه شيء حتى نشأ فيهم المولدون . . . الحديث ، موقوف . مي عه

مي في العلم : أنا محمد بن عُيينة ، ثنا علي بن مُسْهر ، عن هشام ، عن محمد ابن عبدالرحمن بن نوفل ، عن عروة ، به .

---

(١) وقع في الأصل و(هـ) : «الكلام» وما أثبته من مطبوعة الدارمي ومخطوطته [ق ١٩٩/أ] .

٢٤٦٨٩ - مي ٢٨٦/٢ .

٢٤٦٩٠ - مي ٣٠٣/٢ .

٢٤٦٩١ - مي ١١٣/١ .

٢٤٦٩٢ - مالك ٨٢٩/٢ .

٢٤٦٩٣ - مي ٤٧/١ .

ويزاد : أبو عوانة في العلم [٥/ق ٢٥٨/ ب كوبريلي] : حدثنا ابن أبي رجاء ، ثنا وكيع ، نا هشام بن عروة ، عن أبيه ، به .

٢٤٦٩٤ ـ آخر : أنه كان يساوي بين الأسنان في العقل . . .

ط مالك في العقول : عن هشام ، عن أبيه ، به .

٢٤٦٩٥ ـ آخر : بعث رسول الله ﷺ زيد بن حارثة إلى مؤتة . . . الحديث .

كم في المناقب : ثنا أبو العباس ، ثنا أحمد بن عبدالجبار ، ثنا يونس بن بُكير ، عن ابن إسحاق ، عن محمد بن جعفر بن الزبير ، عنه ، به .

٢٤٦٩٦ ـ آخر : قدمت على عبدالملك بن مروان فذكرت عنده الصخرة التي ببيت المقدس ، فقال عبدالملك : هذه صخرة الرحمن التي وضع عليها رجله ، فقلت : سبحان الله! يقول الله : ﴿ . . . وَسِعَ كُرْسِيُّهُ ٱلسَّمَٰوَٰتِ وَٱلْأَرْضَ . . . ﴾[1] وتقول : وضع رجله على هذه . . . الحديث .

خز في التوحيد : ثنا محمد بن العلاء بن[2] كريب ، ثنا أبو أسامة ، عن هشام ، وهو ابن عروة ، عن أبيه ، به ، قوله .

٢٤٦٩٧ ـ آخر : قُتل مَعْن بن عَدي باليمامة يوم مُسَيْلمة الكذاب .

كم في المناقب : أنا أبو عبدالله محمد بن يعقوب ، ثنا محمد بن إسحاق الثقفي ، ثنا عبيدالله بن سعد[3] ، ثنا يعقوب بن إبراهيم ، ثنا أبي ، عن صالح ، عن ابن شهاب ، عنه ، بهذا .

٢٤٦٩٤ - مالك ٨٦٢/٢ .

٢٤٦٩٥ - كم ٢١٥/٣ .

٢٤٦٩٦ - خز في التوحيد (ص ١٠٨) .

(١) سورة البقرة ، الآية (٢٥٥) .

(٢) في مطبوعة التوحيد : «أبو كريب» وكلاهما صحيح فهو محمد بن العلاء بن كريب أبو كريب وهو مترجم في (التقريب وأصوله) .

٢٤٦٩٧ - كم ٢٢٩/٣ .

(٣) في مطبوعة المستدرك : «سعيد» والصواب : «سعد» كما في الأصل ، وعبيدالله بن سعد ابن إبراهيم ابن أخي يعقوب شيخه في هذا الإسناد . وكلاهما له ترجمة في (التقريب وأصوله) .

ط لمالك ش للشافعي حم لأحمد عم لعبدالله بن أحمد مي للدارمي جا لابن الجارود

٢٤٦٩٨ ـ آخر : ثمن المجنّ أربعة دراهم .

في ترجمة : عثمان بن أبي الوليد ، عن عروة ، عن عائشة .

٢٤٦٩٩ ـ آخر : لبث النبي ﷺ بمكة عشر سنين . . . الحديث .

في مسند : صِرْمَة بن قيس .

٢٤٧٠٠ ـ آخر : أن رجلاً من الأنصار يقال له : أُحَيْحَةُ بن الجُلاَح[1] ، كان له عَمٌّ[2] صغيرٌ ، هو أصغر من أُحَيْحَةَ . . . الحديث . ط

مالك : عن يحيى بن سعيد ، عنه ، به .

٢٤٧٠١ ـ آخر : ليكن وجهك بِسْطاً ، ولتكن كلمتك طيبة ، تكن أحبّ إلى الناس من أن تعطيهم العطاء . حب

حب في الروضة : (أنا محمد بن سعيد القزاز ، ثنا إبراهيم بن محمد العبادي ، ثنا سُويد ، ثنا علي بن مُسْهر ، عن هشام بن عروة ، عن أبيه ، قال : أخبرت أنه مكتوب في الحكمة : يا بُني . . . فذكره .

٢٤٧٠٢ ـ آخر : حب في الروضة)[3] : أنا ابن قحطبة ، ثنا محمد بن الصبَّاح ، ثنا أبو معاوية ، عن هشام ، عن أبيه ، قال : مكتوب في الحكمة : أحبب خليلك وخليل أبيك . حب

٢٤٦٩٨ - تقدم . انظر : (الإتحاف ١٤٢/١٧ ، ح ٢٢٠٢٠) .

٢٤٦٩٩ - تقدم . انظر : (الإتحاف ٢٧٩/٦ ، ح ٦٥٣٢) .

٢٤٧٠٠ - مالك في العقول : ٨٦٨/٢ .

(١) في الأصل و(هـ) : «اللحلاح» وهو تحريف والصواب : «الجُلاَح» بضم الجيم وتخفيف اللام وآخره مهملة . كما في مطبوعة الموطأ و(الإصابة ٢١/١) .

(٢) «عمٌّ» تحرف في الأصل و(هـ) إلى : «عمير» والتصويب من المصادر السابقة .

٢٤٧٠١ - حب : روضة العقلاء ص ٧٥ .

٢٤٧٠٢ - حب : روضة العقلاء ص ١٠٦ .

(٣) ما بين الهلالين سقط من (هـ) .

٢٤٧٠٣ ـ آخر : [حب في الروضة] : ثنا إبراهيم بن إسحاق ، ثنا لُوين ، ثنا ابن أبي الزناد ، عن هشام ، عن أبيه ، قال : ما أَزَمَ[١] قوم قط أقاموا على ماء عذب . حب

٢٤٧٠٤ ـ حديث : قُتل من كفار قريش يوم الخندق عمرو بن عبد [وُدٍّ][٢] قتله علي بن أبي طالب . كم

كم في المغازي : أنا أبو جعفر البغدادي ، ثنا أبو عُلاثة محمد بن عمرو بن خالد ، ثنا أبي ، ثنا ابن لهيعة ، عن أبي الأسود[٣] ، عنه ، به .

٢٤٧٠٥ ـ وبه في المناقب : شهد بدراً حمزة بن عبدالمطلب . . . الحديث . كم

٢٤٧٠٦ ـ وبه فيه : أول من أسلم زيد بن حارثة . كم

٢٤٧٠٧ ـ وبه فيه : في تسمية من شهد بدراً : أبو مَرْثَد الغَنَوي . كم

٢٤٧٠٨ ـ وبه فيه : كان مع رسول الله ﷺ يوم بدر فرسان أحدهما لَمَرْثَد[٤] والآخر للزبير . كم

٢٤٧٠٣ - حب : روضة العقلاء ص ٢٣٦ .

(١) هكذا رسمها في الأصل ومعناه : لم يصابوا بشدة القحط . يقال أَزَمَ عليهم العام والدهر أَزما وأُزوما : اشتد قحطه وقلَّ خيره . والأَزْمَةُ : الشدة . انظر : (تاج العروس للزبيدي ٨/١٨٥) .

٢٤٧٠٤ - كم ٣/٣٤ .

(٢) في الأصل و(هـ) : «عمرو بن عبد» وما أثبته من مطبوعة المستدرك ومخطوطته [٣/ق ١٥/ب] .

(٣) «عن أبي الأسود» سقط من مطبوعة المستدرك وكذا من مخطوطته [٣/ق ١٥/ب] .

٢٤٧٠٥ - كم ٣/١٩٢ ، ١٩٧ .

٢٤٧٠٦ - كم ٣/٢١٥ . وسيأتي مكرراً (ح ٢٤٧١٢) .

٢٤٧٠٧ - كم ٣/٢٢٠ ، ١٩٢ . وسيأتي مكرراً (ح ٢٤٧١٣) .

٢٤٧٠٨ - كم ٣/٢٢١ .

(٤) تحرف «مرثد» في الأصل و(هـ) إلى : «زيد» وقد أورده الحاكم تحت مناقب مرثد بن أبي مرثد .

٢٤٧٠٩ ـ وبه فيه : فيمن شهد بدراً : جابر بن عبد الله بن رئاب ، وجبَّار بن صَخْر وقُطْبة بن عامر بن حَدِيْدة وأخوه يزيد[١] بن عامر -يكنى أبا المنذر- وثعلبة ابن عَنَمة[٢] ، ورِفَاعة بن رافع . كم

٢٤٧١٠ ـ / آخر : دُفنت فاطمة بنت رسول الله ﷺ ليلاً ، دفنها علي ولم يَشعر بها أبو بكر حتى دُفِنت ، وصلى عليها علي بن أبي طالب . كم

٦/٢٦٧أ

كم في مناقب أبي بكر[٣] وفاطمة : أنا أبو إسحاقَ -يعني المزكي- وأبو الحسين ابن يعقوب -يعني الحَجَّاجي- قالا : ثنا أبو العباس محمد بن إسحاق الثقفي ، ثنا قتيبة ، ثنا الليث ، عن عُقيل ، عن الزهري ، عنه[٤] ، بهذا .

٢٤٧١١ ـ آخر : كم في المناقب : أنا أبو جعفر البغدادي ، ثنا أبو عُلاَثة ، ثنا أبي ، ثنا ابن لَهِيعة ، عن [أبي الأسود ، عن][٥] عروة بن الزبير ، قال : كان العباس ابن عبد المطلب قد أسلم ، وأقام على سقايته ولم يهاجر . كم

٢٤٧١٢ ـ وبه : أن أول من أسلم زيد بن حارثة . كم

٢٤٧٠٩ - كم ٣/٢٢٢ ، ٢٢٥ ، ٢٣١ ، ٢٣٣ . وسيأتي مفرقاً (ح ٢٤٧١٤ -٢٤٧١٨) .

(١) تحرف «يزيد» في الأصل و(هـ) إلى : «مرثد» ، والصواب ما أثبته كما في مطبوعة المستدرك ومخطوطته [٣/ق ٩٧/ب] وترجمته في (الإصابة ٦/٣٤٤) .

(٢) عَنَمة : بفتح المهملة والنون كما في الإصابة (١/٢٠٩) .

٢٤٧١٠ - كم ٣/١٦٢ .

(٣) لم أقف عليه في مناقب أبي بكر .

(٤) وقع في مطبوعة المستدرك : «عن عروة ، عن عائشة» وفي مخطوطته [٣/ق ٦٩/ب] : «عن عروة» وليس فيه ذكر لعائشة رضي الله عنها . وهو موافق لما في الأصل .

٢٤٧١١ - كم ٣/٣٢٢ .

(٥) ما بين المعقوفين زدته من مطبوعة المستدرك ومخطوطته [٣/ق١٥٠/ب] .

٢٤٧١٢ - كم ٣/٢١٥ . وقد تقدم (ح ٢٤٧٠٦) .

خز لابن خزيمة **عه** لأبي عوانة **طح** للطحاوي **حب** لابن حبان **قط** للدارقطني **كم** للحاكم

٢٤٧١٣ - وبه : في تسمية من شهد بدراً : أبو مَرْثَد الغَنَوي ، حليف حمزة بن عبد المطلب . كم

٢٤٧١٤ - وبه : أن جابر بن عبد الله بن رئاب من بني سلمة ، شهد بدراً مع رسول الله ﷺ . كم

٢٤٧١٥ - وبه : في تسمية من شهد بدراً : جبّار بن صخر . كم

٢٤٧١٦ - وبه : وقطبة بن عامر شهد بدراً ، وهو الذي أُنزل فيه : ﴿ ... وَلَيْسَ ٱلْبِرُّ بِأَن تَأْتُوا۟ ٱلْبُيُوتَ مِن ظُهُورِهَا ... ﴾[1] . وأخوه يزيد[2] يكنى أبا المنذر . كم

٢٤٧١٧ - وبه : في تسمية من شهد بدراً مع رسول الله ﷺ من بني عَديّ : ثعلبة بن عَنَمة بن عَدي استشهد يوم الخندق . كم

٢٤٧١٨ - وبه : في تسمية من شهد العقبة من الأنصار من بني زُرَيق : رِفاعة ابن رافع بن مالك بن العجلان بن زُرَيق ، وهو نقيب ، وذكره أيضاً في تسمية من شهد بدراً . كم

٢٤٧١٩ - وبه : في تسمية من شهد بدراً من بني هاشم بن عبد مناف : أبو كبشة مولى رسول الله ﷺ . كم

٢٤٧١٣ - كم ٣/٢٢٠ ، ١٩٢ ، وقد تقدم . انظر : (ح ٢٤٧٠٧) .

٢٤٧١٤ - كم [٣/ق ٩٦/أ] . سقط هذا النص من مطبوعة المستدرك وهو ثابت في حاشية نسخته الخطية وكتب الناسخ في نهاية النص : «هذا في الحاشية وليس هو في الأصل» . وانظر الحديث المتقدم (ح ٢٤٧٠٩) .

٢٤٧١٥ - كم ٣/٢٢٢ . وانظر : (ح ٢٤٧٠٩) .

٢٤٧١٦ - كم ٣/٢٢٥ . وقد تقدم أيضاً (ح ٢٤٧٠٩) .

(١) سورة البقرة ، الآية (١٨٩) . وفي الأصل و(هـ) : «ليس البر أن تأتوا» والتصويب من المصحف .

(٢) «يزيد» تحرف في الأصل إلى : «مَرْثَد» . وانظر التعليق على (ح ٢٤٧٠٩) .

٢٤٧١٧ - كم ٣/٢٣١ . وقد تقدم . انظر : (ح ٢٤٧٠٩) .

٢٤٧١٨ - كم ٣/٢٣٣ .

٢٤٧١٩ - كم ٣/٢٣٨ ، ١٩٢ .

٢٤٧٢٠ ـ وبه : فَرَّ عكرمةُ بن أبي جهل يوم الفتح عامداً إلى اليمن . . . الحديث . كم

٢٤٧٢١ ـ وبه : كان ممن شهد بدراً مع رسول الله ﷺ من قريش والأنصار ثلاثمائة رجل وثلاثة عشر رجلاً ، ومن بني المُطَّلِب : عُبيدة والطُّفيل وحُصين بنو الحارث . كم

٢٤٧٢٢ ـ وبه : في تسمية من شهد العقبة من الأنصار : سعد بن عُبادة بن دُليم بن حارثة وهو نقيب ، وقد شهد بدراً . كم

٢٤٧٢٣ ـ وبه : في تسمية من هاجر إلى أرض الحبشة مع جعفر من بني زُهْرة ابن كِلاَب : عتبة بن مسعود . كم

٢٤٧٢٤ ـ وبه : في تسمية من استشهد يوم أَجْنادِين من بني عَدي بن كعب : نُعيم بن النَّحَّام . كم

٢٤٧٢٥ ـ وبه : نسب عُتْبة بن غَزْوان . كم

٢٤٧٢٦ ـ وبه : في تسمية من شهد بدراً : أبو عُبَيدة بن الجرَّاح . كم

٢٤٧٢٧ ـ وبه : فيهم : حاطب بن أبي بَلْتَعة حليف بني أسد . كم

٢٤٧٢٠ - كم ٣/٢٤١ .

٢٤٧٢١ - كم ٣/٢٤٦ .

٢٤٧٢٢ - كم ٣/٢٥٢ .

٢٤٧٢٣ - كم ٣/٢٥٧ .

٢٤٧٢٤ - كم ٣/٢٥٩ .

٢٤٧٢٥ - كم ٣/٢٦٠ .

٢٤٧٢٦ - كم ٣/٢٦٤ .

٢٤٧٢٧ - كم ٣/٣٠٠ . وقوله : «فيهم» أي : فيمن شهد بدراً .

٢٤٧٢٨ ـ وبه : فيهم : أُبيّ بن كعب بن قيس بن عُبيد بن زيد[١] بن معاوية بن عمرو بن مالك بن النجار.

٢٤٧٢٩ ـ وبه : فيهم : عبدالرحمن بن عوف .

٢٤٧٣٠ ـ وبه : فيهم : عبدالله بن مسعود ، وذكره فيمن هاجر إلى أرض الحبشة الأولى قبل خروج جعفر .

٢٤٧٣١ ـ وبه : فيهم : عبدالله بن زيد بن عبدربه ، وأخوه حارثه بن زيد ، وعبدالله بن زيد هو[٢] الذي أُري النداء .

٢٤٧٣٢ ـ وبه : فيهم من بني زُهْرة ثم من حلفائهم : المِقْداد بن عمرو .

٢٤٧٣٣ ـ وبه : فيهم : أبو عَبْس بن جَبْر بن عمرو بن زيد بن جُشَم بن حارثة[٣] .

٢٤٧٣٤ ـ وبه : فيمن شهد العقبة ثم بدراً من بني عمرو بن مالك بن النجار : أبو طلحة وهو زيد بن سَهْل بن الأَسود بن حَرَام بن عمرو بن زيد مَنَاة .

٢٤٧٢٨ - كم ٣/٣٠٢ .

(١) في الأصل و(هـ) : «رئاب» وهو تحريف والصواب «زيد» كما في مطبوعة المستدرك ومصادر ترجمة أُبي رضي الله عنه . وقد روى هذا النص الطبراني (١/١٩٧) وعنه أبو نعيم : في المعرفة (٢/١٦٥) وفيهما : «زيد» على الصواب .

٢٤٧٢٩ - كم ٣/٣٠٨ .

٢٤٧٣٠ - كم ٣/٣١٣ .

٢٤٧٣١ - كم ٣/٣٣٥ .

(٢) في الأصل : «وهو» والواو زائدة فحذفتها .

٢٤٧٣٢ - كم ٣/٣٤٨ .

٢٤٧٣٣ - كم ٣/٣٥٠ .

(٣) تحرف في الأصل : «زيد» الى «يزيد» و«حارثة» إلى : «جارية» والصواب ما أثبته كما في مطبوعة المستدرك ومخطوطته [٣/ق ١٦٧/ب] و(الاستبصار في نسب الصحابة من الأنصار لابن قدامة ص ٢٣٧ ، والتقريب وأصوله) .

٢٤٧٣٤ - كم ٣/٣٥١ .

٢٤٧٣٥ ـ وبه : فيمن شهدهما : عُبَادة بن الصامت .

كم

٢٤٧٣٦ ـ وبه : فيمن شهد بدراً : عامر بن ربيعة ، وفيمن شهد الحبشة في المرة الأولى .

كم

٦/٢٦٧ب

٢٤٧٣٧ ـ / وبه : نسب الزُّبَير .

كم

٢٤٧٣٨ ـ وبه : نسب طلحة وقصته .

كم

٢٤٧٣٩ـ وبه : نسب خَبَّاب بن الأَرَتّ بن خُويلد[1] حليف بني زُهْرة ، شهد بدراً .

كم

٢٤٧٤٠ ـ وبه : في تسمية من شهد بدراً : عَمَّار بن ياسر .

كم

٢٤٧٤١ ـ وبه : خُزَيمة بن ثابت بن الفاكه ، وساق نَسَبَه ، قال : وهو ذو الشهادتين ، يكنى أبا عُمَارة ، وهو صاحب راية خَطْمة يوم الفتح .

كم

٢٤٧٤٢ ـ وبه : في تسمية من شهد بدراً : سهل بن حُنيف ، وساق نسبه .

كم

٢٤٧٤٣ ـ وبه : فيهم : خَوَّات بن جُبَير بن النُعْمان ، ضرب له رسول الله ﷺ بسهم مع أصحاب بدر .

كم

٢٤٧٣٥ - كم ٣/٣٥٤ .

٢٤٧٣٦ - كم ٣/٣٥٨ .

٢٤٧٣٧ - كم ٣/٣٥٩ .

٢٤٧٣٨ - كم ٣/٣٦٨ .

٢٤٧٣٩ - كم ٣/٣٨١ .

(١) «خويلد» كذا في الأصل و(هـ) ومخطوطتي المستدرك [٣/ق ١٨٨/أ الأزهرية ، ٢/ق ١٤٦/ب عاطف] وفي مطبوعة المستدرك ومصادر ترجمته : «جندلة» .

٢٤٧٤٠ - كم ٣/٣٨٤ .

٢٤٧٤١ - كم ٣/٣٩٦ .

٢٤٧٤٢ - كم ٣/٤٠٨ .

٢٤٧٤٣ - كم ٣/٤١٢ .

٢٤٧٤٤ ـ وبه : في تسمية من شهد بدراً والعقبة : سَلَمة بن سَلاَمة بن وَقْش . كم

٢٤٧٤٥ ـ وبه : وخرج عاصم بن عَدي بن الجَدِّ بن العجلان يوم بدر ، فرده رسول الله ﷺ ، وضرب له بسهم مع أصحاب بدر . كم

٢٤٧٤٦ ـ حديث : أن رسول الله ﷺ نهى عن الشرب من فِي السِّقاء ، لأنه يُنتِنُهُ . طح

طح في الكراهة : ثنا محمد بن خزيمة ، ثنا حجاج ، ثنا حماد ، عن هشام ، عن أبيه ، بهذا .

٢٤٧٤٧ ـ آخر : طح في الحج : ثنا محمد بن خزيمة ، ثنا حجاج ، ثنا حماد ، أنا هشام بن عروة ، عن أبيه ، قال : البَدَنة إذا احتاج إليها سائقها ركبَها ركوباً غير قادح . طح ط

٢٤٧٤٨ ـ آخر : في الرهن .

في ترجمة : خارجة .

٢٤٧٤٩ ـ آخر : أن ابن عمر أتى عمر بن الخطاب فقال : إني خطبت ابنة نُعيم ابن النحَّام . . . الحديث . طح

طح في الزيادات : ثنا القاسم بن عبدالله بن مهدي ، ثنا أبو مصعب ، ثنا حاتم بن إسماعيل ، عن الضحاك بن عثمان ، عن يحيى بن عروة ، عن أبيه ، به .

٢٤٧٤٤ - كم ٤١٧/٣ .

٢٤٧٤٥ - كم ٤١٩/٣ .

٢٤٧٤٦ - طح ٢٧٦/٤ .

٢٤٧٤٧ - طح ١٦٣/٢ .

ويزاد : مالك في الحج ٣٧٨/١ : عن هشام بن عروة ، به .

٢٤٧٤٨ - تقدم . انظر : (الإتحاف ٥٤٨/١٨ ، ح ٢٤١٦٣) .

٢٤٧٤٩ - طح ٣٧٠/٤ .

٢٤٧٥٠ ـ آخر : أن أبا سفيان بن الحارث كان أحب قريش إلى رسول الله ﷺ . . . الحديث . كم

كم في المناقب : (سمعت أبا العباس ، سمعت العباس بن محمد ، يقول : سمعت يحيى بن معين ، ثنا أبو أسامة ، عن هشام ، عن أبيه ، به .

٢٤٧٥١ ـ آخر : «سيد فتيان أهل الجنة أبو سفيان بن الحارث . . . الحديث» . كم

كم في المناقب)[1] : أنا أبو العباس المحبوبي ، ثنا سعيد بن مسعود ، ثنا يزيد بن هارون ، أنا حماد بن سلمة ، عن هشام ، عن أبيه ، به .

٢٤٧٥٢ ـ آخر : قال رسول الله ﷺ لعبد الرحمن بن عوف : «كيف صَنَعْتَ يا أبا محمد في استلام الركن؟» فقال : استلمتُ وتركتُ ، فقال : «أصبت . . .» الحديث . كم ط

كم في المناقب : أخبرني أبو بكر بن أبي نصر ، ثنا أحمد بن محمد بن عيسى ، ثنا عبدالله بن مسلمة ، فيما قرأ على مالك ، عن هشام بن عروة ، عن أبيه ، بهذا . وقال : لست أشك في لُقي عروةَ عَبْدَالرحمن ، فإن كان سمع هذا منه فهو صحيح على شرطهما . وحدثناه أبو العباس ، ثنا هارون بن سليمان ، ثنا عبدالرحمن بن مهدي ، عن مالك ، به .

٢٤٧٥٣ ـ آخر : لقي رسول الله ﷺ رجلاً من أهل البادية وهو يتوجه إلى كم

٢٤٧٥٠ - كم ٢٥٥/٣ .

٢٤٧٥١ - كم ٢٥٥/٣ .

(١) ما بين الهلالين سقط من (هـ) .

٢٤٧٥٢ - كم ٣٠٦/٣ ، ٣٠٧ .

ويزاد : مالك في الحج ٣٦٦/١ : عن هشام بن عروة ، عن أبيه ، به .

وقد تقدم موصولاً في مسند عبدالرحمن بن عوف . انظر : (الإتحاف ٦٤٠/١٠ ، ح ١٣٥٣٦) .

٢٤٧٥٣ - كم ٤١٨/٣ .

بدر ، لقيه بالروحاء[١] ، فسأله القوم عن خَبَرِ الناس . . . الحديث .

كم في المناقب : ثنا أبو العباس ، ثنا أحمد بن عبدالجبار ، ثنا يونس بن بُكَير ، عن ابن إسحاق ، حدثني يزيد بن رُوْمان وعاصم بن عمر بن قتادة . (ح) وأنا أبو جعفر البغدادي ، ثنا أبو عُلاثة ، ثنا أبي ، ثنا ابن لَهِيْعة ، عن أبي الأسود ، ثلاثتهم عن عروة ، به[٢] .

٢٤٧٥٤ - آخر : أن حذيفة بن اليَمَان كان أحد بني عَبْس ، وكان حليفاً للأنصار ، قُتل أبوه مع رسول الله ﷺ يوم أُحد ، أخطأ المسلمون به . . . الحديث . كم

كم في المناقب : أنا الحسن بن محمد ، ثنا أبو الموجِّه ، ثنا عَبْدان ، ثنا عبدالله ، أنا يونس ، عن الزهري ، قال : قال عروة ، به .

٢٤٧٥٥ - آخر : «لا يخرج أحد من المدينة رغبة عنها إلا أبدلها الله خيراً منه» . ط

مالك في الجامع : عن هشام بن عروة ، عن أبيه ، بهذا ، مرفوعاً مرسلاً .

٢٤٧٥٦ - / آخر : أن رسول الله ﷺ طلع له أُحد ، فقال : «هذا جبل يحبّنا ونحبّه» . ط (٣)٦ / ٢٦٩/أ

مالك في الجامع : عن هشام بن عروة ، عن أبيه ، بهذا .

---

(١) تقع الروحاء بين المدينة وبدر على مسافة أربعة وسبعين ميلاً من المدينة . انظر : (معجم البلدان لياقوت ٨٧/٣ ، والمعالم الأثيرة في السنة والسيرة لمحمد شراب ص ١٣١) .

(٢) قال الحاكم : صحيح الإسناد وإن كان مرسلاً ، وفيه منقبة شريفة لسلمة بن سلامة .

٢٤٧٥٤ - كم ٣٧٩/٣ .

٢٤٧٥٥ - مالك ٨٨٧/٢ .

٢٤٧٥٦ - مالك ٨٩٣/٢ .

(٣) وقع خلل في ترتيب الأوراق في النسخة المصورة : فمن هنا إلى آخر الكتاب ضُمّ إلى المجلد الأول ، وترقيم الأوراق في هذه القطعة تبعاً لترقيم المجلد الأول أبقيته كما هو نظراً للعزو إليه في باقي الأجزاء ، والكلام متصل ليس فيه سقط .

٢٤٧٥٧ ـ آخر : أنه كان لا يُؤتَى أبداً بطعام ولا شراب حتى الدواء فيطعم أو يشرب حتى يقول : الحمد لله . . . الحديث . ط

مالك في الجامع : عن هشام ، عن أبيه ، به ، موقوفاً .

٢٤٧٥٨ ـ وبه فيه : في قوله : ﴿ لَهُمُ ٱلْبُشْرَىٰ فِى ٱلْحَيَوٰةِ ٱلدُّنْيَا وَفِى ٱلْآخِرَةِ . . .﴾[1] قال : الرؤيا الصالحة يراها الرجل أو تُرى له . ط

٢٤٧٥٩ ـ آخر : «الحُمَّى من فيح جهنم» .

تقدم في ترجمة : هشام بن عروة ، عن أبيه ، عن عائشة .

٢٤٧٦٠ ـ آخر : طح في الكراهة : ثنا علي بن شيبة ، ثنا أبو نُعَيم ، ثنا سفيان ، عن هشام بن عروة ، عن عروة ، أنه أخصى بَغْلاً له . وعن ابن أبي عمران ، ثنا عبيدالله بن عمر ، ثنا سفيان ، عن هشام ، به[2] . طح

٢٤٧٥٧ - مالك ٢/٩٣٤ .

٢٤٧٥٨ - مالك ٢/٩٥٨ .

(١) سورة يونس ، الآية (٦٤) .

٢٤٧٥٩ - تقدم . انظر : (الإتحاف ١٧/٣٨١ ، ح ٢٢٤٥٤) .

٢٤٧٦٠ - طح ٤/٣١٨ .

(٢) يستدرك على أحاديث عروة بن الزبير :

١ - حديث : مالك في الطهارة (١/٢٨) : عن هشام بن عروة ، عن أبيه : أن رسول الله ﷺ سئل عن الاستطابة فقال : «أولا يجد أحدكم ثلاثة أحجار؟» .

وله طريق آخر تقدم في مسند خزيمة بن ثابت رضي الله عنه . انظر : (الإتحاف ٤/٤٣١ ، ح ٤٤٨٨) .

٢ - آخر : مالك في الطهارة (١/٣٥) : عن هشام بن عروة : أن أباه عروة بن الزبير كان ينزع العمامة ويمسح رأسه بالماء .

٣ - آخر : مالك في الطهارة (١/٣٨) : عن هشام بن عروة : أنه رأى أباه يمسح على الخفين . قال : وكان لا يزيد إذا مسح على الخفين على أن يمسح ظهورهما ولا يمسح بطونهما .

٤ - آخر : مالك في الطهارة (١/٤٣) : عن هشام بن عروة ، عن أبيه : أنه كان يقول : من مس ذكره فقد وجب عليه الوضوء . =

خز لابن خزيمة **عه** لأبي عوانة **طح** للطحاوي **حب** لابن حبان **قط** للدارقطني **كم** للحاكم

.....

٥ - حديث : مالك في الطهارة (٥١/١) : عن ابن شهاب ، عن عروة بن الزبير : أن أم سُليم قالت لرسول الله ﷺ : المرأة ترى في المنام مثل ما يرى الرجل . . . الحديث .

وقد تقدم موصولاً في ترجمة زينب بنت أبي سلمة ، عن أمها . انظر : (الإتحاف ٢٠٩/١٨ ، ح ٢٣٥٧٠) .

٦ - آخر : مالك في الطهارة (٦٣/١) : عن هشام بن عروة ، عن أبيه ، أنه قال : ليس على المستحاضة إلا أن تغتسل غسلاً واحداً ، ثم تتوضأ بعد ذلك لكل صلاة .

٧ - آخر : مالك في الصلاة (٧٣/١) : عن هشام بن عروة ، أن أباه قال له : إذا كنت في سفر فإن شئت أن تؤذِّن وتقيم فعلتَ ، وإن شئت فأقم ولا تؤذن .

٨ - آخر : مالك في الصلاة (٨٥/١) : عن هشام بن عروة ، عن أبيه : أنه كان يقرأ خلف الإمام فيما لا يجهر فيه الإمام بالقراءة .

٩- آخر : مالك في صلاة الجماعة (١٤٢/١) : عن هشام بن عروة ، عن أبيه : أن امرأة استفتته ، فقالت : إن المنطق يشق عليّ ، أفأُصلي في درع وخمار ؟ فقال : نعم إذا كان الدرع سابغاً .

١٠ - آخر : مالك في الصلاة (١٥٠/١) : أنه بلغه أن القاسم بن محمد وعروة بن الزبير وأبا بكر بن عبدالرحمن كانوا يتنفلون في السفر .

١١ - آخر : مالك في قصر الصلاة في السفر (١٥٧/١) : عن هشام بن عروة : أن أباه كان يصلي في الصحراء إلى غير سترة .

١٢ - حديث : مالك في قصر الصلاة في السفر (١٦٨/١) : عن هشام بن عروة ، عن أبيه : أن رسول الله ﷺ قال : «اجعلوا من صلاتكم في بيوتكم» .

١٣ - حديث : مالك في كتاب القرآن (٢٠٣/١) : عن هشام بن عروة ، عن أبيه : أنه قال : أنزلت ﴿عَبَسَ وتولَّى﴾ في عبدالله بن أمّ مكتوم . . . الحديث .

١٤ - حديث : مالك في كتاب القرآن (٢٢٠/١) : عن هشام بن عروة ، عن أبيه : أنه قال : كان رسول الله ﷺ يقول : «إذا بدا حاجب الشمس فأخروا الصلاة حتى تبرز ، وإذا غاب حاجب الشمس فأخروا الصلاة حتى تغيب» .

ط لمالك **ش** للشافعي **حم** لأحمد **عم** لعبدالله بن أحمد **مي** للدارمي **جا** لابن الجارود

.....

= ١٥ - حديث : مالك في صلاة الجماعة (١٣٦/١) : عن هشام بن عروة ، عن أبيه : أن رسول الله ﷺ خرج في مرضه فأتى ، فوجد أبا بكر وهو قائم يصلي بالناس . . . الحديث .

- الشافعي ص ٢١١ : أخبرنا مالك . . . به .

وقد تقدم موصولاً في ترجمة : عروة ، عن عائشة . انظر : (الإتحاف ٢٩٠/١٧ ، ح ٢٢٢٦٦) .

١٦ - آخر : مالك في الجنائز (٢٢٥/١) : عن هشام بن عروة قال : ما رأيت أبي قطُّ في جنازة إلا أمامها . قال : ثم يأتي البقيع فيجلس حتى يمروا عليه .

١٧ - آخر : مالك في الجنائز (٢٣١/١) : عن هشام بن عروة ، عن أبيه : أنه قال : كان بالمدينة رجلان ، أحدهما يَلْحَد والآخر لا يَلْحَد ، فقالوا : أيهما جاء أولَ عمل عمله ، فجاء الذي يَلْحَد فَلَحَد لرسول الله ﷺ .

١٨ - آخر : مالك في الجنائز (٢٣٢/١) : عن هشام بن عروة ، عن أبيه : أنه قال : ما أحب أن أُدفن بالبقيع ، لأن أُدفن بغيره أحب إليَّ من أن أُدفن به ، إنما هو أحد رجلين ، إما ظالم فلا أُحب أن أدفن معه ، وإما صالح فلا أحب أن تُنبش لي عظامه .

١٩ - آخر : مالك في الصيام (٢٩٣/١) : قال هشام بن عروة ، قال عروة بن الزبير : لم أر القُبْلة للصائم تدعو إلى خير .

٢٠ - حديث : مالك في الاعتكاف (٣١٩/١) : عن هشام بن عروة ، عن أبيه : أن رسول الله ﷺ قال : «تحروا ليلة القدر في العشر الأواخر من رمضان» .

٢١ - حديث : مالك في الحج (٣٣٢/١) : عن هشام بن عروة ، عن أبيه : أن رسول الله ﷺ كان يصلي في مسجد ذي الحليفة ركعتين ، فإذا استوت به راحلته أهلَّ .

٢٢ - حديث : مالك في الحج (٣٤٢/١) : عن هشام بن عروة ، عن أبيه : أن رسول الله ﷺ لم يعتمر إلا ثلاثاً ، إحداهن في شوال واثنتين في ذي القعدة .

٢٣ - آخر : مالك في الحج (٣٤٣/١) : عن هشام بن عروة ، عن أبيه : أنه كان يقطع التلبية في العمرة إذا دخل الحرم .

٢٤ - حديث : مالك في الحج (٣٥٧/١) : عن هشام بن عروة ، عن أبيه : أن رسول الله ﷺ قال :« خمس فواسق يقتلن في الحرم : الفأرة ، والعقرب ، والغراب ، والحِدأة ، والكلب العقور» . =

خز لابن خزيمة عه لأبي عوانة طح للطحاوي حب لابن حبان قط للدارقطني كم للحاكم

.....

= ٢٥ - آخر : مالك في الحج (١/٣٦٥) عن هشام بن عروة : أن أباه كان إذا طاف بالبيت يسعى الأشواط الثلاثة يقول :

اللهـم لاإلـه إلا أنتـا وأنت تُحيـي بعـد مـا أمتَّـا

يخفض صوته بذلك .

٢٦ - آخر : مالك في الحج (١/٣٦٦) : عن هشام بن عروة : أن أباه كان إذا طاف بالبيت يستلم الأركان كلها ، وكان لا يدع اليماني إلا أن يُغْلَب عليه .

٢٧ - آخر : مالك في الحج (١/٣٦٧) : عن هشام بن عروة ، عن أبيه : أنه كان لا يجمع بين السُّبْعين لا يصلي بينهما ، ولكنه كان يصلي بعد كل سُبْع ركعتين ، فربما صلى عند المقام أو عند غيره .

٢٨ - آخر : مالك في الحج (١/٣٧٤) : عن هشام بن عروة قال : كان عروة إذا رآهم يطوفون على الدواب ينهاهم أشد النهي . فيعتلُّون بالمرض حياءً منه . فيقول لنا فيما بيننا وبينه : لقد خاب هؤلاء وخسروا .

٢٩ - حديث : مالك في الصلاة (١/٩٨) : عن هشام بن عروة ، عن أبيه : أن رسول الله ﷺ لبس خميصة لها علم ، ثم أعطاها أبا جهم . . . الحديث .

٣٠ - آخر : مالك في العيدين (١/١٧٩) : عن هشام بن عروة ، عن أبيه : أنه كان يأكل يوم عيد الفطر قبل أن يغدو .

٣١ - آخر : مالك في العيدين (١/١٨١) : عن هشام بن عروة ، عن أبيه : أنه كان يصلي يوم الفطر قبل الصلاة في المسجد .

٣٢ - آخر : مالك في الصيام (١/٢٩٨) : عن هشام بن عروة ، عن أبيه : أنه كان يحتجم وهو صائم ، ثم لا يفطر . قال : وما رأيته احتجم قط إلا وهو صائم .

٣٣ - آخر : مالك في الحج (١/٣٧٠) : عن هشام بن عروة ، عن أبيه : أنه قال : من أفاض فقد قضى الله حجه . . . الحديث .

٣٤ - حديث : أن صاحب هدي رسول الله ﷺ قال : يا رسول الله ، كيف أصنع بما عَطَب من الهدي؟ . . . الحديث .

مالك في الحج (١/٣٨٠) : عن هشام بن عروة ، عن أبيه ، به مرسلاً .

وقد تقدم موصولاً في مسند ناجية الخزاعي . انظر : (الإتحاف ١٣/٤٨٧ ، ح ١٧٠٤٠) . =

ط لمالك ش للشافعي حم لأحمد عم لعبدالله بن أحمد مي للدارمي جا لابن الجارود

.....

٣٥ - آخر : مالك في الحج (١/٣٨٠) : عن هشام بن عروة ، عن أبيه : أنه كان يقول لبنيه : يا بَنيَّ ، لا يُهْدِيَنَّ أحدُكم من البُدْن شيئاً يستحيي أن يهديه لكريمِه ، فإن الله أكرم الكرماء ، وأحق من اختير له .

٣٦ - آخر : مالك في الحج (١/٣٩٠) : عن هشام بن عروة ، عن أبيه : أنه قال : من أدركه الفجر من ليلة المزدلفة ولم يقف بعرفة فقد فاته الحج . . . الحديث .

٣٧ - آخر : مالك في الحج (١/٣٩٥) : عن هشام بن عروة : أنَّ أباه كان ينحر بُدْنه قياماً .

٣٨ - حديث : مالك في الحج (١/٤٠٢) : عن هشام بن عروة ، عن أبيه : أن رسول الله ﷺ صلى الصلاة الرباعية بمنى ركعتين . وأن أبا بكر صلاها بمنى ركعتين . . . الحديث .

٣٩ - آخر : مالك في الحج (١/٤٠٦) : عن هشام بن عروة ، عن أبيه : أنه قال في البيتوتة بمكة ليالي منى : لايبيتنَّ أحد إلا بمنى .

٤٠ - آخر : مالك في الحج (١/٤١٥) : عن هشام بن عروة : أن أباه كان يقول : في البقرة من الوحش بقرة ، وفي الشاة من الظباء شاة .

٤١ - حديث : مالك في الذبائح (٢/٤٨٨) : عن هشام بن عروة ، عن أبيه : أنه قال : سئل رسول الله ﷺ فقيل له : يا رسول الله : إن ناساً من أهل البادية يأتوننا بلحمان ولا ندري هل سمَّوا الله عليها أم لا؟ . . . الحديث .

٤٢ - آخر : مالك في العقيقة (٢/٥٠١) : عن هشام بن عروة : أنَّ أباه عروة بن الزبير كان يَعُقُّ عن بَنيه الذكور والإناث بشاة شاة .

٤٣ - آخر : مالك في الفرائض (٢/٥٢٢) وفي الطلاق (٢/٥٦٩) : أنه بلغه : أن عروة بن الزبير كان يقول في ولد الملاعَنة وولد الزنا : إنه إذا مات ورثته أُمُّه . . . الحديث .

٤٤ - آخر : مالك في الطلاق (٢/٥٥٩) : عن هشام بن عروة ، عن أبيه : أنه قال في رجل تَظَاهَرَ من أَربعة نِسْوةٍ له بكلمة واحدة : إنه ليس عليه إلا كفارة واحدة .

٤٥ - آخر : مالك في الطلاق (٢/٥٦١) : عن هشام بن عروة : أنه سمع رجلاً يسأَل عروة بن الزبير عن رجل قال لامرأته : كل امرأة أَنكِحُهَا عليكِ ما عشتِ فهي عليَّ كظهرِ أُمِّي . فقال عروة ابن الزبير : يُجزيه عن ذلك عِتْقُ رقَبة .

.....

٤٦ - آخر : مالك في الطلاق (٥٨٨/٢) : عن هشام بن عروة ، عن أبيه ، قال : كان الرجل إذا طلق امرأته ثم ارتجعها قبل أن تنقضي عدتها ، كان ذلك له ، وإنْ طلقها ألف مرة . . . الحديث .

الشافعي ص ١٩٢ ، ٣٠٣ : أخبرنا مالك . . . به .

٤٧ - آخر : مالك في الرضاع (٦٠٤/٢) : عن إبراهيم بن عقبة ، قال : ثم سألت عروة بن الزبير فقال : مثل ما قال سعيد بن المسيب . يعني قوله : كل ما كان في الحولين وإن كانت قطرة واحدة فهو يحرم . . .

٤٨ - آخر : مالك في الرضاع (٦٠٥/٢) : عن ابن شهاب : أنه سئل عن رضاعة الكبير؟ فقال أخبرني عروة بن الزبير : أن أبا حذيفة بن عتبة بن ربيعة وكان من أصحاب رسول الله ﷺ وكان قد شهد بدراً ، وقد تبنَّى سالماً الذي يقال له : سالم مولى أبي حذيفة . . . الحديث .

الشافعي ص ٢٢٠ ، ٣٠٧ : أخبرنا مالك . . . به ، مختصراً ومطولاً .

وقد تقدم موصولاً في ترجمة : عروة ، عن عائشة رضي الله عنها . انظر : (الإتحاف ٢١٢/١٧ ، ح ٢٢١٤٤) .

٤٩ - آخر : مالك في كراء الأرض (٧١٢/٢) : عن هشام بن عروة ، عن أبيه : أنه كان يُكري أرضه بالذهب والوَرِق .

الشافعي ص ٢٥١ : أخبرنا مالك . . . به .

٥٠ - حديث : مالك في الأقضية (٧٤٣/٢) : عن هشام بن عروة ، عن أبيه : أن رسول الله ﷺ قال : «من أحيا أرضاً ميتة فهي له ، وليس لعرقٍ ظالمٍ حقٌ» .

الشافعي ص ٢٢٤ ، ٣٨٢ : أخبرنا مالك ، به . وانظر الحديث المتقدم في المبهمات : (الإتحاف ٥٧٨/١٦ ، ح ٢١٠٧١) .

٥١ - حديث : مالك في الوصية (٧٦٧/٢) : عن هشام بن عروة ، عن أبيه : أن مخنَّثا كان عند أم سلمة زوج النبي ﷺ ، فقال لعبدالله بن أبي أمية ورسول الله ﷺ يسمع : يا عبدالله ، إن فتح الله عليكم الطائف غداً ، فأنا أَدُلُّك على ابنة غيلان . . . الحديث .

وقد تقدم موصولاً في مسند عائشة رضي الله عنها . انظر : (الإتحاف ٢٠٩/١٧ ، ح ٢٢١٣٧) .

ط لمالك **ش** للشافعي **حم** لأحمد **عم** لعبدالله بن أحمد **مي** للدارمي **جا** لابن الجارود

.....

٥٢ - آخر : المكاتب عبدٌ ما بقي عليه من كتابته شيءٌ .

تقدم في الاستدراك على أحاديث سليمان بن يسار : (ص ٦٠ ، ح ٣٠) .

٥٣ - آخر : أن عروة بن الزبير وسليمان بن يسار : سئلا عن رجل كاتب على نفسه وعلى بنيه ، ثم مات . . . الحديث .

تقدم في الاستدراك على أحاديث سليمان بن يسار : (ص ٦١ ، ح ٣١) .

٥٤ - آخر : مالك في العقول (٨٦٥/٢) : عن هشام بن عروة ، عن أبيه : أنه كان يقول : ليس على العاقلة عقلٌ في قتل العمد ، إنما عليهم عقل قتل الخطأ .

٥٥ - حديث : أن رسول الله ﷺ دخل بيت أم سلمة زوج النبي ﷺ وفي البيت صبي يبكي ، فذكروا له أنّ به العين . . . الحديث .

تقدم في مسند أم سلمة رضي الله عنها . انظر : (الإتحاف ٢١٣/١٨ ، ح ٢٣٥٧٥) .

٥٦ - حديث : مالك في كتاب العين (٩٤٥/٢) : عن هشام بن عروة ، عن أبيه : أن رسول الله ﷺ قال : «إن الحمَّى من فيح جهنم ، فأبردوها بالماء» .

٥٧ - حديث : «الوتر ثلاث لا يسلِّم إلا في آخرهن» .

سيأتي في ترجمة أبي الزناد . انظر : (ح ٢٥٤٧١) .

٥٨ - آخر : مالك في الطلاق (٥٩٢/٢) : عن هشام بن عروة ، [عن أبيه][1] أنه كان يقول في المرأة البدوية يتوفى عنها زوجها : إنها تنتوي[2] حيث انتوى أهلها .

الشافعي ص ٣٠٠ : أخبرنا مالك ، عن هشام ، عن أبيه ، به . أخبرنا عبدالمجيد ، عن ابن جريج ، عن هشام ، عن أبيه . وعن عبيدالله بن عبدالله بن عتبة مثله أو مثل معناه لا يخالفه .

٥٩ - حديث : كان عروة يقول لنا : تطيبوا قبل أن تحرموا ، وقبل أن تفيضوا يوم النحر .

الدارمي في الحج (٣٦٤/١) : أخبرنا حجاج بن منهال ، ثنا حماد بن سلمة ، عن هشام بن عروة ، عن أبيه . به .

(١) ما بين المعقوفين سقط من المطبوعة ، واستدركته من مطبوعتي المنتقى للباجي (١٣٩/٤) وشرح الزرقاني (٢٢٤/٣) وهما اعتمدا في شرحيهما على رواية يحيى بن يحيى ، وكذا رواه الشافعي كما سيأتي ، وكذا في رواية أبي مصعب الزهري (٦٥٨/١ رقم ١٧١٠) ورواية سويد بن سعيد (ص ٢٩٤) .

(٢) تنتوي : أي تنتقل وتتحول . انظر : (النهاية ١٣٢/٥) .

.....

= ٦٠ - حديث : في صلاة الكسوف .

الطحاوي في الكسوف (٣٢٧/١) : حدثنا أحمد بن داود ، قال : ثنا يعقوب بن حُميد قال : ثنا يحيى بن سُليم ، عن إسماعيل بن أمية ، عن نافع ، عن ابن عمر . وعن عروة بن الزبير ، عن النبي ﷺ ، به .

وحديث ابن عمر تقدم في مسنده . انظر : (الإتحاف ١٨/٩ ، ح ١٠٢٩٧) .

٦١ - حديث : الطحاوي في الزكاة (٣٣/٢) : حدثنا أحمد بن داود ، ثنا يعقوب . قال : ثنا وكيع ، عن هشام ، عن أبيه ، عن النبي ﷺ ، نحوه . يعني نحو حديث عائشة رضي الله عنها : بعث النبي ﷺ مصدقاً في أول الإسلام فقال : «خذ الشارف والبكر . . .» الحديث .

وحديث عائشة رضي الله عنها قد تقدم . انظر : (الإتحاف ٣٨٣/١٧ استدراكاً) .

٦٢ - آخر : كان عروة يصوم الدهر في السفر والحضر .

سيأتي في الاستدراك على أحاديث أبي مراوح (ص ٦٦٣) .

٦٣ - آخر : أضللت الناس يا ابن عباس . . . الحديث . في فتوى ابن عباس : أنهم إذا طافوا بالبيت فقد حلوا .

وقد تقدم في مسند ابن عباس . انظر : (الإتحاف ٣٣٦/٧ ، ح ٧٩٤٤) .

٦٤ - حديث : إن يوم أم سلمة رضي الله عنها دار إلى يوم النحر ، فأمرها رسول الله ﷺ ليلة جمع أن تفيض . . . الحديث .

تقدم في : ترجمته ، عن أم سلمة . انظر : (الإتحاف ١٤٦/١٨ ، ٢٠٤ ح ٢٣٤٦٥ ، ٢٣٥٦٢) .

٦٥ - آخر : الطحاوي في السير (٢٨٤/٣) : حدثنا الحسين بن عبدالرحمن الأنصاري ، قال : ثنا سعيد بن عبدالرحمن المخزومي ، قال : ثنا سفيان ، عن هشام بن عروة ، عن أبيه ، قال : كان الزبير يُضرب له في الغُنْم بأربعة أسهم . . . الحديث .

وقد تقدم موصولاً . انظر : (الإتحاف ٥٤٢/٤ ، ٦١٩/٦ ، ح ٤٦١٩ ، ٧٠٩٥) .

٦٦ - آخر : الشافعي ص ٨٢ : أخبرنا من لا أتهم ، حدثني سليمان[1] بن عبدالله بن عُوَيمر الأَسلمي ، عن عروة بن الزبير قال : إذا رأى أحدُكم البرق أو الودق فلا يُشِر إليه ، وليصف ولينعت . =

(١) «سليمان» تحرف في مطبوعة مسند الشافعي إلى : «سليم» وفيه أيضاً : «عن ابن عويمر» والصواب : سليمان بن عبدالله بن عويمر الأسلمي كما في المعرفة للبيهقي (١٠٩/٣) وهو مترجم في (التقريب وأصوله) .

.....

= ٦٧ - حديث : الشافعي ص ١٢٣ ، ٣٨٩ : أخبرنا سفيان بن عيينة ، عن هشام بن عروة ، عن أبيه : أن رسول الله ﷺ مر بضُبَاعة بنت الزبير فقال : «أما تريدين الحج؟» . . . الحديث .

٦٨ - حديث : الشافعي ص ٢٠٢ : أخبرنا مُطَرِّف ، عن مَعْمَر ، عن الزهري ، عن عروة قال : كان أبو حذيفة بن اليمان شيخاً كبيراً ، فرُفع في الآطام مع النساء يوم أُحد . . . الحديث ، وفيه قصة قتله . وانظر الحديث المتقدم في ترجمة عروة : (ح ٢٤٧٥٤) .

٦٩ - حديث : الشافعي ص ٢٤١ : أخبرنا سفيان ، عن الزهري ، عن عروة ، قال : لم يزل رسول الله ﷺ يسأل عن الساعة حتى أنزل الله عليه : ﴿ فِيمَ أَنتَ مِن ذِكْرَىٰهَآ ﴾[1] فانتهى .

٧٠ - حديث : الشافعي ص ٢٦٧ : أخبرنا سفيان ، عن هشام ، عن أبيه : أن سَوْدة وهبت يومها لعائشة رضي الله عنهما .

٧١ - حديث : الشافعي ص ٣٤٢ : أخبرنا عمي محمد بن علي ، عن هشام بن عروة ، عن أبيه أنه قال : إني لأسمع الحديث فأستحسنه ، فما يمنعني من ذكره إلا كراهية أن يسمعه مني سامع فيقتديَ به . . . الحديث ، وفي آخره : وقال سعد بن إبراهيم : لا يُحَدِّث عن النبي ﷺ إلا الثقات .

٧٢ - حديث : الشافعي ص ٣٦٦ : أخبرنا إبراهيم ، عن هشام بن عروة ، عن أبيه : أن رسول الله ﷺ قال : «الشِّعْر كلامٌ حسنُه كحسن الكلام ، وقبيحه كقبيحه» .

٧٣ - آخر : والله ما أحب أن لي ما بين المشرق والمغرب وأني أنتقص فاطمة رضي الله عنها حقاً هو لها . . .

تقدم في ترجمة : عمرو بن عبدالله بن عروة ، عن أبيه ، عن عائشة رضي الله عنها . في قصة خروج زينب بنت رسول الله ﷺ من مكة . انظر : (الإتحاف ١٤٦/١٧ ، ح ٢٢٠٢٨) .

٧٤ - آخر : الحاكم في معرفة الصحابة (٢٦١/٣) : أخبرنا أبو جعفر البغدادي ، ثنا أبو عُلاَثة ، حدثني أبي ، ثنا ابن لَهِيْعة ، عن أبي الأسود ، [عن عروة][2] في تسمية من شهد بدراً مع رسول الله ﷺ : عُتْبة بن غَزوان . =

(١) سورة النازعات ، الآية (٤٣) .

(٢) سقط من مطبوعة المستدرك قوله : «عن عروة» وهو ثابت في مخطوطته [٣/ق١١٤/ب] .

.....

٧٥ - آخر : وبه ، فيه (٣/٢٦٨) : في ذكر نسب معاذ بن جبل رضي الله عنه وشهوده بدراً .

٧٦ - آخر : وبه ، فيه (٣/٣٦٠) : كانت نفخة من الشيطان : أن محمداً ﷺ قد أُخِذ . . . الحديث .

تقدم في مسند الزبير . انظر : (الإتحاف ٤/٥٣٩) .

٧٧ - آخر : الحاكم في معرفة الصحابة (٣/٣٥٩) : أخبرني محمد بن المُؤمَّل ، ثنا الفضل بن محمد ، ثنا أحمد بن حنبل . وأخبرني أبو بكر بن بالويه ، ثنا عبدالله بن أحمد بن حنبل ، حدثني أبي رحمه الله وعبدالله بن سعيد ، قالا : ثنا أبو أسامة ، عن هشام بن عروة ، عن أبيه ، قال : لما كان يوم اليرموك قيل للزبير بن العوام : يا أبا عبدالله .

٧٨ - آخر : أسلم الزبير بن العوام وهو ابن ثمان سنين . . . الحديث .

تقدم في مسند الزبير . انظر : (الإتحاف ٤/٥٣٨) .

٧٩ - آخر : أسلم الزبير وهاجر إلى أرض الحبشة الهجرتين معاً . . . الحديث .

تقدم في مسند الزبير أيضاً . انظر : (الإتحاف ٤/٥٣٨) .

٨٠ - آخر : الحاكم في معرفة الصحابة (٣/٣٦٥) : أخبرنا أبو عبدالله الأصبهاني ، ثنا حسن ابن الجَهْم ، ثنا الحسين بن الفَرَج ، ثنا محمد بن عمر . . . وذكر عن عروة بن الزبير قال : قتل أبي يوم الجمل وقد زاد على الستين أربع سنين .

٨١ - آخر : وفيه (٣/٤٦٧) : أخبرني محمد بن أحمد بن تميم الحنظلي ببغداد ، ثنا محمد بن العباس الكابُلي[1] ، ثنا أبو بكر بن أبي شيبة ، حدثني زيد بن الحُبَاب ، عن عبدالله بن لَهِيْعة ، قال : حدثني أبو الأسود ، عن عروة : أن معاويةَ رضي الله عنه استعمل على مصر -بعد وفاة أخيه عتبة بن أبي سفيان- عقبةَ بن عامر الجهني . . . الحديث .

٨٢ - آخر : الحاكم في معرفة الصحابة (٣/٤٧٧) : حدثنا أبو العباس محمد بن يعقوب ، ثنا الحسن بن علي بن عَفَّان العامري ، ثنا أبو أسامة ، عن هشام بن عروة ، عن أبيه ، قال : كان الذي يختلف بالطعام إلى رسول الله ﷺ وأبي بكر في الغار عبدالله بن أبي بكر .

(١) تحرف في مطبوعة المستدرك إلى : «الكاملي» وجاء على الصواب في مخطوطته [٣/ق٢٤٥/ب] . وانظر : (تاريخ بغداد ٣/١١١) .

.....

٨٣ - آخر : وفيه (٤٨٣/٣) : أخبرنا الشيخ أبو بكر بن إسحاق الإمام رحمه الله ، أنا إسماعيل ابن قُتَيبة ، ثنا أبو بكر بن أبي شيبة ، ثنا علي بن مُسْهر ، عن هشام بن عروة ، عن أبيه : أن حكيم ابن حِزَام لم يقبل من أبي بكر شيئاً حتى قبض ، ولا من عمر حتى قبض ، ولا من عثمان ولا من معاوية حتى مات [حكيم][1] .

٨٤ - آخر : كان حكيم بن حِزَام ﷺ أعتق مائة رقبة وحمل على مائة بعير في الجاهلية . . . الحديث .

تقدم في مسند حكيم بن حِزَام استدراكاً . انظر : (الإتحاف ٣٢٩/٤) .

٨٥ - آخر : الحاكم في معرفة الصحابة (٤/٤) : حدثني أبو بكر محمد بن أحمد بن بالويه ، ثنا إبراهيم بن إسحاق الحربي ، ثنا مصعب بن عبدالله الزُبيري ، حدثني عبدالله بن معاوية ، عن هشام بن عروة : أن عروة كتب إلى الوليد بن عبدالملك بن مروان : ونكح رسول الله ﷺ عند متوفى خديجة عائشة رضي الله عنهما ، وكان رسول الله ﷺ أُريها في المنام ثلاث مرار . . . الحديث .

٨٦ - آخر : وفيه (١١/٤) : حدثني محمد بن صالح بن هانئ ، ثنا أبو سعيد محمد بن شاذان ، ثنا إسحاق بن إبراهيم ، انبأ عيسى بن يونس ، عن هشام بن عروة ، عن أبيه قال : ما رأيت أحداً أعلم بالحلال والحرام والعلم والشعر والطب من عائشة أم المؤمنين .

٨٧- حديث : وفيه (٣٧/٤) : حدثنا أبو عبدالله الأنصاري ، ثنا الحسن بن الجَهْم ، ثنا الحسين ابن الفَرَج ، ثنا محمد بن عمر قال . . . وحدثني عبدالرحمن بن أبي الزِّنَاد ، عن هشام بن عروة ، عن أبيه : أن الوليد بن عبدالملك كتب إليه يسأله : هل تزوج رسول الله ﷺ أخت الأشعث بن قيس؟ فقال : ما تزوجها رسول الله ﷺ قط ، ولا تزوج كندية إلا أخت بني الجَوْن . . . الحديث .

٨٨ - آخر : الحاكم في معرفة الصحابة (٤٢٥/٣ - ٤٢٦) : أخبرنا أبو جعفر البغدادي ، ثنا أبو عُلاَثة ، حدثني أبي ، ثنا ابن لَهِيْعة ، حدثني أبو الأسود ، عن عروة : أن خلاّد بن عمرو بن الجَمُوح قُتل بأحد مع رسول الله ﷺ .

٨٩ - آخر : وبه ، فيه (٤٢٥/٣) : في تسمية الذين بايعوا رسول الله ﷺ بالعقبة من بني حَرَام ابن كعب : معاذ بن عمرو بن الجَمُوح .

(١) ما بين المعقوفين زيادة من مخطوطة المستدرك [٢٥٨/٣/أ] .

.....

٩٠ - آخر : وبه ، فيه (٣/٤٢٦) : في نسب عُمير بن الحُمَام رضي الله عنه وشهوده بدراً مع رسول الله ﷺ .

٩١ - آخر : وبه ، فيه (٣/٤٢٦) : فيمن شهد بدراً : الحُبَاب بن المُنْذِر رضي الله عنه .

٩٢ - آخر : وبه ، فيه (٣/٤٣٣) : فيمن شهد بدراً : محمد بن مَسْلَمة الأنصاري .

٩٣ - آخر : وبه ، فيه (٣/٤٣٨) : سعيد بن زيد بن عمرو بن نُفَيل قدم من الشام بعد ما رجع رسول الله ﷺ من بدر فكلم رسول الله ﷺ فضرب له بسهمه . . . الحديث .

٩٤ - آخر : وبه ، فيه (٣/٤٤٠) : في ذكر من تخلف من أصحاب رسول الله ﷺ في تبوك : كعب بن مالك . . .

٩٥ - آخر : وبه ، فيه (٣/٤٥٧) : في تسمية أصحاب العقبة . . . أبو أيوب الأنصاري رضي الله عنه .

٩٦ - آخر : وبه ، فيه (٣/٤٧٧) : ذكر مقتل عبدالله بن أبي بكر رضي الله عنهما يوم الطائف .

٩٧ - آخر : وبه ، فيه (٣/٤٩١ ، ٥٠٥) : فيمن شهد العقبة وبدراً أبو اليَسَر كعب بن عمرو ، وهو الذي أسر العباسَ بن عبدالمطلب رضي الله عنه .

٩٨ - آخر : وبه ، فيه (٣/٥٠٢) : في تسمية من شهد بدراً : الأَرْقَم بن أبي الأَرْقم .

٩٩ - آخر : وبه ، فيه (٣/٥٠٥) : في تسمية من شهد بدراً : مُعَتِّب بن عَوْف .

١٠٠ - آخر : وبه ، فيه (٣/٥١٥) : اسم أبي أُسَيد الساعدي مالك بن ربيعة .

١٠١ - آخر : وبه ، فيه (٣/٥٨٨) : في نسب عبدالله بن عبدالله بن أُبي بن سَلُول .

١٠٢ - آخر : وبه ، فيه (٣/٥٨٩) : في تسمية من شهد بدراً من الأنصار : نعمان بن مالك . . . الحديث .

١٠٣ - آخر : وبه ، فيه (٣/٥٩٠) : في تسمية من شهد بدراً من الأنصار : زياد بن لَبِيْد . . . الحديث .

تقدم في مسنده . انظر : (الإتحاف ٤/٥٦٦) .

١٠٤ - آخر : وبه ، فيه (٣/٥٩٠) : في تسمية من شهد بدراً من الأنصار : عُمَارة بن حَزْم . . . الحديث .

ط لمالك **ش** للشافعي **حم** لأحمد **عم** لعبدالله بن أحمد **مي** للدارمي **جا** لابن الجارود

.....

= ١٠٥ - آخر : وبه ، فيه (٥٩٦/٣) : في نسب أسامة بن زيد رضي الله عنه .

وقد تقدم في مسنده . انظر : (الإتحاف ٢٩٨/١ ، ح ١٦٣) .

١٠٦ - آخر : وبه ، فيه (٦٠٦/٣) : في تسمية الذين بايعوا الرسول ﷺ في العقبة : سعد ابن الربيع ، وهو نقيب ، وقد شهد بدراً رضي الله عنه .

وقد تقدم في مسنده . انظر : (الإتحاف ٧٧/٥) .

١٠٧ - آخر : وبه ، فيه (٦١٥/٣) : لما أتى الناس الحج سنة تسع ، قدم عروة بن مسعود الثقفي عم المغيرة بن شعبة على رسول الله ﷺ فاستأذن رسول الله ﷺ أن يرجع إلى قومه ، فقال رسول الله ﷺ : «إني أخاف أن يقتلوك» . . . الحديث .

١٠٨ - آخر : وبه ، فيه (٦٢٩/٣) : في تسمية من هاجر إلى أرض الحبشة وتسمية من شهد بَدْرا : سُهَيل بن بيضاء رضي الله عنه .

وقد تقدم في مسنده . انظر : (الإتحاف ١٤٨/٦) .

١٠٩ - آخر : وبه ، فيه (٦٣١/٣) : في تسمية من شهد بدراً : أبو بُرْدَة بن نِيَار .

١١٠ - آخر : وبه ، فيه (٦٣٢/٣) : أن أبا لُبَابة بَشير بن عبدالمنذر والحارث بن حاطب خرجا إلى رسول الله ﷺ ، وخرجا معه إلى بَدْر فرجعهما . وأَمَّر أبا لُبَابة على المدينة وضرب لهما بسهمين مع أصحاب بدر .

١١١ - آخر : وبه ، فيه (٦٣٤/٣) : أن اسم ابن أم مَكْتُوم عمرو بن قيس رضي الله عنه .

١١٢ - آخر : وبه ، فيه (٦٣٦/٣) : في تسمية من استشهد يوم أحد عبدالله بن جَحْش رضي الله عنه .

وقد تقدم في مسنده . انظر : (الإتحاف ٥٤٦/٦) .

١١٣ - آخر : وبه ، فيه (٤٦/٤) : في تسمية الذين خرجوا في المرة الأولى إلى الحبشة عثمان ابن عفان مع امرأته رقية بنت رسول الله ﷺ رضي الله عنهما .

١١٤ - آخر : وبه ، فيه (٥٠/٤) : لم يدرك أحد من بنات عبدالمطلب الإسلام إلا صَفِيَّة ، وأسهم لها النبي ﷺ سهمين . . . الحديث .

١١٥ - آخر : الحاكم في معرفة الصحابة (٥٨٩/٣) : أخبرنا أبو جعفر البغدادي ، ثنا يحيى بن عثمان بن صالح ، ثنا أبي ، ثنا ابن لَهِيعة ، عن أبي الأسود ، عن عروة : في تسمية من شهد بدراً من الأنصار : عِتْبان بن مالك رضي الله عنه . . . الحديث . =

خز لابن خزيمة **عه** لأبي عوانة **طح** للطحاوي **حب** لابن حبان **قط** للدارقطني **كم** للحاكم

.....

= ١١٦ - حديث : وفيه (٤٧/٤) : حدثنا محمد بن صالح بن هانئ ، ثنا السري بن خزيمة ، ثنا أبو سلمة ، [ثنا حماد بن سلمة][1] أنبأ هشام بن عروة ، عن أبيه قال : خلَّف النبي ﷺ عثمان وأسامة بن زيد على رقية في مرضها وخرج إلى بدر وهي وجعة . . . الحديث .

١١٧ - حديث : أن أبا بكر رضي الله عنه صُلي عليه في المسجد ودفن ليلاً . . . الحديث .

تقدم في ترجمة : هشام بن عروة ، عن أبيه ، عن عائشة رضي الله عنها . انظر : (الإتحاف ٣٢٧/١٧ ، ح ٢٢٣٣٦) .

١١٨ - حديث : أن النبي ﷺ احتجم وأعطى الحجَّامَ أجره .

تقدم في ترجمة : مِقْسَم ، عن ابن عباس رضي الله عنهما . انظر : (الإتحاف ٨٩/٨ ، ح ٨٩٨٣) .

١١٩ - حديث : كانت خديجة رضي الله عنها توفيت قبل أن يفرض من الصلاة ، فقال رسول الله ﷺ : «أُريت لخديجة بيتاً من قصب ، لا سخب فيه ولا نصب» .

أبو عوانة في الإيمان (١١٢/١) : حدثنا يونس بن عبدالأعلى ، قال : أخبرنا ابن وهب ، قال : أخبرني يونس بن يزيد ، عن ابن شهاب ، عنه ، به .

١٢٠ - حديث : أنّ رسول الله ﷺ رد الحكم فيهم إلى سعد . . . الحديث . في قصة بني قريظة .

تقدم في مسند عائشة رضي الله عنها . انظر : (الإتحاف ٣٠٨/١٧ ، ح ٢٢٢٩٦) .

١٢١ - حديث : أنّ رسول الله ﷺ قال : «لقد حكمتَ فيهم بحكم الله عز وجل» في قصة بني قريظة .

تقدم في مسند عائشة رضي الله عنها . انظر : (الإتحاف ٣٠٨/١٧ ، ح ٢٢٢٩٥) .

١٢٢ - آخر : كان عروة أكثر ما يدخل من كَدَاء ، وكانت أقربها إلى منزله .

تقدم في مسند عائشة رضي الله عنها . انظر : (الإتحاف ٣٣٠/١٧ ، ح ٢٢٣٤١) .

١٢٣ - آخر : من شؤمها تعسير أمرها ، وكثرة صداقها .

تقدم في مسند عائشة رضي الله عنها . انظر : (الإتحاف ١٢٧/١٧ ، ح ٢١٩٩١) .

---

(١) ما بين المعقوفين سقط من مطبوعة المستدرك واستدركته من مخطوطته (٢٤/٤/أ) .

ط لمالك **ش** للشافعي **حم** لأحمد **عم** لعبدالله بن أحمد **مي** للدارمي **جا** لابن الجارود

١٦٠٠ ● عطاء بن أبي رَبَاح

٢٤٧٦١ ـ حديث : أنه كان يوتر بثلاث ، لا يجلس فيهن ولا يتشهد إلا في آخرهن .

كم

كم في الوتر : ثنا محمد بن صالح بن هانئ ، ثنا الحسين[1] بن الفضل ، ثنا مسلم بن إبراهيم وسليمان بن حَرْب ، قالا : ثنا جَرير بن حازم ، عن قيس بن سعد ، عنه ، بهذا .

٢٤٧٦٢ ـ آخر : قلت لعطاء : كم مؤخرة الرَّحْل الذي بلغك[2] أنه يستر المصلي؟ قال قدر ذراع .

خز

خز في الصلاة : عن محمد بن رافع ، عن عبدالرزاق . وعن أحمد بن سعيد الرِّبَاطي[3] ، عن أبي عاصم ، كلاهما عن ابن جُرَيج قال : قلت لعطاء . . . فذكره . ليس في سماعنا .

١٦٠٠ ● عطاء بن أبي رَبَاح -بفتح الراء والموحدة ، واسم أبي رباح : أسلم- القرشي مولاهم ، أبو محمد المكي ، ثقة فقيه فاضل ، لكنه كثير الإرسال ، مات سنة أربع عشرة ومائة على المشهور . انظر : (طبقات ابن سعد ٤٦٧/٥ ، وسير أعلام النبلاء ٧٨/٥ ، والتقريب وأصوله) .

٢٤٧٦١ - كم ٣٠٥/١ .

(١) «الحسين» تحرف في مطبوعة المستدرك إلى : «حسن» والصواب ما في الأصل . وترجمته في (سير أعلام النبلاء ٤١٤/١٣) .

٢٤٧٦٢ - خز ١١/٢ .

(٢) كذا في مخطوطة ابن خزيمة [ق٩٤/أ] وقرأها محقق مطبوعته : «سعل» وهو خطأ .

(٣) في صحيح ابن خزيمة المطبوع والمخطوط [ق ٩٤/أ] : « الدارمي» وأحمد بن سعيد الرباطي وأحمد بن سعيد الدارمي كلاهما من شيوخ ابن خزيمة ، وذكر المزي في تهذيب الكمال (٢٨٣/١٣) الدارميَّ في تلاميذ أبي عاصم ولم يذكر الرباطي . والله أعلم .

خز لابن خزيمة **عه** لأبي عوانة **طح** للطحاوي **حب** لابن حبان **قط** للدارقطني **كم** للحاكم

٢٤٧٦٣ ـ آخر : مي في العلم : أنا محمد بن أحمد ، ثنا سفيان بن عيينة ، عن زيد ، عن عطاء قال : ما آوَى شيءٌ إلى شيءٍ أزين من حلم إلى علم .

٢٤٧٦٤ ـ آخر : «إذا أصاب أحَدَكم مصيبةٌ فليذكر مُصَابَهُ بي ، فإنَّها من أعظم المصائب» مرفوع مرسل .

مي في علامات النبوة : أنا أبو نُعَيم[1] ، ثنا فِطْر ، عنه ، بهذا .

٢٤٧٦٥ ـ آخر : لا بأس بالخاتم والهِميْان للمحرم .

في ترجمته ، عن ابن عباس .

٢٤٧٦٦ ـ آخر : إنما قال الله : ﴿ ٱلْحَجُّ أَشْهُرٌ مَّعْلُومَٰتٌ . . .﴾[2] لأنه لا يُفْرَض الحج في غيرهن .

قط في الحج : ثنا عبدالله بن محمد ، ثنا عثمان ، ثنا يحيى بن زكريا ، عن ابن جُرَيج ، عنه ، بهذا .

٢٤٧٦٧ ـ آخر : إني أستحيي من الله أن يدان في الأرض برأيي .

مي في العلم : ثنا مَخْلد بن مالك ، ثنا حَكَّام بن سَلْم ، عن أبي خَيْثَمة ، عن عبدالعزيز بن رُفَيْع ، عنه ، به .

٢٤٧٦٨ ـ آخر : في الفرائض .

في ترجمة : حماد .

٢٤٧٦٣ - مي ١/١١٦ .

٢٤٧٦٤ - مي ١/٤٠ .

(١) «أبو نُعيم» كذا في الأصل و(هـ) ومخطوطة الدارمي [ق ١٨/ب ليدن] ووقع في مطبوعة الدارمي : «أبو النعمان» .

٢٤٧٦٥ - تقدم . انظر : (الإتحاف ٧/٤٤٤ ، ح ٨١٧٧) .

٢٤٧٦٦ - قط ٢/٢٣٤ . وتقدم في مسند جابر : (الإتحاف ٣/٤٤٥ ، ح ٣٤١٧) .

(٢) سورة البقرة ، الآية (١٩٧) .

٢٤٧٦٧ - مي ١/٤٥ .

٢٤٧٦٨ - لم أقف على ذكرٍ لعطاء في الأحاديث التي ذكرها المؤلف رحمه الله في ترجمة حماد بن أبي سليمان .

٢٤٧٦٩ ـ آخر : في العلم .

في ترجمة : طاوس .

٢٤٧٧٠ ـ آخر : في استلام البيت .

في ترجمة : حجاج ، عن نافع ، عن ابن عمر .

٢٤٧٧١ ـ آخر : كان ثمن المِجَنّ عشرة دراهم[1] .
قط

قط في الحدود : ثنا أحمد بن علي بن العلاء ، ثنا ابن أبي السَّفَر ، ثنا أبو أُسَامة ، ثنا الوليد بن كثير ، حدثني من سمع عطاءً ، به .

٢٤٧٧٢ ـ آخر : سئل عن ولد المتلاعنين لمن ميراثه؟ قال : لأمه وأهلها .
مي

مي في الفرائض : أنا معاذ بن هانئ ، ثنا إبراهيم بن طَهْمان ، سمعت رجلاً سأل عطاءً . . . فذكره .

٢٤٧٧٣ ـ آخر : مي في الفرائض : ثنا يَعْلَى ، ثنا عبدالملك ، عن عطاء : في رجل له بنون ، قد أعتق من بعضهم الثلث ، ومن بعضهم النصف ، ومن بعضهم الربع؟ قال : لا يَرثون حتى يُعتقوا .
مي

٢٤٧٧٤ ـ آخر : «العارية مؤدَّاة . . .» الحديث ، وفيه قصة .
قط

٢٤٧٦٩ - تقدم . انظر : (ح ٢٤٤٥٤) .

٢٤٧٧٠ - تقدم . انظر : (الإتحاف ٧٥/٩ ، ح ١٠٤٩٢) .

٢٤٧٧١ - قط ١٩١/٣ .

(١) في الأصل و(هـ) : «الدراهم» والتصويب من مطبوعة الدارقطني .

٢٤٧٧٢ - مي ٢٦١/٢ .

٢٤٧٧٣ - مي ٢٦٨/٢ .

٢٤٧٧٤ - قط ٤١/٣ .

قط في البيوع : ثنا أبو بكر النيسابوري ، ثنا العباس بن الوليد[١] ، أنا أبي ، أنا ابن جابر ، عن سليمان بن موسى ، عنه ، به .

٢٤٧٧٥ ـ آخر : الدارمي في أبواب الحيض : أنا جعفر بن عَوْن ، عن ابن جُرَيج ، عن عطاء ، قال : بلغنا أن المستحاضة تنتظر أعلى أَقْرائها بيوم . مي

٢٤٧٧٦ ـ آخر : [مي في الحيض] : وأنا حجاج بن منهال ، ثنا حماد ، عن قتادة ، -وقيسُ بن سعد ، عن عطاء- أنهما قالا : في البكر إذا نَفِسَت فاستحيضت ، قالا : تمسك عن الصلاة مثل ما تمسك المرأة من نسائها . مي

٢٤٧٧٧ ـ / آخر : مي في العلم : أنا يَعْلَى ، ثنا عبد الملك ، عن عطاء : ﴿ . . . أَطِيعُوا۟ ٱللَّهَ وَأَطِيعُوا۟ ٱلرَّسُولَ وَأُو۟لِى ٱلْأَمْرِ مِنكُمْ . . . ﴾[٢] قال : وأولو العلم والفقه ، وطاعة الرسول اتباع الكتاب والسنة . مي

٦/٢٦٩/ب

٢٤٧٧٨ ـ آخر : [في الهر يَلَغُ في الإناء ، قال : يغسله سبع مرات][٣] . قط

---

(١) في الأصل و(هـ) : «العباس بن محمد» وهو سبق قلم والصواب : «العباس بن الوليد» كما في مطبوعة الدارقطني ومخطوطته [٩٩/٢] وقد رواه البيهقي في السنن الكبرى (٨٨/٦) من طريق الدارقطني على الصواب . والعباس هو ابن الوليد البيروتي سمع أباه وتفقه به كما في سيرأعلام النبلاء (٤٧٢/١٢) أما العباس بن محمد الدوري فلم يذكروا له رواية عن أبيه .

٢٤٧٧٥ - مي ١٧٢/١ .

٢٤٧٧٦ - مي ١٧٢/١ .

٢٤٧٧٧ - مي ٦٣/١ .

(٢) سورة النساء ، الآية (٥٩) .

٢٤٧٧٨ - قط ٦٧/١ .

(٣) ما بين المعقوفين سقط من الأصل و(هـ) واستدركته من مطبوعة الدارقطني .

ط لمالك **ش** للشافعي **حم** لأحمد **عم** لعبدالله بن أحمد **مي** للدارمي **جا** لابن الجارود

قط في الطهارة : ثنا أبو بكر ، ثنا إبراهيم الحربي . (ح) وثنا جعفر بن محمد الواسطي ، ثنا موسى بن إسحاق[1] ، قالا : ثنا أبو بكر بن أبي شيبة ، ثنا وكيع ، عن الحسن بن علي ، سمعنا عطاءً يقول بهذا .

٢٤٧٧٩ ـ آخر : مي في الحيض : أنا يَعْلَى ، ثنا عبدالملك ، عن عطاء ، في المرأة تصيبها الجنابة ورأسها معقوص تحله؟ قال : لا ، ولكن تصب على رأسها الماء صباً ، حتى تروي أصول الشعر .

٢٤٧٨٠ ـ آخر : مي في العلم : أنا عبيدالله بن موسى ، ثنا عثمان بن الأسود[2] ، عن عطاء قال : قال موسى : يارب أي عبادك أحكم؟ قال : الذي يحكم للناس كما يحكم لنفسه . . . الحديث .

٢٤٧٨١ ـ آخر : قط في الطهارة : ثنا ابن مُبَشِّر ، ثنا أحمد بن سِنَان ، ثنا عبدالرحمن ، ثنا سفيان ، عن عبدالكريم الجزَري ، عن عطاء قال : ليس في القُبلة وضوء .

---

(١) في مطبوعة الدارقطني : تكرر في الإسناد رواية جعفر الواسطي عن موسى بن إسحاق ، وسقط منه رواية أبي بكر عن إبراهيم الحربي .

٢٤٧٧٩ - مي ١/٢١٠ .

٢٤٧٨٠ - مي ١/٨٦ .

(٢) في الأصل و(هـ) : «عثمان بن أبي الأسود» والصواب : «ابن الأسود» كما في مطبوعة الدارمي ومخطوطته [ق ٤٦/ب] ، و(التقريب وأصوله) .

٢٤٧٨١ - قط ١/١٣٧ ، ١٤٢ .

ويزاد : الدارقطني (١/١٤٢) : حدثني الحسين بن إسماعيل ، نا أبو بكر الجوهري ، نا معلّى ابن منصور ، نا عبّاد بن العوّام ، عن حجاج ، عن عمرو بن شعيب . . . فذكر حديثاً ، ثم قال : وكان عطاء لا يرى في القبلة وضوءاً . قال الداقطني : حدثنا أبو بكر الشافعي ، ثنا محمد بن شاذان ، نا معلى ، مثله .

رواه[١] الوليد بن صالح ، عن عبيدالله بن عمرو ، عن عبدالكريم ، عن عطاء ، عن عائشة ، ووهم فيه ، وهذا هو الصواب موقوف .

٢٤٧٨٢ ـ آخر : مي في العلم : أنا الوليد بن شُجَاع ، أخبرني محمد بن شُعَيب بن شابور ، أنا هشام بن الغاز قال : كان يُسأل عطاء[٢] بن أبي رَبَاح ويُكتب ما يجيب فيه بين يديه .

٢٤٧٨٣ ـ آخر : مي في الحيض : (أنا محمد بن يوسف ، ثنا الأوزاعي ، عن عطاء والزهري ، قالا : الغسل من الجنابة والحيض واحد .

٢٤٧٨٤ ـ آخر : مي في الحيض)[٣] .

في ترجمة : حجاج ، عن أبي الزُبَير ، عن جابر .

٢٤٧٨٥ ـ آخر : الرجل تفجؤه الجنازة وهو على غير وضوء ، قال : يتيمم ويصلي عليها . طح

طح في الطهارة : ثنا ابن أبي داود ، ثنا عمرو بن عَوْن . وعن صالح ، عن سعيد ، كلاهما : ثنا هُشَيم ، عن عبدالملك ، عنه ، به .

٢٤٧٨٦ ـ آخر : كل ما أكلتَ لحمه فلا بأس ببوله . طح

طح في الطهارة : ثنا حسين بن نَصْر ، ثنا الفِرْيابي ، ثنا سفيان ، عن عبدالكريم ، عنه ، بهذا .

---

(١) حديث الوليد رواه الدارقطني أيضاً وقد تقدم . انظر : (الإتحاف ٤٠٤/١٧ ، ح ٢٢٥٠١) .

٢٤٧٨٢ - مي ١٠٦/١ .

(٢) في الأصل و(هـ) : «عن عطاء» وكلمة «عن» مقحمة ليست في مطبوعة الدارمي ولا في مخطوطته ولا يستقيم بها الكلام .

٢٤٧٨٣ - مي ٢٠٨/١ .

٢٤٧٨٤ - تقدم . انظر : (الإتحاف ٣٦٤/٣ ، ح ٣٢١٢) .

(٣) ما بين الهلالين سقط من (هـ) .

٢٤٧٨٥ - طح ٨٦/١ .

٢٤٧٨٦ - طح ١١٠/١ .

٢٤٧٨٧ ـ آخر : أكثر الحيض خمس عشرة . . . موقوف[١] .

مي قط

٢٤٧٨٨ ـ وآخر : أدنى الحيض يوم .

مي قط

مي في الحيض : أنا الحَكَم بن المبارك ، أنا عبدالله بن إدريس ، عن مُفَضَّل بن مُهَلْهَل ، عن سفيان ، عن ابن جُرَيج قال : قال عطاء : أقصى الحيض خمس عشرة . أنا الحَكَم ، أنا مخْلد بن يزيد ، عن مَعْقِل بن عبيدالله ، عن عطاء قال : أدنى الحيض يوم .

قط فيه : ثنا القاضي الحسين بن إسماعيل ، ثنا أحمد بن سعد الزهرى ، ثنا أحمد بن حنبل ، ثنا يحيى بن آدم ، عن مُفَضَّل وابن المبارك ، عن سفيان ، به[٢] . وعن إبراهيم بن حماد ، عن محمد بن عبدالله المُخَرِّمي ، عن يحيى بن آدم ، عن حفص ، عن أشعث ، عنه ، به . وعن يحيى ، عن مُفَضَّل بن مُهَلْهَل ، نحوه[٣] . وعن ابن مَخْلد ، عن محمد بن إسماعيل الحَسَّاني ، عن وكيع ، عن الربيع بن صَبِيح ، عنه ، به . وعن الحسين بن إسماعيل ، عن أبي إبراهيم الزُهْري ، عن النُفَيلي قال : قرأت على مَعْقِل بن عبيدالله ، عن عطاء قال : أدنَى وقت الحيض يوم .

٢٤٧٨٩ ـ آخر : مي في الحيض : أنا عمرو بن عَوْن ، عن خالد بن عبدالله ، عن عطاء بن السائب ، عن عطاء ، قال في المستحاضة يجامعها زوجها : تدع الصلاة أيام حيضها ، فإذا حلت لها الصلاة فليطأها .

مي

٢٤٧٨٧ - مي ١/١٧٢ . قط ١/٢٠٨ .

(١) جمع المؤلف رحمه الله بين أسانيد هذا الأثر وأسانيد الأثر الآتي بعده على خلاف عادته .

٢٤٧٨٨ - مي ١/١٧٢ . قط ١/٢٠٨ . وله طريق آخر تقدم في ترجمة الحسن البصري . انظر : (الإتحاف ١٨/٥١٥ ، ح ٢٤٠٨٤) .

(٢) أي : بالأثر الأول في أكثر الحيض ، وكذلك الأسانيد التي بعده .

(٣) يعني : عن إبراهيم ، عن المخرمي ، عن يحيى بن آدم ، عن مفضل ، عن سفيان ، عن ابن جريج ، عنه ، به .

٢٤٧٨٩ - مي ١/١٧٠ .

وله في ترجمة : سعيد بن المسيب[١] .

٦/٢٧٠أ

٢٤٧٩٠ - / آخر : [مي في الحيض] : أنا محمد بن يوسف ، ثنا سفيان ، عن ليث ، عن عطاء : في الكبيرة ترى الدم ، [قال][٢] : لا نراه حيضاً . أنا محمد بن عيسى ، ثنا عبدالله بن المبارك قال : أخبرنيه ابن جُرَيج ، عن عطاء ، نحوه . وأنا محمد بن يوسف ، ثنا سفيان ، عن ابن جُرَيج ، نحوه ، قال : هي بمنزلة المستحاضة . أنا حَجَّاج ، ثنا حَمَّاد ، عن حَجَّاج ، عن عطاء والحَكَم بن عُتَيْبة : في التي قعدت عن الحيض إذا رأت الدم ، توضأت وصلت ولا تغتسل .

٢٤٧٩١ - آخر : [مي في الحيض] : أنا عبيدالله بن موسى ، عن سفيان ، عن ابن جُرَيج ، عن عطاء قال : الكُدْرة والصُفْرة والدم في أيام الحيض بمنزلة الحيض .

٢٤٧٩٢ - آخر : [مي في الحيض] : أنا حجاج ، ثنا حماد بن سلمة ، عن قيس ، عن عطاء قال : ليس في التَّرِيَّة[٣] بعد الغسل إلا الطهور .

٢٤٧٩٣ - آخر : [مي في الحيض] : أنا أبو نُعَيم ، ثنا شَرِيك ، عن عبدالكريم قال : سألت عطاء : عن المرأة تغتسل من الحيض فترى الصُفْرة؟ قال : توضأ وتنضح .

---

(١) تقدم . انظر : (ح ٢٤٢٨٤) .

٢٤٧٩٠ - مي ١/١٧٣ . وانظر : (ح ٢٤٨٠٢) .

(٢) ما بين المعقوفين زدته من مطبوعة الدارمي ومخطوطته [ق ٥٥/ب] .

٢٤٧٩١ - مي ١/١٧٤ .

٢٤٧٩٢ - مي ١/١٧٥ .

(٣) «التريَّة» -بالتشديد- : ما تراه المرأة بعد الحيض والاغتسال منه من كُدْرة أو صُفْرة . انظر : (النهاية ١/١٨٩) .

٢٤٧٩٣ - مي ١/١٧٦ . وانظر : (ح ٢٤٧٩٥) .

٢٤٧٩٤ ـ آخر : [مي في الحيض] : أنا يَعْلَى ، ثنا عبد الملك ، عن عطاء : في المُستحاضة؟ قال : تدع الصلاة في قُرْئها ذلك يوماً أو يومين ثم تغتسل ، فاذا كان عند الأُولى نظرت ، فإن كان تريَّة توضأت وصلت ، وإن كان دماً أخرت الظهر وعجلت العصر ، ثم صلتهما بغسل واحد ، فإذا غابت الشمس نظرت فإن كان تريَّة توضأت وصلت . . . الحديث .

٢٤٧٩٥ ـ آخر : [مي في الحيض] : أنا أبو النعمان ، ثنا عبد الواحد ، عن الحجاج : سألت عطاءً عن المرأة تطهر من الحيض ، ثم ترى الصُفْرة؟ قال : توضأ .

٢٤٧٩٦ ـ آخر : [مي في الحيض] : أنا عمرو بن عَوْن ، ثنا يحيى بن سُلَيم ، عن ابن جُرَيج ، عن عطاء قال : لا بأس أن يَعْرَقَ الجنب والحائض في الثوب يصلي فيه .

٢٤٧٩٧ ـ آخر : [مي في الحيض] : أنا محمد بن يوسف ، ثنا مالك بن مِغْوَل ، قال : سأل رجل عطاء عن الحائض؟ فلم ير بما دون الدم بأساً .

٢٤٧٩٨ ـ آخر : [مي في الحيض] : أنا ابو النعمان ، ثنا أبو عَوَانة ، عن ليث ابن أبي سُلَيم ، عن عطاء : في المرأة ينقطع عنها الدم ، قال : إن أدركه الشَّبَقُ[1] غسلت فرجها وأتاها . حدثنا فَرْوةُ بن أبي[2] المَغْراء ، سمعت شَرِيكاً ، قال : قال عبد الملك ، عن عطاء ، نحوه .

٢٤٧٩٤ - مي ١/١٧٦ . وانظر ترجمة الحسن البصري : (الإتحاف ١٨/٥١٥ ، ح ٢٤٠٨٤) .

٢٤٧٩٥ - مي ١/١٧٦ . وانظر : (ح ٢٤٧٩٣) .

٢٤٧٩٦ - مي ١/١٩٣ .

٢٤٧٩٧ - مي ١/١٩٤ .

٢٤٧٩٨ - مي ١/٢٠٠ ، ٢٠١ .

(١) «الشبق» -بالتحريك - شدة الشهوة . انظر : (تهذيب اللغة للأزهري ٨/٣٣٦) .

(٢) سقطت كلمة «أبي» من مطبوعة الدارمي وهي ثابتة في مخطوطته [ق ٦٥/أ] ولفَرْوة ترجمة في (التقريب وأصوله) .

٢٤٧٩٩ ـ آخر : [مي في الحيض] : وأنا محمد بن عيسى ، ثنا أبو سفيان المِعْمَري ، عن مَعْمَر ، عن قَتَادة . وثنا محمد بن عيسى ، ثنا أبو معاوية ، عن الحجَّاج ، عن عطاء : في المرأة تطهر عند الظهر فتؤخر غسلها حتى يدخل وقت العصر ، قالا : تقضي الظهر .

٢٤٨٠٠ ـ آخر : [مي في الحيض] : أنا حجّاج ، ثنا حمّاد ، عن حجّاج وقيس ، عن عطاء قال : إذا طهرت قبل المغرب ، صلت الظهر والعصر ، وإذا طهرت قبل الفجر صلت المغرب والعشاء ، وعن[1] علي بن زيد ، عن سعيد بن المسيب ، مثله . أنا محمد بن يوسف ، ثنا ابن عُيينة ، عن ابن أبي نَجِيح ، عن عطاء وطاوس ومجاهد ، قالوا : إذا طهرت الحائض قبل الفجر صلت المغرب والعشاء ، وإذا طهرت قبل غروب الشمس صلت الظهر والعصر .

٢٤٨٠١ ـ آخر : [مي في الحيض] : أنا محمد بن يوسف ، ثنا الأوزاعي ، سمعت عطاء بن أبي رَبَاح يقول : تغتسل[2] بين كل صلاتين غسلاً واحداً ، وتغتسل للفجر غسلاً واحداً . قال الأوزاعي : وكان الزهري ومكحول يقولان[3] : تغتسل عند كل صلاة .

٢٤٨٠٢ ـ آخر : [مي في الحيض] : أنا محمد بن عيسى ، ثنا هشام ، ثنا حجّاج ، عن عطاء والحَكَم قالا : إذا رأت الحامل الدم توضأت وصلت . أنا محمد ابن يوسف ، ثنا سفيان ، عن جامع -هو ابن أبي راشد- عن عطاء : في الحامل

٢٤٧٩٩ - مي ١/١٧٧ .

٢٤٨٠٠ - مي ١/١٧٧ ، ١٧٨ .

(١) يعني : عن حجاج ، عن حماد ، عن علي بن زيد .

٢٤٨٠١ - مي ١/١٧٩ . تقدم له طريق آخر في ترجمة سعيد بن جبير . انظر : (الإتحاف ١٨/٦٠٤ ، ح ٢٤٢٥١) .

(٢) يعني المستحاضة .

(٣) في الأصل و(هـ) : «يقول» وما أثبته من مطبوعة الدارمي ومخطوطته [ق ٥٨/أ] .

٢٤٨٠٢ - مي ١/١٨٣ ، ١٨٤ . وانظر : (الإتحاف ح ٢٤٧٩٠ و ٢٤٨٠٦) .

ترى الدم ، قال : توضأ وتصلي . أنا حجّاج ، ثنا حماد بن سَلَمة ، عن الحجّاج ، عن عطاء والحكم بن عتيبة أنهما قالا : في الحبلَى [و][1] التي قعدت عن المحيض إذا رأت الدم : توضأتا وصلتا ولا تغتسلان . أخبرنا حجاج ، عن حماد ، عن مَطَر ، عن عطاء قال : تغتسلان وتصليان .

٦ / ٢٧٠/ب

٢٤٨٠٣ ـ / آخر .

في ترجمة : إبراهيم النخعي أثران أو أكثر .

٢٤٨٠٤ ـ آخر : [مي في الحيض] : أنا محمد بن يوسف ، ثنا سفيان ، عن ابن جُرَيج ، عن عطاء قال : النفاس حيض[2] .

٢٤٨٠٥ ـ آخر : [مي في الحيض] : أنا محمد بن يوسف ، ثنا سفيان ، عن أشعث ، عن عطاء قال : إن كان للنفساء عادة ، وإلا جلست أربعين ليلة .

٢٤٨٠٦ ـ آخر : [مي في الحيض] : أنا عبدالله بن محمد ، ثنا عبدالله بن المبارك ، عن ابن جُرَيج ، عن عطاء : في الحامل ترى الدم وهي تطلق؟ قال : تصنع ما تصنع المستحاضة .

٢٤٨٠٧ ـ آخر : [مي في الحيض] : أنا محمد بن يوسف ، ثنا سفيان ، عن العلاء بن المسيب ، عن عطاء : في المرأة تجنب ثم تحيض؟ قال : الحيض أكبر[3] .

(١) سقط الواو من الأصل و(هـ) واستدركته من مطبوعة الدارمي .

٢٤٨٠٣ - له في ترجمة إبراهيم أكثر من أثرين . انظر : (الإتحاف ٣٩٨/١٨ ، ٤١٦ ، ٤١٧ ، ح ٢٣٧٦٤ ، ٢٣٨٥٠ ، ٢٣٨٥٢) .

٢٤٨٠٤ - مي ٨٤/١ .

(٢) سقط هذا الحديث وكذا الحديثان بعده من (هـ) .

٢٤٨٠٥ - مي ٨٤/١ .

٢٤٨٠٦ - مي ١٨٦/١ . وانظر : (ح ٢٤٨٠٢) .

٢٤٨٠٧ - مي ١٨٦/١ .

(٣) في الأصل : «أكثر» وما أثبته من مطبوعة الدارمي ومخطوطته [ق ٦٠/أ] وكذا في مصنف عبدالرزاق (٣٣٥/١) .

٢٤٨٠٨ ـ آخر : [مي في الحيض] : ثنا يَعْلَى ، ثنا عبدالملك ، عن عطاء : في المرأة الحائض أتقرأ؟ قال : لا ، إلاَّ طرف الآية ، ولكن توضأ عند وقت كل صلاة ، ثم تستقبل القِبلة وتسبح وتكبر وتدعو الله تعالى .

٢٤٨٠٩ ـ حديث : الولاء للكُبْر .

مي في الفرائض : ثنا محمد بن عيسى ، عن رَوْح ، عن ابن جُرَيج ، عنه ، بهذا ، قوله .

٢٤٨١٠ ـ آخر : [مي في الفرائض] : ثنا يَعْلَى بن عُبيد ، ثنا عبدالملك ، عن عطاء : في الرجل يموت ويترك مكاتباً وله بنون وبنات ، أيكون للنساء من الولاء شيء؟ قال : ترث النساء مما على ظهره من مكاتبته ، ويكون الولاء للرجال دون النساء ، إلا ما كاتبن أو أعتقن .

٢٤٨١١ ـ آخر : [مي في الفرائض] : ثنا مسلم ، ثنا عبدالوارث ، عن كثير بن شِنْظِير ، عن عطاء : في الحرة تحت[1] العبد ، قال : أما ما ولدت منه وهو عبد فولاؤهم لأهل نعمتها ، وما ولدت منه وهو حُرٌّ فولاؤهم لأهل نعمته .

٢٤٨١٢ ـ آخر : [مي في الوصايا] : ثنا الحسن بن بشْر ، ثنا المعافَى ، عن عثمان بن الأسود ، عن عطاء قال : من أوصى أو أعتق فكان في الوصية عَوْل[2] ، دخل العَوْل على أهل العَتاقة وأهل الوصية . قال : وقال عطاء : إن أهل المدينة غلبوا يبدأون بالعَتاقة قبلُ .

٢٤٨٠٨ - مي ١/١٨٧ .

٢٤٨٠٩ - مي ٢/٢٧٢ .

٢٤٨١٠ - مي ٢/٢٨٥ .

٢٤٨١١ - مي ٢/٢٨٩ .

(١) في الاصل و(هـ) : «بعد» وما أثبته من مطبوعة الدارمي ومخطوطته [ق ٢٠١/ب] .

٢٤٨١٢ - مي ٢/٢٩٨ .

(٢) العول في الفرائض هو : أن تزيد سهام الفريضة على أصل حسابها . انظر : (النهاية ٣/٣٢١) .

٢٤٨١٣ ـ حديث : الحنوط والكفن من رأس المال .

مي

مي في الوصايا : ثنا سعيد بن المغيرة ، عن ابن المبارك ، عن ابن جُرَيج ، عنه ، بهذا ، قوله .

٢٤٨١٤ ـ آخر : في المستحاضة .

في ترجمة : سعيد بن جبير .

٢٤٨١٥ ـ آخر : لا يأخذ [من][1] المختلعة أكثر مما أعطاها .

قط

قط في النكاح : ثنا أبو بكر الشافعي ، ثنا بِشْربن موسى ، ثنا الحُميدي ، ثنا سفيان ، عن ابن جُرَيج ، عنه ، به ، مرسل .

٢٤٨١٦ ـ آخر : إذا قضى الرجل التشهد الأخير فقال : السلام عليك أيها النبي ورحمة الله وبركاته ، السلام علينا وعلى عباد الله الصالحين ، فأحدثَ -وإن لم يكن سلَّم عن يمينه وعن يساره- فقد مضت صلاته . أو قال : فلا يعود إليها .

طح

طح في الصلاة : ثنا محمد بن خُزَيمة ، ثنا سعيد بن سابق ، ثنا حَيْوة بن شُرَيح ، عن ابن جُرَيج ، قال : كان عطاء يقول . . . فذكره .

٢٤٨١٧ ـ آخر : في المرأة الحائض ، في عُنُقها التعويذ أو الكتاب؟ قال : إن كان في أَديم فَلْتنزعه . . . الحديث ، موقوف .

مي

مي في الحيض : أنا يَعْلَى بن عُبَيد ، ثنا عبد الملك ، عنه ، به .

٢٤٨١٨ ـ آخر : في المرأة تطهر ولا تجد الماء؟ قال : يصيبها زوجها إذا تيممت .

مي

مي في الحيض : ثنا سعيد بن المغيرة ، عن ابن المبارك ، عن ابن جُرَيج ، عنه ، بهذا .

٢٤٨١٣ - مي ٢٩٩/٢ .

٢٤٨١٤ - تقدم . انظر : (الإتحاف ٦٠٤/١٨ ، ح ٢٤٢٥١) والتعليق عليه .

٢٤٨١٥ - قط ٢٥٥/٣ . وانظر : (ح ٢٤٨٣٠) .

(١) ما بين المعقوفين زدته من مطبوعة الدارقطني .

٢٤٨١٦ - طح ٢٧٧/١ .

٢٤٨١٧ - مي ٢١١/١ .

٢٤٨١٨ - مي ٢١٢/١ .

وله طريق في ترجمة : الحسن[١] .

٢٤٨١٩ ـ / آخر : في الحائض تتناول من المسجد الشيء؟ قال : نعم إلاَّ المصحف . مي

(★) ٦/٢٧٠م/أ

مي[٢] في الحيض[٣] : أنا يَعْلَى ، أنا عبد الملك ، عنه ، بهذا ، قوله .

٢٤٨٢٠ ـ آخر : في الحرام يمين تكفر .

في ترجمة : سعيد بن جبير .

٢٤٨٢١ ـ آخر : في إتيان النساء في أدبارهن .

في ترجمة : مجاهد .

٢٤٨٢٢ ـ آخر : فرّق رسول الله ﷺ بين امرأة وزوجها وهي بكر ، أنكحها أبوها وهي كارهة .

في ترجمته ، عن جابر .

٢٤٨٢٣ ـ آخر : إذا وقع الرجل على امرأته وهي حائض ، قال : تستغفر الله ، وليس عليك شيء . مي

---

(١) تقدم . انظر : (الإتحاف ٥٢١/١٨ ، ح ٢٤١١٠) .

٢٤٨١٩ - مي ٢١١/١ .

(★) سقطت الورقة رقم ٢٧٠ من مصورة الأصل وصَوَّرتها من الفلم المحفوظ بمكتبة الجامعة الإسلامية (رقم ٥٧٢٤) ، لذلك تكرر رقم هذه الورقة محافظة على ترقيم النسخة المصورة المعتمدة في التحقيق .

(٢) في (هـ) : «كم» وهو خطأ .

(٣) في الأصل و(هـ) : «في فضائل القرآن» وهو سبق قلم .

٢٤٨٢٠ - تقدم . انظر : (الإتحاف ٦٠٦/١٨ ، ح ٢٤٢٦٢) .

٢٤٨٢١ - سيأتي : (ح ٢٥٠٩٣) .

٢٤٨٢٢ - تقدم . انظر : (الإتحاف ٢٦٠/٣ ، ح ٢٩٦٢) .

٢٤٨٢٣ - مي ٢٠٢/١ .

مي في الحيض : أنا محمد بن يوسف ، ثنا سفيان ، عن ابن جُرَيج ، عنه ، بهذا .

وله طريق في ترجمة : إبراهيم النَّخَعِي[1] .

٢٤٨٢٤ ـ آخر : في رجل جامع امرأته وهي حائض؟ قال : يتصدق بنصف دينار . مي

مي في الحيض : أنا يَعْلَى ، ثنا عبد الملك ، عنه ، بهذا ، قوله . وعن محمد بن عُيَيْنة ، عن علي بن مُسْهِر ، عن عبدالملك ، به . قال : فقال له رجل : إن الحسن يقول : يعتق رقبة ، قال : ما أنهاكم أن تقربوا إلى الله ما استطعتم .

٢٤٨٢٥ ـ آخر : قلت لعطاء : إذا أحرم وعليه جبة ، أما ترى له أن يشقها؟ قال : إن الله لا يحب الفساد . طح

طح في الحج : ثنا سليمان بن شعيب ، ثنا عبدالرحمن بن زياد ، ثنا شعبة ، عن قتادة ، عنه ، بهذا .

٢٤٨٢٦ ـ (آخر : قلت لعطاء : أبلغك عن أحد من أصحاب النبي ﷺ أنه مسح على القدمين؟ قال : لا . طح

طح في الطهارة : ثنا فهد ، ثنا محمد بن سعيد ، ثنا عبد السلام بن حرب ، عن عبدالملك ، عنه ، بهذا)[2] .

٢٤٨٢٧ ـ آخر : أنه كان يكره المزارعة بالثلث والربع . طح

طح في المزارعة : عن أبي بَكْرة ، ثنا أبو عمر ، ثنا حماد ، عن قيس بن سعد ، عنه ، بهذا .

---

(١) تقدم . انظر : (الإتحاف ٣٩٨/١٨ ، ح٢٣٧٦٤) .

٢٤٨٢٤ - مي ٢٠٤/١ .

٢٤٨٢٥ - طح ١٣٩/٢ .

٢٤٨٢٦ - طح ٤١/١ .

(٢) ما بين الهلالين ساقط من (هـ) .

٢٤٨٢٧ - طح ١١٥/٤ .

٢٤٨٢٨ ـ آخر : أن النبي ﷺ تزوج ميمونة وهو محرم .

في ترجمته ، عن ابن عباس ، وفي ترجمة : يزيد بن الأصم .

٢٤٨٢٩ ـ آخر : طح في الكراهة : ثنا ابن أبي عمران ، ثنا عبيدالله بن عمر ، ثنا سفيان ، عن مالك بن مِغْول ، عن عطاء قال : لا بأس بإخصاء الفحل إذا خُشي عضاضه . طح

٢٤٨٣٠ ـ آخر : جاءت امرأة إلى النبي ﷺ تشكو زوجها ، فقال : «ردي عليه حديقته» قالت : نعم وزيادة ، قال : «أما الزيادة فلا» . قط

قط في النكاح : ثنا يحيى بن محمد بن صاعد ، ثنا بُنْدار ، ثنا محمد بن جعفر غُنْدَر ، أنا ابن جُرَيج ، عنه ، بهذا مرسل ، وقال : هذا أصح ، ورواه ابن جُرَيج فوصله .

٢٤٨٣١ ـ آخر : هاجر أبو سلمة وأم سلمة وخرج معهم عمار بن ياسر وكان حليفاً لهم . كم

كم في المناقب : أنا أبو جعفر البغدادي ، ثنا المِقْدام بن داود ، ثنا خالد بن نِزَار[1] ، عن عمر بن قيس ، عنه ، بهذا .

٢٤٨٢٨ - تقدم في ترجمته عن ابن عباس . انظر : (الإتحاف ٤٣٧/٧ ، ح ٨١٥٨) وسيأتي في ترجمة يزيد بن الأصم (ح ٢٥٤٤٦) .

٢٤٨٢٩ - طح ٣١٨/٤ .

٢٤٨٣٠ - قط ٣٢١/٣ . وانظر : (ح ٢٤٨١٥) .

٢٤٨٣١ - كم ٣٨٤/٣ .

(١) في الأصل (هـ) : «ثنا خالد بن مهران ، عن عمروبن قيس» والصواب ما أثبته كما في مطبوعة المستدرك ومخطوطته [٣/ق ١٩٠/أ] وانظر ترجمة خالد بن نزار وعمر بن قيس وعطاء بن أبي رباح في (تهذيب الكمال للمزي) .

٢٤٨٣٢ ـ آخر : طح في النكاح : ثنا محمد بن خُزَيمة ، ثنا يوسف بن عَدي ، ثنا ابن المبارك ، عن الليث ، عن عطاء بن أبي رَبَاح : أدركت الناس يبيعون[1] الغنائم فيمن يزيد . طح

٢٤٨٣٣ ـ آخر : طح في الحج : ثنا محمد ، ثنا حجاج ، ثنا حماد ، عن قيس ، عن عطاء ، مثله . يعني قول عروة : البَدَنَةُ إذا احتاج إليها سائقها ركبها . طح

٢٤٨٣٤ ـ آخر : طح في الحج : ثنا أحمد ، ثنا يعقوب ، ثنا محمد بن أبي غَنِيَّة ، عن عبد الملك بن أبي سليمان ، عن عطاء ، مثله : في ترك الطواف والصلاة في الوقت المكروه . طح

٢٤٨٣٥ ـ آخر : في الدفع من مزدلفة للضعفاء .

في ترجمته ، عن ابن عباس .

٢٤٨٣٦ ـ آخر : إذا ملك الرجل عمته أو خالته أو أخاه أو أخته فقد عَتَقُوا وإن لم يُعْتِقْهم . طح

طح في العتق : ثنا أحمد بن الحسن ، ثنا أَسْبَاط بن محمد ، ثنا سفيان الثوري ، عن إسماعيل بن أُمَيَّة ، عنه ، بهذا ، قوله . وعن محمد بن خُزَيمة ، ثنا حجاج ، ثنا حّماد . قال[2] أبو جعفر : أظنه عن حجاج ، عن عطاء والشعبي ، مثله . قال : وقال إبراهيم : لا يَعْتِق إلا الوالد والولد .

٢٤٨٣٢ - طح ٧/٣ .

(١) تحرف في الأصل و(هـ) إلى : «يقسمون» ، والصواب ما أثبته كما في شرح معاني الآثار للطحاوي حيث قال الطحاوي : «وقد روي في إجازة بيع من يزيد . . .» فذكره .

٢٤٨٣٣ - طح ١٦٣/٢ .

٢٤٨٣٤ - طح ١٨٨/٢ .

٢٤٨٣٥ - تقدم . انظر : (الإتحاف ٤٤٦/٧ ، ح ٨١٨١) .

٢٤٨٣٦ - طح ١١٠/٣ .

(٢) في الأصل و(هـ) : «ثنا» والصواب : «قال» كما في المطبوعة وأبو جعفر هو الطحاوي .

٦/٢٧٠م/ب

٢٤٨٣٧ ـ / حديث : طح في الرهن : ثنا محمد بن خُزَيْمةَ ، ثنا يوسف بن عَدي ، ثنا عبدالله بن إدريس ، عن ابن جُرَيج ، عن عطاء وسليمان بن موسى ، قالا : قال رسول ﷺ : «لا يَغْلَقُ الرهنُ» . حدثنا ابن خُزَيْمةَ ، ثنا عبيدالله[1] بن محمد التيميّ ، ثنا عبدالله بن المبارك ، ثنا مصعب بن ثابت ، عن عطاء بن أبي رَبَاح : أن رجلاً ارتهن فرساً ، فمات الفرس في يد المرتهن ، فقال رسول الله ﷺ : «ذهب حقك» . طح

٢٤٨٣٨ ـ آخر : طح في الحدود : ثنا ابن مرزوق ، ثنا أبو عاصم ، عن ابن جُرَيج : كان قول عطاء مثل قول عمرو بن شعيب : لا تقطع اليد في أقل من عشرة دراهم . طح

٢٤٨٣٩ ـ آخر : أفضل ما أُعطي العبدُ العقلُ عن الله . حب

حب في روضة العقلاء : أنا القطان بالرَّقَّة ، ثنا موسى بن مروان ، ثنا بَقِيَّةُ ، عن عبدالله بن حَسَّان ، ثنا أبو[2] عامر -هو الخزَّاز- عنه ، بهذا ، قوله .

٢٤٨٤٠ ـ آخر : حب في الروضة : أنا أبو يَعْلَى ، ثنا عبدالله بن محمد بن أسماء ، ثنا مهدي بن ميمون ، ثنا معاذ بن سعد الأَعْور قال : كنت جالساً عند عطاء بن أبي رَبَاح ، فحدث رجل من القوم بحديث ، فتعرض رجل من القوم في حب

٢٤٨٣٧ - طح ٤/١٠٠ ، ١٠٢ .

(١) في (هـ) ومطبوعة الطحاوي : «عبدالله» مكبراً والصواب «عبيدالله» مصغراً كما في الأصل وكذا في نسخة بدر الدين العيني من شرح معاني الآثار كما ذكره محمد أيوب المظاهري في تراجم الأحبار (٢/٢٩٩) .

٢٤٨٣٨ - طح ٣/١٦٧ .

٢٤٨٣٩ - حب الروضة ص ١٨ .

(٢) في مطبوعة الروضة : «ابن عامر» والصواب : «أبو عامر» واسمه صالح بن رستم أبو عامر المزني مولاهم الخزاز البصري . وهو مترجم في (التقريب وأصوله) .

٢٤٨٤٠ - حب الروضة ص ٧٢ .

حديثه ، فغضب ، وقال : ما هذه الطبائع؟! إني لأسمع الحديث من الرجل وأنا لأعلم به منه ، فأُريه كأني لا أُحْسِنُ منه شيئاً .

٢٤٨٤١ ـ آخر : قبر معاذ بن جَبَل بقصر خالد[١] .

كم

كم في المناقب : أنا أبو إسحاق المزكِّي ، ثنا الثَقَفي ، ثنا علي بن سعيد ، ثنا ضَمْرة ، عن يعقوب بن عطاء ، عن أبيه ، بهذا .

٢٤٨٤٢ ـ آخر : طح في الطلاق : ثنا صالح ، ثنا سعيد ، ثنا هُشَيم ، أنا يونس ، عن الحسن[٢] : في المطلقة ثلاثاً والمتوفى عنها [زوجها][٣] لا نفقة لهما ، وتعتدان حيث شاءتا .

طح

٢٤٨٤٣ ـ آخر : طح في البيوع : ثنا أحمد بن داود ، ثنا قُرَّة بن حبيب ، ثنا شعبة[٤] ، عن العَوَّام بن حَوْشَب ، عن عطاء بن أبي رَبَاح : أنه كان يكره أجور بيوت مكة .

طح

٢٤٨٤١ - كم ٢٦٩/٣ .

(١) في تهذيب الكمال (١١٣/٢٨) : «بناحية الأردن ، وقبره بغور بَيْسان في شرقيه» .

٢٤٨٤٢ - طح ٧٠/٣ .

(٢) وقع في النقل سقط ووهم : فسقط إسناد قبل الإسناد المذكور ، قال الطحاوي : «حدثنا صالح بن عبدالرحمن ، قال : ثنا سعيد بن منصور قال : ثنا هشيم ، قال : ثنا حجاج ، عن عطاء عن ابن عباس . (ح) وحدثنا صالح ، قال : ثنا سعيد ، قال : ثنا هشيم ، قال : ثنا يونس ، عن الحسن ، أنهما كانا يقولان في المطلقة . . .» .

وذكر هذا الأثر هنا وهم لأنه من قول ابن عباس وليس من قول عطاء . وانظر ما تقدم : (الإتحاف ٤٣٤/٧ ، ح ٨١٤٨) .

(٣) ما بين المعقوفين سقط من الأصل و(هـ) واستدركته من مطبوعة الطحاوي .

٢٤٨٤٣ - طح ٤٩/٤ .

(٤) «شعبة» تحرف في (هـ) إلى : «سعيد» .

٢٤٨٤٤ ـ آخر : طح في البيوع : حدثنا ابن أبي داود ، ثنا مُسَدَّد ، ثنا يحيى ابن سعيد ، عن عبدالملك ، عن عطاء : ﴿ . . . سَوَآءً ٱلْعَـٰكِفُ فِيهِ وَٱلْبَادِ . . . ﴾[1] قال : الناس في البيت سواء ، ليس أحد أحق به من أحد . طح

٢٤٨٤٥ ـ آخر : طح فيه : ثنا ابن أبي داود ، ثنا أحمد بن يونس ، ثنا إسرائيل ، عن جابر ، عن عطاء : لا بأس بثمن الكلب السَّلُوقي[2] . طح

٢٤٨٤٦ ـ آخر : طح في الرهن : حدثنا ابن مرزوق ، ثنا أبو عاصم ، عن ابن جُرَيج ، عن عطاء : في رجل رهن رجلاً جارية فهلكت ، قال : هي بحق المرتهن . طح

٢٤٨٤٧ ـ آخر : الاستئذان .

في ترجمة : عبيد بن عمير ، عن أبي سعيد الخدري[3] .

٢٤٨٤٤ - طح ٥١/٤ .

(١) سورة الحج ، الآية (٢٥) .

٢٤٨٤٥ - طح ٥٨/٤ .

(٢) نسبة إلى سَلُوق قرية باليمن ، -وقيل بأرمينية- تنسب إليها الدروع والكلاب . انظر : (تاج العروس للزبيدي ٣٨٣/٦ ، ومعجم البلدان لياقوت ٢٧٤/٣) .

٢٤٨٤٦ - طح ١٠٣/٤ .

٢٤٨٤٧ - تقدم . انظر : (الإتحاف ٣٠٤/٥ ، ح ٥٤٤٨) .

(٣) يستدرك على أحاديث عطاء بن أبي رباح :

١- حديث : مالك في الحج (٤٠٩/١) : عن يحيى بن سعيد ، عن عطاء بن أبي رَبَاح أنه سمعه يذكر : أنه أُرخص للرِّعاء أن يرموا بالليل .

٢- آخر : مالك في النذور والأَيمان (٤٧٤/٢) : عن يحيى بن سعيد قال : كان عليٌّ مشيٌ ، فأصابتني خاصرة ، فركبت حتى أتيت مكة ، فسألت عطاء بن أبي رَبَاح وغيره ، فقالوا : عليك هَدْي . . . الحديث .

٣- آخر : في المرأة تجنب ثم تحيض ، قال : تغتسل من الجنابة .

تقدم في : ترجمة الحسن البصري . انظر : (الإتحاف ٥١٩/١٨ ، ح ٢٤١٠٢) . وانظر : (ح ٢٤٨٠٧) . =

.....

٤- آخر: إذا قتل الرجل أخاه عمداً لم يُورَّث من ميراثه ولا من ديته . . .

تقدم في ترجمة الحكم بن عُتيبة . انظر: (الإتحاف ٥٣٦/١٨، ح ٢٤١٣٦) .

٥- حديث: في عدة المتوفي عنها زوجها .

تقدم في الاستدراك على أحاديث أيوب السختياني . انظر: (الإتحاف ٤٥٧/١٨) .

٦- آخر: «لو غسل جسده وترك رأسه حيث أصابه الجراح أجزأه» .

تقدم في ترجمته، عن ابن عباس . انظر: (الإتحاف ٤٠٦/٧، ح ٨٠٧٥) .

٧- آخر: الدارمي في الطهارة (١٩٠/١): أخبرنا أحمد بن حُمَيد، ثنا ابن المبارك، عن ابن جريج، عن عطاء قال: مُنِعَتْ خيراً من ذلك: الصلاة المكتوبة . يعني الحائض تسمع السجدة .

٨- آخر: في الحائض إذا طهرت قال: لا يغشاها حتى تغتسل .

تقدم في الاستدراك على أحاديث إبراهيم النخعي . انظر: (الإتحاف ١٨/ ٤٢٦) . وقال الدارمي في الطهارة (٢٠٠/١): أخبرنا يعلى بن عبيد، ثنا عبد الملك، عن عطاء، به .

٩- حديث: «من قرأ ﴿يسٓ﴾ في صدر النهار قضيت حوائجه» .

تقدم في المبهمات . انظر: (الإتحاف ٥٧٩/١٦، ح ٢١٠٧٢) .

١٠- آخر: في نية الصيام بعد طلوع الفجر .

الطحاوي في الصيام (٥٧/٢): حدثنا علي، قال: ثنا رَوْح، عن ابن جُرَيج، قال: زعم عطاء أنه كان يفعل ذلك .

١١- آخر: الطحاوي في الحج (٢٦٣/٢): حدثنا ابن أبي داود، قال: ثنا سليمان بن حرب، قال: ثنا حماد بن زيد، عن علي بن الحكم، عن عطاء قال: لا يدخل أحد الحرم إلا بإحرام . فقيل: ولا الحطّابون؟ قال: ولا الحطّابون . قال: ثم بلغني بعدُ أنه رخص للحطّابين .

١٢- آخر: الطحاوي في السير (٢٨١/٣): حدثنا محمد بن خزيمة، قال: ثنا يوسف بن عَدِي، قال: ثنا ابن المبارك، عن عبد الملك بن أبي سليمان، عن عطاء قال: خُمُسُ الله عز وجل، وخُمُسُ الرسول ﷺ واحد .

١٣- آخر: الطحاوي في البيوع (٢٥/٤): حدثنا روح بن الفَرَج، قال: ثنا يحيى بن عبدالله بن بُكير، قال: حدثني المُفَضَّل بن فَضَالة، عن خالد، أنه سمع عطاء بن أبي رَبَاح يُسأل: عن الرجل يبيع ثمرة أرضه رُطَباً كان أو عِنَباً، يسلف فيها قبل أن تطيب؟ فقال: لا يصلح . . . الحديث .

وانظر الحديث المتقدم: (الإتحاف ٢٦١/٣، ح ٢٩٦٦) .

خز لابن خزيمة **عه** لأبي عوانة **طح** للطحاوي **حب** لابن حبان **قط** للدارقطني **كم** للحاكم

.....

١٤- آخر : الشافعي ص ١٤ : أخبرنا مسلم ، عن ابن جُرَيج ، عن عطاء : أن رسول الله ﷺ توضأ فحسر العمامة ، ومسح مقدم رأسه . أو قال : ناصيته بالماء .

١٥- آخر : الشافعي ص ٥١ ، ٢١٢ : أخبرنا مسلم بن خالد ، عن ابن جُرَيج ، عن عطاء ، قال : كنت أسمع الأئمة -وذكر ابن الزبير ومن بعده- يقولون : آمين ، ويقول من خلفهم : آمين ، حتى إن للمسجد للجَّة .

١٦- آخر : الشافعي ص ٦٦ ، ٧٧ : أخبرنا عبدالمجيد بن عبدالعزيز ، عن ابن جُرَيج ، قال : قلت لعطاء : أكان النبي ﷺ يقوم على عصا إذا خطب؟ قال : نعم ، كان يعتمد عليها اعتماداً . أخبرنا إبراهيم بن محمد ، حدثني ليث ، عن عطاء ، أن رسول الله ﷺ كان إذا خطب يعتمد على عَنَزَته اعتماداً .

١٧- آخر : الشافعي ص ١٠٩ : أخبرنا مسلم بن خالد ، عن ابن جُرَيج ، عن عطاء قال : سمع النبي ﷺ رجلاً يقول : لبيك عن فلان . فقال له النبي ﷺ : «إن كنت حججت فلبِّ عنه ، وإلا فاحجج عن نفسك ، ثم احجج عنه» .

١٨- آخر : الشافعي ص ١١٠ : أخبرنا مسلم بن خالد ، عن ابن جُرَيج ، عن عطاء وطاوس أنهما قالا : الحجة الواجبة من رأس المال .

١٩- آخر : الشافعي ص ١٣٢ : أخبرنا سعيد ، عن ابن جُرَيج ، قال : قلت لعطاء : قول الله تعالى : ﴿ . . . لَا تَقْتُلُوا الصَّيْدَ وَأَنتُمْ حُرُمٌ وَمَن قَتَلَهُ مِنكُم مُّتَعَمِّدًا . . . ﴾[1] قلت له : فمن قتله خطأ يغرم؟ قال : نعم ، يُعَظِّم بذلك حرمات الله ، ومضت به السنن .

٢٠- حديث : الشافعي ص ١١٣ : أخبرنا مسلم ، عن ابن جُرَيج ، عن عطاء : أن النبي ﷺ قال لعائشة : «طوافك بالبيت وبين الصفا والمروة يكفيك لحجك وعمرتك» .

٢١- حديث : الشافعي ص ١١٤ ، ١١٥ : أخبرنا سعيد بن سالم ، قال : أخبرني ابن جُرَيج ، قال : أخبرني عطاء : أن رسول الله ﷺ وقّت لأهل المدينة ذا الحليفة ولأهل المغرب الجحفة . . . الحديث .

أخبرنا مسلم وسعيد ، عن ابن جريج ، قال : فراجعت عطاء فقلت : إن النبي ﷺ زعموا لم يوقت ذات عرق . . . الحديث .

(١) سورة المائدة ، الآية (٩٥) .

. . . . . .

= ٢٢- حديث : الشافعي ص ١١٦ : أخبرنا مسلم ، عن ابن جُرَيج ، عن عطاء : أن رسول الله ﷺ لما وقّت المواقيت قال : «ليستمتع المرءُ بأهله وثيابه حتى يأتي كذا وكذا» للمواقيت .

٢٣- حديث : الشافعي ص ١٢٥ : أخبرنا سعيد بن سالم ، عن ابن جريج ، عن عطاء ، قال : لما دخل رسول الله ﷺ مكة لم يلوِ ولم يعرج . يعني : لم يلتفت ولم يقف .

٢٤- حديث : الشافعي : ص ١٢٨ : أخبرنا سعيد ، عن ابن جُرَيج ، قال : أخبرني عطاء أن رسول الله ﷺ طاف بالبيت وبالصفا والمروة راكباً . . . الحديث .

٢٥- آخر : الشافعي ص ١٣٣ : أخبرنا سعيد ، عن ابن جريج قال : قلت لعطاء : ﴿ . . . فَجَزَآءٌ مِّثْلُ مَا قَتَلَ مِنَ ٱلنَّعَمِ يَحْكُمُ بِهِۦ ذَوَا عَدْلٍ مِّنكُمْ هَدْيًۢا بَٰلِغَ ٱلْكَعْبَةِ أَوْ كَفَّٰرَةٌ طَعَامُ مَسَٰكِينَ . . . ﴾[1] . قال : من أجل أنه أصابه في حرم . يريد البيت ، [أي] : كفارة ذلك عند البيت .

٢٦- حديث : الشافعي ص ١٦٧ : أخبرنا مسلم بن خالد وعبدالمجيد ، عن ابن جُرَيج ، عن عطاء ، عن النبي ﷺ مثله . . . يعني حديث : «يا بني عبد مناف من ولي منكم من أمر الناس شيئاً فلا يمنعنَّ أحداً طاف . . .» الحديث .

٢٧- حديث : الشافعي ص ١٩٠ ، ٣٤٤ : أخبرنا مسلم ، عن ابن أبي حسين ، عن عطاء وطاوس -أحسبه قال :- ومجاهد والحسن : أن رسول الله ﷺ قال يوم الفتح : «ولا يقتل مؤمن بكافر» .

٢٨- آخر : الشافعي ص ٣٠٣ : أخبرنا عبدالمجيد ، عن ابن جريج قال : قال عطاء : ليست المبتوتة الحبلى منه في شيء ، إلا أن ينفق عليها من أجل الحبل ، فإذا كانت غير حبلى فلا نفقة لها .

٢٩- آخر : الشافعي ص ٢٨٥ : أخبرنا مسلم بن خالد الزَّنْجي ، عن ابن جُرَيج قال : قلت لعطاء : أتَجْلِدُ في ريح الشراب؟ فقال عطاء : إنَّ الريح ليكون من الشراب الذي ليس فيه بأس ، فإذا اجتمعوا جميعاً على شراب واحدٍ فسكر أحدهم جُلِدوا جميعاً الحد تاماً .

٣٠- آخر : الشافعي ص ٣٣١ : أخبرنا مسلم وسعيد بن سالم ، عن ابن جريج ، عن عطاء : أنه قال في شهادة النساء على الشيء من أمر النساء ، لا يجوز فيه أقل من أربع .

٣١- آخر : أدركنا الناس على أن دية الحر المسلم على عهد رسول الله ﷺ مائة من الإبل . فقوَّم عمر بن الخطاب رضي الله عنه تلك الدية على أهل القرى ألف دينار . . . الحديث .

تقدم في ترجمة عطاء ، عن عمر رضي الله عنه استدراكاً . انظر : (الإتحاف ١٢/٣٣٢) . =

(١) سورة المائدة ، الآية (٩٥) .

.....

٣٢- حديث : الشافعي ص ١٢٩ : أخبرنا سعيد بن سالم ، عن ابن جريج ، عن عطاء : أن رسول الله ﷺ سعى في عُمَرِهِ كلهن الأربع بالبيت وبالصفا والمروة ، إلا أنهم ردوه في الأُوْلى ، والرابعة من الحديبية .

٣٣- حديث : الشافعي ص ١٢٩ : أخبرنا سعيد ، عن ابن جُرَيج ، عن عطاء : أن رسول الله ﷺ رمل من سبعةٍ ثلاثةَ أطواف خَبَباً ، ليس بينهن مشي .

٣٤- آخر : عن طلحة بن عمرو ، قال : قال لي عطاء : يا طلحة ، ما أكثر الأسماء يوم القيامة على اسمي واسمك ، فإذا دعي فلا يقوم إلا من دُعي .

تقدم إسناده في ترجمته ، عن أبي هريرة . انظر : (الإتحاف ١٥/٣٨٥ ، ح ١٩٥٣٦) .

٣٥- آخر : الدارمي في العلم (١/١٢١) : أخبرنا معمر ومحمد بن عيسى ، عن هُشَيم ، أنا حجاج ، عن عطاء قال : كنا نأتي جابر بن عبدالله ، فإذا خرجنا من عنده تذاكرنا ، فكان أبو الزبير أحفَظَنا لحديثه .

٣٦- آخر : قال نافع بن عمر : رأيت عطاء وابن أبي مُلَيْكة وعكرمة بن خالد يرمون الجمرة قبل الفجر يوم النحر .

تقدم . انظر : (الإتحاف ١٦/٨٢٧ ، ح٢١٢٧٠) .

٣٧- آخر : الحاكم في معرفة الصحابة (٤/١٤) : حدثنا محمد بن صالح بن هانئ ، ثنا محمد ابن عمرو الحرشي ، ثنا أحمد بن يونس ، ثنا المعافَى بن عمران ، ثنا المغيرة بن زياد ، عن عطاء قال : كانت عائشة أفقه الناس وأعلم الناس ، وأحسن الناس رأياً في العامة .

٣٨- حديث : «حَبِّذا المتخللون . . .» .

تقدم في مسند خالد بن زيد أبي أيوب الأنصاري . انظر : (الإتحاف ٤/٣٩٠ ، ح٤٤٢٦)

٣٩- آخر : الدارقطني في الزكاة (٢/١٠٤) : حدثنا أبو بكر النيسابوري ، ثنا أبو الأزهر ، ثنا عبدالرزاق ، ثنا ابن جُرَيج قال : سألت عطاء عن النفر الخلطاء لهم أربعون شاة؟ قال : عليهم شاة . [قلت] فإن كانت لواحد تسعة وثلاثون ، وللآخر شاة؟ قال : عليهما شاة .

٤٠- آخر : كان عطاء يصلي وهو في ثوبه : يعني : دم الحبوب (الدماميل) .

تقدم في ترجمته ، عن ابن عباس رضي الله عنهما . انظر : (الإتحاف ٧/٤٠٦ ، ح ٨٠٧٣) .

٤١- آخر : الدارقطني في الزكاة (٢/١٥٠) : حدثنا عبدالله بن محمد بن إسحاق ، حدثنا

ط لمالك **ش** للشافعي **حم** لأحمد **عم** لعبدالله بن أحمد **مي** للدارمي **جا** لابن الجارود

.....

= الحسن بن أبي الربيع ، ثنا عبدالرزاق ، ثنا الثوري ، عن ثور بن يزيد ، عن سليمان بن موسى ، عن عطاء بن أبي رباح ، قال : يطعم الرجل عن عبده ، وإن كان مجوسياً .

٤٢- آخر : الدارقطني في الزكاة (١٤٢/٢) : حدثنا محمد بن إسماعيل الفارسي ، حدثنا يحيى بن أبي طالب ، ثنا عبدالوهاب ، ثنا ابن جريج ، قال : قال عطاء : مُدَّين من قمح ، أو صاعاً من تمر أو شعير ، الحرُّ والعبد فيه سواء .

٤٣- آخر : يُحرِّمُ من الرضاع ما قل وكثر .

تقدم في ترجمته ، عن عبدالله بن عمر رضي الله عنهما . انظر : (الإتحاف ٥٩٠/٨ ، ح ١٠٠١٧) .

٤٤- آخر : هؤلاء الثلاث عن النبي ﷺ : في الحلق قبل الرمي ، والنحر قبل الحلق ، والنحر قبل الرمي . . . الحديث .

تقدم في ترجمته ، عن ابن عباس . انظر : (الإتحاف ٤٢٧/٧ ، ح ٨١٢٣) .

٤٥- آخر : الدارقطني في الطلاق (٤٣/٤) : نا أبو القاسم بن منيع ، نا داود بن رُشَيد[1] ، نا محمد بن سلمة ، عن الزبير بن خُرَيق ، عن عطاء : في رجل قال لامرأته : أنتِ عليَّ حرام ، أو أنتِ طالق البتَّة ، أو أنتِ طالق طلاق حَرَج . . . الحديث .

٤٦- آخر : «إن المضمضة والاستنشاق من وظيفة الوضوء . . .» الحديث .

تقدم في ترجمته ، عن ابن عباس . انظر : (الإتحاف ٤٠٣/٧ ، ح ٨٠٦٧) .

٤٧- آخر : الأضحية سنة .

تقدم في مسند ابن عباس رضي الله عنهما . انظر : (الإتحاف ٤٩٢/٧ ، ح ٨٢٩٢) .

٤٨- آخر : أحمد (٣٥٣/١) : ثنا يزيد ، أنا الحجاج ، عن عطاء أنه كان لا يرى بأساً أن يحرم الرجل في ثوب مصبوغ بزعفران قد غسل . . . الحديث .

٤٩- آخر : التي لم يكن ﷺ يقسم لها صفية رضي الله عنها .

أحمد (٢٣١/١) : ثنا جعفر بن عون ، أنا ابن جريج ، عنه ، به .

٥٠ - أَخَّر النبي ﷺ العِشاء ذات ليلة حتى رقد الناس . . . الحديث .

تقدم في ترجمته ، عن ابن عباس . انظر : (الإتحاف ٤٠٩/٧ ، ح ٨٠٧٩) .

---

(١) تحرف في مطبوعة الدارقطني «رُشَيد» إلى «رُشْد» ، وهو داود بن رُشَيد -بالتصغير- الهاشمي مولاهم كما في (التقريب وأصوله) .

١٦٠١ ● عطاء بن أبي [مسلم أبو][1] عثمان الخراساني

٢٤٨٤٨ ـ حديث : في قوله تعالى : ﴿ . . . قِطَّنَا . . . ﴾[2] قال : قضاءنا .
خز
خز في التوحيد : ثنا عمي إسماعيل ، أنا عبدالرزاق ، أنا مَعْمَر ، عنه ، بهذا ، قوله .

٢٤٨٤٩ ـ آخر : «تصافحوا يَذهب الغِلُّ ، وتهادوا تحابوا ، وتذهب الشحناء» .
ط ابن أبي خيثمة
مالك في الجامع : عنه ، بهذا ، مرفوعاً .

أما المصافحة فأسند أبو عمر بغير هذا اللفظ عدة أحاديث في أصلها[3] .

وأما الجملة الأخيرة فرواه من طريق : ابن أبي خيثمة[4] ، عن محمد بن بُكير[5]

١٦٠١ ● عطاء بن أبي مسلم أبو عثمان الخراساني ، واسم أبيه ميسرة ، وقيل : عبدالله ، صدوق يهم كثيراً ويرسل ويدلس ، مات سنة خمس وثلاثين ومائة . انظر : (التاريخ الكبير للبخاري ٤٧٤/٦ ، والجرح والتعديل ٣٣٤/٦ ، والتقريب وأصوله) .

(١) ما بين المعقوفين زدته من مصادر ترجمته .

٢٤٨٤٨ - خز في التوحيد (ص ١٠٠) .

(٢) سورة ص ، الآية (١٦) .

٢٤٨٤٩ - مالك ٩٠٨/٢ .

(٣) التمهيد لابن عبد البر ١٣/٢١ - ١٦ .

(٤) في الأصل و(هـ) : «ابن أبي أحيحة» وهو تحريف .

(٥) في الأصل و(هـ) : «محمد بن بكر» والصواب : «ابن بكير» وهو محمد بن بكير بن واصل الحضرمي . له ترجمة في (التقريب وأصوله) .

عن ضِـمَـام ، عن مـوسى بن وَرْدَان ، عن أبي هريرة مـثله[١] ، ولم يقل : «ويذهب الغِلُّ»[٢] .

(١) التمهيد ١٧/٢١ .

(٢) يستدرك على أحاديث عطاء الخراساني :

قوله : ثنا سالم البرَّاد وكان عندي أوثق من نفسي .

تقدم في مسند : أبي مسعود البدري . انظر : (الإتحاف ٢٥٦/١١ ، ح ١٣٩٨٩) .

١٦٠٢ ● / عطاء بن يَسَار

٦/٢٧١أ

٢٤٨٥٠ ـ حديث : حملة القرآن عرفاء أهل الجنة .

مي

مي في فضائل القرآن[1] : ثنا مجاهد بن موسى ، ثنا مَعْن ، ثنا إبراهيم بن مُهَاجر ابن مِسْمَار ، حدثني صفوان بن سُلَيم ، عنه ، بهذا ، قوله .

٢٤٨٥١ ـ آخر : كانوا لا يرون بأساً أن يأخذ الرجل من شعره .

في ترجمة : أبي بكر بن سليمان .

٢٤٨٥٢ ـ آخر : أن النبي ﷺ ركب إلى قُبَاء يستخير في ميراث العمة والخالة ، فأنزل الله : أن لا ميراث لهما .

طح قط

طح في الفرائض : ثنا يونس ، ثنا عبدالله بن نافع ، عن هشام بن سعد ، عن زيد ابن أسلم ، عنه ، به . وعن علي بن شيبة ، ثنا يزيد بن هارون ، أنا محمد بن مُطَرِّف[2] ،

١٦٠٢ ● عطاء بن يسار الهلالي ، أبو محمد المدني ، مولى ميمونة رضي الله عنها ، ثقة فاضل ، صاحب مواعظ وعبادة ، مات سنة أربع وتسعين ، وقيل بعد ذلك . انظر : (طبقات ابن سعد ١٧٣/٥ ، والجرح والتعديل ٣٣٨/٦ ، والتقريب وأصوله) .

٢٤٨٥٠ - مي ٣٣٨/٢ .

(١) كلمة «القرآن» سقطت من الأصل وأثبتها من (هـ) .

٢٤٨٥١ - سيأتي (ح ٢٥٤٥٧) .

٢٤٨٥٢ - طح ٣٩٥/٤ ، ٣٩٦ . قط ٩٨/٤ ، ٩٩ . وقد تقدم موصولاً في ترجمته ، عن أبي سعيد الخدري . انظر : (الإتحاف ٣٣٣/٥ ، ح ٥٥٠١) .

(٢) وقع في الأصل و(هـ) : «محمد بن أبي» والصواب : «محمد بن مُطَرِّف» كما في مطبوعة شرح معاني الآثار وسنن البيهقي ٢١٢/٦ .

عن زيد ، به . وعن بَحْر بن نَصْر ، ثنا ابن وهب ، أخبرني حفص بن مَيْسَرة وهشام بن سعد وعبد الرحمن بن زيد ، عن زيد بن أسلم ، نحوه ، وليس فيه عطاء .

قط فيه : عن أحمد بن محمد بن زياد ، ثنا عبيد بن شَريك ، ثنا أبو الجُمَاهِر ، ثنا الدَّراوَرْدي ، عن زيد بن أسلم ، به . وعن أبي بكر النيسابوري ، عن بَحْر بن نَصْر ، به .

٢٤٨٥٣ ـ آخر : أن النبي ﷺ أرسل إلى عمر بن الخطاب بعطائه ، فَرَدَّه . . . الحديث . ط

مالك في الجامع : عن زيد بن أسلم ، عنه ، به .

٢٤٨٥٤ ـ آخر : جاء رجل إلى رسول الله ﷺ ، فسأله عن وقت صلاة الصبح؟ قال : فسكت عنه . . . الحديث . ط

مالك في وقوت الصلاة : عن زيد بن أسلم ، عنه ، به .

٢٤٨٥٥ ـ وبه فيه : «إنّ شدة الحر من فيح جهنم . . .» الحديث . ط

٢٤٨٥٦ ـ وبه في الأشربة : نهى عن أن يُنبذ البسر والرطب جميعاً . . . الحديث . ط ش

٢٤٨٥٧ ـ وبه فيه : نهى عن الغُبيراء[1] ، وفيه تفسيرها عن زيد بن أسلم . ط ش

٢٤٨٥٣ - مالك ٩٩٨/٢ .

٢٤٨٥٤ - مالك ٥/١ .

٢٤٨٥٥ - مالك ١٥/١ .

٢٤٨٥٦ - مالك ٨٤٤/٢ .

ويزاد : الشافعي ص ٢٨٣ : أخبرنا مالك ، به .

٢٤٨٥٧ - مالك ٨٤٥/٢ . وقد تقدم موصولاً في ترجمته عن ابن عباس . انظر : (الإتحاف ٤٦٣/٧ ، ح ٨٢٣١) .

ويزاد : الشافعي ص ٢٨١ : أخبرنا مالك ، به .

(١) «الغُبيراء» : ضرب من الشراب يتخذه الحبَش من الذرة ، وهي تُسْكِر وتسمى السُّكُرْكَة . انظر : (النهاية ٣٣٨/٣) .

٢٤٨٥٨ ـ وبه في الجامع : «إذا مرض العبد بعث الله إليه ملكين ، فقال : انظروا ماذا يقول لعوّاده . . .» الحديث . ط ابن وضاح

رواه ابن وَضَّاح في «مسنده» : عن إبراهيم بن موسى ، عن عبدالله بن الوليد ، عن عَبّاد بن كثير ، عن زيد بن أسلم ، عن عطاء بن يسار ، عن أبي سعيد الخدري ، به[١] .

٢٤٨٥٩ ـ آخر : كان رسول الله ﷺ في المسجد فدخل رجل ثائر الرأس واللحية . . . الحديث . ط

مالك في الجامع : عن زيد بن أسلم ، عنه ، به .

٢٤٨٦٠ ـ وبه فيه : «لن يبقى بعدي من النبوة إلا الرؤيا الصالحة : المبشرات . . .» الحديث . ط

٢٤٨٦١ ـ وبه فيه : «من وقاه الله شر اثنين ولج الجنَّة . . .» الحديث . ط

٢٤٨٦٢ ـ آخر : أن رجلاً سأل النبي ﷺ فقال : يا رسول الله أستأذن على أمي؟ . . . الحديث . ط

مالك في الجامع : عن صفوان بن سُلَيم ، عنه ، به[٢] .

٢٤٨٥٨ - مالك ٢/٩٤٠ .

(١) رواه ابن عبدالبر في التمهيد ٥/٤٧ ، من طريق ابن وضاح ، به .

٢٤٨٥٩ - مالك ٢/٩٤٩ .

٢٤٨٦٠ - مالك ٢/٩٥٧ وقد تقدم موصولاً من وجه آخر عن ابن عباس . انظر : (الإتحاف ٧/٣٥٢ ، ح ٧٩٧٧) .

٢٤٨٦١ - مالك ٢/٩٨٧ .

٢٤٨٦٢ - مالك ٢/٩٦٣ .

(٢) يستدرك على أحاديث عطاء بن يسار :

١- حديث : مالك في الطهارة (١/٤٨) : عن إسماعيل بن أبي حكيم ، أن عطاء بن يسار أخبره : أن رسول الله ﷺ كبر في صلاة من الصلوات ، ثم أشار إليهم بيده أن امكثوا ، فذهب ، ثم رجع وعلى جلده أثر الماء . =

.....

= - الشافعي ص ٥٧ : أخبرنا مالك ، به

٢- حديث : مالك في الصلاة (٩٥/١) : عن زيد بن أسلم ، عن عطاء بن يسار ، أن رسول الله ﷺ قال : «إذا شك أحدكم في صلاته فلم يدرِ كم صلَّى . . .» الحديث .

وقد تقدم موصولاً في ترجمته عن أبي سعيد . انظر : (الإتحاف ٣١٨/٥ ، ح ٥٤٧٥) وفي ترجمته عن ابن عباس : (الإتحاف ٤٥٨/٧ ، ح ٨٢٢٣) .

٣ - حديث : مالك في قصر الصلاة في السفر (١٧٢/١) : عن زيد بن أسلم ، عن عطاء بن يسار : أن رسول الله ﷺ قال : «اللهم لا تجعل قبري وثنا يُعْبد . اشتد غضب الله على قوم اتخذوا قبور أنبيائهم مساجد» .

٤ - حديث : مالك في قصر الصلاة في السفر (١٧٤/١) : أنه بلغه : أن عطاء بن يسار كان إذا مر عليه بعض من يبيع في المسجد دعاه فسأله ما معك؟ وما تريد؟ فإن أخبره أنه يريد أن يبيعه قال : عليك بسوق الدنيا ، وإنما هذا سوق الآخرة .

٥ - حديث : مالك في الزكاة (٢٦٨/١) : عن زيد بن أسلم ، عن عطاء بن يسار : أن رسول الله ﷺ قال : «لا تحل الصدقة لغني إلا لخمسة . . .» الحديث .

وقد تقدم موصولاً في ترجمته عن أبي سعيد الخدري . انظر : (الإتحاف ٣٢٣/٥ ، ح ٥٤٨١) .

٦ - حديث : مالك في الصيام (٢٩١/١) : عن زيد بن أسلم ، عن عطاء بن يسار : أن رجلاً قبل امرأته وهو صائم في رمضان . . . الحديث .

- الشافعي ص ٢٤٠ : أخبرنا مالك ، به .

- الطحاوي في الصيام (٩٤/٢) : حدثنا يونس ، قال : أنا ابن وهب ، أن مالكاً أخبره ، به .

٧ - حديث : مالك في الجهاد (٤٤٥/٢) : عن عبدالله بن عبدالرحمن بن معمر الأنصاري ، عن عطاء بن يسار أنه قال : قال رسول الله ﷺ : «ألا أخبركم بخير الناس منزلا؟ رجل آخذ بعنان فرسه . . .» الحديث .

تقدم موصولاً في ترجمته ، عن ابن عباس . انظر : (الإتحاف ٤٦٢/٧ ، ح ٨٢٣٠)

٨ - حديث : أن رجلاً من الأنصار من بني حارثة كان يرعى لقحة له بأُحُد ، فأصابها الموت . . . الحديث .

تقدم في ترجمته ، عن أبي سعيد الخدري . انظر : (الإتحاف ٣٢٨/٥ ، ح ٥٤٨٧) . =

خز لابن خزيمة **عه** لأبي عوانة **طح** للطحاوي **حب** لابن حبان **قط** للدارقطني **كم** للحاكم

.....

= ٩ - حديث : مالك في البيوع (٦٢٣/٢) : عن زيد بن أسلم ، عن عطاء بن يسار ، أنه قال : قال رسول الله ﷺ : «التمر بالتمر مثلاً بمثل . . .» الحديث .

١٠ - حديث : الشافعي ص ٦٠ : أخبرنا إبراهيم بن [محمد بن أبي](١) يحيى ، حدثني صفوان بن سُلَيم ، عن نافع بن جُبَير بن مُطْعِم وعطاء بن يسار ، عن النبي ﷺ أنه قال : «شاهد يوم الجمعة ، ومشهود يوم عرفة» . أخبرنا إبراهيم بن محمد ، حدثني شَريك بن عبدالله بن أبي نَمِر ، عن عطاء بن يسار ، عن النبي ﷺ ، مثله .

١١ - حديث : الشافعي ص ١٥٦ : أخبرنا إبراهيم بن محمد ، عن زيد بن أسلم ، عن عطاء ابن يسار : أن رجلاً قرأ عند النبي ﷺ السجدة فسجدَ ، فسجدَ النبي ﷺ ، ثم قرأ آخر فلم يسجد . . . الحديث .

١٢ - آخر : أن الرضاعة من قبل الرجال لا تحرم شيئاً .

تقدم في الاستدراك على أحاديث : سعيد بن المسيب (ص ٣٦ ، ح ١٠٨)

١٣ - حديث : الشافعي ص ٢٧٨ : حدثنا ابن أبي فُدَيك ، عن ابن أبي ذئب ، عن شريك ابن عبدالله بن أبي نَمِر ، عن عطاء بن يسار ، أن رسول الله ﷺ قال لقريش : «أنتم أولى الناس بهذا الأمر ما كنتم مع الحق ، إلا أن تعدلوا عنه . . .» الحديث .

١٤ - حديث : إن أبا سعيد الخدري دخل على رسول الله ﷺ وهو موعوك عليه قطيفة . . . الحديث .

تقدم في ترجمته ، عن أبي سعيد الخدري مرسلاً ومسنداً . انظر : (الإتحاف ٣٢٩/٥ ، ح ٥٤٨٩) .

١٥ - حديث : خرج رجلان في سفر ، فحضرت الصلاة وليس معهما ماء . . . الحديث .

تقدم في ترجمته ، عن أبي سعيد الخدري . انظر : (الإتحاف ٣١٤/٥ ، ح ٥٤٦٦) .

(١) ما بين المعقوفين سقط من مطبوعة المسند واستدركته من ترتيب المسند للسندي (١٢٤/١) .

ط لمالك ش للشافعي حم لأحمد عم لعبدالله بن أحمد مي للدارمي جا لابن الجارود

١٦٠٣ • عطية بن سعد العوفي

٢٤٨٦٣ ـ حديث : في توريث الحَمِيل .

في ترجمة : ضَمْرة بن ربيعة .

١٦٠٣ • عطيّة بن سعد بن جُنَادة -بضم الجيم بعدها نون خفيفة- العَوْفي الجَدَلي -بفتح الجيم والمهملة- الكوفي أبو الحسن ، صدوق يخطئ كثيراً ، وكان شيعياً مدلساً ، مات سنة إحدى عشرة ومائة . انظر : (طبقات ابن سعد ٣٠٤/٦ ، والجرح والتعديل ٣٨٢/٦ ، والتقريب وأصوله) .

٢٤٨٦٣ - تقدم . انظر : (ح ٢٤٤٣٥) .

١٦٠٤ ● عطية بن قيس

٢٤٨٦٤ ـ حديث : ما من كلام أعظم عند الله من كلامه ، وما رد العباد إلى الله كلاماً أحب إلى الله من كلامه .

مي في فضائل القرآن : ثنا عبدالله بن صالح ، ثنا معاوية بن صالح ، عن أبي بكر ابن أبي مريم ، عنه ، بهذا[1] .

١٦٠٤ ● عطية بن قيس الكِلاَبي -وقيل : الكَلاَعي بالعين المهملة بدل الموحدة- أبو يحيى الشامي ، ثقة مقرئ ، مات سنة إحدى وعشرين ومائة ، وقد جاز المائة . انظر : (التاريخ الكبير للبخاري ٩/٧ ، والجرح والتعديل ٦/ ٣٨٣ ، والتقريب وأصوله) .

٢٤٨٦٤ - مي ٣١٧/٢ .

(١) ويستدرك : عكرمة بن خالد القرشي :

حديث : قال نافع بن عمر : رأيت عطاء وابن أبي مليكة وعكرمة بن خالد يرمون الجمرة قبل الفجر يوم النحر .

تقدم . انظر : (الإتحاف ٨٢٧/١٦ ، ح ٢١٢٧٠) .

ط لمالك **ش** للشافعي **حم** لأحمد **عم** لعبدالله بن أحمد **مي** للدارمي **جا** لابن الجارود

١٦٠٥ ● عكرمة مولى ابن عباس

٢٤٨٦٥ ـ حديث : أزهد الناس في عالِم أهلُه .

مي

مي في العلم : أنا عبدالله بن عمران ، ثنا سفيان بن عيينة ، عن سليمان الأحول ، عن عكرمة قال : أزهد الناس في عالم أهله .

٢٤٨٦٦ ـ [آخر][1] : قال الدارقطني : حدثنا أحمد بن محمد بن زياد ، ثنا

قط

إبراهيم الحربي ، ثنا الحكم بن موسى ، ثنا هِقْل ، عن الأوزاعي ، عن يحيى بن أبي كثير قال : قال عكرمة : النبيذ وَضوء من لم يجد غيره . حدثنا محمد بن مَخْلَد ، ثنا عبدالله بن أحمد بن حنبل ، حدثني أبي ، ثنا الوليد بن مسلم ، ثنا الأوزاعي ، نحوه . حدثنا أبو سهل بن زياد ، ثنا إبراهيم الحربي ، ثنا أبو نُعَيم ، ثنا شيبان ، عن يحيى ، نحوه . حدثنا جعفر بن محمد الواسطي ، ثنا موسى بن إسحاق ، ثنا أبو بكر بن أبي شيبة ، ثنا يحيى بن سعيد ، عن علي بن المبارك ، عن يحيى ، نحوه . حدثنا أبو سهل بن زياد ، ثنا إبراهيم الحربي ، ثنا عبدالله بن عمر ، ثنا أبو تُمَيْلة ، عن عيسى بن عبيد ، سمعت عكرمة ، نحوه .

١٦٠٥ ● عكرمة أبو عبدالله مولى ابن عباس ، أصله بربري ، ثقة ثبت عالم بالتفسير ، لم يثبت تكذيبه عن ابن عمر ، ولا تثبت عنه بدعة ، مات سنة أربع ومائة ، وقيل : بعد ذلك . انظر : (طبقات ابن سعد ٢٨٧/٥ ، والجرح والتعديل ٧/٧ ، والتقريب وأصوله) .

٢٤٨٦٥ - مي ١١٨/٢ .

٢٤٨٦٦ - قط ٧٥/١ ، ٧٦ .

(١) ما بين المعقوفين سقط من الأصل و(هـ) .

٦/٢٧١ب

٢٤٨٦٧ ـ / آخر : مي في الحيض : أنا عمرو بن عَوْن ، عن خالد بن عبد الله ، عن خالد الحذَّاء ، عن عكرمة : ﴿ . . . وَلَا يَحِلُّ لَهُنَّ أَن يَكْتُمْنَ مَا خَلَقَ ٱللَّهُ فِىٓ أَرْحَامِهِنَّ . . . ﴾[1] **قال : الحيض .**

٢٤٨٦٨ ـ حديث : في الوصايا .

في ترجمة : الحسن .

٢٤٨٦٩ ـ آخر : في المستحاضة .

في ترجمة : سعيد بن جبير .

٢٤٨٧٠ ـ آخر : الاستبراء بشهر .

مي **مي في الحيض : أنا الهيثم بن جَميل**[2] ، عن ابن المبارك ، عن يحيى بن بشر ، عنه ، بهذا .

٢٤٨٧١ ـ آخر : أن امرأة ثابت بن قيس اختلعت منه .

في ترجمته ، عن ابن عباس .

٢٤٨٧٢ ـ آخر : في الجنب يمر في المسجد ، ولا يقعد فيه .

مي **مي في الحيض : أنا الحكم بن المبارك ، أنا شَريك ، عن سِمَاك ، عنه ، بهذا ، قوله .**

٢٤٨٦٧ - مي ١/١٧٣ .

(١) سورة البقرة ، الآية (٢٢٨) .

٢٤٨٦٨ - تقدم . انظر : (الإتحاف ١٨/٥٠٧ ، ح ٢٤٠٤٦) .

٢٤٨٦٩ - تقدم . انظر : (الإتحاف ١٨/٦٠٤ ، ح ٢٤٢٥١) .

٢٤٨٧٠ - مي ١/٢١٢ .

(٢) «جميل» تحرف في الأصل إلى : «حميد» وجاء في (هـ) على الصواب ، وهو الهيثم بن جميل أبو سهل البغدادي نزيل أنطاكية . وهو مترجم في (التقريب وأصوله) .

٢٤٨٧١ - تقدم . انظر : (الإتحاف ٧/٥٤١ ، ح ٨٤١٥) .

٢٤٨٧٢ - مي ١/٢١١ .

٢٤٨٧٣ ـ آخر : في قوله : ﴿ نِسَآؤُكُمْ حَرْثٌ لَّكُمْ فَأْتُواْ حَرْثَكُمْ أَنَّىٰ شِئْتُمْ . . . ﴾[1] قال : إنما هو الفرج .

مي في الحيض : أنا عثمان بن عمر ، أنا خالد بن رباح ، عنه ، بهذا ، قوله . وأنا عمرو بن عون ، عن خالد بن عبدالله ، عن خالد الحذَّاء ، عن عكرمة ﴿ . . . فَأْتُواْ حَرْثَكُمْ أَنَّىٰ شِئْتُمْ . . . ﴾[1] قال : يأتي أهله كيف شاء ، قائمة وقاعدة وباركة ومن بين يديها ومن خلفها .

٢٤٨٧٤ ـ آخر : كان أهل الجاهلية يصنعون في الحائض نحواً مما يصنع المجوس ، فذُكر ذلك للنبي ﷺ فنزلت ﴿وَيَسْـَٔلُونَكَ عَنِ ٱلْمَحِيضِ . . .﴾[2] . . . الحديث .

مي في الحيض : أنا خليفة بن خياط ، ثنا عبدالوهاب ، ثنا خالد ، عنه ، به .

٢٤٨٧٥ ـ آخر : المستحاضة والتي لا يستقيم لها حيض ، فتحيض في شهر مرة وفي الشهر مرتين ، عدتها ثلاثة أشهر .

مي في الحيض : أنا خليفة بن خياط ، ثنا غُنْدَر ، ثنا شعبة ، عن قتادة ، عنه ، بهذا ، قوله .

٢٤٨٧٦ ـ آخر : في قوله : ﴿ ٱللَّهُ يَعْلَمُ مَا تَحْمِلُ كُلُّ أُنثَىٰ وَمَا تَغِيضُ ٱلْأَرْحَامُ وَمَا تَزْدَادُ . . . ﴾[3] قال : ذاك الحيض على الحبل ، لا تحيض يوماً في حبلها إلا زادته طاهراً في حبلها .

٢٤٨٧٣ - مي ١/٢٠٥ ، ٢٠٦ .

(١) سورة البقرة ، الآية (٢٢٣) .

٢٤٨٧٤ - مي ١/٢٠٦ .

(٢) سورة البقرة ، الآية (٢٢٢) .

٢٤٨٧٥ - مي ١/١٨٠

٢٤٨٧٦ - مي ١/١٨٢ .

(٣) سورة الرعد ، الآية (٨) .

مي في الحيض : أنا حجاج ، ثنا حماد بن سلمة ، عن عاصم الأحول ، عنه ، بهذا . وعن أبي النعمان ، ثنا ثابت بن يزيد[1] ، ثنا عاصم ، نحوه .

٢٤٨٧٧ ـ آخر : مي في العلم : ثنا الحكم بن المبارك ، ثنا غَسَّان -هو ابن مُضَر- عن سعيد بن يزيد ، سمعت عكرمة يقول : ما لكم لا تسألوني؟ أفلستم؟![2] .

٢٤٨٧٨ ـ آخر : إنما الطلاق لمن أخذ بالساق .

في ترجمته ، عن ابن عباس .

٢٤٨٧٩ ـ آخر : رؤيا عاتكة .

في ترجمة : عكرمة ، عن ابن عباس .

٢٤٨٨٠ ـ آخر : أن أبا حذيفة بن عتبة كان يقال له : حِسْل أو عسل .

كم في المناقب : ثنا أبو إسحاق -يعني المزكي- وأبو الحسين ، قالا : ثنا محمد بن إسحاق -يعني ابن خزيمة- ثنا زياد بن أيوب ، ثنا هُشَيم ، قال يونس : أنا ، عنه[3] ، بهذا .

---

(١) «يزيد» تحرف في (هـ) إلى «زيد» وثابت هو ابن يزيد الأحول له ترجمة في (التقريب وأصوله) .

٢٤٨٧٧ - مي ١١٢/١ .

(٢) في الأصل و(هـ) ومطبوعة الدارمي : «أفشلتم» والمثبت من مخطوطتي الدارمي [ق٣٦/أ رئيس الكتاب ، وق ٥٦/أ ليدن] وكذا رواه ابن سعد في الطبقات (٣٨٦/٢) وابن أبي شيبة في مصنفه (٤٥/٩) وفيهما : «أفلستم» كما أثبته .

٢٤٨٧٨ - تقدم . انظر : (الإتحاف ٥٤٢/٧ ، ح ٨٤١٨) .

٢٤٨٧٩ - تقدم . انظر : (الإتحاف٥٦٠/٧ ، ح ٨٤٥٣) .

٢٤٨٨٠ - كم ٢٢٤/٣ .

(٣) «عنه» تحرف في الأصل و(هـ) إلى : «عتبة» .

٢٤٨٨١ ـ آخر : في قوله : ﴿ وَمِنَ ٱلنَّاسِ مَن يَشْرِى نَفْسَهُ ٱبْتِغَآءَ مَرْضَاتِ ٱللَّهِ . . . ﴾[١] نزلت في صُهيب . . . الحديث . كم

كم في المناقب : أنا محمد بن علي الصنعاني[٢] ، ثنا علي بن المبارك ، ثنا زيد بن المبارك ، ثنا محمد بن ثَور ، عن ابن جُرَيج ، بهذا . قال : وزعم عكرمة مولى ابن عباس أن صُهيباً افتدى من أهل مكة . . . الحديث .

وله طريق في : ترجمة حماد بن سلمة ، عن ثابت ، عن أنس أصح من هذه[٣] .

٢٤٨٨٢ ـ آخر : طح في النكاح : ثنا ابن أبي داود ، ثنا علي بن الجَعْد ، ثنا شعبة[٤] ، عن حُصَين ، عن عكرمة : أنه كرهه ، يعني النِّثَار في العرس . طح

٢٤٨٨٣ ـ آخر : طح في الحج : ثنا سليمان ، ثنا عبدالرحمن ، ثنا شعبة ، عن أبي سلمة ، سمعت عكرمة : سئل عن رجل أحرم وعليه قَبَاء[٥]؟ قال : يخلعه . طح

٢٤٨٨١ - كم ٣/٤٠٠ .

(١) سورة البقرة ، الآية (٢٠٧) .

(٢) في الأصل و(هـ) : «الصغاني» والصواب : «الصنعاني» كما في مطبوعة المستدرك وهو أبو عبدالله محمد بن علي بن عبدالحميد الصنعاني . انظر : (المستدرك ١/٤٨١ ، وتاريخ الإسلام للذهبي : وفيات سنة ٤٠٠هـ) .

(٣) انظر : (الإتحاف ١/٤٧٦ ، ح ٤٩٢) .

٢٤٨٨٢ - طح ٣/٥٠ .

(٤) في مطبوعة الطحاوي : «سعيد» وأشار محققه في حاشيته إلى أنه في نسخة : «شعبة» كما في الأصل هنا ، وهو الصواب كما في مخطوطة الطحاوي [٢/ق١٩٣/أ] ، وعلي بن الجعد معروف بالرواية عن شعبة ولم يذكر المزي سعيداً في شيوخه .

٢٤٨٨٣ - طح ٢/١٣٩ .

(٥) «القَبَاء» نوع من الثياب سمي بذلك لاجتماع أطرافه . انظر : (القاموس مادة : قبو) .

خز لابن خزيمة **عه** لأبي عوانة **طح** للطحاوي **حب** لابن حبان **قط** للدارقطني **كم** للحاكم

٢٤٨٨٤ ـ آخر : طح في القضاء : ثنا ابن مرزوق ، ثنا أبو حُذَيفة ، عن سفيان ، عن السُّدّي ، عن عكرمة ﴿ . . . فَإِن جَآءُوكَ فَٱحْكُم بَيْنَهُمْ أَوْ أَعْرِضْ عَنْهُمْ . . . ﴾[1] قال : نسختها هذه الآية ﴿ وَأَنِ ٱحْكُم بَيْنَهُم بِمَآ أَنزَلَ ٱللَّهُ . . . ﴾[2] [3] .

٢٤٨٨٤ - طح ١٤٢/٤ .

(١) سورة المائدة ، الآية (٤٢) .

(٢) سورة المائدة ، الآية (٤٩) .

(٣) يستدرك على أحاديث عكرمة مولى ابن عباس :

١- حديث : الدارمي في علامات النبوة (٣٩/١) : أخبرنا سليمان بن حرب ، ثنا حماد بن زيد ، عن أيوب ، عن عكرمة قال : توفي رسول الله ﷺ يوم الاثنين ، فحبس بقية يومه وليلته والغد ، حتى دفن ليلة الأربعاء . . . الحديث .

٢- آخر : في عدة المتوفى عنها زوجها .

تقدم في الاستدراك على أحاديث أيوب السختياني . انظر : (الإتحاف ٤٥٧/١٨) .

٣ - آخر : الدارمي في الطهارة (١٧٩/١) : أخبرنا محمد بن يوسف ، ثنا الأوزاعي ، عن يحيى ابن أبي كثير ، حدثني أبو سلمة أو عكرمة قال : كانت زينب تعتكف مع النبي ﷺ وهي تريق الدم ، فأمرها أن تغتسل عند كل صلاة .

٤ - حديث : «يؤدي المكاتب بحصة ما أدى دية حرٍ ، وما بقي دية عبد» .

تقدم في ترجمته ، عن ابن عباس . انظر : (الإتحاف ٥٣٤/٧ ، ح ٨٤٠١) .

٥ - آخر : الطحاوي في السير (٢٨٦/٣ ، ٢٨٧) : حدثنا ابن أبي مريم ، قال : ثنا الفريابي ، قال : ثنا يحيى بن أيوب البجلي ، قال : سألت عكرمة عن قول الله عز وجل : ﴿ . . . قُل لَّآ أَسْـَٔلُكُمْ عَلَيْهِ أَجْرًا إِلَّا ٱلْمَوَدَّةَ فِى ٱلْقُرْبَىٰ . . . ﴾[1] قال : كانت قرابات النبي ﷺ من بطون قريش كلها . . . الحديث .

حدثنا إبراهيم بن مرزوق ، قال : ثنا الحجاج بن نُصَير ، عن عمر بن فَرّوخ ، عن حبيب بن الزبير ، عنه ، بمعناه .

---

(١) سورة الشورى ، الآية (٢٣) .

ط لمالك **ش** للشافعي **حم** لأحمد **عم** لعبدالله بن أحمد **مي** للدارمي **جا** لابن الجارود

.....

= ٦ - حديث : الطحاوي في السير (٣/٢٩١ ، ٣١٢) : حدثنا إبراهيم بن مرزوق ، قال : ثنا سليمان بن حرب قال : ثنا حماد بن زيد ، عن أيوب ، عن عكرمة قال : لما وادع رسول الله ﷺ أهل مكة . . . الحديث : في قصة قتال بني بكر خزاعة ، وفتح مكة .

٧ - حديث : أن النبي ﷺ فرق بين رجل وبين امرأةٍ زوجَّها أبوها وهي كارهة . . . الحديث .

تقدم في ترجمته ، عن ابن عباس . انظر : (الإتحاف ٧/٥٤٥ ، ح ٨٤٢٥) .

٨ - حديث : «الضبع صيد» وجعل فيها كبشاً .

تقدم في ترجمته ، عن ابن عباس . انظر : (الإتحاف ٧/٥١٨ ، ح ٨٣٦١) .

٩ - حديث : صلاة التسبيح .

تقدم في ترجمته ، عن ابن عباس . انظر : (الإتحاف ٧/٤٨٤ ، ح ٨٢٨١) .

١٠ - حديث : عن سِمَاك قال : دخلت على عكرمة في اليوم الذي يُشك فيه من رمضان وهو يأكل ، فقال : ادنُ فكل . . . الحديث .

تقدم في ترجمته ، عن ابن عباس . انظر : (الإتحاف ٧/٤٩٧ ، ح ٨٣٠٧) .

١١ - حديث : نهى النبي ﷺ عن بيع الحيوان بالحيوان نسيئة .

تقدم في ترجمته ، عن ابن عباس . انظر : (الإتحاف ٧/٥٢٢ ، ح ٨٣٧٣) .

١٢ - حديث : لما تزوج عليٌّ فاطمة رضي الله عنها قال النبي ﷺ : «أعطها شيئاً . . .» الحديث .

تقدم في ترجمته ، عن ابن عباس . انظر : (الإتحاف ٧/٥٣٩ ، ح ٨٤١٢) .

١٣ - حديث : «الماء لا ينجسه شيء» .

تقدم في ترجمته ، عن ابن عباس . انظر : (الإتحاف ٧/٤٦٧ ، ح ٨٢٣٤) .

١٤ - حديث : كان النبي ﷺ يصلي يلتفت يميناً وشمالاً . . . الحديث .

تقدم في ترجمته ، عن ابن عباس . انظر : (الإتحاف ٧/٤٨١ ، ح ٨٢٧٢)[1] . =

(١) وقع في مطبوعة المسند (١/٢٧٥) : «عن عكرمة ، عن ابن عباس» وهو غلط والصواب : «عن عكرمة مرسلاً» كما في أطراف المسند (ح ٣٦٢٦) والموضع المشار إليه من إتحاف المهرة وطبعة مؤسسة الرسالة (٤/٢٩٠) .

.....

= ١٥ - حديث : جاء أعرابي إلى النبي ﷺ فقال : إني رأيت الهلال . . . الحديث .

تقدم في ترجمته ، عن ابن عباس . انظر : (الإتحاف ٧/ ٤٩٨ ، ح ٨٣٠٨) .

١٦ - حديث : «لا تباشر المرأة المرأة . . .» الحديث .

تقدم في ترجمته ، عن ابن عباس . انظر : (الإتحاف ٧/٦٠٠ ، ح ٨٥٦٢) .

١٧ - حديث : نهى رسول الله ﷺ عن النفخ في الطعام والشراب .

تقدم في ترجمته ، عن ابن عباس . انظر : (الإتحاف ٧/٦١٦ ، ح ٨٥٩٩) .

١٨ - آخر : في سؤاله عن قراءة المعوذتين في الصلاة ، فقال : وما بأس بذلك؟! اقرأهما فإنهما من القرآن .

تقدم في ترجمته ، عن ابن عباس . انظر : (الإتحاف ٧/٤٧٤ ، ح ٨٢٥٥) .

١٩ - آخر : «هذا سهيل سَهَّل الله لكم أمركم . . .» الحديث في قصة الحديبية .

تقدم في مسند المسور بن مخرمة رضي الله عنه . انظر : (الإتحاف ١٣/١٨٧ ، ح ١٦٥٥٩) .

ط لمالك **ش** للشافعي **حم** لأحمد **عم** لعبدالله بن أحمد **مي** للدارمي **جا** لابن الجارود

٦
أ/٢٧٢

١٦٠٦ ● / علقمة بن قيس

٢٤٨٨٥ ـ حديث : الدارمي في الفرائض : ثنا أحمد بن عبدالله ، ثنا أبو شهاب ، عن الأعمش ، عن إبراهيم ، قلت لعلقمة : ما أدري ما أسألك عنه؟ قال : أمتْ جيرانك .

٢٤٨٨٦ ـ آخر : مي في العلم : أنا أحمد بن عبدالله بن يونس ، ثنا أبو شهاب ، عن الأعمش ، عن إبراهيم ، عن علقمة قال : قيل له حين مات عبدالله : لو قعدت فعلمت الناس السنة . فقال : أتريدون أن توطأَ عقبي[1]؟!

٢٤٨٨٧ ـ آخر : فيه : أنا قَبِيْصَةُ ومحمد بن يوسف ، قالا : أنا سفيان ، عن الأعمش ، عن إبراهيم ، عن علقمة قال : تذاكروا الحديث ، فإنَّ ذكره حياته .

٢٤٨٨٨ ـ آخر : كم في المناقب : كان عبدالله يشبه بالنبي ﷺ في هديه ودَلِّه وسَمْته ، وكان علقمة يشبه بعبدالله . حدثنا ميمون بن إسحاق ، ثنا أحمد بن عبدالجبار ، ثنا أبو معاوية ، عن الأعمش ، عن إبراهيم ، عن علقمة ، بهذا .

١٦٠٦ ● علقمة بن قيس بن عبدالله النَّخَعي الكوفي ، ثقة ثبت فقيه عابد ، مات بعد الستين ، وقيل بعد السبعين . انظر : (طبقات ابن سعد ٨٦/٦ ، وتاريخ البخاري الكبير ٤١/٧ ، والتقريب وأصوله) .

٢٤٨٨٥ - مي ٢٤٧/٢ .

٢٤٨٨٦ - مي ١٠٩/١ .

(١) في الأصل و(هـ) : «عنقي» والصواب : «عقبي» كما في مطبوعة الدارمي ومخطوطته .

٢٤٨٨٧ - مي ١١٩/١ .

٢٤٨٨٨ - كم ٣٢٠/٣ .

٢٤٨٨٩ ـ آخر : طح في الصلاة : ثنا أبو بَكرة ، ثنا مؤمَّل ، ثنا سفيان ، عن منصور ، عن إبراهيم : أن الربيع بن خُثَيم لقي علقمة فقال : إنه قد بدا لي أن أزيد في التشهد : ومغفرته . فقال له علقمة : ننتهي إلى ما علمنا . طح

٢٤٨٩٠ ـ حديث إبراهيم : شيعنا علقمة إلى مكة . فخرج بليل ، فسمع مؤذناً يؤذن بليل ، فقال : أما هذا فقد خالف سنة أصحاب محمد ﷺ . لو كان نائماً كان خيراً له ، فإذا طلع الفجر أذن . طح

طح في الصلاة[1] : ثنا فهد ، ثنا محمد بن سعيد[2] بن الأصبهاني ، أنا شَريك ، عن علي بن علي ، عن إبراهيم ، بهذا .

٢٤٨٩١ ـ آخر : سئل عن رجل أتى جارية امرأته . . . الحديث . طح

طح في الحدود : عن ابن مرزوق ، ثنا وهب ، ثنا شعبة ، عن منصور ، عن إبراهيم ، عنه ، به .

٢٤٨٩٢ ـ آخر : في تأويل قوله تعالى : ﴿ . . . فَإِنْ أُحْصِرْتُمْ فَمَا ٱسْتَيْسَرَ مِنَ ٱلْهَدْيِ . . . ﴾[3] .

في ترجمة : سعيد ، عن ابن عباس .

٢٤٨٨٩ - طح ٢٦٦/١ .

٢٤٨٩٠ - طح ١٤١/١ .

(١) في الأصل و(هـ) : «في الطهارة» وهو سبق قلم .

(٢) «سعيد» تحرف في الأصل و(هـ) إلى «سعد» ومحمد بن سعيد له ترجمة في (التقريب وأصوله) .

٢٤٨٩١ - طح ١٤٨/٣ .

٢٤٨٩٢ - تقدم في ترجمة سعيد بن جبير ، عن ابن عباس . انظر : (الإتحاف ١٠٥/٧ ، ح ٧٤٢٢) .

(٣) سورة البقرة ، الآية (١٩٦) .

٢٤٨٩٣ ـ آخر : قيل لعلقمة : أنتكلم والإمام يخطب؟ قال : لا .

طح

طح في الصلاة : ثنا أبو بَكرة ، ثنا أبو عاصم ، ثنا شعبة ، عن منصور ، عن إبراهيم ، بهذا(١) (٢) .

٢٤٨٩٣ - طح ١/٣٧٠

(١) يستدرك على أحاديثِ علقمة :

١ - حديث : في الرجل يتوضأ ويمسح على خفيه ، ثم يخلعهما . قال : يغسل رجليه .

تقدم في ترجمة الأسود بن يزيد . انظر : (الإتحاف ١٨/٤٤٥ ، ح ٢٣٨٩٤) .

٢ - آخر : صلّى بهم علقمة خمساً ، فقالوا : يا أبا شبل ، زدت في الصلاة . فقال : لم أفعل . . . الحديث .

تقدم في ترجمته عن عبدالله بن مسعود . انظر : (الإتحاف ١٠/٣٦٤ ، ح ١٢٩٣٧) .

ويزاد : أبو عوانة في الصلاة (٢/٢٠٤) : حدثنا الصغاني ومحمد بن الجنيد الدقاق ، قالا : ثنا معاوية بن عمرو . وحدثنا أبو عبيدالله ، قال : ثنا أبو داود ، قالا : ثنا زائدة . وحدثنا الصغاني ، قال : ابنا أبو خيثمة ، قال : ثنا عبدالله بن إدريس ، كلاهما عن الحسن بن عبيدالله ، عن إبراهيم ابن سويد ، عنه ، به .

٣ - آخر : ذهب علقمة إلى الشام ، فأتى المسجد ، فصلى ركعتين ، ثم قال : اللهم ارزقني جليساً صالحاً . . . الحديث .

تقدم في مسند أبي الدرداء رضي الله عنه . انظر : (الإتحاف ١٢/٥٨٧ ، ح ١٦١٤٧) .

(٢) ويستدرك :

أ - علقمة بن نَضْلة المكي :

حديث : توفي رسول الله ﷺ وأبو بكر وعمر وعثمان ورباع مكة تُدعى السوائب ، من احتاج سكن ، ومن استغنى أسكن .

ذكره المؤلف رحمه الله في مسند علقمة في مسانيد الصحابة : (١١/٢٩٢) وقال : «وهو تابعي وحديثه مرسل» . فحقه أن يذكر هنا في المراسيل لا في مسانيد الصحابة .

ب - علقمة بن وقاص الليثي :

حديث : مَرَّ به رجل من أهل المدينة له شرف ، وهو جالس بسوق المدينة ، فقال علقمة : يا فلان ، إن لك حرمة ، وإن لك حقاً . . . الحديث .

تقدم في مسند بلال بن الحارث رضي الله عنه . انظر : (الإتحاف ٢/٦٣٧ ، ح ٢٤٢٠) .

خز لابن خزيمة **عه** لأبي عوانة **طح** للطحاوي **حب** لابن حبان **قط** للدارقطني **كم** للحاكم

١٦٠٧ ● علي بن الحسين بن علي بن أبي طالب

٢٤٨٩٤ ـ حديث : «من حُسن إسلام المرء تركه ما لا يعنيه» .

ط **مالك** في الجامع : عن الزهري ، عنه ، بهذا مرفوعاً مرسلاً .

روي عن : علي بن الحسين ، عن أبيه ، وقيل غير ذلك[1] .

٢٤٨٩٥ ـ آخر : أقبل العباس إلى رسول الله ﷺ وعليه حُلَّة ، وله ضفيرتان

كم **وهو أبيض . . . الحديث .**

كم في المناقب : ثنا محمد بن صالح بن هانئ ، ثنا الحسين بن الفضل ، ثنا موسى بن داود ، ثنا الحكم بن المنذر ، عن محمد بن بشر الخَثْعَمي ، عن أبي جعفر محمد بن علي بن الحسين ، عن أبيه ، به .

٢٤٨٩٦ ـ آخر : أنه كان لا يُوَرِّث ولد الزنا ، وإن ادعاه الرجل .

مي في الفرائض : ثنا أبو بكر بن أبي شيبة ، ثنا رَوْح ، عن محمد بن أبي حفصة ، عن الزهري ، عنه ، بهذا ، قوله .

١٦٠٧ ● علي بن الحسين بن علي بن أبي طالب الهاشمي ، زين العابدين ، ثقة ثبت عابد فقيه فاضل مشهور ، مات سنة ثلاث وتسعين وقيل غير ذلك . انظر : (طبقات ابن سعد ٢١١/٥ ، وسير أعلام النبلاء ٣٨٦/٤ ، والتقريب وأصوله) .

٢٤٨٩٤ - مالك ٩٠٣/٢ .

(١) انظر : (التمهيد لابن عبدالبر ١٩٥/٩) .

٢٤٨٩٥ - كم ٣٣٠/٣ .

٢٤٨٩٦ - مي ٢٨٠/٢ .

ط لمالك **ش** للشافعي **حم** لأحمد **عم** لعبدالله بن أحمد **مي** للدارمي **جا** لابن الجارود

٢٤٨٩٧ ـ آخر : في غسل رسول الله ﷺ .

في ترجمة : عَبَّاد بن عبدالله بن الزبير ، عن عائشة .

٢٤٨٩٨ ـ آخر : أول من شرى نفسه ابتغاء رضوان الله علي بن أبي طالب .

في ترجمته عن علي .

٢٤٨٩٩ ـ آخر : من ضحك ضحكة مج مجة من العلم .

مي في العلم : أنا محمد بن حُميد ، ثنا جَرير ، عن الفُضَيل بن غَزْوان ، عنه ، بهذا ، قوله[1] .

٢٤٨٩٧ - تقدم . انظر : (الإتحاف ١١٣٥/١٦ ، ح ٢١٧٦٨) .

٢٤٨٩٨ - تقدم . انظر : (الإتحاف ٥٧٦/١١ ، ح ١٤٦٥٣) .

٢٤٨٩٩ - مي ١١٧/١ .

(١) يستدرك على أحاديث علي بن الحسين :

١ - حديث : مالك في الصلاة (٧٦/١) : عن ابن شهاب ، عن علي بن حسين بن علي بن أبي طالب ، أنه قال : كان رسول الله ﷺ يكبر في الصلاة كلما خفض ورفع ، فلم تزل تلك صلاته حتى لقي الله .

الشافعي ص ٣٨ : أخبرنا مالك . . . به .

٢ - حديث : مالك في قصر الصلاة في السفر (١٤٥/١) : أنه بلغه عن علي بن حسين أنه كان يقول : كان رسول الله ﷺ إذا أراد أن يسير يومه جمع بين الظهر والعصر ، وإذا أراد أن يسير ليله جمع بين المغرب والعشاء .

٣ - حديث : الشافعي ص ٧٤ : أخبرنا إبراهيم بن محمد ، أخبرني جعفر بن محمد ، عن أبيه ، عن جده : أن النبي ﷺ كان يلبس برد حبرة في كل عيد .

٤ - حديث : الشافعي ص ١٩٨ : أخبرنا إبراهيم بن محمد ، عن جعفر بن محمد ، عن أبيه ، عن جده ، قال : وُجد في قائم سيف النبي ﷺ كتاب : «إن أعدى الناس على الله سبحانه وتعالى القاتل غير قاتله ، والضارب غير ضاربه ، ومن تولى غير مواليه فقد كفر بما أنزل الله سبحانه على محمد ﷺ» .

٥ - حديث : الشافعي ص ٣١٥ : أخبرنا إبراهيم بن أبي يحيى ، عن جعفر ، عن أبيه ، عن =

خز لابن خزيمة **عه** لأبي عوانة **طح** للطحاوي **حب** لابن حبان **قط** للدارقطني **كم** للحاكم

.....

= علي بن الحسين قال : لا والله ما سمل رسول الله ﷺ عيناً ، ولا زاد أهل اللقاح على قطع أيديهم وأرجلهم .

٦ - حديث : الشافعي ص ٣٢٤ : أخبرني عمي محمد بن علي بن شافع ، عن علي بن الحسين ، عن رسول الله ﷺ مثله -يعني مثل حديث : «إنما بنو هاشم وبنو المطلب شيء واحد»- . وزاد : «لعن الله من فرق بين بني هاشم وبني المطلب» .

٧ - حديث : الشافعي ص ٣٦١ : أخبرنا القاسم بن عبدالله بن عمر ، عن جعفر بن محمد ، عن أبيه ، عن جده قال : لما توفي رسول الله ﷺ ، وجاءت التعزية سمعوا قائلاً يقول : إن في الله عزاء من كل مصيبة ، وخلفاً من كل هالك . . . الحديث .

٨ - حديث : الشافعي ص ٣٨٤ : أخبرنا مالك ، عن ابن شهاب ، عن علي بن الحسين قال : إنما ورث أبا طالب عقيلٌ وطالب ولم يرثه علي ولا جعفر ، قال : فلذلك تركنا نصيبنا من الشِّعب .

٩ - حديث : في قوله تعالى : ﴿لِّكُلِّ أُمَّةٍ جَعَلْنَا مَنسَكًا هُمْ نَاسِكُوهُ . . .﴾ [سورة الحج ، الآية ٦٧] قال : ذبحٌ هم ذابحوه .

تقدم في مسند أبي رافع . انظر : (الإتحاف ٢٥٢/١٤ ، ح ١٧٧٢٠) .

١٠ - آخر : الحاكم في معرفة الصحابة (٥٦٠/٣) : حدثني أبو عبدالله محمد بن العباس الشهيد رضي الله عنه ، انبأ أبو حاتم بن محبوب ، ثنا عبدالجبار بن العلاء ، ثنا سفيان ، عن جعفر بن محمد ، عن أبيه ، قال : سمعت علي بن الحسين يقول : إن ابن عمر أزهد القوم ، وأصوب القوم رأياً .

١١ - آخر : «تمد الأرض يوم القيامة . . . » الحديث .

تقدم في مسند جابر رضي الله عنه . انظر : (الإتحاف ٢٧٩/٣ ، ح ٣٠١٢) .

١٢ - آخر : أحمد (١٥/٥) : ثنا محمد بن سلمة ، عن محمد بن إسحاق ، عن محمد بن عمرو بن عطاء ، قال : قال لي علي بن حسين : اسم جبريل عليه السلام عبدالله ، واسم ميكائيل عليه السلام عبيدالله .

١٣ - آخر : قال عبدالله بن أحمد (٤ / ٧٧) : حدثني أبو معمر ، عن ابن أبي حازم ، قال : جاء رجل إلى علي بن الحسين فقال : ما كان منزلة أبي بكر وعمر من النبي ﷺ ؟ فقال : منزلتهما الساعة .

ط لمالك **ش** للشافعي **حم** لأحمد **عم** لعبدالله بن أحمد **مي** للدارمي **جا** لابن الجارود

١٦٠٨ ● علي بن أبي رافع[1]

٢٤٩٠٠ طح ـ حديث : طح في الجهاد : ثنا أحمد بن داود ، ثنا إبراهيم بن محمد الشافعي ، ثنا مَعْن بن عيسى ، حدثني فائد ، عن عبيد الله بن علي بن أبي رافع ، عن أبيه : أنه رأى بغلة النبي ﷺ شهباء ، وكانت عند علي بن الحسين[2] .

١٦٠٨ ● علي بن أبي رافع مولى النبي ﷺ ولد في عهد النبي ﷺ وسماه علياً . قاله الحافظ ابن حجر في الإصابة ٨٢/٥ . وانظر : (الإكمال للحسيني رقم ٦١٥ ، ومغاني الأخيار للعيني ص ٣٥٠) .

(١) جاءت هذه الترجمة بعد ترجمة علي بن عيسى النوفلي فقدمتها مراعاة للترتيب .

٢٤٩٠٠ - طح ٢٧٢/٣ .

(٢) ويستدرك :

أً - علي بن زيد بن جدعان :

١- حديث : الحاكم في معرفة الصحابة (٤٧٤/٣) : أخبرنا الحسن بن محمد الأزهري ، ثنا محمد بن أحمد بن البرّاء ، أنبأ علي بن عبدالله المديني ، ثنا سفيان بن عيينة ، عن علي بن زيد بن جدعان : أن عبدالرحمن بن أبي بكر في فتية من قريش هاجروا إلى النبي ﷺ قبل الفتح .

٢- آخر : وفيه (٥٨٢/٣) : حدثني القاضي ، ثنا إبراهيم بن الحسين ، ثنا إبراهيم بن المنذر ، حدثني معن بن عيسى ، حدثني محمد بن عبدالرحمن الأوقص ، عن ابن جدعان ، قال : أنشد كعب بن زهير بن أبي سُلمى رسول الله ﷺ في المسجد :

بانت سعاد فقلبي اليوم متبول ... متيم عندها لم يُفْد مكبول =

خز لابن خزيمة عه لأبي عوانة طح للطحاوي حب لابن حبان قط للدارقطني كم للحاكم

.....

٢ً - علي بن العباس الرومي الشاعر :

حديث : الحاكم في الفتن (٤/٤٧٤) : سمعت الفقيه الأديب أبا بكر محمد بن علي القفال غير مرة يقول : سمعت أبا بكر محمد بن يحيى الصولي النحوي يقول : أول من مدح الترك من شعراء العرب علي بن العباس الرومي حيث يقول :

إذا ثبتوا فسدٌ من حديد تخال عيوننا فيه تحار

... الأبيات .

٣ً - علي بن عبدالله المديني أبو الحسن البصري :

١- حديث : الحاكم في معرفة الصحابة (٣/٤٢١) : أخبرنا الحسن بن محمد بن إسحاق ، ثنا محمد بن أحمد بن البرّاء ، ثنا علي بن المديني قال : زيد بن ثابت . . . الحديث فذكر نسبه ووفاته .

٢- آخر : وبه[1] ، فيه (٣/٤٤٧) : في ذكر نسب المغيرة بن شعبة رضي الله عنه .

٣ - آخر : وبه ، في الحدود (٤/٣٧٩) : قال : كان ربيبا رسول الله ﷺ سلمة بن أبي سلمة [وعمر بن أبي سلمة][2] ، وإنما عاذت المخزومية التي سرقت بأحدهما .

٤ - آخر : في مناظرته مع يحيى بن معين في الوضوء من مس الذكر .

تقدم في ترجمة الإمام أحمد بن حنبل . انظر : (الإتحاف ١٨/٤٣٠ ، ح ٢٣٨٨٤) .

٥ - آخر : حديث إسرائيل صحيح في «لا نكاح إلا بولي» .

تقدم في مسند أبي موسى الأشعري رضي الله عنه . انظر : (الإتحاف ١٠/٧٨ ، ح ١٢٢٩٥) .

٦ - آخر : ابن كثير ثقة ، ليس ينكر أن يكون شعبة حدث به عن أيوب .

تقدم في مسند أنس بن مالك رضي الله عنه . انظر : (الإتحاف ٢/٧٢ ، ح ١٢٤٩) .

٧ - آخر : الحاكم في معرفة الصحابة (٣/٥٣٠) : حدثنا يحيى بن منصور القاضي ، ثنا محمد ابن رجاء ، ثنا علي بن المديني قال : قتل سليمانَ بن صُرَد عبيدُالله بن زياد .

(١) في مطبوعة المستدرك : «أخبرني أحمد بن يعقوب الثقفي ، أخبرنا الحسن بن محمد الأزهري» وما أثبته موافق لما في مخطوطة المستدرك [٣/ق ٢٣١/أ] وموافق للرواية السابقة ، واللاحقة .

(٢) ما بين المعقوفين سقط من المطبوعة واستدركته من مخطوطته [٤/١٨١/ب] .

.....

= ٤ً - علي بن عبدالله بن عباس القرشي الهاشمي :

حديث : أعتق العباس عند موته سبعين مملوكاً .

تقدم هذا الحديث في مسند العباس رضي الله عنه . انظر : (الإتحاف ٤٨٨/٦ ، ح ٦٨٧٥) من مستدرك الحاكم (٣٢١/٣) من طريق مجاهد ، عن عبدالله بن عباس . كذا وقع في الإتحاف ، والصواب : عن مجاهد ، عن علي بن عبدالله بن عباس . كما في مطبوعة المستدرك ومخطوطته [٣/ق ١٥٠/أ] . وكذا رواه ابن سعد في الطبقات (٣٠/٤) ومن طريقه ابن عساكر في تاريخه في ترجمة العباس (ص ٢٠٠) .

فتبين أن الحديث من قول علي بن عبدالله بن عباس وليس من قول عبدالله بن عباس .

٥ً - علي بن عَثَّام العامري :

١ - حديث : أتيت سُعَير بن الخِمْس أسأله عن حديث الوسوسة فلم يحدثني ، فأدبرت أبكي . . . الحديث .

تقدم في مسند عبدالله بن مسعود . انظر : (الإتحاف ٣٨٧/١٠ ، ح ١٢٩٩٢) .

ويزاد : أبو عوانة في الإيمان (٧٩/١) : حدثنا محمد بن عبدالوهاب ، عنه . به .

٢ - آخر : الحاكم في معرفة الصحابة (٤٨٢/٣) : سمعت أبا الفضل الحسن بن يعقوب يقول : سمعت أبا أحمد محمد بن عبدالوهاب ، يقول : سمعت علي بن عَثَّام[1] العامري يقول : وُلِدَ حكيم بن حزام في جوف الكعبة ، دخلت أُمه الكعبة فمخضت فيها ، فولدت في البيت .

(١) في مطبوعة المستدرك ومخطوطته [٣/ق ٢٥٧/أ] : «غنام» بدل «عَثَّام» والصواب ما أثبته ، وقد ذكر المزي هذا الخبر في تهذيب الكمال (٦٣/٢١) في ترجمة علي بن عَثَّام العامري من تاريخ نيسابور للحاكم .

١٦٠٩ • علي بن عيسى النوفلي

٢٤٩٠١ ـ حديث : لما أُسِر نوفل بن الحارث ببدر ، قال رسول الله ﷺ : «افدِ نفسك يا نوفل . . .» الحديث .

كم في المناقب : ثنا أبو أحمد بن شعيب ، ثنا أسد بن نوح ، ثنا هشام بن يحيى ، ثنا محمد بن سعد ، عنه ، به[1] .

١٦٠٩ • كذا في الأصل و(هـ) وكذا في مطبوعة المستدرك ومخطوطتيه : [٣/ق ١٠٧/ب الأزهرية ، و٢/ق ٩٣/أ عاطف أفندي] جُعل هذا الأثر من قول علي بن عيسى وهو غلط سببه سقط وقع في بعض نسخ المستدرك والصواب : «علي بن عيسى النوفلي ، عن أبيه ، عن عمه إسحاق بن عبدالله بن الحارث ، عن عبدالله بن الحارث بن نوفل ، به» . كذا في طبقات ابن سعد (٤٦/٤) وهو مصدر الحاكم رحمه الله . وكذا في دلائل النبوة للبيهقي (١٤٤/٣) رواه من طريق أبي عبدالله الحاكم علي الصواب . فتبين أن هذا الأثر من قول عبدالله بن الحارث وليس من قول علي بن عيسى . وقد تقدمت ترجمة عبدالله بن الحارث (ص ١٤٣) .

٢٤٩٠١ - كم ٢٤٦/٣ .

(١) ويستدرك :

١ً - علي بن محمد أبو الحسن المدائني :

حديث : الحاكم في معرفة الصحابة (٥٤٥/٣) : أخبرني قاضي قضاة المسلمين أبو الحسن[1]

---

(١) في المطبوعة : «أبو الحسين» والصواب ما أثبته كما في مخطوطته [٢٠٣/٢/أ عاطف أفندى] وسير أعلام النبلاء (٢٢٦/١٦) .

ط لمالك ش للشافعي حم لأحمد عم لعبدالله بن أحمد مي للدارمي جا لابن الجارود

. . . . . .

= محمد بن صالح بن علي ، ثنا أبو أحمد محمد بن أحمد الجريري ، ثنا أبو جعفر أحمد بن الحارث الحراني ، ثنا علي بن محمد المديني . . . قال : ولد عبدالله بن عباس علياً وهو سيد ولده . . . الحديث في ذكر أولاد عبدالله بن عباس رضي الله عنهما .

٢ً - عَمَّار بن أبي عَمَّار مولى بني هاشم :

حديث : أن النبي ﷺ قال لخديجة رضي الله عنها : « أَرى ضوءاً وأسمع صوتاً . . . » الحديث .

تقدم في ترجمته ، عن ابن عباس رضي الله عنهما . انظر : (الإتحاف ٦٤٧/٧ ، ح ٨٦٧٣) .

٣ً - عمارة بن عمرو بن حزم الأنصاري :

حديث : ضرب الدهر ضربة ، فولاني مروان صدقة بَلِي وعُذْرة في زمن معاوية رضي الله عنه . . . الحديث .

تقدم في مسند أُبي بن كعب رضي الله عنه . انظر : (الإتحاف ٢٥٣/١ ، ح ١٠٩) .

٤ً - عمران[١] بن أبي عطاء أبو حمزة القصاب :

حديث : الحاكم في معرفة الصحابة (٥٤٤/٣) : أخبرني أبو يحيى محمد بن عبدالله بن محمد بن عبدالله[٢] بن يزيد المقرىء الإمام بمكة حرسها الله ، ثنا محمد بن علي بن زيد الصائغ ، ثنا سعيد بن منصور ، ثنا هشيم ، ثنا أبو حمزة عمران[٣] بن عطاء قال : شهدت وفاة ابن عباس بالطائف ، فوليه محمد بن الحنفية وكبر عليه أربعاً . . . الحديث .

٥ً - عمران بن مِلْحان أبو رجاء العطاردي :

ذكره المصنف في المسانيد : (الإتحاف ٧٦/١٢) وحقه أن يذكر هنا لأنه ليس بصحابي وقد ذكره المؤلف في الإصابة (٧٢/٧) في المخضرمين . =

(١) في تقريب التهذيب وأصوله جُعل «عمران» في الترتيب بعد «عمرو» ، وفي إتحاف المهرة جعله الحافظ ابن حجر رحمه الله قبل «عُمر» فتبعته في ذلك .

(٢) في المطبوعة تحرف «عبدالله» إلى «عبيد» والصواب ما أثبته كما في مخطوطته [٢٠٣/٢/ب عاطف أفندي] .

(٣) في المطبوعة : «ثنا أبو حمزة ، ثنا عمران بن عطاء» والصواب : «أبو حمزة عمران . . .» كما في مخطوطتيه (١/٤ الأزهرية ، و٢٠٣/٢/ب عاطف) وفيهما أيضاً : «عمران بن عطاء» وفي مصادر ترجمته : «ابن أبي عطاء» كما تقدم .

.....

= ١ - حديث : كنا في الجاهلية إذا أصبنا حجراً حسناً عبدناه . . . الحديث .

تقدم في مسنده . انظر : (الإتحاف ٧٦/١٢ ، ح ١٥١١٠) .

٢ - آخر : خرجنا حجاجاً ، فصاد رجل من القوم أرنباً ، فذبحها بظفره ، فشواها ، فأكلوها ، ولم آكل معهم . . . الحديث .

تقدم في ترجمته ، عن ابن عباس . انظر : (الإتحاف ٦٥١/٧ ، ح ٨٦٨١) .

٦- عمران بن موسى بن عمرو بن سعيد بن العاص القرشي :

حديث : الشافعي ص ٣٦٠ : أخبرنا مسلم بن خالد وغيره : عن ابن جُريج ، عن عمران بن موسى : أن رسول الله ﷺ سُلَّ من قبل رأسه .

٧- عمران بن هند :

حديث : حَضَرتْ الأرقم بن أبي الأرقم الوفاة . فأوصى أن يصلي عليه سعد . . . الحديث ، وفيه قصة .

وقد تقدم في مسند الأرقم . انظر : (الإتحاف ٢٧٤/١ ، ح ١٣٧) .

٨- عمر بن عبدالله المدني مولى غُفْرة -بضم المعجمه وسكون الفاء- :

حديث : الطحاوي في السير (٣٠٤/٣) : حدثنا يزيد بن سنان ، قال : ثنا محمد بن أبي رجاء الهاشمي ، قال : ثنا أبو معشر ، عن زيد بن أسلم ، عن أبيه ، عن عمر بن عبدالله مولى غُفْرَة قال : لما توفي رسول الله ﷺ وولي أبو بكر رضي الله عنه ، قدم عليه مال من البحرين . . . الحديث .

ط لمالك **ش** للشافعي **حم** لأحمد **عم** لعبدالله بن أحمد **مي** للدارمي **جا** لابن الجارود

١٦١٠ • عمر بن عبدالعزيز بن مروان بن الحكم بن أبي العاص الأموي الخليفة[١]

٢٤٩٠٢ ـ حديث : في قطع المفسدين في الأرض .
ط
مالك في الحدود : عن أبي الزناد ، عنه ، به .

٢٤٩٠٣ ـ حديث : كان آخر ما تكلم به رسول الله ﷺ أنْ قال : «قاتلَ اللهُ اليهودَ والنصارى . . .» الحديث .
ط
مالك في الجامع : عن إسماعيل بن أبي حكيم ، عنه ، بهذا .

٢٤٩٠٤ ـ آخر : في استتابة القدرية فإن تابوا وإلا قُتلوا . موقوف .
ط
مالك في الجامع : عن عمه أبي سهيل بن مالك ، عنه ، به .

٢٤٩٠٥ ـ آخر : [طح][٢] في المزارعة : ثنا أبو بكرة ، ثنا أبو عمر الضرير ، ثنا
طح

١٦١٠ • عمر بن عبدالعزيز بن مروان بن الحكم الأموي ، أمير المؤمنين ، ولي الخلافة بعد سليمان بن عبدالملك ، فعُدَّ مع الخلفاء الراشدين ، مات في رجب سنة إحدى ومائة وله أربعون سنة ، ومدة خلافته سنتان ونصف . انظر : (طبقات ابن سعد ٣٣٠/٥ ، وسير أعلام النبلاء ١١٤/٥ ، والتقريب وأصوله) .

(١) كُتبتْ الترجمة هنا مختصرة وكررت بعد خمسة أحاديث مطولة فقدمتها هنا .

٢٤٩٠٢ - مالك ٨٣٦/٢ .

٢٤٩٠٣ - مالك ٨٩٢/٢ .

٢٤٩٠٤ - مالك ٩٠٠/٢ .

٢٤٩٠٥ - طح ١١٩/٤ .

(٢) سقط رمز «طح» من الأصل و(هـ) .

حماد بن سلمة ، عن حُميد الطويل : أن عمر بن عبد العزيز كتب فيمن بنى في دار قوم ، وفيمن غرس في أرض قوم ، بمثل ذلك . أي حكم عمر المتقدم في ترجمة عَمرو بن شعيب ، عنه[١] .

٦/٢٧٢/ب

٢٤٩٠٦ ـ / حديث : تكبير العيد .

طح

طح في الزيادات : ثنا أبو بكرة ، ثنا رَوْح ، ثنا عَتَّاب بن بَشير ، عن خُصيف : أن عمر بن عبد العزيز ، به[٢] .

٢٤٩٠٧ ـ حديث : أنه حين خرج من المدينة التفت إليها فبكى ، وقال يا مُزَاحم[٣] ، أتخشى أن نكون ممن نفت المدينة؟

ط

مالك في الجامع : أنه بلغه ، بهذا .

٢٤٩٠٨ ـ آخر : في ترك السجود في النجم .

في ترجمة : خارجة بن زيد بن ثابت ، عن أبيه .

٢٤٩٠٩ ـ آخر : مي في العلم : أنا موسى بن خالد ، ثنا معتمر ، عن عبيدالله ابن عمر : أن عمر بن عبد العزيز خطب فقال : ياأيها الناس ، إن الله لم يبعث بعد نبيكم نبياً . . . الحديث .

مي

---

(١) تقدم . انظر : (الإتحاف ١٢/٣٤٥ ، ح ١٥٧٢٩) .

٢٤٩٠٦ - طح ٤/٣٤٩ .

(٢) انظر : (ص ٣٠٩ ، تعليقة رقم ١) .

٢٤٩٠٧ - مالك ٢/٨٨٩ .

(٣) «مزاحم» تحرف في الأصل و(هـ) إلى : «مراد» وهو : مزاحم بن أبي مزاحم المكي مولى عمر بن عبدالعزيز ، وهو مترجم في (التقريب وأصوله) .

٢٤٩٠٨ - تقدم . انظر : (الإتحاف ٤/٦١٤ ، ح ٤٧٤٨) .

٢٤٩٠٩ - مي ١/٩٥ .

٢٤٩١٠ ـ آخر : أن عمر بن عبدالعزيز كتب : أن يورث الإخوة من الأم من الدية . مي

مي في الفرائض : ثنا سليمان بن حرب ، ثنا حماد بن سلمة ، عن حُميد وداود -يعني ابن أبي هند- أنّ عمر . . . فذكره .

٢٤٩١١ ـ آخر : في الطيب قبل الإفاضة .

في ترجمة : عبدالله بن عبدالله بن عمر ، عن أبيه .

٢٤٩١٢ ـ آخر : مي في الفرائض : ثنا يحيى بن حسان ، ثنا حماد بن زيد[1] ، عن يحيى بن عتيق ، قال : قرأت في بعض كتب عمر بن عبدالعزيز : في القوم يقع عليهم البيت لا يُدْرَى أيهم مات قبل ، قال : لا يورث الأموات بعضهم من بعض ويورث الأحياء من الأموات . مي قط

قط فيه : ثنا أبو بكر النيسابوري ، ثنا بَحْر بن نَصْر ، ثنا ابن وهب ، أخبرني الثوري ، عن داود بن أبي هند ، عنه ، بآخِرِه .

٢٤٩١٣ ـ آخر : مي في العلم : أنا يحيى بن حسان ، ثنا عبدالعزيز بن مسلم ، عن عبدالله بن دينار ، قال : كتب عمر بن عبدالعزيز إلى أهل المدينة : أن انظروا حديث رسول الله ﷺ فاكتبوه . . . الحديث . مي

وعن إسماعيل بن إبراهيم هو أبو معمر ، عن أبي ضَمْرة ، عن يحيى بن سعيد ، عن عبدالله بن دينار ، نحوه .

٢٤٩١٠ - مي ٢/٢٧٣ .

٢٤٩١١ - تقدم . انظر : (الإتحاف ٨/٥٤٥ ، ح ٩٩٢٩) .

٢٤٩١٢ - مي ٢/٢٧٣ . قط ٤/٧٣ .

(١) في الأصل و(هـ) : «خالد» وهو تحريف ، والصواب : «زيد» كما في مطبوعة الدارمي ومخطوطته [ق ١٩٦/ب] . وقد ذكر المزي يحيى بن حسان في تلاميذ حماد بن زيد وذكر يحيى ابن عتيق في شيوخه .

٢٤٩١٣ - مي ١/١٠٤ .

٢٤٩١٤ ـ آخر : في امرأة الأسير أنها ترثه ويرثها .

مي

مي في الفرائض : أنا يحيى بن حسان ، ثنا ابن أبي الزناد ، عن أبيه ، عنه ، بهذا ، قوله .

٢٤٩١٥ ـ آخر : طح في الصلاة : ثنا إبراهيم بن مرزوق ، ثنا سعيد بن عامر ، عن سعيد بن أبي عَرُوبة ، عن عمر بن عبدالعزيز ، مثله . يعني حديثاً قبله : كان يُسَلِّم تسليمة واحدة في الصلاة .

طح

٢٤٩١٦ ـ آخر : في الأسير يوصي قال : أجيز له وصيته ، ما دام على دينه لم يتغير عن دينه .

مي

مي في الفرائض : أنا محمد بن الفضل ، ثنا عبدالله بن المبارك ، حدثني مَعْمَر ، عن إسحاق بن راشد ، عنه ، بهذا ، قوله .

٢٤٩١٧ ـ آخر : في سجود السهو .

يأتي في ترجمة : الزهري .

٢٤٩١٨ ـ آخر : أنه أجاز وصية ابن ثلاث عشرة سنة .

مي

مي في الوصايا : ثنا يحيى بن حسان ، ثنا ابن أبي الزناد ، عن أبيه ، عنه ، بهذا ، قوله .

٢٤٩١٩ ـ آخر : أنه جلد عبداً في فِرْيَةٍ ثمانين .

ط

مالك في الحدود : عن أبي الزناد ، عنه ، بهذا .

٢٤٩١٤ - مي ١٧٨/٢ .

٢٤٩١٥ - طح ٢٧٢/١ .

٢٤٩١٦ - مي ٢٧٨/٢ .

٢٤٩١٧ - يأتي (ح ٢٥٢٣١) .

٢٤٩١٨ - مي ٣٠٥/٢ .

٢٤٩١٩ - مالك ٨٢٨/٢ .

٢٤٩٢٠ ـ آخر : في عفو الابن عن أبيه إذا قذفه .

ط مالك في الحدود : عن زُرَيق[١] بن حُكيم ، عنه . به .

٢٤٩٢١ ـ آخر : كان يقال : إن الله لا يعذب العامة بذنب الخاصة ، ولكن إذا عُمِل المنكر جهاراً استوجبوا العقوبة .

ط مالك في الجامع : عن إسماعيل بن أبي حكيم ، عنه ، بهذا .

٢٤٩٢٢ ـ آخر : من جعل دينه غَرَضا للخصومات أكثر التنقل[٢] .

مي في العلم : أنا يحيى بن حسان ، ثنا عبدالله بن إدريس ، عن إسماعيل بن أبي حكيم ، سمعت عمر ، بهذا ، قوله . وعن مروان بن محمد ، ثنا سعيد بن عبدالعزيز ، قال : كتب عمر بن عبدالعزيز إلى أهل المدينة . . . فذكره وأتم منه .

٢٤٩٢٣ ـ آخر : في قطع يد الآبق إذا سرق .

ط مالك في الحدود : عن زُرَيق[٣] بن حُكيم ، عنه ، به .

٢٤٩٢٤ ـ آخر : مي في العلم : أنا محمد بن يوسف ، عن سفيان ، عن جعفر ابن بُرقان ، عن عمر بن عبدالعزيز ، قال : سأله رجل عن شيء من الأهواء ، فقال : عليك بدين الأعراب والغلامِ في الكُتّاب ، والْهُ عما سوى ذلك .

٢٤٩٢٠ - مالك ٨٢٨/٢ .

(١) «زُريق» بتقديم الزاي كذا في الأصل ومطبوعة الموطأ وقال ابن حجر في (التقريب) : «رُزيق -بضم الراء مصغراً- ويقال فيه : بتقديم الزاي ، وحُكيم بضم الحاء المهملة ويقال : بالتكبير» .

٢٤٩٢١ - مالك ٩٩١/٢ .

٢٤٩٢٢ - مي ٧٧/١ .

(٢) قال أبو محمد -أي الدارمي نفسه- : كثر تنقله ، أي ينتقل من رأي إلى رأي .

٢٤٩٢٣ - مالك ٨٣٤/٢ .

(٣) «زريق» كذا في الأصل وقد تقدم التعليق عليه قبل حديثين .

٢٤٩٢٤ - مي ٧٧/١ .

٢٤٩٢٥ ـ آخر : فيه : أنا محمد بن كثير ، عن الأوزاعي قال : قال عمر بن
مي
عبدالعزيز : إذا رأيت قوماً ينتجون بأمر دون عامتهم فهم[١] على تأسيس الضلالة .

٢٤٩٢٦ ـ آخر : [مي في العلم] : أخبرنا يزيد بن هارون ، عن حماد بن سلمة ،
مي
عن حُميد قال : قيل لعمر بن عبدالعزيز : لو جمعت الناس على شيء . فقال : ما يسرني أنهم لم يختلفوا . قال : ثم كتب إلى الآفاق أو الأمصار : ليقض كل قوم بما اجتمع عليه فقهاؤهم .

٦/٢٧٣أ **٢٤٩٢٧ ـ / آخر : طلاق السكران والمكره جائز .**
طح
طح في الطلاق : ثنا ابن أبي داود ، ثنا محمد بن عبدالرحمن العلاَّف ، ثنا محمد بن سَوَاء ، ثنا أبو سنان ، سمعت عمر ، بهذا .

٢٤٩٢٨ ـ آخر : دية اليهودي والنصراني مثل نصف دية الحر المسلم .
ط
مالك في العقول : أنه بلغه ، عنه ، بهذا .

٢٤٩٢٩ ـ آخر : طح في أواخر الجهاد : ثنا ابن أبي داود ، ثنا القواريري ، ثنا
طح
عفيف بن سالم ، ثنا العلاء بن عيسى ، قال : أُتي عمر بخصيّ فكره أن يبتاعه ، وقال : ما كنت لأُعين[٢] على الإخصاء[٣] [٤] .

٢٤٩٢٥ - مي ٧٨/١ .

(١) «فهم» تحرف إلى : «فهو» في الأصل و(هـ) .

٢٤٩٢٦ - مي ١٢٢/١ .

٢٤٩٢٧ - طح ٩٩/٣ .

٢٤٩٢٨ - مالك ٨٦٤/٢ .

٢٤٩٢٩ - طح ٢٧١/٣ .

(٢) «لأُعين» تحرف في الأصل و(هـ) : إلى «غير» وقبلها بياض بقدر كلمة أضفتها من مطبوعة شرح معاني الآثار .

(٣) يستدرك على أحاديث عمر بن عبدالعزيز :

١- حديث : مالك في صلاة الجماعة (١٣٤/١) : عن يحيى بن سعيد : أن رجلا كان يَؤُمُّ الناس بالعقيق ، فأرسل إليه عمر بن عبدالعزيز فنهاه .

.....

= ٢- آخر : مالك في الزكاة (٢٤٥/١) : أنه بلغه : أن عمر بن عبدالعزيز كتب إلى عامله على دمشق في الصدقة : إنما الصدقة في الحرث والعين والماشية .

٣ - آخر : مالك في الزكاة (٢٥٣/١) : عن أيوب بن أبي تميمة السختياني : أن عمر بن عبدالعزيز كتب في مالٍ قبضه بعض الولاة ظلماً ، يأمر برده إلى أهله ، ويؤخذ زكاته . . . الحديث .

٤ - آخر : مالك في الزكاة (٢٥٥/١) : عن يحيى بن سعيد ، عن زريق بن حيان . . . أن عمر بن عبدالعزيز كتب إليه : أن انظر مَنْ مَرَّ بك من المسلمين ، فخذ مما ظهر من أموالهم . . .

الشافعي ص٩٧ : أخبرنا مالك بن أنس . . . به . وفيه : «عن زريق بن حكيم»[1] .

٥ - آخر : مالك في الزكاة (٢٧٠/١) : أنه بلغه : أن عاملاً لعمر بن عبدالعزيز كتب إليه يذكر أن رجلاً منع زكاة ماله ، فكتب إليه عمر : أن دعه ولا تأخذ منه زكاة مع المسلمين . . . الحديث .

٦ - آخر : مالك في الزكاة (٢٧٧/١) : عن عبدالله بن أبي بكر بن عمرو بن حزم ، أنه قال : جاء كتاب من عمر بن عبدالعزيز إلى أبي وهو بمنىً : أن لا يأخذ من العسل ولا من الخيل صدقة .

٧ - آخر : مالك في الزكاة (٢٧٩/١) : أنه بلغه : أن عمر بن عبدالعزيز كتب إلى عماله : أن يضعوا الجزية عمن أسلم من أهل الجزية حين يسلمون .

٨ - آخر : مالك في الحج (٣٧٨/١) : عن يحيى بن سعيد : أن عمر بن عبدالعزيز أهدى جملاً في حج أو عمرة .

٩ - حديث : مالك في الجهاد (٤٤٨/٢) : أنه بلغه : أن عمر بن عبدالعزيز كتب إلى عامل من عمّاله : أنه بلغنا أن رسول الله ﷺ كان إذا بعث سرية يقول لهم : «اغزوا باسم الله في سبيل الله . . .» الحديث .

١٠ - آخر : مالك في الجهاد (٤٥٦/٢) : أنه قال : بلغني أن عمر بن عبدالعزيز كان يقول : للفرس سهمان وللرجل سهم . =

(١) وكذلك رواه من طريقه البيهقي في المعرفة (٣٠٠/٣) وقال : «هكذا رواه الشافعي في الجديد والقديم في كتاب الزكاة ، ورواه في كتاب اختلافه ومالك بتمامه وقال : «عن رزيق بن حيان» . وانظر ترجمة زريق بن حكيم ورزيق بن حيان في (تهذيب الكمال وفروعه) .

.....

١١ - آخر : مالك في الفرائض (٥١٩/٢) : عن يحيى بن سعيد ، عن إسماعيل بن أبي حكيم : أن نصرانياً أعتقه عمر بن عبدالعزيز هلك ، قال إسماعيل : فأمرني عمر بن عبدالعزيز أن أجعل ماله في بيت المال .

١٢ - آخر : مالك في النكاح (٥٢٧/٢)أنه بلغه : أن عمر بن عبدالعزيز كتب في خلافته إلى بعض عماله : أنَّ كلَّ ما اشترط المُنكِحُ مَنْ كان أباً أو غيره ، مِن حِبَاءٍ أو كرامة ، فهو للمرأة إن ابتغته .

١٣ - آخر : أن عمر بن عبدالعزيز قال : البَتَّةُ ، ما يقول الناس فيها؟

تقدم في الاستدراك على أحاديث أبان بن عثمان . انظر : (الإتحاف ٣٨٥/١٨ ، ح ٦) .

١٤ - آخر : مالك في البيوع (٦٢١/٢) : أنه بلغه : أن عمر بن عبدالعزيز قضى بوضع الجائحة .

١٥ - آخر : مالك في الأقضية (٧٢٢/٢) : عن أبي الزناد : أنَّ عمر بن عبدالعزيز كتب إلى عبدالحميد بن عبدالرحمن بن زيد بن الخطاب وهو عامل على الكوفة : أن اقض باليمين مع الشاهد .

١٦ - آخر : مالك في كتاب المُدَبَّر (٢ / ٨١٦) : أنه بلغه : أنَّ عمر بن عبدالعزيز قضى في المُدَبَّر إذا جَرَحَ أن لسيده أن يسلِّم ما يملك منه إلى المجروح . . . الحديث .

١٧ - آخر : مالك في الأقضية (٧٢٥/٢) : عن جميل بن عبدالرحمن المؤذِّن : أنه كان يحضر عمر بن عبدالعزيز وهو يقضي بين الناس ، فإذا جاءه الرجل يدّعي على الرجل حقاً ، نظر ، فإن كانت بينهما مخالطة أو ملابسة أحلف الذي ادُّعِيَ عليه . . . الحديث .

١٨ - آخر : إذا سمعتم مثل هذا الحديث من مثل عروة ، عن عائشة رضي الله عنها ، عن النبي ﷺ فاحفظوه .

تقدم في ترجمة : عروة ، عن عائشة رضي الله عنها . انظر : (الإتحاف ١٢٤/١٧ ، ح ٢١٩٨٦) .

١٩ - آخر : ما استقبلتُ القبلة ولا استبدرتهُا ببول ولا غائط مُذ كذا وكذا .

تقدم في ترجمة : عِرَاك عن عائشة رضي الله عنها . انظر : (الإتحاف ١٠٧/١٧ ، ح ٢١٩٥٥) .

ط لمالك ش للشافعي حم لأحمد عم لعبدالله بن أحمد مي للدارمي جا لابن الجارود

.....

= ٢٠ - حديث : الدارمي في العلم (٩٥/١) : أخبرنا الحسن بن بشر ، ثنا المعافَي ، عن الأوزاعي قال : كتب عمر بن عبدالعزيز : إنه لا رأي لأحد في كتاب الله ، وإنما رأيُ الأئمة فيما لم ينزل فيه كتاب ولم تمض به سنة من رسول الله ﷺ ولا رأي لأحد في سنة سنها رسول الله ﷺ .

٢١ - آخر : في تأخير الصلاة .

تقدم في مسند عقبة بن عمرو . انظر : (الإتحاف ٢٤٦/١١ ، ح ١٣٩٧٩) .

٢٢ - آخر : الدارمي (٢٨٩/٢) : حدثنا عبدالله بن يزيد ، ثنا حيوة ، أخبرني سهم بن يزيد الحمراوي : أن رجلاً توفي وليس له وارث ، فكتب فيه إلى عمر بن عبد العزيز وهو خليفة ، فكتب : أن اقسموا ميراثه على من كان يأخذ معهم العطاء . . . الحديث .

٢٣ - آخر : الطحاوي (٢٩٦/١) : حدثنا ربيع المؤذن ، قال : ثنا ابن وهب ، قال : أخبرني ابن أبي الزناد ، عن أبيه ، قال : أثبت عمر بن عبدالعزيز الوتر بالمدينة بقول الفقهاء : ثلاثاً ، لا يُسلّم إلا في آخرهن .

وسيأتي عن الفقهاء السبعة في ترجمة أبي الزناد . انظر : (ح ٢٥٤٧١) .

٢٤ - آخر : الطحاوي في الزكاة (٤٧/٢) : حدثنا أبو بكرة ، قال : ثنا عبدالله بن حمران ، قال : ثنا عوف ، قال : كتب عمر بن عبدالعزيز إلى عدي بن أرطاة كتاباً ، فقرأه على منبر البصرة وأنا أسمع : أما بعد فمُرْ مَنْ قِبلَك من المسلمين أن يُخرجوا زكاة الفطر صاعاً من تمر . . . الحديث .

٢٥ - آخر : أمر أمراء الأجناد أن يُفْرَضَ لمن كان في أقل من خمس عشرة سنة في الذرية ، ومن كان في خمس عشرة سنة في المقاتلة .

تقدم في ترجمة : نافع ، عن ابن عمر . انظر : (الإتحاف ٢١٩/٩ ، ح ١٠٩٣٨) .

٢٦ - آخر : الطحاوي في السير (٢٩٣/٣) : حدثنا رَوْح بن الفَرَج ، قال : ثنا يحيى بن عبدالله ابن بُكير ، قال : حدثني ثابت بن يعقوب ، عن داود بن سعيد بن أبي الزِّنْبَر[1] ، عن مالك بن أنس رحمة الله عليه ، عن عمه أبي سهيل بن مالك ، قال : هذا كتاب عمر بن عبدالعزيز في الفيء والمغنم : أما بعد . . . فذكره . =

(١) في مطبوعة الطحاوي : «ابن أبي الزبير» وهو تحريف ، والصواب ما أثبته . انظر : (المؤتلف للدارقطني ١١٤١/٣) .

.....

٢٧ - آخر : في أنه نَسَخ كتاب رسول الله ﷺ في الصدقة ، وأمر عمّاله بالعمل به .

الطحاوي في الزيادات (٣٧٥/٤) : حدثنا يونس ، قال ثنا ابن وهب ، قال : أخبرني يونس ، عن ابن شهاب ، به .

وانظر الحديث المتقدم في مسند عمرو بن حزم : (الإتحاف ٤٦١/١٢ ، ح ١٥٩٣٢) .

٢٨ - حديث : الشافعي ص ٧٧ : أخبرنا إبراهيم بن محمد ، حدثني إبراهيم بن عقبة ، عن عمر بن عبدالعزيز قال : اجتمع عيدان على عهد النبي ﷺ ، فقال : «من أحب أن يجلس من أهل العالية فليجلس في غير حرج» .

٢٩ - حديث : الشافعي ص ٢٠٩ : أخبرنا إبراهيم بن محمد ، قال : أخبرني إسماعيل بن أبي حكيم ، عن عمر بن عبدالعزيز ، أن النبي ﷺ كتب إلى أهل اليمن : «أن على كل إنسان منكم ديناراً كل سنة ، أو قيمته من المعافر» . يعني أهل الذمة منهم .

٣٠ - حديث : الشافعي ص ٢٤٣ : أخبرني من لا أتهم ، عن ابن أبي ذئب ، أخبرني مَخْلَد ابن خُفَاف قال : ابتعت غلاماً فاستغللته ، ثم ظهرت منه على عيب ، فخاصمت فيه إلى عمر بن عبدالعزيز فقضى لي برده ، وقضى عليّ برد غلته . . . الحديث . وفيه قصة .

تقدم في ترجمة : مَخْلَد بن خُفَاف ، عن عروة ، عن عائشة رضي الله عنها . انظر : (الإتحاف ٢٧٠/١٧ ، ح ٢٢٢٣٦)

٣١ - حديث : الشافعي ص ٢٧٨ : أخبرنا ابن أبي فُدَيك ، عن ابن أبي ذئب ، عن حكيم ابن أبي حكيم ، أنه سمع عمر بن عبدالعزيز وابن شهاب يقولان : قال رسول الله ﷺ : «من أهان قريشاً أهانه الله عز وجل» .

٣٢ - حديث : الشافعي ص ٢٩٠ : أخبرنا مسلم وعبدالمجيد ، عن ابن جُريج ، قال : قال عمرو ابن دينار : نكحت امرأة من بني بكر بن كنانة . . . فذكر قصة فيها قول عمر بن عبدالعزيز : فأي امرأة نكحت بغير إذن وليها ، فلا نكاح لها ، لأن النبي ﷺ قال : «فنكاحها باطل . . .» الحديث .

٣٣ - آخر : في منعه النساء عن الحمّام .

تقدم في مسند أبي أيوب رضي الله عنه . انظر : (الإتحاف ٣٦٤/٤ ، ح ٤٣٧٧) .

ط لمالك **ش** للشافعي **حم** لأحمد **عم** لعبدالله بن أحمد **مي** للدارمي **جا** لابن الجارود

.....

= ٣٤ - آخر : أنه استحلف أبا بردة لما حدثه بحديث عن أبيه ، أن أباه حدثه بذلك .

تقدم في مسند أبي موسى رضي الله عنه . انظر : (الإتحاف ٩٦/١٠ ، ح ١٢٣٣٨) .

٣٥ - آخر : كان عمر بن عبدالعزيز يتوضأ من السُّكَّر .

ذكره ابن حبان بعد حديث : «توضؤوا مما مست النار» .

وقد تقدم الحديث في مسند أبي هريرة رضي الله عنه . انظر : (الإتحاف ٣٩٥/١٤ ، ح ١٧٨٥٩) .

٣٦ - آخر : قال مسلم بن الحارث : كتب عمر بن عبدالعزيز إلى الوالي ببلدنا ، يأمره بإشخاصي إليه . . . الحديث .

تقدم في مسند الحارث بن مسلم . انظر : (الإتحاف ١٨٣/٤ ، ح ٤١١١) ، وانظر ترجمة مسلم ابن الحارث في هذا الجزء (ص ٥٢٣ استدراكاً) .

٣٧ - آخر : لقد نكحت المتنعمات ، وفُتحت لي السُّدَد . . . الحديث .

تقدم في مسند : ثوبان رضي الله عنه . انظر : (الإتحاف ٥٠/٣ ، ح ٢٥٠٦) .

٣٨ - آخر : يا ابن كعب ، فكيف لو رأيتني بعد ثلاث في قبري وقد انتزع النمل مقلتي . . . الحديث ، وفيه قصة .

تقدم إسناده في ترجمة : محمد بن كعب القرظي ، عن ابن عباس رضي الله عنهما . انظر : (الإتحاف ٥٨/٨ ، ح ٨٩٠٥) .

(٤) ويستدرك :

أً- عمر بن عبيدالله بن معمر القرشي التيمي :

١ - حديث : أراد أن يُنكح ابنه ابنة شيبة بن جُبير . . . الحديث .

تقدم في مسند عثمان بن عفان رضي الله عنه . انظر : (الإتحاف ٥/١١ ، ح ١٣٦٢٦) .

٢ - آخر : كان إذا دخل المسجد يجلس قبل أن يركع ، فعاب ذلك عليه أبو سلمة بن عبدالرحمن .

يأتي في الاستدراك على أحاديث : أبي سلمة بن عبدالرحمن : (ص ٦٥٠ ، رقم ٥) .

ٌ- عمرو بن أوس بن أبي أوس الثقفي :

حديث : الشافعي ص ٢٧٧ : أخبرنا سفيان ، عن عمرو بن دينار ، عن عمرو بن أوس قال : =

خز لابن خزيمة عه لأبي عوانة طح للطحاوي حب لابن حبان قط للدارقطني كم للحاكم

.....

= كان الرجل يؤخذ بذنب غيره ، حتى جاء إبراهيم ﷺ فقال الله عز وجل : ﴿ وَإِبْرَاهِيمَ الَّذِي وَفَّىٰ ۝ أَلَّا تَزِرُ وَازِرَةٌ وِزْرَ أُخْرَىٰ ﴾[1] .

٣ً - عمرو بن حُريث المعافري :

حديث : «إنكم ستقدمون على قوم جَعد رؤوسهم . . .» الحديث .

تقدم في مسند عمرو بن حريث المخزومي . انظر : (الإتحاف ٤٥٨/١٢ ، ح ١٥٩٢٧) .

وهو من حديث المعافري لا المخزومي ، وقد فرق بينهما عدد من العلماء منهم المصنف حيث ذكر في هذا الكتاب مسند المخزومي ، ثم ذكر مسند المعافري : (٤٥٦/١٢ ، ٤٦٠) ، وقد أنكر صحبة المعافري عدد من العلماء منهم ابن معين والبخاري وأبو حاتم الرازي ، كما أشار المصنف إلى ذلك في ترجمته . وانظر تعليق شعيب الأرنؤوط على هذا الحديث في كتاب الإحسان بترتيب صحيح ابن حبان : (٦٩/١٥ ، ح ٦٦٧٧) .

(١) سورة النجم ، الآيتان (٣٧ ، ٣٨) .

١٦١١ ● عمرو بن دينار

٢٤٩٣٠ ـ حديث : أن النبي ﷺ كان بحِراء[١] . . . الحديث .

في : ترجمته ، عن جابر .

٢٤٩٣١ ـ حديث : في الذي يوصي بعتق وغيره فيزيد على الثلث؟ قال : بالحصص .

مي في الوصايا : ثنا أبو النعمان ، ثنا حماد بن زيد قال : قال عمرو بن دينار ، بهذا .

٢٤٩٣٢ ـ حديث : في قوله : ﴿ . . . إِنَّكُمْ لَتَأْتُونَ ٱلْفَٰحِشَةَ . . .﴾ الآية[٢] قال : ما يُرى ذكر على ذكر حتى كان قوم لوط .

مي في [الحيض : حدثنا المعلى بن أسد ، ثنا إسماعيل بن عليَّة ، ثنا ابن أبي نجيح ، عن عمرو ، بهذا][٣] .

١٦١١ ● عمرو بن دينار المكي ، أبو محمد الأثرم ، الجمحي مولاهم ، ثقة ثبت ، مات سنة ست وعشرين ومائة . انظر : (طبقات ابن سعد ٤٧٩/٥ ، وسير أعلام النبلاء ٣٠٠/٥ ، والتقريب وأصوله) .

٢٤٩٣٠ - تقدم . انظر : (الإتحاف ٢٩٩/٣ ، ح ٣٠٥١) .

(١) «بحراء» تحرف في الأصل و(هـ) إلى : «عرا» .

٢٤٩٣١ - مي ٢٩٨/٢ .

٢٤٩٣٢ - مي ٢٠٧/١ .

(٢) سورة العنكبوت ، الآية (٢٨) .

(٣) ما بين المعقوفين محله بياض في الأصل و(هـ) واستدركته من مطبوعة الدارمي .

٢٤٩٣٣ ـ حديث : بلغني أن الله ذبح ما في البحر لبني آدم .

في ترجمته ، عن جابر بن عبدالله[(١)(٢)] .

٢٤٩٣٣ - تقدم . انظر : (الإتحاف ٣/٣٠٤ ، ح ٣٠٦٥) .

(١) يستدرك على أحاديث عمرو بن دينار :

١ - حديث : الطحاوي في الحج (٢/١١٨) : حدثنا علي بن مَعْبَد ، قال : ثنا كثير بن هشام ، قال : ثنا جعفر بن بُرقان ، قال : سألت عمرو بن دينار عن امرأة حاجة ، مرت بالمدينة فأتت ذا الحليفة وهي حائض ، فقلت : هل[(١)] يجزيها لو تقدمت إلى الجحفة ، فأحرمت منها؟ فقال عمرو : نعم ، حدثنا طاوس -ولا تحسبن فينا أحداً أصدق لهجة من طاوس- قال : قال ابن عباس رضي الله عنهما : وقَّت رسول الله ﷺ . . . الحديث .

وحديث ابن عباس تقدم في مسنده . انظر : (الإتحاف ٧/٢٦٠ ، ح ٧٧٧٨) .

٢ - آخر : الشافعي ص ١٣٣ : أخبرنا مسلم وسعيد ، عن ابن جريج ، عن عمرو بن دينار قال : رأيت الناس يُغَرَّمون في الخطأ .

٣ - آخر : الشافعي ص ١٣٣ : أخبرنا سعيد [بن سالم][(٢)] ، عن ابن جريج ، عن عمرو بن دينار في قول الله تعالى : ﴿ . . . فَفِدْيَةٌ مِّن صِيَامٍ أَوْ صَدَقَةٍ أَوْ نُسُكٍ . . . ﴾[(٣)] له أيتهنَّ شاء .

٤ - آخر : الشافعي ص ١٣٣ : [أخبرنا سفيان ، عن ابن جريج][(٤)] ، عن عمرو بن دينار قال : كل شيء في القرآن «أو» ، «أو» له أيّهُ شاء . قال ابن جريج : إلا قول الله عز وجل : ﴿ إِنَّمَا جَزَاءُ الَّذِينَ يُحَارِبُونَ اللَّهَ وَرَسُولَهُ . . . ﴾[(٥)] فليس بمخير فيها .

٥ - حديث : الحاكم في معرفة الصحابة (٣/٤٢٤) : أخبرني محمد بن المؤمل بن الحسن ، ثنا الفضل بن محمد الشعراني ، ثنا أحمد بن حنبل ، ثنا روح بن عُبادة ، ثنا زكريا بن إسحاق ، ثنا عمرو بن دينار قال : أول من أرخ الكتب يعلى بن أمية وهو باليمن ، فإن النبي ﷺ قدم المدينة في =

---

(١) في المطبوع : «فقال لها» وما أثبته يقتضيه السياق . وانظر تصحيح الاغلاط الكتابية الواقعة في النسخ الطحاوية (١/٦٣) للمظاهري .

(٢) ما بين المعقوفين زيادة من كتاب الأم (٢/١٦٠) .

(٣) سورة البقرة ، الآية (١٩٦) .

(٤) ما بين المعقوفين زيادة من كتاب الأم (٢/١٦٠) .

(٥) سورة المائدة ، الآية (٣٣) .

.....

= شهر ربيع الأول . . . الحديث .

٦ - آخر : أنه اجتمع هو والضحاك بن مزاحم والحسن بن أبي الحسن ، ومكحول الشامي ، وطاوس اليماني في مسجد الخيف . . . الحديث في القَدَر .

تقدم في ترجمة : طاوس ، عن أبي الدرداء . انظر : (الإتحاف ٥٧٥/١٢ ، ح ١٦١١٩) .

(٢) ويستدرك :

١ً- عمرو بن رافع مولى عمر بن الخطاب :

حديث : أنه كان يكتب المصاحف في عهد أزواج النبي ﷺ .

تقدم في مسند حفصة رضي الله عنها . انظر : (الإتحاف ٩١٢/١٦ ، ح ٢١٣٩٤) .

٢ً- عمرو بن سُلَيم بن خَلْدة الزرقي الأنصاري :

حديث : أما الغسل فأشهد أنه واجب ، وأما الاستنان فالله أعلم أواجب هو أم لا ، ولكن هكذا حدَّث .

ابن خزيمة في الجمعة (١٢٤/٣) : نا أبو يحيى ، أخبرنا علي بن عبدالله ، ثنا حَرَمي بن عُمارة ، ثنا شعبة ، عن أبي بكر بن المنكدر ، حدثني عمرو بن سُليم ، به .

٣ً- عمرو بن سُلَيم[1] أبو عثمان الأنصاري قاضي مرو :

أحمد (٧١/٦) : ثنا أبو تُميلة يحيى بن واضح قال : أخبرني أبي ، قال : رأيت أبا عثمان عمرو ابن سليم يقضي على بابه .

قال الإمام أحمد : وهو الذي روى عنه مهدي بن ميمون ، وروى عنه مُطَرِّف بن طَرِيف وربيع ابن صَبيح وليث بن [أبي] سُليم .

(١) اختلف في اسمه واسم أبيه ، وهو مترجم في (التقريب وأصوله) في الكنى .

١٦١٢ ● عمرو بن شعيب بن محمد بن عبدالله بن عمرو بن العاص

٢٤٩٣٤ ـ حديث : أن النبي ﷺ قضى بميراث ابن الملاعنة لأُمه كله بما لقيتْ فيه من العناء .

مي في الفرائض : ثنا مروان بن محمد ، ثنا الهيثم بن حُمَيد ، عن العلاء بن الحارث ، حدثني عمرو بن شعيب[1] ، بهذا .

٢٤٩٣٥ ـ آخر : في دعاء الاستسقاء : «اللهم اسق عبادك وبهائمك وانشر رحمتك . . .» الحديث . ط د

مالك في الموطأ : عن يحيى بن سعيد ، عن عمرو بن شعيب ، به مرسلاً .

رواه علي بن قادم ، عن الثوري ، عن يحيى ، عن عمرو بن شعيب ، عن أبيه ، عن جده . أخرجه أبو داود .

١٦١٢ ● عمرو بن شعيب بن محمد بن عبدالله بن عمرو بن العاص ، صدوق ، مات سنة ثماني عشرة ومائة . انظر : (الجرح والتعديل ٢٣٨/٦ ، وميزان الاعتدال ٢٦٣/٣ ، والتقريب وأصوله) .

٢٤٩٣٤ - مي ٢٨٢/٢ .

(١) في مطبوعة الدارمي «عمرو بن شعيب ، عن أبيه ، عن جده» وزيادة «عن أبيه ، عن جده» مقحمة وفي مخطوطته [ق ١٩٩/ب] على الصواب كما في الأصل .

٢٤٩٣٥ - مالك ١٩٠/١ . وأخرجه أبو داود في كتاب الصلاة باب رفع اليدين في الاستسقاء : (٦٩٥/١ ، ح ١١٧٦) .

٢٤٩٣٦ ـ آخر : تعافَوا الحدود بينكم .

في ترجمته ، عن أبيه ، عن جده .

٢٤٩٣٧ ـ آخر : حد القطع .

في ترجمة عطاء .

٢٤٩٣٨ ـ آخر : من تَطَبَّبَ ولم يُعلم منه طب . . .

في ترجمته ، عن أبيه ، عن جده .

٢٤٩٣٩ ـ آخر : لو أن امرأة جلست عند عبد زوجها بغير خمار لم يكن بذلك بأس . طح

طح في الكراهة : ثنا يونس بن عبدالأعلى ، ثنا ابن وهب ، أخبرني ميمون بن يحيى من[1] آل الأشج ، عن مَخْرَمَة بن بُكير ، عن أبيه ، عن عمرو بن شعيب ويزيد ابن عبدالله وعمرة بنت عبدالرحمن ، أنهم قالوا . . . فذكره . قال بكير : وأخبرني عبدالرحمن بن القاسم ، أن أسماء بنت عبدالرحمن كانت تجلس عند عَبيد القاسم ابن محمد -وهو زوجها- بغير خمار[2] .

٢٤٩٣٦ - تقدم . انظر : (الإتحاف ٥٠٤/٩ ، ح ١١٧٧٨) .

٢٤٩٣٧ - تقدم . انظر : (ح ٢٤٨٣٨) .

٢٤٩٣٨ - تقدم . انظر : (الإتحاف ٥١١/٩ ، ح ١١٧٩٥) .

٢٤٩٣٩ - طح ٣٣٢/٤ .

(١) «من» تحرفت في مطبوعة شرح معاني الآثار إلى : «عن» .

(٢) يستدرك على أحاديث عمرو بن شعيب :

١- حديث : مالك في الجهاد (٤٥٧/٢) : عن عبدالرحمن بن سعيد ، عن عمرو بن شعيب : أن رسول الله ﷺ حين صدر من حنين ، وهو يريد الجعرانة سأله الناس حتى دنت به ناقته من شجرة فتشبّكت بردائه . . . الحديث .

وقد تقدم موصولاً في ترجمته عن أبيه ، عن جده . انظر : (الإتحاف ٤٩٩/٩ ، ح ١١٧٦٣) .

٢- حديث : «أبعدك الله ، أنت عجلت» .

سيأتي في ترجمة : محمد بن طلحة . انظر : (ح ٢٥١٨٦) . =

.....

= ٣- حديث : الدارقطني في الحدود (١٤٥/٣) : نا محمد بن إسماعيل الفارسي ، نا إسحاق ، أنا عبدالرزاق ، أنا ابن جريج ، أخبرني عمرو بن شعيب : أن رسول الله ﷺ فرض على كل مسلم قتل رجلاً من أهل الكتاب أربعة آلاف درهم . . . الحديث .

٤- حديث : الشافعي ص ١٥٠ : أخبرنا مسلم بن خالد ، عن ابن جُرَيج ، عن عمرو بن شعيب[١] ، أن النبي ﷺ قال في الشهادة : «فإن جاء بشاهد حلف مع شاهده» .

٥- حديث : الشافعي ص ٣٣٥ : أخبرنا مالك ، عن ابن أبي حسين ، عن عمرو بن شعيب[٢] ، عن النبي ﷺ قال : «لا قطع في ثمر معلق ، فإذا أواه الجَرين ففيه القطع» .

٦- حديث : الشافعي ص ٣٤٨ : أخبرنا مسلم بن خالد ، عن ابن جُرَيج ، عن عمرو بن شعيب ، قال : كان النبي ﷺ يقوِّم على أهل القرى أربعمائة دينار أو عدلها من الوَرِق ، يقسمها على أثمان الإبل . . . الحديث .

٧- آخر : الحاكم في معرفة الصحابة (٤٥٣/٣) : حدثنا أبو عبدالله الأصبهاني ، ثنا الحسن بن الجَهْم ، ثنا الحسين بن الفَرَج ، ثنا محمد بن عمر . . . حدثني عبدالله بن أبي يحيى ، عن عمرو ابن شعيب قال : توفي عمرو بن العاص يوم الفطر بمصر سنة اثنتين و أربعين ، وهو والٍ عليها .

(١) في مسند الشافعي : «عمرو بن شعيب ، عن أبيه» وقوله : «عن أبيه» مقحم والصواب ما أثبته كما في كتاب الأم (٢٧٤/٦) والسنن الكبرى للبيهقي (١٧٢/١٠) ومعرفة السنن والآثار له أيضاً (٤٠٦/٧) .

(٢) كذا في مسند الشافعي وعنه البيهقي في معرفة السنن (٤٠٥/٦) . والحديث في الموطأ (٨٣١/٢) -من طريق ابن أبي حسين عن النبي ﷺ- لم يذكر عمرو بن شعيب . وقد تقدم (ح ٢٤٦١٢) . وتقدم أيضاً من وجه آخر عن عمرو بن شعيب ، عن أبيه ، عن جده . انظر : (الإتحاف ٤٩٣/٩ ، ح ١١٧٤٦) .

١٦١٣ ● عمرو بن عبدالله أبو إسحاق السَّبيعي

٢٤٩٤٠ - حديث : قلما مَرَّ بي ليلة إلا وأقرأ فيها ألف آية . . . الحديث ، كم موقوف .

كم في تفسير الضحى : ثنا أبو سعيد الثقفي ، ثنا الحسن بن أحمد بن الليث ، ثنا علي بن هاشم ، ثنا حُميد بن عبدالرحمن ، عن أبي الأحوص ، عنه ، به .

٢٤٩٤١ - آخر : رأيت قاتل علي بن أبي طالب يحرق بالنار في أصحاب كم الرماح .

كم في مناقب علي : أنا أبو العباس المحبوبي ، ثنا أحمد بن سيار ، ثنا رافع بن حرب ، ثنا حكيم بن زيد ، عن أبي إسحاق ، بهذا[1] [2] .

١٦١٣ ● عمرو بن عبدالله الهمْداني أبو إسحاق السَّبيعي -بفتح المهملة وكسر الموحدة- ثقة مكثر عابد ، اختلط بأخرة ، مات سنة تسع وعشرين ومائة . وقيل قبل ذلك . انظر : (طبقات ابن سعد ٣١٣/٦ ، والجرح والتعديل ٢٤٢/٦ ، والكواكب النيرات لابن الكيال ص ٣٤١ ، والتقريب وأصوله) .

٢٤٩٤٠ - كم ٥٢٧/٢ .

٢٤٩٤١ - كم ١٤٤/٣ .

(١) يستدرك على أحاديث أبي إسحاق السبيعي :

١- حديث : الدارمي (٣٦٠/١) : أخبرنا مجاهد بن موسى ، ثنا يحيى بن آدم ، ثنا زهير ، عن أبي إسحاق قال : حج قبل هجرته حجة . يعني : النبي ﷺ .

٢- آخر : الحاكم في معرفة الصحابة (٥٧٦/٣) : حدثنا الشيخ أبو بكر بن إسحاق ، أنبأ علي =

خز لابن خزيمة **عه** لأبي عوانة **طح** للطحاوي **حب** لابن حبان **قط** للدارقطني **كم** للحاكم

.....

= ابن عبدالعزيز ، ثنا أبو نعيم ، ثنا عيسى بن عبدالرحمن السلمي ، عن أبي إسحاق أن رسول الله ﷺ قال لعقيل بن أبي طالب : «يا أبا يزيد ، إني أحبك حبين ، حباً لقرابتك مني ، وحباً لما كنت أعلم من حب عمي إياك» .

٣ - آخر : قدم على النبي ﷺ ذو الجوشن ، فأهدى له فرساً وهو يومئذ مشرك ، فأبى رسول الله ﷺ أن يقبله . . . الحديث .

تقدم في مسند ذي الجوشن رضي الله عنه . انظر : (الإتحاف٤/٤٥٩ ، ح ٤٥١٩)

(٢) ويستدرك : عمرو بن علي الفلاس :

حديث : الحاكم في معرفة الصحابة (٣/٤٣٨) : أخبرني خلف بن محمد البخاري ، ثنا محمد ابن حُريث ، ثنا عمرو بن علي قال : كان سعيد بن زيد بن عمرو بن نُفَيل آدم طوالا أشعر ، وكان يكنى أبا الأعور .

١٦١٤● عمرو بن قيس

٢٤٩٤٢ ـ حديث : «إن الله أدرك بي الأجل المرحوم ، واختصر لي اختصاراً ، فنحن الآخرون ونحن السابقون . . .» الحديث .

مي في علامات النبوة : [ثنا عبدالله بن صالح ،][1] حدثني معاوية بن صالح ، عن عروة بن رويم ، عنه ، به[2] .

١٦١٤ ● عمرو بن قيس بن ثور بن مازن الكندي ، أبو ثور الحمصي ، ثقة ، مات سنة أربعين ومائة ، وله مائة سنة . انظر : (التاريخ الكبير للبخاري ٣٦٢/٦ ، والجرح والتعديل ٢٥٤/٦ ، والتقريب وأصوله) .

٢٤٩٤٢ - مي ٣٢/١ .

(١) ما بين المعقوفين سقط من الأصل واستدركته من (هـ) ومطبوعة الدارمي .

(٢) يستدرك على أحاديث عمرو بن قيس الكندي :

حديث : وفدت مع أبي إلى يزيد بن معاوية حين توفي معاوية رضي الله عنه ، نعزيه و نهنيه بالخلافة . . . الحديث .

تقدم في مسند عبدالله بن عمرو بن العاص رضي الله عنهما . انظر : (الإتحاف ٦٠٢/٩ ، ح ١٢٠٢٨) . وله طريق أخرى في المستدرك للحاكم : (٥٢٨/٣) .

١٦١٥ ● عمرو بن ميمون

٢٤٩٤٣ ـ حديث : ذهب عمر بثلثي العلم .

مي في العلم : ثنا محمد بن حُمَيد ، ثنا مِهْران ، ثنا أبو سنان ، عن أبي إسحاق ، عن عمرو بن ميمون ، قال : ذهب عمر بثلثي العلم . قال : فَذُكِرَ لإبراهيم ، فقال : ذهب عمر بتسعة أعشار العلم .

٢٤٩٤٤ ـ آخر : كان يلقي الرجل من إخوانه فيقول : لقد رزق الله البارحة من الصلاة كذا ، ورزق من الخير كذا .

كم في تفسير الضحى : أنا أبو سعيد أحمد بن يعقوب الثقفي ، ثنا الحسن بن أحمد بن الليث ، ثنا زياد بن أيوب ، ثنا هُشَيم ، أنا أبو بَلْج ، عنه ، به . موقوف .

١٦١٥ ● عمرو بن ميمون الأَوْدي أبو عبدالله ويقال : أبو يحيى ، مخضرم مشهور ، ثقة عابد ، نزل الكوفة ، مات سنة أربع وسبعين ، وقيل بعدها . انظر : (التاريخ الكبير للبخاري ٣٦٧/٦ ، والجرح والتعديل ٢٥٨/٦ ، والإصابة ١١٩/٥ ، والتقريب وأصوله) .

٢٤٩٤٣ - مي ٨٥/١ .

٢٤٩٤٤ - كم ٥٢٧/٢ .

ط لمالك ش للشافعي حم لأحمد عم لعبدالله بن أحمد مي للدارمي جا لابن الجارود

١٦١٦ ● عمرو بن النعمان

٢٤٩٤٥ ـ حديث : مي في العلم : أنا أحمد بن حُمَيد ، ثنا محمد بن بشر ، ثنا عبدالله بن الوليد ، عن عمر بن أيوب ، عن أبي إياس قال : كنت نازلاً على عمرو بن النعمان ، فأتاه رسول مصعب بن الزبير حين حضره شهر رمضان بألفي درهم فقال : إن الأمير يقرئك السلام ويقول : إنَّا لم ندع قارئاً شريفاً إلا وقد وصل إليه منا معروف ، فاستعن بهذين على نفقة شهرك هذا . فقال : أَقْرِئ الأمير السلام وقل له : إنَّا والله ما قرأنا القرآن نريد به الدنيا . وردَّها[1] .

١٦١٦ ● عمرو بن النعمان بن مُقَرِّن المزني ، ذكره بعض العلماء في الصحابة وقال أبو حاتم الرازي : روى عن النبي ﷺ مرسلاً . وذكره ابن حبان في التابعين . انظر : (الجرح والتعديل ٢٦٥/٦ ، وثقات ابن حبان ١٧٠/٥ ، والإصابة ٢١/٥) .

٢٤٩٤٥ - مي ١١٧/١ .

(١) ويستدرك : عمرو (غير منسوب)[1] :

حديث : الشافعي ص ٦٧ : أخبرنا إبراهيم بن محمد ، حدثني عمرو ، أن النبي ﷺ خطب يوما فقال في خطبته : «ألا إن الدنيا عرض حاضر يأكل منها البر والفاجر . . .» الحديث .

---

(١) هكذا ورد غير منسوب في مسند الشافعي ، وفي الأم (١٧٩/١) ، ومعرفة السنن والآثار للبيهقي (٤٩٦/٢ رقم ١٧٤٢) . وذكره السيوطي في الجامع الكبير (٣٥٥/١) وعزاه للشافعي والبيهقي في المعرفة عن عمرو مرسلاً .

١٦١٧ • عُمَير بن إسحاق

٢٤٩٤٦ ـ حديث : كان حمزة يقاتل بين يدي رسول الله ﷺ بسيفين ويقول : أنا أسد الله ورسوله[١] .

كم في المناقب : ثنا أبو العباس محمد بن يعقوب ، ثنا أبو جعفر المنادي ، ثنا إسحاق بن يوسف ، عن ابن عون ، عنه ، به[٢] .

١٦١٧ • عُمير بن إسحاق أبو محمد القرشي ، مولى بني هاشم ، وثقه يحيى بن معين -في رواية الدارمي- . وقال النسائي ليس به بأس . انظر : (تاريخ عثمان الدارمي عن ابن معين رقم ٥٧٦ ، والميزان الذهبي ٢٩٦/٣ ، والتقريب وأصوله) .

٢٤٩٤٦ - كم ١٩٢/٣ . وقد تقدم في مسند سعد بن أبي وقاص . انظر : (الإتحاف ١١١/٥ ، ح ٥٠٢٢) .

(١) قوله : «ورسوله» ليست في مطبوعة المستدرك ولا في مخطوطته [٣/ق ٨٢/ب] .

(٢) يستدرك على حديث عمير بن إسحاق :

حديث : لمن أدركت من أصحاب رسول الله ﷺ أكثر ممن سبقني منهم . . . الحديث .

الدارمي (٤٨/١) : حدثنا عثمان بن عمر ، أنا ابن عون ، عنه ، به .

وقد ذكره المؤلف في ترجمة محمد بن سيرين . انظر : (ح ٢٥١٧٥) بسبب تحريف وقع في اسمه في بعض نسخ الدارمي .

١٦١٨ ● عَمِيْرة[١]

٢٤٩٤٧ ـ حديث : مي في العلم : أنا القاسم بن كثير ، سمعت عبدالرحمن ابن شُرَيح يحدث ، عن عَميرة ، أنه سمعه يقول : إن رجلاً قال لابنه : اذهب اطلب العلم فخرج فغاب . . . فذكر قصة طويلة[٢] .

١٦١٨ ● عَميرة -بفتح أوله- ابن أبي ناجية -واسمه حُريث- الرُّعَيني المصري ، أبو يحيى ، ثقة عابد ، مات سنة ثلاث وخمسين ومائة . وقيل قبل ذلك . انظر : (التاريخ الكبير للبخاري ٧٠/٧ ، وتاريخه الصغير ١٠٥/٢ ، والتقريب وأصوله) .

(١) جاءت هذه الترجمة قبل ترجمة عمير بن إسحاق فأخرتها مراعاة للترتيب على الحروف .

٢٤٩٤٧ - مي ٩٠/١ .

(٢) ويستدرك : عوف بن مالك الجشمي أبو الأحوص الكوفي :

١- حديث : أنه زاد في خطبة الصلاة : «والمباركات» .

تقدم في ترجمة : علقمة ، عن ابن مسعود . انظر : (الإتحاف ٣٥٨/١ ، ح ١٢٩٢٩) .

٢ - حديث : كان رسول الله ﷺ يقرأ في كل صلاة الفجر يوم الجمعة ﴿الٓمٓ ۝١ تَنزِيلُ . . .﴾ و﴿هَلۡ أَتَىٰ عَلَى ٱلۡإِنسَٰنِ حِينٞ مِّنَ ٱلدَّهۡرِ . . .﴾ .

تقدم في مسند ابن عباس . انظر : (الإتحاف ١١٧/٧ ، ح ٧٤٣٥) .

١٦١٩ ● عون بن عبدالله بن عتبة بن مسعود

٢٤٩٤٨ ـ حديث : ما أحب أن أصحاب النبي ﷺ لم يختلفوا ، فإنهم لو اجتمعوا على شيء فتركه رجل ترك السنة ، ولو اختلفوا فأخذ رجل بقول أحد أخذ بالسنة .

مي في العلم : أنا يزيد ، عن المسعودي[١] ، عنه ، بهذا[٢] .

١٦١٩ ● عون بن عبدالله بن عتبة بن مسعود الهذلي ، أبو عبدالله الكوفي ، ثقة عابد ، مات قبل سنة عشرين ومائة . انظر : (طبقات ابن سعد ٣١٣/٦ ، والجرح والتعديل ٣٨٤/٦ ، والتقريب وأصوله) .

٢٤٩٤٨ - مي ١٢٢/١ .

(١) «المسعودي» تحرف في مطبوعة الدارمي إلى : «مسعود» وجاء في مخطوطته [ق ٣٩/ب] على الصواب .

(٢) يستدرك على أحاديث عون بن عبدالله :

حديث : الشافعي ص ٣٩ ، ٤٧ : أخبرنا ابن أبي فُديك ، عن ابن أبي ذئب ، عن إسحاق بن يزيد الهذلي ، عن عون بن عبدالله بن عتبة بن مسعود أن رسول الله ﷺ قال : «إذا ركع أحدكم فقال : سبحان ربي العظيم ثلاث مرات فقد تم ركوعه . . .» الحديث .

ط لمالك ش للشافعي حم لأحمد عم لعبدالله بن أحمد مي للدارمي جا لابن الجارود

١٦٢٠ ● / العلاء بن زياد العَدَوي[١]

٦
٢٧٣/ب

٢٤٩٤٩ - حديث : أن رسول الله ﷺ اغتسل من الجنابة فرأى على عاتقه لمعة . . . الحديث .
قط

قط في الطهارة : ثنا يعقوب بن إبراهيم وأحمد بن عبدالله الوكيل ، قالا : ثنا الحسن بن عَرَفَةَ ، ثنا هُشَيم ، عن إسحاق بن سُويد العَدوي ، عنه ، بهذا . وعن ابن مُبَشِّر ، عن أحمد بن سنان ، عن يزيد بن هارون ، عن عبدالسلام بن صالح ، عن إسحاق بن سويد ، عن العلاء ، عن رجل من أصحاب النبي ﷺ ، نحوه .

وقال : عبدالسلام[٢] بن صالح بصري ليس بالقوي . والمرسل هو الصواب .

٢٤٩٥٠ - آخر : أن أباه أوصى فقال : وصيتي ما اتفق عليه فقهاء أهل البصرة . فسألت ، فاتفقوا على الخمس .
مي

١٦٢٠ ● العلاء بن زياد بن مطر العَدَوي ، أبو نصر البصري أحد العبّاد ، ثقة ، مات سنة أربع وتسعين . انظر : (طبقات ابن سعد ٢١٧/٧ ، وحلية الأولياء ٢٤٢/٢ ، والتقريب وأصوله) .

(١) جاءت هذه الترجمة في الأصل بعد ترجمة عمرو بن النعمان فأخرتها إلى هذا الموضع مراعاة للترتيب .

٢٤٩٤٩ - قط ١١٠/١ .

(٢) ذكره الذهبي في الميزان ٦١٥/٢ ونقل فيه قول الدارقطني هذا .

٢٤٩٥٠ - مي ٢٩٣/٢ .

مي في الوصايا : ثنا سليمان بن حرب ، ثنا حماد بن زيد ، عن إسحاق بن سويد ، عن العلاء بن زياد ، به[1] .

(١) ويستدرك :

١ً- العلاء بن عبدالرحمن بن يعقوب الحُرَقي -بضم المهملة وفتح الراء بعدها قاف- :

حديث : ما نقصت صدقة من مال ، وما زاد الله عبداً بعفو إلا عزا . . . الحديث ، موقوف .

تقدم في ترجمة عبدالرحمن الحرقي عن أبي هريرة . انظر : (الإتحاف ٢٧٢/١٥ ، ح ١٩٢٩٣) وأشار إليه المصنف في المراسيل في ترجمة عبدالرحمن الحرقي وانظر تعليقي عليه .

٢ً- عياش بن عباس القِتْباني :

حديث : «من ولي من أمر أمتي شيئاً فرفق بهم فرفق الله به . . .» الحديث .

أبو عوانة في الإمارة (٤١٢/٤) : حدثنا عيسى بن أحمد العسقلاني ، عن ابن وهب ، عن حرملة -يعني : ابن عمران التجيبي- عنه ، به .

ط لمالك ش للشافعي حم لأحمد عم لعبدالله بن أحمد مي للدارمي جا لابن الجارود

١٦٢١ • عياض بن عبدالله

٢٤٩٥١ ـ حديث : إنما نهي عن الصلاة في أعطان الإبل لأن الرجل يستتر بها ليقضي حاجته . طح

طح في الصلاة : ثنا فهد ، ثنا عبدالله بن صالح ، ثنا معاوية بن صالح ، عنه ، به[1] .

١٦٢١ • عياض بن عبدالله بن سعد بن أبي سَرْح -بفتح المهملة وسكون الراء بعدها مهملة- القرشي العامري المكي ، ثقة ، مات على رأس المائة . انظر : (التاريخ الكبير للبخاري ٢١/٧ ، والجرح والتعديل ٤٠٨/٦ ، وتراجم الأحبار من رجال شرح معاني الآثار ١٦٢/٣ ، والتقريب وأصوله) .

٢٤٩٥١ - طح ٣٨٥/١ .

(١) ويستدرك :

أً- عيسى بن المُعْتَمِر[1] :

حديث : قرأ سورة ﴿يسٓ﴾ عند ابن معبد .

تقدم في مسند غضيف بن الحارث رضي الله عنه . انظر : (الإتحاف ٦٤٦/١٢ ، ح ١٦٢٤٤) .

٢ً- عيسى مولى حذيفة بن اليمان :

حديث : عن يحيى بن عبدالله التيمي قال : صليت مع عيسى مولى حذيفة بن اليمان على جنازة فكبر عليها خمساً . . . الحديث .

تقدم في مسند حذيفة بن اليمان رضي الله عنهما . انظر : (الإتحاف ٢٦٥/٤ ، ح ٤٢٣٩) . =

---

(١) كذا في مطبوعتي المسند (١٠٥/٤) وأطرافه (٤٩٩/٩ ، ح ١٢٧٧٢) . وفي مطبوعة المسند طبع مؤسسة الرسالة (١٧٢/٢٨) : «ابن المَعْمَر» .

.....

= ٣ً - غُورك بن الحِصْرِم[1] الحِصْرِمي :
حديث : قرأ رجل عند أنس رضي الله عنه بلحن من هذه الألحان . . . الحديث .
تقدم في ترجمة : الأعمش ، عن أنس رضي الله عنه . انظر : (الإتحاف ٤١/٢ ، ح ١١٧٠) .
٤ً - الفَرَزْدَق : همام بن غالب التميمي :
قوله : **وجدي الذي منع الوائدات فأحيا الوئيد فلم يوأدِ**
وجده هو صعصعة بن ناجية وقد تقدمت قصته في مسنده . انظر : (الإتحاف ٢٩١/٦ ، ح ٦٥٣٩) .
٥ً - الفضل بن دُكين أبو نُعَيم الكوفي :
١- حديث : الحاكم في معرفة الصحابة (٩٦/٣) : أخبرنا أبو عبدالله الصفار ، ثنا أحمد بن مهران ، ثنا أبو نعيم ، قال : قتل عثمان بن عفان يوم الجمعة لثنتي عشرة بقيت من ذي الحجة سنة خمس وثلاثين . . . الحديث .
٢- آخر : وبه ، فيه (٣٦٥/٣) : قتل طلحة والزبير بن العوام في رجب سنة ست وثلاثين .
تقدم في مسند الزبير . انظر : (الإتحاف ٥٣٩/٤) .
٣- آخر : وفيه (٥٤٣/٣) : أخبرني علي بن عبدالرحمن السبيعي بالكوفة ، ثنا أحمد بن حازم الغفاري ، قال : سمعت أبا نعيم يقول : مات عبدالله بن عباس سنة ثمان وستين .
٤- آخر : مات جابر بن عبدالله سنة تسع وسبعين .
تقدم في مسنده . انظر : (الإتحاف ٥٦٥/٣) .
٥- آخر : مات عبدالله بن أبي أوفى سنة سبع أو ثمان وثمانين .
تقدم في مسنده . انظر : (الإتحاف ٥٠٢/٦) .
٦- آخر : مات سهل بن سعد الساعدي سنة ثمان وثمانين .
تقدم في مسنده . انظر : (الإتحاف ٩٤/٦) .
٧- آخر : توفي أنس بن مالك رضي الله عنه سنة ثلاث وتسعين .
تقدم في مسنده . انظر : (الإتحاف ٣٩١/١)[2] .

(١) في مطبوعة الإتحاف ومخطوطته : «ابن الجهم» وفي مطبوعة الدارمي (٣٤٠/٢) ومخطوطته [ق ٢١٧/أ] : «ابن أبي الخضرم» والصواب : «ابن الحِصْرِم» . بمهملات مع كسر أوله وسكون ثانيه وكسر الراء ، كما في (الأنساب للسمعاني ١٧١/٤ ، وتوضيح المشتبه لابن ناصر الدين ٢٥١/٣) .

(٢) تصحف في إسناده «الحِبَري» إلى «الحيري» في مطبوعتي المستدرك والإتحاف . وانظر : (الأنساب للسمعاني ٤٥/٤) .

١٦٢٢ ● الفضيل بن عياض[1]

٢٤٩٥٢ ـ حديث : كان بين فراق يوسف حجر يعقوب إلى أن التقيا ثمانون[2] سنة .

كم في أخبار الأنبياء : ثنا أبو العباس محمد بن يعقوب ، ثنا الحسن بن علي بن عفان ، ثنا الحسين بن علي الجعفي ، ثنا الفضيل بن عياض ، بهذا .

١٦٢٢ ● فضيل بن عياض بن مسعود التميمي أبو علي ، الزاهد المشهور ، أصله من خراسان وسكن مكة ، ثقة عابد إمام ، مات سنة سبع وثمانين ومائة ، وقيل قبل ذلك . انظر : (طبقات ابن سعد ٥/٥٠٠ ، وسير أعلام النبلاء ٨/٤٢١ ، والتقريب وأصوله) .

(١) جاءت ترجمة الفضيل بن عياض بعد ترجمة الفضيل بن فضالة فقدمتها مراعاة للترتيب .

٢٤٩٥٢ - كم ٢/٥٧٢ .

(٢) في الأصل و(هـ) : «ثمانين» وما أثبته من مطبوعة المستدرك ومخطوطته [٢/ق ٢٦٣/ب] .

١٦٢٣ ● الفضيل بن فضالة

٢٤٩٥٣ ـ حديث : في توريث الحملاء .

في ترجمة : ضَمرة[١] .

١٦٢٣ ● الفضيل بن فَضَالة -بفتح الفاء والمعجمة الخفيفة- الهَوْزَني -بفتح الهاء والزاي بينهما واو ساكنة- الشامي ، أحد التابعين ، مقبول . انظر : (التاريخ الكبير للبخاري ٧/١٢٠ ، وثقات ابن حبان ٥/٢٩٥ ، والتقريب وأصوله) .

٢٤٩٥٣ - تقدم . انظر : (ح ٢٤٤٣٥) .

(١) ويستدرك :

١ً- القاسم بن أبي بَزَّة المكي :

حديث : في قوله تعالى : ﴿ وَلَا تَمْنُن تَسْتَكْثِرُ ﴾ قال : لا تُعطِ شيئاً تطلب أكثر منه .

تقدم . انظر : (الإتحاف ١٦/ ٨٢٧ ، ح ٢١٢٧١) .

٢ً- القاسم بن سلاَّم أبو عبيد البغدادي :

١- حديث : في تفسير قوله ﷺ : «لأن يمتلئ جوف أحدكم قيحاً خير له من أن يمتلئ شعراً» .

الطحاوي في الكراهة (٤/٣٠١) : سمعت ابن أبي عمران وعلي بن عبدالعزيز ، عنه ، به .

٢- آخر : الحاكم في معرفة الصحابة (٤/٣) : حدثنا أبو النضر محمد بن يوسف الفقيه . أنبأ علي بن عبدالعزيز ، ثنا أبو عبيد القاسم بن سلاّم رحمه الله قال : وقد ثبت وصح عندنا أن رسول الله ﷺ تزوج ثماني عشرة امرأة سبع منهن من قبائل قريش . . . الحديث .

١٦٢٤ • القاسم بن عبدالرحمن بن عبدالله بن مسعود[١]

له في ترجمة : زيد بن وهب ، عن ابن مسعود[٢]

٢٤٩٥٤ ـ حديث : مي في الوصايا : ثنا عمرو بن عون ، عن خالد بن عبدالله ، عن يحيى بن أبي إسحاق : سألت القاسم بن عبدالرحمن ومعاوية بن قُرَّة عن رجل قال في وصيته : كل مملوك لي حُرٌّ . وله مملوك آبق فقالا : هو حر . وقال الحسن وإياس وبكر بن عبدالله : ليس بحر .

٢٤٩٥٥ - حديث[٣] : أول من بنى مسجداً فصلى فيه عمار بن ياسر[٤] .

كم في المناقب : أنا أبو عمرو بن السماك ، نا الحسين بن أبي مَعْشَر ، نا وكيع ، عن المسعودي ، عنه ، بهذا .

١٦٢٤ • القاسم بن عبدالرحمن بن عبدالله بن مسعود الهذلي المسعودي أبو عبدالرحمن الكوفي ، ثقة عابد ، مات سنة عشرين ومائة أو قبلها . انظر : (التاريخ الكبير للبخاري ١٥٨/٧ ، وسير أعلام النبلاء ١٩٥/٥ ، والتقريب وأصوله) .

(١) جاءت ترجمة القاسم بن عبدالرحمن في الأصل و(هـ) بعد ترجمة القاسم بن محمد والقاسم بن عبيدالله فقدمتها مراعاة للترتيب .

(٢) انظر : (الإتحاف ٢١٠/١٠ ، ح ١٢٦٠٤) .

٢٤٩٥٤ - مي ٣٠٦/٢ .

٢٤٩٥٥ - كم ٣٨٥/٣ .

(٣) وقع هذا الحديث في الأصل و(هـ) في آخر ترجمة القاسم بن محمد وليس من حديثه ، إنما هو من حديث القاسم بن عبدالرحمن ولذلك نقلته إلى هذا الموضع .

(٤) لفظ الحديث في الأصل و(هـ) : «أول مسجد بني فصلى فيه عمار بن ياسر» وما أثبته من =

خز لابن خزيمة **عه** لأبي عوانة **طح** للطحاوي **حب** لابن حبان **قط** للدارقطني **كم** للحاكم

١٦٢٥ ● القاسم بن عبيدالله بن عبدالله بن عمر

٢٤٩٥٦ ـ حديث : قلت للقاسم : ما أشد عليّ أن تُسأل عن الشيء لا يكون عندك مي ش **، وقد كان أبوك إماماً . قال : إنَّ أشدّ من ذلك عند الله وعند من عقل عن الله أن أفتي بغير علم ، أو أروي عن غير ثقة .**

مي في العلم : أخبرني محمد بن كثير ، عن سفيان بن عيينة ، عن يحيى بن سعيد ، بهذا . وعن سليمان بن حرب ، عن حماد بن زيد ، عن يحيى بن سعيد ، نحوه .

= مطبوعة المستدرك ومخطوطته [٣/ق ١٩٠/ب] وكذا هو في الأوائل لابن أبي عاصم (رقم ١١٥) والأوائل للطبراني (رقم ٨٠) .

١٦٢٥ ● القاسم بن عبيدالله بن عبدالله بن عمر بن الخطاب القرشي العدوي أبو محمد المدني ، ثقة ، مات في حدود الثلاثين بعد المائة . انظر : (طبقات ابن سعد ص ٢٢٠ القسم المتمم ، والجرح والتعديل ١١٢/٧ ، والتقريب وأصوله) .

٢٤٩٥٦ - مي ٤٦/١ .

ويزاد : الشافعي ص ٣٤٢ : أخبرنا سفيان ، عن يحيى بن سعيد ، قال : سألت ابنا لعبدالله بن عمر عن مسألة فلم يقل فيها شيئاً . . . الحديث .

١٦٢٦ ● القاسم بن محمد بن أبي بكر الصديق

٢٤٩٥٧ ـ حديث : سئل القاسم عن شيء ، فقال : إنَّا والله ما نعلم كل ما تسألونا عنه . . . الحديث .

مي في العلم : أنا سليمان بن حرب ، ثنا حماد بن زيد ، عن أيوب ، به . وعن أحمد بن عبدالله ، ثنا معاذ بن معاذ ، عن ابن عون ، عنه . به .

٢٤٩٥٨ ـ آخر : سئل القاسم عن شيء فقال : ما أضطر إلى . . . [الحديث](١) .

مي في العلم : أنا سعيد بن عامر ، عن ابن عون ، بهذا .

٢٤٩٥٩ ـ آخر : في الوصايا : ثنا أبو النعمان ، ثنا حماد بن زيد ، عن يحيى ابن سعيد قال : أعطت امرأة من أهلنا وهي حامل ، فسئل القاسم؟ فقال : هو من جميع المال . قال يحيى : ونحن نقول إذا ضربها المخاض فما أعطت فمن الثلث .

١٦٢٦ ● القاسم بن محمد بن أبي بكر الصديق القرشي التيمي ، ثقة ، أحد الفقهاء السبعة بالمدينة ، مات سنة ست ومائة على الصحيح . انظر : (طبقات ابن سعد ١٨٧/٥ ، وسير أعلام النبلاء ٥٣/٥ ، والتقريب وأصوله) .

٢٤٩٥٧ - مي ٤٦/١ ، ٤٧ .

٢٤٩٥٨ - مي ٤٦/١ .

(١) ما بين المعقوفين زيادة مني وتتمة الحديث : «مشورةٍ ، وما أنا من ذي في شيء» .

٢٤٩٥٩ - مي ٢٩٦/٢ .

٢٤٩٦٠ ـ آخر : التطيب قبل الإفاضة .

في ترجمة : عبدالله بن عبدالله بن عمر ، عن أبيه .

٢٤٩٦١ ـ آخر : في قطع الآبق إذا سرق .

في ترجمة : سالم .

٢٤٩٦٢ ـ آخر : ما سمعت القاسم يقرأ بـ ﴿ بِسْمِ اللَّهِ الرَّحْمَٰنِ الرَّحِيمِ ﴾ .

طح

طح في الصلاة : ثنا رَوْح بن الفَرَج ، ثنا سعيد ، عن يحيى[1] ، عن يحيى بن سعيد ، عن عبدالرحمن بن القاسم ، بهذا .

٢٤٩٦٣ ـ آخر : إن المستحاضة هي بادية بنت غيلان .

مي

مي في الحيض : ثنا أحمد بن خالد ، عن محمد بن إسحاق ، عن الزهري ، عنه ، بهذا .

٢٤٩٦٤ ـ / آخر : أنه سئل عن الذي يأتي امرأته وهي حائض؟ قال : يعتذر إلى الله ويتوب إلى الله . ٦/٢٧٤أ

مي

مي في الحيض : ثنا محمد بن عيسى ، ثنا يحيى بن سعيد ، عن عبيد الله بن عمر ، عن عبدالرحمن بن القاسم ، عن أبيه ، بهذا .

٢٤٩٦٥ ـ آخر : ما أدركت الناس إلا وهم يصلون الظهر بعشي .

ط

رواه **مالك** في وقوت الصلاة : عن ربيعة ، عنه ، بهذا .

٢٤٩٦٠ - تقدم . انظر : (الإتحاف ٥٤٥/٨ ، ح ٩٩٢٩) .

٢٤٩٦١ - تقدم . انظر : (الإتحاف ٥٩٤/١٨ ، ح ٢٤٢٢٤) .

٢٤٩٦٢ - طح ٢٠٤/١ .

(١) في الأصل و(هـ) : «يحيى بن سعيد» والصواب : «يحيى» غير منسوب وهو يحيى بن أيوب الغافقي المصري ، وقد صُرح بنسبه عند الطحاوي في الحديث الذي قبل هذا .

٢٤٩٦٣ - مي ١٦٥/١ .

٢٤٩٦٤ - مي ٢٠٢/١ .

٢٤٩٦٥ - مالك ٩/١ .

٢٤٩٦٦ ـ آخر : أدركت الناس وما يعجبون بالقول[1] .

ط مالك في الجامع : أنه بلغه ، عنه ، بهذا .

٢٤٩٦٧ ـ آخر : في التلبية .

في مسند : خزيمة بن ثابت .

٢٤٩٦٨ ـ آخر : في الرجل يطلق امرأته يتزوج إذا شاء .

في ترجمة : عروة بن الزبير .

٢٤٩٦٩ ـ آخر : شراء الثوب المنسوج .

في ترجمة : سالم .

٢٤٩٧٠ ـ آخر : إذا ادَّعَى الرجلُ الفاجر على الرجل الصالح الشيءَ الذي يرى الناس أنه كاذب ، وأنه لم يكن بينهما معاملة ، لم يستحلف له .

قط

قط في الأحكام : حدثنا إسماعيل بن محمد الصفار ، ثنا العباس بن محمد ، ثنا يحيى بن أبي بكير ، ثنا حماد بن سلمة ، عن إياس بن معاوية ، عنه ، بهذا ، قوله .

٢٤٩٧١ ـ آخر : في الرهن .

في ترجمة : خارجة .

٢٤٩٧٢ ـ آخر : سئل القاسم عن الأمة كم تطلق؟ قال : طلاقها اثنتان وعدتها حيضتان . فقيل له : أبلغك عن النبي ﷺ في هذا شيء؟ فقال : لا .

قط

٢٤٩٦٦ - مالك ٩٩٢/٢ .

(١) قال الإمام مالك : «يريد بذلك العمل ، إنما يُنظر إلى عمله ولا ينظر إلى قوله» .

٢٤٩٦٧ - تقدم . انظر : (الإتحاف ٤٣٤/٤ ، ح ٤٤٩٣) .

٢٤٩٦٨ - تقدم . انظر : (ح ٢٤٦٨٥) .

٢٤٩٦٩ - تقدم . انظر : (الإتحاف ٥٩٥/١٨ ، ح ٢٤٢٢٨) .

٢٤٩٧٠ - قط ٢٢٨/٤ .

٢٤٩٧١ - تقدم . انظر : (الإتحاف ٥٤٨/١٨ ، ح ٢٤١٦٣) .

٢٤٩٧٢ - قط ٤٠/٤ .

قط في الطلاق : ثنا أبو بكر النيسابوري ، ثنا أحمد بن منصور ، ثنا عبدالله بن صالح ، ثنا الليث . وعن أبي بكر ، ثنا إبراهيم بن مرزوق ، ثنا أبو عامر ، كلاهما عن هشام بن سعد[١] ، عن زيد بن أسلم ، عنه ، به .

٢٤٩٧٣ ـ آخر : طح في النكاح : . . .

٢٤٩٧٤ ـ آخر : خروج المطلقة .

في ترجمة : عَمْرة ، عن عائشة .

٢٤٩٧٥ ـ وآخر : تخرج المعتدة .

في ترجمة : سعيد بن المسيّب .

٢٤٩٧٦ ـ حديث : اطلعت في القبور : قبر رسول الله ﷺ وقبر أبي بكر وقبر[٢] عمر في حجرة عائشة فرأيت عليها حصباء حمراء .

كم في المغازي : ثنا أبو بكر بن إسحاق ، أنا عبدالله بن أحمد بن حنبل ، حدثني أبي ، حدثني أبو القاسم بن أبي الزناد ، أخبرني هشام بن سعد ، عن عمرو بن عثمان بن هانئ ، عنه ، بهذا[٣] .

---

(١) في الأصل : «هشام بن سعد» ثم ضرب الناسخ على «سعد» وكتب فوقه : «ربيعة» وتابعه ناسخ «هـ» فكتب : «هشام بن ربيعة» . والصواب : «هشام بن سعد» كما كان في الأصل وكذا في مطبوعة الدارقطني ومخطوطته ٣٠٢/٢ وهو معروف بالرواية عن زيد بن أسلم وعنه الليث ابن سعد وأبو عامر العقدي كما في ترجمته في تهذيب الكمال . ولم أقف على من يسمى «هشام ابن ربيعة» من رجال هذه الطبقة .

٢٤٩٧٣ - لم يذكر المؤلف إسناده ولا متنه ولم أقف عليه في كتاب النكاح عند الطحاوي .

٢٤٩٧٤ - تقدم . انظر : (الإتحاف ٧٧٠/١٧ ، ح ٢٣٢٠٤) .

٢٤٩٧٥ - تقدم . انظر : (ح ٢٤٣١٣) .

٢٤٩٧٦ - كم ٩٣/٣ .

(٢) كلمة «قبر» أضفتها من (هـ) .

(٣) يستدرك على أحاديث القاسم بن محمد :

ط لمالك ش للشافعي حم لأحمد عم لعبدالله بن أحمد مي للدارمي جا لابن الجارود

.....

= ١- حديث : مالك في الصلاة (١/٨٥) : عن يحيى بن سعيد . وعن ربيعة بن أبي عبدالرحمن : أن القاسم بن محمد كان يقرأ خلف الإمام فيما لايجهر فيه الإمام بالقراءَة .

٢- آخر : مالك في السهو (١/١٠٠) : أنه بلغه أن رجلاً سأل القاسم بن محمد فقال : إني أَهِمُ في صلاتي فيكثر ذلك عليَّ . فقال القاسم بن محمد : امض في صلاتك فإنه لن يذهب عنك حتى تنصرف وأنت تقول : ما أتممتُ صلاتي .

٣- آخر : مالك في صلاة الليل (١/١٢٧) : عن عبدالرحمن بن القاسم ، أنه سمع أباه القاسم ابن محمد يقول : إني لأوتر بعد الفجر .

٤- آخر : مالك في صلاة الليل (١/١٢٨) : عن عبدالرحمن بن القاسم ، عن القاسم بن محمد : أنه صنع مثل الذي صنع ابن عمر . يعني : فاتته ركعتا الفجر فقضاهما بعد أن طلعت الشمس .

٥- آخر : أنه كان يتنفل في السفر .

تقدم في الاستدراك على أحاديث عروة بن الزبير : (ص ٢٤٢ ، ح ١٠) .

٦- آخر : مالك في العيدين (١/١٨١) : عن عبدالرحمن بن القاسم : أن أباه القاسم كان يصلي قبل أن يغدو إلى المصلى أربع ركعات .

٧- آخر : مالك في الصيام (١/٣١٥) : أنه بلغه أن القاسم بن محمد ونافعاً مولى عبدالله بن عمر قالا : لا اعتكاف إلا بصيام . . . الحديث .

٨- آخر : مالك في الصيام (١/٣٠٨) : عن عبدالرحمن بن القاسم ، عن أبيه ، أنه كان يقول : من كان عليه قضاء رمضان فلم يقضه وهو قوي على صيامه حتى جاء رمضان آخر فإنه يطعم مكان كل يوم مسكيناً مُدّاً من حنطة ، وعليه مع ذلك القضاء .

٩- آخر : مالك في الحج (١/٣٩٥) : عن عبدالرحمن بن القاسم ، عن أبيه : أنه كان يدخل مكة ليلاً وهو معتمر ، فيطوف بالبيت وبين الصفاء والمروة ويؤخر الحِلاق حتى يصبح . . . الحديث .

١٠- آخر : مالك في الحج (١/٣٩٧) : عن ربيعة بن أبي عبدالرحمن ، أن رجلاً أتى القاسم ابن محمد فقال : إني أفضتُ وأفضتُ معي بأهلي ، ثم عدلت إلى شعب . . . الحديث .

١١- آخر : مالك في الحج (١/٤٠٧) : عن عبدالرحمن بن القاسم ، عن أبيه : أن الناس كانوا إذا رموا الجمار مشوا ذاهبين وراجعين . وأول من ركب معاوية بن أبي سفيان . =

خز لابن خزيمة **عه** لأبي عوانة **طح** للطحاوي **حب** لابن حبان **قط** للدارقطني **كم** للحاكم

.....

١٢- آخر : مالك في الحج (٤٠٧/١) : أنه سأل عبدالرحمن بن القاسم : من أين كان القاسم يرمي جمرة العقبة؟ فقال : من حيث تيسَّر .

١٣- آخر : مالك في الصيد (٤٩١/٢) : أنه بلغه أن القاسم بن محمد : كان يكره ما قَتَل المعراض والبندقة .

١٤- آخر : مالك في النكاح (٥٢٤/٢) : عن عبدالرحمن بن القاسم ، عن أبيه : أنه كان يقول في قول الله تبارك وتعالى : ﴿ وَلَا جُنَاحَ عَلَيْكُمْ فِيمَا عَرَّضْتُم بِهِۦ مِنْ خِطْبَةِ ٱلنِّسَآءِ . . . ﴾ الآية . [سورة البقرة ، آية ٢٣٥] . أن يقول الرجل للمرأة وهي في عدتها من وفاة زوجها : إنكِ عليَّ لكريمة وإني فيكِ لراغب . . . الحديث .

الشافعي ص ٢٧٣ : أخبرنا مالك . . . به .

١٥- آخر : مالك في النكاح (٥٢٥/٢) : أنه بلغه : أن القاسم بن محمد وسالم بن عبدالله كانا يُنكحان بناتهما الأبكار ولا يستأمرانهن .

تقدم في الاستدراك على أحاديث سالم بن عبدالله . انظر : (الإتحاف ٥٩٦/١٨ ، ح ٨) .

١٦- آخر : مالك في النكاح (٥٢٥/٢) : أنه بلغه أن القاسم بن محمد وسالم بن عبدالله وسليمان بن يسار كانوا يقولون في البكر يزوجها أبوها بغير إذنها : إن ذلك لازم لها .

وقد تقدم في الاستدراك على أحاديث سالم بن عبدالله . انظر : (الإتحاف ٥٩٦/١٨ ، ح ٩) .

١٧- آخر : مالك في النكاح (٥٣١/٢) : أنه بلغه أن القاسم بن محمد سئل عن رجل طلق امرأته البتة ، ثم تزوجها بعده رجل آخر ، فمات عنها قبل أن يمسها ، هل يحل لزوجها الأول أن يراجعها؟ فقال القاسم بن محمد : لا يحل لزوجها الأول أن يراجعها .

١٨- آخر : مالك في النكاح (٥٤٠/٢) : عن يحيى بن سعيد ، أن أبا نَهْشَل بن الأسود قال للقاسم بن محمد : إني رأيت جارية لي منكشفاً عنها وهي في القمر . . . الحديث .

١٩- آخر : مالك في النكاح (٥٤١/٢) : عن ابن شهاب . وبلغه عن القاسم بن محمد أنهما كانا يقولان : إذا نكح الحر الأمة فمسها فقد أحصنته .

ط لمالك **ش** للشافعي **حم** لأحمد **عم** لعبدالله بن أحمد **مي** للدارمي **جا** لابن الجارود

.....

٢٠- آخر : مالك في الطلاق (٥٥٢/٢) : عن يحيى بن سعيد ، عن القاسم بن محمد : أن رجلاً كانت تحته وليدة لقوم ، فقال لأهلها : شأنكم بها . فرأى الناس أنها تطليقة واحدة .

٢١- آخر : أن رجلاً من ثقيف ملَّك امرأته أمرها . . . الحديث .

يأتي في الاستدراك على أحاديث مروان بن الحكم : (ص ٥١٤ ، ح ٤) .

٢٢- آخر : في رجل تظاهر من امرأته قبل أن ينكحها .

تقدم في الاستدراك على أحاديث سليمان بن يسار : (ص ٥٨ ، ح ٢) .

٢٣- آخر : مالك في الطلاق (٥٧٣/٢) : وبلغني عن القاسم بن محمد مثل ذلك ، يعني : مثل قول ابن شهاب : لكل مطلقة متعة .

٢٤- آخر : إذا دخلت المطلقة في الدم من الحيضة الثالثة فقد بانت من زوجها . . . الحديث .

تقدم في الاستدراك على أحاديث سالم بن عبدالله . انظر : (الإتحاف ٥٩٥/١٨ ، ح ١) .

٢٥- آخر : إذا حلف الرجل بطلاق المرأة قبل أن ينكحها ثم أَثِم ، أن ذلك لازم له إذا نكحها .

تقدم في أواخر مسند عمر رضي الله عنه . انظر : (الإتحاف ٤٣١/١٢) استدراكاً .

٢٦- آخر : مالك في الطلاق (٥٩٢/٢) : عن يحيى بن سعيد ، أنه قال : سمعت القاسم بن محمد يقول : إن يزيد بن عبدالملك فرّق بين رجال وبين نسائهم ، وكنَّ أمهات أولادِ رجالٍ هلكوا . . . الحديث .

٢٧- آخر : مالك في الطلاق (٥٩٣/٢) : عن يحيى بن سعيد ، عن القاسم بن محمد : أنه كان يقول : عدة أم الولد إذا توفي عنها سيدها حيضة .

٢٨- آخر : مالك في البيوع (٦٢٢/٢) : عن ربيعة بن [أبي] عبدالرحمن : أن القاسم بن محمد كان يبيع ثمر حائطه ويستثني منه .

٢٩- آخر : مالك في البيوع (٦٦٣/٢) : أنه بلغه أن القاسم بن محمد سئل عن رجل اشترى سلعة بعَشَرةِ دنانير نقداً ، أو بخمسة عشر ديناراً إلى أجل ، فكره ذلك ونهى عنه .

٣٠- آخر : مالك في الأقضية (٧٥٦/٢) : عن يحيى بن سعيد ، عن عبدالرحمن بن القاسم ، أنه سمع مكحولاً الدمشقي يسأل القاسم بن محمد عن العُمْرَى ، وما يقول الناس فيها؟ فقال القاسم بن محمد : ما أدركت الناس إلا وهم على شروطهم في أموالهم وفيما أعطوا .

.....

٣١- آخر : «الوتر ثلاث لا يُسلَّم إلا في آخرهن» .
يأتي في ترجمة أبي الزناد . انظر : (ح ٢٥٤٧١) .
٣٢- حديث : أن امرأة من المسلمين استحيضت ، فسألوا النبي ﷺ . . . الحديث .
تقدم في ترجمته ، عن عائشة رضي الله عنها . انظر : (الإتحاف ٤٤٥/١٧ ، ح ٢٢٥٩٧) .
٣٣- آخر : أن القاسم بن محمد أراهم الجلوس في التشهد فنصب رجله اليمنى . . . الحديث .
تقدم في ترجمة : عبدالله بن عبدالله بن عمر ، عن أبيه . انظر : (الإتحاف ٥٣٨/٨ ، ح ٩٩٢٤) .
٣٤- آخر : عن عبيدالله بن عمر قال : رأيت القاسم وسالماً ونافعاً ينصرفون من المسجد في رمضان ، ولا يقومون مع الناس .
تقدم في ترجمة : سالم بن عبدالله بن عمر . انظر : (الإتحاف ٥٩٢/١٨ ، ح ٢٤٢١٨) .
٣٥- آخر : قال ابن عون : قدمت المدينة ، فأدركت ركعة من العشاء فصنعت شيئاً برأيي ، فسألت القاسم بن محمد ، فقال : أكنت ترى أن الله يعذبك لو صليت أربعا؟ . كانت أم المؤمنين عائشة رضي الله عنها تصلي أربعاً . . . الحديث .
تقدم في ترجمته ، عن عائشة . انظر : (الإتحاف ٤٤٢/١٧ ، ح ٢٢٥٨٨) .
٣٦- آخر : أن القاسم كان يجلس قبل أن توضع الجنازة ، ولا يقوم لها ، ويخبر عن عائشة رضي الله عنها أنها قالت : كان أهل الجاهلية يقومون لها إذا رأوها . . . الحديث .
تقدم في ترجمته ، عن عائشة رضي الله عنها ، وفيه قول عائشة رضي الله عنها فقط . انظر : (الإتحاف ٤٦٠/١٧ ، ح ٢٢٦٢٢) .
٣٧- حديث : أمر رسول الله ﷺ في صدقة الفطر بصاع من شعير أو مدين من قمح .
تقدم في الاستدراك على أحاديث سعيد بن المسيب : (ص ٣٣ ، ح ٩٣) .
٣٨- حديث : الطحاوي في الصيام (٩٨/٢) : حدثنا محمد ، قال : ثنا حجاج ، قال : ثنا حماد ، عن حبان السلمي ، عن القاسم بن محمد ، مثله . أي مثل قول ابن عمر رضي الله عنهما : من استقاء وهو صائم فعليه القضاء ، ومن ذرعه القيء فليس عليه قضاء .
٣٩- آخر : الطحاوي في الصيام (١٠٠/٢) : حدثنا فهد ، قال : ثنا ابن أبي مريم ، قال : أنا يحيى بن أيوب ، قال : حدثني يحيى بن سعيد ، قال : سمعت القاسم بن محمد وهو يذكر قول الناس : «أفطر الحاجم والمحجوم» . فقال القاسم : لو أن رجلاً حجم يده أو بعض جسده ، ما يفطره ذلك . فقال سالم : إنما كرهت الحجامة للصائم مخافة أن يغشى عليه فيفطر .

.....

= ٤٠- آخر : أن سالم بن عبدالله والقاسم بن محمد كانا لا يريان بالحجامة للصائم بأساً .
تقدم في الاستدراكات على أحاديث سالم بن عبدالله . انظر : (الإتحاف ٥٩٧/١٨ ، ح ١٦) .
٤١- آخر : الطحاوي في الحج (٢٦٣/٢) : حدثنا ابن مرزوق ، قال : ثنا أبو عامر العَقَدي ، قال : ثنا أفلح بن حُميد ، عن القاسم بن محمد قال : لا يدخل أحد مكة إلا محرماً .
٤٢- آخر : من أدرك من الجمعة ركعة فليصلِّ إليها أخرى .
تقدم في الاستدراك على أحاديث سالم بن عبدالله . انظر : (الإتحاف ٥٩٧/١٨ ، ح ٢١) .
٤٣- آخر : الحاكم في معرفة الصحابة (٤٧٧/٣) : أخبرني أبو عبدالله محمد بن العباس الشهيد ، رحمه الله تعالى ، ثنا أبو العباس الدغولي ، ثنا محمد بن عبدالكريم ، ثنا الهيثم بن عدي ، ثنا أسامة بن زيد ، عن القاسم بن محمد قال : رُمي عبدالله بن أبي بكر بسهم يوم الطائف . . . الحديث .
٤٤- آخر : وفيه (٥٣٤/٣) : أخبرنا الشيخ أبو بكر بن إسحاق ، أنا علي بن عبدالعزيز ، ثنا سليمان بن داود الهاشمي ، ثنا ابن أبي الزناد ، عن القاسم بن محمد : أن[1] عبدالله بن عباس رضي الله عنهما كان يكني أبا العباس .
٤٥- حديث : أن سعد بن عُبَادة رضي الله عنه قال لرسول الله ﷺ : إن أمي هلكت ، فهل ينفعها أن أعتق عنها؟ فقال رسول الله ﷺ : «نعم» .
مالك في العتق (٧٧٩/٢) : عن عبدالرحمن بن أبي عمرة الأنصاري ، عنه ، به ، وفيه قصة .
٤٦- آخر : أبو عوانة في الأحكام (١٨/٤) : حدثنا علي بن عثمان النفيلي ، قال : حدثنا الحسن ابن محمد بن أعين . (ح) وحدثنا أحمد بن يحيى السابري ، قال : حدثنا محمد بن خالد بن عثمة قالا : ثنا عبدالله بن جعفر الزهري ، قال : حدثني سعد بن إبراهيم : أن رجلاً أوصى بمساكن له بثلث كل مسكن ، فسألت القاسم بن محمد فقال : يجمع ثلثه في مكان . . . الحديث . وانظر الحديث المتقدم في مسند عائشة رضي الله عنها . انظر : (الإتحاف ٤٩٩/١٧ ، ح ٢٢٦٨٩) .
٤٧- آخر : قال عبيدالله : رأيت القاسم وسالماً يفعلان ذلك . يعني : سدل العمامة بين الكتفين .
تقدم في مسند عبدالله بن عمر رضي الله عنهما . انظر : (الإتحاف ٢٣١/٩ ، ح ١٠٩٦٩) .
٤٨ - آخر : أتتك والله بالحديث على وجهه . يعني : عمرة بنت عبدالرحمن .
تقدم في مسند عائشة رضي الله عنها . انظر : (الإتحاف ٧٤٣/١٧ ، ح ٢٣١٥٧) .

(١) تحرفت «أن» في مطبوعة المستدرك إلى : «بن» .

١٦٢٧ • القاسم

٢٤٩٧٧ - حديث : طح في النكاح : ثنا ابن أبي داود ، ثنا الوهبي ، ثنا المسعودي ، عن القاسم[1] : أنه كان يستحب أن يوضع السُّكَّر في الإملاك ، ويكره أن يُنثر . طح

١٦٢٧ • «القاسم» هكذا ورد في الأصل و(هـ) غير منسوب ، والظاهر أنه القاسم بن عبدالرحمن المتقدم ، لأن الراوي عنه المسعودي وهو معروف بالرواية عن القاسم بن عبدالرحمن كما تقدم في الحديث السابق رقم (٢٤٩٥٥) . وانظر : (شرح معاني الآثار ١١١/٣ . وتراجم الأحبار للمظاهري ١٧٧/٤) .

٢٤٩٧٧ - طح ٥٠/٣ .

(١) تحرف «القاسم» في مطبوعة شرح معاني الآثار إلى : «الهيثم» .

١٦٢٨ ● قبيصة بن ذُؤيب

له في مسند عمرو بن العاص[١]

٢٤٩٧٨ ـ حديث : إنه بلغه [عن رسول الله ﷺ فذكر مثله سواء ، أي أنه قال في شارب الخمر : «إن شرب الخمر فاجلدوه ثلاثاً . . .» الحديث . طح ش

طح في الحدود : حدثنا يونس ، ثنا ابن وهب ، قال : أخبرني يونس ، عن ابن شهاب ، عنه ، به][٢] [٣] .

١٦٢٨ ● قبيصة بن ذُؤَيب -بالمعجمة مصغر- ابن حَلْحَلة -بمهملتين مفتوحتين بينهما لام ساكنة- الخزاعي ، أبو سعيد أو أبو إسحاق المدني ، نزيل دمشق ، من أولاد الصحابة وله رؤية ، مات سنة بضع وثمانين . انظر : (أسد الغابة ١٩١/٤ ، والإصابة ٢٧١/٥ ، والتقريب وأصوله) .

(١) انظر : (الإتحاف ٤٨١/١٢ ، ح ١٥٩٥٨) .

٢٤٩٧٨ - طح ١٦١/٣ .

وقد تقدم في المبهمات . انظر : (الإتحاف ٦١٨/١٦ ، ح ٢١١٠٣) .

ويزاد : الشافعي ص ١٦٤ ، ٢٨٥ : أخبرنا سفيان بن عيينة ، عن الزهري ، به .

(٢) ما بين المعقوفين محله في الأصل و(هـ) بياض ، واستدركته من مطبوعة شرح معاني الآثار .

(٣) يستدرك على أحاديث قبيصة بن ذؤيب :

حديث : الشافعي ص ٣٦١ : أخبرنا إبراهيم بن سعد بن إبراهيم ، عن ابن شهاب ، أن قبيصة ابن ذؤيب كان يحدث : أن رسول الله ﷺ أغمض أبا سلمة .

١٦٢٩ • قتادة بن دِعَامة

٢٤٩٧٩ ـ حديث : ما قلت برأيي منذ ثلاثين سنة .

مي

مي في العلم : أنا أبو النعمان : ثنا أبو عَوانة ، عنه ، به . قال : وقال أبو هلال : منذ أربعين سنة .

٢٤٩٨٠ ـ آخر فيه : ثنا محمد بن كثير ، عن الأوزاعي قال : كان قتادة يكره الكتاب ، فإذا سمع وقع الكتاب أنكره والتمسه بيده .

مي

٢٤٩٨١ ـ حديث : في قوله : ﴿ . . . عَجِّل لَّنَا قِطَّنَا . . . ﴾[1] قال : نصيبنا من النار .

خز

خز في التوحيد : ثنا عمي إسماعيل بن خزيمة ، ثنا عبدالرزاق ، أنا معمر ، عنه ، بهذا ، قوله .

٢٤٩٨٢ ـ آخر : طح في الصلاة : ثنا أبو بكرة ، ثنا رَوح ، ثنا سعيد ، عن قتادة مثله . أي كان يسجد في الأخيرة من ﴿حمٓ﴾[2] .

طح

١٦٢٩ • قتادة بن دِعَامة بن قتادة السَّدوسي ، أبو الخطاب البصري ، ثقة ثَبْت ، يقال : وُلِد أكمه ، مات سنة بضع عشرة ومائة . انظر : (طبقات ابن سعد ٢٢٩/٧ ، وسير أعلام النبلاء ٢٦٩/٥ ، والتقريب وأصوله) .

٢٤٩٧٩ - مي ٤٥/١ .

٢٤٩٨٠ - مي ٩٩/١ .

٢٤٩٨١ - خز في التوحيد (ص ١٠٠) .

(١) سورة ص ، الآية (١٦) .

٢٤٩٨٢ - طح ٣٦٠/١ .

(٢) يعني : سورة فصلت ، الآية (٣٨) .

٦
٢٧٤/ب

٢٤٩٨٣ ـ / حديث : في قوله : ﴿ ... لِّلَّذِينَ أَحْسَنُوا الْحُسْنَىٰ ... ﴾[1] قال : الجنة ، والزيادة فيما بلغنا النظر إلى وجه الله عز وجل . خز

خز في التوحيد : ثنا محمد بن يحيى ، ثنا عبدالرزاق ، عن مَعْمر ، عنه ، بهذا ، قوله . وعن محمد بن مَعْمر ، ثنا رَوْح ، ثنا سعيد ، عن قتادة ، بمعناه .

٢٤٩٨٤ ـ آخر : في قوله : ﴿ وَلَقَدْ رَآهُ نَزْلَةً أُخْرَىٰ ﴾[2] قال : رأى نوراً عظيماً عند سدرة المنتهى . خز

خز في التوحيد : ثنا ابن مَعْمر ، ثنا رَوْح ، عن سعيد ، عن قتادة ، بهذا ، قوله .

٢٤٩٨٥ ـ آخر : في قوله تعالى : ﴿ ... قُلْ هُوَ أَذًى ... ﴾[3] قال : قذر . مي

مي في الحيض : أنا محمد بن الصلت ، أنا ابن المبارك ، عن مَعْمر ، عنه ، بهذا ، قوله .

٢٤٩٨٦ ـ آخر : ولدت فاطمة حَسَناً[4] بعد أحد بسنتين ، وكان بين وقعة أحد وبين قدوم النبي ﷺ المدينة سنتان وستة أشهر ... الحديث . كم

كم في المعرفة : أنا أبو إسحاق المزكي ، أنا محمد بن إسحاق الثقفي ، ثنا أبو الأشعث ، ثنا زهير بن العلاء ، ثنا سعيد بن أبي عَروبة ، عنه ، به .

٢٤٩٨٣ - خز في التوحيد (ص ١٨٤) .

(١) سورة يونس ، الآية (٢٦) .

٢٤٩٨٤ - خز في التوحيد (ص ٢٠٨) .

(٢) سورة النجم ، الآية (١٣) .

٢٤٩٨٥ - مي ٢٠٦/١ .

(٣) سورة البقرة ، الآية (٢٢٢) .

٢٤٩٨٦ - كم ١٦٩/٣ .

(٤) في الأصل و(هـ) : «حسينا» والصواب : «حسناً» كما في مطبوعة المستدرك وقد أورده الحاكم في ترجمة الحسن . وانظر : (الإصابة ١١/٢) .

٢٤٩٨٧ ـ آخر : في المستحاضة .

مي في الحيض : أنا محمد بن عيسى ، ثنا مُعْتَمِر ، عن أبيه ، قال : قلت لقتادة : امرأة كان حيضها معلوماً فزادت عليه خمسة أيام أو أربعة أيام أو ثلاثة؟ قال : تصلي . قلت : يومين؟ قال : ذاك من حيضها .

وسألت ابن سيرين فقال : النساء أعلم بذلك .

٢٤٩٨٨ ـ آخر : مي في الحيض : أنا محمد بن عيسى ، ثنا أبو سفيان ، عن مَعْمر ، عن قتادة في النفساء : كطهر امرأة من نسائها .

٢٤٩٨٩ ـ آخر : إن بلالاً أذن قبل الفجر . . . الحديث .

في ترجمته عن أنس .

٢٤٩٩٠ ـ آخر : في رجل قذف امرأته وجاء بشهود فرجمت؟ قال : يرثها .

مي في الفرائض : ثنا سعيد بن المغيرة ، عن ابن المبارك ، عن مَعْمر ، عنه ، بهذا ، قوله .

٢٤٩٩١ ـ آخر : [مي في الفرائض] : ثنا هارون بن معاوية ، عن أبي سفيان ، عن مَعْمر ، عن قتادة[1] قال : إذا ابتاع المكاتبان أحدهما الآخر هذا هذا[2] من سيده ، وهذا هذا من سيده ، فالبيع للأول ، ويقول أهل المدينة : الولاء لسيّد البائع . يقولون : إنما ابتاع هذا ما على[3] المكاتب فالولاء للسيد .

٢٤٩٨٧ - مي ١٦٧/١ .

٢٤٩٨٨ - مي ١٨٤/١ .

٢٤٩٨٩ - انظر : (الإتحاف ١٦٨/٢ ، ح ١٤٨١) .

٢٤٩٩٠ - مي ٢٧٨/٢ .

٢٤٩٩١ - مي ٢٨٤/٢ .

(١) في مطبوعة الدارمي : «عن أبي قتادة» والصواب «قتادة» كما في الأصل .

(٢) هكذا مكرراً في الأصل و(هـ) ومخطوطة الدارمي [ق ٢٠٠/أ] .

(٣) في الأصل و(هـ) : «إن من ابتاع هذا اعلى المكاتب» وما أثبته من مطبوعة الدارمي ومخطوطته [ق ٢٠٠/أ] .

٢٤٩٩٢ ـ آخر : في ترجمة طاوس : في عبدٍ بين رجلين .

٢٤٩٩٣ ـ آخر : [مي في الفرائض] : ثنا يزيد ، أنا همام ، عن قتادة في ﴿ . . . إِن تَرَكَ خَيْرًا ٱلْوَصِيَّةُ . . . ﴾[1] قال : الخير المال ، كان يقال : ألف فما فوق ذلك .

٢٤٩٩٤ ـ وبه : في قوله : ﴿ . . . إِن تَرَكَ خَيْرًا ٱلْوَصِيَّةُ لِلْوَٰلِدَيْنِ وَٱلْأَقْرَبِينَ . . . ﴾[2] فأمر أن يوصي لوالديه وأقاربه ، ثم نسخ بعد ذلك في سورة النساء ، فجعل للوالدين نصيباً معلوماً ، وألحق كل ذي ميراث نصيبه منه ، وليست لهم وصية ، فصارت الوصية لمن لا يرث من قريب وغيره .

٢٤٩٩٥ ـ آخر : مي في فضائل القرآن : ثنا مُعَلَّى بن أسد ، ثنا سلاَّم ، قال : كان قتادة يقول : اعمروا به قلوبكم وبيوتكم . يعني القرآن .

٢٤٩٩٦ ـ آخر : مي في فضائل القرآن : ثنا محمد بن كثير ، عن عبدالله بن واقد ، عن قتادة قال : ما جالس القرآن أحد فقام عنه إلا بزيادة أو نقصان ، ثم قرأ ﴿ وَنُنَزِّلُ مِنَ ٱلْقُرْءَانِ مَا هُوَ شِفَآءٌ وَرَحْمَةٌ لِّلْمُؤْمِنِينَ وَلَا يَزِيدُ ٱلظَّٰلِمِينَ إِلَّا خَسَارًا ﴾[3] .

٢٤٩٩٧ ـ آخر : مي في فضائل القرآن : ثنا محمد بن عبدالله الرقاشي ، ثنا يزيد بن زُريع ، عن سعيد ، عن قتادة في قوله : ﴿ . . . فَأَمَّا ٱلَّذِينَ ءَامَنُوا۟ فَيَعْلَمُونَ أَنَّهُ ٱلْحَقُّ مِن رَّبِّهِمْ . . . ﴾[4] قال : يعلمون أنه كلام الرحمن .

٢٤٩٩٢ - تقدم . انظر : (ح ٢٤٤٦٥) .

٢٤٩٩٣ - مي ٢/٢٩١ .

(١) سورة البقرة ، الآية (١٨٠) .

٢٤٩٩٤ - مي ٢/٣٠٢ .

(٢) سورة البقرة ، الآية (١٨٠) .

٢٤٩٩٥ - مي ٢/٣١٥ .

٢٤٩٩٦ - مي ٢/٣١٥ .

(٣) سورة الإسراء ، الآية (٨٢) .

٢٤٩٩٧ - مي ٢/٣١٦ .

(٤) سورة البقرة ، الآية (٢٦) .

٦/٢٧٥ب

٢٤٩٩٨ - / حديث : تكبير العيد .

في ترجمة : سعيد بن المسيب .

٢٤٩٩٩ - آخر : الجنب يأخذ من المسجد ولا يضع فيه .

مي

مي في الحيض : أنا مسلم ، ثنا هشام ، عن قتادة ، بهذا ، قوله .

٢٥٠٠٠ - آخر : الجنب يذكر اسم الله .

مي

مي في الحيض : أنا مسلم ، ثنا هشام ، ثنا قتادة ، بهذا .

٢٥٠٠١ - آخر : حب في الروضة : أنا ابن مكرم ، ثنا بشر بن الوليد ، ثنا الحكم بن عبد الملك ، عن قتادة في قوله تعالى : ﴿ إِلَّا مَن رَّحِمَ رَبُّكَ وَلِذَٰلِكَ خَلَقَهُمْ . . . ﴾[1] قال : للرحمة[2] . . . الحديث .

حب

٢٥٠٠٢ - آخر : حب في الروضة : أنا القطان بالرقّة ، ثنا أحمد بن إسماعيل ، ثنا عبد الرزاق ، أنا مَعْمر قال : دخلت على قتادة وأنا ظمآن وفي الحجرة حُبُّ[3] ماء ، فقلت : أأشرب من مائكم هذا؟ قال : أنت لنا صديق . قال عبد الرزاق : يتأول القرآن ﴿ . . . أَوْ صَدِيقِكُمْ . . . ﴾[4] يقول : لا يستأذن .

حب

٢٤٩٩٨ - تقدم . انظر : (ح ٢٤٣١٠) .

٢٤٩٩٩ - مي ٢١١/١ .

٢٥٠٠٠ - مي ١٨٩/١ .

٢٥٠٠١ - حب في روضة العقلاء ص ١٠٨ .

(١) سورة هود ، الآية (١١٩) .

(٢) في الأصل و(هـ) : «الرحمة» وما أثبته من روضة العقلاء .

٢٥٠٠٢ - حب في روضة العقلاء ص ٨٧ .

(٣) الحُبُّ -بالضم- الجَرة صغيرة كانت أو كبيرة ، أو هي الكبير منها . انظر : (القاموس وشرحه تاج العروس للزبيدي مادة «حبب») .

(٤) سورة النور ، الآية (٦١) .

٢٥٠٠٣ ـ آخر : حب في الروضة : أنا مكحول محمد بن عبدالله بن عبدالسلام ببيروت ، ثنا عبيد بن محمد بن هارون ، ثنا عمرو بن أبي سلمة ، عن سعيد بن بَشير ، عن قتادة : في قول الله تعالى : ﴿وَيَسْتَجِيبُ ٱلَّذِينَ ءَامَنُواْ . . .﴾[1] الآية قال : يشفعون في إخوانهم وفي إخوان إخوانهم .

٢٥٠٠٤ ـ آخر : بعث الله شعيب النبي ﷺ إلى أُمتين : أهل مدين ، وإلى أصحاب الأيكة . . . الحديث ، موقوف .

كم في أخبار الأنبياء : ثنا أبو العباس محمد بن يعقوب ، ثنا الربيع بن سليمان ، ثنا عبدالله بن وهب ، حدثني جَرير بن حازم ، أنه سمع قتادة ، به .

٢٥٠٠٥ ـ آخر : ابتُلِي أيوب سبع سنين ملقى على كناسة بيت المقدس .

كم في أخبار الأنبياء : ثنا علي بن حمشاذ ، ثنا أحمد بن محمد العودي ، ثنا موسى بن إسماعيل ، ثنا أبو هلال ، عنه ، بهذا ، قوله .

٢٥٠٠٦ ـ آخر : في قوله : ﴿ وَقُل رَّبِّ أَدْخِلْنِي مُدْخَلَ صِدْقٍ وَأَخْرِجْنِي مُخْرَجَ صِدْقٍ . . .﴾[2] فأخرجه الله من مكة إلى الهجرة بالمدينة . . . الحديث ، موقوف .

كم في دلائل النبوة : أنا أبو بكر الشافعي ، ثنا إسحاق بن الحسن ، ثنا حسين بن محمد ، ثنا شيبان بن عبدالرحمن ، عنه ، به .

٢٥٠٠٧ ـ آخر : قتل عثمان وهو ابن تسعين أو ثمان وثمانين سنة .

كم في معرفة الصحابة : أنا محمد بن المؤمّل ، ثنا الفضل بن محمد ، ثنا أحمد ابن حنبل ، ثنا حسن بن موسى الأشيب ، ثنا أبو هلال ، عنه ، بهذا .

٢٥٠٠٣ - روضة العقلاء ص ١١٧ .

(١) سورة الشورى ، الآية (٢٦) .

٢٥٠٠٤ - كم ٥٦٩/٢ .

٢٥٠٠٥ - كم ٥٨٢/٢ .

٢٥٠٠٦ - كم ٣/٣ .

(٢) سورة الإسراء ، الآية (٨٠) .

٢٥٠٠٧ - كم ٩٦/٣ .

ويزاد : أحمد ٧٤/١ : ثنا حسن بن موسى ، به .

٢٥٠٠٨ ـ آخر : سمَّت ابنة الأشعث بن قيس الحسن بن علي وكانت تحته ورشيت على ذلك مالاً . كم

كم في المعرفة والمناقب : أنا محمد بن يعقوب الحافظ ، ثنا محمد بن إسحاق ، ثنا أحمد بن المقدام ، ثنا زهير بن العلاء ، ثنا سعيد بن أبي عَروبة ، عنه ، بهذا .

٢٥٠٠٩ ـ آخر : قام سعد بن عبادة ليبول[1] ثم رجع فقال : إني لأجد في ظهري شيئاً . . . الحديث . كم

كم في المناقب : أنا محمد بن علي الصنعاني ، ثنا إسحاق بن إبراهيم بن عباد ، ثنا عبدالرزاق ، أنا مَعْمر ، عنه ، به .

٢٥٠١٠ ـ آخر : فيمن أسلم وله نسوة يأخذ الأولى والثانية والثالثة والرابعة . . . موقوف . طح

طح في الجهاد : ثنا أحمد بن داود ، ثنا بكر بن خلف ، ثنا غُنْدَر أو عبدالأعلى ، عن سعيد ، عنه ، بهذا[2][3] .

٢٥٠٠٨ - كم ١٧٦/٣ .

٢٥٠٠٩ - كم ٢٥٣/٣ .

(١) في مطبوعة المستدرك ومخطوطته [٣/ق ١١١/أ] : «أقام . . . لا يبول . . .» ولعل ما في الأصل هو الصواب .

٢٥٠١٠ - طح ٢٥٦/٣ .

(٢) يستدرك على أحاديث قتادة :

١- حديث : في المرأة تطهر عند الظهر فتؤخر غسلها حتى يدخل وقت العصر .

تقدم في ترجمة عطاء بن أبي رباح . انظر : (ح ٢٤٧٩٩) .

٢- آخر : في البكر إذا نفست فاستحيضت . . . الحديث .

تقدم في ترجمة عطاء بن أبي رباح . انظر : (ح ٢٤٧٧٦) .

٣- آخر : الطحاوي في السير (٢٦٠/٣) : حدثنا عبيدالله ، قال : ثنا علي ، قال : ثنا عبّاد بن العوّام ، عن سعيد ، عن قتادة : أن رسول الله ﷺ رد على أبي العاص ابنتَه . قال قتادة : كان هذا قبل أن تنزل سورة براءة . =

ط لمالك **ش** للشافعي **حم** لأحمد **عم** لعبدالله بن أحمد **مي** للدارمي **جا** لابن الجارود

.....

٤- آخر: الحاكم في معرفة الصحابة (١٧٧/٣): أخبرني أبو إسحاق إبراهيم بن محمد بن يحيى المزكي، ثنا محمد بن إسحاق الثقفي، ثنا أبو الأشعث، ثنا زهير بن العلاء، ثنا سعيد بن أبي عَروبة، عن قتادة قال: ولدت فاطمة حسيناً بعد الحسن لسنة وعشرة أشهر... الحديث. =

٥- آخر: وفيه (٤٥٣/٣): أخبرني إبراهيم بن عصمة العدل، ثنا السَّري بن خزيمة، ثنا موسى ابن إسماعيل، ثنا أبو هلال الراسبي، عن قتادة، قال: لما حضرت عمرو بن العاص الوفاة... الحديث. وفيه ذكر وفاته.

٦- آخر: وفيه (٢/٤): حدثنا أبو عبدالله محمد بن نصر الإمام المروزي[١]، ثنا أبو الأشعث أحمد بن المقدام، ثنا زهير بن العلاء، ثنا سعيد بن أبي عروبة، عن قتادة قال: تزوج رسول الله ﷺ خمس عشرة امرأة، ست منهن من قريش وواحدة من حلفاء قريش... الحديث.

٧- حديث: الحاكم في معرفة الصحابة (٣٣/٤): حدثنا[٢] محمد بن يعقوب[٣]، ثنا محمد ابن إسحاق الثقفي، ثنا أحمد بن المقدام، ثنا زهير بن العلاء العبدي، ثنا سعيد بن أبي عروبة، عن قتادة بن دعامة قال: تزوج رسول الله ﷺ ميمونة بنت الحارث... ووهبت نفسها للنبي ﷺ... الحديث.

٨- حديث: وبه، فيه (٣٣/٤): تزوج رسول الله ﷺ زينب بنت خزيمة، وهي أم المساكين... الحديث.

٩- حديث: وبه، فيه (٣٤/٤): تزوج رسول الله ﷺ من أهل اليمن أسماء بنت النعمان الغفارية... الحديث. =

(١) كذا وقع في مطبوعة المستدرك ومخطوطاته: [٣/٤/أ الأزهرية، و٢/٢٣٦/ب عاطف، وق ٤٠/ب المحمودية] والحاكم لم يدرك الإمام محمد بن نصر المروزي المتوفى سنة ٢٩٤هـ.

(٢) في مطبوعة المستدرك ومخطوطته [٢/ق ٢٤٤/ب عاطف] قبل هذا الإسناد قوله: «أخبرنا عبدالله ابن الحسين القاضي بمرو، ثنا الحارث بن أبي أسامة، ثنا كثير بن هشام». وهذا غير مذكور في نسخة المحمودية [ق ٥٢/ب]، وفي الأزهرية [١٧/٤/ب] كتب الناسخ على أوله: «لا» وفي آخره: «إلى» إشارة إلى حذفه.

(٣) محمد بن يعقوب هو محمد بن محمد بن يعقوب أبو الحسين الحافظ نسب إلى جده، وقد جاء التصريح بكنيته في الأحاديث الآتية.

.....

١٠- حديث : وبه ، فيه (٣٤/٤) : تزوج رسول الله ﷺ أم شريك الأنصارية من بني النجار وقال : «إني أحب أن أتزوج في الأنصار» ثم قال : «إني أكره غيرتهن» . فلم يدخل بها .

١١- آخر : كان النبي ﷺ إذا خاف قوماً قال : «اللهم إني أجعلك في نحورهم ، وأعوذ بك من شرورهم» .

تقدم في مسند أبي موسى الأشعري رضي الله عنه . انظر : (الإتحاف ٩١/١٠ ، ح ١٢٣٢٦) .

١٢- آخر : أبو عوانة في الجهاد (٣٨٨/٤) : حدثنا إبراهيم بن مرزوق ، قال : حدثنا عمرو بن أبي رزين ، قال : حدثنا هشام بن أبي عبدالله ، عن قتادة : أن مغازي رسول الله ﷺ وسراياه كانت ثلاثاً وأربعين . . . الحديث .

١٣- آخر : كان يفتي في التيمم بضربة واحدة للوجه والكفين .

ذكره ابن حبان بعد حديث عمار رضي الله عنه ، وحديث عمار تقدم في مسنده . انظر : (الإتحاف ٧٢١/١١ ، ح ١٤٩٣٣) .

(٣) ويستدرك :

١ً- قتيبة بن سعيد البغلاني :

حديث : عليه علامة سبعة من الحفاظ كتبوا عني هذا الحديث : أحمد بن حنبل ، ويحيى بن معين ، والحميدي . . . الحديث .

والحديث المذكور حديث معاذ رضي الله عنه في الجمع بين الصلاتين .

وقد تقدم في مسنده . انظر : (الإتحاف ٢٤٦/١٣ ، ح ١٦٦٦٢) .

٢ً- قتيبة بن مسلم الباهلي :

حديث : الدارمي (٢٠٣/٢) : أخبرنا يزيد بن هارون ، أنا أزهر بن سنان ، عن محمد بن واسع قال : قدمت مكة فلقيت بها أخي سالم بن عبدالله ، فحدثني عن أبيه ، عن جده ، أن النبي ﷺ قال : «من دخل السوق فقال . . .» الحديث . قال : فقدمت خراسان فلقيت قتيبة بن مسلم ، فقلت : إني أتيتك بهدية ، فحدثته ، فكان يركب موكبه فيأتي السوق ، فيقوم فيقولها ، ثم يرجع . والحديث تقدم في مسند عمر رضي الله عنه . انظر : (الإتحاف ٢٧٦/١٢ ، ح ١٥٥٧٣) ولم يذكر فيه فعل قتيبة .

. . . . . .

= ٣- قحذم بن سليمان :

حديث : الحاكم في معرفة الصحابة (٥٢٤/٣) : أخبرني أحمد بن يعقوب الثقفي ، ثنا موسى ابن زكريا التستري ، ثنا شباب العصفري ، ثنا الوليد بن هشام القحذمي ، عن أبيه ، عن جده وأبي اليقظان وغيرهما قالوا : قدم ابن زياد الشام وقد بايع أهل الشام عبدالله بن الزبير . . . الحديث وفيه ذكر قتل الضحاك بن قيس بمرج راهط .

وقد تقدم في مسند الضحاك . انظر : (الإتحاف ٣٢٧/٦) .

٤- قدامة بن وَبَرَة العجلي البصري :

حديث : «من فاتته الجمعة من غير عذر فليتصدق بدرهم . . .» الحديث .

تقدم في مسند سمرة بن جندب . انظر : (الإتحاف ٢٨/٦ ، ح ٦٠٧٦) .

١٦٣٠ ● القعقاع بن يزيد

٢٥٠١١ ـ حديث :

في ترجمة : الحارث بن يزيد العُكْلي .

١٦٣٠ ● القعقاع بن يزيد بن شبرمة الضبي كوفي أعمى ، روى عن الحسن وإبراهيم النخعي ، روى عنه الثوري وغيره . وثقه الإمام أحمد وابن معين . انظر : (التاريخ الكبير للبخاري ١٨٨/٧ ، والجرح والتعديل ١٣٧/٧) .

٢٥٠١١ - تقدم . انظر : (الإتحاف ٤٧٦/١٨ ، ح ٢٣٩٤٢) .

١٦٣١ ● قيس بن ثُمَامة

في ترجمة : الشعبي[(١)] [(٢)] .

١٦٣١ ● قيس بن ثُمَامة : روى الطحاوي (٢٦٦/٤) عن يونس بن أبي إسحاق أنه رآه يتختم في يساره ولم أقف على ترجمته . وانظر : (كشف الأستار عن رجال معاني الآثار للسندهي ص ٨٧ ، وتراجم الأحبار للمظاهري ٢٩٠/٣) .

(١) تقدم . انظر : (ح ٢٤٥٦٨) .

(٢) ويستدرك : قيس بن ثور الكندي :

وَفَد مع ابنه عمرو إلى يزيد بن معاوية حين توفي معاوية رضي الله عنه ليعزيه ويهنيه بالخلافة . . .

تقدم في مسند عبدالله بن عمرو بن العاص رضي الله عنه . انظر : (الإتحاف ٦٠٢/٩ ، ح ١٢٠٢٨) .

وانظر الاستدراك على ترجمة عمرو بن قيس (ص ٣٢٩) .

خز لابن خزيمة **عه** لأبي عوانة **طح** للطحاوي **حب** لابن حبان **قط** للدارقطني **كم** للحاكم

١٦٣٢ • قيس بن أبي حازم

٦/٢٧٥/ب **٢٥٠١٢ ـ / حديث : إن الرجل ليحرم بركة ماله في حياته فإذا كان عند الموت تزود بفَجَرِه**[١] .

مي في الوصايا : ثنا يعلى ، عن إسماعيل ، عن قيس قال : كان يقال . . . فذكره .

٢٥٠١٣ ـ حديث : لا تلومونا على حب زيد .

في ترجمة : عامر الشعبي .

٢٥٠١٤ ـ حديث : التختم في اليسار .

في ترجمة : الشعبي[٢] [٣] .

١٦٣٢ • قيس بن أبي حازم البَجَلي ، أبو عبدالله الكوفي ، ثقة مخضرم ، مات بعد التسعين وقد جاز المائة وتغير . انظر : (طبقات ابن سعد ٦٧/٦ ، وسير أعلام النبلاء ١٩٨/٤ ، والإصابة ٢٧٧/٥ ، والتقريب وأصوله) .

٢٥٠١٢ - مي ٣٠٠/٢ .

(١) «بفَجَره» في مطبوعة الدارمي بالحاء المهملة وفي مخطوطته [ق ٢٠٥/أ] بالجيم كما في الأصل والفَجَر -بالتحريك- العطاء والكرم والجود والمعروف . كما في القاموس .

٢٥٠١٣ - تقدم . انظر : (ح ٢٤٥٥١ ، ص ١٢٣) .

٢٥٠١٤ - تقدم . انظر : (ح ٢٤٥٦٨ ، ص ١٢٦) .

(٢) يستدرك على أحاديث قيس بن أبي حازم :

١- حديث : الشافعي ص ٢٠٢ : أخبرنا مروان ، عن إسماعيل بن أبي خالد ، عن قيس بن أبي حازم قال : لجأ قوم إلى خثعم ، فلما غشيهم المسلمون استعصموا بالسجود ، فقتلوا بعضهم ، =

ط لمالك ش للشافعي حم لأحمد عم لعبدالله بن أحمد مي للدارمي جا لابن الجارود

.....

= فبلغ النبي ﷺ فقال: «أعطوهم نصف العقل لصلاتهم . . .» الحديث .

٢- آخر: رأيت مروان بن الحكم حين رمى طلحة بن عبيدالله . . . الحديث .

تقدم في مسند طلحة . انظر: (الإتحاف ٦/٣٦٤، ح ٦٦٥٠/أ) .

٣- آخر: رأيت يد طلحة بن عبيدالله شلاًّء، وَقَى بها النبي ﷺ يوم أُحد .

تقدم في مسند طلحة رضي الله عنه . انظر: (الإتحاف ٦/٣٦٠، ح ٦٦٣٩) .

(٢) ويستدرك: قيس بن زيد:

حديث: الحاكم في معرفة الصحابة (٤/١٥): أخبرني أبو بكر الشافعي، ثنا محمد بن غالب، ثنا موسى بن إسماعيل، ثنا حماد بن سلمة، انبأ أبو عمران الجوني، عن قيس بن زيد، أن النبي ﷺ طلق حفصة بنت عمر، فدخل عليها خالاها قدامة وعثمان بن مظعون فبكت . . . الحديث .

١٦٣٣ • قيس بن مُرَّة

٢٥٠١٥ ـ حديث : ﴿ وَلَقَدْ رَءَاهُ نَزْلَةً أُخْرَىٰ ﴾[١] قال : رأى جبريلَ في وَبَر رجليه الدُّرُّ مثل القَطر على البقل . خز

خز في التوحيد : حدثنا محمد بن العلاء بن كريب ، ثنا أبو أسامة ، عن سفيان[٢] ، عنه ، بهذا ، قوله[٣] .

١٦٣٣ • «قيس بن مُرَّة» هكذا في الأصل و(هـ) وكذا في مطبوعتي التوحيد لابن خزيمة وهو خطأ نشأ عن تحريف ، والصواب : «قيس ، عن مرة» وقيس هو ابن وهب الهمْداني ومُرة هو ابن شراحيل الهمْداني وقد روى هذا الحديث أبو جعفر الطبري في تفسيره (٥١/٢٧) من طريق أبي أسامة ، عن سفيان ، عن قيس بن وهب ، عن مرة ، به . فمحل هذا الحديث في ترجمة مرة وسأشير إليه في ترجمته كما سيأتي (ص ٥١٨) .

٢٥٠١٥ - خز في التوحيد (ص ٣٨٣) ، (٨٩٦/٢ طبعة الشهوان) .

(١) سورة النجم ، الآية (١٣) .

(٢) الصواب : «عن سفيان ، عن قيس ، عنه» كما تقدم إيضاحه .

(٣) ويستدرك : كثير بن العباس بن عبدالمطلب الهاشمي[١] :

حديث : الشافعي ص ١٧٨ : أخبرنا الثقة ، عن معمر ، عن الزهري ، عن كثير بن عباس بن عبدالمطلب ، أن رسول الله ﷺ صلى في كسوف الشمس ركعتين في كل ركعة ركعتين . =

(١) قال ابن عبدالبر في الاستيعاب (١٣٠٨/٣) : «ولد قبل وفاة النبي ﷺ بأشهر سنة عشر من الهجرة ، ليس له صحبة . . .» . وقال الحافظ ابن حجر في التقريب : «صحابي صغير» ولم يذكره الحافظ في الإتحاف في المسانيد ولا استُدرِك عليه .

١٦٣٤ ● كثير بن مرة

٢٥٠١٦ ـ حديث : مي في العلم : أنا يوسف بن موسى ، ثنا إسحاق بن سُليمان ، ثنا حريز[١] ، عن سُلَيمان[٢] بن[٣] سُمير[٤] ، عن كثير بن مرة قال : لا تحدث الباطل للحكماء فيمقتوك ، ولا تحدث الحكمة للسفهاء فيكذبوك . . . الحديث[٥] .

= قال البيهقي في معرفة السنن والآثار (٧١/٣) : «كذا رواه مرسلاً وكثير بن عباس إنما رواه عن أخيه عبدالله بن عباس عن النبي ﷺ موصولاً» .

وقد تقدم الحديث في ترجمة كثير عن أخيه عبدالله . انظر : (الإتحاف ٦٧٣/٧ ، ح ٨٧٣٧) ولم تُذكر فيه هذه الطريق المرسلة .

١٦٣٤ ● كثير بن مرة الحضرمي ، الحمصي ، ثقة ، ووهم من عده في الصحابة . انظر : (طبقات ابن سعد ٤٤٨/٧ ، وسير أعلام النبلاء ٤٦/٤ ، والتقريب وأصوله) .

٢٥٠١٦ - مي ٨٨/١ .

(١) في الأصل ومطبوعة الدارمي : «جرير» بالجيم والصواب : «حريز» بالحاء المهملة المفتوحة وكسر الراء وآخره زاي وهو ابن عثمان الرحبي كما في (الجرح والتعديل ٢٩٨/٤ ، وثقات ابن حبان ٣١٤/٤ ، وتهذيب الكمال ٢٤٣/١١) .

(٢) هكذا في الأصل ومخطوطة الدارمي [ق ٢٧/ب] «سليمان» بضم السين وبعد اللام ياء وفي مطبوعة الدارمي : «سلمان» وكذلك ذكره البخاري وابن أبي حاتم فيمن اسمه «سلمان» وذكره ابن حبان فيمن اسمه «سليمان» ثم قال : «وقد قيل سلمان» ثم أعاد ذكره فيمن اسمه «سلمان» وفي التقريب وأصوله : «سلمان» ويقال : «سليمان» . انظر : (التاريخ الكبير للبخاري =

خز لابن خزيمة **عه** لأبي عوانة **طح** للطحاوي **حب** لابن حبان **قط** للدارقطني **كم** للحاكم

.....

= ١٣٨/٤ ، والجرح والتعديل ٢٩٨/٤ ، وثقات ابن حبان ٣١٤/٤ ، ٣٣٣ ، والتقريب وأصوله) .

(٣) «ابن» تحرفت في الأصل و(هـ) إلى : «عن» .

(٤) «سُمير» هكذا في الأصل و(هـ) -بالسين المهملة مصغر- وكذا في مطبوعة الدارمي ومخطوطته حيث وضع ناسخها علامة الإهمال تحت السين وكذلك ذكره الدارقطني والمزي وابن حجر ، وذكره آخرون بالشين المعجمة ورجحه ابن ماكولا . انظر : (المؤتلف للدارقطني ١٢٥٠/٣ ، والإكمال لابن ماكولا ٣٧٣/٤ ، والتقريب وأصوله) .

(٥) ويستدرك :

١- كثير مولى عقبة بن عامر :

حديث : «من رأى عورة فسترها كان كمن استحيا موؤودة من قبرها» .

تقدم في مسند عقبة بن عامر رضي الله عنه . انظر : (الإتحاف ٢١٦/٢١ ، ح ١٣٩٠٨) .

لكنه ورد في مطبوعة المستدرك ومخطوطاته : [٤/ق ١٨٣/ب الأزهرية ، و٢/ق ٣٥٥/أ عاطف ، وق ١٨٠/ب المحمودية] عن كثير مولى عقبة مرسلاً .

٢- كردوس غير منسوب :

حديث : إن خباب بن الأرت أسلم سادس ستة فكان سدس الإسلام .

تقدم في مسند خباب رضي الله عنه . انظر : (الإتحاف ٤١٤/٤ ، ح ٤٤٦١) .

ط لمالك **ش** للشافعي **حم** لأحمد **عم** لعبدالله بن أحمد **مي** للدارمي **جا** لابن الجارود

١٦٣٥ • كعب الأحبار[1]

٢٥٠١٧ ـ حديث : كان لوط نبي الله وكان ابن أخي إبراهيم . . . الحديث .
كم

كم في أخبار الأنبياء : أخبرنا أحمد بن محمد الأحمسي ، ثنا الحسين بن حُميد ، ثنا مروان بن جعفر[2] ، ثنا حُمَيد بن معاذ ، ثنا مدرك بن عبدالرحمن ، ثنا الحسن بن ذكوان ، عن الحسن ، عن سمرة ، عنه ، به .

٢٥٠١٨ ـ وبه فيه : كان هود نبي الله أشبه الناس بآدم .
كم

٢٥٠١٩ ـ وبه فيه : كان صالح نبي الله ، وكان يشبه بعيسى ابن مريم ، أحمر إلى البياض ما هو ، سَبْط الرأس .
كم

١٦٣٥ • كعب بن ماتع الحِمْيري أبو إسحاق ، المعروف بكعب الأحبار ، ثقة مخضرم ، كان من أهل اليمن فسكن الشام ، مات في آخر خلافة عثمان رضي الله عنه ، وقد زاد على المائة . انظر : (طبقات ابن سعد ٤٤٥/٧ ، وسير أعلام النبلاء ٤٨٩/٣ ، والتقريب وأصوله) .

(١) جاء قبل هذه الترجمة في الأصل و(هـ) ترجمة كنانة العدوي فأخرتها بعد ترجمة كعب مراعاة للترتيب .

٢٥٠١٧ - كم ٥٦١/٢ .

(٢) قوله : «ثنا مروان بن جعفر» سقط من مطبوعة المستدرك وهو ثابت في مخطوطته [٢/ق ٢٥٧/ب] .

٢٥٠١٨ - كم ٥٦٤/٢ .

٢٥٠١٩ - كم ٥٦٥/٢ .

٢٥٠٢٠ ـ وبه فيه : ثم ولد ليعقوب يوسف الصديق الذي اصطفاه الله واختاره وأكرمه . . . الحديث . كم

٢٥٠٢١ ـ وبه فيه : كان أيوب نبي الله الصابر . . . الحديث . كم

٢٥٠٢٢ ـ وبه فيه : كان إلياس نبي الله صاحب جبال وبَرِّيَّة يخلو فيها . . . الحديث . كم

٢٥٠٢٣ ـ وبه فيه : كان يونس بن متَّى الذي سماه الله ذا النون . . . الحديث . كم

٢٥٠٢٤ ـ وبه فيه : كان يحيى بن زكريا سيداً وحصوراً ، وكان لا يقرب النساء . . . الحديث . كم

٢٥٠٢٥ ـ آخر : في قوله ﴿ . . . فَٱخْلَعْ[1] نَعْلَيْكَ إِنَّكَ بِٱلْوَادِ ٱلْمُقَدَّسِ طُوًى ﴾[2] وفيه قصة له مع رجل . ط

مالك في الجامع : عن عمه أبي سهيل بن مالك ، عن أبيه ، عنه ، به .

٢٥٠٢٦ ـ آخر : مالك في الجامع : أنه بلغه أن عمر أراد الخروج إلى العراق ، فقال له كعب الأحبار : لا تخرج يا أمير المؤمنين إليها ، فإن بها تسعة أعشار السحر ، وبها فسقة الجن ، وبها الداء العضال . ط

٢٥٠٢٠ - كم ٥٧٢/٢ .

٢٥٠٢١ - كم ٥٨٠/٢ .

٢٥٠٢٢ - كم ٥٨٣/٢ .

٢٥٠٢٣ - كم ٥٨٣/٢ .

٢٥٠٢٤ - كم ٥٩١/٢ .

٢٥٠٢٥ - مالك ٩١٦/٢ .

(١) في الأصل و(هـ) : «واخلع» وما أثبته من المصحف وهو كذلك في الموطأ .

(٢) سورة طه ، الآية (١٢) .

٢٥٠٢٦ - مالك ٩٧٥/٢ .

٢٥٠٢٧ ـ آخر : إذا أحببتم أن تعلموا ما للعبد عند ربه فانظروا إلى ما يَتْبعه من حسن الثناء . ط

مالك في الجامع : عن عمه أبي سهيل بن مالك ، عن أبيه ، عنه ، بهذا .

٢٥٠٢٨ ـ آخر : نجد مكتوباً : محمد رسول الله ، لا فظ ولا غليظ . . . الحديث . مي

مي في علامات النبوة : أنا الحسن بن الربيع ، ثنا أبو الأحوص ، عن الأعمش ، عن أبي صالح ، عنه ، به -وله طريق في مسند عبدالله بن سلام[1]- وعن زيد بن عوف ، ثنا أبو عَوانة ، عن عبدالملك بن عُمَير ، عن أبي صالح ، بمعناه . وعن مجاهد ابن موسى ، عن مَعْن بن عيسى ، عن معاوية بن صالح ، عن أبي فروة ، عن ابن عباس : أنه سأل كعب الأحبار كيف تجد نَعْتَ[2] رسول الله ﷺ . . . فذكره .

٢٥٠٢٩ ـ / آخر : أول من ضرب الدينار والدرهم آدم ، وقال : لا تصلح المعيشة إلا بهما . حب

٦/٢٧٥م/أ

حب في روضة العقلاء : ثنا أحمد بن الحسين الجرادي[3] ، ثنا أحمد بن سنان ، ثنا كثير بن هشام[4] ، عن عيسى بن إبراهيم ، عن معاوية بن عبدالله ، عنه ، بهذا ، قوله .

٢٥٠٢٧ - مالك ٩٠٤/٢ .

٢٥٠٢٨ - مي ١٤/١ ، ١٥ .

(١) تقدم : (الإتحاف ٦٧٨/٦ ، ح ٧١٨٢) .

(٢) «نَعْت» تصحف في الأصل إلى : «بعث» ، وما أثبته من مطبوعة الدارمي ومخطوطته [ق ٢/أ] .

٢٥٠٢٩ - حب في روضة العقلاء ص ٢٢٩ .

(٣) «الجرادي» هكذا رسمها في الأصل وهو الموافق لما في صحيح ابن حبان في عدة مواضع . انظر : (الإحسان رقم ٥٨٦ ، ١٩٥٦ طبعة شعيب) وفي (هـ) : «المرادي» وفي الروضة «الحرازي» والله أعلم .

(٤) تحرف «هشام» في (هـ) إلى «سلام» وهو كثير بن هشام الكلابي أبو سهل له ترجمة في (التقريب وأصوله) .

خز لابن خزيمة **عه** لأبي عوانة **طح** للطحاوي **حب** لابن حبان **قط** للدارقطني **كم** للحاكم

٢٥٠٣٠ ـ آخر : من قرأ تنزيل السجدة وتبارك [الذي بيده الملك][1] كتب له سبعون حسنة . . . الحديث . مي

مي في فضائل القرآن : أنا عفان ، ثنا حماد بن سلمة ، أنا أبو الزُّبَير ، عن عبدالله ابن ضَمْرة ، عنه ، بهذا ، قوله .

٢٥٠٣١ ـ آخر : ما من يوم يطلع إلا نزل سبعون ألف ملك حتى يحفُّوا بقبر رسول الله ﷺ ، يضربون بأجنحتهم . . . الحديث . مي

مي في علامات النبوة : ثنا عبدالله بن صالح ، ثنا الليث ، حدثني خالد : -هو ابن يزيد- عن سعيد -هو ابن أبي هلال- عن نُبَيه بن وهب ، أن كعباً دخل على عائشة ، فقال ذلك .

٢٥٠٣٢ ـ آخر : لن تجد طالب شيء إلا سيشبع[2] .

في ترجمة : عبدالله بن شقيق ، عن أبي هريرة .

٢٥٠٣٣ ـ آخر : مي في العلم : أنا محمد بن يوسف ، عن سفيان أن عمر -يعني ابن الخطاب- قال لكعب : مَنْ أرباب العلم؟ قال : الذين يعملون بما يعلمون . قال : فما أخرج العلم من قلوب العلماء؟ قال : الطمع . مي

٢٥٠٣٤ ـ آخر : في فضل سورة هود .

في ترجمة : عبدالله بن رباح .

٢٥٠٣٠ - مي ٣٢٧/٢ .

(١) ما بين المعقوفين زدته من مطبوعة الدارمي ومخطوطته [ق ٢١٤/أ] .

٢٥٠٣١ - مي ٤٣/١ .

٢٥٠٣٢ - تقدم . انظر : (الإتحاف ١٣١/١٥ ، ح ١٩٠١٣) .

(٢) في الأصل و(هـ) : «لئن طلب طالب شيء لا سيشبع» والصواب ما أثبته كما في الموضع المحال إليه وهو في سنن الدارمي (٧٤/١) .

٢٥٠٣٣ - مي ١١٧/١ .

٢٥٠٣٤ - تقدم . انظر : (ح ٢٤٥٨٨) .

٢٥٠٣٥ ـ آخر : عليكم بالقرآن فإنه فهم العقل ، ونور الحكمة ، وينابيع العلم . . . الحديث ، موقوف . مي

مي في فضائل القرآن : ثنا عمرو بن عاصم ، ثنا حماد بن سلمة ، عن عاصم بن بهدلة ، عن مُغيث ، عنه ، به .

٢٥٠٣٦ ـ آخر : من قرأ البقرة وآل عمران جاءتا يوم القيامة تقولان : ربنا لا سبيل عليه . مي

مي في فضائل القرآن : ثنا محمد بن سعيد ، ثنا عبدالسلام بن حرب ، عن الجُريري ، عن أبي عطّاف[1] ، عنه ، بهذا ، قوله .

٢٥٠٣٧ ـ آخر : من قرأ بمائة آية كتب من القانتين . مي

مي في فضائل القرآن : ثنا جعفر بن عون ، عن الأعمش ، عن أبي صالح ، عنه ، به .

٢٥٠٣٨ ـ آخر : لولا كلمات أقولهن لجعلتني يهود حماراً . . . الحديث . ط

مالك في الجامع : عن سُمي مولى أبي بكر ، عن القعقاع بن حكيم ، أن كعب الأحبار قال . . . فذكره .

٢٥٠٣٩ ـ آخر : إن الله قسم كلامه ورؤيته بين موسى ومحمد ، فرآه محمد مرتين ، وكلمه موسى مرتين . خز كم

٢٥٠٣٥ - مي ٣١٢/٢ .

٢٥٠٣٦ - مي ٣٢٥/٢ .

(١) في الأصل و(هـ) : «عن أبي عطاء» والصواب ما أثبته كما في مطبوعة الدارمي ومخطوطته [ق ٢١٣/أ] . وله ترجمة في الميزان (٥٥٣/٤) ونقل عن ابن المديني قال : ما أعلم روى عنه غير الجُريري .

٢٥٠٣٧ - مي ٣٣٣/٢ .

٢٥٠٣٨ - مالك ٩٥١/٢ .

٢٥٠٣٩ - خز في التوحيد (ص ٢٠٢ ، ٣٨٢) . كم ٥٧٥/٢ .

خز في التوحيد : ثنا هارون بن إسحاق ، ثنا عبدة ، عن إسماعيل بن أبي خالد ، عن الشعبي ، عن عبدالله بن الحارث بن نوفل ، عنه ، به . وعن أحمد بن المِقْدَام ، ثنا المُعْتَمر ، عن إسماعيل ، به .

كم في أخبار الأنبياء : أنا أبو زكريا العَنْبري ، ثنا أبو عبدالله البُوْشَنْجي ، ثنا مُسَدَّد ، ثنا معتمر ، به .

٢٥٠٤٠ ـ آخر : كان إسحاق من أحسن الناس وجهاً وأكثره جمالاً وأحسنه منطقاً . . . الحديث ، موقوف . كم

كم في أخبار الأنبياء : أنا أبو سعيد الأَحْمَسي ، ثنا الحسين بن حُميد بن الربيع ، ثنا مروان بن جعفر السَّمُري ، ثنا حُميد بن معاذ ، ثنا مُدْرِك بن عبدالرحمن ، ثنا الحسن بن ذَكْوان ، عن الحسن ، عن سَمُرة ، عنه ، به .

٢٥٠٤١ ـ آخر : الدنيا ملعونة ملعون ما فيها . . . إلا متعلمَ خيرٍ أو معلمه . مي

مي في العلم : أنا عبدالله بن محمد ، ثنا ابن يمان ، عن ابن ثوبان ، عن أبيه ، عن عبدالله بن ضَمْرة ، عنه ، بهذا ، قوله .

٢٥٠٤٢ ـ آخر : لما رأى إبراهيم [أن][1] يذبح إسحاق[2] قال الشيطان : والله لئن لم أفتن عند هذا آل إبراهيم لا أفتن أحداً منهم . . . الحديث ، موقوف . كم

٢٥٠٤٠ - كم ٥٥٧/٢ .

٢٥٠٤١ - مي ٨٠/١ .

٢٥٠٤٢ - كم ٥٥٧/٢ .

(١) ما بين المعقوفين سقط من الأصل و(هـ) واستدركته من مطبوعة المستدرك .

(٢) ذكر الحافظ ابن كثير رحمه الله خلاف العلماء في تعيين الذبيح هل هو إسحاق أو إسماعيل واستعرض أقوال الفريقين ثم قال : «والذي استدل به محمد بن كعب القرظي على أنه إسماعيل أثبت وأصح وأقوى» . انظر : (تفسير ابن كثير ٢٧/٧ - ٣٠) . وسيأتي قول محمد بن كعب القرظي في ترجمته . انظر : (ح ٢٥٢٢٥) .

كم في أخبار الأنبياء : ثنا أبو العباس محمد بن يعقوب ، ثنا ابن عبدالحكم ، ثنا ابن وهب ، أخبرني يونس بن يزيد ، عن ابن شهاب ، عن عمرو بن أبي سفيان ، أن كعباً قال لأبي هريرة . . . فذكره .

٦ / ٢٧٥م/ب

٢٥٠٤٣ ـ / حديث : من توضأ فأحسن الوضوء ، وصلى العشاء الآخرة ، وصلى بعدها أربع ركعات فأتم ركوعهنَّ وسجودهنَّ ، ويعلم ما يقترئ [فيهنّ][1] كن له بمنزلة ليلة القدر .

قط

قط في الحدود : ثنا محمد بن عمرو بن البَخْتَري ، ثنا سَعْدان بن نصر ، ثنا إسحاق الأزرق ، عن عبدالملك ، عن عطاء ، عن أيمن مولى ابن الزبير ، عن تُبَيع ، عن كعب ، بهذا ، قوله . أورده مستدلاً على أن أيمن هذا مولى ابن الزبير هو الذي روى حديث : القطع في ثمن المجن دينار . قال : وتبيَّن أن أيمن لا صحبة له . ثم روى عن البغوي ، عن عباس النَّرسي ، عن عبدالله بن داود ، سمعت عبدالواحد بن أيمن ، يذكر عن أبيه . قال : وكان عطاء ومجاهد قد رويا عن أبيه .

قلت : فظهر أن راوي المجن هو أيمن الحَبَشي وهو تابعي ثقة ، روى عن عائشة وجابر وغيرهما ، وخرج له البخاري في الصحيح ، وحديثه عن النبي ﷺ مرسل .

٢٥٠٤٤ ـ آخر : أعظم الناس خطيئة المُثَلِّث[2] . . . الحديث ، موقوف .

خز

خز في التوحيد : ثنا محمد بن بَشَّار ، ثنا يحيى بن سعيد ، ثنا الأعمش ، عن سالم بن أبي الجَعْد ، قال : قال كعب ، به .

٢٥٠٤٣ - قط ١٩٤/٣ .

ويزاد : قط في الصلاة ٨٦/٢ : ثنا ابن مبشر ، ثنا أبو إسامة ، عن عبدالواحد بن أيمن ، به .

(١) ما بين المعقوفين زدته من مطبوعة سنن الدارقطني .

٢٥٠٤٤ - لم أقف عليه في المطبوع .

(٢) «المُثَلِّث» يعني الساعي بأخيه إلى السلطان . . . انظر : (النهاية لابن الأثير ٢١٩/١) .

٢٥٠٤٥ ـ آخر : إني لأجد نعت[١] قوم يتعلمون لغير العمل ، ويتفقهون لغير العبادة . . . الحديث . مي

مي في العلم : أنا أبو النعمان ، ثنا حماد بن زيد ، عن يزيد بن حازم ، حدثني عمي جرير بن زيد[٢] ، أنه سمع تُبيعاً ، يحدث عن كعب ، به .

٢٥٠٤٦ ـ آخر : لأن أزني ثلاثين[٣] زنية أحب إلي من أن آكل درهماً من ربا . . . الحديث . قط حم

قط في البيوع : ثنا علي بن محمد المصري ، ثنا عبدالله بن محمد بن أبي مريم ، ثنا الفريابي ، ثنا سفيان ، عن عبدالعزيز بن رُفَيع ، عن ابن أبي مُليكة ، عن عبدالله ابن حنظلة ، عنه ، به . رواه أيوب وليث ، عن ابن أبي مليكة ، عن ابن حنظلة ، عن النبي ﷺ[٤] .

قال الدارقطني : الموقوف أصح .

٢٥٠٤٧ ـ آخر : من أحب لله ، وأبغض لله ، وأعطى لله ، ومنع لله ، فقد استكمل الإيمان . حب

٢٥٠٤٥ - مي ٧٦/١ .

(١) «نعت» تصحفت في الأصل إلى : «بعث» وما أثبته من مطبوعة الدارمي ومخطوطته [ق ٢٣/أ] .

(٢) في الأصل و(هـ) : «يزيد» والصواب : «زيد» كما في مطبوعة الدارمي ومخطوطته [ق ٢٣/أ] ، و(التقريب وأصوله) .

٢٥٠٤٦ - قط ١٦/٣ . وقد تقدم . انظر : (الإتحاف ٥٨٤/٦ ، ح ٧٠١٩) .

ويزاد : أحمد ٢٢٥/٥ : ثنا وكيع ، ثنا سفيان ، عن عبدالعزيز بن رفيع ، به ، موقوفاً .

(٣) في مطبوعة الدارقطني والمسند : «ثلاثاً وثلاثين» .

(٤) تقدم . انظر : (الإتحاف ٥٨٣/٦ ، ح ٧٠١٩) .

٢٥٠٤٧ - حب في روضة العقلاء ص ٢٣٧ .

حب في روضة العقلاء : أنا أبو خليفة ، ثنا محمد بن كثير ، ثنا سفيان ، عن الأعمش ، عن ذكوان وعبدالله بن مرة ، عن كعب ، بهذا ، قوله[1] [2] .

(١) يستدرك على أحاديث كعب الأحبار :

١- حديث : مالك في الصلاة (٩٦/١) : عن عفيف بن عمرو السهمي ، عن عطاء بن يسار ، أنه قال : سألت عبدالله بن عمرو بن العاص وكعب الأحبار عن الذي يشك في صلاته ، فلا يدري كم صلى أثلاثاً أم أربعاً؟ فكلاهما قال : لِيُصَلِّ ركعة أخرى ، ثم ليسجد سجدتين وهو جالس .

٢- آخر : مالك في قصر الصلاة في السفر (١٥٥/١) : عن زيد بن أسلم ، عن عطاء بن يسار ، أن كعب الأحبار قال : لو يعلم المارُّ بين يدي المصلي ماذا عليه لكان أن يُخسَف به خيراً له من أن يمر بين يديه .

٣- آخر : مالك في الجمعة (١٠٨/١) : عن يزيد بن عبدالله بن الهاد ، عن محمد بن إبراهيم ابن الحارث التيمي ، عن أبي سلمة بن عبدالرحمن بن عوف ، عن أبي هريرة أنه قال : خرجت إلى الطور فلقيت كعب الأحبار فجلست إليه فحدثني عن التوراة . . . الحديث .

تقدم في مسند أبي هريرة رضي الله عنه . انظر : (الإتحاف ٨٧/١٦ ، ح ٢٠٤٢٨) وفات العزو إلى الموطأ .

٤- آخر : مالك في الحج (٣٥٢/١) : عن زيد بن أسلم ، عن عطاء بن يسار ، أن كعب الأحبار أقبل من الشام في ركب ، حتى إذا كانوا ببعض الطريق وجدوا لَحْمَ صيدٍ ، فأفتاهم كعب بأكله . . . الحديث .

٥- آخر : أن رجلاً جاء إلى عمر بن الخطاب فسأله عن جرادات قتلها وهو محرم . فقال عمر لكعبٍ : تعالَ حتى نحكم . فقال كعب : درهم . . . الحديث .

تقدم في مسند عمر رضي الله عنه استدراكاً . انظر : (الإتحاف ٤٠١/١٢) .

٦- حديث : الدارمي (٣٢٦/٢) : حدثنا مسلم بن إبراهيم ، ثنا همام ، عن أبي عِمران الجَوْني ، عن عبدالله بن رَبَاح ، عن كعب ، قال : فاتحة التوراة الأنعام ، وخاتمتها هود .

٧- آخر : الشافعي ص ٨٣ : أخبرنا من لا أتهم ، أخبرني محمد بن زيد بن المهاجر ، عن صالح بن عبدالله بن الزبير ، أن كعباً قال له : -وهو يعمل وَتَدا بمكة- : اشدد وأوثق ، فإنا نجد في الكتب أن السيول ستعظم في آخر الزمان . =

خز لابن خزيمة عه لأبي عوانة طح للطحاوي حب لابن حبان قط للدارقطني كم للحاكم

.....

= ٨- آخر : الشافعي ص ١٣٥ : أخبرنا سعيد ، عن ابن جريج ، عن يوسف بن ماهَك ، أن عبدالله بن أبي عمّار أخبره ، أنه أقبل مع معاذ بن جبل وكعب الأحبار في أناس محرمين من بيت المقدس بعمرة ، حتى إذا كنا ببعض الطريق وكعب على نار يصطلي ، مرت به رجل من جراد ، فأخذ جرادتين . . . الحديث وقصته في ذلك مع عمر رضي الله عنه .

٩- آخر : الحاكم في معرفة الصحابة (٥٢٨/٣) : أخبرنا عبدالله بن محمد الصيدلاني ، ثنا إسماعيل بن قتيبة ، ثنا يحيى بن يحيى ، أنا جرير ، عن عمارة ، عن الأخنس بن خليفة الضبي قال : رأى كعب الأحبار عبدالله بن عمرو يفتي الناس فقال : من هذا؟ . . . الحديث ، وفيه قصة .

١٠- آخر : الحاكم في الفتن (٤٦٢/٤) : حدثنا محمد ، ثنا بحر ، ثنا ابن وهب ، أخبرني معاوية ، عن الحسن بن جابر وأبي الزاهرية ، عن كعب قال : إن المعاقل ثلاثة : فمعقل الناس يوم الملاحم بدمشق . . . الحديث .

١١- آخر : وفيه (٤٦٢/٤) : حدثنا محمد ، ثنا بحر ، ثنا ابن وهب ، قال : وأخبرني معاوية ، عن صفوان بن عمرو ، عن عبدالرحمن بن جبير بن نفير ، عن كعب ، قال : الجزيرة آمنة من الخراب حتى تخرب أرمينية . . . الحديث .

١٢- آخر : وفيه (٤٦٣/٤) : حدثنا محمد ، ثنا بحر بن نصر ، ثنا ابن وهب ، ثنا معاوية بن صالح ، عن أبي الزاهرية ، عن كعب قال : لا تكون الملاحم إلا على يدي رجل من آل هرقل . . . الحديث .

١٣- آخر : في ذكر يأجوج ومأجوج .

تقدم في مسند النواس بن سمعان رضي الله عنه ضمن حديثه الطويل عن الدجال . انظر : (الإتحاف ٦٠٣/١٣ ، ح ١٧٢١٠) .

١٤- آخر : أن كعباً حلف له بالذي فلق البحر لموسى أنا نجد في الكتاب أن داود النبي عليه السلام كان إذا انصرف من الصلاة قال : اللهم أصلح لي ديني . . . الحديث .

تقدم في مسند صهيب بن سنان رضي الله عنه . انظر : (الإتحاف ٣١٣/٦ ، ح ٦٥٦١) .

(٢) ويستدرك : كلثوم الخزاعي :

حديث : كانت زينب تفلي رأس رسول الله صلى الله عليه وسلم . . . الحديث .

تقدم في مسند زينب الثقفية رضي الله عنها . انظر : (الإتحاف ٩٧٥/١٦ ، ح ٢١٤٧٤) . وانظر مسند كلثوم في مسانيد النساء : (الإتحاف ٥٦/١٨) .

ط لمالك **ش** للشافعي **حم** لأحمد **عم** لعبدالله بن أحمد **مي** للدارمي **جا** لابن الجارود

١٦٣٦ ● كنانة العدوي

٢٥٠٤٨ ـ حديث : كنت فيمن حاصر عثمان . [قال : قلت][(١)] : قتله محمد ابن أبي بكر؟ قال : لا . . . الحديث .

كم في المناقب : أنا عبدالله بن إسحاق ، ثنا عبدالله بن روح ، ثنا شبابة بن سوّار ، ثنا محمد بن طلحة ، عنه ، به[(٢)] .

١٦٣٦ ● كنانة بن نُعيم العدوي ، أبو بكر البصري ، ثقة . ولم أجد من ذكر رواية محمد بن طلحة عنه . وذكر البخاري في تاريخه في ترجمة كنانة مولى صفية بنت حُيي رضي الله عنها ما يدل على حضوره حصار عثمان رضي الله عنه وأنه رأى جبلة قاتل عثمان . وهو مذكور في شيوخ محمد ابن طلحة فلعله هو المراد . والله أعلم . انظر : (التاريخ الكبير للبخاري ٢٣٦/٧ ، ٢٣٧ ، والجرح والتعديل ١٦٩/٧ ، والتقريب وأصوله) .

٢٥٠٤٨ - كم ١٠٦/٣ .

(١) ما بين المعقوفين سقط من الأصل و(هـ) واستدركته من مطبوعة المستدرك .

(٢) ويستدرك :

١ً- كيسان أبو سعيد المقبري المدني :

حديث : اشترتني امرأة من بني ليث . . . الحديث .

تقدم في ترجمته ، عن عمر بن الخطاب رضي الله عنه . انظر : (الإتحاف ٣٦٥/١٢ ، ح ١٥٧٦٠) .

٢ً- لِمَازة بن زَبَّار الأزدي أبو لَبيد البصري :

حديث : أُرسلت الخيل زمن الحجاج ، والحكم بن أيوب أمير على البصرة ، قال : فأتينا الرهان . . . الحديث .

تقدم في ترجمته ، عن أنس بن مالك رضي الله عنه . انظر : (الإتحاف ٢٧٣/٢ ، ح ١٧٠٥) . =

خز لابن خزيمة **عه** لأبي عوانة **طح** للطحاوي **حب** لابن حبان **قط** للدارقطني **كم** للحاكم

.....

= ٣- لوط بن يحيى أبو مخنف :

حديث : لما وقعت البيعة للحسن بن علي جَدَّ في مكاشفة معاوية . . . الحديث .

تقدم في مسند الحسن بن علي رضي الله عنه . انظر : (الإتحاف ٣٠٤/٤ ، ح ٤٢٩٢) .

٤- الليث بن سعد الفَهْمي أبو الحارث المصري :

١- حديث : لا يجوز هذا بعد رسول الله ﷺ أن يُزَوَّجَ بالقرآن .

تقدم في ترجمة سلمة بن دينار ، عن سهل بن سعد . انظر : (الإتحاف ١١٢/٦ ، ح ٦٢١٥) .

٢- آخر : قد جاء هذا ، وأكثر الناس على غيره . يعني : النهي عن قص الأظفار والشعر أيام عشر ذي الحجة .

الطحاوي في الصيد والذبائح (١٨١/٤) : حدثنا ربيع الجيزي ، قال : ثنا أبو صالح ، قال : ثنا الليث ، به .

والحديث تقدم في مسند أم سلمة رضي الله عنها . انظر : (الإتحاف ١٠٨/١٨ ، ح ٢٣٤١٠) .

٣- آخر : قوله لبكر بن مضر -لما أقسم عليه- : أوتدري ما القسم؟! . . .

تقدم في ترجمة بكر استدراكاً . انظر : (الإتحاف ٤٦٠/١٨) .

٤- آخر : في الرجل تفجؤه الجنازة وهو على غير وضوء ، قال : يتيمم ويصلي عليها .

الطحاوي في الطهارة (٨٦/١) : ثنا يونس ، قال : أنا ابن وهب ، عنه ، به .

٥- آخر : هذا أول ما لمالك عندنا وآخره .

تقدم في ترجمة : عبدالرحمن بن هرمز الأعرج ، عن أبي هريرة . انظر : (الإتحاف ٢٣٦/١٥ ، ح ١٩٢١٩) .

١٦٣٧ • مالك بن أنس[1]

٢٥٠٤٩ ـ آخر : في الفرائض .

في ترجمة : الزهري .

٢٥٠٥٠ ـ آخر : مي في الحيض : قرأت على زيد بن يحيى ، عن مالك ، سألته عن المرأة ترى حيضها سبعة أيام ، فزادت حيضتها؟ قال : تستظهر[2] بثلاثة أيام . قال : وسألته عن المرأة تطهر بعد العصر؟ قال : تصلي الظهر والعصر . قلت : وإن كان طهرها قريباً من مغيب الشمس؟ قال : تصلي العصر ولا تصلي الظهر ، ولو أنها لم تطهر حتى تغيب الشمس لم يكن عليها شيء .

١٦٣٧ • مالك بن أنس بن أبي عامر بن عمرو الأَصْبَحي ، أبو عبدالله المدني ، الفقيه ، إمام دار الهجرة ، رأس المتقنين وكبير المتثبتين . مات سنة تسع وسبعين ومائة ، وكان مولده سنة ثلاث وتسعين . انظر : (طبقات ابن سعد القسم المتمم ص ٤٣٣ ، وسير أعلام النبلاء ٤٨/٨ ، والتقريب وأصوله) .

(١) كتب في حاشية الأصل بخط السخاوي ما نصه : «حشـ بخطه -أي بخط الحافظ ابن حجر- ينبغي أن تكتب أقواله في الموطأ كلها على هذا» . وأقوال الإمام مالك في الموطأ كثيرة تم جمعها فزادت على الألف واستدراكها هنا فيه طول ، والرجوع إليها في الموطأ ميسور .

٢٥٠٤٩ - سيأتي (ح ٢٥٢٥٨) .

٢٥٠٥٠ - مي ١٧٦/١ ، ١٧٨ .

(٢) في الأصل و(هـ) ومطبوعة الدارمي : «تستطهر» بالطاء المهملة ، والصواب بالمعجمة . قال الأزهري في تهذيب اللغة (٢٥٣/٦) بعد ذكره معنى هذا الأثر : «ومعنى الاستظهار في كلامهم : الاحتياط والاستيثاق» . وانظر : (المدونة الكبرى لسحنون ٥٤/١ - ٥٦ ، وتاج العروس للزبيدي ٣٧٥/٣) .

٢٥٠٥١ ـ آخر : مي في العلم : أنا إبراهيم بن المنذر ، ثنا مُطَرِّف ، عن مالك ابن أنس : أنه كان يرى العَرْض والحديث سواء .

٢٥٠٥٢ ـ آخر : مالك في الجامع : كان يقال : الحمد لله الذي خلق كل شيء كما ينبغي ، الذي لم يَعْجَل شيء إناه[١] وقدْرَه ، حسبي الله وكَفَى ، سمع الله لمن دعا ، ليس وراء الله مَرْمَى .

لم يسنده ابن عبدالبر ، ولا يُعرف إلا من هذا الوجه ، نعم آخره رُوي معناه من حديث عبدالرحمن بن عوف مرفوعاً[٢] .

٢٥٠٥٣ ـ / آخر : مالك في الجامع : أنه بلغه أن رسول الله ﷺ قال : «بعثت لأتمم حُسْن الأخلاق» . ٦/٢٧٦أ

وهذا الحديث أسنده أبو عمر من طريقين : عن الدراوردي ، عن محمد بن عجلان ، عن القعقاع بن حكيم ، عن أبي صالح ، عن أبي هريرة[٣] .

٢٥٠٥٤ ـ آخر : مالك في الجامع : أنه بلغه أن رسول الله ﷺ قال : «ما من نبي إلا قد رعى غنماً» قيل : وأنت يا رسول الله . قال : «وأنا» .

وهذا مشهور من حديث جابر وغيره[٤] .

٢٥٠٥١ - مي ١٢٣/١ .

٢٥٠٥٢ - مالك ٩٠١/٢ .

(١) «إناه» مكسور الهمزة مقصور هكذا في رواية يحيى كما قال ابن عبدالبر ، وفي مطبوعة الموطأ بفتح الهمزة . والمعنى : من حكمة الله وقضائه أن لا يتقدم شيء وقتَه وحينَه الذي قدرله . انظر : (التمهيد لابن عبدالبر ٤٤٠/٢٤) .

(٢) رواه ابن عبدالبر في التمهيد ٤٤٣/٢٤ .

٢٥٠٥٣ - مالك ٩٠٤/٢ .

(٣) التمهيد لأبي عمر بن عبدالبر ٣٣٣/٢٤ .

٢٥٠٥٤ - مالك ٩٧١/٢ .

(٤) حديث جابر تقدم . انظر : (الإتحاف ٦٠٤/٣ ، ح ٣٨٥٠) . وانظر : (التمهيد ٣٤٤/٢٤ - ٣٤٥) .

ط لمالك ش للشافعي حم لأحمد عم لعبدالله بن أحمد مي للدارمي جا لابن الجارود

٢٥٠٥٥ ـ آخر : مالك في الجامع : أنه بلغه أن رسول الله ﷺ قال : «إن كان دواء يبلغ الداء فإن الحجامة تبلغه» . ط

٢٥٠٥٦ ـ آخر : مالك فيه : أنه بلغه أن عيسى ابن مريم كان يقول : لا تكثروا الكلام بغير ذكر الله فتقسو قلوبكم . . . الحديث . ط

٢٥٠٥٧ ـ آخر : «لا تحل الصدقة لآل محمد» .

في مسند : عبدالمطلب بن ربيعة .

٢٥٠٥٨ ـ آخر : طح في الرهن : ثنا يونس ، ثنا ابن وهب ، عن مالك ، به . طح

يعني : [مثل][1] قول إبراهيم في الرهن . وعن علي بن عبدالعزيز ، عن أبي عبيد ، عن عبدالرحمن بن مهدي ، عن مالك ، به .

٢٥٠٥٩ ـ آخر : طح في الزيادات : ثنا أحمد بن داود ، ثنا سليمان بن داود المِنْقَري ، ثنا عبدالرحمن بن عثمان البكراوي[2] : كنت عند مالك بن أنس ، فذُكر عنده محمد بن عمرو فقال : حملوه[3] فتحمل . طح

٢٥٠٦٠ ـ آخر : عه في الاستئذان : قال : يونس[4] ، قال ابن وهب : قال مالك : الاستئذان ثلاثاً لمن لم يسمع . عه

٢٥٠٥٥ - مالك ٢/٩٧٤ .

٢٥٠٥٦ - مالك ٢/٩٨٦ .

٢٥٠٥٧ - تقدم . انظر : (الإتحاف ١٠/٦٥٨ ، ح ١٣٥٧٠) .

٢٥٠٥٨ - طح ٤/١٠١ .

(١) ما بين المعقوفين زيادة مني يقتضيها السياق .

٢٥٠٥٩ - طح ٤/٣٦٨ .

(٢) «البكراوي» تحرف في مطبوعة شرح معاني الآثار إلى : «البدراوي» .

(٣) «حملوه» كذا في الأصل و(هـ) وفي مطبوعة الطحاوي «حمله» .

٢٥٠٦٠ - عه [٥/ق ٢٥/أ] .

(٤) «يونس» تحرف في الأصل و(هـ) إلى : «أوس» وهو يونس بن عبدالأعلى له ترجمة في (التقريب وأصوله) .

٢٥٠٦١ ـ وبه : قال مالك : الاستئناس هو الاستئذان فيما أرى .

عه

٢٥٠٦٢ ـ آخر : طح في الطهارة : أنا يونس ، عن ابن وهب : في الرجل تدركه

طح

الجنازة وهو [على][1] غير وضوء يتيمم .

٢٥٠٦٣ ـ آخر : عه في الأشربة : ثنا يونس ، أنا ابن وهب وأشهب ، عن

عه

مالك : لا بأس بالخليطين [للخل][2] وإنما نُهي عنهما للنبيذ[3] .

٢٥٠٦١ - عه [٥/ق ٢٥/أ] .

٢٥٠٦٢ - في مطبوعة شرح معاني الآثار (٨٦/١) : رواية ابن وهب ، عن يونس ، عن ابن شهاب . ورواية ابن وهب ، عن الليث . ولم أقف على روايته عن مالك .

(١) ما بين المعقوفين سقط من الأصل و(هـ) واستدركته من مطبوعة شرح معاني الآثار .

٢٥٠٦٣ - عه ٢٥٥/٥ .

(٢) ما بين المعقوفين سقط من الأصل و(هـ) واستدركته من مطبوعة أبي عوانة .

(٣) يستدرك على أحاديث الإمام مالك :

١- حديث : مالك في الطهارة (٣٤/١) : أنه بلغه أن رسول الله ﷺ قال : «استقيموا ولن تحصوا ، واعملوا ، وخير أعمالكم الصلاة . . .» الحديث .

٢- حديث : مالك في السهو (١٠٠/١) : أنه بلغه أن رسول الله ﷺ قال : «إني لأَنسى -أو أُنسَّى- لأسُنَّ» .

٣- حديث : مالك في الاستسقاء (١٩٢/١) : أنه بلغه أن رسول الله ﷺ كان يقول : «إذا نشأت بحْرِيَّة ثم تشاءَمت ، فتلك عين غُديقة» .

٤- حديث : مالك في كتاب القرآن : (٢١٨/١) : أنه بلغه أن رسول الله ﷺ قال : «ما من داع يدعو إلى هدى إلا كان له مثل أجر من اتبعه . . .» الحديث .

٥- حديث : مالك في كتاب القرآن (٢١٨/١) : أنه بلغه أن رسول الله ﷺ كان يدعو فيقول : «اللهم إني أسألك فعل الخيرات ، وترك المنكرات . . .» الحديث .

٦- حديث : مالك في الجنائز (٢٣١/١) : أنه بلغه أن رسول الله ﷺ توفي يوم الاثنين ودُفن يوم الثلاثاء . . .» الحديث .

٧- حديث : مالك في الاعتكاف (٣١٧/١) قال : وقد بلغني أن رسول الله ﷺ أراد العكوف في رمضان ثم رجع فلم يعتكف . . . الحديث . =

ط لمالك **ش** للشافعي **حم** لأحمد **عم** لعبدالله بن أحمد **مي** للدارمي **جا** لابن الجارود

. . . . . .

= ٨- حديث : مالك في الاعتكاف (٣١٧/١) قال : ولم يبلغني أن رسول الله ﷺ كان اعتكافه إلا تطوعاً .

٩- حديث : مالك في الحج (٣٣٧/١) قال : وقد أهلَّ أصحاب رسول الله ﷺ عام حجة الوداع بالعمرة ، ثم قال لهم رسول الله ﷺ : «من كان معه هدي فليُهل بالحج مع العمرة . . .» الحديث .

١٠- حديث : مالك في الحج (٣٤٢/١) : أنه بلغه أن رسول الله ﷺ اعتمر ثلاثاً : عام الحديبية ، وعام القضية ، وعام الجِعِرَّانة .

١١- حديث : مالك في الحج (٣٦٠/١) : أنه بلغه أن رسول الله ﷺ حلَّ هو وأصحابه بالحديبية ، فنحروا الهدي . . . الحديث .

١٢- حديث : مالك في الحج (٣٦٦/١) : أنه بلغه أن رسول الله ﷺ كان إذا قضى طوافه بالبيت وركع الركعتين وأراد أن يخرج إلى الصفا والمروة استلم الركن الأسود قبل أن يخرج .

١٣- حديث : مالك في الحج (٣٨٨/١) : أنه بلغه أن رسول الله ﷺ قال : «عرفة كلها موقف . . .» الحديث .

١٤- حديث : مالك في الحج (٣٩٣/١) : أنه بلغه أن رسول الله ﷺ قال بمنًى : «هذا المنحر وكل منًى منحر . . .» الحديث .

١٥- حديث : مالك في الجهاد (٤٥٦/٢) قال : ولم يبلغني أن رسول الله ﷺ نَفَّل في مغازيه كلها ، وقد بلغني أنه نَفَّل في بعضها : يوم حنين . . .

١٦- حديث : مالك في النذور والأيمان (٤٨٠/٢) : أنه بلغه أن رسول الله ﷺ كان يقول : «لا ، ومقلب القلوب» .

١٧- حديث : مالك في الفرائض (٥١٤/٢) . . . بلغني أن رسول الله ﷺ ورَّث الجَدة .

١٨- حديث : مالك في الطلاق (٦٠٠/٢) : أنه بلغه أن رسول الله ﷺ دخل على أم سلمة وهي حادٌّ على أبي سلمة ، وقد جعلت على عينيها صَبِراً فقال : «ما هذا يا أم سلمة؟» . . . الحديث .

١٩- حديث : مالك في البيوع (٦٤٤/٢) قال : وقد نهى رسول الله ﷺ عن بيع الطعام قبل أن يُستوفَى . =

خز لابن خزيمة **عه** لأبي عوانة **طح** للطحاوي **حب** لابن حبان **قط** للدارقطني **كم** للحاكم

. . . . . .

٢٠- حديث : مالك في البيوع (٦٥٧/٢) : أنه بلغه أن رسول الله ﷺ نهى عن بيع وسلف .

٢١- حديث : مالك في البيوع (٦٦٣/٢) : أنه بلغه أن رسول الله ﷺ نهى عن بيعتين في بيعة .

٢٢- حديث : مالك في الأقضية (٧٦٠/٢) : أنه بلغه أن رجلاً من الأنصار من بني الحارث ابن الخزرج تصدق على أبويه بصدقة فهلكا ، فورث ابنهما المال ، وهو نخل . فسأل عن ذلك رسول الله ﷺ فقال : «قد أُجِرْت في صدقتك ، وخذها بميراثك» .

٢٣- حديث : مالك في الجامع (٨٩٣/٢) : في مصالحة يهود فدك على نصف الثمر ونصف الأرض .

٢٤- حديث : مالك في القَدَر (٨٩٩/٢) : أنه بلغه أن رسول الله ﷺ قال : «تركت فيكم أمرين لن تضلوا ما مَسَكتم بهما : كتاب الله وسنة نبيه» .

٢٥- حديث : مالك في اللباس (٩١٢/٢) . . . بلغني أن رسول الله ﷺ نهى عن تختم الذهب .

٢٦- حديث : مالك في صفة النبي ﷺ (٩٣٢/٢) : أنه بلغه أن عيسى ابن مريم كان يقول : يا بني إسرائيل عليكم بالماء القَرَاح والبقل البرِّي . . . الحديث .

٢٧- حديث : مالك في صفة النبي ﷺ (٩٣٢/٢) : أنه بلغه أن رسول الله ﷺ دخل المسجد فوجد فيه أبا بكر الصديق وعمر بن الخطاب ، فسألهما . فقالا : أخرجنا الجوع . . . الحديث .

تقدم في المبهمات . انظر : (الإتحاف ٨٢١/١٦ ، ح ٢١٢٥٦) .

٢٨- حديث : مالك في الاستئذان (٩٧٧/٢) : أنه بلغه أن رسول الله ﷺ كان إذا وضع رجله في الغَرْز وهو يريد السفر يقول : «باسم الله ، اللهم أنت الصاحب في السفر . . .» الحديث .

٢٩- حديث : مالك في كتاب الكلام (٩٩٠/٢) : أنه بلغه أنه قيل للقمان : ما بلغ بك ما نرى؟ يريدون الفضل . فقال لقمان : صدق الحديث ، وأداء الأمانة ، وترك ما لا يعنيني .

٣٠- حديث : مالك في كتاب العلم (١٠٠٢/٢) : أنه بلغه أن لقمان الحكيم أوصى ابنه ، فقال : يا بني جالس العلماء وزاحمهم بركبتيك . . . الحديث .

٣١- حديث : الدارمي في الزكاة (٣٢٩/١) : قال أبو محمد : كان مالك يقول : إذا جعل الرجل ماله في المساكين ، يُتصدق بثلث ماله .

ط لمالك ش للشافعي حم لأحمد عم لعبدالله بن أحمد مي للدارمي جا لابن الجارود

.....

= ٣٢- آخر : الطحاوي في الصلاة : (٢٤٥/١) : حدثنا يونس قال : أنا ابن وهب ، قال سمعت مالكاً يقول : الذي أخذته في خاصة نفسي القنوت في الفجر قبل الركوع .

٣٣- آخر : الطحاوي في الصلاة (٢٩٧/١) : حدثنا يونس ، قال : أنا ابن وهب ، قال : قال مالك : بذلك آخذ في خاصة نفسي أن أقرأ فيهما بأم القرآن . يعني : في ركعتي الفجر .

٣٤- آخر : في أن النهي عن استقبال القبلة واستدبارها إنما هو في الصحاري ، والإباحة في البيوت .

الطحاوي في الكراهة (٢٣٥/٤) : حدثنا يونس ، قال : ثنا ابن وهب ، أنه سمع مالكاً يقول ذلك .

٣٥- آخر : أتدرون مَنْ بُسْرة بنت صفوان؟ هي جدة عبدالملك بن مروان أم أمه فاعرفوها .

تقدم في مسند بسرة . انظر : (الإتحاف ٨٨٢/١٦ ، ح ٢١٣٦٢) .

٣٦- آخر : الحاكم في معرفة الصحابة (٢٦٨/٣ ، ٢٦٩) : أخبرني عبدالله بن يعقوب الفارسي ، ثنا يعقوب بن سفيان ، ثنا ابن بكير ، سمعت مالك بن أنس يقول : إن معاذ بن جبل هلك وهو ابن ثمان وعشرين سنة وهو أمام العلماء بَرْتوة[1] . أخبرني أبو الحسين بن يعقوب الحافظ ، ثنا محمد بن إسحاق ، ثنا يعقوب بن إبراهيم ، حدثني يحيى بن بكير ، به .

٣٧- آخر : ابن خزيمة في الطهارة (٢٢/١) : سمعت يونس بن عبدالأعلى الصدفي يقول : أخبرنا ابن وهب ، عن مالك قال : أرى الوضوءَ من مسِّ الذكر استحباباً ولا أُوجبه .

٣٨- آخر : وبه في المناسك (١٨٦/٤) : قال ابن وهب : قلت لمالك : يلبِّد المحرم رأسه؟ قال : بالصمغ والغاسول[2] .

٣٩- آخر : الدارقطني في الزكاة (١٥٠/٢) : حدثنا محمد بن مخلد ، ثنا عثمان بن صالح الخياط ، ثنا بشر بن عمر ، قال : قلت لمالك بن أنس : أعطني مُدَّ النبي ﷺ ، فدعا به . . . الحديث . =

(١) «برْتوة» قال ابن الأثير في النهاية (١٩٥/٢) : «أي برمية سهم ، وقيل : بميل ، وقيل : مَدَى البصر» .

(٢) «الغاسول» ما يستعمل في الغسل كالأُشنان ونحوه . انظر : (تاج العروس للزبيدي ٤٥/٨) .

خز لابن خزيمة عه لأبي عوانة طح للطحاوي حب لابن حبان قط للدارقطني كم للحاكم

.....

= ٤٠- آخر : الدارقطني في الزكاة (١٥١/٢) : حدثنا محمد بن مخلد ، حدثنا أحمد بن محمد ابن نصر بن الأشقر أبو بكر ، ثنا عمران بن موسى الطائي بمكة ، ثنا إسماعيل بن سعيد الخراساني ، ثنا إسحاق بن سليمان الرازي ، قال : قلت لمالك بن أنس : يا أبا عبدالله كم وزن صاع النبي ﷺ ؟ قال : خمسة أرطال وثلث بالعراقي ، أناحزرته ، قلت : يا أبا عبدالله خالفت شيخ القوم . قال : من هو؟ قلت : أبو حنيفة ، يقول : ثمانية أرطال . . . الحديث .

٤١- آخر : الدارقطني في الصيام (١٧٠/٢) : حدثنا أبو بكر ، ثنا يونس بن عبدالأعلى ، ثنا ابن وهب ، قال : قال مالك في الذي يرى هلال رمضان وحده : أنه يصوم . . . الحديث .

٤٢- آخر : أبو عوانة في الطهارة (٢٤٢/١ ، ٢٤٩) : أخبرنا يونس بن عبدالأعلى ، قال : ثنا ابن وهب . . . قال : قال لي مالك : أحسن ما سمعت في هذا وأعمه في مسح الرأس هذا . يعني : حديث عبدالله بن زيد في صفة وضوء النبي ﷺ ، المتقدم في مسنده . انظر : (الإتحاف ٦٣٨/٦ ، ح ٧٣١٥) .

٤٣- آخر : قُتل ثابت بن قيس رضي الله عنه يوم اليمامة .

تقدم في مسند ثابت بن قيس رضي الله عنه . انظر : (الإتحاف ١٩/٣ ، ح ٢٤٧٣) .

١٦٣٨ • مالك بن دينار

٢٥٠٦٤ - حديث : بينما مالك بن دينار يوماً جالس إذ جاءه رجل فقال : يا أبا يحيى ، ادع لامرأةٍ حبلى منذ أربع سنين ، قد أصبحت في كرب شديد . . . الحديث . قط

قط في النكاح : ثنا محمد بن مخلد ، ثنا أبو شعيب صالح بن عمران الدَّعَّاء ، ثنا أحمد بن غسان ، ثنا هاشم بن يحيى الفراء الجاشعي ، عنه ، به .

٢٥٠٦٥ - حديث : من لم يأنس بحديث الله عن حديث المخلوقين فقد قلَّ عمله ، وعمي قلبه ، وضيع أمره[1] . حب

حب في روضة العقلاء : ثنا علي بن سعيد العسكري ، ثنا شعيب بن يحيى[2] ، ثنا يحيى بن عبدالأعلى ، عنه ، بهذا ، قوله .

١٦٣٨ • مالك بن دينار السامي الناجي مولاهم ، أبو يحيى البصري الزاهد ، صدوق عابد ، مات سنة ثلاثين ومائة ، أو نحوها . انظر : (طبقات ابن سعد ٢٤٣/٧ ، والتاريخ الكبير للبخاري ٣٠٩/٧ ، والتقريب وأصوله) .

٢٥٠٦٤ - قط ٣٢٢/٣ .

٢٥٠٦٥ - حب في روضة العقلاء ص ٨٥ .

(١) في مطبوعة الروضة : «عمره» .

(٢) في مطبوعة الروضة : «ثنا شعيب بن يحيى ، حدثنا أحمد النسائي ، حدثنا يحيى بن عبدالأعلى» فأُدخل بين شعيب ويحيى «أحمد النسائي» ولم يتبين لي صوابه .

٢٥٠٦٦ ـ آخر : حب في الروضة : ثنا محمد بن أبي علي الخالدي[١] ، ثنا عبدالله بن السفر[٢] ، ثنا وهب بن محمد البُناني ، سمعت الحارث بن وجيه ، يقول : سمعت مالك بن دينار يقول : إنك أن تنقل الحجارة مع الأبرار خير من أن تأكل الخبيص[٣] مع الفجار .

٢٥٠٦٧ ـ آخر : حب في الروضة : أنا محمد بن المهاجر ، ثنا محمد بن موسى ، ثنا محمد بن صالح العدوي ، ثنا الحسين بن جعفر بن سليمان ، سمعت أبي ، سمعت مالكاً يقول : الناس أشكال كأجناس الطير . . . كل إنسان مع شكله . . . الحديث .

٢٥٠٦٨ ـ آخر : سُمع صوت بجبل تَبالة[٤] حين قتل عمر بن الخطاب رضي الله عنه : ليبْكِ على الإسلام من كان باكياً .

كم في المعرفة : حدثنا أبو سهل بن زياد ، ثنا أبو قِلاَبة ، ثنا أبي ، ثنا جعفر بن سليمان ، عنه ، به[٥] [٦] .

٢٥٠٦٦ - حب روضة العقلاء ص ١٠٠ .

(١) في مطبوعة الروضة : «الخلادي» .

(٢) في مطبوعة الروضة : «عبدالله بن الصقر» .

(٣) «الخبيص» هو ما يعمل من التمر والسمن كما في القاموس .

٢٥٠٦٧ - حب روضة العقلاء ص ١٠٩ .

٢٥٠٦٨ - كم ٩٤/٣ .

(٤) «تَبالة» -بالفتح- موضعان : الأول في منطقة عسير إلى الغرب من مدينة بيشة . والثاني في حضرموت شمال مدينة الشحر . انظر : (معجم البلدان لياقوت ٩/٢ ، والبلدان اليمانية لإسماعيل الأكوع ص ٥٦) .

(٥) يستدرك على أحاديث مالك بن دينار :

حديث : يقول الناس : مالك بن دينار -يعني : زاهداً- إنما الزاهد عمر بن عبدالعزيز . . . الحديث .

تقدم . انظر : (الإتحاف ٨٢٥/١٦ ، ح ٢١٢٦٢) .

(٦) ويستدرك : مالك بن أبي عامر الأَصبحي جد الإمام مالك :

ط لمالك ش للشافعي حم لأحمد عم لعبدالله بن أحمد مي للدارمي جا لابن الجارود

١٦٣٩ ● / مالك بن يَخامِر[١]

٦
٢٧٦/ب

٢٥٠٦٩ ـ حديث : إنه وصف أبا عبيدة فقال : رجل نحيف معروق الوجه . . . كم الحديث .

كم في المناقب : ثنا أبو عبدالله الأصبهاني ، ثنا ابن رُسْتَه ، ثنا الشَّاذَكوني ، ثنا الواقدي ، ثنا ثور بن يزيد ، عن خالد بن مَعْدان[٢] ، عنه ، به .

= ١- حديث : مالك في الصلاة (٧٢/١) : عن عمه أبي سهيل بن مالك ، عن أبيه ، أنه قال : ما أعرف شيئاً مما أدركت عليه الناس إلا النداء بالصلاة .

٢- آخر : كنت أرى طِنْفِسةً لعقيل بن أبي طالب يوم الجمعة . . . الحديث .

تقدم في ترجمته ، عن عمر . انظر : (الإتحاف ٣٧٢/١٢ ، ح ١٥٧٦٩) .

١٦٣٩ ● مالك بن يَخَامِر -بفتح التحتانية والمعجمة وكسر الميم- السَّكْسَكي الأَلْهاني الحمصي ، ذكره بعضهم في الصحابة ولم يثبت ، قاله أبو نعيم ، وقال العجلي : شامي تابعي ، ثقة . انظر : (طبقات ابن سعد ٤٤١/٧ ، ومعرفة الثقات للعجلي ٢٦٢/٢ ، والإصابة ٣٨/٦ ، والتقريب وأصوله) .

(١) تحرف «يخامر» في الأصل و(هـ) إلى «عامر» .

٢٥٠٦٩ - كم ٢٦٤/٣ .

(٢) «معدان» تحرفت في مطبوعة المستدرك إلى «معاذ» والصواب ما في الأصل وهو كذلك في مخطوطة المستدرك [٣/ق ١١٦/أ] .

١٦٤٠ ● مجاهد بن جبر

٢٥٠٧٠ ـ حديث : مي في العلم : أنا محمد بن يوسف ، ثنا ورقاء ، عن ابن أبي نَجيح ، عن مجاهد : ﴿ . . . وَلَا تَتَّبِعُوا السُّبُلَ . . . ﴾[1] قال : البدع والشبهات .

٢٥٠٧١ ـ آخر : [مي في العلم] : أنا عمرو بن عَون ، أنا فُضَيل ، عن عبيد المُكْتِب قال : رأيتهم يكتبون التفسير عند[2] مجاهد .

٢٥٠٧٢ ـ حديث : قط في الطهارة : ثنا أبو بكر ، ثنا سليمان بن شعيب ، ثنا علي بن مَعْبَد . (ح) وثنا أبو بكر ، ثنا هلال بن العلاء ، ثنا أبي وعبدالله بن جعفر ، قالوا : ثنا عبيدالله بن عمرو ، عن عبدالكريم ، عن مجاهد أنه قال في الإناء يلغ فيه السِّنَّور قال : اغسله سبع مرات .

١٦٤٠ ● مجاهد بن جَبْر -بفتح الجيم وسكون الموحدة- أبو الحجاج المخزومي مولاهم المكي ، ثقة إمام في التفسير وفي العلم ، توفي في حدود سنة ثلاث ومائة ، وله ثلاث وثمانون سنة . انظر : (طبقات ابن سعد ٤٦٦/٥ ، وسير أعلام النبلاء ٤٤٩/٤ ، والتقريب وأصوله) .

٢٥٠٧٠ - مي ٦٠/١ .

(١) سورة الأنعام ، الآية (١٥٣) .

٢٥٠٧١ - مي ١٠٦/١ .

(٢) «عند» تحرفت في المطبوع إلى «عن» .

٢٥٠٧٢ - قط ٦٩/١ .

٢٥٠٧٣ ـ آخر : الدارمي في الحيض : أنا عبيدالله بن موسى ، عن عثمان بن الأسود[١] ، عن مجاهد : في المستحاضة إذا خَلَّفت قرأها ، فإذا كان عند العصر توضأت وضوءاً سابغاً ، ثم لتأخذ ثوباً فلتستثفر به ، ثم لتصلِّ[٢] الظهر والعصر جميعاً ، ثم لتفعل مثل ذلك ، ثم لتصلِّ المغرب والعشاء جميعاً ، ثم لتفعل [مثل][٣] ذلك ، ثم تُصلي[٤] الصبح .

مي

٢٥٠٧٤ ـ حديث : أن للصلاة أولاً وآخراً . . . الحديث .

قط

قط في الصلاة : ثنا أبو سهل[٥] بن زياد ، ثنا محمد بن أحمد بن النضر ، ثنا معاوية بن قُرَّة ، ثنا زائدة ، عن الأعمش ، عنه ، قال : كان يقال . . . فذكره . وعن أبي بكر الشافعي ، عن محمد بن شاذان ، عن مُعلَّى بن منصور ، عن أبي زُبَيد -وهو عَبْثَر ابن القاسم- عن الأعمش ، عنه ، عن النبي ﷺ .

٢٥٠٧٥ ـ آخر : طح في الكراهة : ثنا أبو بشر الرقي ، ثنا شجاع بن الوليد ، ثنا سفيان ، في هذه الآية ﴿ . . .وَقُومُواْ[٦] لِلَّهِ قَٰنِتِينَ ﴾[٧] فذكر عن منصور ، عن مجاهد قال : كانوا يتكلمون في الصلاة حتى نزلت هذه الآية ﴿ . . . وَقُومُواْ لِلَّهِ قَٰنِتِينَ ﴾ فالقنوت : السكوت ، والقنوت : الطاعة .

طح

٢٥٠٧٣ - مي ١٦٨/١ .

(١) في الأصل و(هـ) : «ابن أبي الأسود» والصواب : «ابن الأسود» كما في مطبوعة الدارمي ومخطوطته [ق ٥٤/أ] والتقريب وأصوله .

(٢) ، (٤) في الأصل و(هـ) : «لتصلي» والمثبت من مخطوطة الدارمي [ق ٥٤/أ] .

(٣) ما بين المعقوفين زدته من مطبوعة الدارمي ومخطوطته .

٢٥٠٧٤ - قط ٢٦٢/١ .

(٥) «أبو سهل» تحرف في الأصل و(هـ) إلى «أبو بكر» والصواب ما أثبته كما في مطبوعة الدارقطني ، وأبو سهل هو : أحمد بن محمد القطان البغدادي . انظر : (سير أعلام النبلاء ٥٢١/١٥) .

٢٥٠٧٥ - طح ١٧١/١ .

(٦) في الأصل : «فقوموا» والمثبت من المصحف ومطبوعة الطحاوي ، وهكذا جاءت الآية بالواو في السطر الثاني .

(٧) سورة البقرة ، الآية (٢٣٨) .

٢٥٠٧٦ ـ حديث : إنما الفقيه من يخاف الله .

مي

مي في العلم : أنا الحسن بن عَرَفة ، أنا حسين بن علي ، عن ليث بن أبي سُلَيم ، عنه ، بهذا ، قوله .

٢٥٠٧٧ ـ آخر : مي في العلم : أنا الحكم بن المبارك وزكريا بن عَدِي ، عن عبدالواحد بن زياد ، عن ليث ، عن مجاهد : أنه كره أن يكتب العلم في الكراريس .

مي

٢٥٠٧٨ ـ حديث : رجع القرآن إلى الغَسل وقرأ ﴿ وَأَرْجُلَكُمْ ﴾[1] نَصَبها .

طح

طح في الطهارة : ثنا ابن مرزوق ، ثنا يعقوب بن إسحاق وأبو داود -فرقهما- كلاهما عن حماد ، عن قيس ، عنه ، بهذا . وعن ابن مرزوق ، عن يعقوب ، عن عبدالوارث ، عن حُميد الأعرج ، عن مجاهد : أنه قرأ ﴿وأرجلِكم﴾ خَفَضَها .

٢٥٠٧٩ ـ حديث : بلغنا أن الدعاء مستجاب عند ختم القرآن .

مي

مي في فضائل القرآن : ثنا سعيد بن الربيع ، ثنا شعبة ، عن الحكم ، عنه ، قال : بعث إليّ قال : إنما دعوناك أنَّا أردنا أن نختم القرآن ، وأنه بلغنا . . . فذكره ، قال : فدعا بدعوات .

٢٥٠٨٠ ـ / آخر . ٦/٢٧٧أ

في ترجمة : طاووس .

٢٥٠٧٦ - مي ١/٧٦ .

٢٥٠٧٧ - مي ١/١٠٠ .

٢٥٠٧٨ - طح ١/٤٠ .

(١) سورة المائدة ، الآية (٦) .

٢٥٠٧٩ - مي ٢/٣٣٧ . وتقدم في المبهمات . انظر : (الإتحاف ١٦/٦٣٢ ، ح ٢١١١٣) من طريق الدارمي ، به .

٢٥٠٨٠ - تقدم . انظر : (ح ٢٤٤٤٤) .

ط لمالك ش للشافعي حم لأحمد عم لعبدالله بن أحمد مي للدارمي جا لابن الجارود

٢٥٠٨١ ـ حديث : بين الملائكة وبين العرش سبعون حجاباً[1] . . . الحديث ، موقوف . خز

خز في التوحيد : ثنا بَحْر بن نَصْر ، ثنا أَسَد بن موسى ، ثنا هُشَيم ، عن أبي بِشْر ، عنه ، به .

٢٥٠٨٢ ـ آخر : مي في العلم : أنا إبراهيم بن إسحاق ، عن المحاربي ، عن الأعمش ، عن مجاهد قال : ما أدري أي النعمتين عليّ أعظم؟ أن هداني للإسلام ، أو عافاني من هذه الأهواء . مي

٢٥٠٨٣ ـ حديث : في قوله : ﴿ يُؤْتِي ٱلْحِكْمَةَ مَن يَشَآءُ . . . ﴾[2] قال : الكتاب ، يُؤْتي إصابته من يشاء . مي

مي في فضائل القرآن : ثنا محمد بن يوسف ، عن وَرْقَاء ، عن ابن أبي نَجيح ، عنه ، بهذا ، قوله .

٢٥٠٨٤ ـ حديث : لا بأس أن يأتي الحائض بين فخذيها وفي سرتها . مي

مي في الحيض : أنا زكريا بن عَدي ، ثنا شَريك ، عن ليث ، عنه ، بهذا ، قوله . ثنا أبو نُعَيم ، ثنا الحسن بن صالح ، عن ليث ، عن مجاهد قال : تقبل به وتدبر إلا الدبر والحيض .

٢٥٠٨٥ ـ حديث : المرأة الحائض تصلي في ثيابها التي تحيض فيها إلا أن يصيب شيئاً منها دمٌ ، فتغسل موضع الدم . مي

مي في الحيض : أنا عبيدالله بن موسى ، عن عثمان ، عنه ، بهذا ، قوله .

٢٥٠٨١ - خز في التوحيد ص ٢١ .

(١) في الأصل «سبعون ألف حجابا» وكلمة «ألف» مقحمة وضرب عليها ناسخ (هـ) .

٢٥٠٨٢ - مي ٧٨/١ .

٢٥٠٨٣ - مي ٣١٣/٢ .

(٢) سورة البقرة ، الآية (٢٦٩) .

٢٥٠٨٤ - مي ١٩٥/١ .

٢٥٠٨٥ - مي ١٩١/١ .

٢٥٠٨٦ ـ حديث : لا يتعلم العلم من استحيا واستكبر .
مي

مي في العلم : أنا إبراهيم بن إسحاق ، عن جَرير ، عن رجل ، عنه ، بهذا ، قوله .

٢٥٠٨٧ ـ حديث : في قوله : ﴿ . . . وَمَا تَغِيضُ ٱلْأَرْحَامُ . . . ﴾[1] قال : إذا حاضت المرأة وهي حامل يكون ذلك نقصاناً من الولد . . . الحديث .
مي

مي في الحيض : ثنا أبو النعمان ، ثنا أبو عَوانة ، عن أبي بِشْر ، عنه ، به . وعن عبيدالله بن موسى ، عن عثمان بن الأسود[2] ، عن مجاهد ، نحوه .

٢٥٠٨٨ ـ حديث : في قوله : ﴿ هُوَ ٱلَّذِى خَلَقَ لَكُم مَّا فِى ٱلْأَرْضِ جَمِيعًا ثُمَّ ٱسْتَوَىٰٓ إِلَى ٱلسَّمَآءِ . . . ﴾[3] . . . الحديث .
خز

خز في التوحيد : ثنا يعقوب الدورقي ، ثنا أبو سفيان -يعني الحِمْيري- عن مَعْمَر ، عن ابن أبي نَجيح ، عنه ، به ، قوله .

٢٥٠٨٩ ـ آخر : طح في الصلاة : ثنا أبو بكرة ، ثنا أبو عاصم ، ثنا الثوري ، عن ليث ، عن مجاهد ، مثله ، أي مثل شيء قبله : أنه كان يسجد في الآخرة من ﴿حمٓ﴾ .
طح

٢٥٠٩٠ ـ حديث : القنطار سبعون ألف دينار .
مي

٢٥٠٨٦ - مي ١/١١٢ .

٢٥٠٨٧ - مي ١/١٨٢ .

(١) سورة الرعد ، الآية (٨) .

(٢) في الأصل «ابن أبي الأسود» والصواب «ابن الأسود» . انظر التعليق على حديث رقم (٢٥٠٧٣) .

٢٥٠٨٨ - خز في التوحيد ص ٣٧٨ .

(٣) سورة البقرة ، الآية (٢٩) .

٢٥٠٨٩ - طح ١/٣٦٠ .

٢٥٠٩٠ - مي ٢/٣٣٦ .

مي في فضائل القرآن : ثنا إسحاق بن عيسى ، ثنا مسلم -هو ابن خالد- عن ابن أبي نَجيح ، عنه ، بهذا ، قوله . وعن أبي نُعيم ، ثنا شَريك ، عن ليث ، عنه ، نحوه .

٢٥٠٩١ ـ حديث : من أتى امرأته في دبرها فهو من المرأة مثله من الرجل . . . الحديث ، موقوف .

مي في الحيض : أنا عبيدالله بن موسى ، عن عثمان بن الأسود[١] ، عنه ، به .

٢٥٠٩٢ ـ / حديث آخر : مي في الحيض : أنا محمد بن يزيد ، ثنا يونس ابن بُكير ، حدثني ابن إسحاق ، حدثني أبان بن صالح ، عن طاوس وسعيد ومجاهد وعطاء[٢] : أنهم كانوا ينكرون إتيان النساء في أدبارهن ، ويقولون : هو الكفر .

٦/٢٧٧ب

٢٥٠٩٣ ـ حديث : كانوا يتجنبون النساء في المحيض ، ويأتوهن في أدبارهن ، فسألوا رسول الله ﷺ عن ذلك ، فأنزل الله تعالى : ﴿وَيَسْـَٔلُونَكَ عَنِ ٱلْمَحِيضِ . . .﴾[٣] . . . الحديث .

مي في الحيض : أنا المعلَّى بن أَسَد ، ثنا عبدالواحد بن زياد ، ثنا خُصَيف ، عنه ، به .

٢٥٠٩١ - ٢٠٦/١ .

(١) في الأصل «ابن أبي الأسود» : والصواب «ابن الأسود» . كما في (التقريب وأصوله) وقد تقدم التنبيه على ذلك قريباً (ح ٢٥٠٧٣) .

٢٥٠٩٢ - مي ٢٠٨/١ .

(٢) في الأصل و(هـ) : «وطاوس» بدل «عطاء» وهو سبق قلم . وقد تقدم ذكر طاوس والصواب ما أثبته كما في مطبوعة الدارمي ، وقد أحال المؤلف في ترجمة عطاء إلى هذا الموضع . انظر : (ح ٢٤٨٢١) .

٢٥٠٩٣ - مي ٢٠٨/١ .

(٣) سورة البقرة ، الآية (٢٢٢) .

٢٥٠٩٤ ـ حديث : في قوله : ﴿ . . . فَأْتُوهُنَّ مِنْ حَيْثُ أَمَرَكُمُ اللَّهُ . . . ﴾[١] قال : أُمروا أن يأتوا من حيث نُهوا . مي

مي في الحيض : أنا محمد بن يوسف ، ثنا سفيان ، عن عثمان بن الأسود[٢] ، عنه ، بهذا ، قوله .

٢٥٠٩٥ ـ حديث : أنه كره أن يُصلَّى والإمام يخطب . طح

طح في الصلاة : ثنا ابن مرزوق ، ثنا أبو عاصم ، عن سفيان ، عن ليث ، عنه ، بهذا .

٢٥٠٩٦ ـ حديث : المزارعة .

في ترجمة : سالم بن عبدالله .

٢٥٠٩٧ ـ حديث : في قوله : ﴿ وَتَذَرُونَ مَا خَلَقَ لَكُمْ رَبُّكُم مِّنْ أَزْوَاجِكُمْ . . . ﴾[٣] قال : هو والله القُبُل . مي

مي في الحيض : أنا محمد بن يزيد البزار ، ثنا شَريك ، عن إبراهيم بن المهاجر ، عنه ، بهذا ، قوله .

٢٥٠٩٨ ـ حديث : في قوله : ﴿ . . . هُوَ أَذًى . . . ﴾[٤] قال : الدم . مي

٢٥٠٩٤ - مي ٢٠٥/١ .

(١) سورة البقرة ، الآية (٢٢٢) .

(٢) في الأصل و(هـ) : «ابن أبي الأسود» والصواب ما أثبته . وقد تقدم مثل هذا . انظر الحديث رقم (٢٥٠٧٣) .

٢٥٠٩٥ - طح ٣٧٠/١ .

٢٥٠٩٦ - تقدم (الإتحاف ٥٩٤/١٨ ، ح ٢٤٢٢٣) .

٢٥٠٩٧ - مي ٢٠٥/١ .

(٣) سورة الشعراء ، الآية (١٦٦) .

٢٥٠٩٨ - مي ٢٠٦/١ .

(٤) سورة البقرة ، الآية (٢٢٢) .

مي في الحيض : ثنا خليفة ، ثنا مؤمَّل ، عن سفيان ، عن ابن أبي نَجيح ، عنه ، بهذا ، قوله .

٢٥٠٩٩ ـ حديث : في قوله : ﴿ . . . وَلَا تَقْرَبُوهُنَّ حَتَّىٰ يَطْهُرْنَ . . . ﴾[1] قال : مي حتى ينقطع الدم ، ﴿ . . . فَإِذَا تَطَهَّرْنَ . . . ﴾[1] قال : إذا اغتسلن .

مي في الحيض : أنا عبيدالله بن موسى ، عن سفيان ، عن ابن أبي نَجيح ، به . وعن محمد بن يوسف ، ثنا سفيان ، عمن حدثه ، عن مجاهد ، (به .

٢٥١٠٠ ـ آخر : مي في الحيض : ثنا عبيدالله بن موسى ، ثنا عثمان بن مي الأسود[2] ، عن مجاهد)[3] في امرأة رأت الطهر أيحل لزوجها أن يأتيها قبل أن تغتسل؟ قال : لا ، حتى تحل لها الصلاة .

٢٥١٠١ ـ حديث : أذنب رجل ذنباً ، قال : رب إني أذنبت ذنباً فاغفر لي . . . عه الحديث .

عه في التوبة : ثنا إسحاق بن سيّار ، ثنا أبو غسان ، ثنا زُهير ، ثنا أبو إسحاق ، عن يونس بن خبَّاب ، عنه ، بهذا . موقوف .

٢٥١٠٢ ـ حديث : أن نفراً اشتركوا في زرع ، من أحدهم الأرض ، ومن قط الآخر البذر . . . الحديث ، مرسل .

٢٥٠٩٩ - مي ١/٢٠٠ .

(١) من الآية السابقة في الحديث الذي قبله .

٢٥١٠٠ - مي ١/٢٠٠ .

ويزاد : مي في الحيض ١/٢٠٠ : حدثنا محمد بن عيسى ، قال : وحدثني يحيى بن سعيد القطان ، عن عثمان بن الأسود ، عنه ، نحوه .

(٢) في الأصل : «ابن أبي الأسود» والصواب «ابن الأسود» كما تقدم في حديث رقم (٢٥٠٧٣) .

(٣) ما بين الهلالين سقط من (هـ) .

٢٥١٠٢ - قط ٣/٧٦ . وانظر الحديث الآتي برقم (٢٥١١٥) .

قط في البيوع : ثنا دَعْلَج بن أحمد ، ثنا محمد بن علي بن زيد ، ثنا سعيد بن منصور ، ثنا الوليد بن مسلم ، عن الأوزاعي ، عن واصل بن أبي جميل[١] ، عنه ، به . قال : فحدثت به مكحولاً ، فقال : ما يسرني بهذا الحديث وصيف . وقال : هذا مرسل لا يصح ، وواصل هذا ضعيف[٢] .

٦/٢٧٨أ

٢٥١٠٣ ـ / حب حديث : في قوله : ﴿ . . . وَكَانُوا لَنَا خَاشِعِينَ ﴾[٣] قال : متواضعين .

حب في روضة العقلاء : ثنا عبدالرحمن بن يحيى بن معاذ ، ثنا هشام بن عَمَّار ، ثنا ابن سُمَيع[٤] ، ثنا زُهير بن محمد ، عن ابن جُرَيج ، عنه ، بهذا .

٢٥١٠٤ ـ حب آخر : حب في روضة العقلاء : أنا محمد بن إبراهيم المروزي[٥] ، ثنا إبراهيم بن بَشَّار ، ثنا سفيان ، عن ابن أبي نَجيح ، عن مجاهد قال : إذا لقي المسلم أخاه فصافحه وكَشَرَ[٦] في وجهه تحاتت ذنوبه كما تحات الورق[٧] من النخلة . فقال رجل : يا أبا الحجاج ، إن هذا من العمل يسير ، فقال مجاهد : ﴿ . . . هُوَ الَّذِي أَيَّدَكَ بِنَصْرِهِ وَبِالْمُؤْمِنِينَ ۝ وَأَلَّفَ بَيْنَ قُلُوبِهِمْ . . . ﴾[٨] الآية ، ثم قال : أيسير هذا؟! .

(١) في الأصل و(هـ) : «ابن أبي حميد» وهو تحريف والصواب ما أثبته كما في مطبوعة الدارقطني (والتقريب وأصوله) .

(٢) انظر : (الميزان للذهبي ٣٢٨/٤) وفاته قول الدارقطني هذا .

٢٥١٠٣ - حب في روضة العقلاء ص ٦٠ .

(٣) سورة الأنبياء ، الآية (٩٠) .

(٤) «ابن سميع» تحرف في مطبوعة الروضة إلى «ابن صُميع» وهو محمد بن عيسى بن القاسم بن سميع القرشي الأموي له ترجمة في (التقريب وأصوله) .

٢٥١٠٤ - حب روضة العقلاء ص ٦٩ .

(٥) «المروزي» كذا في الأصل و(هـ) وفي مطبوعة الروضة «البدوري» .

(٦) «الكَشْر» : ظهور الأسنان للضحك ، «وكَاشَره» : إذا ضحك في وجهه وباسطه . انظر : (النهاية لابن الأثير ١٧٦/٤) .

(٧) في مطبوعة الروضة : «العذق» بدل «الورق» .

(٨) سورة الأنفال ، الآيتان (٦٢ ، ٦٣) وسقط قوله تعالى : ﴿ . . أَيَّدَكَ بِنَصْرِهِ وَبِالْمُؤْمِنِينَ ﴾ من الأصل و(هـ) .

٢٥١٠٥ ـ حديث : في قوله : ﴿ ... عَذَابُ يَوْمِ ٱلظُّلَّةِ ... ﴾[1] قال : إظلال العذاب . كم

كم في أخبار الأنبياء : أنا عبدالرحمن بن الحسن ، ثنا إبراهيم بن الحسين ، ثنا آدم ، ثنا ورقاء ، عن ابن أبي نَجيح ، عنه ، بهذا .

٢٥١٠٦ ـ حديث : في طواف القارن .

في ترجمة : أبي نصر ، عن علي .

٢٥١٠٧ ـ حديث : في الإقامة مرة ، إنما هو شيء استخفَّه الأمراء . طح

طح في الصلاة : ثنا يزيد بن سِنَان ، ثنا يحيى بن سعيد ، ثنا فِطْر بن خليفة ، عنه ، بهذا .

٢٥١٠٨ ـ آخر : طح في الكراهة : ثنا محمد بن خزيمة ، ثنا حجاج ، ثنا حماد ، عن ليث ، عن مجاهد : كان يكره الشرب من ثلمة القدح وعروة الكوز[2] . طح

وقال : هما مقعدا الشيطان .

٢٥١٠٩ ـ حديث : طح في النكاح : ثنا محمد بن خزيمة ، ثنا يوسف بن عَدي ، ثنا ابن المبارك ، عن إبراهيم بن نافع[3] ، عن ابن أبي نَجيح ، عن مجاهد طح

٢٥١٠٥ - كم ٥٦٩/٢ .

(١) سورة الشعراء ، الآية (١٨٩) . وكلمة «الظلة» تحرفت في (هـ) إلى : «الظلمة» .

٢٥١٠٦ - تقدم (الإتحاف ٦٩٣/١١ ، ح ١٤٨٨٤) .

٢٥١٠٧ - طح ١٣٦/١ .

٢٥١٠٨ - طح ٢٧٦/٤ .

(٢) «ثلمة القدح» أي موضع الكسر منه ، «وعروة الكوز» أي مقبضه . انظر : (النهاية لابن الأثير ٢٢٠/١ ، وتاج العروس ٢٣٩/١٠) .

٢٥١٠٩ - طح ٧/٣ .

(٣) وقع في مطبوعة شرح معاني الآثار «عن إبراهيم ، عن نافع» والصواب «إبراهيم بن نافع» كما في الأصل ومخطوطة شرح معاني الآثار [٢/ق ١٦٧/أ] . وله ترجمة في (التقريب وأصوله) .

قال : لا بأس أن يسوم الرجل على سوم الرجل إذا كان في صحن السوق ، يسوم هذا وهذا ، فإذا خلا به رجل فلا يسوم عليه .

٢٥١١٠ ـ حديث : طح في الصرف : ثنا ابن مرزوق ، ثنا أبو عامر ، ثنا سفيان ، عن عثمان بن الأسود ، عن مجاهد : أنه كان لا يرى بأساً أن يشتري ذهباً بذهب وفضة .
طح

٢٥١١١ ـ آخر : طح في البيوع : ثنا فهد ، ثنا ابن الأصبهاني ، أنا شَريك ، عن إبراهيم بن مهاجر ، عن مجاهد أنه قال : مكة مباح لا يحل بيع رِبَاعها ولا إجارة بيوتها .
طح

٢٥١١٢ ـ آخر : طح في الجهاد : ثنا محمد بن خزيمة ، ثنا يوسف بن عَدي ، ثنا ابن المبارك ، عن زائدة ، عن ليث ، عن مجاهد : إذا أصاب المشركون الشيء[1] للمسلمين ، فأصابه المسلمون ، فقدر عليه صاحبه قبل أن يُقسم[2] فهو له ، وإن قدر عليه بعد القسمة فهو أحق به بالثمن الذي أُخذ به .
طح

٢٥١١٣ ـ / آخر : طح في الحج : ثنا ابن مرزوق ، ثنا أبو عامر ، عن شعبة ، عن الحكم قال : وثنا أبو حذيفة ، عن سفيان . وثنا حَبان ، عن حماد . وثنا محمد بن خزيمة ، ثنا حجاج ، ثنا حماد ، كلاهما عن ابن أبي نَجيح ، كلاهما عن مجاهد في قوله : ﴿لَكُمْ فِيهَا مَنَافِعُ إِلَىٰ أَجَلٍ مُّسَمًّى . . .﴾[3] قال : في ظهرها وألبانها وأصوافها وأوبارها حتى تصير بُدنا .
طح ٦/٢٧٨/ب

٢٥١١٠ - طح ٧٦/٤ .
٢٥١١١ - طح ٤٩/٤ .
٢٥١١٢ - طح ٢٦٣/٣ .
(١) «الشيء» كذا في الأصل وفي مطبوعة شرح معاني الآثار «السَّبي» .
(٢) في الأصل و(هـ) : «يقسمه» وما أثبته من المطبوعة وهو المناسب للسياق .
٢٥١١٣ - طح ١٦٣/٢ .
(٣) سورة الحج ، الآية (٣٣) .

٢٥١١٤ - آخر : طح في الحج : ثنا أحمد ، ثنا يعقوب ، ثنا عبدالله بن رجاء وعبيدالله بن موسى ، عن عثمان بن الأسود ، عن مجاهد ، قال : طُفْ بعد الصبح وبعد العصر وصلِّ ما كنت في وقت . لفظ عبيدالله : وقال ابن رجاء : في وقت صلاة . طح

٢٥١١٥ - آخر : طح في المزارعة : ثنا إبراهيم بن مرزوق ، ثنا أبو عاصم ، ثنا الأوزاعي ، عن واصل بن أبي جميل[1] ، عن مجاهد قال : اشترك أربعة نفر على عهد رسول الله ﷺ ، فقال أحدهم : عليَّ البذر ، وقال الآخر : عليَّ الأرض . . . الحديث[2] . طح

٢٥١١٤ - طح ١٨٨/٢ .

٢٥١١٥ - طح ١١٩/٤ . وقد تقدم (ح ٢٥١٠٢) وعزاه للدارقطني ، ولذلك كتب ناسخ الأصل -الإمام السخاوي- في الحاشية : «تقدم قبل أحاديث» .

(١) في الأصل و(هـ) : «ابن أبي حميد» والصواب ما أثبته . وقد تقدم التنبيه على مثل هذا . انظر : (ح ٢٥١٠٢) .

(٢) يستدرك على أحاديث مجاهد :

١- حديث : الدارمي في العلم (٨٥/١) : أخبرنا عبدالله بن سعيد ، ثنا عبدالله بن الأجلح ، حدثني أبي ، عن مجاهد قال : طلبنا هذا العلم وما لنا فيه كبير نية ، ثم رزق الله بعدُ النية .

٢- آخر : الدارمي في العلم (١٢٠/١) : أخبرنا محمد بن سعيد ، ثنا عبدالسلام ، عن ليث ، عن مجاهد قال : لا بأس بالسمر في الفقه .

انظر الحديث المتقدم في ترجمة طاوس : (ح ٢٤٤٥٤) .

٣- آخر : في عدة المتوفى عنها زوجها .

تقدم في الاستدراك على أحاديث أيوب السختياني . انظر : (الإتحاف ٤٥٧/١٨) .

٤- آخر : الطحاوي في الصلاة (١٧١/١) : حدثنا أبو بشر الرقي ، قال : ثنا شجاع ، عن ليث بن أبي سُليم ، عن مجاهد في هذه الآية ﴿ . . . وَقُومُواْ لِلَّهِ قَٰنِتِينَ ﴾ قال : من القنوت : الركوع والسجود وخفض الجناح ، وغض البصر من رهبة الله .

وانظر الحديث المتقدم . (ح ٢٥٠٧٥) . =

خز لابن خزيمة **عه** لأبي عوانة **طح** للطحاوي **حب** لابن حبان **قط** للدارقطني **كم** للحاكم

.....

٥- آخر : الطحاوي في الزكاة (٣٨/٢) : حدثنا محمد بن حُميد ، قال : ثنا علي بن مَعْبَد ، قال : ثنا موسى بن أَعين ، عن خُصيف ، عن مجاهد -قال : سألته عن زكاة الطعام- فقال : فيما قلَّ منه أو كثر : العشر ونصف العشر .

٦- آخر : الطحاوي في الزكاة (٤٧/٢) : حدثنا ابن مرزوق ، قال : ثنا أبو عامر ، عن سفيان ، عن منصور ، عن مجاهد : في زكاة الفطر صاع من كل شيء سوى الحنطة ، والحنطة نصف صاع .

وله طريق آخر في الاستدراك على أحاديث إبراهيم النخعي . انظر : (الإتحاف ٤٢٦/١٨ ، ح ١٢) .

٧- حديث : في تقدير وزن الصاع .

تقدم في ترجمته عن عائشة رضي الله عنها . انظر : (الإتحاف ٥١٦/١٧ ، ح ٢٢٧١٣) .

٨- آخر : إن شئت صمت ، وإن شئت أفطرت ، والصوم أفضل .

تقدم في الاستدراك على أحاديث سعيد بن جبير . انظر : (الإتحاف ٦٠٨/١٨ ، ح ٨) .

٩- آخر : الطحاوي في السير (٢٨٧/٣) : حدثنا ابن أبي مريم ، قال : ثنا الفريابي ، قال : ثنا ورقاء ، عن ابن أبي نَجيح ، عن مجاهد ، في قوله تعالى : ﴿ ... قُل لَّآ أَسۡـَٔلُكُمۡ عَلَيۡهِ أَجۡرًا إِلَّا ٱلۡمَوَدَّةَ فِي ٱلۡقُرۡبَىٰۗ ... ﴾ [قال] : أن تتبعوني وتصدقوني وتصلوا رحمي .

١٠- آخر : الشافعي ص ٤١ : أخبرنا ابن عيينة ، عن ابن أبي نَجيح ، عن مجاهد قال : أقرب ما يكون العبد من ربه إذا كان ساجداً ، ألم تر إلى قوله تعالى : ﴿ ... وَٱسۡجُدۡ وَٱقۡتَرِب ﴾ .

١١- آخر : الشافعي ص ١٠١ : أخبرنا مسلم وسعيد بن سالم ، عن ابن جريج ، عن مجاهد ، أنه كان يقرؤها كذلك .

يعني قوله تعالى : «يا أيها النبي إذا طلقتم النساء فطلقوهن في قبل عدتهن» الآية .

وانظر الحديث المتقدم في مسند ابن عمر : (الإتحاف ٦٧٣/٨ ، ح ١٠٢١٣) .

١٢- حديث : الشافعي ص ١٢٢ : أخبرنا سعيد ، عن ابن جريج ، قال : أخبرني حميد الأعرج ، عن مجاهد أنه قال : كان النبي ﷺ يُظهر من التلبية : «لبيك اللهم لبيك ...» الحديث .

١٣- آخر : الشافعي ص ١٣٣ : أخبرنا سعيد ، عن ابن جريج ، قال : كان مجاهد يقول : ومَنْ قتله منكم متعمداً غير ناس لحرمة ولا مريداً غيره فأخطأ به ، فقد حلَّ ، وليست له رخصة ، ومن قتله ناسياً لحرمة ، أو أراد غيره فأخطأ به ، فذلك العمد المكفر عنه من النَعَم .

ط لمالك ش للشافعي حم لأحمد عم لعبدالله بن أحمد مي للدارمي جا لابن الجارود

.....

= ١٤- حديث أن رسول الله ﷺ قال يوم الفتح : «ولا يقتل مؤمن بكافر» .

تقدم في الاستدراك على أحاديث عطاء بن أبي رباح (ص ٢٧٧ ، ح ٢٧) .

١٥- آخر : الشافعي ص٢٣٣ : أخبرنا ابن عيينة ، عن ابن أبي نَجيح ، عن مجاهد في قوله تعالى : ﴿وَرَفَعْنَا لَكَ ذِكْرَكَ﴾ لا أُذكرُ إلا ذُكِرْتَ : أشهد أن لا إله إلا الله وأشهد أن محمداً رسول الله .

١٦- حديث : الشافعي ص ٢٣٤ : أخبرنا ابن عيينة ، عن سليمان الأحول ، عن مجاهد أن رسول الله ﷺ قال : «لا وصية لوارث» .

١٧- حديث : الشافعي ص ٢٥٣ : أخبرنا ابن عيينة ، عن ابن أبي نَجيح ، عن مجاهد ، أن النبي ﷺ قال : «لا شِغَار في الإسلام» .

١٨- حديث : الشافعي ص ٢٧٣ : أخبرنا مسلم بن خالد ، عن ابن جريج ، عن مجاهد ، أن هذه الآية[1] نزلت في بغايا من بغايا الجاهلية كانت على منازلهن رايات .

١٩- آخر : الحاكم في معرفة الصحابة (٥٣٥/٣) : وأخبرنا أبو عبدالله ، ثنا إسماعيل بن إسحاق ، ثنا ابن نمير ، ثنا أبو أسامة ، ثنا الأعمش ، عن مجاهد ، قال : كان ابن عباس يسمى البحر لكثرة علمه . وحدثنا أبو العباس محمد بن يعقوب ، ثنا الحسن بن علي بن عفان ، ثنا أبو أسامة ، به .

٢٠- آخر : وفيه (٥٣٥/٣) : حدثنا أبو إسحاق إبراهيم بن محمد بن يحيى ، ثنا محمد بن إسحاق الثقفي . . . قال : وحدثنا محمد بن الصباح ، ثنا سفيان ، عن ابن أبي نجيح ، عن مجاهد ، قال : ما رأيت مثل ابن عباس قط ، ولقد مات يوم مات وهو حبر هذه الأمة . وقال : محمد بن علي يوم مات ابن عباس : اليوم مات رباني هذه الأمة .

٢١- آخر : الحاكم في معرفة الصحابة (٥٧٦/٣) : أخبرنا أبو محمد الحسن بن محمد بن يحيى بن الحسن ابن أخي طاهر العقيقي ، حدثني عبدالله[2] بن عبيدالله الطلحي ، ثنا أبي ، حدثني يحيى بن محمد بن عباد بن هانئ السجزي ، عن محمد بن إسحاق ، حدثني ابن أبي =

(١) أي قوله تعالى : ﴿ٱلزَّانِي لَا يَنكِحُ إِلَّا زَانِيَةً . . .﴾ سورة النور ، الآية (٣) .

(٢) تحرف «عبدالله» في مطبوعة المستدرك إلى «عبيدالله» .

.....

= نجيح ، عن مجاهد بن جبر أبي الحجاج قال : كان من نعم الله عز وجل على علي بن أبي طالب رضي الله عنه ما صنع الله له وأراد به من الخير . . . الحديث . وفيه قوله ﷺ لعمه العباس : «يا أبا الفضل ، إن أخاك أبا طالب كثير العيال . . .» الحديث .

٢٢- آخر : وفيه (٢٥/٤) : أخبرنا أبو بكر أحمد بن سليمان الموصلي ، ثنا علي بن حرب الموصلي ، ثنا سفيان بن عيينة ، عن ابن أبي نَجيح ، عن مجاهد قال : قالت جويرية بنت الحارث لرسول الله ﷺ : إن أزواجك يفخرن عليّ ، يقلن : لم يتزوجك رسول الله ﷺ إنما أنت ملك يمين . . . الحديث .

٢٣- آخر : في صيام أيام الكفارات متتابعات .

تقدم في الاستدراك على أحاديث حميد بن قيس المكي . انظر : (الإتحاف ٥٤٦/١٨ ، ح ٢) .

٢٤- آخر : إذا طهرت الحائض قبل الفجر صلت المغرب والعشاء .

تقدم في ترجمة : عطاء بن أبي رباح . انظر : (ح ٢٤٨٠١) .

٢٥- آخر : أن عبدالرحمن بن صفوان رضي الله عنه جاء بأبيه إلى رسول الله ﷺ فقال : يا رسول الله بايعه على الهجرة . . . الحديث .

تقدم في مسند عبدالرحمن بن صفوان . انظر : (الإتحاف ٦١٧/١٠ ، ح ١٣٥٠٣) .

٢٦- حديث : «إن طوافكِ بين الصفا والمروة يجزئ عنك لحجتكِ وعمرتك طوافاً واحداً» .

تقدم في مسند عائشة رضي الله عنها . انظر : (الإتحاف ٥١٣/١٧ ، ح ٢٢٧٠٥) .

ط لمالك **ش** للشافعي **حم** لأحمد **عم** لعبدالله بن أحمد **مي** للدارمي **جا** لابن الجارود

١٦٤١ ● مُحَارِب بن دِثَار

٢٥١١٦ ـ حديث : من قرأ القرآن عن ظهر قلبه كانت له دعوة في الدنيا أو[١] في الآخرة .

مي في فضائل القرآن : ثنا فَرْوة بن أبي المَغْراء ، عن القاسم بن مالك المزني ، عن عبدالرحمن بن إسحاق ، عنه ، بهذا ، قوله[٢] .

١٦٤١ ● مُحَارِب -بضم أوله وكسر الراء- ابن دِثَار -بكسر المهملة وتخفيف المثلثة- السدوسي ، الكوفي القاضي ، ثقة إمام زاهد ، مات سنة ست عشرة ومائة . انظر : (الجرح والتعديل ٤١٦/٨ ، وسير أعلام النبلاء ٢١٧/٥ ، والتقريب وأصوله) .

٢٥١١٦ - مي ٣٣٧/٢ .

(١) في مطبوعة الدارمي : «وفي الآخرة» وفي مخطوطته [ق ٢١٦/أ] : «أو» كما في الأصل .

(٢) ويستدرك : مُحَرَّر بن أبي هُريرة الدوسي :

حديث : الحاكم في معرفة الصحابة (٥٠٧/٣) : حدثنا علي بن حمشاذ العدل ، ثنا محمد ابن منده الأصبهاني ، ثنا بكر بن بكار ، ثنا عمر بن علي بن مقدم ، ثنا سفيان بن حسين ، عن الزهري ، عن المُحَرَّر بن أبي هريرة ، قال : كان اسم أبي : عبد عمرو بن عبد غنم .

خز لابن خزيمة **عه** لأبي عوانة **طح** للطحاوي **حب** لابن حبان **قط** للدارقطني **كم** للحاكم

١٦٤٢ ● محمد بن إبراهيم التيمي

٢٥١١٧ ـ حديث : آخَى رسول الله ﷺ بين عمار بن ياسر وحذيفة .

كم

كم في المناقب : عن ابن بُطَّة ، عن الحسن ، عن الحسين ، عن الواقدي ، عن موسى بن محمد بن إبراهيم التيمي ، عن أبيه ، به[1] .

١٦٤٢ ● محمد بن إبراهيم بن الحارث بن خالد القرشي التيمي ، أبو عبدالله المدني ، ثقة له أفراد ، مات سنة عشرين ومائة على الصحيح . انظر : (الطبقات لابن سعد -القسم المتمم ص ٩٩- وسير أعلام النبلاء ٥/٢٩٤ ، والتقريب وأصوله) .

٢٥١١٧ - كم ٣/٣٨٥ .

(١) يستدرك على أحاديث محمد بن إبراهيم التيمي :

١- حديث : أن قتادة بن النعمان الظَفَري وقع بقريش ، فكأنه نال منهم ، فقال رسول الله ﷺ : «يا قتادة ، لا تَسُبَّنَّ قريشاً . . .» الحديث .

تقدم في مسند قتادة . انظر : (الإتحاف ١٢/٧٠٠ ، ح ١٦٣١٣) .

ويزاد : الشافعي ص ٢٧٩ : أخبرنا عبدالعزيز بن محمد ، عن يزيد[1] بن الهاد ، عن محمد ابن إبراهيم ، به .

٢- آخر : في مؤاخاة علي بن أبي طالب وسهل بن حنيف رضي الله عنهما .

تقدم في الاستدراك على أحاديث عاصم بن عمر بن قتادة : (ص ١٠٥ ، ح ٢) .

٣- آخر : الحاكم في معرفة الصحابة (٣/٤٨٥) : حدثنا أبو عبدالله الأصبهاني ، ثنا الحسن بن الجهم ، ثنا الحسين بن الفرج ، ثنا محمد بن عمر . . . وحدثني موسى بن محمد بن =

(١) في مطبوعة مسند الشافعي تحرف «يزيد» إلى «زيد» .

.....

= إبراهيم التيمي ، عن أبيه : في ذكر هجرة خالد بن حزام رضي الله عنه إلى الحبشة وموته في الطريق إليها .

٤- حديث : الحاكم في معرفة الصحابة (٢٤/٤) : حدثنا أبو عبدالله الأصبهاني ، ثنا الحسن بن الجهم ، ثنا الحسين بن الفرج ، ثنا محمد بن عمر ، قال . . . حدثني أبو بكر بن عبدالله بن أبي سبرة ، عن يزيد بن عبدالله بن الهاد ، عن محمد بن إبراهيم بن الحارث التيمي ، قال : أوصت زينب بنت جحش رضي الله عنها أن تحمل على سرير رسول الله ﷺ . . . الحديث .

٥- آخر : وفيه (٣٩/٤) : وبإسناده إلى الواقدي قال : حدثني موسى بن محمد بن إبراهيم التيمي ، عن أبيه قال : كان أبو بكر رضي الله عنه ينفق على مارية حتى توفي ، ثم صار عمر رضي الله عنه ينفق عليها حتى توفيت في خلافته .

خز لابن خزيمة عه لأبي عوانة طح للطحاوي حب لابن حبان قط للدارقطني كم للحاكم

١٦٤٣ ● محمد بن إدريس الشافعي

٢٥١١٨ ـ حديث : حب في الخامس من الأول : سمعت ابن خزيمة ، سمعت المزني ، سمعت الشافعي يقول : إذا صح لكم الحديث عن رسول الله ﷺ فخذوا به ودعوا قولي .

٢٥١١٩ ـ [آخر : حب في الخامس من الأول] : أخبرني محمد بن المنذر بن سعيد ، عن الحسن بن محمد الزعفراني ، سمعت الشافعي يقول : ما ناظرت أحداً قط فأحببت أن يخطئ .

٢٥١٢٠ ـ [آخر : حب في الخامس من الأول] سمعت موسى بن محمد الديلمي ، سمعت الربيع بن سليمان ، سمعت الشافعي يقول : وددت أن الناس تعلموا هذه الكتب ولم ينسبوها إليّ .

١٦٤٣ ● هو الإمام محمد بن إدريس بن العباس بن عثمان بن شافع المطلبي أبو عبدالله الشافعي المكي ، نزيل مصر ، وهو المجدد لأمر الدين على رأس المائتين ، مات سنة أربع ومائتين ، وله أربع وخمسون سنة . انظر : (الجرح والتعديل ٢٠١/٧ ، وتاريخ بغداد ٥٦/٢ ، وسير أعلام النبلاء ٥/١٠ ، والتقريب وأصوله) .

٢٥١١٨ - حب (الإحسان) ٢٨٤/٣ .

٢٥١١٩ - حب (الإحسان) ٢٨٤/٣ .

٢٥١٢٠ - حب (الإحسان) ٢٨٤/٣ .

قال ابن حبان : للشافعي ثلاث كلمات[1] ما تكلم بها أحد في الإسلام قبله ، ولا تفوّه[2] بها أحد بعده ، إلا والمأخذ فيها كان عنه[3] [4] .

(١) يعني : الأحاديث الثلاثة المتقدمة .

(٢) في الأصل و(هـ) : «ولا سبقه» وما أثبته من مطبوعة الإحسان وهو المناسب للسياق .

(٣) يستدرك على أحاديث الإمام الشافعي :

١- حديث : الدارقطني في النكاح (٣/٢٧٤) : نا أبو بكر ، نا الربيع بن سليمان وأبو إبراهيم المزني قالا : عن الشافعي قال : إذا أسلم وتحته أختان خُيِّر أيهما شاء . . . الحديث .

وانظر الحديث المتقدم في مسند فيروز الديلمي : (الإتحاف ١٢/٦٨٤ ، ح ١٦٢٩٩) .

٢- آخر : الدارقطني في الصيام (٢/١٧٠) : حدثنا أبو بكر النيسابوري ، ثنا الربيع بن سليمان ، ثنا الشافعي . . . روى أثراً عن علي رضي الله عنه ثم قال الشافعي : فإن لم تر العامة هلال رمضان ورآه رجل عدل رأيت أن أقبله للأثر والاحتياط . . . الحديث .

وانظر الحديث المتقدم في مسند علي رضي الله عنه : (الإتحاف ١١/٧٠٨ ، ح ١٤٩١٣) .

٣- آخر : الدارقطني في الصيام (٢/١٧٠) : حدثنا أبو بكر ، نا الربيع قال : قال الشافعي : من رأى هلال رمضان وحده فليصمه . . . الحديث .

٤- حديث : الشافعي ص ٢٤٩ : قال الربيع : سمعت الشافعي يقول : طلب العلم أفضل من صلاة النافلة .

٥- آخر : الشافعي ص ٣٤١ : قال الربيع : سمعت الشافعي رضي الله عنه يقول : لولا مالك وسفيان لذهب علم الحجاز .

٦- آخر : الحاكم في النكاح (٢/١٨٠) : سمعت أبا عبدالله محمد بن يعقوب الحافظ ، وقيل له : سمعت الحسن بن سفيان يقول : سمعت حرملة بن يحيى يقول : سمعت الشافعي يقول : إن صح حديث بَرْوَع بنت واشق قلت به .

قال أبو عبدالله -يعني محمد بن يعقوب- : لو حضرت الشافعي رضي الله عنه لقمت على رؤوس أصحابه وقلت : فقد صح الحديث ، فقل به .

٧- آخر : في سَلَب القتيل .

تقدم في مسند أبي قتادة الأنصاري رضي الله عنه . انظر : (الإتحاف ٤/١٦٥ ، ح ٤٠٩٧) . =

خز لابن خزيمة عه لأبي عوانة طح للطحاوي حب لابن حبان قط للدارقطني كم للحاكم

.....

= (٤) ويستدرك :

١- محمد بن إدريس بن المنذر الحنظلي أبو حاتم الرازي :

١- حديث : الحاكم في معرفة الصحابة (١٣٤/٣) : حدثنا السيد الأوحد أبو يعلى حمزة بن محمد الزيدي ، ثنا أبو الحسن علي بن محمد بن مهرويه القزويني القطان ، قال : سمعت أبا حاتم الرازي يقول : كان يعجبهم أن يجدوا الفضائل من رواية أحمد بن حنبل رضي الله عنه .

٢- آخر : أبو عوانة في الإيمان (٨٠/١) : سمعت أبا حاتم الرازي يقول : يعني : نحن أحق بالمسئلة .

في قوله ﷺ : «يرحم الله إبراهيم ، نحن أحق بالشك منه» .

والحديث تقدم في مسند أبي هريرة رضي الله عنه . انظر : (الإتحاف ٧٨٦/١٤ ، ح ١٨٧١٥) .

٢- محمد بن إسحاق بن خزيمة :

حديث : الحاكم في معرفة الصحابة (٥١٢/٣) : أخبرني عبدالله بن محمد بن زياد العدل قال : سمعت أبا بكر محمد بن إسحاق الإمام يقول : وذكر أبا هريرة فقال : كان من أكثر أصحابه عنه رواية فيما انتشر من روايته ورواية غيره من أصحاب رسول الله ﷺ . . . الحديث .

١٦٤٤ ● / محمد بن إسحاق بن يسار

٦
١/٢٧٩

٢٥١٢١ ـ حديث : كان إدريس أول بني آدم أُعطي النبوة . . . الحديث .
كم في أخبار الأنبياء : ( )[١] .

٢٥١٢٢ ـ حديث : إبراهيم خليل الرحمن وصفيه ونبيه ابن آزر بن ناحور[٢] . . . الحديث .
كم

كم في أخبار الأنبياء : ثنا أبو العباس محمد بن يعقوب ، ثنا أحمد بن عبدالجبار ، ثنا يونس بن بكير ، عنه ، به .

٢٥١٢٣ ـ حديث : لوط هو ابن أخي إبراهيم ، والمؤتفكة هم قوم لوط .
كم

كم في أخبار الأنبياء : ثنا أبو الحسن بن شبويه ، ثنا ابن ساسويه ، ثنا محمد بن حُميد ، ثنا سَلَمة بن الفضل ، عنه ، به .

١٦٤٤ ● محمد بن إسحاق بن يسار أبو بكر المطَّلبي مولاهم ، المدني نزيل العراق ، إمام المغازي ، صدوق يدلِّس ورمي بالتشيع والقدر ، مات سنة خمسين ومائة ، ويقال : بعدها . انظر : (طبقات ابن سعد ٣٢١/٧ والقسم المتمم ص ٤٠٠ ، وعيون الأثر لابن سيد الناس ٥٤/١ ، والميزان للذهبي ٤٦٨/٣ ، والتقريب وأصوله) .

٢٥١٢١ - كم ٥٤٩/٢ .

(١) بياض في الأصل و(هـ) قدر نصف سطر وكتب فيه علامة التوقف : «كذا» . وقد أورد الحاكم رحمه الله قول ابن إسحاق بدون إسناد .

٢٥١٢٢ - كم ٥٥٠/٢ .

(٢) «ناحور» تحرف في مطبوعة المستدرك إلى «ماجور» . وانظر : (المقفى للمقريزي ١٤/١) .

٢٥١٢٣ - كم ٥٦١/٢ .

٢٥١٢٤ ـ حديث : وشعيب بن ميكال بعثه الله نبياً . . . الحديث .
كم
كم في أخبار الأنبياء : ثنا أبو الحسن بن شبويه ، ثنا جعفر بن محمد النيسابوري ، ثنا علي بن مهران ، ثنا سلمة بن الفضل ، عنه ، به .

٢٥١٢٥ ـ آخر : ولد موسى بن ميشا بن يوسف بن يعقوب فتنبأ في بني إسرائيل (قبل موسى بن عمران فيما يزعمون . . . الحديث ، موقوف .
كم
كم في أخبار الأنبياء : ثنا أبو)[1] الحسن بن شبويه ، ثنا جعفر بن محمد النيسابوري ، ثنا علي بن مهران ، ثنا سلمة بن الفضل ، عنه ، به .

٢٥١٢٦ ـ حديث : كان صفي الله موسى قد كره الموت وأعظمه . . . الحديث ، موقوف .
كم
كم في أخبار الأنبياء : بإسناد الذي قبله .

٢٥١٢٧ ـ حديث : بين موسى إلى داود خمسمائة سنة وتسعة وستون سنة .
كم
كم في أخبار الأنبياء : أنا أبو سعيد الأحمسي ، ثنا الحسين بن حُميد ، ثنا ابن نُمَير ، ثنا يونس بن بُكير ، عنه ، بهذا .

٢٥١٢٨ ـ حديث : كان زكريا وعمران تزوجا أختين . . . الحديث .
كم
كم في أخبار الأنبياء : ثنا محمد بن حمدون الورَّاق ، ثنا علي بن سعيد ، ثنا الفضل بن غانم ، ثنا سلمة بن الفضل ، عنه ، به .

٢٥١٢٤ - كم ٥٦٨/٢ .
٢٥١٢٥ - كم ٥٧٣/٢ .
(١) ما بين الهلالين سقط من (هـ) .
٢٥١٢٦ - كم ٥٨٠/٢ .
٢٥١٢٧ - كم ٥٨٦/٢ .
٢٥١٢٨ - كم ٥٩١/٢ .

٢٥١٢٩ ـ حديث : ولد رسول الله ﷺ لاثنتي عشرة ليلة مضت من شهر ربيع الأول . كم

كم في الترجمة النبوية : أنا أبو الحسن بن شبويه ، بسنده المتقدم[١] .

٢٥١٣٠ ـ حديث : كان اسم النجاشي مصحمة[٢] وهو بالعربية عطية ، وإنما النجاشي اسم الملك كقولك كسرى وهرقل . . . الحديث . كم

كم في دلائل النبوة : ثنا أبو العباس محمد بن يعقوب ، ثنا أحمد بن عبدالجبار ، ثنا يونس بن بُكير ، عنه ، به .

٢٥١٣١ ـ وبه فيه : قال : قال أبو طالب أبياتاً تحضُّ النجاشيَّ على حسن جوارهم . . . فذكرها . كم

٢٥١٣٢ ـ وبه في المغازي : قصة عمرو بن عبد ودٍّ . كم

٢٥١٣٣ ـ وبه : فيمن شهد بدراً : زيد بن حارثة . كم

٢٥١٣٤ ـ وبه : فيهم : بشر بن البَرَاء بن مَعْرور . كم

٢٥١٢٩ - كم ٢/٦٠٣ .

(١) تقدم . انظر : (ح ٢٥١٢٥ ، ٢٥١٢٦) .

٢٥١٣٠ - كم ٢/٦٢٣ .

(٢) قال الحافظ ابن حجر في الإصابة (١/١١٢) : في ذكر الخلاف في اسم النجاشي : « . . . وقيل : بزيادة ميم في أوله بدل الألف عن ابن إسحاق في المستدرك للحاكم ، والمعروف عن ابن إسحاق الأول» . يعني : أصحمة .

٢٥١٣١ - كم ٢/٦٢٣ .

٢٥١٣٢ - كم ٣/٣٢ .

٢٥١٣٣ - كم ٣/٢١٤ .

٢٥١٣٤ - كم ٣/٢١٩ .

٢٥١٣٥ ـ حديث : توفي أبو بكر واستخلف عمر على رأس سنتين وثلاثة أشهر واثنين وعشرين يوماً من متوفَّى رسول الله ﷺ . كم

كم في المعرفة : ثنا علي بن حمشاذ ، ثنا عبدالله بن أحمد ، حدثني أحمد بن محمد بن أيوب ، ثنا إبراهيم بن سعد[١] ، عنه ، بهذا .

٢٥١٣٦ ـ / حديث : أسلم عليّ وهو ابن عشر سنين . كم ٦/٢٧٩/ب

كم في المعرفة : ثنا أبو العباس محمد بن يعقوب ، ثنا أحمد بن عبدالجبار ، ثنا يونس بن بكير ، عنه ، بهذا .

وبهذا الإسناد عدة أخبار من أخبار المغازي في ذكر الصحابة الذين شهدوا بدراً وأحداً وغيرهما[٢] .

٢٥١٣٧ ـ حديث : إن أبا طالب وخديجة هلكا في عام واحد . . . الحديث . كم

كم في المعرفة : أنا أبو بكر بن بالويه ، ثنا عبدالله بن أحمد بن حنبل ، ثنا أحمد ابن محمد بن أيوب ، ثنا إبراهيم بن سعد ، عنه ، به[٣] [٤] .

٢٥١٣٥ - كم ٨١/٣ .

(١) «سعد» تحرف في مطبوعة المستدرك إلى : «سعيد» .

٢٥١٣٦ - كم ١١١/٣ .

(٢) تتبعت هذه الأخبار في المستدرك ، وأضفت إليها ما ورد بهذا الإسناد من أخبار الصحابة رضي الله عنهم ، فبلغ عددها أربعة وثلاثين خبراً فانظرها إن شئت ، وهذه مواضعها : كم ٤٤/٣ ، ٢٢٨ ، ٢٣١ ، ٢٤٨ ، ٢٦٨ ، ٢٨٣ ، ٣٣٥ ، ٣٤٨ ، ٣٥٠ ، ٣٥١ ، ٣٥٤ ، ٣٥٧ ، ٣٨٣ ، ٤٠٨ ، ٤١٧ ، ٤١٩ ، ٤٢١ ، ٤٢٦ ، ٤٣١ ، ٤٣٨ ، ٤٦٤[٢] ، ٥٠٦ ، ٥١٥ ، ٥٨٣ ، ٥٨٩[٢] ، ٦٣١ ، ٦٣٢ ، ٦٣٦ ، ٦٤٠ ، ٢٧/٤ ، ٤٧ ، ٥٨ .

٢٥١٣٧ - كم ١٨٢/٣ .

(٣) يستدرك على أحاديث محمد بن إسحاق بن يسار :

١- حديث : استُشهد ثابت بن قيس بن شماس يوم اليمامة . . . الحديث .

الحاكم في المعرفة (٢٣٣/٣) : حدثنا أبو الحسين بن يعقوب ، ثنا محمد بن إسحاق الثقفي ، =

ط لمالك ش للشافعي حم لأحمد عم لعبدالله بن أحمد مي للدارمي جا لابن الجارود

.....

= ثنا عمر بن محمد بن الحسن الأسدي ، ثنا أبي ، عنه ، به .

وانظر الحديث المتقدم : (الإتحاف ٣/١٩ ، ٢٠ ، ح ٢٤٧٣ ، ٢٤٧٦) .

٢- حديث : فيمن هاجر إلى الحبشة : شرحبيل بن حسنة . . . الحديث .

الحاكم في المعرفة (٣/٢٧٦) : أخبرني الحسين بن علي التميمي ، ثنا أحمد بن محمد بن الحسين بن عمر بن زرارة ، ثنا زياد بن عبدالله البَكَّائي ، عنه ، به .

٣- آخر : بلال بن رباح أمه حمامة . . . الحديث .

الحاكم في المعرفة (٣/٢٨٣) : أخبرنا أبو إسحاق ، أنا الثقفي ، ثنا عبيدالله بن سعيد ، ثنا يعقوب ، عن أبيه ، عنه ، به .

٤- حديث : فيمن شهد العقبة الأولى والثانية : أبو الهيثم بن التيِّهان . . . الحديث .

الحاكم في المعرفة (٣/٢٨٥) : أخبرني أبو الحسن محمد بن أحمد النسوي بمرو ، ثنا جعفر بن محمد بن الحارث ، ثنا عمار بن الحسن ، ثنا سلمة بن الفضل ، عنه ، به .

٥- آخر : في ذكر نسب أُسَيد بن حُضَير وسَنَة وفاته .

الحاكم في المعرفة (٣/٢٨٧) : بالإسناد المتقدم .

٦- آخر : أن النعمان بن مُقَرِّن المزني قُتل وهو أمير الناس سنة إحدى وعشرين .

الحاكم في المعرفة (٣/٢٩٢) : حدثني أحمد بن يعقوب الثقفي ، ثنا محمد بن يحيى بن سليمان ، ثنا أحمد بن محمد بن أيوب ، ثنا إبراهيم بن سَعْد ، عنه ، به .

٧- حديث : أن رسول الله ﷺ آخى بين أصحابه . . . الحديث .

الحاكم في المعرفة (٣/٣٠٣) : حدثنا أبو بكر أحمد بن سَلْمان الفقيه ببغداد ، ثنا الحسن بن مكرم ، ثنا يزيد بن هارون ، عنه ، به .

٨- آخر : في نسب عبدالله بن مسعود .

الحاكم في المعرفة (٣/٣١٢) : حدثنا محمد بن صالح بن هانئ ، ثنا الحسين بن محمد القباني ، ثنا الحسن بن علي بن يزيد الصدائي ، ثنا يعقوب بن إبراهيم بن سعد ، عن أبيه ، عنه ، به .

٩- آخر : نُسِبَ المقداد إلى الأسود بن عبد يغوث . . . الحديث . =

خز لابن خزيمة **عه** لأبي عوانة **طح** للطحاوي **حب** لابن حبان **قط** للدارقطني **كم** للحاكم

.....

= الحاكم في المعرفة (٣/٣٤٨) : أخبرني أحمد بن يعقوب الثقفي ، ثنا موسى بن زكريا التستري ، ثنا شَبَاب العصفري ، قال : قال ابن إسحاق . فذكره .

١٠- آخر : شهد خزيمة بن ثابت ذو الشهادتين مع علي بن أبي طالب رضي الله عنه صفين . . . الحديث .

تقدم في مسند خزيمة . انظر : (الإتحاف ٤/٤٣٠) .

١١- آخر : فيمن شهد بدراً : محمد بن مسلمة .

الحاكم في المعرفة (٣/٤٣٣) : أخبرني الحسين بن علي ، ثنا أحمد بن محمد بن الحسين ، ثنا عمرو بن زرارة ، ثنا زياد بن عبدالله البَكَّائي ، عنه ، به .

١٢- آخر : فتحت مصر سنة عشرين ، وفيها كان فتح الفرات . . . الحديث .

الحاكم في المعرفة (٣/٤٤٩) : حدثنا أحمد بن يعقوب الثقفي ، ثنا محمد بن يحيى بن سليمان ، ثنا أحمد بن محمد بن أيوب ، ثنا إبراهيم بن سعد ، عنه ، به .

١٣- حديث : في ذكر إسلام كعب بن زهير .

الحاكم في المعرفة (٣/٥٨٣) : أخبرنا أبو بكر بن إسحاق الفقيه وعلي بن الفضل بن محمد ابن عقيل الجراحي -واللفظ لهما- قالا : انبأ أبو شعيب الحراني ، ثنا أبو جعفر النفيلي ، ثنا محمد ابن سلمة ، عنه ، به .

١٤- آخر : في نسب أبي عبيدة بن الجراح .

الحاكم في المعرفة (٣/٢٦٢) : حدثنا علي بن حمشاذ العدل ، ثنا موسى بن هارون ، ثنا الحسين بن علي بن يزيد الصيدلاني ، ثنا يعقوب بن إبراهيم بن سعد ، حدثني أبي ، عنه ، به .

١٥- آخر : أبو عوانة في الجهاد (٤/٣٨٢) : حدثنا سليمان بن سيف الحراني ، قال : ثنا سعيد ابن بزيع ، عن محمد بن إسحاق قال : وكان جميع ما غزا رسول الله ﷺ ستاً وعشرين غزوة . . . الحديث .

١٦- حديث : الدارمي (١/٢١٤) : أخبرنا محمد بن حميد ، ثنا أبو سلمة ، حدثني محمد ابن إسحاق قال : وقد كان رسول الله ﷺ حين قدمها -قال أبو محمد : يعني المدينة- إنما يجتمع إليه بالصلاة لحين مواقيتها . . . الحديث في بدء الأذان . =

ط لمالك ش للشافعي حم لأحمد عم لعبدالله بن أحمد مي للدارمي جا لابن الجارود

.....

= ١٧- حديث : الطحاوي في السير (٢٢٤/٣) : حدثنا فهد ، ثنا يوسف بن بهلول . قال : ثنا عبدالله بن إدريس ، قال : ثنا محمد بن إسحاق قال : وجَّه رسول الله ﷺ قِبلَ أوطاس ، فأدرك دُرَيدَ بن الصِّمَّة ربيعُ بن رفيع . . . الحديث .

١٨- آخر : الحاكم في معرفة الصحابة (٢٧٥/٣) : أخبرني أبو الحسين بن يعقوب الحافظ ، ثنا عبيدالله بن سعد الزهري ، ثنا عمي يعقوب بن إبراهيم ، عن أبيه ، عن [ابن] إسحاق ، قال : الفضل بن عباس بن عبدالمطلب كنيته أبو محمد . . . الحديث .

١٩- آخر : وفيه (٤٨٠/٣) : حدثنا أبو عبدالله محمد بن أحمد الأصبهاني ، ثنا الحسن بن الجهم ، ثنا الحسين بن الفرج ، ثنا محمد بن عمر -في الاختلاف في اسم أبي قتادة الأنصاري رضي الله عنه- قال : فكان محمد بن إسحاق يقول : اسمه الحارث [1] بن ربعي .

٢٠- آخر : كان رسول الله ﷺ في عام عكاظ ابن عشرين سنة .

تقدم في مسند قيس بن مخرمة رضي الله عنه . انظر : (الإتحاف ٧٤٠/١٢ ، ح ١٦٣٦٥) .

٢١- آخر : نحن نرى أن عمارة لم يأخذ معها فحلها إلا وهي سنة إذا بلغت صدقة الرجل ثلاثين حقة ضم إليها فحلها .

تقدمت الإشارة إليه في مسند أُبي بن كعب رضي الله عنه . انظر : (الإتحاف ٢٥٣/١ ، ح ١٠٩) .

وهو في صحيح ابن خزيمة (٢٥/٤) : وتقدم من قول عبدالله بن أبي بكر استدراكاً (ص ١٤١ ، ح ١٣) .

(٤) ويستدرك :

أ- محمد بن إسماعيل البخاري :

١- حديث : الحاكم في معرفة الصحابة (٢٨٣/٣) : أخبرني أبو أحمد الحافظ ، انبأ محمد بن سليمان ، سمعت محمد بن إسماعيل يقول : بلال بن رباح أبو عبدالكريم ويقال : أبو عبدالله ، ويقال : أبو عمرو مولى أبي بكر الصديق رضي الله عنه .

٢- آخر : وبه ، فيه (٢٩٦/٣) : قال : محمد بن الأسود بن خلف بن عبد يغوث القرشي عداده في المكيين . =

(١) سقط من مطبوعة المستدرك قوله : «الحارث بن ربعي ، وقال عبدالله بن محمد بن عمارة اسمه» فانتقل بصر الناسخ من كلمة اسمه الأولى إلى كلمة اسمه الثانية . وجاء في مخطوطته على الصواب .

.....

= ٣- آخر : وفيه (٥٣٠/٣) : سمعت أبا إسحاق إبراهيم بن محمد بن يحيى يقول : سمعت أبا العباس محمد بن إسحاق يقول : سمعت محمد بن إسماعيل البخاري يقول : قَتَل المختارُ بن أبي عبيد سليمانَ بن صُرَد هذا ، بعد أن قتل سليمانُ بن صُرَد عبيدَالله بن زياد .

وقد تقدم في مسند سليمان (٦/٦) وعقب عليه الحافظ ابن حجر بقوله : «هذا غلط ، وصوابه . . .» فذكر الصواب ، وكلام الإمام البخاري ذكره في التاريخ الصغير (١٧٣/١ - ١٧٤) على الصواب .

٢- محمد بن أبي بكر بن محمد بن عمرو بن حزم الأنصاري ، المدني :

حديث : الشافعي (ص٦٦) : عن إبراهيم -هو ابن أبي يحيى- قال : سمعت محمد بن أبي بكر يقرأ بها -وهو يومئذ قاضٍ على المدينة- على المنبر . يعني : سورة ﴿قٓ﴾ .

٣- محمد بن ثابت بن قيس بن شماس :

حديث : الحاكم في معرفة الصحابة (٢١٠/٢) : أخبرنا أبو الفضل الحسن بن يعقوب بن يوسف العدل ، ثنا يحيى بن أبي طالب ، ثنا زيد بن الحباب ، حدثني أبو ثابت زيد[1] بن إسحاق ابن إسماعيل بن محمد بن ثابت بن قيس بن شماس ، حدثني [جدي][2] إسماعيل بن محمد ابن ثابت بن قيس بن شماس ، عن أبيه محمد : أن أباه ثابت بن قيس فارق جميلة بنت عبدالله ابن أُبَي وهي حامل بمحمد . . . الحديث .

ذكره الحافظ في الإتحاف (٢٠/٣ في مسند ثابت بن قيس) : وأحال على مسند محمد بن ثابت ، ولم يذكر مسنداً لمحمد بن ثابت ، ولذلك استدركته هنا ، وهو مختلف في صحبته .

٤- محمد بن جُبير بن مُطعِم القرشي :

حديث : مالك في كتاب أسماء النبي ﷺ (١٠٠٤/٢) : عن ابن شهاب ، عن محمد بن جبير بن مطعم ، أن النبي ﷺ قال : «لي خمسة أسماء ، أنا محمد وأنا أحمد . . .» الحديث .

وقد تقدم موصولاً في مسند جبير بن مطعم . انظر : (الإتحاف ٢٥/٤ ، ح ٣٩٠٧) . =

(١) «زيد» كذا في مطبوعة المستدرك وكذا في الإصابة في ترجمة محمد بن ثابت (١٥٢/٦) ، وفي مخطوطة المستدرك [٩٨/٢/أ] : «يزيد» وذكره البخاري في الكنى (رقم ١٣٦) ولم يُسَمه .

(٢) ما بين المعقوفين من مخطوطة المستدرك .

.....

= ٥- محمد بن جرير الطبري :

١- حديث : الحاكم في معرفة الصحابة (٣/٣٨٠) : أخبرني مخلد بن جعفر الباقرحي ، ثنا محمد بن جرير : في التعقيب على قول من قال : إن حذيفة رضي الله عنه كان بالمدائن سنة خمس وثلاثين بعد مقتل عثمان رضي الله عنه بأربعين ليلة .

٢- آخر : وبه ، فيه (٣/٥٢٣) : ولد المسور بن مخرمة بمكة بعد الهجرة بسنتين وتوفي لهلال شهر ربيع الآخر سنة أربع وستين ، وكان يحيى بن معين فيما حُدِّثت عنه يقول : مات المسور بن مخرمة سنة ثلاث وسبعين . وهذا غلط من القول .

٣- آخر : وبه ، فيه (٣/٥٢٥) : زعم الواقدي : أن الضحاك بن قيس لم يسمع من النبي ﷺ ، وزعم غيره[1] : أنه سمع من النبي ﷺ .

تقدم في مسند الضحاك . انظر : (الإتحاف ٦/٣٢٨) .

٤- آخر : وبه ، فيه (٣/٥٧١) : وقد قيل : إن آخر من مات بالكوفة من أصحاب رسول الله ﷺ عبدالله بن أبي أوفى .

تقدم في مسنده . انظر : (الإتحاف ٦/٥٠٢) .

٦- محمد بن الحجازي :

حديث : مات زيد بن خالد الجهني بالمدينة سنة ثمان وسبعين . . .

تقدم في الاستدراك على أحاديث زيد بن أسلم . انظر : (الإتحاف ١٨/٥٨٩ ، ح ١١) .

(١) قوله : « وزعم غيره . . .» سقط من مطبوعة المستدرك وهو في مخطوطته [٣/٢٨٣/أ] .

١٦٤٥ ● محمد بن الحسن صاحب أبي حنيفة

له في مسند[١] عمير بن قَتَادة الليثي شيء [٢] [٣] [٤] .

١٦٤٥ ● محمد بن الحسن بن فرقد الشيباني مولاهم أبو عبدالله الكوفي ، الفقيه ، صاحب الإمام أبي حنيفة . قال الذهبي : «ليّنه النسائي وغيره من قبل حفظه . . . وكان من بحور العلم والفقه قوياً في مالك» . وهو من رواة الموطأ عنه . انظر : (الجرح والتعديل ٢٢٧/٧ ، والميزان ٥١٣/٣ ، والسير ١٣٤/٩ كلاهما للذهبي ، ولسان الميزان ١٢١/٥) .

(١) في الأصل : «له في ترجمة مسند» وكلمة «ترجمة» سبق قلم ، لذلك حذفتها .

(٢) تقدم . انظر : (الإتحاف ٥٣٦/١٢ ، ح ١٦٠٤٦) .

(٣) يستدرك على أحاديث محمد بن الحسن الشيباني[١] صاحب الإمام أبي حنيفة :

١- حديث : في إطالة القيام ، وأنه أفضل من كثرة الركوع والسجود ، قوله .

الطحاوي (٤٧٧/١) : حدثني بذلك ابن [أبي] عمران ، عن محمد بن سماعة ، عنه ، به .

٢- آخر : في معنى قوله تعالى : ﴿ . . . وَلَا يُبْدِينَ زِينَتَهُنَّ إِلَّا مَا ظَهَرَ مِنْهَا . . . ﴾ .

الطحاوي في النكاح (١٦/٣) : حدثنا سليمان بن شعيب ، عن أبيه ، عنه ، به .

٣- آخر : كان لايرى الإنبات دليلاً على البلوغ . . .

الطحاوي في السير (٢١٨/٣) : حدثنا سليمان بن شعيب ، عن أبيه ، عنه ، به .

٤- آخر : الطحاوي في السير (٢٥٧/٣) : حدثنا أبو بكر محمد بن عبدة بن عبدالله بن زيد ، قال : حدثني أبو توبة الربيع بن نافع ، قال : قلت لمحمد بن الحسن : من أين جاء اختلافهم في زينب؟ . . . الحديث .

(١) ذكر الطحاوي رحمه الله في «شرح معاني الآثار» في كثير من الأقوال التي يرجحها أن ذلك قول أبي حنيفة وأبي يوسف ومحمد بن الحسن ، واقتصرت هنا على الأقوال التي يسوقها بإسناده اليهم .

. . . . . .

= ٥ - آخر : في أن النهي عن بيع الثمر حتى يبدو صلاحه ، معناه : بيع الثمر على أن يترك في رؤوس النخل حتى يبلغ ويتناهى . . .

الطحاوي في البيوع (٢٨/٤) : حدثني سليمان بن شعيب بهذا ، عن أبيه ، عنه .

٦- آخر : في قوله تعالى : ﴿ . . . إِذْ أَقْسَمُوا لَيَصْرِمُنَّهَا مُصْبِحِينَ ﴾ . قال : في هذه الآية دليل على أن القسم يمين . . .

الطحاوي في الكراهة (٢٦٩/٤) : حدثني سليمان بن شعيب ، عن أبيه ، عنه ، به .

(٤) ويستدرك :

١- محمد بن حمزة بن عمرو الأسلمي :

حديث : إن حمزة كان يكنى أبا محمد ، ومات سنة إحدى وستين .

تقدم في مسند حمزة بن عمرو . انظر : (الإتحاف ٣٣٣/٤) .

٢- محمد بن زيد بن المهاجر التيمي :

حديث : كان طلحة يوم قتل ابن أربع وستين سنة .

تقدم في مسند طلحة بن عبيدالله . انظر : (الإتحاف ٣٦٤/٦ ، ح ٦٦٥٠) .

٣- محمد بن سعد كاتب الواقدي :

حديث : الحاكم في معرفة الصحابة (٢٢٤/٣) : أخبرنا أبو أحمد محمد بن هارون الفقيه ، ثنا محمد بن نصير بإسناده عن محمد بن سعد قال : يقال : إن اسم أبي حذيفة بن عتبة : هشيم ، ويقال : مقسم . انظر : (الإتحاف ٧٧/١٤) .

٤- محمد بن سلاّم الجُمَحي :

في تسمية أبي ذر رضي الله عنه . سيأتي في ترجمة أبي عبيدة معمر بن المثنى استدراكاً (ص ٥٤٩ ، ح ٣) .

خز لابن خزيمة **عه** لأبي عوانة **طح** للطحاوي **حب** لابن حبان **قط** للدارقطني **كم** للحاكم

١٦٤٦ ● محمد بن سيرين ، أبو بكر البصري

٢٥١٣٨ ـ حديث : ما أخذ رجل ببدعة فراجع سُنَّة .

مي مي في العلم : ثنا محمد بن عُيينة ، عن أبي إسحاق الفَزَاري ، عن ليث ، عن أيوب ، عنه ، بهذا ، قوله .

٢٥١٣٩ ـ [آخر] : في العلم .

في ترجمة : الحسن .

٢٥١٤٠ ـ [آخر] : الدارمي في أبواب العلم : أنا سعيد بن عامر ، عن أسماء مي ابن عبيد قال : دخل رجلان من أصحاب الأهواء على ابن سيرين فقالا : يا أبا بكر نحدثك بحديث؟ فقال : لا . . . الحديث .

٢٥١٤١ ـ [آخر] : في أصحاب الأهواء .

في ترجمة : الحسن .

١٦٤٦ ● محمد بن سيرين الأنصاري مولاهم ، أبو بكر بن أبي عَمرة ، البصري ، ثقة ثبْت عابد كبير القدر ، كان لا يرى الرواية بالمعنى ، مات سنة عشر ومائة . انظر : (طبقات ابن سعد ١٩٣/٧ ، وسير أعلام النبلاء ٦٠٦/٤ ، والتقريب وأصوله) .

٢٥١٣٨ - مي ٦١/١ .

٢٥١٣٩ - تقدم . انظر : (الإتحاف ٤٩١/١٨ ، ٥١١ ، ح ٢٣٩٧٢ ، ٢٤٠٦٦) .

٢٥١٤٠ - مي ٩١/١ .

٢٥١٤١ - تقدم . انظر : (الإتحاف ٥١٠/١٨ ، ح ٢٤٠٦٣) .

٢٥١٤٢ ـ آخر : [مي في العلم] : أنا يوسف بن موسى ، ثنا معاذ بن معاذ ، ثنا ابن عَون قال : كلموا محمداً في رجل يحدثه ، فقال : لو كان من الزِّنج لكان عندي وعبدالله بن محمد في هذا سواء .

٢٥١٤٣ ـ آخر : [مي في العلم] : أنا محمد بن حُمَيد ، ثنا جَرير ، عن عاصم ، عن ابن سيرين قال : كانوا لا يسألون عن الإسناد ، ثم سألوا بعدُ ليعرفوا من كان صاحب سنة أخذوا عنه ، ومن لم يكن صاحب سنة لم يأخذوا عنه .

٢٥١٤٤ ـ آخر : [مي في العلم] : أنا محمد بن حُمَيد ، ثنا جَرير ، عن عاصم قال : قال محمد بن سيرين : ما حدثتني فلا تحدثني عن رجلين فإنهما لا يباليان عمن أخذا حديثهما .

٢٥١٤٥ ـ آخر : [مي في العلم] : أنا عفان ، ثنا حماد بن زيد ، عن ابن عون ، عن محمد قال : إن هذا العلم دين فلينظر الرجل عمن يأخذ دينه . وعن أبي عاصم قال : يزعمون عن محمد مثله . أنا أحمد بن عبدالله ، ثنا زائدة ، عن هشام ، عن محمد ، مثله .

٢٥١٤٦ ـ / آخر : [مي في العلم] : أنا مروان بن محمد ، ثنا سعيد بن بَشير ، عن قتادة قال : حدث ابن سيرين رجلاً بحديث عن النبي ﷺ ، فقال رجل : قال فلان كذا وكذا . فقال : أحدثك عن النبي ﷺ وتقول : قال فلان؟! لا أكلمك أبداً . ٦/٢٨٠أ

٢٥١٤٢ - مي ١/٩٢ .

٢٥١٤٣ - مي ١/٩٣ .

٢٥١٤٤ - مي ١/٩٣ . سيأتي مطولاً وفيه تسمية الرجلين انظر : (ح ٢٥١٦٥) .

٢٥١٤٥ - مي ١/٩٣ ، ٩٤ .

٢٥١٤٦ - مي ١/٩٧ .

٢٥١٤٧ ـ آخر : [مي في العلم] : أنا يوسف بن موسى ، ثنا أزهر ، عن ابن عون ، عن ابن سيرين قال : لو كنت متخذاً كتاباً لاتخذت رسائل النبي ﷺ .

٢٥١٤٨ ـ آخر : في كتابة الحديث .

في ترجمة : الحسن . وفي ترجمة : محمد بن سيرين ، عن زيد بن ثابت .

٢٥١٤٩ ـ آخر : [مي في العلم] : أنا سعيد بن عامر ، عن بسطام[1] بن مسلم قال : كان محمد بن سيرين إذا مشى معه الرجل قام فقال : ألك حاجة؟ فإن كانت له حاجة قضاها ، وإن عاد يمشي معه قام فقال : ألك حاجة؟ .

٢٥١٥٠ ـ آخر : [مي في العلم] : أنا سعيد بن عامر ، ثنا حُميد بن الأسود ، عن ابن عون قال : شاورت محمداً في بناءٍ أردت أن أبنيه في الكَلاَّء[2] قال : فأشار عليّ وقال : إذا أردت أساس البناء فآذنّي . . . الحديث .

٢٥١٥١ ـ حديث : إذا لم يكن على ما وصفه له فقد لزمه[3] .

قط في البيع : ثنا دَعْلَج ، ثنا محمد بن علي ، ثنا سعيد بن منصور ، ثنا هُشَيم ، أنا يونس وابن عون ، عنه ، بهذا .

٢٥١٤٧ - مي ١/٩٩ .

٢٥١٤٨ - تقدم في ترجمة الحسن . انظر : (الإتحاف ١٨/٥١١ ، ح ٢٤٠٦٦) وفي مسند زيد . انظر : (الإتحاف ٤/٦٥١ ، ح ٤٨٣٨) .

٢٥١٤٩ - مي ١/١٠٩ .

(١) في مطبوعة الدارمي : «سعيد بن عامر ، عن حميد بن أسود ، عن بسطام» وذِكْرُ حميد ابن أسود مقحم في المطبوعة ، وليس في مخطوطتي الدارمي : [ق ٣٥/أ رئيس الكتاب ، ق ٥٤/ب ليدن] .

٢٥١٥٠ - مي ١/١٠٩ .

(٢) «الكَلاَّء» : -بالفتح ثم التشديد والمد- اسم محلة مشهورة ، وسوق بالبصرة أيضاً سميت بذلك . قاله ياقوت في (معجم البلدان ٤/٥٣٦) .

٢٥١٥١ - قط ٣/٤ .

(٣) يعني : إذا اشترى شيئاً ولم يكن على ما وصفه البائع فقد لزمه قبوله إذا رَدَّه المشتري .

٢٥١٥٢ ـ حديث : أنه كان لا يرى بأساً أن يقوِّم الرجل جارية امرأته على نفسه .
قط

قط في النوادر : ثنا الحسين بن المغيرة ، ثنا الزعفراني ، ثنا عبدالواحد بن سليمان البرَّاء ، عن ابن عون ، عنه ، بهذا .

٢٥١٥٣ ـ حديث : الكلام أوسع من أن يكذب ظريف .
حب

حب في روضة العقلاء : أنا عبدالله بن محمد الأنماطي الهَمَذاني ، ثنا محمد بن عمر[1] ، ثنا عبدالله بن الحسن العقيلي ، ثنا أبو سلمة الخزاعي ، ثنا شبيب بن شيبة[2] ، عنه ، بهذا ، قوله .

٢٥١٥٤ ـ حديث : إذا لم يكن ما تريد فأرد ما يكون .
حب

حب في روضة العقلاء : أنا عبدالله بن عروة ، ثنا يعقوب الدورقي ، ثنا ابن عُلَيَّة ، ثنا أيوب ، عنه ، بهذا ، قوله .

٢٥١٥٥ ـ آخر : حب في روضة العقلاء : أنا المُفَضَّل بن محمد الجَنَدي ، ثنا إسحاق بن إبراهيم الطبري ، ثنا أزهر ، عن ابن عون ، عن ابن سيرين قال : ثلاث ليست من المروءة : الأكل في الأسواق ، والادِّهَان عند العطار ، والنظر في مرآة الحجام .
حب

٢٥١٥٢ - قط ٤/١٤٠ .

٢٥١٥٣ - حب في روضة العقلاء ص ٥٦ .

(١) في مطبوعة الروضة : «عمير» .

(٢) «شيبة» تحرف في مطبوعة الروضة إلى : «شبة» وشبيب بن شيبة هو التميمي المِنْقَري ، مترجم في (التقريب وأصوله) .

٢٥١٥٤ - حب في روضة العقلاء ص١٣٠ .

٢٥١٥٥ - حب في روضة العقلاء ص٢٣٣ .

٢٥١٥٦ ـ آخر : فيه : ثنا محمد بن سعيد ، ثنا عبدالله بن لقمان ، ثنا موسى حب **ابن أيوب ، ثنا خِدَاش[1] بن المهاجر ، عن الحسن بن دينار ، عن ابن سيرين قال : كانوا يتهادون الدراهم في الجُوالَقات[2] والأطباق .**

٢٥١٥٧ ـ / حديث : أن سعد بن عُبَادة أتى سُبَاطة قوم فبال قائماً فَخرَّ كم **ميتاً . . . الحديث .** ٦/٢٨٠ب

كم في المناقب : ثنا أبو بكر بن بالويه ، ثنا أبو مسلم ، ثنا بكَّار بن محمد ، ثنا ابن عون ، عنه ، به .

٢٥١٥٨ ـ آخر : طح في الزيادات : ثنا أبو بكرة ، ثنا حجاج -هو ابن منهال- طح **ثنا يزيد بن إبراهيم ، ثنا محمد : في تكبيرة العيدين ، مثل حديث ابن مسعود[3] . وعن أبي بكرة ، ثنا روح ، ثنا عوف[4] ، عن محمد ، نحوه .**

٢٥١٥٩ ـ حديث : طح في الهبة : ثنا أبو بكرة ، ثنا أبو عمر ، ثنا حماد ، عن طح **أيوب ، عن محمد : أن امرأة وهبت لزوجها هبة . . .**

٢٥١٥٦ - حب في روضة العقلاء ص٢٤٤ .

(١) في (هـ) : «خلاس» وفي حاشيتها : «خداش» كما هو في الأصل ومطبوعة الروضة وهو الصواب ، وترجمته في (الميزان للذهبي ١/٦٥٠ ، ولسانه لابن حجر ٢/٣٩٤) .

(٢) «الجُوالَقات : أكياس توضع فيها الحبوب والأمتعة ، جمع جُوالَق -بكسر الجيم واللام ، وضم الجيم وفتح اللام وكسرها - . كما في (تاج العروس ، والمعجم الوسيط مادة : جلق) .

٢٥١٥٧ - كم ٣/٢٥٣ .

٢٥١٥٨ - طح ٤/٣٥٠ .

(٣) حديث ابن مسعود تقدم . انظر : (الإتحاف ١٠/٢٩٤ ، ح ١٢٧٩٢) .

(٤) «عوف» كذا في الأصل و(هـ) وفي مطبوعة شرح معاني الآثار : «عن ابن عون» بدل : «عوف» وعوف هو المعروف بالأعرابي وابن عون هو عبدالله وكلاهما يرويان عن ابن سيرين ويروي عنهما روح بن عبادة . والله أعلم بالصواب .

٢٥١٥٩ - طح ٤/٨٣ .

ط لمالك ش للشافعي حم لأحمد عم لعبدالله بن أحمد مي للدارمي جا لابن الجارود

٢٥١٦٠ ـ حديث : سنَّ رسول الله ﷺ المضمضة والاستنشاق في الجنابة ثلاثاً . قط

قط في الطهارة : عن محمد بن مخلد ، عن الحساني . وعن جعفر بن أحمد المؤذن ، عن السَّري بن يحيى ، عن أبي السَّري -هو هَنَّاد بن السَّري- كلاهما عن وكيع ، عن سفيان ، عن خالد الحذّاء ، عن ابن سيرين . . . فذكره . وعن عبد الباقي ابن قانع ، عن الحسن بن علي المَعْمَري وأحمد بن النضر بن بحر العسكري وغيرهما ، قالوا : ثنا بركة بن محمد ، ثنا يوسف بن أسباط ، عن سفيان الثوري ، عن خالد ، عن ابن سيرين[١] ، عن أبي هريرة : أن النبي ﷺ جعل المضمضة والاستنشاق للجنب ثلاثاً فريضة[٢] . وقال : هذا باطل لم يحدث به إلا بركة ، وهو يضع الحديث[٣] . والصواب المرسل . ثنا جعفر بن أحمد المؤذن ، ثنا السَّري بن يحيى ، ثنا عبيدالله بن موسى ، ثنا سفيان ، عن خالد ، عن ابن سيرين مرسلاً . ولم يذكر المضمضة[٤] .

٢٥١٦١ ـ حديث : إنه كان لا يفتي بشيء في الفَرْج فيه اختلاف . مي

مي في العلم : أنا الحسين بن منصور ، ثنا الحسين بن الوليد ، عن وهب[٥] ، عن هشام ، عنه ، بهذا .

٢٥١٦٠ - قط ١/١١٥ .

(١) «عن ابن سيرين» سقط من مطبوعة الدارقطني وهو ثابت في مخطوطته [١/٦٧] كما في الأصل .

(٢) انظر مسند أبي هريرة رضي الله عنه : (الإتحاف ١٥/٥٢٢ ، ح ١٩٨١٥)

(٣) وانظر : (المجروحين ١/٢٠٣ ، والميزان ١/٣٣٠ ، ولسان الميزان ٢/٨) .

(٤) وكذلك لم تذكر المضمضة في حديث وكيع لا في مطبوعة الدارقطني ولا في مخطوطته .

٢٥١٦١ - مي ١/٥٢ .

(٥) «وهب» كذا في الأصل و(هـ) وفي مطبوعة الدارمي ومخطوطته : [ق١٤/أ] : «وهيب» وذكر المزي في تهذيب الكمال وهب بن جرير في تلاميذ هشام بن حسان ولم يذكر وهيباً ، وذكر وهيب بن خالد في شيوخ حسين بن الوليد ولم يذكر وهباً . والله أعلم .

٢٥١٦٢ ـ حديث : إنه كان لا يقول برأيه إلا شيئاً سمعه .

مي

مي في العلم : أنا عبدالله بن سعيد ، ثنا حفص ، عن أشعث ، عنه ، بهذا .

٢٥١٦٣ ـ حديث : ما دام على الأثر فهو على الطريق .

مي

مي في العلم : ثنا يوسف بن موسى ، ثنا أزهر ، عن ابن عون ، عنه ، بهذا . وعن مخلد بن مالك[1] ، أنا النَّضْر بن شُمَيل ، عن ابن عون ، نحوه .

٢٥١٦٤ ـ حديث : القهقهة .

قط

في ترجمة : أبي العالية . مضى .

٢٥١٦٥ ـ [آخر] : الدار قطني في الطهارة عقب أحاديث القهقهة : ثنا محمد

قط

ابن مخلد ، أنا صالح بن أحمد بن حنبل ، ثنا علي بن المديني ، سمعت جريراً ، وذكر عن رجل ، عن عاصم قال : قال لي ابن سيرين : ما حدثتني فلا تحدثني عن رجلين من أهل البصرة : عن أبي العالية والحسن ، فإنهما كانا لا يباليان عمن أخذا حديثهما . ثنا محمد بن مخلد ، ثنا عباس بن محمد ، ثنا أبو بكر بن أبي الأسود ، ثنا داود بن إبراهيم ، حدثني وهيب ، عن ابن عون[2] ، عن محمد قال :

٢٥١٦٢ - مي ١/٤٥ .

٢٥١٦٣ - مي ١/٥٠ .

(١) وقع في مطبوعة الدارمي : «مخلد بن خالد بن مالك» وقوله : «ابن خالد» ليس في مخطوطة الدارمي ولا في (التقريب وأصوله) .

٢٥١٦٤ - تقدم حديث القهقهة . انظر : (الإتحاف ١٨/٥٧٣ ، ح ٢٤١٩٧) .

ويزاد : الدارقطني في الطهارة (١/١٦٨) : حدثنا أبو بكر النيسابوري ، حدثني يوسف بن سعيد ، ثنا الهيثم بن جميل ، ثنا هشيم ، ثنا منصور ، عنه ، بمعناه مرسل .

٢٥١٦٥ - قط ١/١٧١ . تقدم مختصراً . انظر : (ح ٢٥١٤٤) وعزاه للدارمي .

(٢) في الأصل و(هـ) : « . . . وهيب ، ثنا أيوب ، عن ابن عون» وفي مطبوعة الدارقطني ومخطوطته (١/١٠٩) : «وهيب ، ثنا ابن عون» . وكذا في تهذيب التهذيب في ترجمة حميد بن هلال نقلا عن سنن الدارقطني . فتبين أن قوله : «ثنا أيوب» مقحم من النساخ . ويؤيده أن المزي ذكر ابن عون في تلاميذ أيوب ولم يذكره في شيوخه ، بل ذكر المزي أيضاً في ترجمة ابن عون أنه لم يحدِّث إلا بعد موت أيوب .

ط لمالك ش للشافعي حم لأحمد عم لعبدالله بن أحمد مي للدارمي جا لابن الجارود

كان أربعة يُصَدِّقون من حدَّثهم ، ولا يبالون ممن يسمعون الحديث : الحسن وأبو العالية وحُميد بن هلال وداود بن أبي هند[1] .

٦/٢٨١أ

٢٥١٦٦ - / آخر : مي في الحيض : ثنا عفان ، ثنا وهيب ، عن خالد ، قال : كان محمد يكره أن يَغْشَى الرجل امرأته وهي مستحاضة .

٢٥١٦٧ - حديث : في المستحاضة .

في ترجمة : قتادة .

٢٥١٦٨ - حديث : إن الحسن وابن سيرين وأبا قِلاَبة كانوا يمسون بالعصر .

في ترجمة : الحسن .

٢٥١٦٩ - وكذا : حديث السلام في الصلاة .

٢٥١٧٠ - حديث : أول من قاس إبليس . . . الحديث .

مي في العلم : ثنا محمد بن أحمد بن [أبي][2] خلف ، ثنا يحيى بن سُلَيم ، سمعت داود بن أبي هند ، عن ابن سيرين ، به .

---

(١) هكذا وقع في بعض نسخ الدارقطني ، وفي بعضها لم يُذكر «داود بن أبي هند» وفيها «قال الشيخ : ولم يذكر الرابع» كما في المخطوطة (١٠٩/١) وتهذيب التهذيب في ترجمة حميد بن هلال . وفي مطبوعة الدارقطني ورد ذكر داود ثم أعقبه بالعبارة السابقة : «قال الشيخ : ولم يذكر الرابع» وهو خطأ .

٢٥١٦٦ - مي ١٧١/١ .

٢٥١٦٧ - تقدم . انظر : (ح ٢٤٩٨٧) .

٢٥١٦٨ - تقدم . انظر : (الإتحاف ٤٨٩/١٨ ، ح ٢٣٩٦٥) .

٢٥١٦٩ - تقدم . انظر : (الإتحاف ٤٩٠/١٨ ، ح ٢٣٩٦٧) .

٢٥١٧٠ - مي ٥٨/١ .

(٢) ما بين المعقوفين سقط من الأصل و(هـ) وأثبته من مطبوعة الدارمي ومخطوطته [ق١٦/ب] و(التقريب وأصوله) .

٢٥١٧١ ـ آخر : مي في الحيض : أنا محمد بن يوسف ، ثنا سفيان ، عن هشام ، عن محمد بن سيرين : في الذي يقع على امرأته وهي حائض ، قال : يستغفر الله عز وجل . مي

٢٥١٧٢ ـ آخر : الدارقطني في الصلاة : ثنا الحسين بن يحيى بن عياش ، ثنا الحسن بن محمد ، ثنا إسماعيل بن عُليَّة ، عن ابن عون قال : قال محمد[١] : إذا قال الإمام : سمع الله لمن حمده . قال مَنْ خلفه : سمع الله لمن حمده ، اللهم ربنا لك الحمد . قط

٢٥١٧٣ ـ آخر : مي في العلم : أنا الحسن بن الربيع ، عن عبدالله بن عبيد[٢] ، عن الحسن بن ذكوان ، عن ابن سيرين قال : دخلت في المسجد فإذا سُمَيْر بن عبدالرحمن يقصّ ، وحُمَيد بن عبدالرحمن يذكر العلم في ناحية المسجد ، فميَّلتُ[٣] إلى أيهما أجلس ، فنَعست ، فأتاني آتٍ فقال : مَيَّلت إلى أيهما تجلس؟ إن شئت أريتك مكان جبريل من حُميد بن عبدالرحمن . مي

٢٥١٧٤ ـ آخر : طح في الصلاة : ثنا صالح ، ثنا سعيد ، ثنا هُشَيم ، أنا ابن عون ، عن ابن سيرين : أنه كان يسجد في الآية الآخرة من ﴿حمٓ﴾ . طح

٢٥١٧١ - مي ٢٠٢/١ .

٢٥١٧٢ - قط ٣٤٥/١ .

(١) «محمد» سقط من (هـ) .

٢٥١٧٣ - مي ٨٢/١ .

(٢) «عبدالله بن عبيد» وفي مطبوعة الدارمي ومخطوطته [ق ٢٥/ب] : «ابن عبيدالله» وهو أبو عاصم العبَّاداني البصري اختلف في اسمه ذكره الحافظ ابن حجر في التقريب في الكنى وقال : «اسمه : عبدالله بن عبيدالله ، أو بالعكس ، ويقال : ابن عبيد بغير إضافة . . .» . وفي الأصل و(هـ) : «ابن عبيدة» والصواب حذف الهاء .

(٣) ميَّل : أي تردَّد . انظر : (النهاية ٣٨٢/٤) .

٢٥١٧٤ - طح ٣٦٠/١ .

ط لمالك **ش** للشافعي **حم** لأحمد **عم** لعبدالله بن أحمد **مي** للدارمي **جا** لابن الجارود

٢٥١٧٥ ـ حديث : لَمَنْ أدركت من أصحاب رسول الله ﷺ أكثر ممن سبقني منهم ، فما رأيت قوماً أيسر سيرة ولا أقل تشديداً منهم . مي

مي في العلم : ثنا عثمان بن عمر ، أنا ابن عون ، عنه[1] ، بهذا .

٢٥١٧٦ ـ حديث : يصليهما جميعاً . يعني من لم يصلِّ الظهر ووجد من يصلي العصر . طح

طح في الصلاة : ثنا ابن مرزوق ، ثنا سعيد بن عامر ، ثنا سعيد بن أبي عَرُوْبة قال : كان الحسن وابن سيرين . . . فذكره .

٢٥١٧٧ ـ حديث : كانوا يرون هذه القراءة بالألحان محدثة . مي

مي في فضائل القرآن : ثنا العباس بن سفيان ، عن ابن عُلَيَّة ، عن ابن عون ، عنه ، بهذا ، قوله .

٢٥١٧٨ ـ / حديث : في الوصية . ٦/٢٨١/ب

في ترجمة : الحسن .

٢٥١٧٥ - مي ٤٨/١ .

(١) هذا الأثر ليس من كلام ابن سيرين بل هو من قول عمير بن إسحاق مولى بني هاشم كما في مطبوعة الدارمي ، والذي أوقع في هذا الوهم تحريف وقع في بعض نسخ الدارمي حيث تحرف «عمير» إلى : «محمد» كما في نسخة رئيس الكتاب [ق ١٢/أ] ونسخة دار الكتب المصرية [ق ٢/ب] من سنن الدارمي ، وجاء على الصواب في نسخة ليدن [ق ٢٣/أ] . وقد روى هذا الأثر عن عمير : ابن سعد في الطبقات (٢٢٠/٧) وابن أبي شيبة في المصنف (١٧/١٤) وابن عدي في الكامل : (١٧٢٤/٥) كلهم من طريق ابن عون ، عنه ، به .

٢٥١٧٦ - طح ٤١٢/١ . جاء هذا الحديث في الأصل بعد الآتي ووضع الناسخ أمام كل منهما حرف (م) إشارة إلى التقديم والتأخير ، وقدم وأخر في (هـ) .

٢٥١٧٧ - مي ٣٤٠/٢ .

٢٥١٧٨ - لابن سيرين حديثان في الوصية كلاهما في ترجمة الحسن . انظر : (الإتحاف ٥٠٦/١٨ ، ٥٠٩ ، ح ٢٤٠٤٢ ، ٢٤٠٥٦) .

خز لابن خزيمة **عه** لأبي عوانة **طح** للطحاوي **حب** لابن حبان **قط** للدارقطني **كم** للحاكم

٢٥١٧٩ ـ آخر : مي في العلم : أنا عبدالله بن سعيد ، ثنا ابن عُلَيَّة ، عن ابن عون قال : كان الشعبي والنخعي والحسن يحدثون[١] بالحديث مرة هكذا ومرة هكذا ، فذكرت ذلك لمحمد بن سيرين فقال : أما إنهم لو حدثوا به كما سمعوه كان خيراً لهم .

٢٥١٨٠ ـ حديث : لا يورث الحَميل[٢] إلا ببينة .

مي في الفرائض : أنا أبو بكر بن أبي شيبة ، ثنا ابن إدريس ، عن هشام ، عن الحسن وابن سيرين ، بهذا . أنا سعيد بن المغيرة ، ثنا ابن المبارك ، عن ابن عون ، عن محمد قال : ذُكر عنده قول من يقول في الحميل ، فأنكر ذلك ، وقال : قد توارث المهاجرون والأنصار بنسبهم الذي كان في الجاهلية .

٢٥١٨١ ـ حديث : رأيت محمد بن سيرين يكره أن يتكنّى الرجل أبا القاسم ، كان اسمه محمداً أو لم يكن .

طح في الكراهة : ثنا سليمان بن شعيب ، ثنا الخَصِيب ، ثنا يزيد بن إبراهيم ، عنه ، بهذا .

٢٥١٨٢ ـ حديث : أنه أوصى فقال : هذا ما أوصى به محمد بن أبي عمرة بنيه[٣] وأهل بيته : أن اتقوا الله ، وأصلحوا ذات بينكم . . . الحديث .

مي في الوصايا : أنا يزيد بن هارون ، أنا ابن عون ، عن ابن سيرين ، به .

٢٥١٧٩ - مي ٧٩/١ .

(١) في الأصل و(هـ) : «يتحدثون» وما أثبته من مطبوعة الدارمي ومخطوطته [ق ٢٤/أ] .

٢٥١٨٠ - مي ٢٧٩/٢ .

(٢) «الحَميل» : هو الذي يحمل من بلاده صغيراً إلى بلاد الإسلام ، وقيل : هو المحمول النسب ، وذلك أن يقول الرجل لإنسان : هذا أخي أو ابني ليزوي ميراثه عن مواليه ، فلا يُصدق إلا ببينة . انظر : (النهاية ٤٤٢/١) .

٢٥١٨١ - طح ٣٣٨/٤ .

٢٥١٨٢ - مي ٢٩١/٢ .

(٣) في الأصل : «بنته» والصواب ما أثبته كما في مطبوعة الدارمي ومخطوطته : [ق٢٠٢/أ] ، وكذا في مصنف ابن أبي شيبة (٢٣٢/١١) وسنن البيهقي (٢٨٧/٦) .

٢٥١٨٣ ـ حديث : من رأى ربه في المنام دخل الجنة .

مي مي في الرؤيا : أنا نُعَيم بن حماد ، عن عبدالحميد بن عبدالرحمن ، عن قُطْبة ، عن يوسف ، عن ابن سيرين ، قوله .

٢٥١٨٤ ـ حديث : النِّثار في العرس .

في ترجمة : الحسن .

٢٥١٨٥ ـ حديث : ما أبالي سئلت عما أعلم أو عما لا أعلم . . . الحديث ، موقوف .

مي مي في العلم : أنا هارون بن معاوية[1] ، عن حفص ، عن أشعث ، عنه ، به[2] [3] .

٢٥١٨٣ - مي ٥١/٢ .

٢٥١٨٤ - تقدم . انظر : (الإتحاف ٥٢٢/١٨ ، ح ٢٤١١٤) .

٢٥١٨٥ - مي ٥٧/١ .

(١) في مطبوعة الدارمي : «ابن معروف» وفي مخطوطته : [ق ١٦/أ] : «ابن معاوية» كما في الأصل . وهو هارون بن معاوية المصيصي وقد ذكره المزي في شيوخ الدارمي وفي تلاميذ حفص بن غياث ولم يذكر ابن معروف . وكلاهما له ترجمة في (التقريب وأصوله) .

(٢) يستدرك على أحاديث محمد بن سيرين :

١- حديث : مالك في البيوع (٦٤٨/٢) : أنه بلغه أن محمد بن سيرين كان يقول : لا تبيعوا الحَبَّ في سنبله حتى يَبْيَضَّ .

٢- حديث : أن رجلاً في زمان رسول الله ﷺ أعتق عبيداً له ستة عند موته . . . الحديث .

تقدم في ترجمته ، عن عمران بن حصين . انظر : (الإتحاف ٤١/١٢ ، ح ١٥٠٤٦) .

٣- حديث : كان رجل ممن كان قبلكم لم يعمل خيراً قط إلا التوحيد . . . الحديث

تقدم في مسند أبي هريرة . انظر : (الإتحاف ٦٥٥/١٥ ، ح ٢٠٠٨٣) .

٤- حديث : أن النبي ﷺ كره الصلاة في ملاحف النساء .

تقدم في ترجمة : أبي عياض ، عن عائشة رضي الله عنها . انظر : (الإتحاف ٦٥٨/١٧ ، ح ٢٢٩٩٠) . =

.....

٥- آخر : كان معاوية رضي الله عنه لا يتهم في الحديث عن النبي ﷺ .

تقدم في مسند معاوية رضي الله عنه . انظر : (الإتحاف ٣٧٣/١٣ ، رقم ١٦٨٧٦) .

٦- آخر : الدارقطني في الحج (٢٢١/٢) : حدثنا أحمد بن محمد بن زياد وأحمد بن سلمان ، قالا : نا إسماعيل بن إسحاق ، نا إبراهيم بن حمزة ، نا عبدالعزيز بن محمد ، عن عبيدالله بن عمر ، عن ابن سيرين ، أن عدي بن حاتم وقف على رسول الله ﷺ ، فقال له رسول الله ﷺ : «يوشك أن تخرج المرأة من الحيرة بغير جوار حتى تحج البيت . . .» الحديث .

وقد تقدم موصولاً في مسند عديّ رضي الله عنه . انظر : (الإتحاف ١٣١/١١ ، ح ١٣٨٠٥) .

٧- آخر : في عدة المتوفى عنها زوجها .

تقدم في الاستدراك على أحاديث أيوب السختياني . انظر : (الإتحاف ٤٥٧/١٨ ، ح ٢) .

٨- آخر : لم يكونوا يرون بالكدرة والصفرة بأساً .

الدارمي في أبواب الحيض (١٧٥/١) : أخبرنا محمد بن عيسى ، ثنا معتمر ، عن أبيه ، عنه ، به .

٩- آخر : عن عبادة بن قُرْط رضي الله عنه قال : إنكم لتأتون أموراً هي أدق في أعينكم من الشَعَر ، كنا نعدها على عهد رسول الله ﷺ من الموبقات . فذكر لمحمد -يعني ابن سيرين- ، فقال : صدق ، فأرى جر الإزار من ذلك .

تقدم في مسند عبادة بن قُرْط . انظر : (الإتحاف ٤٧٤/٦ ، ح ٦٨٤٥) .

١٠- حديث : الشافعي ص ٧٦ : أخبرنا إبراهيم بن محمد ، أخبرني هشام بن حسان ، عن ابن سيرين : أن النبي ﷺ كان يخطب على راحلته بعد ما ينصرف من الصلاة يوم الفطر والنحر .

١١- حديث : الشافعي ص ٢١٦ : أخبرنا مالك -أو غيره- عن أيوب ، عن ابن سيرين : أن رجلاً جعل على نفسه أن لا يبلغ أحدٌ من ولده الحلب فيحلب ، ويشرب ، ويسقيه إلا حج ، وحج به معه . . . الحديث .

١٢- آخر : الشافعي ص ٢٤٧ : أخبرنا عبدالوهاب ، عن أيوب ، عن ابن سيرين قال : الذي بيده عقدة النكاح الزوج .

١٣- آخر : كان الرجل الذي قذفها به هلالُ بن أمية : شريكَ بن سحماء . . . الحديث .

تقدم في ترجمة : عكرمة ، عن ابن عباس . انظر : (الإتحاف ٥٤٣/٧ ، ح ٨٤١٩) .

.....

= ١٤- آخر: الحاكم في معرفة الصحابة (٤٥٨/٣): أخبرنا أبو عبدالله محمد بن عبدالله الصفار، ثنا إسماعيل بن إسحاق القاضي، ثنا مسدد، ثنا ابن عُلَيَّة، ثنا أيوب، عن محمد بن سيرين قال: شهد أبو أيوب مع رسول الله ﷺ بدراً ثم لم يتخلف عن غزاة للمسلمين إلا هو فيها... الحديث.

١٥- آخر: الحاكم في الفتن (٤٤٠/٤): أخبرني محمد بن علي الصنعاني بمكة حرسها الله تعالى، ثنا إسحاق بن إبراهيم، أخبرنا عبدالرزاق، انبأ معمر، عن أيوب، عن ابن سيرين قال: ثارت الفتنة وأصحاب رسول الله ﷺ عشرة آلاف... الحديث.

١٦- آخر: «يا عبدالرحمن بن سمرة، لا تسأل الإمارة...» الحديث.

أبوعوانة في الجهاد (٤٠٨/٤): حدثنا محمد بن غالب تمتام، قثنا غسان بن الربيع، قال: ثنا ثابت بن يزيد أبو زيد، عن أبي عامر صالح بن رستم، عن الحسن ومحمد، به، مرسلاً.

تقدم في مسند عبدالرحمن بن سمرة. انظر: (الإتحاف ٦٠٥/١٠، ح ١٣٤٨٧) من طريق الحسن وحده ولم يذكر ابن سيرين.

(٣) ويستدرك:

١- محمد بن شجاع الثلجي:

١- حديث: الطحاوي في الصلاة (٣٢٠/١): حدثني أحمد بن أبي عمران أنه سمع أبا عبدالله محمد بن شجاع الثلجي يعيب قول أبي يوسف رحمه الله هذا... يعني في صلاة الخوف.

٢- آخر: الطحاوي في الزكاة (٥١/٢): سمعت ابن أبي عمران يقول: سمعت ابن الثلجي يقول: إنما قدر الصاع على وزن ما يعتدل كيله ووزنه من الماش[1] والزبيب والعدس، فإنه يقال: إن كيل ذلك ووزنه سواء.

٣- آخر: في بيع المصرَّاة، قال: نسخه قول الرسول ﷺ: «البيعان بالخيار ما لم يتفرقا».

الطحاوي في البيوع (١٩/٤): أخبرني ابن أبي عمران، عنه، بذلك.

٢- محمد بن صالح أبو عبدالله المعافري الأندلسي:

حديث: في ذكر قبر خالد بن سنان في جبل في البحر بين الأندلس والقيروان.

تقدم في ترجمة سعيد بن نصر الأندلسي (ص ٣٨).

(١) الماش: حَبٌّ مدور أصغر من الحمص، أسمر اللون يميل إلى الخضرة، يكون بالشام وبالهند. (تاج العروس للزبيدي: ٣٥٢/٤).

خز لابن خزيمة **عه** لأبي عوانة **طح** للطحاوي **حب** لابن حبان **قط** للدارقطني **كم** للحاكم

١٦٤٧ ● محمد بن طلحة بن يزيد بن رُكَانة

٢٥١٨٦ ـ حديث : أن رجلاً طعن رجلاً بقرن في رجله ، فجاء إلى النبي ﷺ فقال : أَقِدْني ، فقال : «حتى تبرأ . . .» الحديث . قط

قط في الديات : ثنا محمد بن إسماعيل ، ثنا إسحاق بن إبراهيم ، ثنا عبدالرزاق ، عن معمر ، عن أيوب ، عن عمرو بن دينار ، عنه ، به . وبه ، عن عبدالرزاق ، عن ابن جُرَيج ، أخبرني عمرو بن دينار ، به . وعن معمر ، عن أيوب ، عن عمرو بن شعيب ، به[1] .

١٦٤٧ ● محمد بن طلحة بن يزيد بن ركانة القرشي المطَّلبي ، المكي ، ثقة ، مات بالمدينة في أول خلافة هشام بن عبدالملك . انظر : (طبقات ابن سعد ص ١٠١ القسم المتمم ، والتاريخ الكبير للبخاري ١٥/١ ، والتقريب وأصوله) .

٢٥١٨٦ - قط ٨٩/٣ .

(١) ويستدرك :

١- محمد بن عبّاد بن جعفر المخزومي المكي :

حديث : عن جعفر بن عبدالله بن عثمان قال : رأيت محمد بن عباد بن جعفر يستلم الحَجَر ، ثم يقبله ويسجد عليه . . . الحديث .

تقدم في ترجمة : عبدالله بن عباس ، عن عمر بن الخطاب . انظر : (الإتحاف ٢٣٦/١٢ ، ح ١٥٤٨٤) .

٢- محمد بن عبدالله بن الحصين :

حديث : الحاكم في معرفة الصحابة (٤٤٠/٣) : حدثنا أبو العباس ، ثنا أحمد بن يونس ، عن =

ط لمالك **ش** للشافعي **حم** لأحمد **عم** لعبدالله بن أحمد **مي** للدارمي **جا** لابن الجارود

١٦٤٨ ● محمد بن عبدالله بن زيد بن عبد ربه الأنصاري

٢٥١٨٧ ـ حديث : كم في المناقب : ثنا ابن بُطة ، ثنا الحسن ، ثنا الحسين ، ثنا الواقدي ، ثنا كثير بن زيد ، عن المُطَّلبِ بن عبدالله بن حَنْطَب ، عن محمد بن عبدالله بن زيد قال : توفي أبي عبدالله بن زيد بالمدينة سنة اثنتين وثلاثين ، وهو ابن أربع وستين سنة ، وصلى عليه عثمان بن عفان .

= محمد بن إسحاق ، حدثني محمد بن جعفر بن الزبير ، أن محمد بن عبدالله بن الحصين حدثه أن عمر بن الخطاب وسعيد بن زيد قالا : يا رسول الله تستغفر لزيد قال : «نعم» فاستغفر له وقال : «إنه يبعث أمة وحده» .

وانظر الحديث المتقدم : (الإتحاف ٥/٥٢٦ ، ح ٥٨٨٣) .

١٦٤٨ ● محمد بن عبدالله بن زيد بن عبد ربه الأنصاري الخزرجي المدني ، تابعي ثقة . انظر : (طبقات ابن سعد ٥/٢٧٠ ، والتاريخ الكبير للبخاري ١/١٢٣ ، والتقريب وأصوله) .

٢٥١٨٧ - كم : سقط هذا النص من المطبوعة وهو في مخطوطتيه [٣/ق ١٥٩/أ الأزهرية ، و٢/١٢٨/ب عاطف أفندي] .

١٦٤٩ ● محمد بن عبدالله بن عمرو بن عثمان

٦/٢٨٢أ كم **٢٥١٨٨ - / حديث : كان إسلام خالد بن سعيد بن العاص قديماً . . . الحديث .**

كم في المناقب : ثنا أبو عبدالله الأصبهاني ، عن الحسن بن الجَهْم ، عن الحسين ابن الفَرَج ، عن الواقدي ، عن جعفر بن محمد بن خالد بن الزبير ، عنه ، به[1] .

١٦٤٩ ● محمد بن عبدالله بن عمرو بن عثمان بن عفان القرشي الأُموي ، أبو عبدالله المدني المعروف بالديباج ، صدوق ، قُتل سنة خمس وأربعين ومائة . ولقب بالديباج لحسن وجهه . انظر : (طبقات ابن سعد ص٢٦٠ القسم المتمم ، وسير أعلام النبلاء ٦/٢٢٤ ، والتقريب وأصوله) .

٢٥١٨٨ - كم ٣/٢٤٨ .

(١) ويستدرك :

١- محمد بن عبدالله بن المثنَّى الأنصاري :

حديث : خرج أنس مع رسول الله ﷺ حين توجه إلى بدر وهو غلام يخدم رسول الله ﷺ . قال أبو حاتم : فسألنا الأنصاري : كم كان لأنس[1] بن مالك يوم مات؟ فقال : مائة سنة وسبع سنين .

تقدم في مسند أنس رضي الله عنه . انظر : (الإتحاف ٢/٤١٠ ، ح ٢٠٠٥) .

٢- محمد بن عبدالله بن نُمَير .

١- حديث : الحاكم في معرفة الصحابة (٣/٢٥٢) : أخبرنا أبو بكر بن إسحاق . أنا إسماعيل ابن قتيبة ، ثنا محمد بن عبدالله بن نمير قال : توفي سعد بن عُبَادة -وكان يكنى أبا ثابت- بحوران . . . الحديث . =

---

(١) «لأنس» اللام من مخطوطته [ق١١/أ المحمودية] .

. . . . . .

= ٢- آخر : وفيه (٣/٢٦١) : حدثني أبو بكر بن أبي دارم ، ثنا عبيد بن غنام . وأخبرنا أبو بكر ابن إسحاق ، أنا إسماعيل بن قتيبة . قالا : ثنا محمد بن عبدالله بن نمير قال : مات عتبة بن غَزْوان سنة سبع عشرة . . .

٣- آخر : وفيه (٣/٢٨٧) : أخبرنا الشيخ أبو بكر أحمد بن إسحاق ، ثنا إسماعيل بن قتيبة ، ثنا محمد بن عبدالله بن نمير قال : مات أبو يحيى أُسيد بن حُضير سنة عشرين ، وكان قد شهد العقبة . . . الحديث .

٤- آخر : وبه ، فيه (٣/٢٩٦) : قال : خالد بن الوليد بن المغيرة . . . الحديث .

٥- آخر : وبه ، فيه (٣/٣٠٢) : مات أُبيّ بن كعب في خلافة عمر بن الخطاب سنة اثنتين وعشرين .

٦- آخر : وبه ، فيه (٣/٣٠٧) : مات عبدالرحمن بن عوف ويكنى أبا محمد سنة اثنتين وثلاثين وهو ابن خمس وسبعين سنة .

٧- آخر : وبه ، فيه (٣/٣١٣) : مات عبدالله بن مسعود بالمدينة سنة اثنتين وثلاثين .

٨- آخر : وبه ، فيه (٣/٣٢١) : أم العباس بن عبدالمطلب نتيلة بنت خباب . . . الحديث .

٩- آخر : وبه ، فيه (٣/٣٣٨) : في نسب أبي ذر جندب بن جنادة .

وقد تقدم في مسند أبي ذر رضي الله عنه . انظر : (الإتحاف ١٤/١٠٠) .

١٠- آخر : وبه ، فيه (٣/٣٤٨) : المقداد بن الأسود يكنى أبا معبد ، مات سنة ثلاثين ، بلغ نحوا من سبعين سنة . . . الحديث .

١١- آخر : وبه ، فيه (٣/٣٥٠) : أبو عَبْس عبدالله بن جَبْر بن عمرو بن زيد الأنصاري [وكعب الأحبار][1] ماتا في سنة ثلاث وثلاثين .

١٢- آخر : وبه ، فيه (٣/٣٥٩) : أن طلحة والزبير بلغ كل واحد منهما أربعاً وستين .

وقد تقدم في مسند الزبير . انظر : (الإتحاف ٤/٥٣٩) .

١٣- آخر : وبه ، فيه (٣/٣٨٠) : مات حذيفة سنة ست وثلاثين .

تقدم في مسند حذيفة . انظر : (الإتحاف ٤/٢١٨) .

١٤- آخر : وبه ، فيه (٣/٣٩٨) : صهيب يكنى أبا يحيى . . . ثم ذكر نسبه ووفاته .

تقدم في مسند صهيب . انظر : (الإتحاف ٦/٣١٢) . =

(١) ما بين المعقوفين سقط من مطبوعة المستدرك واستدركته من مخطوطته [٣/ق ١٦٧/ب] . وفيهما : « مات» بدل : «ماتا» .

.....

١٥- آخر : وبه ، فيه (٤٠٨/٣) : سهل بن حنيف . . . وذكر نسبه ووفاته .

وقد تقدم في مسنده . انظر : (الإتحاف ٨١/٦) .

١٦- آخر : وبه ، فيه (٤٢١/٣) : مات أبو سعيد زيد بن ثابت بن الضحاك سنة خمس وأربعين .

١٧- آخر : وبه ، فيه (٤٢٨/٣) : مات أبو أُهيب صفوان بن أُمية بن خَلَف بن وَهْب بن حُذَافة ابن جُمَح -وكان إسلامه عند الفتح- مات سنة ثلاث وأربعين .

١٨- آخر : وبه ، فيه (٤٣٣/٣) : مات محمد بن مسلمة الأنصاري سنة ثلاث وأربعين .

١٩- آخر : وبه ، فيه (٤٥٢/٣) : مات عمرو بن العاص [سنة اثنتين وأربعين][1] .

٢٠- آخر : وبه ، فيه (٤٦٤/٣) : مات أبو موسى الأشعري سنة اثنتين وخمسين وهو ابن ثلاث وستين سنة .

٢١- آخر : وبه ، فيه (٤٧٣/٣) : في ذكر نسب فَضَالة بن عُبيد وسنة وفاته ووفاة أخيه زياد .

٢٢- آخر : وبه ، فيه [مات حسان بن ثابت الأنصاري في إمارة معاوية سنة خمس وخمسين][2] .

٢٣- آخر : وبه ، فيه (٤٩١/٣) : مات أبو اليَسَر كعب بن عمرو . . . سنة خمس وخمسين بالمدينة .

٢٤- آخر : وبه ، فيه (٤٩٦/٣) : مات أبو إسحاق سعد بن أبي وقاص وهو ابن خمس وسبعين سنة بالمدينة وصلى عليه مروان بن الحكم وهو واليها .

٢٥- آخر : وبه ، فيه (٥١٧/٣) : مات بلال بن الحارث المزني سنة ستين .

وقد تقدم في مسنده . انظر : (الإتحاف ٦٣٤/٢) .

٢٦- آخر : وبه ، فيه (٥٢٢/٣) : مات أبو محمد الأشعث بن قيس الكندي من بني الحارث ابن معاوية بالكوفة . . . الحديث .

وقد تقدم في مسنده . انظر : (الإتحاف ٣٧٨/١) .

٢٧ - آخر : وبه ، فيه (٥٣٠/٣) : أن أبا شريح كعب بن عمرو الخزاعي مات سنة ثمان وستين . . . الحديث .

٢٨ - آخر : وبه ، فيه (٦٣٧/٣) : وفيها مات السائب بن يزيد يعني : سنة إحدى وتسعين .

وقد تقدم في مسنده . انظر : (الإتحاف ٥٢/٥) .

(١) ما بين المعقوفين سقط من مطبوعة المستدرك وأثبته من مخطوطته [٣/ق ٢٣٥/أ] .

(٢) ما بين المعقوفين سقط من مطبوعة المستدرك وأثبته من مخطوطته [٣/ق ٢٥٩/ب] .

١٦٥٠ ● محمد بن عبدالرحمن بن ثوبان

٢٥١٨٩ ـ حديث : «الفجر فجران : فأما الفجر الذي يكون كذَنَب السرحان[1] فلا يُحِلُّ الصلاة ولا يحرم الطعام . . .» الحديث . قط

قط في الصلاة : ثنا محمد بن مخلد ، ثنا محمد بن إسماعيل الحساني ، ثنا يزيد -هو ابن هارون- أنا ابن أبي ذئب ، عن الحارث بن عبدالرحمن ، عنه ، به .

٢٥١٩٠ ـ حديث : أُتي النبي ﷺ بسارق قد سرق شملة ، فقال : «ما إخاله سرق» .

في ترجمته ، عن أبي هريرة .

٢٥١٩١ ـ حديث : في الوضوء من مس الذكر .

في ترجمته ، عن جابر .

١٦٥٠ ● محمد بن عبدالرحمن بن ثوبان ، القرشي العامري مولاهم ، أبو عبدالله المدني ، ثقة . انظر : (طبقات ابن سعد ٢٨٣/٥ ، والجرح والتعديل ٣١٢/٧ ، والتقريب وأصوله) .

٢٥١٨٩ - قط ٢٦٨/١ . وله طريق آخر عند الدارقطني أيضاً (١٦٥/٢) ذكره المصنف في المبهمات . انظر : (الإتحاف ٦٤١/١٦ ، ح ٢١١٢١) .

(١) السرحان : الذئب . انظر : (النهاية ٣٥٨/٢) .

٢٥١٩٠ - تقدم . انظر : (الإتحاف ٥٨١/١٥ ، ح ١٩٩٣٦) . وتقدم أيضاً في المبهمات . انظر : (الإتحاف ٦٤٢/١٦ ، ح ٢١١٢٤) وعزاه للطحاوي في الكراهة (٣٢٣/٤) .

٢٥١٩١ - تقدم . انظر : (الإتحاف ٣٢٤/٣ ، ح ٣١٢١) .

٢٥١٩٢ ـ حديث : «من كشف خمار امرأة ونظر إليها فقد وجب الصداق قط **دخل بها أو لم يدخل»** .

قط في النكاح : ثنا أبو بكر الشافعي ، ثنا محمد بن شاذان ، ثنا مُعَلَّى بن منصور ، ثنا ابن لَهيعة ، ثنا أبو الأسود ، عنه ، بهذا . مرسل[1] .

٢٥١٩٢ - قط ٣/٣٠٧ .

(١) يستدرك على أحاديث محمد بن عبدالرحمن بن ثوبان :

حديث : أن رسول الله ﷺ مر بعبدالله بن مالك بن بُحَيْنة وهو منتصب يصلي . . . الحديث .

تقدم في المبهمات . انظر : (الإتحاف ١٦/٦٤١ ، رقم ٢١١٢٢) .

ط لمالك **ش** للشافعي **حم** لأحمد **عم** لعبدالله بن أحمد **مي** للدارمي **جا** لابن الجارود

١٦٥١ ● محمد بن عبدالرحمن بن أبي ذئب

٢٥١٩٣ ـ حديث : في العرض .

في ترجمة : زيد بن أسلم[1] .

١٦٥١ ● محمد بن عبدالرحمن بن المغيرة بن الحارث بن أبي ذئب ، القرشي ، العامري ، أبو الحارث المدني ، ثقة فقيه فاضل ، مات سنة ثمان وخمسين ومائة ، وقيل : سنة تسع . انظر : (طبقات ابن سعد ص ٢٧٤ القسم المتمم ، وسير أعلام النبلاء ١٣٩/٧ ، والتقريب وأصوله) .

٢٥١٩٣ - تقدم . انظر : (الإتحاف ٥٨٥/١٨ ، ح ٢٤٢٠٦) .

(١) يستدرك على أحاديث محمد بن عبدالرحمن بن أبي ذئب :

١- حديث : الشافعي ص ٢٤٣ : أخبرني أبو حنيفة بن سماك بن الفضل اليماني قال : حدثني ابن أبي ذئب . . . فساق حديث أبي شريح الكعبي في فتح مكة . قال أبوحنيفة : فقلت لابن أبي ذئب : أتأخذ بهذا يا أبا الحارث؟ فضرب صدري وصاح علي صياحاً كثيراً ونال مني ، وقال : أحدثك عن رسول الله ﷺ وتقول : تأخذ به! ، نعم آخذ به وذلك الفرض علي . . . الحديث .

وحديث أبي شريح تقدم في مسنده . انظر : (الإتحاف ٢٩٩/١٤ ، ح ١٧٧٥٩) .

٢- حديث : الشافعي ص ٢٧٩ : أخبرنا مسلم بن خالد ، عن ابن أبي ذئب بإسناد لا أحفظه : أن رسول الله ﷺ قال في قريش شيئاً من الخير لا أحفظه ، وقال : «شرار قريش خيار شرار الناس» .

١٦٥٢ ● محمد بن عبدالرحمن بن أبي ليلى

٢٥١٩٤ ـ حديث : إذا كانا أخوين ، فادعى أحدهما ثالثاً وأنكره الآخر؟ قال : هي من ستة : للذي لم يدع ثلاثة ، وللمدعي سهمان وللمدعَى سهم .

مي في الفرائض : ثنا أبو بكر بن أبي شيبة ، عن وكيع ، عنه ، به .

٢٥١٩٥ ـ آخر : في الكفاءة .

في ترجمة : إبراهيم بن محمد بن طلحة ، عن عمر(١) (٢) .

١٦٥٢ ● محمد بن عبدالرحمن بن أبي ليلى الأنصاري ، الكوفي ، القاضي ، أبو عبدالرحمن ، صدوق سيئ الحفظ جداً ، مات سنة ثمان وأربعين ومائة . انظر : (الجرح والتعديل ٣٢٢/٧ ، والميزان للذهبي ٦١٣/٣ ، والتقريب وأصوله) .

٢٥١٩٤ - مي : ٢٧٦/٢ .

٢٥١٩٥ - تقدم . انظر : (الإتحاف ٧٩/١٢ ، ح ١٥١١٣) .

(١) يستدرك على أحاديث محمد بن أبي ليلى :

١- حديث : أنه يرى التعزير في مباشرة المرأة المرأة والرجل الرجل في الثوب الواحد .

تقدم إسناده في ترجمة : موسى بن عقبة ، عن أبي الزبير ، عن جابر رضي الله عنه . انظر : (الإتحاف ٥٢٢/٣ رقم ٣٦٤٧)

٢- حديث : من صلى ركعتين بعد المغرب في المسجد ، لم يجزه إلا أن يصليها في بيته . . .

تقدم في الاستدراك على أحاديث الإمام أحمد بن حنبل . انظر : (الإتحاف ٤٣٣/١٨ ، ح ١٥) .

(٢) ويستدرك : محمد بن عبيدالله بن سعيد أبو عوف الثقفي :

حديث : الماء لا ينجسه شيء إلا ما غير ريحه أو طعمه .

تقدم في مسند ثوبان رضي الله عنه . انظر : (الإتحاف ٣٠/٣ ، ح ٢٤٨١) .

١٦٥٣ ● محمد بن عجلان[1]

٢٥١٩٦ ـ حديث : أن امرأته كانت تحمل وتضع في أربع سنين ، وكانت تسمى حاملة الفيل . قط

قط في النكاح : ثنا علي بن محمد بن عبيد ، ثنا ابن أبي خيثمة ، ثنا ابن أبي رِزْمة . قال : وثنا ابن مَخْلد ، ثنا الحسين بن شداد ، ثنا محمد بن عبدالعزيز بن أبي رِزْمة ، ثنا أبي ، ثنا المبارك بن مجاهد ، قال : مشهور عندنا أن امرأة محمد بن عجلان . . . به . وعن ابن مخلد ، ثنا أحمد بن محمد بن بكر بن خالد ، ثنا داود بن رُشَيد ، سمعت الوليد بن مسلم يقول : قلت لمالك بن أنس : إني حُدِّثت عن عائشة أنها قالت : لا تزيد المرأة في حملها على سنتين قدر ظل المِغْزَل . فقال : سبحان الله! مَنْ يقول بهذا؟ هذه جارتنا امرأة محمد بن عجلان امرأة صدق؟ وزوجها رجل صدق ، حملت ثلاثة أبطن في اثنتي عشرة سنة تحمل كل بطن أربع سنين .

١٦٥٣ ● محمد بن عجلان القرشي مولاهم ، أبو عبدالله المدني ، صدوق إلا أنه اختلطت عليه أحاديث أبي هريرة ، مات سنة ثمان وأربعين ومائة . انظر : (الجرح والتعديل ٤٩/٨ ، والميزان للذهبي ٦٤٤/٣ ، والتقريب وأصوله) .

(١) كتب في الأصل قبالة هذه الترجمة : حاشية : «ليس فيه رواية لابن عجلان» . وهو كما قال ، لأن الحديث الآتي فيه بيان حال زوجته في الحمل وطول مدته .

٢٥١٩٦ - قط ٣٢٢/٣ .

١٦٥٤ ● محمد بن علي بن الحسين بن علي بن أبي طالب القرشي الهاشمي أبو جعفر

٦
٢٨٢/ب

٢٥١٩٧ ـ / حديث : في المستحاضة .

في ترجمة : قَمِير امرأة مسروق ، عن عائشة .

٢٥١٩٨ ـ حديث : أن النبي ﷺ رأى رجلاً من النُغَاشيين[1] فخر ساجداً . قط

قط في الصلاة : ثنا محمد بن هارون أبو حامد ، ثنا عبدالرحمن بن واقد ، ثنا هُشَيم ، عن جابر الجعفي ، عن أبي جعفر ، به .

٢٥١٩٩ ـ حديث : لا بأس بأبوال الإبل والبقر والغنم . طح

طح في الطهارة : ثنا حسين بن نصر ، ثنا الفريابي ، ثنا إسرائيل ، عن جابر ، عنه ، بهذا .

١٦٥٤ ● محمد بن علي بن الحسين بن علي بن أبي طالب القرشي الهاشمي ، أبو جعفر الباقر ، ثقة فاضل ، مات سنة بضع عشرة ومائة . انظر : (طبقات ابن سعد ٣٢٠/٥ ، وسير أعلام النبلاء ٤٠١/٤ ، والتقريب وأصوله) .

٢٥١٩٧ - تقدم . انظر : (الإتحاف ٧٧٧/١٧ ، ح ٢٣٢١٢) .

٢٥١٩٨ - قط ٤١٠/١ .

(١) النُّغَاش والنُّغَاشيُّ : القصير ، أقصر ما يكون ، الضعيف الحركة ، الناقص الخلق . انظر : (النهاية لابن الأثير ٨٦/٥) .

٢٥١٩٩ - طح ١١٠/١ .

٢٥٢٠٠ ـ حديث : أن أم كلثوم وابنها زيداً ماتا في يوم واحد ، فالتقت الصائحتان في الطريق ، فلم يرث كل واحد منهما من صاحبه ، وأن أهل الحرة لم يتوارثوا وأن أهل صفين لم يتوارثوا . مي

مي في الفرائض : ثنا نُعَيم بن حماد ، عن عبدالعزيز بن محمد ، ثنا جعفر ، عن أبيه ، بهذا .

٢٥٢٠١ ـ آخر : مي في العلم : أنا إبراهيم بن المنذر ، ثنا داود بن عطاء ، عن جعفر بن محمد ، عن أبيه ، قال : عرض الحديث والكتاب سواء . مي

٢٥٢٠٢ ـ حديث : لا تجالسوا أصحاب الخصومات ، فإنهم يخوضون[1] في آيات الله . مي

مي في العلم : أنا هارون[2] ، عن حفص بن غياث ، [عن ليث][3] ، عن الحكم ، عنه ، بهذا .

٢٥٢٠٣ ـ حديث : استأذن عليَّ محمدُ بن علي ولم تنقض عدتي من مهلك زوجي فقال : قد عرفتِ قرابتي من رسول الله ﷺ وقرابتي من علي . . . الحديث . قط

٢٥٢٠٠ - مي ٢٧٤/٢ . وانظر الحديث الآتي بعد ثلاثة أحاديث . وقد تقدم في المبهمات . انظر : (الإتحاف ٦٤٣/١٦ ، ح ٢١١٢٥) وعزاه للحاكم (٣٤٥/٤) .

٢٥٢٠١ - مي ١٢٣/١ .

٢٥٢٠٢ - مي ٦٣/١ .

(١) في الأصل و(هـ) : «يخوضوا» وما أثبته من مطبوعة الدارمي ومخطوطته [ق ١٨/ب] .

(٢) في الأصل و(هـ) : «هارون بن حفص» وقوله : «ابن حفص» مقحم ليس في مطبوعة الدارمي ولا في مخطوطته وهو : هارون بن معاوية المصِّيصي له ترجمة في (التقريب وأصوله) .

(٣) ما بين المعقوفين سقط من الأصل و(هـ) واستدركته من مطبوعة الدارمي ومخطوطته [ق ١٨/ب] .

٢٥٢٠٣ - قط ٢٢٤/٣ . تقدم هذا الحديث في ترجمة : محمد بن علي ، عن أم سلمة . انظر : (الإتحاف ١٦١/١٨ ، ح ٢٣٤٩١) .

قط في النكاح : ثنا محمد بن مخلد ، ثنا العباس بن محمد ، ثنا محمد بن الصلت ، ثنا عبدالرحمن بن سليمان بن الغسيل ، عن عمته سكينة بنت حنظلة ، به .

٢٥٢٠٤ ـ حديث : أن أمّ كلثوم بنت علي وابنها زيد وقعا في يوم واحد ، فالتقت الصائحتان ، فلم يُدر أيهما هلك قبلُ ، فلم ترثه ولم يرثها . قط

قط في الفرائض : ثنا محمد بن القاسم بن زكريا ، ثنا هشام بن يونس ، ثنا الدراوَرْدي ، عن جعفر بن محمد ، عن أبيه ، بهذا .

٢٥٢٠٥ ـ حديث : في بيع المدبَّر .

في : ترجمته ، عن جابر .

٢٥٢٠٦ ـ حديث : «لا وصية لوارث ، ولا إقرار[1] بدَين» . قط

قط في الوصايا : ثنا أحمد بن كامل ، ثنا عبيد بن كثير ، ثنا عباد بن يعقوب ، ثنا نوح بن دَرَّاج ، عن أبَان بن تَغْلبِ ، عن جعفر بن محمد ، عن أبيه ، بهذا ، مرسل .

٢٥٢٠٧ ـ حديث : من وجد من قلبه قسوة فليكتب ﴿ يسٓ ۝١ وَٱلْقُرْءَانِ ٱلْحَكِيمِ ﴾ في جام بزعفران ثم يشربه . كم

كم في التفسير : ثنا علي بن عبدالرحمن السبيعي ، ثنا الحسين بن الحكم الحِبَري[2] ، ثنا الحسن بن الحسين العُرني ، ثنا عمرو بن ثابت ، عن محمد بن مروان ، عن أبي جعفر محمد بن علي ، بهذا ، قوله .

٢٥٢٠٤ - قط ٨١/٤ . وقد تقدم قبل ثلاثة أحاديث من طريق الدارمي .

٢٥٢٠٥ - تقدم . انظر : (الإتحاف ٣٣٥/٣ ، ح ٣١٤٥) .

٢٥٢٠٦ - قط ١٥٢/٤ .

(١) في الأصل و(هـ) : «ولا فرار» والصواب ما أثبته كما في مطبوعة الدارقطني ومخطوطته (٣٥١/٢) ونقله الزيلعي في نصب الراية (١١١/٤) عن الدارقطني بلفظ : «ولا إقرار له بدين» .

٢٥٢٠٧ - كم ٤٢٨/٢ .

(٢) «الحِبَري» بكسر الحاء المهملة وفتح الباء المنقوطة بواحدة وفي آخرها الراء هذه النسبة إلى ثياب يقال لها : «الحِبَرة» . ذكره السمعاني في (الأنساب ٤٥/٤) .

٦
٢٨٣/أ

٢٥٢٠٨ ـ / حديث : قُتل عليّ وهو ابن ثمان وخمسين .

كم

كم في المناقب : ثنا أبو بكر بن إسحاق وعلي بن حمشاذ ، قالا : ثنا بشر بن موسى ، ثنا الحُميدي ، ثنا سفيان ، عن جعفر بن محمد ، عن أبيه ، بهذا .

٢٥٢٠٩ ـ حديث : أن النبي ﷺ سمّى الحسن يوم سابعه . . . الحديث .

كم

كم في المناقب : أنا أبو بكر بن بالويه ، ثنا عبدالله بن أحمد ، حدثني أبي ، ثنا عبدالرزاق ، أنا ابن جريج ، أخبرني جعفر بن محمد ، عن أبيه ، به[1] .

٢٥٢٠٨ - كم ١٤٤/٣ .

٢٥٢٠٩ - كم ١٧٢/٣ .

(١) يستدرك على أحاديث محمد بن علي بن الحسين :

١- حديث : أن رسول الله ﷺ خطب خطبتين يوم الجمعة وجلس بينهما .

مالك في الجمعة (١١٢/١) : عن جعفر بن محمد ، عن أبيه ، به .

٢- حديث : أن رسول الله ﷺ غُسِّلَ في قميص .

- مالك في الجنائز (٢٢٢/١) : عن جعفر بن محمد ، عن أبيه ، به .

- الشافعي ص ٣٥٦ : أخبرنا مالك ، به .

٣- حديث : أن رسول الله ﷺ قضى باليمين مع الشاهد .

تقدم في ترجمته ، عن جابر رضي الله عنه . انظر : (الإتحاف ٣٣٩/٣ ، رقم ٣١٥٥) . وتقدم موصولاً في ترجمته ، عن علي رضي الله عنه . انظر : (الإتحاف ٦١٨/١١ ، رقم ١٤٧٤٧) .

ويزاد : الشافعي ص ١٥٠ : أخبرنا مسلم بن خالد ، قال : حدثني جعفر بن محمد ، به مرسلاً . أخبرنا سفيان بن عيينة ، عن خالد بن أبي كريمة ، عن أبي جعفر ، به .

٤- حديث : الدارمي (١٦٧/١) : أخبرنا محمد بن يوسف ، أنا إسرائيل ، ثنا أبو إسحاق ، عن محمد بن [علي] [1] أبي جعفر أنه قال في المستحاضة : تدع الصلاة أيام أقرائها ، ثم تغتسل وتحتشي كرسفاً ، وتوضأ عند كل صلاة .

٥- حديث : الشافعي ص ٤٧ : أخبرنا ابن أبي يحيى ، عن جعفر بن محمد ، عن أبيه قال : جاءت الحَطَّابة إلى رسول الله ﷺ فقالوا يا رسول الله ، إنا لانزال سفراً ، كيف نصنع بالصلاة؟ فقال رسول الله ﷺ : «ثلاث تسبيحات ركوعاً ، وثلاث تسبيحات سجوداً» . =

---

(١) مابين المعقوفين سقط من المطبوعة واستدركته من مخطوطته [ق٥٣/ب] .

خز لابن خزيمة **عه** لأبي عوانة **طح** للطحاوي **حب** لابن حبان **قط** للدارقطني **كم** للحاكم

.....

٦- حديث : الشافعي ص ٦٥ : أخبرنا إبراهيم بن محمد ، حدثني جعفر بن محمد ، عن أبيه ، قال : كان النبي ﷺ يخطب يوم الجمعة ، وكانت لهم سوق يقال لها : البطحاء ، كانت بنو سليم يجلبون إليها الخيل . . . الحديث .

٧- حديث : الشافعي ص ٩٣ : أخبرنا إبراهيم بن محمد ، عن جعفر بن محمد ، عن أبيه : أن رسول الله ﷺ فرض زكاة الفطر على الحر والعبد والذكر والأنثى ممن تمونون .

٨- حديث : الشافعي ص ١٣٩ ، ١٤٨ ، ٢٥١ : أخبرنا سعيد ، عن ابن جريج ، عن جعفر بن محمد ، عن أبيه : أن رسول الله ﷺ رهن درعه عند أبي الشحم اليهودي رجل من بني ظَفَر . أخبرنا عبدالعزيز بن محمد الدَّراوَرْدي ، عن جعفر بن محمد ، به . أخبرنا إبراهيم بن محمد وغيره ، عن جعفر بن محمد ، به .

٩- حديث : الشافعي ص ١٨٤ : أخبرني بعض أهل العلم ، عن جعفر بن محمد ، عن أبيه ، أنه قال : لما انتهى إلى رسول الله ﷺ قتلُ أهل بئر معونة أقام خمس عشرة ليلة كلما رفع رأسه من الآخرة من الصبح قال : «سمع الله لمن حمده . . .» الحديث .

١٠- حديث : الشافعي ص ١٩٨ : أخبرنا ابن عيينة ، عن محمد بن إسحاق ، قال : قلت لأبي جعفر محمد بن علي : ما كان في الصحيفة التي كانت في قراب سيف رسول الله ﷺ ؟ فقال : كان فيها : «لعن الله القاتل غير قاتله والضارب غير ضاربه . . . » الحديث .

وقد تقدم من رواية محمد بن علي ، عن أبيه ، في الاستدراك على أحاديث علي بن حسين (ص ٣٠١ ، ح ٤) .

١١- آخر : الشافعي ص ٣٤٠ : أخبرنا حاتم والدراوَرْدي أو أحدهما ، عن جعفر بن محمد ، عن أبيه أنه قال : النون والجراد ذكي .

١٢- حديث : الشافعي ص ٣٥٦ : أخبرنا بعض أصحابنا ، عن ابن جريج ، عن أبي جعفر : أن رسول الله ﷺ غُسِّل ثلاثاً .

١٣- حديث : الشافعي ص ٣٦٠ : أخبرنا إبراهيم بن محمد ، عن جعفر بن محمد ، عن أبيه : أن النبي ﷺ رشَّ على قبر إبراهيم ابنه ، ووضع عليه حصباء .

١٤- حديث : الشافعي ص ٣٦١ : أخبرنا إبراهيم بن محمد ، عن جعفر بن محمد ، عن أبيه : أن النبي ﷺ حثا على الميت ثلاث حثيات بيديه جميعاً .

ط لمالك ش للشافعي حم لأحمد عم لعبدالله بن أحمد مي للدارمي جا لابن الجارود

.....

= ١٥- حديث : «أُلهِمَ إبراهيم الخليل عليه السلام هذا اللسان العربي إلهاماً» .

تقدم في ترجمته ، عن جابر رضي الله عنه . انظر : (الإتحاف ٣/٣٣٥ ، ح ٣١٤٦) .

١٦- حديث : مكث الناس يبكون على الحسن بن علي رضي الله عنه وما تقوم الأسواق .

تقدم في مسند الحسن . انظر : (الإتحاف ٤/٣٠٢ ، ح ٤٢٨٨) .

١٧- حديث : الأضحية سنة .

تقدم في مسند ابن عباس . انظر : (الإتحاف ٧/٤٩٢ ، ح ٨٢٩٢) .

١٨- حديث : الحاكم في معرفة الصحابة (٣/٥١٦) : حدثنا أبو العباس محمد بن يعقوب ، انبأ محمد بن عبدالله بن عبدالحكم ، انبأ ابن وهب ، أخبرني ابن أبي ذئب وأنس بن عياض ، عن جعفر بن محمد ، عن أبيه : أن أبا أسيد الأنصاري قدم بسبي من البحرين ، فصُفُّوا ، فقام رسول الله ﷺ فنظر اليهم فإذا امرأة تبكي . . . الحديث .

١٩- آخر : وفيه (٤/٢٢) : أخبرني مخلد بن جعفر الباقرحي ، ثنا محمد بن جرير الفقيه ، [حدثني الحارث بن محمد ، ثنا محمد بن سعد][1] ، ثنا محمد بن عمر ، ثنا إسحاق بن محمد ، حدثني جعفر بن محمد بن علي ، عن أبيه قال : بعث رسول الله ﷺ عمرو بن أمية الضمري إلى النجاشي يخطب عليه أم حبيبة بنت أبي سفيان ، وكانت تحت عبيدالله بن جحش ، فزوجها إياه ، وأصدقها النجاشي من عنده عن رسول الله ﷺ أربعمائة دينار . قال أبو جعفر محمد بن جرير : فما نرى عبدالملك بن مروان وقَّت صداق النساء أربعمائة دينار إلا لذلك .

٢٠- حديث : الدارقطني في الاستسقاء (٢/٦٦) : حدثنا محمد بن أحمد بن أبي الثلج ، حدثنا جدي ، ثنا إسحاق الطباع ، عن حفص بن غياث ، عن جعفر بن محمد ، عن أبيه ، قال : استسقى رسول الله ﷺ وحوّل رداءه ليتحول القحط .

٢١- آخر : الدارقطني في الكسوف (٢/٦٥) : حدثنا أبو سعيد الإصطخري ، ثنا محمد بن عبدالله بن نوفل ، ثنا عبيد بن يعيش ، ثنا يونس بن بكير ، عن عمرو بن شَمِر عن جابر ، عن محمد بن علي قال : إن لمهديِّنا آيتين لم تكونا منذ خَلْق السموات والأرض . . . الحديث .

(١) ما بين المعقوفين سقط من المطبوعة واستدركته من مخطوطتيه [٤/١١/ب الأزهرية ، و٢/٢٤٢/أ عاطف] .

١٦٥٥ ● محمد بن علي بن أبي طالب الهاشمي المعروف بابن الحنفية

٢٥٢١٠ ـ حديث : إنما سميت العصر لتعصر[1] . موقوف .
قط

قط في الصلاة : ثنا محمد بن عبدالله بن غيلان ، ثنا أبو هشام الرفاعي ، ثنا عمي كثير بن محمد ، ثنا ابن شُبْرُمة قال : قال محمد ابن الحنفية . . . فذكره .

٢٥٢١١ ـ حديث : صليت خلف ابن الحنفية على ابن عباس ، فكبّر عليه أربعاً .
طح كم

طح في الجنائز : ثنا أبو بكرة ، ثنا أبو أحمد ، ثنا سفيان ، عن عمران بن أبي عطاء ، بهذا . وعن صالح ، ثنا سعيد ، ثنا هُشَيم ، أنا أبو حمزة عمران بن أبي عطاء : شهدت وفاة ابن عباس بالطائف ، فرأيت محمد ابن الحنفية يصلي عليه ، فكبر أربعاً .

١٦٥٥ ● محمد بن علي بن أبي طالب الهاشمي ، أبو القاسم ابن الحنفية ، المدني ، ثقة عالم ، مات بعد الثمانين . انظر : (طبقات ابن سعد ٩١/٥ ، وسير أعلام النبلاء ١١٠/٤ ، والتقريب وأصوله) .

٢٥٢١٠ - قط ٢٥٥/١ .

(١) العصر معناه : الحبس وبه سميت صلاة العصر لأنها تعصر أي : تحبس عن الأولى . انظر : (تاج العروس ٤٠٤/٣) .

٢٥٢١١ - طح ٥٠١/١ .

ويزاد : الحاكم في معرفة الصحابة (٥٤٣/٣) : أخبرني محمد بن يعقوب الحافظ ، أبنا محمد ابن إسحاق الثقفي ، ثنا★ عمر بن محمد بن الحسن الأسدي ، ثنا أبي ، ثنا أشعث ، عنه ، به . وزاد : وقال : هلك رباني هذه الأمة .

(★) في مطبوعة المستدرك : « ثنا محمد بن عمر . . .» والصواب ما أثبته كما في مخطوطته [٤/ق ١/ب] وعمر له ترجمة في (التقريب وأصوله) .

ط لمالك **ش** للشافعي **حم** لأحمد **عم** لعبدالله بن أحمد **مي** للدارمي **جا** لابن الجارود

٢٥٢١٢ ـ حديث : في الجهر بالتسمية . موقوف .

في ترجمة : عبدالله بن بريدة ، عن أبيه . في حرف الباء .

٢٥٢١٣ ـ آخر : مي في الحيض : أنا محمد بن يوسف ، ثنا إسرائيل ، عن عبدالأعلى ، عن محمد ابن الحنفية : في المرأة ترى الصفرة بعد الطُّهر؟ قال : تلك التَّرِيَّة ، تغسله ، وتوضأ وتصلي .
مي

٢٥٢١٤ ـ حديث : ليس بحكيم من لم يعاشر بالمعروف . . . الحديث ، موقوف .
حب الحسن بن عرفة كم

حب في روضة العقلاء : أنا محمد بن أحمد بن أبي عون ، ثنا أحمد بن مَنيع ، ثنا ابن المبارك ، عن الحسن بن عمرو ، عن منذر الثوري ، عنه ، به .

سمعناه عالياً في «جزء الحسن بن عرفة» : ثنا ابن المبارك ، به .

وأخرجه **الحاكم** : في تاريخ نيسابور ، عن [الخطّابي ، عن الصفّار ، عن الحسن بن عَرَفَة][1] .

٢٥٢١٥ ـ حديث : إنما المهدي من هدى الله . . . موقوف ، وفيه قصة .
كم

كم في مناقب علي : ثنا محمد بن عبدالله الزاهد ، ثنا محمد بن إسماعيل السلمي ، ثنا عبدالغفار بن داود الحراني ، ثنا موسى بن أَعين ، عن عَدي بن عبدالرحمن ، عن عبدالله بن محمد ابن الحنفية ، عن أبيه ، به .

٢٥٢١٢ - تقدم . انظر : (الإتحاف ٥٦٤/٢ ، ح ٢٢٦٦) .

٢٥٢١٣ - مي ١٧٥/١ .

٢٥٢١٤ - حب روضة العقلاء ص ٧٠ ، وهو في جزء الحسن بن عرفة رقم ١٥ .

(١) ما بين المعقوفين مكانه بياض في الأصل و(هـ) واستدركته من معجم شيوخ الذهبي (٣٦٢/١) ، وانظر : (تاريخ دمشق لابن عساكر ٧٣١/١٥ ترجمة ابن الحنفية) .

٢٥٢١٥ - كم ١٤٥/٣ .

٢٥٢١٦ ـ حديث : طح في الكراهة : ثنا علي ، ثنا يَعْلَى بن عبيد ، ثنا رِشْدِين[١] بن كُريب : رأيت ابن الحنفية يتختم في يساره . طح

٢٥٢١٧ـ حديث : جاوزت سن أبي ، مات أبي وهو ابن ثلاث وستين . كم

كم في المناقب : ثنا ابن بُطَّة ، ثنا الحسن بن الجَهْم ، ثنا الحسين بن الفَرَج ، ثنا محمد بن عمر ، ثنا علي بن عمر بن علي بن الحسين ، ثنا عبدالله بن محمد بن عقيل ، عنه ، به[٢] [٣] .

٢٥٢١٦ - طح ٢٦٦/٤ .

(١) في مطبوعة الطحاوي : «رشد» وهو غلط والصواب ما في الأصل . وانظر : (تراجم الأحبار من رجال شرح معاني الآثار ٤٣٧/١) .

٢٥٢١٧ - كم ١٤٥/٣ .

(٢) يستدرك على أحاديث محمد ابن الحنفية :

١- حديث : رأيت أبا عمرة الأنصاري يوم صفين ، وكان بدرياً عقبياً أُحُدياً . . . الحديث .

تقدم في مسند أبي عمرة . انظر : (الإتحاف ٣٣٣/١٤) .

٢- آخر : الحاكم في معرفة الصحابة (٥٣٥/٣) : حدثنا أبو إسحاق إبراهيم بن محمد بن يحيى ، ثنا محمد بن إسحاق الثقفي ، ثنا عمر بن محمد بن الحسن ، ثنا أبي ، ثنا شريك ، عن منذر الثوري ، عن محمد ابن الحنفية قال : كان ابن عباس حَبْر هذه الأمة .

٣- آخر : وفيه (٥٦٠/٣) : حدثني أبوبكر محمد بن أحمد بن بالويه ، ثنا موسى بن هارون ، ثنا عمر بن محمد الأسدي ، ثنا أبي ، ثنا شريك ، عن سعيد بن مسروق ، عن منذر الثوري ، عن محمد ابن الحنفية قال : كان ابن عمر خير هذه الأمة .

٤- آخر : الدارقطني في الصلاة (٨٥/٢) : حدثنا محمد بن مخلد ، ثنا أبو داود ، ثنا محمد ابن كثير ، ثنا إسرائيل ، ثنا عبدالأعلى ، أنه سمع محمد ابن الحنفية يقول : إن رسول الله ﷺ رأى رجلاً يصلي إلى رجل ، فأمره أن يعيد الصلاة . . . الحديث .

(٣) ويستدرك : محمد بن عمار بن ياسر :

حديث : أخذ المشركون عمار بن ياسر فلم يتركوه حتى سب النبي ﷺ . . . الحديث .

تقدم في مسند عمار بن ياسر رضي الله عنه . انظر : (الإتحاف ٧٣٢/١١ ، ح ١٤٩٤٧) .

١٦٥٦ ● / محمد بن عمارة بن خزيمة بن ثابت

٦
٢٨٣/ب

٢٥٢١٨ ـ حديث : قدم آخر الناس في الهجرة إلى المدينة عليّ وصهيب . . . كم
الحديث .

كم في المناقب : عن ابن بُطَّة ، عن الحسن بن الجَهْم ، عن الحسين ، عن الواقدي ، حدثني عاصم بن سُويد من بني عمرو بن عوف ، عنه ، به .

١٦٥٦ ● محمد بن عمارة بن خزيمة بن ثابت الأنصاري المدني . ذكره ابن حبان في الثقات . وقال الحسيني : «لا يكاد يعرف» وروى عنه ابنه وابن جريج وأبو معشر وعاصم بن سويد . انظر : (ثقات ابن حبان ٤٣٦/٧ ، والإكمال للحسيني رقم ٧٨٧ ، وتعجيل المنفعة رقم ٩٦٣) .

٢٥٢١٨ - كم ٣٩٧/٣ .

خز لابن خزيمة **عه** لأبي عوانة **طح** للطحاوي **حب** لابن حبان **قط** للدارقطني **كم** للحاكم

١٦٥٧ ● محمد بن عمر بن علي بن أبي طالب

٢٥٢١٩ ـ حديث : ضرب جعفرَ بن أبي طالب رجلٌ من الروم فقطعه بنصفين . . . الحديث . وفيه : قصة قدومه من أرض الحبشة بخيبر . كم

كم في المناقب : ثنا ابن بُطَّة ، ثنا ابن الجهم ، ثنا الحسين ، عن الواقدي ، حدثني عبدالله بن محمد بن عمر بن علي ، عن أبيه[1] ، به .

١٦٥٧ ● محمد بن عمر بن علي بن أبي طالب القرشي الهاشمي ، أبو عبدالله المدني ، صدوق ، وروايته عن جده مرسلة ، مات بعد الثلاثين ومائة . انظر : (التاريخ الكبير للبخاري ١٧٧/١ ، والميزان للذهبي ٦٦٨/٣ ، والتقريب وأصوله) .

٢٥٢١٩ - كم ٢٠٨/٣ .

(١) في مطبوعة المستدرك : «عن أبيه ، عن جده» وقوله : «عن جده» زيادة في المطبوع وليست في مخطوطة المستدرك : [٣/ق٩٠/أ] ولا في سير أعلام النبلاء ٢١٠/١ وقد نقل هذا الأثر عن الواقدي ، عن عبدالله ، عن أبيه . فزيادة «عن جده» غلط من النساخ .

١٦٥٨ ● محمد بن عمر الواقدي أحد الضعفاء المشهورين

٢٥٢٢٠ ـ حديث : كانت بئر بُضَاعة طريقاً للماء إلى البساتين .
طح

طح في الطهارة : حدثنيه أبو جعفر بن أبي عمران ، عن أبي عبدالله محمد بن شجاع الثلجي[(١)] ، عن الواقدي ، بهذا[(٢)] [(٣)] .

١٦٥٨ ● محمد بن عمر بن واقد الأسلمي ، الواقدي ، المدني القاضي نزيل بغداد ، متروك مع سعة علمه ، مات سنة سبع ومائتين ، وله ثمان وسبعون سنة . انظر : (طبقات ابن سعد ٤٢٥/٥ ، والميزان للذهبي ٦٦٢/٣ ، والتقريب وأصوله) .

٢٥٢٢٠ - طح ١٢/١ .

(١) في الأصل : «البلخي» وهو تصحيف والصواب : «الثلجي» بالمثلثة والجيم كما في (التقريب وأصوله) .

(٢) يستدراك على أحاديث محمد بن عمر الواقدي :

رواية الحسين بن الفَرَج عنه .

١- حديث : في قصة أبي سفيان بن الحارث بن عبدالمطلب .

الحاكم في معرفة الصحابة (٢٥٤/٣) : حدثنا محمد بن أحمد بن بُطَّة ، ثنا الحسن بن الجَهْم ، ثنا الحسين بن الفَرَج ، ثنا محمد بن عمر ، به .

٢- آخر : وبه ، فيه (٢٥٩/٣) : أن نُعَيم النحَّام قتل يوم اليرموك شهيداً في رجب سنة خمس عشرة .

٣ - آخر : وبه ، فيه (٢٥٩/٣) : في قصة إسلام الطفيل بن عمرو الدوسي رضي الله عنه .

٤- آخر : وبه ، فيه (٢٦٠/٣) : في قصة عمرو بن الطفيل ، وذكر استشهاده .

٥- آخر : وبه ، فيه (٢٦٠/٣) : في ذكر سعد القارئ رضي الله عنه ونسبه وجهاده مع رسول الله ﷺ . =

خز لابن خزيمة **عه** لأبي عوانة **طح** للطحاوي **حب** لابن حبان **قط** للدارقطني **كم** للحاكم

.....

= ٦- آخر: وبه، فيه (٣/٢٧٦): في ذكر شُرَحْبيل بن حَسَنَة ونسبه، وأنه غزا مع رسول الله ﷺ غزوات، وهو أحد الأمراء الذين عقد لهم أبوبكر رضي الله عنه على الشام.

٧- آخر: وبه، فيه (٣/٢٧٧): في قصة إسلام أبي جَنْدَل بن سهيل بن عمرو رضي الله عنهما وهجرته ووفاته.

٨- آخر: وبه، فيه (٣/٢٧٧-٢٧٨): في ذكر خروج الحارث بن هشام إلى الشام واستشهاده في طاعون عمواس سنة ثمان عشرة.

٩- آخر: وبه، فيه (٣/٢٨٠): في ذكر وفاة عبدالله بن عَدي بن الحمراء.

١٠- آخر: وبه، فيه (٣/٢٨٠): في ذكر نسب خالد بن عُرْفُطة رضي الله عنه وأن سعداً رضي الله عنه ولاّه القادسية.

١١- آخر: وبه، فيه (٣/٢٨١): في ذكر سُهيل بن عمرو رضي الله عنه وقصة أسره يوم بدر، ثم إسلامه بعد فتح مكة.

١٢- آخر: وبه، فيه (٣/٢٨٧): في ذكر أنس بن مَرْثَد بن أبي مَرْثَد رضي الله عنه ووفاته سنة عشرين.

١٣- آخر: وبه، فيه (٣/٢٨٧): في ذكر أُسَيد بن حُضَير رضي الله عنه وكنيته ومناقبه.

١٤- آخر: وبه، فيه (٣/٢٩١): في ذكر البَرَاء بن مالك الأنصاري رضي الله عنه ومناقبه.

١٥- آخر: وبه، فيه (٣/٢٩٣): في ذكر النعمان بن مقرِّن ونسبه ومناقبه، واستشهاده يوم نهاوند، سنة إحدى وعشرين من الهجرة[1].

١٦- آخر: وبه، فيه (٣/٣٠٠): في ذكر حاطِب بن أبي بَلْتَعة ومناقبه ووفاته.

١٧- آخر: وبه، فيه (٣/٣١٢): في نسب عبدالله بن مسعود رضي الله عنه ومناقبه وصفته.

١٨- آخر: وبه، فيه (٣/٣٣٥): في نسب عبدالله بن زيد بن عبدربه الأنصاري ومناقبه.

١٩- آخر: وبه، فيه (٣/٣٣٦): في نسب أبي الدرداء وقصة إسلامه.

٢٠- آخر: وبه، فيه (٣/٣٤٨): في نسب المقداد بن الأسود ومناقبه. =

(١) تحرف في إسناد هذا الحديث «ابن بطة» إلى «ابن عطية» وسقط من المتن سطران وهو ثابت في مخطوطته [٣/ق ١٣٢/ب].

ط لمالك ش للشافعي حم لأحمد عم لعبدالله بن أحمد مي للدارمي جا لابن الجارود

.....

٢١- آخر: وبه، فيه (٣/٣٥٧): في نسب عامر بن ربيعة.

تقدم في مسند عامر. انظر: (الإتحاف ٦/٣٨٨).

٢٢- آخر: وبه، فيه (٣/٣٦٩): كان طلحة يكنى أبا محمد، وأمه الصعبة بنت عبدالله الحضرمي... الحديث.

٢٣- آخر: وبه، فيه (٣/٣٨٠): في نسب حذيفة بن اليمان، ووفاته.

تقدم في مسند حذيفة رضي الله عنه. انظر: (الإتحاف ٤/٢١٨).

٢٤- آخر: وبه، فيه (٣/٣٨٢): في نسب خَبَّاب بن الأرت رضي الله عنه ومناقبه ووفاته.

٢٥- آخر: وبه، فيه (٣/٣٩٥): في ذكر نسب عبدالله بن بُدَيل رضي الله عنه.

٢٦- آخر: وبه، فيه (٣/٣٩٧): في ذكر نسب صُهَيب بن سِنَان وقصة سبْيه ثم بيعه.

٢٧- آخر: وبه، فيه (٣/٤٠٩): شهد سهل بن حُنَيف بدراً وأحداً... الحديث.

٢٨- آخر: وبه، فيه (٣/٤١٩): في ذكر نسب عاصم بن عَدي رضي الله عنه وشهوده المشاهد مع رسول الله ﷺ ووفاته.

٢٩- آخر: وبه، فيه (٣/٤٢١): كان زيد بن ثابت يكتب الكتابين جميعاً... الحديث، وفيه ذكر وفاته رضي الله عنه.

٣٠- آخر: وبه، فيه (٣/٤٣١): في نسب عبدالرحمن بن أزهر رضي الله عنه.

٣١- آخر: وبه، فيه (٣/٤٣٣): كان محمد بن مسلمة يكنى أبا عبدالرحمن... الحديث، في ذكر إسلامه ومناقبه.

٣٢- آخر: وبه، فيه (٣/٤٣٨): في ذكر إسلام سعيد بن زيد بن عمرو بن نُفَيل ومناقبه، وذكر أبيه زيد بن عمرو وقول النبي ﷺ فيه: «يُبعث أُمة وحده». وانظر: (الإتحاف ٥/٥٢٦، ح ٥٨٨٣).

٣٣- آخر: وبه، فيه (٣/٤٤٧): في ذكر نسب المغيرة بن شعبة ومناقبه رضي الله عنه.

٣٤- آخر: وبه، فيه (٣/٤٥٣): في نسب عمرو بن العاص رضي الله عنه.

٣٥- آخر: وبه، فيه (٣/٤٦٤): في نسب أبي موسى الأشعري رضي الله عنه وذكر إسلامه وهجرته.

٣٦- آخر: وبه، فيه (٣/٤٧١): في نسب عمران بن حُصَين رضي الله عنه ومناقبه ووفاته.

خز لابن خزيمة **عه** لأبي عوانة **طح** للطحاوي **حب** لابن حبان **قط** للدارقطني **كم** للحاكم

.....

= ٣٧- آخر : وبه ، فيه (٣/٤٧٤) : في ذكر عبدالرحمن بن أبي بكر رضي الله عنه وقصة إسلامه ووفاته .

٣٨- آخر : وبه ، فيه (٣/٤٨٠) : في نسب أبي قتادة الأنصاري رضي الله عنه وشهوده أحداً وما بعدها .

٣٩- آخر : وبه ، فيه (ساقط من المطبوعة وهو في مخطوطته ٣/٢٥٦/أ) : وثوبان مولى رسول الله ﷺ وهو فيما قيل من أهل السراة ، وقيل : إنه من حمير ، أصابه السبي ، فاشتراه رسول الله ﷺ فأعتقه ، فلم يزل مع رسول الله ﷺ حتى قبض ، فتحول إلى الشام ونزل حمص ، وله بها دار صدقة ، ومات بها سنة أربع وخمسين .

٤٠- آخر : وبه ، فيه (٣/٤٨٩) : قال : أسلم مَخْرمةُ بن نوفل عند فتح مكة ، وكان عالماً بنسب قريش وأحاديثها . . . الحديث .

٤١- آخر : وبه ، فيه (٣/٤٩٠) : في ذكر سعيد بن يربوع وكنيته وإسلامه يوم فتح مكه ووفاته رضي الله عنه .

٤٢- آخر : وبه[1] ، فيه (٣/٤٩١) : في ذكر عبدالله بن حَوَالة وكنيته ووفاته رضي الله عنه .

٤٣- آخر : وبه ، فيه (٣/٤٩٨) : في ذكر الغزوات التي شهدها سعد بن أبي وقاص رضي الله عنه مع رسول الله ﷺ .

٤٤- آخر : وبه[2] ، فيه (٣/٥٠٥) : في نسب مُعَتِّب بن عوف ومناقبه ووفاته .

٤٥- آخر : وبه ، فيه (٣/٥٠٨) : توفي أبو هريرة سنة تسع وخمسين . . . الحديث .

٤٦- آخر : وبه ، فيه (٣/٥١٤) : في نسب أبي محذورة ووفاته رضي الله عنه .

٤٧- آخر : وبه ، فيه (٣/٥١٧) : كان بلال بن الحارث المزني أحد من يحمل لواءً من ألوية مزينة[3] الثلاثة التي عقدها لهم رسول الله ﷺ يوم فتح مكة . . . الحديث .

وقد تقدم في مسنده . انظر : (الإتحاف ٢/٦٣٤) . =

(١) سقط من المطبوعة هذا الحديث وأثبت فيها مختصراً من مختصر الذهبي ، والحديث ثابت في مخطوطته [٣/٢٦٣/ب] بإسناده ومتنه .

(٢) سقط إسناد هذا الحديث من مطبوعة المستدرك وهو ثابت في مخطوطته [٣/٢٧٢/ب] .

(٣) «مزينة» سقطت من مطبوعة المستدرك وأضفتها من مخطوطته [٣/ق ٢٧٨/ب] .

.....

= ٤٨- آخر : وبه ، فيه (٥١٨/٣) : كان صفوان بن المُعَطَّل يكنى أبا عمرو ، وأسلم قبل غزوة المريسيع . . . الحديث .

وقد تقدم في مسنده . انظر : (الإتحاف ٣٠٥/٤) .

٤٩- آخر : وبه ، فيه (٥٢٠/٣) : في ذكر عبدالله بن زيد بن عاصم ونسبه .

تقدم في مسنده . انظر : (الإتحاف ٦٣٤/٦) .

٥٠- آخر : وبه ، فيه (٥٢١/٣) : ربيعة بن كعب الأسلمي أسلم وصحب النبي ﷺ قديماً . . . الحديث .

تقدم في مسنده . انظر : (الإتحاف ٥٠٥/٤) .

٥١- آخر : وبه ، فيه (٥٢٢/٣) : في سياق نسب معقل بن سنان الأشجعي رضي الله عنه وشهوده الفتح مع رسول الله ﷺ .

٥٢- آخر : وبه ، فيه (٥٢٤/٣) : كان الضحاك بن قيس الأكبر يكنى أبا أنيس ، قبض رسول الله ﷺ والضحاك غلام لم يبلغ .

٥٣- آخر : وبه ، فيه (٥٢٦/٣) : في ذكر نسب عبدالله بن عمرو بن العاص رضي الله عنهما وصفته ووفاته .

٥٤- آخر : وبه ، فيه (٥٢٨/٣) : في نسب أسماء بن حارثة الأنصاري .

وقد تقدم في مسنده . انظر : (الإتحاف ٣٥٥/١) .

٥٥- آخر : وبه ، فيه (٥٢٩/٣) : في نسب هند بن حارثة الأسلمي رضي الله عنه ووفاته .

٥٦- آخر : وبه ، فيه (٥٣٠/٣) : في نسب سليمان بن صرد رضي الله عنه ومناقبه ووفاته .

وقد تقدم في مسنده . انظر : (الإتحاف ٦/٦) .

٥٧- آخر : وبه ، فيه (٥٣٢/٣) : أبو واقد : الحارث بن مالك .

٥٨- آخر : وبه ، فيه (٥٤٦/٣) : عوف بن مالك الأشجعي شهد خيبر مع المسلمين وكانت معه راية أشجع يوم فتح مكة . . . الحديث .

٥٩- آخر : وبه ، فيه (٥٥٥/٣) : في ذكر مقتل عبدالله بن الزبير رضي الله عنهما .

وقد تقدم استدراكاً في مرويات طارق بن عمرو الأموي (ص ٩٠) .

٦٠- آخر : وبه ، فيه (٥٦١/٣) : في ذكر نسب رافع بن خَدِيج ومناقبه رضي الله عنه .

تقدم في مسند رافع . انظر : (الإتحاف ٤٦٧/٤) . =

خز لابن خزيمة **عه** لأبي عوانة **طح** للطحاوي **حب** لابن حبان **قط** للدارقطني **كم** للحاكم

.....

٦١- آخر : وبه ، فيه (٥٦٢/٣) : في نسب سلمة بن الأكوع رضي الله عنه .
تقدم في مسند سلمة . انظر : (الإتحاف ٥٧٥/٥) .
٦٢- آخر : وبه ، فيه (٥٦٥/٣) : شهد جابر بن عبدالله العقبة في السبعين من الأنصار الذين بايعوا رسول الله ﷺ عندها . . . الحديث .
تقدم في مسند جابر . انظر : (الإتحاف ١٠٧/٣) .
٦٣- آخر : وبه ، فيه (٥٧٠/٣) : في نسب عبدالله بن أبي أوفى وبعض أخباره ووفاته .
تقدم في مسنده . انظر : (الإتحاف ٥٠٢/٦) .
٦٤- آخر : وبه ، فيه (٤/٤) : عائشة بنت أبي بكر الصديق رضي الله عنهما أمها أم رومان بنت عامر . . . تزوجها رسول الله ﷺ في شوال سنة عشر من النبوة . . . الحديث .
٦٥- آخر : وبه ، فيه (١٨/٤) : أم سلمة اسمها هند بنت أبي أمية . . . تزوجها أبو سلمة . . . وهاجر بها إلى أرض الحبشة في الهجرتين جميعاً . . . الحديث .
٦٦- آخر : وبه ، فيه (٢٠/٤) : أم حبيبة اسمها رملة بنت أبي سفيان . . . تزوجها عبيدالله بن جحش . . . فولدت له حبيبة فكنيت بها . . . الحديث .
٦٧- آخر : وبه ، فيه (٢٦/٤) : في نسب جويرية بنت الحارث رضي الله عنها .
٦٨- آخر : وبه ، فيه (٢٩/٤) : توفيت صفية رضي الله عنها سنة اثنتين وخمسين في زمن معاوية رضي الله عنه وقبرت بالبقيع .
٦٩- آخر : وبه ، فيه (٣٠/٤) : في نسب ميمونة بنت الحارث رضي الله عنها ، وذكر زواجها برسول الله ﷺ ، ووفاتها .
٧٠- آخر : وبه ، فيه (٣٥/٤) : في ذكر الاختلاف في اسم الكلابية التي استعاذت من النبي ﷺ .
٧١- آخر : وبه ، فيه (٣٩/٤) : توفيت مارية أم إبراهيم ابن رسول الله ﷺ في المحرم سنة ست عشرة من الهجرة . . . الحديث .
٧٢- آخر : وبه ، فيه (٥٠/٤) : في ذكر صفية بنت عبدالمطلب رضي الله عنها .
٧٣- آخر : وبه ، فيه (٥٣/٤) : أن رسول الله ﷺ خطب إلى عمه أبي طالب أم هانئ قبل أن يُوحَى إليه . . . الحديث .

.....

= ٧٤ - آخر ، وبه ، فيه (٥٦/٤) : في ذكر إسلام الشفاء بنت عبدالله قبل فتح مكة .

٧٥ - آخر : وبه ، فيه (٦٣/٤) : في ذكر أم أيمن مولاة رسول الله ﷺ .

٧٦ - آخر : وبه ، فيه (٦٤/٤) : في إسلام أسماء بنت أبي بكر رضي الله عنها وزواجها بالزبير ابن العوام وذكر أولادها منه .

٧٧ - آخر : وبه ، فيه (٦٦/٤) : في ذكر أمامة بنت حمزة بن عبدالمطلب رضي الله عنها .

٧٨ - آخر : وبه ، فيه (٦٦/٤) : في ذكر أم كلثوم بنت عقبة وهجرتها إلى المدينة .

٧٩ - آخر : وبه ، فيه (٦٧/٤) : في ذكر حَمْنة بنت جحش وليست بأخت زينب رضي الله عنها .

٨٠- آخر : وبه ، فيه (٧٠/٤) : في نسب برة بنت أبي تجراة رضي الله عنها .

٨١- آخر : وبه ، فيه (٧١/٤) : في نسب أُميمة بنت رُقيقة رضي الله عنها .

٨٢- آخر : وبه ، فيه (١٠٠/٣) : في نسب عبدالله بن أبي سرح .

٨٣- آخر : وبه ، فيه (١٦٢/٣) : في وفاة فاطمة بنت رسول الله ﷺ .

٨٤- آخر : وبه ، فيه (٢٢٩/٣) : في نسب عباد بن بشر رضي الله عنه .

٨٥- آخر : وبه ، فيه (٢٣٣/٣) : في نسب ثابت بن قيس بن شماس .

٨٦- آخر : وبه ، فيه (٢٣٩/٣) : في نسب عمرو بن سعيد بن العاص القرشي رضي الله عنه .

٨٧- آخر : وبه ، فيه (٢٢٣/٣) : في ذكر إسلام أبي حذيفة وهجرته .

٨٨- آخر : وبه ، في أخبار الأنبياء (٥٦٢/٢) : بلغنا أن إبراهيم عليه السلام لما هاجر إلى أرض الشام ، وأخرجوه منها طريداً ، ومعه سارة . . . الحديث .

تابع الاستدراك على أحاديث محمد بن عمر الواقدي :

رواية سليمان بن داود الشاذكوني عنه .

٨٩- آخر : الحاكم في معرفة الصحابة (٢٢٠/٣) : حدثنا أبو عبدالله الأصبهاني ، ثنا ابن رُسْتَه ، ثنا سليمان بن داود ، ثنا محمد بن عمر قال : مات أبو مَرْثَد الغنوي . . . بالمدينة في خلافة أبي بكر رضي الله عنه .

٩٠- آخر : وبه ، فيه (٢٢٣/٣) قال : كان أبو حذيفة بن عتبة رجلاً طوالاً حسن الوجه ، وأمه أم صفوان . =

خز لابن خزيمة **عه** لأبي عوانة **طح** للطحاوي **حب** لابن حبان **قط** للدارقطني **كم** للحاكم

.....

= ٩١- آخر : وبه ، فيه (٣/٢٣٦) : في نسب أبي العاص بن الربيع ، وذكر زواجه بزينب بنت رسول الله ﷺ .

٩٢- آخر : وبه ، فيه (٣/٢٤٤) : في ذكر وفاة أبي قحافة رضي الله عنه .

٩٣- آخر : وبه ، فيه (٣/٢٥١) : في ذكر هجرة سلمة بن هشام إلى المدينة ، وفيه ذكر أبيات لأمه بعد هجرته ، وذكر استشهاده .

٩٤- آخر : وبه ، فيه (٣/٢٥٢) : كان سعد بن عُبَادة يكنى أبا ثابت . . . الحديث .

٩٥- آخر : وبه ، فيه (٣/٢٨٣ ، ٢٨٥) : ذكر بلال بن رباح رضي الله عنه ووفاته بدمشق سنة عشرين .

٩٦- آخر : وبه ، فيه (٣/٢٩٥) : في ذكر قتادة بن النعمان ونسبه ومناقبه .

٩٧- آخر : وبه ، فيه (٣/٢٩٦) : أن خالد بن الوليد مات سنة إحدى وعشرين بحمص .

٩٨- آخر : وبه ، فيه (٣/٣٠٢) : في ذكر أُبيّ بن كعب ونسبه ومناقبه ووفاته .

٩٩- آخر : وبه ، فيه (٣/٣٥٠) : كان أبوعَبْس بن جَبْر وخُنَيس بن حذافة السهمي من كبار الصحابة رضي الله عنهم . . . الحديث .

١٠٠- آخر : وبه[1] ، فيه (٣/٣٩٦) : قال : وأما هاشم الأعور فإنه ابن عتبة بن أبي وقاص ، أسلم يوم فتح مكة . . . الحديث .

تقدم في مسند هاشم بن عتبة . انظر : (الإتحاف ١٣/٦١٢)[2] .

١٠١- آخر : وبه ، فيه (٣/٤١٤) : عبدالله بن سلاَم يكنى أبا يوسف . . . الحديث .

تقدم في مسند عبدالله بن سلام . انظر : (الإتحاف ٦/٦٧٥)[3] .

١٠٢- آخر : وبه ، فيه (٣/٤١٧) : في ذكر سلمة بن سلامة بن وَقْش ومناقبه ووفاته .

تقدم في مسنده . انظر : (الإتحاف ٥/٦٠٤) وسقط من إسناده «ثنا محمد بن عمر» وهو ثابت في مطبوعة المستدرك ومخطوطته [٣/ق ٢١١/ب] . =

(١) وقع في مطبوعة المستدرك : «داود بن سليمان المقرئ» وفي مخطوطته [٣/ق ١٩٨/أ] : «المنقري» وهو سليمان بن داود المنقري الشاذكوني انقلب اسمه في مطبوعة المستدرك ومخطوطته .

(٢) ذكره الحافظ من طريق الحسين بن الفرج ، عن الواقدي ، وانظر تعليق محقق الجزء المذكور .

(٣) ذكره الحافظ من طريق الحسين بن الفرج أيضاً .

ط لمالك ش للشافعي حم لأحمد عم لعبدالله بن أحمد مي للدارمي جا لابن الجارود

.....

= ١٠٣- آخر : وبه ، فيه (٤٤١/٣) : في ذكر نسب كعب بن مالك ومناقبه ووفاته .

١٠٤- آخر : وبه ، فيه (٤٤٢/٣) : في ذكر نسب الحكم بن عمرو الغفاري ووفاته .

١٠٥- آخر : وبه ، فيه (٤٥٧/٣) : آخى رسول الله ﷺ بين أبي أيوب وبين مصعب بن عمير ، وشهد أبو أيوب بدراً وأحداً والخندق والمشاهد كلها . . . الحديث .

١٠٦- آخر : وبه ، فيه (٤٧٩/٣) : مات كعب بن عُجْرة بالمدينة سنة اثنتين وخمسين وهو يومئذ ابن خمس وسبعين سنة .

١٠٧- آخر : وبه ، فيه (٤٨٣/٣) : شهد حكيم بن حِزَام مع أبيه الفِجَار . . . الحديث . وفيه ذكر أولاده وقصة له مع معاوية رضي الله عنهما .

١٠٨- آخر : وبه ، فيه (٤٨٩/٣) : شهد مَخْرمة بن نوفل مع رسول الله ﷺ يوم حنين فأعطاه من غنائم حنين خمسين بعيراً . . . الحديث وفيه سنة وفاته .

١٠٩- آخر : وبه ، فيه (٥٠٥/٣) : في نسب أبي اليَسَر وشهوده العقبة وما بعدها .

١١٠- آخر : الحاكم في معرفة الصحابة (٥٦٦/٣) : حدثنا أبو عبدالله الأصبهاني ، ثنا أبو حفص بن مصقلة ، ثنا سليمان بن داود ، ثنا محمد بن عمر قال : وزيد بن خالد الجهني اختلف في كنيته . . . الحديث .

تقدم في مسند زيد[1] . انظر : (الإتحاف ٩/٥) .

١١١- آخر : وفيه (٩٣/٣) : أخبرني مخلد بن جعفر ، ثنا محمد بن جرير ، ثنا الحارث بن محمد ، ثنا محمد بن سعد ، عن الواقدي ، أن عمر بن الخطاب رضي الله عنه حج بالناس عشر حجج متواليات . . . الحديث . وفيه : وأنه دفن إلى جنب أبي بكر في بيت عائشة رضي الله عنهم ، وكانت خلافته عشر سنين وخمسة أشهر وتسعة وعشرين يوماً .

١١٢- آخر : وفيه (١٦٩/٣) : أخبرني إسماعيل بن محمد بن الفضل الشعراني ، ثنا جدي ، ثنا إبراهيم بن المنذر ، حدثني ابن واقد ، قال : توفي أبو محمد الحسن بن علي بن أبي طالب رضي الله عنهما في ربيع الأول سنة تسع وأربعين ، وصلى عليه سعيد بن العاص . =

(١) ذكره الحافظ ابن حجر من رواية الحسن بن الجهم ، عن الحسين بن الفرج ، عن الواقدي . وفي مطبوعة المستدرك ومخطوطتيه [٢١٠/٢/ب عاطف ، وق ٨/أ المحمودية] من طريق سليمان بن داود كما تقدم .

.....

= ١١٣- حديث : الحاكم في معرفة الصحابة (١٨٧/٣) : حدثنا أبو عبدالله الأصبهاني ، ثنا الحسن ابن الجهم ، حدثنا الحسين بن الفرج ، ثنا محمد بن سعد ، عن محمد بن عمر قال : أول لواء عقده رسول الله ﷺ لحمزة بن عبدالمطلب ، ثم لواء عُبيدة بن الحارث بن عبدالمطلب . . . الحديث .

١١٤- آخر : وبه ، فيه (٢٥١/٣) : في ذكر سلمة بن هشام بن المغيرة ، وأنه كان قديم الإسلام بمكة وهاجر إلى أرض الحبشة . . . الحديث .

١١٥- آخر : عن محمد بن سعد قال : قلت لمحمد بن عمر : أهل الكوفة رَوَوْا عن الأعمش ، عن أبي سفيان ، عن جابر رضي الله عنه أنه قال : كنت أمتح لأصحابي يوم بدر من القليب . فقال محمد ابن عمر : هذا غلط من رواية أهل العراق . . .

تقدم في مسند جابر رضي الله عنه . انظر : (الإتحاف ١٥٩/٣) .

١١٦- آخر : وفيه (٦١٩/٣) : أخبرني أحمد بن يعقوب الثقفي ، ثنا موسى بن زكريا التستري ، ثنا خليفة بن خياط قال . . . قال محمد بن عمر : كان سراقة بن مالك يَسْكُن قُدَيْداً ، مات سنة أربع وعشرين .

وقد تقدم في مسنده . انظر : (الإتحاف ٦٦/٥) .

١١٧- آخر : وبه ، فيه (٦٢٢/٣) : كان أبي اللحم ينزل الصفراء على ثلاث من المدينة ، وعمير مولاه كان ينزل معه .

(٣) ويستدرك :

١- محمد بن عمرو بن حزم الأنصاري :

حديث : مالك في صلاة الجماعة (١٤١/١) : عن ربيعة بن أبي عبدالرحمن : أن محمد بن عمرو بن حزم كان يصلي في القميص الواحد .

٢- محمد بن عمرو (غير منسوب) :

حديث : الشافعي ص ٨٣ : أخبرنا من لا أتهم ، أخبرنا عبدالله بن عبيد ، عن محمد بن عمرو ، أن النبي ﷺ قال : «نصرت بالصبا ، وكانت عذاباً على من كان قبلي» .

٣- محمد بن قيس بن مخرمة :

حديث : أن النبي ﷺ قال : «كان أهل الجاهلية يدفعون من عرفة قبل أن تغيب الشمس ، ومن المزدلفة بعد أن تطلع الشمس . . .» الحديث .

الشافعي ص ٣٧٢ : أخبرنا مسلم ، عن ابن جريج ، عنه ، به .

ط لمالك **ش** للشافعي **حم** لأحمد **عم** لعبدالله بن أحمد **مي** للدارمي **جا** لابن الجارود

١٦٥٩ ● محمد بن قيس

٢٥٢٢١ ـ حديث : أن النبي ﷺ لما أمره[١] أن يصلي أمسك عن الخطبة حتى فرغ . قط

قط في الجمعة : ثنا أبو بكر النيسابوري ، حدثني يوسف بن سعيد ، ثنا الهيثم بن جميل ، ثنا هُشَيم ، أخبرني أبو مَعْشَر ، عنه ، به . وعن أحمد بن عبدالله الوكيل ، عن الحسن بن عَرَفَة ، عن هُشَيم ، نحوه . وقال : مرسل ، وأبو مَعْشَر ضعيف[٢] ، واسمه نَجيح .

١٦٥٩ ● محمد بن قيس المدني قاص عمر بن عبدالعزيز ، ثقة ، وحديثه عن الصحابة مرسل . ويروي أبو معشر أيضاً عن محمد بن قيس آخر ضعيف ، وليس في هذا الحديث ما يدل على تعيين أحدهما . انظر : (الميزان للذهبي ١٦/٤ ، والتحفة اللطيفة للسخاوي ٥٦٩/٢ ، والتقريب وأصوله) .

٢٥٢٢١ - قط ١٦/٢ .

(١) الضمير يعود على سليك الغطفاني وقد أورد الدارقطني هذا الحديث بعد حديث سليك مباشرة .

(٢) انظر : (الميزان للذهبي ٢٤٦/٤ ، والتقريب وأصوله) .

١٦٦٠ ● محمد بن كعب القُرَظي

٢٥٢٢٢ ـ حديث :

في ترجمة : عبدالله بن علي بن السائب .

٢٥٢٢٣ ـ حديث : إنما يكذب الكاذب من مَهانة نفسه .

حب

حب في روضة العقلاء : أنا أحمد بن زنجويه ، ثنا جعفر بن أبي عثمان الطيالسي ، ثنا سعيد بن سليمان ، ثنا أنس بن عياض ، عن صالح بن حسان ، عنه ، بهذا ، قوله .

٢٥٢٢٤ ـ آخر : حب في روضة العقلاء : أنا كامل بن مكرم ، ثنا محمد بن مروان البيروتي ، ثنا أبو مُسهِر ، ثنا سعيد بن عبدالعزيز ، عن محمد بن كعب القُرَظي في قوله تعالى : ﴿ . . . فَلَنُحْيِيَنَّهُۥ حَيَوٰةً طَيِّبَةً . . . ﴾[1] قال : القناعة .

١٦٦٠ ● محمد بن كعب بن سُلَيم بن أسد ، أبو حمزة القُرَظي ، المدني ، وكان قد نزل الكوفة مدة ، ثقة عالم ، ولد سنة أربعين على الصحيح ، ومات سنة عشرين ومائة . انظر : (التاريخ الكبير للبخاري ٢١٦/١ ، وسيرأعلام النبلاء ٦٥/٥ ، والتقريب وأصوله) .

٢٥٢٢٢ - تقدم . انظر : (ح ٢٤٦١٩) .

٢٥٢٢٣ - حب في روضة العقلاء ص ٥٢ .

٢٥٢٢٤ - حب في روضة العقلاء ص ١٥٣ .

(١) سورة النحل ، الآية (٩٧) .

٢٥٢٢٥ ـ حديث : إن الذي أمر الله إبراهيم بذبحه من ابنيه إسماعيل . . .
كم
الحديث ، موقوف .

كم في أخبار الأنبياء : ثنا أبو العباس محمد بن يعقوب ، ثنا أحمد بن عبدالجبار ، ثنا يونس بن بُكير ، عن محمد بن إسحاق ، سمعت محمد بن كعب ، به .

٢٥٢٢٦ ـ حديث : بلغنا أن سليمان بن داود كان عسكره مائة فرسخ . . .
كم
الحديث .

كم في أخبار الأنبياء : أنا أبو زكريا العنبري ، ثنا أبو عبدالله البُوشَنْجي ، ثنا أحمد ابن حنبل ، حدثني حجاج ، عن أبي مَعْشَر ، عنه ، به .

٢٥٢٢٧ ـ آخر : كان حمزة بن عبدالمطلب يكنى أبا عمارة .
كم

كم في المناقب : ثنا جعفر بن الحارث ، ثنا جعفر الفريابي ، ثنا أحمد بن صالح ، ثنا ابن وهب ، أخبرني أسامة بن زيد الليثي ، عنه ، بهذا(١) (٢) .

٢٥٢٢٥ - كم ٥٥٥/٢ .

٢٥٢٢٦ - كم ٥٨٩/٢ .

٢٥٢٢٧ - كم ١٩٩/٣ .

(١) يستدرك على أحاديث محمد بن كعب القرظي :

١- حديث : مالك في الجنائز (٢٣٧/١) : عن يحيى بن سعيد ، عن القاسم بن محمد ، أنه قال : هلكت امرأة لي ، فأتاني محمد بن كعب القرظي يعزيني بها ، فقال : إنه كان في بني إسرائيل رجل فقيه عالم عابد . . . الحديث ، فذكر قصة .

٢- حديث : «أيما امرأة أدخلت على قوم نسباً ليس منهم فليست من الله في شيء . . .» الحديث . قال محمد بن كعب : قد بلغني هذا الحديث عن رسول الله ﷺ .

تقدم في ترجمة سعيد بن أبي سعيد ، عن أبي هريرة . انظر : (الإتحاف ٦٨٥/١٤ ، ح ١٨٤٨٥) .

٣- آخر : الشافعي ص ١١٦ : أخبرنا سفيان ، عن ابن أبي لَبيد ، عن محمد بن كعب القرظي =

خز لابن خزيمة **عه** لأبي عوانة **طح** للطحاوي **حب** لابن حبان **قط** للدارقطني **كم** للحاكم

.....

= أو غيره ، قال : حج آدم عليه السلام ، فلقيته الملائكة فقالوا : بُرَّ نسكُكَ آدمُ ، لقد حججنا قبلك بألفي عام .

(٢) ويستدرك : محمد بن مسلم بن تدرس أبو الزبير المكي :

١- حديث : الحاكم في معرفة الصحابة (٥٤٣/٣) : حدثنا إسماعيل بن محمد بن[1] الفضل ، ثنا جدي ، ثنا سُنيد بن داود ، ثنا محمد بن فضيل ، حدثني أجلح بن عبدالله ، عن أبي الزبير قال : شهدت جنازة عبدالله بن عباس رضي الله عنهما بالطائف ، فرأيت طيراً أبيض جاء حتى دخل تحت الثوب فلم يُرَ[2] خرج بَعدُ .

٢ - آخر : أن ثابت بن قيس كانت عنده بنت عبدالله بن أُبَي بن سَلُول . . . الحديث .

تقدم في المبهمات . انظر : (الإتحاف ٦٤٦/١٦ ، ح ٢١١٢٧) .

(١) « ابن» ساقطة من المطبوعة واستدركتها من مخطوطته [١/٤] .

(٢) في المطبوعة : «فلم يزحزح» وما أثبته من مخطوطته .

ط لمالك ش للشافعي حم لأحمد عم لعبدالله بن أحمد مي للدارمي جا لابن الجارود

٦
أ/٢٨٤

١٦٦١ ● / محمد بن مسلم بن شهاب الزُهري

٢٥٢٢٨ ـ حديث : الدارقطني في الطهارة : ثنا الحسين بن إسماعيل ، ثنا أحمد ابن إسماعيل ، ثنا مالك ، عن ابن شهاب أنه كان يقول : من قبلة الرجل امرأتَهُ الوضوءُ . قط ط

٢٥٢٢٩ ـ آخر : مي في الحيض : أنا محمد بن يوسف ، ثنا الأوزاعي ، عن عطاء والزهري[1] ، قالا : الغسل من الجنابة والحيض واحد . مي

٢٥٢٣٠ ـ آخر : مي في العلم : أنا عبدالله بن عمران ، ثنا يحيى بن يمان ، ثنا محمد بن عجلان ، عن الزهري قال : فضل العالم على المجتهد مائة درجة ، مابين الدرجتين خمسمائة سنة حُضْر[2] الفَرَس المُضَمَّر السريع . مي

١٦٦١ ● محمد بن مسلم بن عبيدالله بن عبدالله بن شهاب القرشي الزهري ، أبو بكر ، الفقيه الحافظ ، متفق على جلالته وإتقانه ، مات سنة خمس وعشرين ومائة ، وقيل قبل ذلك بسنة أو سنتين . انظر : (طبقات ابن سعد القسم المتمم ص ١٥٧ ، وسير أعلام النبلاء ٣٢٦/٥ ، والتقريب وأصوله) .

٢٥٢٢٨ - قط ١٣٦/١ .

ويزاد : مالك في الطهارة ٤٤/١ : عن ابن شهاب ، به .

٢٥٢٢٩ - مي ٢٠٨/١ .

(١) في الأصل و(هـ) : «والأوزاعي» وهو سبق قلم والصواب : «الزهري» . كما في مطبوعة الدارمي ومخطوطته [ق ٦٨/ب] .

٢٥٢٣٠ - مي ٨٤/١ .

(٢) «الحُضْر» -بالضم- : العَدْوُ . والفرس المُضَمَّر هي التي ذهب رَهَلُها واشتد لحمها . انظر : (النهاية لابن الأثير ٣٩٨/١ ، ٩٩/٣) .

٢٥٢٣١ ـ آخر : طح في الصلاة : ثنا ابن أبي داود ، ثنا حَيْوة بن شُرَيح ، ثنا بَقيّة ، عن سعيد بن عبد العزيز ، حدثني الزهري قال : قلت لعمر بن عبد العزيز : السجود قبل السلام ، فلم يأخذ به . . . طح

٢٥٢٣٢ ـ حديث : في الرجل يدخل المسجد يوم الجمعة والإمام يخطب ، قال : يجلس[1] ولا يسبح . طح

طح في الصلاة : ثنا ابن أبي داود ، ثنا أبو صالح ، ثنا الليث ، حدثني عُقيل ، عنه ، بهذا .

٢٥٢٣٣ ـ حديث : القهقهة في الصلاة . قط ش

في ترجمة : أبي العالية .

قط [في الطهارة] : ثنا أبو بكر الشافعي ، ثنا محمد بن بشر بن مطر ، ثنا محمد ابن الصبَّاح الجَرْجَرائي ، ثنا الوليد ، ثنا شعيب ، عن الزهري قال : لا وضوء في القهقهة والضحك .

٢٥٢٣٤ ـ حديث : المشي أمام الجنازة . طح ط

في ترجمته ، عن سالم ، عن أبيه .

٢٥٢٣١ - طح ٤٤٢/١ .

٢٥٢٣٢ - طح ٣٦٩/١ .

(١) في الأصل و(هـ) : «يصلي» وهو تحريف والصواب ما أثبته كما في مطبوعة شرح معاني الآثار ولفظه : «يجلس ولا يسبح . أي : لا يصلي» .

٢٥٢٣٣ - قط ١٦٦/١ .

وقد تقدم . انظر : (الإتحاف ٥٧٣/١٨ ح ٢٤١٩٧) . وما بين المعقوفين من زيادتي .

ويزاد : الشافعي ص ٢٤٤ : أخبرنا الثقة ، عن ابن أبي ذئب ، عن ابن شهاب أن رسول الله ﷺ أمر رجلاً ضحك في الصلاة أن يعيد الوضوء والصلاة .

قال الشافعي : فلم نقبل هذا لأنه مرسل .

٢٥٢٣٤ - تقدم . انظر : (الإتحاف ٣٨١/٨ ، ح ٩٦٠١) . طح ٤٨١/١ .

ويزاد : مالك في الجنائز (٢٢٦/١) ، عن ابن شهاب ، به .

ط لمالك **ش** للشافعي **حم** لأحمد **عم** لعبدالله بن أحمد **مي** للدارمي **جا** لابن الجارود

طح في الجنائز : عن يونس ، عن ابن وهب ، عن مالك ، عن ابن شهاب ، قال : ليس من السنة المشي خلف الجنازة . قال ابن شهاب : والمشي خلفها من خطأ السنة .

٢٥٢٣٥ ـ حديث : ولّى الزبير يوم الجمل منهزماً ، فأدركه ابن جرموز : رجل من بني تميم ، فقتله . كم

كم في المناقب : ثنا أبو العباس ، ثنا ابن عبدالحكم ، ثنا ابن وهب ، أنا يونس ، عنه ، بهذا .

٢٥٢٣٦ ـ حديث : الاستبراء ثلاثة أشهر . مي

مي في الحيض : أنا محمد بن المبارك ، عن عمر[1] بن عبدالواحد ، عن الأوزاعي ، عنه ، به .

٢٥٢٣٧ ـ حديث : في الرجل تفجؤه الجنازة وهو على غير وضوء ، قال : يتيمم ويصلي عليها . طح

طح في الطهارة : ثنا يونس ، أنا ابن وهب ، أخبرني يونس ، عنه ، به .

٢٥٢٣٨ ـ حديث : تقتل المرتدة .

في ترجمة : إبراهيم بن يزيد النخعي .

٢٥٢٣٩ ـ حديث : اختلف عُبيدة وعُتبة[2] بينهما ضربتين . . . الحديث . كم

٢٥٢٣٥ - كم ٣/٣٦٥ .

٢٥٢٣٦ - مي ١/١٨١ ، ٢١٢ .

(١) في الموضع الأول تحرف «عمر» إلى : «عمرو» .

٢٥٢٣٧ - طح ١/٨٦ .

٢٥٢٣٨ - تقدم . انظر : (الإتحاف ١٨/٤٢٣ ، ح ٢٣٨٧٣) .

٢٥٢٣٩ - كم ٣/١٨٨ .

(٢) عُبيدة هو ابن الحارث بن المطلب بن عبد مناف ، وعتبة بن ربيعة بن عبد شمس . انظر : (الإصابة ٤/٢٠٩ ، وجمهرة أنساب العرب لابن حزم ص ٧٦) .

كم في مناقب عبيدة بن الحارث بن المُطَّلِب : أنا إسماعيل بن محمد بن الفضل ، ثنا جدي ، ثنا إبراهيم بن المنذر ، ثنا محمد بن فُليح ، عن موسى بن عقبة ، عنه ، به .

٢٥٢٤٠ - حديث : «المولى أخ في الدين ونعمة[1] ، أحق الناس بميراثه أقربهم من المعتِق» . مي

مي في الفرائض : ثنا محمد بن عيسى ، ثنا سعد بن عبدالرحمن ، ثنا يونس ، عن الزهري ، بهذا . مرفوع .

٢٥٢٤١ - آخر : مي في الوصايا : ثنا نصر بن علي ، ثنا عبدالأعلى ، عن مَعْمَر ، عن الزهري أنه كان يقول : وصيته ليست بجائزة[2] إلا ما ليس بذي مال . يعني : الغلام قبل أن يحتلم . مي

٢٥٢٤٢ - / حديث : العقل ميراث بين ورثة القتيل على كتاب الله وفرائضه . مي ٦/٢٨٤/ب

مي في الفرائض : ثنا عبدالله بن صالح ، حدثني الليث ، حدثني يونس ، عنه ، بهذا ، قوله .

٢٥٢٤٣ - حديث : قدم طلحة من الشام بعد بدر ، فكلم النبي ﷺ في سهمه ، فقال : «لك سهمك» فقال : وأجري . . . الحديث . كم

كم في المناقب : أنا إسماعيل بن محمد ، ثنا جدي ، ثنا إبراهيم بن المنذر ، ثنا محمد بن فُلَيح ، عن موسى بن عقبة ، عنه ، به .

٢٥٢٤٠ - مي ٢٦٩/٢ .

(١) في مطبوعة الدارمي : «المولى أخ في الدين ولاء نعمة» وما في الأصل موافق لما في مخطوطة الدارمي [ق ١٢٥/ أ] و(السنن الكبرى للبيهقي ٣٠٤/١٠ ، وسنن سعيد بن منصور رقم ٢٧٢) .

٢٥٢٤١ - مي ٣٠٦/٢ .

(١) في الأصل و(هـ) : «بجارية» وما أثبته من مطبوعة الدارمي ومخطوطته [ق ٢٠٧/أ] .

٢٥٢٤٢ - مي ٢٧٣/٢ .

٢٥٢٤٣ - كم ٣٦٨/٣ .

ط لمالك ش للشافعي حم لأحمد عم لعبدالله بن أحمد مي للدارمي جا لابن الجارود

٢٥٢٤٤ ـ حديث : ما[1] عبدُ الله بن مسعود أعلى عندنا من أخيه عُتْبة[2] ، ولكنه مات سريعاً . كم

كم في المناقب : أنا محمد بن المؤمَّل ، ثنا الفضل بن محمد ، ثنا أحمد بن حنبل ، ثنا عبدالرزاق ، أنا مَعْمَر ، عنه ، بهذا .

٢٥٢٤٥ ـ حديث : «إن جبريل قال : ما في الأرض أهل عشرة أبيات إلا قلبتهم ، فما وجدت أحداً أشد إنفاقاً من رسول الله ﷺ» . مي

مي في علامات النبوة : أنا يعقوب بن حُمَيد ، ثنا عبدالعزيز بن محمد ، عن ابن أخي الزهري ، عنه ، به .

٢٥٢٤٦ ـ حديث : لما انصرف رسول الله ﷺ من الأحزاب ، أقام خالد بن الوليد بدار الأحزاب ، وأرسل إلى النبي ﷺ بإسلامه . كم

كم في المناقب : أنا العَنَزي[3] ، ثنا عثمان الدارمي ، ثنا عبدالله بن صالح ، حدثني الليث ، حدثني عُقَيل ، عنه ، به .

٢٥٢٤٧ ـ حديث : الاعتصام بالسنة نجاة . . . الحديث ، موقوف . مي عه

٢٥٢٤٤ - كم ٢٥٨/٣ .

(١) «ما» سقطت من الأصل و(هـ) واستدركتها من مطبوعة المستدرك ومخطوطته [٣/ق ١١٣/ب] .

(٢) في مطبوعة المستدرك : «من عتبة أخيه ابن مسعود» وفيه تقديم وتأخير وهو كذلك في مخطوطته لكن على كلمة «عتبة» و «أخيه» علامتي التقديم والتأخير .

٢٥٢٤٥ - مي ٣٦/١ .

٢٥٢٤٦ - كم ٢٩٧/٣ .

(٣) تحرف في الأصل و(هـ) إلى : «العنبري» وفي مطبوعة المستدرك : «الغزي» والصواب : «العَنَزي» وهو أبو الحسن أحمد بن محمد بن عبدوس بن سلمة النيسابوري . له ترجمة في (سير أعلام النبلاء ٥١٩/١٥) وجاء في مخطوطة المستدرك [٣/ق ١٣٥/أ] على الصواب .

٢٥٢٤٧ - مي ٤٤/١ . عه [٥/١ من نسخة طشقند] وهو ساقط من الأجزاء المطبوعة .

مي في السنة : أنا أبو المغيرة ، ثنا الأوزاعي ، عن يونس بن يزيد ، عن الزهري ، قال : كان من أدركت من علمائنا يقولون . . . فذكره .

عه في مقدمة كتابه : [حدثنا يونس بن عبدالأعلى ، قال : أخبرنا ابن وهب ، قال : أخبرني يونس بن يزيد ، عنه ، به](١) .

٢٥٢٤٨ - حديث : طح في الصلاة : ثنا أبو بكرة ، ثنا حسين بن مهدي ، ثنا عبدالرزاق ، عن مَعْمَر ، عن الزهري : إنما صلى عثمان بمنى أربعاً لأنه أزمع على المقام بعد الحج . ثنا أبو بكرة ، ثنا أبو عمر ، عن حماد بن سلمة ، أنا أيوب ، عن الزهري : إنما صلى عثمان بمنى أربعاً لأن الأعراب كانوا أكثر في ذلك العام ، فأحب عثمان أن يخبرهم أن الصلاة أربع .

٢٥٢٤٩ - حديث : في قوله تعالى : ﴿ وَأَنَّا كُنَّا نَقْعُدُ مِنْهَا مَقَاعِدَ لِلسَّمْعِ . . . ﴾(٢) الآية .

في ترجمة : علي بن الحسين بن علي بن أبي طالب ، عن عبدالله بن عباس .

٢٥٢٥٠ - حديث : لو هلك عثمان وزيد في بعض الزمان لهلك علم الفرائض ، لقد أتى على الناس زمان وما يعلمها غيرهما .

مي في الفرائض : ثنا محمد بن عيسى ، ثنا يوسف بن الماجِشُون ، قال : قال ابن شهاب ، بهذا .

٢٥٢٥١ - حديث : إن عثمان وامرأته رقيّة خرجا مهاجريْنِ من مكة إلى الحبشة . . . الحديث .

---

(١) ما بين المعقوفين مكانه بياض في الأصل و(هـ) واستدركته من مخطوطة أبي عوانة .

٢٥٢٤٨ - طح ٤٢٥/١ .

٢٥٢٤٩ - تقدم . انظر : (الإتحاف ٦٣٤/٧ ، ح ٨٦٤٧) .

(٢) سورة الجنّ ، الآية (٩) .

٢٥٢٥٠ - مي ٢٤٧/٢ .

٢٥٢٥١ - كم ٦٢٣/٢ .

كم في دلائل النبوة : أنا إسماعيل بن محمد الشعراني ، ثنا جدي ، ثنا إبراهيم ابن المنذر ، ثنا محمد بن فُلَيح ، عن موسى بن عقبة ، عنه ، به .

٦/٢٨٥أ

٢٥٢٥٢ - / حديث : ولد الملاعنة لأمه ، ترث فريضتها منه ، وسائر ذلك في بيت المال . مي

مي في الفرائض : ثنا أبو المغيرة ، ثنا الأوزاعي ، عنه ، بهذا ، قوله .

٢٥٢٥٣ - حديث : في أولاد الزنا يتوارثون من قِبل الأمهات ، وإن ولدت تَوْءَماً[1] فمات ورث[2] السدس . مي

مي في الفرائض : ثنا سعيد بن المغيرة ، عن ابن المبارك ، عن مَعْمر أو يونس ، عنه ، بهذا ، قوله .

٢٥٢٥٤ - حديث : أسلم أبو قحافة يوم الفتح ، ومات في المحرم سنة أربع عشرة ، وهو ابن سبع وتسعين سنة . كم

كم في المناقب : أنا عبدالله بن جعفر ، ثنا يعقوب بن سفيان ، ثنا حجاج بن أبي مَنِيْع ، ثنا جدي ، عن الزهري ، به .

٢٥٢٥٥ - حديث : إذا اجتمع نسبان[3] وُرِّث بأكبرهما . يعني : المجوس . مي

مي في الفرائض : ثنا محمد بن عيسى ، ثنا عبد الأعلى ، عن مَعْمر ، عنه ، بهذا ، قوله .

٢٥٢٥٢ - مي ٢٦٣/٢ .

٢٥٢٥٣ - مي ٢٨٠/٢ .

(١) «تَوْءَماً» كذا في الأصل و(هـ) ومخطوطة الدارمي [ق ١٩٩/أ] وتحرف في مطبوعة الدارمي إلى : «يوما» .

(٢) أي : إذا مات أحدهما ورث الآخر السدس كما في مصنف عبدالرزاق (١٢٧/٧) من طريق معمر عن الزهري .

٢٥٢٥٤ - كم ٢٤٤/٣ .

٢٥٢٥٥ - مي ٢٨٠/٢ .

(٣) «نسبان» تحرف في الأصل و(هـ) إلى : «نساء» .

٢٥٢٥٦ ـ آخر : مي في الفرائض : ثنا عبدالله بن صالح ، حدثني الليث ، مي حدثني يونس ، عن ابن شهاب : عن رجل قال عند فراق الدنيا : أنا مولى فلان . قال يُردُّ[1] ميراثة لمن سمى عند فراق الدنيا ، إلا أن يأتوا عليه ببينة بغير ذلك ، يردون به قوله ، فيرد ميراثه إلى ما قامت به البينة .

٢٥٢٥٧ ـ حديث : الطيب قبل الإفاضة .

في ترجمة : عبدالله بن عبدالله بن عمر : عن أبيه .

٢٥٢٥٨ ـ آخر : مي في الفرائض : ثنا مروان بن محمد ، عن سعيد ، عن مي الزهري : سئل عن ولد الزنا يموت؟ قال : إن كان ابن عربية ورثت أمه الثلث ، وجعل بقية ماله في بيت المال .

وإن كان ابن مولاة[2] ورثت أمه الثلث ، وورث مواليها الذين أعتقوها ما بقي .

قال مروان : وسمعت مالكاً يقول ذلك .

٢٥٢٥٩ ـ آخر : [مي في الفرائض] : ثنا عبدالله بن محمد ، ثنا مَعْن ، عن ابن مي أبي ذئب ، عن الزهري قال : أرى العطاس استهلالاً .

٢٥٢٦٠ ـ آخر : [مي في الفرائض] : أنا عبدالله بن صالح ، حدثني الليث ، مي حدثني يونس ، عن ابن شهاب : وسألناه عن السقط؟ فقال : لا يصلَّى عليه ، ولا يصلَّى على مولود حتى يستهل صارخاً .

٢٥٢٥٦ - مي ٢/٢٨٠ .

(١) في الأصل و(هـ) : «يرث» وما أثبته من مطبوعة الدارمي وهو المناسب للسياق .

٢٥٢٥٧ - تقدم . انظر : (الإتحاف ٨/٥٤٥ ، ح ٩٩٢٩) .

٢٥٢٥٨ - مي ٢/٢٨١ .

(٢) في الأصل و(هـ) : «مولا» سقطت منه التاء المربوطة .

٢٥٢٥٩ - مي ٢/٢٨٣ .

٢٥٢٦٠ - مي ٢/٢٨٤ .

٢٥٢٦١ ـ آخر : [مي] في الوصايا : ثنا سعيد بن المغيرة ، عن ابن المبارك ، عن مَعْمر ، عن الزهري : في الرجل يوصي بوصية ثم يوصي بأخرى؟ قال : هما جائزتان في ماله .

٢٥٢٦٢ ـ آخر : في الاستحاضة .

في ترجمة : عطاء .

٢٥٢٦٣ ـ آخر : [مي في الحيض] : ثنا وهب بن سعيد الدمشقي ، عن شعيب ابن إسحاق ، ثنا الأوزاعي ، سمعت الزهري ويحيى بن أبي كثير يقولان : تُفْرِد لكل صلاة اغتسالة . يعني : المستحاضة ، قال الأوزاعي : وبلغني عن مكحول مثل ذلك .

٦ / ٢٨٥/ب

٢٥٢٦٤ ـ / آخر : [مي في الحيض] : ثنا نصر بن علي ، ثنا عبد الأعلى ، عن مَعْمر ، عن الزهري قال : إذا طلق الرجل امرأته ، فحاضت حيضة أو حيضتين ، ثم ارتفعت حيضتها ، إن كان ذلك من كبر اعتدت ثلاثة أشهر ، وإن كانت شابة وارتابت اعتدت سنة بعد الريبة .

٢٥٢٦٥ ـ آخر : في العدة .

في ترجمة : حماد بن أبي سليمان الكوفي .

٢٥٢٦٦ ـ آخر : مي في الحيض ، ثنا موسى بن خالد عن الهِقْل بن زياد ، عن الأوزاعي : سألت الزهري : عن رجل طلق امرأته وهي شابة تحيض . . . الحديث .

٢٥٢٦١ - مي ٢٨٥/٢ .

٢٥٢٦٢ - تقدم . انظر : (ح ٢٤٨٠١) .

٢٥٢٦٣ - مي ١٨٠/١ .

٢٥٢٦٤ - مي ١٨٠/١ .

٢٥٢٦٥ - تقدم . انظر : (الإتحاف ٥٤١/١٨ ، ح ٢٤١٥٢) .

٢٥٢٦٦ - مي ١٨١/١ .

وسألت الزهري عن رجل طلق امرأته وهي تحيض ، تستعجل الحيضةُ إليها مرة وتستأخر [أخرى ، كيف تعتد؟ قال : إذا اختلف حيضها عن أقرائها فـ](١) عدتها سنة أخرى . . . الحديث .

٢٥٢٦٧ ـ حديث : الحمد لله الذي أطعمني الخمير(٢) . . . الحديث . كم

كم في المعرفة : ثنا بكير(٣) بن محمد ، ثنا سهل بن سليمان ، ثنا منصور بن المهاجر ، ثنا محمد بن الحجاج ، ثنا سفيان بن حسين ، عنه ، به .

٢٥٢٦٨ ـ حديث : في دية العمد إذا قُبِلَتْ خمسٌ وعشرون . . . الحديث . ط

موقوف .

مالك في الموطأ في العقول : عنه ، به .

٢٥٢٦٩ ـ حديث : في معاقلة الرجل المرأة .

في ترجمة : سعيد بن المسيب .

٢٥٢٧٠ ـ حديث : مضت السنة أن الرجل إذا أصاب امرأته بجُرح ، أنَّ عليه ط **عقل ذلك الجرح ، ولا يقاد منه .**

مالك في العقول : عنه ، بهذا .

---

(١) ما بين المعقوفين زدته من مطبوعة الدارمي ومخطوطته [ق ٥٨/ب] والسياق يقتضيه .

٢٥٢٦٧ - كم ١٨٢/٣ .

(٢) «الخمير» : نوع من الخبز . انظر : (تاج العروس ١٨٧/٣) .

(٣) في الأصل و(هـ) : «بكر» وهو تحريف والصواب : «بكير» كما في مطبوعة المستدرك ومخطوطته [٣/ق ٧٨/ب] وهو أحمد بن محمد بن أحمد بن سهل الحداد بغدادي سكن مكة ولقبه بكير . كما في (تاريخ بغداد ٣٦٤/٤ ، ١١٢/٧) وفي مطبوعة المستدرك ومخطوطته : «بكير ابن أحمد الحداد» نسبه إلى جده .

٢٥٢٦٨ - مالك ٨٥٠/٢ .

٢٥٢٦٩ - تقدم . انظر : (ح ٢٤٣٢٠) .

٢٥٢٧٠ - مالك ٨٥٤/٢ .

٢٥٢٧١ ـ آخر : مي في الحيض : أنا خالد بن مخلد ، ثنا مالك بن أنس : سألت الزهري عن الحامل ترى الدم؟ قال : تدع الصلاة .

٢٥٢٧٢ ـ آخر : مي في العلم : أنا الوليد بن شجاع ، حدثني بقية ، عن الأوزاعي ، عن الزهري قال : نِعْمَ وزيرُ العلم[1] الرأيُ الحسن .

٢٥٢٧٣ ـ آخر : فيه : أنا بشر بن الحكم ، ثنا سفيان ، عن الزهري قال : كنا نكره كتابة العلم ، حتى أَكْرَهَنا عليه السلطان ، فكرهنا أن نمنعه أحداً .

٢٥٢٧٤ ـ آخر : [مي في العلم] : أنا محمد بن أحمد بن أبي خلف ، سمعت عبدالرحمن بن مهدي يقول : سمعت مالك بن أنس يقول : ثنا الزهري بحديث ، فلقيته في بعض الطريق فأخذت بلجامه ، فقلت : يا أبا بكر ، أعد عليّ الحديث الذي حدثتنا به . قال : وتستعيد الحديث؟ قلت : وما كنتَ تستعيدُ الحديث؟ قال : لا . قلت : ولا تكتب؟ قال لا .

٢٥٢٧٥ ـ آخر : [مي في العلم] : أنا محمد بن حاتم المُكْتِب ، ثنا عامر بن صالح ، ثنا يونس ، عن ابن شهاب قال : العلم خزائن وتفتحها[2] بالمسئلة .

٢٥٢٧١ - مي ١/١٨١ .

ويزاد : مالك في الطهارة (١/٦٠) : عنه ، به .

٢٥٢٧٢ - مي ١/٧٨ .

(١) في مطبوعة الدارمي : «العالم» وفي مخطوطته [ق ٢٤/أ] : «العلم» كما في الأصل .

٢٥٢٧٣ - مي ١/٩٢ .

٢٥٢٧٤ - مي ١/٩٩ .

٢٥٢٧٥ - مي ١/١١٢ .

(٢) في الأصل و(هـ) : «وتفنى» وما أثبته من مطبوعة الدارمي وفي مخطوطته [ق ٣٦/أ] : «وتفتحه المسئلة» .

٢٥٢٧٦ ـ آخر : [مي في العلم] : أنا بشر بن الحكم ، ثنا عبد الرزاق ، أنا مَعْمر ، عن الزهري قال : كنت آتي باب عروة فأجلس بالباب ، ولو شئت أن أدخل لدخلت ، ولكن إجلالاً له .

٢٥٢٧٧ ـ / آخر : [مي في العلم] : أنا محمد بن قدامة ، عن سفيان بن عيينة ، عن زياد بن سعد قال : كان ابن شهاب يحدث الأعراب . ٦/٢٨٦أ

٢٥٢٧٨ ـ آخر : [مي في العلم] : أنا مروان بن محمد ، سمعت الليث بن سعد يقول : تذكَّر ابن شهاب ليلة بعد العشاء حديثاً وهو جالس ، فتوضأ ، فما زال ذاك مجلسه حتى أصبح . قال مروان : جعل يتذكر الحديث .

٢٥٢٧٩ ـ آخر : [مي في العلم] : أنا عبد الله بن محمد ، ثنا ابن إدريس ، عن محمد بن إسحاق ، عن الزهري قال : كنت إذا لقيت عبيدالله بن عبدالله[1] فكأنما أفَجِّر به بحراً . أنا بشر بن الحكم ، سمعت سفيان ، قال الزهري ، بمعناه .

٢٥٢٨٠ ـ آخر : [مي في العلم] : أنا محمد بن المبارك ، ثنا الوليد ، عن الأوزاعي ، عن الزهري قال : آفة العلم النسيان وترك المذاكرة .

٢٥٢٨١ ـ آخر : [مي في العلم] : أنا زكريا بن عَدي ، أنا عبدالله بن المبارك ، عن مَعْمر ، عن الزهري قال : عرضت عليه كتاباً فقلت : أرويه عنك؟ قال : ومن حدثك به غيري؟! .

٢٥٢٧٦ - مي ١/١١٥ .

٢٥٢٧٧ - مي ١/١٢٠ .

٢٥٢٧٨ - مي ١/١٢١ .

٢٥٢٧٩ - مي ١/١٢١ ، ١٢٢ .

(١) يعني : ابن عتبة بن مسعود الهذلي .

٢٥٢٨٠ - مي ١/١٢١ .

٢٥٢٨١ - مي ١/١٢٣ .

ط لمالك ش للشافعي حم لأحمد عم لعبدالله بن أحمد مي للدارمي جا لابن الجارود

٢٥٢٨٢ ـ حديث : في الدية .

في ترجمة : ربيعة .

٢٥٢٨٣ ـ حديث : الرجل الأعور يَفقأُ عين الصحيح . . .
ط

مالك في العقول : عن ابن شهاب ، به .

٢٥٢٨٤ ـ حديث : إذا قُتِلَ الكلبُ المعلَّمُ فإنه يقوِّم قيمة [1] ، فيغرمه الذي قتله .
طح

طح في البيوع : ثنا ابن أبي داود ، ثنا عبدالله بن صالح ، ثنا الليث ، حدثني عُقيل ، عنه ، بهذا . موقوف .

٢٥٢٨٥ ـ آخر : حب في روضة العقلاء : ثنا محمد بن المنذر ، ثنا أبو حاتم الرازي ، ثنا أبو عمير النحاس[2] ، ثنا ضَمْرة ، عن رجاء بن أبي سلمة ، عن الزهري قال : وهل يُنتفع من سَيِّئ الخلق بشيء؟!
حب

٢٥٢٨٦ ـ حديث : كان بين ليلة العقبة ومهاجر النبي ﷺ ثلاثةُ أشهر أو قريباً منها . . . الحديث .
كم

كم في دلائل النبوة : ثنا أبو بكر بن إسحاق ، ثنا عُبيد بن شَريك ، عن يحيى بن بُكير ، عن الليث ، عن عُقيل ، عنه ، به .

٢٥٢٨٢ - تقدم . انظر : (الإتحاف ٥٦٨/١٨ ، ح ٢٤١٨٨) .

٢٥٢٨٣ - مالك ٨٥٧/٢ .

٢٥٢٨٤ - طح ٥٩/٤ .

(١) في مطبوعة الطحاوي «قيمته» وأشار المعلق في الحاشية إلى أنه في نسخة «قيمة» كما في الأصل هنا .

٢٥٢٨٥ - حب في روضة العقلاء : ص ٦٥ .

(٢) في مطبوعة الروضة «النخاس» بالخاء المعجمة وهو تصحيف والصواب : بالمهملة كما في الأصل ، وهو أبو عمير عيسى بن محمد النحاس الرملي ذكره السمعاني في (الأنساب ٤٥/١٣) .

٢٥٢٨٦ - كم ٦٢٥/٢ .

خز لابن خزيمة **عه** لأبي عوانة **طح** للطحاوي **حب** لابن حبان **قط** للدارقطني **كم** للحاكم

٢٥٢٨٧ ـ حديث : قُتل من المشركين يوم الخندق عمرو بن عبد وُدٍّ ، قتله عليّ بن أبي طالب . كم

كم في المغازي : ثنا إسماعيل بن محمد بن الفضل ، ثنا جدي ، ثنا إبراهيم بن المنذر ، ثنا محمد بن فُلَيح ، عن موسى بن عقبة ، عنه ، بهذا .

٢٥٢٨٨ ـ حديث : نسب أبي بكر الصديق ، وحديث نسب عمر ، وحديث نسب عثمان . كم

كم في معرفة الصحابة : ثنا أبو العباس محمد بن يعقوب ، ثنا أبو أسامة الحلبي ، ثنا حجاج بن أبي مَنيع ، عن جده ، عنه ، به[1] .

٢٥٢٨٩ ـ حديث : أن رجلاً أهدى يوماً لأبي بكر صحفة من خَزِيرة [2] ، وعنده رجل يقال له : الحارث بن كَلَدة وعنده علم ، فلما أكلا منها ، قال ابن كَلَدة : فيها سمّ سنة ، فوالذي نفسي بيده لم يحل الحول حتى ماتا في يوم واحد رأسَ السنة . كم

كم في المعرفة : ثنا الأستاذ أبو الوليد ، ثنا أبو بكر بن أبي داود ، ثنا عبدالملك بن شعيب بن الليث ، حدثني أبي ، عن جدي ، عن عُقيل ، عنه ، بهذا .

٢٥٢٩٠ ـ حديث : مضت السُّنّة في قتل العمد حين يعفو أولياءُ المقتول ، أن الدية تكون على القاتل . . . الحديث . موقوف . ط

مالك في العقول : عنه ، به .

٢٥٢٨٧ - كم ٣٢/٣ .

٢٥٢٨٨ - كم ٦١/٣ ، ٨٠ .

(١) نسب أبي بكر وعمر رضي الله عنهما رواه الحاكم بهذا الإسناد ، أما نسب عثمان رضي الله عنه فرواه بإسناد آخر عن الزهري سيأتي . انظر : (ح ٢٥٢٩٤) .

٢٥٢٨٩ - كم ٦٤/٣ .

(٢) الخَزيرة : لحم يقطع صغاراً ويصب عليه ماء كثير ، فإذا نَضِج ذُرَّ عليه الدقيق . انظر : (النهاية ٢٨/٢) .

٢٥٢٩٠ - مالك ٨٦٥/٢ .

٦/٢٨٦ب

٢٥٢٩١ - / حديث : مضت السّنّة أن العاقلة لا تحمل من دية العمد إلا أن يشاؤوا ذلك . ط

مالك في العقول : عنه ، بهذا .

٢٥٢٩٢ - حديث : فيما أحرزه المشركون .

في ترجمة : الحسن .

٢٥٢٩٣ - حديث : كان القوم يتبايعون السلعة ، لا ينظرون إليها ، ولا يُخْبَرون عنها . طح

طح في الزيادات : ثنا يونس ، عن أبي وهب ، عن يونس ، عن ابن شهاب ، في تفسير المنابذة[1] .

٢٥٢٩٤ - حديث : في نسب عثمان .

كم في المعرفة : ثنا محمد بن صالح بن هانئ ، ثنا الفضل بن محمد بن المسيب ، ثنا إسماعيل بن أبي أويس ، ثنا إسماعيل بن إبراهيم بن عقبة ، عن موسى بن عقبة ، عن ابن شهاب ، به .

٢٥٢٩٥ - حديث : لما قُتل عليٌّ رضي الله عنه لم يُرفع حجرٌ من بيت المقدس إلا وُجِد تحته دم . وفيه قصة . كم

كم في المعرفة أنا أبو جعفر البغدادي ، ثنا يحيى بن عثمان بن صالح ، ثنا سعيد ابن عُفَير ، حدثني حفص بن عمران ، عن السَّريّ بن يحيى ، عنه ، به .

٢٥٢٩١ - مالك ٨٦٥/٢ .

٢٥٢٩٢ - تقدم . انظر : (الإتحاف ٥٢٣/١٨ ، ح ٢٤١١٦) .

٢٥٢٩٣ - طح ٣٦١/٤ .

(١) أشار ناسخ الأصل بعد هذه الكلمة إلى وجود بياض بقدر كلمة . وفي مطبوعة الطحاوي : (في تفسير الملامسة والمنابذة) .

٢٥٢٩٤ - كم ٩٦/٣ .

٢٥٢٩٥ - كم ١١٣/٣ .

٢٥٢٩٦ ـ حديث : أول امرأة تزوجها رسول الله ﷺ خديجة بنت خويلد ، وأنكحها أبوها . كم

كم في المعرفة : ثنا أبو العباس محمد بن يعقوب ، ثنا محمد بن خالد بن خَلِيٍّ الحمصي ، ثنا الحجاج بن أبي مَنِيع ، حدثني جدي عبيد الله بن أبي زياد ، عن الزهري ، بهذا .

٢٥٢٩٧ ـ حديث : كانت خديجة أول من آمن بالله وصَدَّق رسول الله ﷺ قبل أن تفرض الصلاة . كم

كم في المعرفة : ثنا إسماعيل بن محمد بن الفضل ، ثنا جدي ، ثنا إبراهيم بن المنذر ، ثنا محمد بن فُليح ، عن موسى بن عقبة ، عنه ، بهذا . وعن أبي العباس ، عن أبي أسامة ، عن حجاج بن أبي مَنيع ، عن جده ، عن الزهري ، نحوه . مختصر .

٢٥٢٩٨ ـ وبالاسناد الثاني[1] إلى الزهري قال : [تزوج رسول الله ﷺ اثنتي عشرة امرأة عربيات محصنات][2] . كم

٢٥٢٩٩ ـ حديث : أن رسول الله ﷺ قام في الليل فنظر في أفق السماء ، فقال : «ماذا فُتح الليلةَ من الخزائن ؟ . . . » الحديث . ط خ

٢٥٢٩٦ - كم ١٨٢/٣ .

٢٥٢٩٧ - كم١٨٤/٣ .

٢٥٢٩٨ - كم ٢/٤ .

(١) وقع في مطبوعة المستدرك ومخطوطاته «عن أبي أمامة» وهو تحريف ، والصواب : «عن أبي أسامة» كما في الإسناد الأول وهو عبدالله بن محمد بن أبي أسامة الحلبي كما في ترجمته في المقتنى للذهبي (٧٥/١ رقم ٢٧٤) وتهذيب الكمال في ترجمة شيخه حجاج بن أبي منيع : (٤٦٠/٥) .

(٢) ما بين المعقوفين مكانه بياض في الأصل و(هـ) وكتبته من مطبوعة المستدرك .

٢٥٢٩٩ - مالك ٩١٣/٢ . البخاري كتاب العلم ، باب العلم والعظة في الليل -الفتح ٢١٠/١ ح ١١٥- . وانظر : (الإتحاف ٢٢١/١٨ ، ح ٢٣٥٨٩) .

مالك في الجامع : عن يحيى بن سعيد ، عنه ، به . رُوِي عن ابن شهاب ، عن هند بنت الحارث عن أم سلمة . وهو في الصحيح من رواية : مَعْمر وغيره ، عنه .

٢٥٣٠٠ ـ حديث : أن غيلان أسلم وعنده عشر نسوة . ط ش

في ترجمة : الزهري ، عن سالم ، عن أبيه .

٢٥٣٠١ ـ حديث : سدل رسول الله ﷺ . . . الحديث .

في ترجمة : الزهري ، عن أنس .

٢٥٣٠٢ ـ حديث : أن أبا العاص بن ربيعة أُخِذَ أسيراً يوم بدر ، فأُتي به النبي ﷺ فرد عليه ابنته . قال الزهري : وكان ذلك قبل أن تنزل الفرائض . طح

طح في الجهاد : ثنا عبيدالله بن محد المؤدب ، ثنا علي بن معبد ، ثنا عباد بن العوام ، ثنا سفيان بن حسين ، عنه ، بهذا[(١)(٢)] .

٢٥٣٠٠ - تقدم . انظر : (الإتحاف ٤٠٨/٨ ، ح ٩٦٦٥) . وانظر أيضاً : (ح ٢٤٦٧٤) .

ويزاد :

- مالك في الطلاق (٥٨٦/٢) : عن ابن شهاب أنه قال : بلغني أن رسول الله ﷺ . . . الحديث .

- الشافعي ص ٢٩٢ : أخبرنا مالك ، به .

٢٥٣٠١ - تقدم . انظر : (الإتحاف ٣١١/٢ ، ح ١٧٧٨) ، وانظر الحديث المتقدم في مسند عبدالله بن عباس : (الإتحاف ٣٨٧/٧ ، ح ٨٠٣٤) .

٢٥٣٠٢ - طح ٢٦٠/٣ . وانظر : (الإتحاف ٥٤٧/٧ ، ح٨٤٢٨) .

(١) يستدرك على أحاديث الزهري :

١- حديث : مالك في الطهارة (٣٨/١) : أنه سأل ابن شهاب عن المسح على الخفين كيف هو؟ فأدخل ابن شهاب إحدى يديه تحت الخف ، و الأخرى فوقه ، ثم أمرَّهما .

٢- آخر : مالك في الصلاة (٧٧/١) : عن ابن شهاب أنه كان يقول : إذا أدرك الرجل الركعة فكبّر تكبيرة واحدة أجزأت عنه تلك التكبيرة .

٣- حديث : مالك في الصلاة (٨٧/١) : قال : قال ابن شهاب : وكان رسول الله ﷺ يقول : «آمين» .

تقدم موصولاً في ترجمة أبي سلمة ، عن أبي هريرة . انظر : (الإتحاف ٨٥/١٦ ، ح ٢٠٤٢٥) . =

خز لابن خزيمة **عه** لأبي عوانة **طح** للطحاوي **حب** لابن حبان **قط** للدارقطني **كم** للحاكم

.....

= ٤- آخر : مالك في الصلاة (٩٢/١) : أنه سأل ابن شهاب ونافعاً مولى ابن عمر عن رجل دخل مع الإمام في الصلاة وقد سبقه الإمام بركعة ، أيتشهد معه في الركعتين . . .؟ الحديث .

٥- آخر : مالك في الجمعة (١٠٣/١) : عن ابن شهاب أنه قال : خروج الإمام يقطع الصلاة ، وكلامه يقطع الكلام .

٦- آخر : مالك في الجمعة (١٠٤/١) : أنه سأل ابن شهاب عن الكلام يوم الجمعة إذا نزل الإمام عن المنبر قبل أن يكبر؟ فقال ابن شهاب : لا بأس بذلك .

٧- آخر : مالك في الجمعة (١٠٥/١) : عن ابن شهاب أنه كان يقول : من أدرك من صلاة الجمعة ركعة فليصل إليها أخرى . قال ابن شهاب : وهي السنة .

أبو عوانة في الصلاة (٨٠/٢) : حدثنا علي بن سهل الرملي ، قال : ثنا الوليد بن مسلم ، عن الأوزاعي ، عنه ، به .

وله طرق أخرى تقدمت في مسند أبي هريرة . انظر : (الإتحاف ٩٨/١٦ ، ٩٩ ، ح ٢٠٤٤٧ ، ٢٠٤٤٨) .

٨ - حديث : مالك في العيدين (١٧٨/١) : عن ابن شهاب أن رسول ﷺ كان يصلي يوم الفطر ويوم الأضحى قبل الخطبة .

٩- آخر : مالك في الجنائز (٢٢٧/١) : أنه سأل ابن شهاب عن الرجل يدرك بعض التكبير على الجنازة ، ويفوته بعضه؟ فقال : يقضي ما فاته من ذلك .

١٠- آخر : مالك في الزكاة (٢٧١/١) : عن زياد بن سعد ، عن ابن شهاب ، أنه قال : لا يؤخذ في صدقة النخل الجُعْرُور ، ولا مُصْران الفأرة ولا عِذْق ابن حُبَيقٍ . يعني : أنواعاً رديئة من التمر .

١١- آخر : مالك في الزكاة (٢٧٢/١) : أنه سأل ابن شهاب عن الزيتون؟ فقال : فيه العشر .

١٢- حديث : أن رسول ﷺ أخذ الجزية من مجوس البحرين .

تقدم في ترجمته ، عن عثمان رضي الله عنه استدراكاً . انظر : (الاتحاف ٨٢/١١) .

١٣- آخر : مالك في الاعتكاف (٣١٣/١) : أنه سأل ابن شهاب عن الرجل يعتكف هل يدخل لحاجته تحت سقف؟ فقال : نعم ، لا بأس بذلك . =

ط لمالك ش للشافعي حم لأحمد عم لعبدالله بن أحمد مي للدارمي جا لابن الجارود

.....

= ١٤- حديث : مالك في الاعتكاف (٣١٧/١) : عن ابن شهاب : أن رسول الله ﷺ كان يذهب لحاجة الإنسان في البيوت .

١٥- حديث : أن رسول الله ﷺ بعث عبدالله بن حذافة أيام منى . . . الحديث .

تقدم في مسند عبدالله بن حذافة استدراكاً . انظر : (الإتحاف ٤١٠/٦) .

١٦- آخر : مالك في الحج (٣٨١/١) : عن ابن شهاب أنه قال : من أهدى بدنة جزاءً أو نذراً أو هدي تمتع فأصيبت في الطريق فعليه البدل .

١٧- آخر : مالك في الحج (٤٢٥/١) : أنه سأل ابن شهاب عن الاستثناء في الحج؟ فقال : أو يفعل ذلك أحد؟! وأنكر ذلك .

١٨- حديث : أن أبا لبابة بن عبدالمنذر حين تاب الله عليه ، قال : يا رسول الله ، أهجر دار قومي التي أصبت فيها الذنب . . . الحديث .

مالك في النذور و الأيمان (٤٨١/٢) : عن عثمان بن حفص بن عمر بن خلدة ، عن ابن شهاب ، به . وانظر الحديث الأول من مسند أبي لبابة : (الإتحاف ٣٤٧/١٤ ، ح ١٧٨٠٨) .

١٩- حديث : مالك في الضحايا (٤٨٦/٢) : عن ابن شهاب ، أنه قال : ما نحر رسول الله ﷺ عنه وعن أهل بيته إلا بدنة واحدة ، أو بقرة واحدة .

٢٠- آخر : مالك في النكاح (٥٣٨/٢) : أنه سأل ابن شهاب عن رجل كانت تحته أمة مملوكة ، فاشتراها ، وقد كان طلقها واحدة . فقال : تحل له بملك يمينه ما لم يَبُتَّ طلاقها . . . الحديث .

٢١- آخر : قوله : إذا نكح الحر الأمة فمسها فقد أحصنته .

تقدم في الاستدراك على أحاديث القاسم بن محمد : (ص ٣٤٨ ، ح ١٩) .

٢٢- حديث : مالك في النكاح (٥٤٣/٢) : عن ابن شهاب ، أنه بلغه أن نساءً كنَّ في عهد رسول الله ﷺ يُسلمْنَ بأرضهنَّ ، وهُنَّ غير مهاجرات ، وأزواجهنَّ حين أسلمْنَ كفار . . . الحديث . وفيه قصةإسلام صفوان بن أمية رضي الله عنه .

٢٣- آخر : مالك في النكاح (٥٤٤/٢) : عن ابن شهاب أنه قال : كان بين إسلام صفوان وإسلام امرأته نحو من شهر . قال ابن شهاب : ولم يبلغنا أن امرأة هاجرت إلى الله ورسوله وزوجها كافر مقيم بدار الكفر إلا فرقت هجرتها بينها وبين زوجها . . . الحديث .

- الشافعي ص ٢١٩ : أخبرنا مالك بالجملة الأولى ، وفيه طرف من قصة إسلام صفوان رضي الله عنه . =

خز لابن خزيمة **عه** لأبي عوانة **طح** للطحاوي **حب** لابن حبان **قط** للدارقطني **كم** للحاكم

.....

٢٤- حديث : مالك في النكاح (٥٤٥/٢) : عن ابن شهاب ، أن أم حكيم بنت الحارث بن هشام وكانت تحت عكرمة بن أبي جهل فأسلمت يوم الفتح . . . الحديث . وفيه قصة إسلام عكرمة رضي الله عنه . وانظر مسند عكرمة : (الإتحاف ٢٨٣/١١ - ٢٨٤) .

٢٥- آخر : مالك في الطلاق (٥٥٢/٢) : أنه سمع ابن شهاب يقول في الرجل يقول لامرأته : برئتِ مني و برئتُ منك : إنها ثلاث تطليقات بمنزلة البتة .

٢٦- آخر : في الإيلاء .

يأتي في الاستدراك على أحاديث مروان بن الحكم : (ص ٥١٤ ، ح ٥) .

٢٧- آخر : مالك في الطلاق (٥٥٨/٢) : أنه سأل ابن شهاب عن إيلاء العبد؟ فقال : هو نحو إيلاء الحر .

٢٨- آخر : مالك في الطلاق (٥٦١/٢) : أنه سأل ابن شهاب عن ظهار العبد؟ فقال : نحو ظهار الحر .

٢٩- آخر : مالك في الطلاق (٥٦٣/٢) : عن ابن شهاب أنه سمعه يقول : إذا خَيَّر الرجل امرأته فاختارته ، فليس ذلك بطلاق .

٣٠- آخر : عدة المختلعة مثل عدة المطلقة : ثلاثة قروء .

تقدم في الاستدراك على أحاديث سعيد بن المسيب : (ص٣٠ ، ح ٦٠) وقال مالك في الطلاق (٥٧٨/٢) إنه سمع ابن شهاب يقول : عدة المطلقة الأقراء وإن تباعدت .

٣١- آخر : مالك في الطلاق (٥٧٢/٢) : أنه سمع ابن شهاب يقول : إذا طلق الرجل امرأته ثلاثاً وهو مريض فإنها ترثه .

٣٢- آخر : مالك في الطلاق (٥٧٣/٢) : عن ابن شهاب أنه قال : لكل مطلقة متعة .

٣٣- آخر : إذا دخلت المطلقة في الدم من الحيضة الثالثة فقد بانت من زوجها . . . الحديث موقوف .

تقدم في الاستدراك على أحاديث سالم بن عبدالله . انظر : (الإتحاف ٥٩٥/١٨ ، ح ١) .

٣٤- آخر : مالك في الطلاق (٥٨١/٢) : أنه سمع ابن شهاب يقول : المبتوتة لا تخرج من بيتها حتى تحل ، وليس لها نفقة إلا أن تكون حاملاً . . . الحديث .

ط لمالك ش للشافعي حم لأحمد عم لعبدالله بن أحمد مي للدارمي جا لابن الجارود

.....

٣٥- آخر : إذا حلف الرجل بطلاق المرأة قبل أن ينكحها ثم أَثِمَ ، أن ذلك لازم له إذا نكحها .
تقدم في أواخر مسند عمر بن الخطاب رضي الله عنه استدراكاً . انظر : (الإتحاف ١٢/٤٣١) .
٣٦-آخر : مالك في الطلاق (٢/٥٨٥) : أنه سأل ابن شهاب : متى يُضْرِبُ له الأجل؟ أمِنْ يوم يبني بها ، أم من يوم تُرَافِعُهُ إلى السلطان؟ فقال : بل من يوم تُرَافِعُهُ إلى السلطان . يعني : من تزوج امرأة فلم يستطع أن يمسها .
٣٧- آخر : مالك في الطلاق (٢/٥٩٣) : عن ابن شهاب مثل ذلك .
يعني : أن عدة الأمة إذا هلك عنها زوجها شهران وخمس ليال .
٣٨- آخر : مالك في الرضاع (٢/٦٠٤) : عن ابن شهاب أنه كان يقول : الرضاعة قليلها ، وكثيرها تحرم ، والرضاعة من قبل الرجال تحرم .
٣٩- آخر : مالك في البيوع (٢/٦٤٣) : عن ابن شهاب بمثل ذلك . يعني : أنه كره أن يبيع الرجل الطعام بذهب إلى أجل ، ثم يشتري بالذهب تمراً قبل أن يقبض الذهب .
٤٠- آخر : مالك في البيوع (٢/٦٥٢) : أنه سأل ابن شهاب عن بيع الحيوان اثنين بواحد إلى أجل؟ فقال : لا بأس بذلك .
٤١- آخر : مالك في البيوع (٢/٦٨٦) : عن ابن شهاب ، أنه سأله عن الرجل يتكارى الدّابة ، ثم يُكريها بأكثر مما تكاراها به؟ فقال : لا بأس بذلك .
٤٢- آخر : قوله في جواز شهادة من جُلِدَ الحد إذا ظهرت منه التوبة .
مالك في الأقضية (٢/٧٢١) : عنه ، به .
٤٣- آخر : مالك في العتق (٢/٧٧٥) : عن ابن شهاب أنه سمعه يقول : مضت السنة أن العبد إذا عَتَقَ تبعه ماله .
٤٤- آخر : مالك في العتق (٢/٧٨٥) : أنه سأل ابن شهاب عن السائبة؟ قال : يوالي من شاء ، فإن مات ولم يوالِ أحداً ، فميراثه للمسلمين وعقله لهم .
٤٥- آخر : مالك في الحدود (٢/٨٢١) : عن ابن شهاب ، أنه أخبره أن رجلاً اعترف على نفسه بالزنا على عهد رسول الله ﷺ وشهد على نفسه أربع مرات . . . الحديث .
٤٦- آخر : مالك في الحدود (٢/٨٢٥) : أنه سأل ابن شهاب عن الذي يعمل عمل قوم لوط؟ فقال : ابن شهاب : عليه الرجم أحصَنَ أو لم يُحْصِن .

خز لابن خزيمة **عه** لأبي عوانة **طح** للطحاوي **حب** لابن حبان **قط** للدارقطني **كم** للحاكم

.....

= ٤٧- آخر : مالك في الأشربة (٨٤٢/٢) : عن ابن شهاب أنه سئل عن حد العبد في الخمر؟ فقال : بلغني أن عليه نصف حد الحُرِّ في الخمر . . . الحديث .

٤٨- آخر : مالك في العقول (٨٥٨/٢) : قال ابن شهاب : ليس في المأمومَة قَوَد .

٤٩- آخر : مالك في العقول (٨٥٩/٢) : كان ابن شهاب لا يرى ذلك .

يعني : كان لا يرى أن كل نافذة في عضو من الأعضاء فيها ثلث عقل ذلك العضو .

تقدم في ترجمة سعيد بن المسيب . انظر : (ح ٢٤٣٢٢) .

٥٠- حديث : مالك في الجامع (٨٩٢/٢) : عن ابن شهاب ، أن رسول الله ﷺ قال : «لا يجتمع دينان في جزيرة العرب» .

٥١- آخر : لم أسمع يُرخَّص في شيء مما يقول الناس في الكذب إلا في ثلاث . . . الحديث .

تقدم في مسند أم كلثوم بنت عقبة . انظر : (الإتحاف ٣٠٤/١٨ ، ح ٢٣٦٧٢) .

٥٢- آخر : أحمد (٢٩١/٢) : ثنا يزيد ، أنا ابن أبي ذئب ، عن الحارث بن عبدالرحمن ، عن أبي سلمة ، عن أبي هريرة ، قال : قال رسول الله ﷺ : «إن سكر فاجلدوه . . .» الحديث . قال الزهري : فأتي رسول الله ﷺ برجل سكران في الرابعة ، فخلى سبيله . وانظر الحديث المتقدم في مسند أبي هريرة : (الإتحاف ١٣٢/١٦ ، ح ٢٠٥٠٢) .

٥٣- آخر : أحمد (٧٣/٤) : ثنا أبو القاسم بن أبي الزناد ، عن الزنجي ، قال رأيت الزهري ، صابغاً رأسه بالسواد .

٥٤- آخر : الدارمي (١٩٠/١) : أخبرنا أحمد ، ثنا ابن المبارك ، عن يونس ، عن الزهري : في المرأة ترى الطهر فتسمع السجدة ، قال : لا تسجد حتى تغتسل .

٥٥- آخر : لم يكن رسول الله ﷺ يومئذ محرماً . يعني : عام فتح مكة .

الدارمي (٣٩٩/١) : أخبرنا عبدالله بن خالد ، ثنا مالك بن أنس ، عنه ، به .

الطحاوي في السير (٣٢٩/٣) : حدثنا يونس بن عبدالأعلى ، قال : أخبرنا عبدالله بن وهب ، عن مالك ، به . وانظر الحديث المتقدم : (الإتحاف ٣١٦/٢ ، رقم ١٧٨٤)

٥٦- آخر : عن قتادة ، قال : قال لي سليمان بن هشام : إن هذا لا يدعنا -يعني الزهري- أن نأكل شيئاً إلا أمرنا أن نتوضأ منه . . . الحديث .

تقدم في ترجمة سعيد بن المسيب استدراكاً : (ص ٣٣ ، ح ٩٢) . =

ط لمالك ش للشافعي حم لأحمد عم لعبدالله بن أحمد مي للدارمي جا لابن الجارود

.....

= ٥٧- آخر : العوالي على الميلين والثلاثة . . .

تقدم في ترجمته ، عن أنس . انظر : (الإتحاف ٢/٢٩٣ ، رقم ١٧٥٠) .

٥٨- آخر : في ترك القنوت حين أُنزل عليه ﷺ قوله تعالى : ﴿لَيْسَ لَكَ مِنَ الْأَمْرِ شَيْءٌ . . .﴾ (الآية ١٢٨ سورة آل عمران) .

الطحاوي (١/٢٤٨) : حدثنا يونس بن عبدالأعلى ، قال : أنا ابن وهب ، قال أخبرني يونس ، عن ابن شهاب ، به .

٥٩- حديث : الطحاوي في الصيام (٢/٨١) : حدثنا محمد بن حميد بن هشام الرعيني ، قال : ثنا عبدالله بن صالح ، قال : حدثني الليث ، قال : سئل الزهري عن صوم يوم السبت فقال : لا بأس به . فقيل له : فقد روي عن النبي ﷺ في كراهته ، فقال : ذاك حديث حمصيٌ .

وتقدم له طريق آخر في ترجمة الصماء بنت بسر . انظر : (الإتحاف ١٦/٩٩٧ ، ح ٢١٤٩٩) .

٦٠- حديث : مالك في الصيام (١/٣٠٦) : عن ابن شهاب ، أن عائشة وحفصة زوجي النبي ﷺ أصبحتا صائمتين متطوعتين . . . الحديث .

الطحاوي في الصيام (٢/١٠٨ ، ١٠٩) : حدثنا يونس ، قال : أنا ابن وهب ، أن مالكاً أخبره . . . به .

وحدثنا ابن أبي داود ، قال : ثنا نعيم ، قال : سمعت ابن عيينة يقول : سئل الزهري عن حديث عائشة رضي الله عنها : أصبحت أنا وحفصة رضي الله عنها صائمتين . . . فقيل له : أحدثك عروة؟ فقال : لا .

حدثنا علي بن شيبة ، قال : ثنا روح بن عبادة ، قال : ثنا ابن جريج ، قال : قلت لابن شهاب : أحدثك عروة بن الزبير عن عائشة رضي الله عنها ، عن النبي ﷺ قال : «من أفطر من تطوعه فليقضه» . فقال : لم أسمع من عروة في ذلك شيئاً ، ولكن حُدِّثتُ في خلافة سليمان بن عبدالملك . حدثنا أبو بكرة ، قال : ثنا روح ، فذكر بإسناده مثله ، وزاد : ولكن حدثني في خلافة سليمان بن عبدالملك أناس ، عن بعض من كان يسأل عائشة رضي الله عنها . . . والحديث قد روي عن الزهري ، عن عروة ، عن عائشة ، وقد تقدم في آخر ترجمة الزهري ، عن عروة ، عنها استدراكاً . انظر : (الإتحاف ١٧/٢٦٥) . =

خز لابن خزيمة عه لأبي عوانة طح للطحاوي حب لابن حبان قط للدارقطني كم للحاكم

.....

= ٦١- حديث : أن رسول الله ﷺ قضى بالقسامة على المدَّعى عليهم .

تقدم في ترجمة سليمان بن يسار ، عن أناس من الأنصار . انظر : (الإتحاف ٤٦٦/١٦ ، ح٢٠٩٧٧) .

٦٢- آخر : الطحاوي في السير (٢٩٢/٣ ، ٣١٥) : حدثنا فهد بن سليمان ، قال : ثنا يوسف ابن بهلول ، قال : ثنا عبدالله بن إدريس ، عن محمد بن إسحاق ، عن الزهري وغيره ، نحوه . . . يعني : قصة اعتداء بني بكر على خزاعة ، وفيه شعر عمرو بن سالم الخزاعي الذي ناشد به النبي ﷺ النصرة .

٦٣- آخر : إنها لا تكون عُمْرَى حتى تجعل له ولعقبه .

تقدم في ترجمة عطاء عن جابر . انظر : (الإتحاف ٢٥٥/٣ ، ح ٢٩٥٠) .

٦٤- حديث : الشافعي ص ٢٠٣ : أخبرنا مالك ، عن ابن شهاب : أن النبي ﷺ كتب إلى الضحاك بن سفيان : «أن ورِّث امرأة أَشْيَم الضبابي من ديته» . قال ابن شهاب : وكان أَشْيم قُتل خطأ .

والحديث تقدم موصولاً في مسند الضحاك بن سفيان . انظر : (الإتحاف ٣٢٥/٦ ، ح ٦٥٨٤) .

٦٥- حديث : الشافعي ص ٢٧٨ : حدثني ابن أبي فُدَيْك ، عن ابن أبي ذئب ، عن ابن شهاب ، أنه بلغه أن رسول الله ﷺ قال : «قدموا قريشاً ولا تَقَدّموها ، وتعلموا منها ولا تعالموها أو تعلموها» يشك ابن أبي فديك .

٦٦- حديث : «من أهان قريشاً أهانه الله عز وجل» .

تقدم في الاستدراك على أحاديث عمر بن عبدالعزيز (ص ٣١٨ ، ح ٣١) .

٦٧- حديث : الشافعي ص ٣١٥ ، ٣٢٠ : أخبرنا إبراهيم بن سعد ، عن ابن شهاب ، أن رسول الله ﷺ حرّق أموال بني النضير . فقال قائل :

وهان على سراة بني لؤي حريق بالبويرة مستطير

٦٨- آخر : في نسب خبّاب .

تقدم في ترجمته . انظر : (الإتحاف ٤١١/٤) .

٦٩- آخر : الحاكم في معرفة الصحابة (٤٩٧/٣) : حدثنا أبو بكر بن بالويه ، ثنا عبدالله بن أحمد بن حنبل ، حدثني أبي ، ثنا وهب بن جرير ، عن أبيه ، قال : سمعت النعمان بن راشد =

ط لمالك ش للشافعي حم لأحمد عم لعبدالله بن أحمد مي للدارمي جا لابن الجارود

.....

= يحدث ، عن الزهري ، قال : كان سعد آخر المهاجرين وفاة . قال أبي : وتوفي سعد على عشرة أميال من المدينة ، فحمل على رقاب الرجال إلى المدينة ، وكان مروان يومئذ والياً عليها .

٧٠- آخر : الحاكم في معرفة الصحابة (٤٨٥/٣) : حدثنا أبو عبدالله الأصبهاني ، ثنا الحسن ابن الجهم ، ثنا الحسين بن الفرج ، ثنا محمد بن عمر . . . وحدثني محمد بن عبدالله ابن أخي الزهري ، عن الزهري[1] ، في ذكر هجرة خالد بن حزام إلى الحبشة وموته في طريقه إليها .

٧١- آخر : وفيه (٥٥٩/٣) : حدثني أبو جعفر أحمد بن عبيد بن إبراهيم الأسدي ، الحافظ بهَمَذان ، ثنا إبراهيم بن الحسين بن ديزيل ، حدثني عتيق بن يعقوب قال : سمعت مالك بن أنس يقول : قال لي ابن شهاب : لا تعدلن عن رأي ابن عمر فإنه أقام بعد رسول الله ﷺ ستين سنة فلم يخف عليه شيء من أمر رسول الله ﷺ ولا من أمر أصحابه .

٧٢- آخر : وفيه (٥٦١/٣) : أخبرني عبدالصمد بن محمد بن الحصين القاري[2] ، ثنا علي ابن عبد العزيز ، ثنا أبو عبيد ، ثنا ابن أبي مريم ، حدثني عبدالجبار بن عمر ، عن ابن شهاب قال : أسلم عبدالله بن عمر قبل أبيه .

٧٣- آخر : وفيه (٥٩٧/٣) : حدثنا يحيى بن منصور القاضي ، ثنا أحمد بن سلمة ، ثنا إسحاق بن إبراهيم ، انبأ عبدالرزاق ، انبأ معمر ، عن الزهري ، قال : كان أسامة بن زيد يخاطب بالأمير حتى مات ، يقولون بعثه رسول الله ﷺ .

٧٤- آخر : وفيه (٢٢/٤) : أخبرنا أبو عبدالله الأصبهاني ، ثنا الحسن بن الجهم ، ثنا الحسين بن الفرج ، ثنا محمد بن عمر ، ثنا عبدالرحمن بن عبدالعزيز ، عن الزهري ، قال : جهز النجاشي أم حبيبة إلى رسول الله ﷺ وبعث بها شرحبيل بن حسنة رضي الله عنه . وانظر الحديث الآتي برقم ٨٣ . =

(١) في مطبوعة المستدرك تحرف «الزهري» إلى «الزبير» وفي مخطوطتيه [٢٥٩/٣/أ الأزهرية ، ٢/ق ١٨٥/أ عاطف] إلى« الزبيري» والواقدي يروي عن ابن أخي الزهري ، عن عمه الزهري . انظر : (مغازي الواقدي ١٨/١ ، ٣٤ ، ٥٩ . . .) .

(٢) كذا في مطبوعة المستدرك ، وفي مخطوطتيه [٢٠٩/٢/أ عاطف ، ق ٧/أ المحمودية] : «أخبرني محمد بن الحصين القاري» .

.....

= ٧٥- آخر : وفيه (٣٣/٤) : أخبرنا أبو سعيد أحمد بن يعقوب الثقفي ، ثنا موسى بن هارون ، ثنا أبو همام ، حدثني ابن وهب ، عن يونس ، عن ابن شهاب قال : توفيت زينب بنت خزيمة [ورسول الله ﷺ حي][1] . . . الحديث وفيه ذكر نسبها .

٧٦- آخر : وفيه (٤٢/٤) : حدثني محمد بن القاسم العتكي ، ثنا الفضل بن محمد الشعراني ، ثنا أبو صالح ، حدثني الليث ، عن عُقيل ، عن ابن شهاب قال : كان أكبر بنات النبي ﷺ زينب بنت خديجة .

٧٧- حديث : الحاكم في معرفة الصحابة (٢٣٧/٣) : أخبرني إسماعيل بن محمد بن الفضل الشعراني ، ثنا جدي ، ثنا إبراهيم بن المنذر الحزامي ، ثنا محمد بن فليح ، عن موسى بن عقبة ، عن ابن شهاب ، قال : قتل ضرار بن الأزور الأسدي يوم أجنادين .

٧٨- آخر : وبه ، فيه (٦٠٧/٣) : في تسمية من استشهد يوم أحد من الأنصار من بني الحارث بن الخزرج : سعد بن الربيع رضي الله عنه . وقد تقدم في مسنده . انظر : (الإتحاف ٧٧/٥) .

٧٩- آخر : وبه ، فيه (١٦/٤) : ممن قدم على النبي ﷺ بمكة من مهاجرة أرض الحبشة الأولى ثم هاجر إلى المدينة أبو سلمة عبدالله بن عبدالأسد وامرأته أم سلمة بنت أبي أمية .

٨٠- آخر : وبه ، فيه (٣٠/٤) : خرج رسول ﷺ من العام القابل عام الحديبية معتمراً في ذي القعدة سنة سبع . . . الحديث . في ذكر زواجه ﷺ بميمونة بنت الحارث رضي الله عنها .

٨١- آخر : الحاكم في معرفة الصحابة (١٤/٤) : حدثنا أبو العباس محمد بن يعقوب ، ثنا أبو أسامة الحلبي ، ثنا حجاج بن أبي منيع ، عن جده ، عن الزهري ، قال : ثم تزوج النبي ﷺ حفصة بنت عمر بن الخطاب ، وكانت من قبله تحت خُنَيس بن حُذافة السهمي .

٨٢- آخر : وبه ، فيه (٢٠/٤) : تزوج رسول الله ﷺ أم حبيبة بنت أبي سفيان . . . الحديث ، في قصة زواجها رضي الله عنها .

٨٣- آخر : وبه ، فيه (٣٣/٤) : تزوج رسول الله ﷺ زينب بنت خزيمة رضي الله عنها . . . الحديث .

٨٤- آخر : وبه ، فيه (٣٤/٤) : تزوج رسول الله ﷺ العالية امرأة من بني بكر بن كلاب .

٨٥- آخر : وبه ، فيه (٣٨/٤) : استسر رسول الله ﷺ مارية القبطية فولدت له إبراهيم . =

(١) ما بين المعقوفين سقط من المطبوعة واستدركته من مخطوطته [٤/ق ١٧/ب الأزهرية] .

.....

= ٨٦- آخر : وبه ، فيه (٤١/٤) : استسر رسول الله ﷺ ريحانة من بني قريظة ثم أعتقها ، ولحقت بأهلها .

٨٧- آخر : ولدت أسماء بنت عميس عبدالله بن جعفر بن أبي طالب بأرض الحبشة وتوفي سنة ثمانين . . .

تقدم في مسند عبدالله بن جعفر . انظر : (الإتحاف ٥٤٩/٦) .

٨٨- آخر : وفيه (١١/٤) : حدثنا علي بن حمشاذ العدل ، ثنا بشر بن موسى ، ثنا الحميدي ، ثنا سفيان ، عن الزهري ، قال : لو جمع علم الناس كلهم ثم علم أزواج النبي ﷺ لكانت عائشة أوسعهم علماً .

٨٩- آخر : وفيه (٦٢٥/٣) : أخبرنا يحيى بن منصور القاضي ، ثنا أبو بكر بن رجاء ، ثنا إبراهيم بن المنذر الحزامي ، ثنا عمر بن أبي بكر الموصلي[1] ، عن زكريا بن عيسى الشعبي ، عن ابن شهاب قال : قَبَاث بن أشْيَم . . . وذكر نسبه .

٩٠- حديث : وفيه (٤٨/٤) : أخبرني أبو بكر بن أبي نصر المزكي والحسن بن حليم المروزيان بمرو قالا : أنبأ أبو الموجّه ، أنبأ عبدان ، أنبأ عبدالله ، أخبرني يونس بن يزيد قال : وقال ابن شهاب : وبلغنا -والله أعلم- أن رسول الله ﷺ قسم يوم بدر لعثمان سهمه . . . الحديث .

٩١- آخر : كان ابن شهاب يضرب في الريح[2] .

تقدم . انظر : (الإتحاف ٨٢٦/١٦ ، ح ٢١٢٦٥) .

٩٢- آخر : إن رجلاً مرَّ على قوم فسلم عليهم ، فردوا عليه السلام . . . الحديث .

تقدم في مسند أبي الطفيل عامر بن واثلة . انظر : (الإتحاف ٤١٤/٦ ، ح ٦٧٣٨) .

٩٣- آخر : «زكاة الفطر على كل حر وعبد . . .» الحديث .

تقدم في ترجمة عبدالرحمن الأعرج ، عن أبي هريرة . انظر : (الإتحاف ٢٢٣/١٥) .

ويزاد : أحمد (٢٧٧/٢) : ثنا عبدالرزاق ، أنا معمر قال : وبلغني أن الزهري كان يرويه عن النبي ﷺ . =

(١) في مطبوعة المستدرك : «المؤملي» والصواب : «الموصلي» كما في مخطوطته [٢٣١/٢/أ عاطف] ، والجرح والتعديل لابن أبي حاتم (١٠٠/٦) .

(٢) يعني : كان يضرب من وجد منه ريح الخمر .

.....

٩٤- آخر : مضت السّنّة بأن لا يغسل من بول الصبي حتى يأكل الطعام ، فإذا أكل الطعام غسل من بوله .

ابن حبان (الإحسان ٢١١/٤) : أخبرنا عبدالله بن محمد بن سلم ، قال : حدثنا حرملة بن يحيى ، قال : حدثنا ابن وهب ، قال : أخبرني عمرو بن الحارث ، عنه ، به .

٩٥- آخر : كان من شأن أم أيمن أم أسامة بن زيد رضي الله عنهم أنها كانت وصيفة لعبدالله ابن عبدالمطلب ، وكانت من الحبشة . . . الحديث .

تقدم في مسند أنس بن مالك رضي الله عنه . انظر : (الإتحاف ٣١٩/٢ ، ح ١٧٨٩) .

٩٦- آخر : في دعوة هرقل عظماء الروم إلى الإيمان بالرسول ﷺ ثم رجوعه عن ذلك لما رآهم نفروا .

تقدم في مسند عبدالله بن عباس رضي الله عنهما . انظر : (الإتحاف ٣٨٩/٧ ، ح ٨٠٤٠) .

٩٧- آخر : أبو عوانة في الجهاد (٣٧٣/٤ ، ٣٩٠) : حدثني أحمد بن هاشم الأنطاكي أبو بكر الأشل ، قثنا★ الحجاج بن أبي منيع -وهو الحجاج بن يوسف ، ويكنى يوسف : أبا منيع ، سنة عشرين ومائتين- قال : حدثني جدي عبيدالله بن أبي زياد ، قال : هذا ما ذكر لنا محمد بن مسلم الزهري مما سألناه عنه من أول مخرج النبي ﷺ . . . الحديث في ذكر مغازي رسول الله ﷺ .

وحدثنا محمد بن عبدالحكم القِطْري بالرملة ، قثنا★ إبراهيم بن المنذر الحزامي ، قال : حدثني محمد بن فليح بن سليمان ، عن موسى بن عقبة . . . قال : قال ابن شهاب ، به مختصراً .

٩٨- آخر : كان ابن شهاب يصومه ، يعني : عاشوراء .

تقدم في مسند معاوية بن أبي سفيان رضي الله عنهما . انظر : (الإتحاف ٣٥٢/١٣ ، ح ١٦٨٢٩) .

٩٩- آخر : بلغنا أن رسول الله ﷺ قد كان يُنفِّل بعض من يبعث من السرايا . . . الحديث .

تقدم في مسند عبدالله بن عمر رضي الله عنهما . انظر : (الإتحاف ٤١٧/٨ ، ح ٩٦٨٠) .

١٠٠- آخر : فتر الوحي حتى حزن رسول الله ﷺ فيما بلغنا . . . الحديث . وهو طرف من حديث بدء الوحي .

تقدم في مسند عائشة رضي الله عنها . انظر : (الإتحاف ٢٢٢/١٧ ، ح ٢٢١٥٢) .

(★) «قثنا» اختصار : قال : حدثنا .

.....

= ١٠١- آخر : أدركنا الفقهاء وهم يرون أن ذلك كان من قول رسول الله ﷺ قبل أن تنزل موجبات الفرائض في القرآن . ولكن الله قد أنزل على أهل هذه الكلمة التي ذكر رسول الله ﷺ النجاة بها فرائض في كتابه ، نحن نخشى أن يكون الأمر قد صار إليهن ، فمن استطاع أن لا يغتر فلا يغتر .

يعني : قوله ﷺ : «إن الله حرم على النار أن تأكل من قال : لا إله إلا الله يبتغي بها وجه الله» .

وقد تقدم في مسند عتبان بن مالك رضي الله عنه . انظر : (الإتحاف ٦٧١/١٠ ، ح ١٣٥٨١) .

١٠٢- آخر : إنما كان هذا رخصة لرجل واحد ، ولو أن رجلاً فعل ذلك اليوم لم يكن بد له من التكفير . يعني : المجامع في رمضان .

وقد تقدم حديثه في مسند أبي هريرة رضي الله عنه . انظر : (الإتحاف ٤٥٧/١٤ ، ح ١٨٠٠٣) .

١٠٣- آخر : الحقي بأهلك : تطليقة .

تقدم في مسند عائشة رضي الله عنها . انظر : (الإتحاف ٢٣٥/١٧ ، ح ٢٢١٦٧) .

١٠٤- آخر : قال عُقَيل : ورأيت ابن شهاب يفعل ذلك . يعني : كان إذا أراد النوم جمع يديه ، ثم نفث فيها . . . الحديث .

ابن حبان : (الإحسان ٤٢٨/٧) : أخبرنا عبدالله بن محمد الأزدي ، قال : حدثنا إسحاق بن إبراهيم ، قال : أخبرنا النضر بن شُميل ، قال : حدثنا سعيد بن أبي أيوب ، قال : حدثني عُقَيل ، به .

وانظر الحديث المتقدم في الاستدراك على أحاديث الزهري ، عن عروة ، عن عائشة رضي الله عنها : (الإتحاف ٢٦٦/١٧ ، رقم ١٢) .

١٠٥- حديث : «ما كان لكم أن تبدروا رسول الله ﷺ على الصلاة» .

تقدم في مسند عائشة رضي الله عنها . انظر : (الإتحاف ١٨٤/١٧ ، ح ٢٢١٠١) .

١٠٦- آخر : لم يُسمع هذا الخبر من حديث رسول الله ﷺ . قال إسماعيل : كلٌ حديث النبي ﷺ سمعتَه؟ قال : لا . قال : فالثلثين؟ قال : لا . قال : فالنصف؟ قال : لا . قال : فهو من النصف الذي لم تسمع .

تقدم في مسند سعد بن أبي وقاص رضي الله عنه . انظر : (الإتحاف ٩٠/٥ ، ح ٤٩٩١) . =

خز لابن خزيمة **عه** لأبي عوانة **طح** للطحاوي **حب** لابن حبان **قط** للدارقطني **كم** للحاكم

.....

= ١٠٧- آخر : كان هذا قبل بدر ، ثم استحكمت الأمور بعدُ . قاله بعد حديث ذي اليدين .
وقد تقدم في مسند أبي هريرة رضي الله عنه . انظر : (الإتحاف ١٣/١٦ ، ح ٢٠٢٩٤) .
١٠٨- آخر : كان ابن أم مكتوم رجلاً أعمى . . . الحديث .
تقدم في مسند عبدالله بن عمر رضي الله عنهما . انظر : (الإتحاف ٣٧٢/٨ ، ح ٩٥٨٣) .
(٢) ويستدرك : محمد بن المعافَى العابد :
حديث : لم يَطعم محمد بن المعافى ثمانية عشر سنة من طيبات الدنيا شيئاً ، غير الحسو[1] عند إفطاره .
تقدم في مسند أبي أمامة صُدَيّ بن عجلان . انظر : (الإتحاف ٢١٩/٦ ، ح ٦٣٧٠) .

(١) الحَسْو والحَسُوّ : طبيخ رقيق يتخذ من الماء والدقيق والدهن . انظر : (تاج العروس ٨٨/١٠) .

١٦٦٢ ● محمد بن المنكدر

٦/٢٨٧أ

٢٥٣٠٣ ـ / حديث : إن العالِم يدخل فيما بين الله وبين عباده فليطلب لنفسه المخرج .

مي في العلم : أنا أحمد بن الحجاج ، سمعت سفيان ، عنه ، بهذا ، قوله .

٢٥٣٠٤ ـ آخر : حب في روضة العقلاء : ثنا عمر بن حفص بن عمر[1] البزاز[2] ، ثنا أبو مسعود محمد بن عبدالله بن عبيد بن عقيل ، ثنا عبدالله بن إبراهيم المدني ، ثنا أبو بكر بن محمد بن المنكدر ، عن أبيه قال : القناعة مال لا ينفد .

٢٥٣٠٥ ـ آخر : حب في الروضة : ثنا محمد بن عثمان العقبي ، ثنا عمران ابن موسى بن أيوب ، حدثني أبي ، ثنا عيسى بن يونس ، عن محمد بن سُوْقَة ، عن محمد بن المنكدر ، قال : نعم العون على تقوى الله الغنى .

١٦٦٢ ● محمد بن المنكدر بن عبدالله بن الهُدَيْر -بالتصغير- القرشي التيمي ، المدني ، ثقة فاضل ، مات سنة ثلاثين ومائة ، أو بعدها . انظر : (طبقات ابن سعد القسم المتمم ص ١٨٨ ، وسير أعلام النبلاء ٣٥٣/٥ ، والتقريب وأصوله) .

٢٥٣٠٣ - مي ٥٠/١ .

٢٥٣٠٤ - حب روضة العقلاء : ص ١٥٠ .

(١) في مطبوعة الروضة : «ابن عمرو» .

(٢) في مطبوعة الروضة : «البزار» بالراء المهملة ، وفي الأصل : «البزاز» بالزاي المعجمة ومثله في (تهذيب الكمال ٢١٦/٢٥ في ترجمة محمد بن زياد) .

٢٥٣٠٥ - حب روضة العقلاء : ص ٢٢٤ .

٢٥٣٠٦ ـ حديث : في قتل المسلم بالمعاهد .

في ترجمة : عبدالرحمن بن البيلماني .

٢٥٣٠٧ ـ حديث : أُتي النبي ﷺ بالنُعيْمان ، فجلده . . . الحديث .

في ترجمة : ذكوان أبي صالح ، عن أبي هريرة ، في حديث أوله : «**إذا شرب الخمر فاجلدوه . . .**»[1] .

٢٥٣٠٦ - تقدم . انظر : (ح ٢٤٦٣٤) .

٢٥٣٠٧ - تقدم . انظر : (الإتحاف ٦١٣/١٤ ، ح ١٨٣٤٤) ، وكذا في ترجمته عن جابر . انظر : (الإتحاف ٥٤٦/٣ ، ح ٣٧٠٩) .

(١) يستدرك على أحاديث محمد بن المنكدر :

١- حديث : مالك في الطهارة (٢٧/١) : أن رسول الله ﷺ دُعِيَ لطعام ، فَقُرِّبَ إليه خبز ولحم ، فأكل منه ، ثم توضأ وصلى . . . الحديث .

وقد تقدم موصولاً في ترجمته ، عن جابر رضي الله عنه . انظر : (الإتحاف ٥٣٦/٣ ، ٥٤٤ ، ح ٣٦٨٨ ، ٣٧٠٢) .

٢- آخر : مالك في البيوع (٦٨٥/٢) : عن يحيى بن سعيد ، أنه سمع محمد بن المنكدر يقول : أحب الله عبداً ، سمحاً إن باع ، سمحاً إن ابتاع . . . الحديث .

تقدم مرفوعاً في ترجمته عن جابر رضي الله عنه . انظر : (الإتحاف ٥٥١/٣ ، ح ٣٧١٧) بلفظ : «رحم الله عبداً . . .» .

٣- آخر : أن رسول الله ﷺ سئل عن تقطيع قضاء صيام شهر رمضان . . . الحديث .

تقدم في المبهمات . انظر : (الإتحاف ٦٤٨/١٦ ، ح ٢١١٢٩) .

٤- آخر : دخلت على جابر بن عبدالله رضي الله عنهما وهو يموت ، فقلت : أقرئ رسول الله ﷺ مني السلام .

تقدم في مسند جابر رضي الله عنه . انظر : (الإتحاف ٥٦٥/٣ ، ح ٣٧٦١) .

٥- آخر : حج ابن المنكدر بأهله أجمعين . . .

تقدم في مسند ابن عباس رضي الله عنهما . انظر : (الإتحاف ٦٨٥/٧ ، ح ٨٧٥٤) .

٦- حديث : الشافعي ص ١٢٣ : أخبرنا سعيد بن سالم ، عن محمد بن أبي حُميد ، عن =

ط لمالك **ش** للشافعي **حم** لأحمد **عم** لعبدالله بن أحمد **مي** للدارمي **جا** لابن الجارود

.....

= محمد بن المنكدر : أن النبي ﷺ كان يكثر من التلبية .

٧- حديث : الشافعي ص ٢٠٢ : أخبرنا سفيان ، عن محمد بن المنكدر : أن رجلاً جاء إلى النبي ﷺ فقال : إن لي مالاً وعيالاً ، وإن لأبي مالاً وعيالاً ، وإنه يريد أن يأخذ مالي فيطعمه عياله ، فقال النبي ﷺ : «أنت ومالك لأبيك» .

٨- حديث : «لا أُلْفينَّ أحدَكم متكئاً على أريكته يأتيه الأمر من أمري مما أمرت به ، أو نهيت عنه ، فيقول : لا أدري ، ما وجدنا في كتاب الله اتبعناه» .

الشافعي ص ٢٣٤ : أخبرنا سفيان ، قال : وحدثنيه محمد بن المنكدر ، عن النبي ﷺ مرسلاً . قال الشافعي : الأريكة : السرير . وانظر الحديث المتقدم في (الإتحاف ١٤/٢٥٠ ، ح ١٧٧١٨) .

٩- آخر : الحاكم في معرفة الصحابة (٣/٤٧١) : أخبرنا أبوعبدالله محمد بن عبدالله الصفار ، ثنا إسماعيل بن إسحاق القاضي ، ثنا عارم بن الفضل ، ثنا حمادبن زيد ، ثنا هشام بن حسان ، عن محمد بن المنكدر قال : ما قدم أحد البصرة من أصحاب النبي ﷺ يفضل على عمران بن حصين .

خز لابن خزيمة **عه** لأبي عوانة **طح** للطحاوي **حب** لابن حبان **قط** للدارقطني **كم** للحاكم

١٦٦٣ ● محمد بن واسع

٢٥٣٠٨ ـ حديث : لم يبق من العيش إلا ثلاث : الصلاة في الجماعة . . . حب
الحديث .

حب في الروضة : ثنا محمد بن المنذر ، ثنا الفضل بن عبدالصمد ، ثنا يزيد بن خالد ، ثنا سهيل أبو عمرو ، عنه ، به . موقوف .

١٦٦٣ ● محمد بن واسع بن جابر بن الأخنس الأزدي ، أبو بكر ، أو أبوعبدالله ، البصري ، ثقة عابد كثير المناقب ، مات سنة ثلاث وعشرين ومائة . انظر : (طبقات ابن سعد ٢٤١/٧ ، وسير أعلام النبلاء ١١٩/٦ ، والتقريب وأصوله) .

٢٥٣٠٨- حب في روضة العقلاء : ص ٨٦ .

ط لمالك ش للشافعي حم لأحمد عم لعبدالله بن أحمد مي للدارمي جا لابن الجارود

١٦٦٤ ● محمد بن يحيى بن حَبَّان

٢٥٣٠٩ ـ حديث : كان يقال : يجعل في قيمة الكلب الضاري إذا قُتِلَ أربعون درهماً . طح

طح في البيوع : ثنا بَحْر بن نَصْر ، ثنا ابن وهب ، أنا سليمان بن بلال ، عن يحيى ابن سعيد ، عنه ، بهذا[(١)] [(٢)] .

١٦٦٤ ● محمد بن يحيى بن حَبَّان -بفتح المهملة وتشديد الموحدة- ابن مُنقذ الأنصاري ، أبو عبدالله ، المدني ، ثقة فقيه ، مات سنة إحدى وعشرين ومائة ، وهو ابن أربع وسبعين سنة . انظر : (طبقات ابن سعد القسم المتمم ص ١٣١ ، والجرح والتعديل ١٢٢/٨ ، والتقريب وأصوله) .

٢٥٣٠٩ - طح ٥٩/٤ .

(١) يستدرك على أحاديث محمد بن يحيى بن حَبَّان :

١- حديث : الحاكم في معرفة الصحابة (٢٣/٤) : حدثنا أبو عبدالله الأصبهاني ، ثنا الحسن ابن الجهم ، ثنا الحسين بن الفرج ، ثنا محمد بن عمر قال : . . . حدثني عبدالله بن عامر الأسلمي ، عن محمد بن يحيى بن حَبَّان قال : جاء رسول الله ﷺ بيت زيد بن حارثة يطلبه . . . الحديث ، في قصة زواجه ﷺ بزينب بنت جحش رضي الله عنها .

٢- آخر : في قصة الرجل الذي كان يغبن في البيع ، فقال له الرسول ﷺ : «إذا بعت فقل : لا خلابة . . .» الحديث .

تقدم في مسند عبدالله بن عمر رضي الله عنهما . انظر : (الإتحاف ٣١٦/٩ ، ح ١١٢٦٨) .

(٢) ويستدرك :

أ- محمد بن يحيى بن عبدالله الذُهلي النيسابوري :

١- حديث : الدارقطني في الحدود (٨١/٣) : نا أبو بكر النيسابوري قال : قلت لمحمد بن يحيى : إبراهيم بن طهمان يحتج بحديثه؟ قال : لا . =

.....

= ٢- آخر : ابن خزيمة في الطهارة (٢٣/١) : سمعت محمد بن يحيى يقول : نرى الوضوء من مس الذكر استحباباً لا إيجاباً ، بحديث عبدالله بن بدر ، عن قيس بن طلق ، عن أبيه ، عن النبي ﷺ .

٣- آخر : ابن خزيمة في الصلاة (٢٩٨/١) : سمعت محمد بن يحيى يقول : من سمع هذا الحديث ثم لم يرفع يديه -يعني : إذا ركع وإذا رفع رأسه من الركوع- فصلاته ناقصة .

٤- آخر : قال ابن خزيمة : سألت محمد بن يحيى عن هذا الباب -يعني : حديث «لا نكاح إلا بولي»- فقال : حديث إسرائيل صحيح عندي . . . الحديث .

تقدم في مسند أبي موسى الأشعري رضي الله عنه . انظر : (الإتحاف ٧٨/١٠ ، ح ١٢٢٩٥) .

٢ً محمد بن يحيى بن عبدالله الصولي :

حديث : أول من مدح الترك من شعراء العرب علي بن العباس الرومي .

تقدم في ترجمة الرومي : (ص ٣٠٤) .

٣ً- محمد بن يعقوب بن يوسف أبو عبدالله الحافظ :

حديث : لو حضرت الشافعي رضي الله عنه لقمت على رؤوس أصحابه وقلت : فقد صح الحديث ، فَقلْ به . يعني : حديث بروع بنت واشق .

تقدم في الاستدراك على أحاديث الإمام الشافعي : (ص ٤١٣ ، ح ٦) .

٤ً- محمد بن يوسف الفريابي :

حديث : قال : نأخذ بهذا . يعني : حديث بروع بنت واشق .

تقدم في الاستدراك على أحاديث سفيان الثوري : (ص ٤٣ ، ح ٤) .

١٦٦٥ ● محمد العبدري[١]

٢٥٣١٠ ـ حديث : ما رأيت بمكة أحسن لِمَّة[٢] ولا أَرَقَّ حُلَّة ولا أنعم نعمة كم
من مصعب بن عمير . . . الحديث .

كم في المناقب : ثنا أبو عبدالله الأصبهاني ، ثنا الحسن بن الجهم ، ثنا الحسين بن الفرج ، ثنا محمد بن عمر ، ثنا إبراهيم بن محمد العبدري ، عن أبيه ، به .

١٦٦٥ ● محمد بن ثابت -ويقال : ابن عبدالرحمن- ابن شُرَحْبيل العبدري ، أبو مصعب الحجازي ، وقد ينسب إلى جده ، مقبول . انظر : (الجرح والتعديل ٢١٥/٧ ، وثقات ابن حبان ٣٥٨/٥ ، والتقريب وأصوله) .

(١) في الأصل و(هـ) : «العبدي» وما أثبته من مستدرك الحاكم ومصادر ترجمته .

٢٥٣١٠ - كم ٢٠٠/٣ .

(٢) «اللِّمَّةُ» من شعر الرأس دون الجُمَّة ، سميت بذلك لأنها ألَمَّت بالمنكبين فإذا زادت فهي الجُمَّة . انظر : (النهاية ٢٧٣/٤) .

١٦٦٦ ● مَخْرَمَةُ بن بُكَير

٢٥٣١١ ـ حديث : طح في الحدود : ثنا ابن أبي داود ، ثنا ابن أبي مريم ، عن خاله : سألنا مخرمة بن بكير ، هل سمعت من أبيك شيئاً؟ قال : لا[1] .

طح

١٦٦٦ ● مخرمة بن بكير بن عبدالله بن الأشج ، أبو المِسْور المدني ، صدوق ، وروايته عن أبيه وِجَادة من كتابه ، قاله أحمد وابن معين وغيرهما . مات سنة تسع وخمسين ومائة . انظر : (الجرح والتعديل ٣٦٣/٨ ، والمراسيل لابن أبي حاتم رقم ٣٨٥ ، والتقريب وأصوله) .

٢٥٣١١- طح ١٦٤/٣ .

(١) ويستدرك : مَرْثَد بن عبدالله اليَزَني :

حديث : كان مَرْثَد بن عبدالله لا يجيء إلى المسجد إلا ومعه شيء يتصدق به . . . الحديث .

تقدم في مسند عقبة بن عامر رضي الله عنه . انظر : (الإتحاف ٢٠٥/١١ ، ح ١٣٨٩٠) ، وفي المبهمات . انظر : (الإتحاف ٦٥٠/١٦ ، ح ٢١١٣٢) .

١٦٦٧ ● مروان بن الحكم

٢٥٣١٢ ـ حديث : مالك في العقول : أنه بلغه : أن مروان بن الحكم كان يقضي في العبد يُصاب بالجِراح أن على مَنْ جرحه قدر ما نقص من ثمن العبد[١] .

١٦٦٧ ● مروان بن الحكم بن أبي العاص بن أمية ، أبو عبدالملك الأموي ، المدني ، ولي الخلافة في آخر سنة أربع وستين ، ومات سنة خمس وستين في رمضان وله ثلاث -أو إحدى- وستون سنة ، لا تثبت له صحبة . انظر : (طبقات ابن سعد ٣٥/٥ ، والميزان للذهبي ٨٩/٤ ، والتقريب وأصوله) .

٢٥٣١٢- مالك ٨٦٣/٢ .

(١) يستدرك على أحاديث مروان بن الحكم :

١- حديث : مالك في الحج (٣٦٢/١) : عن يحيى بن سعيد ، عن سليمان بن يسار ، أن سعيد بن حُزابة المخزومي صرع ببعض طريق مكة وهو محرم ، فسأل مَنْ يلي على الماء الذي كان عليه ، فوجد عبدالله بن عمر وعبدالله بن الزبير ومروان بن الحكم ، فذكر لهم الذي عرض له ، فكلهم أمره أن يتداوى بما لا بُدَّ له منه . . . الحديث .

الشافعي ص ١٢٤ : أخبرنا مالك ، به .

٢- آخر : مالك في الصيد (٤٩٥/٢) : عن أبي الزناد ، عن أبي سلمة بن عبدالرحمن ، أن ناساً من أهل الجار قدموا فسألوا مروان بن الحكم عمّا لفظ البحر؟ فقال : ليس به بأس . . .

٣- آخر : مالك في الطلاق (٥٥١/٢) : عن ابن شهاب : أن مروان بن الحكم كان يقضي في الذي يطلق امرأته البتة ، أنها ثلاث تطليقات .

.....

= ٤- آخر : مالك في الطلاق (٥٥٤/٢) : عن عبدالرحمن بن القاسم ، عن أبيه : أن رجلاً من ثقيف ملّك امرأته أمرها . . . الحديث ، وفيه : فاختصما إلى مروان بن الحكم ، فاستحلفه ما ملّكها إلا واحدة؟ . و ردّها عليه . قال مالك : قال عبدالرحمن : فكان القاسم يعجبه هذا القضاء ويراه أحسن ما سمع في ذلك .

٥- آخر : مالك في الطلاق (٥٥٧/٢) : أنه بلغه أن مروان بن الحكم كان يقضي في الرجل إذا آلى من امرأته : أنها إذا مضت الأربعة الأشهر فهي تطليقة ، وله عليها الرجعة ما دامت في عدتها . قال مالك : وعلى ذلك كان رأي ابن شهاب .

٦- آخر : مالك في الأقضية (٧٢٨/٢) : عن داود بن الحصين ، أنه سمع أبا غطفان بن طَريف المُرّي يقول : اختصم زيد بن ثابت الأنصاري وابن مطيع في دار كانت بينهما إلى مروان بن الحكم وهو أمير على المدينة ، فقضى مروان على زيد بن ثابت باليمين على المنبر . . . الحديث .

الشافعي ص ١٥٣ : أخبرنا مالك ، به .

تقدمت الإشارة إلى هذا الحديث في ترجمة : أبي غطفان ، عن زيد بن ثابت . انظر : (الإتحاف ٦٦١/٤) وأحال على ترجمة مروان ، وفاته ذكره فيها .

٧- آخر : مالك في المكاتب (٨٠٠/٢) : أنه سمع ربيعة بن أبي عبدالرحمن وغيره يذكرون أن مكاتباً كان للفُرافصة بن عمير الحنفي ، وأنه عَرَض عليه أن يدفع إليه جميع ما عليه من كتابته ، فأبى الفرافصة ، فأتى المكاتَب مروان بن الحكم وهو أمير المدينة . . . الحديث .

٨- آخر : في قصة العبد الذي سرق وديًا وأراد مروان قطع يده .

تقدم في مسند رافع بن خديج . انظر : (الإتحاف ٤٧٤/٤ ، ح ٤٥٣٧)

٩- آخر : أما يكفي أحدنا ممشاه إلى المسجد حتى يضطجع؟!

تقدم في مسند أبي هريرة . انظر : (الإتحاف ٥٢١/١٤ ، ح ١٨١٤٠) .

١٠- آخر : أول من قدم الخطبة قبل الصلاة -يعني في يوم عيد- مروان بن الحكم . . . الحديث .

تقدم في مسند أبي سعيد الخدري . انظر : (الإتحاف ٢٥٨/٥ ، ح ٥٣٦٣) .

١١- حديث : أن زيد بن ثابت قال لمروان بن الحكم : يا أبا عبدالملك ، ما يحملك أن تقرأ في صلاة المغرب بـ ﴿ قُلْ هُوَ ٱللَّهُ أَحَدٌ ﴾ وسورة أخرى صغيرة؟! =

ط لمالك ش للشافعي حم لأحمد عم لعبدالله بن أحمد مي للدارمي جا لابن الجارود

.....

= تقدم في ترجمة عروة، عن زيد بن ثابت. انظر: (الإتحاف ٦٣٩/٤، ح ٤٨١٣) وانظر: ترجمة مروان عن زيد: (الإتحاف ٦٥٤/٤، ح ٤٨٤٥).

١٢- آخر: أنه كان يقرأ في المغرب بسورة يسٓ.

تقدم في الحديث السابق.

١٣- آخر: عن أبي سعيد الخدري قال: مُرَّ على مروان بجنازة فلم يقم. فقال أبو سعيد: إن رسول الله ﷺ مُرَّ عليه بجنازة فقام، فقام مروان.

تقدم في مسند أبي سعيد الخدري. انظر: (الإتحاف ٢٦١/٥، ح ٥٣٦٦).

١٤- آخر: الطحاوي (٤٤/٢): حدثنا أبو بكرة قال: ثنا حجاج بن المنهال، قال: ثنا حماد، عن يونس، عن الحسن، أن مروان بعث إلى أبي سعيد رضي الله عنه: أن ابعث إليَّ بزكاة رقيقك... الحديث.

١٥- حديث: خرج رسول الله ﷺ عام الحديبية يريد زيارة البيت... الحديث.

تقدم في مسند المِسْوَر بن مَخْرَمة. انظر: (الإتحاف ١٨٧/١٣، ح ١٦٥٥٩).

١٦- آخر: إن مروان بن الحكم خطب فذكر مكة وحرمتها وأهلها، ولم يذكر المدينة وحرمتها... الحديث.

تقدم في مسند رافع بن خَديج رضي الله عنه. انظر: (الإتحاف ٤٨٧/٤، ح ٤٥٥٨).

١٧- آخر: قَدِمتْ على مروان بن الحكم مطارفُ خَزٍّ، فكساها ناساً من أصحاب النبي ﷺ... الحديث.

تقدم في مسند أبي هريرة رضي الله عنه. انظر: (الإتحاف ٤٣٠/١٥، ح ١٩٦٣٨).

١٨- آخر: أنزلت سورة الفتح بين مكة والمدينة في شأن الحديبية... الحديث.

تقدم في مسند المِسْوَر بن مَخْرَمة. انظر: (الإتحاف ١٨٩/١٣، ح ١٦٥٦١).

١٩- آخر: عن عِكْراش قال: كنا نقاتل علياً مع طلحة، ومعنا مروان، قال: فانهزمنا، قال: فقال مروان: لا أدرك بثأري بعد اليوم من طلحة، قال: فرماه بسهم فقتله.

تقدم في مسند طلحة رضي الله عنه. انظر: (الإتحاف ٣٦٤/٦، ح ٦٦٥٠/أ).

٢٠- آخر: رمى مروان بن الحكم طلحة بن عبيدالله بسهم فشك ساقه بجنب فرسه فقبض به الفرس حتى لحقه فذبحه، فالتفت مروان إلى أبان بن عثمان وهو معه فقال: لقد كفيتك أحد قتلة أبيك. =

خز لابن خزيمة **عه** لأبي عوانة **طح** للطحاوي **حب** لابن حبان **قط** للدارقطني **كم** للحاكم

.....

= تقدم في مسند علي رضي الله عنه . انظر : (الإتحاف ١١ / ٣٩٩ ، ح ١٤٢٨٨) .

٢١- آخر : قوله في دفن زيد بن ثابت : عزيمة مني أن لا يدفن حتى يصبح .

تقدم في الاستدراك على أحاديث خارجة بن زيد . انظر : (الإتحاف ٥٤٩/١٨) .

٢٢- آخر : جلس إلى مروان ثلاثة نفر بالمدينة ، فسمعوه يحدث عن الآيات : أولها خروج الدجال .

تقدم في مسند عبدالله بن عمرو بن العاص . انظر : (الإتحاف ٦٤٩/٩ ، ح ١٢١٢٥) .

٢٣- آخر : الحاكم في معرفة الصحابة (٤٣٩/٣) : حدثنا أبو بكر بن مصلح الفقيه بالري ، ثنا محمود بن محمد الواسطي ، ثنا وهب بن بقية ، ثنا خالد ، عن عطاء بن السائب ، عن محارب بن دِثَار ، حدثني ابن سعيد بن زيد ، قال : بعث معاوية إلى مروان بن الحكم بالمدينة ليبايع لابنه يزيد ، وسعيد بن زيد بن عمرو بن نفيل غائب ، فجعل ينتظره ، فقال رجل من أهل الشام لمروان : ما يحبسك؟ قال حتى يجيء سعيد بن زيد ، فإنه كبير أهل المدينة ، فإذا بايع بايع الناس . . . الحديث .

٢٤- آخر : له قصة مع حويطب بن عبدالعزى .

تقدمت الإشارة إليها في ترجمة جعفر بن محمود الأنصاري . انظر : (الإتحاف ٤٧١/١٨ استدراكاً) .

٢٥- آخر : الحاكم في معرفة الصحابة (٥٠٠/٣) : حدثنا أبو العباس محمد بن يعقوب ، ثنا بكار بن قتيبة القاضي ، ثنا صفوان بن عيسى ، ثنا هاشم بن هاشم الزهري ، عن سعيد بن المسيب قال : كنت جالساً مع سعد -يعني ابن أبي وقاص- فجاء رجل يقال له الحارث بن برصاء وهو في السوق فقال له : يا أبا إسحاق إني كنت آنفاً عند مروان فسمعته وهو يقول : إن هذا المال مالنا نعطيه مَنْ شئنا . . . الحديث . وحدثنا أبو أحمد بكر بن محمد بن أحمد الصيرفي بمرو ، ثنا عبدالصمد بن الفضل البلخي ، ثنا مكي بن إبراهيم ، ثنا هاشم بن هاشم ، به .

٢٦- آخر : أنه أقعد كاتباً فجعل أبو هريرة رضي الله عنه يحدث ويكتب الكاتب حتى استفرغ حديثه أجمع ، فقال مروان : أتعلم أنا قد كتبنا حديثك أجمع؟ . . . الحديث .

تقدم في ترجمة سعيد بن أبي الحسن البصري . انظر : (الإتحاف ٦٠٩/١٨ استدراكاً) . =

ط لمالك ش للشافعي حم لأحمد عم لعبدالله بن أحمد مي للدارمي جا لابن الجارود

.....

= ويزاد : الحاكم في معرفة الصحابة (٥١٠/٣) : حدثنا أبو العباس محمد بن يعقوب ، ثنا إبراهيم بن سليمان النرسي[1] ، ثنا سليمان بن حرب ، ثنا حماد بن زيد ، ثنا عمرو بن عبيد ، ثنا أبو الزُعيزعة كاتب مروان بن الحكم : أن مروان دعا أبا هريرة رضي الله عنه فأقعدني خلف السرير وجعل يسأله وجعلت أكتب ، حتى إذا كان عند رأس الحول دعا به . . . الحديث .

٢٧- آخر : وفيه (١٥/٤) : حدثني أبو عبدالله الأصبهاني ، ثنا الحسن بن الجهم ، ثنا الحسين ابن الفرج ، ثنا محمد بن عمر قال : . . . حدثني علي بن مسلم المقبري ، عن أبيه قال : رأيت مروان حمل بين عمودي سرير حفصة رضي الله عنها من عند دار آل حزم إلى دار المغيرة بن شعبة ، وحملها أبو هريرة من دار المغيرة إلى قبرها .

٢٨- آخر : مَرّ مروان بن الحكم على أسامة بن زيد رضي الله عنهما وهو يصلي . . . الحديث .

تقدم في مسند أسامة رضي الله عنه . انظر : (الإتحاف ٢٩٧/١ ، ح ١٦٢) .

(١) كذا في مطبوعة المستدرك ومخطوطته ولعل الصواب : «البَرَلُّسي» بفتح الباء والراء كما قيده ابن نقطة في تكملة الإكمال (٥٠٢/١) وياقوت في معجم البلدان (٤٧٨/١) وبضمهما كما قيده السمعاني في الأنساب (١٧٩/٢) نسبة إلى بليدة على شاطيء نيل مصر قرب البحر من جهة الاسكندرية وذكروا من المنتسبين إليها إبراهيم بن سليمان وترجم له الذهبي في السير (٦١٢/١٢) وذكر في تلاميذه محمد ابن يعقوب الأصم .

١٦٦٨ ● مُرَّة

٢٥٣١٣ ـ حديث : أُتيَ رجل في قبره ، فأُتي جانب قبره ، فَجَعلَت سورةٌ من القرآن ثلاثين[١] آية تجادل عنه . قال : فنظرت أنا ومسروق فلم نجد في القرآن سورةً ثلاثين آية إلا تبارك .

مي في فضائل القرآن : ثنا حجاج بن مِنْهال ، ثنا شعبة ، حدثني عمرو بن مُرَّة[٢] عنه ، بهذا[٣] .

١٦٦٨ ● مُرَّة بن شَراحيل الهَمْداني -بسكون الميم- أبو إسماعيل الكوفي ، المعروف بمُرة الطيب ، ثقة عابد ، مات سنة ست وسبعين ، وقيل بعد ذلك . انظر : (الجرح والتعديل ٣٦٦/٨ ، وسير أعلام النبلاء ٧٤/٤ ، والتقريب وأصوله) .

٢٥٣١٣ - مي ٣٢٧/٢ .

(١) كذا في الأصل ومطبوعة الدارمي ومخطوطته [ق ٢١٤/ أ] وفي حاشيتها : «صوابه : ثلاثون» .

(٢) سقطت من مطبوعة الدارمي جملة : «سمعت مرة الهمداني» وهي ثابتة في مخطوطته [ق ٢١٤/أ] فصار القول منسوباً لعمرو بن مرة .

(٣) يستدرك على أحاديث مُرَّة الهَمْداني :

حديث : في تفسير قوله تعالى : ﴿وَلَقَدْ رَءَاهُ نَزْلَةً أُخْرَىٰ﴾ تقدم في ترجمة قيس بن مرة : (ح ٢٥٠١٥) .

ط لمالك ش للشافعي حم لأحمد عم لعبدالله بن أحمد مي للدارمي جا لابن الجارود

١٦٦٩ ● / مسروق بن الأَجدع

٦
٢٨٧/ب

٢٥٣١٤ ـ حديث : كان أصحاب القضاء من أصحاب رسول الله ﷺ كم **ستة . . . الحديث .**

كم في المناقب : ثنا علي بن حمشاذ ، ثنا علي بن عبدالعزيز ، ثنا أبو نُعَيم ، ثنا الحسن بن صالح ، عن مُطَرِّف ، عن الشعبي ، عنه ، به .

٢٥٣١٥ ـ حديث : كان مسروق يقول[1] : العمة بمنزلة الأب إذا لم يكن أب ، والخالة مي **بمنزلة الأم إذا لم تكن أم .**

مي في الفرائض : ثنا أبو نُعَيم ، ثنا يونس ، عن عامر ، بهذا . وعن يعلى ، عن زكريا ، عن عامر ، بمعناه .

٢٥٣١٦ ـ حديث : كفى بالمرء علماً أن يخشى الله ، وكفى بالمرء جهلاً أن مي **يعجب بعلمه[2] .**

١٦٦٩ ● مسروق بن الأجدع بن مالك الهمداني الوادعي ، أبو عائشة الكوفي ، ثقة فقيه عابد ، مخضرم ، مات سنة اثنتين -ويقال : سنة ثلاث- وستين . انظر : (طبقات ابن سعد ٧٦/٦ ، وسير أعلام النبلاء ٦٣/٤ ، والتقريب و أصوله) .

٢٥٣١٤ - كم ٣٠٢/٣ . انظر الاستدراك على أحاديث مسروق (ص ٥٢١ ، ح ٤) .

٢٥٣١٥ - مي ٢٧٥/٢ .

(١) كذا في الأصل و(هـ) وفي مطبوعة الدارمي ومخطوطته [ق ١٩٧/أ] : «يُنزِّل» .

٢٥٣١٦ - مي ٧٩/١ ، ٨٩ .

(٢) في الأصل و(هـ) : «بعمله» والذي أثبته من مطبوعة الدارمي ومخطوطته [ق ٢٤/أ] . وفي الموضع الثاني في المطبوعة : «بعمله» وفي مخطوطته [ق ٢٨/أ] : «بعلمه» كما أثبته وهو المناسب للسياق .

مي في العلم : أنا أحمد بن عبدالله ، ثنا زائدة ، عن الأعمش ، عن مسلم ، عنه ، به ، قوله .

٢٥٣١٧ ـ حديث : في رجل مات ولم يكن له مولى عتاقة قال : ماله حيث أوصى به ، فإن لم يكن أوصى فهو في بيت المال . مي

مي في الفرائض : ثنا يعلى ، ثنا إسماعيل ، عن عامر ، عنه ، بهذا .

٢٥٣١٨ ـ حديث : إني أخشى أن أقيس فتزلّ قدمي . مي

مي في العلم : أنا عمرو بن عون ، ثنا أبو عوانة ، عن إسماعيل ، عن الشعبي ، عنه ، به .

٢٥٣١٩ ـ حديث : كان مسروق يجيء إلى القوم وهم في الصلاة ، ولم يكن ركع ركعتي الفجر ، فيصلي الركعتين في المسجد ، ثم يدخل مع القوم في صلاتهم . طح

طح في الصلاة : ثنا أبو بكرة ، ثنا أبو داود ، ثنا سعيد ، عن حُصَين : سمعت الشعبي ، بهذا . موقوف . وعن أبي بشر ، ثنا أبو معاوية ، عن عاصم ، عن الشعبي ، نحوه . وعن صالح ، ثنا سعيد ، ثنا هُشَيم ، ثنا حُصَين وابن عَون ، عن الشعبي ، به .

٢٥٣٢٠ ـ حديث : في تكبير العيد . طح

في ترجمة : سعيد بن المسيب .

طح في الزيادات : ثنا أبو بكرة ، ثنا أبو داود ، ثنا شعبة ، عن منصور ، عن إبراهيم ، عنه : أنه كان يكبر في العيدين تسع تكبيرات . وعن أبي بكرة ، ثنا رَوْح ، ثنا شعبة : سمعت منصوراً يحدث عن إبراهيم ، عن الأسود ومسروق ، به .

٢٥٣١٧ - مي ٢٨٢/٢ .

٢٥٣١٨ - مي ٥٩/١ . ولفظه : «إني أخاف أو أخشى . . .» وسيعيده المؤلف بهذا اللفظ بعد حديثين برقم (٢٥٣٢١) .

٢٥٣١٩ - طح ٣٧٦/١ .

٢٥٣٢٠ - تقدم . انظر : (ح ٢٤٣١٠) . طح ٣٤٩/٤ .

٢٥٣٢١ ـ حديث : إني أخاف -أو أخشى- أن أقيس فتزل قدمي .

مي

مي في العلم : أنا عمرو بن عون ، ثنا أبو عوانة ، عن إسماعيل ، عن الشعبي ، عنه[١] ، بهذا[٢] .

٢٥٣٢١ - مي ٥٩/١ . وقد تقدم هذا الحديث بسنده ومتنه قبل حديثين برقم (٢٥٣١٨) .

(١) يستدرك على أحاديث مسروق :

١- حديث : إنه كان يُشرِّك .

تقدم في ترجمته ، عن زيد بن ثابت رضي الله عنه . انظر : (الإتحاف ٦٥٥/٤ ، ح ٤٨٤٧) .

٢- آخر : الدارمي في الفرائض (٢٦٠/٢) : أخبرنا يزيد بن هارون ، أنا الأشعث ، عن الشعبي قال جئن أربع جدات يتساوقن إلى مسروق ، فألقى أم أب الأم[١] ، وورَّث ثلاثاً : جدتي أبيه : أم أمه ، وأم أبيه ، وجدة أمه .

٣- آخر : قال مسروق : ما حدث في الإسلام قضاء أحب إليّ منه .

يعني : أن يورث المسلم من الكافر ولا يورث الكافر من المسلم .

وقد تقدم في مسند معاوية رضي الله عنه . انظر : (الإتحاف ٣٥٣/١٣ ، ح ١٦٨٣١) .

٤- آخر : الحاكم في معرفة الصحابة (٤٦٥/٣) : حدثنا أحمد بن محمد بن علي بن رزين[٢] ، ثنا محمد بن عمرويه الهروي ، ثنا الهيثم بن عدي ، ثنا مجالد بن سعيد ، عن الشعبي ، عن مسروق قال : انتهى علم أصحاب النبي ﷺ إلى هؤلاء النفر : عمر بن الخطاب وعلي بن أبي طالب وعبدالله بن مسعود وأبيّ بن كعب ومعاذ بن جبل وزيد بن ثابت وأبي الدرداء وأبي موسى الأشعري . قال مسروق : القضاة أربعة : عمر وعلي وزيد بن ثابت وأبو موسى الأشعري رضي الله عنهم . وانظر الحديث المتقدم برقم (٢٥٣١٤) .

٥- آخر : الحاكم في معرفة الصحابة (١١/٤) : حدثنا أبو العباس محمد بن يعقوب ، ثنا عبدالله بن أحمد بن حنبل ، حدثني أبي ، حدثني أبو معاوية ، عن الأعمش ، عن مسلم ، عن مسروق : أنه قيل له : هل كانت عائشة رضي الله عنها تحسن الفرائض؟ قال : إي والذي نفسي =

---

(١) في مطبوعة الدارمي ومخطوطته [ق ١٩٢/ب] : «أم أب الأب» ، والصواب «أم أب الأم» كما في مصنف عبدالرزاق (٢٧٤/١٠) وغيره . انظر : (فتح المنان شرح وتحقيق كتاب الدارمي للغمري ١٠٣/١٠) .

(٢) «رزين» تحرف في مطبوعة المستدرك إلى «بدين» انظر : (سير أعلام النبلاء ٥٢٣/١٤) .

خز لابن خزيمة **عه** لأبي عوانة **طح** للطحاوي **حب** لابن حبان **قط** للدارقطني **كم** للحاكم

.....

= بيده ، لقد رأيت مشيخة أصحاب محمد ﷺ يسألونها عن الفرائض .

٦- آخر : لأَن أقضي يوماً بحق ، أحب إليَّ من أن أغزو سنة في سبيل الله عز وجل .

الدارقطني في الأقضية (٤/٢٠٥) : نا أبو حامد محمد بن هارون الحضرمي ، نا عمرو بن علي ، نا يحيى بن سعيد ، نا مجالد بن سعيد ، نا عامر ، عنه ، به .

(٢) ويستدرك : مِسْعَر بن كِدَام الهلالي أبو سلمة الكوفي :

حديث : الحاكم في معرفة الصحابة (٤/٣٠) : حدثني بكير بن أحمد بن سهل الصوفي بمكة وكتبه لي بخطه ، ثنا الحسن بن علي بن شبيب المَعْمَري ، ثنا أبو ثور إبراهيم بن خالد الكلبي ، ثنا أبو قَطَن قال : قال لي شعبة : قال لي مِسْعَر بن كِدام . . . فذكر نسب ميمونة بنت الحارث رضي الله عنها .

ط لمالك ش للشافعي حم لأحمد عم لعبدالله بن أحمد مي للدارمي جا لابن الجارود

١٦٧٠ • مسعود بن مالك أبو رَزِين الأسدي

٢٥٣٢٢ ـ حديث : في قوله : ﴿ . . . فَأْتُوهُنَّ مِنْ حَيْثُ أَمَرَكُمُ اللَّهُ . . . ﴾[١] قال : مي من قِبل الطُّهْرِ .

مي في الحيض : أنا محمد بن يوسف ، ثنا سفيان ، عن الأعمش ، عن أبي رَزين ، بهذا ، قوله[٢] .

١٦٧٠ • مسعود بن مالك أبو رَزين الأسدي ، الكوفي ، ثقة فاضل ، مات سنة خمس وثمانين . انظر : (التاريخ الكبير للبخاري ٤٢٣/٧ ، والجرح والتعديل ٢٨٢/٨ ، والتقريب وأصوله) .

٢٥٣٢٢ - مي ٢٠٥/١ .

(١) سورة البقرة ، الآية (٢٢٢) .

(٢) ويستدرك :

١ً- مسلم بن الحارث -ويقال : الحارث بن مسلم- التميمي :

حديث : توفي الحارث بن مسلم في خلافة عثمان ، وترك الكتاب عندنا ، فلم يزل عندنا حتى كتب عمر بن عبدالعزيز إلى الوالي ببلدنا بإشخاصي إليه والكتاب . . . الحديث .

تقدم في مسند الحارث بن مسلم . انظر : (الإتحاف ١٨٣/٤ ، ح ٤١١١) .

٢ً- مسلم بن الحجاج أبو الحسين القشيري النيسابوري :

١- حديث : الحاكم في معرفة الصحابة (٤٢٣/٣) : حدثني أبو بكر محمد بن عبدالله الشيباني ، يقول : سمعت أبا حاتم السلمي يقول : سمعت مسلم بن الحجاج يقول : أبو الملازم يعلى بن أمية الثقفي له صحبة .

٢- آخر : وبه ، فيه (٥٦٧/٣) : أبو جعفر عبدالله بن جعفر بن أبي طالب سمع النبي ﷺ =

خز لابن خزيمة **عه** لأبي عوانة **طح** للطحاوي **حب** لابن حبان **قط** للدارقطني **كم** للحاكم

.....

= ومات رسول الله ﷺ وهو ابن عشر سنين .

تقدم في مسنده . انظر : (الإتحاف ٥٤٩/٦) .

٣- مسلم بن صُبَيح -بالتصغير- الهَمْداني أبو الضُّحَى الكوفي :

حديث : في أن الحائض لا تسجد إذا سمعت السجدة .

تقدم في ترجمة إبراهيم النخعي . انظر : (الإتحاف ٤١٧/١٨ ، ح ٢٣٨٥١) .

٤- مسلم بن عقبة المُرِّي :

١- حديث : استخلف حُصين بن نُمير الكندي وقال له : يا برذعة الحمار احذر خدائع قريش . . . الحديث .

تقدمت الإشارة إليه في مسند عبدالله بن الزبير رضي الله عنهما . انظر : (الإتحاف ٦٢٣/٦ ، ح ٧١٠٩) .

٢- آخر : في قصته مع معقل بن سنان الأشجعي .

تقدمت الإشارة إليه في ترجمة عثمان بن زياد (ص ٢٢٢ استدراكاً) .

٥- مسلم بن يسار أبو عبدالله البصري :

حديث : الدارمي (٩١/١) : أخبرنا عفان ، ثنا حماد بن زيد ، حدثنا محمد بن واسع قال : كان مسلم بن يسار يقول : إياكم والمراء ، فإنها ساعةُ جَهْلِ العالِم ، وبها يبتغي الشيطان زلته .

١٦٧١ • مَسْلَمة بن سليمان بن عبدالله بن حنظلة الغسيل

٢٥٣٢٣ ـ حديث : أن حنظلة بن أبي عامر تزوج ، فدخل بأهله الليلة التي كانت صبيحتها يوم أُحد . . . الحديث .

كم في المناقب : ثنا أبو جعفر بن هانئ ، ثنا إبراهيم بن إسحاق بن إبراهيم بن عيسى ابن مسلمة بن سليمان بن عبدالله بن حنظلة ، حدثني أبي ، عن أبيه ، عن جده ، به[1] .

١٦٧١ • لم أقف على ترجمته ، ووصف الحافظ الذهبي هذا الإسناد المذكور فيه مسلمة بأنه إسناد مظلم . انظر : (تلخيص المستدرك ٢٠٤/٣ بهامش المستدرك) .

٢٥٣٢٣ - كم ٢٠٤/٣ .

(١) ويستدرك :

١- مسلمة بن عبد الملك بن مروان :

حديث : الحاكم في معرفة الصحابة (٥٦٩/٣) : حدثنا أبو العباس محمد بن يعقوب ، ثنا أبو الحسن محمد بن سنان القزاز ، ثنا أبو داود الطيالسي ، ثنا شعبة ، عن أبي الفيض ، قال : خطبنا مسلمة بن عبدالملك فقال : لا تصوموا رمضان في السفر ، فمن صامه فليقضه . قال أبو الفيض : فلقيت أبا قرصافة واثلة بن الأسقع فسألته فقال : لو صمت ، ثم صمت ، ثم صمت ، ما قضيت .

٢- مسلمة بن محارب الزيادي :

١- حديث : مات الحسن بن علي رضي الله عنهما سنة خمسين ، لخمس خلون من ربيع الأول ، وهو ابن ست وأربعين سنة . . . الحديث .

تقدم في مسند الحسن رضي الله عنه . انظر : (الإتحاف ٣٠٢/٤ ، ح ٤٢٨٨) .

٢- آخر : الحاكم في معرفة الصحابة (٥٣١/٣) : أخبرني قاضي القضاة محمد بن صالح الهاشمي ، ثنا علي بن محمد المدايني ، ثنا يعقوب بن داوود الثقفي ومسلمة بن محارب وغيرهما قالوا : لما قتل الضحاك بن قيس بمرج راهط وكان للنصف من ذي الحجة سنة أربع وستين . . . الحديث .

وفيه قصة قتل النعمان بن بشير رضي الله عنه .

١٦٧٢ ● / المسيّب بن رافع

٦/٢٨٨أ

٢٥٣٢٤ ـ حديث : كانوا إذا نزلت بينهم قضية ليس فيها أثر عن رسول الله ﷺ اجتمعوا لها . . . الحديث .

مي في العلم : أنا عمرو بن عون ، أنا هُشَيم ، عن العوام ، عنه ، به . وعن يزيد ، عن العوام ، نحوه[1] .

١٦٧٢ ● المسيب بن رافع الأسدي الكاهلي ، أبو العلاء الكوفي ، الأعمى ، ثقة ، مات سنة خمس ومائة . انظر : (التاريخ الكبير للبخاري ٤٠٧/٧ ، والجرح والتعديل ٢٩٣/٨ ، والتقريب وأصوله) .

٢٥٣٢٤ - مي ٤٦/١ .

(١) ويستدرك :

١ً- مصعب بن ثابت بن عبدالله بن الزبير :

حديث : الحاكم في معرفة الصحابة (٣٦٥/٣) : أخبرنا أبو عبدالله الأصبهاني ، ثنا الحسن بن الجهم ، ثنا الحسين بن الفرج ، ثنا محمد بن عمر ، قال : سمعت مصعب بن ثابت بن عبدالله بن الزبير يقول : شهد الزبير بن العوام بدراً وهو ابن سبع وعشرين سنة .

٢ً- مصعب بن الزبير بن العوام القرشي :

حديث : أتى رسول مصعب بن الزبير إلى عمرو بن النعمان حين حضره شهر رمضان بألفي درهم ، فقال : إن الأمير يقرئك السلام ويقول : إنَّا لم ندع قارئاً شريفاً إلا وقد وصل اليه منا معروف . . . الحديث .

تقدم في ترجمة عمرو بن النعمان . انظر : (ح ٢٤٩٤٥) .

١٦٧٣ ● مصعب بن سعد بن أبي وقاص

٢٥٣٢٥ ـ حديث : أخذ المشركون حذيفة وأباه [قبل][1] يوم بدر ، فأرادوا أن يقتلوهما ، ثم أخذوا عليهما عهد الله وميثاقه أن لا يعينان عليهم . . . الحديث .

كم في المناقب : ثنا أبو العباس ، ثنا الحسن بن علي بن عفان ، ثنا عبدالله بن نُمير ، ثنا الأعمش ، عن أبي إسحاق ، عنه ، به[2] .

١٦٧٣ ● مصعب بن سعد بن أبي وقاص القرشي الزهري ، أبو زرارة المدني ، ثقة ، مات سنة ثلاثٍ ومائة . انظر : (طبقات ابن سعد ١٦٩/٥ ، والتاريخ الكبير للبخاري ٣٥٠/٧ ، والتقريب وأصوله) .

٢٥٣٢٥ - كم ٣٧٩/٣ .

(١) ما بين المعقوفين زدته من مطبوعة المستدرك ومخطوطته [٣/ق ١٨٦/ب] .

(٢) يستدرك على أحاديث مصعب :

حديث : كنت إذا ركعت وضعت يدي بين ركبتي . . . الحديث .

تقدم في مسند سعد بن أبي وقاص . انظر : (الإتحاف ٩٩/٥ ، ح ٥٠٠٥) . وهذا لفظ ابن خزيمة (٣٠٢/١) .

١٦٧٤ ● مصعب بن عبدالله الزُّبيري

٢٥٣٢٦ ـ حديث : في نسب عمر وخلافته .
كم

كم في المعرفة : ثنا أبو بكر محمد بن أحمد بن إبراهيم[١] ، ثنا إبراهيم بن إسحاق الحربي ، عنه ، به .

٢٥٣٢٧ ـ وبه فيه : كان الوليد بن عقبة أخا عثمان لأُمه . . . الحديث .
كم

٢٥٣٢٨ ـ وبه فيه : قال : كان اسم عليّ أسد[٢] . . . الحديث .
كم

١٦٧٤ ● مصعب بن عبدالله بن مصعب بن ثابت بن عبدالله بن الزبير بن العوام الأسدي ، أبو عبدالله الزبيري ، المدني ، نزيل بغداد ، صدوق عالم بالنسب ، مات سنة ست وثلاثين ومائتين . انظر : (الجرح والتعديل ٣٠٩/٨ ، وسير أعلام النبلاء ٣٠/١١ ، والتقريب وأصوله) .

٢٥٣٢٦ - كم ٨٠/٣ .

(١) في مطبوعة المستدرك ومخطوطته [٣/ق ٣٥/أ] : «حدثنا أبو بكر محمد بن أحمد بن بالويه» و كذا في ترجمته في (سير أعلام النبلاء ٤١٩/١٥) .

٢٥٣٢٧ - كم ١٠١/٣ .

٢٥٣٢٨ - كم ١٠٨/٣ .

(٢) في الأصل و(هـ) : «كان اسم أم علي فاطمة بنت أسد» والصواب ما أثبته كما في مطبوعة المستدرك ومخطوطتيه [٣/ق ٤٧/أ الأزهرية ، و٢/ق ٤١/ب عاطف أفندي] ، وتتمته : «ولذلك يقول : أنا الذي سمتني أمي حيدرة» . وانظر : (تاريخ دمشق لابن عساكر ١١٨/١٢ مصورة مكتبة الدار) .

٢٥٣٢٩ ـ حديث : في قصة جَعْدة بن هُبَيْرة المخزومي ، وأن أباه مات بنجران مشركاً مفارقاً لأم هانئ بنت أبي طالب بعد أن أسلمت .

كم في المناقب : ثنا أبو بكر بن بالويه ، ثنا إبراهيم بن إسحاق الحربي ، عنه ، به .

وبهذا الإسناد عدة قصص من أخبار الصحابة[1] .

٢٥٣٢٩ - كم ٣/١٩٠-١٩١ .

(١) ومن تلك الأخبار :

١- الحاكم في معرفة الصحابة (٣/٩٧) : حدثني أبو بكر محمد بن أحمد بن بالويه ، ثنا إبراهيم بن إسحاق الحربي ، ثنا مصعب بن عبدالله ، قال : وكانت بيعة عثمان رضي الله عنه يوم الاثنين عشرة المحرم سنة أربع وعشرين .

٢- آخر : وبه ، فيه (٣/٢٥١) : ومن بني زُهْرة[1] : صفوان بن مخرمة بن نوفل . . . الحديث .

٣- آخر : وبه ، فيه (٣/٢٥٦) : في قصة أبي سفيان بن الحارث بن عبدالمطلب .

٤- آخر : وبه ، فيه (٣/٢٧٥) : قال : شرحبيل بن حسنة . . . الحديث ، في ذكر نسبه واستشهاده يوم اليرموك سنة ثمان عشرة .

٥- آخر : وبه ، فيه (٣/٢٧٩) : في ذكر عبدالله بن ثعلبة وحمله إلى رسول الله ﷺ عام الفتح فبرّك عليه ، ثم ذكر كنيته ووفاته .

٦- آخر : وبه ، فيه (٣/٢٨٠) : في ذكر عبدالله بن عدي بن الحمراء الزهري وكنيته أبو عمرو .

٧- آخر : وبه ، فيه (٣/٢٨٥) : في ذكر وفاة بلال رضي الله عنه بالشام سنة عشرين .

٨- آخر : وبه ، فيه (٣/٢٨٦) : في ذكر نسب سعيد بن عامر ووفاته بالشام سنة عشرين .

٩- آخر : وبه ، فيه (٣/٢٨٩) : قال : عياض بن غَنْم بن زهير كان من أشراف قريش ، وذكره =

(١) في مطبوعة المستدرك : «ومن بني زهير» والصواب ما أثبته ، انظر نسب قريش لمصعب الزبيري (ص ٢٦٢) .

.....

= ابن قيس الرقيات فقال : عياض[١] وما عياض بن غَنْم . . . البيت .

١٠- آخر : وبه ، فيه (٣/٢٩٦) : في ذكر نسب العلاء بن الحضرمي ووفاته .

١١- آخر : وبه ، فيه (٣/٢٩٩) : قال : توفي خالد بن الوليد بالمدينة سنة اثنتين وعشرين .

١٢- آخر : وبه ، فيه (٣/٣٠٣) : في ذكر الاختلاف في وفاة أُبي بن كعب .

١٣- آخر : وبه ، فيه (٣/٣٣٤) : في نسب عبدالله بن الأرقم ووفاته .

١٤- آخر : وبه ، فيه (٣/٣٣٧) : أبو ذر جندب بن جنادة ، وقيل : بُرَيْر[٢] بن جنادة توفي بالربذَة سنة اثنتين وثلاثين . . . الحديث .

وتقدم في مسند أبي ذر رضي الله عنه . انظر : (الإتحاف ١٤/١٠٠) .

١٥- آخر : وبه ، فيه (٣/٣٤٦ ، ٤٣٢) : في نسب حبيب بن مسلمة رضي الله عنه ، وذكر بيتين في مدحه لشريح بن الحارث .

وقد تقدم في مسنده . انظر : (الإتحاف ٤/٢٠٢) .

١٦- آخر : وبه ، فيه (٣/٣٥٩) : قتل الزبير وهو ابن سبع وستين ، وكان يكنى أبا الطاهر .

وقد تقدم في مسند الزبير . انظر : (الإتحاف ٤/٥٣٩) ووقع فيه : «أربع وستين» وهو تحريف وانظر : (نسب قريش لمصعب الزبيري ص ٢٣٥) .

١٧- آخر : وبه ، فيه (٣/٣٦٠) : توجه الزبير في جوار النعمان بن زمام الباهلي . . . الحديث .

تقدم في مسند الزبير . انظر : (الإتحاف ٤/٥٣٩) .

١٨- آخر : وبه ، فيه (٣/٣٧٥) : محمد بن طلحة بن عبيدالله أمه حمنة بنت جحش رضي الله عنها . =

(١) كذا في مطبوعة المستدرك ووقع في سياق البيت اختلاف بين مطبوعة المستدرك ومخطوطته [٣/ق ١٣٠/ب] ونسب قريش لمصعب الزبيري (ص ٤٤٦) .

والحاكم رحمه الله ذكره في ترجمة عياض بن غنم الأشعري ، والصواب : القرشي الفهري وليس الأشعري . وانظر ترجمتيهما في الإصابة للحافظ ابن حجر (٥/٥٠ -٥١) .

(٢) في مطبوعة المستدرك : «يزيد» وهو تصحيف . وانظر ما تقدم في ترجمة زيد بن أسلم : (الإتحاف ١٨/٥٨٦ ، ح ٢٤٢٠٩) .

.....

= ١٩- آخر : وبه ، فيه (٣/٣٩٦) : في نسب خزيمة بن ثابت ، وأن رسول الله ﷺ جعل شهادته بشهادة رجلين .

تقدم في مسند خزيمة رضي الله عنه . انظر : (الإتحاف ٤/٤٣٠) .

٢٠- آخر : وبه ، فيه (٣/٤٢١) : في ذكر نسب زيد بن ثابت رضي الله عنه ووفاته .

٢١- آخر : وبه ، فيه (٣/٤٢٣) : في ذكر نسب يعلى بن أمية رضي الله عنه من جهة أبيه وأمه .

٢٢- آخر : وبه ، فيه (٣/٤٢٤) : في نسب معاذ بن عمرو بن الجموح ومناقبه رضي الله عنه .

٢٣- آخر : وبه ، فيه (٣/٤٢٩) : في نسب عثمان بن طلحة وذكر إسلامه ووفاته رضي الله عنه .

٢٤- آخر : وبه ، فيه (٣/٤٢٩) : في نسب عبدالله بن مالك بن بُحينة رضي الله عنه .

٢٥- آخر : وبه ، فيه (٣/٤٣٠) : في نسب نافع بن عتبة بن أبي وقاص رضي الله عنه .

٢٦- آخر : وبه ، فيه (٣/٤٣٢) : في نسب أبي رفاعة عبدالله بن الحارث العدوي وسبب استشهاده رضي الله عنه .

٢٧- آخر : وبه ، فيه (٣/٤٤٤) : في نسب عبدالرحمن بن سمرة وذكر وفاته رضي الله عنه .

٢٨- آخر : وبه ، فيه (٣/٤٤٥) : في نسب عبدالرحمن بن عثمان التيمي رضي الله عنه .

٢٩- آخر : وبه ، فيه (٣/٤٤٦) : في نسب عثمان بن أبي العاص الثقفي ووفاته رضي الله عنه .

٣٠- آخر : وبه ، فيه (٣/٤٤٦) : في مناقب سفيان بن عوف الغامدي رضي الله عنه .

٣١- آخر : وبه ، فيه (٣/٤٥٢) : في ذكر وفاة ركانة بن عبد يزيد رضي الله عنه .

٣٢- آخر : وبه[1] ، فيه (٣/٤٥٢) : في ذكر نسب عمرو بن العاص ووفاته رضي الله عنه .

٣٣- آخر : وبه ، فيه (٣/٤٥٥) : في ذكر نسب قيس بن مخرمة رضي الله عنه .

٣٤- آخر : وبه ، فيه (٣/٤٥٦) : في نسب المنكدر بن عبدالله القرشي رضي الله عنه .

٣٥- آخر : وبه ، فيه (٣/٤٦٣) : في نسب أبي أيوب وذكر مناقبه رضي الله عنه .

٣٦- آخر : وبه ، فيه (٣/٤٦٤) : في نسب جرير بن عبدالله ووفاته رضي الله عنه .

٣٧- آخر : وبه ، فيه (٣/٤٦٨) : في ذكر حُجر بن عدي وكنيته ومناقبه وسنة وفاته رضي الله عنه .

٣٨- آخر : وبه ، فيه (٣/٤٧١) : في ذكر وفاة عمران بن حصين رضي الله عنه .

٣٩- آخر : وبه ، فيه (٣/٤٧٣) : في ذكر عبدالرحمن بن أبي بكر وذكر أمه أم رومان ونسبها رضي الله عنهم ووفاتها وقول رسول الله ﷺ عنها : «من أحب أن ينظر إلى امرأة من الحور العين فلينظر إلى أم رومان» . =

(١) سقط إسناد هذا الخبر من مطبوعة المستدرك وأضفته من مخطوطته [٣/ق ٢٣٥/أ] .

.....

= ٤٠- آخر: وبه، فيه (٤٧٩/٣): في نسب المهاجر بن قنفذ رضي الله عنه ووفاته.

٤١- آخر: وبه، فيه (٤٨٣/٣): في نسب حكيم بن حزام رضي الله عنه ونسب أمه وأنها ولدته في جوف الكعبة.

٤٢- آخر: وبه، فيه (٤٨٦/٣): عاش حسان بن ثابت رضي الله عنه في الجاهلية ستين سنة... الحديث وفيه ذكر نسبه وسنة وفاته.

٤٣- آخر: وبه، فيه (٤٨٩/٣): في ذكر مخرمة بن نوفل ونسبه ونسب أمه وجدته[١].

٤٤- آخر: وبه، فيه (٤٩١/٣): مات سعيد بن يربوع بن عنكثة بن عامر المخزومي سنة خمس وخمسين وهو ابن مائة وثمان عشرة سنة... الحديث.

٤٥- آخر: وبه، فيه (٤٩١/٣، ٥٠٥): في نسب أبي اليَسَر كعب بن عمرو رضي الله عنه.

٤٦- آخر: وبه، فيه (٤٩٢/٣): في نسب حويطب بن عبدالعزى ونسب أمه ووفاته، وفيه قصة بيع داره بالمدينة على معاوية رضي الله عنهما.

٤٧- آخر: وبه، فيه (٤٩٤/٣): مات أبو شجرة يزيد بن شجرة الرهاوي صاحب رسول الله ﷺ بالروم في سنة ثمان وخمسين.

٤٨- آخر: وبه، فيه (٤٩٥/٣): في ذكر نسب مسلمة بن مُخَلَّد وبعض مناقبه ووفاته.

٤٩- آخر: وبه، فيه (٤٩٧/٣): أم سعد وأم أخويه عمير وعامر حَمْنَةُ بنت أبي[٢] سفيان بن أمية بن عبد شمس... الحديث.

٥٠- آخر: وبه، فيه (٤٩٧/٣): في ذكر أولاد سعد بن أبي وقاص رضي الله عنه.

٥١- آخر: وبه، فيه (٥١٤/٣): في ذكر نسب أبي محذورة الجمحي رضي الله عنه.

٥٢- آخر: وبه، فيه (٥١٦/٣): في وفاة أبي أُسَيد الساعدي رضي الله عنه سنة أربعين[٣]. وأنه آخر من مات من أهل بدر... =

(١) سقط من مطبوعة المستدرك بقية نسب مخرمة ونسب أمه وجدته وهو ثابت في مخطوطته [٣/ق ٢٦١/ب].

(٢) في كتاب نسب قريش لمصعب (ص ٢٦٣): «حمنة بنت سفيان» وهو الصواب وقد تقدم التعليق على ذلك في ترجمة خليفة بن خياط: (الإتحاف ٥٥٩/١٨).

(٣) عقب عليه الذهبي رحمه الله في مختصر المستدرك فقال: «هذا خطأ، وقال يحيى بن بكير: مات سنة ستين، وهو ابن اثنتين وتسعين سنة -قال الذهبي-: على هذا يستقيم أنه آخر البدريين وفاة».

.....

= ٥٣- آخر : وبه ، فيه (٥٢٤/٣) : في نسب الضحاك بن قيس رضي الله عنه .
وقد تقدم في مسنده . انظر : (الإتحاف ٣٢٧/٦) .
٥٤- آخر : وبه ، فيه (٥٢٦/٣) : في ذكر نسب أم عبدالله بن عمرو بن العاص رضي الله عنهم .
٥٥- آخر : وبه ، فيه (٥٣٠/٣) : في ذكر نسب النعمان بن بشير وكنيته رضي الله عنه .
٥٦- آخر : وبه ، فيه (٥٣٢/٣) : في نسب زيد بن أرقم ووفاته رضي الله عنه .
وقد تقدم في ترجمته . انظر : (الإتحاف ٤/ ٥٦٩) .
٥٧- آخر : وبه ، فيه (٥٣٤/٣) : مات أبو العباس عبدالله بن عباس رضي الله عنهما وهو ابن إحدى وسبعين سنة ، وولد في الشِعب قبل الهجرة بثلاث سنين .
٥٨- آخر : وبه ، فيه (٥٤٧/٣) : أول مولود ولد بعد الهجرة عبدالله بن الزبير . . . الحديث .
وقد تقدم في مسنده . انظر : (الإتحاف ٥٩٨/٦) .
٥٩- آخر : وبه ، فيه (٥٥٧/٣) : في ذكر نسب عبدالله بن عمر بن الخطاب وكنيته ووفاته .
٦٠- آخر : وبه ، فيه (٥٦٣/٣) : في ذكر نسب أبي سعيد الخدري رضي الله عنه ووفاته .
وقد تقدم في مسنده . انظر : (الإتحاف ١٦٢/٥) .
٦١- آخر : وبه ، فيه (٥٦٤/٣) : في ذكر نسب جابر بن عبدالله رضي الله عنه .
وقد تقدم في مسنده . انظر : (الإتحاف ١٠٧/٣) .
٦٢- آخر : وبه ، فيه (٥٧١/٣) : في نسب سهل بن سعد الساعدي رضي الله عنه (١) .
وقد تقدم في مسنده . انظر : (الإتحاف ٩٤/٦) .
٦٣- آخر : وبه ، فيه (٥٧٢/٣) : في ذكر وفاة عبدالله بن أبي حدرد .
تقدم في مسنده . انظر : (الإتحاف ٥٧٨/٦) .
٦٤- آخر : وبه ، فيه (٥٧٣/٣) : في نسب أنس بن مالك رضي الله عنه .
وقد تقدم في أول مسنده . انظر : (الإتحاف ٣٩١/١) .
٦٥- آخر : وبه ، فيه (٥٧٨/٣) : في نسب كعب وبُجَير ابني زُهَير رضي الله عنهما . =

(١) سقط من مطبوعة المستدرك قول مصعب الزبيري مع إسناد الحديث الذي بعده واستدركته من مخطوطتيه [٢١٢/٢/ب عاطف وق١٠/ب المحمودية] وإتحاف المهرة (٩٤/٦) .

.....

= ٦٦- آخر : وبه ، فيه (٥٨٨/٣) : استشهد عبدالله بن عبدالله بن أُبي بن سلول رضي الله عنه يوم اليمامة سنة اثنتي عشرة .

٦٧- آخر : وبه ، فيه (٥٩١/٣) : في نسب بُسْر بن أرطاة رضي الله عنه .

تقدم في مسنده . انظر : (الإتحاف ٦١٠/٢) .

٦٨- آخر : وبه ، فيه (٥٩٢/٣) : في نسب المستورد بن شداد ووفاته رضي الله عنه .

٦٩- آخر : وبه ، فيه (٥٩٤/٣) : في نسب حذيفة بن أَسيد رضي الله عنه .

تقدم في مسنده . انظر : (الإتحاف ٢١٢/٤) .

٧٠- آخر : وبه ، فيه (٥٩٤/٣) : في نسب عَتَّاب بن أَسيد رضي الله عنه ووفاته .

٧١- آخر : وبه ، فيه (٥٩٨/٣) : سلمان الفارسي يكنى أبا عبدالله ، كان ولاؤه لرسول الله ﷺ ، قال رسول الله ﷺ : «سلمان منا أهل البيت» .

وقد تقدم في أول مسنده . انظر : (الإتحاف ٥٤٨/٥) .

٧٢- آخر : وبه ، فيه (٦١٤/٣) : في ذكر نسب الأحنف بن قيس ، وأن الرسول ﷺ دعا له .

٧٣- آخر : وبه ، فيه (٦١٨/٣) : في نسب أبي الطفيل عامر بن واثلة ، ووفاته ، وأنه آخر الصحابة موتاً رضي الله عنه .

وقد تقدم في مسنده . انظر : (الإتحاف ٦/ ٤٠٩) .

٧٤- آخر : وبه ، فيه (٦٢٠/٣) : في نسب ضِرار بن الأزور رضي الله عنه .

وقد تقدم في مسنده . انظر : (الإتحاف ٣٣٢/٦) .

٧٥- آخر : وبه ، فيه (٦٢٣/٣) : في نسب عمرو بن أمية الضَمْري رضي الله عنه .

٧٦- آخر : وبه ، فيه (٦٢٤/٣) : في نسب أبي الجَعْد الضَمْري رضي الله عنه .

٧٧- آخر : وبه ، فيه (٦٢٦/٣) : في نسب عُمير بن قتادة الليثي رضي الله عنه .

٧٨- آخر : وبه ، فيه (٦٢٧/٣) : في نسب فَضَالة بن عبيد رضي الله عنه .

٧٩- آخر : وبه ، فيه (٦٢٨/٣) : في نسب مصعب بن عمير رضي الله عنه .

٨٠- آخر : وبه ، فيه (٦٢٩/٣) : في نسب أبي سلمة بن عبدالأسد رضي الله عنه وذكر مناقبه ووفاته .

٨١- آخر : وبه ، فيه (٦٢٩/٣) : في نسب سُهيل بن بيضاء رضي الله عنه .

وقد تقدم في مسنده . انظر : (الإتحاف ١٤٨/٦) . =

.....

= ٨٢- آخر : وبه ، فيه (٦٣٠/٣) : في نسب عبدالله بن حُذافة السهمي رضي الله عنه .
وقد تقدم في مسنده . انظر : (الإتحاف ٥٧٥/٦) .
٨٣- آخر : وبه ، فيه (٦٣١/٣) : في نسب أبي بُرْدة بن نِيَار رضي الله عنه .
٨٤- آخر : وبه ، فيه (٦٣٣/٣) : في نسب المُطَّلِب بن أبي وَدَاعة رضي الله عنه .
٨٥- آخر : وبه ، فيه (٦٣٣/٣) : في نسب عبدالله بن الحارث الزُبَيدي ووفاته رضي الله عنه .
وقد تقدم في مسنده . انظر : (الإتحاف ٦/ ٥٦٤) .
٨٦- آخر : وبه ، فيه (٦٣٤/٣) : في نسب ابن أم مكتوم رضي الله عنه .
٨٧- آخر : وبه ، فيه (٦٣٥/٣) : في نسب العلاء بن الحضرمي رضي الله عنه .
٨٨- آخر : وبه ، فيه (٦٣٦/٣) : في نسب عبدالله بن جحش وشهوده بدراً رضي الله عنه .
وقد تقدم في مسنده . انظر : (الإتحاف ٥٤٥/٦) .
٨٩- آخر : وبه ، فيه (٦٣٧/٣) : في نسب يزيد بن عبدالله أبي السائب ، وأن النبي ﷺ أمَّره على اليمامة .
٩٠- آخر : وبه ، فيه (٦٣٨/٣) : في نسب أبي هاشم بن عتبة رضي الله عنه .
٩١- آخر : وبه ، فيه (٦٤٠/٣) : في نسب عبدالله بن زَمْعَة بن الأسود رضي الله عنه .
٩٢- آخر : وبه ، فيه (١٤/٤) : في نسب حفصة أم المؤمنين رضي الله عنها .
٩٣- آخر : وبه ، فيه (١٦/٤) : كانت أم سلمة اسمها رملة ، وهي أول ظعينة دخلت المدينة مهاجرة رضي الله عنها . . . الحديث .
٩٤- آخر : وبه ، فيه (٢٠/٤) : في نسب أم حبيبة بنت أبي سفيان ووفاتها رضي الله عنها .
٩٥- آخر : وبه ، فيه (٢٣/٤) : في نسب زينب بنت جحش رضي الله عنها وقصة زواجها .
٩٦- آخر : وبه ، فيه (٢٨/٤) : في نسب صفية بنت حيي رضي الله عنها .
٩٧- آخر : وبه ، فيه (٣٨/٤) : في ذكر زواجه ﷺ من مارية القبطية رضي الله عنها .
٩٨- آخر : وبه ، فيه (٤٠/٤) : بلغني أن مارية أم ولد النبي ﷺ توفيت بالمدينة سنة سبع عشرة . . . الحديث .
٩٩- آخر : وبه ، فيه (٤٤/٤) : في ذكر سبب وفاة زينب بنت رسول الله ﷺ .
١٠٠- آخر : وبه ، فيه (٤٨/٤) : اسم أم كلثوم بنت رسول الله ﷺ أمية ، زوَّجها رسول الله ﷺ من عثمان بعد رقية . . . الحديث . =

.....

= ١٠١- آخر : وبه ، فيه (٤/٥٥) : في نسب فاطمة بنت قيس رضي الله عنها .

١٠٢- آخر : وبه ، فيه (٤/٥٦) : في نسب الشِّفَاء بنت عبدالله رضي الله عنها .

١٠٣- آخر : وبه ، فيه (٤/٥٩) : في ذكر إسلام فاطمة بنت الخطاب قبل أخيها عمر رضي الله عنهما .

١٠٤- آخر : وبه ، فيه (٤/٦٠) : في نسب سَهْلة بنت سُهَيل وهجرتها إلى الحبشة رضي الله عنها .

١٠٥- آخر : وبه ، فيه (٤/٦١) : في نسب حَمْنة بنت جحش رضي الله عنها .

١٠٦- آخر : وبه ، فيه (٤/٦٤) : في وفاة أم أيمن رضي الله عنها .

١٠٧- آخر : وبه ، فيه (٤/٦٤) : في ذكر إسلام أروى بنت كُرَيْز ووفاتها رضي الله عنها .

١٠٨- آخر : وبه ، فيه (٤/٦٥) : في ذكر وفاة أسماء بنت أبي بكر رضي الله عنهما .

١٠٩- آخر : وبه ، فيه (٤/٦٥) : وضُبَاعة بنت الزبير بن عبدالمطلب بن هاشم زوجها رسول الله ﷺ من المقداد بن عمرو بن ثعلبة ، فولدت له عبدالله وكريمة ، وقُتل عبدالله يوم الجمل مع عائشة رضي الله عنها ، فمر به علي رضي الله عنه قتيلاً فقال : بئس ابن الأخت .

١١٠- آخر : وبه[1] ، فيه (٤/٦٦) : وأم رمثة[2] ، ويقال : رُميثة بنت عمرو بن هاشم بن المطلب بن عبدمناف ، أسلمت وبايعت النبي ﷺ وعاشت بعده وروت عنه .

١١١- آخر : وبه ، فيه (٤/٦٦) : في ذكر أم كلثوم بنت عقبة بن أبي مُعَيط رضي الله عنها .

١١٢- آخر : وبه ، فيه (٤/٦٧) : في ذكر أم خالد بنت خالد بن سعيد بن العاص .

١١٣- آخر : وبه ، فيه (٤/٦٨) : في ذكر أم قيس بنت مِحْصَن رضي الله عنها .

١١٤- آخر : وبه ، فيه (٤/٦٨) : في ذكر جذامة [3] بنت جندل الأسدية رضي الله عنها .

١١٥- آخر : وبه ، فيه (٤/٦٩) : في ذكر فاطمة بنت أبي حُبَيش رضي الله عنها . =

(١) سقط هذا الخبر من مطبوعة المستدرك وكتبته من مخطوطته [٤/٣٤/أ الأزهرية] .

(٢) كذا في مخطوطة المستدرك وكذا في طبقات ابن سعد (٨/٢٢٧) ولم أقف عليه في نسب قريش لمصعب . وانظر ما تقدم في رميثة في الإتحاف (١٦/٩٦٣) والإصابة (٨/٨٦ ، ٢٣٢) .

(٣) كذا في مطبوعة المستدرك ومخطوطته [٤/٣٥/أ] بالذال المعجمة ، وقال الدارقطني في المؤتلف (٢/٨٩٩) : «هي بالجيم ، والدال غير المعجمة ، ومن ذكرها بالذال فقد صحَّف» .

.....

= ١١٦- آخر : وبه ، فيه (٦٩/٤) : في نسب بُسْرة بنت صفوان رضي الله عنها .

١١٧- آخر : وبه ، فيه (٧٠/٤) : في ذكر أم فروة بنت أبي قحافة أخت أبي بكر رضي الله عنهم .

ويستدرك أيضاً على أحاديث مصعب بن عبدالله الزبيري :

١١٨- آخر : الحاكم في معرفة الصحابة (٣٠٦/٣) : أخبرني أبو محمد المزني ، ثنا أبو خليفة القاضي . . . وحدثني مصعب بن عبدالله قال : عبدالرحمن بن عوف بن عبدالرحمن بن الحارث ابن زهرة[1] . . .

١١٩- آخر : وفيه (٣٨٣/٣) : سمعت أبا بكر محمد بن أحمد بن بالويه ، يقول : سمعت أبا مسلم إبراهيم بن عبدالله ، يقول : سمعت مصعب بن عبدالله الزبيري يقول : عمار بن ياسر بن عامر . . . فذكر نسبه .

١٢٠- آخر : وفيه (٢٥٩/٤) : أخبرني أبو بكر محمد بن أحمد بن بالويه ، سمعت الحسن بن علي بن شبيب المعمري ، يقول : سمعت مصعب بن عبدالله الزبيري يقول : نعيم بن عبدالله بن خالد . . . فذكر نسبه وهجرته إلى الحبشة .

١٢١- آخر : في ذكر بسرة بنت صفوان وبيعتها .

تقدم في مسندها . انظر : (الإتحاف ٨٨٦/١٦ ، ح ٢١٣٦٢) .

(١) كذا في مطبوعة المستدرك وكذا في مخطوطته [٣/ق١٤٠/أ] وفي نسب قريش لمصعب الزبيري : «عبدالرحمن بن عوف بن عبد عوف بن عبد بن الحارث . . .» وهو الصواب ، وانظر ما يأتي في ترجمة أبي عبيدة معمر بن المثنى استدراكاً (ص ٥٤٩ ، ح ٢) .

١٦٧٥ ● مطر الوراق[١]

٢٥٣٣٠ ـ حديث : في قوله : ﴿ وَلَقَدْ يَسَّرْنَا الْقُرْءَانَ لِلذِّكْرِ فَهَلْ مِن مُّدَّكِرٍ ﴾[٢] قال : هل من طالب خير فيعانَ عليه .

مي في العلم : أنا محمد بن كثير ، عن ابن شوذب ، عنه[٣] ، بهذا ، قوله . وعن مروان ، عن ضمرة ، يعني عن مطر بذلك قال : طالب علم[٤] .

١٦٧٥ ● مَطَر -بفتحتين - ابن طَهْمَان الورَّاق ، أبو رجاء السُّلَمي مولاهم ، الخراساني ، سكن البصرة ، صدوق كثير الخطأ ، وحديثه عن عطاء ضعيف ، مات سنة خمس وعشرين ومائة ، ويقال : سنة تسع وعشرين . انظر : (الجرح والتعديل ٢٨٧/٨ ، والميزان للذهبي ١٢٦/٤ ، والتقريب وأصوله) .

(١) جاءت ترجمة «مطر» في الأصل و(هـ) بعد ترجمة «مطرف» فقدمتها مراعاة للترتيب .

٢٥٣٣٠ - مي ٨٤/١ .

(٢) سورة القمر ، الآيات (١٧ ، ٢٢ ، ٣٢ ، ٤٠) .

(٣) في مطبوعة الدارمي : «عن مطرف» والصواب : «عن مَطَر» كما في الأصل ومخطوطة الدارمي [ق ٢٥/ب] .

(٤) ويستدرك : مطر بن ناجية الرياحي :

حديث : لما ظهر على الكوفة أمَر أبا عبيدة أن يصلي بالناس . . . الحديث .

سيأتي في ترجمة أبي عبيدة بن عبدالله بن مسعود استدراكاً : (ص ٦٥٧) .

١٦٧٦ • مُطَرِّف بن عبدالله بن الشِّخِّير

٢٥٣٣١ ـ حديث : ذكر عند رسول الله ﷺ رجل يصوم الدهر فقال : «لا صَام ولا أفطر» .

مي في الصيام : أنا محمد بن يوسف ، عن الأوزاعي ، عن قتادة ، عنه[1] ، بهذا .

٢٥٣٣٢ ـ آخر : مي في العلم : أنا عبدالله بن يزيد ، ثنا المسعودي ، عن عون ابن عبدالله ، عن مُطرِّف أنه قال لابنه : يا بُني إن العلم خير من العمل . . .

٢٥٣٣٣ ـ آخر : مي في العلم : أنا أبو النعمان ، ثنا مهدي ، عن غيلان ، عن مُطرِّف[2] قال : لا تُطعم طعامك من لا يشتهيه .

١٦٧٦ • مُطرِّف بن عبدالله بن الشِّخِّير -بكسر الشين المعجمة و تشديد المعجمة المكسورة ، بعدها تحتانية ساكنة ثم راء- العامري ، الحَرَشي -بمهملتين مفتوحتين ثم معجمة- أبو عبدالله البصري ، ثقة عابد فاضل ، مات سنة خمس وتسعين . انظر : (طبقات ابن سعد ١٤١/٧ ، وسير أعلام النبلاء ١٨٧/٤ ، والتقريب وأصوله) .

٢٥٣٣١ - مي ٣٥١/١ .

(١) هذا الحديث من رواية مطرف عن أبيه كما في مطبوعة الدارمي ومخطوطته [ق١١٠/أ] .

وقد تقدم في مسند عبدالله بن الشخير . انظر : (الإتحاف ٦٩٢/٦ ، ح ٧٢٠٥) رواه عنه ابن خزيمة وابن حبان والحاكم وأحمد ، ولم يذكر المصنفُ الدارميَّ ، وزاده محقق الجزء د . زهير الناصر في الحاشية .

٢٥٣٣٢ - مي ٨٤/١ .

٢٥٣٣٣ - مي ٨٨/١ .

(٢) في مطبوعة الدارمي : «عن مطر» والصواب ما في الأصل وكذا هو في مخطوطة الدارمي [ق/٢٧/ب] .

٢٥٣٣٤ ـ حديث : أنه قال لابن أخيه : إذا كانت لك حاجة إليَّ فاكتب بها إليَّ في رقعة ، فإني أصون وجهك عن ذلّ السؤال .

حب في روضة العقلاء : أنا محمد بن المهاجر ، ثنا أبو جعفر بن بنت أبي سعيد ، ثنا حاجب بن أبي علقمة العطاردي ، سمعت أبي يقول : قال مُطَرِّف . . . بهذا[(١)(٢)] .

٢٥٣٣٤ - حب روضة العقلاء : ص ١٤٦ .

(١) يستدرك على أحاديث مطرف بن عبدالله :

حديث : نظرت في هذه العصابة فإذا هم أهل الشام . يعني حديث : «لا تزال طائفة من أمتي ظاهرين . . .» الحديث .

تقدم في مسند عمران بن حصين رضي الله عنه . انظر : (الإتحاف ١٢/٥١ ، ح ١٥٠٦٦) .

(٢) ويستدرك : مطرف بن مازن الصنعاني :

حديث : الشافعي ص ٢٠٩ : أخبرني مطرف بن مازن وهشام بن يوسف بإسناد لا أحفظه غير أنه حسن : أن النبي ﷺ فرض على أهل الذمة من أهل اليمن ديناراً كل سنة . فقلت لمطرف بن مازن : فإنه يقال : وعلى النساء أيضاً؟ فقال : ليس -أن النبي ﷺ أخذ من النساء- ثابتاً عندنا .

ط لمالك ش للشافعي حم لأحمد عم لعبدالله بن أحمد مي للدارمي جا لابن الجارود

١٦٧٧ • / المُطَّلِب بن عبدالله بن حَنْطَب

٦/٢٨٨ب

٢٥٣٣٥ ـ حديث : إن رجلاً سأل رسول الله ﷺ : ما الغيبة؟ فقال رسول الله ﷺ : «أن تذكر من المرء ما يكره[1] أن يسمع . . .» الحديث .

رواه **مالك** في الجامع : عن الوليد بن عبدالله بن صياد ، عنه ، به مرسلاً . وهو محفوظ من حديث : العلاء بن عبدالرحمن ، عن أبيه ، عن أبي هريرة [2][3] .

١٦٧٧ • المطَّلِب بن عبدالله بن المطلب بن حَنْطَب بن الحارث المخزومي ، صدوق ، كثير التدليس والإرسال . انظر : (طبقات ابن سعد القسم المتمم ص ١١٥ ، وجامع التحصيل للعلائي ص ٢٨١ ، والتقريب وأصوله) .

٢٥٣٣٥ - مالك ٩٨٧/٢ .

(١) في الأصل : «تكره» وما أثبته من مطبوعات الموطأ وهو الموافق لحديث أبي هريرة المشار إليه .

(٢) تقدم في ترجمة : عبدالرحمن مولى الحُرَقَة ، عن أبي هريرة : (الإتحاف ٣٠٥/١٥ ، ح ١٩٣٥٧) .

(٣) يستدرك على أحاديث المُطَّلِب بن عبدالله بن حَنْطب :

١- حديث : الشافعي ص ٦١ : أخبرنا إبراهيم بن محمد ، حدثني خالد بن رباح ، عن المطلب بن حنطب[1] : أن النبي ﷺ كان يصلي الجمعة إذا فاء الفيء قدر ذراع أو نحوه .

٢- حديث : الشافعي ص ٧٤ : أخبرنا إبراهيم بن محمد ، حدثنا خالد بن رباح ، عن المطلب ابن عبدالله بن حنطب : أن النبي ﷺ كان يغدو يوم العيد إلى المصلى من الطريق الأعظم ، فإذا رجع رجع من الطريق الأخرى على دار عمار بن ياسر . =

---

(١) نسب المطلب إلى جده . انظر : (تعجيل المنفعة ترجمة خالد بن رباح رقم ٢٥٥) .

خز لابن خزيمة **عه** لأبي عوانة **طح** للطحاوي **حب** لابن حبان **قط** للدارقطني **كم** للحاكم

.....

= ٣- حديث : الشافعي ص ٨٠ : أخبرنا إبراهيم بن محمد ، أخبرني خالد بن رباح ، عن المطلب بن حنطب : أن النبي ﷺ كان يقول عند المطر : «اللهم سقيا رحمة لا سقيا عذاب ولا هدم ولا غرق . . .» الحديث .

٤- حديث : الشافعي ص ٨٠ : أخبرنا من لا أتهم ، أخبرني خالد بن رباح عن المطلب بن حنطب ، أن النبي ﷺ كان إذا برقت السماء أو رعدت عُرف ذلك في وجهه فإذا مطرت سُرِّي عنه .

قال الأصم : سمعت الربيع بن سليمان يقول : كان الشافعي رضي الله عنه إذا قال : أخبرني من لا أتهم يريد به : إبراهيم بن أبي يحيى ، وإذا قال : أخبرني الثقة ، يريد به يحيى بن حسَّان .

٥- حديث : الشافعي ص ٨٢ : أخبرنا من لا أتهم ، حدثني عمرو بن أبي عمرو ، عن المطلب ابن حنطب أن النبي ﷺ قال : «ما من ساعة من ليل ولا نهار إلا والسماء تمطر فيها ، يصرفه الله حيث يشاء» .

٦- حديث الشافعي ص ٢٣٣ : أخبرنا عبدالعزيز بن محمد ، عن عمرو بن أبي عمرو مولى المطلب ، عن المطلب بن حنطب أن النبي ﷺ قال : «ما تركت شيئاً مما أمركم الله به إلا وقد أمرتكم به . . .» الحديث .

ط لمالك ش للشافعي حم لأحمد عم لعبدالله بن أحمد مي للدارمي جا لابن الجارود

١٦٧٨ ● معاذ بن رفاعة الزُرَقي

٢٥٣٣٦ ـ حديث : أن رجلاً من بني سَلِمة يقال له : سُلَيم أتى رسول الله ﷺ فقال : إنا نظل في أعمالنا فنأتي حين نمسي فنصلي ، فيأتي معاذ بن جبل فينادي بالصلاة ، فنأتيه فيطول علينا . . . الحديث . طح

طح في الصلاة : ثنا علي بن عبدالرحمن ، ثنا ابن قعنب . وثنا فهد ، ثنا يحيى الوُحَاظِي ، قالا : ثنا سليمان بن بلال ، ثنا عمرو بن يحيى المازني ، عنه ، به . تابعه جماعة ، ورواه وهيب بن خالد ، عن عمرو بن يحيى ، فقال : عن معاذ ، عن رجل من الأنصار من بني سَلِمة يقال له : سُلَيم أتى رسول الله ﷺ فقال يا رسول الله : إنَّ معاذ بن جبل يأتينا بعدما ننام ، ونكون في أعمالنا بالنهار ، فينادي بالصلاة فنخرج إليه ، فيطول بنا . . . الحديث[1] .

١٦٧٨ ● معاذ بن رفاعة بن رافع الأنصاري الزُرَقي ، المدني ، صدوق . انظر : (طبقات ابن سعد ٢٧٦/٥ ، والتاريخ الكبير للبخاري ٣٦١/٧ ، والتقريب وأصوله) .

٢٥٣٣٦ - طح ٤٠٩/١ .

(١) تقدم في مسند سُليم السلمي . انظر : (الإتحاف ١١/٦ ، ح ٦٠٥١) .

١٦٧٩ ● معاوية بن قُرَّة المُزَني

٢٥٣٣٧ ـ حديث : كنت في حلقة فيها المشيخة .

في مسند : عائذ بن عمرو المزني .

٢٥٣٣٨ ـ حديث : لو أن أدنى هذه الأمة علماً أخذت أمة من الأمم بعلمه لرشدت تلك الأمة .

مي في العلم : أنا الحكم بن المبارك ، أنا يحيى بن سعيد ، عن عبدالله بن بُجير[1] ، عنه ، بهذا ، قوله .

٢٥٣٣٩ ـ حديث : كان يقال : من لم يكتب علمه لم يُعدّ علمه علماً .

مي في العلم : أنا عبيدالله بن عبد المجيد ، ثنا سوادة بن حَيّان ، سمعت معاوية ، بهذا .

١٦٧٩ ● معاوية بن قُرَّة بن إياس بن هلال المزني ، أبو إياس البصري ، ثقة . مات سنة ثلاث عشرة ومائة ، وهو ابن ست وسبعين سنة . انظر : (الجرح والتعديل ٣٧٨/٨ ، وسير أعلام النبلاء ١٥٣/٥ ، والتقريب وأصوله) .

٢٥٣٣٧ - تقدم . انظر : (الإتحاف ٤١٧/٦ ، ح ٦٧٤٢) .

٢٥٣٣٨ - مي ٨٩/١ .

(١) «بُجير» تحرف في مطبوعة الدارمي إلى «جبير» وجاء في مخطوطته [ق ٢٨/أ] على الصواب . وعبدالله بن بجير له ترجمة في (التقريب و أصوله) .

٢٥٣٣٩ - مي ١٠٤/١ .

٢٥٣٤٠ ـ حديث : في كفارة بيض النعام للمحرم .

في ترجمته ، عن رجل من الأنصار .

٢٥٣٤١ ـ حديث : إن القوم ليحجون ويعتمرون ويجاهدون ، ويصلون ويصومون ، وما يُعطون يوم القيامة إلا على قدر عقولهم . حب

حب في روضة العقلاء : ثنا محمد بن الحسن[1] بن قتيبة ، ثنا ابن أبي السَّري ، ثنا روَّاد بن الجراح وضمرة بن ربيعة ، عن خُليد بن دَعْلَج ، عنه ، بهذا ، قوله[2] .

٢٥٣٤٠ - تقدم . انظر : (الإتحاف ٦٥٩/١٦ ، ح ٢١١٤٠) .

٢٥٣٤١ - حب في روضة العقلاء : ص ٢١ .

(١) «الحسن» تحرف في مطبوعة الروضة إلى «الحسين» ومحمد بن الحسن بن قتيبة له ترجمة في سير أعلام النبلاء ٢٩٢/١٤ .

(٢) يستدرك على أحاديث معاوية بن قُرَّة :

١- حديث : في رجل قال في وصيته : كل مملوك لي حر . . . الحديث .

تقدم في ترجمة : القاسم بن عبدالرحمن . انظر : (ح ٢٤٩٥٤) .

٢- آخر : جاء أبي إلى النبي ﷺ وهو غلام صغير فمسح رأسه واستغفر له ، قال شعبة : قلنا : له صحبة؟ قال : لا ، ولكنه كان على عهده قد حَلَب وصرَّ .

تقدم في مسند قُرَّة بن إياس . انظر: (الإتحاف ٧١٢/١٢ زاده المحقق في الحاشية) .

١٦٨٠ ● مَعْبد بن غيلان الجهني البصري

٢٥٣٤٢ ـ حديث : كان رسول الله ﷺ يصلي الغداة ، فجاء أعمى ، وقريب من مصلى رسول الله ﷺ بئر على رأسها جُلَّة[١] ، فجاء الأعمى يمشي حتى وقع فيها ، فضحك بعض القوم . . . الحديث . قط

قط في أحاديث القهقهة : ثنا الحسين بن إسماعيل ومحمد بن مَخْلَد ، قالا : ثنا محمد بن عبدالله الزُهَيري[٢] أبو بكر ، ثنا يحيى بن يَعْلَى ، ثنا أبي ، ثنا غيلان -هو ابن جامع- عن منصور الواسطي -هو ابن زاذان- عن ابن سيرين ، عنه ، به . وعن أبي بكر الشافعي وأحمد بن محمد بن زياد في آخرين ، عن إسماعيل بن محمد بن أبي كثير القاضي ، عن مكي بن إبراهيم ، عن أبي حنيفة ، عن منصور بن زاذان ، عن الحسن ، عن معبد ، نحوه . اختلف فيه على الحسن .

١٦٨٠ ● معبد بن خالد الجُهني القَدَري ، ويقال : إنه ابن عبدالله بن عُكيم ، ويقال اسم جده عُويمر -وقال ابن أبي حاتم والمزي : الصحيح أنه لا ينسب- صدوق مبتدع وهو أول من أظهر القَدَر بالبصرة قتل سنة ثمانين وقول المصنف رحمه الله «ابن غيلان» لم أجد من ذكره في نسب معبد ، وأخشى أن يكون سبق قلم . انظر : (الجرح والتعديل ٨/ ٢٨٠ ، والإصابة ٦/ ١١٨ ، ٢٠٦ ، والتقريب و أصوله) .

٢٥٣٤٢ - قط ١/ ١٦٧ .

(١) «الجُلَّة» بالضم : وعاء كبير من خوص يتخذ للتمر . كما في (تاج العروس ٧/ ٢٦٠) .

(٢) في الأصل و(هـ) : الزهري و الصواب «الزُهَيْري» كما في مطبوعة الدارقطني ومخطوطته [١/ ١٠٢] و(الأنساب للسمعاني ٦/ ٣٥٤) .

وطرقه في ترجمة أبي العالية[1][2] .

(١) تقدمت . انظر : (الإتحاف ١٨/ ٥٧٣ ، ح ٢٤١٩٧) .

(٢) ويستدرك : معتمر بن سليمان التيمي :

حديث : قال محمد بن المتوكل : صليت خلف المعتمر بن سليمان من الصلوات ما لا أحصيها : الصبح والمغرب ، فكان يجهر بـ ﴿ بِسْمِ اللَّهِ الرَّحْمَٰنِ الرَّحِيمِ ﴾ قبل فاتحة الكتاب وبعدها . . . الحديث .

تقدم في مسند أنس بن مالك . انظر : (الإتحاف ٢/ ٣٠ ، ح ١١٤١) .

١٦٨١ ● / مَعْدان بن أبي طلحة اليَعْمَري

٦
٢٨٩/أ

٢٥٣٤٣ ـ حديث : توفي عمر يوم الأربعاء لأربع ليال بقين من ذي الحجة .
في ترجمته ، عن عمر[1] .

١٦٨١ ● معدان بن أبي طلحة -ويقال : ابن طلحة -اليَعْمَري- بفتح التحتانية والميم بينهما مهملة- الكناني الشامي ، ثقة . انظر : (التاريخ الكبير للبخاري ٣٨/٨ ، والجرح والتعديل ٤٠٤/٨ ، والتقريب وأصوله) .

٢٥٣٤٣ - تقدم . انظر : (الإتحاف ٣٨٢/١٢ ، رقم ١٥٨٠٤) .

(١) ويستدرك :

١- مَعْديكَرب الهَمْدَاني العبدي :

حديث : خَبَّاب بن الأَرَتّ يكنى أبا عبدالله .

تقدم في مسند خباب رضي الله عنه . انظر : (الإتحاف ٤١٤/٤ ، ح ٤٤٦٢) .

٢- مَعْمَر بن راشد الصنعاني :

١- حديث : أحمد (٢٧٤/٦) : ثنا إبراهيم بن خالد ، قال : ثنا رباح ، قال : قلت لمعمر : قُبض رسول الله ﷺ وهو جالس؟ قال : نعم .

٢- آخر : إن عليه الآن بيتاً مبنياً مغلقاً . يعني : ذا الخَلَصَة صنماً كانت لدوس في الجاهلية .

وقد تقدم حديثه في مسند أبي هريرة رضي الله عنه . انظر : (الإتحاف ٧٧٩/١٤ ، ح ١٨٧٠٠) .

٣- آخر : يرون أن هذا الرجل الذي يقتله الدجال ، ثم يحييه : الخضر .

وقد تقدمت قصته في مسند أبي سعيد الخدري رضي الله عنه . انظر : (الإتحاف ٣٠١/٥ ، ح ٥٤٤٣) .

=

ط لمالك ش للشافعي حم لأحمد عم لعبدالله بن أحمد مي للدارمي جا لابن الجارود

. . . . . .

= ٣- مَعْمَر بن المُثَنَّى أبو عُبَيدة البصري :

١- حديث : الحاكم في معرفة الصحابة (٢٩٢/٣) : أخبرني أبو محمد أحمد بن عبدالله المزني ، ثنا أبو خليفة القاضي ، ثنا محمد بن سلَّام الجمحي ، عن أبي عبيدة معمر بن المثنى قال : النعمان بن عمرو بن مُقَرِّن بن عامر بن بكر بن هجين بن نصر المزني .

٢- آخر : وبه ، فيه (٣٠٦/٣) : قال : عبدالرحمن بن عوف بن عبد عوف[1] بن عبد بن الحارث بن زُهْرة بن كِلاب بن مُرَّة بن كعب بن لُؤي بن غالب بن فِهْر بن مالك .

٣- آخر : وبه ، فيه (٣٣٨/٣) : أبو ذَرّ جُنْدُب بن جُنَادة بن سفيان بن عبيد بن حرام . قال ابن سلّام : ويقال : اسمه بُرَيْر[2] .

وقد تقدم في مسند أبي ذر رضي الله عنه . انظر : (الإتحاف ١٠٠/١٤) .

٤- آخر : وبه ، فيه (٤٤١/٣) : في ذكر نسب الحَكَم بن عمرو الغِفَاري .

٥- آخر : وبه ، فيه (٤٦٣/٣) : في نسب نُبَيْشَة الخير رضي الله عنه .

٦- آخر : وبه ، فيه (٤٧٣/٣) : كان اسم عبدالرحمن بن أبي بكر الصديق في الجاهلية عبدالعُزَّى فسماه رسول الله ﷺ عبدالرحمن .

٧- آخر : وبه ، فيه (٥٦٩/٣) : في نسب واثلة بن الأسقع رضي الله عنه .

٨- آخر : وفيه (٥١٧/٣) : أخبرنا أبو محمد[3] المزني ، ثنا أبو خليفة القاضي ، ثنا محمد بن سلَّام الجمحي ، ثنا أبو عبيدة مَعْمَر بن المُثَنَّى ، قال : بلال بن الحارث المزني صاحب رسول الله ﷺ هو بلال بن الحارث بن مازن . . . فذكر نسبه .

وقد تقدم في مسنده . انظر : (الإتحاف ٦٣٤/٢) . =

(١) في مطبوعة المستدرك : «ابن عبدالرحمن» والصواب ما أثبته كما في مخطوطته [٣/ق ١٤٠/أ] ونسب قريش لمصعب الزبيري (ص ٢٦٥) . وانظر : (ص ٥٣٧ ، ح ١١٨) والتعليق عليه .

(٢) في مطبوعة المستدرك : «يزيد» وهو تصحيف وانظر ما تقدم في ترجمة زيد بن أسلم : (الإتحاف ٥٨٦/١٨ ، ح ٢٤٢٠٩) .

(٣) في مطبوعة المستدرك : «أخبرنا أبو عبدالله محمد» والصواب «أبو محمد» وسقط بقية الإسناد وأثبته من مخطوطته [٣/ق ٢٧٨/ب] .

.....

= ٩- آخر : وبه ، فيه (٥٧٨/٣) : في ذكر نسب عبدالله بن مُغَفَّل رضي الله عنه .

١٠- آخر : وبه ، فيه (٥٩٢/٣) : في نسب خُفَاف بن إيماء وشهوده الحديبية رضي الله عنه .

وقد تقدم في مسنده . انظر : (الإتحاف ٤٤٢/٤) .

١١- آخر : وبه ، فيه (الإتحاف ٦٢٦/٣) : في نسب شَدَّاد بن الهاد رضي الله عنه .

وقد تقدم في مسنده . انظر : (الإتحاف ١٨٠/٦) .

١٢- آخر : وبه ، فيه (الإتحاف ٦١٠/٣) : في نسب صَعْصَعة بن ناجية رضي الله عنه .

وقد تقدم في مسنده . انظر : (الإتحاف ٢٩٠/٦) .

١٣- آخر : وبه ، فيه (٦١١/٣) : في نسب قيس بن عاصم المِنْقَري رضي الله عنه وأنه وفد على النبي ﷺ فقال : «هذا سيد أهل الوبر» .

١٤- آخر : وبه ، فيه (٦١٣/٣) في نسب صَعْصَعة بن معاوية رضي الله عنه .

وقد تقدم في مسنده . انظر : (الإتحاف ٢٨٨/٦) .

١٥- آخر : وبه ، فيه (٦٢٢/٣) : في تسمية أبي اللحم ، وأنه شهد فتح حنين ومعه عمير مولاه رضي الله عنهما .

وقد تقدم في مسنده . انظر : (الإتحاف ١٧١/١) .

١٦- آخر : وبه ، فيه (٦٢٤/٣) : في نسب الصَّعْب بن جَثَّامة رضي الله عنه .

وقد تقدم في مسنده . انظر : (الإتحاف ٢٨٠/٦) .

١٧- آخر : وبه ، فيه (٦٢٧/٣) : في نسب الحارث بن مالك ابن البَرْصاء رضي الله عنه .

وقد تقدم في مسنده . انظر : (الإتحاف ١٠١/٤) .

١٨- آخر : وبه ، فيه (٦٤٠/٣) : أبو هالة زوج خديجة رضي الله عنها اسمه هند بن النباش ابن زرارة ، وابناه هند وهالة رضي الله عنهما ، شهد هند أُحداً .

١٩- آخر : وفيه (٦١٢/٣) : حدثنا أبو زكريا يحيى بن محمد العنبري ، ثنا إبراهيم بن إسحاق الغسيلي[1] ، ثنا محمد بن سلاّم الجمحي ، عن أبي عبيدة معمر بن المثنى قال : عمرو بن الأهتم . . . فذكر نسبه . =

(١) في مطبوعة المستدرك «العسيلي» بالعين المهملة والصواب بالغين المعجمة كما في مخطوطته [٢/ق ٢٢٧/أ عاطف] والأنساب للسمعاني (٤٨/١٠) .

.....

= ٢٠- حديث : وفيه (١٩/٤) : أخبرني أبو عبدالله محمد بن أحمد القاضي ببغداد ، ثنا الحارث بن أبي أسامة ، حدثني محمد بن سهيل ، عن أبي عبيدة معمر بن المثنى قال : تزوج رسول الله ﷺ قبل وقعة بدر في سنة اثنتين من التاريخ أم سلمة . . . وأول من مات من أزواج النبي ﷺ زينب ، وآخر من مات منهن أم سلمة .

٢١- حديث : وفيه (٣٨/٤) : أخبرني مخلد بن جعفر الباقرحي ، ثنا محمد بن جرير ، قال : قال أبو عبيدة معمر بن المثنى : ثم تزوج رسول الله ﷺ -حين قدم عليه وفد كندة- قتيلة بنت قيس أخت الأشعث بن قيس في سنة عشرة . . . الحديث .

٤ً- المغيرة بن سُبَيع العجلي :

حديث : الدارمي في فضائل القرآن (٣٢٢/٢) : حدثنا إسحاق بن عيسى ، عن الأحوص ، عن أبي سنان ، عن المغيرة بن سُبيع -وكان من أصحاب عبدالله- قال : من قرأ عشر آيات من البقرة عند منامه ، لم ينس القرآن : أربع آيات من أولها . . . الحديث .

١٦٨٢ ● مُغِيرة بن عبدالله أمير الكوفة

في ترجمة : إبراهيم النخعي[١] .

١٦٨٢ ● المغيرة بن عبدالله بن أبي عقيل اليَشْكُري -بفتح التحتانية وسكون المعجمة وضم الكاف- الكوفي ، ثقة . انظر : (تاريخ خليفة بن خياط ص٢٩٤ ، والتاريخ الكبير للبخاري ٣١٩/٧ ، والتقريب وأصوله) .

(١) تقدم . انظر : (الإتحاف ٤١٩/١٨ ، ح ٢٣٨٥٧) .

١٦٨٣ ● مغيرة بن مِقْسَم الضَّبِّي

في ترجمة : الحارث بن يزيد[١] [٢] .

١٦٨٣ ● المغيرة بن مِقْسَم -بكسر الميم- الضبي مولاهم ، أبو هشام الكوفي ، الأعمى ، ثقة متقن إلا أنه كان يدلس ولا سيما عن إبراهيم النخعي ، مات سنة ست وثلاثين ومائة على الصحيح . انظر : (طبقات ابن سعد ٣٣٧/٦ ، والجرح والتعديل ٢٢٨/٨ ، والتقريب وأصوله) .

(١) تقدم . انظر : (الإتحاف ٤٧٦/١٨ ، ح ٢٣٩٤٢) .

(٢) ويستدرك :

١ً- مقاتل بن حَيَّان أبو بسطام البلخي :

حديث : في تفسير قوله تعالى : ﴿ . . . فَمَنْ عُفِيَ لَهُۥ مِنْ أَخِيهِ شَيْءٌ فَٱتِّبَاعٌۢ بِٱلْمَعْرُوفِ . . . ﴾ الآية .

الشافعي (ص ١٩٩) : أخبرنا معاذ بن موسى ، عن بكير بن معروف ، عنه ، به .

٢ً- مِقْسَم مولى عبدالله بن الحارث ، ويقال : مولى ابن عباس للزومه له .

حديث : أبو عوانة في الجهاد (٣٨٩/٤) : حدثنا الدبَري ، عن عبدالرزاق ، عن مَعْمر ، عن عثمان الجزري ، عن مقسم قال : كانت السرايا أربعاً وعشرين ، والمغازي ثماني عشرة ، أو تسع عشرة .

١٦٨٤ ● مكحول

٢٥٣٤٤ ـ حديث : «إذا أصاب أحدكم مصيبة فليذكر مصيبته بي» .

مي في علامات النبوة : أنا عبدالوهاب بن سعيد الدمشقي ، ثنا شعيب بن إسحاق ، ثنا الأوزاعي ، حدثني يعيش بن الوليد ، حدثني مكحول ، بهذا .

٢٥٣٤٥ ـ حديث : «فضل العالم على العابد كفضلي على أدناكم . . .» الحديث .

مي

مي في العلم : ثنا يعقوب بن إبراهيم ، ثنا يزيد بن هارون ، ثنا الوليد بن جميل الكناني[1] ، عنه ، به .

٢٥٣٤٦ ـ حديث : إنه سئل عن ولد الملاعنة؟ فقال : جعله رسول الله ﷺ لأمه في سببه[2] . . . الحديث ، موقوف .

مي

١٦٨٤ ● مكحول الشامي ، أبو عبدالله ، ثقة فقيه كثير الإرسال ، مشهور ، مات سنة بضع عشرة ومائة . انظر : (طبقات ابن سعد ٤٥٣/٧ ، وسير أعلام النبلاء ١٥٥/٥ ، والتقريب وأصوله) .

٢٥٣٤٤ - مي ٤٠/١ .

٢٥٣٤٥ - مي ٧٥/١ .

(١) «الكناني» بالنون تصحف في مطبوعة الدارمي إلى «الكتاني» بالتاء المثناة والصواب الأول كما في الأصل ومخطوطة الدارمي [ق ٢٢/ب] وتهذيب الكمال .

٢٥٣٤٦ - مي ٢٦٣/٢ .

(٢) في الأصل : «وبنيه» وهو تصحيف والصواب : «في سببه» كما أثبته من مطبوعة الدارمي ومخطوطته [ق١٠٣/ب] ، ويؤيده تتمة الحديث وهي قوله : «لما لقيت من البلاء» .

مي في الفرائض : أنا محمد بن المبارك ، ثنا يحيى بن حمزة ، عن النعمان ، عنه ، به .

٢٥٣٤٧ ـ حديث : لا حلم لمن لا جهل له .

حب

حب في روضة العقلاء : ثنا محمد بن عثمان ، ثنا يزيد بن عبدالصمد ، ثنا أبو مُسْهِر ، ثنا سعيد بن عبدالعزيز ، عنه ، بهذا . موقوف .

٢٥٣٤٨ ـ حديث : «لا يورث المولود حتى يستهلّ صارخاً ، وإن وقع حياً» .

مي

مي في الفرائض : ثنا يحيى بن حسان ، ثنا يحيى بن حمزة ، عن زيد بن واقد ، عن مكحول ، بهذا ، مرفوع .

٢٥٣٤٩ ـ آخر : مي في العلم : أنا محمد بن كثير ، عن الأوزاعي ، عن مكحول قال : السنة سنتان : سنة الأخذ بها فريضة وتركها كفر ، وسنة الأخذ بها فضيلة وتركها إلى غير[1] حرج .

مي

٢٥٣٥٠ ـ حديث : إنه أوصى أنه يشهد أن لا إله إلا الله وحده لا شريك له ، وأن محمداً عبده ورسوله ، على ذلك يحيا وعليه يموت . . . الحديث .

مي

مي في الوصايا : ثنا الحكم[2] بن المبارك ، ثنا الوليد ، عن حفص بن غيلان ، عن مكحول .

٢٥٣٤٧ - حب روضة العقلاء : ص ٢١٤ .

٢٥٣٤٨ - مي ٢٨٣/٢ .

٢٥٣٤٩ - مي ١١٧/١ .

(١) في مطبوعة الدارمي : «وتركها إلى غيره حرج» وفي مخطوطته [ق ٣٨/أ] : موافق لما في الأصل .

٢٥٣٥٠ - مي ٢٩١/٢ .

(٢) في الأصل و(هـ) : «أحمد بن المبارك» وفي حاشيتيهما كُتب أمامه : «محمد» والصواب : «الحكم بن المبارك» كما في مطبوعة الدارمي ومخطوطته [ق٢٠٢/ب] وقد رواه ابن عساكر في ترجمة مكحول من طريق الدارمي على الصواب كما في تاريخه (١٧٧/١٧) . وقد ذكر المزي في تهذيب الكمال (٨٩/٣١) الحكم بن المبارك في تلاميذ الوليد بن مسلم ولم يذكر محمد بن المبارك .

٢٥٣٥١ ـ حديث : أمر الوصي جائز في كل شيء إلا في الرِّبَاع[١] ، وإذا باع بيعاً لم يقبل[٢] . مي

مي في الوصايا : ثنا محمد بن المبارك ، ثنا يحيى بن حمزة ، عن أبي[٣] وهب ، عنه ، بهذا ، قوله . وهو رأي يحيى بن حمزة .

٢٥٣٥٢ ـ آخر : مي فيه : ثنا مروان بن محمد ، ثنا يحيى بن حمزة ، ثنا النعمان بن المنذر ، عن مكحول قال : إذا كان الورثة محاويج فلا أرى بأساً أن يرد عليهم من الثلث . قال يحيى فذكرت ذلك للأوزاعي فأعجبه . مي

٢٥٣٥٣ ـ آخر : [مي فيه] : ثنا مروان بن محمد ، ثنا سعيد ، عن مكحول قال : إذا تصدق الرجل على بعض ورثته وهو صحيح بأكثر من النصف ردّ إلى الثلث ، وإذا أعطى النصف جاز له ذلك . قال سعيد : وكان قضاة دمشق يقضون بذلك . مي

٢٥٣٥٤ ـ / حديث : خففوا[٤] في الصدقات ، فإن في المال العريَّة والوصية . طح

٦ / ٢٨٩/ب

٢٥٣٥١ - مي ٢٩٤/٢ .

(١) «الرِّباع» تحرف في مطبوعة الدارمي إلى : «الابتياع» . وفي مخطوطة الدارمي موافق لما في الأصل . و«الرِّباع» جمع رَبْع وهو : المنزل ودار الإقامة . كما في (النهاية ١٨٩/٢) .

(٢) «لم يقبل» كذا في الأصل و(هـ) وفي مطبوعة الدارمي : «لم يُقل» وكذا في مخطوطته [ق ٢٠٣/ب] لكن ضرب عليها الناسخ وكتب في الحاشية «لم يقبل» وعليها علامة التصحيح .

(٣) تحرف في مطبوعة الدارمي : «أبي» إلى «ابن» وجاء على الصواب في مخطوطته : [ق ٢٠٣/ب] .

٢٥٣٥٢ - مي ٢٩٦/٢ .

٢٥٣٥٣ - مي ٢٩٨/٢ .

٢٥٣٥٤ - طح ٣٤/٤ .

(٤) «خففوا» تحرفت في الأصل و(هـ) إلى : «خصوا» وانظر : (السنن الكبرى للبيهقي ١٢٤/٤) .

طح في البيوع : ثنا أبو بكرة ، ثنا أبو عمر الضرير ، ثنا جرير بن حازم : سمعت قيس بن سعد ، عنه ، به ، مرفوعاً .

٢٥٣٥٥ ـ آخر : [مي في الوصايا] : ثنا الحكم بن المبارك ، أنا الوليد ، عن حفص ، عن مكحول : في الرجل يوصي للرجل بدنانير في سبيل الله ، فيموت الموصَى له قبل أن يخرج بها من أهله ؛ قال : هي إلى أولياء المتوفَّى الموصَّى ، ينفذونها في سبيل الله .

٢٥٣٥٦ ـ آخر : [مي] في فضائل القرآن : ثنا محمد بن المبارك ، ثنا صدقة بن خالد ، عن يحيى بن الحارث ، عن مكحول قال : من قرأ سورة آل عمران يوم الجمعة صلت عليه الملائكة إلى الليل .

٢٥٣٥٧ ـ آخر : في الاستحاضة .

في ترجمة : عطاء ، وفي ترجمة : الزهري .

٢٥٣٥٨ ـ آخر : مي في الحيض : أنا محمد بن يزيد ، ثنا ضمرة ، ثنا السيباني[1] -وهو يحيى بن أبي عمرو من أهل الرملة- ثنا مكحول قال : تؤمر الحائض فتوضأ عند مواقيت الصلاة ، وتستقبل القبلة وتذكر الله .

٢٥٣٥٥ - مي ٣٠٧/٢ .

٢٥٣٥٦ - مي ٣٢٥/٢ .

٢٥٣٥٧ - تقدم في ترجمة عطاء بن أبي رباح . انظر : (ح ٢٤٨٠١) وفي ترجمة الزهري . انظر : (ح ٢٥٢٦٣) .

٢٥٣٥٨ - مي ١٨٧/١ .

(١) «السيْباني» بفتح المهملة وسكون التحتانية ، بعدها موحدة . كما في (المؤتلف والمختلف للدارقطني ١٤٠١/٣ ، والتقريب وأصوله) . وتصحف في الأصل و(هـ) ومطبوعة الدارمي إلى : «الشيباني» بالمعجمة .

٢٥٣٥٩ ـ آخر : في الحيض : أنا مروان بن محمد ، ثنا محمد بن شعيب ، ثنا إبراهيم بن سليمان الأفطس : سمعت العلاء بن الحارث ، عن مكحول قال : المرأة تنتظر من الغلام ثلاثين يوماً ، ومن الجارية أربعين يوماً ، يعني : النفساء . قال مروان : هو قول سعيد بن عبدالعزيز ، وقال الأوزاعي : هما سواء .

٢٥٣٦٠ ـ حديث : «من طلب العلم ليباهي به العلماء ، أو يماري به السفهاء ، أو يريد أن يُقبل بوجوه الناس إليه أدخله الله جهنم» .

مي في العلم : ثنا يحيى بن بسطام ، عن يحيى بن حمزة ، حدثني النعمان ، عنه ، بهذا ، مرفوعاً . وعن محمد[1] بن يوسف ، ثنا سفيان ، عن بُرْد بن سِنَان أبي العلاء ، عن مكحول نحوه ، ولم يرفعه .

٢٥٣٦١ ـ حديث : «من اشترى شيئاً لم يره فهو بالخيار إذا رآه ، إن شاء أخذه وإن شاء تركه» .

قط في البيوع : ثنا دعلج بن أحمد ، ثنا محمد بن علي بن زيد ، ثنا سعيد بن منصور ، ثنا إسماعيل بن عياش ، عن أبي بكر بن أبي مريم ، عنه ، به . وقال : هذا مرسل ، وأبو بكر ضعيف[2] .

٢٥٣٦٢ ـ آخر : في المخابرة .

في ترجمة : مجاهد .

٢٥٣٥٩ - مي ١/١٨٥ .

٢٥٣٦٠ - مي ١/٨٨ ، ٨٧ .

(١) كرر المصنف هذا الإسناد : فذكره قبل الإسناد السابق ولم يذكر المتن ، ثم ذكره في هذا الموضع وهو الأنسب ، لذلك حذفت الموضع الأول .

٢٥٣٦١ - قط ٣/٤ .

(٢) انظر : (الميزان للذهبي ٤/٤٩٧) .

٢٥٣٦٢ - تقدم . انظر : (ح ٢٥١٠٢) .

ط لمالك **ش** للشافعي **حم** لأحمد **عم** لعبدالله بن أحمد **مي** للدارمي **جا** لابن الجارود

٢٥٣٦٣ ـ حديث : إن لصاحب الحق اليد واللسان .
قط

قط في الأحكام : ثنا أبو علي الصفار ، ثنا عباس[١] بن محمد ، ثنا أبو عاصم ، ثنا ثور بن يزيد ، عنه ، بهذا ، مرسل .

٦/٢٩٠أ

٢٥٣٦٤ ـ / آخر : إن كان في مخالطة الناس خير ، فالعزلة أسلم .
حب

حب في الروضة : أنا عبدالله بن محمد بن سَلْم[٢] ، ثنا أحمد بن أبي الحواري ، ثنا أبو مُسْهِر ، عن سعيد بن عبدالعزيز ، عنه ، بهذا ، قوله[٣] .

٢٥٣٦٣ - قط ٢٣٢/٤ .

(١) في الأصل و(هـ) : «عيسى» والصواب : «عباس» ، كما في مطبوعة الدارقطني ومخطوطته ٤٠٥/٢ ، وهو عباس بن محمد الدوري يروي عن أبي عاصم وعنه الصفار كما في ترجمته في تهذيب الكمال .

٢٥٣٦٤ - حب روضة العقلاء : ص ٨٥ .

(٢) «سلم» تحرف في مطبوعة روضة العقلاء إلى «مسلم» وهو عبدالله بن محمد بن سَلْم الفريابي الأصل المقدسي له ترجمة في السير للذهبي (٣٠٦/١٤) .

(٣) يستدرك على أحاديث مكحول :

١- حديث : أدركنا الناس على أن دية الحر المسلم على عهد رسول الله ﷺ مائة من الإبل ، فقوم عمر رضي الله عنه تلك الدية على أهل القرى ألف دينار . . . الحديث .

تقدم في ترجمة : عطاء بن أبي رباح ، عن عمر استدراكاً . انظر : (الإتحاف ٣٣٢/١٢) .

٢- آخر : كان عبادة بن الصامت وشداد بن أوس يسكنان بيت المقدس ، وكان عبادة يكنى أبا الوليد .

تقدم في مسند : شداد بن أوس . انظر : (الإتحاف ١٦٧/٦) .

٣- آخر : عن الضحاك بن مزاحم : أنه اجتمع هو والحسن بن أبي الحسن ومكحول الشامي وعمرو بن دينار المكي ، وطاوس اليماني ، فاجتمعوا في مسجد الخيف . . . الحديث .

تقدم في ترجمة : طاوس ، عن أبي الدرداء . انظر : (الإتحاف ٥٧٥/١٢ ، ح ١٦١١٩) .

٤- حديث : «ما استُحِلَّ به فرج المرأة من مهر أو عِدَة فهو لها . . .» الحديث .

تقدم في ترجمة : عروة ، عن عائشة رضي الله عنها . انظر : (الإتحاف ١٤٩/١٧ ، ح ٢٢٠٣٤) . =

خز لابن خزيمة **عه** لأبي عوانة **طح** للطحاوي **حب** لابن حبان **قط** للدارقطني **كم** للحاكم

.....

= ٥- حديث : أحمد (٤٩٩/٣) : ثنا هَيْثَم ، قال : حدثنا عبد ربه[١] بن ميمون الأشعري ، عن العلاء بن الحارث ، عن مكحول ، رفعه ، قال : «أيما شجرة أظلَّت على قوم ، فصاحبه بالخيار ، مِنْ قطعِ ما أظلَّ ، أو أكلِ ثمرها» .

٦- حديث : «إذا شك أحدكم في صلاته فلا يدري أزاد أم نقص ، فإن كان شك في الواحدة والثنتين فليجعلهما واحدة . . .» الحديث .

تقدم في مسند عبدالرحمن بن عوف . انظر : (الإتحاف ٦٣٠/١٠ ، ح ١٣٥٢٠) .

(١) في مطبوعة المسند : «عبدالله» وهو تحريف والصواب : «عبد ربه» كما في مطبوعة مؤسسة الرسالة (٤٦٩/٢٥ ، ح ١٦٠٦٧) ، وتعجيل المنفعة (رقم ٦٠٨) والحديث رواه ابن عساكر في تاريخه في ترجمة عبد ربه من طريق الإمام أحمد ، به .

١٦٨٥ ● المنذر بن مالك أبو نَضْرة العبدي

٢٥٣٦٥ ـ حديث : القنطار ملء مَسْكِ[١] ثور ذهباً .

مي في فضائل القرآن : ثنا إسحاق بن عيسى ، عن أبي الأشهب ، عنه ، بهذا ، قوله[٢] .

١٦٨٥ ● المنذر بن مالك بن قُطَعة -بضم القاف وفتح المهملة- العبدي العَوَقي -بفتح المهملة والواو ثم قاف- ، البصري ، أبو نَضْرة -بنون ومعجمة ساكنة- مشهور بكنيته ، ثقة ، مات سنة ثمان -أو تسع- ومائة . انظر : (طبقات ابن سعد ٢٠٨/٧ ، والجرح والتعديل ٢٤١/٨ ، والتقريب وأصوله) .

٢٥٣٦٥ - مي ٣٣٦/٢ .

(١) «المَسْك» -بسكون السين- : الجلد كما في (النهاية لابن الأثير ٣٣١/٤) .

(٢) ويستدرك : منصور بن عمار السُّلَمي الواعظ :

حديث : حججت حجة فنزلت سكة من سكك الكوفة . . . الحديث ، وفيه قصة .

تقدم في مسند سهل بن سعد . انظر : (الإتحاف ١١٤/٦ ، ح ٦٢١٨) .

١٦٨٦ ● منصور بن المعتمر

٢٥٣٦٦ ـ حديث : مي في العلم : أنا الحسن بن أحمد ، ثنا مسكين بن بُكَير ، ثنا شعبة قال : كتب إليَّ منصور بحديث ، فلقيته فقلت : أحدث به عنك؟ قال : أو ليس إذا كتبتُ إليك فقد حدثتك؟ قال : وسألت أيوب السختياني؟ فقال مثل ذلك .

١٦٨٦ ● منصور بن المعتمر بن عبدالله السُّلمي ، أبو عتَّاب -بمثناة ثقيلة ثم موحدة- الكوفي ، ثقة ثَبْت ، وكان لا يدلس ، مات سنة اثنتين وثلاثين ومائة . انظر : (الجرح والتعديل ١٧٧/٨ ، وسير أعلام النبلاء ٤٠٢/٥ ، والتقريب وأصوله) .

٢٥٣٦٦ - مي ١٢٣/١ .

ط لمالك ش للشافعي حم لأحمد عم لعبدالله بن أحمد مي للدارمي جا لابن الجارود

١٦٨٧ ● المهاجر بن عكرمة

٢٥٣٦٧ ـ حديث : أن رسول الله ﷺ ردَّ نكاح بكر وثيب . . . الحديث .

في ترجمة : عكرمة ، عن ابن عباس .

١٦٨٧ ● المهاجر بن عكرمة القرشي المخزومي ، المكي ، اختلف في نسبه ، وذكره ابن حبان في الثقات ، وقال ابن حجر رحمه الله : «مقبول» . انظر : (طبقات ابن سعد القسم المتمم ص ١١٦ ، وثقات ابن حبان ٤٢٨/٥ ، والتقريب وأصوله) .

٢٥٣٦٧ - تقدم . انظر : (الإتحاف ٥٤٤/٧ ، ح ٨٤٢٤) .

١٦٨٨ • المُهاصر بن حبيب

٢٥٣٦٨ ـ حديث : قال الله «إني لست [كلَّ][1] كلام الحكيم أتَقَبَّل . . .» الحديث ، مرفوع .

مي في العلم : أنا محمد بن المبارك ، ثنا بقية ، ثنا صدقة بن عبدالله بن صهيب[2] ، عنه ، به[3] .

١٦٨٨ • مهاصر بن حبيب الزُبيدي ، أبو ضمرة الشامي ، قال أبو حاتم الرازي : لا بأس به . وذكره ابن حبان في الثقات وقال : مات سنة ثمان وعشرين ومائة . انظر : (الجرح والتعديل ٤٣٩/٨ ، وثقات ابن حبان ٤٥٤/٥ ، ٥٢٥/٧) .

٢٥٣٦٨ - مي ٦٩/١ .

(١) ما بين المعقوفين سقط من الأصل و(هـ) واستدركته من مطبوعة الدارمي ومخطوطته [ق ٢٠/ب] .

(٢) في مطبوعة الدارمي : «ثنا صدقة بن عبدالله بن المهاجر بن صهيب ، أن المهاجر بن حبيب قال» وفيه غلط وتحريف ، والصواب ما في الأصل وهو موافق لمخطوطة الدارمي [ق٢٠/ب] .

(٣) ويستدرك :

١- أمير المؤمنين المهدي بن أبي جعفر المنصور واسمه : محمد بن عبدالله بن محمد بن علي ابن عبدالله بن عباس الهاشمي :

حديث : صلى بنا أمير المؤمنين المهدي المغرب ، فجهر بـ ﴿ بِسْمِ اللَّهِ الرَّحْمَٰنِ الرَّحِيمِ ﴾ . . . الحديث .

تقدم في مسند ابن عباس رضي الله عنهما . انظر : (الإتحاف ٦٣٧/٧ ، ح ٨٦٥٢) .

ط لمالك **ش** للشافعي **حم** لأحمد **عم** لعبدالله بن أحمد **مي** للدارمي **جا** لابن الجارود

.....

= ٢- المهلب بن أبي صُفرة أبو سعيد الأزدي :

حديث : الحاكم في معرفة الصحابة (٣/٥٥٥) : حدثنا أبو عبدالله الأصبهاني ، ثنا الحسن بن الجهم ، ثنا الحسين بن الفرج ، حدثني محمد بن عمر الواقدي قال . . . وحدثني أبو القاسم بن علي القرشي قال : سئل المهلب ، عن الشجعان؟ فقال : ابن الكلبية . يعني : مصعب بن الزبير[1] . . . الحديث .

(١) أمه : الرباب بنت أُنيف الكلبية . انظر : (طبقات ابن سعد ٣/١٠٠) .

خز لابن خزيمة **عه** لأبي عوانة **طح** للطحاوي **حب** لابن حبان **قط** للدارقطني **كم** للحاكم

١٦٨٩ • مُوَرِّق العِجْلي

٢٥٣٦٩ ـ حديث : أنا في طلب أمر منذ عشر سنين ولست بتارك طلبه . . . : الصمت عما لا يعنيني .

حب في روضة العقلاء : أنا محمد بن الحسن بن خليل ، ثنا عبدالله بن أبي زياد [حدثنا سيَّار][1] ، ثنا جعفر بن سليمان ، ثنا المعلَّى بن زياد ، عنه ، بهذا ، قوله[2][3] .

١٦٨٩ • مُوَرِّق -بتشديد الراء- ابن مُشَمْرِج -بضم أوله وفتح المعجمة وسكون الميم وكسر الراء بعدها جيم- أبو المعتمر العِجلي البصري ، ثقة عابد ، مات بعد المائة . انظر : (طبقات ابن سعد ٢١٣/٧ ، وسير أعلام النبلاء ٣٥٣/٤ ، والتقريب وأصوله) .

٢٥٣٦٩ - حب روضة العقلاء : ص ٥٠ .

(١) ما بين المعقوفين سقط من الأصل و(هـ) واستدركته من مطبوعة روضة العقلاء ، وسيَّار هو ابن حاتم يروي عن جعفر بن سليمان وعنه عبدالله بن الحكم بن أبي زياد ، كما في ترجمته في (تهذيب الكمال ٣٠٧/١٢) .

(٢) يستدرك على أحاديث مُوَرِّق العجلي :

حديث : عن جميل بن مرة وحكيم ، أنهما دخلا على مُوَرِّق العجلي ، فصلى بهم الظهر فقرأ بقاف والذاريات ، أسمعهم بعض قراءته . . . الحديث .

تقدم في ترجمته ، عن ابن عمر . انظر : (الإتحاف ٦٩٠/٨ ، ح ١٠٢٤٣) .

(٣) ويستدرك : موسى بن أنس بن مالك الأنصاري :

١- حديث : قال إسحاق بن عثمان : قلت لموسى بن أنس : كم غزا النبي ﷺ ؟ قال : غزا ثلاثاً وعشرين غزوة . . . الحديث .

تقدم في مسند أنس رضي الله عنه . انظر : (الإتحاف ٣٤٨/٢ ، ح ١٨٥٩) .

١٦٩٠ ● موسى بن طلحة بن عبيدالله

٢٥٣٧٠ ـ حديث : كم في المناقب : أنا إسماعيل بن محمد ، ثنا أبو حاتم ، ثنا إبراهيم بن المنذر ، ثنا محمد بن طلحة ، ثنا إسحاق بن يحيى بن طلحة ، عن عمه موسى بن طلحة قال : كان علي والزبير وطلحة وسعد بن أبي وقاص عذار[1] عام واحد . كم

٢٥٣٧١ ـ حديث : طح في الكراهة : ثنا فهد ، ثنا أبو غسان وموسى بن طح

= ٢- آخر : في قصة ثابت بن قيس بن شماس ، وفي آخره : قال موسى بن أنس : فرجع والله في المرة الأخيرة ببشارة عظيمة ، فقال : -يعني : النبي ﷺ- «اذهب فقل له : إنك لست من أهل النار ، ولكنك من أهل الجنة» .

تقدم في مسند أنس رضي الله عنه . انظر : (الإتحاف ٣٤٧/٢ ، ح ١٨٥٦) .

١٦٩٠ ● موسى بن طلحة بن عبيدالله القرشي التيمي ، أبو عيسى -أو أبو محمد- المدني نزيل الكوفة ، ثقة جليل ، مات سنة ثلاث ومائة على الصحيح . انظر : (طبقات ابن سعد ١٦١/٥ ، وسير أعلام النبلاء ٣٦٤/٤ ، والتقريب وأصوله) .

٢٥٣٧٠ - كم ٣٦٧/٣ ، ٤٩٧ وفي الموضع الثاني وقع خلل في الإسناد في مطبوعة المستدرك ، وجاء في مخطوطته [٣/ق٢٦٨/أ] على الصواب كما في الأصل هنا .

(١) «عذار» كذا في الأصل و(هـ) ومطبوعة المستدرك ومخطوطته [٣/ق١٧٩/أ] بدون همزة وفي النهاية لابن الأثير (١٩٦/٣) : «كُنَّا إعذار عام واحد» أي خُتِنَّا في عام واحد . . . والإعذار -بكسر الهمزة- : مصدر أَعْذره ، فَسَمَّوا به» . وفي الموضع الثاني من المستدرك : «لدات عام واحد» قال إبراهيم : «ولدوا في عام واحد» .

٢٥٣٧١ - طح ٢٥٨/٤ .

داود ، قالا : ثنا طعمة بن عمرو : رأيت صفرة الذهب بين ثنايا أوبين ثَنِيَّتَيْ موسى ابن طلحة(١)(٢) .

---

(١) يستدرك على أحاديث موسى بن طلحة التيمي :

١- حديث : الطحاوي في الزكاة (٥١/٢) : حدثنا أحمد بن داود ، قال : ثنا يعقوب بن حميد ، قال : ثنا وكيع ، عن علي بن صالح ، عن أبي إسحاق ، عن موسى بن طلحة قال : الحجَّاجي صاع عمر بن الخطاب رضي الله عنه .

٢- آخر : أن طلحة رجع يوم أحد ببضع وثلاثين ضربة . . . الحديث .

تقدم في مسند طلحة بن عبيدالله رضي الله عنه . انظر : (الإتحاف ٣٦٠/٦ ، ح ٦٦٤٠) .

٣- آخر : أن طلحة نحر جزوراً وحفر بئراً يوم ذي قرد ، فأطعمهم وسقاهم ، فقال النبي ﷺ : «يا طلحة الفياض» فسمي طلحة الفياض .

تقدم في مسند طلحة . انظر : (الإتحاف ٣٦٣/٦ ، ح ٦٦٤٨) .

٤- آخر : الحاكم في معرفة الصحابة (٥٥٨/٣) : أخبرني قاضي القضاة أبو الحسن محمد بن صالح بن علي ، ثنا أبو أحمد محمد بن أحمد الجريري البجلي ، ثنا أبو جعفر محمد بن الحارث الخزاز مولى أمير المؤمنين المنصور ، ثنا علي بن محمد المدايني . . . قال : وحدثني الأسود بن شيبان ، عن خالد بن سُمَير قال : سمعت موسى بن طلحة بن عبيدالله يقول : يرحم الله أبا عبدالرحمن عبدالله بن عمر ، إني أحسبه على العهد الذي عاهده عليه رسول الله ﷺ . . . الحديث .

٥- آخر : وفيه (١١/٤) : حدثنا أبو بكر محمد بن أحمد بن بالويه ، ثنا محمد بن أحمد بن النضر ، ثنا معاوية بن عمرو ، ثنا زائدة ، ثنا عبدالملك بن عمير ، عن موسى بن طلحة قال : ما رأيت أحداً أفصح من عائشة رضي الله عنها .

٦- حديث : إن رسول الله ﷺ نهى أن تؤخذ من الخضروات صدقة .

تقدم في مسند معاذ بن جبل رضي الله عنه . انظر : (الإتحاف ٢٩٢/١٣ ، ح ١٦٧٤٢) .

(٢) ويستدرك : موسى بن أبي عائشة الهمْداني :

حديث : إن مريم فقدت عيسى عليهما السلام فذهبت تطلبه . . . الحديث .

تقدم . انظر : (الإتحاف ٨٢٧/١٦ ، ح ٢١٢٦٨) .

ط لمالك **ش** للشافعي **حم** لأحمد **عم** لعبدالله بن أحمد **مي** للدارمي **جا** لابن الجارود

١٦٩١ ● موسى بن عقبة

٢٥٣٧٢ ـ حديث : إن كنت لألقَى الرجلَ من إخواني فأكون بلقيه عاقلاً أياماً . حب

حب في الروضة : أنا محمد بن المنذر ، ثنا مَسْعَدة بن حازم ، ثنا خالي : هارون ابن سعيد ، ثنا خالد بن نِزَار ، ثنا سفيان ، عنه ، بهذا ، قوله . وعن القطان ، ثنا أحمد ابن أبي الحواري ، ثنا المسيب بن واضح ، عن ابن المبارك قال : قال سفيان . . . مثله[1] .

١٦٩١ ● موسى بن عقبة بن أبي عيَّاش -بتحتانية ومعجمة - القرشي الأسدي ، مولى آل الزبير ، ثقة فقيه إمام في المغازي ، لم يصح أن ابن معين ليَّنه ، مات سنة إحدى وأربعين ومائة وقيل بعد ذلك . انظر : (الجرح والتعديل ١٥٥/٨ ، وسير أعلام النبلاء ١١٤/٦ ، والتقريب وأصوله) .

٢٥٣٧٢ - حب في روضة العقلاء : ص ٩٢ ، ٩٣ .

(١) يستدرك على أحاديث موسى بن عقبة :

١- حديث : الحاكم في معرفة الصحابة (٢٦٩/٣) : أخبرني إسماعيل بن محمد بن الفضل ، ثنا جدي ، ثنا إبراهيم الحزامي ، حدثني محمد بن فليح ، عن موسى بن عقبة قال : معاذ بن جبل ابن عمرو ، أحد بني سلمة بن الخزرج ، يكنى أبا عبدالرحمن ، مات سنة ثمان عشرة في طاعون عمواس وهو ابن ثمان وثلاثين سنة .

٢- آخر : وبه ، فيه (٢٩٧/٣) : قال : كان فتح خيبر سنة ست .

٣- آخر : وفيه (٤٧٥/٣ ، ٤٧٨) : أخبرني أبو إسحاق إبراهيم بن محمد بن يحيى ، ثنا محمد ابن سليمان بن فارس ، ثنا محمد بن إسماعيل ، ثنا عبدالرحمن بن شيبة ، ثنا محمد بن عبدالله ابن عبدالرحمن بن القاسم بن محمد بن أبي بكر الصديق ، عن موسى بن عقبة قال : ما نعلم =

خز لابن خزيمة **عه** لأبي عوانة **طح** للطحاوي **حب** لابن حبان **قط** للدارقطني **كم** للحاكم

١٦٩٢ ● ميسرة

٢٥٣٧٣ ـ حديث : إن أول سورة الجمعة مكتوب في التوراة بسبعمائة آية . . . كم **الحديث .**

كم في التفسير : أنا أبو بكر بن أبي نصر ، ثنا عبدالعزيز بن حاتم ، ثنا عبدالرحمن ابن المقرئ ، ثنا عمرو بن أبي قيس ، عن عطاء بن السائب ، عنه ، بهذا ، قوله .

= في الإسلام أربعة أدركوا النبي ﷺ الآباء مع الأبناء إلا أبو قحافة وأبو بكر وعبدالرحمن بن أبي بكر وابنه أبو عتيق محمد بن عبدالرحمن بن أبي بكر رضي الله عنهم .

٤- آخر : وفيه (٥٨٢/٣) : حدثنا القاضي ، ثنا إبراهيم بن الحسين ، ثنا إبراهيم بن المنذر ، حدثني محمد بن فليح ، عن موسى بن عقبة قال : أنشد النبيَّ ﷺ كعبُ بن زهير «بانت سعاد» في مسجده بالمدينة . . . الحديث .

٥- آخر : أبو عوانة في الجهاد (٣٨٩/٤) : حدثنا محمد بن عبدالحكم القِطْري بالرملة ، قثنا إبراهيم بن المنذر الحزامي ، قال : حدثني محمد بن فليح بن سليمان ، عن موسى بن عقبة : في ذكر مغازي رسول الله ﷺ التي قاتل فيها بنفسه . . . الحديث .

١٦٩٢ ● لم ينسب ميسرة ، ورواه البيهقي في الشعب (٤٤٤/٥ ، ح ٢٢٧٥) من طريق الحاكم ولم ينسبه أيضاً . وعطاء بن السائب يروي عن رجلين ممن يُسمى «ميسره» :

الأول : ميسرة بن يعقوب أبو جَمِيلة -بفتح الجيم- الطُهَوي -بضم الطاء المهملة- الكوفي ، مقبول .

الثاني : ميسرة أبو صالح الكندي الكوفي ، مقبول . انظر ترجمتيهما في : (الجرح والتعديل ٢٥٢/٨ ، وثقات ابن حبان ٤٢٦/٥ ، ٤٢٧ ، والتقريب وأصوله) .

٢٥٣٧٣ - كم ٤٨٧/٢ .

ط لمالك **ش** للشافعي **حم** لأحمد **عم** لعبدالله بن أحمد **مي** للدارمي **جا** لابن الجارود

١٦٩٣ ● / ميمون بن مِهْران

٦/٢٩٠/ب

٢٥٣٧٤ ـ حديث : لا بأس بالصلاة نصف النهار . . . الحديث . موقوف .

طح

طح : ثنا فهد ، ثنا علي بن مَعْبَد ، ثنا أبو المَليح ، عنه ، به .

٢٥٣٧٥ ـ حديث : إياك وأصحاب الخصومة والجدال في الدين ، لا تجادلنَّ عالماً ولا جاهلاً . . . الحديث ، موقوف .

مي

مي في العلم : أنا سعيد بن عامر ، عن إسماعيل بن إبراهيم ، عن يونس قال : كتب إليّ ميمون . . . فذكره .

٢٥٣٧٦ ـ حديث : التودد إلى الناس نصف العقل ، وحسن المسألة نصف العلم ، واقتصادك[1] في معيشتك نصف المؤونة .

حب

حب في روضة العقلاء : أنا أبو يعلى ، ثنا عبدالله بن محمد بن أسماء ، ثنا

١٦٩٣ ● ميمون بن مِهران الجزري ، أبو أيوب ، أصله كوفي نزل الرقة ، ثقة فقيه ، ولي الجزيرة لعمر بن عبدالعزيز ، وكان يرسل ، مات سنة سبع عشرة ومائة . انظر : (طبقات ابن سعد ٤٧٧/٧ . وسير أعلام النبلاء ٧١/٥ . والتقريب وأصوله) .

٢٥٣٧٤ - طح ١٨٩/١ .

٢٥٣٧٥ - مي ٧٧/١ .

٢٥٣٧٦ - حب روضة العقلاء : ص ٦٥ .

(١) «واقتصادك» تحرف في الأصل و(هـ) إلى : «واقتصاد كثير» ، والصواب ما أثبته كما في مطبوعة روضة العقلاء وتهذيب الكمال ٢٢٠/٢٩ .

مهدي بن ميمون ، عن يونس[١] بن عبيد ، عنه ، بهذا ، قوله .

٢٥٣٧٧ ـ آخر : حب في روضة العقلاء : ثنا محمد بن عثمان العقبي ، ثنا شعيب بن عبدالله بن محمد البزار ، ثنا علي بن مَعْبَد[٢] ، عن أبي المَلِيح ، عن ميمون بن مهران قال : ما نال عبد شيئاً من جسيم الخير -نبيٌ أو غيره- إلا بالصبر[٣][٤] .

(١) «يونس» تحرف في مطبوعة روضة العقلاء إلى : «موسى» وفي تهذيب الكمال : «يونس» على الصواب كما في الأصل .

٢٥٣٧٧ - حب روضة العقلاء : ص ١٦٢ .

(٢) «علي بن معبد» تحرف في مطبوعة الروضة إلى «غيلان عن معبد» وعلي بن معبد هو الرقي وهو معروف بالرواية عن أبي المليح وقد تقدمت له رواية عنه قبل حديثين .

(٣) يستدرك على أحاديث ميمون بن مهران :

١- حديث : في الحائض إذا طهرت ، قال : لا يغشاها حتى تغتسل .

تقدم في الاستدراك على أحاديث إبراهيم النخعي . انظر : (الإتحاف ٤٢٦/١٨ ، ح ٦) .

٢- آخر : إن نافعاً إنما قال ذلك بعدما كبر وذهب عقله .

الطحاوي في النكاح (٤٢/٣) : حدثنا بذلك فهد ، قال : ثنا علي بن معبد ، قال : ثنا عبدالله ، عن ميمون ، به .

(٤) ويستدرك :

١- مِيناء بن أبي مِيناء :

حديث : «أنا الشجرة وفاطمة فرعها . . .» الحديث .

تقدم في المسانيد . انظر : (الإتحاف ٤٨٥/١٣ ، ح ١٧٠٣٩) . وقد ذكر المؤلف رحمه الله ميناء في المسانيد بناء على قول الحاكم : إن له صحبة . فتعقبه بقوله : «وميناء لا أعلم أحداً ذكر أن له صحبة إلا الحاكم ، بل ضعفه الأئمة . . .» . ومع ذلك لم يذكره هنا في المراسيل .

٢- ناعم بن أُجَيْل -بجيم مصغر- الهَمْداني أبو عبدالله المصري :

حديث : نهى رسول الله ﷺ أن يُجَصَّص قبرٌ أو يُبْنَى عليه ، أو يُجْلَس عليه .

تقدم في ترجمته ، عن أم سلمة رضي الله عنها استدراكاً . انظر : (الإتحاف ١٦٧/١٨) .

.....

= ٣- نافع بن جُبَير بن مُطْعِم القرشي :

١- حديث : «شاهد يوم الجمعة ، ومشهود يوم عرفة» .

تقدم في الاستدراك على أحاديث عطاء بن يسار : (ص ٢٨٦ ، ح ١٠) .

٢- آخر : مالك في الصلاة (٨١/١) : عن يزيد بن رومان أنه قال : كنت أصلي إلى جانب نافع بن جُبَير ، فيغمزني ، فأفتح عليه ، ونحن نصلي .

٣- آخر : وبه ، فيه (٨٥/١) : أنه كان يقرأ خلف الإمام فيما لا يجهر فيه بالقراءة .

٤- آخر : عن واقد بن عمرو قال : شهدت جنازة في بني سَلِمة ، فقمت ، فقال لي نافع بن جبير : اجلس . . . الحديث .

تقدم في مسند علي بن أبي طالب رضي الله عنه . انظر : (الإتحاف ٦٢٤/١١ ، ح ١٤٧٥٧) .

٤- نافع بن سَرْجس أبو سعيد الحجازي :

حديث : الحاكم في معرفة الصحابة (٥٣٢/٣) : حدثنا أبو عبدالله الأصبهاني ، ثنا الحسن بن الجهم ، ثنا الحسين بن الفرج ، ثنا محمد بن عمر ، ثنا ابن جريج ، عن عبدالله بن عثمان بن خُثَيم ، عن نافع بن سَرْجس قال : عدنا أبا واقد[1] الليثي في مرضه الذي مات فيه ، ومات فدفناه بمكة في مقبرة المهاجرين . . . الحديث .

٥- نافع بن عُجير -بمهملة وجيم ، مصغر- ابن عبد يزيد المطَّلبي :

حديث : إن ركانة بن عبد يزيد طلق امرأته . . . الحديث .

تقدم في مسند ركانة . انظر : (الإتحاف ٥٢٣/٤ ، ح ٤٥٩٧) .

(١) «أبا واقد» سقط من المطبوعة واستدركته من مخطوطته [٢٨٦/٣/أ] .

١٦٩٤ ● نافع مولى ابن عمر

٢٥٣٧٨ ـ حديث : في قصة الظَّرِب[١] .

في ترجمة : عمر بن محمد ، عن نافع ، عن ابن عمر ، وفي ترجمة : سالم[٢][٣] .

١٦٩٤ ● نافع أبو عبدالله المدني ، مولى عبدالله بن عمر رضي الله عنهما ، ثقة ثبت فقيه ، مشهور ، مات سنة سبع عشرة ومائة أو بعد ذلك . انظر : (الجرح والتعديل ٤٥١/٨ ، وسير أعلام النبلاء ٩٥/٥ ، والتقريب وأصوله) .

٢٥٣٧٨ - تقدم في ترجمة نافع عن ابن عمر . انظر : (الإتحاف ٢٤٩/٩ ، ح ١١٠٣١) ، ولم أقف عليه في ترجمة سالم .

(١) «الظَّرِب» -بوزن كتِف- هو الجبل الصغير كما في النهاية لابن الاثير ١٥٦/٣ والمراد قصة الحوت الكبير الذي حسر عنه البحر فأكل منه أبو عبيدة وأصحابه رضي الله عنهم .

(٢) يستدرك على أحاديث نافع مولى ابن عمر :

١- حديث : الدارمي في العلم (١٠٦/١) : أخبرنا الوليد بن شجاع ، أخبرنا محمد بن شعيب ابن شابور ، ثنا الوليد بن سليمان بن أبي السائب ، عن سليمان بن موسى أنه رأى نافعاً مولى ابن عمر يملي علمه ويُكتب بين يديه .

٢- آخر : أن ابن عمر رضي الله عنهما طلق امرأته وهي حائض . . . الحديث .

تقدم في ترجمته ، عن ابن عمر . انظر : (الإتحاف ٩٩/٩ ، ح ١٠٥٦٩) .

ويزاد : الدارقطني في الطلاق (٩/٤) : نا أبو بكر النيسابوري ، نا محمد بن غالب الأنطاكي ، نا سعيد بن مسلمة ، نا إسماعيل بن أمية ، عنه ، به .

٣- آخر : الطحاوي في الحج (٢٦٤/٢) : حدثنا يونس ، قال : ثنا ابن وهب ، قال : أخبرني مخرمة بن بكير ، عن أبيه ، قال : سمعت نافعاً مولى ابن عمر يُسأل عن قول الله عز وجل : ﴿ . . . ذَٰلِكَ لِمَن لَّمْ يَكُنْ أَهْلُهُۥ حَاضِرِي ٱلْمَسْجِدِ ٱلْحَرَامِ . . . ﴾ أجوف مكة ، أم حولها؟ قال : جوف مكة . وقال ذلك عبدالرحمن الأعرج . =

ط لمالك ش للشافعي حم لأحمد عم لعبدالله بن أحمد مي للدارمي جا لابن الجارود

.....

٤- آخر : عن أبي النضر أنه قال لنافع مولى عبدالله بن عمر : إنه قد أُكثر عليك القول أنك تقول عن ابن عمر : إنه أفتى أن تؤتى النساء في أدبارهن . قال نافع : كذبوا علي . . . الحديث .

تقدم في ترجمة أبي النضر ، عن نافع عن ابن عمر . انظر : (الإتحاف ٩/٩٠ ، ح ١٠٥٣٩) .

٥- حديث : في الدعاء قبل القتال : قال نافع : إنما كان ذلك في أول الإسلام . . . الحديث .

تقدم في ترجمته عن ابن عمر . انظر : (الإتحاف ٩/١٣٢ ، ح ١٠٦٩٢) .

٦- حديث : في النهي عن قتل النساء والصبيان .

تقدم في ترجمته عن ابن عمر . انظر : (الإتحاف ٩/٣٠٤ ، ح ١١٢٢٧ زيادة من المحقق) .

٧- حديث : الشافعي ص ١٩٣ : أخبرنا مسلم بن خالد ، عن ابن جريج أنهم أرسلوا إلى نافع يسألونه : هل حُسبت تطليقة ابن عمر على عهد النبي ﷺ ؟ فقال : نعم .

٨- آخر : طلحة بن عبيدالله قتله مروان بن الحكم .

تقدم في مسند طلحة . انظر : (الإتحاف ٦/٣٦٤ ، ح ٦٦٥٠/أ) .

٩- آخر : الحاكم في معرفة الصحابة (٣/٥٦١) : حدثني علي بن حمشاذ العدل ، ثنا أنس بن موسى ، ثنا عبدالصمد بن حسان ، ثنا خارجة ، عن موسى بن عقبة ، عن نافع قال : لو رأيت ابن عمر يَتَّبِع آثار رسول الله ﷺ لقلت : هذا مجنون .

١٠- آخر : الحاكم في معرفة الصحابة (٤/٦) : حدثنا أبو عبدالله محمد بن أحمد بن بُطَّة الأصبهاني ، ثنا الحسن بن الجهم ، ثنا الحسين بن الفرج ، ثنا محمد بن عمر . . . قال : حدثني ابن جريج ، عن نافع قال : شهدت أبا هريرة صلى على عائشة رضي الله عنها بالبقيع وابن عمر في الناس لا ينكره ، وكان مروان اعتمر تلك السنة فاستخلف أبا هريرة رضي الله عنه .

١١- آخر : أنه سئل عن رجل دخل مع الإمام في الصلاة ، وقد سبقه الإمام بركعة . . .

تقدم في الاستدراك على أحاديث الزهري : (ص ٤٩٢ ، ح ٤) .

١٢- آخر : لا اعتكاف إلا بصيام .

تقدم في الاستدراك على أحاديث القاسم بن محمد : (ص ٣٤٧ ، ح ٧) .

(٣) يستدرك : نجدة بن عامر الحَرُوري :

حديث : أنه كتب إلى ابن عباس رضي الله عنهما يسأله عن أشياء . . . الحديث .

تقدم في مسند ابن عباس رضي الله عنهما . انظر : (الإتحاف ٨/١٤٠ ، ح ٩٠٨٧) .

خز لابن خزيمة **عه** لأبي عوانة **طح** للطحاوي **حب** لابن حبان **قط** للدارقطني **كم** للحاكم

١٦٩٥ • نَجِيح أبو مَعْشَر السِّندي

٢٥٣٧٩ ـ حديث : توفيت خديجة قبل الهجرة بسنة .

كم في المعرفة : ثنا أبو بكر بن كامل ، ثنا داود بن محمد بن أبي معشر ، عن أبيه ، عن جده ، بهذا[(١)(٢)] .

١٦٩٥ • نَجِيح بن عبدالرحمن السِّندي -بكسر المهملة وسكون النون- المدني أبو معشر ، مولى بني هاشم ، مشهور بكنيته ، ضعيف ، أسن واختلط ، مات سنة سبعين ومائة . انظر : (الجرح والتعديل ٤٩٣/٨ ، والميزان للذهبي ٢٤٦/٤ ، والتقريب وأصوله) .

٢٥٣٧٩ - كم ١٨٢/٣ .

(١) يستدرك على أحاديث نجيح السندي أبي مَعْشَر المدني :

١- حديث : هلك أبو هريرة وشداد بن أوس سنة ثمان وخمسين .

تقدم في مسند شداد . انظر : (الإتحاف ١٦٧/٦) .

٢- آخر : وبه ، فيه (٥٠٧/٣) : هلك أبو هريرة في إمارة معاوية سنة ثمان وخمسين ومات في تلك السنة سعيد بن العاص وعائشة وسعد بن مالك .

٣- آخر : أحمد (٧٤/١) : ثنا إسحاق بن عيسى الطباع ، عن أبي معشر قال : وقتل عثمان رضي الله عنه يوم الجمعة لثمان عشرة مضت من ذي الحجة سنة خمس وثلاثين ، وكانت خلافته ثنتي عشرة سنة إلا اثني عشر يوماً .

(٢) ويستدرك : نصر بن عمران أبو جمرة[(١)] الضُّبَعي :

حديث : تمتعت ، فنمت فأتاني آتٍ في المنام ، فقال : عمرة متقبلة ، وحج مبرور .

تقدم في ترجمته ، عن ابن عباس . انظر : (الإتحاف ١٢١/٨ ، ح ٩٠٤٢) .

---

(١) تصحف «أبو جمرة» في مطبوعة الطحاوي إلى : «أبو حمزة» وانظر تراجم الأحبار للمظاهري (٣٩٦/٤) .

١٦٩٦ ● النعمان بن ثابت أبو حنيفة[١]

٢٥٣٨٠ ـ حديث : في الكفاءة ، قوله .

في ترجمة : إبراهيم بن محمد بن طلحة ، عن عمر .

٢٥٣٨١ ـ حديث : حب في كتاب الصلاة : وفي الخامس من الأول : أنا الحسين بن عبدالله القطان ، ثنا أحمد بن أبي الحواري ، سمعت أبا يحيى الحِمَّاني ، سمعت أبا حنيفة يقول : ما رأيت فيمن لقيت أفضل من عطاء ، ولا لقيت فيمن لقيت أكذب من جابر الجعفي ، ما أتيته بشيء قط من رأيي إلا جاءني فيه بحديث ، وزعم أن عنده كذا كذا ألف حديث عن رسول الله ﷺ لم ينطق بها .

٢٥٣٨٢ ـ حديث : ربما قرأت في ركعتي الفجر جزأين[٢] من القرآن .

١٦٩٦ ● النعمان بن ثابت الكوفي ، أبو حنيفة الإمام ، يقال : أصلهم من فارس ويقال : مولى بني تيم ، الفقيه المشهور ، مات سنة خمسين ومائة على الصحيح ، وله سبعون سنة . انظر : (التاريخ الكبير للبخاري ٨/٨١ ، وسير أعلام النبلاء ٦/٣٩٠ ، والتقريب وأصوله) .

(١) في الأصل جاءت ترجمة الإمام أبي حنيفة بعد ترجمة أبي رافع ووضع عليهما علامة التقديم والتأخير ، وفي (هـ) على الصواب .

٢٥٣٨٠ - تقدم . انظر : (الإتحاف ١٢/٨٠ ، ح ١٥١١٣) .

٢٥٣٨١ - حب (الإحسان) ٣/٢٧٣ .

٢٥٣٨٢ - طح ١/٣٠٠ .

(٢) في الأصل و(هـ) : «جزئي» والذي أثبته من مطبوعة شرح معاني الآثار .

طح في الصلاة : ثنا ابن أبي عمران ، ثنا محمد بن شجاع ، ثنا الحسن بن زياد ، سمعت أبا حنيفة ، به[(١)(٢)] .

(١) يستدرك على أحاديث الإمام أبي حنيفة : النعمان بن ثابت :

١- حديث : في وقت الظهر قال : هو إلى أن يصير الظل مثليه .

الطحاوي (١٥٩/١) : حدثنا أحمد بن عبدالله بن محمد بن خالد الكندي ، عن علي بن مَعْبَد ، عن محمد بن الحسن ، عن أبي يوسف ، عنه ، به . وحدثني ابن أبي عمران ، عن ابن الثلجي ، عن الحسن بن زياد ، عنه ، بلفظ : آخر وقتها إذا صار الظل مثله .

٢- آخر : الطحاوي (٤٩١/١) : حدثني محمد بن العباس ، قال : ثنا علي بن معبد ، عن محمد بن الحسن ، عن أبي يوسف رحمه الله ، عن أبي حنيفة رحمه الله ، قال : يقوم من الرجل والمرأة بحذاء الصدر . يعني في صلاة الجنازة .

٣- آخر : لا بأس بالصدقات كلها على بني هاشم .

الطحاوي (١١/٢) : حدثني سليمان بن شعيب ، عن أبيه ، عن محمد ، عن أبي يوسف عنه ، به .

٤- آخر : الطحاوي في الحج (١١٦/٢) : حدثني بعض أصحابنا ، عن محمد بن مقاتل الرازي ، -لا أعلمه إلا عن حكّام الرازي- قال : سألت أبا حنيفة رحمه الله : هل تسافر المرأة بغير محرم؟ فقال : لا ، نهى رسول الله ﷺ أن تسافر امرأة مسيرة ثلاثة أيام فصاعدا ، إلا ومعها زوجها أو أبوها ، أو ذو رحم منها . قال حكّام : فسألت العرزمي فقال : لا بأس بذلك . . . الحديث .

٥- آخر : الطحاوي في النكاح (٣١/٣) : حدثني محمد بن العباس ، عن علي بن معبد ، عن محمد بن الحسن ، عن أبي يوسف ، عن أبي حنيفة رحمة الله عليهم : إن الإذن في ذلك إلى مولى الأمة . يعني في العزل .

٦- آخر : فيمن تزوج ذات محرم : لا يجب في هذا حد الزنا ، ولكن يجب فيه التعزير والعقوبة البليغة .

الطحاوي في الحدود (١٤٩/٣) : حدثنا سليمان بن شعيب ، عن أبيه ، عن محمد ، عن أبي يوسف ، عن أبي حنيفة ، بذلك .

٧- آخر : إذا أتت عليه ثماني عشرة سنة ، فقد صار في أحكام الرجال .

الطحاوي في السير (٢١٨/٣) : حدثنا أحمد بن أبي عمران ، قال : ثنا محمد بن سماعة ، قال : سمعت أبا يوسف يقول : قال أبو حنيفة ، به .

٨- آخر : في الأرض التي تفتح عنوة : الإمام بالخيار ، إن شاء خمسها وقسم أربعة أخماسها ، وإن شاء تركها أرض خراج ولم يقسمها .

ط لمالك **ش** للشافعي **حم** لأحمد **عم** لعبدالله بن أحمد **مي** للدارمي **جا** لابن الجارود

.....

= تقدم في الاستدراك على أحاديث سفيان الثوري (ص ٤٣ ، ح ٧) .

٩- آخر : كان لا يرى من مرت عليه خمس عشرة سنة ولم يحتلم ولم ينبت في معنى المحتلمين حتى يأتي عليه تسع عشرة سنة .

الطحاوي في السير (٢١٨/٣) : حدثني سليمان بن شعيب ، عن أبيه ، عن محمد بن الحسن . به .

١٠- آخر : الطحاوي في السير (٢٥١/٣) : حدثني سليمان بن شعيب ، عن أبيه ، عن أبي يوسف ، عن أبي حنيفة قال : لا بأس أن يأخذ ذلك الرجل من الغنيمة السلاح ، إذا احتاج إليه . . . الحديث .

١١- آخر : سهم ذوي القربى قد ارتفع بوفاة النبي ﷺ ، وأن الخُمس من الغنائم وجميع الفيء يقسمان في ثلاثة أسهم : لليتامى والمساكين وابن السبيل .

الطحاوي في السير (٣١٠/٣) : حدثني محمد بن العباس بن الربيع اللؤلؤي ، قال : ثنا علي[1] ابن معبد ، قال : ثنا محمد بن الحسن ، قال : أخبرنا يعقوب بن إبراهيم ، عن أبي حنيفة ، به .

١٢- آخر : للرجل سهم ، وللفرس سهم ، والخمس يقسم على خمسة أسهم ، خمس الله والرسول ﷺ واحد ، وخمس ذوي القربى : لكل صنف سماه الله عز وجل في هذه الآية خمس الخمس .

الطحاوي في السير (٣١٠/٣) : حدثنا جعفر بن أحمد ، قال : حدثنا بشر بن الوليد ، قال : أملى علينا أبو يوسف في رمضان في سنة إحدى وثمانين ومائة ، عن أبي حنيفة ، به .

١٣- آخر : وبه ، قال أبو حنيفة : إذا ظهر الإمام على بلد من بلاد أهل الشرك فهو بالخيار ، يفعل فيه الذي يرى أنه أفضل وخير للمسلمين . . .

١٤- آخر : في معنى العرايا .

الطحاوي في البيوع (٣٠/٤) : سمعت أحمد بن أبي عمران ، يذكر أنه سمعه من محمد بن سماعة ، عن أبي يوسف ، عن أبي حنيفة ، به . =

(١) في مطبوعة الطحاوي : «محمد بن معبد» والصواب ما أثبته لأن علي بن معبد الرقي معروف بالرواية عن محمد بن الحسن وقد أكثر الطحاوي الرواية بهذا الإسناد في كتابه الخلافيات . قاله العيني في مغاني الأخيار ص ١٠٥ وانظر : (تراجم الأحبار ١٠٦/٤ وتصحيح الأغلاط الكتابية ٣٨/٢ كلاهما للمظاهري) .

.....

= ١٥- آخر : قال عبدالواحد بن زياد : قلت لأبي حنيفة : من أين أخذت هذا : الرجل يعمل في مال الرجل بغير إذنه أنه يتصدق بالربح؟ قال : أخذته من حديث عاصم بن كليب .

تقدم في المبهمات . انظر : (الإتحاف ٦٢٦/١٦ ، ح ٢١١٠٩) .

١٦- آخر : في شد السن بالذهب ، قال : ليس له ذلك ، وأن يشدها بالفضة كذلك .

الطحاوي في الكراهة (٢٥٧/٤) : حدثنا محمد بن العباس ، قال : ثنا علي بن معبد ، عن محمد بن الحسن ، عن أبي يوسف ، عن أبي حنيفة ، به . وقال أصحاب الإملاء منهم : بشر بن وليد ، عن أبي يوسف ، عن أبي حنيفة ، أنه لا بأس أن يشدها بالذهب .

١٧- آخر : الشافعي ص ١٥٢ : سئل أبو حنيفة عن الصائم يأكل ويشرب ويطأ إلى اطلاع الفجر ، وكان عنده رجل نبيل ، فقال : أرأيت إن طلع الفجرُ نصف الليل؟ فقال : الزم الصمت يا أعرج .

١٨- آخر : الدارقطني في الزكاة (١٥٠/٢) : حدثنا يزداد بن عبدالرحمن ، ثنا أبو سعيد الأشج ، ثنا يونس بن بُكير ، عن أبي حنيفة قال : لو أنك أعطيت في صدقة الفطر هليلج[1] لأجزأ عنك .

١٩-آخر : الصاع ثمانية أرطال . . . الحديث وفيه : صدقة الفطر نصف صاع .

تقدم في الاستدراك على أحاديث الإمام مالك (ص ٣٩٠ ، ح ٤٠) .

٢٠- آخر : كان أبو حنيفة لا يحجر ، ولا يأخذ بالحجر .

تقدم في مسند علي رضي الله عنه . انظر : (الإتحاف ٥٧٠/١١ ، ح ١٤٦٣٧) .

٢١- آخر : سئل عن لبس الخفين أو السراويل للمحرم؟ فقال : عليك دم . . . الحديث .

تقدم في مسند عبدالله بن عمر رضي الله عنهما . انظر : (الإتحاف ٣٧/٩ ، ح ١٠٣٥٢) .

(٢) ويستدرك : النعمان بن مُرَّة الأنصاري الزرقي ، المدني :

حديث : أن رسول الله ﷺ قال : «ما ترون في الشارب والسارق والزاني؟» . وذلك قبل أن يُنْزَل فيهم . . . الحديث .

- مالك في كتاب قصر الصلاة في السفر (١٦٧/١) : عن يحيى بن سعيد ، عنه ، به .

- الشافعي ص ١٦٣ : أخبرنا مالك ، به .

---

(١) الإهْلِيلَج : شجرٌ ثمره على هيئة حبِّ الصَّنَوبَر الكبار . انظر : (تاج العروس للزبيدي ١١٦/٢ ، والمعجم الوسيط ٣٢/١) .

١٦٩٧ • أبو رافع نُفَيع الصائغ

٢٥٣٨٣ ـ حديث : من قرأ الدخان ليلة الجمعة أصبح مغفوراً له ، وزُوِّج من الحور العين .

مي في فضائل القرآن : ثنا محمد بن المبارك ، ثنا صدقة بن خالد ، عن يحيى بن الحارث ، عنه ، بهذا ، قوله .

١٦٩٧ • نُفَيع الصائغ ، أبو رافع المدني ، نزيل البصرة ، ثقة ثبت ، مشهور بكنيته . أدرك الجاهلية ولم يرَ النبي ﷺ . وتوفي سنة نيِّف وتسعين انظر : (طبقات ابن سعد ١٢٢/٧ ، وسير أعلام النبلاء ٤١٤/٤ ، والتقريب وأصوله) .

٢٥٣٨٣ - مي ٣٢٨/٢ .

خز لابن خزيمة **عه** لأبي عوانة **طح** للطحاوي **حب** لابن حبان **قط** للدارقطني **كم** للحاكم

١٦٩٨ • نَوْف البِكَالي

٢٥٣٨٤ ـ حديث : إن الله عز وجل جزأ القرآن على ثلاثة أجزاء فجعل ﴿ قُلْ هُوَ ٱللَّهُ أَحَدٌ ﴾ ثلث القرآن .

مي

مي في فضائل القرآن : ثنا أبو المغيرة ، ثنا صفوان ، ثنا إياس بن البِكَالي ، عنه ، بهذا ، قوله .

٢٥٣٨٥ ـ / حديث : كان صالح النبي ﷺ من العرب . . . الحديث . ٦/٢٩١أ

كم

كم في أخبار الأنبياء : ثنا أبو العباس محمد بن يعقوب ، ثنا العباس بن محمد الدوري ، ثنا يحيى بن معين ، ثنا وكيع ، عن إسماعيل بن أبي خالد ، عنه ، به .

٢٥٣٨٦ ـ حديث : دعا زكريا ربه . . . الحديث .

كم

كم في أخبار الأنبياء : ثنا محمد بن أحمد بن موسى ببخارى ، ثنا محمد بن أيوب ، ثنا موسى بن إسماعيل ، ثنا جعفر بن سليمان ، عن أبي عمران الجَوْني ، عنه ، به[(١)(٢)] .

١٦٩٨ • نَوْف -بفتح النون وسكون الواو- ابن فَضَالة -بفتح الفاء والمعجمة- البِكالي -بكسر الموحدة وتخفيف الكاف- الحميري الشامي ، ابن امرأة كعب الأحبار ، مستور . مات بعد التسعين . انظر : (الجرح والتعديل ٥٠٥/٨ ، وثقات ابن حبان ٤٨٣/٥ ، والتقريب وأصوله) .

٢٥٣٨٤ - مي ٣٣٠/٢ .

٢٥٣٨٥ - كم ٥٦٥/٢ .

٢٥٣٨٦ - كم ٥٩٠/٢ .

(١) يستدرك على أحاديث نوف البكالي :

ط لمالك ش للشافعي حم لأحمد عم لعبدالله بن أحمد مي للدارمي جا لابن الجارود

.....

حديث : قال سعيد بن جبير : قلت لابن عباس : إن نوفاً البِكَالي يزعم أن موسى ليس بصاحب الخضر . . . الحديث .

تقدم في مسند أُبي بن كعب رضي الله عنه . انظر : (الإتحاف ٢٢٧/١ ، ح ٦٩) .

(٢) ويستدرك :

١ً- نوفل بن عبدالملك بن المغِيرة القرشي الهاشمي :

حديث : الشافعي ص ٨٢ : أخبرنا من لا أتهم ، أخبرني يزيد أو نوفل بن عبدالملك[1] الهاشمي ، أن النبي ﷺ قال : «أُسكنت أقل الأرض مطراً ، وهي بين عيني السماء -يعني : المدينة- عين بالشام وعين باليمن» .

٢ً- هارون بن عبدالله :

حديث : الحاكم في معرفة الصحابة (٥١٧/٣) : حدثني محمد بن صالح بن هانئ ، ثنا إبراهيم بن إسحاق الأنماطي ، قال : سمعت هارون بن عبدالله يقول : بلال بن الحارث المزني يكنى أبا عبدالرحمن .

وقد تقدم في مسنده . انظر : (الإتحاف ٦٣٤/٢) .

٣ً- هارون بن معاوية بن عبدالله بن يسار الأشعري :

حديث : الدارمي في المقدمة (١٣/١) : قال هارون : كان الرجل في الجاهلية إذا سافر حمل معه أربعة أحجار ، ثلاثة لقدره ، والرابع يعبده ، ويربي كلبه ويقتل ولده .

٤ً- هاشم بن عبدالله بن الزبير :

حديث : أن عمر بن الخطاب رضي الله عنه أصابته مصيبة ، فأتى رسول الله ﷺ ، فشكا إليه ذلك . . . الحديث .

تقدم في مسند عمر بن الخطاب رضي الله عنه . انظر : (الإتحاف ٣٩٠/١٢ ، ح ١٥٨٢٠) .

(١) في مسند الشافعي وترتيبه للسندي (٣٩٣/١) ومعرفة السنن والآثار للبيهقي (١١٢/٣) : «نوفل ابن عبدالله» والصواب ما أثبته كما في الأم (٢٢٥/١) وهو مترجم في التقريب وأصوله وذكر المزي في تهذيب الكمال (٦٧/٣٠) إبراهيم بن أبي يحيى في تلاميذه .

١٦٩٩ ● هُبَيرة بن يَرِيم[١]

٢٥٣٨٧ ـ حديث : اعتبر الناس بأخدانهم[٢] . موقوف .
حب

حب في الروضة : أنا أبو خليفة ، ثنا محمد بن كثير ، ثنا سفيان ، عن أبي إسحاق ، عنه ، بهذا .

١٦٩٩ ● هُبَيرة بن يَرِيم -بتحتانية أوله وزن عظيم ، الشِّبَامي- بمعجمة ثم موحدة خفيفة ويقال : الخارفي -بمعجمة وفاء- أبو الحارث الكوفي ، لا بأس به ، وقد عيب بالتشيع ، مات سنة ست وستين . انظر : (طبقات ابن سعد ٦/١٧٠ ، والميزان للذهبي ٤/٢٩٣ ، والتقريب وأصوله) .

(١) وقع في الأصل تقديم وتأخير في التراجم الثلاث الآتية وأشار إلى ذلك الناسخ في الحاشية ، وجاءت في (هـ) على الصواب .

٢٥٣٨٧ - حب روضة العقلاء ص ١٠٩ .

(٢) الخِدْن والخَدين : الصديق . انظر : (النهاية ٢/١٥) .

١٧٠٠ ● هَرِم بن حيَّان

٢٥٣٨٨ ـ حديث : قيل لهرم بن حيَّان : أوصِ . قال : أوصيكم بالآيات الأواخر من سورة النحل .

مي في الوصايا : أنا سهل بن حماد ، ثنا شعبة ، عن أبي يونس ، عن قَزعَة ، قال : قيل . . . فذكره[1][2] .

١٧٠٠ ● هَرِم بن حيَّان ، العَبْدي -ويقال : الأزدي- البصري ، قال ابن سعد : «كان ثقة وله فضل وعبادة» . انظر : (طبقات ابن سعد ١٣١/٧ ، وسير أعلام النبلاء ٤٨/٤) .

٢٥٣٨٨ - مي ٢٩٠/٢ .

(١) يستدرك على أحاديث هَرِم بن حيّان :

حديث : إياكم والعالم الفاسق .

تقدم في ترجمته ، عن عمر بن الخطاب رضي الله عنه . انظر : (الإتحاف ٣٩١/١٢ ، ح ١٥٨٢١) .

(٢) ويستدرك : الهُرْمُزَان الفارسي :

حديث : إن عمر بن الخطاب رضي الله عنه شاور الهرمزان في أصبهان وفارس وآذربيجان ، فقال : يا أمير المؤمنين ، أصبهان الرأس . . . الحديث .

تقدم في مسند النعمان بن مُقَرِّن رضي الله عنه . انظر : (الإتحاف ٥٤٨/١٣ ، ح ١٧١٢٤) .

وله طريق آخر عند الحاكم في معرفة الصحابة (٥٧٨/٣) قال : حدثنا الشيخ الإمام أبو بكر بن إسحاق وعلي بن حمشاذ العدل قالا : أنبأ علي بن عبدالعزيز ، به .

١٧٠١ ● هُزَيل

له في : ترجمته ، عن ابن مسعود[١] .

٢٥٣٨٩ ـ حديث : جاء سائل إلى النبي ﷺ وفي البيت تمرة ، فقال رسول الله ﷺ : «هاك لو لم تأتها لأتتك» .

حب في روضة العقلاء : أنا أبو خليفة ، ثنا محمد بن كثير ، ثنا سفيان الثوري ، عن أبي قيس ، عنه ، به . روي عن هُزَيل ، عن عبدالله بن عمر بن الخطاب[٢] ، موصولاً[٣][٤] .

١٧٠١ ● هُزَيل -بالتصغير- ابن شُرَحبيل الأودي ، الكوفي ، ثقة مخضرم . انظر : (طبقات ابن سعد ١٧٦/٦ ، ومعرفة الثقات للعجلي ٣٢٧/٢ ، والتقريب وأصوله) .

(١) تقدم . انظر : (الإتحاف ٥٠٣/١٠ ، ح ١٣٢٩٣) .

٢٥٣٨٩ - حب روضة العقلاء ص ١٥٥ .

(٢) تقدم . انظر : (الإتحاف ٣٩١/٩ ، رقم ١١٥٢٠) .

(٣) يستدرك على أحاديث هُزَيل بن شُرَحْبيل :

حديث : أبو بكر كان يتأمر على وصي رسول الله ﷺ . . . الحديث ، قوله .

تقدم في مسند عبدالله بن أبي أوفى . انظر : (الإتحاف ٥٠٧/٦ ، ح ٦٨٩٤) .

(٤) ويستدرك :

أً- هشام بن إسماعيل بن هشام بن الوليد بن المغيرة المخزومي :

١- حديث : إن أبان بن عثمان وهشام بن إسماعيل كانا يذكران في خطبتهما عهدة الرقيق . . . الحديث .

.....

= تقدم في ترجمة أبان بن عثمان . انظر : (الإتحاف ١٨/٣٨٥) .

٢- آخر : في النهي عن بيع الحيوان باللحم . وكان ذلك يكتب في عهود العمال .

تقدم في الاستدراك على ترجمة أبي الزناد . انظر : (ص ١٤٨) .

٢ً- هشام بن حسان أبو عبدالله البصري :

حديث : أعتق أم ولد له ، وجعل عتقها صداقها . . . الحديث .

تقدم في ترجمة أيوب السَّختياني . انظر : (الإتحاف ١٨/٤٥٦ ، ح ٢٣٩١٦) .

٣ً- هشام بن سعيد بن زيد بن عمرو بن نفيل :

حديث : الحاكم في معرفة الصحابة (٣/٤٣٩) : حدثنا أبو العباس محمد بن يعقوب ، ثنا أحمد بن عبدالجبار ، ثنا يونس بن بكير ، عن المسعودي ، عن نفيل بن هشام بن سعيد بن زيد بن عمرو بن نفيل ، عن أبيه أن جده سعيد بن زيد سأل رسول الله ﷺ عن أبيه زيد . . . الحديث .

١٧٠٢ ● هشام بن أبي عبدالله الدَّسْتَوائي

٢٥٣٩٠ ـ حديث : تعملون للدنيا وأنتم ترزقون فيها بغير عمل ، ولا تعملون للآخرة وأنتم لا ترزقون فيها إلا بعمل . . . الحديث .

مي في العلم : أنا سعيد بن عامر ، عن هشام قال : قرأت في كتاب بلغني أنه من كلام عيسى ابن مريم . . . فذكره .

٢٥٣٩١ ـ آخر : مي في العلم : أنا سعيد بن عامر ، عن هشام قال : ما كتبت عن محمد إلا حديث الأعماق فلما حفظته محوته[1] .

١٧٠٢ ● هشام بن أبي عبدالله : سَنْبَر - بمهملة ثم نون ثم موحدة وزن جعفر- أبو بكر البصري الدَّسْتَوائي -بفتح الدال وسكون السين المهملتين وفتح المثناة ثم مد- ، ثقة ثبت ، وقد رمي بالقدر مات سنة أربع وخمسين ومائة وله ثمان وسبعون سنة . انظر : (التاريخ الكبير للبخاري ١٩٨/٨ ، وسير أعلام النبلاء١٤٩/٧ ، والتقريب وأصوله) .

٢٥٣٩٠ - مي ٨٦/١ .

٢٥٣٩١ - مي ٩٩/١ . وحديث الأعماق . تقدم . انظر : (الإتحاف ٥٧٦/١٤ ، ح ١٨٢٥٤) .

(١) ويستدرك :

١- هشام بن عبدالملك بن مروان الخليفة الأموي :

حديث : أن هشام بن عبدالملك أدَّى عن الزهري سبعة الآف دينار ديناً كان عليه ، ثم قال للزهري : لا تعودنَّ تدَّان . . . الحديث .

تقدم في مسند أبي هريرة رضي الله عنه . انظر : (الإتحاف٧٤٦/١٠ ، ح ١٨٦٣١) .

٢- هشام بن عبدالملك أبو الوليد الطيالسي :

حديث : قال حاتم بن يونس الجرجاني : قلت لأبي الوليد الطيالسي ما تقول في النكاح بغير ولي؟ فقال : لا يجوز . . . الحديث .

تقدم في مسند أبي موسى الأشعري رضي الله عنه . انظر : (الإتحاف ٧٨/١٠ ، ح١٢٢٩٥) .

١٧٠٣ ● هشام بن عروة

٢٥٣٩٢ ـ حديث : حملة العرش أحدهم على صورة إنسان ، والثاني على صورة ثور ، والثالث على صورة نسر ، والرابع على صورة أسد . خز

خز في التوحيد : ثنا بحر بن نصر ، ثنا أسد بن موسى ، ثنا حماد بن سلمة ، عنه ، به ، قوله .

٢٥٣٩٣ ـ حديث : توفيت خديجة وهي ابنة خمس وستين . كم

كم في المعرفة : ثنا الإمام أبو الوليد ، ثنا أحمد بن الحسن بن عبدالجبار ، ثنا محمد بن إسحاق المُسَيِّبي ، ثنا عبدالله بن محمد بن يحيى بن عروة ، عن هشام ، بهذا[1][2] .

١٧٠٣ ● هشام بن عروة بن الزبير بن العوام القرشي الأسدي ، ثقة فقيه ربما دلس ، مات سنة خمس -أو ست- وأربعين ومائة ، وله سبع وثمانون سنة . انظر : (طبقات ابن سعد القسم المتمم ص٢٢٩ ، وسير أعلام النبلاء ٣٤/٦ ، والتقريب وأصوله) .

٢٥٣٩٢ - خز في التوحيد ص ٩٢ .

٢٥٣٩٣ - كم ١٨٢/٣ .

(١) يستدرك على أحاديث هشام بن عروة بن الزبير :

١- حديث : الشافعي ص ٢٦٤ : أخبرنا مالك ، عن هشام بن عروة : وجاء رسولَ الله ﷺ العجلانيُّ . . .» الحديث في قصة المتلاعنين .

٢- آخر : الحاكم في معرفة الصحابة (٣٥٩/٣) : أخبرني عبدالحميد بن عبدالرحمن القاضي ، ثنا حماد بن أحمد القاضي قال : سمعت أبا بكر بن أبي شيبة يقول : حدثني أبو =

خز لابن خزيمة **عه** لأبي عوانة **طح** للطحاوي **حب** لابن حبان **قط** للدارقطني **كم** للحاكم

.....

= أسامة ، عن هشام بن عروة قال : أسلم الزبير وهو ابن ستة عشر[1] سنة . . . الحديث .

٣- آخر : وفيه (٥٠٨/٣) : أخبرني قاضي القضاة أبو الحسن محمد بن صالح ، ثنا عبدالله بن محمد المستعيني ، ثنا عبدالله بن علي بن المديني ، ثنا أبي ، ثنا سفيان بن عُيَينة ، عن هشام بن عروة قال : مات أبو هريرة سنة سبع وخمسين . وحدثني محمد بن العباس الشهيد ، ثنا هاشم بن محبوب الشامي ، ثنا عبدالجبار بن العلاء ، ثنا سفيان ، عن هشام بن عروة قال : مات أبو هريرة سنة خمس وخمسين[2] .

٤- آخر : «لكل نبي حواري ، وحواريَّ الزبير وابن عمتي» .

تقدم في مسند ابن الزبير . انظر : (الإتحاف ٦٢٩/٦ ، ح ٧١٢٧) .

(٢) ويستدرك :

١- هشام بن الغاز الجُرَشي :

حديث : ذاك قبرها بقبرس ، يقولون : هذا قبر المرأة الصالحة .

يعني : قبر أم حرام بنت مِلْحان رضي الله عنها .

تقدم في مسند أنس رضي الله عنه . انظر : (الإتحاف ٩٢/٢ ، ح ١٢٨٧) .

٢- هشام بن محمد بن السائب الكلبي :

١- حديث : الحاكم في معرفة الصحابة (٢٤٧/٣) : قرأت في تاريخ أحمد بن عبدالله البرقي : ثنا أبو عبيد القاسم بن سلام ، عن هشام بن الكلبي في قول النبي ﷺ : «وإن أول دم أضعه دم ربيعة بن الحارث ، كان مسترضعاً في بني ليث فقتلته هذيل» . قال هشام : لم يُقتل ربيعة ، فإنه عاش بعد النبي ﷺ إلى خلافة عمر ، والذي قتلته هذيل غيره[3] .

٢- آخر : الحاكم في معرفة الصحابة (٤٠٢/٣) : حدثنا أبو بكر بن بالويه ، ثنا محمد بن عبدوس بن كامل ، ثنا أبو حسان[4] الزيادي ، ثنا هشام الكلبي قال : صهيب بن سنان حليف عبدالله بن جدعان التيمي . =

(١) كذا في مطبوعة المستدرك ومخطوطته [٣/ق ١٧٤/أ] .

(٢) في مخطوطته [٢٧٤/٣/أ] : «خمس وسبعين» وهو تحريف .

(٣) ذكر هشام في جمهرة النسب (ص ٣٦) أن الذي قتلته هذيل هو آدم بن ربيعة .

(٤) في المطبوعة : «أبو حيان» والصواب : «أبو حسان» كما في مخطوطته [٢٠١/٣/ب] والسير للذهبي (٤٩٦/١١) .

١٧٠٤ ● هَمَّام بن الحارث

له في ترجمة : الأسود[1][2] .

= ٣- آخر : وفيه (٥٤٦/٣) : حدثنا عبدالباقي بن قانع الحافظ ، ثنا عبيدالله بن محمد اليزيدي ، ثنا أبو حسان الزيادي ، ثنا هشام بن محمد بن السائب الكلبي قال : عوف بن مالك الأشجعي وجه إليه رسول الله ﷺ حين نزلت عليه الصدقة أبا بكر الصديق رضي الله عنه . . . الحديث .

٣- هشام بن يوسف الصنعاني :

حديث : أن النبي ﷺ فرض على أهل الذمة من أهل اليمن ديناراً كل سنة .

تقدم في ترجمة مطرف بن مازن استدراكاً (ص ٥٤٠) .

١٧٠٤ ● همام بن الحارث بن قيس بن عمرو النخعي ، الكوفي ، ثقة عابد ، مات ستة خمس وستين . انظر : (الجرح والتعديل ١٠٦/٩ ، وسير أعلام النبلاء ٢٨٣/٤ ، والتقريب وأصوله) .

(١) تقدم . انظر : (الإتحاف ٤٤٦/١٨ ، ح ٢٣٨٩٨) .

(٢) ويستدرك :

١- همام بن غالب التميمي الشهير بالفرزدق :

قوله : **فلم أر مهراً ساقه ذو سماحةٍ كمهر قطام بَيِّن غير معجم**

. . . الأبيات .

تقدمت في ترجمة إسماعيل السُّدِّي . انظر : (الإتحاف ٤٤٤/١٨ ، ح ٢٣٨٩٣) .

٢- الهيثم بن عدي أبو عبدالرحمن الكوفي :

حديث : توفي عبادة بن الصامت رضي الله عنه ببيت المقدس ، ودفن بها سنة أربع وثلاثين ، وهو ابن اثنتين وسبعين سنة .

تقدم في مسند عبادة . انظر : (الإتحاف ٣٥٥/٦) .

خز لابن خزيمة **عه** لأبي عوانة **طح** للطحاوي **حب** لابن حبان **قط** للدارقطني **كم** للحاكم

١٧٠٥ • واسع بن حَبَّان

٢٥٣٩٤ ـ حديث : توفي ابن الدحداحة[١] وكان أتيّاً -وهو الذي لا يُعرف له أصل- وكان من بني العجلان ، ولم يترك عقباً . فقال رسول الله ﷺ لعاصم بن عدي : «هل تعلمون له فيكم نسباً؟» قال ما نعرفه يا رسول الله فدعا ابن أخته فأعطاه ميراثه . مي طح

/ مي في الفرائض : ثنا يَعْلَى ، عن محمد بن إسحاق ، عن محمد بن يحيى بن حَبَّان ، عن عمه واسع بن حَبَّان ، بهذا . ٦/٢٩١ب

طح فيه : عن فهد ، ثنا يوسف بن بهلول ، ثنا عبدة ، عن ابن إسحاق ، به . وزاد أن سَمَّى ابن أخته[٢] : أبا لُبابة بن عبدالمنذر .

١٧٠٥ • واسع بن حَبَّان -بفتح المهملة ثم موحدة ثقيلة- ابن منقذ بن عمرو الأنصاري المازني ، المدني تابعي ثقة ولم تثبت له صحبة . انظر : (معرفة الثقات للعجلي ٣٣٨/٢ ، والإصابة ٣٣٠/٦ ذكره في القسم الرابع ، والتقريب وأصوله) .

٢٥٣٩٤ - مي ٢٧٥/٢ . طح ٣٩٦/٤ .

(١) هو ثابت بن الدحداح ، ويقال : ابن الدحداحة ويكنى أبا الدحداح وأبا الدحداحة وكان بلوياً حالف بني عمرو بن عوف . انظر : (الإصابة ١٩٩/١) .

(٢) «ابن اخته» تصحف في شرح معاني الآثار للطحاوي إلى : «ابن أخيه» .

١٧٠٦ ● الوَضِين[1]

٢٥٣٩٥ ـ حديث : إن رجلاً أتى النبي ﷺ فقال : يا رسول الله إنا كنا أهل جاهلية وعبادة أوثان ، فكنا نقتل الأولاد . . . الحديث .

مي في علامات النبوة : أنا الوليد بن النَّضر الرملي ، عن مَسَرَّة[2] بن مَعْبَد من بني الحارث بن أبي حرام من لخم ، عنه ، به .

١٧٠٦ ● «الوَضِين» -بفتح أوله وكسر المعجمة بعدها تحتانية ساكنة ثم نون- ابن عطاء بن كِنَانة ، أبو عبدالله أو -أبو كِنَانة- الخزاعي ، الدمشقي ، صدوق سيء الحفظ ورمي بالقَدَر ، مات سنة ست وخمسين ومائة ، وهو ابن سبعين سنة . انظر : (الجرح والتعديل ٥٠/٩ ، والميزان للذهبي ٣٣٤/٤ ، والتقريب وأصوله) .

(١) في الأصل تقدمت ترجمة وهب بن عمير على ترجمة الوضين وعليهما علامة التقديم والتأخير فأخرتها إلى موضعها وجاءت في (هـ) على الصواب .

٢٥٣٩٥ - مي ١٣/١ .

(٢) «مَسَرَّة» -بفتح الميم والسين المهملة وتشديد الراء كما في التقريب وأصوله- وتحرف في مطبوعة الدارمي إلى : «سبرة» .

١٧٠٧ • وكيع بن الجرَّاح بن مَليح الكوفي

٢٥٣٩٦ ـ حديث : الدارقطني في الطهارة : ثنا أحمد بن محمد بن سعيد ، قط ثنا إبراهيم بن عبدالله بن محمد بن سالم السلولي أبو سلام[١] ، سمعت أبي ، قال : سمعت وكيعاً يقول : أهل العلم يكتبون ما لهم وما عليهم ، وأهل الأهواء لا يكتبون إلا ما لهم[٢][٣] .

١٧٠٧ • وكيع بن الجرّاح بن مَليح الرُّؤَاسي -بضم الراء وهمزة ثم مهملة- أبو سفيان الكوفي ، ثقة حافظ عابد ، مات في آخر سنة ست أو أول سنة سبع وتسعين ومائة ، وله سبعون سنة . انظر : (الجرح والتعديل ٣٧/٩ ، وسير أعلام النبلاء ١٤٠/٩ ، والتقريب وأصوله) .

٢٥٣٩٦ - قط ٢٦/١ .

(١) في مطبوعة الدارقطني ومخطوطته [١٠/١] : «أبو سالم» .

(٢) يستدرك على أحاديث وكيع بن الجراح :

حديث : أحمد (٢٩٧/٣) : سمعت سفيان ، قال : سمعت أبي وذكر عبدالرزاق فقال : يشبه رجال أهل العراق .

(٣) ويستدرك :

١- وكيع بن عُدُس العَقيلي الطائفي :

حديث : لا أدعه أبدا . يعني : الذبح في رجب .

تقدم في مسند لقيط بن عامر . انظر : (الإتحاف ٧٨/١٣ ، ح ١٦٤٤٦) .

٢- الوليد بن عُبادة بن الصامت الأنصاري :

حديث : خروجه في طلب العلم .

تقدم في مسند كعب بن عمرو الأنصاري . انظر : (الإتحاف ٢٩/١٣ ، ح ١٦٣٩١) .

٣- الوليد بن عبدالرحمن بن أبي مالك الهَمْداني :

ط لمالك ش للشافعي حم لأحمد عم لعبدالله بن أحمد مي للدارمي جا لابن الجارود

١٧٠٨ • وهب[١] بن عمير[٢] الجمحي

٢٥٣٩٧ ـ حديث : «لا تعجلوا بالبلية قبل نزولها . . .» الحديث مرفوع .

مي في العلم : أنا يحيى بن حسان ومحمد بن المبارك ، قالا : ثنا يحيى بن حمزة ، ثنا أبو سلمة الحمصي ، عنه ، به[٣] .

= حديث : دخل رجل المسجد فصلى فقال رسول الله ﷺ : «ألا رجل يتصدق على هذا فيصلي معه» . . . الحديث .

تقدم في مسند أبي أمامة : صُدَي بن عجلان . انظر : (الإتحاف ٦/٢٥٠ ، ح ٦٤٥٠) .

٤- الوليد بن مسلم أبو العباس الدمشقي :

حديث : أبو عوانة في الحيض (١/٣٢١) : حدثنا محمد بن عوف ، قال : سمعت هشام بن عمار يقول : سمعت الوليد بن مسلم يقول : احترقت كتب الأوزاعي من الرجفة . . . الحديث .

١٧٠٨ • وهب بن عُمَير بن وهب القرشي الجُمَحي مذكور في الصحابة ، وذكر البخاري وابن أبي حاتم وهب بن عمير ولم ينسبوه . وزاد ابن أبي حاتم أنه روى عن عثمان وعنه عطاء بن أبي ميمونة . انظر : (التاريخ الكبير للبخاري ٨/١٦٤ ، والجرح والتعديل ٩/٢٤ ، والإصابة ٦/٣٢٧) .

(١) وهب بن عبدالله الذماري يأتي (ص ٦٠١) .

(٢) في مطبوعة الدارمي ومخطوطته [ق/١٢/أ] : «وهب بن عمرو الجمحي» .

٢٥٣٩٧ - مي ١/٤٦ .

(٣) ويستدرك : وهب بن كيسان القرشي مولاهم ، أبو نعيم المدني ، المعلّم .

١- حديث : أُتي رسول الله ﷺ بطعام ومعه ربيبه عمر بن [أبي] سلمة فقال له رسول الله ﷺ : «سم الله وكل مما يليك . . .» .

تقدم في مسند عمر بن أبي سلمة . انظر : (الإتحاف ١٢/٤٣٦ ، رقم ١٥٩٠٠) .

٢- حديث : الحاكم في معرفة الصحابة (٣/٥٦٤) : أخبرنا الشيخ أبو بكر بن إسحاق ، ثنا إسماعيل بن قتيبة ، ثنا أبو بكر وعثمان ابنا أبي شيبة ، قالا : ثنا عبدة بن سليمان ، عن هشام بن عروة ، عن وهب بن كيسان قال : قيل لجابر بن عبدالله : يا أبا عبدالله .

خز لابن خزيمة **عه** لأبي عوانة **طح** للطحاوي **حب** لابن حبان **قط** للدارقطني **كم** للحاكم

١٧٠٩ ● وهب بن مُنَبِّه

٢٥٣٩٨ ـ حديث : إسحاق حين أمر الله إبراهيم أن يذبحه . . . الحديث بطوله ، موقوف . كم

كم في أخبار الأنبياء : أنا الحسن بن محمد الزعفراني[1] ، ثنا أبو الحسن بن البَرَّاء ، ثنا عبدالمنعم بن إدريس ، ثنا أبي ، عنه ، به .

٢٥٣٩٩ ـ وبه فيه : لما توفيت سارة تزوج إبراهيم امرأة فولدت له سبعة نفر . . . الحديث . كم

٢٥٤٠٠ ـ وبه فيه : سئل وهب عن هود ، أكان أبا اليمن؟ فقال : لا ، ولكنه أخو اليمن في التوراة . . . الحديث . كم

٢٥٤٠١ ـ وبه فيه : إن الله بعث صالحاً إلى قومه حين راهق الحُلُم . . . الحديث . كم

١٧٠٩ ● وهب بن مُنَبِّه بن كامل اليماني ، أبو عبدالله الأَبْناوي -بفتح الهمزة وسكون الموحدة بعدها نون- ، ثقة ، مات سنة بضع عشرة ومائة . انظر : (طبقات ابن سعد ٥/٥٤٣ ، والجرح والتعديل ٩/٢٤ ، والتقريب وأصوله) .

٢٥٣٩٨ - كم ٢/٥٥٩ .

(١) في مطبوعة المستدرك ومخطوطته [٢/ق ٢٥٦/ب] : «الإسفراييني» وله ترجمة في السير للذهبي ١٥/٥٣٥ ولم يذكر في نسبته : «الزعفراني» .

٢٥٣٩٩ - كم ٢/٥٦٠ .

٢٥٤٠٠ - كم ٢/٥٦٤ .

٢٥٤٠١ - كم ٢/٥٦٥ .

٢٥٤٠٢ ـ وبه فيه : إن الله بعث شعيباً[1] إلى أهل مدين ، وهم أصحاب الأيكة . والأيكة الشجر الملتف . . . الحديث . كم

٢٥٤٠٣ ـ وبه فيه : كان فرعون يستعبد بني إسرائيل في أعمال بمصر ، ولما حملت أم موسى بموسى كتمت أمرها . . . الحديث بطوله ، وفيه قول وهب : قال ابن عباس : لو أن عدو الله قال في موسى كما قالت امرأته آسية : عسى أن ينفعنا ، لنفعه الله به . كم

٢٥٤٠٤ ـ وبه فيه : كان هارون بن عمران فصيح اللسان ، بَيِّن المنطق ، يتكلم في تؤدة . . . الحديث . كم

٢٥٤٠٥ ـ وبه فيه : ونَعَى الله هارون لموسى حين أراد أن يقبضه . . . الحديث . كم

٢٥٤٠٦ ـ وبه فيه : وذُكر لي أنه كان من أمر وفاة موسى . . . الحديث . كم

٢٥٤٠٧ ـ / وبه [فيه] : كان عُمر أيوب ثلاثاً وتسعين سنة ، وأوصى عند موته إلى ابنه . . . الحديث . كم ٦/٢٩٢أ

٢٥٤٠٨ ـ وبه فيه : إن يونس بن متى كان عبداً صالحاً ، وكان في خُلُقه ضيق . . . الحديث . كم

٢٥٤٠٢ - كم ٢/٥٦٨ .

(١) في الأصل و(هـ) : «شعيب» والمثبت من مطبوعة المستدرك .

٢٥٤٠٣ - كم ٢/٥٧٤ .

٢٥٤٠٤ - كم ٢/٥٧٧ .

٢٥٤٠٥ - كم ٢/٥٧٨ .

٢٥٤٠٦ - كم ٢/٥٨٠ .

٢٥٤٠٧ - كم ٢/٥٨٢ .

٢٥٤٠٨ - كم ٢/٥٨٤ .

٢٥٤٠٩ ـ وبه فيه : كان نبي الله داود قصيراً أزرق . . . الحديث .
كم

٢٥٤١٠ ـ وبه فيه : توفى الله عيسى ابن مريم ثلاث ساعات من النهار . . . الحديث .
كم

٢٥٤١١ ـ حديث : إدريس جد نوح . . . الحديث ، موقوف .
كم

كم في أخبار الأنبياء : أنا الحسن بن محمد الأسفرائيني ، ثنا محمد بن أحمد ابن البراء ، ثنا عبدالمنعم بن إدريس ، عن أبيه ، عن وهب بن منبه ، به .

٢٥٤١٢ ـ آخر : خرج إبراهيم بامرأته سارة ومعها أخوها لوط إلى أرض الشام .
كم

كم في أخبار الأنبياء : قال : وفي كتاب إسماعيل بن عبدالكريم ، عن عبدالصمد ابن معقل[1] عنه ، بهذا .

٢٥٤١٣ ـ حديث : ما آتى الله عبداً علماً فعمل[2] به على سبيل هدًى فيسلبه عقله حتى يقبضه الله إليه .
مي

مي في العلم : أنا عبدالله بن خالد بن حازم ، ثنا الوليد بن مَزْيد ، سمعت عبدالرحمن بن يزيد بن جابر يحدث عن سعد ، أنه أتى ابن مُنَبِّه فسأله عن الحسن . . . فذكره .

٢٥٤٠٩ - كم ٢/٥٨٥ .

٢٥٤١٠ - كم ٢/٥٩٦ .

٢٥٤١١ - كم ٢/٥٤٩ .

٢٥٤١٢ - كم ٢/٥٦١ .

(١) «معقل» تحرف في مطبوعة المستدرك إلى : «مغفل» وعبدالصمد بن معقل ابن أخي وهب له ترجمة في (التقريب وأصوله) .

٢٥٤١٣ - مي١/٧٠ .

(٢) في الأصل و(هـ) : «يعمل» والذي أثبته من مطبوعة الدارمي ومخطوطته [ق٢١/أ] وهو المناسب للسياق .

٢٥٤١٤ ـ حديث : أجود الناس في الدنيا من جاد بحقوق الله ، وإن رآه الناس بخيلاً . . . الحديث ، موقوف . حب

حب في روضة العقلاء : أنا عمران بن موسى ، ثنا سليمان بن معبد ، ثنا عثمان ابن صالح ، ثنا ابن وهب ، أخبرني يحيى بن أيوب ، عن أبي علي الغافقي ، عن عبدالله بن عامر اليحصبي ، عنه ، بهذا ، قوله .

٢٥٤١٥ ـ حديث : مجلس يتنازع فيه العلم أحب إليَّ من قدره صلاة . . . الحديث ، موقوف . مي

مي في العلم : أنا يوسف بن موسى ، ثنا إبراهيم بن موسى ، أنا محمد بن الحسن الصنعاني ، ثنا مُنذِر ، عن وهب عن مُنَبِّه ، به .

٢٥٤١٦ ـ آخر : [مي] في العلم : أنا الحكم بن المبارك ، ثنا بَقيَّة ، عن السكن ابن عمير ، سمعت وهب (ابن مُنَبِّه يقول : يا بُنيَّ ، عليك بالحكمة ، فإن الخير كله في الحكمة . . . الحديث . مي

٢٥٤١٧ ـ آخر : [مي في العلم] : أنا الحكم بن المبارك ، أنا مُطَرِّف بن مازن ، عن يَعْلَى بن مِقْسَم ، عن وهب)[1] بن مُنَبِّه قال : إن الحكمة تسكن القلب الوادع الساكن . مي

٢٥٤١٨ ـ آخر : مي في العلم : أنا يعقوب بن إبراهيم ، ثنا رَوْح ، ثنا حجاج ابن الأسود قال : قال ابن مُنَبِّه : كان أهل العلم فيما مضَى يضنون بعلمهم عن أهل الدنيا ، فيرغب أهل الدنيا في علمهم فيبذلون لهم دنياهم ، وإنَّ أهل العلم مي

٢٥٤١٤ - حب في روضة العقلاء ص ٢٣٩ .

٢٥٤١٥ - مي ١/٨٠ .

٢٥٤١٦ - مي ١/٩٠ .

٢٥٤١٧ - مي ١/١١٦ .

(١) ما بين الهلالين تكرر في (هـ) .

٢٥٤١٨ - مي ١/١٢٤ .

اليوم بذلوا علمهم لأهل الدنيا ، فزهد أهل الدنيا في علمهم ، فضنوا عليهم بدنياهم .

٢٥٤١٩ ـ آخر : حب في الروضة : ثنا ابن قَحْطبة ، ثنا العباس بن عبدالعظيم ، ثنا إسماعيل بن عبدالكريم ، ثنا عبدالصمد بن مَعْقِل ، أنه سمع وهباً يقول : إن الله ليحفظ بالعبد الصالح القَبيل من الناس[1] .

٢٥٤١٩ - حب في روضة العقلاء ص ١٠٢ .

(١) يستدرك على أحاديث وهب :

حديث في نسب أيوب عليه السلام .

الحاكم في أخبار الأنبياء (٥٨١/٢) : قال محمد بن إسحاق : حدثني من لا أتهم ، عن وهب ، به .

ط لمالك ش للشافعي حم لأحمد عم لعبدالله بن أحمد مي للدارمي جا لابن الجارود

٦
٢٩٢/ب

١٧١٠ ● / وهب الذِّماري

٢٥٤٢٠ ـ حديث : من آتاه الله القرآن فقام به آناء الليل وآناء النهار ، وعمل بما فيه ومات على الطاعة ، بعثه الله يوم القيامة مع السَّفرة والأحكام[١] . . .

الحديث بطوله ، موقوف .

مي في فضائل القرآن : ثنا مروان بن محمد ، ثنا سعيد ، عن إسماعيل بن عبيدالله ، عنه ، به[٢] .

١٧١٠ ● وهب بن عبدالله الذِّماري -بكسر الذال المعجمة وفتحها- ممن قرأ الكتب ، يروي عن الصحابة ، روى عنه أهل اليمن . انظر : (طبقات ابن سعد ٥٣٧/٥ ، والجرح والتعديل ٢٣/٩ ، وثقات ابن حبان ٤٨٨/٥) .

٢٥٤٢٠ - مي ٣١٩/٢ .

(١) «السَفَرةُ» : الملائكة . «والأحكام» : الأنبياء . قاله سعيد بن عبدالعزيز عند الدارمي في الموضع السابق .

(٢) ويستدرك :

١- وُهَيب بن الورد القرشي مولاهم :

حديث : الدارمي في فضائل القرآن (٣١٠/٢) : قال أبو محمد : قال وهيب بن الورد : اجعل قراءتك القرآن علماً ولا تجعله عملاً .

هكذا أورده الدارمي معلقاً .

٢- يحيى بن آدم أبو زكريا الكوفي :

١ - حديث : الطحاوي (١ / ٣٨٥) : حدثني خلاد بن محمد ، عن ابن شجاع الثلجي ، عنه ، في ذكر العلة في النهي عن الصلاة في أعطان الإبل . =

خز لابن خزيمة **عه** لأبي عوانة **طح** للطحاوي **حب** لابن حبان **قط** للدارقطني **كم** للحاكم

.....

= ٢ - آخر : الحاكم في المغازي (٣ / ٣٤) : سمعت أبا العباس محمد بن يعقوب ، سمعت أحمد بن عبد الجبار العطاردي ، سمعت يحيى بن آدم يقول : ما شبهت قتل علي عَمراً[١] إلا بقول الله عز وجل ﴿ ... وَقَتَلَ دَاوُۥدُ جَالُوتَ ... ﴾ ﴿ فَهَزَمُوهُم بِإِذْنِ ٱللَّهِ ... ﴾[٢] .

٣ - آخر : الإمام أحمد (٤/٢٨٧) : كان يحيى بن آدم قليل الذكر للناس ، ما سمعته ذكر أحداً غير قَنَان ، قال لنا يوماً[٣] : ليس هذا من بابتكم[٤] .

٣- يحيى بن أبي إسحاق الحضرمي مولاهم ، البصري :

حديث : الطحاوي في الكراهة (٤ / ٢٤٥) : حدثنا ابن أبي داود ، قال : ثنا أبو معمر ، قال : ثنا عبدالوارث بن سعيد ، قال : ثنا يحيى بن أبي إسحاق ، قال : قال لي سالم بن عبدالله : ما الإستبرق؟ قلت : ما غلظ من الديباج وخشن منه ... الحديث .

وقد تقدم الحديث في ترجمته عن سالم ، عن أبيه . انظر : (الإتحاف ٨ / ٤٢٨ ، ح ٩٧٠٢) ولم يذكر قوله هذا .

٤ - يحيى بن الجزّار العُرَني :

حديث : الطحاوي في السير (٣ / ٢٨١) : حدثنا محمد بن خزيمة ، قال : ثنا يوسف بن عدي ، قال : ثنا عبدالله بن المبارك ، عن سفيان الثوري ، عن موسى بن أبي عائشة ، قال : سمعت يحيى بن الجزار يقول : سهم النبي ﷺ خمس الخمس .

---

(١) هو عمرو بن عبد ود العامري .

(٢) كذا في مطبوعة المستدرك ومخطوطته [٣/ق ١٥/ب] وفيه تقديم وتأخير ولفظ الآية : ﴿ فَهَزَمُوهُم بِإِذْنِ ٱللَّهِ وَقَتَلَ دَاوُۥدُ جَالُوتَ ... ﴾ سورة البقرة ، الآية ٢٥١ .

(٣) في هذا الموضع في مطبوعة المسند زيادة : «قال رسول الله ﷺ» وذكر محققو طبعة مؤسسة الرسالة من المسند(٣٠ / ٤٩٦) أن هذه العبارة مقحمة في المطبوعة . وأيضا لم يذكرها ابن كثير في جامع المسانيد (٢ / ٤٩) .

(٤) قَنَان -بنون خفيفة- ابن عبدالله النَّهْمي ، له ترجمة في : (التقريب وأصوله) .

١٧١١ ● يحيى بن جَعْدَة

٢٥٤٢١ ـ حديث : أُتي النبي ﷺ بكتف فيه كتاب فقال : «كفى بقوم ضلالة أن يرغبوا عما جاء به نبيهم إلى ما جاء به غير نبيهم . . .» الحديث . مي

مي في العلم : أنا محمد بن أحمد ، ثنا سفيان ، عن عمرو[1] ، عنه ، به .

٢٥٤٢٢ ـ حديث : إذا رأيت الرجل قليل الحياء فاعلم أنه مدخول في نسبه . . . موقوف . حب

حب في روضة العقلاء : أنا محمد بن سعيد القزاز ، ثنا عبدالله بن مسعود الثعلبي[2] باليمن ، ثنا أحمد بن زيد بن السكن الجَنَدي ، ثنا سفيان بن عيينة قال : قال يحيى ، بهذا[3][4] .

١٧١١ ● يحيى بن جعدة بن هبيرة بن أبي وهب القرشي المخزومي ، ثقة ، وقد أرسل عن ابن مسعود ونحوه . انظر : (التاريخ الكبير للبخاري ٢٦٥/٨ ، والجرح والتعديل ١٣٣/٩ ، والتقريب وأصوله) .

٢٥٤٢١ - مي ١٠٢/١ .

(١) في مطبوعة الدارمي : «عمر» والصواب : «عمرو» كما في الأصل ومخطوطة الدارمي [ق٣٢ /ب] وهو عمرو بن دينار .

٢٥٤٢٢ - حب روضة العقلاء ص ٥٦ .

(٢) كذا في مطبوعة روضة العقلاء وفي الأصل و(هـ) غير معجمة فتحتمل «التغلبي» أيضاً .

(٣) يستدرك على أحاديث يحيى بن جعدة :

حديث : الشافعي ص ٣٨١ : أخبرنا ابن عيينة ، عن عمرو بن دينار ، عن يحيى بن جعدة قال : لما قدم رسول الله ﷺ المدينة أقطع الناس الدور ، فقال حيٌّ من بني زهرة يقال لهم بنو عبد ابن زهرة : نَكِّبْ عنا ابن أم عبدٍ . . . . الحديث .

(٤) ويستدرك : يحيى بن حمزة بن واقد الحضرمي : =

١٧١٢ • يحيى بن أبي زائدة

٢٥٤٢٣ ـ حديث : قال الدارقطني في الطهارة : ثنا أحمد -هو ابن محمد بن سعيد- ثنا إبراهيم -هو ابن عبدالله السَّلُولي أبو سلام[١]- ثنا أبي ، سمعت يحيى يقول : كتابة الحديث خير من وضعه[٢][٣] . قط

= حديث : في الوصايا .

تقدم في ترجمة مكحول (ح ٢٥٣٥١) .

١٧١٢ • يحيى بن زكريا بن أبي زائدة الهَمْداني -بسكون الميم- أبو سعيد الكوفي ، ثقة متقن ، مات سنة ثلاث -أو أربع- وثمانين ومائة ، وله ثلاث وستون سنة . انظر : (الجرح والتعديل ٩/١٤٤ ، وسير أعلام النبلاء ٨/٣٣٧ ، والتقريب وأصوله) .

٢٥٤٢٣ - قط ١/ ٢٦ .

(١) في مطبوعة الدار قطني ومخطوطته [١ /١٠] : «أبو سالم» .

(٢) «وضعه» كذا في الأصل و(هـ) ومخطوطة الدار قطني [١ /١٠] وفي حاشيتها إشارة إلى أنه ورد في نسخة : «موضعه» . و كذا في مطبوعة الدار قطني : «موضعه» وعلق عليها شمس الحق العظيم أبادي فقال : «والمعنى : كتابة الحديث خير من ترك موضعه بياضاً» .

(٣) ويستدرك : يحيى بن سعيد بن فروخ القطان :

١ - حديث : كان ولاء عبدالله بن سلَام لرسول الله ﷺ . . . الحديث .

تقدم في مسند عبدالله بن سلَام . انظر : (الإتحاف ٦ /٦٧٥) .

٢ - آخر : مُطَرِّف أكبر من الحسن بعشرين سنة . . . الحديث .

تقدم في ترجمة بشير بن عقبة أبو عَقيل الدورقي استدراكاً . انظر : (الإتحاف ١٨/ ٤٥٨) .

ط لمالك ش للشافعي حم لأحمد عم لعبدالله بن أحمد مي للدارمي جا لابن الجارود

١٧١٣ • يحيى بن سعيد الأنصاري

٢٥٤٢٤ ـ حديث : في الطهارة : طح : ثنا رَوْح بن الفَرَج ، ثنا سعيد بن كثير ابن عُفَير ، ثنا يحيى بن أيوب : أنه سأل يحيى بن سعيد عما لا يتوضأ بفضله من الدواب؟ قال : الخنزير والكلب والهرة . طح

٢٥٤٢٥ ـ حديث : أُسْرِي برسول الله ﷺ ، فرأى عِفْريتاً من الجن يطلبه بشعلة من نار . . . الحديث ، وفيه الدعاء . طسي

مالك في الجامع : عن يحيى بن سعيد ، به .

رواه **النسائي** في «اليوم والليلة» : من طريق محمد بن جعفر بن أبي كثير ، عن يحيى بن سعيد ، عن محمد بن عبدالرحمن بن سعد بن زُرارة ، عن عياش[1] السلمي ، عن عبدالله بن مسعود .

١٧١٣ • يحيى بن سعيد بن قيس الأنصاري ، المدني ، أبو سعيد القاضي ، ثقة ثبت ، مات سنة أربع وأربعين ومائة أو بعدها . انظر : (طبقات ابن سعد القسم المتمم ص ٣٣٥ ، وسير أعلام النبلاء ٤٦٨/٥ ، والتقريب وأصوله) .

٢٥٤٢٤ - طح ٢١/١ .

٢٥٤٢٥ - مالك ٢ / ٩٥٠ . وعمل اليوم والليلة للنسائي (رقم ٩٥٦) .

(١) في الأصل : «عباس» بالسين المهملة والصواب : «عياش» بالمعجمة كما في (التقريب وأصوله) .

٢٥٤٢٦ ـ حديث : إن رسول الله ﷺ قال لِلَقْحة[1] : «من يَحْلِبُ هذه؟» فقام رجل فقال : «ما اسمك؟» . . . الحديث . ط

مالك في الجامع : عنه ، به .

٢٥٤٢٧ ـ حديث : في الوصايا .

في ترجمة : القاسم بن محمد بن أبي بكر .

٢٥٤٢٨ ـ حديث : لقد أدركت رجالاً من علمائنا ما يقرؤون بها . يعني ﴿بِسْمِ اللَّهِ الرَّحْمَٰنِ الرَّحِيمِ﴾ . طح

طح في الصلاة : ثنا رَوْح بن الفَرَج ، ثنا سعيد بن عُفير ، ثنا يحيى بن أيوب ، عنه ، بهذا .

٢٥٤٢٩ ـ آخر : طح في الإجارة : ثنا يونس ، ثنا عبد الله بن يوسف ، ثنا الليث ، أخبرني يحيى بن سعيد الأنصاري : أن المسلمين لم يزالوا مقرين بأجرة الحجام ولا ينكرونها . طح

٢٥٤٣٠ ـ حديث : توفي معاذ بن جبل وهو ابن ثمان وعشرين ، وقيل : ابن اثنتين وثلاثين . كم

كم في المناقب : أنا محمد بن يعقوب ، أنا السَّري[2] بن خزيمة ، ثنا سعيد بن أبي مريم ، أنا يحيى بن أيوب ، عن عُمارة بن غَزِيَّة أنه أخبره ، عنه ، به . وعن محمد بن

٢٥٤٢٦ - مالك ٩٧٣/٢ .

(١) «اللِّقحة» : -بكسر اللام وفتحها- الناقة القريبة العهد بالنتاج غزيرة اللبن . انظر : (النهاية لابن الأثير ٤ / ٢٦٢) .

٢٥٤٢٧ - تقدم . انظر : (ح ٢٤٩٥٩) .

٢٥٤٢٨ - طح ٢٠٤/١ .

٢٥٤٢٩ - طح ١٣٢/٤ .

٢٥٤٣٠ - كم ٢٦٩/٣ .

(٢) تحرف في مطبوعة المستدرك إلى : «السدي» والصواب ما في الأصل وله ترجمة في (ثقات ابن حبان ٣٠٢/٨) .

المؤمَّل ، ثنا الفضل بن محمد[1] ، ثنا أحمد بن حنبل ، ثنا إبراهيم ، عن يحيى بن سعيد ، نحوه .

٦/٢٩٣أ

٢٥٤٣١ ـ / حديث : بلغني أن المرءَ ليُدْرِكُ بحسن خلقه درجة القائم بالليل الظامي بالهواجر . ط

مالك في الجامع : عنه ، بهذا .

٢٥٤٣٢ ـ وبه : في الجامع : جاءت امرأةٌ إلى رسول الله ﷺ فقالت : يا رسول الله ، دارٌ سكنَّاها والعدد كثير . . . الحديث . ط

٢٥٤٣٣ ـ حديث : مضت السُّنة أن العاقلة لا تَحْمِلُ من دية العمد شيئاً ، إلا أن يشاؤوا ذلك . ط

مالك في العقول : عنه ، بهذا .

٢٥٤٣٤ ـ وبه : في الجامع : أن رجلاً جاءه الموت في زمان رسول الله ﷺ ، فقال رجل هنيئاً له ، مات ولم يُبْتَلَ بمرض ، فقال رسول الله ﷺ : «ويحك ، وما يدريك لو أن الله ابتلاه بمرض يكفر به من سيئاته» . ط

٢٥٤٣٥ ـ وبه فيه : أن عيسى مَرّ بكلب[2] فقال : انفذ بسلام . . . الحديث ، موقوف[3] . ط

---

(١) في الأصل و(هـ) : «أحمد» وما أثبته من مطبوعة المستدرك ومخطوطته [٣/ق ١١٨/ب] وهو الفضل بن محمد الشَّعراني الإمام الحافظ راوي كتاب التاريخ الكبير عن الإمام أحمد ، وممن روى عنه محمد بن المؤمل كما في السير للذهبي (٣١٧/١٣) .

٢٥٤٣١ - مالك ٩٠٤/٢ .

٢٥٤٣٢ - مالك ٩٧٢/٢ .

٢٥٤٣٣ - مالك ٨٦٥/٢ .

٢٥٤٣٤ - مالك ٩٤٢/٢ .

٢٥٤٣٥ - مالك ٩٨٥/٢ .

(٢) في مطبوعة الموطأ : «لقي خنزيراً» . وكذا في الاستذكار لابن عبدالبر ٣١٠/٢٧ .

(٣) يستدرك على أحاديث يحيى بن سعيد الأنصاري : =

.....

١- حديث : مالك في وقوت الصلاة (١٢/١) : عن يحيى بن سعيد أنه كان يقول : إن المصلي ليصلي الصلاة وما فاته وقتُها ، ولما فاته من وقتها أعظم أو أفضل من أهله وماله .

٢- حديث : دخل أعرابي المسجد فكشف عن فرجه ليبول ، فصاح الناس به .

تقدم في ترجمته ، عن أنس بن مالك رضي الله عنه . انظر : (الإتحاف ٣٧٤/٢ ، ح١٩٢١) .

٣- حديث : مالك في الصلاة (٦٧/١) : عن يحيى بن سعيد ، أنه قال : كان رسول الله ﷺ قد أراد أن يتخذ خشبتين يضرب بهما ليجتمع الناس للصلاة . . . الحديث .

٤- حديث : مالك في الجمعة (١١٠/١) : عن يحيى بن سعيد ، أنه بلغه أن رسول الله ﷺ قال : «ما على أحدكم لو اتخذ ثوبين لجمعته سوى ثوبي مَهنته» .

٥- حديث : مالك في كتاب القرآن (٢١٢/١) : عن يحيى بن سعيد ، أنه بلغه أن رسول الله ﷺ كان يدعو فيقول : «اللهم فالق الإصباح . . . » الحديث .

٦- آخر : مالك في الزكاة (٢٥١/١) : عن يحيى بن سعيد ، أنه اشترى لبني أخيه -يتامى في حجره- مالاً ، فبيع ذلك المال بعدُ بمال كثير .

٧- حديث : مالك في الجهاد (٤٦٢/٢) : عن يحيى بن سعيد قال : كان رسول الله ﷺ جالساً وقبر يُحفر بالمدينة . . . الحديث .

٨- حديث : مالك في الجهاد (٤٦٥/٢) : عن يحيى بن سعيد قال : لما كان يوم أحد قال رسول الله ﷺ : «من يأتيني بخبر سعد بن الربيع الأنصاري . . .» الحديث .

٩- حديث : مالك في الجهاد (٤٦٦/٢) : عن يحيى بن سعيد ، أن رسول الله ﷺ رغَّب في الجهاد ، وذكر الجنة ، ورجل من الأنصار يأكل تمرات في يده . . . الحديث .

١٠- حديث : مالك في الجهاد (٤٦٨/٢) : عن يحيى بن سعيد ، أن رسول الله ﷺ رُئِيَ وهو يمسح وجه فرسه بردائه ، فسئل عن ذلك فقال : «إني عوتبت الليلة في الخيل» .

١١- حديث : مالك في النكاح (٥٤٦/٢) : عن يحيى بن سعيد ، أنه قال : لقد بلغني أن رسول الله ﷺ كان يولم بالوليمة ما فيها خبز ولا لحم .

١٢- حديث : مالك في البيوع (٦٣٢/٢) : عن يحيى بن سعيد ، أنه قال : أمر رسول الله ﷺ السعدين أن يبيعا آنية من المغانم من ذهب أو فضة . . . الحديث .

ط لمالك **ش** للشافعي **حم** لأحمد **عم** لعبدالله بن أحمد **مي** للدارمي **جا** لابن الجارود

.....

= ١٣- حديث : أن أسعد بن زرارة اكتوى في زمان رسول الله ﷺ من الذُبحة ، فمات .

تقدم في المبهمات . انظر : (الإتحاف ٦٧٨/١٦ ، ح ٢١١٥٢) .

١٤- حديث : الحاكم في معرفة الصحابة (٤٩/٤) : حدثنا موسى بن إسماعيل القاضي ، ثنا أبي ، ثنا عبدالجبار بن سعيد المساحقي ، ثنا سليمان بن بلال ، عن يحيى بن سعيد قال : ماتت رقية بنت رسول الله ﷺ ، وتزوج عثمان أم كلثوم بنت رسول الله ﷺ .

١٥- حديث : إن خالد بن الوليد قال لرسول الله ﷺ : إني أُرَوَّع في منامي . . . الحديث .

تقدم في المبهمات . انظر : (الإتحاف ٦٧٩/١٦ ، ح ٢١١٥٣) وتقدم أيضاً في مسند خالد رضي الله عنه استدراكاً . انظر : (الإتحاف ٤٠٩/٤) .

خز لابن خزيمة **عه** لأبي عوانة **طح** للطحاوي **حب** لابن حبان **قط** للدارقطني **كم** للحاكم

١٧١٤ ● يحيى بن عبَّاد بن عبدالله بن الزبير

له في مسند[١] الزبير[٢] .

١٧١٤ ● يحيى بن عباد بن عبدالله بن الزبير بن العوام المدني ، ثقة ، مات بعد المائة -وهو شاب- وله ست وثلاثون سنة . انظر : (جمهرة نسب قريش للزبير بن بكار ص ٧٥ ، والجرح والتعديل ١٧٣/٩ ، والتقريب وأصوله) .

(١) لم أقف له على حديث في مسند الزبير يصلح أن يُذكر به في المراسيل ، انظر : (الإتحاف ٥٤٥/٤ ، ٥٤٨ ، ٥٥١ ، رقم ٤٦٢٣ ، ٤٦٣٢ ، ٤٦٤٢) . وله حديث مرسل في مسند عبدالله بن الزبير . انظر : (الإتحاف ٦١٩/٦ ، رقم ٧٠٩٥) .

(٢) ويستدرك :

أً- يحيى بن عبدالله بن بكير :

١- حديث : الحاكم في معرفة الصحابة (٢٥٨/٣) : أخبرني عبدالله بن غانم ، ثنا أبو عبدالله البوشنجي ، سمعت يحيى بن بكير ، يقول : توفي عتبة بن مسعود سنة أربع وأربعين ، وله حديث واحد .

٢- آخر : وبه ، فيه (٢٩٧/٣) : خالد بن الوليد يكنى أبا سليمان .

٣- آخر : وبه[١] ، فيه (٣٣٥) : عبدالله بن زيد صاحب النداء يكنى أبا محمد .

٤- آخر : وبه ، فيه (٣٤٧/٣) : توفي حبيب بن مسلمة بأرمينية سنة اثنتين وأربعين ، وهو ابن خمسين سنة . وقد تقدم في مسند حبيب . انظر : (الإتحاف ٢٠٢/٤) .

٥- آخر : وبه ، فيه (٣٥٥/٣) : مات عُبَادة بن الصامت بالشام في أرض فلسطين بالرملة سنة أربع وثلاثين ، وهو ابن اثنتين وسبعين سنة .

(١) في مطبوعة المستدرك ومخطوطته [٣/ق ١٩٨/ب] : «أخبرني عبدالله بن حاتم . . .» والصواب : عبدالله بن غانم وهو أبو محمد الصيدلاني النيسابوري ترجم له الذهبي في تاريخ الإسلام (وفيات سنة ٣٦٦ هـ) يروي عن محمد بن إبراهيم البوشنجي ، وقد ورد في المواضع الأخرى على الصواب .

.....

وقد تقدم في مسند عبادة . انظر : (الإتحاف ٦/٤٢٣) .

٦- آخر : وبه ، فيه (٣/٥٠٧) : مات أبو هريرة بالعقيق واسمه عبدالله بن عمرو ، ومن الناس من يقول : ابن عبدالعزى .

٧- آخر : وبه ، فيه (٣/٥١٦) : توفي أبو أُسيد الساعدي سنة ستين ، وهو ابن اثنتين وتسعين سنة .

٨- حديث : الحاكم في معرفة الصحابة (٣/٢٥٢) : أخبرني عبدالله بن محمد الحموي ، ثنا محمد بن إبراهيم العبدي ، سمعت يحيى بن عبدالله بن بُكَير يقول : توفي سعد بن عبادة بحوران سنة ست عشرة .

٩- آخر : وفيه (٣/٣٠٠) : أخبرني عبدالله بن حمويه الصيدلاني ، ثنا أبو عبدالله البوشنجي ، قال : سمعت يحيى بن بكير يقول : توفي حاطب بن أبي بلتعة سنة ثلاثين ، وصلى عليه عثمان ابن عفان ، وكان يكنى أبا محمد .

١٠- آخر : وفيه (٣/٣٠٠) : في وفاة خالد بن الوليد تعليقاً لم يذكر إسناده : قال يحيى بن بكير : مات بالمدينة سنة سبع عشرة أو ثمان عشرة .

١١- آخر : وفيه (٣/٤٨٩) : سمعت أبا زكرياء يحيى بن محمد العنبري ، يقول : سمعت أبا عبدالله محمد بن إبراهيم العبدي ، يقول : سمعت يحيى بن عبدالله بن بكير ، يقول : مخرمة ابن نوفل يكنى أبا المسور .

٢- يحيى بن عبدالله بن أبي قتادة الأنصاري :

حديث : الحاكم في معرفة الصحابة (٣/٤٨٠) : حدثنا أبو عبدالله محمد بن أحمد الأصبهاني ، ثنا الحسن بن الجهم ، ثنا الحسين بن الفرج ، ثنا محمد بن عمر . . . حدثني يحيى ابن عبدالله بن أبي قتادة[1] ، قال : توفي أبو قتادة بالمدينة سنة أربع وخمسين وهو ابن سبعين .

٣- يحيى بن عمارة بن أبي حسن الأنصاري المازني :

١ - حديث : «الأرض كلها مسجد إلا المقبرة والحمام» .

تقدم في : ترجمته ، عن أبي سعيد الخدري . انظر : (الإتحاف ٥/٤٦٠ ، ح ٥٧٨١) .

٢- حديث : «لا ضرر ولا ضرار» .

تقدم في : ترجمته ، عن أبي سعيد الخدري . انظر : (الإتحاف ٥/٤٦٦ ، ح ٥٧٨٦) .

ويزاد : الشافعي ص ٢٢٤ : أن مالكاً أخبره ، عن عمرو بن يحيى المازني ، عن أبيه ، به ، مرسلاً .

قال الشافعي : وجدت هذا الحديث في كتابي في موضعين ، أحدهما منقطع ، والآخر عن أبي سعيد الخدري ، عن النبي ﷺ .

(١) زاد في مطبوعة المستدرك : «عن أبيه» وهذه الزيادة ليست في مخطوطته [٣/ق ٢٥٥/أ] ولا في طبقات ابن سعد (٦/١٥) ولا في تهذيب الكمال (٣٤/١٩٦) . ولذلك حذفتها .

١٧١٥ • يحيى بن أبي عمرو السيباني[١]

٢٥٤٣٦ ـ حديث : كما تدين تدان ، وبالكأس الذي تسقي به تشرب ويزاد ، لأن البادي لابد له من زيادة . حب

حب في روضة العقلاء : أنا محمد بن المنذر ، ثنا الليث بن عبدة ، ثنا الحسن بن واقع[٢] ، ثنا ضمرة ، عن السيباني[٣] يحيى بن أبي عمرو قال : في الكتب مكتوب[٤] . . . فذكره[٥] .

١٧١٥ • يحيى بن أبي عمرو السَّيباني -بفتح المهملة وسكون التحتانية بعدها موحدة- أبو زرعة الحمصي ، ثقة ، وروايته عن الصحابة مرسلة ، مات سنة ثمان وأربعين ومائة أو بعدها . انظر : (الجرح والتعديل ١٧٧/٩ ، وتاريخ الإسلام للذهبي وفيات ١٤٠ - ١٦٠هـ ، والتقريب وأصوله) .

(١) تصحف في (هـ) إلى : السيناني .

٢٥٤٣٦ - حب روضة العقلاء : ص ١٢٦ .

(٢) «واقع» تحرف في (هـ) إلى : «رافع» .

(٣) في مطبوعة روضة العقلاء : «الشيباني» والصواب : بالسين المهملة كما تقدم في ترجمته .

(٤) في الأصل و(هـ) : «قال : مكتوب في الكتب مكتوب . . .» وفيه تكرار والمثبت من مطبوعة الروضة .

(٥) ويستدرك : يحيى بن عمران بن عثمان بن الأرقم :

حديث : الحاكم في معرفة الصحابة (٥٠٢/٢ - ٥٠٣) : حدثنا أبو عبدالله الأصبهاني ، ثنا الحسن بن الجهم ، ثنا الحسين بن الفرج ، ثنا محمد بن عمر . . . فأخبرني أبي ، عن يحيى بن عمران بن عثمان بن الأرقم : قال : إني لأعلم اليوم الذي وقع في نفس أبي جعفر . . . الحديث في قصة شراء أبي جعفر المنصور دار الأرقم بن أبي الأرقم .

١٧١٦ • يحيى بن أبي كثير

٢٥٤٣٧ ـ حديث : الوصي أمين[1] في كل شيء إلا في العتق ، فإن عليه أن يقيم الولاء . مي

مي في الوصايا[2] : ثنا محمد بن المبارك ، ثنا الوليد ، عن الأوزاعي ، عنه ، بهذا ، قوله .

٢٥٤٣٨ ـ آخر : [مي في الوصايا] : أنا محمد بن المبارك ، ثنا الوليد ، عن الأوزاعي ، عن يحيى قال : إذا اتهم القاضي الوصيَّ لم يعزله ، ولكن يوكل معه غيره ، وهو رأي الأوزاعي . مي

٢٥٤٣٩ ـ حديث : الاستبراء بخمسة وأربعين يوماً . مي

١٧١٦ • يحيى بن أبي كثير الطائي مولاهم ، أبو نصر اليمامي ، ثقة ثبت لكنه يدلس ويرسل ، مات سنة اثنتين وثلاثين ومائة ، وقيل قبل ذلك . انظر : (الجرح والتعديل ١٤١/٩ ، وسير أعلام النبلاء ٢٧/٦ ، والتقريب وأصوله) .

٢٥٤٣٧ - مي ٢٩٤/٢ .

(١) في الأصل و(هـ) : «أمير» وما أثبته من مطبوعة الدارمي ومخطوطته [ق ٢٠٣/ب] .

(٢) في الأصل و(هـ) : «الفرائض» وهو سبق قلم والصواب : ما أثبته .

٢٥٤٣٨ - مي ٢٩٦/٢ .

٢٥٤٣٩ - مي ١٨١/١ ، ٢١٢ .

مي في الحيض[١] : أنا محمد بن المبارك ، عن عمر[٢] بن عبدالواحد ، عن الأوزاعي ، عنه ، به .

٢٥٤٤٠ ـ آخر : في المستحاضة .

في ترجمة : الزهري .

٢٥٤٤١ ـ حديث : السنة قاضية على القرآن ، وليس القرآن بقاض على السنة .
مي

مي في العلم : أنا محمد بن عيينة ، عن أبي إسحاق الفزاري ، عن الأوزاعي ، عنه ، بهذا ، قوله .

٢٥٤٤٢ ـ حديث : ما صلح منطق رجل إلا عُرف ذلك في سائر عمله ، ولا فسد منطق رجل إلا عُرف ذلك في سائر عمله[٣] .
حب

حب في روضة العقلاء : أنا أبو عوانة يعقوب بن إبراهيم ، ثنا الفضل بن عبدالجبار ، ثنا أبو إسحاق الطالقاني ، عن الوليد بن مسلم قال : قال الأوزاعي . . . عنه ، بهذا ، قوله .

٢٥٤٤٣ ـ حديث : الذي يعمله النمَّام في ساعة لا يعمله الساحر في شهر .
حب

موقوف .

---

(١) في الأصل و(هـ) : «في فضائل القرآن» وهو سبق قلم والصواب : في الحيض كما في مطبوعة الدارمي ومخطوطته [ق٦٩/أ] .

(٢) في الموضع الأول تحرف «عمر» في المطبوعة إلى «عمرو» .

٢٥٤٤٠ - تقدم . انظر : (ح ٢٥٢٦٣) .

٢٥٤٤١ - مي ١/١١٧ .

٢٥٤٤٢ - حب روضة العقلاء ص ٤٧ .

(٣) من قوله : «ولا فسد . . .» ساقط من مطبوعة روضة العقلاء .

٢٥٤٤٣ - حب روضة العقلاء ص ١٧٩ .

حب في روضة العقلاء : أنا محمد بن سعيد القزاز ، ثنا محمد بن خزيمة البصري ، ثنا أبو[1] حذيفة ، ثنا عكرمة بن عمار ، عنه ، بهذا[2][3] .

(١) كلمة : «أبو» ساقطة من مطبوعة روضة العقلاء وهو أبو حذيفة موسى بن مسعود النهدي له ترجمة في التقريب وأصوله .

(٢) يستدرك على أحاديث يحيى بن أبي كثير :

١- حديث : «لا يخرج الرجلان يضربان الغائط كاشفين عورتهما فإن الله يمقت على ذلك» .

تقدم في ترجمة : عياض بن هلال ، عن أبي سعيد الخدري . انظر : (الإتحاف ٣٨٩/٥ ، ح ٥٦٣٥) .

٢- آخر : قال سليمان بن داود عليه السلام لابنه : دع المراء فإن نفعه قليل ، وهو يهيج العداوة بين الإخوان .

تقدم في المبهمات : (الإتحاف ٦٨٠/١٦ ، ح ٢١١٥٤) .

٣- آخر : نُبِّئت أن أول سورة أُنزلت من القرآن : ﴿ ٱقْرَأْ بِٱسْمِ رَبِّكَ ٱلَّذِى خَلَقَ ﴾ .

سيأتي في الاستدراك على أحاديث أبي سلمة بن عبدالرحمن (ص ٦٥١ ، ح ١٨) .

(٣) ويستدرك : يحيى بن معين أبو زكريا البغدادي :

١- حديث : الحاكم في معرفة الصحابة (١٠٨/٣) : سمعت أبا العباس محمد بن يعقوب ، يقول : سمعت العباس بن محمد الدوري ، يقول : سمعت يحيى بن معين ، يقول : اسم أبي طالب عبد مناف .

٢- آخر : وبه ، فيه (١٠٨/٣) : أم علي بن أبي طالب فاطمة بنت أسد بن هاشم .

٣- آخر : وبه ، فيه (٢٢٤/٣) : أبو حذيفة بن عتبة بن ربيعة اسمه حِسْل .

٤- آخر : وبه ، فيه (٢٦٨/٣) : كنية معاذ بن جبل أبو عبدالرحمن .

٥- آخر : وبه ، فيه (٢٧٤/٣) : قُتل الفضل بن عباس يوم اليرموك في عهد أبي بكر الصديق رضي الله عنه .

٦- آخر : وبه ، فيه (٣١٣/٣) : كنية عبدالله بن مسعود أبو عبدالرحمن .

٧- آخر : وبه ، فيه (٣٥٢/٣) : أبو طلحة الأنصاري زيد بن سهل .

٨- آخر : وبه ، فيه (٤٠٢/٣) : قتل أُوَيْس القرني بين يدي أمير المؤمنين علي بن أبي طالب =

خز لابن خزيمة **عه** لأبي عوانة **طح** للطحاوي **حب** لابن حبان **قط** للدارقطني **كم** للحاكم

.....

= يوم صفين . وانظر الحديث المتقدم في ترجمة أوَيس : (الإتحاف ٤٥١/١٨ ، ح ٢٣٩٠٦) .

٩- آخر : وبه ، فيه (٤١٣/٣) : كان اسم عبدالله بن سلَام : الحصين . . . الحديث .

تقدم في مسند عبدالله بن سلَام . انظر : (الإتحاف ٦٧٥/٦) .

١٠- آخر : وبه ، فيه (٤٢٣/٣) : يعلى بن أمية ، أُمية أبوه ، ومُنْية أُمه .

١١- آخر : وبه ، فيه (٤٢٣/٣) : كنية يعلى بن مُرَّة[1] الثقفي أبو المُرَازِم .

١٢- آخر : وبه ، فيه (٤٣٢/٣) : عقبة بن الحارث بن عامر بن نوفل بن عبد مناف أبو سِرْوَعة . . .

١٣- آخر : وبه ، فيه (٤٥٤/٣) : مات عمرو بن العاص سنة ثلاث وأربعين ، ودفن بمصر .

١٤- آخر : وبه ، فيه (٤٦٥/٣) : اسم أبي موسى الأشعري عبدالله بن قيس .

١٥- آخر : وبه ، فيه (٤٨٠/٣) : ثوبان مولى رسول الله ﷺ هو أبو عبدالله .

١٦- آخر : وبه ، فيه (٤٩١/٣) : أبو اليَسَر كعب بن عمرو ، توفي سنة خمس وخمسين بالمدينة ، وهو آخر أهل بدر وفاة .

١٧- آخر : وبه ، فيه (٥٢٢/٣) : معقل بن سنان الأشجعي أبو عبدالرحمن ، ويقال : أبو زيد[2] .

١٨- آخر : وبه ، فيه (٥٧٠/٣) : توفي واثلة بن الأسقع سنة ثلاث وثمانين ، وهو ابن مائة سنة وخمس سنين .

١٩- آخر : وبه[3] ، فيه (٥٧٠/٣) : عبدالله بن أبي أوفى أبو معاوية .

تقدم في مسنده . انظر : (الإتحاف ٥٠٢/٦) . =

(١) في مطبوعة المستدرك : «أمية» وهو تحريف والصواب : «مرة» كما في مخطوطته [٣/ق٢١٥/ب] وتاريخ ابن معين (٤٦/٣ رقم١٨٤) .

(٢) سقط متن هذا الحديث من مطبوعة المستدرك مع إسناد الحديث الذي يليه وما أثبته من مخطوطته [٣/ق٢٨٠ /ب] .

(٣) سقط من مطبوعة المستدرك : «سمعت يحيى بن معين يقول» وهو ثابت في مخطوطتيه [٢١٢/٢ /أ عاطف ، ق ١٠ /أ المحمودية] ، وإتحاف المهرة (٥٠٢/٦) .

.....

٢٠- آخر : مات المِسْوَر بن مَخْرَمة سنة ثلاث وسبعين .

تقدم في ترجمة محمد بن جرير الطبري (ص ٤٢٣ ، ح ٢) .

٢١- آخر : مناظرته مع علي بن المديني في الوضوء من مس الذكر .

تقدمت في ترجمة الإمام أحمد . انظر : (الإتحاف ٤٣٠/١٨ ، ح ٢٣٨٨٤) .

٢٢- آخر : عبدالله بن أحمد (٢٩٧/٣) : قال يحيى بن معين : قال لي عبدالرزاق : اكتب عني ولو حديثاً واحداً من غير كتاب . فقلت : لا ، ولا حرفاً .

٢٣- آخر : سئل يحيى : يونس بن أبي إسحاق أحب إليك أو ابنه إسرائيل؟ . . . الحديث .

تقدم في مسند أبي موسى الأشعري رضي الله عنه . انظر : (الإتحاف ٧٩/١٠ ، ح ١٢٢٩٥) .

٢٤- آخر : أبو عوانة في الإيمان (٨٨/١) : سمعت يزيد بن عبدالصمد قال : سألت يحيى بن معين عنه؟ فقال : ثقة .

يعني : خالد بن عبدالرحمن الخراساني .

٢٥- آخر : وفيه (٣٩/١ ، ٩٩) : ثنا عباس الدوري ، قال : سمعت يحيى بن معين يقول : عمرو بن أبي قيس ثقة .

٢٦- آخر : تكلم النبي ﷺ بالفارسية في هذا الحديث فقال : «قوموا فإن جابراً صنع سُوراً» .

تقدم في مسند جابر بن عبدالله رضي الله عنهما . انظر : (الإتحاف ١٣٩/٣ ، ح ٢٦٨١) .

١٧١٧ ● / يحيى بن يَعْمَر، عن النبي ﷺ

٦/٢٩٣/ب

مرسل.

٢٥٤٤٤ ـ حديث: إذا كان الماء قلتين لم يحمل نجساً ولا بأساً.

قط في الطهارة: ثنا أبو بكر النيسابوري، ثنا أبو حميد المِصِّيصي، ثنا حجاج، ثنا ابن جُرَيج، أخبرني مُخْبِر -وفي نسخة محمد- أن[1] يحيى بن عقيل حدثه، أن يحيى بن يَعْمَر أخبره، أن النبي ﷺ... فذكره، فقلت ليحيى بن عقيل: قلال هَجَر؟ قال: قلال هَجَر. فأظن أن كل قلة تأخذ قربتين. قال ابن جريج: وأخبرني لوط، عن أبي إسحاق، عن مجاهد، أن ابن عباس قال: إذا كان الماء قلتين فصاعداً لم ينجسه شيء... موقوف.

٢٥٤٤٥ ـ حديث: اجتمعوا عند الحجاج فذكروا الحسين بن علي، فقال الحجاج: لم يكن من ذريّة النبي ﷺ. وعنده يحيى بن يَعْمر فقال: كذبت أيها الأمير... الحديث.

كم

١٧١٧ ● يحيى بن يَعْمَر -بفتح التحتانية والميم بينهما مهملة- البصري، نزيل مرو وقاضيها، ثقة فصيح وكان يرسل، مات قبل المائة وقيل بعدها. انظر: (طبقات ابن سعد ٣٦٨/٧، وسير أعلام النبلاء ٤٤١/٤، والتقريب وأصوله).

٢٥٤٤٤ - قط ٢٤/١.

(١) في الأصل و(هـ): «ابن» وهو تحريف والصواب: «أن» كما في مطبوعة الدارقطني ومخطوطته [٩/١]. وانظر: (السنن الكبرى للبيهقي ٢٦٣/١-٢٦٤).

٢٥٤٤٥ - كم ١٦٤/٣.

كم في المناقب : ثنا إسحاق بن محمد بن خالد ، ثنا أحمد بن موسى بن إسحاق ، ثنا محمد بن عبيد النحاس ، ثنا صالح بن موسى ، ثنا عاصم بن بَهْدَلة ، به . وثنا أبو سهل بن زياد ، ثنا جعفر بن محمد بن شاكر ، ثنا بشر بن مهران ، ثنا شَريك ، عن عبدالملك بن عُمير ، قال : دخل يحيى بن يَعْمَر على الحَجَّاج . . . فذكره[1] .

(١) يستدرك على أحاديث يحيى بن يعمر :

١- حديث : من اشترى أضحية في العشر فلا يأخذ من شعره وأظفاره .

تقدم في ترجمة : سعيد بن المسيب في المبهمات . انظر : (الإتحاف ١٦/٤٥٩ ، ح ٢٠٩٦٩) .

٢- آخر : كان أول من قال في القدر بالبصرة معبد الجهني .

وفي لفظ آخر : إن عندنا أقواماً يزعمون أن ليس قدر .

تقدم في مسند عمر بن الخطاب رضي الله عنه . انظر : (الإتحاف ١٢/٢٧٣ ، ح ١٥٥٦٦) .

١٧١٨ • يزيد بن الأَصَم

٢٥٤٤٦ ـ حديث : تزّوج النبي ﷺ ميمونة وهو حلال .
طح ش كم
في مسند : ميمونة .

وقال طح في الحج : ثنا فهد ، ثنا أبو نُعيم ، ثنا جعفر بن بُرْقان ، عن ميمون بن مِهْران ، كنت عند عطاء فجاءه رجل فقال : هل يتزوج المحرم؟ فقال عطاء ما حرم الله النكاح منذ أحله . قال ميمون : فقلت له : إن عمر بن عبدالعزيز كتب إليّ أن سل يزيد بن الأصم أكان رسول الله ﷺ تزوج ميمونة حلالاً أو حراماً؟ فقال يزيد :

١٧١٨ • يزيد بن الأصم ، واسم الأصم عمرو بن عُبيد بن معاوية البكّائي -بفتح الموحدة وتشديد الكاف- أبو عوف كوفي نزل الرّقة ، وهو ابن أخت ميمونة أم المؤمنين رضي الله عنها ، يقال : له رؤية ، ولا يثبت ، وهو ثقة مات سنة ثلاث ومائة . انظر : (الجرح والتعديل ٢٥٢/٩ ، وسير أعلام النبلاء ٥١٧/٤ ، والتقريب وأصوله) .

٢٥٤٤٦ - تقدم . انظر : (الإتحاف ٨٣/١٨ ، ح ٢٣٣٧١) . طح ٢٧٠/٢ . وانظر الحديث المتقدم في ترجمة أبي الشعثاء عن ابن عباس : (الإتحاف ٢٩/٧ رقم ٧٢٥٨) .

ويزاد : الشافعي ص ١٨٠ : أخبرنا سفيان ، عن عمرو بن دينار ، عن ابن شهاب ، قال : أخبرني يزيد بن الأصم ، أن رسول الله ﷺ نكح وهو حلال . قال عمرو : فقلت لابن شهاب : أتجعل يزيد بن الأصم [على]★ ابن عباس؟! وأعاده ص ٢٥٤ : عن سفيان ، عن عمرو ، عن يزيد ، به . ولم يذكر ابن شهاب .

والحاكم في معرفة الصحابة (٣٢/٤) : أخبرنا أبو بكر بن إسحاق الفقيه وعلي بن حمشاذ =

(★) ما بين المعقوفين من طبعة المسند بحاشية الأم (١٧٢/٦) ومن ترتيب المسند للسندي (٣١٨/١) .

ط لمالك ش للشافعي حم لأحمد عم لعبدالله بن أحمد مي للدارمي جا لابن الجارود

تزوجها وهو حلال . فقال عطاء : ما كنا نأخذ هذا إلا عن ميمونة[1] .

= العدل ، قالا : أنبأ بشر بن موسى ، ثنا الحميدي ، ثنا سفيان ، عن عمرو بن دينار . . . عن ابن شهاب ، عنه ، به .

(١) ويستدرك :

١ً - يزيد بن جابر الأزدي :

حديث : الحاكم في معرفة الصحابة (٣/٤) : حدثني أبو جعفر أحمد بن عبيد بن إبراهيم الأسدي الحافظ بهمَذان ، ثنا إبراهيم بن الحسين بن ديزيل ، ثنا أبو مُسْهِر عبدالأعلى ابن مُسْهِر ، ثنا عبدالله بن عبدالرحمن بن يزيد بن جابر ، عن عمه [يزيد بن][1] يزيد بن جابر ، عن أبيه ، قال : تزوج النبي ﷺ عائشة رضي الله عنها ولها سبع سنين ، ودخل بها ولها تسع سنين ، وقبض عنها ولها ثمان عشرة سنة ، وتوفيت رضي الله عنها زمن معاوية رضي الله عنه سنة سبع وخمسين .

٢ً - يزيد بن أبي حبيب المصري :

حديث : الحاكم في معرفة الصحابة (٥٠٧/٣) : أخبرني الحسين بن الحسن بن أيوب ، ثنا أبو حاتم الرازي ، ثنا عبدالعزيز بن عبدالله الأويسي ، ثنا ابن لهيعة ، عن يزيد بن أبي حبيب قال : اسم أبي هريرة عبد نُهم بن عامر .

(١) ما بين المعقوفين سقط من مطبوعة المستدرك وأضفته من مخطوطته [٤/ق ٣/ب] .

١٧١٩ • يزيد بن حُميد الضُّبَعي أبو التيَّاح

له في ترجمة : أبي نوفل بن أبي عقرب[١] .

١٧١٩ • يزيد بن حُميد الضُّبَعي -بضم المعجمة وفتح الموحدة- أبو التيَّاح -بمثناة ثم تحتانية ثقيلة وآخره مهملة- بصري مشهور بكنيته ، ثقة ثبْت مات سنة ثمان وعشرين ومائة . انظر : (الجرح والتعديل ٢٥٦/٩ ، وسير أعلام النبلاء ٢٥١/٥ ، والتقريب وأصوله) .

(١) سيأتي . انظر : (ح ٢٥٤٩٣) .

١٧٢٠ • يزيد بن رُومان

٢٥٤٤٧ ـ حديث : أسلم أبو عبيدة بن الجراح مع عثمان بن مظعون . . . الحديث . كم

كم في المناقب : ثنا أبو عبدالله الأصبهاني ، ثنا الحسن بن الجهم ، ثنا الحسين بن الفرج ، ثنا محمد بن عمر ، ثنا محمد بن صالح ، عنه ، به .

٢٥٤٤٨ ـ وبه[1] فيه : أسلم عامر بن ربيعة قبل أن يدخل رسول الله ﷺ دار الأرقم يدعو فيها[2] . كم

١٧٢٠ • يزيدُ بن رُومان المدني ، أبو رَوْح ، مولى آل الزبير ، ثقة ، مات سنة ثلاثين ومائة وروايته عن أبي هريرة مرسلة . انظر : (طبقات ابن سعد القسم المتمم ص ٣١٠ ، والجرح والتعديل ٩/٢٦٠ ، والتقريب وأصوله) .

٢٥٤٤٧ - كم ٣/٢٦٦ .

٢٥٤٤٨ - كم ٣/ ٣٥٧ - ٣٥٨ .

(١) وقع في مطبوعة المستدرك سقط في الإسناد يصحح من الإسناد السابق .

(٢) يستدرك على أحاديث يزيد بن رومان :

١- حديث : مالك في الصلاة في رمضان (١/١١٥) : عن يزيد بن رومان : أنه قال : كان الناس يقومون في زمان عمر بن الخطاب في رمضان بثلاث وعشرين ركعة .

٢- آخر : قوله : كنت أصلي إلى جانب نافع بن جبير بن مطعم ، فيغمزني ، فأفتح عليه ، ونحن نصلي .

تقدم في ترجمة نافع بن جبير . انظر : (ص ٥٧٣) .

١٧٢١ ● يزيد بن زيد

٢٥٤٤٩ - حديث : لما نزلت ﴿ تَبَّتْ يَدَآ أَبِي لَهَبٍ . . .﴾ . . . الحديث ، موقوف .

في ترجمة : أبي إسحاق ، عن زيد بن أرقم[1] .

١٧٢١ ● يزيد بن زيد قال البخاري : «إن لم يكن هذا يزيد بن زيد الجوني فلا أدري من هو ، روى عنه أبو إسحاق السبيعي قال : لما نزلت ﴿تَبَّتْ . . .﴾ . . . وقال الذهبي : لا نعرفه . انظر : (التاريخ الكبير للبخاري ٣٣٢/٨ ، والميزان للذهبي ٤٢٥/٤ ، ولسان الميزان ٢٨٧/٦) .

٢٥٤٤٩ - تقدم . انظر : (الإتحاف ٥٩٦/٤ ، ح ٤٧١٢) .

(١) ويستدرك :

أً- يزيد★ بن شجرة الرهاوي :

١- حديث : الحاكم في معرفة الصحابة (٤٩٤/٣) : حدثنا أبو الصقر★★ أحمد بن الفضل الكاتب ، ثنا إبراهيم بن الحسن ، ثنا أبو اليمان ، ثنا إسماعيل بن عياش ، عن عبدالعزيز بن حمزة ، قال : سمعت يزيد بن شجرة بأرض الروم يقول : قال رسول الله ﷺ : «السيوف مفاتيح الجنة» .

٢- آخر : وفيه (٤٩٤/٣) : حدثني محمد بن صالح بن هانئ ، ثنا إبراهيم بن أبي طالب ، ثنا محمد بن المثنى ، ثنا محمد بن جعفر ، ثنا شعبة ، عن منصور ، سمع مجاهداً يحدث ، عن يزيد =

(★) يزيد مختلف في صحبته . انظر : (الإصابة ٣٤٣/٦) ، ولم يتقدم ذكره في المسانيد .

(★★) «أبو الصقر» تحرف في مطبوعة المستدرك إلى : «أبو الظفر» والصواب ما أثبته كما في مخطوطته [٢٦٥/٣ /ب] والإكمال لابن ماكولا (١٢/٥) .

. . . . . .

= ابن شجرة الرهاوي وكان من أمراء الشام وكان معاوية يستعمله على الجيوش ، فخطبنا ذات يوم فقال : أيها الناس ، اذكروا نعمة الله عليكم . . . الحديث .

٢- يزيد بن شَريك التيمي :

١- حديث : الطحاوي في الحج (١٩٥/٢) : حدثنا ابن مرزوق ، قال : ثنا وهب ، قال : ثنا شعبة ، عن عبدالأكرم ، عن إبراهيم التيمي ، عن أبيه ، أنه قال في متعة الحج : ليست لكم ، ولستم منها في شيء .

تقدم في ترجمة : يزيد عن أبي ذر رضي الله عنه . انظر : (الإتحاف ٢١١/١٤ ، ح ١٧٦٤٧) .

٢- ابن خزيمة في المساجد (٢٦٨/٢) : نا يوسف بن موسى ، نا جرير ، عن الأعمش ، عن إبراهيم التيمي ، قال : كنت أنا وأبي نجلس في الطريق ، فيعرض عليّ القرآن وأعرض عليه ، قال : فقرأ السجدة فسجد ، فقلت له : أتسجد في الطريق؟ . . . الحديث .

تقدمت الإشارة إليه في مسند أبي ذر رضي الله عنه . انظر : (الإتحاف ٢٠٨/١٤ ، ح ١٧٦٤٣) .

٣- يزيد بن صُهيب الكوفي المعروف بالفَقير :

حديث : كنت قد شغفني رأي من رأي الخوارج ، وكنت رجلاً شاباً ، فخرجنا في عصابة ذوي عدد نريد أن نحج ، ثم نخرج على الناس ، قال : فمررنا على المدينة ، فإذا جابر بن عبدالله يحدث القوم عن رسول الله ﷺ ، جالس إلى سارية ، وإذا هو قد ذكر «الجهنميون» . . . الحديث .

تقدم في ترجمته ، عن جابر بن عبدالله رضي الله عنه . انظر : (الإتحاف ٥٩٨/٣ ، ح ٣٨٣٦) .

١٧٢٢ • يزيد بن طلحة[١] المطَّلبي

٢٥٤٥٠ ـ حديث : «لكلِ دينٍ خُلُقٌ وخُلُقُ الإسلام الحياءُ» .

ط **مالك** في الجامع : عن سلمة بن صفوان ، عنه ، بهذا مرفوعاً .

٦/٢٩٤أ / اتفق رواة الموطأ على ذلك إلا يحيى بن يحيى فقال : زيد بن طلحة . ورواه وكيع ، عن مالك[٢] ، عن يزيد بن طلحة بن ركانة ، عن أبيه ، به . قال أبو عمر : فإن كان حفظه فالحديث مسند من هذا الطريق ، والصواب : يزيد بن طلحة ، كما قال الجماعة . قال : وكان يحيى بن معين ينكر على وكيع قوله فيه : عن أبيه ، ورُوِي مثل هذا المتن من حديث معاذ بن جبل بإسناد حسن[٣] .

١٧٢٢ • يزيد بن طلحة بن يزيد بن ركانة القرشي المطَّلبي ، روى عنه سلمة بن صفوان وابن موهب ، ذكره ابن حبان في الثقات وقال : مات في أول ولاية هشام بالمدينة . انظر : (التاريخ الكبير للبخاري ٣٤٣/٨ ، وثقات ابن حبان ٥٤١/٥ ، وتعجيل المنفعة رقم ١١٨٥) .

(١) «طلحة» تحرف في (هـ) إلى : «علي» .

٢٥٤٥٠ - مالك ٩٠٥/٢ .

(٢) «مالك» تحرف في الأصل و(هـ) إلى : «هلال» والصواب ما أثبته كما في (التمهيد لابن عبدالبر ١٤١/٢١) .

(٣) انظر : (التمهيد ١٤١/٢١) . وساقه المؤلف رحمه الله هاهنا بالمعنى . وانظر الحديث المتقدم : (الإتحاف ٣٠٩/١٣ ، ح ١٦٧٧٤) .

ط لمالك **ش** للشافعي **حم** لأحمد **عم** لعبدالله بن أحمد **مي** للدارمي **جا** لابن الجارود

١٧٢٣ ● يزيد بن عبدالله بن قُسَيْط

٢٥٤٥١ ـ حديث : «المرء أحق بثلث ماله يضعه في أي ماله شاء» . مرفوع .

مي مي في الوصايا : أنا مروان بن محمد ، ثنا سليمان بن بلال ، ثنا جعفر بن محمد ، عنه ، بهذا .

١٧٢٣ ● يزيد بن عبدالله بن قُسَيْط -بقاف ومهملتين مصغر- ابن أسامة الليثي ، أبو عبدالله المدني ، الأعرج ، ثقة ، مات سنة اثنتين وعشرين ومائة ، وله تسعون سنة . انظر : (طبقات ابن سعد القسم المتمم ص ٢٧٥ ، وسير أعلام النبلاء ٢٦٦/٥ ، والتقريب وأصوله) .

٢٥٤٥١ - مي ٢٩٧/٢ .

خز لابن خزيمة **عه** لأبي عوانة **طح** للطحاوي **حب** لابن حبان **قط** للدارقطني **كم** للحاكم

١٧٢٤ ● يزيد بن عبدالله بن الهادِ

٢٥٤٥٢ ـ حديث : لو أن امرأة جلست عند عبد زوجها بغير خمار لم يكن بذلك بأس .

في ترجمة : عمرو بن شعيب[١] .

١٧٢٤ ● يزيد بن عبدالله بن أسامة بن الهاد الليثي ، أبو عبدالله المدني ، ثقة مكثر ، مات سنة تسع وثلاثين ومائة . انظر : (الجرح والتعديل ٢٧٥/٩ ، وسير أعلام النبلاء ١٨٨/٦ ، والتقريب وأصوله) .

٢٥٤٥٢ - تقدم . انظر : (ح ٢٤٩٣٩) .

(١) ويستدرك :

١ً- يزيد بن عبدالملك بن مروان الأموي :

حديث : إن يزيد بن عبدالملك فرّق بين رجال وبين نسائهم ، وكُنَّ أمهات أولادِ رجالٍ هلكوا . . . الحديث .

تقدم في الاستدراك على أحاديث القاسم بن محمد . انظر : (ص ٣٤٩ ، ح ٢٦) .

٢ً- يزيد بن عبدالملك بن المغيرة القرشي الهاشمي :

حديث : «أُسكنت أقل الأرض مطرا . . .» الحديث .

تقدم في ترجمة : نوفل بن عبدالملك القرشي الهاشمي استدراكاً . انظر : (ص ٥٨٣) .

٣ً- يزيد بن عتبة بن أبي لهب :

حديث : الحاكم في معرفة الصحابة (٥٤٤/٣) : أخبرني محمد بن إبراهيم الهاشمي ، ثنا =

ط لمالك ش للشافعي حم لأحمد عم لعبدالله بن أحمد مي للدارمي جا لابن الجارود

.....

= الحسين بن محمد بن زياد ، ثنا عتاب بن بشير★ ، ثنا علي بن بذيمة ، عن مجاهد ، قال : قال يزيد بن عتبة بن أبي لهب ، يذكر السحاب التي سقت قبر ابن عباس رضي الله عنهما :

صبَّت ثلاثاً★★ سماءُ الله رحمتها بالماء مرت على قبر ابن عباس

. . . الأبيات

٤- يزيد بن معاوية بن أبي سفيان :

حديث : كتب إلى عبدالله بن الزبير : إني قد بعثت إليك بسلسلة من فضة وقيد من ذهب وجامعة من فضة . . . الحديث .

تقدم في مسند عبدالله بن الزبير . انظر : (الإتحاف ٦/٦٢٣ ، ح ٧١٠٩) .

٥- يزيد بن نُعَيم بن هزَّال الأسلمي :

قوله : هزَّال جدي ، وهذا الحديث حق .

يعني : حديث : «يا هزَّال ، لو سترته بردائك . . .» .

وقد تقدم في مسند هزال . انظر : (الإتحاف ١٣/٦٢٢ ، ح١٧٢٢٤) .

وفي الاستدراك على أحاديث سعيد بن المسيب . انظر : (ص ٣٢ ، ح ٨٥) .

(★) في المطبوعة : «عباد بن بشر» والصواب : «عتاب بن بشير» لأنه هو الراوي عن علي بن بذيمة كما في ترجمتيهما في تهذيب الكمال للمزي ، ووقع في مخطوطة المستدرك (٢/٢٠٢ /ب عاطف أفندي) : «عبا بن بشير» كذا فيه . وهذا الموضع ضمن الأوراق الساقطة من المخطوطة الأزهرية .

(★★) في المطبوعة : «ثلاث» والمُثبت من مخطوطته [٢/٢٠٢ /ب عاطف أفندي] .

١٧٢٥ ● يزيد بن هارون

٢٥٤٥٣ ـ حديث : أستحب الطهر خمس عشرة .

مي في الحيض : سمعت يزيد ، بهذا .

٢٥٤٥٤ ـ حديث : إذا كان أيام المرأة سبعة ، فرأت الطهر بياضاً فتزوجت ، ثم رأت الدم ما بينها وبين العشرة فالنكاح جائز صحيح ، فإن رأت الطهر دون السبع فتزوجت ، ثم رأت الدم فلا يجوز ، وهو حيض .

مي في الحيض : سمعت يزيد بن هارون ، بهذا[(١)(٢)] .

١٧٢٥ ● يزيد بن هارون بن زاذان السُّلمي مولاهم ، أبو خالد الواسطي ، ثقة متقن عابد ، مات سنة ست ومائتين ، وقد قارب التسعين . انظر : (الجرح والتعديل ٢٩٥/٩ ، وسير أعلام النبلاء ٣٥٨/٩ ، والتقريب وأصوله) .

٢٥٤٥٣ - مي ١٧٣/١ .

٢٥٤٥٤ - مي ١٧٦/١ .

(١) يستدرك على أحاديث يزيد بن هارون :

١- حديث : في المستحاضة قال : يجامعها زوجها ويحل لها ما يحل للطاهر .

تقدم في ترجمة إبراهيم النخعي . انظر : (الإتحاف ٤٠١/١٨ ، ح ٢٣٧٧٣) .

٢- آخر : الدارمي (١٨٣/١) : قال يزيد : لا تغتسل . يعني : الحامل إذا رأت الدم .

(٢) ويستدرك :

١- يزيد مولى المُنْبَعِث المدني :

حديث : أن زيد بن خالد سأل النبي ﷺ عن اللُّقطة . . . الحديث .

تقدم في مسند زيد بن خالد . انظر : (الإتحاف ١٦/٥ ، ح ٤٨٨٢) .

=

ط لمالك **ش** للشافعي **حم** لأحمد **عم** لعبدالله بن أحمد **مي** للدارمي **جا** لابن الجارود

. . . . . .

= ٢ً - يسار أبو نَجِيْح الثقفي :

حديث : الدارمي (٥٧/٢) : أخبرنا أبو عاصم ، عن ابن جريج ، عن أبي المغلِّس ، عن أبي نجيح قال : قال رسول الله ﷺ : «من قدر على أن ينكح فلم ينكح فليس منا» مرسلاً .

٣ً - يعقوب بن إبراهيم بن حبيب أبو يوسف القاضي :

١- حديث : في صلاة الخوف .

تقدم في ترجمة محمد بن شجاع الثلجي . انظر : (ص ٤٣٩) .

٢- آخر : قوله في الصلاة على الجنازة : يقوم من الرجل عند رأسه ومن المرأة من وسطها .

الطحاوي في الجنائز (٤٩١/١) : حدثني ابن أبي عمران ، قال : حدثني محمد بن شجاع ، عن الحسن بن أبي مالك ، عن أبي يوسف ، به .

٣- آخر : الطحاوي في الزكاة (٥١/٢) : حدثنا ابن أبي عمران ، قال : أنا علي بن صالح وبشر ابن الوليد جميعاً ، عن أبي يوسف قال : قدمت المدينة فأخرج إليَّ من أثق به صاعاً ، فقال : هذا صاع النبي ﷺ . فقدَّرته ، فوجدته خمسة أرطال وثلث رطل . وسمعت ابن أبي عمران يقول : يقال : إن الذي أخرج هذا لأبي يوسف هو مالك بن أنس . . .

٤- آخر : الطحاوي في النكاح (٣١/٣) : حدثني ابن أبي عمران ، قال : حدثني محمد بن شجاع ، عن الحسن بن زياد ، عن أبي يوسف رحمة الله عليهم قال : الإذن في ذلك إلى الأَمَة لا إلى مولاها . يعني : في العَزْل .

٥- آخر : في تفسير قوله ﷺ : «وما استكرهوا عليه» .

الطحاوي في الطلاق (٩٦/٣) : حدثناه الكيساني ، عن أبيه ، عنه ، به .

٦- آخر : في المرتد قال : أقتله ولا أستتيبه ، إلا أنه إن بدرني بالتوبة خليت سبيله ، ووكلت أمره إلى الله .

الطحاوي في السير (٢١٠/٣) : حدثنا سليمان بن شعيب ، عن أبيه ، عنه ، به .

٧- آخر : الطحاوي في السير (٣١٠/٣) : حدثنا جعفر بن أحمد ، قال : ثنا بشر بن الوليد ، قال : أملى علينا أبو يوسف في رمضان في سنة إحدى وثمانين ومائة قال -في قوله تعالى : ﴿وَٱعْلَمُوٓاْ أَنَّمَا غَنِمْتُم مِّن شَيْءٍ فَأَنَّ لِلَّهِ خُمُسَهُۥ . . .﴾ الآية- : فهذا فيما بلغنا -والله أعلم- فيما أصاب من عساكر أهل الشرك من الغنائم ، والخمس منها . . .

٨- آخر : يحصن أهل الكتاب بعضهم بعضاً ، ويحصن المسلم النصرانية ، ولا تحصن النصرانية المسلم .

الطحاوي في القضاء (١٤٣/٤) : حدثني سليمان بن شعيب ، عن أبيه ، عنه ، به . =

خز لابن خزيمة **عه** لأبي عوانة **طح** للطحاوي **حب** لابن حبان **قط** للدارقطني **كم** للحاكم

.....

٩- آخر : أنا آخذ بالحَجْر ، وأراه ، وأبطل بيع المحجور عليه وشراءه . . . الحديث .

تقدم في مسند علي ﷺ . انظر : (الإتحاف ٥٧٠/١١ ، ح ١٤٦٣٧) .

٤ً - يعقوب بن إبراهيم بن سعد الزهري :

١- حديث : الحاكم في معرفة الصحابة (٣٠٦/٣) : حدثنا محمد بن المؤمَّل ، ثنا الفضل بن محمد ، ثنا أحمد بن حنبل ، ثنا يعقوب بن إبراهيم بن سعد قال : مات عبدالرحمن بن عوف لتسع من سني عثمان ، وصلى عليه عثمان ، وكان قد بلغ خمساً وسبعين سنة .

٢- آخر : وبه ، فيه (٣٥٠/٣) : فيمن شهد بدراً : أبو عَبْس بن جَبْر ، واسمه عبدالرحمن بن جَبْر .

٥ً - يعقوب بن داود الثقفي :

حديث : في ذكر مقتل الضحاك بن قيس والنعمان بن بشير رضي الله عنهما .

تقدم في ترجمة مسلمة بن محارب . انظر : (ص ٥٢٥) .

٦ً - يعقوب بن عتبة بن المغيرة بن الأخنس الثقفي :

حديث : الحاكم في المستدرك (٣٠٨/٣) : حدثنا أبو عبدالله الأصبهاني ، ثنا محمد بن عبدالله بن رُسْته ، ثنا أبو أيوب ، ثنا محمد بن عمر ، ثنا عبدالله بن جعفر الزهري ، عن يعقوب بن عتبة بن المغيرة بن الأخنس ، قال : ولد عبدالرحمن بن عوف بعد الفيل بعشر سنين ، ومات يرحمه الله سنة اثنتين وثلاثين . . .

٧ً - يعقوب بن عطاء :

حديث : قبر عبادة بن الصامت وعمر بن عبدالله ببيت المقدس .

تقدم في مسند عبادة بن الصامت . انظر : (الإتحاف ٤٢٣/٦) .

٨ً - يعيش بن طِخْفة الغفاري :

حديث : كان أبي من أصحاب الصُّفة ، فأمر النبي ﷺ بهم ، فجعل ينقلب الرجل بالرجل والرجلين . . . الحديث .

تقدم في مسند طِخفة الغفاري : (الإتحاف ٣٤٨/٦ ، ح ٦٦١٦) .

٩ً - يوسف بن ماهك المكي :

حديث : الشافعي ص٩٢ : أخبرنا عبدالمجيد ، عن ابن جريج ، عن يوسف بن ماهك أن رسول الله ﷺ قال : «ابتغوا في مال اليتيم -أو في مال اليتامى- لا تذهبها -أو لا تستأصلها- الصدقة» .

١٠ً - يونس بن عبيد العبدي البصري :

حديث - كنا نأتي الحسن ، فإذا خرجنا من عنده تذاكرنا بيننا .

تقدم في ترجمة الحسن البصري . انظر : (الإتحاف ٥١١/١٨ ، ح ٢٤٠٧٠) .

ط لمالك **ش** للشافعي **حم** لأحمد **عم** لعبدالله بن أحمد **مي** للدارمي **جا** لابن الجارود

١٧٢٦ • يونس بن مَيْسَرة بن حَلْبَس

٢٥٤٥٥ ـ حديث : ثلاثة يحبهم الله : من كره سوءاً يأتيه إلى أخيه . . . ومن كان ذا رفعة من الناس فتواضع لله . . . ، ومن كان عفوه قريباً من إساءته . . . الحديث ، موقوف .

حب في روضة العقلاء : أنا محمد بن عثمان العقبي ، ثنا محمد بن عامر الأنطاكي ، ثنا أبو توبة ، ثنا محمد بن مهاجر ، عنه[١] ، به[٢][٣] .

١٧٢٦ • يونس بن مَيْسَرة بن حَلْبَس -بمهملتين في طرفيه وموحدة ، وزن جعفر- وقد ينسب إلى جده ، ثقة عابد معمَّر ، مات سنة اثنتين وثلاثين ومائة . انظر : (طبقات ابن سعد ٤٦٦/٧ ، وسير أعلام النبلاء ٢٣٠/٥ ، والتقريب وأصوله) .

٢٥٤٥٥ - حب روضة العقلاء ص ١٦٦ .

(١) في مطبوعة روضة العقلاء تصحف «حَلْبَس» إلى : «جليس» .

(٢) يستدرك على أحاديث يونس بن ميسرة بن حَلْبَس :

حديث : الحاكم في معرفة الصحابة (٥٧٠/٣) : حدثنا أبو علي الحسين بن علي الحافظ ، ثنا إبراهيم بن دُحَيم الدمشقي ، ثنا أبي ، ثنا الوليد بن مسلم ، ثنا مروان بن جناح ، ثنا يونس بن ميسرة بن حَلْبَس ، قال : لقيت واثلة بن الأسقع فقلت : كيف أنت يا أبا شداد؟ .

(٣) ويستدرك :

أ - أبو الأبيض مولى جويرية رضي الله عنها :

١- حديث : الحاكم في معرفة الصحابة (٢٧/٤) : حدثنا أبو عبدالله الأصبهاني ، ثنا الحسن ابن الجهم ، ثنا الحسين بن الفرج ، ثنا محمد بن عمر ، حدثني عبدالله بن أبي الأبيض مولى =

خز لابن خزيمة **عه** لأبي عوانة **طح** للطحاوي **حب** لابن حبان **قط** للدارقطني **كم** للحاكم

.....

= جويرية ، عن أبيه قال : سبى رسول الله ﷺ بني المصطلق ، فوقعت جويرية في السبي فجاء أبوها فافتداها ، وأنكحها رسول الله ﷺ بعد .

٢- آخر : وبه ، فيه (٢٧/٤) : توفيت جويرية بنت الحارث زوج النبي ﷺ في شهر ربيع الأول سنة ست وخمسين . . . الحديث .

★ أبو الأحوص = عوف بن مالك الجُشَمي .

٢ً - أبو الأسود الدِّيلي :

حديث : قوله في القدر .

تقدم في مسند عمران بن حصين رضي الله عنه . انظر : (الإتحاف ٣٥/١٢ ، ح ١٥٠٣٥) .

ويزاد : ابن حبان (الإحسان ٢١/٨) : أخبرنا علي بن الحسين بن سليمان بالفسطاط ، حدثنا إبراهيم بن يعقوب الجوزجاني ، حدثنا عثمان بن عمر ، حدثنا عزرة بن ثابت ، به .

★ أبو إسحاق = عمرو بن عبدالله السَّبيعي .

★ أبو الأشهب = جعفر بن حَيَّان .

٣ً - أبو البدَّاح بن عاصم بن عدي الأنصاري :

حديث : إن رسول الله ﷺ لما أراد الخروج إلى بدر خلَّف عاصم بن عَدي على قباء . . . الحديث .

الحاكم في معرفة الصحابة (٤١٩/٣) : حدثنا محمد بن أحمد بن بُطَّة ، ثنا الحسن بن الجهم ، ثنا الحسين بن الفرج ، ثنا محمد بن عمر . . . قال : ثنا أفلح بن سعيد بن عبدالله بن عبدالرحمن بن قيس ، عن أبي البداح ، به .

١٧٢٧ ● أبو بردة بن أبي موسى الأشعري

٢٥٤٥٦ ـ حديث : «لا نكاح إلا بولي» .

في ترجمته ، عن أبيه[1] .

١٧٢٧ ● أبو بُرْدة بن أبي موسى الأشعري ، قيل اسمه عامر ، وقيل : الحارث ، ثقة ، مات سنة أربع ومائة ، وقيل غير ذلك ، وقد جاز الثمانين . انظر : (طبقات ابن سعد ٢٦٨/٦ ، وسير أعلام النبلاء ٣٤٣/٤ ، والتقريب وأصوله) .

٢٥٤٥٦ - تقدم . انظر : (الإتحاف ٧٤/١٠ ، ح ١٢٢٩٥) .

(١) يستدرك على أحاديث أبي بردة بن أبي موسى :

١- حديث : «أستغفر الله كل يوم مائة مرة ، أستغفر الله وأتوب إليه» .

تقدم في مسند حذيفة بن اليمان رضي الله عنهما . انظر : (الإتحاف ٢٧١/٤ ، ح ٤٢٥٣) .

٢- حديث : «أُعطيت خمساً : بعثت إلى الأحمر والأسود . . .» الحديث .

تقدم في ترجمته ، عن أبيه أبي موسى الأشعري . انظر : (الإتحاف ١٠٩/١٠ ، ح ١٢٣٦٧) .

خز لابن خزيمة **عه** لأبي عوانة **طح** للطحاوي **حب** لابن حبان **قط** للدارقطني **كم** للحاكم

١٧٢٨ ● أبو بكر بن سليمان بن أبي حَثْمة

٢٥٤٥٧ ـ حديث : طح في الذبائح : ثنا ابن مرزوق ، ثنا بشر بن عُمر . وعن يونس ، ثنا ابن وهب ، كلاهما عن ابن أبي ذئب ، عن يزيد بن قُسَيط : أن عطاء ابن يسار وأبا بكر بن عبد الرحمن بن الحارث وأبا بكر بن سليمان كانوا لا يرون بأساً أن يأخذ الرجل من شعره ، ويقلم أظفاره في عشر ذي الحجة[1] .

١٧٢٨ ● أبو بكر بن سليمان بن أبي حثمة -واسم أبي حثمة : عبدالله بن حذيفة- العدوي المدني ، ثقة عارف بالنسب . انظر : (طبقات ابن سعد ٢٢٣/٥ ، والجرح والتعديل ٣٤١/٩ ، والتقريب وأصوله) .

٢٥٤٥٧ - طح ١٨٢/٤ .

(١) يستدرك على حديث أبي بكر بن سليمان :

١ - حديث : مالك في الصلاة (٩٤/١) : عن ابن شهاب ، عن أبي بكر بن سليمان بن أبي حثمة قال : بلغني أن رسول الله ﷺ ركع ركعتين من إحدى صلاتي النهار ، الظهر أو العصر ، فسلَّم من اثنتين . . . الحديث .

وانظر الحديث المتقدم في مسند أبي هريرة رضي الله عنه : (الإتحاف ١٣/١٦ ، ح ٢٠٢٩٤) فقد ذكره المصنف فيه ، من طريق مالك .

٢ - حديث : الحاكم في معرفة الصحابة (٥٦/٤) : حدثنا أبو العباس محمد بن يعقوب ، ثنا العباس بن محمد الدوري ، ثنا يعقوب بن إبراهيم بن سعد ، ثنا أبي ، عن صالح بن كيسان ، ثنا إسماعيل بن محمد بن سعد ، أن أبا بكر بن سليمان بن أبي حثمة القرشي حدثه ، أن رجلاً من الأنصار خرجت به نملة ، فَدُلَّ أن الشفاء بنت عبدالله ترقي من النملة . . . الحديث .

وانظر الحديثين المتقدمين : (الإتحاف ٩٠٨/١٦ ، ٩٨٩ ، ح ٢١٣٨٧ ، ٢١٤٨٨) .

١٧٢٩ • أبو بكر بن عبدالرحمن بن الحارث بن هشام المخزومي

٢٥٤٥٨ ـ حديث : طح في النكاح : ثنا يونس ، أنا ابن وهب ، أخبرني طح **يونس ، عن ابن شهاب : كان سعيد بن المسيب وأبو بكر بن عبدالرحمن أو أبو سلمة بن عبدالرحمن -وأكثر ظني أنه أبو بكر- ينهيان أن تؤتى المرأة في دبرها أشدَّ النهي .**

٢٥٤٥٩ ـ آخر : طح في الطلاق : ثنا يونس ، أنا ابن وهب ، أن مالكاً حدثه : طح ط ش **قال ابن شهاب : سمعت أبا بكر بن عبدالرحمن : ما أدركت أحداً من فقهائنا إلا وهو يقول هذا . يعني : الأَقراء : الأَطهار .**

١٧٢٩ • أبو بكر بن عبدالرحمن بن الحارث بن هشام بن المغيرة المخزومي ، المدني اختلف في اسمه ، وقيل اسمه كنيته ، ثقة فقيه عابد ، مات سنة أربع وتسعين ، وقيل غير ذلك . انظر : (طبقات ابن سعد ٢٠٧/٥ ، وسير أعلام النبلاء ٤١٦/٤ ، والتقريب وأصوله) .

٢٥٤٥٨ - طح ٤٥/٣ . وانظر : (ح ٢٤٣٣٢) .

٢٥٤٥٩ - طح ٦١/٣ . وقد تقدم في ترجمة : عَمْرة ، عن عائشة رضي الله عنها . انظر : (الإتحاف ٧٧٠/١٧ ، ح ٢٣٢٠٣) .

ويزاد : مالك في الطلاق (٥٧٧/٢) : عن ابن شهاب ، به .

والشافعي ص ٢٩٦ : أخبرنا مالك ، به .

٦/٢٩٤/ب

٢٥٤٦٠ - / آخر : طح في الجهاد : ثنا ابن أبي داود ، ثنا الوهبي ، ثنا ابن إسحاق ، عن الزهري ، عن أبي بكر بن عبدالرحمن قال : ردّ النبي ﷺ على عكرمة بن أبي جهل أمّ حكيم بنت الحارث بن هشام بعد أشهر أو قريب من سنة . طح

٢٥٤٦١ - حديث : كانوا لا يرون بأساً أن يأخذ الرجل من شعره .

في ترجمة : أبي بكر بن سليمان .

٢٥٤٦٢ - حديث : في الرهن .

في ترجمة : خارجة[1] .

٢٥٤٦٠ - طح ٢٥٦/٣ .

٢٥٤٦١ - تقدم قبل ثلاثة أحاديث برقم (٢٥٤٥٧) .

٢٥٤٦٢ - تقدم . انظر : (الإتحاف ٥٤٨/١٨ ، ح٢٤١٦٣) .

(١) يستدرك على أحاديث أبي بكر بن عبدالرحمن :

١- حديث «أيما رجل ابتاع متاعاً فأفلس الذي ابتاعه . . .» الحديث .

تقدم في ترجمته عن أبي هريرة . انظر : (الإتحاف ١٨/١٦ ، ح ٢٠٣٠٣) .

٢- آخر : مالك في الفرائض (٥١٤/٢) : عن عبدربه بن سعيد ، أن أبا بكر بن عبدالرحمن ابن الحارث بن هشام كان لا يفرض إلا للجدتين .

٣- آخر : في الرجل يولي من امرأته ثم تمضي الأربعة الأشهر ، فهي تطليقة . . . الحديث موقوف .

تقدم في الاستدراك على أحاديث سعيد بن المسيب . انظر : (ص ٢٥ ، ح ١٧) .

٤- آخر : إذا دخلت المطلقة في الدم من الحيضة الثالثة فقد بانت من زوجها . . . الحديث موقوف .

تقدم في الاستدراك على أحاديث سالم بن عبدالله . انظر : (الإتحاف ٥٩٥/١٨ ، ح ١) .

٥- آخر : أنه كان يتنفل في السفر .

تقدم في الاستدراك على أحاديث عروة بن الزبير : (ص ٢٤٢ ، ح ١٠) .

ط لمالك **ش** للشافعي **حم** لأحمد **عم** لعبدالله بن أحمد **مي** للدارمي **جا** لابن الجارود

.....

= ٦- آخر : مالك في الاعتكاف (٣١٥/١) : عن سُميٍّ مولى أبي بكر بن عبدالرحمن ، أنَّ أبا بكر بن عبدالرحمن اعتكف فكان يذهب لحاجته تحت سقيفة في حجرة مغلقة في دار خالد بن الوليد ، ثم لا يرجع حتى يشهد العيد مع المسلمين .

٧- آخر : مالك في كتاب قصر الصلاة في السفر (١٦٠/١) : عن سُمي مولى أبي بكر ، أن أبا بكر بن عبدالرحمن كان يقول : من غدا أو راح إلى المسجد لا يريد غيره ليتعلم خيراً أو ليعلمه ، ثم رجع إلى بيته كان كالمجاهد في سبيل الله ، رجع غانماً .

٨- حديث : مالك في الحج (٣٤٦/١) : عن سُمي مولى أبي بكر بن عبدالرحمن ، أنه سمع أبا بكر بن عبدالرحمن يقول : جاءت امرأة إلى رسول الله ﷺ فقالت : إني قد كنت تجهزت للحج فاعتَرَض لي . فقال لها رسول الله ﷺ : «اعتمري في رمضان ، فإن عمرة فيه كحجة» .

٩- حديث : لما بنى رسول الله ﷺ بأم سلمة قال لها : «ليس بكِ على أهلك هوان . . .» الحديث .

- مالك في النكاح (٥٢٩/٢) : عن عبدالله بن أبي بكر بن محمد بن عمرو بن حزم ، عن عبدالملك بن أبي بكر ، عن أبيه ، به .

- أبو عوانة في النكاح [٣/ق ٦٣/أ ـ ب] : حدثنا إسحاق بن إبراهيم ، عن عبدالرزاق ، عن الثوري ، عن محمد بن عمرو بن حزم ، به . وحدثنا يونس بن عبدالأعلي ، قال : أبنا ابن وهب ، أن مالكاً أخبره ، به . وحدثنا الدَّبَري ، عن عبدالرزاق ، عن ابن عيينة ، عن عبدالله بن أبي بكر ، به .

- الطحاوي ، فيه (٢٨/٣) : حدثنا صالح ، قال : ثنا القعنبي ، ثنا مالك ، به .

- الحاكم في معرفة الصحابة (١٧/٤) : حدثني أبو بكر محمد بن أحمد بن بالويه ، ثنا إبراهيم ابن إسحاق الحربي ، ثنا مصعب بن عبدالله الزبيري ، ثنا عبدالعزيز بن محمد ، عن عبدالرحمن بن حميد بن عبدالرحمن بن عوف ، عن عبدالملك بن أبي بكر ، عن أبيه ، بمعناه . وانظر الحديث المتقدم في ترجمة أبي بكر ، عن أم سلمة رضي الله عنها : (الإتحاف ١٧٥/١٨ ، ح ٢٣٥١٧) .

خز لابن خزيمة **عه** لأبي عوانة **طح** للطحاوي **حب** لابن حبان **قط** للدارقطني **كم** للحاكم

١٧٣٠ • أبو بكر بن عياش

٢٥٤٦٣ ـ حديث : ما رأيت فقيها قط يفعله . يعني رفع اليدين في الصلاة .
طح
طح في الصلاة : ثنا ابن أبي داود ، ثنا أحمد بن يونس ، عنه ، بهذا .

١٧٣٠ • أبو بكر بن عياش -بتحتانية ومعجمة- ابن سالم الأسدي الكوفي المقرئ ، الحناط -بمهملة ونون- مشهور بكنيته ، والأصح أنها اسمه ، ثقة عابد إلا أنه لما كبر ساء حفظه وكتابه صحيح ، مات سنة أربع وتسعين ومائة -وقيل قبل ذلك- وقد قارب المائة . انظر : (الجرح والتعديل ٣٤٨/٩ ، والميزان للذهبي ٤٩٩/٤ ، والتقريب وأصوله) .

٢٥٤٦٣ - طح ٢٢٨/١ .

١٧٣١ • أبو بكر بن محمد بن عمرو بن حَزْم الأنصاري

٢٥٤٦٤ ـ حديث : في ترك السجود في النجم .

في ترجمة : خارجة بن زيد بن ثابت ، عن أبيه .

٢٥٤٦٥ ـ حديث : كان في كتاب عمرو بن حزم حين بعثه رسول الله ﷺ إلى نجران : في كل سنٍّ خمس من الإبل . . . الحديث . قط

قط في الحدود : ثنا محمد بن القاسم بن زكريا ، ثنا أبو كُرَيب ، ثنا حاتم بن إسماعيل ، عن محمد بن عُمارة ، عنه ، به .

٢٥٤٦٦ ـ حديث : أنه أقاد من كسر الفخذ . ط

مالك في العقول : أنه بلغه . . . فذكر هذا .

١٧٣١ • أبو بكر بن محمد بن عمرو بن حزم الأنصاري النجَّاري -بالنون والجيم- المدني القاضي ، اسمه وكنيته واحد ، وقيل : يكنى أبا محمد ، ثقة عابد ، مات سنة عشرين ومائة ، وقيل غير ذلك . انظر : (طبقات ابن سعد القسم المتمم ص ١٢٤ ، وسير أعلام النبلاء ٣١٣/٥ ، والتقريب وأصوله) .

٢٥٤٦٤ - تقدم . انظر : (الإتحاف ٦١٤/٤ ، ح ٤٧٤٨) .

٢٥٤٦٥ - قط ٢٠٩/٣ . وانظر الحديث المتقدم في مسند عمرو بن حزم : (الإتحاف ٤٧٦/١٢ ، ح ١٥٩٤٤) .

٢٥٤٦٦ - مالك ٨٧٥/٢ .

٢٥٤٦٧ ـ حديث : إن عَطَس فَشمِّتْه ، ثم إن عَطَس فَشمِّتْه ، ثم إن عَطَس فقل : إنك مَضْنُوك(١) .

مالك في الجامع : عن عبدالله بن أبي بكر ، عن أبيه ، بهذا .

قال عبدالله : لا أدري أبعد الثالثة أو الرابعة .

٢٥٤٦٨ ـ وبه فيه : أن رسول الله ﷺ استعمل رجلاً من بني عبد الأَشْهل على الصدقة ، فلما قَدِمَ سأله إبِلا من الصدقة فغضب . . . الحديث .

رواه أحمد بن منصور البلخي(٢) : عن مالك ، عن عبدالله بن أبي بكر ، عن أنس ، عن النبي ﷺ (٣) . وعندي أنه تصحيف ، والصواب : عن أبيه ، عن النبي ﷺ مرسلاً كما اتفقت عليه الرواة . والله أعلم(٤)(٥) .

٢٥٤٦٧ - مالك ٩٦٥/٢ .

(١) مضنوك : أي مزكوم . انظر : (النهاية ١٠٣/٣) .

٢٥٤٦٨ - مالك ١٠٠٠/٢ .

(٢) «البلخي» كذا في الأصل و(هـ) وكذا في شرح الموطأ للزرقاني ٤٢٨/٤ وإسعاف المبطأ للسيوطي ٢٦١/٢ . وفي التمهيد لابن عبدالبر ٣٨٣/١٧ وأطراف الموطأ لأبي العباس الداني [ق٢٦١/أ] : «التَّلِّي» وهو منسوب إلى «تل» قرية من قرى حَرَّان . ذكره (السمعاني في الأنساب ٧١/٣ ، وياقوت في معجم البلدان ٤٩/٢) .

(٣) رواه ابن عبدالبر في التمهيد ٣٨٣/١٧ .

(٤) يستدرك على أحاديث أبي بكر بن محمد بن عمرو بن حزم :

١- حديث : الشافعي ص ٦٦ : عن إبراهيم -هو ابن أبي يحيى- قال : لا أعلمني إلا سمعت أبا بكر بن حزم يقرأ بها يوم الجمعة على المنبر . يعني : سورة ﴿قٓ﴾ .

٢- حديث : الشافعي ص ٣٤٧ : أخبرنا مالك بن أنس ، عن عبدالله بن أبي بكر ، عن أبيه : أن في الكتاب الذي كتبه رسول الله ﷺ لعمرو بن حزم : «في النفس مائة من الابل» . وانظر الحديث المتقدم في (الإتحاف ٤٦٧/١٢ ، ح ١٥٩٤١) .

٣- حديث : الحاكم في معرفة الصحابة (٣٩٥/٣) : حدثنا أبو عبدالله محمد بن علي الصنعاني بمكة ، ثنا إسحاق بن إبراهيم ، أنا عبدالرزاق ، أنا معمر ، عن سعيد بن عبدالرحمن الجحشي ، عن أبي بكر بن محمد بن عمرو بن حزم ، قال : كان صاحب لواء علي بن أبي طالب رضي الله عنه يوم صفين هاشم بن عتبة بن أبي وقاص . . . الحديث .

ط لمالك ش للشافعي حم لأحمد عم لعبدالله بن أحمد مي للدارمي جا لابن الجارود

.....

= ٤- حديث : مالك في الصلاة (١/١١٦) : عن عبدالله بن أبي بكر ، قال : سمعت أبي يقول : كنَّا ننصرف في رمضان فنستعجل الخَدَمَ بالطعام مخافة الفجر .

٥- حديث : مالك في البيوع (٢/٦٤٣) : عن كثير بن فرقد ، أنه سأل أبا بكر بن محمد بن عمرو بن حزم عن الرجل يبيع الطعام من الرجل بذهب إلى أجل ، ثم يشتري بالذهب تمراً قبل أن يقبض الذهب؟ فكره ذلك ونهى عنه .

٦- حديث : الشافعي ص ٨٢ : أخبرنا من لا أتهم ، عن عبدالله بن أبي بكر ، عن أبيه : أن الناس مطروا ذات ليلة . فلما أصبح النبي ﷺ غدا عليهم ، قال : «ما على وجه الأرض بقعة إلا وقد مُطرت هذه الليلة» .

٧- حديث : في كل إصبع مما هنالك عشر من الإبل .

تقدم في مسند عمرو بن حزم . انظر : (الإتحاف ١٢/٤٦٨ ، ح ١٥٩٤٣) .

ويزاد : الشافعي ص ٢٠٣ ، ٣٤٨ : أخبرنا مالك ، عن عبدالله بن أبي بكر ، عن أبيه ، به .

٨- حديث : الشافعي ص ٢٠٣ ، ٣٤٨ : أخبرنا مالك بن أنس ، عن عبدالله بن أبي بكر ، عن أبيه : أن في الكتاب الذي كتبه النبي ﷺ لعمرو بن حزم : «وفي الموضحة خمس» . وانظر الحديث المتقدم في مسند عمرو بن حزم : (الإتحاف ١٢/٤٦٨ ، ح ١٥٩٤٢) .

٩- حديث : الحاكم في معرفة الصحابة (٤/٦٤) : حدثني أحمد بن محمد بن رميح ، ثنا يحيى بن محمد بن صاعد ، حدثني أبي قال : خاصم ابن أبي الفرات مولى أسامة بن زيد الحسنَ بن أسامة ونازعه ، فقال له ابن أبي الفرات في كلامه : يا ابن بركة . يريد أم أيمن . . . الحديث ، وفيه قول أبي بكر ابن محمد بن عمرو بن حزم : إنما أردتَ بهذا التصغير بها ، وحالها من الإسلام حالُها ، ورسول الله ﷺ يقول لها : «يا أمَّه» و«يا أم أيمن» لا أقالني الله عز وجل إن أقلتك ، فضربه سبعين سوطاً .

(٥) ويستدرك : أبو بكر بن أبي موسى الأشعري :

١- حديث : «أستغفر الله كل يوم مائة مرة ، أستغفر الله وأتوب إليه» .

تقدم في مسند حذيفة بن اليمان رضي الله عنهما . انظر : (الإتحاف ٤/٢٧١ ، ح ٤٢٥٣) .

٢- حديث : إن الله لما أخرج آدم من الجنة زوده من ثمار الجنة . . . الحديث .

ورد هذا الحديث في مطبوعة المستدرك (٢/٥٤٣) ومخطوطته [٢/ق ٢٤٨/ب] عن قَسامة بن زهير ، عن أبي بكر بن أبي موسى ، قوله . وذكره الحافظ في الإتحاف في ترجمة أبي بكر بن أبي موسى ، عن أبيه ، به موقوفاً . انظر : (الإتحاف ١٠/١١١ ، ح ١٢٣٧٢) . ورواه البيهقي في كتاب =

خز لابن خزيمة **عه** لأبي عوانة **طح** للطحاوي **حب** لابن حبان **قط** للدارقطني **كم** للحاكم

١٧٣٢ • أبو حبيبة مولى ابن الزبير

٢٥٤٦٩ ـ حديث : لما كان يوم فتح مكة هرب عكرمة بن أبي جهل . . . الحديث .

كم **كم** في المناقب : ثنا أبو عبدالله الأصبهاني ، ثنا ابن الجهم ، ثنا ابن الفرج ، ثنا محمد بن عمر هو الواقدي ، أن أبا بكر بن أبي سبرة حدثه ، عن موسى بن عقبة ، عنه[١] ، به[٢] .

= البعث والنشور (ص ١٤١) عن أبي عبدالله الحاكم بإسناده هنا : عن قسامة ، عن أبي موسى ، به ولم يذكر أبا بكر . وكذلك رواه عبدالرزاق في تفسيره (٤٣/١) ، والطبري في تفسيره أيضاً (٣٩٣/١) من طريق قسامة ، عن أبي موسى ، به .

★ أبو التيَّاح هو : يزيد بن حُميد .

تقدم (ص ٦٢٢) .

١٧٣٢ • أبو حبيبة مولى ابن الزبير وهو جد موسى بن عقبة من قبل أمه ، قال العجلي : مدني تابعي ثقة . انظر : (معرفة الثقات للعجلي ٣٩٤/٢ ، وتعجيل المنفعة رقم ١٢٥٢) .

٢٥٤٦٩ - كم ٢٤١/٣ .

(١) في مطبوعة المستدرك : «عن أبي حبيبة . . . عن عبدالله بن الزبير» وهو غلط والصواب : عن أبي حبيبة مرسلاً كما في الأصل ومخطوطة المستدرك [٣/ق ١٠٥/أ] . ويحذف هذا الحديث من حاشية الإتحاف (٦٣٠/٦) من المستدرك على أحاديث عبدالله بن الزبير لأنه ليس من حديثه كما تقدم .

(٢) ويستدرك : أبو الحسن مولى بني نوفل :

حديث : الحاكم في معرفة الصحابة (٤٨٨/٣) : حدثنا أبو العباس محمد بن يعقوب ، ثنا الحسن بن علي بن عفان ، ثنا أبو أسامة ، عن الوليد بن كثير ، عن يزيد بن عبدالله بن قُسَيط ، عن أبي الحسن مولى بني نوفل : أن عبدالله بن رواحة وحسان بن ثابت أتيا رسول الله ﷺ -حين نزلت ﴿طسٓمٓ﴾ الشعراء- يبكيان . . . الحديث .

١٧٣٣ • أبو حمزة

له في ترجمة : أبي نوفل بن أبي عقرب[١] .

١٧٣٣ • أبو حمزة : روى عنه شعبة ، وقد روى شعبة عن أبي حمزة عمران بن أبي عطاء الأسدي مولاهم الواسطي القصاب ، صدوق له أوهام ، وروى عن أبي حمزة عبدالرحمن بن عبدالله المازني وهو جاره ، مقبول . ولم يتبين لي أيهما المراد . وكلاهما له ترجمة في (التقريب وأصوله) .

(١) سيأتي . انظر : (ح ٢٥٤٩٣) .

١٧٣٤ • أبو حنظلة المكي

٢٥٤٧٠ ـ حديث : أن علياً خطب ابنة أبي جهل ، فقال له أهلها : لا نزوجك علي ابنة رسول الله ﷺ . . . الحديث . كم

كم في المناقب : أنا أبو العباس المحبوبي ، ثنا سعيد بن مسعود ، ثنا يزيد بن هارون ، أنا إسماعيل بن أبي خالد ، عنه ، به . وعن أحمد بن جعفر ، ثنا عبدالله بن أحمد ، حدثني أبي ، ثنا يزيد بن هارون ، به[1] .

١٧٣٤ • أبو حنظلة يقال له : الحذاء -بمهملة ثم معجمة- روى عنه إسماعيل بن أبي خالد ومالك ابن مِغْوَل ، قال الحافظ ابن حجر : «لا أعرف فيه جرحاً بل ذكره ابن خلفون في الثقات» . انظر : (الاستغناء لابن عبدالبر ١١٥٥/٢ ، والمقتنى للذهبي رقم ١٨٢٣ ، وتعجيل المنفعة رقم ١٢٦٣) .

٢٥٤٧٠ - كم ١٥٩/٣ .

(١) ويستدرك :

١- أبو خالد الوالبي الكوفي اسمه هُرمز ويقال : هرم .

حديث : كانت قراءة رسول الله ﷺ -يعني بالليل- يرفع طوراً ويخفض طوراً .

تقدم في ترجمته عن أبي هريرة : (الإتحاف ٦٥٧/١٥ ، ح ٢٠٠٩٢) .

★ أبو الزبير المكي = محمد بن مسلم بن تدرس .

٢- أبو زرعة بن عمرو بن جرير البجلي :

حديث : الحاكم في معرفة الصحابة (٤٦٩/٣) : حدثنا أبو علي مخلد بن جعفر ، ثنا أبو الحسن محمد بن محمد الكارِزي ، ثنا علي بن عبدالعزيز ، ثنا أبو نعيم ، ثنا حرملة بن قيس النخعي ، حدثني أبو زرعة بن عمرو بن جرير ، قال : ما وفد جرير قط إلا وفدت معه ، وما دخل على معاوية إلا دخلت معه ، وما دخلنا معه عليه إلا ذكر قتل حُجْر بن عَدي .

٦
٢٩٥/أ

١٧٣٥ ● / أبو الزناد ، عن الفقهاء[١] السبعة[٢] وغيرهم

٢٥٤٧١ ـ حديث : الوتر ثلاث لا يُسلَّم إلا في آخرهن .

طح

طح في الصلاة : ثنا أبو العَوَّام محمد بن عبدالله بن عبدالجبار المرادي ، ثنا خالد بن نِزَار الأيلي ، ثنا عبدالرحمن بن أبي الزناد ، عن أبيه ، عن السبعة في مشيخةٍ سواهم . . . فذكره[٣] .

١٧٣٥ ● عبدالله بن ذكوان القرشي ، أبو عبدالرحمن المدني ، المعروف بأبي الزناد ، ثقة فقيه ، مات سنة ثلاثين ومائة ، وقيل بعدها . انظر : (طبقات ابن سعد القسم المتمم ص ٣١٨ ، وسير أعلام النبلاء ٤٤٥/٥ ، والتقريب وأصوله) .

(١) في حاشية الأصل : «يذكر في تراجمهم» أي : يذكر هذا الحديث في تراجم الفقهاء السبعة . وقد ذكرته في ترجمة كل واحد منهم .

(٢) حق هذه الترجمة أن تؤخر إلى قسم المبهمات مراعاة للترتيب .

٢٥٤٧١ - طح ٢٩٦/١ .

(٣) ويستدرك :

١- أبو سَعْدة الكوفي :

حديث : قوله في سعد بن أبي وقاص رضي الله عنه : اللهم إنه كان لا يَنْفِر في السريَّة . . . الحديث .

تقدم في مسند سعد رضي الله عنه . انظر : (الإتحاف ١٣٩/٥ ، ح ٥٠٧٨) .

٢- أبو سعيد مولى عامر بن كُريز :

حديث : أن النبي صلى الله عليه وسلم نادى أُبي بن كعب وهو يصلي . . . الحديث .

تقدم في مسند أُبي رضي الله عنه . انظر : (الإتحاف ٢٦٣/١ ، ح ١٢٤) .

٣- أبو سعيد بن أبي محذورة المؤذن في المسجد الحرام :

حديث : الحاكم في معرفة الصحابة (٥١٤/٣) : أخبرني محمد بن يعقوب الحافظ ، أنبأ محمد بن إسحاق الثقفي ، ثنا محمد بن رافع القشيري ، قال : سألت أبا سعيد بن أبي محذورة المؤذن في المسجد الحرام عن اسم جده فقال : مِعْيَر بن محيريز .

خز لابن خزيمة **عه** لأبي عوانة **طح** للطحاوي **حب** لابن حبان **قط** للدارقطني **كم** للحاكم

١٧٣٦ ● أبو سلمة بن عبدالرحمن بن عوف

٢٥٤٧٢ ـ حديث : كان رسول الله ﷺ يأكل الهدية ولا يقبل الصدقة . . . مي **الحديث .**

مي في علامات النبوة : ثنا جعفر بن عون ، أنا محمد بن عمرو ، عنه ، به .

٢٥٤٧٣ ـ آخر : [مي] في الفرائض : ثنا محمد بن عيسى ، ثنا أبو سفيان ، مي **عن معمر ، عن يحيى بن أبي كثير قال : توفي رجل وترك مُكاتَباً ، ثم مات المكاتَب وترك مالاً ، فجعل ابن المسيب وأبو سلمة بن عبدالرحمن ما بقي من مكاتبته بين بني مولاه الرجال والنساء على ميراثهم ، وما فضل من المال بعد كتابته للرجال منهم من بني مولاه دون النساء .**

٢٥٤٧٤ ـ آخر : مي في العلم : أنا مسلم بن إبراهيم ، ثنا أبو عَقيل[1] ، ثنا مي

١٧٣٦ ● أبو سلمة بن عبدالرحمن بن عوف الزهري ، المدني ، اختلف في اسمه ، ثقة مكثر ، مات سنة أربع وتسعين أو أربع ومائة ، وكان مولده سنة بضع وعشرين . انظر : (طبقات ابن سعد ١٥٥/٥ ، وسير أعلام النبلاء ٢٨٧/٤ ، والتقريب وأصوله) .

٢٥٤٧٢ - مي ٣٤/١ .

٢٥٤٧٣ - مي ٢٨٥/٢ . وانظر : (ح ٢٤٢٩٩) .

٢٥٤٧٤ - مي ٥٤/١ .

(١) «أبو عقيل» ضبط في الأصل و(هـ) بضم العين ، وجزم الحافظ في التقريب في «الكنى» أنه بفتح العين . وهو الصواب . انظر : (المؤتلف والمختلف للدارقطني ١٥٨٠/٣ ، والإكمال لابن ماكولا ٢٣٣/٦) .

سعيد الجُرَيْري ، عن أبي نَضْرة قال : لما قدم أبو سلمة البصرة أتيته أنا والحسن ، فقال للحسن : أنت الحسن؟ ما كان أحد بالبصرة أحب إليَّ لقاء منك ، وذلك أنه بلغني أنك تفتي برأيك ، فلا تفت برأيك إلا أن تكون سنة عن رسول الله ﷺ أو كتاب منزل .

٢٥٤٧٥ ـ آخر : مي في العلم : أنا أبو معمر[1] إسماعيل بن إبراهيم ، عن سفيان بن عيينة ، عن الزهري ، عن أبي سلمة قال : لو رَفَقْتُ بابن[2] عباس لأصبت منه علماً كثيراً .

٢٥٤٧٦ ـ حديث : أنكح رجل من بني المنذر ابنته وهي كارهة ، فأتت النبي ﷺ فرد نكاحها . قط

في ترجمة : عكرمة ، عن ابن عباس .

٢٥٤٧٧ ـ حديث : طلق حفص بن عمرو بن المغيرة فاطمة بنت قيس بكلمة واحدة . . . الحديث .

في مسند : عبدالرحمن بن عوف .

٢٥٤٧٥ - مي ٩٢/١ .

(١) في مطبوعة الدارمي أُقْحمت كلمة «حدثنا» بين أبي معمر وإسماعيل والصواب حذفها كما في الأصل ومخطوطة الدارمي [ق٢٩/أ] وأبو معمر هو إسماعيل بن إبراهيم الهلالي له ترجمة في (التقريب وأصوله) .

(٢) «بابن» تحرفت في الأصل و(هـ) إلى : «لابن» والصواب ما أثبته كما في مطبوعة الدارمي ومخطوطته [ق٢٩/أ] .

٢٥٤٧٦ - تقدم . انظر : (الإتحاف ٥٤٥/٧ ، ح٨٤٢٥) .

ويزاد : الدارقطني في النكاح (٢٣١/٣) : نا أبو القاسم بن منيع ، نا شجاع بن مخلد ، نا هشيم ، أنا عمر بن أبي سلمة ، حدثنا أبو سلمة . . . فذكره بمعناه .

٢٥٤٧٧ - تقدم . انظر : (الإتحاف ٦٤١/١٠ ، ح ١٣٥٣٨) .

٢٥٤٧٨ ـ حديث : الضحايا إلى آخر الشهر .

في ترجمة : سليمان بن يسار[١] .

٢٥٤٧٩ ـ حديث : النهي عن إتيان النساء في أدبارهن .

في ترجمة : أبي بكر بن عبدالرحمن[٢] .

٢٥٤٧٨ - تقدم . انظر : (ح ٢٤٣٧٥) .

(١) هذا الحديث والذي يليه ساقطان من (هـ) .

٢٥٤٧٩ - تقدم . انظر : (ح ٢٥٤٥٨) .

(٢) يستدرك على أحاديث أبي سلمة بن عبدالرحمن :

١- حديث : إن جُبير بن مُطْعم تزوج امرأة من بني نصر . . . الحديث .

تقدم في ترجمة جُبير . انظر : (الإتحاف ٣٤/٤ ، ح ٣٩٢٢) .

٢- آخر : في أن من نذر المشي إلى بيت الله فعجز ، فعليه أن يركب ثم ليمشِ من حيث عجز .

تقدم في الاستدراك على أحاديث سعيد بن المسيب : (ص ٢٨ ، ح ٤٦) .

٣- آخر : مالك في الصلاة (٩٥/١) : عن ابن شهاب ، عن سعيد بن المسيب ، وعن أبي سلمة بن عبدالرحمن ، مثل ذلك . يعني حديث ذي اليدين .

٤- حديث : سمع قوم الإقامة ، فقاموا يصلون ، فخرج عليهم رسول الله ﷺ فقال : «أصلاتان معاً؟ . . .» الحديث .

تقدم في مسند أنس . انظر : (الإتحاف ٤٨/٢ ، ح ١١٩٥) .

٥- آخر : مالك في قصر الصلاة في السفر (١٦٢/١) : عن أبي النضر مولى عمر بن عبيدالله ، عن أبي سلمة بن عبدالرحمن ، أنه قال له : ألم أرَ صاحبك إذا دخل المسجد يجلس قبل أن يركع؟ قال أبو النضر : يعني عمر بن عبيدالله ، ويعيب عليه أن يجلس إذا دخل المسجد قبل أن يركع .

٦- حديث : مالك في الحج (٤١٣/١) : عن عبدالله بن أبي بكر ، عن أبيه ، أن أبا سلمة بن عبدالرحمن أخبره ، أن أم سُليم بنت مِلْحان استفتت رسول الله ﷺ ، وحاضت أو ولدت بعدما أفاضت يوم النحر ، فأذن لها رسول ﷺ فخرجت .

وانظر الحديث المتقدم في : (الإتحاف ٢٦٤/١٨ - ٢٦٥ ، ح ٢٣٦٣٣) .

٧- حديث : كانت زينب رضي الله عنها تعتكف مع النبي ﷺ وهي تريق الدم . . . الحديث .

تقدم في الاستدراك على أحاديث عكرمة : (ص ٢٩٤ ، ح ٣) .

٨- آخر : أن أم حبيبة بنت جحش رضي الله عنها كانت تهراق الدم وأنها سألت النبي ﷺ عن ذاك ، فأمرها أن تغتسل عند كل صلاة وتصلي .

.....

= الدارمي (١/١٧٩) : أخبرنا يزيد بن هارون ووهب بن جرير ، عن هشام صاحب الدستوائي ، عن يحيى بن أبي كثير ، عنه ، به .

وانظر الحديث المتقدم في : (الإتحاف ١٨/٢٤٢ ، ح ٢٣٦١٤) .

٩- حديث : أمر رسول الله ﷺ بزكاة الفطر ، بصاع من تمر ، أو بمدَّين من حنطة .

تقدم في الاستدراك على أحاديث سعيد بن المسيب : (ص ٣٣ ، ح ٩٣) .

١٠- حديث : إن رسول الله ﷺ قضى بالشفعة فيما لم يقسم بين الشركاء . . . الحديث .

تقدم في ترجمة سعيد بن المسيب ، عن أبي هريرة . انظر : (الإتحاف ١٤/٧٦٠ ، ح ١٨٦٦١) .

ويزاد : الشافعي ص ١٨١ : أخبرنا مالك ، عن ابن شهاب ، عنه ، به .

١١- آخر : أن الرضاعة من قبل الرجال لا تحرم شيئاً .

تقدم في الاستدراك على أحاديث سعيد بن المسيب : (ص ٣٦ ، ح ١٠٧) .

١٢- حديث : أن النبي ﷺ قال : «في الركاز الخمس» .

تقدم في الإستدراك على أحاديث سعيد بن المسيب : (ص ٣٥ ، ح ١٠٢) .

١٣- آخر : الحاكم في معرفة الصحابة (٣/٥٥٩) : حدثنا علي بن حمشاذ العدل ، ثنا هشام ابن علي ، ثنا حجاج بن نصير ، ثنا شعبة ، عن أبي إسحاق ، قال : سمعت أبا سلمة بن عبدالرحمن يقول : كان ابن عمر في زمانه أفضل من عمر في زمانه .

١٤- آخر : في القضاء باليمين مع الشاهد .

تقدم في الاستدراك على أحاديث سليمان بن يسار (ص ٦٠ ، ح ٢٩) .

١٥- آخر : إن كنت لأرى الرؤيا هي أثقل عليّ من الجبل . . . الحديث .

تقدم في ترجمته عن أبي قتادة الأنصاري رضي الله عنه . . انظر : (الإتحاف ٤/١٦٢ ، ح ٤٠٩٥) .

١٦- آخر : «من قام رمضان إيماناً واحتساباً غفر له ما تقدم من ذنبه» .

تقدم في مسند أبي هريرة رضي الله عنه . انظر : (الإتحاف ١٤/٤٦١ ، ح ١٨٠٠٤) .

١٧- آخر : إذا نُفست فقد حلت . يعني المتوفي عنها زوجها .

تقدم في مسند أم سلمة رضي الله عنها . انظر : (الإتحاف ١٨/١٥٧ ، ح ٢٣٤٨٤) .

١٨- آخر : قال يحيى بن أبي كثير : سألت أبا سلمة : أي القرآن أُنزل أول؟ قال : ﴿ يَٰٓأَيُّهَا ٱلْمُدَّثِّرُ ﴾ . قلت : إني نبئت أن أول سورة أُنزلت من القرآن : ﴿ ٱقْرَأْ بِٱسْمِ رَبِّكَ ٱلَّذِى خَلَقَ ﴾ . . . الحديث .

تقدم في مسند جابر بن عبدالله . انظر : (الإتحاف ٣/٦٠٧ ، ح ٣٨٥٥) .

١٧٣٧ ● أبو سلمة الحمصي

٢٥٤٨٠ ـ حديث : أن النبي ﷺ سئل عن الأمر يَحْدث ليس فيه كتاب ولا سنة؟ [فقال :][1] «ينظر فيه العابدون من المؤمنين» .

مي في العلم : حدثني محمد بن المبارك ، ثنا يحيى بن حمزة ، عنه ، بهذا[2] .

١٧٣٧ ● أبو سلمة سليمان بن سُلَيْم الكِناني الكلبي مولاهم ، القاضي بحِمْص ، ثقة عابد ، مات سنة سبع وأربعين ومائة . انظر : (الجرح والتعديل ١٢١/٤ ، وتاريخ دمشق لابن عساكر ٣٢٤/٢٢ طبع دار الفكر ، والتقريب وأصوله) .

٢٥٤٨٠ - مي ٤٧/١ .

(١) ما بين المعقوفين زدته من سنن الدارمي .

(٢) ويستدرك : أبو سلمة الحضرمي :

حديث : الحاكم في معرفة الصحابة (٥٤٥/٣) : حدثنا أبو عبدالله محمد بن أحمد بن بُطّة ابن إسحاق الأصبهاني ، ثنا الحسن بن الجهم الأصبهاني ، ثنا الحسين بن الفرج ، ثنا محمد بن عمر قال : . . . وحدثني إسحاق بن يحيى ، ثنا أبو سلمة الحضرمي ، قال : رأيت قبر ابن عباس وابنُ الحنفية قائم عليه ، فأمر به أن يسطح .

ط لمالك **ش** للشافعي **حم** لأحمد **عم** لعبدالله بن أحمد **مي** للدارمي **جا** لابن الجارود

١٧٣٨ • أبو السَّلِيل

٢٥٤٨١ ـ حديث : أصاب رجل دماً ، فآوى إلى وادي مَجَنَّة[١] : وادٍ لا يمسي فيه أحد إلا أصابته جِنّة ، وعلى شفير الوادي راهبان ، فلما أمسَى ، قال أحدهما لصاحبه : هلك والله الرجل . قال : فافتتح سورة آل عمران . قالا[٢] : فقرأ سورة طيبة لعله سينجو ، فأصبح سالماً .

مي في فضائل القرآن : ثنا محمد بن سعيد ، ثنا عبدالسلام بن حرب ، عن الجُريري ، عن أبي السَّلِيل ، بهذا .

١٧٣٨ • أبو السَّلِيل -بفتح المهملة وكسر اللام- : ضُريب -بالتصغير آخره موحدة- ابن نُقَير -بنون وقاف مصغراً - القيسي الجُريري -بضم الجيم مصغراً- ثقة . انظر : (طبقات ابن سعد ٢٢٢/٧ ، والجرح والتعديل ٤٧٠/٤ ، والتقريب وأصوله) .

٢٥٤٨١ - مي ٣٢٥/٢ .

(١) «وادي مَجَنَّة» أي : كثير الجِنّ كما في (القاموس ، مادة : جنن) .

(٢) في الأصل : «ولاء» وهو تحريف والصواب ما أثبته كما في مطبوعة الدارمي ومخطوطته [ق٢١٣/ب] .

١٧٣٩ ● / أبو صالح

٦/٢٩٥/ب

٢٥٤٨٢ ـ حديث : القرآن يشفع لصاحبه . . . الحديث ، قوله .

مي

مي في فضائل القرآن : أنا موسى بن خالد ، ثنا إبراهيم بن محمد الفَزَاري ، عن الحسن بن عبيدالله ، عن المسيب بن رافع ، عنه ، به[1][2] .

١٧٣٩ ● أبو صالح هو ذكوان السمان تقدمت ترجمته في الأسماء : (الإتحاف ٥٦٤/١٨ ، ح ٢٤١٧٨) . وقد ذكره المزي في شيوخ المسيب بن رافع . انظر : (تهذيب الكمال ٥٨٦/٢٧) .

٢٥٤٨٢ - مي ٣٠٩/٢ .

(١) استدرك ناسخ : (هـ) في الحاشية حديثاً آخر وقد تقدم في الأسماء كما ذكرت في ترجمته .

(٢) أبو الضحى = مسلم بن صُبَيح تقدم (ص ٥٢٤) .

ط لمالك **ش** للشافعي **حم** لأحمد **عم** لعبدالله بن أحمد **مي** للدارمي **جا** لابن الجارود

١٧٤٠ • والد عبدالحميد بن فلان بن أبي عبس بن جبر

٢٥٤٨٣ ـ حديث : سمعت قريش قائلاً يقول في الليل على أبي قُبَيس[١] :

فإن يُسلم السَعْدان[٢] يُصبح محمدٌ بمكة لا يَخْشى خِلاف المخالف

. . . الحديث .

كم في المناقب : ثنا أبو أحمد الحافظ ، ثنا محمد بن إسحاق بن إبراهيم ، ثنا أبو الأشعث ، ثنا هشام بن الكلبي ، ثنا عبدالحميد بن أبي عَبْس[٣] ، عن أبيه ، به .

١٧٤٠ • هو أبو عَبْس بن محمد بن أبي عبس بن جَبْر الأنصاري الحارثي ، روى عنه ابناه عبدالحميد وعبدالمجيد ، وذكره البخاري وابن أبي حاتم وابن عبدالبر والذهبي كلهم في الكنى . انظر : (الكنى للبخارى رقم ٥٦٥ ، والجرح والتعديل ٤٢٠/٩ ، والاستغناء لابن عبدالبر رقم ٢٢٥٥ ، والمقتنى للذهبي رقم ٣٩٤٦) .

٢٥٤٨٣ - كم ٢٥٣/٣ .

(١) أبو قُبَيس : هو الجبل المشرف على الكعبة من جهة الشرق . انظر : (معجم البلدان ١٠٣/١) .

(٢) هما : سعد بن معاذ وسعد بن عُبَادة الأنصاريان رضي الله عنهما .

(٣) في مطبوعة المستدرك : «عبدالحميد بن عيش» وفيه سقط وتصحيف والصواب : «عبدالحميد بن أبي عَبْس» كما في الأصل . وانظر : (دلائل النبوة للبيهقي ٤٢٨/٢) .

٢٥٤٨٤ ـ حديث : إن أبا عَبْس كان يصلى مع رسول الله ﷺ الصلوات ثم يرجع إلى بني حارثة ، فخرج في ليلة مظلمة مطيرة ، فَنُوِّرَ له في عصاه حتى دخل دار بني حارثة .

كم في المناقب : ثنا أبو محمد المزني ، ثنا محمد بن عبدالله الحضرمي ، ثنا أبو كُريب ، ثنا زيد بن الحُباب ، ثنا عبدالحميد بن أبي عَبْس الأنصاري ، أخبرني أبي[١] أن أبا عبس . . . به[٢] .

٢٥٤٨٤ - كم ٣/٣٥٠-٣٥١ .

(١) «أخبرني أبي» سقط من مطبوعة المستدرك ، وهو ثابت في مخطوطته : [٣/ق ١٦٨/أ] .

(٢) أبو عبيدة الحداد = عبدالواحد بن واصل . تقدم (ص ٢١١) .

١٧٤١ • أبو عبيدة بن عبدالله بن مسعود

٢٥٤٨٥ - حديث : الجنب يمر في المسجد ولا يقعد فيه ، ثم قرأ هذه الآية ﴿ . . . وَلَا جُنُبًا إِلَّا عَابِرِي سَبِيلٍ . . . ﴾[١] .

مي في الحيض : أنا الحكم بن المبارك وأبو نُعَيم ، عن شَريك ، عن عبدالكريم الجَزَري ، عنه ، بهذا ، قوله[٢][٣] .

١٧٤١ • أبو عبيدة بن عبدالله بن مسعود ، مشهور بكنيته ، والأشهر أنه لا اسم له غيرها ، ويقال : اسمه عامر ، كوفي ثقة ، والراجح أنه لا يصح سماعه من أبيه ، مات بعد سنة ثمانين . انظر : (طبقات ابن سعد ٦/٢١٠ ، وكتاب الكنى للبخاري رقم ٤٤٧ ، والمراسيل لابن أبي حاتم رقم ٤٦٠ ، والتقريب وأصوله) .

٢٥٤٨٥ - مي٢/٢١١ .

(١) سورة النساء ، الآية (٤٣) .

(٢) يستدرك على أحاديث أبي عبيدة بن عبدالله بن مسعود :

حديث : أبو عوانة في الصلاة (٢/١٣٤) : حدثنا عباس الدوري ، قال : ثنا شبابة ، قال : ثنا شعبة ، عن الحكم ، أن مطر بن ناجية لما ظهر على الكوفة أمَر أبا عبيدة أن يصلي بالناس ، فصلى بالناس ، وكان إذا رفع رأسه من الركوع أطال القيام . . . الحديث .

(٣) ويستدرك :

★ أبو عثمان الأنصاري = عمرو بن سُليم تقدم : (ص ٣٢٣) .

★ أبو عقيل الدورقي = بشير بن عقبة الناجي تقدم : (الإتحاف ١٨/٤٥٨) . =

.....

= ١ً : أبو عمرو[1] البسطامي الفقيه :

حديث : قوله في الإمام أبي الطيب سهل بن محمد : إنه مجدد المائة الرابعة .

تقدمت الإشارة إليه في ترجمة أبي علقمة ، عن أبي هريرة . انظر : (الإتحاف ١٦/٢٤٥ ، ح ٢٠٧١٧) .

٢ً - أبو عمرو الشيباني : إسحاق بن مرار :

حديث : أحمد (٢/٢٤٤) : سألت أبا عمرو الشيباني عن أخنع اسم عند الله؟ فقال : أوضع اسم عند الله .

وقد تقدم في مسند أبي هريرة ﷺ : (الإتحاف ١٥/٢٦٤ ، رقم ١٩٢٨٥) .

(١) كذا في مطبوعة المستدرك ومخطوطته [٤/٢٣٣/أ] ، وفي الأنساب للسمعاني (٢/٢٣٢) وسير أعلام النبلاء (١٧/٣٢٠) : أبو عمر محمد بن الحسين البسطامي الفقيه تزوج بابنة الإمام أبي الطيب المذكور . فالظاهر أنه هو .

١٧٤٢ • أبو عمرو بن العلاء

٢٥٤٨٦ ـ حديث : طح في الطلاق : أخبرني محمود بن حسان النحوي ، ثنا طح **عبدالملك بن هشام ، عن أبي زيد ، عنه ، بذلك : إن العرب قد تسمي الحيض قرءاً وتسمي الطهر [قرءاً][1] أو تجمعهما فتسميهما قرءاً[2] .**

١٧٤٢ • أبو عمرو بن العلاء بن عمار بن العُريان المازني النحوي القارئ اختلف في اسمه ، ثقة من علماء العربية وأحد الأئمة القراء السبعة ، مات سنة أربع وخمسين ومائة ، وهو ابن ست وثمانين سنة . انظر : (الكنى للبخاري رقم ٤٧٧ ، ومعرفة القراء الكبار للذهبي ١/١٠٠ ، والتقريب وأصوله) .

٢٥٤٨٦ - طح ٣/٦٠ .

(١) ما بين المعقوفين زدته من مطبوعة شرح معاني الآثار .

(٢) يستدرك على أحاديث أبي عمرو بن العلاء :

حديث : قال معمر : قلت لأبي عمرو بن العلاء : ما العُثَان؟ فسكت ساعةً ، ثم قال : هو الدخان من غير نار .

تقدم إسناده في مسند سراقة بن مالك . انظر : (الإتحاف ٥/٦٨ ، ح ٤٩٦٤) .

خز لابن خزيمة **عه** لأبي عوانة **طح** للطحاوي **حب** لابن حبان **قط** للدارقطني **كم** للحاكم

١٧٤٣ ● أبو فروة

٢٥٤٨٧ ـ حديث : مي في العلم : ثنا عبدالله بن صالح ، حدثني معاوية بن صالح ، أن أبا فروة حدثه ، أن عيسى ابن مريم كان يقول : لا تمنع العلم من أهله فتأثم ، ولا تنشره عند غير أهله فَتُجَهَّل ، وكن طبيباً رفيقاً يضع دواءه حيث يعلم أنه ينفع[1] .

١٧٤٣ ● أبو فروة روى عن عائشة رضي الله عنها ، وعنه معاوية بن صالح ، ذكره ابن أبي حاتم وابن عبدالبر والذهبي ولم يذكروا فيه جرحاً ولا تعديلاً . انظر : (الجرح والتعديل ٤٢٥/٩ ، والاستغناء لابن عبدالبر رقم ٢٢٩٢ ، والمقتنى للذهبي رقم ٤٩٩٣) .

٢٥٤٨٧ - مي ٨٨/١ .

(١) ويستدرك :

١ً- أبو قحذم :

حديث : وجد في زمن زياد أو ابن زياد صُرَّة فيها حَبٌّ أمثال النوى ، عليه مكتوب : هذا نبت في زمانٍ كان يُعمل فيه بالعدل .

تقدم . انظر : (الإتحاف ٨٢٦/١٦ ، ح ٢١٢٦٦) .

٢ً- أبو قيس مولى عمرو بن العاص :

حديث : أن عمرو بن العاص كان على سرية وأنهم أصابهم برد شديد . . . الحديث .

تقدم في مسند عمرو بن العاص . انظر : (الإتحاف ٤٨٠/١٢ ، ح ١٥٩٥٦) .

١٧٤٤ • أبو لَبِيْبَة جد عبدالرحمن

٢٥٤٨٨ ـ حديث : أن رسول الله ﷺ أُتي بشاة مسمومة مَصْلِيَّة[1] ، أهدتها له امرأة يهودية ، فأكل منها هو وبشر بن البراء بن مَعْرور . . . الحديث . وفيه : فأمر بها فصلبت . قط

قط في الحدود : ثنا أحمد بن إسحاق بن البهلول ، ثنا أبي ، ثنا ابن أبي فُدَيْك ، عن يحيى بن عبدالرحمن بن أبي لَبيبة ، عن جده ، به .

٢٥٤٨٩ ـ حديث : «والذي نفسي بيده إنه لمكتوب في السماء السابعة حمزة ابن عبدالمطلب أسد الله وأسد رسوله» . كم

كم في المناقب : أنا إسماعيل بن محمد بن الفضل ، ثنا جدِّي ، ثنا إبراهيم بن المنذر ، ثنا حاتم بن إسماعيل ، عن يحيى بن عبدالرحمن بن أبي لَبيبة ، عن أبيه ، عن جده ، بهذا .

١٧٤٤ • أبو لَبِيبَة -بلام مفتوحة ، وموحدتين الأولى مكسورة والثانية مفتوحة ، بينهما المثناة تحت ساكنة- الأنصاري الأشهلي مذكور في الصحابة . انظر : (الاستيعاب ١٧٤٢/٤ ، وأسد الغابة ٢٨٥/٥ ، وتوضيح المشتبه لابن ناصر الدين ٢٨٨/٧ ، والإصابة ١٦٦/٧) . فذكْر هذه الترجمة هنا محل نظر . والراوي عنه يحيى ، وقال الباوردي : «اسم جده عبدالرحمن وهو : يحيى ابن عبدالرحمن بن محمد بن عبدالرحمن بن أبي لبيبة» وذكر عبدالرحمن في الصحابة ، وكذا ذكره ابن منده وأورد حديثاً في ترجمته ، لكنه قال : «عبدالرحمن الأنصاري أبو محمد مجهول ، لا تعرف له صحبة» كما في (الإصابة لابن حجر ١٨١/٤) .

٢٥٤٨٨ - قط ١٢٠/٣ .

(١) «مَصْلِيَّة» أي : مشوية . كما في (النهاية لابن الأثير ٥٠/٣) .

٢٥٤٨٩ - كم ١٩٨/٣ .

١٧٤٥ ● / أبو مالك الغفاري

٦/٢٩٦أ

٢٥٤٩٠ ـ حديث : كان قتلَى أُحُد يؤتى بتسعة وعاشرهم حمزة ، فيصلي عليهم رسول الله ﷺ ثم يُحملون ، ثم يُؤْتَى بتسعة ، فيصلي عليهم ، وحمزة مكانه ، حتى صلى عليهم . طح فط

طح في الجنائز : ثنا بكر بن إدريس ، ثنا آدم ، ثنا شعبة ، عن حُصين بن عبدالرحمن ، عنه ، به .

١٧٤٥ ● أبو مالك غزوان الغفاري الكوفي ، مشهور بكنيته ، ثقة . انظر : (الجرح والتعديل ٥٥/٧ ، وثقات ابن حبان ٢٩٣/٥ ، والتقريب وأصوله) .

٢٥٤٩٠ - طح ٥٠٣/١ .

ويزاد : الدارقطني في الجنائز ٧٨/٢ : حدثنا ابن صاعد ، ثنا بُنْدار ، ثنا ابن أبي عَدي ، عن شعبة ، عن حُصين ، عن أبي مالك ، به .

١٧٤٦ • أبو مُرَاوح

٢٥٤٩١ ـ حديث : بعث نوح الغراب والحمامة حيث استقرت السفينة . . .
حب
الحديث ، موقوف .

حب في روضة العقلاء : أنا جعفر بن أحمد بن سنان ، ثنا عمرو بن عيسى[(١)] الضُّبَعي ، ثنا عبدالأعلى بن عبدالأعلى ، ثنا الجُرَيْري ، عن أبي السَّليل ، عنه ، به[(٢)(٣)] .

١٧٤٦ • أبو مُرَاوح الغفاري قال العجلي : «مدني تابعي ثقة» . وذكره ابن حبان في الثقات . انظر : (معرفة الثقات للعجلي ٤٢٥/٢ ، وثقات ابن حبان ٥٦٣/٥ ، والتقريب وأصوله) .

٢٥٤٩١ - حب روضة العقلاء ص ١١٣ .

(١) في مطبوعة روضة العقلاء : «عمرو بن محمد بن عيسى» وفي (ثقات ابن حبان ٤٨٨/٨ والتقريب وأصوله) : «عمرو بن عيسى» كما في الأصل .

(٢) يستدرك على أحاديث أبي مُرَاوح :

حديث : الطحاوي في الصيام (٧١/٢) : حدثنا ربيع الجيزي ، قال : ثنا أبو زُرعة ، قال : أنا حَيْوة ، قال : أنا أبو الأسود ، أنه سمع عروة بن الزبير يحدث عن أبي المُرَواح الأسلمي ، عن حمزة ابن عمرو الأسلمي . . . فذكر حديثاً ثم قال : وكان حمزة يصوم الدهر في السفر والحضر ، وكان أبو مُرَاوح كذلك ، وكان عروة كذلك .

وحديث حمزة بن عمرو تقدم في مسنده . انظر : (الإتحاف ٣٣٤/٤ ، ح ٤٣٤١) .

(٣) ويستدرك : أبو مُسْهِر = هو عبدالأعلى بن مُسْهِر ، تقدم . انظر : (ص ١٣٤) .

١٧٤٧ ● أبو المَليح بن أُسامة

٢٥٤٩٢ ـ حديث : يعيبون علينا الكتاب ، وقد قال الله تعالى : ﴿ . . . عِلْمُهَا عِندَ رَبِّي فِي كِتَابٍ . . . ﴾[١] .

مي في العلم : أنا سليمان بن حرب ، ثنا حماد بن زيد ، عن أيوب ، عنه ، بهذا ، قوله[٢] .

١٧٤٧ ● أبو المليح -بفتح الميم- بن أسامة بن عُمير الهذلي ، اختلف في اسمه ، ثقة ، مات سنة ثمان وتسعين ، وقيل : ثمان ومائة ، وقيل بعد ذلك . انظر : (طبقات ابن سعد ٢١٩/٧ ، والجرح والتعديل ٣١٩/٦ ، والتقريب وأصوله) .

٢٥٤٩٢ - مي ١٠٤/١ .

(١) سورة طه ، الآية (٥٢) .

(٢) ويستدرك : أبو مودود = هو عبدالعزيز بن أبي سليمان تقدم : (ص ٢٠٢) .

١٧٤٨ • أبو نوفل بن أبي عقرب

٢٥٤٩٣ ـ حديث : طح في الكراهة : ثنا سليمان بن شعيب ، ثنا طح **عبدالرحمن ، ثنا شعبة : رأيت أبا التَيَّاح وأبا حمزة وأبا نوفل بن أبي عقرب قد ضَبَّبوا أسنانهم بالذهب**(١) .

١٧٤٨ • أبو نوفل بن أبي عقرب الكناني العُرَيْجي -بضم العين المهملة وفتح الراء وبعدها الياء الساكنة آخر الحروف وفي آخرها الجيم- اختلف في اسمه ، تابعي ثقة . انظر : (طبقات ابن سعد ٢٣٨/٧ ، والأنساب للسمعاني ٢٨٤/٩ ، والتوضيح لابن ناصر الدين ٢٤٨/٦ ، والتقريب وأصوله) .

٢٥٤٩٣ - طح ٢٥٩/٤ .

(١) يستدرك على أحاديث أبي نوفل بن أبي عقرب :

١- حديث : الحاكم في معرفة الصحابة (٥٣٤/٣) : أخبرنا الشيخ أبو بكر بن إسحاق ، أنا علي بن عبدالعزيز . . . وحدثنا حجاج ، ثنا شعبة ، عن أبي نوفل قال : قلت لابن عباس : يا أبا العباس . . .

٢- آخر : صَلَبَ الحجاج بن يوسف عبدالله بن الزبير رضي الله عنهما على عقبة المدينة . . . الحديث ، وفيه قصة .

تقدم في مسند أسماء رضي الله عنها . انظر : (الإتحاف ٨٤٩/١٦ ، ح ٢١٣٠٣) .

خز لابن خزيمة **عه** لأبي عوانة **طح** للطحاوي **حب** لابن حبان **قط** للدارقطني **كم** للحاكم

١٧٤٩ • أبو هشام المخزومي

٢٥٤٩٤ ـ حديث : استشهد خالد بن سعيد بن العاص يوم مَرْج الصُّفَّر[١] . . . الحديث .

كم في المناقب : أنا أبو سعيد الثقفي ، ثنا موسى بن زكريا ، ثنا خليفة ، حدثني الوليد بن هشام ، عن أبيه ، عن جده ، به[٢] .

١٧٤٩ • أبو هشام : هو قَحْذَم -بفتح القاف وسكون الحاء وفتح الذال المعجمة- ابن سليمان مولى أبي بكرة رضي الله عنه ، من سبي أصبهان ، كان كاتب الخراج ليوسف بن عمر الثقفي في خلافة هشام بن عبدالملك ، ذكره ابن حبان في الثقات . انظر : (تاريخ خليفة بن خياط ص ١٦٢ ، ٣٦٨ ، وثقات ابن حبان ٣٤٥/٧ ، والأنساب للسمعاني ٣٤٣/١٠ ، ولسان الميزان ٤٧١/٤) .

٢٥٤٩٤ - كم ٢٤٩/٣ .

(١) «مَرْج الصُّفَّر» -بضم الصاد المهملة وفتح الفاء المشددة ثم راء- موضع بالقرب من دمشق على بعد ٣٧ كيلاً جنوباً وبه سميت المعركة بين المسلمين والروم سنة ثلاث عشرة . انظر : (تاريخ خليفة بن خياط ص ١٢٠ ، ومعجم البلدان ١١٨/٥ ، والمعالم الأثيرة في السنة والسيرة لمحمد شرَّاب ص ٢٤٨) .

(٢) ويستدرك :

١ً- أبو اليقظان :

١- حديث : الحاكم في معرفة الصحابة (٢٤٩/٣) : أخبرني أبو نعيم محمد بن عبدالرحمن الغفاري بمرو ، ثنا عبدان بن محمد بن عيسى الحافظ ، سمعت عبدالله بن مسلم يذكر عن أبي اليقظان وغيره : أن خالد بن سعيد بن العاص أسلم قبل أبي بكر الصديق رضي الله عنهما .

[قال الحاكم] : هذا وهم من قائله . . . الحديث .

.....

= ٢- آخر : وفيه (٥١٤/٣) : حدثنا أبو سعيد أحمد بن يعقوب الثقفي ، ثنا موسى بن زكريا التستري ، ثنا خليفة بن خياط . . . قال أبو اليقظان : أوس بن مِعْيَر قُتل يوم بدر كافراً ، واسم أبي محذورة سلمان بن سمرة .

٣- آخر : وبه ، فيه (٥٢٤/٣) : في قصة قتل الضحاك بن قيس بمرج راهط .

وقد تقدم في مسند الضحاك . انظر : (الإتحاف ٣٢٧/٦) وفي ترجمة قحذم بن سليمان (ص ٣٦٣) .

★ ابن جُدْعان = علي بن زيد ، تقدم .

★ ابن خراش = عبدالرحمن بن يوسف .

٢ً- ابن أبي رافع :

حديث : إن النبي ﷺ أقطع أبا رافع أرضاً . . . الحديث .

تقدم في ترجمة عبيدالله بن أبي رافع عن علي رضي الله عنه . انظر : (الإتحاف ٥٥٧/١١ ، ح ١٤٦١٥) .

★ ابن عائشة = هو عبيدالله بن محمد ، تقدم : (ص ٢١٧) .

٣ً- ابن عطية الأشجعي :

حديث : «لا عدوى ولا هام ولا صَفَر» .

تقدم في ترجمته ، عن أبي هريرة . انظر : (الإتحاف ٢٩٤/١٦ ، ح ٢٠٨٠٨) .

★ ابن أم الحكم = عبدالرحمن بن عبدالله بن عثمان الثقفي .

٤ً- العرزمي غير منسوب : وهو : عبدالملك بن أبي سليمان العرزمي ذكره المزي في شيوخ حَكَّام الرازي .

حديث : قال حَكَّام الرازي : فسألت العرزمي -يعني عن سفر المرأة بغير محرم- فقال : لا بأس بذلك . . . الحديث .

تقدم في الإستدراك على أحاديث الإمام أبي حنيفة النعمان : (ص ٥٧٨ ، ح ٤) .

٥ً - إبراهيم بن إسماعيل بن أبي حبيبة عن شيوخ أهل الدار . يعني : بني عبدالأشهل .

حديث : الحاكم في معرفة الصحابة (٢٨٦/٣) : حدثنا أبو عبدالله الأصبهاني ، ثنا الحسن بن الجهم ، ثنا الحسين بن الفرج ، ثنا محمد بن عمر ، حدثنا إبراهيم بن إسماعيل بن أبي حبيبة ، سمعت شيوخ أهل الدار ، يعني : بني عبدالأشهل يقولون : مات أبو الهيثم بن التَّيِّهان سنة عشرين بالمدينة .

خز لابن خزيمة **عه** لأبي عوانة **طح** للطحاوي **حب** لابن حبان **قط** للدارقطني **كم** للحاكم

١٧٥٠ • مَنْ بلّغ إبراهيم بن سعد

٢٥٤٩٥ ـ حديث : كم في المناقب : أخبرني محمد بن يعقوب الحافظ ، ثنا كم محمد بن إسحاق الثقفي ، ثنا عبيدالله[1] بن سعد ، ثنا يعقوب بن إبراهيم ، عن أبيه قال : بلغنا أن عمار بن ياسر قال : كنت تِرْباً[2] لرسول الله ﷺ ، لم يكن أقرب به سناً مني .

٢٥٤٩٥ - كم ٣٨٤/٣ .

(١) وقع في الأصل و(هـ) : «عبدالله» والمثبت من مطبوعة المستدرك ومخطوطاته [٣/ق ١٩٠/أ الأزهرية ، ١٤٧/٢/ب عاطف] .

وقد رواه ابن عساكر في تاريخه [٦٠٦/١٢ المصورة] من طريق أبي الطيب محمد بن جعفر ، عن عبيدالله ، به .

(٢) «التِّرْبُ» -بالكسر - اللِّدَةُ والسِّنُّ كما في القاموس (مادة : ترب) .

ط لمالك **ش** للشافعي **حم** لأحمد **عم** لعبدالله بن أحمد **مي** للدارمي **جا** لابن الجارود

١٧٥١ ● إبراهيم النخعي ، عن أصحاب عبدالله

في ترجمته ، عن ابن مسعود(١) (٢) (٣) .

١٧٥١ ● يروي إبراهيم النخعي عن عدد من أصحاب عبدالله بن مسعود منهم : خالاه الأسود وعبدالرحمن ابنا يزيد ، وعلقمة بن قيس ، وعَبيدة السلماني وغيرهم كما في ترجمته في (تهذيب الكمال للمزي ٢/٢٣٤-٢٣٥) .

(١) انظر : (الإتحاف ١٠/١٤١ ، ح ١٢٤٣٤) في ترجمة إبراهيم بن سويد النخعي ، عن ابن مسعود : وذِكْرُ ابن سويد في الترجمة المذكورة سبق قلم إما من المؤلف أو من الناسخ والصواب : إبراهيم بن يزيد النخعي ، لأن الأحاديث الواردة تحت الترجمة المذكورة هي أحاديث إبراهيم بن يزيد ، وهذه الإحالة من الشواهد على ذلك .

(٢) يستدرك على أحاديث إبراهيم ، عن أصحاب عبدالله :

حديث : كان أصحاب عبدالله يقولون : ذكاة الصوف غسله .

تقدم في ترجمة الأسود ، عن عائشة رضي الله عنها . انظر : (الإتحاف ١٦/١٠٠٩ ، ح ٢١٥٢١) .

(٣) ويستدرك :

١ً- أحمد بن صالح أبو جعفر المصري ، عن الناس بالمدينة :

حديث : سألت الناس بالمدينة فقالوا : لأبي بكر أخ يقال له : القاسم .

يعني : أبا بكر بن عبيدالله بن عبدالله بن عمر .

تقدم في مسند عبدالله بن عمر . انظر : (الإتحاف ٨/٣٥٧ ، رقم ٩٥٥٠) .

٢ً - جعفر الصادق بن محمد بن علي القرشي الهاشمي عن آبائه .

حديث : الدارقطني في الزكاة (٢/١٤٠) : حدثنا أحمد بن محمد بن سعيد ، ثنا محمد بن =

خز لابن خزيمة **عه** لأبي عوانة **طح** للطحاوي **حب** لابن حبان **قط** للدارقطني **كم** للحاكم

.....

= المفضل بن إبراهيم الأشعري ، ثنا إسماعيل بن همام ، حدثني علي بن موسى الرضا ، عن أبيه ، عن جده ، عن آبائه : أن النبي ﷺ فرض زكاة الفطر على الصغير والكبير . . . الحديث .

٣- ربيعة بن أبي عبدالرحمن ، عن غير واحد من علمائهم :

١- حديث : مالك في الفرائض (٥٢٠/٢) : عن ربيعة بن أبي عبدالرحمن ، عن غير واحد من علمائهم : أنه لم يتوارث من قُتل يوم الجمل ، ويوم صفين ، ويوم الحرة ، ثم كان يوم قُديد فلم يورَّث أحد من صاحبه شيئاً إلا من عُلم أنه قُتل قبل صاحبه .

٢- حديث : أن رسول الله ﷺ قطع لبلال بن الحارث المزني معادن القَبَليَّة وهي من ناحية الفُرع .

تقدم في مسند بلال بن الحارث . انظر : (الإتحاف ٦٣٦/٢ ، ح ٢٤١٧) .

٤- زيد بن الحَوَاري العمّي ، عن بعض الفقهاء :

حديث : الدارمي (١٢٧/١) : أخبرنا أبو عثمان البصري ، عن عبدالعزيز بن مسلم القسملي ، أنا زيد العمي ، عن بعض الفقهاء ، أنه قال : يا صاحب العلم اعمل بعلمك ، وأعط فضل مالك . . . الحديث .

١٧٥٢ • آباءُ زيد بن علي بن الحسين

٢٥٤٩٦ ـ حديث : أن رجلاً أتى النبي ﷺ فقال : يا رسول الله إن أمي عرضت عليّ قرابة لها أتزوجها ، فقلت : هي طالق ثلاثاً إن تزوجتها . فقال : «هل كان قبل ذلك من مِلْك؟» قال : لا . قال : «لا بأس» فتزوجها . قط

قط في الطلاق : ثنا عبدالله بن أحمد المارستاني ، ثنا القاسم بن سعيد ، ثنا عبدالرحمن بن قيس ، ثنا عبدالرحمن بن سعيد القيسي ، ثنا عمرو بن خالد ، ثنا زيد بن علي ، عن آبائه ، بهذا[1] .

١٧٥٢ • زيد بن علي يروي عن أبيه زين العابدين علي بن الحسين بن علي بن أبي طالب ، عن أبيه الحسين بن علي بن أبي طالب رضي الله عنه ، عن أبيه علي بن أبي طالب رضي الله عنه وقد روى عمرو ابن خالد الواسطي بهذا الإسناد أحاديث كثيرة جمعت في كتاب طبع بعنوان «مسند الإمام زيد» وعمرو بن خالد «متروك ورماه وكيع بالكذب» كما في ترجمته في (التقريب وأصوله) .

٢٥٤٩٦ - قط ٤/١٩ .

(١) ويستدرك :

١ً- سعيد بن عبدالرحمن ، عن ابن لسعد بن أبي وقاص رضي الله عنه :

حديث : الحاكم في معرفة الصحابة (٣/٤٩٩) : أخبرنا الحسين بن علي التميمي ، ثنا محمد ابن إسحاق الإمام ، أنبأ يونس بن عبدالأعلى ، انبأ ابن وهب ، أخبرني بكر بن مضر ، عن سعيد ابن عبدالرحمن قال : قال ابن لسعد بن أبي وقاص :

أنا ابن مستجاب الدعاء . . . الأبيات .

٢ً- شريك بن عبدالله النخعي ، عن أهل الحكم بن سفيان : =

خز لابن خزيمة **عه** لأبي عوانة **طح** للطحاوي **حب** لابن حبان **قط** للدارقطني **كم** للحاكم

.....

= حديث : سألت أهل الحكم بن سفيان ، فذكروا أنه لم يدرك النبي ﷺ .

تقدم في مسند الحكم بن سفيان . انظر : (الإتحاف ٣١٦/٤ ، ح ٤٣٢٠) .

٣- شقيق بن سلمة أبو وائل عن صاحب له :

حديث : الحاكم في معرفة الصحابة (٥٣٧/٣) : أخبرني أبو بكر[١] بن أبي دارم الحافظ بالكوفة ، ثنا الحسين بن جعفر القرشي ، ثنا علي بن حكيم ، ثنا مالك بن سُعَير بن الخِمْس[٢] ، ثنا الأعمش ، عن أبي وائل ، قال : حججت أنا وصاحب لي ، وابن عباس على الحج ، فجعل يقرأ سورة النور ويفسرها ، فقال صاحبي : يا سبحان الله! ماذا يخرج من رأس هذا الرجل؟ لو سمعت هذا الترك لأسلمت .

٤- صالح بن خَوَّات بن صالح ، عن أهله :

حديث : مات خَوَّات بن جبير بالمدينة في سنة أربعين ، وهو ابن أربع وسبعين سنة ، وكان رَبْعة من الرجال .

تقدم في مسند خوات رضي الله عنه . انظر : (الإتحاف ٤٤٦/٤) .

٥- صالح بن صالح بن حي ، عن رجل من أهل خراسان :

حديث : إنا نقول عندنا : إن الرجل إذا أعتق أمَّ ولده ثم تزوجها ، فهو كالراكب هديه .

تقدم في مسند أبي موسى الأشعري رضي الله عنه . انظر : (الإتحاف ٧٢/١٠ ، ح ١٢٢٩٠) .

٦- صفوان بن عمرو السَّكْسَكي ، عن المشيخة :

حديث : كان المشيخة يقولون : إذا قرئت عند الميت خُفف عنه بها . يعني سورة ﴿يسٓ﴾ .

تقدم في مسند : غضيف بن الحارث رضي الله عنه . انظر : (الإتحاف ٦٤٦/١٢ ، ح ١٦٢٤٤) .

---

(١) سقطت كلمة : «أبو» من مطبوعة المستدرك ومخطوطته [٢٨٨/٣/ب] والصواب إثباتها وهو : أبو بكر أحمد بن محمد بن أبي دارم التميمي ، له ترجمة في السير للذهبي (٥٧٦/١٥) .

(٢) في مطبوعة المستدرك : «مالك بن سعيد بن الحسن» وهو تحريف والصواب ما أثبته كما في مخطوطته ومصادر ترجمته .

١٧٥٣ ● عامر الشعبي ، عن آل سعد وآل ابن عمر

٦
٢٩٦/ب

٢٥٤٩٧ - / حديث : أنهم كانوا يسلمون في الركعتين من الوتر . . .
طح

طح في الصلاة : ثنا أبو أمية ، ثنا عبدالوهاب بن عطاء ، ثنا داود بن أبي هند ، عن عامر قال : كان آل سعد . . . فذكره[1] .

١٧٥٣ ● ذكر المزي في تهذيب الكمال (٢٩/١٤) في شيوخ الشعبي : سعد بن أبي وقاص وعبدالله بن عمر ولم يذكر أحداً من أولادهما في شيوخه .

٢٥٤٩٧ - طح ٢٩٥/١ .

(١) ويستدرك :

١- عبدالله بن[1] إسحاق بن الفضل الهاشمي ، عن آبائه :

حديث : إن خوات بن جبير مات سنة أربعين .

تقدم في مسند خوات رضي الله عنه . انظر : (الإتحاف ٤٤٨/٤ ، ح ٤٥٠٦) .

٢- عبدالله بن سعيد بن أبي هند ، عن رجل من أصحاب عكرمة :

حديث : أحمد (٢٧٥/١) : ثنا وكيع ، ثنا عبدالله بن[2] سعيد بن أبي هند ، عن رجل من أصحاب عكرمة قال : كان رسول الله صلى الله عليه وآله وسلم يلحظ في صلاته من غير أن يلوي عنقه .

٣- عبدالرحمن بن هرمز الأعرج ، عمّن أدرك :

١- حديث : أدركت الأئمة وما يستفتحون القراءة إلا بـ ﴿ ٱلْحَمْدُ لِلَّهِ رَبِّ ٱلْعَٰلَمِينَ ﴾ . =

---

(١) وقع في مطبوعة المستدرك : «عبدالله بن صالح بن إسحاق بن صالح بن خوات . . .» وهو خطأ . انظر : (مخطوطات المستدرك [٢٠٩/٣/أ الأزهرية ، ١٥٩/٢/أ عاطف] ، ومعجم الطبراني الكبير ٢٠٥/٤ ، ولسان الميزان ٢٥٨/٣ ، والإتحاف ٤٤٨/٤) .

(٢) «ابن» تحرفت في مطبوعة المسند إلى : «عن» وقد تقدم حديثه موصولاً ومرسلاً في الإتحاف (٤٨٠/٧ ، ح ٨٢٧٢) وصرح فيه باسم الرجل وهو ثور بن زيد .

.....

= أشار إليه المصنف في ترجمة الأعرج (ص ١٩٩) وأحال على ترجمة عروة بن الزبير حيث ذكره هناك (ح ٢٤٦٨٣) .

٢- آخر : ما أدركت الناس إلا وهم يلعنون الكفرة في رمضان . . . الحديث .

تقدم في ترجمته استدراكاً (ص ١٩٩) .

٤- عبيدالله بن أبي يزيد ، عن بعض أهل العلم .

حديث : الشافعي ص ٢٧٣ : أخبرنا سفيان ، عن عبيدالله بن أبي يزيد ، عن بعض أهل العلم أنه قال في هذه الآية : هو حكم بينهما[1] . يعني قوله تعالى : ﴿ ٱلزَّانِي لَا يَنكِحُ إِلَّا زَانِيَةً أَوْ مُشْرِكَةً . . . ﴾ الآية .

٥- عروة بن الزبير ، عمّن أدرك من الأئمة في الصلاة :

حديث : أدركت الأئمة ، وما يستفتحون القراءة إلا بـ ﴿ ٱلْحَمْدُ لِلَّهِ رَبِّ ٱلْعَٰلَمِينَ ﴾ .

تقدم في ترجمته (ح ٢٤٦٨٣) .

٦- عطية العوفي ، عن مولى لابن عمر رضي الله عنه :

حديث : الحاكم في معرفة الصحابة (٥٥٧/٣) : حدثنا الشيخ أبو بكر بن إسحاق ، انبأ علي ابن عبدالعزيز ، ثنا أبو نعيم ، ثنا فضيل بن مرزوق ، عن عطية قال : قلت لمولى لابن عمر كيف كان موت ابن عمر؟ قال : إنه أنكر على الحجاج بن يوسف أفاعيله . . . الحديث .

٧- القاسم بن أبي بَزَّة ، عن رجل من أهل المدينة :

حديث : الشافعي ص ٢٥٠ : أخبرنا مسلم ، عن ابن جريج ، عن القاسم بن أبي بَزَّة ، قال : قدمت المدينة فوجدت جزوراً قد نحرت فجزئت أجزاءً ، كل جزء منها بعناق ، فأردت أن ابتاع منها جزءاً ، فقال لي رجل من أهل المدينة : إن رسول الله ﷺ نهى أن يباع حي بميت . فسألت عن ذلك الرجل فأخبرت عنه خيراً .

٨- الإمام مالك عن بعض أهل العلم :

١- حديث : مالك في الاعتكاف (٣١٥/١) : أنه رأى بعض أهل العلم إذا اعتكفوا العشر الأواخر من رمضان لا يرجعون إلى أهاليهم حتى يشهدوا الفطر مع الناس .

٢- آخر : مالك في الحج (٣٨١/١) : أنه سمع أهل العلم يقولون : لا يأكل صاحب الهدي من الجزاء والنسك .

(١) في مطبوعة المسند : «بينها» وما أثبته من ترتيب مسند الشافعي للسندي (١٥/٢) .

١٧٥٤ ● محمد بن إسحاق ، عن رجل من أسلم

٢٥٤٩٨ ـ حديث : قصة إسلام حمزة بن عبدالمطلب . . . بطوله .

كم

كم في المناقب : ثنا أبو العباس محمد بن يعقوب ، ثنا أحمد بن عبدالجبار ، ثنا يونس بن بكير ، عنه ، به .

١٧٥٤ ● لم أقف على اسمه ، وهكذا ورد مبهماً عند ابن هشام في السيرة (٢٩١/١) ، ووصفه ابن إسحاق في هذا الإسناد بأنه «كان واعية» ، وقد روى ابن إسحاق نحو هذه القصة -عند الطبراني في المعجم الكبير (١٤٠/٣ ح ٢٩٢٦) -عن يعقوب بن عتبة بن المغيرة وهو من أهل العلم لكنه ثقفي -كما في ترجمته في (التقريب وأصوله)- والمذكور هنا أسلمي .

٢٥٤٩٨ - كم ١٩٢/٣ .

خز لابن خزيمة **عه** لأبي عوانة **طح** للطحاوي **حب** لابن حبان **قط** للدارقطني **كم** للحاكم

١٧٥٥ ● محمد بن عمر الواقدي ، عن شيوخه

٢٥٤٩٩ ـ حديث : لما أصيب حمزة بن عبد المطلب كان رسول الله ﷺ يقول : «لن أصاب بمثلك أبداً . . .» الحديث . كم

كم في المناقب : ثنا ابن بُطَّة ، ثنا ابن الجَهْم ، ثنا الحسين بن الفَرَج ، عنه ، به .

٢٥٥٠٠ ـ وبه فيه : قصة والد جابر بن عبد الله ونسبه ، وقصة عمرو بن الجموح ، وقصة سعد بن معاذ ونسبه . كم

٢٥٥٠١ ـ وبه فيه : كان حارثة بن شراحيل حين فقد ابنه زيداً يبكيه ويقول : بكيتُ على زيد ولم أدرِ ما فَعلْ . . . الأبيات . كم

٢٥٥٠٢ ـ وبه فيه : نسب أبي زيد وقصته . كم

١٧٥٥ ● ذكر الواقدي في أول كلامه على غزوة أحد في مغازيه (١٩٩/١) أسماء أربعة عشر شيخاً من شيوخه الذين أخذ عنهم خبر الغزوة ثم قال : «في رجال لم أسم ، فكل قد حدثني بطائفة من هذا الحديث . . .» ثم ذكر خبر حمزة الآتي . انظر : (مغازي الواقدي ٢٩٠/١) .

٢٥٤٩٩ - كم ١٩٤/٣ .

٢٥٥٠٠ - كم ٢٠٢/٣ ، ٢٠٤ ، ٢٠٥ .

٢٥٥٠١ - كم ٢١٤/٣ .

٢٥٥٠٢ - أورد الحاكم نسب حارثة أبي زيد وقصته (٢١٣/٣) من طريق زيد بن الحسن بن أسامة بن زيد ، ثم أعقبه بطريق الواقدي عن شيوخه ، وقد تقدم في الحديث السابق .

٢٥٥٠٣ ـ وبه فيه : و[١] أبو دجانة[٢][٣] .
كم

٢٥٥٠٣ - كم ٢٢٩/٣ .

(١) يعني : ونسب أبي دجانة وقصته .

(٢) يستدرك على أحاديث محمد بن عمر الواقدي ، عن شيوخه :

١- حديث : الحاكم في معرفة الصحابة (٢٢٠/٣) : أخبرنا أبو عبدالله الأصبهاني ، ثنا الحسن ابن الجَهْم ، ثنا الحسين بن الفَرَج ، ثنا محمد بن عمر ، عن شيوخه[١] في ذكر نسب أبي مَرثَد الغنوي وخبر قتله .

٢- آخر : وبه فيه (٢٣٧/٣) : في نسب ضِرَار بن الأَزور رضي الله عنه وقصة استشهاده .

٣- آخر : وبه فيه (٢٣٩/٣) : في ذكر طُلَيب بن عُمير رضي الله عنه وهجرته إلى الحبشة ، وشهوده بدراً ، ووفاته بأجنادين .

٤- آخر : وبه ، فيه (٢٤٠/٣) : في ذكر هشام بن العاص السهمي وهجرته إلى الحبشة . . .

٥- آخر : وبه ، فيه (٢٤٦/٣) : في ذكر نوفل بن الحارث ووفاته .

٦- آخر : وبه ، فيه (٢٦٠/٣) : في ذكر عتبة بن غَزوان وصفته ووفاته .

٧- آخر : وبه ، فيه (٢٨٦/٣) : في ذكر أبي الهيثم بن التَّيِّهان ونسبه وقصة إسلامه وشهوده المشاهد مع رسول الله ﷺ .

٨- آخر : وبه ، فيه (٣٣٧/٣) : قال الواقدي : وسمعت من يذكر أن أبا الدرداء لم يشهد أُحداً . . . الحديث .

٩- آخر : وبه ، فيه (٣٦٥/٣) : خرج الزبير يوم الجمل وذلك يوم الخميس . . . الحديث .
تقدم في مسند الزبير . انظر : (الإتحاف ٥٤٠/٤) .

١٠- آخر : الحاكم في معرفة الصحابة (٢٢٥/٣) : حدثنا أبو عبدالله بن بُطَّة ، ثنا محمد بن رُسْته ، ثنا سليمان بن داود ، حدثني محمد بن عمر ، عن شيوخه . قالوا : سالم مولى أبي حذيفة ابن عتبة كان مولى لثُبَيتة بنت يَعَار . . . الحديث .

١١- آخر : وبه ، فيه (٣٢١/٣) : في ذكر نسب العباس بن عبدالمطلب رضي الله عنه وكنيته ووفاته . . .

وقد تقدم في مسند العباس رضي الله عنه . انظر : (الإتحاف ٤٨٨/٦ ، ح٦٨٧٤) .

(١) هذا الإسناد ساقط من مطبوعة المستدرك واستدركته من مخطوطته : [٣/ق ٩٥/أ] .

.....

= ١٢- آخر : الحاكم في معرفةالصحابة (٢٨٩/٣) : حدثنا محمد بن صالح بن هانئ ، ثنا أبو بكر محمد بن النضر بن سلمة الجارودي ، ثنا إبراهيم بن سعيد الجوهري ، قال : حدثني محمد ابن عمر الواقدي ، عن شيوخه قالوا : عياض بن غَنْم بن زهير . . . فذكر نسبه وإسلامه قبل الحديبية ، واستخلاف أبي عبيدة بن الجراح له على عمله ، وإقرار عمر رضي الله عنه له .

(٣) محمد بن مسلم الزهري ، عن ابن لكعب بن مالك :

١- حديث : مالك في الجهاد (٤٤٧/٢) : عن ابن شهاب ، عن ابن لكعب بن مالك ، -قال[1] : حسبت أنه قال : عبدالرحمن بن كعب- أنه قال : نهى رسول الله ﷺ الذين قتلوا ابن أبي الحُقَيق عن قتل النساء والولدان . . . الحديث .

٢- آخر : في نزول الملائكة للاستماع إلى قراءة أُسيد بن حضير رضي الله عنه .

تقدم في مسند أُسيد رضي الله عنه . انظر : (الإتحاف ٣٧١/١ ، ح ٢٦٨) .

(١) القائل : هو يحيى بن يحيى الليثي راوي الموطأ عن الإمام مالك ، صرح به ابن عبدالبر في التمهيد (٦٦/١١) وقد اختلف في اسم ابن كعب على مالك ، واختلف على الزهري . انظر : (التمهيد ٦٦/١١ - ٧١) .

١٧٥٦ • محمد بن مسلم الزهري ، عن أهل العلم

٢٥٥٠٤ ـ حديث : طح في الصلاة : ثنا ربيع المؤذن ، ثنا خالد بن عبدالرحمن ، ثنا ابن أبي ذئب ، عن الزهري : سألت أهل العلم بالمدينة ، فما أخبرني أحد منهم أنه صلاهما . يعني سجدتي السهو يوم ذي اليدين[(١)(٢)] .

طح

٢٥٥٠٤ - طح ٤٥٣/١ .

(١) ويستدرك على أحاديث الزهري عن شيوخه من أهل العلم :

١- حديث : مالك في الحج (٣٦٤/١) : أنه سمع ابن شهاب يقول : سمعت بعض علمائنا يقول : ما حُجر الحِجْرُ فطاف الناس من ورائه إلا إرادة أن يستوعب الناسُ الطواف بالبيت كله .

٢- حديث : أبو عوانة في الطب [٥/ق ٤١/ب كوبريلي] : حدثنا بحر بن نَصْر الخولاني ، ثنا ابن وهب ، أخبرني يونس بن يزيد ، قال : قال ابن شهاب : الغسل الذي أدركنا علماءنا يصفونه أن يؤتى الرجل الذي يعين صاحبه بالقدح فيه الماء . . . الحديث في صفة الغسل من العين .

(٢) ويستدرك :

١ً- مكحول ، عمّن رأى بلالاً رضي الله عنه :

حديث : عن مكحول قال : حدثني من رأى بلالاً : رجلاً آدم شديد الأدمة نحيفاً طوالاً . . . الحديث .

تقدم في مسند بلال رضي الله عنه . انظر : (الإتحاف ٦٥١/٢ ، ح ٢٤٣٩) .

٢ً- موسى بن عون عن آبائه :

حديث : الحاكم في معرفة الصحابة (٣١٢/٣) : أخبرني جعفر بن محمد بن نصير الخُلدي ، ثنا أحمد بن محمد [بن] الحجاج بن رشدين المهري بمصر ، قال : أملى عليَّ موسى بن عون بن =

خز لابن خزيمة **عه** لأبي عوانة **طح** للطحاوي **حب** لابن حبان **قط** للدارقطني **كم** للحاكم

. . . . . .

= عبدالله بن عون [بن] عبدالله بن [عتبة بن] مسعود . . . [عن آبائه] فذكر نسب عبدالله بن مسعود رضي الله عنه (١) .

٣- موسى الثقفي ، عن أبيه :

حديث : الحاكم في معرفة الصحابة (٤٤٨/٣) : حدثنا أبو عبدالله الأصبهاني ، ثنا الحسن ابن الجهم ، ثنا الحسين بن الفرج ، ثنا محمد بن عمر . . . حدثنا موسى الثقفي ، عن أبيه ، قال : مات المغيرة بن شعبة بالكوفة في شعبان سنة خمسين ، وهو ابن سبعين سنة في خلافة معاوية .

٤- يحيى بن سعيد بن دينار ، عن شيخ من بني سعد بن بكر :

حديث : الحاكم في معرفة الصحابة (٦٣/٤) : حدثنا أبو عبدالله الأصبهاني ، ثنا الحسن بن الجهم ، ثنا الحسين بن الفرج ، ثنا محمد بن عمر . . . حدثني يحيى بن سعيد بن دينار ، عن شيخ من بني سعد بن بكر ، قال : كان رسول الله ﷺ يقول لأم أيمن : «يا أمه» وكان إذا نظر إليها قال : «هذه بقية أهل بيتي» .

٥- يحيى بن سعيد ، عن ابن لعبدالله بن عمر :

هو القاسم بن عبيدالله بن عبدالله بن عمر تقدمت ترجمته (ص ٣٤٢) .

٦- يحيى بن يعمر ، عن رجل من جهينة :

حديث : أبو عوانة في القدر : [٥/ق٢٥٠/أ] : حدثنا محمد بن عبيدالله بن المنادي ، ثنا يونس ابن محمد ، ثنا المعتمر ، عن أبيه ، عن يحيى بن يَعمر قال : كان رجل من جهينة فيه رهق ، وكان يتوثب على جيرانه . . . الحديث في نفي القدر .

وقد تقدم في مسند عمر رضي الله عنه . انظر : (الإتحاف ٢٧٣/١٢ ، ح ١٥٥٦٦) .

٧- أبو الوليد ، عن شيخ :

حديث : أبشر أيها القاضي ، فإن الله بعث على رأس المائة عمر بن عبدالعزيز ، وبعث على رأس المائتين محمد بن إدريس الشافعي ، وأنت على رأس الثلاثمائة . . . الحديث .

تقدم في : ترجمة أبي علقمة ، عن أبي هريرة . انظر : (الإتحاف ٢٤٥/١٦ ح ٢٠٧١٧) .

(١) وقع في الإسناد -في مطبوعة المستدرك- سقط وتحريف استدركته من مخطوطته [٣/ق١٤٤/أ] وانظر : (جمهرة أنساب العرب لابن حزم ص ١٩٧) .

١٧٥٧ • رجل من الأنصار لم يسمّ

٢٥٥٠٥ ـ حديث : القهقهة في الصلاة .

في ترجمة : أبي العالية ، في المراسيل .

١٧٥٧ • لم أقف على اسمه ، وذِكْره في هذا الإسناد وَهَم ، والصواب : عن أبي العالية مرسلاً ، كما تقدم في ترجمة أبي العالية .

٢٥٥٠٥ - تقدم . انظر : (الإتحاف ٥٧٣/١٨ ، ح ٢٤١٩٧) .

١٧٥٨ • أسماء الأنصارية

٢٥٥٠٦ ـ حديث : ما رفع حجر بإيلياء ليلة قتل عليّ إلا وجد تحته دم عبيط .
كم
كم في المناقب : أنا ابن بالويه العَفْصي[1] ، ثنا محمد بن عثمان بن أبي شيبة ، ثنا عباد بن يعقوب ، ثنا نوح بن دَرّاج ، عن محمد بن إسحاق ، عن الزهري ، عنها ، بهذا .

١٧٥٨ • لم أقف على ترجمتها وفي إسناد الحاكم : نوح بن دراج ، قال الذهبي في تلخيص المستدرك : «كذاب» . فمثله لا يتورع أن يركب إسناداً من عنده .

٢٥٥٠٦ - كم ١٤٤/٣ .

(١) «العَفْصي» -بفتح العين المهملة والفاء الساكنة والصاد المهملة- كما في الأنساب للسمعاني (٣٣١/٩) ووقع في مطبوعة المستدرك : بالقاف وهو تصحيف .

ط لمالك **ش** للشافعي **حم** لأحمد **عم** لعبدالله بن أحمد **مي** للدارمي **جا** لابن الجارود

١٧٥٩ • أسماء بنت عبدالرحمن بن أبي بكر الصديق

لها في ترجمة : عمرو بن شعيب(١)(٢) .

١٧٥٩ • أسماء بنت عبدالرحمن بن أبي بكر الصديق القرشية تزوجها القاسم بن محمد ابن أبي بكر فولدت له عبدالرحمن وأم فروة . ذكرها ابن حبان في الثقات ، وقال الحافظ ابن حجر : مقبولة . انظر : (طبقات ابن سعد ٤٦٩/٨ ، وثقات ابن حبان ٦٣/٤ ، والتقريب وأصوله) .

(١) تقدم . انظر : (ح ٢٤٩٣٩) .

(٢) ويستدرك :

١- أُمَينة بنت أنس بن مالك الأنصارية :

حديث : قال أنس رضي الله عنه : حدثتني ابنتي أُمَينة : أنه دُفن من صلبي عشرون ومائة ونيّف . . . الحديث . ذكره أنس بعد حديث دعاء النبي ﷺ له : «اللهم ارزقه مالاً وولداً وبارك له فيهم» .

وقد تقدم الحديث في مسند أنس رضي الله عنه . انظر : (الإتحاف ٤٩٦/١ ، ٦٣٩ ، ح٥٤٣ ، ٩٦١) .

٢- حفصة بنت سيرين أم الهذيل البصرية :

١- حديث : دخل رسول الله ﷺ على عائشة فقال : «أعندكم شيء؟» . . . الحديث .

تقدم في مسند أم عطية الأنصارية . انظر : (الإتحاف ٩٩/١٨ ، ح ٢٣٣٩٤) .

٢- آخر : قال لي أنس بن مالك رضي الله عنه : بأي شيء مات يحيى بن أبي عَمرة؟ -يعني : أخاها- قلت : بالطاعون . . . الحديث .

تقدم في مسند أنس بن مالك رضي الله عنه . انظر : (الإتحاف ٤١٣/٢ ، ح٢٠١٧) .

٣- زينب بنت نُبَيط الأنصارية : =

.....

= حديث : أن رسول الله ﷺ حَلَّى أمها وخالتها . . . الحديث .

تقدم في ترجمة والدة زينب بنت نبيط . انظر : (الإتحاف ١٨/٣٤٤ ، ح٢٣٧٠٣) .

٤- سائبة مولاة لعائشة رضي الله عنها :

حديث : أن رسول الله ﷺ نهى عن قتل الجنَّان التي في البيوت . . . الحديث .

تقدم في ترجمتها عن عائشة رضي الله عنها . انظر : (الإتحاف ١٧/٦٩٨ ، ح ٢٣٠٧٤) .

٥- سُعْدَى بنت عوف المريّة :

حديث : قُتل طلحة بن عبيدالله وفي يد خازنه ألف ألف درهم ومائتا ألف درهم . . . الحديث .

تقدم في مسند طلحة . انظر : (الإتحاف ٦/٣٦٣ ، ح ٦٦٥٠) .

٦- سودة بنت عبدالله بن عمر بن الخطاب :

حديث : مالك في الحج (١/٣٧٤) : عن هشام بن عروة أن سودة بنت عبدالله بن عمر كانت عند عروة بن الزبير ، فخرجت تطوف بين الصفا والمروة -في حج أو عمرة- ماشية وكانت امرأة ثقيلة . . . الحديث ، موقوف .

١٧٦٠ ● صفية بنت أبي عبيد

٢٥٥٠٧ ـ حديث : أن زوج بَريرة كان عبداً . موقوف .
قط

قط في النكاح : ثنا أبو عبيد المحاملي ، ثنا محمد بن عبدالله المُخَرِّمي ، ثنا أبو هشام المخزومي ، ثنا وهيب ، ثنا عبيدالله بن عمر ، عن نافع ، عنها ، بهذا(١)(٢) .

١٧٦٠ ● صفية بنت أبي عبيد الثقفية زوج عبدالله بن عمر بن الخطاب رضي الله عنهما ، قيل : لها إدراك ، وأنكره الدارقطني ، وذكرها ابن حبان في ثقات التابعين . انظر : (الثقات لابن حبان ٣٨٦/٤ ، وسنن الدارقطني ٣٨/٢ ، والإصابة ١٣١/٨ ، والتقريب وأصوله) .

٢٥٥٠٧ - قط ٢٩٣/٣ .

(١) يستدرك على أحاديث صفية بنت أبي عبيد :

١- حديث : مالك في الطهارة (٣٥/١) : عن نافع : أنه رأى صفية بنت أبي عبيد -امرأة عبدالله بن عمر- تنزع خمارها ، وتمسح على رأسها بالماء ، ونافع يومئذ صغير .

٢- حديث : نهى رسول الله ﷺ عن القنوت في الفجر .

تقدم في ترجمة : نافع ، عن أم سلمة . انظر : (الإتحاف ١٦٩/١٨ ، ح ٢٣٥٠٦) .

(٢) ويستدرك :

١- عائشة بنت خليفة الخثعمية :

حديث : كانت عائشة الخثعمية عند الحسن بن علي رضي الله عنهما فلما أصيب عليٌ رضي الله عنه وبويع الحسن بالخلافة قالت : لتهنك الخلافة يا أمير المؤمنين . . . الحديث .

تقدم في مسند الحسن رضي الله عنه . انظر : (الإتحاف ٣٠٠/٤ ، ح ٤٢٨٥) .

ويزاد : الدارقطني في الطلاق ٣٠/٤ - ٣١ : نا أحمد بن محمد بن زياد القطان ، نا إبراهيم ابن محمد ، نا إبراهيم بن محمد بن الهيثم صاحب الطعام ، نا محمد بن حميد ، نا سلمة بن =

خز لابن خزيمة **عه** لأبي عوانة **طح** للطحاوي **حب** لابن حبان **قط** للدارقطني **كم** للحاكم

.....

= الفضل ، عن عمرو بن أبي قيس ، عن إبراهيم بن عبدالأعلى ، عن سويد بن غَفَلة ، به . نا أحمد ابن محمد بن سعيد ، نا يحيى بن إسماعيل الجريري ، نا حسين بن إسماعيل الجريري ، نا يونس ابن بكير ، نا عمرو بن شمر ، عن عمران بن مسلم وابراهيم بن عبدالأعلى ، عن سويد ، به .

٢- عائشة بنت سعد بن أبي وقاص :

حديث : الحاكم في معرفة الصحابة (٤٩٦/٣) : حدثنا أبو عبدالله الأصبهاني ، ثنا محمد بن عبدالله بن رُسْته ، ثنا سليمان بن داود ، ثنا محمد بن عمر ، ثنا بكر بن مسمار ، عن عائشة بنت سعد قالت : كان أبي رجلاً قصيراً دحداحاً غليظاً . . . الحديث .

وفيه : قال ابن عمر [يعني : الواقدي] : وحدثتنا عبيدة بنت نابل[1] ، عن عائشة بنت سعد قالت : مات أبي سنة خمس وخمسين ، وصلى عليه مروان بن الحكم ، وهو والي المدينة .

٣- عائشة بنت طلحة بن عبيدالله :

حديث : الدارقطني في النكاح (٣١٩/٣) : نا عمر بن أحمد بن علي الجوهري ، نا سعيد بن مسعود ، نا النضر بن شُمَيل ، نا شعبة ، عن سليمان -يعني : الشيباني- والمغيرة وحصين قالوا : سمعنا الشعبي ، قال : قالت عائشة بنت طلحة : إن تزوجت مصعب بن الزبير فهو علي كظهر أبي . . . الحديث .

(١) «نابل» تصحفت في مطبوعة المستدرك إلى «نائل» والتصويب من مخطوطته [٢٦٧/٣/أ] .

١٧٦١ ● / عائشة بنت عجرد[١]

٦
٢٩٧/أ

٢٥٥٠٨ ـ حديث : المضمضة والاستنشاق في الوضوء والغسل .
قط
قط في الطهارة : عن[٢] . . .

١٧٦١ ● عائشة بنت عجرد ، روت عن ابن عباس ، قال الدارقطني في سننه : «لا تقوم بها حجة» . وقال الحسيني : «يقال : لها صحبة» . وذكرها الحافظ ابن حجر في الإصابة في القسم الرابع فيمن ذكر في الصحابة على سبيل الوهم والغلط . وقال في اللسان : «ويقال لها صحبة ولا يثبت ذلك . . .» . انظر : (سنن الدارقطني ١١٥/١ ، التذكرة بمعرفة رواة الكتب العشرة للحسيني [ق٢٨٦/أ] ، وتعجيل المنفعة رقم ١٦٥١ ، والإصابة ١٥٢/٨ ، ولسان الميزان ٢٢٧/٣) .

(١) ذكر هذه الترجمة هنا وهم ، لأن الحديث المذكور ليس من قولها وإنما هو من قول ابن عباس رضي الله عنهما ، وقد ذكره المؤلف رحمه الله في ترجمتها عن ابن عباس . انظر : (الإتحاف ١٨٧/٨ ، ح ٩١٨٦) على الصواب .

٢٥٥٠٨ - قط ١١٥/١ ، ١١٦ .

(٢) بياض في الأصل و(هـ) . وقد تقدمت أسانيد هذا الحديث . انظر : (الإتحاف ١٨٧/٨ ، ح ٩١٨٦) كما سبقت الإشارة إليه .

● عائشة بنت قُدَامة بن مظعون

٢٥٥٠٩ ـ حديث : توفي قُدَامة بن مظعون سنة ست وثلاثين وهو ابن ثمان وستين سنة ، وكان لا يغيّر شيبه . كم

كم في المناقب : ثنا أبو عبدالله الأصبهاني ، عن ابن رُسْتَهْ ، عن الشاذَكُوني ، عن الواقدي ، عن قُدَامة بن موسى ، عنها ، به . قال الواقدي : وهو قُدَامة بن مظعون[1] ابن حبيب بن جُمَح . . . فذكر قصته .

● عائشة بنت قدامة رضي الله عنها صحابية تقدمت ترجمتها في مسانيد النساء . انظر : (الإتحاف ٥/١٨ ، رقم ١٣٣٢) . وكان ينبغي ذكر حديثها هناك كما هي عادة المصنف في مواقع عدة .

٢٥٥٠٩ - كم ٣٧٩/٣ .

(١) سقط من مطبوعة المستدرك بعد هذه الكلمة سطران ، والنص في مخطوطته تام [٣/ق ١٨٦/ب] .

١٧٦٢ ● عَمْرة بنت عبدالرحمن

٢٥٥١٠ ـ حديث : كانت عَمْرة تأمر النساء لا يغتسلن حتى تخرج القطنة بيضاء . مي

مي في الحيض : أنا محمد بن عيسى ، أنا حماد بن زيد ، عن يحيى بن سعيد ، عن مولاة[1] عمرة ، به . أنا يعلى ، عن محمد بن إسحاق ، عن عبدالله بن أبي بكر ، عن صاحبته فاطمة بنت محمد وكانت في حجر عَمْرة قالت : أرسلت امرأة من قريش إلى عَمْرة بُكْرسُفة[2] قطن فيها كالصفرة تسألها : هَلَّا تَري إذا لم تر المرأة من الحيضة إلا هذا أن قد طهرت؟ فقالت : لا ، حتى ترَى البياض خالصاً .

٢٥٥١١ ـ حديث : في بدء احتجاب المرأة من العبيد .

في ترجمة : عمرو بن شعيب .

١٧٦٢ ● عَمْرة بنت عبدالرحمن بن سعد بن زرارة الأنصارية المدنية ، ثقة ، توفيت قبل المائة ، ويقال : بعدها . انظر : (طبقات ابن سعد ٨/٤٨٠ ، ومعرفة الثقات للعجلي ٢/٤٥٦ ، والتقريب وأصوله) .

٢٥٥١٠ - مي ١/١٧٤ .

(١) في الأصل و(هـ) : «عن يحيى بن سعيد ، عنه ، به» . والصواب ما أثبته كما في مطبوعة الدارمي ومخطوطته [ق٥٦/أ] .

(٢) «الكرسف» : هو القطن . انظر : (النهاية ٤/١٦٣) .

٢٥٥١١ - تقدم . انظر : (ح ٢٤٩٣٩) .

٢٥٥١٢ ـ حديث : لا قطع إلا في ربع دينار فصاعداً .

ط **مالك** في آخر الحدود : عن يحيى بن سعيد ، أخبرني أبو بكر بن محمد بن عمرو ابن حزم ، أنه وجد نَبَطِيّاً قد سرق خواتم من حديد ، فحبسه ليقطعه ، فأرسلت إليه عَمْرة مولاة لها يقال لها : أُمَيَّة[١] . . . فذكر الخبر ، وفيه قصة[٢][٣] .

٢٥٥١٢ - مالك ٢/٨٤٠ .

(١) في الأصل و(هـ) : «أمينة» وما أثبته من مطبوعات الموطأ والاستذكار (٢٤/٢٣٨) .

(٢) يستدرك على أحاديث عَمْرة بنت عبدالرحمن :

١- حديث : مالك في الحج (١/٣٨٦) : عن عبدالله بن أبي بكر ، أن مولاة لعمرة بنت عبدالرحمن يقال لها : رقية ، أخبرته أنها خرجت مع عمرة بنت عبدالرحمن إلى مكة . قالت : فدخلت عمرة مكة يوم التروية . . . الحديث .

٢- حديث : مالك في الجنائز (١/٢٣٨) : عن أبي الرجال محمد بن عبدالرحمن ، عن أمه عمرة بنت عبدالرحمن ، أنه سمعها تقول : لعن رسول الله ﷺ المختفي والمختفية . يعني : نَبَّاش القبور .

الشافعي ص ٣٦٣ : أخبرنا مالك ، به .

٣- آخر : مالك في البيوع (٢/٦٢٢) : عن أبي الرجال محمد بن عبدالرحمن بن حارثة ، أن أمَّة عمرة بنت عبدالرحمن كانت تبيع ثمارها وتستثني منها .

٤- حديث : مالك في البيوع (٢/٦١٨) : عن أبي الرجال محمد بن عبدالرحمن بن حارثة ، عن أمه عمرة بنت عبدالرحمن ، أن رسول الله ﷺ نهى عن بيع الثمار حتى تنجو من العاهة .

الشافعي ص ١٤٣ : أخبرنا مالك ، به .

تقدم موصولاً في ترجمتها عن عائشة . انظر : (الإتحاف ١٧/٧٥٨ ، ح٢٣١٨٢) .

٥- حديث : مالك في البيوع (٢/٦٢١) : عن أبي الرجال محمد بن عبدالرحمن ، عن أمه عمرة بنت عبدالرحمن ، أنه سمعها تقول : ابتاع رجل ثمر حائطٍ في زمان رسول الله ﷺ ، فعالجه وقام فيه ، حتى تبين له النقصان . . . الحديث .

الشافعي ص ١٤٥ : أخبرنا مالك ، به .

٦- حديث : قصة بريرة .

تقدم في ترجمتها عن عائشة . انظر : (الإتحاف ١٧/٧٦٢ ، ح ٢٣١٩٠) .

٧- حديث : أن امرأة أبي حذيفة ذكرت لرسول الله ﷺ دخول سالم مولى أبي حذيفة عليها . . . الحديث .

. . . . . .

= تقدم في ترجمتها عن عائشة رضي الله عنها . انظر : (الإتحاف ٧٤٠/١٧ ، ح٢٣١٥١) .

٨- آخر : أن رسول الله ﷺ قال : «لا يُمنع نقع بئرٍ» .

تقدم في ترجمتها ، عن عائشة رضي الله عنها . انظر : (الإتحاف ٧٦٥/١٧ ، ح٢٣١٩٥) .

(٣) ويستدرك :

١ً- فاطمة بنت علي بن أبي طالب :

حديث : الدارمي (١٨٨/١) : أخبرنا إسحاق بن عيسى ، ثنا شريك ، عن كثير بن إسماعيل قال : قلت لفاطمة -يعني بنت علي- : أتقضين الصلاة أيام حيضك؟ قالت : لا .

٢ً- كريمة بنت المقداد بن الأسود :

حديث : في وصف أبيها المقداد .

تقدم في مسنده . انظر : (الإتحاف ٤٥٥/١٣) .

٣ً- مليكة بنت يزيد النخعية :

هي أم إبراهيم النخعي ، ستأتي في المبهمات من النساء (ص ٦٩٣) .

٤ً- هند بنت الحارث الفِراسية :

حديث : الحاكم في معرفة الصحابة (١٨/٤) : أخبرني أبو عبدالله محمد بن علي بن عبدالحميد الصنعاني بمكة ، ثنا إسحاق بن إبراهيم بن عباد ، انبأ عبدالرزاق ، انبأ معمر ، عن الزهري ، عن هند بنت الحارث الفراسية قالت : قال رسول الله ﷺ : «إن لعائشة مني شعبة ما نزلها أحد . . .» الحديث .

٥ً- أم بكر بنت المسور :

١- حديث : كان الحسن بن علي سُمَّ مراراً ، كل ذلك يُفلت . . . الحديث .

تقدم في مسند الحسن بن علي . انظر : (الإتحاف ٣٠١/٤ ، ح ٤٢٨٨) .

٢- آخر : كان هشام بن العاص بن وائل رجلاً صالحاً . . . الحديث .

تقدم في مسند هشام . انظر : (الإتحاف ٦٢٩/١٣ ، ح١٧٢٢٧) .

٣- آخر : أن عبدالرحمن بن عوف باع أرضاً له بأربعين ألف دينار . . . الحديث .

تقدم في ترجمتها عن عائشة رضي الله عنها . انظر : (الإتحاف ٧٩٣/١٧ ، ح ٢٣٢٤١) .

٦ً- أم حكيم بنت أمية بن الأَخنس :

حديث : ركبت أم حكيم إلى بيت المقدس حتى أهلت منه بعمرة .

تقدم في مسند أم سلمة رضي الله عنها . انظر : (الإتحاف ٢٢٣/١٨ ، ح ٢٣٥٩١) .

١٧٦٣ ● أمّ الدرداء

٢٥٥١٣ ـ حديث : إن نُؤبَن[١] بما ليس فينا ، فطالما زُكِّينا بما ليس فينا .

حب

حب في روضة العقلاء : أنا ابن جَوْصا ، ثنا عبدالله بن هانئ بن عبدالرحمن ابن[٢] أبي عَبْلَة ، عن أبيه ، عن عمّه : قال : كنت عند أم الدرداء ، فأتاها آت فقال : إن رجلاً نال منك عند عبدالملك ، فقالت : الحمد لله . . . فذكره[٣] [٤] .

١٧٦٣ ● أم الدرداء زوج أبي الدرداء ، اسمها هُجيمة ، وقيل : جهيمة ، الأوصابية الدمشقية ، وهي الصغرى ، ثقة فقيهة ، ماتت سنة إحدى وثمانين . انظر : (تاريخ دمشق لابن عساكر ص ٤١٨ تراجم النساء ، وسير أعلام النبلاء ٢٧٧/٤ ، والتقريب وأصوله) .

٢٥٥١٣ - حب روضة العقلاء : ص ١٧٨ .

(١) «نُؤْبَن» أي نُذَكر بقبيح . انظر : (النهاية ١٧/١) .

(٢) في مطبوعة الروضة : «عن ابن أبي عُلَيَّة» وكلمة «عن» مقحمة . و«عُلَيَّة» تحريف والصواب : «عبدالله بن هانئ بن عبدالرحمن بن أبي عَبْلَة» وقد ذكره ابن حبان في الثقات (٣٥٧/٨) وقال : «يروي عن أبيه هانئ بن عبدالرحمن ، عن عمه إبراهيم بن أبي عَبْلة» .

(٣) يستدرك على أحاديث أم الدرداء :

حديث : «إن دعوة المرء المسلم مستجابة لأخيه بظهر الغيب . . .» الحديث .

تقدم في مسند أم الدرداء الكبرى . انظر : (الإتحاف ٢٥٦/١٨ ، ح ٢٣٦٢٧) .

(٤) ويستدرك :

أم سليمان بن سحيم تقدمت ترجمتها . انظر : (الإتحاف ٣٥٤/١٨ ، ح ٢٣٧١٣) .

١٧٦٤ ● أم محمد بن المنكدر

٢٥٥١٤ ـ حديث : لا تمازح الغلمان فتهون عليهم أو يجترئون عليك .

٦ / ٢٩٧/ب حب / **حب** في روضة العقلاء : أنا محمد بن سعيد القزاز ، ثنا إبراهيم بن الجنيد ، ثنا الصَّلت بن مسعود ، ثنا سفيان بن عيينة قال : أظنني سمعته من داود بن شابور ، عن محمد بن المنكدر قال : قالت لي أمي وأنا غلام : . . . فذكره[1] .

١٧٦٤ ● هي أم ولدٍ اشتراها المنكدر بمال بعثت به إليه عائشة رضي الله عنها ، وهي أم محمد وعمر وأبي بكر بني المنكدر . انظر : (طبقات ابن سعد ٢٨/٥) .

٢٥٥١٤ - حب روضة العقلاء : ص ٨٠ .

(١) ويستدرك :

١ً- إبراهيم النخعي ، عن أمه : هي مليكة بنت يزيد النخعية :

حديث : عن إبراهيم قال : كانت أمي تفعل . يعني التصفيق في الصلاة .

تقدم في مسند أبي هريرة . انظر : (الإتحاف ٤٩٨/١٤ ، ح ١٨٠٨٦) ووقع فيه : «كان أبي يفعله» والصواب ما تقدم كما في مطبوعة شرح معاني الآثار (٤٤٨/١) ، والسنن الكبرى للبيهقي (٢٤٧/٢) .

٢ً- ابنة زيد بن ثابت الأنصارية :

حديث : مالك في الطهارة (٥٩/١) : عن عبدالله بن أبي بكر ، عن عمته ، عن ابنة زيد بن ثابت ، أنه بلغها : أن نساءً كُنَّ يدعون بالمصابيح من جوف الليل ينظرْن إلى الطهر ، فكانت تعيب ذلك عليهن وتقول : ما كان النساء يصنعن هذا .

١٧٦٥ ● خالة عطّاف بن خالد

في ترجمة : عبدالله بن أبي فروة[١][٢] .

١٧٦٥ ● خالة عطاف لم أقف على اسمها ويحتمل أنها ابنة الصلت بن مخرمة الزهري أو ابنة حَبّان بن منقذ الأنصاري لأن جدة عطاف أم أمه كانت تحت الصلت ثم تزوجها حَبّان . انظر : (طبقات ابن سعد - القسم المتمم ص ٤٦١ ، وإيضاح الإشكال لابن طاهر ص ٥٨ ، والإصابة ٥/٨) .

(١) تقدم . انظر : (ح ٢٤٦٢٣) .

(٢) ويستدرك : جدة محمد بن يزيد :

حديث : الحاكم في معرفة الصحابة (٢٧/٤) : حدثنا أبو عبدالله الأصبهاني ، ثنا الحسن بن الجهم ، ثنا الحسين بن الفرج ، ثنا محمد بن عمر . . . قال : وأخبرني محمد بن يزيد ، عن جدته وكانت مولاة جويرية بنت الحارث . . . قالت[١] : وتوفيت جويرية سنة خمسين ، وهي يومئذ ابنة خمس وستين سنة ، وصلّى عليها مروان بن الحكم .

(١) «قالت» كذا في مطبوعة المستدرك وطبقات ابن سعد (١٢٠/٨) والمنتخب من ذيل المذيل للطبري (ص٦١٠) ، وفي مخطوطة المستدرك الأزهرية [٤/ق ١٤/ب] : «قال» ومحذوفة في نسختي عاطف والمحمودية .

آخر كتاب إتحاف المهرة بأطراف العشرة
ومن خط مصنفه شيخنا شيخ الاسلام حافظ العصر ابن حجر
-رحمه الله ورضي عنه ونفعنا ببركته وبركة علومه-
نقلته ، ومات قبل تحريره وتهذيبه ، يسّر الله ذلك بمنه وكرمه
وصلى الله على سيدنا محمد وسلم تسليما كثيراً
آمين
حسبنا الله ونعم الوكيل[1] .

(١) في آخر نسخة (هـ) : «آخر كتاب إتحاف المهرة بالأطراف المبتكرة» .
فرغ هذا المجلد في ليلة السبت سابع عشرين ربيع الآخر سنة ثمان وستين وثمانمائة على يد فقير رحمة ربه تعالى يوسف بن شاهين سبط ابن حجر العسقلاني عفا الله تعالى عنه حامداً مصلياً مسلماً . حسبنا الله ونعم الوكيل .

«خاتمـــــة»

يقو ل العبد الفقير إلى رحمة ربه الغني زهير بن ناصر الناصر : لقد تمّ بفضل الله عز وجل ونعمته وتوفيقه طباعة هذا الكتاب العظيم المسمى بـ «إتحاف المهرة بالفوائد المبتكرة من أطراف العشرة» للحافظ ابن حجر العسقلاني رحمه الله تعالى بعد مراجعتي لأجزائه كلها وتوحيد المنهج العام لها في التعليق والإخراج . فالحمد لله الذي بنعمته تتم الصالحات .

وصلى الله على خير خلقه نبينا وسيدنا محمد وعلى آله وصحبه وسلم تسليماً كثيراً إلى يوم الدين ، وآخر دعوانا أن الحمد لله رب العالمين .

استدراكات
على الجزء الثامن عشر
من
إتحاف المهرة بالفوائد المبتكرة من أطراف العشرة

إعداد
د/ صالح بن حامد الرفاعي
الباحث بمركز خدمة السنة والسيرة النبوية

الحمد لله والصلاة والسلام على رسول الله ﷺ أما بعد :

فهذه استدراكات وتعليقات على الجزء الثامن عشر وقفت عليها بعد طبعه ، ألحقتها هنا إتماماً للفائدة .

ص١٣ يضاف بعد سطر ٨ من الحاشية :

أبو عوانة في الطهارة (٢٨٢/١) : حدثنا أحمد بن عبدالحميد الحارثي ، قال : ثنا أبو أسامة ، عن الوليد بن كثير ، به .

ص ٥٧ سطر ٧ ، ٨ ، ٩ من الحاشية :

تكررت كلمة : «أنبأ» في أسانيد أبي عوانة ، تبعا للنسخة المطبوعة منه (١٦٨/٢) الطبعة الثانية سنة ١٣٨٦هـ ، والصواب : «أبنا» بتقديم الباء على النون ، اختصار : أخبرنا . وقد جاءت على الصواب في الطبعة الأولى من مسند أبي عوانة (١٥٣/٢) المطبوعة سنة ١٣٦٣هـ بتصحيح الشيخ عبدالرحمن بن يحيى المعلمي اليماني رحمه الله ، وقد كتب المعلمي رحمه الله بحثاً لطيفاً في هذه الكلمة نشره في آخر الجزء الرابع من السنن الكبرى للبيهقي ، بين فيه أن الصواب : «أبنا» وهي اختصار «أخبرنا» .

ص ٧٨ يضاف بعد السطر الخامس من الحاشية :

وقد تقدمت بعض طرقه في مسند ابن عباس رضي الله عنهما . انظر : (الإتحاف ٢٣/٧ ، ح ٧٢٤٨) .

ص٧٩ يضاف بعد السطر ٩ من الحاشية :

وأبو عوانة في الصلاة (١٨٤/٢) : حدثنا الربيع بن سليمان وابن أبي مَسَرَّة ، قالا : ثنا الحميدي . وحدثنا الدبري ، عن عبدالرزاق . وحدثنا أبو داود السجزي ، قال : ثنا قتيبة ، ثلاثتهم قالوا : ثنا سفيان بن عيينة . وحدثنا عبدالله بن يعقوب أبو محمد المؤدب ، قال : ثنا عباد بن موسى ، قال : ثنا مروان بن معاوية ، كلاهما عن عبيدالله بن عبدالله ابن أخي يزيد بن الأصم . وحدثنا علي بن حرب ، قال : ثنا هارون بن عمران . (ح) وحدثنا ابن أبي رجاء ، قال : ثنا وكيع . (ح) وحدثنا أبو عمر الإمام ، قال : ثنا الحسين بن عياش . قالوا : ثنا جعفر بن بُرقان ، كلاهما عن يزيد بن الأصم ، عنها ، به . وفي الصلاة أيضاً (٢٢٢/٢) : حدثنا علي بن إشكابَ ، قال : ثنا محمد بن ربيعة ، قال : ثنا جعفر بن بُرقان ، به .

ص٨٠ يضاف بعد السطر الأخير من الحاشية :

ويزاد : أبو عوانة في الصلاة (٥٣/٢ ، ٧٢ - ٧٣) : حدثنا ابن ملاعب ، قال : ثنا ابن الأصبهاني ، قال : ثنا إبراهيم بن الزبرقان ، عن الشيباني ، به . وحدثنا يزيد بن سنان البصري ، قال : ثنا يحيى القطان . (ح) وحدثنا علي بن حرب ، قال : ثنا سعيد بن عامر . (ح) وحدثنا بكار القاضي ، ويونس بن حبيب ، قالا : ثنا أبو داود . (ح) وحدثنا سعيد بن مسعود ، قال : ثنا النضر بن شميل . (ح) وحدثنا أبو قلابة ، قال : ثنا وهب وسعيد بن عامر وعبدالصمد ، كلهم عن شعبة ، عن أبي إسحاق الشيباني ، به .

ص٨١ يضاف بعد سطر ٤ من الحاشية :

أبو عوانة في الصلاة (٥٣/٢) : حدثنا علي بن حرب ، قال : ثنا سفيان بن عيينة ، عن أبي إسحاق الشيباني ، به .

ص ١٢٥ سطر ١٠ من الحاشية :

بعد قولي : في الطهارة (٣٠١/١) يضاف : وفي الحيض (٣١٥/١ ، ٣١٦) .

ص ١٣٦ يضاف بعد آخر سطر في الحاشية :

يستدرك على الرواة عن أم سلمة رضي الله عنها :

عبدالله بن قيس أبو موسى الأشعري رضي الله عنه :

حديث : نادتنا أم سلمة من وراء الستر : أن أفضلا لأُمّكما في إنائكما . . . الحديث وفيه قصة .

تقدم في مسند أبي موسى الأشعري رضي الله عنه . انظر : (الإتحاف ٨٦/١٠ ، ح١٢٣١٤) .

ص ١٥٦ يضاف بعد السطر الأول من الحاشية :

يزاد : حب (٢٦١/٥) : أخبرنا الحسن بن سفيان ، قال : حدثنا حِبّان بن موسى ، قال : أخبرنا عبدالله ، به .

ص١٧٠ سطر ٣ من الحاشية :

قوله : «وسقط هذا الحديث . . .» يكتب بدله : «وسقط الطريق الأول . . .» .

ص ١٧٥ يضاف بعد السطر السادس من الحاشية :

وأبو عوانة في النكاح [٣/ق ٦٣/أ ـ ب] : حدثنا أبو داود السجزي ، قثنا إبراهيم بن حرب ، قثنا يحيى ، عن سفيان ، به .

ص ١٧٧ سطر ٤ من الحاشية ، يضاف بعد كلمة : «يزاد» :

أبو عوانة في النكاح [٣/ق ٦٣/ب] : حدثنا يوسف بن مسلّم وأبو حميد قالا : ثنا حجاج ، عن ابن جريج ، قال : أخبرني حبيب بن أبي ثابت ، به . وحدثنا الدَّبَري ، عن عبدالرزاق ، عن ابن جريج ، به . وحدثنا ابن الجنيد والصغاني ، قالا : ثنا روح ، قثنا ابن جريج ، به ، مختصراً . وحدثنا أبو داود الحراني ، قثنا أبو عاصم ، عن ابن جريج ، به .

ص ٢٠٥ يضاف بعد سطر ١٠ من الحاشية :

ويزاد : أبو عوانة في الطهارة (١/٢٨٥) : حدثنا أبو حميد الحمصي ، قال : ثنا يحيى بن صالح الوحاظي ، قال : ثنا معاوية بن سلّام ، عن يحيى بن أبي كثير ، به . حدثنا عمار بن رجاء ، قال : ثنا أبو داود ، قال : ثنا هشام ، قال : ثنا يحيى ، به .

ص ٢٠٦ حاشية (٢) يضاف إلى هذه الحاشية :

وترتب على هذا السقط في مطبوعة أبي عوانة (٤/٦) اتصال إسناد حديث أم سلمة هذا من طريق محمد بن يحيى والعباس بن محمد بمتن حديث عائشة في شأن امرأة أبي سفيان رضي الله عنهما .

ص ٢٠٩ يضاف بعد آخر سطر من الحاشية :

وأبو عوانة في الطهارة (١/٢٩١ ، ٢٩٢) : حدثنا علي بن حرب ، قال : ثنا أبو معاوية . وحدثنا أبو الأزهر ، قال : ثنا عبدالله بن نمير . (ح) وحدثنا عباس الدوري ، قال : ثنا محمد بن بشر . وحدثنا يزيد بن سنان البصري ، قال : ثنا يحيى بن سعيد القطان . وحدثنا أبو عبيدالله حماد بن الحسن الوراق ، قال : ثنا محمد بن بكر ، قال : أخبرني ابن جريج ، خمستهم قالوا : ثنا هشام بن عروة ، عن أبيه ، عن زينب ، به .

ص ٢١٠ يضاف إلى آخر سطر في الحاشية :

عه : (ص٧٠ تحقيق أيمن عارف) .

ص٢١١ سطر ١ من الحاشية :

يضاف إلى العزو إلى (الإحسان) : ، ٧٩/٦ .

ص ٢١١ بعد السطر الأول من الحاشية :

ويزاد : أبو عوانة في الطهارة (٢٨٥/١) وفي الحيض (٣١٠/١) : حدثنا عمار بن رجاء ، قال : ثنا أبو داود ، قال : ثنا هشام ، عن يحيى ، به . وحدثنا أبو مقاتل البلخي ، قال : ثنا عبدالله بن رجاء ، قال : أبنا حرب بن شداد . وحدثنا إسحاق بن سيار ، قال : ثنا أبو معمر ، قال : ثنا عبدالوارث ، عن حسين المعلم ، كلاهما عن يحيى بن أبي كثير ، به .

ص ٢٢٨ يضاف بعد آخر سطر في الحاشية :

يستدرك : هند بنت عتبة بن ربيعة القرشية

١- حديث : يا رسول الله ، إن أبا سفيان رجل شحيح ، وإنه لا يعطيني ما يكفيني وبنيَّ . . . الحديث .

تقدم في مسند عائشة رضي الله عنها : (الإتحاف ٣٥٤/١٧ ، ح ٢٢٣٩٦) .

وانظر مسند فاطمة بنت عتبة : (الإتحاف ٣٠/١٨ ، ح ٢٣٣٢٤) .

٢- آخر : في هجاء أخيها أبي حذيفة بن عتبة رضي الله عنه لما دعا أباه عتبة إلى المبارزة في غزوة بدر .

انظر : ترجمة عبدالله بن ذكوان : (الإتحاف ١٤٧/١٩ ، ح ٢٤٥٨٧) .

٣- آخر : عن فاطمة بنت عتبة أن أبا حذيفة ذهب بها وبأختها هند يبايعان رسول الله ﷺ ، فلما اشترط عليهن قالت هند : أو تعلم في نساء قومك من هذه الهنات والعاهات شيئاً؟! . . . الحديث .

تقدم في مسند فاطمة بنت عتبة . انظر : (الإتحاف ٣٠/١٨ ، ح ٢٣٣٢٤) .

ص ٢٤٠ يضاف إلى آخر سطر من الحاشية :

وأيضاً : (الإتحاف ٨٩٢/١٦ ، ح ٢١٣٦٨ مع تعليق محققه عليه) .

ص ٢٤٤ سطر ٤ من الحاشية :

يضاف إلى التخريج : عه ٥/٨٨ ، ٨٩ ، ٩٠ .

ص ٢٤٤ سطر ٩ من المتن :

« . . . ثنا أبو روح اللاحُوني ، قالا : ثنا حماد بن سلمة . . . » .

الصواب : «حماد بن زيد» فيكتب في المتن في هذا الموضع بدل «حماد بن سلمة» ويعلق في الحاشية بما يلي :

(١) في الأصل و(هـ) : «حماد بن سلمة» وهو سبق قلم ، والصواب : «حماد بن زيد» كما في مطبوعة أبي عوانة ومخطوطته : (٤/لوحة ٣٤٥ الأزهرية) ، وأبو عوانة رواه من طريق أبي داود وهو في سننه : (كتاب الجهاد باب فضل الغزو في البحر ٣/١٤ رقم ٢٤٩٠) عن حماد بن زيد على الصواب .

ص ٢٦٦ سطر ٤ من الحاشية :

يضاف في العزو إلى عه : [، ٥/ ق ١١١/أ] .

ص ٢٦٨ يضاف إلى الاستدراك على أحاديث أم سليم رضي الله عنها :

حديث : كان رسول الله ﷺ يغزو بنا معه . . . الحديث .

تقدم في مسند أنس رضي الله عنه . انظر : (الإتحاف ١/٤٤٥ ، ح ٤٠٨) وعزاه لأبي عوانة وابن حبان ، أما طريق أبي عوانة فهي من حديث أنس رضي الله عنه قال : كان رسول الله ﷺ يغزو بأم سليم معه . . . الحديث .

وأما طريق ابن حبان فهي من حديث أنس ، عن أمه أم سليم باللفظ الأول .

ورواه الطبراني في ترجمة أم سليم : (٢٥/١٢٣ رقم ٣٠٢) من حديثها ، كما هو عند ابن حبان .

ص ٢٧٨ آخر سطر في الحاشية :

يضاف : يستدرك : أم عبدالله بن حذافة :

حديث : ما سمعت بابن قط أعق منك . . . الحديث .

تقدم في مسند أنس بن مالك رضي الله عنه . انظر : (الإتحاف ٢/٢٩٦ ، ح ١٧٥٤) .

ص ٢٩٦ آخر سطر من الحاشية :

تحذف عبارة : «في رواية يونس بن عبدالأعلى ، عن سفيان» ويكتب بدلها : «في كتاب الطهارة (٢٠٢/١)» وقد تقدمت (ص ٢٩٤ ، ح ٢٣٦٥٨) .

ص ٣٣٧ يضاف بعد سطر ٤ من الحاشية :

ويزاد : أبو عوانة في الصلاة (١٤٥/٢) : حدثنا الصغاني ، به .

ص ٣٧٧ يضاف بعد سطر ١٥ من الحاشية :

الشافعي ص ٢٨٢ : أخبرنا سفيان بن عيينة ، عن محمد بن إسحاق ، به .

ص ٣٧٧ يضاف بعد رقم ١٢ من الاستدراك :

١٣- وابن أبي حثمة ، عن أمه :

هي الشفاء بنت عبدالله العدوية ، تقدم حديثها : (الإتحاف ٩٨٩/١٧ ، ح ٢١٤٨٨) .

ص٤٢٧ يضاف بعد آخر سطر من الحاشية في الاستدراك على أحاديث إبراهيم النخعي :

٢٢- آخر : كان يقال : لو أن النطفة التي قدر منها الولد وضعت على صخرة لأخرجت .

تقدم إسناده في مسند جابر بن عبدالله رضي الله عنهما . انظر : (الإتحاف ١٣٢/٣ ، ح ٢٦٦٧) .

٢٣- آخر : ابن حبان (الإحسان : ٢١١/٩) : حدثنا إسحاق بن إبراهيم بن إسماعيل من لفظه ببست ، حدثنا قتيبة بن سعيد ، حدثنا فضيل بن عياض ، عن منصور ، عن[1] إبراهيم ، ﴿ وَثِيَابَكَ فَطَهِّرْ ﴾ قال : وعملك فأصلح .

ص ٤٣٣ حديث رقم ١٥ في الحاشية :

يضاف بعد رقم ٤٢٠ : ، ٤٢٨ .

(١) تحرف «عن» في مطبوعة الإحسان إلى : «بن» .

ص ٤٣٤ يضاف بعد حديث رقم ٢٤ في الحاشية :

٢٥- آخر : إذا وجدت الحديث من وجه زهير بن معاوية فلا تَعْدُ إلى غيره ، فإنه من أثبت الناس حديثاً .

تقدم في مسند أبي موسى الأشعري ﷺ . انظر : (الإتحاف ٧٩/١٠ ، ح ١٢٢٩٥) .

٢٦- آخر : أبو عوانة في الإيمان (٤٩/١) : بلغنا عن أحمد بن حنبل أنه فرق بينهما ، وزعم أن حماد بن زيد فرق بينهما ، ثم حدثنا به صالح بن أحمد بن حنبل ، عن أبيه بذلك . يعني : التفريق بين الإسلام والإيمان .

٢٧- آخر : وفيه (١٤٧/١) : حدثنا عثمان بن خرزاذ ، قال : سمعت أحمد بن حنبل يقول : ما زلت منكراً لحديث يزيد بن إبراهيم حتى حدثنا عفان ، عن همام ، عن قتادة . . . الحديث في قوله ﷺ : « نورٌ أنّى أراه» .

وقد تقدم الحديث في الإتحاف : (١٤٣/١٤ ، ح ١٧٥٤٠) ، وفات العزو لأبي عوانة .

٢٨- آخر : قال مَوْهَب : قال لي أحمد بن حنبل : أيش كتبت بالشام؟ فذكرت له هذا الحديث . قال : لو لم تسمع إلا هذا الحديث لم تذهب رحلتك .

يعني حديث : «لا حليم إلا ذو عَثْرة . . .» الحديث .

تقدم في مسند أبي سعيد الخدري ﷺ . انظر : (الإتحاف ٢٣٩/٥ ، ح ٥٣٠٢) .

ص ٤٣٤ سطر ١٦ من الحاشية :

يضاف بعد كلمة : «يستدرك» :

أ- أحمد بن أبي الحَوَاري : عبدالله بن ميمون التغلبي :

حديث : أبو عوانة في الصيام (ص٩٠ تحقيق أيمن عارف) :

سمعت يوسف بن سعيد بن مسلَّم المصيصي ، يقول : سمعت أحمد بن أبي الحَوَاري ، يقول : قال لي أبو سليمان : يا أحمد : أيكون شيءٌ أعظم ثواباً من الصبر؟ . . . الحديث .

ص٤٣٧ آخر سطر من الحاشية يضاف :

٢- حديث : «اللهمّ صُبَّ الخير عليهما صَبّاً . . .» الحديث .

تقدم في مسند أبي بَرْزَة الأسلمي ﷺ . انظر : (الإتحاف ٥١١/١٣ ، ح ١٧٠٧٥) .

ط لمالك ش للشافعي حم لأحمد عم لعبدالله بن أحمد مي للدارمي جا لابن الجارود

ص٤٣٨ السطر الخامس من أسفل يضاف :

وانظر الحديث المتقدم في مسند أبي أيوب الأنصاري رضي الله عنه : (الإتحاف٤/٣٥٢ ، ح ٤٣٥٧) .

ص ٤٣٨ يضاف بعد آخر سطر في الحاشية :

٦- إسماعيل بن إسحاق القاضي .

١-حديث : أبو عوانة في الإيمان (١/٤٩) : كان إسماعيل القاضي يقول : إنهما واحد . يعني : الإيمان والإسلام .

٢- آخر : وفيه (١/٨٠) : سمعت القاضي إسماعيل يقول : كان يعلم بقلبه أن الله يحيي الموتى ، ولكنه أحب أن يرى معاينة . يعني : إبراهيم عليه السلام .

ص٤٤٤ يضاف بعد آخر سطر في الحاشية

(٤) يستدرك : إسماعيل بن محمد بن سعد بن أبي وقاص :

حديث : قوله للزهري : كل حديث النبي صلى الله عليه وسلم سمعته؟ . . . الحديث .

انظر : الاستدراك على حديث الزهري (ص ٥٠٣ ، ح ١٠٦) .

ص٤٤٤ يضاف بعد آخر سطر من الحاشية :

يستدرك : إسماعيل بن يحيى أبو إبراهيم المزني :

١- حديث : أبو عوانة في الإيمان (١/٤٩) : سألت المزني عن الإيمان والإسلام؟ فقال لي : هما والله واحد .

٢- آخر : ابن حبان (الإحسان ٤/١٩٧) : سمعت موسى بن محمد الذهلي بأنطاكية يقول : سمعت المزني يقول : بَيْد : من أجل .

ص ٤٤٦ يضاف قبل السطر الثالث من أسفل في ترجمة الأسود بن يزيد :

٥- آخر : كان زوجها حراً . يعني : بَريرة رضي الله عنها ، ذكره بعد حديث عائشة رضي الله عنها : أنها اشترت بريرة . . . الحديث .

تقدم في مسند عائشة رضي الله عنها . انظر : (الإتحاف ١٦/١٠٤٠ ، ح ٢١٥٧٠) . وانظر أيضاً : (الإتحاف ١٦/١٠٢٤ ، ح ٢١٥٤٣) .

٦- آخر : أن الأسود بن يزيد كان يستقرض من تاجر ، فإذا خرج عطاؤه قضاه . . الحديث
تقدم في مسند عبدالله بن مسعود رضي الله عنه . انظر : (الإتحاف ١٠/١٥٤ ، ح ١٢٤٧١) .

ص٤٥٧ يضاف بعد السطر التاسع من الحاشية في ترجمة أيوب :

٤- آخر : قد قَدِمَ صاحب حديث التسبيح ، فاذهبوا فاسمعوه منه .
تقدم في مسند عبدالله بن عمرو رضي الله عنهما . انظر : (الإتحاف ٩/٤٦٠ ، ح ١١٦٧٤) .

ص٤٦٠ السطر الخامس من الحاشية :

يستدرك على أحاديث بكر المزني :
حديث : أن رسول الله ﷺ دخل في صلاته فكبر ، وكبر من خلفه . . . الحديث .
تقدم في مسند أنس بن مالك رضي الله عنه . انظر : (الإتحاف ٢/١٨٥ ، ح ١٥١٥) .

ص٤٦١ يضاف بعد آخر سطر في الحاشية :

يستدرك : تُبَيع الحميري :
حديث : أبو عوانة في البر والصلة [٥/ق ٢١٦/ب كوبريلي] :
حدثنا محمد بن محمد ، ثنا علي بن المديني ، ثنا عفان بن مسلم ، ثنا حماد بن سلمة ، ثنا علي بن زيد ، عن شهر بن حوشب ، عن تُبَيع قال : إن في التوراة مكتوب[1] : يا عبادي كلكم مذنب إلا من غفرت له . . . وذكر الحديث .
وانظر : (الإتحاف : ١٤/١٦٤ ، ح ١٧٥٦٦) .

ص٤٦٣ يضاف بعد السطر الخامس من الحاشية :

٥- آخر : ما كان في الأنصار أَيِّمٌ أنفق منها .
في قصة زواج جليبيب رضي الله عنه
تقدم في مسند أبي بَرْزة الأسلمي رضي الله عنه . انظر : (الإتحاف ١٣/٥١١ ، ح ١٧٠٧٥) .
وانظر مسند أنس بن مالك رضي الله عنه : (الإتحاف ١/٥٦٥ ، ح ٧٥٤) .

(١) هكذا في مخطوطة أبي عوانة وحقها أن تكون منصوبة حسب قواعد اللغة العربية .

ص٤٦٨ يضاف في الحاشية قبل رقم (١) :

(١) ويستدرك على أحاديث جُبَير بن نُفَير :

حديث : أن أبا جُبير الكندي قدم على رسول الله صلى الله عليه وسلم ، فأمر له رسول الله صلى الله عليه وسلم بوضوء . . . الحديث .

تقدم في مسند نفير الكندي . انظر : (الإتحاف ١٣/٥٥٨ ، ح ١٧١٣٥) .

ص٤٧٧ يضاف -في الحاشية- إلى أحاديث حارثة بن مضرب :

٢- آخر : ما بيني وبين أحد من العرب إحْنَةٌ ، وإني مررت بمسجد بني حنيفة ، فإذا هم يؤمنون بمسيلمة . . . الحديث .

تقدم في مسند عبدالله بن مسعود رضي الله عنه . انظر : (الإتحاف ١٠/١٧٣ ، ح ١٢٥١٥) .

ص٤٨١ يضاف إلى أحاديث الحجاج بن يوسف :

٨- آخر : لا تقولوا سورة البقرة ، ولا سورة كذا . . . الحديث

تقدم في مسند عبدالله بن مسعود رضي الله عنه . انظر : (الإتحاف ١٠/٣٣٢ ، ح ١٢٨٧٤) .

٩- آخر : رأيت الحجاج بن يوسف يضرب عباس بن سهل بن سعد في إمارة ابن الزبير .

تقدم في ترجمة قدامة بن إبراهيم ، عن سهل بن سعد . انظر : (الإتحاف ٦/١٣٩ ، ح ٦٢٧٢) .

ص٤٨١ يضاف بعد أحاديث الحجاج بن يوسف :

يستدرك : حُجْر بن حُجْر الكَلاعي الحمصي :

حديث : أتينا العرباض بن سارية رضي الله عنه وهو ممن نزل فيه :

﴿وَلَا عَلَى ٱلَّذِينَ إِذَا مَآ أَتَوْكَ لِتَحْمِلَهُمْ قُلْتَ لَآ أَجِدُ مَآ أَحْمِلُكُمْ عَلَيْهِ. . .﴾ [التوبة : ٩٢] .

تقدم في مسند العرباض رضي الله عنه . انظر : (الإتحاف ١١/١٤٣ ، ح ١٣٨١٨) .

ص٤٨٤ يضاف سطر ٤ من الحاشية بعد كلمة : ويستدرك :

١- حرملة بن يحيى التُجيبي :

حديث : يعني بالقيراط : أن قبط مصر يُسمُّون أعيادهم وكل مَجْمَع لهم : القيراط ، يقولون : نشهد القيراط .

تقدم في مسند أبي ذر رضي الله عنه . انظر : (الإتحاف ١٤/١٦٣ ، ح ١٧٥٦٥) .

ص٥٣٠ يضاف بعد آخر سطر في الحاشية :

٥١- آخر : كان الحسن يكره أن يقرأ أو يذكر الله حتى يتطهر .

تقدم في مسند المهاجر بن قنفذ رضي الله عنه . انظر : (الإتحاف ١٣/٤٨٠ ، ح ١٧٠٣٥) .

٥٢- آخر : « يا عبدالرحمن بن سمرة ، لا تسأل الإمارة . . .» الحديث مرسل .

تقدم في مسند عبدالرحمن بن سمرة رضي الله عنه . انظر : (الإتحاف ١٠/٦٠٥ ، ح ١٣٤٨٧) .

٥٣- آخر : كان الحسن يكره الأصوات بالقرآن : هذا التطريب .

تقدم في مسند أنس رضي الله عنه . انظر : (الإتحاف ١/٥٥١ ، ح ٧٠٨) .

٥٤- آخر : حدثنا جندب بن عبدالله في هذا المسجد ، ما نسيناه منذ حدثنا ، وما نخشى أن جندباً كذب على رسول الله ﷺ .

تقدم في مسند جندب بن عبدالله رضي الله عنه . انظر : (الإتحاف ٤/٨٨ ، ح ٣٩٩٣)

٥٥- حديث : «إن الله سائل كل راعٍ عما استرعاه . . .» الحديث .

تقدم في مسند أنس رضي الله عنه . انظر : (الإتحاف ٢/٢٥٥ ، ح ١٦٥٨) .

٥٦- آخر : في حديث حنين الجذع ، كان الحسن إذا حدث بهذا الحديث بكى ، ثم قال : يا عباد الله ، الخشبة تَحِنُّ إلى رسول الله ﷺ شوقاً إليه . . . الحديث .

تقدم في مسند أنس رضي الله عنه . انظر : (الإتحاف ١/٥٩٠ ، ح ٨٢٤) .

وانظر الحديث المتقدم في ترجمة الحسن البصري : (الإتحاف ١٨/٤٨٨ ، ح ٢٣٩٦٠) .

٥٧- آخر : انتظرنا الحسن ، وراث علينا ، حتى قَرُبْنا من وقت قيامه جاء ، فقال : دعانا جيراننا هؤلاء . . . الحديث

تقدم في مسند أنس رضي الله عنه . انظر : (الإتحاف ١/٥٨٩ ، ح ٨٢٢) .

ص٥٣١ سطر ٨ من الحاشية يضاف بعد كلمة «يستدرك» :

أ- الحسن بن عَرَفَة البغدادي :

حديث : وأنا من الأقل .

ذكره بعد حديث : «أعمار أمتي ما بين الستين إلى السبعين ، وأقلهم من يجوز ذلك» .

تقدم في مسند أبي هريرة رضي الله عنه . انظر : (الإتحاف ١٦/١٧٦ ، ح ٢٠٥٩١) .

ص٥٣٤ يضاف بعد سطر ٤ من الحاشية :

٣- الحسين بن السائب بن أبي لُبَابة :

حديث : إن أبا لبابة بن عبدالمنذر لما تاب الله عليه قال : يا رسول الله ، إن من توبتي أن أهجر دار قومي . . . الحديث .

تقدم في مسند أبي لبابة رضي الله عنه . انظر : (الإتحاف ١٤/٣٤٧ ، ح ١٧٨٠٨) .

ص٥٣٥ يضاف بعد كلمة «يستدرك» السطر الخامس من الحاشية :

١- حُصين بن عبدالرحمن السُّلَمي :

حديث : كنت عند سعيد بن جُبير فقال : أيكم رأى الكوكب الذي انقضّ البارحة؟ قلت : أنا ، ثم قلت : إني لم أكن في صلاة ، ولكن لُدِغْتُ . قال : وكيف فعلت؟ قلت : استرقيت . . . الحديث

تقدم في مسند ابن عباس رضي الله عنهما . انظر : (الإتحاف ٧/١٣٦ ، ح ٧٤٧١)

ص٥٣٨ يضاف على الأحاديث المستدركة في ترجمة الحكم بن عتيبة :

٥- آخر : في المعترف بالزنا ينبغي أن يُرد أربع مرات .

تقدم في مسند جابر بن سمرة رضي الله عنه . انظر : (الإتحاف ٣/٩١ ، ح ٢٥٧٧) .

ص٥٣٩ يضاف بعد آخر سطر في الحاشية :

٢- آخر : في التفريق بين الإسلام والإيمان .

تقدم في المستدرك على أحاديث الإمام أحمد (رقم ٢٦) .

ص٥٤٢ يضاف إلى الأحاديث المستدركة في ترجمة حماد بن أبي سليمان :

٥- آخر : في المعترف بالزنا يُرد مرة .

تقدم في مسند جابر بن سمرة رضي الله عنه . انظر : (الإتحاف ٣/٩١ ، ح ٢٥٧٧) .

ص٥٤٢ حاشية (٢) يكتب بعد كلمة «يستدرك» :

١- حماد بن مسعدة التميمي :

حديث : ما كنا نرى يزيد يحدث بشيء إلا شيئاً سمعه من سلمة ، وكان مولاه . . . الحديث .

أبو عوانة في الجهاد (٤/٤٩٣) : حدثنا أبو عبيدالله الوراق ، قال : حدثنا حماد بن مسعدة ، به .

ويزيد هو ابن عبيد مولى سلمة بن الأكوع رضي الله عنه .

ص ٥٦٣ يضاف في الحاشية بعد سطر ١٤ :

ابن حبان (الإحسان ٧/٥٣٠) : أخبرنا أبو خليفة ، قال : حدثنا محمد بن كثير ، قال : أخبرنا سفيان ، عن أبي إسحاق ، به .

الحاكم (٤/٢٧٦) : أخبرني عبدالرحمن بن الحسن القاضي ، ثنا إبراهيم بن الحسين ، ثنا آدم ابن أبي إياس ، نا شعبة . وأخبرني أبو عمر بن مطر العدل ، ثنا يحيى بن محمد البختري ، ثنا عبيدالله بن معاذ ، ثنا شعبة ، قال : سمعت أبا إسحاق ، به .

ص٥٦٤ يضاف بعد سطر ٩ من الحاشية :

٣- داود بن عمرو الضبي أبو سليمان البغدادي .

حديث : في تاريخ سماعه من نافع بن عمر الجمحي .

تقدم في الموقوفات . انظر : (الإتحاف ١٦/٨٢٧ ، ح ٢١٢٧٠) .

٤- داود أبو سليمان إمام مسجد طرسوس :

حديث : أبو عوانة في الطب [٥/ق ٤٣ كوبريلي] : قال : لم أر أحداً أحسن صلاة من داود .

٥- دينار والد عمرو بن دينار المكي :

حديث : عن عمرو بن دينار أن أباه أعتق رقيقاً له في مرضه ، ثم بدا له أن يردهم ويعتق غيرهم . . . الحديث .

في ترجمة عبدالملك بن مروان : (ح ٢٤٦٥٨) .

ص٥٦٥ يضاف بعد السطر ٣ من الحاشية :

٣- آخر : قال سهيل بن أبي صالح : أرسلني أبي إلى بني حارثة . . . الحديث .

وفيه قول أبي صالح : لو شعرت أنك تلقى هذا الأمر لم أرسلك . . . الحديث .

تقدم في ترجمة أبي صالح ، عن أبي هريرة رضي الله عنه . انظر : (الإتحاف ٥٠١/١٤ ، ح ١٨٠٩٥) .

٤- حديث : أبو عوانة في الصلاة (٢٤٩/٢) : حدثنا الربيع بن سليمان ، قال : ثنا شعيب بن الليث ، قال : أبنا الليث بن سعد ، عن ابن عجلان ، عن سمي مولى أبي بكر ، عن أبي صالح ، عن أبي هريرة : أن فقراء المهاجرين أتوا رسول الله ﷺ . . . الحديث .

وفيه : ثم قال أبو صالح : فرجع فقراء المهاجرين إلى رسول الله ﷺ فقالوا : يا رسول الله ، سمع إخواننا أهل الأموال بما فعلنا ، ففعلوا مثله . . الحديث .

وقد تقدم في ترجمة أبي صالح عن أبي هريرة رضي الله عنه . انظر : (الإتحاف ٥١٠/١٤ ، ح ١٨١١٣) . وليس فيه العزو إلى أبي عوانة .

٥- آخر : عن سهيل بن أبي صالح قال : مررت مع أبي في طريق ، فاطلع في دار قوم فرأى امرأة ، فقال : لو فقؤوا عيني لكانت هدراً ، سمعت أبا هريرة رضي الله عنه يقول : سمعت النبي ﷺ يقول : «من اطلع في دار قوم بغير إذنهم ففقؤوا عينيه فهي هدر» . ثم أتى الدار فاستحلهم .

تقدم في مسند أبي هريرة رضي الله عنه . انظر : (الإتحاف ٦١٩/١٤ ، ح ١٨٣٥٨) .

ص٥٧٧ يضاف في نهاية الحاشية :

يستدرك :

١- روح بن عُبادة القيسي أبو محمد البصري :

حديث : طلبت الحديث عشرين سنة ، وصنَّفت عشرين .

تقدم في مسند أبي هريرة رضي الله عنه . انظر : (الإتحاف ٤٣٠/١٥ ، ح ١٩٦٣٧) .

٢- زائدة بن قدامة الثقفي :

حديث : أبو عوانة في الذبائح (٢٠١/٥) : حدثنا يونس بن حبيب ، قال : ثنا أبو داود ، قال : ثنا زائدة بن قدامة الثقفي ، وكان لا يحدث قدرياً ولا صاحب بدعة يعرفه . . . الحديث .

ص٥٨٠ يضاف بعد آخر سطر في الحاشية :

يستدرك على أحاديث زر :

حديث : قال عَبْدة بن أبي لُبابة : ذهبت مع زر بن حُبَيش إلى سويد بن غَفَلة نعوده . . . الحديث .

تقدم في مسند أبي الدرداء رضي الله عنه . انظر : (الإتحاف ٥٧٣/١٢ ، ح ١٦١١٤) . وانظر : مسند أبي ذر رضي الله عنه : (الإتحاف ١٢١/١٤ ، ح ١٧٥٠٢) .

ص٥٨٢ يضاف قبل سطر ٤ من أسفل الحاشية :

٣- آخر : وفيه (٤٧٠/٣) : حدثني علي بن حمشاذ العدل ، ثنا محمد بن عيسى بن السكن الواسطي ، ثنا عمرو بن عون الواسطي ، ثنا هُشَيم ، أنا أبو بشر ، عن معاوية بن قُرة ، قال : قال زياد لعمران بن حصين : يا أبا نُجَيد .

٤- آخر : عن عبدالرحمن الغطفاني قال : شهدت جنازة عبدالرحمن بن سمرة ، وخرج زياد يمشي بين يدي سريره . . . الحديث .

تقدم في مسند أبي بكرة رضي الله عنه . انظر : (الإتحاف ٥٦٦/١٣ ، ح ١٧١٤٥) .

ص٥٩٧ قبل السطر الخامس من أسفل الحاشية يضاف إلى الاستدراك على أحاديث سالم ابن عبدالله بن عمر :

٢٢- آخر : أبو عوانة في الحج (ص ٤٣٨ تحقيق أيمن عارف) : حدثنا محمد بن حيويه ، نا معلى بن أسد ، نا عبدالعزيز بن مختار ، عن موسى بن عقبة . . . قال : وقد رأيت سالماً يتحرى أماكن من الطريق معلومة ، يصلي فيها ، ويحدث أن أباه كان يصلي فيها . . . الحديث .

وانظر مسند عبدالله بن عمر : (الإتحاف ٤٢١/٨ ، ٣٤٨/٩ ، ح ٩٦٨٥ ، ١١٣٧٨) .

٢٣- آخر : كان رسول الله ﷺ ينفل بعض من يبعث من السرايا لأنفسهم خاصة . . . الحديث .

تقدم في ترجمته ، عن عبدالله بن عمر رضي الله عنهما . انظر : (الإتحاف ٤١٧/٨ ، ح ٩٦٨٠) .

٢٤- آخر : عن جرير بن يزيد قال : كنت جالساً إلى سالم بن عبدالله على باب داره ، فمر به شاب من قريش يسحب إزاره ، فصاح به سالم وقال : ارفع إزارك . . . الحديث .

تقدم في مسند أبي هريرة رضي الله عنه . انظر : (الإتحاف ٦٤٢/١٤ ، ح ١٨٣٩٢) .

ط لمالك **ش** للشافعي **حم** لأحمد **عم** لعبدالله بن أحمد **مي** للدارمي **جا** لابن الجارود

٢٥- آخر : كان -يعني : ابن أم مكتوم- رجلاً ضرير البصر . . . الحديث .

تقدم في مسند عبدالله بن عمر رضي الله عنهما . انظر : (الإتحاف ٣٧٢/٨ ، ح ٩٥٨٣) .

ص٦٠٨ يضاف إلى الأحاديث المستدركة في ترجمة سعيد بن جبير :

١٦- آخر : ردَّه النبي ﷺ أربع مرات . يعني ماعزاً .

تقدم حديثه في مسند جابر بن سمرة رضي الله عنه . انظر : (الإتحاف ٩١/٣ ، ح ٢٥٧٧) .

١٧- آخر : في قوله عز وجل : ﴿ لَآ إِكۡرَاهَ فِي ٱلدِّينِۖ . . . ﴾ قال : فمن شاء لحق بهم ، ومن شاء دخل في الإسلام .

تقدم في مسند ابن عباس رضي الله عنهما . انظر : (الإتحاف ١٢٩/٧ ، ح ٧٤٥٩) .

وأوله : كانت المرأة من الأنصار لا يكاد يعيش لها ولد . . . الحديث .

١٨- آخر : رأيت سعيد بن جبير بجمع أقام الصلاة ، فصلى المغرب ثلاثاً ، ثم قام فصلى العشاء ركعتين . . . الحديث .

تقدم في مسند عبدالله بن عمر رضي الله عنهما . انظر : (الإتحاف ٤٤١/٨ ، ح ٩٧٣٠) .

ص٦٠٩ يضاف بعد سطر ١٢ من الحاشية :

٣- سعيد بن سالم القداح :

حديث : إن كان ذلك صداقَ مثلهن جاز . . الحديث .

انظر : ترجمة عبدالرحمن بن عبدالله بن عثمان الثقفي : (ص ١٨٩) .